المطالب العالية

بزوائد المسانيد الثمانية

للحافظ أحمد بن علي بن حجر العسقلاني
٧٧٣ - ٨٥٢ هجرية

تحقيق
د. سعد بن ناصر بن عبد العزيز الشثري

دار العاصمة
للنشر والتوزيع

دار الغيث
للنشر والتوزيع

بن حجر
العسقلاني
المطالب
العالية
بزوائد
المسانيد
الثمانية
تنسيق
د. سعد بن ناصر
الشثري

المطالب العالية

بزوائد المسانيد الثمانية

للحافظ أحمد بن علي بن حجر العسقلاني

٧٧٣ - ٨٥٢ هجرية

تأليف

مُحققي الكتاب

تنسيق

د. سعد بن ناصر بن عبد العزيز الشثري

المجلد الأول

١ - ٢

المقدمة

دار العاصمة
للنشر والتوزيع

دار الغيث
للنشر والتوزيع

بسم الله الرحمن الرحيم

المطالب العالية

بزوائد المسانيد الثمانية

١ ـ ٢

ح دار العاصمة للنشر والتوزيع، ١٤١٨هـ

فهرسة مكتبة الملك فهد الوطنية أثناء النشر

ابن حجر العسقلاني، أحمد بن علي

المطالب العالية بزوائد المسانيد الثمانية /

تحقيق سعد بن ناصر الشثري ــ الرياض.

٦٥٥ ص؛ ١٧×٢٤ سم

ردمك: ١ ــ ٦٨ ــ ٧٤٩ ــ ٩٩٦٠ (مجموعة)

٨ ــ ٨٧ ــ ٧٤٩ ــ ٩٩٦٠ (ج ١)

١ ــ الحديث ــ زوائد ٢ ــ الحديث ــ مسانيد ٣ ــ الحديث ــ تخريج ٤ ــ الحديث ــ شرح

أ ــ الشثري، سعد بن ناصر (محقق) ب ــ العنوان

ديوي ٤، ٢٣٧ ١٦/٢٦١٢

رقم الإيداع: ١٨/٢٦١٢

ردمك: ١ ــ ٦٨ ــ ٧٤٩ ــ ٩٩٦٠ (مجموعة)

٦ ــ ٨٧ ــ ٧٤٩ ــ ٩٩٦٠ (ج ١)

حقوق الطبع محفوظة للمنسق

الطبعة الأولى

١٤١٩هـ - ١٩٩٨م

دار العاصمة

المملكة العربية السعودية

الرياض - ص.ب ٤٢٥٠٧ - الرمز البريدي ١١٥٥١

هاتف ٤٩١٥١٥٤ - ٤٩٣٣٣١٨ - فاكس ٤٩١٥١٥٤

دار الغيث

المملكة العربية السعودية

ص.ب: ٣٢٥٩٤ - الرياض: ١١٤٣٨ - تلفاكس: ٢٦٦٠ - ٤٢١

المقدمة

إن الحمد لله نحمده ونستعينه ونستغفره، ونعوذ بالله من شرور أنفسنا وسيئات أعمالنا من يهده الله فلا مضل له، ومن يضلل فلا هادي له، وأشهد أن لا إلّه إلاَّ الله وحده لا شريك له وأشهد أن محمداً عبده ورسوله صلَّى الله عليه وعلى آله وسلَّم تسليماً كثيراً.

﴿ يَٰٓأَيُّهَا ٱلَّذِينَ ءَامَنُواْ ٱتَّقُواْ ٱللَّهَ حَقَّ تُقَاتِهِۦ وَلَا تَمُوتُنَّ إِلَّا وَأَنتُم مُّسۡلِمُونَ ﴿١٠٢﴾ ﴾.

﴿ يَٰٓأَيُّهَا ٱلنَّاسُ ٱتَّقُواْ رَبَّكُمُ ٱلَّذِى خَلَقَكُم مِّن نَّفۡسٍ وَٰحِدَةٍ وَخَلَقَ مِنۡهَا زَوۡجَهَا وَبَثَّ مِنۡهُمَا رِجَالًا كَثِيرًا وَنِسَآءً وَٱتَّقُواْ ٱللَّهَ ٱلَّذِى تَسَآءَلُونَ بِهِۦ وَٱلۡأَرۡحَامَ إِنَّ ٱللَّهَ كَانَ عَلَيۡكُمۡ رَقِيبًا ﴿١﴾ ﴾.

﴿ يَٰٓأَيُّهَا ٱلَّذِينَ ءَامَنُواْ ٱتَّقُواْ ٱللَّهَ وَقُولُواْ قَوۡلًا سَدِيدًا ﴿٧٠﴾ يُصۡلِحۡ لَكُمۡ أَعۡمَٰلَكُمۡ وَيَغۡفِرۡ لَكُمۡ ذُنُوبَكُمۡۗ وَمَن يُطِعِ ٱللَّهَ وَرَسُولَهُۥ فَقَدۡ فَازَ فَوۡزًا عَظِيمًا ﴿٧١﴾ ﴾.

أما بعد: فإن الله قد حفظ لهذه الأمة دينها من خلال حفظ كتابه العزيز الذي لا يأتيه الباطل، فتناقلته الأمة جيلاً عن جيل نقلاً متواتراً: حفظاً وتلاوة وتدبراً، ليكون سعادة للعالمين ورحمة للمؤمنين فالحمد لله على هذه النعمة الجليلة والمنة العظيمة، كما أن الله حفظ لهذه الأمة دينها من خلال حفظ سنة نبيه محمد ﷺ فيسر لها صحابة نبيه رضوان الله عليهم فحفظوها وتناقلوها وتدارسوها ثم جاء بعدهم التابعون فساروا على نهجهم واقتفوا أثرهم، فحفظوا سنة المصطفى ﷺ واستخرجوا أحكام الشريعة منها وذبّوا عنها تحريف المتأولين

وشبهات المبطلين، وغلط الواهمين، وانبرى الأئمة للكلام في الرجال جرحاً وتوثيقاً غيرة على دين الله عز وجل وحماية لسنة رسول الله ﷺ.

واستكمالاً لحفظ السنة المطهرة قيض الله لهذه الأمة من يدوّن الأحاديث النبوية فوضعت الجوامع وهذبت الصحاح وحررت المسانيد ورتبت السنن، وكتبت المعاجم، وخرجت الأجزاء الحديثية، واستخرجت الفوائد، وعلقت الأمالي، واعتُنِيَ بالمشيخات، واهتُمَّ بالمستدركات، وتُفُنِّن في المستخرجات.

فجمعت الأحاديث من خلال الأسانيد المتكاثرة فأصبحت الإحاطة بجملتها مع ضعف الهمم وطول الأسانيد أمراً متعسراً إلاَّ على نوادر الأئمة. ومن هنا وُجِدَت الرغبة لتقريب السنة بين يدي الأمة فظهرت أعمال جيدة ومؤلفات عظيمة في ذلك، وقد اتخذت منهجين:

المنهج الأول: جمع الأحاديث بحسب أطرافها مرتبة على المسانيد ومن هذا الصنف كتاب (تحفة الأشراف) للمزي الذي جمع فيه أطراف الكتب الستة مع معلقات البخاري وشمائل الترمذي والمراسيل لأبي داود وعمل اليوم والليلة للنسائي.

ثم جاء العلامة ابن حجر فألف كتابه (إتحاف المهرة بالفوائد المبتكرة) فجمع أطراف كل من: موطأ مالك ومسند الشافعي ومسند أحمد مع زوائد ابنه والدارمي وابن الجارود وابن خزيمة والحاكم وابن حبان وأبي عوانة والدارقطني وشرح معاني الآثار للطحاوي.

المنهج الثاني: جمع الأحاديث بحسب موضوعاتها، وهذا على ثلاث درجات:

الأول: أحاديث الصحيحين والسنن وقد جمعها ابن الأثير في كتابه «جامع الأصول» كما جمع البوصيري زوائد ابن ماجه في «مصباح الزجاجة».

الثاني: أحاديث المسانيد المشهورة والمعاجم حيث قام الهيثمي بجمع زوائد أحمد وأبـي يعلى والبزار في مسانيدهم والطبراني في معاجمه الثلاثة في كتاب «مجمع الزوائد».

الثالث: بقية المسانيد مثل مسند مسدد وأحمد بن منيع، وابن أبـي شيبة، وابن أبـي عمر، وعبد بن حميد، وإسحاق بن راهوية، وأبـي داود الطيالسي، والحميدي، والحارث بن أبـي أسامة.

وقد انبرى لجمع زوائد هذه الكتب كل من:

١ ـ العلامة المحقق الحافظ ابن حجر العسقلاني في كتابه «المطالب العالية».

٢ ـ الحافظ البوصيري في كتابه «إتحاف الخيرة المهرة».

فإذا حصَّل طالب العلم هذه الكتب المهمة، فإنه قد حصل أصول الأحاديث النبوية التي قلما يتخلف عنها حديث.

وهذا القسم الأخير لم تطبع كتبه المسندة مع أهميتها البالغة حيث تتجلى أهميتها فيما يأتي:

١ ـ أنها مكملة العقد في الأحاديث النبوية، فباستكمالها يحصل لنا تكميل موسوعة أغلب الأحاديث النبوية.

٢ ـ أن أغلب المسانيد التي جُمعت زوائدها في هذين الكتابين مفقودة اليوم فبنشر هذين الكتابين أو أحدهما نحفظ أصولها.

٣ ـ أن القائم على تأليف هذين الكتابين إمامان لهما مكانتهما في علوم الشريعة عامة وفي علوم الحديث النبوي خاصة، فلهما من التدقيق والضبط ما يجعل القارىء يطمئن لكتابيهما وجمعهما.

٤ ـ أن المؤلِّفَين قاما بالتعليق على أغلب الأحاديث النبوية التي وردت مما يعطي الثقة فيما ورد في الكتابين ويزيد فوائدهما.

٥ ـ أنهما أبقيا الأسانيد بحيث يطمئن المرء إلى أحكامهما، ويحكم على أحاديثها ويساعد ذلك على نشر القدرة على نقد الأحاديث ودراسة الأسانيد.

٦ ـ أن المسانيد مرتبة حسب الرواة من الصحابة مما يصعب معه العثور على حديث فيها، بينما هذه الكتب مرتبة حسب الأبواب الفقهية مما يجعل مراجعتها سهلة وميسرة.

وكان هذان الكتابان في قيد الإهمال حتى نشطت حركة التحقيق في العصر الحاضر من خلال الجامعات السعودية وغيرها فحققت بعض أجزاء كتاب البوصيري في الجامعة الإسلامية، وحقق كتاب ابن حجر في جامعة الإمام محمد بن سعود الإسلامية مما يجعل المرء يستحضر الدعاء لقادة المملكة العربية السعودية لاهتمامهم بإنشاء المراكز العلمية التي تعنى بذلك.

ومن هنا جاءت الرغبة شديدة في استكمال السلسلة الحديثية بطبع أحد هذين الكتابين، وتم اختيار كتاب المطالب العالية لأمور عديدة من أهمها:

١ ـ نقل ابن حجر ـ رحمه الله ـ فوائد عديدة من كتب مختلفة، بناء على تعمقه في علم الحديث واطلاعه على كثير من الكتب المؤلفة فيه، وكثير من هذه الكتب معدوم يعز وجوده، فطبع الكتاب ونشره إبقاء لهذه الفوائد، وتعريف بمصادرها.

٢ ـ أن الحافظ ابن حجر له مكانة مرموقة في علم الحديث وله شهرة في ذلك أكثر من تلميذه البوصيري مما يجعل ثقة القراء فيه أكثر من البوصيري، وإن كان لكل منهما مكانته العالية، ومنزلته الرفيعة نسأل الله لهما الرحمة والمغفرة.

٣ ـ أن اطلاع ابن حجر فيما يظهر على الأحاديث النبوية أكثر من البوصيري، وكتاب كل منهما يعكس ثقافته.

٤ ـ أن الحافظ ابن حجر ضابط لأحاديث هذه الكتب لأنه قد رواها عن مؤلفيها بالإسناد.

٥ ـ أن ابن حجر أدق في أحكامه على الأحاديث من البوصيري، مع إيجاز لفظه، وقلة وهمه، وتمييزه للرواة الذين قد يُشتبه فيهم؛ وقد أدرك البوصيري ذلك فعرض كتابه على ابن حجر فعلق عليه عدة تعليقات.

٦ ـ اقتصر البوصيري في كثير من الأحيان على زوائد الكتب التي ذكرها، بينما الحافظ ابن حجر أكثر من النقل من غيرها على سبيل التخريج أو التعليق أو الاستشهاد ونحو ذلك، وهذه النقولات هي من كتب لها قيمة علمية رفيعة ومن هنا تميز عمل الحافظ بها على عمل البوصيري.

٧ ـ أن البوصيري خرج زوائد هذه المسانيد على الكتب الستة، بينما ابن حجر خرج زوائدها على الستّة وعلى مسند الإمام أحمد، مع أن الهيثمي قد خرج زوائد أحمد في مجمع الزوائد وفي غاية المقصد في زوائد المسند، فيكون عملهما في ذلك متكرراً، بينما الحافظ ابن حجر في المطالب لم يخرج زوائد هذه المسانيد الواردة في مسند الإمام أحمد اكتفاءً بعمل الهيثمي، ومن هنا كان الإتحاف ضعف المطالب تقريباً.

٨ ـ وقعت بعض الأوهام في كتاب البوصيري فجُعلت زوائد بعض المسانيد من زوائدّ مسند آخر.

٩ ـ أن كتاب المطالب العالية قد استكمل تحقيقه من خلال الرسائل العلمية، بخلاف كتاب إتحاف المهرة.

١٠ ـ أن المنهج الذي سار عليه محققو كتاب المطالب في تحقيقهم له مميزات عديدة ويُظهر للقارىء فوائد جليلة.

١١ ـ أن الحافظ قد يكرر بعض ألفاظ الحديث لمناسبته لأبواب مختلفة، ولا يورد في الباب إلاَّ ما يناسبه.

١٢ ـ إن كتاب الإمام البوصيري لم يوجد القسم المسند منه كاملاً بل وجد بعضه في نسخة وحيدة بينما نسخ المطالب المخطوطة متعددة.

١٣ ـ أن المطالب أحسن ترتيباً، وأجمل في التراجم.

وقد احتوى كتاب المطالب العالية على (٥٦٩٤) إسناداً لـ(٤٦٢٧) حديثاً

فكان اختيار كتاب المطالب العالية لهذه الأسباب.

وكتاب المطالب العالية وجد له مختصر قام العلامة الشيخ حبيب الرحمن الأعظمي بطبعه بعد أن بذل فيه جهوداً في تحقيقه والحكم على بعض أحاديثه، إلاَّ أن هذا المختصر لا يغني عن أصل كتاب المطالب العالية للأسباب الآتية:

١ ـ أن هذا المختصر قد حذفت أسانيده، وحذف الأسانيد يفقد الكتاب شيئاً من عناصر أهميته، إذ بالإسناد يتم الحكم على الحديث فالإسناد من الدين، ولولا الإسناد لقال من شاء ما شاء.

٢ ـ أن النسخة المجردة قد اختصرت من إحدى نسخ الكتاب الخطية (وهي النسخة التركية) وهذه النسخة لا تتفق مع باقي النسخ فيما يأتي:

(أ) هناك أحاديث كثيرة سقطت من هذه النسخة ووجدت في باقي النسخ، وهذه الأحاديث لم ترد في المختصر تبعاً للأصل الذي أخذ منه.

(ب) هناك أبواب متتابعة سقطت من هذه النسخة وسقط ما فيها من أحاديث.

(ج) أن ترتيب الأحاديث في هذه النسخة ليس موافقاً لباقي النسخ وبالتالي فقد تجد فيها أحاديث ليست في مظانها، فإرجاع هذه الأحاديث ـ حسب ما ورد في النسخ الأخرى ـ أمر له أهميته.

(د) أن هذه النسخة منقولة عن أصل غير منقوط، مخالف للخط المعتاد ومن هنا اجتهد ناسخها في معرفة ألفاظ الكتاب ونقط حروفه، وقد أصاب في كثير من ذلك، ولكنه وقع في أخطاء ليست بالقليلة.

٣ ـ أن فضيلة المحقق مع ما بذله من جهود مشكورة في الحكم على أحاديث الكتاب وقع في أوهام متعددة، ولعل مصدر ذلك هو متابعته للبوصيري في الإتحاف حيث قد وقع في بعض الأوهام، أو تقليده للهيثمي في مجمع الزوائد مع أن الهيثمي يتحدث عن إسناد، وابن حجر يتحدث عن إسناد مختلف عنه، على أن الهيثمي وقعت له بعض الأوهام.

٤ ـ أن فضيلة المحقق لم يراجع الموجود من أصول تلك المسانيد ومن هنا وقع في إشكالات عدة في رواة الأحاديث وألفاظها.

٥ ـ أنه يعزو إلى كتب موجودة متوفرة مثل مسند أحمد ومجتبى النسائي بالواسطة مثل مجمع الزوائد وكنز العمال وغيرهما.

ولأن كتاب «المطالب العالية» قد تتابعت عليه جهود خيرة الأمة في عصرنا الحاضر الذين يعدون من محدثي العصر بالإشراف على تحقيق الكتاب أو مناقشته بحيث شارك في ذلك أكثر من ثلاثين عالماً من أقطار شتى من أقطار المعمورة وبذلوا جهوداً في تقويمه وتصحيحه وأمضوا فيه أزمنة عديدة من أعمارهم، كما تتابع عليه سبعة عشر باحثاً من قارات شتى كل منهم له رغبة قوية في إخراج الكتاب ولديه ملكة علمية مدركة في علوم الحديث، فبذلوا فيه جهوداً مضنية في جمع مخطوطاته والبحث عن أصول المسانيد التي استخرج

الحافظ زوائدها وقارنوا بينها وقاموا بتحقيق الكتاب ومقابلة نسخه ودراسة أسانيده والحكم على أحاديثه وتخريجها وقد بذل كل منهم نحواً من ثلاث سنوات من عمره في ذلك، إلاَّ أنهم أخرجوا الكتاب من قائمة المخطوطات إلى قائمة الرسائل الجامعية المحدودة الاطلاع، ومن هنا تكونت لديَّ رغبة ملحة في طبع الكتاب ونشره بعد إشارة من الأخ الكريم الفاضل عبد الله بن ناصر الشثري وفقه الله فنظرت في جهد أصحاب الفضيلة المحققين فوجدته قد زخر بمعلومات قيمة وقد ألبسوا الكتاب ثوباً حسناً زاده جمالاً إلى جماله، وحسناً إلى حسنه، فاستعنت بالأخوين الناصحين الدكتور عبد الله التويجري والدكتور ناصر آل عبد الله في الاتصال بالباحثين الذين عملوا على تحقيق الكتاب فوجدت فيهما خير عون. ولما نظرت في جهود أولئك الباحثين في ذلك وجدت في بعضها بعض التكرار، ومن هنا حاولت تنسيقه من خلال الخطوات الآتية:

١ ـ قمت بجمع مقدمات المحققين التي تتعلق بدراسة المؤلف أو الكتاب أو المسانيد أو أصحابها في جزء مستقل ـ هو هذا ـ فنسقت بين مقدمات الباحثين حتى ظهرت بهذا الشكل، وطريقة ترتيب هذه المقدمة موجودة في فهرس هذا الجزء فلا حاجة لذكرها هنا.

٢ ـ هناك كلمات واضحة في أصل الكتاب قام بعض المحققين بشرحها فحذفت هذا الشرح، اكتفاءً بشهرة معنى تلك الكلمة.

٣ ـ أخرت دراسة الإسناد فجعلتها في جزء مستقل في آخر الكتاب ونسقت بين كتابات الباحثين في ذلك بحيث نخرج بترجمة موجزة شاملة، فالرواة الذين يكون الكلام فيهم متحداً توثيقاً أو قدحاً ترجمت للراوي بذكر سنة ولادته ووفاته وبعض كلام الأئمة فيه وأشهر مشايخه وتلاميذه وخلاصة ما توصلت إليه بعد دراسة ما قيل فيه وذكر مراجع ترجمته ما استطعت إلى ذلك سبيلاً من خلال ما ترجمه به محققو الكتاب.

أما من وقع فيه اختلاف بين الباحثين فيه فإني أورد أولاً رأي الأكثر فيه وتعليلاتهم ثم أثني برأي الأقل مبيناً أسماء المحققين الذين خالفوا في ذلك وتعليلاتهم.

٤ ـ ما ورد في تخريج الحديث والحكم عليه فإني أذكره كاملاً وأُغير فيه أرقام الإحالات إلى الأحاديث تبعاً للترقيم الجديد كما ألغي فيه الإشارة إلى التراجم وأحذف ما كان منه مكرراً في تخريج نفس الحديث.

٥ ـ حذفت الفوائد الفقهية لكون الكتاب من المصادر الحديثية لا الفقهية، والقارىء فيه إنما هدفه معرفة الحديث ودرجته فلا داعي لتكبير حجم الكتاب بذكرها، ثم إن مناهج محققي الكتاب قد اختلفت في ذلك فمنهم من يتوسع توسعاً كبيراً ومنهم من يكتفي بإشارات في ذلك فتوحيداً للمنهج وحفاظاً على المعاني السابقة كان الرأي حذف هذه الفوائد الفقهية.

٦ ـ بعض الباحثين لم يعتمد النسخة التركية ولا نسخة برنستون مع أن فيهما زوائد عديدة ولذلك قمت باستخراج الأحاديث الزائدة في هذه النسخة وإلحاقها في مكانها من أصل الكتاب مع إعطائها رقماً من الأرقام المتسلسلة للأحاديث ونبهت في الهامش على ذلك وأشرت إلى بعض مصادرها وأوردت نتفاً من كلام أهل العلم عليها.

٧ ـ قمت بإعادة ترقيم أحاديث الكتاب بحيث يكون للكتاب ترقيم واحد من أوله إلى آخره.

٨ ـ كما وضعت ترقيماً للأبواب داخل كل كتاب، وترقيماً لأسماء الكتب التي عنون بها المؤلف.

٩ ـ سيكون في آخر الكتاب بإذن الله فهارس فنية تقرب لطلاب العلم طريق الاستفادة من هذا الكتاب.

وقمت بعرض عملي في كل جزء على الباحث الذي قام بتحقيقه فما وافق عليه من ذلك تم اعتماده، وما رأى تعديله فإن رأي الباحث مقدم على رأي غيره في الجزء الذي قام بتحقيقه.

والعزم منعقد على إخراج الكتاب كاملاً بهذا الثوب القشيب.

وإن كان هناك من أجزاء الكتاب جزء امتنع محققه من الاشتراك معنا في إخراجه فسيتم تحقيقه مرة أخرى.

وقد تم عرض فكرة طبع الكتاب وطريقة العمل فيه على بعض أصحاب الفضيلة من علماء الحديث الذين لهم اتصال بالكتاب وقد وجهونا توجيهات قيمة وأرشدونا إرشادات متعددة وأذكر من هؤلاء صاحب الفضيلة الشيخ العلامة الدكتور محمود أحمد ميره عضو هيئة التدريس في كلية أصول الدين بالرياض جامعة الإمام محمد بن سعود الإسلامية وصاحب الفضيلة الشيخ العلامة الدكتور أحمد معبد عضو هيئة التدريس في الكلية المذكورة، فأسأل الله لهما وللجميع التوفيق لخَيْري الدنيا والآخرة.

وقد تعاون معنا في هذا الكتاب تعاوناً خاصاً كل من المشايخ الدكتور عبد الله التويجري والدكتور ناصر آل عبد الله والشيخ عبد القادر بن عبد الكريم والشيخ قاسم القاسم والشيخ جمال صاولي والشيخ عثمان شوشان، كما أن مما يذكر فَيُشْكر سرعة تجاوب كل من فضيلة الشيخ عبد الرحمن المدخلي والشيخ عمر إيمان أبو بكر والدكتورة أم عبد الله البدراني، وأختم بشكر كل من الشيخ سمير العمران والشيخ باسم عناية فأسأل الله للجميع العلم النافع والعمل الصالح.

كما أن الشكر موصول لحكومة المملكة العربية السعودية لجهودها المشكورة في إحياء العلم الشرعي من خلال إقامة الجامعات الشرعية ومنها

جامعة الإمام محمد بن سعود الإسلامية نسأل الله أن يبارك في هذه الجهود وأن يجعل التوفيق حليفاً لهذه المؤسسات.

والشكر موصول لوالديَّ الكريمين وأهل بيتي وأبنائي على ما وفّروه لي من جو علمي تمكنت فيه من إنجاز العمل في هذا الكتاب الذي تفضل الله عليَّ بأن جعلني أتوجه إليه وأعانني على العمل فيه من خلال خدمة سنة نبينا المصطفى ﷺ فالحمد لله أولاً وآخراً.

المنسق

سعد بن ناصر الشثري

تنبيه على طبعة المطالب
التي صدرت عن دار الوطن

في مراحل الطبع الأخيرة خرج في الأسواق طبعة لكتاب المطالب العالية صدرت عن دار الوطن بالرياض بتحقيق أبـي بلال غنيم بن عباس بن غنيم وأبـي تميم ياسر بن إبراهيم بن محمد فكدت أن أتوقف عن إخراج الكتب بحيث يستثمر الجهد في كتاب آخر، ولما قارنت الطبعة المذكورة بطبعتنا من خلال الأحاديث الأربعمائة وخمسين الواردة في أول الكتاب وجدت أن طبعتنا امتازت بمميزات عديدة ليست في الطبعة الأخرى مما جعلني أستمر في إخراج هذا الكتاب، ومن هذه المميزات التي اتصفت بها هذه الطبعة:

أولاً: أن هذه الطبعة امتازت باعتماد ثماني نسخ خطية كما هو مذكور في القسم الثالث من هذا الجزء، بينما أُعتمد في الطبعة الأخرى على ثلاث نسخ فقط.

ثانياً: امتازت هذه الطبعة بدراسة وافية عن الكتاب وعن المؤلف وعن أصول المسانيد التي اهتم الحافظ بجمع زوائدها.

ثالثاً: امتازت هذه الطبعة بدراسة الأحاديث وتخريجها تخريجاً مستفيضاً.

رابعاً: امتازت هذه الطبعة بالحكم على جميع أحاديث الكتاب حكماً مبنياً

على الاجتهاد من خلال دراسة الإسناد وملاحظة المتابعات والشواهد، وليس هذا الحكم ناتجاً عن تقليد لبعض العلماء.

خامساً: امتازت هذه الطبعة بتراجم رجال الإسناد في جزء مستقل في آخر الكتاب مع أن كثيراً منهم لا يكاد المتخصص أن يعثر على أي شيء عنهم لعدم الرواية عنهم في الكتب المشهورة.

سادساً: امتازت هذه الطبعة بعدم تكرار الأحاديث المتكررة، فإن النسخة التركية ليست على ترتيب النسخة المحمودية ومن هنا تكررت الأحاديث في الطبعة الأخرى لذلك فأشير في الموطن الأول إلى أن الحديث إنما وجد في إحدى النسخ، وفي الموطن الثاني أشير إلى أنه لم يوجد إلاَّ في النسخة الأخرى.

ومن أمثلة ذلك:

١ ـ حديث (٢٥٨) مع حديث (٣٥٠).

٢ ـ حديث (٢٥٩) مع حديث (٣٤٩).

سابعاً: امتازت هذه الطبعة بالإشارة إلى فروق النسخ مع الدقة في ذلك، فمثلاً في المقدمة التي كتبها الحافظ أشير في هذه الطبعة إلى (١٠٨) فرقاً؛ بينما في الطبعة الأخرى لم يشر فيها إلاَّ إلى (١٩) فرقاً.

ثامناً: امتازت هذه الطبعة بتصحيح الأخطاء التي وقع فيها النساخ؛ وقد فات الكثير من ذلك في الطبعة الأخرى ومن أمثلته ما يأتي:

١ ـ سقط في المطبوعة رجل من إسناد المؤلف إلى ابن أبـي عمر مذكور في (سد) وفي المعجم لابن حجر.

٢ ـ أثبت في حديث (٢): «سعيد» أخذاً من (مح)، وصوابه: «شعبة» كما في باقي النسخ وإتحاف المهرة.

٣ ـ في حديث (٧٢): في النسخ: «مطر»، وصوابه: «فطر» كما في إتحاف المهرة.

٤ ـ في حديث (١١٤): في النسخ: «إسحاق عن ابن يسار»، وصوابه: «إسحاق بن يسار».

٥ ـ في حديث (١١٩): في النسخ: «أبو الجوزاء»، والصواب: «أبو الحواري»، وفي (ك): «الحوراء».

٦ ـ في حديث (١٢٣): في النسخ: «منصور بن مهران»، وصوابه: «ميمون بن مهران».

٧ ـ في حديث (١٢٥): في النسخ: «داود عن خالد»، وصوابه: «داود ثنا حماد عن خالد».

٨ ـ في حديث (١٥٩): في النسخ: «أبو عاصم عن محمد»، وصوابه: «أبو عاصم عن ابن جريج عن محمد»، وأشار لذلك في الهامش ولم يثبته في صلب الكتاب.

٩ ـ في حديث (١٥٧): في النسخ: «الأزدي»، وصوابه: «الأذرمي».

١٠ ـ في حديث (١٦٥): في النسخ: «ابن أبي راشد»، وصوابه: «ابن راشد».

١١ ـ في حديث (٢١٧): في (مح): «بخمس دنانير» فأثبته كذلك، والصواب ما في النسخ الأخرى: «بخمس دينار».

١٢ ـ في حديث (٢٢٦): في النسخ: «الإيلي»، وصوابه: «الأبلي».

١٣ ـ في حديث (٢٦٥): أثبت «عن أبي مهاجر»، وصوابه: «عن مهاجر».

١٤ ـ في حديث (٢٧٠): أثبت «إسماعيل بن إبراهيم»، وصوابه: «إبراهيم بن إسماعيل».

١٥ ـ في حديث (٢٧٢): أثبت «بكر بن عبد الله»، وصوابه: «بن عبد الرحمن».

١٦ ـ في حديث (٢٨٩) سقط شيخ ابن أبي شيبة «عبد الله بن نمير» فلم يُنتبه له.

١٧ ـ أثبت في حديث (٢٩٥): «عيينة»، وصوابه: عقبة كما في التاريخ الكبير (١/ ٣٠٦).

١٨ ـ حديث (٣٦٠): في الأصل: «عن شعيب»، وصوابه: «شعبة» كما في النسخ الأخرى.

١٩ ـ حديث (٣٦٢) [٨]: أثبته «قطبة بن عبد العزيز»، وصوابه: «قطبة بن العلاء».

٢٠ ـ حديث (٤٠٥): أثبته «أبو سعيد» من (مح)، والصواب ما في (ك): «أبو سعد».

٢١ ـ حديث (٤٠٨): أثبته «سفيان والأشجعي» من (مح)، وفي باقي النسخ: «سفيان أو الأشجعي» ولم يشر لها مع أنها الصواب.

٢٢ ـ ورد خطأ في الإسناد من حديث (٤٤٥)، ففيها: «ثنا علي بن عبد الله عن أبي يحيى الأسلمي»، وصوابه: «ثنا عبد الله بن أبي يحيى الأسلمي».

تاسعاً: امتازت طبعتنا بذكر بداية أوراق المخطوط في جميع النسخ بحيث يسهل الرجوع إليها عند الحاجة لذلك، بينما لم يذكر إلاَّ بدايات أوراق المخطوطة المحمودية في طبعة دار الوطن.

عاشراً: أسقط المحقق بعض الأحاديث التي وردت في بعض نسخ الكتاب ومن أمثلة ذلك ما يأتي:

١ ـ حديث رقم (١٣٤) في نسختنا.

٢ ـ باب بناء المساجد وتوسيعها.

حادي عشر: أعطي الحديث الواحد بجميع طرقه رقماً واحداً في طبعتنا مع الإشارة لأرقام الطرق المندرجة في كل حديث، بينما في الطبعة الأخرى قد يتم إعطاء كل طريق من طرق الحديث الواحد أرقاماً مستقلة، ومن أمثلة ذلك:

١ ـ رقم (١٠٣) و (١٠٤).

٢ ـ رقم (١٠٩) و (١١٠).

٣ ـ رقم (١٢٦) و (١٢٧).

٤ ـ رقم (١٨١) و (١٨٢).

٥ ـ رقم (٢٦٣) و (٢٦٤).

ثاني عشر: حاول محققو الكتاب الاجتهاد في تصحيح الكتاب فقاموا بتحريف بعض الألفاظ فيه ومن أمثلة ذلك:

١ ـ ورد في (ص ٥٢) من مقدمة الحافظ: «الويري» فلم يعرفوا هذا اللقب فحرفوه إلى «الويرج».

٢ ـ في حديث رقم (٦٤): «سنان بن حبيب»، فحرفاه إلى «سليمان عن أبـي حبيب».

ثالث عشر: امتازت طبعتنا بالإشارة إلى فروق مصنف ابن أبـي شيبة في الأحاديث التي من زوائده في الهامش، وفي الطبعة الأخرى ألحق المحققان فروق المصنف في الأحاديث الزائدة المستخرجة من مسند ابن أبـي شيبة في صلب الكتاب ومن أمثلة ذلك زيادة لفظ: «وكفيه» من المصنف على ما في المطالب في صلب الكتاب، مع أنه لا يلزم من كون مؤلف الكتابين المسند والمصنف واحداً اتفاق ألفاظ الحديثين.

رابع عشر: وقعت بعض الأخطاء في قراءة المخطوط عندهما، ومن أمثلة ذلك ما يأتي:

١ ـ في حديث (٥١): ذكرا أن في (ك): «المسيبي»، والذي فيها: «المسني».

٢ ـ في حديث (٩٨): ذكرا أن في (هـ): «بقية»، والذي فيها: «قتيبة».

٣ ـ في حديث (١٠٧) [٢]: في جميع النسخ: «سمعت»، فأثبتا: «سمعته».

٤ ـ في حديث (١١١): في جميع النسخ: «الجزاز»، فأثبتا: «الخزاز».

٥ ـ في حديث (١٦٤): في جميع النسخ: «ثنا ابن لهيعة»، وفي (مح) كأنها: «عن»، ومع ذلك أثبت: «عن» ولم يشر إلى فروق النسخ الأخرى.

٦ ـ في حديث (١٦٨): في (مح) و (ك): «عبد الله»، بدل: «عبيد الله» ولم يشر لذلك.

٧ ـ لم يتمكن من قراءة المخطوط (١/ ٢٠٣)، باب متى يقام إلى الصلاة.

٨ ـ حديث (٢٩٥): نسب لـ (ك): «عيينة»، والذي فيها «عنبسة».

خامس عشر: كما وقع بعض الخلل عندهما في نسبة الأحاديث الزائدة لأصحابها كما في حديث رقم (٣٠٥)، جعل من مسند مسدد وهو في الحقيقة من مسند ابن أبي شيبة، كما في (ك) والإتحاف.

سادس عشر: قام المحققان بتعديل بعض ألفاظ الكتاب خلافاً للنسخ المعتمدة ولم يُشر إلى ذلك ومن أمثلته:

١ ـ حديث رقم (٧٠): في النسخ: «حفص بن غياث بن أبي داود»، فصححاه إلى: «حفص بن غياث ثنا حفص بن أبي داود».

٢ ـ حديث رقم (٧٤): في النسخ: «ابن حسين»، فأثبتاها: «ابن أبي حسين».

٣ ـ (ص ٤٤٠) من الجزء الأول أثبت: «الإقامة»، والذي في المخطوط: «الإمام».

سابع عشر: مع قلة الأخطاء في الطبعة المذكورة إلاَّ أن منها ما هو مؤثر ومن ذلك:

١ ـ في حديث (٤٣٥): تحريف لآية: «ابتدعوها ما كتبناها»، حيث أثبت (واو) قبل (ما).

٢ ـ حديث (٤٤٤) فيه: «حدثنا يزيد ثنا شعبة»، وعلق عليه بأنه في (ك): «سهل»، يعني بدل: «يزيد» بينما هي بدل: «شعبة».

ثامن عشر: مع أن محققي الكتاب اعتمدا النسخة المحمودية أصلاً، إلاَّ أنه ورد فيها فروق مؤثرة لم يشر إليها، ومن أمثلة ذلك ما يأتي:

١ ـ ففي حديث (٤٢): ورد في (مح): «معاذ بن أوس»، بدل: «وقاء بن إياس» ولم يشيرا إلى ما في الأصل.

٢ ـ في حديث (٨٩): قال في (هـ): «عمر»، وفي (ك): «عمرو»، ولم يُذكر ما في الأصل.

٣ ـ في حديث (١٢٠): في (مح): «زحمويه بن صالح»، وأثبت: «زحمويه حدثني صالح» ولم يشر لـ(مح).

٤ ـ في حديث (١٧٧): في (مح): «ثنا ابن فضيل»، وأثبت: «ثنا فضيل» ولم يشر لذلك.

٥ ـ في حديث (٢٥١): فيها: «عاين»، بدل: «عائذ».

٦ ـ في حديث (٢٥٣): فيها: «غر من»، بدل: «عرس».

٧ ـ في حديث (٢٩٣): فيها: «صلاته»، بدل: «صلاتكم».

٨ ـ في حديث (٣٣٣): فيها: «بن عمر»، بدل: «بن عثمان».

٩ ـ في حديث (٤٠٤): فيها: «عمي»، بدل: «عمر».

تاسع عشر: كذلك ورد في (هـ) العمرية فروق مؤثرة ولم يشر لها، ومن أمثلة ذلك:

١ ـ في حديث (٢٢٧): فيها: «سليمان»، بدل: «سفيان».

٢ ـ في حديث (٢٣٢): فيها: «بشير»، بدل: «نصير».

٣ ـ في حديث (٢٥١): فيها: «عابد»، بدل: «عائذ».

٤ ـ في حديث (٢٥٣): فيها: «غر من»، بدل: «عرس».

٥ ـ في حديث (٢٩٥): فيها: «صلاته»، بدل: «صلاتكم».

٦ ـ في حديث (٣٠٨): فيها زيادة: «عن عبد الله».

٧ ـ في حديث (٣٣٣): فيها: «الضحاك بن عمر»، بدل: «بن عثمان».

٨ ـ في حديث (٤٠٤): فيها: «عمي»، بدل: «عمر».

٩ ـ في حديث (٩١): فيها: «عبد الرحمن»، بدل: «عبد الرحيم».

عشرون: كذلك ورد في نسخة (ك) فروق مؤثرة ولم يشر المحققان لها، ومن أمثلة ذلك ما يأتي:

١ ـ في حديث (٤٧): ورد في (ك): «ربيعة»، بدل: «زمعة» ولم يشر له.

٢ ـ في حديث (٤٧): ورد في (ك): «خديج»، بدل: «مدلج».

٣ ـ في حديث (٧٩): أسقط في (ك): «ثنا»، وقال: «جارية»، بدل: «حارثة».

٤ ـ في حديث (٩٣): في (ك): «مصعب بن أبـي عمر»، فأثبتا: «مصعب قال رأى ابن عمر».

٥ ـ في حديث (١٠٠): جاء في (ك): «سري»، بدل: «سيرين».

٦ ـ في حديث (١١٣): في (ك): «عبد العزيز بن يعلى المري»، بدل: «عبد الله بن مغفل المزني».

٧ ـ في حديث (١٢٣): في (ك): «عن ابن جسرة»، بدل: «عمن أخبره».

٨ ـ في حديث (١٦٥): في (ك): «سفيان بن فروخ»، بدل: «شيبان».

٩ ـ في حديث (١٨٣): في (ك): «المقبري»، بدل: «المقرىء» و «حيوة»، بدل: «خيرة».

١٠ ـ في حديث (٢٥٥): في (ك): «عبد الله بن موسى»، بدل: «عبيد الله بن موسى».

١١ ـ في حديث (٣٨٢): زاد في (ك): «مرفوعاً»، فلم يثبتها ولم يشر لها في الهامش.

الحادي والعشرون: في هذه الطبعة تمت الإشارة لمخالفة نسخة (ك) للنسخ الأخرى في الترتيب بخلاف الطبعة الأخرى، فلم يشر فيها لذلك ومن أمثلته:

١ ـ حديث (١٠٢).

٢ ـ حديث (١٣٥).

٣ ـ حديث (٢٦٠).

٤ ـ باب فضل الذكر تقدم على باب الأوقات المنهي عن الصلاة فيها.

الثاني والعشرون: سقط من نسخة (ك) أشياء كثيرة لم يُشر في تلك الطبعة إلى سقوطها منها، ومن أمثلة ذلك ما يأتي:

١ ـ تعليقات الحافظ على حديث رقم (٤).

٢ ـ الطريق الثالث من حديث رقم (٥٥).

٣ ـ حديث (٨٥) سقط من (ك) بأكمله، ولم يشر لذلك.

٤ ـ حديث (١٨٦) سقط من (ك).

٥ ـ باب الأغسال الواجبة والمسنونة وفيه حديثان سقط بأكمله من (ك).

٦ ـ حديث (٢١٨) سقط من (ك).

٧ ـ حديث (٢١٩) سقط من (ك).

٨ ـ خديث (٢٢١) سقط من (ك).

٩ ـ باب فضل الصلاة سقط من (ك).

١٠ ـ باب ما يقول بعد الآذان سقط من (ك).

١١ ـ باب قضاء الفوائت سقط من (ك) ولم يشر له.

١٢ ـ حديث (٢٨٣) سقط من (ك).

١٣ ـ حديث (٢٨٤) سقط من (ك).

١٤ ـ حديث (٢٨٦) سقط من (ك).

١٥ ـ حديث (٢٨٧) سقط من (ك).

١٦ ـ باب مراعاة الأوقات سقط من (ك).

الثالث والعشرون: أن الحافظ يحيل إلى مواطن متقدمة ومتأخرة من كتاب المطالب، وامتازت طبعتنا بذكر الموطن المحال عليه وذكر رقم الحديث واسم الباب والكتاب، وهذا ما لم يوجد في الطبعة الأخرى.

الرابع والعشرون: ورد في هوامش بعض النسخ تعليقات نفيسة ومع ذلك لم يشر المحققان لها، ومن أمثلة ذلك:

١ ـ في حديث (١١) علق: «ليث بن أبي سليم ضعيف» فاغفلاه.

٢ ـ في حديث (١٣) علق: «إسماعيل بن مسلم ـ وهو ضعيف» فاغفلاه.

٣ ـ في حديث (١٤) علق: «سمعان ليس بالقوي» فاغفلاه.

وما سبق هو في عُشر الكتاب الأول الذي يغلب على الظن أن الجهد المبذول فيه أكثر من الجهد المبذول فيما بعده، إذ إن الهمة والنشاط غالباً في أول الكتاب أعلى منها في آخره، والتعب والكلال في آخره أكثر منهما في أوله مما حدا بي إلى إتمام خطوات طباعة الكتاب، والمقصود طاعة الله عز وجل من خلال خدمة سنة نبيه محمد ﷺ بإخراج كتاب المطالب صحيحاً سالماً من الأخطاء والتحريفات والأوهام، وأسأل الله للجميع النية الحسنة، والعمل الصالح، والعلم النافع.

وصلَّى الله على نبينا محمد وعلى آله وصحبه وسلَّم.

حرره

د. سعد بن ناصر بن عبد العزيز الشثري

القسم الأول

دراسة عن المؤلف والكتاب

وفيها فصلان:

الفصل الأول : دراسة عن المؤلف.

الفصل الثاني : دراسة عن الكتاب.

الفصل الأول

دراسة عن المؤلف

وفيها المباحث التالية:

المبحث الأول : اسمه، ونسبه، ونسبته، ولقبه، وكنيته.

المبحث الثاني : مولده.

المبحث الثالث : نشأته وطلبه للعلم.

المبحث الرابع : رحلاته.

المبحث الخامس : الحافظ ابن حجر والقضاء.

المبحث السادس : ذكر أهمّ شيوخه.

المبحث السابع : أبرز تلاميذه.

المبحث الثامن : وفاته.

المبحث التاسع : ثناء العلماء عليه.

المبحث العاشر : ذكر كثرة مؤلفاته.

توطئة

من باب إفادة القارىء نذكر بعضاً من أهم المصنفات التي أفردت الحافظ ابن حجر بالترجمة، أو ذَكَرَتْهُ ضمناً:

١ ـ الجواهر والدرر في ترجمة شيخ الإسلام ابن حجر، لتلميذه الإمام السخاوي، وهو مجلد مخطوط تبلغ أوراقه نحو ثلاثمائة، وقد طبع منه الجزء الأول بتحقيق الدكتور طه الزيني، والدكتور حامد عبد المجيد، طبع لجنة إحياء التراث بمصر سنة ١٤٠٦هـ.

٢ ـ ابن حجر العسقلاني ودراسة مصنفاته ومنهجه وموارده في كتاب (الإصابة)، والكتاب دراسة وافية فريدة في بابها، أعدها محمود شاكر عبد المنعم ضمن رسالته في الدكتوراه، وطبع الجزء الأول منه بوزارة الأوقاف بالعراق سنة ١٩٧٨م.

٣ ـ ابن حجر العسقلاني مؤرّخاً، وهي أطروحة أعدّها الدكتور محمد كمال الدين عزّ الدين بالقاهرة، وطبعت بعالم الكتب سنة ١٤٠٧هـ.

٤ ـ الحافظ ابن حجر العسقلاني أمير المؤمنين في الحديث، وهو بحث واف قام به الأستاذ عبد الستار الشيخ عن الحافظ ابن حجر، جاء فيما يزيد على ستمائة صفحة ـ من الحجم الوسط ـ، طبع بدار القلم سنة ١٤١٢هـ.

٥ ـ كتب ابن حجر نفسه، فقد ترجم لنفسه، وذكر شيئاً من سيرته في بعض كتبه، ومنها:

(أ) رفع الإصر عن قضاة مصر: (١/ ٨٥)، حيث ترجم لنفسه مع قضاة مصر؛ لكونه تولى القضاء فيها.

(ب) إنباء الغمر بأبناء العمر: (١/ ٢).

(ج) الدرر الكامنة: (٢/ ٤٥٠).

(د) المَجْمَع المُؤسَّس للمعجم المُفَهْرِس، ترجم فيه الحافظ لشيوخه مرتبين على حروف المعجم.

(هـ) تبصير المنتبه بتحرير المشتبه: (٤/ ١٥١٤).

ومن مراجع ترجمته أيضاً:

٦ ـ طبقات الحفّاظ، للسيوطي: (ص ٥٥٢).

٧ ـ حسن المحاضرة في تاريخ مصر والقاهرة، له أيضاً: (١/ ٣٦٣).

٨ ـ ذيل طبقات الحفّاظ، له أيضاً: (ص ٣٢٦).

٩ ـ نظم العقيان في أعيان الأعيان، له أيضاً: (ص ٤٥).

١٠ ـ الضوء اللامع، للسخاوي: (٢/ ٣٦).

١١ ـ لحظ الألحاظ، لابن فهد: (ص ٣٢٦).

١٢ ـ الذيل على رفع الإصر، للسخاوي: (ص ٧٥).

١٣ ـ معجم الشيوخ، لابن فهد (ص ٧٠).

١٤ ـ القلائد الجوهرية في تاريخ الصالحية، لابن طولون: (٢/ ٤٥٤).

١٥ ـ درة الحجال، للمكناسي: (١/ ٦٤).

١٦ ـ البدر الطالع بمحاسن من بعد القرن السابع، للشوكاني: (١/ ٨٧).

١٧ ـ شذرات الذهب، لابن العماد الحنبلي: (٧/ ٢٧٠).

١٨ ـ المنهل الصافي، لابن تغري بردي: (٢/ ١٧).

١٩ ـ الأعلام، للزركلي: (١/ ١٧٨ ـ ١٧٩).

٢٠ ـ معجم المؤلفين، لعمر كحّالة: (٢/ ٢٠).

٢١ ـ هدية العارفين: (١/ ١٢٨).

هذه أهمها وإن كان الذين ترجموا لابن حجر ضمن كتبهم كثيرين، ففيما ذكر كفاية ـ والله أعلم ـ .

❑ ❑ ❑

المبحث الأول

اسمه، ونسبه، ونسبته، ولقبه، وكنيته

هو «أحمد بن عليّ بن محمد بن محمد بن علي بن محمود بن أحمد»[1] المعروف بابن حجر، الكناني[2]، العسقلاني الأصل[2]، المصري المولد والمنشأ والدار والوفاة، الشافعي المذهب[3]، شيخ الإسلام، حافظ الدنيا في عصره.

---

(١) أشار غير واحد من الذين ترجموا للحافظ ابن حجر إلى أنّ في نسبه اضطراباً، فقد يتأخر (محمود) على (أحمد) كما في الدرر الكامنة (٢/ ٤٥٠)، أو يسقط أصلاً كما في رفع الإصر (١/ ٨٥).

ولعلّ ابن حجر كان مدركاً لوجود هذا الاضطراب في نسبه، حيث قال إن نسبه يُقرأ طرداً وعكساً، وقد أشار إلى ذلك السخاوي في الجواهر والدرر (١/ ٤٦).

وما أثبته في الترجمة هو ما اعتمده السخاوي في ترجمته لشيخه بعد استعراض مستفيض، حيث قال: «هذا هو المعتمد في نسبه، لا أذكر زيادة على ذلك». الجواهر والدرر (١/ ٤٦).

(٢) نسبة إلى قبيلة كنانة، وهي بطن من مضر من القحطانية، وهم في اليمن. انظر: نهاية الأرب (ص ٣٦٦).

(٣) نسبة إلى عَسْقَلان، ومنها أصل أجداده، وهي مدينة بالشام من أعمال فلسطين على ساحل البحر بين غزّة وبيت جبْرين، ويقال لها عروس الشام، نقلهم منها صلاح الدين الأيوبي إلى مصر لما خرّبها بعد أن رأى المصلحة في ذلك؛ لعجز المسلمين عن حفظها. معجم البلدان (٤/ ١٣٧).

كان يلقب شهاب الدين، ويُكنى أبا الفضل، كناه بذلك أبوه كما ذكر هو في (إنباء الغُمر) في ترجمة والده، فقال: «وأحفظ منه أنه قال: كنية ولدي أحمد: أبو الفضل»[1]. وكناه شيخه العراقي (أبا العباس)، وكذا كناه غيره. وكناه بعضهم (أبا جعفر)، وهو شذوذ[2].

لكن تكنية أبيه له بـ(أبي الفضل) هي التي كانت معتمدة لديه وغالبة عليه، وأصبحت لصيقة اسمه في ترجمته لنفسه وفي تراجم سواه له. ويبدو أنها كانت محبّبة إليه، حتى إنه ألّف كتاباً سمّاه (القصد الأحمد بمن كنيته أبو الفضل واسمه أحمد)[3].

وأمّا شهرته بـ (ابن حجر) ــ بفتح الحاء المهملة والجيم بعدها راء ــ، فقد قال السخاوي: «اختلف هل هو اسم أو لقب؟، فقيل: هو لقب لأحمد الأعلى في نسبه، وقيل: بل هو اسم لوالد أحمد المشار إليه، وقد أشار إلى ذلك الحافظ ابن حجر ــ رحمه الله ــ في جواب استدعاء منظوم بقوله:

من أحمد بن علي بن محمد ... بن محمد بن علي الكناني المحتدِ
ولجدّ جدّ أبيه أحمد لقّبوا ... حجراً وقيل بل اسم والد أحمد[4]

وقد رجّح السخاوي أنه لقب لبعض آبائه، وجزم به الشوكاني قائلاً: «... المعروف بابن حجر، وهو لقب لبعض آبائه»[5].

❑❑❑

(١) انظر: نظم العقيان (ص ٤٥)؛ والبدر الطالع (١/ ٨٧).
(٢) إنباء الغُمر (١/ ١٧٥)، وذلك تشبهاً ببعض قضاة مكة.
(٣) الجواهر والدُّرر، للسخاوي (١/ ١٤٧).
(٤) انظر: ابن حجر مؤرّخاً (ص ١٥).
(٥) انظر: الجواهر والدرر (١/ ٥٠).

المبحث الثاني
مَـوْلِـده

وُلِد ـ رحمه الله ـ في شعبان سنة ثلاث وسبعين وسبعمائة بإجماع المُتَرْجِمِين له، على شاطىء النِّيل، بمِصْر القديمة[1].

على أنّه اخْتُلِف في تحديد تاريخ يوم وِلاَدَته على أقوالٍ، بيَّنها تِبْيَاناً واضِحاً الدكتور شاكر عبد المُنْعِم[2].

وفي «الدليل الشافي» (١/ ٦٤) أنَّه سَأَل ـ مصنِّفُه ـ الحافظَ ابْنَ حَجَر عَنْ يوم مولده، فقال له: «في ثاني عشري شعبان سنة ثلاث وسبعين وسبعمائة» وعلى كُلٍّ، فإنَّ أَقْرب الأقوال في ذلك: أنَّه إمّا الثاني عشر من شعبان، أو الثاني والعشرين منه. ـ والله أَعْلَم ـ.

❑❑❑

(١) الدليل الشافي (١/ ٦٤)؛ والضوء اللاّمع (٢/ ٣٦)؛ وجمان الدُّرَر (ق ٢: ب).

(٢) انظر: «ابن حَجَر ودراسة مصنَّفاته» (١/ ٧٥) وما بعدها.

المبحث الثالث
نَشأته، وطلبه للعِلْم

يمكن تقسيم فترة نشأة الحافظ إلى ثلاث مراحل:

الأولى: نشأته في حياة والِدِه.

الثانية: نشأته بعد وفاة والِدِه، وتولّي وَصِيّه رِعَايَته.

الثالثة: نشأته في مرحلة الطّلب الجادِّ بعد ما اعْتَرَاه مِنْ فُتُور.

أمّا المرحلة الأولى: فتتّسِم بالعناية الفائقة به، والاهتمام بالقيام على مصالحه ورِعَايته؛ لأنَّ وَالِدَه كان من الأَعْيان البارعين في الفقه والعربية والقراءات وغيرها[1]، فأثَّر ذلك على ابْنه، فكان أبوه به حفيّاً[2]، حريصاً على تعليمه وتأديبه... يَدُلُّك على ذلك أنَّه اصْطَحَبه معه للحجِّ وزيارة بيت المقدس، ومجاورة الحرمين الشريفين[3].. أَضِف إلى ذلك حرصه على إحضاره مجالس الحديث[4]، مِمَّا زَرَع في نفسه مُنْذ الصِّغَر ــ وعمره لا يتجاوز

---

(١) إنباء الغُمر (١/ ١٧٤).

(٢) الحَفِيّ: هو البَرُّ اللَّطِيف. يقال: أَحْفَيْت بفلان وتَحَفَّيْت به: إذا عنيت بإكرامه. المفردات في غريب القرآن (ص ١٢٥).

(٣) الجواهر والدرر (ق ١٧ : أ).

(٤) الجواهر والدرر (ق ١٧ : ب).

سنين أَرْبعا ـ حبَّ العلم والحديث. . . الأمر الذي كان له الثِّمار التي آتت أُكُلَها في مرحلة الطَّلَب.

وأما المرحلة الثانية: فتبدأ منذ وفاة والِدِه وذلك في رجب سنة سبع وسبعين وسبعمائة للهجرة[1]، فيكون له من العمر أربع سنين، وكان قد فَقَد أُمَّه قَبْل ذلك وهو طفل[2].

وعليه فقد نشأ رحمه اللَّهُ لَطِيماً[3]، إلاَّ أَنَّ اهْتِمَام والده به يَظْهَر حينما أوصى به قبل وفاته كبير التُّجار الزّكي أبا بكر الخَرُّوبِيّ[4]، فقام على أَمْره خَيْر قيام ولم يَأْلُ جُهْداً في رعايته والعناية به. . . مِمَّا كان له أعظم الأثر في تَنْشِئَتِهِ، فكانت في غاية العِفّة والنّزاهة والطُّهْر والعفاف والأخلاق الحميدة[5].

ويظهر أثر وَصِيَّة الخَرُّوبِي فيه من الناحية العِلْمية في الأمور التالية:

١ ـ دخل المكتب، لَمَّا أَكْمَل خمس سنوات، ورُزِق سرعة الحِفْظ بحيث حَفِظ سورة «مريم» في يوم واحد[6].

٢ ـ أَتَمَّ حفظ القرآن الكريم وله تسع سنين[7].

---

(١) إنْبَاء الغُمْر (١/ ١٧٤).

(٢) الجواهر والدرر (ق ١٧ : ب).

(٣) اللطيم هو مَنْ يموت أبواه وهو صغير. المعجم الوسيط (٢/ ٨٢٦).

(٤) هو أبو بكر بن علي بن أحمد بن محمد الخَرُّوبِي. كان تاجراً كبيراً بمصر، وورث مالاً كثيراً وأصبح رئيساً للتّجّار. أثنى عليه ابن حَجَر وقال: حَجَّ غير مَرَّةٍ، وجاور، وكُنْتُ رفيقه في المجاوَرَةِ وأنا صغير. تُوفِّي سنة (٧٨٧هـ). انظر: إنباء الغُمْر (٢/ ١٩٦)؛ والدُّرَر الكامنة (١/ ٤٥٠).

(٥) انظر: الجواهر والدرر (ق ١٧ : ب).

(٦) معجم الشيوخ لابن فهد (ص ٧١).

(٧) الجواهر والدرر (ق ١٧ : ب).

٣ ـ حَفِظ بعد ذلك الكتب المختصرة في مبادىء العلوم مثل «العُمْدَة في الأحكام» للمقدسي، ومختصر ابن الحَاجِب في علم الأصول، وألفِيَّة العراقيّ، وكتاب «الحاوي» الصغير لأبيه.

٤ ـ في سنة ٧٨٥هـ جاور بمكة وسمع بها: «صحيح البخاري» على العفيف النشاوري[١].

٥ ـ واجتهد في طلب العلم فاهْتَمَّ بالأدب والتاريخ وهو لا يزال في المَكْتَب..

وبلغ به الحرص على تحصيل العلم مَبْلغاً جعله يَسْتَأْجِر أحياناً بعض الكتب[٢] ويطلب إعَارَتَها له.

كـلُّ هـذا وغَيْره كثير ممّا يدلّ على نَهَم هذا الغلام، وحبّه للعلم، لِمَا رزقه الله مِنْ سرعةٍ في الحفظ، وشِدَّة في الذكاء... إلاَّ أنّ ذلك ما لبث أنْ تناقص ورجـع إلى الوراء، فأصابه فتور عن التحصيل. وتعزو المصادر سبب هذا الفتور إلى عدم وجود من يحثّه على الاشتغال بالعلم بعد موت وَصِيِّه الخَرُّوبِـيّ سنة (٧٨٧هـ) إلى أنْ اسْتَكْمَل سبع عشرة سنة وذلك في سنة (٧٩٠هـ)[٣].

وفي أثناء هذا الفتور حُبِّب إليه النظر في التاريخ والأدبيَّات، ففاق في

---

(١) هو أبو محمد عفيف الدين عبد الله بن محمَّد بن محمَّد بن سليمان، النشاوري المكِّي. أصله من نَيْسَابور، ولد سنة (٧٠٥هـ)، قال الحافظ ابن حجر: هو أوّل شيخ سمعتُ عليه الحديث.
توفي سنة (٧٩٠هـ). انظر: الدُّرَر الكامنة (٢/ ٣٠٠، ٣٠١)؛ وإنْباء الغُمْر (٢/ ٣٠٠)؛ والجواهر والدرر (ق ١٨ : أ).

(٢) الجواهر والدُّرَر (ق ١٨ : أ).

(٣) انظر: جُمَان الدُّرَر (ق ٤ : ب).

فنونهما، حتى كان لا يسمع شعراً إلَّا استحضر مِنْ أين أخذه[1].

إلَّا أنَّ هذا الفتور ما لبث أنْ فارقه، فقد استمرَّ عليه حتى عام (٧٩٦هـ) حينئذٍ أَقْبَل على العلم بِكُلِّيَّتِه، وحرص على الطلب وخاصَّة في عِلْم الحديث، وهذه بداية ما يمكن الإطلاق عليه:

المرحلة الثالثة: فأَقْبل ــ رحمه الله ــ على العلم، وعزم على التحصيل، وصمَّم على المُضِيِّ الجادِّ في الطَّلب[2]، واشتغل بعلم الحديث من جانب، إضافة إلى اهتمامه السابق بعلم التاريخ، مِمَّا أعانه على معرفة الرجال في أسْرع مُدَّة.

ومِن وَقْتِها وهو جادٌّ في الدَّرْس والتحصيل، ومُلَازَمَة الشيوخ، والرحلة في الطلب، والإكثار مِنْ ذلك... وهذا ما سَنَطْرُق بابه في السطور التالية.

أهم العوامل التي ساعدت الحافظ في نبوغه:

ولَعَلَّ مِمَّا أعان الشيخ ــ رحمه الله ــ على سُرْعة التحصيل وكثرة الإنتاج: ما منحه الله ــ عزَّ وجلَّ ــ مِنْ أسباب كثيرة تتجلَّى في هذه الأمور الثلاثة:

«١ ــ **سرعة القراءة الحَسَنَة:** فقد قرأ «سُنَنَ ابن مَاجَه» في أربعة مجالس، وقرأ «السنن الكبرى» للنَّسَائِي في عَشْرة مجالس، وكذا «صحيح البخاري» انتهى منه في مجالس أربعة[3]... وغير ذلك كثير.

٢ ــ **سرعة الكتابة:** فقد كتب بخطّه «التقييد» لابن نُقْطَة في خمسة أيّام[4]، وكان يَكْتب من «صحيح البخاري» جُزْءاً من ثلاثين في

---

(١) معجم الشيوخ (ص ٧١).

(٢) الجواهر والدُّرَر (ق ١٨ : أ)؛ وجُمَان الدُّرَر (ق ٤ : ب).

(٣) جُمَان الدُّرَر (ق ١٠ : ب).

(٤) الجواهر والدُّرَر (ق ٢٩ : أ)؛ وجُمَان الدُّرَر (ق ١١ : ب). =

اليوم[1].

٣ ـ ذكاؤه وقابليَّتُه على الانْتِقاء، مِمَّا سهّل عليه كثيراً من الأمور وهو يُفَتِّش في مصنَّفات الحديث المُذْهِلَة[2]».

ومن العوامل التي ساعدت على نبوغه واستفادته منها:

٤ ـ ما آتاه الله من ذكاء وسرعة في البديهة، والفهم، والقراءة، والكتابة، مما جعله يستوعب قدراً كبيراً من المسموعات، ويُدَوِّنها في مدة قصيرة.

٥ ـ ثم ما تحلى به من الصبر والعزم، والهمة العالية، وإلاَّ فقد تعرض لمخاطر كبيرة في رحلاته ممثلة في الغرق، والعطش، وقطع الطريق، وغيرها، فكان الحافظ ممن ينطبق عليه قول المتنبي:

وإذا كانت النفوس كباراً تعبت في مرادها الأجسام

وكان يكتب وهو في المركب براً وبحراً.

٦ ـ (ومنها الرفاق الذين كانوا غاية في الديانة والتواضع، والاعتناء بالبيان، والاهتمام بفنونه، والبعد عن التَّوَغُّل في الغل والحسد والكتمان، وتكرر ذكر ما يقتضي الامتنان، فذا يعين رفيقه نوبة بالقراءة، ومرة بالكتابة، وأخرى بالعارية، ووقتاً بالمذاكرة، ومرة بالتنبيه على ما السلامة منه مختصة

= وكتاب «التقييد لمعرفة الرُّوَاة والسُّنَن والمسانيد» لأبي بَكْر محمَّد بن عبد الغني الشهير بِابْنِ نُقْطَة المتوفَّى سنة (٦٢٩هـ). انظر في ترجمته: وَفَيَات الأَعْيَان (١/ ٢٥٠)؛ والوافي بالوَفَيَات (٣/ ٢٦٧). وكتابه هذا جَمَع فيه رُوَاة الكتب الستَّة وغيرها من السُّنَن والمسانيد، كما صرَّح بذلك في مقدّمته للكتاب (١/ ٢).

وقد طبع الكتاب عِدَّة طبعات منها: طبعة دار الحديث/ بيروت، عام ١٤٠٧هـ.

(١) الجواهر والدُّرَر (ق ٢٩: أ).

(٢) انظر: ابن حجر ودراسة مصنفاته (١/ ١٣٧).

بالمعصومين، والآخر يفعل مع رفيقه أيضاً كذلك، ويُجَمِّل كل واحد منهم الآخر بقلمه ولسانه، ويوجه ما ظاهره القبيح من قول أو فعل بالتوجيه المرضي حتى يصرفه عما يخالفه، ويُثني من تأخرت وفاته على صاحبه الثناء الجميل، ولتلبسهم بذلك كانت لهم جلالة ووجاهة، وفيهم كثرة.

فأين هؤلاء ممن إذا كتب له رفيقه تجاه خطه: صوابه كذا، وقال له في حال قراءته: سقط عليك كذا، وكتب له على بعض ما يطالعه من خطه على جاري عادة المستفيدين بعضهم من بعض؛ يُضْمِر ذلك في نفسه إلى أن ينتقم بما يكون قصاصاً عن جناية بل ويهجوه نظماً ونثراً). اهـ. ملخصاً[1].

٧ ـ (ومنها كونه لم يَتَوَدَّد في غضون هذه المدة لأحد من رؤساء الشام، بل لم يكن حينئذ يجتمع بأحد من الرؤساء مطلقاً مع احتياجهم إلى مجالسته، واغتباطهم برؤيته. بل كانت همته المطالعة، والقراءة، والسماع، والعبادة، والتصنيف، والإفادة، بحيث لم يكن يُخلي لحظة من أوقاته عن شيء من ذلك حتى في حال أكله، وتوجهه، وهو سالك كما حكى بعض رفقته الذين كانوا معه في رحلته، وإذا أراد الله أمراً هيأ أسبابه)[2].

وحوادث وأمثلة هذا كثيرة من حياته ـ رحمه الله ـ .

❑❑❑

(١) الجواهر والدُّرَر (١/ ١٠٩).

(٢) المصدر السابق (١/ ١١٠).

المبحث الرابع
رحـــلاتـــه

الرحلة في طلب تحصيل العلوم الشرعية من الأعمال الصالحة، وخاصّة الرحلة في طلب الحديث، وقد ألّف بعض الأئمة في فضلها وآدابها تآليف جامعة[1].

وللرحلة في طلب العلم فوائد كثيرة تنعكس على شخصية العَالِم وتُعطينا صورة عن مدى اطّلاع العَالِم وتمكنه.

وإمامنا الحافظ قد أخذ من ذلك بالحظ الوافر، فشدَّ الرحال وتنقّل في البلدان، وبذل في ذلك المال متحملاً للمشاق والمتاعب والأهوال.

فرحل أولاً إلى مكة سنة (٧٨٤هـ) مع وصيه الخروبي للحج والمجاورة فسمع على الشيخ عفيف الدين النشاوري أغلب البخاري[2] وعاد سنة (٧٨٦هـ).

وفي سنة (٧٩٣هـ) رجل إلى قوص وغيرها من بلاد الصعيد فلقي فيها جماعة من العلماء.

---

(١) ألّف في ذلك الخطيب البغدادي كتاباً سمّاه (الرحلة في طلب الحديث)، وهو كتاب قيّم طُبع مراراً بتحقيق العِتْر.

(٢) الجواهر والدُّرَر (١/ ٦٣).

وفي سنة (٧٩٧هـ) رحل إلى الإسكندرية وبقي بها عدة أشهر.

ثم رحل إلى اليمن وذلك سنة (٧٩٩هـ)، وتجوّل في مدنها كتعز وعدن والمُهجم ووادي الخطيب وغيرها، وأخذ عن أعيانها الكثير.

ولما سمع به صاحب اليمن الملك الأشرف إسماعيل بن عباس، دعاه ليلتقي به، فأحسن إليه وأكرمه، ورجع ابن حجر من اليمن إلى مكة سنة (٨٠٠هـ)، وحجّ حجّة الإسلام[١].

وفي سنة (٨٠٢هـ) خرج إلى الشام للأخذ عن من بها من الشيوخ والمحدثين والمسندين، حيث ظلّ مقيماً بها مائة يوم، وقد اتّسعت معارفه كثيراً بما أخذه عن العلماء بها، واستفاد من العلماء الذين صادفهم في طريقه إلى الشام، ومن هذه المدن: نابلس وغزّة والرملة وبيت المقدس والخليل وسرياقوس وغيرها[٢]. وقد حصل له في هذه المدّة ــ مع قضاء أشغاله ــ ما بين قراءة وسماع ومطالعة من الكتب المجلدات أو الأجزاء ما لم يحصل له في رحلة أخرى.

وعاد ابن حجر إلى اليمن للمرّة الثانية سنة (٨٠٦هـ) ــ حيث جاور بمكة بعض تلك السنة ــ ، فلقي بها أيضاً بعض من التقى معهم في رحلته الأولى.

وفي هذه المرّة انصدع المركب الذي كان فيه الإمام، فغرق جميع ما معه من الأمتعة والنقد والكتب، ثم يسّر الله إنقاذ أكثرها بعد أن دفع ابن حجر مالاً كثيراً للذين استخرجوها[٣].

---

(١) الجواهر والدُّرَر (ص ٨٩).

(٢) المصدر السابق (ص ٨٩ ــ ٩٠).

(٣) الجواهر والدُّرَر (ص ٩٢ ــ ٩٣)؛ وابن حجر مؤرّخاً (ص ٤١ ــ ٤٣).

ورحل ابن حجر إلى الحجاز أكثر من مرّة للحجّ والمجاورة وطلب العلم، فلقي بمكة وبمنى والمدينة النبوية جمعا من العلماء والمسندين، وذلك سنة (٨٢٤هـ)[١].

وفي سنة (٨٣٦هـ) سافر إلى حلب ومنها إلى دمشق، وفي طريقه مرّ بحمص وحماة وسمع فيهما من بعض الشعراء وأهل الحديث.

وممن سمع منه بحلب الشيخ الإمام برهان الدين سِبْط ابن العَجْمي. وقد حصل في رحلته هذه على فوائد ودُرر سجّلها في تذكرته التي سماها (جلب حلب) في نحو أربعة أجزاء حديثية[٢].

كما حدّث هناك وأقرأ وعقد المجالس، وهكذا شهدت حياة هذا الإمام رحلات كثيرة في طول البلاد وعرضها[٣]، فأخذ عن أعيانها وسمع منهم وأسمعهم، واستفاد منهم وأفادهم.

❑ ❑ ❑

(١) المصدر نفسه (ص ٩٥ ــ ٩٧).

(٢) المصدر نفسه (ص ١١٧).

(٣) ذكر السخاوي في الجواهر جميع البلاد التي سافر إليها ابن حجر ورتبها على حروف المعجم (ص ١٣٠)، فلتنظر هناك.

المبحث الخامس
أعماله في القضاء

إنما تعرضت لهذه النقطة لأمور، منها:

١ ـ بعد اطلاعي على شيء من سيرته علمت أن القضاء قد أخذ قدراً غير قليل من عمره فلا ينبغي إغفاله.

٢ ـ ما تعرض له من أجل القضاء من المحن والابتلاء.

٣ ـ عاب بعضهم عليه دخوله في القضاء، فعلى الباحث دفع هذه الشبهة.

٤ ـ إذا علمنا أنه جمع بين القضاء والتدريس والتأليف، فلم يهمل جانباً على حساب جانب آخر، فإبراز ذلك كان منقبة أخرى للحافظ ابن حجر.

وبعد هذا أقول: إن القضاء في عهد ابن حجر كان وظيفة عالية لا تسند إلاَّ إلى قلة من العلماء البارزين المشهود لهم بالأمانة والورع فابن حجر كان ممن يشار إليه بالبنان لعلمه وشهرته، ولذلك طُلب منه الدخول في سلك القضاء.

وكان رحمه الله مصمماً على عدم الدخول في القضاء حتى إنه لم يوافق الصدر المناوي لما عرض عليه النيابة عنه[1].

وفوّض إليه الملك المؤيّد القضاء بالمملكة الشامية مراراً فأبى وأصرّ على

---

(١) الضوء اللامع (٢/ ٣٨).

الامتناع[1] ثم ألحّ عليه القاضي جلال الدين البلقيني[2] وكان بينهما مزيد اختصاص حتى ناب عنه، وجرّ ذلك إلى النيابة عن غيره[3].

فلما كان في المحرم سنة سبع وعشرين فوض إليه القضاء بالقاهرة وما يتبعها فباشر ذلك بعفة ونزاهة فلما كان في ذي القعدة من السنة صرف نفسه ثم في أول رجب من سنة ثمان وعشرين أُعيد للقضاء، واستمر إلى صفر من سنة ثلاث وثلاثين فصرف[4]، ولا زال كذلك إلى أن أخلص في الإقلاع عنه عقب صرفه في جمادي الثانية سنة اثنتين وخمسين بعد زيادة مدة قضائه على إحدى وعشرين سنة، وزهد في القضاء زهداً تاماً لكثرة ما توالى عليه من المحن بسببه وصرّح بأنه لم تبق في بدنه شعرة تقبل اسمه[5].

أما ما يتعلق بولده بدر الدين فكان والده حريصاً على تعليمه وتهذيبه فحفظ القرآن وصلّى بالناس وأسمعه الحديث على كبار المحدثين، وبلغ من حرصه أن صنف كتابه (بلوغ المرام) لأجله، واشتغل بأمر القضاء والأوقاف مساعداً لوالده، وولي في حياة أبيه عدة وظائف، منها الإمامة بجامع طولون[6].

---

(١) لحظ الألحاظ (ص ٣٣٠).

(٢) جلال الدين البلقيني هو عبد الرحمن بن عمر بن رسلان بن نصير البلقيني تفقه على أبيه، ولم يأخذ عن غيره كان مفرطاً في الذكاء قوي الحفظ قال ابن حجر: إنه كان من عجائب الدنيا في سرعة الفهم توفي سنة (٨٢٤هـ). إنباء الغمر (٧/ ٤٤٠)؛ والضوء اللامع (٤/ ١٠٦)؛ والنجوم الزاهرة (١٤/ ٢٣٧).

(٣) انظر: الذيل على رفع الإصر (ص ٨٠)؛ والمنهل الصّافي (٢/ ٢٠).

(٤) لحظ الألحاظ (ص ٣٣٠). وانظر: تفاصيل العزل والإعادة في المنهل الصافي (٢/ ٢١)؛ ومعجم الشيوخ لابن فهد (ص ٧٣)؛ وحسن المحاضرة (٢/ ١٧٤)؛ وابن حجر ودراسة مصنفاته (١/ ٢٣٦).

(٥) الضوء اللامع (٢/ ٣٨). وانظر: ابن حجر ودراسة مصنفاته (١/ ٢٣٥).

(٦) انظر: ابن حجر ودراسة مصنفاته (١/ ١٠٧، ١٠٨).

وقد عاب بعض العلماء عليه دخوله في القضاء وكان الأولى والأرفع له درجة عند الله وعند المسلمين أن يتنزه عنه ويشتغل بدله بالتأليف. . . إلخ.

وقد كفاني مؤونة الردّ المعلِّقُ على لحظ الألحاظ حيث قال:

كأن المصنف يريد أن يجعل جميع العلماء من المجاورين بالحرمين الشريفين مثله غير ناظرٍ إلى ما يترتب على ذلك من اختلال مصالح المسلمين بتوسيد الأمور إلى غير أهلها، وابن حجر قد نفع المسلمين بقبوله القضاء مدة طويلة، ولم يمنعه ذلك من نشر العلم وكثرة التأليف. وتلامذته المبرزون وتصانيفه الممتعة شهود عدل على ذلك[1].

قلت: إن القضاء إذا دخل فيه الإنسان، وعنده علم، وحكم بين الناس بشرع الله كان هذا من أفضل ما يتقرب به إلى الله.

وإن كثيراً ممن يتنزه عن القضاء ينظر إلى الوعيد الذي ورد فيه ولا ينظر إلى العواقب التي تترتب على ما لو تخلى عن القضاء من كان عنده أهلية لأن به تستقيم مصالح العباد والمسلمون يدفعون اليوم الثمن غالياً بسبب تفريطهم في هذا الجانب المهم.

وكان من أثر ذلك أن أتى إلى القضاء أحمد بن أبـي دواد وأمثاله، فوثّقوا علاقتهم مع الأمراء حتى دسّوا عليهم مذهبهم في خلق القرآن واقتنع به الأمراء وأجبروا الناس على الاعتقاد بذلك، وحصل من الفتنة ما لا يتصور، وإلى يومنا هذا تعاني كثير من الدول الإسلامية مشاكل لا تحدّ بحدود بسبب التحكيم بغير شرع الله، والله المستعان.

❑ ❑ ❑

(١) هامش لحظ الألحاظ (ص ٣٣١، ٣٣٢).

المبحث السادس
أهم شيوخه

ذكرنا فيما سبق أن من أهم أسباب نبوغ هذا الإمام وسعة اطّلاعه هو ما اجتمع له من الشيوخ الذين يشار إليهم ما لم يجتمع لغيره، وكان كل واحد منهم رأساً في الفن الذي اشتهر به.

وهؤلاء الشيوخ منهم من كان في بلده، ومنهم من كان في بلد آخر كان اجتماعه بهم نتيجة الرحلات العلمية التي قام بها. وقد ذكر عددهم الحافظ في كتابه (المجمع المؤسّس)، فزاد عددهم على (٦٤٠ نفساً)[١]، مُرتَّبين على حروف المعجم وقسمهم فيه على قسمين:

القسم الأول: من حمل عنهم على طريق الرّواية.

والثاني: من أخذ عنهم على طريق الدراية، وأضاف إلى الثاني من أخذ عنه شيئاً بالمذاكرة من الأقران ونحوهم[٢].

وقسّمهم السخاوي إلى ثلاثة أقسام:

الأول: من سمع منه الحديث ولو حديثاً واحداً.

الثاني: من أجازوا له.

---

(١) ابن حجر ودراسة مصنفاته (١/ ١٤٤).

(٢) المجمع المؤسس (١/ ٧٦).

الثالث: من أخذ عنه مذاكرة أو إنشاداً أو سمع خطبته أو تصنيفه[1].

فذكر في القسم الأول ما يزيد على (٢٣٠) نفساً.

وفي القسم الثاني ذكر ما يزيد على (٢٢٠) نفساً.

وفي القسم الثالث ذكر ما يزيد على (١٨٠) نفساً، ثم قال: فجملة الأقسام الثلاثة ستمائة وأربعة وأربعون نفساً[2].

وقد حظي ـ رحمه الله ـ بالتتلمذ على كبار أئمة عصره؛ قال الشوكاني ـ رحمه الله ـ: «أدرك من الشيوخ جماعة كل واحد رأسٌ في فنه الذي اشتهر به، فالتنوخي في معرفة القراءات، والعراقي في الحديث، والبلقيني في سعة الحفظ وكثرة الاطلاع، وابن الملقن في كثرة التصانيف، والمجد صاحب القاموس في حفظ اللغة، والعز بن جماعة في تفننه في علوم كثيرة. اهـ.

وقال الحافظ في ترجمة شيخه ابن الملقن: «وهؤلاء الثلاثة (العراقي والبلقيني وابن الملقن) كانوا أعجوبة هذا العصر على رأس القرن، الأول في معرفة الحديث وفنونه، والثاني في التوسع في معرفة مذهب الشافعي، والثالث: في كثرة التصانيف. اهـ.

وسأقتصر في هذه العُجالة على بعض شيوخه الذين كان لهم الأثر الواضح في تكوين شخصية ابن حجر العلمية:

---

(١) الجواهر والدُّرَر (ق ٤٣: ب)، والمطبوع (١/ ١٣٤)، وابن حجر ودراسة مصنفاته (١/ ١٤٤).

(٢) انظر: الجواهر والدُّرَر (ق ٤٣ ـ ٥٣).

أولاً ــ الحافظ العراقي (٧٢٥ ــ ٨٠٦هـ)[١]:

هو عبد الرحيم بن الحسين بن عبد الرحمن، العراقي الأصل، أبو الفضل الكردي، صاحب التصانيف المفيدة المشهورة. ويُعدّ من أبرز شيوخ ابن حجر وأهمهم في علوم الحديث، وهو أبرز شخصية تأثر بها. والعراقي ــ رحمه الله ــ من أئمة هذا الشأن ونقّاده الذي شهد له بالتفرد في فنه أئمة عصره وأوانه[٢].

لازمه ابن حجر مدّة طويلة (من ٧٩٦هـ إلى ٨٠٦هـ)، وقرأ وسمع عليه الكثير من الكتب والأجزاء والعوالي والأمالي ونحوها مما لا يتسع ذكره ها هنا[٣].

ثانياً ــ البُلْقِيني (٧٢٤ ــ ٨٠٥هـ)[٤]:

هو عمر بن رَسْلان بن نُصيْر بن صالح البُلقيني، أبو حفص المصري الشافعي، الشيخ الفقيه المحدّث، وهو من أبرز شيوخ ابن حجر في الفقه، وكان أعجوبة في عصره في التوسع في معرفة مذهب الشافعي خاصة، والمذاهب

---

(١) ينظر في ترجمته: إنباء الغُمر (٥/ ١٧٠)؛ ولحظ الألحاظ (ص ٢٢٠)؛ وطبقات الحفّاظ للسيوطي (ص ٥٤٣)، وينظر كذلك: الدراسة التي كتبها الدكتور عبد الكريم الخضير في مقدّمة تحقيقه لشرح «ألفية العراقي» للسخاوي (فتح المغيث) في رسالته التي أعدّها لنيل درجة الدكتوراه في السنّة وعلومها. وقد استغرق ذلك مجلّدة كاملة. ولشيخنا الدكتور/ أحمد سعيد دراسة وافية عن العراقيّ في رسالته العلميّة لنيل درجة الدكتوراه.

(٢) لحظ الألحاظ (ص ٢٢٠).

(٣) ينظر: الجواهر والدُّرَر (ص ١٩١ ــ ٢٠٣)، وأعتذر في هذه العجالة عن الاختصار المقصود، وإلاّ، فالعراقي قد أفرد ببحث مستقل أشرنا إليه قبل قليل.

(٤) ينظر في ترجمته: إنباء الغُمر (٥/ ١٠٧ ــ ١٠٩)؛ وطبقات الحفّاظ للسيوطي (ص ٥٤٢)؛ والبدر الطالع (١/ ٥٠٦).

الأربعة عامة، واستفاد منه فقهاء المذاهب الأربعة. أجاز له من دمشق الحافظان الذهبي والمزّي، كما أجاز له ابن الخبّاز وابن نباتة، وآخرون.

قال ابن حجر: «لازمت الشيخ مدّة، وقرأت عليه عدّة أجزاء حديثية، وسمعت عليه أشياء، وحضرت دروسه الفقهية، وقرأت عليه من الكتب (الروضة)، ومن كلامه في حواشيها، و (دلائل النبوّة) للبيهقي، وقرأت عليه (المسلسل بالأوّلية)». كما قرأ عليه جزءاً من (الحلية)، وسمع عليه الكثير من صحيح البخاري وصحيح مسلم، والكثير من سنن أبي داود ومختصر المُزني[1].

ثالثاً ـ ابن المُلَقّن (٧٢٣ ـ ٨٠٤هـ)[2]:

هو أبو علي عُمر بن علي بن أحمد بن محمد الأنصاري المعروف بابن المُلقِّن، وبابن النحوي؛ لأن أباه كان عالماً بالنحو. الأندلسي الأصل ثمّ المصريّ، الشافعيّ، صاحب التصانيف المفيدة.

وقد اجتمع ابن المُلقِّن بجماعة من الأئمة في عصره كالتاج السبكي والحافظ العلائي، فأثنوا عليه ونوّهوا به، كما وصفه تلميذه الحافظ الناقد ابن ناصر الدين الدمشقي بالحفظ والإتقان.

واستفاد الحافظ ابن حجر منه في كثرة تصانيفه وتنوعها وطريقته فيها، وما يحرّره من فوائد خاصة في تخريجه المعروف (البدر المنير)، وهو موسوعة عظيمة تدل على سعة اطّلاع هذا الإمام وتبحّره. وقد لخّص ابن حجر هذا الكتاب في (التلخيص الحبير).

---

(١) الجواهر والدُّرَر (ص ٦٩ ـ ٧٠)؛ وتغليق التعليق (١/ ١١٥).

(٢) يُنظر ترجمته في: إنباء الغُمر (٥/ ٤١ ـ ٤٦)؛ وطبقات الحفّاظ (ص ٥٤٢)؛ ولحظ الألحاظ (ص ١٩٧).

رابعاً ـ ابن جَمَاعة (٧٤٩ ـ ٨١٩هـ)[١]:

هو محمد بن أبـي بكر بن عبد العزيز بن محمد بن إبراهيم بن جَمَاعة، أبو عبد الله الكنانيّ، الحموي الأصل، المصري، الشافعي، المحقّق المُتقن الأصولي المتكلم... شيخ الديار المصرية في العلوم العقلية.

أخذ عن البلقيني في الحاوي وغيره، وأجاز له خلق من الشاميين والمصريين بعناية الحافظ العراقي، واشتغل بالعلوم من صغره، ومال لفنون المعقول فأتقنها.

قال السخاوي: «لم يرزق ملكة في الاختصار، ولا سعادة في حسن التصنيف إلى أن قال: بلى كان أعجوبة في حسن التقرير»[٢].

ولازمه الحافظ ابن حجـر مدّة طويلة (من ٧٩٠ إلى ٨١٩هـ)، حيث لازمه في غـالب العـلوم التي كـان يقـرئها. وقد أخذ عنه في الأصول (شرح منهاج البيضاوي) و(جمع الجوامع) وشرحه لابن جماعة نفسه، وغيرها.

قال عنه ابن حجر: «لازمته من سنة تسعين إلى أن مات، وكان يودّني كثيراً، ويشهد لي في غيبتي بالتقدم، ويتأدّب معي إلى الغاية مع مبالغتي في تعظيمه، حتى كنت لا أسمّيه في غيبته إلاّ إمام الأئمة»[٣].

---

(١) يُنظر ترجمته في: إنباء الغُمر (٧/ ٢٤٠)؛ وشذرات الذهب (٧/ ١٣٩)؛ والبدر الطالع (٢/ ١٤٧).

(٢) الضوء اللامع، للسخاوي (٧/ ١٧٢)، وانظر: إنباء الغمر (٧/ ٢٤١).

(٣) إنباء الغُمْر (٧/ ٢٤٢).

خامساً ـ الفيروزابادي (٧٢٩ ـ ٨١٧هـ)[١]:

هو محمد بن يعقوب بن محمد بن إبراهيم بن عمر بن أبـي بكر الشيرازي الفيروزابادي، اللغوي الشافعي، إمام عصره في اللغة.

كان كثير الكتب، حتى إنه قال: «اشتريت كتباً بخمسين ألف مثقال ذهب». ومن مروياته الكتب الستة (وسنن البيهقي)، و (مسند أحمد)، و (صحيح ابن حبّان)، و (مصنّف ابن أبـي شيبة) وغيرها.

وأما معرفته باللغة واطّلاعه على نوادرها، فأمر مستفيض. لقيه الحافظ بزَبِيد في رحلته لليمن كما تقدم، وقرأ عليه ثمانين حديثاً من العوالي، وتناول منه النصف الثاني من القاموس وأذن له في روايته عنه، وقرظ له تغليق التعليق.

وله تصانيف كثيرة جليلة في شتّى الفنون، ومن أهمها وأشهرها (القاموس المحيط) الذي لم يُؤلَّف في بابه مثله، وهو بحق جدير بالعناية والنظر.

سادساً ـ الهيثمي (٧٣٥ ـ ٨٠٧هـ)[٢]:

هو الحافظ أبو الحسن علي بن أبـي بكر بن سليمان بن أبـي بكر الهيثمي، المصري، الشافعي نور الدين، الإمام الزاهد، صاحب التصانيف الكثيرة.

صحب العراقي وهو صغير، فسمع معه من ابتداء طلبه على جماعة من شيوخه، ثم رحل مع العراقي جميع رحلاته، ورافقه في جميع مسموعاته بمصر والقاهرة والحرمين وبيت المقدس وبعلبك وحمص وحماة وحلب وطرابلس وغيرها. وتزوج بنت العراقي، وتخرّج به في الحديث، وقرأ عليه أكثر مصنّفاته، وكتب عنه جميع مجالس إملائه.

---

(١) يُنظر في ترجمته: إنباء الغُمر (٧/ ١٥٩)؛ والبدر الطالع (٢/ ٢٨٠)؛ وشذرات الذهب (٧/ ١٢٦)؛ والجواهر والدُّرَر (ص ٨٠ ـ ٨٧).

(٢) يُنظر في ترجمته: إنباء الغُمر (٥/ ٢٥٦)؛ ولحظ الألحاظ (ص ٢٣٩)؛ وطبقات الحفّاظ (ص ٥٤٥)؛ وشذرات الذهب (٧/ ٧٠)؛ والبدر الطالع (١/ ٤٤١).

وكان كثير المحفوظات لمتون الأحاديث واستحضارها، حتى كأنّها بين يديه، ويُعدّ الهيثمي الرائد في فن الزوائد، وله في ذلك مصنّفات جليلة، أعظمها: كتاب (مجمع الزوائد ومنبع الفوائد) و (غاية المقصد في زوائد مسند الإمام أحمد)، وكان تأليفه بإشارة من شيخه العراقي، و (بغية الباحث عن زوائد مسند الحارث)، و (موارد الظمآن في زوائد ابن حبّان) على الصحيحين، وغيرها.

وقرأ الحافظ عليه قريناً للعراقي ومنفرداً، وقرأ عليه انفراداً نحو النصف من (مجمع الزوائد)، ونحو الربع من (زوائد مسند أحمد)، و (مسند جابر) من (مسند أحمد)، وغير ذلك.

وقد تتبع ابن حجر أوهامه في (مجمع الزوائد)، فلما بلغه أنّ ذلك شقّ عليه، تركه رعاية له.

❑ ❑ ❑

المبحث السابع
أبـرز تـلاميـذه

ليس غريباً أن يعلو ذكره ويرتفع قدره، ويشتهر في الآفاق بين الخاصة والعامة، وتسير بكتبه وتصانيفه الركبان، وليس غريباً أن يكون محطّ أنظار طلبة العلم وقد جاب البلاد الإسلامية دهراً طويلاً، وحصل له من المسموعات والإجازات والقراءات ما لم يحصل لكثير من أقرانه.

هذا بالإضافة إلى الأخلاق النبيلة التي كان عليها الحافظ ابن حجر، فكان محباً لطلّابه يبشّ في وجوههم، ويحسن إليهم ويقضي حوائجهم، وقد نوّه بذلك غير واحد من تلاميذه وأقرانه[1].

ولقد سرد السخاوي في (الجواهر والدرر) أسماء جماعة من الذين أخذوا عنه رواية ودراسة، وأوصل عددهم إلى خمسمائة شخص، وسأذكر أبرزهم على وجه الإيجاز:

أولاً ـ الحافظ السخاوي (٨٣١ ـ ٩٠٢هـ)[2]:

هو محمد بن عبد الرحمن بن محمد بن أبـي بكر، شمس الدين السخاوي

---

(١) الجواهر والدُّرَر (ص ٢٢٦ ـ ٢٢٧).

(٢) ينظر في ترجمته: البدر الطالع (٢/ ١٨٤)؛ وشذرات الذهب (٨/ ١٥)؛ ونظم العقيان للسيوطي (ص ١٥٢) وقد شنّع عليه وبخسه حقّه لما بينهما من منافسة.

الأصل، القاهري المولد، الشافعي المذهب، وهو من كبار العلماء المؤرّخين، والأئمة المتقنين. لازم الحافظ ابن حجر ملازمة طويلة، وأخذ عنه أكثر تصانيفه، وقدّمه الحافظ، وأذن له وهو بحقّ أنجب تلامذة ابن حجر.

ومن مصنفاته البديعة (فتح المغيث) في شرح ألفية الحديث للعراقي و (المقاصد الحسنة)، و (الضوء اللامع لأهل القرن التاسع)، و (الجواهر والدُّرَر في ترجمة شيخ الإسلام ابن حجر)، وغيرها.

ثانياً ـ برهان الدين البِقَاعي (٨٠٩ ـ ٨٨٥هـ)[١]:

هو الإمام إبراهيم بن عمر بن حسن الرُّباط ـ بضم الراء المهملة وتخفيف الموحّدة ـ بن علي البقاعي، الشافعي، الحافظ المفسّر، المؤرّخ الأديب. قال الشوكاني[٢]: «... وبرع في جميع العلوم وفاق الآفاق، لا كما قال السخاوي: إنه ما بلغ رتبة العلماء، بل قصارى أمره إدراجه في الفضلاء...»، ثم قال: «وتصانيفه شاهدة بخلاف ما قاله[٣]... ومن أمعن النظر في كتاب المترجم له في التفسير الذي جعله في المناسبة بين الآي والسور[٤]، عَلِمَ أنه من أوعية العلم المفرطين في الذكاء، الجامعين بين علمي المعقول والمنقول. وكثيراً ما يشكل عليّ شيء في الكتاب العزيز، فأرجع إلى مطولات التفاسير ومختصراتها، فلا أجد ما يفيد في الغالب».

وله تصانيف كثيرة من أجلّها الكتاب الذي أشار إليه الشوكاني آنفاً، وكتاب (عنوان الزمان في تراجم الشيوخ والأقران)، وغيرهما.

---

(١) ينظر في ترجمته: نظم العقيان (ص ٢٤)؛ والبدر الطالع (١/ ١٩)؛ وشذرات الذهب (٧/ ٣٣٩).

(٢) البدر الطالع (١/ ٢٠).

(٣) يعني السخاوي.

(٤) يشير إلى كتاب البقاعي العظيم: «نظم الدُّرر في تناسب الآي والسور»، وهو مطبوع.

ثالثاً ــ التقي ابن فهد المكي (٧٨٧ ــ ٨٧١هـ)[١]:

هو محمد بن محمد بن فهد المكي، الشافعي، أبو الفضل الهاشمي. برع في الحديث، وأكثر من المسموع والشيوخ، وجدّ واجتهد، وعرف العالي والنازل، وشارك في فنون الأثر، وصار المعوّل عليه في هذا الشأن ببلاد الحجاز قاطبة[٢].

لقي الحافظ ابن حجر بمكة وسمع منه (المسلسل بالأولية) وشيئاً من ترجمة البخاري، وجزءاً في الحج، ونخبة الفكر، وتخريج الأربعين النووية وغيرها. ومن أشهر مصنفاته (لحظ الألحاظ بذيل طبقات الحفّاظ)، وقد ترجم فيه للحافظ ابن حجر.

رابعاً ــ قاسم بن قُطْلُوبُغا (٨٠٢ ــ ٨٧٩هـ)[٣]:

هو قاسم بن قطلوبُغا زين الدين، أبو العدل، الحنفي، ولد بالقاهرة ونشأ بها وحفظ القرآن الكريم، ثم أخذ في الجد حتى شاع ذكره وذاع صيته، وقد عُرف ــ رحمه الله ــ بالذكاء وقوّة الحافظة، وخلّف وراءه تصانيف نافعة، منها:

١ ــ تاج التراجم فيمن صنّف من علماء الحنفية، وقد طُبع بدار البشائر.

٢ ــ رجال شرح معاني الآثار للطحاوي.

وتوفي ــ رحمه الله ــ بالقاهرة.

---

(١) ينظر في ترجمته: لحظ الألحاظ (ص ٣٧٧)؛ والبدر الطالع (٢/ ٢٥٩)؛ ونظم العقيان (ص ١٧٠)؛ وطبقات الحفّاظ (ص ٥٤٩).

(٢) ابن حجر أمير المؤمنين في الحديث (ص ٣٠٩).

(٣) ينظر في ترجمته: شذرات الذهب (٧/ ٣٢٦)؛ والضوء اللامع (٦/ ١٨٤)؛ والبدر الطالع (٢/ ٤٥).

خامساً ـ ابن تَغْري بَرْدي (٨١٣ ـ ٨٧٤)[١]:

هو يوسف بن تغري بردي بن عبد الله الحنفي، أبو المحاسن جمال الدين القاهري، الإمام المؤرّخ. أجازه غير واحد كابن حجر والمقريزي والعيني، وانتهت إليه رياسة هذا الشأن في عصره، واستفاد من الحافظ ابن حجر، لا سيما في اتّصال أسانيد الحوادث التاريخية، وهو ينقل عنه في كتبه ويُثني عليه، ومما قال عنه: «وهو أوحد من لقيناه»[٢]. له تصانيف جليلة نافعة، منها:

١ ـ المنهل الصافي والمستوفى بعد الوافي، طُبع منه ستة مجلدات إلى الآن.

٢ ـ النجوم الزاهرة في ملوك مصر والقاهرة، وهو مطبوع.

٣ ـ الدليل الشافي، وهو مختصر للمنهل.

سادساً ـ ابن مزني (٧٨١ ـ ٨٢٣هـ)[٣]:

هو ناصر بن أحمد بن يوسف الفزاري، البِسْكري[٤]، الجزائري، أبو زيان المعروف بابن مزني، مؤرّخ مغربي الأصل. وُلِد ببسكرة، ومرّ بالقاهرة حاجّاً سنة (٨٠٣هـ)، واتّصل بالعلاّمة ابن خلدون، ولازم ابن حجر. من آثاره

---

(١) ينظر في ترجمته: مقدمة كتاب المنهل الصافي (ص ٦)؛ وشذرات الذهب (٧/ ٣١٧)؛ والبدر الطالع (٢/ ٣٥١)؛ والأعلام، للزركلي (٨/ ٢٢٢).

(٢) الجواهر والدُّرَر (ص ٢٥١).

(٣) ينظر في ترجمته: إنباء الغُمْر (٧/ ٤٠٤)؛ والبدر الطالع (٢/ ٣١٤)؛ والأعلام، للزركلي (٧/ ٣٤٧).

(٤) نسبة إلى بَسْكَرة، وهي مدينة تقع في الجنوب الشرقيّ من الجزائر العاصمة، وتبعد عنها بـ ٤٠٠ كلم أو تزيد قليلاً. وبرز فيها كثير من العلماء على مرّ العصور. معجم البلدان تحقيق: فريد الجندي (١/ ٥٠١).

الضخمة كتاب في (تاريخ الرواة)، قال عنه الحافظ ابن حجر: «جمع تاريخاً لو قُدِّر أن يبيضه، لكان مائة مجلد، وكان قد مارس ذلك إلى أن صار أعرف الناس به، فإنه جمع في مسوّداته ما لا يعدّ ولا يدخل تحت الحد، ومات قبل تبييضه، فتفرق شذر مذر»[1].

وعَمِيَ قبل وفاته بسنة، وتوفي في شعبان سنة (٨٢٣هـ) بالقاهرة.

وكثرة تلاميذ الحافظ ابن حجر ــ رحمه الله ــ واختلاف مواطنهم وتعدّد تخصصاتهم خير دليل على قيامه بواجب تبليغ العلم الذي أمر الله به ونبيه ﷺ ــ بصفته حاملاً له ــ، فقام بذلك أحسن قيام وبشتى الوسائل التي كانت في عصره من إقراء وتدريس وإفتاء وخطابة في الجامع الأزهر، وإملاء في مجالس العلم من مساجد ومدارس في مختلف أنحاء البلاد، وفي كثير من التخصّصات والفنون.

❑❑❑

(١) البدر الطالع (٢/ ٣١٤)؛ وإنباء الغُمْر (٧/ ٤٠٤).

المبحث الثامن
وفـاتـه

بعد عُمر طويل وحياة عامرة بالحركة والنشاط تزيد على تسعة وسبعين عاماً، قضاها الإمام ابن حجر بين التعلم والتعليم والتأليف، وافاه الأجل وأدركه الموت وذلك في شهر ذي الحجّة سنة (٨٥٢هـ) بعد مرض بدأ به في ذي القعدة، ثم اشتدّ به وأقعده، فتخلف عن صلاة عيد الأضحى، ثم ازدادت شدّته فصار يصلي الفرض جالساً، وانتابه الصرع، وفي ليلة السبت في ٢٨ من ذي الحجّة، وبعد العشاء فاضت روحه إلى بارئها.

وكانت جنازته مشهودة، لم يكن بعد جنازة ابن تيمية أحفل منها حتى قال السخاوي: «واجتمع في جنازته من الخلق ما لا يحصيهم إلاَّ الله عز وجل، بحيث ما أظن كبير أحد من سائر الناس تخلّف عن شهودها، وقفلت الأسواق والدكاكين».

وشُيّع ــ رحمه الله ــ في موكب مهيب حضره السلطان وأعيان الناس من القضاة والعلماء والأمراء، وصُلِّي عليه صلاة الغائب أيضاً في بعض البلاد الإسلامية كمكّة وبيت المقدس ودمشق وغيرها.

❑❑❑

المبحث التاسع
ثناء العلماء عليه

لقد أثنى على الحافظ شيوخه ومعاصروه من أقرانه وتلامذته والأئمة الكبار من بعده.

قال السخاوي: «ولم يخلف بعده في مجموعه مثله، ورثاه غير واحد بما مقامه أجلّ منه ــ رحمه الله وإيانا ــ»[1].

وفي الثناء عليه يقول شيخه العراقي: «ولما كان الشيخ العالم الكامل الفاضل المحدّث المفيد المُجيد الحافظ المتقن، الضابط الثقة المأمون شهاب الدين أحمد أبو الفضل... فجمع الرواة والشيوخ، وميّز بين الناسخ والمنسوخ، وجمع الموافقات والأبدال، وميّز بين الثقات والضعفاء من الرجال، وأفرط بجدّه الحثيث حتى انخرط في سلك أهل الحديث، وحصل في الزمن اليسير على علم غزير»[2].

وأما شيخه ابن جماعة، فيقول ابن حجر في ترجمته: «... وكان يودّني كثيراً ويشهد لي في غيبتي بالتقدم، ويتأدّب معي إلى الغاية»[3].

---

(١) الضوء اللامع (٢/ ٤٠).

(٢) الجواهر (ص ٢١٠) بتصرف.

(٣) إنباء الغُمر (٧/ ٢٤٢)؛ والجواهر (ص ٧٧).

ويقول أحد معاصريه في بعض مراسلاته وهو الحافظ ابن ناصر الدين الدمشقي الشافعي (ت ٨٤٢هـ)، يقول: «إلى مولانا وسيدنا شيخ الإسلام حافظ الأعلام، ناصر السنة، إمام الأئمة، قاضي قضاة الأمة...»[١].

ويقول فيه تلميذه التقي بن فهد المكي: «... وهو إمام علاّمة حافظ متقن، متين الديانة، حسن الأخلاق، لطيف المحاضرة، حسن التعبير، عديم النظير، لم ترَ العيون مثله، ولا أرى هو مثل نفسه»[٢].

ويقول العلاّمة المؤرّخ ابن تَغْري بَرْدي: «كان إماماً عالماً، حافظاً شاعراً أديباً مُصنِّفاً، مليح الشكل منوّر الشيبة، حلو المحاضرة إلى الغاية والنهاية، عذب المذاكرة مع وقار وأبّهة، وعقل وسكون وحلم وسياسة»[٣].

ويقول الحافظ جلال الدين السيوطي: «شيخ الإسلام وإمام الحفّاظ في زمانه، وحافظ الديار المصرية، بل حافظ الدنيا مطلقاً»[٤].

ويقول العلاّمة المحدّث الشوكاني (ت ١٢٥٠هـ): «الحافظ الكبير الشهير، الإمام المنفرد بمعرفة الحديث وعلله في الأزمنة المتأخرة... وشهد له بالحفظ والإتقان القريب والبعيد، والعدو والصديق، حتى صار إطلاق لفظ (الحافظ) عليه كلمة إجماع. ورحل الطلبة إليه من الأقطار، وطارت مؤلفاته في حياته، وانتشرت في البلاد، وتكابت الملوك من قطر إلى قطر في شأنها، وهي كثيرة جداً»[٥].

❑ ❑ ❑

---

(١) الجواهر (ص ٢٣٥).

(٢) نفسه (ص ٢٥٠). وانظر: لحظ الألحاظ (ص ٣٣٦).

(٣) نفسه (ص ٢٥١).

(٤) طبقات الحفّاظ (ص ٥٥٢).

(٥) البدر الطالع (١/ ٨٧).

المبحث العاشر

ذكر كثرة مؤلفاته

لم يقتصر عمل الحافظ ابن حجر على التدريس والإملاء والإفتاء ونحوها من الوظائف التي كان يتولاها بنفسه، بل تجاوز ذلك إلى التأليف الذي هو من أكبر الأدلّة على مكانة الحافظ العلمية وعمق بحثه، ونضوج فكره ووفور علمه، سواء كان ذلك في مختصراته وتلخيصاته أو نُكَته وتخريجاته، أو ذيوله واستدراكاته أو شروحه وفوائده... لا يخلو واحد منها من بحث وتحقيق، أو نقد وتمحيص، أو استدراك وإتمام فائدة، حتى قال أبو ذرّ بن البرهان الحلبي: «وبالجملة ليس له مُؤلَّف إلاَّ وهو فرد في بابه»[1].

وقد كثرت مصنّفات الحافظ ابن حجر وتنوّعت موضوعاتها وعلومها وزادت ـ على ما أحصاه السخاوي[2] ـ على ٢٧٠ مصنّفاً، ما بين كبير وصغير ورسالة وحاشية ونكت وتعليقات وديوان شعر، وإن كانت بهذه الكثرة، فإن السمة الغالبة على تآليفه هي الحديث وعلومه، هذا مع الدقة والتحرير والإتقان

---

(١) ابن حجر أمير المؤمنين في الحديث (ص ٣٦٧). وينظر: الجواهر (ص ٢٢٥).

(٢) ينظر: الجواهر والدُّرَر المخطوط (ق ١٦١) فما بعد، وإن كان السخاوي أكثر من أحصى مؤلفات ابن حجر، غير أنه لم يستوعب. وينظر: ابن حجر ودراسة مصنفاته لشاكر عبد المنعم (١/ ٢٧٤) فما بعد، ففيه دراسة وافية لمصنفات الحافظ.

الذي لا يكاد يوجد عند كثير من المكثرين والمقلّين على حدّ سواء.

ويُعدُّ الحافظ بحق مجدداً في علمي الحديث والرجال على وجه الخصوص، يشهد له بذلك أئمة هذا الشأن من شيوخه وأقرانه وتلامذته.

يقول تقي الدين محمد بن فهد المكي: «ألّف التواليف المفيدة، المليحة الجليلة، السائرة الشاهدة له بكل فضيلة، الدالة على غزارة فوائده والمعربة عن حسن مقاصده، جمع فيها فأوعى، وفاق أقرانه جنساً ونوعاً التي شنّفت بسماعها الأسماع، وانعقد على كمالها لسان الإجماع، ورزق فيها الحظ السامي عن اللّمس، وسارت بها الركبان سير الشمس»[1].

ومع هذا كله، فقد نقل السخاوي عن شيخه ابن حجر أنه قال: «لست راضياً عن شيء من تصانيفي؛ لأني عملتها في ابتداء الأمر، ثم لم يتهيأ من يحرِّرها معي سوى (شرح البخاري)، و (مقدمته)، و (المشتبه)، و (التهذيب)، و (لسان الميزان)».

كما نُقل عنه أنه أثنى على (تغليق التعليق)، مع أنه من أوائل مصنّفاته وعلى (نخبة الفِكر). ثم قال ابن حجر عن باقي تصانيفه: «وأما سائر المجموعات، فهي كثيرة العدد، واهية العُدد، ضعيفة القوى، ظامئة الروى»!

ويعقّب السخاوي على قول شيخه، فيقول: «ليس ذلك إلاّ لتواضعه وكثرة معارفه المتجدّدة».

ويقول المحدّث حبيب الرحمن الأعظمي: «ولا شكّ أن كلامه هذا مبعثه تحرّيه التجويد والتحرير، وهو يصوِّر تواضعه الجمّ، فمصنفاته كلها تنمُّ عن علم واسع وتحقيق نادر، وهي مراجع أساسية في موضوعاتها»[2].

---

(١) لحظ الألحاظ (ص ٣٣٢)؛ والجواهر (ص ٢٥٠).

(٢) نقلاً من مقدمة المطالب العالية المطبوع بتحقيق حبيب الرحمن الأعظمي ص (ز).

عـدد مصنّفاتـه:

أوصلها السخاوي في (الجواهر والدُّرَر) إلى أزيد من (٢٧٠ مصنفاً)، وعدّ منها السيوطي في (نظم العقيان) (١٩٨ مصنّفاً)، وابن العماد (٧٣ مصنّفاً)، وابن تغري بردي ما يزيد على (٧٠ مصنفاً)، وابن فهد (٢٥ مصنفاً)، وذكر الكتاني في (فهرس الفهارس) زهاء (١٩٥ مصنّفاً)[١].

ويُعدُّ كتاب (ابن حجر العسقلاني ودراسة مصنّفاته ومنهجه وموارده في كتابه الإصابة) للدكتور شاكر عبد المنعم، من أحسن الكتب استيعاباً لتصانيف ابن حجر والكلام عنها، وقد سبق الإشارة إليه عند ذكر مصادر ترجمة الحافظ.

وأذكر هنا أهم من توسّع في ذكر مصنّفاته ـ محيلاً الباقي إلى مصادر ترجمته المذكورة في المقدّمة ـ، وهي:

١ ـ ابن حجر العسقلاني مؤرِّخاً: وقد ركّز على مصنّفاته التاريخية.

٢ ـ الجواهر والدُّرَر: مخطوط، منه نسخة مصوّرة بالمكتبة المركزية رقم (٥٠٥ف)، وقد طُبع الجزء الأول منه.

٣ ـ الحافظ ابن حجر العسقلاني أمير المؤمنين في الحديث: لعبد الستّار الشيخ، وقد تناول مصنّفات الحافظ في أزيد من ١٠٠ صفحة.

٤ ـ الرسالة المستطرفة: للكتاني.

مؤلفاته في الزوائد خاصّة:

علم الزوائد هو علم يتناول إفراد الأحاديث الزائدة في مصنَّف رُويت فيه الأحاديث بأسانيد مؤلِّفِه على أحاديث كتب الأصول الستة و (مسند

---

(١) ابن حجر أمير المؤمنين في الحديث (ص ٣٧٥).

أحمد)[1] أو بعضها، من حديث بتمامه لا يوجد في الكتب المزيد عليها، أو هو فيها لكن من طريق صحابي آخر، أو من حديث شارك فيه أصحاب الكتب المزيد عليها أو بعضهم، وفيه زيادة مؤثّرة عنده[2].

وذلك مثل زيادةٍ في اللفظ أو السند أو اختلاف في صيغ التحمل، وهذا يخضع لمنهج المُؤَلِّف والطريقة التي اتّبعها في تطبيقه.

ويُعدّ أبرز من ألّف في هذا الفن ثلاثة أئمة أعلام متعاصرين عاشوا في مِصْرٍ واحد، وهم صاحبنا الحافظ ابن حجر والحافظ نور الدين الهيثمي والإمام البوصيري.

وأذكر ها هنا من باب الفائدة مؤلفات الهيثمي والبوصيري في الزوائد وأُثني بمؤلفات الحافظ ابن حجر بعد ذلك.

الحافظ نور الدين الهيثمي (ت ٨٠٧هـ):

١ ـ (غاية المقصد في زوائد المسند)، جمع فيه زوائد مسند أحمد على الكتب الستة مُرتّباً على الأبواب مع ذكر الأسانيد. وقد قُسِّم رسائل دكتوراه في جامعة أم القرى.

٢ ـ (كشف الأستار عن زوائد البزّار)، جمع فيه زوائد مسند البزّار على الكتب الستة، مُرتّباً على الأبواب مع ذِكْر الأسانيد، وقد طبع بمؤسسة الرسالة

---

(١) جلّ من ألّف في الزوائد ألّف في الزوائد على الكتب الستة فقط، وهي الصحيحان والسنن الأربعة، وإنما أضفت المسند هنا؛ لأن الحافظ ابن حجر ضمّه إلى الكتب الستة عند إفراده لزوائد (البزّار) و (مسند الحارث)، وهو ما قام به في كتابنا هذا الذي أعمل على تحقيق جزء منه، وسأتناول هذه النقطة عند دراسة الكتاب إن شاء الله.

(٢) ينظر: مقدّمة مُحقّق كتاب «المقصد العلي بزوائد مسند أبي يعلى الموصلي» لنايف الدعيس (ص ٥٩) فما بعد، و «ابن حجر ودراسة مصنفاته» (١/ ٤١٩) فما بعد، و «علم زوائد الحديث» لخلدون الأحدب (ص ١١).

بتحقيق حبيب الرحمن الأعظمي، وحقق القسم الأول منه في رسالة دكتوراه بالجامعة الإسلامية.

٣ ـ (المقصد العلي في زوائد أبـي يعلى الموصلي)، جمع فيه زوائد مسند أبـي يعلى من طريق أبـي عمرو بن حمدان ـ وهو الرواية الصغرى المختصرة ـ، وأضاف إليه من طريق أبـي بكر بن المقري ـ وهي الرواية الكبرى المطوّلة ـ مسانيد العشرة المبشرين على نفس نمط الكتابين السابقين.

وقد طُبع الجزء الأول منه بتحقيق نايف الدعيس بمؤسسة تهامة.

٤ ـ (البدر المنير في زوائد المعجم الكبير) للطبراني، وهو مخطوط.

٥ ـ (مجمع البحرين في زوائد المعجمين) الأوسط والصغير على الكتب الستة، وقد رتّبه على الأبواب الفقهية مع ذكر الأسانيد، وقد طُبع في ٩ مجلدات مع الفهارس بتحقيق عبد القدوس محمد نذير بمكتبة الرشد بالرياض سنة ١٤١٣هـ.

٦ ـ (موارد الظمآن إلى زوائد ابن حبّان)، على الصحيحين فقط، وسار في ترتيبه على نسق سابقيه، وقد طُبع.

٧ ـ (بغية الباحث عن زوائد الحارث) على الكتب الستة، وقد حقّقه حسين أحمد الباكري، وقدّمه إلى الجامعة الإسلامية أطروحة لرسالته الدكتوراه، وطُبع مُؤخراً بمركز خدمة السنة بالجامعة المذكورة سنة ١٤١٣هـ.

٨ ـ (مجمع الزوائد ومنبع الفوائد)، وهو كتاب عظيم من أهم دواوين السنة، ويُعدّ بحق موسوعة حديثية، جمع فيها الهيثمي زوائد الكتب المتقدم ذكرها ـ باستثناء مسند الحارث وصحيح ابن حبان ـ، وحذف أسانيدها، وتكلم عقب كل حديث مُبيِّناً مرتبته، وإن كان أكثر كلامه في الحكم على الحديث يكون عاماً، كقوله (رجاله ثقات)، أو (رجاله رجال الصحيح)

ونحوها، ورتّبه على الأبواب، وطُبع طبعة غير محقّقة. ويقوم الآن الأستاذ حسين سليم أسد بالعمل على تحقيقه، وقد أنجز قسماً منه.

الحافظ العلاّمة البوصيري (٧٦٢ ـ ٨٤٠هـ)[١]:

هو أحمد بن أبـي بكر عبد الرحمن بن إسماعيل بن سليم بن قايماز الكناني، البوصيري الشافعي، نزيل القاهرة، يلقّب بشهاب الدين. لازم العراقي واستفاد منه، وسمع منه ومن الهيثمي، كما لازم ابن حجر وكتب عنه. ومن مؤلفاته في الزوائد:

١ ـ (مصباح الزجاجة في زوائد ابن ماجه) على الكتب الخمسة، وطُبع عدّة طبعات، بعضها سقيم مليء بالأخطاء.

٢ ـ (إتحاف الخِيَرة المَهَرة بزوائد المسانيد العشرة)[٢]، وهو من أهم كتبه وأعظمها، وهو مُوازٍ لعمل ابن حجر في المطالب العالية من حيث المضمون غالباً، وسيأتي الكلام على ذلك عند المقارنة بين عمليهما. والمسانيد التي جمع زوائدها البوصيري، هي:

١ ـ مسند أبـي داود الطيالسي (ت ٢٠٤هـ).

٢ ـ مسند الحميدي (ت ٢١٩هـ).

٣ ـ مسند مسدّد (ت ٢٢٨هـ).

٤ ـ مسند أبـي بكر بن أبـي شيبة (ت ٢٣٥هـ).

٥ ـ مسند إسحاق بن راهويه (ت ٢٣٨هـ).

---

(١) ينظر في ترجمته: معجم ابن فهد (ص ٥٥)؛ وحسن المحاضرة (١/ ٣٦٣)؛ وإنباء الغُمْر (٨/ ٤٣١)؛ وشذرات الذهب (٧/ ٢٣٣).

(٢) انظر: مقدمة مُحقق إتحاف الخيرة... الدكتور سليمان العريني (من ص ٢٠ إلى ص ٥٠)، فقد قام بدراسة قيّمة عن هذا الكتاب، وذكر منهج المؤلِّف فيه ومدى التزامه بذلك.

٦ ـ مسند ابن أبـي عمر العدني (ت ٢٤٣هـ).

٧ ـ مسند أحمد بن منيع (ت ٢٤٤هـ).

٨ ـ مسند عبد بن حميد (ت ٢٤٩هـ).

٩ ـ مسند الحارث بن أبـي أسامة (ت ٢٨٢هـ).

١٠ ـ مسند أبـي يعلى الموصلي (ت ٣٠٧هـ).

ورتَّب كتابه هذا على الأبواب، وترتيبه أقرب إلى ترتيب الهيثمي. وذكر الأحاديث بأسانيدها، وتكلم عليها في الغالب.

وقد حُقق بعض كتاب إتحاف الخيرة للبوصيري في الجامعة الإسلامية في أطروحات، بعضها دكتوراه، وأكثرها ماجستير. وقد نوقشت أغلب أجزائه، ويعمل مركز خدمة السنة بالجامعة الإسلامية بالتعاون مع مجمع الملك فهد لطباعة المصحف على طبعه بتحقيق بعض علماء الحديث، وقد يسّر الله إخراج بعض أجزائه.

مؤلفات الحافظ ابن حجر في الزوائد:

١ ـ (زوائد الأدب المُفرد للبخاري)[1]: جرّد فيه زوائد الأدب للبخاري على الكتب الستة، ولعلّه اقتصر هنا على الكتب الستة على غير عادته؛ لصغر حجم (الأدب المفرد) مما لا يُخشى معه الطول.

٢ ـ (زوائد مسند الحارث بن أبـي أسامة) على الكتب الستة ومسند أحمد.

٣ ـ (زوائد مسند أحمد بن منيع).

٤ ـ (زوائد مسند البزار على الكتب الستة ومسند أحمد)، ومنهجه في

---

(١) ابن حجر ودراسة مصنفاته (١/ ٤٢٤). وينظر: نظم العقيان (ص ٤٧)؛ وفهرس الفهارس والأثبات (١/ ٣٣٤)؛ وعلم زوائد الحديث للأحدب (ص ٦٠).

هذا الكتاب لا يختلف كثيراً عن عمل الهيثمي في (كشف الأستار)؛ لأنّ ابن حجر لخّص كتاب الهيثمي، وذلك بحذف ما كان عند البزّار، وهو في مسند أحمد ومنهجه في هذا الكتاب أنه يذكر كلام البزّار بلفظه، وإلاّ اختصره إن كان مطولاً، ثم ينقل كلام الهيثمي بقوله: «قال الشيخ»، ويتعقّبه إن كان في كلامه ما يقتضي ذلك من وهم أو خطأ[1].

وقد حقّقه الدكتور عبد الله مراد السلفي في رسالة دكتوراه إلى (كتاب الأطعمة) بإشراف الشيخ حمّاد الأنصاري.

وطبع طبعة كاملة في مجلدين بمؤسسة الكتب الثقافية، بيروت، تحقيق: صبري بن عبد الخالق أبو ذرّ على نسختين خطيتين مصورتين عن المكتبة الآصفية بحيدرآباد الدكن بالهند[2].

٥ ـ (زيادات بعض الموطآت على بعض)[3]: إنّ الموطأ له عدّة روايات، وسمعه خلق لا يحصون، ووقع للحافظ منها بالأسانيد المتصلة إلى رواتها:

١ ـ رواية يحيى بن يحيى الليثي، وهي الرواية التي اشتهرت عند المغاربة وأهل الأندلس.

٢ ـ رواية أبي مصعب الزبيري.

٣ ـ رواية يحيى بن عبد الله بن بكير.

٤ ـ رواية سويد بن سعيد.

٥ ـ رواية سعيد بن عفير المقري.

---

(١) ينظر بالإضافة إلى ما سبق: مقدمة الدكتور عبد الله المراد لكتاب زوائد البزّار (ص ٨٤).

(٢) ينظر: مقدمة المحقّق (السلفي) (ص ٣١).

(٣) ابن حجر ودراسة مصنفاته (١/ ٤٢٥).

٦ ـ رواية معن بن عيسى.

٧ ـ رواية محمد بن الحسن الشيباني.

وذكر شاكر عبد المنعم أنّ جزءاً منه موجود بالمكتبة الأزهرية ضمن مجموع تحت رقم (١٠٩ مجاميع)[١].

٦ ـ (زوائد الفردوس): ذكره الكتاني، وقال: «يقع في مجلد، وسماه (زهر الفردوس)»، كما أن هناك كتاب آخر بعنوان تسديد القوس وكلاهما مخطوطان موجودان.

٧ ـ (زوائد الكتب الأربعة مما هو صحيح)[٢]: جمع فيه زوائد السنن الأربعة على الصحيحين، لكنه لم يتمّ.

٨ ـ (المطالب العالية بزوائد المسانيد الثمانية): وستأتي دراسة مفصلة عنه في الفصل التالي ـ إن شاء الله ـ .

❑ ❑ ❑

(١) ينظر: مقدمة محقّق زوائد البزار (ص ٣١).

(٢) ينظر: نظم العقيان (ص ٥٠)؛ وفهرس الفهارس (١/ ٣٣٦).

الفصل الثاني
دراسة عن الكتاب

ويشتمل على ستة مباحث:

المبحث الأول : تسمية الكتاب، وبيان مدى المطابقة بينها وبين مضمونه إجمالاً.

المبحث الثاني : توثيق نسبة الكتاب للمؤلف.

المبحث الثالث : موضوع الكتاب.

المبحث الرابع : مقارنة عامة بين الهيثمي وابن حجر والبوصيري.

المبحث الخامس : منهج المؤلف في الكتاب مع المقارنة بغيره.

المبحث الأول
تسمية الكتاب، وبيان مدى المطابقة بينها وبين مضمونه إجمالاً

ويشتمل على مطلبين، هما:

المطلب الأول: تسمية الكتاب.

المطلب الثاني: مطابقة التسمية للمضمون.

* * *

المطلب الأول
تسمية الكتاب

الذي يظهر من خلال تتبُّع من ذكر كتابنا هذا أنَّ الصحيح في اسمه هو «المطالب العالية بزوائد المسانيد الثمانية»، هذا هو المعتمد في اسمه، وذلك لعدَّة اعتبارات:

١ ـ أنّ المؤلّف صرّح بما ذكرناه من اسمه في مقدّمته للكتاب[١].

٢ ـ أنّ غالب من ترجم للحافظ ابن حجر اتفقوا على هذه التسمية، وفيهم من هم أعرف الناس بالمصنِّف ومؤلّفاته، كالسخاوي[٢] وابن فهد

---

(١) انظر: المخطوط ـ النسخة المحمودية ـ (١/ق ١).

(٢) الجواهر والدرر (ق ١٦١: أ).

المكّي[1] وغيرهما.

وقد تحرّف هذا الاسم في بعض الكتب، فجاء في كشف الظنون (٢/ ١٧١٤) وشذرات الذهب لابن العماد (٧/ ٢٧٢): «المطالب العالية برواية المسانيد الثمانية»، وتصحّف في القلائد الجوهرية (ص ٤٥٩) إلى: «المطالب الغالية بزوائد المسانيد الثمانية»، وفي الرسالة المستطرفة للكتّانيّ (ص ١٢٨): «المطالب العليّة في زوائد المسانيد الثمانية»، ولعله تصحيف مطبعي أو من النسّاخ.

٣ ـ أنّ نسخ الكتاب التي بين أيدينا اتّفقت على هذا العنوان.

المطلب الثاني
مطابقة التسمية للمضمون إجمالاً

جمع كتاب المطالب العالية ثمانية مسانيد فعلاً كما هو مذكور في مقدّمته، وهي:

١ ـ مسند الطيالسيّ.

٢ ـ مسند الحميديّ.

٣ ـ مسند مسدّد.

٤ ـ مسند ابن أبي عمر.

٥ ـ مسند أحمد بن منيع.

٦ ـ مسند ابن أبي شيبة.

٧ ـ مسند الحارث بن أبي أسامة.

٨ ـ مسند عبد بن حميد.

---

(١) معجم الشيوخ (ص ٧٦).

لكنّ الحافظ لم يلتزم بذكر هذه المسانيد فقط، بل زاد عليها مسند أبـي يعلى ومسند إسحاق بن راهويه ويرجع السبب في ذلك إلى أنّ الكتابين الأخيرين ليسا كاملين؛ إذ وقع له من الثاني نحو النصف، ووقع له من الأوّل الرواية الكبرى ــ وهي رواية ابن المقرىء ــ وهي التي فات الهيثمي إفراد زوائدها، فأراد الحافظ ذكر ما فاته؛ لكون الهيثمي اعتمد في إفراد زوائد أبـي يعلى على الرواية الصغرى ــ وهي رواية أبـي عمرو بن حمدان ــ . وأشار إلى هذا الاعتذار تلميذه ابن فهد المكي في لحظ الألحاظ[1].

فلعلّ الحافظ أراد بقوله «المسانيد الثمانية» أي ثمانية مسانيد كاملة، وبذلك يتّضح مدى المناسبة بين تسمية الكتاب ومضمونه، علماً بأن الحافظ زاد كتباً أخرى غير التي ذكرت، كمسند البزّار والروياني وكتاب ابن منده في الصحابة وغيرها، لكنه لا يذكرها استقلالاً، وإنما تبعاً، وسيأتي بيان ذلك إن شاء الله.

❑❑❑

(١) (ص ٣٣٤).

المبحث الثاني
توثيق نسبة الكتاب للمُؤلِّف

لا يتطرق أدنى شك إلى أن هذا الكتاب وهو (المطالب العالية بزوائد المسانيد الثمانية) من تأليف الحافظ ابن حجر العسقلاني، ويدلّ على ذلك عدة أمور، وهي:

١ ــ ذكر الحافظ له في مؤلفاته كما في كتاب المعجم المفهرس.

٢ ــ ذكرُ غالب من ترجم للحافظ له في كتبهم كابن فهد المكي في لحظ الألحاظ (ص ٣٣٣)، وابن تغري في المنهل الصافي (٢/ ٢٦)، والسخاوي في الجواهر والدرر (ق ١٧٦ أ) وفي الضوء اللامع (٢/ ٣٨)، وتلميذه البقاعي في عنوان الزمان (١/ ق ٥٢)، وابن خليل الدمشقي في جمان الدرر (ق ٧٢ ب)، والسيوطي في طبقات الحفاظ (ص ٥٥٣)، وابن العماد في شذرات الذهب (٧/ ٢٧١)، والكتّاني في الرسالة المستطرفة (ص ١٢٨)، وحاجي خليفة في كشف الظنون (٢/ ١٧١٤)، وعبد الحي الكتانب في فهرس الفهارس (١/ ٣٣٤)، وإسماعيل باشا البغدادي في هدية العارفين (٥/ ١٣٠)، وغيرهم.

٣ ــ النقول منه والعزو إليه مع تسميته ونسبته له، ووجود هذه النقول فيه، وممن نقل عنه البوصيري في كتابه (إتحاف الخيرة)، وقد صرّح بالنقل أحياناً[1]، وأحياناً لا يصرّح[2].

---

(١) ينظر: إتحاف الخيرة (١/ ١٣٥ أ) و (٣/ ٧١ أ) و (٣/ ١٠٧ ب).

(٢) ينظر: إتحاف الخيرة (١/ ١٥ أ) و (١/ ٦٩ أ).

٤ ــ أن أسانيده التي يروي بها هذه المسانيد العشرة، والتي ذكرها في مقدمة المطالب العالية[١] هي نفسها أسانيده التي ذكرها في المعجم المفهرس له[٢]، وهذا ابتداءً من شيوخه إلى أصحاب المسانيد.

٥ ــ ما ذكر في أواخر النسخ ومن ذلك:

(أ) جاء في نهاية النسخة المحمودية: [انْتَهى الجزء الأول من كتاب «المطالب العالية بزوائد المسانيد الثمانية» جَمْع شَيْخِنا الإمام العَلاَّمة شيخ الإسْلام، خاتمة الحُفَّاظ، قاضي القُضَاة، شهَاب الدِّين أبـي الفَضْل أَحْمد بْن عَلِيّ بْن محمّد بْن محمّد بْن حَجَر الكنانِيّ العَسْقَلاَنِيّ المِصْرِيّ الشَّافِعِيّ...]. ومِثْلُه في السَّعِيدِيّة.

(ب) جاء في آخر النسخة العُمَرِية: [آخر الكتاب: المطالب العالية في زوائد المسانيد الثمانية، تخريج الإمام العَلاَّمة، شَيْخ الإسْلاَم، خاتمة الحُفَّاظ، قاضي القُضَاة شَهاب الدين، أبـي الفَضْل أَحْمد بن عَلِيّ بْن محمّد العَسْقَلانِيّ الشَّافِعِيّ].

❑ ❑ ❑

(١) (ق ٣) من المطالب العالية النسخة المحمودية.

(٢) (ق ٥٥ ــ ٥٦ ــ ٥٧) من المعجم المفهرس.

المبحث الثالث
موضوع الكتاب

ويشتمل على تمهيد وثلاثة مطالب:

المطلب الأول: التعريف بالمسانيد اصطلاحاً.

المطلب الثاني: ذكر المسانيد التي خرج زوائدها ابن حجر في كتابه (المطالب العالية).

المطلب الثالث: سبب تأليف الكتاب.

* * *

تمهيد

جمع الحافظ ابن حجر في هذا الكتاب زوائد ثمانية مسانيد كاملة، وما وقع له من مسند إسحاق بن راهويه ـ وهو قدر النصف ـ، ورواية ابن المقرىء لمسند أبي يعلى ـ وهي الرواية الكبرى ـ على الكتب الستة ومسند الإمام أحمد.

وقد بيَّن الحافظ في مقدمة (المطالب العالية) موضوع كتابه، فقال: «وقد جمع أئمتنا منه الشتات على المسانيد والأبواب المرتبات، فرأيت جمع جميع ما وقفت عليه من ذلك في كتاب واحد؛ ليسهل الكشف منه على أولي الرغبات، ثم عدلت إلى جمع الأحاديث الزائدة على الكتب المشهورات في

الكتب المُسْندات، وعَنَيتُ بالمشهورات: الأصول الستة ومسند أحمد، وبالمسندات: ما رتب على مسانيد الصحابة[1].

قد سبق التعريف بفنّ الزوائد ومعنى الحديث الزائد في المبحث العاشر من الفصل الأوّل (ص ٦٨، ٦٩)، وذكرت في ذلك أهم المؤلّفات في هذا الباب مقتصراً على الهيثمي والبوصيري؛ لما لهما من علاقة بكتابنا هذا وخاصة كتاب (إتحاف الخيرة) للبوصيري، حيث سأقوم بالمقارنة بين عمليهما وبين عمل الحافظ ابن حجر، إن شاء الله تعالى.

وفي هذا المبحث سيُتطرق إلى جملة أمور، وهي:

المطلب الأول

التعريف بالمسانيد اصطلاحاً[2]

المسانيد: جمع مُسْنَد، وهو ضمّ أحاديث كل واحد من الصحابة بعضها إلى بعض تحت اسمه، سواء كانت صحيحة أم حسنة أم ضعيفة. وجرى على هذا التأليف جمع من العلماء بغية تسهيل حفظ مرويات الصحابي على طلبة العلم، حيث تكوّن وحدة مستقلة بمثابة السورة من القرآن.

واختلف أصحاب المسانيد في طريقة ترتيب الصحابة على أي أساس يكون، فمنهم من رتبهم على حروف المعجم، وهو أسهل تناولاً، ومنهم من رتبهم على القبائل، أو على سوابق الصحبة في الإسلام وهكذا، أو على الأفضليّة أو البلدان.

---

(١) (ق ٢: أ).

(٢) الجامع لأخلاق الراوي للخطيب (٢/ ٢٨٤)؛ والمدخل إلى تخريج الحديث (ص ٣١).

المطلب الثاني

ذكر المسانيد التي خرّج زوائدها الحافظ ابن حجر في كتابه (المطالب العالية)

حوى كتاب المطالب العالية زوائد من المسانيد الآتية[1]:

١ ـ مسند الطيالسي: سليمان بن داود بن الجارود، أبو داود البَصْريّ، الفارسي الأصل، مولى آل الزبير، الحافظ المصنّف، توفي سنة (٢٠٤هـ).

٢ ـ مسند الحميدي: عبد الله بن الزبير بن عيسى القرشي الأسدي، أبو بكر المكّي، الفقيه الثقة من كبار الأئمة، وأجلّ أصحاب ابن عيينة، مات بمكة سنة (٢١٩هـ).

٣ ـ مسند مُسَدَّد: ابن مُسَرْهَد بن مُسَرْبَل بن مُسْتَوْرِد الأسدي، أبو الحسن البصري، الحافظ الحجّة، توفي سنة (٢٢٨هـ).

* ولم يقتصر الحافظ ابن حجر على مسند مسدّد، بل أضاف إليه زيادات معاذ بن المُثنّى ـ وهو نفسه راوي مسند مسدّد الكبير ـ وهي قليلة، كما أشار إلى ذلك الحافظ ابن حجر في مقدمة المطالب العالية.

ومعاذ: هو ابن المُثنَّى بن معاذ العنبري، أبو المُثنّى البصري، سكن بغداد، روى عن مسدّد والقعنبي، وعنه ابن قانع ويحيى بن صاعد، توفي سنة (٢٨٨هـ).

٤ ـ مسند عبد الله بن محمد بن أبي شيبة: إبراهيم بن عثمان الواسطي الأصل، أبو بكر بن أبي شيبة الكوفي، الحافظ الثقة الثبت، صاحب (المسند) و (المصنّف) وغيرهما، توفي سنة (٢٣٥هـ).

٥ ـ مسند العَدَني: هو محمد بن يحيى بن أبي عمر العَدَني ـ

---

(١) سيأتي تعريف مفصلٌ بهذه المسانيد وأصحابها في القسم الثاني من هذه المقدمة.

أبو عبد الله المكّي، الحافظ المُسْنِد المجاور بمكّة، كان شيخ الحرم في زمانه، وكان صالحاً عابداً، توفي سنة (٢٤٣هـ).

٦ ـ مسند أحمد بن منيع: بن عبد الرحمن البغوي، أبو جعفر الأصمّ، نزيل بغداد، حافظ إمام ثقة، توفّي سنة (٢٤٤هـ).

٧ ـ مسند عبد بن حميد: ابن نصر الكَشِّي، أبو محمد، قيل اسمه: عبد الحميد، إمام حافظ ثقة، مُصنِّف (المسند) و (التفسير)، توفي سنة (٢٤٩هـ).

٨ ـ مسند الحارث: ابن محمد بن أبي أسامة ـ واسمه داهر ـ، أبو محمد التميمي، مولاهم البغدادي، الحافظ العالم مُسْنِد العراق، صاحب المسند المشهور، توفي سنة (٢٨٢هـ) في يوم عرفة.

هذه المسانيد هي التي صرَّح بها الحافظ ابن حجر في عنونته للكتاب، حيث سمّاها (المطالب العالية بزوائد المسانيد الثمانية)، وهي التي وقعت للحافظ (كاملة) بالإسناد إلى مصنفيها، وأضاف إليها:

٩ ـ مسند أبي يعلى الموصلي: أحمد بن علي بن المُثنّى، الحافظ الثبت، المتوفى سنة (٣٠٧هـ)، بروايته المطوّلة، وهي رواية أبي بكر بن المقرىء، واقتصر منه على ما فات شيخه الهيثمي فقط، حيث اعتمد الهيثمي على الرواية الصغرى، وهي رواية ابن حمدان.

١٠ ـ مسند إسحاق بن راهويه: الإمام سيّد الحفّاظ، شيخ المشرق، إسحاق بن إبراهيم بن مخلد التميمي، أبو يعقوب الحنظلي، المروزي، نزيل نيسابور، توفي سنة (٢٣٨هـ).

وقد وقف الحافظ ابن حجر على قدر النصف من هذا المسند الجليل.

ولم يقتصر الحافظ ابن حجر ـ رحمه الله ـ في كتابه هذا على المسانيد

العشرة التي صرّح بها وألّف كتابه من أجل زوائدها، بل أضاف إليها كتباً أخرى إما على سبيل التخريج والمتابعة[1]، أو التعليق[2]، أو الاستشهاد[3]، أو غيرها من الأغراض، حتى إنّه جعل بعضها أصلاً في بابه دون المسانيد العشرة[4]، وسيأتي بيان ذلك تفصيلاً بإذن الله عند بيان مصادر المؤلّف في الكتاب.

* **وأما الأصول التي اعتمدها الحافظ ابن حجر في تخريج زوائده عليها،** فهي الكتب الستة، ومسند الإمام أحمد وإليك الآن تعدادها إذ شهرتها تغني عن التعريف بها وبأصحابها، وهي:

(أ) الجامع الصحيح للإمام البخاري المتوفى سنة (٢٥٦هـ).

(ب) الجامع الصحيح للإمام مسلم المتوفى سنة (٢٦١هـ).

(ج) سنن أبي داود السجستاني المتوفى سنة (٢٧٥هـ).

(د) جامع الترمذي المتوفى سنة (٢٧٩هـ).

(هـ) سنن النسائي المتوفى سنة (٣٠٣هـ).

(و) سنن ابن ماجه المتوفى سنة (٢٧٣هـ).

(ز) مسند إمام أهل السنة أحمد بن محمّد بن حنبل المتوفى سنة (٢٤١هـ).

ومن خلال هذا العرض المتواضع الذي عرفنا به مادة وموضوع كتاب (المطالب العالية)، يتبيّن لنا مدى أهمية هذا السِّفْر العظيم، لا سيما إذا كانت أكثر الأصول التي انتقى منها الحافظ زوائدها في عداد المفقود، والموجود منها بعضه غير مطبوع. فهو بحقٍّ موسوعة علمية نفيسة، سخّر لها المولى عزّ وجل أحد الأئمة الأعلام لحفظ هذا الميراث النبوي الشريف.

---

(١) ينظر: ح (٢٦، ٤٢، ٢١٠، ٢٢٩).

(٢) ينظر: ح (٤٥، ٩٣، ٢٣٣).

(٣) ينظر: ح (٥٦، ٢٥٨).

(٤) انظر: ح (٥، ١٨٩).

المطلب الثالث

سبب تأليف الكتاب

سبب تأليف الكتاب:

وهو أن الحافظ رحمه الله رغب أن يشارك في جمع حديث النبي ﷺ، لاسيما تلك الموجودة في غير الكتب الأصول التي يتداولها أكثر طلبة العلم فضلاً عن العلماء، كالستة ومسند أحمد والموطأ ونحوها، أراد أن يجمعها في كتاب واحد مرتب، ليسهل الطريق في كشفها على الباحث والمستفيد، فوجد بين يديه من كتب الحديث مئات الأجزاء والمجلدات، ومن بينها المرتب على أسماء الصحابة والشيوخ، وأهمها المسانيد والمعاجم، وحيث أن الكشف عن الأثر في هذه الكتب صعب خاصة لمن يريد الاستدلال للأحكام، لكونها غير مترابطة في الموضوع. رأى أن يبدأ بها أولاً، إلاَّ أنه رأى أن بعض هذه المصنفات لم تصل إليه كاملة، وبعض الكاملات قد سبقه إلى استخراج زوائدها شيخه وصاحبه الحافظ الهيثمي في كتابه (مجمع الزوائد) وذلك مثل مسند البزار وأبي يعلى ومعاجم الطبراني، فعزم أن لا يكرر الجهد، بل يشارك في تشييد البناء الذي بدأه غيره في جامع الأصول[1] وهو لابن الأثير الجزري[2] ـ وأصل الكتاب لرزين العبدري[3] ـ ومجمع الزوائد لشيخه

---

(١) جمع فيه أحاديث الصحيحين وسنن أبي داود، والنسائي، والترمذي وموطأ مالك، ورتبها على أبواب الفقه، ورتب الأبواب على حروف الهجاء بحسب عنوان الباب، فالطهارة في حرف (ط)، والصلاة في حرف (ص) وهكذا.

(٢) هو الإمام مجد الدين أبو السعادات، المبارك بن محمد بن الأثير الجزري، المتوفى سنة ست وستمائة رحمه الله انظر: السير (٢١/ ٣٨٨).

(٣) أبو الحسن الأندلسي، المتوفى سنة خمس وثلاثين وخمسمائة. انظر: الشذرات (٤/ ١٠٦).

الهيثمي[1]، فإذا ما ضم إلى ذلك كتاب الحافظ هذا (المطالب العالية) وكتاب البوصيري (مصباح الزجاجة في زوائد ابن ماجه) وضعت بين يديك ديواناً للسنة لا يشذ عنها غالباً حديث من الأصول.

ولتأكيد ما فصلته هنا انظر مقدمة الحافظ لكتابه المطالب الآتية قريباً، إن شاء الله تعالى.

❑ ❑ ❑

(١) تأتي ترجمته في مقدمة الحافظ، إن شاء الله تعالى.

المبحث الرابع

مقارنة عامة

بين الهيثمي وابن حجر والبوصيري

وذلك من خلال كتاب (مجمع الزوائد) وكتاب (المطالب العالية)، وأخيراً (إتحاف الخيرة) للبوصيري، وقد سبق أن عرّفتُ بهذه الكتب تعريفاً موجزاً[1].

وسأشرع الآن ــ إن شاء الله ــ في ذكر ما لكل واحد من هؤلاء من ميزات وخصائص أو سلبيات تتضح من خلالها أوجه التشابه والاختلاف في المنهج وطريقة التأليف، فأقول وبالله التوفيق:

(أ) هناك أمور اتفق الثلاثة ــ أو اثنان منهم فقط ــ عليها، وهي:

١ ــ اتفقوا على أصل ترتيب الكتاب، وهو الترتيب على أبواب الأحكام، وإن اختلفوا في التفاصيل، مع أن البوصيري أقرب في ذلك إلى الهيثمي من الحافظ.

٢ ــ أن مادة كتبهم واحدة وهي (كتب المسانيد) دون غيرها، وبعملهم هذا قد حفظوا لنا كمّاً هائلاً من المتون بأسانيدها كادت تكون في عالم

---

(١) (ص ٧ و ٧١) وما بعدها.

المفقودات. وقد يرجع الحافظ والبوصيري إلى غيرها، والثاني أكثر من الأوّل في هذا الجانب.

٣ ـ الهيثمي والبوصيري أكثر تعليقاً على الأحاديث، والثاني أقلّ من الأوّل.

٤ ـ الهيثمي والبوصيري أكثر حكماً على الأحاديث، والهيثمي أكثر من البوصيري.

٥ ـ اتفق الحافظ والبوصيري في ذكر الأحاديث بأسانيدها من مسانيدها.

٦ ـ اتفق الهيثمي والبوصيري في عدم ضم مسند الإمام أحمد إلى الكتب الستة عند إرادة إخراج زوائد المسانيد على هذه الكتب.

(ب) أمور انفرد بها الهيثمي، وهي:

١ ـ أن كتابه محذوف الأسانيد، وهذه تعدّ من السلبيات.

٢ ـ يتكلم على الأحاديث في الغالب، وكثيراً ما يكتفي بقوله: «رجاله ثقات»، أو «رجاله رجال الصحيح»، وهو أكثر منهما في ذلك.

٣ ـ هو أكثر منهما في عدد الأحاديث، وهذا راجع إلى ضخامة الكتب التي استخرج زوائدها.

٤ ـ أنه هو الرائد في هذا الباب، وله في ذلك فضل السبق.

(ج) أمور انفرد بها الحافظ ابن حجر، وهي:

١ ـ أنّه ضمّ إلى الكتب الستة مسند الإمام أحمد، فلم يخرّج ما فيه.

٢ ـ قلّة كلامه في الرواة والأحاديث، مع دقّتها وإيجازها.

٣ ـ قلّة حصول الوهم والخطأ لديه.

٤ ـ رجوعه إلى بعض المصادر ـ غير المسانيد العشرة ـ وهي مصادر نادرة الوجود، وبعضها مفقود.

٥ ـ تعدد نسخه حيث بلغت (٧) نسخ.

(د) أمور انفرد بها البوصيري:

١ ـ أنه كثير الكلام على الأحاديث والرواة،وكذا في بيان الأحكام الفقهية.

٢ ـ أنه أكثرهما في شرح الغريب.

٣ ـ أنه قد ينقل عن الحافظ ابن حجر، ويصرّح باسمه أحياناً، وأحياناً لا يصرّح.

٤ ـ كثرة الأوهام عنده بالمقارنة مع الحافظ والهيثمي.

٥ ـ أن كتابه له نسخة مسندة فريدة ناقصة والموجود منها بخط مؤلفه وأخرى مختصرة، وهذا من سلبياته.

❑ ❑ ❑

المبحث الخامس

منهج المؤلف في الكتاب

ويشتمل على خمسة مطالب:

المطلب الأول: ترتيب الأحاديث في الكتاب.

المطلب الثاني: شرطه في إخراج الزائد في الكتاب.

المطلب الثالث: الرجال الذين تكلم فيهم بجرح أو تعديل.

المطلب الرابع: مصادر المؤلف في الكتاب.

المطلب الخامس: الصناعة الحديثية في الكتاب، وتشمل:

(أ) طريقته في سياق الأسانيد، مع المقارنة بغيره.

(ب) طريقته في سياق المتون، مع المقارنة بغيره.

(ج) ذكره للمتابعات والشواهد، مع المقارنة بغيره.

(د) بيانه لدرجة الأحاديث، وتنبيهه على الأحاديث الموضوعة، مع المقارنة بغيره.

(هـ) بيانه للتفرد في السند أو المتن، مع المقارنة بغيره.

(و) بيانه لأحوال الرواة توثيقاً وتجريحاً، مع المقارنة بغيره.

(ز) بيانه للأسماء والنسب والأنساب والكنى والألقاب، وغيره مما يميز الراوي عن غيره، مع المقارنة بغيره.

(ح) بيانه لبعض ما يؤخذ من الأحكام.

المطلب الأول
ترتيب الأحاديث في الكتاب

رتب ابن حجر رحمه الله كتابه هذا ترتيباً موضوعياً على أبواب الأحكام الفقهية، وقد سرد هذه الكتب في مقدمته[1]، فبلغت ثمانية وثلاثين كتاباً مرتبة كما يلي:

١ ـ كتاب الطهارة (ق ٢ أ). وسيطبع في الجزء الثاني. وزاد الحافظ بعده كتاب الغسل (ق ٧ ب) وكتاب الحيض (ق ٨ ب).

٢ ـ كتاب الصلاة (ق ٨ أ). وسيطبع أوله في الجزء الثالث، وزاد الحافظ بعده كتاب صفة الصلاة (ق ١٦ ب) وكتاب النوافل (ق ٢١ أ) وكتاب الجمعة (ق ٢٤ ب).

٣ ـ كتاب الجنائز (ق ٢٦ ب). وسيطبع في الجزء الخامس.

٤ ـ كتاب الزكاة (ق ٣١ أ). وسيطبع في الجزء الخامس.

٥ ـ كتاب الصيام (ق ٣٤ ب). وسيطبع في الجزء السادس.

٦ ـ كتاب الحج (ق ٣٩ ب). وسيطبع أوله في الجزء السادس.

٧ ـ كتاب البيوع (ق ٤٦ أ). وسيطبع في الجزء السابع.

٨ ـ كتاب العتق (ق ٥٢ أ). وسيطبع في الجزء السابع.

---

(١) انظر: المطالب رسالة التويجري (ص ١٢ ـ ١٤).

٩ ـ كتاب الفرائض (ق ٥٢ ب). وسيطبع أوله في الجزء السابع.

١٠ ـ كتاب الوصايا (ق ٥٢ ب). وقد ضم المؤلف الفرائض والوصايا في كتاب واحد.

١١ ـ كتاب النكاح (ق ٥٣ ب). وسيطبع في الجزء الثامن. زاد الحافظ بعده كتاب الوليمة (ق ٥٧ب).

١٢ ـ كتاب الطلاق (ق ٥٩ ب). وقد وضع الحافظ أبواب الطلاق ضمن كتاب الوليمة.

١٣ ـ كتاب النفقات (ق ٦١ ب). وقد أدرج الحافظ أبواب النفقات في كتاب الوليمة.

١٤ ـ كتاب الأيمان والنذور (ق ٦٢ أ). وقد ضم الحافظ أبواب الأيمان إلى أبواب كتاب الوليمة.

١٥ ـ كتاب الحدود (ق ٦٢ ب). وسيطبع أوله في الجزء الثامن.

١٦ ـ كتاب القِصاص (ق ٦٦ ب). وسيطبع في الجزء التاسع.

١٧ ـ كتاب الديات (ق٦٦ب). أدخل المؤلف أبواب الديات في كتاب القصاص.

١٨ ـ كتاب الجهاد (ق ٦٧ أ). وسيطبع في الجزء التاسع.

١٩ ـ كتاب الإمارة والخلافة (ق ٧٢ ب). وسيطبع أوله في الجزء التاسع.

٢٠ ـ كتاب القضاء والشهادات (ق ٧٦ ب). وسيطبع في الجزء العاشر.

٢١ ـ كتاب اللباس (ق ٧٧ أ). وسيطبع في الجزء العاشر.

٢٢ ـ كتاب الأضحية والعَقيقة (ق ٧٩ أ). وسيطبع في الجزء العاشر.

٢٣ ـ كتاب الذبائح والصيد (ق ٨٠ ب). وسيطبع في الجزء العاشر. وقد جعل المؤلف لهما كتابين في صلب المطالب.

٢٤ ـ كتاب الأطعمة والأشربة (ق ٨١ أ). وسيطبع في الجزء العاشر.

٢٥ ـ كتاب الطب (ق ٨٢ ب). وسيطبع في الجزء الحادي عشر.

٢٦ ـ كتاب البر والصلة (ق ٨٤ ب). وسيطبع في الجزء الحادي عشر.

٢٧ ـ كتاب الأدب (ق ٨٦ ب). وسيطبع أوله في الجزء الحادي عشر.

٢٨ ـ كتاب التعبير ولم يجعله في النسخ كتاباً وإنما جعله باباً في آخر كتاب الأدب باسم باب الرؤيا. إلاَّ في نسخة (ك) فقال: كتاب تعبير الرؤيا.

٢٩ ـ كتاب الإيمان والتوحيد (ق ٩٤ ب). وسيطبع في الجزء الثاني عشر.

٣٠ ـ كتاب العلم (ق ١٠٢ ب). وسيطبع أوله في الجزء الثاني عشر. وزاد الحافظ بعده: كتاب الرقائق (ق ١٠٦ ب).

٣١ ـ كتاب الزهد والرقائق (ق ١١٦ أ). وسيطبع في الجزء الثالث عشر.

٣٢ ـ كتاب الأذكار والدعوات (ق ١١٨ ب). وسيطبع أوله في الجزء الثالث عشر.

٣٣ ـ كتاب بدء الخلق (ق ١٢٣ ب). وسيطبع في الجزء الرابع عشر.

٣٤ ـ كتاب أحاديث الأنبياء (ق ١٢٤ ب). وسيطبع في الجزء الرابع عشر.

٣٥ ـ كتاب فضائل القرآن (ق ١٢٦ ب). وسيطبع في الجزء الرابع عشر.

٣٦ ـ كتاب التفسير (ق ١٢٩ أ). وسيطبع أوله في الجزء الرابع عشر. زاد الحافظ بعده: كتاب المناقب (ق ١٤٤ أ)، وسيطبع أوله في الجزء الخامس عشر؛ وفضائل البلدان (ق ١٦٦ أ)، وسيطبع أوله في الجزء السابع عشر؛ وكتاب السيرة والمغازي (ق ١٦٦ ب)، وسيطبع في الجزء السابع عشر؛ والفتن (ق ١٧٩ أ)، وسيطبع أوله في الجزء السابع عشر.

٣٧ ـ كتاب الأشراط. وهو الباب رقم ٢٧ من كتاب الفتوح، وسيطبع في الجزء الثامن عشر.

٣٨ ـ كتاب البعث والنشور. وهو الباب رقم ٣٠ من كتاب الفتوح، وسيطبع في الجزء الثامن عشر.

وبذلك يتبين أنه ذكر في المقدمة (٣٨) كتاباً، وذكر في صلب الكتاب (٤٤) كتاباً.

هذا هو ترتيب الكتب كما في مقدمة النسخة المحمودية «الأصل» مقارناً بما صنعه الحافظ في صلب الكتاب.

ومما يجدر ذكره هنا أن الحافظ ـ رحمه الله ـ قد ضَمَّنَ هذه الكتب عدداً من الأبواب تختلف في كثرتها من كتاب إلى آخر، بحسب ما لديه من المادة الحديثية، ففي حين بلغت أبواب كتاب المناقب أكثر من مائة وثلاثين باباً[١]، وكتاب الأدب، أكثر من تسعين باباً[٢]، وكتاب الصلاة أكثر من خمسين باباً[٣]، نجد في كتاب الحيض خمسة أبواب[٤] فقط، وفي كتاب بدء الخلق ستة أبواب[٥]، وفي كتاب العتق اكتفى بالترجمة، ولم يذكر تحتها أبواباً[٦]، وهكذا الحال في عدد الأحاديث داخل الأبواب، حيث بلغت ـ على سبيل المثال ـ أحاديث باب عيش السلف ثلاثة عشر حديثاً[٧]، وكذا أحاديث باب التوبة

---

(١) من (ق ١٤٤ أ) إلى (ق ١٦٦ أ).

(٢) من (ق ٦٧ أ) إلى (ق ٧٢ ب)، ومن (ق ٨٦ ب) إلى (ق ٩٤ ب).

(٣) من (ق ٨ أ) إلى (ق ٢٠ أ).

(٤) (ق ٧ ب، ٨ أ).

(٥) من (ق ١٢٣ ب) إلى (ق ١٢٤ ب).

(٦) المطالب (ق ٥٢ أ). وذكر في نسخة (ك)، باب عتق ولد الزنا بعد أحاديث الترجمة.

(٧) وهي الأحاديث أرقام: (٣١٥٣ ـ ٣١٦٥).

والاستغفار[1]، في حين نجد في باب العمر الغالب حديثاً واحداً[2] فقط، بل وأخلى بعض الأبواب من ذكر الأحاديث، واكتفى بالإحالة على باب سابق أو لاحق، مثل باب كراهية التبختر في المشي أحال فيه على حديث في باب عذاب القبر الآتي، وفي باب اجتناب الشبهات أحال على كتاب البيوع المتقدم.

ويذكر في كل باب ما يناسبه من الأحاديث، وقد تكون مناسبتها للباب دقيقة، فلا تظهر إلاَّ بعد التأمل[3]، ولعله استفاد ذلك من خلال معاشرته لصحيح البخاري ـ رحمه الله ـ ، وقد قيل: فقه البخاري في تراجمه[4].

ويرتب الأبواب ـ غالباً ـ في كل كتاب على حسب تسلسل موضوع الكتاب، فمثلاً: كتاب الأذكار والدعوات، افتتحه بباب الصلاة على النبي ﷺ، ثم باب الصلاة على غير النبي ﷺ، ثم باب الترهيب من الغفلة عن ذكر الله تعالى، ثم باب فضل الدعاء، ثم باب جوامع الدعاء. . . إلخ[5].

---

(١) وهي أحاديث أرقام: (٣٢٥٢ ـ ٣٢٦٤).

(٢) وهو الحديث رقم (٣١١٤).

(٣) انظر على سبيل المثال:

(أ) باب الترغيب في التسهيل في أمور الدنيا ح (٣١٨٢ ـ ٣١٨٧) ومنها حديث: «الدنيا سجن المؤمن وجنة الكافر».

(ب) باب ما جاء في القُصَّاص والوُعّاظ ح (٣٢٠٠ ـ ٣٢٠٦) ومنها الحديث رقم (٣٢٠٢)، وموضع الشاهد منه قول رسول الله ﷺ: «ومن تعلم القرآن فلم يعمل به وآثر عليه حطام الدنيا وزينتها استوجب سخط الله تعالى وكان في درجة اليهود والنصارى».

(ج) باب التحذير من محقرات الأعمال ح (٣٢١٧ ـ ٣٢١٨)، وفيه حديث: «إن الله تعالى لم يحرم حرمة ءلاً وقد علم أنه سيطلعها منكم مُطَّلع. . .».

(د) باب تقديم عمل الآخرة على عمل الدنيا ح (٣٢٧٥ ـ ٣٢٨٨)، وفيه حديث: «إن الله تعالى إذا أحب عبداً حماه الدنيا كما يظل أحدكم يحمي سقيمه الماء».

(٤) مناسبات تراجم البخاري (ص ٩).

(٥) انظر: فهرس الموضوعات.

وكذلك الأحاديث داخل الأبواب، فإنه يرتبها في كل باب على حسب تسلسل عناصره[1]، فإن لم يكن فيه إلاَّ عنصر واحد، قَدَّمَ الحديث الذي دلالته أظهر لذلك الباب[2]، فإن تساوت الأحاديث في ذلك، نظر إلى الترتيب الزمني لأصحاب المسانيد، ولذا فقد يذكر في الباب الواحد عدة أحاديث متتالية من مسند واحد، ويكتفي بذكر اسم مصنفه في أول حديث في الغالب، ثم يعطف عليه دون تصريح باسمه[3].

ويقدم المرفوع على الأثر، ولكن إذا كان إسناد الأثر أفضل من إسناد الحديث المرفوع، فإنه ـ أحياناً ـ يقدم الأثر[4].

المطلب الثاني

شرطه في الزوائد

نتناول في هذا المطلب شرطه في إخراج الزائد في الكتاب، ومدى التزامه

---

(١) انظر على سبيل المثال:

(أ) باب التوبة والاستغفار ح (٣٢٥٢ ـ ٣٢٦٤)، حيث بدأه بأحاديث الحث على التوبة والترغيب فيها، ثم أردفها بأحاديث الحث على الاستغفار والاستكثار منه.

(ب) باب الصلاة على النبي ﷺ ح (٣٣٢١ ـ ٣٣٣٤) حيث بدأه ببيان فضل الصلاة على النبي ﷺ ثم أفضل الأوقات التي يسن فيها الإكثار من هذه الصلاة، ثم بيان كيفية الصلاة على النبي ﷺ.

(٢) انظر على سبيل المثال: باب ذكر الموت وقصر الأمل ح (٣١١٥ ـ ٣١٢١)، وباب الترهيب من مساوىء الأعمال ح (٣١٤٧ ـ ٣١٥٠)، وباب فضل التقلل من الدنيا، ومدح أهل الزهادة فيهم ح (٣١٧٢ ـ ٣١٧٧)، وباب ذم الكبر ح (٣٢٢٦ ـ ٣٢٣٠)، وغير ذلك كثير.

(٣) انظر على سبيل المثال: باب الحذر من فتنة الغنى وكثرة المال ح (٣١٦٧ ـ ٣١٧١)، وباب فضل مخالطة الناس والصبر على أذاهم (٣١٨٩ ـ ٣١٩٢).

(٤) ومثال ذلك ح (٣١٣٤، ٣١٣٥)، ح (٣١٦٧، ٣١٦٨)، ح (٣٢٣٢، ٣٢٣٣).

به، ومقارنة ذلك بشرط غيره[1].

أوضح الحافظ شرطه في إخراج الزوائد، في مقدمة كتابه حيث يقول:

. . .[2]ثم عدلت إلى جمع الأحاديث الزائدة على الكتب المشهورات في الكتب المسندات، وعنيت بالمشهورات، الأصول الستة ومسند أحمد وبالمسندات، على ما رتب على مسانيد الصحابة، وقد وقع لي منها ثمانية كاملات، . . . ، وقد وقع لي منها أشياء كاملة أيضاً كمسند البزار، وأبي يعلى، ومعاجم الطبراني، لكن رأيت شيخنا أبا الحسن الهيثمي قد جمع ما فيها، وفي مسند أحمد في كتاب مفرد، محذوف الأسانيد، فلم أرَ أن أزاحمه عليه، إلاَّ أني تتبعت ما فاته من مسند أبي يعلى لكونه اقتصر في كتابه على الرواية المختصرة، ووقع لي عدة من المسانيد غير مكملة، كمسند إسحاق بن راهويه، ووقفت منه على قدر النصف، فتتبعت ما فيه، فصار ما تتبعته من ذلك من عشرة دواوين، ووقفت أيضاً على قطع من عدة مسانيد، كمسند الحسن بن سفيان، ومحمد بن هشام السدوسي، ومحمد بن هارون الروياني والهيثم بن كليب وغيرهم، فلم أكتب منها شيئاً لعلي إذا بيضت هذا التصنيف أن أرجع فأتتبع ما فيها من الزوائد، وأضيف إلى ذلك الأحاديث المتفرقة في الكتب المرتبة على فوائد الشيوخ. اهـ.

هذا ما قاله بلسانه وسطره يراعه، وقد وفى بما قال في الجملة، أما التفاصيل، فلي معه عدة وقفات:

١ ــ لم يبين ــ رحمه الله ــ منهجه في استخراج الزائد أو على الأقل لم يستكمل بيانه، فاكتفى بأنه سيستخرج زوائد الكتب المذكورة على الكتب

---

(١) انظر: (ص ٢) وما بعدها من مقدمة المطالب.

(٢) انظر: مجمع الزوائد (١/٧ ــ ٨)؛ والمقصد العلي (ص ٨١)؛ وكشف الأستار (١/ ٥ ــ ٦)؛ وإتحاف الخيرة (ق ١ ص ١ ــ ٣).

الستة وأحمد، فقصر عن صاحبيه اللذين ذكرا في مقدمات زوائدهما[1] مناهج أكمل مما اقتصر عليه الحافظ هنا، وبناءً عليه فيجب على من يريد أن يعرف منهجه أن يدرس المقصود بالزوائد عند المحدثين ــ وهو ما يشعر به سكوت الحافظ عنه ــ ، ثم يخوض غمار الكتاب ويمعن النظر، ويكثر التأني والتأمل، لأنه يتعامل مع إمام ليس له نظير، لاسيما عند التدقيق والتحرير، وهذا ما أوقفني أحياناً في حيرة وتردد، فتجد العبارة تلوح عليها أمارات الوهم والخطأ، إلاَّ أن مقام هذا الجهبذ وعلو شأنه يقف كالحارس من أن أسلط عليه قلم النقد خصوصاً مع استعماله ــ رحمه الله ــ للعبارات الموجزة، ذات المعاني الغزيرة.

وسيتضح فيما سيأتي ــ إن شاء الله ــ جوانب من منهجه.

٢ ــ إن إضافته ــ رحمه الله ــ مسند أحمد إلى الكتب الستة، هو عين الصواب، وقد بين سبب ذلك في مقدمته وهو أن شيخه الهيثمي سبق أن استخرج زوائده، فلا قيمة لتكراره، وهذا ما غفل عنه البوصيري ــ عفا الله عنه ــ حيث أسقطه وجعل كتابه زوائد على الستة فقط[2]، فجاءت أحاديثه نحو ضعف أحاديث المطالب، غير أن فيها جملة تبين له بعد ذلك أنها مخرجة في الكتب الستة، فضرب عليها، أو نبه عليها، كما كان فيها طائفة لم ينتبه لها.

٣ ــ مع أن الحافظ التزم أن يقتصر في كتابه على زوائد المسانيد العشرة، إلاَّ أنه أورد أحاديث لا بأس بعددها من مصادر أخرى، ومن أهمها مسند البزار، والزهد للإمام أحمد، والمسند له، وبعض كتب الصحابة، وغيرها[3].

---

(١) انظر: مقدمة إتحاف الخيرة (ق ١ ص ٢٣ ــ ٤٧).

(٢) انظر: المطلب الرابع من هذا المبحث.

(٣) انظر هذه الأبواب في: الفهرس التفصيلي للكتاب.

٤ ـ نص الحافظ في مقدمته أنه وقع له بعض المسانيد غير مكملة، مثل مسند الهيثم بن كليب، ومحمد بن هشام، والروياني، والحسن بن سفيان، وغيرهم، وأنه أعرض عنها عله بعد تبييض الكتاب أن يعود فيستخرج زوائدها ويضمها إليه، إلاَّ أنه لم يصبر رحمه الله، فبدأ يأخذ منها أحاديث أشتاتاً، وما زال الأمر يستدرجه حتى النهاية، يلحظ ذلك من نظر في الكتاب، بل إنه أفرد أبواباً بأحاديث من هذه المسانيد خاصة[1]، فلا هو التزم بشرطه وأعرض عنها كلياً، ولا هو استكمل العمل، فبقي الجهد مبتوراً، ولعل عذره في ذلك أنه لم يستطع الصبر إذ حضرته هذه الأحاديث فعلقها في مكانها على أمل أنه يقطع بها بعض الطريق عند رجعته مرة ثانية، لكن لم يتم له ذلك.

كما أن من الأهمية بمكان، العلم بأنه أورد بعض الأحاديث من هذه المصادر الزائدة في بعض الأحوال لسبب في سند أو متن حديث أصلي من أحد المسانيد العشرة، كالتدليس أو الانقطاع أو التفرد أو القلب أو غير ذلك من الأغراض.

٥ ـ وهو ما أدهشني وأوقفني في حيرة، وذلك فيما يتصل بموقفه ـ رحمه الله ـ من مسند أبي يعلى، حيث شرط على نفسه أن لا يورد حديثاً أورده الهيثمي لأنه اعتمد الرواية المختصرة للمسند ـ وهي رواية أبي عمرو بن حمدان ـ في كتابه المقصد والمجمع[2]، ومعنى ذلك:

ـ أنه سيتتبع ما فات الهيثمي من الرواية المختصرة.

ـ سيستخرج الأحاديث الزوائد في المسند الكبير ـ وهو رواية ابن المقرىء ـ.

ـ لن يورد حديثاً سبق أن ذكره الهيثمي.

---

(١) انظر: المقصد (ص ٨٣)؛ والمجمع (١/ ١٠).

(٢) انظر: المسند (١/ ١٠).

وبعد استقراء أحاديث أبي يعلى وجدت أنها على أربع حالات:

الأولى: أحاديث أوردها وليست في المسند الذي بين أيدينا ـ وهو رواية ابن حمدان[1] ـ ولا مجمع الزوائد، مثل الأحاديث التالية: (٦، ١١، ١٢، ٢١، ٢٣، ٢٥، ٣٨، ٤٠، ٥١، ٥٣، ٥٤، ٧٤، ٧٥، ٧٦، ١٠٧، ١١٧، ١٥٠، ١٦٠، ١٧١، ١٨٠، ١٨١، ٢٠٣).

الثانية: أحاديث أوردها وهي في المسند والمجمع، وهي نحو ضعف العدد السابق، مثل الأحاديث: (١٢، ١٥، ٢٤، ٣٠، ٣١، ٣٣، ٥٢، ٦٧، ٧٨، ٧٩، ٨٢، ٨٣، ٨٤، ٨٥، ٨٧، ٩٦، ١١١، ١١٣، ١٢٣، ١٣٠، ١٣١، ١٣٢، ١٣٣، ١٤٠، ١٤٧، ١٤٨، ١٥١، ١٥٢، ١٥٣، ١٥٤، ١٥٦، ١٥٧، ١٧٠، ١٩١، ١٩٢، ٢٠٤).

فكيف يكون الموقف حينئذٍ بين هاتين الحالتين؟ وقد تبين أن الأحاديث التي جاءت على شرطه نحو نصف التي خالفت مع أن الأصل العكس، بل لا ينبغي أن يخالف شرطه، ولو وقع ذلك بسبب الوهم فيجب أن تكون نسبته قليلة جداً.

ويزداد الإشكال عند معرفة الحالة الآتية وهي:

الثالثة: أحاديث أوردها هو والهيثمي، وليست في المسند مثل: ح (١، ٥٥، ٨٧، ٩٣)، كما أوردها الهيثمي في المقصد.

صحيح أن الثلاثة الأخيرة من مسند عثمان ـ رضي الله عنه ـ وهو غير موجود في المسند الذي بين أيدينا، وقد ذكر في مقدمة المقصد أنه وقع له من المسند الكبير مسانيد العشرة لكن التزم أن يرمز لها بـ (ك)، وكذلك فعل، غير أن هذه الثلاثة لم يصدرها برمز، ثم لنضرب صفحاً عن هذه الأحاديث ونرجع إلى ح (١) فهو من رواية عائشة ـ رضي الله عنها ـ .

---

(١) انظر: المجمع (١/٣٦، ٤/٢٩٥).

فهل هذه الأحاديث من المسند الكبير، فلماذا لم يميزها الهيثمي بحرف (ك)، وأيضاً لماذا يكررها الحافظ، أم أنها من المختصرة، وساقطة من نسخ المسند التي بين أيدينا، سيما مثل مسند عثمان كاملاً؟

وليت الإشكال يقف عند هذا الحد، بل يزداد ضغثاً على إبالة فيما يلي:

الرابعة: أحاديث في المطالب والمسند، وليست في المجمع: وذلك مثل ح (١٤، ٣٤، ٦٦، ١٤٦، ١٧٩)، مع العلم أن الثاني والأخير قد ساقهما الهيثمي في المقصد برقم (١١١، ١٧٨)، ولذا تعقبه الأعظمي في المطالب (١/ ١٥، ٥١)، بأنهما على شرطه ولم يذكرهما في المجمع.

إن هذه الإشكالات المتواردة لتجعل الناظر أسير الافتراضات التي تفتقر إلى أدلة كافية للجزم به، وعليه فيبقى ما سأقوله مجرد احتمالات ساقني إليها هذا التناقض العجيب:

ـ فيحتمل أن الحافظ لم يطلع على أن الهيثمي أورد هذه الأحاديث سواء منها ما كان من المسند الصغير أو الكبير، لكن يقوض هذا أن نسخة المجمع التي بين أيدينا عليها تعليقات ابن حجر نفسه.

ـ ويحتمل أن الحافظ استخرج هذه الزوائد من المسند الكبير على اعتبار أن الهيثمي لم يوردها، وفاته أن الهيثمي قد نقلها مخالفاً قاعدته في الاعتماد على النسخة المختصرة، ويدعم ذلك أن الأخير صرح بالنقل عن الكبير في المجمع[1]. لكن كيف نصنع بالأحاديث التي ذكرها الحافظ، وهي في المسند ـ المختصر ـ والمجمع، مما يدل على أنه لم يعرض عن المختصرة.

ـ ويحتمل أن نسخة المسند ـ المختصرة ـ التي اعتمد عليها الهيثمي، غير نسخة الحافظ، وأنه اكتفى بالنظر إليها عن النظر في المجمع، ويؤيد ذلك

---

(١) انظر: المجمع (١/ ٩ ـ ١٠)؛ والمعجم المفهرس (ل: ٥٧).

ما جاء في الحالة الرابعة، وأيضاً الثالثة، وأنهما لا يلتقيان في سماعه إلاَّ في أثناء الإسناد عند زاهر بن طاهر، وفي سماعهما تلفيق ونقص[1]، إلاَّ أنه يعكر على ذلك ما عكر على الاحتمال السابق.

ـ ويحتمل أن يكون وقع منهما وهماً وسهواً، وهذا ربما يكون مقبولاً لو كان الخطب يسيراً، والخرق صغيراً، أما مع هذا السيل الهادر من الإشكال، فهو أمر لا يحالفه الإمكان.

وأخيراً يكفيني أني أثرت هذه التساؤلات، ووضعت اليد على موطن الإشكال، وأسست تصوراً يكفي أن يكون قاعدة ومنطلقاً للبحث في هذا الاختلاف.

أما البوصيري ـ رحمه الله ـ والذي التزم أيضاً استخراج زوائد المسند الكبير، فلم يكن أحسن حالاً من الحافظ، وانظر على سبيل المثال: ح (١٤، ٤٠، ٧٣، ٨٥، ١١٣، ١١٥)، وأيضاً: (٨، ١٤٦، ١٥٠)، وأيضاً: (١٥، ٨٢، ١٩٧) من الإتحاف[2].

٦ ـ إيراد حديث من أحد المسانيد العشرة لكنه ليس بزائد: قد يورد الحافظ حديثاً وهو في الكتب الستة أو أحمد، لكن ينبه على سبب إخراجه، مثل زيادة أو نقص أو اختلاف، إما في السند أو المتن، أو فيهما جميعاً، وهذا يشكل نحو النصف تقريباً من هذه الأحاديث، وانظر مثالاً لذلك، ح (١٦، ٩٧، ١٠٨، ١٣٠، ١٣٥، ١٨٢، ١٩٤)[3].

---

(١) وانظر: الإتحاف أيضاً (ق ١ ص ١) في مقدمة البوصيري نفسه.

(٢) وانظر: المطالب (ح: ٤٠٣١)، حيث يقول ابن حجر: إنما أخرجته لغرابة إسناده، واستيفاء ألفاظه، وإخراج أحمد... وفي البخاري طرف منه وفي ابن ماجه طرف آخر، وقال في (ح: ٣٢٩٦): أظن أن ابن ماجه أخرجه في أثناء حديث، فينظر في كتاب الأحكام من كتابه، وانظر (ح: ١٩٨٦).

(٣) وانظر أيضاً: الإتحاف (ق ١ ص ٣٩ ـ ٤٣) من مقدمة المحقق.

وقد يورد حديثاً فيها ولا ينبه على ذلك، لكن يمكن أن يفهم من السياق سبب إخراجه له، وقد نبهت على مثل ذلك، وانظر مثلاً: ح (٥٨، ١٦٧، ١٨٦)، كما أنه قد يورد حديثاً فيها، ولا ينبه على ذلك، ولم يتبين لي مقصوده، مما حدا بـي في بعضها أن وهمته والعلم عند الله.

أما الهيثمي فعنده أيضاً نماذج من ذلك، فمن الأمثلة على القسم الأول، انظر المجمع (ج ١ ص ١١٧، ١٤٥، ١٩٩، ٢٠٨، ٢١١) غير أنه أكثر تنبهاً من صاحبيه، ومن الأمثلة على القسم الثالث انظر المجمع (ج ١ ص ٦١، ٩٧، ١٠٥، ١٥٢، ٢٢٠)، ومنها طائفة كبيرة تعقبه فيها ابن حجر ونبه عليها في الهامش، ومن الأمثلة على القسم الثاني، انظر: المقصد ح (١١٥، ١١٦، ١١٧، ١٢١).

وأما البوصيري، فهو مثلهما، ولكنه أكثر أوهاماً من الحافظ، مما جعل ابن حجر يتتبع أوهامه، ويعلق ذلك في هامش نسخة البوصيري نفسه. وقد نبهت أنا أثناء عملي في المطالب على طائفة منها، وانظر على سبيل المثال ح (١٥٨، ٢٤٦) من الإتحاف[1]، نبهت عليها عند ح (٥٨، ١٦٧) من المطالب.

٧ ـ **إهمال حديث زائد**: وذلك أن يوجد حديث في أحد المسانيد العشرة ولا يورده، وهي نسبة قليلة إذا ما قورنت بالعدد الذي حققته، وقد وقعت على نحو ستة أحاديث هي:

ح (٦٤) حيث لم يورد الطريق الثاني عند مسدد[2].

ح (٩٧) حيث لم يعزه لأبـي يعلى أيضاً[3].

---

(١) انظره في الإتحاف (ص ٧١: ٤٧).

(٢) انظره في الإتحاف (ص ٤٢٤١: ٢٩٧).

(٣) انظره في الإتحاف (ص ٤٢٠: ٢٩٥).

ح (٩٩) حيث لم يعزه لأبي يعلى، والحارث، وإلى ابن أبي شيبة أيضاً من الطريق الثاني[١].

ح (١٣٥) حيث لم يعزه للحارث[٢].

حديث عائشة رضي الله عنها، في الوضوء بسؤر الهرة[٣].

أما البوصيري ــ رحمه الله ــ فقد وقع في هذا، ويظهر أنه أكثر من الحافظ، وقد نبه على بعضها الشيخ الأعظمي[٤] ــ وفقه الله ــ ومنها مثلاً ح (١٦، ١٩١، ١٩٢) في المطالب، فلم يوردها البوصيري، وكذا حديث أبي هريرة ــ رضي الله عنه ــ وهو عنده برقم (٣١٥) فلم يعزه لإسحاق[٥]. والأعجب من ذلك أنه فاته أيضاً كل الأحاديث التي انفردت نسخة (ك) من المطالب بذكرها، وقد عزاها الحافظ كلها لإسحاق إلاَّ واحداً فهو لابن منيع وهي: ح (٩، ١٧، ١٢٨، ١٣٤، ١٧٢، ١٩٥، ١٩٩، ٢٠١، ٢٠٢، ٢٠٥)، لكن مما ينبغي التنبه له أن البوصيري أهمل أحاديث في المختصرة من الإتحاف لكن استدركها في المسندة ومع ذلك فاته أحاديث في هذه وتلك[٦].

المطلب الثالث

الرجال الذين تكلم فيهم الحافظ بجرح أو تعديل

وهذا المبحث رأيت من المفيد لي ثم لطلبة العلم جمعه في مكان واحد

---

(١) انظره في الإتحاف (ص ٢٧٥ : ١٨٦).

(٢) انظره في الإتحاف (ص ١٩٩ : ١٣٤).

(٣) انظره على سبيل المثال في المطالب (ص ١١، ٥٨).

(٤) انظره في المطالب ــ هنا ــ برقم (١٥٦).

(٥) انظر الإتحاف (ق ١ ص ٢٨) من مقدمة المحقق.

(٦)

ـ مرتباً لهم بحسب حروف الهجاء[1] ـ لمعرفة المزيد عن أحوال الرواة خصوصاً وأن الأئمة قد تختلف أحكامهم عند التطبيق عنها نظرياً، لما يحتف بالتطبيق من السبر والتحري واختلاف الأحوال، إلى غير ذلك من المؤثرات.

وأعلم أن كلامه الذي جمعته إما أن يكون من حكمه أو نقله عن غيره أما ما يتصل بالتوثيق والتضعيف الضمني مثل قوله: (رجاله ثقات) أو (إسناده ضعيف) ونحو ذلك فلم أعرج عليه، كما لم أبحث عن بيان المهمل منهم، وقد أتصرف في الكلام بما لا يخل به، وأحياناً أذكر شيخ الراوي أو تلميذه لأميزه، وقد تحدث في هذا الكتاب عن قرابة (٢٠٠) راوٍ، مما يعد معه الكتاب ثروة حديثية في الكلام عن الرواة.

وإليك أسماء بعضهم وحكم الحافظ على كل واحد في المطالب تحت اسمه، وأمامه حكمه عليه في تقريب التهذيب، أو بعض النقولات عنه في لسان الميزان موضوعة بين قوسين:

١ ـ أبان عن أنس:

ضعيف

٢ ـ أبان بن أبـي عياش:

متروك متروك

٣ ـ أبان الرقاشي:

متروك [قال ابن معين: ضعيف]

٤ ـ إبراهيم بن صالح، وهو نعيم بن النحام:

لم يدرك السماع من النبـي ﷺ

---

(١) سيأتي ذلك في فهرس مستقل في آخر الكتاب.

٥ ـ إبراهيم بن عثمان، أبو شيبة ـ جد أبـي بكر ـ :

ضعيف متروك

٦ ـ إبراهيم بن مهاجر:

(البزار) لا نعلم أسند عن أبـي الزبير عن جابر، إلاَّ هذا صدوق لين الحديث

٧ ـ أحمد بن طاهر بن حرملة التجيبـي:

كذبه الدارقطني [قال الدارقطني: كذاب]

٨ ـ إسحاق بن عبيد الله بن أبـي فروة:

ضعيف جداً

٩ ـ إسحاق بن محمد بن أبـي فروة:

من رجال البخاري صدوق كف فساء حفظه (خ ت س)

١٠ ـ إسحاق بن يحيـى:

فيه ضعف، (البزار) تفرد به إسحاق وهو لين ضعيف

١١ ـ إسماعيل بن أبـي أويس:

(الطبراني) تفرد به إسماعيل أخطأ في أحاديث من حفظه صدوق

١٢ ـ إسماعيل بن عبد الملك بن أبـي الصفيرا:

فيه كلام. سيِّىء الحفظ وقد ذكر الدارقطني أنه تفرد بهذا الحديث بطوله صدوق كثير الوهم

١٣ ـ إسماعيل بن عياش:

أظن إسماعيل غلط فيه صدوق في روايته عن أهل بلده مخلط في غيرهم

١٤ ـ إسماعيل بن مسلم:

ضعيف. قال البزار: لم يتابع عليه ضعيف الحديث

١٥ ـ إسماعيل المكي:

فيه ضعف ضعيف الحديث

١٦ ـ بزيع أبو الخليل:

ضعيف جداً [متهم]

١٧ ـ بشر بن نمير:

ضعيف جداً متروك متهم

١٨ ـ بقية بن الوليد:

(الطبراني) تفرد به بقية صدوق كثير التدليس عن الضعفاء

١٩ ـ بكر بن خنيس:

(البزار) ليس بالقوي صدوق له أغلاط

٢٠ ـ بكر بن عبد الله المزني، عن أبي موسى:

منقطع من الثالثة

٢١ ـ بكر بن المختار:

واهي [قال ابن حبان: لا تحل الرواية عنه إلاَّ على سبيل الاعتبار]

٢٢ ـ ثمامة بن عبيدة العبدي:

تكلم فيه ابن المديني وغيره [قال أبو حاتم منكر الحديث وكذبه ابن المديني]

٢٣ ـ جابر الجعفي:

ضعيف، متروك، ضعيف بمرة، تالف ضعيف رافضي

٢٤ ـ جرير بن أيوب:

ضعيف جداً (ابن خزيمة): إن صح الخبر [مشهور بالضعف]

فإن في القلب من جرير بن أيوب،

وكأنه تساهل فيه لكونه من الرغائب

٢٥ ـ جرير بن حازم:

(البزار) لا نعلم أحداً تابع ثقة لكن في حديثه عن قتادة ضعف

جرير بن حازم عليه وله أوهام إذا حدث من حفظه

٢٦ ـ جعفر بن الزبير:

إسناده واه من أجل جعفر متروك

٢٧ ـ جعفر بن سليمان:

(البزار) ما رواه إلاَّ جعفر صدوق كان يتشيع

٢٨ ـ جعفر بن عون:

(البزار) لا نعلم رواه عن ربيعة إلاَّ جعفراً صدوق

٢٩ ـ جويبر:

متروك ضعيف جداً

٣٠ ـ الحارث بن عبد الله بن أبي ربيعة:

ليس له صحبة صدوق من الثانية

وله رواية مرسلة

٣١ ـ حارثة بن محمد:

ضعيف

٣٢ ـ حبيب بن حبيب الزيات:

أخطأ فيه حبيب

٣٣ ـ حجاج بن أرطاة:

ضعيف، فيه ضعف صدوق كثير الخطأ والتدليس

٣٤ ـ الحسن البصري:

لم يسمع عندي من المغيرة، ثقة كان يرسل كثيراً

لم يجالس أبا الدرداء ويدلس

٣٥ ـ الحسن بن عمارة البجلي:

(البزار) لا نعلم رواه غيره متروك

٣٦ ـ الحسن بن قتيبة:

ضعيف (البزار) لا نعلم أحداً تابع [قال الدارقطني:

الحسن بن قتيبة في روايته إياه عن حماد متروك الحديث]

٣٧ ـ حسين بن عيسى:

ضعيف ضعيف

٣٨ ـ حفص بن أبي داود:

ضعيف متروك الحديث

٣٩ ـ الحكم بن عبد الله الأيلي:

ضعيف بمرة [قال البخاري: تركوه، وقال مسلم: منكر الحديث]

٤٠ ـ حكيم بن نافع:

ضعيف

٤١ ـ حمزة الجزري:

ضعيف جداً متروك متهم بالوضع

٤٢ ـ حميد الأعرج:

ضعيف	ضعيف

٤٣ ـ حميد بن عطاء:

ضعيف	ضعيف

٤٤ ـ خالد بن الياس:

إسناد ضعيف من أجل خالد. ضعيف	متروك

٤٥ ـ خلف أبو الربيع:

(ابن خزيمة) لا أعرفه بعدالة ولا جرح	صدوق يهم

٤٦ ـ الخليل بن زكريا:

رواته ثقات إلاَّ الخليل	متروك

٤٧ ـ داود بن المحبر:

معروف بالوضع	متروك

٤٨ ـ رويم بن يزيد القاري:

(البزار) لا نعلم رواه عن الليث إلاَّ رويم	[روى عن الليث حديثاً منكراً]

٤٩ ـ زائدة بن قدامة:

(البزار) تفرد به زائدة	ثقة ثبت

٥٠ ـ زافر بن سليمان:

ضعيف	صدوق كثير الأوهام

٥١ ـ زبان بن فائد:

ضعيف	ضعيف

٥٢ ـ زربي مولى خلاد:

لم يثبت لضعف زربي ضعيف

٥٣ ـ زهير بن حيان:

ـ وكان يغشى ابن عباس ـ غير مجروح

٥٤ ـ زياد بن ميمون، وهو ابن أبي حسان:

متروك [قال البخاري تركوه]

٥٥ ـ سعد الاسكاف:

(البزار) لم يكن قوياً متروك

٥٦ ـ سعيد بن راشد:

واهٍ [قال البخاري منكر الحديث]

٥٧ ـ سعيد بن سليم الضبي:

فيه ضعف [قال ابن عدي: ضعيف، وقال الأزدي: متروك]

٥٨ ـ سعيد بن المرزبان، أبو سعد البقال:

ضعيف ضعيف مدلس

٥٩ ـ سعيد بن المسيب:

لم يسمع من بلال. من كبار الثانية

صحيح إن كان سمعه من حفصة

٦٠ ـ سفيان بن حسين:

في روايته عن الزهري ضعف ثقة في غير الزهري

٦١ ـ سفيان بن وكيع:

هو من منكراته، وكان صدوقاً في نفسه، إلاَّ أن ورّاقه أدخل عليه ما ليس من حديثه وكانوا يحذرونه من ذلك فلا يرى: ضعيف | كان صدوقاً إلاَّ أنه ابتلى بوراقة فأدخل عليه ما ليس من حديثه فنصح فلم يقبل فسقط حديثه

٦٢ ـ سلام أبو المنذر:

(البزار) لا نعلم رواه عن علي بن زيد إلاَّ سلام — صدوق يهم

٦٣ ـ سلم بن جنادة:

(البزار) لا نعرف أحداً تابع سلم بن جنادة على هذا — ثقة ربما خالف

٦٤ ـ سهل بن جماز:

(البزار) تفرد به سهل

٦٥ ـ سهيل بن أبـي حازم:

(البزار) لا يتابع على حديثه — ضعيف

٦٦ ـ سيف بن محمد:

ضعيف جداً لضعف سيف — كذبوه

٦٧ ـ شريك النخعي:

(البزار) تفرد به شريك — صدوق يخطىء كثيراً

٦٨ ـ صالح بن أبـي الأخضر:

ضعيف (البزار) تفرد به صالح — ضعيف يعتبر به

٦٩ ـ صالح بن رستم، أبو عامر الخزاز:

فيه ضعف — صدوق كثير الخطأ

٧٠ ـ صالح المري:

(البزار والطبراني) لا نعلم رواه عن ثابت إلاَّ صالح ضعيف

٧١ ـ صالح بن موسى بن إسحاق بن طلحة:

خالفه ليث بن أبـي سليم وآخرون متروك

٧٢ ـ الصقر بن عبدالرحمن، أبو بهز، ربيب مالك:

أوهى منهما[1] [قال ابن أبـي شيبة كان يضع الحديث]

٧٣ ـ الضحاك:

لم يسمع من ابن مسعود رضي الله عنه

٧٤ ـ الضحاك بن حمزة:

قال إسحاق ـ أي ابن راهوية ـ [قال الدارقطني:

ثقة في الحديث كان يضع الحديث]

٧٥ ـ الضحاك بن نبراس:

ضعيف الحفظ لين الحديث

٧٦ ـ طلحة بن زيد:

متروك متروك

٧٧ ـ طلحة بن عمرو:

ضعيف، ضعيف وقد خالف في سنده ومتنه متروك

٧٨ ـ طلحة بن عمرو المكي:

تفرد به وفيه ضعف متروك

٧٩ ـ عاصم بن هلال:

مختلف فيه فيه لين

---

(١) يعني عبدالأعلى بن أبـي المساور وبكر بن المختار.

٨٠ ـ عايذ بن نسير:

ضعيف [ضعفه يحيى مرة، وقال أخرى: لا بأس به ولكنه روى أحاديث مناكير]

٨١ ـ عباد بن كثير:

تفرد به، وهو واه، وآثار الوضع لائحة عليه — متروك

٨٢ ـ عبدالأعلى بن أبي المساور:

واهٍ — متروك

٨٣ ـ عبد الرحمن بن أبي ليلى:

عبد الرحمن يصغر عن ذلك — ثقة من الثانية

ـ أي إدراك عمر ـ — اختلف في سماعه من عمر

٨٤ ـ عبد الرحمن الأصبهاني:

(البزار) لم يسمع هذا مرة إنما أخبر به عنه

٨٥ ـ عبد الرحمن بن أنعم الأفريقي:

(البزار) حدث بمناكير عن مجاهيل — ضعيف في حفظه

٨٦ ـ عبد الرحيم بن زيد العمي:

ضعيف جداً — متروك

٨٧ ـ عبد العزيز بن عبيد الله:

تبين برواية ابن أبي عمر تقصير عبد العزيز — ضعيف

٨٨ ـ عبد الله بن أبي شيبة:

(الدارقطني) أخطأ فيه — ثقة حافظ

٨٩ ـ عبد الله بن جعفر المديني:

ضعيف — ضعيف

٩٠ ـ عبد الله بن راشد، مولى عثمان:

(البزار) مجهول

٩١ ـ عبد الله بن سعيد المقبري:

ضعيف جداً متروك

٩٢ ـ عبد الله بن عامر الأسلمي:

ضعيف ضعيف

٩٣ ـ عبد الله بن لهيعة:

هكذا قصر ابن لهيعة في إسناده ومتنه، صدوق خلط

هذا من منكرات ابن لهيعة بعد احتراق كتبه

٩٤ ـ عبد الواحد بن زيد:

(البزار) ليس بالقوي [قال يحيى ليس بشيء، وقال البخاري: تركوه]

٩٥ ـ عبيد الله بن عمرو القيسي:

ليس بالحافظ، لا سيما إذا خالف الثقات

٩٦ ـ عبيد الله بن الوليد:

ضعيف جداً ضعيف

٩٧ ـ عثمان بن أبي شيبة:

(الدارقطني) أخطأ فيه ثقة حافظ له أوهام

٩٨ ـ عطاء، عن عتاب بن أسيد:

منقطع عطاء ثقة كثير الإرسال

٩٩ ـ عطاء بن عجلان:

(البخاري) منكر الحديث متروك

١٠٠ ـ عطاء الخراساني:

لم يدرك ابن مسعود رضي الله عنه عطاء صدوق

يهم كثيراً ويرسل

١٠١ ـ عكرمة بن إبراهيم الأزدي:

(البزار) لم يرفعه غير عكرمة [قال يحيى: ليس بشيء]

١٠٢ ـ العلاء بن ثعلبة:

مجهول، قاله أبو حاتم [مجهول]

١٠٣ ـ العلاء بن المسيب:

اختلف فيه على العلاء العلاء ثقة ربما وهم

١٠٤ ـ علي بن ثابت الجزري:

متروك، ورماه ابن حبان بالوضع صدوق ربما أخطأ

١٠٥ ـ علي بن زيد:

سيِّىء الحفظ ضعيف

١٠٦ ـ عمارة بن راشد ـ من أهل دمشق ـ :

(البزار) تفرد به [روى عنه جماعة ومحله الصدق]

١٠٧ ـ عمر بن الوليد السني:

فيه مقال [ذكره ابن شاهين في الثقات]

١٠٨ ـ عمرو بن الحصين:

ضعيف، ضعيف جداً، متروك. متروك

قال ابن عدي: تفرد به عمرو بن الحصين، وهو مظلم الحديث،

ووهاه أبو زرعة وتركه أبو حاتم وكذبه الخطيب

١٠٩ ـ عمرو بن حمزة القيسي، أبو أسيد:

(ابن خزيمة) لا أعرفه بعدالة ولا جرح [قال الدارقطني وغيره: ضعيف]

١١٠ ـ عمرو بن خالد:

واه متروك

١١١ ـ عمرو بن غياث:

(البزار) لا نعلم رواه هكذا إلاَّ عمرو [قال أبو حاتم والبخاري:

وهو كوفي ضعيف منكر الحديث]

١١٢ ـ عمير بن إسحاق:

يكتب حديثه مقبول

١١٣ ـ عون بن عبد الله بن عتبة:

لم يدرك ابن مسعود ثقة عابد

رضي الله عنه من الرابعة

١١٤ ـ عيسى بن سوادة:

(البيهقي) مجهول [قال ابن معين: كذاب]

١١٥ ـ فائد بن عبد الرحمن:

(أحمد) لم يرض حديثه، وكان عنده متروك اتهموه

متروك الحديث

١١٦ ـ فائد أبو الورقاء:

ضعيف متروك اتهموه

١١٧ ـ فرج بن فضالة:

ضعيف ضعيف

١١٨ ـ فليح:

(البزار) لا نعلم أحداً تابع فليحاً صدوق كثير الخطأ

١١٩ ـ فليح بن عبد الله:

(البزار) لا نعلمه روى فليح عن أبـي هريرة غير هذا

١٢٠ ـ فهد بن عوف، مولى بني عامر:

تفرد به، قال الفلاس: متروك [قال ابن المديني: كذاب]

١٢١ ـ القاسم بن محمد بن أبـي بكر الصديق، عن جده:

منقطع ثقة من كبار الثالثة

١٢٢ ـ قبيصة:

(البزار) أحسب أن قبيصة أخطأ في لفظ... ولم يتابع على هذا

١٢٣ ـ قتادة عن أبـي الأسود:

فيه انقطاع قتادة رأس الطبقة الرابعة

١٢٤ ـ قران بن تمام:

ضعيف صدوق ربما أخطأ

١٢٥ ـ القرضي:

ما عرفته

١٢٦ ـ قيس بن الأحنف:

ما عرفت من هو؟

١٢٧ ـ كثير بن عبد الله بن عمرو بن عوف:

ضعيف، ضعيف جداً ضعيف، أفرط نمن نسبه للكذب

١٢٨ ـ الكوثر بن حكيم:

متروك [قال أبو زرعة: ضعيف.

وقال ابن معين: ليس بشيء، وقال الدارقطني: متروك]

١٢٩ ـ ليث بن أبـي سليم:

ضعيف، إسناد واه من أجل ليث صدوق اختلط جداً

ضعيف لسوء حفظه واختلاطه، واهي الحفظ، ولم يتميز حديثه

مع ضعف ليث فترك

١٣٠ ـ مجالد:

ضعيف، تفرد به وفيه ضعف ليس بالقوي

١٣١ ـ محمد بن إبراهيم التيمي:

لم يسمع سعد بن أبـي وقاص ثقة له أفراد

١٣٢ ـ محمد بن إبراهيم الشامي:

ضعيف جداً منكر الحديث

١٣٣ ـ محمد أبو إبراهيم المدني:

ضعيف

١٣٤ ـ محمد بن أبـي حميد:

ضعيف (البزار) عنده أحاديث لا يتابع عليها ضعيف

١٣٥ ـ محمد بن إسحاق:

دلسه ـ يعني حديثاً ـ تدليس التسوية صدوق يدلس

١٣٦ ـ محمد بن جابر:

ضعيف صدوق صناعة كتبه فساء حفظه وخلط كثيراً

١٣٧ ـ محمد بن الحسن بن زبالة:

ضعيف جداً كذبوه

١٣٨ ـ محمد بن الحسن المخزومي:

(البزار) منكر الحديث كذبوه

١٣٩ ـ محمد بن خازم أبو معاوية:

(عمرو الناقد) لم أسمع أحداً ثقة أحفظ الناس لحديث الأعمش

رفعه غير أبي معاوية وقد يهم في حديث غيره

١٤٠ ـ محمد بن خالد الطحان:

أخطأ فيه، إنما هو يزيد الرقاشي لا قتادة محمد ضعيف

١٤١ ـ محمد بن السائب الكلبي:

متروك بمرة، متروك متهم بالكذب

١٤٢ ـ محمد بن سيرين:

إسناد حسن إن كان ابن سيرين سمع ابن عباس من الثالثة

١٤٣ ـ محمد بن صبيح بن السماك:

فيه ضعف [قال ابن حبان: مستقيم الحديث، وقال الدارقطني: لا بأس به]

١٤٤ ـ محمد بن عبد الرحمن بن أبي ليلى:

سيِّىء الحفظ، والاضطراب فيه منه صدوق سيِّىء الحفظ جداً

١٤٥ ـ محمد بن عبيد الله العرزمي:

ضعيف جداً متروك

١٤٦ ـ محمد بن عثمان الجمحي:

(ابن عدي) تفرد به عن هشام ـ يعني ابن عروة ـ ضعيف

١٤٧ ـ محمد بن علي أبو جعفر الباقر:

لم يسمع من علي — ثقة من الرابعة

١٤٨ ـ محمد بن عمر الواقدي:

متروك، ضعيف جداً — متروك

١٤٩ ـ محمد بن عمرو بن حزم:

لم يسمع النبي ﷺ — له رؤية وليس له سماع إلاَّ من الصحابة

١٥٠ ـ محمد بن الفضل بن عطية:

ضعيف — كذبوه

١٥١ ـ مرة:

(البزار) لا نعلم رواه عن ابن مسعود غير مرة — ثقة من الثانية

١٥٢ ـ مسلم بن إبراهيم:

(البزار) لا نعلم رواه عن شعبة إلاَّ مسلم — ثقة من صغار التاسعة

١٥٣ ـ معاوية بن يحيى الصدفي:

ضعيف — ضعيف

١٥٤ ـ منصور بن أبي الأسود:

(البزار) لا أدري سمع من عطاء بعد اختلاطه أو قبل — صدوق

١٥٥ ـ مكحول:

عن أبي الدرداء: منقطع، وعن حذيفة — ثقة كثير الإرسال

منقطع، وعن أبي هريرة: منقطع — من الخامسة

١٥٦ ـ معمر بن أبي حيية:

وثقه ابن معين — ثقة

١٥٧ ـ مندل:

ضعيف ضعيف

١٥٨ ـ منصور بن صفير:

(البزار) تفرد به ضعيف

١٥٩ ـ منير بن الزبير:

ضعيف ضعيف

١٦٠ ـ موسى بن عبيدة:

ضعيف ضعيف

١٦١ ـ ميسرة بن عبد ربه:

موضوع اختلقه ميسرة بن عبد ربه، [قال أبو حاتم: كان يفتعل الحديث،

فقبحه الله فيما افترى، معروف بالوضع وقال أبو داود: أقر بوضع الحديث]

١٦٢ ـ ميمون الأعور، أبو حمزة:

ضعيف ضعيف

١٦٣ ـ نافع أبو هرمز:

متروك [كذبه ابن معين، وقال أبو حاتم: متروك ذاهب الحديث]

١٦٤ ـ نافع الأعمى:

أبو داود السبيعي: هو نافع وقيل نفيع الأعمى، متروك

كذبه قتادة، وهو ضعيف جداً

١٦٥ ـ النضر بن حميد:

(البزار) لم يكن قوياً [قال أبو حاتم والبخاري: منكر الحديث]

١٦٦ ـ النضر بن شميل:

الزيادة من مثل النضر مع حفظه مقبولة ثقة ثبت

١٦٧ ـ هشام:

انفرد به هشام عن هشام ـ يعني ابن عروة ـ وهو شيخ شيخه

١٦٨ ـ الوازع بن نافع العقيلي:

ضعيف جداً واه [قال النسائي: متروك، وقال البخاري: منكر الحديث]

١٦٩ ـ الوليد بن محمد:

متروك متروك

١٧٠ ـ وهب بن عبد الرحمن، أبو البختري القرشي:

المعروف بالكذب ووضع الحديث، [قال أحمد: كان يضع الحديث،

وهذا الحديث مما افتراه وقال يحيى: كان يكذب]

١٧١ ـ يحيى بن العلاء:

ضعيف جداً رمي بالوضع

١٧٢ ـ يحيى بن هاشم:

ضعيف جداً

١٧٣ ـ يزيد بن جعدة:

هو ابن عياض، متروك كذبه مالك وغيره

١٧٤ ـ يزيد الرقاشي:

ضعيف، خالف فيه مع ضعفه ضعيف

١٧٥ ـ يزيد بن عطاء:

(البزار) لم يسنده إلاَّ يزيد لين الحديث

١٧٦ ـ يوسفَ بن خالد السمتي:

متروك، ضعيف جداً — تركوه، وكذبه ابن معين

١٧٧ ـ يوسف بن عطية:

ضعيف — متروك

١٧٨ ـ أبو أسماء:

صحيحة إن كان أبو أسماء سمع من أبـي بكر رضي الله عنه — أبو أسماء من الثالثة

١٧٩ ـ أبو أمامة بن سهل بن حنيف:

له رؤية ورواية — معدود في الصحابة له رؤية ولم يسمع من النبـي ﷺ

١٨٠ ـ أبو بكر بن عبد الله بن محمد:

(البزار) هذا عندي ابن أبـي سبرة وهو لين الحديث.

قلت: وقد ظن الحافظ الضياء أنه غيره فأخرج هذا الحديث في المختارة — رموه بالوضع

١٨١ ـ أبو حمزة:

ضعيف

١٨٢ ـ أبو سورة:

ضعيف، تالف — ضعيف

١٨٣ ـ أبو عبد الرحمن الحبلي:

تابعي بلا ريب — ثقة من الثالثة

١٨٤ ـ أبو عبيدة بن عبد الله بن مسعود:

اختلف في سماعه من أبيه ثقة من كبار الثالثة، والراجح أنه لا يصح سماعه من أبيه

١٨٥ ـ أبو عبيدة الناجي:

فيه مقال [واه]

١٨٦ ـ أبو معشر:

ضعيف، فيه ضعف ضعيف

١٨٧ ـ أبو هارون ـ وهو العبدي ـ :

ضعيف متروك وفيهم من كذبه

١٨٨ ـ ابن ساباط الأحول:

ليس له صحبة ثقة كثير الإرسال من الثالثة

١٨٩ ـ يزيد الرقاشي عن امرأة من قومه:

لم أعرف حالها

١٩٠ ـ ابنة أبـي الدرداء:

(البزار) ما نعرفها

المطلب الرابع

مصادر المؤلف في الكتاب

تقدَّم أن أصل مادة كتاب (المطالب) هي الأحاديث الزوائد في عشرة مسانيد، ألا أن الحافظ لم يقتصر عليها، كعادة المصنفين المتأخرين، فاحتاج أن يورد فيه من غيرها، إما على سبيل التخريج، أو التعليق، أو الاستشهاد، أو غيرها من الأغراض، بل لم يكتف بذلك حتى جعل بعضها أصلاً في بابه، كما سيأتي إيضاح ذلك في فقرة (ج) الآتية، أما البوصيري ـ رحمه الله ـ فقد

نهج هذا النهج، إلاَّ أنه ـ كما أسلفت قريباً ـ أكثر من الحافظ في ذلك، ولذا جاءت مصادره ضعف ما في المطالب مرتين أو ثلاثاً[1]، وأما الهيثمي فهو أقل الثلاثة، وغالب ما نقله إنما هو في الكلام على الرواة[2]، وفي أكثر الأحيان لا يسنده إلى مصدر، وعلى هذا فهو أكثرهم التزاماً بشرطه بأن لا يورد في كتابه إلاَّ زوائد المعاجم الثلاثة، والمسانيد الثلاثة على الكتب الستة، بل لا يورد من غيرها أحاديث في الأصول إلاَّ في شبه النادر، أو لا يكاد يوجد.

وقبل أن أبدأ بذكر مصادر الحافظ أود أن أشير إلى أمرين:

١ ـ الأصل أن أكتفي بذكر المصادر الواردة في القسم الذي حققته ـ كما في عنوان المبحث ـ ، إلاَّ أنني رأيت الحكم لا يكون قريباً من الحقيقة، والتصوير مبتوراً حينئذٍ، فعزمت أن أستوفي مصادره من كل الكتاب، سيما وأنني أثناء قراءتي الكتاب للإحصاء شدني إليه لما فيه من الأحاديث والأبواب والتعليقات، وفيها عدد كثير من المصادر، ومن ثم استعنت بالله وكررت راجعاً إليه مرة ثانية، إلاَّ أن هذه الجولة كانت مع نسخة (عم) ـ إلاَّ في مواطن النقص فأعتمد (مح) ـ كما شجعني أيضاً أني سأستخرج الرواة الذين أورد فيهم جرحاً أو تعديلاً.

٢ ـ تسهيلاً على الباحث جعلت الإحالة على مكانها في لوحات (مح) إلاَّ في القسم الذي حققته فالإحالة إلى رقم الحديث، وإذا تكرر ذكر المصدر ـ في غير القسم المحقق ـ أكثر من ثلاث مرات فإني أكتفي بالإشارة لبعضها:

وإليك الآن هذه المصادر مرتبة حسب طبقة أصحابها:

---

(١) انظر: مقدمة الإتحاف (ق ١ ص ٢٨١ ـ ٢٩٥).

(٢) انظر: المقصد (ص ٥١ ـ ٥٣).

١ ـ «السيرة»[١] لأبـي عبد الله محمد بن إسحاق بن يسار، المتوفَّى سنة (١٥٠هـ).

٢ ـ «الموطأ»[٢] للإمام مالك بن أنس، الإمام المشهور، ـ رحمه الله ـ، المتوفَّى سنة (١٧٩هـ).

٣ ـ «السنن»[٣] لموسى بن طارق اليماني، أبو قرة الزبيدي، المتوفَّى سنة (٢٠٣هـ).

٤ ـ «الآثار»[٤] للإمام أبـي عبد الله محمد بن إدريس الشافعي، المتوفَّى سنة (٢٠٤هـ).

٥ ـ «المصنَّف»[٥] لأبـي بكر عبد الرزاق بن همام الصنعاني، المتوفَّى سنة (٢١١هـ).

٦ ـ «العلل»[٦] لعلي بن عبد الله المديني، أبو الحسن البصري، المتوفَّى سنة (٢٣٤هـ).

٧ ـ «المغازي»[٧] لمحمد بن عائذ، أبو عبد الله القرشي، الدمشقي، المتوفَّى سنة (٢٣٤هـ).

٨ ـ «المصنف»[٨] لأبـي بكر عبد الله بن محمد بن أبـي شيبة، المتوفَّى سنة (٢٣٥هـ).

---

(١) السير (٧/ ٣٣)، وانظر: (ق ١٦٨: أ).

(٢) انظر: ل (١١) ونقل له إسناداً واحداً في التفسير.

(٣) انظر: ل (٩) ونقل له إسناداً.

(٤) السير (١٠/ ٥)، وانظر: المطالب (ق ١٧٨: أ) ونقل له إسناداً.

(٥) السير (٩/ ٥٦٣)، وانظر: المطالب (ق ٣١: أ) ونقل منه إسنادين.

(٦) انظر: ل (٤٥).

(٧) انظر: ل (٢٠٣) ونقل منه إسناداً.

(٨) السير (١١/ ١٢٢)، وانظر: المطالب (ق ٨٤: ب) ونقل له إسناداً منه.

٩ ـ ١١ ـ «المسند»[١] و «الزهد»[٢]، و «العلل»[٣] للإمام أحمد بن حنبل الشيباني، البغدادي، المتوفَّى سنة (٢٤١هـ).

١٢ ـ حرملة بن يحيى المصري، المتوفَّى سنة (٢٤٣هـ)، ولعله في زياداته على كتاب «السُّنَن» للإمام الشافعي[٤].

١٣ ـ «السنن»[٥]، لعبدالله بن عبدالرحمن الدارمي، المتوفَّى سنة (٢٥٥هـ)، وسماه في الأولى مسنداً.

١٤ ـ ١٦ ـ «الصحيح»[٦]، و «التاريخ الكبير»[٧]، و «الأدب المفرد»[٨] للإمام محمد بن إسماعيل البخاري، المتوفَّى سنة (٢٥٦هـ).

١٧ ـ «جزء الحسن بن عَرَفة العَبْدي»[٩]، المتوفَّى سنة (٢٥٧هـ).

١٨ ـ «الزهريات»[١٠] لمحمد بن يحيى، أبو عبد الله الذهلي، المتوفَّى سنة (٢٥٨هـ)، وسماه في الأولى «علل حديث الزهري».

---

(١) انظر: ح (٤٠، ٩٠، ١٣٠، ١٣٥، ١٨٦)، ول (١٤٢، ١٦٣).

(٢) انظر: ل (١٠٨، ١١١، ١٥٩، ١٦٢، ١٦٣، ١٦٧، ١٨٠) وفيه (٢٧) إسناداً له.

(٣) ولم يذكره صراحة وإنما ظهر بالتتبع. انظر: المطالب (ق ٣٢: ب)؛ وعلل أحمد (١/ ٢٦١).

(٤) السير (١١/ ٣٨٩)، وانظر: الحديث رقم (٢٢٦ [٣]) وذكر له إسناداً في المناقب.

(٥) انظر: ل (٩١، ١٤٥).

(٦) انظر: ح (١٥، ١٦، ٣٠، ٧٩، ١٠٨، ١٩٤)، ول (١٤٠، ١٥٠، ١٦٥).

(٧) انظر: ل (٣٢، ٦٨، ٨٨، ١١٥، ١٦٦).

(٨) انظر: (ق ٨٥ ب) وذكر له (٧) أسانيد.

(٩) السير (١١/ ٥٤٧)، وانظر: المطالب (ق ١٩٧: أ).

(١٠) انظر: ل (١١٣، ١٧٨) وفيه إسنادان.

١٩ ـ «الصحيح»[١] للإمام مسلم بن الحجاج النيسابوري، المتوفَّى سنة (٢٦٤هـ).

٢٠ ـ «الفوائد»[٢] لإسماعيل بن عبد الله، العبدي، أبو بشر الأصبهاني، الملقب بـ (سموية)، المتوفَّى سنة (٢٦٧هـ).

٢١ و ٢٢ ـ «السنن»[٣]، و «المراسيل»[٤] للإمام سليمان بن الأشعث، أبو داود السجستاني، المتوفَّى سنة (٢٧٥هـ).

٢٣ و ٢٤ ـ «السنن»[٥]، و «الشمائل»[٦] للإمام محمد بن عيسى، أبو عيسى الترمذي، المتوفَّى سنة (٢٧٥هـ).

٢٥ ـ «السنن»[٧] للإمام محمد بن يزيد القزويني، أبو عبد الله ابن ماجه، المتوفَّى سنة (٢٧٥هـ).

٢٦ ـ «كتاب الصحابة»[٨] لسعيد بن يعقوب الأصبهاني (من طبقة الجماعة).

٢٧ ـ بَقِيُّ بن مَخْلَد، المتوفَّى سنة (٢٧٦هـ)، لعله في مسنده[٩].

٢٨ ـ يعقوب بن سفيان الفسوي، المتوفَّى سنة (٢٧٧هـ)، لم يوضح

---

(١) انظر: ح (١٥، ١٦، ٣٠، ١٠٨، ١٩٤)، ول (١٣٥، ١٤٣، ١٦٥).

(٢) انظر: ل (١٦٦) وذكر له سنداً واحداً.

(٣) انظر: ح (١٢، ٢٠، ١٠٨، ١٣٥)، ول (٧٥).

(٤) انظر: ل (٥٢، ٦٧، ٧٧) بأسانيدها.

(٥) انظر: ح (٢٠، ١٠٨، ١٣٥)، ول (١٤٠، ١٤٥) فنقل منه إسناداً.

(٦) انظر: ل (١٣٦) بإسناده.

(٧) انظر: ح (٢٠، ٧٩، ٩٧، ١٠٨، ١٣٥، ١٨٢)، ول (١٤٥).

(٨) انظر: ح (٣٥) بسنده.

(٩) السير (١٣/ ٢٨٥)، وانظر: الحديث رقم (١٣٧ : أ) من هذا البحث وله سند واحد.

المصدر، فإما أن يكون في مشيخته أو تاريخه[1].

٢٩ ـ «التاريخ»[2] لأحمد بن زهير، أبو بكر بن أبي خيثمة، النسائي، المتوفَّى سنة (٢٧٩هـ).

٣٠ ـ «المسند»[3] لعلي بن عبد العزيز، أبو الحسن البغوي، المتوفَّى سنة (٢٨٦هـ).

٣١ ـ «الأشربة»[4] لأحمد بن عمرو البصري، المعروف بابن أبي عاصم، المتوفَّى سنة (٢٨٧هـ).

٣٢ ـ زيادات معاذ بن المثنى العنبري، المتوفَّى سنة (٢٨٨هـ)، على مسند مُسَدَّد[5].

٣٣ ـ زيادات عبد الله بن أحمد بن حنبل، المتوفَّى سنة (٢٩٠هـ)، على كتاب «الزهد» لأحمد[6] والمسند.

٣٤ ـ «المسند»[7] لأحمد بن عمرو بن عبد الخالق، البزار، المتوفَّى سنة (٢٩٢هـ).

٣٥ ـ «المسند»[8] لمحمد بن عبد الله الحضرمي، الملقب بـ (مطين)، المتوفَّى سنة (٢٩٧هـ).

---

(١) انظر: ل (١٣٦)؛ والرسالة المستطرفة (ص ١٤٠، ١٤١).

(٢) انظر: ل (٣٧، ١٤٨) وله سندان.

(٣) انظر: ل (٣٧) وله ثلاثة أسانيد.

(٤) انظر: ل (١٦٦) و (ق ٦٤: ب)؛ وسير أعلام النبلاء (١٣/ ٤٣٠) وله سند.

(٥) تاريخ بغداد (١٣/ ١٣٦). وانظر: المطالب (ق ١٩٠: أ).

(٦) السير (١٣/ ٥١٦)، وانظر: المطالب (ق ١٦٦: ب) ونقل منه (٧) أسانيد.

(٧) انظر: ح (١، ٦٦، ٨٢، ١٣٣)، ول (١١٦، ١٤٧، ١٩٨) وله (١١٤) إسناداً.

(٨) انظر: ل (٣٧) ونقل منه إسناداً.

٣٦ ـ «كتاب الصحابة»[١] لمحمد بن سعد، أبو منصور الباوردي، المتوفَّى سنة (٣٠١هـ).

٣٧ ـ ٣٩ ـ «السنن المجتبى»[٢]، و «السنن الكبرى»[٣]، و «عمل اليوم والليلة»[٤] للإمام أحمد بن شعيب، أبو عبد الرحمن النسائي، المتوفَّى سنة (٣٠٣هـ).

٤٠ ـ «المسند»[٥] للحسن بن سفيان النسائي، المتوفَّى سنة (٣٠٢هـ).

٤١ ـ «المسند»[٦] لمحمد بن هارون، أبو بكر الروياني، المتوفَّى سنة (٣٠٧هـ).

٤٢ ـ الإمام محمد بن جرير الطبري، المتوفَّى سنة (٣١٠هـ)، لم يوضح المصدر[٧].

٤٣ ـ «الصحيح»[٨] للإمام أبي بكر محمد بن إسحاق بن خزيمة، المتوفَّى سنة (٣١١هـ).

٤٤ ـ «البعث»[٩] لأبي بكر عبد الله بن أبي داود السجستاني، المتوفَّى سنة (٣١٦هـ).

---

(١) انظر: ل (٣٢، ٢٠٣) وله إسنادان في الكتاب.

(٢) انظر: ح (١٢، ٢٠، ١٠٨، ١٣٥، ١٩٤).

(٣) انظر: ل (٦٣، ١١١، ١٣٢).

(٤) انظر: ل (٩١، ١٢٠) وللنسائي في المطالب خمسة أسانيد.

(٥) انظر: ل (٣٧، ١٤٧، ٢٠٣) وله (٧) أسانيد.

(٦) انظر: ل (١٣، ٧٢، ١٠٨، ١٨٠، ١٨١) وله (٧) أسانيد.

(٧) انظر: ل (٢٠٢) وله فيه إسناد، وذكر بعض الباحثين: أن الذي يظهر أنه كتاب التاريخ.

(٨) انظر: ح (٢٠)، ول (٩، ٤٠) وله فيه إسناد.

(٩) انظر: ل (١٩٤).

٤٥ و ٤٦ ـ «المعجم»[١]، و «الجعديات»[٢] لعبد الله بن محمد، أبو القاسم البغوي، المتوفَّى سنة (٣١٧هـ).

٤٧ ـ «التفسير»[٣] للإمام عبد الرحمن بن أبي حاتم، أبو محمد الرازي، المتوفَّى سنة (٣٢٧هـ).

٤٨ ـ «المسند»[٤] للهيثم بن كليب الشاشي، المتوفَّى سنة (٣٣٥هـ).

٤٩ ـ «تاريخ مصر»[٥] لعبد الرحمن بن أحمد، أبو سعيد بن يونس الصدفي، المتوفَّى سنة (٣٤٧هـ).

٥٠ ـ «معجم الصحابة»[٦] لأبي الحسين عبد الباقي بن قانع، البغدادي، المتوفَّى سنة (٣٥١هـ).

٥١ ـ «كتاب الصحابة»[٧] لسعيد بن عثمان، أبو علي بن السكن البغدادي، المتوفَّى سنة (٣٥٣هـ).

٥٢ ـ «أخبار مكة»[٨] للفاكهي عبد الله بن محمد المكي، المتوفَّى سنة (٣٥٣هـ).

---

(١) انظر: ل (٦٦، ٢٠٣).

(٢) انظر: ل (١٩٨) وللبغوي في المطالب (٣) أسانيد.

(٣) انظر: ل (١٣٢) وله إسناد واحد.

(٤) انظر: ل (١٢، ١١٣، ١٤٢، ١٦٦) وله (٤) أسانيد.

(٥) انظر: ل (١١٣).

(٦) انظر: ل (٣٨).

(٧) انظر: ل (٣٢، ٣٧، ٥٦، ٦٨) وله (٣) أسانيد.

(٨) السير (١٦/ ٤٤)، وانظر: المطالب (ق ٤٤: ب).

٥٣ ـ «الصحيح»[١] للإمام أبي حاتم محمد بن حبان، السجستاني، المتوفَّى سنة (٣٥٤هـ).

٥٤ ـ ٥٦ ـ «المعجم الكبير»[٢]، و «المعجم الأوسط»[٣]، و «الدعاء»[٤] للإمام أبي القاسم سليمان بن أحمد الطبراني، المتوفَّى سنة (٣٦٠هـ).

٥٧ ـ «عمل اليوم والليلة»[٥] لأحمد بن محمد بن إسحاق أبو بكر بن السني، المتوفَّى سنة (٣٦٤هـ).

٥٨ ـ «الكامل في ضعفاء الرجال»[٦] للإمام أبي أحمد عبد الله بن عدي، الجرجاني، المتوفَّى سنة (٣٦٥هـ).

٥٩ ـ زيادات أبي بكر محمد بن إبراهيم الأصبهاني المقرىء، المتوفَّى سنة (٣٨١هـ)[٧].

٦٠ ـ ٦٢ ـ «السنن»[٨]، و «غرائب مالك»[٩]، و «العلل»[١٠]، للإمام علي بن عمر، أبو الحسن الدارقطني، المتوفَّى سنة (٣٨٥هـ).

---

(١) انظر: ح (١٨٠)، ول (١١، ١٢١، ١٥٩، ١٨٤، ١٩٨) وله (١٢) إسناداً.

(٢) انظر: ل (٦٨، ٧٣) وللطبراني (١٧) إسناداً في المطالب.

(٣) انظر: ح (٤٧)، ول (٩، ١٣، ٨٣، ٩١).

(٤) انظر: ح (٣٧).

(٥) انظر: ل (٨٢، ١٢٢)، وفي المرة الأولى أطلق، فإما أن يكون هذا، أو (الطب النبوي) ولابن السني إسناد واحد في المطالب.

(٦) انظر: ح (٣٧)، ول (١٥١) ونقل منه إسناداً واحداً.

(٧) السير (١٦/٣٩٨)، وانظر: المطالب (ق ١٩٧ : أ).

(٨) انظر: ل (٤٩، ٦٧)، وفي ل (٦٨، ٩٩)، يظهر أنه أخذها من العلل.

(٩) انظر: ل (١٩٢) وللدارقطني إسناد واحد فقط في المطالب.

(١٠) قال بعض الباحثين: لعله في علله. انظر: المطالب (ق ٦٦ ب).

٦٣ ـ «التفسير الكبير»[١] لأبي حفص عمر بن أحمد بن عثمان، المعروف بابن شاهين، المتوفَّى سنة (٣٨٥هـ).

٦٤ ـ «معرفة الصحابة»[٢] للإمام أبي عبد الله، محمد بن إسحاق ابن منده الأصبهاني، المتوفَّى سنة (٣٩٥هـ).

٦٥ ـ ٦٧ ـ «المستدرك»[٣]، و «الكنى»[٤]، و «تاريخ نيسابور»[٥] للإمام أبي عبد الله، محمد بن عبد الله، الحاكم النيسابوري، المتوفَّى سنة (٤٠٥هـ).

٦٨ ـ «الفوائد»[٦] لتمام بن محمد بن عبد الله، الرازي، المتوفَّى سنة (٤١٤هـ).

٦٩ ـ ٧١ ـ «الحلية»[٧]، و «معرفة الصحابة»[٨]، و «صفة الجنة»[٩] للإمام أبي نعيم، أحمد بن عبد الله الأصبهاني، المتوفَّى سنة (٤٣٠هـ).

٧٢ و ٧٣ ـ «السنن الكبرى»[١٠]، و «دلائل النبوة»[١١] للإمام أبي بكر أحمد بن الحسين البيهقي، المتوفَّى سنة (٤٥٨هـ).

---

(١) السير (١٦/ ١٦٢)، وانظر: المطالب (ق ٦٤: ب).

(٢) انظر: ل (٣٧، ٦٨، ٧٣، ٢٠٢) وله في المطالب (٥) أسانيد.

(٣) انظر: ح (١٢، ١٨٠)، ول (٩، ٧٥، ١١٥، ١٨٤).

(٤) انظر: ل (١٦٦) وللحاكم في المطالب (٩) أسانيد.

(٥) انظر: المطالب (ق ٢٠٠: أ).

(٦) انظر: ل (٨٨، ١٨٩) ومنه في المطالب إسنادان.

(٧) انظر: ل (١٠٨).

(٨) انظر: ل (٩، ٦٨، ٢٠٣).

(٩) انظر: ل (١٩٨) ولأبي نعيم في المطالب (٧) أسانيد.

(١٠) انظر: ح (٦٩)، ول (١٠، ٣٠، ٤٠، ٤٩).

(١١) انظر: ل (١٧٦) وللبيهقي في المطالب إسناد واحد.

٧٤ ـ الإمام أبو بكر أحمد بن علي، الخطيب البغدادي، المتوفَّى سنة (٤٦٣هـ)، لم يعين المصدر[١].

٧٥ ـ «الجمع بين الصحيحين»[٢] لمحمد بن أبـي نصر، أبو عبد الله الحميدي الأندلسي، المتوفَّى سنة (٤٨٨هـ)، لم يعين المصدر، لكن يظهر أنه «الجمع بين الصحيحين».

٧٦ ـ «التفسير»[٣] للإمام ابن مردويه، وهناك اثنان، الجد والحفيد، ولم يظهر لي من المقصود منهما.

٧٧ ـ «الموضوعات»[٤] للإمام أبـي الفرج عبد الرحمن بن علي بن الجوزي، المتوفَّى سنة (٥٩٧هـ).

٧٨ ـ «المختارة»[٥] للحافظ أبـي عبد الله محمد بن عبد الواحد، الضياء المقدسي، المتوفَّى سنة (٦٤٣هـ).

٧٩ و ٨٠ ـ «الإصابة»[٦]، وجزء «من بنى لله مسجداً»[٧] للحافظ أبـي الفضل أحمد بن علي بن حجر العسقلاني، المتوفَّى سنة (٨٥٢هـ). صاحب كتابنا هذا[٨].

* * *

---

(١) انظر: ل (٨٨).

(٢) انظر: ل (١٤٣).

(٣) انظر: ل (١٣٦، ١٥٩) ولابن مردويه إسنادان في المطالب.

(٤) انظر: ل (٦٢، ٨٢).

(٥) انظر: ل (٥٢، ١٥١).

(٦) انظر: ل (٦٣، ١٩٢).

(٧) انظر: ل (١٣).

(٨) كما نقل من أخلاق أهل القرآن للآجري، ومن تاريخ دارياً لأبـي علي عبد الجبار ومن محمد بن حرب النسائي من كل واحد إسناداً.

بعد هذه القائمة الكبيرة من المصادر الأصيلة التي حلى بها الحافظ كتابه (المطالب)، يحق لنا أن نقول بأنه صنفه وسط هذه الموسوعة، آخذاً في اعتباره مواطن الاتفاق والاختلاف معها، يصرح بذلك تارةً، ويلمح أخرى، ويسكت أحياناً لوضوح المقصود، تفننا منه، وإبداعاً في البناء، ومع هذا وافته المنية وهو غير راضٍ عن هذا المصنف مع عشرات من مصنفاته، لأن همته العالية أبت أن تقنع بمثل ذلك، وفيها (التقريب) و (الدرر)[1]، فكيف لو عاش في زمننا وشاهد الفضلات، تثقل كواهل المكتبات، قد جثمت على رؤوس الأمهات؟ ماذا سيفعل لو رأى المتطفلين على ساح العلماء، قد ركبوا موجة التعالم؟

المطلب الخامس

الصناعة الحديثية في الكتاب

وسيكون الحديث في هذا المطلب من خلال الجزئيات الآتية:

١ ـ طريقته في سياق الأسانيد، مع المقارنة بغيره:

لا تختلف طريقة ابن حجر عن طريقة البوصيري في أن كلاً منهما يسوق الحديث بإسناده كاملاً إذا كان من أحد المسانيد العشرة، وقد يكتفي بسياق بعضه ثم يحيل على إسناد سابق، أو لاحق[2]، وقد يكون الحديث عنده بإسنادين، من مسند أو أكثر، ويلتقيان في أثناء الإسناد، فيسوقهما إليه، ثم يوحد سياقهما[3].

وقد يكرر سياق الأسانيد وذلك كي يظهر جوانب نقص أو اختلاف بينهما[4].

---

(١) هما كتاباه (تقريب التهذيب) و (الدرر الكامنة).

(٢) انظر مثلاً: ح (٤٧، ٥٠، ٥٤، ١٧٠، ١٨١).

(٣) انظر مثلاً: ح (٨، ١٨٨).

(٤) انظر مثلاً: ح (٤٠، ٥٥، ١٤٨).

وهذا المنهج ليس بدعاً من ابن حجر والبوصيري ـ رحمهما الله ـ بل هو الذي سار عليه جماهير المحدثين خلفاً عن سلف، في الصحاح والسنن والمسانيد وغيرها، وفيه يظهر جانب الاختصار وعدم التكرار والحق أن ذكر الأسانيد من أعظم الميزات التي امتاز بها كتابا (المطالب) و (الإتحاف) حيث حفظا لنا المطلوب من أصول كتب أصبح بعضها مفقوداً أو في حكم المفقود.

٢ ـ طريقته في سياق المتون مع المقارنة بغيره:

مشى الثلاثة ـ أعني الحافظ والهيثمي والبوصيري ـ أيضاً على ما مشى عليه السابقون من الاختصار في ذكر المتون، فيذكرون السند ثم يحيلون على متن سابق مثل قولهم (فذكره، بنحوه، بمعناه، بلفظه... إلخ)، وقد يقطعون المتن بين الأبواب، وربما يكتفون بالشاهد من اللفظ، وأحياناً بالإشارة للمتن فقط فتجدهم مثلاً يقولون: فيه حديث فلان تقدم في باب كذا، أو يأتي في باب كذا، ونظراً لشهرة هذا المنهج، فقد كان غنياً عن التنبيه، وهو واقع ملموس في أعمالهم، مع أن الوصيري ذكر شيئاً من ذلك في مقدمته[1]، وصرحوا به جميعاً في ثنايا كتبهم، فقد قال الحافظ في ل (١٤٢): هذا طرف من حديث ساقه بطوله، وفرقته في أبوابه. وقال في ل (١٥٢): أخرجه البخاري بأتم من هذا السياق، وقد توخيت ما زاد عليه. وقال في ل (١٦٧): وقد سبق طرف منه في الصوم، وطرف منه في النكاح[2].

٣ ـ ذكره للمتابعات والشواهد، مع المقارنة بغيره:

يعتبر الحافظ في هذه الناحية أقل من البوصيري، وأكثر من الهيثمي، ففي حين بلغت الأحاديث التي خدمها الحافظ بذلك نحو العشر ـ بحسب القسم

---

(١) الإتحاف (ق ١ ص ٢ ـ ٣) من مقدمة الكتاب.

(٢) وانظر أيضاً المطالب: ح (١١، ١٤، ٣٠، ٣٥، ٥٦، ٦٠، ١٥٧)؛ والمجمع (ص ٢٠٧، ٢١٠، ٢١١، ٢١٧)؛ والإتحاف ح (١٠، ٢١، ٣٩، ١٠٠، ١١٠).

المحقق ــ ، فقد أربت على الثلث عند البوصيري وعند الهيثمي لم تجاوز عدة أحاديث[1]، ويبرز ذكر الشواهد والمتابعات عندهم فيما يلي:

(أ) جمع طرق الحديث من الكتب التي استخرجوا زوائدها في مكان واحد.

(ب) سياق طرق أخرى من مصادر أخرى.

(ج) الإشارة إلى شواهد وردت في الكتب المستخرج زوائدها.

(د) ذكر أو الإشارة إلى شواهد من مصادر أخرى.

ولعل قلة عناية الهيثمي ــ رحمه الله ــ بها، راجع إلى أسباب أهمها:

ــ ضخامة المادة التي جمعها، خاصة إذا عرفنا أنه استقاها من ستة مصادر فقط، ولعله يعتبر أكبر موسوعة لأحاديث الأحكام في العصور المتأخرة.

ــ اهتمامه بالحكم على الأسانيد.

ــ عدم ذكر الأسانيد، وهذا ظاهر في عدم العناية بالمتابعات خاصة.

٤ ــ بيانه لدرجة الأحاديث وتنبيهه على الأحاديث الموضوعة، مع المقارنة بغيره:

وهو في هذا المجال أقل الثلاثة، مع كون الأحاديث التي بيّن درجتها أو أشار إلى ذلك بلغت أقل من الربع[2] قليلاً، إلاَّ أن البوصيري قد تجاوزت عنده النصف[3]، أما الهيثمي فلا يكاد يترك الحديث بلا حكم إلاَّ في جملة يسيرة، لكن ابن حجر يمتاز عنهما بالتحرير ودقة الأحكام، وفي المثل (سكت

---

(١) انظر مثلاً: المطالب ح (١١، ١٢، ١٥، ١٦، ٢٠، ٣٥، ٤٧)؛ والإتحاف ح (٤، ٥، ١٩، ٢٣، ٣٥، ٤٩)؛ والمجمع (ص ٢٠٣، ٢٠٤، ٢٠٨).

(٢) وانظر على سبيل المثال: ح (١، ٢، ٣، ٤، ٥، ٦، ٧، ١٠، ١١، ١٢).

(٣) وانظر على سبيل المثال: ح (١، ٤، ٥، ٨، ٩، ١١، ١٣، ١٥، ١٦).

دهراً ونطق عبراً) فكلامه رحمه الله برد الأكباد، وحين يتصدى للحكم على أثر أو قول تتناثر الدرر تحت قلمه، ولذا قلّت أوهامه في هذا الكتاب وغيره، بل إنه لم يصبر عن كتابي صاحبيه حتى وشاهما بتلك التعليقات المفيدة، والتي غلب عليها جانب النقد، وقد نقل البوصيري عنه بعض الأحكام، صرح بالنقل عنه أحياناً وأحياناً لا يصرح[1].

كما امتاز عنهما بتفننه في الأحكام، وإيجاز ألفاظها، فمرة يحكم على الإسناد ويعلل ذلك[2]، ومرة بدون تعليل[3]، وأحياناً يحكم على الرواة[4] وأحياناً يحكم على المتن[5]، وقد يبهم العلة[6]، وهذا كله منه تصريح بالحكم، وفي بعض الأحيان يلمح إليه[7]، وفي حالات قليلة ينقل الحكم عن غيره[8].

٥ ـ بيانه للتفرد في السند أو المتن مع المقارنة بغيره:

وهذا من أقل ما رأيته في تعليقات الحافظ في المطالب[9]، ولربما كان هو والهيثمي ـ والذي لم أرَ له شيئاً من ذلك ـ اكتفيا بالحكم على الإسناد أو المتن، كما يعتذر للهيثمي بما سبق وهو كثرة الأحاديث التي جمعها، أما البوصيري وهو وإن كان في الجملة أكثر منهما إلاَّ أن ما عنده يعتبر قليل[10].

---

(١) انظر: الإتحاف (ق ١ ص ١٧) من مقدمة المحقق.
(٢) انظر: ح (١، ١٣٥).
(٣) انظر: ح (٣، ٥، ٧).
(٤) انظر: ح (٢، ١١، ٣٧).
(٥) انظر: ح (١٢، ١٥، ١٦).
(٦) انظر: ح (٤، ٦، ١٥٦).
(٧) انظر: ح (١٠، ٤٠، ١٧٣).
(٨) انظر: ح (٦٧، ٦٩).
(٩) انظر: ح (١).
(١٠) انظر: الإتحاف ح (٨، ٣٩).

٦ ـ بيانه لأحوال الرواة توثيقاً وتجريحاً، مع المقارنة بغيره:

جاء الكلام في الرواة عندهم على ثلاثة ألوان، فإما أن يصرحوا بوصفهم، وهذا على لونين:

- أن يوثقوا أو يجرحوا، عموم رواة الإسناد، مثل: رجاله ثقات[١]، أو لأشخاص بخصوصهم مثل: فلان ضعيف، أو مجهول ونحو ذلك[٢].
- أن يوثقوا أو يجرحوا ضمنياً، كأن يحكم على الإسناد بأنه صحيح[٣]، أو ضعيف جداً أو واه[٤]، أو حسن[٥]، لأن كل وصف له من الرواة ما يناسبه، فلا يمكن أن يكون في الإسناد ضعيف أو متروك، ثم يحكم عليه بأنه صحيح، وهلم جرا.
- أن يلمحوا إلى حال الرواة كأن يشير بأن غيره ممن هو أوثق منه قد خالفه[٦]، أو أنه شاذ[٧]، ونحو ذلك.

وبالجملة فالحافظ يعتبر أقل الثلاثة كلاماً في الرواة، إذ تبلغ نسبة الأحاديث التي تكلم على رواتها نحو العشر، بينما بلغت عند البوصيري ما يقارب النصف، في حين أن الهيثمي نادراً ما يهمل الحديث من الكلام عن رواته، وهذه ميزة تذكر له رحمه الله، وإياهم وجميع موتى المسلمين، لكن كما أسلفت في العنصر الرابع ـ الماضي آنفاً ـ وإن قل كلامه، فهو يمتاز بالتحرير

---

(١) انظر: ح (٢، ١١، ١٩٤)، والإتحاف ح (٩، ١١، ٣٠).
(٢) انظر: ح (٣، ٣٨، ٦٦)، والإتحاف ح (١٣، ١٥، ١٩).
(٣) انظر: ح (١٩٤، ١٩٨)، والإتحاف ح (١٦، ٣٠).
(٤) انظر: ح (٧، ٧٨، ٩٠)، والإتحاف ح (٤٧).
(٥) انظر: ح (١، ٥)، والإتحاف ح (٢٧).
(٦) انظر: ح (٦٩، ١٠٨، ١٤٠)، والإتحاف ح (٣٤، ٣٩).
(٧) انظر: ح (١٦، ٣١).

والإتقان الذي لا يوجد إلاَّ عند أمثال الذهبي ـ رحمه الله ـ ، فهو البلسم الشافعي، ولذا كثرت الأوهام عند صاحبيه، بينما لا تكاد تذكر عنده، ولا أنسى أن أشير أنهم قد ينقلون هذا الكلام عن غيرهم، والبوصيري يتميز عنهما بأنه يبين سبب الحكم العام أو الخاص.

٧ ـ بيانه للأسماء والنسب والأنساب والكنى والألقاب وغير ذلك مما يميز الراوي عن غيره، مع المقارنة:

هذا الأمر مع قلته في المطالب، فإن الحافظ أكثر عناية به منهما[١]، بل هو نادر عندهما، لا سيما الهيثمي الذي قلما يتعرض لذلك.

٨ ـ بيانه لبعض ما يؤخذ من الأحكام:

وهو نادر جداً في المطالب[٢]، وشبه معدوم في المجمع، والإتحاف[٣] أكثر منهما وإن كان قليلاً، مع العلم أن الحافظ والبوصيري قد ينقلان ذلك عمن سبقهما، ويمكن أن يعتذر لهم في ذلك أن الكتاب ليس شرحاً، كما أن تراجم الأبواب تقوم مقام الاستنباط، خصوصاً في المطالب التي جاءت كثيرٌ من تراجمه أعجوبة في الفقه ودقة النظر.

❑❑❑

---

(١) انظر لذلك: ح (١، ٦٦، ٧٩، ١٠٨، ١٦١، ١٩١).

(٢) انظر لذلك: ح (١٤٧)، ول (٤٢، ٦٢، ٩٣).

(٣) انظر لذلك: الإتحاف (١٢، ٣٥).

القسم الثاني

تعريف بأصحاب المسانيد وبمسانيدهم

ويشتمل على عشرة فصول:

الفصل الأول : التعريف بالإمام مسدد وبمسنده.

الفصل الثاني : التعريف بالإمام الطيالسي وبمسنده.

الفصل الثالث : التعريف بالإمام أبي يعلى الموصلي وبمسنده.

الفصل الرابع : التعريف بالإمام محمد ابن أبي عمر العدني وبمسنده.

الفصل الخامس : التعريف بالإمام أحمد بن منيع وبمسنده.

الفصل السادس : التعريف بالإمام الحارث بن محمد بن أبي أسامة وبمسنده.

الفصل السابع : التعريف بالإمام الحميدي وبمسنده.

الفصل الثامن : التعريف بالإمام إسحاق بن راهويه وبمسنده.

الفصل التاسع : التعريف بالإمام ابن أبي شيبة.

الفصل العاشر : التعريف بالإمام عبد بن حميد.

الفصل الأول

التعريف بالإمام مسدد ومسنده

وفيه ثلاثة مباحث:

المبحث الأول: حياته:

وفيه ستة مطالب:

المطلب الأول: اسمه ونسبه ولقبه وكنيته.

المطلب الثاني: مولده ونشأته.

المطلب الثالث: طلبه للعلم.

المطلب الرابع: شيوخه.

المطلب الخامس: تلاميذه.

المطلب السادس: وفاته.

المبحث الثاني: مكانته العلمية:

وفيه مطلبان:

المطلب الأول: عقيدته

المطلب الثاني: ثناء العلماء عليه.

المبحث الثالث: مسنده:

وفيه ستة مطالب:

المطلب الأول: وصفه ونسبته إليه.

المطلب الثاني: مكانته بين المسانيد العشرة.

المطلب الثالث: عدد أحاديثه في المطالب.

المطلب الرابع: نسبة الثلاثيات فيه حسب ما جاء في المطالب.

المطلب الخامس: نسبة الآثار فيه حسب ما جاء في المطالب.

المطلب السادس: نسبة الصحيح منه حسب ما جاء في المطالب.

المبحث الأول[1]
حياة الإمام مسدد[2]

وتشمل ما يلي:

المطلب الأول
اسمه ونسبه ولقبه وكنيته

هو مُسَدَّد ــ بضم الميم، وفتح السين وتشديد الدال ــ بن مسرهد[3] بن

---

(١) من رسالة الشيخ الدكتور عبد الله التويجري.

(٢) وانظر ترجمته في التاريخ الكبير (٨/ ٧٢)؛ والتاريخ الصغير (٢/ ٣٥٧، ٣٥٨)؛ وطبقات ابن سعد (٧/ ٣٠٧)؛ والكنى والأسماء لمسلم (ص ١٠١)؛ والجرح والتعديل (٨/ ٤٣٨)؛ وتاريخ خليفة (ص ٤٧٩)؛ وتاريخ الثقات (ص ٤٢٥: ١٥٦٠)؛ والثقات (٩/ ٢٠٠)؛ والجمع بين رجال الصحيحين (٢/ ٥٢٢: ٢٠٣٤)؛ والإكمال (٧/ ٢٤٩)؛ والمعجم المشتمل (ص ٢٨٩: ١٠٣٨)؛ وطبقات الحنابلة (١/ ٣٤١ ــ ٣٤٥)؛ والوافي بالوفيات (٢٤/ ١٢٩ ــ ١٣٠)؛ وتهذيب الكمال (٣/ ١٣٢٠)؛ والسير (١٠/ ٥٩١)؛ وتذكرة الحفاظ (٢/ ٤٢١)؛ والكاشف (٣/ ١٣٦: ٥٤٨١)؛ والعبر (١/ ٣١٧)؛ والمعين (ص٩١)؛ ودول الإسلام (ص ١٢٣)؛ وشرح علل الترمذي (١/ ٣٩)؛ والبداية والنهاية (١٠/ ٣٠١)؛ والشذرات (٢/ ٦٦)؛ وتهذيب التهذيب (١٠/ ١٠٧)؛ والتقريب (ص ٥٢٨ [٦٥٩٨])؛ والهدي (ص ٦)؛ والخلاصة (٣/ ٧٩)؛ والرسالة (ص ٦٢)؛ وكشف الظنون (ص ١٦٨٤)؛ وهدية العارفين (ص ٤٢٨)؛ وتاج العروس (٢/ ٣٧٦)؛ والأعلام (٧/ ٢١٥)؛ ومعجم المؤلفين (١٢/ ٢٢٤).

(٣) سيأتي ضبط هذا الاسم وما بعده بعد قليل في كلام ابن العماد.

مسربل بن مستورد الأسدي، البصري. وزاد البخاري (مغربل بن مرعبل) بعد مسربل، ولم يذكر مستورد، أما مسلم فزاد الثاني فقط، والباقي كالبخاري.

غير أن منصور الخالدي جاء بسياق عجيب في نسبه فقد قال العجلي ـ رحمه الله ـ ثنا الوليد، ثنا أبو علي منصور بن عبد الله الخالدي، ثنا أبو إسحاق إبراهيم بن أحمد بن مسدد بن مسرهد بن مسربل بن مغربل بن أرندل بن عرندل بن ماسك بن مستورد الأسدي... قال الذهبي بعد سياقه لهذا النسب في هذا الإسناد: هذا سياق عجيب منكر في نسب مسدد، أظنه مفتعلاً، ومنصور ليس بمعتمد، وفي التذكرة قال عنه: تالف، وقال أيضاً فيها: وقد وضع في نسبه بعض الكذابين عدة آباء، وقال في تاريخ الإسلام: فأما ما ذكر الخالدي من نسبة مسدد... فلا يعتمد عليه لأن الخالدي غير ثقة.

وقال ابن ماكولا: ولم يكن الخالدي من الأثبات.

ونقل الحافظ عن منصور الخالدي هذه النسبة، غير أنه زاد (مرعبل) بين (مغربل، وأرندل)، وأيضاً (سرندل) بين (أرندل وعرندل)، لكنه صدر نقله بقوله: وزعم منصور الخالدي أنه ـ ثم ساق النسبة وقال: ـ ولم يتابع عليه.

وقال في لسان الميزان[1]: منصور هذا قال أبو سعيد الإدريسي: كذاب لا يعتمد عليه.

المهم أن نسبه ـ رحمه الله ـ صار مجالاً للزيادة والنقص والقلب، بل والدعابة والمزح، حتى قال أبو نعيم، الفضل بن دكين عن نسبه: لو كانت في هذه النسبة (بسم الله الرحمن الرحيم) كانت رقية من العقرب. وكان يحيى بن معين إذا ذكر نسب مسدد قال: هذه رقية عقرب، وقال ابن الأهدل في شرحه للبخاري: نسب مسدد إذا أضيف إليه (بسم الله الرحمن الرحيم) كانت رقية من

---

(١) (٦/٩٦).

العقرب. وجاء في تاج العروس: قال شيخنا: صرح جماعة من شراح الصحيحين، وغيرهما من أرباب الطبقات بأن هذه الأسماء إذا كتبت، وعلقت على محموم، كانت من أنفع الرقى، وجربت، فكانت كذلك؟!!

فمثل هذه النوادر ــ بل الهزل البارد ــ تُنزه عنه كتب العلم، فضلاً عن كتب حديث النبي ﷺ وصحاحها، ولم أذكره هنا إلاَّ على سبيل القدح والفضح، وما كلام الأئمة السابق إلاَّ على سبيل الدعابة والمزح، أما أن تُجرَّب فيثبت نفعها، فهذا من ألاعيب الشيطان، أو أساطير اليونان، أو الاستدراج المخزي، ولا حول ولا قوة إلاَّ بالله.

لقبه وكنيته: هو أبو الحسن. وذكر المسبحي في تاريخه أن اسمه عبد الملك بن عبد العزيز، ومسدد لقبه. غير أن الذي عليه الجمهور أن مسدداً اسمه، وهو من الأسماء النادرة الغريبة، ولكن يكفيه أنه اسم وافق مسماه، رحمه الله تعالى.

المطلب الثاني
مولـده ونشأتـه

قال الذهبي: ولد في حدود الخمسين ومائة، وقال في التذكرة: توفي سنة ثمان وعشرين ومائتين ــ رحمه الله تعالى ــ وقد شاخ. وهذا يدل على أنه عاش نحو ثمان وسبعين سنة.

ذكره ابن سعد في الطبقة الثامنة من طبقات أهل البصرة، وذكره الذهبي في المعين، في الطبقة الثامنة من رواة الأحاديث وهي طبقة ابن المديني وأحمد ونحوهما.

ولم أقف على شيء من المعالم البارزة في نشأته، سوى أنه بكّر بطلب العلم، وبدأ سماع الحديث وهو في سن البلوغ تقريباً، مما كان سبباً في علو إسناده، وسيأتي تفصيل ذلك في المطلب التالي.

المطلب الثالث

طلبه للعلم ورحلته لأجله

بدأ مسدد ــ رحمه الله ــ سماع الحديث بعد أن جاوز العاشرة ــ كما يظهر ــ على عادة البصريين، إذ إنهم قبل العاشرة يعتنون بحفظ كتاب الله ومعرفة القراءة والكتابة وهذا هو الذي عليه جمهور السلف ــ رحمهم الله ــ إلاَّ أن أهل الكوفة يؤخرون السماع إلى بلوغ العشرين، وأهل الشام إلى بلوغ الثلاثين[1]، وعندي أن ما عليه أهل البصرة أولى وأفضل، وذلك لما فيه من اغتنام الأوقات، وعلو الإسناد، ولولا توفيق الله ثم ذلك لم نر كبار الأئمة يجلسون لسماع الحديث، وكتابة المصنفات ولما يبلغوا العشرين، ولعل هذا من أهم أسباب كثرة حفاظ البصرة وتميزهم عن غيرهم بقوة الحفظ وكثرة الإتقان، ولإيضاح ذلك خذ مثالين[2] لإمامين من أئمتهم، ومن الموافقات أنهما في طبقة واحدة، ومن أبرز شيوخ الإمام مسدد:

١ ــ قال أبو داود: ما أحد من المحدثين إلاَّ قد أخطأ، إلاَّ إسماعيل ابن علية، وبشر بن المفضل.

٢ ــ قال الهيثم بن خالد: اجتمع حفاظ أهل البصرة، فقال أهل الكوفة لأهل البصرة: نحّوا عنا إسماعيل ــ يعنون ابن علية ــ وهاتوا من شئتم.

أما شعبة بن الحجاج فشهرته تغني عما سيسطره قلمي هنا، وستأتي ترجمته عند ح (٢)، وأما تلميذه يحيى القطان ــ وهو شيخ مسدد ــ فقد قال فيه الإمام أحمد ــ وحسبك به ــ : حدثني يحيى القطان وما رأت عيناي مثله،

---

(١) وانظر لما مضى: الجامع لأخلاق الراوي وآداب السامع (١/١٠٦)؛ وفتح المغيث (٢/٨).

(٢) انظر: تهذيب التهذيب (١/٢٧٦).

وقال مرة: لا ترى عيناك مثله[1]. وقال ابن حبان ــ رحمه الله ــ : كان من سادات أهل زمانه حفظاً وورعاً وعقلاً وفهماً وفضلاً وديناً وعلماً، وهو الذي مهد لأهل العراق رسم الحديث، وأمعن في البحث عن النقل، وترك الضعفاء، ومنه تعلم علم الحديث أحمد بن حنبل ويحيى بن معين، وعلي بن المديني، وسائر شيوخنا.

قلت: إن مسدداً بدأ سماع الحديث، حين قارب البلوغ أو كاد اعتماداً على الاستنتاج، وذلك بناءً على ما تقدم أن أهل البصرة يبدؤون السماع بعد العاشرة، وأن أقدم شيخ له هو: سلام ابن أبي مطيع، البصري (ت ١٦٤هـ)[2]، ثم نشط في السماع من كبار الأئمة وهو لا يزال في سن الشباب، حيث روى عن جماعة منهم من توفي في العقد الثامن من القرن الثاني، أمثال جويرية بن أسماء الضبعي (ت ١٧٣هـ)، وحماد بن زيد (ت ١٧٩هـ)، وسلام بن سليم، أبي الأحوص (ت ١٧٩هـ)، وشريك النخعي (ت ١٧٧هـ)، وعبد الواحد بن زياد (ت ١٧٦هـ)، ومحمد بن جابر السحيمي (ت بعد ١٧٠هـ)، ومهدي بن ميمون (ت ١٧٢هـ)، وأبي عوانة الوضاح بن عبد الله (ت ١٧٥هـ) وخصوصاً من هؤلاء الثاني والأخير فقد حمل عنهما الشيء الكثير.

وكان من توفيق الله لهذا الإمام أن بلده ــ البصرة ــ من أبرز المراكز العلمية، وأكثرها دوياً بالحديث، وذلك لما فيها من معادن الحفظ. وسادة العلم، وزادها حركة وازدهاراً وقوعها في منتصف الطريق للراحلين لطلب الحديث بين الحجاز ومصر والشام من جهة، وخراسان وبلاد الجزيرة من جهة ثانية، وكذلك قربها من عاصمة الخلافة الإسلامية آنذاك، بغداد، والتي كانت

---

(١) تهذيب التهذيب (١١/٢١٨).

(٢) انظر: التقريب (ص ٢٦١: ٢٧١١).

تعج بفحول العلماء، مما وفر في المنطقة مادة علمية ضخمة للطلب والمذاكرة.

هذه الأسباب وغيرها جعلت إمامنا ينهمك في السماع من أعيان بلده، ولم أقف على نص يذكر رحلته لطلب العلم في البلاد الأخرى، ولعل ذلك راجع إلى ما أسلفته من ميزات بلده، خصوصاً إذا أضيف إلى ذلك ما نهجه الأئمة من أنه لا ينبغي أن يرحل طالب العلم قبل أن يستوعب أهل بلده، لا سيما مثل البصرة التي فيها من ليس له نظير في الدنيا في عصره، قال الخطيب ـ رحمه الله ـ[1]: المقصود في الرحلة في الحديث أمران:

أحدهما: تحصيل علو الإسناد، وقدم السماع.

والثاني: لقاء الحفاظ، والمذاكرة لهم، والاستفادة عنهم، فإذا كان الأمران موجودين في بلد الطالب، ومعدومين في غيره فلا فائدة في الرحلة، والاقتصار على ما في البلد أولى... وأما إذا كان الأمران اللذان ذكرناهما موجودين في بلد الطالب، وفي غيره، إلاَّ أن ما في كل واحد من البلدين يختص به، ... فالمستحب للطالب الرحلة لجمع الفائدتين من علو الإسنادين، وعلم الطائفتين، لكن بعد تحصيله حديث بلده وتمهره في المعرفة به.

... وإذا عزم الطالب على الرحلة فينبغي له أن لا يترك في بلده من الرواة أحداً إلاَّ ويكتب عنه ما تيسر من الأحاديث وإن قلت. اهـ.

لكن بتأمل أقاليم شيوخه، يمكن أن يخرج المرء بنتيجة وهي: إنه استفاد من المراكز المهمة، والقريبة من بلده مثل (الكوفة) وهي لا تبعد عن البصرة في كثرة أئمة المحدثين كما أن (واسط) ـ وتقع بينهما ـ كان لها من المنزلة ما جعل الكبار يضربون لها أكباد المطي آلاف الأميال.

---

(١) الجامع (٢/٢٢٣ ـ ٢٢٤).

لقد بلغ مشايخه من أهل بلده نصف من روى عنهم، كما بلغ شيوخه الكوفيون، نحو الربع، أما أهل واسط واليمامة فكانوا العشر من ذلك، وحيث إن اليمامة تقع في وسط نجد، فيحتمل أنه مر بها في طريقه إلى الحج أو عودته منه.

كما يحتمل فيهم، وفي من غبر من شيوخه أن يكون التقى بهم في موسم الحج، أو أنهم وردوا البصرة، فأخذ عنهم.

المهم أنني لم أعرف له كبير رحلة، إلاَّ ما يحتمل في النواحي المجاورة لبلده، أو إلى الحج، والله أعلم.

المطلب الرابع

شيوخه

تقدم قبل قليل أن مشايخ مسدد البصريون كان لهم النصيب الأوفر في روايته، كما كانت همّة هذا الإمام عالية فاعتنى بالكبار منهم، ولذا نجده قد نهل من معين القطان حتى خرج الري من أظفاره، وكاد مسنده يصير مسنداً للقطان بروايته، كيف لا، وقد بلغت أحاديثه عن القطان من مجموع أحاديثه الزوائد في المطالب نحو الثلث، مع أن الذي وصلت إليه من شيوخه بلغوا ثمانين إلاَّ واحداً، وهذا ليس بغريب على من عرف قدر القطان، وقد تقدم شيء من ذلك قبل قليل. كما حمل عن غيره من الجهابذة، مثل:

(أ) حماد بن زيد الأزدي، ويمكن أن أشير هنا إلى شيء من الثناء عليه، فقد قال ابن مهدي: أئمة الناس في زمانهم أربعة: ــ وذكر منهم ــ حماد بن زيد بالبصرة، وقال الثوري: رجل البصرة بعد شعبة، ذاك الأزرق ــ يعني حماداً ــ ، وقال ابن خراش: لم يخطىء حماد بن زيد في حديث قط، وقال أبو عاصم النبيل: مات حماد بن زيد يوم مات، ولا أعلم له في الإسلام

نظيراً في هيئته ودله وسمته، وقال يزيد بن زريع أيضاً: مات اليوم سيد المسلمين.

(ب) عبد الله بن داود الخريبي، وكان رحمه الله ثقة ناسكاً زاهداً، روي عنه قوله: ما كذبت قط إلاَّ مرة واحدة، كان أبي قال لي: قرأت على المعلم، قلت: نعم. وما كنت قرأت عليه[1].

لقد حاولت جمع شيوخه من مصادر ترجمته، وبعد أن قيدت كل من وقعت عليه وجدت أن هناك شيوخاً لم يذكروا، كعادة الأئمة في الاكتفاء بجملة من المشايخ، ولذا عزمت على استخراجهم من روايته، وبما أنه ليس بين أيدينا من مسنده إلاَّ ما أورده الحافظ هنا في (المطالب)، فقد استعنت بالله وقرأت الكتاب من أوله إلى آخره، معتمداً على النسخة المحمودية فوجدت أكثر من الثلث زيادة عما جمعته سلفاً.

وقبل أن أسرد أسماءهم، أود التنبيه إلى أمور:

١ ـ الأسماء المميزة بنجمة أمامها، هم من استخرجتهم من روايته في المطالب، وليس لهم ذكر في مصادر ترجمته.

٢ ـ من لم يكن من شيوخه مذكوراً في التقريب، أشرت إلى مصدر لترجمته.

٣ ـ الرقم الذي أمام الترجمة، هو عبارة عن عدد أحاديثه في المطالب.

وإليك الآن سرد أسمائهم هجائياً مع عدد أحاديثهم في المطالب ـ إن وجد ـ :

* إبراهيم بن عيينة، الهلالي مولاهم الكوفي ٢
* أحمد بن منيع البغوي، نزيل بغداد ١

---

(١) انظر: التهذيب (٥/ ٢٠٠).

ـ إسماعيل بن علية، الأسدي مولاهم، البصري	٢٥
* إسماعيل بن عياش، العنسي، الحمصي	١
ـ أمية بن خالد، القيسي، البصري	٦
* أوس بن عبد الله، السلولي، البصري[١]	١
ـ بشر بن المفضل، الرقاشي، البصري	١٦
ـ الجراح بن مليح الرؤاسي، الكوفي	١
ـ جعفر بن سليمان الضبعي، البصري	٢
ـ جويرية بن أسماء الضبعي، البصري	
ـ الحارث بن عبيد، الإيادي، البصري	٣
* حرب بن أبي العالية، البصري	١
ـ حصين بن نمير الواسطي	٢
* حفص بن سليمان، الأسدي الكوفي	١
* حفص بن غياث، النخعي، الكوفي	١٧
* حماد بن أسامة القرشي، الكوفي	١
ـ حماد بن زيد، الأزدي، البصري	٥٥
ـ حميد بن الأسود، أبو الأسود البصري	١
* خاقان بن عبد الله بن الأهتم المنقري[٢]	١
ـ خالد بن الحارث، الهجيمي، البصري	
ـ خالد بن زياد، الزيات[٣]	١
ـ خالد بن عبد الله، الواسطي	٢٩

(١) الجرح والتعديل (٢/ ٣٠٥)؛ وتعجيل المنفعة (ص ٤٣ : ٧٠).

(٢) الجرح والتعديل (٣/ ٤٠٥).

(٣) تاريخ بغداد (٨/ ٣٠٨: ٤٤٠٧).

* خالد بن عمرو بن يحيى ١
ـ درست بن زياد العنبري البصري ٢
ـ ربعي بن عبد الله بن الجارود، البصري
ـ روح بن عبادة، القيسي، البصري
* سعيد بن إياس، الجريري، البصري ١
ـ سفيان بن عيينة، الهلالي، الكوفي، ثم المكي ٣٥
ـ سلام بن سليم، أبو الأحوص، الكوفي ١١
ـ سلام بن أبي مطيع، البصري ٤
* سليم بن أخضر، البصري ٢
* شريك بن عبد الله، النخعي، الكوفي ٢
ـ عباد بن عباد، المهلبي، البصري ١
* عبد الرحمن بن مهدي، أبو سعيد البصري ٢
* عبد الرحيم بن سليمان، الكناني، نزيل الكوفة ١
ـ عبد العزيز بن عبد الصمد، العمي، البصري ١
ـ عبد العزيز بن المختار، البصري ١
ـ عبد الله بن داود، الخريبي، البصري ٤١
* عبد الله بن المبارك، المروزي ٣
ـ عبد الله بن يحيى بن أبي كثير، اليمامي ١
* عبد المؤمن بن عبيد الله، أبو عبيدة البصري ١
ـ عبد الواحد بن زياد، العبدي مولاهم، البصري ١٤
ـ عبد الوارث بن سعيد، التنوري، البصري ٢١
ـ عبد الوهاب بن عبد المجيد الثقفي، البصري ١
* عبيد الله بن موسى، العبسي، الكوفي ٣

* عطاف بن خالد، المخزومي، المدني ٤
* العلاء بن خالد، أبو شيبة البصري[١] ١
* علي بن مسهر، القرشي، الكوفي ١
ـ عمر بن عبيد، الطنافسي، الكوفي
* عمر بن علي المقدمي، البصري ١
* عون بن موسى، أبو روح، البصري[٢] ١
ـ عيسى بن يونس، السبيعي الكوفي ٣٥
ـ فضيل بن عياض، التميمي، المكي ٨
ـ قران بن تمام، الأسدي، الكوفي نزيل بغداد
* قزعة بن سويد، الباهلي، البصري ٢
ـ محمد بن إبراهيم، الكناني، الكوفي[٣]
ـ محمد بن إبراهيم بن أبـي عدي البصري
ـ محمد بن جابر، السحيمي، اليمامي، أصله من الكوفة ٨
ـ محمد بن خازم، الضرير، الكوفي، أبو معاية ١٢
ـ محمد بن عبيد الطنافسي، الكوفي
ـ مرثد بن عامر، الهنائي[٤]
ـ مرحوم بن عبد العزيز، العطار، البصري
* مروان بن معاوية، الفزاري، الكوفي، نزيل مكة ودمشق ١
* مسلمة بن علقمة، المازني، البصري ٢

---

(١) الجرح والتعديل (٦/ ٣٥٤).
(٢) الجرح والتعديل (٦/ ٣٨٦).
(٣) الجرح والتعديل (٧/ ١٨٥).
(٤) الجرح والتعديل (٨/ ٣٠٠).

ـ مسلمة بن محمد، الثقفي، البصري	
ـ معاذ بن هشام، الدستوائي، البصري	١
* معاوية[١]	١
ـ معتمر بن سليمان، التيمي، البصري	٤٣
ـ ملازم بن عمرو، الحنفي، اليمامي	٢
ـ مهدي بن ميمون، الأزدي، البصري	
ـ هشيم بن بشير، السلمي، الواسطي	٣٥
ـ الوضاح بن عبد الله، اليشكري، الواسطي	٣٥
ـ وكيع بن الجراح، الرؤاسي، الكوفي	١
* وهب بن جرير، الأزدي، البصري	١
ـ يحيى بن سعيد، القطان، البصري	٣٢٢
ـ يزيد بن زريع، أبو معاوية البصري	١٣
ـ يوسف بن يعقوب، الماجشون، المدني	١
ـ يونس بن القاسم، اليمامي	
* أبو عبد الله بن الأعرابي[٢]	١

المطلب الخامس

تلاميذه

ما إن تصدى هذا الإمام لإسماع الحديث حتى ازدحم الناس عليه، وهذه نتيجة معروفة، فمن أخذ عن الكبار، رُحِل إليه من الأقطار وساد بعلمه الأمصار، وعند الصباح يحمد القوم السرى.

---

(١) لم يتبين لي من هو.

(٢) لم يتبين لي من هو، وربما يكون محمد بن جابر السحيمي ـ الماضي ـ يكنى أبا عبد الله، وكان بالكوفة فرحل إلى اليمامة، والله أعلم.

حقاً إن مثل هذا العلم الفذ لحقيق أن يصرف الجهابذة الغالي والنفيس من جهدهم ووقتهم لالتقاط الدرر التي جمعها في عشرات السنوات، وبعضها شبه نوادر، فيسمعونها منه في مجالس محدودة، وهكذا ـ تاللّه ـ فعلوا، فقد ملأ البخاري منه صحيحه الذي هو أصح كتاب في الدنيا بعد كتاب الله وضرب إليه أئمة عصره أكباد الإبل من كل الجهات، أمثال أبي زرعة وأبي حاتم الرازيين وأبي داود السجستاني ويعقوب بن شيبة البصري، ويعقوب بن سفيان الفسوي، وأحمد بن عبد الله العجلي، ومحمد بن يحيى الذهلي النيسابوري، وغيرهم كثير.

وبما أن المادة العلمية التي سجلها الأئمة عن حياة هذا الإمام قليلة، فقد كان المذكورون من تلاميذه لا يعطون صورة حقيقية في الكم، وإن كانوا يمثلون صورة الكيف، ولكي أكون قريباً من الحقيقة، استمع للإمام العجلي وهو يقول في تاريخ الثقات[1]: كان يملي عليّ حتى أضجر، فيقول لي: يا أبا الحسن اكتب هذا الحديث فأكتبه، فيملي عليَّ بعد ضجري خمسين، ستين حديثاً، فأتيته في رحلتي الثانية، فأصبت عليه زحاماً كثيراً، فقلت: قد أخذت بحظي منك. اهـ.

ولو أردنا أن نأخذ نماذج من هؤلاء التلاميذ لنعرف من يكونون، لأن في ذلك إشارة إلى مقام هذا الإمام ولو لم تكن هذه القاعدة مطردة، فهي أغلبية، لا سيما في مثل البخاري، ومثل أبي زرعة، والذي عرف عنه أنه لا يحدث إلاَّ عن ثقة ـ كما سيأتي عند ح (١٤) ـ .

أما البخاري فجمهور المسلمين لا يجهلونه، بل شهرته مثل الأئمة الأربعة أو أشهر، وكذا أبو داود السجستاني صاحب السنن لا يبعد عنه.

---

(١) (ص ٤٢٥).

وأما أبو زرعة[1] الرازي، فهو:

عبيد الله بن عبد الكريم بن يزيد بن فروخ، الإمام الحافظ الثبت المتوقد ذكاء، العلم النحرير، منقطع النظير، الورع الزاهد، وكان لا يحدث أهل البدع، قال أحمد: ما جاوز الجسر أحفظ من أبي زرعة، وقال إسحاق: كل حديث لا يعرفه أبو زرعة الرازي فليس له أصل. وقال أبو حاتم: ما خلف بعده مثله، علماً وفهماً وصيانةً وحذقاً، وهذا ما لا يرتاب فيه، ولا أعلم من المشرق والمغرب من كان يفهم هذا الشأن مثله.

وكان يشبه بأحمد، لا سيما في الجرح والتعديل، حيث يتسم كلامهما بالإنصاف والاعتدال، قال الذهبي: يعجبني كلام أبي زرعة في الجرح والتعديل، يبين عليه الورع والمخبرة، بخلاف رفيقه أبي حاتم، فإنه جراح.

وإليك الآن سياق لأسمائهم هجائياً:

* إبراهيم بن يعقوب الجوزجاني، نزيل دمشق.
* أحمد بن عبد الله، العجلي، الكوفي ثم البصري.
* إسماعيل بن إسحاق، القاضي.
* الحسن بن أحمد، الكرماني، نزيل طرسوس.
* حماد بن إسحاق، القاضي.
* سليمان بن الأشعث، أبو داود السجستاني.
* عبد الله بن محمد بن عثمان المزني.
* عبيد الله بن عبد الكريم، أبو زرعة الرازي.
* الفضل بن حباب، أبو خليفة، الجمحي.
* محمد بن أحمد بن مدوية، البلخي.

---

(١) انظر ترجمته في السير (١٣/ ٦٥).

* محمد بن إدريس، أبو حاتم الرازي.
* محمد بن إسماعيل، البخاري، إمام الدنيا.
* محمد بن سعيد الدنداني، الطرسوسي.
* محمد بن محمد بن خلاد، الباهلي، البصري.
* محمد بن يحيى، الذهلي، النيسابوري.
* معاذ بن المثنى، العنبري، البغدادي.
* موسى بن سعيد، الدنداني، الطرسوسي.
* يحيى بن محمد بن يحيى، الذهلي، النيسابوري.
* يعقوب بن سفيان الفارسي، الفسوي.
* يعقوب بن شيبة، السدوسي، البصري.
* يوسف بن يعقوب، القاضي.

.. وغيرهم.

المطلب السادس

وفـــاتـــه

توفي رحمه الله سنة ثمان وعشرين ومائتين، فيها أرخه البخاري، وابن سعد، والحضرمي، وأبو حاتم، والنسائي، وخليفة بن خياط، وابن حبان، وذكر هو وابن سعد أن ذلك في شهر رمضان، وقال ابن عساكر: مات أول يوم ـ ويقال الثالث عشر ـ من شهر رمضان سنة ثمان وعشرين ومائتين.

❑ ❑ ❑

المبحث الثاني

مكانتـه العلميـة

ومدار الكلام في مكانته العلمية على محورين، هما: عقيدته، وثناء العلماء عليه:

المطلب الأول

عـقـيـدتـه

بعد التأمل في ترجمة هذا الإمام يخرج الباحث بنتائج، ومنها: أنه كان حسن الاعتقاد، مع أنه عاش في عصر قد كشفت البدع عن ساقها، وترعرعت شبهاتها، وفتنة القول بخلق القرآن في مقدمة الصفوف تفعل في العلماء فعل النار بالهشيم، بسبب تبني السلطة لنشرها، وإرغام العلماء على قبولها، فيخرج من كل ذلك سالماً بتوفيق الله، كما فعل رحمه الله الأسباب لاجتثاث أي شبهة قد ترد عليه، وذلك بالاسترشاد بمن هو أمكن منه.

ويمكن أن ينطلق حكمي على حسن عقيدته من أمرين:

أحدهما: أن الإمام أحمد أشار على أبـي زرعة بالكتابة عن مسدد ــ كما سيأتي في المحور الثاني ــ ، وهما رحمهما الله معروف عنهما أنهما لا يحدثان عن أهل البدع ولا يأخذان عنهم، وأمثلة ذلك أكثر من أن تحصر، بل كانا

يتركان الرجل لأدنى ريبة، وما موقف الإمام أحمد من ابن المديني[1] لما أجاب إلى القول بخلق القرآن مكرهاً، وموقف[2] أبي زرعة وأبي حاتم من الإمام البخاري، لما كتب لهما الذهلي من نيسابور أنه يقول بخلق أفعال العباد، ومن ذلك قراءتنا للقرآن، ليست هذه المواقف عن الأذهان ببعيدة.

كما أن أحمد كتب إلى مسدد أن يحدث أبا الحسن الميموني، وسيأتي ذلك في المطلب التالي.

الثاني: ما رواه القاضي أبو يعلى بسنده عن أحمد بن محمد التميمي الزرندي، قال: لما أشكل على مسدد بن مسرهد بن مسربل أمر الفتنة، وما وقع الناس فيه من الاختلاف في القدر، والرفض، والاعتزال، وخلق القرآن، والإرجاء، كتب إلى أحمد بن حنبل: اكتب إليّ بسنة رسول الله ﷺ، فلما ورد كتابه على أحمد بن محمد بكى، وقال: إنّا لله وإنّا إليه راجعون. يزعم هذا البصري أنه قد أنفق على العلم مالاً عظيماً، وهو لا يهتدي إلى سنة رسول الله ﷺ، فكتب إليه:

بسم الله الرحمن الرحيم

الحمد لله الذي جعل في كل زمان بقايا من أهل العلم. . . . . ـ إلى أن قال في آخر رسالة طويلة ـ أحبوا أهل السنة على ما كان منهم، أماتنا الله وإياكم على السنة والجماعة ورزقنا الله وإياكم اتباع العلم، ووفقنا وإياكم لما يحب ويرضاه[3].

---

(١) انظر ترجمته في الميزان (٣/ ١٣٨ : ٥٨٧٤).

(٢) انظر: الجرح والتعديل (٧/ ١٩١).

(٣) انظر: طبقات الحنابلة (١/ ٣٤١ ـ ٣٤٥).

المطلب الثاني

ثناء العلماء عليه

قال يحيى القطان: لو أتيت مسدداً فحدثته في بيته لكان يستأهل، وقال أبو زرعة: قال لي أحمد: مسدد صدوق، فما كتبت عنه فلا يعده علي، وقال أبو الحسن الميموني، سألت أبا عبد الله ـ يعني أحمد ـ الكتاب لي إلى مسدد، فكتب لي إليه، وقال: نعم الشيخ عافاه الله، وقال ابن معين: صدوق، وقال جعفر بن أبي عثمان الطيالسي: قلت ليحيى بن معين: عن من أكتب بالبصرة؟ قال: اكتب عن مسدد، فإنه ثقة ثقة.

وقال النسائي وأبو حاتم والعجلي: ثقة.

وقال أبو عمرو بن حكيم: قال أبو حاتم الرازي في حديث مسدد عن يحيى بن سعيد، عن عبيد الله، عن نافع، عن ابن عمر ـ رضي الله عنه ـ: كأنها الدنانير، ثم قال: كأنك تسمعها من النبي ﷺ.

وقال أحمد بن يونس الرقي: قدمت العراق في طلب العلم فسرت إلى البصرة، ثم سرت إلى بغداد، ثم سرت إلى أبي نعيم بالكوفة، قال: فقال أبو نعيم ممن أنت؟ فقلت من أهل الرقة، قال لي: وفيم قدمت؟ قلت: قدمت إلى العراق في طلب العلم، فقال لي: وإلى أين سرت؟ قلت: إلى البصرة، قال: فمن محدث البصرة؟ قلت له: مسدد بن مسرهد.

وقال ابن قانع: كان ثقة، وذكره ابن حبان في الثقات. وقال ابن ناصر الدين: كان حافظاً حجة من الأئمة المصنفين الأثبات. وقال الذهبي: الإمام الحافظ الحجة... أحد أعلام الحديث...، كان من الأئمة الأثبات. وقال ابن العماد: كان مسدد أحد الحفاظ الثقات، وهو ممن انفرد به البخاري دون مسلم.

قلت: ولذا لم يجد الحافظ بداً من قوله: ثقة حافظ.

❑ ❑ ❑

المبحث الثالث

مسنده

قبل أن أدخل في الكلام عن مسنده، أحب أن نعرف ما المراد بالمسند في اصطلاح المحدثين، ليكون ذلك مدخلاً وتمهيداً لما سيأتي، فأقول:

إن المسند ــ بضم الميم وفتح النون ــ هو: الكتاب الذي يجمع حديث كل صحابي على حدة، صحيحاً كان أم حسناً أم ضعيفاً، مرتبين على حروف الهجاء في أسماء الصحابة، كما فعله غير واحد، أو على القبائل، أو السابقة للإسلام، أو الشرافة النسبية، أو غير ذلك[1].

والتصنيف على المسانيد أحد أنواع التصنيف في السنة وهي كثيرة جداً، ومنها الكبار مثل مسند أحمد وأبي يعلى وبقي بن مخلد القرطبي، ومنها الصغار، والتي بعضها في نحو جزء، مثل مسند الحميدي، وعبد بن حميد، وابن أبي أوفى، وغيرهم.

أما مسند مسدد فهو بين هذه وتلك، من المسانيد المتوسطة الحجم، كما يوضح وصف الأئمة له فيما سيأتي ويدل لذلك نسبة زوائده بين هذه المسانيد الثمانية ويمكن أن نستدل بذلك على مقداره بالنسبة لها، ولو بشكل تقريبي.

---

(١) انظر: الرسالة المستطرفة (ص ٦٠).

قال ابن عدي: يقال أنه أول من صنف المسند بالبصرة[1].

وبعد هذا يمكن أن أنطلق إلى الكلام عن هذا المسند من خلال ستة مطالب، هي:

المطلب الأول

وصفه ونسبته إليه

لا يتطرق الشك إلى نسبة هذا المسند لمسدد، فهو مشهور معروف، بل وأكثر من ذلك رواه الأئمة خلفاً عن سلف، وحررت شيئاً من ذلك عند مقدمة المطالب حين ساق الحافظ أسانيده لهذا المسند[2]، ونسبه له جماهير الأئمة في كتبهم، ومنهم على سبيل المثال: ابن عدي ـ كما تقدم آنفاً ـ والسلفي، وابن نقطة ـ كما عند إسناد المسند[3]، والذهبي، وصاحب كشف الظنون، وهدية العارفين، والكتاني، وغيرهم، وسأنقل شيئاً من أقوالهم.

قال السلفي في ترجمة أحمد بن المظفر الواسطي[4]: هو صاحب أبي محمد بن السقا، روى عنه مسند مسدد، وحدث عنه أبو نعيم الجماري، وكان عنده الأصل بخطه، والسماع عليه بخط مسعود بن ناصر السجزي الحافظ أضوأ من الشمس، وسماع أبي الحسن من أبي محمد صحيح محقق عند أصحابنا الواسطيين. اهـ. (بتصرف).

وقال الذهبي: ووقع لي جزء من مسنده... ولمسدد مسند في مجلد،

---

(١) انظر: الرسالة المستطرفة (ص ٦٢).

(٢) انظر: مقدمة المطالب للحافظ في الجزء الثاني.

(٣) انظر: مقدمة المطالب للحافظ في الجزء الثاني.

(٤) انظر: سؤالات السلفي (ص ٩٠).

رواه عنه معاذ بن المثنى، ومسند آخر صغير يرويه عنه أبو خليفه ــ وهو الفضل بن الحباب أحد تلاميذه ــ .

وذكر في التذكرة والعبر أنه سمع بعضه[1].

وقال الكتاني واصفاً مسنده: هو في مجلد لطيف، وله آخر قدره ثلاث مرات، وفيه كثير من الموقوف والمقطوع[2].

فتحصل مما مضى الآتي:

(أ) صحة نسبة المسند له، واشتهاره.

(ب) أن له مسندين أحدهما صغير، والثاني قدره ثلاث مرات.

(ج) كثرة الموقوفات والمقطوعات في المسند الكبير.

المطلب الثاني

مكانته بين المسانيد العشرة

تقدم قريباً أن هذا المسند يعتبر من المسانيد المتوسطة حجماً، بالنسبة لمثل مسند أبي يعلى من جهة، ومسند الحميدي وعبد بن حميد وغيرها من المسانيد الصغار من جهة أخرى، وأنه من أوائل المسانيد تصنيفاً، بل قيل إنه أول مسند بالبصرة، كما أنه احتل الدرجة الثانية من حيث عدد الأحاديث من بين المسانيد العشرة، ولم يتقدمه إلاَّ مسند أبي يعلى، وأنه امتاز من بينها بكثرة الآثار عن الصحابة والتابعين وغالبها صحاح أو حسان، وسيأتي بيان نسبة الآثار وعددها بعد مطلبين إن شاء الله تعالى.

---

(١) انظر: السير والتذكرة والعبر، في مصادر ترجمته أول المبحث.

(٢) انظر: الرسالة (ص ٦٢).

المطلب الثالث

عدد أحاديثه في كتاب المطالب

بلغت أحاديثه وآثاره في عموم الكتاب نحو تسعمائة حديث، بل هي عشرون وتسعمائة حديثاً (٩٢٠)، منها ستة وستون (٦٦) في القسم الذي حققته ــ أي كتاب الطهارة ــ من بين مجموع مائتين وتسعة وعشرين (٢٢٩)، ومعنى ذلك أنها تزيد على ربع هذا العدد، بل هي سبعاه على وجه التحديد، هذا مع العلم أنها عشرة مسانيد، وقد مضت البيانات التفصيلية في الفهرس العام الذي وضعته للكتاب، وستعرف قريباً في المطلب الخامس كمية الآثار من هذا العدد المذكور آنفاً، والله أعلم.

المطلب الرابع

نسبة الثلاثيات فيه

بحسب ما ورد من أحاديثه في الجزء الثاني

المقصود بالثلاثيات هي: الأحاديث التي يتكون إسنادها من ثلاثة رواة، بين المصنف وبين رسول الله ﷺ، ولهذا أمثلة متعددة مثل: ثلاثيات أحمد، والبخاري، والترمذي، وغيرهم[1].

والذي وقعت عليه من الثلاثيات عنده ثلاثة أحاديث فقط وهي رقم: ٥٧، ٨٠، ١٠٥، بيد أن الأول أشك في حاله بسبب الجهالة بمن رفع الحديث والراوي عنه، فلا يدرى الأول أصحابي هو أو لا؟ وهذه في الحقيقة نسبة ليست كبيرة إذا ما قورنت بالثلاثيات عند غيره، ولعل عنايته بالآثار ــ كما ستراه في العنصر الآتي ــ كان سبباً في قلتها، وربما لم يكن العلو في الإسناد مطلباً ملحاً في ذلك الوقت، لقرب العهد به ﷺ.

---

(١) انظر: شرح ثلاثيات مسند أحمد (١/ ٢٧)، الرسالة (ص ٩٧)، تخريج ثلاثيات البخاري والترمذي (ص ١١).

المطلب الخامس

نسبة الآثار فيه بحسب ما جاء في المطالب

وأعني بالآثار: ما جاء عن الصحابة والتابعين أو من دونهم، من أقوالهم أو أفعالهم[1]، وعلى هذا فقد بلغت الآثار أربعاً وخمسين (٥٤) أي ما يزيد عن أربعة أخماس ما أسنده من الأحاديث والآثار.

إن هذه النسبة الكبيرة لتؤكد لك ما كررته أكثر من مرة، وهي عناية هذا الإمام بالآثار مما يجعله من حيث المتون أشبه بالمصنفات منه بالمسندات، وهذه ميزة مهمة تذكر له بين المسانيد الأخرى، ويزيد ذلك أهمية أن الضعيف فيها قليل أو نادر، كما ستعرفه في المطلب التالي.

المطلب السادس

نسبة الصحيح فيه بحسب ما جاء في المطالب

وأقصد بالصحيح ما كان عليه غالب الأقدمين، وهو قسيم الضعيف، أي أنه يدخل فيه الصحيح بقسميه، والحسن بقسميه، وذلك أنه يجمعها أصل الاحتجاج بها وقبولها[2].

وقد بلغت الأحاديث الصحيحة من مجموع روايته في القسم الذي حققته أربعة وأربعين حديثاً، أي ثلثي العدد الكلي وهذه نسبة لا بأس بها في مثل المسانيد ما عدا مسند أحمد ـ رحمه الله ـ، واجتماع هؤلاء الأئمة الكبار لمسدد أمثال ابن عيينة والقطان وحماد بن زيد، ربما كان ذا أثر بالغ في هذا الشأن، مما جعله ينتقي الأحاديث ويصطفي الآثار، والله أعلم.

❑ ❑ ❑

---

(١) انظر: نزهة النظر (ص ٥٧).

(٢) وانظر: الباعث الحثيث (ص ٢١).

الفصل الثاني
التعريف بالطيالسي ومسنده

وفيه ثلاثة مباحث:

المبحث الأول: حياته:

وفيه خمسة مطالب:

المطلب الأول: اسمه ونسبه ونسبته وكنيته.

المطلب الثاني: مولده ونشأته وطلبه للعلم.

المطلب الثالث: شيوخه.

المطلب الرابع: تلاميذه.

المطلب الخامس: وفاته.

المبحث الثاني: مكانته العلمية:

وفيه مطلبان:

المطلب الأول: عقيدته.

المطلب الثاني: منزلته بين العلماء.

المبحث الثالث: مسنده.

المبحث الأول[1]

حياة الإمام الطيالسي[2]

المطلب الأول

اسمه، ونسبه، ونسبته، وكنيته

هو: أبو داود سليمان بن داود بن الجارود، الطيالسي الزبيري[3]، مولاهم، البصري.

---

(١) من رسالة الشيخ الدكتور عبد الله التويجري.

(٢) تقدم عند ترجمة ابن حجر ـ رحمه الله ـ الإشارة إلى مبررات إيجاز الترجمة، ويمكن أن تنظر ترجمته في:
الجرح والتعديل (٤/ ١١١ ـ ١١٣)؛ والأنساب (٩/ ١١٣ ـ ١١٤)؛ وطبقات ابن سعد (٧/ ٢٩٨)؛ والكامل لابن عدي (٣/ ١١٢٧)؛ وذكر أخبار أصبهان (١/ ٣٣٢ ـ ٣٣٣)؛ وتاريخ بغداد (٩/ ٢٤ ـ ٢٩: ٤٦١٧)؛ والكنى لابن عبد البر (١/ ٦٠٥: ٦٧١)، والتقييد (٢/ ١: ٣٤٢)، وتهذيب الكمال (١/ ٥٣٤)؛ والسير (٩/ ٣٧٨ ـ ٣٨٤)؛ وتذكرة الحفاظ (١/ ٣٥١ ـ ٣٥٢: ٣٤٠)؛ والميزان (٢/ ٢٠٣ ـ ٢٠٤: ٣٤٥٠)؛ وتهذيب التهذيب (٤/ ١٨٢ ـ ١٨٦)؛ والبداية والنهاية (١٠/ ٢٨٨)؛ ومقدمة رسائل الماجستير لكل من الباحثين: محمد بن عبد المحسن التركي، وعبد الرحمن بن محمد المليص، وكلتاهما مقدمتان إلى قسم السنّة بكلية أصول الدين في جامعة الإمام محمد بن سعود الإسلامية.

(٣) نسبة إلى الزبير بن العوام ـ رضي الله عنه ـ لأن ولاءه لآل الزبير.

وهو بنسبته أشهر من اسمه وكنيته، بل هذه الكنية إذا أطلقت في كتب الحديث فالمقصود بها غالباً سليمان بن الأشعث السجستاني صاحب السنن.

المطلب الثاني
مولده، ونشأته وطلبه العلم

وُلد ـ رحمه الله ـ سنة ثلاث وثلاثين ومائة، ولم أعرف مكان ولادته وهذا يكثر في تراجم العلماء، لأن الإنسان قبل أن يبرز بشيء من الأسباب لا يكون محل اهتمام المؤرخين.

بكَّر رحمه الله بطلب الحديث فأخذ عن بعض كبار مشاهير عصره ولم يبلغ العشرين من عمره، حيث روى عن ابن عون، وهشام الدستوائي، وأكثر عن الأخير ثم رحل إلى الكوفة وبغداد، والمدينة، ولقي الكبار وأخذ عنهم، وجدّ في جمع الحديث واجتهد، حتى ساد أهل عصره في كثرة الرواية، قال عن نفسه بأنه كتب عن ألف شيخ. فكيف إذا علمت أنه كتب عن أحد مشايخه وهو شعبة بن الحجاج سبعة آلاف حديث، بل روى عن عثمان البري اثنا عشر ألف حديث، ولذا حق له أن يحدث في رحلته إلى خراسان ـ والتي جعلها لنشر الحديث ـ بمائة ألف حديث من حفظه.

المطلب الثالث
أهم شيوخه

وإليك الآن سرد ما وصلت إليه من شيوخه[1]:

ـ أبان بن يزيد العطار.

---

(١) وقد اعتمدت في ذلك على إحصاء الأخوين الفاضلين محمد بن عبد المحسن التركي، وعبد الرحمن بن محمد المليص أثناء عملهما في تحقيق جزء من مسنده، وقد ميزت ما زاده الأخ المليص بعلامة (*) في أوله.

- إبراهيم بن سعد إبراهيم.
* إسحاق بن سعيد.
- إسرائيل بن يونس.
- إسماعيل بن خليفة.
* إسماعيل بن عياش.
* الأسود بن شيبان.
- أشرس من أهل الري.
- الأشعث بن سعد.
- أيمن بن نابل.
- بسطام بن مسلم.
* بكار الليثي.
- ثابت بن يزيد أبو زيد.
- الجراح بن مليح.
- جرير بن حازم.
- جرير بن عبد الحميد.
* جسر بن فرقد.
- جعفر بن سليمان الضعبي.
- جعفر بن عثمان القرشي.
- جويرية بن أسماء بن مخارق.
- حبيب بن يزيد.
* الحجاج بن حسن العنبسي.

ـ حرب بن شداد.

ـ حرب بن أبـي العالية.

ـ حريث بن السائب.

* الحسن بن أبـي جعفر الجفري.

ـ حماد بن الجعد.

ـ حمّاد بن أبـي جعفر الجفري.

ـ حماد بن زيد.

ـ حماد بن سلمة.

ـ حماد بن نجيح الإسكاف.

ـ حماد بن يحيـى الأبح.

ـ حميد بن أبـي مهران الخياط.

ـ حوشب بن عقيل الجرمي.

ـ خارجة بن مصعب بن خارجة.

ـ خالد بن دينار أو خالدة.

ـ خليفة بن غالب الليثي.

ـ داود بن أبـي الفرات.

ـ داود بن قيس الفراء.

ـ رباح بن أبـي معروف.

ـ الربيع بن حبيب.

ـ الربيع بن صبيح السعدي.

ـ الربيع بن مسلم الجمحي.

- زائدة بن قدامة.
- زمعة بن صالح الجندي.
- زهير بن محمد.
- زهير بن معاوية.
- سالم بن دينار، أو ابن رشد.
- السري بن يحيى بن إياس.
- سعيد بن حسان المخزومي.
- سعيد بن سنان البرجمي.
- سعيد بن عبد الرحمن الرقاشي.
- سعيد بن عقبة الليثي.
- سفيان بن سعيد الثوري.
- سفيان بن عيينة.
- السكن بن مغيرة الأموي.
- سلام بن سليم.
- سلام بن زرير العطار.
- سليم بن حيان الهدبي.
- سليمان بن أرقم البصري.
- سليمان بن سفيان التميمي.
- سليمان بن قرم بن معاذ.
- سليمان بن المغيرة القيسي.
- سهل بن أسلم العدوي.
- سهل بن أبي الصلت.

ـ سوادة بن أبـي الأسود.

ـ سوار بن ميمون.

* سلام الطويل.

ـ شريك بن عبد الله النخعي.

ـ شعبة بن الحجاج.

ـ شعيب بن صفوان.

ـ شيبان بن عبد الرحمن النحوي.

ـ صالح بن أبـي الأخضر.

ـ صخر بن جويرية.

ـ صدقة بن موسى الدقيقي.

ـ الصلت بن دينار.

ـ طالب بن حبيب الأنصاري.

ـ طلحة بن عمرو الحضرمي.

ـ عامر بن عمرو العدوي.

ـ عباد بن راشد التميمي.

ـ عباد بن منصور.

ـ عبادة بن مسلم الفزاري.

* عبد الحميد الهلالي.

ـ عبد الرحمن بن بديل بن ميسرة.

ـ عبد الرحمن بن ثابت بن ثوبان.

ـ عبد الرحمن بن أبـي الزناد.

ـ عبد الرحمن بن عبد الله المسعودي.

* عبد العزيز بن أبـي رواد.

ـ عبد العزيز بن أبـي سلمة الماجشون.

ـ عبد العزيز بن المختار الأنصاري.

ـ عبد الله بن بجير التميمي.

ـ عبد الله بن بديل بن ورقاء.

ـ عبد الله بن حسان التميمي.

ـ عبد الله بن عثمان البصري.

ـ عبد الله بن عون.

ـ عبد الله بن المبارك.

* عبد الله بن نافع.

ـ عبد الملك بن ميسرة.

ـ عبد الواحد بن زيد القاضي.

* عبيد الله العمري.

ـ عمارة بن مهران.

ـ عمران القطان.

ـ عمرو بن ثابت بن هرمز.

ـ عيسى بن عبد الرحمن السلمي.

* عيسى بن ميمون المكي.

ـ فليح بن سليمان الخزاعي.

ـ القاسم بن الفضل.

ـ قرة بن خالد.

ـ قيس بن الربيع.

ـ مالك بن أنس.

* مبارك بن فضالة.

* المثنى بن سعيد.
ـ محمد بن أبان الغنوي.
ـ محمد بن إبراهيم بن مسلم.
ـ محمد بن ثابت بن أسلم البناني.
ـ محمد بن أبـي حميد الأنصاري.
ـ محمد بن دينار الأزدي.
ـ محمد بن طلحة بن مصرف.
ـ محمد بن عبد الرحمن بن أبـي ذئب.
ـ محمد بن مسلم بن أبـي الوضاح.
ـ مطرف بن معقل السعدي.
ـ معروف بن خربوذ.
ـ المغيرة بن مسلم القسملي.
ـ مهدي بن ميمون الأنصاري.
ـ هشام بن أبـي عبد الله الدستوائي.
* هشيم بن بشير.
ـ همام بن يحيـى.
ـ الهيثم بن رافع.
ـ ورقاء بن عمر.
ـ وضاح بن عبد الله اليشكري.
* يمان بن المغيرة.
ـ أبو بكر الهذلي.
* أبو عاصم المدني.
ـ أبو عامر الخزاز.

* أبو عمرو الخزاز.

* أبو معشر.

إن إماماً يروي عن أمثال هؤلاء الجبال في مثل هذه الكثرة ـ مع العلم أن هؤلاء بعضهم ـ لا يستغرب أن يحتل مثل هذه المكانة السامية، والدرجة العالية في هذا العصر الذي لا يبرز فيه إلاَّ جهابذة الأئمة.

المطلب الرابع

تلاميذه

وسأكتفي أيضاً بالترجمة لثلاثة منهم، ثم أسرد أسماءهم هجائياً[1]:

١ ـ أحمد بن محمد بن حنبل الشيباني، الإمام الرباني والصديق الثاني، حبر السنة في عصره بلا منازع، تأتي ترجمته رحمه الله عند بداية مقدمة الحافظ لكتاب المطالب.

٢ ـ محمد بن بشار، العبدي، البصري، الملقب (بندار)، تأتي ترجمته رحمه الله عند ح (٣٨).

٣ ـ يونس بن حبيب العجلي، مولاهم، أبو بشر الأصبهاني، صاحب أبي داود، وراوي مسنده، تأتي ترجمته عند إسناد الحافظ لمسند الطيالسي في مقدمة المطالب.

وإليك الآن سرد أسمائهم إجمالياً:

ـ إبراهيم بن محمد أبو إسحاق الحلبي.

ـ أحمد بن إبراهيم الدورقي.

ـ أحمد بن عصام بن الفرات.

---

(١) اعتمدت في هذا على جمع الأخ الفاضل محمد بن عبد المحسن التركي في رسالته الماجستير التي حقق فيها القسم الأول من المسند.

- أحمد بن محمد بن حنبل.
- إسحاق بن منصور الكوسج.
- بشار بن سمير بن بشار العجلي.
- بكار بن قتيبة بن أسد.
- جرير بن عبد الحميد.
- جعفر بن مكرم الدقاق.
- حجاج بن الشاعر.
- حماد بن الحسن الوراق.
- خليفة بن خياط.
- زياد بن يحيى بن زياد.
- زيد بن أخزم.
- زيد بن يزيد الثقفي.
- سلمة بن شبيب النيسابوري.
- سليمان بن داود القزاز.
- سليمان بن عبد الله الغيلاني.
- سهل بن صالح الأنطاكي.
- سوار بن عبد الله.
- عامر بن إبراهيم الأصبهاني.
- عباد بن الوليد الغبري.
- عباس بن عبد العظيم العنبري.
- عباس بن محمد الدوري.
- عبد الرحمن بن الحكم بن بشير.
- عبد الله بن الحكم القطواني.

ـ عبد الله بن عبد المؤمن الأرحبي.
ـ عبد الله بن عمران الأصبهاني.
ـ عثمان بن أبي شيبة.
ـ علي بن المديني.
ـ عمرو بن علي الفلاس.
ـ محمد بن إبراهيم الخزاعي.
ـ محمد بن أسد الأصبهاني ـ وهو آخرهم موتاً ـ .
ـ محمد بن بشار (بندار).
ـ محمد بن بكار الزبيري.
ـ محمد بن أبي بكر المقدمي.
ـ محمد بن حفص القطان.
ـ محمد بن حميد بن جرير.
ـ محمد بن حميد بن حبان التميمي.
ـ محمد بن رافع القشيري.
ـ محمد بن سعد (صاحب الطبقات).
ـ محمد بن علي المروزي.
ـ محمد بن علي الرقي.
ـ محمد بن فراس الضبعي.
ـ محمد بن المثنى العنزي.
ـ محمد بن المنهال التميمي.
ـ محمد بن موسى الحشري.
ـ محمد بن يحيى الذهلي.
ـ محمد بن يزيد بن عبد الملك.

ـ محمد بن يونس القرشي.
ـ محمود بن غيلان.
ـ مؤمل بن إهاب العجلي.
ـ النعمان بن عبد السلام.
ـ نعيم بن حماد الخزاعي.
ـ هارون بن سليمان.
ـ يحيى بن حكيم المقومي.
ـ يحيى بن موسى الحداني.
ـ يحيى بن النضر الأصبهاني.
ـ يعقوب الدورقي.
ـ يونس بن حبيب الأصبهاني.
ـ أبو سلمة التبوذكي.
ـ أبو مسعود الرازي.

وأخيراً، فمثل هذه القطوف الدانية، والثمرات اليانعة لتعطي صورة مصغرة عن قدر شيوخهم ـ غالباً ـ فإن الكبار لا يعولون في الجملة إلاَّ على الكبار، ولا يرحلون إلاَّ لمن هو أهل لذلك.

المطلب الخامس

وفـاتـه

توفي رحمه الله في أوائل سنة أربع ومائتين في صفر، أو ربيع الأول، وقد جاوز السبعين، فقيل كان ابن إحدى وسبعين، وقيل اثنتين وسبعين، وقد وهم محمد بن يونس القرشي حين قال: مات سنة أربع عشرة ومائتين، ولذا قال الخطيب: هذا القول خطأ لا شك فيه.

❑ ❑ ❑

المبحث الثاني
مكانته العلمية

المطلب الأول
عقيدته

كان أبو داود رحمه الله حسن الاعتقاد، من أهل السنة والجماعة، حيث لم يجرح في عقيدته، بل قال هو وابن عيينة ـ رحمهما الله ـ : حدثنا زائدة، وكان لا يحدث قدرياً ولا صاحب بدعة[1].

فدل ذلك على أنه لو لم يكن حسن الاعتقاد ما حدثه زائدة وهذه من الأمور التي اختص بها زائدة رحمه الله مع عدد من الأئمة كأحمد وغيره.

المطلب الثاني
منزلته بين العلماء

سبق في نشأته وطلبه العلم أنه اجتهد ونشط في جمع الحديث حتى بلغ فيه درجة الحافظ، وهي درجة لا يبلغها إلاَّ النوادر، ولا غرو في ذلك، فقد قال يونس بن حبيب العجلي: قدم علينا أبو داود وأملى علينا من حفظه مائة ألف حديث. أخطأ في سبعين موضعاً، فلما رجع إلى البصرة كتب إلينا بأني أخطأت في سبعين موضعاً فأصلحوه.

---

(١) تهذيب التهذيب (٣/٣٠٦).

قلت: هذا يدل على قوة حفظه حيث أدرك هذا الخطأ القليل في هذا الجم الغفير، وعلى تواضعه وصلاحه حيث رجع إلى الحق ولم يتماد في الزلل.

ويقول رحمه الله عن نفسه: أسرد ثلاثين ألف حديث ولا فخر، وفي صدري اثنا عشر ألفاً لعثمان البري ما سألني عنها أحد من أهل البصرة، فخرجت إلى أصبهان فبثثتها فيهم.

وقال ابن المديني: ما رأيت أحفظ من أبـي داود.

وقال بندار: ما بكيت على أحد من المحدثين ما بكيت على أبـي داود، قيل له: كيف؟ قال: لِما كان من حفظه، ومعرفته، وحسن مذاكرته، وقال الفلاس: ما رأيت في المحدثين أحفظ من أبـي داود.

قال الذهبـي معقباً على ذلك: قلت: قال هذا وقد صحب يحيـى القطان وابن مهدي، ورافق ابن المديني.

وقال وكيع: أبو داود جبل العلم، وقال أيضاً: ما بقي أحد أحفظ لحديث طويل من أبـي داود، فذكر ذلك لأبـي داود فقال: قل له: ولا قصير.

وهذا الإمام قد توارد الجماهير على ثقته وإتقانه، وإمامته وجلالته، وجملة ما تكلم فيه فليس بقادح، ويمكن إيجاز ما قيل فيه في ثلاثة أمور:

١ ـ وقوع الخطأ في حديثه:

ذكر إبراهيم الجوهري أنه أخطأ في ألف حديث، وقال أبو حاتم: كان كثير الخطأ.

أما قول الجوهري فقد قال عنه الذهبـي: هذا قاله إبرهيم على سبيل المبالغة، ولو أخطأ في سبع هذا لضعفوه.

وأما قول أبـي حاتم ففيه نظر، لأنه جعل أبا داود أحفظ من أبـي أحمد

الزبيري، وأبو أحمد ثقة ثبت[1] عند الأئمة، فلعله قال تلك المقالة قبل أن يسبر عدد ما روى أبو داود، ثم لما تبين له كثرة حديثه عرف أن هذا القدر من الخطأ لا يمثل نسبة معتبرة للقدح.

وعلى كل حال فإن ما أخطأ فيه أبو داود ـ وهو نحو سبعين حديثاً ـ كان سببه اعتماده على الحفظ[2]، وقد احتمل الأئمة منه ذلك كما احتملوا من غيره، قال أبو داود السجستاني: ما أحد من المحدثين إلاَّ قد أخطأ، إلاَّ إسماعيل ابن علية وبشر بن المفضل[3].

قال أحمد بن الفرات: ما رأيت أحداً أكثر في شعبة من أبـي داود، وسألت أحمد عنه فقال: ثقة صدوق، قلت: إنه يخطىء، قال: يحتمل له.

٢ ـ عدم إخراج البخاري لحديثه:

وهذا لا يحط من قدر هذا الإمام، وليس بغريب من البخاري مثل هذا، لأن لـديـه بعـض الاعتبـارات التـي تبيـن سبـب ذلـك، مثـل علـو الإسنـاد، والاختصار، وغير ذلك، ولذا ذكر الذهبـي أن البخاري سمع عدة من أقران أبـي داود فما احتاج إليه.

ولإيضاح الصورة أكثر خذ هذين المثالين:

(أ) هل ما رواه البخاري عن الإمام أحمد في صحيحه يتناسب مع جلالة هذا الجهبذ وسعة روايته، مع أنه ملأ صحيحه من الرواية عن أقرانه الذين هم أقل قدراً منه كابن المديني ومسدد وغيرهما.

(ب) بل أهم من المثال الأول، الإمام الشافعي ـ رحمه الله ـ لم يخرج

---

(١) التقريب (ص ٤٨٧: ٦٠١٧).

(٢) تاريخ بغداد (٩/ ٢٦).

(٣) تهذيب التهذيب (١/ ٢٧٦).

له البخاري، حتى ولا مسلم في صحيحيهما، فماذا عسى أن يصنع هذا في جلالة هذا الإمام التي استفاضت واشتهرت للأمة إلى يومنا هذا، ولمزيد من الإيضاح انظر ما قاله الخطيب رحمه الله عن ذلك[1] ففيه الدواء الشافي، والله المستعان.

٣ ـ وصفه بالتدليس:

وأصل ذلك قول لابن المنهال وعلى تقدير اعتباره فقد احتمل الأئمة تدليسه كما احتملوا لغيره من الأئمة كالزهري وغيره، ولذا ذكره الحافظ في المرتبة الثانية[2].

وأختم هذا البحث بقول لابن عدي رحمه الله حيث قال: وأبو داود الطيالسي له حديث كثير عن شعبة وعن غيره من شيوخه، وكان في أيامه أحفظ من بالبصرة، مقدم على أقرانه لحفظه ومعرفته، وما أدري لأي معنى قال فيه ابن المنهال ما قال، فهو كما قال عمرو بن علي: ثقة، فإذا جاوزت في أصحاب شعبة معاذ بن معاذ وخالد بن الحارث ويحيى القطان وغندر، فأبو داود خامسهم، وقد حدث بأصبهان كما حكى عنه بندار أحداً وأربعين ألف حديث ابتداءً، وإنما أراد به من حفظه، وله أحاديث يرفعها وليس بعجب ممن يحدث بأربعين ألف حديث من حفظه أن يخطىء في أحاديث منها، يرفع أحاديث لا يرفعها غيره، ويوصل أحاديث، يرسلها غيره، وإنما أتي ذلك من حفظه، وما ينجو من ذلك حفظه، وما أبو داود عندي وعند غيري إلاَّ متيقظ ثبت. اهـ.

❑❑❑

---

(١) السير (١٠/ ٩٥).

(٢) تعريف أهل التقديس (ص ٦٥: ٥٣).

المبحث الثالث

مسنده

تقدَّم معنى المسند والمراد به عند مسند مسدد، وبين يديك الآن وصف إجمالي لمسند أبـي داود رحمه الله، وأهم ما خدم به:

(أ) وصـفـه:

يعتبر هذا المسند من مشاهير كتب السنة، نظراً لجلالة صاحبه وعلو إسناده، وكثرة الصحابة المذكورين فيه، إلاَّ أنه مع ذلك يعد من المسانيد المتوسطة فليس مثل مسند أحمد، وبقي بن مخلد، وابن أبـي عاصم[1]، وغيرها من المسانيد الكبيرة، ولا مثل منتخب عبد بن حميد أو مسند الحميدي. وتبلغ أحاديثه بالمكرر (٢٧٦٧)[2].

لكن مما ينبغي أن يعلم أن هذا المسند ليس من تأليف أبـي داود نفسه، بل ذكر الأئمة أن الذي صنفه هو تلميذه يونس بن حبيب[3] ــ المذكور قبل قليل ــ ، وقيل بل جمعه ليونس أبو مسعود الرازي[4].

---

(١) الرسالة المستطرفة (ص ٦١ ــ ٧٥).

(٢) حسب تعداد النسخة المطبوعة.

(٣) السير (٩/ ٣٨٣).

(٤) السير (٩/ ٣٨٢)؛ والرسالة المستطرفة (ص ٦١).

(ب) أهم ما خدم به:

١ ـ ترتيبه: على الموضوعات: وقد قام بذلك الشيخ أحمد بن عبد الرحمن البنا، الشهير بالساعاتي، في كتابه المسمى (منحة المعبود في ترتيب مسند الطيالسي أبي داود) وقد رتبه على أبواب الجوامع، على غرار ترتيبه لمسند الإمام أحمد في كتابه المسمى (الفتح الرباني)[١]، غير أن على عمله هذا رحمه الله ملاحظات أهمها إدراجه لمسانيد ثمانية من الصحابة في مسند أبي داود أخذها من مسند أحمد، معللاً ذلك بأنها سقطت من النسختين اللتين اعتمد عليهما[٢]، وهذا العمل وإن كان نبه عليه في المقدمة، وأشار إلى ذلك عند كل حديث، فهو أمر لا يجوز علمياً.

ترتيبه: على حروف الهجاء: وهو عبارة عن فهرس يذكر بداية الحديث والأثر سواء كان قولياً أو فعلياً مع ذكر اسم الراوي، ورقم الحديث أو الأثر، وقد قام بهذا العمل أبو عبد الله سعد المزعل في كتابه المسمى (ترتيب أطراف أحاديث مسند الطيالسي).

٢ ـ ذكر أطرافه: وقد قام بذلك الحافظ البوصيري رحمه الله (ت ٨٤٠هـ) في كتابه المسمى (أطراف المسانيد العشرة) يريد بها مسند الطيالسي والحميدي ومسدد والعدني وإسحاق وأبي بكر بن أبي شيبة وابن منيع وعبد بن حميد والحارث وأبي يعلى[٣].

وكتب الأطراف: هي التي يقتصر فيها على ذكر طرف أول الحديث الدال على بقيته مع الجمع لأسانيده[٤]. وغالباً ما يكون ترتيب الأطراف بحسب اسم

---

(١) مقدمة المنحة (ص ١٦).

(٢) الإحالة السابقة.

(٣) الرسالة المستطرفة (ص ١٧٠).

(٤) الرسالة المستطرفة (ص ١٦٧).

الصحابـي أو راوي الحديث.

٣ ـ **استخراج زوائده**: مضى ذكر المراد بالزوائد عند الكلام على مؤلفات ابن حجر ـ رحمه الله ـ وقد قام باستخراج زوائد مسند أبـي داود كل من:

الحافظ البوصيري في كتابه (إتحاف الخيرة المهرة، بزوائد المسانيد العشرة) يعني بذلك المسانيد المذكورة آنفاً في كتابه الأطراف، وسيأتي الكلام على منهجة عند المقارنة بكتاب الحافظ ابن حجر ـ الآتي اسمه ـ بعد هذا المبحث إن شاء الله.

الحافظ ابن حجر في كتابه (المطالب العالية) وهو كتابنا هذا، وقد مضى الكلام عليه في أول الفصل.

٤ ـ **استخراج ثلاثياته**: تقدم المراد بالثلاثيات عند الكلام على ثلاثيات مسند مسدد.

وقد قام باستخراج ثلاثيات أبـي داود مؤلف لم يعرف اسمه بسبب السقط في أول الكتاب، إلاَّ أن لبقيته صورة ميكروفيلمية برقم (٦٤٣٨) في قسم المخطوطات بالمكتبة المركزية لجامعة الإمام محمد بن سعود الإسلامية[١].

❑ ❑ ❑

(١) انظر: رسالة الأخ محمد التركي حفظه الله.

الفصل الثالث

التعريف بالإمام أبـي يعلى الموصلي وبمسنده[1]

ويحتوي على ثلاثة مباحث:

المبحث الأول: لمحة موجزة عن مؤلف المسند:

وفيه مطلبان:

المطلب الأول: اسمه ونسبه، ونسبته، وكنيته.

المطلب الثاني: مولده ونشأته ومنزلته.

المبحث الثاني: مسنده:

وفيه ثلاثة مطالب:

المطلب الأول: رواياته.

المطلب الثاني: أهم ما يلحظ في منهج أبـي يعلى في المسند.

المطلب الثالث: أهم ما خدم به.

---

(١) من رسالة الدكتورة أم عبد الله بنت حمود البدراني.

المبحث الثالث: زوائد مسند أبـي يعلى في المطالب:

وفيه ثلاثة مطالب:

المطلب الأول: عددها ونوعها ونسبة المقبول والمردود.

المطلب الثاني: طريقة الحافظ في سياق زوائد أبـي يعلى.

المطلب الثالث: شرطه في هذه الزوائد ومدى التزامه به من حيث وجود الأحاديث أو عدمه.

المبحث الأول
لمحة موجزة عن مؤلف المسند[1]

المطلب الأول
اسمه ونسبه ونسبته وكنيته[2]

هو: أحمد بن علي بن المُثَنَّى بن يحيى بن عيسى بن هِلَال التميمي المَوْصِلي، كنيته: أبو يعلى وقد اشتهر بها أكثر من اسمه.

عاش في بلدة الموصل وإليها ينسب، وهي مدينة عظيمة مشهورة تعتبر إحدى قواعد بلاد الإسلام، ومحط رحال الركبان لتوسطها في الموقع، وسميت

---

(١) حظي أبو يعلى ـ رحمه الله ـ بدراسات كثيرة، فقد نوقشت أكثر من أربع رسائل دكتوراه في قسم السنة وعلومها في تحقيق أقسام من مسنده، وفيها دراسة له أيضاً، كما ترجم له أيضاً الأستاذ حسين أسد في مقدمة تحقيقه للمسند، وكذا ترجم له محقق المقصد العلي.
ونظراً لهذا، فإني سأسلك سبيل الإيجاز في التعريف به وبمسنده، وسيكون جُل كلامي حول زوائد مسنده.

(٢) انظر في ترجمته: الثقات لابن حبان (٨/٥٥)؛ وتذكرة الحفاظ (٢/٧٠٧)؛ والسير (١٤/١٧٤)؛ والنجوم الزاهرة (٣/١٩٧)، مقدمة تحقيق مسند أبي يعلى التي كتبها الشيخ فالح الصغير (رسالة دكتوراه)، مقدمة تحقيق الأستاذ حسين أسد لمسند أبي يعلى.

الموصل لأنها وصلت بين الجزيرة والعراق[1]، شهدت الموصل حركة علمية كبيرة وخَرَّجَت عدداً من العلماء كان من بينهم أبو يعلى ـ رحمه الله ـ .

المطلب الثاني

مولده ونشأته ومنزلته

ولد في شهر شوال سنة عشر ومائتين بالموصل.

ونشأ نشأة علم وصلاح تحت رعاية والده علي بن المثنى، وبعناية خاله محمد بن أحمد بن المثنى.

وكان ـ رحمه الله ـ ذا همة عالية، بدأ الرحلة في حداثة سنه، إذ كان عمره خمس عشرة سنة، ولقي الأئمة الكبار وسمع منهم، وواصل الرحلة والطلب وكان ذكياً حريصاً.

روى عن أحمد بن منيع، وأبي بكر بن أبي شيبة، ويحيى بن معين، وغيرهم كثير.

وروى عنه: ابن حبان، وابن عدي، وابن السني، والطبراني، وأبو عمرو بن حمدان الحيري، وأبو بكر محمد بن إبراهيم المقرىء، وخلق كثير.

رحل إلى بغداد، والبصرة، وعبادان، وغيرها، واسْتَقَرَّ أَخِيراً في بلده الموصل عالماً بالحديث حافظاً يرحل إليه ويسمع منه.

حتى قال أبو عبد الله بن منده له: (إنما رحلت إليك لإجماع أهل العصر على ثقتك وإتقانك)[2]. اهـ.

---

(١) انظر: معجم البلدان (٥/ ٢٢٣).

(٢) السير (٤/ ١٧٧).

وقال الذهبي: (وانتهى إليه علو الإسناد، وازدحم عليه أصحاب الحديث، وعاش سبعاً وتسعين سنة)[1]. اهـ، وقال الحافظ ابن كثير: (كان حافظاً خيراً حسن التصنيف عدلاً فيما يرويه ضابطاً لما يحدث به)[2]. اهـ.

صنف المسند الكبير، ومعجم الشيوخ، والمفاريد، وغيرها.

وتوفي ـ رحمه الله ـ سنة (٣٠٧هـ).

❑ ❑ ❑

(١) السير (٤/ ١٨٠).

(٢) البداية والنهاية (١١/ ١٣٠).

المبحث الثاني

مسنده

تقدَّم أن المسند من الكتب الحديثية التي يكون ترتيب الأحاديث فيها بناء على وحدة الراوي ويكون ترتيب مسانيد الصحابة فيه بحسب أولويات يراها صاحب المسند ولا ينظر في الغالب إلى صحة الأحاديث أو ضعفها بل يجمع المصنف كل ما وصله عن الصحابي، والمسانيد مع هذا تتفاوت في الحجم ومقدار المرويات[1].

ومسند أبي يعلى من جملة المسانيد التي صنفت بهذا الشكل، وهو كبير. (قال أبو سعد السمعاني: سمعت إسماعيل بن محمد بن الفضل التيمي الحافظ يقول: قرأت المسانيد كمسند العدني، ومسند أحمد بن منيع، وهي كالأنهار، ومسند أبي يعلى كالبحر يكون مجتمع الأنهار)[2]. اهـ.

وحول نسبته له لا يتطرق احتمال الشك أبداً، بل هو من أول ما عرف به، أبو يعلى ــ رحمه الله ــ .

---

(١) للوقوف على تفصيل وافي حول المسانيد، انظر ما حرره الشيخ فالح الصغير في دراسته لمسند أبي يعلى (١/ ٥٩ ــ ٦٦)، وسيأتي حولها كلاماً موجزاً عند دراسة مسند العدني.

(٢) انظر: السير (١٤/ ١٨٠).

المطلب الأول

روايـات المسنـد

لمسند أبـي يعلى روايتين:

الأولى: عند أهل أصبهان من طريق أبـي بكر محمد بن إبراهيم المقرىء[1] عنه، وهي الرواية المطولة، ويسميها بعضهم «المسند الكبير».

الثانية: من رواية أبـي عمرو محمد بن أحمد بن حمدان الحيري[2]، عنه وهي مختصرة، ويسميها بعضهم «المسند الصغير».

وبالرغم من أن المسند في الرواية الثانية قيل فيه: «إنه مختصر، وأطلق عليه المسند الصغير»، إلاَّ أن هذا إنما هو بالنظر إلى الرواية المطولة للمسند، أما بالنسبة لغيره من المسانيد، فإنه على الرواية المختصرة يعتبر من جملة المسانيد الكبار.

وهـذه الروايـة المختصـرة هـي الموجـودة الآن، وقـد حظيـت بجهـودٍ عـدةٍ من التحقيق والتعليق. في حيـن أن الرواية المطولـة ظلـت معروفـة إلى عصر الحافظ ابن حجر ووقعت له بإسناده إلى أبـي يعلى[3]، ثم اختفت بعد ذلك.

---

(١) انظر: تذكرة الحفاظ (٣/ ٩٧٣).

(٢) انظر: السير (١٦/ ٣٥٦)؛ والأنساب (٤/ ٣٢٦).

(٣) انظر: «المعجم المفهرس» (ص ١١٥)، قال:
(مسند أبـي يعلى أيضاً رواية الحافظ أبـي بكر محمد بن إبراهيم بن المقري، وهو أوسع من رواية ابن حمدان: قرأت الكبير منه على أم الحسن بنت المنجا، وأروي سائره بالإجازة عنها، عن سليمان ابن حمزة، أنا الحافظ ضياء الدين المقدسي بالمقروء منه، وإجازة... إلخ). اهـ.

المطلب الثاني

أهم ما يلحظ في مسند أبـي يعلى[1]

* لم يذكر المصنف مقدمة له فيه يبين فيها موضوعه، وطريقة ترتيبه، ومنهجه الذي يسير عليه، ودرجة أحاديثه، ونوعها، ووجود المكرر، وغير ذلك مما يحتاج القارىء إلى معرفته

* لم يختلف مسنده عن كتب المسانيد في منهجها العام، فقد صنف كتابه على مسانيد الصحابة، بجمع أحاديث كل صحابـي ولو اختلفت موضوعاتها، فيذكر الحديث مروياً بسنده، ثم يذكر الذي بعده، وهكذا دون ذكر لدرجة الحديث أو حكم على أحد الرواة، أو تعليق على المتن، أو غير ذلك.

* لم يلتزم أبو يعلى ترتيباً معيناً للمسانيد كأن يرتبها على حروف المعجم، أو على السابقة في الإسلام، أو على القبائل، أو نحو ذلك، فليس له قاعدة منضبطة في ذلك إذ بدأ بمسند أبـي بكر، ثم عمر، ثم علي[2]، ثم بقية العشرة ما عدا سعيد ابن زيد، فقد أخره إلى أن ذكر عدة مسانيد، وانتهى الكتاب بمسند سهل بن سعد.

* لم يلتزم أثناء عرض مسند الصحابـي طريقة معينة كأن يرتب على حروف المعجم أو على حسب الرواة عن الصحابـي أو يجمع الحديث الواحد بطرقه المتعددة، أو غيرها.

---

(١) رأيت إضافة هذه الملحوظات، ليتبين بعد ذلك مقدار فائدة عمل الحفاظ الهيثمي وابن حجر والبوصيري، وتطالع هذه الملحوظات مفصلة فيما حرره الشيخ فالح الصغير في مقدمة تحقيقه للمسند. انظر: (١/٨٨) وما بعدها، فمنه لخصتها، مع إضافة يسيرة ظهرت لي من خلال عملي.

(٢) ومسند عثمان بن عفان لم يذكر في هذا الكتاب، لأنه لم يكن من رواية أبـي عمرو بن حمدان عن أبـي يعلى. وانظر: المصدر السابق.

وقد يرتب على التابعي في المسانيد الكبار كمسند أنس لكنه ليس منضبطاً أيضاً.

وقد يأتي بأحاديث في غير مكانها وفي غير مسانيدها إما لغرض الاستشهاد[1]، أو لا يكون هناك غرض واضح.

* غلب على طريقته ذكر جميع الإسناد حتى لو كان مكرراً، لكنه يختصره أحياناً فلا يذكر إلاَّ الصحابي فقط أو من قبله، ويشير إلى أنه مكرر في الذي قبله بواو العطف فيقول مثلاً: وبه عن فلان، أو: عن فلان.

أو يختصره بذكر شيخه ثم يقول: بنحوه أي بنحو الإسناد السابق، لكنه قليل.

* الغالب من منهجه ذكر المتن كاملاً ولو كان مكرراً، وقد يختصر بعضه أو كله أحياناً لكنه قليل.

* من خصائص مسنده تعدد طرق الحديث، وقد يكرر طرقه فتصل إلى عشرة وليس بينها اختلاف يذكر، حتى إنه أحياناً لا يختلف إلاَّ شيخه فقط وقد يكرر الحديث بسنده ومتنه، ولا يذكرها متتابعة في الغالب بل تكون مفرقة في ثنايا المسند.

* تضمن مسنده إضافة إلى الأحاديث المرفوعة موقوفات، ومراسيل، وأحاديث منقطعة.

المطلب الثالث

أهم ما خدم به

نظراً لما لمسند أبي يعلى من أهمية كبيرة لا سيما احتوائه على أحاديث ليست في شيء من الكتب الستة، فقد كثر النقل عنه كما تطالع هذا في كتب تلاميذه ومنهم ابن عدي في الكامل، ويقدر الأستاذ حسين أسد أن سُبْع صحيح

---

(١) انظر: مسنده (٢/ ٣٢٨ ـ ٣٢٩).

ابن حبان تقريباً جاء من طريق شيخه أبـي يعلى، ونقلت عنه المصادر الثانوية أيضاً كـ «الترغيب والترهيب» للمنذري، و «الجامع الصغير» للسيوطي، و «كنز العمال»، وعدد من كتب الصحابة.

ومع أن ما سبق كان نقولاً جزئية ليست على نظام معين ومنهج واضح في النقل عنه، أو العزو إليه، إلاَّ أنها بكل حال تعطينا صورة واضحة عما لهذا الكتاب ولمؤلفه من قيمة.

وفي أواخر القرن الثامن: طالعتنا جهود الحفاظ الثلاثة شيوخ مدرسة الزوائد: الهيثمي، وابن حجر، والبوصيري، وعلى أيديهم أخذت العناية بهذا المسند منهجاً واضحاً فجردوا زوائده إمّا استقلالاً كما فعل الهيثمي في المقصد العلي، أو مع غيره كما فعل الهيثمي أيضاً، وابن حجر، والبوصيري.

وإليك بيان ذلك عن طريق عرض ما صنف في زوائده:

١ ـ المقصد العلي في زوائد أبـي يعلى الموصلي:

ألفه الحافظ نور الدين الهيثمي (ت ٨٠٧هـ)، وهو كتاب مستقل جَرّد فيه الهيثمي زوائد مسند أبـي يعلى على الكتب الستة لما رأى من قيمته، قال في مقدمته له: (... فقد نظرت مسند الإمام أبـي يعلى أحمد بن علي بن المثنى الموصلي ـ رضي الله عنه ـ فرأيت فيه فوائد غزيرة، لا يفطن لها كثير من الناس فعزمت على جمعها على أبواب الفقه لكي يسهل الكشف عنها لنفسي ولمن أراد ذلك، وسميته «المقصد العلي في زوائد أبـي يعلى الموصلي»...)[1]. اهـ.

ويمكن أن يستنتج من مقدمته:

* أنه استخرج زوائد مسند أبـي يعلى على الكتب الستة فقط.

---

(١) مقدمة «المقصد» (١/ ٨١، ٨٣).

ولم يبدأ بكتاب الطهارة، بل بدأ بكتاب الإيمان، وثنى بالعلم، وثلث بالطهارة ثم الصلاة... ثم ختم بكتاب الورع ثم الزهد، وعدد الكتب (٥٨) كتاباً.

* أن شرطه في الزوائد، أن يكون مما تفرد به أبو يعلى من حديث بتمامه. أو شاركهم فيه أو بعضهم وفيه زيادة، فيقول: «أخرجه فلان خلا قوله كذا»، أو «لم أره بتمامه عند أحد منهم» أو نحو هذا القول.

* إذا اختصر أبو يعلى الحديث بأن قال: «فذكره، أو فذكر نحوه» فإن الهيثمي يضع قبل ذلك: «قال» فتكون: «قال: فذكره...» وما كان من ذلك ليس فيه، قال: فهو من كلامه هو وليس من كلام أبـي يعلى.

* أنه يورد من زوائد أبـي يعلى ما رواه البخاري تعليقاً، وما رواه النسائي في «الكبرى» دون «الصغرى».

* أنه وقع له مسند العشرة من المسند الكبير لأبـي يعلى فأورد زوائده وميزها بالحرف « ك » قبل الحديث.

* بدأ بكتاب الإيمان، وختم بكتاب الزهد، وقسم كل كتاب إلى أبواب ترجم لها وذكر تحت كل باب ما يتعلق به من الأحاديث الزوائد.

* بلغ عددالأحاديث الزوائد فيه قرابة (ألفين وأربعمائة حديث)[1].

٢ ـ مجمع الزوائد ومنبع الفوائد:

هذا الكتاب هو أول دواوين الزوائد بلا ريب، وفائدته عظيمة، فقد تقدم[2] أنه جمع زوائد ستة كتب هي (مسند الإمام أحمد، والبزار، وأبـي يعلى، ومعاجم الطبراني الثلاثة) على الكتب الستة الأصول، مجردة الأسانيد وقد تقدم التعريف بهذا الكتاب، وأذكر هنا أن زوائد أبـي يعلى التي في «المجمع» هي للرواية المختصرة أو كما تسمى المسند الصغير، وهو مجرد من

---

(١) حقق منها (٦١٥) حديث، في رسالة دكتوراه قدمها الشيخ نايف الدعيس في الجامعة الإسلامية وقد طبعت هذه الرسالة.

(٢) (ص ٧٠).

الأسانيد ضمنه الهيثمي أحكاماً على الرجال والأحاديث[1]، على ما تقدم في التعريف به[2].

٣ ـ «المطالب العالية بزوائد المسانيد الثمانية»:

مسندة، ومجردة كما تقدم بيان هذا، والرواية المطولة لمسند أبـي يعلى قد وقعت للحافظ كاملة، وتقدم أنه قال بأنه سيستخرج منها ما زاد على نسخة الهيثمي التي أودع زوائدها على الستة في «مجمع الزوائد» فما زاد عنها وعلى الأصول السبعة، فإنه سيودعه في كتاب المطالب.

٤ ـ إتحاف السادة الخيرة بزوائد المسانيد العشرة:

مسندة، ومجردة، جرده البوصيري نفسه، وفيه ضمن هذه المسانيد مسند أبـي يعلى، ويلاحظ أنه يورد زوائد من المسند الكبير لأبـي يعلى كما يفعل الحافظ ابن حجر، لكن الحافظ ابن حجر يفترق عنه في ترك بعض ما ذكره الهيثمي في مجمع الزوائد في حين أن البوصيري ـ على ما يظهر ـ ذكرها كلها ويذكر أيضاً ما كان فيها وإن كان في مسند أحمد.

❑❑❑

---

(١) طبع هذا الكتاب في خمس مجلدات تضمنت عشرة أجزاء، وهي طبعة تحتاج إلى عناية ودقة، فقدوقعت فيها أخطاء، وسقط وتصحيف، وتحريف.

ومنه نسخة خطية جيدة في مجلدين في المكتبة المحمودية بالمدينة النبوية في جملة الكتب التي أوقفها الحافظ محمد عابد السندي.

(٢) انظر: (ص ٧٠) من هذه الدراسة.

المبحث الثالث

زوائد مسند أبـي يعلى في كتاب المطالب

المطلب الأول

عددها، ونوعها، ونسبة المقبول والمردود[1]

بلغ إجمالي عدد زوائد أبـي يعلى في كتاب «المطالب»: (١٥٨٠) حديث فهو أكبر المسانيد العشرة وأكثرها من حيث عدد الزوائد.

وقد بلغ عدد زوائده في الجزء الرابع (٦٣) حديثاً، من أصل (٢٥١)، أي بنسبة (٢٥ ٪)، وتكون النسبة الباقية للمسانيد التسعة الأخرى.

ـ وتميزت زوائده بأن أغلبها مرفوعة، فبلغ عدد الأحاديث المرفوعة (٥٨) حديثاً، أي بنسبة (٩٢ ٪) من زوائده، والباقي آثار موقوفة، وليس في هذا القسم ثلاثيات.

ـ كما تميزت بأن أغلبها من المقبول المحتج به وهو دائر بين الحسن والصحة، وأغلبها من قبيل الحسن لغيره، وإليك بيان عددها ونسبتها من عدد زوائده في القسم المحقق.

---

(١) الدراسة هنا مقتصرة على الجزء الرابع من الكتاب غالباً.

بلغ عدد الصحيح لذاته (٧) أحاديث[١]، أي بنسبة (١١ ٪).

والصحيح لغيره (١٠) أحاديث[٢]، أي بنسبة (١٦ ٪).

والحسن لغيره (٣٢) حديثاً، أي بنسبة (٥٠,٧ ٪).

ولم أذكر الحسن لذاته، ولا الضعيف المنجبر: لأني اعتبرت ما آل إليه الحديث واستقر عليه، لا ما كان عليه، فصار إما صحيحاً لغيره، أو حسناً لغيره.

وبلغ عدد الضعيف الذي لم يعتضد (٧) أحاديث[٣]، أي بنسبة (١١ ٪).

والأحاديث شديدة الضعف (٨) أحاديث[٤]، أي بنسبة (١٢,٧ ٪)، تقريباً، وهذه قد يكون لها أصل ثابت إلاَّ أنها من طريق أبـي يعلى شديدة الضعف.

المطلب الثاني

طريقة الحافظ في سياق زوائد أبـي يعلى

لا تختلف عما ذكر في منهج الحافظ العام في سياق المتون والأسانيد، والشواهد والمتابعات، فإن عامة ما قيل هناك يشمل زوائد أبـي يعلى أيضاً.

ويلاحظ أنه ينص أحياناً على زيادة رواية المقرىء فيقول: (وقال أبو بكر المقري في زيادات مسند أبـي يعلى: حدثنا[٥]...).

ـ كما يلاحظ أنه ـ رحمه الله ـ يحافظ على الفوائد التي تتضمن حكماً

---

(١) انظر: ح (٥٢٣، ٥٤٦، ٥٧١، ٥٨١، ٦٦٨، ٦٩٠، ٧٠٠) والأخير متواتر.

(٢) انظر: ح (٥٠٣، ٥١٥، ٥٢٤، ٥٥٨، ٥٧٢، ٥٩٩، ٦٢٧، ٦٣٥، ٦٤٤، ٦٦٢).

(٣) انظر: ح (٤٩١، ٥٤٢، ٥٨٨، ٥٩٠، ٥٩٤، ٦١٤، ٦٢٠).

(٤) انظر: ح (٤٦٥، ٤٨٨، ٤٩٤، ٥٣٨، ٥٤٠، ٥٥٦، ٥٦٥، ٦٦٣).

(٥) انظر على سبيل المثال: (ق ١٩٩ : أ).

على الحديث أو بياناً للرفع والوقف، من أبـي يعلى، أو من أحد شيوخه فيذكرها[1].

ـ وقد يورد الحديث بإسنادين عند أبـي يعلى فيسوق الأول، ثم يعطف الثاني عليه قائلاً، وبه إلى فلان، ثم يسوقه ابتداء من نقطة التغاير، وحدث أن أحال مرة بهذه الطريقة فكان الأمر ملتبساً بعض الشيء لاتحاد نسبة الأب والابن ووجودهما في الإسناد الثاني معاً، في حين وجد الابن فقط في الإسناد الأول، فكان الأولى أن يقول وبه إلى فلان، عن أبيه، أو أن يقول وبه إلى فلان ويسمى الأب[2].

المطلب الثالث

شرطه في هذه الزوائد ومدى التزامه به

مما نخلص إليه فيما يتعلق باستخراج زوائد مسند أبـي يعلى:

* أن الهيثمي ـ رحمه الله ـ اقتصر في «مجمع الزوائد» على الرواية المختصرة للمسند فاستخرج زوائدها على الستة.

* أنه لم يقع له من المطولة سوى مسند العشرة، فألحقه في «المقصد العلي» وميزه بالحرف (ك).

* أن الحافظ قد وقعت له المطولة كاملة، وجرد زوائدها على المختصرة، وزوائدها على الكتب الستة ومسند أحمد، فما زاد عن هذا كله جعله في كتاب المطالب، ومعنى هذا أنه لن يورد ما أورده الهيثمي في المجمع، ولا المقصد إلاَّ ما كان في المقصد من مسند العشرة وليس في المختصرة.

---

(١) انظر على سبيل المثال: ح (٢٠٩).

(٢) انظر في هذا: ح (٧٠٨).

والملاحظ في منهجهما ـ رحمهما الله ـ عند التطبيق هو التوسع وتجاوز هذا الشرط، وسيكون التركيز هنا على شرط الحافظ، فيتبين ما ذكرته من التوسع فيما يأتي:

أولاً ـ حيث الوجود:

* توجد أحاديث في المطالب، والمقصد، والمسند والمجمع:

فتكون في هذه الكتب الأربعة كلها بالطريق نفسه، ويوردها الحافظ مع تعدد إيراد شيخه الهيثمي لها، ومع وجودها في النسخة المختصرة من المسند، وعددها (٢٥) من جملة (٦٣) حديثاً.

إلاَّ أنه قد يعتذر للحافظ عن ذلك:

ـ فمثلاً عند تخريجي لرقم (٥٥٩)، وقفت على إسناد للحافظ في هذا الحديث وذلك في أماليه في تخريج الأذكار، المسمى: «نتائج الأفكار» وصرح فيه أنه وقع له عالياً، فربما أنه أورده لهذا السبب.

ـ ورقم (٦٦٨): اشتمل سياقه عند أبـي يعلى على تنبيه على وهم في رفع الحديث خلا من هذا التنبيه طريق أحمد بن منيع الذي سبقه، فربما أنه ساقه لهذا السبب.

ـ ورقم (٧٠٤): هو في مسند أبـي يعلى من طريقين الأول من طريق شيخه أبـي بكر ابن أبـي شيبة، وهذا لم يورده الحافظ لأنه ساقه زائداً من مسند أبـي بكر، وأورد الطريق الثاني وفيه زيادة في «المتن» هامة، فربما أنه أورده لوجودها وذلك لاهتمامه بفقه المتون، والحديث موجود في «المجمع» إلاَّ أن هذه الزيادة ليست فيه.

أما الباقي وعدده (٢٢) حديثاً فلم يظهر لي وجه إيراد الحافظ له مع وجوده في المسند، وكتابَـيْ الهيثمي.

* كما توجد أحاديث في المسند، والمجمع، وهو مع هذا يذكرها في المطالب: بل وربما وجد بعضها في المقصد لكني لم أقف عليه لعدم تتبعي له في جميع المواضع المحتملة لاسيما وأن الإشكال قائم حتى مع وجودها فيه، وعددها (١٢).

ثانياً ـ من حيث عدم ذكرها في بعض الكتب:

* توجد أحاديث في المطالب، والمجمع، ولم أقف عليها في المسند: فيستشكل هنا إيراد الهيثمي لها في المجمع: وهي:

ح (٤٦١) من مسند عبد الله بن الزبير ـ رضي الله عنهما ـ .

ح (٥٧٢) من مسند أبي الدرداء ـ رضي الله عنه ـ .

ح (٥٨٩) من مسند سمرة بن جندب ـ رضي الله عنه ـ .

ح (٦٤١) من مسند عبد الله بن أبي أوفى ـ رضي الله عنه ـ .

وربما وجدت أيضاً في المقصد مثل: ح (٥٩٣) من مسند أنس ـ رضي الله عنه ـ .

* كما توجد أحاديث في المطالب، والمسند، ولم أقف عليها في المجمع وهي (٦٠٩، ٦٩٨).

وهذه ربما أنها مما فات الهيثمي ـ رحمه الله ـ ، استدركه الحافظ هنا في المطالب، مع كونه من الرواية المختصرة.

* توجد أحاديث في المسند، والمقصد، ولم أقف عليها في المجمع، ويذكرها الحافظ في المطالب:

وهي (٤٥٨، ٦٧٢)، والأخير من مسند معاوية بن أبي سفيان ـ رضي الله عنه ـ وليس من العشرة.

* وأحاديث في المقصد، ولم أقف عليها في المسند، ولا في المجمع، ويوردها الحافظ في المطالب:

وهي (٤٧٨، ٦٠٠)، والثاني من مسند عمر بن الخطاب ـ رضي الله عنه ـ لكن الأول من حديث عمرو بن حريث، ومع ذلك ذكره فربما أن السبب هو كونه فات الهيثمي في المجمع.

* وأخيراً: هناك أحاديث يظهر أنها مما تفردت به النسخة المطولة عن المختصرة وهي إما أن تكون من مسند يكون كله زائداً كمسند «شهاب بن المجنون» ـ رضي الله عنه ـ ح (٥٢٤)، وإما أن يكون المسند موجوداً، لكن الحديث زائد كحديث البراء ورقمه (٥٣٨).

وبلغ عددها (١٤) حديثاً.

لكنها في الحقيقة لا تقارن من حيث الكثرة، بما توارد هو والهيثمي على ذكره وعدده على الأقل (٤٩) حديثاً.

ـ مما يدل على أن الحافظ ـ رحمه الله ـ توسع في إيراد زوائد مسند أبي يعلى، ولم يقتصر على زوائد النسخة المطولة، بل استخرج أحاديث زوائد موجودة في المختصرة، وفي قليل منها وجدت ما يمكن أن يكون سبباً لذكرها، أما الباقي فلم يظهر لي وجه ذلك، إلاَّ أن تكون وقعت للحافظ من طريق آخر ينتهي إلى ابن حمدان لكنه عال، وهذا في الحقيقة لا يعدو أن يكون احتمالاً وافتراضاً ليس لدينا ما يثبته بطريقة قطعية فالله أعلم.

❑ ❑ ❑

الفصل الرابع

التعريف بالإمام محمد بن أبـي عمر العدني وبمسنده[1]

ويشمل مبحثين:

المبحث الأول: ترجمة المؤلف:

وفيه أحد عشر مطلباً:

المطلب الأول: لمحة عن الحالة السياسية والاجتماعية، والعلمية في عصره.

المطلب الثاني: مولد ابن أبـي عمر العدني.

المطلب الثالث: اسمه ونسبه ونسبته وكنيته.

المطلب الرابع: نشأته وطلبه للعلم.

المطلب الخامس: رحلته.

المطلب السادس: شيوخه.

المطلب السابع: تلاميذه.

---

(١) من رسالة الدكتورة أم عبد الله بنت حمود البدراني.

المطلب الثامن: رأي الأئمة فيه، ويشمل:

* ما قيل في زهده وعبادته وصلاحه.
* رأي أئمة الجرح والتعديل فيه.

المطلب التاسع: عقيدته.

المطلب العاشر: وفاته.

المطلب الحادي عشر: آثاره، وتشمل:

* مصنفاته، وما نقله عنه تلاميذه.
* اهتمامه بالسير والفقه والحوادث التاريخية.

المبحث الثاني: مسنده:

وفيه ثمانية مطالب:

المطلب الأول: نسبته إليه.

المطلب الثاني: اهتمام المحدثين به.

المطلب الثالث: موضوعه.

المطلب الرابع: ترتيبه.

المطلب الخامس: حجمه ومضمونه.

المطلب السادس: طريقته في أداء الأحاديث.

المطلب السابع: اختياره للشيوخ وشرطه في الكتاب.

المبحث الأول
ترجمة المؤلف

المطلب الأول
لمحة عن الحالة السياسية والاجتماعية والعلمية في عصره
ما بين (١٥٠هـ ـ ٢٤٣هـ)

١ ـ الحالة السياسية والاجتماعية:

عاصر الإمام ابن أبي عمر دولة بني العباس، وكان مولده في أثناء عهد الخليفة العباسي أبي جعفر المنصور، أي في بداية قيام الدولة العباسية، وفي عصر فتوتها، وكان مقرها العراق.

عاصر العدني من خلفائها:

* أبا جعفر المنصور = عبد الله بن محمد بن علي بن عبد الله بن عباس بن عبد المطلب بن هاشم. تولى الخلافة سنة (١٣٦)، وتوفي سنة (١٥٨).

* المهدي بن المنصور = محمد بن عبد الله بن محمد بن علي أبو عبد الله المهدي تولى بعد أبيه المنصور سنة (١٥٨)، وتوفي سنة (١٦٩).

* موسى الهادي بن المهدي، تولى بعد أبيه سنة (١٦٩)، وتوفي سنة (١٧٠).

* هارون الرشيد بن المهدي، تولى بعد أخيه موسى سنة (١٧٠)، وتوفى سنة (١٩٣).

* محمد الأمين بن هارون الرشيد، تولى بعد أبيه سنة (١٩٣)، وتوفي سنة (١٩٨).

عبد الله المأمون بن هارون الرشيد، تولى بعد مقتل أخيه سنة (١٩٨) وتوفي سنة (٢١٨).

* المعتصم بالله أبو إسحاق بن هارون الرشيد، تولى بعد وفاة أخيه سنة (٢١٨)، وتوفي سنة (٢٢٧).

* هارون الواثق بن المعتصم، تولى بعد أبيه سنة (٢٢٧)، وتوفي سنة (٢٣٢).

* المتوكل على الله جعفر بن المعتصم: تولى بعد أخيه سنة (٢٣٢)، وقتل سنة (٢٤٧).

وفي هذه الحقبة من الزمان كانت البلاد الإسلامية أوسع ما تكون رقعة، وكثر العمران وبناء المدن، واختلاط العرب بالعجم، كما كثرت الموارد، وأعطى الجزية عدد كبير ممن لم يؤمن من الكفار، وتميزت هذه الفترة بكثرة الثورات والفتن على الخلافة: من الكفار والزنادقة في البلاد النائية كفتنة (أستاذسيس) في بلاد خراسان، في عهد أبي جعفر المنصور[1]، وبابك الخرمي في أذربيجان وما حولها، في عهد المأمون، ثم المعتصم[2]، وثارت الخوارج من الصفرية وغيرهم، ببلاد أفريقية، كما حدثت فتنة عظيمة مؤلمة بين الأمين وأخيه المأمون، والمتوكل وابنه المنتصر.

---

(١) انظر: تاريخ الأمم والملوك (٨/١٩)، البداية والنهاية (١٠/١٠٦).

(٢) المصدر السابق (١٠/٢٨٢).

وفي عهد المأمون ظهرت على يده الفتنة العظيمة وهي القول بخلق القرآن ونادى بها وامتحن الأئمة بسببها، وكان لإمام أهل السنة أحمد بن حنبل ـ رحمه الله ـ ومن ثبت معه موقف قوي خالد: إذ رفضوا الإجابة إلى القول بحدوث القرآن الكريم، وأول ما نادى بها المأمون سنة (٢١٢) في ربيع الأول منها، وأوذي فيها عدد من الأئمة[١].

ـ كما تم في عهد المعتصم فتح عمورية المشهور سنة (٢٢٣)[٢] بعد حرب دارت رحاها بين المسلمين والروم[٣].

٢ ـ الحالة العلمية:

وبالرغم من كثرة الفتن والاضطرابات في هذه الفترة فقد كانت النهضة العلمية في نشاط كبير، في كثير من المجالات، ونشطت حركة التأليف والترجمة، وأنشأ المأمون الرَّصْد على جبل دمشق، وازدهرت صناعة الورق، وكثر الشعراء والوراقون وصارت لهم أماكن يقصدها من أراد.

وكان التأليف في التفسير، والفقه، واللغة، والأدب، والتاريخ، وغيرها وشهد القرن الثالث الهجري قمة ما بدأه الصحابة ومن بعدهم للحفاظ على الحديث النبوي، وذلك من حيث كتابته، ونقده أيضاً، فأُلِّفت الكتب الستة الأمهات، ومسند أحمد بن حنبل، وقبلها مسند الطيالسي، كما ظهرت مدونات أخرى في الحديث وألفوا في نقد الرجال، وكثر في هذا العصر اختلاط

---

(١) انظر: البداية والنهاية (١٠/ ٢٧٢، ٣٢٠، وما بعدها)، السير (١٠/ ٢٨٣)، تاريخ الأمم والملوك (٨/ ٦٣١).

(٢) البداية والنهاية (١٠/ ٢٨٦).

(٣) وانظر في بقية الأحداث: تاريخ الأمم والملوك (٨/ ٧) وما بعدها، البداية والنهاية (١٠/ ٦١) فما بعدها.

المسلمين بالعجم من أصحاب الملل والنحل الأخرى، وإن كان بعضهم دخل في الإسلام فحسن إسلامه، فإن هناك طوائف دخلت في الإسلام فراراً من الجزية، وليتمكنوا من الكيد والدس الخفي، وصاحَبَ هذه مبالغة المأمون في تشجيع حركة الترجمة، فأدى هذا إلى ترجمة فلسفات، وأفكار، وعقائد منحرفة، من كتب اليونان والفرس، واليهود، والنصارى وغيرهم، فظهرت مذاهب الاعتزال، والزندقة، والعقائد الفاسدة في أصل الكون، ومصير الأرواح، والتخبط في مذاهب أهل الكلام في أسماء الله تعالى وصفاته.

ولم تكن للزنادقة غلبة فكر في بادىء الأمر فقد تتبعهم متقدموا خلفاء بني العباس إلى عهد هارون الرشيد[1]، وشددوا عليهم النكير وقتلوا منهم من يخشى خطره وضرره، وهرب الباقي، وكان ممن هربوا بشر بن غياث المريسي[2].

ولما كان الخلفاء آنذاك يُقْدِمُون على التَّسَرِّي واتخاذ أمهات الأولاد من الإماء من بلاد الفرس، والروم، وغيرهم، حتى أكثروا من ذلك، فحدث أن آلت الخلافة إلى بعض أولادهن فقَرَّبُوا أعداداً من العجم من الفرس وغيرهم، وأحلوهم مراكز عالية في الدولة الإسلامية، واتخذوا منهم بطانة لعبت دوراً كبيراً في تشويه نقاء العقيدة الإسلامية، وتكدير صفائها، ومن أبرز الأمثلة على ذلك حمل الناس جَبْراً على القول بخلق القرآن الكريم، كما قام الزنادقة وأتباعهم بوضع الأحاديث على رسول الله ﷺ.

وإزاء هذا كان لأئمة السنّة دور واضح في تصحيح العقيدة، ونقد الرجال

---

(١) من الأمثلة عليه ما ذكره الحافظ ابن كثير، انظر: البداية والنهاية (١٠/ ١٦١، ٢١٥).

(٢) انظر ترجمته في البداية والنهاية (١٠/ ٢٨١).

وأقوالهم، ومروياتهم، وصنفوا في الرد على الجهمية والمعطلة، والمشبهة، وغيرهم، كما صنفوا كتباً في نقد الرجال، ونقلت أقوالهم في نقد الأحاديث وتمييز الدخيل منها، وكان لهم في هذا المجال جهود جبارة ظلت تحتفظ بأصالتها إلى يومنا هذا.

المطلب الثاني

مولد ابن أبي عمر العدني[1]

في هذا العصر الذي تميزت أحداثه بالكثرة والسرعة، وبعيداً عن جو الفتن والاضطرابات، ولد ابن أبي عمر العدني في رحاب مكة المكرمة.

في حدود سنة (١٥٣هـ) تقريباً، إذ لم أجد تحديداً دقيقاً لسنة مولده سوى أنه مات وعمره نحو (٩٠) سنة.

---

(١) انظر ترجمته في: تاريخ يحيى بن معين (٢/٥٤٢: ٢٣١)؛ والتاريخ الكبير للبخاري (١/٢٦٥: ٨٤٧)؛ والجرح والتعديل (٨/١٢٤: ٥٦٠)؛ ورجال صحيح مسلم لابن منجويه (٢/٢١٧: ١٥٣٥)؛ والجمع بين رجال الصحيحين لابن القيسراني (٢/٤٧٧: ١٨٥٣)؛ والأنساب (٩/٢٤٩)؛ وطبقات فقهاء اليمن للجعدي (ص ٧٢)؛ والتقييد لابن نقطة (١٢١/١٣٨)؛ واللباب لابن الأثير (٢/٣٢٨)؛ والبداية والنهاية (١٠/٣٤٥)؛ وتهذيب الكمال للمزي (٣/١٢٨٨)؛ وتذهيب التهذيب للذهبي (٤/ق ١٣/أ)؛ والكاشف (٣/١٠٧: ٥٢٩٨)؛ السير (١٢/٩٦)؛ وتذكرة الحفاظ (٢/٥٠١)؛ والعبر في خبر من غبر (١/٣٤٧)؛ والإكمال للحافظ مغلطاي (/ق٥١٠أ، ب)؛ وذيل ميزان الاعتدال للحافظ العراقي (٤١٥: ٦٨٣)؛ والعقد الثمين (٢/٣٨٧: ٤٨٠)؛ وتهذيب التهذيب (٩/٥١٨)؛ والتقريب (٥١٣: ٦٣٩١)؛ ومقدمة اتحاف الخيرة (١/ق ٣/أ)؛ وتاريخ ثغر عدن لابن أبي مخرمة (٢٦١/ ٣٠٠)؛ وهدية العارفين (٢/١٣)؛ تراجم الأحبار (٤/٦٢٦)؛ وتاريخ التراث العربي (١/٢١٠)؛ وطبقات الحفاظ للسيوطي (ص ٢١٨: ٤٩٥).

المطلب الثالث

اسمه ونسبه ونسبته وكنيته

هو محمد بن يحيى ابن أبي عمر العَدَني[1] أبو عبد الله المكي، وقد ينسب إلى جده، ويقال: إن أبا عمر كنية أبيه يحيى، والصواب ما أثبته ويقال له المكي باعتبار مولده ونشأته وإقامته.

ويذكر في نسبته أحياناً الدَّرَاوَرْدي[2]: نسبة إلى «دارا بجرد» مدينة بفارس واستثقل قول دارابجردي فاختصرت إلى دراوردي[3]، ولم تشتهر هذه النسبة له كما لم أقف على سببها، ونُسب أيضاً إلى الأزد[4]، ولا يبعد أن يكون أصله من قبائل[5] الأزد الجنوبية.

وذكر بعض من ترجم له أنه نسب إلى عدن لتوليه القضاء بها، والذي أستظهره أن أصله من أهل عدن لوقوع هذه النسبة في ترجمة والده في بعض الكتب[6].

---

(١) بفتح العين، والدال المهملتين، وفي آخرها النون: نسبة إلى عدن، وهي مدينة مشهورة على ساحل بحر الهند من ناحية اليمن، انظر: الأنساب (٩/ ٢٤٩)، اللباب (٢/ ٣٢٨)، معجم البلدان (٤/ ٨٩).

(٢) انظر: هدية العارفين (٢/ ١٣).

(٣) وهي بفتح الدال المهملة، والراء، والواو، وسكون الراء الأخرى، وكسر الدال الأخرى، انظر: الأنساب (٥/ ٣٣٠).

(٤) انظر: «أخبار مكة» للفاكهي (٢/ ٣١٤).

(٥) وانظر: الأنساب (١/ ١٨٠).

(٦) انظر: تهذيب التهذيب (١١/ ٢٦٠)، وذكر نحوه السمعاني في الأنساب (٩/ ٢٤٩).

المطلب الرابع
نشأته وطلبه للعلم

شهد العصر الذي عاش فيه ابن أبـي عمر نهضة علمية كبيرة وتميز بنشاط كبير في التأليف والتدوين شمل العراق، والشام، ومصر، وخراسان، وما حولها، وغيرها، وكان لبلاد الحجاز من هذه النهضة نصيب كبير.

وفي مكة المكرمة عاش ابن أبـي عمر تحت رعاية والده بجوار البيت الحرام في جو علمي صالح، وبيئة طيبة، ويظهر أن والده اعتنى بتحفيظه القرآن الكريم وأسمعه الحديث منه ومن غيره، فقد كان أبوه من رواة الحديث لكنه كان مقلاً من الرواية حتى لا يكاد يعرف أحد روى عنه غير ابنه محمد.

ونظراً لقلة، بل وندرة ما كتب حول حياته في مكة لم أستطع أن أتبين بدقة نشأته وطلبه للعلم، لكن الذي يتأمل مشايخه يدرك أنه كان طالباً جاداً لم يكن ليضيع فرصة السماع من الكبار وإدراكهم أمثال وكيع، وبشر ابن السري، وأبـي معاوية وغيرهم، ممن سيأتي.

المطلب الخامس
رحـلـتـه

لم تكن همة العدني ــ رحمه الله ــ لتقصر عن الرحلة إلى البلاد المجاورة أو النائية للقاء الحفاظ وتحصيل الأسانيد العالية، وما هو ــ رحمه الله ــ بالذي يأنف من أن تَغْبَرّ قدماه في سبيل الله.

لكن البلد الحرام كان موطنه، وهو البلد الذي تضرب له أعناق المطي وتقطع إليه المفاوز والهواجر كل عام، فيقصده حجاج بيت الله من كل بقاع الأرض على تعدد أجناسهم، ومن بينهم كبار العلماء من أصحاب الفقه، والحديث، وسائر صنوف العلم، ناهيك عمن يأتون في أثناء العام في غير شهر

الحج لأداء العمرة، أو غير ذلك، فكان له ـ رحمه الله ـ نصيب كبير من هؤلاء كما سترى عند الكلام عن شيوخه.

والرحلة لطلب الحديث إنما تندب للطالب إذا كانت فائدتها أكبر مما لو اقتصر على ما في بلده، يقول الخطيب البغدادي:

(المقصود في الرحلة أمران: أحدهما: تحصيل علو الإسناد، وقدم السماع، والثاني: لقاء الحفاظ والمذاكرة لهم والاستفادة.

فإذا كان الأمران موجودين في بلد الطالب، ومعدومين في غيره فلا فائدة في الرحلة، والاقتصار على ما في البلد أولى.

وأما إذا كان الأمران اللذان ذكرناهما موجودين في بلد الطالب، وفي غيره إلاَّ أن ما في كل واحد من البلدين يختص به مثل أن يكون الطالب عراقياً، وفي بلده عالي أسانيد العراقيين، وحفاظ رواياتها، والعلماء باختلافها، وليس ذلك في غيره، وبالشام من علو أسانيد الشاميين ومن أهل المعرفة بأحاديثهم ما ليس عند غيرهم فالمستحب للطالب الرحلة لجمع الفائدتين من علو الإسنادين وعلم الطائفتين لكن بعد تحصيله حديث بلده وتمهره في المعرفة به)[1] اهـ.

وإذا كان العدني في مكة المكرمة التي يتوارد إليها جموع من العلماء فأنَّى له أن يحيط بما عندهم كله ويجاوزهم في الوقت نفسه مرتحلاً إلى غيرهم في البلاد الأخرى.

وعليه فلم تشر المصادر التي ترجمت له إلى رحلاته مما يدل على اقتصاره على ما حوله واكتفائه به، وعدم الإكثار من الرحلات.

ولا تكاد تقرأ ترجمته في كتاب إلاَّ وتجد إشارة إلى توليه القضاء بعدن[2]

---

(١) الجامع (٢/ ٢٨١).

(٢) وكانت المناطق المحيطة بها من أعمال مكلا، أخبار مكة (٥/ ١٠٦).

ومعلوم أن أمر القضاء صعب بحيث لا يمكن أن يتولاه إلاَّ من كان له باع في الفقه وعلوم الشرع، مما يدل على أن المترجم له كان على درجة من العلم والتقوى والصلاح وحسن التدبير.

ولم تشر المصادر إلى السنّة التي كان فيها ذلك، ولا إلى المدة التي مكثها في عدن غير أن هناك بعض القرائن التي يمكن أن نقارب من التحديد عن طريقها: فإذا جمعنا ما جاء عنه من تحديد السنوات التي اختلف فيها إلى ابن عيينة وعددها (١٨) سنة، مع تاريخ قدوم ابن عيينة إلى مكة، وهو (١٦٣)[١]، ووفاة ابن عيينة سنة (١٩٨)، ومداومة العدني على الطواف ستين سنة، وكونه عاش (٩٠) سنة يمكن أن يقال:

على اعتبار أن ملازمته لابن عيينة كانت متصلة فإنه يكون سمع منه وقت قدومه سنة (١٦٣) إلى سنة (١٨١) ثم تولى القضاء في عدن حين بلغ من العمر نحو ثلاثين سنة، ثم مكث في القضاء مدة سنتين تقريباً عاد بعدهما إلى مكة سنة (١٨٣) وابتداء منها بعد ستين سنة تكون هي المقصودة بمواصلته ومواظبته على الطواف بالبيت إلى سنة (٢٤٣) وهي السنة التي تذكر المصادر أنه توفي فيها[٢].

ويمكن أن يضاف إلى ما سبق: أن هارون الرشيد في خلافته حَجّ بالناس ثماني مرات[٣]، وكلها في حياة العدني، وهي:

---

(١) تهذيب التهذيب (٤/ ١٢٢).

(٢) وأشار إلى نحو هذا الشيخ حمد الجابري في مقدمة تحقيق كتاب الإيمان للعدني (ص ٣٢) وذكر افتراضاً آخر أراه ممتنعاً ــ والله أعلم ــ ، واستفدت من تحقيقه في هذه المسألة ــ جزاه الله خيراً ــ .

(٣) انظر: البداية والنهاية (١٠/ ١٦١) وما بعدها.

سنة: (١٧٠، ١٧٥، ١٧٧، ١٧٩، ١٨١، ١٨٦، ١٨٧، ١٨٨) وهذه آخرها وفيها يقول أبو عبد الله الفاكهي[١]:

(... ثم جاء أمير المؤمنين هارون بعده في سنة ثمان وثمانين ومائة، يريد الجوار بمكة، فأقام بمكة، وأخرج لأهل المدينة ومكة نصف عطاء فأعطاهم.

فسمعت محمد بن أبي عمر يقول: أخذت في ذلك العطاء مائة درهم، وأخذ أخي مثلها... ألخ)[٢].

وفي هذا دلالة على أنه في هذه السنّة كان في مكة، ولا يتأتى له أن يلازم البيت ستين سنة إلاَّ ابتداء من تاريخ (١٨٣)، ولا يمكنه أن يلي القضاء في صغره، فترجح ـ والله أعلم ـ ما تقدم من تقسيم إقامته.

ـ على أن العدني ـ رحمه الله ـ كان يتنقل بين مدن الحجاز، وربما يسمي المكان الذي سمع فيه أثناء تحديثه فكان من بين ذلك تصريحه بسماعه في المدينة النبوية، مثاله قوله: (حدثني شيخ من أهل المدينة عند رأس الثنية، قال...)[٣].

وكان يحرص على التزود ممن يقدم إلى مكة من نواحي العالم الإسلامي وذلك لتنوع من أسند عنهم كما سيأتي.

---

(١) هو الحافظ أبو عبد الله محمد بن إسحاق بن العباس الفاكهي المكي من أكبر علماء ومؤرخي القرن الثالث الهجري، تتلمذ على العدني وأكثر عنه، والبخاري وغيرهما، له ترجمة في مقدمة كتابه أخبار مكة، وانظر أيضاً العقد الثمين (١/ ٤١٠).

(٢) انظر أخبار مكة (٢/ ٣٠٣).

(٣) انظر (٦٥٣).

المطلب السادس

شيوخه

تعددت بلدانهم ولم يبلغ المكيون منهم ولا قدر النصف ـ فيما وقفت عليه ـ والباقون إما كوفيون، أو بصريون، أو مدنيون، أو يمانيون من مأرب، وصنعاء، أو مصريون، أو من واسط، ودمشق، وأهل مصر وواسط ودمشق أقل من أهل الكوفة والبصرة والمدينة.

ويظهر أنه في رحلته للقضاء في عدن سمع من بعض الشيوخ في اليمن.

وإليك تعريفاً موجزاً بمن أكثر عنهم بالنسبة لغيرهم:

١ ـ سفيان بن عيينة ابن أبي عمران: ميمون الهلالي، أبو محمد الكوفي ثم المكي، ثقة حافظ فقيه إمام حجة، تغير بآخره، وكان أثبت الناس في عمرو بن دينار.

قدم إلى مكة سنة (١٦٣) فلقيه العدني، ولازمه، وانتفع به في القرآن الكريم والحديث الشريف، وغيرهما، ويُروى عن العدني أنه قال: اختلفت إلى ابن عيينة ثماني عشرة سنة[1]، توفي ـ رحمه الله ـ سنة (١٩٨).

٢ ـ عبد الله بن يزيد المقرىء المكي: أبو عبد الرحمن أصله من البصرة أو الأهواز ثقة فاضل، أقرأ القرآن نيفاً وسبعين سنة، وهو من كبار شيوخ البخاري، توفي سنة (٢١٣) ـ رحمه الله ـ، ويعتبر ممن أكثر عنهم العدني.

٣ ـ بشر بن السَّري: أبو عمرو الأفوه، بصري سكن مكة، وكان واعظاً، متقناً، توفي سنة خمس أو ست وتسعين ومائة.

٤ ـ وكيع بن الجراح بن مليح الرُّؤاسي، أبو سفيان الكوفي، ثقة،

---

(١) انظر: جامع الترمذي (٢/٢٦).

حافظ، عابد، تتلمذ عليه العدني فروى عنه الحديث، كما استفاد من سيرته وعبادته ومما نقل عنه فيه ما ذكره أبو عبد الله الفاكهي قال: (حدثنا محمد ابن أبـي عمر، وسمعته يقول: لم أر أحداً أعبد من وكيع إلاَّ الفضيل ابن عياض، ولقد كان وكيع يطوف بالليل والنهار حتى تورم رجلاه»[1]. اهـ.

قلت: فاقتدى العدني بهما حتى روي عنه نحو هذا مما سيأتي بيانه.

٥ ـ مروان بن معاوية بن الحارث بن أسماء الفزاري، أبو عبد الله الكوفي، نزيل مكة ودمشق ثقة حافظ، وكان يدلس أسماء الشيوخ، توفي سنة (١٩٣).

٦ ـ كما روى عن عبد الرزاق بن همام بن نافع الحميري مولاهم أبو بكر الصنعاني وهو ثقة حافظ مصنف شهير عمي في آخر عمره فتغير.

٧ ـ وتتلمذ أيضاً على الإمام الزاهد المشهور: فضيل بن عياض بن مسعود التميمي أبو علي، أصله من خراسان، وسكن مكة، ثقة عابد إمام، لكن العدني لم يكثر عنه الحديث ـ فيما وقفت عليه ـ وإنما روى من سيرته وسمته، وخلقه، مع الناس، ومع الحكام حوادث عديدة تجد بعضها في «أخبار مكة»، ويظهر أن العدني تأثر بصلاحه وزهده، وعبادته، تأثراً كبيراً.

ـ أما بالنسبة لبقية شيوخه، فإن أكثر من وجدته استوعبهم ممن ترجم له المزي في «تهذيب الكمال» إلاَّ أنه فاته بعضهم فاستدركهم الحافظ علاء الدين مغلطاي في «الإكمال» ومع هذا فقد فاتهما عدد منهم، ولقلة من استوعب شيوخه، وجدت أن من الخطوات الأساسية في معرفتهم إحصاء الموجود منهم في زوائده في كتاب «المطالب» فقمت بتتبع زوائده في الكتاب كله، واستخرجتها، ثم أحصيت شيوخه وعدد ما رواه عن كل واحد منهم ثم اطلعت

---

(١) أخبار مكة (١/١٩٦: ٣١٨).

على كتاب «أخبار مكة» لأبي عبد الله الفاكهي تلميذ العدني، فألفيته كتاباً جامعاً روى فيه مؤلفه عن العدني مباشرة في أكثر من (٥٢٦) موضعاً وهذا عدد لا يستهان به فاستعنت بالله وقرأت أغلب هذا الكتاب واستخرجت الزائد من شيوخ العدني فيه، ــ وإن كنت وجدت كثيراً منها عن سفيان بن عيينة ــ ، وأضفته لما عندي فتحصل من مجموع ذلك (٧١) شيخاً. وإليك بيان أسمائهم مرتبين على حروف المعجم وقبل هذا ينبغي التنبيه إلى أمور هي:

ستجد أمام اسم الشيخ حروفاً هي (أ، خ، ط، ك) إما واحداً منها أو بعضها، وهذه هي رموز المصادر التي أحصيت منها الشيوخ:

(أ) أعني به «إكمال تهذيب الكمال» وحرصت على ذكر كل من ذكرهم مغلطاي لأنه نص على أن العدني قد روى عنهم في المسند.

(خ) أعني به «أخبار مكة»، وهذا لا أذكره، إلاَّ حيث يتفرد، إلاَّ أن يكون الذي شاركه مغلطاي، وأشير فيما استخرجته منه في الغالب إلى الجزء والصفحة.

(ط) من كتاب المطالب.

(ك) من تهذيب الكمال للمزي.

ــ ما كان منهم من رجال التقريب فإني أهملته دون إشارة إلى مصدر الترجمة ومن وضعت عند اسمه (*) هذه النجمة فإني أعني بها أني لم أتبين من هو ولم أجد له ترجمة، والباقي أشير إلى مصدر واحد لترجمته كما أشير إلى أرقام الأحاديث التي روى عنهم العدني فيها وهي في القسم المحقق.

ــ ربما أشرت إلى رقم الحديث الذي ترجمت فيه للشيخ ولو لم يكن العدني تلميذه في ذلك الحديث:

م اسم الشيخ	المصدر	عدد أحاديثه في المطالب إن وجد، وملحوظات أخرى
١ ـ إبراهيم بن سليمان بن إبراهيم بن عبد الرحمن النوفلي (*)	أ ط	١
٢ ـ إبراهيم بن محمد بن العباس المطلبي المكي الشافعي	ط	١
٣ ـ إسحاق بن يوسف الأزرق المخزومي الواسطي	ك	ـ
٤ ـ إسماعيل بن إبراهيم الصائغ الخراساني نزل مكة	ك	له ترجمة في الجرح والتعديل (٢/ ١٥٢)
٥ ـ أيوب بن واصل أبو سليمان البصري	ط ك	١، انظر: الجرح والتعديل (٢/ ٢٦١)
٦ ـ أيوب بن النجار بن زياد الحنفي أبو إسماعيل اليمامي	أ ط	١
٧ ـ بشر بن السري أبو عمرو، بصري سكن مكة	ط ك	٢٢
٨ ـ ثمامة بن عبيدة العبدي	أ	
٩ ـ حسن بن علي بن علي الحلواني أبو محمد	أ	انظر: الجرح والتعديل (٣/ ٢١)
١٠ ـ حسين بن علي بن الوليد الجعفي الكوفي	ط ك	٣
١١ ـ حفص بن غياث	أ	
١٢ ـ الحكم بن القاسم (*)	أ ط	١
١٣ ـ حكام بن سلم الرازي أبو عبد الرحمن الكناني	أ خ	
١٤ ـ حماد بن أسامة القرشي = أبو أسامة الكوفي	أ ط	٣
١٥ ـ حماد بن مسعدة التميمي أبو سعيد البصري	ك	
١٦ ـ داود بن عجلان البلخي نزل مكة	ك	
١٧ ـ داود بن عمر (*)	خ	
١٨ ـ سعيد بن سالم القداح أبو عثمان المكي	ط ك	١

م اسم الشيخ	المصدر	عدد أحاديثه في المطالب إن وجد، وملحوظات أخرى
١٩ ـ سفيان بن عيينة الهلالي الكوفي ثم المكي	ط ك	٣٩
٢٠ ـ سليمان بن عبد الرحمن	أ	
٢١ ـ سلام أبو علي الخياط مولى عيسى (*)	خ(٢/ ١٨٢)	
٢٢ ـ عبد الله بن الحسن بن الحسن بن علي بن أبي طالب	خ (٢/ ١٠٨)	
٢٣ ـ عبد الله بن داود (*)	ط	١
٢٤ ـ عبد الله بن رجاء المكي أبو عمران البصري	ك	
٢٥ ـ عبد الله بن الزبير الحميدي أبو بكر الحافظ	خ (٣/ ٣٠٦)	
٢٦ ـ عبد الله بن علي المدني (*)	أ	
٢٧ ـ عبد الله بن معاذ الصنعاني	ط ك	١
٢٨ ـ عبد الله بن وهب المصري	أ	
٢٩ ـ عبد الله بن يزيد المقرىء المكي	ط ك	٣٣
٣٠ ـ عبد الرحمن بن خالد	أ ط	١، ولعله الباهلي، انظر: الجرح والتعديل (٥/ ٢٢٩)
٣١ ـ عبد الرحمن بن عبد الله بن عمر بن حفص بن عاصم بن عمر بن الخطاب	أ	انظر: الجرح والتعديل (٥/ ٢٥٣)
٣٢ ـ عبد الرحيم بن زيد العمي البصري	ط ك	١
٣٣ ـ عبد الرزاق بن همام الصنعاني	ط ك	٥
٣٤ ـ عبد العزيز بن أبي رواد	ك	
٣٥ ـ عبد العزيز بن صالح بن قدامة الجمحي (*)	ط	١
٣٦ ـ عبد العزيز بن محمد بن عبيد الدراوردي المدني	ط	٣
٣٧ ـ عبد المجيد بن عبد العزيز بن أبي رواد	ط	٢

م اسم الشيخ	المصدر	عدد أحاديثه في المطالب إن وجد، وملحوظات أخرى
٣٨ ـ عبد الوهاب بن عبد المجيد الثقفي البصري	ط ك	٧
٣٩ ـ عثمان بن عبد الرحمن بن عبد الله بن سالم الجمحي	أ	انظر: الجرح والتعديل (٦/ ١٥٨)
٤٠ ـ علي بن ظبيان بن هلال العبسي الكوفي	أ	
٤١ ـ عمر بن خالد القرشي	أ ط	١، وانظر: الجرح والتعديل (٦/ ١٠٦)
٤٢ ـ عمر بن هارون البلخي الثقفي مولاهم	أ خ (٢/ ١٢٤)	
٤٣ ـ عيسى بن يونس	أ	لعله الرملي، انظر: الجرح والتعديل (٦/ ٢٩٢)
٤٤ ـ فرج بن سعيد بن علقمة المأربي اليماني	ك	
٤٥ ـ فضيل بن عياض بن مسعود التميمي المكي	ك	
٤٦ ـ القاسم بن سليم (*)	خ (١/ ٢١٢)	
٤٧ ـ محمد بن جعفر بن محمد بن علي بن الحسين بن علي بن أبي طالب	أ ط ك	٢، وانظر: الجرح والتعديل (٧/ ٢٠٢)
٤٨ ـ محمد بن حرب بن سليم المكي أصله بصري	أ	انظر: الجرح والتعديل (٧/ ٢٣٧)
٤٩ ـ محمد بن خازم أبو معاوية الضرير الكوفي	ط ك	١
٥٠ ـ محمد بن عثمان بن صفوان الجمحي المكي	أ ط	١
٥١ ـ محمد بن عيسى (*)	أ	
٥٢ ـ محمد بن فضيل بن غزوان الضبي مولاهم الكوفي	ك	
٥٣ ـ محمد بن قيس المأربي (*)	ك	
٥٤ ـ مروان بن معاوية بن الحارث الفزاري الكوفي نزيل مكة ودمشق	ط ك	١٥
٥٥ ـ معتمر بن سليمان التيمي البصري	ك	
٥٦ ـ معن بن عيسى بن يحيى القزاز المديني	ك	الجرح والتعديل (٨/ ٢٧٧)
٥٧ ـ المهلب بن راشد، أبو العباس (*)	أ	

م اسم الشيخ	المصدر	عدد أحاديثه في المطالب إن وجد، وملحوظات أخرى
٥٨ ـ نصر بن باب المروزي أبو سهل	أ ط	١، وانظر: الجرح والتعديل (٨/ ٤٦٩)
٥٩ ـ هشام بن سليمان المخزومي المكي	ط ك	١٠
٦٠ ـ وكيع بن الجراح بن مليح الرؤاسي الكوفي	ط ك	٢٢
٦١ ـ الوليد أبو عثمان المدني	ط	١
٦٢ ـ الوليد بن مسلم القرشي مولاهم الدمشقي	ك	
٦٣ ـ يحيى بن سليم الطائفي نزيل مكة	ط ك	٣
٦٤ ـ يحيى بن عبد الملك بن عبد الحميد بن أبي غنية الخزاعي الكوفي	ك	
٦٥ ـ يحيى ابن أبي عمر العدني	ك	
٦٦ ـ يحيى بن عيسى الرملي التميمي النهشلي الكوفي نزيل الرملة	ك	
٦٧ ـ يزيد بن هارون بن زاذان السلمي مولاهم الواسطي	ط ك	٣
٦٨ ـ يعقوب بن جعفر بن أبي كثير الأنصاري المدني	ك	
٦٩ ـ يوسف بن خالد السمتي البصري	أ ط	٣
٧٠ ـ أبو سعيد مولى بني هاشم = عبد الرحمن ابن عبد الله بن عبيد البصري نزيل مكة	ك	
٧١ ـ شيخ من أهل المدينة	ط	١

المطلب السابع

تلاميذه

حرص العدني على الأخذ عن الكبار، ولازم من استطاع أن يلازمه منهم، ورزقه الله حظاً في علو الإسناد فوقعت له جملة لا بأس بها من العوالي، جعلت عدداً من كبار المحدثين يتتلمذون عليه ويأخذون عنه والحَقّ أنه لم يكن أحفظ أهل مكة ولا أتقنهم، لكنه امتاز بعلو أسانيده وهذه ميزة جعلته جديراً بأن يحدث أمثال مسلم، والترمذي، وابن ماجه، وبقي بن مخلد، وغيرهم من الأئمة، والحفاظ، وسأُعَرِّف ببعضهم بإيجاز لتعرف جانباً من قيمته عند أهل عصره:

١ ـ الإمام مسلم:

وهو الإمام الكبير الحافظ المجود الحجة أبو الحسين: مسلم ابن الحجاج ابن مسلم بن ورد القشيري النيسابوري، صاحب الصحيح الذي تلقته الأمة بالقبول فلا يكاد يذكر شيء من مصادر الصحيح إلاَّ وتجد إشارة إليه، وما على وجه الأرض ـ بعد كتاب الله تعالى ـ أصح من كتابه هو والبخاري.

ولد نحو سنة (٢٠٤هـ) وتوفي سنة (٢٦١هـ)[١].

كان سماعه من العدني بعد سنة (٢٢٠هـ)، روى عنه في صحيحه مائتين وستة عشر حديثاً عن عدد من شيوخه وهم:

بشر بن السري، ومروان بن معاوية، وعبد العزيز الدراوردي، وعبد الوهاب الثقفي، وسفيان بن عيينة، ومعن بن عيسى، وعبد العزيز بن عبد الصمد، ووكيع، وعبد الرزاق، وفضيل بن عياض، وهشام بن سليمان،

---

(١) انظر: السير (١٢/ ٥٥٧)؛ وتاريخ بغداد (١٣/ ١٠٠).

وعبد المجيد بن عبد العزيز، وعبد الله بن يزيد المصري، وأبو معاوية الضرير، وأبوه يحيى بن أبي عمر، ويزيد بن هارون، ويحيى بن سليم، ويحيى بن عيسى[1].

٢ ـ محمد بن عيسى بن سَوْرة بن موسى السُّلَمي التِّرْمذي الضرير:

الحافظ، العالم الإمام البارع مصنف «الجامع» و «العلل» كان مضرب المثل في الحفظ حتى قيل: مات البخاري فلم يخلف بخراسان مثل أبي عيسى في العلم والحفظ والورع والزهد، ولد في حدود سنة (٢١٠هـ)، وتوفي ـ رحمه الله ـ سنة (٢٧٩هـ)[2].

روى عن العدني في مواضع من «جامعه»، وأثنى عليه كما سيأتي.

٣ ـ محمد بن يزيد ابن ماجه أبو عبد الله القزويني:

الحافظ الكبير الحجة المفسر حافظ قزوين في عصره، ولد سنة (٢٠٩هـ)، وتوفي ـ رحمه الله ـ سنة (٢٧٣هـ)[3].

٤ ـ عبيد الله بن عبد الكريم بن يزيد بن فروخ أبو زرعة الرازي[4]:

الإمام سيد الحفاظ، ولد سنة (٢٠٠هـ) تقريباً، وتوفي ـ رحمه الله ـ في حدود سنة (٢٦٤هـ) وفيه يقول الإمام أحمد: (ما جاوز الجسر أحد أفقه من إسحاق بن راهويه ولا أحفظ من أبي زرعة)[5]. اهـ.

---

(١) انظر: رجال صحيح مسلم لابن منجويه (٢/ ٢١٧)؛ وتهذيب التهذيب (٩/ ٥٢٠).

(٢) انظر: السير (١٣/ ٢٧٠)؛ والبداية والنهاية (١١/ ٦٦)؛ والتقييد لابن نقطة (٩٦/ ١٠٤).

(٣) انظر: السير (١٣/ ٢٧٧)؛ والبداية والنهاية (١١/ ٥٢)؛ والتقييد (١١٩/ ١٣٧).

(٤) انظر: السير (١٣/ ٦٥)؛ وتاريخ بغداد (١٠/ ٣٢٦)؛ والبداية والنهاية (١١/ ٣٧).

(٥) السير (١٣/ ٧٠).

وقال الذهبي: (يعجبني كثيراً كلام أبي زرعة في الجرح والتعديل: يبين عليه الورع والمخبرة)[1]. اهـ.

قلت: وصاحَبَ أحمد بن حنبل وشَبَّهه به غير واحد، والمعروف عنهما أنهما لا يحدثان عن صاحب بدعة، كما تتلمذ أبو زرعة على العدني وأكثر عنه في سفيان[2] خاصة.

٥ ـ إسحاق بن أحمد بن إسحاق بن نافع الخزاعي، أبو محمد المقرىء المكي[3]:

روى مسند العدني عنه كاملاً، ورواه عنه أبو بكر محمد بن إبراهيم المقرىء، وغيره. وكان متقناً ثقة جَوَّد القرآن الكريم، وله مصنفات في القراءات توفي سنة (٣٠٨هـ).

٦ ـ بقي بن مخلد بن يزيد أبو عبد الرحمن الأندلسي القرطبي:

الحافظ الإمام الصالح[4]. قال الذهبي: صاحب «التفسير» و «المسند» اللذين لا نظير لهما، وقال أيضاً: عني بهذا الشأن عناية لا مزيد عليها، وأدخل جزيرة الأندلس علماً جماً. اهـ. بلغ عدد شيوخه نحو (٢٨٤) شيخاً.

كان مولده سنة (٢٠٠هـ) تقريباً، وتوفي ـ رحمه الله ـ سنة (٢٧٦هـ) تقريباً.

فهؤلاء الأئمة تتلمذوا على العدني وسمعوا منه، وحدثوا عنه، وفيما يلي أسماء من وقفت عليهم من تلاميذه:

ـ الإمام مسلم.

---

(١) السير (١٣/ ٨١).

(٢) انظر: مقدمة تاريخ أبي زرعة (١/ ٤٠).

(٣) السير (١٤/ ٢٨٩)؛ والتقييد لابن نقطة (١٩٩/ ٢٣٠).

(٤) انظر: السير (١٣/ ٢٩٦)؛ والبداية والنهاية (١١/ ٥٦).

ـ الترمذي.
ـ ابن ماجه.
ـ إبراهيم بن مهدي الأُبُلِّي.
ـ أحمد بن عمرو الخلال المكي.
ـ أبو سعيد أحمد بن محمد بن سعيد.
ـ أحمد بن محمد بن موسى المكي المعروف بابن شابان.
ـ إسحاق بن إبراهيم البستي القاضي.
ـ إسحاق بن أحمد بن نافع الخزاعي المكي.
ـ إسحاق بن أحمد الفارسي.
ـ أبو محمد جعفر بن شعيب النسفي.
ـ جمعة بن حامد النسفي الكرابيسي.
ـ الحسن بن أحمد بن الليث الرازي.
ـ الحسين بن إسحاق التستري.
ـ أبو علي: الحسين بن عبد الله بن شاكر السمرقندي.
ـ الحكم بن معبد الخزاعي الأصبهاني.
ـ أبو يحيى: زكريا بن داود الخفاف النيسابوري.
ـ أبو يحيى: زكريا بن يحيى البزاز النيسابوري.
ـ زكريا بن يحيى السجزي.
ـ عبد الله بن صالح البخاري.
ـ عبد الله بن محمد بن شيرويه النيسابوري.
ـ عبد الله بن محمد بن الصباح الرافقي.
ـ عبد الله بن محمد بن عمران الأصبهاني.
ـ ابنه: عبد الله بن محمد بن يحيى بن أبي عمر العدني.

ـ عثمان بن خرزاد الأنطاكي.

ـ علي بن عبد الحميد العضائري.

ـ محمد بن إسحاق الثقفي السراج.

ـ محمد بن إسحاق الفاكهي.

ـ محمد بن حاتم بن نعيم المروزي.

ـ أبو عبد الله: محمد بن عبد الله بن مصعب.

ـ المفضل بن محمد الجندي.

ـ أبو أحمد: هارون بن يوسف بن هارون بن زياد السطوي القطيعي.

ـ هلال بن العلاء الرقي.

ـ أبو سعد يحيى بن منصور الهروي الزاهد.

ـ يعقوب بن سفيان البسوي.

ـ أبو حاتم الرازي.

ـ أبو زرعة الرازي.

المطلب الثامن

رأي الأئمة فيه

أولاً ـ مما قيل في زهده وعبادته وصلاحه:

بدت على هذا الإمام سمات الخير والصلاح والتقى حتى وصفه بذلك عدد ممن روى عنه أو ترجم له.

ـ قال الترمذي: (حدثنا محمد بن يحيى العدني المكي، ويكنى بأبي عبد الله الرجل الصالح هو ابن أبي عمر)[1]. اهـ.

ـ وقال أيضاً: (سمعت ابن أبي عمر يقول: اختلفت إلى ابن عيينة

---

(١) انظر: جامعه (٤/ ١٢٠).

ثماني عشرة سنة، وكان الحميدي أكبر مني بسنة، وسمعت ابن أبـي عمر يقول: حججت سبعين حجة ماشياً على قدمي)[1]. اهـ.

ـ وامتاز ـ رحمه الله ـ بخلقه الرفيع وأدبه الجم، ومحبته لأقرانه كالحميدي وحرصه على استفادة الناس منهم)[2].

ـ وسئل أحمد بن حنبل عمن نكتب؟ فقال: أما بمكة فابن أبـي عمر[3].

ـ وقال المزي: (روينا عن الحسن بن أحمد بن الليث الرازي قال: حدثنا محمد ابن أبـي عمر العدني، وقد كان حج سبعاً وسبعين حجة، وبلغني أنه لم يقعد عن الطواف ستين سنة)[4]. اهـ.

وقال عبد الرحمن ابن أبـي حاتم: (سمعت أبـي يقول: وذُكِرَ ابن أبـي عمر فقال: كان من المصلين أتيته فيما بين المغرب والعشاء، فإذا هو قائم يصلي كأنه خشبة، فلما رآني خفف وسَلَّم وقال: ما حاجة أبـي حاتم؟ قلت: كذا وكذا)[5]. اهـ.

وقال الذهبـي: (... صنف المسند، وعُمِّر دهراً، وحج سبعاً وسبعين حجة، وصار شيخ الحرم في زمانه، وكان صالحاً عابداً لا يفتر عن الطواف)[6]. اهـ.

وقال الجعدي: (كان من جلة الحفاظ، وأكابر العلماء)[7].

---

(١) انظر: جامعه (٢/ ٢٦).

(٢) انظر مثلاً: ما نقله في أخبار مكة (٢/ ١٥٣، ١٣٤٣).

(٣) الجرح والتعديل (٨/ ١٢٥).

(٤) تهذيب الكمال (٣/ ١٢٨٨)؛ وتذكرة الحفاظ (٢/ ٥٠١).

(٥) التقييد لابن نقطة (١٢٢ ـ ١٢٣).

(٦) تذكرة الحفاظ (٢/ ٥٠١)؛ والعبر (١/ ٣٤٧).

(٧) طبقات فقهاء اليمن (ص ٧٢).

ثانياً ـ رأي أئمة الجرح والتعديل فيه:

وثقه ابن معين[1]، وابن الأثير[2]، وذكره ابن حبان[3] في الثقات.

وقال الإمام مسلم: هو حجة[4]، صدوق. اهـ. وأخرج حديثه في صحيحه كما تقدم. وصحح له الترمذي[5]، ووصفه الذهبي فقال: الإمام المحدث[6] الحافظ شيخ الحرم.

وقال مسلمة: لا بأس به[7]. اهـ.

وقال أبو حاتم: كان رجلاً صالحاً، وكان به غفلة، ورأيت عنده حديثاً موضوعاً حدث به عن سفيان بن عيينة، وهو صدوق[8]. اهـ.

وقال الحافظ في التقريب: صدوق صَنَّف المسند. اهـ.

قلت: قد فَسَّر أبو حاتم سبب نزوله عنده وهو وقوعه في رواية حديث موضوع دون تعمد منه.

فيمكن أن يقال فيه: ثقة له أخطاء بسبب غفلته، وإخراج مسلم له في صحيحه يكون مما تبين له عدم غفلته فيه، فيكون حديثه في غير صحيح مسلم حسناً لذاته، وعند وجود ما يشهد له يكون صحيحاً لغيره، وعليه يحمل تصحيح

---

(١) التاريخ (٢/ ٥٤٢، ٢٣١).

(٢) اللباب (٢/ ٣٢٨).

(٣) الثقات (٩/ ٩٨).

(٤) الشذرات لابن العماد (٢/ ١٠٤).

(٥) انظر: جامعه (٣/ ٢٠٧، ٨٦٢).

(٦) السير (١٢/ ٩٦).

(٧) تهذيب التهذيب (٩/ ٥٢٠).

(٨) الجرح والتعديل (٨/ ١٢٤).

الترمذي له في بعض المرات، وكذا تصحيح محمد بن إسحاق بن منده له[1].

وقد حَسَّن له البخاري فيما نقله عنه الترمذي[2].

أما ما نقله الحافظ في ترجمة الخضر من كتاب الإصابة أن ابن الجوزي جَهَّله فقد أجاب عنه الحافظ نفسه.

فقال: (قال ـ أي ابن الجوزي ـ: ورواه محمد ابن أبـي عمر عن محمد بن جعفر وابن أبـي عمر مجهول.

قلت: وهذا الإطلاق ضعيف فإن ابن أبـي عمر أشهر من أن يقال فيه هذا: هو شيخ مسلم، وغيره من الأئمة، وهو ثقة حافظ صاحب مسند مشهور مروي، وهذا الحديث فيه...). اهـ. ثم ساق الحافظ إسناده هو إلى الحديث من طريق ابن أبـي عمر. الإصابة (٢/ ١٢٨).

المطلب التاسع

عـقـيـدتـه

عاش العدني في عصر تميز بكثرة الاضطرابات، واحتدمت فيه نيران الفتن، وظهرت الحركات العقائدية المنحرفة، وفي مقدمة عسكرها فتنة خلق القرآن الكريم، والاعتزال، وكانت في عهد المأمون أشد ما تكون واتخذ أعوان سوء من الزنادقة، أمثال أحمد بن أبـي دُوَاد، وغيره، فأذكوا نارها، وطارت شظاياها في الآفاق لتهوي على رؤوس آمنة ظلت زمناً لا تعرف إلاَّ عقيدة السلف الصحيحة.

ـ وقويت شوكة بشر المريسي المعتزلي الذي فر هارباً من هارون الرشيد

---

(١) انظر: كتاب الإيمان له (١/ ١٨٢).

(٢) العلل الكبير (١/ ١٢٠).

مخافة أن يقتله حين كان يتتبع الزنادقة ويهلكهم، فبدأ يناظر أهل السنة ويقارعهم الحجة بحضرة الخليفة.

ـ وما أن جاءت سنة (٢١٨هـ) حتى عظم البلاء وامتحن أئمة السنة، وأرغموا على الإجابة فمنهم من أجاب تقية مكرهاً، ومنهم من امتنع. فأرسلوه إلى الخليفة وأجاب هناك متأولاً، ومنهم من ثبت وامتنع وناله من ذلك بلاء عظيم، وشدة.

ومن أبرز هؤلاء الإمام أحمد، ومحمد بن نوح الذي مات في الطريق حين حمل هو والإمام أحمد إلى المأمون فمات المأمون قبل وصولهما فأعيدا إلى بغداد، واستمر البلاء في عهد المعتصم والواثق وثَبَّت الله الإمام أحمد، ثم ارتفعت الفتنة في عهد المتوكل.

ـ وفي هذا العصر أيضاً نشطت حركة الترجمة كما تقدم فأدى هذا إلى دخول أفكار فلسفية جدلية من أصحاب الملل والنحل الأخرى: اليهود والنصارى، والفرس، واليونان، وغيرهم، فظهر التخبط في المذاهب الكلامية وتشوشت بعض الأذهان بما لا طائل تحته.

ـ وكانت بلاد الحرمين الشريفين من أسعد البلاد حظاً بالبعد عن كثير من هذه الفتن، ولم يذكر عن الأئمة المبرزين أمثال سفيان بن عيينة، والحميدي، والفضيل بن عياض، والعدني، أنهم تلبسوا بشيء منها.

فيظهر أن الإمام العدني ـ رحمه الله ـ كان على مذهب السلف يعتقد ما يعتقده أهل السنة والجماعة ومما يؤكد هذا:

١ ـ كتابه «الإيمان» فإن الذي يتأمله يزداد قناعة بسلامة معتقده، وقد ركز فيه على تحقيق أن العمل من الإيمان، وصرح بأن هذا هو مذهب أهل السنة[1]، كما تعرض لبيان ما ينقص الإيمان من

---

(١) انظر مثلاً: (ص ٩٦).

المعاصي، وساق نصوصاً فيها الحث على اتباع السنة.

٢ ـ أن الإمام أحمد حين سأله أحدهم عمن يكتب الحديث؟ قال: أما بمكة فمن العدني، فيبعد أن يشير به وهو يعلم أنه على بدعة.

٣ ـ أن أبا زرعة ـ رحمه الله ـ لا يبعد عن الإمام أحمد في اجتناب التحديث عن أصحاب البدع ومع ذلك تتلمذ عليه وأخذ عنه.

المطلب العاشر

وفـــاتـــه

بعد عمر مديد أمضاه ـ رحمه الله ـ في العلم والعمل والتعليم، توفي في مكة المكرمة لإحدى عشرة بقيت من ذي الحجة آخر سنة ثلاث وأربعين ومائتين.

وعلى هذا كل من تعرض لبيان سنة وفاته من الكتب التي أشرت إلى ترجمته فيها إلاَّ ما نقله ابن أبـي مخرمة قال: (توفي سنة (٣٢٠هـ)، كذا في تاريخ اليافعي)[١].

وهذا ممتنع بلا ريب، فإن تلامذته أمثال مسلم، والترمذي، وأبـي زرعة، ماتوا قبل هذا التاريخ بكثير كما بينته في تراجمهم، وهو عندما توفي كان من أبناء التسعين وقد عاصر خلفاء بني العباس ابتداء بالمنصور وانتهاء بالمتوكل فلا يمكن أن يبقى إلى هذا التاريخ.

ويظهر أن اليافعي اضطرب فيه فذكره في وفيات عام (٢٤٣هـ)[٢].

---

(١) انظر: تاريخ ثغر عدن (ص ٢٦٢).

(٢) انظر: مرآة الجنان (٢/ ١٤٤، ٢٨٠).

ثم عاد وذكره في وفيات عام (٣٢٠هـ) وقال: (وفيها أو قبلها أو بعدها، توفي القاضي محمد بن يحيى العدني قاضي عدن نزيل مكة. . .).

ونحا نحوه ابن العماد في الشذرات[١]، فجعله في موضعين.

وذكر الجعدي[٢] قولاً آخر: فقال في آخر ترجمته (وكان في المائة الثالثة بعد ظهور القرامطة). اهـ.

والقرامطة لم يظهروا إلاَّ بعد موته بأكثر من ثلاثين سنة، إذ كان تحركهم سنة (٢٧٨هـ) قال الحافظ ابن كثير وهو يسرد أحداث هذه السنة (. . . وفيها تحركت القرامطة، وهم فرقة من الزنادقة الملاحدة أتباع الفلاسفة من الفرس. . .)[٣].

كما أرخه بعضهم سنة (٢٤٤هـ) والصواب أنه في آخر سنة (٢٤٣هـ) ـ رحمه الله ـ.

المطلب الحادي عشر

آثـــاره

توفي هذا الإمام، وانتقل إلى الدار الآخرة لكن عمله لم ينقطع فقد ترك علماً انتفع به المسلمون تمثل فيما صنفه هو، وما رواه عنه تلاميذه وضمنوه في كتبهم كالإمام مسلم، والترمذي، وغيرهما.

وآثاره التي صنفها هي:

* المسند: وستأتي دراسة عنه في المبحث الآتي، أما عن وجوده فهو

---

(١) انظر: (٢/ ١٠٤، ٢٨٦).

(٢) طبقات فقهاء اليمن (٧٢).

(٣) البداية والنهاية (١١/ ٦١).

الآن في حكم المفقود، ويقال إنه موجود في مكتبة دار العلوم الألمانية في ألمانية الشيوعية[1].

* كتاب الإيمان: وهو جزء صغير تضمن أحاديث في موضوع الإيمان، بالأسانيد: ذكره فؤاد سزكين في تاريخ التراث العربي (١/ ٢١١)، والألباني في فهرس المكتبة الظاهرية[2]، وهو ضمن مجموع برقم (١٠٤) من ق (٢٣٠ أ ــ ٢٥٠ ب ــ في القرن الخامس الهجري).

وقد طبع هذا الكتاب محققاً سنة (١٤٠٧هـ) بالدار السلفية في الكويت هذا جملة ما وقفت عليه مما صنفه هذا الإمام عليه رحمه الله.

أما ما نقله عنه تلاميذه:

فيمكن الوقوف على جملة وافرة منه في مصنفات المبرزين منهم مثل الإمام مسلم والترمذي، وابن ماجه، وأبي زرعة، ويعقوب بن سفيان، والفاكهي، وكذا في مصنفات غيرهم ممن روى عنه بواسطة كالنسائي.

اهتمامه بالسِّيَر والفقه والحوادث التاريخية:

لم يحظ العدني في كتب التراجم بالعناية اللائقة به، بخلاف المعهود فيمن ترجم لهم أمثاله، حتى لم تزد ترجمته في كثير من الكتب على نصف صفحة.

لذا يحار المرء في دراسة أمثال هؤلاء الأعلام الذين تميزوا بحسن السمت والصلاح وخلفوا آثاراً تدل على منزلتهم، وتحدد مقدار الجهد الذي قدموه لخدمة هذا الدين.

---

(١) أشار إلى هذا الشيخ حمد الجابري انظر: مقدمة ك الإيمان (ص ٣٩) وقال: (وهذا غير مؤكد، والاطلاع على تلك المكتبة من العسير لأنها في دولة شيوعية). اهـ.

(٢) فهرس مخطوطات دار الكتب الظاهرية ــ المنتخب من مخطوطات الحديث (ص ٣٥٧).

ولدى قراءتي في التواريخ التي خلفها كبار تلاميذه وهم الفاكهي، وأبو زرعة، ويعقوب بن سفيان، وقفت على جوانب متعددة اعتنى بها هذا الإمام تحملاً وأداءً، فنقل عنه الفاكهي مباشرة في أكثر من (٥٢٦) موضعاً وأبو زرعة في حوالي مائة موضع، ويعقوب نحواً من أربعين، احتوت هذه النصوص التي نقلوها على جوانب متعددة لا تخضع في نوعيتها لتآليف المسانيد بل تخرج عن هذا إلى الجانب التاريخي وعليه فلا بد من وجود اهتمام خاص منه بهذا الجانب، ولا ندري إن كان هناك كتاب جمعها أو أنها نصوص نقلت عنه مشافهة وهو غالب الظن.

وبعد النظر في جملة كبيرة من هذه النصوص يمكنني أن أسجل هنا للقارىء أغلب المحاور الرئيسة التي تدور حولها هذه النقول:

١ ـ الكلام في الرواة جرحاً وتعديلاً:

وأغلب ما وقفت عليه في هذا المجال ينقله عن شيخه سفيان بن عيينة وقد يخرج إلى غيره لكنه قليل جداً، ولا ينفرد هو ـ فيما وقفت عليه ـ بالكلام على الرجال[١].

٢ ـ اهتمامه بتحديد أماكن الوفيات، وتاريخ الوفاة، وتاريخ قدوم الأئمة إلى مكة: وذلك ابتداء بالصحابة ـ رضي الله عنهم ـ كأبي الطفيل، وعبد الله وعتبة ابني مسعود، وعلي، وابنه الحسين، وغيرهم، وانتهاء بوفاة شيوخه أمثال الفضيل، وسفيان.

كما نقل تاريخ قدوم الأئمة إلى مكة كالزهري مثلاً، وما تم فيه، ومن لقيه[٢].

---

(١) انظر مثلاً: تاريخ أبي زرعة (١/ ٤٥٠، ٤٥١، ٥٠٦، ٥٠٧، ٦٥٦، ٦٥٧)؛ والمعرفة والتاريخ ليعقوب بن سفيان (١/ ٦٢١، ٢/ ٢٠، ٢٣، ٢٤، ٢٥، ٢٨، ٥١، ٥٩، ٩٤، ٦٠٤، ٦١٦، ٦٨١، ٧٨٣، ٧٩٠، ٨٠٣، ٣/ ١٣٥).

(٢) انظر مثلاً: المعرفة والتاريخ (١/ ١٧٩، ١٨٥، ١٨٧، ٢٣٤، ٢/ ٥٥١، ٣/ ٣١٦).

٣ ـ سرده لعدد من الحوادث التاريخية في مكة كأخبار الأوائل والسيول[١] وكلامه عن بعض الفرق كالخوارج[٢].

٤ ـ نقله لبعض الفتاوى الفقهية عن الفقهاء: مثل عكرمة، وطاوس[٣]، وغيرهما.

٥ ـ عنايته بسرد أمور تتعلق بأخبار العلماء الزهاد الصالحين:

فيصفهم، ويذكر بعض مواقفهم في الجهر بالحق والأمر بالمعروف والنهي عن المنكر، نقل جملة كبيرة منها عن سفيان، وقليل عن غيره كابن وهب[٤].

هذا كله وغيره مما نقل عنه مضافاً إلى تصنيفه المكتوب ممثلاً في المسند وكتاب الإيمان، يعد من آثاره.

ـ كما لا يمكننا أن نقطع بأن ما رواه أمثال مسلم، والترمذي، وابن ماجه عنه هو ما كان في المسند فحسب بل يمكن أن ينقلوا عنه ما لم يجعله هو في مسنده.

وبالجملة يعتبر هذا الإمام ـ إضافة إلى كونه مُحَدِّثاً ـ مِنْ نَقَلَة التاريخ الإسلامي ذوي المنهج السليم، والسند العالي.

رحمه الله رحمة واسعة.

❑ ❑ ❑

(١) أخبار مكة (٣/ ٢١٥). وما بعدها (٣/ ١٠٧).

(٢) المعرفة والتاريخ (١/ ٤٣٧).

(٣) المعرفة والتاريخ (١/ ٣٨٩، ٢/ ٦٩٢).

(٤) انظر مثلاً: المعرفة والتاريخ (١/ ٦١٩، ٦٣٥، ٦٦٠، ٢/ ٧١٠)؛ وأخبار مكة (٣/ ٣٠٦، ٢/ ٣٨١).

المبحث الثاني
مسنده[1]

المطلب الأول
نسبته إليه

لا يكاد يخلو كتاب اطلعت على ترجمته فيه من الإشارة إلى المسند[2].

---

(١) للمسند عند المحدثين إطلاقات:

١ ـ أن يطلق ويراد به ما اتصل سنده مرفوعاً إلى النبي ﷺ.

٢ ـ أن يراد به الكتاب الذي جمعت فيه أحاديث كل صحابي على حدة.

٣ ـ أن يراد به الإسناد أياً كان فيكون مصدراً ميمياً، كقولنا مسند الشهاب، مسند الفردوس أي أسانيد أحاديثهما.

والإطلاق الثاني هو المقصود هنا في كلامنا على مسند العدني، فيكون المقصود ما جمعت فيه أحاديث كل صحابي على حدة سواء كانت هذه الأحاديث من قبيل الصحيح أو الحسن أو الضعيف، دون النظر إلى وحدة الموضوع، وليس لترتيب المسانيد ضابط موحد، لكنها غالباً ترتب بحسب الأفضلية والأسبقية فتبدأ بالعشرة وهكذا.

ومنزلة كتب المسانيد دون كتب السنن، انظر: مقدمة ابن الصلاح (ص ١٨).

(٢) ممن ذكره: ابن نقطة في التقييد (ص ١٢١، ١٢٢، ١٩٩)؛ والذهبي في السير (١٢/ ٩٦)؛ وتذكرة الحفاظ (٢/ ٥٠١)؛ والعبر (١/ ٣٤٧)؛ والفاسي في العقد الثمين (٢/ ٣٨٧)؛ وابن أبي مخرمة في تاريخ ثغر عدن (ص ٢٦١)؛ والسمعاني في الأنساب (٩/ ٢٤٩)؛ والمظاهري في تراجم الأحبار (٤/ ٦٢٦)؛ والبوصيري في مقدمة الإتحاف =

وبعض الأئمة كابن نقطة، والحافظ ابن حجر ساقوا أسانيدهم إليه. مما لا يدع مجالاً للشك في صحة نسبته له.

لكنه ــ كما أسلفت ــ في حكم المفقود إلاَّ أن يتأكد وجوده في ألمانيا الشيوعية، فالله أعلم.

المطلب الثاني

اهتمام المحدثين به

وعلى أي الحالين فقد حظي مسند العدني بجهود عدد من العلماء وكان محل عنايتهم، واهتمامهم، فاقتبسوا منه كما فعل الحافظ ابن حجر في عدة مواضع من كتابة الإصابة، واستخرجوا زوائده كما فعل الحافظان: ابن حجر، والبوصيري، وظل يروى إلى عصرهما بالسماع:

١ ــ فقد حَدَّث بالمسند عن العدني تلميذه: إسحاق بن أحمد بن إسحاق بن نافع الخزاعي المقرىء المكي المتوفى سنة (٣٠٨هـ).

٢ ــ وحدث عن إسحاق بالمسند أبو بكر محمد بن إبراهيم بن المقرىء المتوفى سنة (٣٨١هـ)[1].

٣ ــ وحدث به عنه: أحمد بن محمد بن النعمان، أبو العباس الصائغ الأصبهاني المتوفى سنة (٤٤٩هـ)[2].

= (١/ق ٢/أ)؛ والحافظ ابن حجر في مقدمة المطالب (١/ب)؛ وفي المعجم المفهرس (ق ٥٥/أ)؛ والبغدادي في هدية العارفين (٢/١٣)؛ والكتاني في الرسالة المستطرفة (ص ٥٠).

(١) له ترجمة في: السير (١٦/٣٩٨)؛ وذكر أخبار أصبهان (٢/٢٩٧)؛ والنجوم الزاهرة (٤/١٦١).

(٢) له ترجمة في: التقييد لابن نقطة (١٧١/١٨٨).

٤ ـ وحدث به عنه سعيد ابن أبي الرجاء الصيرفي[١].

٥ ـ ثم حدث به عنه أبو مسلم هشام بن عبد الرحمن بن الأخوة الأصبهاني المتوفى سنة (٦٠٦هـ)[٢].

٦ ـ وتلقاه عنه الحافظ أبو بكر محمد بن عبد الغني البغدادي: ابن نقطة الحنبلي المتوفى سنة (٦٢٩هـ)[٣]، فقال:

أخبرنا بجميع مسنده ـ أي العدني ـ أبو مسلم هشام بن عبد الرحمن بن الأخوة الأصبهاني المعروف بالمؤيد قراءة عليه بأصبهان[٤]. . . إلخ.

وساق الحافظ إسناده إلى أبي مسلم هشام بن عبد الرحمن الأصبهاني[٥] به، وتعددت طرق تحمل هذا المسند: فحدثوا به سماعاً، وقراءة وإجازة، ومكاتبة[٦] مما يدل على أهميته عندهم.

المطلب الثالث

موضوعه

السمة العامة لكتب المسانيد أن تذكر فيها الأحاديث مقسمة على مسانيد الصحابة ينظر فيها لوحدة الراوي دون وحدة الموضوع، ولو كانت تتفاوت في الدرجة من حيث الصحة وعدمها.

---

(١) له ترجمة في: السير (١٩/ ٦٢٢)؛ والعبر (٢/ ٤٤٢)؛ والتقييد لابن نقطة (٢٩٠/ ٣٥٠).

(٢) له ترجمة في: السير (٢١/ ٤٨٤).

(٣) له ترجمة في: السير (٢٢/ ٣٤٧ ـ ٣٤٩)؛ والنجوم الزاهرة (٦/ ٢٧٩).

(٤) التقييد (ص ١٢٢).

(٥) المعجم المفهرس (ق ٥٥/أ).

(٦) انظر: إسناد الحافظ في المصدر السابق (ق ٥٥/أ).

ومما يؤكد أن مسند العدني على هذا النسق ما عبر به الحافظ فقال: (مسند محمد بن يحيى بن أبي عمر العدني نزيل مكة: قرأته سوى من مسند سلمان في أواخره إلى آخر المسند على الحافظين[1]...).

فصرح بتقسيمه على مسانيد الصحابة.

المطلب الرابع

ترتيبه

لم أتمكن من تحديد الترتيب التفصيلي لأسماء الصحابة داخل مسند العدني وذلك لتعذر الاطلاع عليه، لكن المتوقع ألا يخرج في طريقة ترتيبه عما رتب عليه غيره من مصنفي المسانيد وفيها يقول الكتاني: (المسانيد جمع مسند وهي الكتب التي موضوعها جعل حديث كل صحابي على حدة صحيحاً كان أو حسناً أو ضعيفاً مرتبين على حروف الهجاء في أسماء الصحابة كما فعله غير واحد، وهو أسهل تناولاً.

أو على القبائل أو السابقة في الإسلام، أو الشرافة النسبية، أو غير ذلك)[2].

المطلب الخامس

حجمه ومضمونه

* الذي يظهر لي أن مسند العدني متوسط الحجم وذلك لأمرين:

١ ـ كثرة زوائده في كتاب المطالب مقارنة بالمسانيد الصغار مثل مسند الحميدي، وقلتها بالنسبة للمسانيد الكبار مثل مسند أبي يعلى. فبلغت زوائد

---

(١) المعجم المفهرس (ق ٥٥/أ).

(٢) الرسالة المستطرفة (ص ٤٦).

الحميدي قريباً من (٤٨)، والعدني (١٩٨)، وأبـي يعلى (١٥٨٠).

٢ ـ أنه قد تتلمذ عليه من الستة ثلاثة هم: مسلم، والترمذي، وابن ماجه، وروى عنه النسائي بواسطة، فلا يبعد أن تكون مروياتهم عنه موجودة في مسنده وبالتالي لا تكون من الزوائد فلا يوردها الحافظ.

* ومن حيث مضمونه:

* حوى المرفوع وهو الغالب، والموقوف وهو أقل منه، والمقطوع وهو قليل.

كما تميزت أسانيده بالعلو فكثرت فيه الرباعيات، وفيه نسبة قليلة من الثلاثيات.

* وزوائده في القسم المحقق[1] عددها (١٤) فقط وفيها الصحيح، والحسن، وهو أكثرها، والضعيف وكله وجدت ما يعضده، وحديثين فقط شديدا الضعف.

* وبعد استخراجي لزوائد العدني من كتاب المطالب كله قمت بإحصاء ما تقدم بالأعداد والنسب المئوية، وفيما يأتي بيانه:

نوع الأحاديث الزوائد	عددها	النسبة المئوية
العدد الكلي (١٩٢)		
الأحاديث المرفوعة	١٤٦	٪٧٦,٥
الأحاديث المرفوعة حكماً	٦	٪٣
الأحاديث الموقوفة	٣١	٪١٦

(١) هذه الدراسة موضوعة على الجزء الرابع من المطالب غالباً.

الآثار المقطوعة	٦	٣٪
ما شك العدني في رفعه أو وقفه	١	
المعلقات	١	
العدد الكلي (١٩٢)		
الرباعيات	٨٧	٤٥٪
الثلاثيات	١٦	٨٪
المراسيل	٣	١,٥٪
العدد الكلي (١٤) القسم المحقق فقط		
ما تفرد به من المتون عن الستة وأحمد	٨	٥٧٪
عدد الصحيح لذاته	٢	١٤٪
الحسن لغيره	١٠	٧٢٪
الأحاديث شديدة الضعف	٢	١٤٪

تنبيه:

* عند حساب الثلاثيات، والرباعيات في غير القسم المحقق أحرص على ما لم يكن فيه إبهام للتابعي فإن كان مبهماً استبعدته، وكذا إذا نص الحافظ على أنه مرسل فإني لا أجعله منها.

* عنيت بما تفرد به من المتون عن أصحاب الكتب الستة وأحمد ما لم أعثر على متنه ولو بالمعنى عند أحد منهم.

المطلب السادس

طريقته في أداء الأحاديث

وهذه لم أتمكن من رصد جميع معالمها واستيفاء ما يتعلق بها، لكني سجلت بعض الملحوظات حول طريقته وهي:

* أن صيغة الأداء بينه وبين شيخه في كل الزوائد (حدثنا) بصيغة الجمع مما يدل على أنه تحملها مع جماعة.

* قد يرد الشك في الرفع أو الوقف أو في أداء لفظ معين، فإما أن يكون من العدني نفسه فتجده ينص على هذا كقوله: (لا أدري رفعه أم لا...)[1].

أو يقول: (عن رجل سماه ذهب عني اسمه)[2].

أو يكون من أحد الرواة في أداء لفظ في المتن فيوضحه العدني كقوله: «شك بشر»[3].

أو أن يصرح الراوي نفسه بأنه يشك فيه فينقل هذا العدني كقوله: قال سفيان: (لا أدري بأيهما بدأ)[4].

* عند وجود حكم من أحد شيوخه على من فوقه فإنه يحافظ عليه ويورده كقوله: (حدثنا سفيان، ثنا صاحب لنا، ثقة ثقة يقال له: عمر بن حفص...)[5].

* عند وجود زيادة بيان من أحد الرواة فإنه يحافظ عليه أيضاً ويذكره، ولو لم يكن صاحب الزيادة شيخه المباشر مثاله قوله:

(قال حماد: لا أعلمه: إلاَّ قد رفعه إلى النبي ﷺ أنه قال...)[6].

---

(١) انظر: (ق ١٠٥/أ).
(٢) انظر: (ق ١٥٦/ب).
(٣) انظر: (ق ١٠٨/ب).
(٤) انظر: (ق ١٠٩/ب).
(٥) انظر: (ق ١٢٠/ب).
(٦) انظر: (ق ١٢٢/ب).

كما يحافظ على تفسير الرواة للمعاني[1].

* ونسبة المقبول في مسنده بحسب القسم المحقق كبيرة.

المطلب السابع

اختياره للشيوخ وشرطه في الكتاب

تنوع شيوخه فمنهم الثقة الإمام، ومنهم الثقة لكنه دون الأول، ومنهم الصدوق، ومنهم من عرف بالصدق وفي حفظه شيء، ومنهم الضعيف والمجهول بل والمتروك أيضاً.

إلاَّ أن روايته عن الثقات الأئمة كسفيان بن عيينة، ووكيع، والمقرىء وأمثالهم أكثر من غيرها.

وروايته عن المجاهيل كأيوب بن واصل، وعمر بن خالد قليلة.

ومثلها أو أقل روايته عن المتروكين أمثال عمر بن هارون البلخي، ويوسف بن خالد السمتي، وغيرهما، وهم قليل، بالنسبة للمقبولين من شيوخه[2].

مما يتبين معه حرصه على التقليل من الرواية عن الضعفاء والمتروكين منهم.

❑ ❑ ❑

---

(١) انظر: (ق ١٣١/ب).

(٢) انظر: الكلام على شيوخه وعدد ما لهم في المبحث الأول.

الفصل الخامس

تعريف بالإمام

«أحمد بن مَنِيع» وبمسنده[1]

ويشمل المبحثين التاليين:

المبحث الأول: ترجمة ابن منيع:

وتشتمل على تسعة مطالب:

المطلب الأول: اسمه ونَسَبه وكُنْيَته ولَقَبه.

المطلب الثاني: مَوْلِده.

المطلب الثالث: نَشْأته وطلبه للعِلْم.

المطلب الرابع: رحلاته.

المطلب الخامس: شيوخه.

المطلب السادس: ثناء الأئمة عليه.

المطلب السابع: زُهْده وعبادته.

المطلب الثامن: وفاته.

المطلب التاسع: آثاره.

---

(١) من رسالة الشيخ باسم عناية.

المبحث الثاني: دراسة تفصيليَّة عن مُسْنَدِهِ:

وفيه تمهيد وسبعة مطالب:

التمهيد عن رواة السند.

المطلب الأول: اهتمام المحدثين به.

المطلب الثاني: موضوعه.

المطلب الثالث: ترتيبه.

المطلب الرابع: حجمه ومضمونه.

المطلب الخامس: اختياره للشيوخ في مسنده.

المطلب السادس: درجة أحاديثه.

المطلب السابع: شرطه في الكتاب.

المبحث الأول
ترجمة الإمام «أحمد بن مَنِيع»[1]

المطلب الأول
اسمه ونَسَبه وكُنْيَته ولَقَبه

هو أحمد بن مَنِيع بن عبد الرحمٰن البغوي، أبو جعفر، الأَصَمّ، مَرْوَرُوذِي[2] الأصل، نزيل بغداد.

---

(١) انظر في ترجمته: التاريخ الكبير للبخاري (٢/٦)؛ والتاريخ الصغير، له أيضاً (٢/٣٤٨)؛ والجَرْح والتعديل لابن أبي حاتم (٢/٧٧)؛ والإرشاد في معرفة علماء الحديث، لأبي يعلى الخليلي (٢/٥٥٠)؛ وتاريخ بغداد للخطيب البغدادي (٥/١٦٠)؛ والأنساب للسمعاني (٢/٢٧٣)؛ والمُعْجَم المشتمل على أسماء شيوخ الأئمة النبل، لابن عساكر (١/٦٦)؛ والتقييد لمعرفة الرواة والسنن والمسانيد، لابن نقطة (١/٢١٢)؛ وتهذيب الكمال في أسماء الرجال، للمزّي (١/٤٩٥) مُحقَّق؛ وتذكرة الحُفَّاظ، للذهبي (٢/٤٨١)؛ والعِبَر في خَبَر من غَبَر، له أيضاً (١/٤٤٢)؛ وتذهيب التهذيب، له أيضاً (١/٢١/ب)؛ وسِيَر أعلام النبلاء، له أيضاً (١١/٤٨٣)؛ والوافي بالوفيات، للصفدي (٨/١٩٢)؛ والإكْمال، لمغلطاي (١/٣٦/أ)؛ ومقدّمة إتْحاف الخِيَرة المَهَرة للبوصيري (١/ ٤/أ)؛ وتهذيب التهذيب لابن حَجَر (١/٨٤)؛ وتقريب التهذيب، له أيضاً (٨٥/١١٤)؛ وخلاصة تذهيب تهذيب الكمال للخزرجي (ص ١٣)؛ وشَذَرَات الذهب، لابن العِمَاد (٢/١٠٥).

(٢) هذه نسبة إلى مدينة مَرْو الرُّوذ في خراسان، وهي مدينة قريبة من مَرْو العظمى =

هكذا اتّفقت جميع المصادر التي تَرْجَمَت له، إلاَّ أنَّه ورد الاختلاف في كنيته فمُعْظم المصادر التي تَرْجَمَتْ له تذكر أنَّ كنيته: أبو جعفر، ولم يُخالِف في ذلك سوى أبي حاتم وأبي زرعة، فنَقَل ابن أبي حاتم عنهما في الجَرْح والتعديل[1] أنَّ كنيته أبو عبد الله.

والذي يظهر أنّ الأصحّ: أبو جعفر، فهي الكنية التي عليها أَكْثر المُتَرْجِمِين، ولعلّ الإمامين أبا حاتم وأبا زرعة قد وَهِمَا، والله أَعْلم.

المطلب الثاني

مَوْلِده

وُلِد ــ رحمه الله ــ سنة ستين ومائة للهجرة، كما يقول سِبْطه[2] الحافظ أبو القاسم عبد الله بن محمد البغوي[3]، في مدينة مَرْو الرُّوذ.

المطلب الثالث

نَشْأته وطلبَه لِلعِلْم

نشأ أحمد بن مَنِيع ــ رحمه الله ــ في بيئة عِلْمية، إذْ تَميّز عصره بالتأليف والتدوين على مختلف أنواعه.. لكن المصادر لا تُسْعِفُنا صراحة في بيان نشأة

= ــ الشاهِجَان ــ بينهما خمسة أيام، وهي على نهر عظيم لِهذا سُمِّيت بذلك إذ الرُّوذ ــ فارسية ــ : هو النهر.

انظر: معجم البلدان (٥/ ١١٢)؛ وبلدان الخلافة الشرقية (ص ٤٣٩).

(١) الجَرْح والتعديل (٢/ ٧٧).

(٢) تاريخ بغداد (٥/ ١٦١)؛ وتذكرة الحُفَّاظ (٢/ ٤٨٢)؛ وتذهيب تهذيب الكمال (١/ ٢١/ب).

(٣) هو الحافظ أبو القاسم عبد الله بن محمد بن عبد العزيز البغوي، ثقة، حافظ، إمام، وُلِد سنة (٢١٤هـ)، وتُوُفِّي سنة (٣١٧هـ). انظر في ترجمته: تاريخ بغداد (١٠/ ١١١)؛ وتذكرة الحُفّاظ (٢/ ٧٣٧)؛ والميزان (٢/ ٤٩٢)؛ والسِّيَر (١٤/ ٤٤٠).

أحمد بن مَنِيع وكيف كانت أسرته، غَيْر أنّه يُمْكِننا القَوْل أنَّه بَكّر في طلب العلم، وسماع الحديث من المشايخ، جَرْياً على عادة السلف في ذلك، فإنّه يَرْوِي عن عبّاد بن عبّاد المُتَوَفّى سنة (١٧٩هـ أو ١٨٠هـ)، وهذا يَعْني أنَّه روى عنه وله من العمر تسعة عشر عاماً إنْ قُلْنا إنَّه كَتَب عنه سنة وفاته ولا يَبْعد أنَّه سمع منه قبل ذلك.

على أنّنا لا نَغْفَل ما كان معروفاً من عادة السلف ــ رحمهم الله ــ بالبدء بحِفْظ القرآن الكريم في سنّ مُبَكِّرة، أوّل الطلب، وقَبْل البدء بسماع الحديث من المشايخ وَتَلَقِّيه عنهم، ولا يَبْعد أنْ يكون ابن مَنِيع بَدَأ بحفظه.

وحرص ــ رحمه الله ــ على طلب العلم، والسماع من الشيوخ، فروى عن شيوخ تقدَّمت سنّي وفاتهم بالنسبة له[1]، الأمر الذي أدّى إلى اتّساع دائرة معارفه كما لا يَخْفى.

المطلب الرابع

رحلاته

لم تُشِر المصادر التي تَرْجَمَت لأحمد بن مَنِيع إلى رحلاته، ولم أجد في هذا الباب سوى قول الحافظ الذهبي يصف ابن منيع: «الإمام، الحافظ، الثقة، نزيل بغداد، رَحَل، وجَمَع، وصنَّف المسند»[2].

إلاّ أنّ من المعروف حِرْص المحدّثين على الرحلة في طلب الحديث، وعنايتهم الفائقة بذلك، لِمَا لِلرَّحلات من الفوائد الكثيرة التي لا تعدل بغيرها كسماع الحديث والتثبُّت منه، وطلب عُلوّ الإسْناد، والبحث عن أحوال الرواة،

---

(١) كما سيأتي ذِكْر شيوخه في المطلب الخامس من هذا المبحث.

(٢) تذكرة الحُفّاظ (٢/ ٤٨١)؛ وسِيَر أعلام النبلاء (١١/ ٤٨٣).

والإكثار من المشايخ وغيرها[1].

على أنّه كان مِنْ عَادَتِهم التحمّل من كلّ علماء بلدتهم، واستِقْصاء ما عندهم، ثم الرحلة إلى المدن الأخرى لإكْمال السيرة العلمية... وما مِنْ شَكّ أنّ ابن مَنِيع أحد أولئك المحدّثين الذين حَرصوا على تلقّي العلْم على مشايخ بلدهم، وما حَوْلَها، فقد سَمِع من الحسن بن سَوّار، وحسين بن محمد بن بَهْرام، وشَبَابة بن سَوّار، وعبد الله بن المبارك، وغيرهم مِمّن تقدّمت وفياتهم، مِمّا يجعلنا نُؤَكِّد أنّ ابن مَنِيع سَمِع من مشايخ بلده ــ مَرْو الرُّوذ ــ ثم انْتَقَل إلى البلدان المجاورة (كبَغْشُور)[2] فإنَّ في نسبه: «البَغَوي» نسبة إلى هذه المدينة «بَغْشور» ويبدو أنَّه قَطَنها مُدَّة طَلَباً للعِلْم فنُسِب إليها.

استمرّ على هذه الحال.. حتى إذا ما قام عوده، واشتدّ سوقه، ونَهَل من علوم شيوخ بَلَدِه، واستوْعَب ما بِجِعَابِهم، آنس من نفسه رُشْداً، وأحسّ بالحاجة إلى الرحلة، إلى مراكز العلم الأخرى، ومنارات المعرفة في وقته، كالحرمَيْن الشريفَيْن وبغداد، والتي كانت تَحْتَلّ مركز الصَّدَارة في العِلْم والمعرفة، يشهد لذلك كثرة رحلات كِبَار الأئمة والمُحدِّثين والعلماء إليها، للتزوّد من علمائها، فقد كانت تَزْخر بِمُحدِّثيها، وتزدان بعلمائها، وتحتضن أعظم حركة فكرية مزدهرة، شهدها تاريخ الإسلام.

ولَمّا كانت ــ أعني بغداد ــ كذلك رأى ابْنُ مَنِيع لِزَاماً عليه الرحلة إلَيْها، فرحل، ولزمها، واتّخذها مَوْطِناً حتّى أَدْرَكَتْه المنية فيها.

---

(١) انظر: «الرحلة في طلب الحديث» (ص ١٨ ــ ٢٣).

(٢) هي بلدة من بلاد خراسان تقع بين هراة ومرو الرُّوذ، إلى الغرب منها، يقال لها: بغ، وبَغْشُور. انظر: معجم البدان (١/ ٤١٧)؛ والأنساب (٢/ ٢٧٣)؛ وبلدان الخلافة الشرقية (ص ٤٥٥).

ويظهر من دراسة شيوخه، والذين أخذ عنهم، أنّه كان واسع الرحلة، كثير التجوال، فقد طوّف ببلدان المشرق الإسلامي، ورحل إلى البصرة، وبغداد، وواسط، والحجاز، والرَّي... وغيرها، فلَقِيَ علماءها، وتلقّى عنهم العلم، مِمّا كان له أعظم الأثر في تكوين شخصيته العلمية.

المطلب الخامس

شيوخه

اِتَّسَعَتْ دائرة أُفُق ابن مَنِيع، وتنوّعت معارفه، ونَمَت مداركه، ذلك أنّه سعى حثيثاً في الجِدّ والطَّلَب، والسماع من الشيوخ، والأخْذ عنهم، وحضور مجالس التحديث، ولا يخفى ما لهذا الجانب من أثر كبير في تكوين شخصيَّته العلمية.

ومِمّا يُبَيِّن منزلة ابن مَنِيع في علم الحديث كثرة مشايخه الذين روى عنهم، ولم أجد مَنْ استوعب ذكرهم، غير أنّ المِزّي، ومغلطاي ـ رحمهما الله ـ وهما أكثر المُتَرجِمين له اسْتِيفَاءً بِتعدَاد شيوخه، ومع ذلك فَاتَهما الكثير.. لذا قُمْت بتتبّع شيوخه من خلال «المطالب العالية» فجَمَعْت كلّ النصوص التي ذَكَرَها ابن حجر في المطالب باستيعاب، فاسْتَخْلَصْتُ منها شيوخه ومن روى عنهم، وأضفتهم إلى ما ذكره المزي في «تهذيب الكمال» ومغلطاي في «الإكمال».

وفيما يلي سَرْد لأسمائهم مرتَّبين على حروف المعجم، مع ذكر وفياتهم ـ إنْ وُجِد ذلك ـ وأَذْكر في الحاشية مَصْدراً واحِداً فقط من المصادر التي نصّت على أنّ ابن مَنِيع روى عن ذلك الشيخ، وما أهملته دون ذِكْر مصدر له فهو مِمّا استخلصْتُه من تَتَبُّعي للنصوص الزوائد التي ذكرها

ابن حَجَر في المطالب، وما يَرِد من ذكر لتهذيب الكمال فهو من القسم المُحَقَّق.

١ ـ أسباط بن محمد بن عبد الرحمن بن خالد بن مَيْسرة القرشي، مولاهم، أبو محمد، المُتَوَفَّى سنة (٢٠٠هـ)[١].

٢ ـ إسْحاق بن سليمان الرازي، أبو يحيى، كوفي الأصل، المُتَوَفَّى سنة (٢٠٠هـ)[٢].

٣ ـ إسْحاق بن عيسى بن نجيح البغدادي، أبو يعقوب، ابن الطَّبَّاع، مات سنة (٢١٤هـ)، وقيل: بعدها بسنة[٣].

٤ ـ إسحاق بن يوسف بن مرداس المخزومي الواسطي، المعروف بالأَزْرق، مات سنة (١٩٥هـ)[٤].

٥ ـ أسد بن عمرو بن عامر أبو المنذر البجلي قاضي واسط، مات سنة (١٩٠هـ)[٥].

٦ ـ إسْماعيل بن إبراهيم المعروف بابن عُلَيّة[٦].

٧ ـ الأسود بن عامر الشامي، نزيل بغداد، ويُلَقَّب شَاذَان، مات سنة (٢٠٨هـ)[٧].

---

(١) تهذيب الكمال (١/ ٤٩٥).
(٢) الإكمال (١/ ٣٦/ أ).
(٣) تهذيب الكمال (١/ ٤٩٥).
(٤) المصدر السابق.
(٥) الإكْمال (١/ ٣٦/ أ).
(٦) تهذيب الكمال (١/ ٤٩٥).
(٧) الإكمال (١/ ٣٦/ أ).

٨ ـ أشعث بن عبد الرحمٰن بن زُبَيْد اليمامي، الكوفي.

٩ ـ بحر بن موسى، أبو مودود[١].

١٠ ـ جرير بن عبد الحميد الضَّبِّي، مات سنة (١٨٨هـ).

١١ ـ أبو العلاء الحارث[٢].

١٢ ـ الحجّاج بن محمد المِصِّيصي الأعْور، أبو محمد، مات سنة (٢٠٦هـ)[٣].

١٣ ـ الحسن بن سَوَّار، البغوي، أبو العلاء المَرُّوذِي، مات سنة (٢١٦هـ)، وقيل: (٢١٧هـ)[٤].

١٤ ـ الحسن بن سويد[٥].

١٥ ـ الحسن بن موسى الأشيب، أبو علي البغدادي، توفي سنة (٢٠٩هـ) أو (٢١٠هـ)[٦].

١٦ ـ حسين بن محمد بن بَهْرام التميمي المَرُّوذي، مات سنة (٢١٣هـ) أو بعدها بسنة أو سنتين.

١٧ ـ حمّاد بن خالد الخَيّاط، القرشي، أبو عبد الله البصري، نزيل بغداد.

١٨ ـ داود بن الزِّبْرِقان، الرَّقَاشي، البصري، نزيل بغداد، مات بعد الثمانين ومائة[٧].

---

(١) المصدر السابق.

(٢) هكذا غير منسوب. انظر: اللسان (٢/ ١٤٩).

(٣) الإكمال (١/ ٣٦/ أ).

(٤) تهذيب الكمال (١/ ٤٩٥).

(٥) الإكمال (١/ ٣٦/ أ).

(٦) تهذيب الكمال (١/ ٤٩٥).

(٧) المصدر السابق.

١٩ ـ رَوْح بن عبادة بن العلاء بن حسان القيسي، أبو محمد البصري، مات سنة (٢٠٥هـ) أو (٢٠٧هـ)[١].

٢٠ ـ زيد بن الحُباب، أبو الحسين العُكْلي، تُوُفِّي سنة (٢٣٠هـ)[٢].

٢١ ـ سالم الخراساني.

٢٢ ـ سَلْم بن سالم البلخي الخراساني، تُوُفِّي سنة (١٩٦هـ)[٣].

٢٣ ـ سَلَّام بن سُلَيْم الحنفي، مولاهم، أبو الأحوص الكوفي، تُوُفِّي سنة (١٧٩هـ)[٤].

٢٤ ـ سُرَيْج بن النعمان بن مروان الجوهري، أبو الحسن البغدادي، تُوُفِّي سنة (٢١٧هـ)[٥].

٢٥ ـ سفيان بن عيينة الهلالي، أبو محمد الكوفي، تُوُفِّي سنة (١٩٨هـ)[٦].

٢٦ ـ سلمة بن صالح الأحمر، الواسطي[٧]، قاضي واسط.

٢٧ ـ شبابة بن سوّار المدائني، أصْله من خراسان، مات سنة (٢٠٤ أو ٢٠٥، أو ٢٠٦هـ)[٨].

---

(١) المصدر السابق.

(٢) المصدر السابق.

(٣) الإكمال (١/ ٣٦/أ).

(٤) المصدر السابق.

(٥) تهذيب الكمال (١/ ٤٩٥).

(٦) تاريخ بغداد (٥/ ١٦٠)؛ وتهذيب الكمال (١/ ٤٩٥).

(٧) الإكمال (١/ ٣٦/أ).

(٨) المصدر السابق.

٢٨ ـ شجاع بن أبـي نصر البلخي، أبو نعيم المقرىء[١].

٢٩ ـ شجاع بن الوليد بن قيس السَّكُوني، أبو بدر الكوفي، مات سنة (٢٠٤هـ)[٢].

٣٠ ـ عَبَّاد بن عبَّاد بن حبيب بن المُهلَّب بن أبـي صُفْرة الأزدي، أبو معاوية البصري، مات سنة (١٧٩ أو ١٨٠هـ)[٣].

٣١ ـ عَبَّاد بن العَوَّام بن عمر الكلابـي مولاهم، أبو سهل الواسطي، مات سنة (١٨٥هـ) أو بعدها[٤].

٣٢ ـ عـبـادة[٥].

٣٣ ـ عبد الله بن إدْريس بن يزيد بن عبد الرحمٰن الأَوْدِي، أبو محمد الكوفي، مات سنة (١٩٢هـ)[٦].

٣٤ ـ عبد الله بن الزبير بن عيسى القرشي الأسدي الحُمَيْدِي، المَكِّي، أبو بكر، مات بِمَكَّة سنة (٢١٩هـ)، وقيل: بعدها[٧].

٣٥ ـ عبد الله بن عبد العزيز بن عبد الله بن عبد الله بن عمر بن الخَطَّاب العُمَري، مات سنة (١٨٤هـ).

---

(١) المصدر السابق.

(٢) تهذيب الكمال (١/ ٤٩٥).

(٣) المصدر السابق.

(٤) المصدر السابق.

(٥) لم أستطع معرفته.

(٦) الإكمال (١/ ٣٦/أ).

(٧) التقييد لمعرفة الرواة والسنن والمسانيد (١/ ٢١٢).

٣٦ ـ عبد الله بن المبارك المَرْوَزي، مولى بني حَنْظلة، مات سنة (١٨١هـ)[١].

٣٧ ـ عبد العزيز بن أبي حازم: سَلَمة بن دينار المدني، مات سنة (١٨٤هـ)، وقيل: قبل ذلك[٢].

٣٨ ـ عبد القدوس بن بكر بن خُنَيْس، الكوفي، أبو الجَهْم[٣].

٣٩ ـ عبد الملك بن عبد العزيز القُشَيْري، النسائي، أبو نصر التَمَّار، مات سنة (٢١٨هـ)[٤].

٤٠ ـ عبد الواحد بن واصل السّدوسي مولاهم، أبو عبيدة الحَدَّاد، البصري، نزيل بغداد، مات سنة (١٩٠هـ)[٥].

٤١ ـ عبد الوهّاب بن عطاء الخَفَّاف، أبو نصر العجلي مولاهم، البصري، نزيل بغداد، مات سنة (٢٠٤ أو ٢٠٦هـ)[٦].

٤٢ ـ عَبِيدة بن حُمَيْد الكوفي، أبو عبد الرحمن المعروف بالحَذَّاء، التيمي، أو الليثي أو الضَبِّي، مات سنة (١٩٠هـ)[٧].

٤٣ ـ علي بن ثابت الجَزَري، أبو أحمد، الهاشمي مولاهم.

---

(١) تهذيب الكمال (١/ ٤٩٥).

(٢) المصدر السابق.

(٣) المصدر السابق.

(٤) المصدر السابق.

(٥) الإكمال (١/ ٣٦/ أ).

(٦) المصدر السابق.

(٧) تهذيب الكمال (١/ ٤٩٥).

٤٤ ـ علي بن عاصم بن صُهَيب الواسطي، التيمي مولاهم، مات سنة (٢٠١هـ)[١].

٤٥ ـ علي بن غُراب الفزاري مولاهم، الكوفي، القاضي، مات سنة (١٨٤هـ)[٢].

٤٦ ـ علي بن هاشم بن البَرِيد، الكوفي، مات سنة (١٨٠هـ)، وقيل: (١٨١هـ)[٣].

٤٧ ـ عمار بن محمد الثوري، أبو اليقظان الكوفي، ابن أخت سفيان الثوري، سكن بغداد، مات سنة (١٨٢هـ)[٤].

٤٨ ـ عمرو بن الهيثم بن قَطَن القُطَعي، أبو قطن البصري. مات على رأس المائتين[٥].

٤٩ ـ الفضل بن دُكَيْن الكوفي، أبو نُعَيْم المُلاَئي. مات سنة (٢١٨هـ)، وقيل: (٢١٩هـ)[٦].

٥٠ ـ قَبِيصة بن عقبة بن محمد بن سفيان السُّوائي، أبو عامر الكوفي. مات سنة (٢١٥هـ)[٧].

---

(١) الميزان (١/ ٤٤٢).

(٢) الإكمال (١/ ٣٦/ أ).

(٣) تهذيب الكمال (١/ ٤٩٥).

(٤) الإكمال (١/ ٣٦/ أ).

(٥) تهذيب الكمال (١/ ٤٩٦).

(٦) المصدر السابق.

(٧) الإكمال (١/ ٣٦/ أ).

٥١ ـ قُتَيْبة بن سعيد بن جَمِيل بن طَرِيف الثقفي، أبو رجاء البَغْلاني. مات سنة (٢٤٠هـ).

٥٢ ـ قُرَّان بن تَمَّام الأسدي، الكوفي، نزيل بغداد. مات سنة (١٨١هـ)[١].

٥٣ ـ كثير بن هشام الكلابي، أبو سهل الرَّقِّي، نزيل بغداد. مات سنة (٢٠٧هـ)، وقيل: (٢٠٨هـ)[٢].

٥٤ ـ مُبَشر بن وَرْقاء[٣].

٥٥ ـ محمد بن بِشْر العَبْدي، أبو عبد الله الكوفي. مات سنة (٢٠٣هـ)[٤].

٥٦ ـ محمد بن الحسن بن أبي يزيد الهَمْداني، أبو الحسن الكوفي، نزيل واسط[٥].

٥٧ ـ محمد بن خازم، أبو معاوية الضرير، الكوفي. توفي سنة (١٩٥هـ)[٦].

٥٨ ـ محمد بن عبد الله بن الزبير، أبو أحمد الزبيري. مات سنة (٢٠٣هـ)[٧].

٥٩ ـ محمد بن عُبَيد بن أبي أُمَيّة الطَّنَافِسي، الكوفي، الأحدب. مات سنة (٢٠٤هـ)[٨].

---

(١) تهذيب الكمال (١/ ٤٩٦).

(٢) المصدر السابق.

(٣) الإكمال (١/ ٣٦/أ).

(٤) المصدر السابق.

(٥) تهذيب الكمال (١/ ٤٩٦).

(٦) المصدر السابق.

(٧) المصدر السابق.

(٨) المصدر السابق.

٦٠ ـ محمد بن مصعب بن صَدَقة القُرْقُسائي. مات سنة (٢٠٨هـ)[١].

٦١ ـ محمد بن مُيَسَّر، الجعفي، أبو سعد الصّاغاني، البلخي، نزيل بغداد[٢].

٦٢ ـ محمد بن يزيد الكَلاَعي، مولى خَولان، أبو سعيد، أو أبو يزيد، أو أبو إسْحاق، الواسطي. مات سنة (١٩٠هـ) أو قبلها، أو بعدها[٣].

٦٣ ـ مروان بن شجاع الجزري، أبو عمرو، وأبو عبد الله الأموي، مولاهم، نزيل بغداد. مات سنة (١٨٤هـ)[٤].

٦٤ ـ مروان بن معاوية بن الحارث بن أسماء الفَزَاري، أبو عبد الله الكوفي، نزيل مَكَّة ودمشق. مات سنة (١٩٣هـ)[٥].

٦٥ ـ مسعدة بن اليسع الباهلي[٦].

٦٦ ـ مُظَفَّر بن مُدْرِك الخراساني، أبو كامل، نزيل بغداد. مات سنة (٢٠٧هـ)[٧].

٦٧ ـ معاذ بن معاذ بن نصر بن حسّان العَنْبري، أبو المُثَنَّى البَصْري القاضي. مات سنة (١٩٦هـ)[٨].

---

(١) الإكمال (١/٣٦/أ).
(٢) تهذيب الكمال (١/٤٩٦).
(٣) المصدر السابق.
(٤) المصدر السابق.
(٥) المصدر السابق.
(٦) الإكمال (١/٣٦/أ).
(٧) المصدر السابق.
(٨) المصدر السابق.

٦٨ ـ معاوية بن عمرو بن المُهلَّب بن عمرو الأزدي، المَعْنِيّ، أبو عمرو البغدادي، ويُعْرَف بابن الكرماني. مات سنة (٢١٤هـ)[١].

٦٩ ـ منصور بن عَمَّار الواعظ، أبو السري، خراساني، ويقال بَصْري[٢].

٧٠ ـ موسى بن داود الضبي، أبو عبد الله الطَّرسوسي، الخُلْقاني. مات سنة (٢١٧هـ)[٣].

٧١ ـ النضر بن إسماعيل بن حازم البَجَلي، أبو المغيرة الكوفي، القاصّ. مات سنة (١٨٢هـ)[٤].

٧٢ ـ النضر بن شُمَيْل المازني، أبو الحسن النحوي، البصري، نزيل مرو. مات سنة (٢٠٤هـ).

٧٣ ـ هاشم بن القاسم بن مسلم الليثي مولاهم، البغدادي، أبو النضر. مات سنة (٢٠٧هـ)[٥].

٧٤ ـ هُشَيْم بن بَشِير بن القاسم بن دينار السُّلَمي، أبو معاوية بن أبي خازم الواسطي. مات سنة (١٨٣هـ)[٦].

٧٥ ـ الهيثم بن خارجة المَرُّوذي، أبو أحمد أو أبو يحيى، نزيل بغداد. مات سنة (٢٢٧هـ).

---

(١) تهذيب الكمال (١/ ٤٩٦).
(٢) الإكمال (١/ ٣٦/ب).
(٣) المصدر السابق.
(٤) تهذيب الكمال (١/ ٤٩٦).
(٥) المصدر السابق.
(٦) المصدر السابق.

٧٦ ـ وكيع بن الجَرَّاح بن مَلِيح الرُّؤَاسِي، أبو سفيان الكوفي. مات آخر سنة (١٩٦هـ)، وأوّل سنة (١٩٧هـ)[١].

٧٧ ـ الوليد بن عبد الله بن جُمَيع الزّهري، المَكِّي، نزيل الكوفة[٢].

٧٨ ـ يحيى بن إسحاق السَّيْلَحِيني، أبو زكريا أو أبو بكر، نزيل بغداد. مات سنة (٢١٠هـ)[٣].

٧٩ ـ يحيى بن زكريا بن أبي زائدة الهَمْداني، أبو سعيد الكوفي. مات سنة (١٨٣هـ) أو (١٨٤هـ)[٤].

٨٠ ـ يحيى بن سعيد بن أبان بن سعيد بن العاص الأموي، أبو أيُّوب الكوفي، نزيل بغداد. مات سنة (١٩٤هـ)[٥].

٨١ ـ يحيى بن موسى، لقبه خَتّ، وقيل: هو لقب أبيه، أصْله من الكوفة. مات سنة (٢٤٠هـ)[٦].

٨٢ ـ يحيى بن واضح الأنصاري، مولاهم، أبو تُمَيْلَة، المروزي، مشهور بكنيته[٧].

٨٣ ـ يزيد بن شَيْبان، أبو معاوية[٨].

---

(١) المصدر السابق.

(٢) الإكمال (١/ ٣٦/ب).

(٣) تهذيب الكمال (١/ ٤٩٦).

(٤) المصدر السابق.

(٥) الإكمال (١/ ٣٦/ب).

(٦) المصدر السابق.

(٧) تهذيب الكمال (١/ ٤٩٦).

(٨) لم أجد له ترجمة.

٨٤ ـ يزيد بن هارون بن زاذان السُّلَمي مولاهم، أبو خالد الواسطي. مات سنة (٢٠٦هـ)[١].

٨٥ ـ يعقوب بن إبراهيم، أبو يوسف القاضي. مات سنة (١٨٢هـ)[٢].

٨٦ ـ يعقوب بن إسحاق بن زيد الحضرمي، مولاهم، أبو محمد المُقْرِىء النحوي. مات سنة (٢٠٥هـ)[٣].

٨٧ ـ يعقوب بن سفيان الفارسي. أبو يوسف الفَسَوي. مات سنة (٢٧٧هـ)[٤].

٨٨ ـ يعقوب بن الوليد بن عبد الله بن أبي هلال الأزدي، أبو يوسف أو أبو هلال المدني، نزيل بغداد[٥].

٨٩ ـ يوسف بن عَطِية بن ثابت الصَفَّار، البصري، أبو سهل[٦].

٩٠ ـ أبو بكر بن عَيَّاش بن سالم الأسدي، الكوفي المُقْرِىء، الحنّاط. مات سنة (١٩٤هـ)، وقيل: قبل ذلك بسنة أو سنتين.

هذا سرد لشيوخه الذين أخذ عنهم، وكما تلاحظ، فقد تنوّعت بلدانهم، وتعدّدت أقطارهم، كما كان لهم منزلة عالية، ومكانة مرموقة. وقد سبق الإشارة إلى شيء من ذلك في مبحث: رحلاته، وهو الخامس من هذا الفصل.

---

(١) تهذيب الكمال (١/٤٩٦).

(٢) الإكمال (١/٣٦/ب).

(٣) الإكمال (١/٣٦/ب).

(٤) المصدر السابق.

(٥) تهذيب الكمال (١/٤٩٦).

(٦) الإكمال (١/٣٦/ب).

المطلب السادس

ثناء الأئمة عليه

لم أر ــ فيما اطَّلَعت عليه من المصادر ــ شيئاً يَقْدح في ابن مَنِيع أو أنّ أحداً جَرَحه أو تكَلَّم فيه، بل كلّ ما ورد فيه توثيق وثناء.

فقال النسائي[1]، وصالح جزرة[2]، ومسلمة بن قاسم[3]، وهبة الله السجزي[4]، وأبو القاسم البغوي[5]: ثقة.

وقال أبو حاتم[6]: صدوق.

وذكره ابن حِبّان في الثقات[7].

وقال الدارقطني[8]: لا بأس به.

وقال أبو يعلى الخليلي[9]: يَقْرب من أحمد بن حنبل وأقرانه في العلم.

وأثْنى عليه ابن عَسَاكر[10].

وَوَصَفَه الحافظ الذهبي[11] بقوله: الإمام، الحافظ، الحُجَّة، الثقة، المعروف.

---

(١) تهذيب الكمال (١/ ٤٩٦) مُحقَّق؛ وتهذيب التهذيب (١/ ٨٤).

(٢) تاريخ بغداد (٥/ ١٦١)؛ وتهذيب الكمال (١/ ٤٩٦) مُحقَّق؛ وتهذيب التهذيب (١/ ٨٤).

(٣) الإكمال (١/ ٣٦/ ب)؛ وتهذيب التهذيب (١/ ٨٤).

(٤) تهذيب التهذيب (١/ ٨٤).

(٥) الإكمال (١/ ٣٧/ أ).

(٦) الجَرْح والتعديل (٢/ ٧٨).

(٧) ثقات ابن حِبّان (٨/ ٢٢).

(٨) تهذيب التهذيب (١/ ٨٤).

(٩) الإرشاد (٢/ ٥٥٠).

(١٠) المعجم المشتمل على أسماء شيوخ الأئمة النبل (١/ ٦٦).

(١١) تذكرة الحُفَّاظ (٢/ ٤٨١)؛ وسِيَر أعلام النبلاء (١١/ ٤٨٣).

ووصفه الحافظ ابن حَجَر[1] فقال: ثقة، حافظ.

المطلب السابع
زُهْـده وعبادتـه

كان ابن مَنِيع ــ رحمه الله ــ شخصية زاهدة، عَرَف الدنيا وزخرفها الباطل وغرورها الخادع، فترفَّع عنها، وعَزَف عن شهوة النفس ورغبتها، فلم يكن له اتِّصال بالخلفاء والأمراء، وآثر أنْ يَظَلّ فقيراً، يَعِيش الكفاف ــ إنْ لم يكن الأقل ــ مُفَضِّلاً ذلك على ملابسة السلاطين والأمراء، وترك أبوابهم، لِمَا يَتْركه ذلك من أَثَر على النفس.

يقول أبو القاسم عبد الله بن محمد البغوي ــ حفيد ابن مَنِيع ــ : ما لنا ولأولاد الخلفاء والأمراء، لقد مات جَدّي لأُمّي أحمد بن مَنِيع، وما خلف تبنة في لبنة، ولقد بِعْنا جميع ما يملك سوى كتبه فما جاءت غير أربعة وعشرين دِرْهماً[2].

وفي مقابل هذا الزهد عن الدنيا، رأى ــ رحمه الله ــ التفرُّغ للعبادة ــ كما كان شأن السلف ــ والإكْثار من العبادة والذِّكْر، والدعاء، وقراءة القرآن، فقد روى الخطيب البغدادي[3] بسنده إلى أبـي القاسم البغوي قال: أُخْبِرت عن جَدِّي أحمد بن مَنِيع أنّه قال: أَنَا أَخْتم منذ أربعين سنة، أو نحو ذلك في كُلّ ثلاث[4].

---

(١) تقريب التهذيب (٨٥/ ١١٤).

(٢) التقييد لمعرفة الرواة والسنن والمسانيد (١/ ٢١٣).

(٣) تاريخ بغداد (٥/ ١٦١).

(٤) يعني كل ثلاث ليال، وذلك تطبيقاً لِسُنَّة النَّبِـيّ ﷺ إذْ قال فيما يرويه عبد الله بن عمرو مرفوعاً: «لم يَفْقَه مَنْ قرأ القرآن في أقلّ من ثلاث»، أخرجه أبو داود (١/ ١٣٩٤؛ والترمذي (١١/ ٦٦ عارضة)؛ وابن ماجه (١/ ١٣٤٧). وقال الترمذي: هذا حديث =

المطلب الثامن

وفـاتـه

بعد تلك الحياة الحافلة التي قضاها ابن مَنِيع ــ رحمه الله ــ وقد مَتّعه الله بعمر طويل بلغ أربعاً وثمانين سنة، أمضاها ــ رحمه الله ــ في العبادة، والزُّهد في الدنيا، والتعلُّم والتعليم، وقد ودّع هذه الحياة في بغداد يوم الأحد لثلاث ليال بقين من شوّال، في سنة أربع وأربعين ومائتين. ذكر ذلك كل من تَرْجم له[1]. سوى الخليلي في الإرشاد[2] فقال: إنّه تُوُفِّي سنة (٢٤٢هـ)، ونقل

= حسن صحيح.

قال الحافظ الذهبي ــ رحمه الله ــ في ترجمة عبد الله بن عمرو بن العاص من السِّيَر (٣/ ٨٤) مُبيّناً لهذا الحديث: [فأقلّ مراتب النهي أَنْ تُكْره تلاوة القرآن كلّه في أقلّ من ثلاث، فما فقه ولا تدبّر من تَلاَ فِي أَقلّ من ذلك. ولو تلا ورتّل في أسبوع، ولازم ذلك، لكان عَمَلاً فاضلاً، فالدين يُسْر، فوالله إنّ ترتيل سُبع القرآن في تهجّد قيام اللّيل مع المحافظة على النوافل الراتبة، والضُّحى، وتحيّة المسجد، مع الأذكار المأثورة الثابتة، والقَوْل عند النوم واليقظة، ودُبُر المكتوبة والسَّحَر، مع النظر في العلم النافع، والاشْتِغَال به مُخْلِصاً لله، مع الأمر بالمعروف، وإرْشاد الجاهل وتفهيمه، وزَجْر الفاسق، ونحو ذلك، مع أداء الفرائض في جماعة بِخُشُوع وطمأنينة وانْكِسار وإيمان، مع أداء الواجب، واجْتِناب الكبائر، وكَثْرة الدعاء والاستغفار، والصَّدَقة وصِلَة الرَّحِم، والتواضع، والإخْلاص في جميع ذلك لَشُغْلٌ عظيم جسيم، ولَمَقَام أصحاب اليمين، وأولياء الله المتقين، فإنّ سائر ذلك مطلوب، فمتى تشاغل العابد بِخَتْمة في كلّ يوم، فقد خالف الحنيفية السمْحة، ولم ينهض بأكثر ما ذكرناه، ولا تدبّر ما يتلوه]. اهـ.

وهو بَحْث مُهمّ نفيس.

(١) انظر: التاريخ الصغير (٢/ ٣٤٨)؛ وتاريخ بغداد (٥/ ١٦١)؛ والأنساب (٢/ ٢٧٣)؛ وتذكرة الحُفَّاظ (٢/ ٤٨٢)؛ والعِبَر (١/ ٤٤٢)؛ والسِّيَر (١١/ ٤٨٤)؛ وشَذَرات الذهب (٢/ ١٠٥).

(٢) الإرشاد (٢/ ٥٥٠).

المِزّي في تهذيب الكمال (١/ ٤٩٧) قَوْلاً آخر وهو: أنّه تُوُفِّي سنة (٢٤٣هـ). ولعلّ ذلك وهم والصواب الأول.

رحم الله أبا جعفر، وأنْزله منازل المقربين عنده، وجمعنا به في مستقرّ رحمته ﴿ مَعَ ٱلَّذِينَ أَنْعَمَ ٱللَّهُ عَلَيْهِم مِّنَ ٱلنَّبِيِّـۧنَ وَٱلصِّدِّيقِينَ وَٱلشُّهَدَآءِ وَٱلصَّٰلِحِينَ ۚ وَحَسُنَ أُو۟لَٰٓئِكَ رَفِيقًا ﴿٦٩﴾ ﴾[1].

المطلب التاسع

آثـــاره

ترك لنا أحمد بن مَنِيع ــ رحمه الله ــ ثلاث فئات من الآثار خَلَّدت ذِكْراه وهي:

الفئة الأولى: مُصَنَّفَاته:

جميع المراجع التي تَرْجَمَت له، وَوَقَفْتُ عليها لم تَذْكر له سوى كتاب المُسْند، وسيأتي بيان الدراسة عنه في المبحث الثاني من هذا الفصل، عِلْماً بِأَنَّه في عالم المَفْقود[2].

---

(١) سورة النساء: الآية ٦٩.

(٢) ذكر الشيخ الألباني في «المُنْتَخَب من مخطوطات الحديث» بدار الكتب الظاهرية (ص ١٢٢ رقم ٤٥٠) أنّه يوجد جزء فيه مسند أسامة بن زيد من مسند ابن مَنِيع برقم (حديث ٣٤٤ق ١٤٣ ــ ١٥٣).. وبعد البحث والجهود التي بذلها معي مُشْرِفي الفاضل، اسْتَطَعْنا الحصول على مُصَوَّر من المخطوط، محفوظ بقسم المخطوطات بمكتبة الجامعة الإسلامية بالمدينة المُنوَّرة، فانْكَبَبْتُ على دراسته، وقراءته قراءة فاحصة ــ رغم رَدَاءة خَطِّه، وعدم وضوحه ــ فتبيَّن لي أنّه ليس لأحمد بن مَنِيع، وإنّما هو قطعة من مسند أبي القاسم عبد الله البغوي حفيد أحمد بن مَنِيع.. يدلّ على ذلك أمور أهمّها:

١ ــ جاء في أول الجزء ما نصّه: أخبرنا أبو الحسن علي بن معروف بن محمد البزار =

الفئة الثانية: أحاديثه:

وأعني بها تلك الأحاديث التي رواها ابن مَنِيع بأسانيده، وخرّجها أئمة الحديث في كتبهم، نحو لبخاري، ومسلم، وأبـي داود، والترمذي، والنسائي، وابن ماجه، وابن جرير الطبري، وابن أبـي الدنيا، وغيرهم كثير.

الفئة الثالثة: تلاميذه والآخذون عنه:

إنّ كَثْرة التلاميذ ــ وخاصّة النابغين المشهورين ــ يُعْتَبر مقياساً حقيقياً،

= قراءة عليه ونحن نسمع في منزله، قال: قُرِىء على أبـي القاسم عبد الله بن محمد بن عبد العزيز البغوي وأنا أسمع وأقرّ به في سنة خمس عشرة وثلاثمائة في شهر رجب قال: حديث أسامة بن زيد بن حارثة الحب بن الحب، عن رسول الله ﷺ. فهذا يدلّ صراحة على أنّ هذا الجزء للحفيد وليس للجدّ.

٢ ــ جاء فيه أنّه قُرِىء سنة (٣١٥هـ) وهذا يُؤكّد أنّه للحفيد، إذْ الجدّ تُوُفّي سنة (٢٤٤هـ).

٣ ــ بدراسة شيوخه في الجزء، يتبيّن أنّهم ليسوا من شيوخ أحمد بن منيع.

٤ ــ راوية الجزء ــ كما جاء على طرّته ــ هو: أبو الحسن علي بن معروف بن محمد البزار، عن ابن مَنِيع مع أنّ راوية مسند أحمد بن مَنِيع هو إسْحاق بن محمد بن جَمِيل كما سيأتي في الدراسة التفصيلية للمُسْنَد. لهذه الأمور أقول: لعلّ حافظ الوقت الشيخ الألباني وَهِم في نسبة هذا الجزء لأحمد بن مَنِيع ولعلّ سبب وَهَمه، أنّ الكتاب يقول فيه راويه عند كل حديث: حَدّثنا ابن مَنِيع، فظنّ الشيخ أنّ المراد أحمد، وليس كذلك، بل إنّهم يُطْلِقون على الحفيد ابن مَنِيع نسبة إلى جدّه لأُمّه أحمد.

ومِمّا يُؤكّد وَهَم فضيلة الشيخ الألباني ــ عفا الله عنه ــ أنّه ذَكَر أيضاً في مُنْتَخَبِه لمخطوطات الظاهرية (ص ٢٣٧ رقم ٨٤٢): مُسند الحبّ بن الحبّ أسامة بن زيد لأبـي القاسم البغوي، تحت رقم (حديث ٣٤٤ ق ١٤٣ ــ ١٥٣) في الظاهرية، فكما تلاحظ أنّه يَحْمل نفس الرقم، الأمر الذي يُؤكّد وَهَمه الأوّل عفا الله عنه، فلا يَضِيره ذلك ــ أطال الله في عمره ــ إذْ لا عِصْمة لأحدٍ من البشر سوى الأنبياء، فمن الذي لا يَهِم، ولا يُخْطِىء، ومَنْ نَحْن حتّى نُخَطِّئَه، ولكن كما قيل: لِكُلّ جَوَادٍ كَبْوة... بل كَبَوَات.

لمقدرة العالم، ومكانته العلمية التي يَحْظَى بها. . وأحمد بن مَنِيع تَتَلْمذ عليه كثير من الأئمة والحُفَّاظ الأعلام، الذين وَصَلوا إلى أعلى المراتب في الإمامة والشُّهْرة، مِمّا يَدُلّ على مكانة ابن مَنِيع، وسعة اطّلاعه، وأخلاقه العالية التي كان يَتَمَتَّع بها.

وفيما يلي سَرْد لبعض تلاميذه والذين أخذوا عنه ـ عِلْماً أنّي لم أستوعب استقصاءهم ـ مرتَّبين على حروف المعجم، مع ذكر وفياتهم ـ إنْ وجد ذلك ـ وأذكر في الحاشية مَصْدراً واحداً فقط من المصادر التي نصّت على أنّ ذلك الرجل روى عن ابن مَنِيع، وما يَرِد من ذِكْرٍ لتهذيب الكمال فهو من القسم المُحَقَّق.

١ ـ أحمد بن شُعَيب بن علي بن سنان بن بحر بن دينار، أبو عبد الرحمٰن النَّسَائي الحافظ، صاحب السنن. مات سنة (٣٠٣هـ)[١].

٢ ـ أحمد بن علي بن المُثَنَّى بن يحيى بن عيسى التميمي، أبو يعلى المَوْصلي. مات سنة (٣٠٧هـ)[٢].

٣ ـ إسْحاق بن إبْراهيم بن جَمِيل الأصبهاني، راوي المُسْنَد عن ابن مَنِيع. مات سنة (٣١٠هـ)، وقيل: (٣١٣هـ)[٣].

٤ ـ جعفر بن أحمد بن نصر، النيسابوري. مات سنة (٣٠٣هـ)[٤].

٥ ـ الحسين بن محمد بن زياد، أبو علي النيسابوري القَبّاني. تُوُفِّي سنة (٢٨٩هـ)[٥].

---

(١) التقييد لمعرفة الرواة والسنن والمسانيد (١/ ٢١٢).

(٢) تهذيب الكمال (١/ ٤٩٦).

(٣) المصدر السابق.

(٤) المصدر السابق.

(٥) المصدر السابق.

٦ ـ حسين غير منسوب، قيل: إنّه القبّاني، وقيل: ابن يحيى بن جعفر البَيْكَنْدِي[١].

٧ ـ سليمان بن الأشعث بن إسْحاق، أبو داود السجستاني، الحافظ. تُوُفِّي سنة (٢٧٥هـ)[٢].

٨ ـ عبد الله بن أحمد بن محمد بن حنبل الشيباني. المُتَوَفَّى سنة (٢٩٠هـ)[٣].

٩ ـ عبد الله بن محمد بن عبد العزيز، أبو القاسم البَغَوي. المُتَوَفَّى سنة (٣١٧هـ)[٤].

١٠ ـ عبد الله بن محمد بن عُبَيْد بن أبي الدنيا. المُتَوَفَّى سنة (٢٨١هـ)[٥].

١١ ـ عبد الله بن محمد بن ناجية البربري، ثم البَغْدادي. المُتَوَفَّى سنة (٣٠١هـ)[٦].

١٢ ـ القاسم بن زكريا بن يحيى البَغْدادي، المُقْرىء ويعرف بالمُطَرِّز. المُتَوَفَّى سنة (٣٠٥هـ)[٧].

١٣ ـ محمد بن أحمد بن محمد السَطوي[٨].

---

(١) المصدر السابق.

(٢) المصدر السابق.

(٣) التقييد (١/ ٢١٢).

(٤) المصدر السابق.

(٥) تهذيب الكمال (١/ ٤٩٦).

(٦) المصدر السابق.

(٧) المصدر السابق.

(٨) المصدر السابق.

١٤ ـ محمد بن إسْحاق بن إبراهيم الثقفي، السراج، أبو العباس النيسابوري. المُتَوَفَّى سنة (٣١٣هـ)[١].

١٥ ـ محمد بن إسْحاق بن خُزَيْمة، أبو بكر النيسابوري. المُتَوَفَّى سنة (٣١١هـ)[٢].

١٦ ـ محمد بن إسْحاق الصاغاني، مُحدِّث بغداد. المُتَوَفَّى سنة (٢٧٠هـ)[٣].

١٧ ـ محمد بن إسماعيل بن إبراهيم الجُعْفي أبو عبد الله البخاري صاحب الصحيح، المُتَوَفَّى سنة (٢٥٦هـ)، لكن روى عن ابن مَنِيع بواسطة[٤].

١٨ ـ محمد بن جرير الطَبَري، المُتَوَفَّى سنة (٣١٠هـ)[٥].

١٩ ـ محمد بن عيسى بن سَوْرة الترمذي، أبو عيسى الإمام، المُتَوَفَّى سنة (٢٧٩هـ)[٦].

٢٠ ـ محمد بن هارون، أبو حامد الحضرمي[٧].

٢١ ـ مسلم بن الحَجَّاج بن مسلم القُشَيْرِي، أبو الحسين، الحافظ، النَّيْسَابُوري، المُتَوَفَّى سنة (٢٦١هـ)[٨].

٢٢ ـ يحيى بن محمد بن صاعد ب كاتب، الهاشمي، البَغْدادي، المُتَوَفَّى سنة (٣١٨هـ)[٩].

❑ ❑ ❑

---

(١) المصدر السابق.

(٢) المصدر السابق.

(٣) المصدر السابق.

(٤) سِيَر أعلام النبلاء (١١/ ٤٨٣).

(٥) التقييد (١/ ٢١٢).

(٦) المصدر السابق.

(٧) تهذيب الكمال (١/ ٤٩٦).

(٨) المصدر السابق.

(٩) المصدر السابق.

المبحث الثاني
مُسْنَد أحمد بن مَنِيع

تمهيد:

لِابْن مَنِيع مُسْنَد في الحديث، إذْ مُعْظم من عني بترجمته ذَكَر أنّ له كتاباً باسم «المُسْنَد» ذكره ابن نُقْطَة في «التقييد»[1]، فقال: «صنّف المُسْنَد». وقال الذهبي في سِيَر أعلام النبلاء[2]: صنّف المُسْنَد. وقال في العِبَر[3]: صاحب المسند. وقال الكتبي[4]: صاحب المُسْنَد المشهور. وقال ابن العِمَاد[5]: صاحب المُسْنَد. وقال الزركلي في الأَعْلام[6]: له مُسْند في الحديث.

هذه النصوص وغيرها تَدُلّ على أنّ أحمد بن مَنِيع صنّف كتاباً أَسْماه «المُسْنَد» وممّا يؤكد ذلك: اهْتِمام المُحدِّثين بِمُسْنَدِه فخرّجوا زوائده كما سيأتي.

إلاَّ أنّه ــ وللأسف ــ ضاع مُسْنَده هذا ضِمْن ما فُقِد من تراث المسلمين

---

(١) التقييد (١: ٢١٢).

(٢) السير (١١: ٤٨٣).

(٣) العِبَر في خَبَر مَنْ غَبَر (١: ٤٤٢).

(٤) فوات الوَفَيات (٨: ١٩٢).

(٥) شذرات الذهب (٢: ١٠٥).

(٦) الأعلام (١: ٢٦١).

العظيم وقد ظلّ محفوظاً بالتأكيد حتّى زمن الحافظ ابن حَجَر إذْ سَمِعه، وقرأه على شيوخه، إلاَّ أنّنا نستطيع إعْطاء القارىء بعض المعلومات عنه من خلال النصوص التي جَمَعْتُها باستيعاب من المطالب العالية وسأتكلم عنه وِفْق الأمور التالية:

المطلب الأول

اهتمام المُحدِّثين به

لقد كان مُسْنَد ابن مَنِيع موضع عناية المُحدِّثين، واهتمامهم، فتناقلوه سماعاً، وتحديثاً، ورواية.

١ ـ فقد حدّث بالمُسْنَد عن ابن مَنِيع: إسْحاق بن إبراهيم بن محمد بن جمِيل الأصبهاني المُتَوَفّى سنة (٣١٣هـ)[١].

٢ ـ وحدّث عن إسْحاق بالمُسْنَد، ابن ابنه أبو أحمد عُبَيْد الله بن يعقوب بن إسحاق الأصبهاني[٢].

٣ ـ وحدّث عن عُبَيْد الله كل من:

(أ) عبد الواحد بن أحمد بن محمد بن مَنْدة[٣].

(ب) عُثْمان بن محمد بن أحمد الخَلاّل[٤]. وسمعه منه: يحيى بن عبد الوهَّاب المعروف بابْن مَنْدة[٥].

---

(١) انظر ترجمته في: التقييد (١: ٢٣٥)، العِبَر (٢: ١٤٥)، شَذَرات الذهب (٢: ٢٥٩).

(٢) هو أبو أحمد عُبَيْد الله بن يعقوب بن إسْحاق بن محمد بن جَمِيل الأصبهاني، إمام، حافظ، تُوُفِّي سنة (٣٨٦هـ). انظر: التقييد (٢: ١٢١).

(٣) هو الإمام الحافظ عبد الواحد بن أحمد بن محمد بن عبد الله بن محمد بن إبْراهيم بن يحيى بن مَنْدة، أبو أحمد الأصبهاني المُعَلِّم، تُوَفِّي سنة (٤٥٣هـ). انظر التقييد (٢: ١٥٩).

(٤) هو الإمام أبو عمرو عثمان بن محمد بن أحمد بن سعيد بن صالح بن سويد بن عبد الله أبو عمرو الخَلاَّل، الأصبهاني، مات سنة (٤٥٣هـ). التقييد (٢: ١٨٥).

(٥) هو الثقة، الحافظ يحيى بن عبد الوهّاب بن محمد بن إسْحاق بن منده، أبو زكريا بن

٤ ـ وسمع من عبد الواحد بن مَنْدة: سعيد بن أبـي الرَّجَاء[١]، ومِنْ سَعِيد سَمِـع كُلٌّ من:

(أ) محمود بن أحمد الأصبهاني[٢]. ومنه سَمِـع: الإمام الحافظ ابن نُقْطَة[٣]. المُتَوَفّى سنة (٦٢٩هـ).

(ب) هشام بن عبد الرحيم، المعروف بابن الأخوة[٤].

٥ ـ وتَتَابع الأَئِمّة في سماعه، وروايته، وقراءته على الشيوخ، فقد سَمِعه الحافظ ابن حَجَر من شيوخه، ورواه عنهم بالإجازة والسَّمَاع[٥].

٦ ـ ومِمّا يُؤكِّد اهتمامهم به، أنْ كان من المسانيد التي اعْتَنَى بها البوصيري فخرّج زوائِدها على الكتب الستة في كتابه المُسمّى إتْحاف الخِيرَة المَهَرة بزوائد المسانيد العشرة.

٧ ـ كما خَرَّج زوائده الحافظ ابن حَجَر في كتاب مستقل سمّاه «زوائد مسند

= أبـي عمرو الأصبهاني، المُتَوَفّى سنة (٥١١هـ). انظر التقييد (٢: ٣٠٢)، تذكرة الحُفَّاظ (٤: ١٢٥١).

(١) هو الإمام الثقة، سعيد بن أبـي الرَّجَاء محمد بن أبـي منصور بن أبـي الفتح بن بكر بن الحَجَّاج أبو الفرج الصَّيْرَفِي، الأصبهاني، المُتَوَفّى سنة (٥٣٢هـ)، انظر التقييد (٢: ٢٢).

(٢) هو الشيخ الإمام محمود بن أحمد بن عبد الرحمن، الثقفي، الأصبهاني، المُتَوَفَّى سنة (٦٠٦هـ)، انظر: التقييد (٢: ٢٤٥).

(٣) التقييد (٢: ٢٤٦).

(٤) هو الشيخ الإمام هشام بن عبد الرحيم بن أحمد بن محمد بن محمد بن إبراهيم بن خالد، المعروف بابن الأخوة، الأصبهاني البَغْدادي الأصل، المُتَوَفّى سنة (٦٠٦هـ)، انظر التقييد (٢: ٢٩٩)، شَذَرات الذهب (٥: ٢٣).

(٥) انظر: مقدمة الحافظ ابن حجر لكتابه «المطالب العالية» (ق: ١: ب)، والمعجم المفهرس (ق: ٥٨: أ).

أحمد ابن مَنِيع» ثم ضمّه مع المسانيد التي خرّج زوائدها من الكتب الستّة ومسند أحمد بن حنبل، فكان هذا الكتاب الذي أقوم بتحقيق قسم منه.

كُلّ هذا الجهد الذي بذله أَئِمَّتنا، والاهْتِمام الذي أَولوه لِمُسْنَد ابن مَنِيع، والعناية الفائقة به، لِيُؤَكّد أهمية هذا الكتاب، ويزيده قيمة ومكانة في صفوف كُتُب المسانيد.

المطلب الثاني

موضوعه

مِن المعروف أنّ منهج كُتُب المسانيد العام، أنْ يُذْكَر فيها الأحاديث على مسانيد الصحابة، فيُجْمَع في المُسْند أحاديث كلّ صحابيّ، ولو اختلفت موضوعاتها وتفاوتت مراتبها، فقد يكون فيه الصحيح، والحَسَن، والضعيف، وما هو دونه[1].

ومسند ابن مَنِيع أحد تلك المسانيد التي نَهَجَت هذا المنهج.

المطلب الثالث

تَرْتِيبه

لا نستطيع الجَزْم بتحديد الترتيب التفصيلي لأسماء الصحابة داخل مُسْنَد ابن مَنِيع، لعدم تَوَفُّره، لكنه أحد تلك المناهج في الترتيب، التي كان المُحدِّثون يُصَنِّفون المسانيد بناء عليها، فقد يُرَتِّبهم بَعْضُهم على حروف الهجاء، كما فَعَلَه غَيْرُ واحد، وهو أَسْهل تَنَاوُلاً، أو على القبائل، أو السابقة، في الإسلام، أو الشرافة النسبية، أو غير ذلك[2].

---

(١) انظر: علوم الحديث لابن الصلاح (ص ٣٥)، والرسالة المُسْتَطْرَفة (ص ٤٦).

(٢) انظر: الرسالة المُسْتَطْرفة (ص ٤٦) وفيه مزيد بيان.

المطلب الرابع

حَجْمه ومَضْمُونه

مُسْنَد ابن مَنِيع، من المسانيد التي حَوَت المرفوع، والموقوف والقليل جداً من المقطوع، وقد اسْتَوْعَبْتُ كتاب «المطالب العالية» وجَمَعْت النصوص التي رواها ابن مَنِيع في مسنده فوجدْتُها تربو على مائتين وسبعين نَصّاً منها (١٧٢ حديثاً مرفوعاً) و (٩١ أثَراً موقوفاً)، و (٨ آثار مقطوعة) مِمّا يدلّك على أنّ ابن منيع حرص على الإكتار من الأحاديث المرفوعة في مسنده.

وكون زوائد مسنده تَصِل إلى (٢٧١ نصّاً) لا يدلّ على صِغَر المُسْنَد، بل يَبْدو أنّه كبير لِشُهْرته، وكَوْن زوائده قليلة بالنسبة إلى غيره، يمكن أنْ يُحْمل على أنّ أكثر أحاديثه ليست من الزوائد، وهذا يدلّ على علوّ مَنْزِلة هذا المُسْنَد، إذْ أكثره ليس من الزوائد، يُؤيِّد هذا أنّ أصحاب الكتب الستة قد رووا عنه في كتبهم، ولا يَبْعد أن تكون الروايات والأحاديث التي أخرجوها في مُصَنَّفَاتِهم عنه أَصْلها في مُسْنَده ــ والله أعلم ــ .

المطلب الخامس

اخْتِبَاره للشيوخ في مسنده

ذَكَرْت سابقاً[1] مَسْرداً لشيوخ أحمد بن مَنِيع، والذين أَخَذَ عنهم مِمَّن وَقَفْتُ عليه.. وبِتَتَبُّعي لشيوخه وَجَدْت أنّ أغلبهم من الثقات الذين يُقْبَل حديثهم سواء كـان صحيحاً أو حسناً، بل هم من أصحاب الأسانيد العالية، وهذا مِمّا يَرْفع من قِيمة الكِتاب، فمن الشيوخ الثِّقَات الذين أكثر في الرواية عنهم في الزوائد حسب الإحصاء الذي قُمْتُ به: يزيد بن هارون، روى عنه

---

(١) وذلك في المطلب الخامس من المبحث الأول من هذا الفصل.

(٥٣ نصاً)، وأبو أحمد الزُّبَيْري: روى عنه (١٣ نصاً)، وأبو معاوية محمد بن خازم الضَّرِير روى عنه (١١ نصاً)، وإسْماعيل بن عُلَيَّة: روى عنه (١١ نصاً).

أمّا الضِّعاف الذين أخَذَ عنهم فَمَرْوِيَّاتُهم قليلة، وفيما يلي جدول لشيوخه الضِّعاف الذين أخذ عنهم، وعدد مَرْوِيَّاتِهِم حسب الإحصاء الذي قُمْتُ به بعد استقصائي لِمَا في «المطالب العالية»:

الشيخ	مرتبته	عدد مروياته
داود بن الزِبْرِقان	متروك كذاب	١
سلمة بن صالح الأحمر الواسطي	ضعيف	١
محمد بن الحسن الهمداني	واهٍ جداً	١
محمد بن ميسر الصاغاني	ضعيف	١
مسعدة بن اليسع	كذّاب	١
يعقوب بن الوليد الأزدي	كذّبه أحمد وغيره	١
يوسف بن عَطِيّة الصَّفَّار	متروك	١١

وهناك شيوخ له ضِعَاف، بل بعضهم مُتَّهم، كأسد بن عمرو، وعمرو بن عبد الغفار الفقيمي، ومحمد بن عبد الله بن زياد الأنصاري، ومنصور بن عمّار الواعظ، إلاَّ أنّني لم أجد لهم مرويّات ـ حسب تَتَبُّعي للمطالب ـ فلعلّه روى عن بعضهم خارج المُسْنَد.

إذا أَمْعَنْت النظر في الجدول تبيّن لك قِلّة مرويّاته عن الضعفاء والكذّابين الأمر الذي يُمَكّننا من القول: إنّ ابن مَنِيع كان يَحْرص على اخْتِيار الروايات وعدم التوسّع في الرواية عن الضعفاء والمُتَّهَمين داخل المُسْنَد.

المطلب السادس

دَرَجة أحَادِيثه

تبيّن لنا في المطلب السابق أنّ أكثر شيوخ ابن مَنِيع ثقات أو حديثهم من المقبول. . . لكن ذلك لا يعني أنّ أحاديثهم كلّها صحيحة، وبالتالي فإنّ معظم أحاديث كتابه صحيحة، بل قد يكون الضَّعْف من نواح أخرى كضَعْفٍ في بَقِيَّة رجال السند، أو لِانْقِطَاع، أو لِعِلَّة، كما هو معروف وقد مرّ معي في القسم الذي أقوم بتحقيقه (٢٢ نصاً غَيْر مُكَرَّر)، ثلاثة منها صحيح لذاته، وسبعة ضعيف، وثلاثة ضعيف جداً، وواحد ساقط تالف، وأربعة صحيح لغيره، وثلاثة حسن لغيره وواحد ضعيف جداً مَتْنه صحيح.

وعليه فَأَغْلَب أحاديثه جِيَاد في حَيِّز المقبول، والضَعيف منها قد يوجد له شواهد تُرَقّيه، ومِمّا يُؤَيّد ذلك أن البَلْقِيني[1] صرّح أنّ في مسند أحمد بن مَنِيع كثيراً من الأحاديث يُحْكم لها بالصحة.

المطلب السابع

شرطه في الكتاب

لم يُعْرف لابن مَنِيع شرط في كتابه، لكنّ مِمّا سبق من الدراسة يتبيّن أنّه كان يَحْرص على التقليل من الرواية عن شيوخه الضعفاء إلى حدّ ما، وإنْ كان هذا لا يعني صحة الحديث ــ كما سبق ــ لكن أغلب أحاديثه جِيَاد، ويُحْكَم لها بالصحة كما تقدّم ــ والله أعلم ــ .

❑ ❑ ❑

(١) محاسن الاصطلاح (المطبوع بذيل مقدّمة ابن الصلاح) ص ٩٤.

الفصل السادس

التعريف بالإمام

الحارث بن أبي أسامة وبمسنده[1]

ويشمل المبحثين التاليين:

المبحث الأول: ترجمة المصنف:

وتشتمل على عشرة مطالب:

المطلب الأول: اسمه ونسبه.

المطلب الثاني: مولده.

المطلب الثالث: نَشْأته وطلبه للعِلْم.

المطلب الرابع: أَقْوال العلماء فيه.

المطلب الخامس: رَحَلاته.

المطلب السادس: عقيدته.

المطلب السابع: شيوخه.

المطلب الثامن: تلاميذه.

---

(١) من رسالة الشيخ باسم عناية.

المطلب التاسع: مُؤَلَّفاتَه.

المطلب العاشر: وَفَاته.

المبحث الثاني: مُسْنَده:

ويشتمل على خمسة مطالب:

المطلب الأول: ترتيبه.

المطلب الثاني: شرطه في الكتاب.

المطلب الثالث: علو أسانيده ونزولها.

المطلب الرابع: موارده.

المطلب الخامس: اهتمام الأئمة به.

المبحث الأول
ترجمة المُصَنِّف[1]

المطلب الأول
اسْمـه ونَسَبـه

الحارث بن محمد بن أبـي أُسَامة ـ واسم أبـي أسامة ـ زاهر[2] بن يزيد بن عدي بن السائب بن شماس بن حنظلة بن عامر بن الحارث بن مُرَّة بن

---

(١) نَظَراً لأَنَّ الحارث قد دُرِس دراسة وافية، فقد تَرْجم له ترجمة مُفَصَّلة مُحقِّق: «بغية الباحث عن زوائد مسند الحارث» للهيثمي، وعليه فإنَّني أُوجِز الترجمة هنا مُحِيلاً على بعض الكتب التي تَرْجَمت له، وهي: الثقات لابن حِبّان (٣/٣٢٣)؛ وتاريخ بغداد للخطيب البغدادي (٨/٢١٨)؛ والسابق واللاحق، له أيضاً (ص ١٨٤)؛ والأنساب للسمعاني (٣/٧٨)؛ والضعفاء والمتروكون لابن الجوزي (١/١٧٩)؛ والمنتظم في تاريخ الملوك والأُمَم، له أيضاً (٥/١٥٥)؛ والتقييد لمعرفة الرواة والسنن والمسانيد، لابن نُقطة (١/٣١٧)؛ وتذكرة الحُفَّاظ للذهبـي (٢/٦١٩)؛ والميزان في نقد الرجال له أيضاً (١/٤٤٢)؛ وسِيَر أَعْلام النبلاء له أيضاً (١٣/٣٨٨)؛ ومقدّمة إتْحاف الخِيَرة المَهَرة، للبوصيري؛ ولسان الميزان لابن حَجَر (٢/١٥٧)؛ وطبقات الحُفَّاظ للسيوطي (ص ٢٧٢)؛ وشَذَرات الذهب لابن العِمَاد (٣/١٧٨).

(٢) وقيل: داهر، وقيل: الحارث بن محمد بن الحارث بن داهر. انظر: تاريخ بغداد (٨/٢١٩).

مالك بن حنظلة بن مالك بن زيد مناة بن تميم بن مرّة بن أدّ بن طابخة بن إلياس بن مضر بن نزار بن معد بن عدنان[1].

المطلب الثاني

مَـوْلِـده

وُلِد في شهر شوال عام (١٨٦هـ)[2]، باتّفاق جميع مَنْ تَرْجم له.

المطلب الثالث

نَشْأته وطلبه للعِلْم

نَشَأ الحارث بن أبـي أُسَامة في بِيئَة عِلْمية، تميّزت بالحركة الفكرية النشِطَة، المزدهرة، إذْ نشطت فيها حركة التأليف والتدوين، على مختلف أنواع التأليف والتصنيف[3].

إلاّ أنّ المصادر لم تُحدِّد لنا بالضبط السنة التي ابتدأ بها الحارث تَلقِّيه العلم، غير أنّنا نستطيع القول: أنّه طلب العلم في سِنّ مُبَكِّرة فإنّه يروي عن يحيـى بن عَبّاد الضُّبَعِي، المُتَوَفَّى سنة (١٩٨هـ)[4]، وقد عَلِمْنا أنّ الحارث وُلِد سنة (١٨٦هـ)، فهٰذا يعني أنّه روى عنه وله من العمر اثنتا عشرة سنة، هٰذا إذا قلنا أنّه كَتَب عنه سنة وفاته. وقد روى أيضاً عن عليّ بن عاصم، المُتَوَفَّى سنة (٢٠١هـ)[5]، فيكون عمره خمس عشرة سنة إنْ كتب عنه سنة وفاته.

---

(١) انظر: تاريخ بغداد (٨/ ٢١٩)؛ والأنساب للسمعاني (٣/ ٧٨).

(٢) تاريخ بغداد (٨/ ٢١٨).

(٣) انظر: تاريخ الإسلام لحسن إبراهيم (٣٤٦ ـ ٣٤٨)، وقد عرض ذلك مُحقِّق «بغية الباحث»، وتكلَّم عليه بالتفصيل (١/ ١٧ ـ ٢٣).

(٤) يحيـى بن عبّاد الضُّبَعِي، أبو عبّاد البصري، نزيل بغداد، صدوق، من التاسعة، مات سنة (١٩٨هـ). انظر: التهذيب (١١/ ٢٣٥)؛ والتقريب (٥٩٢/ ٧٥٧٦).

(٥) عليّ بن عاصم بن صُهَيْب الواسطي، التيمي مولاهم، صدوق يخطىء، ويُصِرّ، ورُمِي =

فهٰذا مُؤَشِّر على أنّه نَشَأ منذ الصِّغَر نَشْأة عِلْمِيّة طَيِّبة وأنَّه بكَّر في سماع الحديث.

وقد كان من عادة السلف ــ رحمهم الله ــ البَدْء بحفْظ القرآن أوّل الطلب وقبل البدء بسماع الحديث، ولا يَبْعد أن يكون الحارث بدأ بحفظه عِلْماً أنّ مصادر ترجمته لا تشير إلى ذلك.

المطلب الرابع
أَقْوال العلماء فيه

تَتَابعت أقوال أهل العلم، وتوالى ثناؤهم على الإمام الحارث ــ رحمه الله ــ فقد وثّقه ابن حِبّان[1]، وابن الجوزي[2]، وإبراهيم الحربي[3]، والسمعاني[4] وغيرهم، وقال الدارقطني: صدوق[5].

إلاّ أنّه لُيِّن، فقد قال الأزدي: ضعيف لم أر أَحَداً من شيوخنا يُحدِّث عنه[6].

ونُقِل عن ابن حَزْم أنّه قال: ضعيف. وقال في موضع آخر: مجهول[7].

= بالتشيّع، من التاسعة، مات سنة إحدى ومائتين، وقد جاوز التسعين. انظر: التهذيب (٧/ ٣٤٤)؛ والتقريب (٤٠٣/ ٤٧٥٨).

(١) الثقات لابن حِبّان (٨/ ١٨٣).

(٢) المنتظم في تاريخ الملوك والأمم (٥/ ١٥٥).

(٣) تاريخ بغداد (٨/ ٢١٨).

(٤) الأنساب (٣/ ٧٨).

(٥) تاريخ بغداد (٨/ ٢١٨).

(٦) ضعفاء ابن الجوزي (١/ ١٧٩).

(٧) لسان الميزان (٢/ ٥٧). وانظر: «نَقْد ابن حَزْم للرواة في المُحَلّى في ميزان الجرح والتعديل» (٣/ ٧٨٧) وهي رسالة تقدّم بها الشيخ إبراهيم الصبيحي لنيل درجة الدكتوراه من قسم السنة وعلومها بكلية أصول الدين بالرياض عام (١٤٠٥/ ١٤٠٦هـ).

ولعل تضعيف الأزدي له، وكذا ابن حزم ــ في قولٍ ــ مبنيٌّ على كون الحارث كان يأخذ على التحديث أجرة[1].

والتحقيق أنَّ هذا في حَقِّه ليس بقادح، كما عَلِمْت من كلام الإمام الصنعاني ــ المذكور في الهامش ــ ، إذ كان الحارث ــ رحمه الله ــ ، فقيراً مُدْقعاً، فقد قال محمد بن موسى الرازي: سمعت الحارث بن أبـي أسامة يقول: «لي ستّ بنات، أصغرهن بنت ستين سنة، ما زَوّجت واحدة منهم لأنّني فقير، وما جاءني إلاَّ فقير، وكَرِهت أن أزيد في عيالي، وها كَفَنِي على الوَتِد من ثلاثين سنة، خِفْت أن لا يَجِدوا لي كَفَناً[2].

على أنّ الأزْدي نفسه مُضعَّف عند المُحدِّثين، ولا يُقْبل جرحه.

وأمّا ابن حَزْم حين قال في الحارث: «مجهول» فلا يُعوَّل عليه الْبَتّة، فقد جَهّل أبا عيسى الترمذي[3] وغيره وهم معروفون مشهورون.

قال الإمام الذهبـي في ترجمة الإمام الترمذي: «محمد بن عيسى الحافظ

---

(١) وقد اختلف العلماء في أخذ الأجرة على التحديث، منهم من أجاز ذلك كمجاهد وأبـي نُعَيْم الفضل بن دُكَيْن ويعقوب بن إبراهيم وغيرهم. ومنهم من منعه كالحسن البصري وإسحاق بن رَاهُويَه وأحمد بن حنبل وغيرهم... والراجح أنّ في المسألة تفصيل، بيّنه الإمام الصنعاني في «توضيح الأفكار» (٢/ ٢٥٢) فقال: [والذي نختاره أنه يجب أن يُفَرّق بين من يكون له ما يمون نفسه وأهله منه، ومن لا يكون له ذلك، فلو كان المُحدِّث ذا يسار وهو لا يحتاج إلى أَخْذ الأُجْرة وجب عليه أن يُحدِّث بغير أجر، وإنْ كان لا يجد ما يعيش منه لم يكن له بدّ من أنْ يأخذ الأجر إذا انقطع للتحديث]، وانظر أيضاً: الكفاية (ص ٢٤١)؛ والمُدوَّنة (١١/ ٦١)؛ والمُحلَّى (٩/ ٢٢)؛ وفتح المغيث (٢/ ٦٦١)، تحقيق الدكتور عبد الكريم الخضير؛ وتدريب الراوي (١/ ٢٢٦).

(٢) سير أعلام النبلاء (١٣/ ٣٨٩).

(٣) محمد بن عيسى بن سَوْرة بن موسى بن الضحّاك السّلمي التّرمذي أبو عيسى، صاحب الجامع، أحد الأئمة، من الثانية عشرة، مات سنة تسع وسبعين ومائتين. انظر: تهذيب الكمال (٣/ ١٢٥٤)؛ والسير (١٣/ ٢٧٠)؛ والتقريب (٥٠٠: ٦٢٠٦).

العلم أبو عيسى الترمذي، ثقة، مُجْمع عليه، ولا اِلْتِفَات إلى قول أبي محمد بن حَزْم فيه أنّه مجهول، فإنّه ما عرفه ولا دَرَى بوجود «الجامع» ولا «العِلَل» اللذَيْن له»[1].

وقال الحافظ ابن حجر في ترجمته: «كان واسع الحفظ جداً، إلاَّ أنّه لِثِقَتِهِ بِحَافِظَتِه كان يَهْجم على القول في التعديل والتجريح، وتبيين أسماء الرواة فيقع له من ذلك أَوْهام شنيعة»[2].

وجملة القول: أنّ الحارث ــ رحمه الله ــ ثقة، معروف، ولا يَضِيره قَوْل من ضعّفه، كما عَلِمْت آنفاً، ولا قَوْل من جهله.

قال الحافظ الذهبي في ترجمة الحارث: «لا بأس بالرجل، وأحاديثه على الاستقامة... وذَنْبه أنّه أَخَذ على الرواية ــ يعني أَجْراً ــ فلعلّه وهو الظاهر أنّه كان محتاجاً، فلا ضير»[3].

المطلب الخامس

رحلاته

كانت سُنَّة المُحدِّثين الرحلة في طلب الحديث تَحْقيقاً لفوائد وأهداف سامية[4]، وقد بدأت الرحلة في زمن الصحابة ــ رضوان الله عليهم ــ، ونشطت في القرن الثالث أكثر من ذي قَبْل حِرْصاً على جَمْع الحديث من علماء الأمصار المختلفة.

---

(١) ميزان الاعتدال (٣/ ٦٧٨). وانظر: «نقد ابن حزم للرواة في المحلى في ميزان الجرح والتعديل (٣/ ٧٨٧).

(٢) لسان الميزان (٤/ ١٩٨).

(٣) السير (١٣/ ٣٨٩) بتصرّف يسير.

(٤) انظر للرحلة وآدابها، وآثار عن السلف في ذلك: الجامع لأخلاق الراوي وآداب السامع (٢/ ٢٢٣)، وللخطيب البغدادي أيضاً كتاب: الرحلة في طلب الحديث، وهو مطبوع.

وكانت المدن التي يقصدها المُحدِّثون هي: مَكَّة المُكَرَّمة، والمدينة المُنَوَّرة، والكوفة، والبَصْرة، والشام، واليمن، ومصر، وبلاد ما وراء النهر، وغيرها من المدن المشهورة التي يكثر فيها العلماء، وتنشط فيها الرواية.

والحارث بن أبـي أسامة ــ رحمه الله ــ من أولئك الذين حرصوا على الرحلة، وإنْ كان أكثر الذين روى عنهم قد وردوا بغداد، أو كانوا مِنْ أَهْلها، غير أَنَّ المصادر لا تُصَرِّح برحلاته، وإنّما يمكن معرفة ذلك بدراسة أحوال بعض شيوخه، وفيما يلي بيان لبعض رحلاته:

رحلته إلى مكة المكرمة:

ثَبَتَت رحلة الحارث ــ رحمه الله ــ إلى مَكَّة، ولا ندري كم كرة دخلها لكنه قد سجّل وجوده فيها سنة (٢٠٩هـ) روى ذلك عنه أبو بكر محمد بن عبد الله الشافعي[١]، قال: حَدَّثنا الحارث، حَدّثنا أبو جابر محمد بن عبد الملك الأزدي البصري[٢] بِمَكَّة سنة تسع ومائتين... ثم ذكر بَقِيّة السَّنَد[٣].

ومِمّن الْتَقى بهم عبد الله بن يزيد المُقْرىء[٤]، فإنّه سافر إليها سنة

---

(١) هو أبو بكر محمد بن عبد الله بن إبراهيم الشافعي الجَبَلِي، يروي عن محمد بن الجهم السِّمَّرِي وأبـي قلابة وإسماعيل القاضي وغيرهم. قال الدارقطني: كان ثقة مأموناً، تُوُفِّي سنة (٣٥٤هـ). انظر: المؤتلف والمختلف (٢/ ٩٥٣)؛ والإكمال (٣/ ٢٢٧) والأنساب (٣/ ١٨٣).

(٢) محمد بن عبد الملك الأزدي البصري، أبو جابر نزيل مكة، مشهور بكنيته. قال أبو حاتم الرازي: أَدْركته وليس بقوي، وذكره ابن حِبّان في الثقات. انظر: التهذيب (٩/ ١٣٨).

(٣) الغيلانيات (ق/ ٧٨).

(٤) هو عبد الله بن يزيد المكي، أبو عبد الرحمن المقرىء، أصله من البصرة أو الأهواز ثقة، فاضل، أَقْرأ القرآن نيفاً وسبعين سنة، وقعد بمكة يُقْرِىء القرآن خمساً وثلاثين سنة، من التاسعة، مات سنة ثلاث عشرة ومائتين، وقد قارب المائة، وهو من كبار شيوخ البخاري. انظر: السير (١٠/ ١٦٦)؛ والتهذيب (٦/ ٨٣)؛ والتقريب (ص ٣٣٠)، رقم (٣٧١٥).

(١٧٨هـ)، أيْ قبل ولادة الحارث بثماني سنين، وقد تُوُفِّي عبد الله سنة (٢١٣هـ)، فيكون الحارث الْتَقَى به هناك وعمره سبع وعشرون سنة هٰذا إذا اعتبرنا لقاءه به عام وفاته.

البصرة:

اهْتَمّ الحارث بمدينة البصرة كاهْتِمامه بمدينة بغداد والكوفة وغيرها من المراكز العلمية، فدخلها، ومِمّا يدلّ على ذلك أنّه روى عن بعض علمائها الذين لم يَرِدوا بغداد، منهم: الضحاك بن مخلد[١]، وهدبة بن خالد مُحدِّث البصرة[٢]، وهدبة لم يرحل[٣]، ومسلم بن إبراهيم الفراهيدي[٤]، وبشر بن عمر الزهراني[٥]، وسعيد بن عامر الضُّبَعي[٦]

---

(١) هو الضحاك بن مَخْلَد بن الضحاك بن مسلم الشيباني، أبو عاصم النبيل، البصري، ثقة، ثَبْت، من التاسعة، مات سنة اثنتي عشرة ومائتين أو بعدها.
انظر: السير (٩/ ٤٨٠)؛ والتهذيب (٤/ ٤٥٠)؛ والتقريب (٢٨٠: ٢٩٧٧).

(٢) هو هُدْبة بن خالد بن الأسود القيسي، أبو خالد البصري، ويقال له: هَدَّاب. ثقة، عابد، تفرَّد النسائي بتليينه، من صغار التاسعة، مات سنة بضع وثلاثين ومائتين. انظر: تهذيب الكمال (٣/ ١٤٣٤)؛ والسير (١١/ ٩٧)؛ والتقريب (٥٧١: ٧٢٦٩).

(٣) تذكرة الحُفّاظ (٢/ ٤٦٥).

(٤) هو مسلم بن إبرهيم الأزدي الفَرَاهِيدي، أبو عمرو البصري، ثقة، مأمون، مُكْثِر، عُمِي بأخَرَة، من صغار التاسعة، مات سنة اثنتين وعشرين ومائتين. انظر: السير (١٠/ ٣١٤)؛ والتقريب (٥٢٩: ٦٦١٦).

(٥) هو بِشْر بن عمر بن الحكم الزّهْراني، الأزدي، أبو محمد البصري، ثقة، من التاسعة، مات سنة سبع ــ وقيل: تسع ــ ومائتين. انظر: السير (٩/ ٤١٧)؛ والتهذيب (١/ ٤٥٥)؛ والتقريب (١٢٣: ٦٩٨).

(٦) هو سعيد بن عامر الضّبَعي، أبو محمد البصري، ثقة، صالح، وقال أبو حاتم: ربما وَهِم، من التاسعة، مات سنة ثمان ومائتين، وله ست وثمانون سنة. انظر: تهذيب الكمال (١/ ٤٩٨)؛ والسير (٩/ ٣٨٥)؛ والتقريب (٢٣٧: ٢٣٣٨).

ـ وغيرهم مِمّن روى عنهم الحارث ـ رحمهم الله أجمعين ـ .

الكـوفـة:

ضَنَّت علينا المصادر التي تَرْجَمت للحارث، فلم تذكر لنا شيئاً عن رحلته إلى الكوفة، إلاّ أنّه بدراسة شيوخه نجد أنّه الْتَقَى بعدد من علماء الكوفة الذين لم يدخلوا بغداد منهم:

سعيد بن شُرَحبيل الكندي الكوفي[1]، وعُبَيْد الله بن موسى العَبْسي[2]، ومالك بن إسماعيل النهْدِي[3]، وأحمد بن عبد الله بن يونس اليَرْبوعي[4]، وغيرهم.

المطلب السادس

عـقـيـدتـه

عاصر الحارث ـ رحمه الله ـ أهل الأهواء والبدع، ومع ذلك لم يتأثّر بهم، بل ظلّ على عقيدة الحقّ، عقيدة أهل السنة والجماعة، فقد قال: سنة سبع

---

(١) هو سعيد بن شُرَحبيل الكندي، الكوفي، صدوق، من قُدَماء العاشرة، مات سنة اثنتي عشرة ومائتين. انظر: التقريب (٢٣٣٥:٢٣٧).

(٢) هو عُبَيْد الله بن موسى بن باذام العبسي، الكوفي، أبو محمد، ثقة، كان يتشيّع، من التاسعة، مات سنة ثلاث عشرة ومائتين على الصحيح، تهذيب الكمال (٢/٨٩١)؛ والسير (٩/٥٥٣)؛ والتقريب (٤٣٤٥:٣٧٥).

(٣) هو مالك بن إسْماعيل النَّهدي، أبو غَسَّان الكوفي، سِبْط حمّاد بن أبي سليمان، ثقة، مُتْقِن، صحيح الكتاب، عابد، من صغار التاسعة، مات سنة سبع عشرة ومائتين. انظر: تذكرة الحفّاظ (١/٤٠٢)؛ والتهذيب (١٠/٣)؛ والتقريب (٦٤٢٤:٥١٦).

(٤) هو أحمد بن عبد الله بن يونس بن عبد الله بن قَيْس التميمي اليربوعي الكوفي، ثقة، حافظ، من كبار العاشرة، مات سنة سبع وعشرين ومائتين، وهو ابن أربع وتسعين سنة. انظر: السير (١٠/٤٥٧)؛ والتقريب (٨١:٦٣).

وعشرين ومائتين فيها وَثَب قوم يوم الجمعة لثلاث ليال بقين من شهر ربيع الأول في مسجد الرصافة على رجلين من الجهمية فضربوهما وأذلُّوهما، ثم مضوا إلى مسجد شُعَيْب بن سهل القاضي[1] يريدون مَحْو كتاب كان كتبه على مسجده يذكر فيه أنّ القرآن مخلوق، فأشرف عليهم خادم لِشُعَيْب، فرماهم بالنُّشَّاب[2]، فوثبوا فأَحْرقوا باب شعيب، وانتهب ناس منزله، وأرادوا نفسه، فهرب منهم، وهو أوّل قاض حُرِق بابه، وانْتُهِب منزله فيما بلغنا، وكان يقول قَوْل جَهْم، مُبْغِضاً لأهل السنة، مُتَحامِلا عليهم، مُنْتَقِصاً لهم، لا يقبل لأحد منهم صَرْفاً[3] ولا عَدْلاً[4].

فهذا يدلّ على أنّ الحارث كان على مُعتَقَد أهل السنة، كارهاً للجهمية، رافِضاً القول بِخَلْق القرآن.

المطلب السابع

شُيُوخه

تَلَقّى الحارث ــ رحمه الله ــ العلم، وطَلَب السماع على عدد كبير من علماء عَصْره، وقد تَنَوّعت علومهم، وتَعدَّدت معارفهم، ومنهم من عُرِفت مكانتهم وجلالتهم، كلّ ذلك كان له الأثر في تكوين شخصية الحارث، وجَمْعه لِقَدْر كبير من المعارف والعلوم، يظهر ذلك جليّا إذا أمعنّا النظر في شخصيات

---

(١) هو شعيب بن سهل بن كثير، أبو صالح الرازي، وَلِي قضاء الرصافة، وكان يرى رَأْي جهم، مات سنة ست وأربعين ومائتين، انظر: تاريخ بغداد (٩/ ٢٤٣)؛ والميزان (٢/ ٢٧٦).

(٢) النُّشَّاب: النَّبْل، واحدته نُشَّابة. المعجم الوسيط (٢/ ٩٢١).

(٣) قال ابن الأثير في النهاية (٣/ ٢٤): [الصَّرْف: التوبة، وقيل النافلة. والعَدْل: الفِدْية، وقيل الفريضة].

(٤) تاريخ بغداد (٩/ ٢٤٣).

شيوخه، واختصاصاتهم مِمّا يؤكد أنّ الحارث أَوْلى الطلب والسماع على الشيوخ عناية خاصة، وَاضِعا نصب عينيه، الحرص على التلقّي عن مشايخ في مختلف العلوم.

وقد جمع الدكتور حسين الباكري في مقدّمة تحقيقه لـ «بغية الباحث»[1] شيوخ الحارث، ومِنْ عدد كبير من المصادر والمراجع، فكان عددهم (١٣٩) شَيْخاً، ولا شك أنهم أكثر من ذلك، ممّا يعطي تصوّرا عن شخصيته العلمية، التي كان من عوامل إثْرائها تعدّد شيوخه، وتنوع معارفهم.

ومن أشهرهم[2]:

ـ أحمد بن عبد الله بن يونس التميمي اليربوعي. المُتوفّى سنة (٢٢٧هـ).

ـ إسحاق بن عيسى بن نجيح الطَّبَّاع. تُوُفِّي سنة (٢١٤هـ).

ـ الحسن بن موسى الأَشْيَب. مات سنة (٢٠٩هـ).

ـ رَوْح بن عُبَادة القيسي. المُتوفّى سنة (٢٠٥هـ).

ـ زهير بن حرب بن شداد أبو خيثمة. المُتوفّى سنة (٢٣٤هـ).

ـ عبد الله بن عون بن أبي عون الهلالي. المُتوفّى سنة (٢٣٢هـ).

ـ عُبَيْد الله بن موسى العَبْسي. المُتوفّى سنة (٢١٣هـ).

ـ الفَضْل بن دُكَيْن، أبو نُعَيْم. المُتوفّى سنة (٢١٨هـ).

ـ القاسم بن سلّام، أبو عبيد. المُتوفّى سنة (٢٢٤هـ).

---

(١) انظر: (١/ ٣٠ ـ ٣٧) فثمّ مسرد لشيوخه. ونَظَراً لاسْتِيفائه لهم، لم أر حاجة إلى إعادة ذِكْرهم هنا، مُكْتَفِيا بهذه الإشارة، ومُحِيلاً إلى هذا المَوْطن لمن شاء الاستزادة، وقد ذَكَرْت عَدَداً مِنْ أَشْهَرِهم.

(٢) ما ذَكَرْته من الشيوخ مُتَرْجم لهم أثناء الرسالة، ولذا لم أذكر لهم مصادر ترجمة مُحِيلاً لفهرس الأعلام لمعرفة موضع ترجمة كلّ منهم.

ـ محمد بن عبد الله بن الزبير، أبو أحمد الزُّبَيْري. المُتوفّى سنة (٢٠٣هـ).

المطلب الثامن

تلاميذه والآخذون عنه

إذا كان الحارث ـ رحمه الله ـ قد حرص على إثْراء فِكْره، وتكوين حصيلة علمية غنية، فإنّ من نتائج ذلك أنْ اسْتَقْطب أنظار التلاميذ الذين يَبْحثون عَمّن يُفِيدهم من الشيوخ، فوجدوا بُغْيَتَهم في الحارث، فتتابعوا في الأخذ عنه، وقد كان منهم كثير من كبار المُحدِّثين وأعلام الحُفَّاظ الذين تَنَوّعت بلدانهم، وكانوا ذَوِي مَنْزلة عالية، ومكانة مَرْموقة.

وقد عدّ الدكتور الباكري في مُقدّمته لتحقيق «بغية الباحث»[1] تلاميذه، والآخذين عنه، فكان عددهم يَرْبو على المائة، على اختلاف أماكنهم، وتنوّع بلدانهم، وتفاوت منازلهم، وفيهم من المشاهير المعروفين.

وفيما يلي ترجمة لثلاثة من المعروفين منهم:

١ ـ الشيخ، الإمام، الحافظ، العلاّمة إبْراهيم بن إسْحاق بن إبْراهيم، أبو إسْحاق البغدادي[2] الحربي. وُلِد سنة (١٩٨هـ)[3]. طَلَب العلم وسمع سُرَيْج بن النعمان، وأبا عبيدة مَعْمر بن المُثنّى، وعبد الله بن صالح العجلي وغيرهم.

---

(١) انظر: (١/٣٨ ـ ٤٤) وعليه فلم أذكرهم هنا، مُحِيلا إلى هذا المَوْطن، واكتفيت بالترجمة لثلاثة منهم.

(٢) انظر في ترجمته: تاريخ بغداد (٦/٢٨)؛ واللباب (١/٣٥٥)؛ وتذكرة الحفاظ (٢/٥٨٤)؛ وسِيَر أعلام النبلاء (١٣/٣٥٦)؛ وشَذَرات الذهب (٢/ ١٩٠).

(٣) السير (١٣/٣٥٦).

وعنه عبد الله بن أبي داود السجستاني، وأبو بكر أحمد بن جعفر القَطِيعي، وأحمد بن سلمان النَّجَّاد، وغيرهم. قال الخطيب البغدادي: كان إماماً في العِلْم، رَأْساً في الزهد، عارفاً بالفقه، بصيراً بالأحكام، حافظاً للحديث، مُمَيِّزاً لِعِلَلِهِ، قيّماً بالأدب، جمّاعة للّغة[1].

وقال الدارقطني: كان يُقاس بأحمد بن حنبل في زُهْده وعِلْمه وَوَرَعه[2].

وقال الذهبي يصفه: الشيخ، الإمام، الحافظ، العلاّمة، شيخ الإسلام[3].

تُوفِّي ـ رحمه الله ـ سنة (٢٨٥هـ)[4].

٢ ـ الإمام، الحافظ عبد الله بن محمد بن عبيد بن سفيان بن قيس القرشي مولاهم، البغدادي، المعروف بابن أبي الدنْيا[5]. صاحب التصانيف المتعدّدة.

وُلد سنة ثمان ومائتين[6]. وسمع من عليّ بن الجعد، وخالد بن خداش، والحارث وخَلْق كثير.

---

(١) تاريخ بغداد (٦/ ٢٨).

(٢) تذكرة الحُفّاظ (٢/ ٥٨٥).

(٣) السير (١٣/ ٣٥٦).

(٤) المصدر السابق (١٣/ ٣٧٠).

(٥) انظر في ترجمته: الجرح والتعديل (٥/ ١٦٣)؛ وتاريخ بغداد (١٠/ ٨٩)؛ وتهذيب الكمال (٢/ ق ٧٣٦)؛ وتذكرة الحفاظ (٢/ ٦٧٧)؛ والسير (١٣/ ٣٩٧)؛ وتهذيب التهذيب (٦/ ١٢)؛ والتقريب (٣٢١: ٣٥٩١).

(٦) السير (١٣/ ٤٠١).

وعنه ابن أبـي حاتم، وأبو أحمد بن سلمان النجاد، وأبو بكر محمد بن عبد الله الشافعي وخَلْق غيرهم كثير.

طلب العلم، ورحل، وصنّف التصانيف الكثيرة، وعدّ له الذهبـي[1] أكثر من (١٦٠ مصنفاً).

قال ابن أبـي حاتم: كتبت عنه مع أبـي وقال أبـي: هو صدوق[2].

وقال الخطيب: كان يُؤَدِّب غير واحد من أولاد الخُلَفاء[3].

وقال ابن حَجَر: صدوق حافظ[4].

تُوفِّي رحمه الله سنة (٢٨١هـ)[5].

٣ ـ الإمام، الحافظ قاسم بن أَصْبَغ بن محمد بن يوسف البَيَّاني، أبو محمد القرطبـي المالكي[6]. وُلِد سنة (٢٤٧هـ)[7].

سمـع بقي بن مخلد، ومحمد بن وَضّاح، والحارث وغيرهم. وعنه حفيده قاسم بن محمد، وعبد الله بن محمد الباجي، وعبد الوارث بن سفيان وغيرهم.

قال ابن فرحون: كان ثَبْتاً صادقاً بَصِيراً في الحديث والرجال.

---

(١) المصدر السابق (١٣/ ٤٠١ ـ ٤٠٤).

(٢) الجرح والتعديل (٥/ ١٦٣).

(٣) تاريخ بغداد (١٠/ ٨٩).

(٤) التقريب (٣٢١/ ٣٥٩١).

(٥) تهذيب التهذيب (٦/ ١٣).

(٦) انظر في ترجمته: الديباج المذهب (٢/ ٢٢٢)؛ وتذكرة الحفاظ (٣/ ٨٥٣)؛ وسِيَر أعلام النبلاء (١٥/ ٤٧٢)؛ ولسان الميزان (٤/ ٤٥٨)؛ وشذرات الذهب (٢/ ٣٥٧).

(٧) السير (١٥/ ٤٧٣).

وقال الذهبي: الحافظ، العلاّمة، مُحدِّث الأندلس، صَنّف سُنَناً على وَضْع سنن أبي داود، وصحيحاً على هيئة صحيح مسلم... ثم ذَكَر كتبا أخرى[1].

وقال: انتهى إليه عُلوّ الإسناد بالأندلس مع الحفظ والإتقان، وبراعة العربية، والتقدّم في الفَتْوى والحُرْمة التامة والجلالة[2].

قال ابن العماد: ثقة انْتَهى إليه التقدّم في الحديث معرفة وحِفْظاً وعُلوّ إسْناد، رحل سنة (٢٧٤هـ) فسمع بمكة وبغداد والكوفة، عاش (٦٣ سنة)[3]. تُوفِّي ــ رحمه الله ــ في جُمَادَى الأولى سنة (٣٤٠هـ)[4].

المطلب التاسع
مُـؤَلَّـفَـاتـه

لقد شهد العلماء للحارث، بالعلم، ومعرفة الأحاديث، ورواية الأخبار، فقال عنه الذهبي: «كان حافظاً عارفاً بالحديث عالي الإسناد»[5].

وقال الحافظ ابن حَجَر: «ثقة راوية للأخبار، كثير الحديث»[6].

وذلك أنّه ــ رحمه الله ــ اهتمّ بالحديث، والتاريخ، وأَوْلى الأخبار عناية خاصّة حتى أَلّف كتاباً في ذلك. اسْتَفاد من ذلك الكِتَابِ الأَئِمَّةُ الذين أَلَّفُوا في

---

(١) السير (١٥/ ٤٧٣).
(٢) المصدر السابق.
(٣) شذرات الذهب (٢/ ٣٥٧).
(٤) السير (١٥/ ٤٧٤).
(٥) المصدر السابق (١٣/ ٣٨٨).
(٦) لسان الميزان (٢/ ١٥٧).

التاريخ والسِّيَر كالطبري[1] في «تاريخ الرسل والملوك». والتفسير. والخطيب البغدادي[2] في «تاريخ بغداد» وأبي الفرج الأصبهاني[3] في كتابه «الأغاني» والحاكم[4] في «المُسْتَدْرك» والبيهقي[5] في سننه، وأبي نُعَيْم[6] في الحلية...

---

(١) هو الإمام محمد بن جَرِير أبو جعفر الطبري، وُلِد سنة (٢٢٤هـ)، وطلب العلم وأكثر الترحال، ولَقِي نبلاء الرجال، وصَنّف التصانيف البديعة. وتُوفِّي في شوال سنة (٣١٠هـ). انظر: تاريخ بغداد (٢/ ١٦٢)؛ وتهذيب الأسماء واللغات (١/ ٧٨)؛ والسير (١٤/ ٢٦٧).

(٢) هو الإمام، العلاّمة أبو بكر أحمد بن ثابت بن أحمد بن مهدي الخطيب البغدادي. ولد سنة (٣٩٢هـ)، طلب العلم وهو صغير، وارتحل في ذلك، وكَتَب الكثير وجمع وصنّف وصحّح، وعلّل وجَرّح، وعدّل وأرّخ، وصار أحفظ أهل عصره، تُوفِّي سنة (٤٦٣هـ). انظر: الأنساب (٥/ ١٥١)؛ والسير (١٨/ ٢٧٠)؛ وشذرات الذهب (٣/ ٣١١).

(٣) هو أبو الفرج، علي بن الحسين بن محمد القرشي، الأموي، الأصبهاني. ولد سنة (٢٨٤هـ) وصنف كُتُباً عدّة منها «الأغاني»، وكان بصيراً بالأنساب وأيّام العرب، إلاّ أنّه كان شيعياً. مات سنة (٣٥٦هـ). انظر: تاريخ بغداد (١١/ ٣٩٨)؛ والسير (١٦/ ٢٠١).

(٤) هو محمد بن عبد الله بن محمد بن حَمْدُويه، الحاكم، العلاّمة، أبو عبد الله ابن البَيِّع، الضَّبيّ النيسابوري، صاحب التصانيف، ومنها «المستدرك» وُلِد سنة (٣٢١هـ) وتُوفِّيَ سنة (٤٠٥هـ). انظر: تاريخ بغداد (٥/ ٤٧٣)؛ والتقييد (١/ ٦٤)؛ والسير (١٧/ ١٦٢).

(٥) هو أبو بكر أحمد بن الحسين بن عليّ بن موسى، الخراساني، مُصَنِّف «السنن الكبرى» وغيرها من المُصنَّفات، ولد سنة (٣٨٤هـ)، وتُوفِّي سنة (٤٥٨هـ) انظر: التقييد (١/ ١٤٧)؛ والسير (١٨/ ١٦٣).

(٦) هو أبو نُعَيْم أحمد بن عبد الله بن أحمد بن إسحاق بن موسى بن مِهْران، الإمام، الحافظ، صاحب المُصنَّفات الواسعة. وُلِد سنة (٣٣٦هـ)، وتُوفِّي سنة (٤٣٠هـ). انظر: السير (١٧/ ٤٥٣)؛ ولسان الميزان (١/ ٢٠١).

وغيرهم. وعليه فتُثبِت النقول أنّ له كتاباً في التاريخ... وفيما يلي توضيح موجز عنه.

كتاب «أخبار الخلفاء»[1].

للحارث كتاب في التاريخ أسماه «الخلفاء» أو «أخبار الخلفاء» والغالب أنّه رَتّبه على السنين[2]، تناول فيه شيئاً من أخبار الأنبياء والصحابة ــ كأبي بكر وعمر وعثمان، ومن الأمراء: الحجّاج بن يوسف الثقفي، وبعض ما حصل في عهد كل منهم من أحداث، وتناول أيضاً معظم الخلفاء العباسيين، وحاشيتهم ومُقرّبيهم، وُعمّالهم.

كما تناول شيئاً عن بناء بغداد، وتواريخ وَفَيات وأخبار العلماء والقضاة، والأمراء، والوزراء، والقادة، والكُتّاب، والأدباء، والشعراء[3].

وللحارث كتاب آخر وهو «المسند» وسيأتي تفصيل عنه في المبحث الثاني من هذا الفصل ــ إنْ شاء الله تعالى ــ .

هذا ما تُفِيده النقول عن مؤلفات الحارث، ولا تذكر له شيئاً آخر غير هذين الكتابين.

---

(١) انظر: تفاصيل عن كتاب «التاريخ» هذا في مقدّمة مُحقِّق «بغية الباحث عن زوائد مسند الحارث» ففيه دراسة وافية مُسْتَفِيضة، عن هذا الكتاب، ومحتواه، ومدى إسْتِفادة الأئِمّة، وعليه فقد اكتفيت هنا بالبيان المُوجز مُحِيلا إلى تلك الدراسة.

(٢) انظر: مقدمة المُحقِّق لـ «بغية الباحث» (١/ ٦٠).

(٣) المصدر السابق (من ص ٤٧ ــ ص ٦٠).

المطلب العاشر

وفـــاتـه

اخْتُلِف في تحديد سنة وفاته على قولين:

الأول: أنّه تُوفِّي ليلة عرفة، ودُفِن ضَحْوة النهار في سنة اثنتين وثمانين ومائتين. قاله أحمد بن كامل[1].

الثاني: أنّه تُوفِّي سنة تسع وسبعين ومائتين. ذكره أبو العباس النباتي[2].

قال الحافظ ابن حَجَر[3]: والأول هو الصحيح، فإنّه وُلِد في سنة ست وثمانين ومائه، وقال أحمد بن كامل صاحبه: عاش ستا وتسعين. اهـ.

رحم الله الإمام الحارث، وغفر له.

❑ ❑ ❑

---

(١) تاريخ بغداد (٨/ ٢١٩).

(٢) لسان الميزان (٢/ ١٥٨).

(٣) المصدر السابق.

المبحث الثاني

مُسْنَد الحارث بن أبي أسامة

تُثْبِت المصادر أنّ للحارث ـ رحمه الله ـ مُسْنَداً، ذكر ذلك أكثر الذين ترجموا له كابن نقطة[1]، والذهبي[2]، وابن العِماد[3]، والسيوطي[4] بل إنّ أكبر دليل على ذلك، اسْتخراج الحافظ ابن حَجَر لزوائد مسند الحارث في هذا الكتاب ـ أعني المطالب ـ ومثله البوصيري في «إتْحاف الخِيَرة المَهَرة بزوائد المسانيد العشرة»، والأمر أكبر مِنْ أَنْ يُشَكَّك في إثْبات مسند للحارث.

والذي يَظْهر أنّ هذا المسند كبير، يَدُلّك على ذلك أَنني تَتَبَّعت زوائده في كتاب «المطالب» فوجدتها تربو على (٦٠٠ نصّ)، وهي في «بغية الباحث عن زوائد الحارث» تزيد على (١١٥٠ نصّاً)[5].

---

(١) انظر: التقييد لمعرفة رواة السنن والمسانيد (١/ ٣١٧).

(٢) انظر: تذكرة الحفاظ (٢/ ٦١٩)؛ والعِبَر في خَبْر مَنْ غَبَر (٢/ ٦٨)؛ وسِيَر أعلام النبلاء (١٣/ ٣٨٨).

(٣) انظر: شَذَرات الذهب (٢/ ١٧٨).

(٤) انظر: طبقات الحفاظ (ص ٢٧٢).

(٥) سبب هذا التفاوت يُفَسَّر إذا وضعنا في الحسبان أنّ ابن حَجَر ذكر في المطالب الزوائد على الكتب الستة ومسند أحمد، أمّا الهيثمي فاعْتَبَر الزوائد على الكتب الستة فقط.

وفيما يلي دراسة موجزة[1] عن هذا المسند وفق الأمور التالية:

المطلب الأول

ترتيبه

لم يَسْلك الحارث ـ رحمه الله ـ في كتابه هذا ترتيباً مُعَيَّناً، وبذلك وَصَفه ابن حَجَر فقال: «مسند الحارث بن أبي أسامة وهو غير مُرَتَّب»[2].

والحارث لم يسلك فيه الترتيب على الصحابة، بل يأتي إلى بعض شيوخه كيزيد بن هارون مثلاً، فيذكر له عِدّة أحاديث عن عدد من الصحابة، ثم يُتْبِعه بشيخ آخر وهكذا... ويبدو من ذلك أنّ هذه طريقته في المسند[3].

المطلب الثاني

شَرْطه في الكتاب

الذي يَظهَر من دراسة أحاديث مسند الحارث في القسم الذي أقوم بتحقيقه أنّه ليس للحارث شرط في مسنده خرّج الأحاديث بناء عليه، فلم يشترط في كتابه الصحة، أو الحُسْن، أو الرواية عن الثقات، بل نجده يروي عن الثقات، والضعفاء، والضعفاء جداً، بل والكذّابين كداود بن المُحَبَّر.

---

(١) سَلَكْت طريق الإيجاز، نَظَراً للدراسة التفصيلية المُسْتَفِيضة التي قام بها الأخ: حسين أحمد الباكري في مقدّمته لتحقيق كتاب «بغية الباحث عن زوائد مسند الحارث» وهو كتاب تقدّم به الطالب لنيل درجة العالمية العالمية (الدكتوراه)، من الجامعة الإسلامية بالمدينة المنورة.

(٢) المعجم المفهرس (ق ٣٩٤).

(٣) نقلا عن مقدّمة مُحقِّق «بغية الباحث» والذي وَصَف الترتيب بهذا الوصف بناء على ما وجده من مسند الحارث: وهو الجزء الثاني من «مسند المشايخ» وبقيّة المسند مفقود. ومِمّن سلك هذا المسلك في الترتيب ابن عبد البَرّ في ترتيبه للتمهيد... فتأمّل.

ومن خلال القسم الذي أقوم بتحقيقه أَحْصَيْت النصوص التي من مسند الحارث فكانت (٢٨ نصاً) درجاتها حسب الإحصائية التالية:

الصحيح:	حديث واحد[١].
الحَسَن:	أربعة أحاديث[٢].
الضعيف:	(١٠) أحاديث[٣].
الضعيف جداً:	(١٢) حديثاً[٤].
الموضوع:	حديث واحد[٥].

هذا في القسم الذي أقوم بتحقيقه، أَضِف إلى ذلك بقيّة الكتاب فإنّ فيه ما جاء في فضل العقل، ضمّنه الحارث كتاب العقل الذي وَضَعه داود بن المُحبَّر.

ومن الدراسة التي قُمْت بها حيث جَمَعْت النصوص التي أخرجها الحارث في مسنده، وضمّنها ابن حَجَر كتاب «المطالب» وجدتها تربو على (٦٠٠ نص) ـ كما تقدّم ـ ومنها يَتَبَيّن أنّه أكثر في الرواية عن الضعفاء، والمتروكين، والكذّابين، كداود بن المُحبَّر وهو كذاب فإنه روى عنه (٤٩ حديثاً)، ومحمد بن عمر الواقدي وهو متروك، روى عنه (٦١ حديثاً)، وعبد العزيز بن أبان وهو متروك، روى عنه (٤١ حديثاً)، وعبد الرحيم بن واقد وهو ضعيف،

---

(١) انظر في القسم المُحقَّق: الحديث رقم (٧١٩) [٢].

(٢) انظر من القسم المُحقَّق: الحديث رقم (٧٥٢ و ٧٦٢) [٢] و ٨٠١ و ٨٣٢.

(٣) انظر من القسم المُحقَّق: الحديث رقم (٧٣٨) [١] و ٨٧١ [٢] و ٨٧٤ [٢] و ٩٠٦ و ٩١٦ و ٩٣٨ و ٩٤١ و ٩٤٢ و ٩٥٥ و ٩٥٦.

(٤) انظر في القسم المُحقَّق: الحديث رقم (٧٥٨ ـ ٧٧٤ ـ ٨٠٩ ـ ٨٢٦ ـ ٨٢٧ ـ ٨٤٨ ـ ٨٦١ ـ ٨٩١ ـ ٨٩٤ ـ ٩١٨ ـ ٩٢٤ ـ ٩٣٦).

(٥) رقم (٧١٥) وكرّره حسب الأبواب. انظر: الفهارس.

روى عنه (٢١ حديثاً)، والحسن بن قُتَيْبة وهو متروك، روى عنه (١١ حديثاً)، والعَبّاس بن الفَضْل وهو ضعيف جداً، روى عنه (١١ حديثاً)، والخليل بن زكريا وهو متروك، روى عنه (١٨ حديثاً).

وفي مسنده: المرفوع المُتَّصِل، والمرفوع المُنْقَطِع، وكذا الموقوف، والمقطوع، ولم يتعرّض في مسنده للحكم على الأحاديث، ولم يتعقَّب أسانيدها بالحكم على رجالها توثيقاً أو تجريحاً، كما يفعل البَزّار.

المطلب الثالث

علوّ أسانيده ونزولها

يُلاَحَظ أنه حصل للحارث عُلوّ في بعض أسانيده في مسنده فقد استخرج أبو بكر أحمد بن يوسف بن خلّاد جزءاً[1] جَمَع فيه عوالي مسند الحارث ومجموع أحاديثه: (٥٣ حديثاً) وهي ثُلاَثِيَّة بالنسبة للحارث.

واسْتَخْرج أبو بكر محمد بن عبد الله الشافعي رباعياته من مسند الحارث في الأسانيد الرباعيات[2] وهي من الأحاديث الثلاثية بالنسبة للحارث أيضاً.

المطلب الرابع

مــوارده

نَظَراً لكثرة شيوخ الحارث، وتَنَوّع علومهم ومعارفهم من ناحية، ولكونه عاش في القرن الثالث الهجري، وكانت المُصنَّفات في الحديث قد ظهرت من

---

(١) مخطوط بمكتبة الجامعة الإسلامية بالمدينة المنورة تحت رقم (٥٤٤) حديث من (ق ٨ ــ ٢٢) وانظر: رواة هذا الجزء في مقدّمة مُحقِّق «بغية الباحث» (١/ ١٤٤).

(٢) مخطوط بمكتبة الجامعة الإسلامية بالمدينة المنورة ضمن مجموع رقم (٢٠٠) من (ق ١٥٨ ــ ١٩٠)، ومجموع رقم (٢٤٥). وانظر: مقدّمة مُحقِّق بغية الباحث (١/ ١٤٥).

ناحية أخرى، فقد تعدّدت موارده، واستقى من عدد كبير منها في مسنده سواء كان ذلك بروايته عنهم مباشرة، أو بواسطة واحدة أو أكثر على أنّ الحارث ـ رحمه الله ـ لم يُصرِّح بأسماء المُصنَّفات التي اقتبس منها بل يكتفي بسياق سنده إلى أصحاب تلك المُصنَّفات فيروي الحديث من طريقها[1].

المطلب الخامس

اهْتمام الأئمّة به

اهتمّ المُحدِّثون بمسند الحارث سواء كان ذلك بسماعه وروايته، أو بالاقتباس منه، أو بِانْتِخاب عواليه وزوائده.

أمّا الاهتمام بسماعه وروايته، فيظهر إذا عَلِمنا تتابع المُحدِّثين في تداوله وحرصهم على سماعه وروايته.

فقد رواه عن الحارث: أبو بكر بن خلّاد[2]، والقاسم بن أَصْبغ.

ورواه عن أبـي بكر بن خلّاد:

أبو نعيم الأصبهاني، ورواه عنه: غانم بن أبـي نصر[3]، وعنه: الحافظ

---

(١) نظراً للدراسة المُتخصِّصة التي قام بها الأخ حسين الباكري في مقدّمته لتحقيق «بغية الباحث» والتي تكلّم فيها بشرح مستفيض عن موارد الحارث في مسنده حتّى أوصل أسماء المؤلفين الذين استفاد منهم الحارث في مسنده إلى ما يزيد عن (٤٠) مؤلفاً نظراً لذلـك لم أر حاجة لإعادة ذِكرْ موارده مكتفياً بهذه الإشارة لتلك الدراسة... والله الموفق.

(٢) هو أحمد بن يوسف بن أحمد بن خلّاد أبو بكر العطار، أصله من نصيبين، وثقّه أبو نعيم، وقال الخطيب: كان لا يَعْرِف من العلم شيئاً غير أنّ سماعه كان صحيحاً. تُوفِّيَ سنة (٣٥٩هـ). انظر: تاريخ بغداد (٥/ ٢٢٠).

(٣) هو غانم بن أبـي نصر محمد بن عبد الله بن أيوب الخرقي. تُوفِّي سنة (٥١١هـ). انظر: التقييد لمعرفة الرواة والسنن والمسانيد (٢/ ٢١٦).

أبو موسى محمد بن عمر الأصبهاني[1].

ورواه عن أبي نعيم أيضاً: أحمد بن محمد الأصبهاني[2]، وعثمان بن أبي بكر السفاقسي[3]، وأبو عليّ الحدّاد[4]، ورواه عن أبي عليّ كل من: حبيب بن إبراهيم[5]، والخليل بن أبي الرجاء[6].

ورواه عن القاسم بن أصبغ:

أحمد بن قاسم التميمي التاهرتي[7]، ورواه عنه: أبو حفص الزهراوي[8]، وعن أبي حفص رواه: أبو محمد بن .....

---

(١) هو الحافظ أبو موسى محمد بن عمر الأصبهاني المديني. أحد الحُفَّاظ المُتْقِنِين. تُوفِّي سنة (٥٨١هـ). انظر: التقييد لمعرفة الرواة والسنن والمسانيد (١/ ٧٨).

(٢) هو أحمد بن محمد بن أحمد بن موسى بن مردويه، أبو بكر الأصبهاني. كان ثقة نبيلاً. تُوفِّي سنة (٤٩٨هـ). انظر: التقييد (١/ ١٩٨)؛ وشذرات الذهب (٣/ ٤٠٨).

(٣) هو أبو عمرو عثمان بن أبي بكر حمود السفاقسي المعروف بابن الضابط، مُحدِّث حافظ، واسع الرواية. تُوفِّي سنة (٤٤٤هـ). انظر: الديباج المذهب لابن فرحون (٢/ ٨٥).

(٤) هو الحسن بن أحمد بن الحسن بن أحمد بن محمد أبو عليّ الحدّاد، الأصبهاني المقرىء، كان شيخاً، عالماً، ثقة، صدوقاً، تُوفِّي سنة (٥١٥هـ). انظر: التقييد (١/ ٢٨٤).

(٥) هو حبيب بن إبراهيم بن عبد الله بن يعقوب الصوفي الأصبهاني، أبو رشيد. انظر: التقييد (١/ ٣٠٩).

(٦) هو الخليل بن أبي الرجاء بدر بن ثابت بن روح، أبو سعيد الرّاراني، الأصبهاني، إمام، حافظ. تُوفِّي سنة (٥٩٦هـ). انظر: التقييد (١/ ٣٢٠)؛ وشذرات الذهب (٤/ ٣٢٣).

(٧) هو أحمد بن قاسم بن عبد الرحمن بن محمد التميمي التاهرتي، البزار، أبو الفضل كان ثقة فاضلاً، تُوفِّي سنة (٣٩٦هـ). انظر: فهرسة ما رواه عن شيوخه من الدواوين لابن خير الأشبيلي (ص ١٤١).

(٨) هو عمر بن عُبَيْد الله بن يوسف بن عبد الله بن يحيى بن حامد الذهلي يُكنّى بأبي حفص، ويعرف بالزهراوي، كان رجلاً خيراً، متصاوناً، ثقة، تُوفِّي سنة (٤٥٤هـ). انظر: «الصلة» لابن بشكوال (١/ ٣٧٩)، فهرسة ما رواه عن شيوخه من الدواوين (ص ١٤١).

عتاب[1]، وعن ابن عتاب: الأشبيلي[2].

وأمّا اهتمام الأئمة بسند الحارث من حيث الاقتباس منه، وانتخاب عواليه، فيظهر من الإحصائيات التي أُجْرِيت[3] والتي من نتائجها كثرة النقول منه من قبل الأئمة كأبي نعيم، وأبي بكر بن خلاد، والحاكم، والبيهقي،

---

(١) هو عبد الرحمن بن محمد بن عتاب بن محسن أبو محمد القرطبي. ثقة، إمام، جليل. تُوفِّي سنة (٥٢٠هـ). انظر: «الصلة» (١/ ٣٣٢).

(٢) هو محمد بن خير بن عمر بن خليفة الأشبيلي، أبو بكر، كان مُجوّداً، مُحدِّثاً، متقناً، أديباً، نحوياً، لغوياً، واسع المعرفة، تُوفِّي سنة (٥٧٥هـ). انظر: فهرسة ما رواه عن شيوخه (ص ١٤١)؛ وتذكرة الحفاظ (٤/ ١٣٦٦).

وانظر مزيداً من رواة مسند الحارث في: مقدّمة المُحقِّق لبغية الباحث (١/ ١٤٩ ــ ١٦٦). وهذا جدول رواة المسند:

الحارث:

- أبو بكر بن خلاد.
- أبو نعيم الأصبهاني.
  - غانم بن أبي نصر ــ أبو موسى الأصبهاني.
  - عثمان بن أبي بكر.
  - أحمد بن محمد الأصبهاني.
  - أبو علي الحداد:
    - حبيب بن إبراهيم.
    - خليل بن أبي الرجاء.
- القاسم بن أصبغ:
  - أحمد بن قاسم:
    - أبو حفص الزهراوي:
      - محمد بن عتاب.
      - الأشبيلي.

(٣) انظر: ما كتبه مُحقّق «بغية الباحث» (١/ ١٦٧ ــ ١٩٠).

وأبي بكر الشافعي. . . وغيرهم كثير.

وأمّا اهتمام المحدثين باستخراج زوائده فيظهر من صنيع الإئمة: الهيثمي[1]، والبوصيري[2]، وابن حجر[3].

كلّ ذلك الاهتمام من المُحدثين بمسند الحارث، إنّما يدلّ على أهميته، وقيمته العلمية. . . واللّه المُعين والموفق.

❑❑❑

(١) حيث صنّف: «بغية الباحث عن زوائد مسند الحارث» جمع فيه زوائده على الكتب الستة، وقد قام بتحقيقه كما تقدّم مراراً الأخ حسين الباكري. واعتمدت في كتابة هذه الدراسة عن المسند ــ على الله أولاً ثم ــ على الدراسة التي قام بها المذكور جزاه الله خيراً، وهي دراسة مستفيضة، لم يُسْبق إليها.

(٢) وذلك في كتابه: «إتْحاف الخِيَرة المَهَرة بزوائد المسانيد العشرة».

(٣) في كتابه هذا ــ «المطالب» ــ الذي أقوم بتحقيق قسم منه.

الفصل السابع
تعريف بالإمام الحُميدي وبمسنده[1]

ويحتوي على مبحثين:

المبحث الأول: التعريف بالحميدي.

المبحث الثاني: التعريف بمسنده وأهم ما خدم به.

---

(١) من رسالة الشيخ الدكتور ناصر آل عبد الله.

المبحث الأول

التعريف بالحميدي

وفيه المطالب الآتية:

المطلب الأول : اسمه، ونسبه، وكنيته.

المطلب الثاني : نشأته، وطلبه للعلم، ورحلته فيه.

المطلب الثالث : أهم شيوخه.

المطلب الرابع : مذهبه، ومكانته العلمية، وثناء العلماء عليه.

المطلب الخامس: روايته عن ابن عيينة، ومنزلته عند العلماء فيه.

المطلب السادس: فقهه وتأثره بالشافعي.

المطلب السابع : شبه حول شخصية الإمام ودحضها.

المطلب الثامن : أهم تلاميذه.

المطلب التاسع : مؤلفاته.

المطلب العاشر : وفاته.

تمهيد

يعتبر الإمام الحميدي من الشخصيات التي لم تنل ما يليق بمكانتها من قبل الباحثين قديماً وحديثاً، فلم أقف على شيء من ذلك، سوى ما يذكر من نتف قليلة متفرقة في كتب التراجم، وغيرها. ولا شك أن إماماً كان شيخ الحرم في عصره جدير بأن تصرف الهمم إلى دراسة حياته، ومآثره العلمية في الحديث، والفقه، وغيرهما. ولا أستطيع في مثل هذه المقدمة أن أصنع شيئاً من ذلك لأمور شتى، لكنني سأحاول بمشيئة الله تعالى، أن أقدم ولو شيئاً يسيراً، يكون لبنة لعمل قادم يقوم به من هو أجدر مني بذلك. ومن الله أستمد العون والسداد.

المطلب الأول

اسمه ونسبه وكنيته[1]

هو عبد الله بن الزبير بن عيسى بن عبيد الله بن أسامة بن عبد الله بن

---

(١) مصادر الترجمة: الطبقات (٥/ ٥٠٢)؛ وتاريخ ابن معين (٢/ ٣٠٨)؛ والتاريخ الكبير (٥/ ٩٦)؛ والتاريخ الصغير (٢/ ٣١٠)؛ وكنى مسلم (ص ٨٩)؛ وسؤالات ابن الجنيد (٥٧٦)؛ والمعرفة والتاريخ (١/ ٢٠٠، ٢٠٣)؛ وآداب الشافعي ومناقبه (ص ٤١، ٤٣، ٤٤، ٩٧)؛ والجرح (٥/ ٥٦)؛ والثقات (٨/ ٣٤١)؛ وعلل الدارقطني (٣/ ١٧٠/ب)؛ وسؤالات السجزي (٨١)؛ وجمهرة أنساب العرب لابن حزم =

حميد بن زهير[1] بن الحارث بن أسد بن عبد العزى ـ وقيل[2]: ابن عيسى بن عبد الله بن الزبير بن عبيد الله بن حميد ـ القرشي الأسدي، أبو بكر الحُمَيْدي[3]، المكي، الإمام الحافظ الفقيه، شيخ الحرم في عصره.

= (١/ ١١٧)؛ والانتقاء لابن عبد البر (ص ١٠٤)؛ والتعديل والتجريح (٢/ ٨٢٢)؛ والأنساب (٢/ ٢٦٨، ٢٦٩)؛ وطبقات الفقهاء (ص ٩٩)؛ والجمع بين رجال الصحيحين (١/ ٢٦٥)؛ والمعجم المشتمل (ص ١٥٣)؛ والتقييد لابن نقطة (٢/ ٤١)؛ واللباب (١/ ٣٩٢)؛ ومناقب الإمام أحمد لابن الجوزي (ص ١٤٦)؛ وتهذيب الكمال (١٤/ ٥١٢)؛ والسير (١٠/ ٦١٦)؛ وتذكرة الحفاظ (٢/ ٤١٣)؛ والعبر (١/ ٢٩٧)؛ ودول الإسلام (ص ١١٩)؛ والكاشف (٢/ ٧٧)؛ والمقتنى في سرد الكنى (١/ ١١٩)؛ وإكمال مغلطاي (٤/ القسم الثاني ق ١٠٤: أ)؛ وطبقات الشافعية الكبرى (٢/ ١٤٠)؛ والبداية والنهاية (١٠/ ٢٨٢)؛ والعقد الثمين في تاريخ البلد الأمين (٥/ ١٦٠)؛ وطبقات الشافعية لابن قاضي شهبة (١/ ٦٦)؛ والتهذيب (٥/ ٢١٥)؛ والتقريب (ص ٣٠٣)؛ وتوالي التأسيس لمعالي محمد بن إدريس (ص ٢٤٤)؛ ومباني الأخبار للعيني (ق ٢٧٥)؛ وحسن المحاضرة (١/ ٣٤٧)؛ والخلاصة (٢/ ٥٦)؛ وشذرات الذهب (٢/ ٤٥)؛ والأعلام (٤/ ٨٧)؛ وتاريخ التراث العربي لفؤاد سزكين (١/ ١/ ١٨٩)؛ وتراجم الأحبار من رجال شرح معاني الآثار (١/ ٢٩٣).

(١) تحرفت في تهذيب التهذيب (٥/ ٢١٥) إلى: نصير.

(٢) قال الحافظ في التهذيب (٥/ ٢١٥): ساق الزبير بن بكار نسبه إلى عبد الله فقال: ابن الزبير بن عبيد الله بن حميد. وهذا هو الراجح. اهـ.
قلت: وهذا هو الذي ذكره ابن حزم في الجمهرة (١/ ١١٧)، وما سقته هنا هو الذي ذكره المزي والذهبي.

(٣) بضم الحاء المهملة، وفتح الميم، وسكون التحتية، وفي آخره دال مهملة، وهذه النسبة إلى حميد. انظر: الأنساب (٢/ ٢٦٨).

المطلب الثاني

نشأته

نشأ بمكة المكرمة، والظاهر أنه ولد بها، لكن لم أجد من صرح بسنة ولادته.

طلبه للعلم:

طلب العلم، ولازم كبار شيوخ بلده، وعلى رأسهم سفيان بن عيينة. قال الحميدي: جالست ابن عيينة تسع عشرة سنة، أو نحوها. اهـ[1].

كما كان يسمع من القادمين لأداء الحج والعمرة. وتفقه على الشافعي، حتى صار مفتي أهل مكة.

رحلاته في طلب العلم:

لم يذكر للحميدي كبير رحلة، ولعل السبب في ذلك ـ والله أعلم ـ مجاورته لبيت الله الحرام، فكل أهل العلم تهفوا قلوبهم إليه، فيأتونه حجاجاً، ومعتمرين، فلا حاجة له في البحث عنهم في ديارهم، لكنه لم يرض أن تخلو صحائف أعماله من تغبير الأقدام في طلب العلم. فحين خرج الشافعي ـ رحمه الله ـ إلى مصر، رافقه الحميدي، ولازمه حتى مات، ثم رجع إلى مكة[2]. وكان كغيره من المحدثين كل ما بلغه حديثاً عن رجل ابتغى لقاءه ليسمعه بعلو منه، ومن ذلك ما رواه الخطيب[3] بسنده عن أحمد بن محمد بن القاسم بن أبي بزة، قال: ثنا أبو العباس الوليد بن عبد العزيز بن عبد الملك بن

---

(١) التاريخ الكبير (٥/ ٩٧).

(٢) انظر: آداب الشافعي ومناقبه لابن أبي حاتم: (ص ٤٤)؛ والسير (١٠/ ٦١٩)؛ وطبقات الشافعية الكبرى (٢/ ١٤٠) ـ وكان خروج الشافعي إلى مصر سنة مائتين، وتوفي سنة أربع ومائتين ـ . انظر: الانتقاء لابن عبد البر (ص ١٠١).

(٣) كتاب الرحلة في طلب الحديث (ص ١٨١)، ح (٨١).

عبد العزيز بن جريح، قال: حدثتني أمي، عن جدي عبد الملك، عن عطاء بن أبي رباح، عن أبي الدرداء رضي الله عنه، قال: سمعت رسول الله ﷺ، فذكر حديثاً.

قال: فحدثت الحميدي، فقال لي: اذهب بنا إليه حتى أسمعه منه.

فقلت له: منزله بالثُقْبَة. ـ والثقبة على رأس ثلاثة أميال من مكة ـ فلما كان ذات يوم دفنَّا رجلاً من قريش، باكراً، ثم قال لي الحميدي: هل لك بنا في الرجل؟ قلت: نعم. فخرجنا نريده، فلما كنا بقصر داود بن عيسى لقينا ابن عم له، فقال: يا أبا بكر أين تريد؟ قال: أردنا أبا العباس. فقال: يرحم الله أبا العباس، مات أمس. فقال الحميدي: هذه حسرة. ثم قال: أنا أسمعه منك.

خروجه إلى البصرة:

روى أبو نعيم[1] من طريق حبان بن إسحاق البلخي، ثنا محمد بن مردويه، قال: سمعت الحميدي يقول: صحبت الشافعي إلى البصرة، فكان يستفيد مني الحديث، وأستفيد منه المسائل. اهـ.

فيظهر من هذا أن الحميدي خرج إلى الشافعي بالعراق، ثم سار معه إلى مصر، لأن الشافعي خرج إلى مصر من العراق[2]. لكن الخطيب لم يذكر له ترجمة في تاريخ بغداد، فلعله إنما لحق به بالبصرة، ثم سارا إلى مصر.

المطلب الثالث

أهم شيوخه

لم يذكر المترجمون له في ترجمته إلاَّ عدداً قليلاً ـ إذا ما قيس بإمامته ـ من الشيوخ، كما أن أحاديثه التي أودعها مسنده كان اعتماده فيها على شيخه

---

(١) حلية الأولياء (٩/ ٩٦).

(٢) انظر: توالي التأسيس (ص ١٣٣).

ابن عيينة، ولم يذكر فيه من رواياته عن غيره إلاَّ النزر اليسير، إذ لا يتجاوز عددهم تسعة وعشرين شيخاً، وبعضهم روى له مقروناً بابن عيينة[1]، وأكثرهم ليس له إلاَّ حديث واحد. وإليك ما وقفت عليه منهم:

١ ـ [س ـ ت][2] إبراهيم بن سعد بن إبراهيم بن عبد الرحمن بن عوف «ثقة ربما أخطأ إذا حدث من حفظه»، مات سنة خمس وثمانين ومائة[3].

٢ ـ [س] إسماعيل بن إبراهيم بن ميمون الصائغ «قال البخاري: سكتوا عنه. اهـ. وقال أبو حاتم: شيخ»[4].

٣ ـ [س ـ ت] أبو ضمرة أنس بن عياض الليثي المدني «ثقة»، مات سنة مائتين، وله ست وتسعون سنة[5].

٤ ـ [س ـ ت] بشر بن بكر التنيسي، أبو عبد الله البجلي «ثقة يغرب»، مات سنة خمس ومائتين ـ وقيل: سنة مائتين ـ[6].

٥ ـ [س] جرير بن عبد الحميد الضبي «ثقة صحيح الكتاب» مات سنة ثمان وثمانين ومائة، وله إحدى وسبعون سنة[7].

---

(١) وسيأتي بيان ذلك في دراسة مسنده.

(٢) ما بين المعقوفتين: ذكرت فيه ثلاثة حروف، أو أحدها: (١) ـ (س) وهي رمز لمن روى له في مسنده. (٢) ـ (م) وهي رمز لمن ذكر له الحافظ حديثاً في المطالب العالية من طريق الحميدي. (٣) ـ (ت)، وهي رمز لمن ذكره المزي في شيوخ الحميدي في ترجمته.

(٣) انظر: المسند ح (٥٤٠).

(٤) الجرح (٢/ ١٥٢)؛ والميزان (١/ ٢١٥). وانظر: المسند ح (٣٨٢).

(٥) الكاشف (١/ ٨٨)؛ والتقريب (ص ١١٥). وانظر: المسند ح (٦٢، ٧٠٠).

(٦) الكاشف (١/ ١٠١)؛ والتقريب (ص ١٢٢). وانظر: المسند ح (١٩).

(٧) انظر: المسند ح (٧٣، ٢١٨، ٩٢١، ١٢٠٦).

٦ ـ [ت] أبو أسامة حماد بن أسامة، «ثقة ثبت»، مات سنة إحدى ومائتين، وله ثمانون سنة.

٧ ـ [س] سعد بن سعيد بن أبـي سعيد المقبري «قدري لين الحديث»، مات قبل المائتين[١].

٨ ـ [س ـ ت] سفيان بن عيينة الهلالي، الكوفي ثم المكي «ثقة فقيه حافظ مفسر إمام»، ولد سنة سبع ومائة، ومات سنة ثمان وتسعين ومائة.

٩ ـ [س] صالح بن قدامة بن إبراهيم القرشي الجمحي المدني «صدوق»، مات قبل المائتين[٢].

١٠ ـ [س] عبد الرحمن بن زياد الرصاصي، «صدوق»[٣].

١١ ـ [ت] عبد الرحمن بن سعد بن عمار المؤذن المدني، «ضعيف»، مات قبل المائتين[٤].

١٢ ـ [س] أبو سعيد عبد الرحمن بن عبد الله بن عبيد البصري مولى بني هاشم «ثقة»[٥]، مات سنة سبع وتسعين ومائة.

١٣ ـ [س] عبد الرزاق بن همام الصنعاني «ثقة حافظ، تغير بآخره بعدما عمي»، مات سنة إحدى عشرة ومائتين، وله خمس وثمانون سنة[٦].

---

(١) الكاشف (١/ ٢٧٧)؛ والتقريب (ص ٢٣١). وانظر: المسند ح (٥).

(٢) الكاشف (٢/ ٢١). وانظر: المسند ح (٦٤١، ٦٤٥).

(٣) الجرح (٥/ ٢٣٥)؛ والثقات (٨/ ٣٧٤). وانظر: المسند ح (٧).

(٤) الكاشف (١/ ١٤٧)؛ والتقريب (ص ٣٤١).

(٥) الكاشف (٢/ ١٥٢)؛ والتهذيب (٦/ ٢٠٩). وانظر: المسند ح (٣٦).

(٦) انظر: المسند ح (٦٩).

١٤ ـ [س ـ ت] عبد العزيز بن أبـي حازم المدني «صدوق فقيه»، مات سنة أربع وثمانين ومائة ـ وقيل: قبل ذلك ـ[١].

١٥ ـ [س ـ ت] عبد العزيز بن عبد الصمد العمي البصري «ثقة حافظ» مات سنة سبع وثمانين ومائة ـ وقيل: بعدها ـ[٢].

١٦ ـ [س ـ ت] عبد العزيز بن محمد الدراوردي «صدوق صحيح الكتاب، يخطىء إذا حدث من حفظه»، مات سنة ست وثمانين ومائة ـ وقيل: غير ذلك ـ[٣].

١٧ ـ [س ـ م ـ ت] عبد الله بن الحارث بن عبد الملك القرشي المخزومي أبو محمد المكي «ثقة»، مات قبل المائتين[٤].

١٨ ـ [ت] عبد الله بن الحارث بن محمد الحاطبـي الجمحي المدني «صدوق»، مات قبل المائتين[٥].

١٩ ـ [س ـ ت] عبد الله بن رجاء المكي «ثقة تغير حفظه قليلاً»، مات في حدود التسعين ومائة[٦].

٢٠ ـ [ت] أبو صفوان عبد الله بن سعيد الأموي، الدمشقي، نزيل مكة «ثقة»، مات على رأس المائتين[٧].

---

(١) الكاشف (٢/ ١٧٤)؛ والتقريب (ص ٣٥٦). وانظر: المسند ح (٩٤٤).

(٢) الكاشف (٢/ ١٧٧)؛ والتقريب (ص ٣٥٨). وانظر: المسند ح (١٣٩).

(٣) انظر: المسند ح (٢٠٤، ٦٤٨، ١٢٩٩).

(٤) الكاشف (٢/ ٧٠)؛ والتقريب (ص ٢٩٩). وانظر: المسند ح (٦٣، ٣٣٥)؛ والمطالب العالية (ق ١٦٧/ ب).

(٥) التقريب (٢٩٩).

(٦) الكاشف (٢/ ٧٧)؛ والتقريب (ص ٣٠٢). وانظر: المسند ح (٢٢٨، ٢٧٣).

(٧) الكاشف (٢/ ٨٢)؛ والتقريب (ص ٣٠٦).

٢١ ـ [ت] عبد الله بن يرفا المدني مولى بني ليث «ذكره ابن حبان في الثقات»[١].

٢٢ ـ [س ـ م] عبد الملك بن إبراهيم الجُدي ثم المكي «صدوق»، مات سنة أربع ـ أو خمس ـ ومائتين[٢].

٢٣ ـ [ت] علي بن عبد الحميد بن زياد بن صيفي[٣].

٢٤ ـ [ت] فرج بن سعيد المأربي اليماني «صدوق»، مات قبل المائتين[٤].

٢٥ ـ [س ـ ت] فضيل بن عياض «ثقة عابد إمام»، مات سنة سبع وثمانين ومائة، وقد جاوز الثمانين[٥].

٢٦ ـ [ت] محمد بن إدريس الشافعي «ثقة فقيه إمام، ومذهبه من أوسع المذاهب الأربعة انتشاراً»، مات سنة أربع ومائتين، وله أربع وخمسون سنة[٦].

٢٧ ـ [س] محمد بن خازم التميمي السعدي أبو معاوية الضرير «ثقة ثبت في حديث الأعمش، وقد يهم في حديث غيره»، مات سنة خمس وتسعين ومائة[٧].

---

(١) الجرح (٥/ ٢٠٦)؛ والثقات (٧/ ٥٨).

(٢) الكاشف (٢/ ١٨٢)؛ والتقريب (ص ٣٦٢). وانظر: المسند ح (٥٩)؛ والمطالب العالية: (ق ١٨٦ : ب).

(٣) لم أجد له ترجمة.

(٤) الكاشف (٢/ ٣٢٦)؛ والتقريب (ص ٤٤٤).

(٥) الكاشف (٢/ ٣٣١)؛ والتقريب (ص ٤٤٨). وانظر: المسند ح (١٠٤، ٢٥٨، ٩٠٦، ١١١٩).

(٦) الكاشف (٣/ ١٩)؛ والتقريب (ص ٤٦٧).

(٧) انظر: المسند ح (٢١٧).

٢٨ ـ [س] أبو همام محمد بن الزِّبرِقان الأهوازي «صدوق ربما أخطأ»، مات قبل المائتين[١].

٢٩ ـ [س ـ ت] محمد بن عبيد الطنافسي «ثقة»، مات سنة أربع ومائتين[٢].

٣٠ ـ [س ـ م] محمد بن عثمان بن صفوان الجمحي «ضعيف»، مات قبل المائتين[٣].

٣١ ـ [س ـ ت] مروان بن معاوية الفزاري «ثقة حافظ، وكان يدلس»، مات سنة ثلاث وتسعين ومائة، وله إحدى وثمانون سنة[٤].

٣٢ ـ [ت] مسلم بن خالد، الزنجي، «فقيه صدوق كثير الأوهام»[٥].

٣٣ ـ [م] المعتمر بن سليمان التيمي «ثقة»، مات سنة سبع وثمانين ومائة[٦].

٣٤ ـ [م] مهدي بن ميمون الأزدي المعولي، أبو يحيى البصري «ثقة»، مات سنة اثنتين وسبعين ومائة[٧].

٣٥ ـ [س ـ ت] وكيع بن الجراح بن مليح الرؤاسي الكوفي «ثقة حافظ عابد فقيه»، مات في آخر سنة ست وتسعين ومائة، وله سبعون سنة[٨].

---

(١) انظر: المسند ح (٣٧٠).

(٢) انظر: المسند ح (١٢٦).

(٣) انظر: المسند ح (٢٣٧)؛ والمطالب العالية (ق ٣٢: ب).

(٤) انظر: المسند ح (٣، ٧٠، ٣٤٩، ٤٣٩، ٨٠٢).

(٥) الكاشف (٣/ ١٢٣)؛ والتقريب (ص ٥٢٩).

(٦) انظر: المطالب العالية (ق ٦: أ).

(٧) الكاشف (٣/ ١٥٨)؛ والتقريب (ص ٥٤٨). وانظر: المطالب العالية (ق ٥٣: أ).

(٨) انظر: المسند ح (٤، ١٥٢، ٧٦٠).

٣٦ ـ [س ـ ت] الوليد بن مسلم الدمشقي «ثقة كثير التدليس والتسوية»، مات في أول سنة خمس وتسعين ومائة، وله ست وسبعون سنة[١].

٣٧ ـ [س] يحيى بن عيسى بن عبد الرحمن التميمي النهشلي الكوفي «صدوق يخطىء، ورمي بالتشيع»، مات سنة إحدى ومائتين[٢].

٣٨ ـ [س ـ ت] يعلى بن عبيد الطَّنافسي، «ثقة»، مات سنة تسع ومائتين، ومولده سنة سبع عشرة ومائة[٣].

المطلب الرابع

مذهبه ومكانته العلمية وثناء العلماء عليه

كان الحميدي رحمه الله، كغيره من أئمة الحديث، في التمسك بالسنة، ونبذ البدع، واتباع السلف الصالح رضوان الله عليهم، فكان شديد الحمل على كل من خالف ذلك.

قال الإمام أحمد بن حنبل[٤]: تكلم بشر بن السري بمكة بشيء، فوثب عليه ابن الحارث ـ يعني حمزة بن الحارث ـ والحميدي، فلقد ذل بمكة، حتى جاء فجلس إلينا مما أصابه من الذل. اهـ.

وقال عن نفسه[٥]: ما دمت بالحجاز، وأحمد بن حنبل بالعراق، وإسحاق بخراسان، لا يغلبنا أحد. اهـ.

فكان شيخ الحرم، ومفتي أهل مكة في زمانه، لجمعه بين حفظ

---

(١) انظر: المسند ح (٢، ١٩، ٦١٥).

(٢) الكاشف (٣/ ٢٣٢)؛ والتقريب (ص ٥٩٥). وانظر: المسند ح (٥٨).

(٣) انظر: المسند ح (٦).

(٤) علل أحمد (١/ ٢٥٥)، (١٤٥٨). وانظر: تهذيب الكمال (٤/ ١٢٤).

(٥) رواه ابن الجوزي في مناقب الإمام أحمد (ص ١٤٦).

الحديث، والفقه فيه. وكان لا يرى الأخذ عن كل صاحب بدعة وإن لم يكن داعية[1].

وقد وصفه بالإمامة غير واحد من الأئمة، قال أحمد[2]: الشافعي عندنا إمام، والحميدي عندنا إمام، وإسحاق بن راهويه عندنا إمام. اهـ.

وقال إسحاق بن راهويه[3]: الأئمة في زماننا: الشافعي، والحميدي، وأبو عبيد. اهـ. وقال أبو حاتم[4]: ثقة إمام. اهـ، وكان حافظاً من حفاظ الحديث، ولم يكن بالمكثر[5] ـ إذا قُرِن ببعض أقرانه كأحمد بن حنبل وغيره ـ لاكتفائه بحديث ابن عيينة، غالباً، فلم يكن بالمتوسع في الشيوخ، ولاشتغاله بالفقه وملازمة الشافعي[6] رحمه الله، لذا جاء مسنده مختصراً، بخلاف مسانيد غيره من الأئمة[7].

وقد استفاض ثناء العلماء عليه وتبجيلهم له.

قال الشافعي[8]: ما رأيت صاحب بلغم أحفظ من الحميدي، كان يحفظ لسفيان بن عيينة عشرة آلاف حديث. اهـ. وقال ابن سعد[9]: كان ثقة كثير الحديث. اهـ.

---

(١) انظر: الكفاية (ص ١٢٣)؛ وشرح العلل (١/ ٣٥٦).
(٢) التقييد لابن نقطة (٢/ ٤١).
(٣) السير (١٠/ ٦١٨)؛ وطبقات الشافعية الكبرى (٢/ ١٤٠).
(٤) الجرح (٥/ ٥٧).
(٥) انظر: السير (١٠/ ٦١٦).
(٦) انظر: آداب الشافعي ومناقبه لابن أبي حاتم (ص ٤٣، ٤٤).
(٧) وسيأتي إن شاء الله ذكر ذلك مفصلاً في دراسة مسنده.
(٨) السير (١٠/ ٦١٨).
(٩) الطبقات (٥/ ٥٠٢).

وقال أبو العباس السراج[1]: سمعت محمد بن إسماعيل يقول: الحميدي إمام في الحديث. اهـ. وقال يعقوب بن سفيان الفسوي[2]: حدثنا الحميدي ـ وما لقيت أنصح للإسلام وأهل الإسلام منه. اهـ. وقال ابن حبان[3]: كان صاحب سنة وفضل ودين. اهـ. وقال الحاكم[4]: ثقة مأمون. اهـ. وقال[5]: كان البخاري إذا وجد الحديث عند الحميدي لا يعدوه إلى غيره. اهـ. وقال ابن عبد البر[6]: كان من الفقهاء المحدثين النبلاء الثقات، والحفاظ المأمونين، أخذ عن ابن عيينة، وهو صاحبه والمتحقق به. اهـ. وقال الذهبي[7]: الإمام الحافظ الفقيه، شيخ الحرم، . . . ، وليس هو بالمكثر، ولكن له جلالة في الإسلام. اهـ. وقال الذهبي[8] أيضاً: هو أجل أصحاب ابن عيينة. اهـ. وروى الذهبي ـ بسنده إلى البخاري: حدثنا الحميدي، حدثنا سفيان، حدثنا يحيى بن سعيد الأنصاري، أخبرني محمد بن إبراهيم أنه سمع علقمة بن وقاص الليثي يقول: سمعت عمر يقول ـ على المنبر ـ : سمعت رسول الله ﷺ يقول: «إنما الأعمال بالنيات. . .» الحديث، ثم قال[9]: هذا أول شيء افتتح به البخاري صحيحه، فصيَّره كالخطبة له، وعدل عن روايته افتتاحاً بحديث مالك الإمام إلى هذا الإسناد لجلالة الحميدي وتقدمه، ولأن إسناده هذا عزيز المثل

---

(١) السير (١٠/ ٦١٩).

(٢) المعرفة والتاريخ (٣/ ١٨٤).

(٣) الثقات (٨/ ٣٤١).

(٤) سؤالات السجزي (٨١).

(٥) التقريب (ص ٣٠٣).

(٦) الانتقاء (ص ١٠٤).

(٧) السير (١٠/ ٦١٦).

(٨) طبقات الشافعية الكبرى (٢/ ١٤٠).

(٩) السير (١٠/ ٦٢٠).

جداً، ليس فيه عنعنة أبداً، بل كل واحد منهم صرح بالسماع له. اهـ.

وقال الحافظ[1]: ثقة حافظ فقيه، أجل أصحاب ابن عيينة. اهـ.

المطلب الخامس

روايته عن ابن عيينة، ومنزلته عند العلماء فيه

في سنة ثلاث وستين ومائة[2] انتقل سفيان بن عيينة من الكوفة، مسقط رأسه، إلى مكة المكرمة، فجاور بها حتى مات في سنة ثمان وتسعين ومائة، فلاحت الفرصة للحميدي، فما تردد في قبولها، بل جعل نفسه وتداً في أرض حلقة ابن عيينة، التي كانت تشع بالأنوار المحمدية، فصاحبها قد حوى علم عمرو بن دينار، وابن المنكدر، والزهري، وغيرهم من جلة التابعين وفضلائهم، ولم يخرج الحميدي من مكة حتى مات سفيان.

قال الحميدي[3]: جالست ابن عيينة تسع عشرة سنة، أو نحوها. اهـ. ومع طول هذه المجالسة كان الحميدي ـ رحمه الله ـ قد وهِب قوة الحافظة، وحسن الفهم لما يحفظه، فحفظ ووعى حديث ابن عيينة، وقد تقدم قول الشافعي[4] فيه: ما رأيت صاحب بلغم أحفظ من الحميدي، كان يحفظ لسفيان ابن عيينة عشرة آلاف حديث. اهـ.

وقد استفاض عن الأئمة تقديمه على سائر أصحاب ابن عيينة الحفاظ.

قال محمد بن عبد الرحمن.....

---

(١) التقريب (ص ٣٠٣).

(٢) انظر التهذيب (٤/ ١٢٢).

(٣) التاريخ الكبير (٥/ ٩٧).

(٤) السير (١٠/ ٦١٨).

الهروي[1]: قدمت مكة سنة ثمان وتسعين ومائة، ومات ابن عيينة في أول السنة قبل قدومنا بسبعة أشهر، فسألت عن أجل[2] أصحاب ابن عيينة، فذكر لي الحميدي فكتبت حديث ابن عيينة عنه. اهـ.

وقال ابن سعد[3]: وهو صاحب ابن عيينة، وراويته. اهـ. وقال ابن عبد البر[4]: سئل أحمد بن حنبل: من أثبت في ابن عيينة: علي بن المديني أو الحميدي؟ فقال: الحميدي صاحب الرجل، وأعلم الناس بحديث ابن عيينة، وأثبتهم فيه. اهـ. وقال أبو حاتم[5]: أثبت الناس في ابن عيينة: الحميدي، وهو رئيس أصحاب ابن عيينة. اهـ. وقال الدارقطني[6] ــ في أثناء كلامه على حديث أبي هريرة رضي الله عنه: «أن رسول الله ﷺ، رأى نخامة في حائط المسجد... الحديث» ــ: كذلك قال أصحاب ابن عيينة الحفاظ، منهم: الحميدي، ومسدد، وسعيد بن منصور، وأبو بكر بن أبي شيبة. اهـ. وقال الذهبي[7]: أكثر عنه، وجود. اهـ. وقال الحافظ[8]: أجل أصحاب ابن عيينة. اهـ.

ومن الأدلة العملية القوية على صحة وصدق ما قاله من قدمنا ذكرهم، ما

---

(١) الجرح (٥/ ٥٧) ــ؛ وتهذيب الكمال (١٤/ ٥١٤).

(٢) سقط قوله: (أجل) من تهذيب الكمال، الذي حققه بشار عواد، وهو ثابت في الجرح والتعديل لابن أبي حاتم، وفي مخطوطة تهذيب الكمال المصورة ــ. انظر: (٢/ ق ٦٨٢) ــ.

(٣) الطبقات (٥/ ٥٠٢).

(٤) الانتقاء (ص ١٠٤).

(٥) الجرح (٥/ ٥٧).

(٦) علل الدارقطني (٣/ ١٧٠ ب).

(٧) السير (١٠/ ٦١٦).

(٨) التقريب (ص ٣٠٣).

رواه يعقوب بن سفيان الفسوي[1]، عن شيخه الحميدي، أنه قال: كنت بمصر، وكان لسعيد بن منصور حلقة في مسجد مصر، ويجتمع عليه أهل خراسان، وأهل العراق، فجلست إليهم، فذكروا شيخاً لسفيان، فقالوا: كم يكون حديثه؟ فقلت: كذا وكذا، فسبح سعيد بن منصور، وأنكر ذلك، وأنكر بن دَيْسم، وكان إنكار ابن ديسم أشد عليَّ، فأقبلت على سعيد، فقلت: كم تحفظ عن سفيان، عنه؟ فذكر نحو النصف مما قلت، وأقبلت على ابن ديسم، فقلت: كم تحفظ عن سفيان عنه؟ فذكر زيادة على ما قال سعيد نحو الثلثين مما قلت أنا، فقلت لسعيد: تحفظ ما كتبت عن سفيان، عنه؟ فقال: نعم. قلت: فعدّ. قال: فعدّ. ثم قلت لابن ديسم: عدّ ما كتبت عن سفيان، عنه. فإذا سعيد يغرب على ابن ديسم بأحاديث، وابن ديسم يغرب على سعيد في أحاديث كثيرة، فإذا قد ذهب عليهما أحاديث يسيرة، فذكرت ما ذهب عليهما. قال: فرأيت الحياء والخجل في وجهيهما. اهـ.

قلت: وسعيد بن منصور، من حفاظ أصحاب ابن عيينة ــ كما تقدم نقل ذلك عن الدارقطني ــ .

وقد أبدى السبكي عدم قناعته بقولهم: (أجل أصحاب ابن عيينة)، فقال[2]: إن كان ما قاله أبو حاتم، والشافعي، وابن حبان، هو الحامل للذهبي على قوله: إن الحميدي أجل أصحاب ابن عيينة، فليس ذلك بكاف فيما قال. اهـ. قلت: الذي يظهر لي أن كلام من ذكر كاف في إثبات ذلك، لأنهم من جهابذة النقاد، فكيف إذا أضيف إليه ما ذكرنا من كلام محمد بن عبد الرحمن الهروي، وابن سعد، وأحمد بن حنبل.

---

(١) المعرفة والتاريخ (٢/ ١٧٩).

(٢) طبقات الشافعية الكبرى (٢/ ١٤٠).

المطلب السادس

فقهه، وتأثره بالشافعي

أقام الإمام أحمد بن حنبل في مكة، على سفيان بن عيينة، ينهل من معين علمه الصافي، لكنه لم يكن صاحب علم واحد، بل كان يدور على حلق العلم المختلفة، فكان من بين هذه الحلق حلقة محمد بن إدريس الشافعي، التي كانت تغوص في بحور النصوص القرآنية والحديثية، لتستخرج منها اللؤلؤ والمرجان، فكان أحمد يلازم هذه الحلقة كثيراً، ويدعو من رأى من إخوانه المحدثين إليها، لكنهم كانوا يظهرون النفرة منها في الوهلة الأولى، لتطرقها إلى شيء من القياس والرأي، لكن سرعان ما تنقلب هذه النفرة إعجاباً بذلك الإمام الفذ الثاقب البصيرة. قال إسحاق بن راهويه[1]: كنا بمكة ــ والشافعي بها، وأحمد بن حنبل بها ــ فقال لي أحمد بن حنبل: يا أبا يعقوب، جالس هذا الرجل. ــ يعني: الشافعي ــ قلت: ما أصنع به: وسنه قريب من سننا؟ أترك ابن عيينة، والمقبري؟!

فقال: ويحك، إن ذاك يفوت، وذا لا يفوت. فجالسته. اهـ.

وقد تمنى إسحاق أن يكون عرف هذا الإمام وما أوتي من الفهم قبل ذلك، وكان يتأسف على ما فاته[2].

فكان الحميدي واحداً من أولئك النفر الذين اهتم أحمد بشأنهم، وسعى لإفادتهم. قال الحميدي[3]: كان أحمد بن حنبل قد أقام عندنا بمكة على سفيان بن عيينة، فقال لي ــ ذات يوم أو ذات ليلة ــ : ههنا رجل من قريش، له

---

(١) آداب الشافعي (ص ٤٣).

(٢) انظر: توالي التأسيس (ص ٩٠).

(٣) آداب الشافعي (ص ٤٣ ــ ٤٤)؛ والحلية (٩/ ٩٦).

بيان ومعرفة. فقلت له: فمن هو؟ قال: محمد بن إدريس الشافعي.

وكان أحمد بن حنبل قد جالسه بالعراق، فلم يزل بي حتى اجترني إليه.

وكان الشافعي قبالة الميزاب، فجلسنا إليه، ودارت مسائل. فلما قمنا قال لي أحمد بن حنبل: كيف رأيت؟ فجعلت أتتبع ما كان أخطأ فيه ـ وكان ذلك مني بالقرشية (يعني: الحسد) ـ فقال لي أحمد بن حنبل: فأنت لا ترضى أن يكون رجل من قريش يكون له هذه المعرفة، وهذا البيان!!! ـ أو نحو هذا القول ـ تمر مائة مسألة، يخطىء خمساً أو عشراً، اترك ما أخطأ، وخذ ما أصاب. قال: وكان كلامه وقع في قلبي، فجالسته، فغلبتهم عليه، فلم نزل نقدم مجلس الشافعي، حتى كان بقرب مجلس سفيان.

قال: وخرجت مع الشافعي، إلى مصر. وكان هو ساكناً في العلو، ونحن في الأوسط... إلخ. فلازمه ملازمة الابن لأبيه.

وكان الإمام الشافعي يعامل طلابه معاملة أبنائه، ويحب لهم كل خير، ولا يزال يفيدهم في كل أوقاته، ليلاً ونهاراً.

قال الحميدي[1]: كان الشافعي ربما ألقى عليَّ وعلى ابنه أبي عثمان، المسألة، فيقول: أيكما أصاب فله دينار. فتخرَّج الحميدي به، حتى عد من كبار أصحابه. وقد رأى من نفسه بعد طول هذه المجالسة، التأهل لتصدر مجلس الشافعي بعد وفاته.

قال الذهبي[2]: لما توفي الشافعي أراد الحميدي أن يتصدر موضعه، فتنافس هو وابن عبد الحكم على ذلك، وغلبه ابن عبد الحكم على مجلس الإمام، ثم إن الحميدي رجع إلى مكة، وأقام بها ينشر العلم، رحمه الله. اهـ.

---

(١) آداب الشافعي (ص ٩٧).

(٢) السير (١٠/ ٦١٩).

وبعد رجوعه من مصر تصدر الفتيا في المسجد الحرام، إلى جانب عقد مجالس التحديث والفقه، وحُقَّ له ذلك فقد جمع بين حديث ابن عيينة وفقهه، وفقه الشافعي، إلى جنب ما سمع واستفاد من غيرهما.

قال أبو عبد الله الحاكم[1]: الحميدي مفتي أهل مكة ومحدثهم، وهو لأهل الحجاز في السنة كأحمد بن حنبل لأهل العراق. اهـ.

المطلب السابع

شبهات حول شخصية الإمام، ودحضها

لا يكاد أحد ينجو من كلام الآخرين، وخاصة أقرانه، ولا سيما إذا كان ممن بَعُدَ صيتهم وعلت منزلتهم، واشتهرت معارضتهم لغيرهم، لكن هذا الكلام منه المؤثر، ومنه غير المؤثر، ومنه المفتعل. وقد نقل عن الإمام يحيى بن معين في حق الحميدي كلام محتمل، وكلام غريب.

أما المحتمل فهو ما نقله الدوري[2] عنه أنه قال: كان يجيء إلى سفيان، ولا يكتب. قلت ليحيى: فما كان يصنع؟ قال: كان إذا قام أخذها ـ يعني يحيى أنه كان يتسهل في السماع ـ. اهـ. فهذا الكلام ليس فيه قدح في الحميدي، لأنه هو صاحب الرجل وملازمه، وراويته، فليس بإمكان ابن معين، أو غيره، ممن يقيم عند سفيان بن عيينة اليوم واليومين، والشهر والشهرين، الحكم على الحميدي وسماعه من سفيان، فإن الرجل قد لازمه ما يقرب من عشرين سنة، فاستوعب ما عنده، وحفظه، وفاق أقرانه فيه.

وذكر ابن الجنيد في سؤالاته[3]: قلت ليحيى بن معين: الحميدي

---

(١) طبقات الشافعية الكبرى (٢/ ١٤١).

(٢) تاريخ ابن معين (٢/ ٣٠٨).

(٣) سؤالات ابن الجنيد (٥٧٦).

ـ صاحب ابن عيينة ـ ثقة هو؟ قال: ما أدري، ليس لي به علم. اهـ.

وهذا غريب جداً، فإنه يبعد أن يكون مثل ابن معين يخفى عليه حال الحميدي، وقد قال ما سبق في رواية الدوري، خاصة وأن سؤالات ابن الجنيد له كانت بعد المائتين، وقد قدم ابن معين على ابن عيينة وسمع منه، وهذا من كبار أصحابه، بل إنه كان مفتي مكة في زمانه ـ كما تقدم ـ . وقد اشتهر عن الحميدي[1] ـ رحمه الله ـ منابذته لأهل الرأي، وفرحه برد الشافعي عليهم، بسبب مخالفتهم لبعض النصوص، والقول في بعض المسائل بآرائهم.

وهذا ليس رأيه وحده، بل جُلُّ أئمة الحديث على ذلك، فكانوا يذمون الرأي وأهله، إلاَّ ما وافق الدليل، مع اعترافهم لهم بالفقه، والتقدم فيه.

وبسبب موقف الحميدي هذا راح بعض من حقق أحد كتبه من المعاصرين يُنَقِّب في طيات الكتب والتراجم، علّه يجد ما يغض من مكانة هذا الإمام، وهو لا يتورع في سبيل ذلك عن إعطاء ما يجده حجماً مهيلاً يستطيع من خلاله تحقيق مآربه. فقال في آخر ترجمته له: والذي لا يكتم أن ما انتهى إلينا من شمائله وسيرته بطريق الرواة ينم عن كونه لا يملك نفسه إذا غضب، وإن جبهه أحد بما لا يرضاه أقذع في الكلام، وأفحش في الرد عليه.

ثم استشهد على ذلك بما وقع بين محمد[2] بن عبد الله بن عبد الحكم، ويوسف البويطي، عندما تنازعا على مجلس الشافعي، فجاء الحميدي فقال: قال الشافعي: ليس أحد أحق بمجلسي من يوسف، وليس أحد من أصحابي أعلم منه. فقال ابن عبد الحكم: كذبت. فقال له الحميدي: كذبت أنت وأبوك وأمك.

---

(١) انظر: آداب الشافعي (ص ٤١)؛ والحلية (٩/ ٩٦).

(٢) انظر: تاريخ بغداد (١٤/ ٣٠٠، ٣٠١)؛ والسير (١٢/ ٦٠، ٤٩٨).

قال: ففي هذا ما يدلك على أنه كان قاسي اللسان ــ عفا الله عنه وغفر له ــ .

قلت: مما لا شك فيه أن الحميدي ــ رحمه الله ــ قد تجاوز الحد بتكذيبه لأبيه وأمه، لكن ابن عبد الحكم أظلم، فهو الذي بادر برميه بالكذب، وليس مراد الحميدي تكذيب أبيه وأمه، وإنما مراده المبالغة في الرد عليه، في لحظة غضب. ثم ذكر قصته مع بشر بن السري، عندما ذكر حديث: «ناضرة إلى ربها ناظرة» فقال: ما أدري ما هذا؟ أيش هذا؟

فوثب به الحميدي، وأهل مكة، وأسمعوه كلاماً شديداً، فاعتذر بعد، فلم يقبل منه. قال المترجم المشار إليه أعلاه: ومع هذا فلم يقبل الحميدي منه، بل كان يقول: إنه جهمي لا يحل أن يكتب عنه.

قال: فهذا يعطيك أنه كان إذا تسخط على أحد، أو نقم منه شيئاً لم يكن ليرضى عنه، ولو تنصل أو اعتذر، ولكن الأئمة لم يتابعوه بل رضوا عن بشر ووثقوه، وأخرجو له، حتى إن البخاري تلميذ الحميدي أخرج له في صحيحه. اهـ.

قلت: ولا يخلو هذا الكلام من بعض المغالطات، فإنه ليس الحميدي وحده الذي لم يقبل اعتذاره، بل قال أحمد بن حنبل[1]: وثب به الحميدي وأهل مكة، وأسمعوه كلاماً شديداً، فاعتذر بعد. فلم يقبل منه، وزهد الناس فيه بعد، فلما قدمت مكة المرة الثانية كان يجيء إلينا، فلا نكتب عنه، وجعل يتلطف، فلا نكتب عنه. اهـ. فقد تبين لك أن أهل مكة، والإمام أحمد، وغيرهم لم يقبلوا اعتذاره، وليس الحميدي وحده، وهذا منهم على سبيل زجر كل من تسول له نفسه الدخول في شيء من البدع، ومخالفة السلف الصالح، وإلاَّ فالرجل قد صح رجوعه عن ذلك وتوبته منه. ولم أر أحداً ممن ترجم

---

(١) تهذيب الكمال (٤/ ١٢٤).

للحميدي تعرض لمثل هذا، لأنهم لا يرون مثل ذلك قادحاً فيه. فأقدم هذا المحدث على هذا العمل المشين ليفتح للرعاع باب القدح في أئمة السنة وعلمائها، فنعوذ بالله من الخذلان، ونعوذ بالله من عصبية مذهبية أعمت القلوب والأبصار.

المطلب الثامن

مؤلفاته

إن إماماً مثل الحميدي ـ رحمه الله ـ من المحتمل أن تكون له المؤلفات الواسعة في فروع الشريعة، فهو محدث فقيه، لكن للأسف لم يذكر له إلاَّ النزر اليسير، ولم يصل إلينا إلاَّ يسير اليسير، فلعل الإمام اشتغل بالتعليم والفتوى، ولم يعر جانب التأليف اهتماماً، أو أن ما ألفه ضاع مع ما ضاع من تراثنا العلمي العظيم. فمما ذكر لنا من مؤلفاته:

١ ـ المسند[١].

٢ ـ التفسير[٢].

٣ ـ الرد على النعمان[٣].

٤ ـ كتاب النوادر[٤].

٥ ـ كتاب الدلائل[٥].

---

(١) وهو مطبوع متداول، وسيأتي الكلام عليه.

(٢) ذكرهما ابن أبي حاتم في الجرح والتعديل (٨/ ٤٠): (في ترجمة محمد بن عمير أبي بكر الطبري)، وذكر أنه رواهما عن الحميدي. والظاهر أن المردود عليه بهذا الكتاب هو أبو حنيفة النعمان ابن ثابت ـ رحمه الله ـ إمام المذهب الحنفي.

(٣) نفس المصدر السابق.

(٤) ذكره الحافظ في الفتح (١/ ١٤٩): (كتاب العلم: باب ما جاء في العلم) وفي (١/ ١٥٥) (كتاب العلم: باب ما يذكر في المناولة).

(٥) ذكره إسماعيل باشا ـ هدية العارفين (٥/ ٤٣٩) ـ .

المطلب التاسع

تلاميذه

بعد وفاة الشافعي ـ رحمه الله ـ عاد الحميدي إلى مكة، فتفرغ لنشر الحديث، والفقه بين الناس، وتصدر الفتيا بمكة، وهي مهبط الأفئدة تهوي إليها من كل مكان، سيما في موسم الحج. فلا شك أنه قد حمل عنه العلم أمم من الناس، لكن لم يذكر المزي[1]، وغيره، في تلاميذه إلاَّ القليل، وليس ذلك بالمقياس الصحيح لهم، لأن اهتمام المزي، وغيره بمن روايتهم عنه في الكتب الستة، فيحتاج جمع تلاميذه إلى تتبع كتب التراجم، وهذا من العسر بمكان. ولم يسمع منه أحد من مصنفي الكتب الستة، سوى البخاري[2]، وكان من شيوخه في الفقه، والحديث[3]، وروى له في الصحيح خمسة وسبعين حديثاً[4]. وروى له مسلم في مقدمة صحيحه[5]، بواسطة سلمة بن شبيب.

وكلها أقوال لسفيان بن عيينة، في الكلام على الرجال.

واعلم أن مسلماً لم يُعْرِض عن الحميدي إلاَّ بسبب طلب العلو، لأنه لم يسمع منه، وقد سمع من غير واحد ممن يروون عن ابن عيينة، فإذا روى الحديث من طريق الحميدي نزل درجة.

وروى له أبو داود، والترمذي، والنسائي، وابن ماجه ـ في التفسير ـ وقد حدث عنه: محمد بن سعد ـ كاتب الواقدي ـ ، والإمام أحمد ابن حنبل،

---

(١) انظر: تهذيب الكمال (١٤/٥١٣)؛ والسير (١٠/٦١٦).

(٢) انظر: تهذيب الكمال (١٤/٥١٣)؛ والتهذيب (٥/٢١٥).

(٣) قاله الحافظ في الفتح (١/١٥).

(٤) التهذيب (٥/٢١٦).

(٥) مقدمة صحيح مسلم (ص ٢٠، ٢١، ٢٣) (في أربعة مواضع ثلاثة منها في الكلام على جابر الجعفي، وواحد في الكلام على عمرو بن عبيد).

وهما من أقرانه[1]. وإليك أسماء من وقفت عليهم من الرواة عن الحميدي:

١ ـ إبراهيم بن صالح الشيرازي.

٢ ـ أبو الأزهر أحمد بن الأزهر النيسابوري.

٣ ـ إسماعيل بن عبد الله الأصبهاني، سمويه.

٤ ـ بشر بن موسى الأسدي ـ وقد روى عنه المسند ـ .

٥ ـ الحارث بن محمد بن أبـي أسامة[2].

٦ ـ الربيع بن سليمان المرادي[3] ـ صاحب الشافعي ـ .

٧ ـ سلمة بن شبيب النيسابوري.

٨ ـ أبو زرعة عبيد الله بن عبد الكريم الرازي الإمام.

٩ ـ عبيد الله بن فضالة بن إبراهيم النسائي.

١٠ ـ محمد بن أحمد القرشي.

١١ ـ أبو بكر محمد بن إدريس بن عمر المكي، وراق الحميدي.

١٢ ـ أبو حاتم محمد بن إدريس بن المنذر الرازي الإمام.

١٣ ـ أبو عبد الله محمد بن إسماعيل البخاري، صاحب الصحيح.

١٤ ـ أبو إسماعيل محمد بن إسماعيل بن يوسف السلمي، الترمذي ـ وقد روى عنه المسند ـ[4].

١٥ ـ محمد بن عبد الرحمن الهروي.

١٦ ـ محمد بن عبد الله بن سنجر الجرجاني، نزيل المغرب.

---

(١) ذكر ذلك ابن نقطة ـ التقييد (٢/ ٤١).

(٢) ذكر الحافظ ـ في المطالب (مح) (ق ٨٦ أ) ـ حديثاً من مسند الحارث بن أبـي أسامة، يرويه عن الحميدي.

(٣) انظر: آداب الشافعي (ص ٣٩).

(٤) انظر: فتح الباري (٩/ ١٦٩).

١٧ ـ محمد بن عبد الله بن عبد الرحيم البرقي.

١٨ ـ محمد بن علي بن ميمون الرقي.

١٩ ـ محمد بن يحيى الذهلي.

٢٠ ـ محمد بن يونس الكديمي.

٢١ ـ محمد بن يونس النسائي.

٢٢ ـ هارون بن عبد الله الحمال.

٢٣ ـ يعقوب بن سفيان الفسوي ـ صاحب كتاب المعرفة والتاريخ ـ .

٢٤ ـ يعقوب بن شيبة السدوسي ـ صاحب المسند الكبير المعلل ـ .

٢٥ ـ يوسف بن موسى القطان.

المطلب العاشر

وفـــاتـه

قال ابن سعد[١]، والبخاري[٢]، ويعقوب بن سفيان الفسوي[٣]، وابن حبان[٤]، وابن عبد البر[٥]، وغيرهم، مات سنة تسع عشرة ومائتين.

زاد ابن سعد، وابن عبد البر: بمكة، في شهر ربيع الأول.

وقال المزي[٦] ـ بعد أن ذكر قول ابن سعد والبخاري ـ : وقال غيرهما: مات سنة عشرين ومائتين.

---

(١) الطبقات (٥/ ٥٠٢).

(٢) التاريخ الصغير (٢/ ٣١٠).

(٣) المعرفة والتاريخ (١/ ٢٠٣).

(٤) الثقات (٨/ ٣٤١).

(٥) الانتقاء (ص ١٠٤).

(٦) تهذيب الكمال (١٤/ ٥١٥).

وقال الذهبي[1]: وقيل: سنة عشرين.

وقال الحافظ[2]: وقيل بعدها ـ يعني بعد سنة تسع عشرة ومائتين ـ .

ولم أجد أحداً قال ذلك، ولم يسم المزي، ولا الذهبي، ولا ابن حجر، من قال ذلك، وأظن أن كلاً منهم تابع سابقه.

والراجح لدي سقوط الخلاف في ذلك، وأن وفاته كانت كما قال عصريه ابن سعد، وتلميذاه: البخاري، والفسوي، ومن تابعهم، ولا عبرة بقول غيرهم إن وجد، لإمامتهم في هذا الشأن، وتثبتهم فيه.

❑ ❑ ❑

(١) السير (١٠/٦١٨).

(٢) التقريب (ص ٣٠٣).

المبحث الثاني
التعريف بمسنده وأهم ما خدم به

وفيه ثمانية مطالب:

المطلب الأول : أهميته.

المطلب الثاني : الانتهاء من تصنيفه وإملائه على الناس.

المطلب الثالث : رواة المسند عنه.

المطلب الرابع : نسخ المسند وطبعاته.

المطلب الخامس : توثيق نسبته للحُميدي.

المطلب السادس : وصف المسند.

المطلب السابع : زوائده على الكتب الستة، ومسند أحمد.

المطلب الثامن : بعض الملحوظات على مسند الحميدي المطبوع.

المطلب الأول

أهـمـيـتـه

إن أهمية كل عمل تنبثق في الدرجة الأولى من صاحب ذلك العمل، وحسبك بشيخ الحرم، ومفتي مكة وفقيهها، مع الإمامة في الدين، والحفظ المتين، والإتقان المنعدم النظير.

فلقد كان عَلَماً في نشر السنة، والذب عن حياضها، وقمع البدعة، ووأدها في مهادها، ولذا أقبل على مجالسه أفذاذ أئمة الحديث، كالبخاري، ويعقوب بن سفيان الفسوي، وغيرهما، بل قد ذكر أن الإمام أحمد بن[1] حنبل، ومحمد بن سعد ـ كاتب الواقدي ـ قد رويا عنه.

وقد كان من أخص تلاميذ ابن عيينة، فنهل من علمه، ونقل عنه ما لم يعلمه غيره، فرصع مسنده بهذه الجواهر الثمينة، فجاء كتاب حديث، وعلل، وفقه، وتفسير.

كما أن لُقِيه للكبار ـ ابن عيينة وغيره ـ منحه علو الإسناد، والقرب من أفضل العباد ـ ﷺ ـ .

ومما زاد مسنده شرفاً دقة تحريه فيما ينتخب ويختار له من الأحاديث والآثار، فأغلب أحاديثه في الصحاح والسنن.

---

(١) انظر: التقييد لابن نقطه (١/ ٤١).

المطلب الثاني

الانتهاء من تصنيفه وإملائه على الناس

بعد عودته من مصر جلس في ساحات بيت الله الحرام ينشر العلم بين الناس، فقد جمع الله له الحديث والفقه معاً، فنقل عنه العلماء ما شاء الله من ذلك. ثم إنه أراد أن يكون بعض ذلك العلم مدوناً في كتاب باسمه ليكون سبباً في زيادة حسناته في حياته، وبعد موته، لقوله ﷺ: «إذا مات الإنسان انقطع عنه عمله إلاَّ من ثلاثة: إلاَّ من صدقة جارية، أو علم ينتفع به، أو ولد صالح يدعو له»[1].

فشرع في تنظيم هذا المسند، فلما انتهى من ترتيبه شرع في إملائه على الناس.

قال يعقوب بن سفيان الفسوي[2]: قدمت مكة في أول شهر رمضان ـ يعني: في سنة ست عشرة ومائتين ـ وسمعت مسند الحميدي، ابتدأ فيه في شوال. اهـ.

ويعتبر الحميدي من أوائل من صنف المسانيد.

المطلب الثالث

رواة المسند

مما لا شك فيه أن هذا المسند ـ أو بعضه ـ قد سمعه الآلاف من طلبة العلم الذين كانوا يتقفرون العلم في ذلك الزمان، لكن أكثرهم كان يدخل ما سمعه منه في أثناء مصنفاته، ومجالسه الحديثية، دون الإشارة إلى أنه من مسند

---

(١) رواه مسلم (٣/ ١٢٥٥) (ح ١٦٣١)؛ وأبو داود (٣/ ٣٠٠) (ح ٢٨٨٠)؛ والترمذي (٣/ ٦٥١) (ح ١٣٧٦)؛ والنسائي (٦/ ٢٥١) (ح ٣٦٥١).

(٢) المعرفة والتاريخ (١/ ٢٠٠).

الحميدي، لأنهم تلقوه منه سماعاً، فهم يروونه كما سمعوه، ولذا تجد أن كثيراً مما يرويه البخاري في صحيحه ـ مثلاً ـ من طريق الحميدي، هو في مسنده بحروفه، وهكذا غيره. أما من سمع الكتاب كله ودونه على أنه مصنف للحميدي فلم يصلنا من ذلك إلاَّ رواية بشر بن موسى الأسدي البغدادي[1].

وذكر الحافظ ابن حجر ما يدل على أنه وقف على مسند الحميدي من رواية غيره، فقد قال[2]: راجعت مسند الحميدي من طريق قاسم بن أصبغ، عن أبـي إسماعيل السلمي عنه. اهـ.

فلعل هذه الرواية، وغيرها، في نسخ لم تكتشف حتى الآن، أو تلفت مع ما تلف.

المطلب الرابع

نسخ المسند وطبعاته

قام الشيخ المحدث حبيب الرحمن الأعظمي، بالبحث عن نسخ خطية لهذا المسند كي يقوم بتحقيقه، فعثر على ثلاث نسخ[3]، هي:

١ ـ نسخة مكتبة دار العلوم، بمدينة ديوبند بالهند، وقد كتبت هذه النسخة في سنة أربع وعشرين وثلاثمائة وألف.

٢ ـ نسخة المكتبة السعيدية، بحيدرآباد بالهند، وقد كتبت هذه النسخة في سنة إحدى عشرة وثلاثمائة وألف.

---

(١) انظر: ترجمته في تاريخ بغداد (٧/٨٦)، قال الخطيب: كان ثقة أميناً عاقلاً ركيناً. اهـ.

(٢) فتح الباري (٩/١٦٩).

(٣) انظر: كلام المحقق على النسخ في المقدمة التي كتبها للمسند (١/ ٥٠، ٥١)؛ وتاريخ التراث العربي لسزكين (١/ ١/ ١٨٩).

٣ ـ نسخة مكتبة الجامعة العثمانية بحيدرآباد بالهند، وقد كتبت هذه النسخة في سنة تسع وخمسين ومائة وألف، أو قبلها. وعدد أوراقها خمس وثلاثون ومائة ورقة. فبدأ بتحقيق الكتاب[١]، جاعلاً الأولى ـ أعني: نسخة ديوبند ـ أصلاً، وهي آخر النسخ الثلاث كتابة[٢].

وعندما انتهى من تحقيق بعض الكتاب وتقديمه للطبع أُرسل إليه نسخة رابعة، وهي:

٤ ـ نسخة المكتبة الظاهرية[٣]، بدمشق، وهي من كتب الشيخ أبي الحسن علي بن الحسن بن عروة الحنبلي[٤]، التي وقفها[٥]، وقد انتهى كاتبها المدعو: أحمد بن البصير المقرىء، من كتابتها في العاشر من شعبان سنة تسع وثمانين وست مائة[٦]. وعدد أوراقها ثمان وعشرون ومائة ورقة وفي كل

---

(١) وكان ذلك في سنة ثمانين وثلاثمائة وألف، أو قبلها بسنة أو سنتين. انظر: مقدمته للمسند (١/ ٥٠، ٧١)؛ و (٢/ ٥٤٨) (الحاشية).

(٢) وهذا مما يؤاخذ عليه المحقق حفظه الله، خاصة وأنه ذكر في مقدمته (١/ ٥١) أن نسخة الجامعة العثمانية ـ مع قدمها ـ أصح من النسختين الأخريين. وعذره في ذلك أنه لم يعثر عليها حتى انتهى من نسخ الكتاب.

(٣) وقد استفاد منها فيما بقي من الكتاب، وما طبع منه ألحق ما استفاده منها في آخر الجزء الأول، وأدخل ما استطاع إدخاله في أواخر بعض التعليقات. انظر: (١/ ٥٢) من المقدمة؛ و (١/ ٢، ١٠١، ٢٧٠) من الأصل.

(٤) انظر ترجمته في: إنباء الغمر لابن حجر (٨/ ٣١٩)؛ وشذرات الذهب (٧/ ٢٢٢) وهو من أهل الزهد والصلاح والخير، مع اهتمامه بالعلم، مات في ثاني عشر جمادى الآخرة من سنة سبع وثلاثين وثمانمائة.

(٥) كما هو مكتوب على ظهر الورقة الأولى من النسخة.

(٦) انظر: (ق ١٢٨ أ) من هذه النسخة وهي محفوظة في دار الكتب الظاهرية بدمشق تحت رقم (٥٤١ حديث) وفي مكتبة جامعة الإمام محمد بن سعود المركزية صورة منها تحت رقم (٢٩٢٣ ف) وعندي نسخة منها.

ورقة صفحتان. وفي كل صفحة خمسة عشر سطراً. وفي كل سطر ما بين تسع إلى ثلاث عشرة كلمة، وهي متقاربة الأسطر. وخطها متوسط ليس بالدقيق ولا العريض. ويهمل كاتبها بعض النقاط، وبعض النبرات لا يظهر كثيراً. وكتب العناوين بخط عريض. وعليها بعض التصحيحات، والتعليقات وليست بكثيرة. وألحق بهوامشها بعض ما سقط، وختمه بعلامة التصحيح (صح). وكتب على غلاف النسخة: وقفه وسائر كتبه شيخنا الإمام العلامة الأوحد أبو الحسن علي بن الحسين بن عروة الحنبلي، تقبل الله منه، فمن بدله بعد ما سمعه فإنما إثمه على الذين يبدلونه إن الله سميع عليم. اهـ. وتحته ختم دار الكتب الظاهرية الأهلية بدمشق.

وفي صفحتها الثانية، والأولى التي تليها سرد لمسانيد الصحابة رضي الله عنهم، المذكورين في المسند.

وفي الصفحة الثانية من الورقة التي تلي الغلاف ترجمة مختصرة للمؤلف، كتب فوقها: منقول من جامع الأصول لابن الأثير.

وكتب على الورقة الأولى من النسخة اسم المسند ومؤلفه، ثم سند الرواية لهذا المسند، الذي ينتهي إلى كاتب النسخة التي كتبت منها نسختنا. حيث قال: سماع لكاتبه ومالكه أبي البركات بن أبي محمد بن أبي أحمد المقرىء. ثم صورة لسماع ابن عماد، وابن تيمية، ومن معهما.

ثم سماع جماعة على ابن العماد. كتبه أحمد بن عساكر.

وكتب بالجانب الأيسر من الصفحة، باتجاه الأعلى: ابتعته من المحدث شمس الدين بن محمد. . . وكتب أحمد بن عساكر.

وفي الصفحة الثانية من الورقة الأولى ابتدأ بالبسملة، ثم ذكر سند نسخة الأصل، وابتدأ بذكر أحاديث أبي بكر الصديق رضي الله عنه، ولم يضع لها

عنواناً. ثم أعقبها بأحاديث عمر بن الخطاب رضي الله عنه.

وفي آخر المسند: أصول السنة. وهي من كلام الحميدي، يشرح معتقده السلفي. وبآخر النسخة سماعات مصورة من نسخة الأصل. وسماعات لنفس هذه النسخة، بخط أحمد بن يحيى بن علي بن عساكر. وهي بعد السبعمائة، وأحدها في جامع عمرو بن العاص بمصر.

وفي الصفحتين الأخيرتين سماعات بعضها مصور، وبعضها بخط أحمد بن عساكر.

٥ ـ وفي أثناء كتابة هذه الدراسة كنت أبحث في ما وصلت إليه يدي من الفهارس، وأحاول الاتصال بالمراكز المهتمة بالمخطوطات، وقد منَّ الله عليَّ بالعثور على نسختين غير ما تقدم.

والأولى منهما من مخطوطات دار الكتب الظاهرية بدمشق، ومنها صورة بالجامعة الإسلامية بالمدينة المنورة، برقم (٤٦٦٥ ف). وهي أقدم من كل النسخ السالفة الذكر، إذ كتبت في سنة ثلاث وستمائة. كتبها أحمد بن عبد الخالق الدمشقي. وعدد أوراقها اثنتا عشرة ومائتا ورقة وعليها سماعات.

٦ ـ والثانية: نسخة مكتبة دار العلوم بندوة العلماء بلكنو، ومنها صورة بالجامعة الإسلامية، برقم (٣٦٠٣ ف). كتبها أحمد أبو الخير بن عثمان ابن علي المكي. وعدد أوراقها تسعون ورقة، في كل ورقة واحد وعشرون سطراً ومقاسها: (٢٢ × ١٦٫٥ سم) وخطها دقيق وجميل، لكن تصويرها لم يكن جيداً. وتم نسخها في يوم الأربعاء من شهر ذي الحجة سنة ثلاث عشرة وثلاثمائة وألف.

وكلاهما ـ أعني النسختين ـ رواية بشر بن موسى الأسدي، عن الحميدي. وليس فيهما ذكر لمسند طلحة بن عبيد الله رضي الله عنه.

وقد أفادني بهذه المعلومات عنهما أحد الإخوة الثقات المقيمين بالمدينة المنورة. فجزاه الله خيراً.

* وقد انتهى المحقق الشيخ حبيب الرحمن الأعظمي من التعليق على مسند الحميدي في شهر صفر سنة ثمانين وثلاثمائة وألف[1].

وقد جاء الكتاب في مجلدين، طبع الأول منهما في شعبان سنة اثنتين وثمانين وثلاثمائة وألف، وهو من منشورات المجلس العلمي بكراتشي. وطبع المجلد الثاني في آخر تلك السنة.

المطلب الخامس

توثيق نسبة المسند للحميدي

لا تكاد ترجمة الحميدي عند كل من ترجم له من المتقدمين، والمتأخرين تخلو من ذكر مسنده[2] هذا، بل قد ذكره غير واحد من تلاميذه في أثناء كتبهم، لمناسبة ما، ومن ذلك قول تلميذه يعقوب بن سفيان الفسوي[3]: قدمت مكة في أول شهر رمضان، وسمعت مسند الحميدي، ابتدأ فيه في شوال. اهـ.

كما أن أكثر الأحاديث التي رواها البخاري في صحيحه من طريق الحميدي، هي بحروفها في هذا المسند، عدا ما يقع فيها من اختصار البخاري، كما هو معروف من منهجه[4]. وكذلك ما رواه غيره عنه.

---

(١) قاله المحقق. انظر: (٢/٥٤٨).

(٢) انظر: مصادر الترجمة، وأيضاً: كشف الظنون (٢/١٦٨٢)؛ والرسالة المستطرفة (ص ٦٧).

(٣) المعرفة والتاريخ (١/ ٢٠٠).

(٤) انظر مثلاً: البخاري (١/ ٩) (ح ١)؛ وهو في المسند (١/ ١٦) (ح ٢٨)؛ و (٣/ ١٤٦) (ح ١٢٨٠)؛ وهو في المسند (١/ ١٤٦) (ح ٣٠٦)؛ و(٩/ ٥٠٦) (ح ٥٣٦٢)؛ وهو في المسند (١/ ٢٤) (ح ٤٣)، وغيرها كثير.

وجاء في كتب بعض من تأخر عنه أحاديث من طريق بشر بن موسى، عنه، ومن ذلك ما رواه ابن نقطة[1] في ترجمته بسنده عن بشر بن موسى عن الحميدي، بسنده إلى عائشة رضي الله عنها، فذكر حديثاً.

ومما يؤكد ـ أيضاً ـ أن الذي بين أيدينا هو مسند الحميدي، اتصال إسناد بعض النسخ الخطية من مالكها إلى الحميدي، بل إن نسخة دار الكتب الظاهرية عليها سماعات سجلت بعد كتابة الأصل بسنوات، على علماء أجلاء معروفين برواية الحديث[2].

ويتفق ما بين أيدينا من المسند مع ما كان لدى الحافظ ابن حجر، وتلميذه البوصيري من هذا المسند، وهما يرويان المسند بأسانيدهما التي تلتقي من بعض طرقها مع ما بين أيدينا في أبـي عبد الله محمد بن عماد بن الحسين الحراني[3].

وفي بعض طرقها في شيخه أبـي الحسن سعد الله بن نصر الدجاجي[4].

وما ذكـره الحافظ ابن حجر من زوائد مسند الحميدي، في كتابه «المطالب العالية» وما ذكره تلميذه البوصيري ـ أيضاً ـ في كتابه: «إتحاف الخيرة المهرة بزوائد المسانيد العشرة» ـ وجدنا ما وقع لنا منها بحروفها في المسند.

---

(١) انظر: التقييد لابن نقطة (٢/ ٤١، ٤٢)، وهذا الحديث بنصه ـ عدا أحرف يسيره سقطت من التقييد ـ في المسند (١/ ١٢٢) (ح ٢٥١).

(٢) انظر: الورقة الأولى والأخيرة من هذه النسخة.

(٣) انظر: المسند (١/ ١)، ونسخة الظاهرية (ق ١ أ)؛ والمعجم المفهْرِس لابن حجر (ص ١٠٩)؛ ومختصر الإتحاف للبوصيري (٣/ ١٧١ ب) وما بعدها.

(٤) انظر: ما تقدم، وأيضاً: مقدمة المطالب العالية لابن حجر (ق ١ ب).

المطلب السادس

وصف المسند

وفيه النقاط التالية:

١ ـ أجزاء المسند:

جاء مسند الحميدي في أحد عشر جزءاً حديثياً[١]، لكن هذه التجزئة فيما يبدو ليست من صنع المؤلف لاختلافها من نسخة لأخرى، من حيث بداية الجزء ونهايته[٢]، بل إن كاتب النسخة الظاهرية أهمل كثيراً من ذلك، فهو لا يذكر إلاَّ نهاية الجزء، ويذكره في الحاشية، وبعض الأجزاء لم أجده ذكر نهايتها.

٢ ـ ترتيب المسند:

سلك الحميدي ـ رحمه الله ـ مسلك غيره ممن ألف المسانيد، لكنه امتاز عنهم ببعض الأمور.

(أ) فمن حيث ترتيب المسانيد فقد ابتدأ كغيره بالخلفاء الراشدين على ترتيبهم المعروف عند أهل السنة والجماعة ـ أبو بكر، فعمر، فعثمان، فعليّ رضي الله عنهم أجمعين ـ ثم ذكر بقية العشرة، لكن مسند طلحة بن عبيد الله سقط من النسخ التي بين أيدينا، وقد ذكر الحافظ ابن حجر[٣]، والبوصيري[٤]، حديثين من مسند طلحة، في الزوائد، فلا شك في سقوطه، أو أنه لم يكن في رواية بشر بن موسى، وهذا فيه بعد، لأن كلا منهما ـ الحافظ وتلميذه ـ[٥] لم

---

(١) انظر: الرسالة المستطرفة (ص ٦٧).

(٢) انظر: ما كتبه الشيخ حبيب الرحمن الأعظمي في مقدمته للمسند (١/ ٦٩).

(٣) المطالب العالية (ق ٦ أ).

(٤) الإتحاف (١/ ١٠٣ ب)، كتاب الطهارة، باب الوضوء من ألبان الإبل.

(٥) انظر: أسانيد البوصيري في آخر الجزء الثالث من مختصر الإتحاف.

ينبه على ذلك، ولم يذكرا في أسانيدهما طريقاً لهما غير رواية بشر بن موسى. ثم ذكر بعدهم بعض من تقدم إسلامهم من الصحابة: فذكر ابن مسعود، ثم أبا ذر، ثم عامر بن ربيعة، ثم عمار بن يسار، ثم صهيب، ثم بلال، ثم خباب بن الأرت، رضي الله عنهم.

ثم ذكر أمهات المؤمنين، فبدأ بعائشة، فحفصة، فأم سلمة، فأم حبيبة بنت أبي سفيان، فزينب بنت جحش، فميمونة بنت الحارث، فجويرية بنت الحارث، ولم يذكر باقي أمهات المؤمنين رضي الله عنهن.

ثم ذكر بقية النساء، وقد ذكر فيه خمساً وعشرين امرأة.

ثم ذكر أحاديث رجال الأنصار: فذكر معاذ بن جبل، ثم أُبَي بن كعب، ثم أبا أيوب الأنصاري، وذكر بعدهم خمسة عشر رجلاً من رجال الأنصار.

ثم ذكر من تأخر إسلامهم، وصغار الصحابة، فبدأ ببني عبد المطلب: العباس فابنه الفضل، فابن عباس ـ أعني عبد الله ـ، فعبد الله بن جعفر بن أبي طالب. فأسامة بن زيد مولى رسول الله ﷺ، ثم أبا رافع مولى رسول الله ﷺ، ثم حكيم بن حزام، ثم جبير بن مطعم، ثم ذكر سبعة ومائة صحابي.

* **عدد الصحابة المذكورين في المسند:**

وبهذا يكون قد ذكر في مسنده تسعة وأربعين ومائة رجل، واثنتين وثلاثين امرأة، من الصحابة رضي الله عنهم.

بينما بلغ عدد المذكورين في مسند أحمد بن حنبل، من الرجال والنساء، والمبهمين خمسة عشر وتسعمائة[1].

---

(١) انظر: فهرس الألباني، المطبوع في بداية الجزء الأول من المسند، طبعة المكتب الإسلامي.

(ب) ومن حيث ترتيب الأحاديث داخل مسند كل صحابي من المكثرين، فقد سلك مسلكاً بديعاً لم أر من سبقه إليه ممن ألف المسانيد، من المتقدمين، وهو أنه رتب الأحاديث على بعض الأبواب الفقهية[1]، وذلك في أحاديث عائشة، وابن عباس، وأبي هريرة، رضي الله عنهم، فقط. وإليك تفصيل ما ذكره من ذلك:

[١] مسند عائشة رضي الله عنها:

قال[2]: أحاديث عائشة أم المؤمنين رضي الله عنها، عن رسول الله ﷺ، في الوضوء. فذكر تحته أحد عشر حديثاً[3].

ثم قال[4]: أحاديث عائشة ـ رضي الله عنها ـ في الصلاة. فذكر تحته سبعة وعشرين حديثاً[5].

ثم قال[6]: أحاديث عائشة أم المؤمنين، عن رسول الله ﷺ، في الصوم، فذكر تحته خمسة أحاديث[7].

ثم قال[8]: أحاديث عائشة، رضي الله عنها، عن رسول الله ﷺ، في

---

(١) وقد أهمل كل من ناسخ نسخة ديوبند، والسعيدية، ذكر هذه الأبواب، وهي ثابتة في نسخة الظاهرية، والعثمانية.

(٢) انظر: نسخة الظاهرية (ق ١٩ ب).

(٣) وهي من ح (١٥٩) إلى ح (١٦٩) في المطبوع من المسند.

(٤) انظر: الظاهرية (ق ٢٠ ب).

(٥) من ح (١٧٠ ـ ٢/١٩٥ هكذا في المطبوع لأن الذي قبله: ١/١٩٥ فكأنه سها عن إعطاء رقم لأحدهما).

(٦) انظر: الظاهرية (ق ٢٢ ب).

(٧) من ح (١٩٦ ـ ٢٠٠).

(٨) انظر: الظاهرية (ق ٢٣ أ).

الحج. فذكر تحته ثمانية عشر حديثاً[1].

ثم قال[2]: أحاديث عائشة ـ رضي الله عنها ـ في الجنائز. فذكر تحته ستة أحاديث[3].

ثم قال[4]: في الطلاق عن عائشة ـ رضي الله عنها ـ. فذكر تحته اثني عشر حديثاً[5].

ثم قال[6]: في الأقضية عن عائشة، رضي الله عنها، فذكر تحته ستة أحاديث[7].

ثم قال[8]: أحاديث عائشة، رضي الله عنها، عن رسول الله ﷺ، علم جامع. فذكر تحته واحداً وأربعين حديثاً[9].

وهو آخر أحاديث عائشة رضي الله عنها.

---

(١) من ح (٢٠١ ـ ٢١٩) لكن رقم (٢١٤) ليس بحديث، وإنما هو كلام لسفيان ينقله عن عثمان بن عروة حيث قال: ما يروي هشام بن عروة هذا الحديث ـ يعني رقم (٢١٣) ـ إلاَّ عني.

(٢) انظر: الظاهرية (ق ٢٤ ب).

(٣) من ح (٢٢٠ ـ ٢٢٥).

(٤) انظر: الظاهرية (ق ٢٥ ب).

(٥) من ح (٢٢٦ ـ ٢٣٧).

(٦) انظر: الظاهرية (ق ٢٦ ب).

(٧) من ح (٢٣٨ ـ ٢٤٣).

(٨) انظر: الظاهرية (ق ٢٧ ب).

(٩) من ح (٢٤٤ ـ ٢٨٥)، لكن رقم (٢٦٩) ليس بحديث وإنما هو أثر عن عمر بن عبد العزيز.

[٢] مسند ابن عباس رضي الله عنهما:

قال[١]: أحاديث ابن عباس، رضي الله عنه، التي قال فيها: سمعت رسول الله ﷺ، ورأيت رسول الله ﷺ.

فذكر تحته تسعة عشر حديثاً، في بعضها التصريح بالسماع، وبعضها التصريح بالرؤية، والمعية[٢].

وذكر أيضاً فيها خمسة أحاديث، بعضها مكرر ولم يذكر فيه التصريح[٣]، وبعضها مؤنن أو معنعن[٤]. وذكر في أثنائها أقوالاً لسفيان بن عيينة[٥]، وغيره[٦]، وأثراً عن عمر[٧].

ثم قال[٨]: أحاديث ابن عباس ـ رضي الله عنهما ـ، فذكر ثمانية أحاديث[٩].

ثم قال[١٠]: في الحج. فذكر فيه سبعة وثلاثين حديثاً[١١].

---

(١) المسند (١/ ٢٢٠).

(٢) من ح (٤٦٣) إلى ح (٤٨٨) لكن تخللها بعض الأحاديث المعنعنة، والآثار، كما سيأتي.

(٣) انظر: ح (٤٦٤، ٤٦٧، ٤٨٤).

(٤) انظر: ح (٤٨٥، ٤٨٧).

(٥) انظر: ح (٤٧٣).

(٦) انظر: ح (٤٧٤).

(٧) انظر: ح (٤٧٩).

(٨) المسند (١/ ٢٢٨).

(٩) من ح (٤٨٩ إلى ٤٩٦).

(١٠) المسند (١/ ٢٣٢).

(١١) من ح (٤٩٧ إلى ٥٣٦) إلاَّ أن رقم (٤٩٩) إنما هو كلام لسفيان على الحديث الذي سبقه. ورقم (٥٠٥، ٥٠٦) أثران عن محمد بن المنكدر.

وبعض هذه الأحاديث لا علاقة له بالحج، بل منها ما هو في البيوع[1]، وبعضها في المزارعة[2]، وبعضها في الصيام[3]، وبعضها في النكاح[4]، إلى غير ذلك من الأبواب[5].

وكأنه وضع العنوان لأحاديث الحج، ثم ترك ما بعدها لقلة ما سيدخلها منها تحت كل باب.

[٣] مسند أبـي هريرة رضي الله عنه:

قال[6]: أحاديث أبـي هريرة رضي الله عنه.

فذكر أربعة وثمانين حديثاً، جلها في الصلاة، وبعضها في الطهارة، ونزر منها في أبواب شتى[7].

ثم قال[8]: باب الجنائز. فذكر سبعة أحاديث[9].

ثم قال[10]: باب البيوع. فذكر فيه أحد عشر حديثاً[11].

---

(١) انظر: ح (٥٠٨، ٥١٠).

(٢) انظر: ح (٥٠٩).

(٣) انظر: ح (٥١٣، ٥١٤، ٥١٥).

(٤) انظر: ح (٥١٦، ٥١٧، ٥١٨، ٥١٩، ٥٢٤).

(٥) انظر: ح (٥٢٠، ٥٢١، ٥٢٢، ٥٢٣، ٥٢٥، ٥٢٦، ٥٢٨، ٠٠٠).

(٦) المسند (٢/ ٤١٧).

(٧) من ح (٩٣٣ إلى ١٠١٨) إلاَّ أن ح (٩٦٢) من مراسيل مجاهد؛ و ح (١٠١١) من مراسيل عبيد بن عمير.

(٨) المسند (٢/ ٤٤٣).

(٩) من ح (١٠١٩ إلى ١٠٢٥).

(١٠) المسند (٢/ ٤٤٥).

(١١) من ح (١٠٢٦ إلى ١٠٣٦).

ثم قال[1]: جامع أبي هريرة ـ رضي الله عنه ـ ، فذكر فيه خمسة وأربعين حديثاً[2].

ثم قال[3]: باب في الأقضية، فذكر فيه أربعة أحاديث[4].

ثم قال[5]: باب الجهاد، فذكر فيه ستة أحاديث[6].

ثم قال[7]: باب جامع عن أبي هريرة ـ رضي الله عنه ـ ، فذكر فيه سبعة وثمانين حديثاً[8].

٣ ـ عدد أحاديث المسند:

بلغ عدد أحاديث المسند حسب ترقيم محققه الشيخ حبيب الرحمن الأعظمي (١٣٠٠) ثلاثمائة وألف حديث[9]، لكن هذا الرقم ليس بدقيق، لأسباب سيأتي بيانها[10]، فيمكن أن يزيد العدد على هذا الرقم، ويمكن أن ينقص.

---

(١) المسند (٢/ ٤٤٨). وانظر: نسخة الظاهرية (ق ١٠٦ أ).

(٢) من ح (١٠٣٧ إلى ١٠٨٢) إلاَّ أن رقم (١٠٥٢) من مراسيل طاوس ـ كما في الظاهرية (ق ١٠٧ أ) ـ وفي المطبوع (نقلاً عن باقي النسخ): عمرو وابن طاوس.

(٣) المسند (٢/ ٤٦٤).

(٤) من ح (١٠٨٣ إلى ١٠٨٦).

(٥) المسند (٢/ ٤٦٥).

(٦) من ح (١٠٨٧ إلى ١٠٩٢).

(٧) المسند (٢/ ٤٦٧).

(٨) من ح (١٠٩٣ إلى ١١٨٠) إلاَّ أن رقم (١١١٩) أثرٌ عن الحسن البصري.

(٩) انظر: المسند (١/ ٦٩) من المقدمة و (٢/ ٥٤٤).

(١٠) انظر: الفقرة التي عنوانها (بعض الملاحظات على المطبوع).

٤ ـ عدد أحاديث كل صحابـي:

مما هو معلوم أن الصحابة رضي الله عنهم، يختلفون من حيث كثرة الرواية عن رسول الله ﷺ، وقلتها، لأمور منها:

١ ـ تقدم موت الصحابـي، أو تأخره.

٢ ـ طول ملازمته للنبـي ﷺ، وقصرها.

٣ ـ تفرغه لنشر العلم، أو انشغاله بسبب إمارة أو غيرها.

... إلى غير ذلك من الأسباب.

لكن لصغر حجم مسند الحميدي، لا يظهر تصوير هذه القضية واضحاً فيه، لأن الغالب على أحاديث كل صحابـي هو القلة، فعدد أحاديث أبـي بكر الصديق رضي الله عنه، سبعة أحاديث[١] فقط، بينما بلغت أحاديثه في مسند أحمد بن حنبل، واحداً وثمانين حديثاً[٢].

وعدد أحاديث عمر بن الخطاب خمسة وعشرون حديثاً[٣]، بينما بلغت أحاديثه في مسند أحمد، تسعة وثلاثمائة حديث[٤].

وعدد أحاديث عثمان بن عفان رضي الله عنه، أربعة أحاديث[٥]، بينما بلغت أحاديثه في مسند أحمد ثلاثة وستين ومائة حديث[٦].

---

(١) انظر: مسند الحميدي (١/ ٢) ح (١ ـ ٧)، وهذه الأحاديث تشمل المرفوع والموقوف، وما قد يقع فيه من أحاديث لغيره.

(٢) انظر: مسند أحمد، بتحقيق أحمد شاكر (١/ ٢) ح (١ ـ ٨١).

(٣) انظر: مسند الحميدي (١/ ٦) ح (٨ ـ ٣٢).

(٤) انظر: مسند أحمد، بتحقيق أحمد شاكر (١/ ١٨٩) ح (٨٢ ـ ٣٩٠).

(٥) انظر: مسند الحميدي (١/ ٢٠) ح (٣٣ ـ ٣٦).

(٦) انظر: مسند أحمد، بتحقيق أحمد شاكر (١/ ٣٢٩) ح (٣٩٩) إلى (٢/ ١٦) ح (٥٦١).

وعدد أحاديث علي بن أبي طالب، رضي الله عنه، ثلاثة وعشرون حديثاً[1]، بينما بلغت أحاديثه في مسند أحمد، تسعة عشر وثمانمائة حديث[2].

وعدد أحاديث ابن مسعود رضي الله عنه، ثلاثة وأربعون حديثاً[3]، بينما بلغت في مسند أحمد، تسعمائة حديث[4].

وأكثر ما وقع فيه هو أحاديث أبي هريرة رضي الله عنه، حيث بلغت أربعة وأربعين ومائتي حديث[5].

وقد بلغت أحاديثه في مسند أحمد، أربعة آلاف حديث[6]، أو أقل بقليل. وبعده أحاديث عائشة رضي الله عنها، وقد بلغت ستة وعشرين ومائة[7] حديث. وبعدهما أحاديث عبد الله بن عمر بن الخطاب، حيث بلغت اثنين ومائة حديث[8]. بينما بلغت في مسند أحمد، تسعة وعشرين وألفي حديث[9].

---

(١) انظر: مسند الحميدي (١/ ٢٢) ح (٣٧ ـ ٥٩).

(٢) انظر: مسند أحمد، بتحقيق أحمد شاكر (٢/ ١٧) ح (٥٦٢ ـ ١٣٨٠).

(٣) انظر: مسند الحميدي (١/ ٤٦) ح (٨٦ ـ ١٢٧)، إضافة إلى حديث استدركه المحقق من الظاهرية وألحقه بالاستدراكات في آخر المجلد الأول.

(٤) انظر: مسند أحمد، بتحقيق أحمد شاكر (٥/ ١٨٤) ح (٣٥٤٨) إلى (٦/ ٢٠٤) (ح ٤٤٤٧).

(٥) انظر: مسند الحميدي (٢/ ٤١٧) ح (٩٣٣ ـ ١١٨٠) لكن رقم (٩٦٢، ١٠١١، ١٠٥٢، ١١١٩) إنما هي مراسيل لبعض التابعين، وأثر للحسن البصري ـ كما تقدم بيانه ـ.

(٦) انظر: مسند أحمد، بتحقيق أحمد شاكر (١٢/ ٨٦) ح (٧١١٩) إلى (٢٠/ ١٦٤) (ح ١٠٦٣٧). ولم يكمل مسنده بعد، فقد وصلوا بهذا إلى (٢/ ٥١٠) من طبعة المكتب الإسلامي، غير المحققة، وبقي منه أكثر من ثلاثين ورقة.

(٧) انظر: مسند الحميدي (١/ ٨٦) ح (١٥٩ ـ ٢٨٥) لكن رقم (٢٦٩) أثر عن عمر بن عبد العزيز.

(٨) انظر: مسند الحميدي (٢/ ٢٧٦) ح (٦٠٧ ـ ٧٠٨).

(٩) انظر: مسند أحمد، بتحقيق أحمد شاكر (٦/ ٢٠٩) ح (٤٤٤٨) إلى (٩/ ١٨٤) ح (٦٤٧٦). =

ولم أر غير هؤلاء من تجاوز حديثه المائة.

وفيه كثير من الصحابة رضي الله عنهم، ممن ليس له إلاَّ حديث واحد، منهم:

أبو عبيدة بن الجراح (ح ٨٥).

وخالد بن الوليد (ح ٥٦٢).

وعبد الرحمن بن أبـي بكر الصديق (ح ٥٦٣).

ومطيع بن الأسود (ح ٥٦٨).

وغيرهم[١].

وفيه عدد من الصحابة رضي الله عنهم، ليس لهم إلاَّ حديثان، منهم: عمر بن أبـي سلمة (ح ٥٧٠، ٥٧١).

الحارث بن مالك (ح ٥٧٢، ٥٧٣).

أبو شريح الكعبـي (ح ٥٧٥، ٥٧٦).

سبرة بن معبد (ح ٨٤٦، ٨٤٧).

أبو واقد الليثي (ح ٨٤٨، ٨٤٩).

وغيرهم[٢].

وفيه من لم تبلغ أحاديثهم إلاَّ الثلاثة أو الأربعة، ومنهم:

كعب بن عجرة (ح ٧٠٩، ٧١٠، ٧١١، ٧١٢).

وأبو جحيفة (ح ٨٩٠، ٨٩١، ٨٩٢).

---

(١) انظر: ح (٥٦٩، ٥٧٤، ٥٧٧، ٨١٩، ٨٢٠، ٨٢١، ٨٢٢، ٨٣٧، ٨٤٠، ٨٥٠، ٨٥١، ٨٥٢، ٨٥٣، ٨٥٤، ٨٥٥، ٨٥٦، ٨٥٩، ٨٦٧، ٨٦٨، ٨٧١، ٨٧٢، ٨٧٣، ٨٧٧، ٨٧٨، ٨٧٩، ٨٨٠، ٨٨١، ٨٨٢، ٨٨٣، ٨٨٤. ٨٨٧).

(٢) انظر: ح (٨٥٧، ٨٥٨ ـ ٨٦٩، ٨٧٠ ـ ٨٨٥، ٨٨٦ ـ ٨٨٨، ٨٨٩).

٥ ـ منهجه في ذكر الأحاديث تحت كل ترجمة:

لم يبين الحميدي رحمه الله، منهجه في ذكر أحاديث كل صحابي، هل يذكر كل ما انتهى إليه؟ أم ينتقي، وهو الظاهر بالنظر إلى سعة حفظه، وقلة ما ذكره في مسنده من الأحاديث.

فهو يذكر تحت كل صحابي ذكره جملة من الأحاديث، تختلف قلة وكثرة من صحابي لآخر، فيذكر أحاديثه المرفوعة، وربما ذكر بعض الآثار الموقوفة عليه[١]، أو على غيره[٢]. وقد يذكر حديثاً عن صحابي آخر أو عن تابعي مرسلاً لمناسبة ما، كبيان اختلاف على راوٍ، أو اختلاف في حكم[٣]، أو فيه زيادة إيضاح.

كما ذكر بعض المراسيل عن بعض التابعين، كعطاء بن يسار[٤]، ومجاهد[٥] وإسماعيل بن أبي أمية[٦]، وعبيد بن عمير[٧]، وطاوس[٨] وشهر بن حوشب[٩]، وكلها ساقها بعد أن ساقه عن ذلك الصحابي متصلاً، عدا مرسل عطاء فقد ساقه استقلالاً.

---

(١) انظر: على سبيل المثال ح (٦١٥، ٦٨٢) أثران موقوفان على ابن عمر.

(٢) فمثلاً: ح (٣٧٢) موقوف على ابن عباس، وذكره أثناء مسند أبي بن كعب، وذكره لمناسبته للحديث المرفوع؛ وح (٤٧٩) موقوف على عمر، وذكره أثناء مسند ابن عباس، لمناسبته لسابقه المرفوع؛ وح (٨٤٥) عن أبي ذر، ذكره أثناء مسند العلاء بن الحضرمي، لمناسبته لحديثه المرفوع.

(٣) انظر: ح (٥٢٨)، (١٢٠٦)، ح (١٢٤٠)، ح (١٢٤٤)، ح (١٢٥١).

(٤) انظر: ح (٣٢٩).

(٥) انظر: ح (٥٦٠، ٩٦٢).

(٦) انظر: ح (٨٣٩).

(٧) انظر: ح (١٠١١).

(٨) انظر: ح (١٠٥٢). وانظر: نسخة الظاهرية (ق ١٠٧ أ).

(٩) انظر: ح (٨٢).

وقد ذكر ــ أيضاً ــ بعض المقاطيع أثناء بعض المسانيد، لمناسبته لما قبله[1]، وقد يذكره دون أي مناسبة[2].

٦ ــ منهجه في الكلام على الحديث:

(أ) تصحيح الحديث:

إن رسوخ قدم سفيان وإمامته في هذا الشأن مما لا يخفى على كل من له أدنى معرفة بهذا الفن، فهو من أحفظ أهل زمانه، مع الإتقان والبصيرة النافذة فيما يحفظ.

وكان الحميدي رحمه الله، من أوتاد مجلسه لا يفارقه ليل نهار، فتسنى له أن ينقل من علمه ما أراد. ومن ذلك تصحيحه لبعض الأحاديث[3]، أو الإشارة إلى أنها أجود ما في الباب[4]، أو توثيق أحد رواتها[5]،

---

(١) انظر: ح (٣٣٥، ٣٣٩ ــ ذكر بعده رؤيا لسفيان ــ ، ٣٧٣، ٤٠٨، ٤٧٣، ٤٧٤، ٨٠٤).

(٢) انظر: ح (٢٦٩، ١٣٠٠).

(٣) ومن ذلك قوله في ح (١٢): وهذا أصح حديث روي عن النبي ﷺ في هذا ــ يعني في الصرف ــ . اهـ. وقوله في ح (٢٣١): ثنا هشام بن عروة ــ وكان من جيد ما يرويه عن أبيه ــ . اهـ.

(٤) ومن ذلك قوله في ح (٩٤): هذا أجود ما وجدنا عند عاصم ــ يعني ابن أبي النجود ــ في هذا الوجه. اهـ. وقوله في ح (٦٣١): وهذا أجودها. اهـ. وقد ذكر قبله عدة أحاديث في موضوعه. وقوله في ح (٨٩٩): ثنا سفيان بن سعيد الثوري ــ قال سفيان: وهذا أجود شيء وجدناه عنده ــ . اهـ.

(٥) ومن ذلك قوله في ح (٤٠٦): ويحيى ــ يعني ابن سعيد الأنصاري ــ أحفظهما. اهـ. وقوله في ح (٩٠١): ثنا زكريا بن أبي زائدة ــ قال: وكان أحفظهما لهذا الحديث. اهـ. يعني أنه أحفظ له من إسماعيل بن أبي خالد ــ وروايته برقم (٩٠٠) ــ وقوله في ح (٥٢٦): ثنا سليمان بن أبي مسلم الأحول ــ وكان ثقة ــ . اهـ. وقوله =

بعبارة متزنة بعيدة عن الإفراط أو التفريط.

(ب) علل الحديث:

يذكر الحميدي ما يقع من الاختلاف على بعض الرواة في رفع الحديث ووقفه، أو وصله وإرساله إلى غير ذلك من الاختلاف في إسناده، مثل غلط بعض الرواة أو شكهم. وكذلك ما يقع في المتن من زيادة بعض الرواة، أو مخالفتهم لغيرهم، وهذا مما يندر وقوعه في مسانيد غيره، عدا المسانيد المعللة ـ كمسند البزار، ويعقوب بن شيبة ـ. ووقع مثل ذلك كثيراً في مسنده، بالنظر إلى صغر حجمه، وكان يقول ذلك أحياناً من عند نفسه[1]. وكان كثيراً ما يسأل سفيان بن عيينة، أو يحكي سؤال من سأله وجوابه، وأحياناً يقوله سفيان ابتداء من غير سؤال، وقد يحكي سفيان شكه في بعض سنده أو متنه[2] وكان الحميدي ربما بين عدم سماع سفيان ابن عيينة، لحديث ما[3]، وربما نقل ذلك

= في ح (٥٢٧): ثنا موسى بن أبي عائشة ـ وكان من الثقات ـ. اهـ. وقوله في ح (٧٢٥): ثنا أبان بن تغلب ـ وكان فصيحاً ـ. اهـ. وقوله في ح (٧٦٧): ثنا شيخ من أهل الكوفة يقال له: شعبة ـ وكان ثقة ـ. اهـ. وانظر: ح (٧٧٨، ٨١٩، ٩٠٧، ٩٩١، ١٣٠٠).

(١) انظر: ح (٥٢، ١٣٧، ٢٧٤، ٤٣٣، ٥٠٠، ٧٨٩، ٩٢٠، ٩٢١، ١٠٧٥).

(٢) انظر: ح (٢٣، ٢٥، ٤٩، ٨٧، ١٤٣، ١٤٨، ٢٢٦، ٢٤٩، ٢٥٠، ٢٧٠، ٢٨٠، ٢٨١، ٢٨٢، ٢٨٢، ٢٨٥، ٢٩٣، ٣٣٨، ٣٤٨، ٣٧٨، ٤١٩، ٤٢٠، ٥٠٤، ٥١٤، ٥٥١، ٥٥٨، ٥٧٨، ٦١٩، ٦٢١، ٦٣٤، ٦٣٥، ٦٣٨، ٦٤٤ ـ تحرفت إلى: ٢٤٤ ـ، ٦٦٦، ٧١٥، ٧٢٣، ٧٢٤، ٧٤٥، ٧٧٩، ٨١٤، ٨٧٨، ٨٧٩، ٨٩٨، ٩٠٢، ٩٣١، وغيرها كثير.

(٣) ومن ذلك قوله في ح (٢٤٥): ولم يسمعه سفيان من الزهري. اهـ. وانظر: ح (٢٣٦، ٢٤٧، ١٢٣٠، ١٢٤٣).

عن[1] سفيان، وربما بين سفيان سماعه لبعض الحديث دون باقيه[2]، وربما بين أنه سمعه لكن لم يحفظه كله[3]، أو بعضه[4].

وربما بيَّن الحميدي عدم سماعه لحديث ما[5]، من سفيان، أو سمعه ونسي بعضه[6]. وكان الحميدي ــ رحمه الله ــ يتلقف ما يتكلم به شيخه سفيان بن عيينة، في أحوال شيوخه[7] أو من فوقهم، فيتوج به أحاديث مسنده.

وكان سفيان ربما عدل عن الكلام في الرجل مباشرة إلى الإيماء إلى ضعفه[8].

---

(١) ومن ذلك قوله في ح (٣٢٨): قال سفيان: ولم أسمعه من الزهري. اهـ. وانظر: ح (٦٨٥).

(٢) ومن ذلك قوله في ح (٢٢٧): ولم يقل لنا هذا الزهري في حديثه، إنما قاله لنا أيوب بن موسى في حديثه. اهـ.

(٣) ومن ذلك قوله في ح (١١٨٤): وقد سمعت الزهري يحدث به فلم أحفظه. اهـ.

(٤) مثل قوله في ح (٢٦): فحدثنا به الزهري... فحفظت منه أشياء، ثم حدثني بقيته بعد ذلك معمر. اهـ. وانظر: (٥٢، ٩٦، ٢٠٣، ٢٣٣، ٢٤٣، ٢٨٩، ٤٢٣، ٥٥٣، ٥٨٠، ٩٦١، ٩٧٦، ١١٨٤، ١٢٧٩).

(٥) ومن ذلك قوله في ح (١٠٨٩): لم يقدر لي أن أسأله عنه. اهـ.

(٦) ومن ذلك قوله في ح (٩١٦): قال سفيان شيئاً لم أحفظه. اهـ.

(٧) ومن ذلك قوله في ح (٣٤٢): فلما سألنا ابن عقيل عنه لم يصف لنا في المسح العارضين، وكان في حفظه شيء، فكرهت أن ألقنه. اهـ. وقوله في ح (٧٢٤): وقدم الكوفة ــ يعني يزيد بن أبي زياد ــ فسمعته يحدث به، فزاد فيه: ثم لا يعود. فظننت أنهم لقنوه، وكان بمكة يومئذ أحفظ منه يوم رأيته بالكوفة. وقالوا لي: إنه قد تغير حفظه، أو ساء حفظه. اهـ.

(٨) ومن ذلك قوله في ح (٢٩٠): ثنا عمار الدهني ــ لم نجده عند غيره ــ. اهـ. وقوله في ح (٢٩٥): ثنا عبد الله بن أبي الوليد ــ وكان من عبَّاد أهل المدينة، وكان يرى القدر ــ. اهـ. وقوله في ح (٣٠٥): وسلم بن شوال رجل من أهل مكة، لم نسمع =

(ج) بيان ما يقع فيه من لحن، أو تصحيف الرواة:

وكان الحميدي رحمه الله، بما أوتي من بصيرة ثاقبة، وحفظ وقاد، ربما استدرك على شيخه سفيان في أسماء بعض الرواة، ولم يتابعه على وهمه[1]، وربما تابعه في القليل النادر[2]، وكان أحياناً ينقل كلام شيخه في بيان تصحيف من صحف بعض الأسماء[3]، أو لحن في كلامه[4].

(د) تسمية ما يأتي مبهماً أو مهملاً في الإسناد:

إن سعة علم سفيان وحفظه لطرق الحديث هيأت له السبل إلى معرفة من يبهمه الرواة، نسياناً أو جهلاً باسمه ـ وهذا يقع كثيراً في المتون ـ ، أو تعمداً لقصد التعمية لكون هذا المبهم ضعيفاً، وقد نقل عنه الحميدي بعض ذلك[5]،

= أحداً يحدث عنه إلاَّ عمرو بن دينار هذا الحديث. اهـ. وانظر: ح (١٧، ٨٤٣).

(١) ومن ذلك قوله في ح (٨٦٣): وكان سفيان يقول فيه: محرير الكعبي. فإن استفهمه أحد، قال: مجرش، أو مجرس، أو محرس. وربما قال ذا وذا، وكان أبداً يضطرب في الاسم. قال الحميدي: وهو محرش. اهـ.

(٢) ومن ذلك قوله ـ (٢/ ٢٠١) ـ : أحاديث عبد الله بن زيد الأنصاري، رضي الله عنه، الذي أري النداء. اهـ. وهذا وهم منه لأن راوي تلك الأحاديث هو عبد الله بن عاصم المازني الأنصاري، ورائي الأذان هو عبد الله بن زيد بن عبد ربه. انظر: ترجمتهما في ح (١٩٩) من هذه الرسالة ـ وهو إنما تابع شيخه سفيان في هذا الوهم. قال البخاري (٢/ ٤٩٨) ح (١٠١٢): كان ابن عيينة يقول: هو صاحب الأذان. ولكنه وهم، لأن هذا عبد الله بن زيد بن عاصم المازني، مازن الأنصار.

(٣) ومن ذلك قوله في ح (٢٤٠): قال سفيان: وسمعت ابن جريج يحدث به عن الزهري فقال فيه: ألم تر أن محرزاً المدلجي. فقلت: يا أبا الوليد: إنما هو مجزز المدلجي. فانكسر ورجع.

(٤) ومن ذلك قوله في ح (٨٥٥): قال سفيان: وكان ابن أبي خالد يقول فيه: سمعت أخي بني فهر. يلحن فيه، فقلت أنا: أخا بني فهر. اهـ.

(٥) ومن ذلك قوله في ح (٩٩٧): قالوا: هذا أبو الأوبر. اهـ. وقد أبهمه عبد الملك بن =

كما نقل عن غيره[1].

٧ ـ منهجه في سوق المتون واختصارها:

اهتم الحميدي رحمه الله، كغيره من المحدثين، بمتون الأحاديث، فبين ما يقع من الزيادة من بعض الرواة في المتن[2]، وما يقع من بعضهم من الشك في كلمة أو أكثر[3].

وراعى في ذلك الإختصار، فكان يسوق الحديث بسنده ومتنه، ثم يسوقه من طريق أخرى، ويحيل على المتن السابق بما يناسب من عبارات الإحالة[4]، فإن كان في متنه زيادة مهمة لتعلق حكم بها، أو غير ذلك من المقاصد، ذكرها، وقد وقع في مسنده من ذلك الشيء الكثير.

٨ ـ منهجه في سوق الأسانيد:

قد مر بعض ذلك فيما تقدم، وهو يسوق الأسانيد بتمامها، ولعل السبب

= عمير فقال: سمعت رجلاً. وانظر: ح (٦٦، ٢٩٧، ٣٤١، ٤٠٨، ١٢٢٢، ١٢٢٣).

(١) من ذلك قوله في ح (٧٨٠): الصنابحي: هو أبو الأعسر. ولم يقله لنا سفيان، فعلمناه من وجه آخر. اهـ.

(٢) من ذلك قوله في ح (٢١٧): زادني أبو معاوية فيه: فقلدها. اهـ. وقوله في ح (٤١١): قال سفيان: وزاد فيه إسماعيل بن مسلم: فرميناه بالنبل حتى وهصناه. اهـ.
وانظر: ح (٢٤٣، ٨٤٢).

(٣) من ذلك قوله في ح (٤١٣): وربما قال سفيان: لا ينصرف. اهـ. وانظر: ح (٢٤٨، ٥٠٨)، وقوله في ح (٤٩٥): أو قال: لا إله غيرك ـ، شك سفيان. اهـ. وانظر: ح (١٠٠٨، ١٠٤٧).

(٤) ومن ذلك قوله: (بمثله). انظر: ح (١٣٧، ١٤٧، ١٧٦، ١٨٠، ٢٠٢، ٢٤٥، ٣٨٢، ١٠٠١، ١٠١١، ١٠١٣، ١٠٧٢، وغيرها كثير جداً). وقوله: (بنحوه). انظر: ح (٧٤٨).

في ذلك قصر أسانيده، ولم أره استعمل حرف الإحالة (ح)[1] إلاَّ مرة واحدة، مع أنه ساق السند بكماله.

وربما ذكر بإسناد واحد أكثر من حديث، فيسوق السند ثم متنه، وبعده يقول الصحابي: وسمعت رسول الله ﷺ، ... الحديث. وهذا ليس من الإحالة، وإنما هكذا تحمله عن شيخه وإلاَّ للزمه أن يقول: (وبه)[2]، وكان ربما قرن شيخه ابن عيينة بشيخ له آخر[3]. ولا يروي عن شيخه بالعنعنة إلاَّ نادراً[4]، والأكثر بصيغة التحديث (حدثنا، ثنا)، ولم يستعمل صيغة السماع (سمعت) إلاَّ نادراً أيضاً[5]. وربما عبر بـ(قال) فقط ولم يذكر صيغة التحديث[6].

٩ ـ منهجه في ذكر فقه الحديث، وتفسيره:

لا غرو أن الإمام الحميدي كان فقيه مكة في زمانه، فلا يستغرب منه ذكر بعض ما في حديث ما من الفقه، وقد ذكر شيئاً من ذلك، لكنه ليس بكثير[7]،

---

(١) انظر: ح (١٠٤٧).

(٢) وقع ذلك عنده في موضعين فقط، انظر: ح (٨٢٣ ـ وهو ثلاثة أحاديث ولم يعطه المحقق إلاَّ رقماً واحداً)، وح (٩١٩، ٢/٩١٩، ٣/٩١٩، ٤/٩١٩، ٥/٩١٩ وكأن المحقق تنبه هنا متأخراً فاضطر إلى هذا الترقيم).

(٣) انظر: ح (٢٢٨، ٢٧٣، ٦٤١، ٦٤٥، ٦٤٨).

(٤) انظر: ح (١٢٩٩).

(٥) انظر: ح (١٠٨٩).

(٦) انظر: ح (٢/١٩٥ هكذا في المطبوع ويبدو أنه سها عنه أولاً فلم يعطه رقماً ثم استدركه).

(٧) من ذلك قوله في ح (٤٧): إن كان على الخفين ـ يعني المسح ـ فهو سنة، وإن كان على غير الخفين فهو منسوخ. اهـ. وقوله في ح (٧٢٧): هذا منسوخ، ولا يؤخذ به. اهـ.

وإنما أكثر ما ذكر يرويه عن سفيان[1]، وربما رواه عن سفيان عن أحد شيوخه[2].

كما أنه لم يخل كتابه من تفسير بعض الأحاديث، أو تفسير بعض كلماتها من قبله حيناً[3]، ومن قبل شيخه حيناً[4] آخر، وربما عمن فوقه[5].

١٠ ـ زوائد بشر بن موسى الأسدي وغيره على مسند الحميدي، وكلامهم في ضبط بعض الأسانيد:

لم تظهر شخصية بشر بن موسى من خلال روايته لمسند الحميدي، فلم

---

(١) من ذلك قوله في ح (٨): قال سفيان: لا أحفظها مرفوعة، وهي منسوخة. اهـ. وقوله في ح (٤٧٣): قال سفيان: هذا للنبي خاصة، لأن النبي تنام عينه، ولا ينام قلبه. اهـ. وانظر: ح (٦١٢، ٩١٢، ٩٥٢، ١١١٨).

(٢) من ذلك قوله في ح (٦٩): قال الزهري: فنرى أن الإسلام: الكلمة. وأن الإيمان: العمل. اهـ.

(٣) من ذلك قوله في ح (٣١٧): يعني: ليس هي الآن صدقة. اهـ. وانظر: ح (٣٣٥، ٦٤٨، ٩١١، ١١٧٢، ١٢١٧، ١٢١٩).

وقوله في ح (٣٢٨): الكاشح: العدو. اهـ. وانظر: ح (٣٣٧، ٣٤٤، ١١١٠).

(٤) من ذلك قوله في ح (١٨): قال سفيان: يعني أنه قد جمع بين الحج والعمرة مع النبي ﷺ، وأجازه، وليس أنه فعله هو.

وقوله في ح (١١٤): يعني في غير وقتها الذي كان يصليها فيه قبل ذلك. اهـ. وانظر: ح (٢٨٣، ٣٠٨، ٣٤٢، ٥٥٧، ٥٥٩، ٥٦٨، ٥٧٢، ٧٢١، ٧٢٩، ٩٨٦، ١٠٤٩).

وقوله في ح (٢٣٢): قال سفيان: والحوف: ثياب من سيور تلبسه الأعراب أبناءهم. اهـ. وقوله في ح (٤٤٣): قال سفيان: القتات: النمام. اهـ. وانظر: ح (٥٣١، ٥٥٩، ١١٠٧، ١١٢٧).

(٥) من ذلك قوله في ح (٦٢٤): قال سفيان: سمعت محمد بن عبد الرحمن مولى آل طلحة ـ وكان بصيراً بالعربية ـ يقول: ولا آثراً: آثره عن غيري، أخبر عنه أنه حلف بها. اهـ. وانظر: ح (٣٠٤، ٤١٦، ٥٤٣، ٥٤٤، ١٢٠٥، ١٢٦٩).

أجده زاد فيه حديثاً من روايته عن غير الحميدي، كما يفعل أكثر رواة الكتب، بل وجدت الراوي عنه أبا علي الصواف روى حديثاً من أحاديث الحميدي، من طريق أخرى، والتقى معه في شيخه ابن عيينة[1]. وكل ما وجدت له هو قوله ـ بعد قول سفيان: ثنا العسي ـ : قال أبو علي: كذا في كتابي: العسي. وفي أصول عندي: العبسي. والله ولي التوفيق[2]. اهـ.

وقوله[3]: أبو بكر ـ يعني الحميدي ـ الذي وصف لنا. اهـ.

ليؤكد بهذا أن الذي وصف لهم كيفية قبض الأصابع والإشارة بالسبابة، في التشهد هو شيخه الحميدي.

المطلب السابع

زوائد مسند الحميدي على الكتب الستة، ومسند أحمد

بلغ عدد الأحاديث والآثار والمقاطيع التي استخرجها الحافظ ابن حجر من مسند الحميدي، سبعة وأربعين حديثاً.

وقد ذكر الحافظ أربعة أحاديث لم أجدها فيما بين يدي من المسند ـ المطبوع والمخطوط ـ .

وأستبعد أن يكون الحافظ أخذها من غير رواية بشر بن موسى، لأنه لم يذكر في مقدمة[4] المطالب، حين ذكر أسانيده سوى طريقه إلى رواية بشر بن موسى. وكذلك لم يذكر غيرها في المعجم المفهرس.

---

(١) انظر: ح (٣٨) وقد ساقه بعد حديث الحميدي، وأحال بالمتن على رواية الحميدي، حيث قال: (فذكر معناه) ولم يعطه المحقق رقماً.

(٢) انظر: ح (١٢٥١). مع أنه يحتمل أن يكون هنا هو الصواف أيضاً.

(٣) انظر: ح (٨٧٩).

(٤) انظر: (ق ١ : ب).

فلو أراد إضافة حديث من غيرها لنبَّه على ذلك.

والذي يظهر لي أن ما بين أيدينا من نسخ المسند عائد إلى أصل واحد، لأنه كثيراً ما تتفق هذه النسخ على رسم كلمات لا تدل على معنى، كما أن إجماعها على إسقاط مسند طلحة بن عبيد الله رضي الله عنه، من الأدلة القوية على ذلك، فلعل الله أن ييسر نسخاً أخرى يزاد منها ما نقص، ويقوَّم ما اعوج.

وإليك سرد ما ذكره الحافظ من الأحاديث على حسب ترتيبها في المطالب مع ذكر رقم كل حديث في مسند الحميدي، عدا ما لم أعثر عليه:

اسم الكتاب والباب	عدد الأحاديث	رقم الحديث	رقم الحديث بمسند الحميدي
١ ـ كتاب الطهارة:			
٤٠ ـ باب الطهارة من ألبان الإبل	٢	(١٤٨، ١٤٩)	هما من حديث طلحة بن عبيد الله، ولا يوجد مسنده في المطبوع ولا المخطوط ـ نسخة الظاهرية ـ من مسند الحميدي.
٤ ـ كتاب الصلاة:			
٣٧ ـ باب صون المساجد	٢	(٣٦٤، ٣٦٥)	(٣٣٩، ١٢٧٨)
٤٦ ـ باب الأمر باتباع الإمام في أفعاله	١	(٤١٦)	(٩٨٩)
٧ ـ أبواب الجمعة:			
١٠ ـ باب تحية المسجد والإمام يخطب	١	(٧١٦)	(١٢٢٤)
١٠ ـ كتاب الزكاة:			
٢١ ـ باب النهي عن المسألة لمن لا يحتاج إليها	١	(٩٣٢)	(٢٣٧)

اسم الكتاب والباب	عدد الأحاديث	رقم الحديث	رقم الحديث بمسند الحميدي
٣٣ ـ باب أفضل الصدقة	١	(٩٧٠)	(٣٢٨)
١٢ ـ كتاب الحج :			
١٢ ـ باب الأمر بحج الذراري والرقيق	٢	(١١٤٢، ١١٤٣)	(٥٠٤، ٥٠٦)
٢٠ ـ باب فضل المحرم	١	(١١٦٥)	(٥٠٥)
٤٩ ـ باب رمي الجمار	١	(١٢٥٩)	(٨٥٢)
٥٨ ـ باب مشروعية ملاقاة الحاج والتبشير بسلامتهم	١	(١٢٩٢)	(١١٦٤)
٧٠ ـ باب فضل المسجد النبوي	١	(١٣٢٩)	(٩٤١) وسقط من المطبوع القائل وهو عمر بن الخطاب ـ انظر الظاهرية ق ٩٩ : أ
١٤ ـ كتاب العتق :	١	(١٥١٧)	لم أجده في المطبوع من مسند الحميدي
١٦ ـ كتاب النكاح :			
١٣ ـ باب ترك ملامسة المرأة الأجنبية	١	(١٥٨٦)	(٣٦٨)
١٧ ـ كتاب الوليمة			
٤٣ ـ باب الأيمان والنذور	١	(١٧٧٩)	(٥٧٣)
١٨ ـ كتاب الحدود :			
٤ ـ باب مبدأ تحريم الخمر	١	(١٨٠٦)	(١٠٣٤)
١٠ ـ باب حكم المرتد	١	(١٨٤٤)	(١١٧٧)
٢٠ ـ كتاب الجهاد :			
٤٢ ـ باب الوفاء بالعهد	١	(٢٠٤٠)	(٩٠٢)
٤٨ ـ باب العطاء والحكم فيما فضل منه	١	(٢٠٥١)	(٣٠)
٢١ ـ كتاب الخلافة :			
٢٣ ـ باب العرافة	١	(٢١٦٧)	(١٣٠٠)

اسم الكتاب والباب	عدد الأحاديث	رقم الحديث	رقم الحديث بمسند الحميدي
٢٥ ـ أبواب الذبائح :			
٣ ـ باب التسمية	١	(٢٣١٩)	لم أجده في المطبوع
١٠ ـ ما يكره أكله	١	(٢٣٤١)	(٤٨٢)
٢٧ ـ كتاب الأطعمة والأشربة :			
٦ ـ باب آداب الأكل	٢	(٢٣٩٧، ٢٤٠٥)	(٨٣٢، ٤٧٩)
٢٩ ـ كتاب البر والصلة :			
٧ ـ باب فضل الإحسان إلى اليتيم	٢	(٢٥٥٨، ٢٥٥٩)	(٨٣٨، ٨٣٩)
٣٠ ـ كتاب الأدب :			
٤٤ ـ باب السلام	١	(٢٦٩٧)	(٦٣٦)
٨٣ ـ باب إنصاف الرقيق	١	(٢٨٢٣)	هو جزء من الحديث المتقدم في كتاب العتق .
٩٥ ـ باب الرؤيا	١	(٢٨٤٨)	لم أجده في المطبوع ، ولا المخطوط ـ نسخة الظاهرية ـ .
٣١ ـ كتاب الإيمان والتوحيد :			
١٢ ـ باب خصال الإيمان	١	(٢٩٠٦)	(٣٥٧)
٣٢ ـ كتاب العلم :			
٣٣ ـ باب الرحلة في طلب العلم	١	(٣٠٧٧)	(٣٨٤)
٣٣ ـ كتاب الرقائق :			
٣١ ـ باب ما يكرم به الرجل الصالح	١	(٣١٩٩)	(٣٧٣)
٣٤ ـ الزهد والرقائق :			
٥ ـ باب الحث على الأمر بالمعروف والنهي عن المنكر	١	(٣٤٠٠)	(٢٦٩)

اسم الكتاب والباب	عدد الأحاديث	رقم الحديث	رقم الحديث بمسند الحميدي
٣٩ ـ كتاب التفسير:			
٦ ـ سورة النساء	١	(٣٥٧٢)	(٣٠٠) وهو في المطالب متصل، وفي المسند المطبوع والمخطوط ـ نسخة الظاهرية ـ مرسل
٧ ـ سورة المائدة	٢	(٣٥٨٦، ٣٥٩٦)	(١٢٩٥)
٢٥ ـ سورة الشعراء	١	(٣٦٧٧)	(٩٦٢)
٥٣ ـ سورة المنافقون	١	(٣٧٥٧)	(١٢٤٠)
٧٣ ـ سورة تبت	١	(٣٧٨٨)	(٣٢٣)
٤٠ ـ كتاب المناقب:			
٢٧ ـ باب فضائل عمر بن الخطاب رضي الله عنه	١	(٣٨٩٠)	(٣٠) ذكر طرفاً منه هنا، وقد تقدم ذكر طرف منه في كتاب الجهاد
٥٧ ـ باب جعفر بن أبي طالب وزيد بن حارثة رضي الله عنهم	١	(٤٠٣٩)	(٢٦٧)
٤١ ـ فضائل البلدان:			
٦ ـ فضل الطائف	١	(٤٢٠٢)	(٣٣٥)
٤٢ ـ كتاب السيرة والمغازي:			
١٠ ـ باب ما آذى المشركون به النبي ﷺ	١	(٤٢٢٨)	(٣٢٤)
٢٣ ـ باب قتل كعب بن الأشرف	١	(٤٢٥٩)	(١٢٥١)
٤٢ ـ كتاب الفتوح:			
١٢ ـ باب أخبار الخوارج	١	(٤٤٣٥)	(٥٩)
١٤ ـ باب قتل علي رضي الله عنه	٢	(٤٤٤٣، ٤٤٤٧)	(٥٣)
٢٧ ـ باب الأشراط وعلامات الساعة	١	(٤٥٠١)	(٣٥١)

المطلب الثامن

بعض الملاحظات على المطبوع

قام المحدث الشيخ حبيب الرحمن الأعظمي، قبل قرابة ثلاثين سنة، بإخراج هذا الكتاب من ظلام دور المخطوطات إلى أنوار مكتبات المطبوعات، فجزاه الله خيراً على هذا العمل.

وقد بذل في إخراجه، وتحقيقه، وتخريج أحاديثه، جهداً لا بأس به ــ والكمال لله ــ ، لكن لتطور علوم السنة في هذا العصر، وإقبال الناس على تعلمها، أصبح من الضروري إعادة تحقيق هذا الكتاب، ليتلاءم مع روح هذا العصر العلمية المشرقة، وليجد فيه القارىء ما ينشده من الوقوف على درجة الحديث، ومَنْ رواه، وغير ذلك من المطالب.

وقد ظهر لي من خلال دراستي ومطالعتي السريعة لهذا المسند ــ المخطوط والمطبوع ــ بعض الملاحظات الهامة على هذه الطبعة، ومنها:

١ ــ يجب البحث عن نسخ أخرى للمسند، ليعاد طبعه عليها، مع إلحاق ما يليق به من الدراسة والتحقيق، لأسباب عدة:

(أ) سقوط بعض مسانيد الصحابة رضي الله عنهم، من المطبوع والنسخ التي طبع عليها، كمسند طلحة بن عبيد الله ــ كما تقدم بيانه ــ .

(ب) وجود بعض الكلمات الغامضة، وغير المفهومة في بعض الأحاديث[1].

---

(١) انظر على سبيل المثال ح (٦٤٧)، وفيه: أن ابن عمر قال ليحيى بن حبان: أما ترون القتل شيئاً، وقد قال رسول الله ﷺ: «لا يتناجى اثنان دون الثالث». وانظر ح (١، ٤٠٦، ٨٥٣، ١٣٠٠).

(ج) وجود بعض التحريف المخل في بعض الأحاديث، مع وجوده صحيحاً في بعض النسخ[1].

٢ ـ ضعف التخريج جداً في أغلب الأحاديث، فإن الشيخ كان ـ فيما يبدو ـ يعتمد على ما في حافظته فقط، فتجد الحديث ـ أحياناً ـ في الصحيح ويكتفي بعزوه لأحمد. بل إنه أحياناً يكون في الصحيح من طريق الحميدي، ويعزوه لأحمد أو لواحد من أهل السنن[2].

٣ ـ لا تكاد ترى، وأنت تقلب صفحاته، أو تقع على كلام في رجل من رجال سنده، أو متن من متونه، فكأنك تقرأ في إحدى المخطوطات، عدا ما ترى بين الفينة والأخرى من التخاريج البسيطة التي لا يدل أغلبها على صحة أو ضعف.

٤ ـ سقوط بعض الرجال من جملة من أحاديثه، فحيناً يسقط الصحابي[3]، فيصير الحديث مرسلاً.

---

(١) انظر ح (٦١٤)، فقد جاء متنه كما يلي: (رأيت رسول الله ﷺ إذا افتتح الصلاة رفع يديه حذو منكبيه، وإذا أراد أن يركع، وبعدما يرفع رأسه من الركوع فلا يرفع ولا بين السجدتين). وقد بيَّن المحقق أن هذه الرواية تخالف رواية أحمد عن سفيان. قال: ولم يتعرض أحد من المحدثين لرواية الحميدي هذه. فكأنها لاقت عنده استحساناً، ولا أدري أغفل أم تغافل عما جاء في نسخة الظاهرية: (ق ٦٦ أ)، فقد جاء فيها بدل قوله: (فلا يرفع ولا بين): (ولا يرفع من) وهذا هو الصواب الموافق لرواية غير الحميدي عن سفيان.

(٢) انظر: ح (٤٣)، فقد عزاه المحقق لأحمد، وهو عند البخاري (٩/٥٠٦)، ح (٥٣٦٢)، من طريق الحميدي.

(٣) انظر: ح (٤٦٩، ٩٤١، ١١١٦)، وفي ح (٣٠٠) سقط الصحابي من جميع النسخ الأربع، وجاء في المطالب العالية ح (٣٥٧٢) متصلاً، أي ذكر فيه الصحابي وهي أم سلمة رضي الله عنها، فالله أعلم بالصواب. =

وحيناً يسقط شيخ الحميدي، فيكون الحميدي يروي عمن لم يره بصيغة التحديث[1].

وربما سقط الحميدي نفسه، فصار الحديث من رواية بشر بن موسى عن ابن عيينة، وهو لم يدركه[2].

وحيناً تسقط الترجمة، فتصبح أحاديث الصحابي تابعة لما قبله، فيعدم وجود حديثه، سيما وبعض التراجم ليس فيها إلاَّ حديث واحد[3]. وسقط اسم الصحابيين الجليلين: عمار بن ياسر، وأبي بن كعب، رضي الله عنهم، من فهرس المسانيد[4].

٥ ـ وقد تحرفت فيه بعض أرقام الأحاديث[5]، كما أن المحقق تجاوز بعض المتون فلم يضع لها رقماً، إما سهواً[6]، .....

= وانظر الصواب في نسخة الظاهرية: (ق ٥٢ ب ـ ٩٩ أ ـ ١١٢ أ)، فسقط من الأول ح (٤٦٩): (سمعت ابن عباس)، ومن الثاني ح (٩٤١): (سمعت عمر بن الخطاب يقول)، ومن الثالث ح (١١١٦): (عن أبي هريرة).

(١) انظر: ح (١٣٣، ١٦٨، ٢٧٥، ٢٩٤، ٤٣٥، ٤٣٨، ٤٥٨، ٤٥٩، ٥٢٥، ٦١٤، ٦٤٣، ٧٠٣، ٨٥٧، ١٠٠٩، ١٠١٧، ١٠٧٨، ١٠٩١). وانظره على الصواب في نسخة الظاهرية: (ق ١٧ أ، ٢١ أ، ٣٠ أ، ٣٢ أ، ٤٨ ب، ٤٩ أ، ٥١ أ، ٥٧ ب، ٦٦ أ، ٦٧ ب، ٧٣ أ، ٨٩ ب، ١٠٤ أ، ١٠٤ ب، ١٠٩ أ، ١١٠ أ)، وشيخه في كل هذه المواضع هو سفيان بن عيينة.

(٢) انظر: ح (١٢٥٧).

(٣) انظر: (٢/ ٣٨٥)، فقد سقطت الترجمة وموضعها قبل ح (٨٧٢)، ونصها: (حديث عبد الله بن الأرقم)، وهي ثابتة في نسخة الظاهرية: (ق ٩٠ ب).

(٤) انظر: (١/ ٣، ٥).

(٥) انظر: ح (١٢٤٠)، تحرف إلى (١٢٣٧).

(٦) انظر: ح (١٩٥)، فقد تجاوزه سهواً إلى ما بعده، فاستدرك ذلك فرقمه هكذا (١/ ١٩٥، ٢/ ١٩٥). =

أو اجتهاداً[1]، وقد اختلف اجتهاده فاستدرك بعضها[2].

وعكس ذلك، فقد وضع أرقاماً لكلام تابع للحديث الذي قبله، إما بيان لخلاف فيه، أو لحن، أو تفسير له[3].

وهذه الملاحظات لا تغض من عمل الشيخ وفقه الله وإنما يجب التنبه لها، وتصحيح ما أمكن تصحيحه منها.

❑ ❑ ❑

---

(١) من ذلك ح (٨٢٣) اشتمل على ثلاثة متون بسند واحد، فبعد نهاية المتن الأول، قال الصحابي: وسمعت رسول الله ﷺ... فذكر حديثاً، ثم ذكر آخر.

(٢) انظر: ح (٩١٩)، فقد اشتمل على خمسة متون، فأعطاه رقماً واحداً، ثم استدرك فرقمه هكذا: (٩١٩/٢، ٩١٩/٣، ٩١٩/٤، ٩١٩/٥).

(٣) انظر: رقم (٢١٤، ٢٤٠، ٤٢٠، ٤٧٣، ٤٩٩، ٥٥٠، ٧٠٤، ٨٠٤، ١٢٣٨، ١٢٦٢).

الفصل الثامن

التعريف بالإمام

إسحاق بن راهويه وبمسنده[1]

وفيه تمهيد ومبحثان:

المبحث الأول: التعريف بإسحاق بن راهويه.

المبحث الثاني: التعريف بمسند إسحاق وأهم ما خدم به.

---

(١) من رسالة الشيخ الدكتور ناصر العبد الله.

تمهيد

ظل ذكر الإمام إسحاق بن راهويه في عداد الأموات، فلا يكاد يعرف عنه شيء، إلاَّ القليل من الناس، وتختلف هذه المعرفة من شخص لآخر، وهي في جملتها ضعيفة لا تقارب حجم هذا الإمام، الذي كان له الباع الطويل في أكثر علوم الشريعة، سيما الحديث، والفقه. بل لقد كان له أتباع يذهبون مذهبه، ويفتون بما انتهى إليهم من اجتهاده. لكنهم انقرضوا لأسباب من أهمها الحُكَّام، ومَنْ حَوْلَهم من رؤوس المذاهب الأخرى. فبات من المحتم على أهل العلم وطلابه إزاحة هذا الستار، وكشف الغمة عن شخص هذا الجهبذ الفريد. وقد قام ببعض ذلك الدكتور عبد الغفور عبد الحق البلوشي، فعندما قام بتحقيق جزء من مسنده، وهو مسند أم المؤمنين عائشة رضي الله عنها، قدم له بترجمة وافية لهذا الإمام، جمع فيها مادة علمية لا يستهان بها، نقَّبها من مصادر شتى، ثم أتبع ذلك بدراسة وافية للموجود من مسنده[1].

لكن هذا الإمام بحر خضم، فلا يزال بحاجة إلى دراسات متخصصة متعددة، كي تبرز شخصيته، ويستفاد من علمه، وهذه أمانة في أعناق المؤسسات العلمية الإسلامية، بالدرجة الأولى، ثم في أعناق علماء ومفكري هذا العصر الزاهر. وليس باستطاعتي في هذه العجالة أن أقدم أكثر مما قدمه من

(١) طبعت هذه الدراسة في مجلد مستقل بنشر مكتبة الإيمان بالمدينة النبوية عام ١٤١١هـ.

عاش مع ترجمته، ومسنده ما يقارب الأربع سنوات، وذلك لأن هذا الفصل هو مبحث جزئي من عملي في هذه الرسالة. ولذا سأكتفي بترجمة موجزة تلم به من كل جوانبه، أُحاول من خلالها تقديم ما غفل عنه من سبقني، ومن أراد التفصيل فعليه بمراجعة هذه الرسالة القيمة.

وقد أفادني شيخنا الدكتور محمود ميرة حفظه الله، أنه حضر مناقشة رسالة دكتوراة في جامعة الأزهر عنوانها: «إسحاق بن راهويه وأثره في الفقه الإسلامي»، ثم رأيت الدكتور / عبد الغفور البلوشي قد أشار إليها، وذكر أن مقدمها هو مصطفى الخطيب، وتمت مناقشتها عام ثلاث وأربعمائة وألف.

❑ ❑ ❑

المبحث الأول

التعريف بإسحاق بن راهويه

وفيه أربعة عشر مطلباً:

المطلب الأول : اسمه ونسبه وكنيته ولقبه.

المطلب الثاني : مولده ونشأته.

المطلب الثالث : طلبه للعلم، ورحلاته في سبيل ذلك.

المطلب الرابع : ذكر أهم شيوخه.

المطلب الخامس : عقيدته.

المطلب السادس : حفظه للحديث، وإمامته فيه.

المطلب السابع : معرفته بعلل الحديث ورجاله، وبعض آرائه في مصطلح الحديث.

المطلب الثامن : عنايته بتفسير كتاب الله تبارك وتعالى.

المطلب التاسع : فقهه واجتهاداته، وتأثره ببعض مشاهير معاصريه، ومخالفته لبعضهم.

المطلب العاشر : دوره في نشر السنة.

المطلب الحادي عشر : بعض ثناء المشاهير عليه، وشهادتهم له بالإمامة.

المطلب الثاني عشر : مؤلفاته.

المطلب الثالث عشر : أهم تلاميذه.

المطلب الرابع عشر : وفاته، وما ذكر من تغير حفظه.

المطلب الأول

اسمه ونسبه وكنيته ولقبه

هو إسحاق[1] بن إبراهيم بن مَخْلَد[2] بن إبراهيم بن عبد الله بن مَطَر، التميمي الحنظلي، أبو يعقوب المَرْوَزي[3]، المعروف بابن راهويه[4].

---

(١) مصادر ترجمته: التاريخ الكبير (١/ ٣٧٩)؛ والتاريخ الصغير (٢/ ٣٣٨)؛ والكنى للدولابي (١/ ١٥٨)؛ والجرح (٢/ ٢٠٩)؛ والثقات (٨/ ١١٥)؛ ومقدمة الكامل لابن عدي (١/ ١٣٥)؛ والحلية (٩/ ٢٣٤)؛ والانتقاء لابن عبد البر (ص ١٠٨)؛ وتاريخ بغداد (٦/ ٣٤٥)؛ وطبقات الفقهاء (ص ٩٤)؛ ووفيات الأعيان (١/ ٢٠٠)؛ وتهذيب الكمال (٢/ ٣٧٣)؛ والسير (١١/ ٣٥٨ ـ ٣٨٣)؛ وتذكرة الحفاظ (٢/ ٤٣٣)؛ والميزان (١/ ٨٥). وذكر من يعتمد قوله في الجرح والتعديل (ص ١٧٣)؛ وطبقات الشافعية الكبرى (٢/ ٨٣)؛ وإكمال مغلطاي (١ ق ٨٦ ب)؛ والتهذيب (١/ ٢١٦)؛ والتقريب (ص ٩٩)؛ والمنهج الأحمد في تراجم أصحاب الإمام أحمد (١/ ١٧٣)؛ وشذرات الذهب (٢/ ٨٩).

(٢) بفتح الميم وسكون الخاء المعجمة، وفتح اللام، وبعدها دال مهملة.

(٣) بفتح الميم والواو بينهما راء مهملة ساكنة، وآخره زاي.

(٤) بفتح الهاء والواو، وسكون الياء. وأهل الحديث يقولون: راهويه ـ بإسكان الواو وفتح الياء التحتية ـ .

وإنما خالفوا النحاة في هذا لأثر يروى عن ابن عمر ـ رضي الله عنهما ـ وكذا عن إبراهيم النخعي، قولهما: إن (ويه) اسم شيطان. رواه أبو عمرو النوقاني في (معاشرة الأهلين).

انظر: المقاصد الحسنة (ص ٤٥٤)؛ وكشف الخفاء (٢/ ٤٥٣) رقم (٢٩٢٤).

وراهويه لقب لوالد إسحاق: أبو الحسن إبراهيم بن مخلد، ثم اشتهر به ابنه إسحاق. وإنما لقب بذلك لكونه ولد في الطريق إلى مكة المكرمة، وكان يكره أن يقال له ذلك، بخلاف ابنه إسحاق فإنه كان لا يكره ذلك[1].

المطلب الثاني

مولده ونشأته

وُلد في مدينة مرو الشاهجان، إحدى مدن خراسان الكبار ــ وكانت تزخر إذ ذاك بالعلم والعلماء، كابن المبارك، والنضر بن شميل، والفضل بن موسى السيناني، وغيرهم ــ وذلك سنة إحدى وستين ومائة[2]. قاله محمد بن موسى الباشاني. وقال موسى بن هارون[3]: قلت لإسحاق: من أكبر أنت أو أحمد؟ قال: هو أكبر مني في السن وغيره. وكان مولد إسحاق في سنة ست وستين ومائة. اهـ.

قال الذهبي[4]: قد قدمنا أن مولده قبل هذا بمدة، فموسى لم يحرر ذلك. اهـ. وقال محمد بن إسحاق بن راهويه[5]: ولد أبي سنة ثلاث وستين ومائة. اهـ. والراجح هو القول الأول، لأنه هو الموافق لقولهم: رحل سنة أربع وثمانين ومائة، وله ثلاث وعشرون سنة[6]. ولقولهم: مات سنة ثمان

---

(١) انظر: تاريخ بغداد (٦/٣٤٨)؛ والسير (١١/٣٦٦).

(٢) انظر: تاريخ بغداد (٦/٣٤٧).

(٣) انظر: تاريخ بغداد (٦/٣٤٧).

(٤) السير (١١/٣٦٤).

(٥) الكنى للدولابي (٢/١٥٨).

(٦) ومن عجيب أمره أنه ولد مثقوب الأذنين، فمضى والده إلى الفضل بن موسى السيناني ــ أحد كبار علماء بلده ــ فسأله عن ذلك، وقال: ولد لي ولد خرج من بطن أمه مثقوب الأذنين؟! فقال: يكون ابنك رأساً إما في الخير، وإما في الشر. اهـ. =

وثلاثين ومائتين، وله سبع وسبعون سنة، كما سيأتي.

فنشأ إسحاق في هذا الوسط العلمي العظيم، مما كان له الأثر الكبير في نفسيته وحثه على الجد والمثابرة في طلب العلم، فلا مكان لجاهل بين العلماء.

بخلاف من نشأ في بيئة متخلفة، فإن كل ما حوله يدعوه إلى الكسل والفتور، وقد لا يستطيع أن يجد من يتعلم منه وإن حرص على ذلك.

المطلب الثالث

طلبه للعلم ورحلته في سبيل ذلك

بدأ إسحاق في تحصيل العلم منذ نعومة أظفاره، فبدأ بالكُتَّاب، على عادتهم إذ ذاك، فإذا حفظ القرآن الكريم، ابتدأ في الطلب وأول ذلك حفظ ما يتيسر من الكتب المختصرة. وقد يحفظ بعض ذلك وهو لا يزال في الكُتّاب، وهذا لا يحصل ــ في الغالب ــ إلاَّ ممن كان ذا حافظة قوية. كإسحاق بن راهويه، وقد قال في مناظرة له مع إبراهيم بن أبي صالح: حفظته من كِتَاب جده، وأنا وهو في كتاب واحد[1]. اهـ. وسرعان ما تهيأ هذا الشاب اليافع لحضور مجالس العلماء ودروسهم[2] فظهرت بوادر النبوغ على محياه. وكانت عادة المتقدمين أن لا يرحل رجل من بلده لطلب العلم حتى يلم بما فيه من العلم، فكان طلاب العلم يتفاوتون في ذلك، فمنهم من يمكث السنوات الطوال

= انظر: تاريخ بغداد (٦/ ٣٤٧)؛ والسير (١١/ ٣٨٠)، قال الذهبي معلقاً على هذه الحكاية وإسناد الخطيب إليها ــ : هذا إسناد جيد، وحكاية عجيبة. اهـ. قلت: فلقد كان والله رأساً في الخير وإماماً فيه، فرحمة الله عليه.

(١) انظر: تاريخ بغداد (٦/ ٣٥٣).

(٢) ومما يدل على حضوره مجالس العلماء الكبار وهو لا يزال صبياً، قول محمد بن موسى: كان إسحاق بن راهويه، سمع عبد الله بن المبارك، وهو حَدَث، فترك الرواية عنه لحداثته. اهـ. انظر: تاريخ بغداد (٦/ ٣٤٧)؛ والسير (١١/ ٣٥٩).

حتى يتم له ذلك، ومنهم من يحصل ذلك في فتوته وريعان شبابه. وكان إسحاق من هذا القسم الأخير، فقد خرج إلى العراق سنة أربع وثمانين ومائة، وهو ابن ثلاث وعشرين سنة[1].

فلقي الكبار كأبي معاوية الضرير، ووكيع بن الجراح، وأبي أسامة حماد بن أسامة، وسمع منهم. ثم رحل إلى الحجاز، فسمع من علماء الحرم، كسفيان بن عيينة، وفضيل بن عياض وغيرهما. ثم رحل برفقة أحمد بن حنبل، ويحيى بن معين إلى عبد الرزاق بن همام الصنعاني[2]، وكان يقيم بصنعاء اليمن، فسمع منه، وممن تيسر له السماع منه من علماء اليمن. ثم رحل إلى الشام، فسمع من كبار أهلها ومشاهيرهم، كبقية بن الوليد، وغيره[3] فحصل له علم جم مختلف الموارد والجهات.

ثم عاد إلى خراسان فاستوطن نيسابور إلى أن مات بها، وانتشر علمه عند أهلها[4]

المطلب الرابع
ذكر أهم شيوخه

لقد مكنت إسحاق رحلته المبكرة إلى العراق، وغيره، من اللقاء بكبار علماء عصره وفضلائهم، مما جمع له علو السند، وكثرة المسموع، وقد ذكر له الدكتور عبد الغفور عبد الحق البلوشي، ثلاثة وسبعين ومائة شيخ[5]. وأنا أذكر

---

(١) انظر: تاريخ بغداد (٦/ ٣٤٧).

(٢) انظر: طبقات فقهاء اليمن للجعدي (ص ٦٨)؛ والسير (١١/ ١٩٣)، وكان أحمد، وإسحاق يسكنان في بيت واحد، أحمد في أسفله، وإسحاق في أعلاه.

(٣) انظر: تاريخ بغداد (٦/ ٣٤٥، ٣٤٦).

(٤) انظر: تاريخ بغداد (٦/ ٣٤٦).

(٥) انظر: مسند أم المؤمنين عائشة رضي الله عنها، بتحقيقه (١/ ١٤١ ـ ١٧٦).

هنا بعض مشاهير علماء الأمصار الذين سمع منهم إسحاق. فمنهم:

١ ـ أزهر بن سعد السمان، البصري الإمام الحافظ الحجة النبيل، أبو بكر الباهلي مولاهم، كان من أوعية العلم، مات سنة ثلاث ومائتين، وله أربع وتسعون سنة[1].

٢ ـ إسماعيل بن إبراهيم بن مِقْسَم، المعروف بابن علية، أبو بشر الأسدي مولاهم البصري، أحد الأئمة، وكان ثقة ثبتاً حافظاً حجة، مات في ذي القعدة سنة ثلاث وتسعين ومائة.

٣ ـ بشر بن المفضل بن لاحق أبو إسماعيل البصري، ثقة ثبت صاحب سنة، قال أحمد: إليه المنتهى في التثبت بالبصرة. اهـ. مات سنة ست وثمانين ومائة.

٤ ـ بقية بن الوليد بن صائد الحمصي، محدث حمص، وكان أحد المشاهير الأعلام، وكان ثقة، وربما وهم في غير حديث الشاميين، وكان كثير التدليس والتسوية، مات سنة سبع وتسعين ومائة.

٥ ـ أبو بكر بن عياش الأسدي مولاهم الكوفي، المقرىء الفقيه المحدث، وكان ثقة زاهداً صحيح الكتاب، ربما وهم إذا حدث من حفظه، مات سنة ثلاث وتسعين ومائة.

٦ ـ جرير بن عبد الحميد الضبي، الرازي الإمام، ثقة صحيح الكتاب، مات سنة ثمان وثمانين ومائة.

٧ ـ حماد بن أسامة، أبو أسامة الكوفي، أحد الأعلام الثقات الأثبات، مات سنة إحدى ومائتين.

---

(١) انظر: السير (٩/ ٤٤١)؛ والتقريب (ص ٩٧).

٨ ـ سفيان بن عيينة الهلالي المكي، الإمام الكبير الثقة الحافظ الثبت، مات سنة ثمان وتسعين ومائة.

٩ ـ سليمان بن حيان الأزدي، أبو خالد الأحمر، الكوفي، أحد الأعلام، وكان ثقة، مات سنة تسع وثمانين ومائة.

١٠ ـ عبد الرحمن بن مهدي، الإمام الناقد المجود، أبو سعيد البصري، فاق أقرانه حفظاً وتثبتاً وفقهاً، مع معرفة كبيرة بالرجال والعلل، مات سنة ثمان وتسعين ومائة.

١١ ـ عبد الرزاق بن همام بن نافع الحميري، عالم اليمن ومحدثها، وكان ثقة حافظاً، مات سنة إحدى عشرة ومائتين، وقد تغير، لكن سماع إسحاق منه قديم.

١٢ ـ عبد الله بن المبارك بن واضح المروزي الإمام الذي اجتمعت فيه كل خصال الخير، مع الثقة والتثبت، مات سنة إحدى وثمانين ومائة، وهو أقدم شيخ لإسحاق، لكنه لم يحدث عنه لحداثة سنه حين سمع منه[1].

١٣ ـ عبد الله بن وهب بن مسلم القرشي مولاهم، الإمام المصري الفقيه الحافظ مات سنة سبع وتسعين ومائة.

١٤ ـ عَبْدَة بن سليمان الكِلاعي الكوفي، وكان ثقة ثبتاً صاحب قرآن، مات سنة سبع ـ وقيل ثمان ـ وثمانين ومائة.

١٥ ـ الفضيل بن عياض التميمي، الزاهد القدوة الثقة، نزيل مكة، ومات بها سنة سبع وثمانين ومائة[2].

---

(١) انظر: تاريخ بغداد (٦/ ٣٤٧).

(٢) انظر: السير (٨/ ٤٢١ ـ ٤٤٢).

١٦ ـ محمد بن إدريس الشافعي، الإمام الثقة الفقيه، صاحب التصانيف المشهورة، وهو أول من تصدى لأهل الرأي ورد عليهم، ومذهبه أوسع المذاهب الأربعة انتشاراً، مات بمصر سنة أربع ومائتين، وكان إسحاق بن راهويه يتأسف على ما فرَّط فيه من مجالس الشافعي[١].

١٧ ـ محمد بن يزيد الواسطي، الإمام الحافظ الثبت الزاهد، مات سنة تسعين ومائة.

. . . وغيرهم كثير كما تقدم.

المطلب الخامس

عقيدته

كان إسحاق أحد أئمة الحديث في عصره، فقد شهد له بذلك كبار معاصريه.

قال الإمام أحمد[٢]: إسحاق عندنا إمام من أئمة المسلمين. اهـ.

فماذا يُظن بمن هذه حاله؟! لقد كان رحمه الله، حقاً إماماً من أئمة المسلمين متبعاً لسنة المصطفى ﷺ، وللسلف الصالح رضي الله عنهم، ولم يرج عنده ما أحدثه الناس من بدع الأقوال والأفعال، وإن كسوها بالبهرج، وألبسوها حلة التقى ظلماً وعدواناً.

فكان هذا الإمام جبلاً صامداً تتكسر عليه كل صخور الباطل.

ولم يخالف مذهب السلف قيد أنملة، بل النقل عنه يثبت لزومه لجادتهم، وليس هذا موضع سرد ذلك إذ به يطول الكلام[٣]. وقد اشتهر عند العلماء حسن

---

(١) انظر: آداب آداب الشافعي ومناقبه لابن أبي حاتم، والسير (١٠/ ٥ ـ ٩٩).

(٢) تاريخ بغداد (٦/ ٣٥٠).

(٣) انظر: شرح أصول اعتقاد أهل السنة والجماعة للالكائي (١/ ٤٧، ١٧٤، ٢٦٢).

مذهبه، وأن من تكلم فيه من أهل جهته فإنه قد دل على نفسه وفضحها، وأبان عن سؤته ومخالفته لهدي السلف.

قال نعيم بن حماد ــ أحد أئمة السلف ــ [1]: إذا رأيت العراقي يتكلم في أحمد ابن حنبل فاتهمه في دينه، وإذا رأيت الخراساني يتكلم في إسحاق بن راهويه فاتهمه في دينه، وإذا رأيت البصري يتكلم في وهب بن جرير فاتهمه في دينه. اهـ[2].

المطلب السادس

حفظه للحديث، وإمامته فيه

لقد أثرت هذه الرحلات العلمية التي قام بها إسحاق مبكراً ــ وقد تقدم ذكرها قريباً ــ حصيلته العلمية، في شتى علوم الشريعة، وخاصة الحديث النبوي الشريف، وما يُروى عن الصحابة، والتابعين رضي الله عنهم، فقد كان ذا ذهن وقاد، وحافظة منقطعة النظير، فاستطاع بذلك أن يلم بجل ما سمع، ويختزنه في حفظه، مع عدم إهمال الكتابة، زيادة في التثبت، وخوفاً من الزلل، أو السهو، والنسيان. فكان بعد ذلك يذاكر إخوانه الحفاظ، كأحمد، وابن معين، وغيرهما.

فكانوا يُقِرون له بتقدمه عليهم في الحفظ والإتقان، وما ذاك إلاَّ شاهد قوي على سعة محفوظه، مع الفهم الدقيق، والضبط الأكيد.

قال محمد بن يحيى الذهلي[3]: وافقت إسحاق بن إبراهيم ــ صاحبنا ــ

---

(١) تاريخ بغداد (٦/ ٣٤٨).

(٢) وإذا أردت التوسع في هذا الموضوع فانظر: ترجمته في القسم المحقق من مسنده ــ وهو مسند عائشة رضي الله عنها ــ (ص ٢١٢ ــ ٢٤٣).

(٣) تاريخ بغداد (٦/ ٣٥١).

سنة تسع وتسعين، ببغداد، اجتمع في الرصافة أعلام أصحاب الحديث، فمنهم: أحمد بن حنبل، ويحيى بن معين، وغيرهما. فكان صدر المجلس لإسحاق، وهو الخطيب. اهـ. ومع هذا كان يروي عنهما، وعن غيرهما من كبار أقرانه[1]. كما أن أقرانه كانوا يروون عنه، كما هي عادة المحدثين في الأخذ عن أقرانهم وعمن هم في طبقة تلاميذهم.

وكان في الحفظ آية من آيات الله، لا يسمع شيئاً إلاَّ حفظه، ولا حفظ شيئاً فنسيه.

قال ابن عدي[2]: ثنا محمد بن يوسف الفريابي، ثنا علي بن خشرم، ثنا ابن فضيل، عن ابن شبرمة، عن الشعبي، قال: ما كتبت سوداء في بيضاء إلى يومي هذا، ولا حدثني رجل بحديث قط إلاَّ حفظته، ولا أحب أن يعيده علي. فحدثت ـ المحدث هو علي بن خشرم ـ بهذا الحديث إسحاق بن راهويه، فقال: تعجب من هذا؟ قلت: نعم. قال: كنت لا أسمع شيئاً إلاَّ حفظته. وكأني أنظر إلى سبعين ألف حديث ـ أو قال: أكثر من سبعين ألف ـ في كتبي. اهـ. وقال الأمير عبد الله بن طاهر[3] لإسحاق: قيل لي: إنك تحفظ مائة ألف حديث؟ قال: مائة ألف حديث!! ما أدري ما هو، ولكني ما سمعت شيئاً قط إلاَّ حفظته، ولا حفظت قط شيئاً فنسيته. اهـ. فكان يملي الأحاديث من حفظه ولا يمسك كتاباً. قال أبو يحيى الشعراني[4]: ما رأيت بيد إسحاق كتاباً قط، وما كان يحدث إلاَّ حفظاً. اهـ. وكان في بعض الأحايين يملي عليهم من حفظه، ثم يقرأ

---

(١) انظر: مناقب الإمام أحمد لابن الجوزي (ص ٦٠، ١٢٩).

(٢) الكامل (١/ ١٣٦)، وانظر الجامع لأخلاق الراوي وآداب السامع (٢/ ٣٠٩).

(٣) تاريخ بغداد (٦/ ٣٥٤).

(٤) تاريخ بغداد (٦/ ٣٥٤).

عليهم ما أملى حفظاً، فلا يزيد ولا ينقص. قال أبو داود الخفاف[1]: أملى علينا إسحاق بن راهويه، أحد عشر ألف حديث من حفظه، ثم قرأها علينا، فما زاد حرفاً ولا نقص حرفاً. اهـ.

وقد حدث بمسنده ـ على ضخامته ـ حفظاً. قال إبراهيم بن أبي طالب[2]: وكان قد أملى المسند كله من حفظه وقرأه أيضاً من حفظه ثانياً. اهـ.

وكان كبار حفاظ عصره يتعجبون من حفظه، وإتقانه، وسلامته من الغلط.

قال أحمد بن سلمة[3] سمعت أبا حاتم الرازي يقول: ذكرت لأبي زرعة، إسحاق بن إبراهيم الحنظلي، وحفظه للأسانيد، والمتون، فقال أبو زرعة: ما روي أحفظ من إسحاق. قال أبو حاتم: والعجب من إتقانه وسلامته من الغلط مع ما رزق من الحفظ. قال أحمد بن سلمة: فقلت لأبي حاتم: إنه أملى التفسير عن ظهر قلبه. فقال أبو حاتم: وهذا أعجب فإن ضبط الأحاديث المسندة أسهل وأهون من ضبط أسانيد التفسير وألفاظها. اهـ. وقال قتيبة بن سعيد[4]: الحفاظ بخراسان: إسحاق بن راهويه، ثم عبد الله بن عبد الرحمن السمرقندي، ثم محمد بن إسماعيل. اهـ.

---

(١) الكامل (١/ ١٣٦)، تاريخ بغداد (٦/ ٣٥٤).

(٢) تاريخ بغداد (٦/ ٣٥٤).

(٣) تاريخ بغداد (٦/ ٣٥٣).

(٤) تاريخ بغداد (٦/ ٣٥٣).

المطلب السابع

معرفته بعلل الحديث ورجاله

وبعض آرائه في مصطلح الحديث

كان إسحاق كغيره من أئمة الحديث النبلاء الأفذاذ، لا يكتفون بالحفظ المجرد عن الفهم والوعي، وإنما كانوا يحفظون، ويعون، ويفهمون ما يحفظون. فكان رحمه الله جهبذاً في معرفة علل الحديث ــ ولم يصلنا من ذلك إلاَّ القليل ــ فعندما سمع أن أبا زرعة الرازي، يقدم عليه، أكب على مراجعة كتبه ــ رغم كثرة محفوظه ــ فأعد للقائه خمسين ومائة ألف حديث، خمسون ألفاً منها معلولات لا تصح ــ كما صرح بذلك[1] ــ .

فحسبك بمن يحفظ خمسين ألف حديث معلول، إضافة إلى حفظ غيره، ومعرفة رجاله. وقد حملت لنا كتب الجرح والتعديل في طياتها جواهر فريدة من كلامه ــ رحمه الله ــ . وقد ذكروه في طبقات المتكلمين في الرجال[2]، وترجم له ابن عدي في مقدمة كتابه[3] ــ حيث ترجم للأئمة الذين يسمع قولهم في الرجال. ومما حفلت به كتب الرجال، قوله:

١ ــ الشافعي، إمام[4].

٢ ــ الضحاك بن حمزة ثقة في الحديث[5].

---

(١) انظر: الإرشاد في معرفة علماء الحديث للخليلي (٢/ ٨٥٨ ــ (٨٣٧)).

(٢) انظر: ذكر من يعتمد قوله في الجرح والتعديل، للذهبي (ص ١٧٣)، والمتكلمون في الرجال للسخاوي (ص ٩٥).

(٣) الكامل (١/ ١٣٥).

(٤) الكامل (١/ ١٢٤).

(٥) انظر: المطالب العالية لابن حجر ــ وهو كتابنا هذا ــ : ق ٢٤ أ، والتهذيب (٤/ ٤٤٤).

٣ ـ وقال في سليمان بن عمرو النخعي: لا أرى في الدنيا أكذب منه[١].

٤ ـ محمد بن عمر الواقدي، هو عندي ممن يضع الحديث[٢].

٥ ـ وقال: أصح الأسانيد كلها: الزهري، عن سالم، عن أبيه[٣] ـ رضي الله عنه ـ.

وغير ذلك كثير، وهو قليل إذا ما قيس بعلمه، وإمامته، وما ذلك، ـ والله أعلم ـ إلاَّ لأنه لم يتهيأ له ـ فيما يبدو لي ـ من ينقل علمه من نجباء الطلبة، مثل ما تهيأ لغيره، كابن معين، وأحمد، وابن المديني، وغيرهم.

وكانت له آراؤه الخاصة في بعض المصطلحات الحديثية، كقوله في أكثر حديثه: (أخبرنا)[٤] ولا يقول: (حدثنا) إلاَّ نادراً، لأنه يرى أن (أخبرنا) أعم من (حدثنا)، فالأخيرة تختص عنده بما سمع من لفظ الشيخ. والجمهور على أنهما بمعنى[٥].

وغير ذلك من اختياراته في المناولة، والوجادة، وغيرها[٦].

---

(١) تاريخ بغداد (٩/ ٢٠).

(٢) الميزان (٣/ ٦٦٥).

(٣) معرفة علوم الحديث (ص ٥٤) الكفاية (ص ٣٩٧).

(٤) انظر صحيح مسلم (١/ ٢٤٠، ٢٥٧، ٢٥٩ ح (٢٩٢، ٣٢٣، ٣٣٠)) وغيرها كثير ـ وانظر المحقق من مسنده ـ وهو مسند عائشة رضي الله عنها فكل أحاديثه يبدؤها بـ (أخبرنا).

(٥) انظر: صحيح البخاري مع شرحه فتح الباري (١/ ١٤٤، ١٤٥)، المحدث الفاصل (ص ٥١٧)، الكفاية (ص ٢٨٤)، الإلماع إلى معرفة أصول الرواية وتقييد السماع (ص ١٢٢).

(٦) انظر: ترجمته عند محقق مسند عائشة رضي الله عنها ـ وهو جزء من مسنده الكبير ـ: الباب الثاني: الفصل الرابع (ص ١١٥ ـ ١٣١).

المطلب الثامن

عنايته بتفسير كتاب الله تبارك وتعالى

كان إسحاق مع اشتغاله بجمع السنة المطهرة، يحرص على جمع أقوال الصحابة، والتابعين، وتابعيهم، بأسانيدها، فاجتمع له رصيد ضخم من ذلك، نتج عنه نبوغ، واتساع في الفقه، وإحاطة بتفسير كتاب الله عز وجل، فأولى ما يفسر به كلامه جل وعلا، كلام نبيه ﷺ، الذي لا ينطق عن الهوى، ثم كلام الصحابة رضي الله عنهم، الذين شاهدوا التنزيل، ثم التابعين لهم بإحسان. فألف تفسيره الكبير[1]، وأملاه من حفظه ـ كما تقدم ـ رغم صعوبة ضبط ألفاظ التفسير وأسانيده، لكن لشدة حفظه، وبذله نفسه لهذا الشأن صار عنده أمراً سهلاً، رغم أنه مما تَحار العقول عند سماعه، ويتعجب أفذاذ الحفاظ عند ذكره، فحين ذكر لأبي زرعة وأبي حاتم الرازيين ذلك تعجبا، وشهدا لإسحاق بالحفظ، والإتقان، والضبط.

وقد ذكره الداودي في طبقات المفسرين[2].

ولا غرو فهو إمام من أئمة التفسير بالمأثور[3].

المطلب التاسع

فقهه واجتهاداته، وتأثره ببعض مشاهير معاصريه، ومخالفته لبعضهم

كان إسحاق بن راهويه من ذلك النفر القليل الذي يغوص في أعماق النصوص القرآنية والحديثية، ليستخرج منها قلائد اللؤلؤ والمرجان، وينظمها

---

(١) انظر: مبحث مؤلفاته.

(٢) (١/ ١٠٢).

(٣) انظر: السير (١١/ ٣٧٥).

في العقد نظماً يذهل كل من رآه، صافية نقية من شوائب كلام الرجال الذي لا يستند على إحدى هاتين القاعدتين العظيمتين.

بل وكان يبغض ويذم من نحا هذا النحو[1]. وقد ناظر أقرانه، بل ومَنْ هم في طبقة شيوخه كالشافعي[2]، فأظهر مهارة فائقة في استحضار النصوص، ووضعها في موضعها، واستنباط الغوامض من ثناياها. وكتب الحديث ـ الجامعة لمثل هذا ـ والفقه، خير شاهد لذلك[3].

وعندما كان بمكة في إحدى رحلاته إلى الحجاز، طلب منه أحمد بن حنبل أن يصحبه إلى مجلس الشافعي، فرفض قائلاً: كيف أترك ابن عيينة، وأذهب إلى من هو في سني، لكن أحمد استطاع إقناعه[4]. فلما حضر مجلس الشافعي رغب فيه، وتأسف على ما فاته منه[5].

وقد طلب من أحمد أن يرسل إليه بعض كتب الشافعي، فأرسل إليه كتاب (الرسالة)[6].

وقد أولع بحب كتب الشافعي وكلامه، حتى إنه تزوج بامرأة من أهل مرو مات عنها زوجها، وكانت عنده كتب الشافعي، وإنما تزوجها لذلك[7].

---

(١) انظر: تاريخ بغداد (٦/ ٣٥٣).

(٢) قف على مناظرته للشافعي في كرى بيوت مكة ـ آداب الشافعي ومناقبه (ص ١٧٧ ـ ١٨١).

(٣) انظر: سنن الترمذي (١/ ٨٤، ٩٢، ٩٨، ١٠٥، ١١٠)، والأوسط لابن المنذر (٢/ ٣٧٧، ٣٩٧، ٤٠٦)، والمحلى (٨/ ١٧٦، ٢٩٨، ٤٠١)، والمغني (٧/ ١٤٠، ١٤٢، ٤٥١، ٥٧٣، ٦٥٨)، والمجموع (٤/ ١٩٩، ٢٤٠، ٢٤٩، ٢٦٥).

(٤) انظر: آداب الشافعي ومناقبه (ص ٤٢، ٤٣).

(٥) انظر: توالي التأسيس بمعالي ابن إدريس (ص ٩٠).

(٦) انظر: آداب الشافعي ومناقبه (ص ٦٢، ٦٣).

(٧) انظر: آداب الشافعي ومناقبه (ص ٦٤).

وقد وضع جامعه الكبير على كتاب الشافعي[1].

ورغم ذلك لم يكن إسحاق إمعة يتبع غيره بدون وعي، فقد كان له مذهبه الفقهي المتميز باتباع الأثر.

قال ابن عبد البر[2]: وله اختيار كاختيار أبـي ثور، إلاَّ أنه أميل إلى معاني الحديث، واتباع السلف، نحو مذهب أحمد بن حنبل. اهـ.

وله مصنفات في الفقه[3]، وكان له أتباع، ولكنهم انقرضوا[4].

المطلب العاشر

دوره في نشر السنّة

كان المشرق الإسلامي ـ خراسان وما جاورها ـ قد بدأت تعج فيه أنواع البدع والضلالات، وخاصة التشيع والرفض. فقدر الله تبارك وتعالى بحكمته أن يعيش هذا الإمام في وسط ذلك الطغام الأهوج الذي لا يعرف كتاباً ولا سنة، وإنما يعرف التقليد الأعمى، الذي ينبو عنه كل قلب فيه أدنى شعور بالحياة. فشمَّر عن ساعد الجد، واجتهد فحقق الله على يديه خيراً كثيراً، من انتشار السنة في ذلك الصقع من العالم الإسلامي، وقمع البدع وأهلها. وقد شكر له علماء السنّة هذا الصنيع وامتدحوه به.

قال وهب بن جرير[5]: جزى الله إسحاق بن راهويه، وصدقة، ومعمر، عن الإسلام خيراً، أحيوا السنة بأرض المشرق. اهـ.

---

(١) انظر: آداب الشافعي ومناقبه (ص ٦٤).

(٢) الانتقاء (ص ١٠٨).

(٣) انظر: الانتقاء (ص ١٠٨).

(٤) انظر: السير (١١/ ٣٧٥)، واختصار علوم الحديث مع شرحه الباعث الحثيث (ص ٢٤٠).

(٥) تاريخ بغداد (٦/ ٣٤٨).

وقال ابن القيم[1]: وقد كان رحمه الله، رأس أهل زمانه في العلم، والحديث، والتفسير، والسنّة، والجلالة، والأمر بالمعروف، والنهي عن المنكر، وكسر الجهمية، وأهل البدع ببلاد خراسان، وهو الذي نشر السنة في بلاد خراسان، وعنه انتشرت هناك، وقد كانت له مقامات محمودة عند السلطان، يظفره الله فيها بأعدائه، ويخزيهم على يديه، حتى تعجب منه السلطان، والحاضرون. اهـ.

المطلب الحادي عشر

بعض ثناء المشاهير عليه

استفاض واشتهر ثناء الأئمة المتقدمين، والمتأخرين على هذا الإمام الفذ، حتى قال الإمام أحمد بن حنبل حين سئل عنه[2]: مثل إسحاق يسأل عنه؟!! إسحاق عندنا إمام من أئمة المسلمين. اهـ.

وقال[3]: لم يعبر الجسر إلى خراسان مثل إسحاق، وإن كان يخالفنا في أشياء، فإن الناس لم تزل يخالف بعضهم بعضاً. اهـ.

وقال محمد بن أسلم الطوسي[4] ــ حين مات إسحاق ــ : ما أعلم أحداً كان أخشى لله من إسحاق، يقول الله تعالى: ﴿إِنَّمَا يَخْشَى ٱللَّهَ مِنْ عِبَادِهِ ٱلْعُلَمَٰٓؤُا۟﴾[5]، وكان أعلم الناس، ولو كان سفيان الثوري في الحياة لاحتاج إلى إسحاق.

---

(١) تحفة المودود في أحكام المولود (ص ٢١٠).

(٢) الجرح (٢/ ٢١٠)؛ وتاريخ بغداد (٦/ ٣٥٠).

(٣) الكامل لابن عدي (١/ ١٣٥).

(٤) تاريخ بغداد (٦/ ٣٤٩).

(٥) سورة فاطر: آية ٢٨.

قال محمد بن عبد السلام الورَّاق: فأخبرت بذلك أحمد بن سعيد الرباطي، فقال: والله لو كان الثوري، وابن عيينة، والحمادان، في الحياة لاحتاجوا إلى إسحاق.

قال محمد: فأخبرت بذلك محمد بن يحيى الصفار، فقال: والله لو كان الحسن البصري في الحياة لاحتاج إلى إسحاق في أشياء كثيرة. اهـ.

وقال الدارمي[1]: ساد إسحاق بن إبراهيم أهل المشرق بصدقه. اهـ.

وقال سعيد بن ذؤيب[2]: ما أعلم على وجه الأرض مثل إسحاق. اهـ.

وقال أبو حاتم[3]: إسحاق بن راهويه، إمام من أئمة المسلمين.

وقال النسائي[4]: أحد الأئمة. وقال: ثقة مأمون. اهـ.

وقال ابن خزيمة[5]: والله لو أن إسحاق بن إبراهيم الحنظلي في التابعين لأقروا له بحفظه، وعلمه، وفقه. اهـ.

وقال ابن حبان[6]: وكان إسحاق من سادات زمانه، فقهاً، وعلماً، وحفظاً، ونظراً، ممن صنف الكتب، وفرَّع السنن، وذب عنها، وقمع من خالفها. اهـ.

وقال الذهبي[7]: قد كان مع حفظه إماماً في التفسير، رأساً في الفقه، من أئمة الاجتهاد. اهـ.

---

(١) تاريخ بغداد (٦/ ٣٤٩).

(٢) تاريخ بغداد (٦/ ٣٤٩).

(٣) الجرح (٢/ ٢١٠).

(٤) تاريخ بغداد (٦/ ٣٥٠).

(٥) المصدر السابق.

(٦) الثقات (٨/ ١١٦).

(٧) السير (١١/ ٣٧٥).

المطلب الثاني عشر

مـؤلـفـاتـه

بعد استقراره في نيسابور عكف على كتب الشافعي، وبعض كتب الثوري وغيرهما من أفاضل العلماء، يتعلم منها، ويصنف عليها، مع قيامه بنشر العلم، والسنة[1].

وقد وصف غير واحد مؤلفاته بالكثرة، في الفقه، وغيره.

قال ابن عبد البر[2]: له كتب كثيرة، ومصنفات في الفقه. اهـ.

لكن وللأسف لم يصلنا من ذلك شيء سوى بعض مسنده، ولعل من أهم أسباب ذلك ما ذكره أبو عبد الله الحاكم النيسابوري، من أن إسحاق دفن كتبه[3].

ومما ذكر من كتبه:

١ ـ المسند[4].

٢ ـ التفسير الكبير[5].

٣ ـ السنن في الفقه[6].

---

(١) انظر: آداب الشافعي ومناقبه (ص ٦٤).

(٢) الانتقاء (ص ١٠٨).

(٣) انظر: السير (١١/ ٣٧٧)؛ وطبقات الشافعية الكبرى (٢/ ٨٨)، وللوقوف على الأسباب التي دعتهم لذلك، انظر: السير (١١/ ٣٧٧، ٣٩٦).

(٤) سيأتي الكلام عليه مفصلاً.

(٥) ذكره ابن النديم في الفهرست (ص ٣٢١)؛ والداودي في طبقات المفسرين (١/ ١٠٢)؛ والكتاني في الرسالة المستطرفة (ص ٧٦)؛ وكشف الظنون (١/ ٤٤٢).

(٦) ذكره ابن النديم في الفهرست (ص ٣٢١)؛ والداودي في طبقات المفسرين (١/ ١٠٢)؛ والبغداي في هدية العارفين (٥/ ١٩٧).

٤ ـ الجامع الكبير، وضعه على كتاب الشافعي[١].

٥ ـ الجامع الصغير، وضعه على جامع الثوري الصغير[٢].

٦ ـ المصنف[٣].

٧ ـ كتاب العلم[٤].

المطلب الثالث عشر

أهم تلاميذه

إن إماماً مثل إسحاق، عاش في ثغر من ثغور الإسلام، ينشر الحديث، والتفسير، والفقه، سنوات طويلة لا بد وأنه سمع منه آلاف الطلاب، ونهل من علومه كثير من الناس على اختلاف طبقاتهم، وقد سمع منه أيضاً أهل البلدان الأخرى في رحلاته إليهم، ورحلاتهم إليه، فقد كان يعقد مجالس التحديث في بغداد وغيرها[٥].

بل قد حدث عنه بعض شيوخه، كبقية بن الوليد الحمصي، ويحيى بن آدم. وحدث عنه أيضاً كبار أقرانه، كأحمد بن حنبل[٦]، ويحيى بن معين، وغيرهما. وحدث عنه: البخاري، ومسلم ـ في صحيحيهما ـ، وأبو داود، والنسائي، والترمذي ـ في سننهم ـ، وعبد الله بن محمد بن شيرويه ـ وقد روى عنه المسند ـ، وأبو العباس السراج ـ وهو خاتمة أصحابه ـ وخلق

---

(١) انظر: آداب الشافعي ومناقبه (ص ٦٤)؛ والحلية (٩/ ١٠٣)؛ والسير (١٠/ ٧٠).

(٢) المصادر السابقة.

(٣) ذكره الحافظ في الفتح (١١/ ٥٤٧).

(٤) ذكره الحافظ في المعجم المفهرس (ص ١٢٥).

(٥) انظر: تاريخ بغداد (٦/ ٣٥١).

(٦) انظر: مناقب أحمد لابن الجوزي (ص ٦٠).

سواهم يصعب حصر بعضهم[1].

المطلب الرابع عشر
وفاته، وما ذكر من تغير حفظه

الأصل في هذه القضية ـ أعني: مسألة تغيره ـ ما رواه أبو عبيد محمد بن علي الآجري[2]، قال: سمعت أبا داود يقول: إسحاق بن راهويه تغير قبل أن يموت بخمسة أشهر، وسمعت منه في تلك الأيام، فرميت به، ومات سنة سبع، أو ثمان وثلاثين ومائتين. اهـ.

وقد استنكر الحافظ الذهبي هذه المقالة جداً، فقال[3]: فائدة لا فائدة فيها، نحكيها لِنُلِيشَها (أي لنميتها ونزيلها) ـ فذكر رواية الآجري ـ ثم قال: فهذه حكاية منكرة. وفي الجملة فكل أحد يتعلل قبل موته غالباً، ويمرض، فيبقى أيام مرضه متغير القوة الحافظة، ويموت إلى رحمة الله على تغيره، ثم قبل موته بيسير يختلط ذهنه، ويتلاشى علمه، فإذا قضى زال بالموت حفظه، فكان ماذا؟ أفبمثل هذا يلين عالم قط؟! كلا والله، ولا سيما مثل هذا الجبل في حفظه وإتقانه.

نعم ما علمنا استغربوا من حديث ابن راهويه ـ على سعة علمه ـ سوى حديث واحد، وهو حديثه عن سفيان بن عيينة، عن الزهري، عن عبيد الله بن عبد الله، عن ابن عباس، عن ميمونة ـ رضي الله عنها ـ في الفأرة التي وقعت

---

(١) انظر: السير (١١/ ٣٥٩، ٣٦٠)؛ وتهذيب الكمال (٢/ ٣٧٦)، وترجمته عند محقق مسند عائشة رضي الله عنها ـ وهو جزء من مسند إسحاق (ص ١٩١ ـ ٢١٠). وقد ذكر منهم مائة تلميذ.

(٢) تاريخ بغداد (٦/ ٣٥٤، ٣٥٥)؛ وتهذيب الكمال (٢/ ٣٨٧)؛ والسير (١١/ ٣٧٧)؛ والكواكب النيرات (ص ٨٠).

(٣) السير (١١/ ٣٧٧ ـ ٣٧٩).

في سمن[1]، فزاد إسحاق في المتن من دون سائر أصحاب سفيان، هذه الكلمة: «وإن كان ذائباً، فلا تقربوه»[2]، ولعل الخطأ فيه من بعض المتأخرين، أو من راويه عن إسحاق[3].

---

(١) رواه البخاري (٩/ ٦٦٧) ح (٥٥٣٨)، وأبو داود (٤/ ١٨٠) ح (٣٨٤١)، والترمذي (٤/ ٢٥٦) ح (١٧٩٨)، والنسائي (٧/ ١٧٨) ح (٤٢٥٨)، وليس عند أحد منهم زيادة إسحاق، في هذا الحديث.

(٢) رواه ابن حبان (٢/ ٣٣٥) ح (١٣٨٩) من طريق عبد الله بن محمد الأزدي ــ وهو ابن شيرويه راوي مسند إسحاق (انظر: المعجم المفهرس لابن حجر (ص ١٠٨) ــ قال: حدثنا إسحاق بن إبراهيم، قال: أخبرنا سفيان، عن الزهري، عن عبيد الله بن عبد الله، عن ابن عباس، عن ميمونة: أن رسول الله ﷺ، سئل عن الفأرة تموت في السمن، فقال: «إن كان جامداً فألقوها وما حولها وكلوه، وإن كان ذائباً فلا تقربوه».

(٣) وهذا هو الأقرب عندي، لأن إسحاق رواه في مسنده (٤/ ٢٠٤)، ح (٢٠٠٧) على الصواب دون هذه الزيادة وهو أول حديث في مسند ميمونة عنده ــ قاله محقق مسند عائشة ــ ولم أجد هذا الحديث بهذه الزيادة في مسند ميمونة رضي الله عنها، إلاَّ أن يكون ذكره في غير مسندها، وفي ذلك بعد إذ كيف يذكره في مسندها على الصواب ثم يذكره في مسند غيرها بزيادة منكرة، وثمة أمر آخر جدير بأن يدفع هذا الأمر عن إسحاق من أصله، وهو أن من ادعى خطأ إسحاق فيه حمل ذلك على ما بعد الاختلاط المزعوم، وهذا في غاية البعد، إذ إن إسحاق حدث بمسنده قبل موته بسنوات، وقد سمع منه عبد الله بن محمد بن شيرويه الأزدي جميع المسند، فهل تراه يأتي ليسمع من إسحاق في حال اختلاطه وهو يعلم أن ذلك سيفسد عليه كل ما حمل عنه.

والذي أرى أنه كان يحدث ــ أعني ابن شيرويه ــ في بعض أحايينه حفظاً فدخل عليه حديث في حديث، وذلك أن إسحاق قد روى عن عبد الرزاق عن معمر، عن الزهري، عن سعيد بن المسيب، عن أبي هريرة رضي الله عنه، قال: سئل رسول الله ﷺ، عن الفأرة تقع في السمن، فقال: (إن كان جامداً فألقوها وما حولها، وإن كان مائعاً فلا تقربوه)، وقد رواه ابن حبان (٢/ ٣٣٥) ح (١٣٩٠، ١٣٩١)، من طريقين عن إسحاق، به، وقد رواه غير إسحاق عن معمر انظر: مصنف عبد الرزاق (١/ ٨٤) ح (٢٧٨)، =

نعم وحديث تفرد به جعفر بن محمد الفريابي، قال: حدثنا إسحاق، حدثنا شبابة، عن الليث، عن عقيل، عن ابن شهاب، عن أنس، قال: (كان رسول الله ﷺ، إذا كان في سفر فزالت الشمس، صلى الظهر والعصر، ثم ارتحل) فهذا منكر، والخطأ فيه من جعفر[1]، فقد رواه مسلم ـ في صحيحه ـ[2] عن عمرو الناقد، عن شبابة، ولفظه: (إذا كان في سفر وأراد الجمع، أخر الظهر حتى يدخل أول وقت العصر، ثم يجمع بينهما)، تابعه الحسن بن محمد الزعفراني، عن شبابة، وقد اتفقا عليه ـ في الصحيحين ـ[3] من حديث عقيل عن ابن شهاب، عن أنس، ولفظه: (إذا عجل به السير، أخر الظهر إلى أول وقت العصر، فيجمع بينهما).

ومع حال إسحاق وبراعته في الحفظ، يمكن أنه لكونه كان لا يحدث إلاَّ من حفظه، جرى عليه الوهم في حديثين من سبعين ألف حديث، فلو أخطأ منها في ثلاثين حديثاً لما حط ذلك رتبته عن الاحتجاج به أبداً، بل كون إسحاق تُتُبِّع حديثه، فلم يوجد له خطأ قط سوى حديثين، يدل على أنه أحفظ أهل

= وهذا وهم فيه معمر، كما قال الحفاظ.

وأما قول الحافظ في الفتح (٩/ ٦٦٨): ووقع في مسند إسحاق بن راهويه، ومن طريقه أخرجه ابن حبان بلفظ: «إن كان جامداً فألقوها وما حولها وكلوه، وإن كان ذائباً فلا تقربوه». اهـ.

فلا يلزم منه ـ عندي ـ أن يكون وقف عليه في مسند إسحاق، لكن لما رآه عند ابن حبان من طريق راوي مسند إسحاق تجوز في عزوه إلى المسند ـ والله أعلم ـ.

(١) وقد رد الحافظ في الفتح (٢/ ٥٨٢) إعلال من أعله بتفرد إسحاق، ثم تفرد جعفر عنه، فقال: وليس ذلك بقادح، فإنهما إمامان حافظان. اهـ. ثم ساق جملة من الشواهد لرواية إسحاق هذه فانظرها هناك.

(٢) صحيح مسلم (١/ ٤٨٩) ح (٧٠٤).

(٣) البخاري (٢/ ٥٨٢) ح (١١١١)؛ ومسلم (١/ ٤٨٩) ح (٧٠٤).

زمانه. اهـ. وصدق الذهبي ـ رحمه الله ـ فهل يضيره لو ثبت خطؤه فيهما، فكيف ولم يثبت؟ ومما يضعف ويوهن القول بتغيره ـ أيضاً ـ ما رواه الخطيب[1] بسنده، عن أبي يزيد محمد بن يحيى بن خالد، قال: سمعت إسحاق بن إبراهيم الحنظلي يقول في سنة ثمان وثلاثين ومائتين: أعرف مكان مائة ألف حديث، كأني أنظر إليها، وأحفظ منها سبعين ألف حديث عن ظهر قلبي، صحيحة، وأحفظ أربعة آلاف حديث مزورة. فقيل: ما معنى حفظ المزورة؟

قال: إذا مر بي منها حديث في الأحاديث الصحيحة فَلَيْتُه منها فلياً. اهـ. مات بنيسابور، سنة ثمان وثلاثين ومائتين، ليلة السبت، لأربع عشرة خلت من شعبان، وهو ابن سبع وسبعين سنة.

قاله البخاري[2]، وابن حبان[3]، وغيرهما.

وقال محمد بن إسحاق بن راهويه[4]: توفي ـ رحمه الله ـ في ليلة الأحد، للنصف من شعبان سنة ثمان وثلاثين ومائتين، وفيها يقول الشاعر:

يا هَدَّةً ما هُدِدْنا ليلةَ الأحدِ ... في نصف شعبان لا تُنْسى مدى الأبدِ

وكذلك قال الحسين بن محمد بن زياد، إلاَّ أنه لم يسم الليلة[5].

وقال أبو يزيد المشعراني: مات ليلة الخميس سنة ثمان وثلاثين[6].

---

(١) الجامع لأخلاق الراوي وآداب السامع (٢/ ٣١٠).

(٢) التاريخ الكبير (١/ ٣٧٩)، وفي تاريخه الصغير (٢/ ٣٣٨): وهو ابن خمس وسبعين سنة.

(٣) الثقات (٨/ ١١٦).

(٤) كنى الدولابي (٢/ ١٥٨).

(٥) تاريخ بغداد (٦/ ٣٥٥).

(٦) نفس المصدر السابق.

وقد نقل مغلطاي[1] عن الحاكم قوله: مات يوم السبت، في يوم بارد، ولم يدفن إلاَّ يوم الأحد.

قلت: وبهذا يجمع بين قول من قال: مات ليلة السبت ـ كالبخاري ـ ومن قال: ليلة الأحد ـ كمحمد بن إسحاق بن راهويه وغيره ـ .

فيقال: مات ليلة السبت، ودفن ليلة ـ أو يوم ـ الأحد.

❑ ❑ ❑

(١) إكمال مغلطاي (١ ق ٨٦ ب).

المبحث الثاني
التعريف بمسنده وأهم ما خدم به

وفيه تسعة مطالب:

المطلب الأول : ثبوت نسبته إليه.

المطلب الثاني : حجم هذا المسند.

المطلب الثالث : أهـميـتـه.

المطلب الرابع : الموجود منه الآن.

المطلب الخامس: وصف مخطوط المجلد الموجود من هذا المسند.

المطلب السادس: توثيق نسبة هذا القسم إلى مسند إسحاق بن راهويه.

المطلب السابع : محتوى هذا القسم الموجود ـ وهو المجلد الرابع ـ وأهم ما خدم به.

المطلب الثامن : زوائده ـ المذكورة في المطالب ـ على الكتب الستة ومسند أحمد.

المطلب التاسع : شيوخ إسحاق بن راهويه، الذين وقفت عليهم في المطالب العالية.

المطلب الأول

ثبوت نسبة المسند لإسحاق

وهذه المسألة أشهر من أن يدلل عليها، وذلك أنه قد اشتهر في حياته، ورُحِل إليه لأجل سماعه[1] منه، وتناقل الأئمة أحاديثه في رواياتهم ومصنفاتهم.

وأخرج الحافظ ابن حجر[2]، وتلميذه البوصيري[3]، زوائد ما وجداه منه على الكتب الستة ــ وزاد ابن حجر: وأحمد ــ ، وقد ذكره ــ أيضاً ــ كل من ترجم لإسحاق بن راهويه.

المطلب الثاني

حجمه

وكان مسنداً ضخماً يقارب حجمه حجم مسند الإمام أحمد.

قال الحافظ ابن حجر[4]: مسند إسحاق بن إبراهيم المعروف بابن راهويه، وهو في ست مجلدات ضخمة. اهـ.

وقد أثبتت المقارنة التي قام بها محقق مسند أم المؤمنيين عائشة رضي الله

---

(١) انظر: تاريخ بغداد (٨/ ٣٦٩)، والسير (١٣/ ٩٨).

(٢) في كتابه المطالب العالية بزوائد المسانيد الثمانية.

(٣) في كتابه إتحاف الخيرة المهرة بزوائد المسانيد العشرة.

(٤) المعجم المفهرس (ص ١٠٨).

عنها، ــ وهو بعض جزء من مسند إسحاق ــ بين عدد أحاديثها عند إسحاق، وعدد أحاديثها عند أحمد بن حنبل، أن بينهما تقارباً كبيراً في الحجم.

فعدد أحاديث مسند عائشة رضي الله عنها عند إسحاق بالمكرر وما أدخل في مسندها من مسانيد غيرها لسبب ما ــ اثنين وسبعين ومائتين وألف حديث. وعند أحمد بلغ عددها سبع وسبعون ومائتان وألف حديث[1].

المطلب الثالث

أهـمـيـتـه

إن كتاباً ألفه إمام من أئمة المسلمين كإسحاق بن راهويه، لجدير أن تشد له الرحال، وتضرب أكباد الإبل لتحصيله، كيف لا وهو ممن فاق أقرانه حفظاً، وإتقاناً، وفقهاً، بل وأقسم بعضهم ــ كما تقدم ــ أنه لو وجد في عهد التابعين لاحتاج له كبارهم.

أضف إلى ذلك ــ وإن كان ليس بحاجة إلى إضافة ــ علو أسانيده، فقد سمع مؤلفه من أوساط أتباع التابعين، كابن عيينة، وابن علية، وغيرهما.

وقد كان من كبار شيوخ الأئمة أصحاب الكتب الستة ــ عدا ابن ماجه ــ وقد أكثروا من حديثه فيها.

وكذلك من جاء بعدهم كابن خزيمة، وابن حبان، وغيرهم، تكبدوا المشاق للسماع ممن سمع منه، وأودعوا أكثر ذلك كتبهم، التي وسموها بالصحة، وقد ثبت من خلال القسم المحقق اعتناؤه بأحاديثه، فلم يذكر فيه ممن رمي بالكذب سوى واحد هو الحكم بن عبد الله العاملي، روى من طريقه ثلاثة أحاديث فقط[2].

---

(١) انظر: مسند عائشة المحقق (ص ٣٣٦، ٣٣٧).

(٢) انظر: مسند عائشة (ص ٣٦٣ ــ ٣٦٤).

المطلب الرابع

الموجود من هذا المسند الآن

للأسف العظيم لم تصل أيدينا حتى الآن إلاَّ إلى الجزء الرابع منه، على نقص فيه، لكن الأمل كبير ــ بعون الله ــ في العثور على بقيته، وذلك لما تقوم به هذه الأيام بعض المؤسسات العلمية ــ كمعهد إحياء التراث بالكويت، وغيره ــ ، وما يقوم به بعض طلاب العلم، من جولات علمية على مكتبات العالم المختلفة للبحث والتفتيش عما تتضمنه من التراث الإسلامي النفيس، وقد ظهرت بعض نتائج ذلك من خلال العثور على كتب كانت إلى عهد قريب تعتبر في حكم المفقود.

وقد كان قدر نصف هذا المسند عند الحافظ ابن حجر[1]، في أوائل القرن التاسع.

وقد أثبت محقق مسند عائشة رضي الله عنها، بعد المقارنة بين أحاديث المطالب العالية، ومسند إسحاق، أن أكثر هذا القسم الموجود الآن لم يكن عند الحافظ[2].

المطلب الخامس

وصف مخطوط هذا المجلد

هذا المجلد محفوظ في دار الكتب المصرية، تحت رقم (٤٥٤) في (٣٠٥) ورقة، وأوله بعد البسملة: (ما يروى عن أبـي قلابة، وزرارة، وجابر بن زيد، وأبـي العالية، عن أبـي هريرة رضي الله عنه). وآخره: (أخبرنا جرير عن

---

(١) انظر: مقدمة المطالب العالية (ق ١ ب).

(٢) انظر: (ص ٣٣٢) من مسند عائشة رضي الله عنها المحقق، ولكن زوائد هذا القسم موجودة غالباً في النسخة السليمانية (ك) ونسخة برنستون (بر) دون باقي النسخ.

حصين بن عبد الرحمن، عن) ثم انقطع الكلام فدل على أن في آخر هذا المجلد نقصاً. وصور للجامعة الإسلامية بالمدينة المنورة، وهو في مكتبتها المركزية تحت رقم (٣٧٩، ٣٨٠)، وعلى الورقة الأولى منه تمليكات، ووقف بشروطه. ومقاسه ٢٤ × ٣٢ سم.

وفي كل صفحة (١٧) سطراً، وفي كل سطر عشر إلى خمس عشرة كلمة، تقريباً، ونسخ بخط معتاد مشرقي، وكتب سنة ثلاثين وستمائة.

ويهمل النقط في كثير من الحروف[١].

وهو برواية أبـي محمد عبد الله بن محمد بن شيرويه، عن المؤلف، وله فيه زيادات[٢].

المطلب السادس

توثيق نسبة هذا القسم الموجود إلى مسـند إسـحاق بن راهويـه

تقدم توثيق نسبة المسند إلى إسحاق، وهنا نذكر ما يثبت نسبة هذا القسم إليه، وذلك بأمور، منها:

١ ـ التصريح باسم الكتاب، واسم مؤلفه على طرة هذا المجلد المتبقي.

٢ ـ سند الرواية الموجود تحت اسم الكتاب، والذي يتصل من كاتبه إلى راويه عن إسحاق، وهو عبد الله بن محمد بن شيرويه، عن إسحاق.

---

(١) انظر (ص ٣٦٨) من مسند عائشة رضي الله عنها، المُحَقَّق.

(٢) انظر (ح ٤٠٧، ٧٢٠، ٧٤٠) من مسند عائشة رضي الله عنها، المحقق.

٣ ـ التصريح باسم إسحاق في بداية بعض أسانيد حديثه[١].

٤ ـ أن كل شيوخ مؤلفه هم من طبقة شيوخ إسحاق بن راهويه.

٥ ـ النقول المستفيضة عن المسند، ومنه هذا القسم الموجود، فمثلاً هناك أحاديث كثيرة موجودة في هذا المجلد وهي بحروفها عند ابن حجر في المطالب العالية وعند البوصيري في الإتحاف[٢].

المطلب السابع

محتوى هذا القسم الموجود

ـ وهو المجلد الرابع ـ وأهم ما خدم به

يحتوي هذا المجلد على بعض أحاديث أبي هريرة رضي الله عنه، وقد ابتدأ المجلد بقوله: ما يروى عن أبي قلابة، وزرارة، وجابر بن زيد، وأبي العالية، عن أبي هريرة رضي الله عنه. وقد بلغ عدد أحاديث هذا القسم من مسند أبي هريرة رضي الله عنه، ثلاثة وأربعين وخمس مائة حديث[٣]. ثم بعده مسند عائشة رضي الله عنها، وفيه ثلاثة وسبعون ومائتان وألف حديث.

ثم مسند أم سلمة.

ثم حفصة بنت عمر بن الخطاب.

---

(١) انظر (ح ٢٧، ٦٢٣، ٧٢٣) من مسند عائشة رضي الله عنها، المحقق.

(٢) انظر على سبيل المثال (ح ١٨٠، ١٨١) من هذه الرسالة ـ وهي قسم من المطالب العالية ـ وانظر ما عقده المحقق من المقارنات في (ص ٣٤٠ ـ ٣٤٣).

(٣) كل هذه الأرقام التي سأذكرها أفادني بها فضيلة الدكتور/ عبد الغفور عبد الحق البلوشي، الأستاذ المساعد بالجامعة الإسلامية بالمدينة المنورة.

ثم ميمونة بنت الحارث الهلالية.

ثم أم حبيبة بنت أبـي سفيان.

ثم سودة بنت زمعة، رضي الله عنهن.

وقد بلغ مجموع أحاديثهن، سبعة وسبعين ومائتي حديث، جلها لأم سلمة رضي الله عنها.

ثم ذكر بعد أمهات المؤمنين رضي الله عنهن، بقية النساء مبتدئاً بفاطمة بنت محمد ﷺ، ورضي الله عنها.

ثم أم هانىء بنت أبـي طالب، رضي الله عنها.

ثم أسماء بنت أبـي بكر الصديق رضي الله عنهما.

ثم خولة بنت حكيم. . . إلى آخر ما ذكر من النساء.

وقد بلغ مجموع أحاديثهن ثلاثة وثلاثين وثلاث مائة حديث.

ثم ذكر بعدهن مسند ابن عباس رضي الله عنه.

فذكر فيه اثنين وعشرين ومائتي حديث، ولم يكمل مسنده، فقد سقط آخر هذا الجزء، ولا يعرف قدر الساقط. وبهذا يكون عدد أحاديث الموجود من المجلد الرابع، ثمانية وأربعين وست مائة وألفي حديث.

وقد حقق الدكتور/ عبد الغفور البلوشي ــ كما تقدم غير مرة ــ من هذا المجلد مسند أم المؤمنين عائشة رضي الله عنها، ونال به درجة الدكتوراة من الجامعة الإسلامية بالمدينة المنورة. وقد أفادني بأنه انتهى من تحقيق جميع المسانيد الأخرى الواردة في هذا المجلد، وسيدفعه قريباً للمطبعة، فجزاه الله خير الجزاء، وجعل عملنا وعمله خالصاً لوجه الله تعالى[1].

---

(١) وقد طبع في خمسة أجزاء في مكتبة الإيمان بالمدينة.

المطلب الثامن

زوائد ما وقع لابن حجر

من مسند إسحاق بن راهويه

لقد بيَّن الحافظ في مقدمته أنه لم يقع له من مسند إسحاق سوى قدر النصف، فاستخرج زوائد ما وقع له، وعلى هذا فإن ما تضمنه كتاب المطالب العالية، لا يمثل زوائد مسند إسحاق كلها، وإنما يمثل زوائد هذا النصف الذي وقع للحافظ.

وهناك مفارقات بين نسخة (ك) وباقي نسخ المطالب، إذ فيها زيادة أحاديث من مسند إسحاق ليست في غيرها. فمثلاً وقع في هذا القسم الذي حققته زيادة ثلاثة أحاديث (ح ٣٨٨ و ٣٨٩ و ٤٢٦) كلها من مسند إسحاق وليست في باقي النسخ وقد اعتمدت في هذه الإحصائية على النسخة المعتمدة ـ(مح) ـ ولم أتطرق إلى ما عداها.

وقد بلغ مجموع هذه الزوائد ستمائة وعشرة أحاديث.

المطلب التاسع

شيوخ إسحاق بن راهويه

الذين وقفت عليهم في المطالب العالية

وقد رمزت لمن لم يذكره محقق مسند عائشة بـ(ز)، وأذكر الموضع الذي ورد ذكره فيه من المطالب:

١ ـ إبراهيم بن الحكم بن أبان السعداني.

٢ ـ أحمد بن أيوب بن راشد الضبي البصري.

٣ ـ إسحاق بن سليمان الرازي، أبو يحيى العبدي.

٤ ـ (ز) ـ إسحاق أبو عبد الله الجوهري ـ (ق ١٢٥ب) ـ .

٥ ــ إسماعيل بن إبراهيم بن مقسم، المعروف بابن علية.

٦ ــ (ز) ــ إسماعيل بن أبـي إسماعيل ــ (ق ١٠٣ب).

٧ ــ بشر بن عمر الزهراني.

٨ ــ بقية بن الوليد الحمصي.

٩ ــ جرير بن عبد الحميد الضبـي.

١٠ ــ جعفر بن عون بن جعفر الكوفي.

١١ ــ حفص بن غياث الكوفي القاضي.

١٢ ــ حكام بن سلم الرازي.

١٣ ــ حماد بن أسامة.

١٤ ــ (ز) ــ حمـزة بـن الحـارث بـن عميـر البصـري، سكـن مكـة ــ (ق ١٧٤أ) ــ

١٥ ــ (ز) ــ خالد بن إسماعيل المدني ــ (ق ٥١أ).

١٦ ــ روح بن عبادة القيسي البصري.

١٧ ــ زكريا بن عدي التيمي، أبو يحيـى نزيل بغداد.

١٨ ــ سعيد بن عامر الضبـي.

١٩ ــ (ز) ــ سعيد بن مسلمة بن هشام بن عبد الملك بن مروان الأموي ــ (ق ١٩٦ب) ــ.

٢٠ ــ سفيان بن عيينة الهلالي.

٢١ ــ سليمان بن حرب.

٢٢ ــ سليمان بن حيان الأزدي، أبو خالد الأحمر.

٢٣ ــ سليمان بن داود العتكي، أبو الربيع الزهراني.

٢٤ ــ سويد بن عبد العزيز الدمشقي.

٢٥ ــ شبابة بن سوّار المدائني.

٢٦ ـ شُريح بن يزيد الحضرمي، أبو حيوة الحمصي.

٢٧ ـ صفوان بن عيسى الزهري، أبو محمد البصري.

٢٨ ـ عبد الأعلى بن عبد الأعلى السامي، أبو محمد ويقال أبو همام القرشي البصري.

٢٩ ـ عبد الرحمن بن محمد المحاربي، أبو محمد الكوفي.

٣٠ ـ عبد الرحمن بن مهدي، أبو سعيد العنبري.

٣١ ـ عبد الرزاق بن همام الصنعاني.

٣٢ ـ عبد السلام بن حرب الملائي البصري.

٣٣ ـ عبد الصمد بن عبد الوارث بن سعيد، أبو سهل التيمي البصري.

٣٤ ـ عبد العزيز بن محمد الدراوردي المدني.

٣٥ ـ عبد الله بن إدريس بن يزيد الأودي.

٣٦ ـ عبد الله بن الحارث المخزومي، أبو محمد المكي.

٣٧ ـ (ز) ـ عبد الله بن نافع الصائغ.

٣٨ ـ عبد الله بن نمير الهمداني، أبو هشام الكوفي.

٣٩ ـ (ز) ـ عبد الله بن واقد الجزري ـ (ق ٣٤ب) ـ .

٤٠ ـ عبد الله بن يزيد العدوي المكي المقرىء.

٤١ ـ عبد الملك بن عمرو القيسي، أبو عامر العقدي.

٤٢ ـ عبد الملك بن محمد الشامي الصنعاني.

٤٣ ـ (ز) ـ عبد المهيمن بن عباس بن سهل بن سعد الساعدي ـ (١٤٥ أ) ـ .

٤٤ ـ عبدة بن سليمان الكلاعي الكوفي.

٤٥ ـ عبد الوهاب بن عبد المجيد الثقفي.

٤٦ ـ عبيد الله بن موسى العبسي.

٤٧ ـ (ز) ـ عثمان بن عمر بن أبـي ذئب ـ (ق ١٧٠ ب) ـ .

٤٨ ـ عثمان بن عمر بن فارس، أبو محمد العبدي البصري.

٤٩ ـ عرعرة بن البرند السامي الناجي.

٥٠ ـ عطاء بن مسلم الكوفي، نزيل حلب.

٥١ ـ عفان بن مسلم الصفار، أبو عثمان البصري.

٥٢ ـ عقبة بن خالد السكوني الكوفي.

٥٣ ـ عمر بن سعد أبو داود الحفري الكوفي.

٥٤ ـ عمر بن عبد الواحد الدمشقي السلمي.

٥٥ ـ عمرو بن محمد القرشي، أبو سعيد الكوفي.

٥٦ ـ عيسى بن يونس بن أبـي إسحاق السبيعي.

٥٧ ـ (ز) ـ غسان الكوفي، أبو بشر الأسدي ـ (١٠٢أ) ـ .

٥٨ ـ الفضل بن دكين الملائي، أبو نعيم الكوفي.

٥٩ ـ الفضل بن موسى السيناني، أبو عبد الله المروزي.

٦٠ ـ قبيصة بن عقبة السوائي، أبو عامر الكوفي.

٦١ ـ (ز) ـ قتيبة بن الوليد ـ (٤ب) ـ .

٦٢ ـ كثير بن هشام الكلابـي، أبو سهل الرقي.

٦٣ ـ (ز) ـ محمد بن إسماعيل بن أبـي فديك ـ (٧٨ ب) ـ .

٦٤ ـ محمد بن بشر العبدي، أبو عبد الله الكوفي.

٦٥ ـ محمد بن بكر بن عثمان البرساني الأزدي البصري.

٦٦ ـ محمد بن خازم السعدي الكوفي، أبو معاوية الضرير.

٦٧ ـ (ز) ـ محمد بن سلمة الجزري ـ (ق ٦٧ ب) ـ .

٦٨ ـ محمد بن شعيب بن شابور، أبو عبد الله الدمشقي.

٦٩ ـ محمد بن عبيد الطنافسي الكوفي.

٧٠ ـ محمد بن الفضيل بن غزوان الضبـي مولاهم الكوفي.

٧١ ـ معاذ بن هشام الدستوائي البصري.

٧٢ ـ معتمر بن سليمان التيمي، أبو محمد البصري.

٧٣ ـ المغيرة بن سلمة المخزومي، أبو هشام القرشي البصري.

٧٤ ـ مؤمل بن إسماعيل البصري، أبو عبد الرحمن.

٧٥ ـ النضر بن شميل المازني، أبو الحس النحوي.

٧٦ ـ النضر بن محمد القرشي، أبو عبد الله المروزي.

٧٧ ـ هشام بن عبد الملك، أبو الوليد الطيالسي البصري.

٧٨ ـ وكيع بن الجراح الرؤاسي، أبو سفيان الكوفي.

٧٩ ـ الوليد بن مسلم الدمشقي.

٨٠ ـ وهب بن جرير بن حازم الأزدي البصري.

٨١ ـ يحيـى بن آدم بن سليمان، أبو زكريا الأموي مولاهم الكوفي.

٨٢ ـ يحيـى بن حماد الشيباني مولاهم البصري.

٨٣ ـ (ز) ـ يحيـى بن سعيد العطار الحمصي ـ (ق ٥٢ب) ـ .

٨٤ ـ يحيـى بن سعيد بن فروخ القطان.

٨٥ ـ يحيـى بن واضح الأنصاري، أبو تميلة المروزي.

٨٦ ـ يحيـى بن يحيـى التميمي النيسابوري.

٨٧ ـ يزيد بن أبـي حكيم الكناني، أبو عبد الله العدني.

٨٨ ـ يزيد بن هارون السلمي الواسطي.

٨٩ ـ يعلى بن عبيد الطنافسي.

٩٠ ـ أبو بكر بن عياش الأسدي.

❑ ❑ ❑

الفصل التاسع
التعريف بابن أبـي شيبة

وفيه مبحثان:

المبحث الأول: حياته العامة:

وفـيـه:

المطلب الأول: اسمه ونسبه وأسرته.

المطلب الثاني: ولادته ووفاته.

المبحث الثاني: حياته العلمية:

وفـيـه:

المطلب الأول: أشهر مشايخه.

المطلب الثاني: أشهر تلاميذه.

المطلب الثالث: ثناء العلماء عليه.

المطلب الرابع: آثاره.

المطلب الخامس: مسنده.

المبحث الأول
حياته العامة[1]

المطلب الأول
اسمه ونسبه وأسرته

هو: الإمام أبو بكر عبد الله بن محمد بن القاضي أبي شيبة إبراهيم بن عثمان بن خواستي وينتسب إلى قبيلة عبس بالولاء.

---

(١) انظر ترجمته في: الطبقات الكبرى لابن سعد (٦/ ٤١٣)؛ طبقات خليفة بن خياط من (١٧٣)؛ التاريخ الصغير للبخاري (٢/ ٣٣٥)؛ تاريخ الثقات للعجلي رقم (٢٧٦)؛ الجرح والتعديل (٥/ ١٦٠)؛ الثقات لابن حبان (٨/ ٣٥٨)؛ رجال صحيح البخاري للكلاباذي (١/ ٤٢٧)؛ رجال صحيح مسلم لابن منجويه (١/ ٣٨٥)؛ الجمع بين رجال الصحيحين (١/ ٢٥٩)؛ السابق واللاحق للخطيب (ص ٢٥٧)؛ تاريخ بغداد (١٠/ ٦٦)؛ الفهرست لابن النديم (ص ٢٢٩)؛ المعين في طبقات المحدثين (ص ٨٦)؛ الكاشف (٢/ ١١١)؛ سير أعلام النبلاء (١١/ ١٢٢)؛ تذكرة الحفاظ (٢/ ٤٣٢)؛ تاريخ الإسلام (٢٣١ ـ ٢٤١) (٢٢٧)؛ دول الإسلام (١/ ١٤٣)؛ ميزان الاعتدال (٢/ ٤٩٠)؛ العبر (١/ ٤٢١)؛ مرآة الجنان (٢/ ١١٦)؛ البداية والنهاية (١٠/ ٣١٥)؛ طبقات المفسرين للداودي (١/ ٢٤٦)؛ تهذيب التهذيب (٦/ ٢)؛ النجوم الزاهرة (٢/ ٢٨٢)؛ شذرات الذهب (٢/ ٨٥)؛ الأعلام (٤/ ٢٦٠)؛ كشف الظنون (ص ٤٣٧ و ١٦٧٨ و ١٧١١)؛ إيضاح المكنون (١/ ٣٦ و ٢١٢)؛ هدية العارفين (١/ ٤٤٠)؛ معجم المؤلفين (٦/ ١٠٧)؛ تاريخ التراث العربي (١/ ٢٠٥). وقد كتبت عنه العجالة الآتية (سعد الشثري).

وابن أبـي شيبة من بيت علم، لديهم رغبة في رواية الحديث ولذا بكّر في طلب الحديث وزاحم أقرانه عند كبار شيوخ عصره؛ حتى قال يحيـى بن عبد الحميد الحماني: أولاد ابن أبـي شيبة من أهل العلم، كانوا يزاحموننا عند كل محدث.

فمن إخوانه:

١ ـ الحافظ عثمان بن أبـي شيبة.

٢ ـ القاسم بن أبـي شيبة.

وابنه الحافظ إبراهيم بن أبـي بكر ولد في أيام سفيان بن عيينة وروى عنه ابن ماجه والنسائي وابن جرير وابن أبـي حاتم، وهو من تلامذة الإمام أحمد، توفي سنة ٢٦٥هـ.

والحافظ أبو جعفر محمد بن عثمان بن أبـي شيبة ابن أخيه.

المطلب الثاني
ولادته ووفاته

الأقرب أن تكون ولادته سنة ١٦٠هـ لأنه سمع من شريك وعمره ١٤ سنة، وقد تكون ولادته سنة ١٥٩هـ[1].

قال البخاري: «مات عبد الله بن محمد بن أبـي شيبة الكوفي العبسي سنة خمس وثلاثين ومائتين (٢٣٥هـ) أبو بكر... مات يوم الخميس لثمان خلون من المحرم».

وقال الذهبـي: «توفي في المحرم وله بضع وسبعون سنة».

❑ ❑ ❑

(١) سير أعلام النبلاء (١١/١٢٢)، تاريخ بغداد (١٠/٦٦).

المبحث الثاني
حياته العلمية

المطلب الأول
أشهر مشايخه

لقد تتلمذ الحافظ ابن أبـي شيبة على عدد كثير من علماء العراق والحجاز وغيرهما من البلدان، وسأورد أشهرهم هنا لنتبين الطبقة التي يروي عنهم، فمن هؤلاء:

- القاضي شريك بن عبد الله، وهو أكبر شيخ له.
- أبو الأحوص سلام بن سليم.
- عبد الله بن المبارك.
- جرير بن عبد الحميد.
- سفيان بن عيينة.
- خلف بن خليفة.
- هشيم بن بشير.
- وكيع بن الجراح.
- يحيـى القطان.
- إسماعيل بن عياش.

ـ أبو بكر بن عياش.
ـ معتمر بن سليمان.

المطلب الثاني
أشهر تلاميذه

للإمام أبـي بكر ابن أبـي شيبة تلاميذ عدة، حتى إنه أُحصي من في حلقته يوم قدم إلى بغداد فوجدوا قرابة ثلاثين ألفاً، لكن من أشهر هؤلاء من يأتي:

ـ الإمام البخاري.
ـ الإمام مسلم.
ـ أبو داود.
ـ ابن ماجه.
ـ أبو بكر بن أبـي عاصم.
ـ بقي بن مخلد.
ـ محمد بن وضاح.
ـ محمد بن سعد كاتب الواقدي.
ـ الحسن بن سفيان.
ـ أبو يعلى الموصلي.
ـ جعفر الفريابـي.
ـ أبو القاسم البغوي.
ـ عبد الله بن أحمد بن حنبل.
ـ أبو زرعة.
ـ أبو حاتم.
ـ إبراهيم الحربـي.
ـ ابنه أبو شيبة إبراهيم.

المطلب الثالث

ثناء العلماء عليه

قال الإمام أحمد: أبو بكر صدوق، هو أحب إليَّ من أخيه عثمان.

وقال العجلي: كان أبو بكر ثقة، حافظاً للحديث.

وقال الفلاس: ما رأيت أحداً أحفظ من أبـي بكر بن أبـي شيبة، قدم علينا مع علي بن المديني، فسرد للشَّيباني أربع مئة حديث حفظاً وقام.

وقال الإمام أبو عبيد: «انتهى الحديث إلى أربعة» وذكرهم قال: فأبو بكر بن أبـي شيبة أسردهم له.

وقال أبو زرعة: «ما رأيت أحفظ من ابن أبـي شيبة».

وقـال صـالـح جـزرة: «أحفـظ مـن رأيـت عنـد المـذاكـرة أبـو بكـر بـن أبـي شيبة».

وقال ابن حبان: «وكان متقناً حافظاً ديناً، ممن كتب وجمع وصنف وذاكر وكان أحفظ أهل زمانه بالمقاطيع».

وقال ابن قانع: «ثقة ثبت».

وقال الخطيب: كان أبو بكر متقناً حافظاً مكثراً.

وقال الذهبـي عنه[1]: «الإمام العلم، سيد الحفاظ، وصاحب الكتب الكبار... وكان بحراً من بحور العلم، وبه يضرب المثل في قوة الحفظ».

وقال[2]: «الحافظ عديم النظير، الثبت النحرير».

---

(١) سير أعلام النبلاء (١١/ ١٢٢).

(٢) تذكرة الحفاظ (٢/ ٤٣٢).

وقال ابن كثير[1]: «أحد الأعلام وأئمة الإسلام».

ولكثرة محفوظاته قدح فيه بعضهم بوجود الخطأ في حديثه وقد أجاب عن ذلك الذهبي[2] بقوله: «أبو بكر ممن قفز القنطرة، وإليه المنتهى في الثقة».

المطلب الرابع

آثـــاره

ذكر لابن أبي شيبة عدد من الكتب منها ما يأتي:

١ ـ المسند.

٢ ـ المصنف:

قال ابن كثير عنه: «المصنف الذي لم يصنف أحد مثله لا قبله ولا بعده»[1].

وقال حاجي خليفة: «وهو كتاب كبير جداً جمع فيه فتاوى التابعين وأقوال الصحابة وأحاديث الرسول ﷺ على طريقة المحدثين بالأسانيد مرتباً على الكتب والأبواب على ترتيب الفقه»[3].

٣ ـ التفسير.

٤ ـ الأحكام:

ولعله كتاب السنن له، ويحتمل أن يكون هو المصنف.

٥ ـ التاريخ.

ـ كما نسب إليه كتب أخرى منها: الآداب، والزكاة، والجمل، وثواب القرآن، والرد على أبي حنيفة، والفتوح وصفين، والجمل، والفتن.. ولعلها أجزاء من المصنف أو الأحكام وليست كتباً مستقلة.

---

(١) البداية والنهاية (١٠/ ٣١٥).

(٢) ميزان الاعتدال (٢/ ٤٩٠).

(٣) كشف الظنون (ص ١٦٧٨).

المطلب الخامس

مسنده

قال حاجي خليفة[1]: «وهو كتاب كبير».

وقال الذهبي: «له كتابان كبيران نفيسان: المسند والمصنف»[2].

وهذا مرتب حسب الصحابة الذين رويت عنهم الأحاديث.

هذا وقد ذكر المباركفوري أن له نسخة كاملة بخط السيوطي في الخزانة الجرمنية.

كما أن الجزء الأول موجود في المكتبة المحمودية بالمدينة وعدد أوراقه (١٧٧) كل صفحة ما بين ٣٢ ـ ٤٠ سطراً، وتضمن مسند (٣٢) صحابياً أولهم العشرة المبشرون بالجنة وآخرهم زيد بن أرقم.

والجزء الثاني منه نسخة مغربية في (٧٨) ورقة أسطرها ما بين ١٦ ـ ٢١ سطراً، فيها مسند (٢٥٦) صحابياً أولهم نبيط بن شريط وآخرهم رجل وبحواشيها تصحيحات.

وهناك من الصحابة من استقل مسند ابن أبي شيبة ـ دون باقي المسانيد ـ بوضع مسانيد لهم، ولم يكن للصحابة ترتيب معين في هذا الكتاب.

ويظهر أن هذا المسند على الثلث تقريباً من مسند الإمام أحمد في الحجم.

وتشكل زوائد ابن أبي شيبة أكثر من عشر كتاب المطالب حيث جاءت في (٥٧٢) حديثاً كثير منها موجود في المصنف.

❑ ❑ ❑

---

(١) كشف الظنون (ص ١٦٧٨).

(٢) ميزان الاعتدال (٢/ ٤٩٠).

الفصل العاشر

التعريف بعبد بن حميد

وفيه مبحثان:

المبحث الأول: حياته العامة.

ويشتمل على مطلبين:

المطلب الأول: اسمه وولادته.

المطلب الثاني: وفاته.

المبحث الثاني: حياته العلمية.

ويشتمل على أربعة مطالب:

المطلب الأول: شيوخه.

المطلب الثاني: تلاميذه.

المطلب الثالث: ثناء العلماء عليه.

المطلب الرابع: آثاره.

المبحث الأول
حياته العامة(١)

المطلب الأول
اسمه وولادته

عبد بن حميد بن مضر، كان اسمه عبد الحميد، ولكن خفف، وفي تهذيب التهذيب «عبد المجيد» ولعله خطأ مطبعي.

---

(١) انظر ترجمته في: التاريخ الصغير للبخاري (٢/ ٣٥٨)، والثقات لابن حبان (٨/ ٤٠١)؛ واللباب (٣/ ٩٨)؛ ورجال مسلم (٢/ ٩٨)؛ والجمع بين رجال الصحيحين (١/ ٣٣٧)؛ والأنساب (١٠/ ٤٢٩)؛ والتقييد (ص ٣٧٤ و ٣٩٢)؛ ومعجم ابن عساكر (ص ١٧٩)؛ وتهذيب الكمال (١٨/ ٥٢٤)؛ والكاشف (٢/ ١٩٥)؛ ودول الإسلام (١/ ١٥٠)؛ وسير أعلام النبلاء (١٢/ ٢٣٥)؛ وتاريخ الإسلام (٢٤١هـ ـ ٢٥٠هـ) (ص ٣٤٠)؛ والعبر (١/ ٣٥٧)؛ ومرآة الجنان (٢/ ١٥٥)؛ والبداية والنهاية (١١/ ٤)؛ وتهذيب التهذيب (٦/ ٤٥٥)؛ وتقريب التهذيب رقم (١٤١١)؛ وتذكرة الحفاظ (٢/ ٥٣٤)؛ وطبقات الحفاظ (ص ٢٣٨)؛ وشذرات الذهب (٢/ ١٢٠)؛ وكشف الظنون (٤٥٢ و ٤٥٣ و ٥٢٢ و ١٦٧٩ و ١٦٨٥ و ١٨٩٠)؛ وهدية العارفين (١/ ٤٣٧)؛ والرسالة المستطرفة (ص ٦٦)؛ وطبقات المفسرين للداودي (١/ ٣٦٨)؛ ومعجم البلدان (٤/ ٤٦٢)؛ والنجوم الزاهرة (٢/ ٣٣٠)؛ وتاريخ التراث العربي (١/ ٢١٦)؛ والأعلام (٣/ ٣٦٩)؛ ومعجم المؤلفين (٥/ ٦٦)؛ وبرنامج القرويين (ص ٥٧)؛ وبروكلمان ملحق (١/ ٢٥٧) [سعد الشثري].

وكنيته أبو محمد.

ولقبه الكشي ـ بفتح الكاف ـ ، ويقال الكسي ـ بكسر الكاف وبالسين المهملة ـ .

قال ياقوت: كش بالفتح ثم التشديد قرية على ثلاثة فراسخ من جرجان على جبل...

قال أبو الفضل المقدسي: الكشي منسوب إلى موضع بما وراء النهر منهم عبد بن حميد الكشي، وفيهم كثرة وإذا عرب كتب بالسين.

قال الذهبي: ولد بعد السبعين ومئة.

المطلب الثاني

وفـــاتـه

قال ابن حبان: مات سنة تسع وأربعين ومائتين، وهكذا قال البخاري في التاريخ الصغير.

وفي التقييد نقلاً عن الإدريسي أنه مات بكش في رمضان سنة ٢٤٩.

قال الذهبي: فأما قول من قال إنه توفي بدمشق فإنه خطأ فاحش، فإن الرجل ما رأى دمشق لا في ارتحاله ولا في شيخوخته.

وقال ابن حجر: وقال صاحب الشيوخ النبل: مات بدمشق ولم يذكره مع ذلك في تاريخ دمشق، قلت لعل قوله بدمشق مرقع في بعض النسخ السقيمة فإن أكثر النسخ ليس فيها بدمشق، وقال ابن قانع: مات بكش فلعلها كانت في النبل كذلك وتصحفت.

وقال الذهبي: توفي بسمرقند.

❑ ❑ ❑

المبحث الثاني
حياته العلمية

المطلب الأول
شيـوخـه

عُرف عبد بن حميد بالرحلة إلى العلماء لرواية الحديث ومن هنا كثر شيوخه.

قال الذهبـي: رحل في حدود المائتين ولقي الكبار.

ومن أبرز شيوخه من يأتي:

- أبو داود الطيالسي.
- عبد الرزاق.
- يزيد بن هارون.
- ابن أبـي فديك.
- محمد بن بشر العبدي.
- علي بن عاصم الواسطي.
- محمد بن بكر البرساني.
- حسين بن علي الجعفي.
- عبد الرحمن بن عبد الله الدشتكي.

- يحيى بن آدم.
- أبو علي الحنفي.
- أبو داود عمر بن سعد الحفري.
- جعفر بن عون.
- أبو بدر السكوني.
- مسلم بن قتيبة.
- زيد بن الحباب.
- عبد الله بن بكر السهمي.
- عمر بن يونس اليمامي.
- محاضر بن المورع.
- الواقدي.
- مصعب بن المقدام.
- أحمد بن إسحاق الحضرمي.
- الحسن بن الأشيب.
- روح بن عبادة.
- سعيد بن عامر.
- عبد الصمد بن عبد الوارث.
- أبو عامر العقدي.
- أبو الوليد الطيالسي.
- يعقوب بن إبراهيم بن سعد.
- يعلى بن عبيد.
- يونس بن محمد المؤدب.
- عارم.

- مسلم بن إبراهيم.
- أبو نعيم الفضل بن دكين.
- عبيد الله بن موسى.

المطلب الثاني

تلاميذه

نظراً لأن الإمام عبد بن حميد عاش وراء النهر، وتلك المنطقة يهملها علماء التاريخ من المتاخرين، لذا لم يتم تقييد جميع تلاميذه، وقد سجلوا لنا بعض تلاميذه ممن عرفوا، ومن أشهرهم من يأتي:

- الإمام مسلم.
- الترمذي.
- ابنه محمد بن عبد.
- عمر بن محمد بن بجير.
- بكر بن المرزبان السمرقندي.
- زاهد بن عبد الله الصفدي.
- إبراهيم بن خريم الشاشي.
- حامد بن الحسن الشاشي.
- حفص بن بوخاش (أبو عمر).
- أبو معاذ عباس بن إدريس بن الفرج الكسي (خرك).
- سليمان بن إسرائيل الخجندي.
- الشاه بن جعفر النسفي (أبو سعيد).
- محمود بن عبثر (عنبر) بن نعيم الأزدي النسفي.
- المكي بن نوح المقرىء.

ـ شريح بن أبـي عبد الله النسفي.

ـ محمد بن عبد بن عامر السمرقندي.

ـ أبو سعيد حاتم بن حسن الشاشي.

ـ الحسن بن الفضل بن أبـي البزاز.

ـ سهل بن شاذويه البخاري.

ـ محمد بن عمر بن منصور الكشي.

ـ محمد بن موسى بن الهذيل النسفي.

المطلب الثالث

ثناء العلماء عليه

عبد بن حميد من العلماء الذين لهم مكانة عالية في علم الحديث وقد روى عنه الإمام مسلم في صحيحه والترمذي، كما قيل بأن البخاري قد روى عنه تعليقاً[1].

ومن نصوص العلماء في الثناء عليه ما يأتي:

قال ابن حبان في الثقات عنه: «كان ممن جمع وصنف».

وقال قتيبة: «إذا دخلتم كش فعليكم بعبد بن حميد».

وقال السمعاني: «إمام جليل القدر ممن جمع وصنف، وكانت إليه الرحلة من أقطار الأرض».

وقال أبو سعد عبد الرحمن بن محمد الإدريسي: «كان من الأئمة المتقنين والثقات المحدثين».

وقال الذهبـي: «كان أحد الحفاظ بما وراء النهر».

---

(١) انظر: كتاب الأنبياء، باب علامات النبوة في الإسلام من صحيح البخاري.

وقال: «هو الإمام الحافظ الجوال». وقال: «حافظ جوال ذو تصانيف».

وقال ابن حجر: «ثقة حافظ».

وقال ابن العماد: «وكان ثقة ثبتاً».

المطلب الرابع

آثـاره

١ ـ المسـنـد:

قال الذهبـي: «صنف المسند الكبير الذي وقع لنا منتخبه».

والمسند رواه عنه إبراهيم بن خريم بن قمر الخمي الشاشي وهو من آخر الرواة عنه.

قال الزركلي: ومسنده مخطوط في سفر ضخم، رأيته في القرويين بفاس ناقص الأول.

هذا، وقد بلغ عدد زوائد مسند عبد بن حميد في كتاب المطالب (١٧٤) حديثاً.

قال الذهبـي: وقد وقع لنا المنتخب عالياً، ثم لصغار أولادنا بعلو.

وقد طبع المنتخب محققاً.

وهناك ثلاثيات مسند عبد بن حميد مخطوطة بالقاهرة (١/١٠٦ حديث ٢٠٢٤).

وفي آيا صوفية (٢/٨٨٢) وفي الظاهرية (حديث ٢٤٨ ومجموع ١١٠).

٢ ـ التفسـيـر:

ذكره الذهبـي في تاريخ الإسلام وقال في سير أعلام النبلاء (تفسيره الكبير). وقال ابن كثير: «صاحب التفسير الحافل».

وقد رواه عنه إبراهيم بن خريم اللخمي الشاشي.

وقد ذكره ابن حجر في التهذيب (٦/٤٥٦) ونقل منه في الإصابة في مواطن.

وذكر في كشف الظنون (ص ١٨٩٠) كتاباً باسم الموافقات في الحديث ونسبه لعبد بن حميد.

❑ ❑ ❑

القسم الثالث

دراسة النسخ الخطية
وإيراد نماذج منها

وفيه فصلان:

الفصل الأول: دراسة النسخ الخطية:

المبحث الأول: النسخة المحمودية.

المبحث الثاني: النسخة السعيدية.

المبحث الثالث: النسخة العمرية.

المبحث الرابع: النسخة السعودية.

المبحث الخامس: النسخة التركية.

المبحث السادس: نسخة جامعة برنستون.

المبحث السابع: النسخة المجردة.

المبحث الثامن: النسخة الراشدية.

الفصل الثاني: إيراد نماذج من صور مخطوطات الكتاب:

المبحث الأول: نماذج من المحمودية.

المبحث الثاني: نماذج من السعيدية.

المبحث الثالث: نماذج من العمرية.

المبحث الرابع: نماذج من السعودية.

المبحث الخامس: نماذج من التركية.

المبحث السادس: نماذج من نسخة برنستون.

المبحث السابع: نماذج من المجردة.

المبحث الثامن: نماذج من الراشدية.

الفصل الأول
دراسة النسخ الخطية

في أثناء بحثنا الحثيث الدقيق في أدراج، وكتب، وفهارس المخطوطات داخل المملكة وخارجها، عن مخطوطات كتاب «المطالب العالية» وقعت أيدينا على عدة نسخ خطية فاقتنينا مصورات عنها، وباشرنا العمل في الكتاب على أساسها.

وإليك وصف مفصَّل لكل نسخة من هذه النسخ:

المبحث الأول
النسخة المحمودية ـ ورمزها (مح)

وهي إحدى مخطوطات المكتبة المحمودية بالمدينة المنورة، وقفها لله تعالى، الشيخ الجليل محمد عابد السندي ـ كما هو مكتوب على الورقة الأولى من النسخة، بخط يده رحمه الله، وتاريخ وقفها هو ذو القعدة سنة تسع وأربعين ومائتين بعد الألف ـ وقد اشتهرت كتبه لدى طلاب العلم بالجودة والإتقان، لعنايته الفائقة بها.

(أ) عدد أوراق النسخة:

(٢٠١) إحدى ومائتين، وقد زيد في آخرها ورقة استدرك فيها ما سقط من

ق ٧٢ أ. وكل ورقة لها وجهان، الأول أرمز له بـ (أ)، والثاني (ب)، ليكون أدق في العزو إليها، وأسرع لمن أراد الرجوع إليها. وهي عبارة عن جزأين، ينتهي الجزء الأول في (ق ٩٤ أ) ويبدأ الثاني من (ق ٩٤ ب).

(ب) مسطرتها:

يختلف عدد الأسطر من ورقة إلى أخرى، لكنها تتراوح بين ست وثلاثين إلى سبع وخمسين سطراً، وعدد الكلمات في كل سطر تتراوح ما بين سبع عشرة إلى ثلاث وعشرين كلمة.

(ج) مقاسها:

١٨ × ٢٣ سم تقريباً.

(د) تاريخ نسخها:

تم نسخ الجزء الأول في يوم الإثنين، الثامن والعشرين من شهر ربيع الأول، سنة إحدى وثلاثين ومائتين وألف.

وتمت مقابلته في عشرين من ذي الحجة سنة تسع وثلاثين ومائتين وألف.

وكتب بآخر الجزء الثاني: تم هذا الجزء في شهر ربيع (الآخر) سنة ١٣٢١.

(هـ) وصفها:

كتبت هذه النسخة من نسخة كتبت بمكة المشرّفة، وتم الجزء الأول منها في يوم السبت الثالث من شهر ربيع الثاني أحد شهور سنة خمس وسبعين وثماني مائة، بخط أحد تلاميذ المؤلف ــ انظر (ق ٩٤ أ) ــ . وخطها مقروء لا بأس به، وإن كان في بعض الأحيان يكون دقيقاً جداً، لكن ذلك قليل. وقد تخللها اختلاف في الخط من حيث التكبير والتصغير، واختلاف المنهج في بعض الأحيان. فكأنه اشترك في كتابتها أكثر من ناسخ، ويفصل بين كل حديث

وآخر بدائرة (O)، لكن ليس ذلك في كل النسخة، بل جاء بعضها بدون ذلك. وقد نقطت هذه الدائرة في بعض مواضع من النسخة، للدلالة على المقابلة. ويضع ــ أحياناً ــ تحت حرف (الدال) نقطة، للدلالة على أنه مهمل. ويكتب (إسحاق، الحارث، عثمان ــ وما شابهها ــ) بدون ألف، هكذا: (إسحق، الحرث، عثمن) كما هي عادة المتقدمين. ويكتب فوق حرف السين المهملة، سين صغيرة، للدلالة على إهمالها، وربما كتب عليها دائرة صغيرة (O)، وقد يفعل ذلك مع الصاد، والألف المقصورة، وأحياناً لا يكتب شيئاً.

وإذا ألحق بالهامش ما سقط من الأصل ختمه بكلمة (صح)، ويضع في الأصل معقوفاً فوق مكان الساقط، يشير إلى جهة اللحق في الهامش.

وفي (ق ٧٢ أ) وقع سقط كبير في وسط الصفحة، فنبه عليه وألحقه بآخر النسخة.

وإذا وقع سقط في النسخة الأصل التي ينقل منها لم يبيض له، وإنما يضع فوق مكانه معقوفة ويكتب بالهامش (وقع في الأصل بياض)، وربما بين مقداره فقال (ربع سطر. . .).

وقد قوبلت ــ كما سبق ــ فكتب كل ما سقط منها في هامشها، ولذلك كانت نسخة متقنة، قليلة السقط جداً، نادرة الخطأ.

وقد اعتنى بها صاحبها الشيخ محمد عابد السندي ــ وهو أحد علماء عصره ــ أتم العناية، فوشَّحها بتعليقات حديثية، ولغوية نفيسة، ويكتب فوق الكلمة، أو الحديث الذي يريد الكلام عليه (ح) ويكتبها أيضاً فوق الشرح بالهامش.

ويصدر الكلام بما يناسبه، فأحياناً يقول (قوله) وأحياناً (فيه)، ومن هذه التعليقات ما جاء في هامش (ق ٥٤ أ) تعليقاً على حديث اختصام علي والزبير،

رضي الله عنهما، إلى عمر رضي الله عنه، في موالي صفية بنت عبد المطلب. ونص التعليق:

(فيه[٢] استفادة علي رضي الله عنه، حكماً من أحكام الشريعة عن عمر رضي الله عنه، فتنبه).

وفي (ق ٩٤ أ) علق على طرف من حديث الحارث بن أبـي أسامة، الطويل الموضوع فقال: (هذا الحديث باعتبار إسناده يحكم عليه بالوضع، وباعتبار متنه صحيح، قد ثبت عند الشيخين وغيرهما ما يؤيده. فتنبه).

وربما عزا بعض التعليقات اللغوية إلى بعض كتب الغريب، كالنهاية لابن الأثير، انظر (ق ١١٨ أ).

ويكتب أحياناً بالهامش ما يدل على موضوع الحديث، فيجعله كالعنوان له. ومن ذلك ما جاء في (ق ٩٢ أ) من قوله: (رؤية محمد بن مسلمة لجبريل عليه السلام)، وانظر (ق ٦٧ أ).

وربما علق على الحديث من حيث الاتصال وعدمه، ومن ذلك قوله في (ق ٨٢ أ): (عروة بن رويم، عن علي منقطع، حكاه المؤلف في اللسان عن ابن عدي).

وانظر (ق ٦٥ أ)، ومسرور بن سعيد غمزة ابن حبان هـ. ثقات)[١].

وربما ذكر في الهامش من روى الحديث غير المذكورين وساق سنده، انظر (ق ٧١ أ، ق ١٢٥ ب).

وأمثال هذه التعليقات كثير في حواشي النسخة).

---

(١) قلت: مسرور بن سعيد التميمي، قال فيه ابن حبان: يروي عن الأوزاعي المناكير التي لا يجوز الاحتجاج بمن يرويها. اهـ ــ المجروحين: ٣/ ٤٤ ــ فلا أدري ما معنى قول المعلق هنا (ثقات) إلا أن يكون وقف على كلام لابن حبان في ثقاته عليه ــ فالله أعلم ــ.

ولهذه المميزات المذكورة آنفاً، مع قدم النسخة، اعتمدناها، وجعلناها هي الأصل في التحقيق، ورمزنا لها بـ (مح).

تـنـبـيـه:

سقط من الأصل عشرة أبواب من كتاب الجهاد (ق ٧٢ ب)، وقد نبّه على هذا السقط صاحب النسخة محمد عابد السندي، فقال: «سقط من ههنا شيء كثير وأحاديث متعددة وأبواب متنوعة ينظر لها في الملحقة فتنبّه» وقد ألحقها فعلاً بآخر النسخة، وكتب في آخر الملحقة (صح البياض).

وهذه الأبواب الساقطة هي:

١ ــ باب من أسلم على شيء فهو له.

٢ ــ باب الجزية والهدنة.

٣ ــ باب قسم الفيء والهدنة.

٤ ــ باب سهم ذوي القربى.

٥ ــ باب جريان السهام فيما بيع بذهب أو فضة.

٦ ــ باب البيان بأن النفل كان مشاعاً لمن أخذه قبل أن ينزل القسمة.

٧ ــ باب قسم الفيء لمن هاجر ولمن وقع ذلك ببلده.

٨ ــ باب ردّ الغنيمة قبل القسمة.

٩ ــ باب السلب للقاتل.

١٠ ــ باب النفل.

تنبيـه ثـان:

بعد أن تم كتاب المطالب العالية، في (ق ١٩٩ أ) جاء بعده ما يلي: بسم الله الرحمن الرحيم، صلَّى الله على سيدنا محمد وآله وصحبه وسلَّم، ربِّ يسِّر يا كريم. كتاب الرقاق.

أبو نعيم: حدثنا أحمد بن يعقوب المعدل، ثنا الحسن بن علوية، ثنا إسماعيل بن عيسى، ثنا الهياج بن بسطام، عن مسعر بن كدام، عن بكير بن الأخنس، عن سعد ــ رضي الله عنه ــ قال: «سئل رسول الله ﷺ: من أولياء الله ــ تعالى ــ ؟ قال: الذين إذا رأوا ذكر الله حنت قلوبهم إليه».

حدثنا القاضي أبو أحمد محمد بن أحمد، ثنا محمد بن القاسم بن الحجاج، حدثنا الحكم بن موسى، ثنا إسماعيل بن عياش، حدثني مسلم بن عبد الله، عن نافع، عن ابن عمر ــ رضي الله عنهما ــ عن النبي ﷺ أنه قال: «إن لله ــ عز وجل ــ ضنائن من عباده، يغذيهم في رحمته، ويحييهم في عافيته، إذا توفاهم توفاهم إلى جنته، أولئك الذين تمر عليهم الفتن كقطع الليل المظلم، وهم منها في عافية».

حدثنا محمد بن أحمد بن الحسن، ثنا محمد بن نصير الصائغ، ثنا إبراهيم بن حمزة الزبيري، ثنا ابن أبي حازم، عن كثير بن زيد، عن الوليد بن رباح، عن أبي هريرة ــ رضي الله عنه ــ قال: قال رسول الله ﷺ: «رب أشعث ذي طمرين تنبو عنه أعين الناس لو أقسم على الله لأبره».

حدثنا عبد الله بن جعفر، ثنا إسماعيل بن عبد الله، ثنا سعيد بن أبي مريم، ثنا يحيى بن أيوب، عن ابن عجلان، عن عياض بن عبد الله، عن عبد الله بن عمرو ــ رضي الله عنهما ــ عن النبي ﷺ، قال: «لكل قرن من أمتي سابقون».

حدثنا سليمان بن أحمد، ثنا محمد بن الخزز الطبراني، ثنا سعيد بن أبي زيدون، ثنا عبد الله بن هارون الصوري، ثنا الأوزاعي، عن الزهري، عن نافع، عن ابن عمر ــ رضي الله عنهما ــ قال: قال رسول الله ﷺ: «خيار أمتي في كل قرن خمسمائة، والأبدال أربعون، فلا الخمسمائة ينقصون ولا الأربعون، كلما مات رجل أبدل الله من الخمسمائة مكانه، وأدخل من الأربعين

مكانهم، قالوا: يا رسول الله، دلنا على أعمالهم؟ قال ﷺ: يعفون عمن ظلمهم، ويحسنون إلى من أساء إليهم، ويتواسون فيما آتاهم الله ــ عز وجل ــ ».

* عبد الله بن هارون لا يعرف، والحديث كذب، قاله الذهبي.

حدثنا محمد بن أحمد بن الحسن، ثنا محمد بن السري القنطري، ثنا قيس بن إبراهيم بن قيس السامري، حدثنا عبد الرحيم بن يحيى الأرمني، ثنا عثمان بن عمارة، ثنا المعافى بن عمران، عن سفيان الثوري، عن منصور، عن إبراهيم، عن الأسود، عن عبد الله بن مسعود ــ رضي الله عنه ــ قال: قال رسول الله ﷺ: «إن لله ــ عز وجل ــ في الخلق ثلاثمائة، قلوبهم على قلب آدم، ولله ــ عز وجل ــ في الخلق أربعون، قلوبهم على قلب موسى، ولله ــ تعالى ــ في الخلق سبعة، قلوبهم على قلب جبريل، ولله ــ تعالى ــ في الخلق ثلاثة على قلب ميكائيل، ولله ــ جل وعلا ــ في الخلق واحد، قلبه على قلب إسرافيل، فإذا مات الواحد أبدل الله مكانه من الثلاثة، وإذا مات من الثلاثة أبدل الله مكانه من الخمسة، وإذا مات من الخمسة أبدل الله مكانه من السبعة، وإذا مات من السبعة أبدل الله مكانه من الأربعين، وإذا مات من الأربعين أبدل الله مكانه من الثلاثمائة، وإذا مات من الثلاثمائة أبدل الله مكانه من العامة، فبهم يحيي ويميت، ويمطر وينبت، ويدفع البلاء، قيل لعبد الله بن مسعود ــ رضي الله عنه ــ : كيف بهم يحيي ويميت؟ قال: لأنهم يسألون الله ــ عز وجل ــ إكثار الأمم فيكثرون، ويدعون على الجبابرة فيقمعون، ويستسقون فيسقون، ويسألون فتنبت لهم الأرض، ويدعون فيدفع بهم أنواع البلاء».

* اتهم بهذا الحديث عبد الرحمن وعثمان، وقال الذهبي: إنه كذب.

حدثنا أبو عمرو بن حمدان، ثنا الحسن بن سفيان، حدثنا عبد الوهاب بن الضحاك، ثنا ابن عياش، ثنا صفوان بن عمرو، عن خالد بن معدان، عن

حذيفة بن اليمان ــ رضي الله عنه ــ قال: قال رسول الله ﷺ: «يا حذيفة، إن في كل طائفة من أمتي قوماً شعثاً غبراً إياي يريدون، وإياي يتبعون، وكتاب الله يقيمون، أولئك مني وأنا منهم وإن لم يروني».

* عبد الوهاب متروك.

حدثنا سليمان بن أحمد، ثنا بكر بن سهل، ثنا عمرو بن هاشم، ثما سليمان بن أبي كريمة، عن هشام بن عروة، عن أبيه، عن عائشة ــ رضي الله عنها ــ قالت: قال رسول الله ﷺ: «من سرَّه أن ينازعني أو ينظر إليَّ فلينظر إلى أشعث شاحب مشمر، لم يضع لبنة على لبنة، ولا قصبة على قصبة، رفع له علم فشمر إليه، اليوم المضمار، وغداً السباق، والغاية الجنة أو النار».

* سليمان بن أبي كريمة صاحب مناكير.

حدثنا سليمان بن أحمد، ثنا أحمد بن منصور المدائني، ثنا محمد بن إسحاق المسيبي، ثنا عبد الله بن محمد بن يحيى بن عروة، عن هشام بن عروة، عن أبيه، عن عائشة ــ رضي الله عنها ــ عن النبي ﷺ، قال: «إن موسى ــ عليه السلام ــ قال: يا رب، أخبرني بأكرم خلقك عليك. قال: الذي يسرع إلى هواي إسراع النفس إلى هواه، والذي يكلف بعبادي الصالحين كما يكلف الصبي بالناس، والذي يغضب إذا انتهكت محارمي غضب النمر لنفسه، فإن النمر إذا غضب لم يبال أقل الناس أم كثروا».

حدثنا عبد الله بن محمد وأبو أحمد محمد بن أحمد في جماعة قالوا: ثنا الفضل بن حباب، ثنا شداد بن فياض، ثنا أبو قحذم، عن أبي قلابة، عن عبد الله بن عمر ــ رضي الله عنهما ــ قال: مر عمر بن الخطاب ــ رضي الله عنه ــ بمعاذ بن جبل ــ رضي الله عنه ــ وهو يبكي، فقال: سمعت رسول الله ﷺ

يقول: أحب العباد إلى الله ـ تعالى ـ الأتقياء الأخفياء، الذين إذا غابوا لم يفتقدوا، وإذا شهدوا لم يعرفوا، أولئك هم أئمة الهدى ومصابيح العلم».

حدثنا أبو عمرو بن حمدان، ثنا الحسن بن سفيان، ثنا أبو موسى إسحاق بن إبراهيم الهروي، ثنا أبو معاوية عمرو بن عبد الجبار السنجاري، ثنا عبيدة بن حسان، عن عبد الحميد بن ثابت بن ثوبان مولى رسول الله ﷺ، عن أبيه، عن جده قال: «شهدت مع رسول الله ﷺ مجلساً فقال: طوبى للمخلصين، أولئك مصابيح الهدى تنجلي عنهم كل فتنة ظلماء».

حدثنا عبد الله بن محمد بن جعفر، ثنا عبد الله بن محمد بن زكريا، ثنا سلمة بن شبيب، ثنا الوليد بن إسماعيل الحراني، ثنا شيبان بن مهران، عن خالد بن المغيرة، عن قيس، عن مكحول، عن عياض بن غنم ـ رضي الله عنه ـ أنه سمع رسول الله ﷺ يقول: «إن من خيار أمتي فيما نبأني الملأ الأعلى في الدرجات العلى قوماً يضحكون جهراً من سعة رحمة ربهم، ويبكون سراً من خوف شدة عذاب ربهم، يذكرون ربهم بالغداة والعشي في بيوته الطيبة، ويدعونه بألسنتهم رغباً ورهباً، ويسألونه بأيديهم خفضاً ورفعاً، ويشتاقون إليه بقلوبهم عوداً وبدءاً مؤنتهم على الناس خفيفة، وعلى أنفسهم ثقيلة، يدبون في الأرض حفاة على أقدامهم دبيب النمل بغير مرح ولا بذخ ولا مثلة، يمشون بالسكينة، ويتقربون بالوسيلة، يلبسون الخلقان، ويتبعون البرهان، ويتلون الفرقان، ويقربون القربان، عليهم من الله شهود حاضرة، وأعين حافظة، ونعم ظاهرة، يتوسمون العباد، ويتفكرون في البلاد، أجسادهم في الأرض، وأعينهم في السماء، أقدامهم في الأرض، وقلوبهم في السماء، أنفسهم في الأرض، وأفئدتهم عند العرش، أرواحهم في الدنيا، وعقولهم في الآخرة، ليس لهم هم إلاَّ ما أمامهم، فنورهم ومقامهم عند ربهم، ثم تلا هذه الآية: ﴿ذَٰلِكَ لِمَنْ خَافَ مَقَامِي وَخَافَ وَعِيدِ ﴿١٤﴾﴾».

حدثنا سليمان بن أحمد، ثنا محمد بن موسى الأيلي، ثنا عمر بن يحيى الأيلي، ثنا حكيم بن حزام، عن أبي جناب، عن أبي الزبير، عن جابر ـ رضي الله عنه ـ ، عن النبي ﷺ، قال: «إن من موجبات الله ـ عز وجل ـ ثلاثاً: إذا رأى حقّاً من حقوق الله ـ تعالى ـ لم يؤخره إلى أيام لا يدركها، وأن يعمل العمل الصالح العلانية على قوام من عمله في السريرة، وهو يجمع مع ما يعمل صلاح ما يأمل. قال رسول الله ﷺ: فهكذا ولي الله ـ تعالى ـ وعدد بيده ثلاثين».

باب العقل وفضائله

حدثنا أبو بكر بن خلاد، ثنا الحارث بن أبي أسامة، ثنا داود بن المحبر، ثنا ميسرة بن عبد ربه، عن حنظلة بن وداعة، عن أبيه، عن البراء بن عازب ـ رضي الله عنه ـ قال: إن النبي ﷺ قال: «إن لله ـ تعالى ـ خواص يسكنهم الرفيع في الجنان، كانوا أعقل الناس. قلت: يا رسول الله، وكيف كانوا أعقل الناس؟ قال ﷺ: كانت همتهم المسابقة إلى ربهم ـ عز وجل ـ والمسارعة إلى ما يرضيه، وزهدوا في فضول الدنيا ورياشها ونعيمها، وهانت عليهم فصبروا قليلاً واستراحوا طويلاً».

* داود ضعيف جداً.

حدثنا محمد بن الفتح الحنبلي، ثنا الحسين بن أحمد بن صدقة، ثنا محمد بن عبد النور الخزازا، ثنا أحمد بن. . .

وسقط باقيه من النسخة، ثم أورد أحاديث باب العقل وتقدمت برقم (٢٧٦٤) ثم قال:

قرأت في تاريخ نيسابور للحاكم أبي عبد الله: حدثنا أبو عبد الله محمد بن العباس بن أحمد بن أبي ذهل، ثنا أبو علي أحمد بن محمد بن

علي بن رزين ــ وسأله أبو الفضل الشهيد الحافظ ــ ثنا أصرم بن مالك الفارسي، ثنا خالد بن سليمان، عن معمر، عن سفيان، عن أبـي معاذ، عن الفضل بن عيسى، عن السائب بن عبد الرحمن، عن أبـي هريرة ــ رضي الله عنه ــ قال: قال رسول الله ﷺ: «لما خلق الله العقل قال له: أقبل فأقبل، ثم قال له: أدبر فأدبر ــ وأحسبه قال: قم فقام، واقعد فقعد ــ وقال: وعزتي ما خلقت شيئاً أعجب إليَّ منك، بك آخذ وبك أعرف، وبك أعاقب، بك الثواب، وإليك العقاب».

حدثني محمد بن عبدك، ثنا محمد بن داود الأصبهاني، ثنا سمعان بن بحر، ثنا إسحاق بن محمد الضبـي، ثنا أبـي، عن يونس بن عبيد، عن الحسن، عن أنس ــ رضي الله عنه ــ قال: قال رسول الله ﷺ: «ما تم دين إنسان إلاَّ تم عقله».

وقال الطبراني في الأوسط: حدثنا أحمد بن زنجويه العطار البغدادي، ثنا محمد بن بكار بن الريان، ثنا حفص بن عمر قاضي حلب، عن الفضل بن عيسى الرّقاشي، عن أبـي عثمان النهدي، عن أبـي هريرة ــ رضي الله عنه ــ قال: قال رسول الله ﷺ: «لما خلق الله ــ عز وجل ــ العقل قال له: قم فقام، ثم قال له: أدبر فأدبر، ثم قال له: اقعد فقعد، فقال له: وعزتي ما خلقت خلقاً خيراً منك، ولا أكرم منك، ولا أفضل منك ولا أحسن، بك آخذ، وبك أعطي، وبك أعرف، وبك الثواب، وعليك العقاب».

حدثنا محمد بن يحيـى، ثنا أبو همام الوليد بن شجاع، حدثنا سعيد بن الفضل القرشي، ثنا عمر بن أبـي صالح العتكي، عن أبـي غالب، عن أبـي أمامة ــ رضي الله عنه ــ، قال: قال رسول الله ﷺ: «لما خلق الله ــ تعالى ــ العقل قال له: أقبل فأقبل، ثم قال له: أدبر فأدبر، فقال: وعزتي ما

خلقت خلقاً أعجب إلي منك، بك آخذ، وبك أعطي، وبك الثواب، وعليك العقاب».

* **لا يروى عن أبـي أمامة ـ رضي الله عنه ـ إلاَّ بهذا الإسناد، تفرد به أبو همام.**

حدثنا عبد الوهاب بن رواحة الرامهرزي، ثنا أبو كريب محمد بن العلاء، ثنا جعفر بن بشر الأسدي، حدثما حسين بن الحسن بن يزيد العلوي، عن أبيه، عن جعفر بن محمد، عن أبيه محمد بن علي، عن أبيه علي بن الحسين، عن أبيه الحسين بن علي، عن علي بن أبـي طالب ـ رضي الله عنه ـ قال: رسول الله ﷺ: «رأس العقل بعد الإيمان بالله التحبب إلى الناس».

حدثنا محمد بن يونس، ثنا أحمد بن ثابت الجحدري، ثنا عبيد الله بن عمرو الحنفي، ثنا علي بن زيد، عن سعيد بن المسيب، عن أبـي هريرة ـ رضي الله عنه ـ قال: قال رسول الله ﷺ: «رأس العقل بعد الإيمان بالله ـ تعالى ـ التودد إلى الناس».

قال البزار: حدثنا عمر بن حفص الشيباني، ثنا عبيد الله بن عمرو القيسي به.

* **وقال: رواه هشيم، عن علي بن زيد، عن سعيد مرسلاً، وعبيد الله بن عمرو القيسي ليس بالحافظ، ولا سيما إذا خالف الثقات.**

حدثنا بشر بن موسى الأسدي، ثنا منصور بن صقير، ثنا موسى بن أعين، عن عبيد الله بن عمر، عن نافع، عن ابن عمر ـ رضي الله عنهما ـ قال: قال رسول الله ﷺ: «إن الرجل ليكون من أهل الصلاة والزكاة والحج والعمرة والجهاد حتى ذكر سهام الخير وما يجزى يوم القيامة إلاَّ بقدر عقله».

* **لم يروه عن عبيد الله إلاَّ ابن أعين تفرد به منصور.**

حدثنا محمد بن عبد الرحمن بن محمد بن منصور البصري، ثنا يعقوب بن إسحاق القلوسي، ثنا محمد بن عمر الرومي، ثنا محمد بن مسلم الطائفي، عن إبراهيم بن ميسرة، عن طاوس، عن ابن عباس ــ رضي الله عنهما ــ قال: قال رسول الله ﷺ: «أنا الشاهد على الله ــ عز وجل ــ ألا يعثر عاقل إلاَّ رفعه، ثم لا يعثر إلاَّ رفعه، ثم لا يعثر إلاَّ رفعه حتى يصيره إلى الجنة».

* لم يروه عن ابن ميسرة إلاَّ الطائفي، ولا عنه إلاَّ الرومي. تفرد به يعقوب.

والحمد لله وحده، وصلَّى الله على سيدنا محمد وعلى آله وصحبه وسلَّم، وحسبنا الله ونعم الوكيل.

* * *

ويلاحظ أن الأحاديث الستة عشر الأولى مأخوذة من كتاب الحلية لأبي نعيم وهي في أوائل الجزء الأول منه.

وبعدها حديثان من تاريخ نيسابور للحاكم.

وبعدها ستة أحاديث من كتاب المعجم الأوسط للطبراني وهي موجودة في مواضع متفرقة من المطبوع.

وكل هذا ليس من كتاب المطالب جزماً، وليس من شرطه، وقد تخلل أحاديثه. نقول عن الذهبي في الكلام عليها، وليس هذا من عادة الحافظ، فلعل ذلك من زيادات صاحب النسخة أو غيره.

ثم قال في (٢٠٠ أ): باب العقل وفضله. قال الحارث: حدثنا أبو الفضل... فذكر حديثاً.

ثم قال: من كتاب العقل لداود بن المحبر أودعها الحارث بن أبـي أسامة مسنده، وهي موضوعة كلها لا يثبت منها شيء. قال الحارث: حدثنا داود بن المحبر. . . فذكر أحاديث كثيرة من كتاب العقل استغرقت ورقة ونصف الورقة.

وهذا الأخير من شرط الكتاب، وقد أشار إليه الحافظ في صلب الكتاب، فقال في (ق ١١٨ ب: الزهد والرقائق: باب فضل الورع والتقوى) معلقاً على حديث من أحاديث العقل: هذه الأحاديث من كتاب العقل لداود بن المحبر، كلها موضوعة، ذكرها في مسنده، وسبق كثير منها في باب العقل من كتاب الأدب. اهـ.

قلت: لم أجد باب العقل في كتاب الأدب في هذه النسخة.

وقد جاءت أحاديث العقل هذه في نسخة (ك) في كتاب البر والصلة ولم أجدها في باقي النسخ وسنقوم بإدخالها في صلب الكتاب لذلك.

❑ ❑ ❑

المبحث الثاني
النسخة السعيدية ـ ورمزها (حس)

وهي من مخطوطات المكتبة السعيدية بحيدرآباد بالهند، برقم (١٠١ حديث) ومنها صورة بالجامعة الإسلامية المنورة برقم (٣٠).

(أ) عدد أوراقها:

أربع عشرة ومائتا ورقة، وهذا هو الجزء الأول فقط، وأما الثاني فلا نعلم له وجوداً.

(ب) مسطرتها:

من أول النسخة إلى (ق ٧ ب). في كل صفحة سبعة وعشرون سطراً، وأما باقي النسخة ففي كل صفحة ثمانية وعشرون سطراً، وعدد الكلمات في كل سطر ما بين خمس عشرة إلى عشرين كلمة.

(ج) مقاسها:

٣٩ × ٢٦ سم.

(د) تاريخ نسخها:

تم نسخ هذا الجزء في سنة اثنتي عشرة وثلاثمائة وألف (١٣١٢هـ). وخطها جميل واضح للغاية. ولم يكتب الناسخ اسمه في نهاية هذا الجزء، وهي منقولة من نفس الأصل الذي نقلت منه سابقتها (مح). وهي تشابهها كثيراً، من

حيث الخطأ وعدمه، إلاَّ أنها لم تقابل فيما يبدو، لوجود بعض السقط في صفحاتها ولم تلحق بالهامش، وكذلك تكرير بعض الأسطر دون الشطب عليها ـ كما هو موضح في ثنايا البحث ـ وعليها بعض التصويبات لكنها قليلة. وقد كتب ناسخها اسم الباب، وصاحب المسند، بالحمرة، فلم تتضح على المصورة الورقية، وقد وقفت على صورتها الميكروفلمية بالجامعة الإسلامية فرأيت أن ذلك كله ظاهر بوضوح. ومن (ق ٨ ب) صار يكتب اسم صاحب المسند بالخط الأسود العريض فأصبح ظاهراً، ولفظة (باب) بالحمرة، ولم يظهر.

❑❑❑

المبحث الثالث
النسخة العمرية ـ ورمزها (عم)

وهي من مخطوطات جامعة دار السلام، عمرآباد، مدراس بالهند، برقم (٥).

(أ) عدد أوراقها:

أربع وعشرون وثلاثمائة ورقة (٣٢٤)، لكن الذي رقمها جعل لوجه الورقة رقماً ولظهرها رقماً، فصارت ثمانياً وأربعين وستمائة صفحة.

(ب) مسطرتها:

تختلف أسطرها من ورقة لأخرى، لكنها تتراوح ما بين أربعة وأربعين، وتسعة وعشرين سطراً، في كل سطر عشر كلمات إلى ثلاث عشرة كلمة، ومقاسها (٣١ × ٢١ سم).

(ج) ناسخها:

هو حمزة بن مصطفى بن محمد مرتضى الجمَّازي الحسيني المدني.

(د) تاريخ نسخها:

أتم نسخها في يوم الأربعاء العاشر من شهر صفر سنة إحدى وخمسين وثلاثمائة وألف (١٣٥١هـ) من نسخة محفوظة بالمكتبة المحمودية بالمدينة المنورة، كتبت بمكة المكرمة، وفرغ منها في يوم الاثنين مستهل شهر صفر سنة ثمان وسبعين وثمانمائة.

وقد ذكر كاتب هذه النسخة العمرية في الورقة الأولى منها أن النسخة التي نسخ منها مقابلة على نسخة المؤلف.

وقد قابلها بعد انتهائه من نسخها بيوم واحد ـ وذكر أن النسخة التي كتب منها بها خروم لم يمكنه الاجتهاد فيها. وخطها جيد مقروء، وكلها على وتيرة واحدة في الخط، أحاط كل صفحة بخط أحاط بالورقة من جوانبها الأربعة.

وفي الورقة الأولى والثانية بياضات كثيرة، بل إن الوجه الثاني من الورقة الثانية بياض كله.

وكذلك الورقة الثانية، حيث بيض لأسفل وجهها الأول، وبيض للوجه الثاني كله عدا سطر ونصف بأسفله.

وكذلك الورقة الرابعة بيض لوجهها الثاني كله، وبيض لوجه الورقة الخامسة الأول كله.

وقد سرد كل ما في النسخة من البياضات في(ص ٨)، حيث كتب رقم كل صفحة وقع فيها بياض وإن قل، لكنه كتب بجنب الصفحات التي سقطت كلها كلمة (كل) ثم ختم هذه الصفحة بتوقيعه.

وقد كتب أسماء الكتب والأبواب، وأصحاب المسانيد، ولفظة القول والتحديث، بالحمرة، وإذا مر بكلمة لم يفهمها رسمها كما هي في الأصل، وكتب فوقها (~) ثم كتب مقابلها بالهامش ـ وأحياناً يعيدها أيضاً بالهامش ـ (كذا) وكذلك يفعل إذا وقع بياض بالأصل، وربما بيض لما وجده بياضاً في الأصل (انظر (ص ١٢٣)، وربما وصف حجمه ولم يتركه بياضاً (انظر ص ١١٩).

وربما كتب (ط) في وسط البياض، ثم أعادها في الهامش وقال (كذا) فلعله يعني بها أنه وقع سقط هنا.

❑ ❑ ❑

المبحث الرابع
النسخة السعودية ـ ورمزها (سد)

وهي من مخطوطات مكتبة الرياض السعودية، التابعة لرئاسة إدارات البحوث العلمية والإفتاء والدعوة والإرشاد. وردت إليها من مكتبة مفتي الديار السعودية ـ في عصره ـ سماحة الشيخ محمد بن إبراهيم آل الشيخ، رحمه الله تعالى. بتاريخ ١٤/ ٤/ ١٣٩٢هـ.

(أ) ورقمها بالمكتبة (٣٤٥/ ٨٦).

(ب) وعدد أوراقها:

إحدى وستون وثلاثمائة ورقة. وقد رقمت أوراقها من كلا الوجهين فصار عددها (٧٢٢).

(ج) مسطرتها:

في كل صفحة ثلاثة وعشرون سطراً. في كل سطر ما بين سبع عشرة إلى عشرين كلمة.

ومقاسها ١١ × ٢٢ سم.

(د) وصفها:

هذه النسخة هي الوحيدة التي وقفت على أصلها من بين النسخ السابقة،

ولم أجد فيها ذكراً لتاريخ نسخها، أو اسم ناسخها، أو مصدرها. ولعل ذلك بسبب سقوط الورقة الأولى منها.

لكن ظهر لي من خلال دراستي لها أنها نسخت من نفس النسخة التي نسخت منها سابقتها (عم) للتشابه بينهما في البياضات الموجودة في أول النسخة وفي أثنائها (انظر ص ٢، ٤ ــ وكلها بياض إضافة إلى ما سقط من أولها ــ وانظر ص ٣، ٥، ٦، ٧، ٨، ٥٥، ٥٧، ١٠٦، . . . ففيها بياضات لكنها متفاوتة).

كما ظهر لي من خلال القسم المحقق اتفاقهما ــ غالباً ــ فيما تخالفان فيه النسخ السابقة، وظهر لي من خلال ذلك أن النسخة التي نسخت منها (عم، سد) غير التي نسخت منها (مح، حس) وإن كانتا كلتاهما كتبتا بمكة، وتاريخهما متقارب، خاصة وأن الأوليين (عم، سد) لم نعثر فيهما على تجزئة بخلاف (مح، حس) فكل منهما ينتهي الجزء الأول منهما بنهاية كتاب الأدب. وخطها مقروء لا بأس به. وكتب أسماء الكتب والأبواب بالحمرة وابتدأ من (ص ١٠) بكتابة اسم صاحب المسند بالحمرة، وفي آخر الصفحة صار يكتب (قال، حدثنا) بالحمرة أيضاً، ثم في (ص ١٥) صار يكتب (حدثنا) بالسواد، واستقر أمره على هذا إلاَّ في (ص ٣٢٩ إلى ٣٣٦) فكتبها كلها بالسواد، ثم عاد إلى ما استقر عليه قبل ذلك.

ويضع فوق كلمة (قال): (~) بالحمرة.

ويبدو أنها قوبلت بالأصل، بدليل وجود إلحاقات ببعض هوامشها وعليها علامة التصحيح (انظر ص ١٢، ١٧، ١١١، ١٦٦، . . .).

وعليها بعض التصحيحات لبعض الكلمات المشتبهة بالأصل، بنفس خط الأصل (انظر ص ٣٧، ٦٩، . . .).

ويكتب اسم الكتاب والباب وسط السطر، وفي الغالب لا يكتب معه شيئاً، وعلى عدد قليل من ورقاتها (انظر: ص ٣١، ٣٢، ٣٣، ٣٤، ٤٥، ٤٦) أثر رطوبة، لكنها لم تخل بالكتابة.

وجاءت (ص ٢٠٩، ٢١٠) في غير مكانها، لأنها من كتاب النكاح، وجاءت وسط كتاب الوصايا. وفي (ص ١٤٤) ترك النصف الأسفل منها بياضاً، وكتب بالهامش (.˙. ظ .˙.) هذا ساقط منه شيء قدر ورقة أو أكثر والله أعلم.

ويبدو أنها قرئت على الشيخ محمد بن إبراهيم، أو غيره من أهل العلم، أو طالعها بعض العلماء، بدليل وجود بعض التعليقات العلمية بخط مغاير لخط الأصل. ففي (ص ١٧٩) تعليق بالهامش، نصه: (حفص قال البخاري: تركوه. وقال أبو حاتم: متروك لا يصدَّق. وقال ابن خراش: كذاب يضع الحديث). وانظر (ص ٣٥١).

❑ ❑ ❑

المبحث الخامس
النسخة التركية ـ ورمزها (ك)

وهي من مخطوطات مكتبة مراد بخاري، إحدى المكتبات المضافة إلى المكتبة السليمانية باستنبول، بتركيا.

ـ ناسخها:

هو ملا محمد بن ملا محمد فريد بن ملا عثمان السليماني الأفغاني.

ـ تاريخ النسخ:

تم نسخها في ليلة الثلاثاء بعدالعشاء، في آخر شهر جمادى الآخرة، سنة عشر ومائة وألف. ولم يذكر أين كان ذلك، ولا النسخة التي نسخ منها. ولم أعثر فيها على تجزئة.

وأصلها[1] موجود في المكتبة السليمانية باستانبول تحت رقم (٨٣/ ٢ ـ مكتبة مراد بخاري)، وقداطلعت عليها بنفسي، فألفيت كاتبها لما أتمها كتب أيضاً مجمع الزوائد، وليس بينهما إلاَّ نحو عشرة أشهر، ثم جمعهما في مجلد كبير، وصنع لهما فهرساً موضوعياً أشار فيه إلى أرقام الصفحات فيهما.

ـ تتكون النسخة من (١٦٢) صفحة، في كل صفحة (٦٥) سطراً، ومتوسط ما في السطر من الكلمات نحو (٣٠) كلمة.

---

(١) من رسالة الدكتور عبد الله التويجري.

ـ كتبت بخط مشرقي واضح، وعليها تعليقات وتصويبات في الهامش، لكنها غير كثيرة.

ـ وقع فيها بياضات قليلة، نبه إليها الكاتب، وانظر مثلاً لذلك (ص ٥ السطر الثالث من أسفل، وص ٦ وسط الصفحة تقريباً).

ـ جاءت أبواب فضل العقل فيها في الوسط (انظر ص ٨٦) بينما هي في نسخة (مح) في آخر الكتاب.

ـ يظهر أن كاتبها ليس من أهل العناية والإتقان، ويظهر ذلك فيما يلي:

ـ لم يذكر الأصل الذي نقل عنه.

ـ لم يشر أن النسخة قد قوبلت.

ـ وأهم من هذين أن عنده أوهاماً في النسخ، ومن أشنعها أنه كرر (كتاب الصيد) والأحاديث الأولى فيه مرتين في صفحة واحدة، كتبها في أعلى الصفحة (٦٧) ثم أعادها في وسط الصفحة وتابع، وهذه يبصرها الأعمى.

ـ استعمل الحمرة في لفظة (كتاب، باب) وأيضاً (قال) عند بداية كل إسناد.

ـ انفردت هذه النسخة عن النسخ السابقة بمخالفات رئيسة، أهمها:

ـ تقديم، أو تأخير بعض الأبواب عن بعض[١]، بل بعض الأبواب غير موجودة[٢].

---

(١) انظر: ح (١١٠، ١١١) حيث قدم في (ك ص ٤)، باب ترك التوقيت.

(٢) مثال ذلك باب الأغسال الواجبة والمستحبة) وأوله ح (١٩٦)، وأيضاً باب المضمضة من اللبن، وأوله ح (٩٤).

ـ مخالفة في بعض ألفاظ الأصل، سواء في الإسناد أو المتن[1].

ـ نقص بعض التعليقات التي يذكرها الحافظ بعد الأحاديث إما كلياً[2]، أو جزئياً[3].

ـ زيادة عدد من الأحاديث[4].

وهذا الأخير هو أهمها، والملاحظ أن جميع هذه الأحاديث الزوائد كلها من مسند إسحاق، ما عدا ح (١٣٤)، فهو من ابن منيع، كما أني لم أرها في مظنتها من الإتحاف، ما عدا الحديث الآنف الذكر، فإنه في الإتحاف برقم (١٤٥) ومع ذلك فيمكن توجيه هذا الإشكال بما يأتي:

(أ) يحتمل أنه وقعت للحافظ قطعة إضافية من مسند إسحاق فاستخرج ما فيها من الزوائد، وألحقه في أماكنه، وهذا بعد وفاة البوصيري، إذ إن الحافظ عاش بعده نحو اثني عشر عاماً.

(ب) فإن قيل كيف يمكن تسويغ ذلك، والنسخة فيها نقص لبعض تعليقات الحافظ، قلت: يمكن أن الحافظ علقها على إحدى نسخ الكتاب، في حين أن بأيدي تلاميذه نسخاً دونوا فيها تعليقاته أثناء الدروس، وهذا يتضح إذا علمنا أن النسخ الأربع السابقة منقولة من نسخة تلميذ الحافظ رحمهما الله.

(ج) والذي جعلني ألحق هذه الأحاديث الزائدة من نسخة (ك) أنها جاءت في إحدى نسخ الكتاب، وتنطبق عليها شروط الزيادة عند

---

(١) انظر: ح (١، ٧، ١٠٠).

(٢) انظر: ح (٥، ٦، ١٠).

(٣) انظر: ح (٣، ١١، ٢٠).

(٤) انظر: ح (٩، ١٧، ١٢٨، ١٣٤، ١٧٢، ١٩٥، ١٩٩، ٢٠١، ٢٠٢، ٢٠٥).

الحافظ، ومع ذلك جعلتها بين قوسين كبيرين ونبهت على ذلك في الحاشية لينتبه القارىء، والعلم عند الله.

ـ نقص بعض الأحاديث[1].

وبين هذه النسخة وبين نسخنا الأخرى مفارقات كثيرة وجوهرية، ومن ذلك:

١ ـ انفردت بزيادة كلمة في شرط الحافظ الذي ساقه في المقدمة، ففيها بعد قوله: (مع التنبيه عليه): (أحياناً) ولم ترد هذه الكلمة في باقي النسخ.

٢ ـ ليس في مقدمتها سرد للكتب الفقهية، بخلاف غيرها من النسخ، والذي فيها: (ورتبته على أبواب الأحكام الفقهية، ثم ذكرت بدء الخلق، . . .).

٣ ـ وليس في مقدمتها أيضاً ذكر لأسانيد الحافظ إلى هذه المسانيد، بخلاف باقي النسخ.

٤ ـ سقط منها أبواب كثيرة متوالية كـ (باب فضل الصلاة، وباب عظم قدر الصلاة ـ وفيهما خمسة عشر حديثاً) وكـ (باب ما يصنع من جاء وحده فوجد الصف كاملاً، وباب قضاء الفوائت. وصفة الصلاة باب في الاستفتاح وغيره. وباب متى يقام إلى الصلاة). وغيرها كثير.

ووقع فيها تقديم وتأخير لبعض الكتب والأبواب، فجاء كتاب الأدب، قبل كتاب البر والصلة. ودخل أكثر أبواب الأدب في البر والصلة.

٥ ـ وفي المقابل انفردت بزيادة أبواب ليست في باقي النسخ، ومن ذلك (باب: الزجر عن التدافع في الإمامة بعد الإمامة ـ هكذا بالأصل والصواب: (الإقامة) ـ وفيه أثر واحد.

---

(١) انظر مثلاً: ح (٦٤، ٨٤)، وح (٤٨) نسبه إلى ابن منيع مع أنه لعبد بن حميد.

٦ ـ وانفردت بزيادة أحاديث من مسند إسحاق بن راهويه ـ خاصة ـ (انظر: ح ١٨٠، ١٨١، ٢١٨ من هذه الرسالة) والحديثان الأخيران هما بحروفهما في الموجود من مسند إسحاق بن راهويه ـ كما بينت في تخريجهما ـ .

وقد اعتمدنا ما زادته من الأبواب والأحاديث، مع التنبيه على ذلك. لأن كل ما وقفنا عليه من زياداتها لا وجود له في الكتب الستة، ومسند أحمد. ولأن مسند إسحاق بن راهويه لم يكن عند الحافظ منه عند ابتداء تأليف المطالب سوى قدر النصف، فيمكن أن يكون وقع له بعد ذلك ما لم يكن عنده، فأملاه على من حضره من تلاميذه فأضافوه إلى نسخهم، وبقيت باقي النسخ دون إضافة. أو أن الحافظ ـ رحمه الله ـ حين بيض هذا الكتاب عدل فيه وزاد ونقص.

سيما وقد نص السخاوي رحمه الله، على أن شيخه بيض هذا الكتاب من مسودته، فقال[1] وهو يعدد مصنفات شيخه: المطالب العالية بزوائد المسانيد الثمانية، في مجلدين، كمل في المسودة، ثم بيض، فكان بخطه في ثلاث مجلدات. اهـ.

ولذا فالذي يترجح عندي أن هذه النسخة (ك) منسوخة من نسخة كتبت بعد التبييض الأخير، بدليل زيادة هذه الأحاديث، والأبواب ـ كما سبق ـ لكن ما وقع فيها من التحريف، والسقط. إضافة إلى عدم توثيقها، حال دون صلاحها لأن تكون أصلاً لهذا الكتاب.

❑ ❑ ❑

(١) الجواهر والدرر: (ق ١٧٦ أ).

المبحث السادس

نسخة جامعة برنستون (مجموعة يهوذا)

[ورمزها (بر)]

ومنها صورة لدى معهد البحوث العلمية وإحياء التراث الإسلامي بجامعة أم القرى. [برقم (٥٢٤) حديث وهي مصورة عن نسخة مكتبة جامعة برنستون مجموعة يهوذا]. وقد كتب على الورقة الأولى منها: المطالب الوافية ــ وكتب فوقها (العالية) ــ من زوائد الكتب الثمانية، لشيخ الإسلام، علامة الأنام، الشهاب أحمد بن حجر، قدس الله روحه.

وكتب بجانبها: من كتب العبد الفقير (لعلها المضطر) إلى لطف ربه الصمد الشكور، المدعو أبي (الخير السامي) أحمد. غفر له ولوالديه آمين.

[وفي الجانب الآخر: من نعمة الله على عبده المعترف بذنبه، المعتصم بحبل المغفرة من ربه إبراهيم بن الملا أحمد بن الملا محمد... بابن الملا لطف الله بهم وعفا عنهم].

وعلى هذه الورقة ــ أيضاً ــ كتابات كثيرة، لكنها لم تتضح في التصوير. [وعلى ظهره تملكات لم تتضح أيضاً: وليس عليها سماعات ولم نعرف تاريخ نسخها].

وعدد أوراقها:

سبع وتسعون ورقة. في كل ورقة صفحتان، وفي كل صفحة واحد وثلاثون سطراً وفي كل سطر ثماني عشرة كلمة تقريباً، وتبدأ من أول الكتاب، وتنتهي بقوله: (قال مسدد: حدثنا [فضيل] عن ليث عن مجاهد)، وهو أول حديث باب (الجزية والهدنة) [ورقمه ٥٠] من كتاب الجهاد. فهي لا تمثل سوى ثلث الكتاب ـ تقريباً ـ وهي مطابقة تماماً لنسخة (ك) التي سبق ذكرها، من جميع الجوانب، فكأن إحداهما نسخت من الأخرى، إذ إن كل ما سقط من (ك) ساقط منها، وكل ما بيض له في (ك) بيض له فيها. وكاتبها يهمل النقط كثيراً. ويقارب بين الأسطر، ويكتب لفظة (باب) بالحمرة. وعليها بعض الإلحاقات، لكن أكثرها تصعب قراءته لسوء التصوير.

❑ ❑ ❑

المبحث السابع
النسخة المجردة من الأسانيد[1]

وهذه أصلها موجود في المكتبة السليمانية في استانبول، برقم (٨٩/ ٢ ــ مكتبة مراد بخاري).

ــ تمت كتابتها بقصبة إدلب[2] المعمورة، ضحى يوم الأحد ١٢/ ٤/ ١١١٢هـ، على يد أحمد السيد عبد القادر الرفاعي المكي ولا يعرف اسم المجرد، بيد أن الأعظمي في المطالب (المطالب ج ١ المقدمة ص ق) رجح أنه الكاتب نفسه.

حقق هذه النسخة فضيلة الشيخ حبيب الرحمن الأعظمي وطبعته وزارة الأوقاف والشؤون الإسلامية في الكويت سنة (١٣٩٠هـ)، ولقد كان له ــ غفر الله له ــ مزية السبق في إخراج هذا السفر العظيم، في وقت أصبحت الحاجة إليه شديدة، والرغبة فيه أكيدة، لما اختص به من الخصائص التي أشرت إلى بعضها في أول المقدمة، ومع ذلك فلا يعني أنه إن وقع في العمل بعض الهنات، أن تغض من قدره وأثره، ومن هذه المآخذ:

١ ــ إعتماده على هذه النسخة المجردة عن الأسانيد مع وجود المسندة، ولا يخفى أهمية الإسناد في معرفة درجة الحديث.

---

(١) سبق الحديث عن هذه الطبعة في صفحة (١٠).

(٢) وهي بلدة معروفة في سورية الآن.

٢ ـ المقابلة على نسخة مسندة، وهي نسخة (ك) وقد تقدم أنها حديثة، ولا يعرف أصلها، ولم تقابل، مع أنه كان يعرف بوجود غيرها كما أشار إلى ذلك في مقدمته.

٣ ـ تعويله على المجردة جعله ينساق وراء صاحبها في بعض الأوهام التي لم يشعر بها ـ وسيأتي قريباً الإشارة إلى بعضها ـ مع أنه نبه عن بعضها[١].

٤ ـ مسألة التلفيق من المسندة في المجردة، والتي لم يكن له فيها منهج ثابت، فمرة يضيف، ومرة يترك حتى أنه أحياناً يلحق حديثاً بكامله[٢].

٥ ـ التصرف في النص أحياناً بالزيادة أو التغيير مع عدم وجود المبرر الكافي[٣].

أما النسخة المجردة نفسها، فمن تجربتي القصيرة معها اتضح لي فيها ملحوظات كثيرة منها:

١ ـ أنه لم يبين الأصل الذي اعتمد عليه، مع أنه بالمقارنة لا يكاد يشك أنه اعتمد نسخة (ك) لما بينهما من التشابه التام تقريباً مما جعل الأعظمي يجزم بذلك[٤]، وهو وفقه الله قد قابلها جميعاً بالنسخة المذكورة.

٢ ـ لم يقيد اسم من قام بذلك العمل لنعرف قيمته، ومدى إدراكه، وأهمية عمله.

٣ ـ عدم الدقة في الاختصار، مما يدل على عدم فهم مقصد الحافظ،

---

(١) انظر: المطالب (المجردة) (المقدمة ص: ق، ر).

(٢) انظر: المطالب (المجردة) (٦١، ٨٧، ٩٤، ١٥٢، ١٨٦).

(٣) انظر: المطالب (المجردة) (١٩٨، ٢١٠، ٢١٣).

(٤) انظر: المطالب (المجردة) (المقدمة ص ق).

فأوقعه ذلك في حذف ما يجب ذكره مثل إسقاطه لبعض الأبواب[1]، ومثل أن يكون للحديث مصدرين فيكتفي بأحدهما وهو ضعيف الإسناد، ويحذف صحيح الإسناد[2].

أو يلصق كلام الحافظ في غير محله، كأن يثبت تعليق الحافظ على حديث سابق أو لاحق[3]، فحمل الحافظ ما لم يقله.

أو يكتفي ببعض من روى الحديث من أصحاب المسانيد ويحذف غيرهم[4]، فيظن الناظر أن الحافظ غفل عنه. أو يحذف بعض الأحاديث كلياً[5].

وأشنع من ذلك أن ينسب الحديث لغير من أخرجه[6]، وهذه من أوهامه في متابعة الأصل.

كما نبه الشيخ الأعظمي[7] على ثلاثة أمور هي:

(أ) قوله عن بعض الأحاديث (رفعه) مع أنه ساقه بعبارة صريحة في الرفع.

(ب) قوله عن بعض الآثار (رفعه) مع أنه موقوف صراحة.

(ج) حذف كثيراً من تعليقات الحافظ الضرورية.

❑ ❑ ❑

---

(١) مثال ذلك (باب التمندل بعد الوضوء).

(٢) انظر: المطالب (المجردة) (١٧٣)، وانظر ح (١٦١) هنا.

(٣) انظر: المطالب (المجردة) (١١٧)، و ح (١١٤، ١١٥) هنا.

(٤) انظر: المطالب (المجردة) (٥٨، ٥٩)، و ح (٥٥) هنا.

(٥) انظر إحالة (١) الآنفة.

(٦) انظر: الكلام عن نقص الأحاديث في (ك) المتقدم قريباً.

(٧) انظر: المطالب (المجردة) (المقدمة ص ق).

المبحث الثامن
النسخة الراشدية

وهي نسخة فضيلة الشيخ بديع الدين الراشدي من علماء الباكستان وتقع في جزأين والجزء الثاني منهما يقع في ٥٢٠ صفحة، إذ إن كل ورقة فيها صفحة لوحدها وليس كباقي النسخ تحوي كل ورقة صفحتين، بل لم تكتب إلاَّ على جهة واحدة، وكاتبها رمز لنفسه بقوله. بيد أفقر عباد الله. عناية الله غفر الله له ولوالديه آمين، وتم الانتهاء من نسخ الجزء الأول في يوم الأربعاء الثالث من شهر جمادى الأولى من عام ١٣٢٦هـ، وتم الانتهاء من الثاني في يوم الخميس بعد صلاة الظهر العاشر من جمادى الثاني سنة ١٣٢٦هـ وأشار لمكان النسخ بقوله بمدينة الطيبة وهي منقولة من نسخة كُتب آخرها في يوم السبت الثالث من شهر ربيع الثاني من سنة ٨٧٥هـ بمكة المشرفة فيحتمل أن تكون منقولة من النسخة المحمودية أو السعيدية أو غيرها من النسخ، أو تكون منقولة من الأصل الذي نقلت منه.

❑❑❑

الفصل الثاني

أيراد نماذج من
صور مخطوطات الكتاب

المبحث الأول : نماذج من المحمودية (مح).

المبحث الثاني : نماذج من السعيدية (حس).

المبحث الثالث : نماذج من العمرية (عم).

المبحث الرابع : نماذج من السعودية (سد).

المبحث الخامس : نماذج من التركية (ك).

المبحث السادس : نماذج من برنستون (بر).

المبحث السابع : نماذج من المجردة.

المبحث الثامن : نماذج من الراشدية (ش).

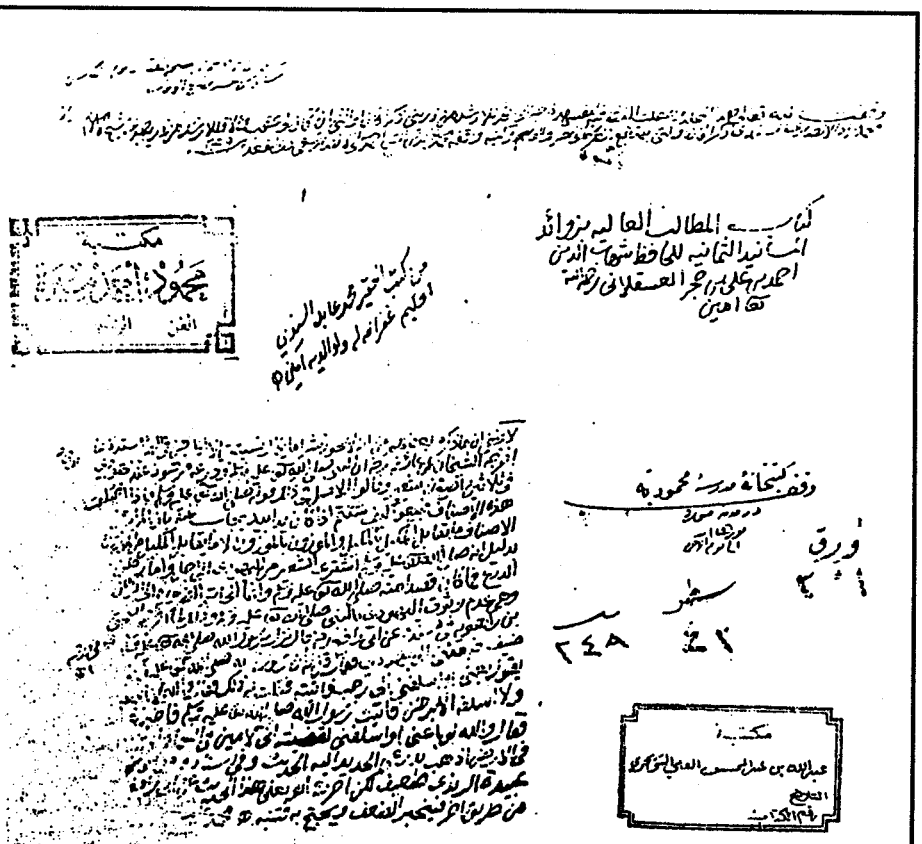

غلاف نسخة المكتبة المحمودية ورمزها (مح)

بسم الله الرحمن الرحيم وصلى الله على سيدنا محمد وآله وصحبه وسلم الحمد لله جامع الشتات من الأخبار
والأمنيات وبارئ الأصوات بما تلاقي الأجنات والشهد أن لا إله إلا الله وحده لا شريك له رب الأرضين والسموات ذو الآيات
الفخمة والصفات والشهد أن محمداً عبده ورسوله المبعوث بأبين البينات والمعترف المنزه صلى الله عليه وعلى آله وصحبه
أولي العلوم الزاهرات وعلى أزواجه الطاهرات صلاة وسلاماً على الآيات المتواليات أما بعد فإن الاشتغال بالعلم
خصوصاً الحديث النبوي من أفضل القربات وقد جمع أئمة هذا الفن على المسانيد والأبواب المتباينات فرأيت جمعاً
ما وقفت عليه من ذلك في كتاب واحد ليسهل المنتبع فيه على أولي الرغبات فجعلت الرجع الأحاديث الأربعة على
الكتب المعروفات في الكتب المسندات وهي بالمشهورات الأصول الستة ومسند أحمد والمسندات على ما رتب على مسانيد
الصحابة وقد وقع لي منها ثمانية كاملات وهي أبي داود الطيالسي والحميدي وابن أبي عمر ومسدد وأحمد بن منيع وأبي
بكر بن الرشيد وعبد بن حميد والحرث ابن أبي أسامة ووقع لي منها أشياء كاملة أيضاً عند البزار وأبي يعلى ومعاجم
الطبراني لكن رأيت شيخنا أبا الفضل الهيثمي قد جمع منها في مسند أحمد في كتاب مفرد يحذف الأسانيد فلا أراه أن
أجمعه عليه إلا أني تتبعت ما فاته من مسند أبي يعلى لكونه اقتصر في كتابه على الرواية المختصرة ووقع لي عدة من
المسانيد غير مكملة كمسند إسحق بن راهويه ووقفت منه على قدر النصف فتتبعت ما فيه فصار ما تتبعته من ذلك
من عشرة دواوين ووقفت أيضاً على قطع من عدة مسانيد كمسند الحسن بن سفيان ومحمد بن هشام السدوسي
ومحمد بن هرون الروياني والهيثم بن كليب وغيرهم فلم أكتب منها شيئاً لعلي إذا بيضت هذا المصنف أن أرجع
فأتتبع ما فيها من الزوائد وأضيف إلى ذلك الأحاديث المتفرقة في الكتب المسندة على ترتيب الشيوخ وربما على
أبواب الأحكام الفقهية وربما الصلاة الخمس أركانها الصيام الحج البيوع العتاق الفرائض الوصايا
النكاح والطلاق والنفقات الزينات والنذور والحدود القصاص الديات الجهاد الأطعمة والأشربة
والشهادات اللباس الأضحية والصيد والذبائح والأشربة الأدب التعبير وربما ذكرت بدء
الخلق والأنبياء وتوحيد العلم الزهد والرقائق الأذكار والدعوات وربما تخلق أحاديث الأنبياء وفضائل القرآن التفسير
الأشراط البعث والنشور وسميت المطلب الغريبة بزيادة المسانيد الثابت وربما فيه ذكر الحديث
ورجع عن صحابي أخرجه الأصول الشيخ محدثه ولو أخرجوه ويعضهم من حديث غيره التنبيه عليه وهذا بيان المسانيد
الأسانيد العشرة بطريق الاختصار أما مسند أبي داود الطيالسي فأخبرني به أبو الحسن علي بن محمد بن
أبي الجد قراءة عليه من أوله إلى آخره مسند جابر بن عبد الله الأنصاري منه عن أبي بكر الدشتي قال أنا يوسف بن خليل الحافظ
قال أنا به ملفقاً أبو المكارم اللبان وأبو عبد الله محمد بن أبي زمنين الكرخي وأبو جعفر الصيدلاني وخليل بن بدر الزاهي قالوا
أنا أبو عبد الله علي الطرادي أنا أبو نعيم ابن عبد الله بن جعفر بن أحمد بن فارس أنا يونس بن حبيب العجلي نا أبو داود
سليمان بن داود الطيالسي وقرأته كله على أبي الفرج عبد الرحمن بن أحمد بن محمد الغزي بسماعه من أوله إلى قوله أحاديث
مشهورة ومن أحاديث عراية من حسنين إلى انتهاء مسند جابر حدث بأمن مومن بفرس عمر حاد من حديث أبي بكر كعب بن
من مسند جابر إلى آخر الكتاب على ابن العباس أحمد بن منصور الشيرازي أنا الحسن بن أحمد بن عبد الواحد الدقاق
سماعاً والنجيب أبو الفرج الحراني إجازة قالا أنا اللبان والصيدلاني إجازة بسندهما وأما مسند مسدد فأخبرنا
بكتابه رواية معاذ بن المثنى أبو علي الفاضلي إجازة منا فيه أخبرنا يونس ابن أبي إسحق أنا عن بن أبي
بن المغيرة عن الفضل بن سهل عن الخطيب إلى بكر أنا أبو الحسن غنيم بن محمد الحمامي أنا أبو بكر الشافعي أنا معاذ بن المثنى نا
مسدد فيه من زيادة معاذ بن المثنى قليلاً وفي آخر الصغير رواية أبي خليفة الفضل بن الحباب عن
مسدد وفيه من زيادات أبي خليفة وفي آخره من حديث أبي محمد بن السقاء رواية عن أبي خليفة عالي الفضل
خديجة بنت إبراهيم بن إسحق بن سلوان وأجازتها إن لم تكن سماعاً من القاسم بن مظفر بن عساكر عن عبد العزيز
بن دلويه وشهدة بنت محمد بن حاضر قال الأول أخبرتنا شهدة بنت الأبري وقالت زينب بنت ثابت بن بندار قالا
أنا ثابت بن بندار القاضي أبو العلا الواسطي وقال عبد العزيز أيضاً أخبرنا أبو الحسن علي بن المبارك أخبرنا أبو نعيم
بن أبي البركات الحباري أنا أحمد بن المظفر قالا أنا ابن الكتاني أنا أبو خليفة وأما مسند الحميدي فأخبرنا به عبد
الرحمن بن أحمد بن المؤذن الغسيلي في كتاب الشامل وشيخه أنا أحمد بن أبي طالب وأحمد بن الإذاد الكاتب سماعاً
كلاهما عن عبد الطيف بن محمد بن علي بن التبيضي أنا أحمد بن عبد الغني أنا أبو منصور الخياط أنا عبد الغفار بن محمد
الموجب نا أبو علي بن الصواف نا بشر بن موسى أنا الحميدي وأما مسند إسحق بن راهويه فأخبرنا به أبو
الحسن بن أبي المجد مشافهة عن أبي الحسن علي بن محمد البندنيجي ويحيى بن محمد بن سعيد قال الأول أنا أبو القاسم أحمد
بن يوسف البغدادي سماعاً أنا أبو الحسن أحمد بن إسماعيل الطرقاني إجازة وقال الثاني أنا عبد الله بن عبد الوهاب
ابن عمر إسماعيل بن محمد بن يحيى البغداديان كتابة قالا أخبرنا الطرقاني سماعاً أنا هبة الله بن يوسف الصعلوكي أنا الحسين بن
أبي القاسم بن حفصوية أنا أبو سعيد عبد الرحمن بن أحمد بن محمد البصري أنا عبد الله بن محمد بن شيرويه

وأما مسند

الصفحة الأولى من نسخة المكتبة المحمودية ورمزها (مح)

نهاية الجزء الأول من نسخة المكتبة المحمودية بالمدينة المنورة ورمزها (مح)

نهاية نسخة المكتبة المحمودية بالمدينة المنورة ورمزها (مح)

اللوحة الأولى من نسخة المكتبة السعيدية بالهند ورمزها (حس)

بسم الله الرحمن الرحيم وصلى الله على سيدنا محمد وآله وسلم

الحمد لله جامع الشتات من الأحياء والأموات وساتر العورات [illegible]
الصفات وأشهد أن لا إله إلا الله وحده لا شريك له رب الأرضين والسموات
ذو الأسماء الحسنى والصفات وأشهد أن محمدا عبده ورسوله المبعوث
بالآيات البينات والمعجزات المنيرات صلى الله عليه وعلى آله وصحبه أولي
العلوم الزاهرات وعلى أزواجه الطاهرات صلاة [illegible]
فإن الاشتغال بالعلم ولا سيما الحديث النبوي من أفضل القربات
وقد جمعت أشتاته من المسانيد والأبواب المرتبات فأردت
جمع جميع ما وقفت عليه من ذلك في كتاب واحد ليسهل الكشف منه
على أولي الرغبات ثم عدلت إلى جمع الأحاديث الزائدة على الكتب المشهورات
في الكتب مسندات وغيبت بالمشهورات الأصول الستة ومسند أحمد
وبالمسندات على ترتيب على مسانيد الصحابة وقد وقع لي منها ثمانية
كاملات وهو لأبي داود الطيالسي وأبي يعلى وابن أبي شيبة وأحمد بن
منيع وأبي بكر بن أبي شيبة وعبد بن حميد وخليفة بن أبي أسامة ووقع
لي منها أشياء كاملة أيضا لكن البزار وأبو يعلى ومعاجم الطبراني لكن رتب
شيخنا أبا الحسن الهيثمي ترتيب جمع ما فيها وأبقيت أحمد في كتاب مفرد بحذف
الأسانيد فلم أر أن أزاحمه إلا في [illegible] فإنه رتب مسند أبي يعلى
لكونه اقتصر في كل باب على أسرع [illegible] ووقع لي عدة من [illegible]
[illegible] إسحاق بن [illegible] منه على قدر النصف [illegible]
[illegible]

مسانيد الحسن بن سفيان ومحمد بن هشام السدوسي وحمد
بن هارون الروياني والهيثم بن كليب وغيرهم فلم أكتب منها
شيئا إلى إذا بيضت هذا التصنيف لأن أرجع فأضع ما فيها من الزوائد
وأضيف إلى ذلك الأحاديث المتفرقة في الكتب المشهورة على ترتيب الشيوخ
ورتبته على أبواب الأحكام الفقهية وجعلت الطهارة الصلاة الجنائز الزكاة
الصيام الحج البيوع العتق الفرائض الوصايا النكاح والطلاق والنفقات
الإيمان والنذور الحدود والقصاص الديات الجهاد السيرة والأطعمة
القضاء والشهادات اللباس الأضحية والعقيقة الذبائح والصيد الأطعمة
والأشربة الطب البر والصلة الأدب التعبير ثم ذكرت بدء الخلق
الإيمان والتوحيد العلم الزهد والرقائق الأذكار والدعوات بدء الخلق
أحاديث الأنبياء فضائل القرآن التفسير الأشراط البعث والنشور وسميته
المطالب العالية بزوائد المسانيد الثمانية وشرطي فيه ذكر كل حديث
ورد عن صحابي لم يخرجه الأصول الستة من حديثه ولو أخرجوه وبينهم
من حديث غيره مع التنبيه وهذا بيان أسانيدي للمسانيد العشرة
بطريق الاختصار مسند أبي داود الطيالسي فأخبرني به أبو الحسن علي بن
محمد بن أبي الجد بقراءتي عليه من أوله إلى آخره سنة [illegible] جابر بن عبد الله الأنصاري
مسند عن أبي بكر الدشتي قال أنا أبو يوسف بن خليل الحافظ قال أنا أبو بكر أحمد بن الفتح الأبهري
أنا أبو عبد الله محمد بن أبي زيد الكرابيسي وأبو جعفر الصيدلاني وخليل
بن بدر الزراقي قالوا أنا أبو علي الحداد أنا أبو نعيم أنا عبد الله بن جعفر بن أحمد
بن فارس أنا يونس بن حبيب الجرمي ثنا أبو داود سليمان بن داود الطيالسي
وقرأته كله على أبي الفرج عبد الرحمن بن أحمد بن [illegible] الغزي بسماعه
من أوله إلى قوله أحاديث [illegible] وبين أحاديث عمران بن حصين إلى [illegible]
[illegible] حديث [illegible] وبين [illegible] من حديث أبي الزبير عن جابر
جابر إلى آخر الكتاب علي بن العباس أحمد بن منصور الجوهري أنا أبو الحسن
بن أحمد عن عبد الواحد المقدسي سماعا وأنبأنيه أبو الفرج الجائزة قالا أنا
الأبهري والصيدلاني بسندهما مسند سددنا أخبرنا بالكبير وأبو إسماعيل بن
المثنى ابن الفضل الساعاتي قالا ثنا [illegible] أخبرنا ابن أبي إسحاق أنا عن أبي الحسن

العباس بن عبد المطلب رض قال رسول الله صلى الله عليه وآله وسلم جزء من خمسين
جزءا من النبوة **وقال أحمد بن منيع** ثنا سفين عن سماك ابو احمد
عن عكرمة عن ابن عباس رض قال رؤيا الانبياء حق **وقال ابو يعلى**
ابراهيم ابن الحجاج ثنا حماد عن علي ابن زيد عن ابي الطفيل عن النبي صلى الله
عليه وآله وسلم وعن حبيب وحميد عن الحسن رض قال ان رسول الله صلى الله
عليه وآله وسلم قال بينا انا انزع الليلة اذ اوردت على غنم سود وغنم عفر فجاء
ابو بكر رض فنزع ذنوبا او ذنوبين فيهما ضعف والله يغفر له ثم جاء عمر رض
فاستحال غربا فملأ الحياض وارى الوارد فلم ار عبقريا من الناس احسن نزعا
منه فاولت منزل الغنم السود العرب والعفر العجم **وقال البزار**
محمد ابن المثنى ثنا محمد بن الفضل ثنا حماد بن سلمة عن علي بن زيد عن ابي الطفيل
عن النبي صلى الله عليه وآله وسلم قال رايت فيما يرى النائم غنما سودا يتبعها
غنم عفر فاولت الغنم السود العرب والعفر العجم **وقال الحارث**
الحكم بن نافع ثنا عمران بن حدير عن ابي مجلز قال جاء رجل الى رسول الله
صلى الله عليه وآله وسلم فقال بي رايت في المنام ان راسي قطع وانى جعلت
انظر اليه قال فضحك رسول الله صلى الله عليه وآله وسلم ثم قال بأبي كنت
تنظر الى راسك اذا قطع قال لم يلبث رسول الله صلى الله عليه وآله وسلم
بعد ذلك الا قليلا حتى توفي فما ولو اقطع راسه موت النبي صلى الله عليه وآله
وسلم ونظر اتباعه سنته

من كتاب المطالب العالية بزوائد
المسانيد جمع شيخنا الامام العلامة شيخ الاسلام خاتمة الحفاظ
قاضي القضاة شهاب الدين ابي الفضل احمد بن
علي بن محمد بن محمد بن حجر الكناني العسقلاني
المصري الشافعي تغمده الله برحمته
آمين

في يوم السبت الثالث من شهر ربيع الثاني سنة خمس وسبعين
وثمانمائة بمكة المشرفة والحمد لله وحده
وصلى الله على سيدنا محمد وآله وصحبه وسلم
وحسبنا الله ونعم الوكيل
تمت بالخير

نهاية الجزء الأول من نسخة المكتبة السعيدية بالهند ورمزها (حس)

الحمد لله جامع الشتات من الأحياء والأموات، وسامع الأصوات
باختلاف اللغات، وأشهد أن لا إله إلا الله وحده لا شريك له
رب الأرضين والسموات، ذو الأسماء الحسنى
وأشهد أن محمدا عبده ورسوله المبعوث بالآيات والخوارق
المشهورات، صلى الله عليه وعلى آله وصحبه أولي العلوم الزاهرات
وعلى أزواجه الطاهرات، صلاة وسلاما متواليات
[illegible] فإن الاشتغال بالعلم خصوصا الحديث النبوي من أفضل
القربات، وقد رأيت أن أجمع الأشتات على المسانيد
والأبواب المرتبات، وأجذ الميسور الكشف
منه على أولي الرغبات، ثم عدلت إلى جمع
على الكتب المشهورات في الكتب المسندات، وعنيت
بالمشهورات الستة ومسند أحمد والمسندات
على ما رتب على مسانيد الصحابة وقد وقع لي
كاملات، وهي لأبي داود الطيالسي وابن أبي عمر
وأحمد بن منيع والحميدي ومسدد وأبي بكر بن أبي شيبة
وعبد بن حميد وإسحاق بن راهويه والحارث بن أبي أسامة
وقد وقع لي منها أشياء كاملة والبزار
وأبي يعلى الطبراني لكن رأيت شيخنا أبا الحسن
الهيثمي قد
مفرد محذوف الأسانيد فلم أر أن أزاحمه عليه إلى أن
اقتصرني كتابه على الرواية المختصرة وتتبع لي
عدة من إسحاق بن راهويه
ووقفت منه على قدر النصف فتتبعت ما فيه
عشرة دواوين ووقفت أيضا على قطع من عدة مسانيد
كمسند ومحمد بن هشام التدوسي ومحمد بن هارون
الروياني والهيثم بن كليب شيئا لحلي إذا بيضت هذا التصنيف
أن أرجع فأتتبع ما فيها من الزوائد، وأنيف
ذلك الأحاديث المتفرقة في الكتب المرتبة على فوائد الشيخ

ورتبته

ورتبته على أبواب الفقهية، وهي الطهارة، الصلاة،
الجنائز، الزكاة، الصيام، الحج، البيوع، الفرائض، الوصايا،
النكاح، والطلاق، والنفقات، والأيمان، والنذور، الحدود،
الديات، الجهاد، الإمارة، الخلافة، القضاء، والشهادات،
اللباس، والأضحية، والعقيقة، والذبائح، والصيد، الأطعمة،
والأشربة، الطب، [illegible] ثم ذكرت [illegible] والإيمان
والتوحيد، العلم، الزهد، والرقائق، الأذكار، والدعوات،
بدء الخلق، أحاديث الـ[illegible] فضائل القرآن، التفسير،
المناقب، السيرة النبوية والمغازي، الفتن، التعبير
البعث والنشور، [illegible] المطالب العالية
[illegible] والمسانيد [illegible] ذكر كل
حديث ورد عن صحابي لم يخرجه الأصول السبعة
من حديثه ولو أخرجوه بعضهم من حديث
غيره مع التنبيه عليه [illegible] داود الطيالسي
[illegible] أبو الحسن علي بن محمد بن أبي الجد بقراءتي عليه
من أوله إلى آخر مسند جابر بن عبد الله الأنصاري رضي الله عنه
منه، عن أبي بكر المدستي قال أنبأنا يوسف بن خليل الحافظ
قال أنا به تلقنا أبو المكارم اللبان وأبو عبد الله محمد بن
أبي زيد الكراني وأبو جعفر الصيدلاني وخليل بن بدر
الزراني قالوا أنا أبو علي الحداد أنا أبو نعيم أنا عبد الله
ابن جعفر بن أحمد بن فارس أنا يوسف بن حبيب العجلي
أنا أبو داود سليمان بن داود الطيالسي وقرأته كله
على أبي الفرج عبد الرحمن

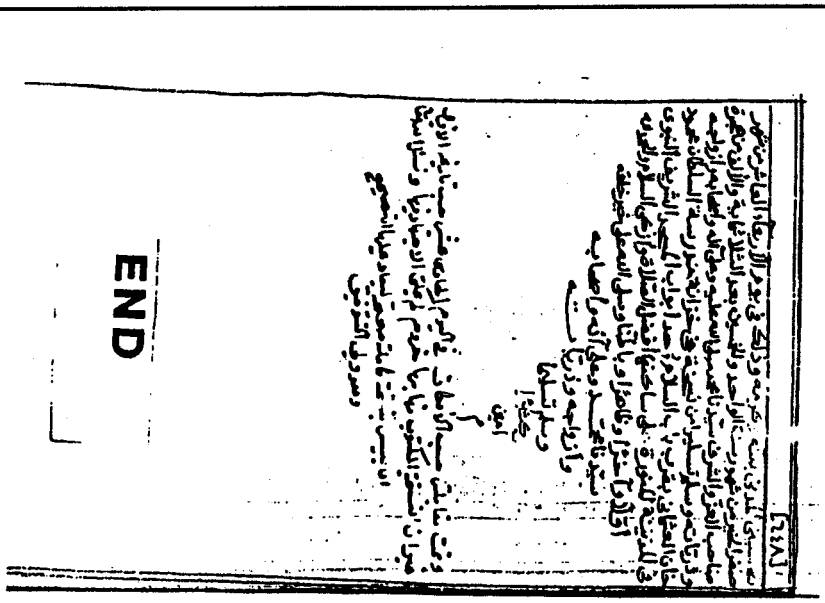

الورقة الأخيرة من نسخة جامعة عمر آباد بالهند ورمزها (عم)

المطالب العالية بزوائد المسانيد الثمانية — لابن حجر العسقلاني

الفقهيه وهي الطهارة ، الصلاة ، الجنائز ، الزكاة ، الصيام ، الحج ، البيوع ، الفرائض ، الوصايا ، النكاح ، والطلاق ، والنفقات ، والايمان ، والنذور ، الحدود ، الدياه ، الجهاد ، المضاربة ، الخلافه ، القضاه ، والشهادات ، اللباس ، والاضحيه ، والعقيقه ، والذبائح ، والصيد ، الاطعمة والاشربه ، الطب ، ذكرت والايمان والتوحيد ، العلم ، الزهد والرقائق ، الاذكار والدعوات ، بدء الخلق احاديث ال فضائل القرآن ، التفسير ، المناقب ، السيرة النبويه ، والمغازي ، الفتن ، التعبير ، البعث والنشور ، وسميت (المطالب العاليه بزوائد المسانيد الثمانيه) وشرطي فيه ذكر كل حديث ورد عن صحابي لم يخرجه الاصول السبعه من حديثه ولو اخرجه بعضهم من حديث غيره مع التنبيه عليه فمسند ابي داود الطيالسي فاخبرني به ابو الحسن علي بن محمد بن ابي المجد بقراءتي عليه من اوله الى آخر مسند جابر بن عبد الله الانصاري رضي الله عنه عن ابي بكر الدستي قال انبانا يوسف بن خليل الحافظ قال انا به تلفظا ابو المكارم اللبان وابو عبد الله محمد بن ابي الكرلي وابو جعفر العيدلاني وخليل بن بدر الزواني قالوا انا ابو علي الحداد انا ابو نعيم انا ابو محمد الله بن جعفر بن احمد بن فارس انا يوسف بن حبيب العجلي انا ابو داود سليمان بن داود الطيالسي وقرأته كله على ابي الفرج عبد الرحمن عن

ص

يونس

مكتبة الرياض السعودية
رقم التسجيل العام ٢٤٥
التاريخ ١٤ / ٤ / ٨٦ ١٣٩٢ هـ

وارد من مكتبة الشيخ محمد بن ابراهيم رحمه الله

الصفحة الأولى من نسخة مكتبة الرياض السعودية ورمزها (سد)

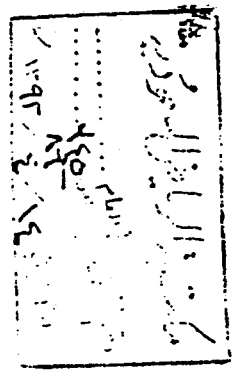

الصفحة الأخيرة من نسخة مكتبة الرياض السعودية ورمزها (سد)

بسم الله الرحمن الرحيم اللهم صل على اشرف خلقك سيدنا محمد وآله وصحبه وسلم

الحمد لله جامع الشتات من الاحياء والاموات وسامع الاصوات باختلاف اللغات واشهد ان لا اله الا الله وحده لا شريك له رب الارض والسموات وله الاسماء الحسنى والصفات واشهد ان محمدا عبده ورسوله المبعوث بالآيات البينات والمخاوف النيرات صلى الله عليه وعلى آله وصحبه اولى العلوم الزاهرات وعلى الازواج الطيبات الطاهرات صلاة وسلاما عليا الابد ما دامت البينات . . . فان الاشتغال بالعلم خصوصا بالحديث النبوي من افضل القربات وقد جمع ائمتنا من السلف الصالح في المسانيد والابواب المرتبات فرأيت جمع جم ما وقفت عليه من ذلك في كتاب واحد ليسهل الكشف عنه على اولي الرغبات ثم عدلت الى جمع الاحاديث الزائدة على الكتب المشهورات فالكتب المسندات وعنيت بالمشهورات الاصول الستة ومسند احمد والمسندات مارت على مسانيد الصحابة وقد وقع لي منها بنية كاملات وعوالي ابي داود والطيالسي والحميدي وابن ابي عمر ومسند احمد وابن منيع وابي بكر بن ابي شيبة وعبد بن حميد والحرث بن ابي اسامة وقع لي منها اجزاء كاملة ايضا كمسند البزار وابي يعلى والطبراني ثم رأيت شيخنا ابا الحسن البقري قد جمع عاليها في مسند احمد في كتاب سماه تحفة المحتاج الى اسانيد احمد فلما رأيته ازاحمه عليه الا انني تتبعت ما فاته من مسند ابي يعلى لكون التتبع في تتبع عوالي ابي يعلى في عدة مسانيد غير مكملة كمسند اسحق بن راهويه ووقفت منه على قدر النصف فتتبعت ما فيه فصار ما تتبعته من ذلك من عشرة دواوين ووقفت على نظائر من عدة مسانيد كمسند الحسن بن سفيان ومحمد بن هشام السدوسي ومحمد بن هرون الروياني وابي نعيم بن كليب وغيرها فاكتب منها ما لعلي اذا بعثت هذا التصنيف ان ارجع فاتتبع ما فيها من الزوائد واضيفه الى تلك الاحاديث المنتقاة من الكتب التي على الزوائد المشروحة وقد بنيت على ابواب الاحكام الفقهية ثم ذكرت بابا في الخلق والايمان والعلم والزهد والسنة والتفسير واخبار الانبياء والمناقب والسيرة النبوية والمغازي والمناقب والآداب والادعية والرقاق والفتن والتفسير والبعث والحشر . . . المطالب العالية بزوائد المسانيد الثمانية وشرطي فيه ذكر كل حديث ورد في محله لم يخرجه الاصول السبعة من رواية اولها حرفها او بعضهم من حديث عليه لا مع التنبيه عليه احيانا واني استعين في جميع الامور والآلاء . . . الطهارة . . . الجنابة قال ابو يعلى حدثنا الحسن بن شريك عبد المقتدر ثنا مالك عن زيد بن اسلم عن عائشة رضي الله عنها قالت قال رسول الله صلى الله عليه وسلم المالك يتجنب شيئا قال البزار تفرد به عن مالك عن زيد بن اسلم فقلت اسناده حسن قال الحافظ ابو علي لم يتابع وقال الحسن بن سعيد عن الحسن بن شعبة عن قتادة عن كريب عن ابن عباس في الوضوء من ماء البحر قال هو الطهور ماؤه الحل ميتته . . . قد رجاه من المالكي وانفسنا . . . ابو بكر بن ابي شيبة حدثنا محمد بن فضيل عن حصين عن يزيد الرقاشي عن عائشة ان امرأة من قومها كانت اذا حجت صرت عليها سلعة فقلت لها يرين الاناء الذي كان يتوضأ فيه رسول الله صلى الله عليه وسلم فقالت فاخرجت فقلت هذا مكوك المعي فقلت اوتي الماء الذي كان يغتسل فيه فاخرجت فقلت هذا القدح المعي يزيد ضعيف والمرأة لم اعرف حالها وقال الحرث حدثنا يحيى بن ابي بكر ثنا زيد عن الحصين بن عبد الرحمن عن يزيد الرقاشي عن امرأة من قومه قالت وخلف علام سلمت فقلت لبرين فكرة وفيها فقالت فاناء الغسل هذا مخضوم بعبي نصاع وقالت فاناء الوضوء عنا مرجع المعي . . . ابو بكر حدثنا الفضل بن دكين ثنا محمد بن ابي حفصة الطبراني عن عائشة ان رسول الله صلى الله عليه وسلم توضأ بمد . . . ابو يعلى حدثنا شريح بن يونس ثنا علي بن ثابت عن الصلت بن دينار عن شهر بن حوشب عن ابي امامة عن النبي صلى الله عليه وسلم توضأ بنصف مد . . . العذير يتخذ فيه الجيفة وحكم الماء الراكد . . . مسدد حدثنا سعيد ابن عامر عن حماد بن سلمة عن ابي سعيد الاصج قال قلت لعبد الله بن الاسلمي قال بلغني ان اصحاب رسول الله صلى الله عليه وسلم الاول في مسيرهم فنزلوا على عذب يرقن فيه جيفة فاسمعوا عن عنه حتى جاء رسول الله صلى الله عليه وسلم فقالوا يا رسول الله صلى الله عليه وسلم هذا ماء يرقن فيه جيفة فقال استقوا واستقوا فان الماء يجل الا يجرم سنده ضعيف . . . ابو يعلى حدثنا علي بن هشام وقال اجرى بن منيع ثنا هشام الاهاري ثنا ابو ليلى عن عبد الله بن ابي بكر عن جابر بن عبد الله قال سألت رسول الله صلى الله عليه وسلم عن الماء الذي يكون في الفلاة من الارض وما ينوبه من الدواب والسباع فقال اذا كان الماء قلتين فانه لا ينجس وفي رواية اربعين قلة بقلال هجر وفي رواية اربعين قربة وفي رواية اربعين دلوا وفي رواية اربعين غربا

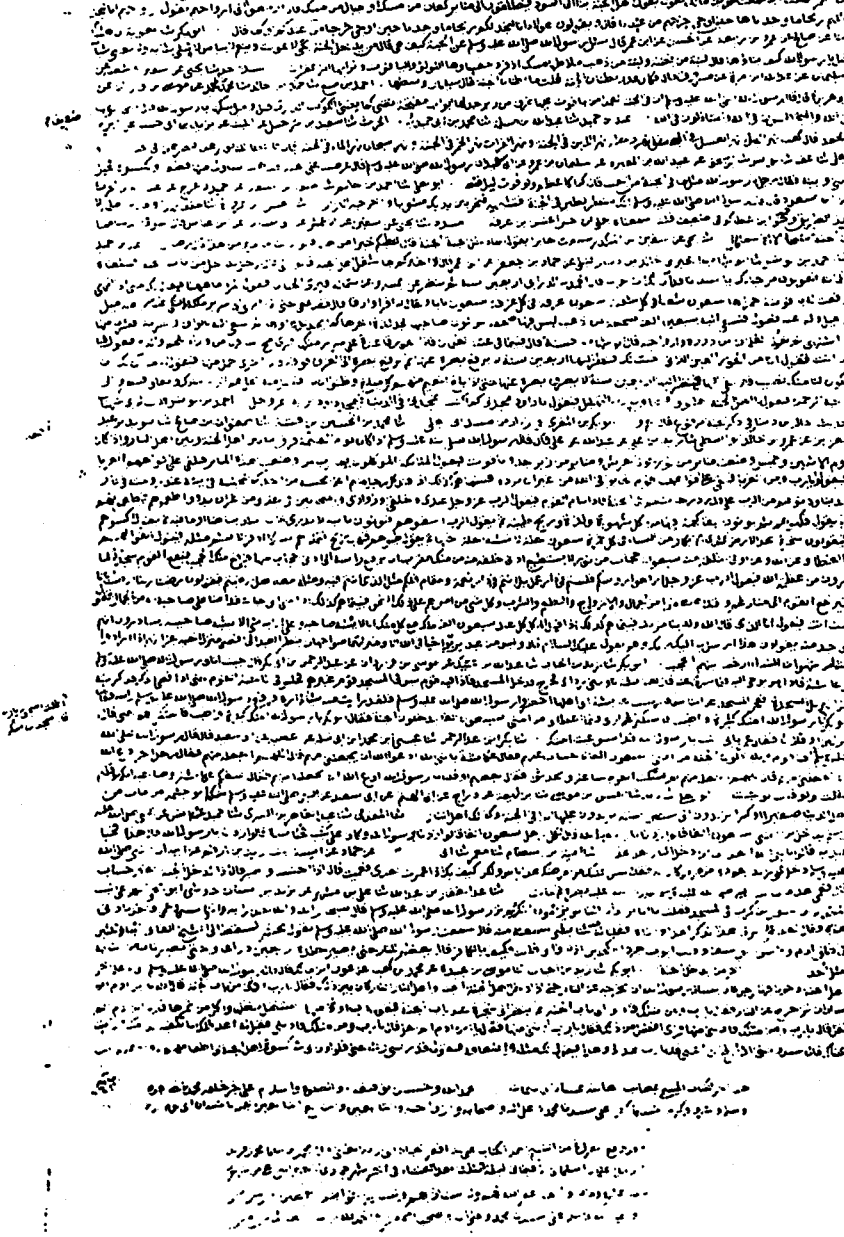

الصفحة الأخيرة من نسخة المكتبة السليمانية بتركيا ورمزها (ك)

بسم الله الرحمن الرحيم وبه نستعين

الحمد لله جامع الشتات من الاحياء والاموات وسامع الاصوات باختلاف اللغات واشهد
ان لا اله الا الله وحده لا شريك له رب الارض والسموات ذو الاسماء الحسنى والصفات
واشهد ان محمدا عبده ورسوله المبعوث بالايات البينات والخوارق النيرات صلى الله عليه
وعلى آله وصحبه اولي العلوم الزاهرات وعلى ازواجه الطيبات الطاهرات صلاة وسلاما عليه
الابد منزلات فان الاشتغال بالعلم خصوصا بالحديث النبوي من
افضل القربات وقد كنت ايمانا منه السالك على المسانيد والابواب المرتبات فراجعت جميع
ما وقفت عليه من ذلك في كتاب واحد ليسهل الكشف منه على اولي الرغبات ثم عدلت الى جمع
الاحاديث الزائدة على الكتب المشهورات الست المسندات وعنيت بالمشهورات الاصول
الستة ومسند احمد وبالمسندات ما رتب على مسانيد الصحابة وقد وقع لي منها ثمانية كاملات
وهي مسند ابي داود الطيالسي والحميدي وابي عوانة ومسند احمد بن منيع وابي بكر بن ابي شيبة وعبد
بن حميد والحارث بن ابي اسامة ووقع لي منها اشياء كاملة ايضا كمسند البزار وابي يعلى والطبراني
ثم رتبت كتابا اسميته الجمع فيه جميع ما فيها وفي مسند احمد في كتاب مفرد محذوفا الاسانيد
ثم اردت ان اجمعه على الالفبائي فتتبعت ما فاته من مسند ابي يعلى لكونه اقتصر في كتابه على الرواية
الحسنة ووقع لي عدة من المسانيد غير مكملة كمسند اسحق بن راهويه وقفت منه على قدر الثلث
فتتبعت ما فيه فصار ما تتبعته من ذلك من عشرة دواوين ووقفت ايضا على قطعة من عدة مسانيد
كمسند الحسن بن سفيان ومحمد بن هشام السدوسي ومحمد بن هارون الروياني والهيثم بن كليب
وغيرها فلم اكتب منه شيئا لعلي اذا نصب هذا التصنيف ان ارجع فاجمع ما فيها من الزوائد
واضيف اليه تلك الاحاديث المتفرقة من الكتب التي على فوائد الشيوخ ويتعين على ابواب الاحكام
المشهورة فذكرت بدء الخلق والايمان والعلم والسنة والتفسير واخبار الانبياء والمناقب والسير
والصوم والمغازي والكلام والادب والادعية والزهد والرقائق والفتن والتفسير والفضائل
والخبر وسميته المطالب العالية بزوائد المسانيد الثمانية وشرطي فيه ذكر كل حديث ورد من
صحابي لم يخرجه الاصول الستة من جهة منه واو اخرجوه او بعضهم من جهة غيره مع التنبيه على احواله
والله اسئله ان يجمع الامور الى الاحسن
بطريق سماك بن حرب عن المغلس بن سريع عن انس عن عائشة قالت قال النبي صلى الله عليه وسلم الا لا تسبوا
الموتى فان البزار لانه لم يخرجه الا من طريق عمر بن بكر قلت اسناده حسن فان الحماني وهو يحيى بن سعيد وثقه
وقال سلمة بن سعيد عن سعيد عن قتادة عن كرب عن ابن عباس في الرصوص من قال البحر
قال ما البحران لا يحرك بالحركات هذا موقوف رجاله ثقات
انا ابو منصور الغزال قال انا ابو بكر بن ابي حميد ثنا محمد بن فضيل عن خصيف عن عبد الرحمن عن امرأة
من قريش انها قالت اذا حبرت على ام سلمة قالت لي ما تقولين انا الذي بارت بي قالت رسول الله
صلى الله عليه وسلم قالت فاخرجت فعلم هذا ملوك المسلمين وملك ارض الانا الذي بارت بي فاخرجت

الصفحة الأولى من نسخة مكتبة جامعة برنستون ورمزها (بر)

آخر الموجود من نسخة جامعة برنستون ورمزها (بر)

بسم الله الرحمن الرحيم ۞ الحمد لله الذي شرح صدرك بمعجزاته وتحيته وسلم تسليما

الحمد لله جامع الشتات من بادية وناموت وسامع الاصوات باختلاف اللغات
واشهد ان لا اله الا الله وحده لا شريك له رب الارض والسموات واسماء الحسنى والصفات
واشهد ان محمدا عبده ورسوله مبعوث بالآيات البينات والخوارق المنيرات
صلى الله عليه وعلى آله وآل العلوم الزاهرات وعلى ازواجه العقيلات الطاهرات
صلاة وسلاما على تعاقب متواليات اما بعد فان الاشتغال بالعلم خصوصا بالحديث
النبوي من افضل القربات وقد جمع ايمتنا من الشتات على المسانيد وابواب المرتبات
فرتبت جمع جميع ما وقفت عليه من ذلك في كتاب وجدته بهذا الكشف منه علي وفي ترغيبات
ثم عدلت الى جمع الاحاديث الزائدة على الكتب المشهورات في الكتب المسندات وعنيت
بالمشهورات الاصول الستة ومسند احمد وبالمسندات رتب على مسانيد الصحابة
وقد وقع منها ثمانية كاملات وهي لابي داود الطيالسي والحميدي وموسى بن ابي عمر
ومسدد واحمد بن منيع وابي بكر بن ابي شيبة وعبد بن حميد والحرث بن ابي اسامة
ووقع لي منها اشياء كاملة ايضا كمسند البزار وابي يعلى والطبراني لكن
رايت شيخنا ابا الحسن الهيثمي قد جمع ما فيها وفي مسند احمد في كتاب مفرد محذوفا الاسانيد
فلم ار ان ازاحمه عليه الا اني تتبعت ما فاته من مسند ابي يعلى لكونه اقتصر في كتابه على زوائد
المختصرة ثم وقع لي عدة في مسانيد غير مكملة كمسند اسحق بن راهويه ووقفت منه
على قدر النصف فتتبعت ما فيه فصار ما تتبعته من ذلك من عشرة دواوين ووقفت
على قطع من عدة مسانيد كمسند الحسن بن سفيان ومحمد بن هشام المستملي ومحمد بن هرون
الروياني والهيثم بن كليب وغيرهم فلم اكتب منها شيئا لعلي اذا ابتهجت هذا التصنيف
بمراجعة ما تتبعته مما فيها من زوائد وتصنيف زائد ذلك بالاحاديث المتفرقة من الكتب التي
على غير تلك الشروط ورتبته على ابواب الاحكام الفقهية ثم ذكرت تذنيبا فيه
ما يتعلق بالتفسير وبالسنة وبالتفسير واخبار الانبياء والمناقب والسيرة النبوية
والمغازي والخلفاء والزهد والادعية والرقائق والفتن والتعبير والبعث
والحشر وسميته مطالب العالية بزوائد المسانيد الثمانية وشرطي فيه

الوجه الأول من الورقة (٢) من المخطوطة المجردة

وفيه مقدمة الكتاب

ذكر كل حديث ورد عن صحابي لم يخرجه ناصر السبعة من حديثه ولو خرجوا وعصمهم من حدث
غيره مع التنبيه على حياة والد استعين في جميع الأمور لا إله إلا هو كتاب الطهارة
باب المياه ٥ عائشة رضي الله عنها رفعته قالت قال رسول الله صلى الله عليه وسلم
الماء لا ينجسه شيء ٥ لأبي يعلى ٥ قال البزار لا نعلمه مرفوعا إلا من شريك قلت
إسناده حسن ٥ ابن عباس في توضؤ من ماء البحر قال هو الطهور ماؤه الحل ميتته ٥
هذا موقوف رجاله ثقات ٥ قد يكفي من الماء توضؤ نفس ٥ يريد الرقاشي
عن امرأة من قومه أنها كانت ذات حاجة مرت على أم سلمة فقلت لها إني لأمر الذي كان
يتوضأ فيه رسول الله صلى الله عليه وسلم قالت فأخرجت فقلت هذا مكوك أو نصف مكوك
أرمي الإناء الذي كان يغتسل فيه فأخرجته فقلت هذا القفيز نصفه ٥ أبو بكر بن أبي شيبة
بزيد الرقاشي عن امرأة من قومه قالت دخلت على أم سلمة فقلت أريني قدحك وفيه
الماء قالت في إناء نصف هذا مختوم يعني الصاع وقالت في إناء توضأ هذا رفع نصفه
للحرث ٥ عائشة أن رسول الله صلى الله عليه وسلم توضأ بمد ٥ لأبي بكر
أبو أمامة رفعه عن النبي صلى الله عليه وسلم توضأ بنصف مد ٥ لأبي يعلى
يقع فيه جيفة وحكم الماء الراكد ٥ عوف شيخ كان يقعد على مسجد الأشاج فيه
ومعه ابن الأشعث قال بلغني أن أصحاب رسول الله صلى الله عليه وسلم كانوا في مسير فتوضؤا في
غدير في ناحية منه جيفة فأمسكوا عنه حتى جاءهم رسول الله صلى الله عليه وسلم فقالوا يا رسول الله
هذا الغدير في ناحية منه جيفة فقال استقوا واستقوا فإن الماء لا يحل ولا يحرم ٥ لمسدد ٥
فيه ضعف ٥ جابر قال كنا نستحب أن نأخذ من ماء الغدير يغتسل به في حينه
للنهي عن البول في الماء الراكد ٥ لابن أبي شيبة ٥ مسور عن أمه قالت كنا نسافر مع ميمونة
فينزل على الغدران فيها الجعلان والبعر فنستقي لها منه لا ترى بذلك بأسا ٥ لأسحق
الماء المستعمل ٥ جابر بن عمرو أن النبي صلى الله عليه وسلم أتى بماء وفي الماء
قلة فتوضأ في جوف الإناء ثم أمر به فصب على القوم فتسعد في أنفسنا من أصابه ذلك
الماء قال فرأيناه قد أصاب القوم كلهم ثم قام فصلى بهم صلاة الصبح ٥ لمسدد ٥ بنت قيس
هي خولة وهي جدة حارثة بن المحرث أنه سمعها تقول قد اختلفت يدي ويد رسول الله
صلى الله عليه وسلم في إناء واحد ٥ لأبي يعلى ٥ حديث حذيفة يأتي في باب السواك

الوجه الثاني من الورقة (٢) من المخطوطة المجردة

وفيه تتمة المقدمة والأبواب الأولى

يا رسول الله كأنك تنكرني قال اجل فقلت يا رسول الله ما افطرت منذ فارقتك قال من امرك
ان تعذب نفسك صم يوما من الشهر قلت زدني قلت صم يومين قلت زدني قال صم ثلاثة
ايام ٠ لابي داود الطيالسي ٠ باب تعيين الثلاثة المذكورة ٠ ابو حاتم رفعه سمعت
رسول الله صلى الله عليه وسلم يقول من صام الاربعاء والخميس والجمعة بنى الله له بيتا في الجنة
يرى ظاهره من باطنه وباطنه من ظاهره ٠ لاحمد بن منيع ٠ حسن الصدقة عن ابن عباس
بحوه ٠ زيد بن اسلم عن ابن عمر ~~لابي يعلى~~ ٠ باب ليلة القدر ٠ حديث فضل
شهود ليلة القدر عند الحجر الاسود باتة في اول فضائل الجهاد ٠ عبد الله الجرمي رفعه
قال كنا قعودا ننتظر النبي صلى الله عليه وسلم فجاءنا وفي وجهه الغضب حتى جلس ثم رأينا
وجهه يسفر فقال انه بقيت لي ليلة القدر وسيخ الضلالة فخرجت لابينها لكم فلقيت
سدة المسجد رجلين يتلاحيان او قال يقتتلان معهما الشيطان فخرجت بينهما فانسيتها
فجاسدوا لكم منها سدوا اما ليلة القدر فالتمسوها في العشر الاواخر وترا واما سيخ
الضلالة فرجل احلا الجبهة ممسوح العين عريض النحر كأنه فلان بن عبد العزى
او عبد العزى بن قطن ٠ قال ابو محمد ثنا ابن عباس فقال وما اعجبك من ذلك كان عمر
ابن الخطاب اذا دعا الاشياخ من اصحاب محمد صلى الله عليه وسلم دعاني معهم وقال لا تتكلم
حتى يتكلموا فدعاهم ذات يوم او ذات ليلة فقال ان رسول الله صلى الله عليه وسلم
قال في ليلة القدر ما قد علمتم التمسوها في العشر الاواخر وترا الى الوتر هي فقال رجل
براسه تاسعة سابعة خامسة فقال لي مالك يا ابن عباس لا تتكلم يا امير المؤمنين
ان شئت تكلمت فقال ما دعوتك الا لتتكلم قال انما اقول برأيي قال عن رأيك اسأل
فقلت اني سمعت الله اكبر ذكر السبع فذكر السموات سبعا والارضين سبعا حتى قال
فيما قال وما انبت الارض سبعا فقلن كلها قد تلت عرفته غير هذا ما تعني بقولك
وما انبت الارض سبعا فقال ان الله يقول انا شققنا الارض شقا فانبتنا فيها حبا
وقضبا وزيتونا ونخلا وحدائق غلبا وفاكهة وابا فالحدائق كل شجر وحديقة
والابا ما انبت الارض مما لا يأكله الناس فقال عمر اعجز ثم اقبل علينا فقال هذا
الكلام الذي لم يستوثق سوى راسه ثم قال لي اني كنت نهيتك ان تتكلم معهم
فاذا دعوتك فتكلم معهم ٠ هما لاسحق ٠ عاصم بن كليب عن ابيه عن رجال العلماء
ابن عاصم رفعه قال قال رسول الله صلى الله عليه وسلم اني رأيت ليلة القدر ثم انسيتها
ورأيت سيخ الضلالة ورأيت رجلين يتلاحيان فخرجت بينهما فانسيتهما فالتمسوا ليلة القدر
فاطلبوها في العشر الاواخر واما سيخ الضلالة فرجل احلا الجبهة ممسوح العين
اليسرى عريض النحر فيه دقة كأنه فلان من عبد العزى او عبد العزى ابن فلان ٠

عاصم

الوجه الأول من الورقة (٤٧) من المخطوطة المجردة

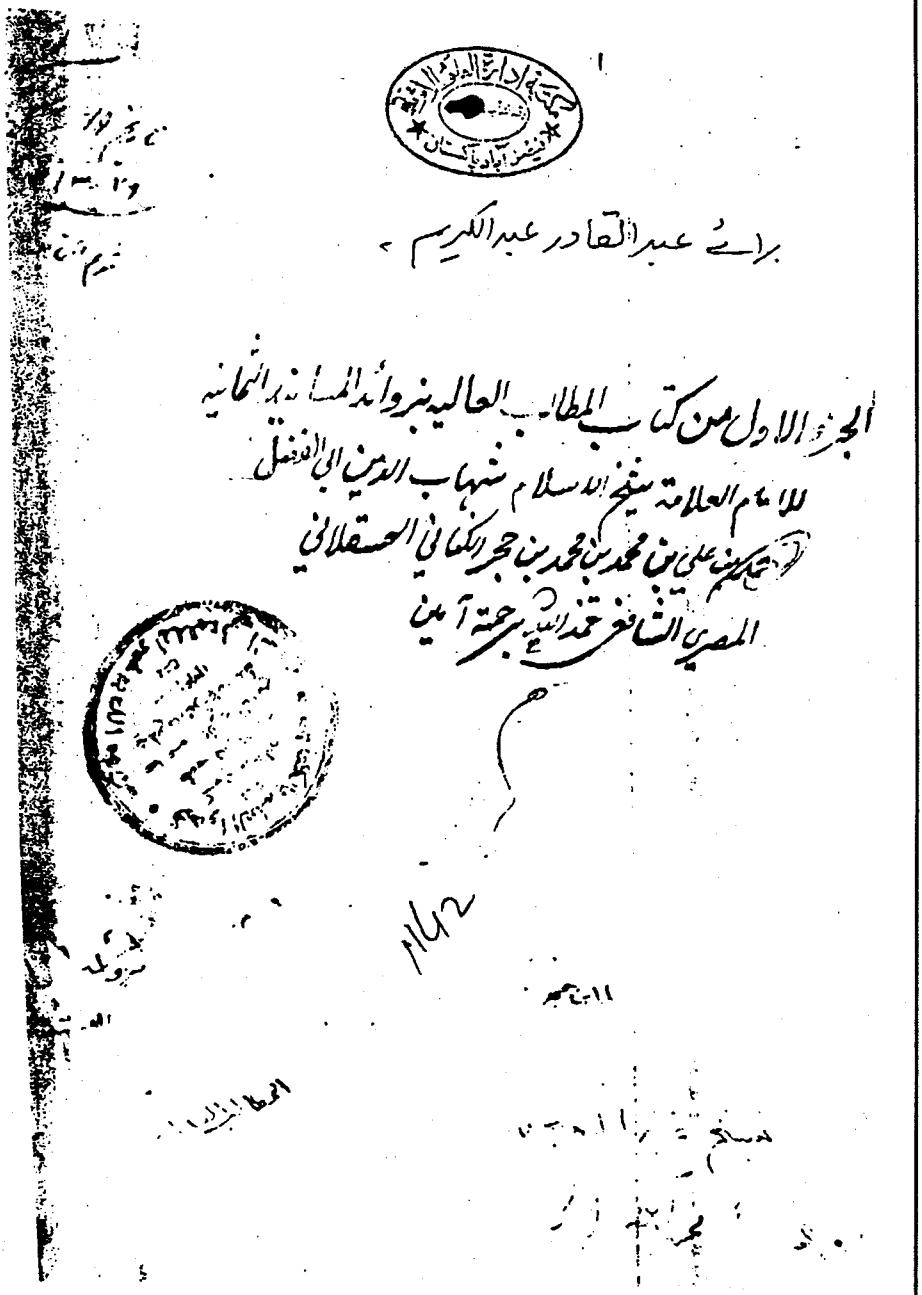

براءة عبد القادر عبد الكريم

الجزء الاول من كتاب المطالب العالية بزوائد المسانيد الثمانية
للامام العلامة شيخ الاسلام شهاب الدين ابي الفضل
احمد بن علي بن محمد بن محمد بن حجر الكناني العسقلاني
المصري الشافعي تغمده الله برحمته آمين

ورقة الغلاف من النسخة الراشدية ورمزها (ش)

بسم الله الرحمن الرحيم

وصلى الله على سيدنا محمد وآله وصحبه وسلم ○ الحمد لله جامع الشتات من الأحياء والأموات بأصوات باختلاف اللغات ... أن لا إله إلا الله وحده لا شريك له رب العرشين والسموات ذو الأسماء الحسنى والصفات ... أن محمدا عبده ورسوله المبعوث بالآيات البينات والمعجزات الباهرات صلى الله عليه وعلى آله وصحبه أولي العلوم الزاهرات وعلى أزواجه الطاهرات صلاة وسلاما على الدوام متواليا أما ... فإن الاشتغال بالعلم خصوصا الحديث النبوي من أفضل القربات وقد جمع أئمتنا منه الشتات على المسانيد والأبواب المرتبات فرأيت جمع جميع الكتب المشهورات ما وصفت عليه منذ الآن في كتاب واحد ليسهل الكشف عنه على أولي الرغبات فعدلت إلى جمع الأحاديث الزائدة على الكتب المشهورات في الكتب المسندات وعنيت بالمشهورات الأصول الستة ومسند أحمد وبالمسندات على ما رتب على مسانيد الصحابة وقد وقع لي منها ثمانية كاملات وهي لأبي داود الطيالسي والحميدي وابن أبي عمر ومسند أحمد بن منيع وأبي بكر بن أبي شيبة وعبد بن حميد والحرث بن أبي أسامة ووقع لي منها أشياء كاملة أيضا كمسند البزار وأبي يعلى ومعاجم الطبراني لكن رأيت شيخنا أبا الحسن الهيثمي قد جمع ما فيها وفي مسند أحمد في كتاب مفرد محذوف الأسانيد فلم أر أن أزاحمه عليه إلا أني تتبعت ما فاته من مسند أبي يعلى واقتصرت في كتابه على الرواية المختصة ووقع لي عدة من المسانيد غير كاملة كمسند إسحق بن راهويه وقفت منه على قدر النصف فتتبعت ما فيه فصار ما تتبعته منذ الآن من عشرة دواوين ووقفت أيضا على قطع من عدة مسانيد كمسند الحسن بن سفيان ومحمد بن هشام السدوسي ومحمد بن هرون الروياني والحسيني من كلب وغيرهم فلم أكتب منها شيئا لعلي إذا بيضت هذا التصنيف أن أرجع فأتتبع ما فيها من الزوائد وأضيف إلى ذلك الأحاديث المتفرقة في الكتب المرتبة على فوائد الشيوخ ورتبته على أبواب الأحكام الفقهية

وهي الطهارة	الصلوة	الجنائز	الزكوة	الصيام	الحج	البيوع	العتق
الفرائض	الوصايا	النكاح	والطلاق	والنفقات	الأيمان والنذور	الحدود

الورقة الأولى من النسخة الراشدية

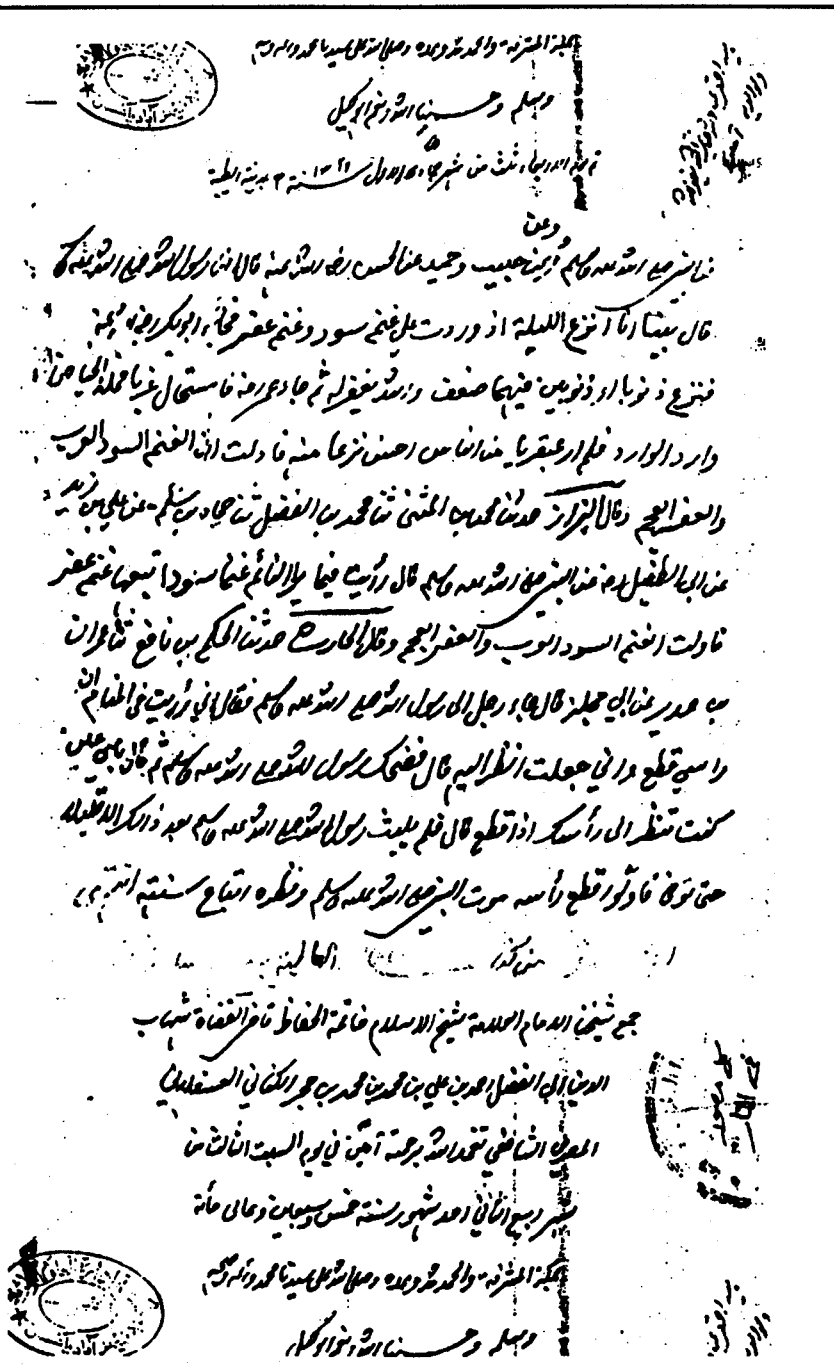

الورقة الأخيرة من الجزء الأول من الراشدية

قال قال رسول الله صلى الله عليه وسلم رأس العقل بعد الإيمان بالله تعالى التودد إلى الناس [illegible]

البزار: حدثنا عمر بن حفص الشيباني ثنا عبيد الله بن عمرو العبسي:

وقال رواه هشيم عن علي بن زيد عن سعيد مرسلا و

عبيد الله بن عمرو القيسي ليس بالحافظ ولا سيما

إذا خالف الثقات حدثنا بشر بن موسى

الأسدي ثنا منصور بن

صفية ثنا موسى بن أعين عن عبيد الله بن عمر عن نافع عن ابن عمر رضي الله عنهما قال قال رسول الله صلى الله عليه وسلم

إن الرجل ليكون من أهل الصلاة والزكاة والحج والعمرة والجهاد حتى ذكر سهام الخير وإنه ليجزى

يوم القيامة إلا بقدر عقله لم يروه عن عبيد الله إلا ابن أعين تفرد به منصور بن محمد بن منصور

بن محمد بن منصور الأبيوردي ثنا يعقوب بن إسحاق القلوسي ثنا محمد بن عمر الرومي ثنا [illegible] إلى الكوفة

عن إبراهيم بن ميسرة عن طاوس عن ابن عباس رضي الله عنهما قال قال رسول الله صلى الله عليه وسلم إذا

الشاهد على الله عز وجل إن لا يشير على قتل إلا رفعه ثم لا يشير إلا رفعه ثم لا يشير إلا رفعه حتى يصير

إلى الجنة لم يروه عن ابن ميسرة إلا الرومي ولا عنه إلا الرومي تفرد به يعقوب [illegible]

وحده وصلى الله على سيدنا محمد وآله وصحبه وسلم حسبنا الله ونعم الوكيل [illegible]

[illegible] بعد صلوة الظهر [illegible] عشر من جمادى الثانية سنة ١٣٢٣ هـ

[illegible] الشيخ [illegible]

[illegible]

الورقة الأخيرة من الجزء الثاني من الراشدية

المطالب العالية

بزوائد المسانيد الثمانية

للحافظ ابن حجر أحمد بن علي العسقلاني
"٧٧٣ - ٨٥٢ هـ"

تحقيق
الأستاذ المحدث الشيخ حبيب الرحمن الأعظمي

الجزء الأول

دار المعرفة
بيروت - لبنان

صفحة الغلاف من المجردة المطبوعة

الملحق

جدول لبيان أسماء الكتب والأبواب وعدد الزوائد فيها من كل مسند[1]

اسم الكتاب والباب	(١) مسدد	(٢) الطيالسي	(٣) ابن أبي شيبة	(٤) إسحاق	(٥) ابن أبي عمر	(٦) عبد بن حميد	(٧) الحارث	(٨) أبو يعلى	(٩) الحميدي	(١٠) أحمد بن منيع	(١١) المجموع	(١٢) رقم الحديث
(١) كتاب الطهارة												
١ ـ باب المياه	١							١			٢	١
٢ ـ باب قدر ما يكفي من الماء			٢				١	١			٤	٣
٣ ـ باب الغدير يقع فيه الجيفة	١		١	١						١	٤	٧
٤ ـ باب الماء المستعمل	١							١			٢	١٠

(١) تنبيه: رقم الحديث يراد به رقم أول حديث في الباب؛ ولم يدخل فيه المتابعات التي ذكرت في زوائد المسانيد وفي المجموع.

اسم الكتاب والباب	(١) مسدد	(٢) الطيالسي	(٣) ابن أبي شيبة	(٤) إسحاق	(٥) ابن أبي عمر	(٦) عبد بن حميد	(٧) الحارث	(٨) أبو يعلى	(٩) الحميدي	(١٠) أحمد بن منيع	(١١) المجموع	(١٢) رقم الحديث
٥ ـ باب إزالة النجاسات			١	٢				٤		١	٨	١٢
٦ ـ باب سؤر الهرة وغيرها	٢										٢	١٨
٧ ـ باب طهارة المسك								١			١	٢١
٨ ـ باب طهارة النخامة والدموع								١			١	٢٢
٩ ـ باب الآنية	٣						١	٤			٨	٢٣
١٠ ـ باب الأمر بتغطية الإناء بالليل							١	١			٢	٣١
١١ ـ باب الاستطابة	٥		٣			١	٣	٨		٢	٢٢	٣٣
١٢ ـ باب صفة الوضوء	١		٢		١	١	٣	٢		٣	١٣	٥٤
١٣ ـ باب فرض الوضوء						١					١	٥٩
١٤ ـ باب السواك	١		٢		١		١	٢		١	٨	٦١
١٥ ـ باب خصال الفطرة	٥	١						١			٧	٦٩

اسم الكتاب والباب	(١) مسدد	(٢) الطيالسي	(٣) ابن أبي شيبة	(٤) إسحاق	(٥) ابن أبي عمر	(٦) عبد بن حميد	(٧) الحارث	(٨) أبو يعلى	(٩) الحميدي	(١٠) أحمد بن منيع	(١١) المجموع	(١٢) رقم الحديث
١٦ ـ باب الذكر على الوضوء							١				١	٧٧
١٧ ـ باب التسمية								١			١	٧٨
١٨ ـ باب فضل إسباغ الوضوء	١			١		١		٣		١	٧	٧٩
١٩ ـ باب كراهية ذكر الله تعالى على غير وضوء		١						١			٢	٨٦
٢٠ ـ باب الرخصة في ذلك										١	١	٨٨
٢١ ـ باب منع المحدث من مس المصحف				١							١	٨٩
٢٢ ـ باب تخليل الأصابع واللحية	٢		١					١			٤	٩٠
٢٣ ـ باب المضمضة من اللبن								١		١	٢	٩٤
٢٤ ـ باب استحباب عدم الاستعانة								١		١	٢	٩٥
٢٥ ـ باب المسح على الخفين	٤		١	١			٣	١		٢	١٢	٩٧
٢٦ ـ باب صفة المسح			٢								٢	١٠٨

اسم الكتاب والباب	(١) مسدد	(٢) الطيالسي	(٣) ابن أبي شيبة	(٤) إسحاق	(٥) ابن أبي عمر	(٦) عبد بن حميد	(٧) الحارث	(٨) أبو يعلى	(٩) الحميدي	(١٠) أحمد بن منيع	(١١) المجموع	(١٢) رقم الحديث
٢٧ـ باب أول المسح على الخفين		١									١	١١٠
٢٨ـ باب ترك التوقيت								١			١	١١١
٢٩ـ باب المسح على الموقين		١									١	١١٢
٣٠ـ باب النضح بعد الوضوء	١							١			٢	١١٣
٣١ـ باب التمندل بعد الوضوء	١										١	١١٥
٣٢ـ باب ما يقال بعد الوضوء			١								١	١١٦
٣٣ـ باب تجديد الوضوء إذا صلى بالأول								١			١	١١٧
٣٤ـ باب نواقض الوضوء	٤										٤	١١٨
٣٥ـ باب القهقهة							٢	١			٣	١٢٢
٣٦ـ باب الوضوء مما غيرت النار	٤			١			١	٣		١	١٠	١٢٤
٣٧ـ باب المضمضة من اللبن										١	١	١٣٤

اسم الكتاب والباب	(١) مسدد	(٢) الطيالسي	(٣) ابن أبي شيبة	(٤) إسحاق	(٥) ابن أبي عمر	(٦) عبد بن حميد	(٧) الحارث	(٨) أبو يعلى	(٩) الحميدي	(١٠) أحمد بن منيع	(١١) المجموع	(١٢) رقم الحديث
٣٨ــ باب الوضوء من مس الفرج	٤			١			١	١			٧	١٣٥
٣٩ــ باب الوضوء من النوم				١			٤	٢			٧	١٤١
٤٠ــ باب الوضوء من ألبان الإبل				١				٥	٢		٧	١٤٨
٤١ــ باب التيمم	١		١				١	٣			٦	١٥٥
(٢) كتاب الغسل												١٦١
١ــ باب التستر عند الغسل	١		١				١				٣	١٦١
٢ــ باب من استدفأ بامرأته . . .	٣										٣	١٦٣
٣ــ باب صفة الغسل	٢	١	٢	١				٢			٨	١٦٦
٤ــ باب الحمام وكراهية التعري	٥				١			٢		١	٩	١٧٣
٥ــ باب أمر الجنب بالغسل إذا أراد	١			١				١			٣	١٨١
٦ــ باب منع الجنب من إتيان المسجد			١								١	١٨٢

اسم الكتاب والباب	(١) مسدد	(٢) الطيالسي	(٣) ابن أبي شيبة	(٤) إسحاق	(٥) ابن أبي عمر	(٦) عبد بن حميد	(٧) الحارث	(٨) أبو يعلى	(٩) الحميدي	(١٠) أحمد بن منيع	(١١) المجموع	(١٢) رقم الحديث
٧ـ باب أمر الجنب بالوضوء إن لم يغتسل	١										١	١٨٣
٨ـ باب الاختلاف في طهارة المني	٢										٢	١٨٤
٩ـ باب إيجاب الغسل بالتقاء الختانين			١							١	٢	١٨٥
١٠ـ باب الماء من الماء	٤							٢			٦	١٨٧
١١ـ باب الغسل من الاحتلام			١	٣							٤	١٩٣
١٢ـ باب الأغسال الواجبة والمستحبة	٢										٢	١٩٦
(٣) كتاب الحيض												١٩٨
١ـ باب بدء الحيض										١	١	١٩٨
٢ـ باب طهارة بدن الحائض				١							١	١٩٩
٣ـ باب كراهية النظر إلى دم الحيض	١			٢							٣	٢٠٠
٤ـ باب المستحاضة				١				٢			٣	٢٠٣

اسم الكتاب والباب	(١) مسدد	(٢) الطيالسي	(٣) ابن أبي شيبة	(٤) إسحاق	(٥) ابن أبي عمر	(٦) عبد بن حميد	(٧) الحارث	(٨) أبو يعلى	(٩) الحميدي	(١٠) أحمد بن منيع	(١١) المجموع	(١٢) رقم الحديث
٥ـ باب النهي عن إتيان الحائض	١			٢	١		١				٥	٢٠٦
(٤) كتاب الصلاة												
١ـ باب فضل الصلاة	٢		١	١							٤	٢٠٩
٢ـ باب عظم قدر الصلاة			١			١	٣	٦		٢	١٣	٢١٣
٣ـ باب الأذان				١			١	١			٣	٢٢٤
٤ـ باب مؤذن النبي ﷺ							١				١	٢٢٧
٥ـ باب صفة الأذان وموضعه	١						١				٢	٢٢٨
٦ـ باب التأذين قبل الفجر في رمضان				١			١				٢	٢٣٠
٧ـ باب لا يكون الإمام مؤذناً	٢										٢	٢٣٢
٨ـ باب فضل المؤذنين					١	١	١	٣			٦	٢٣٤
٩ـ باب ما يقول إذا سمع المؤذن							١	٢		٣	٦	٢٤٠

اسم الكتاب والباب	(١) مسدد	(٢) الطيالسي	(٣) ابن أبي شيبة	(٤) إسحاق	(٥) ابن أبي عمر	(٦) عبد بن حميد	(٧) الحارث	(٨) أبو يعلى	(٩) الحميدي	(١٠) أحمد بن منيع	(١١) المجموع	(١٢) رقم الحديث
١٠ ـ باب فضل من أذن محتسباً							١				١	٢٤٥
١١ ـ باب ما يقول بعد الأذان			١							١	٢	٢٤٦
١٢ ـ باب من أذن فهو يقيم						١					١	٢٤٧
١٣ ـ باب إذا أقيمت الصلاة فلا صلاة إلاّ المكتوبة	١										١	٢٤٨
١٤ ـ باب المواقيت	٢	١	٣	٤	٢		٥	١٠		١	٢٨	٢٤٩
١٥ ـ باب مراعاة الأوقات والمقادير المعتادة	٢										٢	٢٧٥
١٦ ـ باب جواز الجمع بين الظهر والعصر للحاجة		١									١	٢٧٧
١٧ ـ باب تأخير العصر وتعجيلها				١		١					٢	٢٧٨
١٨ ـ باب الإبراد بالظهر	١							١			٢	٢٨٠
١٩ ـ باب تأخير العشاء								١			١	٢٨١
٢٠ ـ باب كراهية تسميتها العتمة	١							١			٢	٢٨٢

اسم الكتاب والباب	(١) مسدد	(٢) الطيالسي	(٣) ابن أبي شيبة	(٤) إسحاق	(٥) ابن أبي عمر	(٦) عبد بن حميد	(٧) الحارث	(٨) أبو يعلى	(٩) الحميدي	(١٠) أحمد بن منيع	(١١) المجموع	(١٢) رقم الحديث
٢١ـ باب كراهية النوم قبلها	١		١								٢	٢٨٣
٢٢ـ باب كراهية السمر بعد العشاء			١		١			٢			٤	٢٨٥
٢٣ـ باب الدعاء في الصلاة								١			١	٢٨٨
٢٤ـ باب الأوقات التي نهي عن الصلاة فيها	٣	١	٣	٤	٢	١	٣	٣			٢٠	٢٨٩
٢٥ـ باب لا فرض من الصلاة غير الخمس		١	١			١					٣	٣٠٥
٢٦ـ باب استقبال القبلة والسترة للمصلي			١				٢	٦		٢	١١	٣٠٨
٢٧ـ باب الاجتهاد في القبلة							١				١	٣١٧
٢٨ـ باب ستر العورة	٢	١	١	١			١	٢		١	٩	٣١٨
٢٩ـ باب جواز الصلاة في الثوب الواحد	٤		٣	١			١	٤			١٣	٣٢٦
٣٠ـ باب ما يصلى عليه وفيه	٣		١					٢			٦	٣٣٤
٣١ـ باب ما يصلى إليه وما لا يصلى إليه	٢		٢				١			٢	٧	٣٣٩

اسم الكتاب والباب	(١) مسدد	(٢) الطيالسي	(٣) ابن أبي شيبة	(٤) إسحاق	(٥) ابن أبي عمر	(٦) عبد بن حميد	(٧) الحارث	(٨) أبو يعلى	(٩) الحميدي	(١٠) أحمد بن منيع	(١١) المجموع	(١٢) رقم الحديث
٣٢ـ باب النهي عن ضرب المصلين			١					٣			٤	٣٤٣
٣٣ـ باب متى يؤمر الصبي بالصلاة							١			١	٢	٣٤٥
٣٤ـ باب بناء المساجد وتوسيعها	١	١						٢			٤	٣٤٧
٣٥ـ باب فضل من بنى مسجداً	١	١	١	٣	١		٢	٢		١	١٢	٣٥١
٣٦ـ باب كراهية بناء المساجد بغير صلاة	١										١	٣٥٥
٣٧ـ باب صون المساجد	٢		١	٤			١		٢	٢	١٢	٣٥٦
٣٨ـ باب فضل ملازمة المسجد	٢	٢	١		٢	٢	٢	١			١٢	٣٦٧
٣٩ـ باب القول عند دخول المسجد والخروج					٢		١	١			٤	٣٧٥
٤٠ـ باب ما يجتنب في الصلاة وما لا يجتنب	١		٢	٤		١	٢	٢		١	١٢	٣٧٩
٤١ـ باب السواك عند كل صلاة				١							١	٣٨٩
٤٢ـ باب الصفوف	٦	١					٢	١			١٠	٣٩٠

اسم الكتاب والباب	(١) مسدد	(٢) الطيالسي	(٣) ابن أبي شيبة	(٤) إسحاق	(٥) ابن أبي عمر	(٦) عبد بن حميد	(٧) الحارث	(٨) أبو يعلى	(٩) الحميدي	(١٠) أحمد بن منيع	(١١) المجموع	(١٢) رقم الحديث
٤٣ ـ باب صلاة الجماعة	٣	١	١	١			٢	٣			١١	٣٩٩
٤٤ ـ باب أقل الجماعة								١			١	٤٠٨
٤٥ ـ باب المحافظة على الجماعة	١	١									٢	٤٠٩
٤٦ ـ باب الأمر باتباع الإمام في أفعاله	٢		٢			١		١	١		٧	٤١١
٤٧ ـ باب إثم من لم يقتصد في إمامته							١				١	٢٤٥
٤٨ ـ باب أمر الإمام بالتخفيف				٤				١		١	٦	٤١٨
٤٩ ـ باب الفتح على الإمام							١			١	٢	٤٢٣
٥٠ ـ باب إعادة الصلاة بالجماعة في المسجد								١			١	٤٢٥
٥١ ـ باب الزجر عن التدافع في الإمامة				١							١	٤٢٦
٥٢ ـ باب مقدار القراءة في الصلاة	٢			٢			٢	١			٧	٤٢٧
٥٣ ـ باب التجميع في البيوت						١					١	٤٣٣

اسم الكتاب والباب	(١) مسدد	(٢) الطيالسي	(٣) ابن أبي شيبة	(٤) إسحاق	(٥) ابن أبي عمر	(٦) عبد بن حميد	(٧) الحارث	(٨) أبو يعلى	(٩) الحميدي	(١٠) أحمد بن منيع	(١١) المجموع	(١٢) رقم الحديث
٥٤ ـ باب شروط الأئمة	٢		١				٣				٦	٤٣٤
٥٥ ـ باب ما يصنع من جاء وحده فوجد الصف								١			١	٤٤٠
٥٦ ـ باب قضاء الفوائت	٢		٢					٣			٧	٤٤١
(٥) صفة الصلاة												
١ ـ باب في الاستفتاح	١		١	٢			١				٥	٤٤٧
٢ ـ باب متى تقام الصلاة								٢			٢	٤٥١
٣ ـ باب متى يكبر التكبيرة الأولى	٣		٣		٢			٢		٢	١٢	٤٥٣
٤ ـ باب القراءة في الصلاة والسبب في تخفيفها	٢	١	٤		٢	١		٢			١٢	٤٦٥
٥ ـ باب التأمين	١			١			١				٣	٤٧٥
٦ ـ باب وجوب القراءة في الصلاة على الإمام والمأموم ومن أسقط القراءة عن المسبوق في أول ركعة خاصة	٢										٢	٤٧٨
٧ ـ باب القنوت			١		١		٢	١		٣	٨	٤٨٠

اسم الكتاب والباب	(١) مسدد	(٢) الطيالسي	(٣) ابن أبي شيبة	(٤) إسحاق	(٥) ابن أبي عمر	(٦) عبد بن حميد	(٧) الحارث	(٨) أبو يعلى	(٩) الحميدي	(١٠) أحمد بن منيع	(١١) المجموع	(١٢) رقم الحديث
٨ــ باب وضع اليمنى على اليسرى		١				١				١	٣	٤٨٦
٩ــ باب الخشوع			١				٢	٤			٧	٤٨٧
١٠ــ باب التبسم والتفكر في الصلاة	١							١		١	٣	٤٩٤
١١ــ باب النهي عن القراءة في الركوع والسجود	١									١	٢	٤٩٦
١٢ــ باب الطمأنينة بين السجدتين	١										١	٤٩٨
١٣ــ باب ما يسجد عليه	٢	١	١					١			٥	٤٩٩
١٤ــ باب الركوع والسجود والذكر فيهما	٣	١	٢	١	١	١		٤		١	١٤	٥٠٢
١٥ــ باب التكبير		١			١						٢	٥١٢
١٦ــ باب الفعل اليسير لا يبطل الصلاة	١		١					١			٣	٥١٤
١٧ــ باب رفع اليدين			١				١				٢	٥١٧
١٨ــ باب التشهد	٣	١	١		١			١			٧	٥١٩

اسم الكتاب والباب	(١) مسدد	(٢) الطيالسي	(٣) ابن أبي شيبة	(٤) إسحاق	(٥) ابن أبي عمر	(٦) عبد بن حميد	(٧) الحارث	(٨) أبو يعلى	(٩) الحميدي	(١٠) أحمد بن منيع	(١١) المجموع	(١٢) رقم الحديث
١٩ـ باب الدعاء في التشهد								١			١	٥٢٤
٢٠ـ باب التسليم	١		٢				٦				٩	٥٢٥
٢١ـ باب القول عقب الصلاة	١	١	٢			٢	٢	٥			١٣	٥٣٤
٢٢ـ باب فضل الذكر بعد صلاة الصبح إلى أن تطلع الشمس	١		١								٢	٥٤٣
٢٣ـ باب الانحراف من الصلاة		١						١			٢	٥٤٥
٢٤ـ باب سجود التلاوة في الصلاة وغيره وجواز الركوع عند سجود التلاوة	٥		١	١			١	٢			١٠	٥٤٧
٢٥ـ باب صلاة المعذور								٢		١	٣	٥٥٥
٢٦ـ باب صلاة الاستخارة								١			١	٥٥٨
٢٧ـ باب الحث على سجدتين عقب كل صلاة	١										١	٥٥٩
٢٨ـ باب ما يفعل من نابه شيء في صلاته			٢					١			٣	٥٦٠
٢٩ـ باب فضل المشي إلى المساجد بالليل	١		٣			١	٢	٢			٩	٥٦٣

اسم الكتاب والباب	(١) مسدد	(٢) الطيالسي	(٣) ابن أبي شيبة	(٤) إسحاق	(٥) ابن أبي عمر	(٦) عبد بن حميد	(٧) الحارث	(٨) أبو يعلى	(٩) الحميدي	(١٠) أحمد بن منيع	(١١) المجموع	(١٢) رقم الحديث
(٦) كتاب النوافل												
١ ـ باب إكمال الفرض من التطوع											(١)	
٢ ـ باب النوافل المطلقة	١							٤			٥	٥٧١
٣ ـ باب الصلاة الوسطى	١										١	٥٧٦
٤ ـ باب التهجد	٣	٣	٣	١	١	٢	٢	١٠		٣	٢٨	٥٧٧
٥ ـ باب قيام رمضان	١		١			١					٣	٥٩٧
٦ ـ باب الأمر بالتنفل في البيوت								٢			٢	٥٩٩
٧ ـ باب صلاة التطوع على الراحلة	١										١	٦٠١
٨ ـ باب كراهية رفع الصوت بالقرآن							٢				٢	٦٠٢
٩ ـ باب النهي عن التكلف والمشقة في العبادة	١						٣	١			٥	٦٠٤

(١) لم يذكر في هذا الباب شيئاً وإنما أحال على باب عظم قدر الصلاة المتقدم.

اسم الكتاب والباب	(١) مسدد	(٢) الطيالسي	(٣) ابن أبي شيبة	(٤) إسحاق	(٥) ابن أبي عمر	(٦) عبد بن حميد	(٧) الحارث	(٨) أبو يعلى	(٩) الحميدي	(١٠) أحمد بن منيع	(١١) المجموع	(١٢) رقم الحديث
١٠ ـ باب التطوع في السفر								١			١	٦٠٩
١١ ـ باب رواتب الصلاة والمحافظة عليها	٧		٢	١	٣		٢	٤		٢	٢١	٦١٠
١٢ ـ باب الوتر	٥	١	٢		١	١	٢	١		١	١٤	٦٢٩
١٣ ـ باب صلاة الضحى	٣		٢	٤	١	٣	٣	٥		٢	٢٣	٦٤٧
١٤ ـ باب حكم تارك الصلاة				٤							٤	٢٦٢
١٥ ـ باب السهو في الصلاة	١				١		٣	٥		١	١١	٦٦٦
(٧) «أبواب الجمعة»												
١ ـ باب فضل الجمعة والساعة التي ترجى	١		٣	٤			١	٣			١٢	٦٧٣
٢ ـ باب من تجب عليه الجمعة	٦		١								٧	٦٧٩
٣ ـ باب الغسل للجمعة	٤	٢	٢			١	١			٢	١٢	٦٨٦
٤ ـ باب وقت الجمعة	٢						١	١		١	٥	٦٩٧

اسم الكتاب والباب	(١) مسدد	(٢) الطيالسي	(٣) ابن أبي شيبة	(٤) إسحاق	(٥) ابن أبي عمر	(٦) عبد بن حميد	(٧) الحارث	(٨) أبو يعلى	(٩) الحميدي	(١٠) أحمد بن منيع	(١١) المجموع	(١٢) رقم الحديث
٥ ـ باب آداب الجمعة			١			١	١	٢			٥	٧٠٢
٦ ـ باب اتخاذ المنبر			٢	١		١		٢			٦	٧٠٦
٧ ـ باب الأمر بالتجمل يوم العيد	١		١				١				٣	٧٠٩
٨ ـ باب الإنصات للخطبة			١	١				١			٣	٧١٢
٩ ـ باب خطبة النبي ﷺ							١				١	٧١٥
١٠ ـ باب تحية المسجد والإمام يخطب									١		١	٧١٦
١١ ـ باب زجر التخلف عن الجمعة	١							٢			٣	٧١٧
١٢ ـ باب الزجر عن تخطي رقاب الناس يوم الجمعة					١						١	٧٢٠
١٣ ـ باب من أدرك من الجمعة ركعة فقد	١				١			١			٣	٧٢١
١٤ ـ باب من صلى بعد الجمعة ومن كره ذلك	٣										٣	٧٢٣
١٥ ـ باب من قصر الصلاة في السفر وما جاء في الجمع	٩	٢	٣	٢	٢	٢		١		٣	٢٤	٧٢٥

اسم الكتاب والباب	(١) مسدد	(٢) الطيالسي	(٣) ابن أبي شيبة	(٤) إسحاق	(٥) ابن أبي عمر	(٦) عبد بن حميد	(٧) الحارث	(٨) أبو يعلى	(٩) الحميدي	(١٠) أحمد بن منيع	(١١) المجموع	(١٢) رقم الحديث
١٦ ـ باب صلاة الخوف	١	١	٢							١	٥	٧٤١
١٧ ـ باب صلاة الكسوف	١		١					١			٣	٧٤٤
١٨ ـ باب صلاة الاستسقاء		١	١					٣			٥	٧٤٧
١٩ ـ باب صلاة العيدين	٨	٢	١	٢			٥	١		٢	٢١	٧٥١
(٩) كتاب الجنائز												
١ ـ باب أحوال المحتضر	٢		١		٢	٢	١	٤		٤	١٦	٧٧٠
٢ ـ باب الأمر بالصبر								١			١	٧٨٣
٣ ـ باب ثواب من مات له ولد	٢		٣					٩		١	١٥	٧٨٤
٤ ـ باب الموت يوم الجمعة								١			١	٧٩٥
٥ ـ باب غسل الميت	٢			٢			١	٢			٧	٧٩٦
٦ ـ باب الكفن			١		١		١	٢			٥	٨٠١

اسم الكتاب والباب	(١) مسدد	(٢) الطيالسي	(٣) ابن أبي شيبة	(٤) إسحاق	(٥) ابن أبي عمر	(٦) عبد بن حميد	(٧) الحارث	(٨) أبو يعلى	(٩) الحميدي	(١٠) أحمد بن منيع	(١١) المجموع	(١٢) رقم الحديث
٧ــ باب المشي مع الجنازة والقيام معها	١	١		٢		٢	٢	٧			١٥	٨٠٥
٨ــ باب القيام للجنازة						١					١	٨١٩
٩ــ باب تقدم الإمام في الصلاة على الجنازة . . .			١								١	٨٢٠
١٠ــ باب ما ينهى عنه أن يتبع الجنازة								١			١	٨٢١
١١ــ باب الدفن	٢	١			١		٢	٢		١	٩	٨٢٢
١٢ــ باب دفن الشهيد حيث قتل					١						١	٨٣١
١٣ــ باب التعزية					١						١	٨٣٢
١٤ــ باب صنعة الطعام لأهل الميت										١	١	٨٣٣
١٥ــ باب زيارة القبور والأدب في ذلك	١						١	٢		١	٥	٨٣٥
١٦ــ باب الدفن في قبر واحد				١							١	٨٤٠
١٧ــ باب كراهية موت الفجأة	١	١						١			٣	٨٤١

اسم الكتاب والباب	(١) مسدد	(٢) الطيالسي	(٣) ابن أبي شيبة	(٤) إسحاق	(٥) ابن أبي عمر	(٦) عبد بن حميد	(٧) الحارث	(٨) أبو يعلى	(٩) الحميدي	(١٠) أحمد بن منيع	(١١) المجموع	(١٢) رقم الحديث
١٨ ـ باب فضل من مات على فراشه							١				١	٨٤٢
١٩ ـ باب الرخصة في البكاء على الميت	٢	١	٢	١	١	١		٣		١	١٢	٨٤٣
٢٠ ـ باب إخراج النوائح من البيوت والزجر	١			١			١	٦			٩	٨٥٠
٢١ ـ باب الدعاء في الصلاة على الجنازة	٢			١	١			٢		١	٧	٨٥٧
٢٢ ـ باب فضل الصلاة على الجنازة وحضور							١				١	٨٦٣
٢٣ ـ باب التكبير على الجنازة			١				١	٢			٤	٨٦٤
٢٤ ـ باب الصفوف على الجنازة	١				١					٢	٤	٨٦٨
٢٥ ـ باب ألم الموت											(١)	
٢٦ ـ باب الصلاة على الطفل وعلى ولد الزنا	٢									١	٣	٨٧٢
٢٧ ـ باب الصلاة على القبر	١		٢			١	٢				٦	٨٧٥

(١) لم يذكر فيه إلاّ إحالة على حديث جابر المتقدم.

اسم الكتاب والباب	(١) مسدد	(٢) الطيالسي	(٣) ابن أبي شيبة	(٤) إسحاق	(٥) ابن أبي عمر	(٦) عبد بن حميد	(٧) الحارث	(٨) أبو يعلى	(٩) الحميدي	(١٠) أحمد بن منيع	(١١) المجموع	(١٢) رقم الحديث
٢٨ ـ باب النهي عن سب الموتى	١		١					١			٣	٨٧٩
٢٩ ـ باب من كره الصلاة على الجنازة في . . .		١									١	٨٨٢
٣٠ ـ باب الصلاة على الغائب	١							١			٢	٨٨٣
٣١ ـ باب الصلاة على من قال لا إله إلا الله	٢		١					٢		١	٦	٨٨٥
(١٠) كتاب الزكاة												
١ ـ باب فضل الزكاة											(١)	
٢ ـ باب زكاة النعم				١				١			٢	٨٨٩
٣ ـ باب جامع في حدود الزكاة	١		١				١				٣	٨٩١
٤ ـ باب لا زكاة في مال حتى يحول عليه الحول	١			١							٢	٨٩٤
٥ ـ باب إسقاط الزكاة عن الخيل والرقيق	١						١				٢	٨٩٦

(١) أحال فيه على حديث أبي ذر في فضل الأنبياء.

اسم الكتاب والباب	(١) مسدد	(٢) الطيالسي	(٣) ابن أبي شيبة	(٤) إسحاق	(٥) ابن أبي عمر	(٦) عبد بن حميد	(٧) الحارث	(٨) أبو يعلى	(٩) الحميدي	(١٠) أحمد بن منيع	(١١) المجموع	(١٢) رقم الحديث
٦ ـ باب إسقاط الزكاة عن المال المقترض	١							١			٢	٨٩٨
٧ ـ باب أخذ عقال البعير في الصدقة	١			١							٢	٩٠٠
٨ ـ باب النهي عن أخذ خيار المال في . . .	١		١					٢			٤	٩٠٢
٩ ـ باب الأمر برضى عامل الصدقة	١		١				١				٣	٩٠٥
١٠ ـ باب جواز تعجيل الزكاة								١			١	٩٠٨
١١ ـ باب جواز أخذ القيمة في الزكاة							١				١	٩٠٩
١٢ ـ باب تحريم الصدقة على بني هاشم	١		٤	١				١			٧	٩١٠
١٣ ـ باب ما تؤخذ من الزكاة من الحبوب								٢			٢	٩١٦
١٤ ـ باب زكاة التجارة	١										١	٩١٨
١٥ ـ باب زكاة الحلي				٢							٢	٩١٩
١٦ ـ باب تعفف الإمام عن تناول الصدقة			١				١	١		١	٤	٩٢١

اسم الكتاب والباب	(١) مسدد	(٢) الطيالسي	(٣) ابن أبي شيبة	(٤) إسحاق	(٥) ابن أبي عمر	(٦) عبد بن حميد	(٧) الحارث	(٨) أبو يعلى	(٩) الحميدي	(١٠) أحمد بن منيع	(١١) المجموع	(١٢) رقم الحديث
١٧ ــ باب الخرص في الثمار	١						١				٢	٩٢٢
١٨ ــ باب النهي عن حصاد الليل فراراً من الفقراء	١						١			١	٣	٩٢٤
١٩ ــ باب البداءة بالعيال في الإنفاق	١			١							٢	٩٢٥
٢٠ ــ باب الإجمال في طلب الرزق			١	١			١	١			٤	٩٢٧
٢١ ــ باب النهي عن المسألة لمن لا يحتاج إليها	١				١			١	١		٤	٩٣١
٢٢ ــ باب من قال في المال حق سوى الزكاة								١			١	٩٣٣
٢٣ ــ باب الزجر عن السؤال				٢							٢	٩٣٤
٢٤ ــ باب الترهيب من السؤال وفضل الإعطاء	٣			١			١	١			٦	٩٣٦
٢٥ ــ باب مقدار الصاغ	١			١			١				٣	٩٤٢
٢٦ ــ باب تعميم الأصناف بالصدقة								١			١	٩٤٥
٢٧ ــ باب الحمل على إبل الصدقة							١				١	٩٤٦

اسم الكتاب والباب	(١) مسدد	(٢) الطيالسي	(٣) ابن أبي شيبة	(٤) إسحاق	(٥) ابن أبي عمر	(٦) عبد بن حميد	(٧) الحارث	(٨) أبو يعلى	(٩) الحميدي	(١٠) أحمد بن منيع	(١١) المجموع	(١٢) رقم الحديث
٢٨ـ باب الترغيب في إخراج الزكاة							١				١	٩٤٧
٢٩ـ باب استحباب عدم الإعانة في التصدق											(١)	
٣٠ـ باب زكاة الفطر				١							١	٩٤٨
٣١ـ باب الترهيب من كنز المال			١	١				٢			٤	٩٤٩
٣٢ـ باب الحث على الصدقة وفضلها	٢		١	٣			٢	٨		١	١٧	٩٥٢
٣٣ـ باب أفضل الصدقة	٣		٢		١		١		١		٨	٩٦٨
٣٤ـ باب وصول الصدقة إلى الميت				١							١	٩٧٤
٣٥ـ باب الحث على المعروف وإغاثة الملهوف		١					١	٨		١	١١	٩٧٥
٣٦ـ باب ذم البخل			١								١	٩٨٤
٣٧ـ باب إنجاز الوعد					١						١	٩٨٥

(١) لم يذكر فيه أحاديث وإنما أحال على حديث عائشة رضي الله عنها المتقدم في أول باب الوضوء.

اسم الكتاب والباب	(١) مسدد	(٢) الطيالسي	(٣) ابن أبي شيبة	(٤) إسحاق	(٥) ابن أبي عمر	(٦) عبد بن حميد	(٧) الحارث	(٨) أبو يعلى	(٩) الحميدي	(١٠) أحمد بن منيع	(١١) المجموع	(١٢) رقم الحديث
٣٨ـ باب زجر الضيف عن تكليف صاحب المنزل								١			١	٩٨٦
(١١) كتاب الصيام												
١ـ باب الشهر يكون تسعاً وعشرين				١							١	٩٨٧
٢ـ باب الصوم للرؤية							١				١	٩٨٨
٣ـ باب الزجر عن تقدم رمضان بيوم أو . . .							١				١	٩٨٩
٤ـ باب تأخير صلاة المغرب لمراقبة الهلال							١				١	٩٩٠
٥ـ باب لا يتم شهران جمعاً	١		١				١			١	٤	٩٩١
٦ـ باب علامة كون الهلال لليلته								١			١	٩٩٥
٧ـ باب ما يقال عند رؤية الهلال	١										١	٩٩٦
٨ـ باب قبول شهادة الأعراب في الصوم							١				١	٩٩٧
٩ـ باب فضل الصوم			١			١	٢	٤			٨	٩٩٨

اسم الكتاب والباب	(١) مسدد	(٢) الطيالسي	(٣) ابن أبي شيبة	(٤) إسحاق	(٥) ابن أبي عمر	(٦) عبد بن حميد	(٧) الحارث	(٨) أبو يعلى	(٩) الحميدي	(١٠) أحمد بن منيع	(١١) المجموع	(١٢) رقم الحديث
١٠ ـ باب فضل رمضان							٣	٣		١	٧	١٠٠٦
١١ ـ باب اشتراط نية الصيام من الليل في . . .	٣						١				٤	١٠١٢
١٢ ـ باب ما يجتنب في الصيام	٣	١									٤	١٠١٦
١٣ ـ باب من قال لا يفطر إلاّ الطعام والشراب								٢			٢	١٠٢٠
١٤ ـ باب السنة في الفطر على التمر						١	١	١			٣	١٠٢١
١٥ ـ باب منه وفيه السنة في تعجيل الفطر		٣					٢	٢		١	٨	١٠٢٤
١٦ ـ باب الرخصة في قضاء رمضان على التراخي	٢		١								٣	١٠٣٠
١٧ ـ باب الكحل لا يفطر الصائم							٢				١	١٠٣٢
١٨ ـ باب الحجامة للصائم											(١)	
١٩ ـ باب ما يصنع من جامع أو أفطر عامداً	٢							١			٣	١٠٣٤

(١) أحال في هذا الباب على حديث علي الآتي في باب النهي عن صوم يوم بعينه.

اسم الكتاب والباب	(١) مسدد	(٢) الطيالسي	(٣) ابن أبي شيبة	(٤) إسحاق	(٥) ابن أبي عمر	(٦) عبد بن حميد	(٧) الحارث	(٨) أبو يعلى	(٩) الحميدي	(١٠) أحمد بن منيع	(١١) المجموع	(١٢) رقم الحديث
٢٠ ـ باب الرخصة في الفطر في السفر	٦	١						٢		١	١٠	١٠٣٧
٢١ ـ باب الرخصة في الفطر للشيخ الكبير	١							١			٢	١٠٤٦
٢٢ ـ باب الزجر عن صوم الدهر وتخصيص يوم	٢		١	١						٢	٦	١٠٤٨
٢٣ ـ باب السحور	٥	٢	١			٢	٢	٤		١	١٧	١٠٥٢
٢٤ ـ باب كراهية القبلة للصائم وغيرها	٣		١	١	١		٢	٣		٢	١٢	١٠٦٢
٢٥ ـ باب إجابة الدعاء عند الفطر وما يقوله		١					١				٢	١٠٧٣
٢٦ ـ باب من أكل ناسياً لم يفطر	١					١					٢	١٠٧٥
٢٧ ـ باب صيام عاشوراء	٣	١	٢				١	٤			١١	١٠٧٧
٢٨ ـ باب صوم شعبان وشوال							١	٢			٣	١٠٨٧
٢٩ ـ باب فضل صوم يوم عرفة	٢	١	١			١		١			٦	١٠٩٠
٣٠ ـ باب الزجر عن صوم يوم الفطر والأضحى			١								١	١٠٩٥

اسم الكتاب والباب	(١) مسدد	(٢) الطيالسي	(٣) ابن أبي شيبة	(٤) إسحاق	(٥) ابن أبي عمر	(٦) عبد بن حميد	(٧) الحارث	(٨) أبو يعلى	(٩) الحميدي	(١٠) أحمد بن منيع	(١١) المجموع	(١٢) رقم الحديث
٣١ـ باب النهي عن صيام أيام التشريق	١	١	١	٢		١	١	٥		٣	١٥	١٠٩٦
٣٢ـ باب النهي عن صوم يوم الجمعة	٢										٢	١١٠٠
٣٣ـ باب صوم ثلاثة أيام من كل شهر	١	١	١				٢	١		١	٧	١١٠٢
٣٤ـ باب تعيين الثلاثة المذكورة								٢		١	٣	١١٠٩
٣٥ـ باب صوم يوم وإفطار يوم	١							١		١	٣	١١١٢
٣٦ـ باب ليلة القدر	٢		٣	٥			١	٣		١	١٥	١١١٥
٣٧ـ باب الاعتكاف				١			١				١	١١٢٥
(١٢) كتاب الحج												
١ـ باب مبتدأ فرض الحج										١	١	١١٢٧
٢ـ باب فرض الحج والعمرة											(١)	

(١) أحال على كتاب الأيمان وأشار إلى حديث واحد.

اسم الكتاب والباب	(١) مسدد	(٢) الطيالسي	(٣) ابن أبي شيبة	(٤) إسحاق	(٥) ابن أبي عمر	(٦) عبد بن حميد	(٧) الحارث	(٨) أبو يعلى	(٩) الحميدي	(١٠) أحمد بن منيع	(١١) المجموع	(١٢) رقم الحديث
٣ـ باب فساد حج الأقلف											(١)	
٤ـ باب الأمر بتعجيل الحج			١				١			١	٣	١١٢٨
٥ـ باب فضل من خلف الحاج في أهله بخير							١				١	١١٣٠
٦ـ باب فضل الحاج	١						١				٢	١١٣١
٧ـ باب حرم مكة			١			١		٢			٤	١١٣٣
٨ـ باب فضل الحج ماشياً								١			١	١١٣٥
٩ـ باب المتابعة بين الحج والعمرة							٢				٢	١١٣٦
١٠ـ باب ركوب البحر للحاج							١				١	١١٣٨
١١ـ باب الندب إلى الحج كل خمسة أعوام			١					٢			٣	١١٣٩
١٢ـ باب الأمر بحج الذراري والرقيق	١						١		٢		٤	١١٤١

(١) أحال على كتاب الأدب وأشار إلى حديث واحد.

اسم الكتاب والباب	(١) مسدد	(٢) الطيالسي	(٣) ابن أبي شيبة	(٤) إسحاق	(٥) ابن أبي عمر	(٦) عبد بن حميد	(٧) الحارث	(٨) أبو يعلى	(٩) الحميدي	(١٠) أحمد بن منيع	(١١) المجموع	(١٢) رقم الحديث
١٣ ـ باب كراهة الحج على الإبل الجلالة	٢										٢	١١٤٥
١٤ ـ باب الحمل على الراحلة في الحج يحسب			١					١			٢	١١٤٧
١٥ ـ باب صحة حج الجمال	٢										٢	١١٤٩
١٦ ـ باب الحج عن الغير	٢						٢	١			٥	١١٥١
١٧ ـ باب المواقيت المكانية	١			١			١				٣	١١٥٦
١٨ ـ باب كراهية الإحرام من غير الميقات	١										١	١١٥٩
١٩ ـ باب المواقيت الزمانية										١	١	١١٦٠
٢٠ ـ باب فضل المحرم	٢		١	١		١	٢	٢	١	١	١١	١١٦١
٢١ ـ باب دعاء الحاج والمعتمر								١			١	١١٧١
٢٢ ـ باب فسخ الحج والعمرة وعكسه وما جاء	٢		١	١				١		١	٦	١١٧٢
٢٣ ـ باب ما يكفي القارن من الطواف			١					٢			٣	١١٧٧

اسم الكتاب والباب	(١) مسدد	(٢) الطيالسي	(٣) ابن أبي شيبة	(٤) إسحاق	(٥) ابن أبي عمر	(٦) عبد بن حميد	(٧) الحارث	(٨) أبو يعلى	(٩) الحميدي	(١٠) أحمد بن منيع	(١١) المجموع	(١٢) رقم الحديث
٢٤ـ باب التمتع	٤		١	٢				١			٨	١١٧٨
٢٥ـ باب جواز الاعتمار قبل الحج				١							١	١١٨٦
٢٦ـ باب ما يجتنب المحرم	٨			١			٣			١	١٣	١١٨٧
٢٧ـ باب جواز الغسل للمحرم											(١)	
٢٨ـ باب دخول مكة وفضلها	١				١						٢	١٢٠٠
٢٩ـ باب بيع دور مكة	١										١	١٢٠٢
٣٠ـ باب الطواف ركباً								١			١	١٢٠٣
٣١ـ باب حد الحرم					٣			١			٤	١٢٠٤
٣٢ـ باب كراهية كراء دور مكة أيام الموسم	١									١	٢	١٢٠٩
٣٣ـ باب الكلام في الطواف				١				٢			٣	١٢١١

(١) أحال على حديث عمر ـ رضي الله عنه ـ المتقدم في باب التستر في الغسل.

اسم الكتاب والباب	(١) مسدد	(٢) الطيالسي	(٣) ابن أبي شيبة	(٤) إسحاق	(٥) ابن أبي عمر	(٦) عبد بن حميد	(٧) الحارث	(٨) أبو يعلى	(٩) الحميدي	(١٠) أحمد بن منيع	(١١) المجموع	(١٢) رقم الحديث
٣٤ـ باب الطواف في الخف والنعل		١						١			٢	١٢١٣
٣٥ـ باب ما يقول في الطواف	١										١	١٢١٤
٣٦ـ باب الطواف للراكب				١							١	١٢١٥
٣٧ـ باب فضل الطواف								٢			٢	١٢١٦
٣٨ـ باب قرن الطواف	١							١			٢	١٢١٨
٣٩ـ باب المزاحمة على تقبيل الحجر الأسود	٢	١			١		٢	١			٧	١٢٢٠
٤٠ـ باب ما يقرأ في ركعتي الطواف					١						١	١٢٢٧
٤١ـ باب السجود على الحجر الأسود		١	١	١							٣	١٢٢٨
٤٢ـ باب طواف المرأة	١										١	١٢٣١
٤٣ـ باب الوقوف بعرفة والإفاضة	٢		٢	١	١		٢	١		١	١٠	١٢٣٢
٤٤ـ باب الدعاء يوم عرفة وفضله	٢			١		١		٣		٤	١١	١٢٣٩

اسم الكتاب والباب	(١) مسدد	(٢) الطيالسي	(٣) ابن أبي شيبة	(٤) إسحاق	(٥) ابن أبي عمر	(٦) عبد بن حميد	(٧) الحارث	(٨) أبو يعلى	(٩) الحميدي	(١٠) أحمد بن منيع	(١١) المجموع	(١٢) رقم الحديث
٤٥ ـ باب الدفع من المزدلفة	١			١				١			٣	١٢٤٩
٤٦ ـ باب النزول بمنى	١										١	١٢٥٢
٤٧ ـ باب فضل الحلق							١				١	١٢٥٣
٤٨ ـ باب المبيت بمنى				١							١	١٢٥٤
٤٩ ـ باب رمي الجمار	٣		١					١	١		٦	١٢٥٥
٥٠ ـ باب الهدي	٣	١					١	٣			٨	١٢٦١
٥١ ـ باب التلبية ومتى تنقطع	٢		١	٢				٢			٧	١٢٦٩
٥٢ ـ باب الخطبة في يوم النحر وفي ثانيه								٢			٢	١٢٧٥
٥٣ ـ باب جزاء الصيد وتحريمه على المحرم	٧				٢		١	١		١	١٢	١٢٧٦
٥٤ ـ باب العمرة										٢	٢	١٢٨٦
٥٥ ـ باب الاعتمار في عشر ذي الحجة				١							١	١٢٨٧

اسم الكتاب والباب	(١) مسدد	(٢) الطيالسي	(٣) ابن أبي شيبة	(٤) إسحاق	(٥) ابن أبي عمر	(٦) عبد بن حميد	(٧) الحارث	(٨) أبو يعلى	(٩) الحميدي	(١٠) أحمد بن منيع	(١١) المجموع	(١٢) رقم الحديث
٥٦ ـ باب الاعتمار من بيت المقدس	١										١	١٢٨٨
٥٧ ـ باب طواف الوداع	١			١							٢	١٢٨٩
٥٨ ـ باب مشروعية ملاقاة الحاج والتبشير	١								١		٢	١٢٩١
٥٩ ـ باب فضائل الكعبة والمسجد الحرام	١			١			١				٣	١٢٩٣
٦٠ ـ باب كسوة الكعبة							٢				٢	١٢٩٨
٦١ ـ باب الصلاة في البيت	١									١	٢	١٣٠٠
٦٢ ـ باب البيان بأن دخول البيت ليس					١						١	١٣٠٢
٦٣ ـ باب السعي	٢				٤		١				٧	١٣٠٣
٦٤ ـ باب ذكر سقاية العباس رضي الله عنه				٢				٢			٤	١٣٠٩
٦٥ ـ باب فضل زمزم		١	١								٢	١٣١٢
٦٦ ـ باب حرم المدينة وفضلها			١	٢			١	٢			٦	١٣١٣

اسم الكتاب والباب	(١) مسدد	(٢) الطيالسي	(٣) ابن أبي شيبة	(٤) إسحاق	(٥) ابن أبي عمر	(٦) عبد بن حميد	(٧) الحارث	(٨) أبو يعلى	(٩) الحميدي	(١٠) أحمد بن منيع	(١١) المجموع	(١٢) رقم الحديث
٦٧ ـ باب فضل أحد				١							١	١٣١٩
٦٨ ـ باب زيارة قبر النبي ﷺ	١	١	١		١			٣			٧	١٣٢٠
٦٩ ـ باب فضل قباء	١		١				١				٣	١٣٢٥
٧٠ ـ باب فضل المسجد النبوي							١		١		٢	١٣٢٨
٧١ ـ باب فضل الطائف				١							١	١٣٣٠
٧٢ ـ باب فضل مسجد الخيف	١							١			٢	١٣٣١
٧٣ ـ باب فضل المسجد الأقصى								١			١	١٣٣٣
(١٢) كتاب البيوع												
١ ـ باب فضل السماحة في البيع والتقاضي				٢				٢			٤	١٣٣٥
٢ ـ باب البيع عن تراض وجواز المعاطاة				١		١		١			٣	١٣٣٩
٣ ـ باب الندب إلى اليقظة في التبايع								١			١	١٣٤٠

اسم الكتاب والباب	(١) مسند	(٢) الطيالسي	(٣) ابن أبي شيبة	(٤) إسحاق	(٥) ابن أبي عمر	(٦) عبد بن حميد	(٧) الحارث	(٨) أبو يعلى	(٩) الحميدي	(١٠) أحمد بن منيع	(١١) المجموع	(١٢) رقم الحديث
٤ ـ باب الصناع وكسبهم								٤			٤	١٣٤١
٥ ـ باب الترهيب من كسب الحرام والترغيب		١			١		١	٢			٥	١٣٤٥
٦ ـ باب التجارة في البز								١			١	١٣٥٠
٧ ـ باب البيع إلى وقت خروج العطاء				١				١			١	١٣٥١
٨ ـ باب التجارة في البز								١			١	١٣٥٢
٩ ـ باب البركة في البكور							١	٣			٤	١٣٥٣
١٠ ـ باب المزارعة	١		١	٣				١			٦	١٣٥٧
١١ ـ باب السمسار وأن لا يبع حاضر لباد								١			١	١٣٦٣
١٢ ـ باب الربا	١٣	١	٢	٨	١		٢	٥		١	٣٣	١٣٦٤
١٣ ـ باب الكيل على من استوفى وصحة			١					١			٢	١٣٩٣
١٤ ـ باب الشروط في البيع ونقد الدراهم	٢		١				١				٤	١٣٩٤

اسم الكتاب والباب	(١) مسدد	(٢) الطيالسي	(٣) ابن أبي شيبة	(٤) إسحاق	(٥) ابن أبي عمر	(٦) عبد بن حميد	(٧) الحارث	(٨) أبو يعلى	(٩) الحميدي	(١٠) أحمد بن منيع	(١١) المجموع	(١٢) رقم الحديث
١٥ ـ باب ما نهي عنه من البيوع	٤	١	٢	١	١		١	٣			١٣	١٣٩٧
١٦ ـ باب الزجر عن الاحتكار	١		١	٢	١		١				٦	١٤٠٩
١٧ ـ باب السفتجة				١							١	١٤١٣
١٨ ـ باب السلم								١			١	١٤١٤
١٩ ـ باب الأصول والثمار	٤							١			٥	١٤١٥
٢٠ ـ باب اجتناب الشبهات	١			١				١			٣	١٤٢٠
٢١ ـ باب بيع المضطر								٢			٢	١٤٢٢
٢٢ ـ باب الزجر عن الغش	١			١			١	١			٤	١٤٢٤
٢٣ ـ باب آداب البيع	٣	١		١	١	١		٢			٩	١٤٢٨
٢٤ ـ باب الترهيب من سوء التقاضي ومن المطل							٢	١			٣	١٤٣٦
٢٥ ـ باب فضل القرض								١			١	١٤٣٩

اسم الكتاب والباب	(١) مسدد	(٢) الطيالسي	(٣) ابن أبي شيبة	(٤) إسحاق	(٥) ابن أبي عمر	(٦) عبد بن حميد	(٧) الحارث	(٨) أبو يعلى	(٩) الحميدي	(١٠) أحمد بن منيع	(١١) المجموع	(١٢) رقم الحديث
٢٦ـ باب الزجر عن القرض إذا جر منفعة							١				١	١٤٤٠
٢٧ـ باب الرخصة في الحطيطة من دين إذا					١						١	١٤٤١
٢٨ـ باب القرض والترهيب من الاستدانة			٢			٢	١	٣		٣	١١	١٤٤٢
٢٩ـ باب لصاحب الحق مقال		١	١	١		١		١			٥	١٤٥٢
٣٠ـ باب استحقاق البائع مال العبد دون				١							١	١٤٥٧
٣١ـ باب العارية					١						١	١٤٥٨
٣٢ـ باب القراض								١			١	١٤٥٩
٣٣ـ باب التفليس				١	١		١				٣	١٤٦٠
٣٤ـ باب الصلح	١		١				١				٣	١٤٦٢
٣٥ـ باب الحوالة							١				١	١٤٦٥
٣٦ـ باب الأمر برد الوديعة	٢		١				١				٤	١٤٦٦

اسم الكتاب والباب	(١) مسدد	(٢) الطيالسي	(٣) ابن أبي شيبة	(٤) إسحاق	(٥) ابن أبي عمر	(٦) عبد بن حميد	(٧) الحارث	(٨) أبو يعلى	(٩) الحميدي	(١٠) أحمد بن منيع	(١١) المجموع	(١٢) رقم الحديث
٣٧ـ باب الغصب	١		٣					٢			٦	١٤٧٠
٣٨ـ باب اللقطة	٢		٢			١		٣			٨	١٤٧٦
٣٩ـ باب الزجر عن كسر الدينار والدرهم	١										١	١٤٨٤
٤٠ـ باب الإجارة								١			١	١٤٨٥
٤١ـ باب الهدية	٥			١		١		٤			١١	١٤٨٦
٤٢ـ باب الندب إلى التسوية بين الأولاد							١				١	١٤٩٧
٤٣ـ باب الرهن			١	٢				٣			٦	١٤٩٨
٤٤ـ باب الحجر							١	١			٢	١٥٠٠
٤٥ـ باب علامة البلوغ الذي يقع به التكليف					١						١	١٥٠٢
٤٦ـ باب مماكسة الباعة								١			١	١٥٠٣
٤٧ـ باب إحياء الموات	١	١	١								٣	١٥٠٤

اسم الكتاب والباب	(١) مسدد	(٢) الطيالسي	(٣) ابن أبي شيبة	(٤) إسحاق	(٥) ابن أبي عمر	(٦) عبد بن حميد	(٧) الحارث	(٨) أبو يعلى	(٩) الحميدي	(١٠) أحمد بن منيع	(١١) المجموع	(١٢) رقم الحديث
٤٨ ـ باب الوقف	١										١	١٥٠٧
٤٩ ـ باب الجعالة	١			١			١				٣	١٥٠٨
(١٤) كتاب العتق	٢		٩		١		٢		١		١٦	١٥١١
١ ـ باب عتق ولد الزنا				١								١٥٢٧
(١٥) كتاب الوصايا [والفرائض]	٢			١							٤	١٥٢٨
١ ـ باب ميراث الجد			١				١	١			٣	١٥٣٢
٢ ـ باب ابن أخت القوم ومولاهم وحليفهم				١							١	١٥٣٤
٣ ـ باب من تصدق ثم رجع إليه ذلك ميراث	١										١	١٥٣٥
٤ ـ باب من ماتوا جميعاً كيف يورثون	١										١	١٥٣٦
٥ ـ باب الكلالة		١		١	١			١			٤	١٥٣٧

اسم الكتاب والباب	(١) مسدد	(٢) الطيالسي	(٣) ابن أبي شيبة	(٤) إسحاق	(٥) ابن أبي عمر	(٦) عبد بن حميد	(٧) الحارث	(٨) أبو يعلى	(٩) الحميدي	(١٠) أحمد بن منيع	(١١) المجموع	(١٢) رقم الحديث
٦ ـ باب ميراث الولد ومن أسلم على يده رجل	٣			٢							٥	١٥٤١
٧ ـ باب من رأى توريث المسلم من الكافر	٢							١		١	٤	١٥٤٥
٨ ـ باب ميراث النبي ﷺ								١			١	١٥٤٩
٩ ـ باب ميراث المرتد				١							١	١٥٥٠
١٠ ـ باب ميراث ذوي الرحم إذا لم تكن عصبة							١				١	١٥٥١
١١ ـ باب نسخ ميراث العقد											(١)	
١٢ ـ باب ميراث الدية								١			١	١٥٥٢
١٣ ـ باب لا يرث القاتل								١			١	١٥٥٣
(١٦) كتاب النكاح												
١ ـ باب ما يحرم من النساء	٣			١			١	٢			٧	١٥٥٤

(١) أحال فيه على حديث سعد بن الربيع المتقدم في كتاب الجنائز.

اسم الكتاب والباب	(١) مسدد	(٢) الطيالسي	(٣) ابن أبي شيبة	(٤) إسحاق	(٥) ابن أبي عمر	(٦) عبد بن حميد	(٧) الحارث	(٨) أبو يعلى	(٩) الحميدي	(١٠) أحمد بن منيع	(١١) المجموع	(١٢) رقم الحديث
٢ـ باب الخطبة			١								١	١٥٦١
٣ـ باب الصداق والترغيب فيه	١		١	٢			٣	٣			١٠	١٥٦٢
٤ـ باب الخيار في النكاح	١										١	١٥٧١
٥ـ باب من جعل العتق صداقاً				١				١			٢	١٥٧٢
٦ـ باب جواز الدخول على المرأة قبل أن . . .	١										١	١٥٧٤
٧ـ باب الترغيب في حضور الأملاك وجعله						١					١	١٥٧٥
٨ـ باب شؤم المرأة		١									١	١٥٧٦
٩ـ باب نكاح المحرم				١							١	١٥٧٧
١٠ـ باب القسم والترهيب من حبس حق المرأة	١						١	١			٣	١٥٧٨
١١ـ باب استشمار النساء في أنفسهن	١						١	١			٣	١٥٨١
١٢ـ باب تزويج النبي ﷺ						١		١			٢	١٥٨٤

اسم الكتاب والباب	(١) مسدد	(٢) الطيالسي	(٣) ابن أبي شيبة	(٤) إسحاق	(٥) ابن أبي عمر	(٦) عبد بن حميد	(٧) الحارث	(٨) أبو يعلى	(٩) الحميدي	(١٠) أحمد بن منيع	(١١) المجموع	(١٢) رقم الحديث
١٣ ـ باب ترك ملامسة المرأة الأجنبية								٢	١		٣	١٥٨٦
١٤ ـ باب أحكام النظر			١	١	١		١	٢		١	٧	١٥٨٧
١٥ ـ باب الوصية بالنساء								١			١	١٥٩٤
١٦ ـ باب ليس للنساء في النكاح أمر	١										١	١٥٩٥
١٧ ـ باب عرض الرجل ابنته على الرجل الصالح				١							١	١٥٩٦
١٨ ـ باب تزويج الأبكار								٣		١	٤	١٥٩٧
١٩ ـ باب كيد النساء والعفو عما يصدر من								٢			٢	١٥٩٩
٢٠ ـ باب عشرة النساء			١	٤		١	١				٧	١٦٠١
٢١ ـ باب نهي المرأة عن التباطؤ إذا استدعاها زوجها								٣		٢	٥	١٦٠٥
٢٢ ـ باب العزل	٢	١	١	١						١	٦	١٦٠٩
٢٣ ـ باب إتيان المرأة في دبرها							٢	١			٣	١٦١٥

اسم الكتاب والباب	(١) مسدد	(٢) الطيالسي	(٣) ابن أبي شيبة	(٤) إسحاق	(٥) ابن أبي عمر	(٦) عبدبن حميد	(٧) الحارث	(٨) أبويعلى	(٩) الحميدي	(١٠) أحمدبن منيع	(١١) المجموع	(١٢) رقم الحديث
٢٤ـ باب الطيب للمتزوج				١							١	١٦١٨
٢٥ـ باب ما يقال للمتزوج								١			١	١٦١٩
٢٦ـ باب عرض المرأة على الرجل الصالح			١					١			٢	١٦٢٠
٢٧ـ باب قلة النساء الصالحات						١					١	١٦٢١
٢٨ـ باب النهي عن الجماع نصف الشهر			١				٢				٣	١٦٢٢
٢٩ـ باب التحريض على نكاح ذات الدين	٢						٢				٤	١٦٢٥
٣٠ـ باب إدخال المرأة على زوجها				١			١	٨			١٠	١٦٢٩
٣١ـ باب الترغيب في النكاح		١		١			١	٢		١	٦	١٦٣٩
٣٢ـ باب النهي عن السفر بغير حاجة للمرأة								٢			٢	١٦٤٥
٣٣ـ باب ما يستدل به على أن المرأة لاحق	١	١									٢	١٦٤٧
٣٤ـ باب ما على المرأة من خدمة البيت	١		١					٢			٤	١٦٤٩

اسم الكتاب والباب	(١) مسدد	(٢) الطيالسي	(٣) ابن أبي شيبة	(٤) إسحاق	(٥) ابن أبي عمر	(٦) عبد بن حميد	(٧) الحارث	(٨) أبو يعلى	(٩) الحميدي	(١٠) أحمد بن منيع	(١١) المجموع	(١٢) رقم الحديث
٣٥ـ باب الأولياء	٢							١			٣	١٦٥١
٣٦ـ باب جواز كتمان بعض عيوب المرأة التي							١				١	١٦٥٤
(١٧) كتاب الوليمة												
١ـ باب من ترك الإجابة لغير وليمة								٢			٢	١٦٥٥
٢ـ باب وليمة العرس ومقدارها							١	١		١	٣	١٦٥٧
٣ـ باب الرخصة في الرجوع لمن رأى منكراً								١			١	١٦٦٠
٤ـ باب إجابة الدعوة في الوليمة								٢			٢	١٦٦١
٥ـ باب كراهة الدخول إلى الوليمة بغير		١									١	١٦٦٣
٦ـ باب حق الزوج على المرأة	٢	١	٢	٢	١	٢	٤	٣			١٧	١٦٦٤
٧ـ باب الوصية بالنساء				١			١			١	٢	١٦٧٤
٨ـ باب جواز الكذب على المرأة											(١)	

(١) أحال فيه على كتاب الأدب.

اسم الكتاب والباب	(١) مسدد	(٢) الطيالسي	(٣) ابن أبي شيبة	(٤) إسحاق	(٥) ابن أبي عمر	(٦) عبد بن حميد	(٧) الحارث	(٨) أبو يعلى	(٩) الحميدي	(١٠) أحمد بن منيع	(١١) المجموع	(١٢) رقم الحديث
٩ ـ باب جواز إمساك المرأة الجميلة لمن										١	١	١٦٧٧
١٠ ـ باب ضرب الدف في النكاح وإظهاره	٢	١					١			٢	٥	١٦٧٩
١١ ـ باب ما يجوز من اللهو							١				١	١٦٨٢
١٢ ـ باب الحضانة	١			١	١						٣	١٦٨٣
١٣ ـ باب أوصاف النساء			١								١	١٦٨٦
١٤ ـ باب العدة	١			١				١			٢	١٦٨٧
١٥ ـ باب سكنى المعتدة من الطلاق الثلاث				١							١	١٦٨٩
١٦ ـ باب الاستثناء في الطلاق				٢				١			٣	١٦٩٠
١٧ ـ باب طلاق السكران	١										١	١٦٩٢
١٨ ـ باب المحلل	١										١	١٦٩٣
١٩ ـ باب النهي عن التلاعب بالطلاق		١	١							١	٣	١٦٩٤

اسم الكتاب والباب	(١) مسدد	(٢) الطيالسي	(٣) ابن أبي شيبة	(٤) إسحاق	(٥) ابن أبي عمر	(٦) عبد بن حميد	(٧) الحارث	(٨) أبو يعلى	(٩) الحميدي	(١٠) أحمد بن منيع	(١١) المجموع	(١٢) رقم الحديث
٢٠ ـ باب النية في الطلاق	١										١	١٦٩٦
٢١ ـ باب كنايات الطلاق	٤										٤	١٦٩٧
٢٢ ـ باب إمضاء الطلاق الثلاث بلفظ واحد				٤							٤	١٧٠١
٢٣ ـ باب إمضاء الطلاق في الهزل							١			١	٢	١٧٠٥
٢٤ ـ باب المطلقة ثلاثاً لا تعود حتى تنكح								٤			٤	١٧٠٧
٢٥ ـ باب الطلاق قبل النكاح		٣	١	٣		١	١				٩	١٧١١
٢٦ ـ باب كراهية الطلاق								١			١	١٧١٥
٢٧ ـ باب عدد الطلاق							١				١	١٧١٦
٢٨ ـ باب الزجر عن الانتساب لغير الآباء				١							١	١٧١٧
٢٩ ـ باب المرأة لآخر أزواجها في الآخرة								١			١	١٧١٨
٣٠ ـ باب القافة				١	١			١			٢	١٧١٩

اسم الكتاب والباب	(١) مسدد	(٢) الطيالسي	(٣) ابن أبي شيبة	(٤) إسحاق	(٥) ابن أبي عمر	(٦) عبد بن حميد	(٧) الحارث	(٨) أبو يعلى	(٩) الحميدي	(١٠) أحمد بن منيع	(١١) المجموع	(١٢) رقم الحديث
٣١ـ باب المتعة	١				١		٢	١			٥	١٧٢١
٣٢ـ باب الاستبراء والترغيب في الإماء		١	١	١	١		١	٢			٧	١٧٢٦
٣٣ـ باب سفر المعتدة	١										١	١٧٣٢
٣٤ـ باب انقضاء العدة بالوضع				١							١	١٧٣٣
٣٥ـ باب الجمع بين الأختين بملك اليمين	٥							١			٦	١٧٣٤
٣٦ـ باب في اللعان والغيرة				٣			١	١			٥	١٧٣٩
٣٧ـ باب التزوج بأهل الكتاب	١		١								٢	١٧٤٤
٣٨ـ باب تخيير من أسلم على أربع نسوة							١				١	١٧٤٥
٣٩ـ باب الإيلاء	١										١	١٧٤٦
٤٠ـ باب الظهار	٢			١			١				٤	١٧٤٧
٤١ـ باب الرضاع	١	١			٢		٢	١			٧	١٧٥١

اسم الكتاب والباب	(١) مسدد	(٢) الطيالسي	(٣) ابن أبي شيبة	(٤) إسحاق	(٥) ابن أبي عمر	(٦) عبد بن حميد	(٧) الحارث	(٨) أبو يعلى	(٩) الحميدي	(١٠) أحمد بن منيع	(١١) المجموع	(١٢) رقم الحديث
٤٢ ـ باب النفقات		٢	٤			٢	١	٣			١٢	١٧٥٧
٤٣ ـ باب ما للمرأة من الأجر إذا حملت						١		١			٢	١٧٦٢
٤٤ ـ باب الأيمان والنذور	٥	١	٢			١	٢	٥	١	٣	٢٠	١٧٦٤
٤٥ ـ باب النذر	٤		٢				١	١			٨	١٧٨٢
(١٨) كتاب الحدود												
١ ـ باب تحريم دم المسلم وعرضه			١				١	٥			٧	١٧٨٩
٢ ـ باب حد الخمر	٤			١		١		١			٧	١٧٩٥
٣ ـ باب تحريم بيع الخمور ولو كانت	١							١			٢	١٨٠٢
٤ ـ باب مبدأ تحريم جميع الخمر		١	١		١			١	١		٥	١٨٠٤
٥ ـ باب الترهيب من شرب الخمر						١	١	٥		١	٨	١٨٠٨
٦ ـ باب كل مسكر حرام وتغير الطلا	٦	١		٢			١	٤		٢	١٦	١٨١٥

اسم الكتاب والباب	(١) مسدد	(٢) الطيالسي	(٣) ابن أبي شيبة	(٤) إسحاق	(٥) ابن أبي عمر	(٦) عبد بن حميد	(٧) الحارث	(٨) أبو يعلى	(٩) الحميدي	(١٠) أحمد بن منيع	(١١) المجموع	(١٢) رقم الحديث
٧ـ باب الرخصة في شرب غير المسكر	١		١								٢	١٨٣٠
٨ـ باب الأوعية	٢	١	٢				١	٧		١	١٤	١٨٣٢
٩ـ باب الانتباذ في الأسقية وأصل ذلك	١	١								١	٣	١٨٤٢
١٠ـ باب حكم المرتد	١							١	١		٣	١٨٤٣
١١ـ باب تحريم دم المسلم ولا سيما إذا صلى	١										١	١٨٤٦
١٢ـ باب نفي المرتدين بعد استتابتهم				١							١	١٨٤٧
١٣ـ باب إلى كم يقبل توبة المرتد								١			١	١٨٤٨
١٤ـ باب اللواط							٢				٢	١٨٤٩
١٥ـ باب كيفية الإقرار بالزنا ومراجعة	١	١	١	١							٤	١٨٥١
١٦ـ باب الترهيب من الزنا واللواط		١					١				٢	١٨٥٥
١٧ـ باب من قصر في ضرب الحد أو زاد											(١)	

(١) أحال على حديث حذيفة الآتي في باب الإمام العادل.

اسم الكتاب والباب	(١) مسدد	(٢) الطيالسي	(٣) ابن أبي شيبة	(٤) إسحاق	(٥) ابن أبي عمر	(٦) عبد بن حميد	(٧) الحارث	(٨) أبو يعلى	(٩) الحميدي	(١٠) أحمد بن منيع	(١١) المجموع	(١٢) رقم الحديث
١٨ ـ باب درء الحد بالشبهة	١										١	١٨٥٧
١٩ ـ باب الترغيب في الستر											(١)	
٢٠ ـ باب الحد يجب على المريض	١		١								٢	١٨٥٨
٢١ ـ باب السحاق								١			١	١٨٦٠
٢٢ ـ باب الحكم فيمن اعترف بحد مبهم	١										١	١٨٦١
٢٣ ـ باب من أتى ما دون الحد								١			١	١٨٦٢
٢٤ ـ باب الرجم								١			١	١٨٦٣
٢٥ ـ باب المتعة	١										١	١٨٦٤
٢٦ ـ باب حد السرقة	٣		١	٢			٣	١		٢	١٤	١٨٦٥
٢٧ ـ باب الزجر عن الجلوس على فراش المغيبة							١	١			٢	١٨٧٤

(١) أحال على حديث عمر ـ رضي الله عنه ـ المتقدم في باب الأولياء في أوائل النكاح.

اسم الكتاب والباب	(١) مسدد	(٢) الطيالسي	(٣) ابن أبي شيبة	(٤) إسحاق	(٥) ابن أبي عمر	(٦) عبد بن حميد	(٧) الحارث	(٨) أبو يعلى	(٩) الحميدي	(١٠) أحمد بن منيع	(١١) المجموع	(١٢) رقم الحديث
٢٨ ـ باب تعزير من افترى على الإمام				١							١	١٨٧٦
٢٩ ـ باب إسكات من تطاول على الإمام				١							١	١٨٧٧
٣٠ ـ باب قدر التعزير							٢				٢	١٨٧٨
٣١ ـ باب نفي أهل الريب والمعاصي من			١					١			٢	١٨٨٠
٣٢ ـ باب الحبس								١			١	١٨٨١
٣٣ ـ باب القذف	١										١	١٨٨٢
(١٨) كتاب القصاص												
١ ـ باب القود ممن قتل بحجر	١										١	١٨٨٣
٢ ـ باب من لم يقتص منه في الدنيا اقتص منه في الآخرة			١					٢			٣	١٨٨٤
٣ ـ باب القود في غير النفس	٤		١								٥	١٨٨٥
٤ ـ باب النهي عن المثلة				١							١	١٨٩٠

اسم الكتاب والباب	(١) مسدد	(٢) الطيالسي	(٣) ابن أبي شيبة	(٤) إسحاق	(٥) ابن أبي عمر	(٦) عبد بن حميد	(٧) الحارث	(٨) أبو يعلى	(٩) الحميدي	(١٠) أحمد بن منيع	(١١) المجموع	(١٢) رقم الحديث
٥ــ باب الديات	٣		٢	٥			٣	٣			١٦	١٨٩١
٦ــ باب الدية في قتل الخطأ والعفو فيها	٢		١				٢	١			٦	١٩٠٤
٧ــ باب مقدار الدية وتقويمها							١				١	١٩٠٩
٨ــ باب قاطع الطريق						١					١	١٩١٠
(٢٠) كتاب الجهاد												
١ــ باب الشهداء		٢	٢	٣			٤	٥		٢	١٨	١٩١١
٢ــ باب النهي عن إطلاق اسم الشهيد على . . .							١				١	١٩٢٧
٣ــ باب النية في الجهاد								٢			٢	١٩٢٨
٤ــ باب النهي عن قتال المسلم	١										١	١٩٣٠
٥ــ باب دفن الشهيد حيث يقتل					١						١	١٩٣١
٦ــ باب فضل الجهاد		٢	٣	١	٢	٤	٣	٩		٢	٢٦	١٩٣٢

اسم الكتاب والباب	(١) مسدد	(٢) الطيالسي	(٣) ابن أبي شيبة	(٤) إسحاق	(٥) ابن أبي عمر	(٦) عبد بن حميد	(٧) الحارث	(٨) أبو يعلى	(٩) الحميدي	(١٠) أحمد بن منيع	(١١) المجموع	(١٢) رقم الحديث
٧ـ باب فضل الرباط وفضله على العبادة		١					٢				٣	١٩٥٢
٨ـ باب النهي عن قتل النساء والصبيان	١		١	٢				٢			٦	١٩٥٤
٩ـ باب الترغيب في إعانة المجاهدين							١				١	١٩٥٨
١٠ـ باب فضل من شيع مجاهداً							٢			١	٣	١٩٥٩
١١ـ باب الرايات والألوية								٢			٢	١٩٦٢
١٢ـ باب آداب السفر والرفقة	٤		١				٢	٤			١١	١٩٦٤
١٣ـ باب فضل المركب الوطيء			١	١							٢	١٩٧٤
١٤ـ باب توديع المنزل بركعتين وما يقال											(١)	
١٥ـ باب نهي المرأة عن السفر وحدها								١			١	١٩٧٦
١٦ـ باب الرفق بالدواب	١		١				١	٣			٦	١٩٧٧

(١) أحال على باب آداب السفر والرفقة الماضي قبل باب واحد.

اسم الكتاب والباب	(١) مسدد	(٢) الطيالسي	(٣) ابن أبي شيبة	(٤) إسحاق	(٥) ابن أبي عمر	(٦) عبد بن حميد	(٧) الحارث	(٨) أبو يعلى	(٩) الحميدي	(١٠) أحمد بن منيع	(١١) المجموع	(١٢) رقم الحديث
١٧ ـ باب الخيل وفضلها والندب إلى الإحسان	١	٢				١	١	٢			٧	١٩٨٣
١٨ ـ باب سهم الفارس							٨	٢			١٠	١٩٨٩
١٩ ـ باب السبق والرمي وما جاء في فضل	٤	١	٣			١	١	١		١	١٢	١٩٩٩
٢٠ ـ باب شدة العدو والمشي				٢				١			٣	٢٠٠٩
٢١ ـ باب الأمر بتحسين السلاح وإعداده للجهاد	١										١	٢٠١٢
٢٢ ـ باب النهي عن إنزاء الحمار على الفرس	١							١			٢	٢٠١٣
٢٣ ـ باب الدعاء عند اللقاء والأمر بالصمت							١	١			٢	٢٠١٥
٢٤ ـ باب الشعار								١			١	٢٠١٧
٢٥ ـ باب الدعوة قبل القتال	١			١			٢				٤	٢٠١٨
٢٦ ـ باب الكتابة إلى أهل الشرك قبل غزوهم								١			١	٢٠٢١
٢٧ ـ باب كراهية الاستعانة بالمشركين											(١)	

(١) أحال على حديث أبي حميد الآتي في غزوة أحد.

اسم الكتاب والباب	(١) مسدد	(٢) الطيالسي	(٣) ابن أبي شيبة	(٤) إسحاق	(٥) ابن أبي عمر	(٦) عبد بن حميد	(٧) الحارث	(٨) أبو يعلى	(٩) الحميدي	(١٠) أحمد بن منيع	(١١) المجموع	(١٢) رقم الحديث
٢٨ـ باب الترهيب من الفرار من الزحف						١					١	٢٠٢٢
٢٩ـ باب كراهية الجعل على الجهاد				١							١	٢٠٢٣
٣٠ـ باب الهجرة من دار العدو إلى دار	١										١	٢٠٢٤
٣١ـ باب لا هجرة بعد الفتح							١				١	٢٠٢٥
٣٢ـ باب لا يجاهد العبد إلاَّ بإذن سيده							١				١	٢٠٢٦
٣٣ـ باب لا جهاد على النساء			١					١			٢	٢٠٢٧
٣٤ـ باب المعاهدة مع أهل الشرك				١				٢			٣	٢٠٢٨
٣٥ـ باب حكم المال الذي يهدى من أهل الشرك											(١)	
٣٦ـ باب هدر دم من سب النبي ﷺ	٢						١	١			٤	٢٠٣٠
٣٧ـ باب الترهيب من نقض العهد			١								١	٢٠٣٣

(١) أحال على غزوة تبوك في المغازي.

اسم الكتاب والباب	(١) مسدد	(٢) الطيالسي	(٣) ابن أبي شيبة	(٤) إسحاق	(٥) ابن أبي عمر	(٦) عبد بن حميد	(٧) الحارث	(٨) أبو يعلى	(٩) الحميدي	(١٠) أحمد بن منيع	(١١) المجموع	(١٢) رقم الحديث
٣٨ـ باب حفظ أهل الذمة وبيان ما يقتضي به							١				١	٢٠٣٤
٣٩ـ باب النهي عن قتل الشيوخ والولدان							٣				٣	٢٠٣٥
٤٠ـ باب النصيحة للإمام			١					١			٢	٢٠٣٨
٤١ـ باب أمان المسلم حتى المرأة والصغير			١								١	٢٠٣٩
٤٢ـ باب الوفاء بالعهد					١				١		٢	٢٠٤٠
٤٣ـ باب النهي عن المثلة					١		١				٢	٢٠٤١
٤٤ـ باب الحرس				٢		١		١		١	٥	٢٠٤٣
٤٥ـ باب حكم الأرض التي يفتتحها أهل الشرك				١				١			٢	٢٠٤٨
٤٦ـ باب الطعام يوجد في أرض العدو							١				١	٢٠٤٩
٤٧ـ باب النهي عن التصرف في الغنيمة قبل . . .			١								١	٢٠٥٠
٤٨ـ باب العطاء والحكم فيما فضل منه					١				١		٢	٢٠٥١

اسم الكتاب والباب	(١) مسدد	(٢) الطيالسي	(٣) ابن أبي شيبة	(٤) إسحاق	(٥) ابن أبي عمر	(٦) عبد بن حميد	(٧) الحارث	(٨) أبو يعلى	(٩) الحميدي	(١٠) أحمد بن منيع	(١١) المجموع	(١٢) رقم الحديث
٤٩ ـ باب الإقطاع			١	١			١	٢			٥	٢٠٥٢
٥٠ ـ باب من أسلم على شيء فهو له							١	١			٢	٢٠٥٧
٥١ ـ باب الجزية والهدنة	٢		٢		١		١	١			٧	٢٠٥٩
٥٢ ـ باب قسم الفيء والغنيمة					١			١		١	٣	٢٠٦٤
٥٣ ـ باب سهم ذوي القربى				١							١	٢٠٦٦
٥٤ ـ باب جريان السهام فيما بيع بذهب أو . . .	١										١	٢٠٦٧
٥٥ ـ باب البيان بأن النفل كان مشاعاً إذا . . .				١							١	٢٠٦٨
٥٦ ـ باب قسم الفيء لمن هاجر وإن وقع ذلك	١										١	٢٠٦٩
٥٧ ـ باب رد الغنيمة قبل القسمة	١							١			٢	٢٠٧٠
٥٨ ـ باب السلب للقاتل							١				١	٢٠٧٢
٥٩ ـ باب النفل			١								١	٢٠٧٣

اسم الكتاب والباب	(١) مسدد	(٢) الطيالسي	(٣) ابن أبي شيبة	(٤) إسحاق	(٥) ابن أبي عمر	(٦) عبد بن حميد	(٧) الحارث	(٨) أبو يعلى	(٩) الحميدي	(١٠) أحمد بن منيع	(١١) المجموع	(١٢) رقم الحديث
٦٠ ـ باب التألف على الإسلام			١								١	٢٠٧٤
٦١ ـ باب إيثار الإمام بعض الرعية برضى الباقين								١			١	٢٠٧٥
٦٢ ـ باب كراهية استيثار الإمام بشيء من الغنيمة	١										١	٢٠٧٦
٦٣ ـ باب الإحسان إلى يتامى المجاهدين			١								١	٢٠٧٧
٦٤ ـ باب تعظيم شأن الغلول				١				٣			٤	٢٠٧٨
٦٥ ـ باب النهي عن بيع السهام قبل أن تقسم			١								١	٢٠٨١
٦٦ ـ باب فداء الأسارى				٥							٥	٢٠٨٢
٦٧ ـ باب المكر والخداع في الحرب								٢		٢	٤	٢٠٨٧
(٢١) كتاب الخلافة والأمارة	٢	١		٤				٣			١٠	٢٠٩٠
١ ـ باب كراهية الإمارة لمن لم يقدر عليها	١		٢	٢		١		١		١	٨	٢٠٩٥
٢ ـ باب الخلافة في قريش			٣	١	١			١			٦	٢١٠١

اسم الكتاب والباب	(١) مسدد	(٢) الطيالسي	(٣) ابن أبي شيبة	(٤) إسحاق	(٥) ابن أبي عمر	(٦) عبد بن حميد	(٧) الحارث	(٨) أبو يعلى	(٩) الحميدي	(١٠) أحمد بن منيع	(١١) المجموع	(١٢) رقم الحديث
٣ـ باب كيفية البيعة في الإسلام	١	١	١	١			١	١			٦	٢١٠٧
٤ـ باب تأييد الدين أحياناً لمن لا خلاق له	١				١						٢	٢١١٢
٥ـ باب تقديم الأقرأ في الإمرة على الأشرف								١		١	٢	٢١١٤
٦ـ باب القيام على رأس الأمير بالسيف			١								١	٢١١٦
٧ـ باب كراهية أن يحكم الحاكم وهو غضبان				٢							٢	٢١١٧
٨ـ باب قصاص الأمير من عامله لرعيته	١			٢				١			٤	٢١١٨
٩ـ باب ذكر تفسير قول عمر رضي الله عنه								١			١	٢١٢٠
١٠ـ باب تأديب الأمير عامله إذا احتجب عن . . .	١			١				١			٣	٢١٢١
١١ـ باب مشاطرة العامل إذا اتجر في مال											(١)	
١٢ـ باب الوزراء ورد الوزير أمر الأمير			١								١	٢١٢٣

(١) أحال على قصة معاذ في التفليس الذي تقدم.

اسم الكتاب والباب	(١) مسدد	(٢) الطيالسي	(٣) ابن أبي شيبة	(٤) إسحاق	(٥) ابن أبي عمر	(٦) عبد بن حميد	(٧) الحارث	(٨) أبو يعلى	(٩) الحميدي	(١٠) أحمد بن منيع	(١١) المجموع	(١٢) رقم الحديث
١٣ ـ باب أجر الحاكم إذا اجتهد في الحق				١				٢			٣	٢١٢٤
١٤ ـ باب ما يجب على الأمير من حسن السيرة	١			١						١	٣	٢١٢٧
١٥ ـ باب ما يحل للعامل من أموال الرعية	١			١			٤	٢			٨	٢١٢٩
١٦ ـ باب الحمى							١				١	٢١٣٣
١٧ ـ باب الترهيب من الظلم وإعانة الظلمة							١			١	٢	٢١٣٤
١٨ ـ باب الصبر على تأديب الإمام			٢	٢							٤	٢١٣٦
١٩ ـ باب الحث على الطاعة وأن الدين قد	٢		١	١		٢	١	٢			٨	٢١٤٠
٢٠ ـ باب تولية العامل إذا كان عارفاً				٢							٢	٢١٤٨
٢١ ـ باب فضل الإمام العادل وذم الجائر	٢			٢			١	٦		١	١٢	٢١٥٠
٢٢ ـ باب النهي عن الطاعة في غير المعروف			١					١			٢	٢١٦١
٢٣ ـ باب العرافة	٣	١						٤	١		٩	٢١٦٣

اسم الكتاب والباب	(١) مسدد	(٢) الطيالسي	(٣) ابن أبي شيبة	(٤) إسحاق	(٥) ابن أبي عمر	(٦) عبد بن حميد	(٧) الحارث	(٨) أبو يعلى	(٩) الحميدي	(١٠) أحمد بن منيع	(١١) المجموع	(١٢) رقم الحديث
٢٤ـ باب عهد الإمام إلى عماله كيف يسيرون							١				١	٢١٧١
(٢٢) كتاب «القضاء والشهادات»												
١ـ باب ما يخشى على من قضى بغير حق	٣			١	١	٢	١	٣		١	١٢	٢١٧٢
٢ـ باب الزجر عن إكرام أحد الخصمين وعن المخاصمة بغير حق			١	١			١				٣	٢١٨١
٣ـ باب كراهية الأجر على الحكم	١										١	٢١٨٤
٤ـ باب ذم الرشوة	١							٢		٢	٥	٢١٨٥
٥ـ باب من قضى بالبينة واليمين مع الشاهد			١	٢				١		١	٥	٢١٨٨
٦ـ باب اليمين مع الشاهد	٢			١							٣	٢١٩١
٧ـ باب من لا تقبل شهادته وترد	٧	١						١		١	١٠	٢١٩٣
٨ـ باب كراهية تحمل الشهادة في ما يكره						١					١	٢٢٠٢
٩ـ باب الزجر عن شهادة الزور وعن كتمان	١						٢	٢			٥	٢٢٠٣

اسم الكتاب والباب	(١) مسدد	(٢) الطيالسي	(٣) ابن أبي شيبة	(٤) إسحاق	(٥) ابن أبي عمر	(٦) عبد بن حميد	(٧) الحارث	(٨) أبو يعلى	(٩) الحميدي	(١٠) أحمد بن منيع	(١١) المجموع	(١٢) رقم الحديث
(٢٣) كتاب «اللباس والزينة»												
١ ـ باب لعن الواصلة والمستوصلة			١								١	٢٢٠٦
٢ ـ باب الأمر بتنظيف البيوت								١			١	٢٢٠٧
٣ ـ باب الندب إلى العمامة		١	١							١	٣	٢٢٠٨
٤ ـ باب الزجر عن لبس الثوب وجره من . . .	٢		٣	١	١		١	٢		٢	١٢	٢٢٠٩
٥ ـ باب استحباب إظهار النعمة إذا لم يكن سرف							١	١			٢	٢٢١٨
٦ ـ باب استحباب ترك التنعم والترفه	٢		١			١				١	٥	٢٢٢٠
٧ ـ باب النهي عن تستير الجدر	١		١								٢	٢٢٢٣
٨ ـ باب نهي المرأة أن تلبس ما يصف عظمها	١										١	٢٢٢٥
٩ ـ باب النقش للمرأة تخضب يدها	١										١	٢٢٢٦
١٠ ـ باب كراهية الخلوق وإباحته للمتزوج			٢	١	١		٣	١			٧	٢٢٢٧

اسم الكتاب والباب	(١) مسدد	(٢) الطيالسي	(٣) ابن أبي شيبة	(٤) إسحاق	(٥) ابن أبي عمر	(٦) عبد بن حميد	(٧) الحارث	(٨) أبو يعلى	(٩) الحميدي	(١٠) أحمد بن منيع	(١١) المجموع	(١٢) رقم الحديث
١١ ـ باب المعصفر للصبيان وغيرهم	١									١	٢	٢٢٣٣
١٢ ـ باب الوشم										١	١	٢٢٣٥
١٣ ـ باب النهي عن الجلوس على جلود السباع							١				١	٢٢٣٦
١٤ ـ باب تحريم الحرير على الرجال	٢	١	١					٢			٦	٢٢٣٧
١٥ ـ باب إباحة لبس الحرير لعذر والإشارة	٢									١	٣	٢٢٤٣
١٦ ـ باب فضل البياض على غيره ولبس								٢			٢	٢٢٤٦
١٧ ـ باب موضع الإزار	١		٢								٣	٢٢٤٨
١٨ ـ باب ذيول النساء								١			١	٢٢٥١
١٩ ـ باب حلية الذهب	٢		١								٣	٢٢٥٢
٢٠ ـ باب إحفاء الشارب وتوفير اللحية							١				١	٢٢٥٥
٢١ ـ باب كراهة نتف الشيب	١										١	٢٢٥٦

اسم الكتاب والباب	(١) مسدد	(٢) الطيالسي	(٣) ابن أبي شيبة	(٤) إسحاق	(٥) ابن أبي عمر	(٦) عبد بن حميد	(٧) الحارث	(٨) أبو يعلى	(٩) الحميدي	(١٠) أحمد بن منيع	(١١) المجموع	(١٢) رقم الحديث
٢٢ ـ باب خضاب شعر اللحية		١			٢		١	٢			٦	٢٢٥٧
٢٣ ـ باب فضل من شاب في الإسلام ولم يخضب				٢				١			٣	٢٢٦٢
٢٤ ـ باب الكحل							٢				٢	٢٢٦٤
٢٥ ـ باب الخاتم	٧		١	٢			١	١			١٢	٢٢٦٦
٢٦ ـ باب النعال	١						٢				٣	٢٢٧٨
٢٧ ـ باب النهي عن حلية السيوف							١			١	٢	٢٢٨١
٢٨ ـ باب وسم الدواب والإخصاء		١	٢					٢			٥	٢٢٨٢
(٢٤) كتاب الأضحية	٧		٦		١	١		٥		٥	٢٦	٢٢٨٦
١ ـ باب العقيقة وما يصنع بالمولود	١		٢					٤			٧	٢٣٠٤
(٢٥) «أبواب الذبائح»												
١ ـ باب ذكاة الجنين	١									١	٢	٢٣١٠

اسم الكتاب والباب	(١) مسدد	(٢) الطيالسي	(٣) ابن أبي شيبة	(٤) إسحاق	(٥) ابن أبي عمر	(٦) عبد بن حميد	(٧) الحارث	(٨) أبو يعلى	(٩) الحميدي	(١٠) أحمد بن منيع	(١١) المجموع	(١٢) رقم الحديث
٢ ـ باب الذبائح	١			١				١			٣	٢٣١٢
٣ ـ باب التسمية	٣						١	١	١		٦	٢٣١٥
٤ ـ باب حل ما ليس له ناب	٢		٢				٢			١	٧	٢٣٢١
٥ ـ باب من قتل الكلاب		١	١				٣	٥			١٠	٢٣٢٨
٦ ـ باب الزجر عن اقتناء الكلب								١			١	٢٣٣٢
٧ ـ باب الذئب								١			١	٢٣٣٣
٨ ـ باب النحلة والذباب								٤			٤	٢٣٣٤
٩ ـ باب فضل الديك الأبيض							٣				٣	٢٣٣٦
١٠ ـ باب ما يكره أكله	٧		٥	٢	٣				١		١٨	٢٣٣٩
١١ ـ باب النهي عن أكل الطعام الذي يصنع للمباهاة	١						١				٢	٢٣٥٥
(٢٦) كتاب الصيد												

اسم الكتاب والباب	(١) مسدد	(٢) الطيالسي	(٣) ابن أبي شيبة	(٤) إسحاق	(٥) ابن أبي عمر	(٦) عبد بن حميد	(٧) الحارث	(٨) أبو يعلى	(٩) الحميدي	(١٠) أحمد بن منيع	(١١) المجموع	(١٢) رقم الحديث
١ـ باب من أحب الصيد	١										١	٢٣٥٧
٢ـ باب حل ما أصيد بالقوس والكلب وغير . . .	٤		١	١							٦	٢٣٥٨
٣ـ باب قسمة الصيد بين من نصب له الحبالة								١			١	٢٣٦٤
٤ـ باب حل أكل صيد البحر بغير ذبح	٢							١			٣	٢٣٦٥
٥ـ باب تسمية الشاة بركة	١	١									٢	٢٣٦٨
٦ـ باب الجراد	٢						١	١		١	٥	٢٣٧٠
٧ـ باب ذكاة ما لا يقدر على ذبحه								١		١	٢	٢٣٧٦
٨ـ باب الزجر عن قتل عمار الدور والإذن		١		١			١				٣	٢٣٧٨
٩ـ باب ما يقول إذا رأى الأسد أو غلبه							١				١	٢٣٨١
١٠ـ باب الزجر عن صيد الطير ليلاً							١				١	٢٣٨٢

اسم الكتاب والباب	(١) مسدد	(٢) الطيالسي	(٣) ابن أبي شيبة	(٤) إسحاق	(٥) ابن أبي عمر	(٦) عبد بن حميد	(٧) الحارث	(٨) أبو يعلى	(٩) الحميدي	(١٠) أحمد بن منيع	(١١) المجموع	(١٢) رقم الحديث
(٢٧) كتاب الأطعمة والأشربة												
١ ـ باب فضل إطعام الطعام								٢			٢	٢٣٨٣
٢ ـ باب فضل قلة الأكل والشرب											(١)	
٣ ـ باب وصية قيس بن عاصم رضي الله عنه	١						١	١			٣	٢٣٨٥
٤ ـ باب قرى الضيف وما جاء في كل ذات . . .				١				١			٢	٢٣٨٦
٥ ـ باب الضيافة	٢	١						١			٥	٢٣٨٧
٦ ـ باب آداب الأكل	٥		٢		١		٥	١٠	٢		٢٥	٢٣٩٠
٧ ـ باب الخل										١	١	٢٤١٢
٨ ـ باب الجبن	٣										٣	٢٤١٣
٩ ـ باب الزيت							٢				٢	٢٤١٦

(١) أحال على كتاب الأشربة الآتي.

اسم الكتاب والباب	(١) مسدد	(٢) الطيالسي	(٣) ابن أبي شيبة	(٤) إسحاق	(٥) ابن أبي عمر	(٦) عبد بن حميد	(٧) الحارث	(٨) أبو يعلى	(٩) الحميدي	(١٠) أحمد بن منيع	(١١) المجموع	(١٢) رقم الحديث
١٠ ـ باب الخربز بالرطب		١									١	٢٤١٨
١١ ـ باب فضل النخيل								١			١	٢٤١٩
١٢ ـ باب الهندبا							١				١	٢٤٢٠
١٣ ـ باب الخبيص							١				١	٢٤٢١
١٤ ـ باب من دعي إلى طعام فأراد إحضار	١										١	٢٤٢٢
١٥ ـ باب إيجاب الداعي										١	١	٢٤٢٣
١٦ ـ باب الفطر للصائم المتطوع إذا دعي		١								١	٢	٢٤٢٤
١٧ ـ باب كراهة الأكل في الأسواق						١					١	٢٤٢٥
١٨ ـ باب فضل التواضع في المأكول								١			١	٢٤٢٦
١٩ ـ باب آداب الشرب	١		٢		١	١	١	٤			١٠	٢٤٢٧
٢٠ ـ باب فضل سقي الماء		١									١	٢٤٣٦

اسم الكتاب والباب	(١) مسدد	(٢) الطيالسي	(٣) ابن أبي شيبة	(٤) إسحاق	(٥) ابن أبي عمر	(٦) عبد بن حميد	(٧) الحارث	(٨) أبو يعلى	(٩) الحميدي	(١٠) أحمد بن منيع	(١١) المجموع	(١٢) رقم الحديث
٢١ ـ باب كراهية منع فضل الماء								١			١	٢٤٣٧
٢٢ ـ باب كثرة شرب الكافر لكونه لا يذكر			١					٢			٣	٢٤٣٨
(٢٨) كتاب الطب												
١ ـ باب الأمر بالتداوي						١					١	٢٤٤٠
٢ ـ باب القسط			١								١	٢٤٤١
٣ ـ باب الملح											(١)	
٤ ـ باب النهي عن الجلوس في الشمس							١				١	٢٤٤٢
٥ ـ باب الماء البارد للحمى							١	١			٢	٢٤٤٣
٦ ـ باب التلبينة							١				١	٢٤٤٥
٧ ـ باب الحناء								١			١	٢٤٤٦

(١) أحال على آداب الأكل المتقدم.

اسم الكتاب والباب	(١) مسدد	(٢) الطيالسي	(٣) ابن أبي شيبة	(٤) إسحاق	(٥) ابن أبي عمر	(٦) عبد بن حميد	(٧) الحارث	(٨) أبو يعلى	(٩) الحميدي	(١٠) أحمد بن منيع	(١١) المجموع	(١٢) رقم الحديث
٨ ـ باب الرجلة							١				١	٢٤٤٧
٩ ـ باب اللبان والمر والصعتر								١			١	٢٤٤٨
١٠ ـ باب الذكر الذي يذهب السقم								١			١	٢٤٤٩
١١ ـ باب دهن السمسم				١							١	٢٤٥٠
١٢ ـ باب كفارات المرض وثواب المريض	٢	١	١	٢			١	٧			١٤	٢٤٥١
١٣ ـ باب فيمن ذهب بصره	١							٣			٤	٢٤٦١
١٤ ـ باب ذم من لا يمرض			٢	١			١	١			٥	٢٤٦٥
١٥ ـ باب فضل كتمان المصيبة								١			١	٢٤٦٨
١٦ ـ باب فضل عيادة المريض			١				٢	٤		١	٨	٢٤٦٩
١٧ ـ باب الزجر عن الدخول إلى أرض وقع			١	١		١					٣	٢٤٧٥
١٨ ـ باب النقلة من البلد الوبيئة					١						١	٢٤٧٧

اسم الكتاب والباب	(١) مسدد	(٢) الطيالسي	(٣) ابن أبي شيبة	(٤) إسحاق	(٥) ابن أبي عمر	(٦) عبد بن حميد	(٧) الحارث	(٨) أبو يعلى	(٩) الحميدي	(١٠) أحمد بن منيع	(١١) المجموع	(١٢) رقم الحديث
١٩ ـ باب الرقى	٢			٢				٤			٨	٢٤٧٨
٢٠ ـ باب العين		١	١								٢	٢٤٨٦
٢١ ـ باب نفي العدوى والفرار من المجذوم	١		١				١	٦			٩	٢٤٨٨
٢٢ ـ باب النهي عن نتف الشعر من الأنف								١			١	٢٤٩٧
٢٣ ـ باب بطّ الورم								١			١	٢٤٩٨
٢٤ ـ باب الزجر عن التداوي بالحرام	١							١			٢	٢٤٩٩
٢٥ ـ باب الزجر عن السحر								١			١	٢٥٠١
٢٦ ـ باب الزجر عن النظر في النجوم											(١)	
٢٧ ـ باب الكهانة		٢	١								٣	٢٥٠٢
٢٨ ـ باب الكي	١	١	٢				١				٥	٢٥٠٤

(١) أحال على حديث علي ـ رضي الله عنه ـ في أهل النهروان في أبواب الفتن الآتية.

اسم الكتاب والباب	(١) مسدد	(٢) الطيالسي	(٣) ابن أبي شيبة	(٤) إسحاق	(٥) ابن أبي عمر	(٦) عبد بن حميد	(٧) الحارث	(٨) أبو يعلى	(٩) الحميدي	(١٠) أحمد بن منيع	(١١) المجموع	(١٢) رقم الحديث
٢٩ـ باب الحجم	٢	١	١				٢	٢			٨	٢٥٠٩
(٢٩) كتاب البر والصلة												
١ـ باب فضل صلة الرحم		١						١			٢	٢٥١٨
٢ـ باب الترهيب من قطيعة الرحم			٢					٢		١	٥	٢٥٢٠
٣ـ باب حق المسلم على المسلم	١			٥			١			٢	٩	٢٥٢٤
٤ـ باب بر الوالدين	٤	١	١	١	٢	٣	٣	٨		٣	٢٦	٢٥٣١
٥ـ باب الزجر عن الانتماء إلى غير								٢			٢	٢٥٥٢
٦ـ باب فضل من رزق البنات فصبر عليهن	١					١	١	٢		٢	٧	٢٥٥٤
٧ـ باب من فضل الإحسان إلى اليتيم	١		١				٤	٥	٢	١	١٤	٢٥٥٧
٨ـ باب حسن الخلق	٢	١	٣	١		١	٦	٨		٤	٢٥	٢٥٦٧
(٣٠) كتاب الأدب												
١ـ باب جمل من الأدب							١				١	٢٥٨٤

اسم الكتاب والباب	(١) مسدد	(٢) الطيالسي	(٣) ابن أبي شيبة	(٤) إسحاق	(٥) ابن أبي عمر	(٦) عبد بن حميد	(٧) الحارث	(٨) أبو يعلى	(٩) الحميدي	(١٠) أحمد بن منيع	(١١) المجموع	(١٢) رقم الحديث
٢ـ باب النهي عن دخول النساء الحمامات				١							١	٢٥٨٥
٣ـ باب الترغيب في العفو										١	١	٢٥٨٦
٤ـ باب الاعتذار							١	١			٢	٢٥٨٧
٥ـ باب النهي عن تتبع العورات								١			١	٢٥٨٩
٦ـ باب أدب النوم	١				١						٢	٢٥٩٠
٧ـ باب كراهة النوم بعد العصر								١			١	٢٥٩٢
٨ـ باب النظر في المرآة وآداب الكحل								١			١	٢٥٩٣
٩ـ باب ما يقول إذا قيل له: كيف أصبحت								١			١	٢٥٩٤
١٠ـ باب العطاس والأدب فيه								٢			٢	٢٥٩٥
١١ـ باب الشعر			٢				٢	٦			١٠	٢٥٩٧
١٢ـ باب إعطاء الشاعر	١	١	١								٣	٢٦٠٦

اسم الكتاب والباب	(١) مسدد	(٢) الطيالسي	(٣) ابن أبي شيبة	(٤) إسحاق	(٥) ابن أبي عمر	(٦) عبد بن حميد	(٧) الحارث	(٨) أبو يعلى	(٩) الحميدي	(١٠) أحمد بن منيع	(١١) المجموع	(١٢) رقم الحديث
١٣ ـ باب الأمر بالتستر من المعصية ولو صغرت	١										١	٢٦٠٩
١٤ ـ باب الترغيب في حفظ اللسان والفرج			١								١	٢٦١٠
١٥ ـ باب الزجر عن الغضب	١							١			٢	٢٦١١
١٦ ـ باب الحث على شكر النعم	٢						١			١	٤	٢٦١٣
١٧ ـ باب فضل من قاد أعمى								١		١	٢	٢٦١٦
١٨ ـ باب فضل زيارة الأخوان			١				٢	٢			٥	٢٦١٨
١٩ ـ باب فضل الحياء	٣	١						١			٥	٢٦٢٣
٢٠ ـ باب الزجر عن الكذب والظلم				١				٤			٤	٢٦٢٨
٢١ ـ باب ذم الكذب ومدح الصدق	٢		١							١	٤	٢٦٣١
٢٢ ـ باب التخصر							١				١	٢٦٣٤
٢٣ ـ باب أدب الركوب	٤						١	٣			٨	٢٦٣٥

اسم الكتاب والباب	(١) مسدد	(٢) الطيالسي	(٣) ابن أبي شيبة	(٤) إسحاق	(٥) ابن أبي عمر	(٦) عبد بن حميد	(٧) الحارث	(٨) أبو يعلى	(٩) الحميدي	(١٠) أحمد بن منيع	(١١) المجموع	(١٢) رقم الحديث
٢٤ـ باب الإصلاح بين الناس		١	١			٢					٤	٢٦٤١
٢٥ـ باب التسمية على كل شيء						١					١	٢٦٤٣
٢٦ـ باب الزجر عن التبذير								١			١	٢٦٤٤
٢٧ـ باب الاستئذان	٣						١	١			٥	٢٦٤٥
٢٨ـ باب التسليم				١							١	٢٦٥٠
٢٩ـ باب السلام على الكفار ياكرام الأكابر	٥				١			١			٧	٢٦٥١
٣٠ـ باب الترغيب في كتمان السر								١			١	٢٦٥٧
٣١ـ باب حسن الوجه					١	١		١		١	٤	٢٦٥٨
٣٢ـ باب فضل الخشونة			١								١	٢٦٦٢
٣٣ـ باب ذم النميمة				٢	١			٣			٦	٢٦٦٣
٣٤ـ باب الغيبة	١	١	١					١		٢	٦	٢٦٦٧

اسم الكتاب والباب	(١) مسدد	(٢) الطيالسي	(٣) ابن أبي شيبة	(٤) إسحاق	(٥) ابن أبي عمر	(٦) عبد بن حميد	(٧) الحارث	(٨) أبو يعلى	(٩) الحميدي	(١٠) أحمد بن منيع	(١١) المجموع	(١٢) رقم الحديث
٣٥ـ باب ما يجوز من الغيبة وكفارتها							١				١	٢٦٧٢
٣٦ـ باب ذم الكبر ومدح التواضع			١			٢	٣	٢		١	٩	٢٦٧٣
٣٧ـ باب فضل إماطة الأذى عن الطريق								١			١	٢٦٨٢
٣٨ـ باب جواز البصاق على اليمين							١			١	٢	٢٦٨٣
٣٩ـ باب قطع الجرس من الدواب	١										١	٢٦٨٥
٤٠ـ باب من يبدأ بالكتاب	١										١	٢٦٨٦
٤١ـ باب ما للنساء في الطريق								١			١	٢٦٨٧
٤٢ـ باب المحافظة على كتمان السر					١			٢		١	٤	٢٦٨٨
٤٣ـ باب لا يتناجى اثنان دون الثالث								١			١	٢٦٩٠
٤٤ـ باب السلام	٣		٢	٣			١	٤	١	٣	١٧	٢٦٩١
٤٥ـ باب إكرام الغريب والحياء من الكبير			١								١	٢٧٠١

اسم الكتاب والباب	(١) مسدد	(٢) الطيالسي	(٣) ابن أبي شيبة	(٤) إسحاق	(٥) ابن أبي عمر	(٦) عبد بن حميد	(٧) الحارث	(٨) أبو يعلى	(٩) الحميدي	(١٠) أحمد بن منيع	(١١) المجموع	(١٢) رقم الحديث
٤٦ ـ باب ترك السلام على من يصلي								١			١	٢٧٠٢
٤٧ ـ باب الالتزام والمعانقة والمصافحة								٣			٣	٢٧٠٣
٤٨ ـ باب تقبيل اليد					١						١	٢٧٠٦
٤٩ ـ باب الطيب	١						١				٢	٢٧٠٧
٥٠ ـ باب من دعا صاحبه فأجاب بلبيك								١			١	٢٧٠٩
٥١ ـ باب النهي عن الفحش			١	٢		١	١	٥		١	١١	٢٧١٠
٥٢ ـ باب الحذر والاحتراس								١			١	٢٧٢١
٥٣ ـ باب كراهية السجع في الكلام				١							١	٢٧٢٤
٥٤ ـ باب النهي عن سب الأموات إذا آذى . . .							١				١	٢٧٢٥
٥٥ ـ باب الزجر عن الاستطالة في عرض المسلم			١				١	١			٣	٢٧٢٦
٥٦ ـ باب النهي عن السعاية بالمسلم							١				١	٢٧٢٨

اسم الكتاب والباب	(١) مسدد	(٢) الطيالسي	(٣) ابن أبي شيبة	(٤) إسحاق	(٥) ابن أبي عمر	(٦) عبد بن حميد	(٧) الحارث	(٨) أبو يعلى	(٩) الحميدي	(١٠) أحمد بن منيع	(١١) المجموع	(١٢) رقم الحديث
٥٧ ـ باب الزجر عن التشبيه بغيره								١			١	٢٧٢٩
٥٨ ـ باب النهي عن مدح الفاسق								٢			٢	٢٧٣٠
٥٩ ـ باب النهي عن عيب الناس							١				١	٢٧٣١
٦٠ ـ باب النهي عن تتبع العورات						١		١		١	٣	٢٧٣٢
٦١ ـ باب النهي عن دعوى الجاهلية والمفاخرة								١			١	٢٧٣٥
٦٢ ـ باب ذم الحسد										١	١	٢٧٣٦
٦٣ ـ باب أدب الجلوس على باب البيت			١								١	٢٧٣٧
٦٤ ـ باب إكرام الجار	٢		١			١	١	٤		١	١٠	٢٧٣٨
٦٥ ـ باب الأمر بالتودد إلى الأخوان			١				١	١			٣	٢٧٤٨
٦٦ ـ باب مخالطة الناس			١				١				٢	٢٧٥١
٦٧ ـ باب خير الأمور الوسط								١			١	٢٧٥٢

اسم الكتاب والباب	(١) مسدد	(٢) الطيالسي	(٣) ابن أبي شيبة	(٤) إسحاق	(٥) ابن أبي عمر	(٦) عبد بن حميد	(٧) الحارث	(٨) أبو يعلى	(٩) الحميدي	(١٠) أحمد بن منيع	(١١) المجموع	(١٢) رقم الحديث
٦٨ـ باب الحب والإخاء	٣		١			١		٤			٩	٢٧٥٣
٦٩ـ باب استخدام الأحرار ولا يعد ذلك من الكبر					١						١	٢٧٦١
٧٠ـ باب المنافسة في خدمة الكبير								١			١	٢٧٦٢
٧١ـ باب الترهيب من ترك الاختتان			١					١			٢	٢٧٦٣
٧٢ـ باب العقل							٣١				٣١	٢٧٦٤
٧٣ـ باب كراهية الجلوس في البيت	١										١	٢٧٩٥
٧٤ـ باب إباحة التسمي بأسماء الأنبياء		١	١	١		١	١	١			٦	٢٧٩٦
٧٥ـ باب كراهية التسمي بأسماء الجبابرة					١		١	٢			٤	٢٨٠٠
٧٦ـ باب أحب الأسماء إلى الله تعالى								١			١	٢٨٠٤
٧٧ـ باب الكناية عن السؤال عن الحاجة			١								١	٢٨٠٥
٧٨ـ باب المداراة							١				١	٢٨٠٦

اسم الكتاب والباب	(١) مسدد	(٢) الطيالسي	(٣) ابن أبي شيبة	(٤) إسحاق	(٥) ابن أبي عمر	(٦) عبد بن حميد	(٧) الحارث	(٨) أبو يعلى	(٩) الحميدي	(١٠) أحمد بن منيع	(١١) المجموع	(١٢) رقم الحديث
٧٩ـ باب الأدب في الجلوس والنوم	١						٣			١	٥	٢٨٠٧
٨٠ـ باب النهي عن النوم على سطح ليس له تحجير							١			١	٢	٢٨١٢
٨١ـ باب الأناة والرفق			٢				٢	٢		١	٧	٢٨١٤
٨٢ـ باب مثل الجليس الصالح				١		١		١			٣	٢٨١٦
٨٣ـ باب إنصاف الرقيق وما يقتنى منه ومن الحيوانات	١						٢	١	١	١	٦	٢٨١٨
٨٤ـ باب مسح رأس الصغير والصغيرة ورحمة								١			١	٢٨٢٤
٨٥ـ باب سعة رحمة الله تعالى والترغيب في الرحمة						١	٣	١			٥	٢٨٢٥
٨٦ـ باب الإحسان إلى الرقيق			١	٢		١	١	٣		٢	٩	٢٨٣٠
٨٧ـ باب آداب الرسل					١						١	٢٨٣٧
٨٨ـ باب إكرام الكبير	١										١	٢٨٣٨
٨٩ـ باب الزجر عن إكرام المشركين				١							١	٢٨٣٩

اسم الكتاب والباب	(١) مسدد	(٢) الطيالسي	(٣) ابن أبي شيبة	(٤) إسحاق	(٥) ابن أبي عمر	(٦) عبد بن حميد	(٧) الحارث	(٨) أبو يعلى	(٩) الحميدي	(١٠) أحمد بن منيع	(١١) المجموع	(١٢) رقم الحديث
٩٠ ـ باب الرخصة في إكرام أكابرهم											(١)	
٩١ ـ باب إكرام الزائر							١				١	٢٨٤٠
٩٢ ـ باب المزاح								١			١	٢٨٤١
٩٣ ـ باب صفة قلب ابن آدم				١							١	٢٨٤٢
٩٤ ـ باب حب الولد			١					١			٢	٢٨٤٣
٩٥ ـ باب الرؤيا	٢			٣			٢	٢	١	١	١١	٢٨٤٤
(٣١) كتاب الإيمان والتوحيد												
١ ـ باب تحريم دم من شهد أن لا إله إلا الله			٣				١				٤	٢٨٥٤
٢ ـ باب فضلها	١			٣	١	٢	١	٩		٢	١٩	٢٨٥٨
٣ ـ باب الإسلام شرط في قبول العمل		١	١			١		١			٤	٢٨٧١

(١) أحال فيه على حديث علي في الأسقف.

اسم الكتاب والباب	(١) مسدد	(٢) الطيالسي	(٣) ابن أبي شيبة	(٤) إسحاق	(٥) ابن أبي عمر	(٦) عبد بن حميد	(٧) الحارث	(٨) أبو يعلى	(٩) الحميدي	(١٠) أحمد بن منيع	(١١) المجموع	(١٢) رقم الحديث
٤ ـ باب تعريف الإسلام والإيمان	٢		١				١	٣		١	٨	٢٨٧٤
٥ ـ باب ما يعطاه المؤمن بعد موته										١	١	٢٨٧٩
٦ ـ باب الحب في الله من الإيمان		١	١					١			٣	٢٨٨٠
٧ ـ باب الزجر عن كل من قال لا إله إلا الله							٢	٢			٤	٢٨٨١
٨ ـ باب الخصال التي تدخل الجنة وتحقن	١		٣	١				٤			٩	٢٨٨٤
٩ ـ باب	١			٣		٢					٦	٢٨٩٢
١٠ ـ باب إثبات الإيمان لمن شهد بالشهادتين			١	١				١			٣	٢٨٩٨
١١ ـ باب الإيمان إذا أكره صاحبه على الكفر				١							١	٢٩٠١
١٢ ـ باب خصال الإيمان	١					٤	٢	٥	١		١٣	٢٩٠٢
١٣ ـ باب الدين يسر	٢			١				٢			٥	٢٩١١
١٤ ـ باب الحدود كفارات	١									١	٢	٢٩١٤

اسم الكتاب والباب	(١) مسدد	(٢) الطيالسي	(٣) ابن أبي شيبة	(٤) إسحاق	(٥) ابن أبي عمر	(٦) عبد بن حميد	(٧) الحارث	(٨) أبو يعلى	(٩) الحميدي	(١٠) أحمد بن منيع	(١١) المجموع	(١٢) رقم الحديث
١٥ ـ باب مثل المؤمن			١					٣			٤	٢٩١٥
١٦ ـ باب علامات الإيمان		١					١	٣			٤	٢٩١٧
١٧ ـ باب فضل من يؤمن بالغيب				١				٢		١	٤	٢٩٢٢
١٨ ـ باب كثرة أهل الإسلام			١								١	٢٩٢٤
١٩ ـ باب تفسير الكبائر			٢				٤	٢			٨	٢٩٢٥
٢٠ ـ باب	١										١	٢٩٣٣
٢١ ـ باب البيان بأن أصل الأشياء على الإباحة	١							١			٢	٢٩٣٤
٢٢ ـ باب أصول الدين	١		٢	١		١					٥	٢٩٣٦
٢٣ ـ باب الملة ملة محمد ﷺ					١						١	٢٩٤٠
٢٤ ـ باب البيان بأن العمل من الإيمان				١							١	٢٩٤١
٢٥ ـ باب الاعتبار بالخاتمة							١				١	٢٩٤٢

اسم الكتاب والباب	(١) مسدد	(٢) الطيالسي	(٣) ابن أبي شيبة	(٤) إسحاق	(٥) ابن أبي عمر	(٦) عبد بن حميد	(٧) الحارث	(٨) أبو يعلى	(٩) الحميدي	(١٠) أحمد بن منيع	(١١) المجموع	(١٢) رقم الحديث
٢٦ـ باب القدر	٢	١	٢	٣	١	٢	١٠	١١		١	٣٣	٢٩٤٣
٢٧ـ باب الأطفال	١							١			٢	٢٩٧٢
٢٨ـ باب افتراق الأمة							٢	٢			٤	٢٩٧٤
٢٩ـ باب التحذير من البدع	٢			٨	١		١	٣		٢	١٧	٢٩٧٧
٣٠ـ باب الزجر عن معتقد الخوارج	١		٢				١	٤		١	٩	٢٩٩١
٣١ـ باب الرفض						١		٢			٣	٢٩٩٥
٣٢ـ باب تكفير أهل القبلة	٣						١	٢			٦	٢٩٩٧
٣٣ـ باب الوسوسة				١			١	١			٣	٣٠٠٢
٣٤ـ باب كراهة التزكية	١						١			٢	٤	٣٠٠٥
٣٥ـ باب تكذيب من يؤمن بالرجعة في الدنيا	١										١	٣٠٠٩
٣٦ـ باب العفو عما دون الشرك								١			١	٣٠١٠

اسم الكتاب والباب	(١) مسدد	(٢) الطيالسي	(٣) ابن أبي شيبة	(٤) إسحاق	(٥) ابن أبي عمر	(٦) عبد بن حميد	(٧) الحارث	(٨) أبو يعلى	(٩) الحميدي	(١٠) أحمد بن منيع	(١١) المجموع	(١٢) رقم الحديث
٣٧ـ باب عظمة الله وصفاته				٥				٣		١	٩	٣٠١١
٣٨ـ باب الترغيب في عصيان الوسواس في							١				١	٣٠١٩
(٣٢) **كتاب العلم**	١										١	٣٠٢٠
١ـ باب فضل العالم		١	١					١			٣	٣٠٢٢
٢ـ باب عصمة الإجماع من الضلالة				٢			١				٣	٣٠٢٣
٣ـ باب طلب الإسناد				١							١	٣٠٢٥
٤ـ باب الأخذ باختلاف الصحابة رضي الله عنهم	١									١	٢	٣٠٢٦
٥ـ باب الزجر عن السؤال عما لم يقع				٣							٣	٣٠٢٨
٦ـ باب الإيجاز في الفتوى			١								١	٣٠٣١
٧ـ باب النهي عن كتابة غير القرآن			١	١				١			٣	٣٠٣٢
٨ـ باب الاذن في الكتابة			١	١			١			٣	٦	٣٠٣٥

اسم الكتاب والباب	(١) مسدد	(٢) الطيالسي	(٣) ابن أبي شيبة	(٤) إسحاق	(٥) ابن أبي عمر	(٦) عبد بن حميد	(٧) الحارث	(٨) أبو يعلى	(٩) الحميدي	(١٠) أحمد بن منيع	(١١) المجموع	(١٢) رقم الحديث
٩ ـ باب الترغيب في التصديق بما جاء عن الله								١			١	٣٠٤١
١٠ ـ باب الزجر عن النظر في كتب أهل الكتاب				١							١	٣٠٤٢
١١ ـ باب السمت الحسن من الله تعالى					١						١	٣٠٤٣
١٢ ـ باب الاستذكار بالشيء							٢				٢	٣٠٤٤
١٣ ـ باب تتريب الكتاب										١	١	٣٠٤٦
١٤ ـ باب الزجر عن كتمان العلم	١							١			٢	٣٠٤٧
١٥ ـ باب الحث على الإخلاص في العلم				١							١	٣٠٤٩
١٦ ـ باب الحث على تبليغ العلم							١				١	٣٠٥٠
١٧ ـ باب كراهية الدعوى في العلم			١	١							٢	٣٠٥١
١٨ ـ باب كراهية الكذب والخلف							١				١	٣٠٥٢
١٩ ـ باب الترهيب من الكذب والتلقين							١	١			٢	٣٠٥٣

اسم الكتاب والباب	(١) مسدد	(٢) الطيالسي	(٣) ابن أبي شيبة	(٤) إسحاق	(٥) ابن أبي عمر	(٦) عبد بن حميد	(٧) الحارث	(٨) أبو يعلى	(٩) الحميدي	(١٠) أحمد بن منيع	(١١) المجموع	(١٢) رقم الحديث
٢٠ ـ باب أدب المحدث	١										١	٣٠٥٥
٢١ ـ باب أدب الطالب								١			١	٣٠٥٦
٢٢ ـ باب الورع في الفتوى							١			١	٢	٣٠٥٧
٢٣ ـ باب العمل بالحديث الضعيف في فضائل الأعمال								١			١	٣٠٥٩
٢٤ ـ باب التثبت في الحديث								١			١	٣٠٦٠
٢٥ ـ باب المذاكرة	٣						١				٤	٣٠٦١
٢٦ ـ باب ذم الفتوى بالرأي								١			١	٣٠٦٢
٢٧ ـ باب الرواية بالمعنى		١						٣		١	٥	٣٠٦٤
٢٨ ـ باب سعة العلم				١				١			٢	٣٠٦٧
٢٩ ـ باب الحث على نشر العلم	١			١			١				٣	٣٠٦٩
٣٠ ـ باب معاني الحروف							١				١	٣٠٧٢

اسم الكتاب والباب	(١) مسدد	(٢) الطيالسي	(٣) ابن أبي شيبة	(٤) إسحاق	(٥) ابن أبي عمر	(٦) عبد بن حميد	(٧) الحارث	(٨) أبو يعلى	(٩) الحميدي	(١٠) أحمد بن منيع	(١١) المجموع	(١٢) رقم الحديث
٣١ـ باب تصديق القرآن للسنة					١						١	٢٠٧٣
٣٢ـ باب الحث على الأخذ بالسنة			١			١	٢	١			٥	٣٠٧٤
٣٣ـ باب الرحلة في طلب العلم							١	٢	١		٤	٣٠٧٧
٣٤ـ باب الترغيب في طلب العلم والحث عليه	١	١	١		١		٣	٩		٢	١٨	٣٠٨١
٣٥ـ باب تبيين الحديث مجملات القرآن	١							١			٢	٣٠٩٨
٣٦ـ باب اشتمال القرآن على جميع الأحكام	١										١	٣١٠٠
٣٧ـ باب الترهيب من الكذب								١			١	٣١٠١
٣٨ـ باب ترويح القلوب لتعي	٢							١			٣	٣١٠٢
٣٩ـ باب التحذير من الكذب على رسول الله ﷺ	٢							٧		٢	١١	٣١٠٥
٤٠ـ باب تفسير قوله ﷺ من كذب عليّ											(١)	

(١) أحال على حديث خالد بن دريك المتقدم في باب الرواية بالمعنى.

اسم الكتاب والباب	(١) مسدد	(٢) الطيالسي	(٣) ابن أبي شيبة	(٤) إسحاق	(٥) ابن أبي عمر	(٦) عبد بن حميد	(٧) الحارث	(٨) أبو يعلى	(٩) الحميدي	(١٠) أحمد بن منيع	(١١) المجموع	(١٢) رقم الحديث
(٣٣) كتاب الرقائق												
١ــ باب العمر الغالب				١							١	٣١١٤
٢ــ باب ذكر الموت وقصر الأمل	١	١	١			١	٣	١			٨	٣١١٥
٣ــ باب الوصايا النافعة	١		١		٣	١	١	٢		١	١٠	٣١٢٢
٤ــ باب حسن الخلق				١							١	٣١٣٣
٥ــ باب المحافظة على الدين وبذل المال	١	١									٢	٣١٣٤
٦ــ باب								١			١	٣١٣٦
٧ــ باب الضيق على المؤمن في الدنيا								١			١	٣١٣٧
٨ــ باب								١			١	٣١٣٨
٩ــ باب فضل العمل الصالح في الزمن السوء					١						١	٣١٣٩
١٠ــ باب وقوع البلاء بالمؤمن الكامل ابتلاء					١						١	٣١٤٠

اسم الكتاب والباب	(١) مسدد	(٢) الطيالسي	(٣) ابن أبي شيبة	(٤) إسحاق	(٥) ابن أبي عمر	(٦) عبد بن حميد	(٧) الحارث	(٨) أبو يعلى	(٩) الحميدي	(١٠) أحمد بن منيع	(١١) المجموع	(١٢) رقم الحديث
١١ ـ باب الحث على الصبر			١					٢			٣	٣١٤١
١٢ ـ باب ذم الغضب			١					٣			٤	٣١٤٤
١٣ ـ باب فضل من ترك المعصية من خوف الله								١			١	٣١٤٥
١٤ ـ باب المبادرة إلى الطاعة	١										١	٣١٤٦
١٥ ـ باب الترهيب من مساوىء الأعمال		١	١					١		١	٤	٣١٤٧
١٦ ـ باب التخويف من يوم القيامة							١	١			٢	٣١٥١
١٧ ـ باب الحث على العمل				١							١	٣١٥٢
١٨ ـ باب عيش السلف	٢			٢	١	١	٣	٤		١	٤	٣١٥٣
١٩ ـ باب الزجر عن المباهاة بالمطعم					١			١			٢	٣١٦٦
٢٠ ـ باب الحذر من فتنة الغنى وكثرة المال				٢				٤			٦	٣١٦٧
٢١ ـ باب فضل التقلل من الدنيا ومدح أهل الزهادة	١			١			٢	٢			٦	٣١٧٢

اسم الكتاب والباب	(١) مسدد	(٢) الطيالسي	(٣) ابن أبي شيبة	(٤) إسحاق	(٥) ابن أبي عمر	(٦) عبد بن حميد	(٧) الحارث	(٨) أبو يعلى	(٩) الحميدي	(١٠) أحمد بن منيع	(١١) المجموع	(١٢) رقم الحديث
٢٢ـ باب الرزق في الوطن				١							١	٣١٧٨
٢٣ـ باب إظهار عمل العبد وإن أخفاه	٢										٢	٣١٧٩
٢٤ـ باب جواز الاحتراز بتحصيل القوت							١				١	٣١٨١
٢٥ـ باب الترغيب في التسهيل في أمور الدنيا	٢		١				١	٤		١	٨	٣١٨٢
٢٦ـ باب فضل مخالطة الناس والصبر على أذاهم	١		٢				١	١			٥	٣١٨٩
٢٧ـ باب التبرك بآثار الصالحين								٣			٣	٣١٩٣
٢٨ـ باب فضل المداومة على العمل	١										١	٣١٩٦
٢٩ـ باب ذكر الأبدال				٢							٢	٣١٩٧
٣٠ـ باب بركة أهل الطاعة								١			١	٣١٩٨
٣١ـ باب ما يكرم به الرجل الصالح									١		١	٣١٩٩
٣٢ـ باب ما جاء في القصاص والوعاظ	٢		١	١	١		١	١			٧	٣٢٠٠

اسم الكتاب والباب	(١) مسدد	(٢) الطيالسي	(٣) ابن أبي شيبة	(٤) إسحاق	(٥) ابن أبي عمر	(٦) عبد بن حميد	(٧) الحارث	(٨) أبو يعلى	(٩) الحميدي	(١٠) أحمد بن منيع	(١١) المجموع	(١٢) رقم الحديث
٣٣ـ باب كراهية تنجيد البيوت بالستور			١								١	٣٢٠٧
٣٤ـ باب كراهية التبختر في المشي											(١)	
٣٥ـ باب ذم الشح	١		١					١			٣	٣٢٠٨
٣٦ـ باب فضل من أحب لقاء الله تعالى					١						١	٣٢١١
٣٧ـ باب التحذير من الرياء والدعاء بما				٣				٤		١	٨	٣٢١٢
٣٨ـ باب التحذير من محقرات الأعمال		١	٢			١		١			٥	٣٢١٧
٣٩ـ باب الزجر عن الاستكثار من الدنيا								١			١	٣٢١٩
٤٠ـ باب التحذير من الرياء	١						١	١			٣	٣٢٢٠
٤١ـ باب فضل الجوع								١			١	٣٢٢٤
٤٢ـ باب فضل الفقير القانع							١				١	٣٢٢٥

(١) أحال على حديث أبي الحجاج الثمالي الآتي في آخر الكتاب في باب عذاب القبر.

اسم الكتاب والباب	(١) مسدد	(٢) الطيالسي	(٣) ابن أبي شيبة	(٤) إسحاق	(٥) ابن أبي عمر	(٦) عبد بن حميد	(٧) الحارث	(٨) أبو يعلى	(٩) الحميدي	(١٠) أحمد بن منيع	(١١) المجموع	(١٢) رقم الحديث
٤٣ ـ باب ذم الكبر							١	٤		١	٦	٣٢٢٦
٤٤ ـ باب الصمت	١	١			٣			٥			١٠	٣٢٣١
٤٥ ـ باب الإيثار							١				١	٣٢٣٩
٤٦ ـ باب قصر الأمل	١										١	٣٢٤٠
٤٧ ـ باب السلامة في العزلة	١										١	٣٢٤١
٤٨ ـ باب الحزن								١			١	٣٢٤٢
٤٩ ـ باب فضل الحدة			١					٢			٣	٣٢٤٣
٥٠ ـ باب الاستعطاف								١			١	٣٢٤٥
٥١ ـ باب خير الجلساء						١		١			٢	٣٢٤٦
٥٢ ـ باب فضل سكنى المقابر				١							١	٣٢٤٧
٥٣ ـ باب فضل هجر الفواحش								١			١	٣٢٤٨

اسم الكتاب والباب	(١) مسدد	(٢) الطيالسي	(٣) ابن أبي شيبة	(٤) إسحاق	(٥) ابن أبي عمر	(٦) عبد بن حميد	(٧) الحارث	(٨) أبو يعلى	(٩) الحميدي	(١٠) أحمد بن منيع	(١١) المجموع	(١٢) رقم الحديث
٥٤ ـ باب ثمرة طاعة الله تعالى	١										١	٣٢٤٩
٥٥ ـ باب فضل البكاء من خشية الله تعالى						١					١	٣٢٥٠
٥٦ ـ باب التوبة والاستغفار	١		٢			٢	٢	٨			١٥	٣٢٥٢
٥٧ ـ باب النهي عن التنطع			٢	٢				٢			٦	٣٢٦٥
٥٨ ـ باب كراهية البناء فوق الحاجة		١			١						٢	٣٢٦٨
٥٩ ـ باب سكنى البادية والزجر			١	٢				٢			٥	٣٢٧٠
٦٠ ـ باب محبة المؤمن لقاء الله عز وجل	١										١	٣٢٧٤
(٣٤) «الزهد والرقائق»												
١ ـ باب اجتناب الشبهات											(١)	
٢ ـ باب تقديم عمل الآخرة على عمل الدنيا	١			٢	١	٢	١	٧		١	١٥	٣٢٧٥

(١) أحال على البيوع المتقدم.

اسم الكتاب والباب	(١) مسدد	(٢) الطيالسي	(٣) ابن أبي شيبة	(٤) إسحاق	(٥) ابن أبي عمر	(٦) عبد بن حميد	(٧) الحارث	(٨) أبو يعلى	(٩) الحميدي	(١٠) أحمد بن منيع	(١١) المجموع	(١٢) رقم الحديث
٣ـ باب الأمر بالمعروف	١			٤			٢				٧	٣٢٨٨
٤ـ باب النصيحة من الدين			١					٣			٤	٣٢٩٥
٥ـ باب الحث على الأمر بالمعروف والنهي عن المنكر			٢				٢	١	١	١	٧	٣٢٩٨
٦ـ باب فضل الورع والتقوى							٨	١			٩	٣٣٠٥
٧ـ باب فضل الخوف من الله تعالى والبكاء						٢	١	٤			٧	٣٣١١
٨ـ باب القصاص في القيامة			١		١			٣			٥	٣٣١٩
(٣٥) كتاب الأذكار والدعوات												
١ـ باب الصلاة على النبي ﷺ	١		٢	٢		١	٢	٢		٢	١٢	٣٣٢١
٢ـ باب الصلاة على غير النبي					١			١		١	٣	٣٣٣٤
٣ـ باب الترهيب عن الغفلة عن ذكر الله					١	١				١	٣	٣٣٣٦
٤ـ باب فضل الدعاء							٢	٥		١	٨	٣٣٣٨

اسم الكتاب والباب	(١) مسدد	(٢) الطيالسي	(٣) ابن أبي شيبة	(٤) إسحاق	(٥) ابن أبي عمر	(٦) عبد بن حميد	(٧) الحارث	(٨) أبو يعلى	(٩) الحميدي	(١٠) أحمد بن منيع	(١١) المجموع	(١٢) رقم الحديث
٥ ـ باب جوامع الدعاء		١	١		١			٤			٧	٣٣٤٤
٦ ـ باب الزجر عن الأفراد بالدعاء			١					١			٢	٣٣٤٩
٧ ـ باب رفع اليدين بالدعاء	١							٢			٣	٣٣٥١
٨ ـ باب ما يقول إذا دعا لقوم						١				١	٢	٣٣٥٤
٩ ـ باب الدعاء بكف واحد	١		١								٢	٣٣٥٥
١٠ ـ باب الأمر بالاسترجاع في كل شيء	٣							١			٤	٣٣٥٧
١١ ـ باب ما يقول إذا أخذ مضجعه		١	٢					٢			٤	٣٣٦٠
١٢ ـ باب ما يقول إذا استيقظ							١				١	٣٣٦٣
١٣ ـ باب ما يقول إذا أرق	١							١			٢	٣٣٦٤
١٤ ـ باب ما يقول إذا خرج من بيته		١									١	٣٣٦٦
١٥ ـ باب ما يقول إذا طنت أذنه								١			١	٣٣٦٧

اسم الكتاب والباب	(١) مسدد	(٢) الطيالسي	(٣) ابن أبي شيبة	(٤) إسحاق	(٥) ابن أبي عمر	(٦) عبد بن حميد	(٧) الحارث	(٨) أبو يعلى	(٩) الحميدي	(١٠) أحمد بن منيع	(١١) المجموع	(١٢) رقم الحديث
١٦ ـ باب ما يقول من ركب السفينة								١			١	٣٣٦٨
١٧ ـ باب ما يرد الدعاء من البلاء				٢							٢	٣٣٦٩
١٨ ـ باب دعاء المريض										١	١	٣٣٧١
١٩ ـ باب أفضل الدعاء								١			١	٣٣٧٢
٢٠ ـ باب الدعاء للغير											(١)	
٢١ ـ باب الزجر عن الدعاء على النفس والولد								١			١	٣٣٧٣
٢٢ ـ باب ما يقول من سافر								٣			٣	٣٣٧٤
٢٣ ـ باب اتقاء دعوة المظلوم			١								١	٣٣٧٧
٢٤ ـ باب ما يقول إذا هاجت الريح	١					١		٣			٥	٣٣٧٨
٢٥ ـ باب ما يقول إذا انفلتت دابته								١			١	٣٣٨٢

(١) أحال على حديث ميمونة بنت أبي حسنية ـ رضي الله عنها ـ المتقدم في النكاح.

اسم الكتاب والباب	(١) مسدد	(٢) الطيالسي	(٣) ابن أبي شيبة	(٤) إسحاق	(٥) ابن أبي عمر	(٦) عبد بن حميد	(٧) الحارث	(٨) أبو يعلى	(٩) الحميدي	(١٠) أحمد بن منيع	(١١) المجموع	(١٢) رقم الحديث
٢٦ـ باب ختم المجلس			١								١	٣٣٨٣
٢٧ـ باب الحمد	١				١						٢	٣٣٨٤
٢٨ـ باب فضل الذكر	٥			٢	١	٢		٤		١	١٥	٣٣٨٥
٢٩ـ باب فضل الذكر بعد صلاة الصبح والعصر		١					١	٤		١	٧	٣٣٩٦
٣٠ـ باب الذكر في الصلاة								١			١	٣٣٩٨
٣١ـ باب الذكر في الصباح والمساء	٢					١	١	٢			٦	٣٣٩٩
٣٢ـ باب الحث على لزوم التسبيح	٣		١	١				١			٦	٣٤٠٥
٣٣ـ باب فضل الذكر الخفي								١			١	٣٤١١
٣٤ـ باب عظمة ذكر الله تعالى			١								١	٣٤١٢
٣٥ـ باب التكبير								٢			٢	٣٤١٣
٣٦ـ باب حسرة من تفرق بغير ذكر								١		١	٢	٣٤١٥

٣٧ ـ باب الاستعاذة			١		١		١		٣	١	٨	٣٤١٧
٣٨ ـ باب فضل لا حول ولا قوة إلاَّ بالله			١	١		١	١		١		٥	٣٤٢٤
٣٩ ـ باب الزجر عن الدعاء بالبلاء لمن لا يطيقه											(١)	
(٣٦) كتاب بدء الخلق			٣	١							٤	٣٤٢٩
١ ـ باب ما يصلح في أيام الأسبوع									١		١	٣٤٣٣
٢ ـ باب خلق الأرض						١					١	٣٤٣٤
٣ ـ باب الأرواح		١									١	٣٤٣٥
٤ ـ باب الملائكة									١		١	٣٤٣٦
٥ ـ باب الجن									٢		٢	٣٤٣٧
٦ ـ باب الحجب التي دون الله تعالى									٢		٢	٣٤٣٩
(٣٧) «أحاديث الأنبياء عليهم السلام»							١				١	٣٤٤١
١ ـ باب آدم وعدد الأنبياء عليهم السلام			٣	١					٢		٥	٣٤٤٢

(١) أحال على حديث أنس ـ رضي الله عنه ـ المتقدم في كتاب الطب، باب فضل العيادة.

اسم الكتاب والباب	(١) مسدد	(٢) الطيالسي	(٣) ابن أبي شيبة	(٤) إسحاق	(٥) ابن أبي عمر	(٦) عبد بن حميد	(٧) الحارث	(٨) أبو يعلى	(٩) الحميدي	(١٠) أحمد بن منيع	(١١) المجموع	(١٢) رقم الحديث
٢ـ باب حياة الأنبياء عليهم السلام في قبورهم								١			١	٣٤٤٦
٣ـ باب خلق آدم عليه السلام								١			١	٣٤٤٧
٤ـ باب صالح وثمود عليهما السلام			١							١	٢	٣٤٤٨
٥ـ باب أيوب عليه السلام								١			١	٣٤٥٠
٦ـ باب يعقوب ويوسف عليهما السلام				١	١			١			٣	٣٤٥١
٧ـ باب أخبار موسى وهارون عليهما السلام				١		١		١		١	٤	٣٤٥٤
٨ـ باب ذكر داود عليه السلام	١			٢							٣	٣٤٥٨
٩ـ باب ذكر عيسى			١								١	٣٤٦٠
١٠ـ باب عزير				١							١	٣٤٦١
١١ـ باب قصة كرسف								١			١	٣٤٦٢
١٢ـ باب الخضر واليسع عليهما السلام							١				١	٣٤٦٣

اسم الكتاب والباب	(١) مسدد	(٢) الطيالسي	(٣) ابن أبي شيبة	(٤) إسحاق	(٥) ابن أبي عمر	(٦) عبد بن حميد	(٧) الحارث	(٨) أبو يعلى	(٩) الحميدي	(١٠) أحمد بن منيع	(١١) المجموع	(١٢) رقم الحديث
١٣ ـ باب ما كان في بني إسرائيل				٦						٢	٨	٣٤٦٤
(٢٨) كتاب فضائل القرآن			٥		١	٢	٢	٦			١٦	٣٤٧٢
١ ـ باب متى نزل القرآن								١			١	٣٤٨٢
٢ ـ باب كتابة المصحف				١							١	٣٤٨٣
٣ ـ باب جمع الناس عثمان رضي الله عنه على حرف واحد	١										١	٣٤٨٤
٤ ـ باب القراءة بالألحان								٢		١	٣	٣٤٨٥
٥ ـ باب الترهيب من الكلام في القرآن بغير علم											(١)	
٦ ـ باب فضل القرّاء			٣	١		١	٥	٣		٢	١٥	٣٤٨٨
٧ ـ باب عقاب من تعلم القرآن ثم نسيه أو لم يعمل به	٣	١					١				٥	٣٥٠١
٨ ـ باب من كره تعليم الصبي القرآن حتى يميز	١										١	٣٥٠٧

(١) أحال على باب الزجر عن كتمان العلم المتقدم.

اسم الكتاب والباب	(١) مسدد	(٢) الطيالسي	(٣) ابن أبي شيبة	(٤) إسحاق	(٥) ابن أبي عمر	(٦) عبد بن حميد	(٧) الحارث	(٨) أبو يعلى	(٩) الحميدي	(١٠) أحمد بن منيع	(١١) المجموع	(١٢) رقم الحديث
٩ـ باب الأمر بإعراب القرآن			١							١	٢	٣٥٠٨
١٠ـ باب في كم يقرأ القرآن	٢				١						٣	٣٥٠٩
(٢٩) كتاب التفسير	١							٢			٣	٣٥١٢
١ـ سورة الفاتحة	١			٢		١					٤	٣٥١٥
٢ـ سورة البقرة	٤			٦	٤		٢	٧			٢٣	٣٥٢٠
٣ـ باب فضل سورة البقرة	١			٥				٢			٨	٣٥٤٦
٤ـ باب فضل آية الكرسي				١			١	١			٣	٣٥٥٣
٥ـ سورة آل عمران	٣		٢	١			٢	١		١	١٠	٣٥٥٦
٦ـ سورة النساء	١		١	٥	٢		١	٥	١		١٦	٣٥٦٥
٧ـ سورة المائدة	٣		٣	١	٢	١	٥	٣	٢	٣	٢٣	٣٥٨٠
٨ـ سورة الأنعام	٢		١	٣				٢		١	٩	٣٥٩٦

اسم الكتاب والباب	(١) مسند	(٢) الطيالسي	(٣) ابن أبي شيبة	(٤) إسحاق	(٥) ابن أبي عمر	(٦) عبد بن حميد	(٧) الحارث	(٨) أبو يعلى	(٩) الحميدي	(١٠) أحمد بن منيع	(١١) المجموع	(١٢) رقم الحديث
٩ـ سورة الأعراف				٢	١		٤	١		١	٩	٣٦٠٤
١٠ـ سورة الأنفال	١	١		٢			١				٥	٣٦١١
١١ـ سورة التوبة (براءة)	٤		٤	٢	١			٣		١	١٥	٣٦١٧
١٢ـ سورة يونس					١		١				٢	٣٦٣٠
١٣ـ سورة هود	١		١					١			٣	٣٦٣٢
١٤ـ سورة يوسف	٣			١			١	٣			٨	٣٦٣٤
١٥ـ سورة الرعد							١	١			٢	٣٦٤١
١٦ـ سورة الحجر							١	١			٢	٣٦٤٤
١٧ـ سورة النحل	٢							٢			٤	٣٦٤٦
١٨ـ سورة الإسراء	١									٣	٤	٣٦٥٠
١٩ـ سورة الكهف			١	١				٤		١	٧	٣٦٥٤

اسم الكتاب والباب	(١) مسدد	(٢) الطيالسي	(٣) ابن أبي شيبة	(٤) إسحاق	(٥) ابن أبي عمر	(٦) عبد بن حميد	(٧) الحارث	(٨) أبو يعلى	(٩) الحميدي	(١٠) أحمد بن منيع	(١١) المجموع	(١٢) رقم الحديث
٢٠ـ سورة طه	١		١				١	١		٢	٦	٣٦٦٠
٢١ـ سورة الحج				١	١					١	٣	٣٦٦٦
٢٢ـ سورة قد أفلح المؤمنون				١	١						٢	٣٦٦٩
٢٣ـ سورة النور							١	٢			٣	٣٦٧١
٢٤ـ سورة الفرقان	١										١	٣٦٧٤
٢٥ـ سورة الشعراء								٢	١	٢	٥	٣٦٧٥
٢٦ـ سورة القصص								١			١	٣٦٨٠
٢٧ـ سورة الروم								١			١	٣٦٨١
٢٨ـ سورة السجدة	١							١			٢	٢٦٨٢
٢٩ـ سورة الأحزاب			٢	١		١		١		١	٦	٣٦٨٣
٣٠ـ سورة فاطر		١									١	٣٦٨٨

اسم الكتاب والباب	(١) مسند	(٢) الطيالسي	(٣) ابن أبي شيبة	(٤) إسحاق	(٥) ابن أبي عمر	(٦) عبد بن حميد	(٧) الحارث	(٨) أبو يعلى	(٩) الحميدي	(١٠) أحمد بن منيع	(١١) المجموع	(١٢) رقم الحديث
٣١ـ سورة يس							٢	١		١	٤	٣٦٨٩
٣٢ـ سورة الصافات										١	١	٣٦٩٣
٣٣ـ سورة ص	٣							٢		٢	٦	٣٦٩٤
٣٤ـ سورة الزمر							١	٢			٣	٣٧٠١
٣٥ـ سورة فصلت	١										١	٣٧٠٣
٣٦ـ سورة حم عسق	١			٢				٢		١	٥	٣٧٠٤
٣٧ـ سورة الزخرف	١									١	٢	٣٧٠٩
٣٨ـ سورة الدخان								١		٢	٣	٣٧١١
٣٩ـ سورة الأحقاف							١	٢			٣	٣٧١٤
٤٠ـ سورة القتال				١			١	٢			٤	٣٧١٦
٤١ـ سورة الفتح	١							١			٢	٣٧١٨

اسم الكتاب والباب	(١) مسند	(٢) الطيالسي	(٣) ابن أبي شيبة	(٤) إسحاق	(٥) ابن أبي عمر	(٦) عبد بن حميد	(٧) الحارث	(٨) أبو يعلى	(٩) الحميدي	(١٠) أحمد بن منيع	(١١) المجموع	(١٢) رقم الحديث
٤٢ـ سورة الحجرات	١			٣				٢			٦	٣٧٢٠
٤٣ـ سورة ق	٢			١							٣	٣٧٢٤
٤٤ـ سورة الذاريات				٣			١			٣	٧	٣٧٢٧
٤٥ـ سورة الطور				١							١	٣٧٣٠
٤٦ـ سورة النجم	٢							٢			٤	٣٧٣١
٤٧ـ سورة القمر				٢						٣	٢	٣٧٣٥
٤٨ـ سورة الرحمن	١		١					١		١	٤	٣٧٣٩
٤٩ـ سورة الواقعة	٢	٢					١	٢			٧	٣٧٤٢
٥٠ـ سورة الحديد والمجادلة			١	١				١			٣	٣٧٤٦
٥١ـ سورة الحشر	١			١			١	١			٤	٣٧٤٨
٥٢ـ سورة الممتحنة		١					١	٢		٢	٥	٣٧٥٢

اسم الكتاب والباب	(١) مسدد	(٢) الطيالسي	(٣) ابن أبي شيبة	(٤) إسحاق	(٥) ابن أبي عمر	(٦) عبد بن حميد	(٧) الحارث	(٨) أبو يعلى	(٩) الحميدي	(١٠) أحمد بن منيع	(١١) المجموع	(١٢) رقم الحديث
٥٣ـ سورة المنافقون									١		١	٣٧٥٧
٥٤ـ سورة الطلاق				٣							٣	٣٧٥٨
٥٥ـ سورة التحريم							١	١		١	٣	٣٧٦٠
٥٦ـ سورة تبارك						١					١	٣٧٦٣
٥٧ـ سورة ن								١			١	٣٧٦٤
٥٨ـ سورة الحاقة				١							١	٣٧٦٥
٥٩ـ سورة سأل	١										١	٣٧٦٦
٦٠ـ سورة الجن				٢							٢	٣٧٦٧
٦١ـ سورة المزمل								٢		١	٣	٣٧٦٨
٦٢ـ سورة المدثر	١			١							٢	٣٧٧١
٦٣ـ سورة المرسلات				١				١			٢	٣٧٧٣

اسم الكتاب والباب	(١) مسدد	(٢) الطيالسي	(٣) ابن أبي شيبة	(٤) إسحاق	(٥) ابن أبي عمر	(٦) عبد بن حميد	(٧) الحارث	(٨) أبو يعلى	(٩) الحميدي	(١٠) أحمد بن منيع	(١١) المجموع	(١٢) رقم الحديث
٦٤ـ سورة النبأ					١						١	٣٧٧٥
٦٥ـ سورة التكوير				١						١	٢	٣٧٧٦
٦٦ـ سورة إذا السماء انشقت	١									١	٢	٣٧٧٨
٦٧ـ سورة البلد								١			١	٣٧٨٠
٦٨ـ سورة الضحى			١								١	٣٧٨١
٦٩ـ سورة إذا زلزلت				١							١	٣٧٨٢
٧٠ـ سورة الماعون							١				١	٣٧٨٣
٧١ـ باب فضل «قل يا أيها الكافرون» وما بعدها	١							٢			٣	٣٧٨٤
٧٢ـ سورة إذا جاء نصر الله			١			١		١			٣	٣٧٨٧
٧٣ـ سورة تبت								٢	١		٣	٣٧٨٨
٧٤ـ سورة الإخلاص		١								٣	٤	٣٧٩٠

اسم الكتاب والباب	(١) مسدد	(٢) الطيالسي	(٣) ابن أبي شيبة	(٤) إسحاق	(٥) ابن أبي عمر	(٦) عبد بن حميد	(٧) الحارث	(٨) أبو يعلى	(٩) الحميدي	(١٠) أحمد بن منيع	(١١) المجموع	(١٢) رقم الحديث
٧٥ـ سورة المعوذتين								٢		١	٣	٣٧٩٣
(٤٠) كتاب المناقب												
١ـ باب علامات النبوة			١	٣			٢				٦	٣٧٩٦
٢ـ باب جوده وكرمه ﷺ								٢			٢	٣٨٠٢
٣ـ باب إنصافه من نفسه ﷺ						١					١	٣٨٠٤
٤ـ باب بركة دعائه ﷺ			١			١	١	٦			٩	٣٨٠٥
٥ـ باب شهادة الشجرة بنبوته ﷺ								٢			٢	٣٨١٤
٦ـ باب إطلاع الله عز وجل إياه ﷺ							١				١	٣٨١٦
٧ـ باب إعلامه ﷺ بالخلفاء بعده							١	٣			٤	٣٨١٧
٨ـ باب شمائله ووفاء عهده ﷺ											(١)	

(١) أحال على حديث طارق بن عبد الله في البيوع.

اسم الكتاب والباب	(١) مسدد	(٢) الطيالسي	(٣) ابن أبي شيبة	(٤) إسحاق	(٥) ابن أبي عمر	(٦) عبد بن حميد	(٧) الحارث	(٨) أبو يعلى	(٩) الحميدي	(١٠) أحمد بن منيع	(١١) المجموع	(١٢) رقم الحديث
٩ ـ باب معرفته ﷺ بكلام										١	١	٣٨٢٠
١٠ ـ باب طهارة دمه وبوله ﷺ								٣			٣	٣٨٢١
١١ ـ باب بركته حياً وميتاً							١				١	٣٨٢٤
١٢ ـ باب حياته في قبره											(١)	
١٣ ـ باب تواضعه ﷺ وإنصافه	٢	٢	٢				١	٣			٩	٣٨٢٥
١٤ ـ باب طيب عرقه ﷺ								٢			٢	٣٨٣٣
١٥ ـ باب حلمه ﷺ								٢			٢	٣٨٣٥
١٦ ـ باب إخباره ﷺ بأن فارس تنقرض							١				١	٣٨٣٧
١٧ ـ باب بركة يده ﷺ	١		١					١			٣	٣٨٣٨
١٨ ـ باب قوته ﷺ على الجماع							٢				٢	٣٨٤٠

(١) أحال على حديث أبي هريرة في أشراط الساعة.

اسم الكتاب والباب	(١) مسدد	(٢) الطيالسي	(٣) ابن أبي شيبة	(٤) إسحاق	(٥) ابن أبي عمر	(٦) عبد بن حميد	(٧) الحارث	(٨) أبو يعلى	(٩) الحميدي	(١٠) أحمد بن منيع	(١١) المجموع	(١٢) رقم الحديث
١٩ـ باب								٣			٣	٣٨٤٢
٢٠ـ باب صفته ﷺ		١									١	٣٨٤٥
٢١ـ باب سعة علم النبي ﷺ								٣		١	٤	٣٨٤٦
٢٢ـ باب ما اختص به ﷺ على الأنبياء	٢						٤	١			٥	٣٨٤٩
٢٣ـ باب شهادة أهل الكتاب بصدقه ﷺ			١		١						٢	٣٨٥٥
٢٤ـ باب اعتراف القدماء بأعلام نبوته ﷺ							١				١	٣٨٥٧
٢٥ـ باب نفع شفاعته				١							١	٣٨٥٨
٢٦ـ باب فضل أبي بكر الصديق رضي الله عنه	٥		٣	٢	١		٥	٦		٥	٢٧	٣٨٥٩
٢٧ـ باب فضائل عمر بن الخطاب رضي الله عنه	٧		١	٤	٢		٣	١	١	٢	٢١	٣٨٨١
٢٨ـ باب ذكر قتل عمر	٢			١	١			١			٥	٣٨٩٩
٢٩ـ باب مناقب عثمان رضي الله عنه			١		١			٦		٤	١٢	٣٩٠٤

اسم الكتاب والباب	(١) مسدد	(٢) الطيالسي	(٣) ابن أبي شيبة	(٤) إسحاق	(٥) ابن أبي عمر	(٦) عبد بن حميد	(٧) الحارث	(٨) أبو يعلى	(٩) الحميدي	(١٠) أحمد بن منيع	(١١) المجموع	(١٢) رقم الحديث
٣٠ـ باب فضائل علي رضي الله عنه	٢		٦	٣	١		٦	١٢		٦	٣٦	٣٩١٨
٣١ـ باب فضائل فاطمة وابنيها رضي الله عنهم		٢	٤	٢	١	١	٤	١١		١	٢٦	٣٩٤٩
٣٢ـ باب فضل أهل البيت صلوات الله عليهم	١		١				١	٤			٧	٣٩٧٢
٣٣ـ باب فضل عبد الرحمن بن عوف رضي الله عنه	١			١			١			١	٤	٣٩٧٦
٣٤ـ باب فضل الزبير رضي الله عنه								١		١	٢	٣٩٨٠
٣٥ـ باب فضل طلحة رضي الله عنه		١			١			١			٣	٣٩٨٢
٣٦ـ باب فضل سعد بن أبي وقاص رضي الله عنه		١					١				٢	٣٩٨٥
٣٧ـ باب فضل الأصهار والأختان				٢			٢				٤	٣٩٨٧
٣٨ـ باب ما اشترك فيه جماعة من الصحابة	١					١	٤	٤	١		١١	٣٩٩٠
٣٩ـ باب فضل عمار بن ياسر رضي الله عنه				١			١	١			٣	٤٠٠١
٤٠ـ باب فضل أبي موسى رضي الله عنه								٢			٢	٤٠٠٤

اسم الكتاب والباب	(١) مسدد	(٢) الطيالسي	(٣) ابن أبي شيبة	(٤) إسحاق	(٥) ابن أبي عمر	(٦) عبد بن حميد	(٧) الحارث	(٨) أبو يعلى	(٩) الحميدي	(١٠) أحمد بن منيع	(١١) المجموع	(١٢) رقم الحديث
٤١ ـ باب ذكر خالد بن الوليد رضي الله عنه			١					٦			٧	٤٠٠٦
٤٢ ـ باب فضل سلمان رضي الله عنه								١		١	٢	٤٠١٣
٤٣ ـ باب فضل زيد بن صوحان رضي الله عنه								١			١	٤٠١٥
٤٤ ـ باب فضل حسان رضي الله عنه								٢			٢	٤٠١٦
٤٥ ـ باب فضل صفوان بن المعطل رضي الله عنه								١			١	٤٠١٨
٤٦ ـ باب فضل خزيمة بن ثابت رضي الله عنه			١		١		١	١			٤	٤٠١٩
٤٧ ـ باب فضل أبي هريرة رضي الله عنه										(١)		٤٠٢١
٤٨ ـ باب فضل زيد بن عمرو بن نفيل وورقة		١						٢			٣	٤٠٢٢
٤٩ ـ باب فضل أبي طلحة رضي الله عنه							٢	١			٣	٤٠٢٥
٥٠ ـ باب فضل سعد بن معاذ رضي الله عنه			١								١	٤٠٢٧

(١) ذكر فيه حديثاً لأحمد في الزهد.

اسم الكتاب والباب	(١) مسدد	(٢) الطيالسي	(٣) ابن أبي شيبة	(٤) إسحاق	(٥) ابن أبي عمر	(٦) عبد بن حميد	(٧) الحارث	(٨) أبو يعلى	(٩) الحميدي	(١٠) أحمد بن منيع	(١١) المجموع	(١٢) رقم الحديث
٥١ـ باب فضل أبي برزة رضي الله عنه											(١)	
٥٢ـ باب فضل عامر بن الأكوع رضي الله عنه	١		١								٢	٤٠٢٨
٥٣ـ باب فضل صهيب رضي الله عنه				١				١			٢	٤٠٣٠
٥٤ـ باب فضل النابغة الجعدي رضي الله عنه							١				١	٤٠٣٢
٥٥ـ باب فضل المقعد الذي مات في حياته						١	١				٢	٤٠٣٣
٥٦ـ باب فضل ابن أم مكتوم رضي الله عنه							١				١	٤٠٣٤
٥٧ـ باب فضل عويمر أبي الدرداء رضي الله عنه											(٢)	
٥٨ـ باب فضل جعفر بن أبي طالب وزيد بن حارثة	٢							٣	١		٦	٤٠٣٥
٥٩ـ باب فضل أبي أمامة رضي الله عنه								١		١	٢	٤٠٤١

(١) أحال على حديثه في عيش السلف من الزهد والرقائق.

(٢) أحال على حديثه في ترجمة أبي ذر الآتية.

اسم الكتاب والباب	(١) مسدد	(٢) الطيالسي	(٣) ابن أبي شيبة	(٤) إسحاق	(٥) ابن أبي عمر	(٦) عبد بن حميد	(٧) الحارث	(٨) أبو يعلى	(٩) الحميدي	(١٠) أحمد بن منيع	(١١) المجموع	(١٢) رقم الحديث
٦٠ ـ باب فضل عبد الله بن قيس الأنصاري رضي الله عنه						١					١	٤٠٤٣
٦١ ـ باب فضل عبد الله بن جعفر بن أبي طالب	١		٢					١			٤	٤٠٤٤
٦٢ ـ باب فضل أبي الدحداح رضي الله عنه								١			١	٤٠٤٦
٦٣ ـ باب فضل أبي سفيان بن حرب رضي الله عنه				٢							٢	٤٠٤٧
٦٤ ـ باب فضل عمرو بن العاص رضي الله عنه										١	١	٤٠٤٨
٦٥ ـ باب فضل أبي يسار رضي الله عنه		١									١	٤٠٤٩
٦٦ ـ باب فضل الحارث بن النعمان رضي الله عنه							١				١	٤٠٥٠
٦٧ ـ باب فضل معاوية بن النعمان رضي الله عنه			١								١	٤٠٥١
٦٨ ـ باب فضل بشير بن الخصاصية رضي الله عنه								١			١	٤٠٥٢
٦٩ ـ باب فضل عمرو بن الحمق الخزاعي رضي الله عنه			١								١	٤٠٥٣
٧٠ ـ باب فضل عقيل بن أبي طالب رضي الله عنه				١							١	٤٠٥٤

اسم الكتاب والباب	(١) مسدد	(٢) الطيالسي	(٣) ابن أبي شيبة	(٤) إسحاق	(٥) ابن أبي عمر	(٦) عبد بن حميد	(٧) الحارث	(٨) أبو يعلى	(٩) الحميدي	(١٠) أحمد بن منيع	(١١) المجموع	(١٢) رقم الحديث
٧١ـ باب فضل عروة بن مسعود الثقفي رضي الله عنه											(١)	
٧٢ـ باب فضل عمرو بن حريث رضي الله عنه								٢			٢	٤٠٥٥
٧٣ـ باب فضل حذيفة رضي الله عنه					٢						٢	٤٠٥٦
٧٤ـ باب فضل رافع بن خديج رضي الله عنه		١									١	٤٠٥٧
٧٥ـ باب فضل أنس رضي الله عنه		١						٢			٣	٤٠٥٨
٧٦ـ باب فضل سفينة رضي الله عنه								١			١	٤٠٦٠
٧٧ـ باب فضل ابن مسعود رضي الله عنه	١	١		١	٣		١			١	٨	٤٠٦١
٧٨ـ باب فضائل ابن عباس رضي الله عنه	١			١						٣	٥	٤٠٦٩
٧٩ـ باب مناقب أبي ذر رضي الله عنه	١		١	٢			٣			٢	٩	٤٠٧٤
٨٠ـ باب مناقب ثابت بن قيس بن شماس رضي الله عنه								١			١	٤٠٨٢

(١) أحال على كتاب المغازي في الحديبية وحنين.

اسم الكتاب والباب	(١) مسدد	(٢) الطيالسي	(٣) ابن أبي شيبة	(٤) إسحاق	(٥) ابن أبي عمر	(٦) عبد بن حميد	(٧) الحارث	(٨) أبو يعلى	(٩) الحميدي	(١٠) أحمد بن منيع	(١١) المجموع	(١٢) رقم الحديث
٨١ــ باب مناقب عبد الله بن سلام رضي الله عنه				١							١	٤٠٨٣
٨٢ــ باب مناقب حنظلة بن حذيم رضي الله عنه								١			١	٤٠٨٤
٨٣ــ باب فضل أبي بن كعب الحارثي رضي الله عنه				١							١	٤٠٨٥
٨٤ــ باب فضل البراء بن مالك رضي الله عنه										١	١	٤٠٨٦
٨٥ــ باب أخبار عبد خير								١			١	٤٠٨٧
٨٦ــ باب سعيد بن المسيب رحمة الله عليه										١	١	٤٠٨٨
٨٧ــ باب أخبار أبي عثمان النهدي رحمة الله عليه			١								١	٤٠٨٩
٨٨ــ باب فضل الأشج بن عبد القيس واسمه								١			١	٤٠٩٠
٨٩ــ باب أخبار أبي عتبة الخولاني رحمة الله عليه										١	١	٤٠٩١
٩٠ــ باب أخبار عبد الله بن أنيس رحمة الله عليه								١			١	٤٠٩٢
٩١ــ باب أخبار سلمة بن مخلد رحمة الله عليه								١			١	٤٠٩٣

اسم الكتاب والباب	(١) مسدد	(٢) الطيالسي	(٣) ابن أبي شيبة	(٤) إسحاق	(٥) ابن أبي عمر	(٦) عبد بن حميد	(٧) الحارث	(٨) أبو يعلى	(٩) الحميدي	(١٠) أحمد بن منيع	(١١) المجموع	(١٢) رقم الحديث
٩٢ـ باب زرنب بن ثرمد رحمة الله عليه											(١)	
٩٣ـ باب ما يستدل به على أن بنات النبي . . .								١			١	٤٠٩٤
٩٤ـ باب فضل خديجة أم المؤمنين رضي الله عنها								٢			٢	٤٠٩٥
٩٥ـ باب فضل عائشة رضي الله عنها		٢	١		١		٢	٣		١	١٠	٤٠٩٧
٩٦ـ باب فضل أم ورقة رحمها الله				١							١	٤١٠٨
٩٧ـ باب فضل جمرة اليربوعية الحنظلية								١			١	٤١٠٩
٩٨ـ باب فضل زينب بنت جحش رضي الله عنها			١					٢			٣	٤١١٠
٩٩ـ باب فضل ميمونة بنت جحش رضي الله عنها			١								١	٤١١٢
١٠٠ـ باب فضل صفية بنت عبد المطلب رضي الله عنها								١			١	٤١١٣
١٠١ـ باب سودة			١								١	٤١١٤

(١) أحال على كتاب الفتن.

اسم الكتاب والباب	(١) مسدد	(٢) الطيالسي	(٣) ابن أبي شيبة	(٤) إسحاق	(٥) ابن أبي عمر	(٦) عبد بن حميد	(٧) الحارث	(٨) أبو يعلى	(٩) الحميدي	(١٠) أحمد بن منيع	(١١) المجموع	(١٢) رقم الحديث
١٠٢ ـ باب ذكر أم سلمة رضي الله عنها		١						٣		١	٥	٤١١٥
١٠٣ ـ باب ذكر حفصة رضي الله عنها							٢	١			٣	٤١١٨
١٠٤ ـ باب ذكر صفية بنت حيي رضي الله عنها								٤			٤	٤١٢١
١٠٥ ـ باب ذكر أم أيمن رضي الله عنها										١	١	٤١٢٣
١٠٦ ـ باب ذكر زينب امرأة ابن مسعود رضي الله عنها					١						١	٤١٢٤
١٠٧ ـ ذكر أسماء بنت عميس												(١)
١٠٨ ـ باب أم هانىء				١							١	٤١٢٥
١٠٩ ـ باب ذكر أم مالك الأنصارية رضي الله عنها			١								١	٤١٢٦
١١٠ ـ باب ذكر فضل قريش		٢	١		٢		١	٢		١	٩	٤١٢٧
١١١ ـ عدم قيام بني هاشم لأحد								٢			٢	٤١٣٤

(١) أحال على حديث تزويج علي بفاطمة في كتاب النكاح.

اسم الكتاب والباب	(١) مسدد	(٢) الطيالسي	(٣) ابن أبي شيبة	(٤) إسحاق	(٥) ابن أبي عمر	(٦) عبد بن حميد	(٧) الحارث	(٨) أبو يعلى	(٩) الحميدي	(١٠) أحمد بن منيع	(١١) المجموع	(١٢) رقم الحديث
١١٢ـ باب فضل المهاجرين رضي الله عنهم							١				١	٤١٣٦
١١٣ـ باب فضل الأنصار رضي الله عنهم			٢					٤			٦	٤١٣٧
١١٤ـ باب فضل قبائل من العرب								١			١	٤١٤٤
١١٥ـ بنو عامر وبنو تميم	١		١				١	١			٤	٤١٤٥
١١٦ـ بنو حمير والسكون					١						١	٤١٤٧
١١٧ـ بنو ناجية		١						١			٢	٤١٤٨
١١٨ـ باب ناجية				٢							٢	٤١٤٨
١١٩ـ باب الأنصار				١							١	٤١٤٩
١٢٠ـ باب أسلم								١			١	٤١٥٠
١٢١ـ باب عبد القيس								١			١	٤١٥١
١٢٢ـ باب أحمس		١									١	٤١٥٢

اسم الكتاب والباب	(١) مسدد	(٢) الطيالسي	(٣) ابن أبي شيبة	(٤) إسحاق	(٥) ابن أبي عمر	(٦) عبد بن حميد	(٧) الحارث	(٨) أبو يعلى	(٩) الحميدي	(١٠) أحمد بن منيع	(١١) المجموع	(١٢) رقم الحديث
١٢٣ ـ باب ربيعة ومضر			١					١			٢	٤١٥٣
١٢٤ ـ باب بكر بن وائل								١			١	٤١٥٤
١٢٥ ـ باب ذم العباد وهم طائفة من نصارى العرب							١				١	٤١٥٥
١٢٦ ـ باب ذم البربر					١						١	٤١٥٦
١٢٧ ـ باب فضل الصحابة والتابعين على الإجمال	١	١	٤		١	٣	١	٦		٢	١٩	٤١٥٧
١٢٨ ـ باب الزجر عن ذكر الصحابة رضي الله عنهم بسوء				١						١	٢	٤١٧٢
١٢٩ ـ باب حق الصحابي رضي الله عنه في بيت المال											(١)	
١٣٠ ـ باب فضل القرون الأول		٢	١		١	١		٢			٧	٤١٧٤
١٣١ ـ باب فضل هذه الأمة			١	١	١		١	٤			٨	٤١٧٩
١٣٢ ـ باب فضل أهل اليمن						١		١			٢	٤١٨٧

(١) أحال على حديث ابن الزبير في كتاب الخلفاء، باب الإمامة في قريش.

اسم الكتاب والباب	(١) مسدد	(٢) الطيالسي	(٣) ابن أبي شيبة	(٤) إسحاق	(٥) ابن أبي عمر	(٦) عبد بن حميد	(٧) الحارث	(٨) أبو يعلى	(٩) الحميدي	(١٠) أحمد بن منيع	(١١) المجموع	(١٢) رقم الحديث
١٣٣ ـ باب فضل العجم وفارس			٢	١			١	٢			٦	٤١٨٩
(٤١) «فضل البلدان»												
١ ـ باب عسقلان								٢			٢	٤١٩١
٢ ـ باب البصرة والكوفة		١									١	٤١٩٣
٣ ـ باب أهل مصر								١			١	٤١٩٥
٤ ـ باب فضل من نزل حمص من الصحابة رضي الله عنهم							١				١	٤١٩٦
٥ ـ باب فضل الشام							٢	٢			٤	٤١٩٧
٦ ـ باب فضل الطائف				١					١		٢	٤٢٠١
٧ ـ باب فضل نعمان					١						١	٤٢٠٣
٨ ـ باب فضل مكة شرفها الله	١										١	٤٢٠٤
(٤٢) كتاب السيرة والمغازي												
١ ـ باب مولد سيدنا رسول الله ﷺ				٣				٢			٥	٤٢٠٥

اسم الكتاب والباب	(١) مسدد	(٢) الطيالسي	(٣) ابن أبي شيبة	(٤) إسحاق	(٥) ابن أبي عمر	(٦) عبد بن حميد	(٧) الحارث	(٨) أبو يعلى	(٩) الحميدي	(١٠) أحمد بن منيع	(١١) المجموع	(١٢) رقم الحديث
٢ـ باب محبة عبد المطلب جده فيه وبركته								١			١	٤٢٠٨
٣ـ باب أولية النبي ﷺ					٣						٣	٤٢٠٩
٤ـ باب عصمة الله تبارك وتعالى رسوله		٢		١							٣	٤٢١٢
٥ـ باب شهوده ﷺ مشاهد			١					١			٢	٤٢١٤
٦ـ باب صفة النبي ﷺ	١	١						١			٣	٤٢١٦
٧ـ باب بناء الكعبة		١	١	٢			١	١			٦	٤٢١٩
٨ـ باب البعث	١	١					١				٣	٤٢٢٢
٩ـ باب أذى المشركين في أصنامهم				٢							٢	٤٢٢٤
١٠ـ باب ما أذى المشركون به النبي ﷺ			١					٢	١		٤	٤٢٢٦
١١ـ باب إسلام عمر رضي الله عنه			١					٣			٤	٤٢٢٩
١٢ـ باب الهجرة إلى الحبشة				١				١			٢	٤٢٣١

اسم الكتاب والباب	(١) مسدد	(٢) الطيالسي	(٣) ابن أبي شيبة	(٤) إسحاق	(٥) ابن أبي عمر	(٦) عبد بن حميد	(٧) الحارث	(٨) أبو يعلى	(٩) الحميدي	(١٠) أحمد بن منيع	(١١) المجموع	(١٢) رقم الحديث
١٣ ـ باب دعاء النبي ﷺ إلى الإسلام											(١)	
١٤ ـ باب اعتراف القدماء بإعلام النبوة			١			١	١	١			٤	٤٢٣٣
١٥ ـ باب الإسراء							١	٣			٤	٤٢٣٤
١٦ ـ باب هجرة النبي ﷺ				١	١			١			٣	٤٢٣٧
١٧ ـ باب بيعة العقبة			٢					١			٣	٤٢٤٠
١٨ ـ باب الهجرة			١				١	١			٣	٤٢٤٢
١٩ ـ باب سرية نخلة											(٢)	
٢٠ ـ باب غزوة بدر	١			٥			١	٤		١	١٢	٤٢٤٤
٢١ ـ باب ذكر فضائل من شهد بدراً							٢				٢	٤٢٥٥

(١) أحال فيه على حديث الزبير في تفسير سورة الشعراء.

(٢) أحال على حديث عامر بن ربيعة في كتاب الزهد، باب عيش السلف.

اسم الكتاب والباب	(١) مسدد	(٢) الطيالسي	(٣) ابن أبي شيبة	(٤) إسحاق	(٥) ابن أبي عمر	(٦) عبد بن حميد	(٧) الحارث	(٨) أبو يعلى	(٩) الحميدي	(١٠) أحمد بن منيع	(١١) المجموع	(١٢) رقم الحديث
٢٢ـ باب ذكر من قتل ببدر	١						١				٢	٤٢٥٧
٢٣ـ باب قتل كعب بن الأشرف				١					١		٢	٤٢٥٩
٢٤ـ باب وقعة أحد		١	٢	٨			١	٥		١	١٨	٤٢٦٠
٢٥ـ باب غزوة الأحزاب وقريظة			١	٢	١		٣				٧	٤٢٧٢
٢٦ـ باب قريظة	١						١	٣			٥	٤٢٧٨
٢٧ـ باب قصة العرنيين										١	١	٤٢٨٢
٢٨ـ باب بعث بني لحيان			١							١	٢	٤٢٨٣
٢٩ـ باب كتاب النبي ﷺ إلى قيصر							١				١	٤٢٨٤
٣٠ـ باب بعث عمرو بن أمية الضمري			١	٢							٣	٤٢٨٥
٣١ـ باب الحديبية			٢	٢				١			٥	٤٢٨٦
٣٢ـ باب قصة قتل أبي الحقيق								١			١	٤٢٩١

اسم الكتاب والباب	(١) مسدد	(٢) الطيالسي	(٣) ابن أبي شيبة	(٤) إسحاق	(٥) ابن أبي عمر	(٦) عبد بن حميد	(٧) الحارث	(٨) أبو يعلى	(٩) الحميدي	(١٠) أحمد بن منيع	(١١) المجموع	(١٢) رقم الحديث
٣٣ـ باب غزوة خيبر			١				٣				٤	٤٢٩٢
٣٤ـ باب غزوة مؤتة										١	١	٤٢٩٦
٣٥ـ باب غزوة الفتح	٢		٢	٢			١	٤			١١	٤٢٩٧
٣٦ـ باب غزوة حنين	١		٢			٢		٢			٧	٤٣٠٧
٣٧ـ باب غزوة الطائف											(١)	
٣٨ـ باب غزوة تبوك			٢	١			١				٤	٤٣١٣
٣٩ـ باب بعث خالد بن الوليد إلى أكيدر								١			١	٤٣١٧
٤٠ـ باب وفد الحبشة							١				١	٤٣١٨
٤١ـ باب وفاة سيدنا رسول الله ﷺ	١	١	١	١	١		١	٢			٨	٤٣١٩
٤٢ـ باب غسل النبي ﷺ				٢						١	٣	٤٣٢٨

(١) أحال على قصة عروة بن مسعود في غزوة الحديبية الآنفة.

اسم الكتاب والباب	(١) مسدد	(٢) الطيالسي	(٣) ابن أبي شيبة	(٤) إسحاق	(٥) ابن أبي عمر	(٦) عبد بن حميد	(٧) الحارث	(٨) أبو يعلى	(٩) الحميدي	(١٠) أحمد بن منيع	(١١) المجموع	(١٢) رقم الحديث
٤٣ ـ باب دفن النبي ﷺ			١	٢				١		١	٥	٤٣٣٠
(٤٣) كتاب الفتن												
١ ـ باب بيان بدء الفتنة			٣	٤							٧	٤٣٣٣
٢ ـ باب الأمر باتباع الجماعة			٢	٢				٢			٦	٤٣٤٠
٣ ـ باب ترك العطاء مخافة الفتنة				١							١	٤٣٤٤
٤ ـ باب البيان بأن سبب الفساد والفتن			٢				١	٢			٥	٤٣٤٥
٥ ـ باب البيان بأنه لا يبقى من الصحابة أحد			١								١	٤٣٤٩
٦ ـ باب العزلة في الفتن	١							١			٢	٤٣٥٠
٧ ـ باب نصرة أهل الحق حتى يأتي أمر الله		١		١				٣			٥	٤٣٥٢
٨ ـ باب الأمر بترك القتال في الفتنة			١	١							٢	٤٣٥٣
٩ ـ باب كراهية الاختلاف				١				١			٢	٤٣٥٥

اسم الكتاب والباب	(١) مسدد	(٢) الطيالسي	(٣) ابن أبي شيبة	(٤) إسحاق	(٥) ابن أبي عمر	(٦) عبد بن حميد	(٧) الحارث	(٨) أبو يعلى	(٩) الحميدي	(١٠) أحمد بن منيع	(١١) المجموع	(١٢) رقم الحديث
١٠ ـ باب النهي عن بيع السلاح في الفتنة										١	١	٤٣٥٧
١١ ـ باب علامة أول الفتن		١									١	٤٣٥٨
١٢ ـ باب جواز الترهب في أيام الفتن							١	١			٢	٤٣٥٩
١٣ ـ باب عدد الفتن				١							١	٤٣٦١
١٤ ـ باب مبدأ الفتن وقصة استخلاف عثمان							٢				٢	٤٣٦٢
(٤٤) كتاب الفتوح												
١ ـ باب ذكر فتوح العراق	١	١			١			١			٣	٤٣٦٤
٢ ـ باب ما وقع في خلافة عمر رضي الله عنه	١							١			٢	٤٣٦٨
٣ ـ باب فتح الإسكندرية							١	١			٢	٤٣٧٠
٤ ـ باب مقتل عثمان بن عفان رضي الله عنه	٢			٦	١		٤	٤		٤	٢١	٤٣٧٢
٥ ـ باب براءة علي من قتل عثمان رضي الله عنه	١										١	٤٣٩٣

اسم الكتاب والباب	(١) مسند	(٢) الطيالسي	(٣) ابن أبي شيبة	(٤) إسحاق	(٥) ابن أبي عمر	(٦) عبد بن حميد	(٧) الحارث	(٨) أبو يعلى	(٩) الحميدي	(١٠) أحمد بن منيع	(١١) المجموع	(١٢) رقم الحديث
٦ ـ باب قتال أهل البغي				٢			١	٣		١	٧	٤٣٩٤
٧ ـ باب وقعة الجمل	١		٣	٥			١	٣		١	١٤	٤٤٠٠
٨ ـ باب مقتل عمار رضي الله عنه بصفين	٣		٤				٣	١٠			١٩	٤٤١١
٩ ـ باب				١			١				٢	٤٤٢٨
١٠ ـ باب الإشارة إلى العفو عمن قاتل				١				٢			٣	٤٤٣٠
١١ ـ باب			١								١	٤٤٣٣
١٢ ـ باب أخبار الخوارج					١			٢	١		٤	٤٤٣٤
١٣ ـ باب فضل من قتل الحرورية	١		٣	٢				٧			١٣	٤٤٣٧
١٤ ـ باب قتل علي رضي الله عنه			١		١	١	١	٥	٢		١١	٤٤٤٣
١٥ ـ باب مقتل الحسين بن علي رضي الله عنه				١				١			٢	٤٤٥١
١٦ ـ باب استخلاف معاوية ولده يزيد								١			١	٤٤٥٣

اسم الكتاب والباب	(١) مسدد	(٢) الطيالسي	(٣) ابن أبي شيبة	(٤) إسحاق	(٥) ابن أبي عمر	(٦) عبد بن حميد	(٧) الحارث	(٨) أبو يعلى	(٩) الحميدي	(١٠) أحمد بن منيع	(١١) المجموع	(١٢) رقم الحديث
١٧ ـ باب لعن رسول الله ﷺ الحكم			١	٦			١	٨		١	١٧	٤٤٥٤
١٨ ـ باب الإشارة إلى الحجاج والمختار							١	٣			٤	٤٤٦٧
١٩ ـ باب ظهور الفساد في آخر الزمان							١	١		١	٣	٤٤٧١
٢٠ ـ باب بقاء الإسلام إلى أن يأتي أمر الله	١							٢			٣	٤٤٧٤
٢١ ـ باب الزجر عن قتال الترك لما يخشى من تسلطهم								١			١	٤٤٧٧
٢٢ ـ باب جواز ترك النهي عن المنكر لمن لا يطيق							١	٢			٣	٤٤٧٨
٢٣ ـ باب الإشارة إلى غلبة الأعاجم			١					٣			٤	٤٤٨١
٢٤ ـ باب في المهدي وغيره من الخلفاء	١						١	١			٣	٤٤٨٤
٢٥ ـ باب ذكر الآيات التي قبل قيام الساعة		١	١				١	٢			٥	٤٤٨٧
٢٦ ـ باب أول من يهلك من الأمم	١										١	٤٤٩٢
٢٧ ـ باب الأشراط وعلامات الساعة	١	٣	٢	٥	١		٦	٨	١	١	٢٨	٤٤٩٣

اسم الكتاب والباب	(١) مسدد	(٢) الطيالسي	(٣) ابن أبي شيبة	(٤) إسحاق	(٥) ابن أبي عمر	(٦) عبد بن حميد	(٧) الحارث	(٨) أبو يعلى	(٩) الحميدي	(١٠) أحمد بن منيع	(١١) المجموع	(١٢) رقم الحديث
٢٨ـ باب ذكر ابن صياد والتردد في كونه	٤	١	١	٢	١		١	٢		٢	١٢	٤٥١٣
٢٩ـ باب يأجوج ومأجوج		١						٣			٤	٤٥٢٧
٣٠ـ باب فتنة القبر وعذاب القبر	٢						١	٤		٢	٩	٤٥٣١
٣١ـ باب صفة البعث	٣	١	٢	٢	١	٢	١	١١		١	٢٤	٤٥٣٩
٣٢ـ باب الشفاعة وفيه أحاديث من البعث	١		٤		١		١٠	٧		٢	٢٥	٤٥٦١
٣٣ـ باب أول من يكسى يوم القيامة				١				١			٢	٤٥٧٩
٣٤ـ باب المظالم	١	١				١					٣	٤٥٨٠
٣٥ـ باب شفاعة المؤمنين	٢							٥			٧	٤٥٨٣
٣٦ـ باب معرفة أول ما يخاطب الله تعالى		١									١	٤٥٨٩
٣٧ـ باب العفو عن المظالم								٣		١	٤	٤٥٩٠
٣٨ـ باب صفة النار وأهلها أعاذنا الله منها			٤					٦			١٠	٤٥٩٣

اسم الكتاب والباب	(١) مسدد	(٢) الطيالسي	(٣) ابن أبي شيبة	(٤) إسحاق	(٥) ابن أبي عمر	(٦) عبد بن حميد	(٧) الحارث	(٨) أبو يعلى	(٩) الحميدي	(١٠) أحمد بن منيع	(١١) المجموع	(١٢) رقم الحديث
٣٩ ـ باب صفة الجنة وأهلها	٤		١	٣	١	٣	٣	٨		١	٢٤	٤٦٠١
٤٠ ـ باب			٢					٤			٦	٤٦٢١
٤١ ـ باب آخر من يدخل الجنة			١								١	٤٦٢٧
المجموع	٩٢٠	٢٠٢	٥٧٢	٦١٠	١٩٨	١٧٤	٧٣٣	١٥٨٠	٤٨	٤٨٤	٥٤٣١	
النسبة	٪١٦,٩٠	٪٣,٧٣	٪١٠,٥٣	٪١١,٢٥	٪٣,٦٥	٪٣,٠٢	٪١٣,٥٢	٪٢٩,١٨	٪٠,٨٨	٪٨,٩٢	٪١٠٠	

كما أن هناك (٢٧٣) إسناداً من مصادر أخرى سبقت الإشارة إليها ص (١٣١ ـ ١٣٩) عند الحديث عن مصادر كتاب المطالب.

❑ ❑ ❑

انتهى المجلد الأول

ويليه المجلد الثاني وأوله كتاب الطهارة

فهرس المحتويات

الموضوع	الصفحة
مقدمة المنسق	٥
تنبيه على طبعة دار الوطن	١٧
القسم الأول	
دراسة عن المؤلف والكتاب	
الفصل الأول: دراسة عن المؤلف	٣١
توطئة: عن مصادر ترجمته	٣٣
المبحث الأول: اسمه ونسبه ولقبه وكنيته	٣٦
المبحث الثاني: مولده	٣٨
المبحث الثالث: نشأته طلبه للعلم	٣٩
العوامل التي ساعدت على نبوغه	٤٢
المبحث الرابع: رحلاته	٤٥
المبحث الخامس: أعماله القضائية	٤٨
المحن التي تعرض لها في القضاء	٤٩
المبحث السادس: أهم شيوخه	٥١
احصائية عن شيوخه	٥١

الموضوع	الصفحة

١ ـ الحافظ العراقي ٥٣
٢ ـ البلقيني ٥٣
٣ ـ ابن الملقن ٥٤
٤ ـ ابن جماعة ٥٥
٥ ـ الفيروزآبادي ٥٦
٦ ـ الهيثمي ٥٦
المبحث السابع: أبرز تلاميذه: ٥٨
عددهم، وسبب كثرتهم ٥٨
١ ـ الحافظ السخاوي ٥٨
٢ ـ برهان الدين البقاعي ٥٩
٣ ـ التقي ابن فهد المكي ٦٠
٤ ـ قاسم بن قطلوبغا ٦٠
٥ ـ ابن تغري بردي ٦١
٦ ـ ابن مزني ٦١
المبحث الثامن: وفاته ٦٣
المبحث التاسع: ثناء العلماء عليه ٦٤
المبحث العاشر: ذكر كثرة مؤلفاته ٦٦
عدد مصنفاته ٦٨
مؤلفاته في الزوائد خاصة ٦٨
الزوائد عند الهيثمي ٦٩
الزوائد عند البوصيري ٧١
مؤلفات ابن حجر في الزوائد ٧٢
الفصل الثاني: دراسة عن الكتاب ٧٥

الموضوع	الصفحة

المبحث الأول: تسمية الكتاب ومدى مطابقته لمضمونه ٧٧
المطلب الأول: تسمية الكتاب ٧٧
المطلب الثاني: مطابقة التسمية للمضمون إجمالاً ٧٨
المبحث الثاني: توثيق نسبة الكتاب للمؤلف ٨٠
المبحث الثالث: موضوع الكتاب ٨٢
تمهيد ٨٢
المطلب الأول: التعريف بالمسانيد اصطلاحاً ٨٣
المطلب الثاني: ذكر المسانيد التي خرج الحافظ زوائدها
في هذا الكتاب ٨٤
الأصول التي خرجت الزوائد عليها ٨٦
المطلب الثالث: سبب تأليف الكتاب ٨٧
المبحث الرابع: مقارنة عامة بين الهيثمي وابن حجر والبوصيري ٨٩
الأمور التي حصل الاتفاق عليها ٨٩
ما انفرد به الهيثمي ٩٠
ما انفرد به ابن حجر ٩٠
ما انفرد به البوصيري ٩١
المبحث الخامس: منهج المؤلف في الكتاب ٩٣
المطلب الأول: ترتيب الأحاديث في الكتاب ٩٥
ـ أبواب المطالب ٩٨
المطلب الثاني: شرطه في إخراج الزوائد ١٠٠
وقفات مع منهجه في ذلك ١٠١
المطلب الثالث: الرجال الذين تكلم فيهم الحافظ ١٠٨
المطلب الرابع: مصادر المؤلف في الكتاب ١٢٩

الموضوع	الصفحة

المطلب الخامس: الصناعة الحديثية في الكتاب ١٤٠
طريقته في سياق الأسانيد ١٤١
طريقته في سياق المتون ١٤١
طريقته في ذكر المتابعات والشواهد ١٤١
طريقته في بيان درجة الحديث مع التنبيه على الموضوع .. ١٤٢
بيانه للتفرد في السند أو المتن ١٤٣
بيانه لأحوال الرواة توثيقاً وتجريحاً ١٤٤
بيانه لما يميز الراوي عن غيره ١٤٥
بيانه لبعض ما يؤخذ من الأحكام ١٤٥

القسم الثاني
تعريف بأصحاب المسانيد ومسانيدهم

الفصل الأول: التعريف بالإمام مسدد ومسنده ١٤٩
المبحث الأول: حياته: ١٥١
المطلب الأول: اسمه ونسبه ولقبه وكنيته ١٥١
المطلب الثاني: مولده ونشأته ١٥٣
المطلب الثالث: طلبه للعلم ورحلته لأجله ١٥٤
المطلب الرابع: شيوخه، أبرزهم ١٥٧
سرد أسماء شيوخه وعدد أحاديثهم في المطالب ١٥٨
المطلب الخامس: تلاميذه ١٦٢
سياق أسماء تلاميذه هجائياً ١٦٤
المطلب السادس: وفاته ١٦٥
المبحث الثاني: مكانته العلمية ١٦٦
المطلب الأول: عقيدته ١٦٦

الموضوع	الصفحة

المطلب الثاني: ثناء العلماء عليه ١٦٨
المبحث الثالث: مسنده ١٦٩
المطلب الأول: وصفه ونسبته إليه ١٧٠
المطلب الثاني: مكانته بين المسانيد العشرة ١٧١
المطلب الثالث: عدد أحاديثه في كتاب المطالب ١٧٢
المطلب الرابع: نسبة الثلاثيات فيه بحسب ما ورد في الجزء الثاني ١٧٢
المطلب الخامس: نسبة الآثار فيه ١٧٣
المطلب السادس: نسبة الصحيح فيه ١٧٣
الفصل الثاني: التعريف بالطيالسي ومسنده ١٧٥
المبحث الأول: حياته ١٧٧
المطلب الأول: اسمه ونسبه وكنيته ١٧٧
المطلب الثاني: مولده ونشأته وطلبه العلم ١٧٨
المطلب الثالث: شيوخه ١٧٨
سرد شيوخه ١٧٩
المطلب الرابع: تلاميذه، أهمهم: ١٨٥
سرد أسماء تلاميذه ١٨٥
المطلب الخامس: وفاته ١٨٨
المبحث الثاني: مكانته العلمية ١٨٩
المطلب الأول: عقيدته ١٨٩
المطلب الثاني: منزلته بين العلماء ١٨٩
وقوع الخطأ في حديثه ١٩٠
عدم إخراج البخاري لحديثه ١٩١
وصفه بالتدليس ١٩٢

الموضوع	الصفحة

المبحث الثالث: مسنده ١٩٣

المطلب الأول: وصفه ١٩٣

المطلب الثاني: أهم ما خدم به ١٩٤

١ ـ ترتيبه على الموضوعات ١٩٤

٢ ـ ذكر أطرافه ١٩٤

٣ ـ إستخراج زوائده ١٩٥

٤ ـ إستخراج ثلاثياته ١٩٥

الفصل الثالث: التعريف بالإمام أبي يعلى وبمسنده ١٩٧

المبحث الأول: لمحة موجزة عن مؤلف المسند ١٩٩

المطلب الأول: اسمه ونسبه وكنيته ١٩٩

المطلب الثاني: مولده ونشأته ومنزلته ٢٠٠

المبحث الثاني: مسنده ٢٠٢

المطلب الأول: روايات المسند ٢٠٣

المطلب الثاني: أهم ما يلاحظ في مسند أبي يعلى ٢٠٤

المطلب الثالث: أهم ما خدم به ٢٠٥

المبحث الثالث: زوائد مسند أبي يعلى في المطالب: ٢٠٩

المطلب الأول: عددها ونوعها ونسبة المقبول والمردود ٢٠٩

المطلب الثاني: طريقة الحافظ في سياق زوائد أبي يعلى ٢١٠

المطلب الثالث: شرطه في هذه الزوائد ومدى التزامه به ٢١١

الفصل الرابع: التعريف بابن أبي عمر ومسنده ٢١٥

المبحث الأول: ترجمة المؤلف ٢١٧

المطلب الأول: لمحة عن الحياة السياسية والإجتماعية
والعلمية في عصره ٢١٧

الموضوع	الصفحة

المطلب الثاني: مولده ٢٢١
المطلب الثالث: اسمه ونسبه وكنيته ٢٢٢
المطلب الرابع: نشأته وطلبه للعلم ٢٢٣
المطلب الخامس: رحلته ٢٢٣
المطلب السادس: شيوخه: أشهرهم ٢٢٧
سرد أسماء شيوخه ٢٣٠
المطلب السابع: تلاميذه: أشهرهم ٢٣٤
سرد أسمائهم ٢٣٦
المطلب الثامن: رأي الأئمة فيه ٢٣٨
ما قيل في زهده ٢٣٨
رأي أئمة الجرح والتعديل فيه ٢٤٠
المطلب التاسع: عقيدته ٢٤١
المطلب العاشر: وفاته ٢٤٣
المطلب الحادي عشر: آثاره ٢٤٤
اهتمامه بالسير والفقه والتاريخ ٢٤٥
المبحث الثاني: مسنده ٢٤٨
المطلب الأول: نسبته إليه ٢٤٨
المطلب الثاني: اهتمام المحدثين به ٢٤٩
المطلب الثالث: موضوعه ٢٥٠
المطلب الرابع: ترتيبه ٢٥١
المطلب الخامس: حجمه ومضمونه ٢٥١
المطلب السادس: طريقته في أداء الأحاديث ٢٥٣
المطلب السابع: اختياره للشيوخ وطريقته في الكتاب ٢٥٥

الموضوع	الصفحة

الفصل الخامس: التعريف بالإمام أحمد بن منيع ومسنده ٢٥٧
المبحث الأول: ترجمة ابن منيع ٢٥٩
المطلب الأول: اسمه ونسبه وكنيته ولقبه ٢٥٩
المطلب الثاني: مولده ٢٦٠
المطلب الثالث: نشأته وطلبه للعلم ٢٦٠
المطلب الرابع: رحلاته ٢٦١
المطلب الخامس: شيوخه ٢٦٣
المطلب السادس: ثناء الأئمة عليه ٢٧٥
المطلب السابع: زهده وعبادته ٢٧٦
المطلب الثامن: وفاته ٢٧٧
المطلب التاسع: آثاره ٢٧٨
المبحث الثاني: مسند أحمد بن منيع ٢٨٣
تمهيد ٢٨٣
المطلب الأول: اهتمام المحدثين به ٢٨٤
المطلب الثاني: موضوعه ٢٨٦
المطلب الثالث: ترتيبه ٢٨٦
المطلب الرابع: حجمه ومضمونه ٢٨٧
المطلب الخامس: اختياره للشيوخ في مسنده ٢٨٧
المطلب السادس: درجة أحاديثه ٢٨٩
المطلب السابع: شرطه في الكتاب ٢٨٩
الفصل السادس: التعريف بالإمام الحارث وبمسنده ٢٩١
المبحث الأول: ترجمة الحارث ٢٩٣
المطلب الأول: اسمه ونسبه ٢٩٣

الموضوع	الصفحة

المطلب الثاني: مولده ٢٩٤
المطلب الثالث: نشأته وطلبه للعلم ٢٩٤
المطلب الرابع: أقوال العلماء فيه ٢٩٥
المطلب الخامس: رحلاته ٢٩٧
المطلب السادس: عقيدته ٣٠٠
المطلب السابع: شيوخه ٣٠١
المطلب الثامن: تلاميذه ٣٠٣
المطلب التاسع: مؤلفاته ٣٠٦
المطلب العاشر: وفاته ٣٠٩
المبحث الثاني: مسند الحارث ٣١٠
المطلب الأول: ترتيبه ٣١١
المطلب الثاني: شرطه في الكتاب ٣١١
المطلب الثالث: علو أسانيده ونزولها ٣١٣
المطلب الرابع: موارده ٣١٣
المطلب الخامس: اهتمام الأئمة به ٣١٤
الفصل السابع: التعريف بالإمام الحميدي وبمسنده ٣١٩
المبحث الأول: التعريف بالحميدي ٣٢١
المطلب الأول: اسمه ونسبه وكنيته ٣٢٣
المطلب الثاني: نشأته وطلبه للعلم ورحلته فيه ٣٢٥
المطلب الثالث: أهم شيوخه ٣٢٦
المطلب الرابع: مذهبه ومكانته العلمية وثناء العلماء عليه ٣٣٢
المطلب الخامس: روايته عن ابن عيينة،
ومنزلته عند العلماء فيه ٣٣٥

الموضوع	الصفحة

المطلب السادس: فقهه وتأثره بالشافعي ٣٣٨
المطلب السابع: شبه حول شخصية الإمام ودحضها ٣٤٠
المطلب الثامن: مؤلفاته ٣٤٣
المطلب التاسع: أهم تلاميذه ٣٤٤
المطلب العاشر: وفاته ٣٤٦
المبحث الثاني: التعريف بمسنده وأهم ما خُدِم به ٣٤٩
المطلب الأول: أهميته ٣٥١
المطلب الثاني: الانتهاء من تصنيفه وإملائه على الناس ٣٥٢
المطلب الثالث: رواة المسند عنه ٣٥٢
المطلب الرابع: نسخ الكتاب وطبعاته ٣٥٣
المطلب الخامس: توثيق نسبته للحميدي ٣٥٧
المطلب السادس: وصف المسند ٣٥٩
المطلب السابع: زوائده على الكتب الستة ومسند أحمد ٣٧٧
المطلب الثامن: بعض الملحوظات على مسند الحميدي المطبوع ٣٨٢
الفصل الثامن: التعريف بالإمام إسحاق بن راهويه وبمسنده ٣٨٧
تمهيد ٣٨٩
المبحث الأول: التعريف بإسحاق بن راهويه ٣٩١
المطلب الأول: اسمه ونسبه وكنيته ولقبه ٣٩٣
المطلب الثاني: مولده ونشأته ٣٩٤
المطلب الثالث: طلبه للعلم ورحلاته في سبيل ذلك ٣٩٥
المطلب الرابع: ذكر أهم شيوخه ٣٩٦
المطلب الخامس: عقيدته ٣٩٩
المطلب السادس: حفظه للحديث وإمامته فيه ٤٠٠

الموضوع	الصفحة

المطلب السابع: معرفته بعلل الحديث ورجاله
وبعض آرائه في مصطلح الحديث ٤٠٣
المطلب الثامن: عنايته بتفسير كتاب الله تبارك وتعالى ٤٠٥
المطلب التاسع: فقهه وتأثره ببعض مشاهير عصره،
ومخالفته لبعضهم ٤٠٥
المطلب العاشر: دوره في نشر السنَّة ٤٠٧
المطلب الحادي عشر: بعض ثناء المشاهير عليه،
وشهادتهم له بالإمامة ٤٠٩
المطلب الثاني عشر: مؤلفاته ٤١٠
المطلب الثالث عشر: أهم تلاميذه ٤١١
المطلب الرابع عشر: وفاته وما ذكر من تغير حفظه ٤١٢
المبحث الثاني: التعريف بمسند إسحاق وأهم ما خدم به ٤١٧
المطلب الأول: ثبوت نسبته إليه ٤١٩
المطلب الثاني: حجم هذا المسند ٤١٩
المطلب الثالث: أهميته ٤٢٠
المطلب الرابع: الموجود من هذا المسند ٤٢١
المطلب الخامس: وصف مخطوط هذا المجلد ٤٢١
المطلب السادس: توثيق نسبة الموجود إلى مسند إسحاق ٤٢٢
المطلب السابع: محتوى هذا القسم ٤٢٣
المطلب الثامن: زوائد ما وقع لابن حجر من مسند إسحاق ٤٢٥
المطلب التاسع: شيوخ إسحاق بن راهويه،
حسبما ورد في المطالب ٤٢٥
الفصل التاسع: التعريف بابن أبي شيبة ٤٣١

الموضوع	الصفحة

المبحث الأول: حياته العامة ٤٣٣
المطلب الأول: اسمه ونسبه وأسرته ٤٣٣
المطلب الثاني: ولادته ووفاته وعمره ٤٣٤
المبحث الثاني: حياته العلمية ٤٣٥
المطلب الأول: أشهر مشايخه ٤٣٥
المطلب الثاني: أشهر تلاميذه ٤٣٦
المطلب الثالث: ثناء العلماء عليه ٤٣٧
المطلب الرابع: آثاره ٤٣٨
المطلب الخامس: مسنده ٤٣٩
الفصل العاشر: التعريف بعبد بن حميد ٤٤١
المبحث الأول: حياته العامة ٤٤٣
المطلب الأول: اسمه ولقبه وولادته ٤٤٣
المطلب الثاني: وفاته ٤٤٤
المبحث الثاني: حياته العلمية ٤٤٥
المطلب الأول: شيوخه ٤٤٥
المطلب الثاني: تلاميذه ٤٤٧
المطلب الثالث: ثناء العلماء عليه ٤٤٨
المطلب الرابع: آثاره ٤٤٩

القسم الثالث

دراسة النسخ الخطية وإيراد نماذج منها

الفصل الأول: دراسة النسخ الخطية ٤٥٣
المبحث الأول: النسخة المحمودية: ٤٥٣
المبحث الثاني: النسخة السعيدية ٤٦٧

الموضوع	الصفحة

المبحث الثالث: النسخة العمرية ٤٦٩
المبحث الرابع: النسخة السعودية ٤٧١
المبحث الخامس: النسخة التركية ٤٧٤
المبحث السادس: نسخة جامعة برنستون ٤٧٩
المبحث السابع: النسخة المجردة ٤٨١
المبحث الثامن: النسخة الراشدية ٤٨٤
الفصل الثاني: إيراد نماذج من مخطوطات الكتاب ٤٨٥
المبحث الأول: نماذج من المحمودية ..... ٤٨٧ ـ ٤٩٠
المبحث الثاني: نماذج من السعيدية ..... ٤٩١ ـ ٤٩٢
المبحث الثالث: نماذج من العمرية ..... ٤٩٣ ـ ٤٩٤
المبحث الرابع: نماذج من السعودية ..... ٤٩٥ ـ ٤٩٦
المبحث الخامس: نماذج من التركية ..... ٤٩٧ ـ ٤٩٨
المبحث السادس: نماذج من نسخة برنستون ..... ٤٩٩ ـ ٥٠٠
المبحث السابع: نماذج من المجردة ..... ٥٠١ ـ ٥٠٣
المبحث الثامن: نماذج من الراشدية ..... ٥٠٤ ـ ٥٠٧
الملحق: جدول بيان أسماء الكتب والأبواب وعدد الزوائد فيها من كل مسند . ٥٠٩
قائمة المحتويات ٦٤٣

❑ ❑ ❑

المطالب العالية

بزوائد المسانيد الثمانية

للحافظ أحمد بن علي بن حجر العسقلاني
٧٧٣ - ٨٥٢ هجرية

تحقيق ودراسة وتخريج
الدكتور عبد الله بن عبد المحسن بن أحمد التويجري

تنسيق
د. سعد بن ناصر بن عبد العزيز الشثري

المجلد الثاني
٣ - ٤

كتاب الطهارة - كتاب الحيض
(١ - ٢٠٨)

دار العاصمة
للنشر والتوزيع

دار الغيث
للنشر والتوزيع

بسم الله الرحمن الرحيم

المطالب العالية

بزوائد المسانيد الثمانية

٣ ـ ٤

ح دار العاصمة للنشر والتوزيع، ١٤١٨هـ

فهرسة مكتبة الملك فهد الوطنية أثناء النشر

ابن حجر العسقلاني، أحمد بن علي

المطالب العالية بزوائد المسانيد الثمانية /

تحقيق عبد الله بن عبد المحسن بن أحمد التويجري ــ الرياض.

٥٧٤ ص؛ ١٧×٢٤ سم

ردمك: ١ ــ ٦٨ ــ ٧٤٩ ــ ٩٩٦٠ (مجموعة)

٦ ــ ٨٨ ــ ٧٤٩ ــ ٩٩٦٠ (ج ٢)

١ ــ الحديث ــ زوائد ٢ ــ الحديث ــ مسانيد ٣ ــ الحديث ــ تخريج ٤ ــ الحديث ــ شرح

أ ــ التويجري، عبد الله بن عبد المحسن بن أحمد (محقق) ب ــ العنوان

ديوي ٤، ٢٣٧ ١٦/٢٦١٢

رقم الإيداع: ١٨/٢٦١٢

ردمك: ١ ــ ٦٨ ــ ٧٤٩ ــ ٩٩٦٠ (مجموعة)

٦ ــ ٨٨ ــ ٧٤٩ ــ ٩٩٦٠ (ج ٢)

حقوق الطبع محفوظة للمنسق

الطبعة الأولى

١٤١٩هـ - ١٩٩٨م

دار العاصمة

المملكة العربية السعودية

الرياض - ص.ب ٤٢٥٠٧ - الرمز البريدي ١١٥٥١

هاتف ٤٩١٥١٥٤ - ٤٩٣٣٣١٨ - فاكس ٤٩١٥١٥٤

دار الغيث

المملكة العربية السعودية

ص.ب: ٣٢٥٩٤ - الرياض: ١١٤٣٨ - تلفاكس: ٢٦٦٠ - ٤٢١

مقدمة المحقق

إن الحمد لله نحمده ونستعينه ونستغفره، ونعوذ بالله من شرور أنفسنا، وسيئات أعمالنا، من يهده الله فلا مضل له، ومن يضلل فلا هادي له، وأشهد أن لا إله إلا الله وحده لا شريك له، وأشهد أن محمداً عبده ورسوله ﷺ، أرسله بين يدي الساعة بشيراً ونذيراً، من يطع الله ورسوله فقد رشد، ومن يعصِ الله ورسوله فلا يضر إلا نفسه، ولن يضر الله شيئاً.

أما بعد:

فلا يخفى أن السنّة بيان القرآن، ووسيلة فهمه، وقد امتن الله على عباده بهذه الحكمة، وندب لها من عباده المخلصين، والأئمة المهديين، من صبر وصابر في الحفاظ عليها، ونشرها بين الأمة قرناً بعد قرن، وجيلاً بعد جيل، وكان المحدثون فرسان هذا الشأن، فحازوا قصب السبق فيه، ولا تزال أياديهم البيضاء التي سطرت أجلّ تراث تمتلكه الأمة الإسلامية في تاريخها المديد، وكانوا بحق أمثلة حية رائعة في الذود عن حياض الإسلام، ينفون عنه تحريف الغالين وانتحال المبطلين وتأويل الجاهلين، كلما انعقدت ألوية البدع، وأجلبت شبهات الضلال، فزعوا إليها من كل حدب وصوب، فمزقوا خميسهم، وكشفوا تزييفهم حتى ترفرف راية الحق

على أصقاع الإسلام، فهم حراس الشريعة بأنفسهم إن حضروا يفدونها بالنفس قبل النفيس، وإن غابوا فقواعدهم وأصولهم كالأوتاد، امتازوا عن غيرهم أن الغث من بضاعتهم لا يختلط بالسمين، حتى أصبح التاريخ الصحيح في كتبهم وعن أخبارهم، وتراجمهم همة المصنفين وسياحة المقتدين، فأهملت بسبب ذلك حياة الأعلام والسلاطين.

والدعاوى إذ لم يقيموا عليها بينات أصحابها أدعياء

نعم، من أراد أن ينشرح صدره بما أقول فليتجول بين كتبهم وأخبارهم، بل يكفي أن يقرأ في مثل (سير أعلام النبلاء) للذهبي، ليجد نفسه في رياض تهتز بكل زهر، وتعبق بكل عطر، ويكفي أن أذكر من المتقدمين مثل مالك (ت ١٧٩هـ)، وأحمد (ت ٢٤١هـ)، والبخاري (ت ٢٥٦هـ)؛ ومن المتوسطين كالنووي (ت ٦٧٦هـ)، والمزي (ت ٧٤٢هـ)، والذهبي (ت ٧٤٨هـ)، ويكفي المتأخرين خاتمة الحفاظ وقطب المحدثين ابن حجر العسقلاني (ت ٨٥٢هـ).

المهم أن هؤلاء الأئمة نشطوا في تشييد هذا البنيان، يكمل المتأخر ما بدأه المتقدم، ويجمل الحاضر ما سواه الأول، حتى بلغ البناء ما تراه من عشرات الألوف من المجلدات التي تختزن الدرر، ولا تخلو من المدر وربما البعر، إلا أن هذا النشاط الذي ليس له نظير لم يكن مطرداً في كل القرون، بل كان يتردد بين المد والجزر، فما زال يعلو شأنه من عهده ﷺ إلى أن لمع نجمه وبلغ أوج مجده في القرنين الثالث والرابع، إذ فيهما ضرب المحدثون أروع الأمثلة في جمع الحديث وحفظه وتدوينه، وجابوا الأقطار من أجل ذلك، فتعددت للمتن الأسانيد، وتكررت الأسانيد في

المسانيد، وأصبح الإحاطة بجملة الأحاديث والآثار مع هذا العدد الهائل من المصنفات أمر لا يستطيعه إلا نوادر الأئمة خصوصاً مع ضعف الهمم، وطول الأسانيد. لذا التفت الأئمة إلى تقريب السنة بين يدي الأمة، وتيسير الوصول إليها، فصنفوا الجوامع وكتب الأطراف فاجتمع الشمل بعد التفرق، ومن أهم كتب الجوامع (جامع الأصول) لابن الأثير (ت ٦٠٦هـ)، جمع فيه أحاديث الصحيحين والسنن الثلاث مع الموطأ، كما أن من أهم كتب الأطراف ـ وهي جمع أطراف الحديث في مكان واحد ـ (تحفة الأشراف) للمزي، ضمنه أطراف الستة مع تعاليق البخاري وشمائل الترمذي، وعمل اليوم والليلة للنسائي، والمراسيل لأبي داود.

إن الاهتمام بهذه الكتب لا يعني أنها جمعت كل السنة، أو أن كل ما فيها صحيح. وإنما لكونها تحوي جلّ الأحاديث وأصولها، وجلالة أصحابها، وذلك فضل الله يؤتيه من يشاء، بيد أن في غيرها ما ليس فيها، ولذا هب العلماء لجمع هذه الزوائد ليتكامل الجهد، وبدأت هذه الفكرة تؤتي ثمارها البارزة في مطلع القرن الثامن، والذي بدأت تشرق فيه دراسة الحديث وتدريسه بعد فترة من الركود، وكان للإمام العراقي (ت ٨٠٦هـ) أثر بالغ في صرف تلاميذه إلى هذا الشأن، أمثال الهيثمي (ت ٨٠٧هـ)، والبوصيري (ت ٨٤٠هـ)، وصاحبنا الحافظ ابن حجر، ففاق الأول الأخيرين، وصار علماً في هذا الفن، فريداً، لكثرة مصنفاته فيه، ومن أهمها (مجمع الزوائد) جمع فيه زوائد ست أمهات، من أهم المصادر بعد الكتب الستة، وهي مسانيد أحمد وأبي يعلى والبزار، ومعاجم الطبراني الثلاثة: الكبير، والأوسط، والصغير. كما قام صاحباه باستخراج زوائد عشرة مسانيد في كتابيهما (إتحاف الخيرة) و (المطالب العالية)، وهي

ثمانية مسانيد كاملة: (الطيالسي، ابن أبـي شيبة، مسدد، العدني، عبد بن حميد، الحميدي، ابن منيع، الحارث). وقسم من مُسْنَدي (أبـي يعلى وإسحاق)، كما عمل البوصيري أطراف هذه المسانيد المذكورة في (أطراف المسانيد العشرة)، وجاء الحافظ في كتابه (إتحاف السادة المهرة)، فرتب أطراف عشرة مسانيد، هي: (مسند الشافعي، الدارمي، الموطأ، شرح معاني الآثار، منتقى ابن الجارود، ابن خزيمة، ابن حبان، الحاكم، أبو عوانة، الدارقطني، مسند أحمد).

إنك إذا ما ضممت كتاب جامع الأصول والمجمع والمطالب أو الإتحاف، بالإضافة إلى (مصباح الزجاجة للبوصيري، أو جمعت مع كتاب تحفة الأشراف، كتابـي البوصيري وابن حجر ــ السالفَين ــ في الأطراف وضعت بين يديك موسوعة قلّما يشذ عنها حديث من الأصول، فإن كان قصدك المتون فعليك بالموسوعة الأولى، وإن كان الأسانيد والأطراف فعليك بالثانية، ونسأل أن يوفق المحدثين في العصر الحاضر لاستكمال ما بدأه سلفهم حتى نصل إلى مرحلة الفصل بين صحيح السنّة وضعيفها في ديوانين عظيمين، ولا أنسى في هذه المناسبة الإشادة بالجهود العظيمة التي يبذلها العلامة الألباني ــ حفظه الله وزاده توفيقاً ــ في هذا الشأن، فإن له اليد الطولى في العصر الحاضر.

بهذا التمهيد اليسير يتضح السبب الذي دفعني إلى الاهتمام بكتاب (المطالب العالية)، فبالإضافة إلى أهمية مادته، والتي من أبرزها أنه حفظ لنا أحاديث أصول بأسانيدها من أمهات أصبحت كلها أو جزء منها في عداد المفقود، لا نغفل عن مكانة صاحبه، هذا الإمام، مخرج هذه الزهرات من الكمام، ومعير عقود هذه الكلم نسق النظام، ومظهر سلسال

زلال الفضائل من أشرف (حجر)، ومجري الجواري المنشآت في بحر يضل في معتبر لمن عبر، قد ملك من الفضل نصاباً، واطلع في موقع في (الحفظ شهاباً)، وأظهر لأبلغ الثناء استئهالاً واستيجاباً، أتى من تسلسل أنفاسه بنفيسة صارت لديباجة المسندات طرازاً، ولطالبي كنز الحديث من (الحجر) المكرم من كلامه ركازاً، جلا (شهاب فضله) عن وجه الإسناد ليل كل مشكل بهيم، واستجلب من غرر المسانيد أخبار كل حديث وقديم، . . . أحيا من دارس معالم الحديث ما أرانا بعد العشية عراراً، معرفاً أبناء جلدته أن وحي إبداع الفضائل بعد لم ينقطع، وسلوك طريقة الإعجاز أصلاً ورأساً لم يمتنع، ولا غرو فإنه الفاضل الذي فضله لا يُنكر، وتحريره للفضائل واجتهاده فيها قد نطق وأخبر، وعلى حجر مقامه العالي من بيت الفضل بحجر حجره حجر[1].

كما كنت آمل أن أظفر ببعض النتائج عن مكنون هذا الكتاب، فوصلت ــ بحمد الله ــ إلى أكثر من بغيتي، وقد سكبت جل ذلك في دراستي عن الكتاب، فللّه الحمد والمنّة.

ولقد سرت في تحقيقي على ضوء النقاط التالية:

(أ) كتابة النص حسب قواعد الإملاء، ومراعاة قواعد وضع علامات الترقيم بدقة لتساعد فعلاً على فهم النص وتوضيحه.

(ب) ضبط ما يحتاج إلى ضبط، وذلك بالشكل في الأصل، وبالحروف في الهامش.

---

(١) هذه قطعة من ثناء شيخ الحافظ الفيروزآبادي عليه. انظر: الجواهر والدرر (ص ٢١٦).

(ج) مقابلة النسخ المعتمدة في التحقيق واتخاذ أوثقها، وهي نسخة المحمودية أصلاً ورمزت لها بـ «مح»، وقابلت بنسخة جامعة دار السلام بالهند ورمزت لها بـ «عم»، ونسخة المكتبة السعيدية بالهند ورمزت لها بـ «حس»، ونسخة المكتبة السعودية التابع للإفتاء ورمزت لها بـ «سد»، ونسخة المكتبة السليمانية التركية ورمزت لها بـ «ك»، مع إثبات الفروق الهامة في الهامش.

(د) مقابلة النص بالموجود من المسانيد التي أخذت منها تلك الزوائد، وإثبات الفروق الهامة في الهامش.

(هـ) تصويب الأخطاء التي لا تحتمل وجهاً من الصواب، وذلك بإثبات الصواب في الأصل بين معكوفتين، والتنبيه على ذلك في الهامش.

(و) عزو الآيات إلى سورها.

(ز) توثيق النص، بتخريج الأحاديث على النحو التالي:

١ ـ تخريجه، بعزوه إلى الموجود من المسانيد التي أخذت منها الزوائد.

٢ ـ تخريجه من بقية المصادر التي تلتقي أسانيدها مع أسانيد أحاديث الكتاب كلّياً أو جزئياً ولو في الصحابي.

٣ ـ تخريج الروايات التي أشار إليها المؤلف ولم يوردها، مثل قوله: أصله في السنن من وجه آخر.

٤ ـ إذا كان الحديث ضعيفاً أو حسناً فيخرج من شواهده ما يرتقي به.

(ح) دراسة سند الحديث كما ساقه المؤلف، بالتفصيل.

(ط) الحكم على الحديث بناء على الخطوات السابقة، مع ملاحظة العلل التي تطرأ على السند أو المتن كالشذوذ والعلة، ونحوهما.

(ي) الخاتمة، وفيها أذكر النتائج التي انتهيت إليها من عملي في الكتاب.

ولا يفوتني في هذه العجالة أن أذكر بأني حرصتُ في البحث عن نسخ أخرى للكتاب، وقد ظفرت بحمد الله بعدد لا بأس به، وعن أصول المسانيد العشرة، والتي تقدم آنفاً الإشارة إلى أن بعضها يعتقد أنه مفقود، فحاولت جهدي أن أبدد هذه الفكرة فاستعنت بالله وفتّشت ما استطعت في المكتبات التي هنا في المملكة وما لديهم من فهارس لمكتبات خارجية، ثم عزمت على السفر إلى بلاد قد تكون مظان لها، فيممت وجهي أولاً شطر الكويت، وفيها زرت جامعة الكويت، ومعهد المخطوطات، ومركز التراث والوثائق التابع لجمعية إحياء التراث الإسلامي، ثم انتقلت إلى استنبول وفيها زرت عدداً من المكتبات، من أهمها: السليمانية، والتي تُعتبر من أكبر مكتبات العالم في المخطوطات العربية، حيث تضم ما يزيد عن (٦٣,٠٠٠) مخطوط عربي؛ ومكتبة أحمد الثالث، وفيض الله، ومكتبة بايزيد.

ثم سافرت إلى لندن وقلبت فهارس المتحف البريطاني القديمة والجديدة، وبعدها انتقلت إلى ألمانيا الغربية، وفيها زُرت مركز الاستشراق في كولونيا ومكتبة جامعتها، وجامعة بون، وفهارس بعض المكتبات فيها؛ وأهم من تلك مكتبة برلين الغربية الزاخرة بآلاف

المخطوطات، وفي هولندا زرت مكتبة جامعة لايدن، ومطبعة بريل والتي تُعتبر أقدم مطبعة عربية في أوروبا.

يعنيني من ذلك أني استفدت من هذا التفتيش عدة أمور، منها:

١ ـ التحري في جزء لا بأس به من مكتبات التراث، ليتفرغ الإنسان لغيرها.

٢ ـ مع كل ما بذلته من جهد فلا يزال الأمل في الوصول إلى ما يظن فقدانه يجذبني، مما جعلني أتابع البحث إلى وقت كتابة هذه الأسطر، من تفتيش بعض الفهارس والنقاش والمراسلة مع المهتمين، وأرجو الله أن يبلغني ما أريد، لا سيما في مثل مسند مسدد.

٣ ـ وضعت يدي على قسم لا بأس به من هذه الكتب المذكورة التي كنت أفتش عنها، وهذا يشجِّع على الاستمرار.

٤ ـ اطَّلعت على عدد من نوادر المخطوطات، فدوَّنت عنها معلومات في مذكّراتي الخاصة، وعرفت مقدار أهمية المكتبات والمراكز التي زرتها.

وكما هو معلوم أن كثيراً من الكتب تحمل عناوين متشابهة، وربما كان التشابه في أصل العنوان، وقد يكون للكتاب أكثر من نسخة، كما قد يكون مقسّماً إلى أجزاء، إلى غير ذلك من أسباب الإشكال، وربما كان العنوان طويلاً فأختصره. وعليه فلا بد من بيان ذلك رفعاً للبس. وما لم أذكره هنا وفيه احتمال وقوع اللبس، فلينظر فهرس المصادر فإني غالباً إذا كان للكتاب أكثر من نسخة، أطلقت في واحدة وقيدت الباقي.

فإذا أطلقت الفتح: فأعني فتح الباري.

وإذا أطلقت السير: فأعني سير أعلام النبلاء.

وإذا أطلقت المجردة: فأعني المطالب العالية المجردة.

وإذا أطلقت الإتحاف: فأعني إتحاف الخيرة ـ القسم الثاني.

وإذا أطلقت المراسيل: فأعني لابن أبـي حاتم.

وإذا أطلقت العلل: فأعني لابن أبـي حاتم.

وإذا أطلقت عمل اليوم والليلة: فأعني لابن السني.

وإذا أطلقت المسند: فأعني لأحمد.

وإذا أطلقت التهذيب: فأعني تهذيب التهذيب.

وإذا أطلقت التقريب: فأعني تقريب التهذيب.

وإذا أطلقت الكاشف: فأعني للذهبـي.

وإذا أطلقت المغني: فإن كان في تراجم الرجال فهو (المغني في ضبط أسماء الرجال)، وإن كان في الفقه فهو لابن قدامة.

وإذا أطلقت اللسان: فإن كان في التراجم فهو لابن حجر أو في اللغة فهو (لسان العرب).

وعند ذكر المصدر المطبوع، أشير إلى مكانه على هذا الشكل (ج/ص: الرقم)، وقد أذكر الكتاب والباب، وخاصة في المتابعات. أما المخطوط فأكتفي بذكر اللوحة أو الورقة، وقد أذكر أحياناً اسم الكتاب والباب، أو رمز الورقة فـ (أ) للصفحة اليمنى، و (ب) لليسرى.

وأخيراً، فإني أشكر الله الذي لا إله إلاَّ هو على نعمه العظيمة التي أسبغها ومن أعظمها نعمة الإسلام والثبات عليه، والعلم وسلامة المنهج في طلبه والعمل به، ثم أثني بالشكر لوالديَّ كما ربياني صغيراً، وشجعاني على طلب العلم، وتحملا معي مشقته وصعوبته، أسأل الله أن يجزيهما خير ما جزى والداً عن ولده، وأن يرفع درجتهما في عليين، ثم إنَّ أقل ما يمكن أن أسديه لمن أعانني، وغمرني بكريم معاملته أن أقدم له وافر الشكر وجزيل الامتنان في صدر بحثي، وأخص منهم جامعة الإمام محمد بن سعود الإسلامية، ذات الوجه المشرق والآثار الملموسة ليس على مجتمعنا فحسب، بل على العالم الإسلامي منه وغير الإسلامي، وما كلية أصول الدين إلا إحدى منابعها، والتي عشت في كنفها هذه السنوات، ووجدت من إدارتها وأساتذتها كل تعاون وتيسير ممثلة بعميدها الفاضل حفظه الله.

كما أشكر فضيلة المشرف الشيخ محمود أحمد ميرة، والذي عاش معي البحث حسّاً ومعنى، وكان منذ البداية إلى آخر لحظة على وتيرة واحدة من الحزم والدقة والتوجيه لا يكل ولا يمل، كل ذلك وسط كرم بالغ في خلقه وما يملك حيث فتح لي أبواب مكتبته العامرة بنوادر المطبوعات والمخطوطات، ولطالما ألزمني التدقيق في أمر، ما كنت لأهتم به، وهذا ليس بعجيب، إذ إن الأعجب من ذلك أن هذا ديدنه مع كل طلبة العلم، يعرف هذا من عاشره هنا وفي المدينة، وقد لا أكون مبالغاً إذا قلت بأنه عانى من بحثي مثل ــ بل أكثر ــ مما عانيت، ولا زلت كلما أقلب الأوراق أرى لمسات توجيهاته العطرة، ولولا يقيني لكراهيته ما تقدم لسقت بعض الأمثلة المؤكدة لما أقول.

كما أقدم شكري لكل مشايخي وإخواني، الذين استفدت مما عندهم وكان لهم الأثر في خروج البحث على هذا الوجه، وأذكر منهم على سبيل المثال الدكتور سليمان السعود، والشيخ محمد بن عبد المحسن التركي جزى الله الجميع خيراً وجعل ذلك في موازين حسناتهم، ولا يفوتني أن أنوه بمن أعانني ولا يرغب في الإشادة باسمه، وفي النهاية أشكر فضيلة المناقشين اللذين تفضلا بمناقشتي، وهما فضيلة الدكتور شاكر ذيب فياض، وفضيلة الدكتور عبد الكريم بن عبد الله الخضير، وأرجو الله أن ينفعني بملاحظاتهما، وأن تنتظم درراً في خيط هذه الرسالة. . إنه سميع مجيب، والحمد لله الذي بنعمته تتم الصالحات، ورحم الله امرءاً عرف خللاً فنبهني إليه، وهو حسبنا ونعم الوكيل.

المحقق

د. عبد الله بن عبد المحسن بن أحمد التويجري

المطالب العالية

بزوائد المسانيد الثمانية

للحافظ أحمد بن علي بن حجر العسقلاني

٧٧٣ - ٨٥٢ هجرية

تحقيق ودراسة وتخريج

الدكتور عبد الله بن عبد المحسن بن أحمد التويجري

تنسيق

د. سعد بن ناصر بن عبد العزيز الشثري

المجلد الثاني

٣ - ٤

كتاب الطهارة - كتاب الحيض

(١ - ٢٠٨)

بسم الله الرحمن الرحيم

وصلى الله على سيدنا محمد، وآله، وصحبه وسلم[1]

الحمد لله جامع الشَّتَات[2]، من الأحياء والأموات، وسامع الأصوات باختلاف اللغات، وأشهد أن لا إلٰه إلاَّ الله وحده لا شريك له، رب الأَرَضين[3] والسماوات، ذو الأسماء الحسنى والصفات[4]، وأشهد أن محمداً عبده ورسوله المبعوث بالآيات البينات[5]، والخوارق المنيرات[6]، صلَّى الله عليه، وعلى آله وصحبه أولي العلوم الزاهرات، وعلى أزواجه «الطيِّبات»[7] الطاهرات صلاةً وسلاماً على الأيام[8]

---

(١) صيغة الافتتاحية في (ك): (اللهم صل على أشرف خلقك سيدنا محمد وآله وصحبه، وسلم تسليماً).

(٢) مصدر «شتَّ» ومعناه: المتفرِّق أشتاتاً. انظر: ترتيب القاموس (٢/ ٦٧١).

(٣) في (ك): (الأرض) بالإفراد.

(٤) قوله: (الصفات) مكانها بياض في (عم).

(٥) قوله: (البيِّنات) سقطت من (عم).

(٦) في (ك): (النيرات)، والخوارق: جمع خارق: وهو المعجزة والكرامة من الله، تحصل على يديه ﷺ بخلاف المعتاد.
انظر: «شرح العقيدة الطحاوية» (ص ٥٥٨).

(٧) زيادة من (ك).

(٨) في (عم) بياض بمقدار كلمة، وفي (ك): (الآباد)، بدل: (الأيام).

متواليات، أمَّا بعد[1]:

فإن الاشتغال بالعلم ـ خصوصاً الحديث[2] النبوي ـ من أفضل القُرُبات، وقد[3] جمع أئمتنا منه الشَّتَات[4]، على المسانيد والأبواب المرتبات، فرأيت جمع جميع ما وقعت[5] عليه من ذلك في كتاب واحد، ليسهل الكشف منه على أولي الرَغَبات، ثم عدلت إلى جمع الأحاديث[6] الزائدة على الكتب المشهورات، في الكتب المسندات، وعنيت بالمشهورات، الأصول[7] الستة[8] ومسند أحمد، وبالمسندات على ما رتب على مسانيد الصحابة، وقد وقع لي منها ثمانية[9] كاملات، وهي لأبي داود الطيالسي، والحميدي، وابن أبي عمر، ومسدَّد، وأحمد بن منيع، وأبي بكر بن أبي شيبة، وعبدُ بن حميد، والحارث بن أبي أسامة[10]،

---

(١) قوله: (أمَّا بعد) لم تظهر في (حس) بسبب الكتابة بالحمرة.

(٢) في (ك): (بالحديث).

(٣) من قوله: (وقد جمع... ـ إلى ـ الرغبات) وقع في (عم) نقص، وبياض وعدم تناسق ألفاظ.

(٤) في (عم) مكانها بياض.

(٥) في (ك): (وقفت).

(٦) قوله: (الأحاديث الزائدة) مكانها بياض في (عم).

(٧) قوله: (الأصول) مكانها بياض في (عم).

(٨) المراد بها: صحيحا البخاري ومسلم، والسنن الأربع: أبو داود، والترمذي، والنسائي، وابن ماجه.

(٩) قوله: (منها ثمانية) مكانها بياض في (عم).

(١٠) وقع في (عم) تقديم وتأخير في ترتيب ذكر المسانيد، وزاد فيها مسند إسحاق وهو خطأ.

وقد[1] وقع لي منها أشياءُ كاملة أيضاً[2] كمسند البزار وأبـي يعلى ومعاجم[3] الطبراني.

لكن رأيت شيخنا أبا الحسن الهيثمي[4] قد جمع[5] ما فيها، وفي مسند أحمد، في كتاب مفرد[6]، محذوف الأسانيد، فلم أر أن أزاحمه عليه، إلاَّ أني تتبعت[7] ما فاته من مسند أبـي يعلى لكونه اقتصر في كتابه على الرواية المختصرة[8] ووقع لي عدة من المسانيد[9] غير مُكَمَّلة، كمسند إسحاق بن راهويه «و»[10] وقفت منه على قدر النصف، فتتبعت ما فيه فصار ما تتبعته[11] من ذلك من عشرة دواوين، ووقفت أيضاً على قِطَع من عدة / مسانيد، كمسند [حس١ب] الحسن بن[12] سفيان، ومحمد بن هشام السدوسي، ومحمد بن هارون

---

(١) (قد) سقطت من (حس) و (ك).

(٢) قوله: (أيضاً كمسند) مكانها بياض في (عم).

(٣) قوله: (ومعاجم) مكانها بياض في (عم)، وسقطت من (ك).

(٤) هو علي بن أبـي بكر بن سليمان نور الدين، ولد سنة خمس وثلاثين وسبعمائة وتوفي رحمه الله سنة سبع وثمانمائة، وهو من أبرز تلاميذ العراقي.

(٥) من قوله: (جمع ــ إلى ــ في كتاب) مكانه بياض في (عم).

(٦) هو كتاب (مَجْمَع الزوائد ومَنْبَع الفوائد).

(٧) من قوله: (تتبعت ــ إلى ــ لكونه) مكانه بياض في (عم).

(٨) وهي رواية أبـي عمرو بن حمدان، وذلك أن لأبـي يعلى مسندين. صغير وكبير. مجمع الزوائد (١/ ١٠).

(٩) قوله: (المسانيد. . . كمسند) مكانه بياض في (عم).

(١٠) واو العطف سقطت من (مح) و (حس)، وهي ثابتة في (عم) و (ك).

(١١) قوله: (فصار. . . ذلك من) مكانه بياض في (عم).

(١٢) قوله: (الحسن بن سفيان) مكانه بياض في (عم).

الرُوياني، والهَيْثَم بن كُلَيب وغيرهم[1]، فلم أكتب منها شيئاً، لعلِّي إذا بيضت هذا التصنيف أن أرجع فأتتبع ما فيها من الزوائد وأضيف إلى[2] [عم٣] ذلك الأحاديث المتفرقة في[3] الكتب المرتبة على فوائد الشيوخ / .

ورتبته على أبواب الأحكام[4] الفقهية، وهي: الطهارة، الصلاة، الجنائز، الزكاة، الصيام، الحج، البيوع، العِتْق[5]، الفرائض، الوصايا[6]، النكاح والطلاق والنفقات، والأيمان والنذور، الحدود، القصاص[7]، الديات[8]، الجهاد، الإمارة[9] والخلافة، القضاء والشهادات، اللِّباس، و[10] الأضحية والعقيقة «و»[11] الذبائح، والصيد، الأطعمة والأشربة، الطب، البر[12] والصلة، الأدب والتعبير[13].

---

(١) قوله: (وغيرهم فلم أكتب منها) سقطت من (عم).

(٢) قوله: (إلى) سقطت من (عم).

(٣) في (ك): (من)، بدل: (في).

(٤) قوله: (الأحكام) سقطت من (عم)، ومن أول الكتاب إلى هذه الكلمة سقط من (سد).

(٥) سقط من (عم) و (سد).

(٦) في (عم) (الوصاية) وهو خطأ، ويدل على ذلك العنوان في أثناء الكتاب.

(٧) (القصاص) سقطت من (عم) و (سد).

(٨) (الديات) كتبها في (سد) بالهاء بدل التاء.

(٩) قوله: (الإمارة والخلافة) سقطت من (عم) و (سد).

(١٠) هذه الواو ليست في (حس).

(١١) هذه الواو زيادة من (عم).

(١٢) قوله: (البر والصلة) خرج لها في (مح) وألحقها في الهامش، وكتب بعدها (صح) ولم تظهر في (عم) ولا سد).

(١٣) قوله: (الأدب والتعبير) سقطت من (عم) ومكانها في (سد) بياض. =

ثم ذكرت بَدْء الخلق[1]، والإيمان والتوحيد[2]، العلم «والسنة»[3]، الزهد والرقائق، الأذكار والدعوات[4]، أحاديث الأنبياء[5]، فضائل القرآن[6]، التفسير، «المناقب، السيرة النبوية والمغازي والخلفاء، والآداب، والأدعية، الفتن»[7]، الأشراط[8]، البعث والنشور[9]. وسمَّيته (المطالب العالية بزوائد المسانيد الثمانية).

وشرطي فيه: ذكر كل حديث ورد عن صحابي[10] لم يخرجه الأصول السبعة من حديثه، ولو أخرجوه، أو[11] بعضهم من حديث غيره

= ومن قوله: (الطهارة... ــ إلى هنا ــ) سقط من (ك): وهذا مما يقوّي أن المجرد اعتمد على هذه النسخة.

(١) قوله: (بدء الخلق) بياض في (عم)، وسقطت من (سد).

(٢) قوله: (والتوحيد) سقطت من (ك).

(٣) زيادة من (ك).

(٤) قوله (الأذكار والدعوات) سقطت من (ك): وفي (مح) كرر (بدء الخلق) مرة ثانية بعد الدعوات وهو خطأ.

(٥) بياض في (عم) و (سد) في أكثر حروف الكلمة، وفي (ك): (أخبار الأنبياء).

(٦) قوله: (فضائل القرآن) ليس في (ك).

(٧) من قوله: (المناقب... ــ إلى ــ الفتن) سقط من (مح) و (حس). فألحقته من بقية النسخ، غير أن (والخلفاء والآداب والأدعية) سقط أيضاً من (عم) وفيها أخر التعبير فذكره بعد الفتن.

(٨) قوله: (الأشراط) في (مح) و (حس) فقط.

(٩) في (ك): (النشور)، بدل: (الحشر).

(١٠) هذا الغالب، وإلاَّ قد يورد عن غير الصحابة، انظر: الأحاديث رقم (١٠٩، ١٣٧، ١٣٨).

(١١) (أو) مكانها بياض في (عم) و (سد).

«مع»[1] التنبيه عليه[2] «أحياناً»[3].

و[4] هذا بيان أسانيدي للمسانيد العشرة بطريق الاختصار:

أما[5] مسند أبي داود الطيالسي: فأخبرني به: أبو الحسن علي بن محمد بن أبي المجد[6]، بقراءتي عليه من أوله إلى آخر مسند جابر بن عبد الله الأنصاري منه[7] عن أبي بكر، الدَشْتي[8]، قال: أنا يوسف بن

---

(١) زيادة من (عم) و (سد) و (ك).

(٢) (عليه) سقطت من (حس).

(٣) زيادة من (ك).

(٤) من هنا إلى قوله: (الاختصار) سقط من (عم)، وإلى آخر ذكر الأسانيد سقط كله من (ك)، وهذا أيضاً مما يؤيد أن المجرد اعتمد عليها.

(٥) (أما) لم تظهر في (حس) وكذا في المرات القادمة مع كل مسند.

(٦) هو علي بن محمد بن محمد بن أبي المجد بن علي، الدمشقي، ويعرف بابن الصائغ، وبابن خطيب عين ثَرْما، ولد في ربيع الأول سنة سبع وسبعمائة، سمع من ابن تيمية وإسحاق الآمدي وغيرهم قرأ عليه الحافظ وسمع منه الشيء الكثير، أثنى عليه بقوة الذاكرة وسعة الصبر، توفي رحمه الله في نفس الشهر المذكور سنة ثمانمائة. انظر: إنباء الغمر (٣/ ٤٠٧)؛ الشذرات (٦/ ٣٦٥).

(٧) (منه) سقطت من (سد).

(٨) نقط الشين لم تظهر في (عم) ولا (سد)، وهو أحمد بن محمد بن أبي القاسم بن بدران، الكردي، الدَشْتي ــ بمعجمة ساكنة ثم مثناة ــ نسبة إلى (دَشْتى) مَحِلَّة بأصبهان، الحنبلي، روى عن ابن الصلاح، وغيره، وذكر الحافظ أنه حدث بمصر بمسند الطيالسي، ولد سنة أربع وثلاثين وستمائة، وتوفي سنة ثلاث عشرة وسبعمائة بدمشق. انظر: الدُرَرَ الكامنة (١/ ٣١٢: ٧٤١)، الشذرات (٦/ ٣٢).

خليل، الحافظ[1]، قال: أنا به مُلَفَّقاً[2] أبو المكارم اللبَّان[3]، وأبو عبد الله محمد بن أبي زيد الكَرَّاني[4]، وأبو جعفر الصيدلاني[5]،

---

(١) هو الإمام المحدث الرحَّال، شيخ المحدثين، راوية الإسلام أبو الحجاج يوسف بن خليل بن قراجا عبد الله، الدمشقي، الآدمي، الإسكاف، نزيل حلب وشيخها روى عن كبار شيوخ عصره، وتتلمذ عليه عشرات الأئمة، ومنهم الإمام الذهبي الذي وصف خطه بالحسن التام، خرَّج (الثمانينات) و (عوالي هشام بن عروة) و (عوالي الأعمش) وغيرها، توفي سنة ثمان وأربعين وستمائة وله ثلاث وتسعون سنة.

انظر: السير (٢٣/ ١٥١)؛ التذكرة (٤/ ١٤١٠: ١١٣٢)؛ ذيل طبقات الحنابلة (٢/ ٢٤٤).

(٢) في (عم) و (سد): (تلقفاً).

(٣) في (سد) «اللباني» بزيادة ياء النسبة، وهو الإمام، المُسْنِد، المُكْثِر، أحمد بن محمد بن محمد بن عبد الله التيمي، الأصبهاني، المُعَدَّل، الشَّروطي أبو المكارم اللبَّان، أكثر عن أبي علي الحداد، توفي سنة سبع وتسعين وخمسمائة عن تسعين سنة تقريباً رحمه الله.

انظر: التكملة لوفيات النقلة (١/ ٤٠٤: ٦٢٦)؛ التقييد لابن نُقْطَة (١/ ٢١٠: ٢٠١)؛ السير (٢١/ ٣٦٢).

(٤) هو الشيخ المُعَمَّر، الصدوق، مُسْنِد أصبهان، محمد بن أبي زيد بن حمد بن أبي نصر، الكَرَّاني ـ نسبة إلى كرَّان مَحِلَّة بأصبهان ـ الأصبهاني الخبَّاز، أكثر عن الحدّاد، وحدث عنه جماعة من الحفاظ، توفي سنة سبع وتسعين وخمسمائة عن مائة عام رحمه الله.

انظر: التكملة (١/ ٤٠٠: ٦١٧)؛ السير (٢١/ ٣٦٣)؛ الشذرات (٤/ ٣٣٢).

(٥) هو الإمام، مُسْنِد الوقت، محمد بن أحمد بن نصر بن أبي الفتح، الأصبهاني، الصيدلاني ـ نسبة إلى بيع العقاقير والأدوية ـ، سبط حسين بن مَنْده، روى =

وخليل بن بدر الرَّاراني[1]، قالوا: أنا أبو[2] علي الحدَّاد، أنا أبو نعيم[3]،

= كثيراً عن الحدَّاد، وغيره، وعنه الضياء كثيراً، وجماعة. انتهى إليه علو الإسناد في الدنيا ورُحِل إليه، توفي سة ثلاث وستمائة عن أربع وتسعين سنة رحمه الله.
انظر: التكملة (٢/ ١٢١: ٩٩٠)؛ السير (٢١/ ٤٣٠)؛ الشذرات (٥/ ١٠).

(١) في (سد) و (عم): «الزرَّاني»، وفي المعجم المفهرس: «الرازي»، وكله تصحيف، وهو الشيخ الجليل المُسْنِد، أبو سعيد، خليل بن أبـي الرجاء بدر بن أبـي الفتح ثابت بن روح، الأصبهاني، الرَّاراني ـ براءين مهملتين مفتوحتين ثم نون قبلها ألف، نسبة إلى (راران) قرية بأصبهان ـ الصوفي، سمع من الحداد، وعنه يوسف بن خليل وغيره، وكان من مريدي حمزة بن العباس العلوي، توفي سنة ست وتسعين وخمسمائة، عن ست وتسعين سنة، غفر الله له.
انظر: التكملة (١/ ٣٥٤: ٥٣٠)؛ السير (٢١/ ٢١٩)؛ العبر (٣/ ١١٤).

(٢) هو الإمام المقرىء، المحدِّث، مُسْنِد الدنيا، الحسن بن أحمد بن الحسن بن محمد، الأصبهاني، أبو علي الحداد، شيخ أصبهان في القراءات والحديث جميعاً. ولد سنة تسع عشرة وأربعمائة وبدأ السماع طفلاً، فروى عن أبـي نعيم الشيء الكثير. روى عنه السِّلَفي، وخلق، قال السمعاني: هو أجلُّ شيخ أجاز لي، رحل الناس إليه، ورأى من العزِّ ما لم يره أحد في عصره، وكان خيِّراً صالحاً ثقة. اهـ، توفي رحمه الله بأصبهان في ذي الحجة سنة خمس عشرة وخمسمائة.
انظر: التقييد (١/ ٢٨٤: ٢٧٩)؛ السير (١٩/ ٣٠٣)؛ معرفة القراء الكبار (١/ ٤٧١: ٤١٥).

(٣) هو أحمد بن عبد الله بن أحمد بن إسحاق، أبو نعيم المهراني الأصبهاني، الصوفي، الإمام الحافظ الثقة العلاَّمة، شيخ الإسلام، ولد سنة ست وثلاثين وثلاثمائة، كان أبوه من علماء المحدثين والرحَّالين، فاستجاز له جماعة من كبار المسندين، سمع من ابن فارس في سنة أربع وأربعين وهو غلام، وروى عن عشرات الحفاظ، وصنَّف المصنَّفات الكثيرة النافعة، وعلى رأسها (الحِلْيَة)، =

أنا عبد الله بن جعفر بن أحمد بن فارس[1]، أنا يونس بن حبيب العجلي[2]، ثنا أبو داود سليمان بن داود الطيالسي وقرأته كله على أبي الفرج / ، عبد الرحمن/ بن[3] أحمد، بن المبارك[4] الغَزِّي[5]، [سد٤] [عم٤]

= و (المُسْتَخْرَج على الصحيحين) و (تاريخ أصبهان) و (دلائل النبوة) و (فضائل الصحابة) تتلمذ عليه الجمُّ الغفير، منهم أئمة عصرهم، تفرد في الدنيا بشيء كثير من العوالي، وهاجر إلى لُقِيِّه الحفاظ، وتوفي سنة ثلاثين وأربعمائة.

انظر: وَفَيَات الأعيان (١/ ٩١)؛ السير (١٧/ ٤٥٣)؛ طبقات الشافعية (٣/ ٧).

(١) أبو محمد، الأصبهاني، الإمام، المُحَدِّث، الصالح، مُسْنِد أصبهان، كان من الثقات العبَّاد، تفرد بالرواية عن عدد من الكبار، وانتهى إليه علو الإسناد، روى عنه أبو نعيم، وابن مَنْدَه، وغيرهم، قال ابن منده: كان شيوخ الدنيا خمسة، وذكر منهم ابن فارس، توفي في شوال سنة ست وأربعين وثلاثمائة، وقد قارب المائة.

انظر: ذِكْر أخبار أصبهان (٢/ ٨٠)؛ السير (١٥/ ٥٥٣)؛ الشذرات (٢/ ٣٧٢).

(٢) في (سد) كتبها «يوسف» ثم صوبها في الهامش، وهو يونس بن حبيب العجلي، مولاهم، أبو بِشْر الأصبهاني، المُحَدِّث الحجة، راوي مسند الطيالسي روى عنه ابن أبي عاصم، وابن فارس، وابن أبي حاتم، ووثقه، قال ابن العماد: كان ثقة ذا صلاح وجلالة، توفي سنة سبع وستين ومائتين.

انظر: الجرح والتعديل (٩/ ٢٣٧)؛ السير (١٢/ ٥٩٦)؛ الشذرات (٢/ ١٥٣)، وانظر مزيداً في ترجمته عند (ح ٦٩).

(٣) من قوله (بن أحمد. . . ـ إلى ـ ثنا الحميدي) مكانه بياض في (عم) و (سد).

(٤) أل التعريف في (المبارك) ليست في (سد).

(٥) ثم القاهري، البزَّاز، الفتوحي، المعروف بابن الشُّحْنَة، ولد سنة سبعمائة وخمس عشرة، سمع من جم غفير من أصحاب الرشيد العطار والنجيب وطبقتهما من حفاظ مصر كابن سَيِّد الناس. أخذ عنه العراقي وابن حجر، وذكر أنه قرأ عليه وأخذ عنه الكثير ومن ذلك مسند الطيالسي، ثم قال: كان صالحاً =

بسماعه من أوله، إلى قوله (أحاديث سعد)[1] ومن أحاديث عمران بن حصين، إلى أثناء مسند جابر[2]، حديث (ما من مؤمن يغرس غَرْساً)، ومن حديث (أيُّ الركعتين)[3]، من مسند جابر، إلى آخر الكتاب، على «أبي» العباس أحمد بن منصور الجوهري[4]، أنا الفَخْر، علي بن أحمد بن عبد الواحد، المقدسي[5] ـ سماعاً ـ والنَّجِيب أبو الفرج

= عابداً قانتاً، توفي رحمه الله في ربيع الآخر سنة تسع وتسعين وسبعمائة.
انظر: الدرر الكامنة (٢/ ٤٣٢: ٢٢٨٣)؛ إنباء الغمر (٣/ ٣٤٧)؛ الشذرات (٦/ ٣٥٩).

(١) هو سعد بن أبي وقاص رضي الله عنه كما قيد ذلك في المعجم المفهرس.

(٢) المسند (ص ٢٤٤: ١٧٧٥).

(٣) مراده الحديث الذي فيه سؤال يزيد الفقير لجابر ـ رضي الله عنه ـ عن ركعتي السفر، كما أوضح ذلك في المعجم المفهرس. انظر: المسند (ص ٢٤٧: ١٧٨٩).

(٤) في كل النسخ «ابن»، وما أثبته من المعجم المفهرس ومصادر الترجمة. وهو القاضي شهاب الدين ابن أبي الفتح، الحلبي الأصل، المصري المعروف بابن الجوهري، ولد سنة ستين وستمائة، وتوفي سنة ثمان وثلاثين وسبعمائة بالقاهرة، قال الحافظ: كان خيِّراً ساكناً محباً لأهل الحديث حسن الأخلاق. اهـ.
انظر: الوَفَيَات (١/ ٢١١: ٨٦)؛ البداية والنهاية (١٤/ ١٨٢)؛ الدُرَرَ الكامنة (١/ ٣٣٩: ٨٠٣).

(٥) السَعْدي، الحنبلي، المعروف بالفَخْر بن البخاري، مُسْنِد الدنيا، ومُحَدِّث الإسلام، ولد في سنة خمس وتسعين وخمسمائة، روى عن أئمة عصره، وأجاز له اللبَّان وابن الجوزي وغيرهم، قال المزي: أحد المشايخ الأكابر، والأعيان الأماثل، من بيت العلم والحديث، ولا نعلم أحداً حصل له من الحظوة في الرواية في هذه الأزمان مثل ما حصل له. وقال ابن تيمية: ينشرح صدري إذا أدخلت ابن البخاري بيني وبين النبي ﷺ، وطال عمره ورحل الطلبة إليه من البلاد وألحق =

الحرَّاني[1] ـ إجازةً ـ قالا: أنا: اللَّبان[2]، والصيدلاني[3] إجازة[4] بسندهما.

وأما مسند مسدَّد[5]: فأخبرنا بالكبير[6] رواية معاذ بن المثنى[7]، أبو علي الفاضلي[8]، إجازةً مشافهةً[9]، أخبرنا يونس بن

= الأسباط بالأجداد في علو الإسناد، توفي في ربيع الآخر سنة تسعين وستمائة.
انظر: العبر (٣/ ٣٧٣)؛ الشذرات (٥/ ٤١٤)؛ البداية والنهاية (١٣/ ٣٢٤).
انظر: شرح ألفية العراقي (٢/ ٢٣).

(١) «الحرَّاني» سقطت من (حس)، وهو عبد اللطيف بن عبد المنعم بن الصَّيْقَل، الحرَّاني، الحنبلي، التاجر، مُسْنِد الديار المصرية، سمع من ابن الجوزي وابن أبي المجد، وغيرهم وولي مشيخة دار الحديث الكاملية، وتوفي سنة اثنتين وسبعين وستمائة وله خمس وثمانون سنة.
انظر: العِبَر (٣/ ٣٢٤)؛ ذيل طبقات الحنابلة (٤/ ٤٦١)؛ الشَذَرات (٥/ ٣٣٦).

(٢) مضت ترجمته قبل قليل.

(٣) مضت ترجمته قبل قليل.

(٤) «إجازة» سقطت من (حس).

(٥) انظر سياقه لأسانيد هذا المسند في المعجم المفهرس (ل ٥٤).

(٦) تقدم آنفاً أن له مسندين، كبير وصغير، وذكر في المعجم المفهرس أن الكبير بقدر الصغير مراراً.

(٧) تأتي ترجمته بعد قليل.

(٨) هو محمد بن أحمد بن علي بن عبد العزيز، المَهْدَوي، المصري أبو علي الفاضلي، نسبة إلى سوق الفاضل وكان يبيع البزَّ فيه، المعروف بابن المُطَرِّز، سمع من الواني والدَبُّوسي، وعنه الحافظ كثيراً، وغيرهم، توفي سنة سبع وتسعين وسبعمائة.
انظر: إنباء الغمر (٣/ ٢٦٩)؛ الشذرات (٦/ ٣٥٠).

(٩) المشافهة: نقيض المكاتبة.

[حس٢أ] أبي إسحاق[١]، إذناً[٢]، عن أبي الحسن/ بن المُقَيَّر[٣]، عن الفضل بن سهل[٤]،

---

(١) هو يونس بن إبراهيم بن عبد القوي بن قاسم الكَناني، العسقلاني فتح الدين، أبو النون الدَّبَابيسي. ولد سنة خمس وثلاثين وستمائة، وأخذ عن ابن المُقَيَّر، وهو آخر من حدث عنه، روى عنه البِرْزالي والمزِّي وجماعة، قال الحافظ: كان ساكناً ديِّناً صبوراً على السماع، حَسَن السمت مع أميته، توفي سنة تسع وعشرين وسبعمائة، وقد جاوز التسعين بيسير.

انظر: العبر (٤/ ٨٦)؛ الدرر (٥/ ٢٥٩: ٥١٩٢)؛ الشذرات (٦/ ٩٢).

(٢) أي أعلمه أن هذه روايته، وأذن له في التحديث عنه.

انظر: التدريب (٢/ ٥٧، ٥٨).

(٣) هو الشيخ الصالح، رِحْلَة الوقت، مُسْنِد الديار المصرية علي بن أبـي عبيد الله الحسين بن علي بن منصور، ابن المُقَيَّر، البغدادي، الأَزَجي، المقرىء، الحنبلي، النَجَّار، ولد سنة خمس وأربعين وخمسمائة، سمع من شهدة الكاتبة وغيرها، وأجاز له عدة، قال الحافظ تقي الدين عبيد: كان شيخاً صالحاً كثير التهجد والعبادة والتلاوة، صابراً على أهل الحديث، توفي رحمه الله في ذي القعدة سنة ثلاث وأربعين وستمائة.

انظر: تكملة إكمال الإكمال (ص ٣٣٣: ٣٥٠)؛ السير (٢٣/ ١١٩)؛ الشذرات (٥/ ٢٢٣).

(٤) هو الشيخ المسند، الواعظ، أبو المعالي، الفضل بن سهل بن بشر، الأسفرايني، الدمشقي، ويلقب بالأثير الحلبـي، روى عنه ابن عساكر والسمعاني، وقال: يتهم بالكذب في لهجته، وسماعه صحيح.

آخر من روى عنه بالإجازة ابن المقير، توفي في سنة ثمان وأربعين وخمسمائة وذكر في هدية العارفين أن من آثاره (شرح الغاية للدينوري) في القراءة.

انظر: المستفاد من ذيل تاريخ بغداد (ص ٢١٥: ١١٦)؛ السير (٢٠/ ٢٢٦)؛ هَدِيَّة العارفين (١/ ٨١٩).

عن الخطيب، أبـي بكر[1]، أنا أبو الحسن، علي بن (عمر)[2]، الحمَّامي، أنا أبو بكر الشافعي[3]، .....

---

(١) هو إمام الدنيا، خاتمة الحفاظ، محدِّث الوقت، أحمد بن علي بن ثابت البغدادي، ولد سنة اثنتين وتسعين وثلاثمائة، طَلَب الحديث مبكراً ثم نَبَغ فيه، حتى ذكر غير واحد من الأئمة أن بغداد لم تُخَرِّج بعد الدارقطني مثله. روى عن الجمِّ الغفير وأخذ عنه مثلهم، قال الذهبـي: كتب الكثير وتقدم في هذا الشأن وبَزَّ الأقران. وجَمَعَ وصنَّف وصحَّح، وعلَّل وجرَّح، وعدَّل وأرَّخ وأوضح، وصار أحفظ أهله على الإطلاق.

قاربت تصانيفه المائة، مع ما فيها من العلم والتحقيق النادر حتى أصبح المحدثون بعده عيالاً عليه، ومن كُتُبه: (تاريخ بغداد) و (المُؤتَلِف والمُخْتَلِف) و (الكفاية) و (السابق واللاحق) وغيرها.

توفي رحمه الله سنة ثلاث وستين وأربعمائة.

انظر: تاريخ دمشق (٧/ ٢٢: ١٦)؛ السير (١٨/ ٢٧٠)؛ التذكرة (٣/ ١١٣٥: ١٠١٥) الحافظ الخطيب البغدادي وأثره في علوم الحديث.

(٢) في (مح) و (حس): «محمد» وهو تصحيف، وما أثبته من المعجم المفهرس ومصادر الترجمة. وهو الإمام المحدث، مقرىء العراق، أبو الحسن علي بن أحمد بن عمر بن حفص بن الحمَّامي، البغدادي، يعرف بابن الحمَّامي.

روى عن ابن قانع وأبـي بكر الشافعي، وحدث عنه البيهقي والخطيب، وقال كتبنا عنه وكان صدوقا ديِّناً فاضلاً حسن الاعتقاد، وتفرَّد بأسانيد القراءات وعلوها في وقته. وقال ابن ماكولا: ثقة، توفي سنة سبع عشرة وأربعمائة.

انظـر: تـاريـخ بغـداد (١١/ ٣٢٩: ٦١٥٦)؛ الإكمـال (٣/ ٢٨٩)؛ السيـر (١٧/ ٤٠٢).

(٣) هو محمد بن عبد الله بن إبراهيم بن عَبْدَويه، البغدادي، البزَّاز المعروف بأبـي بكر الشافعي، الإمام المُحَدِّث المُتْقِن الحُجَّة الفقيه مُسْنِد العراق، صاحب =

أنا معاذ بن المثنى[1]، ثنا مسدَّد.

و [2] فيه من زيادات معاذ بن المثنى قليلاً.

وقرأت الصغير[3]، رواية أبي خليفة الفضل بن الحُبَاب[4]، عن مسدَّد، وفيه من زيادات أبي خليفة، وفي آخره من حديث أبي محمد بن

= (الغَيْلانيات) وهي من أعلى الحديث وأحسنه. ولد سنة ستين ومائتين، وسمع من إبراهيم الحربي وابن أبي الدنيا، وعنه الدارقطني، وابن شاهين، وابن مَنْده، وخلق سواهم. قال الدارقطني: ثقة جَبَل، ما كان في ذلك الوقت أحد أوثق منه. وقال الخطيب: كان ثقة ثبتاً، كثير الحديث، حسن التصنيف، جمع أبواباً وشيوخاً وكتب عنه قديماً وحديثاً، توفي رحمه الله سنة أربع وخمسين وثلاثمائة.

انظر: تاريخ بغداد (٥/٤٥٦: ٢٩٩٥)؛ السير (١٦/٣٩)؛ طبقات الحفاظ (ص ٣٦١: ٨١٨).

(١) هو معاذ بن المثنى بن معاذ، أبو المثنى العَنْبَري، البصري، سكن بغداد، روى عن مسدَّد والقَعْنَبي، وعنه ابن قانع ويحيى بن صاعد، وغيرهم. قال الخطيب: ثقة، وقال الذهبي: ثقة متقن.

توفي رحمه الله سنة ثمان وثمانين ومائتين، عن ثمانين سنة.

وقد نقل الحافظ في المطالب شيئاً من زياداته التي أشار إليها هنا.

انظر: (ل ١٥٠، ١٥٧).

انظر: تاريخ بغداد (١٣/١٣٦: ٧١٢١)؛ السير (١٣/٥٢٧)؛ طبقات الحنابلة (١/٣٣٩).

(٢) الواو سقطت من (عم) و (سد).

(٣) ذكر الحافظ في المعجم المُفَهْرِس أنه يقع في مجلد لطيف، مرتب على أسماء الصحابة، وفي آخره جزء من فوائد أبي محمد السقَّا عن مسدَّد.

(٤) تأتي ترجمته بعد قليل إن شاء الله تعالى.

السقَّا[1] روايةً، عن أبـي خليفة، على أم الفضل خديجة بنت إبراهيم بن إسحاق بن سلطان[2]، بإجازتها إن لم يكن سماعاً، من القاسم بن (مُظَفَّر) بن عساكر[3]، عن عبد العزيز بن دُلَف[4]، وزَهْرة بنت محمد بن

---

(١) تأتي ترجمته بعد قليل إن شاء الله تعالى.

(٢) البَعْلِيَّة، ثم الدمشقية، أحضرت على القاسم بن عساكر ــ وهي آخر من حدثت عنه بالسماع ــ وأجاز لها أبو نصر الشِّيرازي والدبابيسي وآخرون، توفيت سنة ثلاث وثمانمائة. قال الحافظ: أكثرت عنها. ماتت وقد قاربت التسعين.
انظر: إنباء الغمر (٤/ ٢٧٥)؛ الضوء اللامع (١٢/ ٢٤)؛ أعلام النساء (١/ ٣١٩).

(٣) في (حس): «مطر»، وفي (مح): «مضر»، وما أثبته من مصادر الترجمة، وهو القاسم بن أبـي غالب المُظَفَّر بن محمود بن أحمد بن عساكر، الدمشقي الطبيب، بهاء الدين، ولد سنة تسع وعشرين وستمائة، وأحضر في مجالس عدد من الأئمة طفلاً، ثم شبَّ وسمع، واستجاز، حتى برع في فنِّه، ولقد قرأ عليه البِرْزالي نحوا من خمسمائة جزء، كان يعالج المرضى احتساباً ويتودَّد إلى المحدثين، قال الذهبـي: كان كثير المحاسن، صبوراً على الطلبة، وينسب إلى تخليط في نحلته. له معجم بلغ سبع مجلدات.
انظر: العبر (٤/ ٦٨)؛ الدرر (٣/ ٣٢٣: ٣٢٣٠)؛ الشذرات (٦/ ٦١).

(٤) هكذا ضبطت في (مح) بضم ثم فتح، وفي (حس): «دلو»، وهو الثقة الإمام المقرىء، أبو محمد عبد العزيز بن دُلَف بن أبـي طالب البغدادي، حدث عن شُهْدَة الإبْرية، وغيرها وعنه الرشيد بن أبـي القاسم وابن نُقطَة وغيرهما.
وصفه الأئمة بالزهد والصلاح وحسن الخلق، ووثَّقه ابن نقطة وابن النجار والذهبـي. حيث قال: كان عدلاً ثقة إماماً صالحاً خيرًّا متعبِّداً، له صورة كبيرة، وجلالة عجيبة، وفيه نفع للناس، توفي رحمه الله سنة سبع وثلاثين وستمائة.
انظر: التقييد (٢/ ١٣١: ٤٦٦)؛ المختصر المُحْتَاج إليه من تاريخ ابن الدُبَيْثي (٣/ ٥٠: ٨٢٨)؛ السير (٢٣/ ٤٤)؛ الشذرات (٥/ ١٨٤). =

حاضر[1]، قال الأول: أخبرتنا شُهْدَة بنت الإبْري[2]، وقالت زَهْرة: أنا يحيى بن ثابت بن بندار[3] (قالا)[4]: أنا ثابت بن بُنْدار[5]، أنا القاضي،

---

(١) زَهْرَة بنت محمد بن أحمد بن حاضر، الأنبارية، شيخة صالحة صوفية، روت عن ابن البطِّيِّ، ويحيى بن ثابت، توفيت سنة ثلاث وثلاثين وستمائة عن تسع وسبعين سنة.

انظر: العبر (٣/ ٢١٦)؛ الشذرات (٥/ ١٥٩)؛ أعلام النساء (٢/ ٤٢).

(٢) فَخْر النساء، شُهْدَة، بنت المحدث أبي نصر أحمد بن الفرج، الدِينَوَري، الإبْري ـ نسبة إلى بيع الإبَر وعملها، جمع إبرة ـ المعمَّرة، مُسْنِدة العراق، سمَّعها أبوها الكثير، روت عن طِراد والنِّعالي، أخذ عنها الكبار، مثل ابن عساكر، والسمعاني، وابن الجوزي وغيرهم.

قال الذهبي: كانت ديِّنة عابدة، صالحة، توفيت رحمها الله سنة أربع وسبعين وخمسمائة وقد شارفت المائة.

انظر: وَفَيَات الأعيان (٢/ ٤٧٧: ٢٩٧)؛ السير (٢٠/ ٥٤٢)؛ العبر (٣/ ٦٥)؛ اللباب (١/ ٢٥).

(٣) ابن إبراهيم، أبو القاسم، الدِينَوَري الأصل، البغدادي، البقَّال الوكيل، سمع أباه وطِراداً، وعنه السمعاني وابن الجوزي، وعبد الغني، وغيرهم. وصفه الذهبي بالشيخ الجليل المُسْنِد العالم، وقال: سماعه صحيح، توفي رحمه الله سنة ست وستين وخمسمائة عن نيِّف وثمانين سنة.

انظر: العبر (٣/ ٤٨)؛ السير (٢٠/ ٥٠٥)؛ المختصر المُحْتاج إليه (٣/ ٢٣٩: ١٣٣٧).

(٤) من (حس)، وهو كذا في المعجم المفهرس، وفي (مح): «قال» بالإفراد.

(٥) ابن إبراهيم بن بُنْدار، أبو المعالي، الدِينَوَري، ثم البغدادي البقَّال الإمام المقرىء، المحدث الثقة، بَقِيَّة المشايخ، ولد سنة ست عشرة وأربعمائة، وطلب العلم حدثاً، سمع من البُرْقاني وابن شاذان، وعنه ابنه، والسِّلَفي، وغيرهم. =

أبو العلاء الواسطي[1]، وقال عبد العزيز[2] أيضاً: أخبرنا أبو الحسن علي بن المبارك[3]: أخبرنا أبو نعيم بن أبـي البركات .....

= وثَّقه الأنماطي، ووالد السمعاني والذهبـي، وابن العِماد، وابن النجَّار وقال: كان من أعيان القراء، وثقات المحدثين، سمع الكثير بنفسه، وكتب بخطه، وروى أكثر مسموعاته، توفي سنة ثمان وتسعين وأربعمائة.

انظر: الكامل في التاريخ (١٠/ ٣٩٦)؛ السير (١٩/ ٢٠٤)؛ العبر (٢/ ٣٧٧)؛ الشذرات (٣/ ٤٠٨).

(١) هو: محمد بن علي بن أحمد بن يعقوب بن مروان، الواسطي، الدِينَوري، ثم البغدادي، المقرىء، رحل، وجمع الكثير من الحديث وخرَّج أبواباً وتراجم وشيوخاً، تَتَلْمَذَ عليه الخطيب، وذكر في ترجمته أموراً شاهدها بنفسه توجب ضعف الرجل ــ نصَّ على ذلك الذهبـي ــ .

قلت: بل قطعاً توجب ذلك، وهو أقلُّ الأمور في حاله إذا اعتذرنا له وأحسنَّا الظنَّ به، وإلاَّ فلا ينزل عن درجة الترك والتُهْمَة بالكذب، لأنه كَتَبَ سماعاً لنفسه على عدَّة أجزاء لغيره وادَّعى رواية أحاديث عوالٍ، بلا أصول، بل قال مرَّة (نبأنا عبد الله بن موسى السُّلامي الشاعر) فاستنكر عليه الخطيبُ وجماعةٌ من الأئمة ذلك، حتى منعه أبو القاسم التَنُوخي من التحديث بذلك فلما عرف أنَّهم كشفوا زَيْف ذلك قال: ما رأيت هذا السُّلامي ولا أعرفه.

وبرغم ذلك فلا يعني هذا هدم كل روايته، فقد قال الخطيب: رأيت لأبـي العلاء أصولا عُتُقاً سماعُه فيها صحيح، وأصولاً مضطربة. اهـ، توفي سنة إحدى وثلاثين وأربعمائة.

وأيّاً كان ضعفه، فقد تابعه على رواية هذا المُسْنَد غيره كما سيأتي بعد ذلك.

انظر: تاريخ بغداد (٣/ ٩٥: ١٠٩٤)؛ العبر (٢/ ٢٦٥)؛ الشذرات (٣/ ٢٤٩).

(٢) هو ابن دُلَف السالف، كما أوضح ذلك الحافظ في المعجم المُفَهْرس.

(٣) هو أبو المُظَفَّر، علي بن أبـي الحسن علي بن أبـي السعادات المبارك بن =

(الجُمَّاري)[1]، أنا أحمد بن المُظَفَّر[2]، قالا[3]: .....

= الحسين، ابن نَغُوبا، الواسطي. سمع من جده أبي السعادات وأبن الزاغوني. وغيرهم، وكان عنده مُسْنَد مسدَّد، إمامٌ عدلٌ صدوقٌ، جليل القدر، وصفه بذلك عدد من الأئمة ولا عَجَب في ذلك فهو من بيت علم وحديث، فأَبُوه وأَخَوَاه وعَمَّاه وجَدُّه كلُّهم محدِّثون أئمة، توفي رحمه الله سنة إحدى عشرة وستمائة عن نحو ثمانين سنة، وذلك في رمضان.

انظر: المختصر المحتاج إليه (٣/ ١٣١: ١٠٢٢)؛ التَكْمِلَة (٢/ ٣١٢: ١٣٦٤)؛ السِّيَر (٢٢/ ٢٤).

(١) في (مح) و (حس) بالحاء المهملة، وفي المعجم المُفَهْرس بالحاء المهملة والزاي، وهو تصحيف، وما أثبته من كتب الأنساب ومصادر الترجمة. وهو: محمد بن إبراهيم بن محمد بن خَلَف، الواسطي، راوي مُسْنَدَ مُسَدَّد عن أحمد بن المُظَفَّر العطَّار، وعنه ابن نَغُوبا، وأبو طالب الكتَّاني، وغيرهم. وثَّقه خميس الحوزي. ذكر الذهبي أنه توفي في حدود سنة خمسمائة.

انظر: سؤالات السِّلفي (ص ٦٥، ٦٦: ٢٨)؛ السير (١٩/ ٢٤٧)؛ تبصير المُنْتَبِه (١/ ٣٤٦).

(٢) ابن أحمد بن يَزْداد، أبو الحسن، العطَّار، الواسطي، حدَّث بمُسْنَد مسدَّد عن ابن السقَّا، ونقله عنه أبو نعيم الجُمَّاري. قال السِّلَفي: هو صاحب أبي محمد بن السقَّا، روى عنه مُسْنَد مسدَّد وحدث به عنه أبو نُعَيم الجُمَّاري، وكان عنده الأصل بخطه، والسماع عليه بخط مسعود بن ناصر السِّجزي الحافظ أضوأُ من الشمس، وسماع أبي الحسن من أبي محمد صحيح مُحَقق عند أصحابنا الواسطيين. اهـ. (بتصرف يسير). توفي سنة إحدى وأربعين وأربعمائة.

انظر: سؤالات السِّلَفي (ص ٩٠: ٧٠)؛ التقييد (١/ ٢١٤: ٢٠٥)؛ العبر (٢/ ٢٧٨)؛ الشذرات (٣/ ٢٦٦).

(٣) أي ابن المُظَفَّر وأبو العلاء الواسطي، الآنف الذكر ـ كما أوضح ذلك الحافظ في المعجم المُفَهْرس. =

أنا ابن السَقَّا[1]، أنا أبو خليفة[2].

وأما مُسْنَد الحُمَيدي[3]: فأخبرنا به عبد الرحمن بن أحمد بن

---

(١) هو الإمام الحافظ، الثقة، الرحَّال، أبو محمد، عبد الله بن محمد بن عثمان، الواسطي، المعروف بابن السَقَّا، محدث واسط، سمع أبا يعلى، وعَبْدان الأهوازي، وعنه الدارقطني وأبو نُعَيم، وغيرهم.
قال السِّلَفِي في سؤالاته لخميس: وسألته عن أبـي محمد بن السقَّا. فقال: عبد الله بن محمد بن عثمان المُزَني، مُزَيْنة مضر، لم يكن سقَّاءً وإنما هذا لقب نُبِز به. من وجوه الواسطيين، وذوي الثروة منهم والحفظ والإسناد والتقدُّم فيه، ثم ذكر رحلة أبيه به إلى بغداد، والموصل، والكوفة، والحجاز، والبصرة، وتُسْتَر، ثم قال: وعاد إلى واسط، وبارك له في سنه وعلمه، وأملى بواسط.
وقال الجُلَّابـي: ابن السقَّا من أئمة الواسطيين الحفَّاظ المتقنين.
توفي رحمه الله سنة إحدى وسبعين وثلاثمائة بواسط.
انظر: سؤالات السِّلفي (ص ١٠٩: ٩٥)؛ تاريخ بغداد (١٠/ ١٣٠: ٥٢٧٠)؛ السير (١٦/ ٣٥١).

(٢) هو: الفضل بن الحُبَاب، وأسمه عمرو بن محمد بن شُعَيب الجُمَحي، البصري، الأعمى، شيخ الوقت، الإمام العلامة المحدث الأديب، الأخباري، طلب العلم مبكراً، ولقي الأئمة، وكتب علماً جمًّا، روى عن القعنبـي ومسدَّد وابن المديني، وعنه الطبراني وأبو عوانة وابن حبان وغيرهم.
قال الذهبـي: كان ثقة صادقاً مأموناً، أديباً فصيحاً مفرَّها، رُحِل إليه من الآفاق، وعاش مائة سوى أشهر. اهـ، توفي سنة خمس وثلاثمائة.
انظـر: ذكـر أخبـار أصبهـان (٢/ ١٥١)؛ السيـر (١٤/ ٧)؛ ولسـان الميـزان (٤/ ٤٣٨).

(٣) انظر سياق الحافظ لهذا الإسناد في المعجم المُفَهْرس (ل ٥٤). بَيْد أن له في المعجم إسناداً آخر من طريق محمد بن حفص البعلي، أنا أبو القاسم بن =

المقداد القَيْسي[1] في كتاب[2] إلينا من دِمَشْق، أنا أحمد بن أبي طالب[3]، والمجد محمد بن العماد الكاتب[4] سماعاً، كلاهما عن عبد اللطيف بن محمد بن علي بن القُبَّيطي[5]، أنا أحمد بن عبد الغني[6]،

= عبد الغني، ابن تيميَّة، أنا جدي، أنا عبد الله بن نصر الدَجاجي، أنا أبو منصور الخيَّاط، به من (المعجم بتصرف).

(١) في (حس): «الفيشي» وهو تصحيف، وهو عبد الرحمن بن أحمد بن المقداد القيسي الصِقِليِّ الأصل، الدمشقي، سمع من الحجَّار، وحفيد العِماد.
قال الحافظ: وهو رجل جيِّد، أجاز لي غير مرة، وكان قد انفرد بسماع مسند الحُمَيْدي، مات سنة ثمانمائة.
انظر: إنباء الغمر (٣/ ٤٠٦)؛ الشذرات (٦/ ٣٦٥).

(٢) وفي المعجم: (إجازةً مكاتبةً).

(٣) هو أبو العباس، أحمد بن أبي طالب بن نعمة بن حسن، الصالحي الحجَّار، ابن شُحْنَة جبل الصالحية، سمع من ابن الزبيدي وابن اللُتِّي. رحل وجمع كثيراً حتى ازدحم الحفاظ عليه، ورحلوا إليه، قال عنه الذهبي: مُسْنِد الدنيا، حدَّث يوم موته وله مائة وبضع سنين ونزل الناس بموته درجة. اهـ. (بتصرف)، توفي رحمه الله سنة ثلاثين وسبعمائة.
انظر: العبر (٤/ ٨٨)؛ الدُرَرَ (١/ ١٥٢ : ٤٠٤)؛ الشذرات (٦/ ٩٣).

(٤) لم أقف على ترجمته.

(٥) بضم القاف، وتشديد الموحدة المفتوحة، بعدها ياء ساكنة، الحرَّاني، ثم البغدادي، التاجر الجوهري، مُسْنِد العراق الشيخ الجليل الثقة، روى عن ابن البَطي، وابن النَقُور، وعنه ابن بَلَبَان، وابن الشُّحْنَة وغيرهم، توفي سنة إحدى وأربعين وستمائة، عن نحو سبع وثمانين سنة، رحمه الله.
انظر: التكْمِلَة (٣/ ٦٢٤ : ٣١٢٦)؛ السير (٢٣/ ٨٧)؛ العبر (٣/ ٢٤١).

(٦) ابن محمد بن حنيفة، أبو المعالي، الباجِسْرائي التانيء، نزيل بغداد، الشيخ =

أنا أبو منصور[1] الخيَّاط، أنا عبد الغفار بن محمد المُؤَدِّب[2]، ثنا أبو علي بن الصوَّاف[3]، ثنا بِشْر بن موسى[4]، ثنا الحُمَيدي.

= المسند، روى عن ابن البَطِر، وثابت بن بُنْدار وعنه الحافظ عبد الغني والقُبَّيطي، وغيرهم، قال ابن الجوزي: ثقة، توفي رحمه الله سنة ثلاث وستين وخمسمائة بهمذان.

انظر: السير (٢٠/ ٤٧٢)؛ العبر (٣/ ٣٩)؛ الشذرات (٤/ ٤٠٧).

(١) محمد بن أحمد بن علي بن عبد الرزاق، البغدادي الزاهد الإمام القدوة المقرىء، شيخ الإسلام، سمع ابن بِشْران وغيره، وعنه السِّلَفي وخطيب الموصل وجماعة، قال السمعاني: صالح ثقة عابد، كان يلقِّن الصبيان والعميان القرآن، توفي رحمه الله سنة تسع وتسعين وأربعمائة، وشهد جنازته خلق عظيم.

انظر: معرفة القراء (١/ ٤٥٧: ٣٩٩)؛ السير (١٩/ ٢٢٢)؛ الشذرات (٣/ ٤٠٦).

(٢) هو أبو طاهر، عبد الغفار بن محمد بن جعفر بن زيد، المؤدِّب البغدادي، روى عن أبي بكر الشافعي، وابن شاهين، وعنه الخطيب وغيرهم، قال الخطيب: سمعت أبا عبد الله الصوري يَغْمِزه ويذكره بما يوجب ضعفه، توفي سنة ثمان وعشرين وأربعمائة.

انظر: تاريخ بغداد (١١/ ١١٦: ٥٨١١)؛ العبر (٢/ ٢٥٩)؛ الشذرات (٣/ ٢٣٨).

(٣) هو محمد بن أحمد بن الحسن بن إسحاق البغدادي، الإمام الفقيه المحدِّث الثقة الحجَّة، سمع عبد الله بن أحمد، والفِرْيابي، وعنه البُرْقاني وأبو نعيم وغيرهم، قال الدارقطني: ما رأت عيناي مثل أبي علي بن الصوَّاف، وفلان بمصر، توفي سنة تسع وخمسين وثلاثمائة رحمه الله.

انظر: تاريخ بغداد (١/ ٢٨٩: ١٤٠)؛ السير (١٦/ ١٨٤)؛ الشذرات (٣/ ٢٨).

(٤) ابن صالح بن شيخ بن عَمِيرة، أبو علي الأَسَدي، البغدادي الإمام الحافظ الثقة المُعمَّر، سمع روح بن عبادة وسعيد بن منصور، وعنه الطبراني وابن نَجِيح، وغيرهم. وثقه الدارقطني، وقال الخطيب: كان ثقة أميناً، عاقلاً ركيناً. =

[عم٥] وأما مُسْنَد إسحاق بن راهُويَه[١]: فأخبرنا به أبو الحسن بن أبي/ المَجْد[٢]، مُشافهة[٣]، عن[٤] أبي الحسن علي بن محمد[٥] البَنْدنيجي[٦]، ويحيى ابن محمد بن سعد[٧] قال الأول: أنا أبو العباس أحمد بن يوسف البغدادي[٨]،

= انظر: الجرح والتعديل (٢/ ٣٦٧)؛ تاريخ بغداد (٧/ ٨٦: ٣٥٢٣)؛ السير (١٣/ ٣٥٢).

(١) انظر إسناده هذا إلى إسحاق في المعجم المُفَهْرِس (ل ٥٤). وقد قال فيه عن هذا المُسْنَد بأنه ضخم يقع في ست مجلدات.

(٢) الدمشقي، المعروف بابن الصائغ، تقدم عند إسناد الطيالسي.

(٣) أي شافهه بالإجازة كما أوضح ذلك في المعجم بقوله: (إجازة مشافهة).

(٤) قوله: (عن أبي الحسن علي) مكانه بياض في (عم) و (سد).

(٥) ابن ممدود بن جامع، البَنْدَنيجي، البغدادي، الصوفي. سمع ابن المُنَى والنِشتَبَري، وتفرد، وأكثر المحدثون الأخذ عنه، ثم تعاسر إلاَّ بعطاء، توفي سنة ست وثلاثين وسبعمائة.

انظر: ذيل العِبَر (٤/ ١٠٣)؛ الدُرَرَ (٣/ ١٩٤: ٢٨٩٢)؛ الشذرات (٦/ ١١٣).

(٦) في (عم) و (سد): (البَنْديجي).

(٧) ابن عبد الله بن سعد بن مفلح، الأنصاري، المقدسي، ثم الصالحي الحنبلي. أجاز له ابن رَوْزَبة، وسمع الشرف المُرْسي، ولي مشيخة الضيائية، وحدَّث كثيراً، قال الذهبي: العبد الصالح، بَقِيَّة السلف تفرَّد في زمانه، ونِعْمَ الشيخ كان خَيْراً وسكينةً وتواضعاً.

توفي رحمه الله سنة إحدى وعشرين وسبعمائة وقد جاوز التسعين.

انظر: ذيل العبر (٤/ ٦٢)؛ الدرر (٥/ ٢٠١: ٥٠٤١)؛ الشذرات (٦/ ٥٦).

(٨) «البغدادي» مكانها بياض في (عم) و (سد). وهناك إثنان بهذا الإسم:

١ ــ أحمد بن يوسف بن أيوب بن شاذي، أبو العباس البغدادي، كان يلقب بالملك المُحَسِّن، سمع الكثير بعد الستمائة وكتب بخطه واستنسخ وحصل =

سماعاً، أنا[1] أبو «الخَيْر»[2]، أحمد بن إسماعيل الطالقاني[3]، إجازةً، [4] وقال

= الكتب الكثيرة والأصول. قال ابن النَّجَّار: كان صدوقاً فاضلاً متديِّناً، توفي رحمه الله سنة أربع وثلاثين وستمائة عن نحو سبع وستين سنة.

انظر: الوافي بالوَفَيات (١/ ٢٨٣: ٣٧٠٥)؛ الشذرات (٥/ ١٦٢).

٢ ـ أحمد بن يوسف بن محمد بن أحمد بن صِرْما، أبو العباس البغدادي، الأَزَجي، المشتري، سمع عدداً من الكتب والأجزاء وروى عن ابن الطلاَّية وأبي الوقت، وعنه الضياء والدُبَيْثي وآخرون، توفي رحمه الله سنة إحدى وعشرين وستمائة.

انظر: التكْمِلة (٣/ ١٢٤: ١٩٨٨)؛ السِّيَر (٢٢/ ١٩١)؛ الوافي (١/ ٢٩١: ٣٧١٠).

(١) (أنا) سقطت من (حس).

(٢) في (مح): (أبو الخيرة)، وفي (عم) و (سد): (أبو الحسن) وما أثبته من (حس)، وهو كذا في مصادر الترجمة، بيد أن في طبقات الشافعية (أبو الحسين) فإما أن تكون كنية أخرى، أو أن فيها تصحيفاً، وهو الأقرب.

(٣) هو: أحمد بن إسماعيل بن يوسف بن محمد، القَزْويني، الطالقاني، الشافعي الملقب (رَضِي الدين) الإمام الحافظ، الواعظ الزاهد العابد. ارتحل، وجمع حتى أصبح من مُسْنِدي وقته فرحل إليه المحدثون من الآفاق، روى عن ابن البَطي، وعنه الإمام الرافعي، وغيرهما.

حدث بكبار الكتب كتاريخ الحاكم، وسنن البيهقي، وصحيح مسلم، ومسند إسحاق، وغيرها، توفي رحمه الله سنة تسعين وخمسمائة، وقد شارف الثمانين، وذلك بقزوين.

انظر: التَدْوين في أخبار قزوين (٢/ ١٤٤)؛ التكملة (١/ ٢٠٠: ٢٢٤)؛ طبقات الشافعية الكبرى (٤/ ٣٥)؛ اللباب (٢/ ٢٦٩).

(٤) من قوله: (وقال الثاني. . . إلى: البغداديان كتابة) لم أره في المعجم.

الثاني: أنا عبد الله بن عبد الوهاب بن عمر[1]، وإسماعيل بن محمد بن يحيى[2]، البغداديان، كتابةً، قالا: أخبرنا الطالقاني، سماعاً، أنا هِبَة الله بن سَهْل[3] الصُعْلُوكي[4]، أنا الحسين[5] بن أبي القاسم بن حَفْصُويَه، أنا أبو (سعد)[6] عبد الرحمن بن (حمدان)[7] بن محمد (النَصْرَوي)[8]،

---

(١) هكذا في كل النسخ «عمر» ولم أر في نسبه أحداً بهذا الإسم إلاَّ أن يكون تصحف عن محمد وهذا يحصل كثيراً، وقد مرَّ مثال لذلك قبل صفحات، والله أعلم، وهو: عبد الله بن عبد الوهاب بن محمد بن عبد الغني، أبو القاسم، الطبري الأصل، البغدادي، المُقْرىء، سمع بإفادة أبيه من أبي السعادات القزاز، وأبي الخَيْر أحمد بن إسماعيل الطالقاني، وأجاز للحافظ المُنْذِري.
قال المنذري: كان مرضياً حسن الطريقة، وذكر أنه توفي سنة ست وثلاثين وستمائة وقد جاوز الستين. انظر: التكْمِلَة (٣/ ٥٠١: ٢٨٥٦).

(٢) ابن علي بن الحسن، أبو البقاء الهَمَذَاني الأصل، البغدادي سمع من أبي عبد الله بن النَحَّاس، والطالقاني، وأجاز الحافظ المُنْذِري، توفي سنة سبع وثلاثين وستمائة وقد جاوز السبعين.
انظر: التكملة (٣/ ٥٢٤: ٢٩١١).

(٣) في المعجم (سعيد).

(٤) في (حس) سقطت العين من (الصعلوكي). ولم أقف على ترجمته.

(٥) في (عم) و (سد): (الحسن). ولم أقف على ترجمته، غير أن الذهبي رحمه الله سماه في ترجمة أبي سعد ابن حمدان، الآتية، (أبو علي الحسن بن محمد بن محمد بن مَخْمُويَه)، والله أعلم.

(٦) من (عم) وكذا في المعجم ومصادر الترجمة، أما بقية النسخ (سعيد).

(٧) في (عم) و (سد)، وكذا المعجم، ومصادر الترجمة، أما (مح) و (حس) ففيها (أحمدان بزيادة ألف).

(٨) في (حس) (البصراوي) وبقية النسخ بدون ألف، والمعجم لم تظهر النقط، وما =

(أنا[1] أبو محمد عبد الله بن محمد بن علي بن زياد السِّمِّذي)[2]، أنا عبد الله بن محمد بن شيرويه[3]، عنه / . [ل١أمح]

= أثبته من مصادر الترجمة، والنصروي بصاد مهملة قبلها نون موحدة، نسبة إلى نَصْروَيْه جد جد المذكور، الإمام المحدث الجليل، رحل وكتب الكثير، وروى مسند إسحاق، وغيره، روى عن ابن الحسن السَّرَاج، وأبي بكر القَطِيعي، وعنه الخطيب والبيهقي وأبو علي الحسن بن محمد بن محمد بن مَحْمُويَه، وغيرهم، قال الذهبي: وسماعه لمسند إسحاق من عبد الله بن محمد بن زياد السِّمِّذي. وكذا ذكر ابن العماد.

توفي رحمه الله سنة ثلاث وثلاثين وأربعمائة.

انظر: اللُّباب (٣/ ٣١١)؛ السير (١٧/ ٥٥٣)؛ الشذرات (٣/ ٢٥٠).

(١) زيادة من (سد) والمعجم، وليس في (سد) الكنية ولا النسبة، وفيها زيادة أيضاً بعد ذلك (أنا أبو محمد أحمد بن إبراهيم بن عبد الله بن زياد). ونص ابن نُقْطَة في التقييد، انظر ترجمته فيه، أنه روى مُسْنَد إسحاق عن ابن شيرويه، وعنه النَصْرَوي.

(٢) أبو القاسم الدَوَرقي، نسبة إلى (سمِّذ) بكسر السين. وتشديد الميم المكسورة وقيل بفتحها، وهو نوع من الخُبْز الأبيض يصنع لخواصِّ الناس.

قال ابن نُقْطَة: روى مسند إسحاق بن راهويه عن عبد الله بن محمد بن شيرويه. . . حدث عنه أبو سعد عبد الرحمن بن حمدان النَصْرَوي. قال الحاكم في تاريخه بعد أن نسبه: حدث من أصول صحيحة. وذكر أنه توفي سنة إحدى وتسعين وثلاثمائة.

انظر: التقييد (٢/ ٦٥: ٣٨٣)؛ اللباب (٢/ ١٣٧).

(٣) في (مح) طمس بسيط بالحبر الأسود، وهو: أبو محمد، القرشي، المُطَّلبي، المَديني، النيسابوري الإمام الحافظ الفقيه، صاحب التصانيف، سمع ابن مَنِيع وإسحاق، ومنه سمع المسند كله، وعنه ابن خُزَيمة، وابن الأخرم وغيرهم. قال الحاكم: ابن شيرويه الفقيه أحد كبراء نيسابور، له مصنَّفات كثيرة تدلُّ على عدالته، واستقامته، روى عنه حفَّاظ بلدنا. . . واحتجُّوا به، وقال السيوطي: الثِّقة باتفاق، توفي رحمه الله سنة خمس وثلاثمائة. =

وأما مُسْنَد ابن أبـي عُمَر[1]: فأخبرني به الحافظ[2] أبو الفَضْل بن الحسين[3]، بقراءتي، عليه سوى من أثناء سَلْمان[4]، وهو في أواخر

= انظر: التقييد (٢/ ٦٠: ٣٨١)؛ السير (١٤/ ١٦٦)؛ طبقات الحفاظ (٣٠٨: ٧٠٠).

(١) انظر: سياق إسناد الحافظ لمسنده في المعجم المُفَهْرس (ل ٥٤)؛ المجمع المُؤَسِّس (ل ٧١).

(٢) (الحافظ) سقطت من (عم) و (سد).

(٣) هو حافظ العصر، الإمام العلامة، عبد الرحيم بن الحسين بن عبد الرحمن، المَهْراني المولد، العراقي الأصل، الكُرْدي، زين الدين أبـي الفضل، ولد سنة خمس وعشرين وسبعمائة. وطلب العلم مبكراً، فسمع من ابن عبد الهادي، وأبـي الفتح المَيْدُومي، وعنه الهيثمي وابن حجر وهما أَلْمَع تلاميذه، وغيرهم، رحل وجمع ما لم يجمعه غيره، قال الحافظ: شرع في إملاء الحديث من سنة ست وتسعين فأحيا الله به السنة بعد أن كانت داثرة فأملى أكثر من أربعمائة مجلس غالبها من حفظه، مُتْقَنَة مهذَّبة محرَّرة، كثيرة الفوائد الحديثية. اهـ.
وقال أيضاً: لم نر في هذا الفن أتقن منه، وعليه تخرَّج أهل عصره.
روى كثيراً من المصنَّفات والأجزاء، وألَّف الكتب النافعة الكثيرة ومنها «تخريج الإحياء»، ونظم مقدمة ابن الصلاح مع شرحها والنكت على ابن الصلاح، ونظم السيرة في أَلْف بيت، قال السيوطي في ترجمة الذهبي: والذي أقوله: أنَّ المحدثين عيالٌ الآن في الرجال وغيرها من فنون الحديث على أربعة: المِزِّي، والذهبي، والعراقي، وابن حجر. وله ترجمة وافرة في المجمع المُؤَسِّس، توفي رحمه الله في شعبان سنة ست وثمانمائة وله إحدى وثمانون سنة.
انظر: المجمع المُؤَسِّس (ل ٦٩)؛ إنباء الغمر (٥/ ١٧٠)؛ طبقات الحفاظ (ص ٥٤٣: ١١٧٥، و ص ٥٢٢)؛ الرسالة المستطرفة (ص ١٦١، ١٦٢).

(٤) الظاهر أنه الفارسي، لأنه المراد عند الإطلاق، كنيته أبو عبد الله، ويقال له سلمان الخير، أصله من أَصْبَهان، ويقال من رَامَهُرْمُز، أول مشاهده الخندق، =

الكتاب[1]، قال: أخبرني أبو محمد بن القيِّم[2]، أنا الفَخْر بن البخاري[3] عن محمد بن مَعْمَر[4]، وهشام بن عبد الرحيم[5]، قالا: أنا سعيد بن

= توفي سنة أربع وثلاثين وفي عمره اختلاف، فقيل أنه بلغ ثلاثمائة، وقيل فوق ذلك، وقيل دون ذلك، قال الذهبي: بعد أنْ نَقَد الأقوال في عمره: وما أراه بلغ المائة فمن كان عنده علم فليُفِدْنا.

انظر: السير (١/ ٥٠٥)؛ الإصابة (٢/ ٦٢: ٣٣٥٧).

(١) في (عم) و (سد) نص العبارة (وهو في أواخر ـ بياض ـ ، إلى آخر الكتاب).

(٢) هو: عبد الله بن محمد بن إبراهيم بن نَصْر، الدمشقي، ثم الصالحي الحنبلي، المَرْوَزي، العطَّار، تقي الدين، المعروف بابن قيِّم الضيائية، مُسْنِد الوقت، المُعَمَّر المُكْثِر، ولد سنة تسع وستين وستمائة وأخذ عن الفَخْر ابن البخاري وابن الكَمال، وعنه الذهبي وابن رجب وغيرهم، قال الحافظ: أكثر عنه شيخنا العراقي، قلت: وأكثر الحافظ عن العراقي أيضاً، توفي رحمه الله سنة إحدى وستين وسبعمائة.

انظر: الوَفَيات (ص ٢/ ٢٢٩: ٧٣٨)؛ الدرر (٢/ ٣٨٨: ٢١٩٧)؛ الشذرات (٦/ ١٩١).

(٣) هو: علي بن أحمد المقدسي، تقدم عند إسناد الطيالسي.

(٤) ابن عبد الواحد بن الفاخر، المقدسي، أبو عبد الله القرشي، العَبْشَمي، الأصبهاني، الإمام الفقيه المحدث الأديب الكامل، روى عن فاطمة الجَوْزَدانية، وابن أبي ذَرّ، وعنه الضياء، وأجاز لابن البخاري وغيرهم، قال الذهبي: كان رئيساً مُحْتَشِماً مُحَدِّثاً مفيداً متفنِّناً بصيراً بمذهب الشافعي له صورة كبيرة في الدولة، . . . وكان لا يجيز المناكير والموضوعات. اهـ، توفي رحمه الله سنة ثلاث وستمائة.

انظر: التكملة (٢/ ١٠٤: ٩٦١)؛ السير (٢١/ ٤٢٨)؛ الشذرات (٥/ ١١).

(٥) ابن أحمد بن محمد بن الإخوة، البغدادي، ثمَّ الأصبهاني، روى عن ابن =

أبي (الرَّجاء)[1]، أنا أحمد بن محمد بن النُّعْمَان[2]، أنا أبو بكر بن المُقْرِيء[3]،

= أبـي الرَّجاء وزاهر الشَّحامي، وعنه ابن نُقْطَة والضياء، وغيرهم. ومن مسموعاته مسانيد أبـي يعلى، وابن أبـي عُمَر، والرُّوياني وابن مَنِيع، قال ابن نقطة: كان مُكْثِراً صحيح السماع، وقال الذهبـي: كان ثقة في نفسه، توفي رحمه الله سنة ست وستمائة.

انظر: التقييد (٢/ ٢٢٩: ٦٥١)؛ التكْمِلَة (٢: ١١٠٩)؛ السير (٢١/ ٤٨٤).

(١) في (عم) و (سد): (الرِّجال)، وفي (مح) و (حس): (المرجَّا)، وكلّه تصحيف، وما أثبته من مصادر الترجمة. وهو الشيخ الصالح، العالم الثقة، أبو الفرج سعيد بن أبـي الرجاء، واسمه: محمد بن أبـي منصور، الأصبهاني، الصيْرفَي، السِمْسار في العقار أخذ عن سِبْط بَحْرُويه وعبد الواحد المعلم، وعنه السِّلَفي وابن عساكر، والسمعاني، وغيرهم، ومن طريقه يروى مسند ابن أبـي عُمَر وأبـي يعلى، وابن منيع، قال السمعاني: شيخ صالح مُكْثِر، صحيح السماع، توفي رحمه الله سنة اثنتين وثلاثين وخمسمائة.

انظر: التقييد (٢/ ٢٢: ٣٤٩)؛ السِّيَر (١٩/ ٦٢٢)؛ العبر (٢/ ٤٤٢).

(٢) أبو العباس الصائغ الأصبهاني، الشيخ الثقة النبيل، حدَّث بمسند العدني عن المقرىء، وروى عن ابن مَنْدَه، وعنه ابن أبـي الرَّجاء وغيرهم، قال ابن أبـي الرجاء عنه: الشيخ الثقة النبيل، وكان جميل الطريقة حسن الإعتقاد. وقال يحيى بن منده: هو ثقة مأمون، صالح قليل الكلام، توفي رحمه الله سنة تسع وأربعين وأربعمائة عن ثمانين سنة.

انظر: التقييد (١/ ١٩٧: ١٨٨).

(٣) هو الإمام الحافظ الثقة الجوَّال مُسْنِد الوقت، محمد بن إبراهيم بن علي الأصبهاني، صاحب (المُعْجَم) والرِّحلة الواسعة حيث حكى عن نفسه أنه طاف الشرق والغرب أربع مرات. ولد سنة خمس وثمانين ومائتين وروى عن ابن المنذر وأبـي يعلى وعنه ابن مَرْدُويه وأبو نُعَيم، وغيرهم خلق كثير، قال ابن مردويه: ثقة مأمون، صاحب أصول. وقال أبو نعيم: محدِّث كبير، ثقة، =

ثنا إسحاق بن أحمد الخُزَاعي[1]، حدثنا محمد بن يحيى بن أبي عُمَر العَدَني.

وأما مسند أبي بكر بن أبي شيبة[2]: فأنبأنا[3]/ به أبو الفرج [حس٣أ] عبد الرحمن بن أحمد بن المبارك الغَزِّي[4]، شفاهاً، عن يونس بن

= صاحب مسانيد، سمع ما لا يحصى كثرة، ومعجمه المذكور حُقِّق في الجامعة الإسلامية عبارة عن رسالة دكتوراه بتحقيق: محمد بن صالح الفَلَاح، إشراف الدكتور أَكْرَم العُمَري، سنة ١٤٠٤ / ١٤٠٥هـ.

توفي رحمه الله سنة إحدى وثمانين وثلاثمائة.

انظر: ذكر أصبهان (٢/ ٢٩٧)؛ السير (١٦/ ٤٠٢)؛ تذكرة الحفاظ (٣/ ٩٧٣: ٩١٣).

(١) هو أبو محمد، إسحاق بن أحمد بن إسحاق بن نافع الخُزَاعي المكِّي، شيخ الحرم، الإمام المقرىء، المحدِّث الثقة. روى عن ابن أبي عُمَر مسنده، وأبي الوليد الأزرقي، وعنه المقرىء وإبراهيم الأنطاكي، وغيرهم. قال الذهبي: كان ثقة حجة، رفيع الذكر، وذكر أن له مصنفات في القراءات، توفي رحمه الله بمكة سنة ثمان وثلاثمائة.

انظر: السير (١٤/ ٢٨٩)؛ معرفة القرَّاء الكبار (١/ ٢٢٧: ١٢٦)؛ الشذرات (٢/ ٢٥٢).

(٢) انظر: سياق الحافظ لإسناديه في المعجم المُفَهْرِس (ل ٥٦) إلَّا أنه روى الطريق الأولى عن أم عيسى الأَذْرعية بدل أبي الفرج الغزِّي وأما الإسناد الآخر فقد خرّج له وألحقه في الهامش الأيمن إلَّا أنه لم يظهر عند التصوير في النسخة التي بين يدي.

(٣) في (حس) كرر (أبي شيبة فأنبأنا به) مرتين، وهو خطأ.

(٤) في (عم) و (سد): (البكري) وقد تقدمت ترجمته عند إسناد الطيالسي.

أبي إسحاق العسقلاني[1]، عن علي بن الحسين البغدادي[2]، عن أبي الفضل بن ناصر[3]، عن أبي القاسم عبد الرحمن بن محمد بن إسحاق بن مَنْده[4]، قال:

---

(١) تقدمت ترجمته عند إسناد مسدَّد، لمسنده الكبير.

(٢) هو أبو الحسن بن المُقَيَّر، تقدم عند إسناد مسدَّد، لمسنده الكبير.

(٣) هو محمد بن ناصر بن علي بن عمر، السَّلاَمي، الفارسي الأصل ثم البغدادي، المحدث، الأديب اللغوي. روى عن طراد والنَعَّال، وله إجازة قديمة من ابن ماكولا، وغيرهم، وعنه خلق كثير كالسِّلَفي وابن الجوزي، وأبو موسى. وصفه عدد من الأئمة بالثقة والإتقان التام، كالسِّلَفي وابن النجَّار وابن السمعاني، قال أبو موسى المديني: هو مقدَّم أصحاب الحديث في وقته ببغداد، وقال ابن الجوزي: كان حافظاً ضابطاً، متقناً، ثقة من أهل السنة... وعنه أخذت ما أخذت من علم الحديث.
توفي رحمه الله سنة خمسين وخمسمائة، وقد نيّف على الثمانين.
انظر: مناقب الإمام أحمد (ص ٥٣٠، ٥٣١)؛ ذيل طبقات الحنابلة (١/ ٢٢٥: ١١٣)؛ تذكرة الحفاظ (٤/ ١٢٨٩: ١٠٧٩).

(٤) العَبْدي، الأصبهاني، الإمام الحافظ، الكبير، ابن الإمام الشهير أبي عبد الله بن مَنْده، روى عن أبيه وابن مَرْدُوْيَه، وعنه أبو نصر الغازي، وأبو سعد البغدادي، وغيرهم من الأئمة والحفاظ، رَحَل وطاف البلاد، وجمع، وصنَّف المصنَّفات الكثيرة... ومنها: (حُرْمة الدين) و (الرد على الجهمية) و (صيام يوم الشك).
أثنى عليه أئمة عصره، حتى قال ابن الجوزي: كان كثير السماع كبير الشأن، سافر في البلاد، وصنَّف التصانيف، وخرَّج التخاريج، وكان ذا وَقار وسَمْت، وأتباع فيهم كثرة، وكان متمسِّكاً بالسُّنَّة، مُعْرِضاً عن أهل البدع، آمراً بالمعروف، ناهياً عن المنكر، لا يخاف في الله لومة لائم.
توفي رحمه الله سنة سبعين وأربعمائة بأصبهان.
انظر: مناقب الإمام أحمد (ص ٥٢٣)؛ طبقات الحنابلة (١/ ٢٦: ١٢)؛ السير (١٨/ ٣٤٩).

أنا أحمد بن علي بن إبراهيم الأصبهاني[1]، أنا أبو عمرو محمد بن أحمد بن حمدان[2]، ثنا الحسن بن سفيان[3] عنه، هذه طريقه من رواية المشارقة، ولم نقف عليها، وإنما الذي عندنا عنه من طريق المغاربة، وقد أخبرنا بها: أبو الفرج[4]، المذكور، إجازةً، عن يونس بن أبي إسحاق[5]، عن عبد الرحمن بن مكِّي[6]، عن خَلَف بن

---

(١) هو الإمام الحافظ المجود، أبو بكر ابن مَنْجُويَه، اليَزْدي، نزيل نيسابور، روى عن الإسماعيلي، وأبي بكر المقرىء، وعنه الخطيب والبيهقي، وغيرهم من الأئمة. رحل وجَمَع وصنَّف، حتى قال أبو إسماعيل الأنصاري عنه: أحفظ من رأيت من البشر. صنَّف (السنن) على نَسَق أبي داود، ووضع مستخرجاً على الصحيحين، وأبي داود والترمذي وكتاباً في رجال مسلم، وغيرها، وتوفي رحمه الله سنة ثمان وعشرين وأربعمائة وله إحدى وثمانون سنة.
انظر: السير (١٧/ ٤٣٨)؛ التذكرة (٣/ ١٠٨٥: ٩٨٧)؛ والرسالة (ص ٣٠: ٢٠٧).

(٢) النيسابوري، النحوي، مُسْنِد خراسان، المقرىء، رَحَل وطاف البلاد، سافر إلى الحسن بن سفيان وأخذ عنه، وعن زكريا الساجي، وعَبْدان وغيرهم، قال الحاكم: له السماعات الصحيحة والأصول المُتْقَنَة. وقال الذهبي: محدِّث نيسابور... أثنى عليه غير واحد، توفي رحمه الله سنة ست وسبعين وثلاثمائة.
انظر: العبر (٢/ ١٤٨)؛ لسان الميزان (٥/ ٣٨)؛ الشذرات (٣/ ٨٧).

(٣) تقدمت ترجمته عند بداية مقدمة الحافظ.

(٤) الغزي، تقدم آنفاً.

(٥) العسقلاني، تقدم آنفاً.

(٦) ابن عبد الرحمن بن أبي سعيد، جمال الدين الطرابلسي، ثم الإسكندراني أبو القاسم، سِبْط الحافظ السِّلَفي. سمع من جده كثيراً، وروى عن شُهْدة، وعنه المُنْذِري، وابن دَقِيق العيد، وغيرهم، تَفَرَّد، ورحل إليه المحدثون، حتى أصبح=

[سده] عبد الملك[1]، أنا عبد الرحمن بن محمد بن عتَّاب[2] / أنا[3]، أبـي[4]،

= من مُسْنِدي عصره، توفي رحمه الله سنة إحدى وخمسين وستمائة.
انظر: تَكْمِلَة الإكمال (ص ١٩٠ : ١٥٣)؛ السير (٢٣/ ٢٧٨)؛ حُسْن المحاضرة (١/ ٣٧٩).

(١) ابن مسعود بن موسى بن بَشْكَوال، أبو القاسم، الأنصاري، الأندلسي، القُرْطُبـي، الإمام العالم الحافظ، الناقد، محدِّث الأندلس، سمع ابن عتَّاب فأكثر عنه، وهو أعلى شيخ له، وروى عن ابن العربـي، وعنه ابن رشد وثابت الكِلاعي، وغيرهم ممن لا يحصون، أَسْنَدَ عن مشايخه أَزْيَد من أربعمائة كتاب، وألَّف خمسين مؤلَّفاً في أنواع العلم، منها: كتاب (الصِّلَة) المشهور، و (غوامض الأسماء المُبْهَمَة) و (أخبار ابن المبارك) وغيرها، ورَحَل إليه الناس، توفي رحمه الله في رمضان سنة ثمان وسبعين وخمسمائة عن أربع وثمانين سنة.
انظر: المعجم لابن الآبَّار (ص ٨٥: ٧٠)؛ السير (٢١/ ١٣٩)؛ وَفَيَات الأعيان (٢/ ٢٤٠: ٢١٧).

(٢) ابن مُحْسِن، أبو محمد، الأندلسي القرطبـي، مُسْند الأندلس في عصره. أكثر عـن أبيـه، وروى عـن حـاتـم الطـرابلسـي، وعنـه ابـن بَشْكَـوال وابـن أخيـه أبو القاسم بن عبد العزيز بن عتَّاب، وغيرهم.
قال ابن بشكوال: هو آخر الشيوخ الجُلَّة الأكابر بالأندلس، في علو الإسناد وسعة الرواية... وكانت الرحلة في وقته إليه ومدار أصحاب الحديث عليه، لِثِقَتِه وجلالته وعلوِّ إسناده وصحَّة كتبه، توفي رحمه الله سنة عشرين وخمسمائة، وقد قارب التسعين.
انظـر: الصِّلَـة (٢/ ٣٤٨: ٧٤٩)؛ بُغْيَـة المُلْتَمِـس (ص ٣٥٧: ٩٨٦)؛ العبـر (٢/ ٤١٣).

(٣) من قوله: (أنا أبـي...، إلى، أنا أبو بكر بن خلَّاد عنه) مكانه بياض في (عم) و (سد).

(٤) هو: محمد بن عتَّاب بن محسن، أبو عبد الله، مولى ابن أبـي عتَّاب الأندلسي، =

أنا خَلَف بن يحيى[1]، أنا عبد الله بن يوسف بن العطَّاف[2]، ثنا محمد بن وضَّاح[3] عنه.

= مفتي قُرْطَبة، الإمام، العلاَّمة المحدِّث.

روى عن عبد الرحمن التُجِيبي، وسعيد بن سلمة، وعنه ابنه، وغيره. قال ابن بَشْكَوال: كان فقيهاً عالماً، عاملاً وَرِعا عاقلا، بصيراً بالحديث وطُرُقه وعالماً بالوثائق وعللها. وقال الغَسَّاني: أحد العلماء الأثبات، توفي رحمه الله سنة اثنتين وثلاثين وأربعمائة.

انظر: الصلة (٢/٥٤٤: ١١٩٤)؛ بغية الملتمس (ص ١١٥: ٢٤١)؛ العبر (٢/٣١٣).

(١) ابن غيث، أبو القاسم، الفِهْري، الطُلَيْطِلي، ثم القرطبي، الأندلسي، روى عن عبد الرحمن بن مِدْراج كثيراً، ومَسْلَمة بن القاسم، وعنه محمد بن عتَّاب وغيرهم، قال ابن بشكوال: كان شيخاً فاضلاً خيراً عالماً بما روى، توفي رحمه الله سنة خمس وأربعمائة.

انظر: الصلة (١/١٦٣: ٣٦٤).

(٢) هو: عبد الله بن محمد بن يوسف، الأحدب، الأندلسي، القرطبي، يكنى أبا محمد، ويعرف بابن أبي العطَّاف، سمع من ابن وضَّاح وغيره، قال ابن الفَرَضي: وكان من أبصر أهل زمانه بعقد الشروط، أخبرني عنه عبد الرحمن بن محمد الإمام، أي ابن عتَّاب، وأثنى عليه. اهـ.

انظر: تاريخ علماء الأندلس (١/٢٢٨: ٦٩٢).

(٣) ابن بَزِيع، المرواني، مولاهم، أبو عبد الله، محدِّث الأندلس، الإمام العابد الرحَّال. سمع ابن معين وابن أبي شيبة، وعنه قاسم بن أَصْبَغ وأحمد الجبَّاب، وغيرهم. رحل إلى المشرق مرتين. قال ابن الفَرَضي: وبمحمد بن وضَّاح وَبقيِّ بن مَخْلَد صارت الأندلس دار حديث، وكان محمد بن وضاح عالماً بالحديث بصيراً بطرقه متكلماً على علله...، ورعا زاهداً، فقيراً متعفِّفاً. اهـ، =

وأما مُسْنَد أحمد بن مَنِيْع[1]: فأخبرنا به عبد الله بن عمر بن علي الأزهري[2] ـ مُشَافَهَة ـ عن بدر الدين محمد بن أحمد بن خالد[3]، قال: أخبرتنا شاميَّة بنت أبي علي الحسن بن محمد البَكْري[4]، عن محمد بن مَعْمَر بن الفاخر[5] وزاهِر بن أحمد[6]، قالا: أنا سعيد بن أبي

= توفي رحمه الله سنة سبع وثمانين ومائتين.

انظر: تاريخ علماء الأندلس (٢/ ١٥: ١١٣٦)؛ جَذْوَة المُقْتَبِس (ص ٩٣: ١٥٢)؛ السير (١٣/ ٤٤٥).

(١) تقدمت ترجمته، والكلام عن مسنده، في مقدمة الكتاب.

وفي المعجم المُفَهْرِس (ل: ٥٧، ٥٨) لم يذكر الطريق الأولى.

(٢) جمال الدين، أبو المعالي، الهندي الأصل، المعروف بالحَلاَوي ـ بتخفيف اللام ـ روى عن يحيى بن المصري، وإبراهيم الخَيْمي، وعنه الحافظ، وغيرهم، قال الحافظ: وفي الجملة لم يكن في شيوخ الرواية من شيوخنا أحسن أداء، ولا أَصْغى للحديث منه، توفي سنة سبع وثمانمائة، عن نحو ثمانين سنة.

انظر: إنباء الغمر (٥/ ٢٣٩)؛ الضوء (٥/ ٣٨)؛ الشذرات (٧/ ٦٧).

(٣) ابن محمد بن أبي بكر، الفارقي الأصل، المصري، بدر الدين. وُلد سنة ستين وستمائة، وطلب العلم، ورحل فيه. روى عن المُنْذِري وابن خطيب المِزَّة، وعنه ابن المُلَقِّن، والحَلاَوي وغيرهم. قال الحافظ: كان دَيِّناً خيِّراً كثير المروءة، محباً للسماع، توفي رحمه الله سنة إحدى وأربعين وسبعمائة.

انظر: الوَفَيات (١/ ٣٨١: ٢٧٠)؛ الدُرَر (٣/ ٤٠٤: ٣٣٦٥).

(٤) تُلَقَّب بأَمَة الحق، روت عن جد أبيها وجدها، وحنبل وابن طَبَرْزَد، وتفرَّدت بعدة أجزاء، توفِّيت بشَيْزَر عند أقاربها سنة خمس وثمانين وستمائة، عن سبع وثمانين سنة.

انظر: العبر (٣/ ٣٥٩)؛ الشذرات (٥/ ٣٩١).

(٥) القرشي الأصبهاني، تقدَّمت ترجمته عند إسناد ابن أبي عمر.

(٦) ويكنى أحمد بأبي طاهر، بن حامد بن أحمد بن محمود، الثقفي، أبو المجد =

«الرَّجاء»[1]، أنا عبد الواحد بن أحمد البقَّال[2]، أنا عبيد الله بن يعقوب بن إسحاق بن إبراهيم بن «جميل»[3]، أنا جدِّي[4]، أنا أحمد بن مَنِيْع.

= الأصبهاني، روى عن زاهر الشحَّامي، وسعيد بن أبـي الرجاء، وعنه المنذري وابن الفاخر، وغيرهم. قال المنذري: كان شيخاً صالحاً، مكثراً، صبوراً؛ وذهب بصره في أواخر عمره. وبنحو ذا قال ابن نقطة: وعنده أيضاً سماع مسند أبـي يعلى والرُّوياني، توفي رحمه الله سنة سبع وستمائة.

انظر: التقييد (١/ ٣٣٠: ٣٣٦)؛ التكملة (٢/ ٢١٤: ١١٧٣)؛ الشذرات (٥/ ٢٥).

(١) هكذا في (مح) و (حس): (المرجَّاء) بالميم، وما أثبته من المعجم، ومصادر الترجمة. وقد تقدمت ترجمته عند إسناد ابن أبـي عمر.

(٢) هو الشيخ الجليل الأمين، أبو أحمد، عبد الواحد بن أحمد بن محمد، ابن مَنْده العبدي، الأصبهاني، البقَّال، ويُلَقَّب (كُلْهْ). روى عن ابن جَميل مسند ابن مَنِيْع، وأبـي عبد الله بن منده، وعنه الحدَّاد، وابن أبـي الرجاء؛ ونصَّ الذهبـي أن الأخير سمع منه مسند ابن منيع سنة خمسين وأربعمائة، توفي رحمه الله سنة ثلاث وخمسين وأربعمائة.

انظر: السير (١٨/ ٩٥)؛ العبر (٢/ ٣٠٠)؛ الشذرات (٣/ ٢٩١).

(٣) في (مح) و (سد): (حميد) بالمهملة والدال، وما أثبته من المعجم ومصادر الترجمة.

أبو أحمد الأصبهاني، الشيخ الثقة، سمع من جده مسند ابن منيع، وتفرد بروايته، وروى أيضاً عن الحسن بن عثمان الفَسَوي، وعنه ابن مَرْدُويَه، وأبو نعيم، وآخرون، توفي رحمه الله سنة ست وثمانين وثلاثمائة.

انظر: ذكر أخبار أصبهان (٢/ ١٠٦)؛ السير (١٦/ ٥٣٥)؛ الشذرات (٣/ ١٢٠).

(٤) هو الشيخ المُعَمَّر، الثِّقة، أبو يعقوب، إسحاق بن إبراهيم بن محمد بن جَمِيل، الأصبهاني. روى عن ابن منيع مسنده، وعنه الطبراني، وأبو بكر المقرىء، =

وقرأت الكبير منه على فاطمة بنت المُنَجَّا[1]، عن سليمان بن حمزة[2]، أنا الحافظ ضياء الدين المقدسي[3] ـ في الأحاديث

= وغيرهم، توفي رحمه الله سنة ثلاث عشرة وثلاثمائة، وقال أبو نعيم: سنة عشر.
انظر: ذكر أخبار أصبهان (١/ ٢١٨)؛ السير (١٤/ ٢٦٥)؛ الشذرات (٢/ ٢٥٩).

(١) هي أم الحسن، فاطمة بنت محمد بن أحمد بن محمد بن عثمان بن المُنَجَّا ـ بضم الميم، وبالنون مع تشديد الجيم ـ، التَنوخية، الدمشقية. رَوَت عن ابن أبي التائب، وأبي بكر الدُشْتي، وآخرين، ذكر الحافظ أنها انفردت بالرواية في الدنيا عن عدد من الشيوخ، وقال: قرأت عليها الكثير من الكتب الكبار والأجزاء، وأثبت وفاتها بدمشق سنة ثلاث وثمانمائة، وقد قاربت التسعين.
انظر: إنباء الغمر (٤/ ٣١٣)؛ المَجْمَع المُؤَسَّس (ل: ١١٠ ـ ١١٩)؛ الإكمال (٧/ ٢٩٩).

(٢) ابن أحمد بن عمر، ابن قُدامة المقدسي، تقي الدين أبو الفضل، الحنبلي القاضي، مُسْنِد العصر، الحافظ العابد، الإمام العلاَّمة. وُلد سنة ثمان وعشرين وستمائة، وروى عن ابن المُقَيَّر، والضياء وسمع منه أَلْف جزء، وروى عنه ابن أبي المَجْد، وفاطمة بنت المُنَجَّا، وخلق كثير من البغداديين والأصبهانيين وغيرهم، وكان حَسَن الخُلُق، ليِّن الجانب، كثير العبادة، إلى أن توفي رحمه الله سنة خمس عشرة وسبعمائة.
انظر: ذيل طبقات الحنابلة (٢/ ٣٦٤: ٤٧٥)؛ الدُّرر (٢/ ٢٤١: ١٨٣٧)؛ البدر الطالع (١/ ٢٦٧: ١٨٦).

(٣) محمد بن عبد الواحد بن أحمد، الإمام الحافظ، الحجة، بَقِيَّة السلف، أبو عبد الله، السَّعْدي، المقدسي، الجَمَّاعيلي، ثم الدمشقي، الصالحي، الحنبلي. صاحب التصانيف والرحلة الواسعة. وُلد سنة تسع وستين وخمسمائة. روى عن السِّلَفي، وأبي جعفر الصيدلاني، وعنه ابن نُقْطة وابن النَجَّار، وغيرهم خلق عظيم من الأئمة والحفاظ. أثنى عليه أئمة عصره، حتى صار =

المُخْتَارة ـ[1] أنا محمد بن مَعْمَر[2]، وزاهر[3] بن محمود بن أحمد الثقفي، قالوا: أنا سعيد بن أبـي «الرَّجاء»[4]، وبهذا الإسناد.

وأما مُسْنَد عَبْدُ بن حُمَيْد[5]: فقرأته على الشيخ أبي إسحاق التَنُوخي[6]،

= عندهم فريد دَهْرِه، ودَارَقُطْنِيَ وَقْتِه. قال ابن النَجَّار: هو حافظ، مُتْقِن، ثَبْت، صدوق، نبيل، حُجَّة، عالم بالحديث وأحوال الرجال... ولَعَمْري ما رأت عيناي مثله. اهـ. لـه مصنَّفات كثيرة، منها: (الأحاديث المُخْتارة)، و (الأحكام)، و (الموافقات)، توفي رحمه الله سنة ثلاث وأربعين وستمائة.
انظر: السير (٢٣/ ١٢٦)؛ البداية والنهاية (١٣/ ١٦٩)؛ الشذرات (٥/ ٢٢٤).

(١) هو كتاب للضياء، اسمه: (الأحاديث الجِياد المُخْتارة مما ليس في الصحيحين أو أحدهما.. رتَّبه على المسانيد على حروف المعجم، لكنه لم يكمل، وقد التزم فيه الصحة، وانفرد بتصحيح بعض الأحاديث. وقد ذكر شيخ الإسلام ابن تيميَّة، والزَرْكَشي، وابن عبد الهادي أنَّ تصحيحه أعلى رُتْبَة من الحاكم.
والكتاب حُقِّق جزء كبير منه لدينا في القسم على شكل رسائل ماجستير، كما أن العلاَّمة الألباني حقَّق هذا الكتاب، لكنَّه لا يزال مخطوطاً بيده.
انظر: الرسالة المستطرفة (ص ٢٤)؛ كشف الظنون (٢/ ١٦٢٤)؛ الباعث الحثيث (ص ٢٩)؛ حياة الألباني وآثاره (٢/ ٥٦٦).

(٢) تقدمت الإحالة لترجمته آنفاً.

(٣) قوله: «وزاهر بن» سقطت من المعجم، وقد تقدمت ترجمته آنفاً.

(٤) تقدم آنفاً أنه في نسخ المطالب: (المرجَّا)، والتصويب من المعجم ومصادر الترجمة. وقد تقدَّمت الإحالة لترجمته آنفاً.

(٥) انظر سياق الحافظ لهذا الإسناد في: المعجم المُفَهْرِس (ل: ٥٥).

(٦) هو إبراهيم بن أحمد بن عبد الواحد بن عبد المؤمن، التَنُوخي، البَعْلي الأصل، الدمشقي المنشأ، نزيل القاهرة، ويُكنى أيضاً بأبـي الفِداء. وُلد سنة تسع وسبعمائة. روى عن ابن النَقيب وابن القمَّاح، في ستمائة شيخ ذكرهم في =

قال: أنا أحمد بن أبي طالب[1] ـ سماعاً ـ ، وعيسى بن عبد الرحمن[2] في آخرين ـ إجازةً مكاتبةً ـ ، قالوا: أنا أبو المنجَّا بن اللُّتِّي[3] ـ سماعاً ـ ، إلا أحمد[4] فقال: سوى: من حديث عبد الرحمن بن

= معجمه، وأكثر عنه الحافظ وقال: تفرَّد شيخنا بكثير من مسموعاته، وصار شيخ الديار المصرية في القراءات والإسناد، توفي رحمه الله سنة ثمانمائة. وقد مضى شيء من ترجمته عند الكلام عن أهمِّ شيوخ الحافظ في أول مقدِّمة الرسالة.

انظر: الدُرَر (١/ ١١: ١٤)؛ إنباء الغمر (٣/ ٣٩٨)؛ المَجْمَع المُؤَسِّس (ل: ١ ـ ١١).

(١) الحجَّار، المعروف بابن الشُّحْنَة، تقدم عند إسناد الحُمَيدي.

(٢) ابن معالي بن أحمد، أبو محمد المقدسي، ثم الصالحي، الحنبلي، السِّمْسار، المُطْعِم، وُلد سنة ست وعشرين وستمائة، وسمع من الضياء وابن اللُّتِّي، وعنه الحافظ وغيره، وقال: كان أُمِّياً، بعيد الفهم على جَوْدة فيه، وصَبْر على الطلبة، توفي سنة سبع عشرة وسبعمائة، أو تسع عشرة.

انظر: الدرر (٣/ ٢٨٢: ٣١١٦)؛ ذيل العبر (٤/ ٥٥)؛ الشذرات (٦/ ٥٢).

(٣) في (حس): «من اللتي»، وهو تصحيف. وهو الشيخ المُسْنِد، المُعَمَّر، رِحْلة الوَقْت، عبد الله بن عمر بن علي بن زيد بن اللَّتِّي، البغدادي، الحَرِيمي، الطاهري، القَزَّاز. سمع من أبي الوَقْت أشياء كثيرة، مثل: (الدارمي)، و (مُنْتَخَب عَبْدُ بن حُمَيد). وروى عن الصيدلاني، وعنه: ابن النَجَّار وابن الدُبَيْثي، وخلائق غيرهم.

ذكر ابن نُقْطَة وابن النَجَّار أن سماعه صحيح. وقال الذهبي: كان شيخاً صالحاً، مباركاً عامِّياً، عَرِياً من العلم، توفي رحمه الله سنة خمس وثلاثين وستمائة.

انظر: التكْمِلَة (٣/ ٤٧٧: ٢٨٠٤)؛ المستفاد (ص ١٤٤: ٩٩)؛ السير (٢٣/ ١٥).

(٤) أي ابن أبي طالب.

عثمان التَيْمي[1]، إلى حديث ابن عمر[2] رضي الله عنهما: (مَنْ شَهِد إمْلاَك امرىءٍ مُسْلِم[3])، فإجازة منه، أنا أبو الوَقْت[4]، أنا أبو الحسن بن المُظَفَّر[5]، أنا عبد الله بن أحمد السَّرَخْسي[6]، أنا إبراهيم بن خُزَيم

---

(١) القرشي رضي الله عنه، صحابي. قُتِل مع ابن الزبير رضي الله عنه سنة ثلاث وسبعين، وهو ابن أخي طلحة بن عبيد الله، وكان من مُسْلِمَة الفتح، وشَهِد اليرموك.

انظر: المُنْتَخَب (١/ ٢٧٩: ٣١٣). وانظر: التاريخ الكبير (٦/ ٢٣٧)؛ الإصابة (٢/ ٤١٠: ٥١٥٩).

(٢) تأتي ترجمته في جزء التراجم.

(٣) انظر: المُنْتَخَب (٢/ ٥٣: ٨٥١).

(٤) هو: عبد الأول بن عيسى بن شُعَيْب بن إبراهيم، السِّجزي ثم الهروي، الماليني، الإمام العابد، شيخ الإسلام، مُسْنِد الآفاق. وُلد سنة ثمان وخمسين وأربعمائة. روى عن ابن المُظَفَّر (الصحيح) و (الدارمي) و (مُنْتَخَب عَبْدُ بن حُمَيْد)، وسمع أيضاً من أبي إسماعيل الأنصاري وعنه ابن عساكر، والسمعاني، وخَلْق لا يُحْصَون، رَحَل إليه الناس، وبَعُد صِيْتُه، وانتهى إليه علوُّ الإسناد. وتوفِّي رحمه الله سنة ثلاث وخمسين وخمسمائة.

انظر: وَفَيَات الأعيان (٣/ ٢٢٦: ٤٠٣)؛ السير (٢٠/ ٣٠٣)؛ المستفاد (ص ١٥٠: ١٠٥).

(٥) الواسطي، تقدم عند إسناده مُسَدَّد.

(٦) هو أبو محمد عبد الله بن أحمد بن حَمُّويَه، السَّرَخْسي، المحدِّث الثقة، روى عن الفِرَبْري (صحيح البخاري)، وعن عيسى السَمَرْقَنْدِي كتاب (الدارمي)، وعن ابن خُزَيم (مُسْنَد عَبْد) و (تفسيره)، توفي رحمه الله سنة إحدى وثمانين وثلاثمائة.

انظر: الكامل لابن الأثير (٧/ ١٥٦)؛ العبر (٢/ ١٥٨)؛ الشذرات (٣/ ١٠٠).

الشَّاشي[1] عنه.

وأمَّا مُسْنَد الحارث بن أبي أُسامة[2]: فقرأتُ مُنْتَقى منه[3] ـ وهو مَسْمُوع خليل بن بدر، من الحدَّاد ـ[4]، على أبي علي الأزهري[5]، أنا أحمد بن كُشْتُغْدي[6]، أنا النَجِيب[7]، أنا خليل بن بدر[8] ـ في كتابه ـ

---

(١) هو أبو إسحاق إبراهيم بن خُزَيم بن قُمَيْر بن خاقان الشَّاشي، المَرْوَزي الأصل، المُحَدِّث الصدوق. سمع من عَبْد بن حُمَيد (تفسيره) و (مسنده) في سنة تسع وأربعين ومائتين، وروى عنه ابن حِبَّان، والسَّرْخَسي، وغيرهم.
قال الذهبي: وهو في عِداد الثِّقات، توفي سنة ثماني عشرة وثلاثمائة.
انظر: السير (١٤/ ٤٨٦).

(٢) انظر سياق الحافظ لهذا الإسناد بشيء من التوضيح في المعجم المُفَهْرِس (ل: ٥٥)، وقد وصف المُسْنَد بأنه غير مُرَتَّب.

(٣) أوضح ذلك في المعجم بأنه من بداية الجزء السادس إلى نهاية الثاني عشر، ما عدا بعض السابع.

(٤) ستأتي الإحالة على ترجمتيهما.

(٥) هو أبو المعالي عبد الله بن عمر، المعروف بالحَلاَوي، تقدم عند إسناد ابن مَنِيْع.

(٦) ابن عبد الله الخَطَّائي، المُعَزِّي، ابن الصيرفي، أبو العباس شهاب الدين المُسْنِد المُكْثِر. سمع من النَجِيب الحرَّاني، وابن الصابوني، وعنه ابن أبي الوفاء الحَنَفي وغيرهم. حدَّث كثيراً. قال الحافظ: كان سماعه صحيحاً، وأكثر عنه الطَلَبة... ، من أهل الخير والعفاف والوقار. اهـ.
توفي رحمه الله سنة أربع وأربعين وسبعمائة.
انظر: الجواهر المُضِيَّة (١/ ٢٣٩: ١٦٩)؛ الوَفَيَات (١/ ٤٤٩: ٣٥٩)؛ الدُرَر (١/ ٢٥٣: ٦٠٨).

(٧) هو عبد اللطيف بن عبد المنعم، الحرَّاني. تقدَّم عند إسناد الطيالسي.

(٨) هو الرَّاراني. تقدم عند إسناد الطيالسي.

أنا الحدَّاد[1]، أنا أبو نُعَيم[2]، أنا أبو بكر بن خلَّاد[3] عنه.

وأمَّا مُسْنَد أبي يعلى[4]، رواية ابن المُقْري[5] عنه[6]: فأنبأنا به الشيخ أبو إسحاق التَنُوخي[7] ــ مُشَافَهَةً ــ عن إسحاق بن يحيى بن إسحاق الآمِدي[8]،

---

(١) هو الحسن بن أحمد الأصبهاني. تقدَّم عند إسناد الطيالسي.

(٢) أحمد بن عبد الله الأصبهاني. صاحب الحِلْيَة. تقدَّم عند إسناد الطيالسي.

(٣) قوله: «أنا أبو بكر بن خلَّاد عنه» سقطت من أصل (مح)، فخرَّج لها وألحقها في الهامش، وكتب بعدها: «صح». وهو أحمد بن يوسف بن خلَّاد بن منصور، النَصِيبي، ثم البغدادي العطَّار، مُسْنِد العراق. روى عن الحارث، وإبراهيم الحربي، وعنه الدارقطني وأبو نعيم، وغيرهم. وثَّقه أبو نعيم وابن أبي الفوارس وقال: لم يكن يعرف من الحديث شيئاً. وقال الخطيب: كان لا يعرف من العلم شيئاً، غير أن سماعه صحيح. وقد أوضح الذهبي في بضعة أسطر معنى التوثيق عند المتأخرين، وأنه يختلف عن المتقدمين، ومعناه عند المتأخرين صحَّة السماع وإتقانه، توفي رحمه الله سنة تسع وخمسين وثلاثمائة.

انظر: تاريخ بغداد (٥/ ٢٢٠: ٢٦٩٦)؛ السير (١٦/ ٦٩)؛ الشذرات (٣/ ٢٨).

(٤) تقدمت ترجمته والكلام عن مسنده في بداية مقدمة الحافظ، وانظر سياق الحافظ لإسناده الثاني في المعجم المُفَهْرِس (ل: ٥٧).

(٥) من قوله (المقري ــ إلى ــ إسحاق) مكانه بياض في (عم) و (سد) بقدر نصف سطر تقريباً.

(٦) هو أبو بكر، محمد بن إبراهيم. تقدَّم عند إسناد ابن أبي عمر.

(٧) هو إبراهيم بن أحمد. تقدَّم عند إسناد عَبْد بن حُمَيد.

(٨) عفيف الدين، نزيل دمشق. وُلد سنة اثنتين وأربعين وسبعمائة، أخذ عن المجد ابن تيميَّة، ويوسف بن خليل، وغيرهم. وروى عنه عدد من حفَّاظ عصره. قال =

أنا يوسف[1] بن خليل الحافظ[2] ـ إجازةً، وإن لم يكن[3] سماعاً ولو لبعضه ـ أنا ناصر بن «محمد»[4] الوِيْري[5]، أنا[6] الحسين/ بن[7] [حس٣ب] عبد الملك الخلَّال[8]، أنا إبراهيم بن .....

= الذهبي: سمع من ابن خليل أجزاء كثيرة، وكان له أُنْسٌ بالحديث، ويعرف مسموعاته، توفي رحمه الله سنة خمس وعشرين وسبعمائة، وقد عمل لنفسه مُعْجَماً.

انظر: ذيل العبر (٤/ ٧٤)؛ الدرر (١/ ٣٨١: ٨٩٤)؛ الشذرات (٦/ ٦٦).

(١) قوله (يوسف ـ إلى ـ وإن لم) مكانهما بياض في (عم) و (سد) بقدر ثلاث كلمات تقريباً.

(٢) تقدم عند إسناد الطيالسي.

(٣) في (عم) و (سد) (بَكْر) بالموحدة والراء، وهو تصحيف.

(٤) في كل نسخ المطالب (أحمد) وهو خطأ، صوبته من مصادر الترجمة.

(٥) أبو الفتح الأصبهاني، المقرىء، القطَّان، المعروف بالوِيْرِج ـ وقد نصَّ الحافظ على أنَّه ينسب إلى هاتين النسبتين ـ. سمع من ابن أبي ذر، وابن أبي الرجاء، وعنه أبو رشيد الغَزَّال وابن خليل، وغيرهم. قال يوسف بن خليل: كان ثقة من المكثرين، توفي رحمه الله سنة ثلاث وتسعين وخمسمائة.

انظر: التقييد (٢/ ٢٨٤: ٦٣١)؛ التكْمِلَة (١/ ٢٩٤: ٤١٢)؛ السِّيَر (٢١/ ٣٠٦)؛ تبصير المُنْتَبِه (٤/ ١٤٧٨).

(٦) في كل النسخ زيادة (أبو)، وهو خطأ، ولذا أسقطتها، اعتماداً على مصادر ترجمته.

(٧) قوله (بن عبد الملك الخلَّال، أنا إبراهيم) مكانهما بياض في (عم) و (سد).

(٨) أبو عبد الله الأصبهاني، الأَثَري، الأديب، الإمام، مسند أصبهان، شيخ العربية. سمع من ابن منصور، وعبد الرحمن بن مَنْدَه، وعنه السِّلَفي وابن عساكر، وغيرهم. قال ابن النَجَّار: كان من الأدباء الفضلاء. سمع الكثير، توفي =

منصور[1] ـ سِبْط «بَحْرُويَه[2]ـ أنا أبو بكر بن المقري[3] به.

وقرأت كثيراً[4] منه على فاطمة بنت المُنَجَّا[5]، عن سليمان بن حمزة[6]، أنا الحافظ ضياء الدين المقدسي[7] ـ في المُخْتارة ـ[8]، أنا[9] زاهر بن أحمد الثقفي[10]، والمُؤَيَّد بن عبد الرحيم[11]، قالا: أنا الحسين بن عبد الملك به.

= رحمه الله سنة اثنتين وثلاثين وخمسمائة.

انظر: السير (١٩/ ٦٢٠)؛ تذكرة الحفاظ (٤/ ١٢٧٧).

(١) هو أبو القاسم، إبراهيم بن منصور بن إبراهيم بن محمد، السُّلَمي الكراني، الأصبهاني، مشهور بلقبه، الشيخ الثِّقة المُعَمَّر. سمع من المقرىء مسند أبـي يعلى وتفسير عبد الرزاق. وروى عنه يحيـى بن منده، والخلَّال وغيرهم، توفي رحمه الله سنة خمس وخمسين وأربعمائة.

انظر: التقييد (١/ ٢٢٣: ٢١٦)؛ السير (١٨/ ٧٣)؛ الشذرات (٣/ ٢٩٦).

(٢) من (عم) و (سد)، وفي بقية النسخ (خَرُّويَة).

(٣) تقدم عند إسناد ابن أبـي عُمَر.

(٤) قوله (كثيراً منه على فاطمة بنت) مكانها بياض في (عم) و (سد).

(٥) أم الحسن التَنُوخية، تقدمت عند إسناد ابن مَنِيْع.

(٦) المقدسي، تقدَّم عند إسناد ابن منيع.

(٧) تقدَّم عند إسناد ابن منيع.

(٨) قوله (في المختارة) سقطت من (حس). هو كتاب له، تقدَّم الكلام عنه عند إسناد ابن منيع.

(٩) العبارة في (عم): (أنا ابن ـ ثم بياض بمقدار ثلاث كلمات ـ بن عبد الرحيم)، وفي (سد) بياض بعد (أنا) بمقدار كلمة، وبعد (ابن) بمقدار كلمتين.

(١٠) الأصبهاني، تقدَّم عند إسناد ابن منيع.

(١١) هو هشام بن عبد الرحيم، الأصبهاني، تقدَّم عند إسناد ابن أبـي عمر.

قال زاهر: وأنا سعيد بن أبـي المُرَجَّا[1]، أنا[2] أحمد بن محمد بن النعمان[3]، أنا ابن المقري به.

والله أستعين في جميع الأمور كلِّها، لا إله إلا هو.

❑ ❑ ❑

(١) هو الصيرفي الأصبهاني، تقدَّم عند إسناد ابن أبـي عمر. وفي (عم) و (سد) (الرِّجال)، وهو تصحيف كما سبق.

(٢) من قوله (أنا أحمد ــ إلى ــ المقري به) ليس في أصل (مح)، وإنما خرَّج له وألحقه في الهامش وكتب بعده (صح) وهو ثابت في (حس)، أما (عم) و (سد) فمكانه بياض.

(٣) هو أبو العبَّاس الأصبهاني، تقدَّم عند إسناد ابن أبـي عمر.

١ـ كتاب الطهارة

١ ـ باب المياه

١ ـ قال أبو يعلى: حدَّثنا الحِمَّاني، ثنا شَرِيك، عن المِقْدام بن[١] شُرَيحْ، عن أبيه، عن عائشة[٢] رضي الله عنها قالت: قال النبي ﷺ: (الماء لا يُنَجِّسه شيء) قال البزَّار: لا نعلمه[٣] مرفوعاً إلا عن شَرِيْك، قلت: إسناده حَسَن «فإنَّ الحِمَّاني وهو يحيى لم ينفرد»[٤].

.....

(١) في (ك): (عن)، وهو تصحيف.

(٢) مكانها بياض في: (عم).

(٣) مكانها بياض في: (عم)، وعبارة البزَّار كما في كشف الأستار (١/ ١٣٢: ٢٤٩)، وأيضاً زوائد البزار لابن حجر (ص ٤١٣: ٢٤٩) هي: لا نعلم رواه إلاَّ شريك.

(٤) زيادة من (ك).

---

١ ـ تخريجه:

أخرج هذا الحديث: الطبري في تهذيب الآثار (٢/ ٧٠٩ ـ مسند ابن عباس ١٠٦٠)، والبزَّار في مسنده. (كشف الأستار ١/ ١٣٢: ٢٤٩، كتاب الطهارة، باب الماء لا ينجِّسه شيء)، عن أبي أحمد الزبيري، ثنا شَرِيك، به، قال البزَّار: لا نعلم رواه إلاَّ شَرِيك.

والطبراني في الأوسط (٣/ ٦٠: ٢١١٤)، من طريق أبي أحمد، به، وقال: لم يرو هذا الحديث عن المقدام إلاَّ شَرِيك.

. . . . . .

وعزاه الحافظ ابن حجر رحمه الله أيضاً إلى ابن السَّكَن في صِحاحه، وأحمد في مسنده، لكن ذكر أنه موقوف صحيح الإسناد، فقد قال: . . . وعن عائشة بلفظ: (إن الماء لا ينجِّسه شيء). رواه الطبراني في الأوسط، وأبو يعلى، والبزَّار، وأبو علي بن السَّكَن في صِحاحه، من حديث شَرِيك، ورواه أحمد من طريق أخرى صحيحة لكنَّه موقوف. اهـ.

التَّلْخِيص الحَبير (١/ ٢٦). وانظر: المسند (٦/ ١٧٢)، وإسناده صحيح كما قال الحافظ، وكذا الهيثمي حيث قال: رجاله رجال الصحيح. (مجمع الزوائد ١/ ٢١٤).

وذكره البُرْهان فوري رحمه الله في كنز العمال (٩/ ٣٩٥: ٢٦٦٤٨)، وعزاه للطبراني في الأوسط فقط.

وأورده أيضاً السيوطي رحمه الله في الجامع الصغير (ص ١٨٤)، والألباني حفظه الله في صحيح الجامع الصغير وزيادته (٢/ ١١٢٨: ٦٦٤١) وعزياه للطبراني أيضاً في الأوسط، حسَّنه السيوطي، وأمَّا الألباني فصحَّحه.

الحكم عليه:

الحديث بهذا الإسناد ضعيف، وذلك بسبب تَفَرُّد شريك به ــ وهو كما عرفت من كثرة خَطَئِه وأوهامه ــ . وأما ضَعْف الحِمَّاني فلا يضرُّ هنا لأن أبا أحمد الزبيري قد تابعه كما مضى عند التخريج.

فقول الحافظ رحمه الله عن إسناده بأنه حَسَن، فيه نظر وذلك لأنه علَّل ذلك بأن الحِمَّاني لم ينفرد، وهذا حق لأن أبا أحمد قد تابعه، لكن يبقى تفرد شَرِيك به.

كما أن قول الهيثمي رحمه الله في المجمع (١/ ٢١٤): رجاله ثقات مع أنه عزاه للبزَّار وأبي يعلى والطبراني في الأوسط، فيه نظر كما عرفت من حال شَرِيك.

وإعلال البزَّار رحمه الله لهذا الحديث بتفرُّد شَرِيك برفعه جيد. خصوصاً إذا علمت أن كلَّ الطرق ــ التي اطلعت عليها ــ مدارُها على شَرِيك ما عدا طريقاً واحدة

. . . . . .

عند أحمد رحمه الله لكنها موقوفة، وقد صحَّح الحافظ إسنادها كما مر.

كما أن تحسين السيوطي رحمه الله وتصحيح الألباني حفظه الله لهذا الحديث اعتماداً على إسناد الطبراني في الأوسط، فيه نظرٌ أيضاً، لأنه من طريق شريك، كما ذكر ذلك الحافظ.

لكن للحديث شواهد كثيرة يرتقي بها إلى درجة الحسن لغيره، وربما الصحيح لغيره، وهي:

(أ) حديث ابن عباس رضي الله عنهما، وقد أخرجه:

النسائي في سننه (١/ ١٧٣، كتاب المياه) بنحوه.

والإمام أحمد في مسنده (١/ ٢٣٥، ٢٨٤، ٣٠٨، ٣٣٧) بعدَّة ألفاظ، بعضها بمثله، وبعضها بنحوه.

والحاكم في المستدرك (١/ ١٥٩) بمثله، وقال: هذا حديث صحيح في الطهارة، ولم يخرِّجاه، ولا يُحْفَظ له علَّة. ووافقه الذهبي في التلخيص.

وابن حبان في صحيحه (الإحسان ٢/ ٢٧١، ٢٧٣: ١٢٣٨ ـ ١٢٣٩، ١٢٤٥ ـ كتاب الطهارة ـ، باب المياه بمثله)، والثاني بنحوه.

وهذا الحديث صححه أحمد شاكر رحمه الله (المسند بتحقيقه ٣/ ٣٥٣، ٤/ ١٩٥، ٢٨٩: ٢١٠٢، ٢٥٦٦، ٢٨٠٦، ٢٨٠٧، ٢٨٠٨).

والألباني حفظه الله (صحيح الجامع الصغير ٢/ ١١٢٨: ٦٦٤٠).

(ب) حديث أبي سعيد الخدري رضي الله عنه، وقد أخرجه:

أبو داود في سننه (١/ ٥٣ ـ ٥٥: ٦٦ ـ ٦٧) بنحوه، وزاد (طَهُور).

والنسائي في سننه (١/ ١٧٤) بمثله، وآخر بمثل أبي داود، والترمذي في سننه (١/ ٩٥: ٦٦) بمثل أبي داود، وحسنه. وقال: (وقد روي هذا الحديث من غير وجه عن أبي سعيد). اهـ.

وأحمد رحمه الله في مسنده (٣/ ٣١، ٨٦) بمثل لفظ أبي داود؛ والبيهقي في

. . . . . .

سننه (١/ ٤، ٢٥٧، ٢٥٨) بعدَّة ألفاظ متقاربة.

وهذا الحديث صحَّحه الإمام أحمد، ويحيى بن معين، وابن حزم رحمهم الله. التلخيص الحبير (١/ ٢٤)، والألباني حفظه الله في صحيح الجامع الصغير (٢/ ١١٢٨: ٦٦٤٠)، والإرواء (١/ ٤٥)، وعبد القادر الأرناؤوط حفظه الله. (جامع الأصول ٧/ ٦٤: ٥٠٢٨)، حيث قال: وهو حديث صحيح بطرقه وشواهده. اهـ.

(ج) حديث ميمونة رضي الله عنها، وقد أخرجه:

الإمام أحمد في مسنده (٦/ ٣٣٠) بنحوه، لكن مع الشكِّ في المتن؛ والطبراني في الكبير (٢٤/ ١٨) بلفظه.

وكلاهما من طريق شَريك عن سِماك، وقد عنعن.

وقال الهيثمي (مجمع الزوائد ١/ ٢١٤)، عن إسناد الطبراني: ورجاله موثَّقون. اهـ.

(د) حديث سَهْل بن سعد رضي الله عنه، وقد أخرجه:

الدارقطني (١/ ٢٩)، وقاسم بن أَصْبَغ في مصنَّفه، ومحمد بن عبد الملك بن أيمن في مُسْتَخْرَجِه على أبي داود. فقد قال الحافظ رحمه الله في التلخيص (١/ ٢٥): قال ابن القطَّان: وله طريق أحسن من هذه... فذكر الإسنادين، ولفظهما مثله، وقال قاسم بن أَصْبَغ: هذا من أحسن شيء في بِئر بُضَاعة... ويروى عن سهل بن سعد في بِئر بُضَاعة من طرق، هذا خَيْرها. اهـ.

لكن مدار الإسنادين على عبد الصمد بن أبي سُكَيْنَة، وقد قال عنه ابن حزم: ثقة مشهور، وأما ابن حجر وابن عبد البر وغير واحد فجعلوه مجهولاً، وقالوا: لم نجد عنه راوياً غير محمد بن وضَّاح. (من التلخيص بتصرف).

أما الزَيلعي في نصب الراية (١/ ١١٣)، فنقل عن ابن القطَّان تصحيحه لسند قاسم بن أَصْبَغ. وحسَّنه ابن المُلَقِّن (البدر المنير ق ١، ص ٣٢٧).

٢ ـ وقال مسدَّد: حدثنا يحيى بن سعيد، عن «شعبة»[١]، عن قَتَادة، عن كُرَيب[٢] عن ابن عبَّاس رضي الله عنهما في الوضوء من ماء البحر، قال: هما البحران[٣]، لا يضرك بأيِّهما بَدَأت.

* هذا موقوفٌ، رجاله ثقات.

.....

(١) من (ك) و (عم) و (سد)، وفي (مح) و (حس): (سعيد)، ويؤيد ما أثبته ما في إتحاف الخِيَرة، كتاب الطهارة، باب المياه، (ص ١٥: ١١).

(٢) قوله: (عن كُرَيب)، سقط من (عم) و (سد).

(٣) المراد بهما ماء البحر المالح وماء النهر الحلو، ويعني بذلك أن ماء البحر لا يؤثر على طهوريته اختلاف طعمه، وهو في تطهيره كالماء الحلو تماماً. (وانظر: جنى الجنتين ص ٢٥).

---

٢ ـ تخريجه:

هذا الأَثَر، أخرجه: ابن أبي شيبة في المصنَّف (١/ ١٣٠)، من رخص في الوضوء بماء البحر، من طريق عَبْدة ـ وهو ابن أبي سليمان الكِلابي ـ عن ابن أبي عَروبة، عن قَتادة، عن سنان بن سلمة، أنه سأل ابن عباس، فذكره بلفظ مُقَارِب، إلاَّ أنه قال: (توضأت)، بدل: (بدأت) وفيه زيادة في آخره.

قلت: هذا إسناد رجاله ثقات غير أن قتادة مدلس وقد عنعن، بل إنَّ ابن حبَّان صرَّح أنه لم يسمع من سِنان، أمَّا يحيى القطَّان فقد نصَّ على عدم سماعه لهذا الأثر من سِنان، كما جاء في التهذيب (٤/ ٢٤١).

والبزَّار في مُسْنَده (كشف الأستار ١/ ١٤٣: ٢٧٣، كتاب الطهارة، باب الوضوء بماء البحر)، قال: حدثنا محمد بن المُثَنَّى، أبو موسى، ثنا معاذ بن هشام، حدثني أبي، عن قَتَادة، عن موسى بن سلمة، قال: أوصاني سنان بن سلمة أن أسأل ابن عباس، عن ماء البحر... فذكره بنحوه، وفيه زيادات، وهذا إسناد رجاله ثقات، غير أن معاذاً هذا قال عنه الحافظ: صدوق ربما وهم. (التقريب ص ٣٥٦: ٦٧٤٢)، كما أنَّ فيه عنعنة قَتادة.

وقد قال الهيثمي في المجمع (١/ ٢١٦): رواه البزَّار ورجاله رجال الصحيح.

. . . . . .

وقد صَدَق، لكنَّه على غير شرط الصحيح.

وعبد الرزاق في المصنَّف (١/ ٩٥: ٣٢٤، باب الوضوء من ماء البحر)، من طريق مَعْمَر عن قَتادة، به بمعناه، غير أنَّه أَرْسله عن ابن عبَّاس، إذ أنه لم يسمع منه.

لكن تابع قتادة أبو التيَّاح، حيث أخرجه أحمد في مُسْنَده (١/ ٢٧٩)، قال: ثنا عفَّان، ثنا حمَّاد بن سلمة، أنا أبو التيَّاح، عن موسى بن سَلَمة، فذكره بلفظ (ماء البحر طهور) وفيه قصة.

قال الهيثمي رحمه الله في المجمع (١/ ٢١٦)، رواه أحمد ورجاله رجال الصحيح. اهـ.

وهو كما قال رحمه الله: بل ظاهر الإسناد الصحة، وإن كان البخاري لم يخرج لحمَّاد في الأصول، فقد احتجَّ به مسلم.

ومن طريق حمَّاد، أخرجه ابن المُنْذِر في الأوسط (١/ ٢٤٨: ١٦١ ـ كتاب المياه ـ باب ذكر اختلاف أهل العلم في الوضوء بماء البحر)، به مثل لفظ أحمد بدون القصة.

وأخرجه الحاكم في المُسْتَدْرَك (١/ ١٤٠)، حيث قال: حدثنا أبو العباس محمد بن يعقوب، ثنا محمد بن إسحاق الصَّغَاني، ثنا سُرَيج بن النعمان، ثنا حمَّاد، به. غير أنه رفعه إلى النبي ﷺ، ثم قال: هذا حديث صحيح على شرط مسلم. اهـ. ووافقه الذهبي.

لكنَّ الدارقطني رحمه الله أخرجه في سننه (١/ ٣٥: ١٠) من هذا الوجه، عن سُرَيج، ثم قال: كذا قال، والصواب موقوف. اهـ.

ولذا قال الحافظ رحمه الله في التلخيص (١/ ٢٣) بعد ذكره: رواه الحاكم والدارقطني، ورواته ثقات، لكن صحح الدارقطني وقفه.

الحكم عليه:

هو كما قال الحافظ: موقوف رجاله ثقات، بل هو صحيح الإسناد، خصوصاً بعد المتابعة الصحيحة التي أخرجها أحمد فتوبع قتادة على رواية هذا الأَثَر.

٢ ــ بـاب قدر ما يكفي من الماء للوضُوء والغُسْل

٣ ــ قال أبو بكر بن أبـي شيبة: حدثنا محمد بن فُضَيل، عن حُصَين، عن يزيد الرَّقاشي، عن امرأة من قومه، أنها كانت إذا حجَّت، مرَّت على أُمِّ سَلمَة رضي الله عنها، قالت[١]: فقلت لها: أريني الإناء الذي كان يتوضأ فيه رسول الله ﷺ؟، قالت: فأخرجته، فقلت: هذا مكُّوك المُفْتي[٢]، فقلت: أريني الإناء الذي كان يغتسل فيه؟ فأخرجته، فقلت: هذا القفيز[٣] المُفتي[٤]، هو قَدَح «الشُطَّار»[٥].

وفي[٦] إسناده مقال[٧].

* «يزيد ضعيف، والمرأة لم أعرف حالها»[٨].

.....

(١) قوله: (قالت)، سقطت من (ك).

(٢) في (عم) و (سد): (المعني)، وفي (ك) غير منقوطة، والمكوك، قال ابن الأثير: اسم للمكيال: ويختلف باختلاف الناس عليه في البلاد، وذكر أن المراد بالمكوك: المدُّ، وقيل: الصاع، قال: والأول أشبه، لأنه جاء مفسَّراً في حديث آخر ــ يعني هذا الحديث والله أعلم.
وهكذا فسَّره بالمد أبو خيثمة ــ كما نقله ابن حبان ــ والنووي وقال: جمعه: مكاكيك ومكاكي.
ولعل المراد به هنا المدَّ كما جاء في الرواية الأخرى أنه يتوضأ بالمد ويغتسل بالصاع.
وقال الزبيدي: والمفتي كمُحْسن، مكيال هشام بن هبيرة، نقله ابن سيده والأزهري عن الأصمعي، قال: والعمري: مكيال اللبن، والمدُّ الهشامي: هو الذي كان يتوضأ به سعيد بن

. . . . . .

المسيَّب، وفي الحديث أن امرأة سألت أم سلمة رضي الله عنها ـ فذكر الحديث ـ ، قال ابن الأثير: أرادت تشبيه الإناء بمكوك هشام، أو أرادت مكوك صاحب المفتي، فحذفت المضاف، أو مكوك الشارب، وهو ما يكال به الخمر، فتأمَّل ذلك. اهـ.

انظر: الإحسان (٢/٢٥٦)؛ شرح النووي لمسلم (٤/٧)؛ تهذيب اللغة (١٤/٣٢٧)؛ تاج العروس (١٠/٢٧٦)؛ المخصص (٣/١٢/٢٦٥)؛ النهاية (٤/٣٥٠).

(٣) في (حس): (الفقيز) بتقديم الفاء، وهو تصحيف، والقفيز: قال ابن الأثير: مكيال يتواضع الناس عليه وهو عند أهل العراق ثمانية مكاكيك.

انظر: النهاية (٤/٩٠)؛ وترتيب القاموس (٣/٦٦٥).

(٤) في (عم) و (سد): (المعني)، وفي (ك) غير منقوطة.

(٥) من (حس)، وفي (مح): (الشيطان)، وقوله: (هو قدح الشُطَّار) ليست في (ك) و (عم) و (سد).

(٦) (وفي): مكانها بياض في (حس).

(٧) قوله: (وفي إسناده مقال) ليست في (ك).

(٨) زيادة من (ك).

---

٣ ـ تخريجه:

الحديث لم أجد من أخرجه من هذه الطريق غير ابن أبي شيبة في مسنده، والحارث أيضاً في مسنده ـ كما سيأتي بعد هذا ـ لكن كلاهما من طريق حُصَين، عن يزيد الرقاشي، عن امرأة من قومه.

الحكم عليه:

هو كما قال الحافظ، لأن سبب ضعفه العلَّتان اللتان ذكرهما وهما ضعف يزيد، وجهالة المرأة، وكذا أعلَّه البوصيري في الإتحاف (ص ٢٦٢: ١٧٣)، لكن له شواهد، تأتي في الحديثين التاليين.

٤ ـ وقال الحارث: حدثنا يحيى بن أبي «بُكَير»[١]، ثنا زائدة، عن حُصَين بن عبد الرحمن عن يزيد الرقاشي، عن امرأة من قومه، قالت: دخلت على أم سلمة رضي الله عنها فقلت: أريني ـ فذكره، وفيه أنها قالت في إناء الغسل ـ هذا مَخْتوم، ـ يعني الصَّاع ـ وقالت: في إناء الوضوء: هذا رُبْع المُفْتي[٢].

* وفي إسناده[٣] لِيْن.

.....

(١) في كل النسخ: (بكر)، وما أثبته في بُغْيَة الباحث (١/ ١٠٥: ٦٦)، وهو كذا في إتحاف الخِيَرة (ص ٢٦١: ١٧٣).

(٢) في (عم) و (سد): المعني، وفي (ك) غير منقوطة.

(٣) قوله: (في إسناده لين) ليست في (عم) ولا (سد) ولا (ك).

---

٤ ـ تخريجه:

أخرجه ابن أبي شيبة والحارث في مسنديهما كما تقدم.

الحكم عليه:

قد أجمل الحافظ الحكم عليه هنا، وهو مفصَّل عند الحديث السابق وغايته أنه ضعيف من هذا الوجه، غير أنَّ أصل الحديث له شاهد في الصحيحين من حديث أنس رضي الله عنه قال: كان النبي ﷺ يغتسل بالصَّاع إلى خمسة أمداد، ويتوضأ بالمُد. أخرجه البخاري (الفتح ١/ ٣٠٤: ٢٠١)، ومسلم (١/ ٢٥٨: ٣٢٥).

وسيأتي مَزيد شواهد له عند الحديث الآتي.

[عم٧] ٥ ـ وقال أبو بكر: حدثنا الفَضْل بن دُكيْن[١]، ثنا محمد / بن[٢] أبـي حَفْص العطَّار، عن البَهي[٣]، «عن السُدِّي[٤]» عن عائشة رضي الله عنها قالت: إن رسول الله ﷺ، توضأ بكُوز[٥].

* وإسناده[٦] حسن.

.....

(١) في (عم): (بُكَير)، وهو تصحيف.

(٢) من قوله: (ابن أبـي حفص) في هذا الحديث، إلى قوله: (فرأيت عنده) في حديث (٢١) الآتي في باب الآنية، مكانه بياض في (عم).

(٣) قوله: (عن البهي) سقطت من (ك).

(٤) ليست في كل النسخ التي بين يدي، وما أثبته من الإتحاف (ص ٢٦٣: ١٧٥) ويؤيد صحة ذلك أن ابن أبـي شيبة نفسه روى هذا الحديث في مصنفه ـ كما سيأتي في التخريج ـ على هذا الوجه سنداً ومتناً، كما أن البزار ـ كما سيأتي ـ أخرجه على هذا الوجه.

(٥) قال ابن منظور: كاز الشيء كوزاً: جمعه، والكوز من الأواني معروف وهو مشتق من ذلك، قال ابن الأعرابـي: كاب يكوب إذا شرب بالكوب، وهو الكوز بلا عروة، فإذا كان بعروة فهو كوز. اهـ.

انظر: لسان العرب (٥/ ٤٠٢، ٤٠٣).

(٦) قوله: (وإسناده حسن) ليست في (ك).

---

٥ ـ تخـريـجـه:

هذا الحديث أخرجه ابن أبـي شيبة في المصنَّف (١/ ٦٧، باب من كان يكره الإسراف في الوضوء)، بمثله سنداً ومتناً.

والبزَّار في مسنده من طريق أبـي نُعَيم الفضل بن دُكَين به، بنحوه.

انظر: كشف الأستار، كتاب الطهارة، باب ما يجزىء من الماء للوضوء (١/ ١٣٥: ٢٥٦).

الحكم عليه:

قد مضى حُكْم الحافظ على إسناده بأنَّه حَسَن، فإن كان يعني أنه حَسَن لذاته

. . . . . .

فهذا ليس بظاهر، وذلك لأن مداره على محمد بن أبـي حفص وحديثه مُحْتَمِل للتحسين، وإن كان الأولى أن يُتَابَع، وإن كان يعني أنه حَسَن لغيره، وذلك لشواهده المتوافرة، منها الحديث السابق وشاهده فهو حقٌ وسأذكر هنا شيئاً منها وأشير لبعضها.

ولذا قال الهيثمي رحمه الله في المجمع (١/ ٢١٩): رواه البزَّار، وفيه محمد بن أبـي حفص العطار، قال الأزدي: يتكلمون فيه. اهـ.

أما شواهد الحديث غير ما سبق، فمنها:

١ ــ عن سَفينة رضي الله عنه قال: كان رسول الله ﷺ يغسله الصَّاع من الماء من الجنابة، ويوضؤه المُدُّ. رواه مسلم (١/ ٢٥٨: ٣٢٦).

٢ ــ عن عائشة رضي الله عنها قالت: إن النبـي ﷺ كان يغتسل بالصَّاع ويتوضأ بالمُدِّ. أخرجه أبو داود (١/ ٧١: ٩٢).

قال الأرناؤوط: هو حديث حسن. (جامع الأصول ٧/ ١٩٠).

٣ ــ عن أم عِمارة رضي الله عنها أن النبـي ﷺ توضأ، فأتي بإناء فيه ماء قَدْر ثُلُثَي المُدّ. رواه أبو داود (١/ ٧٢: ٩٤).

والنسائي (١/ ٥٨)، قال الشيخ الأرناؤوط: إسناده حسن. (جامع الأصول ٧/ ١٩١).

وفي الباب عن جابر ــ وصحَّح الحافظ إسناده ــ وابن عبَّاس وابن عمر، وغيرهم رضي الله عنهم.

انظر: الفتح (١/ ٣٠٥)؛ مجمع الزوائد (١/ ٢١٨ ــ ٢١٩).

٦ ـ وقال أبو يعلى: حدثنا «سُرَيْج»[١] بن يونس، ثنا علي بن ثابت، عن الصَّلْت بن دينار، عن شَهْر بن حَوشَب، عن أبـي أُمامة رضي الله عنه عن النبـي ﷺ، توضأ بِنصْف مُدّ.

* وفي إسناده مقال[٢].

.....

(١) في جميع نسخ المطالب (شُرَيح) وما أثبته من إتحاف الخيرة (ص ٢٦٤: ١٧٦)، ويؤيِّده ما في سنن البيهقي (١/١٩٦) حيث روى الحديث من هذا الطريق، كما أنَّني لم أجد في شيوخ أبـي يعلى أو تلاميذ علي بن ثابت من اسمه (شريح) بل الذي وجدته (سُرَيج بن يونس)، والله أعلم.

(٢) قوله: (وفي إسناده مقال) ليس في (ك).

---

٦ ـ تخـريـجـه:

هذا الحديث أخرجه: ابن عدي في الكامل (٣/١٣٩٨) من طريق سُرَيج، ومحمد بن عمرو بن أبـي مَذْعور، فقال رحمه الله:

ثنا عبد الله بن محمد بن عبد العزيز، ثنا سُرَيج[*] بن يونس به، فذكره بمثله.

وقال: ثنا عبد الله بن محمد بن عبد العزيز، ثنا سريج[*] بن يونس. وثنا محمد بن عبد الواحد الناقد، ثنا محمد بن عمرو بن أبـي مَذْعور، قالا: ثنا علي بن ثابت... به، إلاَّ أنه قال: (بأقلَّ من نصف مُدّ).

والبيهقي في سننه (١/١٩٦) من نفس الطريق، حيث قال: أخبرناه أبو سعد الماليني، أنا أبو أحمد بن عدي، ثنا عبد الله بن محمد البغوي، ثنا سريج بن يونس... به بمثله ـ ثم قال ـ: والصَّلْت بن دينار، متروك لا يُفْرَح بحديثه، وقد روى عنه في هذا الحديث، وقال مرة أخرى: (بقِسْط من ماء)، أخبرناه أبو حازم

.....

(*) في المطبوع من الكامل والمخطوط (ج ٢، ل ٩٩) «شريح» بالشين المعجمة وهو تصحيف، وزاد المخطوط تصحيفاً حيث جاء فيه «بن موسى» بدل «بن يونس».

. . . . . .

الحافظ، ثنا أبو بكر أحمد بن إسحاق الحافظ، ثنا أبو القاسم عبد الله بن محمد، ثنا سريج بن يونس فذكره بإسناده نحو حديث الماليني، وزاد: وقال مرة أخرى (بقِسْط من ماء)، وقد قيل عنه في هذا الحديث بأقلَّ من مد.

أخبرناه أبو سعد الماليني، ثنا أبو أحمد بن عدي، ثنا محمد بن عبد الواحد الناقد، ثنا محمد بن عمرو بن أبـي مَذْعور، ثنا علي بن ثابت الجَزَري، عن الصَّلْت بن دينار، فذكره بإسناده.

والقِسْط: مكيال يسع نصف الصاع، وربما يتوضأ به. انظر: ترتيب القاموس (٣/ ٦١٨).

وأخرجه الطبراني في الكبير (٨/ ٣٣٤: ٨٠٧١) من طريق الصلت بن دينار، عن أبـي غالب، عن أبـي أُمامة، به مثله.

الحكم عليه:

إسناده ضعيف جداً، لأن فيه علتين:

١ ـ عنعنة شَهْر، وهو يرسل.

٢ ـ الصَّلْت بن دينار، وهو متروك لا يحتج بحديثه.

أما المُتابعة التي أخرجها الطبراني ففيها الصلت أيضاً ولا يُفْرَح بهذا الوجه الجديد، لأن المتروكين لديهم أكثر من ذلك الإغراب، ولذا قال الهيثمي رحمه الله في المجمع بعد الحديث المذكور: فيه الصلت بن دينار وقد أجمعوا على ضعفه. المجمع (١/ ٢١٩).

٣ ـ بـاب الغَديرْ يَقَع فيه الجِيْفَة «و»[١] حُكْم الماء الراكد

٧ ـ قال مُسَدَّد: حدثنا إسماعيل «ثنا»[٢] عوف، حدثني شيخٌ ـ كان يقضي علينا في مسجد الأشياخ، قبل وقعة ابن الأَشْعَث[٣] ـ قال: بلغني أن أصحاب رسول الله ﷺ ـ كانوا في مَسِيْر، فانتهوا إلى غدير في ناحية منه جيفة، فأَمْسَكوا عنه، حتى جاءهم رسول الله ﷺ ـ فقالوا: يا رسول الله، هذا الغدير في ناحية منه جيفة. فقال ﷺ: (اسْقُوا، واسْتَقُوا، فإن الماء يَحِلُّ[٤] ولا يَحْرمُ).

* «سند ضعيف»[٥].

.....

(١) زيادة من (ك).

(٢) من (ك) وهو كذا في إتحاف الخيرة (ص ٣: ٣)، وفي النسخ الثلاث (بن)، أما (عم) فالحديث بكامله وقع في أثناء بياض كثير.

(٣) وهي المسماة «دير الجماجم» قرب الكوفة سنة ٨٢هـ، وكانت بين الحجاج وعبد الرحمن بن الأشعث، لما نقص الثاني بيعة وطاعة عبد الملك بن مروان ـ وكانت الدائرة على ابن الأشعث وقتل بينهما عدد لا يحصى فيهم جمع كبير من العلماء والمحدثين فإنا لله وإنا إليه راجعون. انظر: البداية والنهاية (٩/ ٤٠).

(٤) في إتحاف الخيرة: (لا يحل)، والذي هنا أظهر، والله أعلم.

(٥) زيادة من (ك).

. . . . . .

---

٧ ـ تخريجه:

هذا الحديث أخرجه ابن أبي شيبة في المصنَّف (١/ ١٤٢)، من قال: الماءُ طهورٌ لا يُنَجِّسه شيء، من طريق إسماعيل به مثله.

وأخرجه ابن ماجه (١/ ١٧٣: ٥٢٠، كتاب الطهارة، باب الحِيَاض)، والطَحَاوي في شرح معاني الآثار (١/ ١٢، الطهارة)، من طريق شَرِيك بن عبد الله النَخَعي، عن طَريف البصري، عن أبي نَضْرة، عن جابر، أو أبي سعيد، قال: فذكر بنحوه. وعند ابن ماجه عن جابر بدون شك.

وهذا إسناد فيه شَرِيك، وهو كثير الخطأ، تقدم عند ح (١).

وطريف: وهو ابن شِهاب السَعْدي، ضَعيف. (التقريب ص ٢٨٢: ٣٠١٣).

لكن يَصْلُح للمتابعات والشواهد.

بَيْد أن هذا الاختلاف في راوي الحديث يزيدُ في ضعف هذا الإسناد، وإلى هذا يشير البَيْهَقي، حيث أخرجه في سننه (١/ ٢٥٨، كتاب الطهارة، باب الماء الكثير لا يَنْجس بنجاسة. . .) من طريقين عن طَريف، عن أبي نَضْرة، عن أبي سعيد رضي الله عنه.

فقد قال: حدثنا أبو بكر محمد بن الحسن بن فَوْرَك، أنبأ عبد الله بن جعفر الأصبهاني، ثنا يُونس بن حَبِيب، ثنا أبو داود، ثنا قيس ـ يعني ابن الربيع ـ عن طريف، به.

وقال: أخبرنا أبو سعيد أحمد بن محمد بن الخليل، ثنا أبو أحمد بن عدي، ثنا أبو يعلى، ثنا محمد بن الصبَّاح الدولاني، ثنا شَريك، عن طَريف، به.

قال أبو جعفر الدولابي: طَريف، هو أبو سُفْيان.

قال البيهقي: وليس هو بالقوي، إلاَّ أني أخرجته شاهداً لما تقدم، وقد قيل عن شَريك بهذا الإسناد عن جابر، وقيل عنه، عن جابر أو أبي سعيد ـ بالشك ـ وأبو سعيد كأنَّه أصح، وقد روي عن أبي سعيد قصة أخرى في معناه، إن كان راويها حفظها. اهـ.

. . . . . .

ومما يُؤَيِّد ما رجحه البيهقي أن عبد الرزاق روى في المصنَّف، (باب الماء لا ينجِّسه شيء... ١/٧٨: ٢٥٥)، حديث أبـي سعيد هذا بنحوه، لكن فيه رجل مُبْهَم، هو الراوي عن أبـي سعيد.

الحكم عليه:

حديث الباب إسناده عن أبـي سعيد رضي الله عنه بهذه المتابعات لا بأس به ومُحْتَمِل للتحسين، أما المرفوع منه فحَسَن لغيره بلا شك، إذ يشهد له حديث عائشة وابن عباس وسهل بن سعد وميمونة رضي الله عنهم. وقد تقدمت عند ح (١).

٨ ـ [١] وقال ابن أبـي شيبة: حدثنا علي بن[١] هاشم.

[٢] وقال[٢] أحمد بن مَنِيع: حدثنا هُشَيْم، كلاهما، عن / ابن [مح١] أبـي ليلى، عن أبـي الزُّبير، عن جابر رضي الله عنه قال: كنا نَسْتَحِب أن نأخذ من ماء الغَدِير نَغْتَسل[٣] به في ناحية، للنَّهي عن البول في الماء الراكد.

.....

(١) في (مح): كرر (بن) مرتين وهو سبق قلم.

(٢) في (مح): كرر (قال) مرتين وهو سبق قلم.

(٣) في (ك): (يغتسل) بالياء التحتية بدل النون.

---

٨ ـ تخـريـجـه:

أخرجه ابن أبـي شيبة في المصنَّف (١/ ١٤١، الرجل ينتهي إلى البير أو الغدير وهو جُنُب)، وأيضاً: من كان يكره أن يبول في الماء الراكد، من طريق علي بن هاشم، به مثله.

ومن طريق هُشَيم عن أبـي الزبير، عن جابر، به، نحوه، لكن دون المرفوع.

قلت: سياق البوصيري في الإتحاف (ص ١٤ : ١٠) لسَنَدَي الحديث أَدَقُّ من الحافظ، حيث أوضح أن طريق هُشَيم التي أخرجها ابن مَنِيْع ليس فيها ذكر المرفوع، تماماً كما رواه ابن أبـي شيبة في مصنفه.

وأخرجه مسلم رحمه الله في صحيحه (١/ ٢٣٥: ٢٨١)، من طريق الليث عن أبـي الزبير، عن جابر رضي الله عنه به، نحوه دون الموقوف منه.

والحديث له شاهد في الصحيحين من حديث أبـي هريرة رضي الله عنه بمعناه. أخرجه البخاري (١/ ٣٤٦: ٢٣٩)، ومسلم (١/ ٢٣٥: ٢٨٢).

الحكم عليه:

حديث الباب إسناده صحيح لغيره، بمتابعاته، وشاهده.

٩ ـ [١](وقال إسحاق: أنا سفيان، عن «مَنْبُوذ»[٢]، عن أمِّه، قالت: كنَّا نسافر مع ميمونة، فتنزل على الغُدْران فيها الجِعْلان «والبَعَر»[٣] فنستقي لها منه لا ترى بذلك بأساً).

.....

(١) هذا الحديث بكامله زيادة من (ك)، وهو في المجرَّدة (١/٨: ٩) غير أني لم أقف عليه في إتحاف الخيرة للبوصيري.

(٢) في (ك) كأنها: (مسود)، وفي المجردة كتبها (مسور)، وما أثبته من مصادر التخريج والترجمة.

(٣) في (ك) والمجردة: (البقر) بالقاف بدل العين، وما أثبته من مصنَّف ابن أبي شيبة وسنن البيهقي ـ وستأتي عند التخريج ـ.

والجعلان: جمع جُعَل: وهو حيوان كالخنفساء يكثر في المواضع الندية، وهو الذي يدهده الخِرَءَ بأنفه.

والبعر: رجيع ذوات الخف والظلف إلاَّ البقر الأهلي، واحده بعرة.

انظر: اللسان (١١/١١٢)؛ المعجم الوسيط (١/١٢٦: ٦٣).

---

٩ ـ تخريجه:

أخرجه أبو عُبَيْد في كتاب الطهارة (ل ٤٥)، باب ذكر ما لا ينجس الماء من الهَوَام ونحوها من خَشاش الأرض الذي لا دَمَ فيه. ثنا سفيان، به، نحوه.

وعبد الرزاق في المصنَّف (١/٨٨: ٢٩٧، باب الجُعَل وأشباهه)، عن سفيان بن عيينة، به، نحوه.

وابن أبي شيبة في المصنف (١/١٤٢ من قال: الماء طهور لا ينجسه شيء)، حدثنا ابن عُيَيْنَة، به، بلفظ مقارب.

والبيهقي (١/٢٥٩، باب الماء الكثير لا ينجس بنجاسة تَحْدُث فيه ما لم يَتَغَيَّر)، من طريق سفيان به، بلفظ مُقَارِب، وفيه: (فتشرب منه، أو تتوضأ به)، قال سفيان: وهذا ليس بشك، إنما أرادت: تشرب إن أرادت، أو تتوضأ إن أرادت.

الحكم عليه:

. . . . . .

حديث الباب سندُه ضعيف للجهالة بحال أم مَنْبُوذ، وقد أعلَّ الشيخ عبد القادر الأرناؤوط حديثاً لها بذلك. انظر: جامع الأصول (٧/ ٣٥١).

وفي الباب عن عطاء ويحيى بن أبي كَثير، وعِكْرمة، موقوفاً عليهم بأسانيد صحيحة.

ويشهد له حديث الذُباب في البخاري، (الفتح ٦/ ٣٥٩: ٣٣٢٠). قال ابن المُنْذر: وقال عوامُ أهل العلم: إن الماء لا يفسد بموت الذُباب والخُنْفُسَاء، وما أشبه ذلك فيه.

وقال أبو عُبَيْد بن سلاَّم: ولا أحسب العلماء توسعت في هذه دون غيرها من ذوات الأرواح، إلاَّ هذه لأنها لا تَروح في موتها ولا تَنْتنُ كغيرها لأنَّه لا دَمَ لها، فاستوت حياتها وموتها، وكذلك ما كان نحوها كالجَنادب والصَراصر والعناكب والعقارب، وجميع هَوام الأرض عندي مثل ذلك.

انظر: كتاب الطهارة لأبي عُبَيْد (ل ٤٥)؛ الأوسط (١/ ٢٨٢).

٤ ـ بـاب الماء المُسْتَعْمَل

١٠ ـ مُسَدَّد: حدثنا مُعْتَمِر، سمعت أبـي يقول[١]، سمعت شيخاً يحدث عن «جابر»[٢] بن عمرو رضي الله عنه أن النبـي ﷺ أُتِي بماء، وفي «الماء»[٣] قلة، فتوضأ في جوف الإناء ثم أَمَر به فَنُضِحَ على القوم، فَسَعُد في أنفسنا من أصابه ذلك الماء، قال: وأُراه «قد»[٤] أصاب القوم كلَّهم ثم قام يصلي[٥] بهم صلاة الصبح.

* وفي إسناده شيخ[٦].

.....

(١) ليس في (سد) فعل القول هذا.

(٢) من (ك) وفي (سد): (عايد)، وفي (مح) و (حس): (عائلة).

(٣) في (مح): (إناء)، وما أثبته من (حس) و (سد) و (ك).

(٤) زيادة من (ك).

(٥) في (ك): (فصلى) بالفاء، بدل: الياء.

(٦) هذه العبارة ليست في (ك)، والظاهر أنه يعني بذلك المبهم في إسناد الحديث وحاصله الجهالة بحاله.

---

١٠ ـ تخـريـجـه:

لم أجد من أخرجه غير مُسَدَّد في مُسْنَده.

الحكم عليه:

تقدم حكم الحافظ على إسناده، وهو إعلاله بهذا التابعي المُبْهَم الموصوف بالشيخ، وهو مجهول، وبذا يكون سندُ الحديث ضعيفاً، والله أعلم.

١١ ـ وقال أبو يعلى: حدثنا أبو خَيْثَمَة «ثنا»[١] إسماعيل بن أبـي أويس، حدثني «خارجة»[٢] بن «الحارث»[٣]، عن سالم بن[٤] سَرْج، عن بنت قيس، وهي خَوْلة، وهي جدَّة «خارجة»[٢] بن الحارث، أنه سمعها تقول: قد اخْتَلَفَت يدي ويد رسول الله ﷺ في إناء واحد.

(١) وحديث حُذَيفة رضي الله عنه يأتي في باب التَسَتُّر في الغسل إن شاء الله تعالى، ورجاله[٥] ثقات.

.....

(١) في (مح) و (حس): (بن)، وما أثبته من (ك) و (سد).

(٢) في كل النسخ: (حارثة)، وما أثبته من الإتحاف (ص ٣٦٤: ٢٥٦)، وهو كذا في الاستيعاب (٤/٤٦٨)؛ والإصابة (٤/٢٩٣: ٣٧٦)؛ والتهذيب (٣/٧٣)، وهذا ما رجَّحه الشيخ حبيب الرحمن الأعظمي. (المطالب العالية ١/٨: ١١).

(٣) من (ك) وفي بقية النسخ: (حارثة)، بَيْد أنه ذكره على الصواب بعد ذلك في نهاية الإسناد، وهوكذا على الصواب في الإتحاف والتهذيب والإصابة.

(٤) قوله: (بن) سقطت من (ك).

(٥) قوله: (ورجاله ثقات) ليست في (ك)، وسيأتي الحديث برقم (١٦١).

---

١١ ـ تخـريـجـه:

أخرجه البخاري في الأدب المفرد (٢/٤٩٦: ١٠٥٤، باب أكل الرجل مع امرأته)، حدثنا إسماعيل بن أبـي أويس، به مثله.

ومن طريق إسماعيل أخرجه ابن سعد (٨/٢٩٥ ترجمة أم صُبَيَّة). وأخرجه هو وأحمد (٦/٣٦٦)؛ وأبو نُعَيم في معرفة الصحابة (ج ٢ ل ٣٨١) من طريق أسامة بن زيد الليثي، عن ابن خَرَّبُوذ، به، مثله.

وأخرجه أحمد: ثنا ابن مهدي، ثنى خارجة بن الحارث، به، مثله.

وأخرجه ابن سعد: أنا خالد بن مَخْلَد البَجَلي، ثني خارجة بن الحارث، ثني سالم ونافع ابنا سَرْج، مولى أم صُبَيَّة، عن خولة بنت قيس، به، مثله.

. . . . . .

إلاَّ أنَّ ابن سعد عطف عليه إسناداً عن أسامة بن زيد بمثل الطرق الماضية، ثم قال: والقول: قول من قال: سالم بن سَرْج أبو النعمان.

يعني بذلك: من دون ذكر أخيه نافع، لا سيَّما وقد رواه عدد من الأئمة عن خارجة، مثل ابن مهدي وإسماعيل بن أبي أويس، بدون ذكر نافع، بل ويؤيد ذلك رواية أسامة بن زيد، وقد رواه عنه عدد من الأئمة.

وأخرجه أبو داود في سننه (١/ ٦١: ٧٨)، كتاب الطهارة، باب الوضوء بفضل وضوء المرأة، حيث قال: حدثنا عبد الله بن محمد النُفَيْلي، حدثنا وكيع، عن أسامة بن زيد عن ابن خَرَّبُوذ، عن أم صُبيَّة، به، نحوه.

قال عبد القادر الأرناؤوط عن إسناد أبي داود هذا: وإسناده حسن. جامع الأصول (٧/ ٧٨: ٥٠٤٦).

وقال الدعَّاس ــ محقِّق سنن أبي داود ــ : وفي (هـ) ــ يعني النسخة الهندية التي بين أيدينا ــ ورد هذا الحديث عن عائشة رضي الله عنها بدلاً من الاقتصار على أم صُبيَّة في هذا الكتاب. اهـ.

ثم ساق نفس الإسناد السابق، عن أم صُبيَّة، عن عائشة رضي الله عنهما، لكن الصواب هو أنه عن أم صُبيَّة، كما جاء ذلك في رواية حديث الباب، وطريق أبي داود الأول، وكذلك في الطرق الآتية، وهو مشهور عند الأئمة أنه من حديثها.

وأخرجه ابن ماجه في سننه (١/ ١٣٥: ٣٨٢)، كتاب الطهارة، باب الرجل والمرأة يتوضآن. . . ، من طريق أنس بن عياض، عن أسامة بن زيد، به، نحوه، غير أنه قال: عن سالم، أبي النعمان، ثم قال ابن ماجه: سمعت محمداً يقول: أم صُبيَّة، هي خولة بنت قيس، فذكرت ذلك لأبي زُرْعة، فقال: صدق. اهـ.

وابن أبي شيبة، في المصنف (١/ ٣٥، في الرجل والمرأة يغتسلان بماء واحد)، من طريق وكيع عن أسامة، به، نحوه، إلاَّ أنه قال: عن النعمان بن خَرَّبُوذ.

والطبراني، في الكبير (٢٤/ ٢٣٦: ٥٩٩، ٢٥/ ١٦٨: ٤٠٩)، من طريق سفيان

. . . . . .

عن أسامة به، نحوه، إلاَّ أنه قال: النعمان بن خربوذ. والطحاوي في شرح معاني الآثار (١/ ٢٥، الطهارة، باب سُؤْر بني آدم)، من طريق عبد الوهاب، عن أسامة، به، نحوه. وقال: سالم بن النعمان.

وقال ابن أبـي حاتم في العِلَل (١/ ٦١: ١٦١): سُئِل أبو زُرْعة عن حديث رواه قَبِيصة، عن سفيان، عن أسامة بن زيد، عن سالم بن النعمان، عن امرأة من جُهَينة، يقال لها أم صُفَية ــ هكذا قال قَبِيصة ــ قالت: نازعت النبـي ﷺ في الوضوء من إناء واحد. ورواه وكيع، عن أسامة بن زيد، عن النعمان بن خربوذ، هذا الحديث. ورواه ابن وهب عن أسامة بن زيد عن سالم بن النعمان، عن أم صُبَية.

ورواه خارجة بن الحارث، عن سالم بن سَرْج، سمعت أم صُبَية، فذكر الحديث.

فقال أبو زرعة: هكذا قال قبيصة (أم صفية)، وإنما هي (أم صبية) واسمها (خولة بنت قيس) ووهم وكيع في الحديث الصحيح، حديث ابن وَهْب، وسالم بن النعمان.

قال أبو محمد: يعني أن وكيعاً قال: عن النعمان بن خربوذ، فهذا الذي وهم فيه. اهـ.

وما صوَّبه أبو زرعة، وابن أبـي حاتم، هو الصواب إن شاء الله، كما ذكرت ذلك في ترجمته، آنفاً.

وهذا الحديث كما رأيت أخرجه أبو داود وابن ماجه من نفس المخرج، وبلفظ مُقارِب، فلا أدري ما وجه إيراد الحافظ له في الزوائد، ولذلك صوب الشيخ حبيب الرحمن الأعظمي، أنه ليس من الزوائد. المطالب العالية (١/ ٨: ١١).

الحكم عليه:

إسناد هذا الحديث فيه إسماعيل بن أبـي أُويس وهو صدوق يخطىء.

لكن تابعه أُسامة بن زيد ــ وهو الليْثي ــ ، وهو صدوق يهم.

. . . . . .

فالحديث إذاً حَسَن الإسناد.

كما أنَّ له شواهد بمعناه، يرتقي بها إلى درجة الصِحَّة، ومنها:

حديث عائشة رضي الله عنها، أخرجه البخاري، (الفتح ١/٣٦٣: ٢٥٠)، ومسلم (١/٢٥٥: ٣١٩).

وحديث ابن عباس رضي الله عنهما، أخرجه البخاري (الفتح ١/٣٦٦: ٢٥٣)، ومسلم (١/٢٥٧: ٣٢٢).

وحديث أنس بن مالك رضي الله عنه، أخرجه البخاري (الفتح ١/٣٧٤: ٢٦٤).

وحديث زينب بنت أبـي سَلَمة رضي الله عنهما أخرجه البخاري (الفتح ١/٤٢٢: ٣٢٢)، ومسلم (١/٢٥٧: ٣٢٤) إلى غير ذلك من الأحاديث، وأما قول الحافظ عند نهاية كلامه على الحديث «ورجاله ثقات» فهو يعني بذلك حديث حذيفة رضي الله عنه المذكور، وقد توهّم البوصيري رحمه الله كما يظهر فجعل هذا الحكم لحديث خولة مع أن رجاله دون ذاك كما يظهر من حال رواته، وربما تكون النسخة التي نقل عنها سقطت هذه العبارة منها ولم يبق إلاَّ آخرها.

٥ ــ بـاب إزالة النجاسات[١]

١٢ ــ [١] قال أبو بكر بن أبـي شيبة: حُدِّثْتُ عن ابن إدريس، عن لَيْث ــ هو ابن أبـي سُلَيم ــ ، عن حُدَير ــ مولى لبني عبس ــ عن مولى زينب[٢] بنت جَحْش رضي الله عنهما يقال له أبو القاسم ــ عن زينب بنت جَحْش رضي الله عنها قالت: بينا رسول الله ﷺ في بيتي، إذ أَقْبَل حسين رضي الله عنه ــ وهو غُلام ــ حتى جلس على بطن رسول الله ﷺ ثم وضع[٣] ذكره في سُرَّته، فقمت إليه، فقال (إيتني بماء) فأتيته بماء، فصبَّه عليه، ثم قال / : (يُغْسَل من بول الجارية، ويُصَبُّ عليه من [سد٦] الغلام). وهو[٤] صحيح، وأخرجه أبو داود والنسائي والحاكم، من حديث أبـي السَّمْح، آخره بغير هذا اللفظ، والمعنى واحد.

[٢] وقال أبو يعلى: حدثنا عبد الرحمن بن صالح، الأزْدي، ثنا عبد الرحيم بن سليمان، عن ليث ابن[٥] أبـي سُلَيم، عن حُدَير بن الحسن، العبسي، عن مولى لزينب، أو عن بعض[٦] أهله، عن زينب رضي الله عنهما / قالت: بينما[٧] رسول الله ﷺ في بيتي، وحُسين [حس٤ب] رضـي الله عنـه عنـدي ــ حيـن دَرَج ــ فَغَفَلـت عنـه[٨]، فـدخـل علـى رسول الله ﷺ فجلس على بطنه، فبال[٩]، فانطلقت لآخُذه، فاستيقظ

رسول الله ﷺ فقال: (دَعيه) فتركته حتى فَرغَ، ثم دعا بماء، فقال: (إنَّه ليُصَب[١٠] من الغُلام ويُغْسَل من الجارية، فصُبُّوا صبّاً). ثم توضأ، ثم قام يصلي[١١]، فلما قام احتَضَنَه إليه، فإذا ركع، أو جلس، وضعه، ثم جلس يدعو، فبكى، ثم مدَّ يده، فقلت حين قضى الصلاة: يا رسول الله، إني رأيتك اليوم صنعت شيئاً ما رأيتك صنعته[١٢]، قال ﷺ: (إن جبريل عليه السلام أتاني فأخبرني أن ابني هذا تقتله[١٣] أمتي، فقلت: أرني تربته، فأراني تربته حمراء).

.....

(١) في (ك): (النجاسة) بالإفراد.

(٢) في (حس): (لزينب) بزيادة لام.

(٣) قوله: (وضع) سقطت من (حس).

(٤) من قوله: (وهو. . . ـ إلى ـ والمعنى واحد) ليس في (ك).

(٥) في هامش (مح) و (حس) كتب: (ليث بن أبي سليم ضعيف).

(٦) جملة (أو عن بعض أهله) ليست في (سد) ولعله الصواب كما يدلُّ عليه طريقا ابن أبي شيبة والطبراني الآتيتين في التخريج بعد، وما جاء في كتب التراجم كالتاريخ الكبير، والجرح والتعديل وغيرهما.

(٧) في (ك): (بينا) بدون ميم.

(٨) في (ك): زيادة (فدرج).

(٩) في (ك): (فقال) بالقاف بدل الباء، وهو تصحيف.

(١٠) اللام في (ليصب) ليست في (ك).

(١١) في (ك): (فصلى).

(١٢) في (ك): (تصنعه).

(١٣) في كل النسخ (يقتله) بالياء، وما أثبته من إتحاف الخيرة (ص ١٠٩: ٨٠) ويؤيِّده السياق.

---

١٢ ـ تخريجه:

هذا الحديث أخرجه الطبراني في الكبير (٢٤/ ٥٤، ٥٧: ١٤١، ١٤٧)، من طريق ابن أبي شيبة، نحوه. ومن طريق آخر، عن ليث، به، نحواً من طريق

. . . . . .

أبـي يعلى، غير أنه في الإسناد الأول قال: عن ليث، عن حِذْمر ـ مولى لبني عبس ـ عن مولى لزينب. . . إلخ.

أما الإسناد الثاني، فقال: عن ليث، عن أبـي القاسم ـ مولى لزينب بنت جَحْش ـ . . .

وهذا سبب الإشكال الذي جاء عن الأئمة، وذكرته في حديث ابن أبـي شيبة.

ومن طريق أبـي يعلى، أخرجه ابن عساكر في تاريخ دمشق. ترجمة الحسين (ص ١٨١ : ٢٣٠).

الحكم عليه:

هذا الحديث بهذين الإسنادين، ضعيفٌ، لضعف ليث بن أبـي سُلَيم، والجَهالة بحال حُدَير ـ مولى بني عبس ـ وأبـي القاسم ـ مولى زينب ـ إن كانا رجلين، أو واحداً. ولذا قال الهيثمي في المجمع (١/ ٢٨٥): رواه الطبراني في الكبير، وفيه ليث بن أبـي سليم، وفيه ضَعْف.

ومع ذلك نجد أن الحافظ يحكم له بالصحة، وقصده متن الحديث لأنَّه جاء من غير طريق زينب، عن عدد من الصحابة:

١ ـ أبو السَّمْح ـ كما أشار إليه الحافظ ـ فقد أخرجه: أبو داود في سننه (١/ ٢٦٢: ٣٧٦) من طريق ابن مهدي، حدثني يحيى بن الوليد، حدثني مِحَل بن خليفة، حدثني أبو السَّمْح، به نحو حديث زينب، وهذا إسناد حَسَن، رجاله ثقات، إلاَّ يحيى بن الوليد، وهو لا بأس به. قال عبد القادر الأرناؤوط بعد أن ذكره: وإسناده حسن. جامع الأصول (٧/ ٨٢: ٥٠٥١).

وأخرجه النسائي في سننه (١/ ١٥٨)، وابن ماجه (١/ ١٥٧: ٥٢٦) بنحوه، وبنفس سند أبـي داود.

قال البخاري: حديث أبـي السَّمْح حديث حسن. انظر: المجموع (٢/ ٥٤٠)؛ البدر المُنِير (ق ١ ص ٥١٠).

. . . . . .

وأخرجه ابن خزيمة (١/ ١٤٣: ٢٨٣) من طريق ابن مهدي، به نحوه، وأخرجه الحاكم في مستدركه (١/ ١٦٦) عن القَطيعي، عن عبد الله بن أحمد، عن أبيه، عن ابن مهدي، به نحوه، وقد أخرجه على أنه شاهد صحيح لحديث علي رضي الله عنه وقال: قد خرَّج الشيخان في بول الصبِّي حديث عائشة وأم قيس بنت مِحْصَن، . . . فأمَّا ذكر بول الصبيَّة فإنهما لم يُخَرِّجاه. اهـ.

وذكره الذهبي في التلخيص وقال: (صحيح) وأورده الزيلعي في نصب الراية (١/ ١٢٦)، ونقل عن الحاكم أنه قال: شاهد صحيح، وسكت على ذلك.

٢ ـ لُبابة بنت الحارث رضي الله عنها وقد أخرجه أبو داود في سننه (١/ ٢٦١: ٣٧٥) بلفظ مُقارب.

تنبيه: جاء في جامع الأصول: (حسن)، بدل: (حسين) مع أنه لم يعزه لغير أبي داود والذي بين يدي من نسخ أبي داود، وشروحه كلها فيها (حسين) وهو ما يترجَّح لدي الآن، والله أعلم.

والإمام أحمد (٦/ ٣٣٩، ٣٤٠).

وأخرجه ابن أبي شيبة في المصنَّف (١/ ١٢٠) بنحوه. ومن طريقه أخرجه ابن ماجه (١/ ١٧٤)، وابن خزيمة (١/ ١٤٣)، والحاكم (١/ ١٦٦) بنحوه، كلهم من طريق أبي الأحوص، عن سماك، عن قابوس بن المُخَارق، عن لبابة، به.

وصحَّحه الحاكم، ووافقه الذهبي. وهذا إسناد حسن لأن سِماكا، وإن كان قد اختلط فإن أكثر اختلاطه في روايته عن عكرمة ولذا حكم عليه الأرناؤوط بالتحسين، كما في جامع الأصول (٧/ ٨٢: ٥٠٥٠)، وما ذلك إلاَّ لما يشهد له من الأحاديث في ذلك.

ومن طريق آخر أخرجه أيضاً ابن أبي شيبة (١/ ١٢١) ورجال إسناده ثقات، إلاَّ أن فيه شيخ قتادة يقال له أبو جعفر، ولم أعرفه.

٣ ـ أبو ليلى الأنصاري رضي الله عنه وقد أخرجه: أحمد (٤/ ٣٤٧، ٣٤٨)

. . . . . .

بإسناد صحيح، وأخرجه هو وابن أبـي شيبة (١/ ١٢٠) من طريق آخر فيه محمد بن أبـي ليلى وهو مع سوء حفظه يُعْتَبَر بحديثه. انظر ترجمته عند ح (٨).

وأخرجه الطبراني في الكبير (٧/ ٨٧، ٩٠: ٦٤١٨، ٦٤٢٣، ٦٤٢٤) من طريق الإمام أحمد بمثل الإسناد الثاني، ومن طريقين بمثل الإسناد الأول.

قال الهيثمي في المجمع (١/ ٢٨٤): رجاله ثقات.

٤ ـ علي بن أبـي طالب رضي الله عنه وقد أخرجه: أبو داود في سننه (١/ ٢٦٣: ٣٧٧، ٣٧٨)، والترمذي في سننه (٢/ ٥٠٩: ٦١٠)، وابن ماجه (١/ ١٧٤: ٥٢٥)، وأحمد (١/ ٧٦، ٩٧، ١٣٧) بنحوه، وقال الترمذي: هذا حديث حسن صحيح، رفع هشام الدَسْتَوائي هذا الحديث عن قتادة وأوقفه سعيد بن أبـي عَرُوبَة عن قتادة، ولم يرفعه. اهـ.

وابن خُزَيمة (١/ ١٤٣: ٢١٥)، وابن حبَّان (الإحسان ٢/ ٤٧٤: ١٣٦٥)، والحاكم (١/ ١٦٦)، وقال: صحيح على شرطهما، ولم يخرِّجاه، ووافقه الذهبـي.

وقد صحَّحه جماعة من الأئمة، فقد قال الحافظ ابن حجر رحمه الله في التلخيص (١/ ٥٠): قلت: إسناده صحيح، إلاَّ أنه اختلف في رفعه ووقفه، وفي وصله وإرساله وقد رجَّح البخاري صحته، وكذا الدارقطني. اهـ.

وصحَّحه أيضاً الألباني.

صحيح الجامع الصغير (٢/ ١٣٤٩: ٨١١٧)؛ وإرواء الغليل (١/ ١٨٨: ١٦٦)، وذكر أن إسناده على شرط مسلم، لا كما قال الحاكم أنه على شرطهما، وضعف قول من أعلَّه بالوقف، وكذا صحَّحه عبد القادر الأرناؤوط. جامع الأصول (٧/ ٨٣: ٥٠٥٢).

كما أن للحديث شواهد كثيرة، منها:

١ ـ حديث عائشة رضي الله عنها في بول الغلام، أخرجه: البخاري (الفتح (١/ ٣٢٥: ٢٢٢)، ومسلم (١/ ٢٣٧: ٢٨٦).

. . . . . .

---

٢ ـ حديث أم قيس بنت مِحْصَن، رضي الله عنها، بنحو حديث عائشة، أخرجه: البخاري (الفتح ١/ ٣٢٦: ٢٢٣)، ومسلم (١/ ٢٣٨: ٢٨٧).

وانظر: المصنف (١/ ١٢٠ ـ ١٢١)؛ مجمع الزوائد (١/ ٢٨٤ ـ ٢٨٥)؛ التلخيص الحبير (١/ ٥٠)، وبالجملة فالحديث بشواهده ومتابعاته صحيح لغيره كما حكم عليه الحافظ رحمه الله.

١٣ ـ وقال أحمد بن مَنِيْع: حدثنا ابن[١] عُلَيَّة، ثنا عِمَارة بن أبـي حَفْصة، عن أبـي مِجْلَز، عن[٢] حسن[٣] بن علي، «أو»[٤] (أن)[٥] حسين بن علي، حدثتنا امرأة من أهلي، قالت: بينا رسول الله ﷺ مستلقياً على ظهره، يلاعب صبيّاً[٦] على صدره، إذ بال، فقامت لتأخذه، وتضربه، فقال ﷺ: (دعيه، إيتوني بكوز[٧] من ماء) فنضح «الماء»[٨] على البول حتى تفايض الماء على البول، فقال ﷺ: (هكذا يُصْنَع بالبول، يُنْضَح من الذكر، ويغسل من الأنثى).

.....

(١) في (ك): (أبـي).

(٢) في (حس): كرر حرف (عن) مرتين.

(٣) في التلخيص الحَبير والبدر المُنير ساقا هذا الإسناد لكن قالا: (حسين بن علي)، بدل: (حسن بن علي).

(٤) في (مح): بواو العطف، وما أثبته من بقية النسخ، وكذا في الإتحاف.

(٥) من (ك) والمجرَّدة (١/ ٩)، وفي بقيَّة النسخ (ابن) وكذا هي في البدر المنير (ق ١ ص ٥١٨)؛ والتلخيص الحبير (١/ ٥١)؛ وإتحاف الخيرة (ص ١١٠: ٨١) إلاَّ أن المحقق ذكر أن المصنِّف قد ضبَّب عليها.

(٦) هو الغلام في مختار الصحاح (ص ٣٥٥) وسبق بيانه عند الحديث السابق. والمقصود به إمّا الحسين، أو الحسن بن علي بن أبـي طالب، رضي الله عنهما، كما قال الحافظ في التلخيص (١/ ٥١): وفي أحاديث أكثر هؤلاء أن صاحب القصة حسن، أو حسين بن علي. اهـ.

(٧) سبق بيانه في حديث (٥).

(٨) هذه ليست في (مح)، وهي ثابتة في بقية النسخ.

---

١٣ ـ تخـريـجـه:

لم يعزه الحافظ في التلخيص (١/ ٥١)، ولا ابن المُلَقِّن في البدر المُنير (ق ١ ص ٥١٨) لغير ابن مَنِيْع، وبحثت عنه فلم أجد من أخرجه سواه، غير أن البُرْهان فوري عزاه إلى سعيد بن منصور في سننه (الكَنْز ٩/ ٥٢٨: ٢٧٢٨٢).

. . . . . .

الحكم عليه:

هذا الحديث جيِّد الإسناد، رجاله ثقات، لكن كأنَّ ابن معين يرى أن رواية أبـي مِجْلَز عن الحسن مُرْسَلة وإن كانت عبارته غير صريحة لكن يفهم منها ذلك. ولم أجد من نسبه إلى ذلك غير ابن معين. مع أنه يمكن لقاؤهما. التهذيب (١١/ ١٧٢).

وبالجملة فقد أسلفت أن هذا الحديث بمتابعاته وشواهده يصل إلى درجة الصحيح لغيره، بل في أعلى مراتبه لشهرته، وكثرة من نَقَله، والله أعلم.

١٤ ـ [١] وقال أبو يعلى: ثنا أبو الرَّبيع، «ثنا إسماعيل ـ يعني ابن عيَّاش ـ»[١] ثنا إسماعيل[٢] عن الحسن، عن أمه[٣] عن أم سلمة رضي الله عنها قالت: قال رسول الله ﷺ: (يُصَبُّ على بول الغلام[٤] «الماء»[٥]، ويُغْسَل بول[٦] الجارية).

[٢] حدثنا حَوْثَرة[٧]، حدثنا مبارك، عن الحسن، عن أمه عن أم سلمة رضي الله عنها به، وزاد (ما لم يَطْعَم) وزاد (طَعِمَت أو لم تَطْعم) ولم يرفعه[٨].

.....

(١) سقط من كل النسخ، واستدركته من المسند (ل ٣١٧)، وهو كذا في إتحاف الخيرة (ص ١١١: ٨٢).

(٢) في (مح) كتب فوق (إسماعيل): (ابن مسلم، وهو ضعيف).

(٣) في (ك): (أبيه)، و (عن) التي بعدها ليست في (ك).

(٤) في (سد): زيادة (من) بعد (الغلام).

(٥) هذه ليست في (مح)، وهي موجودة في بقية النسخ.

(٦) في (سد): (من)، بدل: (بول).

(٧) في (ك): (جويرية)، وهو تصحيف.

(٨) هذا عجيب من الحافظ عفا الله عنه إذ إن الحديث مرفوع صريحاً، فهو في المسند (ل ٣١٧) بهذا السياق عن أم سلمة زوج النبي ﷺ رضي الله عنها قالت: قال النبي ﷺ: (بول الغلام يُصَبُّ عليه الماء صباً ما لم يطعم، وبول الجارية يُغْسَل غسلاً طعمت أو لم تطعم). وهكذا حكم عليه البوصيري في الإتحاف (ص ١١٢: ٨٣) بالوقف، وساقه قبل ذلك موقوفاً، فلا أدري هل النسخة التي اعتمدا عليها من المسند يوجد الحديث فيها موقوفاً أم أن الحافظ وهم، فتابعه البوصيري، والذي يظهر لي الاحتمال الأول، والله أعلم.

---

١٤ ـ تخريجه:

الحديث في المسند (ل: ٣١٧).

وأخرجه الطبراني في الأوسط (مَجْمَع البحرين ج ١ ل ٥١)؛ والكبير (٢٣/٣٦٦:

. . . . . .

---

٨٦٦) من طريق عبد الرحيم بن سليمان عن إسماعيل بن مُسْلَم، عن الحسن، به، بنحوه.

ورواية الأوسط أقرب إلى رواية مبارك، عن الحسن.

قال الهيثمي في مجمع البحرين (ج ١ ل ٥١): قال: لم يروه عن الحسن عن أمه إلاَّ إسماعيل، تفرد به عبدالرحيم.

وأخرجه أيضاً في الأوسط، (مجمع البحرين ج ١ ل ٥١)، من طريق هُشَيْم عن يونس، عن الحسن، به، بمعناه، وفي أوله قِصَّة.

قال الطبراني: لم يروه عن الحسن إلاَّ يونس، تفرد به عمار بن هَاعَان.

قلت: وفي هذا الإسناد أيضاً الرواية بالوَجادة، والصحيح أنها منقطعة. انظر: فتح المغيث (٢/ ١٣٦، ١٣٩)، وكذلك عنعنة هُشَيم، وهو مدلس.

كما أخرجه أبو داود (١/ ٢٦٣: ٣٧٩)، والبيهقي (٢/ ٤١٦)، من طريق عبد الوارث عن يونس، عن الحسن، به، بمعنى رواية حَوْثَرة، عن مبارك لكنه أوقفه على أم سلمة ولم يرفعه، وقد صحح إسناده البيهقي. وصحح الحافظ سند أبي داود. التلخيص (١/ ٥١).

وأخرجه ابن أبي شيبة، في المصنَّف (١/ ١٢١) من طريق وكيع عن الفضل بن دِلْهَم، عن الحسن، به، نحو رواية إسماعيل بن مسلم لكن موقوفاً.

لكن في إسناده الفضل، وقد قال عنه الحافظ: ليِّن ورُمي بالاعتزال. التقريب (ص ٤٤٦: ٥٤٠٢).

وأخرجه البيهقي (٢/ ٤١٥) من طريق معاذة بنت حُبَيش عن أم سلمة، به، نحو رواية إسماعيل بن مسلم. وفيه كَثير بن قَارَوَنْد، وهو مقبول. التقريب (ص ٤٦٠: ٥٦٢٢). ومُعاذة لم أجدها، وكذلك عبد الله بن حَزْم الراوي عنها، أما فُضَيل بن سليمان الراوي عن كثير فهو صدوق كثير الخطأ. التقريب (ص ٤٤٧: ٥٤٢٧).

الحكم عليه:

. . . . . .

الحديث عن أم سلمة جاء مرفوعاً، وموقوفاً.

أما المرفوع فضعيف، لضعف إسماعيل بن مسلم فيه، ولا تصلح متابعة هُشَيم عن يونس، عن الحسن، التي رواها الطبراني في الأوسط لما أسلفته من ضعفها، وأن الثابت عن يونس، أنه يوقفه كما في رواية أبـي داود والبيهقي.

أما طريق مُعاذة بنت حُبَيش عن أم سلمة، فلا يصلح أيضاً للمتابعة، لجهالتها، وجهالة الراوي عنها.

أما الموقوف، فإن في إسناده مبارك بن فضالة، وهو شديد التدليس، ويرسل أيضاً، وقد عنعن هنا. لكنه توبع على ذلك من يونس عند أبـي داود والبيهقي، وإسناده صحيح، والفضل بن دِلْهَم ــ وهو ليِّن ــ عند ابن أبـي شيبة.

وقد صحح هذا الموقوف كل من البيهقي وابن حجر. فهو ثابت إذاً عن أم سلمة موقوفاً، والله أعلم.

لكن متن الحديث يشهد له ما مضى من الأحاديث وشواهدها عند ح (١٢، ١٣) فيصبح بها صحيحاً لغيره.

١٥ ـ حدثنا أبو هشام الرفاعي، ثنا أبو بكر بن عيَّاش، ثنا سِمْعان[١] بن مالك، عن أبـي وائل، عن عبد الله رضي الله عنه، قال: جاء أعرابـي[٢]، فبال في المسجد، فأمر النبـي ﷺ بمكانه فاحْتُفِر[٣]، وصَبَّ عليه دلوا من ماء. الحديث[٤].

وأخرجه[٥] البخاري[٦] ومسلم[٧]، بمعنى هذا الحديث عن أنس بن مالك، صحيح.

.....

(١) كتب في هامش (مح) و (حس) أمامه: (ليس بالقوي).

(٢) الأعرابـي، واحد الأعراب، وهو من سكن البادية، سواء كان عربياً أم أعجمياً.
انظر: اللسان (١/ ٥٨٦)؛ فتح الباري (١/ ٣٢٣).
واختلف في تعيينه، فقيل هو ذو الخُوَيصِرة التميمي، وقيل: الأقرع بن حابس التميمي، وقيل: عُيَيْنَة بن حُصْن الفزاري، والعلم عند الله. انظر: الفتح (١/ ٣٢٣: ٣٢٤).

(٣) الفاء ليست في (سد).

(٤) انظر: المسند (٦/ ٣١٠: ٣٦٢٦)؛ المقصد العلي (ص ٢٠٢: ١١٤)، وتتمة الحديث: (قال الأعرابـي: يا رسول الله، المرء يحبُّ القوم ولما يعمل بعملهم؟ فقال رسول الله ﷺ: المرءُ مع من أحب).

(٥) قوله: (وأخرجه... ـ إلى ـ صحيح) ليس في (سد) ولا (ك).

(٦) فتح الباري (١/ ٣٢٤: ٢٢١، كتاب الوضوء، باب صب الماء على البول في المسجد)، لكن من دون ذكر إلقاء التراب.

(٧) صحيح مسلم (١/ ٢٣٦: ٢٨٤)، بمثل رواية البخاري.

---

١٥ ـ تخريجه:

الحديث أخرجه الدارقطني في سننه (١/ ١٣٢، كتاب الطهارة، باب في طهارة الأرض من البول)، من طريق أبـي هشام الرفاعي، به، مثله.

وأخرجه الطحاوي في شرح معاني الآثار (١/ ١٤، الطهارة)، من طريق أبـي بكر بن عيَّاش، به، نحوه.

. . . . . .

ونَسَبَه الحافظ في التلخيص (١/ ٤٩) إلى الدارمي، وأنه من طريق سِمْعان بن مالك ــ مع أني لم أره في السنن ــ والله أعلم.

الحكم عليه:

هذا الحديث ضعيف بهذا الإسناد، لضعف سمعان بن مالك، والحديث ذكره ابن أبـي حاتم في العِلل (١/ ٢٤: ٣٦)، ونقل عن أبـي زرعة قوله: هذا حديث ليس بقوي.

أما الحافظ فقال في التلخيص (١/ ٥٠): وقال ابن أبـي حاتم في العلل عن أبـي زرعة: هو حديث منكر، وكذا قال أحمد، وقال أبو حاتم لا أصل له. وقال البيهقي (٢/ ٤٢٨): وقد روي ذلك ــ يعني إلقاء التراب ــ في حديث ابن مسعود رضي الله عنه وليس بصحيح.

لكن للحديث شواهد منها:

١ ــ حديث أنس رضي الله عنه: أخرجه الدارقطني، من طريق عبد الجبار بن العلا، ثنا ابن عيينة عن يحيـى بن سعيد، عن أنس، به، نحوه.

نقله عن الدارقطني ابن حجر في التلخيص (١/ ٤٩)، وذكر أن رجال إسناده ثقات، لكن أعله الدارقطني بأن عبد الجبار تفرَّد به دون أصحاب ابن عُيَيْنَة الحفَّاظ، وأنه دخل عليه حديث في حديث، وأنه عند ابن عيينة عن عمرو بن دينار عن طاوس مرسلاً وفيه (احفروا مكانه) وعن يحيـى بن سعيد عن أنس موصولاً، وليست فيه الزيادة، وهذا تحقيق بالغ. اهـ.

قلت: انظر: كلام الدارقطني في العلل المتناهية (١/ ٣٣٤: ٥٤٥)؛ ومرسل طاوس في مصنف عبد الرزاق (١/ ٤٢٤: ١٦٥٩).

٢ ــ واثلة بن الأسقع رضي الله عنه: عزاه الحافظ في التلخيص (١/ ٥٠) إلى أحمد والطبراني، على أنه شاهد لحديث ابن مسعود في مسألة الحفر للأرض.

أما مسند أحمد فلم أجده في مسند واثلة، وهو في موضعين، والتمسته حول

. . . . . .

حديث أنس وأبـي هريرة، فلم أجد، إذ إن أحمد رحمه الله قد يورد حديث صحابـي تحت مسند غيره لأمر له تعلق في الإسناد والمتن. كما أني بحثته عن طريق الفتح الرباني، حيث أورد الحديث من طريق أبـي هريرة وأنس رضي الله عنهما فقط، ومفتاح كنوز السنة فلم أعثر عليه، ولم أره في العِلل له، مع أن الذي في البدر المُنير (ق ١ ص ٥٠٤)، وهو أصل التلخيص ـ أنه عزاه إلى ابن ماجه والطبراني فهل تصحَّف ابن ماجه إلى أحمد؟ يحتمل ذلك، والله أعلم.

والحديث عند ابن ماجه (١/ ١٧٦ : ٥٣٠).

وأما الطبراني، فالذي وجدته في الكبير (٢٢/ ٧٧: ١٩٢)، من طريق عبيد الله بن أبـي حميد، عن أبـي المَلِيح، عن واثلة، به، نحو رواية أنس التي ليس فيها الحفر للأرض.

قال الحافظ رحمه الله في التلخيص (١/ ٥٠) في ذكره لحديث واثلة: . . . ثانيهما عن واثلة بن الأسقع، رواه أحمد والطبراني، وفيه عبيد الله بن أبـي حميد الهُذَلي، وهو منكر الحديث، قاله البخاري وأبو حاتم. اهـ.

قلت: قال البخاري في عبيد الله هذا: يروي عن أبـي المليح العجائب. وقال عنه الحافظ: متروك الحديث، فمثله لا يصلح حديثه شاهداً. الميزان (٣/ ٥: ٥٣٥٤؛ التقريب (ص ٣٧٠: ٤٢٨٥).

٣ ـ حديث عبد الله بن مَعْقِل المُزَني، مرسلاً: أخرجه أبو داود (١/ ٢٦٥: ٣٨١)، ومن طريقه البيهقي (٢/ ٤٢٨)، وأخرجه الدارقطني (١/ ١٣٢)، كلهم عن موسى بن إسماعيل، حدثنا جرير، سمعت عبد الملك بن عمير يحدث عن ابن معقل، به بمعنى حديث ابن مسعود.

قال أبو داود والدارقطني: هو مرسل.

وقال الحافظ: رجاله ثقات. الفتح (١/ ٣٢٥).

وهو كما قال، بل ظاهره صحَّة الإسناد، إن سلم من تدليس ابن عُمَير وهو قليل

. . . . . .

التدليس، كما في التقريب (ص ٣٦٤: ٤٢٠٠).

٤ ـ حديث طاوس، مرسلاً: أخرجه عبد الرزاق ـ كما تقدم عند شاهد أنس ـ وأخرجه سعيد بن منصور. (التلخيص ١/ ٤٩؛ وفتح الباري ١/ ٣٢٥؛ وكنز العمال ٩/ ٥٣٠؛ والطحاوي في شرح معاني الآثار ١/ ١٤)، كلاهما من طريق ابن عيينة، عن عمرو بن دينار، عن طاوس، به، نحو حديث ابن مسعود.

قال الحافظ: رجاله ثقات. الفتح (١/ ٣٢٥).

قلت: بل الظاهر صحة إسناده، كما ذكر ذلك في التلخيص (١/ ٤٩).

وبالجملة، فأصل الحديث صحيح ـ كما قرَّر ذلك الحافظ عند سياق الحديث ـ لأنه جاء من رواية أنس عند الشيخين، ومن رواية أبي هريرة عند البخاري. (الفتح ١/ ٣٢٣: ٢٢٠). أما رواية حَفْر الأرض، ونَقْل التراب، فهي بشاهديها المرسلين ـ مرسل ابن معقل، وطاوس ـ لا تَكْتَسِب قوة تصل إلى درجة الاعتماد عليها. خصوصاً وأنها مع ضعف أسانيدها تخالف الروايات الصحيحة التي جاءت في الصحيحين. إذ إن الواقعة واحدة كما تدل على ذلك الروايات، فهي رواية منكرة كما قرر ذلك الإمام أحمد وأبو زرعة وأبو حاتم رحمهم الله.

١٦ ـ وقال إسحاق: أخبرنا النَضْر بن شُمَيل، ثنا أبو العوَّام الباهلي، عبد العزيز بن[١] الرُّبَيِّع، أنا[٢] أبو الزبير، عن جابر رضي الله عنه [سد٧] قال: كنَّا مع رسول الله ﷺ في مَسيْر، فأتى على قبرين / يُعَذَّب صاحباهما، فقال: (ما يُعَذَّبان في كبير)، ثم قال: (بلى، أمَّا أحدهما [حس٥أ] فكان يغتاب الناس، وأما الآخر / ، فكان لا يَتَأَذَّى من بوله) ثم أخذ ﷺ جَرِيْدة رطبة، أو جريدتين، فكسرهما، ثم غَرَسَ ﷺ كل كسرة على[٣] قبر، فقال: (إنه يُخَفَّف عنهما ما دامتا رطبتين ـ أو قال ـ ما لم ييبسا).

وأخرجه[٤] البخاري، ومسلم بغير هذا السياق[٥]، صحيح.

.....

(١) (بن)، ليست في (حس).

(٢) في (ك): (ثنا).

(٣) في (ك): (قبرة)، وهو تصحيف.

(٤) قوله: (وأخرجه. . . ـ إلى ـ السياق) ليس في (ك) ولا (سد).

(٥) أخرجه البخاري (الفتح ١/٣١٧: ٢١٦)، كتاب الوضوء، باب من الكبائر أن لا يستتر من بوله، ومسلم (١/٢٤٠: ٢٩٢)، كلاهما عن ابن عباس رضي الله عنهما بنحو لفظ حديث جابر، وربما يقصد الحافظ ـ بالنسبة لمسلم ـ ما أخرجه عن جابر.

---

١٦ ـ تخريجه:

الحديث أخرجه مسلم في صحيحه (٤/٢٣٠٧: ٣٠١٢) من حديث جابر الطويل، حيث رواه من طريق هارون بن معروف، ومحمد بن عبَّاد قالا: حدثنا حاتم بن إسماعيل، عن يعقوب بن مجاهد، أبي حرزة عن عبادة بن الوليد بن عبادة بن الصامت، قال: خرجت أنا وأبي نطلب العلم. . . إلى أن قال: حتى أتينا جابر. . . فذكره بمعناه غير أنه لم يذكر سبب التعذيب، وذكر أنهما غُصْنان بدل جريدتين.

كما أخرجه أحمد في المسند (٣/٢٩٥: ٢٩٦)، من طريق أبي الزبير أنه سمع

. . . . . .

جابر بن عبد الله يقول: دخل رسول الله ﷺ يوماً نخلاً لبني النَجَّار، فسمع أصوات رجال من بني النجار ماتوا في الجاهلية يُعَذَّبون في قبورهم، فخرج رسول الله ﷺ فزعاً فأمر أصحابه (أن تعوَّذوا من عذاب القبر).

قال الحافظ (الفتح ١/ ٣٢١) عن إسناده بأنه صحيح على شرط مسلم. وهو كما قال رحمه الله.

وأخرجه أبو موسى المَدِيْني. انظر: (الفتح ١/ ٣٢١)، بإسناد فيه ابن لَهِيْعة، بنحو رواية أحمد، إلاَّ أنه ذكر سبب التعذيب وأنه من البول والنميمة. وضعفه الحافظ بابن لَهِيْعة، واعتبر ذلك السبب من تخليطه. انظر: الفتح (١/ ٣٢١).

الحكم عليه:

حديث الباب فيه عنعنة أبـي الزبير، وهو مدلِّس.

لكن تابعه على معناه عبادة بن الوليد بن عبادة بن الصامت عند مسلم ــ كما أسلفت ــ من غير ذكر السبب.

أمَّا رواية أحمد، وأبـي موسى ــ السابقتين في تخريج الحديث ــ، فالذي يظهر أنها حادثة أخرى، وقعت في حائط لبني النَجَّار في المدينة، وقد أيَّد ذلك أن هذه الحادثة جاءت من طريق زيد بن ثابت عند مسلم (٤/ ٢١٩٩: ٢٨٦٧)، وأحمد (٥/ ١٩٠)، ومن طريق أنس رضي الله عنه عند أحمد (٣/ ١٧٥: ٢٨٤) وإسنادها صحيح، والطبراني في الأوسط. (انظر: مجمع البحرين ج ١، ل ٣٨)، وكلها أنه يمشي في حائط لبني النجار. أما رواية إسحاق ــ وهو حديث الباب ــ ورواية مسلم فهي تصرح بأنه في مَسيْر، بل ظاهر رواية مسلم أنه في غزوة، وأنه غرز عليهما غصنين، أو جريدتين، أما هناك فليس لهذا أي ذكر.

كما أن للحديث شواهد أخرى هي:

١ ــ حديث أبـي بكرة رضي الله عنه: أخرجه أحمد (٥/ ٣٥)، والطبراني في الأوسط. انظر: مجمع البحرين (ج ١، ل ٣٨)، وابن ماجه (١/ ١٢٥: ٣٤٩)، وابن

. . . . . .

أبـي شيبة في المصنف (١/ ١٢٢)، وقال عنه الألباني (صحيح)، صحيح الترغيب والترهيب (١/ ٦٦)؛ صحيح الجامع (١/ ٤٧٩: ٢٤٤١).

٢ ـ حديث أبـي هريرة رضي الله عنه: أخرجه ابن حبَّان في صحيحه. (الإحسان ٢/ ٩٦: ٨٢١). وقال عنه الألباني: (صحيح). صحيح الترغيب والترهيب (١/ ٦٧).

٣ ـ حديث عبد الرحمن بن حَسَنة رضي الله عنه: أخرجه ابن ماجه (١/ ١٢٤: ٣٤٦)، وابن حبَّان في صحيحه. انظر: (الإحسان ٥/ ٥١: ٣١١٧). وابن أبـي شيبة في المصنف (١/ ١٢٢). وقال عنه الألباني (صحيح). صحيح الترغيب والترهيب (١/ ٦٧).

٤ ـ حديث عائشة رضي الله عنها: أخرجه الطبراني في الأوسط. انظر: مجمع البحرين (ج ١، ل ٣٨). وقال: لم يروه عن منصور إلاَّ عُبَيْدة تفرَّد به علي.

قلت: أما عُبَيْدَة فهو ابن حُمَيد ـ كما جاء في سند الحديث ـ الكوفي المعروف بالحَذَّاء، قال عنه الحافظ: صدوق ربما أخطأ. التقريب (ص ٣٧٩: ٤٤٠٨).

وعلي هو ابن جعفر الأحمر، أبو الحسن التميمي الكوفي.

قال عنه أبو حاتم: كان ثقة صدوقاً.

الجرح والتعديل (٦/ ١٧٨)؛ تاريخ بغداد (١١/ ٣٦٦: ٦٣١٦)، وقد عزاه الهيثمي في المجمع (١/ ٢٠٧) إلى الأوسط فقط وقال: ورجاله موثَّقون، إلاَّ شيخ الطبراني محمد بن أحمد بن جعفر، فإني لم أعرفه. اهـ.

كذا قال رحمه الله وقد نسبه الطبراني فقال (الوكيعي المصري)، وهو ثقة ثبت، توفي سنة ثلاثمائة. انظر: التقريب (ص ٤٦٦: ٥٧٠٩).

٥ ـ حديث أبـي أُمامة رضي الله عنه: أخرجه أحمد (٥/ ٢٦٦).

قال الهيثمي في المجمع (١/ ٢٠٨) فيه علي بن يزيد بن علي الأَلْهاني عن القاسم، وكلاهما ضعيف. اهـ.

. . . . . .

أما الأول فهو كما قال رحمه الله، أما الثاني فإنه صدوق يُغْرِب كثيراً. التقريب (ص ٤٥٠).

وبالجملة فالحديث في عذاب القبر لرجلين بسبب النميمة وإصابة البول متواترٌ ثابت الصحة. انظر: نظم المتناثر (ص ٣٦: ٢٢)، وحديث الباب وإن كان ذكر الغيبة بدل النميمة، فإن الغيبة من معنى النميمة، وعلى هذا فهو بهذه الشواهد صحيح لغيره.

١٧ ـ [١](وقال إسحاق: أخبرنا عبد العزيز بن محمد الدَراوَرْدي، أخبرني صَفْوان بن سُلَيم، قال: سئل رسول الله ﷺ عن العَذِرَة اليابسة يطؤها الرجل فقال: («يطهِّره»[٢] ذلك المكان الطيِّب)).

* هذا مُرْسَل أو مُعْضَل.

.....

(١) هذا الحديث زيادة من (ك)، وهو موجود في المجرَّدة (١/ ١٠: ١٨) مع أنه ليس في باقي النسخ، وكذا لم أقف عليه في مظنَّته في إتحاف الخيرة، فالله أعلم.

(٢) في (ك): (تطهِّره)، وما أثبته من المجرَّدة، لكونه أَلْيَق بالسياق.

---

١٧ ـ تخريجه:

لم أجد من أخرجه غير إسحاق في مسنده.

الحكم عليه:

هذا إسناد منقطع، لأن صفوان تابعي، وقد رفع الحديث، فإن كان الساقط صحابياً فهو مرسل، وإن كان معه الراوي عنه فهو معضل، والله أعلم.

أما متن الحديث فله شواهد منها:

١ ـ عن أبي هريرة رضي الله عنه، قال: قال رسول الله ﷺ: (إذا وَطِىء أحدكم بنعله الأذى، فإن التراب له طَهُور).

أخرجه أبو داود (١/ ٢٦٧: ٣٨٥).

٢ ـ وعن عائشة رضي الله عنها بمعناه، أخرجه أبو داود ح (٣٨٧)، وصحَّحهما الألباني (صحيح الجامع (١/ ٢٠٥: ٨٣٣، ٨٣٤)، وعبد القادر الأرناؤوط (جامع الأصول ٧/ ٨٩).

وفي الباب عن أم سلمة وابن مسعود وابن عباس وامرأة من بني عبد الأشهل وغيرهم رضي الله عنهم مرفوعاً وموقوفاً عليهم.

انظر: مصنفي عبد الرزاق (١/ ٢٨ ـ ٣٥)، وابن أبي شيبة (١/ ٥٦ ـ ٥٧)؛ وجامع الأصول (٧/ ٨٨ ـ ٨٩).

فمتن الحديث بهذه الشواهد ثابت ولا ينزل عن درجة الحَسَن لغيره.

٦ ـ بـاب سُؤْر الهِرَّة، وغيرها من الحيوانات الطاهرة

١٨ ـ مُسَدَّد: حدثنا يحيى، عن[١] عبد الرحمن بن حَرْمَلة[٢]، حدثتني[٣] «أمي»، قالت: كنت عند أم سلمة ـ زوج النبي ﷺ ـ رضي الله عنها فأهدي لها[٤] صَحْفَة فيها خبز ولحم، وقامت إلى الصلاة، وقمنا نصلي فخالَفَت هِرَّة إلى الطعام، فأكلت منه، فلمَّا[٥] أنْ سَلَّمنا أَخَذَت أم سلمة رضي الله عنها القَصْعَة فكَوَّرتَهْا[٦] حتى كان حيث أَكَلَت الهِرَّة من نحوها، فأكلت منه.

.....

(١) في (ك): (بن)، وهو تصحيف.

(٢) في (سد): (رملة)، وهو تصحيف.

(٣) في (مح): كتب كلمة كأنها (حدثتني) ثم ضرب عليها وكتب أمامها في الهامش (حدثتني) وفي بقية النسخ بينها وبين قالت بياض، وهكذا بيَّض لها الأعظمي في المجرَّدة في (١/ ١١). وقال: هنا بياض في الأصلين.
وما أثبته من مصادر التخريج حيث روت هذا الأثر بهذا الإسناد.

(٤) في (حس): (بها)، وهو تصحيف.

(٥) في (ك): (إلى).

(٦) في (ك): (فدورتها).

---

١٨ ـ تخـريـجـه:

هذا الأثر أخرجه أبو عُبَيْد في كتاب الطهارة (ل ٤٩)، باب ذكر سُؤْر

. . . . . .

الهِرَّة. . .)، عن يحيى بن سعيد، به، مثله.

ومن طريق أبـي عُبَيْد أخرجه ابن المُنْذر في الأوسط (١/ ٣٠٢ ث: ٢٢٤)، كتاب المياه، ذكر سؤر الهرة.

الحكم عليه:

الأثر بهذا الإسناد ضعيف، لجهالة أم عبد الرحمن. أما عبد الرحمن نفسه، فحديثه مُحْتَمِل للتحسين.

لكن الأثر له شواهد يرتقي بها إلى درجة الصِحَّة، ومنها:

١ ـ حديث أبـي قتادة رضي الله عنه:

سيأتي تخريجه عند أثر علي رضي الله عنه برقم (٢٠).

وهو حديث صحيح.

٢ ـ حديث عائشة رضي الله عنه:

أخرجه أبو داود في سننه (١/ ٦١: ٧٦) من طريق الدَراوَرْدي، عن داود بن صالح التمار، عن أمه، أن مولاتها أرسلتها بهريسة إلى عائشة رضي الله عنها فوجدتها تصلي، فأشارت إليَّ أن ضعيها، فجاءت هِرَّة فأكلت منها، فلما انصرفت أكلت من حيث أكلت الهرة، فقالت: إن رسول الله ﷺ قال: (إنها ليست بنَجَس إنمَّا هي من الطوافين عليكم)، وقد رأيت رسول الله ﷺ يتوضأ بفضلها.

وأخرجه الدارقطني في سننه (١/ ٧٠)، والطبراني في الأوسط.

انظر: مجمع البحرين (ج ١ ل ٣٩)، وقال الدارقطني: رفعه الدَراوَرْدي عن داود بن صالح، ورواه عنه هشام بن عروة ووقفه على عائشة.

وقال الطبراني: لم يروه عن داود إلاَّ الدراوردي.

وكذا قال البزار، وقال: لا يثبت، عزاه إليه الحافظ في التلخيص (١/ ٥٥).

وأُمُّ داود التَمَّار مجهولة. انظر: الميزان (٤/ ٦١٥: ١١٠٣٩)؛ البدر المُنِيْر (ق ١ ص ٥٦٠).

. . . . . .

وأخرجه ابن ماجه في سننه (١/ ١٣١ : ٣٦٨)، والدارقطني في سننه (١/ ٦٩) من طريق حارثة، عن عمرة، عن عائشة رضي الله عنها بمعناه.

قال الحافظ ابن حجر والبوصيري عن حارثة هذا أنه ضعيف.

انظر: التلخيص الحبير (١/ ٥٥)؛ مصباح الزجاجة (١/ ١٥٥). مع أن الزيلعي رحمه الله نقل عن الدارقطني أنه قال: وحارثة لا بأس به. نصب الراية (١/ ١٣٤).

قلت: وليس هذا في النسخة المطبوعة، فلا أدري هل هو في نسخة ثانية، أم أنه وهم.

وقد جاء هذا الحديث من طرق أخرى لا يخلو شيء منها من ضعف، لكنه بمجموع طرقه يكون حسناً لغيره، خصوصاً وأنه يشهد له حديث أبـي قَتادة الآتي قريباً. بل إن الجزء المرفوع منه يصبح بمتابعته وشواهده صحيحاً لغيره. ولذا صحَّحه الألباني. انظر: صحيح الجامع الصغير (١/ ٤٧٩ : ٢٤٣٧).

انظر: طرق الحديث الأخرى في:

صحيح ابن خزيمة (١/ ٥٤)، ومستدرك الحاكم (١/ ١٦٠)، وسنن الدارقطني (١/ ٦٦ ـ ٧٠)، وشرح معاني الآثار (١/ ١٩)، ومسند البزار (زوائد البزار لابن حجر ص ٤١٧)، وسنن البيهقي (١/ ٢٤٦)، ومصنف عبد الرزاق (١/ ١٠١).

٣ ـ حديث أنس بن مالك رضي الله عنه بمعناه:

أخرجه الطبراني في المعجم الصغير (١/ ٣٧٩: ٦٣٤) وقال: لم يروه عن جعفر إلاَّ عمر بن حفص، ولا روي عن علي بن الحسين، عن أنس حديثاً غير هذا. اهـ.

قال الهيثمي في مجمع الزوائد (١/ ٢١٦): وفيه عمر بن حفص المكِّي، وثَّقه ابن حبَّان، قال الذهبـي: لا يدري من هو. وقال الحافظ ابن حجر: في إسناده ضعف. (الدراية ١/ ٦٢).

٤ ـ حديث جابر بن عبد الله رضي الله عنهما بمعناه:

أخرجه ابن شاهين في الناسخ والمنسوخ (ص ١٤١ : ١٤٥).

١٩ ـ وقال أيضاً: حدثنا عبد الله بن داود، عن سفيان، وحسن بن صالح، عن الرُّكَين بن الربيع، عن عَمَّته، قالت: إن الحسن بن علي رضي الله عنهما قال: لا بأس بسُؤْر الهِرَّة.

---

١٩ ـ تخريجه:

أخرجه ابن المنذر في الأوسط (١/ ٣٠٢: ٢٢٠)، كتاب المياه، ذكر سؤر الهر، من طريق مسدد به نحوه، إلاَّ أنَّه جعله من مسند علي رضي الله عنه. وعبد الرزاق في المصنف (١/ ١٠٢: ٣٥٧، باب سؤر الهر)، والبيهقي في سننه (١/ ٢٤٧، كتاب الطهارة، باب سؤر الهرة)، كلاهما من طريق سفيان، عن الرُّكين، به بمعناه، غير أن عندهما الحسين بن علي بدل الحسن بن علي.

وأخرجه ابن أبي شيبة في المصنف (١/ ٣١)، من رخص في الوضوء بسؤر الهر من طريق شَرِيك عن الركين، به، بمعناه.

الحكم عليه:

الأثر ضعيف بهذا الإسناد، لجهالة صَفِيَّة بنت عَميلة عمَّة الرُّكَين لكن له شواهد من المرفوع والموقوف والآثار مضى بعضها في الأثر الذي قبله، وسيأتي مزيد لذلك في الأثر الذي بعده، كما أن له شواهد عن جماعة من الصحابة والتابعين، مثل:

ابن عباس، وابن عمر، والعباس رضي الله عنهم.

وأبو وائل، وإبراهيم النخعي، والحسن، وأبو سلمة، وعلقمة رحمهم الله.

انظر: المصنف لعبد الرزاق (١/ ١٠١ ـ ١٠٣)، ومصنف أبي شيبة (١/ ٣١ ـ ٣٢).

٢٠ ـ حدثنا عبد الله، عن يحيى بن مسلم، عن أبيه، عن أبي سعيد الجابري[١] قال: إنَّ علياً رضي الله عنه سُئِل: الهِرُّ[٢] يشرب من الإناء، قال: لا بأس بسُؤْر الهِرِّ.

وقد[٣] روي مرفوعاً عند أهل السنن الأربع، وابن خزيمة في صحيحه، عن أبي قتادة رضي الله عنه قال: إن رسول الله ﷺ قال في الهرة: (انها ليست بنجس، هي من الطوافين عليكم والطوافات)[٤].

* صحيح.

.....

(١) في (مح): (الحائري)، وما أثبته من بقية النسخ، ومصادر الترجمة والتخريج مع أنه في التهذيب (الخَبَائري).

(٢) في (ك): (سئل عن الهرة تشرب... الهرة)، بالتأنيث في الإسم والفعل.

(٣) قوله: (وقد روي... إلى صحيح) ليس في (ك).

(٤) هذا الحديث رواه أبو داود (١/ ٦٠: ٧٥، كتاب الطهارة، باب سؤر الهرة)، والنسائي (١/ ٥٥، الطهارة، باب سؤر الهرة)، والترمذي (١/ ١٥٣: ٩٢، الطهارة، باب ما جاء في سؤر الهرة)، وابن ماجه (١/ ١٣١: ٣٦٧، كتاب الطهارة، باب الوضوء بسؤر الهرة والرخصة في ذلك)، وابن خزيمة في صحيحه (١/ ٥٥: ١٠٤، كتاب الوضوء، باب الرخصة في الوضوء بسؤر الهرة...) كلهم من طريق مالك، عن إسحاق بن عبد الله بن أبي طلحة الأنصاري، عن حُمَيدة بنت عُبَيْد بن رِفاعة، عن كَبْشَة بنت كعب بن مالك وكانت عند ابن أبي قَتَادة أنَّ أبا قتادة دخل عليها، قالت: فسَكَبْت له وضوءاً، فجاءت هرة تشرب، فأصغى لها الإناء، حتى شربت، قالت كَبْشَة: فرآني أنظر إليه، فقال: أتَعْجَبين يا بنت أخي؟، فقلت: نعم، قال: إن رسول الله ﷺ قال: (... فذكره). وألفاظهم متقاربة.

قال الترمذي: هذا حديث حسن صحيح.

قلت: والحديث أخرجه أيضاً مالك في الموطأ (١/ ٢٢)، وأحمد في المسند (٥/ ٣٠٣، ٣٠٩)، وعبد الرزاق في المصنف (١/ ١٠١: ٣٥٣)، والدارمي (١/ ١٨٧)، وابن حبَّان في صحيحه. الإحسان (٢/ ٢٩٤: ١٢٩٦)، والحاكم (١/ ١٥٩)، والبيهقي (١/ ٢٤٥)، وابن أبي شيبة (١/ ٣١)، والدارقطني (١/ ٧٠)، والطحاوي في شرح معاني الآثار (١/ ١٨). كلُّهم من طريق مالك، به، قال الحاكم: هذا حديث صحيح ولم يخرِّجاه، على أنَّهما على ما أصَّلاه =

. . . . . .

= في تركه غير أنَّهما قد شهدا جميعاً لمالك بن أنس أنَّه الحَكَم في حديث المدنيين، وهذا الحديث ممَّا صحَّحه مالك واحتج به في الموطأ.

ووافقه الذهبي على ذلك.

كما أخرجه أحمد في المسند (٥/ ٢٩٦)، وعبد الرزاق في المصنف (١/ ١٠٠ : ٣٥١) من طريق سفيان بن عيينة، عن إسحاق بن عبد الله بن أبي طلحة، به، مثل حديث مالك.

وأخرجه أيضاً: عبد الرزاق في المصنف (١/ ١٠٠) من طريق ابن جُرَيج، عن هشام بن عروة، وابن أبي شيبة في المصنف (١/ ٣٢) من طريق وَكيع، عن هشام بن عروة، وعلي بن المبارك. كلاهما عن إسحاق بن عبد الله، به، نحو رواية مالك. وأخرجه البيهقي أيضاً (١/ ٢٤٥) من طريقين عن حسين المُعَلِّم، وهمَّام بن يحيى، عن إسحاق بن عبد الله، به، نحو رواية مالك والحديث صححه أيضاً البخاري، والدارقطني. نقل ذلك الحافظ في التلخيص (١/ ٥٤).

كما صححه النووي (المجموع ١/ ٢١٥، ٢١٦)، وقال البيهقي عنه: إسناده صحيح والإعتماد عليه (البَدْر المُنِيْر ق ١ ص ٥٤٢). وصححه العُقَيلي حيث قال: إسناد صحيح ثابت. الضعفاء (٢/ ١٤٢).

وصححه الألباني. الإرواء (١/ ١٩٢)؛ صحيح الجامع (١/ ٤٧٩ : ٢٤٣٧). وعبد القادر الأرناؤوط. جامع الأصول (٧/ ١٠٢).

قال الحافظ في التلخيص (١/ ٥٤):

وأعلَّه ابن مَنْدَة بأن حَمِيدة وخالتها كَبْشَة، مَحَلُّهما محل الجهالة ولا يُعْرَف لهما إلاَّ هذا الحديث. انتهى.

فأمَّا قوله: إنهما لا يعرف لهما إلاَّ هذا الحديث، فمُتَعَقَّب بأن لحَميدة حديثاً آخر في تشميت العاطس، رواه أبو داود. ولها ثالث رواه أبو نُعَيم في المعرفة. وأما خالتها، فحميدة، روى عنها مع إسحاق، ابنه يحيى، وهو ثقة عند ابن معين. وأما كبشة فقيل: إنها صحابية، فإن ثبت فلا يضر الجهل بحالها، والله أعلم. وانظر: سنن أبي داود (٥/ ٢٩١: ٥٠٣٦)، ولم أهتد إليه في معرفة الصحابة لأبي نعيم ولكن انظر البدر المنير (ق ١ ص ٥٤٥): حيث ذكر أن حديثها بلفظ (رِهان الخَيْل طَلْق) من طريق رِفاعة بن رافع، وهو في فَيْض القدير (٤/ ٤٠).

وقال ابن دَقِيق العيد: لعلَّ من صححه، اعتمد على تخريج مالك، وأن كل من أخرج له فهو ثقة عند ابن معين، وأما كما صح عنه، فإن سلكت هذه الطريقة في تصحيحه أعني تخريج مالك، وإلاَّ فالقول ما قال ابن مَنْده. اهـ. كلام الحافظ.

قال ابن المُلَقِّن في البدر المنير (ق ١ ص ٥٤٤): =

. . . . . .

= وقال شيخنا الحافظ أبو الفَتْح ابن سيِّد الناس اليَعْمُري: بقي على ابن مَنْده أن يقول: ولم يعرف حالهما من جارح، فكثير من رواة الأحاديث مقبولون.

قلت: هذا لا بد منه، وأنا أستبعد كلَّ بُعْدٍ توارد الأئمة المتقدمين على تصحيح هذا الحديث، مع جهالتهم بحال حمَيْدَة وكُبْشَة، فإن الإقدام على التصحيح والحالة هذه لا يَحِلُّ بإجماع المسلمين، فلعلَّهم اطلعوا على حالهما، وخفي علينا.

ثم ذكر كلاماً يرفع به ما ذكره ابن مَنْده من جهالة حَميدة وكَبْشَة وتفرُّدهما بهذا الحديث، ثم ذكر متابعة الدارقطني، وستأتي قريباً، وقال عنها:

... فهذه متابعة لكبشة، وهذا سند لا أعلم به بأساً، فقد اتضح وجه تصحيح الأئمة لهذا الحديث، وخطأ مُعَلِّله، وبالله التوفيق، فاستفده فإنه من المُهِمَّات. اهـ. كلامه.

قال الألباني (الإرواء ١/ ١٩٣):

قلت: وهذا تحقيق دقيق من الإمام ابن دقيق العبد، ويترجَّح من كلامه إلى أنه يميل إلى ما قاله ابن منده، وهو الذي يقتضيه قواعدُ هذا العلم، ولكن هذا كله في خصوص هذا الإسناد وإلاَّ فقد جاء الحديث من طُرُق أخرى، عن أبي قتادة، منها ما في أفراد الدارقطني، من طريق الدَراوَرْدي، عن أُسيد بن أبي أُسَيد، عن أبيه، أن أبا قتادة كان يُصْغي الإناء... الحديث نحوه، سكت عليه الحافظ، وأبو أُسَيد اسمه يزيد، ولم أجد له ترجمة، وبقيَّة رجاله ثقات.

وللحديث طُرُق أخرى وشاهد، أوردتها في صحيح أبي داود (٦٨، ٦٩). اهـ.

وللحديث طريق ثالث:

وهو ما رواه عبد الله بن أبي قتادة، عن أبيه، نحوه أخرجه أحمد (٥/ ٣٠٩) من طريق مَعْمر بن سليمان، ثنا حجَّاج عن قتادة، عن عبد الله بن أبي قتادة، به.

والشافعي (المسند ص ٩) حيث قال: أنبأنا الثقة، عن يحيى بن أبي كثير عن عبد الله بن أبي قتادة، عن أبيه، عن النبي ﷺ مثله، أو مثل معناه يعني حديث مالك.

وإسناد أحمد فيه عنعنة حجاج، وهو ابن أرطاة، وقتادة وكلاهما يدلس، كما أن حجاجاً كثير الخطأ.

أمَّا إسناد الشافعي، فرجاله ثقات، إلاَّ أن يحيى يدلِّس، وقد عنعن. وأمَّا قول الشافعي: أنبأنا الثقة، عن يحيى فيعني به والله أعلم ابنه عبد الله بن يحيى بن أبي كثير، ذكر ذلك الحافظ في تعجيل المنفعة (ص ٥٤٨: ١٥٧٠)، كما أنه جاء موقوفاً على أبي قتادة رضي الله عنه.

أخرجه عبد الرزاق في المصنف (١/ ٩٩) من ثلاث طرق اثنان منهما صحيحان، والثالث فيه عنعنة يحيى بن أبي كثير وهو مدلس.

. . . . . .

---

٢٠ ـ تخـريـجـه:

هذا الأثر أخرجه:

ابن أبـي شيبة في المصنف (١/ ٣٢) قال: حدثنا وكيع، قال حدثني يحيـى بن مسلم. . . به نحوه، غير أنه قال عن أمه، بدل أبيه، وذكر أنها مولاة لعوف بن مالك الجابري.

والبخاري في التاريخ (٧/ ٥٧) معلَّقاً عن وكيع وعلي بن هاشم، نا يحيـى ابن مسلم، عن أبيه. . . به.

والدارقطني في سننه (١/ ٧٠) من طريق مَسْعَدة بن اليَسَع، عن جعفر بن محمد، عن أبيه، أن علياً. . . فذكره بنحوه.

قلت: ومَسْعَدة بن اليَسَع، هو الباهلي، هالك ضعَّفه الأئمة، بل كَذَّبه أبو داود. انظر: الميزان (٤/ ٩٨: ٨٤٦٧)؛ ديوان الضعفاء والمتروكين (ص ٢٩٦: ٤٠٩٦). فمثله لا يُفْرح بمتابعته.

الحكم عليه:

الأثر بهذا الإسناد ضعيف لجهالة عوف بن مالك الجابري، والراوي عنه، وضَعْفِ يحيـى بن مسلم، حيث انفرد به، وهو ليِّن إذا انفرد لا يحتج به.

لكن جاءت أحاديث وآثار تشهد لمعناه، ويكون بها حسناً لغيره، وقد ذكرت هذه الشواهد تحت أثر رقم (١٨، ١٩)، وقد مضت قريباً، مع حديث أبـي قتادة الذي أشار إليه الحافظ هنا، وخرَّجته، وهو حديث صحيح، وعليه يَنْصَبُّ حكم الحافظ.

٧ ـ بـاب طهارة المِسْك

٢١ ـ قال أبو يعلى: حدثنا أبو همَّام، الوليد بن شُجاع، ثني محمد بن عبد الله بن عمر الأنصاري ـ من بني بَياضة ـ ثني أيوب بن عبد الله عن إبراهيم بن إسماعيل بن مُجَمِّع، عن مولى لسلمة[١] بن الأكْوع عن سلمة رضي الله عنه قال: كان رسول الله ﷺ يأخذ المِسْك ويمسح[٢] به رأْسَه ولحيته[٣].

.....

(١) في (ك) بدون اللام الأولى.

(٢) في (ك) بالفاء بدل الواو، وكذا (سد).

(٣) في (ك) بالفاء بدل الواو، وكذا (سد).

---

٢١ ـ تخـريـجـه:

لم أجد من أخرجه غير أبـي يعلى في مسنده، وقد ذكره السيوطي في الجامع الصغير (٢/ ١١٤)، وعزاه إلى أبـي يعلى فقط، وتبعه على ذلك المناوي في الفيْض (٥/ ١٩٣: ٦٩٣٢)، والألباني في ضعيف الجامع الصغير (٤/ ٢١٤: ٤٥٢١)، كما ذكره البُرْهان فوري في الكنز (٧/ ١٢٣: ١٨٢٩٢) وعزاه إلى أبـي يعلى فقط.

الحكم عليه:

الحديث ضعيف بهذا الإسناد، لأن فيه محمد بن عبد الله الأنصاري ولم أجد له ترجمة، وأيوب بن عبد الله، وهو مجهول، كما أن مولى سلمة بن الأكوع وإن كان

. . . . . .

الاحتمال الأقوى أنه يزيد، ويحتمل أن يكون غير يزيد، وإبراهيم بن إسماعيل، وهو ضعيف.

لكن له شواهد يرتقي بها إلى درجة الحسن لغيره، منها:

١ ـ حديث عائشة رضي الله عنها قالت: (كأنِّي أنظر إلى وَبيص الطيب في مفارق رسول الله ﷺ وهو مُحْرِم).

أخرجه البخاري (الفتح ٣/ ٣٩٦: ١٥٣٨)، ومسلم (٢/ ٨٤٩: ١١٩٠)، وفي لفظ عنده (المِسْك) وفي آخر (في رأسه ولحيته).

حديث أنس رضي الله عنه، قال: (كان للنبـي ﷺ سُكَّة يتطيَّب منها).

أخرجه أبو داود (٤/ ٣٩٤: ٤١٦٢)، والترمذي في الشمائل (ص ١٨١: ٢٠٧)، وابن سعد في الطبقات (١/ ٣٩٩)، وأبو الشيخ في أخلاق النبـي (ص ٩٨)، قال ابن المُلَقِّن (البدر المنير ق ١ ص ٤٦٧): إسناده صحيح ورجاله كلهم ثقات، مخرَّج لهم في الصحيح.

كما صححه الألباني (مختصر الشمائل ص ١١٦: ١٨٥)، وقال: وإسناده صحيح على شرط مسلم.

كما يشهد له حديث أبـي سعيد رضي الله عنه عند مسلم (٤/ ١٧٦٥: ٢٢٥٢)، والترمذي (٣/ ٣١٧: ٩٩١، و ٩٩٢)، وأحمد (٣/ ٤٠).

وحديث أنس رضي الله عنه، عند النسائي (٧/ ٦١، ٦٢)، وأحمد (٣/ ١٢٨)، وصحح إسناده ابن المُلَقِّن في البدر المنير (ق ١ ص ٤٦٨) وحسَّنه عبد القادر الأرناؤوط في جامع الأصول (٤/ ٧٦٦: ٢٩١٣).

وحديث أنس أيضاً رضي الله عنه في أن رسول الله ﷺ لا يرد الطيب. أخرجه البخاري (الفتح ١٠/ ٣٧٠: ٥٩٢٩).

٨ ــ بـاب طهارة النخامة والدموع

٢٢ ــ أبو يعلى: حدثنا محمد بن أبـي بكر، ثنا ثابت بن[١] حمَّاد ــ أبو زيد ــ ثنا علي بن زيد، عن سعيد[٢] بن المسيِّب، عن عمَّار رضي الله عنه قال: مرَّ بـي رسول الله ﷺ وأنا أسقي ناقة لي، بين يَدَيَّ[٣] فَتَنَخَّمْت، فأصابت نُخَامتي[٤] ثوبـي، فأقبلت أغسل ثوبـي من الرَّكوة التي بين يدي، فقال: (يا عمَّار، ما نخامتك ودموع[٥] عينيك إلا بمنزلة الماء الذي في رَكْوَتك، إنما يُغْسَل[٦] من البول، والغائط، والمَنِيِّ من الماء الأعظم، والدم، والقيء[٧].

.....

(١) كَتَب في هامش (مح) و (حس): (ثابت بن حماد، ضعيف).

(٢) في (حس): (شعبة).

(٣) قوله: (بين يدي) ليست في المسند.

(٤) في المقصد العلي: (نخامي) بدون تاء.

(٥) في المسند: (ولا دموع...).

(٦) في المسند والمَقْصَد: (تغسل) بالتاء الفوقية.

(٧) في المقصد، تقديم القيء على الدم، والحديث في المسند (٣/ ١٨٥ : ١٦١١)؛ المقصد العلي (ص ٢٠٠: ١١٣).

---

٢٢ ــ تخـريـجـه:

أخرجه البزَّار في مسنده (كشف الأستار ١/ ١٣١ : ٢٤٨)، والدارقطني في سننه

. . . . . .

(١/١٢٧)، والطبراني في الأوسط. انظر: مجمع البحرين (ج ١، ل ٥١). والكبير. انظر: مجمع الزوائد (١/٢٨٣)، إذ يبدو أن مسند عمار في المفقود من المعجم الكبير، والبيهقي تعليقاً في سننه (١/١٤)، وأبو نُعَيم في ذكر أخبار أصبهان (٢/٣٠٩)، وابن عدي في الكامل (٢/٥٢٥)، ومن طريقه ابن الجوزي في العِلَل (١/٣٣١: ٥٤٢)، والعقيلي في الضعفاء (١/١٧٦: ٢٢٠)، كلُّهم من طريق ثابت بن حمَّاد، عن علي بن زيد، به. قال البزَّار عن ثابت بن حماد: وكان ثقة. ثم قال: تفرَّد به إبراهيم بن زكريا، ولم يتابع عليه، وثابت بن حماد لا نعلم روى غير هذا الحديث.

وقال الدارقطني: لم يروه غير ثابت بن حماد، وهو ضعيف جداً، وإبراهيم وثابت ضعيفان.

وقال الطبراني: لا يروى عن عمار إلاَّ بهذا الإسناد، تفرَّد به ثابت.

وقال البيهقي بعد ذكره للحديث: فهذا باطلٌ لا أصل له، وإنما رواه ثابت بن حمَّاد عن علي بن زيد، عن ابن المسيِّب، عن عمار، وعلي بن زيد غير مُحْتَج به، وثابت بن حماد متهم بالوضع.

وقال ابن عدي: ولا أعلم روى هذا الحديث عن علي بن زيد، غير ثابت بن حمّاد. (الكامل ٢/٥٢٥).

قلت: توثيق البزار لثابت هذا، وقوله إن إبراهيم بن زكريا تفرَّد به، فيه نَظَر.

أمَّا ثابت فليس بثقة، ولا يَقْرُب من ذلك، بل هو ضعيف جداً، كما حَكَم عليه الأئمة بذلك، قال الذهبي: ضعيف باتفاقهم. (المغني ١/١٢٠). وأما إبراهيم بن زكريا، فقد تابعه محمد بن أبي بكر المقدَّمي، كما عند أبي يعلى، والطبراني، وابن عدي، والعُقَيلي.

كما تابعه إبراهيم بن عَرْعَرة، جاء ذلك عند ابن عدي.

. . . . . .

الحكم عليه:

الحديث ضعيف بهذا الإسناد، وذلك لتفرُّد ثابت بن حماد به وهو ضعيف جداً، لا يحتج بحديثه.

وقد مضى قريباً أن الدارقطني، والطبراني، والبيهقي وابن عدي، حكموا على هذا الحديث أنه تفرد به ثابت.

ومضى أيضاً قول البيهقي: فهذا باطل لا أصل له.

وقال الحافظ في لسان الميزان (٢/٧٦): وقال ابن تيميَّة فيما نقله عنه ابن عبد الهادي في التنقيح: هذا الحديث كذب عند أهل المعرفة. وقال ابن المُلَقِّن (البدر المنير ق ١، ص ٤٥٧): هذا الحديث باطل لا يحل الاحتجاج به.

وأما قول الزيلعي رحمه الله في نصب الراية (١/ ٢١١): قلت: وجدت له متابعاً عند الطبراني، رواه في معجمه الكبير من حديث حماد بن سلمة عن علي بن زيد، به سنداً ومتناً. وبقيَّة الإسناد: حدثنا الحسين بن إسحاق التُسْتَرى، ثنا علي بن بحر، ثنا إبراهيم بن زكريا العجلي، ثنا حماد بن سلمة، به...

ـ ثم قال ـ: وثابت هذا قال شيخنا علاء الدين: ما رأيت أحداً بعد الكشف التام جعله متهماً بالوضع غير البيهقي. اهـ.

قلت: ما نقله رحمه الله عن الشيخ علاء الدين ـ وهو التُرْكُماني ـ لا ينفي التضعيف الشديد الذي حكم به الأئمة. وأمَّا هذه المتابعة التي ساقها، فالذي يظهر أنها خطأ من إبراهيم بن زكريا، فإنه أهلٌ لذلك، ومما يؤيد هذا الاحتمال، عِدَّةُ أمور هي:

١ ـ قول الهيثمي رحمه الله بعد أن خرّج الحديث من مُعْجَمي الطبراني الأوسط والكبير، ومسندي أبي يعلى والبزار: ومدار طُرُقه عند الجميع على ثابت بن حماد، وهو ضعيف جداً، والله أعلم. انظر: مجمع الزوائد (١/ ٢٨٣).

٢ ـ أن البزَّار، والدارقطني، وأبا نُعَيم، أخرجوا هذا الحديث من طريق إبراهيم بن زكريا عن ثابت بن حماد.

. . . . . .

---

٣ ـ أن الدارقطني والبيهقي وابن عدي، وكلهم من الحفاظ ذوي الاستقراء العظيم للطرق والأسانيد، كلهم حكموا أن هذا الحديث تفرد به ثابت بن حماد فكيف تغيب عنهم هذه المتابعة المهمة من هذا الإمام الكبير؟.

بل إن الطبراني ـ نفسه ـ الذي نقل الزيلعي هذه المتابعة من معجمه قال: لا يُرْوَى عن عمار إلاَّ بهذا الإسناد، تفرَّد به ثابت.

٤ ـ وقد جزم الحافظ ابن حجر، وابن الملقن بغلط إبراهيم بن زكريا في ذلك.

قال الحافظ في التلخيص (١/ ٤٤): قلت: رواه البزَّار والطبراني من طريق إبراهيم بن زكريا العجلي، عن حماد بن سلمة، عن علي بن زيد، ولكنَّ إبراهيم ضعيف وقد غلط فيه، إنما يرويه ثابت بن حماد.

٩ ـ بـاب الآنِيَة

٢٣ ـ قال /[١] أبو يعلى: حدثنا عثمان بن أبـي شيبة، «ثنا»[٢] [حس٥ب] حسين بن علي، عن محمد / بن علي ـ أخيه[٣] ـ عن محمد بن [سد٨] إسماعيل، قال: دخلت على أنس بن مالك رضي الله عنه فرأيت عنده قَدَحا من خَشَب، قال: كان رسول الله ﷺ يشرب منه ويتوضأ[٤].

.....

(١) كرر لفظ (قال) في (مح)، ولا معنى لذلك.

(٢) في (مح): (و)، وما أثبته في بقية النسخ.

(٣) في (ك): (أخبرا).

(٤) لم أقف عليه في مسند أنس من المسند.

---

٢٣ ـ تخـريـجـه:

أخرجه البخاري في التاريخ الكبير (١/ ١٨٤)، من طريق أحمد، حدثنا عثمان بن أبـي شيبة، به، إلاَّ أن في إسناده: محمد بن أبـي إسماعيل.

الحكم عليه:

الحديث ضعيف لجهالة محمد بن علي الجُعْفي وشيخه محمد بن إسماعيل.

لكن له شواهد يرتقي بها إلى درجة الحسن لغيره، ومنها:

. . . . . .

---

١ ــ حديث عائشة رضي الله عنها أن رسول الله ﷺ توضأ بكُوز. أخرجه ابن أبي شيبة في مسنده، والبزَّار في مسنده ــ وقد مضى الحديث برقم (٥) فليراجع ــ، ولكن في إسناده محمد بن أبي حفص العطَّار، وثَّقه ابن حبَّان وقال: كان يخطىء، وقال الأَزْدي: يتكلمون فيه مع أن الحافظ ــ هناك ــ حسَّن إسناده، وعندي أنه لا يصل بهذا الإسناد إلى درجة الحسن، فلعلَّه يعني أنه حسن لغيره، والله أعلم.

٢ ــ حديث أم سلمة رضي الله عنها في أن رسول الله ﷺ يتوضأ بالمَكُّوك، ويغتسل بالقَفيز، وقد مضى برقم (٣، ٤) وإسناده ضعيف، أخرجه ابن أبي شيبة والحارث في مسنديهما.

٣ ــ حديث أبي أمامة رضي الله عنه أن النبي ﷺ توضأ بنصف مُدٍّ. أخرجه أبو يعلى في مسنده. وفي إسناده ضعف، وقد مضى برقم (٦) فليراجع.

٤ ــ ما أخرجه البخاري في تاريخه (٣/ ٢١٢)، حيث قال: قال موسى بن إسماعيل، حدثنا خازم بن القاسم، قال: رأيت أبا عَسيب يشرب في قَدَح من هذا الخشب الأبيض، لم يُنْحت، فقلت: ألا تشرب في أقداحنا هذه الرِّقاق؟ قال: وما يمنعني أن أشرب فيه وآكل فيه حتى أموت، وقد كان النبي ﷺ يشرب فيه.

قلت: وموسى بن إسماعيل هو التَبُوذكي، وهو ثقة ثبت. وأبو عَسيب: هو مولى النبي ﷺ، قيل اسمه أحمر. لكن عِلَّة هذا الإسناد، خازم المذكور، فقد قال عنه الذهبي: فيه جهالة، وقال أبو حاتم: شيخ.

انظر: الجرح والتعديل (٣/ ٣٩٢)؛ الميزان (١/ ٦٢٦).

٥ ــ ما أخرجه البخاري في صحيحه (١٠/ ٩٩) عن عاصم الأَحْول قال: رأيت قَدَح النبي ﷺ عند أنس بن مالك رضي الله عنه وكان قد انْصَدَع فَسَلْسَله بفضَّة، قال: وهو قَدَح جيِّد عريض من نَضار، قال: قال أنس: لقد سقيت رسول الله ﷺ في

. . . . . .

هذا القَدَح أكثر من كذا وكذا.

والنَضار: هو أجود الخَشَب للآنية، وقيل: إنه من أَثْل وَرْسي اللون بغُور الحجاز. انظر: المعجم الوسيط (٢/ ٩٢٩)؛ ترتيب القاموس (٤/ ٣٨٧).

٦ ـ ما أخرجه الإمام أحمد (٣/ ٢٦٠)، عن أنس رضي الله عنه أن النبـي ﷺ أُتي بقدح من ماء فتوضأ، وإسناده صحيح.

٧ ـ ما أخرجه أحمد ـ أيضاً ـ (٣/ ٣٤٣) عن عبد الرحمن بن أبـي قِراد أنه خرج مع الرسول ﷺ حاجاً، ولما أراد ﷺ قضاء حاجته. تبعه بإداوة أو قَدَح، فتوضأ منها.

[مح٢أ] ٢٤ ـ «قال أبو يعلى»[١] حدثنا حَفْص بن عبد الله، أبو عمر / ، الحلواني، ثنا دُرُسْت بن زياد، عن يزيد الرقاشي، عن أنس رضي الله عنه قال: كنت أمشي مع النبي ﷺ فقال: (يا بُنَيَّ ادع لي من هذه الدار بوضوء) فقلت: رسول الله يَطْلب[٢] وضوءاً، فقال[٣]: أخبره أن دلوه[٤] جلد ميتة، قال ﷺ: (سلهم هل دبغوه)؟ قالوا: نعم، قال: (فإن دباغه طهوره)[٥].

.....

(١) زيادة من (ك).

(٢) في (عم): (تطلب) بالتاء الفوقية.

(٣) قوله: (فقال) ليست في (ك).

(٤) في المسند: (دلونا)، وكذا المقصد العلي.

(٥) الحديث في المسند (٧/ ١٥٧: ٤١٢٩)، وهو في المجمع (١/ ٢١٧)؛ والمقصد العلي (ص ١٩٧: ١٠٩).

---

٢٤ ـ تخريجه:

أخرجه ابن عدي في الكامل (٣/ ٩٦٩)، من طريق أبي يعلى، به.

وأخرجه الطبراني في الأوسط. انظر: مجمع البحرين (ج ١، ل ٣٨)، من طريق أبي قُرَّة موسى بن طارق اليماني، عن ابن جرَيْج.

أخبرني أبو قَزَعَة ـ وهو سُوَيد بن حُجَير الباهلي ـ ، عن أنس بن مالك، به نحوه.

قال الطبراني: لم يروه عن ابن جُرَيج، إلاَّ أبو قُرَّة. قال الهيثمي في المجمع (١/ ٢١٧): وإسناده حسن.

وهو كما قال رحمه الله، فإن رجاله ثقات، إلاَّ أبو حمَّة محمد بن يوسف الزبيدي، الراوي عن أبي قُرَّة فإنه صدوق.

ومن هذا الطريق أخرجه عبد الرزاق في المصنف (١/ ٦٣: ١٨٩) فقال: أخبرنا

. . . . . .

ابن جُرَيج، قال: حدثني غير عطاء، أن النبي ﷺ، به، مثل لفظ الطبراني.

وهذا مُرْسَل، والمُرْسِل له مبهم، أوضحه إسناد الطبراني وأنه موصول.

الحكم عليه:

حديث الباب ضعيف الإسناد بسبب دُرُسْت بن زياد ويزيد الرقاشي.

وقد ذكره البوصيري في إتحاف الخيرة (ص ١٠١: ٧٣، كتاب الطهارة، باب طهارة جلد ما يؤكل لحمه...) نقلاً عن أبي يعلى، ثم قال: قلت يزيد بن أبان الرقاشي ضعيف. وفاته أن دُرُسْت أضعف منه.

وذكره الهيثمي في المجمع (١/ ٢١٧)، وقال: وفيه دُرُسْت بن زياد عن يزيد الرقاشي، وكلاهما مختلف في الاحتجاج به.

لكن بعد المتابعة التي أخرجها الطبراني، وعبد الرزاق يصير الحديث بها حسناً لغيره.

كما أن الحديث له شواهد يصل بها إلى درجة الصحيح لغيره، ومن هذه الشواهد:

١ ـ حديث ابن عباس رضي الله عنهما أن رسول الله ﷺ مرَّ بشاة ميتة، فقال: (هلاَّ استمتعتم بإهابها؟)، قالوا: إنها مَيْتة، قال: (إنما حرم أكلها).

أخرجه البخاري (٩/ ٦٥٨: ٥٥٣١)، ومسلم (١/ ٢٧٦: ٣٦٣، ٣٦٤، ٣٦٥). واللفظ للبخاري.

٢ ـ حديث ابن عباس أيضاً رضي الله عنهما، قال: سمعت رسول الله ﷺ يقول: (إذا دُبِغ الإهاب، فقد طَهُر). أخرجه مسلم (١/ ٢٧٧: ٣٦٦)، ومالك في الموطأ (٢/ ٤٩٨: ١٧)، وأبو داود (٤/ ٣٦٧: ٤١٢٣)، والترمذي (٤/ ٢٢١: ١٧٢٨)، والنسائي (٧/ ١٧٣)، وأحمد (١/ ٢١٩).

٣ ـ حديث عائشة رضي الله عنها، أن رسول الله ﷺ أمر أن يستمتع بجلود الميتة إذا دُبِغَت.

. . . . . .

أخرجه مالك في الموطأ (٢/٤٩٨: ١٨)، وأبو داود (٤/٣٦٨: ٤١٢٤)، والنسائي (٧/ ١٧٤)، وابن ماجه (٢/ ١١٩٤: ٣٦١٢).

وصححه الألباني (صحيح الجامع ١/ ٦٣٤: ٣٣٥٩)، وعبد القادر الأرناؤوط. انظر: جامع الأصول (٧/ ١١١).

وفي الباب عن سَلَمَة بن المُحَبِّق، وسَودة بنت زَمْعَة وميمونة، وابن عمر، وابن عباس ـ أيضاً ـ، وأمُّ سلمة وزيد بن ثابت، وجابر، وأنس، وابن مسعود، رضي الله عنهم، بل حكم لها الطحاوي، والكتَّاني بأنها متواترة.

انظر: البخاري (١١/ ٥٦٩)، ومسلم (١/ ٢٧٧)، وأبي داود (٤/ ٣٦٧)، والترمذي (٤/ ٢٢١)، والنسائي (٧/ ١٧٣)، وابن ماجه (٢/ ١١٩٤)، ومصنَّفي ابن أبي شيبة (٨/ ٣٧٨)، وعبد الرزاق (١/ ٦٢)، والدارقطني (١/ ٤١)، وأحمد (٣/ ٤٧٦، ٦/ ٣٢٩)، وابن حبَّان في الإحسان (٢/ ٢٨٦)، والحاكم (١/ ١٦١)، والبيهقي (١/ ١٩ ـ ٢١)، وشرح معاني الآثار (١/ ٤٦٩)؛ ونيل الأوطار (١/ ٧٥)؛ والبدر المنير (ق ١، ص ٥٧٤)؛ ونصب الراية (١/ ١١٥)؛ والتلخيص الحبير (١/ ٥٨)؛ وكنز العمال (٩/ ٤١٨)؛ ومجمع الزوائد (١/ ٢١٧)؛ ونظم المتناثر (ص ٣٥: ٢١).

٢٥ ـ حدثنا محمد بن بكَّار، ثنا فَرَج بن فَضالة، عن يحيى بن «سعيد»[١] عن عَمْرة، عن أمِّ سلمة رضي الله عنها قالت: ماتت شاة لنا، كنا نَحْتَلِبها، فسألْنا[٢] رسول الله ﷺ عنها فقال: (ما فعلت شاتكم يا أمَّ سلمة؟) قالت: قلت: ماتت فألقيناها، قال ﷺ: (ألا كنتم تنتفعون بإهابها). قالت: فقيل: يا رسول الله إنها ميتة قال ﷺ: (إن دباغها أحلَّها، كما أحلَّ الخمرَ الخلُّ).

قال فَرَج: يعني أن الخمر إذا تَغَيَّرت فصارت خلاًّ، حلَّت[٣].

(١) في (مح): (شعبة)، وما أثبته من بقية النسخ.
(٢) ليس في (سد) و (عم) و (ك) ضمير المتكلم.
(٣) لم أره في مسند أم سلمة رضي الله عنها، من المسند.

---

٢٥ ـ تخريجه:

أخرجه الدارقطني في سننه (١/ ٤٩: ٤/ ٢٦٦)، والطبراني في الكبير (٢٣/ ٣٦٠: ٨٤٧) والأوسط (مجمع البحرين ج ١، ل ٣٩)، والبيهقي في سننه (٦/ ٣٨)، وابن عدي في الكامل (٦/ ٢٠٥٤).

كلهم من طريق فَرَج بن فضالة، به، وألفاظهم متقاربة، قال الدارقطني: تفرد به فرج بن فضالة، عن يحيى، وهو ضعيف، يروى عن يحيى بن سعيد أحاديث عدة لا يتابع عليها.

وقال الطبراني في الأوسط: لم يرو هذا الحديث عن يحيى بن سعيد، إلاَّ فرج بن فضالة.

وقال ابن عدي: وحديث يحيى بن سعيد، عن عمرة، لا يرويه عن يحيى غير فرج، وله عن يحيى غيره مناكير.

الحكم عليه:

هذا الحديث بهذا الإسناد ضعيف، لضعف فرج بن فضالة، خصوصاً وهو من

. . . . . .

روايته عن يحيى بن سعيد، وهي منكرة، ولذا ضعفه الحافظ في التلخيص (١/ ٦٢) بفَرَج بن فضالة، أمَّا قول البوصيري عنه في الإتحاف (ص ١٠٢ : ٧٤): (إسناد رجاله ثقات)، ففيه نظر لحال فرج بن فضالة كما عرفت، لكن الحديث يشهد له أحاديث صحيحة، أوردت بعضها، وأشرت إلى أماكن أخرى غيرها، وقد مضت في الحديث الذي قبله، فهو بها حسن لغيره إن شاء الله تعالى.

أمَّا إباحة الخمر بعد تخللها بنفسها. فيشهد له:

١ ــ ما أخرجه عبد الرزاق في المصنف (٩/ ٢٥٢)، وأبو عُبَيْد في كتاب الأموال (ص ١٠٥ : ٢٨٨)، والبيهقي في سننه (٦/ ٣٧)، واللفظ لأبي عبيد، من طريق ابن أبي ذِئْب، عن الزهري، عن القاسم بن محمد بن أسلم، قال: قال عمر بن الخطاب: لا تأكل خلاًّ من خَمْر أُفْسِدت، حتى يبدأ الله بفسادها ــ وذلك حين طاب الخَلُّ ــ ولا بأس على امرىء أصاب خلا من أهل الكتاب أن يبتاعه، ما لم يعلم أنهم تعمَّدوا إفسادها.

ورواية البيهقي، بنحو هذه، لكن جاء فيها أنه قال ذلك في الجابية.

قلت: وهذا إسناد صحيح.

كما أخرجه ابن أبي شيبة في المصنف (٨/ ٢٠٢) من نفس هذا الطريق إلاَّ أن عنده، أنه من قول أسلم.

وادَّعى ابن قدامة رحمه الله أن كلام عمر هذا قاله وهو على المنبر، وأن الصحابة لم ينكروا ذلك فكان إجماعاً منهم لما ذهب إليه. انظر: المغني (٨/ ٢٢٠).

وروى ابن أبي شيبة في المصنف (٨/ ٢٠٢) بإسناد صحيح عن مثنى بن سعيد، قال: شهدت عمر بن عبد العزيز كتب إلى عامله بواسط، أن لا تحملوا الخمر من قرية إلى قرية، وما أدركت فاجعله خلاً.

لكن وجَّه أبو عُبَيد عمل عمر هذا بأنه في خمر أهل الذمة، أما خمر المسلمين فلا يجوز.

. . . . . .

انظر: كتاب الأموال (ص ١٠٧).

٣ ـ وروى عبد الرزاق في المصنف (٩/ ٢٠٢)، وابن سعد في الطبقات (٨/ ٤٨٥)، وأبو عبيد الله في الأموال (ص ١٠٦: ٢٩١)، والبيهقي في سننه (٦/ ٣٨)، كلهم من طريق سليمان التيمي، عن أم خِداش، قالت: رأيت علياً رضي الله عنه يصطبغ بخل الخمر، واللفظ لأبي عبيد.

وأخرجه ابن سعد وأبو عبيد عن إسماعيل بن إبراهيم عن سليمان، والبيهقي عن يزيد بن هارون وهذا إسناد صحيح، إلاَّ أن أم خِداش لم أعرف حالها، فقد ذكرها ابن سعد (٨/ ٤٨٥)، ولم يذكر فيها شيئاً إلاَّ أنها روت عن علي، وأورد لها هذا الحديث.

٤ ـ وروى عبد الرزاق في المصنف (٩/ ٢٥٢) عن عطاء وابن سيرين بأسانيد صحيحة أنهم لا يرون بأساً بخل الخمر.

قلت: والمقصود بالخلِّ الواردة في حديث الباب ـ هي والله أعلم ـ المتغيرة بغير فعل آدمي، أو كانت متخلِّلة من خمر أهل الكتاب، فإن هذا هو الموافق لحديث أنس رضي الله عنه، أن النبي ﷺ سئل عن الخمر تُتَّخذ خلاً. قال: (لا). أخرجه مسلم (٣/ ١٥٧٣: ١٩٨٣)، والترمذي (٣/ ٣٨٩: ١٢٩٤)، وأحمد (٣/ ١١٩: ٢٦٠)، وفي روايته أن أبا طلحة سأل النبي ﷺ عن أيتام ورثوا خمراً، فقال: (أَهْرِقها) قال: أفلا نجعلها خلاً؟ قال: (لا). وقال الترمذي: هذا حديث حسن صحيح.

كما أن هذا هو الذي عليه جمهور العلماء، حكى ذلك ابن قدامة. (المغني ٨/ ٣٢٠). حيث قال: فأما إذا انقلبت بنفسها فإنها تطهر وتحلُّ في قول جميعهم.

٢٦ ـ وقال الحارث: حدثنا عاصم بن علي «ثنا»[1] محمد بن راشد الخُزاعي، عن سليمان بن موسى، عن عطاء، عن جابر رضي الله عنه قال: كنا نُصيب مع النبي ﷺ في مغانمنا من المشركين الأسقية والأوعية فنقسمها كلَّها ميتة.

.....

(١) في (مح): (بن)، وما أثبته من بقية النسخ.
وهو هكذا في بغية الباحث (ص ١٠٣: ٦٤).

---

٢٦ ـ تخريجه:

هذا الحديث له طريقان عن عطاء، عنا جابر رضي الله عنه:

* **الأول**: سليمان بن موسى، عنه: أخرجه الحارث ـ كما هنا ـ في مسنده، وأحمد في مسنده (٣/ ٣٢٧، ٣٤٣، ٣٧٩، ٣٨٩) من ثلاث طرق، والطبري في تهذيب الآثار مسند ابن عباس (ص ٨١٦ ـ ٨١٨: ١٢٠٥، ١٢٠٦)، والطحاوي في شرح معاني الآثار (١/ ٤٧٣)، كلهم عن محمد بن راشد، عن سليمان بن موسى، به، مثله. إلا أن في ألفاظ أحمد زيادة واو قبل (كلها)، وفي اللفظ الثالث: (فيقتسمها) بالياء، بدل النون. ولفظ الطحاوي فيه زيادة (فننتفع بذلك) في آخره. وعند الطبري طريق آخر عن عتبة بن أبي حكيم، عن سليمان، به.

* **الثاني**: بَرْد بن سنان، عنه: أخرجه أحمد في مسنده (٣/ ٣٧٩)، وأبو داود (٤/ ١٧٧: ٣٨٣٨)، ومن طريقه البيهقي في سننه (١/ ٣٢، ١٠/ ١١)، من طريق عبد الأعلى وإسماعيل عنه، به نحوه؛ إلا أن أحمد من طريق عبد الأعلى فقط، وابن أبي شيبة (٨/ ٢٧٩)، من طريق إسماعيل فقط، لكن بمعناه.

الحكم عليه:

حديث الباب إسناده حسن، ولا يؤثِّر فيه وصف الإرسال في عطاء وسليمان، فإن الأئمة لم يذكروا أن رواية سليمان، عن عطاء مرسلة، وهكذا الحال في رواية عطاء عن جابر.

. . . . . .

لكن الحديث جاء له متابع، من طريق برد بن سنان ــ وهو صدوق يرى القدر ــ ، عند أحمد وأبـي داود والبيهقي وابن أبـي شيبة ــ وقد سبق الإشارة إلى أماكنها ــ وإسنادها حسن، فأصبح الحديث صحيحاً لغيره.

وقد صحح إسناده الألباني، وقواه عبد القادر الأرناؤوط وشعيب الأرناؤوط.

انظـر: إرواء الغليـل (١/ ٧٦)؛ جـامـع الأصـول (١/ ٣٨٧)؛ شـرح السنّـة (١١/ ٢٠١).

وللحديث شواهد تزيده قوة، منها:

١ ــ حديث أبـي ثعلبة الخشني رضي الله عنه: أخرجه البخاري (٩/ ٦٢٢: ٥٤٩٦)، ومسلم (٣/ ١٥٣٢: ١٩٣٠)، وأبو داود (٤/ ١٧٧: ٣٨٣٩)، والترمذي (٤/ ١٢٩: ١٥٦٠).

٢ ــ حديث عمران بن حُصَين رضي الله عنه، أخرجه البخاري (١/ ٤٤٧: ٣٤٤)، ومسلم (١/ ٤٧٤: ٦٨٢)، وأحمد (٤/ ٤٣٤).

٣ ــ أثرين عن ابن سيرين رحمه الله:

(أ) قال: كان أصحاب رسول الله ﷺ يظهرون على المشركين فيأكلون في أوعيتهم، ويشربون في أسقيتهم.

(ب) كانوا يكرهون آنية الكفار، فإن لم يجدو منها بدّاً غسلوها، وطبخوا فيها.

أخرجهما ابن أبـي شيبة في المصنف (٨/ ٢٨١) بإسنادين صحيحين.

٢٧ ـ وقال مُسَدَّد: حدثنا عبد الله بن داود، ثنا حَبيب بن «جُرَيّ»[1]، عن أبي جعفر قال: إن النبي ﷺ كان يُعْجِبُه الإناء المُنْطَبِق.

.....

(١) في كل النسخ (جزء)، وهو خطأ، وما أثبته من (ك)، وهو كذا في إتحاف الخيرة، كتاب الطهارة، باب طهارة جلد ما يؤكل لحمه (ص ١٠٣: ٧٦).

---

٢٧ ـ تخريجه:

أخرجه ابن أبي شيبة في المصنف (٨/ ٢٣٠: ٤٢٧٤، كتاب الأشربة، في تخمير الشراب ووِكاء السِّقاء)، من نَفْس طريق مسدد، فقد قال ابن أبي شيبة: حدثنا وكيع، عن يونس بن أبي إسحاق، عن أبي الوذَّاك عن حَبيب بن جُرَي... به بلفظه.

وقد تصرف محقق المصنَّف، فأزال الصواب، وأثبت الخطأ، مُعْتَمِداً على التهذيب، ومهملاً ما أجمعت عليه نسختا المصنف، فإنه ذكر أن العبارة في النسختين هكذا: (... أبي الورَّاك ـ وفي الأخرى (الوداك ـ أبي حبيب بن جُرَي)، فأشكل عليه أن هذه الكنية لجَبْر بن نوف الهَمْدَاني، فظنَّ أن هناك خطأً، فأزال هذه العبارة، وأثبت الإسناد هكذ.. (عن أبي الوداك جبر بن نوف، عن أبي جعفر) فأخطأ من حيث لا يدري، فإن (أبي) الثانية التي جاءت في نسخ المصنف يُحْتَمَل أنها تحرفت عن إحدى صِيَغ التَحَمُّل.

وقد ذكر السيوطي هذا الحديث في الجامع الصغير (٢/ ١١٩)، والألباني في ضعيف الجامع الصغير (٤/ ٢٢٥: ٤٥٧٩)، والبرهان فوري في الكنز (٧/ ١١٠: ١٨٢٢٠) وعزوه إلى مسدد فقط.

الحكم عليه:

الحديث ضعيف بهذا الإسناد، وسبب ضعفه علَّتان:

١ ـ الإرسال.

٢ ـ ضعف حال حَبيب بن جُرَي، فإن حديثه ـ والله أعلم ـ لا يصل إلى

. . . . . .

درجة التحسين، وإنما يمكن أن يكون في أقوى الضعيف نظراً لثناء ابن معين، وذكر ابن حبان له في الثقات. وأمَّا كلام ابن سعد في ترجمة الباقر فإنه أغلبي، وإلاَّ فقد روى عنه أئمة ثقات.

ولذا ضعفه السيوطي في الجامع الصغير (٢/ ١١٩)، وأقرَّه على ذلك المناوي في الفيض (٥/ ٢٣٢: ٧١٠٥)، كما ضعفه أيضاً الألباني في ضعيف الجامع الصغير (٤/ ٢٢٥: ٤٥٧٩).

لكن الحديث له شواهد ترفعه إلى درجة الحسن لغيره، ومنها:

١ ـ حديث جابر رضي الله عنهما قال: قال رسول الله ﷺ: (إذا كان جنح الليل ـ أو أمسيتم ـ فكفُّوا صبيانكم) وفيه (وأَوْكُوا قِرَبكم، واذكروا اسم الله، وخَمِّروا آنيتكم، واذكروا اسم الله ولو أن تعرضوا عليها شيئاً. . .) متفق عليه.

أخرجه البخاري (الفتح ١٠/ ٨٨: ٥٦٢٣)، ومسلم (٣/ ١٥٩٥: ٢٠١٢).

٢ ـ حديث أبي حميد الساعدي رضي الله عنه، قال: أتيت النبي ﷺ بقَدَح لبنٍ من النَقيع، ليس مخَمَّراً، فقال: (ألا خَمَّرته ولو تعرض عليه عوداً) متفق عليه.

أخرجه البخاري (الفتح ١٠/ ٧٠: ٥٦٠٥)، ومسلم، واللفظ له (٣/ ١٥٩٣: ٢٠١٠)، لكن البخاري جعله من مسند جابر رضي الله عنه.

٣ ـ حديث جابر رضي الله عنهما، أيضاً، قال: كنا مع رسول الله ﷺ فاستسقى، فقال رجل: يا رسول الله، ألا نسقيك نبيذاً؟ فقال (بلى) قال: فخرج الرجل يسعى، فجاء بقدَح فيه نبيذ، فقال رسول الله ﷺ: (ألا خمَّرته ولو تعرض عليه عوداً) قال: فشرب.

أخرجه مسلم (٣/ ١٥٩٣: ٢٠١١).

٤ ـ حديث أبي هريرة الآتي برقم (٣١).

٢٨ ـ حدثنا يحيى، عن سفيان: حدثني حَبيب بن أبي ثابت، عن رجل، عن أم «مُسْلم»[1] الأشَجْعِيَّة رضي الله عنها قالت: دخل عليَّ رسول الله ﷺ وأنا في قُبَّة فقال: (نِعَمَ القُبَّة، إن لم يكن فيها مَيْتَة).

.....

(١) في كل النسخ (سليم)، وهو خطأ، والتصويب من مصادر الترجمة والتخريج.

---

٢٨ ـ تخريجه:

أخرجه الطبراني في المعجم الكبير (٢٥/ ١٥٦: ٣٧٦)، من طريق مسدد، به، بلفظه، لكن وقع وهم من الناسخ والله أعلم، فجاء الحديث عنده من رواية يحيى بن سعيد، عن حبيب بن أبي ثابت، وهذا خطأ واضح، فإن يحيى بن سعيد لم يدرك حَبيبا، وما كان يدلس ولا يرسل، والراوي عن مسدد ثقة، وهو معاذ بن المثنى.

كما أخرجه أحمد في المسند (٦/ ٤٣٧)، وابن سعد في الطبقات (٨/ ٣٠٧)، والطبراني في الكبير (٢٥/ ١٥٦: ٣٧٥)، وابن الأثير في أُسْد الغابة (٥/ ٦١٩)، وابن السكن، وابن منده. نقل ذلك الحافظ في الإصابة (٤/ ٤٩٦)، كلهم من طريق سفيان الثوري عن حبيب، به، ولفظه عند أحمد: أن النبي ﷺ أتاها وهي في قُبَّة، فقال: (ما أحسنها إن لم يكن فيها مَيْتَة) قالت: فجعلتُ أتتبعها.

والحديث ذكره البرهان فوري في الكنز (١٦/ ٧٤٢: ٤٦٦٠٦) ونسبه إلى مسدد فقط، لكنها بلفظ (الغُبَّة) بالغين الموحدة بدل القاف، وفسَّرها المحقق بالبُلْغَة من العيش، والظاهر أنه تحريف ولا معنى له.

الحكم عليه:

هذا الحديث ضعيف بهذا الإسناد، لأن فيه رجلاً مجهولاً، وتدليس حبيب بن أبي ثابت، وقد عنعن هنا.

أما حديث ابن عكيم مرفوعاً بلفظ (لا تنتفعوا من الميتة بإهاب ولا عصب) أخرجه أحمد (٤/ ٣١٠، ٣١١)، وأبو داود (٤/ ٣٧٠)، والترمذي (٤/ ٢٢٢)، والنسائي (٧/ ١٧٥)، وابن ماجه (٢/ ١١٩٤) وغيرهم، فإنه حديث مضطرب لا يُقَوِّي هذا الحديث ولا يرفعه إلى درجة الحسن لغيره. انظر: البدر المنير (ق ١، ص ٥٨٦).

٢٩ ـ وقال مُسَدَّد[١]: حدثنا يحيى، عن صَدَقَة بن المُثَنَّى، حدثني جَدِّي رِياح بن الحارث، قال: إن ابن مسعود رضي الله عنه كان في المسجد ومعه ناس يُقْرِئُهم فدعا بشراب، فقال: أَمَا إن[٢] هذا الشراب كان في سِقاء مَنيحَة لنا ماتت.

.....

(١) زيادة من (ك).

(٢) حرف (إن) ليس في (حس).

---

٢٩ ـ تخريجه:

أخرجه ابن أبي شيبة (٨/ ٣٨١، كتاب العَقيقة، في الفِراء من جلود المَيْتَة إذا دُبغَت)، حدثنا عبد الرحيم، عن صَدَقة، به، مختصراً.

وابن المنذر في الأوسط (٢/ ٢٦٧، كتاب الدباغ، ذكر اختلاف أهل العلم في الانتفاع...) (ث: ٨٥٥)، ثنا أبو أحمد، ثنا يعلى، ثنا صدقة، به، نحوه، ولفظه أتم.

والطبري في تهذيب الآثار. (مسند ابن عباس ص ٨٣٠: ١٢٣٢)، ثنا أبو كُرَيب، ثنا ابن فُضَيل، عن صدقة، به، بنحوه.

الحكم عليه:

هذا موقوفٌ صحيحُ الإسناد، ورجال إسناده ثقات.

٣٠ ـ قال[١] أبو يعلى: حدثنا محمد بن «بَحْر»[٢] «ثنا»[٣]
[حس٦أ] سُلَيْم بن مسلم، ثنا النَضْر بن عربي عن عكرمة، عن / ابن عبَّاس
رضي الله عنهما قال: قال رسول الله ﷺ: (إنَّ الذي يشرب في آنية الذهب
[ك١] والفضة إنمَّا[٤] يُجَرْجِر في بطنه نار جهنم)/ .

وأخرجه البخاري ومسلم في صحيحيهما[٥] عن أم سَلَمة[٦].

(٢) حديث أبي عثمان في آنية المشركين، يأتي في ترجمته[٧] من كتاب المناقب[٨] إن شاء الله تعالى.

.....

(١) في (مح) كرر كلمة (قال) مرتين، وقوله: (وقال)، ليست في (عم).
وهذه الواو زيادة في (سد) و (حس) و (ك).

(٢) في كل النسخ والمسند، المخطوط (ل ١٣٧)، والمطبوع (٥/ ١٠١: ٢٧١١)، (يحيى) وهو وهم. وما أثبته من معجم شيوخ أبي يعلى، المخطوط (ل ٢)، والمطبوع (ص ٤٠: ٦)، حيث روى هذا الحديث في ترجمة محمد بن بحر، ويؤيد ذلك أن الخطيب أخرجه ـ كما سيأتي ـ من طريق أبي يعلى عن محمد بن بحر الهجيمي في ترجمة سُلَيْم بن مسلم من تلخيص المتشابه.

(٣) في (مح): (بن)، وما أثبته من بقية النسخ.

(٤) قوله: (إنما) ليست في (ك).

(٥) انظر: فتح الباري (١٠/ ٩٦: ٥٦٣٤، كتاب الأشربة، باب آنية الفضة)، وصحيح مسلم (٣/ ١٦٣٤: ٢٠٦٥).

(٦) هذه الجملة ليست في (ك) من (وأخرجه. . . ـ إلى ـ أم سلمة)، وكذا (عم) و (سد).

(٧) في (ك): (في)، بدل (من).

(٨) سيأتي برقم (٤٠٨٩). وانظر: المحمودية (ج ٢، ق ٧١: ب)؛ والمطالب (٤/ ١٢٤: ٤١٢٥).

---

٣٠ ـ تخريجه:

أخرجه أبو يعلى في المسند (٥/ ١٠١: ٢٧١١)، وفي معجم شيوخه (ص ٤٠:

. . . . . .

---

٦) بنفس هذا الإسناد.

وأخرجه الطبراني في الكبير (١١/ ٣٧٣: ١٢٠٤٦)، والأوسط. (انظر: مجمع البحرين ج ١، ل ٣٩)، والصغير (١/ ٢٠٠: ٣١٩)، وابن عدي في الكامل (٣/ ١١٦٦)، والخطيب في تلخيص المتشابه (١/ ١٥٦)، ومن وافقت كنيته اسم أبيه. (انظر: البدر المنير ق ١، ص ٦٣٦).

كلهم من طريق محمد بن بَحْر الهُجَيمي، ثنا سُلَيم بن مُسْلِم، به، مثله. قال الطبراني في الصغير: لم يروه عن النَضْر بن عربي إلاَّ سليم بن مسلم، تفرد به محمد بن بحر الهجيمي.

وقال ابن عدي: هذا الحديث عن النضر بن عربي هذا صوابه، وفي النسخ: عزيز، ويرويه سليم، على أنَّه قد رواه غيره، إلاَّ أنه ضعيف، عن النضر غير محفوظ.

قال الهيثمي رحمه الله في المجمع (٥/ ٧٧) عن هذا الحديث: رواه أبو يعلى والطبراني في الثلاثة، وفيه محمد بن يحيى، ابن أبي سَمِيْنَة، وقد وثَّقه أبو حاتم، وابن حبَّان، وغيرهما، وفيه كلام لا يضر. وبقية رجاله ثقات. اهـ.

كذا قال، وهذا وَهْم، ولذا تعقَّبه الألباني حفظه الله في الإرواء (١/ ٦٩)، وذكر أن ابن أبي سَمِينَة ليس له ذكر في المعجمين الكبير والصغير.

قلت: وأيضاً ليس في الأوسط، ولا أبي يعلى، ولا من خرج الحديث سواهما، أما قوله: وبقية رجاله ثقات، ففيه نظر أيضاً، لأن فيه سُلَيم بن مسلم، والهُجَيمي، وكلاهما متروك الحديث.

ولعل في النسخة التي نقلوا عنها من مسند أبي يعلى: (ابن يحيى)، بدل (ابن بحر).

وأخرجه أحمد (١/ ٣٢١)، والطبراني في الأوسط. انظر: مجمع البحرين (ج ١: ٣٩)، من طريق خُصَيف، عن سعيد بن جُبَير، وعن عكرمة، عن ابن عبّاس رضي الله عنهما، ولفظه مختصر.

. . . . . .

قال الهيثمي في المجمع (٥/ ٧٦): ورجالهما ـ يعني أحمد والطبراني ـ رجال الصحيح.

وفي هذا نظر، فإن خُصَيفاً ليس من رجال الصحيح، بل قال عنه الحافظ: صدوق سيِّىء الحفظ، خَلَّط بآخرة، ورُمي بالإرجاء. فمثله يستأنس بحديثه ولا يُعْتَمَد عليه، ولذا قال الألباني: وإسناده حسن في الشواهد والمتابعات. الإرواء (١/ ٧٠)؛ التقريب (ص ١٩٣ : ١٧١٨).

الحكم عليه:

إسناد حديث الباب ضعيف، لأن فيه سُلَيم بن مسلم الخَشَّاب، وهو متروك، لا يحتج بحديثه.

ولذا ضَعَّفه الحافظ ابن حجر في التلخيص (١/ ٦٣)، وقال عن سند أبي يعلى: وفي السند النَضْر بن عربي، كذا قال، ولي عليه ملاحظتان:

١ ـ أن في الإسناد: الهُجَيمي، منكر الحديث، وسليم بن مسلم متروك، والإعلال بهما هو الصحيح.

٢ ـ أن النضر هذا قال عنه في التقريب: لا بأس به وهو كذلك، بل ربما كان أعلى من ذلك، ومثل هذا لا يتوقف في الاحتجاج به، فتأمَّل.

كما ضعفه الألباني (الإرواء ١/ ٦٩)، من أجل سليم بن مسلم الخشاب. أما المتابعة التي رواها أحمد والطبراني، فإنها لا تقوِّي الحديث لأن فيها خُصَيفاً، ولا يعتمد على حديثه إلاَّ إذا تابعه من هو قريب منه، أو أقوى.

لكن للحديث شواهد يقوى بها ليكون حسناً لغيره منها:

١ ـ حديث أم سلمة رضي الله عنها الذي أشار إليه الحافظ هنا، ولفظه: (الذي يشرب في آنية الفضة، إنما يُجَرْجِر في بطنه نار جهنم)، وفي رواية لمسلم (من شرب في إناء من ذهب أو فضة. . .) الحديث. قال الحافظ ابن منده: وإسناده مجمع على صحته. (البدر المنير ق ١، ص ٦٢٩).

. . . . . .

---

٢ ـ حديث البراء بن عازب رضي الله عنهما ولفظه: (أَمَرَنا رسول الله ﷺ بسَبْع، ونهانا عن سَبْع ـ إلى أن قال ـ : ونهانا عن خواتيم الذهب، وعن الشرب في الفضة، أو قال في آنية الفضة. . .) الحديث.

أخرجه البخاري (الفتح ١٠/ ٩٦: ٦٥٣٥)، ومسلم (٣/ ١٦٣٥: ٢٠٦٦).

٣ ـ حديث حذيفة رضي الله عنه مرفوعاً: (لا تشربوا في آنية الذهب والفضة، ولا تلبسوا الحرير، فإنها لهم في الدنيا، ولكم في الآخرة).

أخرجه البخاري (الفتح ١٠/ ٩٦: ٥٦٣٣)، ومسلم (٣/ ١٦٣٧: ٢٠٦٧).

وفي الباب عن:

ـ عائشة رضي الله عنها: أخرجه أحمد (٦/ ٩٨)، وابن ماجه (٢/ ١١٣٠: ٣٤١٥)، قال البوصيري (زوائد ابن ماجه ٣/ ١٠٩): إسناده صحيح، رجاله ثقات. وقال عنه العلامة الألباني: إسناده صحيح، رجاله ثقات، رجال الصحيحين. الإرواء (١/ ٦٩)، بتصرف يسير.

ـ ابن عمر رضي الله عنهما: أخرجه الطبراني في الصغير (١/ ٣٣٩: ٥٦٣)، والدارقطني (١/ ٤٠)، والجرجاني (تاريخ جرجان ص ١٠٩)، وقال الدارقطني: إسناده حسن. وقال الذهبي: هذا حديث منكر. الميزان (٤/ ٤٠٦)، وضعفه الألباني (الإرواء ١/ ٧٠).

ـ علي بن أبي طالب رضي الله عنه: أخرجه الدارقطني في سننه (١/ ٤١)، ومن طريقه البيهقي (١/ ٢٨)، قال ابن المُلَقِّن عن إسناده: (جيد). البدر المنير (ق ١، ص ٦٣٧)، وقال الحافظ: (قوي). التلخيص (١/ ٥١).

ـ أنس بن مالك رضي الله عنه: أخرجه البيهقي (١/ ٢٨).

١٠ ــ بـاب في الأمر بتَغْطِيةَ الإناء بالليل

[سد٩] ٣١ ــ قال / أبو يعلى: حدثنا إبراهيم ــ هو ابن الحجاج ــ ثنا
[عم١٠] عبد العزيز بن مسلم، عن الاعمش / ، عن أبـي صالح، عن أبـي هريرة رضي الله عنه قال: إن رجلاً يقال له أبو حُمَيد، أتى النبـي ﷺ بإناء فيه لَبَن من النَّقِيْع[١] نهاراً، فقال النبـي ﷺ: (ألا خمَّرته، ولو أن تَعْرُض[٢] عليه بعود)[٣].

* صحيحٌ، والمحفوظ من حديث جابر رضي الله عنه.

.....

(١) بفتح ثم كسر، اختلف في المقصود به في هذا الحديث، فقيل موضع قرب المدينة يسمَّى نقيع الخضمات، حماه عمر لنعم وخيل المجاهدين، وكأن الحافظ مال إلى ذلك.

(٢) جاءت هذه الجملة في (سد): (وأمره أن يعرض عليه بعود) فأصبحت حكاية فعل مع أنها هنا قول له ﷺ.

(٣) لم أره في مسند أبـي هريرة من مسند أبـي يعلى.

---

٣١ ــ تخـريـجـه:

الحديث أخرجه أحمد (٢/٣٦٧)، وابن ماجه (٢/١١٢٩: ٣٤١١، كتاب الأشربة، باب تخمير الإناء)، كلاهما من طريق خالد بن عبد الله الواسطي، عن سهيل بن أبـي صالح، عن أبيه، عن أبـي هريرة رضي الله عنه، بمعناه. وهذا إسناد رجاله كلهم ثقات، إلاَّ سهيلاً، فقد قال عنه الحافظ: (صدوق تغير بآخرة)، لكنه من

. . . . . .

رجال مسلم. وقد روى له البخاري مقروناً، مما يعني أنه إذا وافق الثقات فحديثه صحيح، ولذا قال البوصيري (مصباح الزجاجة ٣/١٠٨): إسناده صحيح، ورجاله ثقات. كما أن الألباني صححه (صحيح ابن ماجه ٢/٢٤٨: ٢٧٥٤).

ولهذا الحديث متابع، أخرجه أحمد (٢/٣٦٣) من طريق يونس بن عُبَيد، عن الحسن، عن أبـي هريرة رضي الله عنه بمعناه.

وهذا إسناد حَسَن، لولا عنعنة الحسن رحمه الله وهو البصري، وهو يرسل ويدلِّس. وقد صرَّح جمع كبير من الأئمة أنه لم يسمع من أبـي هريرة، منهم أحمد، وابن المديني، وأيوب، وأبو زرعة، وأبو حاتم، بل صرح بَهْز بن حكيم ويونس بن عُبَيد الراوي عنه هنا، وابن معين بأنه لم يلق أبا هريرة. المراسيل لابن أبـي حاتم (ص ٣٤) وما بعدها. فيبقى الإسناد منقطعاً.

الحكم عليه:

حكم عليه الحافظ رحمه الله بأنه صحيح، وقال الهيثمي (المجمع ٥/ ٨٤): رواه أبو يعلى، ورجاله ثقات. وهو كما قالا، فإن رجاله كلهم ثقات، وإسناده لا عِلَّة فيه.

والمتابعة التي جاءت من طريق سهيل، عن أبيه، عن أبـي هريرة، وأيضاً الحسن، عن أبـي هريرة، زادته قوة.

لكن الحافظ رحمه الله أعلَّها بأنها غير محفوظة، أي أنها شاذَّة، وإن لم يصرح بذلك، فقد أسلفت أن الذي يقابل المحفوظ هو الشاذ.

وسبب هذا الإعلال الذي أورده ابن حجر رحمه الله أن هذا الحديث رواه الأعمش، عن أبـي صالح، عن جابر رضي الله عنه، وبهذا الوجه رواه عنه عدد من الأئمة، منهم:

١ ــ جَرير بن عبد الحَميد، الضَبِّـي، قال عنه الحافظ، ثقة، صحيح الكتاب، ترجمته عند ح (١٦٠)، أخرجه من طريقه البخاري ومسلم.

٢ ــ حفص بن غياث النخعي، قال عنه الحافظ: ثقة، فقيه تغير حفظه قليلاً

. . . . . .

في الآخر، أخرجه من طريقه البخاري.

٣ ـ أبو معاوية، محمد بن خازِم، الضَرير، قال عنه الحافظ: ثقة، أحفظ الناس لحديث الأعمش، أخرجه من طريقه مسلم، وأحمد، وأبو داود.

انظر: فتح الباري (١٠/ ٧٠)؛ صحيح مسلم (٣/ ١٥٩٣)؛ سنن أبـي داود (٤/ ١١٨)؛ المسند (٣/ ٣١٤).

فمثل هؤلاء الأئمة الثقات، خصوصاً وأن أبا معاوية الضرير معهم، بل وفي حديث الأعمش أيضاً، لا يمكن أن تُرَجَّح عليهم رواية عبد العزيز بن مسلم وهو دون أحدهم في الثقة والضبط، فضلاً عن مجموعهم، بل فضلاً عن أبـي معاوية في حديث الأعمش، ويغلب على الظن أنه يقع عليه ما وصفه به ابن حبَّان حين قال: (ربما وهم فأفحش)، ولا يمكن أن يقال هنا بتعدد الرواة للحادثة الواحدة، وأن أبا هريرة شاهدها، كما شاهدها جابر، فإن ذلك يمكن لو جاء عن أبـي هريرة من غير هذا الوجه.

ومما يزيد احتمال الوهم، أن أبا صالح، معروف بكثرة الرواية عن أبـي هريرة، فربما وهم عبد العزيز هذا فسلك به الجادة.

وخلاصة القول، أن هذا الإعلال يتصل بسند الحديث، أما مَتْنه، فهو صحيح، ثبت عن جابر، وأبـي حُمَيد، في الصحيحين، ومسند أحمد، وغيرها وقد سبق تخريجها عند حديث رقم (٢٧).

٣٢ ـ «وقال» الحارث[١]: حدثنا عُبَيد الله بن موسى، ثنا ابن أبـي ليلى، عن عكرمة بن خالد، عن رجل ـ من آل[٢] أبـي وَداعة ـ قال: اسْتَسْقَى رسول الله ﷺ وهو يطوف بالبيت، فقال رجل منهم[٣]: ألا آتيك بشراب نصنعه[٤]؟ قال: بلى. قال: فأتي بإناء فيه نَبِيذ[٥]، قال ﷺ: (فهلا أَكْبَبْت عليه إناء وعَرَضْت[٦] عليه عوداً؟) قال: فشرب ﷺ منه[٧] فقَطَّب[٨]، فدعا بماء فصَبَّ[٩] عليه، ثم شرب وسقاه[١٠].

.....

(١) في (مح): اسم صاحب المسند غير واضح، وفي (حس): بياض كالعادة، وما أثبته من بقية النسخ، (وقال) زيادة من (ك).

(٢) في بغية الباحث (من آل وداعة)، وكلاهما سائغ المعنى.

(٣) الضمير يعود على أهل البيت وهم قريش، وقد جاء مصرَّحاً به في رواية الدارقطني كما سيأتي في التخريج.

(٤) في (عم): (تصنعه)، وهو تصحيف.

(٥) النبذ: هو الطرح، والنبيذ: ما يعمل من الأشربة، من التمر والزبيب والعسل وغيرها، تنبذ في الماء وتترك حتى تختمر، لكن يحمل نبيذ النبـي ﷺ على ما لم يشتد ويسكر.
انظر: النهاية (٥/ ٧)؛ الفتح (١٠/ ٥٦)؛ المعجم الوسيط (٢/ ٨٩).

(٦) الهمزة ليست في (مح)، وهي في بقية النسخ.

(٧) قوله: (منه) ليست في (ك).

(٨) بتخفيف الطاء وتشديدها، أي زوى حاجبيه، وقبض ما بين عينيه، كما يفعل العبوس. انظر: النهاية (٤/ ٧٩).

(٩) في (عم) و (ك): (فصبه)، بزيادة هاء الضمير.

(١٠) الحديث في بغية الباحث (٢/ ٦٥٩: ٥١٠).

---

٣٢ ـ تخـريـجـه:

الحديث أخرجه الدارقطني (٤/ ٢٦١، كتاب الأشربة وغيرها)، ومن طريقه الجَوْزُقاني (الأباطيل والمناكير ٢/ ٢٢٩: ٦١٩)، والبيهقي (٨/ ٣٠٤، كتاب الأشربة، باب الكسر بالماء وغيره)، ورواه من غير طريق الدارقطني.

. . . . . .

كلهم من طريق الكَلْبي، عن أبي صالح، عن المطلب ابن أبي وداعة، به نحوه. قال الدارقطني: الكلبي متروك، وأبو صالح ضعيف واسمه باذان مولى أم هانيء.

وقال الجَوْزُقاني: هذا حديث باطل، والكلبي، وأبو صالح متروكان كما أخرجه أبو نعيم في معرفة الصحابة (ل ١٩٦).

والحديث جاء من غير هذا الوجه، ويأتي بيان ذلك في الشواهد، عند الحكم على الحديث.

الحكم عليه:

الحديث ضعيف بهذا الإسناد، بسبب ضعف ابن أبي ليلى والجهالة براوي الحديث، فإن كان غير صحابي، فهو مرسل، وإن كان هو جعفراً، فحديثه مع الإرسال، ليِّن.

ولذا ضعفه البوصيري، بابن أبي ليلى الإتحاف (ج ٣ ل ١٧٣)، والحديث له شواهد، فإنه قد جاء من طريق:

١ ـ أبي مسعود، عقبة بن عمرو الأنصاري قال: عَطِش النبي ﷺ فذكر نحوه:

أخرجه النسائي (٨/ ٣٢٥ ذكر الأخبار التي اعتلَّ بها من أباح شراب الخمر)، ومن طريقه الجوزقاني (الأباطيل والمناكير ٢/ ٢٢٦)، وابن أبي شيبة (٨/ ١٤٠)، كتاب الأشربة في الرخصة في النبيذ ومن شربه، والدارقطني (٤/ ٢٦٣)، وابن عدي في الكامل (٧/ ٢٦٩١)، والبيهقي (٨/ ٣٠٤)، وابن الجوزي في العلل المتناهية (٢/ ١٨٧)، من طريق الدارقطني. كلهم من طريق يحيى بن يمان، عن سفيان، عن منصور، عن خالد بن سعد، عن أبي مسعود، به.

قال النسائي: وهذا خبر ضعيف، لأن يحيى بن يمان انفرد به، دون أصحاب سفيان. ويحيى بن يمان لا يحتج بحديثه لسوء حفظه، وكثرة خطئه.

. . . . . .

وقال الجوزقاني: هذا حديث منكر وليس بصحيح، وقال ابن الجوزي: هذا حديث منكر.

وقال أبو زرعة: هذا إسناد باطل عن الثوري، عن منصور، وهم فيه يحيى بن يمان، وإنما ذاكرهم سفيان، عن الكلبي، عن أبي صالح، عن المطلب ابن أبي وداعة مرسل، فلعل الثوري إنما ذكره تعجباً من الكلبي حين حدث بهذا الحديث مستنكراً على الكلبي.

وقال أبو حاتم وأبو زرعة: أخطأ ابن يمان في إسناد هذا الحديث وروى هذا الحديث عن الثوري، عن الكلبي، عن أبي صالح، عن المطلب بن أبي وداعة رضي الله عنه، عن النبي ﷺ قال أبو حاتم: والذي عندي أن يحيى بن يمان دخل حديث له في حديث، رواه الثوري عن منصور، عن خالد بن سعد مولى أبي مسعود أنه كان يشرب نبيذ الجر. وعن الكلبي، عن أبي صالح عن المطلب، عن النبي ﷺ أنه كان يطوف بالبيت، الحديث. فسقط عنه إسناد الكلبي فجعل إسناد منصور، عن خالد، عن أبي مسعود لمتن حديث الكلبي.

وقال أبو زرعة: وهم فيه يحيى بن يمان، إنما هو الثوري، عن الكلبي، عن أبي صالح، عن المطلب، عن النبي ﷺ. (العلل لابن أبي حاتم ٢/ ٢٥، ٢٦).

وقال ابن عدي، (الكامل ٧/ ٢٦٩١):

سمعت عبدان، سمعت محمد بن عبد الله بن نمير، يقول: ابن يمان سريع النسيان، وحديثه عن الثوري، عن منصور، عن خالد بن سعد، عن أبي مسعود، إنما هو عن الكلبي، عن أبي صالح، عن المطلب بن أبي وداعة.

ثم ساقه ابن عدي بإسناده مختصراً، وقال: وهذا هو الحديث الذي أشار إليه ابن نمير، وأخطأ فيه ابن يمان حيث قال: عن منصور، عن خالد بن سعد، عن أبي مسعود. إنما هو الكلبي، كما ذكره ابن نمير.

. . . ولابن يمان عن الثوري غير ما ذكرت، وعامة ما يرويه غير محفوظ، وابن

. . . . . .

يمان في نفسه لا يتعمَّد الكذب، إلاَّ أنه يخطيء ويشتبه عليه.

وذكر ابن عدي أيضاً في الكامل (٣/ ٨٩٩) قول البخاري في هذا الحديث: ولم يصح عن النبي ﷺ كما أورد علل هذا الحديث عن البخاري وابن نمير، وطرقه، ومن تابع ابن يمان على وهمه.

وأخرجه أيضاً الدارقطني رحمه الله (٤/ ٢٦٤)، والجوزقاني في الأباطيل والمناكير (٢/ ٢٢٧) معلقاً عن اليسع بن إسماعيل، عن زيد بن الحباب، عن سفيان، به.

كما أخرجه الدارقطني رحمه الله (٤/ ٢٦٤) عن عبد العزيز بن أبان، عن سفيان، به.

قال الدارقطني: لا يصح هذا عن زيد بن الحباب، عن الثوري، ولم يروه غير اليَسَع بن إسماعيل، وهو ضعيف وهذا حديث معروف بيحيى بن يمان، ويقال: إنه انقلب عليه الإسناد، واختلط عليه بحديث الكلبي، عن أبي صالح، والله أعلم.

وقال عن الطريق الثاني: عبد العزيز بن أبان متروك الحديث.

وقال البيهقي (٨/ ٣٠٤): وقد سرقه عبد العزيز بن أبان فرواه عن سفيان، وسرقه اليسع بن إسماعيل، فرواه عن زيد بن الحباب، عن سفيان، وعبد العزيز بن أبان متروك، واليسع بن إسماعيل ضعيف.

وقال الجوزقاني: لا يصح هذا عن زيد بن الحباب، عن الثوري، ولم يروه عنه غير اليسع بن إسماعيل وهو ضعيف، وهذا حديث معروف بيحيى بن اليمان.

٢ ــ حديث ابن عمر رضي الله عنهما بنحوه: أخرجه النسائي (٨/ ٣٢٤)، ومن طريقه الجوزقاني في الأباطيل والمناكير (٢/ ٢٢٨)، كما أخرجه ابن أبي شيبة (٨/ ١٣٩)، ومن طريقه ابن حبان في المجروحين (٢/ ١٣٢)، والبخاري في التاريخ الكبير (٥/ ٤٣٤)، والدارقطني (٤/ ٢٦٢)، والبيهقي (٨/ ٣٠٥). كلهم من طريق عبد الملك بن نافع، ابن أخي القعقاع، عن ابن عمر، به.

. . . . . .

قال البخاري عن حديث عبد الملك هذا: لم يتابع عليه.

وقال النسائي: عبد الملك بن نافع، ليس بالمشهور ولا يحتج بحديثه، والمشهور عن ابن عمر خلاف حكايته ـ ثم روى بأسانيده عن ابن عمر في تحريم المسكر، من طرق عدة، ثم قال ـ : وهؤلاء أهل التثبت والعدالة، مشهورون بصحة النقل، وعبد الملك لا يقوم مقام واحد منهم، ولو عاضده من أشكاله جماعة.

وبنحو هذا قال ابن حبان وزاد: لا يحل الإحتجاج به بحال، وقال أبو حاتم: هذا حديث منكر.

وقال الجوزقاني: هذا حديث باطل.

وقال أبو حاتم، والدارقطني، والبيهقي، وغيرهم، عن عبد الملك هذا: مجهول.

انظر: العلل لابن أبـي حاتم (٢/ ٣٤).

٣ ـ حديث ابن عباس رضي الله عنهما بنحوه: أخرجه ابن أبـي شيبة (٨/ ١٣٩)، والبيهقي (٨/ ٣٠٤)، وفي إسناده يزيد بن أبـي زياد، وهو ضعيف. التقريب (ص ٦٠١: ٧٧١٧).

قال البيهقي: وقد روى خالد الحذَّاء، عن عكرمة، عن ابن عباس رضي الله عنهما قصة طواف النبـي ﷺ، وشربه، لم يذكر فيها ما ذكر يزيد بن أبـي زياد، وإنما تُعْرَف هذه الزيادة من رواية الكلبـي كما مضى، وزاد يزيد شربه منه قبل خلطه بالماء، وهو بخلاف سائر الروايات، وكيف يُظن بالنبـي ﷺ أن يشرب المسكر، إن كان مسكراً على زعمهم، قبل أن يخلطه بالماء فدل على أنه لا أصل له، والله أعلم.

وبعد هذا يتبين أن هذه الشواهد لا تصلح لتقوية حديث الباب، فيبقى ضعيفاً، والله أعلم.

١١ ـ بـاب الاستطابة

٣٣ ـ قال أبو يعلى: حدثنا أبو بكر الرَّمادي، ثنا ابن أبـي مَرْيَم، ثنا نافع ـ يعني ابن عمر هو الجُمَحي ـ عن عمرو[١] بن دينار، عن ابن عمر رضي الله عنهما قال: كان رسول الله ﷺ يذهب لحاجته إلى المُغَمَّس قال نافعٌ: نحو ميلين من مكَّة[٢].

.....

(١) اسم (عمرو) ليس في (حس).

(٢) الحديث في المسند (٩/٤٧٦: ٥٦٢٦)؛ والمقصد العلي (ص ١٩٨: ١١٠).

---

٣٣ ـ تخـريـجـه:

هذا الحديث أخرجه الطبراني في الكبير (١٢/٤٥١: ١٣٦٣٨)، والأوسط. انظر: مجمع البحرين (ج ١، ل ٣٣)، ومن طريقه أبو نعيم في الحلية (٣/٣٥٣) من طريق عمرو بن أبـي الطاهر بن السرح، ويحيـى بن أيوب العلاف المصريين، قالا: ثنا سعيد بن أبـي مريم، به مثله.

قال الطبراني: لم يروه عن عمرو إلاَّ نافع، تفرد به ابن أبـي مريم.

وقال أبو نعيم: غريب من حديث عمرو، تفرد به نافع، وهو من ثقات أهل مكة.

وأخرجه ابن أبـي شيبة في المصنف (١/١٠٧، من كره أن ترى عورته). قال: حدثنا وكيع، قال: حدثنا الأعمش، قال: (قال عبد الله بن عمر، كان رسول الله ﷺ إذا أراد الحاجة برز حتى لا يرى أحداً...) الحديث، ورجاله ثقات، إلاَّ أن فيه

. . . . . .

انقطاعاً، لأن الأعمش لم يدرك ابن عمر.

الحكم عليه:

الحديث بهذا الإسناد صحيح، ذكره الهيثمي في المجمع (١/ ٢٠٣)، وقال عنه: رواه أبو يعلى والطبراني في الأوسط والكبير، ورجاله رجال الصحيح، ولا يضره تفرد هؤلاء الثقات به، فأصل الإبعاد لقضاء الحاجة جاء من عدة طرق، فهي تشهد له... ومن ذلك:

١ ــ عن عبد الرحمن بن أبـي قِراد رضي الله عنه قال: (خرجت مع رسول الله ﷺ إلى الخلاء فكان إذا أراد الحاجة أبعد). أخرجه النسائي (١/ ١٧)، واللفظ له، وأحمد (٣/ ٤٤٣)، وابن ماجه (١/ ١٢١: ٣٣٤)، وإسناده صحيح، وقد صححه الألباني (صحيح الجامع ٢/ ٨٥١)، وعبد القادر الأرناؤوط (جامع الأصول ٧/ ١١٦).

٢ ــ عن المغيرة بن شعبة رضي الله عنه قال: كنت مع رسول الله ﷺ في سفر، فأتى النبـي ﷺ حاجته، وأبعد في المذهب.

أخـرجـه التـرمـذي (١/ ٣١)، واللفـظ لـه، وأبـو داود (١/ ١٤)، والنسـائـي (١/ ١٨)، وابن ماجه (١/ ١٢٠)، قال الترمذي: هذا حديث حسن صحيح، وصححه الألباني. (صحيح الجامع ٢/ ٨٦١: ٤٧٢٤).

٣ ــ عن جابر رضي الله عنه قال: خرجنا مع رسول الله ﷺ في سفر، وكان رسول الله ﷺ لا يأتي البراز حتى يتغيب فلا يرى.

أخرجه ابن ماجه (١/ ١٢١)، وابن أبـي شيبة في مصنفه (١/ ١٠٧)، وفيه عنعنة أبـي الزبير، عن جابر وهو مدلس، لكنه يصلح في الشواهد.

ــ ويعلى بن مُرَّة، عند ابن ماجه (١/ ١٢٠).

ــ وأنس، عند ابن ماجه (١/ ١٢٠).

قال الترمذي (١/ ٣٢): وفي الباب ــ فذكر ــ : أبا قتادة، ويحيـى بن عبيد عن أبيه، وأبا موسى، وابن عباس.

٣٤ ـ حدثنا[١] محمد بن بكّار[٢]، ثنا يوسف بن عطية عن عطاء بن أبـي ميمونة، عن أنس رضي الله عنه قال: كان رسول الله ﷺ إذا انطلق لحاجته تَبَاعَدَ حتى[٣] لا يراه أحدٌ[٤].

.....

(١) في (ك): (حدثنا محمد بن يوسف بن عطية)، وهو خطأ.

(٢) في (عم): (بشار).

(٣) في المسند: (حتى لا يكاد يرى).

(٤) الحديث في المسند (٦/ ٣٣٧: ٣٦٦٤)؛ والمقصد العلي (ص ١٩٨: ١١١).

---

٣٤ ـ تخـريـجـه:

ذكره البوصيري في الإتحاف، (كتاب الطهارة، باب الإبعاد لقضاء الحاجة، ص ٢٤: ١٥)، وعزاه لأبـي يعلى فقط، وضعفه بعطاء بن أبـي ميمونة.

ولم أجد من أخرجه عن عطاء بن أبـي ميمونة بهذا الوجه غير أبـي يعلى في مسنده.

لكن الحديث رواه عن عطاء، شعبة، وروح بن القاسم، وإسماعيل بن علية وخالد الحذاء، بغير هذا اللفظ، بل لفظهم: كان النبـي ﷺ: إذا خرج لحاجته، أجيء أنا وغلام بإداوة من ماء).

فأخرجه من طريق شعبة: البخاري ومسلم والنسائي.

وأخرجه من طريق روح بن القاسم: البخاري ومسلم.

وأخرجه من طريق خالد الحذاء: مسلم وأبو داود.

انظـر: فتـح البـاري (١/ ٢٥٠، ٢٥١، ٢٥٢، ٣٢١)، ومسلـم (١/ ٢٢٧)، وأبو داود (١/ ٣٨)، والنسائي (١/ ٤٢).

وبناءً على هذا ـ يظهر والله أعلم ـ أن يوسف بن عطية قد غلط في هذا الحديث، وهو أهل لذلك، فقد سبق أن ذكرت أنه متروك، منكر الحديث، فمثله لا يقابل هؤلاء الجبال في الحفظ، كيف لا وإن أحدهم ليساوي في الضبط والإتقان مائة من مثل يوسف، بل أكثر، وربما انطبق عليه هنا وصف ابن حبان له حين قال:

. . . . . .

كان ممن يقلب الأسانيد، ويلزق المتون الموضوعة بالأسانيد الصحيحة ويحدث بها، لا يجوز الاحتجاج به بحال. المجروحين (٣/ ١٣٤).

غير أن حديث الباب جاء له متابع من طريق عطاء الخراساني عن أنس رضي الله عنه، قال: (كنت مع النبي ﷺ في سفر، فتنحى لحاجته، ثم جاء فدعا بوضوء فتوضأ).

أخرجه ابن ماجه (١/ ١٢٠) قال: حدثنا محمد بن عبد الله بن نمير، ثنا عمرو بن عبيد عن عمر (في السنن محمد، صوبته من تحفة الأشراف (١/ ٢٨٨) ابن المثنى، عن عطاء الخراساني، به.

وهذا إسناد ضعيف، بسبب:

١ ـ عمرو بن عبيد، التميمي، البصري، رأس المعتزلة، تركه الأئمة، وكذبه بعضهم. تهذيب التهذيب (٨/ ٧٠).

٢ ـ عمر بن المثنى، قال عنه الحافظ: مستور. التقريب (ص ٤١٦)، وسيأتي كلام البوصيري على ضعف هذا الإسناد عند ح (١٠٦).

ومعنى (فتنحى) في الحديث: أي ذهب في ناحية وأبعد. انظر: (المعجم الوسيط ٢/ ٩٠٨).

ومثل هذه المتابعة لا يفرح بها ولا تزيد الحديث إلاَّ وهناً.

الحكم عليه:

حديث الباب بهذا الإسناد ضعيف، منكر، لكن يشهد لمعناه الحديث الذي قبله، وشواهده.

أما تضعيف البوصيري له ـ كما أسلفت ـ بعطاء بن أبي ميمونة، ففيه نظر لأمرين:

١ ـ أن الأولى أن يعل الحديث بأضعف رجل في المسند ثم من دونه، وفي الإسناد يوسف بن عطية وهو دون عطاء بطبقات، بل لا يقارن به.

٢ ـ أن الحق أن عطاء صدوق يحتج بحديثه، فمثله لا يضعف الحديث بسببه، بل حديثه حسن وفي أعلى مراتب الحسن.

٣٥ ـ [١] وقال الحارث «بن أبـي أُسامة»[١]: حدثنا يحيـى[٢] بن إسحاق، ثنا سعيد بن زيد[٣]، عن واصل ـ مولى أبـي عُيَيْنَة ـ عن يحيـى بن عبيد، عن أبيه قال: كان النبـي ﷺ يَتَبَوأُ[٤] لبوله، كما يَتَبَوأُ[٥] «لمنزله»[٦].

.....

(١) زيادة من (ك).

(٢) في (ك): (أحمد)، وهو خطأ.

(٣) في (عم): (يزيد)، وهو تصحيف.

(٤) في (ك): (ينبو)، وهو تصحيف.

(٥) في (ك): (ينبو)، وهو تصحيف.

(٦) في (مح) و (ك): (المنزل). والحديث في بغية الباحث (١/ ٩٦: ٦٠)، كتاب الطهارة، باب التبوأ للبول.

ووهم محقق (بغية الباحث) فترجم ليحيـى بن عبيد على أنه المكِّيُّ، مولى بني مخزوم، والصواب أنه ابن رُحي الجهضمي أو الجهني، والذي أوقعه في ذلك أن واصلاً مولى أبـي عُيَيْنَة روى عنه فظنه هو، ولو تأمل في ترجمة والده في الإصابة لوجد أن الحافظ نص على الفرق بينهما، كما سبقه إلى التفريق الإمام البخاري. التاريخ الكبير (٨/ ٢٩٣، ٢٩٤)، وابن أبـي حاتم في الجرح والتعديل (٦/ ٧).

---

٣٥ ـ [١] تخـريـجـه:

أخرجه الطبراني في الأوسط. انظر: مجمع البحرين (ج ١، ل ٣٦)، قال: حدثنا بشر بن موسى، ثنا يحيـى بن إسحاق السيْلَحيني، به مثله، غير أنه جعله من مسند أبـي هريرة. وبمثل هذا الوجه عن أبـي هريرة أخرجه القطيعي في أماليه. انظر: الإصابة (٢/ ٤٤٣)، وابن عدي في الكامل (٣/ ١٢١٤)، قال: ثنا علي بن إبراهيم، ثنا يزيد بن سنان، ثنا أبو عاصم، ثنا سعيد بن زيد، به مثله.

وأبو نعيم في معرفة الصحابة (ج ٢، ل ٦٦)، وابن عبد البر في الاستيعاب بهامش الإصابة (٢/ ٤٤١) معلقاً، وابن الأثير في أسد الغابة (٣/ ٣٤٩)، معلقاً أيضاً، وابن قانع في الصحابة وابن منده في الصحابة، وإبراهيم الحربـي. انظر: الإصابة

. . . . . .

(٢/ ٤٤٣). كلهم من طريق واصل مولى أبـي عيينة، به مثله. قال الطبراني: لم يروه عن واصل إلاَّ سعيد، ويحيـى هو: يحيـى بن دحي، ولم يسند عبيد عن أبـي هريرة إلاَّ هذا الحديث.

وذكره الترمذي (١/ ٣٢) معلقاً بصيغة التمريض، حيث قال: . . . وفي الباب عن. . . فذكر جماعة منهم يحيـى بن عبيد عن أبيه، ثم قال: ويروى عن النبـي ﷺ، فذكر نحوه.

وسيأتي الحكم عليه عند النص الثاني.

[٢] قال[١] سعيد بن يعقوب الأصبهاني ـ في كتابه في الصحابة ـ حدثنا سهل بن الفَرُّخان، ثنا ابن أبـي السَّري، ثنا وَكيع عن سعيد[٢] بن زيد، عن واصل ـ مولى أبـي عُيَيْنَة[٣] ـ عن عُبَيْد بن صَيْفي، عن أبيه، عن النبـي ﷺ، كان. فذكر الحديث.

فلزِم من هذا أن تَرْجم لصَيْفي في الصلاة.

.....

(١) هذا الحديث سقط من (عم) و (سد) و (ك).

(٢) في (حس): سقط اسم (سعيد).

(٣) في كل النسخ (عبيد) إلاَّ أنه صوبه في هامش (حس) فأثبته منها، وهو الصواب كما في الحديث السابق، ومصادر الترجمة.

---

٣٥ ـ [٢] تخـريـجـه:

أخرجه من هذا الوجه أبو موسى المديني في كتابه في الصحابة. انظر: أسد الغابة (٣/ ٣٤).

تـنـبـيـه: وهذا الحديث ليس من زوائد المسانيد العشرة التي التزم بها ابن حجر، فهو خارج عن شرطه.

الحكم عليه:

الحديث بهذين الإسنادين ضعيف، لسببين:

١ ـ أنه مُرْسَل، نص على ذلك أبو زرعة. المراسيل لابن أبـي حاتم (ص ١٣٦، ١٦٣)، والعلل له (١/ ٤١).

٢ ـ أن يحيـى بن عُبَيد، وأباه، مجهولان، وقد نص على ذلك أيضاً أبو زرعة العراقي حيث قال: فيه يحيـى بن عبيد وأبوه غير معروفين.

انظر: فيض القدير (٥/ ٢٠٠)، وقال الهيثمي في المجمع (١/ ٢٠٤): وهو من رواية يحيـى بن عبيد بن دُحَي، عن أبيه، ولم أر من ذكرهما، وبقية رجاله موثقون.

ولذا ضعفه السيوطي رحمه الله في الجامع الصغير (٢/ ١١٥)، وأقره المناوي

. . . . . .

في الفيض (٥/ ٢٠٠)، والألباني في ضعيف الجامع الصغير (٤/ ٢١٧).

والحديث له شاهد بنحوه عن أبـي قتادة رضي الله عنه، أخرجه ابن عدي في الكامل (٥/ ١٦٨٩)، وفيه عمر بن هارون البَلْخي، قال ابن عدي عن هذا الحديث: وهذا الحديث، بهذا الإسناد لا أعلم رواه غير عمر بن هارون.

قال الحافظ عن عمر هذا: متروك، وكان حافظاً. التقريب (ص ٤١٧).

كما يشهد له حديث أبـي موسى بمعناه، أخرجه أبو داود (١/ ١٥)، وفي سنده رجل مبهم.

فمثل هذين الشاهدين لا يعتبر بهما.

٣٦ ـ حدثنا الحَكَم بن موسى، نا الوليد ـ هو ابن مُسْلم ـ عن الوليد بن سليمان «بن أبـي»[١] السائب، عن[٢] طلحة بن أبـي قَنان[٣] قال: إن رسول الله ﷺ كان إذا أراد أن «يبول»[٤] فوافى[٥] عَزَازاً من الأرض، أخذ عوداً فنكَت به في الأرض حتى يُثير[٦] التراب، ثم «يبول»[٧] فيه[٨].

.....

(١) جاء مكانها في كل النسخ (عن)، وهو خطأ، وما أثبته من (ك) وبُغْيَة الباحث، وكذا هو في مراسيل أبـي داود، ومصادر الترجمة.

(٢) في (عم): (بن).

(٣) في (ك): (ابن أبـي صافة).

(٤) من (ك)، وفي بغية الباحث (يتبوَّل) ومثلها الكلمة الأخيرة، أما الذي في النسخ كلها فهو (يتبوأ)، وهو خطأ.

(٥) في (حس) حرف (في) بدل كلمة (فوافى)، وفي (سد): لم يظهر أول كلمة بسبب البياض، وفي (عم): (فواقاً)، وهو تصحيف.

(٦) في بغية الباحث زيادة (من)، وفي (عم): ينثر.

(٧) من (ك)، وفي بغية الباحث (يتبوَّل) ومثلها الكلمة السابقة، أما الذي في النسخ كلها فهو (يتبوأ)، وهو خطأ.

(٨) لفظة (فيه) ليست في (حس).

---

٣٦ ـ تخـريـجـه:

هذا الحديث أخرجه أبو داود في مراسيله، (كتاب الطهارة ١/ب)، من طريق موسى بن إسماعيل عن الوليد بن مسلم، به، بنحوه.

وابن عساكر في تاريخ دمشق (مخطوط ٨/ ٥٨٠، ٥٨١)، من طريق الحارث، به. ورواه من طريق آخر عن الوليد بن مسلم، به مثله.

ورواه من طريق محمد بن شُعَيب بن سابور عن ابن أبـي السائب. وهو الوليد بن سليمان به، بلفظ مُقَارب، وإسناده حسن، وهذه متابعة تعضد طريق الوليد.

. . . . . .

الحكم عليه:

الحديث بهذا الإسناد ضعفه السيوطي في الجامع الصغير (٢/ ١٠١)، والألباني في ضعيف الجامع (٤/ ١٧٣ : ٤٣٣٦)، وهو كذلك، وسبب ضعفه ثلاثة أمور:

١ ـ الإرسال وبه أعله كثير من الأئمة ومنهم البخاري، وعبد الحق الأشبيلي، والذهبي في التاريخ الكبير (٤/ ٣٤٧)؛ الميزان (٢/ ٣٤٢)؛ فيض القدير (٥/ ٩٤).

٢ ـ جهالة طلحة بن أبي قَنان، وبه أعلَّه ابن القطَّان في فيض القدير (٥/ ٩٤).

٣ ـ تدليس الوليد بن مسلم، وقد عنعن، ولا يؤمن أيضاً أن يكون استعمل تدليس التَسْوية، وهو تسوية الإسناد بإسقاط الضعفاء منه وجعل صيغة (عن) بين الرواة وهذا شرُّ أنواع التدليس. الباعث الحثيث (ص ٥٥).

وبتدليس الوليد أعله البوصيري في الإتحاف (ص ٢٨ : ١٨)، غير أن متابعة ابن شابور عند ابن عساكر تقوي روايته، فيبقى ضعف الحديث ناشئٌ عن العلَّتين السابقتين.

ويشهد لأصل الحديث، حديث يحيى بن عُبيد الذي قبله وشاهده حديث أبي موسى، لكنهما ضعيفان لا يقوِّيانه، كما يشهد لمعناه أحاديث التوقِّي والتنزُّه من البول، وقد سقت جملة منها عند الحديث (١٦)، ومنها: حديث جابر، وأبي هريرة، وعائشة، وعبد الرحمن بن حسنة، وأبي بكرة، وأبي أمامة، رضي الله عنهم.

قال في عون المعبود، في كلامه على حديث أبي موسى المذكور: ... والحديث فيه مجهول، لكن لا يضر، فإن أحاديث الأمر بالتنزه عن البول تفيد ذلك، والله أعلم. عون المعبود (١/ ٢١).

٣٧ ـ وقال أحمد بن مَنِيْع: حدثنا يزيد ـ هو ابن هارون ـ ثنا محمد بن الفضل بن عطيَّة، عن زيد العمِّي[١]، عن جعفر العَبْدي، عن أبـي سعيد الخُدْري رضي الله عنه عن النبـي ﷺ قال: (سِتْرُ[٢] ما بين أَعْيُن الجنِّ وعورات بني آدم إذا وَضَع الرجلُ ثوبَه، أن يقول: بسم الله).

محمد[٣] ضعيف، وقد خالفه سعيد بن مَسْلَمة عن الأعمش عن زيد العمِّي، عن أنس رضي الله عنه. / أخرجه ابن عَدي والطَبَراني في الدَعوات[٤]، والأوسط[٥]. [عم١١]

.....

(١) في (سد): كتبها هي والثانية في آخر الكلام (الغمي) بالمعجمة.

(٢) في (ك): (سترت)، وقد وضع عليها ضبة، وصوبها في الهامش.

(٣) يعني محمد بن الفضل بن عطية.

(٤) هو كتاب الدعاء، وانظر الحديث فيه (٢/ ٩٦٦: ٣٦٨)، باب القول عند رفع الثوب للجلوس على الخلاء.

(٥) قوله: (الأوسط) ليس في (ك).

---

٣٧ ـ تخـريـجـه:

هذا الحديث ذكره البوصيري في الإتحاف (ص ٢٩: ١٩، كتاب الطهارة، باب ما يُسْتَر به من أعين الجن...) وقال: زيد العَمِّي ضعيف. رواه الطبراني في كتاب الدعاء من طريق زيد العمي، عن أنس، قال: قال رسول الله ﷺ، فذكره.

قال العلامة الألباني حفظه الله: وأما حديث أبـي سعيد فرواه البغوي في نسخة عبد الله الخَرَّاز (ق ٣٢٨/ ١)، وتمام أيضاً، والثقفي في الفوائد الثقفيات، رقم (٨)، منسوختي، وأبو بكر ابن النَّقُور في الفوائد الحسان (ج ١/ ١٣٢/ ٢)، وقال: تفرَّد به زيد العمي، رواه عنه محمد بن الفضل بن عطية، وهو ضعيف. اهـ. الإرواء (١/ ٩٠).

وقد مضى تخريج الحديث من طريق أنس رضي الله عنه عند متن الحديث.

. . . . . .

الحكم عليه:

حديث الباب ضعيف بهذا الإسناد لعدَّة أمور سأذكرها، لكن متن الحديث جاء من طرق أخرى عن عدد من الصحابة، مما جعل العلماء، وسأذكرهم، يحكمون عليه بالصحة، وهي والله أعلم، الصحة لغيره.

وأسباب ضعف هذا الإسناد:

١ ـ ضعف محمد بن الفضل بن عطية، وضعفه شديد حتى كذَّبه بعضهم.

٢ ـ ضعف زيد العمِّي، وبه أعله البوصيري كما سبق.

٣ ـ نكارة هذه الطريق، وإلى هذا أشار الحافظ رحمه الله.

أما شواهد هذا الحديث فهي:

١ ـ حديث علي رضي الله عنه بنحوه: أخرجه الترمذي (٢/٥٠٣: ٦٠٦)، ومن طريقه البغوي في شرح السنة (١/٣٧٨)، وابن ماجه (١/١٠٩: ٢٩٧)، وقال الترمذي: هذا حديث غريب لا نعرفه إلاَّ من هذا الوجه، وإسناده ليس بذاك القوي وأقرَّه النووي في المجموع (٢/٧٧)، وذكر الألباني أن السيوطي أيضاً أقره في الجامع الكبير (١/٤٦/١).

أما في الجامع الصغير (٢/٣٢) فرمز له بالحسن. قال المناوي في الفيض (٤/٩٦، ٩٧): وهو كما قال، أو أعلى فإن مُغْلَطَاي مال إلى صحته، فإنه لما نقل عن الترمذي أنه غير قوي، قال: ولا أدري ما يوجب ذلك، لأن جميع من في سنده غير مطعون عليهم بوجه من الوجوه بل لو قال قائل: إسناده صحيح لكان مصيباً. إلى هنا كلامه. اهـ.

أما أحمد شاكر رحمه الله فقال متعقِّباً الترمذي في حكمه: ونحن نخالف الترمذي في هذا، ونذهب إلى أنه حديث حسن، إن لم يكن صحيحاً، وقد تَرْجَمْنا رواته، وبيَّنا أنهم ثقات. اهـ. سنن الترمذي (٢/٥٠٤).

قال الألباني متعقباً الجميع: قلت: وهذا خطأ منهم جميعاً: مغلطاي، ثم

. . . . . .

السيوطي، ثم المناوي، ويضاف إليهم أحمد شاكر فليس الحديث بهذا السند صحيحاً، بل ولا حسناً، فإن له ثلاث علل:

الأولى: عنعنة أبي إسحاق، واختلاطه، وهو عمرو بن عبد الله السَّبيعي، قال الحافظ في التقريب: ثقة اختلط بآخره. ونسي أن يصفه بتدليس أيضاً، فقد وصفه بذلك جماعة من الحفاظ، منهم ابن حبان، وأبو جعفر الطبري، وحسين الكرابيسي، وغيرهم. ولذلك أورده الحافظ ابن حجر في طبقات المدلسين.

الثانية: الحكم بن عبد الله النَصْري، فإنه مجهول الحال لم يوثقه غير ابن حبان، ولهذا قال فيه الحافظ ابن حجر: (مقبول)، مشيراً إلى أنه ليِّن الحديث عند التفرد.

الثالثة: محمد بن حُمَيد الرازي، فإنه وإن كان موصوفاً بالحفظ فهو مطعون فيه حتى كذَّبه بعضهم كأبي زرعة وغيره، وأشار البخاري لتضعيفه جداً بقوله: (فيه نظر)، ومن أثنى عليه لم يعرفه، كما قال الإمام ابن خُزَيمة؛ ولهذا لم يسع الذهبي وابن حجر إلاَّ أن يصرحا بأنه (ضعيف)، فلا يلتفت بعد هذا لتوثيق الشيخ أحمد شاكر رحمه الله لمخالفته للقاعدة المقررة (الجرح مقدَّم على التعديل)، فتبين من ذلك أن هذا الإسناد واهٍ. اهـ. الإرواء (١/ ٨٨، ٨٩).

وهو كما قال ــ حفظه الله ــ فإن مع الجارح زيادة علم، إذا كان الجرح مفسَّراً.

وعزاه السيوطي رحمه الله إلى أحمد في مسنده لكن ذكر الشيخ أحمد شاكر، والعلامة الألباني أنهما لم يجداه في المسند، قال الألباني: ولا عزاه إليه أحد غيره فما أظنه إلاَّ وهماً.

قلت: وقد بحثت أنا عنه أيضاً فلم أجده، فالله أعلم.

٢ ــ حديث ابن مسعود رضي الله عنه بنحوه: قال الألباني في الإرواء (١/ ٩٠): وأما حديث ابن مسعود فرواه أبو بكر بن النَّقور، في الفوائد (ج ١/ ١٥٥، ١٥٦) عن محمد بن حفص بن عمر الضرير، ثنا محمد بن معاذ، ثنا يحيى بن سعيد، ثنا الأعمش، عن أبي وائل شقيق بن سلمة، عنه.

. . . . . .

---

٣ ـ وأما حديث معاوية بن حَيْدة، فرواه مكِّي بن إبراهيم، عن بَهْز بن حكيم، عن أبيه، عن جده: ذكره ابن النَّقور معلَّقاً وقال: (وهو غريب).

قلت: وهذا سند حسن إن كان من دون مكي ثقات، والله أعلم. اهـ. كلام الألباني.

٤ ـ أما حديث أنس بن مالك رضي الله عنه بنحوه والذي أشار الحافظ إليه، وأنه المعروف من هذا الوجه، فله عنه ثلاثة طرق:

(أ) أبو سِنان، عن عمران بن وهب، عنه.

أخرجه الطبراني في الأوسط. انظر: مجمع البحرين (ج ١ ل ٣٧).

(ب) عن بشر بن معاذ العقدي، ثنا محمد بن خَلَف الكِرْماني، ثنا عاصم الأحول، عنه.

قال الألباني في الإرواء (١/ ٨٩): أخرجه تمَّام في الفوائد (ق ١/٢٧٠)، وقال: لم يروه إلاَّ بشر بن معاذ.

قلت: وهو ثقة، ولكن شيخه الكِرْماني لم أعرفه. اهـ.

(ج) عن سعيد بن مسلمة، ثنا الأعمش، عن زيد العمي، عنه.

أخرجه الطبراني في الأوسط. انظر: مجمع البحرين (ج ١ ل ٣٧)، وابن عدي في الكامل (٣/ ١٠٥٥، ١٢١٦)، والسَّهْمي في تاريخ جرجان (ص ٥٤٢)، قال الطبراني: لم يروه عن الأعمش إلاَّ سعيد بن مسلمة وسعيد بن الصلت، وابن الصلت هذا لم أجده.

وعزاه الألباني في الإرواء (١/ ٨٩) إلى تمام في فوائده وابن عساكر في تاريخه، وهو فيه (٦/ ٦٠٤)، وقال تمام: لم يقل عن الأعمش، عن زيد العمِّي، إلاَّ سعيد بن مسلمة.

لكن ذكر الألباني أنه تابعه يحيى بن العلاء عن زيد، به، وكذلك عبد الرحيم بن زيد العمِّي، عن زيد، به، ومن طريق يحيى بن العلاء، أخرجه ابن السني في عمل

. . . . . .

اليوم والليلة (ص ١٨ : ٢١)، إلاَّ أن الألباني وصفهما بأنهما كذّابين، فلا يعرج على متابعتهما. ثم قال: رواه محمد بن عثمان العثماني في فوائد خُراسان (ج ١/ ١٦٩/ ١)، وقال: حديث صحيح. وكأنه يعني أنه صحيح لغيره كما هو قولنا أما متابعتهما سعيد بن مَسْلَمة فضعيفه. اهـ.

وقال الهيثمي رحمه الله حين ذكر الحديث: رواه الطبراني في الأوسط، بإسنادين: أحدهما فيه سعيد بن مسلمة الأموي، ضعفه البخاري وغيره، ووثقه ابن حبان، وابن عدي، وبقية رجاله موثَّقون. اهـ. المجمع (١/ ٢٠٥).

قلت: يغفر الله للهيثمي على وهمه هذا فإن سعيداً هذا لم يوثقه ابن عدي، بل عبارته: وأرجو أنه ممن لا يترك حديثه. ويحتمل في روايته، فإنها مُقارِبة. اهـ. الكامل (٣/ ١٢١٦). أما ابن حبان فقد ذكره في الثقات فقط، بل وقال: يخطىء. الثقات (٦/ ٣٧٥)، وقوله: (يخطىء)، ليست في نسخة الثقات المطبوعة، وهي في المخطوطة (ق ٢٢١ أ) هذا مع العلم أن في المطبوعة تحريفاً ونقصاً. وليت ابن حبان اكتفى بهذا، حيث ذكره في المجروحين (١/ ٣٢١)، وقال عنه: منكر الحديث جداً فاحش الخطأ في الأخبار.

فأين هذا من قول الهيثمي، بل إن سعيداً هذا لا يصل حتى درجة ليِّن الحديث وليس بالقوي، كيف لا وقد قال عنه البخاري وأبو حاتم، وابن حبان والسَّاجي: منكر الحديث، وهذه من أشدِّ الجرح عند البخاري، وقال عنه ابن معين: ليس بشيء. بل الجميع على تضعيفه.

أمَّا قوله: (وبقية رجاله موثقون) فإن فيهم زيداً العميِّ، وسبق في ترجمته أنه ضعيف، والله أعلم.

وما ذكره الحافظ من مخالفة محمد بن الفضل بن عطية لرواية سعيد بن مَسْلَمة، قد سبقه إلى ذلك تمَّام الرازي في فوائده، حيث نقل عنه الألباني قوله: وقد رواه محمد بن الفضل، عن زيد العَمِّي، مخالفاً لرواية سعيد بن مسلمة. الإرواء (١/ ٩٠).

. . . . . .

والحديث بمجموع طرقه صحَّحه الألباني ـ حفظه الله ـ . كما في صحيح الجامع (١/ ٦٧٥: ٣٦١٠، ٣٦١١)؛ الإرواء (١/ ٨٧ ـ ٩٠).

وقال: وجملة القول: إن الحديث صحيح لطرقه المذكورة، والضعف المذكور في أفرادها ينجبر إن شاء الله تعالى بضم بعضها إلى بعض، كما هو مقرَّر في علم المصطلح.

كما صححه الشيخ عبد القادر الأرناؤوط ـ حفظه الله ـ (جامع الأصول ٤/ ٣١٦) وسبق أن ذكرت تصحيح مُغْلَطَاي، وأحمد شاكر، والمناوي، لكن الذي يظهر لي أن حكم السيوطي له بالحسن أولى، وأنه حسن لغيره، وذلك أن كل طرقه لا تسلم من ضعفه، بل وفي بعض أسانيدها نكارة، لكن بمجموعها تقوى. والقاعدة الإصطلاحية أن الحديث الضعيف المُنْجَبِر إذا تعددت طرقه صار حسناً لغيره. انظر: نزهة النظر (ص ٣٢ ـ ٣٤)، أما الصحيح لغيره فلا بد أن يكون على الأقل أحد طرقه حسناً لذاته، وهذا غير موجود في حديثنا كما تراه. والله أعلم.

٣٨ ـ وقال أبو يعلى: حدثنا القَواريري، ثنا يوسف بن خالد، حدثني عمرو بن سفيان بن أبـي البَكَرات[1]، عن مَحْفوظ بن علقمة عن [سد١٠] الحَضْرمي / ـ وكان من أصحاب النبـي ﷺ ـ أن أعرابياً لَقِي النبـي ﷺ يستفتيه عن الغائط، فقال: (لا تستقبل القبلة، ولا تستدْبرها إذا استنجيت) قال: يا رسول الله كيف أصنع؟ قال رسول الله ﷺ: (اعترض بحَجَرين، وضُمْ الثالث).

يوسف، متروك، وبهذا الإسناد أن رسول الله ﷺ (نهى أن يستنجي الرجل بيمينه).

وأخرجه ابن قانع في ترجمة (حَضْرمي بن عامر الأسدي) مقتصراً على الثاني، وزاد (ولا تستقبل الريح).

.....

(١) في (عم): (البكرائي)، وهو تصحيف.

---

٣٨ ـ تخـريـجـه:

ذكره الحافظ في الإصابة (١/ ٣٤١)، ونسبه إلى أبـي يعلى في مسنده، وابن قانع.

وذكره البوصيري في الإتحاف (ص ٣٣: ٢٢، كتاب الطهارة، باب ما يُسْتَتَر به من أعين الجن...) ونقله عن أبـي يعلى في مسنده، وسَكَت عليه.

وقد بحثت فلم أجد من أخرجه من هذا الطريق، وعن الحضرمي، غير أبـي يعلى في مسنده، وابن قانع في معجم الصحابة أخرج القسم الثاني منه فقط، وزاد: (ولا تستقبل الريح)، أشار إلى ذلك الحافظ هنا وفي الإصابة.

الحكم عليه:

الحديث بهذا الإسناد ضعيف، ـ كما أَلْمَح إلى ذلك الحافظ هنا ـ وحكم عليه في التلخيص (١/ ١١٨) أن إسناده ضعيف جداً، وسبب ضعفه أن في إسناده متروكاً

. . . . . .

ومجهولاً، فيوسف بن خالد متروك، وشيخه عمرو بن سفيان بن أبي البكرات لم أجد له ترجمة.

وقال ابن أبي حاتم في العِلَل (١/ ٥١: ١٢٥): وسألت أبا زرعة عن حديث رواه عُبَيد الله القواريري ـ فذكر الحديث بإسناده ثم قال: فقلت لأبي زرعة: محفوظ، ما حاله؟ قال: لا بأس به، ولكن الشأن في يوسف، كان يحيى بن معين يقول: يكذب. اهـ. وانظر: البدر المنير (ق ٢، ص ٦٦٩). لكن متن الحديث صحيح، في النهي عن استقبال القبلة، له شواهد للفظه ومعناه، منها:

١ ـ حديث أبي أيوب رضي الله عنه، أن النبي ﷺ قال: (إذا أتيتم الغائط فلا تستقبلوا القبلة ولا تستدبروها، ولكن شَرِّقوا، أو غَرِّبوا).

أخرجه البخاري (الفتح ١/ ٢٤٥: ٤٩٨)، ومسلم (١/ ٢٢٤: ٢٦٤).

٢ ـ حديث أبي هريرة رضي الله عنه، أن النبي ﷺ قال: (إذا جلس أحدكم على حاجته، فلا يستقبل القبلة، ولا يستدبرها)، أخرجه مسلم (١/ ٢٢٤: ٢٦٥).

٣ ـ حديث سلمان رضي الله عنه ـ بمعناه ـ أخرجه مسلم (١/ ٢٢٣: ٢٦٢).

٤ ـ حديث ابن عمر رضي الله عنهما، بمعناه.

أخرجه أبو داود (١/ ٢٠)، قال عبد القادر الأرناؤوط: وهو حديث حسن. جامع الأصول (٧/ ١٢٤).

٥ ـ حديث جابر رضي الله عنه، قال: (نهى رسول الله ﷺ أن نستقبل القبلة ببول. . .) الحديث.

أخرجه أبو داود (١/ ٢١)، والترمذي (١/ ١٥)، وقال: حديث حسن غريب. وأحمد (٣/ ٣٦٠)، وابن خزيمة (١/ ٣٤)، وابن حبَّان (الإحسان ٢/ ٣٤٦)، والحاكم (١/ ١٥٤).

٦ ـ حديث أسامة رضي الله عنه الآتي برقم (٣٧).

. . . . . .

وفي الباب عن رجل من الأنصار، ومعقل الأسدي، وسهل بن حُنَيف، وطاوس (مرسلاً)، وسهل بن سعد، وسُراقة بن مالك، وعبد الله بن الحارث الزَّبيدي، وعائشة، وعمار بن ياسر، وأبـي قتادة، وغيرهم رضي الله عنهم.

انظر: الموطأ (١/ ١٩٣)، وأبو داود (١/ ٢٠)، والترمذي (١/ ١٥)، وابن حبان في الإحسان (٢/ ٣٤٦)، ومسند أحمد (٤/ ١٩٠، ١٩١)، ومصنَّف ابن أبـي شيبة (١/ ١٥٠)، والتلخيص الحبير (١/ ١١٧، ١١٨)، وكنز العمال (٩/ ٣٦٠ ـ ٣٦٣)، ومجمع الزوائد (١/ ٢٠٥).

وممّا تجدر الإشارة إليه أن الشواهد الواردة في النهي عن استقبال الريح أثناء البول كلها ضعيفة، لكن بمجموعها تقوى، ويكون بها حسناً لغيره، كما يشهد لها أحاديث التوقي من البول، وقد مضت عند حديث (١٦).

٣٩ ـ مُسَدَّد: حدثنا يحيى «ثنا»[١] زكريا، عن عبد العزيز بن رُفَيع، عن مجاهد[٢]، قال: «ما»[٣] بال رسول الله ﷺ قائماً غيره مرَّة في كثيب[٤] أَعجْبَه.

.....

(١) في (مح) و (عم): (بن) بدل (ثنا)، وما أثبته من بقية النسخ، وهو كذا في إتحاف الخيرة (ص ٤٠: ٢٨)؛ ومصنف ابن أبي شيبة (١/ ١٢٣).

(٢) في (سد) و (عم): (مجالد)، وهو تصحيف.

(٣) من (ك)، وهو كذا في الإتحاف والمصنف، وفي (عم): (ما قال) وهو تصحيف.

(٤) الكثيب: التلُّ من الرمل. (ترتيب القاموس ٤/ ١٦).

---

٣٩ ـ تخريجه:

أخرجه أيضاً ابن أبي شيبة في المصنف (١/ ١٢٣ من رخص البول قائماً)، حيث قال: حدثنا وكيع، عن زكريا، به، مثله.

الحكم عليه:

الحديث بهذا الإسناد مرسل، إسناده صحيح ورجاله ثقات، لأن مجاهداً تابعي، وقد رفع الحديث. أمَّا تدليس زكريا بن أبي زائدة، فإنه لا يضر، فقد ذكره الحافظ في المرتبة الثانية، وهم من احتمل الأئمة تدليسهم، وأخرجوا لهم في الصحيح، كما أن إطلاق التدليس عليه، ينبغي أن يُخَصَّص بروايته عن الشعبي كما فعل الذهبي رحمه الله. الكاشف (١/ ٣٢٣). ويدل على ذلك تصريح أبي زرعة، وابنه يحيى بن زكريا، وأبو حاتم.

لكن للحديث شواهد يرتفع بها، ويكون أصله صحيحاً، منها:

١ ـ حديث حذيفة رضي الله عنه أن رسول الله ﷺ أتى سباطة قوم فبال قائماً.

أخرجه البخاري (الفتح ١/ ٣٢٨: ٢٢٤، ٢٢٥)، ومسلم (١/ ٢٢٨: ٢٧٣).

٢ ـ حديث ابن عباس رضي الله عنه في بول النبي ﷺ قائماً، أخرجه عبد الرزاق في المصنف (١/ ٢٠١: ٧٨٣) بإسناد صحيح.

٣ ـ عن نافع مولى ابن عمر رضي الله عنهما قال: رأيت ابن عمر يبول قائماً.

. . . . . .

أخرجه مالك في الموطأ (١/ ٦٥)، قال الشيخ عبد القادر الأرناؤوط: إسناده صحيح. (جامع الأصول ٧/ ١٢٧).

وأخرجه ابن أبي شيبة (١/ ١٢٣)، من طريق عبد الله الرومي، قال: رأيت ابن عمر، به، والرومي هذا ذكره ابن حبان في الثقات (٥/ ٥٢)، ولم أجد فيه جرحاً ولا تعديلاً. انظر: التاريخ الصغير (٢/ ١٥).

٤ ـ فعل أبي هريرة رضي الله عنه، ويأتي برقم (٤١).

٥ ـ فعل علي رضي الله عنه، ويأتي برقم (٤٢).

٦ ـ حديث أنس رضي الله عنه وفعله، ويأتي برقم (٤٣).

٧ ـ فعل سهل بن سعد رضي الله عنه، ويأتي برقم (٤٤).

٨ ـ فعل سعد بن عبادة رضي الله عنه، ويأتي برقم (٤٥).

وقد جاء فعل ذلك أيضاً، والقول بجوازه عن جماعة من الصحابة والتابعين، منهم: عمر، وزيد بن ثابت، وابن المسيب، وعروة، وابن سيرين، والشعبي، ويزيد الأَصَم، والحكم.

انظر: مصنف ابن أبي شيبة (١/ ١٢٣)؛ سنن البيهقي (١/ ١٠٢)؛ الفتح (١/ ٣٣٠).

٤٠ ـ [١] وقال أبو يعلى: حدثنا بُنْدار، ثنا عبد الكبير بن عبد المَجِيد، ثنا عبد الله بن نافع، عن أبيه، عن أُسامة بن زيد، رضي الله عنه، قال: أن رسول الله ﷺ نهى أن تُسْتَقْبَل[١] القبلة بغائط أو بول[٢].

[٢] حدثنا[٣] الرِّفاعي، ثنا أبو بكر الحَنَفي، به، وقال فيه: أن أسامة رضي الله عنه أَخبَره ـ ولفظه ـ (لا تستقبلوا).

خالَفه أيوب، فرواه عن نافع، عن رجل من الأنصار، عن أبيه رضي الله عنه. أخرجه أحمد، وابن أبي شيبة ومُسَدَّد[٤].

.....

(١) في (ك): و (عم) بالياء بدل التاء.

(٢) قوله: (أو بول)، سقطت من (سد).

(٣) أي وقال أبو يعلى في مسنده.

(٤) أي في مسنديهما، فإني لم أجده في مصنف ابن أبي شيبة، وهو في مسند أحمد (٥/ ٤٣٠).

---

٤٠ ـ تخريجه:

أخرجه ابن عدي في الكامل (٤/ ١٤٨٣)، من طريق أبي يعلى بمثل الإسناد واللفظ الأول.

وأخرجه من طريق ابن مكرم، ثنا محمد بن معمر، ثنا أبو بكر الحنفي، به مثل السند الثاني ولفظه.

الحكم عليه:

الحديث بهذا الإسناد ضعيف لأمرين:

١ ـ ضعف عبد الله بن نافع.

٢ ـ نكارة هذا الإسناد، وقد أشار إلى ذلك الحافظ، فإن عبد الله بن نافع ـ الضعيف ـ خالف أيوب ـ الثقة الثبت ـ في روايته، وهذا حقيقة المُنكر.

. . . . . .

ومن طريق أيوب أخرجه مسدد وابن أبـي شيبة وأحمد، كما قال الحافظ ـ وقد ذكرت الإحالات هناك.

كما رواه ابن الأثير في أُسْد الغابة (١/ ١٢٢) معلقاً من هذا الوجه، ثم قال: ورواه عاصم بن هلال، عن أيوب، عن نافع، عن ابن عمر، والأول أصح. اهـ.

فزاد وجهاً آخر للمخالفة، وما ذهب إليه من ترجيح الرواية الأولى حق، بل إن الرواية الثانية منكرة أيضاً فإن عاصم بن هلال، هو البارقي، إمام مسجد أيوب، قال عنه الحـافظ: (فيه لِيْن). التقريب (ص ٢٨٦: ٣٠٨)، وقد خالف الإمـام الحافظ الثقة الثبت المتقن، إسماعيل بن عُلَيَّة عند أحمد. ترجمة إسماعيل تقدمت عند ح (٧).

لكن طريق أيوب هذه فيها رجل مبهم، وهو (رجل من الأنصار)، وقد جاء بيانه، وأنه (عبد الله بن عمرو بن أبـي عمرو العجلاني، جزم بذلك أبو زرعة العراقي، ونقله عن العثماني وابن السَّكَن. المستفاد (ص ١٥). وألْمَحَ إلى ذلك الطبراني رحمه الله في المعجم الكبير (١٧/ ١٢)، حيث نَسَب العجلاني إلى الأنصار، وأخرج الحديث تحت هذه الترجمة. كما ألمح إلى ذلك الحافظ ابن حجر وابن الأثير، حيث ذكروا الحديث عند ترجمة العجلاني وأشاروا إلى الخلاف في ذلك.

والحديث أخرجه ببيان المُبْهَم: الطبراني في المعجم الكبير (١٧/ ١٢)، وابن عدي في الكامل (٤/ ١٤٨٣)، وأبو نعيم في معرفة الصحابة (ج ٢، ل ٨٦)، وابن الأثير في أُسد الغابة (٤/ ١٢٢) معلقاً، وابن أبـي عاصم، وابن السكن. انظر: (الإصابة ٣/ ٨)، كلهم من طريق عبد الله بن نافع، عن أبيه أن عبد الله بن عمر العجلاني حدث ابن عمرو عن أبيه، به.

غير أن هذا الإسناد ضعيف بسبب عبد الله بن نافع، وهو ضعيف كما مر. وبه أعله الهيثمي في المجمع (١/ ٢٠٥).

قلت: ولولا تَوَارُد الأئمة على تعيين هذا المبهم لما كانت النفس تطمئن إلى

. . . . . .

.بيانه بهذا الإسناد الضعيف.

والذي يظهر والله أعلم أنهم اعتمدوا عليه، ومن ثم إثبات الصحبة لعمرو والعجلاني، والذي انفرد بالرواية عنه ابنه عبد الله، كما نص على ذلك ابن الأثير. وعبد الله لم أجد له ترجمة.

وبعد هذه الجولة فإن الحديث لا يزال بهذا الإسناد ضعيفاً. وذلك للجهالة بحال عبد الله بن عمرو العجلاني.

لكن لمتنه شواهد يرتفع بها إلى درجة الحسن لغيره، وقد ذكرتها عند الحديث (٣٨).

٤١ ــ قال مُسَدَّد: حدثنا يحيى، عن عمران بن حُدَير[١]، عن [سد٧أ] رجلٍ / من أَخْوال «المُحَرَّر»[٢] ابن أبي هريرة ــ أنه رأى[٣] أبا هريرة رضي الله عنه بال قائماً، وعليه مُورَّدَتان[٤]، فدعى بماء فَغَسَل ما هنالك.

.....

(١) في (حس) و (سد) و (عم): (جدير) بالجيم بدل الحاء، وهو تصحيف.

(٢) من (عم) و (ك)، وفي بقية النسخ بالزاي بدل الراء، وهو تصحيف.

(٣) في (عم): (أي أبو هريرة)، بدل: (رأى أبا هريرة).

(٤) تثنية مورَّدة ــ بضم الميم وتشديد الراء المفتوحة أو تخفيفها ــ، وهي ما صبغ بلون واحد، أو بلون أحمر يضرب إلى الصفرة. (المعجم الوسيط ٢/ ١٠٢٤).

---

٤١ ــ تخريجه:

أخرجه ابن أبي شيبة في المصنف (١/ ١٢٣، من رخَّص في البول قائماً)، قال: حدثنا معاذ بن معاذ، عن عمران بن حدير، به، مثله.

الحكم عليه:

هذا الأثر، ضعيف بهذا الإسناد، للجهالة بحال هذا المُبْهَم، وبهذا أعلَّه البوصيري كما في الإتحاف، كتاب الطهارة، باب البول قائماً (ص ٣٨: ٢٦). لكن يشهد لمعناه بول النبي ﷺ، وعدد من الصحابة والتابعين عن قيام، وقد تقدَّم تخريجها عند ح (٣٩).

٤٢ ـ حدثني[١] يحيى «ثنا»[٢] «وِقاء بن[٣] إياس»، حدثني أبو ظَبْيان، قال: رأيت علياً رضي الله عنه يَبُول قائماً في الرُحْبَة[٤]، ثم توضأ ومَسَح على نعليه ودَخَل المسجد.

.....

(١) أي وقال مُسَدَّد في مسنده.

(٢) في (مح): (بن)، بدل: (ثنا).

(٣) من (عم) و (ك)، وكذا هو في الإتحاف (ص ٣٩: ٢٧)، وفي (حس) و (سد) لم يتضح الاسم الأول، أما (مح) فقد تصحف الاسم إلى (معاذ بن أوس).

(٤) بضم الراء وسكون الحاء، موضع بقرب القادسية على مرحلة من الكوفة، كان بها مبانٍ، ثم خربت. انظر: مراصد الاطلاع (٢/٦٠٨).

---

٤٢ ـ تخريجه:

أخرجه عبد الرزاق في المصنف (١/ ٢١٠) من طريق يزيد بن أبي زياد، عن أبي ظبيان، به، نحوه.

وفي إسناده يزيد بن أبي زياد، وهو: ضعيف كبر فتغيَّر وصار يتلقَّن وكان شيعياً. قاله الحافظ في التقريب (ص ٦٠١: ٧٧١٧).

وأخرجه أيضاً هو، وابن أبي شيبة في المصنف (١/ ١٢٣، ١٩٠، من رخص في البول قائماً)، وابن المنذر في الأوسط (١/ ٣٣٤: ٢٧٦، كتاب آداب الوضوء، ذكر اختلاف أهل العلم في البول قائماً)، من طريق الأعمش عن أبي ظبيان، به، نحوه.

وفيه عنعنة الأعمش، وهو مدلس، لكن لعل تدليسه لا يضر، فقد ذكره الحافظ في المرتبة الثانية من المدلسين، وهم من احتمل الأئمة تدليسهم، كما أنه معروف بالرواية عن أبي ظبيان، حتى ضبطوا الأخير، بأنه من يروي عنه الأعمش.

وأخرجه ابن أبي شيبة أيضاً من طريق، حُصَين عن أبي ظبيان، به، مختصراً، وروايته قرنها بالأعمش في الإسناد السابق.

وحُصَين ثقة تغير حفظه في الآخر. وأخرجه أيضاً ابن أبي شيبة (١/ ١٩٠) من

. . . . . .

طريق عبد العزيز بن رُفَيع عن أبـي ظبيان، به، نحوه، ولم يذكر القيام.

وأخرجه الطحاوي في شرح معاني الآثار (٤/٢٦٨) من طريق سَلَمة بن كُهَيل، عن أبـي ظبيان، به مثل لفظ ابن أبـي شيبة.

وإسناده صحيح، رجاله ثقات، إلاَّ شيخ الطحاوي وهو أبو بكرة، واسمه، بكَّار بن قتيبة، البصري، البَكْراوي، فقيه حنفي، قاضي مصر الكبير.

كـان عـابـداً ورعـاً، ووصفـه الـذهبـي بـالعـلامـة المحـدث. انظـر: السيـر (١٢/٥٩٩)؛ الشذرات (٢/١٥٨). وكذا عزاه صاحب الكنز (٩/٥١٨) إلى سعيد بن منصور في سننه.

الحكم عليه:

الأثر بهذا الإسناد حسنه البوصيري في الإتحاف (ص ٣٩: ٢٧) والحق أنه دون ذلك، فهو إسناد لين، علته وِقَاء بن إياس وهو ليِّن، إلاَّ أنه لم يَنْفَرد، فقد تابعه كل من:

١ ـ يزيد بن أبـي زياد، وهو ضعيف كما مر.

٢ ـ الأعمش وهو ثقة حافظ، مدلس من المرتبة الثانية.

٣ ـ حُصين بن عبد الرحمن، وهو ثقة تغير حفظه بآخره.

٤ ـ سلمة بن كُهَيل، وهو ثقة. التقريب (ص ٢٤٨).

٥ ـ عبد العزيز بن رُفيع، وهو ثقة.

فالأثر بهذه المتابعات يكون صحيحاً لغيره، وله من الشواهد التي تزيده قوة في جواز البول قائماً، ما سبق أن ذكرته عند ح (٣٩).

٤٣ ـ وقال أَبو بكر بن أبـي شَيْبَة: حدثنا مَالك[1] بن إسماعيل، ثنا زُهيَر، ثنا وَهْب بن عُقْبة عن محمدِ بن سَعْد الأنْصَاري، عن أبيه، عن أَنَس رضي الله عنه أنه أَتَىٰ المِهْراس فبال قَائماً، ثم تَوضَّأ، ومسحَ على خُفَّيه، ثم توجَّه إلى المسجِد، فقلتُ له: لقد فَعلْت شيئاً يُكْرَه. فقال: خَدمتُ رسولَ اللهِ ﷺ تسعَ سنينَ / يَفعلُ ذلَك. [مع٢ب]

.....

(١) (مالك) ليس في (حس).

---

٤٣ ـ **تخـريـجـه:**

هذا الأثر أخرجه البخاري في التاريخ الكبير (٤/٦٧ ـ ٦٨)، من طريق مالك بن إسماعيل، به، مختصراً.

الحكم عليه:

هذا الأثر بهذا الإسناد ضعيف للجهالة بحال تَابِعِيِّه، سعد الأنصاري، الراوي عن أنس رضي الله عنه، وقد أشار البخاري إلى تضعيفه، بقوله بعد أن رواه بالإسناد السابق، وقال ابن أبـي شَيْبة، نا ابن عُيَيْنة، عن يحيـى بن أبـي إسحاق سمع أنساً: لم أر النبـي ﷺ يمسح. حدثوني عنه وهذا أصح. اهـ. من التاريخ الكبير (٤/٦٨).

لكن أصله ثابت، يشهد له عدد من الأحاديث والآثار، فبالنسبة لجواز البول قائماً، تقدم ذكر شيء منها عند ح (٣٩)، أما المسح على الخفين، فقد تواتر هذا الحكم. انظر: نَظْم المُتَنَاثِر (ص ٤٢).

ورواه عدد من الصحابة، يزيدون عن ستين نفساً.

انظر: صحيح البخاري (الفتح ١/٣٠٥)؛ وصحيح مسلم (١/٢٢٧)؛ ومصنف ابن أبـي شَيْبة (١/١٧٥).

٤٤ ـ وقال أيضاً[١]: حدثنا قُتَيبة بن سَعيد، (ثنا)[٢] يَعْقُوب بن
[عم١٢] عبد الرحمن عن أبـي حَازِم، أنَّه رأى سَهْل بن سعد رضي الله عنه / بال[٣]
بَوْل الشَّيخ الكبير، وهو قائم يكاد[٤] يَسْبِقه، ثم تَوضأ، ومسح على
الخُفَّين، فقلت: أَلَا تَنْزِع الخفين؟ قال: لا . رأيت من هو خير مني
(ومنك)[٥] مسح[٦] عليها ـ يعني النبـي ﷺ ـ .

* إسناده صحيح.

.....

(١) انظر: المسند له (١/ ١١٤/ب).
(٢) في (مح): (بن).
(٣) في (ك): (قال)، وهو تصحيف.
(٤) في (حس) و (سد): (فكاد).
(٥) زيادة من (ك).
(٦) في (حس) و (سد) و (عم): (يمسح) بالمضارع.

---

٤٤ ـ تخـريـجـه:

هذا الحديث ذكره البُوصِيري في الإتحاف، (كتاب الطهارة، باب البول قائماً ص ٤٢: ٣٠) ولم يَعْزُه لغير ابن أبـي شَيْبة في مسنده.

وعَزَاه في كَنْز العُمَّال إلى سعيد بن مَنْصور في سُنَنِه، من طريق يَعْقُوب بن عبد الرحمن، به نحوه، ولم يذكر البول، وعزاه أيضاً إلى ابن عَسَاكِر في تاريخه من طريق عبد المُهَيْمِن بن العباس بن سَهْل بن سعد، عن أبيه، عن جده، الحديث، فذكر المرفوع فقط بمعناه.

انظر: الكنز (٩/ ٦١٥: ٢٧٦٥٨، ٢٧٦٥٩).

الحكم عليه:

الحديث بهذا الإسناد حكم عليه الحافظ بالصِّحَة، وهو كما قال رحمه الله، فإن رجاله ثقات، وليس فيه شُذُوذ ولا عِلَّة.

كما يزيده قوةً شواهد الأثر الذي قبله.

٤٥ ـ وقال الحَارِث: حدثنا أبو عَاصم، ثنا ابن عَوْن[١]، عن محمد بن سيْرِين قال: بينما سعد بن عُبَادة رضي الله عنه قائماً يبول[٢]، فمات، قَتَله[٣] الجِن. (فقالوا)[٤] / . [سد١١]

قَتَلْنـــا[٥] سيـــدَ الخَـــزْر ... جِ، سعـــد بـــن عُبَـــادة
رَمينـــــاهُ بِسَهْميـــــن ... فلـــم نُخْـــط[٦] فُـــؤاده[٧]

.....

(١) في بُغْية الباحث (١/١٠٢: ٦٣) زيادة: (أخبرناه) وكذا في إتحَاف الخِيَرة (ص ٤٢: ٣١).
(٢) في بُغْية الباحث زيادة: (إتكأ).
(٣) في (ك): كتب في الأصل (فبكته)، ثم وضع عليها إشارة وصوَّبها في الهَامش.
(٤) من البُغْية، وفي (مح) غير واضحة، وليست في بقية النسخ.
(٥) في (ك): خرّج قبلها وكتب في الهامش (نحن قتلنا).
(٦) في (سد) و (ك): (يُخْط) بالياء التحتية.
(٧) الأثر في بغية الباحث (١/١٠٢: ٦٣)، كتاب الطهارة، باب البول قائماً.

---

٤٥ ـ تخريجه:

الأثر في بغية الباحث (١/١٠٢: ٦٣)، كتاب الطهارة، باب البول قائماً.

أخرجه الطبراني في الكبير (٦/١٨: ٥٣٥٩، ٥٣٦٠) من طريق أبي عاصم الكَشّي، ثنا أبو عاصم، به، مثله.

وابن أبي شَيْبة في المصنَّف (١/١٢٣، من رخص في البول قائماً)، من طريق أبي أُسَامة وعبد الله بن إدريس، عن ابن عون، به، مختصراً، فلم يذكر قصة القتل والشعر.

وابن سعد في الطبقات (٣/٦١٧، ٧/٣٩١)، من طريق يزيد بن هارون، عن سعيد بن أبي عَرُوبة، قال: سمعت محمد بن سيرين. فذكره، مع اختلاف يسير في ألفاظه، والحاكم (٣/٢٥٣)، من طريق أبي بكر بن بَالويه، ثنا أبو مسلم، ثنا بَكّار بن محمد، ثنا ابن عون، به، بلفظ مقارب.

. . . . . .

وابن عَسَاكر في تاريخه (٧/ ١٢٦ ترجمة سعد بن عبادة)، وذكر الألباني أنه مرسل رجاله ثقات.

الحكم عليه:

الأثر بهذا الإسناد ضعيف، لأن ابن سيرين لم يدرك سعد بن عُبَادة، كما حكم عليه الهَيْثمي رحمه الله بذلك في المجمع (١/ ٢٠٦) وهو كما قال.

وقد تابع محمد بن سيرين على روايته قَتَادة وعبد العزيز بن سعيد بن سعد بن عبادة، وأبو رجاء العَطَارِدِي، وعَطَاء بن أبي رباح.

أما مُتَابعة قَتَادة، فأخرجها:

عبد الرزاق في المصنف (٣/ ٥٩٧، كتاب الجنائز، باب موت الفُجَاءة)، من طريق مَعْمَر، عنه بمعناه، ومن طريق عبد الرزاق أخرجه الطبراني في الكبير (٦/ ١٨)، والحاكم (٣/ ٢٥٣).

لكن هذه الطريق ضعيفة أيضاً، فقد قال الهيثمي رحمه الله في المجمع (١/ ٢٠٦): وقتادة لم يدرك سعداً أيضاً.

وهو كما قال رحمه الله. انظر: جامع التَّحْصيل (ص ٢٥٤: ٦٣٣).

وأما متابعة عبد العزيز بن سعيد، فأخرجها: ابن سعد (٣/ ٦١٧، ٧/ ٣٩٠)، من طريق الواقدي، قال: أخبرنا يحيى بن عبد العزيز بن سعيد بن سعد بن عُبَادة، عن أبيه، فذكر بمعناه، وسياقه أطول.

لكن الواقدي متروك.

ويحيى: مجهول، قال عنه أبو حاتم: لا أعرفه. الجرح والتعديل (٩/ ١٧١)، أما عبد العزيز بن سعيد، فقد ذكره ابن حِبَّان في الثقات (٥/ ١٢٥) في التابعين، ولم أجد من ترجمه غيره.

وبناء على ذلك يكون السند ضعيفاً.

. . . . . .

وأما متابعة أبي رجاء، فقد أوردها الإمام الذهبي رحمه الله في السير (١/ ٢٧٨)، حيث قال الأصمعي: حدثنا سَلَمة بن بِلَال، عن أبي رجاء قال: فذكره بمعناه، مختصراً.

ومما ينبغي التنبيه عليه أن الذهبي رحمه الله له فيما ينقل في السير من الأسانيد منهج خاص وهو أنه يذكر اسم المؤلف ثم يسوق الإسناد بعده مع أنها متصلة للذَّهَبي نفسه بالرواية ولعله يفعل ذلك اختصاراً، وقد أشار إلى هذا المنهج بقوله في السير (٢/ ١١٣): أبو يعلى في مسنده ــ سماعنا ــ. اهـ.

فلعل ما أورده عن الأصْمَعي هنا إما من كتاب للأصمعي أو لغيره فاكتفى ببعض الإسناد.

وهذه المتابعة متصلة إن صَحَّت إلى الأصمعي، لأن أبا رجاء ــ وهو العَطَارِدي ــ أدرك سعد بن عُبَادة، لكن سَلَمة بن بلال لم أجد له ترجمة.

أما متابعة عطاء، فقد أوردها ابن عبد البَر في الاستيعاب بهامش الإصابة (٢/ ٤٠)، حيث ذكره بصيغة الجزم فقال: روى ابن جُرَيج عن عَطَاء، فذكره مختصراً، وفيه انقطاع.

وبعد هذه الجولة يتضح لنا أن أياً من هذه الطرق لا تسلم من ضعف، ولذا حكم الألباني حفظه الله على هذا الأثر بالضعف، حيث قال: (لا يصح)، على أنه مشهور عند المُؤَرخين، . . . ولم أجد له إسناداً صحيحاً على طريقة المحدثين، فقد أخرجه ابن عَسَاكر (٧/ ٦٣/ ٢)، عن ابن سيرين مرسلاً ورجاله ثقات، وعن محمد بن عائذ، ثنا عبدُ الأَعْلى، به. وهذا مع إعضاله، فعبد الأعلى لم أعرفه. اهـ.

قلت: لكن توارد الأئمة على ذكر هذا السبب في قتله، واستشهادهم بهذه الآثار، مثل الإمام الذهبي ــ وهو من كبار النُقَّاد المحققين ــ وابن الأَثِير، بل ذهب هو وابن عبد البر رحمهما الله إلى أبعد من ذلك، حيث قالا: ولم يختلفوا أنه وجد

. . . . . .

ميتاً في مُغْتسله، وقد اخْضَرَّ جسده ولم يشعروا بموته حتى سمعوا قائلاً يقول ولا يرون أحداً:

نحن قتلنا سيد. . . إلخ البيتين.

الاستيعاب بهامش الإصابة (٢/ ٤٠)؛ وأُسْد الغابة (٢/ ٣٨٤).

فمثل هذا، ومع اشتهاره عند المُؤَرخين يُشْعِر بثُبوتِ أصله، وإن كان لا يَثْبُت بحسب القواعد الحديثية، والله أعلم.

٤٦ ـ (وقال مُسَدَّد)[١]: حدثنا يحيى، عن قُرَّة بن خالد، عن بُدَيل، عن مُطَرِّف، حدثني أعرابي، قال: صَحبتُ أبا ذر رضي الله عنه فأعجبتني[٢] أخلاقه كلها، غير أنه كان إذا دخل الخلاء انتضح.

.....

(١) سقطت من كل النسخ، وما أثبته من (سد) و (ك) وهو كذا في المُجَرَّدة (١/ ١٨)؛ والإتحاف، (كتاب الطهارة، باب البول قائماً ص ٤٦ : ٣٣).

(٢) في (ك): (فأعجبني) بدون تاء.

---

٤٦ ـ تخريجه:

هذا الأثر أخرجه ابن سعد في الطبقات (٤/ ٢٣٧)، قال: أخبرنا مسلم بن إبراهيم، قال: حدثنا قُرَّة بن خالد، به، فذكر نحوه، غير أنه قال: (رجل من أهل البادية)، بدل: (أعرابي) والمعنى واحد.

الحكم عليه:

الأثر بهذا الإسناد ضعيف، للجهل بحال هذا المُبْهم، وهو الأعرابي لكنه بشواهده يكون حسناً لغيره، ومن هذه الشواهد:

١ ـ حديث سُفْيان بن الحَكَم، أو الحَكَم بن سفيان، الثقفي رضي الله عنه قال: كان رسول الله ﷺ إذا بال توضأ، وينتضح، أخرجه أبو داود (١/ ١١٧، ١١٨)، واللفظ له، والنَّسَائي (١/ ٨٦)، وابن مَاجَه (١/ ١٥٧)، وعبد الرَّزاق في المصَنَّف (١/ ١٥٢) وإسناده صحيح، إلاَّ أن المُنْذري رحمه الله قال في مختصر أبي داود (١/ ١٢٦): واختُلِف في سماع الثقفي هذا من رسول الله ﷺ. اهـ.

وقال ابن عبد البر (الاستيعاب بهامش الإصابة ١/ ٣١٩)، عن حديث سفيان هذا: وهو حديث مضطرب جداً.

وعلل ذلك بالاختلاف في اسمه واسم أبيه، وبوصله وإرساله.

وذكره الحافظ في القسم الأول في الإصابة (١/ ٣٤٥): ورجح الشيخ أحمد شاكر رحمه الله أنه ليست له صُحْبة. سنن الترمذي (١/ ٧٢).

. . . . . .

وقال الترمذي رحمه الله في السنن (١/ ٧٢)، وفي الباب عن أبـي الحكم بن سفيان، وابن عباس، وزيد بن حارثة، وأبـي سعيد الخُدْري. وقال بعضهم: سفيان بن الحكم، أو الحكم بن سفيان، واضطربوا في هذا الحديث. اهـ.

والذي يترجح لَدَي هو الاضطراب، وأنه لا يثبت به صُحْبة الحَكَم فيبقى الحديث مرسلاً.

قال الحافظ في الإصابة (١/ ٣٤٥): قال ابن المديني والبخاري وأبو حاتم: الصحيح: الحكم بن سفيان، عن أبيه، وقال أحمد والبخاري: ليس للحَكَم صحبة. اهـ. بتصرف.

٢ ـ حديث أبـي هريرة رضي الله عنه أن النبـي ﷺ قال: جاءني جبريل، فقال: يا محمد إذا توضأت فانتضح. أخرجه الترمذي (١/ ٧١)، واللفظ له، وابن ماجه (١/ ١٥٧). قال الترمذي: هذا حديث غريب، قال: وسمعت محمداً يقول: الحسن بن علي الهَاشِمي منكر الحديث. وقال المُنْذِري في تهذيب السنن (١/ ١٢٦)، والهاشمي هذا ضعفه غير واحد من الأئمة.

٣ ـ حديث زيد بن حارثة رضي الله عنه عن النبـي ﷺ أن جبريل عليه السَّلام أتاه في أول ما أُوحي إليه، فعَلَّمه الوضوء والصلاة، فلما فرغ من الوضوء أخذ غَرْفة من ماء فنضح بها فرجه. أخرجه أحمد (٤/ ١٦١)، واللفظ له، وابن ماجه (١/ ١٥٧)، والدارقطني (١/ ١١١) لكن في إسناده ابن لهيعة وبه أعَلَّه البُوصيري. (مصباح الزجاجة ١/ ٦٧).

وقد جاء هذا الحديث عن أسامة بن زيد رضي الله عنه مرفوعاً، أخرجه الدارقطني (١/ ١١١) لكن في إسناده رِشْدِين بن سعد، قال عنه الحافظ: ضعيف. (التقريب ص ٢٠٩).

٤ ـ حديث جابر رضي الله عنه قال: توضأ رسول الله ﷺ فنضح فرجه. أخرجه ابن ماجه (١/ ١٥٧) وأعله البوصيري بقيس بن عاصم وابن أبـي ليلى.

. . . . . .

(مصباح الزجاجة ١/ ١٦٧).

وفي الباب عن: سَلَمة بن الأكوع، وابن عمر، ومَيْمُون بن مَهْران، والقاسم، وابن سيرين، ومحمد بن كعب، ومُجَاهد.

انظر: مصنف عبد الرزاق (١/ ١٥١ ـ ١٥٣)، وابن أبي شيبة (١/ ١٦٧ ـ ١٦٨).

٤٧ ـ [١] وقال أبو بكر: حدثنا محمد بن عبد الله الأسدي، عن زَمْعَة[١] بن صالح، حدثني محمد بن عبد الرحمن، عن رجل ـ من بني[٢] مُدْلج ـ عن أبيه قال: جاء سُرَاقة بن مالك رضي الله عنه، فجعل يقول: علَّمنا رسول الله ﷺ كذا وكذا، فقال له بعض القوم: كيف علمكم تَخْرُون[٣]؟ قال: نعم، أمرنا[٤] أن نتكيء على اليمين[٥] وننصب اليسرى.

[٢] وقال[٦] أحمد بن منيع: حدثنا أبو أحمد الزُبَيري، بهذا، لكنه عكسه في اليمين[٧] واليسرى.

.....

(١) في (ك): (ربيعة)، وهو تصحيف.

(٢) في (ك): (خُدَيج)، وهو تصحيف.

(٣) كتب في هامش (ك) بالخاء المعجمة: (تَخْرؤون)، وكذا همزها في المتن، والمعنى تتغوطون.

(٤) في (سد) زيادة: (رسول الله ﷺ).

(٥) في (عم) و (حس) و (سد): (اليمنى).

(٦) هذا الإسناد ليس في (ك)، وفي (سد) سقط من الأصل فألحقه في الهامش.

(٧) في (عم) و (حس) و (سد): (اليمنى).

---

٤٧ ـ تخريجه:

هذا الحديث أخرجه مع ابن أبي شيبة وابن منيع في مسنديهما كل من: الطَبَراني في الكبير (٧/ ١٦٠: ٦٦٠٥)، من طريق علي بن عبد العزيز، ثنا أبو نعيم، ثنا زَمْعَة، به، نحو لفظ ابن منيع.

والبَيْهقي (١/ ٩٦، كتاب الطهارة، باب تغطية الرأس عند دخول الخلاء والاعتماد على الرجل اليسرى إذا نعد)، إن صح الخبر فيه، من طريق أبي عاصم، عن زمعة، به مثل لفظ ابن منيع.

. . . . . .

تنبيهان:

١ ـ تصحف اسم زَمْعة في البيهقي إلى ربيعة، وصوبته من البَدر المُنير ـ وسيأتي موضعه ـ .

٢ ـ عزا البُوصيري هذا الحديث في الإتحاف (ص ٤٥ : ٣٢) إلى الحاكم في المستدرك، ولم أقف عليه في المستدرك، وغالب ظني أنه وهم في ذلك، والذي أوقعه أنه وجد البَيْهقي روى هذا الحديث من طريقه، ويؤيد ما رجحته أن ابن المُلَقِّن ـ وهو ممن يستقصي ـ عزا هذا الحديث للطبراني والبيهقي فقط، وكذا تبعه الحافظ في التلخيص فلم يزد على ذلك.

انظر: البدر المنير (ق ٢، ص ٦٧٣)؛ التلخيص (١/ ١١٨).

الحكم عليه:

الحديث بهذا الإسناد ضعيف لثلاث علل:

١ ـ فيه رجلان مبهمان، وهما الرجل المُدْلجي ووالده.

٢ ـ فيه رجل مجهول، هو محمد بن عبد الرحمن.

٣ ـ فيه زَمْعَة بن صالح، وهو ضعيف.

ولذا قال عنه البُوصيري في الإتحاف (ص ٤٥ : ٣٢): هذا إسناد ضعيف.

وقال الهيثمي في المجمع (١/ ٢٠٦): وفيه رجل لم يُسَم وتعقبه حمدي السلفي في تحقيق المعجم الكبير (٧/ ١٦٠)، فقال: قلت: بل رجلان لم يسميا.

وقال الحافظ ابن حجر في التلخيص (١/ ١١٨): قال الحازمي: لا نعلم في الباب غيره، وفي إسناده من لا يعرف، وادعى ابن الرِفْعة في المطلب أن في الباب عن أنس، فلينظر. اهـ. وانظر: البدر المنير (ق ٢، ص ٦٧٤).

وقال النووي رحمه الله في المجموع (٢/ ٩٢): هذا الحديث ضعيف... إلى أن قال: وقد بينا أن الحديث لا يحتج به، فيبقى المعنى، ويُسْتَأنس بالحديث، والله أعلم. اهـ.

٤٨ ـ وقال عَبْدُ بن حُمَيد[١]: حدثنا عبيد الله بن موسى، عن إسرائيل، عن أبـي يحيـى، عن مُجَاهد، عن ابن عباس، رضي الله عنهما، قال: قال رسول الله ﷺ: (إن عَامَّة عذاب القبرِ من البول، فَتَنزَّهوا من البول)[٢].

.....

(١) قوله: (وقال عَبْد بن حُميد)، سقط من أصل (سد) فخرّج له وألحقه في الهامش، وفي (ك) نسب هذا الحديث إلى أحمد بن منيع.

(٢) الحديث في المنتخب (١/ ٥٥٠: ٦٤١).

---

٤٨ ـ تخـريـجـه:

أخرجه البَزَّار في مسنده. (زوائد البَزَّار لابن حجر ص ٣٩٨: ٢٤٣، كتاب الطهارة، باب الاستطابة). قال: حدثنا محمد بن عثمان بن كرامة، ثنا عبيد الله بن موسى، به نحوه.

والطبراني في الكبير (١١/ ٨٤: ١١١٢٠)، وأبو نعيم في ذكر أخبار أصبهان (٢/ ٣٥٧)، كلاهما من طريق عبد الله بن رَجاء، أنا إسرائيل، به مثله.

والدَّارَقطني (١/ ١٢٨)، والحَاكم في المُسْتدرك (١/ ١٨٣، ١٨٤)، من طريق إسحاق بن منصور، ثنا إسرائيل، به نحوه.

والطَبَراني في الكبير (١١/ ٧٩: ١١١٠٤)، من طريق العَوَّام بن حَوْشَب عن مُجَاهد، به نحوه.

الحكم عليه:

هذا إسناد رجاله ثقات، إلاَّ أبا يحيـى القَتَّات فإنه لَيِّن الحديث، ومثله إذا وافق الثقات في روايتهم صار حديثه مقبولاً في أقل درجات الحسن خصوصاً إذا انضم إلى ذلك توثيق ابن معين في رواية عنه. وقول البَزَّار ويعقوب بن سفيان لا بأس به. انظر: مصادر ترجمته.

ولذا قال الدارقطني بعد أن ساق الحديث: لا بأس به. وقال الحافظ ابن حجر:

. . . . . .

وإسناده حسن، ليس فيه غير أبـي يحيـى القَتَّات، وفيه لين. التلخيص (١/ ١١٧).

أما الحاكم فقد أورده على أنه شاهد لما قبله وسكت عليه الذهبـي.

وقال البُوصيري في إتحاف الخيرة، (كتاب الطهارة، باب الاستنزاه من البول ص ٥٦: ٣٧): والقَتَّات مختلف في توثيقه. إلا أنه حسن إسناده، كما في النسخة المُجَرَّدة (١/ ٣٣/ أ).

وحديث ابن عباس هذا أورده السيوطي في الجامع الصغير، والألباني في صحيح الجامع، وعزياه إلى الحاكم فقط، وصححاه. انظر: الجامع الصغير (٢/ ٥٧، ٥٨)؛ صحيح الجامع (٢/ ٧٣٦: ٣٩٧).

قلت: لعلهما صححاه لشواهده، كما سيأتي.

على أَن العَوَّام بن حَوْشَب قد تابع أبا يحيـى القَتَّات، عن مجاهد في هذا الحديث، أخرج هذه المتابعة الطبراني في الكبير (١١/ ٧٩)، لكن في إسناده عبد الله بن خِرَاش، وهو تالف. قال عنه البخاري وأبو حاتم: منكر الحديث، وكذبه آخرون واتهموه بالوَضْع. انظر: تهذيب التهذيب (٥/ ١٩٧)، فمثله لا يلتفت إلى متابعته.

لكن متن الحديث صحيح جاء عن عدد من الصحابة، منهم:

١ ــ أبو هريرة رضي الله عنه وبنحو حديث الباب. أخرجه ابن أبـي شيبة في المُصَنَّف (١/ ١٢٢)، ومن طريقه ابن ماجه (١/ ١٢٥)، وأخرجه أحمد (٢/ ٣٢٦، ٣٨٨، ٣٨٩)، والدارقطني (١/ ١٢٨)، والآجري في كتاب الشريعة (ص ٦٣٢، ٣٦٣)، والحاكم (١/ ١٨٣)، كلهم من طريق الأعْمَش عن أبـي صالح، عنه، به.

قال الدارقطني: صحيح، وقال الحاكم: صحيح على شرط الشيخين، ولا أعرف له علة. ووافقه الذهبـي. وقال البُوصيري: هذا إسناد صحيح رجاله من آخرهم مُحْتَج بهم في الصحيحين. (مصباح الزجاجة ١/ ٥١)، كما صححه العلامة الألباني (الإرواء ١/ ٣٣١)؛ وصحيح ابن ماجه (١/ ٦١).

. . . . . .

---

٢ ـ أنس بن مالك رضي الله عنه بنحو حديث الباب. أخرجه: الدارقطني (١/١٢٧)، من طريق أبـي جعفر الرَازِي عن قَتَادة، عنه مرفوعاً، وقال بعده: المحفوظ مرسل.

وأَقَرَّه المنذري في الترغيب والترهيب (١/ ٨٦).

قال الألباني: وعلة هذا الموصول: أبو جعفر الرازي، وهو ضعيف لسُوء حفظه، لكن رواه حَمَّاد بن سَلَمة عن ثمامة بن أنس، عن أنس به هكذا رواه جماعة عن حَمَّاد. ورواه أبو سَلَمة عن حَمَّاد، عن ثمامة مرسلاً والمحفوظ الموصول كما قال ابن أبـي حاتم (١/ ٢٦) عن أبـي زرعة.

قلت: سنده صحيح. اهـ من الإرواء (١/ ٣١٠).

٣ ـ حديث ابن عباس رضي الله عنهما قال: مَرَّ رسول الله ﷺ على قبرين فقال: أما إنهما ليُعذَّبان، وما يعذبان في كبير، أما أحدهما فكان يمشي بالنميمة، وأما الآخر فكان لا يستتر من بوله. . . الحديث، متفق عليه.

أخرجه البخاري. انظر: الفتح (١/ ٣١٧)، ومسلم ـ واللفظ له ـ (١/ ٢٤٠، ٢٤١)، وفي رواية لمسلم: (وكان الآخر لا يستنزه عن البول، أو من البول).

كما أن في الباب عن جماعة من الصحابة. وقد مضى ذكر بعضهم عند شواهد ح (١٦) فليراجع.

٤٩ ـ وقال مُسَدَّد: حدثنا يحيى، عن هِشَام بن عُروة، عن أبيه رضي الله عنه قال: قال رسول الله ﷺ: (ثلاثة أَحْجَار تُغنِي[1] في الاستنجاء).

.....

(١) في (عم) و (سد): (يعني) بالمثناة التحتية أوله.

---

٤٩ ـ تخريجه:

هذا الحديث ذكره البُوصيري في الإتحاف، (كتاب الطهارة، باب وجوب الاستنجاء ص ٥٦: ٣٨)، ونسبه إلى مُسَدَّد فقط.

وأخرجه مالك (١/ ٢٨) عن هِشَام، به بنحوه.

وقال الأَرْنَاؤوط ومحمد فُؤَاد عبد الباقي: وقد وصله أبو داود والنَّسَائي عن عائشة، وسيأتي في الحكم على الحديث.

أما البُرْهَان فُوري في الكنز (٩/ ٣٥٥، ٣٥٦) فقد عزاه بلفظين مقاربين إلى عبد الرزاق، ولم أقف عليه في مصنفه ولا جامعه، ويقرب أن يكون في القسم الساقط من أول المصنف، والله أعلم.

الحكم عليه:

هذا الحديث مُرْسل، صحيح الإسناد. على أنه ثبت موصولاً من طريق عروة، عن عائشة رضي الله عنها، بمعناه.

أخرجه أحمد (٦/ ١٠٨، ١٣٣)، وأبو داود (١/ ٣٧)، والنَّسَائي (١/ ٤١)، والدَّارِمي (١/ ١٧١، ١٧٢)، والدَّارَقُطني (١/ ٥٤، ٥٥) وقال: إسناد صحيح، ـ وفي نسخة إسناد حسن ـ وذكر الحافظ أنه صحح إسناده في العلل، كما أن الحافظ نسبه إلى ابن ماجه ولم أقف عليه. انظر: التلخيص (١/ ١١٩).

وصححه الألباني لشواهده (الإرواء ص ٨٤)؛ صحيح الجامع (١/ ١٥٦: ٥٤٧).

وبالجملة، فإن متن الحديث صحيح يشهد له عدد من الأحاديث منها:

. . . . . .

---

١ ـ حديث جابر رضي الله عنه مرفوعاً: (إذا استجمر أحدكم فَلْيَستجمِر ثلاثاً)، أخرجه مسلم (١/ ٢١٣)، وأحمد (٣/ ٤٠٠)، وابن خُزَيمة (١/ ٤٢)، واللفظ لهما.

٢ ـ حديث ابن مسعود رضي الله عنه قال: أتى النبي ﷺ الغائط فأمرني أن آتيه بثلاثة أحجار، الحديث أخرجه البخاري (الفتح ١/ ٢٥٦).

وفي الباب عن ابن عمر، وخُزَيمة بن ثابت، وأبي هريرة، وسلمان، وأبي أيوب، والسَّائِب بن خَلَّاد الجُهَنِي، وأنس، وأبي أُمَامة وغيرهم. انظر: مسند أحمد (٢/ ٤٦٣)؛ وصحيح ابن خُزَيمة (١/ ٤١ ـ ٤٣)؛ وسنن البيهقي (١/ ١٠٢)؛ ومصنف ابن أبي شيبة (١/ ١٥٤، ١٥٥)؛ وكنز العمال (٩/ ٣٤٩ ـ ٣٥٨).

وسيأتي مزيد لذلك عند حديث ابن مسعود بعد ثلاثة أحاديث.

٥٠ ـ [١] وقال ابن أبي [(١)]عمر: حدثنا المُقْري، ثنا عبد الرحمن بن زياد بن أَنْعُم[(٢)] عن عبد الرحمن بن رَافع، عن عبد الله ـ هو ابن عمرو رضي الله عنهما ـ قال: كنت مع رسول الله ﷺ ليلة الجِن، فسمعته وهم يستفتونه عن الاستنجاء، فسمعته يقول: (ثلاثة أحجار)، قالوا: كيف بالماء؟ قال: (هو أطهر، وأطهر).

[٢] وقال (أحمد)[(٣)] بن منيع: حدثنا أبو معاوية، عن عبد الرحمن بن زياد[(٤)] بن أَنْعُم، به.

.....

(١) اسم صاحب المسند سقط من (ك).

(٢) في (ك): (انغمس)، وهو تصحيف.

(٣) زيادة من (عم) و (سد).

(٤) في (ك): (زيادة) بتاء مربوطة، وهو تصحيف.

---

٥٠ ـ تخريجه:

هذا الحديث ذكره البُوصيري في الإتحاف، (كتاب الطهارة، باب وجوب الاستنجاء ص ٥٧: ٣٩) وعزاه إلى ابن أبي عمر وابن منيع ـ كما صنع ابن حجر ـ ولم يعزه إلى غيرهما. وقد بحثت فلم أجد من أخرجه غيرهما.

الحكم عليه:

هذا الحديث بهذا الإسناد، ضَعَّفه البُوصيري من أجل عبد الرحمن بن زياد بن أَنعُم، وهو كما قال.

لكن حكم الاستجمار بالأحجار، وكونها ثلاثاً، ثابت يشهد له عدد من الأحاديث، مضى ذكرها، وذكر من أخرجها عند الحديث السابق، فليراجع. كما أن التطهير بالماء ثابت يشهد له عدد من الأحاديث، أذكر منها:

١ ـ عن أنس بن مالك رضي الله عنه قال: كان رسول الله ﷺ يدخل الخلاء، فأحمل أنا وغلام، إدَاوة من ماء، وعَنْزة، يستنجي بالماء. متفق عليه.

. . . . . .

أخرجه البخاري (الفتح ١/ ٢٥٢)، واللفظ له، ومسلم (١/ ٢٢٧).

٢ ـ عن عائشة رضي الله عنها قالت: مُرْن أزواجَكُن أن يستطيبوا بالماء، فإني أستحييهم منه، فإن رسول الله ﷺ كان يفعله.

أخرجه الترمذي (١/ ٣٠، ٣١)، والنسائي (١/ ٤٣)، وقال الترمذي: هذا حديث حسن صحيح.

وقال الأرناؤوط: وإسناده صحيح. (جامع الأصول ٧/ ١٤٠).

٣ ـ عن جَرِير بن عبد الله رضي الله عنه قال: كنت مع النبـي ﷺ فأتى الخلاء، فقضى الحاجة، ثم قال: (يا جرير هات طهوراً)، فأتيته بالماء، فاستنجى بالماء، وقال بيده، فَدَلك بها الأرض. أخرجه النسائي (١/ ٤٥) وقال: هذا أشبه بالصواب من حديث شَرِيك.

قال الأرناؤوط (جامع الأصول ٧/ ١٤١): وفي سنده انقطاع.

أما شهود ابن عمرو لليلة الجن مع رسول الله ﷺ فهذا من مناكير ابن أَنعُم عن ابن رَافِع، وإلا فقد أسلفت أنه لم يثبت أن أحداً من الصحابة شهدها مع رسول الله ﷺ غير ابن مسعود، إلا ما رواه الطبراني في الكبير (١/ ٨٥: ٢٥١) عن الزُبَير بن العَوَّام، وأنه شهدها، وحَسَّن الهيثمي إسناده في المجمع (١/ ٢١٠).

أما الحافظ فقد ضَعَّف إسناده في التلخيص (١/ ١٢٠)، ووافقه عبد المجيد السلفي في تحقيقه للمعجم الكبير (١/ ٨٥)، حيث قال: وهو الحق لأن ابن قُحَافة لا يعرف، تفرد عنه نُمَير بن يزيد القَيْني. ونُمَير: ليس بشيء، قاله الأَزْدي. وتَفَرَّد عنه بَقِيَّة، ففيه ثلاثة مجاهيل: قحافة، ونمير، ووالده يزيد، فكيف يكون إسناده حسناً. اهـ.

كما نقله ابن كثير عن أبـي نُعَيم، ثم قال: هذا حديث غريب، والله أعلم. تفسير ابن كثير (٧/ ٢٨٤)، وحق ما قال، فقد ثبت عن ابن مسعود رضي الله عنه أنه لم يشهدها غيره.

. . . . . .

ولذا ذهب البُوصِيري رحمه الله في الإتحاف (ص ٥٧، ٥٨: ٣٩) إلى أن هذا الحديث من مسند ابن مسعود، لا كما فعل الحافظ هنا، ففسره بابن عمرو بن العاص.

ولكن يُعَكِّر على هذا أنه عُرِف بالرواية عن ابن عمرو، ولم يذكر أحد ـ فيما أعلم ـ أنه روى عن ابن مسعود، بل يبعد أن يلقاه، فإن ابن مسعود قد تقدمت وفاته، فما ذهب إليه ابن حجر هو الأولى، ويحمل على أنه من منكرات ابن أنعم عن ابن رافع وهي كثيرة.

وحاولت استقصاء روايات ليلة الجن فلم أجد منها شيئاً من طريق ابن عمرو، أو أنه حضرها، فالله أعلم.

[حس٧ب] ٥١ ـ وقال أبو يعلى: حدثنا محمد بن إسحاق / (المسيبي)[١]، حدثني عبد الله بن (نافع)[٢] عن[٣] عبد الله بن (نافع)[٤] ـ مولى ابن عمر ـ
[عم١٣] عن أبيه عن عبد الله[٥] رضي الله عنه قال: إن النبي ﷺ / جاءته وفود الجن من الجزيرة، فأقاموا عند النبي ﷺ ثم بدا لهم، فأرادوا الرجوع إلى بلادهم، فسألوه أن يزودهم، فقال: (ما عندي[٦] ما أزودكم به، ولكن ادنوا[٧] لكل[٨] عظم مررتم به، فهو لكم لَحْم عَرِيض، وكل روث مررتم به، فهو لكم ثَمَر[٩]، فلذلك نهى[١٠] أن (يُتمسح)[١١] بالبَعْر والرِّمة.

.....

(١) من (حس)، وفي (مح): (السبقى)، وفي (عم) و (سد): (السبتي)، وفي (ك): (المسني)، ويدل على صواب ما أثبته ما في مصادر الترجمة.

(٢) في (مح): (قَانِع)، وما أثبته من بقية النسخ.

(٣) قوله: (عن عبد الله بن نافع)، ليس في (ك).

(٤) في (مح): (مانع)، وفي (عم) و (سد): (قانع)، وما أثبته من (حس)، وهو كذا في مصادر الترجمة.

(٥) في (سد): زيادة (بن عمر).

(٦) قوله: (ما عندي)، ليس في (ك).

(٧) في (عم) و (سد): (أوبوا).

(٨) في (ك): (فكل)، بالفاء.

(٩) في (ك): (تمر)، بالمثناة الفوقية.

(١٠) في (عم) و (سد): زيادة (ﷺ).

(١١) في (مح) و (ك): (تمسح)، وما أثبته من بقية النسخ.

---

٥١ ـ تخريجه:

هذا الحديث ذكره البُوصيري في الإتحاف، (كتاب الطهارة، باب وجوب الاستنجاء ص ٦٥: ٤٤)، وعزاه إلى أبي يَعْلى فقط ولم أجد من أخرجه من طريق ابن عمر غيره. والله أعلم.

. . . . . .

الحكم عليه:

الحديث ضعيف، بل مُنكر، بسبب عبد الله بن نافع، وبه ضَعَّفه البوصيري في الإتحاف، فقد صرح البخاري أنه في روايته عن أبيه منكر الحديث ـ كما سبق في ترجمته ـ .

أما متن هذا الحديث فإنه صحيح ثابت من طريق ابن مسعود رضي الله عنه مشهور بطرقه، كما قال الحافظ رحمه الله في التلخيص (١/ ١٢٠).

وقد أخرجه مسلم (١/ ٣٣٢)، وأبو داود (١/ ٣٦)، والنَسَائي (١/ ٣٧)، وغيرهم.

كما يشهد لحديث الباب عدد من الأحاديث منها:

١ ـ حديث أبـي هريرة رضي الله عنه بنحوه.

أخرجه البخاري (الفتح ٧/ ١٧١).

٢ ـ حديث سليمان رضي الله عنه بمعناه.

أخرجه مسلم (١/ ٣٢٣)، وأحمد (٥/ ٤٣٩).

٣ ـ خُزَيمة بن ثابت رضي الله عنه بمعناه.

أخرجه أبو داود (١/ ٣٧).

٤ ـ جابر رضي الله عنه بمعناه.

أخرجه مسلم (١/ ٣٢٤)، وأبو داود (١/ ٣٦).

وفي الباب عن الزُبَير بن العَوَّام ـ وقد مضى قريباً ـ وابن مسعود أيضاً ورُوَيفِـع بن ثابت، وسَهْل بن حنيف، ورجل من الصحابة، وأبـي هريرة، وسيأتي مزيد لذلك عند شواهد الحديث الآتي إن شاء الله تعالى، كما مضى بعض ذلك عند ح (٤٩)، والله أعلم.

انظر: مصنف ابن أبـي شيبة (١/ ١٥٥، ١٥٦)؛ سنن الدارقطني وشرح معاني الآثار (١/ ١٢٣، ١٢٤، ١/ ٥٤ ـ ٥٧)؛ نصب الراية (١/ ٢١٥ ـ ٢٢٠)؛ التلخيص (١/ ١٢٠، ١٢١)؛ الكنز (٩/ ٣٥١ ـ ٣٥٩).

٥٢ ـ (قال أبو يَعلى)[١]: حدثنا أحمد بن عِمْران الأخْنسِي، ثنا محمد بن فُضَيل، ثنا إبراهيم الهَجَري عن أبـي الأَحْوص عن عبد الله رضي الله عنه عن رسول الله ﷺ قال: (إنَّ الله وِتْر يحب الوتر، فإذا استجمرتَ فأَوتِر)[٢].

.....

(١) زيادة من (ك).

(٢) الحديث في المسند (٩/١٧٨ : ٥٢٧٠)؛ والمقصد العلي (ص ١٩٩ : ١١٢).

---

٥٢ ـ تخـريـجـه:

الحديث بهذا اللفظ، ومن هذا الوجه، انفرد بإخراجه أبو يعلى في مسنده، فقد ذكره البُوصيري في الإتحاف، (كتاب الطهارة، باب وجوب الاستنجاء، ص ٦٠: ٤٠)، والهَيثَمي في المجمع (١/ ٢١١)، والنَبْهاني في الفتح الكبير (١/ ٣٤٧)، والألْباني في صحيح الجامع (١/ ٣٧٥)، وكلهم عزوه لأبـي يعلى فقط، وقد بحثتُ كثيراً فوصلت إلى حيث انتهوا، والله الموفق.

لكن أخرجه أبو يعلى في مسنده (٨/ ٤٠٤: ٤٩٨٧)، وأبو داود (٢/ ١٢٨: ١٤١٧)، وابن ماجه (١/ ٣٧٠: ١١٧٠)، وابن نَصْر في كتاب الوِتر (ص ٢٤٥)، والطبراني في الكبير (١٠/ ١٧٨، ١٧٩: ١٠٢٦٢، ١٠٢٦٣)، وأبو نُعَيم في الحِلْيَة (٧/ ٣١٣)، والبيهقي (٢/ ٤٦٨)، كلهم من طريق عمرو بن مُرَّة، عن أبـي عبيدة، عن عبد الله بن مسعود عن النبـي ﷺ قال: (إن الله وتر يحب الوتر، أوتروا يا أهل القرآن)، وأبو داود لم يذكر اللفظ بل اكتفى بالإسناد والإحالة إلى حديث علي، وهو بمعناه، وليس عند الطبراني وأبـي نعيم قوله: (إن الله وتر يحب الوتر).

وهذا الحديث فيه علَّة، وهي أن أبا عبيدة لم يسمع من أبيه، وبه أعَلَّه البيهقي، ووافقه الذهبـي في المُهَذَّب (٢/ ٤٣١)، والمنْذِري في مختصر سنن أبـي داود (٢/ ١٢١)، وعبد المجيد السلفي في تعليقه على المعجم الكبير، وعبد القادر الأرناؤوط (جامع الأصول ٦/ ٤٤).

. . . . . .

كما أعله البيهقي وتبعه على ذلك الذهبي بالإرسال وأن الموصول غير مَحْفوظ.

قلت: لكن الحديث يشهد له عدد من الأحاديث سيأتي ذكر بعضها في الشواهد، ومنها: حديث أبي هريرة بنحوه في الاستجمار فقط، أخرجه البخاري (الفتح ١/ ٢٦٢: ١٦١)، ومسلم (١/ ٢١٢: ٢٣٧)، وحديث علي رضي الله عنه بنحوه وليس فيه ذكر الاستجمار.

أخرجه أبو داود (٢/ ١٢٧)، والترمذي (٢/ ٣١٦)، والنَّسَائي (٣/ ٢٢٩)، وابن ماجه (١/ ٣٧٠)، وحسَّنَه الترمذي، وعبد القادر الأرناؤوط (جامع الأصول ٦/ ٤٣)، وقال الترمذي: وفي الباب عن ابن عمر، وابن مسعود وابن عباس.

ولهذا صحح الألباني حديث ابن مسعود رضي الله عنه. انظر: صحيح الجامع (١/ ٣٧٥: ١٨٣٠).

وأعل المُنَاوي حديث ابن مسعود ــ هذا ــ بعد أن ذكره بإبراهيم الهَجَري، وقد عزاه تبعاً للسيوطي إلى ابن ماجه في الفيض (٢/ ٢٦٧)، وهذا وَهْم فإن الهَجري هذا ليس له وجود أصلاً في سند ابن ماجه، بل هو في إسناد أبي يعلى فقط، والله أعلم.

الحكم عليه:

الحديث بإسناد أبي يعلى ضعيف، بسبب رجلين:

١ ــ أحمد بن عِمْران الأَخْنَسي وهو منكر الحديث كما سبق.

٢ ــ إبراهيم الهَجَري وهو لَيِّن الحديث كما سبق، وبه أعَلَّه البُوصيري.

لكنه يَتَقوَّى بالطريق الآخر، وبالشواهد فيصير حسناً لغيره، أما متنه فهو صحيح قطعاً قد جاء عن عدد من الصحابة، وها أنا أذكر بعضاً منها:

١ ــ حديث أبي هريرة رضي الله عنه مرفوعاً، وفيه: (وإن الله وتر يحب الوتر) متفق عليه.

أخرجه البخاري (الفتح ١١/ ٢١٤)، ومسلم (٤/ ٢٠٦٢) واللفظ له.

. . . . . .

---

٢ ـ حديث جابر رضي الله عنه مرفوعاً: (إذا استجمر أحدكم فَلْيُوتِر)، أخرجه مسلم (١/ ٢١٣).

وفي الباب عن أبي أيوب، والسَّائِب بن خَلَّاد وابن عمر، وسلمان وعائشة، وأنس، وعن قَبِيصة بن هَلْب عن أبيه، وأبي أُمَامَة وسَلَمة بن قيس، كما مضى بعض ذلك عند ح (٤٩).

انظر: مسند أحمد (٢/ ١٠٩، ٣١٤، ٤٩١)؛ والدارقطني (١/ ٥٤ ـ ٥٧)؛ ومصنف ابن أبي شيبة (١/ ١٥٤، ١٥٥)؛ وشرح معاني الآثار (١/ ١٢١، ١٢٢)؛ ونصب الراية (١/ ٢١٤ ـ ٢١٧)؛ وكنز العمال (٩/ ٣٥١ ـ ٣٥٧).

٥٣ ـ (وقال)[١]: حدثنا مُعَلَّى[٢] بن مَهْدي، حدثنا عثمان بن مَطَر عن علي بن الحَكَم، عن نافع، عن ابن عمر رضي الله عنهما قال: قال رسول الله / ﷺ: (عليكم بإنقاء الدُّبُر، فإنه يذهب بالبَاسُور[٣]). [سد١٢]

.....

(١) زيادة من (ك). والقائل أبو يعلى.

(٢) في (ك): (يعلى)، وهو تصحيف.

(٣) مفرد بواسير، وهو داء معروف يصيب فتحة الشرج.

انظر: لسان العرب (٤/ ٥٩)؛ المعجم الوسيط (١/ ٥٦).

---

٥٣ ـ تخريجه:

أخرجه أبو نُعَيم في (الطِّب النَّبَوي)، وابن السُّني أيضاً في (الطب النبوي) له في فيض القدير (٤/ ٣٥٠)، والسلسلة الضعيفة (٢/ ٢١٠)، وابن حِبَّان في المجروحين (٢/ ١٠٠)، وابن عَدِي في الكامل (٢/ ٧٢١، ٥/ ١٨١٢).

كلهم من طريق عُثمان بن مَطَر، ثنا علي بن الحَكَم، به، إلاَّ أن فيه (بغسل) بدل (بإنقاء).

كما أن عثمان هذا مرة يذكر الحسن بن أبـي جعفر بينه وبين علي بن الحَكَم كما في أسانيدهم جميعاً، إلاَّ إسناد ابن عَدِي الثاني، فإنه رواه كرواية أبـي يَعلى، أما في الإسناد الأول فقد قَرَنه بعلي بن الحَكَم، أما إسناده الثالث والذي رواه في الموضع الثاني فقد رواه كما رواه البقية.

الحكم عليه:

هذا الحديث ضعيف جداً بسبب عثمان بن مَطَر الشَيبَاني، فإنه كما قال البخاري: مُنكر الحديث، ولذا قال ابن عَدِي عن هذا الحديث: وهو حديث منكر... وسائر أحاديثه ـ يعني عثمان ـ فيها مشاهير وفيها مناكير والضعف بيِّن على حديثه.

وقال أيضاً عن الحديث: وهذا يرويه ابن أبـي جعفر عن علي بن الحَكَم، وعن ابن أبـي جعفر، عثمان بن مَطَر، ولعل البلاء من عثمان لأنه يرويه عن الحسن بن أبـي جعفر.

. . . . . .

وقد أورده ابن حِبَّان والذهبـي رحمهما الله في ترجمته في الميزان (٣/ ٥٤) على عادتهما في إيراد بعض مناكير الرواة.

بل أبعد العلاَّمة الألباني النَجْعة حين حكم عليه بالوضع. (ضعيف الجامع ٤/ ٥٠)؛ والسلسلة الضعيفة (٢/ ٢١٠: ٧٩٨).

ويظهر لي أنه بَنى حكمه بقدر كبير على قول ابن حِبَّان: كان ممن يروي الموضوعات عن الأثبات.

أما تصحيح السيوطي رحمه الله له في الجامع الصغير (٢/ ٦٥)، فهذا من تساهله، وإلاَّ فأنَّى له الحُسْن، ناهيك عن الصحة، وفيه مثل هذا الرجل، أَضِف إلى ذلك حكم الأئمة بضعف الحديث ونكارته، مثل ابن عَدِي.

أما الشاهد لهذا الحديث، والذي أورده الحافظ في اللسان (٤/ ٣١٦)، في ترجمة عمر بن عبد العزيز الهَاشمي، ومن طريقه، عن الحارث عن علي رضي الله عنه مرفوعاً: (عليكم بغسل الدُّبُر، فإنه يُذهِب البواسير).

فقد أخرجه الخطيب في (المُتفِق والمُفتَرِق). انظر: لسان الميزان (٤/ ٣١٦) في ترجمة محمد بن سَلَمة البَزَّار الفَرغَانِي، عنه عن يونس بن أبـي إسحاق، عنه إسحاق، عن أبيه عن الحارث، به.

قال الحافظ عن عمر الهاشمي: شيخ مجهول، له أحاديث مناكير لا يتابع عليها.

قال الألباني (الضعيفة ٢/ ٢١١): والحارث وهو الأعور مُتَّهم.

فمثل هذا الشاهد لا يقوى به حديث ابن عمر، والله أعلم.

١٢ ـ بـاب صِفَة الوضوء

٥٤ ـ [١] قال ابن أبـي عُمر: حدثنا بِشْر ـ هو ابن السَرِيّ ـ ثنا حَمَّاد بن سَلَمة، عن عمرو بن دِينَار، عن سُمَيع، عن أبـي أُمَامة رضي الله عنه قال: إن رسول الله ﷺ كان يغسل يديه ثلاثاً، ويُمضمِض ثلاثاً، ويستنشق ثلاثاً ثلاثاً، ويغسل وجهه ثلاثاً، وذراعيه ثلاثا، ثلاثاً[١].

[٢] وقال أبو بكر بن أبـي شيبة: ثنا يزيد بن هَارون، نا حَمَّاد بن سَلَمة، فذكره بلفظ (توضأ، فغسل يديه ثلاثاً، وتمضمض[٢] ثلاثاً، واستنشق ثلاثاً).

[٣] وقال أحمد بن منيع: حدثنا يزيد، مثله، وزاد (وتوضأ ثلاثاً ثلاثاً)[٣].

[٤] وقال أبو يعلى: حدثنا كامل بن طَلْحة، ثنا حَمَّاد، مثل حديث بِشْر.

.....

(١) (ثلاثاً) الثانية ليست في (سد).

(٢) في (ك): (ويُمضمض).

(٣) (ثلاثاً) الثانية ليست في (سد).

---

٥٤ ـ تخـريـجـه:

أخرجه غير ابن أبـي عمر، وابن أبـي شيبة، وابن مَنِيع، في مسانيدهم، كل من:

. . . . . .

أحمد في مسنده (٥/ ٢٥٧)، وابن أبـي شيبة في مصنفه (١/ ٩، في الوضوء كم هو مرة)، قالا: حدثنا يزيد بن هارون، به، بنحوه. والبخاري في تاريخه (١/ ١٩٠)، والطبراني في الكبير (٨/ ٣٠٣: ٧٩٩٠)، والطحاوي في شرح معاني الآثار (١/ ٢٩) في الوضوء للصلاة مرة مرة وثلاثاً ثلاثاً. كلهم من طريق حَمَّاد بن سَلَمة، به.

وأيضاً فقد أخرجه الترمذي (١/ ٥٣: ٣٧)، وأبو داود (١/ ٩٣: ١٣٤). كلاهما من طريق قُتَيبة حدثنا حَمَّاد بن زيد، عن سِنَان بن ربيعة، عن شَهْر بن حَوَشب، عن أبـي أُمامة، به بمعناه ولفظه أخصر من حديث الباب.

قال الترمذي: هذا حديث حسن، ليس إسناده بذاك القائم.

وهذا الحديث في إسناده شَهْر، وقد تقدمت ترجمته في ح (٦) وأنه مُخْتلف فيه، وحديثه مُحتمِل للتحسين جداً.

كما أخرجه ابن أبـي شيبة أيضا في مصنفه (١/ ١٣ في تخليل اللحية في الوضوء)، وعنه الطبراني في الكبير (٨/ ٣٣٣) من طريق زيد بن الحُبَاب، عن عمر بن سُلَيم الباهلي، قال: حدثني أبو غالب قال: قلت: لأبـي أُمامة رضي الله عنه: أخبرنا عن وضوء رسول الله ﷺ، الحديث بمعناه مختصراً.

ولفظ الطبراني ليس فيه تثليث الوضوء.

وهذا إسناد حسن ليس فيه إلاَّ أبو غالب الباهلي، وحديثه مُحتمِل للتحسين، فقد قال عنه ابن معين والذهبـي صالح الحديث، ووثقه الدارقطني، وقال ابن عَدِي: ولم أر في أحاديثه، حديثاً منكراً جداً، وأرجو أنه لا بأس به. الكاشف (٣/ ٣٦٥)؛ وتهذيب الكمال (٣/ ١٦٣٦)؛ والكامل لابن عدي (٢/ ٨٦١)، وقال الترمذي عن حديث رواه من طريقه: هذا حديث حسن صحيح. (سنن الترمذي ٥/ ٣٧٩)، وأسوأ ما فيه تضعيف النسائي وأبـي حاتم له.

لكنه جَرح غير مُفَسر، ولهذا كان كلام ابن عدي فيه اعتدال، أما تضعيف الحافظ له فهو نزول به، وأما قول الهيثمي في المجمع (١/ ٢٣٥) بأن في إسناده

. . . . . .

الصَلت، فهذا أمر عَجَب، إذ هو ليس في الإسناد.

وحديث الباب على غير شرط الحافظ في المطالب، لأنه كما ترى قد أخرجه الإمام أحمد والترمذي، وأبو داود وهو قد التزم أن لا يُخَرِّج ما جاء في الكتب الستة أو المسند كما مر ذلك في مقدمته، فلذا يعتبر هذا من أوهامه رحمه الله.

الحكم عليه:

إسناد هذا الحديث ضعيف بسبب جهالة سُمَيع، والانقطاع بينه وبين أبـي أُمامة، وبينه وبين عمرو بن دينار كما صرح بذلك البخاري.

لكن بهاتين المُتابعتين اللتين سبق ذكرهما عند التخريج يَتَقوَّى الحديث ليصل إلى درجة الحسن لغيره.

أما قول الهَيثَمي رحمه الله في المجمع (١/ ٢٣٠) عن هذا الحديث: وإسناده حسن.

مع أنه ذكر أنه من طريق سُمَيع، ففي هذا نظر؛ لأن سُمَيعاً كما عَرَفت لا يَحْسُن حديثه ولا يكاد إلاَّ لمن اعتمد توثيق ابن حِبَّان كما فعل الهيثمي غفر الله له.

وأخيراً فإن معنى الحديث وهو تثليث الوضوء ثابت في عدد كبير من الأحاديث عن جمع غفير من الصحابة، وأسانيدها صِحَاح وحِسَان وبعضها ضعيفة أو أقل من ذلك.

انظر: مصنف ابن أبـي شيبة (١/ ٨ ـ ١١)؛ وجامع الأصول (٧/ ١٤٩ ـ ١٧٤)؛ والكَنْـز (٩/ ٤٢٤ ـ ٤٦١)؛ ونَصـب الـرَّايـة (١/ ٣٠ ـ ٣٤)؛ والمجمـع (١/ ٢٢٨ ـ ٢٣٤).

٥٥ ـ [١] وقال أحمدُ بن مَنِيع: حدثنا الحَسن بن مُوسى، ثنا أبو النَضْر عن[١] مَنْ رأى[٢] عثمان بن عَفَّان، قال: إن عثمان رضي الله عنه دعا بوضوء، وعنده علي وطَلحة رضي الله عنهما فتوضأ ثلاثاً، ثلاثاً. ثم قال أَنشدُكم بالله، أَتعلَمُون أن رسول الله ﷺ كان يتوضأ كما توضأت؟ قالوا: نعم.

[٢] وقَال الحَارث: حدثنا يونُس بن محمد، ثنا لَيْث ـ هو ابن سعد ـ عن يزيد بن أبـي حَبِيب، عن أبـي النَضْر، قال: إن عثمان [عم١٤] رضي الله عنه / دعا بوضوء، وعنده طلحة، والزُبير، وسعد، وعلي[٣] رضي الله عنهم ثم توضأ وهم ينظرون، فذكر فيه[٤] الوضوء ثلاثاً، ثلاثاً، ثم[٥] قال للذين حضروا: أَنشُدكم بالله أتعلمون أن رسول الله ﷺ كان يتوضأ كما توضأت الآن؟ قالوا: نعم، وذلك لِشيءٍ بَلغَه[٦] عن وضوء رجال.

[٣] وقال[٧] أبو يَعلى: حدثنا غَسَّان بن الرَّبِيع، ثنا اللَّيْث بن سعد، به.

.....

(١) في (ك): (أبـي)، وهو خطأ.

(٢) في (ك): زيادة (عن) بعد (رأى)، وهو خطأ.

(٣) في بُغْية الباحث (١/ ١١٠: ٦٩)، تقديم (علي) على (سعد).

(٤) في (ك): (صفة).

(٥) اختصر الحافظ الحديث، وإلاَّ فلفظه التام عند الحارث ـ نقلاً عن بُغْية الباحث ـ (... ثم توضأ وهم ينظرون، فغسل وجهه ثلاث مرات ثم أفرغ على يمينه ثلاث مرات، ثم أفرغ على يساره ثلاث مرات، ثم مسح برأسه، ثم رَشَّ على رجله اليمنى، ثم غسلها ثلاث مرات، ثم رَشَّ على رجله اليسرى، ثم غسلها ثلاث مرات، ثم قال للذين...).

(٦) في (سد) زيادة: (رضي الله عنه).

. . . . . .

(٧) من قوله: (وقال أبو يعلى. . . ـ إلى ـ به)، سقط من (ك).

---

٥٥ ـ تخريجه:

هذا الحديث ذكره البُوصيري في الإتحاف (ص ٢٢١: ١٤٦)، وقال: حديث عثمان في الصحيح وغيره، وإنما أوردته لانضمام من ذُكر معه من الصحابة، ورواه أحمد بن حنبل في مسنده من طريق بِشر بن سعيد، عن عثمان بن عَفَّان، فذكره. اهـ.

كما أن الهيثمي قال بعد إيراد هذا الحديث في بُغية الباحث (١/ ١١٠: ٦٩): حديث عثمان بعينه في الصحيح.

قلت: حديث عثمان رضي الله عنه مشهور في دواوين الإسلام، فقد أخرجه البخاري (الفتح ١/ ٢٥٩: ١٥٩)، ومسلم (١/ ٢٠٤: ٢٢٦)، وأبو داود (١/ ٧٨ ـ ٨١: ١٠٦ ـ ١١٠)، والنسائي (١/ ٦٤، ٦٥)، وابن ماجه (١/ ١٠٥: ٢٨٥).

أما أحمد فقد أخرجه في مسنده (١/ ٦٧)، من طريق ابن الأشجعي ـ وهو أبو عبيدة بن عبيد الله ـ وعبد الله بن الوليد، ثنا سُفيان حدثني سالم أبو النَضْر، عن بِشْر بن سعيد، عن عثمان بن عفَّان، به، نحوه.

كما أخرجه البيهقي (١/ ٧٩)، من طريق الحسين بن حَفْص والفِرْيابي، وأبو حذيفة موسى بن مسعود النَهْدي، كلهم عن سفيان، به، نحو رواية أحمد، ثم قال البيهقي رحمه الله: وهكذا هو في جامع الثوري، رواية عبد الله بن الوليد العَدَني.

وأخرجه مسلم (١/ ٢٠٧: ٢٣٠)، والدارقطني (١/ ٨٦)، والبيهقي (١/ ٧٨). كلهم من طريق وكيع عن سفيان، عن سالم أبي النَضْر، عن أبي أنس ـ مالك ابن أبي عَامر الأصبحي ـ أنَّ عُثمان توضأ بالمَقَاعد. . . الحديث بنحوه.

وأخرجه مسلم من طريق قُتَيبة بن سعيد، وابن أبي شيبة وزُهَير بن حرب، عن وكيع به.

وأخرجه الدارقطني من طريق العباس بن يزيد عن وكيع، به.

. . . . . .

وأخرجه البيهقي من طريق أبـي بكر بن أبـي شيبة وعبد الله بن هاشم، عن وكيع، به.

قال الدارقطني: وتابعه ـ يعني وكيعاً ـ أبو أحمد الزُبيري عن الثوري، وعزاه صاحب الكنز (٩/ ٤٣٩) إلى مُسَدَّد في مسنده، والله أعلم.

الحكم عليه:

قال البُوصيري رحمه الله في الإتحاف (المُختصرة ١/ ٣٨/ ب): ورجال الإسناد ثقات إلاَّ أنه مُنقَطِـع، أبو النَضْر ـ اسمه سالم ـ لم يسمع من عثمان. اهـ. وهو كما قال رحمه الله: فإن رجاله ثقات بمجموع السَنَدين لأن في الأول ابن لَهِيعة، وهو ضعيف، كما مر، أما السند الثاني فكلهم ثقات.

وأيضاً الانقطاع ظاهر، وقد جاء مُصرَّحاً به في الإسناد الأول، وأن هناك مبهماً بين أبـي النَضْر وعثمان، وبه أعلَّه الدارقطني (العلل ٣/ ١٨)، وغيره من الأئمة المتقدمين ـ وسيأتي ذكرهم عند الكلام على علة الحديث الأخرى ـ وكذا الهيثمي حيث قال في المجمع (١/ ٢٢٩): وأبو النَضْر لم يسمع من أحد من العشرة.

لكن الحديث جاء مُتَصِلاً عند مسلم، وأحمد، والدارقطني، والبيهقي ـ كما ذكرت ذلك عند التخريج ـ فأخرجه مسلم والدارقطني والبيهقي من طريق سفيان الثَوري، عن أبـي النَضْر، عن أبـي أنس أنه رأى عثمان. . . الحديث.

وأخرجه أحمد والبيهقي من هذا الوجه إلاَّ أنّ عندهم بِسْر بن سعيد بَدَل أبـي أنس، وهذه هي العلة الأخرى في الحديث، لكن الحق أن من جعله عن بِسْر بن سعيد هو الصواب، وإليك بيان الخلاف في ذلك من كلام الأئمة النقاد:

قال ابن أبـي حَاتِم في العلل: سُئِل أبو زُرعة عن حديث رواه الفِرْيابـي، عن سُفيان، عن سالم أبـي النَضْر، عن بِسْر بن سعيد، أن عثمان توضأ. . . إلى الحديث.

ورواه وكيع عن سفيان، عن أبـي النَضْر، عن أبـي أنس، عن عثمان. . . الحديث. قال أبو زُرعة: وَهِم فيه الفِرْيَابـي، والصواب ما قال وكيع. سألت أبـي عن

. . . . . .

هذا الحديث، فقال: حديث وكيع أصح، وأبو أنس جد مالك بن أنس، وأبو أنس عن عثمان متصل، وبِسْر بن سعيد عن عثمان مرسل. اهـ.

وقال الدارقطني في السُنَن بعد أن ذَكَر رواية وكيع ومتابعة الزُبَيري له: والصواب عن أبـي النَضْر، عن بِسْر، عن عثمان. اهـ.

وقال في التَتَبُّع: وأخرج مسلم حديث وكيع، عن الثوري، عن أبـي النَضْر، عن أبـي أنس، عن عثمان، عن النبـي ﷺ أنه توضأ ثلاثاً، وقد كتبنا علته في موضع آخر. اهـ.

وقال في العلل لمَّا سئل عن هذا الحديث: رواه أبو النَضْر سالم، واختلف عنه، فرواه الثوري عنه، واختلف عنه أيضاً. ورواه أبو نُعَيم، وأبو حذيفة، والعَدَنِيان، عبد الله بن الوليد، ويزيد بن أبـي حَكيم، وعبيد الله الأشجعي وغيرهم، عن الثوري، عن أبـي النَضْر، عن بِسْر بن سعيد، عن عثمان.

وخالفهم وكيع بن الجراح، وأبو أحمد الزُبَيري، روياه عن الثوري، عن أبـي النَضْر، عن أبـي أنس، وهو مالك بن أبـي عامر، جد مالك بن أنس، عن عثمان.

ورواه يزيد بن أبـي حبيب عن أبـي النَضْر مرسلاً، عن عثمان، ولم يأت بحجة.

والصحيح قول من قال: عن بِسْر بن سعيد، والله أعلم. اهـ.

وقال النووي رحمه الله في شرح مسلم، بعد أن ذكر الإسناد: هذا الإسناد من جملة ما استدركه الدارقطني وغيره، قال أبو علي الغَسَّاني الجياني: مذكور أن وكيع بن الجَرَّاح وَهِم في إسناد هذا الحديث في قوله: عن أبـي أنس وإنما يرويه أبو النَضْر، عن بسر بن سعيد، عن عثمان بن عفَّان، روينا هذا عن أحمد بن حنبل وغيره، قال: وهكذا قال الدارقطني هذا مما وهم فيه وكيع على الثوري، وخالفه أصحاب الثوري الحُفَّاظ، منهم: الأشجعي عبد الله، وعبد الله بن الوليد، ويزيد بن أبـي حكيم، والفِرْيابـي، ومعاوية بن هشام، وأبو حذيفة وغيرهم، رووه عن الثوري،

. . . . . .

عن أبـي النَضْر، عن بسر بن سعيد أن عثمان، وهو الصواب. كذا آخر كلام أبـي علي. اهـ.

وقال الذهبـي في المُهذَّب بعد أن ساق الروايتين فجعل الأولى رواية وكيع والثانية رواية الفِرْيابـي ومن تَبِعه: قلت: هذه علة مؤثرة في حديث وكيع. اهـ.

وقال مقبل الوادعي في تحقيقه للالتزامات والتتبع، بعد أن ساق كلام الأئمة: إن أبا زُرعة وأبا حَاتم رحمهما الله لم يستوعبا طرقه، كما استوعبها الدارقطني رحمه الله، ومن ثم حكما لوكيع على الفِرْيابـي، ولكن الفِرْيابـي تابعه الحُفَّاظ على روايته كما ذكره الدارقطني، وأبو علي الغَسَّاني وأقرَّهما النووي على ذلك.

ثم ذكر روايتي أحمد والبيهقي، إلى أن قال: ــ فَتَحصَّلَ من هذا أن الحديث من طريق أبـي أنس وَهْم، وأن الصحيح من طريق بسر بن سعيد، عن عثمان، وقول أبـي حاتم رحمه الله أن حديث بسر بن سعيد منقطع، فيه نظر، فقد ذكروا أنَّ بِسْر بن سعيد توفي سنة (١٠٠هـ)، وقيل سنة (١٠١هـ) عن عمر ٧٨سنة كما في تهذيب التهذيب، وتوفي عثمان رضي الله عنه سنة (٣٥هـ)، فيكون عُمْر بسر بن سعيد قبل موت عثمان قدر ثلاث عشرة سنة، ومسلم رحمه الله يكتفي بالمُعاصرة مع إمكان اللقي، والله أعلم. اهـ.

انظر: العلل لابن أبـي حاتم (١/ ٥٥: ١٤٣)، السنن للدارقطني (١/ ٨٦)، العلل له (٣/ ١٧: ٢٥٩)، الإلزامات والتتبع له (ص ٤١٢: ١٣٤)، صحيح مسلم بشرح النووي (٣/ ١١٤)؛ والمُهذَّب (١/ ٩٧: ٣٠٠، ٣٠١).

وعلى كل حال، فمتن الحديث صحيح، مُخرَّج في الصحاح وغيرها من دواوين الإسلام كما سبق الإشارة إلى ذلك عند تخريج الحديث.

٥٦ ـ وقال عَبْد بن حُميد: حدثنا محمد بن عُبَيد، ثنا المُخْتار بن نَافع، عن (أبـي)[١] مَطَر قال: بينما نحن جلوس مع علي رضي الله عنه فقال له رجل: أرني وضوء رسول الله ﷺ؟، فدعا قُنبراً[٢] فقال: ائتني بكوز من ماء، فغسل يديه ووجهه ثلاثاً[٣] وأدخل بعض أصابعه في فِيه. فذكر الحديث، وفيه (خارج الأذنين من الرأس، وباطنهما من الوجه، ثم حسا حسواً[٤] بعد الوضوء[٥]، ثم قال: كذا[٦] كان وضوء رسول الله ﷺ[٧].

.....

(١) في (مح) و (حس) و (ك): (ابن) وهو خطأ، والصواب ما أثبته كما في (عم) و (سد) والمُنْتَخب، وكذا هو في إتحاف الخيرة (ص ٢٢٤: ١٤٧)، ومصادر الترجمة.

(٢) ضبطها في هامش (مح) بضم القاف مع سكون الباء.

(٣) لفظة (ثلاثاً) الثانية ليست في (سد) ولا المنتخب.

(٤) في (عم): (حِسية)، وفي (حس) و (سد) و (ك): (حَسوة) وكذا المُنتخَب.

(٥) في (مح): (للوضوء).

(٦) في المنتخب: (هكذا).

(٧) الحديث في المنتخب (١/ ١٤٤: ٩٥)، وقد اختصر الحافظ هنا بعض ألفاظه.

---

٥٦ ـ تخريجه:

أخرجه أحمد بتحقيق أحمد شاكر (٢/ ٣٤٧: ١٣٥٥) بمثله سنداً ولفظاً، بل رواه عن نفس محمد بن عُبَيد الطنافسي شيخ عَبْد بن حُمَيد، وهذا عجيب من الحافظ مخالف لشرطه في المقدمة، وما أظنُّه إلاَّ وهماً منه رحمه الله تعالى.

غير أن الحديث له طرق أخرى عن علي بغير ذكر أن ظاهر الأذنين من الرأس، وباطنهما من الوجه، ومن هذه الطرق:

١ ـ عن عبد خير، عنه رضي الله عنه، نحوه.

أخرجه: أبو داود (١/ ٨١ ـ ٨٣: ١١١ ـ ١١٣)، والنسائي (١/ ٦٧ ـ ٦٩)،

. . . . . .

والترمذي (١/٦٨: ٤٩)، وابن أبـي شيبة (١/٨ ــ ٩)، وابن حبان في صحيحه (الإحسان ٢/١٩٧، ٢٠٥: ١٠٥٣، ١٠٧٦)، والبزار (التلخيص الحبير ١/٩١)، والطحاوي في شرح معاني الآثار (١/٢٩، ٣٥).

٢ ــ الحارث الأعور عنه رضي الله عنه، نحوه:

أخرجه: عبد الرزاق (١/٣٨ ــ ٤٠: ١٢٢)، والترمذي معلَّقاً (١/٦٨).

٣ ــ أبـي حَيَّة بن قيس عنه رضي الله عنه، نحوه:

أخرجه: الترمذي (١/٦٧: ٤٨)، وأبو داود (١/٨٣ ــ ٨٤: ١١٦) مختصراً، والنسائي (١/٧٠ ــ ٧١)، وعبد الله بن أحمد في زوائد المسند، تحقيق شاكر (٢/٣٤٦: ١٣٥٣) مختصراً، وعبد الرزاق (١/٣٨: ١٢٠، ١٢١)، وابن أبـي شيبة (١/٨)، والطحاوي في شرح معاني الآثار (١/٢٩، ٣٥).

٤ ــ محمد بن علي بن الحسين، عن أبيه، عن جده، عنه رضي الله عنه بنحوه:

أخرجه: ا-نسائي (١/٦٩ ــ ٧٠)، عبد الرزاق (١/٤٠: ١٢٣)، وابن جرير ــ ولعله في تهذيب الآثار ــ وصححه. انظر: كنز العمال (٩/٤٤٥: ٢٦٨٩٥).

٥ ــ عبد الرحمن بن أبـي ليلى، عنه رضي الله عنه، نحو مختصراً:

أخرجه: أبو داود (١/٨٣: ١١٥)، وابن أبـي شيبة في المصنف (١/١٠، ١٥)، وخحح الحافظ إسناد أبـي داود. التلخيص الحبير (١/٩١).

٦ ــ زِرّ بن حُبَيْش، عنه رضي الله عنه، نحوه:

أخرجه: أبو داود (١/٨٣: ١١٤).

وأعله أبو حاتم بأنه إنما يروى عن المنهال، عن أبـي حَيَّة، عن علي رضي الله عنه. علل ابن أبـي حاتم (١/٢١).

وفي نسخة التلخيص التي عندي جاء فيها: وأعلَّه أبو زرعة بأنه... إلخ، فإما أن يكون نقله من غير العلل، أو أن هناك وهماً. انظر: (التلخيص ١/٩٠).

. . . . . .

---

٧ ـ رِبْعِي بن حِراش، عنه رضي الله عنه، نحوه:

أخرجه: أحمد في المسند (١/ ١٠٢).

٨ ـ النَزَّال بن سَبُرة، عنه رضي الله عنه، نحوه:

أخرجه: البخاري مختصراً (الفتح ١٠/ ٨١: ٥٦١٥، ٥٦١٦)، والطيالسي (ص ٢٢: ١٤٨، ١٤٩)، والنسائي (١/ ٨٤ ـ ٨٥)، وقال الحافظ في الفتح (١٠/ ٨٢): هي على شرط الصحيح، والطحاوي في شرح معاني الآثار (١/ ٣٤)، وابن حبان (الإحسان ٢/ ١٩٧: ١٠٥٥).

وأخرج أحمد أكثر هذه الروايات في المسند (١/ ٧٨، ١١٠، ١١٣، ١١٤، ١٢٠، ١٢٣، ١٢٥، ١٢٧، ١٣٥، ١٥٨، ١٥٩).

أما قوله: (خارج الأذنين من الرأس وباطنهما من الوجه)، فقد جاء ما يشهد له من طريق ابن عباس رضي الله عنهما، قال: دخل عليّ علي ـ يعني ابن أبي طالب ـ وقد أَهْراق الماء، فدعا بوضوء... ـ فذكر وصف وضوء النبي ﷺ، وفيه: (ثم أدخل يديه في الإناء جميعاً، فأخذ بها حَفْنَة من ماء، فضرب بها على وجهه، ثم ألقم إبهاميه ما أقبل من أذنيه ثم الثانية، ثم الثالثة مثل ذلك... إلى أن قال: ثم مسح رأسه وظهور أذنيه) الحديث.

أخرجه أبو داود (١/ ٨٤: ١١٧)، وأحمد (١/ ٨٢)، والطحاوي في شرح معاني الآثار (١/ ٣٢، ٣٥)، والبزار (التلخيص الحبير ١/ ٩١)، وقال: لا نعلم أحداً روى هذا إلاَّ من حديث عبيد الله الخولاني، ولا نعلم أن أحداً رواه عنه إلاَّ محمد بن طلحة بن يزيد بن ركانة.

قال الحافظ: وقد صرح ابن إسحاق بالسماع فيه، وأخرجه ابن حبان من طريقه مختصراً. اهـ.

قلت: نعم. وانظر ذلك في صحيح ابن حبان (الإحسان ٢/ ٢٠٦: ١٠٧٧)، بل رواه ابن خزيمة في صحيحه (١/ ٧٩: ١٥٣) والعزو إليه أولى لأنه أعلى إسناداً

. . . . . .

وصحةً، ناهيك أن ابن حبان روى هذا الحديث من طريقه.

أما عبيد الله الخولاني، ومحمد بن طلحة فكلاهما ثقتان. انظر: (التقريب ٣٦٩، ٤٨٥)، وبناء على ذلك فهذا الإسناد حسن، فإن ابن إسحاق إذا سلم من التدليس (صدوق) وعنده تلتقي الطرق. انظر: التقريب (ص ٤٦٧).

بيد أن البخاري رحمه الله ضعف هذا الحديث، نقل ذلك الخطابي وابن حجر، فقد قال الخطابي: وأما هذا الحديث فقد تكلم الناس فيه، قال أبو عيسى: سألت محمد بن إسماعيل عنه فضعفه، وقال: ما أدري ما هذا. اهـ.

انظر: سنن أبي داود (١/ ٨٦)؛ والتلخيص الحبير (١/ ٩١).

والذي يظهر أنه ضعفه من أجل نكارة في لفظه وهي أن علياً رضي الله عنه مسح قدميه ولم يغسلهما حيث قال ابن عباس: (ثم أدخل يديه جميعاً فأخذ حَفْنَة من ماء فضرب بها على رجله وفيها النعل، فَفَتَلها بها، ثم الأخرى مثل ذلك، قال: قلت: وفي النعلين؟ قال: وفي النعلين ـ ثلاثاً، الحديث).

إلاَّ أن الخطابي وجه ذلك بقوله: وقد يحتمل إن ثبت الحديث أن تكون تلك الحفنة من الماء قد وصلت إلى ظاهر القدم وباطنه، وإن كان في النعل، ويدل على ذلك قوله: ففتلها بها ثم الأخرى مثل ذلك، والحَفْنَة من الماء إنما كفت مع الرفق في مثل هذا، فأما من أراد المسح على بعض القدم فقد يكفيه ما دون الحفنة، وقد روي في غير هذه الرواية عن علي رضي الله عنه أنه توضأ ومسح على نعليه، وقال: هذا وضوء من لم يحدث، وإذا احتمل الحديث وجهاً من التأويل يوافق قول الأئمة فهو أولى من قول يكون فيه مفارقتهم والخروج من مذاهبهم. اهـ. سنن أبي داود (١/ ٨٦).

كما يشهد للعبارة المذكورة في حديث الباب ما رواه ابن أبي شيبة عن الشعبي، قال: ما أقبل من الأذنين فمن الوجه، وما أدبر فمن الرأس. وأخرج أيضاً عن إبراهيم النخعي أنه سأله رجل عن مسح الأذنين مع الرأس أو مع الوجه، فقال:

. . . . . .

مع كل. المصنف (١/ ١٧ ـ ١٨). وقال الترمذي في السنن (١/ ٥٥): وقال بعض أهل العلم: ما أقبل من الأذنين فمن الوجه، وما أدبر فمن الرأس. قال إسحاق: واختار أن يمسح مقدمهما مع الوجه ومؤخرهما مع الرأس. اهـ.

الحكم عليه:

حديث الباب بهذا الإسناد ضعيف لأن فيه علتين:

١ ـ ضعف المختار بن نافع.

٢ ـ جهالة أبـي مطر، وبه أعلَّه البوصيري كما في الإتحاف. المجردة (١/ ٣٨/ ب). وبالاثنين أعله العدوي في تحقيقه للمنتخب (١/ ١٤٥).

لكن الحديث ثابت صحيح عن علي رضي الله عنه من عدة طرق سبق ذكرها في تخريج الحديث، كما أن الحديث له شواهد لا تحصى، سبق ذكر بعضها عند حديث عثمان رضي الله عنه السابق.

وبهذه المتابعات والشواهد يصبح سند هذا الحديث حسناً لغيره، والله أعلم.

٥٧ ـ وقال مُسَدَّد: حدثنا محمد بن جابر عن ضَمْضَم، عن أبيه، رضي الله عنه، قال: توضأ رسول الله ﷺ ومَسَح رأسه مَرَّةً [سد١٣] واحدة / [(١)].

---

٥٧ ـ تخريجه:

لم أجد أحداً أخرجه من هذا الوجه، غير مسدد في مسنده.

الحكم عليه:

هذا الحديث بهذا الإسناد ضعيف، للجهالة بحال ضمضم ووالده، وضعف محمد بن جابر.

إلاَّ أن متن الحديث له شواهد يرتقي بها إلى درجة الحسن لغيره، وهو ثابت بلا ريب من وجوه تصل إلى حد التواتر إن شاء الله تعالى، وإليك بعضاً منها:

١ ـ حديث علي بن أبي طالب رضي الله عنه مرفوعاً، وفيه أنه مسح رأسه مرة واحدة، وقد مضى تخريجه وذكر طرقه قبل هذا الحديث.

٢ ـ حديث عثمان رضي الله عنه، مرفوعاً وفيه أنه مسح برأسه مرة واحدة وقد مضى تخريجه عند ح (٥٥) وهو حديث متفق عليه لكن التقييد بمرة واحدة جاء في غير رواية الصحيحين إلاَّ أن مفهوم رواية الصحيحين يفيد ذلك، حيث جاء ذكر التعدد، إلاَّ في المسح على الرأس، ولذا قال الإمام أبو داود رحمه الله في سننه (١/ ٨٠): أحاديث عثمان رضي الله عنه، الصحاح كلها تدل على مسح الرأس أنه مرة، فإنهم ذكروا الوضوء ثلاثاً، وقالوا فيها: ومسح رأسه، ولم يذكروا عدداً كما ذكروا في غيره. اهـ.

٣ ـ حديث ابن عباس رضي الله عنهما في صفة وضوء النبي ﷺ، وفيه أنه مسح رأسه، بدون عدد كما في بقية الأعضاء، بل في إحدى روايات هذا الحديث المختصرة: (توضأ النبي ﷺ مرَّة مرَّة)، وبوَّب عليه البخاري، وأبو داود، (باب الوضوء مرة مرة)، أما في إحدى روايات أبي داود فقد قيَّد مسح الرأس بواحدة.

. . . . . .

أخرجه البخاري (١/ ٢٤٠، ٢٥٨)، وأبو داود (١/ ٩٢، ٩٥).

وفي الباب عن عبد الله بن زيد، وسلمة بن الأكوع، وابن أبـي أوفى وأنس، ورجل من الأنصار، والمِقْدام بن مَعْدي كَرِب، وابن عمر رضي الله عنهم، وغيرهم من التابعين مثل الحسن وعطاء، وابن أبـي ليلى رحمهم الله.

انظر: مصنف عبد الرزاق (١/ ٦ ـ ٧)؛ وابن أبـي شيبة (١/ ١٥)؛ وجامع الأصول (٧/ ١٥٦ ـ ١٦٧)؛ والتلخيص الحبير (١/ ٩٤ ـ ٩٥).

[حس٨أ] ٥٨ ـ [١] وقال أبو بكر / : حدثنا حَفْص، عن لَيْث، عن طلحة، عن أبيه، عن جدِّه، قال: رأيت رسول الله ﷺ توضأ فمسح رأسه هكذا ـ وأمرَّ حفص يده على رأسه حتى مَسَح قفاه ـ .

[٢] وقال عَبْد بن حُمَيْد[١]: حدثني زَكَريا بن عَدي، ثنا حَفْص بن غِياث، فذكره بلفظ (رأيت رسول الله ﷺ توضأ فوضع يده، فوق رأسه، ثم ردَّها إلى[٢] قَفاه، ثم أخرجها من تحت الحَنَك)[٣].

.....

(١) في (عم): (عبد الرحمن).

(٢) في (عم) و (ك): (على).

(٣) الحديث في المنتخب (١/ ٣٤٦: ٣٨٤)، والحنك: ما تحت الذقن من الإنسان وغيره. انظر: مختار الصحاح (ص ١٥٩).

---

٥٨ ـ تخريجه:

وأخرجه ابن أبي شيبة في المصنف (١/ ١٦، باب في مسح الرأس كيف هو)، بنفس السند واللفظ.

وأخرجه أبو داود (١/ ٩٢: ١٣٢)، وأحمد (٣/ ٤٨١) كلاهما من طريق ليث بن أبي سليم، به، نحوه.

قال أبو داود: قال مسدد فحدثت به يحيى فأنكره.

قال أبو داود: وسمعت أحمد يقول: إن ابن عيينة زعموا أنه كان ينكره، ويقول: إيش هذا طلحة عن أبيه، عن جده؟

وأخرجه البيهقي (١/ ٦٠) من طريق حفص عن ليث، به، نحوه وفيه اختلاف يسير.

ولم أعرف سبب إيراد الحافظ له، وكذا البوصيري في الإتحاف (ص ٢٣٥: ١٥٨) حيث أخرجه أبو داود وأحمد بنفس الطريق، وبنحو اللفظ، خصوصاً رواية ابن أبي شيبة غير أنه ليس فيه وصف حفص للمسح، أما رواية عَبْد بن حُمَيد ففيها زيادة

. . . . . .

بسيطة في المعنى، وهو أنه مسح قدراً أكبر من الرقبة، فالله أعلم بمرادهما.

الحكم عليه:

حديث الباب بهذا الإسناد ضعيف، لأن مداره على ليث بن أبي سليم، وقد ترك الأئمة حديثه بسبب اختلاطه وسوء حفظه، كما أن مصرِّفاً والد طلحة مجهول، وجده كعب بن عمرو مختلف في صحبته.

وقد سبق أن ذكرت إنكار ابن عيينة ويحيى القطان لهذا الحديث.

وأعله ابن القطان بجهالة مصرف، وقال عبد الحق: هذا إسناد لا أعرفه، وقال النووي عن هذا الحديث بأنه ضعيف بالاتفاق، وضعف الحافظ إسناده. (التلخيص الحبير ١/ ٩٠، ١٠٤؛ وعون المعبود ١/ ٢٢٢؛ والمجموع ١/ ٤٥٠).

وبالجملة فالحديث منكر سنداً ومتناً، أما نكارة السند فقد تقدم عن ابن عيينة والقطان، وأما نكارة المتن فلذكر مسح الرقبة فيه. فقد قال القاضي أبو الطيب: لم ترد فيه سنة ثابتة. وقال القاضي حسين: لم ترد فيه سنة ــ وهؤلاء من الشافعية ــ وذهب النووي إلى أنه بدعة، لم يثبت عن النبي ﷺ. وقال ابن القيم رحمه الله: لم يصح عنه في مسح العنق حديث البتة.

انظر: المجموع (١/ ٤٥٠)؛ وزاد المعاد (١/ ١٩٥)؛ والتلخيص الحبير (١/ ١٠٣، ١٠٤).

هذا فيما يتصل بمسح الرقبة أو شيء منها، أما مسح الرأس فهو ثابت، وقد تقدم ذكر بعض النصوص الواردة والإشارة إلى بعضها الآخر، في الحديث السابق، والله الموفق.

١٣ ـ بـاب فَرْض الوُضوء

٥٩ ـ قال الحارث: حدثنا داود بن المُحَبَّر، ثنا حمَّاد[١] عن أيوب (و)[٢] حُمَيد أو أحدهما عن أبـي قِلابة قال: قال رسول الله ﷺ: (لا يقبل الله صلاة بغير طهور، ولا صدقة من غُلول)[٣].

٦٠ ـ وعن حمَّاد[٤]، عن حُميد، وغيره، عن الحسن رضي الله عنه، عن النبـي ﷺ مثله[٥].

.....

(١) في بُغية الباحث (١/ ١٠٤: ٦٥) زيادة: (ابن سَلَمة).

(٢) في (مح) و (سد): (بن)، وما أثبته من (عم) و (ك) و (حس)، وكذا هو في بغية الباحث.

(٣) الغلول: بضم الغين، مصدر «غَلَّ» وهو الخيانة في المغنم، والسرقة منه قبل قسمه، سمي بذلك لأن الأيدي فيه مغلولة، قال سبحانه: ﴿وَمَن يَغْلُلْ يَأْتِ بِمَا غَلَّ يَوْمَ ٱلْقِيَٰمَةِ﴾ [آل عمران: الآية ١٦١].

انظر: النهاية (٣/ ٣٨٠)؛ وترتيب القاموس (٣/ ٤١٢).

(٤) في بُغية الباحث (١/ ١٠٤: ٦٥) زيادة: (حدثنا داود، ثنا حمَّاد. . .) وهذا يوضح السياق هنا، وانظر: (إتحاف الخِيرة ص ٢١٠: ١٣٨).

(٥) في بُغية الباحث (١/ ١٠٤: ٦٥) (قال)، بدل (مثله).

---

٥٩ ـ ٦٠ ـ تخـريـجـهـما:

ولم أجد من أخرجهما من هذا الوجه غير الحارث في مسنده.

. . . . . .

الحكم عليهما:

وهذان الإسنادان ضعيفان، لأن فيهما علتين:

١ ـ ضَعْف داود بن المُحبَّر.

٢ ـ الإرسال، فقد أرسل أبو قِلابة والحسن الحديث، وكلاهما تابعي، وبهما أعلَّه البُوصيري في الإتحاف (ص ٢١٠)، إلاَّ أن متن الحديث قد صح من طرق أخرى عن عدد من الصحابة مثل:

(أ) حديث أبـي هريرة رضي الله عنه وله عنه لفظان:

الأول: (لا تُقبل صلاة أحدكم إذا أحدث حتى يتوضأ).

أخرجه البخاري، ومسلم، وابن خزيمة، وأبو عَوانة في مسنده.

الثاني: بمثل حديث الباب أو نحوه.

أخرجه ابن خزيمة، وأبو عَوانة، وأبو نُعيم في الحِلية.

انظر: فتح الباري (١/ ٢٣٤)؛ وصحيح مسلم (١/ ٢٠٤)؛ وصحيح ابن خُزيمة (١/ ٨، ٩)؛ وأبو عَوانة (١/ ٢٣٥، ٢٣٦)؛ والحِلية (٩/ ٢٥١).

(ب) ابن عمر رضي الله عنهما، ولفظه مقارب لحديث الباب.

أخرجه مسلم (١/ ٢٠٤)، والترمذي (١/ ٥)، وابن ماجه (١/ ١٠٠)، وأحمد (٢/ ١٩، ٢٠، ٣٨، ٣٩، ٥٧)، وابن خزيمة (١/ ٨)، وأبو عَوانة (١/ ٢٣٤)، وقال الترمذي: هذا الحديث أَصح شيء في هذا الباب وأحسن. اهـ.

وفي هذا نظر، فإن حديث أبـي هريرة السابق أصح منه، وقد نبَّه على ذلك المُبَاركفُوري، وأحمد شاكر، والألباني.

انظـر: تحفـة الأحـوذي (١/ ٨)؛ وسنـن التـرمـذي (١/ ٦)؛ وإرواء الغليـل (١/ ١٥٤).

(ج) أبو المُليح الهُذَلي عن أبيه أسامة بن عُمير رضي الله عنه، ولفظه مقارب لحديث الباب.

. . . . . .

أخرجه أبو داود (١/ ٤٨)، والنَّسائي (١/ ٨٧، ٨٨)، وابن ماجه (١/ ١٠٠)، وأحمد (٥/ ٧٤)، والدارمي (١/ ١٧٥)، وأبو عَوانة (١/ ٢٣٥)، والطَحاوي في مُشْكل الآثار (٤/ ٢٨٧)، والبغوي في شرح السنة (١/ ٣٢٩).

وأبو قِلابة رحمه الله الذي أرسل حديث الباب، يروي عن أبـي المُلَيح كثيراً، لكن هذا الحديث رواه عن أبـي المليح قَتَادة رحمه الله فيحتمل جداً أن يكون أبو قِلابة سمعه منه، والله أعلم.

وفي الباب عن: أبـي بكر الصديق، وأبـي بَكْرة، وأنس، وعُمْران بن حُصين، وأبـي سعيد الخُدري، والزُبير بن العوَّام، وابن مسعود رضي الله عنهم.

انظر: مسند أبـي عوانة (١/ ٢٣٧)؛ وسنن ابن ماجه (١/ ١٠٠)؛ ومَجمَع الـزوائـد (١/ ٢٢٧، ٢٢٨)؛ وحِليـة الأوليـاء (٧/ ١٧٦)؛ والكـامـل لابـن عـدي (٣/ ٩٣١).

وبهذه الشواهد يرتقي حديث الباب إلى درجة الحسن لغيره. والله أعلم.

١٤ ـ بـاب السِّوَاك

٦١ ـ قال أبو بكر / بن أبـي شَيبة: حدثنا أبو خالد الأَحمر، عن [عم١٥] وَاصل، حدثني (أبو)[١] سَوْرة بن أبـي أيوب عن أبـي أيوب رضي الله عنه قال: إن[٢] رسول الله ﷺ كان يَستاك في الليل مراراً.

.....

(١) في (مح): (ابن)، وما أثبته من بقية النسخ، وكذا في إتحاف الخِيرة (ص ٧٤: ٥٠)؛ وفي (ك): (مِسْوَرة) بالميم أوله.

(٢) حرف (إن) و (كان) الآتيان سقطا من (ك).

---

٦١ ـ تخـريـجـه:

أخرجه ابن أبـي شيبة في المصنف (١/ ١٧٠، ما ذكر في السواك) بهذا الإسناد مثله؛ وعبدُ بن حُميد في المنتخب (١/ ٢٢١: ٢١٩)، ثنا محمد بن عبيد، ثنا واصل، به، نحوه، ولفظه أطول؛ وأحمد (٥/ ٤١٧)، من طريق محمد بن عُبَيد، ثنا واصل، به بمعناه ولفظه أَتَمّ.

والطبراني في الكبير (٤/ ٢١٣: ٤٠٦٦)، من طريق محمد بن عبيد، به، بنحو لفظ أحمد.

الحكم عليه:

الحديث ضعَّفه الحافظ ابن حجر في التلخيص الحبير (١/ ٧٥).

وقال البُوصيري بعد إيراده لهذا الحديث: هذا إسناد ضعيف لضعف أبـي

. . . . . .

سوْرة. إتحاف الخِيرة (ص ٧٤: ٥٠).

قلت: وواصل بن السائب أيضاً ضعيف، وبه أعلَّه الهَيثمي في المجمع (٢/ ٩٩)، وبهما أعله محقق المنتخب من مسند عبدُ بن حُميد، فيزيد السند ضعفاً. لكن للحديث شواهد كثيرة عن عدد من الصحابة، مثل:

١ ـ حديث حُذَيفة رضي الله عنه مرفوعاً: (كان النبـي ﷺ إذا قام من الليل يَشُوصُ فَاهُ بالسِّواك).

أخرجه البخاري (١/ ٣٥٦)، ومسلم (١/ ٢٢٠).

٢ ـ حديث ابن عباس رضي الله عنهما أنه بات عند النبـي ﷺ ذات ليلة، فقام النبـي ﷺ من آخر الليل... الحديث، وفيه أنه استاك مرتين في هذه الليلة.

أخرجه البخاري (١/ ٣٥٥)، وبَوَّب عليه، (باب السواك. وقال ابن عباس: بِتُّ عند النبـي ﷺ فاسْتَنَّ). ومسلم ـ والسياق له ـ (١/ ٢٢١).

وفي الباب عن بُريدة بن الحصيب، وخُزيمة بن ثَابت، وابن عمر وأبـي هريرة، وأسامة، وعلي، وعائشة رضي الله عنهم؛ وسيأتي بعضها قريباً إن شاء الله تعالى.

انظر: مصنف ابن أبـي شيبة (١/ ١٦٨ ـ ١٧٢)؛ وسنن أبـي داود (١/ ٤٧)؛ والتلخيص الحَبير (١/ ٧٤ ـ ٨١)؛ وكنز العمال (٩/ ٤٦٢ ـ ٤٦٤)؛ ومَجمَع الزوائد (٢/ ٩٨، ٩٩).

وبهذه الشواهد يرتقي حديث أبـي أيوب رضي الله عنه إلى درجة الحسن لغيره، والله أعلم.

٦٢ ـ وقال ابن أبـي عمر: حدثنا وَكيع، ثنا المُنْذِر بن ثَعْلَبة[١] العَبْدي، عن (ابن)[٢] بُرَيدة، عن[٣] أَبيه رضي الله عنه قال: إن النبـي ﷺ كان إذا انتبه من الليل، دعا[٤] جارية ـ يقال لها بَريرة ـ[٥] بالسِّواك.

.....

(١) في (ك): (ثَعْلب)، بدون تاء في آخره.

(٢) في كل النسخ: (أبـي)، وهو خطأ، وما أثبته من (ك)، وكذا هو في الإتحاف (ص ٧٦: ٥٢).

(٣) في (مح) كتب بعد قوله: (عن أبـي بريدة) قرابة السطر، ثم ضرب عليه، وخرج له في الهامش وكتب ما أثبته هنا، وهو ثابت في بقية النسخ.

(٤) قوله: (دعا)، سقطت من (عم).

(٥) الجارية: فتيَّة النساء، سميت بذلك لكثرة جريانها في العمل أو اللعب، وبريرة: مولاة لعائشة رضي الله عنها، اشترتها من قوم من الأنصار ثم أعتقتها، وكانت تخدمها قبل ذلك وبعده، وحديث عتقها مشهور في الصحيحين. انظر: ترتيب القاموس (١/ ٤٨٤)؛ والإصابة (٤/ ٢٥١: ١٧٧)؛ والاستيعاب بهامش الإصابة (٤/ ٢٤٩)؛ والفتح (١/ ٥٥٠)؛ ومسلم (٢/ ١١٤١).

---

٦٢ ـ تخـريـجـه:

أخرجه ابن أبـي شيبة في المصنف (١/ ١٧١، ما ذكر في السِّواك)، من طريق وكيع، به مثله.

الحكم عليه:

هذا إسناد صحيح، رجاله ثقات، ويزداد صحة بالحديث السابق وشواهده. لكن العجب أن البُوصيري قال في إتحاف الخِيرة (المُجرَّدة ١/ ٣٣/ ب) عن هذا الحديث: ... وفي سنده المُنذِر بن ثَعلبة، لم أقف له على ترجمة، وباقي رجاله ثقات.

ولذا علق الشيخ الأعظمي على هذا بقوله: سبحان من لا يسهو ولا ينسى، هو من رجال التهذيب، ترجم له في الكمال، وتهذيبه، وتهذيب التهذيب، وثَّقه أحمد وغيره. اهـ. المطالب العالية (١/ ٢٢).

٦٣ ـ [١] وقال ابن أبـي شَيبة: حدثنا أبو خَالد الأَحمر، عن [مح٤أ] حَرَام[١] بن عُثمان عن أبـي عَتيق / (عن جابر)[٢]، أنه كان يستاك إذا أخذ مَضْجعه، وإذا قام من الليل، وإذا خرج إلى الصلاة، قال: فقلت له: لقد شَقَقت على نَفْسك بهذا السِّواك، فقال: إنَّ أُسامة رضي الله عنه أخبرني، أن رسول الله ﷺ كان يستاك هذا السِّواك[٣].

[٢] وقال أحمد بن مَنيع: حدثنا الهَيثم بن خَارجة، ثنا حَفْص بن مَيْسرة، عن حَرَام[٤] بن عثمان به، وزاد (قال: و[٥]سمعت النبـي ﷺ يقول: (لولا أن أشق على أمتي لجعلت السِّواك عَزْمَة).

.....

(١) في (عم) و (سد): (حزَام) بالزاي المعجمة، وكذا مصنف ابن أبـي شيبة (١/ ١٦٩).

(٢) في كل النسخ: (عن أبـي عتيق، عن ابن جابر ـ وهو عبد الرحمن ـ)، وهذا خطأ صوبته من أصل المسند، وكذا هو في المصنف له، وإتحاف الخيرة للبُوصيري.
انظر: (مسند ابن أبـي شيبة ١/ ٢٢/أ؛ والمصنف له ١/ ١٦٩؛ وإتحاف الخِيرة ص ٧٥: ٥١).

(٣) الحديث في مسند ابن أبـي شيبة (١/ ٢٢/أ).

(٤) في (عم) و (سد): (حزام)، بالزاي المعجمة.

(٥) هذه الواو ليست في (عم).

---

٦٣ ـ تخـريـجـه:

أخرجه غير ابن أبـي شيبة وابن منيع في مسنديهما كل من:

ابن أبـي شيبة في المصنف (١/ ١٦٩، ما ذكر في السِّواك)، بمثل سنده في المسند ولفظه، إلا أن فيه نقصاً يسيراً.

وعزاه البُوصيري في الإتحاف (المُجرَّدة ١/ ٣٣/ب) إلى إسحاق أيضاً ـ ولعله في المسند ـ.

كما عزاه الحافظ في التلخيص الحبير (١/ ٧٩، ٨٠) إلى أبـي نعيم في كتاب السواك، له.

. . . . . .

وقد وجدت متابعاً لهذا الإسناد، عند ابن عَدِي في الكامل (٢/ ٥٦١)، من طريق إسماعيل بن عَيَّاش، عن جعفر بن الحَارث، عن منصور، عن أبـي عتيق به، نحو زيادة ابن منيع؛ إلا أنه جعله من مسند جابر رضي الله عنه.

لكن لا يُفْرح بهذه، لأن فيها رواية إسماعيل بن عَيَّاش عن غير أهل بلده، وهو مُخلِّط في ذلك، وشيخه هنا واسطي كوفي، وإسماعيل شامي.

كما أن في الإسناد ما هو أدهى وأمرّ، فهو من رواية عبد الوهاب بن الضَحَّاك عن إسماعيل، وعبد الوهاب متروك، لا يتابع على بعض حديثه، عن إسماعيل.

انظر: الكامل (٥/ ١٩٣٣)؛ التقريب (ص ١٠٩ : ٣٦٨).

كما أن له متابعاً آخر، بنحو لفظ المتابع الأول. أخرجه ابن أبـي حَاتِم في العلل (١/ ٣٥)، قال: حدثني أبو إسحاق الغَرَوي، عن ابن أبـي الموالي، عن عبد الله بن محمد بن عقيل، عن جابر، به ــ ثم قال ــ : فقال أبـي: حدثنا به أبو زرعة، عن الغَرَوي، فقال أبـي: ليس بمحفوظ، حدثنا به حَرْمَلَة عن ابن وهب، عن أبـي المَوالي، عن ابن عقيل، عن النبـي ﷺ مرسل. قال أبـي: والمرسل أشبه. اهـ.

الحكم عليه:

قال البُوصيري في الإتحاف (ص٧٦: ٥١): هذا إسناد ضعيف لضعف حَرَام. اهـ. قلت: بل الحق أنه ضعيف جداً، فمع أنه متروك، فقد سبق قول البخاري عنه أنه منكر الحديث.

وبه أعله الحافظ في التلخيص الحبير (١/ ٨٠).

لكن متن الحديث له شواهد تدل على أن له أصلاً، فمثلاً اللفظ الذي اتفق ابن أبـي شيبة وابن منيع على روايته يشهد له الأحاديث السابقة وشواهدها.

أما الزيادة الواردة في لفظ ابن منيع، فيشهد لها الحديث الآتي، والله أعلم.

٦٤ ـ [١] قال مُسَدَّد: حدثنا محمد بن جابر، عن سِنَان بن[١] حَبِيب، عن شيخٍ من أهل الحِجاز، عن عبد الله بن الزُبير رضي الله عنهما قال: قال رسول الله ﷺ: (لولا أن أَشُق على أمتي لأمرتهم بالسواك عند كل صلاة).

[٢] وقال ابن أبـي شيبة[٢]: حدثنا محمد بن حيَّان، ثنا سُليمان، عن (أبـي حَبيب)[٣]، به[٤].

[سد١٤] حدثنا مُعاوية[٥] بن هِشام، ثنا سليمان / بن (قَرْم)[٦]، عن أبـي (حَبيب)[٧]، عن رجل من أهل الحجاز، بهذا.

.....

(١) في كل النسخ: (ابن أبـي حبيب)، وهو خطأ، صوَّبته من إتحاف الخِيرة (ص ٧٠: ٤٧) ومصادر الترجمة.

(٢) هذا الإسناد ليس في (ك)

(٣) في كل النسخ: (حبيب)، وهو خطأ ظاهر، صوابه كما في بقية الأسانيد ومصادر الترجمة.

(٤) (به)، ليست في (سد).

(٥) في كل النسخ: (فَروة)، وفي (ك): (فريرة)، وهما خطأ، صوبته من إتحاف الخِيرة ومصنف ابن أبـي شيبة (١/ ١٦٩) ومصادر الترجمة.

(٦) في (ك): (معاذ)، وهو تصحيف.

(٧) في كل النسخ: (حَبيبة)، وهو خطأ، صوبته من إتحاف الخِيرة ومصنف ابن أبـي شيبة ومصادر الترجمة.

كما أنه جاء في (عم) و (سد): (بن) بدل (أبـي)، وكلاهما يصح. وفي (مح) و (سد) زيادة: (رضي الله عنها)، ولا وجه لذلك.

---

٦٤ ـ تخـريـجـه:

أخرجه ابن أبـي شيبة في المصنف (١/ ١٦٩، ما ذكر في السِّواك)، قال: حدثنا مُعاوية بن هِشام، به، مثله.

والبزَّار في مسنده (كشف الأستار ١/ ٢٤١: ٤٩٢)، قال: ثنا خالد بن يوسف،

. . . . . .

ثنا أبو عَوانة، عن سِنان، به، ولفظه (أن رسول الله ﷺ كان يأمر بالسِّواك).

قال البزار: لا نعلمه يروى عن ابن الزُبير إلا من هذا الوجه. اهـ.

قلت: وخالد بن يوسف هو السَمْتي، ضعيف. انظر: الكامل لابن عَدي (٣/ ٩١٥)؛ والميزان (١/ ٦٤٨: ٢٤٨٨)، وعزاه البُوصيري في الإتحاف (ص ٧١)، إلى مسدَّد في مسنده من طريق خالد بن يوسف، به.

تنبيه: إذا ثبت أن مسدَّداً قد أخرجه، فهذا من أوهام الحافظ رحمه الله. وعزاه الهيثمي والحافظ إلى الطبراني في الكبير. مجمع الزوائد (١/ ٩٧)؛ والتلخيص الحبير (١/ ٧٤)، وقال الهيثمي: وفيه رجل لم يُسَمّ.

قلت: لعله في الأجزاء المفقودة من المعجم، وهي: (١٣، ١٤، ١٥، ١٦) لأن فيها أكثر مسانيد من اسمه (عبد الله)، ولم أجده في الأجزاء المطبوعة، ولا في مجمع البحرين.

وعزاه ابن الملقن في البدر (ق ٢، ص ٩٨) إلى أبي نعيم، ولعله في السواك.

الحكم عليه:

إسناد هذا الحديث ضعيف بسبب جَهَالة هذا المُبْهم، وبه أعلَّه ابن الملقن في البدر (ق ٢، ص ٩٨)، والهيثمي ــ كما مرَّ آنفاً ــ وأيضاً البُوصيري في الإتحاف (ص ٧١)، حيث قال: هذا إسناد ضعيف لجَهالة التابعي. اهـ.

لكن متن الحديث صحيح قطعاً، بل أشبه أن يكون متواتراً، وقد حكم له بذلك الكَتَّاني في نَظْم المُتَناثر (ص ٣٧، ٣٨) فقد ثبت من طريق عدد كبير من الصحابة إليك بعضاً من ذلك:

١ ــ حديث أبي هريرة رضي الله عنه مرفوعاً بمثله. أخرجه البخاري (الفتح ٢/ ٣٧٤)، ومسلم (١/ ٢٢٠).

٢ ــ حديث زيد بن خالد الجُهَني رضي الله عنه مرفوعاً، بمثله. أخرجه أحمد (٤/ ١١٤، ١١٦)، وأبو داود (١/ ٤٠)، والترمذي (١/ ٣٥)، وقال: هذا حديث

. . . . . .

حسن صحيح.

قال المُنذري: رجاله ثقات، وصحَّحه الألباني، وحسَّنه عبد القادر الأرناؤوط.

انظر: الترغيب والترهيب (١/١٦٦)؛ والإرواء (١/١٠٨)؛ وجامع الأصول (٧/١٧٦).

وفي الباب عن علي، وأم حبيبة، وعبد الله بن عمرو، وسَهل بن سعد، وجابر، وأنس، وابن عمر، وجعفر بن أبي طالب، وزينب بنت جَحْش، والعبَّاس، ورجل من أصحاب النبي ﷺ، وعبد الله بن حَنْظَلة، وعائشة، وابن عباس، وأبي أُمامة، وتَمام بن العباس، وأبي سَعيد، رضي الله عنهم، ومرسلاً عن مكحول وحسَّان بن عطية، وغيرهم، كلهم بمثل حديث الباب أو بنحوه. أما بمعناه، فقد جاء من طرق أخرى، زادت بمجملها عند الكَتَّاني على ثلاثين، وبعضها في سنده ضعف.

وبهذا يكون حديث ابن الزُبير هذا حسناً لغيره، لأن الضعيف والمجهول قد يُعرف ضَبطُه بمتابعته للثقات، والله أعلم.

انظر: مصنف ابن أبي شيبة (١/١٦٨ ـ ١٧٠)؛ ومجمع الزوائد (٢/٩٦ ـ ٩٩)؛ والبدر المنير (ق ٢، ص ٨٩ ـ ١٠١)؛ ونَظْم المتناثر (ص ٣٧، ٣٨)؛ والتلخيص الحبير (١/٧٤)؛ والكنز (٩/٣١٦ ـ ٣١٨)؛ والإرواء (١/١٠٨ ـ ١١١).

٦٥ ـ وقال أحمد بن منيع: حدثنا يُوسف بن عَطية، عن العَلاء بن كَثير، عن مَكحُول، عن وَاثِلة بن الأسْقَع رضي الله عنه قال:

كان أصحاب رسول الله ﷺ يُوَثِّقُون مَسَاوِيكَهم في ذَوائب سيوفهم، والنِّساء في خُمُرهن.

---

٦٥ ـ تخريجه:

لم أجد من أخرجه غير ابن منيع في مسنده.

الحكم عليه:

إسناده ضعيف جداً، لأن فيه متروكَين، هما: يوسف بن عَطية، والعَلاء بن كثير.

أما البُوصيري ـ رحمه الله ـ فقد أعلَّه بتدليس مكحول وضَعْف يوسف.

(إتحاف الخِيرة ص ٧٧: ٥٣).

لكن سبق أن أشرت أن في النفْس شيئاً من تدليس مكحول، وقد ذكر الحافظ في ترجمته بأنه لم يره لأحد من المتقدمين غير ابن حِبَّان. نعم الإرسال تتابع الأئمة بوصفه به، لكنهم صرحوا أنه سمع من وَاثلة، وكان الأولى أن يُعلَّه بضعف العلاء مع يوسف، والله أعلم.

إلا أنه يشهد له بعض الآثار، مثل:

١ ـ حديث زيد بن خالد رضي الله عنه، الذي مضى ذكره قريباً في شواهد الحديث السابق، وفيه زيادة: (فكان زيد بن خالد يضع السواك منه موضع القلم من أذن الكاتب كلما قام إلى الصلاة استاك)، وقد مضى أن الحديث صحيح.

٢ ـ عن صالح بن كيسان، أن عبادة بن الصامت، وأصحاب رسول الله ﷺ كانوا يروحون والسواك على آذانهم. أخرجه ابن أبي شيبة في المصنف (١/ ١٦٩، ١٧١)، وإسناده لا بأس به في الشواهد والمتابعات، رجاله ثقات إلاّ أسامة بن زيد الليثي، وهو صدوق يهم. التقريب (ص ٩٨).

. . . . . .

---

٣ ــ عن أبـي هريرة رضي الله عنه قال: كان أصحاب رسول الله ﷺ أسوكتهم خلف آذانهم يستنون بها لكل صلاة.

قال الحافظ في التلخيص (١/ ٨١): رواه الخطيب في كتاب (الرواة عن مالك) في ترجمة يحيـى بن ثابت، عنه، عن أبـي الزناد، عن الأعرج، عن أبـي هريرة. اهـ.

قلت: وهذا إسناد صحيح رجاله ثقات، إن صح إسناد الخطيب إليه، وهو شاهد قوي في معناه.

وانظر: البدر المنير (ق ٢، ص ٢٤٤ ــ ٢٤٧).

٦٦ ـ [١] وقال أبو يعلى: حدثنا (عبيد الله)[١]، ثنا يوسف بن خالد، عن الأعمش، عن أنس بن مالك رضي الله عنه: أن النبي ﷺ كان يستاك بفضل (وضوئه)[٢].

[٢] وقال البزار: / حدثنا خالد بن يوسف، ثنا أبي، به. [عم١٦]

* يوسف: هو السمتي[٣]، ضعيف جداً[٤].

.....

(١) في (مح): (عبد الله)، وهو خطأ.

(٢) في (مح) و (حس): (وضوء)، وما أثبته من بقية النسخ. والحديث في المسند (٧/ ٨٦: ٤٠٢٠)، وعزاه الهيثمي في المجمع (١/ ٢١٦) إلى البزار فقط.

(٣) في (ك): (السهمي)، وهو تصحيف.

(٤) انظر: زوائد البزار لابن حجر (ص ٤١٥: ٢٧٤)، كتاب الطهارة، باب الوضوء، وكشف الأستار (١/ ٤٤: ٢٧٤)، كتاب الطهارة، باب الوضوء بفضل السواك.

---

٦٦ ـ تخريجه:

هذا الحديث أخرجه الدارقطني (١/ ٤٠) من طريق ابن أبي حية، نا إسحاق بن أبي إسرائيل، نا يوسف بن خالد، به، مثله.

كما أخرجه البزار أيضاً في مسنده من طريق سعد بن الصلت عن الأعمش، عن مسلم ـ يعني الأعور ـ عن أنس، به، مثله.

وأخرجه من هذا الوجه الدارقطني أيضاً.

وأخرجه أبو نعيم (ذكر أخبار أصبهان ٢/ ٢١)، بالإسناد الأول بمثله.

الحكم عليه:

إسناده ضعيف جداً لأن فيه يوسف بن خالد السمتي وهو متروك، وقد حكم عليه الحافظ هنا أنه ضعيف جداً، وفي التقريب ـ كما مر في ترجمته ـ والتلخيص الحبير (١/ ٨٠) حكم عليه أنه متروك، وبه أعل الإسناد.

وقال البوصيري في الإتحاف (ص ٧٨: ٥٤) تعليقاً على هذا الحديث:

. . . . . .

ويوسف بن خالد كذاب، كذبه غير واحد، وقال ابن حبان: كان يضع الحديث، لا تحل الرواية عنه. اهـ.

بيد أن الحافظ قال عنه في زوائد البزار (ص ٤١٥ : ٢٧٤): (كذاب)، فاختلف قوله بين ضعيف جداً، ومتروك كذاب، وكل واحدة أخف من التي تليها، والذي يظهر لي أن يوسف تتردد حاله بين متروك وكذاب.

كما أن في الإسناد عنعنة الأعمش، وهو مدلس، وقد ثبت أنه لم يسمع من أنس، نص على ذلك ابن المديني وأبو حاتم.

انظر: المراسيل (ص ٨٢)؛ والجرح والتعديل (٤/ ١٤٦).

وبهذا أعله البزار بعد أن أخرجه، بل إن الدارقطني رحمه الله ذهب إلى أكثر من ذلك وهو أن رواية سعد بن الصلت أصح. البدر المنير (ق ٢، ص ٢٢٧ ـ ٢٢٨).

قلت: لا يعني من ذلك أنها صحيحة، بل كل ما في الأمر أنها أصوب وأحسن بالمقارنة مع الطريق الأولى، وإلاَّ فهي ضعيفة أيضاً كما سيأتي.

وعزاه السيوطي إلى أبـي يعلى، وضعفه.

أما الألباني فقال: ضعيف جداً. الجامع الصغير (٢/ ١١٧)؛ وضعيف الجامع (٤/ ٢٢١)، وبالنسبة للطريق الآخر والذي صرح فيه الأعمش بالواسطة بينه وبين أنس.

فقد أعله الحافظ في التلخيص بالانقطاع، بعد أن أعل الإسناد الأول بيوسف وهذا ذهول منه رحمه الله فإن الانقطاع في إسناد يوسف، أما الإسناد الآخر فهو متصل، لكنه ضعيف من أجل علتين: ضعف مسلم بن كيسان الأعور الراوي عن أنس، فإنه مجمع على ضعفه كما أنه من رواية سعد بن الصلت. وقد ذكره ابن حبان في الثقات، وقال: ربما أغرب، وأما ابن أبـي حاتم فسكت عنه.

التلخيص الحبير (١/ ٨٠)؛ والثقات (٦/ ٣٧٨)؛ والجرح والتعديل (٤/ ٨٦)؛ والتقريب (ص ٥٣٠).

. . . . . .

وبهذا يتضح أن هذه المتابعة لا تصلح لتقوية الحديث.

ولقد عجبت أيضاً من محقق زوائد البزار لابن حجر، حين اعتبر الأثرين الواردين عن جرير وإبراهيم واللذين أخرجهما ابن أبي شيبة في المصنف (١/ ١٧٢)، والدارقطني (١/ ٤٠) مع أن معناهما يختلف مع معنى حديث الباب إذ أن معناه أن النبي ﷺ كان يستاك بالماء الباقي من وضوئه، أما الأثران فمعناهما جواز الوضوء بالماء الفاضل بعد السواك، كأن يخمر فيه، أو يغمس، أي أنه لا يؤثر في طهوريته. ولقد خف عجبي حين عرفت أن له في ذلك سلفاً، وأنه تبعهم على ذلك كما يظهر، فلقد نقل صاحب التعليق المغني على سنن الدارقطني أن الإمام أحمد سئل عن معنى حديث أنس ففسره بأن الرسول كان يدخل السواك في الإناء ثم يستاك وبعد ذلك يتوضأ بهذا الماء. كما أن الدارقطني جعل حديث أنس تحت (باب الوضوء بفضل السواك)، وجعل الحافظ أثر إبراهيم في معنى حديث أنس وشاهداً له، وعندي في كل هذا نظر فتأمل.

ومع ذلك فيمكن أن يشهد له حديث علي رضي الله عنه الماضي برقم (٥٣).

٦٧ ـ [١] وقال أبو يعلى: حدثنا (أبو)[١] خيثمة، ثنا[٢] يونس بن محمد، ثنا حماد، عن ابن أبـي عتيق، عن أبيه، عن أبـي بكر رضي الله عنه قال: سمعت رسول الله ﷺ يقول: (السواك[٣] مطهرة للفم، مرضاة للرب).

[٢] [٤]حدثنا عبد الأعلى بن حماد، قال: ثنا حماد بن سلمة، بهذا.

قال عبد الأعلى: هو خطأ[٥]، والصواب، عن ابن أبـي عتيق، عن عائشة رضي الله عنها[٦].

.....

(١) في كل النسخ: (خيثمة) بدون (أبو) وهو خطأ، وما أثبته من (ك) وهو كذا في المسند والمقصد العلي (ص ٢١٠: ١٢٣)؛ وإتحاف الخيرة (ص ٨٠: ٥٦).

(٢) في (عم): (بن).

(٣) في (عم): (المسواك).

(٤) في (ك): زيادة (قال).

(٥) في (ك): زيادة (يعني).

(٦) الحديث في المسند (١/ ١٠٣، ١٠٤: ١٠٩، ١١٠، ٨/ ٥١، ٧٣: ٤٥٦٩، ٤٥٩٨). وانظر: الفتح (٤/ ١٥٩).

---

٦٧ ـ تخريجه:

أخرجه الإمام أحمد (١/ ٣)، والسراج في مسنده. انظر: فتح الباري (٤/ ١٥٩)، وابن عدي في الكامل (٢/ ٦٧٨)، والمروزي في مسند أبـي بكر (ص ١٤٥: ١٠٨). كلهم من طريق حماد عن ابن أبـي عتيق، به.

وعزاه ابن الملقن في البدر المنير (ق ٢، ص ٦٩) إلى أبـي نعيم ـ ولعله في كتاب السواك ـ.

. . . . . .

الحكم عليه:

هذا إسناد صحيح، رجاله ثقات.

أما الهيثمي رحمه الله فقد قال في المجمع (١/ ٢٢٠): رواه أحمد وأبو يعلى، ورجاله ثقات، إلاَّ أن عبد الله بن محمد، لم يسمع من أبـي بكر. اهـ.

وتبعه على ذلك شعيب الأرناؤوط في تحقيقه لمسند أبـي بكر للمروزي (ص ١٤٥)، وإن لم يصرح بالمتابعة للهيثمي.

وفيما ذهبا إليه ومن تبعهما نظر، والحق أن الحديث متصل لا انقطاع فيه وذلك لأمرين:

(أ) أن المعروف بابن أبـي عتيق، هو عبد الله بن محمد، أما ابناه عبد الرحمن ومحمد، فقد شهرا بأبـي عتيق كنية جدهما لا أنهما كانا يكنيان بابن أبـي عتيق كما قرر ذلك الحافظ ابن حجر.

ونص الدارقطني والبيهقي والبغوي أن ابن أبـي عتيق، هو عبد الله. التقريب (ص ٦٩٦)؛ وسنن البيهقي (١/ ٣٤)؛ وشرح السنة (١/ ٣٩٨)؛ وعلل الدارقطني (١/ ٢٧٨).

وعبد الله قد سمع من أبيه، وأبو محمد سمع من أبـي بكر الصديق.

(ب) أن الأئمة الجهابذة الذين أعلوا الحديث ــ وسيأتي ذكرهم وإعلالهم ــ لم يتعرضوا لهذا الأمر، ويبعد أن يخفى عليهم.

ولذا ذهب محقق المقصد العلي الدكتور: نايف الدعيس إلى اتصال السند، ورد ما قاله الهيثمي، ومن تبعه (المقصد العلي ص ٢١٠)، لكن العلة المؤثرة في الحديث هي ما أعله به الأئمة كأبـي زرعة، وأبـي حاتم، والدارقطني، وابن عدي، وما نقله أبو يعلى هنا عن عبد الأعلى بن حماد، وإليك نصوصهم في ذلك:

قال ابن أبـي حاتم في العلل (١/ ١٢): سألت أبـي وأبا زرعة عن حديث رواه حماد بن سلمة، عن ابن أبـي عتيق، إلى نهاية الحديث ثم قال قالا: هذا خطأ، إنما

. . . . . .

هو ابن أبـي عتيق، عن أبيه، عن عائشة، قال أبو زرعة: أخطأ فيه حماد، وقال أبـي: الخطأ من حماد أو ابن أبـي عتيق. اهـ.

وقال الدارقطني في العلل (١/ ٢٧٧) حين سئل عن هذا الحديث: يرويه حماد بن سلمة، عن ابن أبـي عتيق، عن أبـي بكر، وخالفهم جماعة من أهل الحجاز، وغيرهم، فرووه عن ابن أبـي عتيق، عن أبيه، عن عائشة، عن النبـي ﷺ، وهو الصواب. اهـ.

وقال ابن عدي في الكامل (٢/ ٦٧٨) بعد أن روى الحديث بسنده: ويقال إن هذا الحديث أخطأ فيه حماد بن سلمة حيث قال: عن ابن أبـي عتيق عن أبيه، عن أبـي بكر الصديق، وإنما رواه غيره عن ابن أبـي عتيق عن أبيه، عن عائشة. اهـ.

أما قول عبد الأعلى، فقد سبق في أصل النص.

وأما متن الحديث فهو صحيح ثابت من طريق عائشة رضي الله عنها، وغيرها، وإليك بعضاً منها:

عن عائشة رضي الله عنها، مرفوعاً بمثله.

أخرجه أحمد (٦/ ٤٧، ٦٢، ١٢٤، ٢٣٨)، والنسائي (١/ ١٠)، وابن خزيمة (١/ ٧٠)، وابن حبان (الإحسان ٢/ ٢٠١)، وعلقه البخاري جازماً به عن عائشة (الفتح (٤/ ١٥٨)، والحديث صححه ابن الملقن في البدر المنير (ق ٢، ص ٦٧)، والسيوطي (الجامع الصغير ٢/ ٣٨)، والألباني (الإرواء ١/ ١٠٥).

وفي الباب عن ابن عباس، وأبـي أمامة، وأبـي هريرة، وابن عمر، وأنس رضي الله عنهم، وأسانيدها لا تخلو من ضعف، ولكن يشد بعضها بعضاً، وقد صحح الألباني حديث ابن عباس وابن عمر.

انظر: البدر المنير (ج ١، ق ٢، ص ٦٠ ـ ٧٦)؛ والتلخيص الحبير (١/ ٧١ ـ ٧٢)؛ ومجمع الزوائد (١/ ٢٢٠)؛ والكنز (٩/ ٣١٠ ـ ٣١٤)؛ وصحيح الترغيب (١/ ٩٠)؛ وصحيح الجامع (١/ ٦٨٨).

٦٨ ـ الحارث: حدثنا الحكم بن موسى، ثنا عيسى بن يونس، ثنا أبو بكر بن عبد الله بن أبي[١] مريم[٢]، عن ضمرة بن حبيب رضي الله عنه قال: نهى رسول الله ﷺ عن السواك بعود الريحان[٣]، وقال: (إنه يحرك عرق الجذام)[٤].

.....

(١) لفظة (أبي) سقطت من (عم).

(٢) في بغية الباحث (١/ ٢٢١: ١٥٧) زيادة: (الغساني).

(٣) في بغية الباحث (١/ ٢٢١: ١٥٧) زيادة: (وبالرمان).

(٤) هذا الحديث ليس في (ك)، والجذام: مرض معروف تتآكل منه الأعضاء وتتساقط. انظر: النهاية (١/ ٢٥١)؛ والمعجم الوسيط (١/ ١١٣).

---

٦٨ ـ تخريجه:

أخرجه ابن أبي شيبة في المصنف (٩/ ٨٠، كتاب الأدب، في التخلل بالقصب والسواك بعود الريحان)، من طريق عيسى بن يونس، عن أبي بكر الشيباني، عن ضمرة بن حبيب، به، نحوه. وفيه زيادة (الرمان).

وعزاه ابن الملقن في البدر (ق ٢، ص ٢٤٣)، والمناوي في الفيض (٦/ ٣١٥) إلى أبي نعيم. وأوضح ابن الملقن أنه في كتاب الطب له.

الحكم عليه:

قال الحافظ عنه بعد أن أورده في التلخيص (١/ ٨٣): وهذا مرسل وضعيف.

وضعفه السيوطي، والألباني (الجامع الصغير ٢/ ١٩٠)؛ وضعيف الجامع (٦/ ٢٩)؛ والفيض (٦/ ٣١٥). وبالضعف أعله أيضاً البوصيري في الإتحاف. المخطوطة (١/ ١٨٩/ ب).

ومن دراسة الإسناد وكلام الأئمة يتبين لنا أن علل هذا الحديث علتان هما:

١ ـ ضعف إسناده بسبب ضعف ابن أبي مريم.

٢ ـ إرساله لأن ضمرة تابعي، وقد رفع الحديث.

وربما يكون معضلاً، لأن ضمرة من الرابعة، وأكثر روايتهم عن كبار التابعين.

١٥ ــ بـاب خصال الفطرة

٦٩ ــ قـال أبو داود الطيالسي: حدثنا قريش بن حيان، عن
[حس٨ب] واصل، قال أتيت (أبا أيوب)[١] الأزدي / ، فصافحته، فرأى أظفاري
طوالاً، فقال: أتى[٢] رجل رسول الله ﷺ يسأله، فقال: (يسألني أحدكم
عن خبر السماء، ويدع أظفاره كأظفار الطير، تجتمع[٣] فيها الجنابة
والتفث[٤].

قال البيهقي[٥]: أبو أيوب هذا: تابعي، والحديث مرسل.

وقال يونس بن حبيب الراوي[٦] عن أبـي داود: أخرجه أبو مسعود
[ك٢] ــ يعني الرازي ــ عن العقدي، عن قريش عن سليمان / بن فروخ، قال:
(لقيت أبا أيوب)[٧]. فذكره، ولم يقل الأزدي[٨].

.....

(١) في (مح): (أبا الأبواب)، وهو خطأ وما أثبته من المسند، وبقية النسخ، ويدل على صوابه أيضاً تعليق الحافظ على الحديث.

(٢) (أتى): سقطت من (ك).

(٣) في (ك): (يجمع).

(٤) في (عم) و (سد): (النفث) بالنون أوله، وهو ما يجتمع تحت الأظفار من الوسخ والغبار بسبب عدم تقليمها. انظر: ترتيب القاموس (١/ ٣٧١)؛ والمعجم الوسيط (١/ ٨٥).

(٥) السنن (١/ ١٧٥) ونصه: هذا مرسل، أبو أيوب الأزدي غير أبـي أيوب الأنصاري.

. . . . . .

(٦) في (ك): (الرازي).

(٧) في (مح): (أبو أيوب)، وهو خطأ، من جهة العربية لأنه مفعول، ولذا فهو في بقية النسخ كما أثبته هنا.

(٨) الحديث في المسند ص (٨١: ٥٩٦).

---

٦٩ ـ تخريجه:

أخرجه أحمد (٥/٤١٧)، قال: ثنا وكيع، ثنا قريش، به، نحوه، إلاَّ أنه قال: عن أبي واصل، ثم علق الحديث، وبين أنه ليس من حديث أبي أيوب الأنصاري، والبخاري في التاريخ (٤/١٢٨): حدثني ابن سلام، نا وكيع، به.

وقال البخاري: أدخله ابن سلام في المسند.

والبيهقي (١/١٧٥)، قال: أخبرنا أبو بكر محمد بن الحسن بن فورك، أنا عبد الله بن جعفر، ثنا يونس بن حبيب، ثنا أبو داود، به، مثله.

وأخرجه البخاري في التاريخ (٤/١٢٨)، والبيهقي (١/١٧٥)، والطبراني في الكبير (٤/٢٢٠: ٤٠٨٦)، كلهم من طريق أبي الوليد ـ هشام بن عبد الملك الطيالسي ـ ، ثنا قريش بن حيان، ثنا سليمان بن فروخ، قال: لقيت أبا أيوب، به، نحوه. وقال البيهقي: لفظ الإسفاطي ـ أحد الرواة ـ هكذا رواه جماعة عن قريش.

الحكم عليه:

إسناد هذا الحديث صحيح، رجاله ثقات، إلاَّ أنه مرسل، قال الهيثمي رحمه الله في المجمع (٥/١٦٨): رواه أحمد والطبراني ـ باختصار ـ ورجالهما رجال الصحيح، خلا أبا واصل، وهو ثقة. اهـ.

وقال الإمام أحمد بعد أن روى الحديث: ولم يقل وكيع مرة (الأنصاري)، قال غيره: أبو أيوب العتكي ـ ثم قال ـ : يسبقه لسانه، يعني وكيعاً، فقال: لقيت أبا أيوب الأنصاري، وإنما هو العتكي. اهـ. المسند (٥/٤١٧)، وقال ابن أبي حاتم: سألت أبي عن حديث رواه أبو داود الطيالسي، عن قريش بن

. . . . . .

حيان، عن واصل بن سليم... الحديث، فسمعت أبي يقول: هذا خطأ، ليس هو واصل بن سليم، إنما هو أبو واصل سليمان بن فروخ، عن أبي أيوب، وليس هو من أصحاب النبي ﷺ، هو أبو أيوب يحيى بن مالك العتكي من التابعين.

قال ابن أبي حاتم: ولم يفهم يونس بن حبيب أن أبا أيوب الأزدي هو العتكي، فأدخله في مسند أبي أيوب، الأنصاري. اهـ. العلل (٢/٢٨٨).

قلت: ما فعله يونس بن حبيب هو عين ما صنعه الإمام أحمد ولعلهما عرفا ذلك، بل أكاد أجزم، حيث أوردا ما يدل على ذلك فذكراه في هذا المكان لينبها على علته، كما هي عادة الأئمة رحمهم الله، فقد يوردون الرجل في ترجمة غيره لينبهوا على أمر ما. أو الحديث في غير بابه ليزيلوا شبهة حوله، والله أعلم.

وقال البيهقي رحمه الله بعد الحديث: وهذا مرسل، أبو أيوب الأزدي، غير أبي أيوب الأنصاري. اهـ. السنن (١/١٧٦).

وقال البخاري: سليمان بن فروخ أبو واصل، قال: لقيني أبو أيوب هو الأزدي، مرسل.

وقال أيضاً: أدخله ابن سلام في المسند.

قال المحقق معلقاً على قوله (في المسند): كأنه يريد أن محمد بن سلام أدخل هذا الحديث في مسند أبي أيوب الأنصاري. انظر: التاريخ الكبير (٤/٣٠: ١٢٨)، إلاَّ أنه قد ورد الحث على تقليم الأظفار في عدد من الأحاديث أذكر بعضاً منها، وأشير إلى بعضها الآخر:

١ ـ فمنها حديث: أبي هريرة رضي الله عنه مرفوعاً (الفطرة خمس) وذكر منها (تقليم الأظفار) متفق عليه، أخرجه البخاري (الفتح ١٠/٣٤٩)، ومسلم (١/٢٢١).

. . . . . .

---

٢ ـ حديث ابن عمر رضي الله عنهما مرفوعاً (من الفطرة حلق العانة، وتقليم الأظفار، وقص الشارب). أخرجه البخاري (الفتح ١٠/ ٣٤٩).

٣ ـ حديث عائشة رضي الله عنها مرفوعاً (الفطرة عشر)، وقال فيه: (وقص الأظفار). أخرجه مسلم (١/ ٢٢٣).

وفي الباب عن: أنس بن مالك، وابن عباس، وأبـي الدرداء، وابن مسعود وسوادة بنت الربيع، ورجل من بني غفار، وعمار بن ياسر، وغيرهم رضي الله عنهم.

انظر: صحيح مسلم (١/ ٢٢٢)؛ ومجمع الزوائد (٥/ ١٦٧، ١٦٨)؛ والكنز (٦/ ٦٥١ ـ ٦٦٠).

٧٠ ـ وقال مسدد: حدثنا حفص بن غياث (ثنا حفص)[١] بن أبـي داود، حدثني عاصم بن بهدلة قال: رأيت شقيقاً[٢] أخذ من شعره ثم دخل المسجد فصلى الظهر والعصر[٣] ولم يمس ماء.

.....

(١) زيادة من (حس) و (سد) و (ك)، وكذا هو في إتحاف الخيرة (ص ٩٠: ٦١).

(٢) في (عم): (سقيفاً).

(٣) قوله: (والعصر) وليس في (ك).

---

٧٠ ـ **تخـريـجـه:**

أخرجه ابن أبـي شيبة في المصنف (١/ ٥٣، الرجل يأخذ من شعره أيتوضأ؟) عن حفص، به، مثله.

الحكم عليه:

هذا إسناد ضعيف جداً، فيه حفص بن أبـي داود، وهو متروك ويضاف إلى ذلك أن رواية عاصم عن أبـي وائل فيها اضطراب.

٧١ ـ [١] حدثنا هشيم، عن يونس، عن إبراهيم قال[١]: نمسحه[٢] بالماء.

حدثنا عبد الله بن داود، عن (فطر)[٣]، عن بشير، قال إبراهيم: ما مسه الحديد من ظفر أو شعر، فامسه بالماء.

.....

(١) من قوله: (قال نمسحه)، إلى قوله: (قال إبراهيم)، في الأثر الآتي، سقط من أصل (مح)، فخرج له وألحقه بالهامش، وكتب في آخره (صح).

(٢) في (عم) و (ك): (يمسحه) بالياء بدل النون.

(٣) في كل النسخ: (مطر) بالميم، وهو خطأ صوبته من إتحاف الخيرة (ص ٩١: ٦٣).

---

٧١ ـ تخريجه:

هذا الأثر، أخرجه ابن أبي شيبة في المصنف (١/ ٥٣، من قال يعيد الوضوء ومن قال يجري عليه الماء)، من طريقين هما:

١ ـ حدثنا هشيم، عن مغيرة، عن إبراهيم، به، نحو اللفظ الأول.

٢ ـ وحدثنا أبو معاوية، عن الشيباني، عن حماد، عن إبراهيم، به، نحو اللفظ الأول.

وأخرجه عبد الرزاق في المصنف (١/ ١٢٦: ٤٦٣، باب قص الشارب وتقليم الأظفار)، عن الثوري، عن حماد، عن إبراهيم، به، نحو اللفظ الثاني.

فتابع حمادٌ ـ وهو ابن أبي سليمان ـ ومغيرةٌ يونسَ في روايته عن إبراهيم.

أما طريق مغيرة فرجاله ثقات، إلاَّ أن فيه علتين هما عنعنة هشيم، ومغيرة، وكلاهما مدلسان، وضعف أحمد رواية مغيرة عن إبراهيم خاصة (تهذيب التهذيب ١٠/ ٢٧٠).

وأما طريق حماد، فالإسناد إليه صحيح، إلاَّ أنه صدوق، له أوهام. (التقريب ص ١٧٨). ومع هذا فهو إسناد حسن في المتابعات والشواهد.

. . . . . .

الحكم عليه:

هذا الأثر بهذا الإسناد ضعيف بسبب عنعنة هشيم وهو مدلس، وكذلك عنعنة يونس، وقد صرح المزي في ترجمته أنه رأى إبراهيم، ولم يذكر له رواية أو سماعاً منه.

أما السند الثاني ففيه هذا الرجل المهمل الذي لم تعرف حاله إلاَّ أنه بمتابعة مغيرة، وحماد، يقوى، ويرتقي إلى درجة الحسن لغيره.

وفي الباب عن عطاء، والحكم بن عتيبة، وحماد، وغيرهم رحمهم الله.

انظر: مصنف عبد الرزاق (١/١٢٦)؛ ومصنف ابن أبي شيبة (١/٥٣)؛ وسنن البيهقي (١/ ١٥٠).

٧٢ ـ حدثنا ابن داود، عن شيخ يكنى[1] أبا عبد الله / ، عن [سده١] عمر بن قيس قال: أن علياً رضي الله عنه قال: ما زاده إلا طهارة، ـ يعني الأخذ من الشعر والظفر ـ .

.....

(١) في (عم): (يعني).

---

٧٢ ـ تخريجه:

لم أجد من أخرجه غير مسدد في مسنده.

الحكم عليه:

قال البوصيري رحمه الله في الإتحاف، (المجردة ل ٣٤ أ): رواه مسدد بسند ضعيف، لجهالة بعض رواته.

وهو كما قال فإن شيخ الخريبي، وشيخ شيخه لم يتبينا.

لكن الأثر له شواهد، عن ابن عمر، والحسن، وعطاء وسعيد بن جبير، وأبي جعفر، والحكم بن عتيبة والشعبي، وغيرهم رحمهم الله. وقد مر نحو من ذلك في الأثر السابق وشواهده.

انظر: مصنف عبد الرزاق (١/ ١٢٦)؛ وابن أبي شيبة (١/ ٥٢ ـ ٥٣)؛ وسنن البيهقي ١/ ١٥٠).

٧٣ ـ حدثنا سفيان عن ابن حسين، عن علي الأزدي قال: سمعت ابن عمر رضي الله عنهما يقول للحلاق: يا غلام أبلغ العظمين، قال: فلما حلقه أعطاه ذراعيه وصدره فحلق شعراً عليهما والناس ينظرون، فقال له سالم[١]: يا أبة، إن الناس يحسبون أنها سنة، قال: فأخبر الناس أنها ليست بسنة، ولكن ابن عمر آذاه شعره فأراد أن يخففه[٢] عنه.

.....

(١) في (ك): (سألته)، بدل: (له سالم) وهو خطأ.

(٢) سقط الضمير من (عم).

---

٧٣ ـ تخريجه:

لم أجد من أخرجه غير مسدد في مسنده.

الحكم عليه:

هذا إسناد حسن، رجاله ثقات، إلاَّ الأزدي، فإنه صدوق.

٧٤ ـ وقال أبو يعلى: حدثنا زهير (ثنا)[١] عبد الله بن يزيد، عن موسى بن علي، عن أبيه، قال: أمر إبراهيم عليه السلام فاختتن بقدوم[٢] فاشتد عليه / ، فأوحى الله تعالى[٣] إليه: عجلت قبل أن نأمرك بآلته، [عم١٧] قال: يا رب كرهت أن أؤخر أمرك.

.....

(١) في (مح): (بن)، وما أثبته من بقية النسخ.

(٢) القدوم: بالتخفيف والتشديد: هي آلة للنجَّار يقطع بها الأخشاب، وقيل: غير ذلك، أمَّا ابن شميل فلم يعرف غير آلة النجار، وصحَّح ذلك ابن القيِّم وابن حجر. انظر: لسان العرب (١٣/ ٤٧٢)؛ والنهاية (٤/ ٢٧)؛ والمعجم الوسيط (٢/ ٧٢٠)؛ وتحفة المودود (ص ١٠٥)؛ وفتح الباري (٦/ ٣٩٠).

(٣) في (عم) و (حس): (عز وجل)، بدل: (تعالى).

---

٧٤ ـ تخريجه:

أخرجه البيهقي (٨/ ٣٢٦) من طريق الحاكم، وأبي سعيد بن أبي عمرو، قالا: ثنا أبو العباس محمد بن يعقوب، ثنا محمد بن عبيد الله، ثنا أبو عبد الرحمن المقري، به، نحوه، وفيه زيادة في آخره.

وعزاه البوصيري في الإتحاف (ص ٩٥: ٦٧) إلى الحاكم. ولم أجده في المستدرك، وكذا قال محقق الإتحاف د. سليمان السعود.

قلت: لعله رواه في غير المستدرك، كالتاريخ وغيره أو أن البوصيري حين رأى البيهقي رواه من طريقه، عزاه إليه، اعتماداً على البيهقي، ولم يحدد مصدره كما فعل مع البيهقي.

وقد تقدم مثل هذا الصنيع من البوصيري عند ح (٤٧) ونبهت عليه هناك فليراجع.

أما إذا كان يعني المتن، فهذا صحيح لأن الحاكم رواه ـ كما سيأتي قريباً ـ عن أبي هريرة رضي الله عنه موقوفاً، والله أعلم بالصواب.

. . . . . .

الحكم عليه:

حديث الباب إسناده صحيح، رجاله ثقات، إلاَّ أنه مرسل، علي بن رباح تابعي كبير.

لكن هذا الأثر ورد مرفوعاً، وموقوفاً من غير طريق علي هذا، أما المرفوع:

فقد أخرج البخاري ومسلم في صحيحيهما عن أبـي هريرة رضي الله عنه قال: قال رسول الله ﷺ، فذكر بنحوه مختصراً.

انظر: فتح الباري (٦/ ٣٨٨)؛ وصحيح مسلم (٤/ ١٨٣٩).

أما الموقوف فأخرجه الحاكم في المستدرك (٢/ ٥٥١) من طريقين عن يحيـى بن سعيد الأنصاري، عن سعيد بن المسيب، عن أبـي هريرة رضي الله عنه نحو لفظ الشيخين موقوفاً، ولفظه أطول وفيه ذكر سن الاختتان وأنه عشرين ومائة، بينما هو عند الشيخين ابن ثمانين.

وأخرج مالك (٢/ ٩٢٢)، وعبد الرزاق في المصنف (١١/ ١٧٥) ــ واللفظ له ــ كلاهما من طريق يحيـى بن سعيد، عن سعيد بن المسيب، قال: إبراهيم أول من اختتن... ــ إلى أن قال ــ واختتن وهو ابن عشرين ومائة، ومات وهو ابن مائتي سنة.

قال عبد الرزاق: واختتن بالقدوم اسم، هكذا أخبرني معمر، لا شك. وإسناده صحيح، وهكذا قال الشيخ عبد القادر الأرناؤوط في جامع الأصول (٤/ ٧٧٦).

وبهذا المرفوع والموقوف يعتضد أثر الباب، ويمكن الاعتماد عليه، والله أعلم.

٧٥ ـ حدثنا أبو خيثمة، ثنا[1] يونس بن محمد، عن جرير بن حازم، عن ابن سيرين، قال: إنما سمي النجار، لأنه اختتن بالقدوم.

.....

(١) في (ك): (أنا).

---

٧٥ ـ تخريجه:

لم أجد من أخرجه غير أبي يعلى في مسنده، وقد بحثت عنه في مجمع الزوائد، في مظانه، فلم أجده، وليس في المقصد العلي.

الحكم عليه:

قال البوصيري بعد أن أورده في الإتحاف (ص ٩٦: ٦٨): هذا إسناد رجاله ثقات. وهو كما قال رحمه الله.

٧٦ ـ وقال أبو يعلى: حدثنا أبو سعيد الأشج، ثنا إسحاق بن سليمان عن معاوية بن يحيى، عن يونس بن[1] مسيرة، عن أبي ادريس عن أبي الدرداء رضي الله عنه قال: قال رسول الله ﷺ: (المطهرات أربع[2]: قص الشارب، وحلق العانة، وتقليم الأظفار، والسواك).

.....

(١) وقع خطأ في (سد) حيث دخل إسناد في إسناد، فأتم إسناد هذا الحديث من إسناد الحديث التالي، حيث قفز من (يونس بن ميسرة) في هذا الإسناد، إلى (عن أبيه عن جده) في الإسناد الآتي.

(٢) في (عم): (أربعة).

---

٧٦ ـ تخريجه:

أخرجه البزار في مسنده في كشف الأستار (٣/ ٣٧٠)، قال: حدثنا عبد الله بن سعيد الكندي، ثنا إسحاق بن سليمان، به، بلفظ مقارب.

وعزاه الهيثمي في المجمع (٥/ ١٦٨) إلى الطبراني، ولم أجده في الأجزاء المطبوعة، فلعله في المفقود منه.

وعزاه الألباني في سلسلة الأحاديث الضعيفة (٣/ ٤٣١: ١٢٧١) إلى أبي سعيد الأشج في حديثه (٢/ ٢١٤).

الحكم عليه:

هذا إسناد ضعيف لأن فيه معاوية بن يحيى الصدفي وهو ضعيف، ومن أحاديثه بالري وهي أضعف، بل ومن رواية إسحاق بن سليمان عنه، وقد قال البخاري وأبو حاتم: روى عنه عيسى بن يونس وإسحاق بن سليمان أحاديث مناكير كأنها من حفظه.

التاريخ الكبير (٧/ ٣٣٦)؛ والجرح والتعديل (٨/ ٣٨٤).

. . . . . .

ولذا أعل الهيثمي، والبوصيري، والألباني الحديث به، وضعفوه، كما ضعفه السيوطي أيضاً.

انظر: المجمع (٥/١٦٨)؛ وإتحاف الخيرة (ص ٩٨: ٦٩)؛ والجامع الصغير (٢/٥٧)؛ وسلسلة الأحاديث الضعيفة (٣/ ٤٣١: ١٢٧١).

إلاَّ أن الحديث له شواهد، تشهد لأصله، مضى ذكر بعضها، والإشارة إلى بعضها الآخر في أول الباب، فلتراجع.

١٦ ـ بـاب الذكر على الوضوء

٧٧ ـ (قال)[١] الحارث: حدثنا عبد الرحيم بن واقد، ثنا حماد بن عمرو، عن[٢] السري بن خالد بن شداد، عن جعفر بن محمد، عن أبيه، عن جده، عن علي رضي الله عنه قال: قال لي رسول الله ﷺ: (يا علي، إذا توضأت فقل: بسم الله، اللهم إني أسألك تمام الوضوء، وتمام الصلاة، وتمام رضوانك، وتمام[٣] مغفرتك، فهذا زكاة الوضوء) الحديث[٤].

* هذا حديث ضعيف جداً[٥].

.....

(١) زيادة من (ك).

(٢) في بغية الباحث (١/١١٦ : ٧٣): (ثنا) بدل (عن).

(٣) سقط من أصل (مح) إلى آخر الحديث، فخرج له وألحقه في الهامش.

(٤) الحديث ذكره بتمامه البوصيري في إتحاف الخيرة (٣/٤٦/ أ).

(٥) الحديث في بغية الباحث (١/١١٦ : ٧٣، كتاب الطهارة، باب ما يقول بعد الوضوء).

---

٧٧ ـ تخـريـجـه:

لم أجد من أخرجه من هذا الوجه غير الحارث في مسنده إلاَّ أنه جاء عن علي رضي الله عنه من طرق أخرى، هي:

١ ـ عن محمد ابن الحنفية، قال: دخلت على والدي علي بن أبـي طالب

. . . . . .

وإذا عن يمينه إناء من ماء، فسمى. . . الحديث، بمعناه، ولفظه أطول.

عزاه ابن الملقن إلى القطب القسطلاني في كتابه (الأدوية الشافية في الأدعية الكافية).

وعزاه هو والبرهان فوري إلى ابن عساكر في أماليه، لكن أعلاَّه بأصرم بن حوشب، فقال ابن الملقن: هالك. وقال البرهان فوري: كان يضع الحديث.

٢ ــ عن الحسن البصري، عن علي رضي الله عنه قال: علمني رسول الله ﷺ ثواب الوضوء. . . الحديث، به، بمعناه ولفظه أطول.

عزاه ابن الملقن، والبرهان فوري إلى المستغفري في كتاب الدعوات، وعزاه الثاني أيضاً إلى ابن منده في كتاب الوضوء، والديلمي، وابن النجار. ثم قال: قال الحافظ ابن حجر في أماليه: هذا حديث غريب، ورواته معروفون، لكن فيه خارجة بن مصعب، تركه الجمهور، وكذبه ابن معين، وقال (حب) ــ أي ابن حبان ــ كان يدلس عن الكذابين أحاديث رووها عن الثقات الذين لقيهم، فوقعت الموضوعات في روايته. اهـ.

كما أنه مرسل، لأن الحسن لم يسمع علياً، كما صرح بذلك ابن المديني وأبو زرعة رحمهما الله (المراسيل لابن أبي حاتم ص ٣١)، وبهذا أعله ابن الملقن.

٣ ــ عن أبي إسحاق السبيعي، رفعه إلى علي بن أبي طالب: (علمني رسول الله ﷺ كلمات أقولهن عند الوضوء. . .) الحديث بمعناه، ولفظه أطول.

عزاه البرهان فوري إلى المستغفري في الدعوات، ونقل عن ابن دقيق العيد رحمه الله قوله: أبو إسحاق عن علي، منقطع، وفي إسناده غير واحد يحتاج إلى معرفته والكشف عن حاله.

قال ابن الملقن في تخريج أحاديث الوسيط: وهو كما قال فقد بحثت عن أسمائهم في كتب الأسماء فلم أر إلاَّ أحمد بن مصعب المروزي، قال في اللسان: هو متهم بوضع الحديث، والراوي عنه أبو مقاتل سليمان بن محمد بن الفضل

. . . . . .

ضعيف. اهـ. (من الكنز).

انظر: البدر المنير (ق ٢، ص ٥٩١ ـ ٥٩٧)؛ وكنز العمال (٩/ ٤٦٥ ـ ٤٦٨).

الحكم عليه:

قال البوصيري: هو حديث ضعيف، السري، وحماد، وعبد الرحيم ضعفاء. (إتحاف الخيرة ص ٢٠٩: ١٣٦)، وقال البرهان فوري: فيه حماد بن عمرو النصيبي كان يضع الحديث. الكنز (٩/ ٤٦٩).

أما الطرق الأخرى، فقد سبق ذكر الحكم عليها، وأنها شديدة الضعف، ولا تزيده إلاَّ وهنا.

وبهذا يتضح أن الحديث بهذا الإسناد ضعيف جداً كما قال الحافظ.

١٧ ـ بـاب التسمية

٧٨ ـ قال أبو يعلى: حدثنا أبو كريب، ثنا[١] ابن أبـي زائدة، عن حارثة[٢] بن محمد عن (عمرة)[٣]، عن عائشة رضي الله عنها قالت: كان رسول الله ﷺ يقوم للوضوء يكفي[٤] الإناء فيسمي الله تعالى فيسبغ[٥] الوضوء.

* حارثة[٦] ضعيف[٧].

.....

(١) (ثنا)، سقطت من (ك).

(٢) في (ك): (جارية) بالجيم.

(٣) في النسخ الثلاث: (عمرو)، وما أثبته من (عم) و (ك)، وهو كذا في المسند والمقصد العلي.

(٤) في المسند والمقصد (يكفأ)، وفي (عم) يطفىء، وهو خطأ.

(٥) في (ك): (ثم يسبغ).

(٦) في (ك): (جارية) بالجيم.

(٧) قوله (حارثة ضعيف)، ليست في (سد). والحديث في المسند (٨/ ١٤٢: ٤٦٧٦)؛ والمقصد العلي (ص ٢٠٦: ١١٩).

---

٧٨ ـ تخـريـجـه:

أخرجه ابن أبـي شيبة في المصنف (١/ ٣، في التسمية للوضوء)، قال: حدثنا عبدة، عن حارثة، به، بنحوه.

. . . . . .

والدارقطني (١/ ٧٢، كتاب الطهارة، باب التسمية على الوضوء)، من طريق جعفر الأحمر، عن حارثة، به، بمعناه.

والبزار في مسنده (زوائد البزار لابن حجر ص ٤٢٨: ٢٦١، كتاب الطهارة، باب الوضوء)، قال: حدثنا إبراهيم بن زياد الصائغ، ثنا أبو داود الحضري، ثنا سفيان، عن حارثة، به، بمعناه.

وابن عدي في الكامل (٢/ ٦١٦)، ثنا عبد الله بن محمد بن مسلم، ثنا الحسين بن الحسن المروزي، ثنا ابن أبـي زائدة، به، بلفظ مقارب.

الحكم عليه:

هذا إسناد ضعيف، من أجل حارثة بن محمد، ومدار كل هذه الطرق عليه، ولهذا أعله الحافظ رحمه الله به.

قال ابن عدي في الكامل (٢/ ٦١٦)، وبلغني عن أحمد بن حنبل رحمه الله أنه نظر في جامع إسحاق بن راهويه، فإذا أول حديث قد أخرج في جامعه هذا الحديث، فأنكره جداً، وقال: أول حديث في الجامع، يكون عن حارثة.

ونقل الحافظ ابن حجر رحمه الله، عن إبراهيم الحربـي أنه روى عن الإمام أحمد قوله: هذا يزعم أنه اختار أصح شيء في الباب، وهذا أضعف حديث فيه. انظر: التلخيص الحبير (١/ ٨٦).

وأعله البزار والهيثمي بحارثة بن محمد.

انظر: زوائد البزار لابن حجر (ص ٤٢٨: ٢٦١)؛ ومجمع الزوائد (١/ ٢٢٠)، بل ذهب الإمام أحمد إلى أبعد من ذاك، حيث قال حين سئل عن التسمية عند الوضوء: لا أعلم فيه حديثاً صحيحاً. وقال مرة: ليس فيه شيء يثبت، وقال البزار: كل ما روي في هذا الباب فليس بقوي، وقال العقيلي: الأسانيد في هذا الباب فيها لين. وقد أورد الحافظ عدداً من الأحاديث في الباب، لكن لا يسلم أي منها من ضعف.

. . . . . .

انظر: البدر المنير (ق ٢، ص ٢٤٩ ـ ٢٨٣)؛ والتلخيص الحبير (١/ ٨٥ ـ ٨٧).

وهذا التضعيف المجمل لما يتصل بالتسمية عند الوضوء، أما إكفاء الإناء للوضوء منه بعد النوم فهذا له شاهد من حديث أبي هريرة مرفوعاً (إذا استيقظ أحدكم من نومه فلا يغمس يده في الإناء حتى يغسلها ثلاثاً، فإنه لا يدري أين باتت يده).

أخرجه البخاري (الفتح ١/ ٢٦٣)، ومسلم (١/ ٢٣٣)، واللفظ له.

أما إسباغ الوضوء فسيأتي له شواهد في الباب الآتي إن شاء الله تعالى.

١٨ ـ بـاب فضل[١] إسباغ الوضوء وفضل الوضوء

٧٩ ـ [١] قال إسحاق: أخبرنا صفوان بن عيسى، أنا الحارث بن عبد الرحمن بن أبـي ذباب، عن سعيد بن المسيب، عن علي بن أبـي طالب رضي الله عنه عن النبـي ﷺ قال: (إسباغ الوضوء في المكاره، وإعمال الأقدام إلى المساجد، وانتظار الصلاة بعد الصلاة، تغسل[٢] سد١٦] الخطايا). /

[٢] رواه عبد بن حميد[٣] عن صفوان.

[٣] ورواه أبـو يعلى[٤] عـن أحمـد بـن إبـراهيـم الـدورقـي، عـن صفوان، ورواه الدراوردي وأبو ضمرة عن الحارث، عن أبـي العياس ـ وهو بالياء المثناة والمهملة ـ عن سعيد بن المسيب، عن علي رضي الله عنه.

وله شاهد[٥] في الصحيح، من حديث أبـي هريرة رضي الله عنه[٦]، وآخر في السنن من حديث أبـي سعيد رضي الله عنه[٧].

.....

(١) في (ك): (فعل)، وهو تصحيف.

(٢) في (عم): (يغسل)، بالياء بدل التاء.

(٣) المنتخب (١/١٤٢: ٩١).

. . . . . .

(٤) المسند (١/ ٣٧٩: ٤٨٨)؛ والمقصد (ص ٣٠٩: ٢٤٣).

(٥) في (حس): (شواهد).

(٦) أخرجه مسلم في صحيحه (١/ ٢١٩: ٢٥١)، ولفظه: أن رسول الله ﷺ قال: (ألا أدلكم على ما يمحو الله به الخطايا ويرفع به الدرجات؟) قالوا: بلى، يا رسول الله، قال: (إسباغ الوضوء على المكاره، وكثرة الخطا إلى المسجد، وانتظار الصلاة بعد الصلاة، فذلكم الرباط). وقد وهم البوصيري رحمه الله حين نسبه في الإتحاف (ص ١٤٨) إلى الصحيحين كليهما، فإني لم أره في البخاري، وكذا صنع ابن الأثير في جامع الأصول (٩/ ٤٢٠)، والمزي في تحفة الأشراف (١٠/ ٢٢٢)، وعبد الباقي في فهارس صحيح مسلم (صحيح مسلم ٥/ ٢٤٢)، فإنهم لم ينسبوه إلى البخاري.

(٧) أخرجه ابن ماجه (١/ ١٤٨: ٤٢٧)، ولفظه: أنه سمع رسول الله ﷺ قال: (ألا أدلكم على ما يكفر الله به الخطايا، ويزيد به الحسنات. . .) الحديث، به نحو حديث أبي هريرة. وأخرجه ابن حبان في صحيحه. (الإحسان ١/ ٣١٠ ـ ٣١١)، ولفظه أطول. كما وهم البوصيري أيضاً رحمه الله في نسبة هذا الحديث إلى السنن الأربع فإني لم أجده إلاَّ في ابن ماجه، إلاَّ أن الترمذي، والنسائي قد أخرجاه عن أبي هريرة، ولفظ الترمذي، مثل لفظ مسلم، أما أبو داود فإني لم أقف عليه من طريق كلا الصحابيين، بل إن الترمذي لما جاء على عادته في أواخر الأبواب، فقال: وفي الباب. . . فذكر عدداً من الصحابة، ولم يذكر أبا سعيد. انظر: الترمذي (١/ ٧٢)، والنسائي (١/ ٨٩). ولعل الذي أوقعه في هذا الوهم ظاهر كلام الحافظ الذي ذكره هنا، والله أعلم. كما أخرج الحديث الإمام أحمد (٣/ ٣)، والدارمي (١/ ١٧٧)، وابن أبي شيبة (١/ ٧)، والبيهقي (٢/ ١٦)، والبزار (كشف الأستار ١/ ٢٢٢)، والحاكم (١/ ١٩١)، وصححه على شرط الشيخين، ووافقه الذهبي. قال العلامة الألباني: وهو كما قالا. ولذا حكم الألباني بصحته. انظر: صحيح الترغيب والترهيب (١/ ٨٤)؛ وصحيح الجامع (١/ ٥١١).

---

٧٩ ـ تخريجه:

أخرجه البزار في مسنده (كشف الأستار ١/ ٢٢٢ ـ ٢٢٣: ٤٤٧، ٤٤٨، كتاب الصلاة، باب المشي إلى المساجد)، قال: حدثنا محمد بن المثنى وعمرو بن علي، قالا: ثنا صفوان، به، نحوه.

. . . . . .

حدثنا عمر بن الخطاب، ثنا ابن أبي مريم، ثنا عبد الرحمن بن أبي الزناد عن الحارث بن عبد الرحمن، ثنا أبو العباس، عن سعيد بن المسيب فذكره، والحاكم (١/ ١٣٢)، من طريق صفوان، به، بلفظ مقارب، وقال: صحيح على شرط مسلم، ووافقه الذهبي. قلت: وفي هذا نظر، يأتي بيانه.

وابن جرير في تفسيره (٤/ ٢٢٢)، من طريق آخر، حيث قال: حدثني أبو السائب، قال: ثنا ابن فضيل، عن عبد الله بن سعيد المقبري، عن جده، عن شرحبيل، عن علي رضي الله عنه، نحوه.

وهذا إسناد ضعيف، لأن فيه عبد الله بن سعيد المقبري، وهو متروك. انظر: التقريب (ص ٣٠٦: ٣٣٥٦)، فمثله لا يحتج بمتابعته ولا يفرح بها.

كما أخرجه الطبراني في الأوسط (٣/ ١). انظر: مجمع البحرين (ج ١، ل ٤٢)؛ وسلسلة الأحاديث الضعيفة (٢/ ٢٣٧). قال: حدثنا محمد بن أحمد بن أبي حثمة، ثنا إبراهيم بن موسى البصري، ثنا أبو حفص العبدي، عن علي بن زيد، عن سعيد بن المسيب، به، بمعناه، مختصراً مقتصراً على إسباغ الوضوء فقط.

قال الطبراني: لم يروه عن علي بن زيد إلاَّ أبو حفص، واسمه عمر بن حفص.

قلت: وهو متروك. كما قال النسائي، وقال أحمد: تركنا حديثه وحرقناه. انظر: الميزان (٣/ ١٨٩)، وعلي بن زيد، هو ابن جدعان، تقدم في ح (٢٢)، وأنه شيعي ضعيف.

قال الهيثمي في المجمع (١/ ٢٣٧)، بعد هذا الحديث: وفيه عمر بن حفص العبدي، وهو متروك.

قال الألباني في السلسلة الضعيفة (٢/ ٢٣٧): وإبراهيم بن موسى البصري لم أعرفه، ولعله من أولئك الرواة الذين رووا عن العبدي، وقال فيهم أبو زرعة الرازي

. . . . . .

وقد سئل عن العبدي: واهي الحديث، لا أعلم حدث عنه كبير أحد، إلاَّ من لا يدري الحديث. اهـ.

ولذا حكم ــ أي الألباني ــ على هذا الحديث بأنه ضعيف جداً.

وأخرجه الخطيب في تاريخه (٥/ ١٩١)، وعزاه الألباني إلى ابن النجار.

انظر: السلسلة الضعيفة (٢/ ٢٣٨: ٨٤٠). كلاهما من طريق محمد بن الفضل عن علي بن زيد، به، مثل اللفظ السابق، وفي آخره زيادة.

ومحمد بن الفضل، هو ابن عطية العبدي، كذاب، وصفه بذلك الأئمة. التقريب (ص ٥٠٢: ٦٢٢٥).

ولهذا حكم عليه الألباني بالوضع، وقال عن سنده: هذا سند واهٍ بمرة، وأعله بعلي بن زيد، ومحمد بن الفضل، ووصف الأخير بالكذب.

الحكم عليه:

إسناده ليس بالقوي، من أجل الحارث بن أبـي ذباب فهو، وإن كان في الجملة صدوق، يهم، وأخرج له مسلم. فقد تقدم قول أبـي حاتم أن الدراوردي حدث عنه بأحاديث منكرة، وقد روى عنه الدراوردي هذا الحديث ــ كما مر ــ ويظهر والله أعلم أن هذا منها، لانفراده به، حيث أن المتابعات الأخرى تالفة لا يعتمد عليها، ولا يضير مسلماً الرواية عنه، فكم انتقى هو والبخاري أحاديث لرجال رووا في غير الصحيحين أحاديث منكرة بل باطلة.

أما قول الهيثمي رحمه الله في المجمع (٢/ ٣٦): رواه أبو يعلى، والبزار، ورجاله رجال الصحيح. اهـ.

فهذا حق إن كان يقصد صحيح مسلم، لأن صفوان والحارث لم يخرج لهما البخاري. كما لا يعني ثقة رجال الإسناد وكونهم من رجال الصحيح، صحة الإسناد أو المتن، فهناك الشذوذ والنكارة، وهي علل مؤثرة في المتن، والانقطاع والإرسال وهي علل مؤثرة في السند.

. . . . . .

ومع كل ذلك فإن متن الحديث له شواهد تقويه في الصحاح والسنن والمسانيد، وقد أشار الحافظ إلى اثنين منها. وفي الباب عن: جابر بن عبد الله، وامرأة من المبايعات، وأبي هريرة، وعبيدة بن عمرو الكلابي، وعثمان بن عفان، وأنس، وطارق بن شهاب، وخولة بنت قيس بن فهد، وابن مسعود، وأبي أمامة، وعمرو بن عبسة، وسلمان، وغيرهم، مما ستأتي أحاديثهم قريباً.

انظر: مصنف ابن أبي شيبة (١/ ٥ ـ ٨)؛ والمجمع (١/ ٢٣٦ ـ ٢٣٨، ٢/ ٣٦ ـ ٣٩)؛ والكنز (٩/ ٢٨٤ ـ ٢٩٨)؛ وصحيح الترغيب والترهيب (١/ ٧٧ ـ ٨٥).

٨٠ ـ قال مسدد: حدثنا عطاف بن / خالد ، عن إسماعيل بن [حس١٩] رافع، عن أنس بن مالك رضي الله عنه قال: كنت جالساً / مع [عم١٨] رسول الله ﷺ بمسجد الخيف، فجاءه[١] رجلان، أنصاري وثقفي ـ فذكر الحديث ـ قال: فقال الثقفي: أخبرني يا رسول الله؟ قال ﷺ: (جئت تسألني عن الصلاة[٢]، فإنك إذا غسلت وجهك انتثرت الذنوب من أشفار عينيك، وإذا غسلت يديك انتثرت الذنوب من أظفار يديك، وإذا مسحت برأسك انتثرت الذنوب عن رأسك، وإذا غسلت رجليك انتثرت الذنوب من أظفار رجليك)[٣] الحديث.

(٣) (٤) وحديث ثوبان، وأبي أمامة رضي الله عنهما في إسباغ الوضوء في المكروهات في تفسير / سورة (ص)[٤]. [مع٤ب]

(٥) وحديث أبي هريرة رضي الله عنه في إحسان[٥] الوضوء يأتي إن شاء الله تعالى في صلاة[٦] الضحى.

(٦) وحديث (أول ما يحاسب[٧] به طهوره) يأتي إن شاء الله تعالى في أول الصلاة[٨].

.....

(١) قوله: (فجاءه رجلان ـ إلى ـ فذكر الحديث)، سقط من أصل (سد) فخرج له وألحقه في الهامش.

(٢) قوله: (عن الصلاة) ليست في (حس).

(٣) في (عم)، و (سد)، و(ك): (قدميك).

(٤) سيأتي برقم (٣٦٩٨). وانظر: (عم) (ص ٥١٨، ٥١٩)، وحديث ثوبان ذكره مختصراً. وانظر: المجردة (٣/ ٣٦٣).

(٥) قوله: (إحسان)، ليس في (ك).

(٦) سيأتي برقم (٦٥٥). وانظر: (عم) (ص ١٠٦)، ولم يورده صاحب المجردة.

. . . . . .

(٧) في (عم): (حاسب)، وفي (ك) بياض مكان الواو والحاء والدال من (وحديث)، وكذا مكان (ما يحاسب به طهوره).

(٨) سيأتي برقم (٢١١). وانظر: (عم) (ص ٤٢)، وهو من حديث مهاجر، أبي مخلد ولم يورده صاحب المجردة، بل حذف كل الباب الذي هو فيه.

---

٨٠ ـ تخريجه:

الحديث أخرجه أبو يعلى عن أنس رضي الله عنه بمعناه وسيأتي قريباً، برقم (٨٣)، وهو ضعيف جداً.

والبزار في مسنده (كشف الأستار ١/١٣٨: ٢٦٣، كتاب الطهارة، باب إسباغ الوضوء)، قال: حدثنا أبو كريب، ثنا يحيى بن آدم (ح)، وحدثناه سهل بن بحر، ثنا الحسن بن الربيع، قالا: ثنا أبو بكر بن عياش، عن عاصم، عن أنس، به، بمعناه مختصراً.

قال البزار: لا نعلم رواه عن عاصم إلاَّ أبو بكر.

وقال الهيثمي في المجمع (١/٢٣٧): رواه البزار، وعاصم بن بهدلة لم يسمع من أنس، وبقية رجاله ثقات. اهـ.

قلت: وهو كما قال، أما سماع عاصم من أنس، فلم أجد من أثبت له رواية أو سماعاً، ولا من نفى ذلك، ولقاؤهما ممكن، والعلم عند الله.

وأخرجه الطبراني في الأوسط (مجمع البحرين ج ١، ل ٥٥) قال: حدثنا بكر، ثنا عمرو بن هاشم البيروتي، ثنا عبد الرحمن بن سليم العنسي، عن عباد بن كثير البصري، عن أبي عبيدة، عن أنس، به، بمعناه.

قال الطبراني: لم يروه عن حميد، عن أنس، إلاَّ عباد تفرد به عبد الرحمن، وأبو عبيدة، هو حميد الطويل. اهـ.

قال الهيثمي في المجمع (١/٣٠٢): فيه عباد بن كثير وقد أجمعوا على ضعفه. اهـ.

وهو كما قال رحمه الله. وانظر: التقريب (ص ٢٩٠).

. . . . . .

ولذا ضعفه الألباني حفظه الله. انظر: صحيح الترغيب والترهيب (١/١٥٨).

الحكم عليه:

إسناده ضعيف، من أجل إسماعيل بن رافع، فإن أكثر الأئمة على أنه متروك.

أما الطرق الأخرى التي أخرجها أبو يعلى، والطبراني في الأوسط، فإنها لا تقويه، لأنها واهية. وأما طريق البزار، فإن فيها انقطاعاً ـ كما قال الهيثمي ـ كما أن لفظها مختصر جداً بالنسبة للفظ حديث الباب، وبناء على ذلك لا يفرع عن درجة الضعف.

إلاَّ أن أصل الحديث يشهد له عدد من الأحاديث منها الحديث السابق وشواهده، وما سيأتي من الأحاديث.

٨١ ـ حدثنا يحيى بن (هاشم)[١]، ثنا ابن أبي ليلى، عن عطية، عن أبي سعيد رضي الله عنه قال قيل: يا رسول الله بما تعرف أمتك يوم القيامة؟ قال رسول الله ﷺ: (غرٌّ محجلين من أثر الوضوء)[٢].

.....

(١) في (مح) و (حس): (هشام)، وهو خطأ، وما أثبته من (عم) و (ك) و (سد)، وبغية الباحث (١/ ١١٤: ٧٢)؛ وإتحاف الخيرة (ص ٢٤٣: ١٦٣).

(٢) الحديث في بغية الباحث (١/ ١١٤: ٧٢، كتاب الطهارة، باب ما جاء في الوضوء وفضله)، قال ابن الأثير بعد أن ذكر الحديث: الغرُّ: جمع الأغر، من الغُرَّة: بياض الوجه، يريد بياض وجوههم بنور الوضوء يوم القيامة، وأصل الغرَّة البياض في وجه الفرس. والتحجيل: ارتفاع البياض في قوائم الفرس إلى موضع القيد، ويجاوز الأرساغ ولا يجاوز الركبتين.
انظر: النهاية (١/ ٣٥٣، ٣٤٦)؛ والمعجم الوسيط (١/ ١٥٨).

---

٨١ ـ تخريجه:

أخرجه الطبراني في الأوسط، (مجمع البحرين ج ١، ل ٤١)، حيث قال: حدثنا محمد بن الحصين أبو حصين، ثنا أحمد بن عبد الملك البجلي المعري، ثنا حسن بن حسين العرني، عن أبي إسرائيل، عن عطية، به، نحوه، ثم قال: لم يروه عن أبي إسرائيل إلا حسن.

قلت: وحسن بن حسين العرني، قال عنه أبو حاتم: ليس بصدوق، وقال ابن عدي: روى أحاديث مناكير، . . . لا يشبه حديثه حديث الثقات. ولذا أعله الهيثمي رحمه الله به، فقال: وفيه حسن بن حسين العرني، وهو ضعيف جداً.

انظر: الكامل لابن عدي (٢/ ٧٤٣)؛ والمغني في الضعفاء (١/ ٥٨)؛ ومجمع الزوائد (١/ ٢٢٥).

وعزاه صاحب الكنز (٩/ ٢٩٢) إلى الطبراني في الكبير، وسعيد بن منصور في سننه، ولم أقف عليه في معجم الطبراني الكبير، فالله أعلم.

الحكم عليه:

هذا إسناد واهٍ، لأن فيه يحيى بن هاشم، وهو كذاب ووضاع، وعطية العوفي،

. . . . . .

وهو سيِّىء الحفظ، ومدلس، وقد عنعن، والعجب أن البوصيري في الإتحاف، (المجردة ١/ ٣٩/ أ)، ضعفه بعطية وابن أبـي ليلى، فكيف غاب عنه يحيـى بن هاشم، عفا الله عنه.

أما المتابعة التي رواها الطبراني في الأوسط، فإنها من طريق عطية أيضاً، والإسناد إليه ضعيف، لأن فيه حسن بن حسين العرني، وهو منكر الحديث، ومثلها لا تقوي إسناد الباب فيبقى ضعيفاً.

إلا أن أصل الحديث ثابت من طريق أبـي هريرة رضي الله عنه بنحوه.

أخرجه البخاري (الفتح ١/ ٢٣٥)، ومسلم (١/ ٢١٦)، ومن طريق حذيفة بنحوه أخرجه مسلم (١/ ٢١٧).

ومن طريق ابن مسعود رضي الله عنه أخرجه ابن أبـي شيبة في المصنف (١/ ٦)، وابن حبان في صحيحه. (الإحسان ٢/ ٢٧٤).

وفي الباب عن أبـي أمامة، وأبـي الدرداء، وعبد الله بن بسر، وجابر رضي الله عنهم.

انظر: مجمع الزوائد (١/ ٢٢٥)؛ وكنز العمال (٩/ ٢٩٢، ٢٩٣).

٨٢ ـ [١] وقال أبو يعلى: حدثنا إبراهيم بن الحجاج، ثنا (بشار)[١] بن الحكم، عن ثابت، عن أنس رضي الله عنه عن النبي ﷺ قال: (إن الخصلة الصالحة تكون[٢] في الرجل، فيصلح الله تعالى بها عمله كله، وطهور الرجل (لصلاته)[٣] يكفر الله عز وجل بطهوره ذنوبه، وتبقى صلاته نافلة[٤].

[٢] [٥]قال البزار: نا سهل بن (بحر)[٦]، نا معلى[٧] بن أسد، نا بشار بن الحكم نا أبو بدر الضبي، نا ثابت، به[٨].

.....

(١) ليس في (ك)، وفي بقية النسخ: (حجاج)، وهو خطأ، صوَّبته من هامش (مح) و (حس)، إلا أنهما قالا: (أبو الحكم) بدل (بن الحكم)، وكذا هو على الصواب في مسند أبي يعلى (٦/ ٥٢: ٣٢٩٧)؛ والمقصد العلي (ص ٢١٤: ١٢٩)، وإسناد البزار الآتي بعد هذا، وكذلك مصادر الترجمة.

(٢) في (ك): (يكون) بالياء.

(٣) من (حس) و (ك) والمسند والمقصد العلي، أما بقية النسخ ففيها: (الصلاة).

(٤) الحديث في المسند (٦/ ٥٢: ٣٢٩٧)؛ والمقصد العلي (ص ٢١٤: ١٢٩).

(٥) من قوله: (نا سهل ـ إلى قوله ـ وقال أبو يعلى) في الحديث الآتي سقط من أصل (مح)، فخرَّج له وألحقه في الهامش وكتب بعده (صح).

(٦) في أكثر النسخ: (يحيى)، وما أثبته من (عم) و (ك) ومسند البزار. (كشف الأستار ١/ ١٣٣).

(٧) في (ك): (يعلى)، وهو تصحيف.

(٨) الحديث في كشف الأستار (١/ ١٣٣: ٢٥٣، كتاب الطهارة، باب فضل الوضوء).

---

٨٢ ـ تخريجه:

أخرجه غير أبي يعلى والبزار في مسنديهما، كل من:

الطبراني في الأوسط (مجمع البحرين ج ١، ل ٤٠)، من طريق أبي يعلى به مثله. ثم قال: لا يروى عن رسول الله ﷺ إلا بهذا الإسناد.

. . . . . .

وابن حبان في المجروحين (١/ ١٩١)، من طريق الحسن بن سفيان، ثنا إبراهيم بن الحجاج، به نحوه، مختصراً.

وابن عدي في الكامل (٢/ ٤٥٦)، من طريق أبي يعلى، به بلفظ مقارب.

وعزاه السيوطي في الجامع الصغير (١/ ٧٩) إلى البيهقي في شعب الإيمان.

الحكم عليه:

إسناده ضعيف جداً، لأن مداره على بشار بن الحكم، وهو منكر الحديث سيما وقد قال الأئمة أنه يروي عن ثابت أحاديث منكرة لا يرويها غيره، وغالب الظن أن هذا منها.

قال البزار في مسنده (كشف الأستار ١/ ١٣٤)، بعد أن روى الحديث: لا نعلم رواه عن ثابت غير بشار.

ولذا أعله الهيثمي في المجمع (١/ ٢٢٥) به.

أما تحسين السيوطي له، فهذا من تساهله رحمه الله، أو من أوهامه. ولذا تعقبه المناوي في الفيض بكلام الهيثمي، والألباني في ضعيف الجامع وضعفه.

انظر: فيض القدير (٢/ ٣٢٦)؛ وضعيف الجامع الصغير (٢/ ٤٣: ١٤٣٨)، إلا أن أصل الحديث جاء في عدد من الأحاديث الصحيحة، ومضى بعضها، وذكرت بعض الشواهد لها، كما سيأتي مزيد لذلك في الأحاديث التالية.

٨٣ ـ وقال أبو يعلى: حدثنا محمد بن أبي بكر المقدمي، ثنا مبارك ـ هو ابن سحيم ـ، مولى عبد العزيز (عن)[١] عبد العزيز بن صهيب ـ عن أنس رضي الله عنه عن النبي ﷺ قال: (مثل المرء[٢]، مثل نهر يغتسل منه خمس مرات، فما عسى أن يبقين[٣] عليه من درنه، يقوم إلى الوضوء، فيغسل يديه، فيتناثر[٤] كل خطيئة فعلتها يداه[٥]، (ويتمضمض)[٦] فتتناثر[٧] كل خطيئة (تكلم)[٨] بها لسانه، ثم يغسل [سد١٧] وجهه، فيتناثر[٩] كل خطيئة / نظرت بها عيناه، ثم يمسح رأسه فيتناثر كل [عم١٩] خطيئة سمعتها[١٠] أذناه، ثم / يغسل قدميه فيتناثر كل خطيئة مشت[١١] بها قدماه)[١٢].

.....

(١) من (عم) و (ك) والمسند، أما بقية النسخ ففيها: (بن)، وهو خطأ.

(٢) في المسند والمقصد: (أمتي)، وفي (ك) مكان (المرء مثل نهر) بياض.

(٣) في (ك): (يبقى).

(٤) في (عم): (فتتناثر)، وفي (ك): (فتناثر)، أما المسند فكل الأربع (فتتناثر).

(٥) في (عم) و (سد): (يديه)، وكتب في هامش (عم): (لعلها يداه)، وفي (ك): (فعلت بها يديه)، وفي المسند: (مس بها يديه).

(٦) من (عم) و (سد)، وفي (مح) و (حس): (وتمضمض)، وفي (ك) والمسند: (ويمضمض).

(٧) سقطت الفاء من (ك).

(٨) من (ك) والمسند، أما بقية النسخ ففيها: (تتكلم) إلاَّ (عم) فهي: (يتكلم).

(٩) من قوله: (فيتناثر... إلى فيناثر) سقط من (ك).

(١٠) في (ك): (سمعت بها)، وكذا المسند.

(١١) في (ك): (مشيت)، وهو تصحيف.

(١٢) الحديث في المسند (٧/ ١٣: ٣٩٠٧)؛ والمقصد (ص ٢١٤: ١٣٠).

---

٨٣ ـ تخريجه:

تقدم تخريجه عند ح (٨٠)، لأنه من طريق أنس بنحوه، وقد أخرجه مسدد،

. . . . . .

والبزار في مسنديهما، وقد سبق ذلك عند الحديث المذكور.

الحكم عليه:

إسناده واهٍ، من أجل مبارك بن سحيم، أما المتابعة السالفة الذكر والتي أخرجها مسدد والبزار في مسنديهما فهي ضعيفة أيضاً لا تقوي الحديث، وقد سبق بيان ضعفها.

أما معنى الحديث فيشهد له عدد من الأحاديث سبق أن أوردت بعضها عند رواية مسدد المذكورة.

٨٤ ـ [1]حدثنا أبو هشام، ثنا يحيى بن يمان، ثنا الأعمش، عن أبي صالح، عن جابر رضي الله عنه رفعه: وأنتم الغر المحجلون[2].

.....

(١) هذا الحديث ليس في (ك).

(٢) الحديث في المسند (٤/١١٨: ٢١٦٢)، وكذا المجمع (١٠/٣٤٤)، وتقدَّم بيان الغُرَّة والتحجيل عند حديث (٨١).

---

٨٤ ـ تخريجه:

لم أجد من أخرجه غير أبي يعلى في مسنده.

الحكم عليه:

إسناده ليس بالقوي، من أجل سوء حفظ ابن يمان، لكن متن الحديث له شواهد تدل على ثبوته عنه ﷺ وقد مضى ذكرها والإشارة إليها عند ح (٨١)، فليراجع.

أما قول الهيثمي رحمه الله في المجمع (١٠/٣٤٤): رجاله رجال الصحيح. اهـ. فإن كان يقصد مسلماً فحق، لكن لا يلزم من كون الرجل أخرج له أصحاب الصحيح، صحة الإسناد، وقد سبق أن بينت شيئاً من ذلك عند ح (٧٩).

٨٥ ـ [١] وقال أبو يعلى: حدثنا يحيى بن أيوب، ثنا محمد[١] بن الحسن ابن أبي يزيد، ثنا عباد المنقري، عن علي بن (زيد)[٢]، عن سعيد بن المسيب، عن أنس بن مالك رضي الله عنه قال: قال لي رسول الله ﷺ: (يا بني عليك بإسباغ الوضوء يحبك حافظاك، ويزد[٣] في عمرك، ويا أنس[٤] بالغ في الاستنشاق في الجنابة فإنك تخرج من مغتسلك وليس عليك ذنب ولا خطيئة[٥] قال: قلت: كيف المبالغة يا رسول الله، قال ﷺ: (تبل أصول الشعر، وتنقي البشرة، [٦]يا بني إن استطعت أن لا تزال[٧] على وضوء فإنه من يأتيه الموت وهو على وضوء يعطى الشهادة. . .) الحديث[٨].

[٢] وقال[٩] أحمد بن منيع:

حدثنا يزيد[١٠] بن هارون، ثنا[١١] العلاء ـ أبو محمد[١٢] الثقفي ـ حدثنا أنس[١٣] رضي الله عنه.

. . . . . .

(١) ليس في (سد).

(٢) من (عم) و (سد) و (ك) والمسند، وفي (مح) و (حس): (مزيد).

(٣) في المسند: (يزاد)، بزيادة ألف.

(٤) لم تظهر في (سد).

(٥) في (عم): (مصيبة).

(٦) في المسند: (ويا بني)، بزيادة واو.

(٧) في المسند زيادة: (أبداً) قبل (على).

(٨) الحديث في المسند (٦/٣٠٦: ٣٦٢٤)، والمقصد (ص ٢٤٢: ١٦٤).

(٩) في (عم) كرر هذا الحديث مرتين، وهو خطأ أو سهو منه.

(١٠) في(ك): (زيد هو)، وهو خطأ.

(١١) في (ك): (بن)، وهو تصحيف.

(١٢) في (عم) و (سد): (ومحمد) بالعطف بدل الكنية، وفي (ك) زيادة: (بن) بعد (محمد).

(١٣) في (ك) العبارة: (بها أنس به).

. . . . . .

---

٨٥ ـ تخريجه:

أخرجه الطبراني في الصغير (٢/ ١٠٠ ـ ١٠٢: ٨٥٦): حدثنا محمد بن صالح بن الوليد النرسي، البصري، ابن أخي العباس بن الوليد النرسي، حدثنا مسلم بن حاتم الأنصاري، حدثنا محمد بن عبد الله الأنصاري، عن أبيه عبد الله بن المثنى، عن علي بن زيد بن جدعان، به، بنحوه بلفظ طويل.

ثم قال: لا يروى عن أنس بهذا التمام إلاَّ بهذا الإسناد، تفرد به مسلم الأنصاري، وكان ثقة.

قال الهيثمي بعد أن ذكره في المجمع (١/ ٢٧١، ٢٧٢): رواه أبو يعلى والطبراني في الصغير. . . وفيه محمد بن الحسن بن أبـي يزيد، وهو ضعيف. وعبارته رحمه الله توهم أن محمداً في طريقيهما، والواقع أنه في طريق أبـي يعلى فقط كما ترى، وهذا تساهل منه رحمه الله، إلاَّ أن إسناد الطبراني من طريق ابن جدعان وهو ضعيف كما مر وشيخ الطبراني لم أقف على ترجمته.

وأخرجه الترمذي (٢/ ٤٨٤: ٥٨٩)، حدثنا محمد بن حاتم البصري، به، فذكر قطعة منه، ثم قال: هذا حديث حسن غريب.

وأخرجه بهذا الإسناد (٥/ ٤٦: ٢٦٧٨)، لكن ذكر قطعة أخرى منه، ثم قال: وفي الحديث قصة طويلة.

وقال: هذا حديث حسن غريب من هذا الوجه، ومحمد بن عبد الله الأنصاري ثقة، وأبوه ثقة، وعلي بن زيد، صدوق إلاَّ أنه ربما يرفع الشيء الذي يوقفه غيره، قال: وسمعت محمد بن بشار يقول: قال أبو الوليد: قال شعبة: حدثنا علي بن زيد، وكان رفاعاً، ولا نعرف لسعيد بن المسيب، عن أنس رواية إلاَّ هذا الحديث بطوله، وقد روى عباد بن ميسرة المنقري هذا الحديث عن علي بن زيد، عن أنس، ولم يذكر فيه عن سعيد بن المسيب، قال: وذاكرت به محمد بن إسماعيل فلم يعرفه، ولم يعرف لسعيد بن المسيب عن أنس هذا الحديث ولا غيره، ومات أنس بن مالك، سنة

. . . . . .

ثلاث وتسعين، ومات سعيد بن المسيب بعده بسنتين، مات سنة خمس وتسعين. اهـ.

وأخرجه الطبراني أيضاً في الصغير (٢/ ٨١: ٨١٩): حدثنا محمد بن محمد الجذوعي، القاضي، حدثنا مسدد بن مسرهد، حدثنا علي بن الجند، عن عمرو بن دينار، عن أنس، به، مختصراً. وقال: لم يروه عن عمرو بن دينار إلاَّ علي بن الجند، ولا عن علي إلاَّ مسدد ومحمد بن عبد الله الرقاشي. اهـ.

وعلي بن الجند، قال عنه البخاري: منكر الحديث، وقال أبو حاتم: مجهول، خبره كذب، وأورد له هذا الحديث. انظر: ميزان الاعتدال (٣/ ١١٨: ٥٨٠١).

وقال العقيلي في الضعفاء (٣/ ٢٢٤) عن علي هذا: مجهول في النسب والرواية، حديثه غير محفوظ، حدثناه أحمد بن محمد الجذوعي، به نحو سياق الطبراني مختصراً. ثم قال: وهذا الحديث يروى عن أنس من غير هذا الوجه بأسانيد لينة.

وأخرجه ابن عدي في الكامل من طريق أشعث بن براز، ثنا ثابت، عن أنس، به مختصراً.

لكن أشعث هذا ضعفه ابن معين، وقال: ليس بشيء، وقال البخاري: منكر الحديث. وذكر ابن عدي أن أحاديثه غير محفوظة والضعف بيّن على رواياته.

وأخرجه أيضاً من طريق أزور عن غالب، عن سليمان التيمي، عن أنس، وعن أزور، عن ثابت البناني وسليمان التيمي، عن أنس، به نحوه، ولفظه أخصر.

إلاَّ أن أزور منكر الحديث كما قال البخاري، وأحاديثه غير محفوظة أيضاً كما قال ابن عدي.

وأخرجه أيضاً من طريق سعيد بن زون التغلبي، عن أنس، به، نحوه، ثم قال: إلاَّ أن هذا المتن الذي جاء به عن أنس الذي ذكرته، لم يأت بهذا المتن، أو أرجح منه إلاَّ ضعيف مثله. اهـ.

. . . . . .

وسعيد هذا ضعفه ابن معين، وقال: ليس بشيء. وقال البخاري: لا يتابع في حديثه.

انظر: الكامل لابن عدي (١/ ٣٦٧ ـ ٤٠٩، ٣/ ١٢٠٠، ١٢٠١).

الحكم عليه:

حديث الباب إسناده ضعيف لأن فيه ضعيفين هما: محمد بن الحسن الهمداني، وعلي بن زيد بن جدعان، ورجل ليس بالقوي وهو: عباد المنقري، أما الإسناد الآخر ففيه رجل تالف متروك الحديث، متهم بوضعه عن أنس وهو العلاء بن زيد الثقفي.

أما المتابعات التي رواها الطبراني وابن عدي، والعقيلي، فهي كما يلي: أما إسناد الطبراني الأول والترمذي ففيه ابن جدعان، وهو ضعيف كما مر، ورجل لم أقف على ترجمته، وأما بقية الطرق فكلها واهية بعضها أسقط من بعض، ولا تزيد إسنادي الباب إلاَّ وهناً.

وقد أعلّ الهيثمي إسناد أبي يعلى بمحمد بن الحسن كما أسلفت ذلك قريباً.

أما متن الحديث، فإن كثيراً من ألفاظه لها شواهد سبق كثير منها فيما مضى، وسيأتي مزيد لذلك، فيما يأتي. (٣١٢٧)

١٩ ـ باب كراهية ذكر الله تعالى على غير وضوء

٨٦ ـ قال أبو داود الطيالسي: حدثنا شعبة، عن محمد بن المنكدر، عن رجل، عن حنظلة بن الراهب، قال: أن رجلاً سلم على النبي ﷺ فلم يرد عليه حتى تمسح[١] وقال: (لم / يمنعني أن أرد عليك [حس٩] إلا أني لم أكن متوضأ ـ أو قال ـ لم يرد عليه[٢] حتى تمسح[٣] ورد عليه[٤].

.....

(١) في (ك): (يمسح) بالياء.

(٢) في (عم): (علي).

(٣) في (ك): (يمسح) بالياء.

(٤) الحديث في مسند الطيالسي (ص ١٧٨ : ١٢٦٥).

---

٨٦ ـ تخريجه:

أخرجه ابن أبي حاتم (الجرح والتعديل ٣/ ٢٣٩)، عن أبيه معلقاً في ترجمة حنظلة حيث قال: وروى محمد بن المنكدر، عن رجل، عنه، سمعت أبي يقول ذلك.

وعزاه البرهان فوري إلى البارودي. انظر: الكنز (٩/ ١٣٢ : ٢٥٣٥٤).

الحكم عليه:

هذا إسناد ضعيف، لجهالة تابعيه، وبهذا ضعفه البوصيري في الإتحاف

. . . . . .

(ص ٣١: ٢٠).

لكن متن الحديث صحيح له عدة شواهد، منها:

١ ـ حديث أبـي الجهم ابن الحارث الأنصاري، بمعناه.

أخرجه مسلم (١/ ٢٨١).

٢ ـ حديث المهاجر بن قنفذ رضي الله عنه، بنحوه.

أخرجه أبو داود (١/ ٢٣)، والنسائي (١/ ٣٧)، وابن ماجه (١/ ١٢٦)، وأحمد (٥/ ٨٠)، وابن حبان (الإحسان ٢/ ٨٦، ٨٨)، والحاكم (٣/ ٤٧٩).

وفي الباب عن ابن عمر وجابر رضي الله عنهما. . .

انظر: صحيح مسلم (١/ ٢٨١)؛ وشرح معاني الآثار (١/ ٨٥ ـ ٨٦)؛ ونصب الراية (١/ ٥ ـ ٦)؛ والكنز (٩/ ١٣١ ـ ١٣٢).

٨٧ ـ وقال أبو يعلى: ثنا عبيد الله[١] بن عمر القواريري، ثنا محمد بن الحارث[٢]، ثنا محمد بن عبد الرحمن بن البيلماني[٣]، عن أبيه، قال: رأيت عثمان بن عفان رضي الله عنه جالساً بالمقاعد[٤] يتوضأ، فمر به رجل فسلم عليه، فلم يرد عليه حتى فرغ من (وضوئه)[٥] ثم دخل المسجد فوقف على الرجل، فقال: لم يمنعني أن أرد عليك إلا أني سمعت رسول الله ﷺ يقول: (من توضأ ثم لم يتكلم حتى يقول: أشهد أن لا إله إلاَّ الله وحده لا شريك له، وأن محمداً عبده ورسوله، غفر له ما بين الوضوئين)[٦].

.....

(١) في (حس): (عبد الله)، وهو خطأ، أما (سد) فلم تظهر.

(٢) قوله: (ثنا محمد بن الحارث)، ليست في (عم).

(٣) في (ك): (السلماني)، وبدون (بن)، وهو تصحيف.

(٤) جمع مقعد، قال ابن منظور: موضع قعود الناس في الأسواق وغيرها، وقال البغدادي عنها: موضع بالمدينة، وقيل: هي دكاكين عند دار عثمان بن عفان، وقيل: موضع بقرب المسجد، اتخذه عثمان للقعود لقضاء حوائج الناس، ونحو ذلك.

قلت: ولا مانع أن تكون هي الدكاكين، وسميت بذلك لأن الناس يقعدون عندها، أو لأن عثمان يقعد عندها.

انظر: لسان العرب (٣/ ٣٥٧)؛ صحيح مسلم بشرح النووي (٣/ ١١٤)؛ مراصد الاطلاع (٣/ ١٢٩٥).

(٥) من (عم) و (سد) و (ك) أما (مح) و (حس)، ففيها (وضوء).

(٦) مسند عثمان رضي الله عنه ليس في المسند الذي بين أيدينا، وانظر: الحديث في المقصد (ص ٢٢٠: ١٣٧).

---

٨٧ ـ تخريجه:

أخرجه الدارقطني (١/ ٩٢، كتاب الطهارة، دليل تثليث المسح)، من طريق ابن البيلماني، به، مثله وفيه زيادة.

. . . . . .

الحكم عليه:

هذا إسناد ضعيف جداً، توالى فيه ضعيفان، أحدهما متهم بالوضع، وهما ابن البيلماني، وأبوه.

لكن متن هذا الحديث عن عثمان رضي الله عنه بغير القصة التي في أوله، وقوله: (ثم لم يتكلم) والتقييد بما بين الوضوئين، ثابت في الصحيحين وغيرهما بطرق متعددة.

انظر: صحيح البخاري (الفتح ١/ ٢٥٩، ٢٦١، ٢٦٦؛ ٤/ ١٥٨، ١١/ ٢٥٠)، ومسلم (١/ ٢٠٤ ـ ٢٠٨)، وأبو داود (١/ ٧٨ ـ ٨١)، والنسائي (١/ ٦٤ ـ ٦٥)، والترغيب والترهيب (١/ ١٥١ ـ ١٥٢).

٢٠ ـ [١] بـاب الرخصة في ذلك / [عم٢٠]

٨٨ ـ أحمد بن منيع: حدثنا هشيم، عن[٢] داود بن عمرو[٣]، ثنا أبو سلام، حدثني من رأى النبـي ﷺ قال: بال[٤]، ثم تلى آيات من القرآن قبل أن يمس ماء).

.....

(١) هذا الباب سقط من (مح)، وهو ثابت في بقية النسخ، وأيضاً في المطالب المجردة (ص ٢٨).

(٢) في (حس): (بن)، وهو تصحيف.

(٣) من (ك)، وفي بقية النسخ (عمر)، ويؤيد ما أثبته ما في الإتحاف (ص ٣٤٧: ٢٣٧) ومصادر الترجمة.

(٤) قوله: (بال ثم)، ليس في (حس) و (عم).

---

٨٨ ـ تخـريـجـه:

أخرجه الإمام أحمد (٤/ ٢٣٧) بمثله سنداً ومتناً، وفيه من الزيادة تصريح هشيم بالسماع، وتردده في لفظ الحديث.

الحكم عليه:

هذا إسناد حسن، ليس فيه إلاَّ عنعنة هشيم، حيث أنه مدلس، لكن قد صرح بالسماع في إسناد أحمد.

أما قول الهيثمي رحمه الله في المجمع (١/ ٢٧٦): رجاله ثقات. ففيه نظر، لأن

. . . . . .

الراجح في داود بن عمرو أنه دون الثقة، كما مضى ذلك في ترجمته.

وللحديث شواهد يتقوى بها، ففي الباب عن سلمان، وابن عباس، وابن عمر، وعمر، وعلي، وأبـي هريرة، وعائشة، وغيرهم رضي الله عنهم، كسعيد بن جبير، وعطاء، والحسن، وابن طاوس، وإبراهيم النخعي رحمهم الله.

انظر: مصنف عبد الرزاق (١/ ٢٣٧ ـ ٣٤١)؛ وابن أبـي شيبة (١/ ١٠٣، ١٠٤).

٢١ ـ بـاب منع المحدث من مس المصحف

٨٩ ـ قال إسحاق: أخبرنا عبد الله بن إدريس، ثنا محمد بن عمارة، عن أبـي بكر بن محمد بن عمرو بن حزم، قال: كان في الكتاب الذي كتبه رسول الله ﷺ / لعمرو بن حزم، حين بعثه إلى نجران[١]، (أن [سـد١٨] لا يمس القرآن إلاّ طاهر، ولا يصلي[٢] الرجل وهو عاقص[٣] شعره، وأن لا يحتبـي وليس بين فرجه وبين السماء شيء. . .) الحديث.

. . . . . .

(١) بلد معروف في جنوب الجزيرة العربية، وبه وقعت قصة الأخدود.

(٢) في (عم): (أو لا يعطي)، وهو خطأ ظاهر.

(٣) اسم فاعل من «عقص» وهو: الليُّ، وإدحال أطراف الشعر في أصوله. انظر: النهاية (٣/ ٢٧٥).

---

٨٩ ـ تخـريـجـه:

هذا الحديث مشهور الذكر عند العلماء، مخرج في كثير من دواوين الإسلام، لما اشتمل عليه من الأحكام والفرائض التي قلما توجد في مثله، وهو حديث طويل، وإنما هذا قطعة منه، وقد جاء مرسلاً، كما في هذا الإسناد، ومسنداً، من عدة طرق هي:

١ ـ بمثل إسناد حديث الباب: أخرجه الدارقطني (١/ ١٢١)، حدثنا ابن مخلد، نا حميد بن الربيع، نا ابن إدريس، به، مختصراً.

. . . . . .

وأبو داود في المراسيل (ص ١٠٥)، عن محمد بن العلاء، عن ابن إدريس به، مثل لفظ الدارقطني.

٢ ــ عبد الله بن أبي بكر بن محمد بن حزم عن أبيه ــ مرسلاً ــ فتابع عبد الله، محمد بن عمارة على حديث الباب: أخرجه عبد الرزاق في المصنف (١/ ٣٤١: ١٣٢٨)، عن معمر، عن عبد الله، به، مختصراً، بلفظ: (لا يمس القرآن إلاَّ على طهر).

وفي التفسير له، انظر: نصب الراية (١/ ١٩٧)، عن معمر، عن عبد الله ومحمد ابني أبي بكر، عن أبيهما، به، بنحو اللفظ السابق.

ومن طريق عبد الرزاق، أخرجه الدارقطني (١/ ١٢١)، ومن طريقه البيهقي (١/ ٨٧)، وقال الدارقطني: مرسل ورواته ثقات.

ومالك (٢/ ٨٤٩)، عن عبد الله، به، فذكر جزءاً من الديات، ومن طريقه: النسائي في السنن (٨/ ٦٠)، وأخرجه البيهقي في الخلافيات. المختصرة (ص ١٢).

٣ ــ عبد الله بن أبي بكر، مرسلاً: أخرجه مالك (١/ ١٩٩)، بمثل اللفظ السابق، ومن طريقه أبو داود في المراسيل (ص ١٠٥)، وقال: روي مسنداً ولا يصح، والشافعي في المسند (ص ٣٤٧)، أخبرنا مسلم بن خالد، عن ابن جريج، عن عبد الله، به، مقتصراً على جزء من الديات. ثم قال: قال ابن جريج: فقلت لعبد الله بن أبي بكر: في شك أنتم من أنه كتاب النبي ﷺ؟ قال: لا.

ومن طريق ابن عيينة، عن ابن طاوس، عن أبيه، عن عبد الله.

٤ ــ الحكم بن موسى، عن يحيى بن حمزة، عن سليمان بن أرقم، عن الزهري، عن أبي بكر بن محمد بن عمرو بن حزم، عن أبيه، عن جده ــ مسنداً ــ: أخرجه النسائي (٨/ ٥٧ ــ ٥٩)، فذكره مطولاً في الديات وليس فيه شيء مما ذكر في حديث الباب، رواه من طريقين:

(أ) أخبرنا عمرو بن منصور قال: حدثنا الحكم بن موسى، به، إلاَّ أنه قال:

. . . . . .

سليمان بن داود، بدل ابن أرقم، ثم قال: خالفه محمد بن بكار.

(ب) أخبرنا الهيثم بن عمران، قال: حدثنا محمد بن بكار، قال: حدثنا يحيى، قال: حدثنا سليمان بن أرقم، به، ثم قال: هذا أشبه بالصواب، والله أعلم، وسليمان بن أرقم متروك.

وأبو داود في المراسيل في مخطوط (ل ١٤)، عن هارون بن محمد بن بكار بن بلال، عن أبيه، وعمه، كلاهما عن يحيى بن أبي حمزة، عن سليمان بن أرقم، عن الزهري، به.

وعن ابن أبي هبيرة قال: قرأت في أصل يحيى بن حمزة: حدثني سليمان بن أرقم، بإسناده، نحوه، وعن الحكم بن موسى، عن يحيى بن حمزة، عن سليمان بن داود، عن الزهري، قال أبو داود: وهذا وهم من الحكم ـ يعني قوله ـ (ابن داود).

وعن وهب بن بيان الواسطي، وأبي الطاهر بن السرح، وأحمد بن سعيد الهمداني، ثلاثتهم عن ابن وهب، عن يونس، عن ابن شهاب، قال: قرأت في كتاب رسول الله ﷺ لعمرو بن حزم حين بعثه إلى نجران، وكان الكتاب عند أبي بكر بن حزم... فذكره ولم يذكر أبا بكر بن محمد، ولا أباه ولا جده. وانظر: تحفة الأشراف (٨/ ٤٠٣).

ومن هذا الوجه الأخير أخرجه النسائي (٨/ ٥٩، ٦٠)، حيث قال: وقد روى هذا الحديث يونس عن الزهري مرسلاً. أخبرنا أحمد بن عمرو بن السرح، قال: حدثنا ابن وهب، به. وقال: أخبرنا أحمد بن عبد الواحد، قال: حدثنا مروان بن محمد قال: حدثنا سعيد ـ هو ابن عبد العزيز ـ، عن الزهري، قال جاءني أبو بكر ابن حزم بكتاب في رقعة من أدم، عن رسول الله ﷺ، هذا بيان... الحديث.

قلت: فتابع سعيد بن عبد العزيز، يونس على رواية هذا الحديث عن الزهري مرسلاً، ومع هذا فروايتهما ـ عندي ـ لا تخالف رواية السابقين ونحوهم، ممن جعلوها عن الزهري عن أبي بكر مرسلاً، لأنه قد يكون الزهري رواه عنه ثم شاهد

. . . . . .

الكتاب بنفسه، أو العكس، فروى مرة هكذا ومرة هكذا، وقد فعل هذا عدد من الصحابة ومن بعدهم، والله أعلم.

وأخرجه الدارقطني (١/ ١٢٢، ٢/ ٢٨٥) لكن جعله عن سليمان بن داود بدل ابن أرقم.

وابن حبان (الإحسان ٨/ ١٨٠: ٦٥٢٥)، والحاكم (١/ ٣٩٥) بمثل حديث الباب في لفظ طويل، وسياقهما أتم سياق في هذا الباب، غير أنه ليس في لفظ الحاكم النهي عن الاحتباء، وعندهما عن سليمان بن داود بدل ابن أرقم.

قال ابن حبان: سليمان بن داود هذا، هو: سليمان بن داود الخولاني، من أهل دمشق، مأمون، وسليمان بن داود لا شيء، وجميعاً يرويان عن الزهري.

وقال الحاكم: هذا حديث كبير، مفسر في هذا الباب، يشهد له أمير المؤمنين عمر بن عبد العزيز، وإمام العلماء في عصره محمد بن مسلم الزهري بالصحة، كما تقدم ذكري له، وسليمان بن داود الدمشقي الخولاني معروف بالزهري، وإن كان يحيى بن معين غمزه، فقد عدله غيره كما أخبرنيه أبو أحمد الحسين بن علي، ثنا عبد الرحمن بن أبي حاتم، قال: سمعت أبي، وسئل عن حديث عمرو بن حزم في كتاب رسول الله ﷺ الذي كتبه له في الصدقات، فقال: سليمان بن داود الخولاني عندنا ممن لا بأس به، قال أبو محمد بن أبي حاتم وسمعت أبا زرعة يقول ذلك. اهـ.

وذكر أن إسناده من شرط الكتاب وأنه من قواعد الإسلام، وسكت عليه الذهبي، ومن طريق الحاكم، أخرجه البيهقي (١/ ٨٧).

وعزاه من هذا الوجه الزيلعي إلى الطبراني، وأحمد وإسحاق في مسنديهما، ولم أجده في المطبوع من الطبراني ولعله في الأجزاء المفقودة، كما لم أقف عليه في مسند أحمد. انظر: نصب الراية (١/ ١٩٧).

٥ ـ مالك عن عبد الله بن أبي بكر، عن أبيه، عن جده، به. قال الزيلعي:

. . . . . .

أخرجه الدارقطني في غرائب مالك، من طريق أبي ثور هاشم بن ناجية، عن مبشر بن إسماعيل، عن مالك، به، مختصراً، ثم قال: تفرد به أبو ثور، عن مبشر، عن مالك، فأسنده عن جده، ثم رواه من حديث إسحاق الطباع أخبرني مالك عن عبد الله بن أبي بكر بن محمد بن عمرو بن حزم، عن أبيه، به.

قال: وهذا الصواب عن مالك، ليس فيه عن جده. اهـ.

قال الشيخ تقي الدين في (الإمام): وقوله فيه (عن جده) يحتمل أن يراد به جده الأدنى، وهو محمد بن عمرو بن حزم، ويحتمل أن يراد به جده الأعلى، وهو عمرو بن حزم، وإنما يكون متصلاً إذا أريد به الأعلى، لكن قوله: كان فيما أخذ عليه رسول الله ﷺ يقتضي أنه عمرو بن حزم لأنه الذي كتب له الكتاب. اهـ. من نصب الراية بتصرف يسير (١/ ١٩٧).

٦ ــ إسماعيل بن أبي أويس، عن أبيه، عن عبد الله ومحمد ابني أبي بكر عن أبيهما، عن جدهما: أخرجه البيهقي في الخلافيات (نصب الراية ١/ ١٩٨)، قال الزيلعي: وأبو أويس صدوق أخرج له مسلم في المتابعات.

٧ ــ عن سعيد بن المسيب، مرسلاً: أخرجه النسائي (٨/ ٥٦)، أخبرنا الحسين بن منصور، قال: حدثنا عبد الله بن نمير، قال: حدثنا يحيى بن سعيد، عن سعيد بن المسيب أنه لما وجد الكتاب الذي عند آل عمرو بن حزم، فذكره مختصراً.

وعزاه ابن عبد البر (التمهيد ١٧/ ٣٣٩) إلى ابن وهب عن مالك، والليث، عن يحيى بن سعيد، به، نحوه.

قلت: وهذا إسناد غاية في الصحة.

الكلام على علل الحديث، وثبوته:

قال الشافعي في الرسالة (ص ٤٢٢): ولم يقبلوا كتاب آل عمرو بن حزم ــ والله أعلم ــ حتى يثبت لهم أنه كتاب رسول الله ﷺ. اهـ.

قال ابن أبي حاتم في العلل (١/ ٢٢٢): سألت أبي عن حديث رواه يحيى بن

. . . . . .

حمزة، عن سليمان بن داود، عن الزهري، عن أبـي بكر بن محمد بن عمرو بن حزم، عن أبيه، عن جده، أن النبـي ﷺ كتب إلى أهل اليمن بصدقات الغنم، قلت له: من سليمان هذا؟ قال أبـي: من الناس من يقول سليمان بن أرقم، قال أبـي، وقد كان قدم يحيـى بن حمزة العراق، فيرون أن الأرقم لقب، وأن الاسم داود، ومنهم من يقول سليمان بن داود الدمشقي، شيخ ليحيـى بن حمزة، لا بأس به، فلا أدري أيهما هو، وما أظن أنه هذا الدمشقي، ويقال: إنهم أصابوا هذا الحديث بالعراق من حديث سليمان بن أرقم. اهـ.

وقال يعقوب بن سفيان البسوي في المعرفة والتاريخ (٢/ ٢١٦)، ولا أعلم في جميع الكتب، كتاباً أصح من كتاب عمرو بن حزم، وقال: كان أصحاب النبـي ﷺ والتابعون يرجعون إليه ويدعون آراءهم. اهـ. وقال ابن عبد البر (التمهيد ١٧/ ٣٣٨): هذا كتاب مشهور عند أهل السير، معروف ما فيه عند أهل العلم، معرفة يستغني بشهرتها عن الإسناد، لأنه أشبه التواتر في مجيئه، لتلقي الناس له بالقبول والمعرفة. اهـ.

وذكر الحافظ في التلخيص (٣/ ٢١ ـ ٢٢) كلاماً طويلاً عن هذا الحديث ألخصه فيما يلي:

وقد اختلف أهل الحديث في صحة هذا الحديث ـ ثم ذكر كلام أبـي داود، ومنه: أن شيخه محمد بن الوليد قرأه في أصل يحيـى بن حمزة: سليمان بن أرقم ثم قال: وهكذا قال أبو زرعة الدمشقي: أنه هو الصواب، وتبعه صالح بن محمد جزرة، وأبو الحسن الهروي، وغيرهما وقال جزرة: نا دحيم، قال: قرأت في كتاب يحيـى بن حمزة، حديث عمرو بن حزم، فإذا هو عن سليمان بن أرقم، قال صالح: كتب هذه الحكاية عني مسلم بن الحجاج، قلت: ويؤكد هذا ما رواه النسائي ـ ثم ذكر روايته وقوله السابقين ـ ، وقال ابن حزم: صحيفة عمرو بن حزم، منقطعة لا تقوم بها الحجة، وسليمان بن داود، متفق على تركه، وقال عبد الحق: سليمان بن

. . . . . .

داود هذا الذي يروي هذه النسخة عن الزهري، ضعيف، ويقال أنه سليمان بن أرقم، وتعقبه ابن عدي فقال: هذا خطأ، إنما هو سليمان بن داود، وقد جوده الحكم بن موسى، انتهى، وقال أبو زرعة: عرضته على أحمد، فقال: سليمان بن داود هذا ليس بشيء، وقال ابن حبان: سليمان بن داود اليمامي، ضعيف وسليمان بن داود الخولاني ثقة، وكلاهما يروي عن الزهري، والذي روى حديث الصدقات هو الخولاني، فمن ضعفه فإنما ظن أن الراوي له هو اليمامي، قلت: ولولا ما تقدم من أن الحكم بن موسى وهم في قوله سليمان بن داود، وإنما هو سليمان بن أرقم، لكان لكلام ابن حبان وجه. وصححه الحاكم وابن حبان والبيهقي، ونقل عن أحمد ابن حنبل أنه قال: أرجو أن يكون صحيحاً، وقد أثنى على سليمان بن داود الخولاني هذا: أبو زرعة وأبو حاتم، وعثمان بن سعيد وجماعة من الحفاظ، وقد صحح الحديث بالكتاب المذكور جماعة من الأئمة، لا من حيث الإسناد، بل من حيث الشهرة، وقال العقيلي: هذا حديث ثابت محفوظ، إلاَّ أنا نرى أنه كتاب غير مسموع عمن فوق الزهري. اهـ.

قال ابن التركماني في الجوهر النقي: قلت هذا منقطع، ذكر هو ــ يعني البيهقي ــ في كتاب المعرفة وهو فيها (ج ٢، ل ١٧٦). انظر: سنن البيهقي (١/ ٨٧).

وضعفه العلامة الألباني. أما الشيخ عبد القادر الأرناؤوط فصححه.

انظر: الإرواء (١/ ١٥٨)؛ وجامع الأصول (٤/ ٤٢٤).

وانظر: تعليق الأستاذ محمد عوامة عليه في مسند عمر بن عبد العزيز (ص ١٥٢ ــ ١٥٤: ٨٠).

الحكم عليه:

حديث الباب إسناده حسن، إلاَّ أنه مرسل. وهو بهذه المتابعات يزداد قوة، وقد جاء مسنداً لكن بطرق لا تسلم من مقال، وعلى هذا اعتمد من ضعف الحديث.

. . . . . .

أما المتأمل لواقع هذا الحديث بطرقه لا يجد بداً من القول بصحته وإليه أذهب بحمد الله وذلك للأمور التالية:

١ ـ أن المرسل بهذه الطرق المتعددة، وفيها الصحيح الذي يشهد للمسند ويقويه، ولو إلى درجة الحسن لغيره، وهي درجة قبول.

٢ ـ إن هذا الكتاب قد اشتهر بين العلماء سلفاً وخلفاً من الصحابة فمن بعدهم، واعتمدوه في أحكامهم، نص على ذلك عدد من الأئمة كالشافعي وابن عبد البر ويعقوب بن سفيان، وغيرهم، ويبعد أن يحصل ذلك لما لم يثبت عن النبي ﷺ.

٣ ـ أنه قد ثبت أن هذا كتاب النبي ﷺ إلى عمرو، وإنما الخلاف في نقله سماعاً عن عمرو، والصحيح أنها ـ أي الكتابة ـ إحدى طرق التحمل. وإن لم تكن في درجة السماع، وعلى ذلك العمل.

ولذا قال الشافعي رحمه الله: ولم يقبلوا كتاب آل عمرو بن حزم ـ والله أعلم ـ يثبت لهم أنه كتاب رسول الله ﷺ. انظر: الرسالة (ص ٤٢٢: ١١٦٣)؛ وتدريب الراوي (٢/ ٩١ ـ ٩٦).

٢٢ ـ بـاب تخليل الأصابع واللحية

٩٠ ـ قال أبو بكر بن أبـي شيبة: حدثني[١] عبد الرحيم[٢] بن سليمان، عن واصل بن السائب، عن أبـي سورة، عن عمه ـ أبـي أيوب رضي الله عنه ـ عن رسول الله ﷺ قال: (حبذا المتخللون[٣]) قال: قالوا[٤]: يا رسول الله، وما المتخللون[٥]؟ قال: (التخلل من الوضوء، أن تخلل بين أصابعك، وأظفارك، والتخلل من الطعام فإنه ليس شيء أشد على الملك الذي مع العبد من أن يجد من أحدكم ريح الطعام)[٦].

* أبو[٧] سورة ضعيف، وقد أخرج[٨] أحمد أصله[٩].

.....

(١) في (ك): (حدثنا).

(٢) في (عم): (عبد الرحمن)، وهو خطأ.

(٣) في (ك): (المخللون)، بدون تاء.

(٤) في (حس): بدلها (التخلل)، وهو خطأ أيضاً.

(٥) في (ك): (المخللون)، بدون تاء.

(٦) الحديث في مسند ابن أبـي شيبة (ج ١، ل ١٠١).

(٧) في (ك): (أبـي)، وهو خطأ.

(٨) في (حس): (خرج)، وفي (ك) سقط (أحمد).

(٩) المسند (٥/٤١٦).

---

٩٠ ـ تخـريـجـه:

أخرجه ابن أبـي شيبة في المصنف (١/ ١٢، في تخليل الأصابع في الوضوء)،

. . . . . .

بمثل هذا الإسناد، وفي لفظه اختصار.

وأخرجه عبد بن حميد (المنتخب ١/ ٢٢١: ٢١٧، ٢١٨)، أخبرنا يزيد بن هارون أنا رياح بن عمرو، ثنا أبو يحيى، الرقاشي ـ وهو واصل ـ ، به، مختصراً، وقال: حدثنا محمد بن عبيد، ثنا واصل، به، بمعناه، من فعله ﷺ، وأحمد بن منيع من هذا الوجه فذكر تخليل اللحية. انظر: مصباح الزجاجة (١/ ١٧٧).

وأبو يعلى ـ من طريقين ـ في المسند (٥/ ٤١٦).

عن مروان بن معاوية، ثنا أبو سورة، به، بلفظ مقارب.

وأحمد في المسند (٥/ ٤١٦)، ثنا وكيع، عن واصل، به، مختصراً.

والطبراني في الكبير (٤/ ٢١١، ٢١٢: ٤٠٦١، ٤٠٦٢)، من طريقين عن واصل، به، واللفظ الأول بنحو حديث الباب، والثاني مثل لفظ أحمد.

وابن ماجه (١/ ١٤٩: ٤٣٣)، والترمذي في العلل الكبير (١/ ١١٤: ١٣). كلاهما من طريق محمد بن عبيد، عن واصل، به، من فعل النبي ﷺ بلفظ: (رأيت رسول الله ﷺ توضأ فخلل لحيته)، واللفظ لابن ماجه.

وقال الترمذي: سألت محمداً عن هذا الحديث، فقال: هذا لا شيء، فقلت: أبو سورة ما اسمه؟ فقال: لا أدري ما يصنع به، عنده مناكير، ولا يعرف له سماع من أبي أيوب. اهـ.

الحكم عليه:

هذا إسناد ضعيف من أجل واصل وأبي سورة، ومدار كل الطرق عليهما. بل ربما يكون هذا من مناكير أبي سورة عن عمه.

أما تضعيف الحافظ ـ كما هنا ـ والهيثمي ـ رحمهما الله ـ في المجمع (١/ ٢٣٥) لهذا الحديث بأبي سورة فقط، فهذا قصور، لأن واصلاً أيضاً ضعيف. إلاَّ أن متن الحديث له شواهد يتقوى بها، فمثلاً:

. . . . . .

قوله: (حبذا المتخللون من أمتي)، جاء من طريق أنس بن مالك رضي الله عنه مرفوعاً.

أخرجه الطبراني في الأوسط. انظر: مجمع البحرين (ج ١، ل ٤٣)، والقضاعي في مسند الشهاب (٢/٢٦٧: ١٣٣٣)، وعزاه الألباني إلى الحربي في الحربيات (٢/٤٨/٢). انظر: الإرواء (١/٣٥)، كلهم من طريق محمد بن عمار الموصلي، ثنا عفيف بن سالم عن محمد بن أبي حفص الأنصاري، عن رقبة بن مصقلة، عن أنس رضي الله عنه، به.

وقال الطبراني: لم يروه عن رقبة إلاَّ محمد، ولا عنه إلاَّ عفيف، تفرد به محمد.

قال الألباني: هو ثقة، وكذلك سائر الرواة إلاَّ محمد بن أبي حفص. . . ، روى عنه أربعة من الثقات، وقال ابن حبان: كان ممن يخطىء. اهـ. بتصرف.

فمثل هذا إسناد لا بأس به في الشواهد والمتابعات.

وأما تخليل الأصابع:

فعن لقيط بن صبرة رضي الله عنه قال: قال رسول الله ﷺ: (إذا توضأت فأسبغ الوضوء، وخلل بين الأصابع)، أخرجه أحمد (٤/٢١١)، وأبو داود (١/١٠٠)، والنسائي (١/٦٦)، والترمذي (١/٥٦)، وابن ماجه (١/١٤٢)، وابن حبان (الإحسان ٢/٢٩٨)، والحاكم (١/١٤٨)، وقال: صحيح الإسناد، ولم يخرجاه، فإنهما أعرضا عن الصحابي الذي لا يروي عنه غير واحد.

وقال الترمذي: هذا حديث حسن صحيح.

وقال البغوي (مصابيح السنة ١/٢٢)، وابن القطان (بيان الوهم والإيهام ٢/ ق ٢٢٨ ب) عنه: حديث صحيح.

وعن ابن عباس رضي الله عنهما مرفوعاً: (إذا توضأت فخلل أصابع يديك ورجليك).

أخرجه الترمذي (١/٥٧)، وفي العلل له (١/١١٧: ١٤)، وابن ماجه

. . . . . .

(١/ ١٥٣)، وأحمد (١/ ٢٨٧)، كلهم من طريق صالح مولى التوأمة عن ابن عباس، به. وقال الترمذي: هذا حديث حسن غريب. وقال في علله، (المخطوط ق ٥/ أ): سألت محمداً ـ يعني البخاري ـ عنه، فقال: حديث حسن، وموسى بن عقبة سمع من صالح مولى التوأمة قديماً، وكان أحمد يقول: من سمع من صالح مولى التوأمة قديماً، فسماعه حسن، ومن سمع منه أخيراً، فكأنه يضعف سماعه. اهـ.

وقال أحمد شاكر عن إسناد أحمد: صحيح. المسند بتحقيقه (٤/ ٢٠٧).

وفي الباب عن المستورد بن شداد، وأبـي هريرة، وعائشة، وواثلة بن الأسقع، وجابر، وعثمان، ووائل بن حجر، وابن مسعود رضي الله عنهم، وسيأتي بعضها قريباً بعد هذا الحديث.

انظر: مصنف ابن أبـي شيبة (١/ ١١، ١٢)؛ ونصب الراية (١/ ٢٦، ٢٧)؛ والتلخيص الحبير (١/ ١٠٥).

وأما تخليل الأظفار، فلم أجد فيه حديثاً يمكن أن يكون شاهداً، فيبقى هذا الجزء ضعيفاً، والله أعلم.

وأما تخليل الأسنان ففيه أثر موقوف عن ابن عمر رضي الله عنهما قال: (إن فضل الطعام الذي يبقى بين الأضراس يوهن الأضراس)، أخرجه الطبراني في الكبير: حدثنا أبو خليفة، نا عبيد الله بن معاذ، نا أبـي، نا ابن عون، عن محمد قال: قال ابن عمر فذكره.

قال الهيثمي في المجمع، عنه: رجاله رجال الصحيح.

وقال الألباني: هذا إسناد صحيح رجاله ثقات رجال الشيخين غير أبـي خليفة واسمه الفضل بن الحباب، وهو ثقة حافظ. اهـ.

انظر: مجمع الزوائد (٥/ ٣٠)؛ والإرواء (١/ ٣٣).

وهذا الأثر وإن كان فيه الحث على تخليل الأسنان، إلاَّ أنه لا يشهد له مرفوعاً، كما في حديث الباب، وعلى هذا يبقى عجز الحديث ضعيفاً، وبالله التوفيق.

٩١ ـ وقال مسدد: حدثنا محمد بن جابر، ثنا موسى بن[1] أبـي عائشة، عن عبد الله بن شداد رضي الله عنه قال: أن رسول الله ﷺ توضأ فخلل لحيته بأصابعه، ثم قال: (هكذا أمرني ربـي عز وجل أن أخلل).

.....

(١) في (حس): (عن) بدل (بن).

---

٩١ ـ تخـريـجـه:

لم أجد من أخرجه غير مسدد في مسنده.

الحكم عليه:

هذا إسناد ضعيف لأن فيه علتين هما: ضعف محمد بن جابر، وإرسال الحديث، لأن عبد الله بن شداد لم يسمع من النبـي ﷺ، كما مضى في ترجمته، بل نص على ذلك الإمام أحمد. انظر: تهذيب الكمال (٢/ ٦٩٢).

أما متن الحديث فله شواهد كثيرة يرتقي بها إلى درجة الحسن لغيره، وهي:

قال الإمام الزيلعي رحمه الله: روى تخليل اللحية عن النبـي ﷺ جماعة من الصحابة: عثمان بن عفان، وأنس بن مالك، وعمار بن ياسر، وابن عباس، وعائشة، وأبو أيوب، وابن عمر، وأبو أمامة، وعبد الله بن أبـي أوفى، وأبو الدرداء، وكعب بن عمرو، وأبو بكرة، وجابر بن عبد الله، وأم سلمة. وكلها مدخولة، وأمثلها حديث عثمان. اهـ. نصب الراية (١/ ٢٣).

وزاد الحافظ في التلخيص (١/ ٩٦، ٩٧): علي، وجرير، وعبد الله بن عكبرة، رضي الله عنهم أجمعين.

وانظر: المصنف لابن أبـي شيبة (١/ ١٢ ـ ١٤)؛ والمجمع (١/ ٢٣٥، ٢٣٦) أما قول الإمام أحمد: ليس في تخليل اللحية شيء صحيح... وقول أبـي حاتم: لا يثبت عن النبـي ﷺ في تخليل اللحية شيء. كما نقل ذلك الحافظ في التلخيص

. . . . . .

(١/٩٨) فهو محمول على الحكم على كل إسناد بمفرده، حيث لا يسلم أي منها كما أسلفت عن الإمام الزيلعي، أو أنهما لم يبلغهما شيء يعتمدان عليه، ويثبت عندهما، كيف لا وقد جاء فعل ذلك عن عدد من الصحابة والتابعين، وأفتوا به غيرهم، كما روى ذلك ابن أبـي شيبة، في المصنف، في الموضع الآنف الذكر.

٩٢ ـ حدثنا يحيى، عن سفيان، حدثني واقد، عن مصعب[١] قال: رأى ابن عمر رضي الله عنهما قوماً يتوضؤون، فقال: (خللوا)[٢] ـ يعني بين الأصابع ـ .

.....

(١) في (ك) تصحفت العبارة إلى: (عن مصعب بن أبي عمر قوماً يتوضئون).

(٢) من (ك) و (عم)، وليس فيها: (يعني)، وفي بقية النسخ: (تخللوا).

---

٩٢ ـ تخريجه:

أخرجه ابن أبي شيبة في المصنف (١/١١، باب في تخليل الأصابع في الوضوء)، حدثنا وكيع، عن سفيان، به نحوه، إلاَّ أنه جعله من مسند عمر، بدل ابنه، وعلى هذا يكون منقطعاً لأن مصعباً لم يدرك عمراً.

الحكم عليه:

هو موقوف، إسناده حسن، رجاله ثقات إلاَّ واقداً فإنه صدوق، ويحتمل أن يأخذ حكم الرفع لما يحتف به، فإن الآمر ابن عمر وهو معروف بدقته وشدة تحريه للسنّة، كما أنه أمرهم وهذا تكليف قد يبعد أن يطالبهم به لولا أنه عنده أصل شرعي، والله أعلم.

والأمر بالتخليل قد جاء مرفوعاً، وموقوفاً من طريق عدد من الصحابة، وقد مضى بيان هذا عند ح (٩٠) فليراجع.

٩٣ ـ وقال أبو يعلى[١]: ثنا مسروق، ثنا ابن أبـي زائدة، عن اسرائيل، عن عامر بن شقيق، عن شقيق، قال: توضأ عثمان رضي الله عنه فخلل أصابع رجليه، ثم قال: رأيت رسول الله ﷺ ـ فعل ذلك[٢].

.....

(١) في (سد): (أحمد بن منيع).

(٢) الحديث في المقصد (ص ٢١٩: ١٣٦)؛ والمجمع (١/ ٣٥)، ومسند عثمان رضي الله عنه ليس في المسند الموجود.

---

٩٣ ـ تخـريـجـه:

هذا الحديث جاء عن إسرائيل، من عدة طرق هي:

(أ) عبد الرحمن بن مهدي، ومن طريقه أخرجه: ابن الجارود (ص ٣٥: ٧٢)، وابن خزيمة (١/ ٧٨: ١٥٢)، بنحوه في لفظ طويل.

(ب) أبـي غسان، مالك بن إسماعيل النهدي، ومن طريقه أخرجه: ابن الجارود (ص ٣٦: ٧٢) بنحوه.

(ج) خلف بن الوليد، ومن طريقه أخرجه: ابن خزيمة (١/ ٧٨: ١٥١)، بنحوه.

(د) عبد الرزاق، ومن طريق أخرجه: الترمذي (١/ ٤٦: ٣١)، وفي العلل له (١/ ١١٤: ١٣)، وابن ماجه (١/ ١٤٨: ٤٣٠)، والحاكم (١/ ١٤٨، ١٤٩)، به، بمعناه، ولم يذكر فيه تخليل الأصابع. وقال الترمذي: هذا حديث حسن صحيح. وقال الحاكم: هذا إسناد صحيح، قد احتجا بجميع رواته غير عامر بن شقيق، ولا أعلم في عامر بن شقيق طعنا بوجه من الوجوه.

لكن علق الذهبـي على ذلك قائلاً: قلت: ضعفه ابن معين.

(هـ) عبد الله بن نمير، ومن طريقه أخرجه: ابن أبـي شيبة (١/ ١٣)، ومن طريقه ابن حبان (الإحسان ٢/ ٢٠٦: ١٠٧٨) بنحوه، ولم يذكر تخليل الأصابع.

(و) عبيد الله بن موسى العبسي، ومن طريقه أخرجه: الحاكم (١/ ١٤٨،

. . . . . .

---

١٤٩) بنحوه في لفظ طويل، ولم يذكر تخليل الأصابع.

(ز) يحيى بن آدم، ومن طريقه أخرجه: الدارقطني (١/ ٩١)، بنحوه في لفظ طويل، من غير تخليل الأصابع. قلت: فتابع هؤلاء الأئمة السبعة ابن أبي زائدة على رواية هذا الحديث، وتابعه الثلاثة الأولون على رواية الأصابع.

الحكم عليه:

هذا إسناد لين فيه عامر بن شقيق، وهو ليس بالقوي.

إلاَّ أنه قد سبق تصحيح الترمذي والحاكم له، ونقل الترمذي عن البخاري قوله: أصح شيء في هذا الباب حديث عامر بن شقيق، عن أبي وائل، عن عثمان.

وفي العلل له: قلت: إنهم يتكلمون في هذا الحديث، فقال: هو حسن. سنن الترمذي (١/ ٤٥)؛ والعلل الكبير له (١/ ١١٥).

وقال الهيثمي رحمه الله عن هذا الحديث: رواه أبو يعلى، ورجاله موثقون. اهـ. المجمع (١/ ٢٣٥).

لكن في هذا نظر، لأن عامراً لا يعرف بتوثيق، إلاَّ بذكر ابن حبان له في الثقات، أو تصحيح الأئمة لحديثه، أما تصحيح الحاكم فاعتمد أنه لا يعرف في عامر طعناً بوجه من الوجوه، وعدم الطعن لا يلزم منه التوثيق، والله أعلم.

قلت: لعل من صحح الحديث، نظر إلى مجموع الروايات، حيث إن هذا الحديث ــ كما أسلفت عند ح (٩٠) ــ له شواهد كثيرة، فاطمأنوا إلى حفظ عامر لهذا الحكم لمجيئه من غير وجه، ولذا يقول ابن الملقن رحمه الله بعد أن ساق شواهده:

فهذا ــ كذا ولعل الصواب (فهذه) ــ اثنا عشر شاهداً لحديث عثمان رضي الله عنه فكيف لا يكون صحيحاً، والأئمة قد صححوه: الترمذي في جامعه، وإمام الأئمة محمد بن إسحاق بن خزيمة، وابن حبان في صحيحهما، والدارقطني كما تقدم عنه، والحاكم أبو عبد الله في مستدركه، والشيخ تقي الدين ابن الصلاح، وشهد له إمام هذا الفن أبو عبد الله البخاري بأنه حديث حسن وبأنه أصح حديث في الباب، فلعل ما نقله

. . . . . .

ابن أبـي حاتم عن أبيه من قوله: أنه لا يثبت عن النبـي ﷺ في تخليل اللحية حديث، ومن قول الإمام أحمد حيث سأله ابنه: لا يصح عن النبـي ﷺ في تخليل اللحية شيء، أن يكون المراد بذلك غير حديث عثمان.

وقد قال الشيخ تقي الدين في الإمام: ذكر عن أبـي داود أنه قال: قال أحمد: تخليل اللحية قد روي فيه أحاديث، ليس يثبت فيه حديث، وأحسن شيء فيه حديث شقيق عن عثمان أن النبـي ﷺ توضأ فخلل لحيته. اهـ. من البدر المنير (ق ٢، ص ٤٥٣، ٤٥٤)، وصححه أيضاً الطوسي، كما نقل ذلك مغلطاي في ترجمة عامر بن شقيق. إكمال تهذيب الكمال (ل ١٥٨).

فيتبيَّن من هذا ــ والله أعلم ــ أن حديث عامر بن شقيق بهذه الشواهد، وأحكام الأئمة على أقل الأحوال حسن لغيره.

٢٣ ـ بـاب[١] المضمضة من اللبن / [عم٢١]

٩٤ ـ قال أحمد بن منيع: حدثنا اسماعيل ـ هو ابن علية ـ عن أيوب، عن محمد ـ هو ابن سيرين ـ عن أنس رضي الله عنه أنه كان يمضمض[٢] من اللبن ثلاثاً.

* موقوف[٣] صحيح.

.....

(١) هذا الباب ليس في (ك).

(٢) في (عم) و (سد): (يتمضمض).

(٣) في (عم): (وهو قول)، وهو تحريف ظاهر.

---

٩٤ ـ تخـريـجـه:

أخرجه ابن أبـي شيبة (١/٥٧، في اللبن يشرب، من قال يتوضأ)، حدثنا ابن عيينة، وإسماعيل بن علية، عن أيوب، عن محمد بن سيرين، أن أنس بن مالك والحارث الهمداني، به فذكر بلفظه التثنية.

وأخرجه أيضاً (١/٥٨، الباب السابق)، حدثنا ابن علية، عن هشام بن حسان أن أبا موسى وأنساً والحارث الهمداني كانوا يمضمضون من اللبن.

وأخرجه عبد الرزاق (١/١٧٧: ٦٨٨، باب المضمضة من الأشربة)، عن معمر، عن أيوب، به، مثل لفظ ابن أبـي شيبة الأول وزيادة (ثلاثاً) ثانية.

. . . . . .

الحكم عليه:

هذا إسناد صحيح موقوف، كما قال الحافظ رحمه الله، والمضمضة من اللبن، قد جاء فيها أحاديث مرفوعة، وآثار موقوفة ثابتة.

انظر: صحيح البخاري (الفتح ١/٣١٣)؛ ومصنف عبد الرزاق (١/١٧٦ ـ ١٧٨)؛ ومصنف ابن أبـي شيبة (١/٥٧، ٥٨).

٢٤ ـ بـاب استحباب[١] عدم الاستعانة في الطهور

٩٥ ـ قال أحمد بن منيع: حدثنا أبو العلاء، هو الحسن بن سوار[٢]، عن معاوية بن صالح /[٣]، أن أبا حمزة حدثه، عن عائشة [حس١٠أ] رضي الله عنها قالت: ولا رأيت رسول الله ﷺ يكل[٤] صدقته إلى غير نفسه حتى يكون هو الذي يضعها في يد السائل، ولا رأيت رسول الله ﷺ يكل وضوءه إلى غير نفسه، حتى يكون هو الذي يهيِّىء وضوءه لنفسه حين[٥] يقوم من الليل.

.....

(١) قوله: (استحباب)، ليست في (عم).

(٢) مكانها في (عم) بياض.

(٣) في (حس) و (سد) زيادة: (قال).

(٤) في (ك): (يرسل)، وهو تصحيف.

(٥) في (ك): (حتى)، وهو تصحيف.

---

٩٥ ـ تخـريـجـه:

لم أجد من أخرجه بهذا السياق غير أحمد بن منيع في مسنده، أما أصل هذا الحديث فقد أخرجه عدد من الأئمة في مصنفاتهم، وقد اختصر الحافظ لفظ الحديث حيث أهمل من أوله، كما في إتحاف الخيرة (ص ١٩٤: ١٣٠)، قولها: (ما انتقم رسول الله ﷺ لنفسه من أحد قط، إلاَّ أن يؤذى في الله عز وجل فينتقم...)، وبنحو صدر هذا الحديث، أخرجه البخاري في صحيحه (الفتح ٦/٥٦٦: ٣٥٦٠)، ومسلم

. . . . . .

(٤/ ١٨١٣ : ٢٣٢٧)، وأبو داود (٥/ ١٤٢ : ٤٧٨٥)، ومالك (٢/ ٩٠٢)، وأحمد (٦/ ٣٢، ١١٤، ١١٦، ١٣٠، . . . ، . . .)، كلهم من طريق الزهري عن عروة، عن عائشة رضي الله عنها قالت: (ما خيِّر رسول الله ﷺ بين أمرين إلاَّ أخذ أيسرهما ما لم يكن إثماً، فإن كان إثماً كان أبعد الناس منه، وما انتقم رسول الله ﷺ إلاَّ أن تنتهك حرمة الله فينتقم لله بها)، واللفظ للبخاري إلاَّ أن عند مسلم طريقاً آخر عن هشام بن عروة، عن أبيه، به، بلفظ أخصر من هذا.

الحكم عليه:

هذا إسناد لين، من أجل معاوية بن صالح، حيث انفرد ببعض الألفاظ، وقد طعن فيه الأئمة، بسبب هذا التفرد في بعض الألفاظ ـ كما أسلفت في ترجمته ـ والانقطاع، لأن أبا حمزة لم يدرك عائشة، أما متابعة الزهري عن عروة، التي أخرجها البخاري ومن معه، فهي في صدر الحديث فقط، أما عجزه، بل ثلثاه، فقد انفرد بها.

إلاَّ أن للحديث شاهداً من طريق ابن عباس رضي الله عنهما مرفوعاً بلفظ: (كان رسول الله ﷺ لا يكل طهوره إلى أحد، ولا صدقته التي يتصدق بها حتى يكون هو الذي يتولاها بنفسه).

أخرجه ابن ماجه (١/ ١٢٩ : ٣٦٢)، لكن أعله مغلطاي في شرح ابن ماجه بعلقمة بن أبي جمرة وأنه مجهول، ومطهر ابن الهيثم وهو متروك، وبالأخير أعله البوصيري في المصباح، وابن حجر في التلخيص وضعف هذا الحديث السيوطي، وأقره المناوي والألباني.

انظر: مصباح الزجاجة (١/ ٥٤)؛ وفيض القدير (٥/ ١٨٩)؛ والتلخيص (١/ ١٠٧)؛ وضعيف الجامع الصغير (٤/ ٢١٢ : ٤٥٠٩).

وعلى هذا فلا يصلح أن يكون شاهداً يقوي الحديث.

وله شاهد أيضاً من حديث عائشة رضي الله عنها في مباشرة النبي ﷺ وضوءه بنفسه، وقد مضى برقم (٧٦) لكنه ضعيف لا يصلح للاعتبار.

٩٦ ـ وقال أبو يعلى: حدثنا أبو هشام، ثنا النضر ـ يعني ابن منصور ـ ثنا أبو الجنوب، قال: رأيت علياً رضي الله عنه يستقي /[1] ماء [سد١٩] لوضوئه[2]، فبادرته أستقي له، فقال: مه[3] يا أبا الجنوب، فإني رأيت[4] عمر رضي الله عنه يستقي ماء لوضوئه، فبادرته أستقي له، فقال: مه يا أبا الحسن، فإني رأيت رسول الله ﷺ يستقي ماء لوضوئه، فبادرت[5] أستقي له فقال: (مه يا عمر[6]، فإني أكره أن يشركني في طهوري أحد)[7].

.....

(١) في (سد): (يستقي).

(٢) في (حس): (بوضوئه).

(٣) ليست في (سد)، ووضع فوق مكانها حرف (ط).

(٤) في (سد) سقطت هذه الجملة إلى قوله: (فإني رأيت رسول الله ﷺ...).

(٥) في (عم): (فبادرته).

(٦) جملة (مه يا عمر) لم تظهر في (سد).

(٧) في (سد) زيادة: (من الناس)، وفي (مح) علق في الهامش أمام الحديث بقوله: (يطلب في رواية علي رضي الله عنه عن عمر رضي الله عنه...).
والحديث في مسند أبي يعلى (١/ ٢٠٠: ٢٣١)، وكذا هو في المقصد (ص ٢١٧: ١٣٢)؛ والمجمع (١/ ٢٢٧).

---

٩٦ ـ تخريجه:

أخرجه غير أبي يعلى كل من:

ابن عدي في الكامل (٧/ ٢٤٨٩) (ترجمة النضر بن منصور)، قال: ثنا حمد بن حميد بن بيان الدقاق، ثنا أبو هشام الرفاعي، به نحوه.

والبزار في مسنده (زوائد ابن حجر ص ٤٣٥: ٢٦٠، كتاب الطهارة، باب الوضوء). وابن حبان في المجروحين (٣/ ٥٣)، ترجمة النضر بن منصور، وعزاه ابن

. . . . . .

الملقن كما في البدر (ق ٢، ص ٥٤٠) إلى الإمام الرافعي في أماليه الشارحة لمفردات الفاتحة.

كلهم من طريق النضر بن منصور، به، نحوه، وفي لفظ الرافعي، بيان أن الماء الذي يتوضأ به رسول الله، من زمزم.

قال البزار: لا نعلمه يروى عن النبي ﷺ إلاَّ عن عمر بهذا الإسناد. اهـ.

الحكم عليه:

هذا إسناد ضعيف جداً، توالى فيه ضعيفان هما: النضر، وأبو الجنوب، أما أبو هشام، فقد توبع كما عند البزار وابن حبان والرافعي.

قال الطبراني: هذا حديث لا يصح، لأن راويه النضر بن منصور، عن أبي الجنوب، عن علي، وهما غير حجة في الدين، ولا يتعبد بنقلهما.

وقال ابن الجوزي: هذا حديث ليس بالقوي.

وقال ابن الصلاح: هذا لم أجد له أصلاً، ولا وجدت له ذكراً في شيء من كتب الحديث المعتمدة.

نقلها عنهم ابن الملقن في البدر (ق ٢، ص ٤٤٣ ـ ٤٤٥).

وكلام ابن الصلاح رحمه الله أنه لم يجده في شيء من كتب الحديث المعتمدة، هذا حسب علمه وبحثه، وإلاَّ فقد خرجته من الكتب المعتمدة، لكن بإسناد لا يعتمد عليه، والله أعلم.

وقال الإمام النووي في المجموع (١/ ٣٥٧): باطل، لا أصل له، ويغني عنه الأحاديث الصحيحة المشهورة أن رسول الله ﷺ كان يتوضأ بغير استعانة، والله أعلم.

وأعله الهيثمي وابن حجر، والبوصيري بأبي الجنوب.

انظر: المجمع (١/ ٢٢٧)؛ وزوائد البزار لابن حجر (ص ٤٣٥)؛ وإتحاف الخيرة (ص ١٩٦).

قلت: ولا يكفي ما في إسناد هذا الحديث من ضعف، بل إن متنه مخالف لما

. . . . . .

ثبت في الأحاديث الصحيحة من أن النبي ﷺ استعان في طهوره بغيره من الصحابة، كما حصل له مع المغيرة وأسامة، والربيع بنت معوذ، وعمرو بن العاص، وأميمة مولاة رسول الله ﷺ، ورجل من قيس، وصفوان بن عسال، وأم عياش، رضي الله عنهم.

انظر: صحيح البخاري (الفتح ١/ ٢٨٥)؛ ومسلم (١/ ٢٢٨ ـ ٢٣١)؛ والتلخيص الحبير (١/ ١٠٧، ١٠٨).

٢٥ ـ بـاب المسح على الخفين

٩٧ ـ قال إسحاق: حدثنا (بقية)[١] بن الوليد[٢]، حدثنا[٣] جرير بن يزيد[٤]، حدثني منذر، حدثني محمد بن المنكدر، عن جابر بن عبد الله رضي الله عنهما قال: مر رسول الله ﷺ برجل يتوضأ وهو يغسل خفيه، فقال ﷺ بيده[٥] هكذا: (إنما أمرت بالمسح) وفرج بين أصابع كفيه على خفيه.

* رواه ابن ماجه[٦]، وليس في سماعنا[٧].

.....

(١) من (حس) و (سد) و (ك)، أما (مح) و (عم) ففيهما: (قتيبة)، وهو على الصواب في الإتحاف (ص ٤٢٣ : ٢٩٧).

(٢) في (ك): تصحفت إلى (الزبير).

(٣) في (ك): (حدثني).

(٤) في (عم): (زيد)، أما (سد) فلم تظهر.

(٥) في (عم)، جاءت العبارة: (فقال له يكفيك هكذا).

(٦) انظر: سنن ابن ماجه، كتاب الطهارة، باب في مسح أعلى الخف وأسفله، (١/ ١٨٣ : ٥٥١)، قال: حدثنا محمد بن المصفى الحمصي، قال: ثنا بقية، به، نحوه.

(٧) انظر: سماع الحافظ له بأسانيده إلى ابن ماجه في المعجم المفهرس للحافظ نفسه (ل ٧)، بل قرر هو والإمام الزيلعي أن هذا الحديث في بعض نسخ ابن ماجه دون بعض، ولذا استدركه المزي على ابن عساكر عند ذكر أطراف السنن. انظر: نصب الراية (١/ ١٨٢)؛ والتلخيص الحبير (١/ ١٦٩).

. . . . . .

---

٩٧ ـ تخـريـجـه:

أخرجه الطبراني في الأوسط. (انظر: مجمع البحرين ج ١، ل ٤٧)، من طريق بقية، به، نحوه، غير أنه ليس في إسناده منذر، ونسب جريراً فقال: الكندي. وقال: لا يروى عن جابر إلاَّ بهذا الإسناد، تفرد به بقية.

وأبو يعلى، (انظر: إتحاف الخيرة ص ٤٢٤) من طريق بقية، به، نحو لفظ الطبراني.

والعجب أن الحافظ لم ينسب هذا الحديث لأبـي يعلى مع أنه زائد ولم أقف عليه في مسند جابر، ولا في مظنته من المجمع، فهل فات الحافظ إذ أن البوصيري ساقه بإسناده عن شيخ أبـي يعلى محمد بن سهم فيحتمل أنه من الرواية الموسعة للمسند ولم يطلع عليه الحافظ.

الحكم عليه:

قال الحافظ ابن حجر: إسناده ضعيف جداً. (التلخيص الحبير ١/ ١٦٩)، وهو كما قال رحمه الله: فإن في إسناده مجهولين، أحدهما يحتمل أنه متروك، وفيه أيضاً عنعنة بقية وهو مدلس إلاَّ أن هذا زال بتصريحه بالتحديث عند أبـي يعلى، لكن تقدم في ترجمته أنه إذا روى عن المجهولين فروايته لا تقبل، وليست بشيء.

أما المسح على الخفين فهو ثابت، بل متواتر عنه ﷺ رواه عنه قريباً من سبعين صحابياً. (انظر: نظم المتناثر ص ٤٢؛ ونصب الراية ١/ ١٦٢).

[مح٥أ] ٩٨ ـ وقال / الحارث: حدثنا سليمان بن حرب، ثنا شعبة، ثنا قتادة، سمعت موسى بن سلمة، سألت ابن عباس رضي الله عنهما عن المسح على الخفين، فقال: ثلاثة أيام ولياليهن للمسافر، ويوم وليلة للمقيم[1].

.....

(١) الحديث في بغية الباحث (١/ ١٢٢: ٧٨، كتاب الطهارة، باب المسح على الخفين)، وقد اختصر الحافظ هنا لفظ الحديث، حيث إن فيه: «سألت ابن عباس عن صيام ثلاثة أيام البيض، فقال: كان عمر يصومهن. وسألته عن المسح على الخفين. . . إلخ».

---

٩٨ ـ تخريجه:

أخرجه ابن أبي شيبة (١/ ١٨٢، باب في المسح على الخفين)، حدثنا ابن عليّة عن ابن أبي عروبة، عن قتادة، به، نحوه، وابن المنذر في الأوسط (١/ ٤٣١: ٤٤٣، كتاب المسح على الخفين)، حدثنا يحيى بن محمد، ثنا أبو عمر، ثنا شعبة، به، مثله.

والطحاوي في شرح معاني الآثار (١/ ٨٤، في الطهارة، باب المسح على الخفين. . .)، من طريقين عن شعبة، به، بلفظ مقارب.

والبيهقي (١/ ٢٧٧، كتاب الطهارة، باب التوقيت في المسح على الخفين)، من طريق قتادة، به، مثله.

كما جاء عن ابن عباس رضي الله عنهما من غير هذا الوجه، فقد أخرجه عبد الرزاق (١/ ٢٠٨: ٨٠٢)، وابن أبي شيبة (١/ ١٨٠)، كلاهما من طريق موسى بن عبيدة عن محمد بن عمرو بن عطاء. عنه، نحوه، وفيه اختصار. وعزاه صاحب الكنز (٩/ ٦١٧: ٢٧٦٦٧، ٢٧٦٦٩) إلى سعيد بن منصور وابن جرير.

وهذا إسناد ضعيف من أجل موسى بن عبيدة. انظر: التقريب (ص ٥٥٢: ٦٩٨٩)، وجاء مرفوعاً ـ لكن بسند ضعيف ـ فقد أخرجه الطبراني في الكبير (١٢/ ٤٣: ١٢٤٢٣)، بنحوه. قال الهيثمي في المجمع (١/ ٢٥٩): وفيه مسلم

. . . . . .

الملائي وهو ضعيف.

وهو كما قال رحمه الله بل قال الذهبي: تركوه. (المغني في الضعفاء ٢/ ٦٥٦: ٦٢٢٠).

الحكم عليه:

حديث الباب إسناده صحيح، لكنه موقوف.

وقد جاء الحديث مرفوعاً. وموقوفاً عن عدد كبير من الصحابة، يصل إلى حدّ التواتر، ففي الباب عن:

علي، وخزيمة بن ثابت، وصفوان بن عسّال، وعوف بن مالك، وأبي هريرة، وعمر، وأبي بكرة، وغيرهم مرفوعاً، وموقوفاً عن: عمر، وابنه، وابن مسعود، وسعد بن أبي وقّاص، وغيرهم من الصحابة والتابعين، رضي الله عنهم.

انظر: مصنّف عبد الرزاق (١/ ٢٠٢ ـ ٢٠٩)؛ وابن أبي شيبة (١/ ١٧٥ ـ ١٨٣)؛ ومجمع الزوائد (١/ ٢٥٨ ـ ٢٦٠)؛ وكنز العمال (٩/ ٦٠٠ ـ ٦٢٠).

[عم٢٢] ٩٩ ـ وقال أبو بكر بن أبـي شيبة: حدثنا / هشيم بن بشير، ثنا منصور بن زاذان، عن ابن سيرين[١]، عن أفلح ـ مولى أبـي أيوب (عن أبـي أيوب[٢] رضي الله عنه) أنه كان يأمر بالمسح وكان هو[٣] يغسل قدميه، قال: فقيل له في ذلك: كيف[٤] تأمر بالمسح؟ فقال بئسما[٥] لي إن كان مهناه لكم، وإثمه[٦] عليّ، قد رأيت رسول الله ﷺ يفعله، ويأمر به ولكنّه حبّب إليّ الوضوء[٧].

* إسناده صحيح.

.....

(١) في (ك): (سري)، وهو تصحيف.

(٢) من (عم)، وهو كذا في الإتحاف (ص ٤٢٠: ٢٩٥)، أما بقية النسخ والمسند فبدونه.

(٣) (هو) ليست في (ك).

(٤) في (ك): (كنت).

(٥) في (عم): (يسير ماء لي) ولا معنى لذلك، وفي (ك): (نفس مالي)، وهو تصحيف.

(٦) في المسند: (ومأثمه) وكذا في الإتحاف.

(٧) الحديث في المسند (ج ١، ل ٩٩).

---

٩٩ ـ تخريجه:

أخرجه ابن أبـي شيبة في المصنف (١/ ١٧٦، في المسح على الخفين)، بمثله سنداً ولفظاً. وأخرجه أيضاً (١/ ١٨١)، حدثنا ابن عليّة، عن أيوب، وابن عون، عن ابن سيرين. قال: نبئت أن أبا أيوب، فذكر بمعناه مختصراً.

وابن المنذر في الأوسط (١/ ٤٣٢: ٤٤٩، كتاب المسح على الخفين)، من طريق هشيم، به، مختصراً.

والحارث في مسنده. (انظر: بغية الباحث، كتاب الطهارة، باب المسح على الخفين ١/ ١٢٠: ٧٦)، حدثنا يونس بن محمد، ثنا أبو هلال، عن محمد بن سيرين، أن أبا أيوب، فذكر بنحوه.

والطبراني في الكبير (٤/ ١٨٢: ٣٩٨٢)، والبيهقي (١/ ٢٩٣، كتاب الطهارة،

. . . . . .

باب جواز نزع الخف. . .)، كلاهما من طريق هشيم، به، بلفظ مقارب.

وأحمد (٥/ ٤٢١) وعزاه البوصيري في الإتحاف (ص ٤٢٠، ٤٢١) إلى ابن أبـي شيبة في مسنده، ولم أقف عليه في مسند أبـي أيوب في الجزء الموجود منه وكذا عزاه إلى أبـي يعلى في مسنده، ومسند أبـي أيوب لم أره في المسند الموجود بين أيدينا، كما لم أره في المقصد ولا المجمع في مظنّته، فالله أعلم بالصواب. والطبراني (٤/ ٢٠٣: ٤٠٤٠)، كلهم من طريق محمد بن عبيد الطنافسي، ثنا الأعمش، عن المسيب بن رافع، عن علي بن مدرك، قال: رأيت أبا أيوب، فذكر بنحوه مختصراً.

والطبراني (٤/ ٢٠٣: ٤٠٣٩)، من طريق الأعمش، عن المسيب بن رافع، عن علي بن الصلت، قال: رأيت أبا أيوب، فذكر مثل اللفظ السابق.

وعبد الرزاق في المصنف (١/ ١٩٨: ٧٦٩، باب المسح على الخفين)، عن معمر، عن أيوب، عن ابن سيرين، أن أبا أيوب، فذكر بنحوه.

والطبراني أيضاً (٤/ ١٨٢: ٣٩٨٣)، من طريق أبـي شعيب، عن ابن سيرين، ثنا أفلح غلام أبـي أيوب، به، بمعناه مختصراً وفيه زيادة المسح على الخمار.

لكن قال الهيثمي في المجمع (١/ ٢٥٧): رواه الطبراني في الكبير، وفيه الصلت بن دينار ــ يعني أبا شعيب ــ وهو متروك.

وعزاه الإمام الزيلعي إلى إسحاق بن راهويه في مسنده، والطبراني في معجمه ــ كلاهما من طريق جرير عن الأشعث، عن ابن سيرين ــ، به، بنحوه. (انظر: نصب الراية ١/ ١٦٨).

قلت: لم أقف عليه في المعجمين الكبير والصغير، ولا في مجمع البحرين، فالله أعلم.

الحكم عليه:

قول الحافظ أن إسناده صحيح، حق إن شاء الله تعالى، ويزداد قوة بهذه المتابعات التي سقتها في تخريجه وإن كان في بعضها ضعف، أو انقطاع.

١٠٠ ـ (وقال[١]) الحارث: حدثنا يونس بن محمد، ثنا ليث بن سعد، عن يزيد بن أبـي حبيب، عن سهل ابن أبـي أمامة بن سهل بن حنيف الأنصاري قال: أن رجلاً[٢] من أهل الشام سأل أباه أبا أمامة عن المسح على الخفين، فقال: نعم، امسح[٣] عليهما، قال الشامي: فأين قول علي رضي الله عنه فقال لي أبـي: (أي[٤]) بني[٥] ائت سعيد بن المسيب فأخبره بما قلته[٦] قال: فأتيته فقلت: إن أبـي يقرأ عليك السلام، ويسألك عن المسح على الخفين، فقال: إن[٧] أدخلتهما طاهرتين[٨]، فامسح عليهما حتى تنزعهما[٩].

.....

(١) زيادة من (ك).

(٢) لم أقف على تعيينه.

(٣) ألف (امسح) ليست في (عم).

(٤) زيادة من (ك).

(٥) قوله (بنيّ) ليست في (عم) ولا (سد).

(٦) هاء الضمير ليست في (عم) ولا (سد) ولا (ك) وليس في الأخيرة باء الجرّ في (بما).

(٧) في بغية الباحث: (إذا).

(٨) قوله: (طاهرتين) سقطت من أصل (مح) فخرّج لها وألحقها في الهامش وهي ليست في (عم).

(٩) الحديث في بغية الباحث (١/ ١٢١: ٧٧، كتاب الطهارة، باب المسح على الخفين)، وقد اختصره الحافظ، ففيه من الزيادة: «قال فأتاه رجل، فقال: كيف ترى فيمن قتل بالخلا هو والمعراض؟ قال: لا بأس به، ثم قال: فلعلكم ترمون الصيد فيما حول المدينة؟ قلنا: نعم، قال: فقد بلغنا أن النبي ﷺ نهى عن قتل ما بين لابتيها».

---

١٠٠ ـ تخـريـجـه:

لم أجد من أخرجه من هذا الوجه غير الحارث في مسنده.

أما أثر ابن المسيب: فقد أخرجه ابن أبـي شيبة (١/ ١٨٢، في المسح على الخفين)، حدثنا حاتم بن إسماعيل، عن عبد الرحمن بن حرملة، قال: قال سعيد بن

. . . . . .

المسيب، فذكر بنحوه في لفظ أتمّ.

قلت: وهذا إسناد حسن في الشواهد والمتابعات.

الحكم عليه:

أثر الباب موقوف، إسناده صحيح، رجاله ثقات، كما أن لمتنه شواهد تدلّ على أصله المرفوع، فصدر الحديث يشهد له الحديث الأول في هذا الباب، وسقت هناك شواهده، أما قول ابن المسيب، فيشهد له:

حديث المغيرة بن شعبة رضي الله عنه قال: كنت مع النبي ﷺ في سفر، فأهويت لأنزع خفّيه، فقال: «دعهما فإني أدخلتهما طاهرتين». أخرجه البخاري (الفتح ١/ ٣٠٩)، ومسلم (١/ ٢٣٠).

وفي الباب عن عمر، وابنه، وصفوان بن عسّال، وأبي هريرة مرفوعاً. وموقوفاً عن جمع منهم عمر، وابن عباس، والبراء بن عازب رضي الله عنهم أجمعين.

انظر: مصنف ابن أبي شيبة (١/ ١٧٨ ـ ١٨٣)؛ ومجمع الزوائد (١/ ٢٥٤ ـ ٢٥٥)؛ وفتح الباري (١/ ٣٠٩)؛ والكنز (٩/ ٦٠٤ ـ ٦١٧)، بل قال ابن المنذر: أجمع كل من نحفظ عنه من أهل العلم على أن الرجل إذا تطهّر فأكمل طهوره ثمّ لبس الخفين ثم أحدث فتوضأ أن له أن يمسح على خفّيه. الأوسط (١/ ٤٤١).

١٠١ ـ وقال الحارث[١] أيضاً: حدثنا محمد بن عمر (ثنا)[٢] عبد الحميد بن عمران ابن[٣] أبي أنس عن أبيه، عن عبد الله بن الطفيل، قال: رأيت عمرو بن حزم يمسح على الخفين، وقال: رأيت رسول الله ﷺ يمسح على خفيه[٤].

(٧) حديث[٥] سهل بن سعد رضي الله عنه في[٦] المسح على الخفين، تقدم في الاستطابة[٧].

.....

(١) هذا الحديث جاء في (ك) تحت (باب ترك التوقيت) الآتي قريباً.

(٢) في (مح): (بن) وهو خطأ واضح، وهو على الصواب في بغية الباحث.

(٣) في (حس): (عن) وهي ليست في (ك).

(٤) الحديث في بغية الباحث (١/ ١١٩: ٧٥، كتاب الطهارة، باب المسح على الخفين).

(٥) في (عم): (قال)، بدل: (حديث).

(٦) قوله: (في المسح على الخفين) ليس في (ك).

(٧) انظر: ح (٤٤) وإسناده صحيح.

---

١٠١ ـ تخريجه:

عزاه الهيثمي في المجمع (١/ ٢٥٧) إلى الطبراني في الكبير، وقال: فيه الواقدي وهو ضعيف جداً.

لكن لم أجده في الأجزاء المطبوعة من المعجم الكبير، ويغلب على الظن أنه في الأجزاء المفقودة منه.

وقد ساقه الإمام الزيلعي في نصب الراية (١/ ١٧٢)، لكنه من طريق الواقدي به، مثله.

الحكم عليه:

كلام الهيثمي فيه قصور، لأن في إسناده ثلاث علل:

. . . . . .

---

١ ـ ضعف الواقدي، وهو متروك لا يحتج به.

٢ ـ جهالة حال عبد الحميد بن عمران.

٣ ـ جهالة حال عبد الله بن الطفيل.

أما مسح النبي ﷺ خفيه فهو ثابت كما تقدم في الأحاديث السابقة، وخصوصاً الحديث الأول في الباب.

١٠٢ ـ [١] وقال مسدّد: حدثنا يحيى، عن يونس بن أبي إسحاق، عن أبيه، عن يريم[١] بن الأسعد الخارفي[٢]، قال: رأيت قيس بن سعد بن عبادة رضي الله عنه وقد كان خدم[٣] النبي[٤] ﷺ عشر سنين ـ قال: ثمّ أتى دجلة وعليه خفّان رندجان[٥]، فتوضأ، ومسح على [سد٢٠] خفّيه (مرّة. وقال هكذا بكفّه بأصابعه على ظهر خفّيه[٦]) / .

[٢] حدثنا[٧] يحيى، عن سفيان، حدثني أبو إسحاق، عن يريم أبي العلاء، قال: رأيت قيس بن سعد بن عبادة رضي الله عنه بال[٨]، ثم [حس١١أ] أتى دجلة، فتوضأ ومسح على خفيه مرة، وقال هكذا بكفّه / بأصابعه على ظهر خفّيه.

.....

(١) في (سد): (بريم) بالباء الموحدة، وهو أحد الوجوه في تسميته.

(٢) في (عم): (بن أسعد الخارجي)، وكذا (سد).

(٣) في (عم): (يخدم).

(٤) ويدلّ عليه أيضاً ما عند الحاكم في الأدب (٤/ ٢٩٠).

(٥) جملة (وعليه خفّان رندجان)، ليست في (عم) ولا (سد)، وفي (ك): (زيدحان). وأصله أرندج، أو يرندج، ويجوز في أوله الكسر، معرّب (رنده)، وهو الجلد الأسود تعمل منه الخفاف، أو السّواد يسوّد به الخفاف. (انظر: لسان العرب ٢/ ٢٨٣؛ وترتيب القاموس ٢/ ٣٢٢). وقد وهم الدكتور سليمان السعود حفظه الله في تحقيقه لإتحاف الخيرة (ص ٤٠٣: ٢٨١)، حين غيّر هذه الكلمة بـ (جديدين) بناءً على ظنه أن فيها تصحيفاً، وأنها وردت على الصواب في رواية الطبراني، وبالرجوع إلى القواميس تبين أنها في الأصل صواباً.

(٦) زيادة من (عم) و (سد)، وفي (حس): لم يتضح آخر هذا الحديث.

(٧) أي وقال مسدّد في مسنده.

(٨) في (عم): (قال).

---

١٠٢ ـ تخريجه:

أخرجه ابن المنذر (١/ ٤٣٢، ١/ ٤٥٣ ث: ٤٥١، ٤٧٢)، كتاب المسح على

. . . . . .

الخفين عن سفيان، وعن يونس، كلاهما عن أبـي إسحاق به نحوه.

وأخرجه ابن سعد في الطبقات (٦/ ٥٣): أخبرنا يعلى بن عبيد. قال حدثنا الأجلح، عن أبـي إسحاق، به، بنحوه، وفيه زيادة واختصار ألفاظ.

وابن أبـي شيبة (١/ ١٨٢ ـ في المسح على الخفين ـ): حدثنا أبو الأحوص، عن أبـي إسحاق، به، بنحوه، وفي أوله زيادة.

والبخاري في تاريخه (٨/ ٤٢٧) عن عبيد الله بن موسى، عن إسرائيل، عن أبـي إسحاق، به مختصراً.

وعبد الرزاق (١/ ٢١٩: ٨٥٢، باب في المسح على الخفين)، ويعقوب بن سفيان في المعرفة، والتاريخ (٣/ ٨١)، والبيهقي (١/ ٢٩٣، كتاب الطهارة، باب الاقتصار بالمسح على ظاهر الخفين)، والخطيب في تاريخه (١٤/ ٣٥٧)، والطبراني في الكبير (١٨/ ٣٤٧: ٨٨٢)، كلهم من طريق أبـي إسحاق، به، نحوه، إلاَّ أن في لفظ الطبراني (لأنهما جديدين) ـ هكذا في الأصل والصواب (جديدان) لأنه خبر أن ـ .

وعزاه صاحب الكنز (٩/ ٦١١) إلى سعيد بن منصور وابن جرير وابن عساكر.

وأخرجه البيهقي (١/ ٢٩٣)، من طريق محمد بن يونس، ثنا روح، عن أبـي عون، عن العلاء بن عرار، عن قيس بن سعد، به نحوه.

وأخرجه أيضاً بنفس السند، عن محمد بن يونس، ثنا روح، ثنا شعبة، عن أبـي إسحاق، عن العلاء بن عرار، عن قيس، به.

فانظر إلى بريق هذه المتابعة، فإذا ما وصلها الباحث وجدها سراباً بقيعة، فكم جنى هؤلاء الهلكى على حديث رسول الله ﷺ، وكم أهدروا على المحدثين من أوقات أضاعوها في التفتيش عن غرائبهم وكشف عوارها.

قلت: كل هذا لأن محمد بن يونس، هو الكديمي، تالف متروك، متهم بالوضع، بل أطلق بعض الأئمة عليه الكذب، وقال الدارقطني: يتهم بوضع الحديث،

. . . . . .

وما أحسن فيه القول إلاَّ من لم يخبر حاله. (انظر: الميزان ٤/ ٧٤ ـ ٧٥).

فقد انفرد هذا الهالك بهذه الطريق ليغرب على من لم يعرف حاله، أو لم يعرف طرق هذا الحديث، فمثل هذه المتابعة لا يلتفت إليها، ولولا بيان حالها لكان حقها أن تطرح من كتب الحديث.

وخذ مثالاً على تلبيسه، فقد أوهم الشيخ حبيب الرحمن الأعظمي عفا الله عنه، في تحقيقه لمصنف عبد الرزاق، حيث روى عبد الرزاق هذا الحديث (١/ ٢١٩) عن الثوري، عن أبي إسحاق، كما رواه الأئمة فجاء إلى الأصل وجعله (عن أبي إسحاق، عن العلاء)، وقال في الهامش: في الأصل (أبو العلاء)، والصواب ما أثبتناه، وهو العلاء بن عرار كما في (هق). اهـ. فتأمّل.

الحكم عليه:

حديث الباب إسناده ضعيف، بسبب جهالة حال يريم أبي العلاء.

قال الهيثمي: ويريم ذكره ابن أبي حاتم ولم يذكر له راوياً غير أبي إسحاق. المجمع (١/ ٢٥٨).

وقال البوصيري في الإتحاف المجردة (ج ١، ل ٤٤): ويريم ما علمته، وباقي رجال الإسناد ثقات.

وعندي في هذا نظر، لأن يونس دون الثقة كما أسلفت إلاَّ أن المسح ثابت ليس موقوفاً فحسب بل ومرفوعاً من طريق عدد من الصحابة، كما تقدم في أول الباب.

١٠٣ ـ حدثنا أبو معاوية، عن الأعمش، عن شقيق، عن عمرو / بن الحارث، قال: خرجت[١] مع عبد الله رضي الله عنه إلى[٢] [عم٢٣] المدينة فكان يمسح على الخف ثلاثاً.

.....

(١) في (ك): (خرجنا).

(٢) في (عم): (في) بدل (إلى).

---

١٠٣ ـ تخريجه:

أخرجه عبد الرزاق (١/ ٢٠٧: ٨٠٠، في الطهارة، باب كم يمسح على الخفين).

وابن أبي شيبة (١/ ١٨٠، باب في المسح على الخفين).

والبيهقي (١/ ٢٧٧، كتاب الطهارة، باب التوقيت في المسح).

كلهم من طريق الأعمش، به نحوه.

وأخرجه ابن أبي شيبة (الإحالة السابقة)، وابن المنذر (١/ ٤٣١ ث: ٤٤٢، كتاب المسح على الخفين)، والطحاوي في شرح معاني الآثار (١/ ٨٤، في الطهارة، باب المسح على الخفين كم وقته للمقيم والمسافر)، كلاهما من طريق مغيرة، عن إبراهيم، عن عمرو بن الحارث، به، نحوه.

وهذه متابعة رجالها ثقات، إلاَّ أن فيها انقطاعاً فإن إبراهيم لم يسمع من عمرو، حيث صرّح غير واحد من الأئمة أنه لم يسمع من أحد من الصحابة. (انظر: المراسيل ص ٨ ـ ١٠).

وأخرجه عبد الرزاق (الإحالة السابقة ٨٠١)، عن إسرائيل، عن عامر بن شقيق، عن أبي وائل، به نحوه، وفيه زيادة في أوله.

وهذه متابعة رجالها ثقات، إلاَّ عامر بن شقيق، وهو ابن جمرة الأسدي، فإنه ليّن الحديث. (انظر: التقريب ص ٢٨٧).

. . . . . .

الحكم عليه:

قال البوصيري في الإتحاف (ص ٤١٠): هذا إسناد، رجاله ثقات، موقوف.

قلت: وهو كما قال، بل ويصح متنه، فإنه وإن كان في إسناده عنعنة الأعمش، فهو ممن احتمل الأئمة تدليسه، وأخرجوا له في الصحيح، وقد سمعت شيخنا عبد العزيز بن باز حفظه الله قريباً، قال عن سند في النسائي قد عنعن الأعمش فيه: هذا إسناد صحيح، لأنه ممن احتمل الأئمة تدليسه.

أضف إلى ذلك أنه اعتضد بهاتين المتابعتين اللتين فيهما وهن، لكنهما يصلحان للاستشهاد، والله أعلم.

وله شواهد مرفوعة وموقوفة، تقدم ذكرها قريباً.

١٠٤ ـ (وقال)[١]: حدثنا إسماعيل وخالد، قالا: أنا الجريري، عن أبـي العلاء بن الشخير، عن عياض بن نضلة[٢]، قال: خرجنا مع أبـي موسى رضي الله عنه في بعض البساتين، فأخذتني حاجة، فانطلقت لحاجتي، فرجعت، فجلست على جدول، فأتى عليّ أبو موسى، وأنا أريد أن أخلع خفّي، فقال: أقرّهما[٣]، وامسح حتى تضعهما[٤] حين تنام.

.....

(١) زيادة من (ك).

(٢) في (ك): (فضل)، وهو تصحيف.

(٣) في (عم): بالإفراد بدل التثنية.

(٤) نفس المصدر السابق.

---

١٠٤ ـ تخـريـجـه:

أخرجه ابن أبـي شيبة، (باب المسح على الخفين ١/ ١٨١)، وابن المنذر (١/ ٤٣٢ ث: ٤٥٢، كتاب المسح على الخفين) من طريق ابن علية، به، بلفظ مقارب.

وعزاه البرهان فوري في الكنز (٩/ ٦١٦: ٢٧٦٦٣)، من طريق عياض، به نحوه، وفيه اختصار. إلى سعيد بن منصور في سننه.

الحكم عليه:

هذا أثر موقوف، ضعيف الإسناد للجهالة بحال تابعيّه عياض، لكن لمعناه شواهد، تقدم ذكرها عند ح (١٠١) وغيره.

١٠٥ ـ [١] قال مسدد: حدثنا عبد الوارث، عن يحيى بن أبي إسحاق، عن أنس بن مالك رضي الله عنه قال: كنا نمسح على الخفين، ونؤمر به، فقال له رجل: (سمعته)[١] من رسول الله ﷺ / [ك٣] قال لا تغضب[٢].

[٢] وقال أحمد بن منيع: حدثنا إسماعيل، أنا يحيى بن أبي إسحاق، قال: سمعت أنساً رضي الله عنه يقول: كنا نمسح خفافنا، فقال له رجل: سمعته من النبي ﷺ؟ قال: لا، ولكنا سمعناه، ممن لا يتهم[٣] من أصحابنا، يقول: امسح على الخفين، واصنع[٤] كذا وكذا، غير أنه لا (يكنّي)[٥].

.....

(١) من (عم) و (ك)، وفي بقية النسخ: (سمعت)، وهو في إتحاف الخيرة (ص ٤١٣) على ما أثبته.

(٢) في (سد): بالياء بدل التاء، وفي إتحاف الخيرة (ص ٤١٣): (فغضب) بالفاء.

(٣) في (سد): (نتهم)، وفي (عم): (يفهم)، وهذا خطأ.

(٤) في مصنف ابن أبي شيبة (١/ ١٨٢): (وإن صنع)، وهو أوضح.

(٥) من (عم)، وفي بقية النسخ: (يكفي) بالفاء بدل النون، وهي غير واضحة في (ك)، وفي إتحاف الخيرة كما أثبته.

---

١٠٥ ـ تخريجه:

الحديث أخرجه ابن أبي شيبة في المصنف (١/ ١٨٢، في المسح على الخفين): حدثنا ابن علية به، نحوه.

وعزاه صاحب الكنز (٩/ ٦١٩) إلى ابن جرير ـ ولم يقيده بكتاب ـ وسعيد بن منصور في سننه، من طريق يحيى بن أبي إسحاق به، بنحوه.

الحكم عليه:

هذا إسناد صحيح، رجاله ثقات، وهو موقوف في الظاهر لكنه مرفوع حكماً لأن رسول الله ﷺ هو الآمر الناهي للصحابة فيما يتصل بالتشريع.

١٠٦ ـ وحدثنا[١] مروان بن معاوية، ثنا زياد بن عبيدة أو عبيدة ـ شك أحمد بن منيع ـ أخبرنا أنس بن مالك رضي الله عنه، قال: كنت مع رسول الله ﷺ في مسير فقام بالغلس، وقال: (يا أنس، في (إداوتك)[٢] ماء؟) قلت: نعم، قال[٣]: فتنحى فبال، وصببت عليه الماء، فتوضأ[٤]، فلما أراد أن يمسح، طأطأت ظهري لأنظر ما يصنع فقال[٥]: (هو ما ترى)، ومسح على خفيه.

.....

(١) أي وقال أحمد بن منيع في مسنده.

(٢) في (مح): (إدواتك)، وهو خطأ، وما أثبته من بقية النسخ.

(٣) في (مح): زيادة (ﷺ) بعد قال ولا معنى لذلك.

(٤) هذه الكلمة سقطت من (حس).

(٥) لم تظهر في (عم).

---

١٠٦ ـ تخريجه:

جاء هذا الحديث عن أنس من غير طريق زياد بن عبيدة.

أولاً: من طريق عطاء الخراساني:

أخرجه ابن ماجه (١/ ١٨٢: ٥٤٨، كتاب الطهارة، باب ما جاء في المسح على الخفين): حدثنا محمد بن عبد الله بن نمير، ثنا عمر بن عبيد الطنافسي، ثنا عمر بن المثنى، عن عطاء الخراساني، عن أنس، به، نحوه. ولفظه أخصر.

قال البوصيري في الزوائد (١/ ١٤١: ١٣٧، كتاب الطهارة، باب التباعد للبراز في الفضاء...): هذا إسناد ضعيف لضعف عمر بن المثنى الأشجعي، قال العقيلي: حديثه غير محفوظ، وقال أبو زرعة: عطاء لم يسمع من أنس. اهـ.

قلت: وانظر: الضعفاء للعقيلي (٣/ ١٩٠)؛ والمراسيل (ص ١٥٧)، وتقدم الكلام على ضعف هذا الإسناد عند ح (٣٤) فليراجع.

وأخرجه أبو يعلى في مسنده (٦/ ٣٣١، ٣٣٢: ٣٦٥٧، ٣٦٥٨) من طريقين،

. . . . . .

ثنا عمر بن عبيد، فذكره.

ثانياً: من طريق أبـي يعفور:

أخرجه ابن حبان (الإحسان ٢/٣٠٧: ١٣١٥، كتاب الطهارة، باب المسح على الخفين)، أخبرنا محمد بن عبد الله بن الجنيد ــ ببست ــ، قال: حدثنا قتيبة بن سعيد، حدثنا أبو عوانة، عن أبـي يعفور، قال: سألت أنسا، فذكر نحوه مختصراً وليس فيه ذكر السفر.

وهذا إسناد صحيح رجاله ثقات، إلاَّ شيخ ابن حبان وهو به أعرف، وقد ذكره في الثقات، وقال: كان شيخاً صالحاً.

قال المعلمي رحمه الله في (التنكيل ١/٤٣٧) عن توثيق ابن حبان رحمه الله: والتحقيق أن توثيقه على درجات:

الأولى: أن يصرح به، كأن يقول (كان متقناً) أو مستقيم الحديث أو نحو ذلك.

الثانية: أن يكون الرجل من شيوخه الذين جالسهم وخبرهم... فالأولى لا تقل عن توثيق غيره من الأئمة، بل لعلها أثبت من توثيق كثير منهم، والثانية قريب منها.

فعلّق على ذلك العلامة الألباني بقوله في الحاشية: قلت: هذا تفصيل دقيق يدل على معرفة المؤلف رحمه الله تعالى وتمكنه من علم الجرح والتعديل، وهو مما لم أره لغيره فجزاه الله خيراً.

وأما ابن أبـي حاتم فذكر أنهم سمعوا منه بالري، ولم يذكر فيه شيئاً.

انظر: الثقات (٩/١٥٥)؛ والجرح والتعديل (٧/٢٩٥)، ولكن بحمد الله تأكد لي صحة ما ذهبت إليه، حيث أخرجه ابن المنذر (١/٤٣١ ث: ٤٤٧)، كتاب المسح على الخفين، من طريق أبـي عوانة بإسناد صحيح إلاَّ أنه وقع فيه نفس التصحيف الذي في صحيح ابن حبان.

ثالثاً: من طريق سليمان التيمي، عنه، بنحوه مختصراً وفيه: (قبل موته بشهر)، أخرجه الطبراني في الأوسط. (انظر: مجمع البحرين ج ١، ل ٤٧، كتاب الطهارة،

. . . . . .

باب المسح على الخفين): حدثنا عبد الرحمن بن عمرو، وأبو زرعة، ثنا علي بن عياش الحمصي، ثنا علي بن الفضيل بن عبد العزيز الحنفي، حدثني سليمان، عن أنس بن مالك، به.

قال الهيثمي: قلت: أخرجته لقوله: (قبل موته بشهر)، وقال في المجمع (١/ ٢٥٥)، وفيه علي بن الفضيل بن عبد العزيز ولم أجد من ذكره.

وهو كما قال، فإني لم أجده.

الحكم عليه:

قال البخاري عن هذا الحديث: لا يصح. (التاريخ الكبير ٣/ ٣٦١: ١٢٢٥)، وقال أبو حاتم في الجرح والتعديل (٣/ ٥٣٨)، والذهبي في الميزان (٢/ ٩٢: ٢٩٥٢) عنه: حديث باطل، وزياد مجهول. وهو كذلك، وهم بحكمهم إنما يحكمون على الإسناد، وإلاَّ فقد جاء الحديث من غير طريقه كما أسلفت، أما طريقا عطاء وسليمان فلا يخلوان من ضعف لكن يثبت الحديث بمثل طريق ابن حبان حيث رواه من طريق أبي يعفور، لكن ليس فيه ذكر السفر، وبهذا يتقوى الحديث ليكون حسناً لغيره، كما أن له شواهد تقدم ذكرها في أول الباب.

١٠٧ ـ [١] وقال أبو يعلى: حدثنا سهل بن (زنجلة)[١]، ثنا الصباح[٢] بن محارب، عن عمر بن عبد الله ـ هو ابن يعلى بن مرة[٣] ـ عن أبيه، عن جده.

[٢] [٤]وعن زياد بن علاقة، عن أسامة بن شريك رضي الله عنه قال: كنّا نكون مع رسول الله ﷺ في سفر، لا ننزع خفافنا ثلاثة أيام ولياليهن، لحاجة، فقضيناها[٥]، ونكون معه في الحضر يوماً وليلة نمسح[٦] على خفافنا.

.....

(١) من (حسن) و (سد)، وفي (عم): غير واضحة هل هي نون أو ياء، وفي (مح): (زيحله) بالياء.

(٢) في (حسن): (صباح)، وفي (ك): (أنا) بدل (ثنا).

(٣) في (عم): (ضمرة)، وفي (ك): (أبي يعلى).

(٤) هذه الواو ليست في (عم). أي وعن عمر بن عبد الله بن يعلى، عن زياد بن علاقة، فقد نص الدارقطني أن عمر روى عنه كما في الضعفاء والمتروكين (ص ٢٩٧).

(٥) في الإتحاف (ص ٤٣٣ : ٣٠٥): (قضيناها)، وهي أوضح.

(٦) في (ك): بالياء بدل النون، وهو تصحيف.

---

١٠٧ ـ تخريجه:

أخرجه الطبراني في الكبير (١/ ١٥٤ : ٤٩٢، ٢٢/ ٢٦٢ : ٦٧٤)، والخطيب في تاريخه (٩/ ١١٧)، كلاهما من طريق سهل بن زنجلة، به، فلفظ الخطيب بنحوه، ولفظ الطبراني بمعناه.

وأخرجه الطبراني أيضاً (٢٢/ ٢٦٢ : ٦٧٣) من طريق مروان بن معاوية، حدثني عمر بن عبد الله بن يعلى بن مرّة، به، بنحوه، وليس فيه ذكر الإسناد الآخر ـ أعني سند زياد ـ .

. . . . . .

الحكم عليه:

قال الهيثمي في المجمع (١/ ٢٦٠): فيه عمر بن عبد الله بن يعلى، وهو مجمع على ضعفه.

قلت: وهو كما قال، وأبوه كذلك، بل ازداد مع الضعف شيئاً من الجهالة وبذا يتضح أن هذا الإسناد ضعيف بسبب هذين الرجلين.

أما معناه فيشهد له ما سبق من الأحاديث. والله أعلم.

[عم٢٤]

٢٦ ــ بـاب/ صفة المسح

١٠٨ ــ قال أبو بكر بن أبـي شيبة: حدثنا أبو بكر الحنفي، عن أبـي عامر (الخزّاز)[١]، ثنا الحسن عن المغيرة بن شعبة رضي الله عنه، [سد٢١] قال: رأيت رسول الله ﷺ بال، ثم جاء حتى توضأ، ومسح على خفيه / ووضع يده اليمنى على خفه الأيمن، ويده اليسرى على خفه الأيسر، ثم مسح أعلاهما مسحة واحدة، كأني أنظر إلى أثر أصابع رسول الله ﷺ على الخفين.

قلت: حديث المغيرة بن شعبة رضي الله عنه في المسح في الكتب الستة[٢] بغير هذا السياق.

وأبو عامر (الخزّاز)[٣] اسمه صالح بن رستم[٤]، فيه ضعف[٥] والحسن لم يسمع ــ عندي ــ من المغيرة[٦].

.....

(١) في كل النسخ: (الجزار) وهو خطأ، وما أثبته من إتحاف الخيرة (ص ٤٢٢: ٢٩٦) ومصادر الترجمة.

(٢) انظر: صحيح البخاري في الفتح (١/٣٠٦: ٢٠٣، كتاب الوضوء، باب المسح على الخفين)، ومسلم (١/٢٢٨: ٣٧٤، كتاب الطهارة، باب المسح على الخفين)، وأبو داود (١/١٠٣: ١٤٧، كتاب الطهارة، باب المسح على الخفين)، والنسائي (١/٨٢، باب المسح على الخفين)، والترمذي (١/١٦٢ ــ ١٧٠: ٩٧، الطهارة، باب المسح على الخفين)، وابن ماجه

. . . . . .

(١/ ١٨١ : ٥٤٥، كتاب الطهارة، باب ما جاء في المسح على الخفين)، وهو كما قال الحافظ: فليس في الكتب الستة هذا السياق الذي جاء فيه صفة المسح.

(٣) في (ك) غير منقوطة، وبقية النسخ: (الجزار)، وهو تصحيف.

(٤) في (عم): (رشيد)، وهو خطأ، وفي (سد) لم تظهر بسبب الكتابة بالحمرة.

(٥) في (ك): (ضعيف) وهو تصحيف.

(٦) الحسن لم يدرك من هو أقرب من المغيرة له، أمثال أبي هريرة وابن عباس وجابر وغيرهم، فكل هؤلاء تأخروا بعد المغيرة. ومع ذلك صرّح الأئمة أنه لم يسمع منهم، كما لا ننسى أن الحسن رحمه الله مشهور بالإرسال. انظر ترجمته في مراسيل ابن أبي حاتم (ص ٣١).

---

١٠٨ ـ تخريجه:

أخرجه ابن أبي شيبة أيضاً في المصنف (١/ ١٨٧، في من كان لا يرى المسح)، بمثله سنداً ولفظاً.

والبيهقي، في سننه (١/ ٢٩٢، كتاب الطهارة، باب الاقتصار بالمسح على ظاهر الخفين)، من طريق ابن أبي شيبة، ثنا أبو أسامة عن أشعث، عن الحسن، به، مثله.

وعزاه صاحب الكنز ـ بنحو هذا اللفظ مختصراً ـ إلى سعيد بن منصور في سننه. انظر: الكنز (٩/ ٦١٤ : ٢٧٦٥٢).

الحكم عليه:

الحافظ أعله بضعف أبي عامر والانقطاع بين الحسن والمغيرة، كما أعله في التلخيص (١/ ١٧٠) بالانقطاع فقط.

وما ذهب إليه الحافظ هو الحق إن شاء الله، فقد أسلفت أن الحكم بالانقطاع له وجه قوي، كما أن في حفظ أبي عامر من الضعف ما يجعلنا لا نقبل تفرّده، حيث روى الأئمة الثقات في الصحيحين وغيرهما هذا الحديث بغير هذا السياق. إلاّ أن الحديث له متابع وشواهد، أما المتابع: فما أخرجه أبو داود (١/ ١١٤)، والترمذي ـ واللفظ له ـ (١/ ١٦٥)، من حديث المغيرة رضي الله عنه: قال: رأيت النبي ﷺ يمسح على الخفين على ظاهرهما. وقال الترمذي: حديث المغيرة حديث حسن

. . . . . .

ـ وأشار أحمد شاكر في الحاشية أن في بعض النسخ (حس صحيح) ـ وهو حديث عبد الرحمن بن أبـي الزناد، عن أبيه، عن عروة، عن المغيرة، ولا نعلم أحداً يذكر عن عروة عن المغيرة (على ظاهرهما) غيره، وهو قول غير واحد من أهل العلم وبه يقول سفيان الثوري وأحمد. قال محمد: وكان مالك بن أنس يشير بعبد الرحمن بن أبـي الزناد. اهـ. كلام الترمذي.

وعلق أحمد شاكر رحمه الله في الحاشية على كلام مالك بقوله:

قوله: (يشير بعبد الرحمن) أي يضعفه ويتكلم فيه، قال في التهذيب: تكلم فيه مالك لروايته عن أبيه كتاب السبعة، يعني الفقهاء، وقال: أين كنا عن هذا، وكلام مالك فيه من كلام الأقران الذي نستخير الله في الإعراض عنه، قال الشافعي: «كان ابن أبـي الزناد يكاد يجاوز القصد في ذم مذهب مالك»، فهذا كما ترى، ومع ذلك فإن موسى بن سلمة قال: قدمت المدينة فأتيت مالك بن أنس، فقلت له: إني قدمت إليك لأسمع العلم، وأسمع ممن تأمرني به، فقال: (عليك بابن أبـي الزناد) وهذا صنيع الرجال المنصفين، وقد ضعفه غير مالك أيضاً، والحق أنه ثقة ولا حجة لمن ضعفه، قال أحمد: أحاديثه صحاح، وقال ابن معين: عبد الرحمن بن أبـي الزناد عن أبيه عن الأعرج، عن أبـي هريرة حجة، ووثقه العجلي والترمذي، وصحح عدة من أحاديثه، وقال في: (اللباس) ثقة حافظ، كل ذلك نقلته من التهذيب، وكان على الترمذي إذ يصحح حديثه أن يصحح هذا الحديث أيضاً، فإن إسناده صحيح. اهـ.

قال الأرناؤوط: وهو حديث حسن. (انظر: جامع الأصول ٧/ ٢٤٢).

وأما الشواهد، فمنها:

١ ـ حديث علي رضي الله عنه حيث قال: لو كان الدين بالرأي لكان باطن القدمين أحق بالمسح من ظاهرهما، وقد مسح النبـي ﷺ على ظهر خفيه، أخرجه أبو داود (١/ ١١٥).

قال الأرناؤوط: هو حديث صحيح. انظر: جامع الأصول (٧/ ٢٤٣).

. . . . . .

---

٢ ـ حديث قيس بن سهل رضي الله عنه، وقد مضى برقم (١٠١)، وفيه ضعف، لكنه مما يستأنس به في الشواهد والمتابعات.

٣ ـ حديث جابر رضي الله عنه، وقد مضى برقم (٩٧)، وهو ضعيف جداً.

٤ ـ أثر الحسن الآتي بعد هذا الحديث.

كما جاء موقوفاً على ابن عمر، والشعبي، وإبراهيم، والمغيرة، والزهري، وعطاء، وغيرهم.

انظر: مصنف عبد الرزاق (١/ ٢١٩، ٢٢٠)، وابن أبي شيبة (١/ ١٨٥)، وبهذا يتضح أن الحديث بهذا المتابع، وهذه الشواهد حسن لغيره.

١٠٩ ـ وقال[١]: حدثنا فضيل بن عياض، عن هشام، عن الحسن قال: المسح على الخفين، خطط بالأصابع.

(٧) وحديث[٢] جابر رضي الله عنه تقدم أول الباب[٣].

.....

(١) أي وقال ابن أبـي شيبة أيضاً.

(٢) هذه العبارة في (ك) جاءت بعد الحديث السابق.

(٣) مضى برقم (٩٧).

---

١٠٩ ـ تخـريـجـه:

أخرجه ابن أبـي شيبة في المصنف، (في المسح على الخفين كيف هو ١/ ١٨٥)، بمثله سنداً ومتناً، إلاَّ أنه. قال: (خطا)، بدل (خطط).

والدارقطني (١/ ١٩٥، كتاب الطهارة، باب الرخصة في المسح على الخفين وما فيه)، بمثله.

وأخرجه أيضاً ابن أبـي شيبة في المصنف (الإحالة السابقة)، من طريق هشيم، عن يونس، عنه، بمعناه.

وهذا إسناد رجاله ثقات إلاَّ أن فيه عنعنة هشيم وهو مدلس.

وأخرجه عبد الرزاق في المصنف (١/ ٢١٨: ٨٥١، باب في المسح على الخفين)، عن معمر، عن أيوب. قال: رأيت الحسن، فذكر بنحوه من فعله. وهذا إسناد صحيح رجاله ثقات.

وعزاه في الكنز (٩/ ٦٢٠: ٢٧٦٦٧) إلى سعيد بن منصور بمثله، إلاَّ أن فيه (خطوطاً).

الحكم عليه:

الأثر بهذا الإسناد صحيح، وقد ازداد قوة بهذه المتابعات الآنفة. وله شواهد مرفوعة وموقوفة، تقدم ذكرها عند الحديث السابق.

٢٧ ـ باب أول[١] المسح على الخفين

١١٠ ـ قال أبو داود الطيالسي: حدثنا الحسن بن واصل / ، عن [حس١١أ] معاوية بن قرة، عن عبد الله[٢] بن مغفل المزني، قال: أول من رأيت عليه خفين في الإسلام المغيرة بن شعبة رضي الله عنه، أتانا ونحن عند رسول الله ﷺ وعليه خفان أسودان، فجعل[٣] ينظر إليهما، ويعجب منهما فقال رسول الله ﷺ: (أما (أنه)[٤] ستكثر[٥] لكم ـ أي الخفاف ـ)، قالوا: يا رسول الله[٦] فكيف نصنع؟ قال ﷺ: (تمسحون عليها وتصلون)[٧].

.....

(١) في (ك): (بدء).

(٢) في (ك): (عبد العزيز بن يعلى المري)، وهو تصحيف.

(٣) في المسند: (فجعلنا ننظر إليهما ونعجب).

(٤) في (مح): (إن)، وما أثبته من بقية النسخ.

(٥) في المسند: (سيكثر لكم من)، وفي (ك): (سيكون لكم أعني).

(٦) فاء العطف ليست في المسند.

(٧) الحديث في مسند أبي داود الطيالسي (ص ١٢٣ : ٩١٦).

---

١١٠ ـ تخريجه:

أورده الهيثمي في المجمع بنحوه وقال: رواه الطبراني في الكبير، وفيه

. . . . . .

الحسن بن دينار، وهو متروك. (انظر: المجمع ١/ ٢٥٥).

قلت: ولم أجده في المطبوع من المعجم الكبير، والأقرب أن يكون في الأجزاء المفقودة.

وقد تقدم أن حديث المغيرة في الكتب الستة وغيرها بغير هذا السياق.

الحكم عليه:

هذا إسناد ضعيف جداً لأن فيه الحسن بن دينار، وهو متروك.

أما متن الحديث فتشهد له الأحاديث السابقة.

٢٨ ـ بـاب[١] ترك التوقيت

١١١ ـ قال أبو يعلى: حدثنا أحمد بن إبراهيم، ثنا أبو بكر الحنفي، عن عمر[٢] بن إسحاق بن[٣] يسار، قال: قرأت لعطاء[٤] كتاباً معه، فإذا فيه: حدثتني ميمونة ـ زوج النبي ﷺ أنها قالت: يا رسول الله أيخلع الرجل خفيه كل ساعة؟، قال ﷺ: (لا، ولكن (يمسحهما)[٥] ما بدا له)[٦].

.....

(١) في (ك): قدم هذا الباب على الباب السابق، وكذا المجردة (ص ٣٥).

(٢) في المسند: (عمرو)، وهو تصحيف، ويؤيد ذلك ما جاء في الإتحاف (ص ٤٢٨).

(٣) في كل النسخ: (عن ابن يسار) بزيادة (عن)، وما أثبته من (عم) ويؤيده ما في مصادر التراجم، وما في المسند والمقصد.

(٤) في (ك): (لفظاً)، وهو تصحيف.

(٥) في (مح) و (حس) بالتاء بدل الياء، وما أثبته من بقية النسخ والمسند والمقصد.

(٦) الحديث في المسند (ل ٣٢٥).
والمقصد العلي (ص ٢٤٠: ١٦٢، كتاب الطهارة، باب التوقيت في المسح).

---

١١١ ـ تخـريـجـه:

أخرجه الإمام أحمد في مسنده (٦/٣٣٣)، قال: ثنا أبو بكر الحنفي، به، بمعناه.

. . . . . .

ومن طريق الإمام أحمد، أخرجه الدارقطني (١/ ١٩٩، كتاب الطهارة، باب الرخصة في المسح على الخفين).

وأخرجه أيضاً من طريق آخر، عن أبي بكر الحنفي، به، بنحوه لفظ أحمد.

الحكم عليه:

هذا إسناد ليس بالقوي، بسبب عمر بن إسحاق، إذ هو ليس بالقوي، كما أن روايته عن عطاء ـ يترجح عندي أنها ـ وجادة وهي وإن وجب العمل بها فلا تصح الرواية بها، كما قرر ذلك الأئمة. (انظر: فتح المغيث ٢/ ١٣٦ ـ ١٣٩).

أما ما نقله محقق نصب الراية (١/ ١٨٠) عن الإمام العيني، أنه قال في (البناية): إسناده صحيح، ففيه نظر، لأن عمر أقل أحواله أنه لين الحديث إذا انفرد، وقد انفرد هنا.

زد على ذلك روايته بالوجادة. (وانظر: البناية ١/ ١/ ٣٤١)، إلاَّ أنه قد جاء للحديث شواهد مرفوعة وموقوفة، منها:

حديث خزيمة بن ثابت، وأبي بن عمارة، وعمر بن الخطاب، وسعد بن أبي وقاص رضي الله عنه موقوفاً.

انظر: مصنف ابن أبي شيبة (١/ ١٨٤ ـ ١٨٥)؛ وشرح معاني الآثار (١/ ٧٩ ـ ٨٠)؛ ونصب الراية (١/ ١٧٥ ـ ١٨٠).

والمرفوع منها لا يخلو من مقال، وقد أوسعها بحثاً الإمام الزيلعي رحمه الله، وابن الملقن في البدر (ق ٣، ص ٣١٧ ـ ٣٣٧)، كما تكلم عنها الإمام الطحاوي رحمه الله أيضاً ومن قوله بعد أن ذكر جملة من أحاديث التوقيت: فهذه الآثار قد تواترت عن رسول الله ﷺ بالتوقيت... فليس ينبغي لأحد أن يترك مثل هذه الآثار المتواترة إلى مثل حديث أبي بن عمارة، وأما ما احتجوا به مما رواه عقبة، عن عمر رضي الله عنه، فإنه قد تواترت الآثار أيضاً عن عمر بخلاف ذلك.

. . . . . .

ثم ساق عدداً من الأسانيد في ذلك، إلى أن قال: فهذه أقوال أصحاب رسول الله ﷺ قد اتفقت على ما ذكرنا من التوقيت في المسح على الخفين للمسافر والمقيم، فلا ينبغي لأحد أن يخالف في ذلك. اهـ.

وجملة القول أنه على افتراض ثبوتها فيحمل إطلاقها على تقييد النصوص الأخرى، والله أعلم.

٢٩ ـ بـاب المسح على (الموقين)[١]

١١٢ ـ قال أبو داود: حدثنا جعفر بن الزبير، عن القاسم، عن أبـي أمامة رضي الله عنه قال: ترك رسول الله ﷺ الموقين، في رجليه في [عم٢٥] غزوة تبوك ثلاثاً[٢] / .

.....

(١) في (مح): (الخفين)، وما أثبته من بقية النسخ، ويشهد لصوابه ما جاء في المجردة (١/ ٣٦)، وصريح لفظ الحديث، والموق ـ بضم الميم ـ فارسي معرَّب، وفي المحكم: عربـي صحيح، ضرب من الخفاف، وقيل: بل يلبس فوق الخفِّ. انظر: اللسان (١٠/ ٣٥٠)؛ النهاية (٤/ ٣٢٧)؛ المعرَّب (ص ٣٥٩)؛ ترتيب القاموس (٤/ ٢٩٨).

(٢) الحديث في مسند أبـي داود الطيالسي (ص ١٥٥: ١١٣٨).

---

١١٢ ـ تخـريـجـه:

أخرجه الطبراني في الكبير (٨/ ١٩٨: ٧٧١٠)، والأوسط. (انظر: مجمع البحرين ج ١، ل ٤٦، كتاب الطهارة، باب المسح على الخفين)، من طريق عفير بن معدان، عن سليم بن عامر، عن أبـي أمامة، به، بمعناه، ولم يذكر التوقيت.

قال الهيثمي في المجمع (١/ ٢٥٧): وفيه عفير بن معدان، وهو ضعيف. وهو كما قال رحمه الله ، وانظر: (التقريب ص ٣٩٣: ٤٦٢٦)، فإن باقي رجاله كلهم ثقات إلاَّ شيخ الطبراني، وهو لا ينزل عن درجة الصدوق.

وأخرجه أيضاً الطبراني في الكبير (٨/ ١٤٤: ٧٥٥٨)، من طريق مروان أبـي سلمة، ثنا شهر بن حوشب، عن أبـي أمامة، به، بمعناه، وفيه زيادة، ولم يقيد

. . . . . .

السفر بغزوة معينة.

قال الهيثمي في المجمع (١/ ٢٦٠): وفيه مروان أبو سلمة، قال الذهبي: مجهول.

قلت: وهو كما قال، وذكره العقيلي في الضعفاء، وساق هذا الحديث من طريقه، ونقل هو وابن عدي أن البخاري قال فيه: منكر الحديث. انظر: الضعفاء للعقيلي (٤/ ٢٠٣)؛ ولسان الميزان (٦/ ١٨)، فمثله لا يعتضد بمتابعته.

وأخرجه الطبراني أيضاً في الكبير (٨/ ١٤١: ٧٥٥٠)، عن أبي أمامة وثوبان رضي الله عنهما مختصراً فيه ذكر المسح بعد البول فقط، وإسناده تالف، فيه لين، وضعيف، وكذاب، وهذا الأخير أحمد بن محمد بن عمر بن يونس. (انظر: الجرح والتعديل ٢/ ٧١).

الحكم عليه:

حديث الباب إسناده ضعيف جداً لأجل جعفر بن الزبير، فإنه متروك.

أما المتابعات التي أوردتها في تخريجه، فإنها كما أسلفت واهية، أو ضعيفة لا تقوي الإسناد.

أما متن الحديث فله شواهد تدل على ثبوته، مضى كثير منها قبل ذلك حيث أوردتها، أو أشرت إليها في أثناء الأحاديث. ومما لم أذكره، وهو شاهد للفظ الحديث:

١ ـ حديث عوف بن مالك الأشجعي رضي الله عنه قال: أمرنا رسول الله ﷺ في غزوة تبوك بالمسح على الخفين ثلاثة أيام ولياليهن للمسافر، ويوم وليلة للمقيم.

أخرجه أحمد (٦/ ٢٧)، والبزار (كشف الأستار ١/ ١٥٧: ٣٠٩)، والطبراني في الأوسط (مجمع البحرين ج ١، ل: ٤٧)، وعزاه في نصب الراية (١/ ١٦٨) إلى إسحاق بن راهويه في مسنده.

قال الهيثمي في المجمع (١/ ٢٥٩): رجاله رجال الصحيح.

. . . . . .

وقال أحمد: هذا من أجود حديث في المسح على الخفين لأنه في غزوة تبوك، وهي آخر غزوة غزاها. (نصب الراية ١/ ١٦٨).

٢ ـ حديث أبـي بردة رضي الله عنه قال: آخر غزوة غزونا مع رسول الله ﷺ أمرنا أن نمسح على خفافنا للمسافر ثلاثة أيام ولياليهن وللمقيم يوم وليلة ما لم يخلع.

عزاه الهيثمي في المجمع (١/ ٢٥٩) إلى الطبراني في الكبير، ولم أقف عليه في الأجزاء الموجودة المطبوعة.

ويغلب على الظن أنه من حديث أبـي برزة الأسلمي، ومسنده في الجزء (٢١) الذي لم يوجد كاملاً.

قال الهيثمي: فيه عمر بن رديح، ضعفه أبو حاتم، وقال ابن معين: صالح الحديث.

قلت: ولعل ما ذهب إليه ابن معين هو الصواب، فقد ذكره ابن حبان وابن شاهين في الثقات، ووثقه ابن أبـي خيثمة.

(انظر: لسان الميزان ٤/ ٣٠٦).

٣٠ ـ بـاب النضح بعد الوضوء

١١٣ ـ قال أبو يعلى: حدثنا محمد بن بكار، ثنا أبو معشر، عن سعيد[١]، عن أبـي هريرة رضي الله عنه قال: جاء رجل إلى النبـي ﷺ فقال: ما إسباغ الوضوء؟، فسكت (عنه رسول الله ﷺ[٢]) حتى حضرت الصلاة، فدعى بماء، فذكر صفة الوضوء، قال: ثم نضح ﷺ تحت ثوبه، فقال: (هذا إسباغ الوضوء)[٣].

.....

(١) سعيد: هكذا جاء مهملاً، بدون تقييد، ولم أجده مقيداً في مصدر آخر مما ذكر فيها الحديث، ولأبـي معشر شيخان بهذا الاسم: أولهما: ابن المسيب، وهو ثقة حجة. والثاني: ابن أبـي سعيد المقبري. وكلاهما في عصر واحد وبلد واحد، ومن المكثرين في الرواية عن أبـي هريرة، ولست بحمد الله بدعاً في هذا الاستشكال والحيرة، فقد سبقني من الأئمة من استشكل هذا الأمر. والعجب من بعض المحققين الذين عينوه، ولم يذكروا برهان هذا التخصيص، فقد جعله محقق المقصد العلي (ابن المسيب) وأما محقق زوائد مسند البزار، ومحقق إتحاف الخيرة فذهبا إلى أنه (المقبري). انظر: المقصد العلي (ص ٢٢١: ١٣٨)؛ وزوائد مسند البزار (ص ٤٥٤: ٢٦٥)؛ وإتحاف الخيرة (ص ١٨٦: ١٢٦).

أما استشكال الأئمة في معرفة المقصود بهذا المهمل، فإليك صورة من ذلك: فقد ذكر المزي رحمه الله حديث (تهادوا، فإن الهدية تذهب وحر الصدر) الحديث من حديث أبـي معشر، عن سعيد المقبري، عن أبـي هريرة. قال الحافظ في النكت بحاشية التحفة: أغفله ابن عساكر، وتبعه المزي وذكره أبو العباس الطرقي، وقال: رواه أبو سعيد المقبري عن أبـي هريرة، هكذا استدركه مغلطاي، وفيه نظر، لأن المزي ذكر هذا الحديث تبعاً لابن عساكر في ترجمة

. . . . . .

أبي معشر، عن سعيد بن المسيب، عن أبي هريرة ح (١٣٣٧٤) ثم راجعت أصل الترمذي، فلم أر فيه (سعيداً) منسوباً، لكن جزم الطرقي بأنه المقبري معتمد، فإنه حافظ. . . إلخ. اهـ. (انظر: تحفة الأشراف ٩/ ٥٠٠). ولم أجد هنا ما يمكن أن أتعلق به.

(٢) زيادة من (عم) و (سد) والمسند، وفي (مح): (فسكت ﷺ حتى)، وفي (ك): (فسكت عند حتى).

(٣) هذه ليست في (عم). والحديث في المسند (ل ٢٩٨)؛ والمقصد العلي (١/ ٢٢١: ١٣٨، كتاب الطهارة، باب إسباغ الوضوء).

---

١١٣ ـ تخريجه:

أخرجه البزار (كشف الأستار ١/ ١٣٨: ٢٦٥، الطهارة، باب إسباغ الوضوء)، ثنا عمرو، ثنا جابر بن إسحاق، ثنا أبو معشر، به، بنحوه، ولفظه أتم.

الحكم عليه:

هذا إسناد ضعيف لأجل أبي معشر، وخصوصاً في روايته عن المقبري ـ إن كان هو المراد ـ فقد قال ابن المديني والفلاس أن روايته عنه منكرة. (انظر: تاريخ بغداد ١٣/ ٤٣٠).

قال الهيثمي في المجمع (١/ ٢٣٧): أبو معشر يكتب من حديثه الرقاق والمغازي، وفضائل الأعمال، وبقية رجاله رجال الصحيح. اهـ.

لكن لمتن الحديث شواهد من حديث سفيان بن الحكم، وجابر وأبي هريرة، وزيد بن حارثة، وسلمة بن الأكوع، وابن عمر وغيرهم، وقد مضى تخريجها عند ح (٤٦)، وبها يكون متن الحديث حسناً لغيره.

١١٤ ـ وقال مسدد: حدثنا سلام بن أبـي مطيع، عن منصور بن المعتمر، عن المنهال / بن عمرو عن سعيد بن جبير، عن ابن / عباس رضي الله عنهما قال: إذا توضأ أحدكم، فليأخذ حفنة من ماء فلينضح بها فرجه، فإن أصابه شيء فليقل إن ذلك منه).

[مح٥ب] [سد٢٢]

---

١١٤ ـ تخـريـجـه:

أخرجه عبد الرزاق في المصنف (١/ ١٥١: ٥٨٣، باب قطر البول، ونضح الفرج إذا وجد بللاً)، عن الثوري، عن الأعمش، عن سعيد بن جبير، وغيره عن ابن عباس رضي الله عنهما، به، بنحوه، ولفظه أتم.

وهذا إسناد صحيح، وعنعنة الأعمش احتملها الأئمة وصححوا له كما مر في ترجمته عند ح (٣١).

وأخرجه ابن أبـي شيبة في المصنف (١/ ١٦٧، من كان إذا توضأ نضح فرجه)، حدثنا ابن فضيل، عن يزيد، عن ابن عباس رضي الله عنهما، به، بمعناه.

ويزيد لم يتبين لي من هو.

وأخرجه ابن المنذر (١/ ٢٤٤: ١٥٥، كتاب الطهارة، ذكر استحباب نضح الفرج بعد الوضوء...)، ثنا إبراهيم بن عبد الله، ثنا عبد الله بن حمدان، ثنا أبان بن صمعة، عن عكرمة، عن ابن عباس بنحوه.

وهذا إسناد حسن في المتابعات، لأن أبان بن صمعة، صدوق تغير بآخره. (انظر: التقريب ص ٨٧).

الحكم عليه:

حديث الباب موقوف إسناده صحيح رجاله ثقات، ويزيده قوة هاتان المتابعتان، خصوصاً طريق عبد الرزاق فإنها مثله أو أقوى، كما يشهد له أحاديث وآثار أشرت إليها عند الحديث السابق.

٣١ ـ بـاب التمندل بعد الوضوء

١١٥ ـ قال مسدد: حدثنا سفيان، عن منصور، عن هلال بن يساف، عن عطاء، عن جابر رضي الله عنه أنه كرهه، ـ يعني المسح على الوجه بالمنديل ـ .

* صحيح موقوف[١].

.....

(١) جعل صاحب المجردة هذا الحكم للأثر السابق، وهذا وهم منه لأن كل النسخ على ما جاء هنا، وقد أشرت إلى هذا في المقدمة في الفروق بين المسندة والمجردة.

---

١١٥ ـ تخـريـجـه:

أخرجه عبد الرزاق في المصنف (١/ ١٨٢ : ٧٠٨، باب المسح بالمنديل)، عن ابن عيينة، به، من قول جابر: (إذا توضأت فلا تمندل).

ورواه منصور عن عطاء ـ وهو من شيوخه ـ فلم يذكر هلالاً، فيشبه أن يكون سمعه من الاثنين، فحدث به عن هذا تارةً وعن هذا تارةً، لأن منصوراً كما مر في ترجمته لا يدلس.

ومن طريق عبد الرزاق، أخرجه ابن المنذر (١/ ٤١٨ ث: ٤٢٦، كتاب صفة الوضوء، ذكر اختلاف أهل العلم في التمسح. . .).

وأخرجه ابن أبـي شيبة في المصنف (١/ ١٤٩، من كره المنديل)، حدثنا ابن عيينة، به، بمثل إسناد مسدد، ونحو لفظ عبد الرزاق.

. . . . . .

وأخرجه البيهقي (١/ ١٨٥، كتاب الطهارة، باب التمسح بالمنديل)، من طريق ابن عيينة، به، نحو لفظ عبد الرزاق، ثم قال: وروينا عن عثمان وأنس أنهما لم يريا به بأساً، وعن الحسن بن علي أنه فعله.

قلت: وما أشار إليه البيهقي حق، فإن هذا عن جابر محمول على اجتهاد خاص به، لأنه قد جاء جواز التمندل مرفوعاً وموقوفاً ومقطوعاً.

وأمثل ما في الباب من المرفوع حديث سلمان رضي الله عنه بلفظ: أن رسول الله ﷺ توضأ فقلب جبة صوف كانت عليه فمسح بها وجهه. أخرجه ابن ماجه (١/ ١٥٨: ٤٦٨). وقال البوصيري (مصباح الزجاجة ١/ ١٨٦: ١٩١): هذا إسناد صحيح رجاله ثقات، وفي سماع محفوظ من سلمان نظر.

أما الترمذي رحمه الله فإنه أخرج حديث عائشة ومعاذ وضعفهما وذكر أنه لا يصح في هذا الباب شيء، ثم قال: وقد رخص قوم من أهل العلم من أصحاب النبي ﷺ ومن بعدهم في التمندل بعد الوضوء، ومن كرهه إنما كرهه من قبل أنه قيل: إن الوضوء يوزن، وروى ذلك عن سعيد بن المسيب والزهري. اهـ.

وانظر مصنفي عبد الرزاق وابن أبي شيبة، والبيهقي، الإحالات السابقة، فقد أوردوا عن جماعة من الصحابة والتابعين فعله وإباحته.

الحكم عليه:

هو كما قال الحافظ رحمه الله: فإنه موقوف، إسناده صحيح.

٣٢ ـ بـاب ما يقال بعد الوضوء

١١٦ ـ قال أبو بكر بن أبـي شيبة: حدثنا حسين بن علي، عن عمرو بن عبد الله بن وهب[١]، النخعي، ثنا أبو الجوزاء[٢]، عن أنس رضي الله عنه قال، قال رسول الله ﷺ: (ما من عبد مسلم يتوضأ فيحسن الوضوء، ثم يقول ثلاث مرات: أشهد أن لا إلٰه إلاَّ الله وحده لا شريك له، وأن محمداً عبده ورسوله، إلا[٣] فتحت له ثمانية أبواب من الجنة[٤]، من أيها شاء دخل).

(٨) وحديث عثمان رضي الله عنه تقدم في باب كراهية ذكر الله عز وجل على غير وضوء[٥].

.....

(١) لم تظهر في (عم) و (سد) بسبب الكتابة بالحمرة.

(٢) هكذا في كل النسخ، إلاَّ نسخة (ك) ففيها (الحوراء)، والذي ترجح لدي أن النسخة التي اعتمد عليها الحافظ، وكذلك البوصيري رحمه الله في إتحاف الخيرة (ص ١٥١ : ١٠٧، كتاب الطهارة، باب فضل الوضوء وإسباغه)، فيها تصحيف، والذي يجعل الإنسان يكاد يجزم بذلك عدة أمور:

١ ـ أن الحديث في مصنف ابن أبـي شيبة (١/ ٤) عن أنس بمثل هذا اللفظ، لكن من طريق عمرو النخعي عن زيد العمي المكنى بأبـي الحواري عن أنس.

٢ ـ وبمثل سياق ابن أبـي شيبة الآنف أخرجه أحمد وابن ماجه، وبناء على ذلك يكون من غير الزوائد، ولا يعتذر للحافظ ومثله البوصيري إلاَّ بوجود اسم (أبـي الجوزاء) في الإسناد لأنه

. . . . . .

بذلك زيادة في الإسناد وإن اتفق صحابي الحديث ولفظه.

٣ ـ أن زيداً العمي الوارد عند ابن أبي شيبة في المصنف، وأحمد وابن ماجه كنيته (أبو الحواري) واحتمال التصحيف مع (أبي الجوزاء) كبير خصوصاً وأنه في (ك): (الحوراء) ولهذا يقوى الاحتمال.

٤ ـ أني لم أجد في تلاميذ أبي الجوزاء عمراً النخعي، ولا أنه روى عن أنس، مع أن إدراكه له ممكن جداً، بعكس زيد العمي، فقد ذكر أنس في شيوخه، والنخعي في تلاميذه، وهذا الأمر وإن لم يكن قاطعاً، فإنه يستأنس به عند الإشكال.

وبهذا يترجح أن الصواب (أبو الحواري زيد العمي) لا أبو الجوزاء أوس الزبعي، والله أعلم.

مع العلم أن هناك من يكنى بأبي الحواري وسمع أنساً:

أولهما: أحد موالي عبد الله بن شقيق، وثان اسمه (بزيع)، لكنهما لا يعرفان، وما سبق يؤيد أنهما ليسا هما المقصودين.

انظر: الكنى للبخاري (ص ٢٦)؛ والميزان (١/ ٣٠٨).

(٣) سقطت (إلاَّ) من (سد).

(٤) في (حس): (الجنتين)، وهو خطأ حيث دخلت (الجنة) في (من).

(٥) تقدم برقم (٨٨).

---

١١٦ ـ تخريجه:

أخرجه أحمد (٣/ ٢٦٥)، وابن ماجه (١/ ١٥٩ : ٤٦٩، كتاب الطهارة، باب ما يقال بعد الوضوء)، وابن أبي شيبة في المصنف (١/ ٤، في الرجل ما يقول إذا فرغ من وضوئه)، كلهم، من طريق زيد العمي، به، مثله.

وأخرجه الخطيب في تاريخه (١١/ ١٧٥، عند ترجمة عيسى بن يعقوب)، من طريق دينار خادم أنس بن مالك، عن أنس، به، بلفظ مقارب إلاَّ أن ديناراً هذا تالف، متهم بالوضع، قال الإمام الذهبي: حدث في حدود الأربعين ومائتين بوقاحة عن أنس. (الميزان ٢/ ٣٠: ٢٦٩٢). ومن هذا الطريق عزاه صاحب الكنز إلى ابن النجار.

ولعله رواه إما في مسنده، أو تاريخ بغداد له. (انظر: الرسالة المستطرفة

. . . . . .

ص ٧٤، ١٣٢).

فمثل هذه المتابعة لا تزيد الحديث إلاَّ وهناً، ولا القلب إلاَّ غماً.

الحكم عليه:

إسناده ضعيف علته زيد العمي، أبو الحواري.

لكن للمتن شواهد يتقوى بها، وتدل على أن له أصلاً، ومنها:

١ ـ حديث عثمان رضي الله عنه الذي أشار إليه الحافظ، وهو مخرج في الصحيحين.

٢ ـ حديث عمر بن الخطاب رضي الله عنه وهو أصرح من حديث عثمان، ولفظه بنحو حديث الباب، أخرجه مسلم (١/ ٢٠٩: ٢٣٤).

وفي الباب عن ثوبان، والبراء رضي الله عنهما، ومعاوية بن قرة عن أبيه، عن جده رضي الله عنهما.

انظر: مجمع الزوائد (١/ ٢٣٩)؛ والكنز (٩/ ٢٩٧ ـ ٢٩٩).

٣٣ ـ باب تجديد الوضوء إذا صلى بالأول

١١٧ ـ قال أبو يعلى: حدثنا زحمويه، (ثنا)[١] صالح بن عمر[٢]، أنا أبو خلدة[٣]، عن أبي العالية، حدثني من كان يخدم رسول الله ﷺ قال: هذا ما حفظت لكم[٤] منه: كان إذا صلى ثم لم يبرح في[٥] المسجد حتى (تحضر)[٦] صلاته، توضأ[٧] وضوءاً خفيفاً في جوف المسجد.

.....

(١) في (مح): (بن)، وهو خطأ، وما أثبته من بقية النسخ، ومصادر الترجمة وإتحاف الخيرة (ص ٢٢٨: ١٥١).

(٢) في (ك): (بن عمرو، ثنا).

(٣) في (عم) و (سد): (جلدة) بالجيم، وهو خطأ.

(٤) في (عم) و (ك): (لك).

(٥) في (عم): (إلى).

(٦) من (عم) وفي بقية النسخ بالياء بدل التاء، وما أثبته أوضح، وفي (ك): «تحضره»، وكذا في إتحاف الخيرة (ص ٢٢٩: ١٥١) بزيادة هاء الضمير.

(٧) في (عم): (يتوضأ)، بزيادة ياء.

---

١١٧ ـ تخريجه:

أخرجه الإمام أحمد. (انظر: الفتح الرباني ٢/٥٦: ٣١٦).

تنبيه: حاولت تخريجه من أصل المسند، عن طريق فهرس الألباني ممن عنون له الإمام أحمد بـ (رجل من أصحاب النبي ﷺ) وعن طريق المعجم المفهرس،

. . . . . .

ومفتاح كنوز السنة.

وهو في أطراف المسند لابن حجر (ج ٢، ل ١٦٨)، وقد بذلت جهدي وطاقتي في تخريجه من أصل المسند فلم أصل إليه، وأسأل الله أن ييسر ذلك لاحقاً بحول الله وقوته.

وابن أبي شيبة في المصنف (١/ ٣٧، في الوضوء في المسجد)، كلاهما من طريق وكيع عن خالد بن دينار ــ وهو أبو خلدة ــ به، نحوه مختصراً، إلاَّ أن عندهما (رجل من أصحاب النبي ﷺ).

الحكم عليه:

قال الهيثمي رحمه الله في المجمع (٢/ ٢١): رواه أحمد وإسناده حسن.

كذا قال، وكان الأولى أن يقول إن إسناده صحيح، لأن رجاله ثقات، وليس له علة إن شاء الله وإرسال أبي العالية مأمون، لأنه صرح بالسماع من الصحابي، وأما جهالة الصحابي فتقدم أنها لا تضر.

٣٤ ـ باب نواقض الوضوء

١١٨ ـ قال مسدد: حدثنا يحيى، عن سفيان، عن عاصم، عن أبي صالح، قال: قالت عائشة رضي الله عنها / : يتوضأ أحدكم من [عم٢٦] الطعام ولا يتوضأ من الكلمة العوراء يقولها.

---

١١٨ ـ تخريجه:

أخرجه عبد الرزاق، في المصنف (١/ ١٢٧ : ٤٧٠، باب الوضوء من الكلام)، وابن أبي شيبة في المصنف (١/ ١٣٤، في الوضوء من الكلام الخبيث والغيبة)، كلاهما من طريق الثوري، به، مثله، إلاَّ أن عند عبد الرزاق (الطعام الطيب). كما أن عند ابن أبي شيبة (الخبيثة)، بدل: (العوراء)، وزيادة (لأخيه) في آخره.

ومن طريق عبد الرزاق، أخرجه ابن المنذر في الأوسط (١/ ٢٣٢ ث: ١٣٦، كتاب الطهارة، ذكر الوضوء من الكذب والغيبة).

الحكم عليه:

هو موقوف الإسناد حسن لذاته، رجاله ثقات إلاَّ عاصم بن أبي النجود، فإن الصواب أنه يخطىء.

ويشهد له ما جاء عن ابن مسعود رضي الله عنه موقوفاً بنحوه، ورجال إسناده ثقات، إلاَّ أن التيمي عنعن وهو يدلس.

وفي الباب عن ابن عباس وابن مسعود، وعبيدة، وعطاء، وإبراهيم التيمي وشيخ من الأنصار، وأبي صالح، موقوفة عليهم.

انظر: مصنفي عبد الرزاق (١/ ١٢٧)؛ وابن أبي شيبة (١/ ١٣٤ ـ ١٣٥)؛ والأوسط (١/ ٢٣٢).

١١٩ ـ وقال أيضاً[١]: حدثنا يحيى، عن مجالد، عن عامر عن جرير، قال: أن عمر رضي الله عنه صلى بالناس، فخرج من انسان شيء، فقال عمر رضي الله عنه عزمت على صاحب هذه الريح أن يتوضأ ويعيد صلاته، قال جرير[٢] رضي الله عنه: أو تعزم[٣] على كل / من سمعها أن يتوضأ وأن يعيد الصلاة قال: نعم ما قلت، جزاك الله خيراً، فأمرهم بذلك. [حس١١ب]

.....

(١) أي وقال مسدد في مسنده.

(٢) وقع في هذه الجملة في أصل متن (مح) خطأ ونقص، فصوبها في الهامش، وهي على الصواب في بقية النسخ.

(٣) في (عم) و (سد) بالياء بدل التاء.

---

١١٩ ـ تخريجه:

أخرجه الطبراني في الكبير (٢/٣٢٨: ٢٢١٣)، حدثنا معاذ بن المثنى، ثنا مسدد، به، مثله، إلاَّ بعض الاختلاف في اليسير.

قال الهيثمي رحمه الله في المجمع (١/ ٢٤٤): رجاله رجال الصحيح.

وفي هذا نظر لأن مجالداً، وإن كان من رجال مسلم، فقد روى عنه مقروناً كما تقدم في ترجمته، فلم يعتمد عليه.

الحكم عليه:

هذا موقوف إسناده ليس بالقوي، بسبب مجالد والجمهور على تضعيفه.

إلاَّ أن معنى الحديث له شواهد تقويه، ويصل بها إلى درجة الحسن لغيره، وأن له أصلاً في الشرع، ومن ذلك:

١ ـ عن أبي هريرة رضي الله عنه قال: قال رسول الله ﷺ: (لا تقبل صلاة من أحدث حتى يتوضأ)، فقال رجل من حضرموت: ما الحدث يا أبا هريرة؟ قال: فساء أو ضراط.

. . . . . .

أخرجه البخاري (الفتح ١/ ٢٣٤: ١٣٥)، والسياق له، ومسلم (١/ ٢٠٤: ٢٢٥).

٢ ـ عن عبد الله بن زيد رضي الله عنه أنه شكا إلى النبي ﷺ الرجل يخيل إليه أنه يجد الشيء في الصلاة، قال: (لا ينصرف حتى يسمع صوتاً أو يجد ريحاً)، أخرجه البخاري (الفتح ١/ ٢٣٧: ١٣٧)، ومسلم (١/ ٢٧٦: ٣٦١).

٣ ـ عن أبي هريرة رضي الله عنه أن رسول الله ﷺ قال: (إذا وجد أحدكم من بطنه شيئاً فأشكل عليه أخرج منه شيء أم لا فلا يخرجن من المسجد حتى يسمع صوتاً أو يجد ريحاً)، أخرجه مسلم (١/ ٢٧٦: ٣٦٢).

وفي الباب عن علي بن طلق، وأنس، وقرة بن إياس، وعائشة، والسائب بن خباب، وأبي سعيد، وعبد بن زيد بن عاصم، وابن عباس، وعلي، وأبي أمامة، وقيس بن طلق، وعلي بن سبابة، ومجاهد، وعروة، رحمهم الله.

انظر: مصنف عبد الرزاق (١/ ١٣٩ ـ ١٤٢)؛ ومجمع الزوائد (١/ ٢٤٣)؛ والكنز (٩/ ٣٢٩ ـ ٣٣٦).

١٢٠ ـ حدثنا يحيى، عن شعبة، عن غيلان بن جامع، عن (ميمون)[١] بن مهران[٢]، (عمن) أخبره[٣]، أنه رأى أبا هريرة رضي الله عنه أدخل أصبعه في أنفه، فخرجت متلطخة دماً، أو عليها دم، ثم صلى.

.....

(١) في كل النسخ (منصور)، وكذا إتحاف الخيرة (ص ٢٦٦)، ولم أجد لغيلان شيخاً بهذا الاسم بل الذي وجدت أنه يروي عن ميمون بن مهران، ومنصور بن المعتمر، ويؤيد ما صوبته، ما جاء في مصنفي عبد الرزاق، وابن أبي شيبة، كما سيأتي في التخريج ويحتمل أن أصل العبارة (منصور وابن مهران) لأنهما من شيوخه، لكن قوله: (عن من أخبره) وما جاء في المصنفين يرجح ما أثبته.

(٢) في (حس): (منهران).

(٣) في (ك): تصحفت إلى (عن ابن جسرة)، وفي بقية النسخ (عن من) لكن الأولى ما أثبته، وعللوا ذلك للاختصار، وهذا في: عن ومن.

---

١٢٠ ـ تخريجه:

أخرجه ابن أبي شيبة في المصنف (١/ ١٣٨، من كان يرخص فيه ـ أي الدم ـ ولا يرى فيه الوضوء): حدثنا شبابة، حدثنا شعبة، عن غيلان بن جامع، به، نحوه.

وأخرجه عبد الرزاق في المصنف (١/ ١٤٥: ٥٥٦، باب الوضوء من الدم)، عن معمر، عن جعفر بن برقان، قال: أخبرني ميمون بن مهران، قال: رأيت أبا هريرة، به، بلفظ مقارب.

ومن طريق عبد الرزاق أخرجه ابن المنذر (١/ ١٧٣ ث: ٦٦)، كتاب الطهارة، ذكر اختلاف أهل العلم فيما يجب على الراعف).

قلت: وجعفر بن برقان تكلم الأئمة فيه في حديثه عن الزهري، أما غيره فهو ثقة، بل قال الإمام أحمد: جعفر ثقة ضابط لحديث ميمون، وقال الدارقطني: فأما حديثه عن ميمون بن مهران، ويزيد بن الأصم فثابت صحيح. (انظر: تهذيب التهذيب ٢/ ٨٦؛ وشرح علل الترمذي ٢/ ٦٣٤ ـ ٦٣٨)، وبين هذين الوجهين اضطراب لا يمكن معه الجمع، وليس لنا إلاَّ الترجيح، وإذا صرنا إليه، فالذي يظهر لي أن رواية

. . . . . .

شعبة مقدمة على رواية جعفر لأنه أحفظ منه وأضبط.

الحكم عليه:

هذا موقوف إسناده ضعيف للجهالة بحال التابعي، ولذا قال البوصيري في الإتحاف (ص ٢٦٦: ١٧٨): إسناد ضعيف.

لكن له شواهد يتقوى بها، عن ابن عمر، وابن عباس وابن أبي أوفى، وجابر وعائشة رضي الله عنهم، وعطاء، وابن المسيب، وغيرهم، رحمهم الله.

وقد علق بعضها البخاري. انظر: مصنفي عبد الرزاق (١/ ١٤٤ ـ ١٤٥)؛ وابن أبي شيبة (١/ ١٣٧ ـ ١٣٨)؛ والأوسط (١/ ١٧٢ ـ ١٧٣)؛ وفتح الباري (١/ ٢٨٠)؛ والتلخيص الحبير (١/ ١٢٤).

١٢١ ـ حدثنا[1] يحيى، عن شعبة، عن مخارق، عن طارق قال:
[سد٢٣] قال عبد الله رضي الله عنه: اللمس: ما دون[2] الجماع / .

.....

(١) أي وقال مسدد أيضاً.

(٢) في (ك): (من).

---

١٢١ ـ تخريجه:

أخرجه ابن المنذر (١/١١٨ ث: ١٢، كتاب الطهارة، ذكر الوجه الثالث)، ثنا عبيد الله بن معاذ، ثنا أبي، ثنا شعبة، به، مثله.

وأخرجه ابن جرير في تفسيره (٥/١٠٤، عند آية النساء السالفة)، حدثنا محمد بن المثنى، قال: ثنا محمد بن جعفر، قال: ثنا شعبة، به، نحوه، ومن هذا الوجه أخرجه ابن أبي حاتم عن شعبة، به، مثله. (انظر: تفسير ابن كثير ٢/٢٧٦ عند الآية المذكورة).

وأخرجه ابن جرير أيضاً: حدثنا ابن بشار، قال: ثنا عبد الرحمن، قال: ثنا سفيان، عن مخارق، به، مثله.

وقال أيضاً: حدثنا ابن المثنى، ثنا محمد بن جعفر، ثنا شعبة، عن منصور، عن هلال، عن أبي عبيدة، عن عبد الله، أو عن أبي عبيدة ـ منصور الذي شك ـ قال ـ أي عبد الله ـ فذكر بمعناه.

حدثني يعقوب بن إبراهيم، ثنا ابن علية، عن شعبة، عن المغيرة، عن إبراهيم، قال: قال ابن مسعود، فذكر بنحوه.

حدثنا ابن وكيع، ثنا أبي، عن سفيان، عن الأعمش، عن إبراهيم، عن أبي عبيدة، عن عبد الله، به، بمعناه.

وأخرجه عبد الرزاق في المصنف (١/١٣٣: ٤٩٩ ـ ٥٠٠)، من طريقين عن الأعمش، به، بمعناه. ولفظه في أحدهما أطول، ومن طريق عبد الرزاق أخرج الطريق الأولى ابن المنذر (الإحالة السابقة)، وأخرج الطريق الثانية من طريق ابن نمير عن

. . . . . .

الأعمش، به.

وقال ابن جرير ـ أيضاً ـ ثنا أبو السائب، ثنا أبو معاوية، وحدثنا ابن وكيع، ثنا ابن فضيل، عن الأعمش، به، بمعناه.

حدثنا تميم بن المنتصر، أخبرنا إسحاق، عن شريك، عن الأعمش، به، بمعناه.

حدثنا ابن وكيع، ثنا حفص، عن أشعث، عن الشعبي، عن أصحاب عبد الله، عن عبد الله، به، نحوه.

ثنا ابن وكيع، ثنا جرير عن بيان، عن عامر ـ أي الشعبي ـ عن عبد الله، به، نحوه.

ثنا ابن وكيع، ثني أبي، عن سفيان، عن مغيرة، عن إبراهيم، عن عبد الله، نحوه.

ومن هذا الوجه أخرجه ابن أبي شيبة في المصنف (١/ ١٦٦، قوله: أو لامستم النساء)، عن وكيع، به مثل لفظ الباب.

وقال ابن جرير أيضاً: حدثنا ابن وكيع، ثنا محمد بن بشر، عن سعيد، عن أبي معشر، عن إبراهيم، قال عبد الله، به، نحوه.

الحكم عليه:

هذا موقوف إسناده صحيح، رجاله ثقات، وازداد قوة بهذه المتابعات التي ذكرتها.

٣٥ ـ باب القهقهة

١٢٢ ـ الحارث: حدثنا داود (ثنا حماد)[١] عن خالد الحذاء[٢]، عن حفصة بنت سيرين، عن[٣] أبي العالية، قال: أن رسول الله ﷺ كان يصلي وخلفه أصحابه، فجاء رجل أعمى، فوطىء على خصفة[٤]، على رأس بئر فتردى في البئر، فضحك القوم، فأمر رسول الله ﷺ من ضحك أن يعيد الوضوء[٥].

.....

(١) في كل النسخ، وكذا إتحاف الخيرة (ص ٣٤٠: ٢٣٢) (داود عن خالد) أما بغية الباحث (١/ ١٣٣: ٨٧) فإن فيه زيادة، وسياقه هكذا، (ثنا داود بن المحبر، ثنا حماد، عن خالد...) وهو الصواب إن شاء الله، فإن داود يروي عن الحمادين، ولم أره من الرواة عن خالد، فيما اطلعت عليه بل مما يؤيد ما ذهبت إليه أن بين وفاتيهما قرابة خمس وستين سنة، ولعل في النسخة التي اعتمد عليها ابن حجر والبوصيري من مسند الحارث سقطاً.

(٢) في (حس): (الخذر)، وهو خطأ، وفي (ك): (الخزاعي).

(٣) في بغية الباحث: (رفيع أبي العالية).

(٤) الخصف: ضمُّ الشيء إلى الشيء، والخصفة تنسج من الخوص، وذكر ابن الأثير أنها الجلَّة التي يكنز فيها التمر، وشرحها في هامش (ك) بقوله: وهي الحصير من النخل. انظر: النهاية (٢/ ٣٧).

(٥) الحديث في بغية الباحث (١/ ١٣٣: ٨٧، كتاب الطهارة، باب ما جاء في الضحك).

---

١٢٢ ـ تخريجه:

هذا الحديث جاء عن أبي العالية، من عدة أوجه هي:

. . . . . .

---

١ ــ حفصة بنت سيرين، عنه، به: أخرجه من هذا الوجه عبد الرزاق في المصنف (٢/ ٣٧٦: ٧٣٦٠، ٧٣٦٢، ٧٣٦٣، كتاب الصلاة، باب الضحك والتبسم في الصلاة)، من ثلاث طرق، أحدها عن خالد الحذاء، عنها، بنحوه في جميع الطرق.

وأخرجه أبو داود في المراسيل (ل: ٣، كتاب الطهارة)، والدارقطني (١/ ١٦٥ ــ ١٧٠، كتاب الطهارة، باب أحاديث القهقهة في الصلاة وعللها) من عدة طرق بألفاظ متقاربة.

وابن المنذر (١/ ٢٢٦: ١٣٠، كتاب الطهارة، ذكر الوضوء من الضحك في الصلاة)، بنحوه.

٢ ــ قتادة، عنه، به: أخرجه عبد الرزاق في المصنف، (الإحالة السابقة، ورقم ٧٣٦١) بنحوه. والدارقطني (١/ ١٦١ ــ ١٦٤، كتاب الطهارة، باب أحاديث القهقهة في الصلاة وعللها)، من عدة طرق بألفاظ متقاربة، وابن الجوزي في العلل المتناهية (١/ ٣٧٣: ٦١٩، كتاب الطهارة، حديث في إسقاط الوضوء بالضحك في الصلاة)، بنحوه.

٣ ــ أبو هاشم الرماني، عنه، به: أخرجه ابن أبي شيبة في المصنف (١/ ٣٨٨، من كان يعيد الصلاة والوضوء، أي من الضحك)، به، بنحوه.

والدارقطني (١/ ١٧٠، ١٧١، الإحالة السابقة)، من عدة طرق، بألفاظ متقاربة.

هذه هي الأوجه الصحيحة في رواية هذا الحديث، وهذا ما قرره الإمام الزيلعي رحمه الله.

وإلاَّ فقد اضطرب إسناد هذا الحديث جداً، حيث جاء عن أبي العالية عن رجل من الأنصار، وعن أبي العالية عن أنس، وعن رجل يقال له معبد، مرسلاً، ومتصلاً، وعن الحسن وإبراهيم والزهري مرسلاً، وعن قتادة عن أبي موسى متصلاً وعن جابر،

. . . . . .

وعن أبـي المليح عن أبيه، إلى غير ذلك من الأوجه الكثيرة التي بسطها الأئمة بشكلٍ وافٍ لا يتسع المجال لسردها هنا وأكتفي بالإشارة ــ في الأخير ــ إلى مواضعه، خصوصاً الدارقطني في سننه، والبيهقي في خلافياته، وابن عدي في كامله، والزيلعي في نصب الراية.

وحاصل الأمر أنه لا يثبت من غير طريق أبـي العالية مرسلاً وكل الطرق لا تسلم من وهن، إما طعن في الإسناد، أو انقطاع وفي أقل الأحوال شذوذ ومخالفة لما رواه الثقات.

وبعضها يعود إلى أبـي العالية إذا اتضح الأمر.

قال ابن مهدي: حديث الضحك في الصلاة... كله يدور على أبـي العالية، قال ابن المديني: أعلم الناس بهذا الحديث عبد الرحمن بن مهدي، قال الإمام أحمد: لو كان عند الزهري والحسن فيه حديث صحيح لما استجازا القول بخلافه.

وقال أيضاً رحمه الله: ليس في الضحك حديث صحيح، وحديث الأعمى الذي وقع في البئر مداره على أبـي العالية، وقد اضطرب عليه فيه. وقال الذهلي حين سئل عن حديث أبـي العالية وتوابعه في الضحك فقال: واهٍ ضعيف، ونقل عنه الحافظ قوله: لم يثبت عن النبـي ﷺ في الضحك في الصلاة خبر.

وقال الدارقطني: رجعت هذه الأحاديث كلها، التي قدمت ذكرها في هذا الباب إلى أبـي العالية، وأبو العالية فأرسل هذا الحديث عن النبـي ﷺ، ولم يسم بينه وبينه رجلاً سمعه منه عنه، وقد روى عاصم الأحول عن محمد بن سيرين ــ وكان عالماً بأبـي العالية والحسن ــ فقال: لا تأخذوا بمراسيل الحسن ولا أبـي العالية، فإنهما لا يباليان عمن أخذا.

ثم روى عن ابن سيرين قوله: كان أربعة يصدقون من حدثهم، ولا يبالون ممن يسمعون الحديث: الحسن وأبو العالية وحميد بن هلال، وداود بن أبـي هند.

وقال ابن المنذر: أجمعوا على أنه ــ أي الضحك ــ لا ينقض الوضوء خارج

. . . . . .

الصلاة، واختلفوا إذا وقع فيها، فخالف من قال به القياس الجلي، وتمسكوا بحديث لا يصح، وحاشا أصحاب رسول الله ﷺ الذين هم خير القرون أن يضحكوا بين يدي الله تعالى خلف رسول الله ﷺ. وفي الأوسط (١/ ٢٣٠) بنحوه.

وقال البيهقي: وفي رواية الحسن. . . الزعفراني عن أبـي عبد الله الشافعي في حديث الضحك في الصلاة، لو ثبت عندنا الحديث بذلك لقلنا به، والذي يزعم أن عليه الوضوء في القهقهة، يزعم أن القياس أن لا ينتقض، ولكنه يتبع الآثار، فلو كان يتبع منها الصحيح المعروف كان بذلك عندنا حميداً، ولكنه يرد منها الصحيح الموصول المعروف، ويقبل الضعيف المنقطع. اهـ.

وقال ابن عدي: روى هذا الحديث الحسن البصري وقتادة وإبراهيم النخعي، والزهري يحكون هذه القصة عن أنفسهم مرسلاً، وقد اختلف على كل واحد منهم موصولاً ومرسلاً، ومدار هؤلاء كلهم مرجعهم لأبـي العالية، والحديث حديثه.

. . . وأكثر ما نقم عليه ـ أي أبـي العالية ـ حديث الضحك في الصلاة وكل من رواه غيره فإنما مدارهم ورجوعهم إلى أبـي العالية، والحديث له، وبه يعرف، ومن أجل هذا الحديث تكلموا في أبـي العالية، وسائر أحاديثه مستقيمة صالحة. اهـ.

قال النووي في المجموع (٢/ ٦٢): والمعتمد أن الطهارة صحيحة، ونواقض الوضوء محصورة، فمن ادعى زيادة فليثبتها، ولم يثبت في النقض بالضحك شيء أصلاً.

وأما ما نقلوه عن أبـي العالية ورفقته، وعن عمران، وغير ذلك مما رووه فكلها ضعيفة واهية، باتفاق أهل الحديث، قالوا: ولم يصح في هذه المسألة حديث، وقد بين البيهقي وغيره وجوه ضعفها بياناً شافياً فلا حاجة إلى الإطالة بتفصيله مع الاتفاق على ضعفها. اهـ.

جمع أبو يعلى الخليلي طرقه في جزء مفرد، وألف الشيخ الكندي فيه رسالة سماها: (الهسهسة بنقض الوضوء بالقهقهة).

. . . . . .

انظر: سنن الدارقطني (١/ ١٦١ ـ ١٧٥)؛ والكامل لابن عدي (٣/ ١٠٢٦ ـ ١٠٣٠)؛ والأوسط (١/ ٢٢٦ ـ ٢٣٠)؛ والسنن للبيهقي (١/ ١٤٤ ـ ١٤٨)؛ والخلافيات له (المختصرة ل ٢٥ ـ ٢٩)؛ والعلل المتناهية (١/ ٣٦٨ ـ ٣٧٤)؛ ونصب الراية (١/ ٤٧ ـ ٥٤)؛ والبدر المنير (ق ٢، ص ٧٩٦)؛ والتلخيص الحبير (١/ ١٢٤، ١٢٥)؛ فتح الباري (١/ ٢٨٠)؛ إعلاء السنن (١/ ٩٥ ـ ١٠٥)؛ ورسالة الهسهسة لأبي الحسنات اللكنوي.

الحكم عليه:

إسناد حديث الباب واهٍ جداً لأجل:

١ ـ إرسال أبي العالية، وهو من أضعف المراسيل كما قال ابن سيرين وخصوصاً في هذا الحديث كما أشار إلى ذلك الأئمة.

٢ ـ داود بن المحبر، وهو متروك.

٣ ـ وربما تكون رواية حماد عن خالد بعد أن أنكر حفظه، فإني لم أقف على أنها قبل ذلك.

أضف إلى ذلك أن المتن منكر كما ألمح إلى ذلك ابن المنذر رحمه الله وأسانيده مضطربة جداً، بل تقدم حكم الأئمة عليه بعدم الصحة، وأنه تكلم في أبي العالية بسببه.

وأما تضعيف البوصيري رحمه الله (الإتحاف ص ٣٤٠) له بداود فقط ففيه قصور لا يخفى.

١٢٣ ـ [١] (وقال[١] الحارث): حدثنا أبو عاصم، عن ابن جريج، أخبرني يزيد[٢] بن أبـي خالد [٣]أن أبا سفيان أخبره، عن جابر رضي الله عنه قال: من ضحك في الصلاة، فليس عليه وضوء.

[٢] وقال أبو يعلى: حدثنا ابن نمير، عن[٤] وكيع، عن الأعمش، عن أبـي سفيان، عن جابر رضي الله عنه قال: سئل عن الرجل الذي[٥] يضحك في الصلاة، قال: يعيد الصلاة ولا يعيد الوضوء[٦].

.....

(١) زيادة من (ك).

(٢) في بغية الباحث (١/١٣٥: ٨٨، كتاب الطهارة، باب ما جاء في الضحك)، ذكر المحقق أنها في الأصل: (أخبرني خالد)، فصوبها من الدارقطني والبيهقي ونصب الراية.

(٣) في (عم) و (سد) زيادة: (قال).

(٤) في المسند: (ثنا) بدل (عن).

(٥) هذه ليست في (عم) ولا المسند.

(٦) الأثر في المسند (٤/٢٠٤: ٢٣١٣)؛ والمقصد العلي (ص ٣٣٩: ٢٨٧، كتاب الصلاة، باب الضحك في الصلاة).

---

١٢٣ ـ تخـريـجـه:

هذا الأثر رواه عن يزيد بن أبـي خالد كل من:

١ ـ ابن جريج، ومن طريقه أخرجه الدارقطني.

٢ ـ شعبة، ومن طريقه أخرجه الدارقطني، من ثلاث طرق، وفي أحدها التصريح أن أبا سفيان سمعه من جابر، وسأتكلم عنها عند الحكم على الأثر قريباً.

وأخرجه أيضاً البيهقي.

٣ ـ أبو شيبة، به مرفوعاً، أخرجه الدارقطني، ووهم ابن الجوزي في تسميته، حيث ظن أنه عبد الرحمن بن إسحاق، وإنما هو إبراهيم بن عثمان الواسطي، قال البيهقي: أبو شيبة ضعيف، والصحيح أنه موقوف، قال الحافظ عن أبـي شيبة:

. . . . . .

(متروك). (التقريب ص ٩٢: ٢١٥).

ونص هو والبيهقي، وابن الملقن على أنه الواسطي، وأن ابن الجوزي وهم.

ورواه عن الأعمش جماعة من الأئمة مثل:

١ ـ الثوري، ومن طريقه أخرجه الدارقطني، والبيهقي.

٢ ـ أبو معاوية الضرير، ومن طريقه أخرجه ابن أبي شيبة، والدارقطني والبيهقي.

٣ ـ وكيع، ومن طريقه أخرجه الدارقطني والبيهقي.

٤ ـ الخريبي، ومن طريقه أخرجه الدارقطني.

٥ ـ المقدمي، ومن طريقه أخرجه الدارقطني.

٦ ـ زائدة بن قدامة، ومن طريقه أخرجه الدارقطني.

٧ ـ محمد بن طلحة، ومن طريقه أخرجه الدارقطني.

٨ ـ محمد بن يزيد بن سنان، عن أبيه، عن الأعمش، به مرفوعاً، أخرجه الدارقطني، وقال: قال لنا أبو بكر النيسابوري: هذا حديث منكر فلا يصح، والصحيح عن جابر خلافه، ثم قال الدارقطني: يزيد بن سنان، ضعيف، ويكنى بأبي فروة الرهاوي، وابنه ضعيف أيضاً، وقد وهم في الحديث في موضعين، أحدهما في رفعه إياه إلى النبي ﷺ، والآخر في لفظه، والصحيح عن الأعمش، عن أبي سفيان، عن جابر من قوله. اهـ.

كما تابع أبا سفيان على رواية هذا الأثر عن جابر هؤلاء:

(أ) عطاء، به، بمعناه، أخرجه الدارقطني.

(ب) شعيب، به، بمعناه، أخرجه عبد الرزاق.

(ج) الشعبي، به، بنحوه، أخرجه عبد الرزاق والدارقطني والبيهقي.

(د) أبو الزبير، به بمعناه، أخرجه عبد الرزاق والدارقطني والطبراني في الصغير، والخطيب في تاريخه.

. . . . . .

قال الدارقطني: رفعه ثابت بن محمد، عن سفيان.

وقال الخطيب: تفرد بروايته أحمد بن مهدي عن ثابت الزاهد، عن الثوري، هكذا مرفوعاً، ورواه أبو أحمد الزبيري، عن الثوري موقوفاً. . . وهكذا رواه علي بن ثابت وعبد الله بن وهب عن الثوري موقوفاً ورفعه لا يثبت. ومن طريق ثابت عن سفيان الثوري، مرفوعاً، أخرجه الطبراني في الصغير، وقال: لم يروه مرفوعاً عن سفيان إلاَّ ثابت.

وأخرجه ابن عدي، وقال: لا أعلم هذا الحديث إلاَّ من رواية ثابت عن الثوري، ولعله شبه على ثابت، فلعل الحديث كان عنده عن العرزمي، عن أبـي الزبير، والعرزمي يحتمل لضعفه، فشبه عليه، فضم إليه الثوري، فحمل حديث العرزمي على حديث الثوري، وهذا لما أتى به عن الثوري بهذا الإسناد غير ثابت.

وأبو نعيم في أخبار أصبهان، والخطيب في تاريخه.

ورواه البخاري في صحيحه معلقاً مجزوماً به عن جابر موقوفاً، وعزاه الحافظ في الفتح إلى سعيد بن منصور.

انظر: مصنف عبد الرزاق (٢/ ٣٧٧، ٣٧٨: ٣٧٦٦، ٣٧٦٧، ٣٧٧٤، كتاب الصلاة، باب الضحك والتبسم في الصلاة)، وابن أبـي شيبة (١/ ٣٨٧، من كان يعيد الصلاة إذا ضحك)، فتح الباري (١/ ٢٨٠، كتاب الوضوء، باب من لم ير الوضوء. . .) سنن الدارقطني (١/ ١٧٢ ـ ١٧٤، كتاب الطهارة، باب أحاديث القهقهة في الصلاة وعللها).

معجم الطبراني الصغير (٢/ ١٨٥، ١٨٦: ٩٩٩، ١٠٠٠)؛ والكامل لابن عدي (٢/ ٥٢٣)؛ وذكر أخبار أصبهان (١/ ٨٦، ٢/ ٢٦٤)؛ سنن البيهقي (١/ ١٤٤، ١٤٥، كتاب الطهارة، باب ترك الوضوء من القهقهة). تاريخ بغداد (١١/ ٣٤٥)؛ والبدر المنير (ق ٢ ص ٧٩٠ ـ ٧٩٥)؛ التلخيص الحبير (١/ ١٢٤، ١٢٥).

الحكم عليه:

. . . . . .

هذا موقوف صحيح، وبهذا حكم عليه الأئمة كما مضى مثل أبـي بكر النيسابوري، والدارقطني، والبيهقي، وغيرهم.

قال ابن الملقن رحمه الله: فتلخص من كلام هؤلاء الأئمة ضعف رفع هذا الحديث، وصحة وقفه. البدر (ق ٣، ص ٧٩٥).

وقال الحافظ: هو صحيح من قول جابر. الفتح (١/ ٢٨٠).

أما قول الهيثمي رحمه الله رواه الطبراني مرفوعاً وموقوفاً ورجاله موثقون. (المجمع ٢/ ٨٢)، ففيه إيهام لا يخفى على من نظر في الإسناد وكلام الأئمة عليه ابتداء من الطبراني نفسه، ثم عرج على الحافظ ابن عدي، والخطيب كما نقلته عنهم في التخريج.

وأما إسناد الدارقطني ـ السالف ـ من طريق شعبة، وفيه إثبات سماع أبـي سفيان من جابر. فعندي أنه لا يعتمد عليه لإثبات السماع، وذلك لأمور:

١ ـ أن طريقي محمد بن جعفر (غندر) وابن مهدي، عن شعبة، لم يذكرا فيها سماعاً من جابر، بل جاءا بالعنعنة.

٢ ـ أن الأعمش، وهو كما مر في ترجمة أبـي سفيان يعتبر أحسن الناس رواية عنه، قد رواه عنه جمع من الأئمة، كما مر في التخريج، ولم يرد عنه واحد منهم الرواية بالسماع.

٣ ـ نص الأئمة أنه لم يسمع منه إلاَّ أربعة أحاديث، وتوقع الحافظ أنها هي التي أخرجه البخاري في صحيحه، وهذه ليست منها.

وبناءً على ذلك يظهر لي أن رواية السماع شاذة بسبب وهم أحد الرواة. وقد تقدم في الحديث السابق أنه لا يصح في هذا الباب شيء مرفوع، صرح بذلك عدد من الأئمة رحمهم الله.

٣٦ ـ بـاب الوضوء مما غيرت النار وبيان نسخه

١٢٤ ـ قال مسدد: حدثنا يحيـى، عن ابن أبـي عروبة، عن قتادة[١]، أن أنس بن مالك رضي الله عنه كان يتوضأ مما غيرت النار، ويحدث أن أبا طلحة رضي الله عنه توضأ[٢] مما غيرت النار.

.....

(١) في (عم) و (سد): زيادة (قال).

(٢) في (عم): (يتوضأ) بزيادة ياء في أولها.

---

١٢٤ ـ تخـريـجـه:

أخرجه ابن المنذر (١/ ٢١٤ ث: ١٠٦، كتاب الطهارة، الوضوء مما مست النار)، من طريق يحيـى به مثله، وأخرجه ابن أبـي شيبة في المصنف (١/ ١٥١، من كان يرى الوضوء مما غيرت النار).

وأحمد (٤/ ٢٨)، والطحاوي في شرح معاني الآثار (١/ ٦٢، كتاب الطهارة، باب أكل ما غيرت النار هل يوجب الوضوء، أم لا؟) كلهم من طريق همام، قال: قيل لمطر الوراق وأنا عنده: عمن أخذ الحسن أنه كان يتوضأ مما مست النار؟ فقال: أخذه عن أنس، وأخذه أنس عن أبـي طلحة، وأبو طلحة، عن النبـي ﷺ.

وأخرجه البزار في مسنده (كشف الأستار ١/ ١٥٠، كتاب الطهارة، باب الوضوء مما مست النار): حدثنا عبد الله بن الصباح، العطار، ثنا حجاج بن نصير، ثنا مبارك بن فضالة، عن الحسن، عن أنس رضي الله عنه أن النبـي ﷺ قال: توضؤوا مما

. . . . . .

غيرت النار.

قال البزار: هكذا رواه مبارك عن الحسن، عن أنس، وقال مطرف: عن الحسن، عن أبـي طلحة. وقال أشعث: عن الحسن، عن أبـي هريرة.

قلت: أما حديث أبـي طلحة رضي الله عنه فأخرجه أحمد (٤/٢٨، ٣٠)، والنسائي (١/١٠٦، باب الوضوء مما غيرت النار)، والطبراني في الكبير (٥/١٠٧، ١٠٨: ٤٧٢٨، ٤٧٣٠).

وأما حديث أبـي هريرة رضي الله عنه فأخرجه مسلم (١/٢٧٣: ٣٥٢)، وأحمد (٢/٢٦٥، ٢٧١، ٤٢٧، ٤٧٠، ٤٧٩، ٥٠٣، ٥٢٩)، والنسائي (١/١٠٥ ـ ١٠٦)، لكن كلاهما من غير طريق الحسن عنهما.

وقال ابن أبـي شيبة في المصنف، (الإحالة السابقة): حدثنا معتمر بن سليمان، عن أبيه، أن أنساً وأبا طلحة ـ وذكر غيرهما ـ كانوا لا يتوضؤون مما غيرت النار.

وأخرجه ابن ماجه عن أنس رضي الله عنه لكنه رفع الحديث، ولم يذكر أبا طلحة فيه السنن (١/١٦٤: ٤٨٧، كتاب الطهارة، باب الوضوء مما غيرت النار).

والحديث الآتي شاهد قوي لهذا.

الحكم عليه:

حديث الباب موقوف إسناده صحيح لغيره، وما يخشى من تدليس قتادة قد اعتضد بالمتابعات التي ذكرتها.

كما جاء الحديث مرفوعاً بلفظ (توضؤوا مما غيرت النار)، أو بنحوه عن عدد من الصحابة، مضى منها حديث أبـي هريرة وأبـي طلحة. كما جاء من طريق عائشة وأم حبيبة، وأبـي أيوب، وزيد بن ثابت وغيرهم رضي الله عنهم أجمعين.

انظر: صحيح مسلم (١/٢٧٢، ٢٧٣)؛ وسنن أبـي داود (١/١٣٤، ١٣٥)؛ وسنن النسائي (١/١٠٥ ـ ١٠٧)؛ وسنن الترمذي (١/١١٤ ـ ١١٦).

١٢٥ ـ وقال أحمد بن منيع:

[١] حدثنا إسماعيل، ثنا أيوب، عن أبـي قلابة / قال: أتيت أنساً [عم٢٧] رضي الله عنه فلم أجده، فقعدت حتى جاء، فجاء وهو مغضب، فقلت له، فقال: كنا عند هذا ـ يعني الحجاج ـ فأتي[١] بطعام، فأكلوا، ثم قاموا فصلوا، ولم يتوضؤوا[٢].

فقلت: أو ما كنتم تفعلون هذا؟ فقال: لا، ما كنا نفعله[٣].

[٢] حدثنا[٤] يزيد بن هارون، أنا سليمان التيمي، عن أبـي قلابة، فذكره، وقال فيه: رأيت أنس بن مالك رضي الله عنه خبيث النفس فقلت[٥]: أراك[٦] خبيث النفس. قال: وما لي لا أكون خبيث النفس وقد خرجت من عند هؤلاء آنفاً، وقد أكلوا خبزاً ولحماً[٧]، وصلوا[٨] ولم يتوضؤوا.

.....

(١) في (مح): غير واضحة.

(٢) في (عم): (يتوضأ).

(٣) في (حس): (نفعل هذا).

(٤) أي وقال ابن منيع أيضاً.

(٥) سقطت من أصل متن (مح) فخرج لها وألحقها في الهامش، وهي ثابتة في بقية النسخ.

(٦) في بقية النسخ (مالك).

(٧) في (عم): بتقديم اللحم.

(٨) في (ك): (ثم).

---

١٢٥ ـ تخـريـجـه:

أخرجه عبد الرزاق في المصنف (١/ ١٧٣: ٦٧٠، باب ما جاء فيما مست النار من الشدة)، عن معمر، عن أيوب، به، نحوه، وفي آخره زيادة.

. . . . . .

وابن أبـي شيبة في المصنف (١/ ٥١، من كان يرى الوضوء مما غيرت النار): حدثنا ابن علية، به، بلفظ مقارب.

وابن المنذر (١/ ٢١٥ ش: ١١٠، كتاب الطهارة، الوضوء مما مست النار)، من طريق سفيان، عن أبـي قلابة، به، ولفظه أقرب للرواية الثانية.

الحكم عليه:

هذا موقوف إسناده صحيح، رجاله ثقات أثبات.

١٢٦ ـ وقال مسدّد: حدثنا المعتمر[1]، سمعت أبـي يقول، حدثنا أبو عثمان، عن رجل من أصحاب النبـي ﷺ قال: توضؤوا، والوضوء مما غيّرت النار، ومما يخرج من بين فرث ودم.

.....

(١) في (عم) و (حس) زيادة: (قال).

---

١٢٦ ـ تخـريـجـه:

لم أجد من أخرج هذا الأثر غير مسدّد في مسنده.

الحكم عليه:

هذا إسناد ضعيف بسبب جهالة أبـي عثمان.

أما قول البوصيري رحمه الله في الإتحاف (ص ٣٠٣: ٢٠٢): هذا إسناد رجاله ثقات، مع أنه لم يذكر له طريقاً آخر غير هذا فإنه تساهل منه، لأن أبا عثمان تفرّد ابن حبان بذكره في الثقات، مع أن الأئمة جهّلوه.

إلاَّ أن صدر الأثر له شواهد، تقدمت فيما سبق، وأما الوضوء مما يخرج من بين فرث ودم، وهو اللبن بدليل قوله سبحانه: ﴿نُّسْقِيكُم مِّمَّا فِي بُطُونِهِۦ مِنۢ بَيْنِ فَرْثٍ وَدَمٍ لَّبَنًا خَالِصًا﴾ [النحل: ٦٦]، فقد جاء عن أبـي هريرة وأبـي سعيد بأسانيد صحيحة أنهما يقولان ذلك، لكن الثابت في السنة، وعن جمهور الصحابة والتابعين أنه لا يلزم منه الوضوء، بل المسنون فيه المضمضة فقط، والله أعلم.

انظر: مصنفي عبد الرزاق (١/ ١٧٦ ـ ١٧٨)؛ وابن أبـي شيبة (١/ ٥٧، ٥٨)؛ وجامع الأصول (٧/ ٤٠٥).

١٢٧ ـ [(١)]حدثنا يحيى، عن علي بن المبارك، عن يحيى بن أبي كثير، عن محمود بن عمرو، عن خالته، أو عمته ـ شك يحيى ـ وكانت امرأة زيد بن ثابت، قالت[(٢)]: إن زيد بن ثابت رضي الله عنه كان يتوضأ مما غيّرت النار.

.....

(١) أي وقال مسدد أيضاً.

(٢) سقطت من (حس) و (ك)، وسقط أيضاً منها: (إن زيد بن ثابت).

---

١٢٧ ـ تخريجه:

لم أجد من أخرجه من هذا الوجه غير مسدد في مسنده، إلاَّ أن عبد الرزاق (١/ ١٧٢، باب ما جاء فيما مست النار من الشدّة)، قال: قال معمر، قال الزهري: بلغني أن زيد بن ثابت، وعائشة كانا يتوضآن مما مست النار. وقد وصله ابن أبي شيبة (١/ ٥١: من كان يرى الوضوء مما غيرت النار)، فقال: ثنا ابن علية، عن معمر، عن الزهري، عن خارجة، عن زيد بن ثابت أنه قال: توضؤوا مما مست النار، ومن طريق ابن علية أخرجه ابن المنذر (١/ ٢١٤ ث: ١٠٩، كتاب الطهارة، الوضوء مما مست النار)، وهذا إسناد كالشمس.

كما قال ابن أبي شيبة أيضاً: حدثنا معتمر بن سليمان، عن أبيه أنساً ـ وذكر آخرين منهم زيد بن ثابت ـ كانوا يتوضؤون مما غيرت النار. وهذا مرسل جيد.

الحكم عليه:

هو موقوف إسناده بهذه المتابعات حسن لغيره.

١٢٨ ـ [١](وقال إسحاق): أنا العقدي، ثنا محمد بن أبي حميد، عن هند بنت سعيد بن أبي سعيد الخدري، عن (عمتها)[٢]، أن رسول الله ﷺ أكل من كتف شاة، ثم صلى ولم يتوضأ[٣].

قلت[٤]: أظنه مرسلاً، ومحمد بن أبي حميد ضعيف).

.....

(١) هذا الحديث زيادة من (ك)، وهو في المجردة (١/ ٤٠: ١٣٢)، ولم أقف عليه في الإتحاف للبوصيري.

(٢) في الأصل غير منقوطة، ويؤيد ما أثبته ما جاء في مصادر التخريج، حيث روي الحديث من عدّة طرق عن عمّتها.

(٣) في الأصل كأنها بالباء بدل التاء، ولم أعرف وجه ذلك.

(٤) في المجردة العبارة هكذا: «فيه ضعف، وأظنه مرسلاً».

---

١٢٨ ـ تخريجه:

أخرجه الطبراني في الكبير (٢٤/ ٤٤٥: ١٠٩٤)، وأبو نعيم في معرفة الصحابة (ج ٢، ل ٣٦٥)، من طريق محمد بن أبي حميد، به، فلفظ الطبراني مثله، ولفظ أبي نعيم بنحوه، وفيه زيادة الخبز.

وأخرجاه أيضاً من طريق العباس بن فضل الأسفاطي، ثنا إسماعيل بن أبي أويس ثني أخي، عن سليمان بن بلال، عن يزيد بن عبد الله بن الهاد، عن محمد بن كعب القرظي، حدثتني هند بنت سعيد بن أبي سعيد، به، مثل لفظ أبي نعيم الأول.

وسيأتي الكلام عن هذا الإسناد في الحكم على الحديث.

وأخرجاه أيضاً من طريق عمرو بن محمد بن معاذ الأنصاري، سمعت هند بنت سعيد، به، بنحوه. انظر: المعجم الكبير (١٠٩٢، ١٠٩٣)، وعمرو هذا لم أقف على ترجمته.

وعزاه في الكنز إلى ابن أبي خيثمة وابن عساكر في تاريخيهما من طريق هند،

. . . . . .

به، بنحوه. انظر: الكنز (٩/ ٤٩٥: ٢٧١٣٣)؛ والرسالة المستطرفة (ص ١٣٠).

الحكم عليه:

هذا إسناد ضعيف فيه علّتان:

١ ــ الجهالة بحال التابعية، وهي هند بنت سعيد.

٢ ــ ضعف محمد بن أبـي حميد.

أما قول الحافظ «أظنه مرسلاً» ففيه نظر، لأنه هو ذكر فريعة ــ عمّة هند ــ في الإصابة ضمن القسم الأول، وهم من ثبتت صحبتهم لديه، بل صرّح بأنها شهدت بيعة الرضوان كما في التهذيب، مع أن صحبتها لا خلاف فيها.

وأما قول الهيثمي رحمه الله في المجمع (١/ ٢٥٤): رواه الطبراني في الكبير من طرق، وبعض رجالها رجال الصحيح، إلاَّ هند بنت سعيد، وقد وثّقها ابن حبان، ففيه إيهام لا يخفى؛ لأن الطريق الوحيد الذي رواته رواة الصحيح هو طريق محمد بن كعب، وفيه العباس بن فضل الأسفاطي شيخ الطبراني، مجهول الحال، بل قال هو عنه في المجمع (٥/ ٦٦): لم أعرفه.

وانظر: اللباب (١/ ٥٤)، ومقدمة الدعاء للطبراني (١/ ٣٨٦)، وهو وإن لم يكن في طبقة رواة الصحيح، فلا يحسن إهمال أثره في الإسناد.

وبذا يتضح أن هاتين المتابعتين لمحمد بن أبـي حميد فيهما مجهولان الأول فيه العباس الأسفاطي، والثاني فيه محمد بن عمرو الأنصاري.

إلاَّ أنه إذا ضمّ إلى ذلك ما ورد من الشواهد في الباب ارتقى متن الحديث إلى درجة الحسن لغيره، وقد ذكرت جملة من هذه الشواهد الصحيحة عند ح (١٣٠) الآتي قريباً.

١٢٩ ـ حدثنا[١] يحيى، عن شعبة، عن عمرو بن مرّة، عن سعيد بن جبير، عن ابن عباس، رضي الله عنهما قال: لو أكلت لحماً وشربت لبن اللقاح ثم أصلّي / ولم أتوضأ، ما باليت أن[٢] لا أمضمض [حس١١٢أ] فمي، وأغسل يدي من غمر الطعام[٣].

* صحيح موقوف.

.....

(١) القائل هو مسدّد.

(٢) في سنن البيهقي جاءت العبارة: (إلاّ أن أمضمض)، وهي أوضح مَعْناً، وأليق بالسياق.

(٣) وغمر الطعام هو: ما يعلق باليد من دسمه.

انظر: ترتيب القاموس (٣/ ٤١٦).

---

١٢٩ ـ تخريجه:

أخرجه البيهقي (١/ ١٦٠، كتاب الطهارة، باب الرخصة في ترك المضمضة من ذلك ـ أي شرب اللبن ـ)، من طريق آدم، نا شعبة، به، بنحوه، وفيه بعض الاختلاف.

كما جاء عن ابن عباس رضي الله عنهما من فعله، وبنحو هذا القول مختصراً.

انظر: مصنفي عبد الرزاق (١/ ١٧٧)؛ وابن أبي شيبة (١/ ٥٨)؛ والأوسط ١/ ٢٢١ ث: ١١٧).

[سد٢٤] ١٣٠ ـ [(١)]حدثنا عيسى، ثنا الأوزاعي / ، عن يحيى بن أبي كثير قال: أن النبي ﷺ دخل على ابنته فاطمة رضي الله عنها، فقرّبت إليه لحماً، فأكل، فلما قام أخذت رضي الله عنها بردائه ﷺ فقالت: ألا تتوضأ؟ فقال ﷺ: « (ممّ)[(٢)] يا بنية؟ »، فقالت رضي الله تعالى عنها: مما غيّرت النار، فقال ﷺ: «أو ليس أطهر طعامنا مما غيرت النار».

رواه أحمد[(٣)]، والحارث[(٤)]، وأبو يعلى[(٥)]، من وجه آخر عن فاطمة رضي الله عنها ـ موصولاً.

.....

(١) أي وقال مسدد أيضاً.

(٢) زيادة من (عم) و (ك).

(٣) المسند (٦/ ٢٨٣).

(٤) بغية الباحث (ص ١٣٩ : ٩١)، كتاب الطهارة، باب فيمن أكل لحماً أو شرب لبناً).

(٥) المسند (ل: ٣٠٥)؛ والمقصد العلي (ص ٢٣٤ : ١٥٣، كتاب الطهارة، باب ترك الوضوء مما مست النار).

---

١٣٠ ـ تخريجه:

أخرجه الإمام أحمد، وأبو يعلى، والحارث في مسانيدهم، كلهم من طريق محمد بن إسحاق عن أبيه، عن الحسن بن أبي الحسن، عن فاطمة رضي الله عنها، به، بنحوه، ومن هذا الوجه أخرجه الطبراني في الكبير (٣/ ٨٨: ٢٧٤٢)، قال: ثنا محمد بن عبدوس، ثنا عبد الله بن عمرو بن أبان، ثنا محمد بن فضيل، عن محمد بن إسحاق، به، بنحوه، إلاَّ أنه جعل بدل الحسن بن أبي الحسن، الحسن بن علي رضي الله عنه، وجعله الطبراني في مسنده، وأنه هو الذي حضر القصة ورواها ورجاله إلى ابن إسحاق ثقات إلاَّ أن عبد الله بن عمرو لم أجد له ترجمة. وبناءً عليه تبقى رواية الأئمة هي المحفوظة، لأنها زيادة على صحة بعض أسانيدها، جاءت من طرق متعددة، وتبقى علَّة الحديث كما هي حيث إن ابن إسحاق قد عنعن هنا أيضاً.

. . . . . .

الحكم عليه:

هذا مرسل إسناده صحيح، رجاله ثقات، أما متابعة محمد بن إسحاق الموصولة، فلها علتان أيضاً:

قال البوصيري في الإتحاف (ص ٣١٢): ومدار حديث فاطمة على محمد بن إسحاق، وهو مدلس، وقد عنعن.

وقال الهيثمي في المجمع (١/ ٢٥٣) بعد أن ذكر الحديث: والحسن بن أبـي الحسن ولد بعد وفاة فاطمة، والحديث منقطع. اهـ.

أما متن الحديث فله شواهد كثيرة منها:

١ ـ حديث ابن عباس رضي الله عنهما أخرجه البخاري ومسلم وغيرهما، وسيأتي بعد هذا الحديث.

٢ ـ حديث عمرو بن أمية الضمري أنه رأى رسول الله ﷺ يحتزّ من كتف شاة في يده، ثم صلى ولم يتوضأ، أخرجه البخاري (الفتح ١/ ٣١١: ٢٠٨)، ومسلم (١/ ٢٧٣: ٣٥٤).

٣ ـ حديث ميمونة رضي الله عنها أن النبـي ﷺ أكل عندها كتفاً، ثم صلّى ولم يتوضأ، أخرجه البخاري (الفتح ١/ ٣١٢: ٢١٠)، ومسلم (١/ ٢٧٤: ٣٥٦).

وفي الباب مرفوعاً عن عدد من الصحابة أيضاً، منهم:

جابر، وأبو رافع، والمغيرة، وزينب بنت أبـي سلمة، وسويد بن النعمان، وعبد الله بن الحارث، وعثمان بن عفان، وابن مسعود، وأبو هريرة، وعائشة، وغيرهم رضي الله عنهم، كما جاء موقوفاً عن عدد كبير جداً من الصحابة رضي الله عنهم، ويشبه أن يكون هذا متواتراً.

انظر: مصنف ابن أبـي شيبة (١/ ٥٠ ـ ٥١)؛ والأوسط (١/ ٢١٩ ـ ٢٢٦)؛ والبيهقي (١/ ١٥٣ ـ ١٥٨)؛ وجامع الأصول (٧/ ٢٢١ ـ ٢٢٥)، ومجمع الزوائد (١/ ٢٥١ ـ ٢٥٤)؛ والبدر المنير (ق ٣، ص ٨٠٥ ـ ٨١١).

١٣١ ـ قال أبو يعلى: حدثنا الجرّاح بن مخلد، ثنا موسى بن داود، حدثنا حسام بن مصك، عن محمد بن سيرين، عن ابن عباس، عن أبـي بكر رضي الله عنه قال: إن النبـي ﷺ نهس[1] من كتف ثم صلى ولم يتوضأ[2].

.....

(١) في (سد): (نهش)، بالمعجمة، وفي المسند (نهس كتفاً)، والنهس: أخذ اللحم بأطراف الأسنان، والنهش: الأخذ بجميعها. النهاية (٥/١٣٦).

(٢) في (ك) جعل هذا الحديث قبل الحديث السابق. والحديث في المسند (١/٣٢: ٢٤)؛ والمقصد العلي (ص ٢٢٩: ١٤٦، كتاب الطهارة، باب ترك الوضوء مما مست النار).

---

١٣١ ـ تخـريـجـه:

أخرجه البزار في مسنده (زوائد البزار لابن حجر ص ٤٨٣: ٢٩٢، كتاب الطهارة، باب الوضوء)، ثنا أبو كريب، ثنا موسى بن داود، ثنا حسام بن مصك، به، نحوه، وفيه «أكل خبزاً ولحماً».

والمروزي في مسند أبـي بكر (ص ٧٠، ٧١: ٣٣، ٣٤)، بمثل إسناد البزار ونحو لفظ أبـي يعلى.

ورواه بإسناد آخر قال: ثنا سفيان بن وكيع، ثنا زيد بن حباب، عن حسام، به، مثل لفظ أبـي يعلى.

قال البزار: قد رواه هشام وأشعث، عن ابن سيرين، عن ابن عباس، ولم يذكرا أبا بكر، وإنما قاله حسام وهو ليس بالقوي ولم يسمع ابن سيرين من ابن عباس. اهـ.

وأشار الترمذي إلى حديث أبـي بكر هذا في سننه (١/١١٨ ـ ١١٩) ثم قال: ولا يصح حديث أبـي بكر في هذا الباب من قبل إسناده إنما رواه حسام بن مصك، عن ابن سيرين، عن ابن عباس، عن أبـي بكر، عن النبـي ﷺ، هكذا روى الحفّاظ، وروي من غير وجه عن ابن سيرين، عن ابن عباس رضي الله عنهما، عن النبـي ﷺ، ورواه عطاء بن يسار، وعكرمة ومحمد بن عمرو بن عطاء، وعلي بن عبد الله بن عباس

. . . . . .

عن النبـي ﷺ، ولم يذكروا فيه: عن أبـي بكر الصديق، وهذا أصح. اهـ.

قلت: وقد أشار الشيخ أحمد شاكر رحمه الله إلى هذه الروايات التي يشير إليها الترمذي في قوله، وهي في المسند بتحقيقه تحت الأرقام التالية: (١٩٨٨، ٢٠٠٢، ٢١٨٨، ٢٢٨٦، ٢٢٨٩، ٢٣٣٩، ٢٣٤١، ٢٤٠٦، ٢٤٦٧، ٢٥٤٥، ٢٩٤١، ٣٠١٤، ٣١٠٨، ٣٢٨٧، ٣٢٩٥، ٣٣١٢، ٣٣٥٢، ٣٤٣٣، ٣٤٥٣، ١٩٩٤، ٢٥٢٤، ٣٤٠٣، ٣٤٦٣).

وقال الدارقطني في علله (١/ ٢١١: ١٨)، لما سئل عن هذا الحديث: خالفه ـ يعني حساماً ـ أيوب السختياني، وهشام بن حسان، وأشعث بن سوار، وغيرهم، فرووه عن ابن سيرين، عن ابن عباس، عن النبـي ﷺ، ولم يذكروا فيه أبا بكر، وهم أثبت من حسام، والقول قولهم. اهـ.

والحديث من طريق ابن عباس، دون ذكر أبـي بكر رضي الله عنهما.

أخرجه البخاري (الفتح ١/ ٣١٠، ٩/ ٥٤٥)، ومسلم (١/ ٢٧٣)، وأبو داود (١/ ١٣٠ ـ ١٣٣)، والنسائي (١/ ١٠٨)، وابن ماجه (١/ ١٦٤)، وأحمد (١/ ٢٢٦، ٢٢٧، ٢٥٣) بأسانيد كثيرة، ومالك (١/ ٢٥)، وعبد الرزاق (١/ ١٦٤)، وابن أبـي شيبة (١/ ٤٧).

أما مسألة سماع ابن سيرين من ابن عباس، وأنه لم يثبت فمع كونه توبع على ذلك ـ كما تقدم ـ فقد نقل الحافظ في الفتح (٩/ ٥٤٥ ـ ٥٤٦)، عن شعبة وخالد الحذاء، أنه سمعها من عكرمة أيام المختار.

الحكم عليه:

الحديث من هذا الوجه منكر، لأن فيه حسام بن مصك، وهو يكاد يترك، وقد خالف الثقات في إسناده إلى أبـي بكر رضي الله عنه، قال الهيثمي (١/ ٢٥١): فيه حسام بن مصك وقد أجمعوا على ضعفه.

أما أصل الحديث من رواية ابن عباس رضي الله عنهما فهو صحيح لا مرية في ذلك كما تقدم في التخريج.

١٣٢ ـ [١]حدثنا أبو الربيع الزهراني، ثنا جعفر بن سليمان، عن داود بن أبـي هند، عن إسحاق[٢] الهاشمي[٣]، حدثتنا صفية رضي الله عنها، قالت[٤]: دخل عليّ رسول الله ﷺ / فقرّبت إليه، كتفاً[٥] بارداً [عم٢٨] فكنت أسحاها[٦]، فأكلها، ثم قام ﷺ فصلى[٧].

.....

(١) أي وقال أبو يعلى أيضاً.

(٢) سقط هذا الاسم من (حس).

(٣) في (عم) و (سد) زيادة: (قال).

(٤) سقطت التاء من (عم).

(٥) في (ك) تصحّفت إلى: (لبناً).

(٦) قال في هامش (مح): (قوله: فكنت أسحاها)، أي أقشرها، وأكشف عنها اللحم. اهـ. مجمع. (وانظر: غريب الحديث للخطابـي ١/ ٣٢٤)؛ والنهاية (٢/ ٣٤٨).

(٧) الحديث في المسند (ل ٣٢٦)؛ والمقصد العلي (ص ٢٣٤: ١٥٤، كتاب الطهارة، باب ترك الوضوء مما مست النار).

---

١٣٢ ـ تخـريـجـه:

أخرجه الطبراني في الكبير (١/ ٣٢١: ٨٠٨)، حدثنا علي بن عبد العزيز، ثنا محمد بن عبد الله الرقاشي، ثنا جعفر بن سليمان، به، نحوه.

الحكم عليه:

قال الهيثمي (١/ ٢٥٣): رواه أبو يعلى، والطبراني في الكبير، ورجاله ثقات.

قلت: إلاَّ جعفر بن سليمان فإن الحق فيه أنه صدوق، وبذا يكون إسناده حسناً لذاته.

ويشهد لمتنه عدد من الأحاديث سبق الإشارة إليها قبل حديثين.

١٣٣ ـ [١] قال[١]: وحدثنا عبد الغفار بن عبد الله بن الزبير، ثنا علي بن مسهر عن محمد بن عمرو، عن أبـي سلمة، عن أبـي هريرة رضي الله عنه قال: نشلت لرسول الله ﷺ كتفاً من قدر[٢] العباس رضي الله عنه فأكلها، وقام فصلى[٣] ولم يتوضأ.

[٢] وقال البزار: حدثنا أحمد بن أبان، ثنا عبد العزيز بن محمد، عن سهيل، عن أبيه، عن أبـي هريرة رضي الله عنه، نحوه[٤].

.....

(١) أي وقال أبو يعلى أيضاً، وهو في المسند (١٠/٣٨٨: ٥٩٨٦)؛ والمقصد العلي (ص ٢٣٣: ١٥٢، كتاب الطهارة، باب ترك الوضوء مما مست النار).

(٢) في (عم): (كتفاً لعباس)، والنشل هنا: أي جذبه من القدر قبل نضوجه. انظر: النهاية (٥/٥٩).

(٣) في المسند: (يصلي)، بالياء.

(٤) انظر زوائد البزار لابن حجر (ص ٤٨٦: ٢٩٧، كتاب الطهارة، باب الوضوء).

---

١٣٣ ـ تخـريـجـه:

الحديث أخرجه ابن خزيمة في صحيحه (١/٢٧: ٤٢، كتاب الوضوء، باب ذكر الدليل على أن ترك النبـي ﷺ)، ثنا أحمد بن عبدة الضبـي، ثنا عبد العزيز ـ يعني ابن محمد الدراوردي ـ به، نحو سياق البزار.

ومن طريق ابن خزيمة أخرجه ابن حبان (الإحسان ٢/٢٣٥: ١١٤٨، كتاب الطهارة، باب البيان بأن ترك الوضوء...).

والبيهقي (١/١٥٦، كتاب الطهارة، باب ترك الوضوء مما مست النار).

وأخرجه الطحاوي في شرح معاني الآثار (١/٦٧، كتاب الطهارة، باب أكل ما غيرت النار...)، حدثنا محمد بن خزيمة، ثنا حجاج، ثنا عبد العزيز بن مسلم، عن سهيل، به، نحو سياق البزار.

وعبد العزيز بن مسلم، هو القسملي، ثقة عابد، ربما وهم. (انظر: ح ٣١)،

. . . . . .

والحديث أخرجه مسلم (١/ ٢٧٢: ٣٥٢)، عن عبد الله بن قارظ أنه وجد أبا هريرة يتوضأ على المسجد، فقال: إنما أتوضأ من أثوار أقط أكلتها لأني سمعت رسول الله ﷺ يقول: «توضؤوا مما مست النار».

الحكم عليه:

قال البوصيري في الإتحاف (ص ٣٣٠) عن إسناد أبي يعلى: إسناد صحيح.

وقال الحافظ في زوائد البزار (تقدمت الإحالة) عن إسناد البزار: هذا إسناد صحيح.

وقال الهيثمي في المجمع (١/ ٢٥١) عن إسناد أبي يعلى، فيه محمد بن عمرو بن علقمة، وهو حديث حسن.

قلت: وهو كما قال رحمه الله، لا كما قال البوصيري آنفاً، فإن محمداً لا يبلغ حديثه الصحة، وقد نص على ذلك الذهبي في كلامه على طبقات كتابه (ديوان الضعفاء والمتروكين). انظر: ديوان الضعفاء والمتروكين (ص ٣٧٣).

وقال عن سند البزار: رجاله رجال الصحيح خلا شيخ البزار، وقد سبق أنه (مستور)، لكن الحديث بمجموع طرقه صحيح لغيره بلا شك.

٣٧ ـ [(١)] بـاب المضمضة من اللبن

١٣٤ ـ قال أحمد بن منيع: حدثنا إسماعيل ـ هو ابن علية ـ عن أيوب، عن محمد بن سيرين، عن أنس أنه كان تمضمض[(٢)] من اللبن ثلاثاً.

* هذا موقوف صحيح.

.....

(١) هذا الباب زيادة من (ك)، وهو في المجردة (١/٤١)، وقد أورده البوصيري في الإتحاف (ص ٢٢١: ١٤٥)، لكن العجب في وجه التناسب بين الحديث، والباب الذي ذكره فيه وهو (باب الوضوء وفيمن لم يتكلم عليه)، ويزيد في العجب أنه في مخطوط الإتحاف، (كتاب الطهارة، باب ١٥)، جاء هذا الحديث في الهامش.

(٢) في الإتحاف: (يمضمض) بالياء بدل التاء.

---

١٣٤ ـ تخـريـجـه:

أخرجه ابن أبـي شيبة (١/٥٧، في اللبن يشرب، من قال: يتوضأ)، حدثنا ابن عيينة وإسماعيل بن علية، به، مثله، من فعله رضي الله عنه وفعل الحارث الهمداني.

ومن هذا الوجه أخرجه عبد الرزاق (١/١٧٧: ٦٨٨، باب المضمضة من الأشربة)، عن معمر، عن أيوب، به، وفيه زيادة (ثلاثاً) ثانية، والحديث جاء عن أنس رضي الله عنه مرفوعاً بمعناه، وسيأتي برقم (١٤٦)، لكن إسناده ضعيف.

. . . . . .

الحكم عليه:

هو كما قال الحافظ (موقوف صحيح).

والاكتفاء بالمضمضة من اللبن ثبت مرفوعاً وموقوفاً عن عدد من الصحابة.

انظر: فتح الباري (١/٣١٣: ١٤٩).

٣٨ ــ بـاب الوضوء من مس الفرج

١٣٥ ــ [١] قال إسحاق: أخبرنا محمد بن بكر البرساني[١]، أنا ابن جريج[٢]، حدثني الزهري عن عبد الله بن أبـي بكر، عن عروة، قال ــ يعني الزهري ــ ولم أسمعه منه، أنه كان يحدّث عن بسرة بنت صفوان، وعن / زيد بن خالد الجهني رضي الله عنه، عن رسول الله ﷺ قال: (إذا [مح٦أ] مسّ أحدكم ذكره فليتوضأ).

قال ابن جريج، وقال يحيـى بن أبـي كثير، عن رجل من الأنصار أن رسول الله ﷺ[٣] صلى ثم عاد في مجلسه، فتوضأ، ثم أعاد الصلاة، فقال: «إني كنت مسست ذكري، فنسيت»[٤].

[٢] أخبرنا معاذ بن هشام، حدثني أبـي، عن يحيـى بن أبـي كثير حدثني رجل[٥] في مسجد الرسول ﷺ عن عروة، عن عائشة رضي الله عنها، عن النبـي ﷺ قال: «إذا مسّ أحدكم ذكره فليتوضأ»[٦] (وقال أيضاً: قرأت على أبـي قرّة، ذكر المثنّى بن الصبّاح، عن عمرو بن شعيب، قال: كنت عند سعيد بن المسيب، فتذاكروا عنده مسّ الذكر، فقال سعيد: إن بسرة بنت صفوان ــ وهي إحدى خالاتي ــ قالت: كنت عند رسول الله ﷺ وعنده فلان، وفلان، وعبد الله بن عمرو حتى ذكرت ستة أو سبعة، فقال رسول الله ﷺ «من مسّ ذكره فليتوضأ».

أما الإسناد الأول فصحيح متصل، وحديث بسرة في السنن الأربعة[٧]، وأخرجه أحمد[٨] من حديث زيد بن خالد، لكنه من رواية ابن إسحاق عن الزهري، عن عروة، عن زيد بن خالد وقد (تبين)[٩] في الإسناد الذي سقناه أن الزهري لم يسمعه من عروة، فكأن ابن إسحاق [سد٢٥] دلّسه تدليس التسوية[١٠] لأنه صرّح فيه بسماعه من الزهري / ، فأخرجته من هذا الوجه للفائدة، وباقي الطرق التي هنا لم يخرجوها.

.....

(١) في (عم): (البرساقي).

(٢) في (عم) و (حس): زيادة (قال)، وفي (ك): (ثنا ابن جريج).

(٣) في (مح): زيادة (قال) ولا معنى لها، ولذا أسقطتها، وأثبت ما في بقية النسخ.

(٤) قوله: (فنسيت) سقطت من (عم).

(٥) في (عم): زيادة (لي) بعد (رجل).

(٦) زيادة من (ك)، وهو كذا في المجردة (١/ ٤٢: ١٤٢).

(٧) انظر: سنن أبي داود (١/ ١٢٥: ١٨١، كتاب الطهارة، باب الوضوء من مسّ الذكر)، والنسائي (١/ ١٠٠، باب الوضوء من مسّ الذكر)، والترمذي (١/ ١٢٦: ٨٢، أبواب الطهارة، باب الوضوء من مسّ الذكر)، وابن ماجه (١/ ١٦١: ٤٧٩، كتاب الطهارة وسننها، باب الوضوء من مسّ الذكر).

(٨) المسند (٥/ ١٩٤).

(٩) في (مح) و (حس): (بيّن) بدون تاء، وما أثبته من بقية النسخ.

(١٠) هو شرُّ أنواع التدليس ، حيث يقوم الراوي بإسقاط الضعفاء في إسناده، ويجعل بدلاً عنهم من صيغ التحمل التي لا توجب السماع، فيظهر الإسناد صحيحاً ورجاله ثقات، وسمي بذلك لأنه يسوّي الإسناد بإسقاط الضعفاء.

انظر: التقييد والإيضاح (ص ٩٥)؛ وفتح المغيث (١/ ١٨١)؛ وتعريف أهل التقديس (ص ٢٥).

---

١٣٥ ـ تخريجه:

هذا الحديث كما ترى أورده الحافظ من طريق ثلاثة من الصحابة:

. . . . . .

---

١ ــ بسرة بنت صفوان، وحديثها مشهور في دواوين الإسلام، بل هو أصل هذا الباب، وفيه خلاف كثير، من حيث الاتصال والانقطاع والراجح أنه صحيح متصل، وله شواهد، نص على ذلك عدد من الأئمة وأخرجوه في مصنفاتهم، ثم جرى بينهم خلاف هل هو ناسخ أو منسوخ وكيف الجمع بينه وبين حديث طلق، وهذه التفاصيل لا حاجة إلى ذكرها أو استيعابها في مثل هذه الحال، بل يكفي إن شاء الله تعالى الإشارة إلى مواضعها في تلك الكتب لمن أراد التوسع، وذلك مثل: الأوسط (١/ ١٩٧ ــ ١٩٨)؛ وتنقيح كتاب التحقيق (ص ٢٤ ــ ٢٦)؛ ونصب الراية (١/ ٥٤ ــ ٧٦)؛ والبدر المنير (ق ٢، ص ٨٧٨ ــ ٩٢٣)؛ والتلخيص الحبير (١/ ١٣١ ــ ١٣٦)؛ وإرواء الغليل (١/ ١٥٠ ــ ١٥١).

ولا بأس هنا من الإشارة على وجه السرعة إلى بعض من أخرجه من غير أصحاب السنن، وإسحاق في مسنده، فقد أخرجه:

مالك في الموطأ (١/ ٤٢: ٥٨)، والشافعي في الأم (١/ ١٥)، وعبد الرزاق في المصنف (١/ ١١٢ ــ ١١٣: ٤١٠ ــ ٤١١)، وابن سعد في الطبقات (٨/ ٢٤٥)، وابن أبي شيبة (١/ ١٦٣)، وأحمد (٦/ ٤٠٦)، والدارمي (١/ ١٨٤ ــ ١٨٥)، وابن الجارود (ص ١٧: ١٦ ــ ١٨)، وابن خزيمة (١/ ٢٢: ٣٣)، وابن حبان في صحيحه (الإحسان ٢/ ٢٢٠ ــ ٢٢٢: ١١٠٩ ــ ١١١٤)، والحاكم (١/ ١٣٦ ــ ١٣٧).

٢ ــ زيد بن خالد الجهني: ومن طريقه أخرجه:

أحمد (٥/ ١٩٤)؛ وابن أبي شيبة في المصنف (١/ ١٦٣، من كان يرى من مسّ الذكر وضوء).

والبزار في مسنده (كشف الأستار ١/ ١٤٨: ٢٣٨، كتاب الطهارة، باب الوضوء من مسّ الذكر).

والطبراني في الكبير (٥/ ٢٧٩: ٥٢٢١ ــ ٥٢٢٢)؛ والطحاوي في شرح معاني الآثار (١/ ٧٣، في الطهارة، باب مسّ الفرج هل يجب فيه الوضوء أم لا).

. . . . . .

كلهم من طريق ابن إسحاق، عن الزهري، عن عروة، عن زيد بن خالد، به.

قال الهيثمي في المجمع (١/ ٢٤٤ ـ ٢٤٥): رجاله رجال الصحيح، إلاَّ أن ابن إسحاق مدلس، وقد قال: حدثني.

قلت: ذلك في سند أحمد والطحاوي، وفي غيرهما رواه بالعنعنة.

قال الطحاوي رحمه الله بعد رواية الحديث: ونفس هذا الحديث منكر وأخلق به أن يكون غلطاً، لأن عروة حين سأله مروان عن مسّ الفرج فأجابه من رأيه (أن لا وضوء فيه)، فلما قال مروان، عن بسرة، عن النبي ﷺ ما قال، قال له عروة: (ما سمعت به، وهذا بعد موت زيد بن خالد بكم ما شاء الله. اهـ.

وهذا عجيب منه رحمه الله، وأعجب منه سكوت الإمام الزيلعي رحمه الله على ذلك حين ساق كلامه هذا، وذلك أن الحكم بالنكارة لا يتم بهذه السهولة إذا صح الإسناد أو ثبت، فمن أين له أن حديث بسرة متأخر عنه، وذلك أن عروة روى حديث بسرة حين كان مروان على المدينة والياً لمعاوية عليها، وقد جاء هذا صريحاً عند البيهقي (١/ ١٢٩)، قبل سنة إحدى وستين، وزيد بن خالد على أقل الأقوال في وفاته ـ وهو قول ابن سعد ـ أنه في آخر خلافة معاوية، مع أن الأكثرين على أنه توفي بعد ذلك بزمن، فذهب طائفة إلى أنه توفي سنة ثمان وستين، وقال آخرون سنة ثمان وسبعين، أما مروان فقد ترك المدينة بلا شك قبل وفاته بعدة سنوات حين ذهب إلى الشام، وتوفي قطعاً في سنة خمس وستين، فتأمّل.

وحديث زيد هذا أشار إليه الترمذي في سننه (١/ ١٢٨).

٣ ـ حديث عائشة رضي الله عنها، أخرجه الطحاوي في شرح معاني الآثار (١/ ٧٣، في الطهارة، باب مسّ الفرج...)، حدثنا أبو بكرة، ثنا أبو داود، ثنا هشام، به، نحوه، ومثل إسناد إسحاق، وأخرجه الحارث في مسنده (وقد فات الحافظ فلم يذكره في المطالب العالية). (انظر: بغية الباحث ص ١٢٤: ٨٠، كتاب الطهارة، باب ما ينقض الوضوء)، حدثنا عبد العزيز بن أبان، ثنا هشام ـ وهو

. . . . . .

الدستوائي ــ عن يحيى بن أبي كثير، عن عروة، به مثله فأسقط يحيى الواسطة بينه وبين عروة، أو يكون هذا من فعل ابن أبان فإنه متروك. انظر: التقريب (ص ٣٥٦: ٤٠٨٣)، وكلاهما محتمل أن يفعل ذلك، لأن يحيى أيضاً يدلس، وإسناد إسحاق ــ في حديث الباب ــ يوضح أن هناك واسطة أسقط بينه وبين عروة، بل صرح البخاري وأبو حاتم وأبو زرعة رحمهم الله وذكروا أنه يقع بينهما رجل أو رجلان ولا يذكر سماعاً ولا رؤية، ولا سؤاله عن مسألة، ولا يضر إثبات يحيى السماع له من عروة، لأن قولهم أرجح لكثرتهم، ولأن حكمهم يشمّ منه رائحة السبر والتحرّي لأحاديثه، والله أعلم.

انظر: جامع التحصيل (ص ٢٩٩: ٨٨٠).

كما أخرجه البزار في مسنده. (انظر: كشف الأستار ١/١٤٨: ٢٨٤)، كتاب الطهارة، باب الوضوء من مسّ الذكر): حدثنا محمد بن المثنى، ثنا أبو عامر، ثنا إبراهيم بن إسماعيل، عن عمر بن شريح، عن الزهري، عن عروة، به، نحوه.

قال البزار: تفرّد به عمر بن شريح، وخالف فيه أكثر أهل العلم وهو عمر بن سعيد بن شريح، روى عن إبراهيم وفضيل وغيرهما.

قلت: ضعفه الدارقطني وغيره، وقال ابن عدي: أحاديثه عنه ــ يعني الزهري ــ ليست بمستقيمة.

وساق له الذهبي هذا الحديث من طريق إبراهيم بن إسماعيل، به وضعف إبراهيم، ثم قال: ويروى عن سليمان بن موسى، عن الزهري مثله، ورواه معمر، عن الزهري، عن عروة، عن مروان، عن بسرة، وقال عقيل ويونس وشعيب، وعبد الرحمن بن نمر وغيرهم، عن الزهري، عن عبد الله بن أبي بكر، عن عروة، عن مروان بن الحكم، عن بسرة، وقيل غير ذلك عن الزهري. (انظر: الكامل لابن عدي ٥/١٧١٧)؛ والميزان (٣/ ٢٠٠: ٦١٢٥). وبذا يتضح لك سبب سياق الحافظ لها مساق الحديث الواحد وكوني وضعت لها رقماً واحداً مع اختلاف أوجهها سواء في

. . . . . .

صحابي الحديث، أو إرسال الحديث واتصاله، وأنها تعود إلى حديث واحد، وما هذا الاختلاف إلاَّ بسبب ضعف الرواة ومخالفتهم، أو تدليسهم كما يصنع يحيى.

قال الهيثمي في المجمع (١/ ٢٤٥): رواه البزار، وفيه عمر بن شريح، قال الأزدي: لا يصح حديثه.

ومن طريق إبراهيم بن إسماعيل، عن عمر بن شريح، به، نحوه. أخرجه الطحاوي في شرح معاني الآثار (١/ ٧٤، في الطهارة، باب مسّ الفرج...)، ثم حكم عليه بالنكارة وحجته في ذلك ما ذكره عند حديث زيد بن خالد، ويرد عليه، ما أوردته هناك ـ وهو أن ليس هناك قطع بتأخر حديث بسرة عن هذا الحديث ـ وكان الأولى أن يعلّه بضعف راويه عمر بن شريح ـ وقد صنع ذلك رحمه الله ـ وبنكارة إسناده كما فعل ابن عدي والذهبي.

وأخرجه الدارقطني (١/ ١٤٧، كتاب الطهارة، باب ما روي في لمس القبل...)، من طريق عبد الرحمن بن عبد الله بن عمر بن حفص العمري، عن هشام بن عروة، عن أبيه، به، نحوه، وفيه زيادة. قال الدارقطني: عبد الرحمن العمري، ضعيف.

وقال الزيلعي رحمه الله في نصب الراية (١/ ٦٠): وهو معلول بعبد الرحمن هذا، قال أحمد: كان كذاباً، وقال النسائي وأبو حاتم وأبو زرعة: متروك.

وأخرجه ابن أبي حاتم في العلل (١/ ٣٦: ٧٤)، من طريق حسن الحلواني عن عبد الصمد بن عبد الوارث، عن أبيه، عن حسين المعلّم، عن يحيى بن أبي كثير، عن المهاجر بن عكرمة، عن الزهري، عن عروة، به، مثله.

وأما السياق الأول لحديث الباب، حيث جمع عروة بين بسرة وزيد بن خالد في رواية الحديث عنهما، فبمثله أخرجه عبد الرزاق في المصنف (الإحالة السابقة ح ٤١٢): أخبرنا ابن جريج، به، مثله، إلاَّ أنه لم يذكر نفي سماع الزهري من عروة، وكذا جعله من رواية بسرة، عن زيد بن خالد وأيضاً أخرجه في المصنف (ح ٤١٣)،

. . . . . .

بنحو مرسل الرجل الذي من الأنصار لكنه جعله مرسلاً ليحيى، فقال: عن معمر بن راشد، عن يحيى بن أبي كثير أن النبي ﷺ، به.

الحكم عليه:

هذا الحديث ثابت عن رسول الله ﷺ من قوله، وخصوصاً حديث بسرة، كما نص على ذلك أحمد، وابن معين، والترمذي، والدارقطني، والحاكم، والبيهقي، والحازمي، وغيرهم، ونص البخاري أنه أصح حديث في الباب، كما أنه يتقوّى بالشواهد الواردة عن عدد من الصحابة، والتي سأشير إليها لاحقاً إن شاء الله.

أما حديث زيد بن خالد، فإسناده صحيح، وقد حكم عليه بذلك الحافظ في التلخيص (١/ ١٣٣)، وتقدم حكم الهيثمي.

وأما قول ابن المديني: أخطأ فيه ابن إسحاق، وذكره أنه من منكراته فهو متعقب بأنه لم ينفرد به ــ كما ظن رحمه الله ــ بل تابعه على ذلك ابن جريج كما في حديث إسحاق هنا، وأخرجه أيضاً عبد الرزاق.

وأما قول الترمذي في علله الكبير (١/ ١٥٦، في الوضوء من مسّ الذكر): وسألت محمداً ــ يعني البخاري ــ عن أحاديث مسّ الذكر، فقال: أصح شيء عندي في مسّ الذكر حديث بسرة، ابنة صفوان، والصحيح عن عروة، عن مروان، عن بسرة، فقلت له: فحديث محمد بن إسحاق عن الزهري، عن عروة، عن زيد بن خالد؟ قال: إنما روى هذا الزهري، عن عبد الله بن أبي بكر، عن عروة، عن بسرة، ولم يعدّ هذا الحديث محفوظاً. قلت: فحديث عروة عن عائشة، وعروة عن أروى ابنة أنيس؟ قال: ما يصنع بهذا هذا لا يشتغل به ولا يعبأ به..، قال: وحديث عبد الله بن عمرو في مسّ الذكر هو عندي صحيح. اهـ.

ففي بعضه نظر، إذ أن حديث بسرة صح من طريق عروة عن مروان عنها، وعن عروة عنها مباشرة، وقد بسط هذا الأمر جماعة من الأئمة في مصنفاتهم بما لا يدع مجالاً للشك فيه، وسبق أن أشرت إلى مواضعه عند تخريج الحديث، ويحمل قول

. . . . . .

البخاري على أنه لم يطلع على تلك الطرق أو أنها لم تصح عنده، وكذا يقال عن كلامه في حديث زيد بن خالد، بأنه إما لم يطّلع على متابعة ابن جريج هذه، أو أنها لم تصحّ عنده، والله أعلم.

أما حديث عائشة رضي الله عنها فضعيف الإسناد، علته جهالة هذا الرجل المبهم، ويحتمل أنه المهاجر بن عكرمة كما في علل ابن أبي حاتم (١/ ٣٦: ٧٤) حيث صرّح به يحيى، ونصّ عليه أبو حاتم رحمه الله، أو أنه عمر بن شريح لأن البزار أخرجه من طريقه، وهو من أهل تلك الطبقة، وقد نصّ البزار أنه تفرّد بهذا الوجه، وخالف أهل العلم، كما أوضح الذهبي نكارته مع هذا المتن، وأنه هو صاحب هذه المخالفة، فلربما أن يحيى أبهمه لضعفه، حيث تقدم أنه ضعيف له مناكير.

وقال أبو حاتم ــ كما في علل ابنه، الإحالة السابقة ــ : هذا حديث ضعيف، لم يسمعه يحيى من الزهري، وأدخل بينهم رجلاً ليس بالمشهور ولا أعلم أحداً روى عنه إلاّ يحيى، وإنما يرويه الزهري عن عبد الله بن أبي بكر، عن عروة، عن مروان، عن بسرة، عن النبي ﷺ، ولو أن عروة سمع من عائشة، لم يدخل بينهم أحد، وهذا يدل على وهن الحديث. اهـ.

وقد تقدم تضعيف الدارقطني له، والزيلعي، ومال إلى ذلك الحافظ رحمهم الله كما في التلخيص (١/ ١٣٥)، وقال ابن الملقّن رحمه الله في البدر (ق ٢، ص ٩١٥ ــ ٩١٦) هذا الحديث ضعيف. . . ، وقد صحّ هذا من قولها. وكذا صحح الحاكم وقفه. المستدرك (١/ ١٣٨).

وأصل الحديث جاء من طريق عدد من الصحابة، أوصلهم ابن الملقن إلى سبعة عشر صحابياً، وقد ورد هنا ذكر بعضهم، ومن أراد التوسع فليطالع المصادر التي أَحَلْتُ إليها في بداية التخريج حيث بسطت ذكرها بما فيه الكفاية إن شاء الله.

كما جاء هذا المتن موقوفاً على عدد من الصحابة والتابعين.

وانظر: مصنّفي عبدالرزاق (١/ ١١٣ ــ ١٢١)؛ وابن أبي شيبة (١/ ١٦٣ ــ ١٦٤).

١٣٦ ـ وقال الحارث: حدثنا يحيى (بن هاشم)[١] حدثنا هشام بن عروة، عن عروة[٢] / بن الزبير، عن مروان، عن بسرة بنت [عم٢٩] صفوان رضي الله عنها قالت: سألت رسول الله ﷺ عن المرأة تمسّ[٣] فرجها، قال: «تتوضأ»[٤].

.....

(١) من (عم) و (ك)، وكذا في البغية، وفي (سد): (يحيى بن هشام بن عروة).

(٢) قوله: (عن عروة)، سقط من (ك).

(٣) قوله: (تمس)، سقط من (حس).

(٤) الحديث في بغية الباحث (١/١٢٧: ٨٢، كتاب الطهارة، باب ما ينقض الوضوء).

---

١٣٦ ـ تخريجه:

مضى تخريج هذا الحديث عند الحديث السابق.

الحكم عليه:

هذا إسناد ضعيف جداً، من أجل يحيى بن هاشم لأنه كذّاب إلاّ أن الحديث صحيح جاء من عدّة طرق، وقد مضى الحكم عليه عند الحديث السابق.

١٣٧ ـ وقال مسدّد: حدثنا يحيى، عن عبد الرحمن بن حرملة، عن سعيد بن المسّيب، قال: من مسّ ذكره فعليه الوضوء.

---

١٣٧ ـ تخريجه:

أخرجه ابن أبي شيبة في المصنف (١/ ١٦٣، من كان يرى من مسّ الذكر الوضوء): حدثنا حاتم بن إسماعيل، عن عبد الرحمن بن حرملة، به، نحوه.

وأخرجه عبد الرزاق في المصنف (١/ ١٢٠)، باب الوضوء من مسّ الذكر: عن إبراهيم بن محمد، عن عبد الرحمن بن حرملة، عن سعيد بلفظ (من مسّ ذكره فليس عليه وضوء)، لكن إبراهيم هو الأسلمي متروك لا يلتفت إليه إذا انفرد، فكيف إذا خالف هؤلاء الثقات. انظر: التقريب (ص ٩٣: ٢٤١).

الحكم عليه:

هذا إسناد حسن لغيره، لشواهده المذكورة في ح (١٣٥)، كما أن ابن حزم والحازمي، نصّا على ثبوته عنه، بل قال الحازمي أنه أصح الروايتين عنه. انظر: المحلّى (١/ ٣٢٠)؛ والاعتبار في الناسخ والمنسوخ (ص ٦٩).

وفي هذا نظر، إلاّ أن يكون لهذا الأثر إسناد صحيح غير هذا لأن الإسناد القادم أصح، ولا يضر هذا مخالفة ما سيأتي، لأنه ربما يكون أفتى بأحدهما ثم تبين له خلاف ذلك فأفتى به، والله أعلم.

١٣٨ ـ (وقال مسدّد)[1]: حدثنا يحيى، عن سعيد، عن قتادة، قال: سألت سعيداً ـ يعني ابن المسيب ـ عن مسّ الذكر، فقال: هو كبعض جسدك.

.....

(١) من (ك).

---

١٣٨ ـ تخريجه:

أخرجه الطحاوي في شرح معاني الآثار (١/ ٧٩، في الطهارة، باب مسّ الفرج...)، حدثنا عبد الله بن محمد بن خشيش، قال: ثنا مسلم بن إبراهيم، ثنا هشام ـ وهو الدستوائي ـ، ثنا قتادة، به، بمعناه.

الحكم عليه:

قال البوصيري في الإتحاف (ص ٢٨٤: ١٨٧): هذا الإسناد رجاله ثقات.

قلت: بل وإسناده صحيح، لكنه موقوف على ابن المسيب.

[حس١٢ب] ١٣٩ ـ [١] (وقال)[1] حدثنا يحيى، عن ابن / أبي عروبة، عن قتادة، عن أبي حسان، عن مخارق بن أحمر[2] الكلابي، عن حذيفة رضي الله عنه في مسّ الذكر، فقال: ما أبالي مسست إياه، أو أنفي[3] وأذني، قال يحيى أو [4]أحدهما.

[٢] حدثنا يحيى عن[5] سفيان، حدثني إياد بن لقيط، عن البراء بن قيس قال: سئل حذيفة رضي الله عنه عن مسّ الذكر، فذكر نحوه.

.....

(١) من (ك)، أي وقال مسدّد في مسنده أيضاً.

(٢) في (عم) و (سد) كأنها: (أحمد).

(٣) الهمزة ليست في (مح)، وأثبتها من بقية النسخ.

(٤) الواو ليست في (مح)، ولا (ك)، وأثبتها من بقية النسخ.

(٥) تصحفت في (ك) إلى: (بن).

---

١٣٩ ـ تخريجه:

أخرجه ابن المنذر (١/ ٢٠١ ث: ٩٦، كتاب الطهارة، ذكر الوضوء من مسّ الذكر) من طريق سفيان، به، نحوه.

وأخرجه عبد الرزاق في المصنف (١/ ١١٧، باب الوضوء من مسّ الذكر) من طريق معمر، عن قتادة، عن المخارق به، وعن قتادة عن إياد به، نحوه. وأخرجه البخاري في تاريخه (٢/ ١١٧، ترجمة البراء بن قيس: ١٨٨٩، قال لنا أبو نعيم: حدثنا مسعر، عن إياد بن لقيط، به، بمعناه، وقال لنا عمرو بن عاصم، عن همّام: قال: ثنا قتادة عن أبي حسان، به، نحوه، والطحاوي في شرح معاني الآثار (١/ ٧٨، في الطهارة، باب مسّ الفرج. . .) من طريقين عن إياد بن لقيط، عن البراء بن قيس، به، نحوه.

ومن طريق سدوس عن البراء، به، نحوه.

. . . . . .

ومن طريق همام عن قتادة، عن المخارق، به، نحوه.

قلت: فاتضح من إسناد مسدد الأول، وإسناد البخاري الثاني أن قتادة دلس في روايته عند عبد الرزاق والطحاوي، حيث عنعنه عن المخارق، والواقع أن بينهما أبا حسان الأعرج.

كما أن المخارق، والبراء بن قيس، لم ينفردا بهذا الأثر ــ وهما مجهولان ــ عن حذيفة، فقد تابعهما على روايته كل من:

١ ــ أبو عبد الرحمن السلمي، ومن طريقه أخرجه:

ابن أبـي شيبة في المصنف (١/ ١٦٤، من كان لا يرى فيه ــ أي مسّ الذكر ــ وضوءاً)، حدثنا ابن فضيل، عن حصين، عن سعد بن عبيدة، عن أبـي عبد الرحمن، به، نحوه.

وهذا إسناد رجاله ثقات، جميعهم من رجال الشيخين، إلاَّ أن حصين بن عبد الرحمن، قد تغير بآخره، ولم تتبين رواية ابن فضيل هل هي قبله أو بعده، بيد أن البخاري أخرج من طريقه عن حصين، لكن مما توبع عليه، نص على ذلك الحافظ. (انظر: هدي الساري ص ٣٩٨).

إلاَّ أن ابن فضيل قد تابعه عبثر بن القاسم الزبيدي ــ وهو ثقة من رجال الشيخين كما في التقريب (ص ٢٩٤: ٣١١٧) ــ عند الدارقطني (١/ ١٥٠، كتاب الطهارة، باب ما روي في لمس القبل...)، حدثنا أبو محمد بن صاعد، ثنا أبو حصين، عبد الله بن أحمد بن يونس، نا عبثر، عن حصين، به، نحوه.

وابن صاعد، وعبد الله ثقتان. (انظر: التقريب ص ٢٩٥)؛ وتاريخ بغداد (١٤/ ٢٣١).

٢ ــ شقيق بن سلمة، أبو وائل الأسدي، ومن طريقه، أخرجه:

الدارقطني (الإحالة السابقة)، حدثنا عبد الله بن محمد بن عبد العزيز، نا أبو الربيع، نا إسماعيل بن زكريا، نا حصين، عن شقيق، به، نحوه.

. . . . . .

وهذا إسناد ورجاله ثقات، إلاَّ إسماعيل بن زكريا، فإنه صدوق يخطىء قليلاً. (انظر: التقريب ص ١٠٧)، فمثله حديثه حسن في المتابعات والشواهد.

٣ ــ قيس بن السكن، قال: إن علياً وعبد الله بن مسعود وحذيفة بن اليمان وأبا هريرة لا يرون من مسّ الذكر وضوءاً، وقالوا: لا بأس به. أخرجه عبد الرزاق (١/ ١٢٠: ٤٣٦، الإحالة السابقة) عن الأعمش، عن المنهال بن عمرو، عن قيس، به.

وهذا إسناد رجاله ثقات.

وأما عنعنة الأعمش فهو ممن احتمل الأئمة تدليسه.

٤ ــ إبراهيم النخعي مرسلاً عن حذيفة، بنحوه.

أخرجه ابن أبـي شيبة (١/ ١٦٥ في الإحالة السابقة).

٥ ــ الحسن مرسلاً: بنحو أثر قيس بن السكن السابق: أخرجه الطبراني في الكبير (٩/ ٢٨٣: ٩٢١٨).

قال الهيثمي في المجمع (١/ ٢٤٤): رجاله ثقات من رجال الصحيح إلاَّ أن الحسن مدلس، ولم يصرح بالسماع.

قلت: بل جزما لم يلق من ذكره في هذا الأثر. (انظر: المراسيل لابن أبـي حاتم ص ٣١، وما بعدها).

وعزاه في الكنز (٩/ ٥٠٧: ٢٧١٨٠)، إلى سعيد بن منصور في سننه.

الحكم عليه:

أثر الباب موقوف صحيح لغيره بهذه المتابعات التي ذكرتها، ويشهد له أيضاً ما رواه عبد الرزاق (١/ ١١٧: ٤٢٧)، والطبراني في الكبير (٩/ ٢٨٣: ٩٢١٨)، وابن المنذر (الإحالة السابقة ١/ ٢٠٢ ث: ٩٩) بسنده عن الحسن رحمه الله قال: أجمع لي رهط من أصحاب رسول الله ﷺ فمنهم من يقول: (ما أبالي إياه مسست، أو مسست أذني، أو ركبتي، أو فخذي).

قال الهيثمي في المجمع (١/ ٢٤٤): رجاله ثقات.

١٤٠ ـ قال[١] أبو يعلى: حدثنا الجراح بن مخلد، ثنا عمر بن يونس، ثنا المفضل بن ثواب[٢] ـ رجل من أهل اليمن ـ حدثني حسين بن وداع (عن أبيه)[٣] عن سيف[٤] بن عبيد الله الحميري، قال: دخلت أنا ورجال معي على عائشة رضي الله عنها فسألناها عن الرجل يمسّ فرجه، وعن المرأة تمسّ فرجها، فقالت: سمعت رسول الله ﷺ / يقول: [ك٤] «ما أبالي إياه مسست أو أنفي»[٥].

.....

(١) قوله: (قال)، ليست في (عم).

(٢) في المسند: (أيوب).

(٣) زيادة من المسند، وهي هكذا في نصب الراية (١/ ٦٠)؛ والمجمع (١/ ٢٤٤)؛ والتلخيص الحبير (١/ ١٣٦)، وفيه وفي نصب الراية: (حسين بن أوزع)، وفي بعض نسخ التلخيص: (ذراع)؛ وفي إتحاف الخيرة (ص ٢٨٦: ١٨٨): (أودع)؛ وفي المجمع (١/ ٢٤٤): (دفاع)، وذكر المعلق أنه في زوائد أبي يعلى للهيثمي: (فادع)، ورجحه محقق المسند، مع أنه ذكر أن في أصليه: (أودع).

(٤) في (سد): (يوسف).

(٥) الحديث في المسند (٨/ ٢٨٦، ٢٨٧: ٤٨٧٥)، وكذا المقصد (ص ٢٢٨: ١٤٥)؛ و المجمع (١/ ٢٤٤).

---

١٤٠ ـ تخريجه:

لم أجد أحداً أخرجه غير أبي يعلى في مسنده، ويظهر ذلك من صنيع الأئمة فإن الزيلعي، والحافظ، والهيثمي لم يعزوه لغيره.

الحكم عليه:

قال الهيثمي في المجمع (١/ ٢٤٤): رواه أبو يعلى من رواية رجل من أهل اليمامة، عن حسين بن دفاع، عن أبيه، عن سيف، وهؤلاء مجهولون، وهو أقل ما يقال فيهم.

وقال الحافظ في التلخيص (١/ ١٣٦): إسناده مجهول.

. . . . . .

وقال حسين أسد في تحقيقه للمسند (الإحالة السابقة): إسناده مسلسل بالمجاهيل، ثم ذكر أنه يشهد له حديث طلق بن علي ـ وهو أشهر حديث في هذا الباب وأصحه ـ أخرجه أحمد (٤/ ٢٢، ٢٣)، وأبو داود (١/ ١٢٧)، ح(١٨٢)، والترمذي (١/ ١٣١: ٨٥)، والنسائي (١/ ١٠١)، وابن ماجه (١/ ١٦٣: ٤٨٣)، وابن حبان في صحيحه (الإحسان ٢/ ٢٢٣: ١١١٦، ١١١٧)، والطحاوي في شرح معاني الآثار (١/ ٧٥، ٧٦)، والبيهقي (١/ ١٣٤)، وغيرهم، بلفظ (هل هو إلاَّ بضعة منك)، وصححه ابن حزم في المحلَّى (١/ ٣٢٣).

٣٩ ـ باب الوضوء من النوم

١٤١ ـ إسحاق: أخبرنا يحيى بن آدم، ثنا المسعودي، عن حمّاد، عن إبراهيم[١]، عن عبد الله، قال: إذا نام أحدكم مضطجعاً[٢]، فليتوضأ، فقيل له: كان النبي ﷺ ينام مضطجعاً[٣] فلا يتوضأ، فقال: لستم كرسول الله ﷺ، ولو كان من رسول الله شيء[٤] علمه.

.....

(١) في (ك): بياض بعد (إبراهيم) بمقدار كلمة.

(٢) في (عم): (مضجعاً).

(٣) في (عم): (مضجعاً).

(٤) في (مح) بدون الهمزة، ولذلك معنى، وهو أن رسول الله ﷺ كان تنام عيناه ولا ينام قلبه، أما بإثبات الهمزة، فواضح وهو أنه يخبر بطريق الوحي، وإنما اعتمدت ما في النسخ الأخرى لأنه كذلك في إتحاف الخيرة (ص ٢٨٧: ١٨٩).

---

١٤١ ـ تخريجه:

لم أجد من أخرجه بهذا السياق غير إسحاق في مسنده، لكن أخرج عبد الرزاق في مصنفه (١/ ١٣٠: ٤٨٨، باب الوضوءمن النوم)، عن الثوري، عن منصور، عن إبراهيم، قال: سألته عن الرجل ينام وهو راكع أو ساجد قال: لا يجب عليه الوضوء حتى يضع جنبه.

قلت: الضمير في قوله (سألته) غالباً ما يعود على ابن مسعود لأنه إمام أهل الكوفة في زمانه، وإليه المرجع في الحديث والفتوى، وَإِبْرَاهِيمُ مَنْ أَخَصّ تَلَامِيذه،

. . . . . .

وهذا إسناد غاية في الصحة، إلاَّ أن ا+ن أبـي شيبة في المصنف (١/ ١٣٢ ـ ١٣٣، من قال: ليس على من نام ساجداً أو قاعداً وضوء)، أخرجه من طريقين عن إبراهيم موقوفاً عليه، لكن هذا إن شاء الله لا يؤثر؛ بدليل أن إبراهيم يرسل ذلك ويرفعه إلى النبـي ﷺ، وهو ما أخرجه ابن أبـي شيبة في المصنف (الإحالة السابقة) حدثنا شريك، عن منصور، عن إبراهيم، قال: كان النبـي ﷺ ينام في ركوعه، وسجوده ثم يصلي ولا يتوضأ، فلعله سأل ابن مسعود ليتثبت، أو أنه سأله قبل أن يكون عنده حديث مرفوع، ثم صار يفتي به الناس كما هو حال كثير من أئمة التابعين.

كما أخرج عبد الرزاق (الإحالة السابقة)، عن ابن التيمي، عن فطر، عن عبد الكريم بن أبـي أمية أن علياً، وابن مسعود، والشعبـي قالوا في الرجل ينام وهو جالس: ليس عليه وضوء، إلاَّ أن عبد الكريم هو ابن أبـي المخارق وهو ضعيف. انظر: التقريب (ص ٣٦١)، كما أنه لم يدرك علياً ولا ابن مسعود. وكذا قال الهيثمي في المجمع (١/ ٢٤٨).

الحكم عليه:

هذا إسناد فيه ضعف لأجل اختلاط المسعودي، ويحيـى بن آدم لم تتحدد روايته عنه، إلاَّ أنه بمتابعاته وشواهده حسن لغيره، ومن شواهده التي يتقوّى بها:

١ ـ حديث أنس بن مالك رضي الله عنه وسيأتي قريباً.

٢ ـ عن ابن عمر رضي الله عنهما أنه كان ينام جالساً ثم يصلي ولا يتوضأ أخرجه مالك في الموطأ بإسناد صحيح.

٣ ـ عن أبـي هريرة رضي الله عنه قال: ليس على المحتبـي النائم، ولا على القائم النائم، ولا على الساجد النائم وضوء، حتى يضطجع، فإذا اضطجع توضأ. أخرجه البيهقي في سننه (١/ ١٢٢، ١٢٣)، وقال الحافظ في التلخيص (١/ ١٢٩) إسناده جيد.

وفي الباب عن ابن عباس، وأبـي أمامة، وابن سيرين وغيرهم موقوف عليهم.

. . . . . .

انظر: (مصنف ابن أبـي شيبة ١/ ١٣٢ ـ ١٣٣).

أما نوم النبـي ﷺ مضطجعاً حتى ينفخ فهو ثابت من طريق عدد من الصحابة، منهم ابن عباس، وعائشة، وابن مسعود.

انظر: البخاري (الفتح ١/ ٢٣٨)؛ ومسلم (١/ ٥٢٥ ـ ٥٣١)؛ ومصنف ابن أبـي شيبة (١/ ١٣٢ ـ ١٣٣).

١٤٢ ـ وقال الحارث: حدثنا محمد بن عمر، ثنا أسامة بن زيد[١]، عن أبيه زيد بن أسلم عن عمر رضي الله عنه، قال:[٢] إذا وضع جنبه[٣] توضأ.

.....

(١) في بغية الباحث: زيادة (بن أسلم).

(٢) في (مح) و (حس) و (سد) زيادة: (كان) ولا معنى لها، وما أثبته من (ك) و (عم) وبغية الباحث.

(٣) في (ك): (فليتوضأ).

(٤) الحديث في بغية الباحث (١/ ١٣٠ : ٨٤، كتاب الطهارة، باب ما جاء في النوم).

---

١٤٢ ـ تخريجه:

هذا الأثر أخرجه البيهقي في سننه (١/ ١١٩، كتاب الطهارة، باب الوضوء من النوم)، من طريق الواقدي، به، مثله، وزيادة (أحدكم).

ومالك في الموطأ (١/ ١٢١، كتاب الطهارة، باب وضوء النائم إذا قام إلى الصلاة)، عن زيد بن أسلم، به، نحوه.

ومن طريق مالك أخرجه، عبد الرزاق في المصنف (١/ ١٢٩ : ٤٨٢، باب الوضوء من النوم)، وابن أبي شيبة (١/ ١٣٢، من قال: ليس على من نام ساجداً أو قاعداً وضوء)، والبيهقي (الإحالة السابقة) ثم قال: هذا مرسل.

الحكم عليه:

هذا إسناد مرسل ـ كما حكم عليه البيهقي ـ وذلك أن زيد بن أسلم لم يدرك عمر، بل ولا من دون عمر، كجابر وأبي هريرة رضي الله عنهم. انظر: جامع التحصيل (ص ١٧٨)، وكذا حكم عليه بالإرسال البوصيري في الإتحاف (ص ٢٩١)، أما ضعف الواقدي فقد زال بمتابعة مالك له.

١٤٣ ـ [١]حدثنا محمد بن عمر، ثنا ابن أبـي سبرة[٢]، عن عاصم بن عبيد الله[٣]، (عن حرملة)[٤] ـ مولى زيد ـ قال: استفتيت زيد بن ثابت في النوم قاعداً، فلم ير به بأساً، قلت: أرأيت إن وضعت جنبـي؟ قال: توضأ.

.....

(١) أي وقال الحارث في مسنده أيضاً، والحديث في بغية الباحث (١/ ١٣١: ٨٥، كتاب الطهارة، باب ما جاء في النوم).

(٢) في (ك): تصحفت إلى (أسرة).

(٣) في (حس): (عبد الله) مكبر.

(٤) زيادة من بغية الباحث، ويؤيدها سياق الإسناد فإن مولى زيد حرملة، ليس عاصماً كما سيأتي في تراجمهما، أما إتحاف الخيرة (كتاب الطهارة، باب: ٣٢) ـ المخطوطة ـ فهي مثل المطالب.

---

١٤٣ ـ تخـريـجـه:

لم أجد من أخرجه غير الحارث في مسنده.

الحكم عليه:

هذا إسناد مظلم، فيه متروكان الواقدي وابن أبـي سبرة، وضعيف هو عاصم بن عبيد الله.

[عم٣٠] ١٤٤ ـ [١]حدثنا محمد بن عمر، ثنا مخرمة بن بكير[٢] /، عن أبيه، عن أبي الأسود، عن عروة، عن عائشة رضي الله عنها، وعن (أبيه عن)[٣] عمرو بن شعيب، عن أبيه، عن جده رضي الله عنهما، قالا: من نام على كل حال لا يعقل[٤]، فعليه الوضوء.

.....

(١) أي وقال الحارث في مسنده، وهو في بغية الباحث (ص ١٢٩: ٨٣، كتاب الطهارة، باب ما جاء في النوم).

(٢) في (ك): (بكر).

(٣) زيادة من (سد)، وكذا هو ثابت في بغية الباحث، وأيضاً إتحاف الخيرة (ص ٢٩٣: ١٩٥).

(٤) في (عم) و (سد): (يغفل) بالموحدة فيهما.

---

١٤٤ ـ تخريجه:

لم أجد من أخرجه من هذا الوجه غير الحارث في مسنده، إلاَّ أن الطبراني أخرجه ـ مرفوعاً ـ في الأوسط. انظر: مجمع البحرين (ج ١، ل ٤٥، كتاب الطهارة، باب الوضوء من النوم)، حدثنا محمد بن يونس العَصْفَري، ثنا إسحاق بن إبراهيم، السوَّاق، ثنا عبد القاهر بن سعيد، ثنا الحسن بن أبي جعفر، عن لَيْث ابن أبي سُلَيم، عن عمرو بن شعيب، عن أبيه، عن جده، قال: قال رسول الله ﷺ: «من نام وهو جالس فلا وضوء عليه، وإذا وضع جنبه فعليه الوضوء» لم يروه عن ليث إلاَّ الحسن، تفرد به عبد القاهر. اهـ.

قال الهيثمي في المجمع (١/ ٢٤٧): فيه الحسن بن أبي جعفر، الجَفْري، ضعَّفه البخاري وغيره، وقال ابن عدي له أحاديث صالحة ولا يَتَعَمَّد الكذب. قلت: كان الأولى به رحمه الله أن يبيِّن أن الجمهور على عدم الاحتجاج به وأن يذكر جرح البخاري فإنه شديد حيث قال: (منكر الحديث)، وكذا قال الفلاَّس، وعدم الكذب لا يعني الضبط والاتقان فكم من صادق في كلامه، شديد الغَفْلة فاحش الغلط، ولذا قال ابن حبان: كان الجَفْري من المتعبدين المجابين الدعوة، ولكنه ممن غَفَل عن صناعة الحديث فلا يحتج به. انظر: الميزان (١/ ٤٢٨: ١٨٢٦) كما أن ليثاً ضعيف.

. . . . . .

انظر: ح (١٢).

وأخرجه الدارقطني في سننه (١/ ١٦٠، كتاب الطهارة، باب في ما روي فيمن نام قاعداً. . .)، من هذا الوجه حيث قال: حدثنا محمد بن جعفر المَطيري، ثنا سليمان بن محمد الجنابي، نا أحمد بن أبي عمران الدورقي، نا يحيى بن بِسْطام، نا عمر بن هارون، عن يعقوب بن عطاء، عن عمرو بن شعيب، به، نحوه.

ويحيى بن بسطام، وعمر بن هارون، متروكان لا يحتج بهما، بل أعلَّه ابن المُلَقِّن والحافظ أيضاً بمهدي بن هلال، ومقاتل بن سليمان وأنهما متهمان بالوضع، وهما كما قالا رحمهما الله. انظر: البدر المنير (ق ٢، ص ٨٦٢ ـ ٨٦٣)؛ والتلخيص (١/ ١٢٩).

الحكم عليه:

ما عند الحارث موقوف إسناده واه جداً، لأن فيه الواقدي وهو متروك، أمَّا المرفوع من طريق ابن عمرو، فأسانيده أوهى من الموقوف.

وللموقوف شاهد من قول ابن عباس رضي الله عنهما بنحوه، أخرجه عبد الرزاق (١/ ١٢٩)، وابن أبي شيبة (١/ ١٣٣)، والبيهقي (١/ ١١٩)، لكن من طريق يزيد بن أبي زياد وهو ضعيف. انظر: التقريب (ص ٦٠١).

١٤٥ ـ [1]حدثنا محمد بن عمر، ثنا ابن أبـي ذئب، عن عمر بن أبـي بكر بن عبد الرحمن بن الحارث، عن الأعرج قال: رأيت أبا هريرة رضي الله عنه ينام قاعداً حتى أسمع غطيطه، ثم يقوم فيصلي ولا [سد٢٦] يتوضأ / .

.....

(١) أي وقال الحارث في مسنده، وهو في بغية الباحث (١/ ١٣٢: ٨٦، كتاب الطهارة، باب ما جاء في النوم).

---

١٤٥ ـ تخـريـجـه:

لم أجد من أخرجه غير الحارث في مسنده.

الحكم عليه:

إسناده ضعيف جداً لأن فيه الواقدي وهو متروك، وعمر بن أبـي بكر مستور، إلاَّ أن هذا الأثر ثابت بمعناه من قول أبـي هريرة رضي الله عنه ـ وقد تقدم عند أول حديث في الباب ـ وجوَّد الحافظ إسناده، كما أن له شاهداً من حديث أنس وسيأتي برقم (١٤٨).

١٤٦ ـ وقال أبو يعلى: حدثنا عبد الله بن عامر، ثنا ابن أبي زائدة، عن حجَّاج، قال: ذكرت لعطاء ـ يعني نوم النبي ﷺ حتى نَفَخ، ثم صلَّى[١] ـ فقال: لم يكن النبي ﷺ كغيره[٢].

.....

(١) اختصر الحافظ الحديث، وهو في المسند (٩/ ٢٨٣: ٥٤١١)؛ وإتحاف الخيرة (ص ٢٩٤: ١٩٧)، عن حجاج، عن فضيل، عن إبراهيم، عن علقمة، عن عبد الله قال: نام النبي ﷺ حتى نفخ ثم قام فصلى، قال: فذكرته لعطاء...

(٢) يقصد أن هذا من خصائصه ﷺ.

---

١٤٦ ـ تخريجه:

أخرجه ابن أبي شيبة في المصنف (١/ ١٣٣، من قال: ليس على من نام ساجداً...)، حدثنا إسحاق بن منصور، عن منصور بن الأسود، عن الأعمش، عن إبراهيم، به نحوه، فتابع الأعمش حجاجاً على روايته عن إبراهيم، وهي متابعة ناقصة، لأنه تابعه في شيخ شيخه، وهذا إسناده حسن، لأن إسحاق، ومنصور، صدوقان. التقريب (ص ١٠٣: ٥٤٦).

وأخرجه أيضاً (١/ ١٣٢) من مرسل إبراهيم بنحوه، قال: حدثنا هشيم، عن مغيرة، عن إبراهيم، أن النبي ﷺ، فذكره.

الحكم عليه:

هذا إسناد حسن لغيره لأجل متابعة الأعمش، وإلاَّ فالحجاج مدلِّس وقد عَنْعَن، ويزيده قوة أن له شواهد صحيحة منها:

١ ـ حديث ابن عباس رضي الله عنهما في الصحيحين، وقد تقدَّم عند الحديث الأول في هذا الباب.

٢ ـ حديث عائشة رضي الله عنها مرفوعاً بنحو حديث الباب، أخرجه ابن أبي شيبة (١/ ١٣٢) بإسناد صحيح.

١٤٧ ـ [١] «وقال[١]: حدثنا عُبَيْد الله، «ثنا»[٢] خالد، «ثنا»[٣] سعيد، عن قتادة، عن أنس رضي الله عنه، أو عن[٤] ناس من أصحاب رسول الله ﷺ أنهم كانوا يضعون جنُوبَهم، فذكره[٥].

[٢] وقال أحمد بن منيع: حدثنا عبد الملك التمَّار، ثنا أبو هِلال، عن قتادة، عن أنس رضي الله عنه، قال[٦]: كُنَّا نجيء مسجد النبـي ﷺ لنصلي[٧] فننتظر الصلاة، فمنا من نَعَس، أو نام، فلا يُحْدث[٨] وضوءاً.

قال هُشَيم: لا يُؤْخَذ[٩] بهذا.

.....

(١) زيادة من (ك)، والمراد أبو يعلى في مسنده.

(٢) في (مح)، و (حس): (بن) في الموضعين، وما أثبته من بقية النسخ، والمسند (٥/ ٤٦٧: ٣١٩٩)، وهو كذا في المقصد العلي (ص ٢٢٦: ١٤٣).

(٣) نفس المصدر السابق.

(٤) في (ك) والمسند: (أناس)، بزيادة همزة، وفي (ك): (أو غيره) بدل (أو عن).

(٥) اختصر الحافظ الحديث وتتمته كما في المسند: «... فينامون، منهم من يتوضأ، ومنهم من لا يتوضأ»، وزاد في (ك): (قال البزار: حدثنا ابن المثنى، ثنا ابن أبـي عدي، عن سعيد، عن قتادة، عن أنس: أن أصحاب النبـي ﷺ كانوا يضعون جنوبهم...) فذكره بعد.

(٦) في (عم): (كنا على عهد النبـي ﷺ ليُصلي).

(٧) في (ك): (فنصلي) وهو تصحيف.

(٨) في (سد) و (ك): (نحدث) بالنون.

(٩) في (عم): (لم يؤخذ)، وفي (ك): (لا نؤخذ) بالنون بدل الياء.

---

١٤٧ ـ تخـريـجـه:

أخرجه البزَّار في مسنده. انظر: زوائد البزار لابن حجر (ص ٤٧٠: ٢٨٢، كتاب الطهارة، باب الوضوء)، حدثنا ابن المثنَّى، ثنا ابن أبـي عدي، عن سعيد، به، بنحو لفظ أبـي يعلى.

ثم قال الحافظ بعده: إسناده صحيح، أما الهيثمي، فقال في المجمع

. . . . . .

(١/ ٢٤٨): رجاله رجال الصحيح، وقوله أسلم من قول الحافظ، لأنه وإن كان الرجال رجال الصحيح، إلاَّ أن الإسناد ليس بصحيح، إذ إن سماع ابن عدي من سعيد بعد اختلاطه كما في تهذيب التهذيب (٤/ ٦٥)، وعلى هذا نصَّ محقِّق الزوائد.

وأخرجه ابن المنذر (١/ ١٥٤ ث: ٤٨، كتاب الطهارة، ذكر الوضوء من النوم): ثنا محمد بن نصر، ثنا عبدة بن سليمان، عن سعيد، به، نحو لفظ أبـي يعلى.

والدارقطني في سننه (١/ ١٣٠، كتاب الطهارة، باب ما روي في النوم. . .)، قرىء على أبـي القاسم بن منيع وأنا أسمع، حدثكم طالوت بن عباد، نا أبو هلال، به، نحو لفظ ابن منيع. وقال: صحيح.

وقد تابع شعبة سعيداً وأبا هلال على رواية هذا الحديث عن قتادة ورواه عن شعبة، عبد الأعلى، ومن طريقه أخرجه البزار في مسنده، بنحو لفظ أبـي يعلى، قال ابن القطَّان: هذا كما ترى صحيح من رواية إمام عن شعبة.

كما رواه بندار عن القطان عن شعبة، ومن طريقه أخرجه قاسم بن أصبغ بنحو رواية أبـي يعلى، قال ابن القطَّان: وهذا كما ترى صحيح من رواية إمام عن شعبة. انظر: نصب الراية (١/ ٤٧).

ومن طريق قاسم، أخرجه ابن حزم في المحلى (١/ ٣٠١)، إلاَّ أن أحمد رواه من طريق يحيـى القطان، به، وليس فيه يضعون جنوبهم، (المسند ٣/ ٢٧٧)، وكذا أخرجه الترمذي من طريق بُنْدار به، بدون ذكر وضع الجنوب. (سنن الترمذي ١/ ١١٣: ٧٨).

وكذا أخرجه البيهقي (١/ ١٢٠)، من طريق تَمْتام، عن بُنْدار بمثل الترمذي.

قال الإمام أحمد: لم يقل شعبة قط كانوا يضطجعون.

قلت: هذا بحسب ما اطَّلع عليه رحمه الله من الطرق، ومن حَفِظ حجة على من لم يحفظ وهذا يحصل للأئمة النقاد كثيراً والعصمة لكلام الله ورسله. وخذ مثالاً لهذا

. . . . . .

النوع، ومن كلام الإمام أحمد نفسه:

حديث: «أن النبي ﷺ احتجم وهو محرم، واحتجم وهو صائم». أخرجه البخاري (الفتح ٤/ ١٧٤: ١٩٣٨)، من طريق أيوب، عن عكرمة، عن ابن عباس رضي الله عنهما.

قال مهنا: سألت أحمد عن هذا الحديث، فقال: ليس فيه صائم إنما هو: (وهو محرم)، ثم ساقه من طرق عن ابن عباس.

وفي رواية عنه قل: إن أصحاب ابن عباس لا يذكرون صياماً.

قال الحافظ بعد أن أشار إلى الطرق التي ذكرها أحمد: لكن ليس فيها طريق أيوب هذه، والحديث صحيح لا مرية فيه.

انظر: الفتح (٤/ ١٧٧، ١٧٨)؛ وسبل السلام (٢/ ١٥٨)؛ والتلخيص الحبير (١/ ١٢٨).

والحديث بغير لفظ الاضطجاع صحيح مشهور، أخرجه:

البخاري (الفتح ٢/ ١٢٤: ٦٤٢، ٦٤٣، ١١/ ٨٥: ٦٢٩٢)، وليس فيه أنهم لم يتوضؤوا؛ ومسلم (١/ ٢٨٤: ٣٧٦)؛ وأبو داود (١/ ٣٦٩: ٥٤٢)؛ والترمذي (٢/ ٣٩٤ ـ ٣٩٦: ٥١٧، ٥١٨)؛ والنسائي (٢/ ٨١)، وغيرهم.

الحكم عليه:

قال الهيثمي عن حديث الباب في المجمع (١/ ٢٤٨): رجاله رجال الصحيح.

وقال حسين أسد في تحقيقه لمسند أبي يعلى (٥/ ٤٦٧): إسناده صحيح.

وهو كما قالا، وهذا الحكم كله لأجل مسألة الاضطجاع وإلاَّ فأصل الحديث ـ كما سلف ـ ثابت في الصحيحين وغيرهما بأسانيد صحيحة، وهذه هي العلَّة الظاهرة في إيراد الحافظ للحديث هنا، والهيثمي في المجمع، إضافة إلى زيادة الطريق، لأنه في المصادر الأخرى من طريق عبد العزيز بن صهيب، عن أنس، وثابت عن أنس، وقتادة عن أنس لكن من طريق شعبة عنه.

٤٠ ـ باب الوضوء من ألبان الإبل

١٤٨ ـ [١] قال إسحاق: أخبرنا المعتمر بن سليمان[١]، سمعت ليث بن أبي سليم يحدث[٢] عن مولى لموسى بن طلحة، أو ابن (لموسى)[٣] بن طلحة، عن جده، عن النبي ﷺ أنه[٤] كان يتوضأ من ألبان الإبل، ولحومها ولا يصلي في أعطانها[٥].

[٢] قال إسحاق: ذكره المعتمر لغيري، عن أبيه، عن جده ـ يعني عن ليث عن موسى، عن أبيه، عن جده ـ .

[٣] قلت: هكذا أخرجه الحميدي، عن المعتمر، بلفظ: أن رسول الله ﷺ قال: (أتوضأ[٦] من لحوم الإبل، ولا أصلي[٧] في أعطانها) / . [حس١٣أ]

[٤] ورواه أيضاً عن المعتمر، سمعت ليثاً يحدِّث عن مولى لموسى بن طلحة، أو عن ابن لموسى بن طلحة[٨]، عن أبيه[٩]، عن جده طلحة رضي الله عنه قال: إن رسول الله ﷺ قال: (لا يصلي[١٠] في أعطان الإبل)[١١].

[٥] وقال أبو يعلى: حدثنا إبراهيم بن محمد بن عرعرة. ثنا معتمر بن سليمان، عن ليث، عن مولى لموسى / بن طلحة، أو عن ابن [عم٣١]

لموسى بن طلحة[١٢]، عن أبيه عن جده، رضي الله عنه، قال: كان رسول الله ﷺ يتوضأ من ألبان الإبل ولحومها، ولا يصلي[١٣] في أعطانها، ولا يتوضأ[١٤] من ألبان الغنم ولحومها، ويصلي[١٥] في مرابضها[١٦].

.....

(١) في (عم): زيادة (قال).

(٢) قوله: (يحدث) ليس في (ك).

(٣) في (مح) و(حس) بدون اللام، وما أثبته من (عم) و (سد) و (ك).

(٤) ليست في (عم).

(٥) وقع في (سد) تحريف يسير في متن هذا الحديث، ففيه: (أكان)، بدل: (كان)، و (نصلي)، بدل: (يصلي).

(٦) في (ك): (أنتوضأ) و (نصلي).

(٧) في (ك): (أنتوضأ) و (نصلي).

(٨) سقط قوله: (بن طلحة) من (ك) و (عس).

(٩) قوله: (عن أبيه عن جده طلحة) ليست في (سد).

(١٠) في (ك): (نصلي).

(١١) لم أره في مسند الحميدي الذي طبع بتحقيق الشيخ حبيب الرحمن الأعظمي، ولم أجد لطلحة مسنداً في الكتاب. والذي يظهر لي ــ بالنظر الأولي ــ أنه ساقط، فالله أعلم.

(١٢) سقط قوله: (بن طلحة) من (ك).

(١٣) في (ك): جاءت الأفعال بالنون بدل الياء.

(١٤) في (ك): جاءت الأفعال بالنون بدل الياء.

(١٥) في (ك): جاءت الأفعال بالنون بدل الياء.

(١٦) الحديث في المسند (٢/ ٧: ٦٣٢)، وكذا في المقصد (ص ٢٢٧: ١٤٤).

---

١٤٨ ــ تخريجه:

لم أجد من أخرجه غير هؤلاء الثلاثة في مسانيدهم، أعني إسحاق، والحميدي، وأبا يعلى.

الحكم عليه:

قال الهيثمي في المجمع (١/ ٢٥٠): رواه أبو يعلى، وفيه رجل لم يسم. وقال

. . . . . .

البوصيري في الإتحاف (ص ٣٣٦): مدار طرق هذه الأسانيد على ليث بن أبـي سليم، وهو ضعيف.

فمن مجموع كلامهما يكون الحكم وافياً، فيضعف الإسناد بضعف ليث، وجهالة شيخه. إلاَّ أن الحديث لمتنه شواهد يتقوى بها وهي:

١ ــ عن جابر بن سمرة رضي الله عنه، بنحوه، وليس فيه ذكر الألبان، أخرجه مسلم (١/ ٢٧٥: ٣٦٠).

٢ ــ عن البراء بن عازب رضي الله عنه بنحو حديث جابر بن سمرة.

أخرجه أبو داود (١/ ١٢٨: ١٨٤)، والترمذي (١/ ١٢١: ٨١)، وأحمد (٤/ ٢٨٨، ٣٠٤)، وابن الجارود في المنتقى (ص ١٩: ٢٦)، وابن خزيمة (١/ ٢١: ٣٢)، وقال: ولم نر خلافاً بين علماء أهل الحديث أن هذا الخبر أيضاً صحيح من جهة النقل لعدالة ناقليه.

وصححه أيضاً أحمد وإسحاق كما سيأتي.

٣ ــ حديث ذي الغرة رضي الله عنه بنحو حديث جابر أيضاً.

سيأتي قريباً والكلام عليه.

٤ ــ حديث ابن عمر رضي الله عنهما بنحو حديث الباب وفيه ذكر الألبان، أخرجه ابن ماجه (١/ ١٦٦: ٤٩٧).

قال البوصيري في مصباح الزجاجة (١/ ١٩٧: ٢٠٥): فيه بقية بن الوليد، وهو مدلس، وقد رواه بالعنعنة، وشيخه خالد مجهول الحال.

وقال ابن أبـي حاتم في العلل (١/ ٢٨: ٢٨): سمعت أبـي يقول: كنت أنكر هذا الحديث لتفرده، فوجدت له أصلاً، حديث ابن المصفاة عن بقية، قال: حدثني فلان ــ سماه ــ عن عطاء بن السائب، عن محارب، عن ابن عمر عن النبـي ﷺ بنحوه. قال: وحدثني عبيد الله بن سعد الزهري، قال: حدثني عمي يعقوب، عن أبيه، عن ابن إسحاق، حدثني عطاء بن السائب الثقفي، أنه سمع محارب بن دثار

. . . . . .

يذكر عن ابن عمر بنحو هذا، ولم يرفعه.

قال أبي: حديث ابن إسحاق أشبه موقوف. اهـ.

قال أحمد وإسحاق: صح في هذا الباب حديثان، حديث البراء وحديث جابر بن سمرة. انظر: سنن الترمذي (١/ ١٢٥).

٥ ـ حديث أسيد بن حضير رضي الله عنه بنحو حديث الباب، لكنه معل وسيأتي الكلام عليه عند حديث ذي الغرة إن شاء الله.

وعلى هذا فيبقى الوضوء من ألبان الإبل يحتاج إلى متابعة، وبقية الحديث حسن لغيره بهذه الشواهد.

١٤٩ ـ وقال ابن أبـي عمر: حدثنا مروان ـ هو الفزاري ـ عن أبان، عن أنس، رضي الله عنه، قال: كان رسول الله ﷺ يشرب من اللبن ولا يتوضأ منه، ويقطر على ثوبه ولا يغسله.

---

١٤٩ ـ تخـريـجـه:

أخرجه ابن عدي في الكامل (١/ ٣٧٦): حدثنا محمد بن جعفر المطيري، ثنا عباس الترقفي، ثنا الفريابـي، حدثنا إسرائيل، عن أبان، به، نحوه.

وأخرجه أبو داود (١/ ١٣٥: ١٩٧، كتاب الطهارة، باب الرخصة في ذلك أي الوضوء من اللبن)، عن أنس مرفوعاً بلفظ: (شرب لبناً فلم يمضمض ولم يتوضأ وصلى)، لكن في إسناده مطيع بن راشد، قال الذهبي: لا يعرف. وقال أبو داود: أثنى عليه شعبة، وحسن الحافظ هذا الإسناد.

الميزان (٤/ ١٣٠)؛ والتهذيب (١٠/ ١٨١)؛ والفتح (١/ ٣١٣).

الحكم عليه:

حديث الباب إسناده ضعيف جداً لأجل أبان بن أبـي عياش، فإنه متروك، لكن بالمتابعة التي عند أبـي داود يصبح صدر الحديث حسناً ويبقى عدم غسل الثوب من اللبن بلا متابع مع أن الأصل طهارته، وهذه الرواية الضعيفة لا ترفع هذا الأصل، وعدم الوضوء من اللبن ثابت عن عدد من الصحابة كابن مسعود، وابن عمر، وابن عباس، رضي الله عنهم.

انظر: مصنفي عبد الرزاق (١/ ١٧٦ ـ ١٧٨)؛ وابن أبـي شيبة (١/ ٥٨ ـ ٥٩).

١٥٠ ـ وقال أبو يعلى: حدثنا أبو عبد الرحمن (الأذرمي)[١]، أنا عبيدة بن حميد الضبي عن عبد الله بن عبد الله[٢] ـ هو أبو جعفر الرازي ـ عن عبد الرحمن[٣] بن أبي ليلى، عن ذي الغرة، قال: عرض أعرابي لرسول الله ﷺ بسير[٤]، فقال: يا رسول الله تدركنا الصلاة ونحن في أعطان الإبل، أفنصلي؟ فقال ﷺ: لا ، قال: أفنتوضأ من لحومها؟ قال ﷺ: نعم، قال: فنصلي في مرابض الغنم؟ قال ﷺ: نعم، قال: [سد٢٧] فنتوضأ من لحومها؟ قال ﷺ: لا /[٥].

.....

(١) في كل النسخ (الأزدي) وهو خطأ صوبته من معجم شيوخ أبي يعلى (ص ١٨٨: ٢١٨) ومصادر الترجمة.

(٢) في (ك): (عبيد الله)، وهو تصحيف.

(٣) سقط قوله: (عن عبد الرحمن) من (ك).

(٤) في (ك): (فسأله).

(٥) الحديث في الإتحاف (ص ٣٣٧: ٢٣٠).

---

١٥٠ ـ تخريجه:

أخرجه الإمام أحمد (٤/ ٦٧)، وابنه عبد الله في زوائده (المسند ٥/ ١١٢) من طريق عمرو الناقد، حدثنا عبيدة، به مثله.

والطبراني في الكبير (٢٢/ ٢٧٦: ٧٠٩)، من طريق عيسى بن أبي ليلى، عن عبد الرحمن بن أبي ليلى، به، نحوه.

الحكم عليه:

قال الهيثمي في المجمع (١/ ٢٥٠): رجال أحمد موثقون.

قلت: ورجال أبي يعلى كذلك، إلاَّ أن الحديث له علة وهو أن عبد الله رواه عن ابن أبي ليلى على ثلاثة وجوه، فمرة عن البراء بن عازب، ومرة عن أسيد بن

. . . . . .

حضير، ومرة عن ذي الغرة، وإليك بيان ذلك:

قال الترمذي رحمه الله في علله (١/ ١٥١: ٢٩): حدثنا هناد، نا أبو معاوية، عن الأعمش، عن عبد الله بن عبد الله، عن عبد الرحمن بن أبـي ليلى، عن البراء بن عازب قال: فذكر بنحوه مختصراً.

ثم قال: وروى الحجاج بن أرطاة عن عبد الله بن عبد الله الرازي هذا الحديث، فقال: عن عبد الرحمن بن أبـي ليلى، عن أسيد بن حضير.

وحديث الأعمش، عن عبد الله بن عبد الله، عن عبد الرحمن بن أبـي ليلى عن البراء أصح، وقال حماد بن سلمة عن حجاج، عن عبد الله بن عبد الرحمن بن أبـي ليلى، عن أبيه، عن أسيد بن حضير، فخالف حماد بن سلمة أصحاب الحجاج وأخطأ فيه.

وروى عبيدة الضبـي هذا الحديث، عن عبد الله بن عبد الله، عن عبد الرحمن بن أبـي ليلى، عن ذي الغرة، عن النبـي ﷺ، وذو الغرة لا يدري من هو، وحديث الأعمش أصح.

ثم ذكر قول إسحاق السالف قبل حديث واحد.

وقال في السنن (١/ ١٢٤) بعد أن ساق نحواً من هذا الكلام:

والصحيح عن عبد الله بن عبد الله الرازي، عن عبد الرحمن بن أبـي ليلى، عن البراء بن عازب.

وقال ابن أبـي حاتم في علله (١/ ٢٥: ٣٨): سألت أبـي عن حديث رواه عبيدة الضبـي، عن عبد الله بن عبد الله الرازي، عن عبد الرحمن بن أبـي ليلى عن ذي الغرة الطائي، عن النبـي ﷺ في الوضوء من لحم الإبل.

قال: توضأوا. ورواه جابر الجعفي، عن حبيب بن أبـي ثابت عن ابن أبـي ليلى، عن سليك الغطفاني، عن النبـي ﷺ.

وحدثنا سعدويه، قال: حدثنا عباد بن العوام، عن الحجاج بن أرطاة، عن

. . . . . .

عبد الله، عن ابن أبـي ليلى، عن أسيد بن حضير، عن النبـي ﷺ.

قلت لأبـي: فأيهما الصحيح، قال: ما رواه الأعمش، عن عبد الله بن عبد الله الرازي، عن عبد الرحمن بن أبـي ليلى، عن البراء، عن النبـي ﷺ والأعمش أحفظ. اهـ.

ومتن الحديث له شواهد تقدمت قبل حديث واحد.

١٥١ ـ [(١)]حدثنا إسحاق ـ هو ابن أبي إسرائيل ـ عن عبد العزيز بن محمد، عن عمرو بن (أبي)[(٢)] عمرو، عن عبيد الله بن عبد الله بن عتبة، عن ابن مسعود، رضي الله عنه، قال: رأيت رسول الله ﷺ يأكل اللحم ثم يقوم إلى الصلاة فما يمس[(٣)] قطرة ماء[(٤)].

.....

(١) أي وقال أبو يعلى في مسنده.

(٢) سقطت من (مح)، وأثبتها من بقية النسخ والمسند.

(٣) في (سد): (لمس)، وكتب فوقها (ط)، وغالباً ما تكتب فوق كلمة غير واضحة خطأ، أو نطقاً، أو معنى.

(٤) الحديث في المسند (٩/ ١٨٢: ٥٢٧٤)؛ والمقصد العلي (ص ٢٣٢: ١٥)، وكان الأولى بالحافظ رحمه الله أن يضع هذا الحديث في باب الوضوء مما غيرت النار ـ الماضي قبل بابين ـ فإنه المناسب لمعناه، بل ليس فيه مناسبة لهذا الباب حتى يدخله هنا، وكذا حديث (١٥٤) الآتي قريباً، سببه أن الحافظ كتب الحديث في الهامش ولم يهتدِ الناسخ إلى موضع التخريجة، فوقع الغلط، والله أعلم.

---

١٥١ ـ تخريجه:

الحديث أخرجه الإمام أحمد في مسنده (١/ ٤٠٣)، حدثنا أبو سلمة، أنبأنا عبد العزيز بن محمد ـ يعني الدراوردي ـ به، بمثله.

وقال أيضاً (١/ ٤٠٠): ثنا سليمان بن داود الهاشمي، أنبأنا إسماعيل، أخبرني عمرو بن أبي عمرو، عن عبيد الله وحمزة، ابني عبد الله بن عتبة، عن عبد الله بن مسعود، به، نحوه.

وقال أيضاً: ثنا قتيبة بن سعيد، ثنا عبد العزيز بن محمد، به، نحوه. ثم قال: ثنا أبو سعيد، ثنا سليمان بن بلال، عن عمرو بن أبي عمرو، عن حمزة بن عبد الله بن عتبة بن مسعود، عن ابن مسعود، به، بنحوه.

وعزاه صاحب الكنز (٩/ ٤٩٦، ٢٧١٣٤) إلى سعيد بن منصور في سننه بهذا اللفظ.

. . . . . .

الحكم عليه:

قال الهيثمي في المجمع (١/ ٢٥١): رواه أحمد وأبو يعلى، ورجاله موثقون. وقال البوصيري في الإتحاف (ص ٣٣٣: ٢٢٦) بعد أن ذكره من طريقهما: رواته ثقات.

وكلام الهيثمي أدق لأن عمرو بن أبـي عمرو (صدوق) أما الدراوردي فهو دون ذلك، لأنه سيِّىء الحفظ أيضاً، فأين التوثيق من هذين؟

إلاَّ أن الإسناد له علة غير ما ذكر، وهي الانقطاع بين عبيد الله وابن مسعود، كما سلف في ترجمة الأول، وقد نص عليها أحمد شاكر رحمه الله في المسند بتحقيقه (٥/ ٣٠٢ ـ ٣١٧)، أما متابعة أخيه حمزة له فإنها لا تقويه لأنه مستور لم يوثقه غير ابن حبان. انظر: تعجيل المنفعة (ص ١٠٤: ٢٣٠)، غير أن متن الحديث له شواهد في الصحيحين وغيرهما، تقدم شيء منها قبل بابين، يرتفع بها الحديث إلى درجة الحسن لغيره.

١٥٢ ـ [1]حدثنا سليمان بن عبد الجبار، أبو أيوب، ثنا أبو عاصم (عن ابن جريج)[2] عن محمد بن المنكدر، عن رجل، عن معاوية رضي الله عنه قال: أنه رأى رسول الله ﷺ أكل (لبناً)[3]، ثم صلى ولم يتوضأ.

.....

(١) أي وقال أبو يعلى في مسنده (ل ٣٤٠). وانظر: المقصد العالي (ص ٢٣٦: ١٥٦، كتاب الطهارة، باب ترك الوضوء مما مست النار).

(٢) سقط من كل النسخ، واستدركته من المسند، والمقصد العلي، وهو كذا في إتحاف الخيرة (ص ٣٣٤: ٢٢٧).

(٣) في كل النسخ (لبنا)، وما أثبته من المسند، وهو هكذا في إتحاف الخيرة ومجمع الزوائد، ويأتي الإحالة لها في الحكم على الحديث، واللبأ: كالضلع، وهو أول اللبن بعد الولادة، يطبخ حتى ينعقد ويتجبَّن، ثم يؤكل. انظر: ترتيب القاموس (٤/١١٣)؛ والمعجم الوسيط (٢/٨١١).

---

١٥٢ ـ تخريجه:

لم أجد من أخرجه غير أبي يعلى في مسنده.

الحكم عليه:

قال الهيثمي في المجمع (١/٢٥٢): رواه أبو يعلى، وفيه رجل لم يسم. وقال البوصيري في الإتحاف (ص ٣٣٤: ٢٢٧): هذا إسناد ضعيف لجهالة التابعي.

وهو كما قالا رحمهما الله، وأيضاً فيه تدليس ابن جريج ـ وهو قبيح، قال الدارقطني: شر التدليس تدليس ابن جريج، فإنه قبيح التدليس لا يدلس إلاَّ فيما سمعه من مجروح، وقد عنعن هنا.

١٥٣ ـ [1]وحدثنا إبراهيم بن سعيد، ثنا أبو أحمد الزبيري عن إسرائيل، عن عبد الأعلى، عن محمد بن علي، عن علي رضي الله عنه قال: كان رسول الله ﷺ يأكل الثريد[2]، ويشرب اللبن ويصلي ولا يتوضأ.

.....

(١) أي وقال أبو يعلى في مسنده (١/ ٣٩٤: ٥١٢)، وانظر المقصد العلي (ص ٢٣١: ١٤٩، كتاب الطهارة، باب ترك الوضوء مما مست النار).

(٢) هو: الحبز المفتوت ثم يبلُّ بالمرق، وقد يكون معه لحم.
انظر: النهاية (١/ ٢٠٩)؛ والمعجم الوسيط (١/ ٩٥).

---

١٥٣ ـ تخريجه:

عزاه صاحب الكنز (٩/ ٥٠٢: ٢٧١٦٠) إلى سعيد بن منصور في سننه، وابن جرير، ولعله يعني تهذيب الآثار.

الحكم عليه:

وهذا إسناد ضعيف لأن فيه علتين: ضعف عبد الأعلى، وعدم سماعه من ابن الحنفية، بل روايته عنه شبه الريح كما قال أحمد، وإن كان شيخه هو الباقر ففيه انقطاع، لأن الباقر لم يدرك علياً.

قال الهيثمي في المجمع (١/ ٢٥١): رواه أبو يعلى، وفيه عبد الأعلى بن عامر ضعفه أحمد وأبو حاتم، وقال ابن عدي: حدث عنه الثقات وبقية رجاله رجال الصحيح.

إلاَّ أن الحديث للفظه ومعناه شواهد سبق الإشارة إليها عند ح (١٤٨)، وانظر: مصنف عبد الرزاق (١/ ١٦٣ ـ ١٧١).

١٥٤ ـ [(١)]حدثنا أبو بكر، ثنا حسين بن علي، عن زائدة، عن عبد العزيز، عن ابن أبـي مليكة، (عن عكرمة)[(٢)]، عن عائشة رضي الله عنها قالت: إن النبـي ﷺ كان يمر بالقدر فيتناول منه العرق[(٣)] فيصيب منه ثم[(٤)] يصلي ولا يتوضأ[(٥)].

.....

(١) أي وقال أبو يعلى في مسنده (٧/ ٤٢٧: ٤٤٤٩)، وانظر: المقصد العلي (ص ٢٣٢: ١٥٠)، كتاب الطهارة، باب ترك الوضوء مما مست النار وقد تقدم عند ح (١٤٨) أن حق هذا الحديث أن يذكر قبل بابين ليوافق بابه.

(٢) سقطت من كل النسخ إلاَّ (ك)، وهي ثابتة في المسند والمقصد.

(٣) بفتح أوله وسكون ثانيه، وهو العظم إذا أخذ عنه معظم اللحم.
انظر: النهاية (٣/ ٢٢٠).

(٤) قوله: (ثم يصلي) سقطت من (سد).

(٥) زاد في (ك): (باب الوضوء بفضل المرأة: قال إسحاق: أخبرنا وكيع، ثنا سفيان، عن سماك، عن عكرمة: أن ميمونة اغتسلت من الجنابة فتوضأ رسول الله ﷺ بفضلها، قال إسحاق: وزاد فيه وكيع بعدها ابن عباس، قلت: أخرجه أحمد من رواية شريك عن سماك بذكر ابن عباس فيه). انظر الحديث في (مسند إسحاق ٤/ ٢١٣: ٢٠١٧). (سعد).

---

١٥٤ ـ تخـريـجـه:

أخرجه ابن أبـي شيبة في المصنف (١/ ٥٠، من كان لا يتوضأ مما مست النار) من هذا الوجه، وبلفظه، وفيه زيادة ولم يمس ماء في آخره.

والإمام أحمد في مسنده (٦/ ١٦١): ثنا حسين بن علي، به مثله.

والبزار في مسنده. انظر: كشف الأستار (١/ ١٥٣: ٢٩٨، كتاب الطهارة، باب ترك الوضوء مما مست النار)، كلاهما من طريق يحيـى بن يعلى المحاربـي، ثنا زائدة، به، نحوه، وفي آخره زيادة: (ولا يمضمض).

قـال الذهبـي في المهـذب (١/ ١٦٥: ٥٥٣) عن إسناد البيهقي: سنده صحيح.

. . . . . .

الحكم عليه:

قال الهيثمي في المجمع (١/ ٢٥٣): رواه أحمد وأبو يعلى، والبزار، ورجاله رجال الصحيح.

قلت: بل أيضاً كما قال الذهبي: إسناده صحيح.

٤١ ــ بـاب التيمُّم

١٥٥ ــ قال أبو بكر بن أبـي شيبة: حدثنا عباد بن العوام، عن برد ــ هو ابن سنان ــ عن سليمان بن موسى، عن أبـي هريرة رضي الله عنه قال: لما نزلت آية / التيمم[١] لم أدر كيف أصنع، فأتيت النبـي ﷺ [مح٦ب] (أسأله)[٢]، فلم أجده، فانطلقت أطلبه فاستقبلته، فلما رآني عرف الذي جئت له، فضرب / (بيديه)[٣] إلى الأرض، فمسح[٤] وجهه. [عم٣٢]

* هـذا منقطـع.

.....

(١) هي قوله تعالى: ﴿ يَٰٓأَيُّهَا ٱلَّذِينَ ءَامَنُواْ لَا تَقۡرَبُواْ ٱلصَّلَوٰةَ وَأَنتُمۡ سُكَٰرَىٰ... ﴾ [النساء: الآية ٤٣].

(٢) هذه ليست في (مح)، وهي ثابتة في بقية النسخ.

(٣) من (عم) و (ك)، وفي بقية النسخ: (بيده) بالأفراد.

(٤) في (حس) بالواو بدل الفاء.

---

١٥٥ ــ تخـريـجـه:

أخرجه ابن أبـي شيبة في المصنف (١/١٥٩، باب التيمم كيف هو)، بمثله سنداً ومتناً.

الحكم عليه:

قال البوصيري في الإتحاف (ص ٤٤٣ : ٣١٢): هذا إسناد رجاله ثقات.

. . . . . .

وفي هذا نظر، لأن برداً وسليمان صدوقان.

وأما قول الحافظ: هذا منقطع، فهو يعني، والله أعلم، أن سليمان لم يدرك أبا هريرة، وهذا حق، بل قال البخاري: لم يدرك أحداً من أصحاب رسول الله، وعلى هذا فهو ضعيف بسبب هذا الانقطاع غير أن أصل الحديث ثابت في نصوص أخرى. انظر: جامع الأصول (٧/ ٢٥٢).

١٥٦ ـ وقال أبو يعلى: حدثنا كامل بن طلحة (ثنا)[١] ابن لهيعة، ثنا عمرو بن شعيب، عن سعيد بن المسيب، عن أبـي هريرة رضي الله عنه قال: إن رجالاً أتوا رسول الله ﷺ فقالوا: إنا ناس[٢] نكون بالرمل، فتصيبنا الجنابة، وفينا[٣] الحائض، والنفساء ولا نجد الماء أربعة / [حس١٣] أشهر[٤]، فقال النبـي ﷺ: (عليكم بالأرض)[٥].

* فيه[٦] ضعف.

.....

(١) في (مح) كأنها (عن)، وما أثبته من بقية النسخ.

(٢) في المسند والمقصد العلي: (أناس) بالهمزة.

(٣) قوله: (فينا)، ليست في المسند ولا المقصد العلي.

(٤) في المسند والمقصد العلي زيادة: (أو خمسة أشهر).

(٥) الحديث في المسند (١٠/ ٢٦٩: ٥٨٧٠)؛ والمقصد العلي (ص ٢٥٢: ١٧٣).

(٦) في (ك): (متنه).

---

١٥٦ ـ تخـريـجـه:

أخرجه عبد الرزاق في المصنف (١/ ٢٣٦: ٩١١، باب الرجل يعزب عن الماء)، عن المثنى بن الصباح، أخبرني عمرو بن شعيب، به، بنحوه، إلاَّ أنه قال: (أعرابياً) بدل (رجال).

وأحمد (٢/ ٢٧٨)، من طريق عبد الرزاق، به.

والطبراني في الأوسط (٣/ ٢٢، ٢٠٣٢).

قال رحمه الله: حدثنا أحمد بن محمد البزار الأصبهاني، ثنا الحسن بن حماد الحضرمي، ثنا وكيع بن الجراح، عن إبراهيم بن يزيد، عن سليمان الأحول، عن سعيد بن المسيب، به، نحوه، إلاَّ أنه قال: (أقواماً) بدل (رجال).

ثم قال: لا نعلم لسليمان الأحول، عن سعيد بن المسيب غير هذا، ولم يروه إلاَّ وكيع، عن إبراهيم بن يزيد، وقد روي عن سعيد بن المسيب من وجه آخر، ورواه

. . . . . .

المثنى بن الصباح، عن عمرو بن شعيب، عن سعيد.

وهذه متابعة جيدة، لولا أن فيها إبراهيم بن يزيد وهو الخوزي، لأنه متروك. انظر: التقريب (ص ٩٥: ٢٧٢).

وأخرجه البيهقي في سننه (١/ ٢١٦، ٢١٧، كتاب الطهارة، باب الجنب يكفيه التيمم إذا لم يجد الماء)، من عدة طرق.

فأخرجه من طريق الثوري، عن المثنى، به نحوه، إلاَّ أنه جعل السائل أعرابياً، ثم قال: هذا حديث يعرف بالمثنى بن الصباح عن عمرو، والمثنى غير قوي، وقد رواه الحجاج بن أرطاة عن عمرو إلاَّ أنه خالفه في الإسناد، فرواه عن عمرو، عن أبيه، عن جده، واختصر المتن، فجعل السؤال عن الرجل لا يقدر على الماء، أيجامع أهله؟ قال: نعم.

ورواه أبو الربيع السمان أشعث بن سعيد، عن عمرو بن دينار، عن سعيد بن المسيب، عن أبـي هريرة، أن أعراباً أتوا النبـي ﷺ بنحوه. أخبرناه محمد بن عبد الله ثم ساق بإسناده، وقال: وأبو الربيع السمان ضعيف.

ثم ساق بإسناده إلى ابن المديني أنه قال: قلت لسفيان: أن أبا الربيع روى عن عمرو بن دينار، عن سعيد بن المسيب، عن أبـي هريرة في الرجل يعزب في أبله فقال سفيان: إنما جاء بهذا المثنى بن الصباح عن عمرو بن شعيب، وإنما قال عمرو بن دينار سمعت جابر بن زيد يقوله. قال علي: قلت لسفيان: إن شعبة رواه هكذا عن جابر، فقال: إن شعبة كان من أهل الحفظ والصدق ولم يكن ممن يريد الباطل.

قال البيهقي: وقد روي عن ابن أبـي عروبة، عن عمرو بن دينار، عن ابن المسيب عن أبـي هريرة، وابن أبـي عروبة إنما سمعه من أبـي الربيع عن عمرو، كذلك رواه سعيد بن الصلت عن ابن أبـي عروبة، وروي من وجه آخر ضعيف أخبرناه ــ ثم ساق بإسناده إلى عبد الله بن سلمة الأفطس ــ عن الأعمش، عن عمرو بن مرة، عن سعيد بن المسيب، عن أبـي هريرة، بنحوه ثم قال: عبد الله بن سلمة الأفطس

. . . . . .

ضعيف، والله أعلم.

قال الشيخ أحمد شاكر في تحقيقه للمسند (١٤/١٦٨) عن إسناد أحمد الماضي: إسناده حسن ــ لأنه يرى تحسين حديث المثنى، والأولى أنه حسن إذا توبع كما سيأتي ــ ثم ذكر أن حديث الحجاج الذي أشار إليه البيهقي قد مضى في المسند برقم (٧٠٩٧)، قال: وإسناده عندنا صحيح، فهو شاهد قوي لهذا الحديث، لا نراه اختلافاً على عمرو بن شعيب، فيكون عنده الحديثان من وجهين.

قلت: ولكلامه رحمه الله وجه، خاصة وأن ابن لهيعة قد تابع المثنى على روايته كما في حديث الباب.

وعزاه الزيلعي رحمه الله إلى إسحاق بن راهويه في مسنده من طريق المثنى، به. انظر: نصب الراية (١/١٥٦).

ومن طريق حجاج عن عمر وعن أبيه عن جده، أخرجه ابن المنذر (٢/١٨ ث: ٥٢١، كتاب التيمم، ذكر جماع المسافر الذي لا يجد الماء...).

وعزاه صاحب الكنز (٩/٥٩٤: ٢٧٥٧٢) إلى سعيد بن منصور في سننه بنحوه.

الحكم عليه:

قول الحافظ (فيه ضعف) يعني، والله أعلم، كون ابن لهيعة في إسناده، وقال الهيثمي في المجمع (١/٢٦١: رواه أحمد، وأبو يعلى، والطبراني في الأوسط...)، وفي المثنى بن الصباح، والأكثر على تضعيفه.

قلت: ومن تأمل في حاله علم أنه ضعيف بسبب سوء حفظه واضطرابه وإلاَّ فقد كان عابداً صالحاً، وهو مضطرب خاصةً في حديث عمرو بن شعيب وعطاء، فيخلط بينهما، وليس معنى هذا أن كل روايته مطرحة عن عمرو وعطاء، بل قد يحفظ ويضبط، فقد قال ابن عدي رحمه الله في كامله (٦/٢٤١٨): له حديث صالح عن عمرو بن شعيب، عن أبيه، عن جده.

فموافقته لابن لهيعة تكسبه قوة ولو في أقل درجاتها، لأن كلاًّ منهما أتاه الضعف

. . . . . .

من قبل سوء حفظه، وعندي أن الحديث حسن لغيره خصوصاً إذا ضم إلى ذلك تلك الطرق الضعيفة التي ساقها البيهقي وغيره، وشواهد لمعناه، منها:

١ ـ حديث عائشة رضي الله عنها في نزول آية التيمم، عندما فقد رسول الله ﷺ وأصحابه الماء، وأنهم تيمموا. متفق عليه.

أخرجه البخاري (الفتح ١/ ٤٣١، ٣٣٤)، ومسلم (١/ ٢٧٩: ٣٦٧)، وفي رواية أبي داود (١/ ٢٢٤: ٢١٨)، والنسائي (١/ ١٦٦ ـ ١٦٨): (أنهم ضربوا بأيديهم الأرض).

٢ ـ حديث عمار بن ياسر رضي الله عنه حين أصابته الجنابة فتمرغ مثل الدابة، وفيه قوله ﷺ: إنما يكفيك أن تصنع هكذا، ـ وضرب بكفيه ضربة على الأرض ـ، متفق عليه.

أخرجه البخاري (الفتح ١/ ٤٤٣: ٣٣٨)، ومسلم (١/ ٢٨٠: ٣٦٨).

٣ ـ حديث عمران بن حصين رضي الله عنه في الرجل الذي اعتزل المصلى وأنه قال: أصابتني جنابة ولا ماء، فقال: (عليك بالصعيد فإنه يكفيك)، متفق عليه.
أخرجه البخاري (الفتح ١/ ٤٥٧: ٣٤٨)، ومسلم (١/ ٤٧٤: ٦٨٢).

١٥٧ ـ (حدثنا[١] شيبان بن فروخ، ثنا سعيد بن راشد[٢] عن عطاء، عن ابن عمر رضي الله عنهما قال: كان النبي ﷺ في سفر[٣]، فلما حضرت الصلاة نزل[٤] القوم، فبصر بهم راع (فنزل)[٥] فضرب بيده الصعيد، فتيمم، ثم أذن[٦].

* **الحديث فيه ضعف[٧].**

.....

(١) هذا الحديث سقط بكامله من (مح)، وهو ثابت في بقية النسخ. وصيغة التحمل لم تظهر في (حس)، وما أثبته من (عم) و (سد)، وفي (ك): (حدثنا سفيان)، وهو تصحيف. والقائل هو أبو يعلى.

(٢) في كل النسخ: (بن أبي راشد)، وهو خطأ، وما أثبته من المسند والمقصد العلي، وفي (عم): (بن زائدة)، وهو خطأ أيضاً.

(٣) في المسند: (سفر له).

(٤) قوله: (نزل)، زيادة من (ك)، وهي كذا في المسند والمقصد العلي، وفي (عم): بدلها (قام).

(٥) زيادة من المسند والمقصد العلي.

(٦) في (حس): (الدين)، ولا معنى لذلك.

(٧) في (حس): ضعيف.

والحديث في المسند (١٠/ ٣٢: ٥٦٦٠)؛ والمقصد العلي (ص ٢٥٣: ١٧٤).

---

١٥٧ ـ تخريجه:

أخرجه ابن عدي في الكامل (٣/ ١٢١٨): ثنا إبراهيم بن علي العمري، ثنا معلى بن مهدي، ثنا سعيد بن راشد، به، نحوه، ولفظه أتم.

الحكم عليه:

هذا إسناد واه، لأن فيه سعيد بن راشد وهو متروك، وبذا أعله الهيثمي في المجمع (١/ ٢٦٣)، وانقطاعاً، لأن عطاء لم يسمع ابن عمر.

١٥٨ ـ وقال الحارث: حدثنا أشهل بن حاتم، ثنا عبد الله بن لهيعة، عن عبد الله بن هبيرة، عن حنش[١]، عن ابن عباس رضي الله عنهما قال: رأيت النبي ﷺ اهراق الماء (فتمسح)[٢] بالتراب، فقلت له: إنما الماء منك قريب، فقال ﷺ: (وما يدريني لعلي لا أبلغه)[٣].

[سد٢٨] * ضعيف / .

.....

(١) في (ك): (حفش) بالفاء بدل النون، وهو تصحيف.

(٢) في (مح): (فتيمم)، وما أثبته من بقية النسخ، وهو كذا في بغية الباحث.

(٣) الحديث في بغية الباحث (١/ ١٤٥: ٩٥، كتاب الطهارة، باب التيمم).

---

١٥٨ ـ تخريجه:

أخرجه أحمد في المسند (١/ ٢٨٨)، ثنا علي بن إسحاق أنا عبد الله، أنا ابن لهيعة، به، بلفظ مقارب.

وأخرجه أيضاً (١/ ٣٠٣): ثنا يحيى بن إسحاق، وموسى بن داود، قالا: ثنا ابن لهيعة، عن عبد الله بن هبيرة ـ قال يحيى: عن الأعرج، ولم يقل موسى: عن الأعرج ـ عن حنش، عن ابن عباس، به، بلفظ مقارب.

وأخرجه الطبراني في الكبير (١٢/ ٢٣٨: ١٢٩٨٧): حدثنا بشر بن موسى، ثنا يحيى بن إسحاق، به، مثل إسناد أحمد الأول من الطريق الثاني.

وأخرجه إسحاق بن راهويه في مسنده. انظر: التلخيص الحبير (١/ ١٦٤)، أنا زيد بن أبي الزرقاء، ثنا ابن لهيعة، به، نحوه.

الحكم عليه:

تقدم حكم الحافظ، وهو كما قال، وقال الهيثمي في المجمع (١/ ٢٦٣): فيه ابن لهيعة، وهو ضعيف.

وقال البوصيري في الإتحاف (ص ٤٤٤: ٣١٣): هذا إسناد ضعيف، فيه حنش وابن لهيعة.

. . . . . .

وفي هذا نظر، لأن حنشاً كما تقدم ثقة، وإنما ظنه البوصيري ابن المعتمر، فإنه ضعيف، وبهذا تعقبه محقق بغية الباحث.

ومع ضعف ابن لهيعة اتضح من طريق أحمد الثاني، والطبراني أن في إسناد الباب انقطاعاً بين ابن لهيعة وبين حنش، لكن هذه العلة زالت بالطريق المذكور، ويبقى ضعف ابن لهيعة.

لكن يشهد للحديث، ما أخرجه أبو داود (١/ ٢٤١: ٣٣٨)، والنسائي (١/ ٢١٣)، والدارمي (١/ ١٩٠)، والحاكم (١/ ١٧٨) عن أبي سعيد الخدري رضي الله عنه أن رجلين خرجا في سفر فحضرت الصلاة وليس معهما ماء، فتيمما صعيداً طيباً وصليا، ثم وجدا الماء في الوقت، فأعاد أحدهما الوضوء والصلاة، ولم يعد الآخر فأتيا رسول الله ﷺ فذكرا ذلك له، فقال للذي لم يعد: (أصبت السنة وأجزأتك صلاتك، وقال للذي أعاد: لك الأجر مرتين). قال الحاكم: صحيح على شرط الشيخين، فإن عبد الله بن نافع ثقة، ووافقه الذهبي في تلخيصه.

وقال الشيخ عبد القادر الأرناؤوط: هو حديث حسن. جامع الأصول (٧/ ٢٦٦).

١٥٩ ـ وقال مسدد: ثنا هشيم عن (أبي إسحاق[1]) عن الحارث، عن علي رضي الله عنه قال: التيمم عند كل صلاة.

* ضعيف.

.....

(١) في (مح) مسح مكان الاسم، وما أثبته من بقية النسخ، وفي (حس): (عن ابن إسحاق)، وهو على ما أثبته في إتحاف الخيرة (ص ٤٣٨: ٣٠٨).

---

١٥٩ ـ تخريجه:

أخرجه ابن المنذر (١/٥٧: ٥٥٠، كتاب التيمم، باب ذكر التيمم لكل صلاة...)، من طريق مسدد، به.

وأخرجه ابن أبي شيبة في المصنف (١/١٦٠، باب التيمم كم يصلى به): حدثنا هشيم، عن حجاج، عن أبي إسحاق، به، بلفظ مقارب.

ومن طريق ابن أبي شيبة، أخرجه البيهقي في سننه (١/٢٢١، كتاب الطهارة، باب التيمم لكل فريضة).

فاتضح أن هشيماً دلس حجاجاً في حديث الباب، وحجاج كما مضى في ح (١٤٦) يدلس أيضاً وقد عنعن هنا.

وأخرجه الطبري في تفسيره (٥/١١٤) من طريقين عن هشيم، به، مثل سند ولفظ ابن أبي شيبة.

والدارقطني (١/١٨٤، كتاب الطهارة، باب التيمم، وأنه يفعل لكل صلاة)، حدثنا إسماعيل بن علي، نا إبراهيم الحربي، نا سعيد بن سليمان، نا هشيم، به مثل ابن أبي شيبة.

الحكم عليه:

هو كما قال الحافظ، فإن فيه حجاجاً مع تدليسه، وأبا إسحاق، وهو ضعيف، والحارث، وفيه ضعف، ويروي عن علي مناكير، وفي التلخيص (١/١٦٣) أعله الحافظ بحجاج والحارث، إلاَّ أن مثل هذا القول ثبت عن ابن عمر رضي الله عنهما. انظر: سنن البيهقي (١/٢٢١).

١٦٠ ـ وقال أبو يعلى: حدثنا (عبيد الله)[١] القواريري، ثنا جرير بن عبد الحميد[٢]، عن قابوس ـ هو ابن[٣] أبـي ظبيان ـ عن أبيه، عن ابن عباس رضي الله عنهما، قال: أطيب الصعيد حرث الأرض.

* موقـوف حسـن.

.....

(١) من (عم) و (سد)، وفي (مح) و (حس) و (ك): (عبد الله) وهو خطأ.

(٢) في (ك): تصحفت (عبد) إلى (حميد).

(٣) سقط (ابن) من (ك).

---

١٦٠ ـ تخـريـجـه:

أخرجه عبد الرزاق في المصنف (١/ ٢١١: ٨١٤، باب أي الصعيد أطيب)، عن الثوري، عن قابوس، به، بنحوه.

وابن أبـي شيبة في المصنف (١/ ١٦١، باب ما يجزىء الرجل في تيممه)، حدثنا جرير، به، بلفظ مقارب، وفيه زيادة.

والبيهقي (١/ ٢١٤، كتاب الطهارة، باب التيمم بالصعيد الطيب)، من طريق جرير، به مثله.

ومن طريق ابن إدريس، عن قابوس، به، بمعناه.

وعزاه ابن كثير والحافظ ابن حجر إلى ابن أبـي حاتم في تفسيره بنحوه، وعزاه ابن كثير إلى ابن مردويه، ولكن ذكر أنه رواه مرفوعاً.

انظر: تفسير ابن كثير (٢/ ٢٨٠)؛ والتلخيص الحبير (١/ ١٥٧).

الحكم عليه:

قال البوصيري في الإتحاف (ص ٤٤٥: ٣١٤): موقوف رجاله ثقات.

وفي هذا نظر، فإن قابوساً ليس بثقة، ولا يقرب من ذلك بل هو لين الحديث

. . . . . .

كما سلف، أما قول الحافظ فعجيب؛ فإنه قد حكم على قابوس باللين في تقريبه، فكيف يقول مثل هذا؟

إلاَّ أن يكون قصده، بالنظر إلى شواهده، ومنها ما سبق عند ح (١٥٦)، وعلى هذا فيمكن أن يكون حسناً لغيره، والله أعلم.

وإلاَّ فهذا الإسناد لين.

٢ـ كتاب الغسل

١ ـ باب التستر عند الغسل

١٦١ ـ [١] قال أبو بكر: حدثنا الفضل بن دكين، ثنا زهير، عن جابر، عن سعد[١] بن عبيدة، عن صلة بن[٢] زفر، عن حذيفة، رضي الله عنه، قال: قمت مع رسول الله ﷺ ليلة من رمضان، فقام يغتسل، وسترته، ففضلت منه فضلة في الأناء، فقال: (إن شئت فأرقه، وإن شئت فصب عليه)، فقلت: يا رسول الله، هذه الفضلة أحب إلي مما أصب عليه، (قال)[٣]: فاغتسلت به، وسترني ﷺ فقلت: لا تسترني[٤]. فقال ﷺ: (بل[٥] سترتك كما سترتني).

* جابر هو الجعفي، ضعيف.

[٢] وقال الحارث: حدثنا عمر بن سعيد بن مسروق، عن أبيه، عن مكحول، عن محمد بن سويد الفهري، عن حذيفة رضي الله عنه، عن النبي ﷺ فذكره مطولاً[٦].

.....

(١) في (حس): (سعيد).

(٢) في (حس) و (سد): (عن زفر)، وهو خطأ.

(٣) زيادة من (ك).

(٤) في (ك): (استرني)، بالإثبات.

(٥) في (عم): (بلى).

. . . . . .

(٦) الحديث في بغية الباحث (١/ ٣٢٣: ٢٣٦، كتاب الصلاة، باب قيام الليل).

---

١٦١ ـ تخريجه:

لم أر من أخرجه من هذا الوجه غير ابن أبي شيبة، والحارث في مسنديهما، إلاَّ أن الإمام مسلم أخرجه (٢/ ٦٩٧: ١٠٠٥)، والإمام أحمد في مسنده (٥/ ٣٩٨)، كلاهما من طريق أبي مالك الأشجعي، عن ربعي بن حراش، عن حذيفة رضي الله عنه مختصراً ولفظه مرفوعاً: (كل معروف صدقة).

وهذه اللفظة جاءت في رواية الحارث الطويلة، فرواية مسلم متابعة لها دون بقية الحديث.

الحكم عليه:

إسناد ابن أبي شيبة ضعيف جداً كما أشار إلى ذلك الحافظ حيث أن علته جابر الجعفي، وهو متروك، إلاَّ أن إسناد الحارث صحيح رجاله ثقات، فالحديث به صحيح إن شاء الله، ويزيده أيضاً قوة أحاديث في التستر عند الاغتسال في الصحيحين وغيرهما.

انظر: فتح الباري (١/ ٣٨٧)؛ وصحيح مسلم (١/ ٢٦٥ ـ ٢٦٦).

١٦٢ ـ وقال مسدد: حدثنا يحيى، ثنا[1] ابن جريج، حدثني عطاء، أخبرني صفوان بن يعلى، عن أبيه / ، قال: بينما عمر رضي الله [عم٣٣] عنه يغتسل إلى بعير ـ يعني وهو محرم ـ وأنا أستر عليه بثوب، إذ قال لي: يا يعلى أصبب على رأسي الماء، قلت: أمير المؤمنين أعلم، قال: والله ما أرى الماء يزيد الشعر إلا شعثاً، قال: بسم الله، وأفاض على رأسه.

.....

(١) (ثنا): سقطت من (ك).

---

١٦٢ ـ تخريجه:

أخرجه الشافعي في الأم (٢/ ١٢٤)، كتاب الحج، باب الغسل بعد الإحرام، أخبرنا سعيد بن سالم، عن ابن جريج، به، بنحوه.

ومن طريق الشافعي أخرجه البيهقي في سننه (٥/ ٦٣، كتاب الطهارة، باب الاغتسال بعد الإحرام).

الحكم عليه:

هذا موقوف إسناده صحيح، رجاله ثقات، وابن جريج وإن كان مدلساً فقد صرح بالإخبار هنا.

٢ ـ بـاب من استدفأ بامرأته بعد الغسل

١٦٣ ـ قال مسدد: حدثنا حماد بن زيد، عن الزبير[١] بن الخريت، عن عكرمة رضي الله عنه أنه كان لا يرى بأساً أن يغتسل الرجل من الجنابة ثم يستدفىء بامرأته قبل أن تغتسل[٢]، أو تغتسل المرأة قبل الرجل فتستدفىء به.

.....

(١) في (ك): (الزبيري الخريت).

(٢) في (عم) و (سد) و (حس) بالياء بدل التاء، وهو تصحيف.

---

١٦٣ ـ تخـريـجـه:

لم أجد من أخرجه غير مسدد في مسنده.

الحكم عليه:

وهذا الأثر إسناده صحيح، رجاله ثقات.

١٦٤ ـ حدثنا[1] أبو عوانة عن الأعمش، قال: قال عامر لإبراهيم: ما تقول في الذي يغتسل من الجنابة، ثم يستدفىء بامرأته؟ قال: لا أدري، قال[2]: أفلا أنبئك عن صديقك علقمة أنه كان لا يرى به بأساً.

.....

(١) أي وقال مسدد أيضاً.

(٢) في (ك): (هذه)، بدل: (قال).

---

١٦٤ ـ تخريجه:

أخرجه عبد الرزاق في المصنف (١/ ٢٧٧)، ح (١٠٦٨، باب مباشرة الجنب)، عن معمر، عن الأعمش، عن إبراهيم، عن علقمة، بمعناه، وفيه زيادة. وابن أبي شيبة في المصنف (١/ ٧٦، في الرجل يستدفىء بامرأته بعد أن يغتسل)، من طريق حفص، وكذلك أبي معاوية، عن الأعمش، به، نحو سياق عبد الرزاق.

الحكم عليه:

إسناد هذا الأثر صحيح، رجاله ثقات، والأعمش وإن كان مدلساً ولم يصرح بالسماع، إلاَّ أنه ممن احتمل الأئمة تدليسه، وخرجوا عنه في الصحيح.

وفي الباب عن عدد من الصحابة والتابعين بأسانيد صحيحة وحسنة كعمر وابنه، وابن المسيب، والزهري، وغيرهم، وجاء مرفوعاً عن النبي ﷺ من طريق عائشة رضي الله عنها أن الرسول ﷺ كان يفعله، أخرجه ابن أبي شيبة، لكن في إسناده حريث بن أبي مطر، وهو ضعيف. انظر: التقريب (ص ١٥٦)، ح (١١٨٢).

انظر: مصنف عبد الرزاق (١/ ٢٧٦ ـ ٢٧٧)؛ وابن أبي شيبة (١/ ٧٦ ـ ٧٧).

١٦٥ ـ حدثنا[1] هشيم، عن مغيرة، عن إبراهيم، أنه كان لا يرى بأساً بذلك.

.....

(١) أي وقال مسدد.

---

١٦٥ ـ تخريجه:

لم أجد من أخرجه غير مسدد في مسنده، إلاَّ أنه يمكن عزوه بمعناه إلى تخريج الأثر السابق، وذلك أن الأعمش قال بعده: فقلت لإبراهيم: أيتوضأ بعد هذا؟ قال: نعم.

ولازم ذلك موافقته على ما قبل ذلك من جواز الاستدفاء بعد الغسل، والله أعلم.

الحكم عليه:

هو موقوف في سنده ضعف بسبب تدليس هشيم، ومغيرة عن إبراهيم، لكن يمكن أن يتقوى بالإسناد السابق، حيث يفهم منه موافقة إبراهيم على مضمون فتوى علقمة رحمهما الله، وبذا يكون هذا الإسناد حسناً لغيره.

٣ ـ بـاب صفة الغسل

١٦٦ ـ قال مسدد: حدثنا عبد الله، عن فضيل، عن نافع، عن ابن عمر رضي الله عنهما أنه كان إذا اغتسل نضح عينيه بالماء، وأدخل إصبعه في سرته.

* صحيح موقوف.

رواه مالك عن نافع، وروي مرفوعاً ولا يصح[1] / . [سد٢٩]

.....

(١) قوله: (ولا يصح) ليست في (حس). وقال ذلك البيهقي أيضاً في سننه (١/ ١٧٧).

---

١٦٦ ـ تخـريـجـه:

أخرجه مالك في الموطأ (١/ ٤٥، كتاب الطهارة، باب العمل في غسل الجنابة)، عن نافع، أن ابن عمر، فذكر بنحوه، ولفظة أطول، وليس فيه إدخال الإصبع في السرة.

وعبد الرزاق في المصنف (١/ ٢٥٨ ـ ٢٥٩: ٩٩٠، ٩٩١، باب اغتسال الجنب)، عن ابن جريج، قال: أخبرني نافع عن اغتسال عبد الله بن عمر من الجنابة، فذكر بنحو لفظ مالك، غير أنه أتم.

ثم رواه عن عبد الله بن عمر، عن نافع، عن ابن عمر، فذكر بنحوه مختصراً ثم قال عبد الله: ولا أعلم أحداً نضح الماء في عينيه إلاَّ ابن عمر.

وأخرجه البيهقي في سننه (١/ ١٧٧، كتاب الطهارة، باب نضح الماء في

. . . . . .

العينين، وإدخال الإصبع في السرة): أخبرنا أبو الحسن ابن عبدان، أنا أحمد بن عبيد الصفار، ثنا الحسن بن علي، الفسوي، ثنا عبيد الله بن عمر، ثنا معاذ بن هشام، حدثني أبي، عن قتادة، عن نافع، عن ابن عمر، بمثل سياق الباب.

وأخرجه من طريق مالك ـ السالف قريباً ـ ثم قال: قال مالك: ليس عليه العمل، قال الشافعي: ليس عليه أن ينضح في عينيه لأنهما ليستا ظاهرتين من بدنه.

أما الحديث المرفوع الذي أشار إليه الحافظ، فلعله: ما أخرجه ابن أبي حاتم في العلل (١/ ٣٦: ٧٣)، وابن حبان في المجروحين (١/ ٢٠٢)، وابن عدي في الكامل (٢/ ٤٩٠)، كلهم من طريق البختري بن عبيد الطائي، عن أبيه، عن أبي هريرة رضي الله عنه أن رسول الله ﷺ قال: (إذا توضأتم فلا تنفضوا أيديكم، فإنها مراوح الشيطان، وأشربوا أعينكم الماء).

قال ابن أبي حاتم عن أبيه: هذا حديث منكر، والبختري ضعيف الحديث وأبوه مجهول. وقال ابن حبان: يروي عن أبيه عن أبي هريرة نسخة فيها عجائب، لا يحل الاحتجاج به إذا انفرد لمخالفته الأثبات في الروايات مع عدم تقدم عدالته، وقال ابن عدي: روى عن أبيه، عن أبي هريرة، عن النبي ﷺ قدر عشرين حديثاً عامتها مناكير، فيها (أشربوا أعينكم الماء).

ونقل الذهبي في الميزان (١/ ٢٩٩) عن أبي نعيم أنه قال: روى عن أبيه موضوعات، ثم قال الذهبي: أنكر ما روى ـ فذكر هذا الحديث ـ .

ولذا قال الألباني في السلسلة الضعيفة (٢/ ٣٠٣: ٩٠٣): موضوع.

وهو قريب من ذلك، ولو قيل: منكر، أو واه جداً لكان أحوط في الحكم، والله أعلم.

الحكم عليه:

هو كما قال الحافظ: صحيح موقوف، فإسناده صحيح رجاله ثقات، بل وقد تابع فضيلاً على روايته كل من مالك وابن جريج، وقتادة، وعبد الله بن عمر، وهذا يزيده قوة.

١٦٧ ـ وقال أبو داود: حدثنا ابن أبـي ذئب، عن (شعبة)[١] قال: كان ابن عباس رضي الله عنهما إذا اغتسل من الجنابة أفرغ بيمينه على يساره سبعاً[٢].

.....

(١) من (ك)، وهو كذا في المسند، أما بقية النسخ، ففيها: (سعيد) وهو تصحيف.

(٢) الحديث في المسند (ص ٣٥٦: ٢٧٢٨)، وقد اختصره الحافظ، وتكملته (قال: فجعل يوماً يصب على يساره، فقال: أتدري كم صببت؟ قلت: لا، قال: لا أم لك، ولم لا تدري، فأفرغ على يساره سبعاً، وتوضأ وضوءه للصلاة، ثم صب على رأسه، ثم قال: هكذا رأيت رسول الله ﷺ فعل ذلك).

---

١٦٧ ـ تخـريـجـه:

وأخرجه أبو داود (١/١٧١: ٢٤٦، كتاب الطهارة، باب في الغسل من الجنابة)، حدثنا حسين بن عيسى، الخراساني، حدثنا ابن أبـي فديك، عن ابن أبـي ذئب به، بلفظ مقارب.

وفي هذا إشكال، إذ كيف يضعه الحافظ في الزوائد، بل وتبعه على ذلك البوصيري في الإتحاف (ص ٢٥٧: ٢٤٦) إلاَّ أنه برر ذكره في الزوائد بأنه ليس في لفظ أبـي داود (فأفرغ على يساره سبعاً)، وقال: (على جلده)، بدل: (رأسه).

قلت: أما اللفظ الأول ففيه احتمال الزيادة على اعتبار إعادة الإفراغ سبعاً لما نسي ـ وهذه ليست في أبـي داود ـ إلاَّ أن صنيع الحافظ هنا غفر الله له فيه إلباس، إذ يوهم أن الزيادة فيما أورده من الحديث كما هو الأصل، والواقع أن الزيادة فيما أهمله، أما المغايرة الثانية فهو كما قال، لكن هل تستحق هذه المغايرة البسيطة أن يجعل في الزوائد، خصوصاً وأنه يمكن الجمع بين الروايتين، وأنه في رواية أبـي داود ذكر الجزء ـ وهو الرأس ـ وأراد الكل وهذا سائغ في اللغة بل لا يمكن الاغتسال بدون غسل بقية الجسد، إلاَّ أن الذي خطر لي ـ والله أعلم ـ أن اللفظة الأولى يمكن أن تكون غير موجودة في نسخة أبـي داود التي اعتمدها الحافظان.

. . . . . .

الحكم عليه:

هذا إسناده لين، لأن فيه شعبة مولى ابن عباس وهو سيِّىء الحفظ.

ومما ينبغي التنبيه عليه أن في صنيع الحافظ إيهاماً، إذ أن الظاهر منه أن الأثر موقوف، والحق أنه مرفوع، لأنه قال في آخره عند الطيالسي نفسه، وعند أبي داود: هكذا رأيت رسول الله ﷺ فعل ذلك.

١٦٨ ـ وقال مسدَّد: حدثنا يحيى، عن مسعر بن كدام، حدثني بكير بن الأخنس، حدثني المعرور قال: قال عمر رضي الله عنه أما أنا، فأحفن على رأسي ثلاث حفنات.

---

١٦٨ ـ تخريجه:

أخرجه ابن أبي شيبة في مصنفه (١/ ٦٤، في الجنب كم يكفيه).

حدثنا وكيع، عن مسعر، به، نحوه.

وأخرجه ـ بمعناه ـ عبد الرزاق في مصنفه (١/ ٢٥٧ ـ ٢٥٨: ٩٨٧، ٩٨٨، باب اغتسال الجنب من طريق آخر)، حيث قال: عن معمر، عن أبي إسحاق، عن رجل يقال له عاصم أن رهطاً أتوا عمر رضي الله عنه، وفيه أنهم سألوه عن ثلاثة أمور، منها غسل الجنابة، فقال لهم: (وأما الغسل من الجنابة فتوضأ وضوءك للصلاة، ثم اغسل رأسك ثلاث مرات، ثم أفض الماء على جلدك).

ثم رواه من طريق آخر فيه تقييد الرجل المهمل، فقال: عن إسرائيل، عن أبي إسحاق، عن عاصم بن عمر البجلي، فذكر بنحو اللفظ السابق. وهذا إسناد رجاله ثقات، إلاَّ عاصماً فإنه صدوق. انظر: التقريب (ص ٢٨٦: ٣٠٧٣)، لكن فيه عنعنة أبي إسحاق، وهو مدلس كما مضى في ترجمته عند ح (١٠٢)، غير أنه لا بأس به في الشواهد والمتابعات.

الحكم عليه:

وهو موقوف إسناده صحيح، رجاله ثقات، كما يشهد له الأثر الآتي بشواهده، كما أن هذا الحكم ثبت مرفوعاً من طريق عدد من الصحابة، وسيأتي بيان ذلك عند ح (١٧٠) قريباً إن شاء الله تعالى.

١٦٩ ـ وقال أبو بكر: حدثنا وكيع، ثنا فضيل[1] بن مرزوق، عن عطية، عن[2] أبـي سعيد رضي الله عنه قال: سأله رجل عن الغسل من الجنابة فقال: ثلاثاً، فقال الرجل: إني كثير الشعر، فقال: كان رسول الله ﷺ أكثر شعراً منك وأطيب.

.....

(١) في (مح) و (حس): (ابن فضيل)، وهو خطأ، ويدل على صواب ما أثبته ما جاء في المصنف ـ وسيأتي ـ، وإتحاف الخيرة (ص ٣٦١: ٢٥٣).

(٢) في (ك): (بن)، بدل: (عن).

---

١٦٩ ـ تخـريـجـه:

أخرجه ابن أبـي شيبة في المصنف (١/ ٦٥، في الجنب كم يكفيه)، بمثله سنداً، وبنحو لفظه.

وأحمد في المسند (٢/ ٥٤): حدثنا وكيع، فذكر بمثل حديث الباب سنداً ولفظاً.

الحكم عليه:

هذا إسناد ليس بالقوي، فيه فضيل، وهو صدوق يهم، وأيضاً عطية، وهو صدوق يخطىء كثيراً، ويدلس تدليساً قبيحاً، وهو تكنيته للضعفاء أمثال الكلبـي، وقد عنعن.

إلاَّ أن للحديث شواهد صحيحة بنحو لفظه، يرتقي بها إلى درجة الحسن لغيره، مثل:

١ ـ حديث جابر رضي الله عنه، أخرجه البخاري (الفتح ١/ ٣٦٨: ٢٥٦)؛ ومسلم (١/ ٢٥٩: ٣٢٩).

٢ ـ حديث أبـي هريرة رضي الله عنه، أخرجه ابن أبـي شيبة (١/ ٦٤)، لكن في إسناده محمد بن عجلان، وفي روايته عن أبـي هريرة كلام. التقريب (ص ٤٩٦: ٦١٣٦)، لكن لا بأس به في الشواهد والمتابعات. وسيأتي مزيد من الشواهد الصحيحة عند الحديث الآتي.

١٧٠ ـ [١] حدثنا[١] معتمر بن سليمان، عن حميد الطويل، عن أنس رضي الله عنه قال: إن وفد شقيف قالوا: يا رسول الله، إن أرضنا أرض باردة فما يكفينا من غسل الجنابة؟ قال ﷺ: (أما أنا فأفيض على رأسي ثلاثاً).

[٢] وقال أبو يعلى: حدثنا ابن أبـي سمينة، ثنا معتمر بن سليمان، به[٢].

* صـحـيـح.

.....

(١) القائل أبو بكر ابن أبـي شيبة. وفي إتحاف الخيرة (ص ٣٦٢: ٢٥٤): (ثنا البصري، ثنا معتمر بن سليمان...) وعلق المحقق على البصري بأنه ابن أبـي سمينة، وحيث إن مسند أنس ليس في القطعة الموجودة من مسند ابن أبـي شيبة، فلم يكن هناك مجال للقطع بصحة نقل أحدهما، لكن مما يؤيد رجحان ما نقله الحافظ أني لم أجد ابن أبـي شيبة مذكوراً في الرواة عن ابن أبـي سمينة، بينما نصوا على روايته عن معتمر، والله أعلم بالصواب.

(٢) الحديث في المسند (٦/ ٣٩٢: ٣٧٣٩)؛ والمقصد العلي (ص ٢٤٤: ١٦٥، كتاب الطهارة، باب ـ ولم يترجم له ـ).

---

١٧٠ ـ تخـريـجـه:

لم أجد من أخرجه غير ابن أبـي شيبة وأبـي يعلى في مسنديهما إلاَّ أن الحديث جاء من غير طريق أنس، وسيأتي عند الحكم عليه.

الحكم عليه:

قال الهيثمي في المجمع (١/ ٢٧١): رواه أبو يعلى، ورجاله رجال الصحيح.

قلت: بل هو صحيح أيضاً كما قال الحافظ.

كما أن الحديث له شواهد للفظه ومعناه، منها جملة كبيرة في الصحيحين، أو صحت خارجهما، بل إن تثليث غسل الرأس في غسل الجنابة يصل إلى حد التواتر، لكثرة من نقله من الصحابة، وعلى رأسهم بعض أمهات المؤمنين.

. . . . . .

وأهمها حديث جابر رضي الله عنه أن وفد ثقيف سألوا النبي ﷺ فقالوا. فذكر بنحو حديث أنس. أخرجه مسلم (١/ ٢٥٩: ٣٢٨)، وأحمد (٣/ ٢٩٢، ٢٩٨، ٣٠٤)، وبأسانيد متعددة.

وفي الباب عن جبير بن مطعم، وجابر أيضاً، وميمونة وعائشة، وأم سلمة، وابن عمر، وعمر، وتقدم تخريجه عند ح (١٦٨)، وغيرهم رضي الله عنهم.

انظر: فتح الباري (١/ ٣٦٠ ـ ٣٦٨)، ومسلم (١/ ٢٥٣ ـ ٢٦٠)، والنسائي (١/ ٢٠٥).

١٧١ ـ حدثنا[١] أبو موسى، إسحاق بن موسى، الخطمي الأنصاري، ثنا عاصم بن عبد العزيز، ثنا محمد بن زيد / بن[٢] قنفذ، عن [عم٣٤] جابر بن سيلان عن ابن[٣] مسعود رضي الله عنه قال: إن رجلاً سأل النبي ﷺ عن الرجل يغتسل من الجنابة، فيخطىء بعض جسده الماء، فقال رسول الله ﷺ: (يغسل ذلك المكان ثم يصلي).

.....

(١) القائل أبو يعلى.

(٢) (ابن): ليست في (ك).

(٣) في (عم): (أبي).

---

١٧١ ـ تخريجه:

أخرجه الطبراني في الكبير (١٠/ ٢٨٤: ١٠٥٦١)، والأوسط. انظر: مجمع البحرين (ج ١، ل ٤٩): ثنا موسى بن هارون، ثنا إسحاق بن موسى، به، مثله. ثم قال: لا يروى عن ابن مسعود إلاَّ بهذا الإسناد.

والبيهقي في سننه (١/ ١٨٤، كتاب الطهارة، باب تفريق الغسل)، أخبرنا أبو بكر أحمد بن محمد بن الحارث الفقيه، نا أبو محمد عبد الله بن محمد، المعروف بأبي الشيخ، ثنا الهيثم بن خلف الدوري، ثنا إسحاق بن موسى الأنصاري، به، مثله. ثم ذكر بعده قول البخاري في عاصم بن عبد العزيز.

الحكم عليه:

هذا إسناد لين، فيه عاصم بن عبد العزيز، وهو ليس بالقوي، وكذلك جابر بن سيلان، وهو مقبول.

إلاَّ أن له شاهداً من فعل النبي ﷺ.

أخرجه عبد الرزاق (١/ ٢٦٥) عن العلاء بن زياد مرسلاً، وعن ابن جريج معضلاً.

وأخرجه الدارقطني (١/ ١١٠)، من طريق عبد السلام بن صالح، نا إسحاق بن

. . . . . .

سويد عن العلاء، عن رجل من أصحاب النبي ﷺ مرضي، فذكر نحوه. ثم قال: عبد السلام بن صالح هذا، بصري ليس بالقوي، وغيره من الثقات يرويه عن إسحاق، عن العلاء مرسلاً.

ثم أخرجه عن العلاء مرسلاً وقال: هذا مرسل، وهو الصواب. اهـ.

وهذا الشاهد لا يقوي حديث الباب كثيراً، فيبقى الحديث في قسم الضعيف، لا سيما وهو معارض للحديث الصحيح، الذي رواه مسلم (١/ ٢١٥: ٢٤٣)، عن جابر، أخبرني عمر بن الخطاب رضي الله عنهما أن رجلاً توضأ فترك موضع ظفر على قدمه فأبصره النبي ﷺ فقال: (ارجع فأحسن وضوءك)، فرجع ثم صلى.

إلاَّ أن حمل هذا الحديث على مضي مدة على الوضوء بحيث جف الماء، وحديث الباب على ما إذا كانت الأعضاء لا تزال رطبة، وهذا صريح في مرسل العلاء، وابن جريج، فلا معارضة. وهذا جمع حسن ذهب إليه بعض الفقهاء. انظر: حاشية الروض المربع (١/ ١٨٧).

١٧٢ ـ (وقال إسحاق[١]: أخبرنا المقرىء، ثنا سعيد بن أبي أيوب، ثنا يزيد بن أبي حبيب عن ناعم ـ مولى أم سلمة ـ : سألت أم سلمة عن غسل الرجل. فقالت: ينقي الشعر، ويروي البشر، وسألتها عن غسل المرأة (فقالت)[٢]: تنظف فروتها[٣]، ولا تحل رأسها).

.....

(١) هذا الحديث زيادة من (ك)، وهو في المجردة (١/ ٥٠: ١٨٣).

(٢) في الأصل: (فقال)، وهو خطأ ظاهر.

(٣) في المجردة: (قرونها)، بالقاف والنون.

---

١٧٣ ـ تخريجه:

أخرجه عبد الرزاق (١/ ٢٧٣: ١٠٥٠، باب غسل النساء)، وابن أبي شيبة (١/ ٧٩، في المرأة كيف تؤمر أن تغتسل)، من طريق مسعر، عن أبي بكر بن عمارة الزهري، عن عمه، عن أم سلمة، بمعناه مختصراً دون ذكر غسل الرجل.

وعند ابن أبي شيبة: عن أبي بكر بن عمارة بن رويبة، عن امرأة عن أم سلمة.

وأبو بكر هذا روى عن أبيه، وعنه مسعر وإسماعيل بن أبي خالد سكت عنه البخاري وابن أبي حاتم، وذكره ابن حبان في الثقات ونسبوه إلى ثقيف، فمثله يكون (مستوراً).

انظر: التاريخ الكبير، «الكنى» (ص ١١: ٦٥)؛ والجرح والتعديل (٩/ ٣٣٩)؛ والثقات (٥/ ٥٦٣).

وأما الراوي عن أم سلمة رضي الله عنها فلم أعثر عليه سواء كان رجلاً أو امرأة.

وسيأتي عند ح (٢٠٢) أن إسحاق أخرجه لكن بلفظ آخر.

وأخرجه ابن أبي شيبة أيضاً (١/ ٧٣، في المرأة تغتسل، أتنقض شعرها؟): ثنا أبو داود، عن هشام، عن يحيى بن أبي كثير، عن امرأة سألت أم سلمة، به، بمعناه، مختصراً في غسل المرأة فقط.

. . . . . .

وهذا إسناد رجاله ثقات ما عدا هذه المرأة فلم أقف على ترجمتها، لكن يستأنس في حالها بثلاثة أمور:

١ ـ أن يحيى لا يحدث إلاَّ عن ثقة.

٢ ـ قول الذهبي: ما علمت في النساء من اتهمت ولا من تركوها. (الميزان ٤/ ٦٠٤).

وهذان الأمران وإن كان فيهما إجمال إلاَّ أنهما يشعران بقبول، سيما إذا ضممت إلى ذلك:

٣ ـ أن هذا الأثر لم تنفرد به، بل توبعت، وله شواهد:

وأخرجه ابن المنذر (٢/ ١٣٣ ث: ٦٨٢، كتاب الاغتسال من الجنابة، ذكر اغتسال ضفرت رأسها)، من طريق علي بن زيد، عن أم محمد، عن أم سلمة، به، بمعناه في غسل المرأة.

وعلي بن زيد هو ابن جدعان، ضعيف.

وأم محمد زوجة أبيه يقال لها أمية أو أمينة بنت عبد الله، روى عنها ربيبها علي، وروت عن عائشة، مجهولة لم أر فيها جرحاً ولا تعديلاً، والراوي عنها ضعيف.

انظر: الميزان (٤/ ٦٠٤، ١٠٩٣٨)؛ والكاشف (٣/ ٤٦٥: ١٣)؛ والتقريب (ص ٧٤٤: ٨٥٣٩).

وأخرجه البيهقي (١/ ١٨٢، كتاب الطهارة، باب ترك المرأة نقض قرونها...)، من طريق ابن مهدي، عن بكار بن يحيى، عن جدته، عن أم سلمة، بمعناه في غسل المرأة.

وبكار مجهول، وجدته لم أقف على اسمها ولا ترجمتها.

انظر: الميزان (١/ ٣٤٢: ١٢٦٤)؛ وتهذيب التهذيب (١/ ٤٧٩).

. . . . . .

الحكم عليه:

حديث الباب موقوف إسناده صحيح رجاله ثقات، وهذه المتابعات الآنفة تزيده بعض قوة، لا سيما الثانية.

أما أصل الحديث فهو ثابت من طريق أم سلمة رضي الله عنها مرفوعاً في صفة غسل المرأة من الجنابة.

أخرجه مسلم (١/ ٢٥٩: ٣٣٠)، وأبو داود (١/ ١٧٤)، والترمذي (١/ ١٧٥، ١٧٦)، والنسائي (١/ ١٣١).

٤ ـ باب الحمام (و)[1] كراهية التعرِّي

١٧٣ ـ [١] قال مسدد: حدثنا يحيى، عن سفيان، عن عمارة بن القعقاع، عن أبي زرعة، عن أبي هريرة رضي الله عنه قال: نِعم البيت الحمام، يذهب الوسخ ويذكر النار.

* صحيح موقوف.

[٢] وقال أحمد بن منيع: حدثنا عمار بن محمد، عن يحيى بن عبيد الله[2]، عن أبيه، عن أبي هريرة رضي الله عنه قال: قال رسول الله ﷺ: (نعم البيت الحمام يدخله الرجل المسلم، لأنه إذا دخله سأل تعالى الجنة واستعاذ به من النار، وبئس البيت العرس، يدخله الرجل المسلم لأنه إذا دخله رغبه في الدنيا، وأنساه الآخرة).

.....

(١) هذه الواو سقطت من (مح)، وهي ثابتة في بقية النسخ.

(٢) في (ك): (عبد الله)، وهو تصحيف.

---

١٧٣ ـ تخريجه:

أخرجه ابن المنذر، في الأوسط (٢/ ١٢١: ٦٥١، كتاب الاغتسال من الجنابة، ذكر النهي عن دخول الحمام إلاَّ بمئزر)، حدثنا يحيى، حدثنا مسدد، به، مثله.

وأخرجه ابن أبي شيبة في المصنف (١/ ١٠٩، باب من رخص في دخول

. . . . . .

الحمام)، حدثنا جرير، عن عمارة، به، نحو سياق مسدد.

الحكم عليه:

الموقوف صحيح. وله أيضاً شواهد، منها:

١ ــ قول ابن عمر رضي الله عنهما بنحوه: أخرجه ابن أبـي شيبة (١/١٠٩)، وابن المنذر في الأوسط (٢/١٢١)، وعلقه البيهقي في سننه (٧/٣٠٩)، لكن في إسناده عطية العوفي، وهو صدوق كثير الخطأ ويدلس. انظر: ح (٨١)، وقد عنعن هنا، لكن لا بأس به في الشواهد والمتابعات.

٢ ــ قول أبـي الدرداء رضي الله عنه بمعناه: أخرجه ابن أبـي شيبة، وابن المنذر ــ الإحالات السابقة ــ ورجال إسناده ثقات إلاَّ أن داود بن عمرو الأودي لا بأس به.

انظر: ح (٨٨)، ومثله يحسن حديثه في المتابعات والشواهد، وعزاه البوصيري في الإتحاف إلى مسدد في مسنده، وقال: هذا إسناد رجاله ثقات. انظر: الإتحاف (ص ١٢٣ : ٩٣)، لكن تقدم أن داود دون الثقة بمراتب.

وأما المرفوع، فإسناده ضعيف جداً، فيه يحيـى بن عبيد الله، وهو متروك، وأبوه، وهو مجهول.

١٧٤ ـ وقال ابن أبي عمر: حدثنا المقرىء[١]، ثنا سعيد بن أبي أيوب، أخبرني أبو خيرة[٢]، عن موسى بن وردان ـ قال أبو خيرة[٣]: لا أعلمه إلا عن أبي هريرة رضي الله عنه قال: إن رسول الله ﷺ قال: (من كان يؤمن بالله واليوم الآخر، فلا يدخلن الحمام إلا بمئزر، ومن كان يؤمن بالله واليوم الآخر من إناث أمتي، فلا تدخلن الحمام).

.....

(١) في (ك): (المقبري)، وهو تصحيف.

(٢) في (ك): (حيوه) بدل (أبو خيرة).

(٣) في (ك): (حيوه) بدل (أبو خيرة).

---

١٧٤ ـ **تخريجه:**

أخرجه الإمام أحمد في مسنده (٢/ ٣٢١) بمثل إسناده، ونحو لفظه.

وعزاه صاحب الكنز (٩/ ٣٨٩: ٢٦٦١٩) إلى ابن عساكر، أي في تاريخه، بمعناه.

الحكم عليه:

هذا إسناد لين لأن فيه أبا خيرة، وهو مستور وبه أعله الهيثمي في المجمع (١/ ٢٧٧)، والبوصيري في الإتحاف (ص ١١٨: ٨٧)، أما الألباني فقال عنه (حسن). انظر: صحيح الترغيب والترهيب (١/ ٧٠: ١٦٣)، لكن لعله يعني أنه كذلك بشواهده، وهو الصواب، فإنه بشواهده الكثيرة يصل إلى الحسن بغيره، أما متنه فهو صحيح لغيره بلا شك، ومن شواهده:

١ ـ حديث جابر رضي الله عنه، وسيأتي برقم (١٧٩).

٢ ـ حديث أبي أيوب رضي الله عنه، وسيأتي برقم (١٨٠).

٣ ـ عن عمر بن الخطاب رضي الله عنه قال: سمعت رسول الله ﷺ يقول: (من كان يؤمن بالله واليوم الآخر، فلا يقعدن على مائدة يدار عليها الخمر، ومن كان

. . . . . .

يؤمن بالله واليوم الآخر فلا يدخل الحمام إلاَّ بإزار، ومن كانت تؤمن بالله واليوم الآخر فلا تدخل الحمام).

أخرجه أحمد (١/ ٢٠)، وأبو يعلى في مسنده (١/ ٢١٦)، إلاَّ أن المنذري قال في الترغيب والترهيب (١/ ١٤٤): وقاص الأجناد ـ وهو الراوي عن عمر ـ لا أعرفه، وقال الهيثمي في المجمع (١/ ٢٧٧) فيه رجل لم يسم ـ يعني قاص الأجناد ـ . غير أن الألباني قال في الإرواء (٧/ ٦): رجاله ثقات معروفون، غير قاص الأجناد. فقال المنذري، ثم ذكر قوله. قلت: لكن الحديث صحيح فإن له شواهد تقويه.

٤ ـ عن عائشة رضي الله عنها أن رسول الله ﷺ نهى الرجال والنساء عن دخول الحمام، قالت: ثم رخص للرجال أن يدخلوه في المآزر. أخرجه أبو داود (٤/ ٣٠٠)، والترمذي (٥/ ١١٣، ١١٤)، وحسن إسناده الأرناؤوط كما في جامع الأصول (٧/ ٣٣٩).

وفي الباب عن ابن عباس، وابن عمرو، وأم سلمة، وأم الدرداء، والمقدام بن معدي كرب، وعائشة ـ أيضاً ـ وأبي سعيد، وأنس، وابن عمر، رضي الله عنهم، وطاوس رحمه الله مرسلاً، وغيرهم، وأسانيدها لا تخلو من مقال، لكن بعضها لا بأس به في الشواهد، بل صحح بعضها الحاكم وغيره، ووافقه الذهبي.

انظر: مصنف عبد الرزاق (١/ ٢٩٠، ٢٩١)؛ ومستدرك الحاكم (٤/ ٢٨٨، ٢٨٩)؛ وتاريخ بغداد (١٢/ ٣٣٢)؛ والترغيب والترهيب (١/ ١٤٢ ـ ١٤٧)؛ والمجمع (١/ ٢٧٧ ـ ٢٧٩)؛ والكنز (٩/ ٣٨٩ ـ ٣٩٣)؛ وآداب الزفاف (ص ٥٩).

١٧٥ ـ وقال مسدد: حدثنا عبد الرحمن بن مهدي، ثنا شعبة، ثنا عبد الرحمن، قال: سألت محمد بن سيرين عن دخول الحمام، فقال: كان عمر بن الخطاب رضي الله عنه يكرهه.

---

١٧٥ ـ تخريجه:

لم أجد من أخرجه بهذا السياق غير مسدد في مسنده إلاَّ أنه جاء عن عمر رضي الله عنه بمعناه.

فقد أخرج عبد الرزاق في المصنف (١/ ٢٩١: ١١٢٠، باب الحمام للرجال)، عن معمر، عن قتادة أن عمر بن الخطاب رضي الله عنه كتب إلى أبي موسى الأشعري: ألا تدخلن الحمام إلاَّ بمئزر، ولا يغتسل اثنان من حوض.

ثم روى عن ابن جريج برقم (١١٢١) أنه بلغه عن عمر مثله ولا يذكر فيه اسم الله حتى يخر.

وفي هذين الإسنادين انقطاع، أما الثاني فواضح، وأما الأول فإن قتادة أيضاً لم يدرك عمر، بل ولا من هو دون عمر.

وأخرجه ابن أبي شيبة في المصنف (١/ ١١٠، من كان يقول: إذا دخلته فأدخله بمئزر)، عن قتادة من وجه آخر، بنحوه.

وقال أيضاً: حدثنا حفص بن غياث، عن أسامة بن زيد، عن مكحول، قال: كتب عمر إلى أمراء الأجناد أن لا يدخل رجل الحمام إلاَّ بمئزر.

وهذا مرسل أيضاً، لأن مكحولاً لم يدرك عمر.

وأخرجه ابن المنذر في الأوسط (٢/ ١٢١: ٦٥٢، كتاب الاغتسال من الجنابة، ذكر النهي عن دخول الحمام إلاَّ بمئزر): حدثنا أبو أحمد، أنا جعفر بن عون، أنا إبراهيم بن إسماعيل، عن الزهري، عن قبيصة قال: نهى عمر أن ندخل الحمام إلاَّ وعلينا الأُزر.

وهذا إسناد ضعيف علته إبراهيم بن إسماعيل، وهو ابن مجمع الأنصاري، لكنه يقوي ما قبله ويعضده.

الحكم عليه:

أثر الباب موقوف صحيح.

١٧٦ ـ حدثنا[١] هشيم، عن منصور[٢] بن زاذان، عن محمد بن سيرين قال: إن ابن[٣] عمر رضي الله عنهما كان لا يدخل الحمام، ويقول: هو مما أحدثوا / من النعيم. [سد٣٠]

.....

(١) أي وقال مسدد في مسنده.

(٢) في (عم): (عن منصور، عن زاذان).

(٣) في (حس): (ابن أبي عمر).

---

١٧٦ ـ تخريجه:

أخرجه ابن أبي شيبة في المصنف (١/١٠٩، من كان لا يدخل الحمام ويكرهه)، قال: حدثنا هشيم، أخبرنا منصور، عن ابن سيرين، عن ابن عمر رضي الله عنهما قال: لا تدخل الحمام، فإنه مما أحدثوا من النعيم.

كما أخرجه عبد الرزاق في المصنف (١/٢٩٢: ١١٢٤، باب الحمام للرجال)، عن عبد الله بن عمر، عن نافع، عن ابن عمر، أنه كان لا يدخل الحمام ولا يطلي.

إلاَّ أن عبد الله بن عمر، هو العمري، ضعيف. انظر: التقريب (ص ٣١٤: ٣٤٨٩)، وأخرجه أيضاً برقم (١٢٥)، عن معمر، عن أيوب، عن نافع، وفيه أنه دخله مرة واحدة فإذا هو بالناس عراة، فخرج منه ولم يدخله بعد ذلك.

وهذا إسناد كالشمس.

وأخرجه أيضاً برقم (١١٢٦)، عن ابن عيينة، عن شيخ من أهل الكوفة، به، بمعنى اللفظ السابق.

ولم أعرف هذا المبهم.

الحكم عليه:

أثر الباب موقوف إسناده صحيح، وأما عنعنة هشيم ـ وهو مدلس ـ فقد زال ما يخشى منها حيث صرح بالإخبار في سند ابن أبي شيبة، ويزيده قوة هذه المتابعات التي ذكرتها، خصوصاً طريق عبد الرزاق الثاني.

١٧٧ ـ [١] حدثنا هشيم، عن منصور، عن الحسن ومحمد، أنهما كانا لا يدخلان الحمام.

.....

(١) هذا الأثر ليس في (ك).

---

١٧٧ ـ **تخريجه:**

أخرجه ابن أبي شيبة في المصنف (١/١٠٩، من كان لا يدخل الحمام ويكرهه)، قال: حدثنا هشيم، أخبرنا منصور، عن الحسن وابن سيرين أنهما كانا يكرهان دخول الحمام.

الحكم عليه:

هذا إسناد صحيح، وهشيم صرح بالإخبار عند ابن أبي شيبة.

١٧٨ ـ حدثنا عبد الله ـ هو ابن داود ـ عن مسعر، عن عطية عن ابن عمر رضي الله عنهما أنه كان يدخل الحمام فينوره صاحب الحمام، فإذا بلغ حقوه[1] قال لصاحب الحمام: اخرج / . [س ل١٤]

.....

(١) (حقوه) مكانها بياض في (ك).

---

١٧٨ ـ تخريجه:

أخرجه ابن المنذر في الأوسط (١/ ١٢٣: ٦٥٨، كتاب الاغتسال من الجنابة، ذكر النهي عن دخول الحمام إلاَّ بمئزر)، والطبراني في الكبير (١٢/ ٢٦٦: ١٣٠٦٨)، كلاهما من طريق عبد الله بن سعيد بن أبـي هند، عن نافع، عن ابن عمر، به.

حيث قال ابن المنذر: حدثنا موسى بن هارون، ثنا شريح، ثنا محمد بن ربيعة، عن عبد الله بن سعيد، به نحوه.

وقال الطبراني: حدثنا معاذ بن المثنى، ثنا مسدد، ثنا عبد الله بن داود، عن عبد الله بن سعيد، به مثله.

وأخرجه البيهقي (١/ ١٥٢، كتاب الطهارة، باب ما جاء في التنور)، من طريقين:

أحدهما: عن أسامة بن زيد الليثي، عن نافع، عن عبد الله بن عمر كان يطَّلي، فيأمرني أطليه، حتى إذا بلغ سفلته وليها هو.

والثاني: عن عبد الله بن عمر، عن نافع، به، نحو اللفظ السابق إلاَّ أنه أتم، وفيه زيادة أنه لا يدخل الحمام ويتنور في البيت، لكن أسامة صدوق يهم. انظر: التقريب (ص ٩٨: ٣١٧)، فمثله يكون حديثه حسناً إذا توبع وهو كذلك، سيما وقد أخرج له مسلم في صحيحه، أما عبد الله بن عمر وهو العمري، فقد تقدم قبل حديثين أنه ضعيف، فمثله لا يركن إلى زيادته، هذا إذا انفرد فكيف إذا خالف من هو أقوى منه كما هو الحال هنا، حيث نفى شيئاً أثبته غيره، لكن يستأنس به فيما وافق غيره.

. . . . . .

الحكم عليه:

هذا إسناد فيه ضعف، علته عطية العوفي، ومع قلة ضبطه عنعن وهو مدلس لكنه لم ينفرد بذلك، فقد تابعه نافع، وهو ثقة ثبت، كما أخرجه عنه ابن المنذر والطبراني والبيهقي.

قال الهيثمي في المجمع (١/ ٢٧٩)، عن إسناد الطبراني: رجاله رجال الصحيح، وقد تقدم أن له عن نافع طريقين أيضاً عند البيهقي، فيكون الأثر بهذه المتابعات حسناً لغيره، إن شاء الله تعالى.

١٧٩ ـ وقال أبو يعلى: حدثنا عبد الأعلى، ثنا حماد بن شعيب / [مع٧أ] عن أبـي الزبير عن جابر رضي الله عنه قال: نهى رسول الله ﷺ أن يدخل الماء[١] إلا بإزار[٢].

.....

(١) في بقية النسخ، وكذا المجردة المطبوعة (الحمام)، وهو خطأ، ويدل على صواب ما أثبته ما في المسند والمقصد العلي، والمراد به المياه المكشوفة للناس كمياه الآبار والأنهار والبحار، والبرك، ونحوها.

(٢) في المسند (بمئزر)، والحديث في المسند (٣/ ٣٤٣: ١٨٠٧)؛ والمقصد العلي (ص ٢٥٨: ١٧٨، كتاب الطهارة، باب في الحمام).

---

١٧٩ ـ تخـريـجـه:

هذا الحديث أخرجه: العقيلي في الضعفاء (١/ ٣١٢)، وابن المنذر في الأوسط (١/ ١١٩: ٦٤٨، كتاب الاغتسال من الجنابة، ذكر النهي عن دخول الماء إلاَّ بمئزر)، وابن عدي في الكامل (٢/ ٦٦٠)، وابن حبان في المجروحين (١/ ٢٥١)، كلهم من طريق حماد بن شعيب، به مثله.

قال العقيلي: ولا يتابعه ـ يعني حماداً ـ عليه إلاَّ من هو دونه، ومثله.

وقال ابن عدي: وهذا الحديث، ليس يرويه بهذا اللفظ: (أن يدخل الماء) غير أبـي الزبير، وعن أبـي الزبير، غير حماد بن شعيب.

وقال ابن حبان بعد أن ساق له حديثين، هذا أولهما: ليس للحديث الأول أصل يرجع إليه، وقد سمع الحسن بن بشر هذا الخبر عن حماد بن شعيب، ورواه عن زهير بن معاوية، عن أبـي الزبير، وهم فيه.

وتقدم في ترجمته أن الذهبـي عد هذا الحديث من مناكيره.

وأخرجه ابن خزيمة (١/ ١٢٤: ٢٤٩)، كتاب الوضوء، باب الزجر عن دخول الماء بغير مئزر للغسل، والحاكم (١/ ١٦٢)، كلاهما من طريق الحسن بن بشر الهمداني، ثنا زهير، عن أبـي الزبير، به مثله، وعند الحاكم زيادة: (الرجل) مع البناء للفاعل.

. . . . . .

قال الحاكم: صحيح على شرط الشيخين ولم يخرجاه، فتعقبه الذهبي بأنه على شرط مسلم فقط.

إلاَّ أن الحق لا هذا ولا ذاك، لأن الحسن بن بشر، من رجال البخاري فقط، وكذا قال حسين أسد في تحقيقه لمسند أبي يعلى، وكذا الشيخ عبد الله بن حمود التويجري في تحقيقه أيضاً للمسند (رسالة دكتوراه).

انظر: القسم الثاني من مسند أبي يعلى بتحقيقه ح (٣٩٧).

ومع ذلك فإسناده ليس على شرط أحدهما، لأن عنعنة أبي الزبير لا تقبل خارج الصحيحين، أو من غير طريق الليث، كما هو متقرر عند أئمة هذا الفن، والحسن بن بشر، وإن كان من رجال البخاري، فقد تقدم قول ابن حبان أنه وهم في هذا الحديث.

وقال أحمد: روى عن زهير أشياء مناكير، ولذا قال الحافظ: صدوق يخطىء. انظر: تهذيب التهذيب (٢/ ٢٥٦)؛ والتقريب (ص ١٥٨: ١٢١٤)، فمثل هذه المتابعة لا يعتمد عليها.

والحديث جاء عن جابر بغير هذا السياق، وبلفظ الحمام، بدل الماء، فقد أخرجه أحمد (٣/ ٣٣٩)، من طريق ابن لهيعة، والنسائي (١/ ١٩٨، كتاب الغسل والتيمم، باب الرخصة في دخول الحمام)، والحاكم (٤/ ٣٨٨)، والخطيب في تاريخه (١/ ٢٤٤)، عن عطاء، كلاهما عن أبي الزبير، عن جابر رضي الله عنه مرفوعاً بلفظ: (من كان يؤمن بالله واليوم الآخر فلا يدخل الحمام إلاَّ بمئزر. . .) الحديث.

قال الحاكم: صحيح على شرط مسلم، ووافقه الذهبي.

قلت: عنعنة أبي الزبير خارج الصحيحين تقدم الكلام عنها قريباً.

وأخرجه الترمذي (٥/ ١١٣: ٢٨٠١، كتاب الأدب، باب ما جاء في دخول الحمام)، من طريق ليث بن أبي سليم، عن طاوس، عن جابر رضي الله عنه به مثله. قال الترمذي: هذا حديث حسن غريب لا نعرفه من حديث طاوس عن جابر إلاَّ من هذا الوجه، قال محمد بن إسماعيل: ليث بن أبي سليم صدوق، وربما يهم في

. . . . . .

الشيء، قال محمد بن إسماعيل: وقال أحمد بن حنبل: ليث لا يفرح بحديثه، كان ليث يرفع أشياء لا يرفعها غيره، فلذلك ضعفوه. اهـ.

تقدمت ترجمته عند ح (١٢)، وأنه ترك لاختلاطه جداً، ولعله دخل عليه حديث في حديث، لأن طاوساً روى عن ابن عباس بمعنى حديث جابر. انظر: مسند البزار (كشف الأستار ١/ ١٦١، ١٦٢)، والحاكم (٤/ ٢٨٨).

وأخرجه البزار. انظر: كشف الأستار (١/ ١٦٢: ٣٢٠، كتاب الطهارة، باب في الحمام)، من طريق: محمد بن كثير الملائي، ثنا عمرو بن قيس الملائي، عن أبـي الزبير، به.

لكن محمد ضعيف. (التقريب ص ٥٠٤: ٦٢٥٣).

الحكم عليه:

هذا إسناد ضعيف، علته حماد بن شعيب، وقد نص الأئمة ــ كما مر قريباً ــ أنه تفرد به، وأنه من منكراته.

أما بلفظ (الحمام) ــ بدل الماء ــ الذي أخرجه أحمد والنسائي ومن بعدهما، فهو صحيح لغيره بمتابعاته وشواهده.

ولذا قال العراقي: إسناد النسائي جيد. وصححه الألباني من هذا الطريق وحسنه من طريق الترمذي والحاكم ــ ولعله يعني بشواهده ــ (تخريج أحاديث إحياء علوم الدين ١/ ٣١٠، صحيح الجامع ٢/ ١١٠٩)، وهذا حق إذا ما اعتبرنا شواهده الكثيرة، وقد استوفيت جلها ــ بحمد الله ــ عند ح (١٧٤).

تـنـبـيـه: من العجب أنه برغم أن الهيثمي ذكر هذا الحديث في المقصد العلي، إلاَّ أني لم أقف عليه في مجمع الزوائد، برغم التحري الذي صنعته، ومما يقوي هذا أن محقق المقصد، وأيضاً محقق المسند لم يعزواه كعادتهما، بل إن صاحب المقاصد السنية (ص ٦٠٧) عزاه إلى المطالب فقط، فالله أعلم.

١٨٠ ـ حدثنا[١] أبو بكر بن زنجويه، ثنا عمرو بن الربيع بن
[عم٣٥] طارق، حدثني يحيى / بن[٢] أيوب، عن يعقوب بن إبراهيم عن
محمد بن ثابت بن شرحبيل عن عبد الله بن سويد الخطمي عن أبي أيوب
[ك٥] الأنصاري رضي الله عنه قال: أن رسول الله ﷺ قال: (من كان / يؤمن بالله
واليوم الآخر فليكرم جاره، ومن كان يؤمن بالله واليوم الآخر فليكرم ضيفه
ومن كان يؤمن بالله واليوم الآخر فليقل خيراً، أو ليصمت، ومن كان يؤمن
بالله واليوم الآخر من نسائكم فلا يدخلن الحمام)، قال فنميته إلى عمر بن
عبد العزيز رضي الله عنه في[٣] خلافته فكتب إلى أبي بكر بن محمد بن
عمرو بن حزم، أن سل محمد بن ثابت عن حديثه، فإنه رضي[٤]، فسأله،
فكتب إلى عمر رضي الله عنه فمنع[٥] النساء عن الحمام[٦].

* صححه ابن حبان والحاكم.

.....

(١) أي وقال أبو يعلى في مسنده.

(٢) في (حس): (بن أبي أيوب).

(٣) في (ك): (من)، وهو تصحيف.

(٤) في (عم): (رضا)، بالممدودة.

(٥) سقطت العين من (حس).

(٦) قوله: (عن الحمام)، سقطت من (عم).

---

١٨٠ ـ تخريجه:

أخرجه الطبراني في الكبير (٤/١٤٧: ٣٨٧٣)، والأوسط. انظر: مجمع البحرين (ج ١، ل ٥٠)، كتاب الطهارة، باب في الحمام، حدثنا مطلب بن شعيب الأزدي، ثنا عبد الله بن صالح، حدثني الليث حدثني يحيى بن أيوب به، نحوه، وفيه اختصار، ثم قال: لا يروى عن أبي أيوب إلاَّ بهذا الإسناد، تفرد به الليث.

. . . . . .

وابن حبان في صحيحه (الإحسان ٧/ ٤٤٥: ٥٥٦٨، كتاب الحظر والإباحة، باب ذكر الزجر عن دخول النساء...)، أخبرنا أحمد بن الحسن الصوفي، ثنا يحيى بن معين، ثنا عمرو بن الربيع بن طارق، ثنا يحيى بن أيوب، به، نحوه.

والحاكم (٤/ ٢٨٩)، أخبرنا أبو بكر محمد بن عبد الله الشافعي، ثنا محمد بن إسماعيل السلمي، ثنا أبو صالح، حدثني الليث، عن يعقوب، به، نحوه، فأسقط أبو صالح يحيى بن أيوب، بين الليث ويعقوب، وبهذا أوقع الحاكم في الوهم حين قال: هذا حديث صحيح الإسناد ولم يخرجاه، ويعقوب بن إبراهيم هذا الذي روى عنه الليث بن سعد، هو أبو يوسف يعقوب بن إبراهيم عن عبد الرحمن بن جبير، عن محمد بن ثابت بن شرحبيل القرشي، فذكر الحديث. اهـ.

ووافقه على ذلك الذهبي في تلخيصه.

وفي هذا نظر لأمرين:

أولهما: أن أبا صالح، وهو عبد الله بن صالح كاتب الليث، صدوق يخطىء إذا حدث من حفظه، وفيه غفلة، وثبت إذا حدث من كتابه. التقريب (ص ٣٠٨: ٣٣٨٨) فمثله لا يصحح له إذا لم يثبت أنه حدث من كتابه.

وثانيهما: أن البخاري وابن أبي حاتم، وابن حبان، نصوا على أن يعقوب هذا، غير أبي يوسف، كما مضى في ترجمته وترجمة عبد الله بن سويد.

إلاَّ إذا كان الحاكم والذهبي يقصدان غير صاحب أبي حنيفة ـ رحمهما الله ـ وهو احتمال بعيد، لكن على فرضه ففيه إيهام لا يخفى، حيث إن المشهور بهذه الكنية هو تلميذ أبي حنيفة.

والبيهقي (٧/ ٣٠٩، كتاب القسم والنشوز، باب ما جاء في دخول الحمام)، من طريق عمرو بن الربيع، به، مثله، وفيه اختصار.

الحكم عليه:

إسناده لين للجهالة بحال يعقوب، وعبد الله بن سويد، بالإضافة للاختلاف على

. . . . . .

يحيى بن أيوب فيه.

قال ابن أبي حاتم في العلل (١/ ٧٢: ١٩٢): سألت أبي عن حديث رواه يحيى بن أيوب، واختلف في الرواية على يحيى بن أيوب، فروى عبد الله بن وهب، عن يحيى بن أيوب، عن يعقوب بن إبراهيم بن عبد الله بن حنين، عن محمد بن ثابت بن شرحبيل، عن عبد الله بن يزيد، عن أبي أيوب الأنصاري، أن رسول الله ﷺ قال: . . . ـ فذكر الحديث ـ ، فرواه الليث بن سعد، وعمرو بن الربيع بن طارق، كلاهما، عن يحيى بن أيوب، عن يعقوب بن إبراهيم بن عبد الله بن حنين، عن محمد بن ثابت بن شرحبيل، عن عبد الله بن سويد الخطمي، عن أبي أيوب، عن النبي ﷺ، غير أن الليث زاد في الإسناد رجلاً، روى الليث: عن يحيى بن أيوب عن يعقوب بن إبراهيم، عن عبد الرحمن بن جبير، عن محمد بن ثابت بن شرحبيل القرشي من بني عبد الدار، أن عبد الله بن سويد الخطمي أخبره، عن أبي أيوب عن رسول الله ﷺ، فسمعت أبي يقول: عبد الله بن سويد أشبه، قال أبو محمد: والذي عندي ـ والله أعلم ـ أن الأصح على ما رواه ابن وهب، عن يحيى بن أيوب، عن يعقوب، عن محمد بن ثابت، عن عبد الله بن يزيد الخطمي، عن أبي أيوب. اهـ.

إلاَّ أن الحديث له شواهد يرتقي بها إلى الحسن لغيره، وقد تقدمت عند ح (١٧٤)، أما متنه فهو صحيح لغيره كما تقدم.

٥ ـ باب أمر الجنب[١] بالغسل إذا أراد العود

١٨١ ـ [١] إسحاق، ومسدد: (قالا)[٢]: أنا المعتمر بن سليمان، عن ليث بن أبي سليم، عن عاصم، عن أبي المشمعل، عن عمر رضي الله عنه عن النبي ﷺ قال: (إذا أتى أحدكم أهله، وأراد أن يعود، فليغسل فرجه).

[٢] وقال أبو يعلى: حدثنا عبيد الله هو القواريري، ثنا معتمر، به.

.....

(١) هذه الباء ليست في (عم).

(٢) من (عم)، وفي بقية النسخ: (قال) بالإفراد.

---

١٨١ ـ تخريجه:

أخرجه البيهقي في سننه (٧/ ١٩٢، كتاب النكاح، باب: الجنب يتوضأ كلما أراد إتيان واحدة، أو أراد العود): أخبرنا أبو الحسن علي بن محمد المقرىء، أنبأ الحسن بن محمد بن إسحاق، ثنا يوسف بن يعقوب، ثنا محمد بن أبي بكر، ثنا المعتمر بن سليمان، به، مثله، ثم قال: هذا أصح ـ أي من حديث ابن عمر المرفوع الذي أخرجه قبل هذا، وقال عنه: ليس بمحفوظ ـ وليث بن أبي سليم لا يحتج به، وفي حديث أبي سعيد كفاية. اهـ.

وابن حبان في الثقات (٥/ ٥٧١)، ثنا ابن قتيبة، ثنا ابن أبي السري، ثنا المعتمر، به، نحوه، إلاَّ أنه قال: (المستهل) بدل (المتوكل).

. . . . . .

وعزاه الهيثمي في المجمع (٤/ ٢٩٥) بمثله، إلى أبـي يعلى في الكبير، ثم قال: فيه ليث بن أبـي سليم، وهو مدلس.

تـنـبـيـه: في هذا رد على دعوى ابن حجر رحمه الله حين ذكر في مقدمته أن الهيثمي اقتصر في المجمع على الرواية المختصرة لأبـي يعلى.

كما عزاه أيضاً صاحب الكنز (١٦/ ٥٦٤: ٤٥٨٨١) إلى المحاملي في أماليه، وابن أبـي شيبة.

وعندي في هذا وقفة، لأن الذي وقفت عليه في ابن أبـي شيبة يختلف في سياقه عمـا أورده صاحـب الكنـز، خصوصـاً المرفـوع منـه، فإنـه جـاء فيـه الأمـر بالوضوء، بدل الاقتصار على غسل الفرج فقط، كما أن في سياق ابن أبـي شيبة اختصاراً.

وإليك روايته في المصنف (١/ ٧٩، ٨٠، في الرجل يجامع أهله ثم يريد أن يعيد، ما يؤمر به): حدثنا ابن علية، عن التيمي، عن أبـي عثمان، عن سلمان بن ربيعة، قال: قال لي عمر: يا سلمان إذا أتيت أهلك، ثم أردت أن تعود كيف تصنع؟ قال: قلت: كيف أصنع؟ قال: توضأ بينهما وضوءاً.

وهذا إسناد صحيح رجاله ثقات.

وعزاه أيضاً (١٦/ ٣٤٣: ٤٤٨٣٣) إلى الترمذي في سننه، وقبله السيوطي في زيادة الجامع الصغير. انظر: الفتح الكبير (١/ ٦٤)، وتبعه على ذلك الألباني في ضعيف الجامع الصغير (١/ ١٢٣: ٢٨٠)، إلا أن الذي رأيته في سنن الترمذي أنه أشار في آخر باب ما جاء إذا أراد أن يعود توضأ. (تحفة الأحوذي ١/ ١٣٠، ١٣١)، حيث قال بعد إخراجه حديث أبـي سعيد، وفي الباب عن عمر، قال أبو عيسى: . . . وهو قول عمر بن الخطاب، وقال به غير واحد من أهل العلم، قالوا: إذا جامع امرأته ثم أراد أن يعود فليتوضأ قبل أن يعود. اهـ.

وتقدم آنفاً أن ابن أبـي شيبة أخرجه عنه بمثل هذا، وإسناده صحيح.

. . . . . .

الحكم عليه:

حديث الباب إسناده ضعيف جداً من أجل ليث، فقد ترك الأئمة روايته بسبب كثرة تخليطه، وقد تقدم قول البيهقي والهيثمي فيه، بل إسناد هذا الحديث ومتنه منكران. أما إسناده فقد خلط فيه ليث تخليطاً عظيماً، دخل عليه سند أبـي سعيد في سند عمر، وحرف في اسم التابعي. وأما متنه فقد تقدم أن الثابت عن عمر غير هذا، وعليه نص الترمذي رحمه الله.

قال ابن أبـي حاتم في العلل (١/ ٣٤: ٦٧): سألت أبـي عن حديث رواه ليث بن أبـي سليم، عن عاصم، عن أبـي المستهل، عن عمر، عن النبـي ﷺ أنه قال ـ فذكره ثم قال ـ: قال أبـي: هذا يرون أنه عاصم عن أبـي المتوكل، عن أبـي سعيد، عن النبـي ﷺ وهو أشبه. اهـ.

وقال الدارقطني في العلل (٢/ ٢٤٠: ٢٤٢) بعد أن سُئل عن هذا الحديث: كذا رواه ليث بن أبـي سليم، عن عاصم، عن أبـي المستهل، عن عمر، ورواه الثقات الحفاظ عن عاصم، عن أبـي المتوكل الناجي، عن أبـي سعيد الخدري، منهم شعبة، والثوري، وابن المبارك، وجرير، وإسماعيل بن زكريا، وعبد الواحد بن زياد، وابن عيينة، ومروان الفزاري وغيرهم. اهـ.

قلت: حديث أبـي سعيد رضي الله عنه بلفظ: (إذا أتى أحدكم أهله، ثم بدا له أن يعاود، فليتوضأ بينهما وضوءاً).

أخـرجـه مسلـم (١/ ٢٤٩: ٣٠٨)، وأبـو داود (١/ ١٤٩، ١٥٠: ٢٢٠)، والترمذي (تقدمت الإحالة)، والنسائي (١/ ١٤٢)، وابن ماجه (١/ ١٩٣: ٥٨٧) وغيرهم.

ولذا حكم الألباني على حديث الباب بالضعف.

٦ ـ بـاب منع الجنب من إتيان المسجد

١٨٢ ـ قال أبو بكر بن أبـي شيبة: حدثنا الفضل بن دكين، عن ابن أبـي غنية، عن أبـي الخطاب، عن محدوج الهذلي[١]، عن جسرة، حدثتني أم سلمة رضي الله عنها قالت: خرج رسول الله ﷺ إلى صرحة[٢] المسجد، فنادى بأعلى صوته: (ألا إن هذا المسجد لا يحل لجنب، ولا حائض، إلا للنبـي ﷺ وأزواجه، و (علي)[٣] وفاطمة، رضي الله عنهم، ألا هل بينت لكم الأسماء أن تضلوا).

أخرجه ابن ماجه[٤] عن أبـي بكر، دون قوله: (إلا للنبـي ﷺ إلى آخره).

.....

(١) هكذا في كل النسخ، وفي ابن ماجه ومصادر الترجمة: (الذهلي)، ولعله الصواب.

(٢) في (عم) و (سد): (خوخة)، والصرحة: ساحته ووسطه. انظر: غريب الحديث للحربـي (١/ ٥٨)؛ وغريب الحديث للخطابـي، (١/ ٥٤٣).

(٣) من (عم) و (سد)، وفي (مح) و (حس) و (ك): (علياً)، بالنصب، وهو خطأ، لأنه معطوف على مجرور.

(٤) في سننه (١/ ٢١٢: ٦٤٥، كتاب الطهارة وسننها، باب ما جاء في اجتناب الحائض المسجد).

---

١٨٢ ـ تخـريـجـه:

أخرجه ابن أبـي حاتم في العلل (١/ ٩٩: ٢٦٩)، والطبراني في الكبير (٢٣/ ٣٧٣: ٨٨٣)، والبيهقي (٧/ ٦٥، كتاب النكاح، باب دخوله المسجد جنباً)، وابن حزم في

. . . . . .

المحلى (٢/ ٢٥٢: ٢٦٢)، كلهم من طريق ابن أبي غنية به، وعند البيهقي زيادة الحسن والحسين، وليس عند ابن حزم: (ألا هل بينت لكم الأسماء. . .).

وأخرجه البيهقي من وجه آخر وضعفه، فقال: أخبرنا أبو نصر عمر بن عبد العزيز بن عمر بن قتادة، أنبأ أبو الحسن محمد بن الحسن بن إسماعيل السراج، ثنا مطين، ثنا يحيى بن حمزة التمار، سمعت عطاء بن مسلم يذكر عن إسماعيل بن أمية، عن جسرة، به، نحو لفظه السابق، وليس فيه ذكر أزواجه ﷺ.

الحكم عليه:

هذا إسناد ضعيف جداً فيه أبو الخطاب ومجدوح، وهما مجهولان، وقد انفردا بهذا الخبر المنكر، ولذا قال البوصيري في مصباح الزجاجة (١/ ٢٣٠: ٢٤٢): هذا إسناد ضعيف، محدوج لم يوثق، وأبو الخطاب مجهول، وحكم ابن حزم عليه بعد إخراجه بأنه باطل. إلا أن أصل الحديث جاء بعدة ألفاظ عن عدد من الصحابة رضي الله عنهم، لكن كلها معلة:

فأما حديث عائشة رضي الله عنها، فأخرجه أبو داود (١/ ١٥٧)، من طريق أفلت بن خليفة، عن جسرة بنت دجاجة، سمعت عائشة رضي الله عنها بمعناه، إلا أن البخاري رحمه الله في تاريخه (٢/ ٦٧)، لما ذكر الاختلاف على جسرة في هذا الحديث، وأن عندها عجائب، قال: وقال عروة وعباد بن عبد الله، عن عائشة، عن النبي ﷺ: (سدوا هذه الأبواب إلا باب أبي بكر)، وهذا أصح، قال ابن أبي حاتم في العلل (١/ ٩٩: ٢٦٩): سمعت أبا زرعة، وذكر حديثاً حدثنا به ــ ثم ساق حديث الباب بإسناده ــ قال أبو زرعة: يقولون عن جسرة، عن أم سلمة، والصحيح عن عائشة، وسيأتي كلام ابن الجوزي على حديث أبي سعيد، كما أن البيهقي في سننه (٧/ ٦٥) روى عن البخاري أنه قال بعد أن ذكر الاختلاف على جسرة: ولا يصح هذا عن النبي ﷺ، وحكم عليه أيضاً ابن حزم بالبطلان.

وأما حديث أبي سعيد رضي الله عنه، فأخرجه الترمذي (٥/ ٦٣٩) بلفظ:

. . . . . .

(يا علي لا يحل لأحد يجنب في المسجد غيري، وغيرك)، ثم قال: قال علي بن المنذر: قلت لضرار بن صرد: ما معنى هذا الحديث؟ قال: لا يحل لأحد يستطرقه جنباً غيري وغيرك. قال أبو عيسى: هذا حديث حسن غريب لا نعرفه إلا من هذا الوجه، وسمع مني محمد بن إسماعيل هذا الحديث فاستغربه. اهـ. إلا أن البيهقي أعلّه بعطية العوفي، وكذا ابن الجوزي وقال: هذا حديث لا صحة له، وإنما هو مبني على سد الأبواب غير بابه، وفيه آفات.

وضعفه الألباني أيضاً، وعبد القادر الأرناؤوط، واعتذر النووي للترمذي على تحسينه بقوله: إنما حسنه الترمذي لشواهده. وقال الحافظ رحمه الله في أجوبته عن بعض أحاديث المصابيح: ضعيف، ويجوز أن يحسن.

وأما حديث سعد رضي الله عنه، فأخرجه البزار (كشف الأستار ٣/ ١٩٨)، وقال: لا نعلمه يروى عن سعد إلا بهذا الإسناد، ولا نعلم روى عن خارجة إلا الحسن.

ووثق الحافظ في رسالته المذكورة من دون خارجة، وكذا الهيثمي في المجمع (٩/ ١١٥) وزاد: خارجة لم أعرفه.

وفي الباب عن عمر، وجابر، وأبي حازم الأشجعي مرسلاً، لكن يبقى قول البخاري، وابن الجوزي، أن ذلك لا يصح ولا ترفع هذه الطرق حديث الباب إلى الحسن، أما حديث سد الأبواب إلا بابه، فقد قاله الحافظ في رسالته المذكورة: وقد ورد من طرق كثيرة صحيحة أن النبي ﷺ لما أمر بسد الأبواب الشارعة في المسجد إلا باب علي، فشق على بعض من الصحابة، فأجابهم بعذره في ذلك. اهـ.

وانظر لما مضى: الموضوعات (١/ ٣٦٧)؛ وتنزيه الشريعة (١/ ٣٨٤)؛ واللآلىء المصنوعة (١/ ٣٥٣)؛ وجامع الأصول (٨/ ٦٥٧)؛ ومجمع الزوائد (٥/ ١١٤، ١١٥)؛ وأجوبة الحافظ ابن حجر عن أحاديث المصابيح بذيل مشكاة المصابيح (٣/ ١٧٨٩ ـ ١٧٩١)؛ وضعيف الجامع الصغير (٦/ ١٠٩).

٧ ـ بـاب أمر الجنب بالوضوء إن لم يغتسل

١٨٣ ـ قال مسدد: حدثنا يحيـى، ثنا مسعر، حدثني بكير[١] بن الأخنس، عن مصعب بن سعد، قال: كان سعد رضي الله عنه يجنب ثم يتوضأ ويخرج.

.....

(١) في (ك) غير واضحة.

---

١٨٣ ـ تخـريـجـه:

أخرجه ابن أبـي شيبة في المصنف (١/ ٧٥) في الجنب يخرج في حاجته قبل الغسل: حدثنا محمد بن بشر العبدي، حدثنا مسعر، به، بلفظ مقارب. وعبد الرزاق في المصنف (١/ ٢٨٢: ١٠٩٠، باب الرجل يخرج من بيته وهو جنب)، عن الثوري، عن أبـي سلمة، عن بكير، به، نحوه.

الحكم عليه:

هذا موقوف إسناده صحيح، رجاله ثقات.

[سد٣١]

٨ ـ باب الاختلاف في طهارة المني /

١٨٤ ـ قال مسدد: حدثنا يحيى، عن شعبة، عن منصور، عن مجاهد، عن مصعب بن سعد، عن سعد[١] رضي الله عنه أنه كان يحك المني من ثوبه.

.....

(١) قوله: (عن سعد)، ليست في (سد) ولا (ك).

---

١٨٤ ـ تخريجه:

أخرجه ابن أبي شيبة في المصنف (١/ ٨٤، من قال: يجزيك أن تفركه ـ يعني المني ـ من ثوبك): حدثنا هشيم، عن حصين، عن مصعب بن سعد، به نحوه، ثم قال: حدثنا جرير، عن منصور، به، بنحوه.

والشافعي في الأم (١/ ٤٨، كتاب الطهارة، باب المني)، أخبرنا الثقة عن جرير، به، بمعناه، ولفظه أتم.

وابن المنذر في الأوسط (٢/ ١٥٩: ٧٢٣، كتاب طهارات الأبدان والثياب، باب ذكر اختلاف أهل العلم في المني يصيب الثوب): حدثنا علي بن عبد العزيز، ثنا أبو نعيم، ثنا شريك، عن عبد الملك بن عمير، عن مصعب بن سعد، به، نحوه.

الحكم عليه:

هذا موقوف إسناده صحيح، رجاله ثقات، وقد ازداد قوة بهذه المتابعات التي مضت، وهذا الأثر صحح أيضاً ابن حزم في المحلى (١/ ١٦٣).

وله شاهد من حديث عائشة رضي الله عنها، أخرجه مسلم (١/ ٢٩٠: ٢٣٩).

١٨٥ ـ حدثنا[١] يحيى، عن شعبة، حدثني شيخ أنه[٢] سمع ابن عمر رضي الله عنهما / يقول في الرجل احتلم في ثوب، ثم خفي عليه[عم٣٦] قال: اغسل الثوب كله.

.....

(١) أي: وقال مسدد في مسنده.

(٢) قوله: (أنه) ليست في (عم).

---

١٨٥ ـ **تخريجه:**

أخرجه عبد الرزاق في المصنف (١/ ٣٦٩: ١٤٤٣، باب المني يصيب الثوب ولا يعرف مكانه)، عن معمر، عن أيوب، عن نافع، عن ابن عمر، به بمعناه.

وابن أبي شيبة في المصنف (١/ ٨٣، في الرجل يجنب في الثوب فطلبه فلم يجده)، حدثنا عبدة بن سليمان، عن سعيد، عن أيوب، به، بنحو لفظ الباب.

وابن المنذر في الأوسط (٢/ ١٦٢: ٧٣٠، كتاب طهارات الأبدان والثياب، ذكر الثوب الذي يصيبه المني، ويخفى مكانه).

حدثنا ابن عبد الحكم، أنا ابن وهب، أخبرني الليث، عن نافع، به بنحو لفظ الباب. وسياقه أتم.

وعلقه البيهقي في سننه (٢/ ٤٠٦، كتاب الصلاة، باب النجاسة إذا خفي موضعها من الثوب).

الحكم عليه:

هذا موقوف في إسناده مبهم، وهو شيخ شعبة، لكنه لم ينفرد به، فقد تابعه على روايته كل من:

١ ـ أيوب عن نافع، كما عند عبد الرزاق وابن أبي شيبة.

. . . . . .

---

٢ ـ الليث عن نافع، كما عند ابن المنذر.

وأسانيدها صحيحة، وبها يكون سند الباب حسناً لغيره.

أما متنه، فهو صحيح لغيره بلا شك.

وبذا يتضح لك ما فات البوصيري رحمه الله حين قال في الإتحاف (ص ٣٩٢: ٣٧٤): هذا إسناد ضعيف لجهالة التابعي.

وكان الأولى أن يذكر أنه صح من طرق أخرى.

٩ ـ باب إيجاب الغسل بالتقاء الختانين، ونسخ قوله (الماء من الماء)[١]

١٨٦ ـ [١] قال أبو بكر بن أبي شيبة: حدثنا عبد الأعلى[٢]، عن محمد بن إسحاق، عن يزيد بن أبي حبيب، عن معمر بن أبي حبيبة[٣] ـ مولى ابنة صفوان ـ عن عبيد بن رفاعة بن رافع، عن أبيه رفاعة بن رافع، قال: إن عمر رضي الله عنه أفتى على رفاعة فقال: أو كنتم تفعلون ذلك إذا أصاب أحدكم المرأة ثم أكسل لم يغتسل؟ قال: قد كنا نفعل ذلك على عهد رسول الله ﷺ، فلم (يأتنا)[٤] فيه من الله تعالى تحريم، ولم يكن فيه من رسول الله ﷺ نهي.

[٢] رواه الإمام أحمد[٥]، قال: حدثنا يحيى بن آدم، ثنا زهير، وابن إدريس، قالا: ثنا محمد بن إسحاق[٦]، عن يزيد بن أبي حبيب، عن معمر بن أبي حبيبة[٧]، عن عبيد بن رفاعة بن رافع، عن أبيه، ـ قال زهير في حديثه: رفاعة بن رافع[٨] وكان عقبياً، بدرياً ـ قال: كنت عند عمر رضي الله عنه، فقيل له: إن زيد بن ثابت رضي الله عنه[٩] يفتي الناس في المسجد ـ قال زهير في حديثه: الناس برأيه ـ في الذي يجامع ولا ينزل[١٠]، فقال: أعجل به فأتى به، فقال: يا عدو نفسه[١١]، أو قد بلغت

أن تفتي الناس في مسجد رسول الله ﷺ برأيك؟ قال: ما فعلت ذلك، حدثتني[١٢] عمومتي، عن رسول الله ﷺ، قال: أي عمومتك؟ قال: أبـي بن كعب ــ قال زهير: وأبو أيوب، ورفاعة بن رافع ــ[١٣]، فالتفت عمر رضي الله عنه إليّ، فقال: ما يقول هذا الفتى؟ فقلت: كنا نفعله على عهد رسول الله ﷺ، قال[١٤]: فسألتم عنه رسول الله ﷺ؟ قال: كنا نفعله على عهد رسول الله ﷺ، قال: فجمع الناس، فاتفق[١٥] على أن الماء لا يكون إلا من الماء، إلا رجلين: علي بن أبـي طالب، ومعاذ ابن جبل رضي الله عنهما، قالا: إذا جاوز[١٦] الختان الختان، وجب الغسل، قال: [عم٣٧] فقال علي رضي الله عنه: يا أمير المؤمنين، إنَّ أعلم الناس / بهذا أزواج النبـي ﷺ، فأرسَلَ إلى حفصة رضي الله عنها فقالت: لا علم لي، فأرسل إلى عائشة رضي الله عنها، فقالت: إذا جاوز الختان الختان وجب الغسل، (فتحطم)[١٧] عمر رضي الله عنه، ثم قال: لا يبلغني[١٨] أن أحداً فعله ولم يغتسل إلا أنهكته عقوبة.

[٣] وقال عبد الله بن أحمد[١٩]: حدثني عبد الله[٢٠] بن أبـي شيبة، ثنا عبد الأعلى، فذكره مطولاً. ومعمر[٢١]، وثقه ابن معين، وأصله في [سد٣٢] الصحيح / بغير هذا السياق، وروى بعضهم حديث عائشة رضي الله عنها مجرداً[٢٢].

[٤] وقال أحمد بن منيع: حدثنا يحيى بن سعيد، ثنا ليث بن سعد، عن يزيد بن أبـي حبيب، عن معمر بن أبـي حيية[٢٣]، عن عبيد بن رفاعة، عن زيد بن ثابت رضي الله عنه أنه كان يقص، فيقول في قصصه: أن الرجل إذا خالط[٢٤] المرأة فلم ينزل فلا غسل عليه، فقام رجل من عند زيد، فأتى عمر رضي الله عنه فأخبره، فقال عمر رضي الله عنه

للرجل[٢٥]: اذهب إليه، فأتني به لتكون عليه شهيداً، فلما جاءه قال له[٢٦] عمر رضي الله عنه يا عدو الله أنت الذي تضل[٢٧] الناس بغير[٢٨] علم، فقال زيد[٢٩] رضي الله عنه: والله يا أمير المؤمنين ما ابتدعته من قبل نفسي، و (إنما)[٣٠] أخبرني به أعمامي، قال: وأي عمومتك؟ قال: أبـي، وأبو أيوب، ورفاعة يومئذٍ عند عمر رضي الله عنهم، فقال[٣١] رفاعة رضي الله عنه: يا أمير المؤمنين، قد كنا نفعله على عهد رسول الله ﷺ[٣٢] وقال: ورسول الله ﷺ يعلم، قال: لا علم لي، فقال له علي رضي الله عنه: يا أمير المؤمنين، إن هذا الأمر لا يصلح،[٣٣] وقال له معاذ رضي الله عنه: يا أمير المؤمنين إن هذا الأمر[٣٤] لا يصلح.

.....

(١) في (مح) كتب أولا: (باب الماء من الماء)، ثم ضرب عليه، وكتب في الهامش العنوان الذي أثبته هنا، وهو كذا في (حس)، أما (عم) و (سد) و (ك) ففيها مثل ما ضرب عليه.

وهذا النسخ الذي ذكره المصنف جاء في عدد من الأحاديث والآثار صريحاً، ومنها على سبيل المثال: عن أُبَيّ بن كعب رضي الله عنه أنه الفتيا التي كانوا يفتون أن (الماء من الماء) كانت رخصة رخصها رسول الله ﷺ في بدء الإسلام ثم أمر بالاغتسال بعد. أخرجه أبو داود (١/١٤٦، ١٤٧: ٢١٤، ٢١٥)، واللفظ له، والترمذي (١/١٨٣: ١١٠) وقال: هذا حديث حسن صحيح، وإنما كان الماء من الماء في أول الإسلام ثم نسخ بعد ذلك، ومال الحافظ إلى تصحيح الحديث كما في التلخيص (١/١٤٣)، وانظر: الاعتبار (ص ٥٢ ــ ٦١)؛ وأخبار أهل الرسوخ (في ذيل المستفاد ص ١٢٤).

(٢) في (عم) و (ك) زيادة: (ابن عبد الأعلى).

(٣) في (سد): (حبيبة)، وقد قيل هذا في نسبته كما سيأتي، وفي (حس): (معمر بن موسى بن أبـي حبيبة)، وفي (ك): (معتمر).

(٤) من (عم) و (ك) وفي بقية النسخ: (يأتينا).

(٥) في مسنده (٥/١١٥).

(٦) في (حس) سقط: (محمد)، أما (سد) فكتب أولاً: (محمد بن جعفر)، ثم ضرب على جعفر وكتب بعدها: (إسحاق).

. . . . . .

(٧) في (سد) و (المسند): (حبيبة)، وتقدم أنه قول في نسبته.

(٨) قوله: (بن رافع)، ليس في (سد).

(٩) في (حس) زيادة: (وكان).

(١٠) في (حس) زيادة: (يفتي الناس) بعدَ: (ولا ينزل)، وهو خطأ.

(١١) في (عم): (عدي)، وهو خطأ واضح، وفي (ك): (أقد بلغت).

(١٢) في (عم) و (سد) و (ك): (حدثني)، وكذا في المسند.

(١٣) من هنا إلى آخر الحديث وقع اختلاف يسير، عما في المسند بزيادة أو نقص أو اختلاف في بعض الكلمات والحروف، لكن ليس فيه تأثير على سياق النص ما عدا الكلمة الآتية وقد أوضحتها.

(١٤) قوله: قال: (فسألتم عنه رسول الله ﷺ)، سقط من (سد).

(١٥) في (ك): (فأخبروه).

(١٦) في (ك): (جاز).

(١٧) من (ك): وهو كذا في المسند، وفي بقية النسخ: (فتحكم)، وقد فسّر تحطم في المسند بقوله: (يعني تغيّظ)، وهو كذلك. انظر: المعجم الوسيط (١/ ١٨٣)، ومعنى تحكم: أي أجاز حكمها وأنفذه بين الناس، أو اختار الأصوب من الأمرين لحكمته وتجربته. انظر: لسان العرب (١٢/ ١٤٣)؛ والمعجم الوسيط (١/ ١٩٠).

(١٨) في (ك) تصحفت إلى: (لا ينبغي).

(١٩) في المسند (٥/ ١١٥).

(٢٠) (عبد الله) ليست في (عم) ولا (سد)، أما المسند، ففيه (أبو بكر بن أبي شيبة) وهما بمعنى، لأن هذه كنيته، وذاك اسمه.

(٢١) في (ك) تصحفت إلى: (يعمر وقفه).

(٢٢) في (ك) تصحفت إلى: (مجردان).

(٢٣) في (عم): (ثنا).

(٢٤) مكانها بياض في (ك).

(٢٥) قوله: (للرجل)، ليست في (ك).

(٢٦) قوله: (له)، ليست في (حس).

(٢٧) في (عم): (فضل)، وهو تصحيف.

(٢٨) في (عم) و (حس): (بعد).

. . . . . .

(٢٩) في (مح) كرر لفظ: (قال)، ولا معنى لذلك.

(٣٠) من (حس) و (سد) و (ك)، أما (مح) و (عم) ففيها: (أنا).

(٣١) في (عم): (فقال له).

(٣٢) الواو ليست في (عم).

(٣٣) من قوله: (قال. . . إلخ الحديث) سقط من (حس).

(٣٤) في (عم) و (سد): (قد) بدل (الأمر)، وليس في (ك) قوله: (إن هذا الأمر).

---

١٨٦ ـ تخريجه:

تقدم أنه أخرجه مع ابن أبي شيبة وابن منيع في مسنديهما أحمد في مسنده. وابنه في زوائد المسند، وحيث أن الحافظ أدخل السياق المختصر على المطوّل، فلا بد من التنبيه على أن هذا الحديث بمجموعه له طرق كثيرة جداً، كما أن شواهده أكثر، وأكتفي هنا بما يلزم لإثباته، وأشير إلى الباقي، فأقول وبالله التوفيق: هذا الحديث له عن يزيد بن أبي حبيب ثلاث طرق:

(أ) محمد بن إسحاق، عن يزيد، به: أخرجه ابن أبي شيبة في المسند ـ كما هنا ـ ، وفي المصنف (١/ ٨٧، ٨٨ من قال: إذا التقى الختانان فقد وجب الغسل)، بمثل سنده في مسنده لكن لفظه أتم، فهو بنحو لفظ أحمد.

وأحمد في المسند، وابنه عبد الله في زيادته ـ كما هنا أيضاً ـ ومن طريقه الحافظ في موافقة الخبر الخبر (ص ١٤٧ : ١٠٠)، والطحاوي في شرح معاني الآثار (١/ ٥٨، ٥٩، في الطهارة، باب الذي يجامع ولا ينزل)، من طريق ابن إدريس، ومن طريق عبد الأعلى عنه، به، بمثل سياق أحمد في مسنده.

والطبراني في الكبير (٥/ ٣٥: ٤٥٣٧) أيضاً من طريق ابن إدريس وعبد الأعلى، عنه، به لكن مختصراً، بذكر قول رفاعة فقط.

والبزار في مسنده (كشف الأستار (١/ ١٦٤ : ٣٢٥، كتاب الطهارة، باب الماء من الماء)، من طريق ابن إدريس، عنه، به، مختصراً مثل الطبراني، ثم قال: لا نعلم أحداً رواه بأحسن من هذا الإسناد، ولا روى معمر بن عبد الله بن أبي حبيبة عن

. . . . . .

عبيد، إلاَّ هذا.

(ب) اللّيث بن سعد، عن يزيد، به: أخرجه أحمد بن منيع في مسنده، كما هنا.

والطبراني في الكبير (٥/ ٣٤: ٤٥٣٦)، من طريق عبد الله بن صالح عنه به، بنحو سياق ابن منيع، وفيه زيادة في أثنائه وآخره، ومن طريق الطبراني أخرجه الحافظ في موافقة الخبر الخبر (ص ١٤٨ : ١٠٢)، فتابع أبو صالح، يحيى بن سعيد القطان على روايته عن الليث هكذا، لكن خالفهما يحيى بن عبد الله بن بكير في روايته عن الليث. حيث أخرج الطحاوي في شرح معاني الآثار (١/ ٥٩، الإحالة السابقة)، وأيضاً في مشكل الآثار (٢/ ٣٧٣، باب بيان مشكل ما روي عن رسول الله في العزل...)، من طريق روح بن الفرج، ثنا يحيى بن عبد الله بن بكير، حدثني الليث، حدثني معمر بن أبي حبيبة، عن عبيد الله بن عدي بن الخيار، قال: تذاكر أصحاب رسول الله ﷺ عند عمر، به، فذكر في شرح معاني الآثار، بنحو سياق الطبراني، أما في المشكل فقد اختصره، بل لم يذكر قصة الإنزال والغسل والخلاف فيها، بل قصر الأمر على مسألة العزل، وكذا صنع في رواية ابن لهيعة الآتية، ولعل هذا من تصرف الإمام الطحاوي رحمه الله وأن الحديث عنده طويل، فذكر بعضه هنا، وبعضه هناك بحسب التبويب، إلاَّ أن روح بن الفرج هذا لم أجد من ذكره بجرح أو تعديل، إلاَّ قول العيني رحمه الله: كان من الثقات. (مباني الأخبار ص ١٩٩)، وأخشى أن يكون التخليط منه، فقد خالف رواة هذا الحديث في السند والمتن، فأما السند فظاهر، وأما المتن فإن قصة العزل لم يذكرها أحد من رواة هذا الحديث إلاَّ أبو صالح كاتب الليث وهو سيِّىء الحفظ، فيقبل ما توبع عليه، ويترك ما تفرد به أو خالف. انظر: ح (١٨٠).

وهذه المخالفة في السند والمتن، خالف فيها الرواة عن الليث، وخالف أيضاً من تابع الليث كابن إسحاق، وابن لهيعة، ومما يؤيد ما ذهبت إليه ما تقدم ــ آنفاً ــ

. . . . . .

من كلام البزار، وعلى هذا تعتبر روايته غير محفوظة، والمعوّل على ما سبق.

(ج) عبد الله بن لهيعة عن يزيد بن أبي حبيب، به: أخرجه الطحاوي في شرح معاني الآثار، وفي مشكل الآثار (تقدمت الإحالة)، حدثنا صالح بن عبد الرحمن، ثنا عبد الله بن يزيد المقرىء، ثنا ابن لهيعة، به، نحوه.

وصالح بن عبد الرحمن، مصري، قال ابن أبي حاتم: سمعت منه بمصر ومحلّه الصدق. انظر: (الجرح والتعديل ٤/٤٠٨؛ ومباني الأخبار ص ٢٤٩).

أما ابن لهيعة فإن حديثه إذا كان من طريق العبادلة ــ وابن يزيد أحدهم ــ فإن الجمهور يصححونها، والحق أنها حسنة، كما تقدم في ترجمته عند ح (٥٥).

وأصل الحديث كما أشار إليه الحافظ في صحيح مسلم (١/٢٧١، ٢٧٢: ٣٤٩، ٣٥٠)، وروى الترمذي حديث عائشة رضي الله عنها مجرداً في سننه (١/١٨٢، ١٨٣: ١٠٨، ١٠٩، كتاب الطهارة، باب ما جاء: إذا التقى الختانان وجب الغسل)، ثم قال: حديث عائشة حديث حسن صحيح، وقد روي هذا الحديث عن عائشة رضي الله عنها، عن النبي ﷺ من غير وجه... وهو قول أكثر أهل العلم من أصحاب النبي ﷺ منهم: أبو بكر، وعمر، وعثمان، وعلي، وعائشة، والفقهاء من التابعين ومن بعدهم مثل سفيان الثوري، والشافعي، وأحمد، وإسحاق. اهـ.

قال الحافظ في موافقة الخبر الخبر (ص ١٤٩، ١٥٠): هذا حديث حسن، وقد جوّد محمد بن إسحاق إسناده حيث قال: عن عبيد بن رفاعة هو الذي حضر القصة عند عمر. وسياق الليث مشعر بذلك، لكن سياق ابن إسحاق أصرح في الاتصال، فالذي يظهر أن عبيداً حضر ما وقع عند زيد، وحمل ما وقع عند عمر عن أبيه، وعبيد ذكره مسلم في الطبقة الأولى من التابعين، وذكره البغوي في الصحابة، فقال: ولد على عهد النبي ﷺ، فعلى هذا لا يبعد حضوره القصة. اهـ. باختصار بسيط.

والحديث بجملته سواء المرفوع منه أو الموقوف، رواه الأئمة في مصنفاتهم بأسانيد صحيحة وحسنة، ويكفي أن تنظر: صحيح مسلم (١/٢٦٩، ٢٧٠)؛ وسنن

. . . . . .

أبي داود (١/١٤٦، ١٤٧)؛ والترمذي (١/١٨٣ ـ ١٨٨)؛ والنسائي (١/١١٥)؛ والموطأ (١/٤٥ ـ ٤٧)؛ وعبد الرزاق (١/٢٤٥ ـ ٢٥١)؛ وابن أبي شيبة (١/٨٥ ـ ٨٩)؛ وشرح معاني الآثار (١/٥٤ ـ ٦٢)؛ ومجمع الزوائد (١/٢٦٥ ـ ٢٦٧).

الحكم عليه:

قال الهيثمي في المجمع (١/٢٦٦): رجال أحمد ثقات إلاَّ أن ابن إسحاق مدلس، وهو ثقة. يعني أنه عنعن هنا، أما كونه ثقة، فقد تقدم في ترجمته أنه دون ذلك، ومع ذلك فقد توبع على روايته من الليث وابن لهيعة، وهذه متابعات تامة، وقد توبع متابعات ناقصة على أجزاء حديثه بجملتها ـ كما سبق الإشارة إلى ذلك ـ وأسانيدها ثابتة، بل بعضها في الصحيح كما مرّ.

ولذا صحح أسانيد هذا الحديث العلامة أحمد شاكر كما في تعليقه على سنن الترمذي (١/١٨٨).

فالحديث بمتابعاته وشواهده صحيح بلا شك بل أكثره شبه متواتر، لكثرة من نقله من الصحابة ومن بعدهم، والله أعلم.

١٠ ـ باب الماء من الماء[١]

١٨٧ ـ مسدّد: حدثنا يحيى[٢]، ثنا شعبة، حدثني منصور، عن هلال بن يساف، عن خرشة بن حبيب[٣]، عن علي رضي الله عنه، قال: إن رجلاً قال له: الرجل يأتي امرأته ولا ينزل، قال: لو[٤] هزّها حتى يهتز[٥] قرناها ليس عليه غسل.

.....

(١) كاتب (مح) كتب العنوان السابق ثم ضرب عليه، وأثبت هذا العنوان، وهو بهذا الترتيب، من دون ضرب في (حس)، أما (عم) و (سد) و (ك) فهي على العكس، فعنوان هذا الباب جاء فيهما للباب السابق، وذلك لهذا، إلاّ أن الصواب الموافق للأحاديث التي تحته، هو ما أثبته هنا، وهو ما في (مح) و (حس).

(٢) في (ك): (عن).

(٣) في (سد): (بن أبي حبيب)، وهو خطأ، ولم تظهر شين (خرشة) في (ك).

(٤) في (عم): (هو) بدل (لو)، وهو تصحيف.

(٥) في (سد): (تهتز) بالتاء بدل الياء، وفي (ك): (يهز قرطاها)، وكذا الإتحاف (ص ٣٥١: ٢٤١).

---

١٨٧ ـ تخريجه:

أخرجه ابن المنذر في الأوسط (٢/ ٧٧: ٥٦٦، كتاب الاغتسال من الجنابة، ذكر إسقاط الاغتسال عمن جامع إذا لم ينزل...)، حدثنا يحيى، ثنا مسدّد، به، نحوه.

. . . . . .

وابن أبـي شيبة في المصنف (١/ ٩٠، من كان يقول: «الماء من الماء»)، حدثنا غندر، عن شعبة، به، إلاَّ أنه قال: (قرطاها).

والبخاري في التاريخ الكبير (٣/ ١٩٥: ٧٢٧)، قال محمد بن بشار: حدثنا محمد بن جعفر ــ هو غندر ــ، حدثنا شعبة، به، نحوه مختصراً.

الحكم عليه:

قال البوصيري في الإتحاف: هذا إسناد ضعيف لجهالة خرشة.

وهو كما قال رحمه الله، بل إن البخاري ألمح إلى علّة ثانية في هذا الأثر، وهو أنه غير محفوظ، وذلك أنه بعد سياق هذا الأثر، قال: قال أبو الوليد، ثنا زائدة، عن عاصم، عن زرّ، عن علي، قال: إذا التقى الختانان وجب الغسل، وقال الجعفي: ثنا مروان بن معاوية، سمع عبد الرحمن بن عبيد بن نسطاس، سمع أبا يحيـى السائب بن يزيد، قال علي مثله.

قلت: ومن الطريق الأول أخرجه ابن المنذر في الأوسط (٢/ ٨٠: ٥٧٨)، فكأنه يشير إلى أن هذا هو المحفوظ عن علي رضي الله عنه ويشهد لهذا ما جاء في الحديث السابق، وشواهده التي أشرت إليها هناك، إلاَّ أنه ثبت أيضاً عنه رضي الله عنه القول بأن الغسل من الإنزال فقط، فلعله كان ذلك منه أولاً ثم رجع عنه بعد أن عرف نسخه، ولمعرفة ما جاء عنه أن الغسل من الإنزال:

ما أخرجه البخاري في صحيحه. الفتح (١/ ٣٩٦: ٢٩٢)، من طريق أبـي سلمة أن عطاء بن يسار أخبره أن زيد بن خالد الجهني أخبره، أنه سأل عثمان بن عفان، فقال: أرأيت إذا جامع الرجل امرأته فلم يمن؟ قال عثمان: يتوضأ للصلاة ويغسل ذكره، قال عثمان: سمعته من رسول الله ﷺ، فسألت عن ذلك علي بن أبـي طالب، والزبير بن العوام، وطلحة بن عبيد الله، وأبـي بن كعب رضي الله عنهم، فأمروه بذلك.

وأخـرجـه أيضـاً عبـد الـرزاق (١/ ٢٥٢: ٩٦٨)، مـن طـريـق عبيـد الله بـن أبـي عياض، وابن أبـي شيبة (١/ ٨٩، ٩٠)، من طريق زيد بن أسلم، وأيضاً من

. . . . . .

طريق أبـي سلمة، كلهم عن عطاء به.

قال الحافظ في الفتح (١/ ٣٩٧): وقد حكى الأثرم عن أحمد أن حديث زيد بن خالد المذكور في هذا الباب معلول، لأنه ثبت عن هؤلاء الخمسة الفتوى بخلاف ما في هذا الحديث، وقد حكى يعقوب بن شيبة، عن علي بن المديني أنه شاذ، والجواب عن ذلك: أن الحديث ثابت من جهة اتصال إسناده، وحفظ رواته، وقد روى ابن عيينة ــ فذكر طريق ابن أبـي شيبة ــ فليس هو فرداً، وأما كونهم أفتوا بخلافه، فلا يقدح ذلك في صحته لاحتمال أنه ثبت عندهم ناسخه فذهبوا إليه، وكم من حديث منسوخ، وهو صحيح من حيث الصناعة الحديثية. اهـ.

[عم٣٨] حس١٥ب] ١٨٨ ـ [١] وعن[1] سفيان / حدثني / سليمان، عن إبراهيم، [مع٧ب] عن علقمة، عن عبد الله / .

[٢] (وعن سفيان[2])، عن منصور، عن إبراهيم[3]، عن عبد الله رضي الله عنه، قال: لو بلغت ذلك منها، لاغتسلت.

[٣] حدثنا عبد الله بن داود، عن الأعمش، عن إبراهيم ـ أراه ـ عن علقمة، ـ شك الأعمش فيه[4] ـ .

.....

(١) أي وقال مسدّد في مسنده: حدثني يحيى، عن سفيان. . .، وهو كذا في إتحاف الخيرة.

(٢) زيادة من (عم) و (حس) و (سد) و (ك)، وهي كذا في إتحاف الخيرة (ص ٣٥٤: ٢٤٤).

(٣) قوله: (عن إبراهيم)، ليست في (حس).

(٤) في (ك): (به).

---

١٨٨ ـ تخريجه:

الحديث أخرجه عبد الرزاق في المصنف (١/ ٢٤٧: ٩٤٧، باب ما يوجب الغسل)، عن الثوري، به، مثله.

وأخرجه أيضاً (١/ ٢٤٥: ٩٣٨)، عن الثوري، عن جابر ـ وهو الجعفي ـ ، عن الشعبي، عن علقمة، به، بمعناه، وجابر تقدم عند ح (١٥٨) أنه متروك.

وابن أبي شيبة في المصنف (١/ ٨٦، من قال: إذا التقى الختانان فقد وجب الغسل)، حدثنا أبو معاوية، عن الأعمش، به، مثله.

وابن المنذر في الأوسط (٢/ ٨٠: ٥٨٠، كتاب الاغتسال من الجنابة، ذكر إسقاط الاغتسال عمّن جامع إذا لم ينزل. . .)، من طريق عبد الرزاق، به مثله.

ومن طريق عبد الرزاق الأولى أيضاً، أخرجه الطبراني في الكبير (٩/ ٢٩٠: ٩٢٥٢)، وأخرجه أيضاً برقم (٩٢٥٣)، من طريق منصور، به، مثله.

. . . . . .

والطحاوي في شرح معاني الآثار (١/ ٦٠، في الطهارة، باب الذي يجامع ولا ينزل)، حدثنا يزيد، ثنا عبد الرحمن، ثنا سفيان، به، مثله.

والبيهقي (١/ ٦٦، كتاب الطهارة، باب وجوب الغسل بالتقاء الختانين)، من طريق شعبة، عن جابر الجعفي، به، مثل سياق عبد الرزاق في طريقه الثاني.

الحكم عليه:

هذا موقوف أسانيده صحيحة، خلا طريق جابر الجعفي لأنه متروك.

١٨٩ ـ حدثنا[١] يحيى، عن سفيان، وشعبة، عن الأعمش، عن إبراهيم التيمي، عن أبيه قال: سمعت عبد الله رضي الله عنه يقول: الماء من الماء، ولا بأس بالدرهم (و)[٢] الدرهمين.

.....

(١) القائل هو مسدد.

(٢) من (عم)، وفي بقية النسخ بالباء.

---

١٨٩ ـ تخريجه:

أخرجه ابن المنذر في الأوسط (٢/٧٧: ٥٦٧، كتاب الاغتسال من الجنابة، ذكر إسقاط الاغتسال عمّن جامع إذا لم ينزل...)، حدثنا يحيى، ثنا مسدّد به، دون قوله: (ولا بأس... إلخ).

وابن أبي شيبة في المصنف (١/٨٩، من كان يقول: «الماء من الماء»)، حدثنا أبو معاوية، عن الأعمش به، مثل ابن المنذر.

الحكم عليه:

هذا موقوف إسناده صحيح، ولفظ (الماء من الماء)، جاء مرفوعاً وموقوفاً على عدد من الصحابة بأسانيد ثابتة، وتقدم الإشارة إلى ذلك عند الحكم على ح (١٨٦)، وسيأتي حديث ابن عباس رضي الله عنهما بعد هذا، وهو صحيح.

١٩٠ ـ حدثنا[١] يحيى، عن ابن جريج، عن عطاء، قال[٢]: سمعت ابن عباس رضي الله عنهما يقول: الماء من الماء.

* صحيح موقوف.

.....

(١) القائل هو مسدد.

(٢) (قال): ليست في (عم).

---

١٩٠ ـ تخريجه:

أخرجه عبد الرزاق في المصنف (١/ ٢٥٢: ٩٦٧، باب ما يوجب الغسل)، عن ابن جريج، به، مثله، إلا أن ابن جريج قال: قال عطاء.

وأخرجه أيضاً برقم (٩٦٩) عن ابن جريج، به، مثله، إلا أنه قال: قال لي عطاء.

ومن طريق عبد الرزاق الثاني، أخرجه ابن المنذر في الأوسط (٢/ ٧٧: ٥٦٨، كتاب الاغتسال من الجنابة، ذكر إسقاط الاغتسال...) مثله.

وابن أبي شيبة في المصنف (١/ ٨٩، من كان يقول: «الماء من الماء»)، حدثنا ابن عيينة، عن عمرو، عن رجل من أهل الخدرة، عن ابن عباس، مثله.

وقال أيضاً: حدثنا وكيع، عن إسرائيل، عن أبي إسحاق، عن سليم بن عبد الله، عن ابن عباس، مثله.

قلت: أما الإسناد الأول لابن أبي شيبة، ففيه رجل مبهم، وأما الإسناد الثاني، فسليم بن عبد الله، هو السلولي الكوفي، لم يرو عنه غير أبي إسحاق، وثّقه العجلي، وابن حبّان. (تعجيل المنفعة ص ١٦٣: ٤٠٦)، فمثله إذا لم يخالف أو يتفرّد فحديثه حسن.

وأصل الحديث أخرجه الترمذي (١/ ١٨٦: ١١٢، كتاب الطهارة، باب ما جاء أن الماء من الماء)، بلفظ: (إنما الماء من الماء في الاحتلام)، وقال: هذا حديث حسن صحيح.

. . . . . .

والذي دعا الحافظ إلى ذكره في الزوائد أن القيد المذكور عند الترمذي غير موجود عند مسدد، وله أثر في المعنى، لأن هذا القيد يخرجه عن معنى عدم إيجاب الغسل عند الجماع الخالي من الإنزال.

الحكم عليه:

تقدم قول الحافظ: (صحيح موقوف)، وهو كما قال رحمه الله، فإن ابن جريج وإن كان مدلساً، فقد صرح بالتحديث عند عبد الرزاق وابن المنذر، بل إنه وإن لم يصرح فهو متصل في عطاء خاصة، لأنه قال: إذا قلت: قال عطاء، فأنا سمعته منه وإن لم أقل سمعت. تهذيب التهذيب (٦/٤٠٦).

١٩١ ـ وقال أبو يعلى: حدثنا عبد الله بن عمر بن أبان، ثنا طلحة بن سنان، عن أبي سعد، عن عكرمة، عن ابن عباس رضي الله عنهما، قال: أرسل رسول الله ﷺ إلى رجل من الأنصار، فأبطأ عليه، فقال[١]: ما حبسك؟ قال: كنت حين أتاني رسولك على المرأة فقمت فاغتسلت، فقال: وما عليك أن لا (تغتسل)[٢] ما لم تنزل، قال: فكان الأنصار يفعلون ذلك[٣].

* أبو سعد: هو سعيد بن المرزبان[٤]، البقال، ضعيف / . [سد٣٣]

.....

(١) قوله: (فقال)، سقطت من أصل (ك)، فألحقها في الهامش.

(٢) من (ك)، وفي بقية النسخ: (تغسل)، بدون تاء ثانية.

(٣) بين قوله (ذلك) و (أبو سعد) بياض في (ك) بمقدار كلمة، ولعلها: (قلت). والحديث في المسند (٥/ ٦٢: ٢٦٥٤)، وقد ذكره الهيثمي في المقصد العلي (ص ٢٥٠: ١٧٠، كتاب الطهارة، باب الماء من الماء)؛ والمجمع (١/ ٢٦٥).

(٤) في (ك): (الزبرقان)، وهو تصحيف.

---

١٩١ ـ تخريجه:

أخرجه البزار في مسنده. (زوائد مسند البزار لابن حجر ص ٥٢٣: ٣٢٨، كتاب الطهارة، باب الماء من الماء)، حدثنا عبد الله بن سعيد الكندي، ثنا طلحة بن سنان، به، بلفظ مقارب.

ثم قال: لا نعلمه يروى عن ابن عباس إلا من هذا الوجه، وأبو سعد اسمه: سعيد بن المرزبان.

وابن عدي في الكامل (٣/ ١٢٢١)، ثنا ابن ناجية، ثنا عبد الله بن عمر بن أبان، به، مثله.

الحكم عليه:

هذا إسناد ضعيف، علته سعيد بن المرزبان، لأنه ضعيف، ومع ضعفه عنعن،

. . . . . .

وهو مدلس، فزاد الوهن هنا.

أما أصل الحديث، وهو قصة الأنصاري الذي ناداه رسول الله ﷺ، وأنه أمره بعدم الغسل إذا لم ينزل، فهي ثابتة في الصحيحين وغيرهما من عدة طرق: عن عبد الرحمن بن عوف ـ وسيأتي بعد هذا ـ، وأبي سعيد، وعتبان بن مالك، وأبي هريرة، وجابر رضي الله عنهم.

انظر: فتح الباري (١/ ٢٨٤)؛ وصحيح مسلم (١/ ٢٦٩)؛ ومسند أحمد (٤/ ٣٤٢)؛ ومجمع الزوائد (١/ ٢٦٤، ٢٦٥).

١٩٢ ـ حدثنا[١] أبو (كريب)[٢]، ثنا يونس بن بكير، ثنا زيد بن سعد[٣]، عن أبي سلمة بن عبد الرحمن، عن أبيه رضي الله عنه، قال: انطلق رسول الله ﷺ في طلب رجل من الأنصار فدعاه، فخرج الأنصاري، ورأسه يقطر ماء، فقال رسول الله ﷺ: ما أرابك[٤]؟، قال: دعوتني وأنا مع أهلي، فخفت أن أحتبس عليك فعجّلت، فقمت، فصببت عليّ الماء[٥]، ثم خرجت، فقال ﷺ هل كنت أنزلت؟، قال: لا، قال ﷺ: فإذا فعلت ذلك فلا تغتسل، (اغسل)[٦] ما مسّ المرأة منك، وتوضأ وضوءك للصلاة، فإن الماء من الماء[٧].

.....

(١) القائل هو أبو علي.

(٢) في (مح): (كرب)، وهو خطأ، وما أثبته من بقية النسخ والمسند.

(٣) في (حس) زيادة: (سلمة) بين (بن) و (سعد)، وهو خطأ.

(٤) وفي بقية النسخ: (أراثك) بالثاء المثلثة، وكلا اللفظين بمعنى التأخر في الخروج، إلا أن الذي في المسند (ما لرأسك)، وكذا هو في المقصد العلي، والسياق يحتمل معنى كلا اللفظين، ويشهد لكل معنى عدد من روايات الحديث، منها الحديث السابق، وما سبق الإشارة إليه من رواياته، ومعنى أرابك: أي حيَّرك وأخَّرك. انظر: المعجم الوسيط (١/ ٣٧٩).

(٥) قوله: (الماء)، ليست في (عم).

(٦) في (مح) و (حس): (اغتسل)، وما أثبته من (عم) و (سد) و (ك).

(٧) مسند أبي يعلى (٢/ ١٦٣: ٨٥٧). وانظر: المقصد العلي (ص ٢٤٨: ١٦٩، كتاب الطهارة، باب الماء من الماء)، وذكره في المجمع (١/ ٢٦٥).

---

١٩٢ ـ تخريجه:

أخرجه البزار في مسنده. (زوائد البزار لابن حجر ص ٥٢٠: ٣٣٠، كتاب الطهارة، باب الماء من الماء)، حدثنا محمد بن العلاء ـ وهو أبو كريب ـ به، نحوه، ثم قال: لا نعلم روى عن زيد بن سعد هذا، إلا يونس بن بكير، وقد رواه غيره عن أبي سلمة، عن أبي سعيد.

. . . . . .

الحكم عليه:

هذا إسناد ضعيف لأن فيه علتين، هما: جهالة حال زيد بن سعد، والانقطاع بين أبي سلمة وأبيه.

قال الهيثمي في المجمع (١/ ٢٦٥): أبو سلمة لم يسمع من أبيه، وزيد لم أجد من ترجمه.

إلا أن الحديث له شواهد للفظه، تقدمت عند الحديث السابق، وشواهد لمعناه، تقدمت عند ح (١٨٦)، وحديث زيد بن خالد ـ في البخاري ـ تقدم عند ح (١٨٧). وانظر أيضاً حديث أُبَيّ بن كعب رضي الله عنه مرفوعاً بلفظ: (يغسل ما مسّ المرأة ثم يتوضأ ويصلي). قال ذلك لما سُئل ﷺ عمّن جامع ولم ينزل.

أخرجه البخاري (الفتح ١/ ٣٩٨: ٢٩٣)؛ ومسلم (١/ ٢٧٠: ٣٤٦)، واللفظ للبخاري.

فهو بهذه الشواهد حسن لغيره، إن شاء الله تعالى.

١١ ـ باب الغسل من الاحتلام

١٩٣ ـ قال أبو بكر: حدثنا محمد بن بشر[١] العبدي، ثنا عبد الله بن المؤمل، عن عمرو بن شعيب، عن أبيه، عن جده رضي الله عنه، قال: جاءت امرأة يقال لها (بسرة) إلى النبي ﷺ فقالت: يا رسول الله، إحدانا ترى أنها مع زوجها في المنام، فقال ﷺ: إذا وجدت بللاً فاغتسلي يا بسرة، قال: فقالت (لها)[٢] عائشة رضي الله عنها: فضحت النساء، قال ﷺ: دعيها تسأل عمّا بدا لها، ترب جبينك، أو تربت يمينك.

.....

(١) في (سد): (بسر) بالسين المهملة.

(٢) زيادة من (ك).

---

١٩٣ ـ تخريجه:

أخرجه ابن أبي شيبة في المصنف (١/ ٨١، في المرأة ترى في منامها ما يرى الرجل): حدثنا محمد بن بشر العبدي، حدثنا عبد الله بن عامر، عن عمرو بن شعيب، به، مثله، دون آخر الحديث من قول عائشة رضي الله عنها ورد النبي ﷺ عليها.

. . . . . .

وعبد الله بن عامر هـذا، هـو الأسلمي، ضعيف. (التقريب ص ٣٠٩: ٣٤٠٦).

الحكم عليه:

هذا إسناد ضعيف من أجل عبد الله بن المؤمل، فإنه ضعيف لكن تابعه عبد الله بن عامر، ومع كون هذا ضعيفاً، غير أنه إذا ضمّ إلى ذلك شواهده عند الحديث الآتي، قوي هذا الحديث، وجاوز منطقة الضعف ليصل إلى الحسن لغيره.

١٩٤ ـ [١] وقال إسحاق / : أخبرنا عبيد الله بن موسى، ثنا[١] [عم٣٩] اسرائيل، عن (عبد العزيز)[٢] بن رفيع، عن أبـي سلمة، حدثتني أم سليم ـ أم أنس بن مالك رضي الله عنهما ـ قالت: أتيت النبـي ﷺ، فقلت: يا رسول الله إحدانا ترى في منامها ما يرى الرجل، فقال ﷺ: هل تجد شهوة؟، قالت: لعله (قال[٣] ﷺ:[٤] فهل تجد ماء؟ قالت: لعله)، قال ﷺ: فلتغتسل.

* هذا سند[٥] صحيح، لكن له علة.

[٢] قال إسحاق: أخبرنا (جرير)[٦]، عن عبد العزيز بن رفيع، عن أبـي سلمة بن عبد الرحمن، وعطاء، ومجاهد، قالوا: إن أم سليم رضي الله عنها سألت رسول الله ﷺ، فذكر[٧] مثله، (وقال: (بللاً) بدل (ماء)[٨]).

وقال في آخره، قال: (إذا (رأت)[٩] ذلك، فلتغتسل)[١٠]، فلقيها نسوة، فقلن لها: فضحتينا عند رسول الله ﷺ، فقالت:[١١] ما كنت (لأنتهي)[١٢] حتى أعلم أنا[١٣] في حلال أم في حرام.

قلت: وأصل هذا الحديث عند النسائي[١٤] من طريق[١٥] سعيد عن قتادة، عن أنس، عن أم سليم رضي الله عنهما، وأخرجه مسلم[١٦] من وجه آخر، عن سعيد، (لكن)[١٧] ظاهر سياقه أنه من مسند أنس رضي الله عنه، (وأصل القصة)[١٨] في الصحيحين[١٩] من طريق زينب[٢٠] بنت أم سلمة[٢١]، عن أم سلمة[٢٢]، قالت: جاءت أم سليم رضي الله عنها.

.....

(١) في (عم): (عن).

(٢) في (مح) و (حس): (عبد الله)، وهو خطأ، وما أثبته من (عم) و (سد) و (ك).

. . . . . .

(٣) سقط من (مح)، وهو ثابت في بقية النسخ.

(٤) الفاء ليست في (ك).

(٥) في (ك): (إسناد).

(٦) من (ك)، وفي بقية النسخ: (أحمر)، وهو خطأ، يدل على ذلك ما يأتي في التخريج.

(٧) في (ك): (فذكره مرسلاً).

(٨) من (ك) وفي بقية النسخ: (لكن قال: ينزل ــ وفي عم بالتاء ــ ماء)، غير أنه في (عم) و (سد) بياض بعد (قال)، وفي (مح) أشار إلى وجوده في الأصل.

(٩) من (حس) و (سد) و (ك)، وفي (مح) و (عم): (رأيت).

(١٠) في (حس): (فليغتسل)، وهو تصحيف.

(١١) سقطت (ما) من (ك).

(١٢) من (ك)، وفي (عم) و (سد) بياض، وفي (مح): أشار في الهامش أن مكانها في الأصل بياض.

(١٣) جاءت الجملة في (ك): (أفي حلال أنا أم. . .).

(١٤) انظر: سنن النسائي (١/ ١١٢، كتاب الطهارة، غسل المرأة ترى في منامها ما يرى الرجل).

(١٥) في (ك): (رواية).

(١٦) انظر: صحيح مسلم (١/ ٢٥٠: ٣١١).

(١٧) من (ك)، وفي بقية النسخ بالواو.

(١٨) من (ك)، وفي بقية النسخ: (وهو).

(١٩) انظر: صحيح البخاري، الفتح (١/ ٢٢٨: ١٣٠)؛ وصحيح مسلم (١/ ٢٥١: ٣١٣).

(٢٠) مكانها بياض في (ك).

(٢١) في (ك): تصحفت إلى (سليم).

(٢٢) قوله: (أم سلمة)، سقطت من (عم).

---

١٩٤ ــ تخريجه:

أخرجه ابن أبي شيبة في المصنف (١/ ٨١، في المرأة ترى في منامها ما يرى الرجل)، حدثنا جرير بن عبد الحميد، عن عبد العزيز بن رفيع، عن عطاء، وأبي سلمة بن عبد الرحمن، ومجاهد، قالوا: إن أم سليم، به، نحوه.

. . . . . .

الحكم عليه:

تقدم قول الحافظ عند الإسناد الأول: هذا سند صحيح لكن له علة.

أما عن صحة الإسناد، فهو واضح، إذ إن رجاله ثقات، وهو متصل، لكن يبدو أن هناك علة خفية، والذي ظهر لي أن أبا سلمة مع مجاهد وعطاء أرسلوا الحديث، لأنهم قالوا: إن أم سليم... ولم يقولوا: عن أم سليم...، وأبو سلمة لم أر من أثبت له سماعاً من أم سليم، أو نفاه، ولم أر له أيضاً سماعاً في غير هذا الحديث، ويقرب أن عدم سماعه أرجح، ويؤيد ذلك ما جاء في نسخة (ك)، وهو قول الحافظ عن الإسناد الثاني (فذكره مرسلاً)، وذلك أن الأئمة صرحوا بعدم سماعه من أناس توفوا معها، لأنها توفيت في خلافة عثمان رضي الله عنه، فنفوا سماعه من أبيه عبد الرحمن وعلل أحمد ذلك بأنه مات وهو صغير، بيد أن وفاته كانت سنة اثنتين وثلاثين ــ أي أواخر خلافة عثمان ــ، بل أنكروا سماعه من أناس تأخروا بعد ذلك بزمن طويل، أمثال أبـي موسى، وأم حبيبة، وعمرو بن العاص، وطلحة، ولذا قال الحافظ رحمه الله في ختام ترجمة أبـي سلمة بعد أن نقل نصوص الأئمة فيمن لم يسمع منهم: ولئن كان كذلك، فلم يسمع أيضاً من عثمان ولا من أبـي الدرداء، فإن كلاًّ منهما مات قبل طلحة، والله تعالى أعلم. اهـ. انظر: التهذيب (١٢/١١٧، ١١٨).

فيظهر والله أعلم أنه وقع وهم لأحد هؤلاء الثقات ولا عجب في ذلك، فقد يقع مثل ذلك ممن هو أجلّ منهم.

وأما متن الحديث فهو ثابت عن أم سليم، من طريقها، ومن طريق عائشة، وأم سلمة، وأنس رضي الله عنهم، في الصحيحين وغيرهما، كما تقدم من إشارة الحافظ لذلك بعد الحديث.

١٩٥ ـ [١](وقال إسحاق: أخبرنا محمد بن بكر، أنا ابن جريج، أخبرني ابن خثيم، أن سليمان بن عتيق أخبره أن امرأة جاءت إلى أم سليم، فقالت: إني رأيت[٢] كأن فلاناً ينكحني، فذكرت أم سلمة ذلك لرسول الله ﷺ فقال: «إذا رأت الرطب فلتغتسل»).

.....

(١) هذا الحديث زيادة من (ك).

(٢) في الأصل، وأصل المجرّدة بزيادة: (أن) قبل كأن، ولا معنى لذلك، ولذا صوّبه الشيخ حبيب الرحمن بحذفها، وهو كذلك إن شاء الله تعالى. انظر: المطالب (١/٥٨).

---

١٩٥ ـ تخريجه:

لم أجد من أخرجه من هذا الوجه غير إسحاق في مسنده.

الحكم عليه:

هو إسناد تلوح عليه إمارات الإرسال، وإن سلم منه فلن يجاوز الضعف بسبب هذه المبهمة، وذلك أن سليمان لم يبين كيف أخذ القصة، فأما حضوره فمحال لأنه تابعي، وأما إن كان رواه عن السائلة، فهل أدركها، ومن هي؟ أما أم سليم فأكاد أجزم أنه لم يدركها لأنها توفيت في أواخر خلافة عثمان، ولو أدركها لأدرك جماعات من الصحابة، لا سيما من عاش بمكة والمدينة.

أما متن الحديث فهو ثابت من طريق أم سليم وغيرها رضي الله عنهن، وقد تقدم الكلام عنه عند الحديث السابق.

١٢ ـ بـاب[١] الأغسال الواجبة والمسنونة

١٩٦ ـ قال مسدّد: حدثنا عبد الله بن داود، ثنا الأعمش، عن مجاهد، عن عبد الله بن عمرو رضي الله عنهما، قال: الغسل من خمس[٢]: الحجامة، والحّمام، والجنابة، والموتى، والجمعة، قال: فذكر[٣] ذلك / لإبراهيم، وقال: ما كانوا يعدّون غسلاً واجباً، إلا [سد٣٤] الجنابة، وكانوا يستحبون غسل الجمعة.

.....

(١) هذا الباب ليس في (ك).

(٢) في (حس): (خمسة).

(٣) في (حس): (فذكرت).

---

١٩٦ ـ تخـريـجـه:

أخرجه البيهقي في سننه الكبرى (١/ ٣٠٠، كتاب الطهارة، باب الغسل من غسل الميت)، من طريق أبـي معاوية، عن الأعمش، به، مثله، إلاَّ أن فيه: (كنا نغتسل) بدل (الغسل)، و (نتف الإبط) بدل (الموتى).

ثم روى بإسناده بعد ذلك عن حفص بن غياث، ثنا الأعمش، به، إلاَّ أنه ذكر: (الموسى) بدل (الموتى).

قلت: وينبغي أن لا يتطرق الشك إلى أن في الكلمة تصحيفاً وأن أصلها: (الموتى) كما عند مسدّد، وذلك أن البيهقي رحمه الله صدّر كلاماً بقوله: وله ـ أي

. . . . . .

حديث عائشة رضي الله عنها، وسيأتي ـ شاهد من حديث عبد الله بن عمرو بن العاص، إلاَّ أنه لم يذكر الغسل من غسل الميت. اهـ.

وإسناد البيهقي الأول ضعيف، لأجل أحمد بن عبد الجبار العطاردي. انظر: التقريب (ص ٨١: ٦٤)، أما الإسناد الثاني فإنه صحيح رجاله ثقات.

وأخرج ابن أبي شيبة في المصنف (٢/ ٩٥، ٩٦، كتاب الجمعة، في غسل الجمعة)، كلام إبراهيم فقط، فقال: حدثنا وكيع، قال: نا الأعمش، عن إبراهيم، قال: كانوا يستحبون غسل يوم الجمعة، وقال أيضاً: حدثنا هشيم، أخبرنا مغيرة، عن إبراهيم، بنحو اللفظ السابق، وقال أيضاً:

حدثنا الفضل بن دكين، ووكيع، عن عمرو بن زرّ، عن إبراهيم أنه كان يستحب الغسل في العيدين والجمعة.

الحكم عليه:

هذا موقوف إسناده صحيح.

١٩٧ ـ حدثنا[١] يحيى، حدثنا هشام بن عروة، حدثني أبي عن عائشة رضي الله عنها، قالت: إذا[٢] كان أحدكم جنباً فلا يرقد، فإنه لا يدري لعل نفسه (تصاب)[٣] في منامه.

.....

(١) القائل هو مسدد.

(٢) في (عم): (أن).

(٣) في (مح): (تصلي)، وما أثبته من بقية النسخ.

---

١٩٧ ـ تخريجه:

أخرجه ابن أبي شيبة في المصنف (١/ ٦٠، في الجنب يريد أن يأكل أو ينام): حدثنا وكيع، عن هشام، به نحوه، إلاَّ أن عنده زيادة: (فليتوضأ).

وابن المنذر في الأوسط (٢/ ٨٩: ٥٩٨، كتاب الاغتسال من الجنابة، ذكر وضوء الجنب إذا أراد النوم): حدثنا محمد بن عبد الوهاب، ثنا محاضر ثنا هشام، به، نحوه، وفي زيادة: (فليتوضأ وضوء الصلاة).

وعبد الرزاق في المصنف (١/ ٢٧٨: ١٠٧٢، باب الرجل ينام وهو جنب، أو يطعم، أو يشرب)، عن ابن جريج، أخبرني عطاء، عن عائشة رضي الله عنها، قالت: فذكر بنحو لفظ ابن أبي شيبة، وابن المنذر، إلاَّ أنه ليس عنده: (فإنه لا يدري لعل. . .) إلخ.

الحكم عليه:

هذا موقوف إسناده صحيح.

وفي الباب مرفوع، من فعل النبي ﷺ وقوله، عن عائشة ـ أيضاً ـ، وعمر، وعمّار.

وموقوف، عن علي، وابن عمر، وشداد بن أوس، وأبي سعيد، وابن عباس، وابن سيرين رضي الله عنهم أجمعين.

انظر: صحيح البخاري (الفتح ١/ ٣٩٢، ٣٩٣)؛ ومصنّفي عبد الرزاق (١/ ٢٧٨ ـ ٢٨٢)؛ وابن أبي شيبة (١/ ٦٠ ـ ٦٢)؛ والأوسط (٢/ ٨٨ ـ ٩٠).

٤ ـ كتاب الحيض

١ ـ باب بدء الحيض

١٩٨ ـ قال أحمد بن منيع: حدثنا عباد بن العوام، ثنا سفيان بن حسين، عن يعلى بن مسلم، عن سعيد بن جبير، عن ابن عباس رضي الله عنهما، قال: قال الله تبارك وتعالى لآدم: «يا آدم ما حملك / على أن [عم٤٠] أكلت من الشجرة التي نهيتك عنها»؟ قال: (فاعتل)[١] آدم، فقال: يا رب زيّنته لي حواء، قال: فإني (عاقبتها)[٢] بأن لا تحملها إلا كرهاً، ولا تضعها إلا كرهاً، ودمّيتها في كل شهر مرتين.

قال: فرنّت[٣] حواء عند ذلك، فقيل لها: عليك الرنّة، وعلى بناتك.

* هذا موقوف صحيح الإسناد.

.....

(١) من (عم) و (حس) و (ك)، وفي (مح) و (سد): (فاغتسل).

(٢) من (عم) و (ك): وفي بقية النسخ بالتاء بدل القاف.

(٣) الرنّة: الصوت والصياح. انظر: ترتيب القاموس (٢/٣٩٨).

---

١٩٨ ـ تخريجه:

أخرجه ابن المنذر في الأوسط (٢/٢٠١: ٧٧٩، كتاب الحيض، ذكر الذنب الذي من أجله أعقب بنات آدم بالحيض)، حدثنا يحيى بن محمد بن يحيى، ثنا

. . . . . .

أبو الربيع، ثنا عباد بن العوام، به، بلفظ مقارب.

والحاكم في المستدرك (٢/ ٣٨١)، من طريق عمرو والناقد، ثنا عباد بن العوام، به، بلفظ مقارب، ثم قال: هذا حديث صحيح ولم يخرجاه، ووافقه الذهبي في تلخيصه.

الحكم عليه:

تقدم قول الحافظ: هذا موقوف صحيح الإسناد، وكذا قال في الفتح (١/ ٤٠٠)، وسبق قول الحاكم مثل ذلك ووافقه الذهبي، وهو كما قال رحمهم الله.

ومعنى هذا الأثر جاء عن غير ابن عباس رضي الله عنهما، فقد جاء عن ابن مسعود، ووهب بن منبّه، وأبي العالية، ومحمد بن قيس، وجابر بن زيد، وابن المسيب. انظر: جامع البيان (٢٣٥ ـ ٢٣٨).

٢ ـ بـاب طهارة بدن الحائض[١]

١٩٩ ـ قال إسحاق: أخبرنا الملائي، ثنا صالح بن رستم، عن أبـي يزيد المدني، قال: قالت أم أيمن: قال: ناوليني الخمرة، قيل: من؟ قال: النبي ﷺ، فقالت: إني حائض، فقال: (إن حيضتك ليست في يدك)[٢].

.....

(١) هذا الباب زيادة من (ك)، وهو في المجردة (١/ ٥٩)، وفي (عم): (باب) بدون ترجمة.

(٢) في المجردة (يديك) بالتثنية.

تنبيه: هذا الحديث غير ظاهر الدلالة على أن المخاطبة بقوله: (إن حيضتك...) لأم أيمن، غير أن الطبراني ساقه في مسندها ومن طريقين عن صالح بن رستم ـ كما سيأتي في التخريج ـ أحدهما صريح في أن المخاطب أم أيمن، لكن إسناده لا يعتمد عليه، والسبب في هذا الإشكال أن هذا الحديث رواه الأئمة بمثل هذا السياق عن عائشة، فقد أخرجه مسلم (١/ ٢٤٥)، وأبو داود (١/ ١٧٩)، والترمذي (١/ ٢٤١)، والنسائي (١/ ١٩٢)، وعبد الرزاق (١/ ٣٢٧)، وابن ماجه (١/ ٢٠٧)، وغيرهم عنها رضي الله عنها، قالت: قال لي رسول الله ﷺ: (ناوليني الخمرة) من المسجد، قالت: قلت: إني حائض، قال: (إن حيضتك ليست في يدك). وعلى هذا فيحتمل أن أم أيمن حضرت القصة وأن القائل المضمر في حديثها هو عائشة رضي الله عنها. أما سياق الطبراني الثاني فهو مما لا يحتمل تفرده، وأن القصة تعددت لأجله، ويؤيد هذا التوجيه أن أبا هريرة رضي الله عنه، روى هذه القصة التي وقعت لعائشة بمثل سياقها غير أن فيها (الثوب) بدل الخمرة، أخرجه مسلم (١/ ٢٤٥)، والنسائي (١/ ١٩٢)، والله أعلم.

---

١٩٩ ـ تخـريـجـه:

الحديث أخرجه الطبراني في الكبير (٢٥/ ٨٧: ٢٢٤، ٢٢٥)، من طريق أبـي نعيم به مثله.

. . . . . .

ومن طريق مطهر بن سوار أبو بشر، عن أبـي عامر الخزاز ـ وهو صالح بن رستم ـ به، بلفظ مقارب.

ومطهر لم أقف على ترجمته.

الحكم عليه:

هذا إسناد لين، لأن صالحاً تفرد به، وخالف غيره إلاَّ إن حمل على الوجه الآنف الذكر، فيكون بشواهده حسناً لغيره.

أما أصل الحديث فهو صحيح بلا شك، تقدم أنه جاء من طريق عائشة وأبـي هريرة رضي الله عنهما.

وأما قول الهيثمي رحمه الله في المجمع (٢/٢٨) فيه أبو نعيم عن صالح بن رستم، فإن كان هو أبو نعيم الفضل بن دكين فرجاله ثقات كلهم، وإن كان ضرار بن صرد فهو ضعيف، والله أعلم. اهـ.

فعلّق على ذلك محقق المعجم الكبير: قلت: نعلم من تتبعنا للطبراني في معجمه الكبير أنه إذا أطلق أبا نعيم، فإنه يقصد الفضل بن دكين، وإذا أراد ضرار بن صرد فإنه يذكر اسمه أيضاً.

قلت: بل هو أبو نعيم جزماً كما جاء مصرحاً بنسبته هنا وهي (الملائي)، وصالح وأبو يزيد وإن وثّقهما بعض الأئمة فالحق أنهما دون ذلك خصوصاً صالحاً فحديثه إلى الضعف أقرب.

٣ ـ باب كراهية النظر إلى دم الحيض بالليل[١]

٢٠٠ ـ قال مسدّد: حدثنا إسماعيل، أنا عبد الرحمن بن إسحاق، عن عبد الله بن أبي بكر، عن عمرة بنت عبد الرحمن، قالت: كانت عائشة رضي الله عنها تنهى النساء أن ينظرن إلى أنفسهن ليلاً في المحيض، وتقول: قد تكون الصفرة، والكدرة.

.....

(١) من (ك) وهو كذا في المجردة (١/ ٦٠)، وفي (عم) و (سد): (باب) بدون ترجمة.

---

٢٠٠ ـ تخريجه:

أخرجه ابن أبي شيبة في المصنف (١/ ٩٣، في المرأة تطهر ثم ترى الصفرة بعد الطهر): حدثنا ابن علية، به، مثله.

والدارمي في سننه (١/ ٢١٣، كتاب الصلاة والطهارة، باب الطهر كيف هو)، أخبرنا محمد بن عيسى، ثنا ابن علية، به، مثله.

وابن المنذر في الأوسط (٢/ ٢٣٤: ٨١٥، كتاب الحيض، ذكر اختلاف أهل العلم في الكدرة والصفرة): حدثنا ابن صالح، ثنا أحمد بن المقدام، أبو الأشعث، ثنا يزيد بن زريع، ثنا عبد الرحمن بن إسحاق، به، مثله.

. . . . . .

والبيهقي (١/ ٣٣٦، كتاب الحيض، باب الصفرة والكدرة في أيام الحيض)، من طريق إسماعيل بن علية، به، مثله.

الحكم عليه:

هذا موقوف إسناده حسن لذاته، رجاله كلهم ثقات إلاَّ عبد الرحمن بن إسحاق، فإنه صدوق، وله شاهد عن عائشة رضي الله عنها موقوفاً، أخرجه مالك (١/ ٥٩)، والبخاري في ترجمة باب (الفتح ١/ ٤٢٠)، سكت عنه الحافظ وسنده حسن.

٢٠١ ـ [١](قال إسحاق: أخبرنا ابن علية، ثنا محمد بن إسحاق، حدثتني فاطمة بنت المنذر، قالت: كانت تحدثنا أسماء (وبنات أخيها)[٢] فكانت إحدانا تغتسل من الحيضة بعد الطهر ثم[٣] الحيضة، سلسها إلى الصفرة والكدرة، (فتأمرنا)[٤] أن نعتزل الصلاة حتى لا نرى إلا البياض خالصاً).

.....

(١) الحديث زيادة من (ك)، وهو كذا في المجردة (١/ ٦٠).

(٢) صورته في الأصل (يات أبيها)، وذكر الشيخ حبيب الرحمن أنه كذا في أصل المجردة، إلاَّ أنه صوّبه في المطبوعة فجعله: (بنت أبيها)، واستظهر أن هذا هو المناسب للسياق، أما الذي دعاني إلى ترجيح ما أثبته فهو سببان:

١ ـ أنه أقرب إلى صورة الخط في الأصلين.

٢ ـ أنه جاء عن فاطمة ـ كما سيأتي في التخريج ـ أنها وبنات أخي أسماء كنّ في حجرها، وكانت تحدثهم وتفتيهم بذلك.

(٣) ها هنا بياض في الأصلين، ولعل الساقط: (ترى) ويؤيد هذا لفظ الأثر عند ابن المنذر، أو (تنكس) ويؤيد هذا لفظ ابن أبي شيبة والبيهقي، وستأتي الإحالات في التخريج.

(٤) في أصل (ك) بالياء، وهو خطأ، وما أثبته من المجردة، ويقتضيه السياق.

---

٢٠١ ـ تخريجه:

أخرجه ابن أبي شيبة (١/ ٩٤، في الطهر ما هو، وبم يعرف؟)، ثنا عبد الأعلى بن عبد الأعلى عن محمد بن إسحاق، به، نحوه.

ومن طريق ابن أبي شيبة أخرجه البيهقي (١/ ٣٣٦، كتاب الحيض، باب الصفرة والكدرة في أيام الحيض). وانظر: المهذب للذهبي (١/ ٣٢٩، ٣٣٠)، وأخرجه من طريق زهير عن محمد بن إسحاق، به.

وأخرجه الدارمي (١/ ٢١٤، كتاب الصلاة والطهارة، باب الطهر كيف هو؟): أنا محمد بن عبد الله الرقاشي، عن يزيد بن زريع، ثنا محمد بن إسحاق به، نحوه.

. . . . . .

وابن المنذر (٢/ ٢٣٤ ث: ٨١٦، كتاب الحيض، ذكر اختلاف أهل العلم في الكدرة والصفرة)، من طريق زهير، به، نحوه.

الحكم عليه:

هذا موقوف إسناده حسن لذاته، ويشهد له الحديث السابق وشاهده.

٢٠٢ ـ [1](قال إسحاق: أخبرنا الملائي ـ هو أبو نعيم ـ ثنا مسعر، عن أبي بكر بن عمارة، عن امرأة من قريش، عن أم سلمة رضي الله عنها، قالت: كانت إحدانا تغتسل، فتبقى صفرتها).

.....

(١) هذا الحديث زيادة من (ك)، وهو كذا في المجردة (١/ ٦٠).

---

٢٠٢ ـ تخريجه:

لم أجد من أخرجه بهذا اللفظ غير إسحاق، إلاَّ أن مما يغلب على الظن أن في لفظ هذا الحديث تخليطاً ووهماً من رواته المجهولين، وذلك أنه تقدم تخريج هذا الأثر عند ح (١٧٢)، من طريق مسعر به، ولفظه عند عبد الرزاق: (إن كانت إحدانا لتبقي ضفيرتها عند الغسل)، وهذه رواية ابن عيينة عن مسعر ولفظ ابن أبي شيبة من طريق وكيع عن مسعر: (إن كانت إحدانا إذا اغتسلت من الجنابة لتنقي ضفيرتها)، وتقدم تخريج ألفاظه الأخرى لكن من طرق غير هذه.

الحكم عليه:

إسناده ضعيف، فيه مجهولان هما:

أبو بكر بن عمارة، وهو مجهول الحال، والمرأة القرشية، وهي مبهمة لا تعرف عينها ولا حالها، ومع هذا فمتنه منكر كما أسلفت في تخريج الحديث.

٤ ـ باب المستحاضة

٢٠٣ ـ قال أبو يعلى: حدثنا حسن[١] بن عمر بن شقيق، ثنا جعفر بن سليمان، عن ابن جريج، عن[٢] أبي الزبير، عن جابر رضي الله عنه، قال: سألت فاطمة بنت قيس رضي الله عنها رسول الله ﷺ عن المستحاضة، فقال: «عدّي أيام أقرائك» وأمرها أن تحتشي وتصلّي، وتغتسل لكل طهر.

.....

(١) في (ك): (الحسن).

(٢) في (حس): (ابن أبي الزبير) وهو خطأ.

---

٢٠٣ ـ تخريجه:

أخرجه الطبراني في الصغير (١/١٥٣: ٢٣٥): حدثنا إبراهيم بن أيوب الواسطي، المعدل، حدثنا وهب بن بقية، حدثنا جعفر بن سليمان، به، نحوه، ثم قال: لم يروه عن ابن جريج إلاّ جعفر بن سليمان.

والدارقطني (١/٢١٩، كتاب الحيض): حدثنا عبد الله بن محمد بن عبد العزيز، نا قطن بن نسير الغبري، نا جعفر بن سليمان، به، نحوه، ثم قال: تفرّد به جعفر بن سليمان، ولا يصح عن ابن جريج، عن أبي الزبير، وهم فيه، وإنما هي فاطمة بنت أبي حبيش.

والحاكم في المستدرك (٤/٥٥): حدثنا إسماعيل بن علي الخبطي ببغداد، ثنا

. . . . . .

عبد الله بن أحمد بن حنبل، ومحمد بن عبدوس بن كامل، قالا: ثنا وهب بن بقية الواسطي، ثنا جفر بن سليمان، به، نحوه، إلاَّ أنه جعله من مسند جابر عن فاطمة، ثم قال: وقد روت عائشة وأم سلمة رضي الله عنهما عن فاطمة بنت قيس:

أما حديث أم سلمة، فحدثناه أبو العباس محمد بن يعقوب، ثنا محمد بن إسحاق الصنعاني، ثنا سريج بن النعمان، ثنا عبد الله بن عمر، عن سالم أبي النضر، عن أبي سلمة بن عبد الرحمن، عن أم سلمة رضي الله عنها قالت: جاءت فاطمة بنت قيس ـ الحديث بنحوه ـ .

ـ ثم قال ـ وأما حديث عائشة رضي الله عنها: فأخبرناه أحمد بن يعقوب الثقفي، ثنا أبو جعفر أحمد بن سليمان التستري، ثنا أبو عبد الله محمد بن عبد الله بن بزيع، ثنا حماد بن زيد، عن هشام بن عروة، عن أبيه، عن عائشة رضي الله عنها، أن فاطمة بنت قيس رضي الله عنها ـ الحديث بمعناه ـ .

وسكت عنه الذهبي في تلخيصه.

قلت: وعندي أن في هذين الإسنادين وهم، لأنه شبه تواتر عن عائشة وأم سلمة، بل وغيرهما، أن السائلة عن الاستحاضة بنقلهما هي بنت أبي حبيش كما في الصحيحين وغيرهما، من مصنّفات الأئمة، وسيأتي الإشارة إلى ذلك عند الحكم على الحديث.

وأخرجه أيضاً الطبراني في الأوسط (٢/٣٥٧: ١٦٢٠) من طريق أبي يوسف القاضي، عن عبد الله بن علي، عن عبد الله بن محمد بن عقيل، عن جابر، عن رسول الله ﷺ، أنه أمر المستحاضة بالوضوء لكل صلاة، ثم قال: لم يرو هذا الحديث عن أبي أيوب الإفريقي، وهو عبد الله بن علي إلاَّ أبو يوسف.

والبيهقي (١/٣٤٧، كتاب الحيض، باب المستحاضة تغسل عنها الدم...)، من طريق أبي يوسف هذا، به، بمثله. ثم قال: تفرّد به أبو يوسف، عن عبد الله بن علي، أبي أيوب الإفريقي، وأبو يوسف ثقة إذا كان يروي عن ثقة. اهـ.

. . . . . .

إلاَّ أن الإفريقي هذا قال عنه أبو زرعة: ليّن، في حديثه إنكار ليس بالمتين. (تهذيب التهذيب ٥/٣٢٦)، وقريب منه ابن عقيل، فقد قال عنه الحافظ (التقريب ص ٣٢١: ٣٥٩٢): صدوق في حديثه لين، ويقال تغيّر بآخره، فمثلهما لا يحتج بهما إلاَّ إذا توبعا.

وأخرجه الطبراني في الصغير (١/ ١٥٠: ٢٣٠): حدثنا إبراهيم بن دحيم الدمشقي، حدثنا عمران بن أبـي جميل، حدثنا إسماعيل بن عبد الله بن سماعة، حدثنا الأوزاعي، حدثنا يحيى بن سعيد الأنصاري، عن هشام بن عروة، عن أبيه، عن فاطمة بنت قيس ــ الحديث بمعناه ــ ثم قال: لم يروه عن الأوزاعي إلاَّ ابن سماعة، تفرّد به عمران بن أبـي جميل، وفاطمة، بنت أبـي حبيش، واسم أبـي حبيش قيس، وليست بفاطمة بنت قيس الفهرية التي روت قصة طلاقها.

قلت: نعم في هذا الحديث، أما حديث الباب فالأرجح أنها الفهرية، وعليه فهو شاهد لحديث الباب وليس متابعاً.

الحكم عليه:

قال البوصيري عن حديث الباب في الإتحاف (ص ٤٦١: ٣٢٨): هذا إسناد رجاله ثقات. كذا قال، وفيه نظر، لأن أبا الزبير، وجعفراً، والحسن بن عمر بن شقيق كل منهم صدوق، ليس فيه من الثقات إلاَّ ابن جريج، ومع ذلك فهو مدلس وقد عنعن، وهو مشهور بالتدليس القبيح الذي يسقط من أجله بعض الهلكى.

أضف إلى ذلك أن في الإسناد نكارة، كما صرّح بذلك الدارقطني بعد أن أخرج الحديث ــ كما تقدم ــ حيث ذكر أنه لا يصح وأن جعفر بن سليمان وهم فيه.

وقال ابن أبـي حاتم في العلل (١/ ٥٠: ١٢٠): سألت أبـي عن حديث رواه جعفر بن سليمان، عن ابن جريج، عن أبـي الزبير، عن جابر، قال: سَألَتْ فاطمة بنت أبـي حبيش رسول الله ﷺ، فقالت: يا رسول الله، المرأة المستحاضة كيف تصنع؟ قال: (تغتسل عند كل طهر ثم تصلي)، قال أبـي: هذا ليس بشيء.

. . . . . .

أما طريق أم سلمة وعائشة رضي الله عنهما، اللذان أخرجهما الحاكم، فقد تقدم أن الصواب في السائلة أنها ابنة أبـي حبيش كما عند البخاري ومسلم فيما سيأتي.

وأما طريق الإفريقي عن أبـي عقيل، التي أخرجها الطبراني، والبيهقي، فقد سبق أن فيهما من اللين، وعندهما من الوهم والنكار ما يجعل الطريق غير ناهض للتقوية مع مثل هذا الضعف في الإسناد المتابع.

وأما طريق ابن سماعة عن الأوزاعي، التي أخرجه الطبراني فقد مضى أن الطبراني نصّ أن المراد بها ابنة أبـي حبيش.

وعلى كلٍّ فأصل الحديث ثابت من سؤال فاطمة بنت أبـي حبيش، وحمنة بنت جحش، وأم حبيبة بنت جحش رضي الله عنهن، من طريقهن، ومن طريق عائشة وأم سلمة وغيرهما رضي الله عنهن أجمعين.

انظر: صحيح البخاري (الفتح ١/ ٤٠٩ ـ ٤٢٦)، مسلم (١/ ٢٦٢ ـ ٢٦٤)، أبـو داود (١/ ١٨٧ ـ ٢١٤)، الترمـذي (١/ ٢١٧ ـ ٢٣٠)، النسـائي (١/ ١٨١ ـ ١٨٦)، ابـن مـاجـه (١/ ٢٠٣ ـ ٢٠٥)، المـوطـأ (١/ ٦١، ٦٢)، عبـد الـرزاق (١/ ٣٠٣ ـ ٣٠٩)، ابن أبـي شيبة (١/ ١٢٥ ـ ١٢٨)، البيهقي (١/ ٣٢٣ ـ ٣٣٥).

٢٠٤ ـ [١]وحدثنا أبو همام، ثنا عبد الأعلى، ثنا (الجلد)[٢] ابن أيوب، عن معاوية بن قرّة، عن أنس بن مالك رضي الله عنه، قال: (لتنظر[٣] خمساً، سبعاً، ثمانياً، تسعاً، عشراً[٤]، فإذا مضت العشر فهي مستحاضة).

.....

(١) أي وقال أبو يعلى في مسنده (٧/ ١٧٣: ٤١٥٠). وانظر: المقصد العلي (ص ٢٥١: ١٧١، كتاب الطهارة، باب في أكثر الحيض).

(٢) في كل النسخ: (الخلد)، وفي (عم): (الخالد) بالخاء المعجمة فيهما، وما أثبته من المسند والمقصد العلي.

(٣) في المسند والمجمع (١/ ٢٨٠): (لتنتظر) بزيادة تاء.

(٤) قوله: (عشرا)، سقطت من (سد).

---

٢٠٤ ـ تخريجه:

هذا الأثر رواه عن الجلد بن أيوب عدد من الأئمة، بمثل هذا اللفظ. وبنحوه، وبمعناه، وهم كما يلي:

١ ـ سفيان الثوري، ومن طريقه أخرجه: عبد الرزاق، والدارمي، والدارقطني.

٢ ـ حماد بن زيد، ومن طريقه أخرجه: الدارمي، والدارقطني، وابن حبان، وابن عدي، والبيهقي.

٣ ـ حماد بن سلمة، ومن طريقه أخرجه: الدارمي.

٤ ـ إسماعيل بن عليّة، ومن طريقه أخرجه: الدارقطني، والبيهقي.

٥ ـ عبد السلام بن حرب، ومن طريقه أخرجه: الدارقطني، وابن عدي.

٦ ـ يزيد بن زريع، ومن طريقه أخرجه: ابن عدي.

٧ ـ هشام بن حسان، ومن طريقه أخرجه: الدارقطني.

٨ ـ سعيد الجريري، ومن طريقه أخرجه: الدارقطني.

انظر: مصنف عبد الرزاق (١/ ٢٩٩: ١١٥٠)؛ وسنن الدارمي (١/ ٢٠٩،

. . . . . .

٢١٠، كتاب الطهارة والصلاة، باب ما جاء في أكثر الحيض)، والدارقطني (١/ ٢٠٩، ٢١٠، كتاب الحيض)، والبيهقي (١/ ٣٢٢، كتاب الحيض، باب أكثر الحيض)؛ والمجروحين (١/ ٢١٠، ٢١١)؛ والكامل لابن عدي (٢/ ٥٩٨). وللأثر طريق أخرى عن أنس رضي الله عنه إلاَّ أنها منقطعة فقد رواه الربيع بن صبيح، عمّن سمع أنس بن مالك، فذكره بمعناه، أخرجه الدارمي والدارقطني ـ تقدمت الإحالة ـ .

كما أخرجه ابن عدي في الكامل (٢/ ٧١٥) من طريق أبي يوسف، عن الحسن بن دينار، عن معاوية بن قرة، عن أنس رضي الله عنه مرفوعاً، بنحوه.

ثم قال: وهذا حديث معروف بالجلد بن أيوب، عن معاوية بن قرة، عن أنس، وقد ذكرته فيما تقدم في باب الجيم. اهـ.

والحسن بن دينار تقدم عند ح (١١٠) وأنه متروك ورمي بالكذب.

وأخرجه الدارقطني أيضاً ـ من طريق آخر ـ عن إسماعيل بن داود، عن عبد العزيز بن محمد الدراوردي عن عبيد الله بن عمر، عن ثابت، عن أنس ـ فذكر بنحوه ـ .

قلت: وآفة هذه الطريق هو إسماعيل بن داود، وهو ابن مخراق، فإنه ضعيف جداً، قال البخاري: (منكر الحديث)، وقال أبو حاتم: (ضعيف الحديث جداً). اهـ.

وانظر: التاريخ الكبير (١/ ٣٧٤)؛ والتاريخ الصغير (٢/ ٢٩٣)؛ والجرح والتعديل (٢/ ١٦٧).

الحكم عليه:

هذا إسناد منكر علته الجلد بن أيوب، وهو متروك لا يحتج به، وبه أعلّه الأئمة، وأما المتابعات التي ذكرتها، فقد تقدم الكلام عليها وأنها لا تسمن ولا تغني من جوع.

قال ابن حبان في ترجمته: هو صاحب حديث الحيض ـ ثم ذكر الحديث ـ يرويه عن معاوية بن قرّة عن أنس، وهذا موضوع عليه، ما أعلم أن أحداً من أصحاب

. . . . . .

رسول الله ﷺ أفتى بهذا.

وقال ابن عيينة: حديث الجلد بن أيوب في الحيض، حديث محدث لا أصل له.

وقال ابن المبارك: أهل البصرة يضعفون جلد بن أيوب، ويقولون: ليس بصاحب حديث، يعني روايته عن أنس قصة الحيض.

وقال أبو معمر: ما سمعت ابن المبارك ذكر أحداً بسوء إلاَّ يوم ذكر عنده الجلد بن أيوب، فقال: أيش الجلد، وما الجلد، ومن الجلد؟

وقال يزيد بن زريع: ذاك أبو حنيفة لم يجد شيئاً يحدث به في حديث الحيض إلاَّ بالجلد.

وقال حماد بن زيد: ذهبت أنا وجرير بن حازم إلى الجلد بن أيوب، فحدثنا بهذا الحديث، في المستحاضة تنتظر ثلاثاً، خمساً، سبعاً، عشراً، فذهبنا نوقفه ـ أي ليقولوا: الحائض ـ فإذا هو لا يفصل بين الحيض والاستحاضة.

وقال الشافعي عن حديث الجلد: أخبرنيه ابن علية... وقال لي: الجلد أعرابي لا يعرف الحديث، وقال لي: قد استحيضت امرأة من آل أنس، فسئل ابن عباس عنها فأفتى فيها وأنس حي فكيف يكون عند أنس بن مالك ما قلت من علم الحيض ويحتاجون إلى مسألة غيره فيما عنده فيه علم؟

قال الشافعي: لا نحن ولا أنت، لا نثبت حديث مثل الجلد، ونستدل على غلط من هو أحفظ منه بأقل من هذا.

وأنكر أحمد هذا الحديث وقال: لو كان هذا صحيحاً لم يقل ابن سيرين: استحيضت أم ولد لأنس بن مالك فأرسلوني أسأل ابن عباس رضي الله عنه.

كما حكم عليه بالنكارة البيهقي رحمه الله، والألباني حفظه الله.

انظر: سنن الدارقطني، والبيهقي، والمجروحين ـ تقدمت الإحالة ـ؛ والضعفاء للعقيلي (١/ ٢٠٤: ٢٥٢)؛ والسلسلة الضعيفة (٣/ ٦٠٥).

٢٠٥ ـ [1](وقال إسحاق: أخبرنا جرير، عن ليث، عن محمد بن شهاب، أن النبي ﷺ أمر أم حبيبة أن تغتسل عند كل صلاة، وكانت استحيضت.

قلت: ليث: ضعيف، وأم حبيبة هي: بنت جحش، والحديث عنها أصله في السنن[2] موصول).

.....

(١) الحديث زيادة من (ك)، وهو كذا في المجردة (١/ ٦١: ٢١٧).

(٢) بل أصله في الكتب الستة جميعها، حيث أخرجوه من حديث عائشة رضي الله عنها، ولفظه عن أبي داود (أن أم حبيبة بنت جحش استحيضت في عهد رسول الله ﷺ فأمرها بالغسل لكل صلاة)، وعنده وعند غيره ألفاظ وروايات أخر، إلاّ أن الأمر بالاغتسال عند كل صلاة عنده وعند النسائي فقط. انظر: البخاري (الفتح ١/ ٤٢٦)، ومسلم (١/ ٢٦٣، ٢٦٤)، وأبي داود (١/ ١٩١ ـ ٢٠٥)، والترمذي (١/ ٢٢٩)، والنسائي (١/ ١٨١ ـ ١٨٣)، وابن ماجه (١/ ٢٠٥).

والنكتة والله أعلم في عزو الحافظ رحمه الله هذا الحديث للسنن دون الصحيحين، لأنه ليس فيهما الأمر بالاغتسال لكل صلاة كما هنا، بل رفع ذلك إلى النبي ﷺ دليل على نكارة متنه، حيث روى مسلم والترمذي عن قتيبة، حدثنا الليث قال: لم يذكر ابن شهاب أن رسول الله ﷺ أمر أم حبيبة أن تغتسل عند كل صلاة، ولكنه شيء فعلته هي. قال الحافظ: وأما ما وقع عند أبي داود ـ ثم ذكر رواية الأمر بالغسل لكل صلاة ـ فقد طعن الحفّاظ في هذه الزيادة لأن الأثبات من أصحاب الزهري لم يذكروها، وقد صرّح الليث كما تقدم عند مسلم بأن الزهري لم يذكرها، ونقل عن الشافعي قوله: إنما أمرها ﷺ أن تغتسل وتصلي، وإنما كانت تغتسل لكل صلاة تطوعاً. انظر: الفتح (١/ ٤٢٧).

---

٢٠٥ ـ تخريجه:

لم أر من أخرجه من هذا الوجه غير إسحاق في مسنده.

الحكم عليه:

هذا إسناد ضعيف، بسبب علتين.

. . . . . .

(أ) ضعف ليث ابن أبـي سليم.

(ب) الإرسال، حيث أرسله الزهري، مع أن هذه العلة ليس لها أثر حيث علمنا أنه جاء موصولاً من طريقه في الصحيحين وغيرهما.

كما أن في متنه نكارة وهو الأمر بالغسل لكل صلاة، وقد تقدم الكلام عن ذلك قريباً.

٥ ـ بـاب النهي عن إتيان الحائض، وكفارة ذلك، وما يحل منها

٢٠٦ ـ قال ابن أبـي عمر: حدثنا المقرىء، عن الإفريقي، حدثني عمارة بن غراب قال: إن عمة له حدثته أنها سألت عائشة رضي الله عنها، فقالت: إن إحدانا تحيض، وليس لها ولزوجها إلا فراش واحد ولحاف واحد، فكيف تصنع؟ قالت: تشدّ عليها إزارها ثم تنام معه، وله ما فوق ذلك.

* ضـعـيـف.

---

٢٠٦ ـ تخـريـجـه:

أخرجه أبو داود في سننه (١/ ١٨٥: ٢٧٠، كتاب الطهارة، باب في الرجل يصيب منها ما دون الجماع)، حدثنا عبد الله بن مسلمة، حدثنا عبد الله ـ يعني ابن عمر بن غانم ـ عن عبد الرحمن ـ يعني ابن زياد ـ ، عن عمارة بن غراب، قال: إن عمة له حدثته أنها سألت عائشة رضي الله عنها قالت: إحدانا تحيض وليس لها ولزوجها إلاَّ فراش واحد، قالت: أخبرك بما صنع رسول الله ﷺ: دخل فمضى إلى مسجده ـ قال أبو داود تعني مسجد بيته ـ فلم ينصرف حتى غلبتني عيني، وأوجعه البرد فقال: (ادني مني) فقلت: إني حائض، فقال: (وإن، اكشفي عن فخذيك) فكشفت فخذي، فوضع خده وصدره على فخذي، وحنيت عليه حتى دفىء ونام.

. . . . . .

قال المنذري في مختصر أبـي داود (١/ ١٧٧): عمارة بن غراب والراوي عنه: عبد الرحمن بن زياد بن أنعم الإفريقي، والراوي عن الإفريقي: عبد الله بن عمر بن غانم، وكلهم لا يحتج بحديثه. اهـ. وأيضاً عمة عمارة فإنها مجهولة. ومن طريق أبـي داود أخرجه البيهقي (١/ ٣١٣، كتاب الحيض، باب الرجل يصيب من الحائض ما دون الجماع).

فتبين من سياق أبـي داود، سبب إخراج الحافظ له في الزوائد، حيث إن كلام عائشة الموقوف عليها تفرّد به ابن أبـي عمر في روايته دون أبـي داود وفتوى عائشة بمباشرة الحائض فيما فوق الإزار ونومها معه، ثابتة عن عائشة من غير هذا الطريق.

فقد روى نافع أن عبيد الله بن عبد الله بن عمر، أرسل إليها يسألها: هل يباشر الرجل امرأته وهي حائض؟ قالت: تشدّ إزارها على أسفلها ثم يباشرها إن شاء.

أخرجه مالك في الموطأ (١/ ٥٩، كتاب الطهارة، باب ما يحل للرجل من امرأته وهي حائض)، وعبد الرزاق (١/ ٣٢٣: ١٢٤٠، ١٢٤١، كتاب الحيض، باب مباشرة الحائض)، وإسناده صحيح.

الحكم عليه:

إسناده ضعيف، كما قال الحافظ، ففيه ضعيفان، ومجهولة، وقد تقدم كلام الحافظ المنذري أنه لا يحتج بحديثهم.

إلاَّ أنه قد تقدم أيضاً أن أصل الحديث ثابت عن عائشة رضي الله عنها، كما جاء مرفوعاً من أمر النبـي ﷺ له، وفعلها معه، وفي الباب أيضاً عن أم سلمة وميمونة رضي الله عنهما.

انظر: صحيح البخاري (الفتح ١/ ٤٠٣ ـ ٤٠٥)، ومسلم (١/ ٢٤٢، ٢٤٣)، وعبد الرزاق (١/ ٣٢١ ـ ٣٢٣)، والأوسط (٢/ ٢٠٥ ـ ٢٠٨).

٢٠٧ ـ وقال مسدّد: حدثنا يحيى، عن عمر[١] بن ذرّ، حدثني حنظلة بن سبرة بن المسيب بن (نجبة)[٢]، عن عمته، جمانة[٣]، ـ وكانت / تحت حذيفة ـ قالت: إن حذيفة رضي الله عنه كان ينصرف [حس١٦ب] من صلاة الغداة في رمضان، فيدخل معها في لحافه / ويوليها ظهره، ولا [سد٣٥] يقبل بوجهه عليها، تعني[٤] وهي حائض.

* موقوف / حسن. [مع٨أ]

.....

(١) في (ك): (عن عمرو)، بدل (عمر بن ذرّ).

(٢) في كل النسخ (نجية) بالياء، إلاَّ (ك) فغير منقوطة، وما أثبته من الإتحاف (ص ٤٥١ : ٣١٩)، ومصادر الترجمة.

(٣) في (عم): (جميلة).

(٤) في (عم) و (سد): (يعني) بالياء بدل التاء.

---

٢٠٧ ـ تخريجه:

أخرجه ابن سعد في الطبقات (٨/ ٤٨٢): أخبرنا خلّاد بن يحيى، حدثنا عمرو ابن دينار، قال: أخبرنا حنظلة بن سبرة، به، بلفظ مقارب.

الحكم عليه:

تقدم حكم الحافظ عليه بأنه موقوف حسن، وهو كذلك إن شاء الله، خصوصاً بشواهده التي مضت عند الأثر السابق، يكون حسناً لغيره.

٢٠٨ ـ [١] وقال إسحاق: أخبرنا بقية بن الوليد، ثنا الأوزاعي، [عم٤١] حدثني يزيد بن أبي مالك، عن ابن زيد بن الخطاب /، عن عمر بن الخطاب رضي الله عنه أنه كانت له امرأة تكره الرجال فكان كلما أرادها، اعتلّت[١] بالحيضة، فظنّ أنها كاذبة، فأتاها فوجدها صادقة، فأتى النبي ﷺ فأمره أن يتصدق بخمس (دينار)[٢].

* حديث حسن.

[٢] وأخبرنا عيسى بن يونس، ثنا زيد بن عبد الحميد، من ولد زيد بن الخطاب، عن أبيه، قال: إن عمر بن الخطاب رضي الله عنه كانت له امرأة. فذكر مثله.

[ك ص٦] [٣] وقال الحارث: حدثنا الحكم بن موسى، ثنا عيسى / بن يونس، فذكره، لكن لفظه[٣]: أن عمر رضي الله عنه أتى جارية له، فقالت: إني حائض، فوقع بها، فوجدها حائضاً، فأتى النبي ﷺ، فذكر ذلك له، فقال: يغفر الله يا أبا حفص، تصدّق بنصف دينار[٤].

.....

(١) في (سد): (له) بدل (عليه).

(٢) من (سد) و (عم) و (ك)، وفي (مح) و (حس): دنانير، ويدل على صواب ما أثبته تخريج الحديث إن شاء الله.

(٣) في (ك): (بلفظ).

(٤) انظر: بغية الباحث (١/ ١٤٩: ٩٨، كتاب الطهارة، باب فيمن أتى حائضاً).

---

٢٠٨ ـ تخريجه:

أخرجه الدارمي (١/ ٢٥٥، كتاب الصلاة والطهارة، باب من قال عليه ـ أي

. . . . . .

على من أتى حائضاً ـ الكفارة): حدثنا محمد بن يوسف، ثنا الأوزاعي، به، نحو رواية إسحاق.

ورواه معلقاً: أبو داود في سننه (١/ ١٨٣، كتاب الطهارة، باب في إتيان الحائض): عن الأوزاعي، به، مختصراً، ثم قال: وهذا معضل.

والبيهقي (١/ ٣١٦، كتاب الحيض، باب ما روي في كفارة من أتى إمرأته حائضاً)، من طريق إسحاق، به، ثم قال: وهو منقطع بين عبد الحميد وعمر.

الحكم عليه:

هذا إسناد ضعيف، بسبب الإنقطاع بين عبد الحميد وعمر، وتقدم هذا عن أبي داود، والبيهقي، وهو كما قالا فإن الأئمة نصوا على أن حديثه عن حفصة مرسل، فعمر من باب أولى، وكذا فيه راو مستور.

لكن لمتنه شاهد من حديث ابن عباس رضي الله عنه مرفوعاً في الذي يأتي امرأته وهي حائض، قال: (يتصدق بدينار، أو نصف دينار).

أخرجه أبو داود (١/ ١٨١)، والترمذي (١/ ٢٤٤)، والنسائي (١/ ١٥٣)، وابن ماجه (١/ ٢١٠)، وغيرهم.

قال أبو داود: هكذا الرواية الصحيحة، قال: دينار، أو نصف دينار وربما لم يرفعه شعبة.

إلاَّ أن بعض الأئمة طعنوا في إسناد هذا الحديث، وأكثروا من الكلام عليه كالشافعي، والخطابي، وابن عبد البر، وابن حزم، وغيرهم، حتى قال النووي المجموع ٢/ ٣٤٣): اتفق المحدثون على ضعف حديث ابن عباس، واضطرابه، حتى عاب على الحاكم تصحيحه.

لكن الحق أن الحديث صحيح إن شاء الله، صححه جماعة من الأئمة، وجمع أحمد شاكر رحمه الله طرقه جمعاً لا مثيل له، شكر الله له سعيه.

قال الحافظ: وقد أمعن ابن القطان القول في تصحيح هذا الحديث والجواب

. . . . . .

عن طرق الطعن فيه، بما يراجع منه، وأقرّ ابن دقيق العيد تصحيح ابن القطان، وقواه في الإمام، وهو الصواب، فكم من حديث قد احتجوا به، فيه من الإختلاف أكثر مما في هذا، كحديث بئر بضاعة، وحديث القلّتين، ونحوهما، وفي ذلك ما يردّ على النووي في دعواه في شرح المهذّب والتنقيح والخلاصة، أن الأئمة كلهم خالفوا الحاكم في تصحيحه، وأن الحق أنه ضعيف باتفاقهم، وتبع النووي في بعض ذلك ابن الصلاح، والله أعلم.

وقال أحمد شاكر: وحديث ابن عباس هذا في كفارة إتيان الحائض قد روي بأسانيد كثيرة، وبألفاظ مختلفة، واضطربت فيه أقوال العلماء جداً، وسنحاول أن نبين وجه الصواب فيه، وتصحيح الصحيح من رواياته، وقد وجدت له نحواً من خمسين طريقاً أو أكثر وذكرها مفصلة يطول به الأمر كثيراً، وسأشير إليها وإلى مواضعها بالإيجاز مع الدقة في التعليل والترجيح إن شاء الله تعالى.

إلى أن قال: وبعد: فإنا لم ننفرد بتصحيح هذا الحديث، وإن انفردنا بتحقيقه على هذا الوجه الذي لم نسبق إليه فيما رأينا، مما بين أيدينا من الكتب، والحمد لله على التوفيق.

وقال ابن التركماني في الجوهر النقي: مقسم ــ أي الراوي عن ابن عباس ــ أخرج له البخاري، وعبد الحميد ــ الراوي عن مقسم ــ أخرج له الشيخان وكل من في الإسناد قبله من رجال الصحيحين، فلهذا أخرجه الحاكم في مستدركه، وصححه، وصححه أيضاً ابن القطان، وذكر الخلّال عن أبي داود أن أحمد قال: ما أحسن حديث عبد الحميد، يعني هذا الحديث، قيل له: تذهب إليه؟ قال: نعم إنما هو كفارة.

والحديث صححه الحاكم (١/ ١٧١، ١٧٢)، ووافقه الذهبي، وصححه أيضاً الألباني، ونقل عن ابن القيم ذلك، وكذا صححه عبد القادر الأرناؤوط سوى من تقدموا.

. . . . . .

انظر: التلخيص الحبير (١/ ١٧٦)؛ وسنن الترمذي (١/ ٢٤٦ ـ ٢٥٣)؛ وسنن البيهقي (١/ ٣١٤، ٣١٥)؛ والمحلى (٢/ ٢٥٤ ـ ٢٥٧)؛ وإرواء الغليل (١/ ٢١٨)؛ وجامع الأصول (٧/ ٣٤٧).

فالحديث بهذا الشاهد حسن لغيره إن شاء الله تعالى، وبهذا يتضح وجه حكم الحافظ له بالحسن.

انتهى المجلد الثاني

ويليه المجلد الثالث وأوله كتاب الصلاة

الخاتمة

وفي ختام رحلتي مع كتاب «المطالب» أود أن أسجل مجمل النتائج التي وصلت إليها، إذ إن تفاصيلها مبثوثة في مقدمة البحث، والدراسة عن الكتاب، وفي ثنايا تعليقي على النص، وهذه النتائج على وجه الإيجاز هي:

١ ـ يعتبر كتاب «المطالب» أحد روافد أكبر موسوعة حديثية، تتكون من ثلاثة كتب هي: كتابَيْ «جامع الأصول» و «مجمع الزوائد» مع كتاب «المطالب».

٢ ـ هناك عدد كبير من الأحاديث والآثار فاتت أصحاب الكتب الستة ومسند أحمد.

٣ ـ حفظ هذا الكتاب أحاديث أصول، من كتب أصبح أكثرها شبه مفقود.

٤ ـ يتضح من صنيع المؤلف أهمية نقل الأحاديث بأسانيدها من مصادرها.

٥ ـ أثر جمع الزوائد في تقريب السنة بين يدي الآمة.

٦ ـ اختار الحافظ لكتابه عنواناً نادراً مع ايجاز لفظه، وشهرة معناه.

٧ ـ العناية ببيان سبب التأليف ومنهج التأليف، يساعد كثيراً في فهم مادة الكتاب ومدى أهميتها، وهكذا صنع الحافظ رحمه الله.

٨ ـ قام الحافظ بتوثيق مادة كتابه، حيث ساق أسانيده إلى أصحاب تلك المسانيد في مقدمته.

٩ ـ الكتاب مرتب ترتيباً أشبه بالجوامع.

١٠ ـ صور رحمه الله فقهه لمضمون تلك الأحاديث بتلك التراجم الرائعة التي افتتح بها الأبواب.

١١ ـ جاء كتاب «المطالب» مشابهاً إلى حد بعيد لكتاب «الإتحاف» للبوصيري إلاَّ أنه امتاز عنه بإهمال الأحاديث التي رواها أحمد في مسنده.

١٢ ـ مكانة هذه المسانيد بالنسبة لبعضها، ولغيرها، ويمكن أن أذكر هنا أبرز المعالم:

(أ) يعتبر مسند أبـي يعلى أكبرها.

(ب) أهمية مسند مسدد، لكثرة أحاديثه، وارتفاع نسبة الصحيح والآثار فيها.

(ج) قلة الزوائد في مسند الحميري وعبد بن حميد والطيالسي.

(د) كثرة الضعيف والموضوع في مسند الحارث.

١٣ ـ جرى الحافظ على عادته في كتبه من الكلام على الأسانيد والمتون والرواة، إلا أنه يعتبر قليلاً في هذا الكتاب.

١٤ ـ لم يلتزم الحافظ بشرطه في كل الكتاب.

١٥ ـ لم يعتن بكتابه العناية المعهودة عنه.

وسبحانك اللهم وبحمدك، نشهد أن لا إله إلاَّ أنت، نستغفرك ونتوب إليك، وآخر دعوانا أن الحمد لله رب العالمين.

❑ ❑ ❑

فهرس المصادر والمراجع

١ ـ القرآن الكريم.

(أ) المخطوطـات:

٢ ـ إتحاف الخيرة «المختصرة»، للبوصيري ـ منه نسخة مصورة بجامعة الإمام محمد بن سعود الإسلامية.

٣ ـ إتحاف الخيرة، للبوصيري ـ عن نسخة مصورة في الجامعة الإسلامية في المدينة.

٤ ـ أطراف المسند، المسمى «المسند المعتلي بأطراف المسند الحنبلي»، لابن حجر ـ منه نسخة مصورة بجامعة الإمام.

٥ ـ إكمال تهذيب الكمال، لمغلطاي ـ نسخة مجمعة، لدى شيخنا محمود ميرة صورة منها.

٦ ـ بيان الوهم والإيهام، لابن القطان ـ دار الكتب المصرية.

٧ ـ تاريخ ابن عساكر، لأبـي القاسم ابن عساكر ـ نسخة مصورة نشرتها مكتبة الدار ـ المدينة.

٨ ـ تحفة التحصيل، للعلائي ـ المكتبة السليمانية ـ تركيا.

٩ ـ التكميل، لابن كثير ـ من (م ـ آخر الكتاب) ـ نسخة دار الكتب المصرية.

١٠ ـ ترتيب علل الترمذي الكبير، لأبي طالب القاضي أحمد الثالث ـ تركيا.

١١ ـ تنقيح كتاب التحقيق، للذهبي ـ منه نسخة مصورة لدى الشيخ حماد الأنصاري.

١٢ ـ تهذيب الكمال، للمزي ـ ش: دار المأمون ـ دمشق.

١٣ ـ الثقات، لابن حبان ـ المكتبة الناصرية ـ لكنو ـ الهند.

١٤ ـ الثقات القدريون، لابن المديني ـ نسخة مكتبة الشيخ حماد الأنصاري.

١٥ ـ جمان الدرر، للبصروي ـ نسخة الظاهرية.

١٦ ـ الجواهر والدرر، للسخاوي ـ بخط المؤلف ـ دار الكتب المصرية.

١٧ ـ الخلافيات «المختصرة»، للبيهقي ـ منه نسخة مصورة من مكتبة جامعة الإمام محمد بن سعود الإسلامية.

١٨ ـ الطهارة، لأبي عبيد ـ نسخة معهد المخطوطات ـ الكويت.

١٩ ـ الكامل في ضعفاء الرجال، لابن عدي ـ منه نسخة فيلمية لدى جامعة الإمام محمد بن سعود الإسلامية تحت رقم ٩٦٦٩، ٩٦٧٠، ٩٦٧١.

٢٠ ـ مباني الأخبار، للعيني.

٢١ ـ مجمع البحرين ـ أحمد الثالث ـ تركيا.

٢٢ ـ المجمع المؤسس، لابن حجر ـ منه صورة في الجامعة الإسلامية بالمدينة المنورة.

٢٣ ـ المراسيل، لأبي داود ـ مكتبة الأحقاف ـ اليمن.

٢٤ ـ مسند ابن أبي شيبة، لابن أبي شيبة ـ منه صورة في الجامعة الإسلامية ـ برقم ٢٣٠٣.

٢٥ ـ مسند أبي يعلى، لأبي يعلى الموصلي ـ منه صورة في الجامعة الإسلامية ـ المدينة ـ رقم ١١٤٩.

٢٦ ـ مصنفات ابن حجر، للبقاعي ـ مكتبة لايدن بهولندا ـ ومنه صورة بجامعة الإمام محمد بن سعود الإسلامية.

٢٧ ـ المعجم المفهرس، لابن حجر، دار الكتب المصرية.

٢٨ ـ معرفة السنن والآثار، للبيقهي ـ منه نسخة مصورة في جامعة الإمام.

٢٩ ـ معرفة الصحابة، لأبي نعيم ـ نسخة أحمد الثالث ـ تركيا.

(ب) المطبوعات والرسائل:

٣٠ ـ آداب الزفاف، للألباني ـ ط: المكتب الإسلامي ـ ط: الخامسة.

٣١ ـ الأباطيل والمناكير للجوزقاني ـ ت: الفريوائي ـ نشر: إدارة البحوث بالجامعة السلفية ـ بنارس ـ الهند.

٣٢ ـ ابن حجر العسقلاني ودراسة مصنفاته للدكتور شاكر عبد المنعم. ج ١ ط: دار الرسالة للطباعة ـ بغداد. وج ٢ ـ عن صورة لأصل الرسالة لدى الشيخ محمود ميرة.

٣٣ ـ إتحاف الخيرة للبوصيري. ق ١ ـ رسالة دكتوراه. ت: الباحث سليمان العريني، من أول الكتاب حتى بداية الطهارة ـ الجامعة الإسلامية بالمدينة ـ إشراف الشيخ: حماد الأنصاري ـ عام ١٤٠٥ ـ ١٤٠٦هـ.

٣٤ ـ إتحاف الخيرة للبوصيري. ق ٢ ـ رسالة دكتوراه. ت: المحاضر سليمان بن علي السعود ـ من أول كتاب الطهارة إلى نهاية كتاب

الأذان ـ الجامعة الإسلامية بالمدينة ـ إشراف الدكتور: سعدي الهاشمي ـ عام ١٤٠٦ ـ ١٤٠٧هـ.

٣٥ ـ أجوبة الحافظ ابن حجر عن أحاديث المصابيح «بذيل المشكاة» ـ مشكاة المصابيح، للتبريزي ـ ت: الألباني ـ ط: المكتب الإسلامي.

٣٦ ـ الإحسان في ترتيب صحيح ابن حبان، لابن بلبان الفارسي. ت: الحوت ـ نشر: دار الكتب العلمية ـ بيروت عام ١٤٠٧هـ.

٣٧ ـ أخبار أهل الرسوخ «بذيل المستفاد» = المستفاد.

٣٨ ـ أخبار القضاة، لوكيع بن حيان ـ نشر عالم الكتب ـ بيروت.

٣٩ ـ الأدب المفرد، للبخاري ـ مع شرحه فضل الله الصمد، لفضل الله الجيلاني ـ ط: السلفية ـ القاهرة.

٤٠ ـ إرواء الغليل، للألباني ـ ط: المكتب الإسلامي عام ١٣٩٩هـ.

٤١ ـ الاستغناء في معرفة الكنى، لابن عبد البر ـ ت: د. عبد الله السوالمة، نشر دار ابن تيمية ـ الرياض عام ١٤٠٥هـ.

٤٢ ـ الاستيعاب، لابن عبد البر «بهامش الاصابة» = الإصابة.

٤٣ ـ أسد الغابة، لابن الأثير، نشر دار إحياء التراث العربي ـ بيروت.

٤٤ ـ الإصابة، لابن حجر ـ نشر: المكتبة الخديويه ـ مصر عام ١٣٢٨هـ.

٤٥ ـ الاعتبار في الناسخ والمنسوخ من الآثار، للحازمي ـ ط: دار الوعي ـ حلب عام ١٤٠٣هـ.

٤٦ ـ الأعلام، للزركلي ـ ط: دار العلم للملايين ـ بيروت عام ١٤٠٠هـ.

٤٧ ـ أعلام النساء، لعمر كحالة ـ ط: مؤسسة الرسالة ـ بيروت عام ١٤٠٢هـ.

٤٨ ـ الاغتباط، لسبط ابن العجمي ـ ط: الدار العلمية ـ دلهي ـ الهند عام ١٤٠٦هـ.

٤٩ ـ الإكمال، لابن ماكولا ـ ت: المعلمي ـ نشر: محمد دمج ـ بيروت.

٥٠ ـ الالتزامات والتتبع، للدارقطني ـ ت: مقبل الوادعي ـ نشر: دار الخلفاء ـ الكويت.

٥١ ـ الإلماع، للقاضي عياض ـ ت: السيد صقر ـ نشر: دار التراث ـ القاهرة عام ١٣٩٨هـ.

٥٢ ـ الأم، للشافعي ـ ط: كتاب الشعب.

٥٣ ـ الأموال، لأبي عبيد القاسم بن سلام ـ ت: محمد خليل هراس ـ ط: دار الفكر ـ القاهرة عام ١٤٠١هـ.

٥٤ ـ إنباء الغمر، للحافظ ابن حجر ـ ط: دائرة المعارف العثمانية ـ الهند.

٥٥ ـ الأوسط، لابن المنذر ـ ت: د. صغير حنيف ـ ط: دار طيبة ـ الرياض عام ١٤٠٥هـ.

٥٦ ـ الباعث الحثيث، لأحمد شاكر ـ ط: دار الكتب العلمية ـ بيروت.

٥٧ ـ بداية المجتهد، لابن رشد ـ ط: مطبعة حسان ـ القاهرة.

٥٨ ـ البداية والنهاية، لابن كثير ـ نشر: دار الفكر ـ بيروت عام ١٣٩٤هـ.

٥٩ ـ البدر الطالع، للشوكاني ـ نشر: دار المعرفة ـ بيروت.

٦٠ ـ البدر المنير، لابن الملقن ـ ق ١ ـ رسالة ماجستير. للباحث: جمال السيد، إشراف: د. ربيع مدخلي ـ الجامعة الإسلامية بالمدينة ١٤٠٦هـ.

٦١ ـ البدر المنير، لابن الملقن ـ ق ٢ ـ رسالة ماجستير. للباحث: أحمد عبد الغني، إشراف: د. محمود ميرة ـ الجامعة الإسلامية ١٤٠٥ ـ ١٤٠٦هـ.

٦٢ ـ البدر المنير، لابن الملقن ـ ق ٣ ـ رسالة ماجستير. للباحث: إقبال محمد إسحاق، إشراف: د. ربيع مدخلي ـ الجامعة الإسلامية ١٤٠٦هـ.

٦٣ ـ بذل المجهود، للسهارنفوري ـ دار الكتب العلمية ـ بيروت.

٦٤ ـ بغية الباحث، للهيثمي ـ رسالة دكتوراه، ت: حسين الباكري ـ الجامعة الإسلامية عام ١٤٠٥هـ.

٦٥ ـ بغية الملتمس، للضبي ـ دار الكتاب العربي عام ١٩٦٧م.

٦٦ ـ البناية في شرح الهداية، للعيني ـ ش: المكتبة الإمدادية ـ مكة.

٦٧ ـ تاريخ ابن عساكر، لأبي القاسم ابن عساكر ـ ت: جماعة من المحققين ـ ط: مجمع اللغة ـ دمشق.

٦٨ ـ تاريخ ابن معين، ليحيى بن معين ـ ت: د. أحمد نور سيف ـ ط: جامعة أم القرى.

٦٩ ـ تاريخ أسماء الثقات، لابن شاهين ـ ت: صبحي السامرائي ـ نشر: الدار السلفية ـ الكويت عام ١٤٠٤هـ.

٧٠ ـ تاريخ بغداد، للخطيب البغدادي ـ نشر: دار الكتاب العربي ـ بيروت.

٧١ ـ تاريخ التراث، لسزكين ـ ط: جامعة الإمام.

٧٢ ـ تاريخ الثقات، للعجلي ـ ت: د. عبد المعطي قلعجي ـ، دار الكتب العلمية ـ بيروت عام ١٤٠٥هـ.

٧٣ ـ تاريخ جرجان، للسهمي ـ نشر: عالم الكتب ـ بيروت عام ١٤٠١هـ.

٧٤ ـ تاريخ خليفة بن خياط، لخليفة بن خياط ـ ت: د. أكرم العمري ـ ط: مؤسسة الرسالة ـ بيروت عام ١٣٩٧هـ.

٧٥ ـ التاريخ الصغير، للبخاري ـ ت: محمود زايد ـ ط: دار الوعي ـ حلب عام ١٣٩٧هـ.

٧٦ ـ تاريخ عثمان الدارمي ـ ت: د. أحمد نور سيف ـ ش: جامعة أم القرى.

٧٧ ـ تاريخ علماء الأندلس، لابن الفرضي ـ الدار المصرية عام ١٩٦٦م.

٧٨ ـ التاريخ الكبير للبخاري ـ نشر: دار الكتب العلمية ـ بيروت.

٧٩ ـ تاريخ الموصل، للأزدي ـ ت: د. علي حبيبة ـ ط: المجلس الأعلى للشؤون الإسلامية ـ مصر ١٣٨٧هـ.

٨٠ ـ تاريخ واسط، لبحشل ـ ت: كركيس عواد ـ نشر مكتبة العلوم والحكم ـ المدينة عام ١٤٠٦هـ.

٨١ ـ تبصير المنتبه، لابن حجر ـ ت: البجاوي ـ النجار ـ نشر المكتبة العلمية ـ بيروت.

٨٢ ـ التبيين لأسماء المدلسين، لسبط ابن العجمي = الاغتباط.

٨٣ ـ تتبع مرويات عكرمة مولى ابن عباس في صحيح البخاري ـ رسالة ماجستير. للباحث: مرزوق الزهراني ـ الجامعة الإسلامية بالمدينة عام ١٣٩٩هـ.

٨٤ ـ تجريد أسماء الصحابة للذهبي ـ نشر: دار المعرفة ـ بيروت.

٨٥ ـ تحفة الأحوذي، للمباركفوى ـ نشر: دار الكتاب العربي ـ بيروت.

٨٦ ـ تحفة الأشراف، للمزي ـ نشر: الدار القيمة ـ بومباي ـ الهند، عام ١٣٨٤هـ.

٨٧ ـ تخريج أحاديث إحياء علوم الدين، لمحمود الحداد ـ نشر: دار العاصمة ـ الرياض عام ١٤٠٨هـ.

٨٨ ـ تخريج الأذكار، لابن حجر ـ ق ١ ـ رسالة ماجستير. للباحث: عبد الله الدوسي، بإشراف د. مسفر الدميني ـ جامعة الإمام عام ١٤٠٦ ـ ١٤٠٨هـ.

٨٩ ـ تخريج الأذكار، لابن حجر ـ ق ٢ ـ رسالة ماجستير. للباحث: عبد الله الجعيثن، بإشراف د. مسفر الدميني ـ جامعة الإمام عام ١٤٠٦ ـ ١٤٠٧هـ.

٩٠ ـ تدريب الراوي، للسيوطي ـ ت: عبد الوهاب عبد اللطيف ـ نشر: دار إحياء السنة ـ مصر عام ١٣٩٩هـ.

٩١ ـ التدوين في أخبار قزوين، للرافعي ـ نشر: مكتبة الإيمان ـ المدينة عام ١٤٠٤هـ.

٩٢ ـ تذكرة الحفاظ، للذهبي ـ ت: المعلمي ـ نشر: دار إحياء التراث العربي ـ بيروت.

٩٣ ـ ترتيب القاموس، للطاهر الزاوي ـ ط: البابي الحلبي ـ مصر.

٩٤ ـ ترجمة الحسين، لابن عساكر ـ ت: محمد المحمودي ـ ط: مؤسسة المحمودي للطباعة ـ بيروت عام ١٣٩٨هـ.

٩٥ ـ الترغيب والترهيب، للمنذري ـ ت: مصطفى عمارة ـ نشر: إدارة إحياء التراث الإسلامي ـ قطر.

٩٦ ـ تعجيل المنفعة، لابن حجر ـ نشر دار الكتاب العربي ـ بيروت.

٩٧ ـ تعريف أهل التقديس، لابن حجر ـ ت: البنداري ـ محمد عبد العزيز ـ ط: دار الكتب العلمية ـ بيروت عام ١٤٠٥هـ.

٩٨ ـ تفسير ابن جرير، لابن جرير الطبري ـ ط: الحلبي ـ مصر عام ١٣٨٨هـ.

٩٩ ـ تفسير ابن كثير، لابن كثير ـ ت: غنيم، عاشور، البنا ـ ط: دار الشعب ـ مصر.

١٠٠ ـ تقريب التهذيب، لابن حجر ـ ت: محمد عوامة ـ ط: دار البشائر ـ بيروت.

١٠١ ـ تقريب التهذيب، لابن حجر ـ ت: عبد الوهاب عبد اللطيف ـ نشر: دار المعرفة ـ بيروت.

١٠٢ ـ التقييد لمعرفة الرواة والسنن والمسانيد، لابن نقطة ـ ط: دائرة المعارف العثمانية ـ الهند ١٤٠٣هـ.

١٠٣ ـ التقييد والإيضاح، للعراقي ـ ش: دار الفكر ـ بيروت ١٤٠١هـ.

١٠٤ ـ تكملة إكمال الإكمال، لابن الصابوني ـ ط: عالم الكتب بيروت ١٤٠٦هـ.

١٠٥ ـ التكملة لوفيات النقلة، للمنذري ـ ت: بشار عواد ـ ط: مؤسسة الرسالة ـ بيروت ١٤٠١هـ.

١٠٦ ـ التلخيص الحبير، لابن حجر ت: شعبان إسماعيل ـ ش: مكتبة الكليات الأزهرية ١٣٩٩هـ.

١٠٧ ـ تلخيص المتشابه، للخطيب البغدادي ـ ت: سكينة الشهابي ـ ط: دار طلاس ـ دمشق ١٩٨٥م.

١٠٨ ـ التمهيد، لابن عبد البر ـ ت: مصطفى العلوي، محمد البكري ـ ط: المملكة المغربية ١٣٨٧هـ.

١٠٩ ـ تنزيه الشريعة، للكناني ـ ت: عبد الوهاب عبد اللطيف، عبد الله الصديق ـ ش: دار الكتب العلمية ـ بيروت.

١١٠ ـ التنكيل، للمعلمي ـ ت: الألباني ـ ط: المطبعة العربية ـ لاهور باكستان ١٤٠١هـ.

١١١ ـ تهذيب الآثار، للطبري ـ ت: محمود شاكر ـ ط: المدني ـ مصر.

١١٢ ـ تهذيب الأسماء واللغات، للنووي ـ ش: دار الكتب العلمية ـ بيروت.

١١٣ ـ تهذيب تاريخ دمشق، لابن بدران ـ ط: دار المسيرة ـ بيروت ١٣٩٩هـ.

١١٤ ـ تهذيب التهذيب، لابن حجر، ط: دائرة المعارف العثمانية ـ الهند ١٣٢٦هـ.

١١٥ ـ تهذيب السنن، عون المعبود.

١١٦ ـ تهذيب اللغة، للأزهري ـ ت: يعقوب عبد النبي ـ ش: الدار المصرية للتأليف والترجمة.

١١٧ ـ توجيه القاري، لحافظ الزاهدي ـ ط: المكتبة العلمية ـ لاهور ـ باكستان ١٤٠٦هـ.

١١٨ ـ توضيح الأفكار، للصنعاني ـ ت: محيي الدين عبد الحميد ـ ط: مكتبة الخانجي ١٣٦٦هـ.

١١٩ ـ الثقات، لابن حبان ـ ط: دائرة المعارف العثمانية ـ الهند ١٣٩٧هـ.

١٢٠ ـ جامع الأصول، لابن الأثير ـ ت: عبد القادر الأرناؤوط ـ ط: مطبعة الملاح ـ بيروت ١٣٩١هـ.

١٢١ ـ جامع البيان = تفسير ابن جرير.

١٢٢ ـ جامع التحصيل، للعلائي ـ ت: حمدي السلفي ـ ط: عالم الكتب ـ بيروت ١٤٠٧هـ.

١٢٣ ـ الجامع الصغير، للسيوطي ـ ش: دار الكتب العلمية ـ بيروت.

١٢٤ ـ الجامع لأخلاق الراوي وآداب السامع، للخطيب البغدادي ـ ت: د. الطحان ـ ط: مكتبة المعارف ـ الرياض ١٤٠٣هـ.

١٢٥ ـ جذوة المقتبس، للحميدي ـ ط: الدار المصرية للتأليف والترجمة ١٩٦٦م.

١٢٦ ـ الجرح والتعديل، لابن أبي حاتم ـ ط: دائرة المعارف العثمانية ـ الهند.

١٢٧ ـ الجمع بين رجال الصحيحين، للحميدي ـ ش: دار الكتب العلمية ـ بيروت ١٤٠٥هـ.

١٢٨ ـ جنى الجنتين، للمحبي ـ ط: مطبعة الترقي ـ دمشق ١٣٤٨هـ.

١٢٩ ـ الجواهر المضية، للقرشي ـ ت: عبد الفتاح الحلو ـ ط: الحلبي ـ مصر ١٣٩٨هـ.

١٣٠ ـ الجواهر والدرر، للسخاوي ـ ت: د. حامد عبد المجيد، د. طه الزيني ـ ط: وزارة الأوقاف ـ مصر ١٤٠٦هـ.

١٣١ ـ حاشية الروض المربع، لابن قاسم ـ ١٤٠٣هـ.

١٣٢ ـ الحافظ الخطيب البغدادي، للدكتور محمود الطحان ـ ط: دار القرآن ـ بيروت ١٤٠١هـ.

١٣٣ ـ حسن المحاضرة، للسيوطي ـ ت: أبو الفضل إبراهيم ـ ط: الحلبي ـ مصر ١٤٠١هـ.

١٣٤ ـ الحطة في ذكر الصحاح الستة، لصديق حسن خان ـ ش: دار الكتب العلمية ـ بيروت ١٤٠٥هـ.

١٣٥ ـ حلية الأولياء، لأبي نعيم ـ ش: دار الكتاب العربي ـ بيروت ١٤٠٠هـ.

١٣٦ ـ حياة الألباني، للشيباني ـ ط: الدار السلفية ـ الكويت ١٤٠٧هـ.

١٣٧ ـ الخصائص الكبرى، للسيوطي ـ ش: دار الكتاب العربي ـ بيروت.

١٣٨ ـ الخلاصة، للخزرجي ـ ت: محمود فايد ـ ط: الفجالة ـ القاهرة.

١٣٩ ـ الدراية، لابن حجر ـ ط: الفجالة ـ القاهرة ١٣٨٤هـ.

١٤٠ ـ الدرر الكامنة، لابن حجر ـ ط: المدني ـ القاهرة

١٤١ ـ الدعاء، للطبراني ـ ت: د. محمد البخاري ـ ط: دار البشائر ـ بيروت ١٤٠٧هـ.

١٤٢ ـ دلائل النبوة، للبيهقي ـ ت: عبد المعطي قلعجي ـ ش: دار الكتب العلمية ـ بيروت ١٤٠٥هـ.

١٤٣ ـ دول الإسلام، للذهبي ـ ش: مؤسسة الأعلمي ـ بيروت ١٤٠٥هـ.

١٤٤ ـ ديوان الضعفاء والمتروكين، للذهبي ـ ت: حماد الأنصاري ـ ط: مطبعة النهضة ـ مكة ١٣٨٧هـ.

١٤٥ ـ ديوان المتنبي بشرح العكبرى ـ ت: السقا، الأبياري، شلبي ـ ط: الحلبي ـ مصر ١٣٩١هـ.

١٤٦ ـ ذكر أخبار أصبهان، لأبي نعيم ـ ش: الدار العلمية ـ الهند.

١٤٧ ـ ذكر أسماء من تكلم فيه وهو موثق، للذهبي ـ ت: الميادينى ـ ط: مكتبة المنار ـ الأردن ١٤٠٦هـ.

١٤٨ ـ ذكر من يعتمد قوله في الجرح والتعديل، للذهبي ـ ت: أبو غده ـ مكتب المطبوعات الإسلامية ـ حلب ١٤٠٤هـ.

١٤٩ ـ ذيل تذكرة الحفاظ، للحسيني ـ ش: دار إحياء التراث العربي ـ بيروت.

١٥٠ ـ ذيل طبقات الحنابلة، لابن رجب ـ ش: دار المعرفة ـ بيروت.

١٥١ ـ ذيل العبر = العبر.

١٥٢ ـ الذيل على رفع الإصر، للسخاوي ـ ت: جودة هلال، محمود صبح ـ ط: الدار المصرية للتأليف والترجمة.

١٥٣ ـ الرجال الذين انفرد بهم ابن ماجه، «ماجستير». للباحث محمد القرني ـ إشراف: د. باسم الجوابرة ـ جامعة الإمام.

١٥٤ ـ الرحلة في طلب الحديث للخطيب البغدادي ـ ت: عتر ـ ش: دار الكتب العلمية ـ بيروت ١٣٩٥هـ.

١٥٥ ـ الرد على الجهمية، للدارمي، ت: الشاويش، الألباني ـ ط: المكتب الإسلامي ١٤٠٢هـ.

١٥٦ ـ الرسالة، للشافعي ـ ت: أحمد شاكر ـ ط: دار التراث ـ القاهرة ١٣٩٩هـ.

١٥٧ ـ الرسالة المستطرفة، للكتاني ـ ط: دار البشائر ـ بيروت ١٤٠٦هـ.

١٥٨ ـ رفع الإصر عن قضاة مصر، لابن حجر ـ ط: المطبعة الأميرية ـ القاهرة ١٩٥٧م.

١٥٩ ـ زاد المعاد، لابن القيم ـ ت: شعيب وعبد القادر الأرناؤوط ـ مؤسسة الرسالة ـ بيروت ١٤٠١هـ.

١٦٠ ـ زوائد مسند البزار، لابن حجر «رسالة دكتوراه». للباحث: عبد الله مراد ـ إشراف: الشيخ حماد الأنصاري ـ الجامعة الإسلامية بالمدينة ١٤٠٤هـ.

١٦١ ـ سبل السلام، للصنعاني ـ ط: جامعة الإمام ١٤٠٠هـ.

١٦٢ ـ سلسلة الأحاديث الصحيحة، للألباني ـ ط: المكتب الإسلامي.

١٦٣ ـ سلسلة الأحاديث الضعيفة، للألباني ـ ط: المكتب الإسلامي.

١٦٤ ـ سنن ابن ماجه، لابن ماجه ـ ت: عبد الباقي ـ ش: دار إحياء التراث العربي ـ بيروت ١٣٩٥هـ.

١٦٥ ـ سنن أبي داود، لأبي داود ـ ت: الدعاس ـ ش: محمد السيد ـ حمص ١٣٨٨هـ.

١٦٦ ـ سنن البيهقي، للبيهقي ـ ش: دار الفكر ـ بيروت.

١٦٧ ـ سنن الترمذي، للترمذي ـ ت: أحمد شاكر ـ ش: المكتبة الإسلامية.

١٦٨ ـ سنن الدارقطني ـ ط: دار المحاسن ـ القاهرة ١٣٨٦هـ.

١٦٩ ـ سنن الدارمي، للدارمي ـ ش: دار إحياء السنة النبوية.

١٧٠ ـ سنن النسائي، للنسائي ـ ش: دار الفكر ـ بيروت ١٣٩٨هـ.

١٧١ ـ السنة لعبد الله بن أحمد، ت: د. محمد القحطاني ـ ش: دار ابن القيم ـ الدمام ١٤٠٦هـ.

١٧٢ ـ السنة ومكانتها من التشريع، للسباعي ـ ط: المكتب الإسلامي ١٤٠٢هـ.

١٧٣ ـ سؤالات ابن أبي شيبة لابن المديني، لمحمد بن أبي شيبة ـ ت: موفق عبد القادر ـ ط: مكتبة المعارف ـ الرياض ١٤٠٤هـ.

١٧٤ ـ سؤالات السلفي للحوزي، لأبي طاهر السلفي ـ ت: الطرابيشي ـ ط: دار الفكر ـ دمشق ١٤٠٣هـ.

١٧٥ ـ السير، للذهبي ـ ت: جماعة من المحققين ـ ط: مؤسسة الرسالة ـ بيروت ١٤٠١هـ.

١٧٦ ـ السيرة النبوية، لابن هشام ـ ش: رئاسة البحوث والإفتاء ـ الرياض.

١٧٧ ـ سيرة ومناقب عمر بن عبد العزيز، لابن الجوزي ـ ت: نعيم زرزور ـ ش: مكتبة الباز ـ مكة ١٤٠٤هـ.

١٧٨ ـ شذرات الذهب، لابن العماد الحنبلي ـ ط: دار المسيرة ـ بيروت ١٣٩٩هـ.

١٧٩ ـ شرح ألفية العراقي، للعراقي ـ ش: دار الكتب العلمية ـ بيروت.

١٨٠ ـ شرح السنة، للبغوي ـ ت: شعيب الأرناؤوط ـ ط: المكتب الإسلامي ١٣٩٠هـ.

١٨١ ـ شرح العقيدة الطحاوية، لابن أبي العز ـ ت: الألباني ط: المكتب الإسلامي ١٤٠٠هـ.

١٨٢ ـ شرح علل الترمذي، لابن رجب ـ ت: عتر ـ ط: دار الملاح ـ ١٣٩٨هـ.

١٨٣ ـ شرح معاني الآثار، للطحاوي ـ ت: جاد الحق ـ ط: مطبعة الأنوار المحمدية ـ القاهرة

١٨٤ ـ الشريعة للآجرى ـ ت: محمد الفقي ـ ط: مطابع الأشراف ـ لاهور ـ باكستان ١٤٠٣هـ.

١٨٥ ـ شمس الضحى، للدهلوي ـ ط: المطابع الوطنية ـ الرياض.

١٨٦ ـ صحيح ابن خزيمة، لابن خزيمة ـ ت: الأعظمي ـ ط: المكتب الإسلامي ١٣٩٩هـ.

١٨٧ ـ صحيح ابن ماجه، للألباني ـ ش: مكتب التربية العربي ١٤٠٧هـ.

١٨٨ ـ صحيح الترغيب والترهيب، للألباني ـ ط: المكتب الإسلامي.

١٨٩ ـ صحيح الجامع الصغير، للألباني ـ ط: المكتب الإسلامي ١٤٠٦هـ.

١٩٠ ـ صحيح مسلم، للإمام مسلم ـ ت: عبد الباقي ـ ش: دار الفكر ـ بيروت ١٣٩٨هـ.

١٩١ ـ صحيح مسلم بشرح النووي، لمسلم والنووي ـ ط: المطبعة المصرية ـ القاهرة.

١٩٢ ـ الصلة، لابن بشكوال ـ ط: سجل العرب ـ القاهرة.

١٩٣ ـ الضعفاء، للعقيلي ـ ت: عبد المعطي قلعجي ـ ط: دار الكتب العلمية ـ بيروت.

١٩٤ ـ الضعفاء الصغير، للبخاري ـ ت: محمود زايد ـ ط: دار الوعي ـ حلب ١٣٩٦هـ.

١٩٥ ـ الضعفاء والمتروكون، لابن الجوزي ـ ت: عبد الله القاضي ـ ط: دار الكتب العلمية ـ بيروت ١٤٠٦هـ.

١٩٦ ـ الضعفاء والمتروكون، للدارقطني ـ ت: موفق عبد القادر ـ ط: مكتبة المعارف ١٤٠٤هـ.

١٩٧ ـ الضعفاء والمتروكون، للنسائي ـ ت: محمود زايد ـ ط: دار الوعي حلب ١٣٩٦.

١٩٨ ـ ضعيف الجامع الصغير، للألباني ـ ط: المكتب الإسلامي ١٣٩٩هـ.

١٩٩ ـ الضوء اللامع، للسخاوي ـ ش: دار مكتبة الحياة ـ بيروت.

٢٠٠ ـ طبقات ابن سعد، لابن سعد ـ ش: دار صادر ـ بيروت.

٢٠١ ـ طبقات الحفاظ، للسيوطي ـ ط: دار الكتب العلمية ـ بيروت ١٤٠٣هـ.

٢٠٢ ـ طبقات الحنابلة، لابن أبي يعلى ـ ش: دار المعرفة ـ بيروت.

٢٠٣ ـ الطبقات السنية، للغزي ـ ت: عبد الفتاح الحلو ـ ش: دار الرفاعي ـ الرياض ١٤٠٣هـ.

٢٠٤ ـ طبقات الشافعية، لابن هداية الله الحسيني ـ ت: عادل نويهض ـ ش: دار الآفاق ـ بيروت ١٩٧٩هـ.

٢٠٥ ـ طبقات الشافعية الكبرى، للسبكي ـ ش: دار المعرفة ـ بيروت.

٢٠٦ ـ العبر، للذهبي ـ ت: زغلول ـ ط: دار الكتب العلمية ـ بيروت ١٤٠٥هـ.

٢٠٧ ـ العلل، للإمام أحمد ـ ط: المكتبة الإسلامية ـ إستانبول ١٩٨٧م.

٢٠٨ ـ العلل، لابن أبي حاتم ـ ش: دار السلام بحلب.

٢٠٩ ـ العلل، للدارقطني ـ ت: محفوظ السلفي ـ ط: دار طيبة ـ الرياض ١٤٠٥هـ.

٢١٠ ـ العلل الكبير، للترمذي ـ ت: حمزة مصطفى ـ ش: مكتبة الأقصى ـ الأردن ١٤٠٦هـ.

٢١١ ـ العلل المتناهية، لابن الجوزي ـ ت: إرشاد الحق الأشري ـ ط: دار نشر الكتب الإسلامية ـ لاهور ـ باكستان.

٢١٢ ـ عمل اليوم والليلة، لابن السني ـ ت: عبد القادر عطا ـ ش: دار المعرفة ـ بيروت ١٣٩٩هـ.

٢١٣ ـ عون المعبود، لشمس الحق آبادي ـ ط: المكتبة السلفية ـ المدينة ١٣٨٨هـ.

٢١٤ ـ عيون الأثر، لابن سيد الناس ـ ط: دار الآفاق ـ بيروت ١٩٧٧.

٢١٥ ـ غرائب الجن والشياطين، للشبلي ـ ت: إبراهيم الجمل ـ ط: دار الرياض ـ الرياض.

٢١٦ ـ غريب الحديث، للحربي ـ ت: سليمان العايد ـ ش: جامعة أم القرى ١٤٠٥هـ.

٢١٧ ـ غريب الحديث، للخطابي ـ ت: عبد الكريم العزباوي ـ ش: جامعة أم القرى ١٤٠٣هـ.

٢١٨ ـ الفائق، للزمخشري ـ ت: أبو الفضل إبراهيم البجاوي ـ ش: دار المعرفة ـ بيروت.

٢١٩ ـ فتح الباري، لابن حجر ـ ت: الشيخ ابن باز، عبد الباقي ـ ط: السلفية ـ القاهرة ـ ط: الأولى.

٢٢٠ ـ الفتح الرباني، للساعاتي ـ ط: مطبعة الإخوان ـ القاهرة ١٣٥٨هـ.

٢٢١ ـ الفتح الكبير، للنبهاني ـ ط: دار الكتب العربية ـ مصر.

٢٢٢ ـ فتح المغيث، للسخاوي ـ ط: العاصمة ـ القاهرة ١٣٨٨هـ.

٢٢٣ ـ فتح الوهاب، لحماد الأنصاري ـ ط: مؤسسة الرسالة ـ بيروت ١٤٠٦هـ.

٢٢٤ ـ فضائل الصحابة، للإمام أحمد ـ ت: وصي الله عباس ـ ش: جامعة أم القرى ١٤٠٣هـ.

٢٢٥ ـ فقه السنة، للسيد سابق ـ ش: دار الفكر ـ بيروت ١٤٠١هـ.

٢٢٦ ـ فهرس الفهارس، للكتاني.

٢٢٧ ـ فهرس مخطوطات الظاهرية، للألباني ـ ط: مجمع اللغة العربية ـ دمشق ١٣٩٠هـ.

٢٢٨ ـ الفوائد المجموعة، للشوكاني ـ ت: المعملي ـ ش: المكتب الإسلامي ١٣٩٢هـ.

٢٢٩ ـ فيض القدير، للمناوي ـ ش: دار المعرفة ـ بيروت.

٢٣٠ ـ قواعد في علوم الحديث، للتهانوي ـ ت: أبو غدة ـ ش: مكتب المطبوعات الإسلامية ـ حلب ١٤٠٤هـ.

٢٣١ ـ الكاشف، للذهبي ـ ت: عزت عطية، موسى الموشي ـ ش: دار الكتب الحديثة ـ مصر ١٣٩٢هـ.

٢٣٢ ـ الكامل في التاريخ، لابن الأثير ـ ش: دار صادر ـ بيروت ١٣٨٦هـ.

٢٣٣ ـ الكامل في ضعفاء الرجال، لابن عدي ـ ش: دار الفكر ـ بيروت ١٤٠٤هـ.

٢٣٤ ـ كشف الأستار، للهيثمي ـ ت: الأعظمي ـ ط: مؤسسة الرسالة ـ بيروت ١٣٩٩هـ.

٢٣٥ ـ كشف الظنون، لحاجي خليفة ـ ش: دار الفكر ـ بيروت ١٤٠٢هـ.

٢٣٦ ـ الكنى والأسماء، لمسلم ـ ط: دار الفكر ـ دمشق ١٤٠٤هـ.

٢٣٧ ـ الكنى والأسماء، للدولابي ـ ط: دائرة المعارف العثمانية ـ الهند ١٣٢٢هـ.

٢٣٨ ـ كنز العمال، للبرهان فوري ـ ط: مطبعة البلاغة ـ حلب ١٣٩١هـ.

٢٣٩ ـ الكواكب النيرات، لابن الكيال ـ ت: عبد القيوم عبد رب النبي ـ ش: جامعة أم القرى ١٤٠١هـ.

٢٤٠ ـ اللآلىء المصنوعة، للسيوطي ـ ش: دار المعرفة ـ بيروت ١٣٩٥هـ.

٢٤١ ـ اللباب، لابن الأثير ـ ش: دار صادر ـ بيروت.

٢٤٢ ـ لحظ الألحاظ، لابن فهد ـ ش: دار إحياء التراث العربي ـ بيروت.

٢٤٣ ـ لسان العرب، لابن منظور ـ ش: دار صادر ـ بيروت.

٢٤٤ ـ لسان الميزان، لابن حجر ـ ش: مؤسسة الأعلمي ـ بيروت ١٣٩٠هـ.

٢٤٥ ـ لقط المرجان، للسيوطي ـ ت: مصطفى عطا ـ ط: دار الكتب العلمية ـ بيروت ١٤٠٦هـ.

٢٤٦ ـ المجروحين، لابن حبان ـ ت: محمود زايد ـ ط: دار الوعي ـ حلب ١٣٩٦هـ.

٢٤٧ ـ مجمع الزوائد، للهيثمي ـ ش: دار الكتاب العربي ـ بيروت ١٤٠٢هـ.

٢٤٨ ـ المجموع، للنووي ـ ط: الفجالة ـ القاهرة.

٢٤٩ ـ المحلى، لابن حزم ـ ط: دار الاتحاد العربي ـ القاهرة ١٣٨٩هـ.

٢٥٠ ـ مختار الصحاح، للرازي ـ ش: دار البصائر ١٤٠٥هـ.

٢٥١ ـ مختصر تاريخ دمشق، لابن منظور ـ ت: رياض مراد ـ ط: دار الفكر ـ دمشق ١٤٠٤هـ.

٢٥٢ ـ مختصر سنن أبي داود، للمنذري ـ ت: محمد فقي ـ ش: دار المعرفة ـ بيروت.

٢٥٣ ـ مختصر الشمائل، للألباني ـ ط: المكتبة الإسلامية ـ عمان ١٤٠٥هـ.

٢٥٤ ـ المختصر المحتاج إليه من تاريخ ابن الدبيثي، للذهبي ـ ت: مصطفى جواد ـ ط: المجمع العراقي ١٣٩٧هـ.

٢٥٥ ـ المخصص، لأبي الحسن بن سيده ـ ش: المكتب التجاري ـ بيروت.

٢٥٦ ـ المراسيل، لابن أبي حاتم ـ ت: شكر الله قوجاني ـ ط: مؤسسة الرسالة ـ بيروت ١٣٩٧هـ.

٢٥٧ ـ المراسيل، لأبي داود ـ ت: عبد العزيز السيروان ـ ط: دار القلم ـ بيروت ١٤٠٦هـ.

٢٥٨ ـ مراصد الإطلاع، لصفي الدين البغدادي ـ ت: البجاوى ـ ش: دار المعرفة ـ بيروت ١٣٧٤هـ.

٢٥٩ ـ المستدرك، للحاكم ـ ش: مطابع النصر ـ الرياض.

٢٦٠ ـ المستفاد من تاريخ بغداد، لابن النجار، ابن الدمياطي ـ ط: دائرة المعارف العثمانية ـ الهند ١٣٩٩هـ.

٢٦١ ـ المستفاد من مبهمات المتن والإسناد، لأبي زرعة العراقي ـ ت: حماد الأنصاري ـ ط: مطابع الرياض.

٢٦٢ ـ مسند أبي بكر، للمروزي، ت: شعيب الأرناؤوط ـ ط: المكتب الإسلامي ١٣٩٩هـ.

٢٦٣ ـ مسند أبي عوانة، لأبي عوانة ـ ش: دار المعرفة ـ بيروت.

٢٦٤ ـ مسند أبي يعلى، لأبي يعلى الموصلي ـ ت: حسين أسد ـ ط: دار المأمون دمشق ـ ١٤٠٧هـ.

٢٦٥ ـ مسند أبي يعلى، لأبي يعلى الموصلي ـ القسم الثاني ـ ت: د: عبد الله التويجري ـ إشراف: د: أبو لبابة حسين ـ جامعة الإمام.

٢٦٦ ـ المسند، لأحمد ـ ش: المكتب الإسلامي ـ بيروت.

٢٦٧ ـ مسند أحمد، للإمام أحمد ـ ت: أحمد شاكر ـ ط: دار المعارف ـ مصر ١٣٩١هـ.

٢٦٨ ـ مسند الحميدي، للحميدي ـ ت: الأعظمي ـ ش: مكتبة المتنبي ـ القاهرة.

٢٦٩ ـ مسند الشافعي، ش: دار الكتب العلمية ـ بيروت ١٤٠٠هـ.

٢٧٠ ـ مسند الشهاب، للقضاعي ـ ت: حمدي السلفي ـ ط: مؤسسة الرسالة ـ بيروت ١٤٠٥هـ.

٢٧١ ـ مسند الطيالسي، لأبي داود الطيالسي ـ ط: دائرة المعارف العثمانية ـ الهند ١٣٢١هـ.

٢٧٢ ـ مسند الطيالسي ـ ق ١، «رسالة ماجستير». ت: محمد بن عبد المحسن التركي، إشراف: د: أحمد معبد عبد الكريم ـ جامعة الإمام ١٤٠٦ ـ ١٤٠٧.

٢٧٣ ـ مسند الطيالسي ـ ق ٤، ت: عبد الرحمن المليص ـ إشراف: د. ياسم الجوابره ـ جامعة الإمام ١٤٠٨هـ.

٢٧٤ ـ مسند عائشة من مسند إسحاق ـ رسالة دكتوراه. للدكتور: عبد الغفور البلوشي ـ الجامعة الإسلامية ـ المدينة ١٤٠٤هـ.

٢٧٥ ـ مسند عمر بن عبد العزيز، للباغندي ـ ت: محمد عوامه ـ ط: دار ابن كثير ـ دمشق ـ بيروت ١٤٠٧هـ.

٢٧٦ ـ مشاهير علماء الأمصار، لابن حبان ـ ش: دار الكتب العلمية بيروت.

٢٧٧ ـ المشتبه، للذهبي ـ ت: البجاوي ـ ط: البابي ـ مصر ١٩٦٢م.

٢٧٨ ـ مشكاة المصابيح، للتبريزي ـ ت: الألباني ـ ط: المكتب الإسلامي ١٣٩٩هـ.

٢٧٩ ـ مشكل الآثار، للطحاوي ـ ط: دائرة المعارف العثمانية ـ الهند ١٣٣٣.

٢٨٠ ـ المشوف المعلم، لأبي البقاء العكبري ـ ت: ياسين السواس ـ ط: دار الفكر ـ دمشق ١٤٠٣هـ.

٢٨١ ـ مصابيح السنة، للبغوي ـ ش: دار القلم ـ بيروت.

٢٨٢ ـ مصباح الزجاجة، للبوصيري ـ ت: موسى علي، عزت عطية ـ ط: مطبعة حسان ـ القاهرة.

٢٨٣ ـ المصنف، لابن أبي شيبة ـ ط: الدار السلفية ـ بومباي ـ الهند ١٣٩٩هـ.

٢٨٤ ـ المصنف، لعبد الرزاق ـ ت: الأعظمي ـ ط: المكتب الإسلامي ١٤٠٣هـ.

٢٨٥ ـ المطالب العالية «المجردة» ـ نشر التراث الإسلامي ـ إدارة الشؤون الإسلامية ـ الكويت ـ وزارة الأوقاف ١٣٩٠هـ.

٢٨٦ ـ معالم السنن، للخطابي = مختصر أبي داود.

٢٨٧ ـ المعجم، لابن الأبار ـ ش: دار الكتاب العربي ـ القاهرة ١٣٨٧هـ.

٢٨٨ ـ المعجم، لابن المقريء ـ «رسالة دكتوراه». ت: محمد بن صالح الفلاح ـ إشراف: د. أكرم العمري ـ الجامعة الإسلامية بالمدينة ١٤٠٤ ـ ١٤٠٥هـ.

٢٨٩ ـ المعجم الأوسط، للطبراني ـ ت: د: الطحان ـ ط: مكتبة المعارف ـ الرياض ١٤٠٥هـ.

٢٩٠ ـ معجم البلدان، لياقوت الحموي ـ ش: دار صادر.

٢٩١ ـ المعجم، لأبي يعلى ـ ت: إرشاد الحق الأثري ـ ط: المكتبة العلمية لاهور ـ باكستان ١٤٠٧هـ.

٢٩٢ ـ المعجم الصغير، للطبراني ـ ت: محمد أمرير ـ ط: المكتب الإسلامي ١٤٠٥هـ.

٢٩٣ ـ معجم قبائل العرب، لعمر كحالة ـ ط: مؤسسة الرسال ـ بيروت ـ ١٤٠٢هـ.

٢٩٤ ـ المعجم الكبير، للطبراني ـ ت: حمدي السلفي ـ ط: مطبعة الأمة ـ بغداد.

٢٩٥ ـ المعجم المشتمل، لابن عساكر ـ ت: سكينة الشهابي ـ ط: دار الفكر ـ دمشق ١٤٠٠هـ.

٢٩٦ ـ المعجم المفهرس، لجماعة من المستشرقين ـ ط: مطبعة بريل ١٩٥٥م.

٢٩٧ ـ معجم المؤلفين، لعمر كحالة ـ ش: دار إحياء التراث العربي ـ بيروت.

٢٩٨ ـ المعجم الوسيط، لجماعة من الأساتذة في مجمع اللغة العربية ط: المكتبة الإسلامية ـ استانبول.

٢٩٩ ـ المعرب، لأبي منصور الجواليقي ـ ت: أحمد شاكر ـ نشر: وزارة الثقافة ـ مصر ١٣٨٩هـ.

٣٠٠ ـ معرفة الرجال، لابن معين ـ ت: محمد مطيع، غزوة بدير ـ ط: مجمع اللغة العربية ـ دمشق.

٣٠١ ـ معرفة الصحابة، لأبي نعيم ـ ت: محمد عثمان ـ ش: مكتبة الدار ـ المدينة ١٤٠٨هـ.

٣٠٢ ـ معرفة القراء الكبار، للذهبي ـ ت: بشار معروف، شعيب الأرناؤوط، صالح عباس ـ ط: مؤسسة الرسالة ـ بيروت ١٤٠٤هـ.

٣٠٣ ـ المعرفة والتاريخ، للفسوي ـ ت: أكرم العمري ـ ط: مؤسسة الرسالة ـ بيروت ١٤٠١هـ.

٣٠٤ ـ المغني، لابن قدامة ـ ش: مكتبة الرياض ـ الرياض.

٣٠٥ ـ المغني في ضبط أسماء الرجال، للهندي ـ ش: دار الكتاب العربي ـ بيروت ١٣٩٩هـ.

٣٠٦ ـ المغني في الضعفاء، للذهبي ـ ت: عتر.

٣٠٧ ـ مفتاح كنوز السنة، لمحمد فؤاد عبد الباقي ـ ط: مطبعة معارف لاهور ـ باكستان ١٣٩٨هـ.

٣٠٨ ـ المفردات في غريب القرآن، للراغب الأصبهاني ـ ت: كيلاني ـ ط: الحلبي ـ القاهرة ١٣٨١هـ.

٣٠٩ ـ مقاتل الطالبيين، لأبي الفرج الأصفهاني ـ ت: السيد صقر ـ ش: دار المعرفة ـ بيروت.

٣١٠ ـ مقدمة ابن الصلاح، لابن الصلاح ـ ش: دار الكتب العلمية ـ بيروت ١٣٩٨هـ.

٣١١ ـ المقصد العلي، للهيثمي ـ ت: نايف الدعيس ـ ط: تهامة ١٤٠٢هـ.

٣١٢ ـ مناقب الإمام أحمد، لابن الجوزي ـ ط: دار الآفاق ـ بيروت ١٣٩٣هـ.

٣١٣ ـ مناقب الشافعي، لابن أبي حاتم ـ ت: عبد الغني عبد الخالق ـ ط: مكتبة التراث الإسلامي ـ حلب ـ سوريا.

٣١٤ ـ مناقب عمر بن الخطاب، لابن الجوزي، ت: زينب القاروط ـ ط: دار الكتب العلمية ـ بيروت ١٤٠٠هـ.

٣١٥ ـ المناسك وأماكن طرق الحج، للحربي ـ ت: حمد الجاسر ـ ش: وزارة الحج والأوقاف السعودية ١٤٠١هـ.

٣١٦ ـ المنتخب من مسند عبد بن حميد، لعبد بن حميد ـ ت: مصطفى شلباية ـ ش: دار الأرقم ـ الكويت ١٤٠٥هـ.

٣١٧ ـ المنتقى، لابن الجارود ـ ط: الفجالة ـ القاهرة ١٣٨٢هـ.

٣١٨ ـ منحة المعبود، للساعاتي ـ ش: المكتبة الإسلامية ـ بيروت ١٤٠٠هـ.

٣١٩ ـ المنهل الصافي، لابن تغردي بردي ـ ت: محمد أمين ـ ط: الهيئة المصرية العامة للكتاب ١٩٨٤هـ.

٣٢٠ ـ المهذب، للذهبي ـ ت: حامد إبراهيم، محمد العقبي ـ ط: مطبعة الإمام ـ مصر.

٣٢١ ـ موارد الظمآن، للهيثمي ـ ت: عبد الرزاق حمزة ـ ط: السلفية ـ مصر.

٣٢٢ ـ موافقة الخبر الخبر، لابن حجر ـ «رسالة دكتوراه». للدكتور عبد الله الحمد ـ إشراف: الشيخ محمود ميره ـ الجامعة الإسلامية ـ المدينة ١٤٠٣ ـ ١٤٠٤هـ.

٣٢٣ ـ الموطأ، للإمام مالك ـ ت: عبد الباقي ـ ط: الحلبي ـ مصر.

٣٢٤ ـ ميزان الاعتدال للذهبي ـ ت: البجاوي ـ ش: دار المعرفة ـ بيروت.

٣٢٥ ـ ناسخ الحديث ومنسوخه، لابن شاهين ـ ت: سمير الزهيري ـ ط: مكتبة المنار ـ الأردن ١٤٠٨هـ.

٣٢٦ ـ نخبة الفكر = نزهة النظر.

٣٢٧ ـ نزهة النظر، لابن حجر ـ ش: مؤسسة الخافقين ـ دمشق ١٤٠٠هـ.

٣٢٨ ـ نصب الراية، للزيلعي ـ ط: المجلس العلمي ١٣٥٧هـ.

٣٢٩ ـ نظم العقيان، للسيوطي ـ ش: المكتبة العلمية ـ بيروت.

٣٣٠ ـ نظم المتناثر، للكتاني ـ ش: دار الكتب العلمي ـ بيروت ١٤٠٠هـ.

٣٣١ ـ نقد ابن حزم للرواة في المحلى ـ رسالة دكتوراة بقسم السنة بجامعة الإمام، للدكتور إبراهيم الصبيحي، عام.

٣٣٢ ـ النكت على ابن الصلاح، لابن حجر ـ ت: ربيع ابن هادي ـ ش: دار الراية الرياض ١٤٠٨هـ.

٣٣٣ ـ النهاية، لابن الأثير ـ ت: محمود الطناحي، طاهر الزاوي ـ ش: المكتبة الإسلامية ١٣٨٣هـ.

٣٣٤ ـ نيل الأوطار، للشوكاني ـ ط: الحلبي بمصر.

٣٣٥ ـ هدي الساري، لابن حجر ـ ط: السلفية «الطبعة الأولى».

٣٣٦ ـ هدية العارفين، لإسماعيل باشا البغدادي ـ ش: دار الفكر ـ بيروت ١٤٠٢هـ.

٣٣٧ ـ الهسهسة بنقض الوضوء بالقهقهة، لأبي الحسنات اللكنوي ـ ط: المطبعة اليوسيفة ـ لكنو ـ الهند ١٣٤٠هـ.

٣٣٨ ـ الوافي بالوفيات، صلاح الدين بن أيبك الصفدي ـ ش: دار النشر «فرانز شتاينز» ١٣٨١هـ.

٣٣٩ ـ الوتر، لمحمد بن نصر ـ ط: المطبعة العربية ـ لاهور ـ باكستان ١٤٠٢هـ.

٣٤٠ ـ وفيات الأعيان، لابن خلكان ـ ش: دار صادر ـ بيروت.

❑ ❑ ❑

فهرس الموضوعات

الموضوع	الصفحة
* مقدمة التحقيق	٥
١ ـ كتاب الطهارة	
١ ـ باب المياه	٦٣
٢ ـ باب قدر ما يكفي من الماء للوضوء والغسل	٦٩
٣ ـ باب الغدير يقع فيه الجيفة وحكم الماء الراكد	٧٦
٤ ـ باب الماء المستعمل	٨٢
٥ ـ باب إزالة النجاسات	٨٧
٦ ـ باب سؤر الهرة وغيرها من الحيوانات الطائرة	١٠٧
٧ ـ باب طهارة المسك	١١٥
٨ ـ باب طهارة النخامة والدموع	١١٧
٩ ـ باب الآنية	١٢١
١٠ ـ باب في الأمر بتغطية الإناء بالليل	١٤٠
١١ ـ باب الاستطابة	١٤٨
١٢ ـ باب صفة الوضوء	٢٠١

الموضوع	الصفحة

١٣ ـ باب فرض الوضوء ٢١٨
١٤ ـ باب السواك ٢٢١
١٥ ـ باب خصال الفطرة ٢٣٨
١٦ ـ باب الذكر على الوضوء ٢٥٢
١٧ ـ باب التسمية ٢٥٥
١٨ ـ باب فضل إسباغ الوضوء وفضل الوضوء ٢٥٨
١٩ ـ باب كراهية ذكر الله على غير وضوء ٢٧٧
٢٠ ـ باب الرخصة في ذلك ٢٨١
٢١ ـ باب منع المحدث من مس المصحف ٢٨٣
٢٢ ـ باب تخليل الأصابع واللحية ٢٩١
٢٣ ـ باب المضمضة من اللبن ٣٠١
٢٤ ـ باب استحباب عدم الاستعانة في الطهور ٣٠٣
٢٥ ـ باب المسح على الخفين ٣٠٨
٢٦ ـ باب صفة المسح ٣٣٠
٢٧ ـ باب أول المسح على الخفين ٣٣٥
٢٨ ـ باب ترك التوقيت ٣٣٧
٢٩ ـ باب المسح على الموقين ٣٤٠
٣٠ ـ باب النضح بعد الوضوء ٣٤٣
٣١ ـ باب التمندل بعد الوضوء ٣٤٦
٣٢ ـ باب ما يقال بعد الوضوء ٣٤٨
٣٣ ـ باب تجديد الوضوء إذا صلى بالأول ٣٥١

الموضوع	الصفحة

٣٤ ـ باب نواقض الوضوء ٣٥٣
٣٥ ـ باب القهقهة ٣٦٠
٣٦ ـ باب الوضوء مما غيرت النار وبيان نسخه ٣٦٩
٣٧ ـ باب المضمضة من اللبن ٣٨٥
٣٨ ـ باب الوضوء من مس الفرج ٣٨٧
٣٩ ـ باب الوضوء من النوم ٤٠٣
٤٠ ـ باب الوضوء من ألبان الإبل ٤١٥
٤١ ـ باب التيمم ٤٢٩

٢ ـ كتاب الغسل

١ ـ باب التستر عند الغسل ٤٤١
٢ ـ باب من استدفأ بامرأته بعد الغسل ٤٤٤
٣ ـ باب صفة الغسل ٤٤٧
٤ ـ باب الحمام وكراهية التعري ٤٦٠
٥ ـ باب أمر الجنب بالغسل إذا أراد العود ٤٧٥
٦ ـ باب منع الجنب من إتيان المسجد ٤٧٨
٧ ـ باب أمر الجنب بالوضوء إن لم يغتسل ٤٨١
٨ ـ باب الاختلاف في طهارة المني ٤٨٢
٩ ـ باب إيجاب الغسل بالتقاء الختانين ونسخ قوله الماء من الماء .. ٤٨٥
١٠ ـ باب الماء من الماء ٤٩٣
١١ ـ باب الغسل من الاحتلام ٥٠٥

الموضوع	الصفحة

١٢ ـ باب الأغسال الواجبة والمسنونة ٥١١

٣ ـ كتاب الحيض

١ ـ باب بدء الحيض ٥١٥
٢ ـ باب طهارة بدن الحائض ٥١٧
٣ ـ باب كراهية النظر إلى دم الحيض بالليل ٥١٩
٤ ـ باب المستحاضة ٥٢٤
٥ ـ باب النهي عن إتيان الحائض وكفارة ذلك وما يحل منها ٥٣٣
* الخاتمة ٥٤١
* فهرس المصادر والمراجع ٥٤٣
* فهرس الموضوعات ٥٧١

• • •

المطالب العالية

بزوائد المسانيد الثمانية

للحافظ أحمد بن علي بن حجر العسقلاني
٧٧٣ - ٨٥٢ هجرية

تحقيق وتخريج
د. ناصر بن محمد بن عبد العزيز العبد الله

تنسيق
د. سعد بن ناصر بن عبد العزيز الشثري

المجلد الثالث
٥ - ٦

أول كتاب «الصلاة»
(٢٠٩ - ٤٥٢)

دار العاصمة
للنشر والتوزيع

دار الغيث
للنشر والتوزيع

بسم الله الرحمن الرحيم

المطالب العالية

بزوائد المسانيد الثمانية

٥ ـ ٦

ح دار العاصمة للنشر والتوزيع، ١٤١٨هـ

فهرسة مكتبة الملك فهد الوطنية أثناء النشر

ابن حجر العسقلاني، أحمد بن علي

المطالب العالية بزوائد المسانيد الثمانية /

تحقيق ناصر محمد عبد العزيز العبد الله ــ الرياض.

٩٠٥ ص؛ ١٧×٢٤ سم

ردمك: ١ ــ ٦٨ ــ ٧٤٩ ــ ٩٩٦٠ (مجموعة)

٨ ــ ٩٠ ــ ٧٤٩ ــ ٩٩٦٠ (ج ٣)

١ ــ الحديث ــ مسانيد ٢ ــ الحديث ــ تخريج ٣ ــ الحديث ــ شرح ٤ ــ الحديث ــ زوائد

أ ــ العبد الله، ناصر محمد عبد العزيز (محقق) ب ــ العنوان

ديوي ٤، ٢٣٧ ١٨/٢٦١٥

رقم الإيداع: ١٨/٢٦١٥

ردمك: ١ ــ ٦٨ ــ ٧٤٩ ــ ٩٩٦٠ (مجموعة)

٨ ــ ٩٠ ــ ٧٤٩ ــ ٩٩٦٠ (ج ٣)

حقوق الطبع محفوظة للمنسق

الطبعة الأولى

١٤١٩هـ - ١٩٩٨م

دار العاصمة

المملكة العربية السعودية

الرياض - ص.ب ٤٢٥٠٧ - الرمز البريدي ١١٥٥١

هاتف ٤٩١٥١٥٤ - ٤٩٣٣٣١٨ - فاكس ٤٩١٥١٥٤

دار الغيث

المملكة العربية السعودية

ص.ب: ٣٢٥٩٤ - الرياض: ١١٤٣٨ - تلفاكس: ٢٦٦٠ - ٤٢١

لمسة ودّ ووفاء

الحمد لله وكفى، وسلام على عباده الذين اصطفى.. وبعد.

فأشكر الله الكريم المنان، الذي منَّ عليّ ويسر لي إتمام هذه الرسالة، وقد تأذن جل وعلا بالزيادة لمن شكر، فقال: ﴿لَئِن شَكَرْتُمْ لَأَزِيدَنَّكُمْ﴾ [إبراهيم: الآية ٧].

ثم لا يفوتني أن أتقدم بجزيل الشكر والامتنان لكل من مدّ يد العون والمساعدة بشتى صورها، من أساتذتي الكرام، وإخواني الأفاضل.

وأخص منهم بالذكر والتنويه شيخي المفضال فضيلة الدكتور / محمود أحمد ميره ــ المشرف على هذه الرسالة ــ على ما قدمه لي من رعاية أبوية، وعلمية، وتوجيهات قيِّمة، وكتب نافعة نادرة. فجزاه الله عني كل خير.

كما أشكر كلاًّ من فضيلة الشيخ الدكتور سليمان العريني، وفضيلة الشيخ الدكتور باسم فيصل الجوابرة لقبولهما مناقشة الرسالة ولإبدائهما ملحوظات قيمة عليها.

كما أخص من إخواني أخي الفاضل إبراهيم بن محمد بن حمد العبد الله، الذي كان نعم العون لي في مقابلة هذه الرسالة وتصحيحها.

وأختم المقال بشكر هذه الجامعة العريقة جامعة الإمام محمد بن سعود الإسلامية، وأخص بالثناء كلية أصول الدين بالرياض، ومشايخها الكرام.

وسلام على المرسلين، والحمد لله رب العالمين.

❑ ❑ ❑

بسم الله الرحمن الرحيم

مقدمة المحقق

الحمد لله الذي فضَّل علم الشريعة على سائر العلوم، وخص أهله بالذكر من بين خلقه، فقال جل شأنه: ﴿ شَهِدَ ٱللَّهُ أَنَّهُۥ لَآ إِلَٰهَ إِلَّا هُوَ وَٱلْمَلَٰٓئِكَةُ وَأُوْلُواْ ٱلْعِلْمِ ﴾[1]. ثم الصلاة والسلام الأتمّان الأكملان على الذي قال: «من يرد الله به خيراً يفقِّهه في الدين»[2]، وعلى صحابته الغر الميامين الذين حملوا لنا هذا الميراث العظيم. وعلى التابعين الذين رفضوا الدنيا ليتفرغوا لنشر هذا العلم العظيم. وعلى من تبعهم بإحسان إلى يوم الدين.. أما بعد.

فإن أهم ما صُرفت إليه الهمم بعد كتاب الله الكريم سنة نبيه المصطفى الأمين ﷺ، إذ هي المصدر الثاني من مصادر هذا الدين القويم، وهي المفسرة لكلام أحكم الحاكمين، فمن ابتغى فهم كلامه من غير طريق نبيه ضل مع من ضل في الغابرين، ومن تمسك بهما وصل بإذن الله إلى دار النعيم. وقد صرف الصحابة رضي الله عنهم، جُلَّ وقتهم للسماع من النبي

---

(١) سورة آل عمران: الآية ١٨.

(٢) رواه البخاري (١/ ١٦٤: ٧١)، كتاب العلم، باب من يرد الله به خيراً يفقهه في الدين؛ ومسلم (٢/ ٧١٨: ١٠٣٧)، كتاب الزكاة، باب النهي عن المسألة.

الكريم، فحملوا إلى من جاء بعدهم علماً عظيماً، فتناقلته العقول السليمة والأيدي الأمينة حتى وصل إلينا مصفى من كل دخيل، فلزمنا حمله والعناية به ليضيء لنا ولمن جاء بعدنا معالم الطريق، ففكرت في عمل أدخل عن طريقه في سلك حملة هذا العلم العظيم، وإن كنت لست أهلاً لذلك، ولكن هم القوم لا يشقى جليسهم.

فوقع اختياري على كتاب هذا الجِهْبِذ البصير، والناقد النحرير، مفيد شيوخه، وشيخ أقرانه، وحافظ زمانه، ابن حجر العسقلاني، وكتابه الموسوم بالمطالب العالية بزوائد المسانيد الثمانية.

أهمية هذا الكتاب:

١ ـ تكمن أهمية هذا الكتاب العظيم في كونه مكملاً للموسوعة الحديثية الكبرى، فإذا ضم هذا الكتاب إلى كتابَي: جامع الأصول للعلامة ابن الأثير المتوفى سنة ٦٠٦هـ، ومجمع الزوائد للحافظ الهيثمي المتوفى سنة ٧٠٨هـ اكتمل من الجميع ديوان عظيم يجمع هذه الموسوعة، وذلك أن جامع الأصول جمع فيه مؤلفه الأصول الستة ـ وقد جعل السادس كتاب الموطأ ـ ومجمع الزوائد جمع فيه مؤلفه زوائد مسند أحمد، والبزار، وأبي يعلى، ومعاجم الطبراني الثلاثة، على الأصول الستة.

وكتابنا هذا أكمل به الحافظ ابن حجر هذا العمل العلمي، بجمعه زوائد مسند الطيالسي، والحميدي، ومسدد بن مسرهد، وأبي بكر بن أبي شيبة، وابن أبي عمر العدني، وأحمد بن منيع، وعبد بن حميد، والحارث بن أبي أسامة، وما وجد من مسند إسحاق بن راهويه، وما فات شيخه الهيثمي من مسند أبي يعلى الموصلي، لكونه اعتمد على الرواية المختصرة له.

٢ ـ إن الحافظ ـ رحمه الله تعالى ـ جعل كتابه زائداً على الأصول

السبعة، حيث أضاف إلى الستة، مسند أحمد بن حنبل، وقد أفاد هذا كثيراً في تصغير حجم الكتاب، وزاد في أهميته عند الباحثين، فمن وجد فيه حديثاً لم يُحَمِّل نفسه مشقة البحث عنه في هذه الأصول، من طريق ذلك الصحابي ـ عدا ما وقع له من الأوهام القليلة في ذلك، إذ الكمال لله ـ .

٣ ـ إن هذا الكتاب يغني الناظر فيه عن هذه المسانيد التي بعضها حتى الآن في حكم المفقود، وبعضها الآخر لم ير النور بعد.

٤ ـ سياقه لأسانيد هذه الزوائد تامة كما جاءت عند مؤلفها، ولا يخفى ما لذلك من أهمية في سبيل معرفة درجة الحديث.

٥ ـ تحليته لهذا الكتاب بفرائد من كلامه، وكلام من سبقه من أهل العلم الأفذاذ، على بعض الأحاديث، تصحيحاً وتضعيفاً، وبياناً لعللٍ الظاهر السلامة منها، والكلام على رجال يعز وجود مثله فيهم.

٦ ـ إن هذا الكتاب العظيم بقي أسيراً في خزائن المخطوطات يصعب الوصول إليه على كل باحث.

٧ ـ قيام بعض المعاصرين بطبعه، طبعة ما أعده الحافظ لها، وذلك أن ناشره اعتمد على مخطوطة سقيمة مجردة الأسانيد، فجاء مبتوراً، كالذي يولد ولا رأس له.

ومن أسباب اختياري لهذا الكتاب ما يلي:

١ ـ أهميته العظيمة بين كتب السنة ـ كما تقدم بيانه ـ .

٢ ـ ما قام به بعض المعاصرين من إخراجه مبتوراً محذوف الأسانيد مع ما حواه من أخطاء نبهت على بعضها في ثنايا البحث، مما شوه صورته، وقلل أهميته.

٣ ـ رسوخ قدم مؤلفه في هذا العلم، وإمامته للمتأخرين فيه.

خطة العمل في تحقيق هذا الجزء من هذا الكتاب:

قدمت تحقيق نص هذا الجزء من هذا الكتاب بمقدمة اشتملت على: ترجمة للمؤلف، ودراسة وافية لهذا الكتاب، ومنهجه فيه، ومقارنة ذلك بعمل غيره ممن ألف في الزوائد، كما شملت المقدمة دراسة مسند الحميدي، ومؤلفه، وكذا مسند إسحاق بن راهويه، ومؤلفه. ولما أردنا طبع هذا الكتاب كاملاً رأى الإخوة أن يكون له مقدمة واحدة تستخلص مما كتبه المحققون لأجزائه، وتكون في جزء مستقل كالمدخل إلى هذا السفر الكبير، وقد رأى المحققون أيضاً أن يكتفى بتراجم مختصرة لرجال أسانيد هذا الكتاب وتكون في جزء مستقل يلحق بآخر الكتاب لئلا يتكرر ذكر هذه التراجم مما يكون له الأثر الأكبر في تضخيم حجم هذا الكتاب الكبير، ولذا اكتفيت هنا بما يتعلق بنص الكتاب.

وقد سلكت في تحقيق النص، وتوثيقه، والتعليق عليه الخطوات الآتية:

١ ـ كتابة النص حسب قواعد الإملاء، ومراعاة قواعد وضع علامات الترقيم بدقة.

٢ ـ مقابلة النسخ المعتمدة في التحقيق، وهي النسخة المحمودية ورمزها «مح»، والنسخة السعيدية ورمزها «حس»، والعمرية ورمزها «عم»، ومكتبة الرياض السعودية ورمزها «سد»، والتركية ورمزها «ك»، واتخاذ أوثقها أصلاً وهي «مح»، وإثبات الفروق الهامة بالهامش.

٣ ـ مقابلة النص بالموجود من المسانيد التي أخذت منها تلك الزوائد، وإثبات الفروق بالهامش.

٤ ــ تصويب الأخطاء التي لا تحتمل وجهاً من الصواب، وذلك بإثبات الصواب في الأصل بين معقوفتين، والتنبيه على ذلك بالهامش، وأعتمد في ذلك التصويب على المصادر الأصلية للزوائد، أو على المصادر الأخرى التي خرّجت الحديث.

٥ ــ ضبط ما يحتاج إلى ضبط، وذلك بالشكل في الأصل، وبالحروف في الهامش.

٦ ــ توثيق النص بتخريج الأحاديث على النحو التالي:

(أ) تخريج الحديث بعزوه إلى الموجود من المسانيد التي أخذت منها الزوائد.

(ب) تخريج الحديث من بقية المصادر التي تلتقي أسانيدها مع أسانيد الحديث في هذا الكتاب التقاءً كلياً أو جزئياً، ولو في الصحابي.

(ج) تخريج الروايات التي أشار إليها المؤلف ولم يوردها، مثل قوله: ــ عن بعض الأحاديث ــ : أصله في السنن من وجه آخر.

وقوله ــ عن حديث آخر ــ : حديث أبي هريرة أخرجوه ــ يعني الستة ــ .

(د) إذا كان الحديث ضعيفاً، أو حسناً فأخرج من شواهده ما يرتقي به الحديث إلى الحسن لغيره، أو الصحيح لغيره.

٧ ــ أنظر في اتصال السند وانقطاعه، سواء كان ذلك ظاهراً، أو خفياً، وذلك بمراجعة كتب المدلسين، والمراسيل، والعلل.

٨ ــ النظر في الشذوذ، أو العلل الأخرى التي قد توجد في الحديث، وأقوال العلماء في درجة الحديث، خاصة البوصيري في كتابه.

٩ ـ الحكم على الحديث بناء على الخطوات السابقة ودراسة سند الحديث، مع تقييد الحكم بالإسناد المدروس.

١٠ ـ عند احتياج الحديث لمتابع، أو شاهد لتقويته فأكتفي بذكر خلاصة القول في حال الرواة مع الإحالة على المصادر الكافية في ذلك.

١١ ـ الخاتمة.

الرموز والاختصارات المستخدمة في ثنايا التعليق:

الإتحاف : إتحاف الخيرة المهرة بزوائد المسانيد العشرة للبوصيري.

الإرواء : إرواء الغليل في تخريج أحاديث منار السبيل للألباني.

الإكمال : الإكمال لابن ماكولا.

الانتقاء : الانتقاء في فضائل الثلاثة الأئمة الفقهاء لابن عبد البر.

بغداد : تاريخ بغداد للخطيب البغدادي.

البغية : بغية الباحث إلى زوائد مسند الحارث بن أبي أسامة، للهيثمي.

التاريخ : التاريخ الكبير للبخاري.

التبصير : تبصير المنتبه بتحرير المشتبه لابن حجر.

التذكرة : تذكرة الحفاظ للذهبي.

التقريب : تقريب التهذيب لابن حجر.

التهذيب : تهذيب التهذيب لابن حجر.

الثقات	:	كتاب الثقات لابن حبان.
الجرح	:	الجرح والتعديل لابن أبـي حاتم.
الحلية	:	حلية الأولياء وطبقات الأصفياء لأبـي نعيم الأصبهاني.
الخلاصة	:	خلاصة تذهيب تهذيب الكمال للخزرجي.
الديوان	:	ديوان الضعفاء والمتروكين للذهبـي.
السير	:	سير أعلام النبلاء للذهبـي.
شرح العلل	:	شرح علل الترمذي لابن رجب.
الصحيحة	:	سلسلة الأحاديث الصحيحة للألباني.
الضعيفة	:	سلسلة الأحاديث الضعيفة للألباني.
الطبقات	:	الطبقات الكبرى لابن سعد.
علل أحمد	:	كتاب العلل ومعرفة الرجال.
العلل الكبير	:	علل الترمذي الكبير.
الفتح	:	فتح الباري بشرح صحيح البخاري لابن حجر.
الكامل	:	الكامل في ضعفاء الرجال لابن عدي.
الكفاية	:	كتاب الكفاية في علم الرواية للخطيب البغدادي.
اللسان	:	لسان الميزان لابن حجر.
مجمع البحرين	:	مجمع البحرين في زوائد المعجمين ـ الصغير والأوسط ـ للهيثمي.
المجمع	:	مجمع الزوائد ومنبع الفوائد للهيثمي.
المجموع	:	المجموع شرح المهذب للنووي.
مختصر الإتحاف	:	مختصر إتحاف الخيرة المهرة بزوائد المسانيد العشرة للبوصيري.

المراسيل : لابن أبـي حاتم الرازي.

المدخل : المدخل إلى الصحيح للحاكم.

مراتب المدلسين : تعريف أهل التقديس بمراتب الموصوفين بالتدليس لابن حجر.

المغني : المغني في ضعفاء الرجال للذهبـي. وفي المسائل الفقهية: المغني لابن قدامة الحنبلي.

المقصد : المقصـد العلـي فـي زوائـد أبـي يعلـى المـوصلـي للهيثمي.

موارد الظمآن : موارد الظمآن إلى زوائد ابن حبان للهيثمي.

الميزان : ميزان الاعتدال في نقد الرجال للذهبـي.

النهاية : النهاية في غريب الحديث والأثر لابن الأثير.

رواه ابن أبـي شيبة: أعني في مصنفه.

رواه ابن عدي : أعني في الكامل في ضعفاء الرجال.

رواه البيهقي : أعني في السنن الكبرى.

رواه الحاكم : أعني في المستدرك على الصحيحين.

رواه الطحاوي : أعني في شرح معاني الآثار.

رواه عبد الرزاق : أعني في مصنفه.

رواه العقيلي : أعني في الضعفاء له.

ح : حديث ــ وإذا وقعت في الإسناد فإنما تعني التحويل إلى إسناد آخر ــ .

نا : حدثنا.

ثنا : حدثنا.

أنا	:	أخبرنا.
أرنا	:	أخبرنا.
رنا	:	أخبرنا.
أبنا	:	أنبأنا.
خ	:	البخاري في صحيحه.
خت	:	البخاري تعليقاً.
م	:	مسلماً.
مق	:	مسلماً في مقدمته.
د	:	أبا داود.
ت	:	الترمذي.
س	:	النسائي.
ق	:	ابن ماجه.
ع	:	الستة ـ خ، م، د، ت، س، ق ـ .
الأربعة	:	د، ت، س، ق.

* علامة (=) في آخر الصفحة: تعني أن بقية الكلام على الحديث يأتي في الصفحة التالية.
* أحلت في تخريجي لأحاديث البخاري على المتن المطبوع مع شرحه فتح الباري ـ طبعة المكتبة السلفية بمصر ـ لأنها هي المشتهرة والمنتشرة بأيدي الناس.
* وضعت كلام الحافظ على الحديث بين نجمتين.
* أقدم الكتب الستة على غيرها في التخريج.

* إذا ذكرت كتاباً من كتب الجرح والتعديل وبعده رقماً بين قوسين ـ ( ) ـ فهو رقم ترجمته، أو رقم الفقرة التي فيها الكلام عليه.

* إذا نقلت كلام أحد ورأيت أنه سقط منه حرف، أو كلمة لا يستقيم الكلام إلا بها ألحقتها ووضعتها بين معقوفتين.

❑ ❑ ❑

المطالب العالية

بزوائد المسانيد الثمانية

للحافظ أحمد بن علي بن حجر العسقلاني

٧٧٣ - ٨٥٢ هجرية

تحقيق وتخريج

د. ناصر بن محمد بن عبد العزيز العبد الله

تنسيق

د. سعد بن ناصر بن عبد العزيز الشثري

المجلد الثالث

٥ - ٦

أول كتاب «الصلاة»

(٢٠٩ - ٤٥٢)

٤ ـ كتاب الصلاة[١]

١ ـ باب فضل الصلاة[٢]

٢٠٩ ـ قال مسدد: حدثنا حماد[٣]، عن أبي قِلابة[٤]، قال: إن عمر رضي الله عنه، أتى على معاذ رضي الله عنه، وهو في نَاسٍ من أصحابه، فقال: يا معاذ ما قِوام[٥] هذا الأمر؟ قال: الإخلاص، وهي: الفِطْرة[٦]. والصلاة، وهي: المِلَّة[٧] والطاعة[٨] [٩].

.....

(١) لم يذكر اسم الكتاب في (ك)، وأظنه سقط مع الأبواب الساقطة.

(٢) لم أجد هذا الباب بجميع أحاديثه في (ك).

(٣) هو ابن زيد.

(٤) هو الجرمي البصري.

(٥) قِوام ـ بكسر القاف ـ ، هو نظام الأمر، وعماده ومِلاَكُه، والمراد بالأمر هنا دين الإسلام. (النهاية ٤/ ١٢٤؛ القاموس المحيط ٤/ ١٦٨)، مادة: (قوم).

(٦) الفَطْر هو الابتداء والاختراع، والفِطْرة: الحالة منه، والمعنى أن كل إنسان فطره الله على إخلاص العبادة له، كما في حديث: «كل مولود يولد على الفطرة... الحديث». (النهاية ٣/ ٤٥٧)، مادة: (فطر).

(٧) المِلَّة: هي الدين، كمِلّة الإسلام، والنصرانية، واليهودية. وقيل: هي معظم الدين وجملة ما يجيء به الرُّسُل. (النهاية ٤/ ٣٦٠)، مادة: (ملل).

(٨) الطاعة: هي الإذعان والانقياد. (النهاية ٣/ ١٤٢)، مادة: (طوع).

(٩) زاد في الإتحاف: (ـ أو قال: الجماعة ـ وسيكون اختلاف. فلما ولي عمر قال معاذ: أما سنيك من خير السني).

. . . . . .

---

٢٠٩ ـ تخـريـجـه:

ذكره البوصيري (الإتحاف ١/ ١١٧ أ)، كتاب الصلاة، باب في الإخلاص والنية الصالحة، وعزاه لمسدد.

الحكم عليه:

الأثر بهذا الإسناد فيه علتان:

١ ـ حماد بن زيد لم يدرك أبا قلابة، لأنه ولد بالبصرة سنة ثمان وتسعين، ومات أبو قلابة مرابطاً بمصر سنة أربع ـ وقيل سبع ـ ومائة.

٢ ـ أبو قلابة لم يدرك عمر بن الخطاب رضي الله عنه.

فهو منقطع في موضعين. لذا فهو ضعيف جداً.

٢١٠ ـ قال إسحاق: أخبرنا النضر[١]، ثنا حماد ـ هو[٢] ابن سلمة ـ، أنا[٣] معبد[٤]، أخبرنا[٥] فلان وهو في مسجد دمشق، عن عوف بن مالك[٦] قال: إن أبا ذر رضي الله عنه جلس إلى رسول الله ﷺ ـ فذكر الحديث مثل حديث قَبْلَه[٧] ـ قال[٨]: قلت يا رسول الله، فما الصلاة؟ قال ﷺ: «خيرٌ موضوع فمن شاء أقل منه ومن شاء أكثر».

.....

(١) هو ابن شميل.

(٢) في (حس): (وهو).

(٣) في (حس): (أبا).

(٤) هو ابن هلال العنزي.

(٥) في (عم) و (سد): (أخبرني).

(٦) هو الأشجعي.

(٧) في (عم) و (سد): (قيلة رضي الله عنها).

(٨) في (سد): (قالت).

---

١١٠ ـ تخريجه:

ذكره البوصيري (الإتحاف ١/ ١١٩ أ)، كتاب الصلاة، باب فضل الصلاة، وعزاه لإسحاق ـ بحروفه كما هنا في المطالب ـ ثم قال: فذكر الحديث بتمامه، وقد تقدم في كتاب العلم. اهـ. انظر: (١/ ٥٨ ب ـ ٥٩ ب)، كتاب العلم، باب حسن السؤال.

ورواه الحارث بن أبي أسامة (كما في بغية الباحث (١/ ٨٠)، كتاب العلم، باب الاستكثار من العلم)، من طريق يونس بن محمد المؤدب، ثنا حماد ـ وهو ابن سلمة ـ به. فذكره في أثناء حديث طويل.

ورواه أبو يعلى (كما في الإتحاف (١/ ٥٩ ب)، كتاب العلم، باب حسن السؤال)، من طريق هدبة، ثنا حماد، به فذكره.

. . . . . .

ورواه الطيالسي (ص ٦٥: ٤٧٨)؛ وأحمد (٥/ ١٧٨، ١٧٩)؛ والبزار كما في كشف الأستار (١/ ٩٣: ١٦٠)، من طرق عن المسعودي، عن أبـي عمر الشامي، عن عبيد بن الخشخاش، عن أبـي ذر. فذكره في أثناء حديث.

قال البزار: لا نعلمه بهذا اللفظ إلاَّ عن أبـي ذر، ولا نعلم روى عنه عبيد إلاَّ هذا. اهـ.

قلت: عبيد بن الخشخاش ــ بمعجمات، وقيل: بمهملات ــ لين الحديث. (التقريب ص ٣٧٦).

وأبو عُمر ــ ويقال: عَمرو ــ الشامي الدمشقي، ضعيف. (التقريب ص ٦٦٠).

والمسعودي: هو عبد الرحمن بن عبد الله بن عتبة بن عبد الله بن مسعود الكوفي، صدوق اختلط قبل موته، وضابطه أن من سمع منه ببغداد فبعد الاختلاط. (التقريب ص ٣٤٤).

ورواه ابن حبان (١/ ٢٨٧: ٣٦٢)، وأبو بكر الآجري في كتاب الأربعين (ص ٢١٦: ٤٠)، وأبو نعيم في الحلية (١/ ١٦٦)، من طريق إبراهيم بن هشام بن يحيـى بن يحيـى الغساني، حدثنا أبـي، عن جدي، عن أبـي إدريس الخولاني، عن أبـي ذر. فذكره في أثناء حديث طويل جداً.

وإبراهيم بن هشام بن يحيـى، رماه أبو حاتم وغيره بالكذب، ووثقه ابن حبان فلم يصب. (الجرح ٢/ ١٤٢؛ الثقات ٨/ ٧٩) وسمى أباه هاشماً. (الميزان ١/ ٧٢).

وأبوه هشام بن يحيـى قال فيه أبو حاتم: صالح الحديث. (الجرح ٩/ ٧٠).

وجده يحيـى بن أبـي زكريا الغساني، ضعيف. (التقريب ص ٥٩٠).

ورواه ابن عدي في الكامل (٧/ ٢٦٩٩) في ترجمة يحيـى بن سعد السعدي، والحاكم (٢/ ٥٩٧)، وأبو نعيم في الحلية (١/ ١٦٨)، من طريق يحيـى بن سعيد العبشمي السعدي، ثنا ابن جريج، عن عطاء، عن عبيد بن عمير، عن أبـي ذر. فذكره في أثناء حديث.

. . . . . .

قال ابن عدي: هذا حديث منكر عن ابن جريج، عن عطاء، عن عبيد بن عمير، عن أبي ذر: وهذا الحديث ليس له من الطرق إلاَّ من رواية أبي إدريس الخولاني، والقاسم بن محمد، عن أبي ذر، والثالث حديث ابن جريج هذا، وهذا أنكر الروايات. اهـ. وقال أبو نعيم: تفرد به عن ابن جريج يحيى بن سعيد العبشمي. اهـ.

وقال الذهبي: السعدي ليس بثقة. اهـ. وقال العقيلي في الضعفاء (٤/ ٤٠٤): لا يتابع على حديثه. اهـ.

وقال ابن حبان في المجروحين (٣/ ١٢٩): شيخ يروي عن ابن جريج المقلوبات، وعن غيره من الثقات الملزقات، لا يحل الاحتجاج به إذا انفرد. اهـ. ثم روى طرفاً من حديث الباب، ثم قال: وليس من حديث ابن جريج، ولا عطاء، ولا عبيد بن عمير، وأشبه ما فيه رواية أبي إدريس الخولاني عن أبي ذر. اهـ.

قلت: وقد تقدم ذكر ما في هذه الرواية.

الحكم عليه:

الحديث بهذا الإسناد رجاله كلهم ثقات إلاَّ الذي لم يسم فلا ندري ما حاله، وما ذكرته من المتابعات لا تخلو من مقال ــ كما تقدم ــ .

وقد حسنه الألباني بمجموع طرقه وشاهده من حديث أبي أمامة رضي الله عنه، قال ــ (صحيح الترغيب ١/ ١٥٤) ــ : أخرجه الطيالسي، وأحمد، والحاكم، من طريقين عن أبي ذر، وأحمد وغيره من حديث أبي أمامة، فالحديث حسن إن شاء الله تعالى. اهـ.

١ ــ حديث أبي أمامة رضي الله عنه:

رواه أحمد (٥/ ٢٦٥)، والطبراني في الكبير (٨/ ٢٥٨: ٧٨٧١).

من طريق أبي المغيرة، ثنا معان بن رفاعة، حدثني علي بن يزيد، عن القاسم أبي عبد الرحمن، عن أبي أمامة رضي الله عنه قال: كان رسول الله ﷺ في المسجد

. . . . . .

جالساً، وكانوا يظنون أنه ينزل عليه، فأقصروا عنه حتى جاء أبو ذر فاقتحم. . . الحديث بطوله.

ومعان بن رفاعة الدمشقي، قال فيه الذهبي: صاحب حديث ليس بمتقن. (الميزان ٤/ ١٣٤).

وعلي بن يزيد الألهاني، ضعيف الحديث جداً.

٢ ـ وعن أبي هريرة رضي الله عنه قال: قال رسول الله ﷺ: «الصلاة خير موضوع فمن استطاع أن يستكثر فليستكثر».

رواه الطبراني في الأوسط، كما في مجمع البحرين (١/ ٥٤ أ)، كتاب الصلاة، باب فضل الصلاة.

من طريق أحمد بن رِشدين، ثنا عبد المنعم بن بشير الأنصاري، ثنا أبو مودود عبد العزيز بن أبي سليمان المدني، عن محمد بن كعب، به.

قال الطبراني: لا يروى عن محمد بن كعب عن أبي هريرة إلاَّ بهذا الإسناد، تفرد به أبو مودود. اهـ. وقال الهيثمي في المجمع (٢/ ٢٤٩): وفيه عبد المنعم بن بشير، وهو ضعيف. اهـ.

قلت: وعبد العزيز بن أبي سليمان الهذلي مولاهم، أبو مودود المدني، مقبول. (التقريب ص ٣٥٧).

٢١١ ـ مسدد: حدثنا بشر ـ هو[1] ابن المفضل ـ ، ثنا مهاجر أبو مخلد، قال: قال رسول الله ﷺ: «أول ما يحاسب به العبد طُهورَه، فإن أحسن طُهوره فصلاته كنحو طهوره، ثم يحاسب بصلاته، فإن حَسُنَت صلاته فسائر عمله كنحوٍ من صلاته».

.....

(١) لفظة (هو)، ليست في (عم).

---

٢١١ ـ **تخريجه:**

ذكره البوصيري (الإتحاف ١/ ٩١ ب)، كتاب الطهارة، باب المحافظة على الوضوء وتجديده. وعزاه لمسدد.

الحكم عليه:

الحديث بهذا الإسناد معضل، فإن أبا مخلد لم يدرك النبي ﷺ، ولم يدرك أحداً من أصحابه رضي الله عنهم. وهو ـ أيضاً ـ صدوق ربما وهم.

لذا فالحديث بهذا الإسناد ضعيف جداً.

٢١٢ ـ وقال أبو بكر: حدثنا بكر بن عبد الرحمن[١]، ثنا عيسى ـ هو ابن المختار ـ، ثنا محمد بن أبي ليلى، عن [أبي][٢] الزبير، عن جابر رضي الله عنه قال: جاء رجل إلى النبي ﷺ، فقال: أَرأَيت رجلاً قرأ أول الليل ثم سَرَقَ آخره؟

فقال رسول الله ﷺ: «إذا قرأ أوله حجزه آخره أن يسرق [بغلس][٣]».

.....

(١) ابن عبد الله بن عيسى بن أبي ليلى.

(٢) في (مح): (ابن)، وهو تحريف.

(٣) في (مح) و (حس) و (سد): (اجلس)، وما أثبته من (عم) هو الأليق بالسياق.

---

٢١٢ ـ تخريجه:

لم أجد مسند جابر في الموجود من مسند أبي بكر بن أبي شيبة.

وقد أعاده الحافظ بسنده ومتنه عدا قوله (بغلس) في كتاب التفسير، سورة البقرة (ق ٢٩ أ).

وروى علي بن الجعد في مسنده (٢/٨٠٥: ٢١٦٠)، ومن طريقه رواه أبو الطاهر في الجزء الثالث والعشرين من حديثه (ص ١٤: ٥)، من طريق قيس عن الأعمش، عن أبي سفيان، عن جابر رضي الله عنه، قال: قال رجل للنبي ﷺ: إن رجلاً يقرأ القرآن الليل كله، فإذا أصبح سرق. قال: «ستنهاه قراءته».

قلت: قيس هو ابن الربيع، وهو صدوق تغير لما كبر، وأدخل عليه ابنه ما ليس من حديثه. (التقريب ص ٤٥٧).

وروى البزار كما في كشف الأستار (١/٣٤٦: ٧٢١)، قال: حدثنا يوسف ابن موسى، ثنا جرير بن عبد الحميد، عن الأعمش، عن أبي صالح، قال: ـ أراه عن جابر ـ قال: قال رجل للنبي ﷺ: إن فلاناً يصلي، فإذا أصبح سرق. قال: «سينهاه ما تقول».

. . . . . .

ورواه أيضاً (١/ ٣٤٧: ٧٢٢).

من طريق زياد بن عبد الله، عن الأعمش، عن أبـي صالح، عن جابر، عن النبـي ﷺ قال: بنحوه، ولم يشك ــ يعني أبا صالح ــ .

قال الهيثمي (المجمع ٢/ ٢٥٨): رواه البزار ورجاله ثقات. اهـ.

قلت: الطريق الأولى كما قال الهيثمي إلاَّ أن فيها تردد أبـي صالح.

وأما الثانية ففيها زياد بن عبد الله البكائي، وهو صدوق في حديثه لين. (التقريب ص ٢٢٠).

الحكم عليه:

الحديث بهذا الإسناد فيه ابن أبـي ليلى، وهو صدوق سيِّىء الحفظ جداً.

وفيه أيضاً: عنعنة أبـي الزبير، وهو مدلس. وقد توبعا في رواية نحو هذا الحديث عن جابر كما مر، إلاَّ أن هذه المتابعات لا تخلو من مقال، فالحديث ضعيف بهذه الطرق، إلاَّ أنه يرتفع بشاهده الآتي إلى الحسن لغيره.

فللحديث شاهد من حديث أبـي هريرة رضي الله عنه، رواه الإمام أحمد في مسنده (٢/ ٤٤٧)، قال: حدثنا وكيع، حدثنا الأعمش، أخبرنا أبو صالح، عن أبـي هريرة رضي الله عنه، فذكره بلفظ البزار السابق.

ورواه ابن حبان (٦/ ٣٠٠: ٢٥٦٠)، من طريق عيسى بن يونس، عن الأعمش به.

ورواه البزار (كشف الأستار ١/ ٣٤٦: ٧٢٠)، من طريق: محاضر ــ يعني ابن المورع ــ ، عن الأعمش، عن أبـي صالح، به، فذكره. قال البزار: وقد اختلف فيه كما ترى ــ يريد الاختلاف في الطرق إلى الأعمش من نسبته تارة إلى جابر، وأخرى إلى أبـي هريرة، وعندي، والله أعلم، أن هذا لا يضر لأن كليهما صحابـي ــ . وقد ذكر الهيثمي هذا الحديث في المجمع (٢/ ٢٥٨)، وقال: رواه أحمد والبزار ورجاله رجال الصحيح. اهـ.

. . . . . .

قلت: رجال أحمد رجال الصحيح كما قال الهيثمي، فكلهم ثقات، وقد صرح الأعمش فيه بالسماع حيث قال: أخبرنا أبو صالح. وأما سند البزار ففيه محاضر بن المورع، صدوق له أوهام، ولم يصرح الأعمش فيه بالسماع، لكن تصريحه عند أحمد كاف لارتفاع هذه العلة، فيبقى لِينُ محاضر هو علة رواية البزار، لكنه توبع كما عند أحمد، فارتفع ما نخشاه من أوهامه. انظر: (الضعيفة ١/ ١٦).

٢ ـ باب عِظَم قدر الصلاة[١]

٢١٣ ـ قال أحمد بن منيع: حدثنا الحسن / بن سوَّار [عم٤٣] أبو العلاء، ثنا الليث بن سعد، ثنا معاوية بن صالح [قال][٢]: إن أبا عبد الرحمن الأزدي حدثه قال: سمعت [ابن عائذ][٣] يقول: خرج رسول الله ﷺ في جنازة رجل من الأنصار ـ فذكر الحديث وفيه ـ فقال رسول الله ﷺ: «يا عمر إنك لا تُسأل عن أعمال الناس ولكن تُسْألون عن الصلاة»[٤].

.....

(١) لم أجد هذا الباب بجميع أحاديثه في (ك).

(٢) ليست في (مح) و (سد).

(٣) في (مح) و (سد): (ابن عابد)، وفي (حس): (عابد).

(٤) سيعيد الحافظ هذا الحديث بسنده ومتنه تاماً، حديث رقم (٨٨٧)، كتاب الجنائز، باب الصلاة على من قال: لا إلّه إلاَّ الله.

---

٢١٣ ـ تخريجه:

ذكره البوصيري (الإتحاف ١/١١٩ ب) من المختصرة، كتاب الجنائز، باب الصلاة على من أعان على خير أو أثني عليه خيراً، وعزاه لأحمد بن منيع وأبي يعلى، وقد ساقه بتمامه.

. . . . . .

الحكم عليه:

الحديث بهذا الإسناد فيه علتان:

١ ـ أبو عبد الرحمن شَعْوَذ بن عبد الرحمن الأزدي، وهو مجهول الحال.

٢ ـ عبد الرحمن بن عائذ، وليس له صحبة، فيكون حديثه مرسلاً.

لذا فالحديث ضعيف جداً.

٢١٤ ـ وقال أبو يعلى: حدثنا هارون بن معروف، ثنا إسماعيل بن عياش، ثنا بَحِير[١] بن سعد[٢] الكَلاعي، عن خالد بن معدان، عن أبي عطية[٣]، قال: إن رجلاً توفي على عهد رسول الله ﷺ[٤] ـ فذكره بتمامه ـ.

(٩) وسيأتي إن شاء الله تعالى في الجنائز[٥].

.....

(١) في (حس) و (عم) و (سد): (يحيى)، وهو تحريف.

(٢) في (حس): (سعيد)، وهو تحريف.

(٣) هو الشامي، وقد اختلف في صحبته.

(٤) في (حس) زيادة: (يا عمر إنك لا تسأل عن أعمال الناس).

(٤) كتاب الجنائز، باب الصلاة على من قال: لا إلّه إلاَّ الله، حديث رقم (٨٨٨)، وزاد هناك: (فقال بعضهم: يا رسول الله لا تصل عليه... فذكر الحديث بتمامه)، ولم يذكر سوى ذلك.

---

٢١٤ ـ تخريجه:

رواه البغوي، وأبو أحمد الحاكم كما في الإصابة (٧/ ١٣١)؛ وأبو نعيم في معرفة الصحابة (٢/ق، ٢٧٩)، من طريق إسماعيل بن عياش.

والطبراني في الكبير (٢٢/ ٣٧٨: ٩٤٥)، ومن طريقه ابن الأثير في أسد الغابة (٥/ ٢٥٥)، من طريق بقية بن الوليد.

كلاهما عن بحير بن سعد، به، ولفظه: (أن رجلاً توفي على عهد رسول الله ﷺ، فقال بعضهم: يا رسول الله لا تصلِّ عليه. فقال: «هل رآه أحد منكم على شيء من أعمال الخير؟» فقال رجل: حرس معنا ليلة كذا، وكذا. قال: فصلى عليه رسول الله ﷺ، ثم مشى إلى قبره، ثم حثى عليه، ويقول: «إن أصحابك يظنون أنك من أهل النار، وأنا أشهد أنك من أهل الجنة». ثم قال رسول الله ﷺ لعمر: «إنك لا تسأل عن أعمال الناس وإنما تسأل عن الغيبة». وفي رواية الطبراني والبغوي وأبو نعيم: «الفطرة» بدل: «الغيبة»، زاد البغوي: (يعني الإسلام). وعلى رواية هؤلاء

. . . . . .

ليس في الحديث شيء يتعلق بهذا الباب، لكن لعل في رواية أبـي يعلى: «الصلاة» بدل: «الغيبة»، وإن كان المفروض أن يذكر الحافظ اللفظ هنا أو في الجنائز بتمامه ولكنه لم يفعل، ولم أجده ذكر هذا الحديث في الجهاد ــ باب الحرس ــ فإنه من مظان وجوده.

الحكم عليه:

الحديث بهذا الإسناد فيه إسماعيل بن عياش، وهو صدوق في حديث الشاميين، وهذا منه.

وعليه فالحديث حسن، إن ثبت أن أبا عطية صحابـي؛ فليست حجة من ذكره في الصحابة قوية، لأنه لم يذكر له إلاَّ هذا الحديث، وليس فيه تصريح بسماعه من النبـي ﷺ، ولا بشهوده تلك الجنازة ــ فالله أعلم ــ .

٢١٥ ـ [١] وقال الحارث: حدثنا إسحاق[١]، ثنا حماد بن زيد، عن يزيد الرَّقاشي، عن أنس بن مالك رضي الله عنه، عن النبي ﷺ قال: «أول ما يُحاسب به العبد صلاته، يقول الله تبارك وتعالى للملائكة[٢]: انظروا إلى صلاة عبدي، فإن وجدوها كاملة كتبت له كاملة[٣]، وإن [وجدوها][٤] [انتقص][٥] منها شيء قال: انظروا هل تجدون لعبدي تطوعاً، فتكمل صلاته من تطوعه ثم تؤخذ الأعمال على قدر ذلك» بهذا، أو نحوه.

[٢] وقال أبو يعلى: حدثنا أبو الربيع الزهراني، ثنا حماد ـ هو[٦] ابن زيد ـ، به[٧]، وأتم منه[٨]، وأوله: «إن أول ما افترض الله تعالى على الناس من أمر دينهم الصلاة وآخر ما يبقى[٩] الصلاة، وأول ما يحاسبون[١٠] به، الصلاة، يقول: انظروا في[١١] صلاة عبدي» فذكره إلى أن قال: «فإن وجد له تطوع أُتِمَّت[١٢] الفريضة من التطوع، ثم قال: انظروا هل زكاته تامة؟ فإن وجدت زكاته تامة كتبت تامة، وإن وجدت ناقصة قال: انظروا هل له صدقة؟ فإن كانت له تَمَّت زكاته من الصدقة».

.....

(١) هو ابن عيسى بن نجيح، الطباع.

(٢) في (عم) و (سد): (لملائكته).

(٣) لم ترد (له) في (حس).

(٤) في (مح) و (حس): (وجدوا).

(٥) ما بين المعقوفتين زيادة من بغية الباحث، والإتحاف، يقتضيهما السياق. وقد بيض لها في (عم).

(٦) في (عم) و (سد): (وهو).

(٧) أي بسند الحديث السابق.

(٨) أي أتم من متنه؛ لاشتماله على الصلاة والزكاة.

. . . . . .

(٩) في (عم): (ما تبقى).

(١٠) في (عم): (تحاسبون).

(١١) في (عم): (إلى).

(١٢) في المسند والمقصد العلي والإتحاف: (تمت)، بدون الهمزة.

---

٢١٥ ـ تخريجه:

هو في مسند أبي يعلى (٧/ ١٥٣: ٤١٢٤).

وذكره الهيثمي (بغية الباحث ١/ ١٥٢: ١٠٠).

وذكره أيضاً (المجمع ١/ ٢٨٨)، وعزاه لأبي يعلى وقال: وفيه يزيد الرقاشي، ضعفه شعبة وغيره، ووثقه ابن معين، وابن عدي. اهـ.

وذكره الهيثمي ـ أيضاً ـ في المقصد العلي (ص ٢٥٩: ١٧٩).

وذكره البوصيري (الإتحاف ١/ ١٢٢ ب)، كتاب الصلاة، باب الحساب على الصلاة، بهذين اللفظين السابقين، وعزى الأول للحارث بن أبي أسامة، والثاني لأبي يعلى. وقال: مدار حديث أنس على يزيد بن أبان الرقاشي، وهو ضعيف. اهـ.

ورواه الطبراني في الأوسط (٢/ ٥١٢: ١٨٨٠)، من طريق القاسم بن عثمان أبي العلاء البصري، عن أنس، عن النبي ﷺ، قال: «أول ما يحاسب به العبد يوم القيامة الصلاة، فإن صلحت صلح له سائر عمله، وإن فسدت فسد سائر عمله».

قال الطبراني: لا تروى هذه الأحاديث الثلاثة ـ يعني هذا الحديث وآخرين معه ـ عن أنس إلاَّ بهذا الإسناد، تفرد بها القاسم. اهـ.

وقال الهيثمي (المجمع ١/ ٢٩٢): وفيه القاسم بن عثمان، قال البخاري: له أحاديث لا يتابع عليها. وذكره ابن حبان في الثقات، وقال: ربما أخطأ. اهـ.

قلت: وقال العقيلي: لا يتابع على حديثه. اهـ. وقال الدارقطني ـ في السنن ـ: ليس بالقوي.

انظر: الثقات (٥/ ٣٠٧)؛ الضعفاء الكبير (٣/ ٤٨٠)؛ اللسان (٤/ ٤٦٣).

. . . . . .

ورواه الطبراني في الأوسط، كما في مجمع البحرين (١/ ٥٢ ب)، كتاب الصلاة، باب فرض الصلاة، من طريق روح بن عبد الواحد القرشي، ثنا خليد بن دَعْلَج، عن قتادة، عن أنس قال: قال رسول الله ﷺ: «أول ما يسأل عنه العبد يوم القيامة ينظر في صلاته فإن صلحت فقد أفلح، وإن فسدت فقد خاب وخسر».

قال الطبراني: لم يروه عن قتادة عن أنس، إلاَّ خليد، تفرد به روح. اهـ.

وقال الهيثمي (المجمع ١/ ٢٩٢): وفيه خليد بن دعلج، ضعفه أحمد، والنسائي، والدارقطني، وقال ابن عدي: عامة حديثه تابعه عليه غيره. اهـ.

قلت: وتمام كلام ابن عدي: وفي بعض حديثه إنكار، وليس بالمنكر الحديث جداً. اهـ.

وضعفه ــ أيضاً ــ ابن معين. وقال أبو حاتم: صالح ليس بالمتين في الحديث، حدث عن قتادة أحاديث بعضها منكرة. اهـ. وقال الحافظ: ضعيف.

الجرح (٣/ ٣٨٤)؛ الكامل (٣/ ٩١٧)؛ التهذيب (٣/ ١٥٨)؛ التقريب (ص ١٩٥).

وفيه أيضاً روح بن عبد الواحد، قال فيه أبو حاتم: ليس بالمتقن، روى أحاديث فيها صنعة. وقال أيضاً: شيخ.

قال المعلمي ــ محقق الجرح والتعديل ــ مفسراً قوله (فيها صنعة): يعني أنه يتصرف فيها، ولا يأتي بها على الوجه. ووقع في اللسان ــ يعني لسان الميزان ــ : (أحاديث متناقضة) وهو تحريف. اهـ.

(الجرح ٣/ ٣٩٩؛ اللسان ٢/ ٤٦٦).

الحكم عليه:

الحديث بهذين الطريقين ضعيف لضعف يزيد الرقاشي.

وقد توبع على بعضه كما مر، لكنها متابعة لا تخلو من مقال. وله شواهد يرتقي بها إلى الحسن لغيره.

. . . . . .

---

١ ــ فله، شاهد من حديث أبـي هريرة رضي الله عنه.

رواه أبـو داود فـي سننـه (١/ ٥٤٠: ٨٦٤)، وأحمـد (٢/ ٤٢٥)، والحـاكـم (١/ ٢٦٢)، والبيهقي (٢/ ٣٨٦).

من طريق يونس بن عبيد، عن الحسن، عن أنس بن حكيم الضبـي، قال: خاف من زياد، أو ابن زياد، فأتى المدينة، فلقي أبا هريرة، قال: فنسبني فانتسبت له، فقال: يا فتى ألاَّ أحدثك حديثاً؟ قال: قلت: بلى رحمك الله ــ قال يونس: وأحسبه ذكره عن النبـي ﷺ ــ، قال: إن أول ما يحاسب الناس به يوم القيامة من أعمالهم الصلاة... الحديث ــ واللفظ لأبـي داود ــ بنحو حديث الباب. وفي سنده أنس بن حكيم الضبـي. قال الحافظ: مستور. (التقريب ص ١١٥)، كما أن فيه عنعنة الحسن وهو مدلس.

قال الحاكم: هذا حديث صحيح الإسناد ولم يخرجاه. اهـ. ووافقه الذهبـي.

وقال البيهقي: هذا حديث قد اختلف فيه الحسن من أوجه كثيرة، وما ذكرنا أصحها إن شاء الله تعالى. اهـ.

ورواه ابن ماجه (١/ ٤٥٨: ١٤٢٥)، وأحمد (٢/ ٢٩٠)، من طريق علي بن زيد، عن أنس بن حكيم، به فذكر نحوه.

ورواه النسائي (١/ ٢٣٣: ٤٦٧)، حيث قال: أخبرنا إسحاق بن إبراهيم، حدثنا النضر بن شميل، أنبأنا حماد بن سلمة، عن الأزرق بن قيس، عن يحيى بن يعمر، عن أبـي هريرة، مرفوعاً، فذكر نحوه.

قلت: هذا إسناد رجاله كلهم ثقات، لكن اختلف على حماد بن سلمة فيه كما سيأتي. فرواه أحمد (٤/ ١٠٣)، من طريق الحسن بن موسى، ثنا حماد بن سلمة، به، لكن قال: عن رجل من أصحاب النبـي ﷺ ولم يقل عن أبـي هريرة.

ورواه أيضاً (٤/ ١٠٣)، من طريق الحسن بن موسى، ثنا حماد، عن حميد، عن الحسن، عن أبـي هريرة، عن النبـي ﷺ مثله.

. . . . . .

ورواه أبو داود (١/ ٥٤١: ٨٦٥)، والحاكم (١/ ٢٦٣)، والبيهقي (٢/ ٣٨٦)، من طريق موسى بن إسماعيل، عن حماد بن سلمة، عن حميد، عن الحسن، عن رجل من بني سليط، عن أبـي هريرة، عن النبـي ﷺ، بنحوه.

ورواه الترمذي (٢/ ٢٦٩: ٤١٣)، والنسائي (١/ ٢٣٢: ٤٦٥)، من طريق همام، حدثني قتادة، عن الحسن، عن حريث بن قبيصة، عن أبـي هريرة، عن النبـي ﷺ، فذكر نحوه.

قال الترمذي: حديث أبـي هريرة حديث حسن غريب من هذا الوجه. وقد روي هذا الحديث من غير هذا الوجه عن أبـي هريرة. وقد روى بعض أصحاب الحسن عن قبيصة بن حريث، غير هذا الحديث، والمشهور هو قبيصة بن حريث. وروي عن أنس بن حكيم عن أبـي هريرة عن النبـي ﷺ، نحو هذا. اهـ.

قلت: حريث بن قبيصة ـ ويقال: قبيصة بن حريث، وهو الأشهر ـ الأنصاري البصري، قال البخاري: فيه نظر. اهـ. وقال النسائي: لا يصح حديثه. اهـ. وجهله ابن القطان، وضعفه ابن حزم وذكره ابن حبان في الثقات، وذكر أبو العرب التميمي أن أبا الحسن العجلي قال: قبيصة بن حريث تابعي ثقة. اهـ. وقال الحافظ: صدوق.

الثقات (٥/ ٣١٩)؛ التهذيب (٨/ ٣٤٥)؛ التقريب (ص ٤٥٣).

وفيه أيضاً عنعنة الحسن، وهو مدلس.

وقد صحح حديث أبـي هريرة رضي الله عنه هذا، الألباني ـ (صحيح الجامع ٢/ ٣٥٢) ـ ، فكأنه نظر إلى تعدد طرقه وشواهده.

٢ ـ ومن حديث تميم الداري رضي الله عنه.

رواه أبو داود (١/ ٥٤١: ٨٦٦)؛ وابن ماجه (١/ ٤٥٨: ١٤٢٦)؛ وأحمد (٤/ ١٠٣)؛ والدارمي (١/ ٣١٣)؛ والحاكم (١/ ٢٦٢)؛ والبيهقي (٢/ ٣٨٧).

من طريق حماد بن سلمة، عن داود بن أبـي هند، عن زرارة بن أبـي أوفى، به نحو حديث أبـي هريرة.

. . . . . .

قال الدارمي: لا أعلم أحداً رفعه غير حماد. قيل للدارمي: صح هذا؟ قال: أي. وقال البيهقي: رفعه حماد بن سلمة ووقفه غيره. اهـ.

ثم رواه البيهقي من طريق يزيد بن هارون، عن داود بن أبـي هند، به موقوفاً. قال: ووقفه كذلك سفيان الثوري، وحفص بن غِياث، عن داود بن أبـي هند. اهـ.

قلتَ: حماد بن سلمة ثقة لكنه يخطىء في حديث داود بن أبـي هند، فلا يؤخذ بزيادته هنا لمخالفته من هم أوثق منه في داود وأضبط لحديثه. فالراجح وقفه على تميم الداري رضي الله عنه، لكنه في حكم المرفوع لأنه مما لا مجال للرأي فيه.

٢١٦ ـ وقال أبو يعلى: حدثنا سفيان بن وكيع، ثنا أبـي، عن إبراهيم بن إسماعيل الأنصاري، ثنا صالح بن كيسان، عن ابن[١] أبـي مروان الأسلمي، عن أبيه، عن جده، قال: جئنا أبا ذر رضي الله عنه، ونحن ستة نفر، سادسنا رجل من جهينة، ونحن من أسلم، فوجدناه مرتحلاً[٢] يخرج من المدينة، فقال: مرحباً بكم، [ما جاء بكم][٣]؟ قالوا: جئنا نُسَلِّم[٤] عليك، ونقتبس منك. قال رضي الله عنه: نعم[٥]، سمعت أبا القاسم ﷺ يقول: «الصلوات الخمس من لقي الله تعالى بهن لم ينقص منهن شيئاً غفر الله له[٦] / ذنوبه وإن كانت ملء الأرض». [عم٤٤]

فقلنا: فكيف لما مضى في الجاهلية؟ قال: «تمحوه[٧] التُّقى ـ مرتين ـ».

فقال له الجهني: أسمعت هذا من رسول الله ﷺ؟

قال: سبحان الله!! أيحل للرجل[٨] أن يكذب على رسول الله ﷺ!!؟

.....

(١) في (حس): (عن أبـي مراون)، وابن أبـي مروان هو عطاء بن سعيد ـ وقيل: معتب. وقيل: مغيث ـ، أبو مصعب المدني.

(٢) في (عم) و(سد): (مرتحل).

(٣) ليست في (مح).

(٤) في (عم) و(سد): (لنسلم).

(٥) ليست في (عم) و (سد).

(٦) ليست في (عم) و (سد).

(٧) في (عم) و (سد): (يمحوه)، بالياء.

(٨) في (عم) و (سد): (لرجل).

. . . . . .

---

٢١٦ ـ تخـريـجـه:

وذكره البوصيري (الإتحاف ١/ ١٢٢ أ)، كتاب الصلاة، باب المحافظة على الصلـوات، وعـزاه لأبـي يعلـى. وقـال: هـذا إسنـاد ضعيـف لضعـف سفيـان بـن وكيع. اهـ.

الحكم عليه:

الحديث بهذا الإسناد ضعيف لضعف سفيان بن وكيع، وإبراهيم بن إسماعيل الأنصاري، لكن للحديث شواهد يرتفع بها إلى الحسن لغيره.

شـواهـده:

١ ـ لأوله شاهد من حديث أبـي هريرة رضي الله عنه أنه سمع رسول الله ﷺ يقول: «أرأيتم لو أن نهراً بباب أحدكم يغتسل منه...» فذكره، وفيه «فذلك مثل الصلوات الخمس يمحو الله بهن الخطايا».

رواه البخاري (٢/ ١١: ٥٢٨)؛ ومسلم (١/ ٤٦٢: ٦٦٧) ـ واللفظ له ـ ؛ والترمذي (٥/ ١٥١: ٢٨٦٨)؛ والنسائي (١/ ٢٣٠: ٤٦٢).

٢ ـ ومن حديث عبادة بن الصامت رضي الله عنه قال: سمعت رسول الله ﷺ يقول: «خمس صلوات كتبهن الله عز وجل على العباد، فمن جاء بهن لم يضيع منهن شيئاً استخفافاً بحقهن، كان له عند الله عهد أن يدخله الجنة...» الحديث.

رواه مالك في الموطأ (١/ ١٢٣)؛ وأبو داود (٢/ ١٣٠: ١٤٢٠)؛ والنسائي (١/ ٢٣٠: ٤٦١)؛ وابن ماجه (١/ ٤٤٩: ١٤٠١)؛ وأحمد (٥/ ٣١٥، ٣١٩)؛ وابن حبان (٣/ ١١٥: ١٧٢٨)، جميعهم رووه من طريق ابن محيريز عن المَخْدَجي عن عبادة بن الصامت، به. وقد تابع المخدجي في رواية هذا الحديث عبد الله الصنابحي، فرواه من طريقه أبو داود (١/ ٢٩٥: ٤٢٥)؛ وأحمد (٥/ ٣١٧)، وسندهما حسن. فالحديث بهذين الطريقين صحيح لغيره، وقد صححه غير واحد، منهم العلامة الألباني. (صحيح الترغيب والترهيب ١/ ١٤٧).

. . . . . .

---

٣ ـ ولآخِر الحديث شاهد من حديث عبد الله بن مسعود رضي الله عنه، قال: قلنا يا رسول الله أنؤاخذ بما عملنا في الجاهلية؟ قال: «من أحسن في الإسلام لم يؤاخذ بما عمل في الجاهلية، ومن أساء في الإسلام أخذ بالأول والآخر» متفق عليه.

البخاري (١٢/ ٢٦٥: ٦٩٢١)؛ ومسلم (١/ ١١١: ١٢٠).

٤ ـ ومن حديث أبـي سعيد الخدري رضي الله عنه، أنه سمع رسول الله ﷺ يقول: «إذا أسلم العبد فحسن إسلامه يكفر الله عنه كل سيئة كان زلفها، وكان بعد ذلك القصاص: الحسنة بعشر أمثالها. . . الحديث».

رواه البخاري معلقاً (١/ ٩٨)، ووصله النسائي (٨/ ١٠٥: ٤٩٩٨)، وسنده حسن.

وبهذه الشواهد السابقة لأول الحديث وآخره يرتفع الحديث إلى درجة الحسن لغيره كما قدمنا.

٢١٧ ـ وقال أبو بكر: حدثنا محمد بن الحسن[١]، ثنا كثير بن عبد الله ـ هو [الأُبُلِّي][٢] ـ، عن أنس رضي الله عنه قال: قال لي رسول الله ﷺ: «يا أنس إن استطعت أن تكون أبداً تصلي فإن الملائكة تصلي عليك ما دمت تصلي».

.....

(١) ابن الزبير الأسدي الكوفي، لقبه: التل.

(٢) في نسخ المطالب: (الأيلي)، بالياء، والتصحيح من كتب الرجال، وتبصير المنتبه لابن حجر: (١/ ٣٣) ـ نسبة إلى الأبلة مدينة بالقرب من البصرة ـ.

---

٢١٧ ـ تخريجه:

لم أجد مسند أنس بن مالك رضي الله عنه في الموجود من مسند أبي بكر بن أبي شيبة.

ذكره البوصيري (الإتحاف ١/ ١١٩ أ)، كتاب الصلاة، باب فضل الصلاة، وعزاه لأبي بكر بن أبي شيبة، وقال: هذا إسناد ضعيف لضعف كثير بن عبد الله. اهـ.

ورواه ابن حبان في المجروحين (٢/ ٢٢٣، ٢٢٤)، في أثناء حديث طويل من طريق قتيبة بن سعيد، قال: حدثنا كثير أبو هشام الأبلي، سمعت أنس بن مالك.

وجاء في المجروحين بعد هذا: يحدث عن معاوية بن قرة، وأظنه سبق نظر، لأن الحديث من مسند أنس، والكلام من الرسول ﷺ متوجه لأنس، فلا مدخل لمعاوية فيه.

ورواه تمام في فوائده. انظر: الروض البسام (١/ ٢٧٤: ٢٣٧)، كتاب الصلاة، باب فضائل الصلاة، من طريق إسماعيل بن إبراهيم الترجماني، نا كثير بن عبد الله، به مثله.

ورواه أبو يعلى في مسنده (٦/ ٣٠٦: ٣٦٢٤) في أثناء حديث طويل، من طريق محمد بن الحسن بن أبي يزيد الصدائي، حدثنا عباد المنقري، عن علي بن زيد، عن سعيد بن المسيب عن أنس، فذكره.

. . . . . .

ومحمد بن الحسن بن أبـي يزيد، ضعيف. (التقريب ص ٤٧٤)، وعباد المنقري، لين الحديث. (التقريب ص ٢٩١). وعلي بن زيد، ضعيف. (التقريب ص ٤٠١).

الحكم عليه:

الحديث بهذا الإسناد فيه كثير بن عبد الله الأبلي، وهو ضعيف جداً. وما ذكرته من متابعة أشد ضعفاً. لذا فالحديث ضعيف جداً.

٢١٨ ـ وقال الحارث: حدثنا الحسن بن قتيبة، ثنا سفيان[١] الثوري، عن منصور[٢]، عن سالم بن أبـي الجعد، عن ابن عمر رضي الله عنهما، قال: قال رسول الله ﷺ: «استقيموا[٣] ولن تحصوا[٤]، واعلموا أن خير أعمالكم الصلاة، ولا يحافظ على الوضوء إلاَّ مؤمن».

* **قلت: هذا مقلوب[٥]، والمحفوظ[٦] عن سالم بن أبـي الجعد، عن ثوبان رضي الله عنه.**

.....

(١) في (عم): (سليمان).

(٢) هو ابن المعتمر السلمي.

(٣) أي: دوموا على طاعة الله، واثبتوا عليها. النهاية (٤/ ١٢٥)، مادة: (قوم).

(٤) أي: لن تطيقوا الاستقامة في كل شيء حتى لا تميلوا، ولكن سدِّدوا وقاربوا.

(٥) هو إبدال لفظ بآخر في سند الحديث أو متنه، بتقديم أو تأخير أو نحوه. انظر: الموقظة (ص ٦٠)؛ تدريب الراوي (١/ ٢٩١).

(٦) أي رواية الثقات. انظر: تدريب الراوي (١/ ٢٣٥).

---

٢١٨ ـ تخريجه:

ذكره الهيثمي في بغية الباحث (١/ ١٥٥: ١٠٣). وذكره البوصيري (الإتحاف ١/ ١١٩ ب)، كتاب الصلاة، باب فضل الصلاة، وعزاه للحارث بن أبـي أسامة. وقال: هذا إسناد ضعيف لضعف الحسن بن قتيبة. اهـ.

الحكم عليه:

الحديث بهذا الإسناد ضعيف جداً لضعف الحسن بن قتيبة.

وهو مقلوب كما قال الحافظ؛ لأن الثقات رووه عن سفيان الثوري، عن منصور، عن سالم بن أبـي الجعد، عن ثوبان.

والحديث صحيح ثابت عن ثوبان، وروي عن غيره بأسانيد لا تخلو من مقال.

١ ـ طرقه عن ثوبان رضي الله عنه:

. . . . . .

(أ) رواه ابن ماجه (١/ ١٠١: ٢٧٧)؛ والحاكم (١/ ١٣٠)، من طريق وكيع بن الجراح عن سفيان الثوري، عن منصور، عن سالم بن أبي الجعد، عن ثوبان، فذكره.

(ب) ورواه الحاكم (١/ ١٣٠)، أيضاً من طريق الحسين بن حفص، وخلاد بن يحيى، كلاهما عن سفيان به.

(ج) ورواه الدارمي (١/ ١٦٨)، من طريق محمد بن يوسف الفريابي، حدثنا سفيان، به. وهذه الطرق صحيحة إلاَّ أن فيها انقطاعاً بين سالم وثوبان.

(د) ورواه أحمد (٥/ ٢٧٦ ـ ٢٨٢)، والطيالسي (ص ١٣٤: ٩٩٦)، والحاكم (١/ ١٣٠)، والبيهقي (١/ ٨٢، ٤٥٧) من عدة طرق عن الأعمش، عن سالم بن أبي الجعد، به. وهذه الطريق صحيحة إلاَّ أن فيها عنعنة الأعمش ـ وهو مدلس ـ، والانقطاع؛ لأن سالم بن أبي الجعد لم يسمع من ثوبان رضي الله عنه. قاله أحمد وأبو حاتم والبخاري، وقال ابن حبان: وخبر ابن أبي الجعد عن ثوبان منقطع. اهـ.

العلل الكبير للترمذي (٢/ ٩٦٣)؛ والمراسيل لابن أبي حاتم (ص ٧٩)؛ وصحيح ابن حبان (٢/ ١٨٧).

(هـ) ورواه أحمد (٥/ ٢٨٠)، من طريق حَرِيز بن عثمان، عن عبد الرحمن بن ميسرة عن ثوبان، فذكر نحوه. ورجال أحمد كلهم ثقات.

(و) ورواه أحمد (٥/ ٢٨٢)؛ والدارمي (١/ ١٦٨)؛ والطبراني في الكبير (٢/ ١٠١: ١٤٤٤)؛ وأبو يعلى كما في الإتحاف (١/ ٩٠ ب)؛ وابن حبان (٢/ ١٨٧: ١٠٣٤)؛ من طريق الوليد بن مسلم، حدثنا ابن ثوبان ـ وعند الطبراني عن ابن ثوبان ـ حدثني حسان بن عطية، أن أبا كبشة السلولي حدثه أنه سمع ثوبان يقول: قال رسول الله ﷺ... فذكر نحوه.

ورجال إسناده ثقات إلاَّ ابن ثوبان وهو عبد الرحمن بن ثابت بن ثوبان فإنه

. . . . . .

صدوق يخطىء، ورمي بالقدر، وتغير بآخره. (التقريب ص ٣٣٧)، لكنه توبع كما سبق. فالحديث بهذه الطرق عن ثوبان صحيح إن شاء الله تعالى.

٢ ــ وعن عبد الله بن عمرو بن العاص:

رواه ابن ماجه (١/ ١٠٢: ٢٧٨)، إلاَّ أنه قال: (واعلموا أن من أفضل أعمالكم الصلاة)، وفي سنده ليث بن أبـي سليم، وهو صدوق عابد سيِّـىء الحفظ، اختلط فلم يتميز حديثه، فلا يحتج به إلاَّ فيما وافق الثقات. لكنه هنا في موقع القبول حيث إنه في الشواهد.

٣ ــ وعن أبـي أمامة رضي الله عنه:

رواه ابن ماجه (١/ ١٠٢: ٢٧٩)، وفيه زيادة: (ونعمًا إن استقمتم)، ولم يذكر (ولن تحصوا)، وفي سنده أبو حفص الدمشقي مجهول. (التقريب ص ٦٣٣).

٤ ــ وعن سلمة بن الأكوع رضي الله عنه:

رواه الطبراني في الكبير (٧/ ٢٥: ٦٢٧٠)، وفيه الواقدي وهو متروك.

٥ ــ وعن ربيعة الجرشي:

رواه الطبراني في الكبير (٥/ ٦٥: ٤٥٩٦)، وفي سنده ابن لهيعة وهو ليِّن الحديث، واختلط بآخره. وربيعة الجرشي هذا مختلف في صحبته.

(١٠) حديث ميمونة رضي الله عنها: «ما تقرّب إليَّ عبدي بمثل أداء فريضتي»[١]، يأتي إن شاء الله تعالى في صلاة النافلة[٢].

.....

(١) في (عم): (الفرائض)، وفي (سد): (فرائضي).

(٢) كتاب النوافل، باب النوافل المطلقة برقم (٥٧٥)، ولفظه: عن ميمونة زوج النبي ﷺ، ورضي عنها، قالت: إن رسول الله ﷺ قال: قال الله تبارك وتعالى: (من آذى لي ولياً فقد استحق محاربتي، وما تقرب إليَّ عبد بمثل أداء فريضتي، وإنه ليتقرب إليّ بالنوافل حتى أحبه...) الحديث.

قال: هذا ضعيف، وفي الباب عن أبي هريرة رضي الله عنه، عند البخاري، وعن عائشة وأنس رضي الله عنهما. اهـ.

وهو كما قال، ففي سنده خالد بن يوسف السمتي، وهو متروك. انظر: التقريب (ص ٦١٠).

٢١٩ ـ [١] وقال أحمد بن منيع: حدثنا عبد الملك بن عبد العزيز[١]. ح[٢].

[٢] [و][٣] قال عبد بن حميد: حدثنا الحسن بن موسى[٤].

قالا: ثنا حماد بن سلمة، عن علي بن زيد[٥]، عن يوسف بن مِهران، عن ابن عباس رضي الله عنهما، قال: إن رسول الله صلَّى الله عليه/ وسلَّم قال: «قال لي جبريل عليه الصلاة والسلام: حببت إليك الصلاة فخذ منها ما شئت».

.....

(١) هو القشيري مولاهم، أبو نصر التمار.

(٢) هذه حاء مهملة تكتب عند الانتقال من إسناد إلى إسناد آخر لنفس الحديث. وإذا انتهى إليها القارىء قال: (حا) واستمر في القراءة. انظر: إرشاد طلاب الحقائق للنووي (١/ ٤٤٩).

(٣) ما بين المعقوفتين زيادة من (عم) و(سد).

(٤) هو الأشيب.

(٥) ابن جدعان التيمي البصري.

---

٢١٩ ـ تخريجه:

هو في المنتخب من مسند عبد بن حميد (١/ ٥٦٦: ٦٦٥).

وذكره البوصيري (الإتحاف ١/ ١١٩ ب)، كتاب الصلاة، باب فضل الصلاة، وعزاه لأحمد بن منيع، وعبد بن حميد. وقال: علي بن زيد بن جدعان، ضعيف. اهـ.

وذكره الهيثمي (المجمع ٢/ ٢٧٠)، وعزاه لأحمد، والطبراني في الكبير، وقال: وفيه علي بن زيد ـ تصحفت إلى يزيد ـ وفيه كلام، وبقية رجاله رجال الصحيح. اهـ.

قلت: يوسف بن مهران، ليس من رجال الصحيح، وهو في سنده أيضاً.

ورواه أحمد (١/ ٢٤٥)، من طريق يونس بن محمد المؤدب.

. . . . . .

وفي (١/ ٢٥٥)، من طريق عفان بن مسلم، وفي (١/ ٢٩٦)، من طريق الحسن بن موسى الأشيب، ثلاثتهم عن حماد بن سلمة، به، فذكره. إلاَّ أنه قال في أوله: «إنه قد حبب. . .» وقال الحسن بن موسى: «حببت». قال العلامة أحمد شاكر في شرحه للمسند (٤/ ٤١): إسناده صحيح.

قلت: وعلى هذا فليس الحديث من الزوائد لأن أحمد أخرجه في مسنده.

ورواه الطبراني في الكبير (١٢/ ٢١٥: ١٢٩٢٩)، من طريق علي بن عبد العزيز، حدثنا حجاج بن المنهال، حدثنا حماد بن سلمة، به، فذكره، إلاَّ أنه زاد في أوله «قد» وشيخ الطبراني وشيخ شيخه ثقات.

الحكم عليه:

الحديث بهذا الإسناد ضعيف، لأن فيه علي بن زيد بن جدعان، وهو صدوق كثير الأوهام ولم يتابع في رواية هذا الحديث عن يوسف بن مهران.

وأما تصحيح العلامة أحمد شاكر لسند أحمد فهو تساهل منه ــ رحمة الله عليه ــ . ويشهد لمعنى هذا الحديث حديث أنس بن مالك رضي الله عنه قال: قال رسول الله ﷺ: «حبب إليَّ من الدنيا النساء والطيب، وجعل قرة عيني في الصلاة». رواه النسائي (٧/ ٦١: ٣٩٣٩، ٣٩٤٠)، وأحمد (٣/ ١٢٨، ١٩٩، ٢٨٥)؛ والحاكم (٢/ ١٦٠)، ــ وقال: صحيح على شرط مسلم. وأقره الذهبي ــ والبيهقي (٧/ ٧٨). وقال الحافظ في التلخيص (٣/ ١١٦): رواه النسائي وإسناده حسن. اهـ. وحسنه السيوطي كما في فيض القدير (٣/ ٣٧٠)، وصححه الألباني في صحيح الجامع (٣/ ٨٧).

٢٢٠ ـ وقال الحارث: حدثنا إسحاق[١]، ثنا أبو الأشهب[٢]، عن الحسن، رفعه: «الصلوات الخمس، والجمعة إلى الجمعة، كفارات لما بينهن ما اجتنبت الكبائر».

.....

(١) هو ابن عيسى الطباع.

(٢) هو جعفر بن حيان التميمي السعدي البصري.

---

٢٢٠ ـ تخريجه:

ذكره الهيثمي (بغية الباحث إلى زوائد مسند الحارث ١/ ١٥٧: ١٠٥).

وذكره البوصيري (الإتحاف ١/ ١٢٠ أ)، كتاب الصلاة، باب فضل الصلاة، وعزاه للحارث بن أبي أسامة.

وقد خالف أبا الأشهب في هذا الحديث حميد الطويل، ويونس بن عبيد، وصالح المعلم، وعلي بن زيد بن جدعان، فرووه عن الحسن، عن أبي هريرة، عن النبي ﷺ، أخرجه أحمد (٢/ ٤١٤)، من طريق علي بن زيد، ويونس بن عبيد، وحميد الطويل، وصالح المعلم، عن الحسن، عن أبي هريرة، به مثله.

وأبو داود الطيالسي (ص ٣٢٤: ٢٤٧٠)، من طريق علي بن زيد، به مثله. وإسناد أحمد رجاله ثقات إلاَّ أن فيه، وفي إسناد أبي داود انقطاعاً لأن الحسن لم يسمع من أبي هريرة رضي الله عنه.

ورواه الرامهرمزي في الأمثال (ص ٩٠)، عن أبي الأشهب، عن الحسن، عن أبي هريرة، به، فذكره بلفظ مقارب. وهو منقطع كسابقيه، كما أن فيه موسى بن زكريا التستري وهو متروك. الميزان (٤/ ٢٠٥).

الحكم عليه:

إسناده رجاله ثقات، إلاَّ أنه مرسل لأن الحسن البصري لم يدرك النبي ﷺ،

. . . . . .

وإنما هو تابعي صغير، ومرسله ضعيف عندهم. وأما رواية أحمد وأبـي داود والرامهرمزي فهي منقطعة، والمنقطع ضعيف لانقطاعه.

لكن المتن صحيح ثابت من حديث أبـي هريرة رضي الله عنه، ومروي عن غيره من الصحابة رضي الله عنهم.

١ ـ فأخرجه مسلم (١/ ٢٠٩: ٢٣٣)؛ والترمذي (١/ ٤١٨: ٢١٤)؛ وأحمد (٢/ ٤٨٤)؛ وابن خزيمة (١/ ١٦٢: ٣١٤)؛ والبيهقي (٢/ ٤٦٧)؛ من طريق العلاء بن عبد الرحمن، مولى الحُرَقَة، عن أبيه عن أبـي هريرة، فذكره. إلاَّ أن فيه «ما لم تغْش» بدل: «ما اجتنبت». وعند مسلم: «الصلاة» بدل: «الصلوات» و «كفارة» بدل: «كفارات». قال الترمذي: حديث حسن صحيح.

وأخرجه مسلم ـ أيضاً ـ (١/ ٢٠٩: ٢٣٣)؛ وأحمد (٢/ ٤٨٤)؛ والبيهقي (١٠/ ١٨٧)؛ من طريق عمر بن إسحاق، مولى زائدة، عن أبيه، عن أبـي هريرة، نحوه.

وأخرجه مسلم (١/ ٢٠٩: ٢٣٣)؛ وأحمد (٢/ ٣٥٩)؛ والبيهقي (٢/ ٤٦٦)؛ من طريق محمد بن سيرين، عن أبـي هريرة فذكر مثله، إلاَّ قوله: (ما اجتنبت الكبائر) فلم يذكرها إلاَّ أحمد.

٢ ـ وعن أنس بن مالك رضي الله عنه:

بلفظ حديث الباب وفي آخره زيادة: أخرجه الحارث بن أبـي أسامة، كما في بغية الباحث (١/ ١٥٦: ١٠٤)؛ وأبو نعيم في الحلية (٩/ ٢٤٩)؛ والبزار كما في كشف الأستار (١/ ١٧٥: ٣٤٧)، ولا يخلو سند كل منهم من مقال، ففي سند الحارث: داود بن المحبر، وهو متهم بالوضع. انظر: الكشف الحثيثي (ص ١٧٤).

وفي سند أبـي نعيم: عبد الحكم بن عبد الله القَسْمَلي، وهو منكر الحديث. انظر: الميزان (٢/ ٥٣٦).

. . . . . .

وفي سند البزار: زائدة بن أبـي الرقاد، وهو منكر الحديث. انظر: التقريب (ص ٢١٣).

٣ ـ وعن أبـي بكرة رضي الله عنه:

بلفظ حديث الباب: ذكره الهيثمي (المجمع ١/ ٣٠٠)، وعزاه للطبراني في الكبير ـ ولم أجده في المطبوع ـ قال: وفيه الخليل بن زكريا، وهو متروك كذاب.

٢٢١ ـ وقال أبو يعلى: حدثنا زكريا بن يحيى[١]، ثنا داود بن الزِّبْرِقان، عن علي بن زيد[٢]، عن أنس رضي الله عنه، عن النبي ﷺ قال: «مثل الصلوات الخمس كمثل نهرٍ عذبٍ[٣] جارٍ[٤]، أو غَمْرٍ[٥]، على باب أحدكم يغتسل منه كل يوم خمس مرات، ما يُبْقِي[٦] من درنه؟»[٧].

.....

(١) هو الملقب: زَحْمُويه.

(٢) هو ابن جدعان.

(٣) أي: حلو طيب. انظر: النهاية (٣/ ١٩٥)، مادة: (عذب).

(٤) أي: مندفع في انحدار واستواء. (المعجم الوسيط ١/ ١١٩)، مادة: (جرى).

(٥) الغَمْر: بفتح الغين وسكون الميم ـ الكثير الذي يغمر من دخله ويغطيه ـ. (النهاية ٣/ ٣٨٣)، مادة: (غمر).

(٦) في المسند والمقصد العلي والإتحاف، زيادة: (عليه) بعد قوله: (ما يبقى).

(٧) الدرن: هو الوسخ.

---

٢٢١ ـ تخريجه:

هو في مسند أبي يعلى (٧/ ٦٧: ٣٩٨٨).

وذكره الهيثمي (المقصد العلي ص ٢٦٣: ١٨٢).

وذكره أيضاً (المجمع ١/ ٢٩٨)، وعزاه لأبي يعلى والبزار، وقال: وفيه داود بن الزبرقان وهو ضعيف. اهـ.

وذكره البوصيري (الإتحاف ١/ ١٢٠ أ)، كتاب الصلاة، باب فضل الصلاة، وعزاه لأبي يعلى، وقال: علي بن زيد بن جدعان، ضعيف. اهـ.

ورواه البزار (كشف الأستار ١/ ١٧٥: ٣٤٧)، من طريق زائدة بن أبي الرقاد، عن زياد النميري، عن أنس، عن النبي ﷺ، أنه قال: فذكره بلفظ مقارب. قال البزار: وزائدة بن أبي الرقاد ضعيف، وزياد النميري ليس به بأس حدث عنه جماعة بصريون، ولو عرفنا هذا عند غيره لحدثنا به عنه. اهـ.

ورواه أبو نعيم (الحلية ٢/ ٢٤٤)، من طريق داود بن الزبرقان، عن مطر، عن

. . . . . .

قتادة، عن أنس عن النبـي ﷺ، فذكره بلفظ مقارب. قال أبو نعيم: هذا حديث غريب من حديث أنس، وقتادة، ومطر، تفرد به داود عن مطر. اهـ.

قلت: وداود متروك.

الحكم عليه:

الحديث بهذا الإسناد ضعيف جداً، لأن فيه داود بن الزبرقان، وهو متروك، وما ذكرته من المتابعات متهالكة لا تزيده إلاَّ ضعفاً.

لكن متن الحديث صحيح، قد رواه أهل الصحاح عن غير واحد من الصحابة، رضي الله عنهم، منهم:

١ ــ عن أبـي هريرة رضي الله عنه أنه سمع رسول الله ﷺ، يقول: «أرأيتم لو أن نهراً بباب أحدكم يغتسل فيه كل يوم خمساً، ما تقول ذلك يبقي من درنه؟» قالوا: لا يبقي من درنه شيئاً. قال: «فذلك مثل الصلوات الخمس يمحو الله به الخطايا».

رواه البخاري (٢/ ١١: ٥٢٨) ــ واللفظ له ــ ؛ ومسلم (١/ ٤٦٢: ٦٦٧)؛ والترمذي (٥/ ١٥١: ٢٨٦٨)؛ والنسائي (١/ ٢٣٠: ٤٦٢)؛ وأحمد (٢/ ٣٧٩)؛ والدارمي (١/ ٢٦٧)؛ وأبو عوانة (٢/ ٢٠)؛ وابن حبان (٣/ ١١٣: ٢٧٢٣)؛ والبيهقي (١/ ٣٦١)؛ والبغوي في شرح السنة (٢/ ١٧٤: ٣٤٢)، كلهم من طريق يزيد بن عبد الله بن الهاد عن محمد بن إبراهيم التيمي، عن أبـي سلمة بن عبد الرحمن، به.

ورواه أحمد (٢/ ٤٤١)؛ وابن أبـي شيبة (٢/ ٣٨٩)، من طريق محمد بن عبيد، عن الأعمش، عن أبـي صالح، عن أبـي هريرة قال: قال رسول الله ﷺ: إنما مثل هؤلاء الصلوات الخمس مثل نهرٍ جارٍ. . . الحديث.

وهذا إسناد رجاله ثقات أثبات، وأبو صالح ممن أكثر عنهم الأعمش، وروايته عنه محمولة على الاتصال. انظر: الميزان (٢/ ٢٢٤).

٢ ــ وعن جابر بن عبد الله رضي الله عنهما قال: قال رسول الله ﷺ: «مثل

. . . . . .

الصلوات الخمس كمثل نهر جار غمر على باب أحدكم يغتسل منه كل يوم خمس مرات».

رواه مسلم (١/ ٤٦٣: ٦٦٨) واللفظ له؛ وابن أبي شيبة (٢/ ٣٨٩)؛ وأحمد (٢/ ٤٢٦)، (٣/ ٣١٧)؛ والدارمي (١/ ٢٦٧)؛ وأبو إسحاق الحربي في الغريب (٣/ ١٠٦٦)؛ وأبو يعلى (٣/ ٤٤٥: ١٩٤١)؛ (٤/ ١٩٣: ٢٢٩٢)؛ وأبو عوانة (٢/ ٢١)؛ وابن حبان (٣/ ١١٢: ١٧٢٢)؛ والبيهقي (٣/ ٦٣)؛ والبغوي في شرح السنة (٢/ ١٧٥: ٣٤٣)، جميعهم من طريق الأعمش، عن أبي سفيان، به.

٣ ـ وعن عثمان بن عفان رضي الله عنه، قال: سمعت رسول الله ﷺ: فذكره، بنحو حديث الباب.

رواه ابن ماجه (١/ ٤٤٧: ١٣٩٧)؛ وأحمد (١/ ٧٢)، من طريق ابن أخي ابن شهاب، عن عمه، حدثني صالح بن عبد الله بن أبي فروة، أن عامر بن سعد بن أبي وقاص أخبره أنه سمع أبان بن عثمان يقول: قال عثمان، فذكره. وسنده حسن إن شاء الله تعالى.

٤ ـ وعن سعد بن أبي وقاص رضي الله عنه، فذكره بنحوه وفي أوله قصة.

رواه مالك في الموطأ (١/ ١٧٤)؛ وأحمد (١/ ١٧٧)؛ وابن خزيمة (١/ ١٦٠: ٣١٠)؛ والطبراني في الأوسط كما في مجمع البحرين (١/ ٥٣ ب)؛ والحاكم (١/ ٢٠٠)، وهو في الموطأ معلقاً حيث قال مالك: بلغني عن عامر بن سعد.

وعند الباقين من طريق عبد الله بن وهب، حدثني مخرمة، عن أبيه، عن عامر بن سعد بن أبي وقاص قال: سمعت سعداً وناساً من أصحاب رسول الله ﷺ، فذكره. قال الطبراني: لم يروه عن عامر عن أبيه إلاَّ بكير، ولا عنه إلاَّ ابنه، تفرد به ابن وهب، ورواه ابن أخي الزهري عن الزهري، عن صالح بن عبد الله بن أبي فروة، عن عامر بن سعد، عن أبان بن عثمان، عن أبيه. اهـ. وقال الحاكم: صحيح ولم يخرجاه، فإنهما لم يخرجا مخرمة بن بكير، والعلة فيه أن طائفة من أهل مصر ذكروا

. . . . . .

أنه لم يسمع من أبيه لصغر سنه، وأثبت بعضهم سماعه منه. اهـ. ووافقه الذهبي.

قلت: وهو متعقب في قوله (فإنهما لم يخرجا مخرمة بن بكير) لأن مسلماً أخرج من طريقه عن أبيه عدة أحاديث وهي مما انتقد عليه.

وقال الهيثمي (المجمع ١/ ٢٩٧)، رواه أحمد، والطبراني في الأوسط، ورجال أحمد رجال الصحيح. اهـ.

قلت: وهو كما قال، إلاَّ أن فيه علة، وهي أن مخرمة بن بكير لم يسمع من أبيه كما ثبت ذلك عنه بالإسناد الصحيح حيث قال: لم أسمع من أبي شيئاً. وكما قال غير واحد من الأئمة، وإنما روايته عنه وِجَادة من كتبه. فيكون الإسناد على هذا منقطعاً.

قال ابن أبي حاتم (العلل ١/ ١٣٠)، رقم (٣٦٠): سألت أبي عن حديث رواه مخرمة بن بكير، عن أبيه، عن عامر بن سعد، قال: سمعت سعداً وناساً من أصحاب رسول الله ﷺ قال: «مثل الصلاة كمثل نهر».

ورواه ابن أخي الزهري، عن عمه، عن صالح بن عبد الله بن أبي فروة، عن عامر بن سعد، عن أبان بن عثمان، عن عثمان، عن النبي ﷺ.

قال: هذا. أدخل بينه وبين عثمان، أبان وهو عندي أشبه. اهـ.

٥ ـ وعن أبي أمامة رضي الله عنه قال: قال رسول الله ﷺ. فذكره بلفظ مقارب.

رواه الطبراني في الكبير (٨/ ١٩٢: ٧٦٨٤)، من طريق عُفَير بن مَعْدان، عن سُلَيم بن عامر، عنه.

قال الهيثمي (المجمع ١/ ٣٠٠)، وفيه عفير بن معدان، وهو ضعيف جداً.

قلت: وهو كما قال؛ فإن عفير بن معدان ضعيف، وهو في روايته عن سليم بن عامر أشد ضعفاً.

٢٢٢ ـ حدثنا[١] إسحاق بن أبـي[٢] إسرائيل، ثنا حاتم بن إسماعيل، عن حميد بن صخر[٣]، عن يزيد الرَّقاشي، عن أنس رضي الله عنه قال: قال رسول الله ﷺ: «من صلّى الغداة وأصيبت[٤] ذمته فقد استُبِيح حمى الله تعالى، وخُفِرَت[٥] ذمته[٦]، فَأَنا[٧] طالبٌ بذمته».

.....

(١) القائل هو أبو يعلى.

(٢) لفظة (أبـي) ليست في (عم) و (سد) و (حس).

(٣) أبو صخر الخراط.

(٤) في المسند: (فأصيبت).

(٥) في المسند: (وأخفرت) بإثبات الهمزة، ولا فرق. يقال: أخفرت بالرجل، وأخفرته إذا غدرت به، ويقال: خَفَرْت الرجل، بلا ألف، إذا أجرته، وحفظته. ويقال أيضاً: خفر به خَفْراً، وخُفُوراً: نقض عهده وغدره كأخفره.

انظر: تصحيفات المحدثين (١/ ٢٤٥)؛ النهاية (٢/ ٥٢)؛ القاموس المحيط (٢/ ٢٢)؛ المعجم الوسيط (١/ ٢٤٦)، مادة: (خفر).

(٦) أي: عهد الله وأمانته. هدي الساري (ص ١١٣). ومعنى الحديث أن من صلى الفجر فهو في حمى الله وأمانه، فمن أصابه بأذى فقد استباح حمى الله وغدر بعهده وأمانه، فلينتظر العقوبة منه عاجلاً أو آجلاً.

(٧) في المسند: (وأنا).

---

٢٢٢ ـ تخـريـجـه:

هو في مسند أبـي يعلى (٧/ ١٥١ : ٤١٢٠).

وذكره الهيثمي (المجمع ١/ ٢٩٦)، وعزاه لأبـي يعلى، وقال: وفيه يزيد الرقاشي، وهو ضعيف وقد وثق. اهـ.

وذكره البوصيري (الإتحاف ١/ ١٢٠ ب)، كتاب الصلاة، باب فضل الصلاة، وعزاه لأبـي يعلى، وقال: يزيد بن أبان الرقاشي ضعيف. اهـ.

وقد توبع يزيد الرقاشي في رواية معنى هذا الحديث عن أنس رضي الله عنه، فرواه أبو يعلى (٧/ ١٤١ : ٤١٠٧)، من طريق صالح المري، عن ثابت، وجعفر ابن

. . . . . .

يزيد، ويزيد الرقاشي، وميمون بن سياه، عن أنس قال: سمعت رسول الله ﷺ يقول: «من صلى الغداة فهو في ذمة الله، فإياكم أن يطلبكم الله بشيء من ذمته».

كما رواه أبو نعيم في الحلية (٦/١٧٣)، من طريق صالح به، لكن لم يذكر يزيد الرقاشي في سنده. ورواه البزار كما في كشف الأستار (٤/١٢٠: ٣٣٤٣)، من طريق صالح، عن ثابت البناني، عن ميمون بن سياه، عن أنس، به، فذكره.

قلت: أظن أنه وقع تحريف في هذا السند لأن سند أبي يعلى وأبي نعيم: (ثابت وميمون) وهنا (ثابت عن ميمون)، وثابت من أشهر الرواة عن أنس.

ورواه ابن عدي (الكامل ٢/٦٩١)، من طريق حاتم بن إسماعيل، به، فذكره بلفظ مقارب.

الحكم عليه:

الحديث بهذا الإسناد ضعيف لضعف يزيد الرقاشي، وقد توبع في رواية معنى هذا الحديث عن أنس، ولكن هذه المتابعات مدارها على صالح بن بشير المري وهو ضعيف أيضاً.

وللحديث شواهد عن عدد من الصحابة، فلعله يرتقي بها إلى الحسن لغيره، ومنها:

١ ــ عن جندب بن عبد الله بن سفيان البجلي قال: قال رسول الله ﷺ: «من صلى صلاة الصبح فهو في ذمة الله. فلا يطلُبَنَّكُم الله مِنْ ذِمَّتِه بشيءٍ فإنه من يطلبه من ذمته بشيء يُدْركه، ثم يَكبَّهُ على وجهه في نار جهنم».

رواه مسلم (١/٤٥٤: ٦٥٧) واللفظ له؛ وأبو داود الطيالسي: (ص ١٢٦: ٩٣٨)، من طريق أنس بن سيرين، قال سمعت جندباً، فذكره.

ورواه مسلم (١/٤٥٥: ٦٥٧)؛ والترمذي (١/٤٣٤: ٢٢٢)؛ وأحمد (٤/٣١٢ ــ ٣١٣)؛ وأبو يعلى (٣/٩٥: ١٥٢٦)؛ وابن حبان (٣/١٢٠: ١٧٤٠)؛

. . . . . .

وأبـو نعيم في الحليـة (٣/ ٩٦)؛ والخطيـب (١١/ ٣٠٤)، مـن طـرق عـن الحسن البصري، عن جندب، فذكر نحوه مختصراً.

٢ ــ وعن سمرة بن جندب، عن النبـي ﷺ، قال. فذكره مختصراً.

رواه ابن ماجه (٢/ ١٣٠١)، قال البوصيري في مصباح الزجاجة (٣/ ٢٢٧): (هذا إسناد صحيح إن كان الحسن سمع من سمرة. . . ورواه أحمد في مسنده من هذا الوجه)، قلت: هو في المسند (٥/ ١٠)، وسياقه أطول؛ ورواه الطبراني (الكبير ٧/ ٢٢٠ ــ ٢٢٤: ٦٩١٧ ــ ٦٩٣٤)، مختصـراً، وإسنـاده الأول هـالـك، والثـانـي صحيح لولا عنعنة الحسن البصري.

والجمهور على أن الحسن لم يسمع من سمرة إلاَّ حديث العقيقة، وحديثاً آخر، وأما الباقي فكتاب وليس بسماع. ولو ثبت سماعه من سمرة سماعاً مطلقاً لكان الحديث هنا معلاً بعنعنته لأنه مدلس.

٣ ــ وعن سعد بن إبراهيم، عن حابس بن سعد اليماني، عن أبـي بكر الصديق رضي الله عنه، أن النبـي ﷺ، قال: من صلى. . . فذكره بنحوه.

رواه ابن ماجه (٢/ ١٣٠١: ٣٩٤٥). قال البوصيري في مصباح الزجاجة (٣/ ٢٢٦): هذا إسناد رجاله ثقات إلاَّ أنه منقطع: سعد بن إبراهيم لم يدرك حابس بن سعد. قاله في التهذيب. ورواه الطبراني في الكبير. اهـ. (أقول: لم أجده في مسند أبـي بكر الصديق).

٤ ــ وعن أبـي هريرة رضي الله عنه، عن النبـي ﷺ، أنه قال. . . فذكر نحوه.

رواه الترمذي (٤/ ٤٦٥: ٢١٦٤).

قال الترمذي: هذا حديث حسن غريب من هذا الوجه. اهـ.

قلت: وفي سنده معدي بن سليمان، وهو ضعيف. (التقريب ص ٥٤٠).

٥ ــ وعن ابن عمر رضي الله عنهما، عن النبـي ﷺ، قال: «من صلى الصبح فهو في ذمة الله. . . الحديث».

. . . . . .

رواه أحمد (٢/ ١١١)؛ والبزار، (كشف الأستار (٤/ ١٢٠: ٣٣٤٢))؛ والطبراني في الكبير (١٢/ ٣١٢: ١٣٢١١)؛ قال الهيثمي في المجمع (١/ ٢٩٦). (رواه أحمد، والبزار، والطبراني في الأوسط، وفيه ابن لهيعة وهو ضعيف، وقد حسن له بعضهم).

قلت: والتحسين له بعيد، إلاَّ إذا توبع.

٢٢٣ ـ حدثنا[١] أبو كريب، ثنا زيد بن الحباب، ثنا عبد الملك / [عم٤٥] ابن نصير[٢] مولى مروان بن الحكم، ثنا محمد بن إسماعيل الأنصاري، عن يونس أبي[٣] عمران بن أنس[٤]، عن جدته أم أنس، رضي الله عنهما، أنها قالت: رأيت رسول[٥] الله ﷺ فقلت له[٦]: جعلك الله في الرفيق الأعلى من الجنة[٧]، وأنا معك. قال ﷺ: «آمين». قلت: يا رسول الله علمني عملاً صالحاً أعمله؟ قال ﷺ: «أقيمي الصلاة فإنها أفضل الجهاد، واهجري المعاصي فإنها أفضل الهجرة، واذكري الله كثيراً، [فإن][٨] أحب الأعمال إلى الله تبارك وتعالى، أن تلقيه به».

.....

(١) القائل أبو يعلى، وأبو كريب هو محمد بن العلاء الهمداني.

(٢) في (عم) و (سد): (بشير)، وفي الإتحاف: (بشر)، وفي معجم الطبراني الكبير: (الحسن)، وهو الصواب.

(٣) في (عم) و (سد): (أو). (وفي الإتحاف ومعجم الطبراني الكبير ومصادر الترجمة): (بن)، وهو الصواب.

(٤) (في معجم الطبراني الكبير، ومصادر الترجمة): (بن أبي أنس)، إلاَّ أنه جاء في بعض نسخ التاريخ الكبير، كما هنا.

(٥) في الإتحاف ومعجم الطبراني: (أتيت).

(٦) لفظة (له): ليست في (سد).

(٧) أي: جعلك الله مع جماعة الأنبياء في أعلى الجنة. انظر: النهاية (٢/ ٢٤٦)، مادة: (رفق).

(٨) في (مح): (فإني)، وفي رواية الطبراني: (فإنه).

---

٢٢٣ ـ تخريجه:

ذكره البوصيري (الإتحاف ١/ ١٢٠ ب)، كتاب الصلاة، باب فضل الصلاة، وعزاه لأبي يعلى.

ورواه الطبراني في الكبير (٢٥/ ١٤٩: ٣٥٩)، في ترجمة أم أنس الأنصارية، قال: وليست بأم أنس بن مالك.

. . . . . .

من طريق أبـي كريب، به مثله ـ عدا ما أشرنا إليه في فروق النسخ ـ ولم يذكر قوله (قال: آمين).

قال الهيثمي (المجمع ١٠/ ٧٥): رواه الطبراني في الكبير، والأوسط، وقال: أم أنس هذه ليست أم أنس بن مالك. من طريق محمد بن إسماعيل الأنصاري عن يونس بن عمران بن أبـي أنس، وكلاهما ذكره ابن أبـي حاتم ولم يذكر فيه جرحاً، وبقية رجاله ثقات. اهـ.

وقد ذكر الحافظ في الإصابة (٨/ ٢١٢): أن الطبراني رواه من طريق محمد بن إسماعيل الأنصاري، عن موسى بن عمران بن أبـي أنس عن جدته أم أنس. والذي وجدته في معجم الطبراني هو يونس وليس موسى، وكذلك رواية أبـي يعلى هنا.

ورواه أيضاً (٢٥/ ١٢٩ : ٣١٣) في ترجمة أم سليم والدة أنس بن مالك.

من طريق إسحاق بن إبراهيم بن نسطاس، حدثني مِرْبع، عن أم أنس، قالت: يا رسول الله أوصني. فذكر نحوه.

قال الهيثمي (المجمع ٤/ ٢١٨): رواه الطبراني، وفيه إسحاق بن نسطاس، وهو ضعيف. اهـ.

وهو كما قال. انظر: الميزان (١/ ١٧٨).

ومربع لم أجد له ترجمة.

الحكم عليه:

الحديث بهذا الإسناد فيه علتان:

١ ـ محمد بن إسماعيل بن محمد الأنصاري، وهو مجهول الحال.

٢ ـ يونس بن عمران بن أنس، وهو مجهول.

لذا فالحديث ضعيف.

٣ ــ بـاب الأذان

٢٢٤ ــ قال إسحاق: أخبرنا جرير[١]، عن المغيرة[٢]، عن الشعبـي قال: اهتم رسول الله ﷺ بالأذان للصلاة وكره أن يَنْقُس[٣] كما تصنع أهل مكة، فكان ﷺ يبعث[٤] رجالاً إذا حضرت الصلاة فيشغلهم[٥] عن الصلاة[٦]، ورجع عبد الله بن زيد[٧] الأنصاري رضي الله عنه مهتماً بِهَمِّ رسول الله ﷺ، فأُتِي في النوم، وقيل: لأي شيء اهتممت؟ قال: لِهمِّ رسول الله ﷺ. فقال الذي أتاه: ائت النبـي ﷺ، فمره أن يؤذن بالصلاة: الله أكبـر، الله أكبـر، الله أكبـر، الله أكبـر، أشهـد أن لا إلـه إلاَّ الله ــ مرتين ــ ، أشهد أنَّ محمداً رسول الله ــ مرتين ــ ، حي على الصلاة ــ مرتين ــ ، حي علي الفلاح ــ مرتين، الله أكبر، الله أكبر، لا إله إلاَّ الله. ثم قال له[٨]: اجعل بين الأذان والإقامة مثل ذلك. قال: فأتى عبدُ الله رضي الله عنه رسولَ الله ﷺ، فأخبره بذلك. فقال رسول الله ﷺ: «عَلِّمْهَا بلالاً».

وجاء عمرُ بن الخطاب رضي الله عنه، فقال: رأيت مثل ما رأى عبد الله بن زيد، ولكن عبد الله سبقني.

* هذا مرسل[٩] صحيح الإسناد، وهو شاهد[١٠] جيد لحديث ابن إسحاق المخرج في السنن[١١].

.....

(١) هو ابن عبد الحميد الضبـي.

(٢) هو ابن مقسم الضبـي مولاهم.

(٣) ينقس: النَّقس الضرب بالناقوس، وهو خشبة طويلة تضرب بخشبة أصغر منها. والنصارى يُعْلِمون بها أوقات صلاتهم. النهاية (٥/١٠٦)، مادة: (نقس).

وقوله: (كما تصنع أهل مكة) لم أجد ما يثبته ولا ينفيه، لكن المشهور ــ كما سبق ــ أن هذا من عمل النصارى.

(٤) لفظة (يبعث) ساقطة من (حس).

(٥) في (ك): (فيعلمهم).

(٦) سقط قوله: (فيشغلهم عن الصلاة) من (عم).

(٧) في (حس): يزيد.

(٨) لفظة (له)، ليست في (ك).

(٩) المرسل: هو ما رفعه التابعي إلى النبـي ﷺ، مسقطاً الواسطة بينه وبين النبـي ﷺ. هذا هو المشهور عند المتأخرين. أما المتقدمون فقد يطلقونه على كل حديث سقط من إسناده رجل مهما كان موقعه.

انظر: التقييد والإيضاح (ص ٥٥)؛ منهج النقد في علوم الحديث (ص ٣٧٠).

(١٠) الشاهد: هو كل حديث أتى عن صحابـي آخر غير صحابـي الحديث الأول سواء كان بلفظه، أو بمعناه. انظر: فتح المغيث (١/٢٠٨).

(١١) يأتي تخريجه في الشواهد ــ إن شاء الله تعالى ــ .

---

٢٢٤ ــ تخـريـجـه:

ذكره البوصيري (الإتحاف ١/ ١٣٧ ب)، كتاب الأذان، باب بدء الأذان وصفته، وعزاه لإسحاق بن راهويه. وقال: هذا مرسل صحيح الإسناد، وهو شاهد جيد لحديث ابن إسحاق المخرج في السنن. اهـ.

ورواه أبو داود في المراسيل (ص ٢)، باب الأذان، من طريق هشيم، عن المغيرة، به مختصراً، وزاد فيه ذكر الإقامة.

. . . . . .

الحكم عليه:

رجال إسناده كلهم ثقات، إلاَّ أن المغيرة لم يصرح بالسماع من الشعبي وهو مدلس، والشعبي تابعي لم يدرك النبي ﷺ.

فالحديث بهذا الإسناد ضعيف؛ للإرسال، وعنعنة مغيرة.

وللحديث شاهد من حديث عبد الله بن زيد بن عبد ربه رضي الله عنه. روي عنه من طرق كثيرة أمثلها طريق محمد بن إسحاق، حدثني محمد بن إبراهيم التيمي، عن محمد بن عبد الله بن زيد، عن أبيه، فذكره بطوله، بنحو حديث الباب.

رواه أبو داود (١/ ٣٣٧: ٤٩٩)؛ والترمذي (١/ ٣٥٨: ١٨٩) مختصراً؛ وابن ماجه (١/ ٢٣٢: ٧٠٦)؛ وأحمد (٤/ ٤٣)؛ والدارمي (١/ ٢٦٨)؛ وابن خزيمة (١/ ١٩١، ١٩٣: ٣٧٠، ٣٧١)؛ وابن حبان (٣/ ٩٣: ١٦٧٧)؛ والدارقطني (١/ ٢٤١) مختصراً؛ والبيهقي (١/ ٣٩٠).

قال الترمذي: حديث عبد الله بن زيد، حديث صحيح. اهـ.

وقال ابن خزيمة (١/ ١٩٧): وخبر محمد بن إسحاق عن محمد بن إبراهيم، عن محمد بن عبد الله، عن أبيه، ثابت صحيح من جهة النقل لأن محمد بن عبد الله قد سمعه من أبيه، ومحمد بن إسحاق قد سمعه من محمد بن إبراهيم التيمي، وليس هو مما دلسه محمد بن إسحاق. اهـ.

وروى ابن خزيمة (١/ ١٩٣: ٣٧٢)، عن محمد بن يحيى الذهلي، تصحيحه لهذا الحديث.

وروى البيهقي تصحيحه عن الذهلي، ثم قال: وفي كتاب العلل لأبي عيسى الترمذي قال: سألت محمد بن إسماعيل البخاري عن هذا الحديث، يعني حديث محمد بن إبراهيم التيمي ـ، فقال: هو عندي صحيح. اهـ.

قلت: لم أجد كلام الترمذي ـ هذا ـ في كتاب العلل الكبير له، والذي رتبه أبو طالب القاضي، ولم أجده في كتاب العلل الصغير الذي شرحه ابن رجب.

٢٢٥ ـ [١] قال أبو يعلى: حدثنا زهير بن حرب، ثنا محمد بن الحسن المخزومي، أخبرني أسامة بن زيد بن أسلم، عن أبيه، عن جده، عن عمر بن الخطاب رضي الله عنه قال[١]: إن أبا محذورة رضي الله عنه أذن الظهر وعمر رضي الله عنه بمكة ورفع صوته [حين][٢] زالت الشمس. فقال عمر رضي الله عنه: يا أبا محذورة أما خفت أن تنشق مريطاؤك[٣]؟ قال رضي الله عنه: أحببت أن أُسْمِعَك. فقال عمر رضي الله عنه: إني سمعت رسول الله ﷺ، يقول: « / أبردوا بالصلاة إذا اشتد الحر، فإن[٤] الحر من فيح[٥] جهنم، وإن جهنم [تحاجت][٦] حتى أكل بعضها بعضاً، فاستأذنت[٧] الله تبارك وتعالى في نفسين. فأذن[٨] لها، فشدة الحر من فيح[٩] جهنم، وشدة الزمهرير[١٠] من بردها[١١]». [عم٤٦]

[٢] رواه البزار، قال: حدثنا الفضل بن سهل[١٢]، وأحمد بن الوليد[١٣]، قالا: ثنا محمد بن الحسن المخزومي، بهذا. وقال: لا نعلمه مرفوعاً [عن عمر][١٤] إلاَّ من هذا الوجه، ومحمد بن الحسن منكر الحديث.

.....

(١) لفظة (قال)، ليست في (ك).

(٢) في (مح) و (حس): (حتى)، وما أثبته أليق بالسياق.

(٣) تحرفت في (ك) إلى: (من نطاقك). والمريطاء هي الجلدة التي بين السرة والعانة. انظر: النهاية (٤/ ٣٢٠)، مادة: (مرط).

(٤) في المقصد العلي والإتحاف: (فإن شدة الحر).

(٥) فيح: الفيح سطوع الحر وفورانه. النهاية (٣/ ٤٨٤)، مادة: (فيح).

(٦) في (عم) و (سد): غير منقوطة، وفي (مح): تحاجب. وتحاجت بمعنى اشتكت، كما عند البخاري من حديث أبي هريرة رضي الله عنه.

(٧) في (حس): (فاستأذن).

. . . . . .

(٨) من قوله: (فأذن لها) إلى قوله: (إلاَّ من هذا)، ساقط من (حس).

(٩) سقطت لفظة (فيح) من (سد).

(١٠) الزمهرير: شدة البرد، وهو الذي أعده الله عذاباً للكفار في الدار الآخرة. النهاية (٢/ ٣١٤)، مادة: (زمهر).

(١١) في المقصد العلي والإتحاف والمجمع: (من زمهريرها).

(١٢) ابن إبراهيم الأعرج أبو العباس البغدادي.

(١٣) ابن أبان، أبو جعفر الكرابيسي.

(١٤) ما بين المعقوفتين زيادة من (ك) والإتحاف وكشف الأستار وزوائد البزار لابن حجر.

---

٢٢٥ ـ تخريجه:

ذكره الهيثمي في المقصد العلي (ص ٢٦٧ : ١٨٧)، ورمز له بـ (ك) علامة أنه من مسند أبي يعلى الكبير.

وذكره في (المجمع ١/ ٣٠٦)، وعزاه لأبي يعلى والبزار، وقال: وفيه محمد بن الحسن بن زبالة نسب إلى وضع الحديث.

وذكره البوصيري (الإتحاف ١/ ١٢٧ ب)، وذكر رواية البزار وكلامه على الحديث، ثم قال ـ في محمد بن الحسن ـ : كذبه ابن معين، وأبو داود، ونسبه الساجي إلى وضع الحديث.

وروى المرفوع منه دون القصة البزار، كما في كشف الأستار (١/ ١٨٨ : ٣٦٩)؛ وزوائد البزار لابن حجر (ص ٥٩٢ : ٢٢٤)، وهي التي ذكر الحافظ هنا في الأصل.

ورواه أيضاً ابن عدي في الكامل (١/ ٣٨٨)، بدون ذكر القصة، من طريق محمد بن الحسن بن زبالة المخزومي، به. ورواه أيضاً بقصته في ترجمة محمد بن الحسن بن زبالة (٦/ ٢١٨٠).

وروى القصةَ وأَمْرَ عمرَ بالإبرادِ دون المرفوع من الحديث:

١ ـ عبد الرزاق في المصنف (١/ ٥٤٥ : ٢٠٦٠)، من طريق عكرمة بن خالد قال: قدم عمر مكة. . . فذكر نحوه.

. . . . . .

ورجاله ثقات إلاَّ أن عكرمة بن خالد لم يسمع من عمر ـ قاله أحمد ـ فيكون منقطعاً. انظر: جامع التحصيل (ص ٢٣٩).

٢ ـ والبيهقي في السنن (١/ ٤٣٩)، من طريق ابن أبـي مليكة أن عمر بن الخطاب قدم مكة... فذكره. وفيه انقطاع لأن ابن أبـي مليكة لم يسمع من عمر. انظر: المراسيل لابن أبـي حاتم (ص ١١٣)؛ جامع التحصيل (ص ٢١٤).

٣ ـ ورواه أيضاً (١/ ٣٩٧)، من طريق ابن أبـي مليكة عن أبـي محذورة: وهذا متصل لكن هذه الرواية مختصرة، وليس فيها ذكر الأمر بالإبراد، وفيها أبو عامر الخزاز صالح بن رستم: صدوق كثير الخطأ. التقريب (ص ٢٧٢).

الحكم عليه:

الحديث بهذا الإسناد ضعيف جداً. لأن في إسناده محمد بن الحسن، وهو متروك، وأسامة بن زيد بن أسلم، وهو ضعيف. لكن لقصته أصل عن عمر بن الخطاب رضي الله عنه من غير طريق محمد بن الحسن كما مر في التخريج.

وأما المرفوع من الحديث فثابت عن عدد من الصحابة رضي الله عنهم، سوى عمر رضي الله عنه؛ فلم يصح عنه مرفوعاً، قاله الترمذي (١/ ٢٩٦)، بعد ح (١٥٧)، والبزار ـ كما تقدم في التخريج ـ ومنها:

١ ـ عن أبـي هريرة، وابن عمر رضي الله عنهم، عن رسول الله ﷺ أنه قال: «إذا اشتد الحر فأبردوا عن الصلاة، فإن شدة الحر من فيح جهنم». رواه البخاري (٢/ ١٥: ٥٣٣، ٥٣٤)؛ ورواه مسلم (١/ ٤٣٠: ٦١٥)؛ وأبو داود (١/ ٢٨٤: ٤٠٢)؛ والترمذي (١/ ٢٩٥: ١٥٧)؛ والنسائي (١/ ٢٤٨: ٥٠٠)؛ وابن ماجه (١/ ٢٢٢: ٦٧٧، ٦٧٨)؛ ومالك (١/ ١٦) عن أبـي هريرة وحده.

٢ ـ وعن أبـي سعيد عن النبـي ﷺ، نحوه. رواه البخاري (٢/ ١٨: ٥٣٨)؛ وابن ماجه (١/ ٢٢٣: ٦٧٩)؛ وأحمد (٣/ ٥٩)؛ وأبو يعلى (٢/ ٤٨٠: ١٣٠٩).

٣ ـ وعن أبـي ذر رضي الله عنه قال: أذن مؤذن النبـي ﷺ الظهر، فقال:

. . . . . .

«أبرد أبرد ــ أو قال: انتظر انتظر ــ وقال: شدة الحر من فيح جهنم، فإذا اشتد الحر فأبردوا عن الصلاة» حتى رأينا فيء التلول. رواه البخاري (٢/١٨: ٥٣٥)، واللفظ له؛ ومسلم (١/٤٣١: ٦١٦)؛ وأبو داود (١/٢٨٣: ٤٠١)؛ والترمذي (١/٢٩٧: ١٥٨)؛ وابن خزيمة (١/١٦٩: ٣٢٨).

٤ ــ ولآخر الحديث شاهد من حديث أبي هريرة رضي الله عنه، قال: قال رسول الله ﷺ: «اشتكت النار إلى ربها فقالت: يا رب أكل بعضي بعضاً. فأذن لها بنفسين: نفسٌ في الشتاء، ونفسٌ في الصيف. فهو أشد ما تجدون من الحر، وأشد ما تجدون من الزمهرير» متفق عليه. البخاري (٢/١٨: ٥٣٧)، و (٦/٣٣٠: ٣٢٦٠)؛ ومسلم (١/٤٣١: ٦١٧).

٢٢٦ ـ وقال الحارث: حدثنا داود بن رُشَيد، ثنا أبو حَيْوَة[١]، ثنا سعيد بن سنان، عن أبـي[٢] الزاهرية، عن كثير بن مرة الحضرمي رضي الله عنه قال[٣]: إن رسول الله ﷺ قال: «أول من أذن في السماء جبريل عليه الصلاة والسلام» فسمعه عمر وبلال رضي الله عنهما، فأقبل عمر رضي الله عنه فأخبر النبـي ﷺ بما سمع[٤]. ثم أقبل بلال رضي الله عنه فأخبر النبـي ﷺ بما سمع. فقال له[٥] رسول الله ﷺ: «سبقك[٦] عمر. يا بلال أذن كما سمعت».

قال: ثم أمره النبـي ﷺ، أن يضع أصبعيه في أذنيه استعانة بها[٧] على الصوت.

.....

(١) هو شريح بن يزيد الحضرمي الحمصي المؤذن.

(٢) هو حُدَيْر بن كريب الحضرمي.

(٣) لفظة (قال)، ليست في (ك).

(٤) قوله: (بما سمع)، ساقط من (حس).

(٥) لفظة (له)، ليست في (عم) و (سد) و (حس).

(٦) قوله: (سبقك عمر) إلى قوله: (ثم أمره النبـي ﷺ): ساقط من (حس).

(٧) في (عم) و (سد) و (ك) والإتحاف: (بهما).

---

٢٢٦ ـ تخـريـجـه:

ذكره الهيثمي (بغية الباحث ١/ ١٦٥ : ١١٣).

وذكره البوصيري (الإتحاف ١/ ١٣٨ أ)، كتاب الأذان، باب بدء الأذان وصفته، وعزاه للحارث بن أبـي أسامة، وقال: هذا إسناد ضعيف لضعف سعيد بن سنان. اهـ.

الحكم عليه:

الحديث بهذا الإسناد مرسل ضعيف جداً، لأن كثير بن مرة لم يدرك النبـي ﷺ، ولأن في إسناده أبا مهدي سعيد بن سنان وهو متهم بالوضع.

٤ ــ بـاب مؤذن النبـي ﷺ[١]

٢٢٧ ــ [١] قال الحارث: حدثنا رَوْح بن عُبادة، ثنا موسى بن عُبيدة، عن نافع، عن ابن عمر رضي الله عنهما قال: كان للنبـي ﷺ، مؤذنان أحدهما: بلال. والآخر: عبد العزيز بن الأصم[٢] رضي الله عنهما.

[٢] قال أبو نعيم: حدثنا أبو بكر بن خلاد، ثنا الحارث، به[٣].

[٣] رواه أبو قُرَّة الزَّبِيدي في سننه: من طريق موسى بن عبيدة[٤]، به سواء[٥]، وزاد: (وكان بلال رضي الله عنه يؤذن بليل، يوقظ النائم، وكان ابن أم مكتوم رضي الله عنه، يتوخى الفجر فلا يخطئه).

* وكأن عبد العزيز بن الأصم رضي الله عنه، على هذا هو ابن أم مكتوم، والله أعلم.

.....

(١) لم أجد هذا الباب ــ مع حديثه ــ في (ك).

(٢) عبد العزيز بن الأصم، ذكره الحافظ في الإصابة (٤/١٨٨) (القسم الأول) وسماه عبد شمس بن الأصم، وذكر أن أبا نعيم ذكره في كتابه ــ معرفة الصحابة ــ (في بعض النسخ) ثم روى حديث الحارث المتقدم، قال الحافظ: وهذا غريب جداً، وموسى ــ ابن عبيدة ــ ضعيف. قلت: قوله: (عبد شمس) تصحيف من النساخ وإنما هو (عبد العزيز): وقد أوضحت زيادة أبي قرة الزبيدي أن عبد العزيز بن الأصم هو ابن أم مكتوم، وإنما الذي حصل في رواية

. . . . . .

الحارث، وأول رواية أبـي قرة هو تسميته (عبد العزيز) ونسبته إلى جده، وهو مختلف في اسمه فقيل: عبد الله، وقيل: عمرو، وقيل: الحصين، فلعل ما ذكر في هذا الحديث من باب الاختلاف في اسمه. والأكثر على أن اسمه: عمرو بن قيس بن زائدة ابن الأصم القرشي وهو ابن أم مكتوم المؤذن الأعمى، وأمه أم مكتوم: عاتكة بنت عنكثة المخزومية. صحابـي جليل كان النبـي ﷺ يستخلفه على المدينة يصلي بالناس في أكثر غزواته. شهد القادسية واستشهد بها، وقيل: بعد رجوعه إلى المدينة. (أسد الغابة ٣/٢٢٨، ٤/١٢٧؛ التجريد ١/٣٥٨ ـ ٤١٦؛ الإصابة ٤/١٨٨ ـ ٢٨٤) (القسم الأول).

(٣) أي: بسنده المتقدم ذكره.

(٤) في (عم): عبيد.

(٥) أي: بسند الحارث ولفظه.

---

٢٢٧ ـ تخـريـجـه:

رواه أبو نعيم (معرفة الصحابة ٢/ ٦٠ أ) (في ترجمة عبد العزيز بن الأصم)، من طريق الحارث بن أبـي أسامة، به مثله. وليس بزائد، بناء على ما قررته في ترجمة (عبد العزيز بن الأصم) من أنه هو ابن أم مكتوم لأن الحديث مخرج في صحيح مسلم، من رواية عبد الله بن عمر رضي الله عنهما، ولذلك لم يذكره الهيثمي في بغية الباحث. ولا البوصيري في الإتحاف.

وأخرجه مسلم (١/ ٢٨٧: ٣٨٠، ٢/ ٧٦٨: ١٠٩٢)، من طريق عبيد الله بن عمر عن نافع، عن ابن عمر قال: (كان لرسول الله ﷺ، مؤذنان: بلال، وابن أم مكتوم الأعمى)، فقال رسول الله ﷺ: «إن بلالاً يؤذن بليل، فكلوا واشربوا حتى يؤذن ابن أم مكتوم» ولم يذكر مسلم المرفوع من الحديث في الموضع الأول.

ورواه ابن أبـي شيبة في المصنف (١/ ٢١٧)، من طريق عبيد الله، به فذكره دون المرفوع.

الحكم عليه:

الحديث بإسناد الحارث ضعيف لضعف موسى بن عبيدة، لكن تابعه عبيد الله بن عمر ـ كما في رواية مسلم وابن أبـي شيبة ـ فزال ما نخشاه من قلة ضبطه فالحديث

. . . . . .

صحيح لغيره.

١ ــ وقد ثبت في صحيح البخاري ومسلم وغيرهما من حديث عبد الله بن عمر رضي الله عنهما، أنه ﷺ، قال: «إن بلالاً يؤذن بليل، فكلوا واشربوا حتى ينادي ابن أم مكتوم».

زاد البخاري: ثم قال: وكان رجلاً أعمى لا ينادي حتى يقال له: أصبحت أصبحت. وهذه الزيادة عند مالك في الموطأ لكنها مرسلة.

البخاري (٢/ ٩٩: ٦١٧)؛ ومسلم (٢/ ٧٦٨: ١٠٩٢)؛ والموطأ (١/ ٧٤، ٧٥)، وهذا صريح في أنه كان له ﷺ، مؤذنان.

٢ ــ وعن عائشة رضي الله عنها، مرفوعاً، مثل حديث ابن عمر، دون قوله: ثم قال. . . الحديث.

البخاري (٢/ ١٠٤: ٦٢٢)؛ ومسلم (٢/ ٧٦٨: ١٠٩٢)، ولم يذكر مسلم لفظه وإنما أحال على حديث ابن عمر، ولم يعطه المحقق رقماً.

٣ ــ وعن عبد الله بن مسعود رضي الله عنه، قال: قال رسول الله ﷺ: «لا يمنعن أحداً منكم أذان بلال من سحوره فإنه يؤذن بليل، ليرجع قائمكم ويوقظ نائمكم. . .» الحديث.

رواه البخاري (٢/ ١٠٣: ٦٢١)؛ ومسلم (٢/ ٧٦٨: ١٠٩٣)؛ وأبو داود (٢/ ٧٥٩: ٢٣٤٧)؛ والنسائي (٤/ ١٤٨: ٢١٧٠)؛ وابن ماجه (١/ ٥٤١: ١٦٩٦)؛ وأحمد (١/ ٤٣٥).

٥ ـ باب صفة الأذان وموضعه

٢٢٨ ـ [قال][1] الحارث: حدثنا محمد بن عبد الله[2]، ثنا هشام بن عروة، عن أبيه رضي الله عنه: (أنه كان يؤذن مثنى، مثنى، ويوتر[3] الإقامة).

.....

(١) ما بين المعقوفتين زيادة من (ك).

(٢) ابن عبد الأعلى الأسدي الكوفي، أبو يحيى ابن كُنَاسة.

(٣) في (ك): (ويقيم)، وهو تحريف.

---

٢٢٨ ـ تخريجه:

ذكره الهيثمي (بغية الباحث ١/ ١٦٦: ١١٤).

والبوصيري (الإتحاف ١/ ١٤٠ أ) وعزاه للحارث.

وروى ابن أبي شيبة في المصنف (١/ ٢٠٥)، من طريق عَبْدة، عن هشام، عن عروة، أن أباه كان يشفع الأذان ويوتر الإقامة. وهذا إسناد صحيح، وقد كان وقع في نفسي أن ما هنا خطأ، صوابه: (عن هشام بن عروة، أن أباه)، لكن وجدت الإسناد في النسخة التي حققها الأعظمي (٢/ ٧: ٢١٠٦)، كما هنا، فصار هذا من فعل الزبير بن العوام، وليس كما في حديث الباب، من فعل ولده عروة ـ والله أعلم ـ.

. . . . . .

الحكم عليه:

الحديث بهذا الإسناد صحيح، وهو موقوف على عروة بن الزبير ــ فعله ــ . وتثنية الأذان وإفراد الإقامة صحيح ثابت عن النبي ﷺ، قال أنس رضي الله عنه: «أمر بلال أن يشفع الأذان، ويوتر الإقامة، إلاَّ الإقامة».

رواه البخاري (٢/ ٨٢: ٦٠٥)، واللفظ له؛ ومسلم (١/ ٢٨٦: ٣٧٨)؛ وأبو داود (١/ ٣٤٩: ٥٠٨)؛ والترمذي (١/ ٣٦٩: ١٩٣)؛ والنسائي (٢/ ٣: ٦٢٧)؛ وابن ماجه (١/ ٢٤١: ٧٢٩، ٧٣٠).

وفي الباب أيضاً: عن عبد الله بن زيد، وأبي محذورة، وابن عمر.

٢٢٩ ـ [قال][1] مسدد: حدثنا حماد[2] بن زيد، عن أيوب[3]، عن ابن أبـي مُلَيْكة، أو عن[4] غيره من أهل مكة، قال: (إن النبـي ﷺ، أمر بلالاً رضي الله عنه، أن يؤذن فوق ظهر الكعبة)[5].

.....

(١) ما بين المعقوفتين زيادة من (ك).

(٢) في (ك): (خالد)، وهو تحريف.

(٣) هو السختياني.

(٤) لفظة (عن)، ليست في (ك).

(٥) اختصر الحافظ الحديث هنا، وقد ذكره في كتاب السيرة والمغازي، باب غزوة الفتح، برقم (٤٣٠٥) بهذا السند، ولفظه: «إن النبـي ﷺ، أمر بلالاً رضي الله عنه، أن يؤذن يوم الفتح على ظهر الكعبة، والحارث بن هشام وصفوان بن أمية قاعدان أحدهما بجنبـي صاحبه يشيران إلى بلال رضي الله عنه، يقول أحدهما: انظر إلى هذا العبد؟ فقال الآخر: إن يكرهه الله يغيره».

---

٢٢٩ ـ تخـريـجـه:

ذكره البوصيري (الإتحاف ١/ ١٤١ أ)، كتاب الأذان، باب في الأذان على ظهر الكعبة، بلفظه تماماً، كما عند الحافظ في السيرة والمغازي، وعزاه لمسدد.

الحكم عليه:

الحديث بهذا الإسناد فيه علتان:

إحداهما: شك أحد الرواة حيث قال: (عن ابن أبـي مليكة أو عن غيره من أهل مكة)، ولم يعين ذلك الغير، وعلى هذا يكون في إسناده مبهم، والمبهم مجهول.

الأخرى: الإرسال لأن ابن أبـي مليكة لم يشهد القصة وإنما هو تابعي، وأيوب لم يسمع من أحد من الصحابة رضي الله عنهم، فالحديث بهذا الإسناد ضعيف.

ولهذا الحديث شاهد مرسل رواه أبو بكر بن أبـي شيبة في المصنف (١/ ٢٢٤)، وأبو داود في المراسيل (ص ٣)، من طريق هشام بن عروة، عن أبيه: (أن النبـي ﷺ أمر بلالاً . . .) الحديث، وإسناد أبـي داود صحيح.

٦ ــ باب التأذين قبل الفجر في رمضان

٢٣٠ ــ قال[١] إسحاق: أخبرنا[٢] أحمد بن أيوب[٣]، عن أبي حمزة السُّكَّري، عن جابر[٤]، عن أبي نصر[٥] قال: قال بلال رضي الله عنه: أذنتُ بليل[٦] فقال النبي / ﷺ: «منعتَ الناسَ من الطعام [عم٤٧] والشراب. انطلق فاصعد فناد: ألا إن العبد قد نام».

فانطلقت وأنا أقول:

ليت بلالاً لم تلده أُمُّه وابتل من نضحِ[٧] دمٍ جبينه

فناديت ثلاثاً: ألا إن العبد قد[٨] نام.

* **هذا إسناد[٩] ضعيف وفيه انقطاع.**

.....

(١) سقطت لفظة (قال) من (عم) و (سد).

(٢) في (ك): (حدثنا).

(٣) هو الضبي السمرقندي.

(٤) هو ابن يزيد الجعفي.

(٥) هو خيثمة بن أبي خيثمة البصري.

(٦) سقط قوله: (بليل، فقال) من (ك).

(٧) في (عم) و (سد): فضح ــ بالفاء ــ .

(٨) سقطت لفظة (قد) من (ك).

(٩) في (عم): (إسناده).

. . . . . .

---

٢٣٠ ـ **تخـريـجـه:**

ذكره البوصيري (الإتحاف ١/ ١٤١ أ)، كتاب الأذان، باب السنة في الأذان لصلاة الصبح قبل طلوع الفجر ـ وعزاه لإسحاق بن راهويه وقال: هذا إسناد ضعيف، وفيه انقطاع. اهـ.

ورواه الدولابي في الكنى (٢/ ١٤٠)، من طريق جابر عن أبي نصر، قال: أذن بلال، فذكره.

الحكم عليه:

الحديث بهذا الإسناد فيه ثلاث علل:

١ ـ جابر الجعفي، وهو رافضي متروك.

٢ ـ أبو نصر البصري، وهو ضعيف جداً.

٣ ـ أبو نصر البصري لم يدرك بلالاً رضي الله عنه، وإنما هو تابعي صغير، فالإسناد منقطع. وعليه فالحديث بهذا الإسناد ضعيف جداً.

وقد روي هذا الحديث عن ابن عمر وأنس رضي الله عنهم، وروي عن غيرهما مرسلاً.

أما حديث ابن عمر فرواه أبو داود (١/ ٣٦٣: ٥٣٢)؛ والدارقطني (١/ ٢٤٤)؛ والطحاوي (١/ ١٣٩)؛ والبيهقي (١/ ٣٨٣)، من طريق حماد بن سلمة عن أيوب، عن نافع، عن ابن عمر أن بلالاً . . . فذكره بنحوه.

وإسناده صحيح، لكن أعله الحفاظ وقالوا: إن حماد بن سلمة وَهِمَ في رفعه والصواب أنه موقوف على عمر رضي الله عنه، من فعله مع مؤذنه. قال محمد بن يحيى الذهلي: حديث حماد بن سلمة عن أيوب، عن نافع، عن ابن عمر أن بلالاً أذن قبل طلوع الفجر، شاذ غير واقع على القلب، وهو خلاف ما رواه الناس عن ابن عمر. اهـ. يعني حديث «إن بلالاً يؤذن بليل فكلوا. . .». رواه عنه البيهقي (٢/ ٣٨٣).

. . . . . .

وقال الترمذي (١/ ٣٩٤، ٣٩٥): هذا حديث غير محفوظ. ثم نقل عن علي ابن المديني أنه قال: حديث حماد بن سلمة عن أيوب، عن نافع، عن ابن عمر، عن النبي ﷺ، هو غير محفوظ وأخطأ فيه حماد بن سلمة.

وقال أبو حاتم (العلل لابن أبي حاتم ١/ ١١٤: ٣٠٨): حديث حماد بن سلمة خطأ. اهـ. وذكر الدارقطني وغيره أن سعيد بن زربي تابع حماد بن سلمة في رواية هذا الحديث عن أيوب لكن قالوا: سعيد ضعيف. انظر: علل الدارقطني (٤/ ١١٢ ب).

وقال الحافظ (الفتح ٢/ ١٠٣)، اتفق أئمة الحديث: علي ابن المديني، وأحمد بن حنبل، والبخاري، والذهلي، وأبو حاتم، وأبو داود، والترمذي، والأثرم، والدارقطني على أن حماداً أخطأ في رفعه وأن الصواب وقفه على عمر بن الخطاب، وأنه هو الذي وقع له ذلك مع مؤذنه، وأن حماداً انفرد برفعه. اهـ. وقال ابن الجوزي (العلل المتناهية ١/ ٣٩٦): وهذه الأحاديث لا تثبت. ثم تكلم عليها.

وأما حديث أنس فرواه الدارقطني (١/ ٢٤٥)، من طريق قتادة عن أنس بلفظ مقارب. وقال: تفرد به أبو يوسف عن سعيد ـ ابن أبي عروبة ـ ، وغيره يرسله عن سعيد، عن قتادة، عن النبي ﷺ. ثم رواه من طريق سعيد عن قتادة أن بلالاً، فذكره. قال: والمرسل أصح.

ورواه البزار، كما في كشف الأستار (١/ ١٨٤: ٣٦٤)، والدارقطني (١/ ٢٤٥)، من طريق الحسن عن أنس، نحوه.

قال البزار: لا نعلم رواه عن الحسن عن أنس إلاَّ محمد بن القاسم، وقد تقدم ذِكْرنا له، تفرد به عن أنس. اهـ.

وقال الدارقطني: محمد بن القاسم الأسدي، ضعيف جداً. اهـ.

ورواه عبد الرزاق في المصنف (١/ ٤٩١: ١٨٨٨)، من طريق معمر عن أيوب قال: أذن بلالٌ. . . فذكره. وسنده معضل فأيوب لم يسمع من أحد من الصحابة.

. . . . . .

ورواه ابن أبـي شيبة في المصنف (١/ ٢٢١)، من طريق أشعث عن الحسن مرسلاً. وأشعث هو ابن سوار وهو ضعيف.

ورواه الدارقطني (١/ ٢٤٤)؛ والبيهقي (١/ ٣٨٤)، من طريق حميد بن هلال أن بلالاً... فذكره. وحميد لم يدرك بلالاً.

قال الحافظ في الدراية (١/ ١١٩): وهذا مرسل قوي.

وقال أيضاً في الفتح (٢/ ١٠٣) بعد إشارته لتلك الطرق السابقة: وهذه طرق يقوي بعضها بعضاً قوة ظاهرة. اهـ.

٢٣١ ـ وقال الحارث: حدثنا داود بن المُحَبَّر، ثنا حماد[١]، عن هشام بن عروة، عن أبيه رضي الله عنه قال[٢]: إن رسول الله ﷺ قال: «لا[٣] تعتدُّوا بأذان ابن أم مكتوم، ولكن أذان بلال»، قال[٤]: وكان ابن أم مكتوم أعمى.

* مرسل[٥].

.....

(١) في (بغية الباحث): (يعني ابن سلمة)، وفي (الإتحاف): (ابن سلمة).

(٢) لفظة (قال) ليست في (ك).

(٣) في (ك) والبغية، والإتحاف: (لا تغتروا).

(٤) لفظة (قال) ليست في (ك).

(٥) لأن عروة بن الزبير لم يدرك النبي ﷺ، فإنه لم يولد إلاَّ في خلافة عثمان بن عفان رضي الله عنه.

انظر: المراسيل لابن أبي حاتم (ص ١٤٩)؛ وذكر أسماء التابعين للدارقطني (١/ ٢٧٦)؛ والتقريب (ص ٣٨٩).

---

٢٣١ ـ تخريجه:

ذكره الهيثمي (بغية الباحث ١/ ١٧٠ : ١١٨).

وذكره البوصيري (الإتحاف ١/ ١٤١ أ)، كتاب الأذان، باب السنة في الأذان لصلاة الصبح قبل طلوع الفجر، وعزاه للحارث بن أبي أسامة، وقال: داود بن المحبر ضعيف، بل كذاب. اهـ.

الحكم عليه:

الحديث بهذا الإسناد فيه علتان:

الأولى: داود بن المحبر، وهو متهم بالوضع.

الثانية: عروة بن الزبير، لم يدرك النبي ﷺ، فهو مرسل.

فالحديث بهذا الإسناد ضعيف جداً.

لكن الحديث روي موصولاً من طريق الدراوردي، عن هشام بن عروة، عن

. . . . . .

أبيه، عن عائشة، أن النبـي ﷺ، قال: «إن ابن أم مكتوم يؤذن بليل، فكلوا واشربوا حتى يؤذن بلال، فإن بلالاً لا يؤذن حتى يرى الفجر».

رواه ابن خزيمة (١/ ٢١١: ٤٠٦)، وقال: فأما خبر هشام بن عروة فصحيح من جهة النقل. اهـ.

ومن طريقه ابن حبان (٥/ ١٩٦: ٣٤٦٥)؛ ورواه البيهقي (١/ ٣٨٢).

ورواه ابن خزيمة (١/ ٢١٢: ٤٠٨)، من طريق أبـي إسحاق عن الأسود عن عائشة، وقال: فيه نظر لأني لا أقف على سماع أبـي إسحاق هذا الخبر من الأسود. اهـ.

ورواه أحمد (٦/ ١٨٥)، من طريق يونس بن أبـي إسحاق عن الأسود به، وأظن أنه وقع تحريف في هذا السند، وأن صوابه، عن يونس، عن أبـي إسحاق لأن ابن خزيمة (١/ ٢١١: ٤٠٧)، رواه هكذا. ورواه (١/ ١١٢: ٤٠٨)، من طريق إسرائيل، عن أبـي إسحاق، به. ولم أجد الأسود بن يزيد في شيوخ يونس، ولا يونس في تلاميذه، ولا أظنه سمع منه لبعد ما بينهما؛ فالأسود مات سنة أربع وسبعين، ويونس مات سنة تسع ــ وقيل اثنتين ــ، وخمسين ومائة، وقد أعل ابن خزيمة الحديث بأبـي إسحاق كما بينا.

وقد صحح العلامة الألباني (الإرواء ١/ ٢٣٧) رواية أحمد ولم يتنبه لهذا التحريف وقال: هذا إسناد صحيح على شرط مسلم. اهـ. وإذا ثبت ما قلته فرواية أحمد ضعيفة أيضاً لأن أبا إسحاق مدلس ممن لا يقبل حديثهم إلاَّ إذا صرحوا بالسماع ولم يصرح هنا والله أعلم.

وروى النسائي (٢/ ١٠: ٦٤٠)؛ وأحمد (٦/ ٤٣٣)؛ وابن خزيمة (١/ ٢١٠: ٤٠٤)؛ وابن حبان (٥/ ١٩٦: ٣٤٦٤)؛ والطبراني (٢٤/ ١٩١: ٤٨٢).

من طريق منصور بن زاذان، عن خبيب بن عبد الرحمن، عن عمته أنيسة بنت خبيب قالت: قال رسول الله ﷺ: «إذا أذن ابن أم مكتوم فكلوا واشربوا، وإذا أذن

. . . . . .

بلال فلا تأكلوا ولا تشربوا».

ورجاله ثقات. قال الهيثمي بعد ذكره لهذا الحديث: رواه أحمد ورجاله رجال الصحيح. (المجمع ٣/ ١٥٢).

وروي هذا الحديث من طريق شعبة، عن خبيب، به. لكن اختلف على شعبة في متنه، فرواه الطيالسي (ص ٢٣١: ١٦٦١)؛ ومن طريقه البيهقي (١/ ٣٨٢)، بلفظ: «إن بلالاً يؤذن بليل فكلوا واشربوا حتى يؤذن ابن أم مكتوم» قال البيهقي: وهكذا رواه عمرو بن مرزوق، وجماعة عن شعبة. اهـ.

ورواه أحمد (٦/ ٤٣٣)؛ وابن خزيمة (١/ ٢١٠: ٤٠٥)؛ والطبراني (٢٤/ ١٩١: ٤٨٠، ٤٨١)؛ والبيهقي (١/ ٣٨٢)، من طريق غندر، وعفان، وسليمان بن حرب، وغيرهم، عن شعبة، به على الشك: «إن بلالاً، أو ابن أم مكتوم...» الحديث. والظاهر أن شعبة ــ على جلالته ــ دخل عليه حديث في حديث. وأما رواية منصور فصحيحة لا غبار عليها لأنه من الثقات ولم يشك.

ورواه البيهقي (١/ ٣٨٢)، عن زيد بن ثابت عن النبي ﷺ فذكره. وأعله بالواقدي وقال: ليس بحجة. اهـ. وهو كما قال لأنه متروك.

ورواه عبد الرزاق (١/ ٤٩٢: ١٨٩١)، من طريق سعد بن إبراهيم أن النبي ﷺ، قال: «إن ابن أم مكتوم أعمى، فإذا أذن ابن أم مكتوم فكلوا، وإذا أذن بلال فأمسكوا لا تأكلوا».

وإسناده معضل لأن سعد بن إبراهيم بن عبد الرحمن بن عوف لم يدرك أحداً من الصحابة.

وللجمع بين هذا الحديث وحديث ابن عمر، وعائشة، وابن مسعود ــ (إن بلالاً يؤذن بليل فكلوا... الحديث) متفق عليه ــ انظر الحديث رقم (٢٣٠).

٧ ــ بـاب لا يكون الإمام مؤذناً

٢٣٢ ــ قال مسدد: حدثنا عيسى بن يونس، حدثنا إسماعيل بن أبـي خالد، عن قيس ــ هو ابن أبـي حازم ــ [قال][1]: قال عمر رضي الله عنه: (لو أطيق الأذان مع [الخِلِّيفَى][2] لأذنت).

* صحيح.

(١) ما بين المعقوفتين زيادة من (حس) و (عم) و (سد).

(٢) في (مح) و (حس) و (عم) و (سد): (الخليفة) وما أثبته من (ك)، والإتحاف، وبقية المصادر التي خرجت الأثر. والخِلِّيفَى: ــ بالكسر والتشديد والقصر ــ هي الخلافة، وهو مصدر يدل على معنى الكثرة. يريد به كثرة اجتهاده في ضبط أمور الخلافة وتصريف أعنتها. انظر: الفائق (١/ ٣٩١)؛ النهاية (٢/ ٦٩)، مادة: (خلف).

ــ تخـريـجـه:

ذكـره البـوصيـري (الإتحـاف ١/ ١٣٨ أ)، كتـاب الأذان، بـاب فـي الأذان والمؤذنين، وعزاه لمسدد.

ورواه عبد الرزاق في المصنف (١/ ٤٨٦: ١٨٦٩)؛ وابن سعد (٣/ ٢٩٠)؛ وابن أبـي شيبة (١/ ٢٢٤، ٢٢٥)؛ وسعيد بن منصور، كما في التلخيص (١/ ٢١١ ــ ٣١٣)؛ وابن المنذر في الأوسط (١/ ١٢٩ ب)، كتاب الأذان، ذكر أذان العبد؛ والبيهقي (١/ ٤٢٦ ــ ٤٣٣)، من طريق بيان بن بشر، وإسماعيل بن أبـي خالد كلاهما عن قيس بن أبـي حازم عن عمر، بألفاظ متقاربة.

. . . . . .

الحكم عليه:

الأثر بهذا الإسناد صحيح كما قال الحافظ، لأن رجاله كلهم ثقات وليس فيهم مدلس إلاَّ إسماعيل بن أبـي خالد، لكنه ممن احتمل الأئمة تدليسه لإمامته وقلة تدليسه، كما أنه قد تابعه في رواية هذا الحديث عن قيس بن أبـي حازم، بيان بن بشر الأحمسي، وهو ثقة ثبت. (التقريب ص ١٢٩).

وقـال ابـن الملقـن (خـلاصـة البـدر المنيـر ١/١٠٦): رواه البيهقـي بـإسنـاد جيد. اهـ.

٢٣٣ ـ حدثنا[١] عيسى، [أنا][٢] إسماعيل، عن شُبَيْل بن عوف قال: إن عمر رضي الله عنه قال لجلسائه: مَنْ مؤذنكم؟ قالوا: عبيدنا وموالينا. قال: موالينا، وعبيدنا؟!!! إن ذلك بكم لنقص كثير[٣].

.....

(١) القائل هو مسدد، وعيسى هو ابن يونس، وإسماعيل هو ابن أبي خالد.

(٢) في (مح): (أبا)، وفي (ك): ثنا.

(٣) لفظة (كثير)، ليست في (ك).

---

٢٣٣ ـ تخريجه:

ذكره البوصيري (الإتحاف ١/١٣٨ أ)، كتاب الأذان، باب في الأذان والمؤذنين، وعزاه لمسدد.

ورواه عبد الرزاق (١/٤٨٦: ١٨٧١)، من طريق الثوري عن إسماعيل، به نحوه.

وابن أبي شيبة (١/٢٢٥)، من طريق يزيد ووكيع قالا: حدثنا إسماعيل، به مثله، إلاَّ أنه قال: كثيراً أو كبيراً.

ورواه البيهقي (١/٤٢٦)، من طريق إسماعيل عن قيس قال: قدمنا على عمر فسأل من مؤذنكم؟ فقلنا: عبيدنا وموالينا. فقال بيده هكذا يقلبها: عبيدنا وموالينا!! إن ذلكم بكم لنقص شديد. لو أطيق الأذان مع الخِلِّيفى لأذنت.

ورواه ابن المنذر في الأوسط (١/١٢٩ ب)، كتاب الأذان، ذكر أذان العبد، من طريق يعلى بن عبيد قال: أخبرنا إسماعيل، به، فذكره بلفظ مقارب.

الحكم عليه:

الأثر بهذا الإسناد صحيح.

٨ ـ باب فضل المؤذنين

٢٣٤ ـ قال [عبد][١] بن حميد: أخبرنا[٢] عبد الرزاق، [أنا مَعْمَر][٣]، عن أبان، عن العلاء بن زياد، عن أبي هريرة رضي الله عنه / [مح٩أ] قال: قال رسول الله ﷺ: «إن أحب عباد[٤] الله تعالى، إلى الله عز وجل، الذين[٥] يُراعون[٦] الشمس والقمر».

.....

(١) في (مح) و (حس): (عبيد)، وهو تحريف.

(٢) في (عم): (حدثنا).

(٣) في (مح) و (حس): (أبا معمرة)، وهو تحريف.

(٤) في (عم): (إن أحب العباد إلى الله عز وجل الذين...).

(٥) في (ك): (الذي).

(٦) أي: يراقبون الشمس والقمر ليعرفوا بها أوقات الصلوات وغيرها من مواسم العبادة. انظر: اللسان (١٤/٣٢٧)، مادة: (رعي).

---

٢٣٤ ـ تخريجه:

هو في المنتخب من مسند عبد بن حميد (٣/ ٢٠٤: ١٤٣٦).

وذكره البوصيري (الإتحاف ١/ ١٢٦ أ، ١/ ١٣٩ أ)، كتاب الأذان، باب في الأذان والمؤذنين، وعزاه لعبد بن حميد.

ورواه البيهقي (١/ ٣٧٩) موقوفاً على أبي هريرة رضي الله عنه، وفي سنده واصل بن أيوب الأسواري، لم أجد له ترجمة.

. . . . . .

الحكم عليه:

الحديث بهذا الإسناد ضعيف جداً، لأن فيه أبان بن أبـي عياش، وهو متروك.

وللحديث شاهد من حديث عبد الله بن أبـي أوفى، وأنس بن مالك.

١ ــ عن عبد الله بن أبـي أوفى، عن النبـي ﷺ قال: «إن خيار عباد الله الذين يراعون الشمس والقمر والنجوم والأظلة لذكر الله».

رواه المروزي في زوائده على كتاب الزهد لابن المبارك (ص ٤٦٠: ١٣٠٤)، والبزار (كما في كشف الأستار ١/ ١٨٥: ٣٦٦)؛ والطبراني في الكبير كما في المجمع (١/ ٣٢٧)؛ وفـي الـدعـاء (٣/ ١٦٣٧: ١٨٧٦)؛ والحـاكـم (١/ ٥١) واللفـظ لـه؛ وأبو نعيم في الحلية (٧/ ٢٢٧)؛ والبيهقي (١/ ٣٧٩)؛ وابن حجر في نتائج الأفكار (١/ ٣٢٠).

كلهـم ــ عـدا الطبـرانـي فـي الكبيـر فلـم أقـف علـى سنـده ــ، مـن طـريـق عبد الجبار بن العلاء، ثنا سفيان بن عيينة، عن مِسْعَر، عن إبراهيم السكسكي، به.

قال ابن شاهين ــ كما في نتائج الأفكار (١/ ٣٢٠) ــ: هذا حديث صحيح غريب، تفرد به ابن عيينة، عن مسعر، وما رواه ثقة عنه إلاَّ عبد الجبار. اهـ. وقال الحاكم: هذا إسناد صحيح، وعبد الجبار العطار ثقة، وقد احتج مسلم، والبخاري بإبراهيم السكسكي، وإذا صح مثل هذه الاستقامة لم يضره توهين من أفسد إسناده. اهـ. ثم رواه بسنده عن ابن المبارك عن مسعر عن إبراهيم السكسكي قال: حدثني بعض أصحابنا عن أبـي الدرداء، أنه قال: إن أحب عباد الله... الحديث. قال: هذا لا يفسد الأول ولا يُعِلُّهُ، فإن ابن عيينة حافظ ثقة، وكذلك ابن المبارك، إلاَّ أنه أتى بأسانيد أخر كمعنى الحديث الأول. اهـ.

وقال أبو نعيم: تفرد سفيان عن مسعر، برفعه، ورواه خلاد وغيره عن مسعر مـوقـوفـاً. اهـ. وقـال الهيثمـي فـي المجمـع (١/ ٣٢٧): رجـالـه مـوثقـون، لكنـه معلول. اهـ.

. . . . . .

قلت: قول الحاكم: (وقد احتج مسلم والبخاري بإبراهيم السكسكي) فيه وَهَمٌ، فلم يحتج مسلم بالسكسكي، وليس له في البخاري إلاَّ حديثان، وهو صدوق ضعيف الحفظ، وقد تفرد بهذا الحديث عن ابن أبـي أوفى. التهذيب (١/ ١٣٨)؛ (هدي الساري (ص ٣٨٨)؛ التقريب (ص ٩١).

ورواه البـزار ــ كمـا فـي كشـف الأسـتـار (١/ ١٨٥: ٣٦٦) ــ، مـن طـريـق محمد بن الوليد بن أبان، ثنا يحيـى بن أبـي بكير، ثنا سفيان بن عيينة، به، فذكر نحوه.

قال البزار: لا نعلم رواه عن مسعر بهذا الإسناد إلاَّ سفيان، ومحمد بن الوليد لا نعلم أحداً تابعه على روايته عن يحيـى، والحديث إنما يعرف بعبد الجبار، والصحيح أنه موقوف على أبـي الدرداء. اهـ.

قلت: قد توبع محمد بن الوليد على روايته عن يحيـى، لكن المتابع ضعيف. فرواه ابن صاعد في زوائده على كتاب الزهد لابن المبارك (ص ٤٦٠: ١٣٠٥)، من طريق محمد بن حميد قال: حدثنا يحيـى بن أبـي بكير، به نحوه. ومحمد بن حميد هو الرازي، وهو ضعيف. التقريب (ص ٤٧٥).

ومحمد بن الوليد بن أبان، الظاهر أنه هو القلانسي المخرمي البغدادي، قال ابن عدي: يضع الحديث، ويوصله، ويسرق، ويقلب الأسانيد والمتون. اهـ. انظر: الكامل (٦/ ٢٨٧)؛ الميزان (٤/ ٥٩).

وقد ضعف الألباني هذا الحديث في ضعيف الجامع (٢/ ١٥٤: ١٨٥٤)، وهو كما قال.

٢ ــ وعن أنس بن مالك رضي الله عنه، كان رسول الله ﷺ يقول: «لو أقسمت لبررت: إن أحب عباد الله إلى الله لرعاة الشمس والقمر ــ يعني المؤذنين ــ وإنهم ليعرفون يوم القيامة بطول أعناقهم».

رواه الطبراني في الأوسط (كما في مجمع البحرين (١/ ٦٠ أ)، كتاب الصلاة،

. . . . . .

باب فضل الأذان)، والخطيب في تاريخه (٣/ ٩٩)، وابن حجر في نتائج الأفكار (١/ ٣٢١، ٣٢٢).

من طريق جنادة بن مروان، ثنا الحارث بن النعمان الليثي، به.

قال الهيثمي في المجمع (١/ ٣٢٦): وفيه جنادة بن مروان، اتهمه أبو حاتم بالكذب. اهـ. انظر: الجرح (٢/ ٥١٦).

وقال الحافظ: هذا حديث غريب. ونقل عن الطبراني أنه قال ــ بعد أن روى بهذا السند ستة أحاديث ــ: لم يرو هذه الأحاديث عن أنس إلاَّ الحارث بن النعمان. قال الحافظ: وهو ابن أخت سعيد بن جبير، وقد ضعفه البخاري وأبو حاتم ــ انظر: الضعفاء الصغير (ص ٦٠) ــ والراوي عنه جُنادة ــ بضم الجيم وتخفيف النون ــ ضعفه أبو حاتم أيضاً، وخالفه ابن حبان فذكره في الثقات. اهـ.

وعليه فالحديث ضعيف جداً بهذا الإسناد.

٣ ــ أثر أبـي الدرداء: رواه ابن المبارك في الزهد (ص ٤٦٠: ١٣٠٣)، ومن طريقه الحاكم (١/ ٥١).

والبيهقي (١/ ٣٧٩)، من طريق جعفر بن عون، كلاهما عن مسعر عن إبراهيم السكسكي قال: حدثني أصحابنا عن أبـي الدرداء، فذكر نحوه.

وفي إسناده مبهم، وإبراهيم السكسكي صدوق ضعيف الحفظ كما تقدم.

(١١) حديث بلال رضي الله عنه، أن النبي ﷺ قال له: «ليس شيء[١] أفضل من عملك إلاَّ الجهاد».

يأتي إن شاء الله تعالى في: فضل الجهاد[٢].

.....

(١) ساقطة من (عم).

(٢) كتاب الجهاد، باب فضل الجهاد، حديث رقم (١٩٣٤).

٢٣٥ ـ وقال ابن أبـي عمر: حدثنا المقرىء[١]، ثنا الإفريقي[٢]، ثنا سلامان بن عامر الشَّعْباني، عن أبـي[٣] عثمان الأصبحي، عن أبـي هريرة رضي الله عنه قال: إن رسول الله ﷺ كان يقول: «المؤذن[٤] فضله[٥] على من حضر الصلاة بأذانه عشرون ومائة، فإن أقام: فأربعون ومائتا حسنة، إلاَّ من قال [مثل][٦] قوله».

.....

(١) هو عبد الله بن يزيد القرشي المكي.

(٢) هو عبد الرحمن بن زياد بن أنعم.

(٣) في (عم): (ابن).

(٤) في (ك) والإتحاف: (للمؤذن).

(٥) في (عم) و (سد) و (ك) والإتحاف: (فضل).

(٦) في (مح): (من).

---

٢٣٥ ـ تخـريـجـه:

ذكـره البـوصيـري (الإتحـاف ١/١٣٨ ب)، كتـاب الأذان، بـاب فـي الأذان والمؤذنين، وعزاه لابن أبـي عمر، وقال: هذا إسناد ضعيف لضعف الإفريقي واسمه عبد الرحمن. اهـ.

ورواه أبو نعيم في أخبار أصبهان (١/٣٢٧) في ترجمة سعيد بن بشر بن حماد القرشي من طريق صاحب الترجمة، ثنا أبو عبد الرحمن المقرىء، به مثله وزاد: (حسنة) بعد قوله: (عشرون ومائة).

الحكم عليه:

الحديث بهذا الإسناد ضعيف، لضعف الإفريقي، ولجهالة حال أبـي عثمان الأصبحي. ولم أجد ما يشهد لهذا الحديث.

٢٣٦ ـ [١] وقال الحارث: حدثنا سعيد بن شُرَحْبيل، ثنا ابن لهيعة، عن يزيد [بن][(١)] أبـي حبيب، عن أبـي الخير[(٢)]، قال: قال رسول الله ﷺ: «المؤذنون أطول الناس أعناقاً يوم القيامة[(٣)]، وهم أول من يُؤْذَن لهم في الكلام يوم القيامة».

* مرسل.

[٢] وقد[(٤)] أخرجه الطبراني في الأوسط، من طريق أخرى عن ابن[(٥)] لهيعة بهذا الإسناد إلى أبـي الخير، عن عقبة بن عامر موصولاً.

.....

(١) هو مرثد بن عبد الله اليزني.

(٢) ساقطة من (مح).

(٣) قال ابن حبان في صحيحه (٣/ ٩٠): العرب تصف باذل الشيء الكثير بطول اليد، ومتأمل الشيء الكثير بطول العنق. فقوله ﷺ: «المؤذنون أطول الناس أعناقاً يوم القيامة»، يريد أطولهم لتأمل الثواب. اهـ. وقال النضر بن شميل ـ شرح النووي (٤/ ٩٢) ـ : إذا ألجم الناس العرق يوم القيامة طالت أعناقهم لئلا ينالهم ذلك الكرب والعرق. اهـ. قلت: ولعل الحديث شامل لهاتين المزيتين، فهم مؤملون في ثواب الله، ومرتفعة أعناقهم لئلا يلجمهم العرق. وقيل غير ذلك في المراد بها. انظر: فيض القدير (٦/ ٢٥٠).

(٤) من قوله: (وقد أخرجه) إلى آخر الكلام، ليس في (ك).

(٥) لفظة (ابن)، ساقطة من (حس).

---

٢٣٦ ـ تخـريـجـه:

ذكره الهيثمي (بغية الباحث ١/ ١٦٩ : ١١٧).

وذكـره البـوصيـري (الإتحـاف ١/ ١٣٩ أ)، كتـاب الأذان، بـاب فـي الأذان والمؤذنين، وعزاه للحارث بن أبـي أسامة، وقال: هذا إسناد ضعيف ومرسل. اهـ.

وروى الجزء الأول منه الطبراني في الكبير (١٧/ ٢٨٢ : ٧٧٧)، من طريق ابن لهيعة عن يزيد بن أبـي حبيب عن أبـي الخير، عن عقبة بن عامر قال: قال رسول الله ﷺ: فذكره.

. . . . . .

قال الهيثمي (المجمع ١/ ٣٢٦ ب)، رواه الطبراني في الكبير، وفيه ابن لهيعة وفيه ضعف. اهـ.

ولم أجد الرواية التي ذكر الحافظ أن الطبراني أخرجها في الأوسط، في مظانها في مجمع الزوائد، ولا مجمع البحرين، فلعل قوله: (الأوسط) وهم، صوابه (الكبير).

الحكم عليه:

الحديث بهذا الإسناد فيه علتان:

الأولى: ضعف ابن لهيعة، وخاصة أن الراوي عنه غير العبادلة.

الثانية: الإرسال لأن أبا الخير تابعي.

لذا فالحديث بهذا الإسناد ضعيف جداً، لكن الجزء الأول منه صحيح ثابت عند مسلم وغيره من حديث معاوية رضي الله عنه، وروي عن غيره من الصحابة رضي الله عنهم.

١ ـ معاوية بن أبـي سفيان رضي الله عنه:

رواه مسلم (١/ ٢٩٠: ٣٨٧)؛ وابن ماجه (١/ ٢٤٠: ٧٢٥)؛ وابن أبـي شيبة (١/ ٢٢٥)؛ وأحمد (٤/ ٩٥ ـ ٩٨)؛ وأبو عوانة (١/ ٣٣٣)؛ وابن حبان (٣/ ٨٩: ١٦٦٧)، من طرق عن طلحة بن يحيـى بن عبيد الله، عن عمه عيسى بن طلحة قال: سمعت معاوية عن النبـي ﷺ: . . . فذكره. ووقع في إسناد ابن أبـي شيبة سقط أظنه من الناسخ فجاء السند هكذا: (حدثنا أبو بكر قال: نا يعلى بن عبيد، عن طلحة بن يحيـى قال: سمعت معاوية)، وطلحة لم يسمع من معاوية قطعاً، وإنما الذي حصل هو أنه سقط اسم عيسى بن طلحة، وهو الذي سمع معاوية رضي الله عنه، ثم وجدته في طبعة حبيب الرحمن الأعظمي، (٢/ ٤٣: ٢٣١٥)، جاء على الصواب كما في بقية المصادر.

٢ ـ أبو هريرة رضي الله عنه:

. . . . . .

رواه ابن حبان (٣/ ٨٩: ١٦٦٨)، من طريق معمر، عن منصور، عن عباد بن أنيس، عن أبي هريرة مرفوعاً: . . . فذكره. ورجاله ثقات إلاَّ عباد بن أنيس فقد ذكره ابن حبان في الثقات ولم يذكر في الرواة عنه إلاَّ واحداً، ولم أجد من ترجمه غيره فأخاف أن يكون مجهولاً. الثقات (٥/ ١٤١).

ورواه الطبراني في الأوسط، مجمع البحرين (١/ ٦٠ ب)، من طريق القعنبي، ثنا خالد بن أبي الصلت، عن أبيه، به.

قال الهيثمي ـ (المجمع ١/ ٣٢٦) ـ : وفيه أبو الصلت البصري، قال المزي: روى عنه علي بن زيد ولم يذكر غيره. وقد روى عنه ابنه خالد بن أبي الصلت في الطبراني في هذا الحديث، وبقية رجاله موثقون. اهـ.

قلت: وقال الذهبي ـ (الميزان ٤/ ٥٤٠) ـ أبو الصلت عن أبي هريرة، لا يعرف، روى عنه: علي بن جدعان. اهـ.

وبرواية ابنه عنه ارتفعت جهالة عينه لكن بقي مجهول الحال.

٣ ـ أنس بن مالك رضي الله عنه:

رواه أحمد (٣/ ١٦٩، ٢٦٤)، من طريق الأعمش قال: حُدِّثْتُ عن أنس مرفوعاً: . . . فذكره. ولم يصرح الأعمش بمن حدثه فالحديث منقطع ضعيف.

٤ ـ زيد بن أرقم:

رواه ابن أبي شيبة في المصنف (١/ ٢٢٥)، من طريق يزيد بن هارون، نا شيخ من أهل البصرة قال: نا القاسم بن عوف الشيباني عن زيد بن أرقم، عن النبي ﷺ. فذكره، وفي أوله زيادة. وهو ضعيف لأجل هذا الإبهام ـ شيخ من أهل البصرة ـ .

ورواه الطبراني في الأوسط (٣/ ٤٠٦: ٢٨٧٢)؛ والكبير (٥/ ٢٠٩: ٥١١٨)، من طريق سليمان بن داود الشاذكوني، ثنا سهل بن حسان بن مِصَك، حدثني أبي، عن قتادة، عن القاسم بن عوف ـ تحرفت في الأوسط إلى (عون) ـ الشيباني، به فذكره.

. . . . . .

قال الطبراني ــ في الأوسط ــ : لم يرو هذا الحديث عن قتادة إلاَّ حسام بن مصك. اهـ.

وقال الهيثمي في المجمع (١/ ٣٢٦): رواه الطبراني في الكبير، والأوسط، وفيه حسام بن مصك وهو ضعيف. اهـ.

قلت: بل هو متروك. انظر: المغني (١/ ١٥٥).

وسليمان بن داود الشاذكوني، حافظ متروك. انظر: الميزان (٢/ ٢٠٥).

ورواه البزار كما في كشف الأستار (٣/ ٢٥٤: ٢٦٩٣)؛ والطبراني في الكبير (٥/ ٢٠٩: ٥١١٩)؛ وابن عدي (٢/ ٨٤٠)؛ وأبو نعيم في الحلية (١/ ١٤٧)، من طريق يزيد بن هارون، أنا حسام بن مِصَك، عن قتادة، عن القاسم ــ في كشف الأستار: الحسن. ولم أجد في الرواة أحداً بهذا الاسم ــ ابن ربيعة، به فذكره. قال البزار: لا نعلمه يُروى عن زيد بن أرقم إلاَّ من هذا الوجه، ولم يرْوه عن قتادة إلاَّ حسام. اهـ.

وقال الحافظ في نتائج الأفكار (١/ ٣١٢): هذا حديث غريب. اهـ.

قلت: وفيه حسام بن مصك، وهو متروك، كما تقدم.

٢٣٧ ـ وقال أبو يعلى: حدثنا أحمد بن جَنَاب، ثنا عيسى بن يونس، عن عبيد الله بن الوليد[١]، / عن مُحارب، عن ابن عمر رضي الله [عم٤٨] عنهما قال: قال رسول الله ﷺ: «إن أهل السماء لا يسمعون من أهل الأرض إلاَّ الأذان».

* عبيد الله ضعيف جداً.

.....

(١) الوصافي.

---

٢٣٧ ـ تخريجه:

ذكره البوصيري (الإتحاف ١/ ١٣٩ ب)، كتاب الأذان، باب في الأذان والمؤذنين، وعزاه لأبي يعلى، وقال: هذا إسناد ضعيف، عبيد الله بن الوليد أجمعوا على ضعفه. وقال الحاكم: روى عن محارب بن دثار أحاديث موضوعه. اهـ.

ورواه أبو أمية الطرسوسي في مسند ابن عمر (ص ٢٤: ١٢)، من طريق سحيم بن القاسم الحَرَّاني، حدثنا عيسى بن يونس به، فذكره. ـ سقطت صيغة التحديث بين عيسى والوصَّافي، فليتنبه لذلك ـ.

ورواه ابن حبان في المجروحين (٢/ ٦٣)، من طريق أبي يعلى، به، فذكره.

ورواه ابن عدي في الكامل (٤/ ١٦٣٠)، من طريق سعيد بن يحيى عن عبيد الله الوصافي، به، فذكره.

ومن طريق ابن عدي، رواه ابن الجوزي في العلل المتناهية (١/ ٣٩٤: ٦٥٩)، قال ابن الجوزي: هذا حديث لا يصح، قال يحيى: عبيد الله الوصافي ليس بشيء. وقال الفلاس: متروك الحديث. اهـ.

ورواه عبد الرزاق (١/ ٤٨٦: ١٨٦٨)، من طريق الثوري، قال: سمعت من يذكر أن أهل السماء... الحديث.

قلت: وقفه الثوري على شيخه، فلم يرفعه، ولم يسم شيخه الذي ذكر له ذلك وأظن أنه عبيد الله الوصافي، فإنه قد روى عنه، وإنما ترك تسميته هنا لضعفه.

. . . . . .

الحكم عليه:

الحديث بهذا الإسناد ضعيف جداً، لأن فيه عبيد الله بن الوليد الوصافي، وهو ضعيف جداً، وهو في روايته عن محارب بن دثار أكثر وهناً.

قال ابن عدي (الكامل ٤/ ١٦٣٠) بعد روايته لهذا الحديث وغيره: وهذه الأحاديث للوصافي، عن محارب، عن ابن عمر هو الذي يرويها ولا يتابع عليها. اهـ.

وقال ابن الجوزي (العلل ١/ ٣٩٤): هذا حديث لا يصح، قال يحيى: عبيد الله الوصافي ليس بشيء. وقال الفلاس: متروك الحديث. اهـ. وقال الألباني في ضعيف الجامع (٢/ ١٥٠): ضعيف جداً.

٢٣٨ ـ حدثنا[١] محمد بن إبراهيم الشامي بعبَّادان[٢]، حدثني محمد بن العلاء الأَيْلي[٣]، عن يونس بن يزيد، عن الزهري، عن أنس، عن أُبـي بن كعب رضي الله عنه، قال: قال رسول الله ﷺ: «أدخلت[٤] الجنة فرأيت فيها جنابذ[٥] من لؤلؤ[٦]. فقلت: لمن هذا يا جبريل؟ فقال[٧]: للمؤذنين والأئمة من أمتك».

* محمد شيخ أبـي يعلى ضعيف جداً.

.....

(١) القائل هو أبو يعلى.

(٢) عبَّادان ـ بفتح العين المهملة وتشديد الموحدة ـ : هي بليدة بنواحي البصرة، قرب البحر في الجزيرة التي بين مصبـي دِجلة فيه، وكان يسكنها جماعة من العلماء والزهاد للعبادة والخلوة. انظر: الأنساب (٤/ ١٢٢)؛ معجم البلدان (٤/ ٧٤).

(٣) في (عم): (الأبلي).

(٤) في (عم) و (حس) و (سد): (دخلت)، وفي (ك): (دخل).

(٥) في (حس): (جنابة). والجنابذ: جمع جُنْبُذَة ـ بضم الجيم والموحدة ـ وهي ما ارتفع من الشيء واستدار كالقبة. (الصحاح ٢/ ٥٦١).

(٦) في الإتحاف، وغيره زيادة: (وترابها المسك).

(٧) في (عم) و (سد) و (ك): (قال عليه الصلاة والسلام).

---

٢٣٨ ـ تخـريـجـه:

ذكـره البـوصيـري (الإتحـاف ١/ ١٣٩ ب)، كتـاب الأذان، بـاب فـي الأذان والمؤذنين، وعزاه لأبـي يعلى، وقال: هذا إسناد ضعيف، محمد بن إبراهيم ضعفوه، وكذبه الدارقطني. وقال فيه ابن حبان: يروي الموضوعات، لا تحل الرواية عنه. اهـ.

ورواه ابن أبـي حاتم في العلل (١/ ١٤٩)، حديث رقم (٤١٧)، من طريق أبيه عن محمد بن إبراهيم بن العلاء، به فذكره، ثم قال: قال أبـي: هذا حديث منكر، ومحمد بن العلاء مجهول. اهـ.

ورواه ابن عدي في الكامل (٦/ ٢٢٧٤)، من طريق محمد بن سعيد بن مهران

. . . . . .

الأيلي، ثنا محمد بن إبراهيم الشامي، به فذكره. قال: وهذا الإسناد منكر لا أعلم يرويه عن يونس غير محمد بن العلاء، وعنه محمد بن إبراهيم الشامي. اهـ.

ورواه الفاكهي في أخبار مكة (٢/ ١٤٤: ٣٢٥)، والهيثم بن كليب في مسنده (٣/ ٣٢١: ١٤٢٨)، من طريق محمد بن العلاء، به.

الحكم عليه:

الحديث بهذا الإسناد فيه علتان:

١ ــ محمد بن إبراهيم الشامي، وهو متهم بالوضع.

٢ ــ محمد بن العلاء الأيلي، وهو مجهول.

ولم أجد من تابعه في رواية هذا الحديث بهذا اللفظ عن يونس بن يزيد، ولا عن غيره، فهو ضعيف جداً.

وقد حكم عليه العلامة الألباني بالوضع في ضعيف الجامع (٣/ ١٥٠: ٢٩٦٣)؛ والضعيفة (٢/ ٢٢٧: ٨٢٦).

وهذا الحديث دون قوله: (فقلت: لمن هذا يا جبريل؟ قال: للمؤذنين والأئمة من أمتك) ثابت في الصحيحين وغيرهما، في آخر حديث الإسراء الطويل.

رواه البخاري (١/ ٤٥٨: ٣٤٩)، (٦/ ٣٧٤: ٣٣٤٢)؛ ومسلم (١/ ١٤٨: ١٦٣)، من طرق عن يونس بن يزيد، عن الزهري، عن أنس، عن أبي ذر رضي الله عنه، فذكر حديث الإسراء بطوله، وفيه: قال ابن شهاب: وأخبرني ابن حزم أن ابن عباس وأبا حبة الأنصاري كانا يقولان: قال رسول الله ﷺ: «ثم عرج بي حتى ظهرت لمستوىً أسمع فيه صريف الأقلام».

قال ابن حزم وأنس بن مالك: قال رسول الله ﷺ: «ففرض الله على أمتي...» الحديث، وفي آخره، قال: «ثم أدخلت الجنة فإذا فيها جنابذ اللؤلؤ، وإذا ترابها المسك».

٢٣٩ ـ حدثنا[١] إسحاق ـ هو ابن أبي اسرائيل ـ ، ثنا عبدة[٢]، عن إسماعيل بن مسلم[٣]، عن الحسن [قال][٤]: (بلغنا أن أول الناس[٥] يُكْسَى[٦] يوم القيامة من ثياب الجنة المؤذنون).

.....

(١) القائل هو أبو يعلى.

(٢) هو ابن سليمان.

(٣) في (ك): (شهر).

(٤) ما بين المعقوفتين زيادة من (حس) و (عم) و (سد).

(٥) في (عم): (من).

(٦) في (عم) و (سد) و (حس): (يكتسي).

---

٢٣٩ ـ تخريجه:

ذكره البوصيري (الإتحاف ١/ ١٣٩ ب)، كتاب الأذان، باب في الأذان والمؤذنين، وعزاه لأبي يعلى.

وروى ابن أبي شيبة (١/ ٢٢٥)، كتاب الأذان والإقامة، في فضل الأذان وثوابه، من طريق أبي خالد الأحمر، عن هشام، عن الحسن قال: (المؤذن المحتسب أول من يكسى). وهشام هو ابن حسان الأزدي، ثقة إلاَّ أن في روايته عن الحسن وعطاء مقالاً، لأنه قيل: كان يرسل عنهما. (التقريب ص ٥٧٢).

ورواه أيضاً من طريق يزيد بن هارون، قال: أخبرنا هشيم، عن الحسن قال: أهل الصلاح والحسبة من المؤذنين أول من يكسى يوم القيامة.

الحكم عليه:

الأثر بهذا الإسناد رجاله ثقات عدا إسماعيل بن مسلم، فإن كان هو العبدي البصري القاضي، فهو ثقة.

وإن كان هو المكي أبو إسحاق البصري، فهو ضعيف جداً.

وقد توبع كما تقدم من وجهين فيهما مقال.

وهو بهذه الطرق مقطوع حسن.

٩ ـ بـاب ما يقول إذا سمع المؤذن

٢٤٠ ـ قال أحمد بن منيع: حدثنا النضر بن إسماعيل، عن عبد الرحمن بن إسحاق[١]، عن عبد الله بن عُكَيم قال: (كان عثمان رضي الله عنه إذا سمع الأذان قال: مرحباً بالقائلين عدلاً[٢]، وبالصلاة مرحباً وأهلاً).

.....

(١) ابن سعد الواسطي.

(٢) أي: مرضياً مستقيماً. انظر: معجم مقاييس اللغة (٤/٢٤٦)، مادة: (عدل).

---

٢٤٠ ـ تخـريـجـه:

ذكره البوصيري (الإتحاف ١/١٤٣ أ)، كتاب الأذان، باب في إجابة المؤذن، وعزاه لأحمد بن منيع.

ورواه الطبراني في كتاب الدعاء (٢/١٠١١: ٤٦٠)، من طريق محمد بن فضيل عن عبد الرحمن بن إسحاق، عن عبد الله القرشي، عن عبد الله بن عكيم، به مثله، إلاَّ أنه قال: (إذا قال المؤذن حي على الصلاة) بدل قوله: (إذا سمع الأذان).

وقد بينت هذه الرواية الواسطة بين عبد الرحمن بن إسحاق وعبد الله بن عكيم وهو عبد الله القرشي، ولم أجد له ترجمة. وقد ذكروا في تلاميذ عبد الله بن عكيم، وشيوخ عبد الرحمن بن إسحاق: عبيد الله ـ مصغراً ـ القرشي، ولم أجد له ترجمة أيضاً.

. . . . . .

ورواه ابن أبـي شيبة في مصنفه (١/ ٢٢٧، ٢٢٨)، كتاب الصلوات، ما يقول الرجل إذا سمع الأذان، من طريق سعيد بن أبـي عروبة.

والطبراني في الكبير (١/ ٨٧: ١٢٩)، وفي كتاب الدعاء (٢/ ١٠١١: ٤٦١)، من طريق أبـي هلال الراسبـي. (في الدعاء: أبـي هلال، فزاد المحقق قبلها: سعيد بن. وادعى أنها كذلك في المعجم الكبير، وكل هذا خطأ محض).

كلاهما عن قتادة، أن عثمان رضي الله عنه، فذكره. وفي أوله عند ابن أبـي شيبة زيادة، وفي آخره: (ثم ينهض للصلاة).

قال الهيثمي (المجمع ٢/ ٤): رواه الطبراني في الكبير، وقتادة لم يسمع من عثمان. اهـ.

قلت: وهو كما قال، وعليه فالأثر بهذا الإسناد منقطع. انظر: المراسيل لابن أبـي حاتم (ص ١٦٨).

ورواه الطبراني في كتاب الدعاء (٢/ ١٠١١: ٤٥٩)، من طريق جرير، عن حُنيف المؤذن، قال: كان عثمان رضي الله عنه، فذكر مثله. وحنيف هو ابن رُسْتُم الكوفي المؤذن، روى عن أبـي الرقاد النخعي، وعنه جرير بن عبد الحميد الضبـي، ولم يذكروا له رواية عن أحد من الصحابة. قال ابن معين: شيخ. اهـ. وذكره ابن حبان في الثقات ــ كعادته في توثيق المجاهيل ــ وقال أبو حاتم والذهبـي وابن حجر: مجهول.

الجـرح (٣/ ٣١٨)؛ الثقـات (٦/ ٢٤٨)؛ الميـزان (١/ ٦٢١)؛ التقـريـب (ص ١٨٤).

الحكم عليه:

الأثر بهذا الإسناد فيه ثلاث علل:

١ ــ النضر بن إسماعيل، ليس بالقوي، لكنه تابعه محمد بن فضيل كما تقدم في رواية الطبراني.

. . . . . .

---

٢ ــ عبد الرحمن بن إسحاق، وهو ضعيف.

٣ ــ الانقطاع بين عبد الرحمن بن إسحاق، وعبد الله بن عكيم، فإن ابن عكيم مخضرم قديم الوفاة، وقد بينت رواية الطبراني ــ في كتاب الدعاء ــ الساقط، وهو عبد الله القرشي، كذا في كتاب الدعاء، والذي في تلاميذ عبد الله بن عكيم، وشيوخ عبد الرحمن بن إسحاق، في التهذيب وغيره: عبيد الله ــ مصغراً ــ ولم أجد له ترجمة بكلا الاسمين.

لذا فالأثر بهذا الإسناد ضعيف جداً.

وما ذكرته من المتابعات لا يخلو شيء منها من مقال ــ كما تقدم ــ .

٢٤١ ـ [وقال[١] ـ أيضاً ـ]: حدثنا النضر بن إسماعيل، عن عبد الرحمن بن إسحاق، عن النعمان بن سعد قال: (كان علي رضي الله عنه إذا سمع الأذان قال: أشهد بها[٢] كل شاهد، وأتحملها عن[٣] كل جاحد).

.....

(١) ما بين المعقوفتين زيادة من (ك). والقائل أحمد بن منيع.

(٢) زاد في (ك) (مع) بعد قوله: (بها).

(٣) في (الإتحاف): (على).

---

٢٤١ ـ تخريجه:

ذكره البوصيري (الإتحاف ١/ ١٤٣ أ)، كتاب الأذان، باب في إجابة المؤذن، وعزاه لأحمد بن منيع.

الحكم عليه:

الأثر بهذا الإسناد ضعيف جداً لضعف النضر بن إسماعيل، وعبد الرحمن بن إسحاق، كما أن النعمان بن سعد يحتاج إلى متابع ولم أجد له متابعاً.

وقد روى البزار، كما في كشف الأستار (١/ ١٨٣: ٣٦٢)، نحو هذا الأثر عن أبي هريرة رضي الله عنه، موقوفاً عليه.

من طريق روح بن عبادة، ثنا هشام بن حسان، عن محمد بن شبيب، عن جعفر بن أبي وحشية، عن سعيد بن جبير، به.

قال الهيثمي في المجمع (١/ ٣٣٣): رجاله ثقات. اهـ.

قلت: وهو كما قال، لكن هشام بن حسان مدلس وقد عنعن.

ـ مراتب المدلسين (ص ١١٤) من الثالثة ـ.

ورواه الطبراني في كتاب الدعاء (٢/ ١٠١٢: ٤٦٤)، من طريق أبي عبيدة الحداد، عن هشام بن حسان، عن محمد بن شبيب، عن جعفر بن أبي وحشية، عن رجل، عن أبي هريرة، فذكره.

٢٤٢ ـ [١] وقال أبو يعلى: حدثنا الحكم بن موسى[١]، ثنا الوليد بن مسلم، عن أبي [عائذ][٢] ـ وهو[٣] عُفَير بن مَعْدان ـ، عن سُلَيم بن عامر، عن أبي أمامة رضي الله عنه، عن النبي ﷺ قال: «إذا نادى المنادي بالصلاة فُتِحَت أبواب السماء، واستُجِيب الدعاء، فمن نَزَل[٤] به كربٌ، أو شدةٌ فليتحين المنادي، فإذا كبر كبر[٥]، وإذا تشهد[٦] تشهد، وإذا قال: حي على[٧] الصلاة قال: حي على[٨] الصلاة، وإذا قال: حي على[٩] الفلاح قال: حي على الفلاح. ثم يقول: اللهم ربَّ هذهِ الدعوةِ التامةِ، دعوةُ الحقِ المستجابةِ المستجابُ لها، دعوةُ الحقِ، وكلمةُ التقوى، أحينا عليها، وأمتنا عليها، وابعثنا عليها، واجعلنا من خيار[١٠] أهلها محيانا ومماتَنا. ثم[١١] يَسْأَلُ اللَّهَ حاجته».

[٢] أخرجه الطبراني ـ في الدعاء ـ عن عبد الله بن أحمد[١٢]، عن الحكم بن موسى، بطوله.

[٣] وأخرجه الحاكم ـ في المستدرك[١٣] ـ من طريق الهيثم بن خارجه، عن الوليد، بطوله.

[٤] وأخرجه أحمد بن منيع، عن الهيثم إلى قوله: «واستجيب الدعاء» ولم يذكر ما بعده.

.....

(١) في (ك): (يونس) والصواب ما أثبته، وهو ابن أبي زهير البغدادي، أبو صالح القنطري.

(٢) في (مح): (عاين)، وفي (عم): (عابد).

(٣) في (عم) زيادة (ابن)، ولا محل لها.

(٤) في (عم): (ينزل).

(٥) في (عم)، (حس): (كبروا).

(٦) في (حس): (وأتشهد وأتشهد)، وهو تصحيف من الناسخ.

. . . . . .

(٧) و (٨) و (٩) حرف الجر ـ (على) ـ ساقط من (حس) في هذه المواضع الثلاثة.

(١٠) في (ك): (خير).

(١١) زاد في (ك) بعد قوله (ثم): (قال).

(١٢) ابن حنبل.

(١٣) (١/٥٤٦) قال: حدثنا أبو بكر بن إسحاق الفقيه، أنبأ أحمد بن علي بن مسلم الأبار، ثنا الهيثم بن خارجة، به فذكره بطوله.

---

٢٤٢ ـ تخريجه:

ذكره البوصيري (الإتحاف ١/١٤٢ ب)، (١٤٣ أ)، كتاب الأذان، باب في إجابة المؤذن، مختصراً، وعزاه لأحمد بن منيع، ومطولاً وعزاه لأبي يعلى.

وهو في كتاب الدعاء للطبراني، باب القول عند الأذان (٢/ ١٠١٠ : ٤٥٨) ولم يذكر قوله: «إذا نادى المنادي فتحت أبواب السماء واستجيب الدعاء».

وفي المستدرك (١/٥٤٦)، كتاب الدعاء. وقال: هذا حديث صحيح الإسناد ولم يخرجاه. اهـ. وقد تعقبه الذهبي فقال: قلت: عفير واهٍ جداً. اهـ.

ورواه ابن السني في عمل اليوم والليلة (ص ٤٩ : ٩٨)، من طريق أبي يعلى به، فذكره.

ورواه أبو نعيم في الحلية (١٠/٢١٣)، من طريق الوليد بن مسلم، حدثنا عفير بن معدان، به فذكره مطولاً بلفظ مقارب. ثم قال: غريب من حديث سليم، وعفير لا أعلم رواه عنه إلاَّ الوليد. اهـ.

الحكم عليه:

الحديث بهذه الأسانيد فيه علتان:

الأولى: عنعنة الوليد بن مسلم، وهو كثير التدليس لكن هذه العلة زالت بتصريحه بالتحديث في رواية أبي نعيم ـ كما مر ـ .

الثانية: أن مداره على عفير بن معدان، عن سليم بن عامر، وعفير ضعيف، وروايته عن سليم بن عامر أشد ضعفاً من روايته عن غيره، ولم أجد من تابعه.

. . . . . .

لكن الشطر الأول من الحديث وهو قوله (إذا نادى المنادي بالصلاة فتحت أبواب السماء واستجيب الدعاء)، له شواهد منها:

١ ـ ما رواه الطيالسي في المسند (ص ٢٨٢: ٢١٠٦)؛ وأبو يعلى في المسند (٧/ ١٤٢: ٤١٠٩)؛ والطبراني في الدعاء (٢/ ١٠٢٢: ٤٨٥)؛ وأبو نعيم في الحلية (٣/ ٥٤، ٦/ ٣٠٨)، من طريق يزيد الرقاشي عن أنس مرفوعاً فذكره. ويزيد ضعيف. لكن تابعه سليمان التيمي، فرواه أبو يعلى، المسند (٧/ ١١٩: ٤٠٧٢)؛ والخطيب في تاريخه (٨/ ٢٠٤)، وابن عبد البر في التمهيد (٢١/ ١٣٩)، من طريق سهل بن زياد، حدثنا سليمان التيمي عن أنس عن النبي ﷺ، فذكره.

وفيه سهل بن زياد قال فيه الأزدي كما في اللسان (٣/ ١١٨): منكر الحديث.

وذكره ابن حبان في الثقات (٨/ ٢٩١)، وسكت عنه البخاري وابن أبي حاتم.

والراجح عندي أنه ضعيف أخذاً بقول الأزدي، لضعف توثيق ابن حبان لمن هم في مثل طبقة المذكور ـ كما هو معلوم بالاستقراء ـ، وقد حسن الحافظ هذا الحديث من هذه الطريق، (نتائج الأفكار ١/ ٣٩٤)، فلعله حسنه بالنظر إلى شواهده.

ورواه الطبراني في الدعاء (٢/ ١٠٢٣: ٤٨٨)، من طريق عبد الرحمن بن عمرو بن جبلة، ثنا عمرو بن النعمان، عن سليمان التيمي، به مثله. وفيه عبد الرحمن بن عمرو بن جبلة، رمي بالوضع كما في اللسان (٣/ ٤٢٤) وقد خالفهما، أعني: سهل بن زياد، وعمرو بن النعمان، الإمام الجهبذ يحيى بن سعيد القطان. فرواه النسائي في اليوم والليلة (ص ١٦٩: ٧٢)، من طريق محمد بن المثنى، حدثنا يحيى بن سعيد، عن التيمي ـ يعني سليمان ـ، عن قتادة، عن أنس، فذكره موقوفاً. ورواه النسائي فيه أيضاً (ص ١٦٩: ٧١)، من طريق عبد الله بن

. . . . . .

المبارك، عن سليمان التيمي، عن قتادة، عن أنس قال: (الدعاء بين الأذان والإقامة لا يرد).

وهذا وإن كان موقوفاً فإن له حكم الرفع لأنه مما لا مجال للرأي فيه، لكن في سنده عنعنة قتادة وهو مدلس. وقد صحح الألباني (الصحيحة ٣/٤٠٢: ١٤١٣) حديث أنس ـ بلفظه الأول ـ بمجموع طرقه، وبشاهده، وهو حديث الباب.

ورواه ابن أبي شيبة (١٠/٢٢٦: ٩٢٩٦)؛ وأحمد (٣/١٥٥، ٢٥٤)؛ والنسائي في اليوم والليلة (ص ١٦٧: ٦٧)؛ وأبو يعلى (٦/٣٥٣: ٣٦٧٩، ٣٦٨٠)؛ وابن خزيمة (١/٢٢١: ٤٢٥)؛ وابن حبان (٣/١٠١: ١٦٩٤)؛ والطبراني في الدعاء (٢/١٠٢٢: ٤٨٤)؛ وابن السني في عمل اليوم والليلة (ص ٥١: ١٠٢)، من طريق يزيد بن زريع، وأسود بن عامر، وحسين بن محمد بن بهرام التميمي، وغيرهم، عن إسرائيل بن يونس، عن أبي إسحاق السبيعي، عن بريد بن أبي مريم، عن أنس بن مالك رضي الله عنه قال: «إن الدعاء لا يرد بين الأذان والإقامة، فادعوا» وليس في رواية النسائي والطبراني قوله: (فادعوا). وعند أبي يعلى ـ في الرواية الثانية ـ وابن حبان: (مستجاب) ـ تحرفت في ابن حبان إلى: يستجاب. بالياء بدل الميم ـ بدل قوله: (لا يرد).

هذا إسناد رجاله كلهم ثقات، وإسرائيل بن يونس من أثبت الناس في جده أبي إسحاق، وقد سمع منه قبل التغير:

وقد عنعن أبو إسحاق في هذا الحديث وهو مدلس، لكن تابعه في رواية هذا الحديث عن بريد بن أبي مريم، ابنه يونس بن أبي إسحاق.

فرواه أحمد (٣/٢٢٥)؛ وابن خزيمة (١/٢٢٢: ٤٢٧)، من طريق إسماعيل بن عمر الواسطي.

ورواه أيضاً ابن خزيمة (١/٢٢٢: ٤٢٦)؛ والبغوي في شرح السنة (٥/١٦٥: ١٣٦٥)، من طريق سَلْم بن قتيبة.

. . . . . .

كلاهما عن يونس بن أبـي إسحاق، ـ قال إسماعيل: حدثنا. وقال سلم: عن ـ بريد بن أبـي مريم، عن أنس قال: قال رسول الله ﷺ: «الدعوة لا ترد بين الأذان والإقامة»، زاد إسماعيل: «فادعوا».

وهذا إسناد حسن، يونس بن أبـي إسحاق، صدوق، يهم قليلاً. التقريب (ص ٦١٣).

ورواه أبو داود (١/ ٣٥٨: ٥٢١)؛ والترمذي (١/ ٤١٥: ٢١٢)، (٥/ ٥٧٦، ٥٧٧: ٣٥٩٤، ٣٥٩٥)؛ وعبد الرزاق (١/ ٤٩٥: ١٩٠٩)؛ وابن أبـي شيبة (١٠/ ٢٢٥: ٩٢٩٣)؛ وأحمد (٣/ ١١٩)، وسقط اسم شيخه من المطبوع؛ والنسائي في عمل اليوم والليلة (ص ١٦٨: ٦٨، ٦٩)؛ والطبراني في الدعاء (٢/ ١٠٢١: ٤٨٣)؛ والبيهقي (١/ ٤١٠)؛ والقضاعي في مسند الشهاب (١/ ١٠٣: ١٢٠)؛ والبغوي في شرح السنة (٢/ ٢٨٩: ٤٢٥)، من طريق وكيع، وابن المبارك، وأبـي نعيم، وغيرهم، عن الثوري، عن زيد العَمِّي، عن أبـي إياس معاوية بن قُرة، عن أنس رضي الله عنه، قال: قال رسول الله ﷺ: «لا يرد الدعاء بين الأذان والإقامة»، زاد الترمذي في إحدى رواياته: (قال: فماذا نقول يا رسول الله؟ قال: «سلوا الله العافية في الدنيا والآخرة»).

قال الترمذي: وقد زاد يحيى بن اليمان في هذا الحديث هذا الحرف، قالوا: فماذا نقول يا رسول الله؟ قال: سلوا الله العافية في الدنيا والآخرة. اهـ.

قلت: يحيى بن يمان، صدوق يخطىء كثيراً، وقد تغير. التقريب (ص ٥٩٨)، فلا يعتد بزيادته.

قال الترمذي: حديث أنس حديث حسن صحيح. وقد رواه أبو إسحاق الهَمْداني عن بريد بن أبـي مريم، عن أنس، عن النبـي ﷺ مثل هذا.

وقال بعد الرواية الثانية: هذا حديث حسن. اهـ.

. . . . . .

وقال بعد الرواية الثالثة: وهكذا روى أبو إسحاق الهمداني هذا الحديث عن بريد ــ تحرفت إلى بريدة ــ بن أبـي مريم الكوفي، عن أنس، عن النبـي ﷺ، نحو هذا، وهذا أصح. اهـ.

وقال البغوي: هذا حديث حسن. اهـ.

وقال الحافظ في نتائج الأفكار (١/ ٣٧٤): هذا حديث حسن، وهو غريب من هذا الوجه. . . قال أبو الحسن بن القطان: وإنما لم نصححه لضعف زيد العمي، وأما بريد فهو موثق، وينبغي أن يصحح من طريقه. وقال المنذري: طريق بريد أجود من طريق معاوية، وقد رواه قتادة عن أنس، موقوفاً، ورواه سليمان التيمي عن أنس مرفوعاً.

وقد نقل المصنف ــ يعني النووي ــ أن الترمذي صححه، ولم أر ذلك في شيء من النسخ التي وقفت عليها، ومنها بخط الحافظ أبـي علي الصيرفي، ومنها بخط أبـي الفتح الكروخي، وكلام ابن القطان والمنذري يعطي ذلك، ويبعد أن الترمذي يصححه مع تفرد زيد العمي به وقد ضعفوه. نعم طريق بريد التي أشار إليها صححها ابن خزيمة وابن حبان. اهـ. كلام الحافظ ابن حجر.

قلت: كلام المنذري الذي نقله الحافظ هنا هو في مختصره لسنن أبـي داود (١/ ٢٨٣: ٤٨٩)، دون قوله: (ورواه سليمان التيمي عن أنس مرفوعاً). وأما تصحيح الترمذي فقد بيَّن العلامة أحمد شاكر في تحقيقه لسنن الترمذي (١/ ٤١٦) أن ذلك جاء في نسختين من نسخ الترمذي التي اعتمدها في التحقيق.

وزيد بن الحواري أبو الحواري العمي، ضعيف، لكن الحديث ــ أعني حديث أنس ــ بمجموع طرقه السابقة صحيح إن شاء الله.

٢ ــ وعن سهل بن سعد رضي الله عنه، قال: قال رسول الله ﷺ: «ثنتان لا تردان ــ أو قلما تردان ــ: الدعاء عند النداء، وعند البأس حين يُلْحم بعضهم بعضاً».

. . . . . .

رواه أبـو داود (٣/ ٤٥: ٢٥٤٠)؛ والـدارمـي (١/ ٢٧٢)؛ وابـن الجـارود (ص ٣٥٦: ١٠٦٥)؛ وابن خزيمة (١/ ٢١٩: ٤١٩)؛ والطبراني (٦/ ١٣٥: ٥٧٥٦)؛ والحاكم (١/ ١٩٨)، (٢/ ١١٣)؛ والبيهقي (١/ ٤١٠)، من طرق عن سعيد بن أبـي مريم، ثنا موسى بن يعقوب الزَّمْعي، ثنا أبو حازم، به.

قال الحاكم: هذا حديث ينفرد به موسى بن يعقوب، وقد يروى عن مالك، عن أبـي حازم. وموسى بن يعقوب، ممن يوجد عنه التفرد. اهـ.

وقال في الموضع الثاني: هذا حديث صحيح الإسناد ولم يخرجاه. اهـ.

ووافقه الذهبـي. وقال البيهقي: رفعه الزَّمْعي، ووقفه مالك بن أنس الإمام. اهـ. قال الحافظ في نتائج الأفكار (١/ ٣٧٩، ٣٨٠): هذا حديث حسن صحيح. . . ورجاله رجال الصحيح، إلاَّ موسى، وهو مدني مختلف فيه. اهـ.

قلت: موسى بن يعقوب الزمعي، صدوق سيِّىء الحفظ. التقريب (ص ٥٥٤)، لكنه توبع، فلعل الحافظ حكم عليه بناء على هذه المتابعات.

فرواه الطبراني في الكبير (٦/ ١٥٩: ٥٨٤٧)؛ وفي الدعاء (٢/ ١٠٢٣: ٤٨٩)، من طرق عن عبد الحميد بن سليمان، عن أبـي حازم، به فذكر نحوه. لكن عبـد الحميـد بـن سليمـان الخـزاعـي، ضعيـف. الكـاشـف (٢/ ١٣٤)؛ والتقـريـب (ص ٣٣٣).

ورواه ابن حبان (٣/ ١١٠: ١٧١٧)؛ والدارقطني في غرائب مالك (كما في نتائج الأفكار)؛ والحافظ في نتائج الأفكار (١/ ٣٨٠)، من طريق إسماعيل بن عمر الواسطي، عن مالك بن أنس، عن أبـي حازم، به مرفوعاً. ولفظه: «ساعتان تفتح فيهما أبواب السـماء: عند حـضور الصـلاة، وعند الصف في سبيل الله» ورجاله ثقات.

ورواه ابن حبان (٣/ ١٢٨: ١٧٦١)، والطبراني في الكبير (٦/ ١٤٠: ٥٧٧٤)، وابن عبد البر في التمهيد (٢١/ ١٣٨، ١٣٩)، من طريق مؤمل بن إهاب، حدثنا

. . . . . .

أيوب بن سويد، حدثنا مالك، به مرفوعاً فذكر نحوه. ومؤمل صدوق له أوهام. التقريب (ص ٥٥٥)، وأيوب بن سويد الرملي، صدوق يخطىء. التقريب (ص ١١٨)، لكنه منجبر بما قبله.

ورواه أبو نعيم في الحلية (٦/ ٣٤٣)، وابن عبد البر في التمهيد (٢١/ ١٣٩)، من طريق بكر بن سهل، عن محمد بن مَخْلد الرعيني، ثنا مالك، به مرفوعاً، فذكر نحوه.

قال أبو نعيم: غريب من حديث مالك، لم يروه عنه في الموطأ. اهـ.

قلت: بل رواه في الموطأ ــ كما سيأتي ــ لكن وقفه على سهل بن سعد ولم يرفعه، وكذلك رواه جماعة من الثقات عن مالك موقوفاً.

ومحمد بن مخلد الرعيني متروك الحديث. انظر: الجرح (٨/ ٩٢)؛ الكامل (٦/ ٢٢٦٠)؛ الميزان (٤/ ٣٢)؛ اللسان (٥/ ٣٧٥).

وقد رواه الدارقطني في غرائب مالك من طريق أيوب بن سويد، ومحمد بن مخلد الرعيني، وبشر بن عمر. قاله الحافظ في نتائج الأفكار (١/ ٣٨١). لكن مالك بن أنس رواه في موطئه موقوفاً، ورواه عنه جماعة من الثقات كذلك موقوفاً.

فرواه في الموطأ (١/ ٧٠)، ومن طريقه: عبد الرزاق (١/ ٤٩٥: ١٩١٠)؛ وابن أبي شيبة (١٠/ ٢٢٤: ٩٢٩١)، من طريق معن ــ وهو ابن عيسى الأشجعي ــ عنه.

والبخاري في الأدب المفرد (ص ١٧١: ٦٦١)، من طريق إسماعيل ــ وهو ابن أبي أويس ــ عنه.

والبيهقي (١/ ٤١١)، من طريق ابن بكير ــ وهو يحيى بن عبد الله بن بكير المخزومي ــ عنه، عن أبي حازم عن سهل بن سعد فذكره.

قال ابن عبد البر ــ في التمهيد (٢١/ ١٣٨ ــ هكذا هو موقوف على سهل بن سعد، في الموطأ عند جماعة الرواة، ومثله لا يقال من جهة الرأي، وقد رواه

. . . . . .

أيوب بن سويد، ومحمد بن مخلد، وإسماعيل بن عمرو، عن مالك، مرفوعاً.

٣ ــ وعن عبد الله بن عمرو بن العاص رضي الله عنهما، أن رجلاً قال: يا رسول الله، إن المؤذنين يفضلوننا. فقال رسول الله ﷺ: «قل كما يقولون، فإذا انتهيت فسل تعطه».

رواه أبو داود (١/ ٣٦٠: ٥٢٤)، ومن طريقه: البيهقي (١/ ٤١٠).

ورواه النسائي في اليوم والليلة (ص ١٥٧: ٤٤)؛ وابن حبان (٣/ ١٠١: ١٦٩٣)؛ والطبراني في الدعاء (٢/ ١٠٠٤: ٤٤٤)، ومن طريقه: الحافظ في نتائج الأفكار (١/ ٣٧٧)، من طرق عن ابن وهب، حدثني حيي بن عبد الله، عن أبي عبد الرحمن الحُبُلي، به.

قال الحافظ: هذا حديث حسن... ورجاله موثقون من رجال الصحيح إلاَّ حيي ــ وهو بضم المهملة وفتح المثناة التحتية وبعدها مثلها مثقلة ــ ابن عبد الله معافري مصري مختلف فيه، ضعفه البخاري، ولينه أحمد والنسائي. وقال ابن معين وابن عدي: لا بأس به. وذكره ابن حبان في الثقات. وتابعه عمر مولى غُفُرة ــ بضم المعجمة وسكون الفاء ــ عن الحبلي. أخرجه الطبراني في الدعاء أيضاً، بسند ضعيف. اهـ.

قلت: هو في كتاب الدعاء (٢/ ١٠٠٥: ٤٤٥)، من طريق رِشْدِين بن سعد، عن عمر مولى غفرة، عن أبي عبد الرحمن الحبلي، به مثله.

ورشدين بن سعد، ضعيف. التقريب (ص ٢٠٩).

ورواه أحمد (ص ١٧٢)، من طريق ابن لهيعة، ثنا حيي بن عبد الله، به فذكر مثله.

٤ ــ وعن جابر بن عبد الله رضي الله عنهما، أن رسول الله ﷺ، قال: «إذا ثوب بالصلاة فتحت أبواب السماء، واستجيب الدعاء».

رواه أحمد (٣/ ٣٤٢)، من طريق حسن ــ وهو ابن موسى الأشيب ــ ثنا ابن

. . . . . .

لهيعة، ثنا أبو الزبير، به.

وابن لهيعة لين الحديث، واختلط بآخره، وأبو الزبير مدلس وقد عنعن.

فالحديث بهذا الإسناد ضعيف.

ولقوله: (اللهم رب هذه الدعوة التامة، دعوة الحق...) ـ الحديث ـ شاهد من حديث ابن عمر موقوفاً عليه.

رواه الطبراني في الدعاء (٢/١٠١٢: ٤٦٣)، من طريق عثمان بن عمر الضبـي، ثنا أبو الوليد الطيالسي.

والبيهقي (١/٤١١)، من طريق يحيى بن أبـي طالب، ثنا عبد الوهاب بن عطاء.

كلاهما عن شعبة، عن عاصم الأحول، سمعت ـ وعند البيهقي: عن ـ أبا عيسى الأسواري قال: كان ابن عمر إذا سمع الأذان قال: (اللهم رب هذه الدعوة المستجابة، المستجاب لها، دعوة الحق، وكلمة التقوى، توفني عليها، وأحيني عليها، واجعلني من صالح أهلها عملاً يوم القيامة).

هذا لفظ البيهقي، ولفظ الطبراني مقارب.

ورجال الطبراني كلهم ثقات إلاَّ أبا عيسى الأسواري، فقد وثقه الطبراني والذهبـي. وقال أحمد: لم يرو عنه إلاَّ قتادة. اهـ. قلت: بل روى عنه غيره كما في هذا الحديث. وقال ابن المديني: مجهول. اهـ. وخالفه البزار فقال: مشهور. وقال الحافظ: مقبول. اهـ. وذكره ابن حبان في الثقات.

فالراجح عندي أنه صدوق، وحديثه حسن.

الثقات (٥/٥٨٠)؛ الكاشف (٣/٣٢١)؛ التهذيب (١٢/١٩٥)؛ التقريب (ص ٦٦٣). وشيخ الطبراني عثمان بن عمر الضبـي أبو عمرو البصري ذكره ابن حبان في الثقات. وقال الحاكم: ثقة مشهور. الثقات (٨/٤٥٥)؛ سؤالات السجزي (٣٠٦).

. . . . . .

وقوله: (إذا كبر كبر، وإذا تشهد تشهد) صحيح ثابت من وجوه في الصحيحين وغيرهما عن عدد من الصحابة.

انظر: صحيح البخاري (٢/٣٩٦: ٩١٤)، فقد رواه عن معاوية رضي الله عنه. ومسلم (١/٢٨٩: ٣٨٥)، عن عمر بن الخطاب.

وفي الصحيحين من حديث أبـي سعيد الخدري مرفوعاً (إذا سمعتم النداء فقولوا مثل ما يقول المؤذن).

البخاري (٢/٩٠: ٦١١)؛ ومسلم (١/٢٨٨: ٣٨٣).

٢٤٣ ـ وقال الحارث: حدثنا داود بن المُحَبَّر، ثنا حماد[١]، عن علي بن زيد[٢]، عن رجل من بني هاشم، عن النبي ﷺ قال: ـ مثل حديث قَبْلَه ـ إن النبي ﷺ كان[٣] إذا سمع المؤذن يقول: الله أكبر، الله أكبر، قال مثل ما يقول، وإذا قال: أشهد أن لا إلَه إلاَّ الله، قال[٤] مثل ذلك. وإذا قال: أشهد أن محمداً رسول الله، قال مثل ما يقول، وإذا قال: حي على الصلاة، حي على الفلاح، قال: «لا حول ولا قوة إلاَّ بالله».

* فيه ضعف وانقطاع.

.....

(١) هو ابن سلمة.

(٢) هو ابن جدعان.

(٣) لفظة (كان)، ليست في (ك).

(٤) لفظة (قال)، ليست في (حس).

---

٢٤٣ ـ تخريجه:

ذكره الهيثمي في بغية الباحث (١/١٦٨ : ١١٦).

وذكره البوصيري (الإتحاف ١/١٤٣ ب)، كتاب الأذان، باب في إجابة المؤذن، وعزاه للحارث بن أبي أسامة، وقال: علي بن زيد ضعيف، وداود كذاب. اهـ.

الحكم عليه:

الحديث بهذا الإسناد فيه ثلاث علل:

١ ـ داود بن المحبَّر وهو متهم بالوضع.

٢ ـ علي بن زيد بن جدعان وفيه ضعف.

٣ ـ الإبهام في قوله: (عن رجل من بني هاشم)، فيحتمل أن يكون الحديث مرسلاً، أو معضلاً، إذا كان المبهم غير صحابي، وهو الأظهر هنا، لأن علي بن زيد

. . . . . .

لم يسمع من أحد من الصحابة إلاَّ أنس بن مالك وليس من بني هاشم. فهذا هو الانقطاع الذي أشار إليه الحافظ رحمه الله.

فالحديث بهذا الإسناد ضعيف جداً لما سبق، لكنه صح عن عدد من الصحابة بألفاظ مقاربة:

١ ـ فرواه مسلم (١/ ٢٨٩: ٣٨٥)؛ وأبو داود (١/ ٣٦١: ٥٢٧)؛ وابن خزيمة (١/ ٢١٨: ٤١٧)؛ والبيهقي (١/ ٤٠٨)؛ والبغوي في شرح السنة (٢/ ٢٨٦: ٤٢٤)، عن عمر بن الخطاب رضي الله عنه قال: قال رسول الله ﷺ: «إذا قال المؤذن: الله أكبر، الله أكبر، فقال أحدكم: الله أكبر، الله أكبر... ثم قال: حي على الصلاة، قال: لا حول ولا قوة إلاَّ بالله...» الحديث.

٢ ـ وعن معاوية رضي الله عنه:

رواه البخاري (٢/ ٩٠: ٦١٢)، (٢/ ٣٩٦: ٩١٤) فذكره مختصراً.

ورواه الشافعي في المسند (١/ ٦٢: ١٨٢)؛ والنسائي (٢/ ٢٥: ٦٧٧)؛ والبغوي في شرح السنة (٢/ ٢٨٥: ٤٢٢)، مطولاً إلاَّ أن في إسناده عبد الله بن علقمة بن وقاص الليثي، لم يوثقه أحد، إلاَّ أن ابن حبان ذكره في الثقات (٧/ ٣٩)، وقال الحافظ: مقبول. التقريب (ص ٣١٤)، وسقط شيخه علقمة بن وقاص من المطبوع من مسند الشافعي.

ورواه ابن خزيمة (١/ ٢١٧: ٤١٧)؛ وابن حبان (٣/ ٩٨: ١٦٨٥)، من طريق محمد بن عمرو بن علقمة، عن أبيه، عن جده، عن معاوية رضي الله عنه، عن النبي ﷺ فذكره مطولاً. لكن في سنده عمرو بن علقمة بن وقاص الليثي، كأخيه عبد الله السابق.

والحديث بمجموع الطريقين حسن.

٣ ـ وعن أبي سعيد الخدري رضي الله عنه، أن رسول الله ﷺ، قال: «إذا سمعتم النداء فقولوا مثل ما يقول المؤذن».

. . . . . .

رواه الجماعة وغيرهم، البخاري (٢/ ٩٠: ٦١١)؛ ومسلم (١/ ٢٨٨: ٣٨٢)؛ وأبـو داود (١/ ٣٥٩: ٥٢٢)؛ والتـرمـذي (١/ ٤٠٧: ٢٠٨)؛ والنسـائـي (٢/ ٢٣: ٦٧٣)؛ وابن ماجه (١/ ٢٣٨: ٧٢٠)؛ وابن خزيمة (١/ ٢١٥: ٤١١)؛ وابن حبان (٣/ ٩٨: ١٦٨٤)؛ والبيهقي (١/ ٤٠٨).

٢٤٤ ـ وقال أبو يعلى: حدثنا أبو الربيع[١]، ثنا سلاَّم[٢]، عن زيد العَمِّي، عن يزيد الرَّقاشي، عن أنس رضي الله عنه قال: إن رسول الله ﷺ [عَرَّس][٣] ذات ليلة فأذن بلال رضي الله عنه، فقال: «من قال مثل مقالته، وشهد مثل شهادته فله الجنة».

* إسناده[٤] ضعيف.

.....

(١) هو الزهراني.

(٢) هو ابن سَلْم ـ وقيل: ابن سُلَيم ـ التميمي السعدي.

(٣) في (مح) و (حس) و (عم) و (سد): (غر من)، وما أثبته هو من (ك) ومسند أبي يعلى والمقصد والإتحاف. والتعريس نزول القوم في السفر من آخر الليل، يقعون فيه وقعة الاستراحة ثم يرتحلون. مختار الصحاح (ص ١٧٨)، مادة: (عرس).

(٤) في (عم) و (سد): (إسناد).

---

٢٤٤ ـ تخريجه:

هو في مسند أبي يعلى (٧/ ١٦٥: ٤١٣٨).

وذكره الهيثمي (المقصد العلي ص ٢٨٨: ٢١٢).

وذكره أيضاً (المجمع ١/ ٣٣٢)، وعزاه لأبي يعلى، وقال: وفيه يزيد الرقاشي ضعفه شعبة وغيره، ووثقه ابن عدي وابن معين في رواية. اهـ.

وذكره البوصيري (الإتحاف ١/ ١٤٣ ب)، كتاب الأذان، باب في إجابة المؤذن، وعزاه لأبي يعلى، وقال: يزيد بن أبان الرقاشي ضعيف، وكذا الراوي عنه زيد العمي. اهـ.

ورواه ابن عدي في الكامل (٥/ ١٧٠٦)، من طريق عمر بن حفص العبدي، عن يزيد الرقاشي به فذكره بلفظ مقارب، وعمر بن حفص أبو حفص العبدي ضعيف جداً. انظر: الميزان (٣/ ١٨٩).

. . . . . .

الحكم عليه:

الحديث بهذا الإسناد فيه ثلاث علل:

١ ـ سلام بن سلم أبو سليمان الطويل، وهو متروك.

٢ ـ زيد العمي وهو ضعيف.

٣ ـ يزيد الرقاشي وهو شديد الضعف في روايته عن أنس.

فالحديث بهذا الإسناد ضعيف جداً، ولا أدري كيف حسنه العلامة الألباني. صحيح الترغيب (١/١٠٥: ٢٥٠). فلعله اغتر بكلام الهيثمي بإعلال الحديث بيزيد الرقاشي ـ وهو ممن ينجبر ضعفه ـ ولم يطلع على سنده، أو أنه حسنه بالنظر إلى شواهده، وهذا غير سائغ لأن في سنده متروكاً، لكن متنه صحيح ثابت من حديث عمر بن الخطاب رضي الله عنه، قال: قال رسول الله ﷺ: «إذا قال المؤذن: الله أكبر، الله أكبر، فقال أحدكم: الله أكبر، الله أكبر... ثم قال: لا إلّه إلاَّ الله، قال: لا إلّه إلاَّ الله من قلبه دخل الجنة».

رواه مسلم وغيره ـ سبق تخريجه في الحديث السابق ـ .

ومن حديث أبي هريرة رضي الله عنه قال: كنا مع رسول الله ﷺ فقام بلال ينادي فلما سكت قال رسول الله ﷺ: «من قال مثل هذا يقيناً دخل الجنة».

رواه النسائي (٢/٢٤: ٦٧٤) واللفظ له؛ وأحمد (٢/٣٥٢)؛ والبخاري في التاريخ (٨/٧٨)؛ وابن حبان (٣/٨٨: ١٦٦٥)؛ والمزي في تهذيب الكمال (٢/ق ٩٦٦)، كلهم من طريق علي بن خالد الدؤلي أن النضر بن سفيان الدؤلي حدثه أنه سمع أبا هريرة قال: فذكره.

وفيه النضر بن سفيان لم يوثقه أحد إلاَّ ابن حبان فقد ذكره في الثقات (٥/٤٧٤)، وقال عنه الحافظ: مقبول. التقريب (ص ٥٦١)، وقد صححه العلامة أحمد شاكر في شرحه للمسند (١٦/٢٥٦: ٨٦٠٩)، كما حسنه العلامة الألباني،

. . . . . .

(صحيح الترغيب ١/ ١٠٤: ٢٤٩)، وقد رواه الحاكم (١/ ٢٠٤)، من طريق علي بن خالد الدؤلي أنه سمع أبا هريرة، فذكره.

قال الحاكم: صحيح الإسناد ولم يخرجاه هكذا. اهـ. وقال الذهبي في التلخيص: صحيح.

قلت: إن سلمت رواية الحاكم من أن يكون النضر بن سفيان قد سقط من سندها فهي صحيحة الإسناد كما قال لأن علي بن خالد سمع من أبي هريرة ومن النضر بن سفيان فلعله سمعه من كليهما.

١٠ ـ باب فضل من أذن محتسباً

٢٤٥ ـ الحارث: حدثنا داود بن المُحَبَّر، ثنا ميسرة بن عبد ربه، عن أبي عائشة السعدي، عن يزيد بن عمر[١]، عن أبي سلمة بن عبد الرحمن عن أبي هريرة، وابن عباس رضي الله عنهم قالا: خطبنا رسول الله ﷺ فقال: «من تولى أذان مسجد من مساجد الله تعالى، يريد بذلك وجه الله عز وجل، أعطاه الله تعالى ثواب أربعين ألفَ ألفِ نبي، وأربعين ألفَ ألفِ صِدِّيق، وأربعين ألفَ ألفِ شهيد، ويدخل في شفاعته أربعون ألفَ ألفِ أمَّة، في كل أمة أربعون ألفَ ألفِ رجل. وله في كل جزء[٢] من الجنَّات[٣] أربعون ألفَ ألفِ دار، في كل دار أربعون ألفَ ألفِ بيت، في كل بيت أربعون ألفَ ألفِ سرير، على كل سرير زوجة من الحور العين، سَعة كل بيت منها سعةُ الدنيا أربعين ألفَ ألفِ مرة، بين يدي كل زوجة أربعون ألفَ ألفِ وصيفة[٤]، في كل بيت أربعون ألفَ ألفِ مائدة[٥]، على كل مائدة أربعون ألفَ ألفِ قصعة[٦]، في كل قصعة أربعون ألفَ ألفِ لون، لو نزل به الثقلان[٧] لأوسعهم[٨] بأدنى بيت من بيوته بما شاؤا من الطعام، والشراب، واللباس، والطيب، والثمار، وألوان التحف[٩]، والطرائف[١٠]، والحلي[١١]، والحلل[١٢]، كل بيت منها مكتف بما فيه من هذه الأشياء عن البيت / الآخر. [عم٥٠]

فإذا قال المؤذن: أشهد أن لا إله إلاَّ الله اكتنفه[١٣] سبعون ألفَ ألفِ[١٤] ملك، كلهم يصلون[١٥] عليه، ويستغفرون له، وهو في ظل رحمة الله عز وجل حتى يفرغ، ويَكْتُب له ثوابه أربعون ألفَ ألفِ ملك، ثم يصعدون به إلى الله تعالى[١٦].

* هذا موضوع اختلقه ميسرة بن [عبد ربه][١٧]، فقبحه الله فيما افترى[١٨].

.....

(١) في (مح) بعد هذا زيادة: (عن زيد بن عمر)، وهو سهو من الكاتب.

(٢) في (ك) والبغية: (جنة).

(٣) في (ك) والبغية: (الجنان). زاد في البغية: (أربعون ألف ألف مدينة في كل مدينة أربعون ألف ألف قصر في كل قصر).

(٤) الوصيفة: هي الخادمة. المعجم الوسيط (٢/ ١٠٣٧)، مادة: (وصف).

(٥) المائدة: هي الطبق الذي عليه الطعام. المفردات في غريب القرآن (ص ٤٧٧)، والمراد هنا الخوان عليه الطعام والشراب.

(٦) القصعة: هي وعاء يؤكل فيه ويثرد. المعجم الوسيط (٢/ ٧٤٠)، مادة: (قصع).

(٧) الثقلان: هما الجن والإنس، قال تعالى: ﴿سَنَفْرُغُ لَكُمْ أَيُّهَ الثَّقَلَانِ ﴿٣١﴾﴾، سورة الرحمن: آية (٣١). المعجم الوسيط (١/ ٩٨)، مادة: (ثقل).

(٨) في البغية: (لأدخلهم).

(٩) التحف: جمع تحفة وأصلها طُرفَة الفاكهة، ويستعمل في غير الفاكهة. المجموع المغيث في غريبي القرآن والحديث (١/ ٢٢٠)، مادة: (تحف).

(١٠) الطرائف: جمع طريف وهو الطيب الغريب، يقال أطرفت فلاناً شيئاً. أي: أعطيته شيئاً لم يملك مثله فأعجبه. اللسان (٩/ ٢١٤)، مادة: (طرف).

(١١) الحلي: ما يتزين به من مصوغ المعدنيات أو الحجارة، وفي التنزيل ﴿وَاتَّخَذَ قَوْمُ مُوسَىٰ مِنۢ بَعْدِهِۦ مِنْ حُلِيِّهِمْ عِجْلًا جَسَدًا لَّهُۥ خُوَارٌ﴾، سورة الأعراف: آية (١٤٨). المعجم الوسيط (١/ ١٩٥)، مادة: (حلي).

(١٢) الحلل: جمع حلة وهي ثوبان: إزار ورداء، ولا تسمى حلة حتى تكون جديدة تُحَلُّ عن طَيِّها. غريب الحديث للخطابي (٢/ ١٠١).

. . . . . .

(١٣) اكتنفه: أي: أحاط به. مختار الصحاح (ص ٢٤٢)، مادة: (كنف).

(١٤) ليست في (عم)، وكذا البغية.

(١٥) يصلون: أي يدعون ويُبَرِّكون. انظر: النهاية (٣/ ٥٠)، مادة: (صلى).

(١٦) اختصر الحافظ رحمه الله، هذا الحديث ولم يورد منه إلاَّ موضع الشاهد لهذا الباب، وإلاَّ فالحديث طويل جداً، وقد أورد منه الحافظ مقاطع أخرى في غير هذا الباب، منها: باب فضل من بنى مسجداً باب رقم (٣٥)، حديث رقم (٢٤٥)، وباب إثم مَن لا يقتصد في إمامته باب رقم (٤٧)، برقم (٢٤٥). وانظر الحديث بطوله في بغية الباحث (١/ ٢٧٠ ـ ٢٨٥: ٢٠٠).

(١٧) في (مح): (عبد الله)، وهو خطأ.

(١٨) تأخر هذا الحديث في (ك) فأتى بعد ح (٢٤٦).

---

٢٤٥ ـ تخريجه:

ذكره الهيثمي (بغية الباحث ١/ ٢٧٠: ٢٠٠): في خطبة قد كذبها داود بن المحبر على رسول الله ﷺ، بلفظ طويل جداً، ثم قال: هذا حديث موضوع وإن كان بعضه في أحاديث حسنة بغير هذا الإسناد، فإن داود بن المحبر كذاب. اهـ. قلت: بل ميسرة بن عبد ربه شر منه وأكذب.

وذكره البوصيري في (الإتحاف ١/ ٩١ أ ـ ٩٤ ب) من المختصرة، كتاب الجمعة، باب في خطبة كَذَبَها داود بن المحبر على رسول الله ﷺ وعزاه للحارث بن أبي أسامة.

الحكم عليه:

الحديث بهذا الإسناد موضوع ـ كما قال الحافظ ـ لأن في إسناده داود بن المحبر، وهو متهم بالوضع، وميسرة بن عبد ربه، وهو وضاع، وما أورد الحافظ من متنه هنا كله موضوع لا يصح بهذا الإسناد ولا بغيره، بل فيه ما هو مخالف لقواعد الشريعة كقوله: (أعطاه الله تعالى ثواب أربعين ألفَ ألفِ نبي)، فالأنبياء هم أفضل الخلق بعد الرسل فكيف يعطى المؤذن ثواب أربعين ألف ألف منهم، وأما قول الهيثمي رحمه الله (وإن كان بعضه في أحاديث حسنة بغير هذا الإسناد)، فهو محمول على ألفاظ وردت في الحديث بطوله، ولم ترد فيما ذكره الحافظ هنا. والله أعلم.

١١ ـ باب ما يقول بعد الأذان[١]

٢٤٦ ـ [١، ٢] وقال[٢] أبو بكر بن أبي شيبة، وعبد بن حميد[٣]: حدثنا عبيد الله[٤] بن موسى، عن موسى بن عُبيدة، عن محمد بن عمرو بن عطاء، عن ابن عباس رضي الله عنهما قال: قال رسول الله ﷺ: «سلوا الله تعالى لي الوسيلة[٥]، لا يسألها لي مؤمن[٦] في الدنيا إلاَّ كنت له شهيداً أو[٧] شفيعاً[٨] يوم القيامة»[٩].

[٣] وقال أحمد بن منيع: حدثنا أبو معاوية[١٠]، ثنا موسى بن [عُبيدة[١١] بهذا].

[٤] تابعه الوليد بن عبد الملك[١٢]، عن موسى بن أعين. أخرجه الطبراني في الأوسط[١٣].

.....

(١) لم أجد عنوان هذا الباب في (ك)، وقد أدخل حديثه في الباب السابق.

(٢) (الواو) ساقطة من (عم).

(٣) في (عم) و (ك) بعد هذا: (جميعاً)، وفي (سد): (قالا).

(٤) في (ك): (عبد الله).

(٥) الوسيلة: هي أعلى درجة في الجنة، كما جاء ذلك في حديث أبي هريرة: قالوا يا رسول الله وما الوسيلة؟ قال: «أعلى درجة في الجنة، لا ينالها إلاَّ رجل واحد أرجوا أن أكون أنا هو». رواه الترمذي (٥/ ٥٨٦: ٣٦١٢)، وأحمد (٢/ ٢٦٥)، من طريق ليث بن أبي سليم، حدثني كعب، به. قال الترمذي: هذا حديث غريب إسناده ليس بالقوي، وكعب ليس هو بمعروف،

. . . . . .

ولا نعلم أحداً روى عنه غير ليث بن أبـي سليم. اهـ. قلت: كعب هو أبو عامر المدني، وهو مجهول. التقريب (ص ٤٦٢). وقد صححه الألباني في صحيح الجامع (٣/ ٢٠٩: ٣٥٣٠). وفي حديث عبد الله بن عمرو، عند مسلم، وغيره: «فإنها منزلة في الجنة لا تنبغي إلاَّ لعبد من عباد الله، وأرجو أن أكون أنا هو» ــ يأتي تخريجه في الشواهد ــ .

(٦) في (ك): (مسلم).

(٧) (أو) هنا شك من أحد الرواة.

(٨) أي: شافعاً. والشفاعة هي: السؤال في التجاوز عن الذنوب. النهاية (٢/ ٤٨٥)، مادة: (شفع).

(٩) ليس في ألفاظ هذا الحديث ما يدل على أن ذلك يقال عقب الأذان، لكن دلت على ذلك الأحاديث الأخرى كحديث جابر، وعبد الله بن عمرو وغيرهما ــ وسيأتي تخريجها في الشواهد ــ فبوب له الحافظ بهذا الباب أخذاً من هذه الأحاديث.

(١٠) هو الضرير.

(١١) في (مح) و (حس): (عبيد هذا). والتصحيح من (عم) و (سد)، و (ك).

(١٢) أبو وهب الحراني.

(١٣) قال الطبراني في المعجم الأوسط (١/ ٣٧٠: ٦٣٧): حدثنا أحمد، قال: حدثنا الوليد بن عبد الملك الحراني، قال: حدثنا موسى بن أعين، عن ابن أبـي ذئب، عن محمد بن عمرو، عن ابن عباس رضي الله عنهما قال: قال رسول الله ﷺ: «سلوا الله لي الوسيلة فإنه لم يسألها لي عبد في الدنيا إلاَّ كنت له شهيداً، أو شفيعاً يوم القيامة». قال: لم يرو هذا الحديث عن ابن أبـي ذئب إلاَّ موسى. اهـ.

---

٢٤٦ ــ تخـريـجـه:

لم أجد مسند ابن عباس في الموجود من مسند ابن أبـي شيبة.

وهو في المنتخب من مسند عبد بن حميد (١/ ٥٨٥: ٦٨٧)، ولفظه: «سلوا الله لي الوسيلة لا يسأل الله لي مؤمن في الدنيا إلاَّ كنت له شهيداً أو شفيعاً، أو شهيداً شفيعاً يوم القيامة».

. . . . . .

وذكره الهيثمي (المجمع ١/ ٣٣٣)، وعزاه للطبراني في الأوسط، وقال: وفيه الوليد بن عبد الملك الحراني. وقد ذكره ابن حبان في الثقات وقال: مستقيم الحديث إذا روى عن الثقات. قلت: وهذا من روايته عن موسى بن أعين وهو ثقة. اهـ.

وذكره الهيثمي أيضاً في مجمع البحرين (١/ ٦٢ أ)، كتاب الصلاة، باب ما يقول عند الأذان بسند الطبراني ومتنه المذكور هنا.

وذكره البوصيري (الإتحاف ١/ ١٤٣ ب ـ ١٤٤ أ)، كتاب الأذان، باب الدعاء عند الأذان، وعزاه لأبي بكر بن أبي شيبة، وعبد بن حميد، وأحمد بن منيع، وقال: موسى بن عبيدة ضعيف. اهـ.

ورواه أبو بكر بن أبي شيبة في المصنف (١٠/ ٣٥٣: ٩٦٣٩)، بسنده، ومتنه كما هنا.

الحكم عليه:

الحديث بإسناد أبي بكر بن أبي شيبة، وعبد بن حميد، وأحمد بن منيع ضعيف لأن فيه موسى بن عبيدة الربذي، وهو ضعيف جداً، لكن ينجبر ضعفه بمتابعة الوليد بن عبد الملك له بروايته هذا الحديث عن موسى بن أعين، عن محمد بن عمرو بن عطاء، وهو شيخ شيخ موسى بن عبيدة الربذي، فهي متابعة قاصرة. وموسى بن عبيدة وإن كان ضعيفاً جداً، إلاَّ أن ضعفه من قبل حفظه فينجبر بالمتابعة فالحديث حسن إن شاء الله تعالى.

وقد حسنه المناوي في فيض القدير (٤/ ١٠٩)؛ والتيسير (٢/ ٦٠)؛ والألباني في صحيح الجامع (٣/ ٢٠٩: ٣٥٣١).

وله شواهد في الصحيحين وغيرهما يرتفع بها إلى درجة الصحيح لغيره منها:

١ ـ عن جابر بن عبد الله رضي الله عنهما، أن رسول الله ﷺ قال: «من قال حين يسمع النداء: اللهم رب هذه الدعوة التامة، والصلاة القائمة آت محمداً الوسيلة والفضيلة، وابعثه مقاماً محموداً الذي وعدته، حلت له شفاعتي يوم القيامة».

. . . . . .

رواه البخاري ــ واللفظ له ــ (٢/ ٩٤: ٦١٤)؛ وأبو داود (١/ ٣٦٢: ٥٢٩)؛ والترمذي (١/ ٤١٣: ٢١١).

والنسائي (٢/ ٢٦: ٦٨٠)؛ وابن ماجه (١/ ٢٣٩: ٧٢٢)؛ وأحمد (٣/ ٣٥٤)؛ وابن خزيمة (١/ ٢٢٠: ٤٢٠)؛ وابن حبان (٣/ ٩٩: ١٦٨٧).

قال أبو عيسى: حديث جابر: صحيح حسن غريب من حديث محمد بن المنكدر لا نعلم أحداً رواه غير شعيب بن أبي حمزة، عن محمد بن المنكدر. اهـ.

٢ ــ عن عبد الله بن عمرو بن العاص رضي الله عنهما، أنه سمع النبي ﷺ يقول: «إذا سمعتم المؤذن فقولوا مثل ما يقول، ثم صلوا عليَّ فإنه من صلَّى عليَّ صلاة صلَّى الله عليه بها عشراً، ثم سلوا الله لي الوسيلة فإنها منزلة في الجنة لا تنبغي إلاَّ لعبد من عباد الله، وأرجو أن أكون أنا هو. فمن سأل لي الوسيلة حلت له الشفاعة».

رواه مسلم (١/ ٢٨٨: ٣٨٤) ــ واللفظ له ــ ؛ وأبو داود (١/ ٣٥٩: ٥٢٣)؛ والترمذي (٥/ ٥٨٦: ٣٦١٤)؛ والنسائي (٢/ ٢٥: ٦٧٨)؛ وأحمد (٢/ ١٦٨)؛ وابن حبان (٣/ ٩٩، ١٠٠: ١٦٨٨، ١٦٨٩، ١٦٩٠).

قال أبو عيسى: هذا حديث حسن صحيح.

١٢ ـ بـاب من أذن فهو يقيم

٢٤٧ ـ قال عبد بن حميد: حدثنا عبيد الله بن موسى[١]، ثنا سعيد [مح٩ب] السمَّاك، / عن عطاء بن أبـي رباخ، عن ابن عمر رضي الله عنهما قال: أبطأ بلال رضي الله عنه يوماً بالأذان، فأذن رجل[٢]، فجاء بلال رضي الله عنه، فأراد أن يقيم، فقال رسول الله ﷺ: «يقيم من أذن».

.....

(١) في (حس): (بن حميد موسى)، فلعل زيادة (حميد) زلة قلم من الناسخ.

(٢) قال الخطيب في الأسماء المبهمة: (ص ٨٥): هذا المؤذن كان زياد بن الحارث الصدائي.

---

٢٤٧ ـ تخـريـجـه:

هو في المنتخب من مسند عبد بن حميد (٢/ ٣٨: ٨٠٩).

وذكره البوصيري (الإتحاف ١/ ١٤٥ أ)، كتاب الأذان، باب فيمن يقيم الصلاة ومتى تقام، وعزاه لعبد بن حميد.

وذكره الهيثمي (المجمع ٢/ ٣)، بنحوه، وعزاه للطبراني في الكبير وقال: وفيه سعيد بن راشد السماك وهو ضعيف. اهـ.

ورواه ابن شاهين في الناسخ والمنسوخ (ص ١٦١ : ١٦٨)؛ وأبو الشيخ في الأذان. كما في نصب الراية (١/ ٢٨٠)؛ والعقيلي في الضعفاء الكبير (٢/ ١٠٥)؛ والطبراني في الكبير (١٢/ ٤٣٥ : ١٣٥٩٠)؛ وابن عدي في الكامل (٣/ ١٢١٨)؛ والبيهقي (١/ ٣٩٩)؛ والخطيب في الأسماء المبهمة (ص ٨٥)، مطولاً بنحو حديث الباب

. . . . . .

ورواه الدوري في تاريخ ابن معين (٤/ ٩٠: ٣٢٩٥)؛ والطرسوسي في مسند ابن عمر (ص ٢٧: ٢٥)؛ وابن حبان في المجروحين (١/ ٣٢٤)، مختصراً بدون ذكر القصة.

ومداره في كل هذه الروايات على سعيد بن راشد السماك.

ورواه الخطيب في تاريخه (١٤/ ٦٠)، من طريق أبـي بكر أحمد بن محمد بن عمر المنكدري، حدثنا أبو محمد عبدان بن محمد بن عيسى المروزي الفقيه، حدثنا الهيثم بن خلف ــ ببغداد ــ حدثنا الهيثم بن جميل، حدثنا عيسى بن يونس، عن عبيد الله بن عمر، عن نافع، عن ابن عمر أن النبـي ﷺ قال: «من أذن فهو يقيم» قال عبدان: دخلت مع أحمد بن السكري على هذا الشيخ فسأله عن هذا الحديث وسمعته منه. واستغربه جداً.

قلت: وفي هذه الرواية متابعة لرواية سعيد بن راشد السماك، لكن في سندها أحمد بن محمد المنكدري حافظ خراسان، قال الحاكم: له أفراد وعجائب. انظر: الميزان (١/ ١٤٧).

وفيه أيضاً: الهيثم بن خلف لم أجد من ذكره إلاَّ الخطيب. بغداد (١٤/ ٦٠). وقال: وما أظنه إلاَّ الهيثم بن خالد الذي ذكرته آنفاً ــ يعني أبا الحسن القرشي ــ فإن كان كما ظن الخطيب فهو صدوق يغرب، قاله الحافظ في التقريب (ص ٥٧٧)، وإن لم يكن هو فمجهول.

والخلاصة أنه لا يمكن التعويل على هذا الإسناد لجهالة الهيثم بن خلف.

الحكم عليه:

الحديث بهذا الإسناد ضعيف جداً لضعف سعيد السماك.

قال أبو حاتم الرازي: هذا حديث منكر، وسعيد ضعيف الحديث ــ وقال مرة ــ: متروك الحديث. اهـ. العلل لابن أبـي حاتم (١/ ١٢٢، ١٢٣).

وقال البيهقي (١/ ٣٩٩): تفرد به سعيد بن راشد، وهو ضعيف. اهـ.

. . . . . .

وقال الحافظ في التلخيص (١/ ٢٠٩): وسعيد بن راشد هذا ضعيف، وضعَّف حديثه هذا أبو حاتم الرازي، وابن حبان في الضعفاء. اهـ.

وقال الألباني في الضعيفة (١/ ٥٣، ٥٤: ٣٥): ضعيف. اهـ.

ولهذا الحديث شاهدان:

الأول: عن زياد بن الحارث الصدائي رضي الله عنه قال: لما كان أول أذان الصبح أمرني ـ يعني النبي ﷺ ـ فأذنت، فجعلت أقول: أقيم يا رسول الله؟ فجعل ينظر ناحية المشرق إلى الفجر، فيقول: «لا» حتى إذا طلع الفجر نزل فبرز ثم انصرف إليّ وقد تلاحق أصحابه ـ يعني فتوضأ ـ فأراد بلال أن يقيم، فقال له نبي الله ﷺ: «إن أخا صداء هو أذن، ومن أذن فهو يقيم»، قال: فأقمت...

رواه أبو داود (١/ ٣٥٢: ٥١٤)، واللفظ له؛ والترمذي (١/ ٣٨٣: ١٩٩)؛ وابن ماجه (١/ ٢٣٧: ٧١٧)؛ وعبد الرزاق (١/ ٤٧٥: ١٨٣٣)؛ وأحمد (٤/ ١٦٩)؛ والبخاري في التاريخ (٣/ ٣٤٤)؛ والحازمي في الاعتبار (ص ١٠٤).

من طرق عن عبد الرحمن بن زياد بن أنعم، عن ـ وعند أبي داود وغيره: أنه سمع ـ زياد بن نعيم الحضرمي، به.

قال الترمذي: وحديث زياد إنما نعرفه من حديث الإفريقي. والإفريقي هو ضعيف عند أهل الحديث، ضعفه يحيى بن سعيد القطان وغيره، قال أحمد: لا أكتب حديث الإفريقي. قال: ورأيت محمد بن إسماعيل يقوي أمره، ويقول: هو مقارب الحديث. والعمل على هذا عند أكثر أهل العلم أن من أذن فهو يقيم. اهـ.

قلت: وقول البخاري (مقارب الحديث) لا يقتضي التوثيق وإنما يرفعه إلى درجة من يعتبر بحديثه، لكن البخاري نفسه ذكره في كتاب الضعفاء، وقال: (عنده بعض المناكير). وقد تركه يحيى القطان وابن مهدي وغيرهما من قبل حفظه. ولا يغتر بتوثيق العلامة أحمد شاكر له في تحقيقه لسنن الترمذي (١/ ٧٦)، لأنه بناه على قول أحمد بن صالح المصري، وسحنون المالكي، وقولهما لا يقاوم قول الجهابذة

. . . . . .

والنقاد، فلكل فن رجاله، فلا يكفي الدين والورع، وإنما لا بد من الحفظ والإتقان، وأكثر من أثنى عليه إنما قصد الزهد والورع. وقد أنكر عليه الثوري ستة أحاديث، قال: (جاءنا عبد الرحمن بستة أحاديث يرفعها إلى النبي ﷺ، لم أسمع أحداً من أهل العلم يرفعها)، فذكر منها هذا الحديث. انظر: التهذيب (٦/ ١٧٥).

وقال الحازمي: هذا حديث حسن. اهـ.

وقال العقيلي في الضعفاء (٢/ ١٠٥)، ـ بعد روايته لحديث ابن عمر السابق ـ :

وقد روي هذا المتن بغير هذا الإسناد من وجه صالح. اهـ. يعني حديث زياد بن الحارث الصدائي.

ورواه أبو نعيم في أخبار أصبهان (١/ ٢٦٥)؛ وفي الحلية (٧/ ١١٤)؛ ومن طريقه الخطيب في السابق واللاحق (ص ١٢٠).

من طريق الثوري عن إسماعيل بن عياش، عن عبد الرحمن بن زياد، عن زياد بن الحارث الصدائي، فذكره مختصراً. وقد سقط من هذا الإسناد زياد بن نعيم، ولم أر من ذكر للإفريقي سماعاً من زياد بن الحارث، وهو مدلس وقد عنعن.

وقال البغوي في شرح السنة (١/ ٣٠٢): في إسناده ضعف. اهـ.

وقال ابن الملقن في البدر المنير (٢/ ق: ١٥٩): وفي حسنه وقفة، والله أعلم.

الثاني: عن ابن عباس رضي الله عنهما أن رسول الله ﷺ قال: «من أذن فهو الذي يقيم».

رواه ابن عدي في الكامل (٦/ ٢١٧٣) وفيه محمد بن الفضل بن عطية المروزي وهو كذاب. انظر: التهذيب (٩/ ٤٠١).

١٣ ـ باب إذا أقيمت الصلاة فلا صلاة إلاَّ المكتوبة

٢٤٨ ـ قال مسدد: حدثنا يحيى[١]، عن سفيان[٢]، عن شَريك بن عبد الله بن أبي نَمِر، عن أبي سلمة[١] رضي الله عنه قال: رأى رسول الله ﷺ، رجلاً يصلي الركعتين وقد أقيمت الصلاة فقال: «أصلاتان معاً؟».

* صحيح إلاَّ أنه مرسل.

.....

(١) هو القطان.

(٢) هو الثوري.

(٣) في (حس): (مسلمة)، وهو خطأ.

---

٢٤٨ ـ تخريجه:

ذكره البوصيري (الإتحاف ١/ ١٤٥ب)، كتاب الأذان، باب النهي عن الصلاة إذا أخذ المؤذن في الإقامة، وعزاه لمسدد، وقال: رجاله ثقات. اهـ.

ورواه مالك (١/ ١٢٨)، كتاب صلاة الليل، باب ما جاء في ركعتي الفجر، عن شريك بن عبد الله بن أبي نمر، عن أبي سلمة بن عبد الرحمن أنه قال: سمع قوم الإقامة، فقاموا يصلون، فخرج عليهم رسول الله ﷺ، فقال: «أصلاتان معاً؟ أصلاتان معاً؟»، وذلك في صلاة الصبح، في الركعتين اللتين قبل الصبح.

. . . . . .

قال ابن عبد البر ــ في التمهيد (٢٢/ ٦٧) ــ : لم تختلف الرواة عن مالك في إرسال هذا الحديث. فيما علمت إلاَّ ما رواه الوليد بن مسلم، فإنه رواه عن مالك عن شريك، عن أنس اهـ.

ورواه البخاري في التاريخ الصغير (١/ ١٨٣)، من طريق علي بن حجر، ثنا محمد بن عمار الأنصاري، عن شريك بن أبـي نمر، عن أنس بن مالك قال: أقيمت الصلاة، فرأى النبـي ﷺ ناساً يصلون، فقال: «أصلاتان؟».

ثم قال البخاري: حدثني علي بن حجر، ثنا إسماعيل بن جعفر، عن شريك، عن أبـي سلمة عن النبـي ﷺ بهذا. وهذا أصح مع إرساله. اهـ.

ورواه أيضاً في التاريخ الكبير (١/ ١٨٦)، مثل روايته في الصغير وقال: والمرسل أصح. اهـ.

ورواه ابن أبـي حاتم في العلل (١/ ١٣٤) رقم (٣٦٩)، من طريق إبراهيم بن طهمان، عن شريك، عن أنس مرفوعاً، فذكره نحوه.

قال أبو حاتم: وقد خالفهما ــ يعني: محمد بن عمار المؤذن، وإبراهيم بن طهمان ــ مالك والثوري والدراوردي عن شريك بن أبـي نمر عن أبـي سلمة بن ــ تحرفت في المطبوع إلى (عن) ــ عبد الرحمن قال: رأى رسول الله ﷺ، رجلاً يصلي. مرسل. وهذا أشبه وأصح. اهـ.

ورواه البزار، كما في كشف الأستار (١/ ٢٥٠: ٥١٧) من طريق محمد بن عمار عن شريك، عن أنس مرفوعاً فذكر نحوه. قال البزار: لا نعلمه عن أنس إلاَّ بهذا الإسناد. اهـ.

ورواه أبو يعلى (١٠/ ٣٨٧: ٥٩٨٥) من طريق عبد الغفار بن عبد الله بن الزبير، حدثنا علي بن مسهر، عن محمد بن عمرو، عن أبـي سلمة، عن أبـي هريرة رضي الله عنه، قال: رأى رسول الله ﷺ رجلاً يصلي والمؤذن يقيم، فقال له رسول الله ﷺ: «أصلاتان معاً»؟.

. . . . . .

وعبد الغفار بن عبد الله بن الزبير، ذكره ابن أبـي حاتم ولم يذكر جرحاً. وذكره ابن حبان في الثقات.

الجرح (٦/ ٥٤)؛ الثقات (٨/ ٤٢١).

ومحمد بن عمرو بن علقمة، صدوق له أوهام، قال ابن معين: ثقة ــ وقال مرة ــ : ما زال الناس يتقون حديثه، قيل ليحيـى: ما علة ذلك؟ قال: كان يحدث مرة عن أبـي سلمة بالشيء رأيه، ثم يحدث به مرة أخرى عن أبـي سلمة عن أبـي هريرة. اهـ.

الحكم عليه:

الحديث بهذا الإسناد مرسل كما قال الحافظ، لأن أبا سلمة بن عبد الرحمن بن عوف تابعي لم يدرك النبـي ﷺ، وإنما ولد في خلافة عثمان بن عفان رضي الله عنه. انظر: التقريب (ص ٦٤٥). أما رجاله فثقات إلاَّ شريك بن عبد الله بن أبـي نمر فهو صدوق احتج به الشيخان وغيرهما.

وقد اختلف الرواة في وصل هذا الحديث وإرساله، كما بينا في التخريج لكن الذي رجحه الأئمة ــ البخاري وأبو حاتم وغيرهما ــ هو الإرسال لأن جبال الحفظ ــ مالكاً، والثوري، ومعهما الدراوردي، وإسماعيل بن جعفر ــ أرسلوه ولم يصله إلاَّ إبراهيم بن طهمان، وهو ثقة يغرب ــ كما قال الحافظ في التقريب (ص ٩٠) ــ ، ومحمد بن عمار بن حفص المدني المؤذن، ولم يصل مرتبة الثقات. انظر: التهذيب (٩/ ٣٥٨).

فالحديث ضعيف لهذا الإرسال، خاصة وأن أبا سلمة بن عبد الرحمن ليس من كبار التابعين الذين صحح بعض الأئمة مراسيلهم.

١ ــ وله شاهد من حديث أبـي هريرة رضي الله عنه، عن النبـي ﷺ، أنه قال: «إذا أقيمت الصلاة فلا صلاة إلاَّ المكتوبة».

رواه مسلم (١/ ٤٩٣: ٧١٠)؛ وأبو داود (٢/ ٥٠: ١٢٦٦)؛ والترمذي

. . . . . .

(٢/ ٢٨٢: ٤٢١)؛ والنسائي (٢/ ١١٦: ٨٦٥، ٨٦٦)؛ وابن ماجه (١/ ٣٦٤: ١١٥١)؛ وأحمد (٢/ ٤٥٥، ٥٣١)؛ والدارمي (١/ ٣٣٧).

٢ ـ ومن حديث عبد الله بن بُحَينة رضي الله عنه، قال: أقيمت الصبح فرأى رسول الله ﷺ رجلاً يصلي، والمؤذن يقيم، فقال: «أتصلي الصبح أربعاً».

رواه البخاري (٢/ ١٤٨: ٦٦٣)؛ ومسلم (١/ ٤٩٣، ٤٩٤: ٧١١)، واللفظ له؛ والنسائي (٢/ ١١٧: ٨٦٧)؛ وابن ماجه (١/ ٣٦٤: ١١٥٣)؛ وأحمد (٥/ ٣٤٥)؛ والدارمي (١/ ٣٣٨).

١٤ ـ باب المواقيت

٢٤٩ ـ قال[١] الحارث: حدثنا السكن بن نافع، ثنا عمران بن حُدَير[٢]، عن أبـي مِجْلَز قال: أتى رجل رسول الله ﷺ، فسأله عن الصلوات، قال: فصلى رسول الله ﷺ صلاة الفجر بغلس، ثم صلى[٣] صلاة العصر بنهار، فلما كان الغد انتظر في صلاة الفجر، حتى قيل ما يحبسه، ثم صلى، ثم انتظر في صلاة العصر، حتى قيل ما يحبسه، ثم صلى، ثم قال ﷺ: «أين السائل؟». قال ها أنا ذا. قال ﷺ: «أَشَهِدْتَنا أمس؟». قال: نعم. قال ﷺ: «وشهدتنا اليوم؟». قال: نعم. قال: [عم٥١] «أَيَّ[٤] ذلك أردتَ فهو وقت وما بينهما / وقت».

.....

(١) تأخر هذا الحديث في (ك)، فأتى بعد رقم (٢٦٧).

(٢) في (عم): (جدير).

(٣) سقطت من (عم).

(٤) في (ك): (أنى).

---

٢٤٩ ـ تخـريـجـه:

ذكره الهيثمي (بغية الباحث ١/ ١٦٤ : ١١٢).

وذكره البوصيري (الإتحاف ١/ ١٢٥ أ)، كتاب المواقيت، باب أوقات الصلوات، وعزاه للحارث بن أبـي أسامة، وقال: هذا إسناد مرسل فيه مقال؛

. . . . . .

السكن بن نافع أبو الحسن الباهلي قال فيه أبو حاتم: شيخ، وباقي رجال الإسناد ثقات. اهـ.

الحكم عليه:

إسناده حسن لكنه مرسل، لأن أبا مجلز تابعي لم يدرك النبي ﷺ. انظر: جامع التحصيل (ص ٢٩٦).

قال علي بن المديني: سمعت يحيى بن سعيد يقول: أول ما طلبت الحديث وقع في يدي كتاب فيه مرسلات عن أبي مجلز فجعلت لا أشتهيها وأنا يومئذ غلام. اهـ. (جامع التحصيل ص ٩١).

قلت: والمرسل عموماً ضعيف عند أكثر أهل الحديث.

انظر: التمهيد لابن عبد البر (١/ ٥)؛ شرح العلل (١/ ٥٢٩).

ولهذا المرسل شاهد صحيح من حديث بُريدة بن الحُصَيْب الأسلمي رضي الله عنه، أن رجلاً أتى النبي ﷺ، فذكر نحوه.

رواه مسلم (١/ ٤٢٨، ٤٢٩: ٦١٣)؛ والترمذي (١/ ٢٨٦: ١٥٢)؛ والنسائي (١/ ٢٥٨: ٥١٩)؛ وابن ماجه (١/ ٢١٩: ٦٦٧)؛ وأحمد (٥/ ٣٤٩).

قال الترمذي: هذا حديث حسن غريب صحيح.

وشاهد آخر من حديث أبي موسى الأشعري رضي الله عنه، نحو حديث بريدة.

رواه مسلم (١/ ٤٢٩: ٦١٤)؛ وأبو داود (١/ ٢٧٩: ٣٩٥)؛ والنسائي (١/ ٢٦٠: ٥٢٣)؛ وأحمد (٤/ ٤١٦).

٢٥٠ ـ وقال أبو يعلى: حدثنا سعيد بن يحيى بن سعيد الأموي، حدثني أبي، ثنا ابن جريج، عن كثير بن كثير[١]، عن علي[٢] بن عبد الله، عن[٣] زيد بن حارثة رضي الله عنه قال: سأل رجل رسول الله ﷺ عن وقت صلاة الصبح، فقال ﷺ: «صلها معي[٤] اليوم وفي غد»[٥]. فلما كان بقاع نَمِرة[٦] بالجُحْفَة[٧] صلاها حين طلع الفجر، حتى إذا كنا بذي طَوى[٨] أخرها حتى قال الناس: أقبض رسول الله ﷺ؟ فقالوا: لو صليناها[٩]؟، فخرج فصلاها أمام الشمس، ثم أقبل على الناس فقال: «ماذا / قلتم؟» قالوا: قلنا: لو صلينا. قال ﷺ: «لو فعلتم أصابكم عذاب». ثم دعى السائل فقال ﷺ[١٠]: «الصلاة ما بين هذين الوقتين»[١١].

.....

(١) ابن المطلب بن أبي وداعة السهمي.

(٢) في (المسند): (عبد الله). وهو علي بن عبد الله الأزدي الباقي.

(٣) في (سد): (بن).

(٤) في (ك): (في).

(٥) في (المسند): (وغداً).

(٦) في (عم): (يمره)، وهو خطأ. وقاع نمرة: موضع بقُدَيد، وقديد: موضع قرب مكة. مشارق الأنوار (٢/ ٣٤)؛ معجم البلدان (٤/ ٣١٣).

(٧) الجُحْفَة: بضم الجيم وسكون الحاء ـ مشهورة من المواقيت، وهي قرية جامعة على طريق المدينة إلى مكة، من المدينة على ثمانية مراحل. مشارق الأنوار (١/ ١٦٨).

قلت: والذي يترجح عندي أن قاع نمرة المذكور في هذا الحديث هو موضع بالجحفة، وليس هو الذي بقديد.

(٨) ذو طَوَى: بفتح الطاء والواو، وادٍ بمكة، وقيل: موضع قرب مكة. ولا منافاة بين القولين. مشارق الأنوار (١/ ٢٧٦)؛ معجم البلدان (٤/ ٤٥).

(٩) في (ك) و (المسند): (لو صلينا).

(١٠) في (مح) أعاد هنا (فقال)، ولا محل لها.

(١١) في (المسند) و (المقصد) و (الإتحاف): (الصلاة ما بين هاتين الصلاتين).

. . . . . .

---

٢٥٠ ـ تخـريـجـه:

هو في مسند أبـي يعلى (ق ٣٣١ أ ـ ٣٣١ ب).

وذكره الهيثمي (المقصد العلي ص ٢٢٧ : ١٩٧).

وذكره أيضاً (المجمع ١/ ٣١٧)، وقال: رواه أبو يعلى، والطبراني في الكبير، من رواية علي بن عبد الله بن عباس، عنه، وعلي لم يدرك زيد بن حارثة. اهـ.

قلت: قوله: (من رواية علي بن عبد الله بن عباس) ليس له دليل قوي، لأن علي ابن عبد الله بن عباس الهاشمي لم يذكر في شيوخ كثير بن كثير، وكثير بن كثير لم يذكر في تلاميذه، وعلي بن عبد الله الأزدي البارقي مذكور في شيوخ كثير بن كثير، وكثير بن كثير مذكور في تلاميذه، وهما ـ أي علي الهاشمي، وعلي الأزدي ـ جميعاً أرسلا عن زيد بن حارثة رضي الله عنه، فالراجح عندي هنا أنه علي بن عبد الله الأزدي. وقد وجدت الشيخ حبيب الرحمن الأعظمي رجح ما رجحت هنا في تعليقه على مصنف عبد الرزاق.

ورواه عبد الرزاق في المصنف (١/ ٥٦٧: ٢١٥٨)، عن ابن جريج قال: أخبرني كثير بن كثير، به، فذكره بلفظ مقارب.

ورواه الطبراني في الكبير (٥/ ٨٩: ٤٦٦٩)، من طريق الدَّبَري، عن عبد الرزاق، به فذكره.

وذكره البوصيري (الإتحاف ١/ ١٣٢ أ)، كتاب المواقيت، باب وقت الصبح، وعزاه لأبـي يعلى.

الحكم عليه:

الحديث بهذا الإسناد فيه علتان:

الأولى: عنعنة ابن جريج، وقد زالت بتصريحه بالإخبار في رواية عبد الرزاق ـ التي سبق ذكرها ـ .

الثانية: الإنقطاع بين علي بن عبد الله الأزدي، وزيد بن حارثة، لأنه توفي سنة

. . . . . .

ثمان في غزوة مؤتة، فأنى لعلي بن عبد الله الأزدي أن يدركه. انظر: الإصابة (٣/ ٢٥).

ولهذا الحديث شاهدان:

١ ــ عن أنس بن مالك رضي الله عنه، أن سائلاً سأل رسول الله ﷺ، عن وقت الصبح، فأمر رسول الله ﷺ بلالاً، فأذن حين طلع الفجر، فلما كان من الغد أخر الفجر حتى أسفر، ثم أمره فأقام فصلى، ثم قال: «هذا وقت الصلاة» هذا لفظ رواية النسائي، وفي رواية البزار: «ما بين هذين وقت».

رواه النسائي (٢/ ١١: ٦٤٢)؛ والبزار كما في كشف الأستار (١/ ١٩٣: ٣٨٠)؛ والبيهقي (١/ ٣٧٧). ورجال النسائي كلهم ثقات لكن حميد الطويل مدلس لا يقبل من روايته إلاَّ ما صرح فيه بالسماع وقد عنعن هنا، ولم يصرح بالسماع عند جميعهم. وأما قول الألباني في الصحيحة (٣/ ١٠٩: ١١١٥)، عن سند البزار: (هذا إسناد صحيح على شرط الشيخين) فهو صحيح إذ إن رجاله كلهم حديثهم في الصحيحين، لكنه معلول بعنعنة حميد الطويل، فالحديث ضعيف حتى يوجد له طريق مقبولة يصرح فيها حميد بالسماع.

٢ ــ عن أبي هريرة رضي الله عنه قال: صلى بنا رسول الله ﷺ فغلَّس بها، ثم صلى الغد فأسفر بها، ثم قال ﷺ: «أين السائل عن وقت صلاة الغَداة؟ فيما بين صلاتي أمس واليوم».

رواه أبو يعلى (١٠/ ٣٤٣: ٥٩٣٨)؛ ومن طريقه ابن حبان (٣/ ٢٥: ١٤٩٣)، من طريق سعيد بن يحيى الأموي، قال: حدثنا أبي، قال: حدثنا محمد بن عمرو، عن أبي سلمة بن عبد الرحمن، به، فذكره.

ورجاله ثقات إلاَّ محمد بن عمرو ــ وهو ابن علقمة ــ فإنه صدوق له أوهام. انظر: التقريب (ص ٤٩٩)، فالحديث حسن لغيره، إن شاء الله تعالى.

٢٥١ ـ وقال[١] إسحاق: أخبرنا عثمان بن عمر[٢]، ثنا ابن أبي ذئب، عن مسلم بن جندب، عن الحارث بن عمرو الهذلي، قال: إن عمر بن الخطاب رضي الله عنه، كتب إلى أبي موسى الأشعري رضي الله عنه: (كتبتَ في الصلاة وأحق ما تعاهد المسلمون أمر دينهم، وقد رأيت النبي ﷺ يصلي، حفظت من ذلك ما حفظت، ونسيت منه ما نسيت، فصلِّ الظهرَ بالهجير[٣]، والعصرَ والشمسُ حية[٤]، والمغربَ لفطر الصائم، والعشاءَ ما لم تخف رُقاد الناس، والصبحَ بغلس، وأَطِلِ القراءة فيها).

.....

(١) ليس في (عم).

(٢) ابن فارس العبدي.

(٣) في (حس): (بالفجر)، وهو خطأ. والهاجرة والهجير: هي نصف النهار عند اشتداد الحر. مختار الصحاح (ص ٢٨٨)، مادة: (هجر).

(٤) إذا كانت الشمس مرتفعة عن المغرب لم يتغير لونها بمقارنة الأفق، قيل: هي حية، كأن مغيبها وتغير لونها موتها. جامع الأصول (٥/ ٢٢٠).

---

٢٥١ ـ تخريجه:

ذكره البوصيري (الإتحاف ١/ ١٢٤ ب)، كتاب المواقيت، باب أوقات الصلوات، وعزاه لإسحاق بن راهويه.

ورواه البيهقي (١/ ٤٥٦)، من طريق الضحاك بن مخلد، ثنا ابن أبي ذئب، عن مسلم بن جندب، عن الحارث بن عمر ـ سقطت الواو من المطبوع ـ الهذلي، به فذكره.

ورواه مالك في الموطأ (١/ ٧)، كتاب وقوت الصلاة، وعبد الرزاق (١/ ٥٣٦: ٢٠٣٦)، والبيهقي (١/ ٣٧٠). كلهم من طريق أبي سهيل بن مالك ـ عم مالك بن أنس ـ عن أبيه أن عمر بن الخطاب كتب إلى أبي موسى... فذكر نحوه.

. . . . . .

وهذا سند صحيح رجاله ثقات.

ورواه مالك في الموطأ (١/ ٧)، كتاب وقوت الصلاة، من طريق هشام بن عروة عن أبيه: أن عمر بن الخطاب كتب إلى أبـي موسى. . . فذكر نحوه.

ورجاله ثقات لكنه منقطع، لأن عروة بن الزبير لم يسمع من عمر. انظر: جامع التحصيل (ص ٢٣٦).

ورواه مالك أيضاً في الموطأ (١/ ٦)، كتاب وقوت الصلاة؛ ومن طريقه رواه عبد الرزاق (١/ ٥٣٦: ٢٠٣٨) من طريق نافع مولى ابن عمر، أن عمر كتب إلى عماله. . . فذكر نحوه.

ونافع لم يسمع من عمر بن الخطاب. انظر: تهذيب التهذيب (١٠/ ٤١٤). لكن لهذا المتن طريق أخرى عند عبد الرزاق (١/ ٥٣٧: ٢٠٣٩) فرواه من طريق معمر، عن أيوب، عن نافع، عن ابن عمر، مثله. فأحال على المتن السابق، وهذه طريق متصلة، رجالها ثقات.

ورواه عبد الرزاق (١/ ٥٣٥: ٢٠٣٥) من طريق معمر، عن قتادة، عن أبـي العالية الرياحي: أن عمر بن الخطاب كتب إلى أبـي موسى. . . فذكر نحوه.

وفيه عنعنة قتادة، وهو ممن لا يقبل حديثهم إلاَّ إذا صرحوا بالسماع. انظر: مراتب المدلسين (ص ١٠٢).

ورواه عبد الرزاق أيضاً: (١/ ٥٣٦: ٢٠٣٧) من طريق عبد الله بن عمر، عن نافع، عن ابن عمر قال: كتب عمر إلى أهل الأمصار. . . فذكرنحوه.

وفيه عبد الله بن عمر العمري، وهو صدوق سيِّـيء الحفظ، لكن روايته منجبرة بما تقدم.

ورواه ابن أبـي شيبة في المصنف (١/ ٣١٩)، من طريق حبيب بن أبـي ثابت، عن نافع بن جبير قال: كتب عمر إلى أبـي موسى. . . فذكر نحوه.

ورجاله ثقات لكن حبيب بن أبـي ثابت مدلس وقد عنعن. انظر: مراتب

. . . . . .

المدلسين (ص ٨٤): (من الثالثة). ونافع بن جبير بن مطعم لم يذكر له رواية عن عمر. انظر: تهذيب الكمال (٣/ق: ١٤٠٣).

الحكم عليه:

الأثر بهذا الإسناد ضعيف لجهالة الحارث بن عمرو الهذلي، لكن الأثر صحيح ثابت عن عمر موقوفاً عليه من غير هذه الطريق كما بينت في التخريج.

٢٥٢ ـ [١] [وقال[١] إسحاق] أخبرني[٢] بشر بن عمر الزهراني[٣] ثنا سليمان بن بلال، ثنا يحيى بن سعيد[٤]، حدثني أبو بكر بن عَمر [و][٥] بن حزم، عن أبي[٦] مسعود الأنصاري رضي الله عنه، قال: (جاء جبريل[٧] عليه الصلاة والسلام، إلى النَّبي ﷺ، فقال[٨]: «[قم][٩] فصلِّ» وذلك لدلوك[١٠] الشمس حين مالت، فقام رسول الله ﷺ فصلى الظهر أربعاً. . .) الحديث بطوله.

. . . . . .

(١) ما بين المعقوفتين زيادة من (ك)، وقد تأخر هذا الحديث في (ك)، فأتى بعد رقم (٢٥٣).

(٢) في (عم) و (سد) و (ك): أخبرنا.

(٣) في (ك): الرهباني.

(٤) هو الأنصاري.

(٥) سقطت الواو من (مح، حس) فزدتها من (عم) و (سد) و (ك).

(٦) في (سد): ابن، وهو خطأ.

(٧) سقطت لفظة (جبريل) من: (حس).

(٨) سقط من (ك) قوله: (فقال: قم فصل) إلى قوله: (فقام رسول الله ﷺ).

(٩) في (مح): (ثم)، وما أثبته من (حس، عم، سد، والإتحاف).

(١٠) يقال: دَلَكت الشمس إذا زالت، ومنه قوله تعالى: ﴿أَقِمِ ٱلصَّلَوٰةَ لِدُلُوكِ ٱلشَّمْسِ﴾، سورة الإسراء، آية ٧٨. وانظر: مختار الصحاح (ص ٨٧)، مادة: (دلك).

[٢] تابعه إسماعيل بن أبـي أويس[١]، عن سليمان[٢]، عند البيهقي وساقه بطوله[٣].

* قلت: وأصله في الصحيحين من حديث بشير بن أبـي مسعود[٤] من غير بيان الأوقات، وأخرجه أبو داود من حديثه ببيان الأوقات[٥]، وهذا الإسناد شاهد جيد لأبـي داود[٦]، وأخرجته[٧] للفائدة[٨].

.....

(١) في (حس): أوس، وهو خطأ.

(٢) هو ابن بلال.

(٣) وتمامه عند البيهقي (١/ ٣٦١، ٣٦٢): (ثم أتاه حين كان ظله مثله فقال: «قم فصل»، فصلى العصر أربعاً، ثم أتاه حين غربت الشمس فقال: «قم فصل» فصلى المغرب ثلاثاً، ثم أتاه حين غاب الشفق فقال: «قم فصل» فصلى العشاء الآخرة أربعاً، ثم أتاه حين بَرق الفجر فقال: «قم فصل» فصلى الصبح ركعتين، ثم أتاه من الغد في الظهر حين صار ظل كل شيء مثله، فقال: «قم فصل» فصلى الظهر أربعاً، ثم أتاه حين صار ظله مثليه، فقال: «قم فصل» فصلى العصر أربعاً، ثم أتاه الوقت بالأمس حين غربت الشمس، فقال: «قم فصل» فصلى المغرب ثلاثاً، ثم أتاه بعد أن غاب الشفق وأظلم، فقال: «قم فصل»، فصلى العشاء الآخرة أربعاً، ثم أتاه حين أسفر الفجر، فقال: «قم فصل» فصلى الصبح ركعتين، ثم قال: «ما بين هذين صلاة».
وقد ذكره الزيلعي في نصب الراية (١/ ٢٢٣)، بهذا اللفظ، مع اختلاف أحرف يسيرة، وعزاه لإسحاق بن راهويه.
وسنده عند البيهقي: أنبأ علي بن أحمد بن عبدان، أنبأ أحمد بن عبيد الصفار، ثنا الأسفاطي ـ يعني: العباس بن الفضل ـ ثنا إسماعيل بن أبـي أويس، به.

(٤) بَشير بن أبـي مسعود عقبة بن عمرو الأنصاري المدني، «له رؤية. وقال العجلي: تابعي ثقة» ـ ع إلاَّ الترمذي ـ. تاريخ الثقات (ص ٨٢)؛ الجرح (٢/ ٣٧٦)؛ الإصابة (١/ ١٧٤)، (القسم الثاني)؛ التهذيب (١/ ٤٦٦)؛ التقريب (ص ١٢٥).

(٥) يأتي تفصيل ذلك في التخريج.

(٦) في (ك): (لرواية أبـي داود).

(٧) في (عم) و (سد): (أخرجته) بدون الواو. وفي (حس): (وأخرجه).

(٨) قوله: (وأخرجته للفائدة) أي إن هذا الحديث ليس من شرط كتابـي لأنه مخرج في بعض الستة ومسند أحمد عن طريق ذلك الصحابـي. وإنما ذكرته ليُعْلم أن لرواية أبـي داود شاهداً.

. . . . . .

---

٢٥٢ ـ تخريجه:

هو في سنن البيهقي (١/ ٣٦١، ٣٦٢)، كتاب الصلاة، باب عدد ركعات الصلوات الخمس.

وقال عَقِبَهُ: أبو بكر بن محمد بن عمرو بن حزم لم يسمعه من أبي مسعود الأنصاري، وإنما هو بلاغ بلغه. اهـ.

وذكره البوصيري (الإتحاف ١/ ١٢٤ أ)، كتاب المواقيت، باب أوقات الصلوات، وعزاه لإسحاق بن راهويه.

١ ـ ورواه البخاري (٢/ ٣: ٥٢١، ٦/ ٣٠٥: ٣٢٢١)؛ ومسلم (١/ ٤٢٥: ٦١٠)؛ والنسائي (١/ ٢٤٥: ٤٩٤)؛ وابن ماجه (١/ ٢٢٠: ٦٦٨)، كلهم من طريق عروة بن الزبير، قال: سمعت بشير بن أبي مسعود يقول: سمعت أبا مسعود يقول: سمعت رسول الله ﷺ يقول: «نزل جبريل فأمّني فصليت معه، ثم صليت معه، ثم صليت معه، ثم صليت معه، ثم صليت معه»، يحسب بأصبعه خمس صلوات. هذا لفظ البخاري ـ في الرواية الثانية ـ والنسائي.

٢ ـ ورواه أبو داود (١/ ٢٧٨: ٣٩٤)؛ وابن خزيمة (١/ ١٨١: ٣٥٢)؛ وابن حبان (٣/ ٢٥: ١٤٩٢)؛ والطبراني في الكبير (١٧/ ٢٥٩: ٧١٦)؛ والدارقطني (١/ ٢٥٠)؛ والبيهقي (١/ ٣٦٤)، جميعهم من طريق أسامة بن زيد الليثي: أن ابن شهاب أخبره، أن عمر بن عبد العزيز كان قاعداً على المنبر، فأخر العصر شيئاً، فقال له عروة بن الزبير: أما إن جبريل ﷺ، قد أخبر محمداً ﷺ بوقت الصلاة، فقال له عمر: اعلم ما تقول. فقال عروة: سمعت بشير بن أبي مسعود يقول: سمعت أبا مسعود الأنصاري يقول: سمعت رسول الله ﷺ يقول: «نزل جبريل ﷺ... الحديث»، وقد ذكر فيه أبو مسعود رضي الله عنه رؤيته لصلاة النبي ﷺ الأوقات الخمسة بمواقيتها، ولم يذكر عدد الركعات.

قال أبو داود: روى هذا الحديث عن الزهري: معمر، ومالك، وابن عيينة،

. . . . . .

وشعيب بن أبي حمزة، والليث بن سعد، وغيرهم، لم يذكروا الوقت الذي صلَّى فيه ولم يفسروه. اهـ.

قال المنذري في مختصر سنن أبي داود (١/ ٢٣٣)، (وهذه الزيادة في قصة الإسفار ــ يعني قوله: وصلى الصبح مرة بغلس، ثم صلّى مرة أخرى فأسفر بها، ثم كانت صلاته بعد ذلك التغليس حتى مات، لم يعد إلى أن يسفر ــ رواتها عن آخرهم ثقات، والزيادة من الثقة مقبولة). اهـ.

قلت: بل فيهم أسامة بن زيد الليثي، وهو صدوق يهم. انظر: التهذيب (١/ ٢٠٨)؛ التقريب (ص ٩٨).

وقال الخطابي: صحيح الإسناد. اهـ.

وقال ابن سيد الناس: إسناده حسن. انظر: التعليق المغني على الدارقطني (وهو مطبوع بذيل السنن) (١/ ٢٥٠).

قلت: والصواب فيه إن شاء الله، أنه حسن لغيره.

٣ ــ ورواه الباغندي في مسند عمر بن عبد العزيز (ص ١١٠: ٥٨)؛ والطبراني في الكبير (١٧/ ٢٦٣: ٧٢٤)، كلاهم من طريق سليمان بن بلال به فذكره بلفظ حديث الباب.

٤ ــ ورواه الباغندي في مسند عمر بن عبد العزيز (ص ١١٣: ٦٠)، والطبراني في الكبير (١٧/ ٢٦٠: ٧١٨)، من طريق أيوب بن عتبة قال: سمعت أبا بكر بن محمد بن عمرو بن حزم يقول: حَدَّث عروة بن الزبير عمر بن عبد العزيز، عن أبي مسعود الأنصاري أو ــ عند الباغندي (و) ــ بشير بن أبي مسعود ــ وكلاهما صحب رسول الله ﷺ ــ أن جبريل ﷺ، جاء إلى رسول الله ﷺ. . . الحديث ــ ولم يذكر الباغندي متنه ــ وهو عند الطبراني بلفظ حديث الباب لكن دون ذكر عدد الركعات.

ورواه البيهقي في المعرفة. انظر: نصب الراية (١/ ٢٢٣) من هذه الطريق.

. . . . . .

وقال: فأيوب بن عتبة ليس بالقوي. اهـ.

قال الهيثمي (المجمع ١/ ٣٠٥): رواه الطبراني في الكبير وفيه: أيوب بن عتبة، ضعفه ابن المديني، ومسلم، وجماعة.

ووثقه عمرو بن علي ــ في رواية ــ، وكذلك يحيى بن معين ــ في رواية ــ وضعفه ــ في روايات ــ والأكثر على تضعيفه. اهـ.

قلت: وتضعيفه هو الصواب. انظر: التهذيب (١/ ٤٠٨).

وفيه علة أخرى وهي قوله: (عن أبي مسعود الأنصاري أو بشير بن أبي مسعود).

فإن كان عروة سمعه من أبي مسعود الأنصاري فهو متصل، لكن لم أر من ذكر لعروة سماعاً منه، وهو محتمل لأن عروة ولد سنة ست وعشرين، وأبا مسعود مات بعد الأربعين. أما إن كان سمعه من بشير بن مسعود مرفوعاً فهو مرسل، لأن بشيراً لم يثبت أنه أدرك النبي ﷺ. انظر: الإصابة (١/ ١٧٤) (القسم الثاني).

وقد تكلم على هذه العلة الحافظ ابن حجر، فبين الصواب فيها. قال الحافظ في الإصابة (١/ ١٧٤): وهو من تخليط أيوب بن عتبة، وإنما رواه عروة، عن بشير بن أبي مسعود، عن أبيه، كما هو في الصحيحين وغيرهما. اهـ.

٥ ــ ورواه البيهقي (١/ ٣٦٥): من طريق سليمان بن بلال، قال: قال صالح بن كيسان: سمعت أبا بكر بن حزم، بلغه أن أبا مسعود قال: (نزل جبريل عليه السلام على النبي ﷺ بالصلاة، فأمره فصلى الظهر حين زالت الشمس. . .) الحديث بنحوه، وليس فيه ذكر عدد الركعات.

ورجاله ثقات عن آخرهم، لكنه منقطع، لأن أبا بكر بن حزم لم يسمعه من أبي مسعود، وإنما بلغه بلاغاً.

وهذه الرواية تدل أيضاً على أن حديث الباب منقطع، حيث إن أبا بكر لم يصرح فيه بالسماع، وإنما عنعن فكانت هذه الرواية مبينة لهذا الانقطاع.

. . . . . .

الحكم عليه:

الحديث بهذا الإسناد منقطع، لأن أبا بكر بن محمد بن عمرو بن حزم، لم يسمعه من أبـي مسعود الأنصاري، وإنما هو بلاغ بلغه، قاله البيهقي (١/ ٣٦٢).

وقد بينت ذلك رواية البيهقي الأخرى (١/ ٣٦٥)، حيث قال صالح بن كيسان: سمعت أبا بكر بن حزم بلغه أن أبا مسعود، به فذكره.

وفي رواية للباغندي والطبراني، أن أبا بكر سمعه من عروة بن الزبير عن أبـي مسعود.

ورجال سند إسحاق كلهم ثقات وليس فيه إلاَّ ما ذكرنا من الانقطاع. ومتن هذا الحديث صحيح إن شاء الله تعالى، لما ذكرناه من المتابعات ولما سنذكره من الشواهد، إلاَّ أن في ذكر عدد الركعات فيه إشكالاً لأنها لم ترد في شيء من طرق حديث أبـي مسعود، غير هذه الطريق المنقطعة، ولأنها مخالفة لحديث عائشة رضي الله عنها الصحيح: «الصلاة أول ما فرضت ركعتين فأقرت صلاة السفر، وأتمت صلاة الحضر». متفق عليه.

البخاري (٢/ ٥٦٩: ١٠٩٠)؛ ومسلم (١/ ٤٧٨: ٦٨٥).

فتبقى هذه الزيادة ضعيفة شاذة، إلاَّ أن تحمل على أن ذلك كان بعد زيادة صلاة الحضر، لكن ذلك بعيد جداً؛ لأن نزول جبريل ﷺ، وتعليمه النبـي ﷺ كان أول ما فرضت الصلاة.

ولهذا الحديث شواهد عن عدد من الصحابة رضي الله عنهم، منها:

١ ــ عن جابر بن عبد الله رضي الله عنهما، قال: جاء جبريل عليه السلام إلى النبـي ﷺ حين زالت الشمس، فقال: «قم يا محمد فصلِّ الظهر...» الحديث، بنحو حديث أبـي مسعود، لكن ليس فيه ذكر عدد الركعات.

رواه الترمذي (١/ ٢٨١: ١٥٠) مختصراً؛ والنسائي (١/ ٢٦٣: ٥٢٦)؛ وأحمد (٣/ ٣٣٠)؛ وابـن حبـان (٣/ ١٦: ١٤٧٠)؛ والـدارقطنـي (١/ ٢٥٦)؛ والحـاكـم

. . . . . .

(١/ ١٩٥)؛ والبيهقي (١/ ٣٦٨)؛ وابن عبد البر في التمهيد (٨/ ٢٨) مطولاً. من طرق عن عبد الله بن المبارك، عن حسين بن علي بن حسين بن علي، قال: أخبرني وهب بن كيسان، عن جابر، به.

قال البخاري كما في العلل الكبير (١/ ٢٠٢): أصح شيء في المواقيت حديث جابر. اهـ. وقال الترمذي: حديث حسن صحيح غريب. اهـ.

وقال الحاكم: حديث صحيح مشهور. اهـ. ووافقه الذهبي. قلت: ورجاله كلهم ثقات.

ورواه النسائي (١/ ٢٥٥: ٥١٣)؛ وأحمد (٣/ ٣٥١، ٣٥٢)؛ والدارقطني (١/ ٢٥٧)؛ والحاكم (١/ ١٩٦)؛ والبيهقي (١/ ٣٦٨)؛ وابن عبد البر في التمهيد (٨/ ٣٠)، من طريق بُرد بن سنان، عن عطاء بن أبي رباح، عن جابر، به فذكر نحوه.

وإسناد النسائي حسن.

٢ ـ وعن ابن عباس رضي الله عنهما قال: قال رسول الله ﷺ: «أمني جبريل عليه السلام، عند البيت مرتين. . . الحديث» بنحوه.

رواه أبو داود (١/ ٢٧٤: ٣٩٣)؛ والترمذي (١/ ٢٧٨: ١٤٩)؛ والشافعي (١/ ٥٠: ١٤٥)؛ وعبد الرزاق (١/ ٥٣١: ٢٠٢٨)؛ وأحمد (١/ ٣٣٣)؛ وابن خزيمة (١/ ١٦٨: ٣٢٥)؛ والطحاوي (١/ ١٤٦)؛ والدارقطني (١/ ٢٥٨)؛ والحاكم (١/ ١٩٣)؛ والبيهقي (١/ ٣٦٤)؛ والبغوي (٢/ ١٨١: ٣٤٨)، من طريق عبد الرحمن بن الحارث بن عياش بن أبي ربيعة، عن حكيم بن حكيم بن عباد بن حنيف، عن نافع بن جبير بن مطعم، عن ابن عباس، به.

وعبد الرحمن بن الحارث بن عياش، صدوق له أوهام. انظر: التهذيب (٦/ ١٥٦).

ورواه عبد الرزاق (١/ ٥٣١: ٢٠٢٩)، من طريق عبد الله بن عمر، عن عمر بن

. . . . . .

نافع بن جبير بن مطعم، عن أبيه، عن ابن عباس، به فذكره.

تنبيه: وقع في مصنف عبد الرزاق خطأ مطبعي بلا شك فتحرفت (بن) إلى (عن) فقال: (عمر بن نافع، عن جبير بن مطعم، عن أبيه) فيكون جبير بن مطعم يروي عن أبيه، وأبوه لم يسلم.

قال ابن دقيق العيد (التلخيص ١/ ١٧٣): هي متابعة حسنة. اهـ.

قلت: فيه العمري، وهو صدوق سيء الحفظ، وعمر بن نافع لم أجد له ترجمة.

وقد صَحَّح حديث ابن عباس رضي الله عنهما ــ هذا ــ جمع من أهل العلم، وحسنه آخرون.

قال الترمذي: حسن صحيح. اهـ.

وقال الحاكم: صحيح. اهـ. ووافقه الذهبي.

وصححه ابن السكن. انظر: تحفة المحتاج (١/ ٢٤٤).

وقال ابن عبد البر في التمهيد (٨/ ٢٨): تكلم بعض الناس في إسناد حديث ابن عباس هذا بكلام لا وجه له، وهو والله كلهم معروفو النسب مشهورون بالعلم. اهـ.

وقال البغوي: حسن. اهـ.

وصححه أبو بكر بن العربي في عارضة الأحوذي (١/ ٢٥٠، ٢٥١)، وصححه أحمد شاكر في شرحه للمسند (٥/ ٣٤: ٣٠٨١)، وصححه الألباني في الإرواء (١/ ٢٦٨: ٢٤٩).

٣ ــ وعن أبي هريرة رضي الله عنه، قال: قال رسول الله ﷺ: «هذا جبريل عليه السلام، جاءكم يعلمكم دينكم» فصلى الصبح... الحديث.

رواه النسائي (١/ ٢٤٩: ٥٠٢) مطولاً؛ والطحاوي (١/ ١٤٧)؛ والدارقطني (١/ ٢٦١)؛ والحاكم (١/ ١٩٤)؛ والبيهقي (١/ ٣٦٩) مختصراً، من طريق محمد بن عمرو بن علقمة، عن أبي سلمة، عن أبي هريرة، به.

. . . . . .

قال الحاكم: صحيح على شرط مسلم. اهـ. ووافقه الذهبي.

وليس كما قالا، لأن فيه محمد بن عمرو بن علقمة، وهو صدوق له أوهام ولم يخرج له مسلم إلاَّ في المتابعات. انظر: التهذيب (٩/ ٣٧٥)؛ التقريب (ص ٤٩٩).

فهو حسن الحديث إن شاء الله تعالى، كما قال الذهبي في الميزان (٤/ ٦٧٣) خاصة وأنه قد توبع في هذا الحديث.

فرواه البزار كما في كشف الأستار (١/ ١٨٧: ٣٦٨)؛ والحاكم (١/ ١٩٤)، ومن طريقه البيهقي (١/ ٣٦٩) وهو عندهما مختصراً.

من طريق عمر بن عبد الرحمن بن أسيد، عن محمد بن عمار بن سعد المؤذن، عن أبي هريرة، به.

لكن وقع في رواية الحاكم تسمية محمد بن عمار بن سعد: (محمد بن عباد بن جعفر المؤذن).

وقد رواه البيهقي من طريقه فلم ينسبه وإنما قال: (عن محمد أنه سمع أبا هريرة)، ثم قال بعد تمام الحديث: (محمد هو ابن عمار بن سعد المؤذن).

ولم أجد من يسمى بهذا الاسم الذي ذكره الحاكم في رواة الحديث، ولم يذكر ابن أبي حاتم في الرواة عن عمر بن عبد الرحمن بن أسيد إلاَّ محمد بن عمار بن سعد.

وقد أشار الحافظ في التلخيص (١/ ١٧٤) إلى طريق الحاكم، ولم يتعقبها بشيء.

وقد أفادني صاحب الفضيلة الشيخ الدكتور، محمود ميره: أن هذا هو الموجود في كل ما لديه من نسخ المستدرك المخطوطة. فلا أدري ما وجهه.

قال البزار: محمد بن عمار لا نعلم روى عنه إلاَّ عمر هذا. اهـ.

وقال الحاكم: هذا حديث صحيح الإسناد. اهـ. ووافقه الذهبي.

وقال الهيثمي (المجمع ١/ ٣٠٣): رواه البزار، وفيه عمر بن عبد الرحمن بن أسيد بن عبد الرحمن بن زيد بن الخطاب، ذكره ابن أبي حاتم وقال: سمع منه أبو نعيم، وعبد الله بن نافع، سمعت أبي يقول ذلك. وشيخ البزار إبراهيم بن نصر لم

. . . . . .

أجد من ترجمه، وبقية رجاله موثقون. اهـ.

قلت: وتصحيحه بعيد جداً فإن فيه عمر بن عبد الرحمن ــ كما ذكر الهيثمي ــ وقد ذكره البخاري في التاريخ (٦/ ١٧٤)، وابن أبـي حاتم (٦/ ١٢١)، ولم يذكرا فيه جرحاً ولا تعديلاً فهو مجهول الحال.

وفيه محمد بن عمار بن سعد المؤذن، ولم يوثقه أحد، إلاَّ ابن حبان فإنه ذكره في الثقات (٥/ ٣٧٢)، وقال عنه الحافظ في التقريب (ص ٤٩٨): مستور. اهـ. وهو كما قال إذ لا عبرة بذكر ابن حبان، فإنه يذكر المجاهيل والمجروحين.

وأما شيخ البزار ــ إبراهيم بن نصر ــ فقد وجدت له ترجمة عند الذهبـي في السير (١٣/ ٣٥٥)، قال الذهبـي: إبراهيم بن نصر بن عبد العزيز الحافظ الإمام المجود أبو إسحاق الرازي، محدث نهاوند، يروي عن: أبـي نعيم... وعنه: أحمد بن محمد بن أوس... وقد صنف المسند، وقدم هَمَذان وحدث بها، وكان كبير الشأن عالي الإسناد، توفي في حدود الثمانين ومائتين، قال الخليلي: مسنده نيف وثلاثون جزءاً، وهو صدوق. اهـ.

وذكره ابن حبان في الثقات (٨/ ٨٩)، وهو وإن لم يُذْكَر البزار في تلاميذه فإنه في طبقة شيوخه، خاصة وأنه قد روى عن أبـي نعيم، وهو في هذا الإسناد يروي عن أبـي نعيم.

والخلاصة أن حديث أبـي هريرة بمجموع الطريقين حسن لذاته، وصحيح لغيره بشواهده.

قال البخاري (العلل الكبير ١/ ٢٠٣): وحديث محمد بن عمرو عن أبـي سلمة، عن أبـي هريرة ــ في المواقيت ــ هو حديث حسن. اهـ.

وقال الحافظ في التلخيص (١/ ١٧٣): رواه النسائي بإسناد حسن، فيه محمد بن عمرو بن علقمة، وصححه ابن السكن، والحاكم. اهـ.

[٣] وقال الحارث: حدثنا[١] داود بن المُحَبَّر، ثنا حماد، يعني ابن سلمة، عن يحيى بن سعيد، عن أبي بكر بن محمد بن عمرو بن حزم [قال][٢]: إن النبي[٣] ﷺ. . . فذكره مطولاً.

. . . . . .

(١) في (سد): أخبرنا.

(٢) زدتها من (عم) و (سد).

(٣) في (ك، والإتحاف): أن جبريل أتى النبي ﷺ.

---

٢٥٢ ـ تخريجه:

ذكره الهيثمي (بغية الباحث ص ١٥٨ : ١٠٦) بطوله.

وذكره البوصيري (الإتحاف ١/ ١٢٤ أ)، كتاب المواقيت، باب أوقات الصلوات، وعزاه للحارث بن أبي أسامة، وقد ساقه بطوله.

ورواه عبد الرزاق (١/ ٥٣٥: ٢٠٣٣) من طريق الثوري، عن عبد الله بن أبي بكر، عن أبيه، وعن يحيى بن سعيد، عن أبي بكر بن محمد، قال: جاء جبريل إلى النبي ﷺ، فصلى به الظهر حين زالت الشمس. . هذا هو الموجود من متنه في المصنف، وقد ذكر المحقق أن فوق كلمة (الشمس) خط معقوف. قال المحقق: يشير به الكاتب إلى وقوع خطأ. اهـ.

قلت: لعله ألحق الساقط بالهامش ووضع الخط المعقوف إشارة إليه، لكن هذا الهامش لم يظهر في نسخة المحقق فاضطر إلى هذا التأويل.

الحكم عليه:

الحديث بهذا الإسناد فيه علتان:

١ ـ داود بن المحبر، وهو متهم بالوضع، لكنه توبع في شيخ شيخه كما في رواية عبد الرزاق.

٢ ـ الإعضال، لأن أبا بكر بن محمد بن عمرو بن حزم، تابعي صغير، ولم يثبت أنه سمع هذا الحديث من أحد من الصحابة، وإنما روى نحوه عن جده عمرو بن

. . . . . .

حزم ولم يدركه ـ قاله المزي ـ وروى نحوه أيضاً عن أبـي مسعود الأنصاري، ولم يسمعه منه أيضاً. انظر تخريج الحديث السابق، والآتي برقم (٢٥٤)، فيكون الساقط هنا اثنين: التابعي، وصحابـي الحديث.

ولم يذكروا لأبـي بكر رواية عن أحد من الصحابة إلاَّ أبا حبة الأنصاري، وخالدة بنت أنس الأنصارية، ولم أقف على هذا الحديث مروياً عن أحدهما. وقد ذكر المزي أن روايته عن جده عمرو بن حزم مرسلة. انظر: تهذيب الكمال (٣/ق: ١٥٨٧).

ومتنه معتضد بما قبله.

٢٥٣ ـ وقال الحارث بن أبـي أسامة: حدثنا يزيد ـ هو ابن هارون ـ ، ثنا عبد الله بن عون، عن محمد ـ هو[١] ابن سيرين ـ ، عن أبـي مهـاجـر[٢] قـال: (كتـب عمـر بـن الخطـاب رضـي الله عنـه، إلـى أبـي موسى الأشعري رضي الله عنه: أن صلِّ الظهر حين تزول الشمس / ، [عم٥٢] والعصر والشمس حية[٣] بيضاء نقية، وصلِّ المغرب حين تغيب الشمس ـ أو حين تغرب الشمس ـ وصلِّ العشاء حين يغيب الشفق إلى نصف الليـل الأول، فـإن ذلـك سنـة، وأقـم[٤] بسـواد[٥]، أو بغلـس، وأطـل القراءة).

.....

(١) سقطت (هو) من (حس).

(٢) كذا في جميع النسخ، وبغية الباحث، والإتحاف. وذكر حبيب الرحمن الأعظمي أنه عنده في مسند الحارث: مهاجر دون لفظة (أبـي)، وهو الصواب.

(٣) أي: باقية على شدة حرها، صافية اللون، لم يدخلها التغير بدنو المغيب، كأنه جعل مغيبها لها موتاً، وأراد تقديم وقتها ـ انظر: مشارق الأنوار (١/٢١٨)؛ والنهاية (١/٤٧١)؛ وهدي الساري (ص ١١٠) ـ .

(٤) يعني صلاة الفجر كما في رواية الطحاوي الآتية في التخريج.

(٥) في (عم) و (سد): (لسواد).

---

٢٥٣ ـ تخـريـجـه:

ذكره الهيثمي في بغية الباحث (١/ ١٦٠ : ١٠٨).

وذكره البوصيري (الإتحاف ١/ ١٢٤ ب)، كتاب المواقيت، باب أوقات الصلوات، وعزاه للحارث بن أبـي أسامة.

ورواه ابن أبـي شيبة في المصنف (١/ ٣٢٠) من طريق عبد الله بن إدريس، عن هشام بن حسان، عن محمد بن سيرين قال: أخبرني المهاجر، قال: قرأت كتاب عمر إلى أبـي موسى، فيه مواقيت الصلاة. . . الحديث بنحوه مختصراً.

. . . . . .

ورواه الطحاوي (١/ ١٨١) من طريق يزيد بن إبراهيم قال: ثنا محمد بن سيرين، عن المهاجر: أن عمر بن الخطاب كتب إلى أبـي موسى: (أن صلِّ الفجر بسواد ــ أو قال: بغلس ــ وأطل القراءة).

ثم رواه من طريق يزيد بن هارون قال: أنا ابن عون، عن محمد، عن المهاجر، عن عمر رضي الله عنه: مثله ــ ولم يسق متنه ــ .

الحكم عليه:

الحديث رجاله ثقات رجال الشيخين، عدا مهاجر البصري فإنه مجهول.

لكن متنه قد صح من طرق ــ بألفاظ متقاربة ــ عن عمر بن الخطاب رضي الله عنه، أنه كتب إلى أبـي موسى رضي الله عنه، كما بينت ذلك في تخريج الحديث رقم (٢٥١)، وكان الأليق بهذا الأثر أن يكون بعده مباشرة ــ كما جاء في نسخة (ك) ــ .

٢٥٤ ـ وقال إسحاق: أخبرنا عبد الرزاق، ثنا معمر، عن عبد الله بن أبي بكر بن محمد بن عمرو بن حزم، عن أبيه، عن جده عمرو بن حزم قال: (جاء جبريل عليه الصلاة والسلام [فصلى][1] بالنبي ﷺ، وصلى النبي ﷺ بالناس حين زالت الشمس، ثم صلى العصر حين كان ظله مثله، ثم صلى المغرب حين غربت الشمس، ثم صلى العشاء بعد ذلك كأنه يريد ذهاب الشفق، ثم صلى الفجر بغلس حين فَجَر[2] الفجر، ثم جاء جبريل عليه الصلاة والسلام من الغد، فصلى الظهر بالنبي ﷺ، وصلى النبي ﷺ بالناس الظهر حين كان ظله مثله، ثم صلى العصر حين صار ظله مثليه، ثم صلى المغرب حين غربت الشمس لوقت واحد[3]، ثم صلى العشاء بعد[4] ما ذهب هَوي[5] من الليل، ثم صلى الفجر فأسفر بها).

* هذا إسناد حسن، إلاَّ أن محمد[6] بن عمرو بن حزم لم يسمع من النبي ﷺ، لصغره، فإن كان الضمير في (جده) يعود على أبي بكر توقف[7] على سماع أبي بكر من عمرو[8].

.....

(١) في (مح) و (حس): (يصلي)، وما أثبته من (عم) و (سد) و (ك) و (الإتحاف).

(٢) فجر الفجر، أي: ظهر. انظر: أساس البلاغة (ص ٣٣٤)، مادة: (فجر).

(٣) في (حس) كرر بعد هذا قوله: (ثم صلى العصر حين صار ظله مثليه)، وهو سهو من الناسخ.

(٤) في (عم): (حين).

(٥) الهوي ـ بالفتح ـ : الحين الطويل من الزمان. النهاية (٤/ ٢٨٥)، مادة: (هوي).
قلت: وعلى هذا يكون المراد هنا أنه مضى وقت طويل من تلك الليلة قبل أن يصلوا العشاء.

(٦) قوله: (محمد بن عمرو) إلى قوله: (يعود على أبي بكر) ساقط من (ك).

(٧) في (عم) و (سد): (فوقف)، وسقط قوله: (توقف على سماع أبي بكر) من (حس).

(٨) قلت: بل هو عائد على أبي بكر بن محمد بلا شك، ولا دخل لمحمد بن عمرو بن حزم في هذا الإسناد، لأن الجد جاء معيناً فقال: (عن جده عمرو بن حزم) فلا مجال للاحتمالات هنا.

. . . . . .

---

٢٥٤ ـ تخريجه:

ذكره البوصيري (الإتحاف ١/ ١٢٤ ب)، كتاب المواقيت، باب أوقات الصلوات، وعزاه لإسحاق، وقال: هذا إسناد حسن. اهـ.

قلت: فيه انقطاع ـ كما سيأتي ـ .

ورواه عبد الرزاق (١/ ٥٣٤: ٢٠٣٢) من طريق معمر، عن عبد الله بن أبي بكر، عن محمد بن عمرو بن حزم، عن أبيه: أن جبريل عليه السلام نزل فصلى. . . الحديث. وزاد في آخره (ثم صلى الفجر بعد ما أسفر بها جداً، ثم قال: فيما بين هذين الوقتين وقت).

هكذا جاء إسناد الحديث في مصنف عبد الرزاق (عبد الله بن أبي بكر، عن محمد بن عمرو بن حزم، عن أبيه)، وعلى هذا يكون الحديث منقطعاً لأن عبد الله بن أبي بكر لم يدرك جده محمد بن عمرو، وقد علق المحقق على هذا مما يفيد أن هذا هو الموجود في المخطوط، لكن قال الزيلعي. (نصب الراية ١/ ٢٢٥): (وأما حديث عمرو بن حزم فرواه عبد الرزاق «في مصنفه» أخبرنا معمر، عن عبد الله بن أبي بكر بن محمد بن عمرو بن حزم، عن أبيه، عن جده عمرو بن حزم)، فذكر الحديث، ثم قال: (وعن عبد الرزاق، رواه إسحاق في مسنده).

وكذلك قال ابن حجر في الدراية (١/ ٩٩).

فما وقع في المصنف ـ والله أعلم ـ . ما هو إلاَّ تحريف من الناسخ، ومما يؤيد ذلك أن عبد الرزاق رواه بعد ذلك (١/ ٥٣٥: ٢٠٣٣) من طريق الثوري، عن عبد الله بن أبي بكر، عن أبيه، وعن يحيى بن سعيد، عن أبي بكر بن محمد قال: جاء جبريل. . . الحديث. فهو هنا وإن كان مرسلاً فإنه من طريق أبي بكر بن محمد، وهذا يؤيد صحة ما ذكرناه.

الحكم عليه:

رجال إسناد هذا الحديث كلهم ثقات، لكن قال المزي في تهذيب الكمال

. . . . . .

(٢/ ق ١٠٣٠، ٢/ ق ١٥٨٧)، وتحفة الأشراف (٨/ ١٤٩): أبو بكر بن محمد بن عمرو بن حزم لم يدرك جده عمرو بن حزم، وروايته مرسلة. اهـ. بتصرف.

ولم أجد من صرح بذلك غير المزي رحمه الله، وقال الحافظ ابن حجر في ترجمة عمرو بن حزم في التهذيب (٨/ ٢١): بأنه تكلم على قول المصنف: (إن أبا بكر لم يدرك جده)، في ترجمة أبـي بكر حفيده، لكن لم أجد كلامه على هذه المسألة هناك. انظر: التهذيب (١٢/ ٣٨، ٣٩، ٤٠)، ويبدو أنه سقط إما من المطبعة أو المخطوط، لأن الترجمة انتهت بـ (قلت).

وسماع أبـي بكر من جده ممكن لأن جده توفي ــ على الصحيح ــ بعد سنة خمسين، واتفقوا على أن وفاة أبـي بكر كانت قبل نهاية سنة عشرين ومائة، وذكروا أنه عاش أربعاً وثمانين سنة، فعلى هذا يكون سن أبـي بكر عند وفاة جده لا يقل عن أربع عشرة سنة.

ويشهد لهذا الحديث حديث جابر بن عبد الله، وابن عباس، وأبـي هريرة رضي الله عنهم، التي سبق تخريجها في حديث رقم (٢٥٢).

٢٥٥ ـ وقال أبو يعلى: حدثنا غسان ـ وهو ابن الربيع ـ، عن موسى بن مُطَير[١]، عن أبيه، قال: سألت أنس بن مالك رضي الله عنه، فقلت: أخبرني عن صلاة رسول الله ﷺ، التي كان يَدُوم عليها فإنه قد بلغني أنه أَخَّر وقدَّم، ولكن الصلاة التي كان يدوم عليها كأني أنظر إليها؟

قال: (كان رسول الله ﷺ يصلي الظهر إذا زالت الشمس، فإن كان الصيف أبرد بها، وكان يصلي العصر والشمس بيضاء نقية، وكان يصلي المغرب إذا غاب قرص الشمس، وينصرف وما يرى ضوء [النجم][٢] وكان يؤخر العشاء الآخرة حتى إذا خاف النوم قال: «يا بلال أذن»، وسمعته ﷺ يقول: «لولا أن تنام أمتي عنها لسرني أن أجعلها في ثلث الليل، أو نصف الليل». وكنا ننصرف من الفجر ونحن نرى ضوء النجوم).

* في السنن[٣] بعضه من وجه آخر.

.....

(١) في (ك): مطر.

(٢) في (مح): (الفحم) وفي (حس) و (عم) و (سد): (الفجر) وما أثبته من (ك، والإتحاف).

(٣) في (ك): (الشمس) وهو تحريف.

---

٢٥٥ ـ تخريجه:

ذكره البوصيري (الإتحاف ١/ ١٢٥ أ)، كتاب المواقيت، باب أوقات الصلوات، وعزاه لأبي يعلى، وقال: وفي إسناده مطير وهو ضعيف. اهـ.

قلت: بل فيه ابنه موسى بن مطير، وهو متهم بالكذب.

وروى النسائي (١/ ٢٣٧: ٥٥٢)؛ وأبو داود الطيالسي (ص ٢٨٤: ٢١٣٦)؛ وأحمد (٣/ ١٢٩، ١٦٩)، من طرق عن شعبة، عن أبي صدقة، عن أنس بن مالك

. . . . . .

رضي الله عنه، قال: كان رسول الله ﷺ: (يصلي الظهر إذا زالت الشمس، ويصلي العصر بين صلاتيكم هاتين، ويصلي المغرب إذا غربت الشمس، ويصلي العشاء إذا غاب الشفق، ثم قال على إثره: ويصلي الصبح إلى أن ينفسح البصر) هذا لفظ النسائي.

ورجاله ثقات، وأبو صدقة هو توبة الأنصاري، مولى أنس بن مالك، أثنى عليه شعبة خيراً. المسند (٣/ ١٦٩). ووثقه الذهبي في الميزان (١/ ٣٦١).

وروى البخاري (٢/ ٢٨: ٥٥٠)؛ ومسلم (١/ ٤٣٣: ٦٢١)؛ وأبو داود (١/ ١٨٥: ٤٠٤)؛ والنسائي (١/ ٢٥٢، ٢٥٣: ٥٠٧، ٥٠٨)؛ وابن ماجه (١/ ٢٢٣: ٦٨٢)، عن أنس رضي الله عنه قال: (كان رسول الله ﷺ، يصلي العصر والشمس بيضاء مرتفعة حية. . .).

وروى البخاري (٢/ ٢١: ٥٤٠)؛ والترمذي (١/ ٢٩٤: ١٥٦)؛ والنسائي (١/ ٢٤٦: ٤٩٦)، عن أنس قال: (خرج رسول الله ﷺ، حين زاغت الشمس فصلى بهم صلاة الظهر)، وعند الترمذي: (زالت) بدل: (زاغت).

الحكم عليه:

الحديث بهذا الإسناد ضعيف جداً، لأن شيخ أبي يعلى ضعيف، وموسى بن مطير متهم بالكذب، وأباه مطير متروك، لكن أكثر ألفاظ هذا الحديث رويت عن أنس بن مالك رضي الله عنه من طرق أخرى ـ كما بينت في التخريج ـ .

ويشهد لعمومه حديث جابر، وابن عباس، وأبي هريرة رضي الله عنهم، في إمامة جبريل، وقد سبق تخريجها في حديث رقم (٢٥٢).

ويشهد له أيضاً حديث أبي برزة الأسلمي رضي الله عنه، وفيه: (كان يصلي ـ أي رسول الله ﷺ ـ الهجير ـ التي تدعونها الأولى ـ حين تدحض الشمس، ويصلي العصر ثم يرجع أحدنا إلى رحله في أقصى المدينة والشمس حية. . . وكان

. . . . . .

يستحب أن يؤخر من العشاء ـ التي تدعونها العتمة ـ وكان يكره النوم قبلها، والحديث بعدها. . .).

رواه البخاري (٢/ ٢٦: ٥٤٧)؛ ومسلم (١/ ٤٤٧: ٦٤٧)؛ وأبو داود (١/ ٢٨١: ٣٩٨)؛ والنسائي (١/ ٢٤٦: ٤٩٥)؛ وابن ماجه (١/ ٢٢١: ٦٧٤)، وهو عنده مختصر.

٢٥٦ ـ وقال[1] إسحاق: أخبرنا بقية بن الوليد، حدثني إسحاق بن ثعلبة[2]، عن الحسن، عن ابن[3] مسعود رضي الله عنه قال: [عم٥٣] « / سمعت رسول الله ﷺ يقول في الصلاة: «لا تقدموها للفراغ، ولا تؤخروها للحاجة».

* هذا إسناد ضعيف.

.....

(١) قوله: (وقال إسحاق)، ليس في (ك).

(٢) هو أبو صفوان الحميري.

(٣) في (عم)، (سد): أبي.

---

٢٥٦ ـ تخريجه:

ذكره البوصيري (الإتحاف ١/ ١٢٤ ب)، كتاب المواقيت، أوقات الصلوات وعزاه لإسحاق بن راهويه، وقال: هذا إسناد ضعيف، إسحاق بن ثعلبة قال فيه أبو حاتم: مجهول منكر الحديث. وقال ابن عدي: أحاديثه كلها غير محفوظة. اهـ.

الحكم عليه:

الحديث بهذا الإسناد فيه علتان:

١ ـ إسحاق بن ثعلبة، وهو منكر الحديث.

٢ ـ الانقطاع بين الحسن البصري وابن مسعود رضي الله عنه، لأنه لم يسمع منه. انظر: المراسيل لابن أبي حاتم (ص ٣١: ٤٥).

لذا فالحديث ضعيف جداً. وله شاهد من حديث عبد الله بن مسعود رضي الله عنه، قال: سألت النبي ﷺ: أي العمل أحب إلى الله؟ قال: «الصلاة على وقتها... الحديث».

رواه البخاري (٢/ ٩: ٥٢٧)؛ ومسلم (١/ ٨٩، ٩٠: ٨٥)؛ والترمذي (١/ ٣٢٥: ١٧٣)؛ والنسائي (١/ ٢٩٢: ٦١٠، ٦١١).

قال الترمذي: هذا حديث حسن صحيح. اهـ.

قلت: فلما كان من أحب الأعمال إلى الله: الصلاة على وقتها، كان تقديمها على الوقت أو تأخيرها مرغوباً عنه.

٢٥٧ ـ وقال ابن أبـي عمر: حدثنا عبد المجيد بن عبدالعزيز[١] ابن أبـي رواد، ثنا بَلْهط بن عباد، عن محمد بن المنكدر، عن جابر رضي الله عنه قال: شكونا إلى / رسول الله ﷺ الرمضاء فلم يُشْكِنا[٢]، وقال: [مح١١أ] «استعينوا بلا حول ولا قوة إلاَّ بالله، فإنها تدفع تسعة وتسعين باباً من الضراء[٣] أدناها الهم».

.....

(١) زاد في (ك): يعني.

(٢) أي: لم يُزِل شكواهم. (النهاية ٢/٤٩٧)، مادة: (شكى).
والمراد منها طلب الإبراد بصلاة الظهر حتى تبرد الرمضاء فلا تؤذهم.

(٣) في (عم) و(سد) و(ك): الضر. والضراء: الشدة. (مختار الصحاح ص١٥٩)، مادة: (ضرر).

---

٢٥٧ ـ تخـريـجـه:

ذكره الهيثمي (المجمع ١/٣٠٦)، وعزاه للطبراني في الصغير والأوسط، وقال: وفيه بلهط، ضعفه العقيلي، ووثقه ابن حبان. اهـ.

وذكره أيضاً في مجمع البحرين (١/ ٥٥ ب)، كتاب الصلاة، باب وقت الظهر.

وذكره البوصيري (الإتحاف ١/١٢٦ ب)، كتاب المواقيت، باب الإبراد بالظهر في شدة الحر. وعزاه لابن أبـي عمر، وقال: هذا إسناد فيه مقال؛ بلهط، قال الذهبـي: لا يعرف، والخبر منكر.

وذكره ابن حبان في الثقات، وباقي الإسناد ثقات. اهـ.

ورواه العقيلي في الضعفاء الكبير (١/١٦٦)؛ والطبراني في الصغير (١/١٥٧)؛ وأبو نعيم في الحلية (٣/١٥٦)؛ وفي أخبار أصبهان (٢/٩٣)، من طرق عن محمد بن أبـي عمر العدني، به. ووقع في روايتي أبـي نعيم (سبعين باباً) واختلفت ألفاظهم في حروف يسيرة.

قال العقيلي: أما الكلام الأول: فرواه أبو إسحاق، عن سعيد بن وهب، عن

. . . . . .

خباب، قال: «شكونا إلى النبـي عليه السلام حر الرمضاء فلم يشكنا». رواه عن أبـي إسحاق: شعبة، وسفيان وغيرهما من الثقات.

وأما اللفظ الآخر: فلا يصح فيه شيء. اهـ.

وقال الطبراني: لم يروه عن محمد بن المنكدر إلاَّ بلهط بن عباد المكي، وهو عندي ثقة، تفرد به ابن أبـي عمر عن عبد المجيد، ولا يروى عن جابر إلاَّ بهذا الإسناد ولا يحفظ لبلهط حديثاً غير هذا. اهـ.

وقال أبو نعيم في الحلية: وحديث بلهط بن عباد تفرد به عبد المجيد بن أبـي رواد. اهـ.

الحكم عليه:

الحديث بهذا الإسناد ضعيف؛ لجهالة بلهط بن عباد، وقد تقدم قول العقيلي: حديثه غير محفوظ ولا يتابع عليه.

وقال ابن أبـي حاتم في الجرح (٢/ ٤٤٠): روى عن محمد بن المنكدر حديثاً منكراً. اهـ. وقال الذهبـي: لا يعرف والخبر منكر. اهـ.

وقد جاء بعض ألفاظه في أحاديث صحيحة، وبعضها في حديث ضعيف:

١ ــ عن خباب بن الأرت رضي الله عنه، قال: (شكونا إلى رسول الله ﷺ، الصلاة في الرمضاء فلم يشكنا).

رواه مسلم (١/ ٤٣٣: ٦١٩)، واللفظ له؛ والنسائي (١/ ٢٤٧: ٤٩٧)؛ وابن ماجه (١/ ٢٢٢: ٦٧٥)؛ وأحمد (٥/ ١٠٨، ١١٠).

٢ ــ عن أبـي موسى الأشعري رضي الله عنه، قال: كنا مع النبـي ﷺ، في سفر... الحديث، وفيه: فقال ــ يعني رسول الله ﷺ ــ: «يا عبد الله بن قيس، قل لا حول ولا قوة إلاَّ بالله، فإنها كنز من كنوز الجنة»، أو قال: «ألا أدلك على كلمة هي كنز من كنوز الجنة؟ لا حول ولا قوة إلاَّ بالله».

رواه البخاري (١١/ ١٨٧، ٢١٣، ٥٠٠: ٦٣٨٤، ٦٤٠٩، ٦٦١٠)؛ ومسلم

. . . . . .

(٤/ ٢٠٧٦: ٢٧٠٤)؛ وأبو داود (٢/ ١٨٢: ١٥٢٦)؛ والترمذي (٥/ ٤٥٧، ٥٠٩: ٣٣٧٤، ٣٤٦١)؛ وأحمد (٤/ ٤٠٧) وغيرهم.

قال الترمذي: هذا حديث حسن صحيح. اهـ.

٣ ـ وعن أبي هريرة رضي الله عنه قال: قال رسول الله ﷺ: «من قال لا حول ولا قوة إلاَّ بالله، كان دواء من تسعة وتسعين داء، أيسرها الهم».

رواه الحاكم (١/ ٥٤٢)، من طريق: عبد الرزاق، عن بشر بن رافع، عن محمد بن عجلان عن أبيه، به.

قال الحاكم: هذا حديث صحيح ولم يخرجاه، وبشر بن رافع الحارثي ليس بالمتروك، وإن لم يخرجاه. اهـ. قال الذهبي: بشر واهٍ. اهـ.

قلت: وهو كما قال. انظر: التهذيب (١/ ٤٤٨).

٢٥٨ ـ وقال أبو بكر بن أبـي شيبة: حدثنا الفضل بن دكين، ثنا إسماعيل بن إبراهيم[١] المدني، ثنا هُرَير[٢] بن عبد الرحمن بن رافع بن خَدِيج قال[٣]: سمعت جدي رافع بن خديج رضي الله عنه، يقول: قال رسول الله ﷺ: «نَوِّر[٤] بلال بالصبح قدر ما يبصر[٥] القوم مواقع نبلهم»[٦].

.....

(١) هكذا في جميع النسخ، والإتحاف. وفي مسند ابن أبـي شيبة: (إبراهيم بن إسماعيل) وهو الصواب، ولا وجود لمن اسمه إسماعيل في تلاميذ هرير بن عبد الرحمن في تهذيب الكمال.

(٢) في (حس) و (عم) و (سد) و (ك): (هرمز) وهو تصحيف.

(٣) لفظة (قال) ليست في (ك).

(٤) أي: صلِّها وقد استنار الأفق كثيراً. انظر: النهاية (٥/ ١٢٥)، مادة: (نور).

(٥) في (حس): يبصره.

(٦) النَّبل: السهام العربية، ولا واحد لها من لفظها، فلا يقال: نَبْلة، وإنما يقال: سهم، ونُشَّابه. النهاية (٥/ ١٠)، مادة: (نبل).

---

٢٥٨ ـ تخـريـجـه:

هو في مسند أبـي بكر بن أبـي شيبة (١/ ١١١ أ).

وذكره البوصيري (الإتحاف ١/ ١٣١ ب)، كتاب المواقيت، باب وقت الصبح، وعزاه لأبـي بكر بن أبـي شيبة. وقد ذكر قبل رواية ابن أبـي شيبة رواية الطيالسي لهذا الحديث. ولا أدري لماذا أهمل الحافظ رواية الطيالسي، فلم يذكرها هنا وهي على شرطه.

وقد رواه أبو داود الطيالسي (١/ ١٢٩: ٩٦١)، من طريق أبـي إبراهيم، عن هرير، به فذكره، لكن قال: (أسفر)، مكان (نور).

وأبو إبراهيم، شيخ أبـي داود في هذا الحديث، الظاهر أنه محمد بن أبـي حميد، وهو ضعيف منكر الحديث، فإنه من شيوخ أبـي داود، ومن طبقة تلاميذ هرير بن عبد الرحمن، وكان مدنياً.

. . . . . .

ورواه البخاري في التاريخ (٣/ ٣٠١)؛ والطبراني في الكبير (٤/ ٢٧٧: ٤٤١٤)، من طريق أبي إسماعيل المؤدب، ثنا هرير بن عبد الرحمن بن رافع بن خديج الأنصاري، عن جده رافع بن خديج، أن رسول الله ﷺ قال لبلال، فذكره، إلاَّ أن البخاري لم يذكر لفظه وإنما قال: نحوه ــ يعني نحو حديث أسفروا بالصبح ــ ، وهذا إسناد حسن.

أبو إسماعيل المؤدب هو إبراهيم بن سليمان بن رزين، وهو «صدوق». التهذيب (١/ ١٢٥).

ورواه أبو داود (١/ ٢٩٤: ٤٢٤)؛ والنسائي (١/ ٢٧٢: ٥٤٨)؛ وابن ماجه (١/ ٢٢١: ٦٧٢)؛ وعبد الرزاق (١/ ٥٦٨: ٢١٥٩)؛ وأحمد (٣/ ٤٦٥)، (٤/ ١٤٠، ١٤٢)؛ والدارمي (١/ ٢٧٧)؛ وابن حبان (٣/ ٢٢، ٢٣: ١٤٨٧، ١٤٨٩)؛ والطحاوي (١/ ١٧٨، ١٧٩)؛ والطبراني (٤/ ٢٤٩: ٤٢٨٣، ٤٢٨٤)، من طرق عن محمد بن عجلان، عن عاصم بن عمر بن قتادة، عن محمود بن لبيد، عن رافع بن خديج قال: قال رسول الله ﷺ: «أصبحوا بالصبح فإنه أعظم لأجوركم»، أو «أعظم للأجر»، هذا لفظ أبي داود، وعند بعضهم بلفظ: «أسفروا. . .»، وبلفظ: «نوروا. . .»، ولم يذكر النسائي في روايته: «فإنه أعظم للأجر».

وقد صرح محمد بن عجلان بالسماع كما في رواية النسائي، وابن ماجه، ورجاله ثقات.

وقد تابع محمد بن عجلان، محمد بن إسحاق، فرواه عن عاصم، به.

رواه الترمذي (١/ ٢٨٩: ١٥٤)؛ والطيالسي (ص ١٢٩: ٩٥٩)؛ والدارمي (١/ ٢٧٧)؛ والطحاوي (١/ ١٧٩)؛ وابن حبان (٣/ ٢٣: ١٤٨٨)؛ والطبراني في الكبير (٤/ ٢٥٠، ٢٥١: ٤٢٨٦، ٤٢٩٠)؛ والبيهقي (١/ ٤٥٧)؛ والبغوي في شرح السنة (١/ ١٩٦: ٣٥٤).

قال الترمذي: حديث رافع بن خديج حديث حسن صحيح. اهـ.

. . . . . .

قلت: لكن ابن إسحاق مدلس لا يقبل من حديثه إلاَّ ما صرح فيه بالسماع، ولم أجد تصريحه في شيء من هذه الطرق، بل وجدت ما يقوي كونه دلس في هذا الحديث، ففي رواية أحمد (٣/ ٤٦٥)، صرح ابن إسحاق بتحمله هذا الحديث عن محمد بن عجلان، فقد قال: (أنبأنا محمد بن عجلان) لكن هذا ليس أمراً قاطعاً، لأنه يمكن أن يكون سمعه من محمد بن عجلان، وسمعه مرة أخرى من عاصم بن عمر. وقال العقيلي في الضعفاء (١/ ١١٣): يُروى عن رافع بن خديج بإسناد جيد. اهـ. وقال ابن حجر في الفتح (٢/ ٥٥): صححه غير واحد. اهـ.

الحكم عليه:

الحديث رجاله كلهم ثقات، إلاَّ إبراهيم بن إسماعيل بن مجمع، فإنه ضعيف، وقد خطأ أبو حاتم أبا نعيم في قوله: (إبراهيم بن إسماعيل بن مجمع)، وبين أن الصواب: (إبراهيم بن سليمان المؤدب)، وقد ذكرته في التخريج من روايته عن هرير، كما عند البخاري في التاريخ، والطبراني في الكبير.

قال ابن أبي حاتم في العلل (١/ ١٣٩: ٣٨٥): سألت أبي عن حديث رواه أبو نعيم، عن إبراهيم بن إسماعيل بن مجمع، عن هرير بن عبد الرحمن... فذكره بسنده ومتنه، ثم قال: قال أبي: حدثنا هارون بن معروف، وغيره، عن أبي إسماعيل إبراهيم بن سليمان المؤدب، عن هرير، وهو أشبه. اهـ.

وقال في موضع آخر من العلل (١/ ١٤٣: ٤٠٠): سمعت أبي وذكر حديث إبراهيم بن سليمان بن إسماعيل المؤدب، عن هرير بن عبد الرحمن... وذكر الحديث بسنده ومتنه، ثم قال: قال أبي: روى أبو بكر بن أبي شيبة هذا الحديث عن أبي نعيم، عن إبراهيم بن إسماعيل بن مجمع، عن هرير بن عبد الرحمن، عن جده، عن النبي ﷺ. قال أبي: وسمعنا من أبي نعيم، كتاب إبراهيم بن إسماعيل، الكتاب كله، فلم يكن لهذا الحديث فيه ذكر، وقد حدثنا غير واحد، عن أبي إسماعيل المؤدب.

. . . . . .

قلت لأبـي: الخطأ من أبـي نعيم، أو من أبـي بكر بن أبـي شيبة؟

قال: أرى قد تابع أبا بكر رجل آخر، إما محمد بن يحيـى، أو غيره، فعلى هذا يدل أن الخطأ من أبـي نعيم. يعني أن أبا نعيم أراد أبا إسماعيل المؤدب، وغلط في نسبته، ونسب إبراهيم بن سليمان إلى إبراهيم بن إسماعيل بن مجمع. اهـ.

قلت: وعلى كل حال فهذا متن صحيح، لما ذكرته من المتابعات في تخريجه، وقد تقدم قول الحافظ: صححه غير واحد. وممن صححه شيخ الإسلام ابن تيمية في الفتاوى (٢٢/ ٩٥).

وله شاهد من حديث زيد بن أسلم عن عاصم بن عمر بن قتادة، عن محمود بن لبيد، عن رجل من الأنصار، أن رسول الله ﷺ قال: فذكره.

رواه النسائي (١/ ٢٧٢: ٥٤٩)؛ والطبراني (٤/ ٢٥١: ٤٢٩٤).

وإسناد النسائي صحيح، وأما إسناد الطبراني ففيه شيخه إسحاق بن إبراهيم القطان المصري، لم أجد له ترجمة، أما الرجل المبهم في قوله: (رجل من الأنصار) فالظاهر أنه صحابـي لأن جل رواية محمود بن لبيد عن الصحابة، ويحتمل أن يكون هو رافع بن خديج كما في الروايات المتقدمة.

وقد أثبت بعضهم لمحمود بن لبيد الصحبة، لكن لم يثبت ذلك بسند صحيح صريح، والأكثر على أنه تابعي كبير. الإصابة (٦/ ٦٦)؛ التهذيب (١٠/ ٦٥). قال المزي في تهذيب الكمال (٣/ق: ١٣١١): ولد في حياة النبـي ﷺ، ولم تصح له رؤية ولا سماع من النبـي ﷺ.

ورواه أحمد (٤/ ١٤٣) من طريق هشام بن سعد، عن زيد بن أسلم، عن محمود بن لبيد، عن بعض أصحاب النبـي ﷺ قال: قال رسول الله ﷺ.. فذكره.

وهذا إسناد حسن. هشام بن سعد، قال فيه الذهبـي: حسن الحديث. الكاشف (٣/ ١٩٦). وقد رواه زيد بن أسلم، عن عاصم بن عمر بن قتادة، عن محمود بن لبيد ـ كما في الرواية السابقة ـ وفي هذه الرواية أسقط عاصم بن عمر، فإما أن يكون

. . . . . .

دلسه، وإما أن يكون سمعه من كليهما.

ورواه الطحاوي (١/ ١٧٩)، من طريق زيد بن أسلم، عن عاصم بن عمر بن قتادة، عن رجال من قومه من الأنصار من أصحاب رسول الله ﷺ، قالوا: قال النبـي ﷺ. . . فذكره.

وقد رواه من طريقين عن زيد بن أسلم، وهو حسن بمجموعهما.

وتقويه رواية ابن أبـي عمر القادمة برقم (٢٥٩).

ورواه عبد الرزاق في المصنف (١/ ٥٦٨: ٥٧٣)؛ وابن أبـي شيبة في المصنف (١/ ٣٢١)، من طريق زيد بن أسلم قال: قال رسول الله ﷺ. وهذا مرسل لأن زيد بن أسلم تابعي لم يدرك النبـي ﷺ. انظر: التهذيب (٣/ ٣٦٥).

ولهذا الحديث شواهد أخرى أعرضت عن ذكرها لشدة ضعفها. انظر: نصب الراية (١/ ٢٣٥ إلى ٢٣٧)؛ وإرواء الغليل (١/ ٢٨١ إلى ٢٨٧).

٢٥٩ ـ [١] وقال[١] ابن أبـي عمر: حدثنا الدراوردي، عن زيد بن أسلم، عن عاصم بن عمر بن قتادة، عن رجل من الصحابة رضي الله عنهم، قال: إن النبـي ﷺ قال: «أصبحوا[٢] بصلاة الصبح فإنكم كلما أصبحتم بها كان أعظم للأجر».

[٢] ورواه البزار، وقال[٣]: حدثنا سليمان بن عبيد الله[٤]، ثنا أبو عامر[٥]، ثنا[٦] فليح، عن عاصم بن عمر، عن أبيه، عن جده، فذكر نحوه.

وقال: لا نعلم أحداً تابع فليحاً.

.....

(١) في (مح): كرر (وقال).

(٢) أي: صلوها عند طلوع الصبح. يقال: أصبح الرجل إذا دخل في الصبح. (النهاية ٣/٦)، مادة: (صبح).

(٣) (الواو) ليست في (عم) و (سد) و (ك). ولفظة (قال) ليست في (ك).

(٤) الغيلاني المازني.

(٥) هو العقدي.

(٦) في (ك): (حدثنا).

---

٢٥٩ ـ تخـريـجـه:

ذكره البوصيري (الإتحاف ١/ ١٣١ ب)، كتاب المواقيت، باب وقت الصبح، وعزاه لابن أبـي عمر.

ورواه الطحاوي (١/ ١٧٩)، من طريقين عن زيد بن أسلم، عن عاصم بن عمر ابن قتادة، عن رجال من قومه من الأنصار من أصحاب رسول الله ﷺ قالوا: قال النبـي ﷺ: فذكره.

وإسناد الطحاوي بطريقيه حسن إن شاء الله.

. . . . . .

وقد روي من عدة طرق عن زيد بن أسلم، كما بينت ذلك في شواهد الحديث السابق.

وأما رواية البزار فلم أجد من أخرجها غيره. انظر: كشف الأستار (١/ ١٩٤: ٣٨٤)؛ زوائد البزار لابن حجر (١/ ٦٢٠: ٢٣٥).

وقد ذكرها الهيثمي (المجمع ١/ ٣١٥)، وعزاها للبزار وقال: ورجاله ثقات. اهـ.

الحكم عليه:

الحديث بإسناد ابن أبـي عمر حسن، فإبهام الصحابـي لا يضر، لكن قد يكون عاصم بن عمر لم يسمعه من الصحابـي مباشرة وإنما سمعه من تابعي عنه، فإنه لم يسمع إلاَّ من نزر قليل من الصحابة، وروايات الحديث الصحيحة قد بينت أن بينه وبين الصحابـي محمود بن لبيد، وهو من كبار التابعين ـ على الصحيح ـ خاصة وأن زيد بن أسلم قد اضطربت الروايات عنه في هذا الحديث، فمرة رواه عن عاصم بن عمر، عن محمود بن لبيد، عن رجال من الأنصار ـ كما عند النسائي والطبراني ـ ، وهذه هي أصح طرق هذا الحديث عنه كما بينت في تخريج شواهد الحديث السابق.

ومرة رواه عن عاصم، عن رجل من الصحابة، كما هنا، وكما في روايتي الطحاوي.

ومرة أرسله كما في رواية عبد الرزاق وابن أبـي شيبة التي تقدم تخريجها في الحديث السابق.

وهو صحيح بشاهده الذي تقدم تخريجه ـ وهو حديث رافع بن خديج ـ .

وأما رواية البزار فلم يتابع فليح عليها كما قال البزار، وفليح صدوق له أوهام وغرائب فلا يحتمل تفرده. وفي إسناده أيضاً عمر بن قتادة بن النعمان وهو مستور، لم يرو عنه إلاَّ ابنه ولم يوثقه أحد.

٢٦٠ ـ وقال أبو بكر بن أبـي شيبة: حدثنا[١] بكر بن عبد الله[٢]، ثنا عيسى بن المختار، عن ابن أبـي ليلى[٣]، عن إسماعيل بن أمية[٤]، عن الزهري، عن عبد الله بن كعب، عن كعب بن مالك رضي الله عنه، قال[٥]: (كان رسول الله ﷺ يصلي المغرب ثم يرجع ناسٌ[٦] إلى أهاليهم وهم ينظرون[٧] مواقعَ النبلِ حين يرمونها).

.....

(١) في (ك): ثنا.

(٢) في مسند ابن أبـي شيبة: (عبد الرحمن) وهو الصواب، وهو بكر بن عبد الرحمن بن عبد الله بن عيسى بن عبد الرحمن بن أبـي ليلى. فكأنه هنا نسبه إلى جده، ولم يرو عن عيسى بن المختار سوى بكر بن عبد الرحمن.

(٣) هو محمد بن عبد الرحمن القاضي.

(٤) ابن عمرو بن سعيد بن العاص بن سعيد بن العاص بن أمية.

(٥) لفظة (قال) ليست في (ك).

(٦) في (ك) ومسند ابن أبـي شيبة: (الناس).

(٧) في (عم) و (سد) و (ك): (يبصرون).

---

٢٦٠ ـ تخريجه:

هو في مسند ابن أبـي شيبة (١/ ١٧٢ب).

وذكره البوصيري (الإتحاف ١/ ١٣٠ أ)، كتاب المواقيت، باب وقت المغرب، وعزاه لأبـي بكر بن أبـي شيبة، وقال: محمد بن أبـي ليلى ضعيف، لكن له أصل في الصحيحين وغيرهما من حديث سلمة بن الأكوع. اهـ.

ورواه ابن أبـي حاتم (العلل ١/ ٩٢)، رقم (٢٤٩)، من طريق أحمد بن عثمان الأودي، قال: حدثنا بكر بن عبد الرحمن، به فذكره.

وقد سقط من إسناده ابن أبـي ليلى، فلعله سهو من الناسخ.

قال أبو حاتم: هذا خطأ إنما يروى عن الزهري، عن ابن كعب أن النبـي ﷺ... الحديث، مرسل، به. اهـ.

. . . . . .

ورواه الطبراني في الكبير (١٩/ ٦٢: ١١٦)، من طريق أبـي كريب، وأحمد بن عثمان الأودي، قالا: حدثنا بكر بن عبد الرحمن، به فذكره.

ورواه أيضاً (١٩/ ٦٢: ١١٤)، من طريق أبـي زائدة، ثنا عمر بن حبيب القاضي، ثنا يحيـى بن سعيد، عن الزهري، به فذكر نحوه.

ورواه أيضاً في الأوسط، كما في مجمع البحرين (١/ ٥٦ أ)، من هذه الطريق، وقال: لم يروه عن يحيـى إلا عمر، تفرد به أبو زائدة. اهـ.

قلت: عمر بن حبيب القاضي، ضعيف. انظر: التهذيب (٧/ ٤٣١).

ورواه أيضاً في الكبير (١٩/ ٦٢: ١١٥)؛ والأوسط، كما في مجمع البحرين (١/ ٥٦ أ)، من طريق موسى بن أعين، عن إسحاق بن راشد، عن الزهري، حدثني ابن كعب بن مالك، عن أبيه، به فذكر نحوه.

قال الطبراني: لم يرفعه عن إسحاق إلا موسى. اهـ.

قلت: ورجاله ثقات إلا المعافى بن سليمان، فإنه صدوق. لكن بعض الأئمة كابن معين والذهلي وغيرهما، ضعفوا رواية إسحاق بن راشد الجزري عن الزهري، وقالوا بأن فيها اضطراباً.

انظر: شرح العلل (٢/ ٨٠٩)؛ التهذيب (١/ ٢٣٠)؛ هدي الساري (ص ٣٨٩).

ورواه عبـد الـرزاق (١/ ٥٥١: ٢٠٩٠)؛ ومـن طـريقـه الطبـرانـي فـي الكبيـر (١٩/ ٦٣: ١١٧)، من طريق معمر، وابن جريج، عن الزهري، عن ابن كعب بن مالك، أخبره أن رجالاً من بني سَلِمة كانوا يشهدون المغرب. . . الحديث.

قال الطبراني: ولم يقل معمر، وابن جريج، في هذا الحديث عن ابن كعب، عن أبيه. اهـ.

ورواه الطبراني في الكبير (١٩/ ٦٣: ١١٨)، من طريق يونس عن ابن شهاب، عن عبد الرحمن بن عبد الله بن كعب، أن رجلاً من أصحاب النبـي ﷺ أخبره. . . الحديث.

. . . . . .

قال الطبراني: هكذا رواه يونس، عن ابن شهاب، عن ابن كعب، أخبرني رجل من أصحاب النبي ﷺ. اهـ.

وقال الهيثمي (المجمع ١/ ٣١١): ورجاله ثقات. اهـ.

قلت: شيخ الطبراني: إسماعيل بن الحسن الخفاف، لم أجد له ترجمة.

الحكم عليه:

الحديث بهذا الإسناد ضعيف لسوء حفظ محمد بن عبد الرحمن بن أبي ليلى، وقد توبع في رواية هذا الحديث عن شيخ شيخه ــ كما مر في التخريج ــ لكن هذه المتابعات لا تخلو من مقال.

وقد خالف الثقات ــ معمر، وابن جريج ــ هذه الروايات فرووه مرسلاً كما في رواية عبد الرزاق عنهما. وهذا مما يقوي صحة كلام أبي حاتم الرازي ــ الذي تقدم ذكره ــ في تخطئته لمن وصله، وتصحيح الإرسال فيه.

وأما رواية يونس بن يزيد الأيلي المتقدِّمة فقد تفرد بها، وهو ثقة، وخاصة في حديثه عن الزهري، لكن يقع في حديثه المناكير إذا حدث من حفظه. انظر: شرح العلل (٢/ ٧٦٥)، فلعل هذه الرواية حدث بها من حفظه فوقعت له المخالفة، على أنه لا مانع من كون الحديث عند الزهري من طريقين أحدهما عن عبد الله بن كعب مرسلاً، والآخر عن ابنه عبد الرحمن متصلاً.

والحديث إن شاء الله تعالى، بمجموع هذه الطرق المرسل منها والموصول، وبما له من الشواهد الصحيحة لا ينزل عن درجة الحسن. فمن شواهده:

١ ــ ما رواه البخاري (٢/ ٤٠: ٥٥٩)؛ ومسلم (١/ ٤٤١: ٦٣٧)؛ وابن ماجه (١/ ٢٢٤: ٦٨٧)؛ وأحمد (٤/ ١٤١)؛ وعبد بن حميد في المنتخب من مسنده (١/ ٤٩١: ٤٢٦). من حديث رافع بن خديج رضي الله عنه، قال: (كنا نصلي المغرب مع النبي ﷺ، فينصرف أحدنا وإنه ليبصر مواقع نبله).

٢ ــ وعن جابر بن عبد الله رضي الله عنهما، قال: (كنا نصلي مع

. . . . . .

رسول الله ﷺ المغرب، ثم نأتي بني سَلِمة ونحن نبصر مواقع النبل).

رواه الطيالسي (ص ٢٤٣: ١٧٧١)؛ وأحمد (٣/ ٣٨٢)؛ وابن خزيمة (١/ ١٧٣: ٣٣٧)؛ والطحاوي (١/ ٢١٣)، من طرق عن ابن أبي ذئب، عن سعيد المقبري، عن القعقاع بن حكيم، به. وهذا إسناد رجاله كلهم ثقات.

ورواه أحمد (٣/ ٣٦٩)؛ والبزار كما في كشف الأستار (١/ ١٩٠: ٣٧٤)، من طريق سفيان، عن عبد الله بن محمد بن عَقِيل، عن جابر، به مثله.

قال البزار: لا نعلم له عن جابر طريقاً غير هذا. اهـ.

قلت: بل له طرق أخرى كما ترى.

وعبد الله بن محمد بن عَقيل، صدوق في حديثه لين، ويقال: تغير بآخره. انظر: التقريب (ص ٣٢١).

٣ ـ وما رواه الطيالسي (ص ١٩٠: ١٣٣٥)؛ وأحمد (٤/ ١١٤، ١١٥، ١١٧)؛ وعبد بن حميد في المنتخب من مسنده (١/ ٢٥٤: ٢٨١)، من طرق عن ابن أبي ذئب، عن صالح مولى التوأمة، سمعت زيد بن خالد الجهني رضي الله عنه قال: (كنت أصلي مع رسول الله ﷺ، ثم أخرج إلى السوق. فلو أرمي لأبصرت مواقع نبلي).

ورجاله ثقات إلا صالح مولى التوأمة فإنه قد اختلط آخر عمره، لكن ابن أبي ذئب ممن سمع منه قبل الاختلاط، وكان قبله معدود عند بعض العلماء من الثقات. انظر: التهذيب (٤/ ٤٠٥)؛ التقريب (ص ٢٧٤)؛ الكواكب النيرات (ص ٢٥٨)، فالحديث بهذا الإسناد حسن، وهو صحيح لغيره.

٤ ـ وما رواه البخاري (٢/ ٤١: ٥٦١)؛ ومسلم (١/ ٤٤١: ٦٣٦)؛ وأبو داود (١/ ٢٩١: ٤١٧)؛ والترمذي (١/ ٣٠٤: ١٦٤)؛ وابن ماجه (١/ ٢٢٥: ٦٨٨)؛ وأحمد (٤/ ٥١)؛ وعبد بن حميد في المنتخب من مسنده (١/ ٣٥١: ٣٨٦)؛ وابن حبان (٣/ ٣٤: ١٥٢١)، من حديث سلمة بن الأكوع رضي الله عنه: (أن

. . . . . .

رسول الله ﷺ كان يصلي المغرب إذا غربت الشمس، وتوارت بالحجاب). هذا لفظ مسلم.

٥ ـ وما رواه أحمد (٤/٣٦)؛ والطحاوي (١/٢١٣)، من طريق علي بن بلال، عن ناس من الأنصار قالوا: (كنا نصلي مع رسول الله ﷺ المغرب، ثم ننصرف فنترامى حتى نأتي ديارنا، فما يخفى علينا مواقع سهامنا)، وفي لفظ آخر: (حتى يأتون ديارهم في أقصى المدينة).

قال الحافظ في الفتح (٢/٤١): سنده حسن. اهـ.

قلت: رجاله ثقات، إلا علي بن بلال الليثي، فقد ذكره ابن حبان في الثقات (٧/٢٠٨)، وقال: يروي المراسيل والمقاطيع، وذكره البخاري وابن أبي حاتم وسكتا عليه، ولم يذكره صاحب الميزان، وذكره في اللسان ولم يزد على كلام ابن حبان. وقال في تعجيل المنفعة (ص ٢٩١): ليس بمشهور.

٢٦١ ـ [وقال أبو بكر ـ أيضاً ـ][1]: حدثنا محمد بن فُضَيل، عن الأجلح[2]، عن أبـي الزبير، عن جابر رضي الله عنه قال: (خرج رسول الله ﷺ من مكة عند غروب الشمس، فلم يُصَلِّ حتى أتى سَرِف[3]، وهي تسعة أميال من مكة).

* فيه دليل على امتداد وقت المغرب.

.....

(١) ما بين المعقوفتين زيادة من (ك).

(٢) هو ابن عبد الله بن حُجَيَّة، أبو حجية الكندي.

(٣) سَرِف ـ بفتح أوله، وكسر ثانيه، بعدها فاء ـ : موضع على ستة أميال من مكة، من طريق مَرّ، وقيل: سبعة، وتسعة، واثنا عشر، وهناك أعرس رسول الله ﷺ بميمونة مَرْجِعَه من مكة، حيث قضى نسكه. (معجم ما استعجم ٣/ ٧٣٥).

قلت: ولعل هذه الرواية تؤيد كونها تسعة أميال.

---

٢٦١ ـ تخـريـجـه:

ذكره البوصيري (الإتحاف ١/ ١٢٨ ب)، كتاب المواقيت، باب وقت المغرب، وعزاه لأبـي بكر بن أبـي شيبة.

ورواه أحمد (٣/ ٣٠٥)، من طريق محمد بن فضيل، به فذكره بتمامه.

ورواه الطبراني في الأوسط (٢/ ٢٩٢: ١٥١٤)، من طريق عبد الله بن عمر بن أبان، حدثنا عبد الرحيم بن سليمان، عن الأجلح، وحبيب بن حسان، عن أبـي الزبير، به فذكره بلفظ مقارب. قال الطبراني: لم يرو هذا الحديث عن حبيب إلا عبد الرحيم، تفرد به عبد الله بن عمر. اهـ.

قلت: وحبيب بن حسان متروك الحديث. انظر: الميزان (١/ ٤٥٠، ٤٥٤)، فلا فائدة من متابعته للأجلح، لأنها كعدمها.

وفيه أيضاً عنعنة أبـي الزبير وهو مدلس، لا يقبل حديثه إلا إذا صرح بالسماع. انظر: مراتب المدلسين (ص ١٠٨).

. . . . . .

ورواه أبو داود (٢/١٦: ١٢١٥)؛ والنسائي (١/٢٨٧: ٥٩٣)، من طريق يحيى بن محمد الجاري، حدثنا عبد العزيز بن محمد، عن مالك، عن أبي الزبير، به، ولفظه عند النسائي: (غابت الشمس ورسول الله ﷺ بمكة، فجمع بين الصلاتين بسَرِف)، ولم يرد عندهما ذكر المسافة.

ورواه الطحاوي (١/١٦١)، من طريق نُعيم بن حماد، عن عبد العزيز بن محمد، به فذكره. وفيه عنعنة أبي الزبير ــ وهو مدلس كما تقدَّم ــ .

وهذا الحديث ليس من الزوائد، لأن أبا داود، والنسائي، أخرجا معناه، وأحمد أخرجه في مسنده بحروفه، وشرط الحافظ رحمه الله: أن لا يكون أخرجه أحد السبعة، من طريق ذلك الصحابي ــ أي ولو كان بمعناه كما صرح بذلك في المقدمة ــ .

الحكم عليه:

الحديث بهذا الإسناد ضعيف، لأن أبا الزبير مدلس لا يقبل من حديثه إلا ما صرح فيه بالسماع. انظر: مراتب المدلسين (ص ١٠٨)، وقد عنعن هنا، ولم أجد للحديث طريقاً أخرى فيها تصريحه بالسماع.

لكن للحديث شواهد كثيرة دالة على تأخيره ﷺ صلاة المغرب في السفر، فالحديث بهذه الشواهد حسن لغيره.

١ ــ فمنها حديث عبد الله بن عمر رضي الله عنهما قال: (رأيت رسول الله ﷺ إذا أعجله السير في السفر يؤخر المغرب حتى يجمع بينها وبين العشاء) متفق عليه. انظر: البخاري (٢/٥٧٢: ١٠٩١)؛ ومسلم (١/٤٨٩: ٧٠٣).

٢ ــ وحديث أنس بن مالك رضي الله عنه، قال: (كان رسول الله ﷺ يجمع بين صلاة المغرب والعشاء في السفر).

رواه البخاري (٢/٥٧٩: ١١٠٨)؛ ورواه مسلم (١/٤٨٩: ٧٠٤) بمعناه، وفيه: (ويؤخر المغرب حتى يجمع بينها وبين العشاء، حين يغيب الشفق).

٢٦٢ ـ وقال أبو داود الطيالسي: حدثنا عبد الله بن حسان العبدي[١]، [حدثتني][٢] جدتاي: دُحَيبة، وصفية بنتا عليبة، عن ربيبتهما[٣] وجدة أبيهما: قَيْلَة بنت مخرمة، أنها قالت: (صلى بنا رسول الله ﷺ الفجر حين [انشق[٤] الفجر[٥] و] النجوم شابكة[٦] في السماء [ما نكاد][٧] نتعارف[٨]، والرجال ما تكاد تعارف)[٩].

.....

(١) في (المسند) و (مصادر الترجمة): (العنبري).

(٢) في (مح) و (حس): (حدثني)، وما أثبته من باقي النسخ وهو أليق بالسياق.

(٣) بيض لكلمة (ربيبتهما) في (ك)، ومعناها: حاضنتهما، والحاضنة هي التي تقوم على تربية الطفل في صغره. انظر: معجم مقاييس اللغة (٢/ ٣٨١)، مادة: (رب).

(٤) يقال: شق الفجر، وانشق، إذا طلع، كأنه شق موضع طلوعه وخرج منه. النهاية (٢/ ٤٩١)، مادة: (شقق).

(٥) في (عم): ليست واضحة، وفي (مح) و (حس): (انشقت). وفي (ك): (انشق). والتصحيح والزيادة من المسند.

(٦) أي: ظاهرة جميعها ومختلط بعضها ببعض لكثرة ما هو ظاهر منها. انظر: النهاية (٢/ ٤٤١)، مادة: (شبك).

(٧) في (مح) و (حس): ما يكاد. بالتحتانية، وهو خطأ.

(٨) بعد هذا في المسند زيادة: (مع ظلمة الليل)، وهي ثابتة أيضاً في الإتحاف.

(٩) في (عم) و (حس): (تتعاف).

---

٢٦٢ ـ تخريجه:

هو في مسند الطيالسي (ص ٢٣٠: ١٦٥٨).

وذكره البوصيري (الإتحاف ١/ ١٣١ أ)، كتاب المواقيت، باب وقت الصبح، وعزاه لأبي داود الطيالسي.

ورواه الطحاوي (١/ ١٧٧) من طريق يعقوب بن إسحاق الحضرمي، ثنا عبد الله بن حسان العنبري، به فذكر نحوه.

. . . . . .

الحكم عليه:

الحديث بهذا الإسناد ضعيف لجهالة حال كل من دحيبة، وصفية بنتي عليبة، والراوي عنهما عبد الله بن حسان.

لكن التغليس بالفجر ثابت في الصحاح عن عدد من الصحابة:

١ ـ عن عائشة رضي الله عنها قالت: (لقد كان نساء من المؤمنات يشهدن الفجر مع رسول الله ﷺ، متلفعات بمروطهن، ثم ينقلبن إلى بيوتهن وما يعرفن، من تغليس رسول الله ﷺ، بالصلاة).

رواه البخاري (٢/ ٥٤: ٥٧٨)؛ ومسلم (١/ ٤٤٥، ٤٤٦: ٦٤٥)، واللفظ له؛ وأبو داود (١/ ٢٩٣: ٤٢٣)؛ والنسائي (١/ ٢٧١: ٥٤٥، ٥٤٦)؛ والترمذي (١/ ٢٨٧: ١٥٣)؛ وابن ماجه (١/ ٢٢٠: ٦٦٩)؛ وابن حبان (٣/ ٢٦، ٢٧: ١٤٩٦، ١٤٩٧، ١٤٩٨، ١٤٩٩).

قال الترمذي: حديث عائشة حديث حسن صحيح. اهـ.

٢ ـ وعن محمد بن عمرو بن الحسن بن علي قال: سألنا جابر بن عبد الله رضي الله عنهما، عن صلاة النبي ﷺ، فقال: (كان يصلي الظهر بالهاجرة، والعصر والشمس حية، والمغرب إذا وجبت، والعشاء إذا كثر الناس عجل، وإذا قلو أخر، والصبح بغلس).

رواه البخاري (٢/ ٤١، ٤٧: ٥٦٠، ٥٦٥)، واللفظ له؛ ومسلم (١/ ٤٤٦: ٦٤٦)؛ وأبو داود (١/ ٢٨١: ٣٩٧)؛ والنسائي (١/ ٢٧٠: ٥٤٣)؛ والبيهقي (١/ ٤٣٤).

٢٦٣ ـ وقال مسدد: حدثنا سفيان[١]، عن ليث[٢]، عن طاوس، عن ابن عباس رضي الله عنهما قال: (لا[٣] تفوت صلاة حتى يدخل وقت الأخرى).

.....

(١) هو ابن عيينة.

(٢) هو ابن أبي سُليم.

(٣) سقطت (لا) من (عم).

---

٢٦٣ ـ تخريجه:

ذكره البوصيري (الإتحاف ١/ ١٢٣ ب)، كتاب المواقيت، باب أوقات الصلوات، وعزاه لمسدد، وقال: هذا إسناد موقوف، ورجاله ثقات. اهـ.

قلت: بل فيه ليث بن أبي سليم، وهو يحتاج إلى متابع.

ورواه عبد الرزاق (١/ ٥٨٤: ٢٢٢٦)، من طريق ليث، عن ابن طاوس، عن ابن عباس قال: (وقت الظهر إلى العصر، والعصر إلى المغرب، والمغرب إلى العشاء، والعشاء إلى الصبح).

وفيه ليث بن أبي سليم، وابن طاوس ـ واسمه عبد الله ـ لم يدرك ابن عباس رضي الله عنهما. انظر: تهذيب الكمال (٢/ ق: ٦٩٦).

ورواه الطحاوي (١/ ١٦٥)، من طريق أبي داود، عن سفيان بن عيينة، به، فذكره بلفظ مقارب لحديث الباب.

الحكم عليه:

الأثر بهذا الإسناد ضعيف، لأن فيه ليث بن أبي سليم، وهو يحتاج إلى متابع ولم أجد من تابعه، لكن لهذا الأثر شواهد تشهد بصحة معناه، فلعله بها يرتفع إلى درجة الحسن لغيره. فمنها:

١ ـ ما رواه الشيخان: البخاري (٢/ ٥٦: ٥٧٩)؛ ومسلم (١/ ٤٢٤: ٦٠٨)، عن أبي هريرة رضي الله عنه: أن رسول الله ﷺ قال: «من أدرك من الصبح ركعة قبل أن تطلع الشمس فقد أدرك الصبح، ومن أدرك ركعة من العصر قبل أن تغرب الشمس

. . . . . .

فقد أدرك العصر».

وقد رواه مسلم (١/ ٤٢٤: ٦٠٩) أيضاً من حديث عائشة رضي الله عنها، لكن فيه (سجدة) مكان (ركعة)، والمعنى واحد.

فهذا الحديث الصحيح دال على معنى أثر ابن عباس رضي الله عنهما، في الجملة.

٢ ـ ما رواه عبد الرزاق (١/ ٥٨٢: ٢٢١٦)؛ وابن أبي شيبة (١/ ٣٣٤)، من طريق الثوري، عن عثمان بن موهب ـ سقطت الميم في مصنف ابن أبي شيبة فصار عثمان بن وهب ـ قال: سمعت أبا هريرة وسأله رجل عن التفريط في الصلاة. فقال: (أن تؤخرها إلى وقت التي بعدها، فمن فعل ذلك فقد فرط) اللفظ لعبد الرزاق. وسنده صحيح.

وعثمان بن موهب: هو عثمان بن عبد الله بن موهب، ثقة، وقد نسب إلى جده هنا. انظر: التقريب (ص ٣٨٥).

ووجدت لأثر ابن عباس شاهداً صحيحاً:

٣ ـ فعن أبي قتادة رضي الله عنه قال: خطبنا رسول الله ﷺ، فقال: «إنكم تسيرون عشيتكم وليلتكم وتأتون الماء...» بطوله، وفيه: «أما إنه ليس في النوم تفريط، إنما التفريط على من لم يصل الصلاة حتى يجيء وقت الصلاة الأخرى...» الحديث.

رواه مسلم (١/ ٣٧٢: ٦٨١)؛ وأبو داود مختصراً (١/ ٣٠٧: ٤٤١). قال النووي في شرحه على مسلم (٥/ ١٨٧): فيه دليل على امتداد وقت كل صلاة من الخمس حتى يدخل وقت الأخرى، وهذا مستمر على عمومه في الصلوات إلاَّ الصبح فإنها لا تمتد إلى الظهر بل يخرج وقتها بطلوع الشمس، لمفهوم قوله ﷺ: «من أدرك ركعة من الصبح قبل أن تطلع الشمس فقد أدرك الصبح». اهـ.

٢٦٤ ـ حدثنا[١] سفيان، عن عمرو ـ هو ابن دينار ـ قال: (كنا نصلي مع ابن الزبير[٢] رضي الله عنهما الفجر، ثم نأتي جياد[٣] فنقضي حاجتنا، ثم نرجع. وقال ابن الزبير رضي الله عنهما: كنا نصلي مع عمر رضي الله عنه بغلس، فينصرف أحدنا ولا يعرف صاحبه)[٤].

.....

(١) هذا الحديث من مسند مسدد كسابقه. وسفيان هو ابن عيينة.

(٢) ابن الزبير: هو عبد الله بن الزبير بن العوام القرشي، الأسدي، أبو بكر، وأبو خبيب، كان أول مولود في الإسلام بالمدينة من المهاجرين، وأمه هي أسماء بنت أبي بكر الصديق، وقد ولي الخلافة تسع سنين، قتل بمكة على يد الحجاج بن يوسف، في ذي الحجة سنة ثلاث وسبعين ـ ع ـ

الإصابة (٤/ ٦٩)؛ التقريب (ص ٣٠٣).

(٣) جياد ـ يسمى أيضاً: أجياد ـ : موضع بمكة يلي الصفا.

معجم البلدان (١/ ١٠٥).

(٤) زاد في (ك): (وغيره).

---

٢٦٤ ـ تخريجه:

ذكره البوصيري (الإتحاف ١/ ١٣١ ب)، كتاب المواقيت، باب وقت الصبح، وعزاه لمسدد، وقال: هذا إسناد رجاله ثقات. اهـ.

ورواه عبد الرزاق (١/ ٥٧١: ٢١٧٣) من طريق سفيان بن عيينة، به، فذكره، دون قول ابن الزبير، فلم يذكره.

ورواه ابن أبي شيبة في المصنف (١/ ٣٢٠) من طريق وكيع، عن نافع، عن ابن عمر، عن عمرو بن دينار: أنه صلَّى مع ابن الزبير فكان يغلس بالفجر فينصرف ولا يعرف بعضنا بعضاً.

وفي سنده تخليط كما ترى وأظن أن صوابه: وكيع بن نافع بن عمر ـ الجمحي ـ عن عمرو بن دينار. لكن تبادر إلى ذهن الناسخ السند المعروف ـ نافع عن ابن عمر ـ ، وقد وجدت الشيخ حبيب الرحمن قد أثبت ما استظهرته هنا ـ في تحقيقه لمصنف ابن أبي شيبة (٢/ ٢٤٤: ٣٢١٤) ـ من بعض نسخ المصنف.

. . . . . .

الحكم عليه:

الأثر بهذا الإسناد صحيح. وله شواهد منها:

١ ـ عن عمرو بن ميمون الأودي قال: (كنت أصلي مع عمر بن الخطاب الصبح، ولو كان ابني إلى جنبي ما عرفت وجهه).

رواه عبد الرزاق (١/ ٥٧١: ٢١٧١)؛ وابن أبي شيبة (١/ ٣٢٠) بنحوه ـ وسنده صحيح.

٢ ـ وعن نافع قال: (كان ابن عمر يصلي مع ابن الزبير الصبح، ثم يرجع إلى منزله مع الصلاة، لأن ابن الزبير كان يصلي بليل ـ أو قال: بغلس ـ).

رواه عبد الرزاق (١/ ٥٧١: ٢١٧٤) وسنده صحيح.

٣ ـ عن مغيث بن سُمَيّ قال: (صليت مع عبد الله بن الزبير الصبح بغلس، فلما سلم أقبلت على ابن عمر، فقلت: ما هذه الصلاة، قال: هذه صلاتنا كانت مع رسول الله ﷺ، وأبي بكر، وعمر، فلما طُعِن عمر أسفر بها عثمان).

رواه ابن ماجه (١/ ٢٢١: ٦٧١) وسنده صحيح، وإن كان فيه الوليد بن مسلم، لأنه صرح بالتحديث وكذلك باقي رجال السند صرحوا بالتحديث، فأمن كل ما يخشى من أنواع تدليسه، وهو ثقة إذا أمن ذلك منه.

[عم٥٤] ٢٦٥ ـ وقال الحارث: حدثنا داود بن المُحَبَّر، ثنا حماد[١] /، عن هشام بن عروة، عن أبيه، قال[٢]: إن المغيرة بن شعبة رضي الله عنه، قال للأنصاري[٣] الذي ذكَّره بميقات صلاة العصر: بلى اشهدوا[٤] أنَّا كنا نصلي مع رسول الله ﷺ العصر والشمس بيضاء[٥] نقية[٦]، ثم نأتي بني عمرو بن عوف[٧] ـ وهي على ميلين من المدينة ـ وإن الشمس لم تفقد[٨].

.....

(١) هو ابن سلمة.

(٢) لفظة (قال)، ليست في (ك).

(٣) هذا الأنصاري هو عقبة بن عمرو، أبو مسعود البدري. انظر: البخاري (٢/٣)؛ الأسماء المبهمة (ص ٢٣٧).
وهو عقبة بن عمرو بن ثعلبة، الأنصاري الخزرجي، شهد العقبة، واختلف في شهوده بدراً، وشهد ما بعدها، توفي بعد الأربعين ـ ع ـ . الإصابة (٤/ ٢٥٢)؛ التقريب (ص ٣٩٥).

(٤) في البغية: (أشهد).

(٥) من قوله: (بيضاء نقية)، إلى قوله: (وإن الشمس) ساقط من (ك).

(٦) سقطت من (عم) و (سد) لفظة (نقية). وقوله: (نقية)، أي: خالصة صافية، لم تدخلها صفرة ولا تغير. فتح الباري (٢/ ٤٢).

(٧) هم بنو عمرو بن عوف بن مالك بن الأوس الأزدي القحطاني، وهم أهل قباء. انظر: جمهرة النسب للكلبي (ص ٦٢١)؛ الانباه على قبائل الرواة (ص ١٠١، ١٠٤).

(٨) في (عم)، و (سد)، و (ك)، و (الإتحاف)، و (البغية): لمرتفعة.

---

٢٦٥ ـ تخريجه:

ذكره الهيثمي (بغية الباحث ١/ ١٥٩: ١٠٧)، بلفظ أطول مما هنا فيبدوا أن الحافظ اختصره.

وذكره البوصيري (الإتحاف ١/ ١٢٥ أ)، كتاب المواقيت، باب أوقات الصلوات، بتمامه كما في البغية، وعزاه للحارث بن أبي أسامة، وقال: هذا الإسناد والذي قبله ضعيف لضعف داود بن المحبر. اهـ.

. . . . . .

ورواه ابن أبـي شيبة في المصنف (١/ ٣٢٧)، من طريق أبـي أسامة، عن هشام بن عروة، عن أبيه قال: (قدم رجل على المغيرة بن شعبة، وهو على الكوفة، فرآه يؤخر العصر، فقال له: لم تؤخر العصر؟ فقد كنت أصليها مع رسول الله ﷺ، ثم أرجع إلى أهلي بني عمرو بن عوف والشمس مرتفعة). وسنده صحيح.

ورواه الخطيب في الأسماء المبهمة (ص ٢٣٧)، من طريق الحارث بن أبـي أسامة، به فذكره بتمامه.

الحكم عليه:

الحديث بهذا الإسناد ضعيف جداً، لأن فيه داود بن المحبر، وهو متهم بالوضع.

لكن الحديث قد ثبت من غير طريقه كما بينت في التخريج، والقصة وبعض ألفاظه ثابتة في الصحيحين وغيرهما.

انظر: تخريج الحديث رقم (٢٥٢).

٢٦٦ ـ وقال أبو يعلى: حدثنا عثمان بن أبي شيبة، ثنا أبو[١] معاوية، ثنا ابن أبي ليلى[٢]، عن حفصة بنت عازب، عن البراء رضي الله عنه، قال: جاء رجل إلى النبي ﷺ، يسأله عن مواقيت الصلاة[٣]، فَقَدَّم، وأخَّر، وقال: الوقت ما[٤] بينهما».

.....

(١) لفظة (أبو) ساقطة من (ك). وأبو معاوية هو محمد بن خازم الضرير.

(٢) هو محمد بن عبد الرحمن.

(٣) في مسند أبي يعلى بعد هذا زيادة: (فأمر بلالا).

(٤) سقطت (ما) من (عم).

---

٢٦٦ ـ تخريجه:

هو في مسند أبي يعلى (٣/ ٣٤١: ١٦٧٩).

وذكره الهيثمي (المقصد العلي ص ٢٦٥: ١٨٤).

وذكره أيضاً (المجمع ١/ ٣٠٤)، وعزاه لأبي يعلى، وقال: وفيه حفصة بنت عازب، ولم أجد من ذكرها. اهـ.

وذكره البوصيري (الإتحاف ١/ ١٢٥ ب)، كتاب المواقيت، باب أوقات الصلوات، وعزاه لأبي يعلى، وقال: هذا إسناد ضعيف [لضعف] ابن أبي ليلى. اهـ. ما بين المعقوفتين زدته لتستقيم العبارة.

الحكم عليه:

الحديث بهذا الإسناد ضعيف لسوء حفظ ابن أبي ليلى، ولجهالة حفصة بنت عازب. وله شاهدان صحيحان:

١ ـ من حديث بُريدة بن الحُصَيْب رضي الله عنه، وفيه: (وقت صلاتكم بين ما رأيتم)، وفي لفظ: (ما بين ما رأيت وقت).

٢ ـ ومن حديث أبي موسى الأشعري رضي الله عنه، وفيه: (الوقت بين هذين).

وقد سبق تخريجهما في حديث رقم (٢٤٩).

فالحديث حسن لغيره بهذه الشواهد.

٢٦٧ ـ [وقال أبو يعلى][1]: حدثنا إبراهيم بن سعيد الجوهري، ثنا أصرم ابن حَوْشب، عن زياد بن سعد، عن الزهري، عن سالم بن عبد الله، عن أبيه رضي الله عنه، قال: قال رسول الله ﷺ: «إذا كان الفيء ذراعاً ونصفاً[2] إلى ذراعين فصلوا الظهر».

(١٢) وحديث[3] أبـي محذورة رضي الله عنه، سبق في الأذان[4].

.....

(١) ما بين المعقوفتين زيادة من (ك).

(٢) في (مح) و (حس): (نصف).

(٣) لم أجد هذه الإحالة في (ك).

(٤) باب الأذان: حديث رقم (٢٢٥).

---

٢٦٧ ـ تخـريـجـه:

هو في مسند أبـي يعلى (٩/ ٣٧٧: ٥٥٠٢).

وذكره الهيثمي (المقصد العلي ص ٢٦٦: ١٨٦).

وذكره أيضاً (المجمع ١/ ٣٠٦)، وقال: رواه أبو يعلى، وفيه أصرم بن حوشب، وهو كذاب. اهـ.

وذكره البوصيري (الإتحاف ١/ ١٢٦ ب)، كتاب المواقيت، باب وقت الظهر، وعزاه لأبـي يعلى، وقال: هذا إسناد ضعيف لضعف أصرم. اهـ.

ورواه العُقَيلي في الضعفاء الكبير (١/ ١١٨)، من طريق إبراهيم بن سعيد الجوهري، به، فذكره. ـ وقد سقط زياد بن سعد من سنده، وهو خطأ مطبعي أو من الناسخ ـ. وقال: لا يتابع عليه، ولا يعرف إلاَّ به. اهـ. ـ يعني أصرم بن حوشب ـ.

ورواه ابن حبان في المجروحين (١/ ١٨٣) من طريق أبـي يعلى، به فذكره. وقال: المتنان جميعاً باطلان ـ يعني هذا الحديث، وحديث آخر طويل ـ.

ورواه ابن عدي في الكامل (١/ ٣٩٥) من طريق محمد بن جعفر، حدثنا

. . . . . .

أصرم بن حوشب، به فذكره. وقال: هذه الأحاديث عن زياد بن سعد، لا يرويها عن زياد غير أصرم بن حوشب هذا. اهـ.

ورواه ابن الجوزي في الموضوعات (٢/ ٨٦) من طريق ابن عدي، به فذكره وقال: قال أبو جعفر العقيلي: لا يعرف هذا الحديث إلاَّ بأصرم، وليس له أصل من جهة يثبت. وقال أبو حاتم ابن حبان: هذا متن باطل. وأصرم كان يضع الحديث على الثقات. قال يحيى بن معين: أصرم كذاب خبيث. وقال البخاري: متروك الحديث. اهـ.

الحكم عليه:

الحديث بهذا الإسناد موضوع، لأن في سنده أصرم بن حوشب وهو وضاع، ولم أجد من تابعه عليه، وقد حكم عليه كثير من أهل العلم بأنه موضوع، كما تقدم عن ابن حبان، وابن الجوزي، وقد أورده في الموضوعات أيضاً:

ابن عَرَّاق في تنزيه الشريعة (٢/ ٧٦) في الفصل الأول.

وعلي القاري في الأسرار المرفوعة (ص ١١٦ : ٣٠).

والشوكاني في الفوائد المجموعة (ص ٣٥).

وقال الألباني في ضعيف الجامع (١/ ٢٢٠ : ٢٢٤): موضوع. اهـ.

٢٦٨ ـ وقال الحارث: حدثنا عبد العزيز بن أبان، ثنا عمرو الجُعْفِي، عن إبراهيم بن عبد الأعلى[١]، عن سُويد بن غَفَلة، عن أبي بكر الصديق رضي الله عنه قال: (كان رسول الله ﷺ يسفر بالفجر)[٢].

.....

(١) الجعفي مولاهم.

(٢) أي: يصليها إذا انكشف الصبح وأضاء.

انظر: النهاية (٢/ ٣٧٢)، مادة: (سفر).

---

٢٦٨ ـ تخريجه:

ذكره الهيثمي (بغية الباحث ١/ ١٦٣: ١١١).

وذكره البوصيري (الإتحاف ١/ ١٣٢ أ)، كتاب المواقيت، باب وقت الصبح، وعزاه للحارث بن أبي أسامة.

وذكره السيوطي في مسند أبي بكر (ص ١٥٣: ٤٩٨)، وعزاه للحارث، وقال: عبد العزيز، وعمرو كلاهما متروكان. اهـ.

الحكم عليه:

الحديث بهذا الإسناد ضعيف جداً، لأن فيه عبد العزيز بن أبان الأموي، وهو متهم بالوضع، وفيه أيضاً عمرو بن شمر الجعفي، وهو متروك الحديث.

لكن الأمر بالإسفار بصلاة الصبح قد دل عليه حديث رافع بن خديج الصحيح الذي تقدم تخريجه في حديث رقم (٢٥٨).

٢٦٩ ـ وقال أبو يعلى: حدثنا مجاهد بن موسى، ثنا شَبَابة، حدثني أيوب بن سنان[1]، عن محمد بن المنكدر، عن جابر، عن أبـي بكر، عن بلال رضي الله عنهم، عن النبـي ﷺ، قال: «أصبحوا بصلاة الصبح فإنه أعظم للأجر».

.....

(١) هكذا في جميع النسخ، والصواب: (سيار) كما في الإتحاف، ومصادر ترجمته، وكتب الحديث.

---

٢٦٩ ـ تخـريـجـه:

ذكره الهيثمي (المجمع ١/ ٣١٥)، وعزاه للبزار والطبراني في الكبير، وقال: وفيه أيوب بن سيار وهو ضعيف. اهـ.

قلت: بل هو منكر الحديث جداً.

ولم يعزه الهيثمي لأبـي يعلى، وهذا يدل على أن هذا الحديث من الرواية المطولة لمسند أبـي يعلى.

وذكره البوصيري (الإتحاف ١/ ١٣٢ أ)، كتاب المواقيت، باب وقت الصبح، وعزاه لأبـي يعلى، وقال: هذا إسناد ضعيف لضعف أيوب بن سيار. اهـ.

ورواه البزار، [كما في كشف الأستار (١/ ١٩٤: ٣٨٣)؛ وزوائد البزار لابن حجر (١/ ٦١٥: ٢٣٤)]. والطحاوي (١/ ١٧٩)؛ والعقيلي في الضعفاء (١/ ١١٢)؛ وابن حبان في المجروحين (١/ ١٧١)؛ والطبراني في الكبير (١/ ٣٣٩، ٣٥١: ١٠١٦، ١٠٦٧)؛ وابن عدي (١/ ٣٣٩)؛ والعسكري في تصحيفات المحدثين (٢/ ٦٢١)، من طرق عن أيوب بن سيار عن محمد بن المنكدر، به.

قال البزار: وأيوب ضعيف. اهـ.

وقال العقيلي: ليس لإسنادهما جميعاً، ـ يعني هذا الحديث وحديث بلال: (أذنت في ليلة باردة شديدة...) ـ، أصلاً ولا يتابع عليهما ـ يعني أيوب بن سيار ـ قال: فأما متن الحديث الأول، في الإسفار بالفجر فيروى عن رافع بن خديج بإسناد

. . . . . .

جيد، والثاني: فليس بمحفوظ إسناده ولا متنه. اهـ.

وقال ابن حبان: هذا متن صحيح وإسناد مقلوب. اهـ.

وقال ابن عدي: وهذان الحديثان ــ يعني حديث الباب، وحديث بلال: (أذنت في غداة باردة. . .) ــ لا يرويهما بهذا الإسناد عن محمد بن المنكدر غير أيوب بن سيار. اهـ.

الحكم عليه:

الحديث بهذا الإسناد ضعيف جداً، لأن فيه أيوب بن سيار، وهو منكر الحديث جداً، ولم يتابع عليه كما تبين في التخريج من خلال أقوال بعض من خرجه من الأئمة، لكن المتن صحيح كما قال ابن حبان، من حديث رافع بن خديج. انظر: تخريج الحديث رقم (٢٥٨).

٢٧٠ ـ وقال[١] أحمد بن منيع: حدثنا يعقوب بن الوليد المدني، عن ابن أبـي ذئب، عن المَقْبُري[٢]، عن أبـي هريرة رضي الله عنه، قال: قال رسول الله ﷺ: «إن أحدكم ليصلي الصلاة وما فاته من وقتها أشد عليه من أهله وماله».

.....

(١) لم أجد هذا الحديث في (ك): بعد البحث والتحري.

(٢) هو سعيد بن أبـي سعيد.

---

٢٧٠ ـ تخـريـجـه:

ذكره البوصيري (الإتحاف ١/ ١٣٢ ب)، كتاب المواقيت، باب في من صلى الصلاة في وقتها، ومن أخرها، وعزاه لابن منيع، وقال: هذا إسناد ضعيف لضعف يعقوب. اهـ.

ورواه الدارقطني (١/ ٢٤٨) من طريق إبراهيم بن الفضل، عن المقبري، عن أبـي هريرة رضي الله عنه، قال: قال رسول الله ﷺ: «إن أحدكم ليصلي الصلاة لوقتها، وقد ترك من الوقت الأول ما هو خير له من أهله وماله».

وفيه إبراهيم بن الفضل المخزومي المدني، وهو متروك الحديث. انظر: الضعفاء للنسائي (ص ٤٠)؛ التقريب (ص ٩٢).

الحكم عليه:

الحديث بهذا الإسناد ضعيف جداً، لأن فيه يعقوب بن الوليد، وهو كذاب متهم بالوضع، وقد تابعه إبراهيم بن الفضل المخزومي ـ كما في رواية الدارقطني ـ لكنه متروك، فوجود متابعته كعدمها.

وللحديث شواهد، لكنه غير قابل للتقوية لوجود كذاب في سنده، ومن شواهده:

١ ـ عن نوفل بن معاوية رضي الله عنه: أن النبـي ﷺ قال: «من فاتته الصلاة فكأنما وتر أهله وماله».

. . . . . .

رواه ابن حبان (٣/ ١٤: ١٤٦٦) من طريق أبـي عامر العَقَدي، عن ابن أبـي ذئب، عن الزهري، عن أبـي بكر بن عبد الرحمن بن الحارث بن هشام، به.

ورجاله ثقات، إلاَّ أن ابن أبـي ذئب وإن كان ثقة، فقد تُكلم في روايته عن الزهري، فقد قال ابن معين، ويعقوب بن شيبة: لم يسمع من الزهري وإنما عرض عليه، وحديثه عنه فيه شيء. انظر: شرح العلل (٢/ ٨٠٩).

وتكلم مسلم في رواية العراقيين عنه وقال بأن فيها وهماً كبيراً. التمييز (ص ١٩١)؛ شرح العلل (٢/ ٧٧٩)، والراوي عنه هنا عراقي بصري، وهو أبو عامر العقدي. وظاهر هذا الإسناد الاتصال.

وقـد روى هـذا الحـديـث البخـاري (٦/ ٦١٢: ٣٦٠١، ٣٦٠٢)؛ ومسلـم (٤/ ٢٢١٢: ٢٨٨٦)؛ والنسائي (١/ ٢٣٨: ٤٧٩)، ولفظه: (من الصلاة صلاة من فاتته فكأنما وتر أهله وماله). وفي رواية أخرى للنسائي: (١/ ٢٣٧: ٤٧٨): (من فاتته صلاة العصر فكأنما وتر أهله وماله).

فقد صرحت رواية النسائي بهذه الصلاة المبهمة في رواية الشيخين. ورواية الشيخين والنسائي دالة على ضعف رواية ابن أبـي ذئب التي جاء فيها الإطلاق على جميع الصلوات، لا صلاة بعينها.

وهو عند الشيخين من طريق صالح بن كَيسان، عن الزهري، عن أبـي بكر بن عبد الرحمن، عن عبد الرحمن بن مطيع بن الأسود، عن نوفل بن معاوية. فزاد صالح: عبد الرحمن بن مطيع، بين أبـي بكر بن عبد الرحمن ونوفل بن معاوية، فلعله من المزيد في متصل الأسانيد.

٢ ـ وعن ابن عمر رضي الله عنهما، قال: قال النبـي ﷺ: إن الرجل ليصلي الصلاة، وما فاته من وقتها خير من أهله وماله».

رواه محمـد بـن نصـر فـي تعظيـم قـدر الصـلاة (٢/ ٩٦١: ١٠٤٣، ١٠٤٤) بإسنادين:

. . . . . .

الأول: من طريق شعبة، عن سعد بن إبراهيم، عن الزهري، به. ورجاله ثقات، لكنه منقطع لأن الزهري لم يسمع من ابن عمر، وقيل سمع منه حديثين أو ثلاثة. (جامع التحصيل ص ٢٦٩).

والثاني: من طريق هشيم، عن يعلى بن عطاء، عن الوليد بن عبد الرحمن الجُرَشي، عن ابن عمر، به. ورجاله ثقات، لكن هشيم مدلس وقد عنعن. انظر: مراتب المدلسين (ص ١١٥).

وحديث ابن عمر مخرج في الصحيحين: البخاري (٢/ ٣٠: ٥٥٢)؛ ومسلم (١/ ٤٣٥: ٦٢٦) لكن بلفظ: «الذي تفوته صلاة العصر كأنما وتر أهله وماله».

٣ ــ وعن طَلْق بن حبيب قال: قال رسول الله ﷺ: «إن الرجل ليصلي الصلاة وما فاته من وقته أفضل من أهله وماله».

يأتي تخريجه في الحديث الآتي بعد هذا الحديث برقم (٢٧١).

٢٧١ ـ وقال[١] أبو يعلى: حدثنا عبد الرحمن بن صالح[٢]، ثنا عبد الرحيم[٣] بن سليمان[٤]، عن يحيى بن سعيد[٥]، عن محمد بن المنكدر: أنه سمع رجلاً يُدْعى يعلى[٦]، قال[٧]: أخبرني طلق رضي الله عنه: أن رسول الله ﷺ، قال: «إن الرجل ليصلي الصلاة، وما فاته من وقته أفضل من أهله وماله».

.....

(١) (الواو) ليست في (عم) و (سد)، ولم أجد هذا الحديث في (ك) بعد البحث والتحري.

(٢) الأزدي العتكي.

(٣) في الإتحاف (عبد الرحمن)، وهو سبق قلم.

(٤) الكناني، أبو علي الأشل.

(٥) هو الأنصاري.

(٦) هو ابن مسلم بن هرمز المكي.

(٧) في (عم) و (سد): (يقول).

---

٢٧١ ـ تخريجه:

ذكره البوصيري (الإتحاف ١/ ١٣٢ ب)، كتاب المواقيت، باب في من صلى الصلاة في وقتها ومن أخرها عنه، وعزاه لأبي يعلى.

ورواه عبد الرزاق (١/ ٥٨٤: ٢٢٢٥) من طريق ابن أبي سَبْرة، عن يحيى بن سعيد، به، فذكره. بلفظ مقارب.

وفي سنده ابن أبي سبرة، وقد رمي بالوضع. انظر: التقريب (ص ٦٢٣).

ورواه محمد بن نصر المروزي في تعظيم قدر الصلاة (٢/ ٩٦٠، ٩٦١: ١٠٤٠، ١٠٤١، ١٠٤٢) من ثلاث طرق:

الطريق الأولى: من طريق الليث بن سعد عن يحيى بن سعيد، عن يعلى، عن طلق قال: بلغنا أن رسول الله ﷺ، قال: «إن الرجل ليصلي الصلاة، وما فاته، ولما فاته من وقتها أفضل من أهله وماله».

ورجاله ثقات، إلاَّ أنه مرسل لأن طلقاً تابعي صغير، وقد حذف يحيى بن سعيد

. . . . . .

الواسطة بينه وبين يعلى بن مسلم، وهو محمد بن المنكدر، فلا أدري أدلسه أم سمعه مرة من محمد، ومرة من يعلى ـ وسماعه منه ممكن ـ . انظر: مراتب المدلسين (ص ٤٧)، وهو من الأولى.

الطريق الثانية: من طريق محمد بن يحيى الذهلي، حدثنا جعفر بن عون، عن يحيى بن سعيد، عن محمد بن المنكدر، به فذكر المتن السابق. ورجاله ثقات إلاَّ أنه مرسل كسابقه.

الطريق الثالثة: من طريق حماد بن زيد، عن يحيى بن سعيد، عن محمد بن المنكدر، عن طلق بن حبيب قال: كان يقال...، بهذا الحديث ـ يعني بمثل الحديث السابق ـ .

ورجاله ثقات إلاَّ أنه مرسل كسابقيه، ولم يذكر محمد بن المنكدر يعلى بن مسلم في هذه الطريق، ومحمد ليس بمدلس وسماعه من طلق ممكن.

الحكم عليه:

الحديث إسناده صحيح، إلاَّ أنه مرسل، حيث إن طلق بن حبيب العنزي، تابعي لم يدرك النبي ﷺ.

انظر: الطبقات (٧/ ٢٢٧)؛ ذكر أسماء التابعين للدارقطني (٢/ ١٢٤: ٥٦٨).

وله شواهد خرجتها في الحديث السابق (٢٧٠).

٢٧٢ ـ [١] حدثنا[١] أبو الربيع[٢]، ثنا حماد[٣]، عن عاصم[٤]، عن مصعب بن سعد، [قال][٥]: قلت لأبـي[٦]: يا أبتاه أرأيت قوله تعالى: ﴿ٱلَّذِينَ هُمْ عَن صَلَاتِهِمْ سَاهُونَ ۝٥﴾[٧]، أيُّنا لا يسهو؟ [أيُّنا][٨] لا يُحَدِّث نفسه[٩]؟ قال: ليس ذلك، إنما هو إضاعة الوقت، يَلْهو حتى يضيع[١٠] الوقت.

.....

(١) لم أجد هذا الحديث في (ك) بعد البحث والتحري. والحديث كسابقه من مسند أبـي يعلى.

(٢) هو الزهراني.

(٣) هو ابن زيد.

(٤) هو ابن أبـي النجود.

(٥) ليست في (مح).

(٦) في (عم)، و (سد): لأبتي.

(٧) سورة الماعون: آية (٥).

(٨) في (مح)، (حس): (أمنا) وما أثبته من بقية النسخ، والمسند، والمقصد العلي، والإتحاف.

(٩) سقطت من (حس).

(١٠) في (عم)، (سد): يضيق.

---

٢٧٢ ـ تخـريـجـه:

هو في مسند أبـي يعلى (٢/ ٦٣: ٧٠٤).

وذكره الهيثمي (المقصد العلي ص ٢٨٥: ٢٠٧).

وذكره أيضاً (المجمع ١/ ٣٢٥)، وعزاه لأبـي يعلى، وقال: إسناده حسن.

وذكره البوصيري (الإتحاف ١/ ١٣٢ ب)، كتاب المواقيت، باب في من صلى الصلاة في وقتها ومن أخرها، وعزاه لأبـي يعلى، وقال: هذا إسناد حسن. اهـ.

ورواه محمد بن نصر المروزي في تعظيم قدر الصلاة (١/ ١٢٥: ٤٣)؛ والطبري في تفسيره (٣٠/ ٢٠١)؛ والبيهقي (٢/ ٢١٤)، من طرق عن عاصم بن أبـي النجود، به. وفي بعض ألفاظهم اختلاف يسير.

. . . . . .

ورواه البيهقي (٢/ ٢١٤)، من طريق عبد الله بن زبيد الأيامي، عن طلحة بن مصرف، عن مصعب بن سعد، به فذكر نحوه.

ورواه الطبري في تفسيره (٣٠/ ٢٠١) من طريق خلف بن حوشب، عن طلحة بن مصرف، عن مصعب، به فذكر نحوه.

الحكم عليه:

الأثر بهذا الإسناد رجاله ثقات، إلاَّ أن عاصم بن أبـي النجود في حفظه سوء، لكن قد تابعه سماك بن حرب ـ كما في رواية أبـي يعلى الآتية ـ وطلحة بن مصرف ـ كما مر في التخريج ـ ، فزال ما نخشاه من سوء حفظه، فالأثر صحيح لغيره.

وله شاهد من كلام مسروق بن الأجدع رحمه الله تعالى، حيث قال في تفسير هذه الآية: (إغفال الصلاة عن وقتها) وفي رواية: (تضييع ميقاتها).

رواه محمد بن نصر المروزي في تعظيم قدر الصلاة (١/ ١٢٦: ٤٤)؛ والطبري في تفسيره (٣٠/ ٢٠١) من طريقين عن الأعمش، عن أبـي الضحى مسلم ابن صَبِيْح، عنه به.

ورجاله ثقات أثبات، وليس فيه إلاَّ ما يخشى من عنعنة الأعمش.

انظر: مراتب المدلسين (ص ٦٧).

[٢] حدثنا[١] زكريا بن يحيى الواسطي، ثنا صالح بن عمر[٢]، [ثنا][٣] حاتم[٤]، عن سِمَاك، عن مصعب بن سعد قال: سألت أبي فقلت: يا أبه: ﴿ٱلَّذِينَ هُمْ عَن صَلَاتِهِمْ سَاهُونَ ۝﴾، [أَسَهْو][٥] أحدنا في صلاته [حديث][٦] نفسه؟ قال سعد: (أَوَ ليس كلنا نفعل[٧] ذلك؟ ولكن الساهي... فذكره)[٨].

.....

(١) لم أجد هذا الحديث في (ك) بعد البحث والتحري. والحديث كسابقيه من مسند أبي يعلى.

(٢) هو الواسطي.

(٣) في (مح)، و (حس): بن.

(٤) هو ابن أبي صغيرة.

(٥) في نسخ المطالب: (أيسهو)، والتصحيح من المسند، والمقصد العلي.

(٦) في نسخ المطالب: (الحديث)، والتصحيح من المسند، والمقصد العلي.

(٧) في (عم)، و (سد) والمسند: يفعل بالتحتانية.

(٨) تمامه ــ كما في المسند ــ (عن صلاته: الذي يصليها لغير وقتها، فذلك الساهي عنها) قال مصعب ــ مرة أخرى ــ : (تَرْكُه الصلاة في مواقيتها).

---

٢٧٢ ــ [٢] **تخريجه:**

هو في مسند أبي يعلى (٢/ ٦٤: ٧٠٥).

وذكره الهيثمي (المقصد العلي ص ١٨٦ : ٢٠٨).

وأشار إليه (المجمع ١/ ٣٢٥)، عند ذكره للرواية السابقة وعزاهما لأبي يعلى، وقال: وإسناده حسن. اهـ. قلت: فلا أدري قصد مجموع الطريقين أو الأول فقط.

وذكره البوصيري (الإتحاف ١/ ١٣٣ أ)، كتاب المواقيت، باب في من صلى الصلاة لوقتها ومن أخرها. وعزاه لأبي يعلى.

الحكم عليه:

الأثر بهذا الإسناد رجاله ثقات إلاَّ أن سماك بن حرب ساء حفظه بآخره فربما

. . . . . .

قبل التلقين، لكن الراوي عنه حاتم بن أبـي صغيرة من طبقة قدماء أصحابه كشعبة والثوري، وحديثهم عنه أصح من غيرهم، لكن لا أستطيع الجزم بسماعه هذا الأثر منه قديماً، وإن كان ذلك الأقرب لما ذكرته سابقاً، وقد زال ما نخشاه من سوء حفظه بما مر في الأثر السابق من المتابعات، فارتقى بها إلى الصحيح لغيره.

٢٧٣ ـ حدثنا[١] شيبان بن فَرُّوخ، ثنا عكرمة بن إبراهيم الأزدي، ثنا عبد الملك/ بن عُمير، عن مصعب بن سعد، عن أبيه: أنه سأل [عم٥٥] النبي ﷺ عن: ﴿ ٱلَّذِينَ هُمْ عَن صَلَاتِهِمْ سَاهُونَ ۝ ﴾، قال: «هم الذين يخرجون[٢] الصلاة عن وقتها».

* قال البزار: رواه الحفاظ موقوفاً، ولم يرفعه غير عكرمة بن إبراهيم.

.....

(١) الحديث كسابقه من مسند أبي يعلى. ولم أجده في (ك) بعد البحث والتحري.

(٢) في المسند: (يؤخرون).

---

٢٧٣ ـ تخريجه:

هو في مسند أبي يعلى (٢/ ١٤٠: ٨٢٢).

وذكره الهيثمي (المقصد العلي ص ٢٨٦: ٢٠٩).

وذكره أيضاً (المجمع ١/ ٣٢٥)، وقال: رواه البزار، وأبو يعلى، مرفوعاً بنحو هذا، وموقوفاً، وفيه عكرمة بن إبراهيم، ضعفه ابن حبان، وغيره، وقال البزار: رواه الحفاظ موقوفاً ولم يرفعه غيره. اهـ.

وذكره أيضاً (المجمع ٧/ ١٤٣)، وعزاه للطبراني في الأوسط، وقال: وفيه عكرمة بن إبراهيم وهو ضعيف جداً. اهـ.

وذكره أيضاً في كشف الأستار (١/ ١٩٨: ٣٩٢)، وقال: قال البزار: لا نعلم أحداً أسنده إلا عكرمة، وهو لين الحديث، وقد رواه الثقات الحفاظ عن عبد الملك، عن مصعب بن سعد، عن أبيه موقوفاً. اهـ.

وذكره ابن حجر في زوائد البزار (ص ٦٤١: ٢٤٤).

وذكره البوصيري (الإتحاف ١/ ١٣٣ أ)، كتاب المواقيت، باب في من صلى الصلاة لوقتها ومن أخرها، وعزاه لأبي يعلى، وذكر طريق البزار وكلامه عليها. ثم

. . . . . .

قال: وقال الحافظ عبد العظيم المنذري: عكرمة هذا مجمع على ضعفه، والصواب وقفه. اهـ.

قلت: كلام المنذري في الترغيب والترهيب (١/ ٣٨٧).

ورواه المروزي في تعظيم قدر الصلاة (١/ ١٢٤: ٤٢)؛ وابن المنذر في الأوسط (٢/ ٣٨٧: ١٠٨١)؛ والطبري في تفسيره (٣٠/ ٢٠٢)؛ والعقيلي في الضعفاء (٣/ ٣٧٧)؛ وابن أبي حاتم في العلل (١/ ١٨٧)، رقم (٥٣٦)؛ والبيهقي (٢/ ٢١٤)؛ والبغوي في شرح السنة (٢/ ٢٤٦: ٣٩٧)؛ وفي تفسيره (٤/ ٥٣٢)، من طريق عكرمة بن إبراهيم الأزدي، به مرفوعاً.

قال العقيلي: وقال الثوري، وحماد بن زيد، وأبو عوانة، وقيس بن الربيع، عن عاصم بن بهدلة، عن مصعب بن سعد، عن أبيه موقوفاً.

وروى الأعمش، عن مصعب بن سعد، عن أبيه، موقوفاً أيضاً.

ورواه حاتم بن أبي صغيرة، عن سماك بن حرب، عن مصعب بن سعد، عن أبيه موقوفاً أيضاً، والموقوف أولى.

ورواه ابن عيينة، عن موسى الجهني، عن مصعب بن سعد، عن أبيه موقوفاً أيضاً. اهـ.

وقال ابن أبي حاتم: سمعت أبا زرعة يقول: هذا خطأ، والصحيح موقوف. اهـ.

وقال البيهقي: وهذا الحديث إنما يصح موقوفاً. وعكرمة بن إبراهيم قد ضعفه يحيى بن معين، وغيره من أئمة الحديث. اهـ.

وقال البغوي في شرح السنة: عكرمة بن إبراهيم ضعيف. اهـ.

الحكم عليه:

الحديث بهذا الإسناد فيه علتان:

١ ــ عنعنة عبد الملك بن عمير، وهو مدلس لا يقبل من حديثه إلا ما صرح فيه بالسماع، ولم أجده صرح في شيء من طرق هذا الحديث.

. . . . . .

---

٢ ـ ضعف عكرمة بن إبراهيم الأزدي، ومع ضعفه كان يخالف الثقات. قال العقيلي في الضعفاء (٣/ ٣٧٧): يخالف في حديثه، وفي حفظه اضطراب. اهـ.

لذا، فالحديث بهذا الإسناد ضعيف جداً. وقد ورد بالأسانيد الصحيحة موقوفاً على سعد بن أبـي وقاص ـ كما في الأثرين السابقين ـ فهذا يبين خطأ عكرمة في رفعه، كما قال البزار، والعقيلي، وأبو زرعة، والبيهقي، والمنذري ـ وقد ذكرت كلامهم في تخريج الحديث ـ .

وقد سُئل الدارقطني في العلل (٤/ ٣٢٠)، رقم (٥٩٢)، عن هذا الحديث فقال: يرويه عبد الملك بن عمير، فاختلف عنه: فأسنده عكرمة بن إبراهيم عن عبد الملك بن عمير، ورفعه إلى النبـي ﷺ وغيره يرويه عن عبد الملك بن عمير موقوفاً على سعد. وهو الصواب.

وكذلك رواه طلحة بن مصرف، وسماك بن حرب، وعاصم بن أبـي النجود، عن مصعب بن سعد، عن أبيه موقوفاً. وهو الصواب. اهـ.

٢٧٤ ـ وقال أبو يعلى: حدثنا محمد بن إسحاق[١]، ثنا عبد الله بن نافع[٢]، عن عمر بن ذكوان، عن داود بن بكير[٣]، عن زياد بن أبي زياد[٤]، عن أنس بن مالك رضي الله عنه، قال: إن النبي ﷺ قال: «إنه[٥] سيكون بعدي أئمة فسقة يصلون الصلاة لغير وقتها، فإذا فعلوا ذلك، فصلوا الصلاة لوقتها، واجعلوا الصلاة معهم نافلة»[٦].

.....

(١) هو المسيبي.

(٢) هو ابن أبي نافع الصائغ.

(٣) هكذا في (مح) و (حس) و (عم) و (سد) والإتحاف، والصواب: (بكر)، كما في المسند والمقصد العلي ومصادر الترجمة، وهو داود بن بكر بن أبي الفرات.

(٤) هو أبو محمد الجصاص البصري.

(٥) سقطت لفظة (إنه) من (عم).

(٦) لم أجد هذا الحديث في (ك) بعد البحث والتحري.

---

٢٧٤ ـ تخريجه:

هو في مسند أبي يعلى (٧/ ٢٩٣: ٤٣٢٣).

وذكره الهيثمي (المقصد العلي ص ٢٨٧: ٢١٠).

وذكره أيضاً (المجمع ١/ ٣٢٥)، وقال: رواه أبو يعلى والطبراني في الأوسط، وفي إسناده من لا يعرف. اهـ.

وذكره البوصيري (الإتحاف ١/ ١٣٣ أ)، كتاب المواقيت، باب فيمن صلى الصلاة في وقتها، ومن أخرها. وعزاه لأبي يعلى.

ورواه البخاري في التاريخ الكبير (٣/ ٢٣٥، ٦/ ١٥٣)، من طريق إبراهيم بن المنذر، عن عبد الله بن نافع، به.

ورواه الطبراني في الأوسط كما في مجمع البحرين (١/ ٥٥ أ)، من طريق المقدام بن داود، ثنا خالد بن نزار، ثنا عمر بن حفص بن ذكوان، به.

قال الطبراني: لم يروه عن زياد إلا داود، تفرد به عمر. اهـ.

. . . . . .

الحكم عليه:

الحديث بهذا الإسناد فيه علتان:

١ ــ زياد بن أبي زياد الجصاص، وهو متروك.

٢ ــ عمر بن ذكوان، وهو مجهول الحال.

فالحديث بهذا الإسناد ضعيف جداً، وغير قابل للتقوية.

لكن معنى هذاالمتن صحيح مروي عن عدد من الصحابة:

١ ــ عن أبي ذر رضي الله عنه، قال: قال لي رسول الله ﷺ: «كيف أنت إذا كانت عليك أمراء يؤخرون الصلاة عن وقتها ــ أو يميتون الصلاة عن وقتها ــ ؟» قال: قلت: فما تأمرني؟ قال: «صلِّ الصلاة لوقتها، فإن أدركتها معهم فصل، فإنها لك نافلة».

رواه مسلم (١/٤٤٨: ٦٤٨)، واللفظ له؛ وأبو داود (١/٢٩٩: ٤٣١)؛ والترمذي (١/٣٣٢: ١٧٦)؛ والنسائي (٢/١١٣: ٨٥٩)؛ وابن ماجه (١/٣٩٨: ١٢٥٦)؛ وأحمد (٥/١٤٧، ١٥٩، ١٦٨)؛ والدارمي (١/٢٧٩)؛ والبيهقي (٢/٢٩٩، ٣٠١).

٢ ــ وعن عبد الله بن مسعود رضي الله عنه، عن النبي ﷺ، بنحو حديث الباب، رواه مسلم (١/٣٧٨: ٥٣٤)، في أثناء حديث التطبيق، من طرق عن الأعمش، عن إبراهيم، عن علقمة، والأسود، عنه به.

ورواه أحمد (١/٤٥٥، ٤٥٩)، من طريق ابن إسحاق، قال: حدثني عبد الرحمن بن الأسود، عن أبيه، به فذكره.

ورواه أبو داود (١/٣٠٠: ٤٣٢)، من طريق حسان بن عطية، عن عبد الرحمن بن سابط، عن عمرو بن ميمون الأودي، عن عبد الله، مرفوعاً، فذكره وفي أوله قصة.

. . . . . .

ورواه ابن ماجه (١/٣٩٨: ١٢٥٥)، من طريق عاصم بن أبـي النجود، عن زر، عنه به فذكره.

٣ ــ وعن عبادة بن الصامت، مرفوعاً، نحو حديث الباب.

رواه أبو داود (١/٣٠١: ٤٣٣)؛ وابن ماجه (١/٣٩٨: ١٢٥٧)؛ وأحمد (٥/٣١٥، ٣٢٩)، من طريق هلال بن يَسَاف، عن أبـي المثنى، عن أبي أُبَـيّ ــ ابن امرأة عبادة بن الصامت، وقيل ابن أخته ــ عن عبادة، به.

ورجاله ثقات إلا أبا المثنى ضمضم الأملوكي الحمصي، ففيه خُلْف.

انظر: التهذيب (٤/٤٦٣).

وذكره الهيثمي (المجمع ١/٣٢٥)، وقال: رجاله رجال الصحيح. اهـ.

قلت: ولـم يصب، لأن أبا المثنى مختلف فـي توثيقه، ولـم يخرج له الشيخان.

٤ ــ وعن شداد بن أوس، عن النبـي ﷺ أنه قال: «سيكون من بعدي أئمة يميتون الصلاة. . .» الحديث.

رواه أحمد (٤/١٢٤)؛ والبزار كما في كشف الأستار (١/١٩٨: ٣٩٣)؛ والطبراني في الأوسط كما في مجمع البحرين (١/٥٥ أ)، من طريقين عن إسماعيل بن عياش، عن ــ وعند البزار والطبراني: حدثنا ــ راشد بن داود الصنعاني الدمشقي، عن أبـي أسماء الرحبـي، به.

قال البزار: لا نعلمه يُروى عن شداد إلاَّ من هذا الوجه. اهـ.

وقال الطبراني: لا يروى عن شداد إلا بهذا الإسناد. اهـ.

وذكره الهيثمي (المجمع ١/٣٢٥)، وعزاه لهم، ثم قال: وفيه راشد بن داود، ضعفه الدارقطني، ووثقه ابن معين، ودحيم، وابن حبان. اهـ.

قلت: قال الحافظ: صدوق له أوهام. اهـ. انظر: التقريب (ص ٢٠٤)، فحديثه حسن بما قبله.

. . . . . .

---

٥ ـ وعن أبـي الدرداء رضي الله عنه قال: (يكون عليكم أمراء يؤخرون الصلاة. . .) الحديث.

رواه مسدد كما في الإتحاف (١/ ١٣١ب)، من طريق أبـي الأحوص، به.

قال البوصيري: رجاله ثقات. اهـ.

قلت: وهو كما قال، وهو هنا موقوف لكن له حكم الرفع، لأن هذا إخبار عن المغيبات فلا سبيل لمعرفته إلا عن طريق النبـي ﷺ.

١٥ ـ بـاب مراعاة الأوقات بالمقادير المعتادة[١]

٢٧٥ ـ قال مسدد: حدثنا عيسى بن يونس، ثنا الأحوص بن حَكِيم، عن عَبِيدة اليَزَنِي، قال: (كان رسول الله ﷺ يستحب الديك الأبيض، ويأمر باتخاذه، ويقول: «إنه يؤذن للصلاة، ويوقظ النائم، ويطرد الجن بصياحه».

.....

(١) لم أجد هذا الباب بحديثيه في (ك) بعد البحث والتحري.

---

٢٧٥ ـ تخـريـجـه:

ذكره البوصيري (الإتحاف ١/ ١٤٥ أ)، كتاب الأذان، باب عدد المؤذنين واتخاذ الديك الأبيض للصلاة، وعزاه لمسدد، وقال: هذا إسناد ضعيف لضعف الأحوص بن حكيم. اهـ.

قلت: وعبيدة مجهول، وحديثه مرسل.

الحكم عليه:

الحديث بهذا الإسناد فيه ثلاث علل:

١ ـ الإرسال، لأن عبيدة اليزني ليس بصحابي. انظر: التاريخ الكبير (٦/ ٨٣).

٢ ـ عبيدة اليزني، وهو مجهول.

٣ ـ ضعف الأحوص بن حكيم.

. . . . . .

لذا فالحديث بهذا الإسناد ضعيف جداً.

ولبعضه شاهد من حديث زيد بن خالد الجُهني رضي الله عنه قال: قال رسول الله ﷺ: «لا تسبوا الديك فإنه يوقظ للصلاة». لفظ أبي داود، وفي لفظ لعبد الرزاق وغيره: «لا تلعنه فإنه يدعو للصلاة».

رواه أبو داود (٥/ ٣٣١: ٥١٠١)؛ والطيالسي (ص ١٢٩: ٩٥٧)؛ وعبد الرزاق (١١/ ٢٦٢: ٢٠٤٩٨)؛ وأحمد (٤/ ١١٥، ٥/ ١٩٢)؛ والنسائي في عمل اليوم والليلة (ص ٥٢٥: ٩٤٥)؛ وابن حبان (٧/ ٤٩٣: ٥٧٠١)، من طرق عن صالح بن كَيسان، عن عبيد الله بن عبد الله بن عتبة، به.

ورواه الطيالسي (ص ١٢٩: ٩٥٧)، من طريق صالح بن كيسان، عن عبد الله بن أبي قتادة، عن أبيه.

قال يونس بن حبيب ـ الراوي عن أبي داود ـ: وهذا أثبت عندي. اهـ.

لكن قال أبو حاتم في العلل (٢/ ٣٤٥) رقم (٢٥٥٩): ليس لابن أبي قتادة عن أبيه ها هنا معنى. وحديث صالح، عن عبيد الله بن عبد الله، عن زيد بن خالد عن النبي ﷺ، صحيح. اهـ.

قلت: وهو كما قال أبو حاتم، صحيح لا غبار عليه.

وقال النووي في رياض الصالحين (ص ٦٢٤)؛ والأذكار (ص ٣٢٤): إسناده صحيح.

وقال المناوي في فيض القدير (٦/ ٣٩٩) ـ بعد نقل كلام النووي ـ: وقال غيره: رجاله ثقات. فرمز المؤلف ـ يعني السيوطي ـ لحسنه فقط تقصير، أو قصور. اهـ. وصححه الألباني. انظر: صحيح الجامع (٦/ ١٥١: ٧١٩١).

ولاستحبابه شاهد من حديث أبي هريرة رضي الله عنه: أن النبي ﷺ قال: «إذا سمعتم صياح الديكة فاسألوا الله من فضله، فإنها رأت ملكاً. . . الحديث».

. . . . . .

رواه البخاري (٦/ ٣٥٠: ٣٣٠٣) واللفظ له؛ ومسلم (٤/ ٢٠٩٢: ٢٧٢٩)؛ وأبو داود (٥/ ٣٣١: ٥١٠٢)؛ والترمذي (٥/ ٥٠٨: ٣٤٥٩)؛ والنسائي في عمل اليوم والليلة (ص ٥٢٤: ٩٤٣، ص ٥٢٥: ٩٤٤)؛ وأحمد (٢/ ٣٠٦، ٣٢١، ٣٦٤).

قال الترمذي: هذا حديث حسن صحيح. اهـ.

٢٧٦ ـ قال[١] مسدد: حدثني بشر[٢]، عن زينب، قالت: (كانت عائشة رضي الله عنها، تتخذ ديكاً لوقت صلاتها، ولوقت سَحُورها).

.....

(١) جاءت مكررة في (مح).

(٢) هو ابن المفضل.

---

٢٧٦ ـ تخريجه:

ذكره البوصيري (الإتحاف ١/ ١٤٥ أ)، كتاب الأذان، باب عدد المؤذنين واتخاذ الديك الأبيض للصلاة، وعزاه لمسدد.

الحكم عليه:

الأثر بهذا الإسناد ضعيف لجهالة زينب.

١٦ ـ باب جواز الجمع بين الظهر والعصر للحاجة[١]

٢٧٧ ـ قال أبو داود الطيالسي: حدثنا أبو بكر [الحناط][٢]، حدثني يحيى بن هانىء بن عروة، عن أبي حذيفة، عن عبد الملك بن علقمة الثقفي، قال: إن وفد ثقيف قدموا على رسول الله ﷺ، فأهدوا إليه هدية[٣]، فسألوه، وما زالوا يسألونه حتى ما صلوا الظهر إلا مع العصر.

.....

(١) تأخر هذا الباب بحديثه في (ك) فأتى بعد باب: تأخير العصر وتعجيلها.

(٢) في جميع النسخ: (الخياط)، والصواب: (الحناط)، كما في المسند وكتب المشتبه، وهو أبو بكر بن عياش.

(٣) زاد بعد هذا في المسند (فقال): «أصدقة أم هدية؟ فإن الصدقة يُبتغى بها وجه الله، وإن الهدية يُبتغى بها وجه الرسول، وقضاء الحاجة».

---

٢٧٧ ـ تخريجه:

هو في مسند أبي داود الطيالسي (ص ١٩٠ : ١٣٣٦).

وذكره البوصيري (الإتحاف ١/ ١٢٦ أ)، كتاب المواقيت، باب وقت الظهر، وعزاه لأبي داود الطيالسي، وقال: هذا إسناد ضعيف لجهالة أبي حذيفة، ولم يسم. قاله الذهبي في الكاشف. اهـ.

ورواه البخاري في التاريخ الكبير (٥/ ٢٥٠)، من طريق يوسف بن يعقوب،

. . . . . .

حدثنا أبو بكر، قال: حدثنا يحيى بن هانىء المرادي، عن أبي حذيفة، عن عبد الملك بن محمد بن بشير، عن عبد الرحمن بن علقمة قال: قدم وفد ثقيف. . . فذكر طرفه.

ورواه النسائي (٦/ ٢٧٩: ٣٧٥٨)، من طريق هنَّاد بن السَّرِي قال: حدثنا أبو بكر بن عياش، عن يحيى، عن أبي حذيفة، عن عبد الملك، عن عبد الرحمن بن علقمة قال: قدم وفد ثقيف. . . فذكره.

ورواه المزي في تهذيب الكمال (٢/ق، ص ٨٦١)، من طريق لُوين، ثنا أبو بكر بن عياش، به. مثل رواية النسائي.

قال: خالفه زهير بن معاوية، عن يزيد بن أبي خالد، عن عون بن أبي جحيفة، عن عبد الرحمن بن علقمة، عن عبد الرحمن بن أبي عقيل الثقفي، عن النبي ﷺ. اهـ.

قلت: رواه البخاري في التاريخ (٥/ ٢٤٩، ٢٥٠)، في ترجمة عبد الرحمن بن أبي عقيل، من طريق أحمد بن يونس، حدثنا زهير، حدثنا أبو خالد الأسدي، قال: حدثنا عون بن أبي جحيفة السُّوائي، عن عبد الرحمن بن علقمة الثقفي، عن عبد الرحمن بن أبي عقيل، قال: انطلقت في وفد إلى النبي ﷺ، فذكره. وليس فيه من لفظ حديث الباب شيئا.

ورواه الحاكم (١/ ٦٧)، من طريق عبد الجبار بن العباس الشِّبامي ــ تحرفت إلى (الشامي) ــ، عن عون بن أبي جحيفة، به، بنحو رواية البخاري السابقة.

قال الحاكم: فأما عبد الجبار بن العباس فإنه ممن يجمع حديثه، ويعد مسانيده في الكوفيين. اهـ. قال الذهبي: قوّاه بعضهم، وكذبه أبو نعيم الملائي، وليس الحديث بثابت. اهـ.

قلت: عبد الجبار شيعي صدوق ربما أخطأ، وقد توبع كما في رواية البخاري السابقة.

. . . . . .

وأظن أن المخالفة التي عناها المزي هي أن عبد الرحمن بن علقمة يروي حديث الباب عن النبي ﷺ، وفي هذا الحديث جاء بينه وبين النبي ﷺ عبد الرحمن بن أبي عقيل، لكن المتن مختلف، فيمكن أن يقال: كان عبد الرحمن بن علقمة في وفد، وعبد الرحمن بن أبي عقيل في وفد آخر قبله، أو بعده ـ والله أعلم ـ .

الحكم عليه:

الحديث بهذا الإسناد فيه ثلاث علل:

١ ـ أبو حذيفة، وهو مجهول.

٢ ـ أبو حذيفة لم يسمع من عبد الرحمن بن علقمة. قال المزي في تهذيب الكمال (٢/ق، ٨٠٥): الصحيح أن بينهما عبد الملك بن محمد بن بشير.

٣ ـ أخطأ يونس بن حبيب في اسم الصحابي حيث قال: عبد الملك بن علقمة، وهو عبد الرحمن بن علقمة، كما في رواية البخاري ـ في تاريخه ـ ، والنسائي.

وقد نص على ذلك الحافظ ابن حجر في تعليقاته على الإتحاف، فكتب بهامشه: عبد الملك تصحيف من يونس بن حبيب، الراوي عن أبي داود، وإنما هو عبد الرحمن، أخرجه البخاري في تاريخه من طريق أبي بكر بن عياش، وهو الحناط المذكور. اهـ.

قلت: العجب من الحافظ كيف يعلق على كتاب البوصيري، ويترك الحديث في كتابه غفلاً من ذلك.

وعليه، فالحديث ضعيف جداً.

ويشهد لهذا الحديث حديث ابن عباس رضي الله عنهما ـ المخرج في الصحيحين وغيرهما ـ ، قال: (جمع النبي ﷺ بين الظهر والعصر، والمغرب والعشاء بالمدينة في غير خوف ولا مطر) هذا لفظ مسلم. وفي رواية له: (في غير خوف ولا سفر).

. . . . . .

البخاري (٢/ ٢٣: ٥٤٣، ص ٤١: ٥٦٢)، وليس عنده نفي الخوف ولا السفر ولا المطر؛ ومسلم (١/ ٤٨٩، ٤٩٠: ٧٠٥)؛ وأبو داود (١/ ١٦: ١٢١٤)؛ والنسائي (١/ ٢٩٠: ٦٠١، ٦٠٢، ٦٠٣)؛ والترمذي (١/ ٣٥٤: ١٨٧)؛ ومالك في الموطأ (١/ ١٤٤)؛ وعبد بن حميد (١/ ٥٩٧: ٧٠٨).

١٧ ـ باب تأخير العصر وتعجيلها[١]

٢٧٨ ـ قال[٢] أبو بكر بن أبي شيبة: حدثنا[٣] محمد بن
[مح١١ب] [أبي][٤] إسماعيل[٥] /، عن عمارة بن عاصم، قال: دخلت على
أنس بن مالك رضي الله عنه ـ فذكر الحديث ـ قال: ثم أتته الجارية
فقالت: الصلاة أصلحك الله. قال: أيُّ الصلاة؟ قالت: صلاة العصر.
[قال: أَوَ قد صَلَّيتِها؟][٦]، قالت: قد صليتُها قبل أن أدخلَ إليك. قال:
استأخري عني، لم يأت العصر بعد.

ثم راجَعَتْهُ، فقال لها مثلَ قولها[٧] الأول.

ثم راجعته، [فقالت][٨] له. فقال: قد سمعتُ ما قلتِ. ناوليني
وضوءاً، فإن الناس يصلون هذه الصلاة قبل وقتها. ثم صلى.

.....

(١) تأخر هذا الباب في (ك) فأتى بعد الباب الذي يليه، وهو باب: الإبراد بالظهر.

(٢) ليست في (عم).

(٣) سقط من هنا شيخ أبي بكر بن أبي شيبة، وهو عبد الله بن نمير، كما في رواية أبي يعلى، من طريق أبي بكر بن أبي شيبة.

(٤) ما بين المعقوفتين زيادة من (ك).

(٥) هو السلمي الكوفي.

(٦) ما بين المعقوفتين زيادة من (ك)، وقد ألحق بهامشها وكتب فوقه (ظ).

(٧) في المطبوع من مسند أبي يعلى: (قوله) وهي أليق بالسياق.

(٨) في (مح) و (ك): (فقلت).

. . . . . .

---

٢٧٨ ـ تخـريـجـه:

لم أجده في مظنته من الإتحاف.

وقد رواه أبو يعلى في مسنده (٧/ ٣٠٥: ٤٣٤٤) من طريق أبـي بكر بن أبـي شيبة، حدثنا عبد الله بن نمير، عن محمد بن [أبـي] إسماعيل، به فذكره، وفي أوله زيادة تتعلق بالأوعية. وقد أشار إليها الحافظ هنا بقوله: (فذكر الحديث).

ورواه أبو بكر بن أبـي شيبة في مصنفه (٨/ ١١٦: ٣٨٣٥)، كتاب الأشربة، باب ما ذكر عن النبـي ﷺ فيما نهى عنه من الظروف، قال: حدثنا عبد الله بن نمير، عن محمد بن أبـي إسماعيل، عن عمارة بن ـ تحرفت إلى (عن) ـ عاصم، قال: دخلت على أنس بن مالك، فسألته عن النبيذ... الحديث، ولم يذكر لفظ حديث الباب، وكأنه اختصره هناك.

الحكم عليه:

الأثر بهذا الإسناد فيه علتان:

١ ـ جهالة عمارة بن عاصم.

٢ ـ سقوط رجل من إسناده، لأنه لم يذكر في الرواة عن عمارة بن عاصم إلاَّ محمد بن أبـي إسماعيل، وأبو بكر بن أبـي شيبة لم يدركه، وقد بينت رواية أبـي يعلى هذا الساقط وهو عبد الله بن نمير، أحد شيوخ أبـي بكر بن أبـي شيبة.

فالأثر بهذا الإسناد ضعيف جداً، ويزيده ضعفاً وتوهيناً أنه قد روي عن أنس بن مالك نفسه ما يدل على خلاف ذلك.

ولا يصح في تأخير العصر حديث لا عنه، ولا عن غيره، وقد روى البيهقي: (١/ ٤٤٣) عن الدارقطني في الكلام على حديث ابن رافع عن أبيه، أن النبـي ﷺ كان يأمرهم بتأخير العصر. قوله: هذا حديث ضعيف الإسناد، والصحيح عن رافع وغيره ضد هذا. اهـ.

١ ـ وقـد روى مسلـم (١/ ٤٣٤: ٦٢٢)؛ وأبـو داود (١/ ٢٨٨: ٤١٣)؛

. . . . . .

والترمذي (١/ ٣٠١: ١٦٠)؛ والنسائي (١/ ٢٥٤: ٥١١)؛ ومالك في الموطأ (١/ ٢٢٠)؛ وعبد الرزاق (١/ ٥٤٩: ٢٠٨٠)؛ والبيهقي (١/ ٤٤٣)، عن العلاء بن عبد الرحمن، أنه دخل على أنس بن مالك في داره بالبصرة، حين انصرف من الظهر، وداره بجنب المسجد، فلما دخلنا عليه قال: أصليتم العصر؟ فقلنا له: إنما انصرفنا الساعة من الظهر. قال: فصلوا العصر، فقمنا فصلينا، فلما انصرفنا قال: سمعت رسول الله ﷺ، يقول: «تلك صلاة المنافق، يجلس يَرْقُب الشمس، حتى إذا كانت بين قرني الشيطان قام فنقرها أربعاً، لا يذكر الله فيها إلاَّ قليلاً» هذا لفظ مسلم.

٢ ــ وعن أبي أمامة بن سهل بن حنيف قال: صلينا مع عمر بن عبد العزيز الظهر، ثم خرجنا حتى دخلنا على أنس بن مالك، فوجدناه يصلي العصر، فقلت: يا عم ما هذه الصلاة التي صليت؟ قال: (العصر، وهذه صلاة رسول الله ﷺ، التي كنا نصلي معه).

رواه البخاري (٢/ ٢٦: ٥٤٩)؛ ومسلم (١/ ٤٣٤: ٦٢٣)؛ والنسائي (١/ ٢٥٣: ٥٠٩)؛ وابن حبان (٣/ ٣٢: ١٥١٥).

٣ ــ وعن أنس بن مالك رضي الله عنه، قال: (كان رسول الله ﷺ، يصلي العصر والشمس مرتفعة حية، فيذهب الذاهب إلى العوالي فيأتيهم والشمس مرتفعة، وبعض العوالي من المدينة على أربعة أميال أو نحوه).

رواه البخاري (٢/ ٢٨: ٥٥٠)، واللفظ له؛ ومسلم (١/ ٤٣٣: ٦٢١)؛ وأبو داود (١/ ٢٨٥: ٤٠٤)؛ والنسائي (١/ ٢٥٢: ٥٠٧)؛ وابن ماجه (١/ ٢٢٣: ٦٨٢)؛ وابن حبان (٣/ ٣٣: ١٥١٧).

٤ ــ وعن عائشة رضي الله عنها قالت: (كان رسول الله ﷺ، يصلي العصر والشمس لم تخرج من حجرتها).

رواه البخاري (٢/ ٥٢: ٥٤٤، ٥٤٥، ٥٤٦)؛ ومسلم (١/ ٤٢٦: ٦١١)؛ وأبو داود (١/ ٢٨٦: ٤٠٧)؛ والترمذي (١/ ٢٩٨: ١٥٩)؛ والنسائي (١/ ٢٥٢:

. . . . . .

---

٥٠٥)؛ وابن ماجه (١/ ٢٢٣: ٦٨٣)؛ وابن خزيمة (١/ ١٧٠: ٣٣٢)؛ وابن حبان (٣/ ٣٤: ١٥١٩)؛ والبيهقي (١/ ٤٤٢).

٥ ـ وعن رافع بن خديج رضي الله عنه، قال: (كنا نصلي مع النبي ﷺ، العصر فننحر جزوراً، فتقسم عشر قِسَم، فنأكل لحماً نضيجاً قبل أن تغرب الشمس).

رواه البخاري (٥/ ١٢٨: ٢٤٨٥)؛ ومسلم (١/ ٤٣٥: ٦٢٥)؛ وأحمد (٤/ ١٤١، ١٤٣)؛ وابن حبان (٣/ ٣٢: ١٥١٣).

٦ ـ وعن أبي برزة الأسلمي قال: (كان يصلي، أي: الرسول الله ﷺ ... ويصلي العصر ثم يرجع أحدنا إلى رحله في أقصى المدينة والشمس حية...) متفق عليه، سبق تخريجه في حديث رقم (٢٥٥).

٢٧٩ ـ وقال ابن أبـي عمر: حدثنا وكيع، ثنا زياد بن لاحق، عن امرأة يقال لها: تميمة، قالت: دخلت على عائشة رضي الله عنها، [فصلت][(١)] العصر في الساعة التي تدعونها: بَيْن الصلاتين، ثم قالت رضي الله عنها: إنا آل محمد لا نصلي الصفيرا[(٢)].

.....

(١) في (مح) و (حس) و (عم) و (سد): (فصليت)، وما أثبته من (ك) أليق بالسياق والمعنى.

(٢) تعني والله أعلم أنها لا تؤخر صلاة العصر حتى تصفر الشمس، وإنما تصليها كما رأت النبـي ﷺ، يصليها، والشمس بيضاء نقية، كما ثبت ذلك عنه من حديث بريدة بن الحصيب وغيره. انظر: تخريج الحديث رقم (٢٤٩).

---

٢٧٩ ـ تخـريـجـه:

ذكره البوصيري (الإتحاف ١/١٢٨ أ)، كتاب المواقيت، باب وقت العصر، وعزاه لابن أبـي عمر.

ورواه البيهقي (١/٤٤٦) من طريق يحيـى بن سعيد القطان، عن زياد بن لاحق، قال: حدثتني تميمة بنت سلمة أنها أتت عائشة في نسوة من أهل الكوفة، فقلنا: يا أم المؤمنين نسألك عن مواقيت الصلوات. قالت: اجلسن. فجلسنا... فلما كانت الساعة التي تدعونها بين الصلاتين، صلت بنا العصر، فقلنا لها: يا أم المؤمنين إنا ندعو هذه في بلادنا بين الصلاتين، قالت: هذه صلاتنا آل محمد ﷺ، إنا آل محمد لا نصلي الصفراء... الحديث.

الحكم عليه:

الأثر بهذا الإسناد فيه علتان:

١ ـ جهالة تميمة بنت سلمة.

٢ ـ جهالة حال زياد بن لاحق الراوي عنها.

فالأثر بهذا الإسناد ضعيف.

لكن تعجيل العصر ثابت عن النبـي ﷺ، من حديث عائشة، وغيرها. انظر: تخريج الحديث رقم (٢٧٨).

١٨ ـ باب الإبراد بالظهر

٢٨٠ ـ [١] قال مسدد: حدثنا عبد الله بن داود[١]، ثنا هشام بن عروة، عن أبيه [أظنه][٢] عن عائشة رضي الله عنها، قالت: قال رسول الله ﷺ: «أبردوا بالظهر / في[٣] الحر». [عم٥٦]

[٢] وقال أبو يعلى: حدثنا عبد الأعلى بن حماد[٤]، ثنا عبد الله بن داود، به. قال أبو يعلى: كذا حدثنا به على الشك.

[٣] ورواه[٥] البزار قال: حدثنا القاسم بن[٦] محمد[٧]، ثنا عبد الله بن داود، بسنده ولم يشك، ولفظه[٨]: أن النبي ﷺ، قال: «إن شدة الحر من فيح جهنم، فأبردوا بالصلاة».

وقال: غريب لا نعرفه عن عائشة رضي الله عنها، إلاَّ من هذا الوجه[٩].

.....

(١) هو الخريبي.

(٢) ما بين المعقوفتين زيادة من (ك)، و (والإتحاف).

(٣) في (الإتحاف): (قبل).

(٤) سقط من (حس) قوله: (حماد ثنا عبد الله بن).

(٥) الواو: ليست في (عم)، و (سد).

(٦) قوله: (ابن محمد)، إلى قوله: (أن النبي ﷺ). ساقط من (ك).

. . . . . .

(٧) هو ابن عباد بن عباد بن حبيب بن المهلب بن أبـي صفرة.

(٨) في (عم): وله فيه.

(٩) عبارة البزار ــ كما في كشف الأستار (١/ ١٨٩)؛ وزوائد البزار لابن حجر (ص ٥٩٤: ٢٢٥) ــ : (لا نعلمه عن عائشة إلاَّ من هذا الوجه، وهو غريب. اهـ.).

---

٢٨٠ ــ تخـريـجـه:

هو في مسند أبـي يعلى (٨/ ١١٩: ١٤٥٦)، بسنده، عن عائشة ــ إن شاء الله ــ أن النبـي ﷺ قال: «أبردوا بالظهر في الحر».

ثم أعاده بسنده مرة أخرى (٨/ ٣٦١: ٤٩٤٩)، عن عائشة ــ إن شاء الله، هكذا أملاه علينا عبد الأعلى ــ أن النبـي ﷺ قال: «أبردوا بالظهر في شدة الحر». قلت: زاد هنا: «شدة».

وذكره الهيثمي (المقصد العلي ص ٢٦٨: ١٨٨).

وذكره أيضاً (المجمع ١/ ٣٠٧)، وعزاه للبزار وأبـي يعلى، وقال ورجاله موثقون. اهـ.

وذكره الهيثمي في كشف الأستار (١/ ١٨٩: ٣٧١).

وذكره ابن حجر في زوائد البزار (ص ٥٩٤: ٢٢٥).

وذكره البوصيري (الإتحاف ١/ ١٢٧ أ)، كتاب المواقيت، باب الإبراد بالظهر في شدة الحر وقد ذكر رواية مسدد، ورواية أبـي يعلى، ورواية البزار، وقال: حديث عائشة رجاله ثقات اهـ.

ورواه ابن خزيمة (١/ ١٧٠: ٣٣١) من طريق القاسم بن محمد بن عباد المهلبـي، حدثنا عبد الله بن داود الخريبـي، به، فذكره ولم يشك.

الحكم عليه:

الحديث بإسناد مسدد، وأبـي يعلى، رجاله رجال البخاري، ثقات لا مطعن فيهم، وأما سند البزار ففيه محمد بن القاسم، لم يخرج له من الجماعة إلاَّ ابن ماجه،

. . . . . .

وهو ثقة.

فالحديث صحيح إن شاء الله.

وأما ما وقع من الشك في رواية مسدد، ورواية أبي يعلى، فمنجبر برواية البزار، وابن خزيمة، فإنه لا شك فيهما. فلعل عبد الله بن داود الخريبي سمعه منه مرة بالشك، ومرة بالجزم.

وهذا الحديث من أحاديث هشام بن عروة التي رواها أهل العراق عنه، وقد كان يحدث بالعراق وليس عنده كتب فكان ربما شك في وصل الحديث وإرساله، فتارة يصله وتارة يرسله، قال يعقوب بن شيبة: هشام مع تثبته ربما جاء عنه بعض الاختلاف، وذلك فيما حدث بالعراق خاصة، ولا يكاد يكون الاختلاف عنه فيما يفحش؛ يسند الحديث أحياناً ويرسله أحياناً، لا أنه يقلب إسناده، كأنه على ما يذكر من حفظه، يقول: عن أبيه عن النبي ﷺ، ويقول: عن أبيه عن عائشة عن النبي ﷺ، إذا أتقنه أسنده، وإذا هابه أرسله. اهـ.

قال ابن رجب: وهذا فيما نرى أن كتبه لم تكن معه في العراق فيرجع إليها، والله أعلم. اهـ. شرح العلل (٢/ ٧٦٩).

وقال الذهبي في السير (٦/ ٤٧): في حديث العراقيين عن هشام أوهام تحتمل، كما وقع في حديثهم عن معمر أوهام. اهـ.

وأما ما علل به البزار الحديث فليس بقادح لأنه لا يضر التفرد إذا كان رجال الإسناد ثقات، ولم يخالفوا من هو أوثق منهم، قال ابن الصلاح في المقدمة (ص ٣٧): إذا انفرد الراوي بشيء نظر فيه، فإن كان ما انفرد به مخالفاً لما رواه من هو أولى منه بالحفظ لذلك، وأضبط، كان ما انفرد به شاذاً مردوداً، وإن لم تكن فيه مخالفة لما رواه غيره وإنما هو أمر رواه هو ولم يروه غيره، فينظر في هذا الراوي المنفرد، فإن كان عدلاً حافظاً موثوقاً بإتقانه، وضبطه، قُبِل ما انفرد به، ولم يقدح الانفراد فيه. اهـ.

. . . . . .

قلت: ولا مخالفة هنا، فالحديث قد روي عن عدد من الصحابة، وروي عن عائشة بهذا الإسناد الصحيح فما المانع من القول بصحته!!

وله شاهد من حديث أبـي هريرة، وأبـي ذر رضي الله عنهما، في الصحيحين وغيرهما.

ومن حديث أبـي سعيد، وابن عمر رضي الله عنهم، عند البخاري وغيره ـ سبق تخريجهما في حديث رقم (٢٢٥) ـ .

١٩ ـ باب تأخير العشاء

٢٨١ ـ قال أبو يعلى: حدثنا أبو خيثمة[١]، ثنا محمد بن خازم، ثنا داود بن أبـي هند، عن أبـي نضرة، عن جابر رضي الله عنه، قال: خرج رسول الله ﷺ على أصحابه ذات ليلة، وهم ينتظرون العشاء، فقال: «صلى الناسُ ورقدوا وأنتم تنتظرونها، أما إنكم في صلاة ما انتظرتموها»، ثم[٢] قال ﷺ: «لولا ضعفُ الضعيفِ، وكِبَرُ الكبيرِ، لأخَّرْتُ هذه الصلاة إلى شطر[٣] الليل».

* أخرجه ابن حبان «في صحيحه» عن أبـي يعلى.

وتابعه سعدان بن نصر، عن أبـي معاوية [محمد بن خازم][٤].

.....

(١) هو زهير بن حرب.

(٢) لفظة (ثم)، ليست في (ك).

(٣) الشطر: نصف الشيء، ويُستعمل في الجزء منه. (المعجم الوسيط ١/ ٤٨٢)، مادة: (شطر).

(٤) ما بين المعقوفتين زيادة من (ك)، وهي زيادة توضيحية، فأبو معاوية هو محمد بن خازم.

---

٢٨١ ـ تخـريـجـه:

هو في مسند أبـي يعلى (٣/ ٤٤٤: ١٩٣٩).

وذكره الهيثمي (المقصد العلي ص ٢٧٣: ١٩٣).

. . . . . .

وذكره أيضاً (المجمع ١/ ٣١٢)، من طريق أبـي الزبير، قال: سألت جابراً. . . الحديث. وعزاه لأحمد، وأبـي يعلى. قال: وزاد أبو يعلى: «ولولا ضعف الضعيف، وكبر الكبير لأخّرت هذه الصلاة إلى شطر الليل».

قال: وإسناد أبـي يعلى رجاله رجال الصحيح. اهـ.

قلت: لم أجد هذا الحديث بهذه الطريق في المطبوع من مسند أبـي يعلى، ولا في المقصد العلي، ولا في الإتحاف. وأظن أن الهيثمي إنما عنى طريق أبـي يعلى التي عندنا هنا في حديث الباب، وإنما سها عن التنبيه إلى ذلك.

وهو في صحيح ابن حبان (٣/ ٣٦: ١٥٢٧)، وقد تحرّف فيه (أبو خيثمة) إلى (أبو حسين). وجاء على الصواب في موارد الظمآن (ص ٩١: ٢٧٣).

وذكره البوصيري (الإتحاف ١/ ١٣٠ ب)، كتاب المواقيت، باب وقت العشاء، وعزاه لأبـي يعلى.

أما متابعة سعدان بن نصر فقد أخرجها البيهقي (١/ ٣٧٥).

ورواه ابن أبـي شيبة في المُصَنَّف (١/ ٤٠٢)، من طريق أبـي معاوية، به.

ورواه أيضاً في المُصَنَّف (١/ ٤٠٢)، من طريق الأعمش عن أبـي سفيان، عن جابر قال: جهّز رسول الله ﷺ جيشاً حتى انتصف الليل، أو بلغ ذلك، ثم خرج إلينا فقال: «صلى الناس ورقدوا وأنتم تنتظرون الصلاة، أما إنكم لم تزالوا في صلاة ما انتظرتموها».

ومن طريقه رواه أبو يعلى (٣/ ٤٤٢: ١٩٣٦)، والطحاوي (١/ ١٥٧).

ورواه أحمد (٣/ ٣٦٧)، من طريق أبـي الجواب، عن عمار بن رزيق، عن الأعمش، به.

قلت: وفي هذه الرواية علتان:

١ ـ أن أبا سفيان طلحة بن نافع متكلم في سماعه من جابر بن عبد الله رضي الله عنهما، فقد قال شعبة، وابن عيينة: روايته عن جابر إنما هي صحيفة.

. . . . . .

وروي عن شعبة، وأبـي خالد الدالاني قالا: لم يسمع من جابر إلا أربعة أحاديث. وقد اعترض البخاري على هذا فقال: وما يدريه ـ يعني أبا خالد الدالاني ـ أوَ لا يرضى أن ينجو رأساً برأس حتى يقول مثل هذا. اهـ. وعن عبد الرحمن بن مهدي، قال: كان شعبة يرى أن أحاديث أبـي سفيان عن جابر إنما هو كتاب سليمان اليَشْكُري. اهـ. وقال البخاري: نا مسدد، عن أبـي معاوية، عن الأعمش، عن أبـي سفيان: جاورت جابراً بمكة ستة أشهر. اهـ. وقال البخاري ـ أيضاً ـ : قال علي: سمعت عبد الرحمن قال: قال لي هشيم، عن أبـي العلاء، قال أبو سفيان: كنت أحفظ، وكان سليمان اليشكري يكتب ـ يعني عن جابر ـ . اهـ.

وقال ابن عدي: قد روى عن جابر أحاديث صالحة، رواه الأعمش عنه، ورواه عن الأعمش الثقات، وهو لا بأس به.

وقال أبو زرعة: طلحة بن نافع عن عمر، مرسل، وهو عن جابر أصح. اهـ. قلت: فالراجح عندي هو ما قاله البخاري، لمجاورته جابراً بمكة، لكنه مدلس، فمتى عنعن لم يقبل حديثه وقد عنعن هنا. انظر: معرفة الرجال (٢/ ٦٤٢)؛ التاريخ الكبير (٤/ ٣٤٦)؛ العلل الكبير (٢/ ٩٦٦)؛ الجرح (١/ ٤٦، ١٤٥)، (٤/ ٤٧٥)؛ المراسيل لابن أبـي حاتم (ص ١٠٠)؛ الكامل (٤/ ١٤٣٢)؛ جامع التحصيل (ص ٢٠٢)؛ شرح العلل (٢/ ٨٥٢)؛ هدي الساري (ص ٤١١)؛ مراتب المدلسين (ص ٨٨)، (من الثالثة).

٢ ـ أن فيه عنعنة الأعمش، وهو مدلس مشهور بذلك، وكان يدلس عن الضعفاء رحمه الله، لكن أبا سفيان من شيوخه الذين أكثر عنهم، وهو راويته، وقد قال الذهبـي: إن روايته عن هذا الصنف محمولة على الاتصال. لكن قال ابن حبان: كان الأعمش يدلس عنه ـ يعني أبا سفيان ـ . (الثقات ٤/ ٣٩٣).

انظر: التاريخ الكبير (٤/ ٣٤٦)؛ جامع التحصيل (ص ٢٠٢)؛ هدي الساري (ص ٤٤١)؛ مراتب المدلسين (ص ٦٦).

. . . . . .

وقد جاء في سند أبـي يعلى [عن زائدة، عن سليمان]، فتوارد عليه ثلاثة من المحققين كلهم يسميه (ابن طرخان التيمي) ولا أدري لماذا عدلوا عن الأعمش وهو راوية أبـي سفيان، ولم أجد لهم مستنداً على هذا العدول، بل وجدت ما يؤكد خطأهم وهو أنه جاء مصرحاً به في مصنف ابن أبـي شيبة: [عن زائدة، عن الأعمش، عن أبـي سفيان]. وجاء عند أحمد ـ كما سبق ذكره ـ مصرحاً به مثل المصنف. ولم يذكر المزي طلحة بن نافع في شيوخ سليمان بن طرخان التيمي، ولا ذكر سليمان في تلاميذه.

انظر هذا الوهم في: مسند أبـي يعلى (٣/ ٤٤٢: ١٩٣٦)؛ المقصد العلي (ص ٢٧٤: ١٩٤)؛ الإتحاف (ص ٥٨٣: ٤١٩) من المحققة.

الحكم عليه:

الحديث بهذا الإسناد رجاله ثقات، إلا أن أبا معاوية محمد بن خازم يقع له الوهم في غير حديث الأعمش، وقد سُئل أبو زرعة عن هذا الحديث، فقال: هذا حديث وهم، وهم فيه أبو معاوية. اهـ. قال ابن أبـي حاتم: لم يبين الصحيح ما هو، والذي عندي أن الصحيح ما رواه وهيب، وخالد الواسطي، عن داود، عن أبـي نضرة، عن أبـي سعيد، عن النبـي ﷺ. اهـ. علل ابن أبـي حاتم (١/ ١٨٦)، رقم (٥٣٣).

وبنحو ذا قال الدارقطني في العلل (٤/ ق ٥ أ).

وحديث أبـي سعيد الخدري رضي الله عنه، رواه أبو داود (١/ ٢٩٣: ٤٢٢)، من طريق مسدد، حدثنا بشر بن المفضل، ثنا داود بن أبـي هند، عن أبـي نضرة، عن أبـي سعيد، عن النبـي ﷺ، فذكر نحوه.

ورواه النسائي (١/ ٢٦٨: ٥٣٨)، وفي الكبرى (١/ ٤٧٥: ١٥٢٠)، من طريق عمران بن موسى، حدثنا عبد الوارث، حدثنا داود، به نحوه.

ورواه ابن ماجه (١/ ٢٢٦: ٦٩٣)، من طريق عمران بن موسى، به.

. . . . . .

ورواه ابن خزيمة (١/ ١٧٧: ٣٤٥)، قال: نا بندار، نا ابن أبـي عدي، عن داود، ح وحدثنا عمران بن موسى القزاز، نا عبد الوارث، نا داود ح، وحدثنا إسحاق بن إبراهيم بن حبيب بن الشهيد، نا عبد الأعلى، عن داود، عن أبـي نضرة، به نحوه.

ورواه البيهقي (١/ ٣٧٥، ٤٥١)، من طريق علي بن عاصم، أنا داود، به. قال البيهقي: هكذا رواه بشر بن المفضل، وغيره، عن داود بن أبـي هند وخالفهم أبو معاوية الضرير عن داود، فقال: عن جابر بن عبد الله. اهـ.

قلت: وبهذه الطرق الصحيحة المتعددة إلى داود بن أبـي هند يتبين خطأ أبـي معاوية في هذا الحديث، وأن الصواب ما رواه الجماعة عنه، عن أبـي نضرة، عن أبـي سعيد، عن النبـي ﷺ.

وقد ثبت نحو هذا الحديث عن عدد من الصحابة:

١ ـ عن ابن عباس رضي الله عنهما قال: (أَعْتَم رسول الله ﷺ ليلة بالعشاء، حتى رقد الناس، واستيقظوا، ورقدوا، واستيقظوا، فقام عمر بن الخطاب رضي الله عنه فقال: الصلاة).

قال عطاء: قال ابن عباس رضي الله عنهما: (فخرج النبـي ﷺ كأني أنظر إليه الآن يقطر رأسه ماء، واضعاً يده على رأسه، فقال: «لولا أن أشق على أمتي لأمرتهم أن يصلوها هكذا»).

رواه البخـاري (٢/ ٥٠: ٥٧١)، (١٣/ ٢٢٤: ٧٢٣٩)؛ ومسلـم (١/ ٤٤٤: ٦٤٢)؛ والنسائي (١/ ٢٦٥: ٥٣١) وغيرهم.

٢ ـ وعن عائشة رضي الله عنها، قالت: (أعتم رسول الله ﷺ ليلة من الليالي بصلاة العشاء ـ وهي التي تدعى العتمة ـ فلم يخرج رسول الله ﷺ حتى قال عمر بن الخطاب رضي الله عنه: نام النساء والصبيان، فخرج رسول الله ﷺ فقال لأهل

. . . . . .

المسجد حين خرج عليهم: «ما ينتظرها أحد من أهل الأرض غيركم»، وذلك قبل أن يفشوا الإسلام في الناس).

رواه البخاري (٢/ ٤٧، ٤٩: ٥٦٦، ٥٦٩)؛ ومسلم (١/ ٤٤١: ٦٣٨)؛ والنسائي (١/ ٢٦٧: ٥٣٥)؛ وابن حبان (٣/ ٣٨: ١٥٣٣)؛ والبيهقي (١/ ٤٥٠).

٣ ـ وعن ابن عمر رضي الله عنهما قال: (شُغِل عنها ليلة فأخَّرها، حتى رقدنا في المسجد، ثم استيقظنا، ثم رقدنا، ثم استيقظنا، ثم خرج علينا رسول الله ﷺ، ثم قال: «ليس أحد من أهل الأرض الليلة ينتظر الصلاة غيركم».

رواه البخاري (٢/ ٥٠: ٥٧٠)؛ ومسلم (١/ ٤٤٢: ٦٣٩)؛ وفي رواية لمسلم (١/ ٤٤٢: ٩٣٩)؛ وأبي داود (١/ ٢٩٢: ٤٢٠)؛ والنسائي (١/ ٢٦٧: ٥٣٧)؛ وابن حبان (٣/ ٣٩: ١٥٣٤)؛ والبيهقي (١/ ٤٥٠)، قال: (مكثنا ذات ليلة ننتظر رسول الله ﷺ لصلاة العشاء الآخرة، فخرج إلينا حين ذهب ثلث الليل، أو بعده، فلا ندري أشيء شغله في أهله، أو غير ذلك، فقال حين خرج: «إنكم لتنتظرون صلاة ما ينتظرها أهل دين غيركم، ولولا أن يثقل على أمتي لصليت بهم هذه الساعة»، ثم أمر المؤذن فأقام الصلاة وصلى).

٤ ـ وعن أنس رضي الله عنه قال: (أخر النبي ﷺ صلاة العشاء إلى نصف الليل، ثم صلى، ثم قال: «صلى الناس وناموا، أما إنكم في صلاة ما انتظرتموها».

رواه البخاري (٢/ ٥١: ٥٧٢)، واللفظ له؛ ومسلم (١/ ٤٤٣: ٦٤٠)؛ والنسائي (١/ ٢٦٨: ٥٣٩)؛ وابن ماجه (١/ ٢٢٦: ٦٩٢)؛ وابن حبان (٣/ ٣٩: ١٥٣٥)؛ والبيهقي (١/ ٣٧٥).

٥ ـ وعن أبي هريرة رضي الله عنه قال: قال رسول الله ﷺ: «لولا أن أشق على أمتي... ولأمرتهم بتأخير العشاء». زاد الترمذي: «إلى ثلث الليل أو نصفه».

. . . . . .

ولابن ماجه، وأحمد، وابن حبان: «ولأخّرت العشاء إلى ثلث الليل، أو نصف الليل. . .».

رواه أبو داود (١/ ٤٠: ٤٦)؛ والترمذي (١/ ٣١٠: ١٦٧)؛ والنسائي (١/ ٢٦٦: ٥٣٤)؛ وابن ماجه (١/ ٢٢٦: ٦٩٠، ٦٩١)؛ وعبد الرزاق (١/ ٥٥٦: ٢١٠٧)؛ والحميدي (٢/ ٤٢٨: ٩٦٥)؛ والشافعي في مسنده (ص ٣٠: ٧٢)؛ وأحمد (٢/ ٢٥٠، ٢٥٩، ٤٣٣)؛ وابن حبان (٣/ ٣٧، ٤٠: ١٥٢٩، ١٥٣٦).

قال الترمذي: حديث أبي هريرة حديث حسن صحيح. اهـ.

٢٠ ـ باب كراهية تسميتها العتمة

٢٨٢ ـ [١] قال مسدد: حدثنا يحيى بن سعيد[١]، عن عبد العزيز بن أبي رواد، حدثني رجل من أهل الطائف، عن غيلان بن شرحبيل، عن عبد الرحمن بن عوف رضي الله عنه، عن النبي ﷺ قال: «لا يَغْلِبَنَّكم[٢] الأعراب على اسم [صلاتكم][٣] فإنها في كتاب الله عز وجل: العشاء، قال الله تعالى: ﴿وَمِنۢ بَعۡدِ صَلَوٰةِ ٱلۡعِشَآءِۚ ثَلَٰثُ عَوۡرَٰتٖ لَّكُمۡۚ﴾[٤]، وإنما تسميها الأعراب العتمة، من أجل إبلهم وحِلَابِها»[٦].

[٢] وقال أبو يعلى: حدثنا أبو خيثمة، ثنا عثمان بن عمر، ثنا عبد العزيز به.

.....

(١) هو القطان.

(٢) في (عم): لا تغلبنكم ـ بالتاء الفوقية ـ .

(٣) في (مح)، و (حس)، و (عم)، و (سد): صلاته. وما أثبته من (ك)، و (الإتحاف)، وهو أليق بالسياق.

(٤) سورة النور، آية (٥٨).

(٥) العَتَمَة: هي ظلام أول الليل بعد زوال نور الشفق.
انظر: المعجم الوسيط (٢/ ٥٨٣)، مادة: (عتم).

(٦) الحِلاب: اللبن الذي يحلبه صاحب الناقة.
انظر: النهاية (١/ ٤٢١)، مادة: (حلب).

. . . . . .

قال الأزهري: أرباب النَّعم في البادية يريحون الإبل، ثم ينيخونها في مراحها حتى يعتموا: أي يدخلوا في عتمة الليل، وهي ظلمته، وكانت الأعراب يسمون صلاة العشاء صلاة العتمة، تسمية بالوقت، فنهاهم عن الاقتداء بهم، واستحب لهم التمسك بالاسم الناطق به لسان الشريعة. اهـ.

(النهاية ٣/ ١٨٠)، مادة: (عتم).

---

٢٨٢ ـ تخريجه:

هو في مسند أبي يعلى (٢/ ١٧٣ : ٨٦٨).

وذكره الهيثمي (المقصد العلي ص ٢٧٨ : ١٩٨).

وذكره أيضاً في المجمع (١/ ٢١٤)، وقال: رواه البزار، وأبو يعلى، وفيه راو لم يسم، وغيلان بن شرحبيل لم أعرفه، وبقية رجاله ثقات. اهـ.

وذكره أيضاً في كشف الأستار (١/ ١٩٢ : ٣٧٩)، قال البزار: لا نعلمه يُروى عن عبد الرحمن بن عوف إلاَّ بهذا الإسناد. اهـ.

وذكره ابن حجر في زوائد البزار (ص ٦٠٨ : ٢٣٠).

وذكره البوصيري (الإتحاف ١/ ١٩٨ ب)، كتاب افتتاح الصلاة، باب فيمن سمى العشاء عتمة، وعزاه لمسدد، ولأبي يعلى، وقال: مدار حديث عبد الرحمن بن عوف على شيخ عبد العزيز بن أبي رواد، وهو مجهول. اهـ.

ورواه ابن أبي شيبة في مصنفه (٢/ ٤٣٩)، من طريق وكيع، عن ابن أبي رواد، عن رجل لم يسمه، عن عبد الرحمن بن عوف به، فذكره بلفظ مقارب.

ورواه أبو نعيم في الحلية (٨/ ٣٨٥)، والبيهقي (١/ ٣٧٢)، من طريق يحيى بن سعيد القطان، عن ابن أبي رواد، به. قال أبو نعيم: غريب من حديث عبد الرحمن بن عوف لم نكتبه إلاَّ بهذا الإسناد. اهـ.

ورواه عبد الرزاق (١/ ٥٦٦ : ٢١٥٣)، والبخاري في التاريخ (٢/ ١٥٣)، من طريق ابن جريج، أخبرت ـ وعند البخاري: عن ـ تميم بن غيلان الثقفي عن

. . . . . .

عبد الرحمن بن عوف، به. وهو عند البخاري مختصراً.

قلت: أسقط ابن جريج الواسطة بينه وبين تميم، وتميم مجهول الحال، ذكره البخاري وابن أبي حاتم، وسكتا عليه، وذكره ابن حبان في الثقات. (التاريخ الكبير ٢/ ١٥٣؛ الجرح ٢/ ٤٤١؛ الثقات ٤/ ٨٦).

الحكم عليه:

الحديث بهذا الإسناد ضعيف جداً، لأن فيه راوياً لم يسم، وغيلان بن شرحبيل لم أجد له ترجمة، وأما متابعة تميم بن غيلان فهي كعدمها لسقوط رجل من إسناده، ولجهالة حاله.

ولهذا الحديث شاهد من حديث ابن عمر رضي الله عنهما، قال: سمعت رسول الله ﷺ يقول: «لا تغلبنكم الأعراب على اسم صلاتكم، ألا إنها العشاء، وهم يعتمون بالإبل».

رواه مسلم (١/ ٤٤٥: ٦٤٤)، واللفظ له؛ وأبو داود (٥/ ٢٦١: ٤٩٨٤)؛ والنسائي (١/ ٢٧٠: ٥٤١، ٥٤٢)؛ وابن ماجه (١/ ٢٣٠: ٧٠٤)؛ وابن أبي شيبة (٢/ ٤٣٩)؛ وأحمد (٢/ ١٠، ١٩، ١٤٤)؛ والبغوي في شرح السنّة (٢/ ٢٢١: ٣٧٧).

وعن أبي هريرة رضي الله عنه عن النبي ﷺ مثله.

رواه ابن ماجه (١/ ٢٣١: ٧٠٥).

قال الحافظ في الفتح (١/ ٤٥): سنده حسن. اهـ.

لكن حديث الباب لا يرتفع ضعفه لشدته.

٢١ ـ باب كراهية النوم قبلها[١]

٢٨٣ ـ قال أبو بكر بن أبي شيبة: حدثنا ابن إدريس[٢]، عن ليث، عن رجل، عن أنس رضي الله عنه، قال: (نهى رسول الله ﷺ، عن النوم قبلها، وعن السَّمَر[٣] بعدها ـ يعني العشاء ـ).

.....

(١) في (ك): (قبل صلاة العشاء).

(٢) هو عبد الله.

(٣) في (عم) و (ك): (السهر) ـ والمعنى واحد ـ؛ إذ السَّمَر، والمسامرة: الحديث بالليل. مختار الصحاح (ص ١٣١)، مادة: (سمر).

---

٢٨٣ ـ تخريجه:

ذكره البوصيري (الإتحاف ١/١٩٨)، كتاب افتتاح الصلاة، باب فيمن سمى العشاء عتمة، وما جاء في النوم قبلها والحديث بعدها، وعزاه لأبي بكر بن أبي شيبة.

ورواه ابن أبي شيبة ـ أيضاً ـ في المصنف (٢/ ٢٨٠)، كتاب الصلوات، من كره السمر بعد العتمة، بسنده ومتنه كما هنا، إلاَّ أنه لم يذكر قوله: (يعني العتمة).

ورواه أيضاً في المصنف (٢/ ٣٣٣)، كتاب الصلوات، من كره النوم بين المغرب والعشاء، بسنده ومتنه إلاَّ قوله: (وعن السمر بعدها) فلم يذكره.

ورواه أبو يعلى (٧/ ٩٨: ٤٠٣٩) من طريق جرير، عن ليث، عن أنس، به فذكره.

. . . . . .

قلت: لا أدري لماذا أهمل الحافظ ذكر رواية أبـي يعلى، فلم يذكرها وهي مستدركة عليه، ولم أر البوصيري ذكرها ــ أيضاً ــ في الإتحاف.

الحكم عليه:

الحديث بهذا الإسناد ضعيف لجهالة تابعيه؛ ولضعف حديث ليث بن أبـي سليم، وأما رواية أبـي يعلى فقد أسقط ليث شيخه فيها وعنعن، ولم يثبت له رواية عن أحد من الصحابة.

ولهذا الحديث شاهد صحيح من حديث أبـي برزة رضي الله عنه: «أن رسول الله ﷺ كان يكره النوم قبل العشاء والحديث بعدها».

رواه البخـــاري ٢/٢٦، ٤٩: ٥٤٧، ٥٦٨)؛ ومسلـــم (١/٤٤٧: ٦٤٧)؛ وأبو داود (١/٢٨١: ٣٩٨)؛ والترمذي (١/٣١٢: ١٦٨)؛ وابن ماجه (١/٢٢٩: ٧٠١)؛ وأحمد (٤/٤٢٣).

٢٨٤ ـ وقال مسدد: حدثني إبراهيم بن [عُقْبَة][١]، قال: سمعت [كبشة][٢] بنت كعب تقول[٣]: كنت أبيت قبل العتمة، فإذا سمعت الإقامة قمت[٤] فصليت، فبلغني أنه يُكْره، فسألت أنس بن مالك رضي الله عنه، فكرهه[٥] وقال: (لا تنامي قبلها).

.....

(١) في (مح) و (حس): (عتيبة)، وفي (عم) و (سد) و (الإتحاف): (عيينة)، وفي (ك): (عنبسة)، والصواب: (عقبة) كما في مصادر الترجمة، وقد روى البخاري هذا الأثر عن مسدد عن إبراهيم بن عقبة. وهو إبراهيم بن عقبة أبو رِزَام الراسبي.

(٢) في (مح) و (حس): (كبيشة).

(٣) لفظة (تقول) ليست في (ك).

(٤) سقطت هذه الكلمة من (حس).

(٥) في (حس): (فكره).

---

٢٨٤ ـ تخريجه:

ذكره البوصيري (الإتحاف ١/ ١٩٨ أ)، كتاب افتتاح الصلاة، باب فيمن سمى العشاء عتمة، وما جاء في النوم قبلها، وعزاه لمسدد.

ورواه البخاري في التاريخ الكبير (١/ ٣٠٦) من طريق مسدد، به مختصراً.

الحكم عليه:

الأثر بهذا الإسناد ضعيف لجهالة حال إبراهيم بن عقبة، والتابعية التي يروي عنها.

ويشهد له حديث أبي برزة الذي تقدم تخريجه في الحديث السابق.

وفي الباب آثار كثيرة عن عدد من الصحابة. انظر: مصنف عبد الرزاق (١/ ٥٦١)؛ ومصنف ابن أبي شيبة (٢/ ٣٣٣، ٣٣٤).

٢٢ ـ بـاب السَّمر بعد العشاء

٢٨٥ ـ [١] قال ابن أبـي عمر: حدثنا يحيـى بن سُلَيم، عن هشام بن عروة، قال[١]: سمعت أبـي يقول: سَمِعَتْ عائشةُ أم المؤمنين رضي الله عنها كلامي بعد العشاء، التي تسميها الأعراب العتمة، ـ قال: وكنـا فـي حجـرة بينهـا[٢] وبينهـا[٣] سَعَـف[٤] ـ فقـالـت[٥]: يـا عُـرَيَّـة ـ أو يا عُرْوة ـ ما هذا السمر؟ إني ما رأيت رسول الله ﷺ، [نائماً قبل هذه الصلاة، ولا متحدثاً بعدها، إما نائماً فَيَسْلَم[٦]، وإما مصلياً فَيَغْنَم][٧].

.....

(١) لفظة: (قال)، ليست في (ك).

(٢) في (الإتحاف): (بيننا) وهي أليق بالسياق.

(٣) يعني بين عائشة رضي الله عنها، وبين الحجرة التي كانوا فيها.

(٤) السَّعَف: هو أغصان النخيل اليابسة. ـ انظر: النهاية (٢/٣٦٨): (سعف) ـ .

(٥) في (حس): فقال.

(٦) في (ك): (فسلم، وإما مصلياً فنعم).

(٧) ما بين المعقوفتين ساقط من (مح). وأشار في الهامش إلى أنه سقط من الأصل ـ يعني الذي نقل منه ـ نحو سطر. وهو ثابت في بقية النسخ.

---

٢٨٥ ـ تخـريـجـه:

ذكره البوصيري (الإتحاف ١/١٩٨ ب)، كتاب افتتاح الصلاة، باب فيمن سمى العشاء عتمة، وما جاء في النوم قبلها، والحديث بعدها، وعزاه لابن أبـي عمر.

. . . . . .

ورواه محمد بن نصر في قيام الليل كما في المختصر (ص ١١٥)، باب كراهة السمر بعد العشاء)، من طريق محمود بن آدم، ثنا يحيى بن سليم، به مثله.

ورواه عبد الرزاق (١/ ٥٦٢: ٢١٣٧)، من طريق ابن جريج، قال: حدثني من أُصَدِّق عن عائشة أنها سمعت عروة... فذكر نحوه.

قلت: وفيه رجل لم يسم وهو شيخ ابن جريج.

ورواه ابن ماجه (١/ ٢٣٠: ٧٠٢)؛ والطيالسي (ص ٢٠١: ١٤١٤)؛ وأحمد (٦/ ٢٦٤)؛ وأبو يعلى (٨/ ٢١٨: ٤٧٨٤)؛ والبيهقي (١/ ٤٥١).

من طريق عبد الله بن عبد الرحمن ـ في البيهقي: عامر ـ الطائفي عن عبد الرحمن بن القاسم، عن أبيه، عن عائشة قالت: ما نام رسول الله ﷺ قبل العشاء ولا سمر ـ في مسند أحمد: سهر ـ بعدها).

قال البوصيري في مصباح الزجاجة (١/ ٢٤٦: ٢٥٨): هذا إسناد صحيح رجاله ثقات. اهـ.

قلت: فيه: عبد الله بن عبد الرحمن بن يعلى الطائفي، صدوق يخطىء ويهم. التقريب (ص ٣١١). وباقي رجاله ثقات كما قال البوصيري رحمه الله.

وروى عبد الرزاق (١/ ٥٦٥: ٢١٤٩)، من طريق جعفر بن سليمان، عن رجل من أهل مكة، عن عروة... فذكر نحوه.

وفيه راو مبهم ـ رجل من أهل مكة ـ.

الحكم عليه:

الحديث بهذا الإسناد حسن؛ لأن فيه يحيى بن سليم، وهو ثقة يهم، لكن الحديث يرتفع إلى الصحيح لغيره، بما ذكرنا من الروايات عن عائشة، وبما يأتي في الحديث التالي، وبحديث أبي برزة، الأسلمي رضي الله عنه. وقد سبق تخريجه في حديث رقم (٢٨٣).

[٢] [وقال أبو يعلى: حدثنا هارون بن مَعْرُوف، ثنا ابن وهب، [عم٥٧] / ثنا معاوية بن صالح، حدثني أبو حمزة[١]، عن عائشة زوج النبي ﷺ ـ رضي الله عنها ـ قالت: (ما رأيت رسول الله ﷺ][٢] نائماً قبل العشاء[٣]، ولا لاغياً[٤] بعدها، إما ذاكراً فَيَغْنَم[٥] وإما نائماً فَيَسْلَمُ)[٦].

.....

(١) في (عم): (أبو جمرة) ـ بالجيم ـ (وأبو حمزة) ـ بالحاء المهملة ـ هو عيسى بن سليم الحمصي.

(٢) ما بين المعقوفتين ساقط من (مح).

(٣) في (حس)، و (عم)، و (سد): (هذه الصلاة).

(٤) في (حس)، و (عم)، و (سد): (لاعباً) ـ بالموحدة ـ .

(٥) سقطت من (حس)، وفي (ك): (فنعم).

(٦) في (ك): (فسلم).

---

٢٨٥ ـ [٢] تخريجه:

هو في مسند أبي يعلى (٨/ ٢٨٨: ٤٨٧٨).

وذكره الهيثمي (المقصد العلي ص ٢٨٠: ٢٠٠).

وذكره ـ أيضاً ـ (المجمع ١/ ٣١٤)، وقال: رواه أبو يعلى، ورجاله رجال الصحيح. اهـ.

وذكره البوصيري (الإتحاف ١/ ١٩٨ ب)، كتاب افتتاح الصلاة، باب فيمن سمّى العشاء عتمة، وما جاء في النوم قبلها والحديث بعدها، وعزاه لأبي يعلى.

ورواه البيهقي (١/ ٤٥٢)، من طريق بحر بن نصر، ثنا ابن وهب، به مثله.

الحكم عليه:

الحديث رجال إسناده ثقات، لكن لم أجد لأبي حمزة رواية عن أحد من الصحابة، وعلى هذا فالحديث منقطع حيث سقط تابعيه. وعليه فهو ضعيف.

لكن هذا الحديث قد صح كما سبق عن عائشة رضي الله عنها. انظر الحديث السابق.

٢٨٦ ـ قال[١] معاوية: وحدثني أبو عبد الله الأنصاري، عن عائشة زوج / النبي ﷺ، ورضي الله عنها، قالت: (السمر لثلاث[٢]: لعروسٍ، [ك٩] أو مسافرٍ، أو متهجدٍ، بالليل).

.....

(١) القائل هو ابن وهب، فالحديث متصل بالإسناد السابق، وهو من مسند أبي يعلى.

(٣) في (ك): لثلاثة.

---

٢٨٦ ـ تخريجه:

هو في مسند أبي يعلى (٨/ ٢٨٩: ٤٨٧٩).

وذكره الهيثمي (المقصد العلي ص ٢٨١: ٢٠١).

وذكره ـ أيضاً ـ (المجمع ١/ ٣١٤)، وعزاه لأبي يعلى، وقال: رجاله رجال الصحيح. اهـ. أصدر الحكم عليه مع سابقه.

وذكره البوصيري (الإتحاف ١/ ١٩٨ ب)، كتاب افتتاح الصلاة، باب فيمن سمى العشاء عتمة، وما جاء في النوم قبلها، والحديث بعدها، وعزاه لأبي يعلى.

ورواه البخاري في التاريخ الكبير (٨)، الكنى (ص ٤٨)، من طريق عبد الله بن صالح حدثني معاوية بن صالح، به، وفيه: (السهر) بدل (السمر) وزيادة: بالقرآن من الليل.

الحكم عليه:

الأثر بهذا الإسناد رجاله ثقات إلاَّ أبا عبد الله الأنصاري الشامي فإنه مجهول، فالأثر ضعيف حتى تتبين حاله.

٢٨٧ ـ وقال[١] أبو بكر: حدثنا عبيد الله[٢]، أنا عمر بن واصل[٣]، عن أبيه، عن عائشة رضي الله عنها، قالت: قال رسول الله ﷺ: «من نام قبل العشاء فلا نام»[٤].

.....

(١) لفظة (وقال) ليست في (ك).

(٢) هو ابن موسى العبسي.

(٣) هو أبو واصل الجُبْلاني.

(٤) فلا نام: هذا دعاء على من نام قبل صلاة العشاء، بأن يذهب عنه النوم، فيصيبه الأرق والتعب، جزاء لمخالفته هذا الأمر الشرعي.

---

٢٨٧ ـ تخريجه:

ذكره البوصيري (الإتحاف ١/ ١٩٨ ب)، كتاب افتتاح الصلاة، باب فيمن سمى العشاء عتمة، وما جاء في النوم قبلها، والحديث بعدها، وعزاه لابن أبي شيبة.

ورواه البزار كما في كشف الأستار (١/ ١٩٢: ٣٧٨)، وزوائد البزار لابن حجر (ص ٦١١: ٢٣١)، من طريق محمد بن عبد الله بن عبيد بن عمير، عن ابن أبي مليكة، عن عروة، عن عائشة قالت: قال رسول الله ﷺ: «من نام قبل العشاء فلا أنام الله عينه»، قالت عائشة: (ما رأيت رسول الله ﷺ نام قبلها ولا تحدث بعدها).

قال البزار: لا نعلم روى ابن أبي مليكة، عن عروة، عن عائشة إلاَّ هذا). اهـ.

وقال الهيثمي (المجمع ١/ ٣١٤): رواه البزار، وفيه: محمد بن عبد الله بن عبيد بن عمير وهو ضعيف. اهـ.

قال الحافظ في زوائد البزار (ص ٦١١): بل هو متروك. اهـ.

الحكم عليه:

الحديث بهذا الإسناد ضعيف جداً، لضعف عمر بن واصل، وجهالة والده.

وله شاهد من قول عمر بن الخطاب رضي الله عنه: (من نام قبل العشاء فلا نامت عينه).

. . . . . .

رواه مالك في الموضأ (١/ ٦)، وعبد الرزاق (١/ ٥٦٣: ٢١٤٢) من طريق نافع عن عمر. وهو منقطع لأن نافعاً لم يدرك عمر.

انظر: التهذيب (١٠/ ٤١٤).

ورواه ابن أبـي شيبة (٢/ ٣٣٤) من طريق أيوب، عن نافع، عن أسلم، عن عمر.

ومن طريق عبد الله، عن نافع، عن صفية، عن عمر.

والطريق الأولى رجالها كلهم ثقات.

وروى ــ أيضاً ــ عن ابن عمر نحوه، وفي سنده عنعنة الأعمش وهو مدلس.

٢٣ ـ بـاب الدعاء في الصلاة

٢٨٨ ـ قال أبو يعلى: حدثنا أحمد بن عيسى التُّسْتَري، ثنا ابن وهب، عن [سعيد][(١)] بن أبـي أيوب، عن خالد بن يزيد[(٢)]، عن أبـي رافع رضي الله عنه، قال[(٣)]: إن رسول الله ﷺ [قال][(٤)]: «سلوا حوائجكم إلى الله تعالى في صلاة الصبح».

* رجاله ثقات، إلاَّ أنه منقطع، إن كان أبو رافع هو الصحابـي، وإلاَّ فهو مرسل، أو معضل.

.....

(١) في جميع النسخ: (سعد)، والصواب: (سعيد) كما في مسند الروياني. ومصادر الترجمة، وهو سعيد بن أبـي أيوب ـ واسمه: مقلاص ـ الخزاعي مولاهم.

(٢) هو أبو عبد الرحيم المصري الإسكندراني.

(٣) لفظة (قال)، ليست في (ك).

(٤) في (مح)، و (حس): قالوا.

---

٢٨٨ ـ تخـريـجـه:

ذكره البوصيري (الإتحاف ١/ ٢٠٠ أ)، كتاب افتتاح الصلاة، باب في فضل صلاة الصبح، وما يقرأ فيها، وعزاه لأبـي يعلى، وقال: هذا إسناد رجاله ثقات. اهـ.

وذكره الديلمي في الفردوس (٢/ ٤٣٢).

ورواه الرُّوياني في مسنده (ق ١٣٨ ب) في مسند أبـي رافع مولى رسول الله ﷺ، من

. . . . . .

طريق ابن إسحاق، نا محمد بن بكير، نا عبد الله بن وهب، به مثله، وزاد بعد قوله: (حوائجكم): (البتة).

الحكم عليه:

رجال إسناد هذا الحديث كلهم ثقات كما قال الحافظ، لكن ليس لخالد بن يزيد الجمحي رواية عن أحد من الصحابة، وإنما يروي عن بعض التابعين.

فإن كان أبو رافع المذكور هنا صحابياً فالحديث منقطع، لأنه سقط منه الواسطة بين خالد بن يزيد والصحابي، وإن كان أبو رافع غير الصحابي فالحديث مرسل، لسقوط صحابيه، وقد يكون معضلاً ـ كما قال الحافظ ـ وقد ضعفه محدث العصر ناصر الدين الألباني. (ضعيف الجامع ٣/ ٢٢١)، وهو كما قال سواء كان إسناده منقطعاً أو مرسلاً، أو معضلاً وهو أشد.

٢٤ ـ باب[١] الأوقات التي نهي عن الصلاة فيها

٢٨٩ ـ [١] قال[٢] إسحاق: أخبرنا عمرو[٣] بن محمد القرشي، ثنا الليث بن سعد، عن المَقْبُري[٤]، عن عَون بن عبد الله بن عتبة، عن ابن مسعود رضي الله عنه، قال: بينما نحن عند رسول الله ﷺ، إذ جاءه عمرو بن عَبَسة[٥] رضي الله عنه، وكان قد بايع رسول الله ﷺ على الإسلام فقال: أخبرني يا محمد عمَّا أنت به عالم وأنا به جاهل؟ فسأله عن ساعات الصلاة. فقال له رسول الله ﷺ: «إذا صليت المغرب فالصلاة مقبولة مشهودة[٦] حتى تصلي الفجر، ثم اجتنب الصلاة حتى ترتفع[٧] الشمس وتَبْيَضّ فإن الشمس تطلع بين قرني شيطان، فإذا ابيضت، وارتفعت، فالصلاة مقبولة مشهودة حتى [ينتصف][٨] [النهار][٩]، وتعتدل الشمس، ويقوم كل شيء في ظله، وهي الساعة التي تُسَعَّر[١٠] فيها جهنم، فإذا مالت الشمس فالصلاة مقبولة مشهودة حتى تصفر الشمس، فإن الشمس تغرب بين قرني شيطان».

[٢] قال الليث: وحدثني بعض إخواننا، عن المقبري ـ في[١١] هذا الحديث ـ أنه قال: «إلاَّ يوم الجمعة فإنه لا بأس بالصلاة يومئذٍ نصف النهار، لأن جهنم لا تُسَعَّر فيه».

* قلت: هذا المتن رواه أحمد، وغيره، من طريق عمرو بن عَبَسة[١٢] نفسه، وهذه الطريق شاهدة لتلك، وهذا الإسناد صحيح إلاَّ أن فيه انقطاعاً لأن عوناً لم يدرك عبد الله بن مسعود رضي الله عنه، وقد جاءت عنه[١٣] أحاديث من روايته عن أبيه، عن ابن مسعود رضي الله عنه، غير هذا.

.....

(١) في (ك) أتى باب (فضل الذكر بعد صلاة الصبح) قبل هذا الباب، وهو متأخر جداً في باقي النسخ.

(٢) ليست في (عم).

(٣) في (عم): (عمر).

(٤) هو سعيد بن كيسان.

(٥) في (عم) و (ك): (عنبسة).

(٦) مشهودة: أي تشهدها الملائكة، وتكتب أجرها للمصلي. النهاية (٢/ ٥١٣): (شهد).

(٧) في (حس): (ترفع).

(٨) في (مح) و (حس): (تنتصف) ـ بالتاء الفوقية ـ وما أثبته أليق بالسياق. وفي (ك): (ينتصب).

(٩) في (مح): (الشيطان).

(١٠) تُوْقَد. النهاية (٢/ ٣٦٧): (سعر).

(١١) لفظة (في) ليست في (ك).

(١٢) في (ك): (عنيسة).

(١٣) في (عم): (جملة).

---

٢٨٩ ـ تخريجه:

ذكره البوصيري (الإتحاف ١/ ١٣٥ ب)، كتاب المواقيت، باب في الأوقات التي نهي عن الصلاة فيها، وعزاه لإسحاق، ثم قال: قال شيخنا أبو الفضل العسقلاني أبقاه الله تعالى: هذا إسناد صحيح إلاَّ أن فيه انقطاعاً، لأن عوناً لم يدرك عبد الله بن مسعود، فقد جاءت عنه أحاديث من روايته عن أبيه، عن ابن مسعود غير هذا. اهـ.

. . . . . .

قلت: شيخه أبو الفضل هو ابن حجر مؤلف هذا الكتاب.

الحكم عليه:

ما حكم به الحافظ على هذا الحديث صحيح لا غبار عليه، وما قاله من عدم سماع عون بن عبد الله من ابن مسعود قد قاله غير واحد من أهل العلم، كالترمذي، والدارقطني، بل حكى المِزْيُّ أنه يقال: إن روايته عن الصحابة مرسلة. وقد أثبت له السماع من أبي هريرة: البخاري، وابن أبي حاتم. انظر: مصادر ترجمته. فالحديث بهذا الإسناد ضعيف لعدم معرفة الواسطة بين عون وعَمِّ أبيه عبد الله بن مسعود، لكن كما ذكر الحافظ، قد روي هذا الحديث بألفاظ مقاربة للفظ حديث الباب، من طريق عمرو بن عبسة، عن النبي ﷺ:

فرواه مسلم (١/٥٦٩: ٨٣٢)، وفي أوله قصة، وفي آخره ذكر الوضوء؛ وأبو داود (٢/٥٦: ١٢٧٧)؛ والنسائي (١/٢٨٣: ٥٨٤)؛ وابن ماجه (١/٣٩٦: ١٢٥١)؛ وأحمد (٤/١١١، ١١٢، ١١٣).

وفي كل هذه الروايات نهيه عن الصلاة بعد العصر إلى أن تغرب الشمس.

وعند النسائي (١/٢٧٩: ٥٧٢)، وأحمد (٤/٣٨٥) كما في حديث الباب، أي: أمره أن يصلي حتى تقرب الشمس من الغروب، وسند النسائي صحيح.

أما قول الليث: وحدثني بعض إخواننا عن المقبري في هذا الحديث، أنه قال: «إلاَّ يوم الجمعة فإنه لا بأس بالصلاة يومئذ نصف النهار لأن جهنم لا تسعر فيه» فلم أجد فيما وقفت عليه من طرق الحديث له ذكراً، وهو ضعيف جداً لعدم معرفة الواسطة بين الليث والمقبري. فإن كان القائل: قال الليث، هو إسحاق، فهو معلق منقطع في موضعين.

وستأتي أحاديث في الصلاة وسط النهار. انظر: حديث رقم (٣٠٠).

٢٩٠ ـ [وقال][1] / إسحاق: أخبرنا جرير[2]، عن محمد بن [مح١١أ] إسحاق، عن[3] محمد ابن عمرو بن عطاء، قال: انصرفنا لجنازة رافع بن خديج رضي الله عنه / ، من صلاة الصبح، وعلى الناس الوليد بن عتبة[4]، [عم٥٨] فأراد أن يصلي عليها، فقام ابن عمر رضي الله عنهما، فصرخ بأعلى صوته: لا تصلوا على جنائزكم حتى ترتفع الشمس. فجلس الأمير، والناس.

*** هذا إسناد حسن، موقوف، ولمالك في الموطأ، من وجه آخر عن ابن عمر رضي الله عنهما، نحوه.**

.....

(١) ما بين المعقوفتين زيادة من (ك).

(٢) هو ابن عبد الحميد الضبي.

(٣) قوله: (عن محمد بن) ساقط من (ك).

(٤) الوليد بن عتبة بن أبي سفيان بن حرب، ولِيَ لعمه معاوية المدينة، وكان ذا جود وحلم، وسؤدد، وديانة. وحج بالناس مرات. مات سنة أربع وستين.
جمهرة النسب للكلبي (ص ٥١)؛ الثقات (٥/ ٤٩١)؛ جمهرة أنساب العرب لابن حزم (١/ ١١١)؛ السير (٣/ ٥٣٤)؛ شذرات الذهب (١/ ٧٢).

---

٢٩٠ ـ تخريجه:

ذكره البوصيري في مختصر الإتحاف (١/ ١١٩ أ)، كتاب الجنائز، باب هل يصلى على الجنازة في الأوقات المكروهة، وقال: رواه مسدد، وإسحاق بإسناد حسن. اهـ.

قلت: ولا أدري لماذا أهمل الحافظ عزو هذا الحديث إلى مسدد.

وأما رواية مالك التي أشار إليها الحافظ، فهي في الموطأ (١/ ٢٢٩)، كتاب الجنائز، باب الصلاة على الجنائز بعد الصبح إلى الإسفار، وبعد العصر إلى الإصفرار، عن محمد بن أبي حرملة، مولى عبد الرحمن بن أبي سفيان بن

. . . . . .

حويطب: أن زينب بنت أبـي سلمة توفيت، وطارق أمير المدينة، فأتي بجنازتها بعد صلاة الصبح، فوضعت بالبقيع. قال: وكان طارق يغلس بالصبح. قال ابن أبـي حرملة: فسمعت عبد الله بن عمر يقول لأهلها: إما أن تصلوا على جنازتكم الآن، وإما أن تتركوها حتى ترتفع الشمس.

وهذا إسناد صحيح، رجاله ثقات، وقد صرح محمد بن أبـي حرملة بالسماع من ابن عمر، وفي هذا رد لقول المزي: في سماعه منه نظر. اهـ. انظر: تهذيب الكمال (٣/ ق: ١١٨٦).

ورواه البيهقي (٢/ ٤٦٠)، كتاب الصلاة، باب ذكر البيان بأن النهي مخصوص ببعض الصلوات دون بعض، من طريق مالك، به مثله.

وروى عبد الرزاق (٣/ ٥٢٣: ٦٥٦٥)، كتاب الجنائز، باب الصلاة على الجنازة في الحين التي تكره فيه الصلاة، من طريق معمر، عن الزهري، عن سالم ابن عبد الله، أن ابن عمر قال يوم وضعت جنازة رافع بن خَديج ببقيع الغرقد يريدون أن يصلوا عليها بعد الصبح، قبل أن تطلع الشمس، فصاح في الناس ابن عمر: ألا تتقون الله، إنه لا يصلح لكم أن تصلوا على الجنائز بعد الصبح حتى ترتفع الشمس، ولا بعد العصر حتى تغيب الشمس. فانتهى الناس فلم يصلوا عليها حتى طلعت الشمس.

وهذا إسناد رجاله ثقات.

وروى البيهقي (٢/ ٤٦٠)، كتاب الصلاة، باب ذكر البيان أن النهي مخصوص ببعض الصلوات دون بعض، من طريق الحاكم، أنبأ أبو العباس المحبوبـي، ثنا سعيد بن مسعود، ثنا النضر بن شميل، أنبأ شعبة، عن أبـي بكر بن حفص قال: سمعت ابن عمر في جنازة رافع بن خديج يقول: إن لم تصلوا عليه حتى تطفل الشمس فلا تصلوا عليه حتى تغيب.

وهذا إسناد صحيح. أبو العباس المحبوبـي هو محمد بن أحمد بن محبوب بن

. . . . . .

فضيل المروزي، راوي جامع الترمذي. (السير ١٥/ ٥٣٧). ووصفه بالإمام المحدث.

وسعيد بن مسعود هو صاحب النضر بن شميل، أبو عثمان المروزي، أحد الثقات. (السير ١٢/ ٥٠٤).

وأبو بكر بن حفص هو عبد الله بن حفص بن عمر بن سعيد بن أبي وقاص الزهري، اشتهر بكنيته، وكان ثقة. (التقريب ص ٣٠٠).

وروى عبد الرزاق (٣/ ٥٢٣: ٦٥٦٤)، من طريق الثوري، عن أبي إسحاق، عن أبي بكر بن حفص، عن ابن عمر رضي الله عنهما، قال: اخرجوا بالجنائز قبل أن تطفل الشمس للغروب.

ورواه ابن أبي شيبة (٣/ ٢٨٨)، كتاب الجنائز، ما قالوا في الجنائز يصلى عليها عند طلوع الشمس وعند غروبها، من طريق أبي الأحوص، عن أبي إسحاق، به فذكر نحو حديث عبد الرزاق، ورجال الإسنادين ثقات.

وروى مالك (١/ ٢٢٩)، كتاب الجنائز، باب الصلاة على الجنائز بعد الصبح إلى الإسفار، وبعد العصر إلى الإصفرار، ومن طريقه: عبد الرزاق (٣/ ٥٢٣: ٦٥٦١)، والبيهقي (٢/ ٤٥٩)، عن نافع أن عبد الله بن عمر قال: يصلى على الجنازة بعد العصر، وبعد الصبح إذا صليتا لوقتهما.

ورواه عبد الرزاق (٣/ ٥٢٣: ٦٥٦٠)، من طريق معمر، عن أيوب، قال: قلت لنافع، فذكر نحوه.

وروى عبد الرزاق (٣/ ٥٢٣: ٦٥٦٣)، من طريق الثوري، عن عبد الله بن دينار، عن ابن عمر رضي الله عنهما، أنه كان يكره أن يصلى على الجنائز إذا طلعت الشمس حتى ترتفع شيئاً.

وهذا إسناد رجاله ثقات.

. . . . . .

الحكم عليه:

الأثر بهذا الإسناد رجاله كلهم ثقات إلاَّ محمد بن إسحاق فإنه صدوق مدلس، وقد عنعن. لكن قد روي من غير وجه، عن ابن عمر نحوه، ولذلك حسن الحافظ إسناده، ويرتفع إلى الصحيح لغيره بمتابعاته السابقة، وبشاهده المرفوع، وهو حديث عقبة بن عامر الجهني رضي الله عنه، قال: ثلاث ساعات كان رسول الله ﷺ ينهانا أن نصلي فيهن، أو أن نقبر فيهن موتانا: حين تطلع الشمس بازغة حتى ترتفع، وحين يقوم قائم الظهيرة حتى تميل الشمس، وحين تضيف الشمس للغروب حتى تغرب.

رواه مسلم (١/ ٥٦٨: ٨٣١)؛ وأبو داود (٣/ ٥٣١: ٣١٩٢)؛ والترمذي (٣/ ٣٣٩: ١٠٣٠)؛ والنسائي (٤/ ٨٢: ٢٠١٣)؛ وابن ماجه (١/ ٤٨٦: ١٥١٩)؛ وعبد الرزاق (٣/ ٢٢٥: ٦٥٦٩)؛ وابن أبي شيبة (٢/ ٣٥٣)؛ وأحمد (٤/ ١٥٢)؛ والدارمي (١/ ٣٣٣)؛ والطحاوي (١/ ١٥١)؛ وأبو عوانة (١/ ٣٨٦)؛ والبيهقي (٢/ ٤٥٤).

وأثر ابن عمر هنا فيه النهي عن الصلاة على الجنازة من بعد صلاة الصبح حتى ترتفع الشمس، لكنه محمول على أنهم كانوا يؤخرون صلاة الصبح، ثم يذهبون للصلاة على الجنازة في البقيع وقد اقترب بزوغ الشمس، ويدل على ذلك ما سبق ذكره عنه رضي الله عنه، أنه لا يرى بذلك بأساً إذا صليتا ـ أعني الصبح والعصر ـ في وقتهما.

٢٩١ ـ [١] [وقال][1] إسحاق: أخبرنا أبو عامر العَقَدي، ثنا زهير ـ وهو ابن محمد ـ، عن يزيد بن خُصَيْفَة، عن سلمة بن الأكوع رضي الله عنه، قال: كنت أسافر مع رسول الله ﷺ، فما رأيته صلى بعد العصر ولا بعد الصبح.

[٢] وقال أبو بكر[2]: حدثنا يحيى بن أبي بكير[3]، ثنا زهير، به.

* هذا الإسناد[4] حسن.

.....

(١) ما بين المعقوفتين زيادة من (ك).

(٢) سقط من (سد) لفظة: (أبو بكر).

(٣) في (ك): (بكر).

(٤) في (عم) و (سد) و (ك): (إسناد).

---

٢٩١ ـ تخريجه:

ذكره الهيثمي (المجمع ٢/٢٢٦)، وقال: رواه أحمد، والطبراني في الأوسط، ورجال أحمد رجال الصحيح. اهـ.

وذكره البوصيري (الإتحاف ١/١٣٣ أ)، كتاب المواقيت، باب ما جاء في كراهية الصلاة بعد العصر، وبعد الصبح إلاَّ بمكة، وعزاه لإسحاق، وأبي بكر بن أبي شيبة، وقال: هذا إسناد حسن. اهـ.

ورواه أحمد (٤/٥١)، من طريق عبد الرحمن بن مهدي، ويحيى بن أبي بكير، ثنا زهير بن محمد، به، وفي آخره زيادة: (قط).

وعلى هذا فليس هذا الحديث من الزوائد، فلعل الحافظ وهم في إيراده لأن من شرطه أن يكون الحديث غير مخرج في شيء من الأصول السبعة.

ورواه الطبراني في الأوسط؛ كما في مجمع البحرين (١/٩٥ أ)، كتاب الصلاة، باب الأوقات التي تكره الصلاة فيها، من طريق سعيد بن سلمة، ثنا يزيد بن

. . . . . .

خصيفة، عن ابن سلمة بن الأكوع، عن سلمة، به.

قال الطبراني: لم يروه عن ابن سلمة إلاَّ يزيد، تفرد به سعيد بن سلمة. اهـ.

قلت: سعيد بن سلمة بن أبـي الحسام العدوي مولاهم، صدوق، صحيح الكتاب، يخطىء من حفظه. (التقريب ص ٢٣٦).

وابن سلمة بن الأكوع إن كان هو إياس، فهو ثقة، وإن كان غيره فلا أدري ما اسمه وما حاله.

الحكم عليه:

الحـديث بهـذا الإسنـاد رجـاله ثقـات إلاَّ زهير بن محمـد التميمي فإنه صدوق.

وقد صحح أحمد ما رواه عنه أبو عامر العقدي، وعبد الرحمن بن مهدي.

لكنه منقطع لأن يزيد بن خصيفة لم يثبت له لقاء أحد من الصحابة غير السائب ابن يزيد، ولذا ذكره ابن حبان في أتباع التابعين، وذكر أنه أدرك السائب ابن يزيد. وسلمة بن الأكوع مات قبل السائب بنحو عشرين سنة.

وعلى هذا ففي تحسين الحافظ لهذا الإسناد نظر، لكن الحديث حسن بشواهده.

وقد ذكر المزي يزيد بن خصيفة في تلاميذ سلمة بن الأكوع، لكن لم يذكر سلمة بن الأكوع في شيوخه، فأظن أن ذكره له في تلاميذ سلمة وهم، لأن أحداً لم يذكر في شيوخه من الصحابة غير السائب بن يزيد رضي الله عنه. وقد أدخل بينه وبين سلمة رجلاً ــ كما في رواية الطبراني السابقة ــ تفرد بها سعيد بن سلمة، وليس هو بالحافظ، ولم يسم ابن سلمة بن الأكوع.

١ ــ وله شاهد من حديث ابن عباس رضي الله عنهما، قال: (شهد عندي رجال مرضيون، وأرضاهم عندي عمر، أن النبـي ﷺ، نهى عن الصلاة بعد الصبح، حتى تشرق الشمس، وبعد العصر حتى تغرب).

رواه البخاري (٢/٥٨: ٥٨١)؛ ومسلم (١/٥٦٦: ٨٢٦)؛ وأبو داود (٢/٥٦:

. . . . . .

١٢٧٦)؛ والترمذي (١/٣٤٣: ١٨٣)؛ والنسائي (١/٢٧٦: ٥٦٢)؛ وابن ماجه (١/٣٩٦: ١٢٥٠).

٢ ــ ومن حديث أبي سعيد الخدري رضي الله عنه، قال: سمعت رسول الله ﷺ، يقول: «لا صلاة بعد الصبح حتى ترتفع الشمس، ولا صلاة بعد العصر حتى تغيب الشمس».

رواه البخاري (٢/٦١: ٥٨٦)؛ ومسلم (١/٥٦٧: ٨٢٧)؛ والنسائي (١/٢٧٧: ٥٦٦)؛ وابن ماجه (١/٣٩٥: ١٢٤٩).

٣ ــ ومن حديث أبي هريرة رضي الله عنه، قال: (نهى رسول الله ﷺ، عن صلاتين: بعد الفجر حتى تطلع الشمس، وبعد العصر حتى تغرب الشمس).

رواه البخاري (٢/٦١: ٥٨٨)، واللفظ له؛ ومسلم (١/٥٦٦: ٨٢٥)؛ والنسائي (١/٢٧٦: ٥٦١)؛ وابن ماجه (١/٣٩٥: ١٢٤٨)؛ ومالك (١/٢٢١): (وقد أخطأ محققه محمد عبد الباقي، في تخطئة أحمد شاكر في قوله: رواه البخاري)؛ وأحمد (٢/٤٦٢).

٤ ــ ومن حديث ابن عمر رضي الله عنهما قال: صحبت النبي ﷺ، فلم أره يسبح في السفر، وقال الله جل ذكره: ﴿ لَّقَدْ كَانَ لَكُمْ فِي رَسُولِ ٱللَّهِ أُسْوَةٌ حَسَنَةٌ ﴾ [سورة الأحزاب: آية ٢١].

رواه البخاري (٢/٥٧٧: ١١٠١)، واللفظ له؛ ومسلم (١/٤٧٩: ٦٨٩)؛ وأبو داود (٢/٢٠: ١٢٢٣)؛ والنسائي (٣/١٢٢: ١٤٥٧، ١٤٥٨)؛ وابن ماجه (١/٣٤٠: ١٠٧١).

وهذا الحديث وإن كان خاصاً بالتنفل بعد الصلوات فالجامع بينه وبين حديث الباب هو السفر وأنه إذا ترك أداء نوافل الصلوات فمن باب أولى أن لا يصلي في هذين الوقتين اللذين تواتر النهي عن الصلاة فيهما.

٢٩٢ ـ وقال[١] مسدد: حدثنا حرب بن أبي العالية، عن أبي الزبير، قال[٢]: إن رجلاً[٣] رأى أبا الدرداء رضي الله عنه، [صلى][٤] وقد اصفرت الشمس، فقال: يا أصحاب محمد، تَنْهَوْنَ عن الصلاة بعد الفجر، وبعد العصر؟!

قال: أجل، إلاَّ أنّ هذا البَيْتَ ليس كغيره.

.....

(١) سقطت الواو من (عم). وسقط من (سد): (وقال مسدد).

(٢) لفظة: (قال)، ليست في (ك).

(٣) بيَّنت رواية الطحاوي (٢/١٨٦) أن هذا الرجل هو عبد الله بن باباه المكي مولى آل حجير ابن أبي إهاب ـ ويقال: مولى يعلى ابن أمية ـ. روى عن: جبير بن مطعم، وأبي هريرة، وعنه: أبو الزبير المكي، وعمرو بن دينار، قال الحافظ: ثقة.

انظر: التهذيب (٥/١٥٢)؛ التقريب (ص ٢٩٦)، روى له: مسلم والأربعة.

(٤) ما بين المعقوفتين ساقط من (مح) وزدته من بقية النسخ.

---

٢٩٢ ـ تخريجه:

ذكره البوصيري (الإتحاف ١/١٣٣ أ)، كتاب المواقيت، باب ما جاء في كراهية الصلاة بعد العصر وبعد الصبح إلاَّ بمكة، وعزاه لمسدد، وقال: هذا إسناد رجاله ثقات. اهـ.

ورواه ابن أبي شيبة (ج ٤)، القسم الأول (ص ١٦٨: ١١١٢)؛ والطحاوي (٢/١٨٦)؛ والبيهقي (٢/٤٦٣)، من طريق إبراهيم بن طهمان، عن أبي الزبير، عن عبد الله بن باباه، قال: (طاف أبو الدرداء بعد العصر، وصلى قبل مغارب الشمس، فقلت: أنتم أصحاب محمد ﷺ، تقولون: (لا صلاة بعد العصر حتى تغرب الشمس)، فقال: (إن هذا البلد ليس كسائر البلدان) هذا لفظ الطحاوي.

وفيه عند جميعهم عنعنة أبي الزبير، وهو مدلس لا يقبل من حديثه إلاَّ ما صرح فيه بالسماع. انظر: مراتب المدلسين (ص ١٠٨).

. . . . . .

الحكم عليه:

الأثر بهذا الإسناد ضعيف لانقطاعه، لأن أبا الدرداء مات في آخر خلافة عثمان بن عفان، فلم يدركه أبو الزبير، لكن قد بيَنَتْ رواية ابن أبي شيبة والطحاوي والبيهقي الواسطةَ بينه وبين أبي الدرداء، وهو عبد الله بن باباه، ولم يصرح أبو الزبير بالسماع عندهم فبقي الحديث على ضعفه لأنه مدلس لا يقبل من حديثه إلاَّ ما صرح فيه بالسماع. انظر: مراتب المدلسين (ص ١٠٨).

وله شاهد من حديث جبير بن مطعم، وابن عباس، وأبي ذر، وغيرهم، وعن بعض الصحابة والتابعين موقوفاً عليهم، فيكون بهذه الشواهد حسناً لغيره.

١ ــ عن جبير بن مطعم رضي الله عنه، أن النبي ﷺ، قال: «يا بني عبد مناف لا تمنعوا أحداً طاف بهذا البيت، وصلَّى أية ساعة شاء من ليل أو نهار».

رواه أبو داود (٢/ ٤٤٩: ١٨٩٤)؛ والترمذي (٣/ ٢١١: ٨٦٨)؛ والنسائي (١/ ٢٨٤: ٥٨٥)؛ وابن ماجه (١/ ٣٩٨: ١٢٥٤)؛ والشافعي في مسنده (١/ ٥٧: ١٧٠)؛ والحميدي في مسنده (١/ ٢٥٥: ٥٦١)؛ وابن أبي شيبة (ج ٤)، (القسم الأول)، (ص ١٦٦: ١١٠١)؛ وأحمد (٤/ ٨٠)؛ والدارمي (٢/ ٧٠)؛ وابن خزيمة (٢/ ٢٦٣: ١٢٨٠)؛ والطحاوي (٢/ ١٨٦)؛ وابن حبان (٣/ ٤٦: ١٥٥٠، ١٥٥٢)؛ والدارقطني (١/ ٤٢٣)؛ والحاكم (١/ ٤٤٨)؛ والبيهقي (٢/ ٤٦١)؛ والبغوي في شرح السنة (٣/ ٣٣١: ٧٨٠)، من طرق عن سفيان بن عيينة، عن أبي الزبير، عن عبد الله بن باباه، عنه به، وقد صرح أبو الزبير بالسماع عند الحميدي، والنسائي، وغيرهما.

قال الترمذي: حديث جبير حديث حسن صحيح. اهـ.

وقال الحاكم: هذا حديث صحيح على شرط مسلم ولم يخرجاه. اهـ. ووافقه الذهبي. وقال البيهقي: أقام ابن عيينة إسناده، ومن خالفه في إسناده لا يقاومه، فرواية ابن عيينة أولى أن تكون محفوظة، والله أعلم. اهـ.

. . . . . .

ورواه عبد الرزاق (٥/ ٦١: ٩٠٠٤)؛ وأحمد (٤/ ٨١، ٨٤)؛ وابن خزيمة (٢/ ٢٦٣: ١٢٨٠)، من طريق ابن جريج، أنا أبو الزبير، أنه سمع عبد الله بن باباه، به مثله.

وهذا سند صحيح.

ورواه ابن حبان (٣/ ٤٦: ١٥٥١)، من طريق حرملة بن يحيى، حدثنا ابن وهب، حدثنا عمرو بن الحارث، أن أبا الزبير حدثه، عن ابن باباه به نحوه.

وإسناده حسن لأجل حرملة بن يحيى فإنه صدوق. انظر: التقريب (ص ١٥٦).

ورواه أحمد (٤/ ٨٢، ٨٣)، من طريقين عن ابن إسحاق، حدثني عبد الله بن أبي نجيح، عن عبد الله بن باباه، به نحوه.

وهذه متابعة جيدة لأبي الزبير المكي، حيث صرح ابن إسحاق بالتحديث، لكن شيخه عنعن، وهو مدلس من الثالثة، وهم من لا يقبل من حديثهم إلاَّ ما صرحوا فيه بالسماع. انظر: مراتب المدلسين (ص ٩٠).

٢ ــ وعن أبي ذر رضي الله عنه، أنه أخذ بحلقة باب الكعبة، فقال: سمعت رسول الله ﷺ يقول: «لا صلاة بعد العصر حتى تغرب الشمس، ولا بعد الفجر حتى تطلع الشمس، إلاَّ بمكة، إلاَّ بمكة».

رواه أحمد (٥/ ١٦٥)، واللفظ له، والدارقطني (١/ ٤٢٤)، والبيهقي (٢/ ٤٦١)، من طريق عبد الله بن المؤمل، عن حميد مولى عفراء، عن قيس بن سعد، عن مجاهد، به، هذه طريق الدارقطني والبيهقي. أما أحمد فإنه عنده من طريق ابن المؤمل عن قيس بن سعد، به.

وعبد الله بن المؤمل ضعيف الحديث كما في التقريب (ص ٣٢٥)، لكن تابعه إبراهيم بن طَهْمان، كما عند البيهقي (٢/ ٤٦١)، فرواه عن حميد مولى عفراء، عن قيس بن سعد، به مثله.

. . . . . .

قال البيهقي: حميد الأعرج ليس بالقوي، ومجاهد لا يثبت له سماع من أبـي ذر. اهـ.

قلت: حميد الأعرج هو ابن قيس مولى عفراء، المكي، أخرج له الجماعة، وقال فيه ابن حجر: ليس به بأس. التقريب (ص ١٨٢). ووثقه الذهبـي في الكاشف ١/ ١٩٣). وقد ظن ابن التركماني أنه حميد الأعرج الكوفي القاص المُلاَّئي، فتعقب البيهقي بقوله: تساهل في أمره، والذي في الكتب أنه واهي الحديث، وقيل ضعيف، وقيل منكر الحديث، وقيل: ليس بشيء، وقال ابن حبان: يروي عن عبد الله بن الحارث، عن ابن مسعود نسخة كأنها موضوعة. اهـ. انظر: الجوهر النقي ــ مطبوع بذيل سنن البيهقي (٢/ ٤٦١) ــ، وقد نبه على هذا الوهم ابن الملقن رحمه الله، فقال في البدر المنير (٢/ق ١٢٦ ب): وهذا عجيب من المعترض، فطبقتهما مختلفة، فإن هذا المتروك لم يرو [إلاَّ] عن عبد الله بن الحارث المؤدب، وحميد الآخر روى عن قيس بن سعد، وجماعة. اهـ.

وأما مجاهد فكما قال البيهقي لم يسمع من أبـي ذر. انظر: جامع التحصيل (ص ٢٧٤). فالحديث منقطع، والمنقطع ضعيف عند أهل العلم، وقد توسع ابن الملقن في البدر المنير (٢/ ق ١٢٥ ب، ١٢٦ أ) في الكلام على هذا الحديث، فذكر علله، وأقوال العلماء فيه، ولم يحكم عليه بشيء.

٣ ــ وعن عمرو بن دينار قال: رأيت أنا وعطاء بن أبـي رباح: ابن عمر رضي الله عنهما، طاف بعد الصبح، وصلى قبل أن تطلع الشمس.

رواه الشافعي في مسنده (١/ ٥٨: ١٧١)؛ والبيهقي (٢/ ٤٦٢)، من طرق عن عمرو بن دينار، به.

وهذا إسناد في غاية الصحة، وقد علقه البخاري (٣/ ٤٨٨)، بلفظ (وكان ابن عمر رضي الله عنهما، يصلي ركعتي الطواف ما لم تطلع الشمس). وانظر: تغليق التعليق (٣/ ٧٧).

. . . . . .

ورواه عبد الرزاق (٥/ ٦٣: ٩٠١١)؛ وسعيد بن منصور كما في فتح الباري (٣/ ٤٨٩)؛ وابن أبي شيبة (ج ٤) القسم الأول (١٦٧: ١١٠٣)؛ والبيهقي (٢/ ٤٦٣)؛ من طرق عن عطاء بن أبي رباح، قال رأيت ابن عمر. . . الحديث بنحو حديث عمرو بن دينار.

ورواه سعيد بن منصور كما في الفتح (٣/ ٤٨٩)، قال: حدثنا داود العطار، حدثنا عمرو بن دينار (رأيت ابن عمر طاف سبعاً بعد الفجر، وصلى ركعتين وراء المقام). قال الحافظ: هذا إسناد صحيح. اهـ.

٤ ـ وعن عبد العزيز بن رُفَيع قال: (رأيت عبد الله بن الزبير رضي الله عنهما، يطوف بعد الفجر ويصلي ركعتين. . .) الحديث.

رواه البخاري (٣/ ٤٨٨: ١٦٣٠)؛ والبيهقي (٢/ ٤٦٢).

٢٩٣ ـ [وقال مسدد][(١)]: حدثنا[(٢)] يحيى[(٣)]، ثنا [عنبسة][(٤)] الوزان، قال: كنا في جنازة فيها بديل[(٥)]، فقال ـ والشمس مصفرة على أطراف الحيطان ـ : لا تصلوا هذه الساعة.

فقال أبو أمامة[(٦)] رضي الله عنه: صليت مع أبي هريرة رضي الله عنه على جنازة هذه الساعة.

.....

(١) ما بين المعقوفتين زيادة من (ك).

(٢) في (ك): ثنا.

(٣) هو القطان.

(٤) في (مح)، و (حس)، و (عم)، و (سد): (عتبة)، والتصحيح من (ك) و (مختصر الإتحاف).

(٥) بديل ـ بالتصغير ـ لعله: ابن ميسرة العُقيلي ـ بضم العين ـ البصري، روى عن أنس بن مالك، وعبد الله بن شقيق. وعنه: شعبة، وحماد بن زيد، «ثقة»، مات سنة ثلاثين ومائة وقيل: سنة خمس وعشرين ومائة ـ ع إلاَّ البخاري ـ .

الجرح (٢/ ٤٢٨)؛ الثقات (٦/ ١١٧)؛ تهذيب الكمال (٤/ ٣١). وتحرف اسمه إلى (بديد)؛ التهذيب (١/ ٤٢٤)؛ التقريب (ص ١٢٠).

(٦) هكذا جاء في نسخ المطالب ـ عدا (عم) ففيها (أبو أسامة) وهو تحريف ـ وفي هذه الطبقة: أبو أمامة: أسعد ـ وقيل: سعد ـ ابن سهل بن حُنَيف ـ بضم المهملة ـ الأنصاري المدني، ولد في حياة النبي ﷺ، وقد حنكه وسماه، وروى عنه مرسلاً، وعن أبي سعيد الخدري، وأنس بن مالك، وأبي هريرة رضي الله عنهم. وعنه أبو الزناد عبد الله بن ذكوان، والزهري، «ثقة»، مات سنة مائة، وله اثنتان وتسعون سنة ـ ع ـ .

انظر: الطبقات (٥/ ٨٢)؛ تاريخ الثقات (ص ٤٩٠)؛ الجرح (٢/ ٣٤٤)؛ المراسيل لابن أبي حاتم (ص ١٥٢)، الثقات (٤/ ٢٩٥)؛ تهذيب الكمال (٢/ ٥٢٥)؛ شرح العلل (٢/ ٥٩٧)؛ الإصابة (١/ ٩٩)؛ التهذيب (١/ ٣٦٣).

وجاء في مختصر الإتحاف (١/ ١١٩ ب): «أبو لبابة» وهكذا ورد عند ابن أبي شيبة في المصنف (٣/ ٢٨٧)، وهو أقرب للصواب لأن أبا لبابة هو المذكور في شيوخ عنبسة الوزان، ولأن ابن معين نص على أن حديث الباب تفرد به يحيى القطان عن عنبسة الوزان عن أبي لبابة. انظر: تاريخ ابن معين (٢/ ٥٥٧).

. . . . . .

---

٢٩٣ ـ تخـريـجـه:

ذكره البوصيري في مختصر الإتحاف (١/ ١١٩ ب)، كتاب الجنائز، باب هل يصلى على الجنازة في الأوقات المكروهة، وعزاه لمسدد.

ورواه ابن أبـي شيبة (٣/ ٢٨٧)، كتاب الجنائز، ما قالوا في الجنائز يصلى عليها عند طلوع الشمس وعند غروبها، من طريق يحيـى بن سعيد، عن عنبسة الوراق، قال: حدثنا أبو لبابة قال: صليت مع أبـي هريرة على جنازة والشمس على أطراف الجدر.

الحكم عليه:

الأثر بهذا الإسناد صحيح، رجاله كلهم ثقات.

وقال ابن معين في تاريخه (٢/ ٥٥٧): (ليس يرويه إلاَّ يحيـى القطان وحده، عن عنبسة الوزان، عن أبـي لبابة هذا). اهـ.

قلت: وما أظن ابن معين أراد تضعيف الأثر بهذا، وإنما أراد بيان تفرد هؤلاء بروايته، وحديث الثقة ـ وإن تفرد به ـ مقبول عند جمهور العلماء ما لم يخالف من هو أوثق منه.

٢٩٤ ـ [١] [وقال[١] أبو بكر:] حدثنا أبو معاوية[٢]، عن الإفريقي عبد الرحمن بن زياد بن أَنْعُم، عن عبد الله بن يزيد[٣]، عن عبد الله بن عمرو رضي الله عنهما، قال: قال رسول الله ﷺ: «لا صلاة بعد الفجر إلاَّ ركعتين[٤]».

[٢] وقال ابن أبي عمر: حدثنا المقرىء[٥]، ثنا عبد الرحمن بن زياد، به.

[٣] وقال عبد بن حميد: حدثنا[٦] يعلى، ثنا الإفريقي، به.

.....

(١) ما بين المعقوفتين زيادة من (ك)، وهي زيادة مهمة إذ بِعَدَمِها يكون الحديث من مسند مسدد، تبعاً لما قبله، وهو في الإتحاف كما هنا معزو لأبي بكر بن أبي شيبة.

(٢) هو الضرير.

(٣) هو أبو عبد الرحمن الحُبُلي.

(٤) في (الإتحاف): (إلاَّ الركعتين). قال الترمذي رحمه الله (٢/ ٢٧٩) بعد حديث ابن عمر رضي الله عنهما (لا صلاة بعد الفجر إلاَّ سجدتين): ومعنى هذا الحديث إنما يقول: لا صلاة بعد طلوع الفجر إلاَّ ركعتي الفجر. اهـ.

قلت: وهو مطلق هنا لم يعين هل المراد قبل الصلاة أو بعدها، لكن جاء التعيين في رواية ابن أبي شيبة في المصنف من طريق أبي معاوية نفسه، وفي رواية الثوري عند عبد الرزاق، والدارقطني، والبيهقي، وفي رواية ابن وهب عند البيهقي ـ وسيأتي بيان ذلك في التخريج ـ .

(٥) هو عبد الله بن يزيد القرشي العدوي المكي المقرىء.

(٦) في (ك): (ثنا). ويعلى هو ابن عبيد بن أبي أمية الطنافسي.

---

٢٩٤ ـ تخريجه:

ذكره الهيثمي (المجمع ٢/ ٢١٨)، وعزاه للبزار والطبراني في الكبير، وقال: وفيه عبد الرحمن بن زياد بن أنعم، واختلف في الاحتجاج به. اهـ.

وذكره ـ أيضاً ـ في كشف الأستار (١/ ٣٣٨: ٧٠٣)، من طريق المقرىء، ثنا عبد الرحمن بن زياد، به، ولفظه: (لا صلاة قبل الفجر إلاَّ ركعتي الفجر).

. . . . . .

وذكره البوصيري (الإتحاف ١/ ١٣٥ أ)، كتاب المواقيت، باب ما جاء في الصلاة بعد الصبح، وعزاه لأبـي بكر بن أبـي شيبة، وابن أبـي عمر، وعبد بن حميد، وقال: الإفريقي ضعيف. اهـ.

ورواه عبد الرزاق (٣/ ٥٣: ٤٧٥٧)، كتاب الصلاة، باب الصلاة بعد طلوع الفجر، من طريق الثوري، عن الإفريقي، به. ولفظه: (لا صلاة بعد طلوع الفجر إلاَّ ركعتي الفجر).

ورواه ابن أبـي شيبة في مصنفه (٢/ ٣٥٥)، كتاب الصلوات، من كره إذا طلع الفجر أن يصلي أكثر من ركعتين، من طريق أبـي معاوية، به، ولفظه: (لا صلاة بعد طلوع الفجر إلاَّ ركعتين قبل صلاة الفجر).

ورواه الدارقطني (١/ ٢٤٦)، كتاب الصلاة، باب النهي عن الصلاة بعد صلاة الفجر، من طريق الثوري، عن الإفريقي، به، ولفظه: (لا صلاة بعد طلوع الفجر إلاَّ ركعتين).

ورواه ـ أيضاً ـ (١/ ٤١٩)، كتاب الصلاة، باب لا صلاة بعد الفجر إلاَّ سجدتين، من طريق الثوري، به، ولفظه: (لا صلاة بعد صلاة الفجر إلاَّ ركعتين).
قلت: اختلف اللفظ عند الدارقطني في الموضعين كما ترى، مع أن شيخه في الموضعين واحد، فلعل كلمة (طلوع) تصحفت إلى: (صلاة) التي جاءت في الموضع الثاني، لأن ما جاء في الموضع الأول هو الموافق لرواية عبد الرزاق عن الثوري.

ورواه البيهقي (٢/ ٤٦٥)، كتاب الصلاة، باب من لم يصل بعد الفجر إلاَّ ركعتي الفجر ثم بادر بالفرض، من طريق ابن وهب، عن الإفريقي، به، ولفظه: «لا صلاة بعد طلوع الفجر إلاَّ ركعتي الفجر».

ثم رواه من طريق الثوري، عن الإفريقي، به، مثل لفظ ابن وهب.

ثم رواه (٢/ ٤٦٦)، من طريق جعفر بن عون، عن الإفريقي، به، موقوفاً على عبد الله بن عمرو، ولفظه: (لا صلاة بعد أن يصلي الفجر إلاَّ ركعتين)، ثم قال: وهو

. . . . . .

بخلاف رواية الثوري، وابن وهب، في المتن، والوقف، والثوري أحفظ من غيره، إلاَّ أن عبد الرحمن الإفريقي غير محتج به. اهـ.

الحكم عليه:

الحديث بهذا الإسناد ضعيف، لأن مداره في جميع طرقه على عبد الرحمن بن زياد بن أنعم، وهو ضعيف الحفظ، كما أنه مدلس ولم أر تصريحه بالسماع في شيء من طرق هذا الحديث، لكن للحديث شواهد يرتفع بها إلى الحسن لغيره، لأن ضعف الإفريقي من قِبَل حفظه، ومِنَ الأئمة من وثقه لصلاحه، فمن شواهده:

١ ــ عن يسار مولى ابن عمر قال: رآني ابن عمر رضي الله عنهما، وأنا أصلي بعد طلوع الفجر، فقال: يا يسار إن رسول الله ﷺ خرج علينا ونحن نصلي هذه الصلاة، فقال: «ليبلغ شاهدُكم غائبَكم، ولا تصلوا بعد الفجر إلاَّ سجدتين».

رواه أبو داود (٢/ ٥٨: ١٢٧٨)، واللفظ له؛ والترمذي (٢/ ٢٧٨: ٤١٩)؛ وأحمد (٢/ ١٠٤)؛ والدارقطني (١/ ٤١٩)؛ والبيهقي (٢/ ٤٦٥)، من طريق قُدامة بن موسى، عن أيوب ــ وقيل: محمد ــ ابن حصين، عن أبي علقمة عن يسار، به.

قال الترمذي: حديث ابن عمر حديث غريب، لا نعرفه إلاَّ من حديث قدامة بن موسى، وروى عنه غير واحد. اهـ.

قلت: قدامة بن موسى، ثقة. انظر: التقريب (ص ٤٥٤)، لكن علته: محمد ــ وقيل: أيوب ــ ابن حصين، فإنه مجهول. انظر: التقريب (ص ٤٧٤).

وله طرق أخرى عند ابن عدي والطبراني ــ استوفى ذكرها الألباني في الإرواء (٢/ ٢٣٤) ــ، ولا تقوم بشيء منها حجة، ولذلك أعرضت عن الإطالة بذكرها.

٢ ــ وعن سعيد بن المسيب قال: قال رسول الله ﷺ: «لا صلاة بعد النداء إلاَّ سجدتين ــ يعني الفجر ــ».

رواه عبد الرزاق (٣/ ٥٢، ٥٣: ٤٧٥٥، ٤٧٥٦)؛ والبيهقي (٢/ ٤٦٦)، من طريق الثوري، حدثنا عبد الرحمن بن حرملة، به.

. . . . . .

ومن طريق الثوري، عن أبـي رباح، عن سعيد، به نحوه.

قال البيهقي: وروي موصولاً بذكر أبـي هريرة ـ رضي الله عنه ـ فيه ولا يصح. اهـ.

قلت: ورجال الطريق الأولى ـ عند عبد الرزاق ـ ثقات إلاَّ عبد الرحمن بن حرملة فإنه: صدوق ربما أخطأ، كما في التقريب (ص ٣٣٩).

وهـو مـرسل لأن سعيد بن المسيب تابعي وليس بصحابـي، لكن لمراسيله مكانة عند أهل العلم، قال ابن رجب في شرح العلل (١/ ٥٥٥): وأما مراسيل ابن المسيب فهي أصح المراسيل، كما قال أحمد وغيره، وكذا قال ابن معين: أصح المراسيل: مراسيل ابن المسيب. قال الحاكم: قد تأمل الأئمة المتقدمون مراسيله فوجدوها بأسانيد صحيحة، قال: وهذه الشرائط لم توجد في مراسيل غيره. كذا قال. اهـ. ثم نقل عن ابن عبد البر تصحيحه لمرسل سعيد، ونص الشافعي على ذلك. وانظر: معرفة علوم الحديث (ص ٢٥، ٢٦)؛ التمهيد (١/ ٣٠)، وقد رواه متصلاً الطبـراني في الأوسـط ـ كما في مجمع البحرين (١/ ٩٦ أ) ـ، وفيه أحمد بن عبد الصمد الأنصاري، قال فيه الذهبـي: لا يعرف. اهـ. (الميزان ١/ ١١٧).

٣ ـ وعن عبد الله بن مسعود رضي الله عنه، عن النبـي ﷺ قال: «لا يمنعن أحدكم ـ أو أحداً منكم ـ أذان بلال من سَحُوره، فإنه يؤذن بليل ليرجع قائمكم، ولينبه نائمكم. . .» الحديث متفق عليه.

البخاري (٢/ ١٠٣: ٦٢١)؛ ومسلم (٢/ ٧٦٨: ١٠٩٣).

قال ابن دقيق العيد، في كتاب الإمام: فلو كان التنفل بعد الصبح مباحاً لم يكن لقوله: «حتى يرجع قائمكم» معنى. اهـ. انظر: نصب الراية (١/ ٢٥٦).

٤ ـ وعـن ابـن عمـر رضـي الله عنهمـا، قـال: أخبـرتنـي حفصـة: (أن رسول الله ﷺ، كان إذا اعتكف المؤذن للصبح، وبدا الصبح، صلَّى ركعتين خفيفتين

. . . . . .

قبل أن تقام الصلاة) متفق عليه، وفي لفظ لمسلم: «كان رسول الله ﷺ إذا طلع الفجر لا يصلي إلاَّ ركعتين خفيفتين».

البخاري (٢/ ١٠١: ٦١٨)؛ ومسلم (١/ ٥٠٠: ٧٢٣).

٥ ـ وعن عائشة رضي الله عنها: (أن النبـي ﷺ، كان يصلي ركعتين بين النداء والإقامة من صلاة الصبح)، متفق عليه، واللفظ لمسلم.

البخاري (٢/ ١٠١: ٦١٩)؛ ومسلم (١/ ٥٠١: ٧٢٤).

فهذان الحديثان يدلان على أنه ﷺ لم يكن يصلي بعد طلوع الفجر قبل الصلاة إلاَّ ركعتي الفجر.

٢٩٥ ـ وقال ابن أبـي عمر: حدثنا سفيان[١]، عن هشام بن حُجَير، عن طاوس[٢]: أنه كان يصلي بعد العصر فنهاه ابن عباس، رضي الله عنهما.

فقال طاوس: إنما نُهِـي عنها أن يَتَّخِذَها سلماً[٣].

قال ابن عباس رضي الله عنهما: ﴿وَمَا كَانَ لِمُؤْمِنٍ وَلَا مُؤْمِنَةٍ إِذَا قَضَى ٱللَّهُ وَرَسُولُهُۥٓ أَمْرًا أَن تَكُونَ[٤] لَهُمُ ٱلْخِيَرَةُ مِنْ أَمْرِهِمْ﴾[٥] الآية، وما أدري أَتُعَذَّبُ[٦] عليها، أم[٧] تُؤْجَر[٦].

* إسناده صحيح، وأصله في النسائي[٨].

.....

(١) هو ابن عيينة.

(٢) في (عم) زيادة: (قال).

(٣) أي: يتوصل بها إلى المحرم، وهو الصلاة عند غروب الشمس، وقد صرح بذلك الفاروق عمر بن الخطاب، في أثر عند عبد الرزاق (٢/ ٤٣١: ٣٩٧٢).

(٤) في (سد): (يكون) ـ بالياء التحتية ـ وهذه قراءة أهل الكوفة ومنهم عاصم بن أبـي النجود، وقرأ الباقون بالتاء الفوقية. انظر: كتاب الإقناع في القراءات السبع (٢/ ٧٣٧)؛ فتح القدير (٤/ ٢٨٣)؛ الوافي في شرح الشاطبية (ص ٣٤٥).

(٥) سورة الأحزاب: آية ٣٦.

(٦) في (حس) و (عم) و (سد): (أيعذب عليها، أم يؤجر) ـ بالياء التحتية في الموضعين ـ.

(٧) في (ك): (أو).

(٨) يأتي بيان ذلك في التخريج والحكم على الأثر.

---

٢٩٥ ـ تخـريـجـه:

ذكره البوصيري (الإتحاف ١/ ١٣٣ أ)، كتاب المواقيت، باب ما جاء في كراهية الصلاة بعد العصر، وبعد الصبح، وعزاه لابن أبـي عمر، وقال: هذا إسناد صحيح، وأصله في النسائي. اهـ.

. . . . . .

قلت: وكأنه رأى توثيق هشام بن حجير فصححه، أو أنه تبع الحافظ في تصحيحه.

وأما أصله الذي ذكر الحافظ أنه عند النسائي، فهو ما رواه في سننه (١/ ٢٧٨: ٥٦٩)، كتاب الصلاة، باب النهي عن الصلاة بعد العصر، من طريق أحمد بن حرب قال: حدثنا سفيان، عن هشام بن حجير، عن طاوس، عن ابن عباس رضي الله عنهما، «أن النبي ﷺ، نهى عن الصلاة بعد العصر».

وهذا إسناد حسن.

ورواه عبد الرزاق، كتاب الصلاة، باب الساعة التي يكره فيها الصلاة (٢/ ٤٣٣: ٣٩٧٤)، من طريق ابن جريج قال: أخبرني عمرو بن المصعب، أن طاووساً أخبره، أنه سأل ابن عباس عن ركعتين بعد العصر؟ فنهاه عنها، فقال: فقلت: لا أدعهما، فقال ابن عباس رضي الله عنهما ﴿وَمَا كَانَ لِمُؤْمِنٍ وَلَا مُؤْمِنَةٍ إِذَا قَضَى ٱللَّهُ وَرَسُولُهُۥٓ أَمْرًا﴾ فتلا هذه الآية إلى ﴿مُّبِينًا ۝٣٦﴾.

ورواه الطحاوي، كتاب الصلاة، باب الركعتين بعد العصر (١/ ٣٠٥) مثل حديث عبد الرزاق إلاَّ أنه سمى شيخ ابن جريج: عامر بن مصعب.

وهذا أقرب للصواب لأن عمرو بن مصعب بن الزبير ذكره البخاري في التاريخ (٦/ ٣٧٢)، وابن أبي حاتم في الجرح (٦/ ٢٦١)، ولم يذكرا ابن جريج في الرواة عنه ولا طاوس في شيوخه، أما عامر بن مصعب فقد ذكره في التهذيب (٥/ ٨١)، وذكر ابن جريج في تلاميذه وطاوساً في شيوخه، وقال في التقريب (ص ٢٨٨): لا يعرف، وقد وثقه ابن حبان على عادته. اهـ.

ونقل في التهذيب عن الدارقطني أنه قال: ليس بالقوي.

ورواه البيهقي، كتاب الصلاة، باب النهي عن الصلاة بعد الفجر حتى تطلع الشمس... : (٢/ ٤٥٣)، من طريق سعدان، ثنا سفيان بن عيينة، به فذكره، وفيه زيادة: (قال ابن عباس: إنه قد نهى النبي ﷺ، عن صلاة بعد العصر...).

. . . . . .

الحكم عليه:

الأثر بهذ الإسناد رجاله ثقات، إلاَّ هشام بن حجير فإنه صدوق وقد تابعه عامر بن مصعب كما تقدم، وهو وإن كان مختلفاً فيه، فإن متابعته صالحة، مع ما لهذا الأثر من الشواهد، فهو صحيح إن شاء الله، كما قال الحافظ رحمه الله، ومن شواهده:

١ ـ حديث عمر بن الخطاب: أن النبي ﷺ (نهى عن الصلاة بعد الصبح حتى تشرق الشمس، وبعد العصر، حتى تغرب).

٢ ـ وحديث أبي سعيد الخدري، قال: سمعت رسول الله ﷺ يقول: «لا صلاة بعد الصبح حتى ترتفع الشمس، ولا صلاة بعد العصر حتى تغيب الشمس».

٣ ـ وحديث أبي هريرة رضي الله عنه، قال: (نهى رسول الله ﷺ عن صلاتين: بعد الفجر حتى تطلع الشمس، وبعد العصر حتى تغرب الشمس)، وكل هذه الأحاديث في الصحيحين وغيرهما، وقد سبق تخريجها في حديث رقم (٢٩١).

وقد ورد عن عدد من الصحابة رضي الله عنهم، نَهْيُ من رَأوه يصلي بعد العصر، وهذا متواتر عن عمر بن الخطاب، وسيأتي بيانه في تخريج الحديث رقم (٢٩٧).

وروى عبد الرزاق (٢/٤٢٨: ٣٩٦٠)، من طريق ابن عيينة، عن عبيد الله ابن أبي زيد، عن قزعة، قال: كنت أصلي ركعتين بعد العصر، فلقيني أبو سعيد الخدري، فنهاني عنهما، فقال ـ كذا في الأصل ولعل الصواب: (فقلت) ـ أتركهما لك؟ قال: نعم.

وإسناده صحيح.

٢٩٦ ـ [و][1] قال أبو بكر بن أبي شيبة: حدثنا أبو داود الطيالسي، عن شعبة، عن سِمَاك بن حرب، قال[2]: سمعت المهلب بن أبي صفرة يحدث عن سَمُرَة بن جُنْدَب رضي الله عنه، قال: (نهى رسول الله ﷺ، أن يُصَلى بعد الصبح حتى تطلع الشمس، فإنها تطلع على قرن ـ أو قرني ـ الشيطان)[3].

.....

(١) ما بين المعقوفتين زيادة من (ك).

(٢) لفظة (قال) ليست في (ك).

(٣) في (عم): (شيطان). قال الخطابي في غريب الحديث (١/٧٢٦): قرنا الشيطان ناحيتا رأسه. وقيل: معنى القرن القوة، وذلك أن القرون لذوات القرون أسلحة، يقول: إن الشمس إنما تطلع حين قوة الشيطان، أي: وقت يَقْوَى أمر الشيطان، وهو أن عَبَدَة الشمس يرصدون بصلاتهم وقت بزوغها، فإذا بزغت سجدوا لها، وذلك من تسويل الشيطان لهم، فنهى ﷺ عن الصلاة في ذلك الوقت، لتكون صلاة مَنْ عَبَدَ الله في غير وقت صلاة من عبد الشيطان، والله أعلم. اهـ.

قلت: وهذا المعنى الأخير هو الأقرب للصواب.

---

٢٩٦ ـ تخريجه:

ذكره الهيثمي (المجمع ٢/٢٢٥)، بنحو حديث الباب، وعزاه لأحمد والبزار والطبراني في الكبير، وقال: رجال أحمد رجال الصحيح. اهـ.

وذكره ـ أيضاً ـ في كشف الأستار (١/٢٩٢: ٦١٢)، من طريق عمرو بن علي، ثنا أبو داود، ثنا شعبة، به، ولم يذكر الهيثمي متنه وإنما قال: . . . ، فذكر نحوه ـ يعني نحو الحديث الذي قبله ـ قال البزار: لا نعلم أسند المهلب عن سمرة غير هذا. اهـ.

وذكره أيضاً في كشف الأستار (١/٢٩٢: ٦١١)، من طريق إسماعيل بن مسلم، عن الحسن، عن سمرة، فذكر نحوه.

قال البزار: وأحاديث إسماعيل لا نعلم رواها عن الحسن غيره. اهـ.

قلت: وإسماعيل بن مسلم هذا هو أبو إسحاق المكي، وهو ضعيف الحديث.

. . . . . .

(التقريب ص ١١٠)، وفيه عِلَّة أخرى وهي عنعنة الحسن البصري، وهو مدلس، والجمهور على أنه لم يسمع من سمرة بن جندب غير حديث العقيقة، والباقي إنما هو كتاب. انظر: جامع التحصيل (ص ١٦٥).

ورواه الطبراني في الكبير (٧/ ٢٢٧: ٦٩٤٦)، من هذه الطريق التي رواها البزار، وهي معلولة بما تقدم.

وذكره البوصيري (الإتحاف ١/ ١٣٤ ب)، كتاب المواقيت، باب ما جاء في الصلاة بعد الصبح، وعزاه لأبـي داود الطيالسي، وأبـي بكر بن أبـي شيبة، ثم ذكر روايتي أحمد في مسنده، وسأذكرهما فيما يأتي، ثم قال: هذا إسناد حسن، المهلب بن أبـي صفرة ذكره ابن حبان في الثقات، وسماك مختلف فيه، قال ابن معين: ثقة. وكذا قال أبو حاتم، وزاد: صدوق.

وقال أحمد: مضطرب الحديث. وقال ابن المبارك: ضعيف الحديث. وقال صالح جزرة: يضعف. وقال يعقوب بن سفيان: روايته عن عكرمة مضطربة وروايته عن غيره صالحة. وباقي رجال الإسناد ثقات. اهـ.

ورواه أبو داود الطيالسي في مسنده (ص ١٢١ : ٨٩٦)، قال: حدثنا شعبة قال: أخبرني سماك بن حرب، قال سمعت المهلب بن أبـي صفرة يقول: سمعت سمرة بن جندب يخطب، يقول في خطبته: (نهى رسول الله ﷺ، عن صلاة قبل طلوع الشمس، فإنها تطلع بين قرني الشيطان، أو على قرني الشيطان).

قلت: ولا أدري لِمَ لَمْ يذكر الحافظ هذه الرواية لأنها هي الأصل وهي أتم من جهة الإسناد لتصريح أبـي داود بالتحديث، ثم يعطف عليها رواية ابن أبـي شيبة كعادته.

ورواه ابن أبـي شيبة في المصنف (٢/ ٣٤٩)، كتاب الصلاة، باب من قال لا صلاة بعد الفجر، من طريق أبـي داود، به فذكر مثله. إلاَّ أنه زاد في أوله (لا تصلوا، أو قال: نهى. . .).

. . . . . .

ورواه أحمد (٥/ ١٥)، من طريق محمد بن جعفر، ثنا شعبة، به، فذكره بلفظ: «لا تصلوا حين تطلع الشمس ولا حين تسقط فإنها تطلع بين قرني الشيطان، وتغرب بين قرني الشيطان».

ورواه أيضاً (٥/ ٢٠)، من طريق حجاج، ثنا شعبة، به فذكر نحو الرواية الأولى.

ورواه ابن خزيمة (٢/ ٢٥٦: ١٢٧٤)، كتاب الصلاة، جماع أبواب الأوقات التي ينهى عن صلاة التطوع فيهن، من طريق محمد بن جعفر، ثنا شعبة، به فذكر مثل رواية أحمد الأولى.

ورواه الطبراني في الكبير (٧/ ٢٣٤: ٦٩٧٤)، من طريق ابن أبـي شيبة، به فذكره بلفظ حديث الباب.

ورواه الطحاوي (١/ ١٥٢)، كتاب الصلاة، باب مواقيت الصلاة، من طريق وهب، ثنا شعبة، به فذكره نحو رواية أحمد.

ورواه الطبراني في الكبير (٧/ ٢٣٤: ٦٩٧٣)، من طرق عن شعبة، به فذكره بلفظ حديث أحمد.

ورواه الطبراني في الكبير (٧/ ٢٤٨: ٧٠٠٧، ٧٠٠٨)، من طريقين عن خبيب بن سليمان بن سمرة بن جندب، عن أبيه سليمان، عن سمرة بن جندب قال: كان رسول الله ﷺ يأمرنا أن نصلي أية ساعة شئنا... الحديث بنحوه. وخبيب بن سليمان، مجهول. انظر: التقريب (ص ١٩٢)، وأبوه سليمان بن سمرة قال فيه الحافظ: مقبول. انظر: التقريب (ص ٢٥٢).

الحكم عليه:

الحديث بهذا الإسناد فيه عنعنة أبـي داود الطيالسي، وهو مدلس، لكن صرح بالتحديث في غير رواية ابن أبـي شيبة، وفيه سماك بن حرب وهو ثقة، ساء حفظه بآخره فكان ربما تلقن، لكن الحديث له شواهد ترفعه إلى مرتبة الصحيح لغيره، فمنها:

. . . . . .

---

١ ــ حديث عمرو بن عَبَسة رضي الله عنه، وفيه: «صلِّ صلاة الصبح ثم أقْصِر عن الصلاة حتى تطلع الشمس، حتى ترتفع، فإنها تطلع حين تطلع بين قرني شيطان. . .».

رواه مسلم وغيره، تقدم تخريجه في حديث رقم (٢٨٩).

٢ ــ حديث ابن عباس قال: شهد عندي رجال مرضيون، وأرضاهم عندي عمر: أن النبي ﷺ: (نهى عن الصلاة بعد الصبح حتى تشرق الشمس، وبعد العصر حتى تغرب)، متفق عليه.

٣ ــ وحديث أبي سعيد الخدري رضي الله عنه مرفوعاً: (لا صلاة بعد الصبح حتى ترتفع الشمس. . .) متفق عليه.

٤ ــ وحديث أبي هريرة رضي الله عنه: (نهى رسول الله ﷺ عن صلاتين: بعد الفجر حتى تطلع الشمس، وبعدالعصر حتى تغرب الشمس)، متفق عليه. وقد سبق تخريج هذه الأحاديث في حديث رقم (٢٩١).

٥ ــ وحديث زيد بن ثابت: أن النبي ﷺ، نهى أن يصلى إذا طلع قرن الشمس، أو غاب قرنها، وقال: (إنها تطلع بين قرني شيطان، أو من بين قرني شيطان). رواه أحمد (٥/ ١٩٠)، من طريق عفان، ثنا همام، ثنا قتادة، عن ابن سيرين، به.

قال الهيثمي (المجمع ٢/ ٢٢٤)، رواه أحمد، ورجاله رجال الصحيح. اهـ.

قلت: وهو كما قال، لكن فيه عنعنة قتادة، وهو مدلس لا يقبل من حديثه إلاَّ ما صرح فيه بالسماع. انظر: مراتب المدلسين (ص ١٠٢).

وقد تواترت الأحاديث في النهي عن الصلاة بعد العصر، وبعد الصبح، روى ذلك أكثر من عشرين صحابياً، جملةٌ منها في الصحيحين ــ كما تقدم ــ.

. . . . . .

قال الطحاوي (١/ ٣٠٤): فقد جاءت الآثار عن رسول الله ﷺ متواترة بالنهي عن الصلاة بعد العصر حتى تغرب الشمس، وعمل بذلك أصحابه من بعده، فلا ينبغي لأحد أن يخالف ذلك. اهـ. وانظر: التلخيص الحبير (١/ ١٨٥)؛ وقطف الأزهار المتناثرة في الأخبار المتواترة (ص ٨٢: ٢٧)؛ ونظم المتناثر من الحديث المتواتر (ص ١١١: ٨٣).

٢٩٧ ـ وقال مسدد: حدثنا[١] أبو عَوانَة، عن مُغِيرة[٢]، عن إبراهيم[٣]، عن الأسود[٤]، قال[٥]: (إن عمر رضي الله عنه، كان يضربُ على الركعتين بعد العصر).

* إسناده صحيح، وهو في الصحيح من وجه آخر.

.....

(١) في (ك): (ثنا).

(٢) في (عم) زيادة: (عن عبد الرحمن).

(٣) هو النخعي.

(٤) في (سد): (عن أبي الأسود). وهو الأسود بن يزيد النخعي.

(٥) لفظة (قال) ليست في (ك).

---

٢٩٧ ـ تخريجه:

ذكره البوصيري (الإتحاف ١/ ١٠٢ ب)، من المختصرة: النوافل، باب الصلاة بعد العصر، وقال رواه مسدد ورجاله ثقات. اهـ.

الحكم عليه:

الأثر بهذا الإسناد رجاله ثقات، لكن فيه عنعنة مغيرة بن مقسم الضبي، وهو مدلس، ولا سيما في حديثه عن إبراهيم النخعي، ولا يقبل من حديثه إلاَّ ما صرح فيه بالسماع، وفي حكم الحافظ على سنده بالصحة تجوز.

وهذا الأمر ـ ضرب من صلى بعد العصر ـ قد ثبت عن عمر رضي الله عنه، من طرق كثيرة، وبها يكون هذا الأثر صحيحاً لغيره. فمن ذلك:

١ ـ عن ابن عباس رضي الله عنهما قال: (وكنت أضرب الناس مع عمر بن الخطاب عنها)، قلت: يعني الركعتين بعد العصر.

رواه البخاري (٣/ ١٠٥: ١٢٣٣)، كتاب السهو، باب إذا كُلِّم وهو يصلي فأشار بيده واستمع؛ ومسلم (١/ ٥٧١: ٨٣٤)، كتاب صلاة المسافرين، باب معرفة الركعتين اللتين كان يصليهما النبي ﷺ بعد العصر.

. . . . . .

---

٢ ـ وعن مختار بن فُلْفُل قال: سألت أنس بن مالك عن التطوع بعد العصر؟ فقال: (كان عمر يضرب الأيدي على صلاة بعد العصر).

رواه مسلم (١/ ٥٧٣: ٨٣٦)؛ وابن أبي شيبة في مصنفه (٢/ ٣٥١).

٣ ـ وعن زر بن حُبَيش قال: (رأيت عمر بن الخطاب يضرب على الصلاة بعد العصر).

رواه عبد الرزاق (٢/ ٤٢٩: ٣٩٦٥)، من طريق الثوري، عن عاصم، عن زر، به. وسنده حسن.

٤ ـ وعن السائب بن يزيد، (أنه رأى عمر بن الخطاب رضي الله عنه، يضرب المنكدر على الصلاة بعد العصر).

رواه مالك في الموطأ (١/ ٢٢١: ٥٠)؛ وعبد الرزاق (٢/ ٤٢٩)؛ وابن أبي شيبة في مصنفه (٢/ ٣٥١)، من طرق عن الزهري، به. وسنده صحيح.

٥ ـ وعن قزعة قال: كنت أصلي ركعتين بعد العصر فلقيني أبو سعيد الخدري فنهاني عنهما، فقال: ـ كذا بالأصل والصواب: (فقلت) ـ أتركهما لك؟ قال: نعم.

رواه عبد الرزاق (٢/ ٤٢٨)، من طريق ابن عيينة، عن عبيد الله بن أبي يزيد، به. وسنده صحيح.

فلم ينفرد عمر رضي الله عنه، بالنهي عن هاتين الركعتين بل شاركه أبو سعيد الخدري ـ كما في هذا الأثر ـ ومعاوية رضي الله عنه، كما سيأتي في الحديث رقم (٢٩٨).

وقد صح النهي عن الصلاة بعد العصر عن النبي ﷺ، من رواية عدد من الصحابة. انظر: تخريج الحديث رقم (٢٩١ و ٢٩٦).

[عم٥٩] ٢٩٨ ـ / وقال أبو داود: حدثنا شعبة، أخبرني أبو التيَّاح، عن مَعْبَد الجُهَني، قال: خطبنا[١] معاوية رضي الله عنه، فقال: (ألا ما بالُ أقوامٍ يصلون صلاةً قد[٢] صحبتُ رسولَ الله ﷺ، فما[٣] رأيته[٤] يصليها، وقد سمعناه ينهى عنها ـ يعني الركعتين بعد العصر ـ).

.....

(١) في (المسند): (خطب).

(٢) في (المسند): (فقد).

(٣) في (ك): (وما).

(٤) في (المسند): (رأيناه).

---

٢٩٨ ـ تخريجه:

لم أجد مسند معاوية بن أبي سفيان رضي الله عنهما في المطبوع من مسند أبي داود الطيالسي. وكذلك لم أجده في نسخة بتنة المخطوطة، وقد وجدته في نسخة مكتبة الأوقاف العراقية ووجدت هذا الحديث فيه (ق ٧٦ ب).

وذكره البوصيري (الإتحاف ١/ ١٠٢ ب)، من المختصرة: النوافل، باب الصلاة بعد العصر، وقال رواه مسدد بسند فيه معبد الجهني.

ورواه البيهقي (٢/ ٤٥٣)، كتاب الصلاة، باب النهي عن الصلاة... وبعد العصر حتى تغرب الشمس: من طريق يونس بن حبيب، ثنا أبو داود الطيالسي، به، فذكر مثله.

قال البيهقي: وكذلك رواه عثمان بن عمر، عن شعبة.

ورواه البخاري (٢/ ٦١: ٥٨٧)، كتاب مواقيت الصلاة، باب لا يتحرى الصلاة قبل غروب الشمس، من طريق غندر قال: حدثنا شعبة، عن أبي التياح، قال: سمعت حُمْران بن أبان يحدث عن معاوية قال: (إنكم لتصلون صلاة، لقد صحبنا رسول الله ﷺ فما رأيناه يصليها، ولقد نهى عنهما). يعني: الركعتين بعد العصر.

ورواه ابن أبي شيبة في مصنفه (٢/ ٣٤٩)، كتاب الصلوات، باب من قال

. . . . . .

لا صلاة بعد الفجر وبعد العصر، من طريق شبابة، والطحاوي (١/ ٣٠٤)، كتاب الصلاة، باب الركعتين بعد العصر، من طريق عبد الله بن حمران، والبيهقي (٢/ ٤٥٢)، كتاب الصلاة، باب النهي عن الصلاة... وبعد العصر حتى تغرب الشمس، من طريق محمد بن جعفر (غندر)، قالوا حدثنا شعبة، بمثل إسناد البخاري ومتنه.

قال البيهقي: وكأن أبا التياح سمعه منهما ــ يعني من معبد الجهني، وحمران ابن أبان ــ ، والله أعلم. اهـ.

وقال الحافظ في الفتح (٢/ ٦٢): والطريق التي اختارها البخاري أرجح، ويجوز أن يكون لأبـي التياح فيه شيخان. اهـ.

الحكم عليه:

رجال إسناده ثقات إلاَّ معبد الجهني، فإنه صدوق مبتدع، لكن لا علاقة لهذا الحديث ببدعته، وقد تابعه في رواية هذا الحديث عن معاوية رضي الله عنه أبانُ بن حمران ــ كما في رواية البخاري وغيره ــ لذا فالحديث صحيح لغيره.

ويشهد لهذا الحديث ما ثبت في الصحيحين وغيرهما عن عدد من الصحابة رضي الله عنهم، (أنه ﷺ نهى عن الصلاة بعد الصبح، وبعد العصر). انظر: تخريج الحديث رقم (٢٩١)، ورقم (٢٩٦).

٢٩٩ ـ وقال الحارث: حدثنا[١] سعيد بن سليمان، عن بيان[٢]، عن وَبَرة، قال: (رأى عمر رضي الله عنه تميماً الداري رضي الله عنه يصلي بعد العصر، فضربه بالدرة، فقال تميم: لِمَ يا[٣] عمر تضربني على صلاة صليتها مع رسول الله ﷺ؟ فقال عمر رضي الله عنه: يا تميم ليس كل الناس يعلم ما تعلم).

.....

(١) في (ك): (ثنا).

(٢) هو ابن بشر الأحمسي.

(٣) في (ك): (يا عمر لم) ـ بتقديم (يا عمر) على (لم).

---

٢٩٩ ـ تخريجه:

ذكره الهيثمي في بغية الباحث (ص ٢٩٦: ٢٠٩).

وذكره البوصيري (الإتحاف ١/ ١٠٢ ب)، من المختصرة: النوافل، باب الصلاة بعد العصر، وقال: رواه الحارث وأبو يعلى بسند رجاله ثقات. اهـ.

ورواه أحمد (٤/ ١٠٢)، من طريق هشام بن عروة، عن أبيه قال: خرج عمر على الناس يضربهم على السجدتين بعد العصر، حتى مر بتميم... الحديث بنحوه ورجاله ثقات، لكن عروة لم يسمع من عمر بن الخطاب. انظر: علل ابن أبي حاتم (١/ ١٥٤)؛ جامع التحصيل (ص ٢٣٦).

ورواه الطبراني في الكبير (٢/ ٥٨: ١٢٨١)؛ والأوسط (كما في مجمع البحرين (١/ ٩٤ ب)، كتاب الصلاة، باب الصلاة بعد العصر)، من طريق عبد الله بن صالح، حدثني الليث، عن أبي الأسود، عن عروة بن الزبير، قال: أخبرني (في الكبير: أخبر) تميم الداري ـ أو أُخْبِرتُ ـ أن تميماً الداري ركع ركعتين... الحديث بنحوه مطولاً.

قال الطبراني: لا يروى عن تميم إلاَّ بهذا الإسناد، تفرد به الليث. اهـ.

وقال الهيثمي (المجمع ٢/ ٢٢٢): رواه الطبراني ورجاله رجال الصحيح في

. . . . . .

الكبير. والأوسط... وفيه عبد الله بن صالح، قال فيه عبد الملك بن شعيب: ثقة مأمون وضعفه أحمد، وغيره. اهـ.

قلت: وقال الحافظ في التقريب (ص ٣٠٨): صدوق كثير الغلط، ثبت في كتابه، وكانت فيه غفلة. اهـ. وفيه أيضاً: تردد عروة فلم يجزم بأن تميماً أخبره به.

الحكم عليه:

إسناده رجاله ثقات، لكن لم أجد من ذكر لوبرة بن عبد الرحمن سماعاً من عمر بن الخطاب رضي الله عنه، وإنما سمع من صغار الصحابة رضي الله عنهم، فهو مرسل، لكنه يعتضد بمرسل عروة، فلعله يرتفع إلى الحسن لغيره لشواهده التي أسلفنا ذكرها في حديث رقم (٢٩٧).

٣٠٠ ـ [وقال[١] الحارث]: حدثنا محمد بن عمر، عن سعيد بن مسلم[٢]، أنه[٣] سمع المقبري[٤] يحدث[٥] عن[٦] أبي هريرة رضي الله عنه، قال[٧]: «نهى رسول الله ﷺ، عن الصلاة نصف النهار إلاَّ يوم الجمعة».

.....

(١) ما بين المعقوفتين زيادة من (ك). وقد تأخر هذا الحديث فيها فأتى بعد رقم (٣٠٤).

(٢) ابن بانك، أبو مصعب المدني.

(٣) لفظة (أنه) ليست في (ك).

(٤) هو سعيد بن كيسان.

(٥) لفظة (يحدث) ليست في (ك)، وفي (البغية): (بخير).

(٦) سقط حرف الجر (عن) من (سد).

(٧) لفظة (قال) ليست في (ك).

---

٣٠٠ ـ تخريجه:

ذكره الهيثمي (بغية الباحث ص ٢٦٨ : ١٩٨).

ورواه الأثرم في الناسخ والمنسوخ. انظر: البدر المنير (٢/ ١٢٥ أ)، من طريق الواقدي، به فذكره.

ورواه الشافعي في المسند (١/ ١٣٩ : ٤٠٨)، كتاب الصلاة، باب في صلاة الجمعة، والبيهقي (٢/ ٤٦٤)، كتاب الصلاة، باب ذكر البيان أن النهي مخصوص ببعض الأيام دون بعض، من طريق إبراهيم بن محمد، عن إسحاق بن عبد الله بن أبي فروة، عن المقبري، به فذكر مثله، وفيه زيادة (حتى تزول الشمس).

قال ابن عبد البر في التمهيد (٤/ ٢٠): وإبراهيم بن محمد الذي روى عنه الشافعي هذا الخبر، هو ابن أبي يحيى المدني، متروك الحديث، وإسحاق بعده في الإسناد، وهو ابن أبي فروة، ضعيف أيضاً. اهـ.

ورواه البيهقي (٢/ ٤٦٤): من طريق أبي خالد الأحمر، عن شيخ من أهل المدينة يقال له عبد الله، عن سعيد، عن أبي هريرة رضي الله عنه، عن النبي ﷺ

. . . . . .

قال: «تحرم ـ يعني الصلاة ـ إذا انتصف النهار كل يوم إلاَّ يوم الجمعة».

قال ابن الملقن في البدر المنير (٢/ ١٢٥ أ): وهذا الشيخ يُحْتاج إلى معرفة عينه وحاله. اهـ.

الحكم عليه:

الحديث بهذا الإسناد ضعيف جداً، لأن فيه محمد بن عمر الواقدي، وهو متروك الحديث، ورواية الشافعي وإن خلت من الواقدي، فإن فيها إبراهيم بن محمد بن أبـي يحيـى الأسلمي، وهو متروك أيضاً. انظر: التقريب (ص ٩٣)، وإسحاق بن عبد الله بن أبـي فروة، وهو متروك كذلك. انظر: التقريب (ص ١٠٢)، أما رواية البيهقي الثانية ففيها مجهول، وهو عبد الله ـ شيخ من أهل المدينة ـ، وللحديث شواهد لكن لا يخلو شيء منها من مقال، فلا أراه يرتفع بها عن الضعف، ومنها:

١ ـ عن أبـي قتادة، رضي الله عنه، عن النبـي ﷺ، أنه كره الصلاة نصف النهار، إلاَّ يوم الجمعة، وقال: «إن جهنم تُسجَّر إلاَّ يوم الجمعة».

رواه أبو داود (١/ ٦٥٣: ١٠٨٣)؛ والبيهقي (٢/ ٤٦٤، ٣/ ١٩٢)؛ والخطيب في تاريخه (٨/ ٢٦٠)؛ وابن عبد البر في التمهيد (٤/ ٢٠)، من طريق ليث، عن مجاهد، عن أبـي الخليل، به.

قال أبو داود: هو مرسل، مجاهد أكبر من أبـي الخليل، وأبو الخليل لم يسمع من أبـي قتادة. اهـ.

قلت: وكذلك قال الترمذي. انظر: جامع التحصيل (ص ١٩٨). وقال ابن عبد البر: وهذا الحديث منهم من يوقفه. اهـ. وفيه أيضاً: ليث وهو ابن أبـي سليم، وهو صدوق سيء الحفظ واختلط فلم يتميز حديثه، فيحتاج إلى متابع.

٢ ـ وعن واثلة بن الأسقع، رضي الله عنه، قال: سأل سائل رسول الله ﷺ: ما بال يوم الجمعة يؤذن فيها بالصلاة في نصف النهار، وقد نهيت عن سائر الأيام؟

. . . . . .

فقال: «إن الله يُسَعِّر جهنم كل يوم في نصف النهار، ويخبئها في يوم الجمعة».

رواه الطبراني في الكبير (٢٢/ ٦٠: ١٤٤)، من طريق بشر بن عون، ثنا بكار بن تميم، عن مكحول، به.

وفيه بشر بن عون القرشي، قال ابن حبان في المجروحين (١/ ١٩٠): روى عن بكار بن تميم، عن مكحول، عن واثلة، نسخة فيها ستمائة حديث كلها موضوعة، لا يجوز الإحتجاج به بحال. اهـ.

وبكار بن تميم شيخه مجهول. انظر: الميزان (١/ ٣٤٠).

٣ ـ وفي حديث عمرو بن عبسة رضي الله عنه، أن رسول الله ﷺ، قال: «إلاَّ يوم الجمعة فإنه لا بأس بالصلاة يومئذ نصف النهار لأن جهنم لا تسعر فيه».

رواه بهذه الزيادة إسحاق بن راهويه في مسنده. انظر: حديث رقم (٢٨٩)، وهي زيادة ضعيفة، لأن في سندها انقطاعاً سبق بيانه هناك.

٣٠١ ـ وقال أبو يعلى: حدثنا هُدْبَة، وإبراهيم [السامي][١]، قالا: ثنا أبان[٢]، عن يحيى[٣]، [أن][٤] قرة بن أبي قرة، حدثه: أن أبا أُسَيد حدثه: أنه رأى رجلاً يصلي بعد العصر، فزجره، وقال: لا تصلِّ بعد العصر، فإني سمعت رسول الله ﷺ يقول: «لا صلاة بعد العصر» ـ لفظ هدبة ـ.

.....

(١) في جميع النسخ (الشامي) بالمعجمة، والتصحيح من كتب الرجال.

(٢) هو ابن يزيد العطار.

(٣) هو ابن أبي كثير الطائي، مولاهم.

(٤) في جميع النسخ (بن)، والصواب ما أثبته لأنه ليس في الرجال ـ حسب علمي ـ من اسمه يحيى بن قرة، وإنما الموجود: قرة بن أبي قرة، يروي عن أبي أسيد ـ مالك بن ربيعة ـ وعنه يحيى بن أبي كثير. وهو الموافق لما في معجم الطبراني الكبير.

---

٣٠١ ـ تخريجه:

ذكره الهيثمي (المجمع ٢/٢٢٧)، ولم يذكر القصة التي في أوله، وعزاه للطبراني في الكبير، وقال: وفيه فروة بن أبي فروة ولم أجد من ذكره، وبقية رجاله ثقات. اهـ.

قلت: الذي في سند الطبراني: قرة بن أبي قرة، وليس فروة، وما في الطبراني هو الموافق لما في المطالب في هذا الحديث.

وذكره البوصيري (الإتحاف ١/١٠٣ أ) من المختصرة، كتاب النوافل، باب الصلاة بعد العصر؛ وقال: رواه أبو يعلى.

ورواه الطبراني في الكبير (١٩/٢٦٨: ٥٩٣)، من طريق موسى بن هارون، وعبد الله بن أحمد، قالا: حدثنا هدبة بن خالد، به، فذكر المرفوع فقط.

. . . . . .

الحكم عليه:

الحديث بهذا الإسناد رجاله ثقات إلا قرة بن أبـي قرة، فإنه مجهول. لذا، فالحديث ضعيف.

وللحديث شاهد من حديث عمر بن الخطاب، وأبـي سعيد الخدري، وأبـي هريرة رضي الله عنهم، وكلها في الصحيحين. وقد سبق تخريجها في حديث رقم (٢٩١).

٣٠٢ ـ الحارث: حدثنا عاصم بن علي، ثنا ابن أبـي ذئب، عن الزهري، عن حميد بن عبد الرحمن[١]، عن عبد الرحمن بن عبدٍ القارِيّ، قال: (طفت مع عمر رضي الله عنه، بعد صلاة الفجر، فركب فلم يصبح حتى أتى ذا طَوَى[٢] فركع ركعتين).

.....

(١) هو ابن عوف الزهري المدني.

(٢) ذو طَوَى: موضع قرب مكة.

انظر: مشارق الأنوار (١/ ٢٧٦)؛ ومعجم البلدان (٤/ ٤٥).

---

٣٠٢ ـ تخـريـجـه:

ذكره الهيثمي (بغية الباحث ٢/ ٤٨٠: ٣٦٩).

وذكره البوصيري (الإتحاف ١/ ١٦٢ أ) من المختصرة، كتاب الحج، باب ما جاء في جمع الأسابيع، وركعتي الطواف، وما يقرأ فيهما، وجواز فعلهما في غير المسجد. وقال: رواه الحارث والبيهقي ورجاله ثقات.

وذكره البخاري (٣/ ٤٨٨) تعليقاً مجزوماً به.

ورواه مالك في الموطأ: كتاب الحج، باب الصلاة بعد الصبح والعصر في الطواف (١/ ٣٦٨: ١١٧)، وعبد الرزاق، كتاب الحج، باب الطواف بعد العصر والصبح (٥/ ٦٣: ٩٠٠٨)، والطحاوي، كتاب المناسك، باب الصلاة للطواف بعد الصبح وبعد العصر (٢/ ١٨٧)، والبيهقي، كتاب الصلاة، باب البيان أن النهي مخصوص ببعض الأمكنة (٢/ ٤٦٣)، وفي كتاب الحج، باب من ركع ركعتي الطواف حيث كان (٥/ ٩١)، من طريق الزهري، عن حميد، به مثله، وعند بعضهم زيادة: (فلما قضى عمر طوافه نظر فلم ير الشمس طلعت فركب...) وهو عند عبد الرزاق من طريق معمر، وعند الباقين من طريق مالك، كلاهما عن الزهري.

ورواه الطحاوي (٢/ ١٨٧)، والبيهقي (٢/ ٤٦٣)، وابن حجر في تغليق التعليق (٣/ ٧٨)، من طريق سفيان بن عيينة، عن الزهري، عن عروة، عن عبد الرحمن بن عبدٍ القارِيّ، به مثله.

. . . . . .

قال البيهقي: وكذلك رواه الحُمَيدي عن سفيان، والصحيح عن الزهري، عن حميد بن عبد الرحمن. ثم نقل البيهقي عن يونس بن عبد الأعلى قوله: قال لي الشافعي ــ رحمه الله ــ في هذا الحديث: إتَّبعَ سفيانُ بن عيينة في قوله: (الزهري، عن عروة، عن عبد الرحمن) المجرة ــ يريد لزوم الطريق ــ . قال عبد الرحمن بن محمد ــ الراوي عن يونس ــ : وذلك أن مالكاً، ويونس، وغيرهما رووا الحديث عن الزهري، عن حميد،عن عبد الرحمن القاري، عن عمر، فأراد الشافعي أن سفيان وهِمَ، وأن الصحيح ما رواه مالك. اهـ.

قلت: وكذا قال أحمد بن حنبل. انظر: فتح الباري (٣/ ٤٨٩)؛ تغليق التعليق (٣/ ٧٩)، وقد ذكر الحافظ في الفتح (٣/ ٤٨٩) أن الأثرم رواه من طريق نوح بن يزيد، عن إبراهيم بن سعد، عن صالح بن كيسان، عن الزهري. مثل رواية سفيان ــ وهذا سند رجاله ثقات ــ فلعله كان عند الزهري من طريقين، وليس هذا بغريب على حافظ واسع الحفظ مثل الزهري، وهو أولى من توهيم سفيان بن عيينة ــ والله أعلم ــ . لكن وجدت أبا حاتم قد وافقهم على تخطئة ابن عيينة ومن وافقه. انظر: العلل لابنه (١/ ٢٨٢: ٨٣٥).

ورواه سعيد بن أبـي عروبة في المناسك: عن قتادة، عن عطاء، عن عمر مرسلاً. قاله الحافظ في تغليق التعليق (٣/ ٧٩).

ورواه ابن أبـي شيبة في المصنف: (ج ٤)، القسم الأول (ص ١٦٩: ١١١٧)، من طريق ابن أبـي ليلى، عن عطاء قال: (طاف عمر... الحديث).

وهذا كسابقه، لأن عطاء بن أبـي رباح لم يدرك عمر بن الخطاب رضي الله عنه، وإنما ولد في خلافة عثمان بن عفان رضي الله عنه. انظر: التهذيب (٧/ ٢٠٢).

الحكم عليه:

الأثر بهذا الإسناد رجاله كلهم ثقات، إلا عاصم بن علي، فإنه صدوق. لكن قد تابعه مالك، ومعمر ــ كما عند عبد الرزاق ــ فرووه عن شيخ شيخه الزهري. وعلى

. . . . . .

هذا، فالأثر صحيح.

ويشهد له ما جاء عن بعض الصحابة والتابعين، من فعلهم رضي الله عنهم، ومن ذلك:

١ ـ ما رواه عبد الرزاق (٥/ ٦٣: ٩٠١٠)، والبيهقي (٢/ ٤٦٤)، من طريق ابن عيينة، عن ابن أبـي نَجِيح، عن أبيه قال: (قدم أبو سعيد الخدري حاجاً أو معتمراً، فطاف بعد الصبح، فقال ـ وعند البيهقي: فقلت ـ : انظروا كيف يصنع، فلما فرغ من سُبْعه قعد، فلما طلعت الشمس صلّى ركعتين). هذا لفظ عبد الرزاق. ورجاله ثقات.

ورواه ابن أبـي شيبة (ج ٤)، القسم الأول (ص ١٦٩: ١١١٨)، من طريق أبـي داود الطيالسي، عن هشام الدستوائي، عن ابن أبـي نجيح، عن أبيه، نحوه.

٢ ـ وروى عبد الرزاق (٥/ ٦٣: ٩٠٠٩)؛ وابن أبـي شيبة في مصنفه (ج ٤)، القسم الأول (ص ١٦٩: ١١١٤)، من طريق أيوب قال: (رأيت سعيد بن جبير، ومجاهداً يطوفان بعد العصر سبعاً واحداً، ثم يجلسان ولا يصليان حتى تغرب الشمس) لفظ عبد الرزاق. وسنده صحيح.

٣ ـ وفي الباب عن معاذ بن عفراء عند ابن أبـي شيبة (ج ٤)، القسم الأول (ص ١٦٩: ١١١٦)؛ والطحاوي (١/ ٣٠٣)؛ والبيهقي (٢/ ٢٦٤).

٤ ـ وعن عائشة رضي الله عنها عند ابن أبـي شيبة (ج ٤)، القسم الأول (ص ١٦٩: ١١١٥).

٥ ـ وعن المسور بن مخرمة (عنده أيضاً: ١١١٣).

٣٠٣ ـ وقال أبو يعلى: حدثنا هارون بن معروف، ثنا عبد الله بن وهب، أنا مَخْرَمة، عن أبيه، عن سعيد بن نافع، قال: رآني [أبو هبيرة][(١)] الأنصاري، صاحب رسول الله ﷺ، وأنا أصلي الفجر[(٢)] حين طلعت الشمس، فعاب ذلك عليَّ، ونهاني، ثم قال: إن رسول الله ﷺ قال: «لا تصلوا حتى ترتفع الشمس، فإنها إنما تطلع في قرن[(٣)] شيطان».

.....

(١) في (مح): (أبو هريرة)، والتصحيح من بقية النسخ، والمسند.

(٢) في (ك)، والمسند، والمفاريد لأبي يعلى، والمقصد العلي، والإتحاف: (الضحى).

(٣) في المفاريد: (قرون).

---

٣٠٣ ـ تخريجه:

هو في مسند أبي يعلى (٣/ ١٤٣: ١٥٧٢)، وفي المفاريد له (ص ٨٤: ٨٤).

وذكره الهيثمي (المقصد العلي ص ٣٧٤: ٣٤٤).

وأيضاً (المجمع ٢/ ٢٢٦)، وسمى صحابيه أبا بشير الأنصاري، وقال: رواه أحمد، وأبو يعلى، والطبراني في الأوسط، إلا أن أبا يعلى قال: رآني أبو هبيرة، ورجال أحمد ثقات. اهـ. ثم ذكر رواية البزار عن أبي اليسر وقال: رجاله ثقات. اهـ.

قلت: بل في كل طرق الحديث سعيد بن نافع، لم يرو عنه إلا واحد ولم يوثقه غير ابن حبان.

وذكره أيضاً في كشف الأستار (١/ ٣٣٦: ٦٩٩)، من طريق محمد بن عبد الرحيم، ثنا هارون بن معروف، ثنا ابن وهب، عن مخرمة، عن أبيه، عن سعيد بن نافع قال: رآني أبو اليسر، فذكره بلفظ مقارب. قال البزار: لا نعلمه عن أبي اليسر إلا من هذا الوجه، وسعيد لا نعلمه حدث عنه إلا بكير. اهـ.

وذكره البوصيري (الإتحاف ١/ ١٣٧ أ)، كتاب المواقيت، باب في الأوقات التي نهي عن الصلاة فيها، وعزاه لأبي يعلى.

. . . . . .

وذكره ابن الأثير في أُسد الغابة (٥/ ٣١٥)، من طريق أبـي يعلى به، فذكر مثله. ثم قال: وسعيد ــ يعني ابن نافع ــ تابعي لم يدرك من قُتل بأُحد، وهو مرسل. وفي قوله: (رآني أبو هبيرة) نظر، فإن كان غير الذي قتل يوم أُحد، وإلا فهو منقطع. اهـ.

وذكره ابن حجر في الإصابة (٧/ ١٩)، في ترجمة أبـي بشر الأنصاري.

وذكره أيضاً في الإصابة (٧/ ١٩٨)، في ترجمة أبـي هبيرة الأنصاري، ثم قال: خلطه ــ يعني الصحابـي ــ ابن الأثير بالذي قبله ــ يعني أبا هبيرة بن الحارث بن علقمة ــ ثم قال: سعيد تابعي لم يدرك من يُقتل بأُحد، فإن كان غيره وإلا فهو منقطع. انتهى، وكيف يحتمل أن يكون منقطعاً وهو يصرِّح بأنه رآه، فتعين الاحتمال الأول. اهـ.

ورواه أحمد، وابنه (٥/ ٢١٦)، من طريق هارون بن معروف، به، إلا أنه سمّى الصحابـي أبا بشير الأنصاري، فذكره بلفظه إلا أنه قال: «فإنها تطلع بين قرني الشيطان».

ورواه الطبراني في الأوسط. انظر: مجمع البحرين (١/ ٩٥ أ)، من طريق محمد بن زريق، ثنا أبو الطاهر، ثنا ابن وهب، أخبرني مخرمة، عن أبيه، عن سعيد بن نافع قال: (رآني أبو بشير صاحب رسول الله ﷺ وأنا أصلي. . . الحديث).

قال الطبراني: لا يروى عن أبـي بشير إلا بهذا الإسناد، تفرد به ابن وهب. اهـ.

الحكم عليه:

الحديث رجاله ثقات، إلا سعيد بن نافع، فلم يرو عنه إلا بكير بن عبد الله الأشج، ولم يوثقه إلا ابن حبان، على عادته في توثيق المجاهيل، وهو عندي مجهول، وفيه أيضاً الانقطاع بين مخرمة وأبيه لأن روايته وجادة، وأما الاختلاف في اسم الصحابـي فلا يضر لأن الصحابة كلهم عدول.

وهذا المتن صحيح ثابت عن عدد من الصحابة رضي الله عنهم، وقد تقدم

. . . . . .

تخريج بعض هذه الشواهد في حديث رقم (٢٩١)، ونضيف هنا ما يأتي:

١ ــ عن ابن عمر رضي الله عنهما، قال: قال رسول الله ﷺ: «إذا طلع حاجب الشمس فدعوا الصلاة حتى تبرز...» الحديث، وفيه: «ولا تحينوا بصلاتكم طلوع الشمس ولا غروبها، فإنها تطلع بين قرني شيطان ــ أو الشيطان ــ» هذا لفظ البخاري، وعند مسلم: «لا تحروا بصلاتكم طلوع الشمس ولا غروبها، فإنها تطلع بين قرني شيطان».

البخاري (٦/ ٣٣٥: ٣٢٧٢)؛ ومسلم (١/ ٥٦٧: ٨٢٨).

٢ ــ وعن عبد الله بن عمرو رضي الله عنهما، أن رسول الله ﷺ قال: «وقت الظهر إذا زالت الشمس...» الحديث، وفيه: «فإذا طلعت الشمس فأمسك عن الصلاة فإنها تطلع بين قرني شيطان».

رواه مسلم (١/ ٤٢٧: ٦١٢).

٣ ــ وعن عائشة رضي الله عنها قالت: وهِمَ عمر، إنما نهى رسول الله ﷺ أن يتحرى طلوع الشمس وغروبها.

رواه مسلم (١/ ٥٧١: ٨٣٣)، والنسائي (١/ ٢٧٩: ٥٧٠).

٣٠٤ ـ [وقال][1]: حدثنا ابن نمير[2]، ثنا[3] رَوْح، ثنا أسامة بن [زيد][4]، عن حفص بن عبيد الله[5]، عن أنس رضي الله عنه قال: قال رسول الله ﷺ: «لا تصلوا عند طلوع الشمس، ولا عند غروبها، فإنها تطلع وتغرب على قرن شيطان، وصلوا بين ذلك ما شئتم».

.....

(١) ما بين المعقوفتين زيادة من (ك)، والقائل أبو يعلى.

(٢) هو محمد بن عبد الله.

(٣) في (ك): (حدثنا).

(٤) في (مح) و (حس) و (عم) و (سد): (يزيد)، وما أثبته من (ك)، والمسند، والإتحاف، ومصادر الترجمة. وهو أسامة بن زيد الليثي مولاهم.

(٥) في (ك): (عبد الله). وهو حفص بن عبيد الله بن أنس بن مالك الأنصاري.

---

٣٠٤ ـ تخريجه:

هو في مسند أبي يعلى (٧/ ٢٢٠: ٤٢١٦).

وذكره الهيثمي (المقصد العلي ص ٣٧٥: ٣٤٥).

ولم أجده في مظنته في المجمع.

وذكره البوصيري (الإتحاف ١/ ١٣٧ أ)، كتاب المواقيت، باب في الأوقات التي نُهي عن الصلاة فيها، وعزاه لأبي يعلى.

وذكره الألباني في سلسلة الأحاديث الصحيحة (١/ ٥٦١: ٣١٤)، وقال: وهذا إسناد حسن، رجاله كلهم ثقات، رجال الشيخين، غير أسامة بن زيد، وهو الليثي، وفيه كلام من قبل حفظه، والمتقرر أنه حسن الحديث إذا لم يخالف، وقد استشهد به مسلم. اهـ.

ورواه ابن المنذر في الأوسط (٢/ ٣٨٩: ١٠٨٩)، من طريق روح بن عبادة، به، فذكر مثله، إلا أنه قال: «لا صلاة» مكان «لا تصلوا».

ورواه البزار كما في كشف الأستار (١/ ٢٩٣: ٦١٣)، قال: حدثنا محمد بن المثنى أبو موسى، ثنا روح بن عبادة، به، ولفظه: «أن النبي ﷺ نهى عن الصلاة بعد

. . . . . .

العصر حتى تغرب الشمس، وبعد الفجر حتى تطلع الشمس».

قال البزار: لا نعلم رواه عن حفص إلا أسامة. اهـ.

قلت: وهو بهذا اللفظ موافق لغيره من الأحاديث.

الحكم عليه:

فيه أسامة بن زيد الليثي، وهو صدوق يهم. وللحديث شواهد كثيرة، كحديث عمرو بن عبسة ـ تقدم برقم (٢٨٩) ـ، وحديث عمر، وأبي سعيد الخدري، وأبي هريرة رضي الله عنهم، وكلها في الصحيحين ـ وقد تقدم تخريجها في حديث رقم (٢٩٠) ـ وحديث ابن عمر، وابن عمرو، وعائشة رضي الله عنهم ـ وتقدم تخريجها في حديث رقم (٣٠٣) ـ وحديث أنس بن مالك رضي الله عنه، قال: سمعت رسول الله ﷺ يقول: «تلك صلاة المنافق، يجلس يرقب الشمس حتى إذا كانت بين قرني الشيطان قام فنقرها أربعاً، لا يذكر الله فيها إلا قليلاً». رواه مسلم وغيره ـ وقد تقدم تخريجه في حديث رقم ٢٧٨ ـ. وحديث علي رضي الله عنه أن النبي ﷺ قال: «لا تصلوا بعد العصر، إلا أن تصلوا والشمس مرتفعة»، وفي رواية النسائي: «إلا أن تكون الشمس بيضاء نقية مرتفعة».

رواه أبو داود (٢/ ٥٥: ١٢٧٤)؛ والنسائي (١/ ٢٨٠: ٥٧٣)؛ وأحمد (١/ ٨١، ١٢٩)؛ وأبو يعلى (١/ ٣٢٩: ٤١١)، و (ص ٤٣٧: ٥٨١)، من طرق عن منصور بن المعتمر، عن هلال بن يساف، عن وهب بن الأجدع، به. وهذا سند صحيح.

وله طريق أخرى عند أحمد (١/ ١٣٠)، قال: حدثنا إسحاق بن يوسف، أخبرنا سفيان، عن أبي إسحاق، عن عاصم، عن علي رضي الله عنه، عن النبي ﷺ، فذكر مثله، وهذه الطريق شاهد جيد للأولى.

٢٥ ـ باب لا فرض من الصلاة[١] غير الخمس

٣٠٥ ـ قال أبو داود: حدثنا زَمْعَة، عن الزهري، عن أبي إدريس[٢]، قال: كنت[٣] جالساً في مجلس فيهم[٤] عُبادة[٥] رضي الله عنه[٦]، فقال: سمعت رسول الله ﷺ، يقول: «أتاني جبريل، عليه الصلاة والسلام، من عند الله تعالى، فقال: يا محمد إن الله تعالى يقول[٧]: / إني فرضت على أمتك خمس صلوات من وفى[٨] بهن على [عم٦٠] وضوئهن، ومواقيتهن، وركوعهن[٩]، وسجودهن، فإن له[١٠] بهن عندي عهداً أن أدخله بهن الجنة. . . الحديث[١١].

.....

(١) في (حس)، و (سد)، و (عم): (الصلوات).

(٢) هو الخولاني.

(٣) في المسند: (كنت في مجلس من أصحاب النبي ﷺ فيهم عبادة. . .).

(٤) في (ك): (فيه).

(٥) في (سد): (سعد بن عبادة) وهو خطأ، (وفي المسند): عبادة بن الصامت.

(٦) في المسند زيادة: (فذكروا الوتر، فقال بعضهم، واجب، وقال بعضهم: سنة، فقال عبادة بن الصامت: أما أنا فأشهد أني سمعت. . .).

(٧) في المسند: (قال لك: إني قد فرضت).

(٨) في المسند: (من وافاهن على وضوئهن).

(٩) لفظة: (وركوعهن) ليست في المسند.

(١٠) في المسند: (فإن له عندك بهن عهداً).

. . . . . .

(١١) تمام الحديث في المسند: «ومن لقيني قد أنقص من ذلك شيئاً ـ أو كلمة نسيتها ـ فليس له عندك عهداً إن شئت عذبته، وإن شئت رحمته».

---

٣٠٥ ـ تخريجه:

هو في مسند الطيالسي (ص ٧٨: ٥٧٣).

وذكره البوصيري (الإتحاف ١/١١٨ أ)، كتاب الصلاة، باب فرض الصلاة، وعزاه لأبي داود الطيالسي.

ورواه أبو داود (٢/١٣٠: ١٤٢٠)، كتاب الصلاة، باب فيمن لم يوتر، والنسائي (١/٢٣٠: ٤٦١)، كتاب الصلاة، باب المحافظة على الصلوات الخمس؛ وابن ماجه (١/٤٤٩: ١٤٠١)، كتاب إقامة الصلاة، باب ما جاء في فرض الصلوات الخمس، ومالك (١/١٢٣: ١٤)، صلاة الليل، باب الأمر بالوتر، وأحمد (٥/٣١٩)، من طريق محمد بن يحيى بن حبّان، عن ابن مُحَيريز، أن رجلاً من بني كنانة يدعى المُخْدَجي، سمع رجلاً بالشام يدعى أبا محمد يقول: إن الوتر واجب. قال المُخْدَجي: فَرُحْتُ إلى عبادة بن الصامت فأخبرته، فقال عبادة: كذب أبو محمد، سمعت رسول الله ﷺ، يقول: «خمس صلوات كتبهن الله على العباد، فمن جاء بهن لم يضيع منهن شيئاً استخفافاً بحقهن كان له عند الله عهد أن يدخله الجنة، ومن لم يأت بهن فليس له عند الله عهد: إن شاء عذبه، وإن شاء أدخله الجنة» لفظ أبي داود.

ورجاله ثقات، إلاَّ المخدجي، واسمه رُفَيع، وقيل: أبو رُفيع، قال الحافظ فيه: مقبول. اهـ. انظر: التقريب (ص ٦٤٠).

ونقل المنذري في مختصر سنن أبي داود (٢/١٢٣)، عن ابن عبد البر أنه قال: لم يختلف عن مالك في إسناد هذا الحديث، وهو حديث ثابت. اهـ.

ورواه أبو داود (١/٢٩٥: ٤٢٥)، كتاب الصلاة، باب في المحافظة على وقت الصلوات، وأحمد (٥/٣١٧)؛ من طريق عطاء بن يسار، عن عبد الله الصُّنَابحي، قال: زعم أبو محمد. . . الحديث بنحوه، ورجاله ثقات إلاَّ عبد الله الصُّنَابحي، فقيل

. . . . . .

صحابي وقيل: هو أبو عبد الله الصنابحي عبد الرحمن بن عسيلة، لكن أخطأ الرواة في تسميته، وقيل غير ذلك. انظر: التهذيب (٦/ ٩٠، ٢٢٩)؛ التقريب (ص ٣٣١)، وعلى كل حال فهو متابع جيد للمخدجي.

الحكم عليه:

الحديث رجاله ثقات، إلاَّ زمعة بن صالح، فإنه ضعيف الحديث لسوء حفظه، وحديثه عن الزهري أشد ضعفاً، وقد انفرد في هذا الحديث بلفظة لم نجد من تابعه عليها، وهي قوله: «أتاني جبريل، عليه الصلاة والسلام، من عند الله تعالى، فقال: يا محمد إن الله يقول: وأما باقي الحديث فحسن لغيره، لما ذكرت من المتابعات، ولما له من الشواهد الصحيحة، ومنها:

١ ــ عن طلحة بن عبيد الله رضي الله عنه، قال: جاء رجل إلى رسول الله ﷺ، من أهل نجد ثائر الرأس، يُسْمَعُ دَوي صوته ولا يُفْقَه ما يقول، حتى دنا، فإذا هو يسأل عن الإسلام، فقال رسول الله ﷺ: «خمس صلوات في اليوم والليلة»، فقال: هل عليَّ غيرها؟ قال: «لا، إلاَّ أن تطوع. . . الحديث» متفق عليه.

البخاري (١/ ١٠٦: ٤٦)؛ ومسلم (١/ ٤٠: ١١).

٢ ــ وعن مالك بن صعصعة رضي الله عنه ــ في حديث الإسراء الطويل ــ: «فأتيت موسى فقال: ما صنعت؟ قلت: جعلها خمساً. فقال مثله. قلت: فسلمت. فنودي: إني قد أمضيت فريضتي، وخففت عن عبادي، وأجزي الحسنة عشراً». متفق عليه.

البخاري (٦/ ٣٠٢: ٣٢٠٧)؛ ومسلم (١/ ١٤٩: ١٦٤)، ولم يورد اللفظ كاملاً وإنما أحال على سابقه، وهو حديث أنس عن أبي ذر رضي الله عنهما.

٣ ــ وعن أنس بن مالك رضي الله عنه ــ في حديث الإسراء الطويل ــ «قال: هي خمس وهي خمسون، لا يبدل القول لديّ. . . الحديث» أي هي خمس في العدد، خمسون في الأجر والثواب، كما بيَّن ذلك حديث مالك بن صعصعة.

. . . . . .

البخاري (١/٤٥٨: ٣٤٩)؛ ومسلم (١/١٤٨: ١٦٣).

٤ ـ وعن أبـي مسعود البدري رضي الله عنه، قال: سمعت رسول الله ﷺ يقول: «نزل جبريل فأمني، فصليت معه، ثم صليت معه، ثم صليت معه، ثم صليت معه، ثم صليت معه» يحسب بأصابعه خمس صلوات.

رواه الشيخان وغيرهما. وقد سبق تخريجه في حديث رقم (٢٥٢).

٣٠٦ ـ وقال عبد بن حميد: أخبرنا عبد الرزاق، أنا معمر، عن أبـي هارون [العبدي][(١)] عن أبـي سعيد الخدري رضي الله عنه، قال: (فُرِضت الصلاة على رسول الله ﷺ، ليلة الإسراء[(٢)] خمسين صلاة[(٣)]، ثم نقصت حتى جعلت خمساً، فقال الله عز وجل: «كان[(٤)] لك في الخمس خمسين، الحسنة بعشر أمثالها».

.....

(١) في (مح)، و (حس): (العنزي). وما أثبته هو الصواب ـ إن شاء الله ـ وهو الموافق لما في المنتخب، والإتحاف، وكتب الرجال.

(٢) في (المنتخب من مسند عبد بن حميد): (أسري به).

(٣) سقطت من (عم).

(٤) في (عم)، و (سد)، و (ك)، و (المنتخب)، و (مصنف عبد الرزاق): (فإن).

---

٣٠٦ ـ تخـريـجـه:

هو في المنتخب من مسند عبد بن حميد (٢/ ٩٣: ٩٥٥).

وذكره البوصيري (الإتحاف ١/ ١١٨ ب)، كتاب الصلاة، باب فرض الصلاة، وعزاه لعبد بن حميد، وقال: هذا إسناد ضعيف لضعف أبـي هارون العبدي، واسمه عمارة بن جوين. اهـ.

ورواه عبد الرزاق (١/ ٤٥٢: ١٧٦٩)، كتاب الصلاة، باب ما جاء في فرض الصلاة من طريق معمر، به، مثله.

الحكم عليه:

الحديث بهذا الإسناد ضعيف جداً، لأن في سنده أبا هارون العبدي، وهو متروك.

والمتن صحيح ثابت من حديث أنس بن مالك، ومالك بن صعصعة، وهما في الصحيح، وكونها خمس صلوات في اليوم والليلة جاء أيضاً في الصحيحين من حديث طلحة بن عبيد الله، ونحوه في حديث أبـي مسعود الأنصاري رضي الله عنهم جميعاً ـ وقد سبق تخريجها في حديث رقم (٣٠٥) ـ .

٣٠٧ ـ وقال[١] أبو بكر بن أبـي شيبة: حدثنا حُبَيِّب بن حَبِيْب[٢]، أخو حمزة الزيات، عن أبي إسحاق، عن العَيْزار بن حُرَيث، عن ابن عباس رضي الله عنهما، قال: أتاه أعرابـي فقال: يا ابن عباس، إنَّا أناس[٣] من المسلمين، وها هنا أناس من المهاجرين يزعمون أنَّا لسنا على شيء[٤]، فقال ابن عباس رضي الله عنهما: قال نبـي الله ﷺ: «من أقام الصلاة، وآتى الزكاة، وحج البيت، وصام رمضان، وقرى الضيف، دخل الجنة».

.....

(١) وقعت مكررة في (مح).

(٢) في (حس)، و (عم) زيادة: (أبـي).

(٣) في (حس)، و (عم)، و (سد): أناساً ـ بالنصب ـ .

(٤) زاد في الإتحاف: (ونحن نقيم الصلاة، ونؤتي الزكاة، ونحج البيت، ونصوم رمضان).

---

٣٠٧ ـ تخـريـجـه:

ذكره الهيثمي (المجمع ١/ ٤٥)، وعزاه للطبراني في الكبير، وقال: وفي إسناده حبيب بن حبيب أخو حمزة الزيات، وهو ضعيف. اهـ.

وذكره البوصيري (الإتحاف ١/ ١١٩ ب)، كتاب الصلاة، باب فضل الصلاة، وعزاه لأبـي بكر بن أبـي شيبة.

ورواه الطبراني في الكبير (١٢/ ١٣٦: ١٢٦٩٢)، من طريق أبـي بكر بن أبـي شيبة، وعثمان بن أبـي شيبة، قالا: ثنا حبيب أخو حمزة الزيات، به فذكر الحديث ولم يذكر القصة التي قبله.

ورواه ابن عدي في الكامل (٢/ ٨٢١)، من طريق عثمان بن أبـي شيبة، ثنا حبيب بن حبيب أخو حمزة الزيات، به، فذكره بمثل رواية الطبراني.

قال ابن عدي: لحبيب أحاديث غيرها يرويها عنه عثمان وغيره، وهذان الحديثان ـ يعني هذا الحديث وحديثاً آخر ذكره ـ اللذان ذكرتهما لا يرويهما عن أبـي إسحاق غيره، وهما أنكر ما رأيت له من الرواية. اهـ.

. . . . . .

الحكم عليه:

الحديث بهذا الإسناد ضعيف جداً، لأن فيه حبيب بن حبيب، وهو واهي الحديث. وللحديث شواهد صحيحة، لكن حديث حبيب بن حبيب غير قابل للانجبار لشدة ضعفه.

ومن شواهده:

١ ــ عن عبد الله بن عمر رضي الله عنهما، قال: قال رسول الله ﷺ: «بني الإسلام على خمس: شهادة أن لا إله إلا الله، وأن محمداً رسولُ اللَّهِ، وإقام الصلاةِ، وإيتاءِ الزكاةِ، والحجِ، وصومِ رمضانَ». رواه الشيخان وغيرهما.

البخاري (١/٤٩: ٨)؛ ومسلم (١/٤٥: ١٦)؛ والترمذي (٥/٥: ٢٦٠٩)؛ والنسائي (٨/١٠٧: ٥٠٠١).

٢ ــ وعن طلحة بن عبيد الله رضي الله عنه، قال: جاء رجل إلى رسول الله ﷺ، من أهل نجد ثائر الرأس، يُسْمَع دَوي صوته ولا يُفْقَه ما يقول، حتى دنا، فإذا هو يسأل عن الإسلام، فقال رسول الله ﷺ: «خمس صلوات في اليوم والليلة»، قال: هل عليَّ غيرها؟ قال: «لا إلاَّ أن تطوع. قال رسول الله ﷺ وصيام رمضان» قال: هل عليَّ غيره؟ قال: «لا إلاَّ أن تطوع» قال: وذكر له رسول الله ﷺ الزكاة، قال: هل عليَّ غيرها؟ قال: «لا إلاَّ أن تطوع»، قال: فأدبر الرجل وهو يقول: والله لا أزيد على هذا ولا أنقص. قال رسول الله ﷺ: «أفلح إن صدق، أو دخل الجنة إن صدق». متفق عليه.

البخاري (١/١٠٦: ٤٦، ٤/١٠٢: ١٨٩١)؛ ومسلم (١/٤٠: ١١).

٣ ــ وعن أنس بن مالك رضي الله عنه، قال: نُهِينا أن نسأل رسول الله ﷺ، فكان يعجبنا أن يجيء الرجل من أهل البادية العاقل فيسأله ونحن نسمع... (وفيه: آلله أرسلك؟ قال: «نعم» قال: وزعم رسولك أن علينا خمس صلوات في يومنا وليلتنا. قال: «صدق»...) ثم ذكر الزكاة، وصوم رمضان، والحج وفيه: (قال: ثم

. . . . . .

ولّى ـ أي الأعرابي ـ قال: والذي بعثك بالحق لا أزيد عليهن، ولا أنقص منهن، فقال النبي ﷺ: «لئن صدق ليدخلن الجنة».

رواه البخاري (١/ ١٤٨: ٦٣)، مختصراً ولم يذكر الحج، ولا قوله «لئن صدق ليدخلن الجنة»، ومسلم (١/ ٤١: ١٢).

٤ ـ وعن أبي شُرَيح العدوي أنه قال: سَمِعَتْ أُذُنَايَ وأبصرت عيناي حين تكلم رسول الله ﷺ، فقال: «من كان يؤمن بالله واليوم الآخر فليكرم ضيفه جائزته» قالوا: وما جائزته يا رسول الله؟ قال: «يومه وليلته، والضيافة ثلاثة أيام، فما كان وراء ذلك فهو صدقة عليه» الحديث متفق عليه واللفظ لمسلم.

البخاري (١٠/ ٤٤٥، ٥٣١: ٦٠١٩، ٦١٣٥)، (ص ٥٣١: ٦١٣٥)؛ ومسلم (١/ ٦٩، ٣/ ١٣٥٢: ٤٨).

٢٦ ــ بـاب استقبال القبلة / والسترة للمصلي[١] [مع١١ب]

٣٠٨ ــ قال أبو يعلى: حدثنا يحيى بن عبد الحميد الحِمّاني، ثنا قيس بن الربيع، عن زياد بن عِلاقة، عن عمارة بن أوس رضي الله عنه ــ وكان قد صلى القبلتين جميعاً ــ قال: إني لفي منزلي[٢] إذا منادٍ[٣] ينادي على الباب: أن النبي ﷺ، قد تَحَوَّل[٤] إلى الكعبة، فأشهد على إمامنا والرجال، والنساء، والصبيان، لقد صلوا إلى ها هنا ــ يعني بيت المقدس ــ وإلى ها هنا ــ يعني الكعبة ــ .

.....

(١) في (ك): (وسترة المصلي).

(٢) في (عم): (ستر لي).

(٣) في جميع النسخ (منادي) بإثبات الياء، وحذفها هو الصواب كما في المطبوع من المسند.

(٤) في المسند، والمفاريد لأبي يعلى، والمقصد: (قد حول القبلة).

---

٣٠٨ ــ تخـريـجـه:

هو في مسند أبي يعلى (٣/ ٧٩: ١٥٠٩).

وفي المفاريد ــ له أيضاً ــ (ص ٣٤: ٢١).

وذكره الهيثمي (المقصد ص ٣٢١: ٢٦٠).

وأيضاً (المجمع ٢/ ١٣)، وعزاه لأبي يعلى، والطبراني في الكبير، وفي روايته: (قال: بينا نحن في إحدى صلاتي العشي إذ نادى منادٍ).

. . . . . .

قال الهيثمي: وفيه قيس بن الربيع، وثقه شعبة، والثوري، واختلف في الاحتجاج به. اهـ.

قلت: وفي رواية أبي يعلى شيخه يحيى بن عبد الحميد الحماني، وهو أسوء حالاً من قيس.

وذكره البوصيري (الإتحاف ١/ ١٧٣ ب)، كتاب القبلة، باب في تحويل القبلة من بيت المقدس إلى الكعبة المشرفة، وعزاه لأبي يعلى، وقال: هذا إسناد ضعيف، لضعف قيس بن الربيع. اهـ.

ورواه ابن الجعد في مسنده (٢/ ٨٠٧: ٢١٦٩)، من طريق يحيى بن عبد الحميد الحماني، به فذكر مثله.

ورواه ابن مردويه. انظر: تفسير ابن كثير (١/ ١٩٣)، من طريق مالك بن إسماعيل النهدي، حدثنا قيس، به فذكره بلفظ مقارب. ورجاله إلى قيس ثقات.

ورواه الذهبي في السير (١٠/ ٥٣٩)، في ترجمة يحيى الحماني، من طريق أبي يعلى، به، فذكر مثله.

ورواه أيضاً من طريق أبي القاسم البغوي، حدثنا يحيى الحماني، به، فذكره مختصراً.

قال الذهبي: هذا حديث غريب، من الأفراد العوالي.

قلت: الظاهر أن الذهبي يعني بقوله: (غريب) غرابة السند، لانفراد قيس بن الربيع به، عن شيخه زياد بن علاقة، وقيس ممن لا يحتمل تفرده.

الحكم عليه:

الحديث بهذا الإسناد ضعيف جداً، لأن فيه يحيى الحماني، وهو متهم بسرقة الحديث، والكذب، وفيه أيضاً قيس بن الربيع، وهو صدوق سيِّىء الحفظ جداً، وأدخل عليه ابنه، وغيره ما ليس من حديثه، فاستحق الترك، كما قال ابن حبان. لكن تابع يحيى الحماني في رواية هذا الحديث عن قيس بن الربيع، مالك بن إسماعيل

. . . . . .

النهدي ــ وهو ثقة ــ كما في رواية ابن مردويه، وبهذا يكون الحديث ضعيفاً غير شديد الضعف.

وأما أحاديث تحويل القبلة فثابتة في الصحيحين، وغيرهما، وكذلك تحول أهل مسجد قباء حين بلغهم الأمر من جهة بيت المقدس إلى الكعبة وهم في الصلاة. فمن ذلك:

١ ــ عن البراء بن عازب رضي الله عنهما، قال: (كان رسول الله ﷺ، صلَّى نحو بيت المقدس ستة عشر ــ أو سبعة عشر ــ شهراً، وكان رسول الله ﷺ يحب أن يوجه إلى الكعبة، فأنزل الله: ﴿ قَدْ نَرَىٰ تَقَلُّبَ وَجْهِكَ فِي ٱلسَّمَآءِ ﴾ فتوجه نحو الكعبة، وقال السفهاء من الناس ــ وهم اليهود ــ ﴿ مَا وَلَّىٰهُمْ عَن قِبْلَتِهِمُ ٱلَّتِي كَانُوا۟ عَلَيْهَا ۚ قُل لِّلَّهِ ٱلْمَشْرِقُ وَٱلْمَغْرِبُ ۚ يَهْدِي مَن يَشَآءُ إِلَىٰ صِرَٰطٍ مُّسْتَقِيمٍ ﴿١٤٢﴾ ﴾ فصلى مع النبي ﷺ، رجل، ثم خرج بعدما صلى، فمر على قوم من الأنصار في صلاة العصر، نحو بيت المقدس، فقال: (هو يشهد أنه صلَّى مع رسول الله ﷺ، وأنه توجه نحو الكعبة، فتَحَرَّف القوم حتى توجهوا نحو الكعبة) متفق عليه واللفظ للبخاري.

البخاري (١/ ٥٠٢: ٣٩٩)؛ ومسلم (١/ ٣٧٤: ٥٢٥).

٢ ــ وعن ابن عمر رضي الله عنهما، قال: بينا الناس بقباء في صلاة الصبح، إذ جاءهم آت فقال: إن رسول الله ﷺ، قد أُنزِل عليه الليلة قرآن، وقد أُمِرَ أن يستقبل الكعبة، فاستقبلوها، وكانت وجوههم إلى الشام، فاستداروا إلى الكعبة. متفق عليه.

البخاري (١/ ٥٠٦: ٤٠٣)؛ ومسلم (١/ ٣٧٥: ٥٢٦).

٣ ــ وعن أنس بن مالك رضي الله عنه: أن رسول الله ﷺ، كان يصلي نحو بيت المقدس، فنزلت: ﴿ قَدْ نَرَىٰ تَقَلُّبَ وَجْهِكَ فِي ٱلسَّمَآءِ ۖ فَلَنُوَلِّيَنَّكَ قِبْلَةً تَرْضَىٰهَا ۚ فَوَلِّ وَجْهَكَ شَطْرَ ٱلْمَسْجِدِ ٱلْحَرَامِ ﴾، فمر رجل من بني سَلِمة وهم ركوع في صلاة الفجر، وقد صلوا ركعة، فنادى: ألا إن القبلة قد حولت، فمالوا كما هم نحو القبلة.

رواه مسلم (١/ ٣٧٥: ٥٢٧)؛ وأبو داود (١/ ٦٣٣: ١٠٤٥).

٣٠٩ ـ [وقال أيضاً][1]: حدثنا مصعب ـ هو ابن عبد الله الزبيري ـ حدثني بشر بن السَّرِي، عن مصعب بن ثابت[2]، عن هشام، عن أبيه، عن عائشة رضي الله عنها قالت: قال رسول الله ﷺ: «أَرْهِقوا القبلة»[3].

[٢] حدثنا هارون بن معروف، ثنا بشر بن السري، به.

.....

(١) ما بين المعقوفتين زيادة من (ك)، والقائل أبو يعلى.

(٢) ابن عبد الله بن الزبير الأسدي.

(٣) أَرْهِقوا ـ بفتح الهمزة، وسكون الراء، بعدها هاء مكسورة ـ : أي: ادنوا من السترة التي تصلون إليها، بحيث يكون بينكم وبينها ثلاثة أذرع فأقل، والمراد بالقبلة ـ هنا ـ : السترة. اهـ. من فيض القدير (١/ ٤٧٩). وانظر: تصحيفات المحدثين (١/ ٣١٧)؛ غريب الحديث لابن الجوزي (١/ ٤٢٤)؛ والنهاية (٢/ ٢٨٣).

وقال ابن فارس: الراء والهاء والقاف أصلان متقاربان فأحدهما: غشيان الشيء الشيء، والآخر: العجلة والتأخير.

فأما الأول فقولهم: رهقه الأمر: غشيه. اهـ.

معجم مقاييس اللغة (٢/ ٤٥١).

---

٣٠٩ ـ تخريجه:

هو في مسند أبي يعلى (٧/ ٣٥٠: ٤٣٨٧)، من طريق مصعب، ثنا بشر بن السري، به. وفي (٨/ ٢٥٣: ٤٨٤٠)، من طريق هارون بن معروف، ثنا بشر بن السري، به.

وذكره الهيثمي (المقصد العلي ص ٣٢٢: ٢٦١).

وأيضاً (المجمع ٢/ ٥٩)، وعزاه لأبي يعلى والبزار، وقال: ورجاله موثقون. اهـ.

قلت: بل مصعب بن ثابت: لين الحديث لكثرة غلطه.

وذكره الهيثمي في كشف الأستار (١/ ٢٨٣: ٥٨٨)؛ وابن حجر في زوائد البزار

. . . . . .

(ص ٨٠٠: ٣١٤)، من طريق عباس بن يزيد، ثنا بشر بن السري، به، فذكر مثله.

قال البزار: لا نعلم رواه هكذا إلاَّ مصعب، ولا عنه إلاَّ بشر. اهـ.

ورواه ابن عدي في الكامل (٢/ ٤٤٩)، من طريق محمود بن آدم، ثنا بشر بن السري، به، فذكر مثله.

ورواه أيضاً (٦/ ٢٣٥٩)، من طريق بهلول بن إسحاق، ثنا مصعب بن عبد الله بن مصعب بن ثابت، به، فذكره، وزاد: (وإن الله يحب إذا عمل أحدكم عملاً أن يتقنه).

قال ابن عدي: وهذا لم يروه عن هشام غير مصعب هذا، وعن مصعب بشر بن السري. اهـ.

ورواه العسكري في تصحيفات المحدثين (١/ ٣١٨)، من طريق العباس بن يزيد، حدثنا بشر بن السري، به، فذكر مثله، غير أنه قال: (إرْهَقوا) بكسر الهمزة وفتح الهاء، والمحدثون يروونه بفتح الهمزة وكسر الهاء.

الحكم عليه:

الحديث بهذا الإسناد ضعيف، لأن فيه مصعب بن ثابت، وهو لين الحديث لكثرة غلطه، وقد تفرد بروايته عن هشام بن عروة ولم يتابعه أحد ــ قاله البزار، وابن عدي ــ .

وقد جاءت الأحاديث بالإخبار عن دنوه ﷺ، من سترته، وفي بعضها الأمر بذلك.

١ ــ فعن سهل بن سعد رضي الله عنه قال: (كان بين مصلى رسول الله ﷺ، وبين الجدار ممر الشاة). متفق عليه.

البخاري (١/ ٥٧٤: ٤٩٦)؛ ومسلم (١/ ٣٦٤: ٥٠٨).

٢ ــ وعن سلمة بن الأكوع رضي الله عنه، قال: (كان جدار المسجد عند

. . . . . .

المنبر، ما كادت الشاة تجوزها) هذا لفظ البخاري، وعند مسلم (وكان بين المنبر والقبلة قدر ممر الشاة).

البخاري (١/ ٥٧٤: ٤٩٧)؛ ومسلم (١/ ٣٦٤: ٥٠٩).

٣ ــ وعن سهل بن أبي حثمة يبلغ به النبي ﷺ، قال: «إذا صلَّى أحدكم إلى سترة فليدن منها، لا يقطع الشيطان عليه صلاته».

رواه أبو داود (١/ ٤٤٦: ٦٩٥)؛ والنسائي (٢/ ٦٢: ٧٤٨)؛ والطيالسي (١/ ١٩١: ١٣٤٢)؛ والحميدي (١/ ١٩٦: ٤٠١)؛ وأحمد (٤/ ٢)؛ وابن خزيمة (٢/ ١٠: ٨٠٣)؛ والطحاوي في المشكل (٣/ ٢٥١)؛ وفي شرح معاني الآثار (١/ ٤٥٨)؛ وابن حبان (٤/ ٤٩: ٢٣٦٧)؛ والحاكم (١/ ٢٥١)؛ والبيهقي (٢/ ٢٧٢)؛ من طرق عن ابن عيينة، عن صفوان بن سُلَيم، عن نافع بن جبير، به.

قال أبو داود: رواه واقد بن محمد، عن صفوان، عن محمد بن سهل، عن أبيه، أو عن محمد بن سهل عن النبي ﷺ، قال بعضهم: عن نافع بن جبير، عن سهل بن سعد، واختلف في إسناده. اهـ.

ورواه البيهقي (٢/ ٢٧٢)، من طريق ابن وهب قرىء عليه أخبرك داود بن قيس المدني، أن نافع بن جبير بن مطعم حدثه: أن رسول الله ﷺ، فذكره مرسلاً.

قال البيهقي: قد أقام إسناده سفيان بن عيينة، وهو حافظ حجة. اهـ.

وقال الحاكم: هذا حديث صحيح على شرط الشيخين. اهـ. ووافقه الذهبي. وهو كما قالا.

٤ ــ وعن أبي سعيد الخدري رضي الله عنه، قال: قال رسول الله ﷺ: «إذا صلى أحدكم إلى سترة فليدن منها فإن الشيطان يمر بينه وبينها، ولا يدع أحداً يمر بين يديه» هذا لفظ ابن حبان، ولأبي داود وابن ماجه (إذا صلى أحدكم فليصلِّ إلى سترة، ولا يدع أحداً يمر بين يديه، فإن جاء أحد يمر فليقاتله فإنه شيطان).

رواه أبو داود (١/ ٤٤٨: ٦٩٨)؛ وابن ماجه (١/ ٣٠٧: ٩٥٤)؛ وابن أبي شيبة

. . . . . .

(١/ ٢٧٩)؛ وابن حبان (٤/ ٤٨: ٢٣٦٦)؛ والبيهقي (٢/ ٢٦٧)، من طريق أبـي خالد الأحمر، عن ابن عجلان، عن زيد بن أسلم، عن عبد الرحمن بن أبـي سعيد، به.

وفيه أبو خالد الأحمر، وهو ثقة ربما وهم. وابن عجلان مدلس من الثالثة لا يقبل من حديثه إلاَّ ما صرح فيه بالسماع وقد عنعن هنا. انظر: مراتب المدلسين (ص ١٠٦)، وهو في الصحيحين ـ البخاري (١/ ٥٨١: ٥٠٩)؛ ومسلم (١/ ٣٦٢: ٥٠٥) ـ بلفظ: (إذا صلَّى أحدكم إلى شيء يستره من الناس، فأراد أحد أن يجتاز بين يديه فليدفع في نحره، فإن أبـى فليقاتله، فإنما هو شيطان).

وقوله: (في نحره) ليست في رواية البخاري.

٣١٠ ـ [وقال أبو يعلى][1] حدثنا محمد بن بكار، ثنا حسان بن إبراهيم[2]، ثنا[3] سعيد بن مسروق[4]، عن حصين بن عبد الرحمن الشيباني، عن معاوية بن قرة، عن أنس رضي الله عنه، قال: (ما أعرف شيئاً من أمور الناس غير القبلة).

.....

(١) ما بين المعقوفتين زيادة من (ك).

(٢) هو الكرماني.

(٣) في المسند: (عن).

(٤) الثوري، والد سفيان الثوري.

---

٣١٠ ـ تخريجه:

هو في مسند أبي يعلى (٧/ ١٧٢ : ٤٤١٩).

وذكره البوصيري (الإتحاف ١/ ١٧٤ أ)، كتاب القبلة، باب الائتمام بالكعبة والصلاة فيها، وعزاه لأبي يعلى.

ورواه البخاري في التاريخ الكبير (٣/ ٩)، من طريق علي ـ هو ابن المديني ـ حدثنا حسان بن إبراهيم، عن سعيد بن مسروق، عن حصين بن عبد الله الشيباني، عن معاوية بن قرة، عن أنس رضي الله عنه، قال: (ما أعرف إلاَّ القبلة). قال البخاري: ورواه يونس بن أبي إسحاق، عن معاوية بن قرة، عن أنس.

ورواه البخاري أيضاً في التاريخ (٣/ ٩)، من طريق عمرو بن عباس، عن ابن مهدي، عن سفيان، عن أبيه، عن حصين بن عبد الله الهفاني، عن أنس بن مالك رضي الله عنه، قال: (ما أعرف شيئاً إلاَّ الصلاة).

وروى البخاري (٢/ ١٣ : ٥٢٩)، كتاب مواقيت الصلاة، باب تضييع الصلاة عن وقتها: عن أنس رضي الله عنه قال: (ما أعرف شيئاً مما كان على عهد النبي ﷺ. قيل: الصلاة. قال: أليس صنعتم ما صنعتم فيها؟).

ورواه الترمذي (٤/ ٦٣٢ : ٢٤٤٧)، كتاب القيامة، وأحمد (٣/ ١٠٠)، من

. . . . . .

طريق زياد بن الربيع حدثنا أبو عمران الجوني، سمعت أنس بن مالك يقول: فذكر نحو رواية البخاري.

قال الترمذي: هذا حديث حسن غريب من هذا الوجه، من حديث أبـي عمران الجوني، وقد روي من غير وجه عن أنس. اهـ.

قلت: هو عند البخاري من طريق غيلان بن جرير، عن أنس، ورجال الترمذي وأحمد ثقات.

وروى البخاري (٢/ ١٣: ٥٣٠)، عن الزهري قال: دخلت على أنس بن مالك بدمشق، وهو يبكي، فقلت: ما يبكيك؟ فقال: (لا أعرف شيئاً مما أدركت إلاَّ هذه الصلاة، وهذه الصلاة قد ضيعت).

وروى أحمد (٣/ ٢٧٠)؛ وأبو يعلى (٦/ ٧٤: ٣٣٣٠)، من طريق سليمان بن المغيرة، عن ثابت، عن أنس قال: (ما أعرف شيئاً كنت أعرفه على عهد رسول الله ﷺ، ليس قولكم: لا إله إلاَّ الله.

قال: قيل: الصلاة يا أبا حمزة؟

قال: قد صليتموها عند المغرب، أفكانت تلك صلاة رسول الله ﷺ؟ مع أني لم أر زماناً خيراً لعامل من زمانكم هذا). لفظ أبـي يعلى.

وسنده صحيح.

الحكم عليه:

الأثر بهذا الإسناد ضعيف، لجهالة حصين بن عبد الرحمن الشيباني، لكنه توبع في رواية معنى هذا الحديث عن أنس بن مالك رضي الله عنه، كما بينت في التخريج.

وقد شارك أنساً غيره من الصحابة في التعبير عن استيائهم مما يفعله الناس، والحُكَّام، وما طرأ عليهم من التغير، والتغيير لسنة النبـي ﷺ، فهذا أبو الدرداء رضي الله عنه، يغضب ويستاء مما عليه الناس، بالرغم من كونه مات في الخلافة الراشدة، لكنه كان يعيش بالشام بعيداً عن مركز الخلافة، وهي التي بدأ منها الشقاق

. . . . . .

والتغيير. روى أحمد (٦/ ٤٤٣) من طريق محمد بن عبيد، ثنا الأعمش، عن سالم بن أبـي الجعد، عن أم الدرداء قالت: دخل عليَّ أبو الدرداء وهو مغضب، فقلت له: مالك؟ فقال: ما أعرف من أمر محمد ﷺ، إلاَّ الصلاة. وفي رواية: والله لا أعرف فيهم من أمر محمد ﷺ شيئاً إلاَّ أنهم يصلون جميعاً.

وروى أبو نعيم في الحلية (٦/ ٨٥) نحوه.

وإسناد أحمد رجاله ثقات، وليس فيه إلاَّ ما يُخْشى من عنعنة الأعمش.

وروى مالك في الموطأ (١/ ٧٢)، عن عمه أبـي سهيل، عن أبيه: مالك بن أبـي عامر الأصبحي أنه قال: ما أعرف شيئاً مما أدركت عليه الناس إلاَّ النداء بالصلاة.

قلت: ومالك هذا من كبار التابعين، أدرك عمر بن الخطاب رضي الله عنه، ومات قبل أنس بن مالك بنحو عشرين سنة، لكنه أدرك ما أحدثه بنو أمية من تغيير مواقيت الصلاة وغير ذلك.

٣١١ ـ حدثنا[١] أبو الربيع، نا[٢] [أبو][٣] شِهاب [الحَنّاط][٤]، عن حمزة النصيبي[٥]، عن[٦] ابن عمر رضي الله عنهما، قال: قال رسول الله ﷺ: «أكرم المجالس ما استقبل به القبلة».

.....

(١) هذا الحديث كالذي قبله من مسند أبي يعلى.

(٢) في (عم) و (سد) و (ك): (ثنا)، وفي (حس): (أنا).

(٣) في (مح) و (حس): (ابن)، وهو خطأ.

(٤) في (مح) و (سد) و (حس): (الخياط) ـ بالخاء المعجمة والتحتانية ـ . وهو خطأ والصواب ما أثبته من (عم) و (ك) و (مصادر الترجمة). وهو عبد ربه بن نافع.

(٥) في (عم): (الضبيعي). وهو خطأ. واسمه حمزة بن أبي حمزة الجعفي.

(٦) لعل إسناده (النصيبي عن نافع عن ابن عمر) كما سيأتي.

---

٣١١ ـ تخريجه:

لم أجده في المطبوع من مسند ابن عمر رضي الله عنهما، فالظاهر أنه من الرواية المطولة لمسند أبي يعلى، وليس من الرواية المختصرة التي بين أيدينا. ويدل على ذلك أن الهيثمي لم يذكره في المقصد العلي ولم يعزه في المجمع إلى أبي يعلى.

وذكره الهيثمي (المجمع ٨/ ٥٩)، وعزاه للطبراني في الأوسط، وقال: وفيه حمزة بن أبي حمزة، وهو متروك. اهـ.

وذكره البوصيري (الإتحاف ١/ ١٧٤ أ)، كتاب القبلة، باب الائتمام بالكعبة والصلاة فيها، وفضلها، وأنها خير المجالس، وأفضلها، زادها الله شرفاً، وعزاه لأبي يعلى.

ورواه الخرائطي في مكارم الأخلاق (ق ١٠٦ ب)، باب ما جاء في حسن الاختيار في المجالس وأن تعطى حقها ـ . وابن عدي (٢/ ٧٨٥)، من طرق عن أبي الربيع الزهراني، ثنا أبو شهاب، عن حمزة النصيبي، عن نافع، عن ابن عمر رضي الله عنهما قال: قال رسول الله ﷺ: «أكرم المجالس ما استقبل به القبلة».

قال ابن عدي: وهذه الأحاديث ـ يعني هذا الحديث وأحاديث أخرى ذكرها ـ التي أمليتها من طريق نافع عن ابن عمر، منكرة ليس يرويها غير حمزة عن نافع. اهـ.

. . . . . .

ورواه أبو نعيم في ذكر أخبار أصبهان (٢/ ٧٤، ٣٤٤)، من طريق عبد الله بن محمود بن الفرج، ثنا يزيد بن خالد أبو مسعود، ثنا زيد بن الحريش، ثنا محمد بن الصلت، عن أبـي شهاب، عن الأعمش، عن نافع، عن ابن عمر رضي الله عنهما قال: قال رسول الله ﷺ: «خير المجالس ما استقبل به القبلة».

وفي سنده: عبد الله بن محمود بن الفرج، وقد ترجم له أبو نعيم في أخبار أصبهان (٢/ ٧٤)، ولم يذكر فيه جرحاً ولا تعديلاً، ولم أجد من ترجمه غيره، فهو مجهول الحال.

وكذلك يزيد بن خالد أبو مسعود، ترجم له أبو نعيم في أخبار أصبهان (٢/ ٣٤٤)، وذكر أنه كان تاجراً، وأنه كان من الزهاد العباد. وهذه الأوصاف لا تقتضي توثيقه ولا قبول روايته، لأن العباد، والزهاد هم أضعف الناس في الحديث لإنقطاعهم للعبادة وانشغالهم عن حفظ الحديث، وهذا ليس على إطلاقه لأن بعض الأئمة جمع بينها وبين حفظ الحديث والإمامة فيه، ولم أجد من ترجم ليزيد بن خالد غير أبـي نعيم.

وفيه: زيد بن الحريش، ذكره ابن أبـي حاتم في الجرح (٣/ ٥٦١)، ولم يذكر فيه جرحاً ولا تعديلاً، وذكره ابن حبان في الثقات (٨/ ٢٥١)، وقال: ربما أخطأ. وذكره العراقي في ذيل الميزان (ص ٢٥٣)، ونقل عن ابن القطان قوله: مجهول الحال. والأظهر أنه صدوق يخطىء.

وفيه أيضاً: عنعنة الأعمش، وهو مدلس يدلس عن الضعفاء. انظر: مراتب المدلسين (ص ٦٧)؛ إتحاف ذوي الرسوخ (ص ٢٩).

وفيه أيضاً: المخالفة في إسناده، فإن المشهور في هذا الحديث أنه من طريق أبـي شهاب الحناط، عن حمزة النصيبـي، عن نافع، وهنا قال: عن أبـي شهاب عن الأعمش، عن نافع، فلعل أحد هؤلاء الضعفاء أبدل حمزة بن أبـي حمزة بالأعمش ليصلح إسناده.

. . . . . .

الحكم عليه:

الحديث بهذا الإسناد فيه ثلاث علل:

١ ـ أبو شهاب الحناط، وهو صدوق ربما وهم، وهذه علة خفيفة.

٢ ـ حمزة بن أبـي حمزة، وهو متروك متهم بالوضع.

٣ ـ الانقطاع في سنده، بين حمزة، وابن عمر، لأنه لم يسمع من أحد من الصحابة، والصواب أنه رواه عن نافع، عن ابن عمر، كما في رواية الخرائطي، وابن عدي، وأكاد أجزم بأن إسقاط نافع من هذا السند إنما هو وهم من الحافظ ابن حجر رحمه الله ـ حملت الوهم عليه لإجتماع جميع نسخ المطالب على ذلك ـ لأن ابن عدي ذكر في جملة من سمع منهم هذا الحديث أبا يعلى، وساقه كما قدمنا.

وقد ذكره أيضاً الزيلعي في نصب الراية (٣/ ٦٤)، وعزاه لأبـي يعلى والطبراني في الأوسط وساق سنده على الصواب. لكن البوصيري ذكره في الإتحاف بسنده كما هنا في المطالب، فإما أن يكون هكذا وقع في نسختهما من المسند، أو أن البوصيري إنما نقله من المطالب.

وأما مخالفة محمد بن الصلت لأبـي الربيع الزهراني في إسناد هذا الحديث فلا عبرة لها، لضعف من رواه عنه، ولأنه رواه جملة من الثقات عن أبـي الربيع، ولم يختلفوا عليه في إسناده.

ولهذه العلل فالحديث ضعيف جداً، وغير قابل للانجبار لأن فيه متروكاً متهماً بالوضع.

وقد روي نحو هذا الحديث عن اثنين من الصحابة رضي الله عنهما، مرفوعاً، وعن ثالث من فعله.

١ ـ عن ابن عباس رضي الله عنهما، قال: قال رسول الله ﷺ: «إن لكل شيء شرفاً، وإن أشرف المجالس ما استقبل به القبلة. . . الحديث بطوله»، وفي أوله قصة عند أكثرهم.

. . . . . .

رواه عبد الله بن أحمد في زوائده على كتاب الزهد لأبيه (ص ٣٥٩)؛ والعقيلي في الضعفاء (٤/ ٣٤٠)، وابن عدي في الكامل (٧/ ٢٥٦٤)، والطبراني في الكبير (١٠/ ٣٨٩: ١٠٧٨١)، والحاكم في المستدرك (٤/ ٢٧٠)، من طرق عن هشام بن زياد أبي المقدام، ثنا محمد بن كعب القرظي، به.

قال العقيلي: وليس لهذا الحديث طريق يثبت. اهـ.

وقال الحاكم: هذا حديث قد اتفق هشام بن زياد البصري، ومصادف بن زياد المديني على روايته عن محمد بن كعب القرظي، والله أعلم، ولم أستجز إخلاء هذا الموضع منه فقد جمع آداباً كثيرة. اهـ.

قال الذهبي في تلخيصه للمستدرك (٢/ ٢٧٠): قلت: هشام ـ يعني ابن زياد ـ متروك، ومحمد بن معاوية ـ أحد رجال الطريق الأخرى ـ كذبه الدارقطني، فبطل الحديث. اهـ.

وهشام بن زياد، كما قال الذهبي: متروك. قاله: العقيلي في الضعفاء (١/ ١٧٠)؛ والهيثمي في المجمع (٨/ ٥٩)؛ وابن حجر في التقريب (ص ٥٧٢). وانظر: التهذيب (١١/ ٣٨).

ورواه الحاكم في مستدركه (٤/ ٢٦٩)، من طريق محمد بن معاوية، ثنا مصادف بن زياد المديني، قال: وأثنى عليه خيراً، قال: سمعت محمد بن كعب القرظي، به فذكره مطولاً.

وقد تقدم كلام الذهبي في محمد بن معاوية، وأن الدارقطني كذبه. ومصادف بن زياد، قال فيه العقيلي (١/ ١٧٠): متروك.

ورواه العقيلي في الضعفاء (٣/ ٣٨٧)، من طريق عيسى بن ميمون، عن محمد بن كعب القرظي، به فذكره مطولاً.

قال العقيلي: تابعه من هو نحوه في الضعف. اهـ.

قلت: وعيسى بن ميمون، قال فيه البخاري في التاريخ الكبير (٦/ ٤٠١): منكر

. . . . . .

الحديث. وقال الحافظ في التقريب (ص ٤٤١): ضعيف.

ورواه العقيلي ــ أيضاً ــ : (١/ ١٧٠)، من طريق تمام بن بزيع، قال: سمعت محمد بن كعب القرظي، به فذكره مطولاً.

قال العقيلي: لم يحدث بهذا الحديث عن محمد بن كعب ثقة، رواه هشام ابن زياد أبو المقدام، وعيسى بن ميمون، ومصادف (في الأصل: مصارف)، ابن زياد القرشي، وكل هؤلاء متروك.

وحدث به القعنبي، عن عبد الملك بن محمد بن أيمن، عن عبد الله بن يعقوب، عمن حدثه، عن محمد بن كعب. ولعله أخذه عن بعض هؤلاء. اهـ.

قلت: وتمام بن بزيع، متروك أيضاً. انظر: الميزان (١/ ٣٥٨).

٢ ــ وعن أبي هريرة رضي الله عنه، قال: قال رسول الله ﷺ: «إن لكل شيء سيداً، وإن سيد المجالس قبالة القبلة».

رواه الطبراني في الأوسط (٣/ ١٨٢ : ٢٣٧٥)، من طريق إبراهيم بن محمد بن عرق الحمصي، ثنا عمرو بن عثمان، ثنا محمد بن خالد الوهبي، عن محمد بن عمرو، عن أبي سلمة، عنه به.

قال الطبراني: لم يرو هذين الحديثين ــ يعني هذا الحديث وآخر بعده ــ عن محمد بن خالد إلاَّ عمرو بن عثمان. اهـ.

وذكره المنذري في الترغيب والترهيب (٤/ ٥٩)، وقال: رواه الطبراني بإسناد حسن. اهـ.

وذكره الهيثمي (المجمع ٨/ ٥٩)، وقال: رواه الطبراني في الأوسط، وإسناده حسن. اهـ.

وتبعهم السخاوي في المقاصد (ص ٧٧)، فقال: وسنده حسن، وقد قال ابن حبان في كتاب «وصف الاتباع وبيان الابتداع»: إنه خبر موضوع تفرد به أبو المقدام، عن محمد بن كعب، عن ابن عباس، وقد كانت أحواله ﷺ، في مواعظ الناس، أن

. . . . . .

يخطب لها وهو مستدبر القبلة. قال السخاوي: كذا قال، وما استدل به لا ينهض للحكم بالوضع، إذ استدباره ﷺ القبلة ليكون مستقبلاً لمن يعلمه أو يعظه، ممن بين يديه لا سيما مع ما أوردته من طرقه. اهـ.

قلت: وعندي أن تحسين إسناد حديث أبـي هريرة رضي الله عنه، بعيد جداً لأمرين:

١ ـ أن شيخ الطبراني في هذا الحديث: إبراهيم بن محمد بن عرق الحمصي، قد قال فيه الذهبـي في الميزان (١/ ٦٣): غير معتمد. اهـ. ولم يتعقبه الحافظ في اللسان (١/ ١٠٥) بشيء. ولم أجد من ذكره غيرهما.

٢ ـ أن فيه محمد بن عمرو، وهو ابن علقمة، وهو صدوق له أوهام. انظر: التقريب (ص ٤٩٩).

ولهذا فحديث أبـي هريرة رضي الله عنه ضعيف كسابقيه.

٣ ـ وقد روى البخاري في الأدب المفرد (ص ٢٩١: ١١٣٧)، من طريق سفيان بن منقذ، عن أبيه قال: (كان أكثر جلوس عبد الله بن عمر، وهو مستقبل القبلة...).

وسفيان بن منقذ، وأبوه، قال في كل منهما الحافظ: مقبول. انظر: التقريب (ص ٢٤٥، ٥٤٧).

٣١٢ ـ وقال أحمد بن منيع: حدثنا هشيم[١]، ثنا يعلى بن عطاء[٢]، عن يحيى ابن [قمطة][٣]، قال: رأيت عبد الله بن [عَمرو][٤] رضي الله عنهما، في المسجد الحرام بإزاء[٥] المِيْزاب[٦] وهو يقول: إن الله عز وجل قال لنبيه ﷺ: ﴿فَلَنُوَلِّيَنَّكَ قِبْلَةً تَرْضَىٰهَا﴾[٧] فهذه القبلة هذه[٨] القبلة.

.....

(١) هو ابن بشير.

(٢) العامري.

(٣) في (مح) و (حس) و (ك): (قرطة)، وفي (عم) و (سد): قمرطة ـ ووضع في الهامش في كلا النسختين (كذا) أي أنه لم يفهمها ولم تتضح له ـ وكل هذا خطأ، والصواب (قُمْطَة) كما في الإتحاف، وفي ترجمته عند كل من ترجم له في كتب الرجال، وعند من روى هذا الحديث.

(٤) في (حس): (عمر)، وفي (مح): (عُمر) ـ فكأنه أراد احتمال الأمرين ـ.

(٥) أي: مقابل ومواجه الميزاب.

انظر: النهاية (٥/ ١٨٢)؛ المعجم الوسيط (٢/ ١٠٣٠)، مادة: (وزي).

(٦) في (ك): (الميزان). والميزاب: المِثْعَب، فارسي معرب، وقد عُرِّب بالهمز، وربما لم يهمز، والجمع مآزيب إذا همزت، ومیازیب إذا لم تهمز. اهـ. الصحاح (١/ ٢٣٢)، مادة: (وزب).

قلت: والمثعب ما ينزل عن طريقه الماء من سطوح المنازل عند هطول الأمطار. والميزاب المقصود هنا هو ميزاب الكعبة المشرفة.

(٧) سورة البقرة: آية ١٤٤.

(٨) في (حس) و (عم) و (سد): (هي).

---

٣١٢ ـ تخريجه:

ذكره الهيثمي (المجمع ٦/ ٣١٦) نحوه، وقال: رواه الطبراني من طريقين، ورجال إحداهما ثقات. اهـ.

وذكره البوصيري (الإتحاف ١/ ١٧٤ أ)، كتاب القبلة، باب الائتمام بالكعبة والصلاة فيها، وعزاه لأحمد بن منيع.

. . . . . .

ورواه عبد الرزاق في تفسيره (ص ٦٢)، من طريق هشيم، به فذكر مثله، إلاَّ أنه لم يذكر قوله: (وهو يقول: إن الله عز وجل قال لنبيه ﷺ). وإنما الذي في رواية عبد الرزاق: (وتلا هذه الآية).

ومن طريق عبد الرزاق، رواه ابن جرير في تفسيره (٣/ ١٧٨ : ٢٢٤٨).

ورواه ابن جرير أيضاً (٣/ ١٧٨ : ٢٢٤٩)، من طريق الحسين، حدثنا هشيم، به، فذكر نحوه.

ورواه ابن جرير أيضاً (٣/ ١٧٧ : ٢٢٤٧)، من طريق شعبة، عن يعلى بن عطاء، به مختصراً.

ورواه ابن أبـي حاتم في تفسيره. انظر: تفسير ابن كثير (١/ ١٩٢)، من طريق الحسن بن عرفة عن هشيم ــ وتحرفت في بعض النسخ إلى هشام ــ به، ولم يذكر ابن كثير لفظه وإنما أحال على لفظ الحاكم.

ورواه الحاكم في المستدرك (٢/ ٢٦٩)، من طريق مسلم بن إبراهيم، عن شعبة، عن يعلى بن عطاء، به، ولفظه: (رأيت عبد الله بن عمرو رضي الله عنهما جالساً في المسجد الحرام بإزاء الميزاب، فتلا هذه الآية: ﴿فَلَنُوَلِّيَنَّكَ قِبْلَةً تَرْضَىٰهَا﴾. قال: نحو ميزاب الكعبة). تحرف اسم والد يحيـى بن قمطه في المستدرك إلى (قطة)، وهو في مخطوطة المستدرك على الصواب. قال الحاكم: هذا حديث صحيح الإسناد ولم يخرجاه. اهـ. ووافقه الذهبـي.

وعزاه السيوطي في الدر المنثور (١/ ١٤٧) أيضاً إلى ابن أبـي شيبة، وسعيد بن منصور، وابن المنذر.

الحكم عليه:

الأثر بهذا الإسناد صحيح، وإن كان لم يرو عن يحيـى بن قمطة، إلاَّ يعلى ابن عطاء، لأن العجلي وثقه، وكذلك ابن حبان، بل إن ابن حبان وصفه بالإتقان، واليقظة، مما يدل على معرفته التامة به، والله أعلم.

٣١٣ ـ وقال[١] الحارث: حدثنا العباس بن الفضل الأزرق، ثنا عبد الوارث[٢]، ثنا إسحاق / بن سويد[٣] قال[٤]: إن عمر رضي الله عنه [ك١٠] أبصر رجلاً يصلي بعيداً من القبلة[٥]، فقال: تقدم لا تفسد[٦] عليك صلاتك، وما قلت لك إلاَّ ما سمعت من رسول الله ﷺ / ، [يقوله][٧]. [عم٦١]

.....

(١) (الواو) ليست في (عم).

(٢) هو ابن سعيد.

(٣) هو ابن هبيرة العدوي.

(٤) لفظة (قال) ليست في (ك).

(٥) المراد بالقبلة هنا السترة.

(٦) في (ك): (لا يفسد) ـ بالياء التحتية ـ وفي هذه النسخة كل ما كان بالياء كتب بالتاء والعكس، غالباً.

(٧) سقطة هذه الكلمة من (مح).

---

٣١٣ ـ تخريجه:

ذكره الهيثمي (بغية الباحث ص ٢٢٨ : ١٦٣).

وذكره البوصيري (الإتحاف ١/ ١٧٤ ب)، كتاب القبلة، باب في القرب من القبلة في الصلاة، وعزاه للحارث بن محمد بن أبي أسامة، وقال: (والأصوب عن إسحاق بن سويد عن عمر مرسلاً). اهـ. ، ولم يتضح كلامه في نسختي من الإتحاف، جيداً لكونه في الحاشية، وقد وقع بعضه في أعلى الصفحة.

ورواه عبد الرزاق في المصنف (٢/ ١٦ : ٢٣٠٩)، كتاب الصلاة، باب كم يكون بين الرجل وسترته، من طريق ابن جريج قال: مر عمر بن الخطاب رضي الله عنه، بفتى وهو يصلي، فقال عمر: (فتى! يا فتى ـ ثلاثاً حتى رأى عمر أنه قد عرف صوته ـ تقدم إلى السارية، لا يتلعب الشيطان بصلاتك، فلست برأي أقوله، ولكن سمعته من رسول الله ﷺ).

وابن جريج لم يدرك عمر بن الخطاب رضي الله عنه، فالحديث منقطع.

. . . . . .

وروى ابن أبـي شيبة في المصنف (٢/ ٣٧٠)، كتاب الصلوات من كان يكره الصلاة بين السواري، من طريق محمد بن يزيد ــ وهو الواسطي ــ عن أيوب، عن أبـي العلاء ــ وأظن (عن) هنا زائدة وإنما هو: أيوب أبو العلاء القصاب، لكن وجدت السند على هذه الصورة أيضاً في تغليق التعليق (٢/ ٢٤٦)، فلعل المحقق هو الذي وضع السند على هذه الصورة ولم يشر إلى ذلك كما هي عادة كثير منهم. وقد جاء السند على الصواب في المصنف الذي صدر بعض أجزائه أخيراً بتحقيق الشيخ حبيب الرحمن الأعظمي وأشار إلى أنه أتى في إحدى النسخ (عن) بدل (أبـي)، (٤/ ٨٨: ٧٤٧٦) ــ عن معاوية بن قرة، عن أبيه قال: رآني عمر وأنا أصلي بين أسطوانتين فأخذ بقفائي فأدناني إلى سترة، فقال: (صل إليها).

وذكره البخاري في صحيحه (١/ ٥٧٧) معلقاً مجزوماً به.

هذا وإن كان موقوفاً على عمر رضي الله عنه، إلاَّ أنه شاهد جيد لحديث الباب من حيث مشروعية اتخاذ السترة والقرب منها، وهذا متضمن لمعنى حديث الباب.

وفي إسناده أبو العلاء القصاب، وهو صدوق له أوهام في التقريب (ص ١١٩)، فالأثر حسن لغيره.

وروى عبد الرزاق (٢/ ١٥: ٢٣٠٤)، كتاب الصلاة، باب كم يكون بين الرجل وسترته، من طريق محمد بن سيرين قال: رأى عمر بن الخطاب رضي الله عنه رجلاً يصلي ليس بين يديه سترة فجلس بين يديه، قال: لا تعجل عن صلاتك، فلما فرغ، قال له عمر: (إذا صلى أحدكم فليصل إلى سترة، لا يحول الشيطان بينه وبين صلاته).

وهذا في حكم المرفوع لأنه مما لا مجال للرأي فيه. انظر: تدريب الراوي (١/ ١٩٣)، ورجاله ثقات، إلاَّ أنه منقطع، لأن محمد بن سيرين لم يدرك عمر بن الخطاب رضي الله عنه، وإنما ولد في آخر خلافة عثمان بن عفان رضي الله عنه. انظر: طبقات ابن سعد (٧/ ١٩٣).

. . . . . .

لكن قال ابن عبد البر: مراسيل سعيد بن المسيب، ومحمد بن سيرين، وإبراهيم النخعي، عندهم صحاح. اهـ. انظر: التمهيد (١/ ٣٠)؛ جامع التحصيل (ص ٨٧).

قلت: وهذا يعني عندي أن مراسيلهم أقوى من مراسيل غيرهم، ولا يعني الصحة المطلقة، لأن المنقطع والمرسل عند جمهور المحدثين من قبيل الضعيف، وإنما اختص هؤلاء بالتقديم لأن الأئمة سَبَروا حال مراسيلهم فوجدوهم ــ في الغالب ــ لا يرسلون إلاَّ عن ثقة.

الحكم عليه:

الحديث بهذا الإسناد فيه علتان:

١ ــ العباس بن الفضل الأزرق، وهو ذاهب الحديث.

٢ ــ إسحاق بن سويد، لم يدرك عمر بن الخطاب رضي الله عنه، فهو منقطع.

انظر: مراسيل ابن أبـي حاتم (ص ١٣).

فالحديث بهذا الإسناد ضعيف جداً، وغير قابل للإنجبار لشدة ضعف العباس بن الفضل، لكن أمر عمر باتخاذ السترة والدنو منها ثابت كما عند ابن أبـي شيبة، والبخاري تعليقاً، وكما في مرسل محمد بن سيرين ــ وقد تقدم ذلك كله في التخريج ــ.

وله شاهد من حديث سهل بن أبـي حثمة يبلغ به النبـي ﷺ: «إذا صلى أحدكم إلى سترة فليدن منها، لا يقطع الشيطان عليه صلاته».

سبق تخريجه في حديث رقم (٣٠٩)، وهو حديث صحيح إن شاء الله.

ومن حديث أبـي سعيد الخدري رضي الله عنه، نحوه وقد سبق تخريجه في حديث رقم (٣٠٩). ومن حديث ابن عمر عند مسلم وابن خزيمة(٨٠٠)؛ وابن حبان (٦/ ٢٦: ٢٣٦٢)؛ والبيهقي (٢/ ٢٦٨)، وهو عندهم ــ عدا مسلم ــ بصيغة الأمر لكن في سنده عندهم حتى مسلم، الضحاك بن عثمان، وهو صدوق يهم.

٣١٤ ـ وقال أبو يعلى: حدثنا الجراح بن مَخْلَد البصري، ثنا حسام بن عباد بن يزيد القرشي، ثنا إبراهيم بن أبـي محذورة، عن أبيه، عن جده رضي الله عنه قال: (رأيت رسول الله ﷺ، دخل المسجد من[1] قِبَلِ باب بني شيبة حتى جاء إلى وجه الكعبة، فاستقبل القبلة فخط بين يديه خطاً عرضاً[2]، ثم كبر فصلى والناس يطوفون بين الخط والكعبة).

.....

(١) (من) ليست في (ك).

(٢) قال أبو داود في سننه (١/ ٤٤٤: ٦٩٠): سمعت أحمد بن حنبل سئل عن وصف الخط غير مرة فقال: هكذا عرضاً مثل الهلال. اهـ. وقال بشر بن موسى: سألت الحميدي عن الخط، فأومأ لي مثل الهلال العظيم. سنن البيهقي (٣/ ٢٧١).

---

٣١٤ ـ تخريجه:

ذكره البوصيري (الإتحاف ١/ ١٧٤ ب)، كتاب القبلة، باب في القرب من القبلة في الصلاة، والخط بين يدي المصلي، وعزاه لأبـي يعلى.

الحكم عليه:

الحديث بهذا الإسناد فيه علتان:

١ ـ حسام بن عباد، لم أجد له ترجمة.

٢ ـ إبراهيم بن عبد الملك بن أبـي محذورة، مجهول.

لهذا فهو ضعيف.

ويشهد له حديث أبـي هريرة رضي الله عنه، أن رسول الله ﷺ قال: «إذا صلى أحدكم فليجعل تلقاء وجهه شيئاً، فإن لم يجد فلينصب عصاً، فإن لم يكن معه عصاً فليخطط خطاً، ثم لا يضره ما مر أمامه».

رواه أبـو داود (١/ ٤٤٣: ٦٨٩، ٦٩٠)؛ وابـن مـاجـه (١/ ٣٠٣: ٩٤٣)؛ وعبد الرزاق (٢/ ١٢: ٢٢٨٦)؛ والحميدي (٢/ ٤٣٦: ٩٩٣)؛ وأحمد (٢/ ٢٤٩)؛ وابـن خـزيمـة (٢/ ١٣: ٨١١، ٨١٢)؛ وابـن حبـان (٤/ ٤٤: ٢٣٥٥)؛ والبيهقـي (٢/ ٢٧٠)؛ والبغوي (٢/ ٤٥١: ٥٤١)، وغيرهم.

. . . . . .

وقد اختلف في إسناده: فرواه بشر بن المفضل، وروح بن القاسم، وابن عيينة ـ في رواية عنه ـ عن إسماعيل بن أمية، عن أبـي عمرو بن محمد بن حُرَيث، عن جده حريث، عن أبـي هريرة رضي الله عنه، به.

قال ابن خزيمة: الصحيح ما قال بشر بن المفضل، وهكذا قال معمر والثوري: عن أبـي عمرو بن حريث، إلاَّ أنهما قالا: عن أبيه عن أبـي هريرة. اهـ.

ورواه معمر، والثوري، وابن عيينة ـ في أخرى عنه ـ، عن إسماعيل بن أمية، عن أبـي عمرو بن حريث، عن أبيه، عن أبـي هريرة رضي الله عنه، به.

ورواه حميد بن الأسود، عن إسماعيل بن أمية، عن أبـي عمرو بن محمد بن حريث بن سليم، عن أبيه، به.

ورواه عبد الوارث، ووهيب، عن إسماعيل بن أمية، عن أبـي عمرو بن حريث، عن جده حريث، به.

ورواه عبد الرزاق، عن ابن جريج، قال: أخبرني إسماعيل بن أمية، عن حريث بن عمار، عن أبـي هريرة رضي الله عنه، به.

ورواه ابن عيينة، عن إسماعيل بن أمية، عن أبـي محمد بن عمرو بن حريث، عن جده حريث ـ رجل من بني عذرة ـ عن أبـي هريرة رضي الله عنه، به. وغير ذلك من وجوه الاختلاف على إسماعيل بن أمية. انظر: تاريخ البخاري (٣/ ٧١)؛ علل ابن أبـي حاتم (١/ ١٨٦)؛ علل الدارقطني (٣/ ١٧٥ أ)؛ البدر المنير (٣/ ٨٦ ب)؛ التبصرة والتذكرة للعراقي (١/ ٢٤٢)؛ التلخيص الحبير (١/ ٢٨٦)؛ تدريب الراوي (١/ ٢٦٢).

وقد نقل ابن عبد البر في التمهيد (٤/ ١٩٩)، عن ابن المديني وأحمد، تصحيحه، ونُقِل عن أحمد ـ أيضاً ـ خلاف ذلك. وسمعت شيخنا العلاَّمة عبد العزيز بن باز، يقول به، ويحسنه. وأشار إلى ضعفه ابن عيينة، والشافعي، والطحاوي، والبيهقي، ـ لكنه قال: ولا بأس به في مثل هذا الحكم، إن شاء الله

. . . . . .

تعالى ــ والبغوي، وغيرهم.

ومن المتأخرين: أحمد شاكر في تعليقه على المسند (١٣/ ١٢٣: ٧٣٨٦).

والألباني في ضعيف الجامع (١/ ١٩٩: ٦٦٩).

والقول بتضعيفه هو الصواب ــ إن شاء الله ــ لاضطرابه، ولجهالة شيخ إسماعيل بن أمية، وشيخ شيخه. انظر: التمهيد (٤/ ٢٠٠)؛ الميزان (١/ ٤٧٥)، (٤/ ٥٥٦، ٥٦٩)، التهذيب (٢/ ٢٣٥)، (١٢/ ١٨٠، ٢٢٣)؛ التقريب (ص ١٥٦، ٦٦١).

وعن سعيد بن جبير رحمه الله، أنه قال: (إذا كنت في فضاء من الأرض وكان معك شيء تركزه فاركزه بين يديك، فإن لم يكن معك شيء فلتخطط خطاً بين يديك).

رواه عبد الرزاق (٢/ ١٤: ٢٢٩٧)، ورجاله ثقات، إلاَّ أن هشيماً لم يصرح بالتحديث، وهو مدلس.

* وقال الثوري: الخط أحب إليَّ من هذه الحجارة التي في الطريق إذا لم يكن ذراعاً.

رواه عبد الرزاق (٢/ ٢٤: ٢٢٩٦)، والثوري من شيوخه.

٣١٥ ـ الحارث: حدثنا داود بن المُحَبَّر، ثنا حماد[١]، عن أبـي هارون العبدي، عن أبـي سعيد الخدري رضي الله عنه، قال: إن رسول الله ﷺ قال: «يقطع[٢] الصلاة المرأة، والكلب». قلت: فما يسترني؟ قال ﷺ: «السهم[٣]، والرَّحْل[٤]، والحجر».

.....

(١) هو ابن سلمة.

(٢) في (عم) و (ك): تقطع ـ بالتاء الفوقية ـ وكلاهما جائز.

(٣) السهم: عود من الخشب يسوى في طرفه نصل يرمى به عن القوس.
المعجم الوسيط (١/ ٤٥٩)، مادة: (سهم).

(٤) الرّحل: هو ما يوضع على ظهر البعير للركوب.
النهاية (٢/ ٢٠٩)، مادة: (رحل)؛ المعجم الوسيط (١/ ٣٣٥)، مادة: (رحل).

---

٣١٥ ـ تخـريـجـه:

ذكره الهيثمي (بغية الباحث ص ٢٢٥: ١٦٠).

وذكره البوصيري (الإتحاف ١/ ١٧٥ أ)، كتاب القبلة، باب السترة للمصلي، وعزاه للحارث بن محمد بن أبـي أسامة، وقال: هذا إسناد ضعيف لضعف أبـي هارون العبدي، واسمه عُمارة بن جوين. اهـ.

ورواه عبد الرزاق (٢/ ٢٧: ٢٣٥٠)، كتاب الصلاة، باب ما يقطع الصلاة، من طريق معمر، عن أبـي هارون العبدي، به، ولفظه: «يقطع الصلاة: الكلب، والحمار، والمرأة».

وروى عبد الرزاق (٢/ ١٣: ٢٢٩٤)، كتاب الصلاة، باب قدر ما يستر المصلي، من طريق معمر، عن أبـي هارون العبدي، عن أبـي سعيد الخدري، قال: (كنا نستتر بالسهم، والحجر في الصلاة ـ أو قال: كان أحدنا يستتر بالسهم والحجر في الصلاة ـ).

وروى أيضاً (٢/ ١٣: ٢٢٩٥) من طريق جعفر بن سليمان، قال: أخبرني أبو هارون العبدي، قال: قلت لأبـي سعيد الخدري: ما يستر المصلي؟ قال: (مثل

. . . . . .

مؤخرة الرحل، والحجر يجزىء ذلك، والسهم تغرزه بين يديك).

ومدار روايات عبد الرزاق ــ المرفوع منها والموقوف ــ على أبي هارون العبدي، وهو متروك.

وروى أبو داود (١/ ٤٦٠: ٧١٩، ٧٢٠)، وابن أبي شيبة في مصنفه (١/ ٢٨٠)، والدارقطني (١/ ٣٦٨)، والبيهقي (٢/ ٢٧٨)، عن أبي سعيد رضي الله عنه، قال: قال رسول الله ﷺ: «لا يقطع الصلاة شيء وادرؤوا ما استطعتم، فإنما هو شيطان» لفظ إحدى روايتي أبي داود. من طريقين عن مجالد، عن أبي الوداك، به.

ومجالد هو ابن سعيد الهَمْدَاني، ضعفه غير واحد لسوء حفظه، وقد تغير بآخره. انظر: شرح العلل (١/ ٤١٦، ٤١٨)؛ التهذيب (١٠/ ٣٩)؛ التقريب (ص ٥٢٠).

وأبو الودَّاك جبر بن نوف، صدوق يهم. انظر: التقريب (ص ١٣٧). لذا فالحديث ضعيف.

الحكم عليه:

الحديث بهذا الإسناد ضعيف جداً، لأن فيه داود بن المحبر، وأبا هارون العبدي، والأول متهم بالوضع، والثاني شيعي متروك الحديث، واتهمه بعضهم بالكذب، لكن داود بن المحبر قد توبع ــ متابعة قاصرة ــ في رواية هذا الحديث، فقد تابعه معمر ــ كما في رواية عبد الرزاق ــ لكنه لم يصرح برفع آخر الحديث وإنما قال: (كنا نستتر...). وكذلك سليمان بن جعفر قد روى آخره عن أبي هارون عن أبي سعيد موقوفاً.

ولهذا الحديث شواهد صحيحة لكن سنده غير قابل للانجبار، لشدة ضعف أبي هارون العبدي، فمن شواهده:

١ ــ عن أبي ذر رضي الله عنه، قال: قال رسول الله ﷺ: «إذا قام أحدكم يصلي، فإنه يستره إذا كان بين يديه مثل آخرة الرّحل، فإذا لم يكن بين يديه مثل آخرة

. . . . . .

الرّحل فإنه يقطع صلاته الحمار، والمرأة، والكلب الأسود. . . الحديث».

رواه مسلم (١/ ٣٦٥: ٥١٠) واللفظ له؛ وأبو داود (١/ ٤٥٠: ٧٠٢)؛ والترمذي (٢/ ١٦١: ٣٣٨)؛ والنسائي (٢/ ٦٣: ٧٥٠)؛ وابن ماجه (١/ ٣٠٦: ٩٥٢)؛ وأحمد (٥/ ١٥١)؛ وابن خزيمة (٢/ ١١: ٨٠٦)؛ وابن حبان (٤/ ٥٣: ٢٣٧٨).

قال الترمذي: حديث أبي ذر حديث حسن صحيح. اهـ.

٢ ــ وعن أبي هريرة رضي الله عنه قال: قال رسول الله ﷺ: «يقطع الصلاة: المرأة، والحمار، والكلب، ويقي ذلك مثل مؤخرة الرّحل».

رواه مسلم (١/ ٣٦٥: ٥١١)؛ وابن ماجه (١/ ٣٠٥: ٩٥٠)؛ ولم يذكر قوله؛ (ويقي ذلك. . .)؛ وأحمد (٢/ ٤٢٥) بلفظ ابن ماجه؛ والبيهقي (٢/ ٢٧٤).

٣ ــ وعن ابن عمر رضي الله عنهما، عن النبي ﷺ، أنه كان يُعَرِّض راحلته فيصلي إليها. قلت: أفرأيت إذا هبت الركاب؟

قال: (كان يأخذ هذا الرحل فيعدِّله فيصلي إلى آخرته ــ أو قال: مؤخره) ــ وكان ابن عمر رضي الله عنهما يفعله.

رواه البخاري (١/ ٥٨٠: ٥٠٧)؛ ومسلم (١/ ٣٥٩: ٥٠٢)، إلاَّ أنه لم يذكر قوله: (قلت: أفرأيت. . .).

وذكر الحافظ في الفتح (١/ ٥٨٠): أن هذه الجملة من كلام نافع مولى ابن عمر، وليس من كلام ابن عمر رضي الله عنهما، وعلى هذا يكون آخر الحديث مرسلاً لأن نافعاً لم يدرك القصة، وأفاد بأن رواية الإسماعيلي هي التي بينت ذلك.

٤ ــ وعن سَبْرة بن معبد رضي الله عنه، قال: قال رسول الله ﷺ: «إذا صلى أحدكم فليستتر لصلاته ولو بسهم» لفظ أحمد.

. . . . . .

رواه ابن أبـي شيبة (١/٢٧٨)؛ وأحمد (٣/٤٠٤)؛ وأبو يعلى (٢/٢٣٩: ٩٤١)؛ وابن خزيمة (٢/١٣: ٨١٠)؛ والطبراني في الكبير (٧/١١٤: ٦٥٣٩، ٦٥٤٠، ٦٥٤١، ٦٥٤٢)؛ والبيهقـي (٢/٢٧٠)، مـن طـرق عـن عبـد الملـك بـن الربيع بن سبرة عن أبيه، عن جده.

قال الهيثمي (المجمع ٢/٥٨): رواه أحمد، وأبو يعلى، والطبراني في الكبير، ورجال أحمد رجال الصحيح. اهـ.

قلت: فيه عبد الملك بن الربيع بن سبرة، أخرج له مسلم حديثاً واحداً متابعة، وقد وثقه العجلي، والذهبـي، وحُكي عن ابن معين تضعيفه، وقال ابن القطان: لم تثبت عدالته، وإن كان مسلم أخرج له فغير محتج به. اهـ. وقال أبو خيثمة: سئل يحيـى ابن معين عن أحاديث عبد الملك بن الربيع، عن أبيه، عن جده. فقال: ضعاف. اهـ.

انظر: الجرح (٥/٣٥٠)؛ والضعفاء لابن الجوزي (٢/١٤٨)؛ والكاشف (٢/١٨٤)؛ والميزان (٢/٦٥٤)؛ والمغني (٢/٤٠٥)؛ والتهذيب (٦/٣٩٣).

وهو عندي صدوق إن شاء الله، لأنه لم يرد تضعيفه إلاَّ عن ابن معين، وهو تضعيف مجمل؛ فقد ضَعَّف الأحاديث الواردة بهذه السلسلة جملة، فلعله حكم عليها بالنظر إلى الرواة والناقلين لها عن عبد الملك عن أبيه عن جده، وأما ما نقله ابن الجوزي عن ابن معين أنه قال فيه: ضعيف، فلم أره في شيء من الروايات عنه، ولعله استنبطه من هذا الحكم العام. وقد وثقه العجلي والذهبـي ووصفه في الميزان والمغني بأنه صدوق، وهو عمدة في هذا الفن.

وقد جاء في سند ابن خزيمة (عبد الملك ــ وهو ابن عبد العزيز بن سبرة الجهني ــ). والمعروف أن عبد الملك هو ابن الربيع بن سبرة بن معبد الجهني، كما في باقي طرق هذا الحديث. وجاء في روايتين عند الطبراني، وإحدى روايتي البيهقي، من طريق حرملة بن عبد العزيز بن الربيع، حدثني عمي عبد الملك بن الربيع. فلو كان

. . . . . .

عبد الملك هو ابن عبد العزيز لكان أخوه.

ورواه الحاكم (١/ ٢٥٢)، من طرق عن إبراهيم بن سعد (تحرفت إلى سعيد)، عن عبد الملك بن عبد العزيز بن الربيع بن سبرة الجهني، عن أبيه، عن جده، قال: قال رسول الله ﷺ، فذكره. قال الحاكم: هذا حديث صحيح على شرط مسلم. اهـ. وعلى هذا يكون الحديث مرسلاً لأن جده: الربيع بن سبرة ليس بصحابي، لكن أظن أن ما هنا خطأ من الحاكم، أو غيره، والصواب: (عن عبد الملك بن الربيع بن سبرة)، فلم أجد في الرواة من اسمه عبد الملك بن عبد العزيز بن الربيع، وإنما الموجود هو من ذكرت. وفي الرواة عنه: إبراهيم بن سعد بن إبراهيم بن عبد الرحمن بن عوف. وقد رواه الطبراني من طريقين عن إبراهيم بن سعد، عن عبد الملك بن الربيع بن سبرة، عن أبيه، عن جده، مرفوعاً. وكلام الحاكم على الحديث ساقط من المطبوع، وقد أفادني به شيخنا الدكتور محمود ميره، وأفادني أن الإسناد الموجود في المطبوع مطابق لما في المخطوط عدا قوله: (إبراهيم بن سعيد)، فالصواب (إبراهيم بن سعد). وتصحيح الحاكم له دال على وقوع الخطأ في إسناده، إما منه أو من النساخ، إذ كيف يسوغ له تصحيح حديث مرسل، ويقول على شرط مسلم.

وقد رواه الحاكم أيضاً من طريق حرملة بن عبد العزيز بن الربيع بن سبرة بن معبد، عن أبيه، عن جده، مرفوعاً. وهذا مرسل كسابقه لأن الربيع بن سبرة ليس صحابياً، وقد رواه البيهقي من طريق الحاكم، وغيره، قالوا: حدثنا أبو العباس محمد بن يعقوب، ثنا محمد بن عبد الله بن عبد الحكم، ثنا حرملة ــ يعني ابن عبد العزيز بن الربيع بن سبرة ــ ، قال: حدثني عمي، عن أبيه، عن جده، مرفوعاً. فذكره، وهذا هو الصواب إن شاء الله تعالى، فقد رواه البيهقي من طريق أخرى عن حرملة قال: حدثني عمي عبد الملك، به.

ورواه الطبراني من طريقين عن حرملة، بمثل رواية البيهقي.

. . . . . .

والحاكم إنما رواه من طريق أبـي العباس محمد بن يعقوب، ثنا محمد بن عبد الله بن الحكم، ثنا حرملة، به. فإما أن يكون الخطأ من الحاكم، أو من النساخ، لأن البيهقي ـ كما تقدم ـ رواه عن الحاكم، وأبـي طاهر الفقيه، وأبـي زكريا بن أبـي إسحاق المزكي، وأبـي سعيد بن عمرو، قالوا: ثنا أبو العباس محمد بن يعقوب، به، فروايتهم أولى بالصواب من رواية الحاكم وحده ـ والله أعلم ـ .

وانظر أيضاً شواهد الحديث رقم (٣٠٩).

٣١٦ ـ [١] وقال أبو بكر [بن أبـي شيبة][(١)]: حدثنا أبو خالد الأحمر، عن حجاج[(٢)]، عن أبـي إسحاق، عن المهلب بن أبـي صفرة، عن رجل من أصحاب النبـي ﷺ، قال[(٣)]: قال رسول الله ﷺ: «إذا كان بينك وبين من يمر بين يديك مثل مُؤْخِرة[(٤)] الرَّحْل فقد سترك».

[٢] وقال أحمد بن منيع: حدثنا أبو أحمد الزبيري، عن حجاج[(٥)]، نحوه، وقال: أخبرني من سمع النبـي ﷺ.

.....

(١) ما بين المعقوفتين زيادة من (عم) و (ك).

(٢) هو ابن أرطأة.

(٣) سقط من (حس) قوله: (قال: قال رسول الله ﷺ).

(٤) مُؤْخِرة ـ بضم الميم، وسكون الهمزة، وكسر الخاء ـ الرحل: هي لغة قليلة في (آخِرَة الرَّحل)، وهي الخشبة التي يستند إليها الراكب من كور البعير.
انظر: الصحاح (٢/ ٥٧٧)؛ مشارق الأنوار (١/ ٢١)؛ النهاية (١/ ٢٩)، مادة: (أخر).

(٥) تمامه كما في الإتحاف: عن أبـي إسحاق، أنا المهلب بن أبـي صفرة، قال: أخبرني من سمع النبـي ﷺ، يقول: «إذا كان بينك وبين الطريق مثل مؤخرة الرحل فلا يضرك من مر بين يديك».
وكان على الحافظ أن يسوق إسناده بتمامه لتصريح أبـي إسحاق فيه بالإخبار.

---

٣١٦ ـ تخـريـجـه:

ذكره البوصيري (الإتحاف ١/ ١٧٥ أ)، كتاب القبلة، باب قدر سترة المصلي، وعزاه لأبـي بكر بن أبـي شيبة، وأحمد بن منيع، وقد ساق إسناد كل منهما ومتنه بتمامه.

ورواه ابن أبـي شيبة في مصنفه (١/ ٢٧٧)، كتاب الصلوات، قدر كم يستر المصلي، من طريق أبـي خالد الأحمر، به، مثله.

ورواه عبد الرزاق (٢/ ١٠: ٢٢٧٦)، كتاب الصلاة، باب قدر ما يستر المصلي، من طريق الثوري، عن أبـي إسحاق قال: سمعت المهلب بن أبـي صفرة،

. . . . . .

قال: أخبرني من سمع النبي ﷺ يقول: «إذا كان بينك وبين الطريق مثل مؤخرة الرحل فلا يضرك من مر عليك».

الحكم عليه:

الحديث بهذا الإسناد فيه علتان:

١ ـ حجاج بن أرطأة، وهو صدوق ربما وهم، وكان كثير التدليس عن الضعفاء، وقد عنعن.

٢ ـ عنعنة أبي إسحاق السبيعي، وهو أيضاً مدلس لا يقبل من حديثه إلاَّ ما صرح فيه بالسماع، وقد تبين من سياق البوصيري لإسناد ابن منيع تصريحه بالإخبار عنده. وقد تابع حجاج بن أرطأة، سفيانُ الثوري ـ كما في رواية عبد الرزاق ـ وقد صرح أبو إسحاق بالسماع في رواية الثوري، فزال ما نخشاه من وهم حجاج بن أرطأة، وما نخشاه أيضاً من تدليسه، وتدليس أبي إسحاق. والثوري وإن عنعن فإنه ممن احتمل الأئمة تدليسهم.

لذا فالحديث حسن إن شاء الله تعالى، ولم أصححه لما في بعض حديث عبد الرزاق عن الثوري من الاضطراب، وله شواهد كثيرة صحيحة يرتفع بها إلى الصحيح لغيره. فمن شواهده:

١ ـ عن أبي ذر رضي الله عنه قال: قال رسول الله ﷺ: «إذا قام أحدكم يصلي فإنه يستره إذا كان بين يديه مثل آخرة الرحل. . .» الحديث.

رواه الجماعة إلاَّ البخاري ـ وقد سبق تخريجه في حديث رقم (٣١٥).

٢ ـ عن أبي هريرة رضي الله عنه قال: قال رسول الله ﷺ: «يقطع الصلاة: المرأة والحمار والكلب، ويقي من ذلك مثل مؤخرة الرحل».

رواه مسلم (١/٣٦٥: ٥١١)، وغيره، وقد سبق تخريجه في حديث رقم (٣١٥).

٣ ـ وعن عائشة رضي الله عنها أنها قالت: سئل رسول الله ﷺ في غزوة تبوك

. . . . . .

عن سترة المصلي؟ فقال: «مثل مؤخرة الرحل».

رواه مسلم (١/٣٥٨: ٥٠٠)؛ والنسائي (٢/٦٢: ٧٤٦)؛ والبيهقي (٢/٢٦٨).

٤ ـ وعن طلحة بن عبيد الله رضي الله عنه، قال: قال رسول الله ﷺ: «إذا وضع أحدكم بين يديه مثل مؤخرة الرحل، فليصل، ولا يبال من مر وراء ذلك».

وفي رواية: كنا نصلي والدواب تمر بين أيدينا، فذكرنا ذلك لرسول الله ﷺ، فقال: «مثل مؤخرة الرحل تكون بين يدي أحدكم ثم لا يضره ما مر بين يديه».

رواه مسلم (١/٣٥٨: ٤٤٩) واللفظان له؛ وأبو داود (١/٤٤٢: ٦٨٥)؛ والترمذي (٢/١٥٦: ٣٣٥)؛ وابن ماجه (١/٣٠٣: ٩٤٠)؛ وابن أبي شيبة في مصنفه (١/٢٧٦)؛ وأحمد (١/١٦١)؛ وابن الجارود (٦٥: ١٦٦)؛ وابن خزيمة (٢/١١: ٨٠٥)؛ وابن حبان (٤/٥٠: ٢٣٧٢)؛ والبيهقي (٢/٢٦٩) وغيرهم.

٢٧ ـ بـاب الاجتهاد في القبلة

٣١٧ ـ [١] [قال][(١)] الحارث: حدثنا داود بن عمرو[(٢)]، ثنا محمد بن يزيد الواسطي، عن محمد ـ هو ابن سالم[(٣)] ـ، عن عطاء[(٤)]، عن جابر بن عبد الله رضي الله عنهما، قال: كنا مع النبـي ﷺ في مسير ـ أو سرية ـ فأصابنا غيم، فتحرينا، فاختلفنا في القبلة، فصلى كل واحد منا يخط بين يديه، لنعلم أمكنتنا، فلما أصبحنا نظرنا فإذا نحن قد صلينا لغير القبلة، فذكرنا ذلك للنبـي ﷺ، فلم يأمرنا بالإعادة، وقال: «قد أجزأت صلاتكم».

[٢] تابعه: محمد بن عبيد الله العرزمي، عن عطاء.

[٣] ورُوي أيضاً: عن عبد الملك بن أبـي سليمان، عن عطاء.

.....

(١) ما بين المعقوفتين زيادة من (ك).

(٢) هو الضبـي، أبو سليمان البغدادي.

(٣) الهمداني أبو سهل الكوفي الأعمى.

(٤) هو ابن أبـي رباح.

(٥) هو العرزمي.

---

٣١٧ ـ تخـريـجـه:

ذكره الهيثمي (بغية الباحث ١/ ١٨٧: ١٣١).

وذكره البوصيري (الإتحاف ١/ ١٧٥ أ)، كتاب القبلة، باب استبيان الخطأ في

. . . . . .

القبلة بعد الاجتهاد، وعزاه للحارث بن محمد بن أبـي أسامة.

ورواه الدارقطني (١/ ٢٧١)، كتاب الصلاة، باب الاجتهاد في القبلة، والحاكم في المستدرك (١/ ٢٠٦)، كتاب الصلاة، باب ما بين المشرق والمغرب قبلة، والبيهقي (٢/ ١٠)، كتاب الصلاة، باب الاختلاف في القبلة عند التحري، من طرق عن داود بن عمرو الضبـي، به مثله، وعند الدارقطني والحاكم: (أو سفر) مكان قوله: (أو سرية).

قال الدارقطني: كذا قال: عن محمد بن سالم، وقال غيره: عن محمد بن يزيد، عن محمد بن عبيد الله العرزمي، عن عطاء، وهما ضعيفان. اهـ.

وقال الحاكم: هذا حديث محتج برواته كلهم، غير محمد بن سالم، فإني لا أعرفه بعدالة ولا جرح. اهـ. قال الذهبـي: هو أبو سهل واهٍ. اهـ.

ورواه ابن مردويه في تفسيره ــ انظر: تفسير ابن كثير (١/ ١٥٩) ــ والبيهقي (٢/ ١٠)، كتاب الصلاة، باب الاختلاف في القبلة عند التحري، وأيضاً (٢/ ١١)، باب استبيان الخطأ بعد الاجتهاد، من طريق محمد بن عبيد الله العرزمي، عن عطاء بن أبـي رباح، عن جابر بن عبد الله رضي الله عنهما، فذكر نحوه.

ورواه الدارقطني (١/ ٢٧١)، كتاب الصلاة، باب الاجتهاد في القبلة، وابن مردويه في تفسيره ــ انظر: تفسير ابن كثير (١/ ١٥٨) ــ والبيهقي (٢/ ١١)، كتاب الصلاة، باب استبيان الخطأ بعد الاجتهاد، والواحدي في أسباب النزول (ص ٣٤)، من طرق عن أحمد بن عبيد الله بن الحسن العنبري، قال: وجدت في كتاب أبـي، ثنا عبد الملك بن أبـي سليمان العرزمي، عن عطاء بن أبـي رباح، عن جابر بن عبد الله رضي الله عنهما، قال: (بعث رسول الله ﷺ سرية كنت فيها، فأصابتنا ظلمة فلم نعرف القبلة، فقالت طائفة منا: القبلة ها هنا قبل الشمال، فصلوا وخطوا خطاً، وقال بعضهم: القبلة ها هنا قبل الجنوب، وخطوا خطاً، فلما أصبحنا وطلعت الشمس أصبحت تلك الخطوط لغير القبلة، فقدمنا من سفرنا فأتينا النبـي ﷺ فسألناه

. . . . . .

عن ذلك، فسكت، وأنزل الله عز وجل: ﴿وَلِلَّهِ ٱلْمَشْرِقُ وَٱلْمَغْرِبُ فَأَيْنَمَا تُوَلُّوا۟ فَثَمَّ وَجْهُ ٱللَّهِ﴾ أي حيث كنتم. هذا لفظ البيهقي.

قال البيهقي: ولم نعلم لهذا الحديث إسناداً صحيحاً قوياً، وذلك لأن عاصم بن عبيد الله بن عمر العمري ــ قلت: هو راوي حديث عامر بن ربيعة، وسيأتي ذكره في الشواهد ــ ومحمد بن عبيد الله العرزمي، ومحمد بن سالم الكوفي، كلهم ضعفاء، والطريق إلى عبد الملك العرزمي غير واضح، لما فيه من الوجادة، وغيرها، وفي حديثه أيضاً نزول الآية في ذلك، وصحيح عن عبد الملك بن أبـي سليمان العرزمي، عن سعيد بن جبير، عن عبد الله بن عمر بن الخطاب أن الآية إنما نزلت في التطوع خاصة حيث توجه بك بعيرك. اهـ.

قلت: هذا الأخير رواه مسلم (١/ ٤٨٦: ٧٠٠) وغيره. ورواية عبد الملك بن أبـي سليمان لحديث جابر بن عبد الله رضي الله عنهما، فيها أن النبـي ﷺ، لم يكن معهم في هذه السفرة، بخلاف الروايتين السابقتين فتحمل على تعدد القصة إن صحت هذه الرواية.

لكن أحمد بن عبيد الله بن الحسن العنبري، لم تثبت عدالته. قاله الحافظ ابن حجر في اللسان (١/ ٢١٨)، وأيضاً الوجادة عندهم تعتبر انقطاعاً. انظر: تدريب الراوي (٢/ ٦١).

الحكم عليه:

الحديث بهذا الإسناد رجاله ثقات، إلا محمد بن سالم، فإنه ضعيف جداً؛ وما ذكره الحافظ من المتابعات فلا يخلو كل منها من مقال:

فالأُولى فيها محمد بن عبيد الله العرزمي، وقد أجمع الناس على ترك حديثه.

وأما الثانية ففيها أحمد بن عبيد الله العنبري، ولم تثبت عدالته، والوجادة إذ لم يسمعه من أبيه، وإنما وجده في كتابه ــ وقد بيّنّا ذلك في التخريج ــ .

وللحديث شواهد، لكن لا يخلو شيء منها من مقال، فالحديث ضعيف بجميع

. . . . . .

طرقه وشواهده كما قال العقيلي ــ في كلامه على حديث عامر بن ربيعة ــ : وأما حديث عامر بن ربيعة، فليس يروى من وجه يثبت متنه. اهـ. (الضعفاء الكبير ١/ ٣١)، وكما قال البيهقي ــ تقدم ذكر كلامه في التخريج ــ .

ومن شواهده:

١ ــ عن عامر بن ربيعة رضي الله عنه، قال: (كنا مع رسول الله ﷺ في سفر في ليلة مظلمة، فلم ندر أين القبلة، فصلى كل رجل منا على حياله، فلما أصبحنا ذكرنا ذلك للنبي ﷺ، فنزل: ﴿فَأَيْنَمَا تُوَلُّوا فَثَمَّ وَجْهُ اللَّهِ﴾ [سورة البقرة: آية ١١٥].

رواه الترمذي (٢/ ١٧٦: ٣٤٥)، واللفظ له؛ وابن ماجه (١/ ٣٢٦: ١٠٢٠)؛ والطيالسي (ص ١٥٦: ١١٤٥)؛ وابن جرير في تفسيره (٢/ ٥٣١: ١٨٤١)؛ (ص ٥٣٢: ١٨٤٣)؛ والدارقطني (١/ ٢٧٢)؛ وأبو نعيم في الحلية (١/ ١٧٩)؛ والبيهقي (٢/ ١١)، من طريق أشعث بن سعيد أبي الربيع السمان ــ زاد الطيالسي، ومن طريقه البيهقي: وعُمر بن قيس ــ كلاهما عن عاصم بن عبيد الله بن عاصم بن عمر بن الخطاب، عن عبد الله بن عامر بن ربيعة، عنه، به.

قال الترمذي: هذا حديث ليس إسناده بذاك، لا نعرفه إلا من حديث أشعث السمان. وأشعث بن سعيد أبو الربيع السمان يضعف في الحديث. اهـ.

قلت: عاصم بن عبيد الله بن عاصم بن عمر بن الخطاب، ضعيف لسوء حفظه.

انظر: الميزان (٢/ ٣٥٣)؛ التقريب (ص ٢٨٥).

وأشعث بن سعيد أبو الربيع السمان، متروك. انظر: التقريب (ص ١١٣).

ومُتَابِعُه ــ عند الطيالسي والبيهقي ــ عُمر بن قيس المكي، المعروف بسَنْدَل، متروك، ولذلك لم يُلْق أهل العلم لمتابعته بالاً واعتبروها كلا شيء. انظر ترجمته في: الكاشف (٢/ ٢٧٧)؛ التهذيب (٧/ ٤٩٠)؛ التقريب (ص ٤١٦)، وقد تحرف اسمه في المطبوع من مسند الطيالسي إلى (عَمرو)، أي أن الطابع زاد فيه واواً من جعبته، وهذه الواو كفيلة بتحويله من متروك إلى ثقة.

. . . . . .

وقد حسن الألباني في الإرواء (١/ ٣٢٣: ٢٩١)، هذا الحديث، لظنه أن ما جاء في المطبوع من مسند الطيالسي صحيحاً، فيكون الراوي هو عمرو بن قيس الملائي، وهو ثقة متقن عابد. (التقريب ص ٤٢٦)، فلا يبقى في الحديث إلا ضعف عاصم بن عبيد الله، لسوء حفظه، فينجبر ذلك بشاهده وهو حديث جابر، لكن الأمر ليس كما ظن. وقد راجعت نسختين مخطوطتين من مسند الطيالسي، فإذا فيهما: عمر ــ بضم العين ــ الأولى: نسخة بتنة الهندية (ق ١٤٢ أ)، والثانية: نسخة مكتبة الأوقاف العراقية (ق ٩٨ أ).

٢ ــ وعن معاذ بن جبل رضي الله عنه، قال: (صلينا مع رسول الله ﷺ في يوم غيم في سفر إلى غير القبلة، فلما قضى الصلاة وسلم، تجلَّت الشمس. فقلنا: يا رسول الله، صلَّينا إلى غير القبلة، فقال: «قد رُفعت صلاتكم بحقها إلى الله عزّ وجلّ».

رواه الطبراني في الأوسط (١/ ١٨٤: ٢٤٨)، من طريق أحمد بن رِشْدِين، قال: حدثنا هشام بن سلام البصري، قال: حدثنا أبو داود الطيالسي، قال: حدثنا إسماعيل بن عبد الله السكوني، عن إبراهيم بن أبي عبلة، عن أبيه، به.

قال الطبراني: لم يرو هذا الحديث عن إبراهيم بن أبي عبلة إلا إسماعيل بن عبد الله، ولا عن إسماعيل إلا أبو داود، تفرد به هشام بن سلام. اهـ.

وقال الهيثمي في (المجمع ٢/ ١٥): رواه الطبراني في الأوسط، وفيه أبو عبلة والد إبراهيم، ذكره ابن حبان في الثقات، واسمه: شمر بن يقظان. اهـ.

قلت: هو في الثقات (٤/ ٣٦٧)، وذكره ابن أبي حاتم في الجرح والتعديل (٤/ ٣٧٦)، ولم يذكر جرحاً ولا تعديلاً، ولم يذكرا في الرواة عنه إلا ابنه إبراهيم بن أبي عبلة، فهو مجهول، ولا عبرة بذكر ابن حبان له في ثقاته، لأنه يذكر من التابعين من لا يعرفهم ولم يقف لهم على حال. وشيخ الطبراني: أحمد بن رشدين هو: أحمد بن محمد بن الحجاج بن رشدين بن سعد أبو جعفر المصري، ضعيف. انظر:

. . . . . .

المغني (١/ ٥٤)؛ اللسان (١/ ٢٥٧).

وهشام بن سلام البصري، وإسماعيل بن عبد الله السكوني، لم أعثر لهما على ترجمة.

٣ ــ وعن ابن عباس رضي الله عنهما، أن رسول الله ﷺ بعث سرية، فأخذتهم ضبابة، فلم يهتدوا إلى القبلة، فصلوا لغير القبلة، ثم استبان لهم بعدما طلعت الشمس أنهم صلوا لغير القبلة، فلما جاؤوا رسول الله ﷺ، حدَّثوه، فأنزل الله تعالى هذه الآية: ﴿وَلِلَّهِ ٱلْمَشْرِقُ وَٱلْمَغْرِبُ فَأَيْنَمَا تُوَلُّوا۟ فَثَمَّ وَجْهُ ٱللَّهِ﴾.

رواه ابن مردويه ــ انظر: تفسير ابن كثير (١/ ١٥٩) ــ من طريق الكلبي، عن أبي صالح، به.

وهذا إسناد تالف. الكلبي: هو محمد بن السائب بن بشر، أبو النضر الكوفي، متهم بالكذب، ورُمي بالرفض. انظر: التقريب (ص ٤٧٩).

وأبو صالح هو باذام مولى أم هانىء، ضعيف. وإذا روى عنه الكلبي فليس بشيء. انظر: التهذيب (١/ ٤١٦)؛ التقريب (ص ١٢٠).

٢٨ ــ بـاب ستر العورة

٣١٨ ــ [١] [قال][(١)] إسحاق: أخبرنا رَوْح بن عُبادة، أنا عباد بن منصور، حدثني عكرمة بن خالد[(٢)]، عن حبيب بن أبـي ثابت، عن عاصم بن ضمرة، عن علي بن أبـي طالب رضي الله عنه، أنه كان يدخل على النبـي ﷺ، فدخل عليه يوماً وقد كشف عن فخذيه، فقال: «يا ابن أبـي طالب لا تكشف عن فخذك[(٣)] فإنها عورة، ولا تنظر إلى فخذ حي ولا ميت، فإنك تغسل الموتى».

قلت: أخرجه أحمد، وأبو داود، وابن ماجه، من حديث[(٤)] ابن [عم٦٢] جريج، عن حبيب، بسنده، دون قوله: «فإنها عورة» / ودون قوله: «فإنك تغسل الموتى».

.....

(١) ما بين المعقوفتين زيادة من (ك).

(٢) قوله: (بن خالد) ليس في (ك).

(٣) في (عم)، و (سد)، و (ك): (فخذيك) ــ وجاءت هكذا في الإتحاف أيضاً ــ .

(٤) زاد في (ك): (روح عن) وأظنه وهماً من الناسخ، لأن الحديث عند أبـي داود ليس من طريق روح، إنما هو من طريق حجاج بن محمد المِصِّيصي عن ابن جريج، ورواية أحمد من طريق يزيد أبـي خالد عن ابن جريج.

[٢] ورواه الهيثم بن كليب [الشاشي][(١)]، ثنا محمد بن [سعد][(٢)] العوفي، ثنا روح بن عبادة، ثنا ابن جريج، حدثني حبيب بن أبـي ثابت، عن عاصم بن ضمرة، عن علي رضي الله عنه، قال: دخل عليَّ النبـي ﷺ، وأنا كاشف عن فخذي، فقال: «يا علي غط فخذك فإنها من العورة».

.....

(١) في (مح)، و (حس): الشاسي ـ آخره مهملة ثم ياء تحتانية ـ ؛ وفي (ك): الشامي، وما أثبته هو الوارد في (سد)، و (عم) وهو الموافق لما في ترجمته في كتب الرجال. والظاهر أن الحافظ ابن حجر يعني بهذا أن الهيثم أخرجه في مسنده، لكني لم أجده في القطعة الموجودة من المسند، وتبدأ هذه القطعة من أول الجزء الخامس. وتنتهي هذه القطعة بالجزء الخامس عشر، وآخره حديث أبـي اليسر عن النبـي ﷺ.

ـ صوّرَته جامعة الإمام محمد بن سعود الإسلامية من المكتبة الظاهرية بدمشق ـ وهو فيها برقم (١٠٦٨)، ورقمه في المكتبة المركزية (٢٨٩٢ ف، ٩٨٠٦ ف). وقد طبعت هذه القطعة في ثلاثة مجلدات بتحقيق الدكتور محفوظ الرحمن زين الله.

ونشرته مكتبة العلوم والحكم بالمدينة المنورة سنة (١٤١٠هـ).

(٢) في (مح)، و (حس): (سعيد)، وهو خطأ والصواب ما أثبته.

---

٣١٨ ـ تخـريـجـه:

ذكره البوصيري (الإتحاف ١/ ١٧٨ أ)، كتاب القبلة، باب في ستر العورة وعزاه لإسحاق.

ورواه عبد الله بن أحمد في زياداته على المسند (١/ ١٤٦)، قال: حدثني عبيد الله بن عمر القواريري، حدثني يزيد أبو خالد البَيْسَري القرشي، ثنا ابن جريج، أخبرني حبيب بن أبـي ثابت، عن عاصم بن ضمرة، عن علي رضي الله عنه، قال: قال لي رسول الله ﷺ: «لا تبرز فخذك، ولا تنظر إلى فخذ حي ولا ميت».

ورواه ابن عدي في الكامل (٧/ ٢٧٣٤)، من طريق أحمد بن علي بن المثنى، قال: حدثنا ابن جريج، أخبرني حبيب بن أبـي ثابت، به فذكره.

. . . . . .

وعلى هذه الصورة يكون قد سقط من إسناد ابن عدي شيخ شيخه، وأبو خالد البيسري، لأن شيخ ابن عدي وهو أبو يعلى لم يدرك ابن جريج، ولا أبا خالد البيسري فلعله رواه عن القواريري، عن أبـي خالد البيسري، عن ابن جريج، به. وقد راجعت نسخة من الكامل (صورت من مكتبة أحمد الثالث بتركيا. ورقمها في مكتبة جامعة الإمام المركزية (٩٦٧١ ف الجزء الثالث: ق ٢٥٤ أ) فوجدته كما في المطبوع.

والقواريري ثقة ثبت. انظر: التقريب (ص ٣٧٣).

وأما يزيد أبو خالد: فهو يزيد بن عبد الله بن قسيط القرشي، أبو خالد البيسري البصري، روى عن: الثوري وابن جريج، وعمر بن محمد بن يزيد بن عبد الله بن عمر بن الخطاب، وطلحة بن عمرو الحضرمي، وعنه، القواريري، وأبو كامل الجحدري، وأبو داود الطيالسي، وقطن بن نسير، وعلي بن أبـي هاشم الطبراخ، ومحمد بن أبـي بكر المقدمي، ذكره البخاري وابن أبـي حاتم ولم يذكرا فيه جرحاً ولا تعديلاً، وذكره ابن حبان في الثقات فقال: مستقيم الحديث، أصله من السند. اهـ. وذكره ابن عدي في الكامل، فقال: ليس هو بمنكر الحديث. اهـ. وقد روى ابن عدي هذا الحديث في ترجمته.

وقال الذهبـي: مقل، تُكلم فيه. اهـ. وقال الحسيني ــ في التذكرة برجال العشرة ــ: مجهول. وتبعه أبو زرعة ابن العراقي في ذيله على الكاشف، ولم يتعقبهما الحافظ ابن حجر بشيء في تعجيل المنفعة، وقد تصحف (البيسري) في تعجيل المنفعة إلى (النسري) فلعل هذا هو الذي دفع الحافظ إلى موافقة الحسيني وإلاَّ فإنه قد ذكره في اللسان، وذكر كلام ابن عدي، وابن حبان فيه، فكيف يوافق على تجهيل من هذه حاله، وعندي أنه صدوق، لذكر ابن حبان له في الثقات، وقوله: مستقيم الحديث، ولما قاله ابن عدي أيضاً ــ ليس بمنكر الحديث ــ».

التاريخ الكبير (٨/ ٣٤٦)؛ الجرح (٩/ ٢٧٦)؛ الثقات (٩/ ٢٧٤)؛ الكامل (٧/ ٢٧٣٤)؛ المغني (٢/ ٧٥١)؛ الميزان (٤/ ٤٣١)؛ ذيل الكاشف (ص ٣١٠)؛

. . . . . .

توضيح المشتبه (١/ ٥١٥)؛ تعجيل المنفعة (٤٥٥)؛ اللسان (٦/ ٢٩٠).

وقد صحح العلاَّمة أحمد شاكر هذا الإسناد ـ في تعليقه على المسند (٢/ ٣٠٣: ١٢٤٨) ـ وما أظنه يوافق على ذلك، لأن حبيب بن أبـي ثابت مدلس لا يقبل من حديثه إلاَّ ما صرح فيه بالسماع، وقد تكلم غير واحد في سماعه من عاصم بن ضمرة.

وقد أعله الحافظ في التلخيص (١/ ٢٧٨) بعلة أخرى، وهي أن تصريح ابن جريج بإخبار حبيب له وهم. ولعل الذي دفع الحافظ إلى هذا القول أن أبا داود رواه من طريق حجاج بن محمد المصيصي، عن ابن جريج، قال: أخبرت عن حبيب بن أبـي ثابت. وهذا فيه تصريح ابن جريج أنه لم يسمعه من حبيب، وقد قال أبو حاتم (علل ابن أبـي حاتم ٢/ ٢٧١): ابن جريج لم يسمع هذا الحديث بذا الإسناد من حبيب، إنما هو من حديث عمرو بن خالد الواسطي، ولا يثبت لحبيب ـ وقد تحرفت في المطبوع إلى (لحسن) ـ رواية عن عاصم، فأرى أن ابن جريج أخذه من الحسن بن ذكوان، عن عمرو بن خالد، عن حبيب، والحسن بن ذكوان وعمرو بن خالد ضعيفا الحديث. اهـ.

قلت: وكلام أبـي حاتم خاص برواية حجاج عن ابن جريج، لقوله: (بذا الإسناد)، فلا يقدح هذا في تصريح ابن جريج بإخبار حبيب له في طريق أخرى غير هذه الطريق، لأن ابن جريج حافظ واسع الحفظ فيمكن أنه سمعه أولاً من الحسن بن ذكوان، أو غيره، ثم سمعه من حبيب بن أبـي ثابت مباشرة.

وذكر يعقوب بن شيبة عن علي بن المديني أنه قال في حديث ابن جريج هذا: رأيته في كتب ابن جريج: أخبرني إسماعيل بن مسلم، عن حبيب. انظر: شرح العلل (٢/ ٨٢٨). وكلام ابن المديني هذا معارض لما ذهب إليه أبو حاتم لأن أبا حاتم لم يجزم بما قال، وإنما قال: (فأرى أن ابن جريج أخذه من الحسن بن ذكوان)، فمن رآه في كتبه أثبت ممن قال بغلبة الظن، فيكون الساقط بين ابن جريج، وحبيب في رواية

. . . . . .

حجاج هو إسماعيل بن مسلم المكي، وهو من أقران ابن جريج، وكان ضعيف الحديث. انظر: التقريب (ص ١١٠).

فتبقى رواية يزيد أبـي خالد القرشي، عن ابن جريج، أخبرني حبيب، صحيحةً لا وهم فيها لما ذكرنا، ولأن يزيد صدوق، ولم ينفرد بهذا فقد تابعه محمد بن سعد العوفي قال: ثنا روح بن عبادة، ثنا ابن جريج، قال: حدثني حبيب، به، كما في رواية الهيثم بن كليب التي ذكرها الحافظ.

ورواه الدارقطني (١/ ٢٢٥)، كتاب الحيض، باب في بيان العورة والفخذ منها: من طريق أحمد بن منصور بن راشد الحنظلي، نا روح بن عبادة، ثنا ابن جريج أخبرني حبيب، به، ولفظه: (لا تكشف عن فخذك، فإن الفخذ من العورة). ومحمد بن سعد العوفي، وإن كان فيه لين، فروايته منجبرة بمتابعة أحمد بن منصور بن راشد الحنظلي، وهو صدوق. انظر: التقريب (ص ٨٥).

وأما ما ذكره العلاَّمة الألباني في الإرواء (١/ ٢٩٦)، من توهين الإخبار في هاتين الروايتين ــ أعني رواية عبد الله بن أحمد، ورواية الدارقطني ــ بأن يزيد بن عبد الله البيسري مجهول، وأحمد بن منصور قد خالفه الثقات فرووه عن روح، عن ابن جريج عن حبيب، ولم يصرح بالإخبار، فهو كلام مردود لأمور:

١ ــ أن يزيد بن عبد الله البيسري، ليس بمجهول بل هو صدوق مشهور.

٢ ــ أنه احتج برواية البيهقي (٢/ ٢٢٨)، كتاب الصلاة، باب عورة الرجل، من طريق أحمد بن كامل، ثنا محمد بن سعد العوفي، ثنا روح، ثنا ابن جريج، عن حبيب، به. وهذه معارضة برواية الهيثم بن كليب ــ السابقة ــ ففيها تصريح ابن جريج بالتحديث، وهي من طريق محمد بن سعد العوفي نفسه.

ورواية الهيثم بن كليب مقدمة على رواية أحمد بن كامل، لأنه وإن كان ثقة، فقد قال فيه الدارقطني، كان متساهلاً فربما حدث من حفظه بما ليس في كتابه، وأهلكه العُجْب. اهـ. وقال الذهبـي: كان يعتمد على حفظه فيهم. اهـ.

. . . . . .

انظر: بغداد (٤/٣٥٧)؛ الميزان (١/١٢٩)؛ السير (١٥/٥٤٤)؛ اللسان (١/٢٤٩).

٣ ـ توهينه لأحمد بن منصور، وأنه لم يوثقه أحد، عدا قول أبي حاتم: صدوق. وأن الصدوق قد يخطىء.

فأقول: أما توهينه بأنه لم يوثقه أحد، فقول أبي حاتم كاف لتوثيقه وإن قال: (صدوق)؛ لتشدده في الرجال، وفي إطلاق العبارات، فكم رأيناه يطلق على مشاهير الثقات لفظ: (صدوق)، وأحمد بن منصور من شيوخه وقد كتب عنه ـ كما في الجرح (٢/٧٨) ـ فهو أعلم الناس بحاله.

وأما قوله: (الصدوق قد يخطىء) فهو صحيح لكن أوثق الثقات قد يخطىء أيضاً، فهذا احتمال لا دليل عليه، فلم يصف أحمد بن منصور أحد بهذا.

٤ ـ قوله: (قد خالف ـ يعني أحمد بن منصور ـ في ذلك كل من وقفنا على روايته لهذا الحديث عن روح من الثقات، مثل بشر بن آدم عند ابن ماجه، والحارث بن أبي أسامة عند الحاكم، ومحمد بن سعد العوفي عند البيهقي، فإنهم قالوا عن روح، عن ابن جريج، عن حبيب، كما تقدم. الأولان ثقتان، الأول احتج به البخاري، والثاني حافظ صدوق، والآخر قال الدارقطني: لا بأس به).

فأقول:

(أ) رواية الثقات لحديث بالعنعنة ليس موهناً لرواية ثقة آخر بالتحديث، فهي زيادة ثقة، سيما وقد تابعه من ذكرنا.

(ب) أن احتجاجه برواية محمد بن سعد العوفي، منقوض بما ذكرت سابقاً. حيث رواه الهيثم بن كليب من طريقه وفيه تصريح ابن جريج بالتحديث، وطريق الهيثم أصح من طريق البيهقي.

(ج) أن قوله: (الأول احتج به البخاري) ليس بصواب لأن شيخ ابن ماجه في هذا الحديث هو بشر بن آدم بن يزيد البصري، وهو صدوق فيه لين، وليس من رجال

. . . . . .

البخاري. انظر: الكاشف (١/ ١٠٠)؛ التهذيب (١/ ٤٤٢)؛ التقريب (ص ١٢٢)، وأما الذي احتج به البخاري فهو بشر بن آدم الضرير أبو عبد الله البغدادي، وليس هو من شيوخ ابن ماجه وإنما يروي عنه بواسطة الذهلي. انظر: المراجع السابقة، ورجال البخاري للكلاباذي (١/ ١٠٧).

والخلاصة أنه لا معنى لتوهيم من ذكر تصريح ابن جريج بالإخبار، لأنه قول ليس له دليل قوي ينهض به. انظر: تعليق أحمد شاكر على هذا الحديث في شرحه للمسند (٢/ ٣٠٣: ١٢٤٨).

وأما ما ذكره الحافظ من رواية أحمد، وأبـي داود، وابن ماجه، لهذا الحديث، فهي كما يلي:

١ ــ لم أجد الإمام أحمد روى هذا الحديث في مسنده، وإنما رواه ابنه عبد الله في زياداته على المسند (١/ ١٤٦) وقد سبق ذكرها.

٢ ــ رواه أبو داود (٣/ ٥٠١: ٣١٤٠)، كتاب الجنائز، باب ستر الميت عند غسله، وأيضاً في: (٤/ ٣٠٣: ٤٠١٥)، كتاب الحمَّام، باب النهي عن التعري، من طريق علي بن سهل الرملي، حدثنا حجاج ــ وهو ابن محمد ــ عن ابن جريج، قال: أخبرت عن حبيب بن أبـي ثابت، به، ولفظه: «لا تكشف فخذك، ولا تنظر إلى فخذ حي ولا ميت» قال أبو داود: هذا الحديث فيه نكارة. اهـ. وعنده في الموضع الأول: (لا تبرز) بدل (لا تكشف).

٣ ــ ورواه ابن ماجه (١/ ٤٦٩: ١٤٦٠)، كتاب الجنائز، باب ما جاء في تغسيل الميت، من طريق بشر بن آدم، ثنا روح بن عبادة، عن ابن جريج، عن حبيب، به، ولفظه: «لا تبرز فخذك، ولا تنظر إلى فخذ حي ولا ميت».

ورواه الطحاوي (١/ ٤٧٤)، كتاب الصلاة، باب الفخذ هل هو من العورة أم لا، من طريق يحيـى بن سعيد، عن سعيد، عن ابن جريج، عن حبيب، به، ولفظه: «الفخذ عورة»، وقوله هنا: (عن سعيد) أظنه زيادة من النساخ أو الطابع، لأن

. . . . . .

يحيى بن سعيد القطان يروي عن ابن جريج مباشرة، وأيضاً لم يذكره في روايته للحديث في مشكل الآثار (٢/ ٢٨٤)، وهي بنفس سند ومتن روايته في شرح معاني الآثار.

ورواه الدارقطني (١/ ٢٢٥)، كتاب الحيض، باب في بيان العورة، من طريق عبد المجيد بن عبد العزيز بن أبي رواد، عن ابن جريج، عن حبيب، به، مثل رواية أبي داود.

ومن طريق أحمد بن منصور بن راشد، نا روح، ثنا ابن جريج، أخبرني حبيب، به، وقد تقدم ذكرها.

ورواه الحاكم (٤/ ١٨٠)، كتاب اللباس، من طريق الحارث بن أبي أسامة، ثنا روح، ثنا ابن جريج، عن حبيب، به، مثل رواية أبي داود، إلاَّ أنه قال: (لا تبرز فخذيك) بالتثنية. وسكت عليه ولم يتعقبه الذهبي بشيء.

ورواه البيهقي (٢/ ٢٢٨)، كتاب الصلاة، باب عورة الرجل، من طريق أبي داود، ثنا علي بن سهل الرملي، حدثنا حجاج، عن ابن جريج، قال أخبرت عن حبيب، به، مثله.

ورواه أيضاً: من طريق أبي بكر أحمد بن كامل، ثنا محمد بن سعد العوفي، ثنا روح، ثنا ابن جريج، عن حبيب، به، فذكره بلفظ رواية الهيثم بن كليب.

الحكم عليه:

الحديث بهذا الإسناد فيه علتان:

١ ــ عباد بن منصور، وهو صدوق سيِّىء الحفظ، وتغير بآخره، وكان قدرياً، لكن قد تابعه ــ متابعة قاصرة ــ ابن جريج، حيث رواه عن حبيب بن أبي ثابت ــ كما تقدم بيانه ــ فزال ما نخشاه من سوء حفظه، وأما بدعته فلا تأثير لها هنا.

٢ ــ عنعنة حبيب بن أبي ثابت، وهو مدلس لا يقبل من حديثه إلاَّ ما صرح

. . . . . .

فيه بالسماع، وروايته هنا عن عاصم بن ضمرة، وقد تكلم غير واحد في سماعه منه ـ انظر: مصادر ترجمته وعلل ابن أبي حاتم (٢/ ٢٧١) ـ فقالوا إنه لم يسمع منه، وقال ابن المديني: سمع حديثاً واحداً. اهـ.

وقال ابن المديني أيضاً: أحاديث حبيب عن عاصم بن ضمرة، لا تصح، إنما هي مأخوذة عن عمرو بن خالد الواسطي. اهـ. انظر: شرح العلل (٢/ ٨٢٧)، وكذلك قال أبو داود. وقال الحافظ في التلخيص الحبير (١/ ٢٧٩): وبيَّن البزار أن الواسطة بينهما هو عمرو بن خالد الواسطي. اهـ. قلت: وهو متروك. انظر: التقريب (ص ٤٢١).

لذا فالحديث ضعيف جداً، وله شواهد لكن لا تخلو من مقال، ومنها:

١ ـ عن جرهد الأسلمي رضي الله عنه، أن النبي ﷺ، مرَّ به وهو كاشف عن فخذه، فقال النبي ﷺ: «غط فخذك فإنها من العورة» هذا لفظ إحدى روايات الترمذي.

علقه البخاري (١/ ٤٧٨)، قال: ويروى عن ابن عباس، وجرهد، ومحمد بن جحش، عن النبي ﷺ «الفخذ عورة».

ورواه أبو داود (٤/ ٣٠٣: ٤٠١٤) من طريق القعنبي، عن مالك، عن أبي النضر، عن زرعة بن عبد الرحمن بن جرهد، عن أبيه ـ قال: كان جرهد هذا من أصحاب الصفة ـ أنه قال: جلس رسول الله ﷺ، وفخذي منكشفة فقال: «أما علمت أن الفخذ عورة».

ورواه البيهقي (٢/ ٢٢٨) من طريق ابن أبي أويس، عن مالك، به نحوه.

ورواه الترمذي (٥/ ١١٠: ٢٧٩٥)؛ وابن أبي شيبة في مصنفه (٩/ ١١٨: ٦٧٤٣)؛ والدارقطني (١/ ٢٢٤)؛ والحاكم (٤/ ١٨٠)، من طريق ابن عيينة، عن سالم أبي النضر، عن زرعة بن مسلم بن جرهد الأسلمي، عن جده جرهد قال: مر النبي ﷺ، بجرهد في المسجد، وقد انكشف فخذه فقال: «إن الفخذ عورة».

. . . . . .

قال البخاري في تاريخه (٢/ ٢٤٩)، بعد الإشارة إلى هذه الطريق: وهذا لا يصح. اهـ.

وقال الترمذي: هذا حديث حسن، وما أرى إسناده بمتصل. اهـ.

وقال الحاكم: صحيح الإسناد ولم يخرجاه. اهـ. ووافقه الذهبي.

ورواه أحمد (٣/ ٤٧٨) من طريق عبد الرحمن بن مهدي، عن مالك، عن أبي النضر، عن زرعة بن عبد الرحمن بن جرهد، عن أبيه، عن جده أن النبي ﷺ مرّ به... الحديث.

ورواه الطحاوي في المشكل (٢/ ٢٨٥)، من طريق ابن وهب، عن مالك، عن أبي النضر، عن زرعة بن عبد الرحمن بن جرهد، عن أبيه، عن جده جرهد، وكان من أصحاب الصفة، أنه قال: جلس رسول الله ﷺ عندي وفخذي منكشفة، فقال: «خمر عليك، أما علمت أن الفخذ عورة».

ورواه في شرح معاني الآثار (١/ ٤٧٥) من طريق ابن وهب، عن مالك، عن أبي النضر، عن زرعة بن عبد الرحمن بن جرهد، عن أبيه، وكان من أصحاب الصفة، أنه قال: جلس رسول الله ﷺ عندي... الحديث، بمثل لفظه السابق في المشكل.

ورواه أحمد (٣/ ٤٧٩) من طريق إسحاق بن عيسى الطباع، عن مالك، عن أبي النضر، عن زرعة بن جرهد، عن أبيه وكان من أصحاب الصفة... الحديث.

ورواه الترمذي (٥/ ١١١: ٢٧٩٨)؛ وعبد الرزاق (١/ ٢٨٩: ١١١٥)؛ وأحمد (٣/ ٤٧٨)، من طريق معمر، عن أبي الزناد، أخبرني ابن جرهد، عن أبيه، أن النبي ﷺ، مرّ به وهو كاشف عن فخذه، فقال النبي ﷺ: «غط فخذك فإنها من العورة» هذا لفظ الترمذي، وعند أحمد: (مرّ بي)، وعند عبد الرزاق: (رآني).

قال الترمذي: هذا حديث حسن. اهـ.

ورواه أحمد (٣/ ٤٧٩)، وابن حبان (٣/ ١٠٦: ١٧٠٧)، من طريق سفيان

. . . . . .

ـ وهو الثوري ـ قال: حدثني أبو الزناد، عن زرعة بن عبد الرحمن بن جرهد، عن جده جرهد قال: مرّ رسول الله ﷺ، وعليَّ بردة، وقد انكشفت فخذي، قال: «غط فإن الفخذ عورة».

ورواه الطحاوي (١/ ٤٧٥)، من طريق مسعر، عن أبي الزناد، عن عمه زرعة بن عبد الرحمن بن جرهد، عن جده جرهد، قال: مرَّ بي رسول الله ﷺ، وعليَّ بردة قد كشفت عن فخذي فقال: «غط فخذك، الفخذ عورة».

ورواه أيضاً في المشكل (٢/ ٢٨٦) بنفس الإسناد السابق، إلاَّ أنه قال: (عن عمه زرعة بن عبد الله) وأظنه تحريفاً.

ورواه أحمد (٣/ ٤٧٩)؛ والبخاري في تاريخه (٢/ ٢٤٨)، من طريق ابن أبي الزناد، عن أبيه، عن زرعة بن عبد الرحمن بن جرهد، عن جرهد جده، ونفر من أسلم سواه ذوي رضا، أن رسول الله ﷺ، مرّ على جرهد، وفخذ جرهد مكشوفة في المسجد، فقال له رسول الله ﷺ: «يا جرهد غط فخذك، فإن يا جرهد الفخذ عورة» ولم يذكر البخاري قوله: (ونفر من أسلم سواه ذوي رضا) كما أنه اختصر الحديث.

ورواه الترمذي (٥/ ١١١: ٢٧٩٧)؛ وأحمد (٣/ ٤٧٨)؛ والطحاوي في شرح معاني الآثار (١/ ٤٧٥)؛ وفي المشكل (٢/ ٢٨٥)، من طريقين عن عبد الله بن محمد بن عَقِيل، عن عبد الله بن جرهد الأسلمي، عن أبيه، عن النبي ﷺ. وعند أحمد: سمع أباه جرهداً يقول: سمعت النبي ﷺ قال: «الفخذ عورة» هذا لفظ الترمذي.

وعند أحمد: «فخذ المرء المسلم عورة».

قال الترمذي: هذا حديث حسن غريب من هذا الوجه. اهـ.

ورواه البخاري في تاريخه (٥/ ٦٣)، والطحاوي (١/ ٤٧٥)، من طريق الحسن، ـ تحرفت في المطبوع من شرح معاني الآثار إلى (المحسن) ـ ابن صالح، عن عبد الله بن محمد بن عقيل، عن عبد الله بن مسلم بن جرهد، عن أبيه، أن

. . . . . .

النبـي ﷺ قال: «فخذ الرجل من عورته» أو قال: «من العورة» واللفظ للطحاوي.

قال البخاري (التهذيب ٥/ ١٧٠): عبد الله بن مسلم أصح. اهـ.

قال الحافظ في تغليق التعليق (٢/ ٢١٢): فدخله أيضاً ـ يعني حديث عبد الله بن محمد بن عقيل ـ الاضطراب والإرسال. اهـ.

قلت: وله طرق أخرى، منها المرسل، ومنها الموقوف، أعرضت عن ذكرها اختصاراً.

قال ابن القطان الفاسي ـ انظر: نصب الراية (٤/ ٢٤٣) ـ : وحديث جرهد له علتان:

إحداهما: الاضطراب المؤدي لسقوط الثقة به، وذلك أنهم مختلفون فيه، فمنهم من يقول: زرعة بن عبد الرحمن، ومنهم من يقول: زرعة بن عبد الله. . . قال: وإن كنت لا أرى الاضطراب في الإسناد علة، فإنما ذلك إذا كان من يدور عليه الحديث ثقة، فحينئذٍ لا يضره اختلاف النقلة عليه إلى مرسل ومسند، أو رافع وواقف، أو واصل وقاطع، وأما إذا كان الذي اضطرب عليه الحديث غير ثقة، أو غير معروف، فالاضطراب يوهنه، أو يزيده وهناً، وهذه حال هذا الخبر، وهي العلة الثانية أن زرعة وأباه غير معروفي الحال، ولا مشهوري الرواية. اهـ.

وقال الحافظ في تغليق التعليق (٢/ ٢٠٩): وأما حديث جرهد فإنه حديث مضطرب جداً. اهـ.

قلت: وهو كما قالا، فإن اضطرابه شديد، وليس له طريق مستقيمة، وأما حال زرعة بن عبد الرحمن فهي معروفة، فهو زرعة بن عبد الرحمن الأسلمي المدني، وقيل: زرعة بن مسلم بن جرهد، لكن قال البخاري وأبو حاتم: لم يصح، وقد وثقه النسائي وابن حبان.

انظر: التاريخ الكبير (٣/ ١١٠)؛ الجرح (٣/ ٦٠٦)؛ الثقات (٤/ ٢٦٨)؛ التهذيب (٣/ ٣٢٦).

. . . . . .

وأما والده عبد الرحمن بن جرهد، فهو مجهول الحال. انظر: التهذيب (٦/ ١٥٥)؛ التقريب (ص ٣٣٨).

وأما عبد الله بن جرهد، وقيل: عبد الله بن مسلم بن جرهد ــ وصححه البخاري ــ فلم يرو عنه إلاَّ عبد الله بن محمد بن عقيل. قال ابن حبان بعد ذكره في الثقات: إن كان حفظه. اهـ. ولم يوثقه أحد إلاَّ ما كان من ابن حبان حيث ذكره في الثقات وقال ما ذكرناه عنه، فهو مجهول.

انظر: الثقات (٥/ ٢٢)؛ الميزان (٢/ ٤٠٠)؛ الكاشف (٢/ ٦٩)؛ التهذيب (٥/ ١٧٠)؛ التقريب (ص ٢٩٨).

ولمزيد الاطلاع على ما في هذا الحديث من الاضطراب. انظر: علل الدارقطني (٤/ ٩٢ ب)، وقد جاء مسند جرهد الأسلمي في وسط مسند ابن عمر، ثم انبتر الكلام على هذا الحديث بعد أن ذكر كثيراً من طرقه، وأظن أن بعض الأوراق جاءت في غير محلها فانبتر الكلام.

٢ ــ وعن محمد بن جحش رضي الله عنه قال: كنت مع رسول الله ﷺ، فمرّ على معمر، وهو جالس عند داره بالسوق، وفخذاه مكشوفتان، فقال النبي ﷺ: «يا معمر غط فخذيك، فإن الفخذين عورة».

رواه أحمد (٥/ ٢٩٠)؛ والبخاري في التاريخ (١/ ١٣)، وعلقه في الصحيح بصيغة التمريض (١/ ٤٧٨)؛ والطحاوي في شرح معاني الآثار (١/ ٤٧٤)؛ وفي مشكل الآثار (٢/ ٢٨٥)؛ والطبراني في الكبير (١٩/ ٢٤٥، ٢٤٦: ٥٥٠، ٥٥١، ٥٥٢، ٥٥٣، ٥٥٤، ٥٥٥)؛ والحاكم (٣/ ٦٣٧، ٤/ ٨٠)؛ والبيهقي (٢/ ٢٢٨)، واللفظ له؛ ــ والخطيب في الأسماء المبهمة (ص ٣٨٠) ــ من طرق عن العلاء بن عبد الرحمن، عن أبي كثير مولى محمد بن جحش، به.

قال الحافظ في الفتح (١/ ٤٧٩): رجاله رجال الصحيح، غير أبي كثير، فقد روى عنه جماعة، لكن لم أجد فيه تصريحاً بتعديل، ومعمر المشار إليه هو معمر بن

. . . . . .

عبد الله بن نضلة القرشي العدوي. اهـ.

قلت: أبو كثير، ذكره البخاري، وابن أبـي حاتم، وسكتا عليه، وذكره ابن حبان في الثقات، وقال الذهبـي: شيخ. وقال الحافظ في التقريب: ثقة. فيبدو أن الحافظ إنما وثقه رغم أنه لم يجد فيه تصريحاً بتعديل، لرواية جماعة من الثقات عنه، ولعدم وجود النكارة في حديثه، ولذكر ابن حبان له في الثقات.

التاريخ الكبير (٨/ كنى ٦٥)؛ الجرح (٩/ ٤٢٩)؛ الثقات (٥/ ٥٧٠)؛ الكاشف (٣/ ٣٢٨)؛ التهذيب (١٢/ ٢١١)؛ التقريب (ص ٦٦٨).

٣ ـ وعن ابن عباس رضي الله عنهما، قال: مرّ رسول الله ﷺ، على رجل وفخذه خارجة فقال: «غط فخذك فإن فخذ الرجل من عورته».

ذكره البخاري معلقاً (١/ ٤٧٨)؛ ورواه الترمذي (٥/ ١١١: ٢٧٩٦)؛ وابن أبـي شيبة في مصنفه (٩/ ١١٩: ٦٧٤٧)؛ وأحمد (١/ ٢٧٥)، واللفظ له؛ والطحاوي في شرح معاني الآثار (١/ ٤٧٤)؛ وفي مشكل الآثار (٢/ ٢٨٥)؛ والطبراني في الكبير (١١/ ٨٤: ١١١١٩)؛ والحاكم (٤/ ١٨١)؛ والبيهقي (٢/ ٢٢٨)؛ والخطيب في الأسماء المبهمة (ص ٣٧٨)، من طرق عن إسرائيل بن يونس، عن أبـي يحيـى القتات، عن مجاهد، به.

وأبو يحيـى القتات مختلف في اسمه فقيل: زاذان، وقيل دينار، وقيل: مسلم، وقيل غير ذلك، قال الحافظ في التقريب (ص ٦٨٤): لين الحديث. اهـ.

وقال أحمد: روى إسرائيل عن أبـي يحيـى القتات أحاديث مناكير جداً، كثيرة. اهـ. انظر: الميزان (٤/ ٥٨٦)؛ التهذيب (١٢/ ٢٧٧).

قال البيهقي بعد روايته لهذه الأحاديث الثلاثة ـ حديث جرهد، وحديث ابن عباس، وحديث محمد بن جحش ـ: وهذه أسانيد صحيحة يحتج بها. اهـ. (٢/ ٢٢٨).

قلت: وقد مر بك ما فيها من العلل، لكن يتقوى بعضها ببعض.

٣١٩ ـ وقال مسدد: حدثنا إسماعيل[١]، أنا محمد بن إسحاق، أنا أبو الرجال محمد بن عبد الرحمن، عن أمه عمرة رضي الله عنها، قالت: قالت عائشة رضي الله عنها: (لا تصلي المرأة في أقل من ثلاثة أثواب[٢] لمن قدر)[٣].

.....

(١) هو ابن علية.

(٢) أي: درع، وخمار، وإزار. انظر: سنن البيهقي (٢/ ٢٣٥)، فقد جاء تفسيرها في رواية عن عمر رضي الله عنه.

(٣) أي: لمن توفرت عنده هذه الثياب، أو استطاع شراءها، أما من كان في ضيق من أمره فلا يكلف الله نفساً إلا وسعها.

---

٣١٩ ـ تخريجه:

ذكره البوصيري (الإتحاف ١/ ١٨٢ أ)، كتاب استقبال القبلة، باب ما تصلي فيه المرأة، وعزاه لمسدد، وقال: هذا إسناد رجاله ثقات. اهـ.

وروى عبد الرزاق (٣/ ١٢٨: ٥٠٢٩)، كتاب الصلاة، باب في كم تصلي المرأة من الثياب، وابن أبي شيبة في مصنفه (٢/ ٢٢٤)، كتاب الصلوات، باب المرأة في [كم] ثوب تصلي، عن مكحول، عمن سأل عائشة رضي الله عنها، في كم تصلي المرأة من الثياب؟ فقالت له: سل علياً ثم ارجع إليَّ فأخبرني بالذي يقول لك، قال: فأتى علياً فسأله فقال: في الخمار، والدرع السابغ. فرجع إلى عائشة فأخبرها، فقالت: صدق.

ورجاله ثقات إلا أنه منقطع، لأن مكحولاً لم يسمع من عائشة، ووقع في مصنف ابن أبي شيبة (عن مكحول قال: سألت عائشة)، وهو خطأ لاتفاقهم على عدم سماعه منها. انظر: جامع التحصيل (ص ٢٨٥)؛ التهذيب (١٠/ ٢٨٩)، وقد تبين لي أن ما وقع في مصنف ابن أبي شيبة إنما هو خطأ مطبعي، فقد جاء في النسخة التي حققها حبيب الرحمن الأعظمي (٣/ ٢٧٠: ٦١٤٢): (عن مكحول قال: سُئلت عائشة...) الحديث، فصرح أنه سألها غيره.

. . . . . .

وروى عبد الرزاق (٣/ ١٢٩ : ٥٠٣١)، كتاب الصلاة، باب في كم تصلي المرأة من الثياب، عن ابن جريج قال: أخبرتني ليلى بنت سعيد: أنها رأت عائشة أم المؤمنين تصلي في الدار مؤتزرة و [عليها] درع، وخمار كثيف ليس عليها غير ذلك.

وروى ابن أبي أبي شيبة في مصنفه (٢/ ٢٢٦)، كتاب الصلوات، باب المرأة في [كم] ثوب تصلي ــ من طريق ابن فضيل، عن عاصم، عن معاذة، عن عائشة: (أنها قامت تصلي في درع وخمار، فأتتها الأمة فألقت عليها ثوباً).

وهذا إسناد حسن.

الحكم عليه:

الأثر بهذا الإسناد حسن، لأجل ابن إسحاق، فإنه صدوق مدلس، لكن قد صرح بالإخبار هنا فانتفى التدليس. وله شواهد عن بعض الصحابة والتابعين رضي الله عنهم، يرتفع بها إلى الصحيح لغيره. فمن شواهده:

١ ــ عن عمر بن الخطاب، رضي الله عنه، قال: (تصلي المرأة في ثلاثة أثواب)، وسيأتي برقم (٣٢١)، وسنده صحيح.

٢ ــ وعن عبد الله بن عمر، رضي الله عنهما، قال: (إذا صلت المرأة فلتصل في ثيابها كلها: الدرع، والخمار، والملحفة).

رواه ابن أبي شيبة في مصنفه (٢/ ٢٢٥)، من طريق عبد الله بن نمير، عن عبيد الله بن عمر، عن نافع، به. وهذا سند صحيح.

٣ ــ وعن ابن سيرين، قال: (تصلي المرأة في ثلاثة أثواب)، وفي رواية عنه: (كان يستحب أن تصلي المرأة في ثلاثة أثواب، في الدرع والخمار والحَقْو).

قلت: كانت الأنصار تسمي الإزار: الحَقْوَ. انظر: ابن أبي شيبة (٢/ ٢٢٥).

رواه ابن أبي شيبة في مصنفه (٢/ ٢٢٥).

الأولى: من طريق ابن علية عن أيوب، به. وهذا سند صحيح.

والثانية: من طريق وكيع، قال: حدثنا أبو هلال، به. وهذا سند حسن، أبو هلال هو محمد بن سُلَيم الراسبي، صدوق فيه لين. انظر: التقريب (ص ٤٨١).

٣٢٠ ـ حدثنا[١] هشيم، عن مُجالد[٢] قال[٣]: سُئل مسروق: كيف تصلي [الأمة][٤]؟ قال: (كما تخرج)[٥].

.....

(١) القائل هو مسدد، فالحديث من مسنده كسابقه. وهشيم هو ابن بشير.

(٢) في (ك): (خالد).

(٣) ليست في (عم) و (سد) و (ك).

(٤) في (مح) و (حس) و (سد): (المرأة)، وما أثبته من (عم) و (ك) والإتحاف، ومصنف ابن أبـي شيبة.

(٥) أي: كما تخرج للسوق وغيره، وكانت الإماء تخرج بدون خمار لِيُعْرَفْن من الحرائر، بل ورد عن عمر بن الخطاب أنه أجبرهن على ذلك، ونزع خمار من رآها تلبسه. انظر: مصنف عبد الرزاق (٢/ ١٣٤: ٥٠٥٩، ٥٠٦١)؛ ومصنف ابن أبـي شيبة (٢/ ٢٣٠، ٢٣١)، وهذا عندي في ما إذا لم تخش الفتنة، فإن خشيت الفتنة بهن وجب سترهن دفعاً للمفسدة.

---

٣٢٠ ـ تخـريـجـه:

ذكره البوصيري (الإتحاف ١/ ١٨٢ أ)، كتاب استقبال القبلة، باب ما تصلي فيه المرأة من الثياب. وعزاه لمسدد، وقال: مجالد ضعيف. اهـ.

ورواه ابن أبـي شيبة في مصنف (٢/ ٢٣٠)، كتاب الصلوات، باب في الأمة تصلي بغير خمار، من طريق أبـي أسامة، عن مجالد، عن الشعبـي، عن مسروق قال: (تصلي الأمة كما تخرج).

وفيه مجالد، وليس بالقوي، وتغير بآخره. انظر ترجمته في الجرح (٨/ ٣٦١)؛ الميزان (٣/ ٤٣٨)؛ التهذيب (١٠/ ٣٩).

الحكم عليه:

الأثر بهذا الإسناد فيه ثلاث علل:

١ ـ عنعنة هشيم، وهو مدلس، لكن تابعه أبو أسامة، كما في رواية ابن أبـي شيبة.

٢ ـ ضعف مجالد بن سعيد.

. . . . . .

---

٣ ـ الانقطاع بين مجالد ومسروق، فلم أجد له رواية عنه، وإنما المشهور أنه يروي عنه بواسطة الشعبي، فإن كان الساقط هو الشعبي فلا يضر لأنه ثقة، لكن لا نعلم من هو الساقط، فقد يكون غيره. وقد جاء متصلاً عند ابن أبي شيبة، كما ذكرت في التخريج، من طريق مجالد، عن الشعبي، عن مسروق. وبهذا ترتفع هذه العلة.

لذا، فالأثر ضعيف. وقد جاء عن غير مسروق بأسانيد لا تخلو من مقال، وصح نحوه عن عطاء:

١ ـ عن أبي إسحاق: أن علياً وشُريحاً كانا يقولان: (تصلي الأمة كما تخرج).

رواه ابن أبي شيبة في مصنفه (٢/ ٢٣٠)، من طريق شريك، به.

وشريك هو ابن عبد الله النخعي، صدوق يخطىء كثيراً، تغير حفظه منذ وُلي القضاء. انظر: التقريب (ص ٢٦٦).

وأبو إسحاق هو السبيعي، مدلس لا يقبل من حديثه إلا ما صرح فيه بالسماع، وقد عنعن هنا، وليس له سماع من علي بن أبي طالب رضي الله عنه، وإنما رآه رؤية. انظر: جامع التحصيل (ص ٢٤٥).

لذا، فالأثر بهذا الإسناد ضعيف جداً.

٢ ـ وعن شُريح قال: (تصلي الأمة كما تخرج).

رواه عبد الرزاق (٣/ ١٣٥: ٥٠٥٦)، وابن أبي شيبة في مصنفه (٢/ ٢٣٠)، من طرق عن مجالد، عن الشعبي، به.

ومجالد قد عرفت حاله فيما تقدم.

٣ ـ وعن أبي هريرة رضي الله عنه، (وسُئل كيف تصلي الأمة؟ قال: كما تخرج).

رواه ابن أبي شيبة (٢/ ٢٣١)، من طريق مجالد عن الشعبي، به.

. . . . . .

---

٤ ـ وعن ابن جريج قال: قلت لعطاء: ما أدنى ما تكفي الأمة من الثياب؟ قال: نقول فيها ما قال عمر: ألقت فروتها وراء الدار، فيكفيها إزارها ودرعها، قال: وتجعل بعض درعها على رأسها، قلت: فكانت ناكحة عبداً؟ قال: وكذلك أمة عند عبد. قلت: فكانت ناكحة حراً؟ قال فلتلفف ذلك منها، لتصل في إزارها ودرعها وخمارها.

رواه عبد الرزاق (٣/ ١٣٣: ٥٠٥٢). وسنده صحيح إلى عطاء بن أبي رباح، أما المنقول عن عمر فمنقطع، لأن عطاء بن أبي رباح لم يدرك عمر، رضي الله عنه. انظر: جامع التحصيل (ص ٢٣٧)، وقد روى مجاهد، عن عمر، نحوه.

مصنف ابن أبي شيبة (٢/ ٢٣١)، ولم يدرك عمر أيضاً. انظر: جامع التحصيل (ص ٢٧٣).

٥ ـ وعن ابن جريج ـ أيضاً ـ قال: قلت لعطاء: أتصلي الأمة التي قد حاضت بغير خمار؟ قال: نعم.

رواه عبد الرزاق (٣/ ١٣٥: ٥٠٥٧)، وسنده صحيح.

٦ ـ وعن إبراهيم النخعي قال: (ليس على الأمة خمار، وإن كانت عجوزاً).

رواه ابن أبي شيبة في مصنفه (٢/ ٢٣٠)، من طريق سفيان، عن حماد، به.

وسفيان هو الثوري، وحماد هو ابن أبي سليمان: ففيه صدوق له أوهام.

انظر: التقريب (ص ١٧٨).

٣٢١ ـ وقال أحمد بن منيع: حدثنا ابن عُلَيَّة، ثنا[1] سليمان التيمي، عن ابن سيرين، عن أبـي هريرة رضي الله عنه، قال: قال عمر رضي الله عنه: (تصلي المرأة في ثلاثة أثواب).

* هذا إسناد صحيح.

.....

(١) في (ك): (عن).

---

٣٢١ ـ تخـريـجـه:

ذكره البوصيري (الإتحاف ١/ ١٨٢)، كتاب استقبال القبلة، باب ما تصلي فيه المرأة، وعزاه لابن منيع، وقال: هذا إسناد صحيح. اهـ.

ورواه ابن أبـي شيبة في مصنفه (٢/ ٢٢٤)، كتاب الصلوات، باب المرأة في [كم] ثوب تصلي. ومن طريقه: ابن المنذر في الأوسط (٥/ ٧٤: ٢٤١٠) جماع أبواب اللباس في الصلاة، ذكر عدد مـا تصلي فيه المـرأة من الثيـاب، من طـريق ابن علية ـ وسقط ابن أبـي شيبة من المطبوع، فصار: (حدثنا موسى بن هارون، ثنا ابن علية). وموسى لم يدرك ابن علية ـ.

والبيهقي (٢/ ٢٣٥)، كتاب الصلاة، باب الترغيب في أن تكثف ثيابها. من طريق محمد بن عبد الله الأنصاري.

كلاهما عن سليمان التيمي، به، مثله. وزاد البيهقي في روايته: (درع، وخمار، وإزار).

الحكم عليه:

الأثر بهذا الإسناد رجاله ثقات، لكن تكلم القطان في رواية التيمي عن الحسن، وابن سيرين، وقال: صالحة إذا قال: سمعت، أو: قلت. اهـ. وقد عنعن هنا. لكن الحافظ ابن حجر، وتلميذه البوصيري، قد صححا هذا الإسناد، فكأنهما لم يلتفتا إلى قوله. وله شواهد صحيحة، وبعضها حسن، عن عائشة، وابن عمر، وابن سيرين رضي الله عنهم، من كلامهم، وقد تقدم تخريجها في رقم (٣١٩).

٣٢٢ ـ [١] وقال أبو بكر: حدثنا محمد بن [عمر][(١)] الأسلمي، ثنا الضحاك بن [عثمان][(٢)]، عن حبيب مولى عروة، قال: سمعت أسماء بنت أبي بكر رضي الله عنهما، تقول: (رأيت أبي يصلي في ثوب واحد[(٣)]، وثيابه موضوعة، وقال[(٤)]: يا بنية إن آخر صلاة صلاها رسول الله ﷺ صلَّى[(٥)] في ثوب واحد).

[٢] وقال أبو يعلى: حدثنا أبو بكر، به.

.....

(١) في (مح) و (عم) و (حس) و (سد) ومصنف ابن أبي شيبة: (عَمرو)، والتصحيح من (ك) ومسند أبي يعلى، والمقصد العلي، والإتحاف، وكتب الرجال. ومحمد بن عمر الأسلمي هو الواقدي.

(٢) في (مح) و (عم) و (حس) و (سد): (عمر)، والتصحيح من (ك) ومصنف ابن أبي شيبة، ومسند أبي يعلى، والإتحاف، وكتب الرجال.

(٣) في مسند أبي يعلى: (قلت: يا أبه تصلي في ثوب واحد وثيابك موضوعة؟ فقال...).

(٤) في مصنف ابن أبي شيبة: (فقال).

(٥) في (ك) ومصنف ابن أبي شيبة ومسند أبي يعلى والمقصد والمجمع والإتحاف: (خلفي).

---

٣٢٢ ـ تخريجه:

هو في مسند أبي يعلى (١/ ٥١: ٥١).

وذكره الهيثمي (المقصد العلي ص ٣٦٤: ٣٢٣).

وذكره الهيثمي ـ أيضاً ـ (المجمع ٢/ ٤٨)، وقال: رواه أبو يعلى، وفيه الواقدي وهو ضعيف. اهـ.

وذكره البوصيري (الإتحاف ١/ ١٧١ أ) كتاب الإمامة، باب صلاة الإمام خلف رجل من رعيته، وعزاه لأبي بكر، وأبي يعلى، وقال: هذا إسناد ضعيف، شيخ ابن أبي شيبة: الواقدي. اهـ.

وذكره السيوطي في مسند أبي بكر الصديق رضي الله عنه (ص ٧: ١)، وعزاه لابن أبي شيبة.

. . . . . .

ورواه ابن أبـي شيبة في مصنفه (١/ ٣١٤)، كتاب الصلوات، باب في الصلاة في الثوب الواحد. وأبو بكر المروزي في مسند أبـي بكر الصديق (ص ١٥٠ : ١١٥)، من طريق الواقدي، به مثله، إلا أن المروزي ساقه بلفظ أبـي يعلى، وفيه بعض إيضاح كما بينت في فروق النسخ.

الحكم عليه:

الحديث بهذا الإسناد فيه علتان:

١ ــ الواقدي، وهو متروك.

٢ ــ حبيب مولى عروة، وهو لين الحديث، ولم أجد من تابعه.

لذا، فالحديث بهذا الإسناد ضعيف جداً، لكن الصلاة في الثوب الواحد ثابتة عنه ﷺ. روى ذلك غير واحد من الصحابة رضي الله عنهم.

فمن هذه الأحاديث:

١ ــ عن محمد بن المنكدر قال: (رأيت جابر بن عبد الله رضي الله عنهما، يصلي في ثوب واحد، وقال: رأيت النبـي ﷺ يصلِّي في ثوب) زاد مسلم: (متوشِّحاً به).

رواه البخاري (١/ ٤٦٨ : ٣٥٣)؛ ورواه مسلم (١/ ٣٦٩: ٥١٨)، من طريق أبـي الزبير، وأبو داود (١/ ٤١٦ : ٦٣٣) من طريق عبد الرحمن بن أبـي بكر، بنحوه.

٢ ــ وعن عمر بن أبـي سلمة: أنه رأى النبـي ﷺ يصلي في ثوب واحد، في بيت أم سلمة، وقد ألقى طرفيه على عاتقيه.

رواه البخـاري (١/ ٤٦٨، ٤٦٩ : ٣٥٤، ٣٥٥، ٣٥٦)؛ ومسلـم (١/ ٣٦٨: ٥١٧)؛ وأبـو داود (١/ ٤١٥ : ٦٢٨)؛ والتـرمـذي (٢/ ١٦٦ : ٣٣٩)؛ والنسـائـي (٢/ ٧٠: ٧٦٤)؛ وابن ماجه (١/ ٣٣٣: ١٠٤٩)؛ ومالك في الموطأ (١/ ١٤٠).

٣ ــ وعن أم هانىء رضي الله عنها قالت: ذهبت إلى رسول الله ﷺ عام الفتح، فوجدته يغتسل، وفاطمة ابنته تستره. قالت: فسلمت عليه. فقال: من هذه؟

. . . . . .

قلت: أنا أم هانىء بنت أبـي طالب. فقال: «مرحباً بأم هانىء». فلما فرغ من غسله قام فصلى ثماني ركعات ملتحفاً في ثوب واحد. . .) الحديث.

رواه البخاري (١/ ٤٦٩: ٣٥٧)، واللفظ له، ومسلم (١/ ٢٦٥: ٣٣٦).

٤ ـ وعن أبـي هريرة رضي الله عنه: أن سائلاً سأل رسول الله ﷺ عن الصلاة في ثوب واحد، فقال رسول الله ﷺ: «أَوَلِكُلكم ثوبان؟!».

رواه البخـاري (١/ ٤٧٠: ٣٥٨)؛ ومسلـم (١/ ٣٦٧: ٥١٥)؛ وأبـو داود (١/ ٤١٤: ٦٢٥)؛ والنسائي (٢/ ٦٩: ٧٦٣)؛ وابن ماجه (١/ ٣٣٣: ١٠٤٧)؛ ومالك في الموطأ (١/ ١٤٠).

٥ ـ وعن أنس بن مالك رضي الله عنه قال: (آخر صلاة صلاها رسول الله ﷺ مع القوم صلى في ثوب واحد متوشحاً، خلف أبـي بكر).

رواه النسائي واللفظ له (٢/ ٧٩: ٧٨٥)؛ والترمذي (٢/ ١٩٧: ٣٦٣)، ولفظه: (صلَّى رسول الله ﷺ في مرضه خلف أبـي بكر، قاعداً في ثوب متوشِّحاً به)، وابن حبان (٣/ ٢٨٣: ٢١٢٢) بنحو رواية النسائي، من طريق حميد الطويل، عن ثابت، به.

ولم يذكر النسائي ثابتاً في روايته، وإنما هو عنده من طريق حميد، عن أنس بن مالك رضي الله عنه. وسيأتي لهذا الحديث مزيد تخريج عند الحديث رقم (٣٣٢).

قال الترمذي: هذا حديث حسن صحيح. قال: وهكذا رواه يحيـى بن أيوب، عن حميد، عن ثابت، عن أنس، وقد رواه غير واحد عن حميد، عن أنس؛ ولم يذكروا فيه (عن ثابت)، ومن ذكر فيه (عن ثابت) فهو أصح. اهـ.

٣٢٣ ـ [وقال][١] الحارث: نا[٢] أبو النضر[٣]، نا[٤] الليث[٥]، عن بكير بن عبد الله[٦] عن بُسْر[٧] بن سعيد، عن عبيد الله[٨] الخولاني، ربيب[٩] ميمونة رضي الله عنهما، قال[١٠]: (رأيت ميمونة زوج النبي ﷺ، تصلي في درع[١١] سابغ[١٢] ضيق، وخمار[١٣]، ليس عليها إزار)[١٤].

* صحيح موقوف.

.....

(١) ما بين المعقوفتين زيادة من (ك).

(٢) في (عم) و (سد) و (ك): (حدثنا).

(٣) هو هاشم بن القاسم.

(٤) في (عم) و (سد): (ثنا).

(٥) هو ابن سعد.

(٦) هو الأشج.

(٧) في (عم) و (سد): (بشر). ـ بالمعجمة ـ وفي (ك): (بشير).

(٨) في (ك): (عبد الله).

(٩) زاد هنا في (عم): (عن) ولا محل لها.

(١٠) ليست في (ك).

(١١) درع المرأة: قميصها. النهاية (٢/ ١١٤)، مادة: (درع).

(١٢) قال ابن فارس: سبغ: السين والباء والغين. أصل واحد يدل على تمام الشيء وكماله. اهـ. والسابغ ما طال إلى الأرض واتسع. معجم مقاييس اللغة (٣/ ١٢٩)؛ اللسان (٨/ ٤٣٢)، مادة: (سبغ).

(١٣) قال ابن فارس في مادة (خَمَر): والخاء والميم والراء، أصل واحد يدل على التغطية، والمخالطة في ستر. اهـ. والخمار ما تغطي به المرأة رأسها. معجم مقاييس اللغة (٢/ ٢١٥)؛ اللسان (٤/ ٢٥٧)؛ والمعجم الوسيط (١/ ٢٥٥)، مادة: (خمر).

(١٤) هو ثوب يحيط بالنصف الأسفل من البدن ـ يُذَكَّر ويُؤنث ـ. المعجم الوسيط (١/ ١١٦)، مادة: (أزر).

. . . . . .

---

٣٢٣ ـ تخريجه:

ذكره الهيثمي (بغية الباحث ص ١٩٣ : ١٣٤).

وذكره البوصيري (الإتحاف ١/ ١٨٢)، كتاب القبلة، باب ما تصلي فيه المرأة، وعزاه للحارث بن أبي أسامة.

ورواه مالك في الموطأ (١/ ١٤٢)، كتاب صلاة الجماعة، باب الرخصة في صلاة المرأة في الدرع والخمار ـ ومن طريقه البيهقي (٢/ ٢٣٣)، كتاب الصلاة، باب ما تصلي فيه المرأة من الثياب ـ من طريق الثقة، عن بكير بن عبد الله الأشج، به، ولفظه: (كانت تصلي في الدرع والخمار وليس عليها إزار).

قلت: لا يكتفى بتوثيق رجل دون تسميته، لأنه قد يكون ثقة عنده، ضعيفاً عند غيره. انظر: تدريب الراوي (١/ ٣١٠).

ورواه ابن أبي شيبة في مصنفه (٢/ ٢٢٥)، كتاب الصلوات، باب المرأة في [كم] ثوب تصلي، من طريق مالك، عن بكير بن عبد الله بن الأشج، عن عبيد الله الخولاني، عن ميمونة بنت الحارث زوج النبي ﷺ: (أنها صلت في درع وخمار).

قلت: قد رواه مالك في الموطأ، كما مر من طريق الثقة عنده، عن بكير.

وروى ابن أبي حاتم في الجرح (١/ ٢٣) بإسناده: أنه قيل لمالك: سمعت من بكير بن عبد الله بن الأشج؟ فقال: لا أعلمه.

وقال أحمد: لم يسمع من بكير بن الأشج شيئاً. اهـ.

وقال العلائي: قد صرح الإمام مالك بالسماع منه، رواه عنه ابن وهب. اهـ.

جامع التحصيل (ص ٢٧١). وكذلك بكير إنما يروي هذا الحديث من طريق بسر بن سعيد، كما مر.

ورواه ابن أبي شيبة في مصنفه أيضاً (٢/ ٢٢٤)، من طريق محمد بن إسحاق، عن بكير بن الأشج، عن عبيد الله الخولاني قال: (رأيت ميمونة تصلي في درع واحد فضلا، وقد وضعت بعض كمها على رأسها).

. . . . . .

قال: وكان عبيد الله يتيماً في حجرها.

وفيه عنعنة ابن إسحاق، وهو مدلس، وبكير بن الأشج إنما يروي هذا الحديث من طريق بسر بن سعيد، عنه، كما رواه الثقات.

ورواه ابن المنذر في الأوسط (٥/ ٧٢: ٢٤٠٦) جماع أبواب اللباس في الصلاة: ذكر عدد ما تصلي فيه المرأة من الثياب، من طريق ابن وهب.

والبيهقي (٢/ ٢٣٣)، كتاب الصلاة، باب ما تصلي فيه المرأة من الثياب، من طريق ابن لهيعة.

كلاهما عن بكير بن عبد الله بن الأشج، عن بسر بن سعيد، عن عبيد الله الخولاني، به مثله. وليس عند البيهقي قوله: (ضيق).

تنبيه: وقع في أكثر المصادر تسمية بسر بن سعيد (بشر) بالمعجمة، وهو تصحيف.

الحكم عليه:

الأثر بهذا الإسناد رجاله كلهم ثقات، وهو صحيح كما قال الحافظ رحمه الله.

١ ــ وله شاهد من حديث محمد بن زيد بن المهاجر بن قنفذ، عن أمه أنها سألت أم سلمة: ماذا تصلي فيه المرأة من الثياب؟

فقالت: تصلي في الخمار والدرع السابغ الذي يغيب ظهور قدميها.

رواه أبو داود (١/ ٤٢٠: ٦٣٩)؛ ومالك في الموطأ (١/ ١٤٢)؛ وابن سعد (٨/ ٤٧٦)؛ وابن أبي شيبة في مصنفه (٢/ ٢٢٥)؛ وابن المنذر في الأوسط (٥/ ٧٢: ٢٤٠٥)؛ والبيهقي (٢/ ٢٣٢)، من طرق عن محمد بن زيد، به، ــ وجاء في المطبوع من طبقات ابن سعد: (محمد بن يزيد) فلعله تصحيف ــ.

وأمه أم حرام، قال الذهبي: لا تعرف. (الميزان ٤/ ٦١٢).

وقد روي مرفوعاً: رواه أبو داود (١/ ٤٢٠: ٦٤٠)، والحاكم (١/ ٢٥٠)، والبيهقي (٢/ ٢٣٣)، من طريق عبد الرحمن بن عبد الله بن دينار، عن محمد بن زيد،

. . . . . .

عن أمه (وفي المستدرك: عن أبيه) ـ وقد راجع شيخنا ما لديه من نسخ المستدرك، فوجدها مثل المطبوع، فلا أدري هل هي تصحيف أم رواية ـ عن أم سلمة أنها سألت النبي ﷺ: أتصلي المرأة في درع وخمار ليس عليها إزار؟

قال: «إذا كان الدرع سابغاً يغطي ظهور قدميها».

قال أبو داود: روى هذا الحديث: مالك بن أنس، وبكر بن مضر، وحفص بن غياث، وإسماعيل بن جعفر، وابن أبي ذئب، وابن إسحاق، عن محمد بن زيد، عن أمه، عن أم سلمة، لم يذكر أحد منهم النبي ﷺ، قصروا به على أم سلمة رضي الله عنها. اهـ. وقال الحاكم: صحيح على شرط البخاري، ولم يخرجاه. اهـ. ووافقه الذهبي.

وقال الدارقطني (العلل ٥/ ١٨١ ب)، وهو الصواب ـ يعني وقفه ـ .

قلت: عبد الرحمن بن عبد الله بن دينار، صدوق يخطىء. (التقريب ص ٣٤٤)، وقد خالف كل هؤلاء الثقات، وعلى كل حال فهو ضعيف؛ لجهالة حال أم محمد بن زيد، وعلى فرض صحة ما في المستدرك من قوله: (عن أبيه)، فقد ذكره ابن أبي حاتم. (الجرح ٣/ ٥٧٢)، ولم يذكر فيه جرحاً ولا تعديلاً، ولم أجد له ترجمة عند غيره.

٢ ـ وعن عطاء بن أبي رباح قال: تصلي المرأة في درع وخمار.

رواه ابن أبي شيبة (٢/ ٢٢٦)، من طريق عيسى بن يونس، عن الأوزاعي، به.

وهذا سند صحيح، وتقدم تخريج هذا الأثر في رقم (٣١٩).

٣٢٤ ـ وقال أبو يعلى: حدثنا عَبْدان، ثنا عبد الواحد بن زياد، عن الحجاج بن أرطاة قال[١]: (سألت عطاء[٢] عن القوم يغرقون فيخرجون عراة كيف يصلون؟ قال: إن أصابوا حشيشاً استتروا به، وإلاَّ صلوا قعوداً، إمامهم بينهم ـ أو قال: وسطهم ـ)[٣].

.....

(١) لفظة (قال) ليست في (ك).

(٢) هو ابن أبي رباح.

(٣) في (ك): (أوسطهم).

---

٣٢٤ ـ تخريجه:

ذكره البوصيري (الإتحاف ١/ ١٧١ أ)، كتاب الإمامة، باب في إمامة الأعمى والعراة، وعزاه لأبي يعلى، وقال: هذا إسناد ضعيف لضعف الحجاج. اهـ.

وروى عبد الرزاق (٢/ ٥٨٣: ٤٥٦١)، من طريق ابن جريج قال: سئل عطاء عن الرجل يخرج من البحر عرياناً؟ قال: يصلي قاعداً.

ورواه ابن أبي شيبة في مصنفه (٢/ ٩٢)، كتاب الصلوات في القوم يكونون عراة وتحضر الصلاة، من طريق حفص بن غِياث، عن ابن جريج، عن عطاء: سئل عن قوم انكسرت بهم سفينتهم فأدركتهم الصلاة وهم في الماء؟ قال: يومئون إيماء. فإن خرجوا عراة؟ قال: يصلون قعوداً.

ولم يصرح ابن جريج بالسماع من عطاء، وهو مدلس لا يقبل من حديثه إلاَّ ما صرح فيه بالسماع.

وروى ابن أبي شيبة في مصنفه: ـ الإحالة السابقة ـ، من طريق وكيع، عن إبراهيم بن يزيد، عن عطاء في العراة، قال: يصلون قعوداً يومئون إيماء يقوم إمامهم وسطهم.

وإبراهيم بن يزيد، هو الخوزي، وهو متروك الحديث. (التقريب ص ٩٥).

. . . . . .

الحكم عليه:

الأثر بهذا الإسناد ضعيف، لعدم معرفة حال شيخ أبـي يعلى. فإن كان عبدان بن يسار الشامي فهو مجهول.

وأما ما أعل به البوصيري هذا الأثر بقوله: هذا إسناد ضعيف؛ لضعف حجاج. اهـ. فلا أوافقه عليه، لأن حجاجاً صدوق ربما أخطأ، فإذا صرح بالسماع فلا ينزل حديثه عن درجة الحسن ــ إن شاء الله تعالى ــ خاصة وأنه كان فقيهاً وهذه مسألة فقهية.

وأما ما ذكرته من المتابعات فليست بناهضة لتقوية هذا الأثر لما فيها من العلل. وقد روي نحو هذا الأثر عن بعض الصحابة والتابعين رضي الله عنهم، فمن ذلك:

١ ــ عن ميمون بن مِهران قال: سئل علي عن صلاة العريان، فقال: إن كان حيث يراه الناس صلى جالساً، وإن كان حيث لا يراه الناس صلى قائماً.

رواه عبد الرزاق (٢/ ٥٨٤: ٤٥٦٦)، من طريق إبراهيم بن محمد، عن إسحاق بن عبد الله، به.

وإبراهيم بن محمد هو ابن أبـي يحيـى الأسلمي، وهو متروك. التقريب (ص ٩٣). وميمون بن مهران لا أراه أدرك علياً، فقد قال أحمد: لم يرو إلاَّ عن ابن عباس وابن عمر، رضي الله عنهم. اهـ. وقال أبو زرعة ميمون بن مهران، عن سعد مرسل. اهـ. مراسيل بن أبـي حاتم (ص ٢٠٦، ٢٠٧). فَمِنْ رِوايته عن سعد بن أبـي وقاص مرسلة فبالأحرى أن تكون عن علي مرسلة أيضاً، لأن سعداً تأخر موته فقد مات سنة خمس وخمسين. (التقريب ص ٢٣٢)، وعلي مات سنة أربعين. (التقريب ص ٤٠٢).

٢ ــ وعن نافع، عن ابن عمر، في قوم عراة خرجوا من البحر، قال: يصلون قعوداً ويومئون إيماء.

رواه ابن المنذر (الأوسط ١/ ق ٢٤٨ أ)، جماع أبواب اللباس في الصلاة، ذكر

. . . . . .

صلاة العاري لا يجد ما يستتر به، من طريق إسماعيل بن عياش، عن عبد العزيز بن عبيد الله، به.

وعبد العزيز بن عبيد الله بن حمزة الحمصي، ضعيف جداً، ولم يرو عنه إلاَّ إسماعيل بن عياش. انظر: التهذيب (٦/ ٣٤٨).

وأيضاً إسماعيل بن عياش مدلس، وقد عنعن.

٣ ـ وعن ابن عباس رضي الله عنهما، قال: الذي يصلي في السفينة، والذي يصلي عرياناً، يصلي جالساً.

رواه عبد الرزاق (٢/ ٥٨٤: ٤٥٦٥)، من طريق إبراهيم بن محمد، عن داود بن الحصين، عن عكرمة، به.

وإبراهيم بن محمد، هو ابن أبي يحيى الأسلمي، وهو متروك. (التقريب ص ٩٣).

٤ ـ وعن معمر، عن قتادة قال: إذا خرج ناس من البحر عراة فأمَّهم أحدهم، صلوا قعوداً، وكان إمامهم معهم في الصف، ويومئون إيماء.

قال معمر: وإن كان على أحدهم ثوب أمَّهم قائماً، ويقوم في الصف، وهم خلفه قعوداً صفاً واحداً.

رواه عبد الرزاق (٢/ ٥٨٣: ٤٥٦٤)، وسنده صحيح.

ورواه أيضاً (٢/ ٥٨٣: ٤٥٦٣)، عن معمر، عن قتادة، قال: إذا خرج الرجل من البحر عرياناً صلى جالساً.

٥ ـ وعن الحسن، في القوم تنكسر بهم السفينة فيخرجون عراة كيف يصلون؟ قال: جلوساً، وإمامهم وسطهم، ويسجدون ويغضون أبصارهم.

رواه ابن أبي شيبة في مصنفه (٢/ ٩٢)، من طريق يزيد بن هارون، عن هشام، به. ورجاله ثقات، إلاَّ أنه تُكلم في رواية هشام، وهو ابن حسان، عن الحسن البصري فقيل: لم يسمع منه لصغره وإنما يرسل عنه. انظر: التهذيب (١١/ ٣٤).

٣٢٥ ـ وقال أبو داود: حدثنا عدي بن الفضل، عن أبي[1] حازم، عن سهل بن سعد رضي الله عنه، قال: (كان عامة من يصلي خلف رسول الله ﷺ، أصحاب العقد). قلت: وما أصحاب العقد؟ قال: (لم يكن لأحدهم إلاَّ ثوب[2] كان يعقده على عنقه).

.....

(١) في (حس): (ابن). وأبو حازم هو سلمة بن دينار الأعرج.

(٢) زاد في المسند (واحد حتى).

---

٣٢٥ ـ تخريجه:

سقط مسند سهل بن سعد، من مسند الطيالسي المطبوع، وسقط كذلك من نسخة بتنة الهندية المخطوطة، وقد وجدته في نسخة مكتبة الأوقاف العراقية، ووجدت هذا الحديث فيه (ق ٧٦ أ ـ ب).

وذكره البوصيري (الإتحاف ١/ ١٧٨ أ)، كتاب القبلة، باب الصلاة في الثوب الواحد، وعزاه لأبي داود الطيالسي.

ورواه البخاري (١/ ٤٧٣: ٣٦٢)، كتاب الصلاة، باب إذا كان الثوب ضيقاً، (٢/ ٢٩٨: ٨١٤)، كتاب الأذان، باب عقد الثياب وشدها، (٣/ ٨٦: ١٢١٥)، كتاب العمل في الصلاة، باب إذا قيل للمصلي تقدم أو انتظر فانتظر فلا بأس.

ومسلم (١/ ٣٢٦: ٤٤١)، كتاب الصلاة، باب أمر النساء المصليات وراء الرجال أن لا يرفعن رؤوسهن من السجود حتى يرفع الرجال.

وأبو داود (١/ ٤١٥: ٦٣٠)، كتاب الصلاة، باب الرجل يعقد الثوب في قفاه ثم يصلي.

والنسائي (٢/ ٧٠: ٧٦٦)، كتاب القبلة، باب الصلاة في الإزار.

وأحمد (٣/ ٤٣٣، ٥/ ٣٣١).

من طرق عن الثوري، عن أبي حازم، به، ولفظه: «لقد رأيت الرجال عاقدي أزرهم في أعناقهم مثل الصبيان، من ضيق الأزر، خلف النبي ﷺ، فقال قائل: يا معشر النساء لا ترفعن رؤوسكن حتى يرفع الرجال»، هذا لفظ مسلم وأبي داود.

. . . . . .

وفي لفظ للبخاري: (كان الناس يصلون مع النبي ﷺ، وهم عاقدوا أزرهم من الصغر على رقابهم، فقيل للنساء: لا ترفعن رؤوسكن حتى يستوي الرجال جلوساً).

وأظن الحافظ اعتبره زائداً بقوله فيه: (لم يكن لأحدهم إلاَّ ثوب).

ورواه الطحاوي (١/ ٣٨٢)، كتاب الصلاة، باب في الثوب الواحد، من طريق بشر بن المفضل، قال: ثنا عبد الرحمن بن إسحاق، عن أبي حازم، عن سهل بن سعد رضي الله عنه: أن رجالاً من المسلمين كانوا يشهدون الصلاة مع رسول الله ﷺ، عاقدي ثيابهم في رقابهم، ما على أحدهم إلاَّ ثوب واحد.

وسنده حسن؛ عبد الرحمن بن إسحاق بن عبد الله بن الحارث المدني: صدوق. (التقريب ص ٣٣٦).

الحكم عليه:

الحديث بهذا الإسناد ضعيف جداً، لأن فيه عدي بن الفضل، وهو متروك، لكن قد تابعه سفيان الثوري، كما عند الشيخين وغيرهما، في رواية معنى هذا الحديث عن أبي حازم، وليس في حديث سفيان قوله: (لم يكن لأحدهم إلاَّ ثوب)، وقد جاءت هذه اللفظة في رواية الطحاوي، من طريق عبد الرحمن ابن إسحاق، ـ كما بينا في التخريج ـ فالمتن صحيح، إلاَّ ذكر الثوب، فإنه لم يرد إلاَّ في رواية الطحاوي، وسنده حسن.

وللحديث شواهد صحيحة كثيرة فيها صلاته ﷺ، وبعض أصحابه، في ثوب واحد، وقد ذكرت طرفاً منها عند الحديث رقم (٣٢٢).

٢٩ ـ بـاب جواز الصلاة في الثوب الواحد

٣٢٦ ـ [١] قال إسحاق: أخبرني غير واحد، عن عبد الرحمن ابن مهدي، عن يعلى بن الحارث، عن غيلان بن جامع المحاربـي، عن
[مع١٢أ] إياس بن سلمة بن الأكوع، عن ابنٍ لعمار بن ياسر، عن أبيه: / رأيت[١] رسول الله ﷺ يصلي في ثوب واحد متوشحاً[٢] به).

[٢] وقال أبو بكر [ابن أبـي شيبة][٣]: حدثنا[٤] أحمد بن عبد الله ابن يونس، ثنا يعلى[٥] بن الحارث المحاربـي، قال[٦]: سمعت غيلان بن جامع يقول[٧]: حدثنا[٨] إياس بن سلمة، عن ابنٍ لعمار بن ياسر رضي الله عنهما قال: قال أبـي رضي الله عنه: (أَمَّنا رسول الله ﷺ في ثوب واحد متوشحاً به).

[عم٦٣] [٣] [وقال][٩] أبو يعلى: / حدثنا يحيـى الحِمَّاني، ثنا يعلى بن الحارث، به[١٠].

[٤] قال: وحدثنا موسى بن محمد[١١]، ثنا عبد الرحمن بن مهدي، به.

.....

(١) في (عم) و (سد): (ما رأيت)، وهو خطأ يرده سياق الكلام.

(٢) التوشح بالرداء مثل التأبط، والاضطباع، وهو أن يدخل الثوب من تحت يده اليمنى فيلقيه على منكبه الأيسر كما يفعل المحرم. اهـ. قاله في اللسان (٢/ ٦٣٣)، مادة: (وشح).

. . . . . .

وقال ابن الأثير: أي يتغشى به. اهـ. وقال في موضع آخر: واستغشى بثوبه وتغشى: أي تغطى. اهـ. النهاية (٥/ ١٨٧)، مادة (وشح)، (٣/ ٣٦٩)، مادة (غشى).

(٣) ما بين المعقوفتين زيادة من (ك).

(٤) في (ك): (ثنا).

(٥) في مسند ابن أبـي شيبة: (يحيـى).

(٦) لفظة (قال) ليست في (عم) و (سد) و (ك).

(٧) لفظة (يقول) ليست في (عم) و (سد) و (ك).

(٨) في (عم) و (سد) و (ك): (ثنا).

(٩) ما بين المعقوفتين زيادة من (عم) و (سد) و (ك).

(١٠) لفظة (به) ليست في (ك).

(١١) ابن حيان، أبو عمران البصري.

---

٣٢٦ ـ تخـريـجـه:

هو في مسند ابن أبـي شيبة (١/ ١٦١ ب).

وفي مسند أبـي يعلى (٣/ ٢٠٥: ١٦٣٩)، من طريق يحيـى الحماني، حدثنا يعلى بن الحارث، به، ولفظه: (أن النبـي ﷺ صلَّى في ثوب واحد متوشحاً به).

وفي مسند أبـي يعلى أيضاً (٣/ ٢١٠: ١٦٤٧)، من طريق موسى، حدثنا عبد الرحمن بن مهدي، به، ولفظه: (أن النبـي ﷺ صلَّى في ثوب).

وذكره الهيثمي (المقصد ص ٣٦٤، ٣٦٥: ٣٢٤، ٣٢٥).

وذكره أيضاً (المجمع ٢/ ٤٩)، وقال: رواه أبو يعلى، والطبراني في الكبير، كلاهما من رواية ابنٍ لعمار، عن عمار. اهـ.

وذكره البوصيري (الإتحاف ١/ ١٧٢ أ)، كتاب الإمامة، باب كراهة إمامة المتيمم للمتوضئين، وما جاء فيمن أم بعد ما صلى، وفيمن أم في ثوب واحد وغير ذلك، بلفظ أبـي بكر، وعزاه له.

وذكره أيضاً (الإتحاف ١/ ١٧٩ ب)، كتاب القبلة، باب الصلاة في الثوب الواحد، بلفظ حديث إسحاق، وعزاه له.

. . . . . .

ثم ذكره في (١/ ١٨٠ أ) بلفظ أبـي بكر بن أبـي شيبة، وعزاه له ولأبـي يعلى، ولم يذكر لفظه.

ورواه أبو بكر بن أبـي شيبة في مصنفه (١/ ٣١٣)، كتاب الصلوات، باب في الصلاة في الثوب الواحد، والطحاوي (١/ ٣٨٠)، كتاب الصلاة، باب الصلاة في الثوب الواحد، من طريق أحمد بن عبد الله بن يونس، به، فذكره بلفظ حديث أبـي بكر بن أبـي شيبة المتقدِّم في حديث الباب.

الحكم عليه:

حديث الباب ذكر له الحافظ أربع طرق. فنذكر الحكم على كل طريق، ثم نذكر الحكم العام على مجموعها.

الأولى: فيها علتان:

١ ـ شيوخ إسحاق مبهمون، إذ لم يسم لنا أحداً منهم، ومعنى هذا جهالة حالهم.

٢ ـ ابن عمار بن ياسر، لم أجد من سماه ولا من ترجم له، فهو مجهول.

الثانية: رجالها كلهم ثقات، إلا ابن عمار بن ياسر، المتقدِّم في الطريق الأولى.

الثالثة: فيها يحيـى الحماني، وهو متهم بالكذب وسرقة الحديث، بالإضافة إلى ابن عمار المتقدِّم ذكره.

الرابعة: فيها موسى بن محمد، وهو صدوق ربما أخطأ، بالإضافة إلى ابن عمار.

والخلاصة أن الحديث بهذه الطرق ضعيف، لأن مداره على ابن عمار بن ياسر، وهو مجهول.

وصلاته ﷺ في ثوب واحد متوشحاً به ثابتة من رواية عدد من الصحابة رضي الله عنهم في الصحيحين وغيرهما، وقد ذكرت طرفاً من هذه الأحاديث في حديث رقم (٣٢٢).

٣٢٧ ـ [١] وقال أبو بكر: حدثنا[١] إسماعيل بن عياش، عن[٢] عطاء الخراساني، عن معاوية بن أبي سفيان رضي الله عنه، قال: (زرت أختي أم حبيبة رضي الله عنها، فرأيت النبي ﷺ يصلي في ثوب واحد، قد خالف بين طرفيه).

[٢] وقال أبو يعلى: حدثنا إسحاق[٣] بن يحيى، ثنا إسماعيل بن عياش[٤]، به.

[٣] حدثنا إبراهيم بن الحسين[٥]، ثنا [مبشر][٦] ـ يعني ابن[٧] إسماعيل ـ، والحارث بن عطية[٨]، ومحمد بن كثير[٩]، عن الأوزاعي، عن [يعيش][١٠] بن الوليد، عن معاوية رضي الله عنه، نحوه[١١].

.....

(١) في (ك): (ثنا).

(٢) قوله: (عن عطاء الخراساني، عن معاوية) كرر سهواً في (حس).

(٣) هكذا في جميع النسخ، وفي الإتحاف: (إسحاق بن يحيى بن أيوب)، ولم أجد أحداً بهذا الاسم في هذه الطبقة في كتب الرجال، ولا ذكره أبو يعلى في معجم شيوخه، والصواب: (يحيى بن أيوب)، وهو الغافقي المصري، كما في المسند والمقصد، وهو أحد شيوخ أبي يعلى.

(٤) تمامه كما جاء في المسند والمقصد والإتحاف: (قال: أخبرني عطاء الخراساني، عن معاوية بن أبي سفيان قال: دخلت على أم حبيبة زوج النبي ﷺ، فرأيت النبي ﷺ قائماً يصلي في ثوب واحد. زاد في المسند: قد خالف بين طرفيه، فقلت: يا أم حبيبة، أيصلِّي النبي ﷺ في ثوب واحد؟ قالت: نعم، وهو الثوب الذي كان فيه ما كان ـ تعني الجماع ـ.

(٥) هو الأنطاكي.

(٦) في جميع النسخ: (ميسرة)، والصواب: (مبشر) كما في المسند والمقصد والإتحاف وكتب الرجال.

(٧) سقطت من (حس).

(٨) أبو عبد الله البصري.

(٩) ابن أبي عطاء الثقفي مولاهم.

. . . . . .

(١٠) في جميع النسخ (مغيث)، وفي الإتحاف: (معشر)، والصواب: (يعيش) كما في المسند والمقصد وكتب الرجال. وهو يعيش بن الوليد بن هشام القرشي الأموي المعيطي الدمشقي.

(١١) هذه الطريق كسابقتها من مسند أبي يعلى.

---

٣٢٧ ـ تخريجه:

هو في مسند أبي يعلى (١٣/ ٦١: ٧١٤٠). (مسند أم حبيبة).

والرواية الثانية في مسند أبي يعلى (١٣/ ٣٦٤: ٧٣٧٣)، (مسند معاوية).

وذكره الهيثمي (المقصد ص ٣٦٧، ٣٦٨: ٣٣٠، ٣٣١).

وذكره أيضاً (المجمع ٢/ ٤٩)، بلفظ حديث أبي يعلى، وقال: رواه أبو يعلى، والطبراني في الأوسط، ورواه في الكبير مختصراً: (أن النبي ﷺ كان يصلي في الثوب الواحد)، وإسناد أبي يعلى حسن. اهـ.

وذكره البوصيري (الإتحاف ١/ ١٨٠ أ)، كتاب القبلة، باب الصلاة في الثوب الواحد، بلفظيه، وعزاه لأبي بكر بن أبي شيبة، وأبي يعلى، وقال: حديث معاوية رجاله ثقات. اهـ.

ورواه ابن أبي شيبة في مصنفه (١/ ٣١١)، كتاب الصلوات، باب في الصلاة في الثوب الواحد، من طريق إسماعيل بن عياش، عن عطاء، عن معاوية بن أبي سفيان رضي الله عنهما، (أن النبي ﷺ صلَّى في ثوب واحد).

وفيه عنعنة إسماعيل بن عياش، وهو مدلس، وعطاء الخراساني لم يسمع من أحد من الصحابة رضي الله عنهم. فهو ضعيف جداً.

ورواه الطبراني في الكبير (١٩/ ٣٣١: ٧٦١)، من طريق إبراهيم بن نائلة الأصبهاني، ثنا سليمان بن داود الشاذكوني، ثنا الفضل بن العلاء، ثنا طلحة بن يحيى، عن عبيد الله بن عبد الله بن عتبة، عن معاوية بن أبي سفيان رضي الله عنهما: (أن النبي ﷺ كان يصلي في الثوب الواحد).

وشيخ الطبراني إبراهيم بن نائلة: هو إبراهيم بن محمد بن الحارث بن ميمون، وقد وجدت له ترجمة في أخبار أصبهان (١/ ١٨٨)، وليس فيها جرح ولا تعديل إلا

. . . . . .

أنه قال: ضاع سماعه.

وسليمان بن داود الشاذكوني، حافظ، اتُّهم بالكذب والوضع. انظر: الميزان (٢/ ٢٠٥)؛ اللسان (٣/ ٨٤).

والفضل بن العلاء الكوفي، صدوق، له أوهام. انظر: التقريب (ص ٤٤٦).

وطلحة بن يحيى بن عبيد الله التيمي، المدني، نزيل الكوفة، صدوق يخطىء. انظر: التقريب (ص ٢٨٣).

فالحديث بهذا الإسناد ضعيف جداً.

ورواه الطبراني في الأوسط، كما في مجمع البحرين (١/ ٦٦ أ)، من طريق محمد بن علي الصائغ، ثنا خالد بن يزيد العمري، ثنا سعيد بن مسلم بن بانك، عن أبيه، عن معاوية بن أبي سفيان رضي الله عنهما، قال: (دخلت على أم حبيبة زوج النبي ﷺ، فوجدت النبي ﷺ يصلي في ثوب واحد عاقده على قفاه).

وخالد بن يزيد العمري، متروك. انظر: الجرح (٣/ ٣٦٠)؛ اللسان (٢/ ٣٨٩)، ومسلم بن بانك قال فيه أبو حاتم: يُروى عنه. اهـ. ولم يذكروا معاوية في شيوخه. (الجرح ٨/ ١٨١)، ولم يرو عنه إلا ابنه، وذكره ابن حبان. (الثقات ٥/ ٣٩٢).

ورواه ابن عدي في الكامل (٥/ ١٩٩٨)، من طريق عثمان بن عطاء الخراساني، عن أبيه، عن مطرف بن مطاع، عن معاوية بن أبي سفيان رضي الله عنهما قال: (دخلت على أم حبيبة. . .) فذكره، بنحو رواية أبي يعلى.

وعثمان بن عطاء الخراساني، ضعيف. انظر: التقريب (ص ٣٨٥).

ووالده عطاء مدلس وقد عنعن. ومطرف بن مطاع، لم أجد له ترجمة.

فالحديث ضعيف جداً بهذا الإسناد.

الحكم عليه:

حديث الباب له ثلاث طرق:

. . . . . .

الأولى: فيها عنعنة إسماعيل بن عياش، وهو مدلس، وقد روى عن غير أهل بلده، وهو ضعيف في ذلك.

وفيها عنعنة عطاء الخراساني، وهو مدلس، ولم يسمع من أحد من الصحابة رضي الله عنهم، وقد أدخل بينه وبين معاوية رضي الله عنه مطرف بن مطاع ـ كما في رواية ابن عدي ـ .

الثانية: فيها علل الطريق الأولى، إلا أن إسماعيل بن عياش صرح بالإخبار.

الثالثة: فيها إبراهيم بن الحسين الأنطاكي، لم يوثقه إلا ابن حبان، وباقي رجالها ثقات.

فالحديث بمجموع هذه الطرق وما سبق في التخريج ضعيف، لكنه منجبر بما في الباب من الأحاديث الكثيرة الدالة على صلاته ﷺ في ثوب واحد. انظر: الحديث رقم (٣٢٢) وشواهده، فهو إن شاء الله تعالى، حسن لغيره.

٣٢٨ ـ وقال مسدد: حدثنا[١] معتمر[٢]، عن بُرْد[٣] بن سنان، عن عبادة بن نُسَي، عن غضيف[٤] بن الحارث قال: أتيت عمر بن الخطاب رضي الله عنه، فقلت[٥]: إنا نخرج في[٦] كل عام، ولي [بناء][٧] فيه صغر، [فإن][٨] صلَّيت فيه، كانت المرأة بحذائي، وإن خَرَجت قُرِرْت[٩]، قال: اقطع بينكما بثوب ثم صلِّ كيف شئت.

.....

(١) في (ك): (ثنا).

(٢) بيض في (عم) و (سد) لكلمة (معتمر). وهو ابن سليمان التيمي.

(٣) بيض في (عم) و (سد) لكلمة (برد).

(٤) بيض في (عم) و (سد) لقوله (غضيف بن الحارث).

(٥) بيض في (عم) و (سد) لقوله (فقلت إنا) إلى قوله: (صليت فيه كانت).

(٦) في (ك) زيادة: (الكعبة).

(٧) في (مح) و (حس): (شا)، وما أثبته من (ك)، والبناء: واحد الأبنية، وهي البيوت التي تسكنها العرب في الصحراء. انظر: النهاية (١/ ١٥٧)، مادة (بني).

(٨) في (مح) و (حس): (قال)، وما أثبته من (ك).

(٩) من قوله: (قررت) إلى آخر النص بياض في (عم) و (سد). والقُر ـ بضم القاف ـ : البرد، ومنه: ليلة قرّة، وقارة أي: باردة. وليلة ذات قرة، أي: ليلة ذات برد، فالمعنى هنا: أصابني البرد. انظر: اللسان (٥/ ٨٢)، مادة (قر).

---

٣٢٨ ـ تخريجه:

رواه عبد الرزاق (٢/ ٣٦: ٢٣٩١)، كتاب الصلاة، باب الرجل والمرأة يصليان أحدهما بحذاء الآخر، والبيهقي (٢/ ٣١٢)، كتاب الصلاة، باب الدليل على أن وقوف المرأة بجنب الرجل لا يفسد عليه صلاته، من طريق الثوري، عن أبي العلاء برد بن سنان، عن عبادة بن نسي، عن غضيف بن الحارث قال: قلت لأمير المؤمنين: إنا نبدو ـ زاد البيهقي: فنكون في الأبنية ـ فإن خرجت قررت وإن خرجت امرأتي قرت؟ قال: فاقطع بينك وبينها بثوب ثم صلِّ ولتصلِّ، ـ يعني اقطع في الخباء ـ هذا لفظ عبد الرزاق، ولفظ البيهقي فيه اختلاف يسير.

. . . . . .

الحكم عليه:

الأثر بهذا الإسناد رجاله كلهم ثقات، إلا برد بن سنان، فإنه صدوق رُمي بالقدر، ولأجله فالأثر حسن.

وله شاهد من حديث الحارث بن معاوية الكندي، عن عمر بن الخطاب رضي الله عنه، رواه الإمام أحمد بسند صحيح، ولذا فحديث الباب صحيح لغيره. قال الإمام أحمد في المسند (١/١٨): حدثنا أبو المغيرة، حدثنا صفوان، حدثنا عبد الرحمن بن جبير بن نفير، عن الحارث بن معاوية الكندي: أنه ركب إلى عمر بن الخطاب يسأله عن ثلاث خلال، قال: فقدم المدينة فسأله عمر: ما أقدمك؟ قال: لأسألك عن ثلاث خلال. قال: وما هن؟ قال: ربما كنت أنا والمرأة في بناء ضيق فتحضر الصلاة، فإن صليت أنا وهي كانت بحذائي، وإن صلت خلفي خرجت من البناء؟ فقال عمر: تستر بينك وبينها بثوب ثم تصلي بحذائك إن شئت، . . . الحديث.

قال العلامة أحمد شاكر في شرحه للمسند (١/٢٠٣: ١١١): إسناده صحيح. اهـ. وهو كما قال رحمه الله.

وله شاهد من حديث أم المؤمنين ميمونة رضي الله عنها، قالت: (كان رسول الله ﷺ يصلي وأنا حذاءه، وأنا حائض، وربما أصابني ثوبه إذا سجد. . .) الحديث.

رواه البخاري، واللفظ له (١/٤٨٨: ٣٧٩)؛ ومسلم (١/٣٦٧: ٥١٣).

وعن عائشة رضي الله عنها، قالت: (كان النبي ﷺ يصلي من الليل وأنا إلى جنبه، وأنا حائض، وعلي مُرْط، وعليه بعضه إلى جنبه).

رواه مسلم (١/٣٦٧: ٥١٤).

٣٢٩ ـ [وقال مسدد][(١)] حدثنا حماد[(٢)]، عن أبـي هارون[(٣)]، قال[(٤)]: سمعت أبا سعيد رضي الله عنه يقول: قال رسول الله ﷺ: «لا يضر أحدكم أن يصلي في ثوبه مشتملاً[(٥)]، ولكن ليعقده لا يشغله عن صلاته».

.....

(١) ما بين المعقوفتين زيادة من (ك).

(٢) هو ابن زيد.

(٣) هو العبدي.

(٤) لفظة (قال)، ليست في (ك).

(٥) الاشتمال هو إدارة الثوب على الجسد كله حتى لا تخرج يده، وهو التوشح.
انظر: أساس البلاغة (ص ٢٤٢)؛ اللسان (١١/٣٦٨)، مادة: (شمل)؛ وهدي الساري (ص ١٤٠).

---

٣٢٩ ـ تخـريـجـه:

ذكره البوصيري (الإتحاف ١/ ١٧٩ ب)، كتاب القبلة، باب الصلاة في الثوب الواحد، وعزاه لمسدد، وقال: رواه مسلم في صحيحه باختصار، وأبو هارون العبدي ضعيف، واسمه عمارة بن جوين. اهـ.

ورواه تمام في فوائده كما في الروض البسام (١/٣٥٨: ٣٥٣)، من طريق برد بن سنان، عن أبـي هارون، به، ولفظه: (لا يضر أحدكم أن يصلي في ثوب واحد مشتملاً به، وليعقد طرفه يتفرغ لصلاته).

ورواه مسلم (١/٣٦٩: ٥١٩)، كتاب الصلاة، باب الصلاة في ثوب واحد، وابن ماجه (١/٣٣٣: ١٠٤٨)، كتاب إقامة الصلاة والسنة فيها، باب الصلاة في الثوب الواحد، وأحمد (٣/ ٥٣، ٥٩)، والطحاوي (١/ ٣٨١)، كتاب الصلاة، باب الصلاة في الثوب الواحد، والبيهقي (٢/ ٢٣٧)، كتاب الصلاة، باب الصلاة في ثوب واحد، من طرق عن الأعمش، عن ـ وعند الطحاوي: قال ثنا ـ أبـي سفيان، عن جابر، حدثني أبو سعيد الخدري: (أنه دخل على النبـي ﷺ، قال: فرأيته يصلي على

. . . . . .

حصير يسجد عليه. قال: ورأيته يصلي في ثوب واحد متوشحاً به)، هذا لفظ مسلم، وليس عند الباقين ذكر الحصير والصلاة عليه.

الحكم عليه:

الحديث بهذا الإسناد فيه أبو هارون العبدي، وهو متروك، واتَّهموه بالكذب. ولذا، فهو ضعيف جداً، والذي صح عن أبي سعيد الخدري رضي الله عنه، هو حكايته لما رأى من رسول الله ﷺ، حيث رآه يصلي في ثوب واحد متوشحاً به ـ كما بينت في التخريج ـ .

وفي الصحيحين وغيرهما عن عمر بن أبي سلمة قال: (رأيت رسول الله ﷺ، يصلي في ثوب واحد مشتملاً به، في بيت أم سلمة، واضعاً طرفيه على عاتقيه).

البخاري (١/ ٤٦٩: ٣٥٦)؛ ومسلم (١/ ٣٦٨: ٥١٧).

٣٣٠ ـ [وقال مسدد][1]: حدثنا يحيى[2]، عن سفيان[3]، عن عثمان بن المغيرة، عن سالم بن أبي الجعد، عن محمد بن الحنفية رضي الله عنه، قال[4]: (إن علياً رضي الله عنه، كان لا يرى بأساً أن يصلي الرجل في الثوب الواحد، وكان يصلي في الثوب الواحد قد خالف بين طرفيه).

.....

(١) ما بين المعقوفتين زيادة من (ك).

(٢) هو القطان.

(٣) هو الثوري.

(٤) لفظة (قال)، ليست في (ك).

---

٣٣٠ ـ تخريجه:

ذكره البوصيري (الإتحاف ١/ ١٧٩ ب)، كتاب القبلة، باب الصلاة في الثوب الواحد، وعزاه لمسدد، وقال: هذا إسناد رجاله ثقات. اهـ.

ورواه ابن أبي شيبة في مصنفه (١/ ٣١٣)، كتاب الصلوات، باب في الصلاة في الثوب الواحد، من طريق يحيى بن سعيد القطان، به، ولفظه: (أن علياً قال: لا بأس بالصلاة في ثوب واحد ـ أو صلى في ثوب واحد ـ).

ورواه أيضاً (١/ ٣١٤)، قال: حدثنا سفيان ـ وهو ابن عيينة ـ ، عن عثمان بن المغيرة الثقفي، به، ولفظه: (قال علي: إذا صلى الرجل في الثوب الواحد فليتوشح به).

الحكم عليه:

الأثر بهذا الإسناد صحيح.

وتشهد له الأحاديث المتواترة عنه ﷺ في جواز الصلاة في الثوب الواحد. انظر حديث رقم (٣٢٢).

٣٣١ ـ [وقال][1]: حدثنا يحيى[2]، حدثني إسماعيل[3]، عن قيس[4] قال[5]: (رأيت خالد بن الوليد رضي الله عنه، يؤم الناس في الجيش في ثوب واحد).

.....

(١) ما بين المعقوفتين زيادة من (ك)، والقائل هو مسدد، فالأثر من مسنده، كسابقه. ولا أدري لما لم يعزه الحافظ لأبي يعلى ـ أيضاً ـ مع أنه رواه في مسنده ـ كما سيأتي في التخريج ـ .

(٢) هو القطان.

(٣) هو ابن أبي خالد.

(٤) هو ابن أبي حازم.

(٥) لفظة (قال)، ليست في (ك).

---

٣٣١ ـ تخريجه:

ذكره الهيثمي في المقصد (ص ٣٦٨: ٣٣٢).

و (المجمع ٢/ ٥١)، وقال: رواه أبو يعلى، والطبراني في الكبير، وإسناده ضعيف. اهـ.

وذكره البوصيري (الإتحاف ١/ ١٧٩ ب)، كتاب القبلة، باب الصلاة في الثوب الواحد، وعزاه لمسدد. ولا أدري لم لم يعزه البوصيري لأبي يعلى، مع أنه رواه في مسنده ـ كما سيأتي ـ .

ورواه ابن أبي شيبة في مصنفه (١/ ٣١٢)، كتاب الصلوات، في الصلاة في ثوب واحد من طريق أبي الأحوص، عن طارق، عن قيس بن أبي حازم قال: كان خالد بن الوليد يخرج فيصلي بالناس في ثوب واحد.

ورواه أيضاً: من طريق غندر، عن شعبة، عن الحكم، عن قيس بن أبي حازم، قال: صلى بنا خالد بن الوليد في ثوب واحد في الوفود، وقد خالف بين طرفيه، وخلفه أصحاب النبي ﷺ.

ورواه أبو يعلى في مسنده (١٣/ ١٤٥)، (٧١٨٩) من طريق أبي الحارث ـ سريج بن يونس ـ ثنا يحيى، قال حدثني إسماعيل، به ولفظه: (رأيت خالد بن

. . . . . .

الوليد يؤم الناس في الجيش في ثوب واحد)، وسنده صحيح وليس كما قال الهيثمي.

ورواه الطحاوي (١/ ٣٨٣)، كتاب الصلاة، باب الصلاة في الثوب الواحد، من طريق مؤمل بن إسماعيل، ثنا سفيان، عن إسماعيل بن أبـي خالد، عن قيس بن أبـي حازم، قال: صلى بنا خالد بن الوليد يوم اليرموك في ثوب واحد قد خالف بين طرفيه.

ورواه أيضاً: من طريق شعبة، عن الحكم، عن قيس بن أبـي حازم، قال: أمَّنا خالد بن الوليد يوم اليرموك في ثوب واحد، قد خالف بين طرفيه، وخلفه أصحاب محمد ﷺ.

ورواه ابن المنذر في الأوسط (١/ ٢٢٤ أ)، جماع أبواب اللباس في الصلاة، الرخصة في الثوب الواحد، من طريق أبـي أحمد قال: أخبرنا يعلى، ثنا إسماعيل، عن قيس قال: لقد رأيت خالد بن الوليد يؤمنا في ثوب واحد في الجيش.

ورواه الطبراني في الكبير (٤/ ١٠٥ : ٣٨٠٧) من طريق علي بن عبد العزيز، ثنا أبو نعيم، ثنا بكير بن عامر البجلي، قال سمعت قيس بن أبـي حازم يقول: أم الناس خالد بن الوليد متوشحاً بثوب.

قلت: وسنده ضعيف كما قال الهيثمي، لأن فيه بكير بن عامر البجلي، وهو ضعيف. انظر: التقريب (ص ١٢٨)، والذي يظهر من كلام الهيثمي أنه عمم الحكم على سند أبـي يعلى، والطبراني، وسند أبـي يعلى صحيح لا غبار عليه.

ورواه عبد الرزاق (١/ ٣٥٥: ١٣٨٣)، كتاب الصلاة، باب ما يكفي الرجل من الثياب من طريق الثوري، عن إسماعيل بن أبـي خالد، عن قيس بن أبـي حازم: (أمنا خالد بن الوليد في مسفرة متوشحاً بها، والمسفرة: الملحفة). وهذا سند صحيح.

الحكم عليه:

الأثر بهذا الإسناد صحيح رجاله كلهم ثقات، وتشهد له الأحاديث المتواترة في صلاته ﷺ في الثوب الواحد، وإذنه لأصحابه في ذلك. انظر حديث رقم (٣٢٢).

٣٣٢ ـ وقال الحارث: حدثنا[١] داود بن المُحبَّر، ثنا حماد[٢]، عن حميد[٣]، عن أنس رضي الله عنه، قال: (إن رسول الله ﷺ، خرج متوكئاً على أسامة بن زيد رضي الله عنهما، وعليه ثوب قِطْرِي[٤] ليس عليه ثوب[٥] غيره).

.....

(١) في (ك): (ثنا).

(٢) هو ابن سلمة.

(٣) هو ابن أبي حميد الطويل.

(٤) في (البغية، والإتحاف) زيادة: (متوشحاً ـ زاد في الإتحاف: به ـ فصلى بهم فيه). والقِطْرِي ـ بكسر القاف وسكون الطاء المهملة ـ: هو ضرب من البرود فيه حمرة، ولها أعلام فيها بعض الخشونة، وقيل: هي حلل جياد تحمل من قبل البحرين. النهاية (٤/ ٨٠)، مادة: (قطر).

(٥) لفظة (ثوب) ليست في (البغية، والإتحاف).

---

٣٣٢ ـ تخريجه:

ذكره الهيثمي في بغية الباحث (ص ١٨٩ : ١٣٢).

وذكره البوصيري (الإتحاف ١/ ١٨٠ أ)، كتاب القبلة، باب الصلاة في الثوب الواحد، وعزاه للحارث بن محمد بن أبي أسامة.

ولهذا الحديث سبع طرق:

الأولى: من طريق حميد عن أنس، كما في حديث الباب، وما يأتي:

فرواه أحمد (٣/ ٢٦٢) من طريق عبد الله بن محمد.

والترمذي في الشمائل (ص ١٢٤ : ١٢٨)، باب ما جاء في اتكاء رسول الله ﷺ من طريق عمرو بن عاصم.

كلاهما عن حماد بن سلمة، عن حميد، عن أنس، به نحوه.

قلت: عبد الله بن محمد أخشى أن يكون تحريفاً صوابه: عبيد الله بن محمد العيشي التيمي، فهو شيخ أحمد وتلميذ حماد، وهو ثقة، التقريب (ص ٣٧٤)، وقد

. . . . . .

جاء في أطراف المسند لابن حجر (عبيد الله)، كما استظهرت. أما عمرو بن عاصم فهو صدوق في حفظه شيء. التقريب (ص ٤٢٣).

ورواه الطيالسي في مسنده (ص ٢٨٥ : ٢١٤٠)، من طريق حماد بن سلمة، عن حميد، عن أنس، أو الحسن ــ شك أبو داود ــ أن النبـي ﷺ. فذكر نحوه.

ورواه النسائي (٢/ ٧٩: ٧٨٥)، كتاب الإمامة، صلاة الإمام خلف رجل من رعيته.

وأحمد (٣/ ١٥٩)، والبغوي في شرح السنة (٢/ ٤٢١ : ٥١٤)، كتاب الصلاة، باب الصلاة في الثوب الواحد، من طريق إسماعيل بن جعفر ــ وهو ابن أبـي كثير الأنصاري ــ حدثنا. ــ وعند أحمد: أخبرني ــ حميد، عن أنس قال: (آخر صلاة صلاها رسول الله ﷺ مع القوم صلَّى في ثوب واحد متوشحاً خلف أبـي بكر) وهذا الإسناد رجاله ثقات.

ورواه أبو يعلى (٦/ ٣٨٩، ٤٧٤ : ٣٧٣٤، ٣٨٨٤)، قال: حدثنا أبو خيثمة، ثنا إسماعيل، عن حميد، عن أنس قال: (صلَّى رسول الله ﷺ، وصلَّى أبو بكر، جالساً في ثوب متوشحاً في مرضه الذي مات فيه).

وإسماعيل هنا الظاهر أنه ابن علية، لأنه هو المذكور في شيوخ أبـي خيثمة، وأبو خيثمة مذكور في تلاميذه، وروايته عن إسماعيل بن جعفر ممكنة زمناً لكن لم أره في تلاميذه ــ وابن علية وابن جعفر كلاهما ثقة ــ .

ورواه أحمد (٣/ ٢١٦)، قال: ثنا عبد الله بن الوليد، ثنا سفيان، عن حميد، عن أنس قال: (كان آخر صلاة صلاها رسول الله ﷺ، عليه برد متوشحاً به، وهو قاعد). وعبد الله بن الوليد هو العدني، صدوق ربما أخطأ. (التقريب ص ٣٢٨).

ورواه أحمد (٣/ ٢٣٣)، من طريق عبد الوهاب، عن حميد، عن أنس رضي الله عنه، قال: (صلَّى النبـي ﷺ، خلف أبـي بكر في ثوب واحد، وهو قاعد).

ورجاله ثقات، عبد الوهاب هو ابن عطاء الخفاف.

. . . . . .

ورواه أبو يعلى (٦/ ٣٩٩: ٣٧٥١)، من طريق صالح بن حاتم بن وردان، ثنا معتمر، سمعت حميداً الطويل يحدث عن أنس: أن النبي ﷺ صلى خلف أبي بكر في ثوب. وصالح بن حاتم: صدوق. التقريب (ص ٢٧١).

ورواه عبد الرزاق (١/ ٣٥٠: ١٣٦٧)، كتاب الصلاة، باب ما يكفي الرجل من الثياب، من طريق عبد الله بن عمر، عن حميد الطويل، عن أنس قال: (آخر صلاة صلاها رسول الله ﷺ في ثوب واحد مخالفاً بين طرفيه)، وعبد الله بن عمر هو العمري ـ المكبر ـ وهو صدوق سيِّىء الحفظ. انظر: التهذيب (٥/ ٣٢٦)، لكنه قد توبع كما مر في الروايات السابقة.

ورواه أبو الشيخ في أخلاق النبي ﷺ (ص ١٠١)، ذكر بردته ﷺ، من طريق أبي خليفة، نا داود بن شبيب، نا حماد بن سلمة، عن حميد، عن أنس، وعن حبيب بن الشهيد، عن الحسن، عن أنس: أن النبي ﷺ، خرج وهو متكىء على أسامة وعليه برد قطري.

وأبو خليفة هو الفضل بن الحُبَاب الجمحي، ثقة. انظر: السير (١٤/ ٧)، وداود بن شبيب الباهلي، صدوق. (التقريب ص ١٩٨)، وأما طريق حبيب بن الشهيد عن الحسن عن أنس فسيأتي ذكرها بالتفصيل إن شاء الله تعالى.

الثانية: من طريق حميد، عن ثابت، عن أنس:

رواه الترمذي (٢/ ١٩٧: ٣٦٣)، أبواب الصلاة، باب منه، أي من: إذا صلَّى الإمام قاعداً فصلوا قعوداً، من طريق محمد بن طلحة، عن حميد، عن ثابت، عن أنس قال: (صلَّى رسول الله ﷺ، في مرضه خلف أبي بكر، قاعداً في ثوب متوشحاً به)، ومحمد بن طلحة، صدوق له أوهام. (التقريب ص ٤٨٥)، لكن تابعه سليمان بن بلال كما يأتي.

فرواه ابن حبان (٣/ ٢٨٣: ٢١٢٢)، كتاب الصلاة، ذكر البيان بأن هذه الصلاة كانت آخر الصلاتين اللتين وصفناهما قبل ـ من طريق سليمان بن بلال، عن حميد

. . . . . .

الطويل، عن ثابت البناني، عن أنس قال: (آخر صلاة صلاها رسول الله ﷺ مع القوم في ثوب واحد متوشحاً به ـ يريد قاعداً خلف أبي بكر ـ).

ورجال ابن حبان كلهم ثقات.

قال الترمذي: هذا حديث حسن صحيح، وهكذا رواه يحيى بن أيوب عن حميد، عن ثابت، عن أنس، وقد رواه غير واحد عن حميد، عن أنس ولم يذكروا فيه (عن ثابت) ومن ذكر فيه (عن ثابت) فهو أصح. اهـ.

وقال ابن أبي حاتم (العلل ١/ ١٢٢)، رقم (٣٣٣): سألت أبي عن حديث رواه حماد بن سلمة، وخالد الواسطي، والأنصاري، ومعتمر بن سليمان، كلهم رووه عن حميد، عن أنس، عن النبي ﷺ، أنه صلَّى في ثوب واحد. وروى يحيى بن أيوب، عن حميد، عن ثابت، عن أنس، عن النبي ﷺ. قلت لأبي: أيهما أصح، قال: يحيى قد زاد رجلاً ولم يقل أحد من هؤلاء عن (في الأصل: غير ـ وهو تحريف ـ) حميد سمعت أنساً، ولا حدثني أنس، وهذا أشبه قد زاد رجلاً. اهـ.

قلت: قد تابع يحيى بن أيوب كلاً من سليمان بن بلال، ومحمد بن طلحة كما في رواية الترمذي، وابن حبان.

الثالثة: من طريق حماد بن سلمة، عن حميد، عن الحسن، وأنس:

رواه أحمد (٣/ ٢٣٩)، وقال: ثنا حسن، ثنا حماد بن سلمة، عن حميد، عن أنس والحسن: (أن رسول الله ﷺ، خرج متوكئاً على أسامة بن زيد، وعليه ثوب قطن قد خالف بين طرفيه فصلى بهم).

وحسن هو ابن موسى الأشيب، وهو ثقة. (التقريب ص ١٦٤).

ورواه أيضاً (٣/ ٢٥٧) من طريق عفان، ثنا حماد بن سلمة، أنا حميد، عن الحسن، وعن أنس ـ فيما يحسب حميد ـ (أن رسول الله ﷺ خرج وهو متوكىء على أسامة بن زيد، وهو متوشح بثوب قطن قد خالف بين طرفيه فصلى بالناس).

ورواه أيضاً (٣/ ٢٨١)، من طريق عفان، ثنا حماد بن سلمة، ثنا حميد، عن

. . . . . .

الحسن، وعن أنس ــ فيما يحسب حماد ــ فذكر مثله.

ورواه ابن حبان (٤/٣٨: ٢٣٢٩)، كتاب الصلاة، ذكر الإباحة للمرء أن يصلي في الأبراد القطرية، من طريق داود بن شبيب، حدثنا حماد بن سلمة، عن حميد، عن الحسن، وأنس بن مالك (في الأصل: ومالك بن أنس، وهو خطأ وصوبته من موارد الظمآن (ص ١٠٥))، وحبيب بن الشهيد، عن الحسن، عن أنس، فذكر نحوه، ورجاله ثقات، وهو هنا عند حماد من طريقين:

١ ــ من طريق حميد عن الحسن وأنس.

٢ ــ من طريق حبيب بن الشهيد عن الحسن عن أنس.

الرابعة: من طريق حماد بن سلمة، عن حبيب بن الشهيد، عن أنس:

رواه أحمد (٣/٢٦٢)، من طريق عبيد الله بن محمد، ثنا حماد بن سلمة، عن حبيب بن الشهيد، عن أنس (أن رسول الله ﷺ، خرج وهو يتوكأ على أسامة بن زيد متوشحاً في ثوب قطري فصلى بهم، أو قال: مشتملاً فصلى بهم).

وهذا منقطع لأن حبيب بن الشهيد لم يدرك أنس بن مالك رضي الله عنه وإنما أرسل عنه. انظر: تهذيب الكمال (٥/٣٧٨)؛ السير (٧/٥٦).

الخامسة: من طريق حماد بن سلمة، عن حبيب بن الشهيد، عن الحسن، عن أنس.

وقد تقدمت رواية ابن حبان، وأبـي الشيخ، من هذه الطريق، ومعها طريق أخرى.

ورواه أيضاً الترمذي في الشمائل (ص ٧٢: ٥٨)، باب ما جاء في لباس رسول الله ﷺ من طريق عبد بن حميد. وأبو يعلى (٥/١٧٠: ٢٧٨٥)، من طريق أبـي خيثمة.

كلاهما عن محمد بن الفضل، حدثنا حماد بن سلمة ــ ولم ينسبه أبو خيثمة ــ عن حبيب بن الشهيد، عن الحسن، عن أنس، قال: (خرج رسول الله ﷺ، وهو

. . . . . .

متكىء على أسامة بن زيد، عليه ثوب قطري قد توشح به فصلى بهم) هذا لفظ الترمذي، وعند أبـي يعلى (ثوب قطن متوشحاً به. . .).

ومحمد بن الفضل السدوسي، قد اختلط بآخره، لكن سماع أبـي خيثمة وعبد بن حميد منه قديم، وقد روى له مسلم من طريق عبد بن حميد. انظر: الكواكب النيرات (ص ٣٨٢ وما بعدها).

والحسن البصري مدلس لكنه ممن احتمل بعض الأئمة تدليسه، وروايته عن أنس بن مالك رضي الله عنه ثابتة. انظر: جامع التحصيل (ص ١٦٥)؛ ومراتب المدلسين (ص ٥٦).

ورواه أحمد (٣/ ٢٦٢)، من طريق سليمان بن حرب، ثنا حماد بن سلمة عن حبيب بن الشهيد، عن الحسن، عن أنس (أن رسول الله ﷺ، خرج يتوكأ على أسامة بن زيد متوشحاً في ثوب قطري فصلى بهم ــ أو قال: مشتملاً فصلى بهم ــ).

ورواه البزار ــ كما في كشف الأستار (١/ ٢٨٥: ٥٩٣)، كتاب الصلاة، باب الصلاة في الثوب الواحد ــ من طريق محمد بن المثنى، ثنا سليمان بن حرب، ثنا حماد بن سلمة، عن حبيب بن الشهيد، عن الحسن، عن أنس، فذكره بنحو حديث محمد بن الفضل السابق.

قال البزار: تفرد به أنس، ولا روى حبيب عن الحسن إلاَّ هذا، ولا رواه عنه إلاَّ حماد. اهـ.

قلت: بل روى حبيب، عن الحسن غير هذا في البخاري، انظر: (٩/ ٥٩٠: ٥٤٧٢)، العقيقة: إماطة الأذى عن الصبـي. والترمذي، انظر: (٥/ ٦١: ٢٧٠٣)، كتاب الاستئذان، باب ما جاء في تسليم الراكب على الماشي.

ورواه الطحاوي (١/ ٣٨١)، كتاب الصلاة، باب الصلاة في الثوب الواحد، من طريق ابن أبـي داود، ثنا سليمان بن حرب، ثنا حماد بن سلمة ح. وحدثنا محمد بن خزيمة، ثنا عبيد الله بن محمد التيمي، أنا حماد بن سلمة، عن حبيب بن الشهيد، عن

. . . . . .

الحسن، عن أنس، قال: (خرج رسول الله ﷺ، وهو متكىء على أسامة متوشح ببرد فصلى بهم).

وابن أبـي داود هو إبراهيم بن سليمان بن داود البَرَلُّسي، أبو إسحاق الأسدي الكوفي، ثقة ثبت. انظر: السير (١٢/ ٦١٢)؛ مباني الأخبار (ص ١٢٠)، وباقي رجال إسناديه ثقات.

السادسة: من طريق سليمان بن حرب، ثنا حماد بن زيد، عن حبيب بن الشهيد، عن الحسن، عن أنس:

رواه أبو نعيم في الحلية (٦/ ٢٦٣)، قال: حدثنا أبو بكر بن خلاد، ثنا الحارث بن أبـي أسامة، ثنا سليمان بن حرب، ثنا حماد بن زيد، عن حبيب بن الشهيد، عن الحسن، عن أنس، فذكر نحو لفظ أحمد المتقدم.

قلت: كذا وقع في رواية أبـي نعيم (حماد بن زيد)، فإن لم يكن خطأً مطبعياً فهو وهم من الحارث بن أبـي أسامة، أو ممن دونه، لأن الثقات ــ أحمد بن حنبل، ومحمد بن المثنى، وابن أبـي داود ــ قد رووه عن سليمان بن حرب قال: حدثنا حماد بن سلمة، وهو معروف من جميع طرقه من حديث حماد بن سلمة ليس لابن زيد فيه ذكر.

السابعة: من طريق عاصم الأحول، عن أنس:

رواه ابن أبـي شيبة في مصنفه (١/ ٣١١)، كتاب الصلوات، في الصلاة في الثوب الواحد.

والبزار كما في كشف الأستار (١/ ٢٨٥: ٥٩٢)، كتاب الصلاة، باب الصلاة في الثوب الواحد.

وأبو يعلى (٧/ ٩٢: ٤٠٣٠)، من طريق عبد الله بن الأجلح، عن عاصم، عن أنس قال: (صلَّى رسول الله ﷺ، في ثوب واحد خالف بين طرفيه) هذا لفظ ابن أبـي شيبة وأبـي يعلى، ولفظ البزار: (رأيت النبـي ﷺ يصلي في ثوب واحد).

. . . . . .

قال البزار: لا نعلم رواه عن عاصم، عن أنس، إلاَّ عبد الله بن الأجلح. اهـ.

قلت: وعبد الله بن الأجلح، صدوق، وقد خالفه محمد بن فضيل، وهو ثقة، فوقف الحديث على أنس بن مالك رضي الله عنه.

رواه ابن أبي شيبة في مصنفه (١/ ٣١٢)، كتاب الصلوات، في الصلاة في الثوب الواحد ــ من طريق ابن فضيل، عن عاصم، قال: (سئل أنس عن الصلاة في الثوب، فقال: يتوشح به).

قال ابن أبي حاتم (العلل ١/ ٨٠، رقم ٢١٥): سألت أبي عن حديث رواه عبد الله بن الأجلح، عن عاصم، عن أنس: أن النبي ﷺ، صلَّى في ثوب واحد؟ فقال أبي: الصحيح عن أنس موقوفاً؛ رواه فضيل بن سليمان، عن عاصم، عن أنس موقوفاً. ورواه غير واحد عن عاصم، عن أنس موقوفاً. اهـ.

وقال الدارقطني (العلل ٤/ ١٩ أ): يرويه عبد الله بن الأجلح، عن عاصم، عن أنس، مرفوعاً. وتابعه علي بن الحسن الشامي ــ وكان ضعيفاً ــ فرواه عن الثوري، عن عاصم، عن أنس، مرفوعاً. وخالفه علي بن مسهر، وثابت بن يزيد أبو زيد، فروياه عن عاصم، موقوفاً، وهو الصواب. اهـ.

الحكم عليه:

الحديث بهذا الإسناد ضعيف جداً، لأن فيه داود بن المحبر، وهو متهم بالوضع، لكنه روي من طرق أخرى عن حماد بن سلمة، وغيره ــ كما مر في التخريج ــ فهو حديث صحيح، كما قال الترمذي، وغيره، وله شواهد صحيحة، تقدم ذكرها في حديث رقم (٣٢٢).

٣٣٣ ـ وقال أبو بكر [بن أبـي شيبة][١]: حدثنا إسماعيل[٢]، عن الجُرَيْري[٣]، عن أبـي نضرة، قال: قال[٤] أُبـيٌ رضي الله عنه: (الصلاة في الثوب[٥] الواحد حسن، قد فعلناه مع رسول الله ﷺ).

.....

(١) ما بين المعقوفتين زيادة من (ك).

(٢) زاد في (المسند): (ابن علية)، وعلية أُمّه.

(٣) هو سعيد بن إياس أبو مسعود البصري.

(٤) زاد في (الإتحاف) بعد قوله: (قال: قال): (لي).

(٥) في (ك)، و (المسند)، و (المصنف لابن أبـي شيبة)، و (الإتحاف): (ثوب واحد) بدون أل التعريف.

---

٣٣٣ ـ تخـريـجـه:

هو في مسند ابن أبـي شيبة (١/ ٨٤ ب).

وذكره البوصيري (الإتحاف ١/ ١٨٠ أ)، كتاب القبلة، باب الصلاة في ثوب واحد ـ وعزاه لأبـي بكر، وقال: هذا إسناد رجاله ثقات ـ وكُتِبَ فوق هذه الجملة السابقة (بل صحيح على شرط مسلم)، والجريري هو سعيد بن إياس، وقد اختلط بآخره، لكن إسماعيل بن علية روى عنه قبل الاختلاط، ومن طريقه روى له مسلم في صحيحه، وأبو نضرة هو منذر بن مالك. اهـ.

ورواه ابن أبـي شيبة في مصنفه (١/ ٣١٢)، كتاب الصلوات، في الصلاة في الثوب الواحد، من طريق ابن علية، عن الجريري، عن أبـي نضرة قال: [قال أُبـي] ـ ما بين المعقوفتين ساقط من الأصل، وقد استدركه في المحققة (٢/ ٢٠٨: ٣١٥١) ـ : إن الصلاة في ثوب واحد حسن، قد فعلناه مع رسول الله ﷺ.

ورواه عبد الله بن أحمد في زياداته على المسند (٥/ ١٤١) من طريقين عن الجريري، عن أبـي نضرة بن بقية ـ كذا بالمسند ـ قال: قال أبـي بن كعب: (الصلاة في الثوب الواحد سنة كنا نفعله مع رسول الله ﷺ، ولا يعاب علينا)، فقال ابن

. . . . . .

مسعود: (إنما كان ذاك إذ كان في الثياب قلة، فأما إذ وسع الله فالصلاة في الثوبين أزكى).

قال الهيثمي (المجمع ٢/٤٩)، وأبو نضرة لم يسمع من أُبَـي، ولا ابن مسعود. اهـ.

وروى ابن أبـي شيبة في مصنفه (١/٣١٣)، كتاب الصلوات، في الصلاة في الثوب الواحد. والبيهقي (٢/٢٣٨)، كتاب الصلاة، باب الصلاة في ثوب واحد، من طريق يزيد بن هارون، قال: أخبرنا داود بن أبـي هند، عن أبـي نضرة عن أبـي سعيد الخدري قال: اختلف أُبَـي بن كعب، وابن مسعود، في الصلاة في الثوب الواحد، فقال أُبَـي: ثوب. وقال ابن مسعود: ثوبان. فخرج عليهما عمر فلامهما، وقال: إنه ليسوؤني أن يختلف اثنان من أصحاب محمد في الشيء الواحد، فعن أي فتياكما صدر الناس؟ أما ابن مسعود فلم يألوا ــ كذا في المصنف، والصواب: يأل ــ والقول ما قال أُبَـي.

وهذا سند صحيح، رجاله ثقات.

ورواه عبد الرزاق (١/٣٥٦: ١٣٨٤)، كتاب الصلاة، باب ما يكفي الرجل من الثياب، من طريق معمر، عن قتادة، عن الحسن قال: اختلف أبـي... الحديث، بلفظ مقارب لسابقه، وفيه انقطاع حيث إن الحسن لم يدرك عمر بن الخطاب رضي الله عنه، ولم يذكر من حدثه بها.

وروى الطبراني في الكبير (٩/٣٤٨: ٩٥٠٦)، من طريق حماد بن سلمة، عن عاصم، عن زر، عن عبد الله قال: (يصلي الرجل في ثوبين). فلقيت أبـيّ بن كعب فأخبرته فقال: (كلكم يجد ثوبين!! يصلي في ثوب واحد).

وعاصم هو ابن أبـي النجود، وهو ثقة في حفظه سوء، وحديثه عن زر وأبـي وائل فيه اضطراب.

. . . . . .

الحكم عليه:

الحديث بهذا الإسناد رجاله ثقات، لكن أبا نضرة لم يسمع من أبـي بن كعب، قاله الهيثمي. وكأن البوصيري صحح هذا الإسناد بناء على ما جاء عنده من قول أبـي نضرة: (قال لي أبـي)، ولم أجد من ذكر مولد أبـي نضرة في أي سنة كان، وإنما ذكروا أنه أدرك طلحة بن عبيد الله، وأبـي بن كعب مختلف في وفاته فقيل سنة تسع عشرة، وقيل: عشرين، وقيل: اثنتين وثلاثين، فالله أعلم.

أما افتاؤه بذلك فهو ثابت كما مر من رواية ابن أبـي شيبة، والبيهقي.

ويشهد لحديث الباب الأحاديث الكثيرة الواردة في جواز الصلاة في الثوب الواحد. انظر حديث رقم (٣٢٢).

٣٠ ـ بـاب ما يصلى عليه وفيه[١]

(١٣) وفيه[٢] الأحاديث في الصلاة في الخف والنعل ـ تأتي إن شاء الله تعالى في باب ما يجتنب في الصلاة[٣].

٣٣٤ ـ [١] قال أبو بكر [ابن أبـي[٤] شيبة]: حدثنا يزيد بن المِقْدَام[٥] بن شريح بن هانىء، عن أبيه، عن شُريح[٦]، أنه سأل عائشة رضي الله عنها: أكان رسول الله ﷺ، يصلي على الحصير، فإني سمعت في كتاب الله عز وجل: ﴿وَجَعَلْنَا جَهَنَّمَ[٧] / لِلْكَافِرِينَ حَصِيرًا ﴿٨﴾﴾[٨]. قالت: [عم٦٤] [عائشة][٩] رضي الله عنها: لا[١٠] لم يكن [رسول الله ﷺ][١١] يصلي عليه.

[٢] وقال أبو يعلى: حدثنا أبو بكر بهذا.

.....

(١) لفظة (وفيه): ساقطة من (عم) و (سد).

(٢) قوله: (وفيه الأحاديث... إلى قوله: في الصلاة) ليس في (ك).

(٣) سيأتي هذا الباب برقم (٤٠)، وفيه ثمانية أحاديث، وأثر واحد من ح (٣٨٠) إلى (٣٨٨).

(٤) ما بين المعقوفتين زيادة من (ك).

(٥) في (ك): (العوام)، وهو خطأ.

(٦) شريح: هو ابن هانىء بن يزيد.

(٧) لفظة (جهنم): سقطت من (ك).

(٨) سورة الإسراء: آية ٨.

. . . . . .

(٩) ما بين المعقوفتين زيادة من (عم).

(١٠) حرف (لا) ليس في مسند أبـي يعلى.

(١١) ما بين المعقوفتين زيادة من (عم).

---

٣٣٤ ـ تخـريـجـه:

هو في مسند أبـي يعلى (٧/ ٤٢٦: ٤٤٤٨).

وذكره الهيثمي (المقصد ص ٣٧٣: ٣٤٢).

وذكره (المجمع ٢/ ٥٧)، وعزاه لأبـي يعلى، وقال: ورجاله موثقون. اهـ.

وذكره البوصيري (الإتحاف ١/ ١٨٣ ب)، كتاب القبلة، باب الصلاة على البساط والحصير وغير ذلك، وعزاه لأبـي بكر بن أبـي شيبة، وأبـي يعلى.

وروى الطبراني في الأوسط (٣/ ٥٠: ٢٠٩٦)، من طريق حماد بن مسعدة، عن هشام الدستوائي، عن الأزرق بن قيس، عن ذكوان، عن عائشة: (أن النبـي ﷺ كان يصلي على حصيرة). قال الطبراني: لم يروه عن هشام إلاَّ حماد بن مسعدة، والمشهور من حديث حماد بن سلمة عن الأزرق بن قيس. اهـ.

قلت: رجاله كلهم ثقات.

الحكم عليه:

الأثر بهذا الإسناد حسن؛ لأجل يزيد بن المقدام حيث إنه صدوق.

وهذا محمول على أن عائشة رضي الله عنها، لم تره يصلي على الحصير، أو نسيت ذلك، وقد روي عنها أنه كان يصلي على الحصير ـ كما في رواية الطبراني السابقة ـ .

وصلاته ﷺ، على الحصير ثابتة في الصحيحين، وغيرهما.

١ ـ فعن أنس بن مالك رضي الله عنه: (أن جدته مليكة دعت رسول الله ﷺ، لطعام صنعته، فأكل منه، ثم قال: «قوموا فأصلي لكم» قال أنس: فقمت إلى حصير لنا قد اسود من طول ما لبس فنضحته بماء، فقام عليه رسول الله ﷺ، وصففت أنا واليتيم وراءه، والعجوز من ورائنا، فصلى لنا رسول الله ﷺ، ركعتين ثم انصرف).

. . . . . .

رواه البخاري (١/٤٨٨: ٣٨٠)؛ ومسلم (١/٤٥٧: ٦٥٨)؛ وأبو داود (١/٤٠٧: ٦١٢)؛ والترمذي (١/٤٥٤: ٢٣٤)؛ والنسائي (٢/٨٥: ٨٠١)؛ ومالك (١/١٥٣).

٢ ـ وعن أبي سعيد الخدري رضي الله عنه: (أنه دخل على رسول الله ﷺ، فوجده يصلي على حصير يسجد عليه).

رواه مسلم (١/٤٥٨: ٦٦١)؛ والترمذي (٢/١٥٣: ٣٣٢) مختصراً؛ وابن ماجه (١/٣٢٨: ١٠٢٩).

٣٣٥ ـ [وقال أبو يعلى][1]: حدثنا أبو الربيع[2]، ثنا سلاَّم بن سُلَيم[3]، عن زيد العَمِّي، عن مجاهد، عن ابن عباس رضي الله عنهما، قال[4]: (رأيت رسول الله ﷺ يسجد على ثوبه).

.....

(١) ما بين المعقوفتين زيادة من (ك).

(٢) هو الزهراني.

(٣) هو سلام بن سليم ـ ويقال: ابن سلم ـ التميمي السعدي.

(٤) لفظة (قال): ليست في (ك).

---

٣٣٥ ـ تخريجه:

هو في مسند أبي يعلى (٤/ ٣٣٥: ٢٤٤٨).

وذكره الهيثمي (المقصد ص ٣٧٣: ٣٤١).

وذكره أيضاً (المجمع ٢/ ٥٧)، وعزاه لأبي يعلى، والطبراني في الكبير. وقال: ورجاله رجال الصحيح. اهـ.

قلت: وليس كما قال، بل فيه سلام بن سُلَيم، وهو متروك.

وزيد العمي، وهو ضعيف، وليس لهما رواية في الصحيحين أو أحدهما.

وذكره البوصيري (الإتحاف ١/ ١٨٣ ب)، كتاب القبلة، باب الصلاة على الخمرة، وعزاه لأبي يعلى، وقال: هذا إسناد ضعيف لضعف زيد العمي. اهـ.

ورواه الطبراني في الكبير (١٠/ ١٠٢: ١١٧٨)، من طريق الحسين بن إسحاق التستري، ثنا أبو الربيع الزهراني، به، مثله.

وروى ابن أبي شيبة في مصنفه (١/ ٢٦٩)، كتاب الصلوات في الرجل يسجد على ثوبه من الحر والبرد. وأحمد (١/ ٢٥٦، ٣٠٣، ٣٢٠)؛ وأبو يعلى (٤/ ٣٣٤، ٤٥٠: ٢٤٤٦، ٢٥٧٦)، (٥/ ٨٦: ٢٦٨٧). والطبراني في الكبير (١١/ ٢١٠: ١١٥٢٠، ١١٥٢١)؛ وفي الأوسط ـ كما في مجمع البحرين (١/ ٦٥ ب)، كتاب الصلاة، باب الصلاة في الثوب الواحد.

. . . . . .

من طرق عن شريك، عن حسين بن عبد الله، عن عكرمة، عن ابن عباس رضي الله عنهما: (أن النبـي ﷺ، صلى في ثوب واحد متوشحاً به يتقي بفضوله حر الأرض وبردها) هذا أحد ألفاظ أحمد. وفي آخر: (رأيت النبـي ﷺ). وفي لفظ لأبـي يعلى: (صلى في كساء يتقي بفضوله حر الأرض وبردها).

قال الهيثمي (المجمع ٢/٤٨): رواه أحمد، وأبو يعلى، والطبراني في الكبير، والأوسط، ورجال أحمد رجال الصحيح. اهـ.

وضعفه أحمد شاكر في شرحه للمسند (٤/٩١، ٢٦٨، ٣٣٨: ٢٣٢٠، ٢٧٦٠، ٢٩٤٠)، وهو الصواب لأن فيه شريك بن عبد الله النخعي، وهو صدوق يخطىء، وساء حفظه جداً منذ ولي القضاء.

والحسين بن عبد الله بن عبيد الله بن عباس المطلبـي الهاشمي، ضعيف أيضاً. (التقريب ص ١٦٧).

لكن شَرِيكاً قد تابعه محمد بن إسحاق، في رواية نحو هذا الحديث عن حسين بن عبد الله.

رواه أحمد (١/٢٦٥)، وأبو يعلى (٤/٣٥٥: ٢٤٧٠)، من طريقين عن محمد ابن إسحاق، عن (وعند أحمد: ثنا) حسين بن عبد الله، عن عكرمة، عن ابن عباس رضي الله عنهما، قال: (لقد رأيت رسول الله ﷺ، في يوم مطير، وهو يتقي الطين إذا سجد بكساء عليه، يجعله دون يديه إلى الأرض إذا سجد) هذا لفظ أحمد، وهو عند أبـي يعلى مختصراً.

وهذا ضعيف أيضاً لضعف الحسين بن عبد الله.

ورواه عبد الرزاق (١/٣٥٠: ١٣٦٩)، كتاب الصلاة، باب ما يكفي الرجل من الثياب، من طريق إبراهيم بن محمد، عن الحسين بن عبد الله، به فذكر نحوه.

وإبراهيم بن محمد، هو ابن أبـي يحيـى الأسلمي، وهو متروك. التقريب (ص ٩٣).

. . . . . .

ورواه ابن عدي في الكامل (٢/ ٧٦١)، من طريق عمرو بن عبد الغفار، عن الثوري، عن حسين، به، نحو رواية شريك.

وعمرو بن عبد الغفار الفقيمي، شيعي متروك، بل اتهمه بعضهم بالوضع، ولم يصب ابن حبان في ذكره في الثقات. الجرح (٦/ ٢٤٦)؛ الثقات (٨/ ٤٧٨)؛ الميزان (٣/ ٢٧٢).

وقد توبع الحسين بن عبد الله في رواية نحو هذا الحديث ولكنها متابعة كعدمها.

فرواه البيهقي (٢/ ١٠٨)، كتاب الصلاة، باب من سجد عليهما ـ أي الكفين ـ في ثوبه، من طريق الواقدي، ثنا خارجة بن عبد الله بن سليمان بن زيد بن ثابت، عن داود بن الحصين، عن عكرمة، عن ابن عباس رضي الله عنهما قال: (رأيت رسول الله ﷺ، يصلي في كساء أبيض، في غداة باردة، يتقي بالكساء برد الأرض بيده ورجله).

والواقدي، متروك.

وخارجة، صدوق له أوهام. (التقريب ص ١٨٦).

وداود بن الحصين، وإن كان ثقة إلاَّ أنه تُكلم في حديثه عن عكرمة. انظر: التهذيب (٣/ ١٨١).

الحكم عليه:

الحديث بهذا الإسناد ضعيف جداً، لأن فيه سلام بن سُليم، وهو متروك. وزيد العمي، وهو ضعيف.

وقد تابع مجاهداً عكرمة مولى ابن عباس في رواية معنى هذا الحديث، لكن الطريق إليه لا تخلو من ضعف لأن مدارها على الحسين بن عبد الله، وهو ضعيف، ولها طريق أخرى أشد ضعفاً ـ كما بينت في التخريج ـ . والسجود على الثوب اتقاء للحر ثابت من فعل أصحاب النبي ﷺ، وهم يصلون خلفه، وهو في حكم المرفوع

. . . . . .

لاقراره لهم فهو يراهم من خلفه، فعن أنس رضي الله عنه، قال: (كنا نصلي مع النبي ﷺ، فيضع أحدنا طرف الثوب من شدة الحر في مكان السجود).

رواه البخاري (١/ ٤٩٢: ٣٨٥)، واللفظ له؛ ومسلم (١/ ٤٣٣: ٦٢٠)؛ وأبو داود (١/ ٤٣٠: ٦٦٠)؛ والترمذي (٢/ ٤٧٩: ٥٨٤)؛ والنسائي (٢/ ٢١٦: ١١١٦)؛ وابن ماجه (١/ ٣٢٩: ١٠٣٣)؛ وأحمد (٣/ ١٠٠).

٣٣٦ ـ وقال مسدد: حدثنا عيسى بن يونس، عن الأعمش، عن ثابت بن عبيد، قال[١]: (دخلت على زيد بن ثابت رضي الله عنه، فرأيته يصلي على حصير، فسجد[٢] عليه).

.....

(١) لفظة (قال): ليست في (ك).

(٢) في (عم) و (سد) و (ك): (يسجد).

---

٣٣٦ ـ تخريجه:

ذكره البوصيري (الإتحاف ١/ ١٨٣ ب)، كتاب القبلة، باب الصلاة على البساط والحصير وغير ذلك، وعزاه لمسدد، وقال: هذا إسناد صحيح. اهـ.

ورواه ابن أبي شيبة في مصنفه (١/ ٣٩٩)، كتاب الصلوات، باب في الصلاة على الحصر، وفي (٢/ ٤٨٠)، ما جاء في فضل صلاة الجماعة على غيرها، من طريق حفص، عن حجاج، عن ثابت بن عبيد (تحرفت في الموضع الأول إلى: عبيد الله) قال: (رأيت زيد بن ثابت يصلي على حصير يسجد عليه).

ولفظه في الموضع الثاني: (دخلنا على زيد بن ثابت، وهو يصلي على حصير يسجد عليه).

وحفص هو ابن غِياث، وحجاج هو ابن أرطاة، وهو صدوق ربما أخطأ ولا يقبل من حديثه إلاَّ ما صرح فيه بالسماع، وقد عنعن هنا.

ورواه أيضاً: من طريق وكيع، عن شعبة، عن عدي بن ثابت، قال: (أخبرني من رأى زيد بن ثابت يصلي على حصير).

ورجاله ثقات، لكن عدي بن ثابت لم يسم من أخبره، فهو منقطع.

الحكم عليه:

رجاله ثقات، لكن الأعمش عنعن ولم يصرح بالتحديث، وهو مدلس، وقد تابعه حجاج بن أرطاة، وهو مدلس أيضاً وقد عنعن.

. . . . . .

فالأثر ضعيف بهذا الإسناد لما تقدم.

وقد ثبت عنه ﷺ، من حديث أنس، وأبـي سعيد رضي الله عنهما، أنه صلى على الحصير، والأول في الصحيحين، والثاني في مسلم، وقد سبق تخريجهما في حديث رقم (٣٣٤).

٣٣٧ ـ حدثنا [١] محمد بن جابر، عن سِمَاك بن حرب، قال[٢]: (رأيت النعمان بن بشير رضي الله عنهما، يصلي على لوح).

.....

(١) هذا الحديث كسابقه من مسند مسدد.

(٢) لفظة (قال): ليست في (ك).

---

٣٣٧ ـ تخريجه:

ذكره البوصيري (الإتحاف ١/ ١٨٣ ب)، كتاب القبلة، باب الصلاة على البساط والحصير وغير ذلك، وعزاه لمسدد

الحكم عليه:

الأثر بهذا الإسناد ضعيف، لضعف محمد بن جابر اليمامي.

وروى ابن أبي شيبة في مصنفه (١/ ٢٧٥)، كتاب الصلوات: من رخص في الصلاة على العود واللوح، من طريق إسماعيل بن سُمَيْع، عن مالك بن عمير قال: حدثني من رأى حذيفة مرض فكان يصلي، وقد جعل له وسادة، وجعل له لوح يسجد عليه.

ورجاله ثقات إلاَّ إسماعيل بن سميع فإنه صدوق. (التقريب ص ١٠٨)، لكن مالك بن عمير لم يسم من حدثه فهو منقطع.

وروى أيضاً من طريق رزين مولى آل عباس، قال: أرسل إليَّ علي بن عبد الله بن عباس: أن أرسل إليَّ بلوح من المروة أسجد عليه.

ورزين ذكره البخاري وفرق بينه وبين رزين الأعرج مولى آل العباس، وجعلهما ابن أبي حاتم واحداً، ولم يذكرا جرحاً ولا تعديلاً، وذكره ابن حبان في الثقات.

التاريخ الكبير (٣/ ٣٢٥)؛ الجرح (٣/ ٥٠٨)؛ الثقات (٦/ ٣٠٨)، وعليه فالأثر ضعيف، ولو صح فلا حجة فيه إلى مشروعية مثل ذلك، بل هذا من الإبتداع في الدين.

٣٣٨ ـ [وقال مسدد][(١)]: حدثنا يحيى[(٢)]، عن عبد الحميد بن جعفر[(٣)]، عن أبيه، عن بعض ولد عمر، عن عمر رضي الله عنه قال[(٤)]: (ما أُحِب أن أصلي في بيتهم هذا المغلق)[(٥)] ـ يعني المقصورة ـ[(٦)].

.....

(١) ما بين المعقوفتين زيادة من (ك)، وقد جاء هذا الحديث فيها ضمن باب الأماكن التي نهي عن الصلاة فيها (ص ٧)، وهذا الباب لا وجود له في باقي النسخ.

(٢) هو القطان.

(٣) هو ابن عبد الله بن الحكم بن رافع بن سنان الأنصاري.

(٤) لفظة (قال): ليست في (ك).

(٥) في (عم): المعل. قال: في الحاشية كذا.

(٦) المقصورة: هي الدار الواسعة المحصنة، أو هي أصغر من الدار فكل ناحية من الدار الكبيرة إذا أحيط عليها فهي مقصورة، وهي هنا ناحية من المسجد، وسميت مقصورة لأنها قصرت على الإمام دون الناس.
انظر: معجم مقاييس اللغة (٥/ ٩٧)؛ اللسان (٥/ ١٠٠)؛ القاموس المحيط (٢/ ١١٨)، مادة: (قصر).

---

٣٣٨ ـ تخريجه:

ذكره البوصيري (الإتحاف ١/ ١٧٧ ب)، كتاب القبلة، باب ما جاء في الصلاة في أعطان الإبل وبيت المال والمقصورة، وعزاه لمسدد.

الحكم عليه:

الأثر بهذا الإسناد رجاله ثقات، إلاَّ أن عبد الحميد بن جعفر ربما وهم، وفي إسناده مبهم، وهو قوله: (عن بعض ولد عمر) فالأثر ضعيف لأجل هذا، وفي تقديري أن نسبة هذا الكلام إلى عمر بن الخطاب رضي الله عنه، خطأ من أحد الرواة المسمين هنا، أو المبهمين، لأن المقصورة لم تعرف إلاَّ بعد زمن عمر رضي الله عنه، فقيل إن أول من اتخذها عثمان بن عفان رضي الله عنه، وقيل: معاوية رضي الله عنه، ولعله الأقرب، فصلاته فيها ثابتة في صحيح مسلم وغيره، ومسلم (٢/ ٦٠١: ٨٨٣). وانظر: الأوائل للعسكري (١/ ٣٣٥)، ولعل الصواب أن الكلام هنا صدر من

. . . . . .

عبد الله بن عمر بن الخطاب رضي الله عنهما، لأنه هو الذي جاء عنه كراهة الصلاة في المقصورة، روى ذلك عنه ابن أبـي شيبة في مصنفه (٢/ ٥٠)، كتاب الصلوات: من كره ذلك (يعني الصلاة في المقصورة)، من طريق وكيع، عن عيسى، عن نافع: (أن ابن عمر كان إذا حضرته الصلاة وهو في المقصورة خرج إلى المسجد).

وعيسى هنا يحتمل أن يكون هو ابن حفص بن عاصم بن عمر بن الخطاب، وهو ثقة. (التقريب ص ٤٣٨).

ويحتمل أن يكون هو ابن أبـي عيسى الحناط، وهو متروك. (التقريب ص ٤٤٠) لأن كلاً منهما شيخ لوكيع بن الجراح، وقد روى كل منهما عن نافع مولى ابن عمر، فالله أعلم.

وروى أيضاً (٢/ ٤٩)، من طريق ابن إدريس، عن حصين، عن عامر بن ذؤيب، قال: (سألت ابن عمر عن الصلاة من وراء الحجر، فقال: إنهم يخافون أن يقتلوهم).

وعامر بن ذؤيب ذكره البخاري، وابن أبـي حاتم، ولم يذكرا جرحاً ولا تعديلاً، وذكره ابن حبان في الثقات. التاريخ الكبير (٦/ ٤٥٤)؛ الجرح (٦/ ٤٠)؛ الثقات (٥/ ١٩٢).

وحصين هو ابن عبد الرحمن السلمي، أبو الهذيل الكوفي، وهو ثقة، عُمِّر فنسي، ولم يختلط، ولم أر من ذكر عبد الله بن إدريس فيمن روى عنه قبل التغير.

وروى عبد الرزاق (٢/ ٤١٥)، كتاب الصلاة، باب الصلاة في المقصورة، من طريق الثوري، عن خصيف الذياك قال: سئل ابن عمر عن المقصورة فقال: إنما فعلوا ذلك مخافة أن يطعنوهم.

قلت: لم أجد في الرواة من اسمه خصيف الذياك، وإنما فيهم خصيف بن عبد الرحمن الجزري، أبو عون الحراني الحضرمي الأموي، فإن كان هو فإنه لم يدرك ابن عمر، وفي حفظه سوء. تهذيب الكمال (٨/ ٢٥٧).

٣١ ـ بـاب ما يصلى إليه وما لا يصلى إليه

(١٤) حديث عبادة رضي الله عنه، في الصلاة إلى البعير، يأتي في باب الخمس من الجهاد[١].

٣٣٩ ـ [١] قال[٢] أبو بكر [بن أبـي شيبة][٣]، وأحمد بن منيع، قالا[٤]: ثنا هشيم، أنا حميد، عن أنس رضي الله عنه قال: (كنت أصلي إلى قبر فرآني عمر رضي الله عنه، فجعل يقول: القبر، القبر، فجعلت لا أفهم ما يريد، فرفعت رأسي إلى السماء، فقال: القبر أمامك)[٥].

[٢] قالا[٦]: وحدثنا هشيم، أنا منصور[٧]، عن الحسن[٨]، عن أنس، عن عمر رضي الله عنه، بمثل ذلك.

*** هذا خبر صحيح علقه البخاري.**

.....

(١) لم أجد هذا الباب في كتاب الجهاد، وقد بدأت كتاب الجهاد من أوله إلى آخره لعلي أجد هذا الحديث في أثناء باب من أبوابه، فلم أجده، فلعله سقط من النسخ التي بين أيدينا، أو أن الحافظ أغفل هذا الباب وسها عن التنبيه على ذلك.

(٢) لفظة (قال): ليست في (عم)، و (سد).

(٣) ما بين المعقوفتين زيادة من (ك).

(٤) لفظة (قالا): ليست في (ك)، وجاء مكانها: (جميعاً).

(٥) في (ك) جاء هذا الحديث في موضعين، الأول في ص ٧ باب الأماكن التي نهي عن الصلاة فيها، وعزاه هناك لأحمد بن منيع بطريقيه، وعزى الطريق الثاني لابن أبـي شيبة أيضاً، والثاني في هذا الباب كبقية النسخ.

. . . . . .

(٦) أي: أبو بكر بن أبـي شيبة، وأحمد بن منيع.

(٧) هو ابن زاذان.

(٨) هو البصري الإمام.

---

٣٣٩ ـ تخـريـجـه:

ذكره البوصيري (الإتحاف ١/ ١٧٦)، كتاب القبلة، باب ما جاء في الصلاة إلى القبر، وعزاه لأبـي بكر بن أبـي شيبة، وابن منيع، من طريقين كما هنا، وقال: هذا حديث صحيح، رواه البخاري في صحيحه تعليقاً. اهـ.

وذكره البخاري تعليقاً مجزوماً به (١/ ٥٢٣)، كتاب الصلاة: باب هل تنبش قبور مشركي الجاهلية، قال: (ورأى عمر أنس بن مالك يصلي عند قبر فقال: القبر، القبر. ولم يأمره بالإعادة)، وهو في تغليق التعليق (٢/ ٢٣٠).

ورواه ابن أبـي شيبة في مصنفه (٢/ ٣٧٩)، كتاب الصلوات، ما تكره الصلاة إليه وفيه، من طريق سفيان، ثنا حميد، عن أنس قال: (رآني عمر وأنا أصلي فقال: القبر أمامك، فنهاني).

ورواه البيهقي (٢/ ٤٣٥)، كتاب الصلاة، باب النهي عن الصلاة إلى القبور.

وابن حجر في تغليق التعليق (٢/ ٢٣٠) من طريق مروان بن معاوية الفزاري، ثنا حميد، عن أنس قال: كنت [وعند البيهقي: قمت] يوماً أصلي وبين يدي قبر لم أشعر به، فناداني عمر: القبر، القبر، فظننت أنه يعني القمر، فقال لي بعض من يليني: إنما يعني القبر. فتنحيت عنه.

ورواه عبد الرزاق (١/ ٤٠٤: ١٥٨١)، كتاب الصلاة، باب الصلاة على القبور من طريق معمر، عن ثابت البناني، عن أنس بن مالك قال: (رآني عمر بن الخطاب وأنا أصلي عند قبر فجعل يقول: القبر. قال: فحسبته يقول: القمر، قال: فجعلت أرفع رأسي إلى السماء فأنظر فقال: إنما أقول القبر لا تصلِّ إليه).

قال ثابت: فكان أنس بن مالك يأخذ بيدي إذا أراد أن يصلي فيتنحى عن القبور.

. . . . . .

وهذا إسناد رجاله ثقات، إلاَّ أن في رواية معمر عن ثابت ضعفاً. انظر: الميزان (٤/ ١٥٤)، لكن تابعه حماد بن زيد كما سيأتي.

ورواه أبو الحسن الدينوري في جزء فيه مجالس من أمالي أبي الحسن القزويني (ق ٣/ ١). ذكر ذلك الألباني في تحذير الساجد من اتخاذ القبور مساجد (ص ٣٦)، وقال: بإسناد صحيح. اهـ.

ورواه الحافظ في تغليق التعليق (٢/ ٢٢٩)، من طريق أبي الحسن علي بن عبد الواحد الدينوري، أنا علي بن عمر القزويني، أنا عمر بن محمد الزيات، ثنا موسى بن سهل، ثنا عبد الواحد بن غياث، ثنا حماد بن زيد، ثنا ثابت البناني، عن أنس قال: (كنت أصلي قريباً من قبر، فرآني عمر بن الخطاب، فقال: القبر، القبر، فرفعت بصري إلى السماء، وأنا أحسبه يقول: القمر).

قلت: وهذا المتن هو الذي ذكره الألباني وعزاه لأبي الحسن الدينوري، فيبدو أنه بنفس هذا الإسناد، وهذا إسناد صحيح كما قال الألباني. وإن كان الدينوري، صدوقاً، كما قال الذهبي في السير (١٩/ ٥٢٥)، فلا يضر لأنه مجرد راوٍ لأمالي القزويني، وموسى بن سهل هو الجوني البصري نزيل بغداد، وهو ثقة. انظر: السير (١٤/ ٢٦١)، وقد أخطأ محقق تغليق التعليق ــ عفا الله عنه ــ فأضاف بين معقوفتين [بن كثير الوشاء] وهذا وهم قبيح، ومزلق خطير، أبدل به الثقة ضعيفاً، بلا علم، ولا دليل، بل بمجرد الظنة، فموسى بن سهل بن كثير الوشاء مات سنة ثمان وسبعين ومائتين، وولد عمر بن محمد الزيات سنة ست وثمانين ومائتين، فكيف يسمع ممن مات قبل ولادته بثماني سنين. انظر: ترجمة موسى بن سهل الوشاء في التهذيب (١٠/ ٣٤٨)، وترجمة عمر بن محمد الزيات في السير (١٦/ ٣٢٣).

ورواه ابن أبي شيبة في مصنفه (٢/ ٣٧٩)، كتاب الصلوات، ما تكره الصلاة إليه وفيه، من طريق حفص، عن حُجَيَّة، عن أنس قال: (رآني عمر وأنا أصلي إلى

. . . . . .

قبر، فجعل يقول: يا أنس القبر، فجعلت أرفع رأسي أنظر إلى القمر. فقالوا: إنما هو يقول القبر).

وحفص هو ابن غياث وهو ثقة. (التقريب ص ١٧٣).

وحُجَيَّة ــ بوزن عُلَيَّة ــ هو ابن عدي الكندي، قال الحافظ: صدوق يخطىء. (التقريب ص ١٥٤).

ولم يذكر المزي في الرواة عنه إلاَّ سلمة بن كهيل، وأبا إسحاق السبيعي.

وذكر عن ابن المديني أنه قال: لا أعلم روى عن حجية إلاَّ سلمة بن كهيل، روى عنه أحاديث. اهـ. تهذيب الكمال (٥/ ٤٨٥).

وزاد الذهبي في الميزان (١/ ٤٦٦) في الرواة عنه: الحكم ــ يعني ابن عتيبة ــ، وقال: وهو صدوق إن شاء الله.

وحجية قديم جداً، فحفص لم يدرك أحداً من الرواة عنه، كأبي إسحاق السبيعي، والحكم بن عتيبة، فكيف يدركه هو، لكن حفصاً موصوف بالتدليس فلعله دلس هنا. تهذيب الكمال (٧/ ٥٦)؛ ومراتب المدلسين (ص ٣٥).

وقد روي نحو هذا الحديث عن أنس مرفوعاً:

رواه الترمذي في العلل الكبير (١/ ٢٤٥)، أبواب الصلاة، في كراهية ما يصلى إليه وفيه.

والبزار ــ (كما في كشف الأستار (١/ ٢٢١: ٤٤٢)، كتاب الصلاة، باب النهي عن الصلاة بين القبور) ــ.

وابن حبان (٣/ ١٠٢: ١٦٩٦)، كتاب الصلاة، باب شروط الصلاة، وأيضاً في (٤/ ٣١: ٢٣١١)، كتاب الصلاة، باب ما يكره للمصلي وما لا يكره، ذكر الخبر المصرح بأن قوله ﷺ: «جعلت لي الأرض طهوراً ومسجداً» أراد بعض الأرض لا الكل، ــ وأيضاً في (٤/ ٣٢: ٢٣١٣)، ذكر تخصيص قوله جعلت لي الأرض مسجداً ــ من طرق عن حفص بن غياث، عن أشعث، عن الحسن، عن أنس

. . . . . .

رضي الله عنه: (أن النبي ﷺ، نهى عن الصلاة بين القبور) وفي لفظ لابن حبان (نهى أن يصلى بين القبور).

قال البزار: قد رواه غير حفص، عن أشعث، عن الحسن عن النبي ﷺ، مرسلاً، ولم يذكر أنساً إلاَّ حفص. اهـ.

وقال الهيثمي (المجمع ٢/ ٢٧): رواه البزار ورجاله رجال الصحيح. اهـ.

قلت: فيه أشعث بن عبد الملك لم يخرج له البخاري إلاَّ تعليقاً، وليس من رجال مسلم، والحديث معلول كما سيأتي.

ورواه ابن حبان (٤/ ٣٤: ٢٣١٧)، كتاب الصلاة، باب ما يكره للمصلي وما لا يكره، ذكر الخبر المدحض قول من زعم أن هذا الخبر تفرد به أشعث.

قال: أخبرنا الحسن بن علي بن هذيل القَصَبي بواسط قال: حدثنا جعفر بن محمد ابن بنت إسحاق الأزرق، حدثنا حفص بن غياث، عن أشعث، وعمران بن حُدَير، عن الحسن، عن أنس أن النبي ﷺ نهى عن الصلاة إلى القبور.

ولم أجد ترجمة لشيخ ابن حبان، ولا شيخ شيخه، لكن رواية ابن حبان لهما تصحيح لحديثهما فهو توثيق ضمني، أما أشعث فهو ابن عبد الملك الحمراني البصري، وهو ثقة فقيه. (التقريب ص ١١٣).

وعمران بن حدير السدوسي أبو عبيدة البصري، وهو ثقة ثقة. (التقريب ص ٤٢٩).

ورواه البزار كما في كشف الأستار (١/ ٢٢١: ٤٤٣)، كتاب الصلاة، باب النهي عن الصلاة بين القبور، من طريق أبي سفيان ــ يعني السعدي ــ عن ثمامة، عن أنس رضي الله عنه، (أن النبي ﷺ، نهى عن الصلاة بين القبور).

وأبو سفيان السعدي: هو طَرِيف بن شهاب، وهو ضعيف بإجماعهم. انظر: التهذيب (٥/ ١١)؛ التقريب (ص ٢٨٢).

. . . . . .

وثمامة: هو ابن عبد الله بن أنس بن مالك الأنصاري، وهو صدوق. (التقريب ص ١٣٤).

فهذه متابعة للحسن البصري، لكنها كعدمها لإجماعهم على ضعف أبـي سفيان.

ورواه الترمذي في العلل الكبير (١/ ٢٤٥)، أبواب الصلاة، في كراهية ما يصلى إليه وفيه، من طريق محمد بن المثنى، حدثنا يحيى بن سعيد، عن أشعث بن عبد الملك، عن الحسن: (أن النبـي ﷺ، نهى عن الصلاة بين القبور).

وهذا إسناد في غاية الصحة، لكنه مرسل لأن الحسن البصري لم يدرك النبـي ﷺ.

قال الترمذي، بعد روايته لهذا الحديث متصلاً كما سبق ومرسلاً كما هنا: سألت محمداً عن هذا الحديث، فقال: حديث الحسن عن أنس خطأ، وروى ابن عون عن الحسن، عن أنس قال: رآني عمر وأنا أصلي إلى قبر. اهـ.

قلت: وقد تابع ابن عون، منصور بن زاذان ـ كما في الطريق الثانية لحديث الباب ـ .

ورواه الطبراني في الأوسط ـ كما في مجمع البحرين (١/ ١١٩ أ)، كتاب الجنائز، باب الصلاة على الجنازة بين القبور. من طريق حسين بن يزيد الطحان، ثنا حفص بن غياث، عن عاصم الأحول، عن محمد بن سيرين، عن أنس: (أن النبـي ﷺ، نهى أن يصلى على الجنازة بين القبور).

قال الطبراني: لم يروه عن عاصم إلاَّ حفص، تفرد به حسين . اهـ.

وقال الهيثمي (المجمع ٣/ ٣٦): رواه الطبراني في الأوسط، وإسناده حسن. اهـ.

قلت: وليس كما قال، لأن حسين بن يزيد الطحان، لين الحديث. (التقريب ص ١٦٩)، وهو بهذا اللفظ خاص بالصلاة على الجنازة، لكنه بالألفاظ السابقة عام لكل صلاة.

. . . . . .

وقد روي من طريق عاصم، عن أنس، مباشرة، بطريق أصح من هذه ولم يرفعه أنس. انظر: رواية البزار الآتية.

ورواه البزار ــ كما في كشف الأستار (١/ ٢٢١: ٤٤١)، كتاب الصلاة، باب النهي عن الصلاة بين القبور ــ من طريق عبد الله بن الأجلح، عن عاصم، عن أنس، قال: (نهي عن الصلاة بين القبور).

وعبد الله بن أجلح، صدوق. (التقريب ص ٢٩٥). وعاصم هو الأحول وهو ثقة. (التقريب ص ٢٨٥). فالإسناد حسن، لكنه هنا محتمل للرفع والوقف فليس صريحاً في أحدهما، فقد يكون أنساً أراد بالناهي الرسول ﷺ، وقد يكون أراد عمر بن الخطاب رضي الله عنه.

وقد أعله الدارقطني بالوقف، فقال في العلل (٤/ ١٩ أ): يرويه عبد الله بن الأجلح، عن عاصم الأحول، عن أنس. وخالفه عبد الواحد بن زياد، وعلي بن مسهر، وأبو معاوية، ومحاضر، فرووه عن عاصم الأحول، عن محمد بن سيرين، عن أنس، أنه كره ذلك. وهو الصحيح. اهـ.

والخلاصة: أن هذا الحديث لا يثبت رفعه، والأقرب للصواب والله أعلم أنه خطأ كما قال البخاري رحمه الله، لأنه تفرد بروايته عن أشعث بن عبد الملك، وعمران بن حدير ــ إن صحت هذه الطريق ــ : حفص بن غياث، وهو ثقة، لكن قال أبو زرعة في الجرح (٣/ ١٨٦): ساء حفظه بعدما استُقْضي، فمن كتب عنه من كتابه فهو صالح، وإلاَّ فهو كذا. اهـ. وأيضاً: قد وصفه ابن سعد ــ الطبقات (٦/ ٣٨٩) ــ ، وأحمد ــ جامع التحصيل (ص ١٠٦) ــ بالتدليس، وقد عنعن هنا ولم أره صرح بالتحديث في شيء من طرق الحديث، لكن الأئمة احتملوا تدليسه.

وقد خالفه يحيى بن سعيد القطان، وهو أوثق منه بلا شك، فروى هذا الحديث عن أشعث عن الحسن مرسلاً ــ كما في رواية الترمذي السابقة ــ وأيضاً: الحسن البصري مدلس، لا يقبل من حديثه إلاَّ ما صرح فيه بالسماع عند أكثر أهل العلم ــ كما

. . . . . .

قال العلائي في جامع التحصيل (ص ١١٣) حيث اعتبره من أهل المرتبة الثالثة، ولا عبرة بكلام الحافظ ابن حجر حيث ذكره في أهل المرتبة الثانية، لأنه ثبت أنه يُحْسِن الظن بمن حدثه فيحذف اسمه وقد يكون ضعيفاً ــ وقد عنعن هنا ولم يصرح بالسماع من أنس، فلعله سمعه من ضعيف فدلسه.

وأيضاً: فقد رواه ابن عون ــ كما ذكر البخاري ــ ومنصور بن زاذان ــ كما في الطريق الثانية لحديث الباب ــ عن الحسن عن أنس قال: (رآني عمر... الحديث) ولم يرفعه، وهذه العلة الأخيرة قد لا تكون قادحة لأنه يمكن أن يرويه الحسن عن أنس مرفوعاً، وموقوفاً، ويكون كل واحد منهما صحيحاً في محله، لكنها صارت دليلاً على الضعف بسبب ما سبقها من العلل، ولأن هذه الرواية ــ أي الموقوفة ــ هي التي تابع الناس الحسن البصري على روايتها عن أنس، أما المرفوعة فلم يتابع عليها من طريق صحيح ولا حسن صريح في الرفع.

وقد صحح هذا الحديث مرفوعاً العلاَّمة الألباني. صحيح الجامع (٦/ ٤٤: ٦٧١١، ٦/ ٥٥: ٦٧٧٠). والأولى هي رواية الطبراني، وهي لا تصح كما بينت سابقاً، والثانية: رواية ابن حبان، وفيها ما ذكرت من كلام البخاري، والعلل، لكن كأن الشيخ نظر إلى الحديث من خلال رجال سنده، وما له من الشواهد الصحيحة، ولم يعبأ بغير ذلك.

الحكم عليه:

الأثر من الطريق الأولى رجاله كلهم ثقات، لكن حميد عنعن، ولم يصرح بالسماع من أنس، وبعض الأئمة احتملوا تدليسه كما قال العلائي (جامع التحصيل ص ١١٣) حيث إنه سمع من أنس أكثر من عشرين حديثاً، والباقي سمعه من ثابت، والقليل سمعه من قتادة، وبكر بن عبد الله المزني، فدلسه عنهم، وهم كلهم ثقات.

أما الطريق الثانية: فرجالها كلهم ثقات أيضاً، لكن فيه عنعنة الحسن، وهو مدلس لا يقبل من حديثه إلاَّ ما صرح فيه بالسماع.

. . . . . .

وقد تابعهما ثابت البناني فرواه عن أنس، كما في رواية عبد الرزاق وأبي الحسن الدينوري ــ وقد تقدم ذكرهما ــ وذكره البخاري تعليقاً.

فالأثر صحيح.

وله شاهد من حديث أبي مَرْثد الغنوي رضي الله عنه قال: سمعت رسول الله ﷺ يقول: «لا تجلسوا على القبور، ولا تصلوا إليها».

رواه مسلم (٢/ ٦٦٨: ٩٧٢)؛ وأبو داود (٣/ ٥٥٤: ٣٢٢٩)؛ والترمذي (٣/ ٣٥٨: ١٠٥٠، ١٠٥١)؛ والنسائي (٢/ ٦٧: ٧٦٠)؛ وأحمد (٤/ ١٣٥)؛ وابن حبان (٤/ ٣٣، ٣٤: ٢٣١٥، ٢٣١٨)؛ والبيهقي (٢/ ٤٣٥: ٤/ ٧٩).

٣٤٠ ـ [وقال][1] الحارث: حدثنا يعلى بن عبَّاد[2]، ثنا عبد الحكم[3]، عن أنس رضي الله عنه، قال[4]: إن رسول الله ﷺ، قال: «يقطع الصلاة: الكلب، والحمار، والمرأة».

.....

(١) ما بين المعقوفتين زيادة من (ك).

(٢) هو الكلابي البصري.

(٣) هو ابن عبد الله ـ ويقال: ابن زياد ـ القسملي.

(٤) لفظة (قال): ليست في (ك).

---

٣٤٠ ـ تخريجه:

ذكره الهيثمي في بغية الباحث (ص ٢٢٢: ١٥٨).

وذكره أيضاً (المجمع ٢/ ٦٠)، وقال: رواه البزار ورجاله رجال الصحيح. اهـ.

وذكره البوصيري (الإتحاف ١/ ١٧٧ أ)، كتاب القبلة، باب ما يقطع الصلاة وما لا يقطعها، وعزاه للحارث بن أبي أسامة.

ورواه ابن خلّاد في عوالي مسند الحارث ـ وهو جزء صغير في خمس ورقات ونصف، لكنه ضمن مجموع ـ : (ق ٢١٣ أ) (وقد تحرف فيه اسم شيخ الحارث إلى): (يحيى بن عباد) والصواب كما هنا: (يعلى بن عباد).

ورواه البزار، كما في كشف الأستار (١/ ٢٨١: ٥٨٢)، كتاب الصلاة، باب ما يقطع الصلاة، من طريق يحيى بن محمد بن السكن، ثنا يحيى بن كثير.

والخطيب في تاريخه (٧/ ٤٩)، من طريق أبي حمزة الأنصاري، حدثنا أبو زيد سعيد بن الربيع الهروي.

كلاهما قالا: حدثنا شعبة، عن عبيد الله بن أبي بكر، عن أنس (وعند الخطيب: سمع أنساً): أن النبي ﷺ قال: «يقطع الصلاة: الكلب والحمار والمرأة».

قال الحافظ في زوائد البزار (ص ٨٠٢: ٣١٥)، قال الشيخ ـ يعني الهيثمي ـ : رجاله رجال الصحيح. اهـ. وأقره ولم يتعقبه بشيء، وهو كما قالا لكن اختلف في رفعه ووقفه، وسيأتي بيان ذلك.

. . . . . .

وأما سند الخطيب ففيه أبو حمزة الأنصاري وهو أنس بن خالد بن عبد الله بن أبـي طلحة بن موسى بن أنس بن مالك، لم أجد من ذكره غير الخطيب في تاريخه (٧/ ٤٩)، ولم يذكر فيه جرحاً ولا تعديلاً.

ورواه ابن عدي في الكامل (٢/ ٥٧٦)، من طريق جعفر بن عبد الواحد، قال: قال لنا الأنصاري، عن سعيد، عن قتادة، عن أنس، أن النبـي ﷺ قال: «يقطع الصلاة الكلب، والحمار، والمرأة».

قال ابن عدي: وهذا الحديث بهذا الإسناد لا نعرفه إلاَّ عن جعفر هذا، وقد ترك ـ كذا ـ فيه جعفر الطريق الواضح، إذ كان أسهل عليه عن سعيد، عن قتادة، عن أنس. وروى سعيد بن أبـي عروبة هذا عن حميد بن هلال، عن عبد الله بن الصامت، عن أبـي ذر. اهـ.

قلت: وجعفر بن عبد الواحد هو الهاشمي، القاضي، متروك هالك. المغني: (١/ ١٣٣).

ورواه ابن أبـي شيبة في مصنفه (١/ ٢٨١)، كتاب الصلوات، من قال: يقطع الصلاة الكلب والمرأة والحمار. من طريق أبـي داود، وغندر.

وابن المنذر في الأوسط (١/ ٢٥١ ب)، أبواب سترة المصلي، ذكر التغليظ في مرور الحمار والمرأة والكلب، من طريق علي بن عبد العزيز قال: حدثنا حجاج بن منهال.

كلهم عن شعبة، عن عبيد الله بن أبـي بكر، عن أنس قال: (يقطع الصلاة الكلب، والحمار، والمرأة).

واجتماع هؤلاء الحفاظ الثلاثة على وقفه موهن لرفع من رفعه، خاصة وقد انفرد بذلك يحيى بن كثير أبو غسان العنبري، لأن متابعة سعيد بن الربيع الهروي ـ كما في رواية الخطيب ـ ليس إسنادها بقائم فهي كعدمها، ويحيى بن كثير وإن كان ثقة فلا يقاوم مثل غندر محمد بن جعفر، وأبـي داود الطيالسي، لأنهما من

. . . . . .

كبار أصحاب شعبة، وقد تابعهما حجاج بن منهال، وهو أيضاً ثقة فاضل. (التقريب ص ١٥٣).

قال أحمد: ما في أصحاب شعبة أقل خطأ من محمد بن جعفر، ولا يقاس بيحيى بن سعيد في العلم أحد. اهـ. وقال ابن مهدي: غندر أثبت مني في حديث شعبة. اهـ. وقال ابن المبارك: إذا اختلف الناس في حديث شعبة فكتاب غندر حكم فيما بينهم. اهـ. وقال الفلاس: كان يحيى، وعبد الرحمن، ومعاذ، وخالد وأصحابنا إذا اختلفوا في حديث عن شعبة رجعوا إلى كتاب غندر فحكم عليهم. اهـ. وقال العجلي: غندر من أثبت الناس في حديث شعبة. اهـ.

وقدم ابن معين أبا داود في شعبة على عبد الرحمن بن مهدي.

وقال أبو مسعود بن الفرات: ما رأيت أحداً أكبر في شعبة من أبي داود. اهـ. وقال ابن عدي: أصحاب شعبة: معاذ بن معاذ، وخالد بن الحارث، ويحيى القطان، وغندر، وأبو داود خامسهم. اهـ.

انظر: الجرح (٧/ ٢٢١)؛ شرح العلل (٢/ ٧٠٢).

وقد روي عن أنس بن مالك، عن النبي ﷺ ما يخالف هذا:

رواه الباغندي في مسند عمر بن عبد العزيز (ص ٥١: ٨).

وأبو الحسين ابن المظفر في زياداته على مسند عمر، للباغندي (ص ٥٢: ٩).

والدارقطني (١/ ٣٦٧)، كتاب الصلاة، باب صفة السهو في الصلاة، وأنه لا يقطع الصلاة شيء يمر بين يديه.

والبيهقي (٢/ ٢٧٧)، كتاب الصلاة، باب الدليل على أن مرور الحمار بين يديه ـ أي المصلي ـ لا يفسد صلاته. من طريق إدريس بن يحيى، عن بكر بن مضر، عن صخر بن عبد الله بن حرملة: أنه سمع عمر بن عبد العزيز يقول: عن أنس بن مالك: أن رسول الله ﷺ، صلَّى بالناس فمر بين أيديهم حمار، فقال عياش بن أبي ربيعة: سبحان الله، سبحان الله، فلما سلم رسول الله ﷺ، قال: «من المسبح آنفاً: سبحان

. . . . . .

الله وبحمده»، فقال: أنا يا رسول الله، إني سمعت أن الحمار يقطع الصلاة، قال: «لا يقطع الصلاة شيء».

قلت: وفيه صخر بن عبد الله بن حرملة المدلجي، وثقه العجلي، وذكره ابن حبان في الثقات. وقال النسائي: صالح. اهـ.

وقال ابن القطان: مجهول الحال، لا يعرف، ما روى عنه غير بكر بن مضر. اهـ.

وقال الذهبي: شيخ حجازي قليل الحديث، ولا يكاد يعرف. اهـ.

وقال الحافظ: مقبول.

قلت: أما توثيق العجلي فمعروف مكانه عند أهل العلم فهو مشهور بالتساهل، وأما ابن حبان فقد ذكره مجرد ذكر، ولم يتكلم عليه بما يدل على معرفته له وقد عرف أن من منهجه ذكر كل من وقع عليه من الرواة من طبقات التابعين وتابعيهم إذا لم يعرف فيهم جرحاً، وإن لم يعرف أنهم ثقات.

وأما النسائي فقد جعله في أدنى مراتب التعديل، وأهل هذه المرتبة لا يقبل من حديثهم إلاَّ ما توبعوا عليه.

وأما كلام ابن القطان فقد لا يوافق على بعضه حيث إنه قد عرفت حاله ضمناً بتوثيق من ذكرنا، لكن لا تعرف عينه لأنه لم يرو عنه إلاَّ واحد. والذي يظهر لي والله أعلم أن المرتبة التي وضعه فيها الحافظ هي الموافقة لحاله فإذا توبع عرفنا أنه ضبط وقبلنا حديثه، وإذا لم يتابع فلا تتوفر لدينا المعلومات الكافية عن حاله لنصحح حديثه فيبقى ليناً، وهذا هو الموافق لما أطلقه عليه النسائي، فعض بالنواجذ على كلام أئمة هذا الفن ودع عنك كلام أهل التساهل.

تاريخ الثقات (ص ٢٢٧)؛ الجرح (٤/ ٤٢٧)؛ الثقات (٦/ ٤٧٣)؛ الميزان (٣/ ٣٠٨)؛ التهذيب (٤/ ٤١٢)؛ التقريب (ص ٢٧٥)؛ تدريب الراوي (١/ ٣٤٥).

ورواه أيضاً الباغندي في مسند عمر بن عبد العزيز (ص ٥٣: ١٠)، من طريق

. . . . . .

الوليد بن مسلم، عن بكر بن مضر، عن صخر بن عبد الله المدلجي، قال: سمعت عمر بن عبد العزيز يحدث عن عياش بن أبـي ربيعة المخزومي، فذكره.

والوليد بن مسلم، مدلس مشهور بذلك لا يقبل من حديثه إلاَّ ما صرح فيه بالسماع.

وعمر بن عبد العزيز رحمه الله، لم يدرك عياش بن أبـي ربيعة، فهو منقطع. انظر: تهذيب الكمال (٢/ ١٠٧٥).

وصخر بن عبد الله يحتاج إلى متابع كما ذكرنا ولم نجد من تابعه على رواية هذا الحديث عن عمر بن عبد العزيز، لذا فالحديث ضعيف بهذا الإسناد، وأيضاً فمن المستبعد أن يروي أنس عن النبـي ﷺ مثل هذا الحديث ثم يروي عنه الثقات القول بمخالفته حيث صح عنه أنه قال: يقطع الصلاة الكلب والحمار والمرأة.

وقد سئل الدارقطني عن هذا الحديث فقال: يرويه صخر بن عبد الله بن حرملة المدلجي، حدث به عنه: بكر بن مضر، واختلف عنه، فرواه إدريس بن يحيـى، عن بكر، عن صخر بن عبد الله، عن عمر بن عبد العزيز، عن أنس.

وخالفه الوليد بن مسلم، رواه عن بكر، عن صخر، عن عمر بن عبد العزيز، عن عياش بن أبـي ربيعة. وغيرهما ــ يعني: إدريس بن يحيـى، والوليد بن مسلم ــ يرويه عن صخر، مرسلاً، والمرسل أصح. اهـ.

الحكم عليه:

الحديث بهذا الإسناد فيه يعلى بن عباد، ضعفه الدارقطني، وقال ابن حبان: يخطىء. وفيه أيضاً: عبد الحكم بن عبد الله ــ ويقال: ابن زياد ــ القسملي، وهو منكر الحديث.

لذا فالحديث ضعيف جداً.

وعبد الحكم قد توبع في رواية هذا الحديث عن أنس، تابعه عبيد الله بن أبـي بكر، رواه عنه شعبة، وقد اختلف على شعبة فيه، فبعضهم رواه عنه مرفوعاً،

. . . . . .

وبعضهم وقفه على أنس، وقد بينت ذلك في التخريج، وأن من وقفه أكثر وأحفظ، وهم كبار أصحاب شعبة.

وبهذا ثبت لدي أن هذا الحديث صحيح من كلام أنس رضي الله عنه، ولا يثبت رفعه، لكنه مما لا مجال للرأي فيه فهو في حكم المرفوع، سيما وأن هذا المتن ثابت عن رسول الله ﷺ، من رواية أبـي ذر، وأبـي هريرة، وغيرهما رضي الله عنهما، وحديثهما في صحيح مسلم وغيره ـ وقد سبق تخريج هذه الأحاديث في حديث رقم (٣١٥) ـ .

٣٤١ ـ [وقال][1] مسدد: حدثنا يحيى[2]، عن شعبة، عن [سعد][3] بن إبراهيم، عن أبيه، قال: (كنت أصلي، فمر رجل بين يديَّ فمنعته[4]، فسألت عثمان بن عفان رضي الله عنه، فقال: يا ابن أخي لا يضرك).

.....

(١) ما بين المعقوفتين زيادة من (ك).

(٢) هو القطان.

(٣) في (مح) و (حس): (سعيد).

(٤) زاد ابن المنذر في روايته: (فمر).

---

٣٤١ ـ تخريجه:

ذكره الهيثمي (المجمع ٢/ ٦٢، ٦٣)، وقال: رواه عبد الله بن أحمد، ورجاله رجال الصحيح. اهـ.

وذكره البوصيري (الإتحاف ١/ ١٧٧ أ)، كتاب القبلة، باب المرور بين يدي المصلي، وعزاه لمسدد، وقال: هذا إسناد رجاله ثقات. اهـ.

وذكره الحافظ في تغليق التعليق (٢/ ٢٤٩) بسنده ومتنه.

ورواه ابن المنذر في الأوسط (١/ ق ٢٥٢ أ)، أبواب السترة، ذكر التغليظ في مرور الحمار والمرأة والكلب، من طريق يحيى بن محمد بن يحيى الذهلي النيسابوري، ثنا مسدد، به، فذكره، وزاد بعد قوله (فمنعته) لفظة: (فمر).

وهذه اللفظة هي الدالة على المقصود، لأنه لو منعه فامتنع لما احتاج إلى سؤال عثمان بن عفان رضي الله عنه.

ورواه عبد الله بن أحمد في زوائده على المسند (١/ ٧٢)، من طريق سويد بن سعيد، حدثنا إبراهيم بن سعد، به، فذكره، وزاد بعد قوله: (فمنعته) لفظة: (فأبى).

قال الشيخ أحمد شاكر في تعليقه على المسند (١/ ٣٨٧: ٥٢٣): إسناده صحيح. اهـ.

. . . . . .

وراه الطحاوي (١/ ٤٦٤)، كتاب الصلاة، باب المرور بين يدي المصلي ــ من طريق وهب ــ وهو ابن جرير بن حازم. قال: ثنا شعبة، عن سعد (تصحفت في المطبوع إلى: سعيد) ابن إبراهيم، عن أبيه: أنه كان يصلي، فمر بين يديه رجل. قال: فمنعته فغلبني إلا أن يمر بين يدي، فذكرت ذلك لعثمان بن عفان رضي الله عنه، وكان خال ابنه ــ قلت: الصحيح أنه خاله هو ــ [انظر: تهذيب الكمال (٢/ ١٣٤)]، فقال: لا يضرك.

ورواه الطحاوي أيضاً من طريق عبد الله بن صالح، حدثني بكر بن مضر، عن عمرو بن الحارث، عن بكير: أن بسر بن سعيد، وسليمان بن يسار، حدثاه أن إبراهيم بن عبد الرحمن بن عوف حدثهما أنه كان في صلاة، فمر به سليط بن أبـي سليط، فجذبه إبراهيم فخرّ فشجّ. فذهب إلى عثمان بن عفان رضي الله عنه، فأرسل إليَّ، فقال لي: ما هذا؟ فقلت: مر بين يدي، فرددته لئلا يقطع صلاتي. قال: ويقطع صلاتك؟! قلت: أنت أعلم. قال: إنه لا يقطع صلاتك.

وعبد الله بن صالح، هو أبو صالح المصري، كاتب الليث، وهو صدوق كثير الغلط، ثبت في كتابه، وكانت فيه غفلة. انظر: التقريب (ص ٣٠٨)، لكن حديثه معتضد بما قبله فهو حسن لغيره.

وروى عبـد الرزاق (٢/ ٢٩: ٢٣٦٢)، كتاب الصلاة، باب ما يقطع الصلاة. عن ابن جريج قال: أراد رجـل أن يجيز أمـام حمـيد بن عبد الرحمن بن عوف، فانطلق به إلى عثمان، فقال للرجل: ما يضرك لو ارتددت حين ردك؟ ثم أقبل على حميد، فقال له: ما ضرك لو أجاز أمامك؟ إن الصلاة لا يقطعها شيء إلا الكلام والأحداث.

قال عبد الـرزاق: ذكره ابن جريـج، عن محمد بن يوسـف، عن إبـراهيم بن عبد الرحمن بن عوف.

وفيه عنعنة ابن جريج، وهو مدلس لا يقبل من حديثه إلا ما صرح فيه بالسماع.

. . . . . .

وهذه الرواية محمولة على التعدد، ولا منافاة بينها وبين رواية الباب، فهذه وقعت لحميد، والأولى لأخيه عبد الرحمن.

الحكم عليه:

الأثر بهذا الإسناد صحيح.

٣٤٢ ـ حدثنا[١] حماد بن زيد، عن يحيى بن عتيق[٢]، وأيوب[٣]، عن محمد[٤]، قال[٥]: (إن أبا سعيد رضي الله عنه كان يصلي، فمر الحارث[٦] بين يديه ـ أو أراد أن يمر بين يديه ـ حتى هَمَّ أن يأخذ شعره، فشكى الحارث إلى مروان، فجاء أبو سعيد إلى مروان[٧]، فقال مروان: إنكم إن أطعتم هذا وأصحابه لَيُهَوِّدُنَّكُم[٨].

فقال أبو سعيد رضي الله عنه: [قد][٩] كذبت. والله لو تهودت أنت وأبوك ما تهودنا معكما).

قال أيوب[١٠]: قال محمد: صدق، قد / عرضت عليهم اليهودية [عم٦٥] في الجاهلية فأبوها.

.....

(١) هذا الحديث كسابقه من مسند مسدد.

(٢) هو الطفاوي.

(٣) هو السختياني.

(٤) هو ابن سيرين.

(٥) لفظة (قال): ليست في (ك).

(٦) في (سد): (الحماد). ولم أعرف من الحارث هذا، لكن في الصحيحين في قصة مماثلة لهذه وقعت لأبي سعيد أنه شاب من بني أبي معيط، وفي مصنف ابن أبي شيبة (١/ ٢٨٣)، في قصة مشابهة سمى المار عبد الرحمن بن الحارث بن هشام، وقطع ابن العراقي في «كتاب المستفاد» (ص ٢٠) أن عبد الرحمن بن الحارث بن هشام هو الذي جاء مبهماً في سياق القصة في الصحيحين. لكن رد ذلك الحافظ فقال في الفتح (١/ ٥٨٣): وعبد الرحمن مخزومي ما له من أبي معيط نسبة. اهـ.

(٧) قوله (إلى مروان): ليس في (عم)، ومروان هو ابن الحكم، الخليفة الأموي.

(٨) قوله «ليهودنكم»: أي يحولونكم عن الإسلام إلى اليهودية، ومعاذ الله أن يكون أصحاب محمد ﷺ كذلك. وإنما قصد المبالغة في التنفير عن اتباعه، وبئس ما قصد.

(٩) ما بين المعقوفتين زيادة من (عم).

(١٠) قوله (قال أيوب: قال محمد: صدق، قد) بياض في (عم)، وفي (سد) ذكر قوله: (قال أيوب)، وبيض لباقي هذه العبارة.

. . . . . .

---

٣٤٢ ـ تخـريـجـه:

ذكره البوصيري (الإتحاف ١/ ١٧٧ أ)، كتاب القبلة، باب المرور بين يدي المصلي، وعزاه لمسدد.

ورواه ابن أبـي شيبة (١/ ٢٨٣)، كتاب الصلوات، باب من كان يكره أن يمر الرجل بين يدي الرجل وهو يصلي، من طريق أبـي معاوية، عن عاصم، عن ابن سيرين قال: كان أبو سعيد الخدري قائماً يصلي، فجاء عبد الرحمن بن الحارث بن هشام يمر بين يديه فمنعه وأبـى إلا أن يمضي، فدفعه أبو سعيد فطرحه، فقيل له تصنع هذا بعبد الرحمن فقال: والله لو أبـى إلا أن آخذه بشعره لأخذت.

ورجاله ثقات، وهو من نفس مخرج حديث الباب، وهو ابن سيرين. لكن يبدو أن هذه واقعة أخرى غير التي ذكر ابن سيرين في حديث الباب، إلا أن تكون هذه مختصرة، وتغير اسم من وقعت له القصة خطأ من أحد رواة الحديثين.

وثبت في الصحيحين عن أبـي سعيد رضي الله عنه، نحو هذه القصة التي في حديث الباب: فعن أبـي صالح السمان قال: رأيت أبا سعيد الخدري رضي الله عنه، في يوم جمعة يصلي إلى شيء يستره من الناس، فأراد شاب من بني أبـي معيط أن يجتاز بين يديه، فدفع أبو سعيد في صدره، فنظر الشاب فلم يجد مساغاً إلا بين يديه، فعاد ليجتاز، فدفعه أبو سعيد أشد من الأولى، فنال من أبـي سعيد، ثم دخل على مروان فشكا إليه ما لقي من أبـي سعيد، ودخل أبو سعيد خلفه على مروان. فقال: ما لك ولابن أخيك يا أبا سعيد؟ قال: سمعت النبـي ﷺ يقول: «إذا صلى أحدكم إلى شيء يستره من الناس فأراد أحد أن يجتاز بين يديه فليدفعه، فإن أبـى فليقاتله فإنما هو شيطان».

البخاري (١/ ٥٨١: ٥٠٩)، كتاب الصلاة، باب يرد المصلي من مر بين يديه، ومسلم (١/ ٣٦٢: ٥٠٥)، كتاب الصلاة، باب منع المار بين يدي المصلي.

وروى النسائي (٨/ ٦١: ٤٨٦٢)، كتاب القسامة، باب من اقتص وأخذ حقه

. . . . . .

دون السلطان، من طريق عبد العزيز بن محمد، عن صفوان بن سليم، عن عطاء بن يسار، عن أبـي سعيد الخدري رضي الله عنه: أنه كان يصلي، فإذا بابن لمروان يمر بين يديه، فدرأه فلم يرجع فضربه، فخرج الغلام يبكي حتى أتى مروان فأخبره، فقال مروان لأبـي سعيد: لم ضربت ابن أخيك؟ قال: ما ضربته، إنما ضربت شيطاناً، سمعت رسول الله ﷺ يقول: «إذا كان أحدكم في صلاة، فأراد إنسان يمر بين يديه، فيدرؤه ما استطاع، فإن أبـى فليقاتله، فإنه شيطان».

وهذا إسناد حسن لأجل عبد العزيز بن محمد، وهو الدراوردي، فإنه صدوق صحيح الكتاب، يخطىء إذا حدث من حفظه. لكن الحديث صحيح كما تقدم.

وروى عبد الرزاق (٢/ ٢٠: ٢٣٢٨)، كتاب الصلاة، باب المار بين يدي المصلي، ومن طريقه أحمد في مسنده (٣/ ٥٧)، لكن اقتصر على المرفوع فقط دون القصة، من طريق داود بن قيس، عن زيد بن أسلم، عن عبد الرحمن بن أبـي سعيد الخدري قال: بينا أبو سعيد الخدري رضي الله عنه يصلي، إذ جاءه شاب يريد أن يمر قريباً من سترته، ــ وأمير المدينة يومئذٍ مروان ــ قال: فدفعه أبو سعيد حتى صرعه قال: فذهب الفتى حتى دخل على مروان، فقال: ها هنا شيخ مجنون دفعني حتى صرعني. قال: هل تعرفه؟ قال: نعم.

وكانت الأنصار تدخل عليه يوم الجمعة، قال: فدخل عليه أبو سعيد.

فقال مروان للفتى: هل تعرفه؟ قال: نعم، هو هذا الشيخ.

قال مروان للفتى: أتعرف من هذا؟ قال: لا. قال: هذا صاحب رسول الله ﷺ. قال: فرحب به مروان وأدناه، حتى قعد قريباً من مجلسه، فقال له: إن هذا الفتى يذكر أنك دفعته حتى صرعته. قال: ما فعلت. فردها عليه وهو يقول: إنما دفعت شيطاناً. قال: ثم قال: سمعت رسول الله ﷺ يقول: «إذا أراد أحد أن يمر بين يديك وبين سترتك فرده، فإن أبـى فادفعه، فإن أبـى فقاتله، فإنما هو شيطان».

وإسناده صحيح.

. . . . . .

الحكم عليه:

الأثر بهذا الإسناد صحيح، بل هو من أعلى مراتب الصحيح، فرجاله كلهم ثقات أثبات فقهاء.

وأصل القصة ثابت في الصحيحين وغيرهما ـ كما ذكرت في التخريج ـ لكن دون ذكر كلام مروان على أبـي سعيد؛ وقد جاء في رواية عبد الرزاق السابقة ترحيب مروان بأبـي سعيد الخدري رضي الله عنه، وإجلاله له، وهذا هو اللائق في حق صحابة رسول الله ﷺ، لكن يبدو أن مروان غضب من أبـي سعيد بسبب تكرر ذلك منه، خاصة وأنه في إحدى المرات ضرب ابناً لمروان، فتفوه مروان بما تفوه به في حال شدة غضبه على أبـي سعيد رضي الله عنه، والحق مع أبـي سعيد رضي الله عنه في كل ما فعل؛ لأنه إنما ينفذ ما أمر به رسول الله ﷺ.

ولم ينفرد أبو سعيد بهذا، فقد روي عن عمر بن الخطاب رضي الله عنه، أنه كان لا يدع أحداً يمر بين يديه، وجاء عن ابنه عبد الله رضي الله عنهما، من طرق صحيحة أنه كان لا يدع أحداً يمر بين يديه، بل يدفعه حتى يرجع. وجاء مثل ذلك عن سالم بن عبد الله، وعمر بن عبد العزيز، والحسن البصري، وإبراهيم النخعي، وغيرهم.

انظر: الموطأ (١/ ١٥٥)، كتاب قصر الصلاة في السفر، باب التشديد في أن يمر أحد بين يدي المصلي، ومصنف عبد الرزاق (٢/ ٢٠ ـ ٢٦)، كتاب الصلاة، باب المار بين يدي المصلي، ومصنف ابن أبـي شيبة (١/ ٢٨٢)، كتاب الصلوات، باب من كان يكره أن يمر الرجل بين يدي الرجل وهو يصلي.

٣٢ ـ بـاب النهي عن ضرب المصلين

٣٤٣ ـ قال أبو يعلى: حدثنا سفيان بن[١] وكيع، ثنا أبـي، عن داود بن أبـي عبد الله، عن محمد بن عبد الرحمن[٢] بن جدعان، عن جدته، عن أم سلمة رضي الله عنها قالت[٣]: إن رسول الله ﷺ أتاه أبو الهيثم بن التَّيِّهان[٤]، فاستخدمه[٥]، فوعده النبـي ﷺ إن أصاب سبياً.

فلقي عمر رضي الله عنه، فقال: يا أبا الهيثم، إن النبـي ﷺ قد أصاب سبياً، قال[٦]: فائته فإنه[٧] منجز وعدك[٨]. فمضى أبو الهيثم وعمر رضي الله عنهما إلى رسول الله ﷺ، فقال له عمر رضي الله عنه: يا رسول الله، أبو الهيثم أتاك ينتجز وعدك[٩]. فقال له النبـي ﷺ: «قد أصبنا غلامين / أسودين، اختر أيهما شئت». [مح١٢ب]

قال: فإني أستشيرك، قال ﷺ: [١٠] «خذ هذا فقد صلى عندنا، ولا تضربه فإنا قد[١١] نهينا عن ضرب المصلين».

* أخرج الترمذي منه: «المستشار مؤتمن» مختصر.

.....

(١) في (عم): (ثنا).

(٢) كذا في جميع النسخ والمسند. والصواب: (عبد الرحمن بن محمد)، كما في ترجمته في كتب الرجال.

. . . . . .

(٣) لفظة (قالت) ليست في (ك) والمسند.

(٤) في (ك): (الشهاب)، وهو خطأ، وفي المسند: (أبو الهيثم الأنصاري).

(٥) في (عم): (فاستنجد به)، ومعنى استخدمه: استوهبه، وسأله أن يعطيه خادماً.

(٦) لفظة (قال) ليست في (ك) والمسند.

(٧) سقطت كلمة (فإنه) من (عم) والمسند.

(٨) في المسند: (عدتك).

(٩) في المسند: (عدته).

(١٠) زاد في المسند: (المستشار مؤتمن).

(١١) لفظة (قد) ليست في المسند.

---

٣٤٣ ـ تخريجه:

هو في مسند أبي يعلى (١٢/ ٣٧١: ٦٩٤٢).

ورواه أبو يعلى مختصراً (١٢/ ٣٣٣: ٦٩٠٦)، عن الحسن بن حماد الكوفي الوراق، ثنا وكيع بن الجراح، عن داود بن أبي عبد الله، عن ابن جدعان ـ يعني عن جدته ـ عن أم سلمة، قالت: قال رسول الله ﷺ: «المستشار مؤتمن».

وذكره الهيثمي (المجمع ٨/ ٩٦)، وقال: رواه أبو يعلى عن شيخه سفيان بن وكيع، وهو ضعيف. اهـ.

ورواه الترمذي (٥/ ١٢٦: ٢٨٢٣)، كتاب الأدب، باب: إن المستشار مؤتمن، مختصراً، من طريق أبي كريب، حدثنا وكيع، عن داود بن أبي عبد الله، عن ابن جدعان، عن جدته، عن أم سلمة رضي الله عنها، قالت: قال رسول الله ﷺ: «المستشار مؤتمن».

قال أبو عيسى: هذا حديث غريب من حديث أم سلمة. اهـ.

الحكم عليه:

الحديث بهذا الإسناد ضعيف جداً، لأن فيه سفيان بن وكيع، وهو ضعيف، وكان يقبل التلقين.

. . . . . .

وفيه أيضاً داود بن أبـي عبد الله مولى بني هاشم، وهو يحتاج إلى متابع.

وفيه أيضاً عبد الرحمن بن محمد بن جدعان، فإنه وإن وثقه النسائي وابن حبان، غير معروف؛ لأنه لم يرو عنه إلا داود بن أبـي عبد الله ــ على ضعفه ــ، وقد قال فيه الذهبـي: لا يعرف. اهـ. وبعض الأئمة كثيراً ما يطلقون التوثيق على مثل هذا بالنظر إلى ما يجدونه له من الحديث. فلعل النسائي لما رأى قلة حديثه ولم يجد له حديثاً منكراً وثقه.

وفيه أيضاً جدة ابن جدعان، فإنها مجهولة لا تُعرف. وقد قال الترمذي رحمه الله عندما روى بعض هذا الحديث في سننه: هذا حديث غريب من حديث أم سلمة. اهـ. فإنه وإن كانت الغرابة لا تقتضي الضعف، فإن عدم تصحيحه أو تحسينه للحديث يدل على توقفه في أمره.

وللحديث شاهد من حديث أبـي هريرة رضي الله عنه، ولبعضه شواهد من حديث غيره:

١ ــ عن أبـي هريرة رضي الله عنه، قال: (قال النبـي ﷺ لأبـي الهيثم: «هل لك خادم؟»، قال: لا. قال: «فإذا أتانا سبـي فائتنا». فأُتي النبـي ﷺ برأسين ليس معهما ثالث، فأتاه أبو الهيثم، فقال النبـي ﷺ: «اختر منهما»، فقال: يا رسول الله اختر لي. فقال النبـي ﷺ: «إن المستشار مؤتمن، خُذ هذا، فإني رأيته يصلي واستوص به معروفاً»، فقالت امرأته: ما أنت ببالغ ما قال فيه النبـي ﷺ إلا أن تعتقه، قال: فهو عتيق. فقال النبـي ﷺ: «إن الله لم يبعث نبياً ولا خليفة إلا وله بطانتان: بطانة تأمره بالمعروف وتنهاه عن المنكر، وبطانة لا تألوه خبالاً، ومن يوق بطانة السوء فقد وقي».

رواه البخاري في الأدب المفرد (ص ٧٤: ٢٥٦)، باب المستشار مؤتمن.

ورواه الترمذي في سننه (٤/٥٨٣: ٢٣٦٩)، وفي أوله قصة طويلة. وفي الشمائل (ص ٢٩٠: ٣٥٤)، والحاكم (٤/١٣١)، وقال: صحيح على شرط الشيخين

. . . . . .

ولم يخرجاه. اهـ. ووافقه الذهبي.

وروى منه أبو داود (٥/٣٤٥: ٥١٢٨)؛ وابن ماجه (٢/١٢٣٣: ٣٧٤٥)، (المستشار مؤتمن) فقط. من طريق شيبان أبي معاوية، حدثنا عبد الملك بن عمير، عن أبي سلمة بن عبد الرحمن، به.

قال الترمذي: هذا الحديث حسن صحيح غريب.

ثم قال: حدثنا عبد الله بن صالح، حدثنا أبو عوانة، عن عبد الملك بن عمير، عن أبي سلمة بن عبد الرحمن، أن رسول الله ﷺ خرج يوماً وأبو بكر وعمر. فذكر نحو هذا الحديث ولم يذكر فيه (عن أبي هريرة)، وحديث شيبان أتم من حديث أبي عوانة وأطول، وشيبان ثقة عندهم، صاحب كتاب، وقد روي عن أبي هريرة هذا الحديث من غير هذا الوجه، وروي عن ابن عباس أيضاً. اهـ.

ثم رواه الترمذي (٥/١٢٥: ٢٨٢٢)، من طريق شيبان، به مختصراً. ثم قال: وقد روى غير واحد عن شيبان بن عبد الرحمن النحوي، وشيبان هو صاحب كتاب، وهو صحيح الحديث، ويُكنى أبا معاوية.

حدثنا عبد الجبار بن العلاء العطار، عن سفيان بن عيينة قال: قال عبد الملك بن عمير: إني لأحدث الحديث فما أدع منه حرفاً. اهـ.

قلت: وأبو عوانة ثقة، صاحب كتاب أيضاً؛ لكنه ربما وهم إذا حدث من حفظه.

وعبد الملك بن عمير، ثقة ساء حفظه بآخره، وكان يدلس.

ورواه الطحاوي في مشكل الآثار (١/١٩٦)، من طريق هشيم، حدثنا عمر بن أبي سلمة، عن أبيه، أن رسول الله ﷺ خرج... الحديث بطوله. لكن ليس فيه قوله: (إن الله لم يبعث نبياً...).

وعمر بن أبي سلمة بن عبد الرحمن بن عوف الزهري، صدوق يخطىء. انظر: التقريب (ص ٤١٣).

. . . . . .

فتبين من هذا ضعف حديث أبي هريرة رضي الله عنه بهذا اللفظ المذكور آنفاً، عدا قوله: (إن الله لم يبعث نبياً، ولا خليفة... الحديث). فإن له طرقاً أخرى، وليس هذا موضع بسطها. وسبب ضعفه أمران:

الأول: عنعنة عبد الملك بن عمير، فإنه مدلس لا يقبل من حديثه إلا ما صرح فيه بالسماع، وكذلك ساء حفظه بآخره، وليس أبو معاوية شيبان بن عبد الرحمن من كبار أصحابه.

الثاني: الاختلاف في وصله وإرساله، فقد رواه أبو عوانة عن عبد الملك، به، مرسلاً ــ كما عند الترمذي ــ، ورواه عمر بن أبي سلمة عن أبيه، مرسلاً أيضاً ــ كما عند الطحاوي ــ.

إلا أنه بشواهده حسن لغيره، وقد صححه ــ كما مر ــ الترمذي رحمه الله تعالى، وأيضاً صححه الألباني في صحيح سنن الترمذي (٢/٢٧٨: ١٩٣١)، وقد عرفت ما فيه، فتأمل.

٢ ــ وعن أبي أمامة رضي الله عنه: (أن النبي ﷺ أقبل من خيبر ومعه غلامان، فقال علي رضي الله عنه: يا رسول الله أخدمنا. فقال: «خُذ أيهما شئت»، فقال: خِرْ لي. قال «خُذ هذا ولا تضربه، فإني قد رأيته يصلي مقبلنا من خيبر، وإني قد نهيت عن ضرب أهل الصلاة». وأعطى أبا ذر الغلام الآخر، فقال: «استوص به خيراً»، ثم قال: «يا أبا ذر، ما فعل الغلام الذي أعطيناك؟»، قال: (أمرتني أن أستوصي به خيراً فأعتقته).

رواه أحمد (٥/ ٢٥٠)، [وتصحفت هنا (أبو غالب) إلى (أبو طالب)] و (٥/٢٥٨)، واللفظ له، والبخاري في الأدب المفرد (ص ٥٢: ١٦٣)، والطبراني في الكبير (٨/ ٣٣٠، ٣٤٤: ٨٠٥٧، ٨١٠٠)، من طريق أبي غالب، به.

قال الهيثمي (المجمع ٤/٢٣٨): ومدار الحديث على أبي غالب، وهو ثقة، وقد ضعف. اهـ.

. . . . . .

قلت: هو: صدوق يخطىء.

وعلى هذا، فحديث أبـي أمامة رضي الله عنه حسن لغيره.

٣ ـ وعن أنس رضي الله عنه: أن رسول الله ﷺ أعطى علياً وفاطمة غلاماً، وقال: «أحسِنا إليه، فإني رأيته يصلي».

رواه أبو يعلى (٦/١١٣: ٣٣٨٣)، من طريق محمد بن الحسن، حدثنا أبو جميع الهجيمي، عن ثابت، به.

قال الهيثمي (المجمع ٤/٢٣٨): رواه أبو يعلى، ورجاله ثقات. اهـ.

قلت: هذا القول فيه تجوز، فإن محمد بن الحسن الأسدي صدوق، فيه لين. وأبا جميع الهجيمي، وثقه ابن معين. وقال أحمد: أرجو أن لا يكون به بأس، لم يكن عنده إلا شيء يسير من الحديث. اهـ. وقال أبو زرعة: لين الحديث. وقال أبو حاتم: شيخ. وقال الذهبـي: صدوق. اهـ. فهو كالراوي عنه: صدوق فيه لين.

انظر: الجرح (٤/١٨٠)؛ الثقات (٦/٤١١)؛ الكاشف (١/٢٧٠)؛ التهذيب (٣/٤٣٤).

فيكون هذا الحديث حسناً بما قبله ـ وهو حديث أبـي أمامة ـ .

٤ ـ وعن النعمان بن بشير رضي الله عنه قال: وعد النبـي ﷺ رجلاً غلاماً من الفيء، فجاء الرجل لطلب عدته، فقال: «لم يبق إلا غلامان». قال: يا رسول الله، فأشر علي أيهما آخذ؟ قال: «خذ هذا ـ لأحدهما ـ ولا تضربه، فإني رأيته يصلي، وقد نهيت عن ضرب المصلين، والمستشار مؤتمن».

رواه الخطيب في تاريخ بغداد (١٣/٢٨٥)، وفيه: داود بن الزبرقان، وهو متروك.

وقد جاء النهي عن ضرب العبيد مطلقاً غير مقيد بالمصلين:

١ ـ فعن زاذان أبـي عمر قال: أتيت ابن عمر، وقد أعتق مملوكاً، قال: فأخذ من الأرض عوداً، أو شيئاً. فقال: ما فيه من الأجر ما يسوى هذا. إلا أني سمعت

. . . . . .

رسول الله ﷺ يقول: «من لطم مملوكه، أو ضربه، فكفارته أن يعتقه».

رواه مسلم (٣/ ١٢٧٨: ١٦٥٧)؛ وأبو داود (٥/ ٣٦٤: ٥١٦٨).

٢ ــ وعن أبي مسعود البدري رضي الله عنه قال: كنت أضرب غلاماً لي بالسوط، فسمعت صوتاً من خلفي: «اعلم أبا مسعود!». فلم أفهم الصوت من الغضب. قال: فلما دنا مني، إذا هو رسول الله ﷺ، فإذا هو يقول: «اعلم أبا مسعود! اعلم أبا مسعود»، قال: فألقيت السوط من يدي. فقال: «اعلم أبا مسعود أن الله أقدر عليك منك على هذا الغلام»، قال: فقلت: لا أضرب مملوكاً بعده أبداً.

وفي رواية: فقلت: يا رسول الله هو حر لوجه الله، فقال: «أما لو لم تفعل للفحتك النار ــ أو لمستك النار ــ»، هذا لفظ مسلم.

رواه مسلم (٣/ ١٢٨٠: ١٥٦٩)؛ وأبو داود (٥/ ٣٦٠: ٥١٥٩)؛ والترمذي (٤/ ٣٣٥: ١٩٤٨).

٣٤٤ ـ [١] وقال أبو بكر بن أبـي شيبة: حدثنا زيد بن الحُباب، عن موسى بن عبيدة، حدثني[١] هود بن عطاء، عن أنس بن مالك رضي الله عنه قال: قال أبو بكر رضي الله عنه: (نهى رسول الله ﷺ عن ضرب المصلين).

[٢] وقال أبو يعلى: حدثنا أبو بكر، فذكره.

[٣] وحدثنا عمرو بن الضحاك بن مَخْلَد، ثنا أبي، نا[٢] موسى، به.

* [و][٣] موسى ضعيف.

.....

(١) زاد في (عم): (قال).

(٢) في (عم) و (سد) و (ك): (ثنا).

(٣) (الواو) زيادة من (ك).

---

٣٤٤ ـ تخـريـجـه:

هو في مسند أبـي بكر بن أبـي شيبة (١/ ١١ب).

وفي مسند أبـي يعلى (١/ ٨٨، ٨٩: ٨٨، ٨٩)، ثم ذكر أبو يعلى الحديث في مسند أنس (٧/ ١٦٩: ٤١٤٤)، من طريق عمرو بن الضحاك، به مثله.

وذكره الهيثمي (المجمع ١/ ٢٩٦)، وعزاه للبزار، وأبـي يعلى، وقال: وفيه موسى بن عبيدة، متروك. اهـ.

وذكره البوصيري (الإتحاف ١/ ١٢٢ ب)، كتاب الصلاة، باب النهي عن ضرب المصلين، وعزاه لأبـي بكر بن أبـي شيبة، وأبـي يعلى من طريقيه، وقال: موسى بن عبيدة الرَّبذي ضعيف. اهـ.

ورواه أحمد بن علي بن سعيد الأموي في مسند أبـي بكر الصديق له (ص ١١٩: ٧٥)، من طريق أبـي بكر، وعثمان ابني أبـي شيبة، قالا: حدثنا زيد بن الحباب، به، فذكر مثله.

. . . . . .

ورواه البزار كما في كشف الأستار (٤/ ١٢٠: ٣٣٤١)، من طريق عمرو بن علي، ثنا أبو عاصم، عن موسى بن عبيدة، به مثله، إلا أنه قال: (عن قتل المصلين). قال الهيثمي: ثم أعاده بسنده إلا أنه قال: (نهى رسول الله ﷺ عن ضرب المصلين). اهـ.

قال البزار: لا نعلم روى عن هود غير موسى بن عبيدة، وموسى تشاغل بالعبادة عن الحديث. اهـ.

الحكم عليه:

الحديث بهذا الإسناد ضعيف جداً؛ لأن فيه موسى بن عبيدة الربذي، وهو ضعيف جداً. وفيه أيضاً هود بن عطاء، ضعفه ابن حبان ولم يوثقه أحد.

وللحديث شواهد كثيرة سبق ذكرها في الحديث السابق، لكن لشدة ضعفه لا يرتفع عن مرتبة الضعيف.

٣٣ ـ بـاب متى يؤمر الصبـي بالصلاة

٣٤٥ ـ قال أحمد بن منيع: حدثنا الحسن بن موسى[١]، ثنا ابن لهيعة، عن عمرو بن الحارث، قال[٢]: إن سعيد بن أبـي هلال أخبره عن رجل منهم، عن عمه، قال[٣] سألنا[٤] رسول الله ﷺ، عن صلاة الصبيان؟ قال: «إذا عرف أحدهم يمينه[٥] من شماله[٦] فمروه بالصلاة».

.....

(١) هو الأشيب.

(٢) و (٣) لفظة (قال): ليست في (ك).

(٣) في (ك): (سألت).

(٤) في (حس): زيادة (بشماله) قبل قوله: (من شماله)، ولا محل لها.

(٥) في (عم): (و) بدل (من).

---

٣٤٥ ـ تخـريـجـه:

ذكره البوصيري (الإتحاف ١/١٢٣ أ)، كتاب الصلاة، باب متى يؤمر الصبـي بالصلاة، وعزاه لأحمد بن منيع وقال: هذا إسناد ضعيف لضعف ابن لهيعة. اهـ.

الحكم عليه:

الحديث بهذا الإسناد ضعيف جداً، لأن فيه عبد الله بن لهيعة، وهو مختلط لين الحديث، وكان يدلس، وقد عنعن، وفيه أيضاً رجل لم يسم، وكل ما عرفنا عنه أنه من أقارب سعيد بن أبـي هلال. وأما عم هذا الرجل فلا تضر جهالته لأنه صحابـي.

. . . . . .

وله شاهد من حديث ابن وهب، حدثنا هشام بن سعد، حدثني معاذ بن عبد الله ابن خبيب الجهني، قال: دخلنا عليه فقال لامرأته: متى يصلي الصبي؟ فقالت: كان رجل منا يذكر عن رسول الله ﷺ، أنه سئل عن ذلك فقال: «إذا عرف يمينه من شماله فمروه بالصلاة».

رواه أبو داود (١/ ٢٣٥: ٤٩٧)؛ والبيهقي (٣/ ٨٤).

قال الحافظ في التلخيص (١/ ١٨٤): قال ابن القطان: لا تعرف هذه المرأة، ولا الرجل الذي روت عنه. اهـ.

قلت: وهشام بن سعد المدني، صدوق له أوهام، كما في التقريب (ص ٥٧٢)، وأما معاذ بن عبد الله، فثقة. (الكاشف ٣/ ١٣٦). وأما قول الحافظ في التقريب (ص ٥٣٦): صدوق ربما وهم. اهـ. فإن مبناها على ما نقل عن الدارقطني أنه قال فيه: ليس بذاك. اهـ. لكن الذين نقلوا كلام الدارقطني سموه: معاذ بن عبد الرحمن بن حبيب، فيحتمل أن يكون غير هذا، ومع هذا الإحتمال، وتوثيق من وثقه من الأئمة فلا ينبغي إنزاله عن مرتبة الثقة، والله أعلم.

انظر: سؤالات الحاكم للدارقطني (ص ٢٧٦: ٤٩١)؛ التهذيب (١٠/ ١٩٢).

والخلاصة أن هذا الحديث بهذا الإسناد ضعيف لأن فيه هشام بن سعد، ولجهالة المرأة ومن روت عنه ــ كما قال ابن القطان ــ فلم تنص على أن من روت عنه كان من الصحابة، وقد ضعفه الألباني. (ضعيف الجامع ١/ ٢٠٦: ٦٩٣).

وروى هذا الحديث السابق أبو يعلى في مسنده ــ كما في الإتحاف (١/ ١٢٣ أ)؛ والطبراني في الصغير (١/ ٩٩)، والأوسط، كما في مجمع البحرين (١/ ٥٢ ب)، من طريق عبد الله بن نافع الصائغ، عن هشام بن سعد، عن معاذ بن عبد الله ابن خبيب الجهني، عن أبيه، أن النبي ﷺ قال: «إذا عرف الغلام يمينه من شماله فمروه بالصلاة».

قال الطبراني في الصغير: لا يروى هذا الحديث عن عبد الله بن خبيب، وله

. . . . . .

صحبة، إلاَّ بهذا الإسناد، تفرد به عبد الله بن نافع. اهـ.

وقال في الأوسط: لا يروى عن النبي ﷺ إلاَّ بهذا الإسناد. اهـ.

وقال الهيثمي (المجمع ١/ ٢٩٤): رجاله ثقات. اهـ.

وليس كما قال، لأن فيه هشام بن سعد، وهو صدوق له أوهام.

وعبد الله بن نافع الصائغ، وإن كان ثقة، فقد تفرد بهذه الرواية كما قال الطبراني، وخالف من هو أوثق منه، وهو عبد الله بن وهب، فيخشى أن تكون هذه الرواية أملاها عبد الله بن نافع من حفظه، وقد كان يخطىء إذا حدث من حفظه.

وهذا الشاهد الذي ذكرته آنفاً غير جابر لضعف حديث الباب لأنه ضعيف، وحديث الباب أشد ضعفاً.

وفي الباب مثله، ونحوه عن بعض الصحابة والتابعين:

١ ــ فعن عبد الله بن عمر رضي الله عنهما، قال: (يعلم الصبي بالصلاة إذا عرف يمينه من شماله).

رواه ابن أبي شيبة في مصنفه (١/ ٣٤٧ ــ ٣٤٨)، من طريق أبي معاوية، عن نافع، به.

ثم رواه من طريق حفص، وهو ابن غياث، عن عبيد الله، عن نافع، عن ابن عمر مثله، ولم يذكر المتن وإنما عطفه على متن سبقه، بنفس اللفظ الذي ذكرته أولاً.

والطريق الأولى رجالها ثقات لكنها منقطعة، لأن أبا معاوية محمد بن خازم، لم يدرك نافعاً، فإنه ولد سنة ثلاث عشر ومائة، ومات نافع سنة سبع عشرة ومائة.

أما الطريق الثانية فإسنادها صحيح على شرط الشيخين.

٢ ــ وعن ابن سيرين قال: (يعلم الصبي الصلاة إذا عرف يمينه من شماله).

رواه ابن أبي شيبة في مصنفه (١/ ٣٤٨)، من طريق حفص، عن أشعث، به.

وحفص هو ابن غياث، وأشعث هو ابن عبد الملك الحمراني، ثقة فقيه. (التقريب ص ١١٣)، وهذا سند صحيح.

. . . . . .

---

٣ ـ وعن إبراهيم النخعي قال: (كان يعلم الصبي الصلاة إذا أثغر).

قلت: قال ابن فارس: [معجم مقاييس اللغة (١/ ٣٧٩)] يقال: ثغر الصبي إذا سقطت أسنانه، وأثغر إذا نبتت بعد السقوط، وربما قالوا عند السقوط: أثغر. اهـ.

رواه ابن أبي شيبة في مصنفه (١/ ٣٤٧).

من طريق أبي معاوية، وحفص، عن الأعمش، به.

ومن طريق أبي بكر بن عياش، عن مغيرة، به نحوه.

والطريق الأولى صحيحة، وإن كان الأعمش عنعن، لأن إبراهيم من شيوخه الذين أكثر عنهم، وروايته عن هذا الصنف محمولة على الاتصال.

أما الثانية ففيها أبو بكر بن عياش، وهو ثقة يهم، وساء حفظه بآخره.

وفيها عنعنة مغيرة ـ وهو ابن مقسم ـ وكان يدلس، ولا سيما عن إبراهيم النخعي لكنها منجبرة بالطريق الأولى.

٤ ـ وعن الزهري، عن أنس رضي الله عنه قال: (إذا عرف الغلام يمينه من شماله فمروه بالصلاة).

رواه ابن أبي حاتم (العلل ١/ ١٨٩: ٥٤٢)، عن أبي زرعة، حدثنا عباد بن موسى، عن طلحة بن يحيى الأنصاري، عن يونس بن يزيد، به.

قال ابن أبي حاتم: فسمعت أبا زرعة يقول: الصحيح عن الزهري قط، قوله. اهـ.

قلت: عباد بن موسى هو الختلي، وهو ثقة. (التقريب ص ٢٩١)، وطلحة ابن يحيى الزرقي الأنصاري، صدوق يهم. التقريب (ص ٢٨٣)؛ التهذيب (٥/ ٢٨).

ويونس بن يزيد الأيلي، ثقة حجة صحيح الكتاب، وربما وقع له الوهم اليسير إذا حدث من حفظه.

٣٤٦ ـ وقال[١] الحارث: حدثنا داود بن المُحَبَّر، ثنا عبد الله بن المثنى بن عبد الله بن أنس بن مالك، عن عمه ثمامة بن عبد الله بن أنس، عن أنس قال: قال رسول الله ﷺ: «مروهم بالصلاة [لسبع[٢]، واضربوهم عليها لثلاث عشرة».

* داود متروك، وقد خالف في هذا الحديث سنداً ومتناً].

.....

(١) الواو ليست في (عم).

(٢) ما بين المعقوفتين ساقط من (مح).

---

٣٤٦ ـ تخريجه:

ذكره الهيثمي (بغية الباحث ص ١٥٣ : ١٠١).

وذكره أيضاً (المجمع ١/ ٢٩٤)، وقال: رواه الطبراني، وفيه داود بن المحبر، ضعفه أحمد والبخاري وجماعة، ووثقه ابن معين. اهـ.

وذكره البوصيري (الإتحاف ١/ ١٢٣ أ)، كتاب الصلاة، باب متى يؤمر الصبي بالصلاة، وعزاه للحارث بن أبي أسامة، وقال: داود بن المحبر ضعيف. اهـ.

ورواه الدارقطني في سننه (١/ ٢٣١)، كتاب الصلاة، باب الأمر بتعليم الصلوات والضرب عليها، من طريق الفضل بن سهل، ثنا داود بن المحبر، به، مثله.

ورواه الطبراني في الأوسط كما في مجمع البحرين (١/ ٥٢ ب)، كتاب الصلاة، باب متى يؤمر الصبي بالصلاة، من طريق علي بن سعيد، ثنا أبو بكر الأعين، ثنا داود بن المحبر، ثنا أبي، عن ثمامة بن عبد الله بن أنس، به فذكر مثله.

قال الطبراني: لم يروه عن ثمامة إلاَّ المحبر بن قحذم، تفرد به أبيه. اهـ. كذا في الأصل، ولعل الصواب (ابنه).

وقال الحافظ في التلخيص (١/ ١٨٥): رواه الطبراني، وفي إسناده داود بن المحبر، وهو متروك، وقد تفرد به فيما قاله الطبراني. اهـ.

. . . . . .

الحكم عليه:

الحديث بهذا الإسناد ضعيف جداً، بل بعض متنه، وهو قوله: (لثلاث عشرة) منكر، لأن داود بن المحبر، وهو متروك ومتهم بالوضع، قد خالف الثقات في هذه اللفظة، إذ المحفوظ: (واضربوهم عليها لعشر). وأيضاً قد خالف في سنده، فالحديث معروف من حديث سبرة بن معبد الجهني، وعبد الله بن عمرو رضي الله عنهم، ولم يرو عن أنس بن مالك رضي الله عنه إلاَّ من هذا الوجه، وهذا هو تفصيل قول الحافظ رحمه الله: (وقد خالف في هذا الحديث سنداً ومتناً).

ومما جاء في هذا الباب من الأحاديث:

١ ـ عن عبد الملك بن الربيع بن سبرة، عن أبيه، عن جده قال: قال النبي ﷺ: «مروا الصبي بالصلاة إذا بلغ سبع سنين، وإذا بلغ عشر سنين فاضربوه عليها».

رواه أبو داود (١/ ٣٣٢: ٤٩٤)، واللفظ له؛ والترمذي (٢/ ٢٥٩: ٤٠٧)؛ وابن أبي شيبة في مصنفه (١/ ٣٤٧)؛ وأحمد (٣/ ٤٠٤)؛ والدارمي (١/ ٣٣٣)؛ وابن الجارود في المنتقى (ص ٥٨: ١٤٧)؛ وابن خزيمة (٢/ ١٠٢: ١٠٠٢)؛ والطحاوي في المشكل (٣/ ٢٣١)؛ والدارقطني (١/ ٢٣٠)؛ والحاكم (١/ ٢٠١)؛ والبيهقي (٢/ ١٤، ٣/ ٨٣)؛ والبغوي في شرح السنة (٢/ ٤٠٣).

قال الترمذي: حديث سبرة بن معبد الجهني، حديث حسن صحيح. اهـ.

وقال الحاكم: هذا حديث صحيح على شرط مسلم، فقد احتج بعبد الملك بن الربيع بن سبرة عن آبائه، ثم لم يخرج واحد منهما هذا الحديث. اهـ. وأقره الذهبي.

قال الألباني في الإرواء (١/ ٢٦٧)، وفيما قالاه نظر، فإن عبد الملك هذا إنما أخرج له مسلم (٢/ ١٠٢٥: ١٤٠٦) حديثاً واحداً في المتعة متابعة، كما ذكر ذلك الحافظ وغيره، وقد قال فيه الذهبي: «صدوق إن شاء الله. ضعفه ابن معين فقط» فهو

. . . . . .

حسن الحديث إذا لم يخالف، ويرتقي حديثه هذا إلى درجة الصحة بشاهده الذي قبله. اهـ. ــ يعني حديث عبد الله بن عمرو وسيأتي إن شاء الله تعالى ــ .

قلت: وهو كما قال، وقد فصلت القول في عبد الملك في شواهد الحديث رقم (٣١٥)، وعليه فالحديث بهذا الإسناد حسن، ويرتقي إلى الصحيح لغيره بشاهده الآتي حيث إن الربيع بن سبرة ثقة. (التقريب ص ٢٠٦)، وقد روي هذا الحديث من طرق عن عبد الملك.

وهذا الحديث قد رواه ابن الجارود في المنتقى، كما بينت في تخريجه، وقد قال الذهبي في السير (١٤/ ٢٣٩): ابن الجارود صاحب كتاب «المنتقى في السنن» مجلد واحد في الأحكام، لا ينزل فيه عن رتبة الحسن أبداً، إلاَّ في النادر في أحاديث يختلف فيها اجتهاد النقاد. اهـ.

٢ ــ عن عمرو بن شعيب، عن أبيه، عن جده رضي الله عنه، قال: قال رسول الله ﷺ: «مروا أولادكم بالصلاة وهم أبناء سبع سنين، واضربوهم عليها وهم أبناء عشر سنين، وفرقوا بينهم في المضاجع».

رواه أبو داود (١/ ٣٣٤: ٤٩٥)، واللفظ له، وابن أبي شيبة في مصنفه (١/ ٣٤٧)، وأحمد (٢/ ١٨٠، ١٨٧)، والعقيلي في الضعفاء (٢/ ١٦٧)، والدارقطني (١/ ٢٣٠)، والحاكم (١/ ١٩٧)، والبيهقي (٢/ ٢٢٩، ٣/ ٨٤)، والخطيب في تاريخه (٢/ ٢٧٨)، من طرق عن سوار بن داود أبي حمزة المزني الصيرفي، به.

قال العقيلي: فلا يتابع. ــ يعني سواراً ــ عليهما ــ يعني هذا الحديث وحديثاً آخر ذكره ــ جميعاً بهذا الإسناد. . . وأما الحديث الأول ــ يعني حديث الباب ــ ففيه رواية فيها لين أيضاً. اهـ.

قلت: سوار بن داود المزني، أبو حمزة الصيرفي البصري، صدوق له أوهام. (التقريب ص ٢٥٩). وانظر: الميزان (٢/ ٢٤٥).

وأما عمرو بن شعيب، عن أبيه، عن جده، فهذه سلسلة قد تشعبت فيها أقوال

. . . . . .

العلماء، ولكن الجمهور على تحسين حديثها إذا لم يكن منكراً، ونزاعهم يتلخص في أمرين:

(أ) سماع شعيب من جده عبد الله، وأنه هو المقصود في قوله: (عن جده). وقد جاءت أحاديث فيها تصريح شعيب بسماعه من جده عبد الله، وأثبته غير واحد من الأئمة. انظر: سنن البيهقي (٧/ ٣٩٧)، وهذا يبين أيضاً أن المقصود بقوله: (عن جده) هو عبد الله بن عمرو رضي الله عنهما. قال الذهبي (السير ٥/ ١٧٣): وعندي عدة أحاديث سوى ما مر، يقول: عن أبيه، عن عبد الله بن عمرو فالمطلق ــ يعني عن أبيه عن جده ــ محمول على المقيد المفسر بعبد الله، والله أعلم. اهـ.

(ب) أن رواية عمرو بن شعيب، عن أبيه، عن جده، صحيفة، وليست سماعاً، وأن فيها أحاديث مناكير. والصواب، والله أعلم. أنها ليست كلها صحيفة، بدليل التصريح في بعضها بالسماع، لكن الأمر في الباقي محتمل، وهم يضعفون أحاديث الوِجادة.

وقد روى علي بن المديني، عن يحيى بن سعيد القطان أنه قال: حديثه عندنا واه. اهـ. وفي مقابل هذا روى الحاكم بسنده عن إسحاق بن راهويه أنه قال: إذا كان الراوي عن عمرو بن شعيب ثقة، فهو كأيوب، عن نافع، عن ابن عمر رضي الله عنهما. اهـ.

وروى الترمذي عن البخاري قال: رأيت أحمد بن حنبل، وعلي بن المديني، والحميدي، وإسحاق بن إبراهيم، يحتجون بحديث عمرو بن شعيب، وشعيب قد سمع من جده. اهـ.

قلت: قد جاء عن بعض من ذكرهم البخاري ترددهم في الاحتجاج بهذه السلسلة. والأقوال فيها كثيرة، ونختم بما قاله إمام المتأخرين في نقد الرجال الإمام الذهبي حيث قال: ولا ريب أن بعضها من قبيل المسند المتصل، وبعضها يجوز أن تكون روايته وجادة أو سماعاً، فهذا محل نظر واحتمال، ولسنا ممن نعد نسخة

. . . . . .

عمرو، عن أبيه، عن جده، من أقسام الصحيح الذي لا نزاع فيه، من أجل الوجادة، ومن أجل أن فيها مناكير، فينبغي أن يتأمل حديثه، ويتحايد ما جاء منه منكراً، ويروى ما عدا ذلك في السنن، والأحكام، مُحَسِّنين لإسناده فقد احتج به أئمة كبار، ووثقوه في الجملة، وتوقف فيه آخرون قليلاً، وما علمت أن أحداً تركه. اهـ. من السير. وقال في الميزان: ولسنا نقول إن حديثه من أعلى أقسام الصحيح، بل هو من قبيل الحسن. اهـ.

انظر: التاريخ الكبير (٦/ ٣٤٢)؛ العلل الكبير (١/ ٣٢٥)؛ المستدرك (١/ ٥٠٠)، (٢/ ٦٥)؛ تهذيب الأسماء واللغات (٢/ ٢٨)؛ السير (٥/ ١٦٥، ١٧٥)؛ الميزان (٣/ ٢٦٣)؛ التهذيب (٨/ ٤٨).

وعلى ضوء هذه النتيجة فإن هذا الحديث حسن لغيره، لأجل سوار بن داود، وقد تابعه الخليل بن مرة، عن ليث بن أبي سليم، عن عمرو بن شعيب، به نحوه، روى ذلك ابن عدي (٣/ ٣٢٩)، والبيهقي (٢/ ٢٢٩)، لكن الخليل بن مرة ضعيف. (التقريب ص ١٩٦).

وقال فيه ابن عدي: ولم أر في حديثه حديثاً منكراً قد جاوز الحد، وهو في جملة من يكتب حديثه، وليس هو بمتروك الحديث. اهـ.

وكذلك ليث بن أبي سليم، صدوق سيِّىء الحفظ، اختلط فلم يتميز حديثه فلا يحتج به إلاَّ فيما توبع عليه.

فهذه الطريق شاهدة للطريق الأولى، وإن كان فيها من الضعف ما ذكرت.

٣ ـ وعن أبي هريرة رضي الله عنه، قال: قال رسول الله ﷺ: «علموا أولادكم الصلاة إذا بلغوا سبعاً، واضربوهم عليها إذا بلغوا عشراً، وفرقوا بينهم في المضاجع».

رواه البزار، كما في كشف الأستار (١/ ١٧٢: ٣٤١)، والعقيلي في الضعفاء (٤/ ٤٩)، من طريق محمد بن ربيعة، عن محمد بن الحسن بن عطية العوفي، عن محمد بن عبد الرحمن، به.

. . . . . .

قال البزار: لا نعلمه يروى عن أبي هريرة رضي الله عنه، إلاَّ بهذا الإسناد. اهـ.

وقد رواه العقيلي أيضاً، من طريق عبد الله بن داود، عن أبي سعيد بن عطية، عن محمد بن عبد الرحمن، عن النبي ﷺ مرسلاً.

قال العقيلي: هذا أولى، والرواية في هذا الباب فيها لين. اهـ.

قلت: محمد بن ربيعة الكلابي الكوفي، وثقه الجمهور. (التهذيب ٩/ ١٦٢).

ومحمد بن الحسن بن عطية العوفي، أبو سعيد، ضعيف. (التهذيب ٩/ ١١٨).

ورجح العقيلي الإرسال ــ والله أعلم ــ لأن عبد الله بن داود الخريبي، قد خالف محمد بن ربيعة، والخريبي أوثق من محمد بن ربيعة، وقد أخرج البخاري في تاريخه (١/ ٦٦)، هذه الرواية المرسلة في ترجمة محمد بن الحسن بن عطية، ثم قال: ولم يصح حديثه. اهـ.

والخلاصة أن الحديث بهذا الإسناد ضعيف جداً، للإرسال، ولضعف محمد بن الحسن.

٤ ــ عن عبيد الله بن أبي رافع، عن أبيه قال: وجدنا صحيفة في قِراب سيف رسول الله ﷺ، بعد وفاته فيها مكتوب: بسم الله الرحمن الرحيم، فرقوا بين مضاجع الغلمان، والجواري، والإخوة، والأخوات، لسبع سنين، واضربوا أبناءكم على الصلاة إذا بلغوا ــ أظنه ــ تسعاً. . . الحديث».

رواه البزار، كما في كشف الأستار (١/ ١٧٣: ٣٤٢)، من طريق غسان بن عبيد الله، ثنا يوسف بن نافع، ثنا عبد الرحمن بن أبي الموالي، به.

قال الهيثمي (المجمع ١/ ٢٩٤): رواه البزار، وفيه غسان بن عبيد الله، عن يوسف بن نافع، ولم أجد من ذكرهما. اهـ.

٥ ــ عن عبد الله أبو مالك الخثعمي رضي الله عنه، قال: قال رسول الله ﷺ: «مروا صبيانكم بالصلاة إذا بلغوا سبعة. . . الحديث».

. . . . . .

رواه أبو نعيم في معرفة الصحابة (٢/ ٤٣ أ)، من طريق علي بن غُراب، عن محمد بن عبيد الله، ثنا أبو يحيى، عن عمرو بن عبد الله أبو مالك الخثعمي، به.

قال الحافظ في التلخيص (١/ ١٨٥): إسناده ضعيف. اهـ. وجاء في التلخيص: عبد الله بن مالك. وهو تصحيف. وقال في التقريب (ص ٤٠٤): علي بن غراب، صدوق، وكان يدلس ويتشيع، وأفرط ابن حبان في تضعيفه. اهـ.

قلت: ومحمد بن عبيد الله بن أبي رافع الهاشمي مولاهم، منكر الحديث. انظر: التهذيب (٩/ ٣٢١).

وأبو يحيى لم أعرف اسمه.

وعمرو بن عبد الله أبو مالك الخثعمي، لم أجد له ترجمة.

٣٤ ـ [باب بناء المساجد وتوسيعها][(١)]

٣٤٧ ـ قال أبو داود[(٢)]: حدثنا محمد بن دِرْهم[(٣)] الأزدي[(٤)]، حدثني كعب بن عبد الرحمن الأزدي[(٤)]، عن ابن[(٥)] أبـي قتادة الأنصاري، عن أبيه رضي الله عنه، قال: أتانا رسول الله ﷺ، ونحن نبني المسجد، / [ك١٥] فقال: «أوسعوه [تملؤوه][(٦)]».

.....

(١) ما بين المعقوفتين ساقط من (مح). وقد تأخر هذا الباب بجميع أحاديثه في (ك) فأتى في (ص ١٤)، بعد الجزء الثاني من باب فضل ملازمه المسجد.

(٢) هو الطيالسي.

(٣) في (عم): (إبراهيم).

(٤) في المسند: (الأسدي)، وفي نسخة أخرى للمسند مثل ما هنا. انظر: (ص ٣٨٤) من المسند.

(٥) سقطت لفظة (ابن) من (سد). وابن أبـي قتادة هو عبد الرحمن بن الحارث بن ربعي السلمي الأنصاري.

(٦) في (مح): (تملا)، وفي (حس): (تملاه)، وفي (عم): (يملأه)، وفي (سد): (بملاه) بدون نقط، وفي المسند: (تملاوه)، وهو موافق لما أثبته وإنما الاختلاف في قواعد الإملاء، وفي (ك)، و (الإتحاف): (تملؤه).

---

٣٤٧ ـ تخـريـجـه:

هو في مسند أبـي داود الطيالسي (ص ٨٤: ٦٠٥).

وذكره الهيثمي (المجمع ٢/١١)، وقال: رواه الطبراني في الكبير، وفيه

. . . . . .

محمد بن درهم، روى عنه شبابة بن سوار وقال: ثقة. وضعفه ابن معين والدارقطني. اهـ.

وذكره البوصيري (الإتحاف ١/ ١٥٠ أ)، كتاب المساجد، باب في توسيع المسجد والزيادة فيه، وعزاه لأبي داود الطيالسي.

ورواه البيهقي (٢/ ٤٣٩)، كتاب الصلاة، باب في كيفية بناء المساجد، من طريق يحيى بن أبي طالب، ثنا أبو داود الطيالسي، أنبأ محمد بن درهم، عن كعب بن عبد الرحمن، عن أبيه، عن أبي قتادة، فذكره.

وهو مخالف لرواية أبي داود المشهورة عنه، والتي رواها في مسنده، فإنه قال: عن محمد بن درهم، عن كعب بن عبد الرحمن الأزدي، عن ابن أبي قتادة، عن أبيه. فالله أعلم بصحة ما جاء في رواية البيهقي.

ورواه ابن خزيمة (٢/ ٢٨٠: ١٣٢٠)، كتاب الصلاة، باب الأمر بتوسعة المساجد إذا بنيت، من طريق زيد بن الحباب.

والعقيلي في الضعفاء (٤/ ٦٥) في ترجمة محمد بن درهم.

والبيهقي (٢/ ٤٣٩)، كتاب الصلاة، باب في كيفية بناء المساجد.

كلاهما ــ أعني العقيلي والبيهقي ــ من طريق حجاج بن منهال.

والخطيب في تاريخه (٥/ ٢٦٨) في ترجمة محمد بن درهم، من طريق عاصم بن علي.

وعلقه البخاري في تاريخه (٧/ ٢٢٦) في ترجمة كعب بن عبد الرحمن بن أبي قتادة، عن أبي سعيد عبد الرحمن بن عبد الله مولى بني هاشم.

جميعهم عن محمد بن درهم، عن كعب بن عبد الرحمن الأنصاري، عن أبيه، عن أبي قتادة، عن النبي ﷺ.

ورواه البخاري في تاريخه (٧/ ٢٢٥) في ترجمة كعب بن عبد الرحمن، عن عبد الله بن محمد ــ وهو المسندي ــ ، عن شبابة، عن محمد بن درهم، عن كعب بن

. . . . . .

عبد الرحمن الأنصاري، عن جده أبـي قتادة.

ورواه الطبراني في الكبير (١٩/ ٩٣: ١٨٠) من طريق قيس بن الربيع، وطلق بن غنام، كلاهما عن محمد بن درهم، عن كعب بن عبد الرحمن بن كعب بن مالك، عن أبيه، عن جده، عن النبـي ﷺ، فذكر مثله.

ورواه ابن عدي في الكامل (٦/ ٢٢٠٦) في ترجمة محمد بن درهم، من طريق طلق بن غنام، عن قيس بن الربيع، عن محمد بن درهم، عن كعب بن عبد الرحمن بن كعب بن مالك، عن جده كعب بن مالك قال: مر النبـي ﷺ، فذكر مثله.

الحكم عليه:

الحديث بهذا الإسناد ضعيف، للأسباب الآتية:

١ ـ ضعف محمد بن درهم، قال العقيلي (٤/ ٦٥): ولا يعرف إلاَّ به. اهـ.

٢ ـ كعب بن عبد الرحمن، ووالده لم يوثقهما إلاَّ ابن حبان.

٣ ـ الاختلاف في سنده على محمد بن درهم ـ كما سبق في التخريج ـ لكن رجح الحفاظ ـ كالدارقطني، والذهبـي ـ رواية من قال: عن محمد بن درهم، عن كعب بن عبد الرحمن، عن أبيه، عن أبـي قتادة.

ورواية أبـي داود الطيالسي ـ أعني حديث الباب ـ لا تنافي الرواية السابقة بل هي موافقة لها وكل ما في الأمر أن أبا داود لم يقل (عن أبيه)، وإنما قال: (عن ابن أبـي قتادة) والأمران متساويان.

قال الدارقطني (العلل ٢/ ٦٠ أ): والقول قول من أسنده عن أبـي قتادة لاتفاقهم على خلاف قيس ـ يعني ابن الربيع ـ، ومحمد بن درهم ضعيف، والحديث غير ثابت. اهـ.

وقال الذهبـي في الميزان (٣/ ٥٤١): فأما حجاج فقال: عن محمد بن درهم، عن أبيه، عن أبـي قتادة، وهو أشبه. اهـ.

وقال البيهقي (٢/ ٤٣٩): هذا حديث قد اختلف في إسناده. اهـ.

. . . . . .

وقال ابن الجوزي (العلل المتناهية ١/٤٠٢): هذا حديث لا يصح، قال يحيى بن معين: محمد بن درهم ليس بشيء. وقال الدارقطني: هو ضعيف [و] الحديث غير ثابت. اهـ.

وقال الألباني في سلسلة الأحاديث الضعيفة (٤/٣٦: ١٥٢٩): ضعيف. اهـ.

٣٤٨ ـ [١] وقال أبو يعلى: حدثنا موسى بن محمد بن حيان، ثنا سَلْم[١] بن قتيبة، ثنا عبد الله بن عمر، عن نافع، عن ابن عمر رضي الله عنهما، قال: قال عمر رضي الله عنه: (لولا أني سمعت رسول الله ﷺ [عم٦٦] يقول: «إني أريد أن أزيد / في قبلتنا» لما زدت).

[٢] حدثنا[٢] أبو خيثمة[٣]، ثنا عبد الله بن مسلمة بن قعنب، ثنا عبد الله بن عمر، مثله.

قال العمري[٤]: فزاد ما بين المنبر إلى موضع المقصورة.

.....

(١) في (حس): سلم.

(٢) القائل هو أبو يعلى.

(٣) هو زهير بن حرب.

(٤) هو عبد الله بن عمر بن حفص بن عاصم بن عمر بن الخطاب.

---

٣٤٨ ـ تخريجه:

لم أجده في مسند عمر، ولا مسند ابن عمر في المطبوع من مسند أبي يعلى وذكره الهيثمي في المقصد العلي (ص ٢٩٨: ٢٢٥)، و (ص ٢٩٩: ٢٢٦).

وذكره في (المجمع ٢/ ١١)، وعزاه لأحمد، والبزار، وأبي يعلى، قال: وفيه عبد الله العمري، وثقه أحمد وغيره، واختلف في الاحتجاج به، وإسناد أحمد منقطع بين نافع، وعمر. اهـ.

وذكره البوصيري (الإتحاف ١/ ١٥٠ أ)، كتاب المساجد، باب في توسيع المسجد والزيادة فيه، وعزاه لأبي يعلى بكلا طريقيه، وقال بعد الأولى: وهذا إسناد ضعيف لضعف عبد الله بن عمر العمري. اهـ. وقال بعد الثانية: قلت: عبد الله بن عمر العمري ضعيف. اهـ.

ورواه أحمد (١/ ٤٧) من طريق حماد الخياط، حدثنا عبد الله، عن نافع: أن عمر زاد في المسجد من الأسطوانة إلى المقصورة، وزاد عثمان. وقال عمر: لولا أني

. . . . . .

سمعت رسول الله ﷺ يقول: «نبغي نزيد في مسجدنا» ما زدت فيه.

قال الشيخ أحمد شاكر في تعليقه على المسند (١/ ٢٩٨: ٣٣٠): إسناده ضعيف لانقطاعه، فإن نافعاً مولى ابن عمر لم يدرك عمر، ولا عثمان. اهـ.

قلت: وفيه عبد الله بن عمر العمري، وهو صدوق سيِّىء الحفظ، يزيد في الأسانيد كثيراً.

وعلى هذا فحديث الباب ليس بزائد على الأصول السبعة حيث إن أحمد أخرجه في مسنده، لكن قد يقال إن في حديث أبي يعلى زيادة تسوغ إيراده، وهي تصريح نافع بالواسطة بينه وبين عمر بن الخطاب رضي الله عنه.

ورواه البزار، كما في كشف الأستار (١/ ٢٠٦: ٤٠٧)، من طريق محمد بن المثنى، ثنا عبد الله بن مسلمة، ثنا عبد الله بن عمر، عن نافع، عن ابن عمر، عن عمر قال: لولا أني سمعت رسول الله ﷺ يقول: «إني أريد أن أزيد في قبلتكم» ما زدت.

قال البزار: لا نعلمه يروى عن عمر إلاَّ من هذا الوجه، تفرد به العمري. اهـ.

الحكم عليه:

الحديث بهذا الإسناد ضعيف، لسوء حفظ عبد الله بن عمر العمري.

لكن زيادة عمر رضي الله عنه، في مسجد رسول الله ﷺ، ثابتة في الصحيح.

فعن نافع أن عبد الله أخبره أن المسجد كان على عهد رسول الله ﷺ، مبنياً باللَّبِن، وسقفه الجريد وعمده خشب النخل، فلم يزد فيه أبو بكر شيئاً، وزاد فيه عمر، وبناه على بنيانه في عهد رسول الله ﷺ، باللبن والجريد، وأعاد عمده خشباً، ثم غيره عثمان فزاد فيه زيادة كثيرة، وبنى جداره بالحجارة المنقوشة، والقصَّة، وجعل عمده من حجارة منقوشة، وسقفه بالساج.

رواه البخاري (١/ ٥٤٠: ٤٤٦) واللفظ له، وأبو داود (١/ ٣١١: ٤٥١)، وأحمد (٢/ ١٣٠).

٣٤٩ ـ وقال مسدد: حدثنا يحيى[١]، عن شعبة[٢]، ثنا أبو إسحاق[٣]، عن عمرو بن ميمون، عن أصحاب النبي ﷺ [قالوا][٤]: «إن المساجد بيوت الله في الأرض».

.....

(١) يحيى: هو ابن سعيد القطان.

(٢) في (مح): (شعيب) وهو تحريف.

(٣) هو السبيعي.

(٤) في (مح)، و (حس): (قال) وما أثبته هو الصواب ـ إن شاء الله ـ ولم تذكر هذه اللفظة في (ك).

---

٣٤٩ ـ تخريجه:

ذكره البوصيري (الإتحاف ١/ ١٥٣ أ)، كتاب المساجد، باب خير البقاع المساجد، وعزاه لمسدد، وقال: هذا إسناد موقوف رجاله ثقات. اهـ.

ورواه ابن المبارك في الزهد ـ من زيادة نسخة نعيم بن حماد (ص ٢: ٦) ـ من طريق يونس بن أبي إسحاق، وعبد الرحمن المسعودي، عن أبي إسحاق، عن عمرو بن ميمون قال: كان أصحاب رسول الله ﷺ يقولون: (إن بيوت الله في الأرض المساجد، وإن حقاً على الله أن يكرم من زاره فيها).

ورواه عبد الرزاق (١١/ ٢٩٦: ٢٠٥٨٤)، كتاب الصلاة، باب فضل المساجد من طريق معمر، عن أبي إسحاق، عن عمرو بن ميمون الأودي، قال: [أخبر] رسول الله ﷺ، أن المساجد بيوت الله في الأرض، وأنه لحق على الله أن يكرم من زاره فيها.

قلت: وهذا مرسل لأن عمرو بن ميمون تابعي أدرك النبي ﷺ، ولم يره وفيه أيضاً عنعنة أبي إسحاق السبيعي وهو مدلس.

ورواه هنَّاد بن السَّري في الزهد (٢/ ٤٧١: ٩٥٣)، باب فضل المسجد والجلوس فيه، من طريق أبي الأحوص، عن أبي إسحاق.

وأبو نعيم في الحلية (٤/ ١٤٩) من طريق مسعر، عن الوليد بن العَيْزار.

. . . . . .

كلاهما عن عمرو بن ميمون قال: (بيوت الله في الأرض المساجد، وحق على الله أن يكرم من زاره فيها) لفظ حديث أبـي إسحاق، وحديث الوليد: (المساجد بيوت الله، وحق على المزور أن يكرم زائره).

ورواه ابن أبـي شيبة في المصنف (١٣/ ٣١٨: ١٦٤٦٣)، كتاب الزهد، ما جاء في لزوم المساجد من طريق أبـي أسامة، عن مسعر، عن الوليد بن العيزار، عن عمرو بن ميمون، عن عمر قال: (المساجد بيوت الله في الأرض، وحق على المزور أن يكرم زائره). وسنده صحيح.

ورواه الطبراني في الكبير (١٠/ ١٩٩: ١٠٣٢٤)، من طريق عبد الله بن أبـي يعقوب الكرماني، ثنا عبد الله بن يزيد المقرىء، ثنا المسعودي، عن أبـي إسحاق، عن عمرو بن ميمون، عن عبد الله ـ يعني ابن مسعود ـ قال: قال رسول الله ﷺ: «إن بيوت الله في الأرض المساجد، وإن حقاً على الله أن يكرم من زاره فيها».

قال الهيثمي (المجمع ٢/ ٢٢): رواه الطبراني في الكبير، وفيه عبد الله بن يعقوب الكرماني، وهو ضعيف. اهـ.

قلت: قيل في اسمه: عبد الله بن يعقوب، وقيل ابن أبـي يعقوب، وهو ضعيف كما قال الهيثمي رحمه الله. انظر: اللسان (٣/ ٣٧٩).

والمسعودي عبد الرحمن بن عبد الله بن عتبة بن عبد الله بن مسعود، صدوق اختلط قبل موته. التقريب (ص ٣٤٤)؛ الكواكب النيرات (ص ٢٨٢).

وأبو إسحاق السبيعي، قد عنعن وهو مدلس. فالحديث بهذا الإسناد ضعيف جداً.

الحكم عليه:

الأثر بهذا الإسناد رجاله كلهم ثقات، إلاَّ أن أبا إسحاق السبيعي ساء حفظه بآخره، وكان يدلس، لكن سماع شعبة منه صحيح، فهو من أثبت الناس فيه، وقد جاء

. . . . . .

عن شعبة قوله: كفيتكم تدليس ثلاثة: الأعمش، وأبـي إسحاق، وقتادة، قال الحافظ في مراتب المدلسين (ص ١٥١): فهذه قاعدة جيدة في أحاديث هؤلاء الثلاثة أنها إذا جاءت من طريق شعبة دلت على السماع ولو كانت معنعنة. اهـ.

قلت: وبهذا يكون الأثر صحيحاً.

وفي الباب عن ابن عباس رضي الله عنهما أيضاً.

رواه الطبراني في الكبير (١٠/٣١٩: ١٠٦٠٨) من طريق عبد الله بن الوليد العجلي، عن بكير بن شهاب، عن سعيد بن جبير، عن ابن عباس قال: (المساجد بيوت الله في الأرض، تضيء لأهل السماء كما تضيء نجوم السماء لأهل الأرض).

قال الهيثمي (المجمع ٢/٧): رواه الطبراني في الكبير، ورجاله موثقون. اهـ.

قلت: بكير بن شهاب الكوفي، قال فيه أبو حاتم: شيخ. وذكره ابن حبان في الثقات، وقال الحافظ: مقبول. اهـ. فيحتاج إلى متابع، ولم أجد من تابعه، فالأثر بهذا الإسناد ضعيف.

انظر: الثقات (٦/١٠٦)؛ التهذيب (١/ ٤٩٠)؛ التقريب (ص ١٢٨).

٣٥٠ ـ وقال أبو يعلى: حدثنا زهير بن حرب، ثنا جرير[١]، عن عطاء[٢]، عن مُحارب بن دِثار[٣]، عن ابن عمر رضي الله عنهما، قال[٤]: (جاء رجل إلى رسول الله ﷺ، فقال: يا رسول الله، أي البقاع [شر][٥]؟

قال: «لا أدري ـ أو سكت ـ» فقال له[٦]: أي البقاع خير؟ قال: «لا أدري ـ أو سكت ـ».

فأتاه جبريل عليه الصلاة والسلام، فسأله فقال: لا أدري.

فقال: «سل ربك» فقال: ما نسأله عن شيء. وانتفض انتفاضة كاد[٧] يصعد[٨] منها روح النبي[٩] محمد[١٠] ﷺ، فلما صعد جبريل عليه الصلاة والسلام، قال الله عز وجل: سألك محمد أي البقاع خير، فقلت: لا أدري؟ قال: نعم، قال: فحدثه أن خير البقاع المساجد، وأن شر البقاع الأسواق)[١١].

* صححه ابن حبان.

.....

(١) هو ابن عبد الحميد الضبي.

(٢) هو ابن السائب.

(٣) في (ك): (دينار) وهو تحريف.

(٤) لفظة (قال) ليست في (ك).

(٥) في (مح)، و (حس)، و (عم)، و (سد): (خير) وما أثبته من (ك)، و (البغية)، و (الإتحاف)، وهو أليق بالسياق.

(٦) سقط من (حس)، قوله: (فقال له: أي البقاع خير؟ قال: لا أدري أو سكت).

(٧) في (حس): (كا) بدون الدال. وفي (عم)، و (سد): كان.

(٨) في البغية: (يصعق).

(٩) لفظة (روح النبي): ليست في البغية.

(١٠) لفظة (محمد): ليست في (عم).

. . . . . .

(١١) عزاه البوصيري في الإتحاف إلى الحارث بن أبي أسامة، ولم يعزه لأبي يعلى، وكذلك ذكره الهيثمي في بغية الباحث، ولم يعزه في المجمع لأبي يعلى، فإما أن يكون الحافظ ابن حجر أو من دونه من النساخ، وهم في عزوه لأبي يعلى حين رأى أن شيخه فيه زهير بن حرب، وهو ممن أكثر عنه أبو يعلى، أو أن أبا يعلى رواه في مسنده لكنه في الرواية المطولة ـ ولم أجده في المطبوع من مسند ابن عمر في مسند أبي يعلى ـ فعزاه الحافظ لأبي يعلى وغفل عن عزوه للحارث أيضاً.

---

٣٥٠ ـ تخريجه:

لم أجده في المطبوع من مسند أبي يعلى.

وذكره الهيثمي (بغية الباحث ص ١٧١ : ١١٩).

وذكره (المجمع ٢/٦) مختصراً، وعزاه للطبراني في الكبير، قال: وفيه عطاء بن السائب، وهو ثقة ولكنه اختلط في آخر عمره، وبقية رجاله موثقون. اهـ.

قلت: لم أجده في المطبوع من مسند ابن عمر من المعجم الكبير للطبراني، ومعلوم أن بعض مسند ابن عمر رضي الله عنهما، واقع في القسم المفقود من المعجم الكبير.

وذكره البوصيري (الإتحاف ١/١٥٣)، كتاب المساجد، باب خير البقاع المساجد، وعزاه للحارث بن أبي أسامة، وقال: رواه ابن حبان في صحيحه، والبيهقي في سننه، والطبراني في الكبير، من طريق جرير بن عبد الحميد عن عطاء بن السائب، وفي الحكم بصحته نظر فإن جرير بن عبد الحميد سمع من عطاء بعد اختلاطه، قاله أحمد بن حنبل، وشيخه يحيى بن سعيد القطان، لكن له شاهد من حديث أبي هريرة رواه مسلم في صحيحه. اهـ.

ورواه ابن حبان (٣/٦٤: ١٥٩٧)، كتاب الصلاة، باب المساجد من طريق أبي الوليد الطيالسي، حدثنا جرير بن عبد الحميد، عن عطاء بن السائب، عن محارب بن دثار، عن ابن عمر: أن رجلاً سأل النبي ﷺ: أي البقاع شر؟ قال: «لا أدري حتى أسأل جبريل» فسأل جبريل، فقال: لا أدري حتى أسأل ميكائيل، فجاء فقال: خير البقاع المساجد وشرها الأسواق.

. . . . . .

ورواه الحاكم (١/ ٩٠)، كتاب العلم، (٢/ ٧)، كتاب البيوع.

والبيهقي (٣/ ٦٥)، كتاب الصلاة، باب فضل المساجد و (٧/ ٥٠)، كتاب النكاح، بابٌ كان لا ينطق عن الهوى إن هو إلاَّ وحي يوحى.

وابن عبد البر في جامع بيان العلم وفضله (٢/ ٤٩)، باب ما يلزم العالم إذا سئل عما لا يدريه من وجوه العلم، من طرق عن جرير بن عبد الحميد، عن عطاء بن السائب، عن محارب بن دثار، عن ابن عمر قال: جاء رجل إلى النبـي ﷺ فقال: يا رسول الله: أي البقاع خير؟ قال: «لا أدري»، قال: فأي البقاع شر؟ قال: «لا أدري» قال: فأتاه جبريل عليه السلام، فقال له النبـي ﷺ: «يا جبريل أي البقاع خير؟»، قال: «لا أدري». قال: «أي البقاع شر»، قال: «لا أدري». قال: «سل ربك». قال: فانتفض جبريل انتفاضة كاد يُصْعَق منها محمد ﷺ، فقال: ما أسأله عن شيء. فقال الله سبحانه لجبريل عليه السلام: سألك محمد: أي البقاع خير، فقلت: لا أدري. وسألك أي البقاع شر فقلت: لا أدري، فأخبره أن خير البقاع المساجد، وأن شر البقاع الأسواق).

وصححه الحاكم، ووافقه الذهبـي. وهذا من أوهامهما لأن جريراً إنما سمع من عطاء في حال اختلاطه.

ورواه الحافظ في موافقة الخُبْر الخَبَر (ص ٦، ٧: ٣)، من طريق جرير، عن عطاء، به، مختصراً. وقال: هذا حديث حسن. اهـ.

قلت: تحسين الحافظ لهذا الحديث من هذه الطريق فيه تساهل، لكن لعله إنما حسنه بالنظر إلى شواهده.

الحكم عليه:

الحديث بهذا الإسناد رجاله كلهم ثقات، إلاَّ أن عطاء بن السائب اختلط في آخر عمره، والراوي عنه هنا جرير بن عبد الحميد الضبـي إنما سمع منه في حال اختلاطه،

. . . . . .

نص على ذلك أحمد، وغيره، ولم أجد من تابعه في رواية هذا الحديث عن عطاء، ولا من تابع عطاء في روايته عن محارب بن دثار.

قال ابن الصلاح في المقدمة (ص ١٩٥): والحكم فيهم ـ يعني المختلطين ـ أنه يقبل حديث من أخذ عنهم قبل الاختلاط، ولا يقبل حديث من أخذ عنهم بعد الاختلاط، أو أشكل أمره فلم يُدْر هل أخذ عنه قبل الاختلاط أو بعد. اهـ.

لذا فالحديث بهذا الإسناد ضعيف.

ولهذا الحديث شواهد يرتقي بها إلى الحسن لغيره، منها:

١ ـ عن أبي هريرة رضي الله عنه! أن رسول لله ﷺ قال: «أحب البلاد إلى الله مساجدها، وأبغض البلاد إلى الله أسواقها».

رواه مسلم (١/ ٤٦٤: ٦٧١)؛ وابن خزيمة (٢/ ٢٦٩: ١٢٩٣)؛ وابن حبان (٣/ ٦٤: ١٥٩٨)؛ والبيهقي (٣/ ٦٥).

٢ ـ وعن جبير بن مطعم رضي الله عنه: (أن رجلاً قال: يا رسول الله أي البلدان أحب إلى الله؟ وأي البلدان أبغض إلى الله؟ قال: «لا أدري حتى أسأل جبريل ﷺ» فأتاه فأخبره، أن أحب البقاع إلى الله المساجد، وأبغض البقاع إلى الله الأسواق).

رواه البزار ـ كما في كشف الأستار (٢/ ٨١: ١٢٥٢) من طريق عبد الله بن محمد بن عقيل، عن محمد بن جبير بن مطعم، به.

قال البزار: لا نعلمه عن جبير إلاَّ بهذا الإسناد. اهـ.

وقال الهيثمي (المجمع ٢/ ٦) وفيه عبد الله بن محمد بن عَقِيل، وهو مختلف في الاحتجاج به. اهـ.

وقال الحافظ في التقريب (ص ٣٢١): (صدوق في حديثه لين). اهـ.

قلت: فالحديث ضعيف إذ لم يتابعه عليه أحد فيما قال البزار، لكن المتن صحيح بما قبله، وقد حسنه الحافظ، في موافقة الخبر الخبر (ص ٥: ٢).

. . . . . .

ورواه أحمد (٤/٨١)، والطبراني في الكبير (٢/١٢٨: ١٥٤٥، ١٥٤٦)، والحاكم (١/٨٩، ٩٠)، والخطيب في الفقيه والمتفقه (٢/١٧٠)، من طرق عن عبد الله بن محمد بن عقيل، به، لكن ليس عندهم ذكر المساجد، وإنما الأسواق فقط.

٣ ــ وعن أنس بن مالك رضي الله عنه، قال: قال رسول الله ﷺ لجبريل: «أي البقاع خير؟» قال: لا أدري. قال: «فسل عن ذلك ربك عز وجل» قال: فبكى جبريل ﷺ، وقال: يا محمد ولنا أن نسأله؟ هو الذي يخبرنا بما شاء، فعرج إلى السماء، ثم أتاه فقال: «خير البقاع بيوت الله في الأرض»، قال: «فأي البقاع شر؟» قال: فعرج إلى السماء ثم أتاه فقال: «شر البقاع الأسوق».

رواه الطبراني في الأوسط كما في مجمع البحرين (١/ ١٧٤ أ)، كتاب البيوع، باب ما جاء في الأسواق، من طريق محمد بن نوح بن حرب، نا محمد بن خالد بن خداش، ثنا عبيد بن واقد القيسي، عن عمار بن عمارة الأزدي، حدثني محمد بن عبد الله، به.

قال الطبراني: لم يروه عن عمار بن عمارة ــ وهو أبو القاسم صاحب الزعفراني ــ إلاَّ عبيد. اهـ.

وقال الهيثمي (المجمع ٢/٦): وفيه عبيد بن واقد القيسي، وهو ضعيف. اهـ.

قلت: شيخ الطبراني لم أجد له ترجمة.

ومحمد بن خالد بن خداش المهلبي، صدوق يغرب. (التقريب ص ٤٧٥).

ومحمد بن عبد الله البصري، قال الذهبي: مجهول. (التاريخ الكبير ١/١٢٨؛ الميزان ٢/٦٠٨).

فالحديث بهذا الإسناد ضعيف جداً.

٤ ــ وعن واثلة رضي الله عنه قال: قال رسول الله ﷺ: «شر المجالس الأسواق، والطرق، وخير المجالس المساجد، فإن لم تجلس في المسجد فالزم

. . . . . .

بيتك»، وفي رواية: «من شر المجالس».

رواه الطبراني في الكبير (٢٢/ ٦٠: ١٤٢، ١٤٣) من طريقين:

١ ـ من طريق بشر بن عون، ثنا بكار بن تميم، عن مكحول، به.

٢ ـ من طريق أيوب بن مدرك، ثنا مكحول، به.

قال الهيثمي (المجمع ٢/ ٦): رواه الطبراني في الكبير، وفيه بكار بن تميم، قال في الميزان: مجهول. اهـ.

قلت: قال الذهبي في الميزان (١/ ٣٤٠): بكار بن تميم عن مكحول، وعنه: بشر بن عون، مجهول، وذا سند نسخة باطلة. اهـ.

وبشر بن عون القرشي الشامي، قال ابن حبان: يروي عن بكار بن تميم، عن مكحول، عن واثلة نسخة فيها ستمائة حديث كلها موضوعة، لا يجوز الاحتجاج به بحال. اهـ. (المجروحين ١/ ١٩٠؛ الميزان ١/ ٣٢١).

وأيوب بن مدرك الحنفي، سكن دمشق، عداده في أهل الشام، يروي المناكير عن المشاهير، ويدعي شيوخاً لم يرهم ويزعم أنه سمع منهم، روى عن مكحول نسخة موضوعة، ولم يره. قاله ابن حبان في المجروحين (١/ ١٦٨)، وانظر: الميزان (١/ ٢٩٣).

ومكحون الشامي، إمام أهل الشام وفقيههم، لم يسمع من واثلة، قاله أبو مسهر، وأبو حاتم، وأبو زرعة، وقال ابن معين: سمع منه. والراجح عدم سماعه منه، وهو كثير الإرسال جداً. انظر: جامع التحصيل (ص ٢٨٥).

وقال الألباني في ضعيف الجامع (٣/ ٢٤٧: ٣٣٩٢): موضوع. اهـ.

٣٥ ـ باب فضل من بنى مسجداً

٣٥١ ـ [١] قال[١] إسحاق: أخبرنا عيسى بن يونس، عن الأعمش، عن إبراهيم[٢]، عن أبيه، عن أبي ذر رضي الله عنه، قال: (من بنى لله مسجداً ولو مثل مفحص قطاة[٣] بنى الله له بيتاً في الجنة).

[٢] [وقال إسحاق][٤]: أخبرنا جرير[٥]، وأبو معاوية[٦]، ـ يعني عن الأعمش ـ بهذا الإسناد مثله.

ورواه أبو بكر ـ يعني ابن عياش ـ، وغيره ـ يعني عن الأعمش ـ ورفعه إلى النبي ﷺ.

[٣] وقال أحمد بن منيع: حدثنا هُشيم، عن[٧] منصور[٨]، عن الحكم بن عتيبة[٩]، [عن يزيد بن شريك، عن أبي ذر قال: من بنى لله مسجداً كمفحص قطاة بُنِي له بيت في الجنة، وكتب له حسنة][١٠].

[٤] وقال إسحاق: أخبرنا المعتمر بن سليمان، عن الحجاج[١١]، عن الحكم ابن عتيبة[٩]، عن إبراهيم التيمي، قال: قال رسول الله ﷺ: «من بنى مسجداً...»، فذكر مثله.

[٥] وقال أبو بكر بن أبي شيبة: حدثنا يحيى بن آدم، ثنا قطبة[١٢] عن الأعمش، به مرفوعاً.

[٦] رواه الرُّوياني ــ في مسنده ــ: حدثنا[١٣] العباس بن محمد[١٤]، ثنا أحمد بن يونس، ثنا أبو بكر بن عياش، عن الأعمش، به مرفوعاً.

قال ابن يونس: قيل لأبي بكر: إن هذا لم يرفعه غيرك؟

قال: سمعته من الأعمش وهو شاب.

[٧] وقال[١٥] البزار: / حدثنا سَلْم[١٦] بن جُناده، ثنا وكيع ــ في [ك١١] داره ــ، عن سفيان الثوري، عن الأعمش، مرفوعاً.

قال البزار: لا نعرف أحداً تابع سلم بن جنادة على هذا وإنما يعرف من حديث أحمد بن يونس، عن أبي بكر بن عياش.

[٨] ورواه أبو يعلى ــ في مسنده ــ: حدثنا[١٧] إبراهيم بن محمد بن عَرْعَرة، ثنا يحيى بن آدم، [ثنا قطبة بن العلاء، عن الأعمش][١٨] به مرفوعاً [أيضاً].

[٩] ورواه محمد بن حرب النشائي[١٩]، عن محمد بن عبيد، عن أخيه يعلى بن عبيد، عن الأعمش، به مرفوعاً أيضاً.

*** وقد جمعت طرقه في جزء كبير، كتبت فيه عن نيفٍ وثلاثين / صحابياً[٢٠].** [عم٦٧]

.....

(١) لفظة (قال): ليست في (عم) و (سد).

(٢) هو ابن يزيد التيمي.

(٣) قال أبو عبيد: غريب الحديث (٣/ ١٣٢). قوله: مفحص قطاة ــ يعني موضعها الذي تجثم فيه ــ، وإنما سمي مَفْحَصاً لأنها لا تجثم حتى تفحص عنه التراب، وتصير إلى موضع مطمئن مستو، ولهذا قيل: فحصت عن الأمور. إذا أكثرت المسألة عنها، والنظر فيها حتى تصير منها إلى أن تنكشف لك إلى ما تقنع به وتطمئن إليه منها. اهـ.

(٤) ما بين المعقوفتين زيادة من (ك).

(٥) هو ابن عبد الحميد الضبي.

. . . . . .

(٦) هو محمد بن خازم.

(٧) في (ك) و(الإتحاف): (ثنا).

(٨) هو ابن زاذان.

(٩) في (ك): (عيينة).

(١٠) ما بين المعقوفتين زيادة من (الإتحاف)، وقد رواه الطحاوي في المشكل من طريق هشيم به، مثله موقوفاً.

(١١) هو ابن أرطاة.

(١٢) هو ابن عبد العزيز ـ كما في الإتحاف ـ .

(١٣) في (ك): (ثنا).

(١٤) هو الدوري.

(١٥) تكررت لفظة (قال): في (مح).

(١٦) في (حس): (سليم).

(١٧) في (ك): (ثنا).

(١٨) ما بين المعقوفتين زيادة من (ك) و (الإتحاف).

(١٩) في جميع النسخ: (النسائي) بالسين المهملة، والصواب بالشين المعجمة.

(٢٠) ذكر الدكتور / شاكر محمود عبد المنعم في كتابه «ابن حجر ودراسة مصنفاته» (١/ ٣٥٠) أنه وقف على هذا الجزء بالمكتبة الأزهرية، تحت رقم (١٠٩) مجاميع، من الورقة (٣٧) إلى (٥١).

---

٣٥١ ـ تخريجه:

لم أجد مسند أبي ذر في مسند أبي يعلى ـ رواية ابن حمدان ـ ، ولا في الموجود من مسند ابن أبي شيبة، ومسند الروياني.

وذكر الهيثمي في كشف الأستار (١/ ٢٠٣: ٤٠١)، وابن حجر في زوائد البزار (ص ٦٧٤: ٢٥٥)، رواية البزار التي ساقها المصنف هنا.

وذكره البوصيري (الإتحاف ١/ ١٤٧ ب، ١/ ١٤٨ أ)، كتاب المساجد، باب فضل من بنى لله مسجداً.

بكل هذه الطرق التي ساقها المصنف هنا، وزاد طريقاً أخرى من مسند أبي داود

. . . . . .

الطيالسي ـ وسيأتي ذكرها ـ ، وأخرى من مسند أبي يعلى قال: حدثنا يحيى بن عبد الحميد الحماني، ثنا أبو بكر بن عياش، عن الأعمش فذكره مرفوعاً. وهذان الطريقان مما فات الحافظ هنا وهما من شرطه.

ورواه البزار كما في كشف الأستار (١/ ٢٠٣: ٤٠١)، وابن المنذر في الأوسط (٥/ ١٢٣: ٢٥٠٨)، جماع أبواب بناء المساجد، ذكر فضل بناء المسجد وإن صغر، والطحاوي في المشكل (١/ ٤٨٥)، والقضاعي في مسند الشهاب (١/ ٢٩١: ٤٧٩)، والبيهقي (٢/ ٤٣٧)، كتاب الصلاة، باب في فضل بناء المساجد، وفي شعب الإيمان (٣/ ٨١)، باب في الصلوات، فضل المشي إلى المساجد، من طرق عن أحمد بن يونس، ثنا أبو بكر بن عياش، عن الأعمش، عن إبراهيم التيمي، عن أبيه ـ سقطت لفظة (أبيه) من سنن البيهقي ـ ، عن أبي ذر رضي الله عنه، قال: قال رسول الله ﷺ: «من بنى لله مسجداً ولو مثل مفحص قطاة بنى الله له بيتاً في الجنة» زاد الطحاوي والبيهقي: قال أحمد بن يونس: قيل لأبي بكر بن عياش إن الناس يخالفونك في هذا الحديث لا يرفعونه، فقال أبو بكر بن عياش: سمعنا هذا من الأعمش، والأعمش شاب.

ورواه أبو يعلى في مسنده، كما في الإتحاف (١/ ١٤٧ ب)، كتاب المساجد، باب فضل من بنى لله مسجداً، وأبو نعيم في الحلية (٤/ ٢١٧)، من طريق يحيى بن عبد الحميد الحماني، ثنا أبو بكر بن عياش، عن الأعمش، به مرفوعاً.

ورواه الطبراني في الصغير (٢/ ١٣٨)، والبيهقي (٢/ ٤٣٧)، كتاب الصلاة، باب في فضل بناء المساجد، من طريق علي بن المديني.

وابن حبان (٣/ ٦٩: ١٦٠٨)، كتاب الصلاة، باب المساجد. وأبو نعيم في الحلية (٤/ ٢١٧)، من طريق أبي بكر بن أبي شيبة. قالا: حدثنا يحيى ابن آدم، ثنا قطبة بن عبد العزيز، عن الأعمش، عن إبراهيم التيمي، عن أبيه، عن أبي ذر رضي الله عنه، قال: قال رسول الله ﷺ، فذكره.

. . . . . .

قال الطبراني: لم يروه عن قطبة إلاَّ يحيى بن آدم. تفرد به علي بن المديني. اهـ.

قلت: قوله: (تفرد به علي بن المديني) ليس بصحيح فقد تابعه أبو بكر بن أبي شيبة، كما مر آنفاً.

ورواه أبو بكر بن أبي شيبة في مصنفه (١/ ٣١٠)، كتاب الصلوات في ثواب من بنى لله مسجداً، من طريق يحيى بن آدم، حدثنا يزيد بن عبد العزيز، عن الأعمش، عن إبراهيم، عن أبيه، عن أبي ذر رضي الله عنه، مرفوعاً فذكره.

قلت: وعلى هذا يكون ليحيى بن آدم في هذا الحديث ثلاثة شيوخ: ١ ـ قطبة بن عبد العزيز، ٢ ـ يزيد بن عبد العزيز، ٣ ـ قطبة بن العلاء، كما في رواية أبي يعلى ـ تقدمت في الأصل ـ .

ورواه الطحاوي في المشكل (١/ ٤٨٥)، وابن حبان (٣/ ٦٩: ١٦٠٩)، كتاب الصلاة، باب المساجد، من طريق محمد بن حرب النشائي، حدثنا محمد بن عبيد، عن أخيه يعلى بن عبيد، عن الأعمش، به مرفوعاً.

وقد خولف محمد بن عبيد في هذا الحديث، فرواه البيهقي (٢/ ٤٣٧)، كتاب الصلاة، باب في فضل بناء المساجد، عن أبي محمد الحسن بن علي بن المؤمل، ثنا أبو عثمان عمرو بن عبد الله البصري، ثنا محمد بن عبد الوهاب، أنبأ يعلى بن عبيد، ثنا الأعمش، عن إبراهيم التيمي، عن أبيه، عن أبي ذر رضي الله عنه، قال: من بنى لله عز وجل مسجداً ولو مفحص قطاة بنى الله له بيتاً في الجنة.

ومحمد بن عبد الوهاب بن حبيب بن مهران النيسابوري، ثقة. التقريب (ص ٤٩٤).

وأبو عثمان عمرو بن عبد الله البصري، ذكره الذهبي. (السير ١٥/ ٣٦٤؛ تاريخ الإسلام ٣٣١، ٣٥٠: ١٠٩)، فوصفه بالزهد والعبادة، ولم يذكر فيه توثيقاً لأحد.

وشيخ البيهقي الحسن بن علي بن المؤمل، ثقة جليل.

. . . . . .

المنتخب من السياق (ص ١٨٠ : ٤٨٤)، وتاريخ الإسلام (٤٠١، ٤٢٠ : ١٥٨).

ورواه الطحاوي في المشكل (١/ ٤٨٥)، والطبراني في الصغير (٢/ ١٢٠)، من طريق مؤمل بن إسماعيل، ثنا سفيان ــ قال الطبراني في روايته: يعني ابن عيينة ــ ، عن الأعمش، به مرفوعاً.

قال الطبراني: لم يروه عن ابن عيينة إلاَّ مؤمل. اهـ.

قلت: ومؤمل بن إسماعيل البصري، صدوق سيِّىء الحفظ، يكثر رواية المناكير عن الشيوخ الثقات. (التهذيب ١٠/ ٣٨٠؛ التقريب ص ٥٥٥).

ورواه أبو داود الطيالسي (ص ٦٢ : ٤٦١)، من طريق قيس، وهو ابن الربيع.

وابن أبـي شيبة في مصنفه (١/ ٣١٠)، كتاب الصلوات، في ثواب من بنى لله مسجداً، وأبو عبيد في غريب الحديث (٣/ ١٣٢). ــ انظر: الهامش ــ ، من طريق أبـي معاوية.

كلاهما عن الأعمش، عن إبراهيم التيمي، عن أبيه، عن أبـي ذر رضي الله عنه، قال: (من بنى لله مسجداً ولو كمفحص قطاة بنى الله له بيتاً في الجنة).

وقيس بن الربيع، صدوق ساء حفظه وأدخل عليه ابنه ما ليس من حديثه، ولذلك ضعفوه، وأبو معاوية هو محمد بن خازم، ثقة ثبت في الأعمش، يلي شعبة والثوري فيه.

ورواه الطحاوي في المشكل (١/ ٤٨٥)، من طريق هشيم، حدثنا منصور بن زاذان، عن الحكم، عن يزيد بن شريك، عن أبـي ذر رضي الله عنه، ولم يرفعه، وذكر مثله، وزاد (وكتب له حسنة). وهذا إسناد صحيح.

الحكم عليه:

هذا الحديث قد اختلف في رفعه ووقفه، ووصله وإرساله ــ كما تقدم ــ ومعظم الاختلاف فيه على الأعمش. وقد رواه عنه بعض الثقات مرفوعاً ــ كما سبق ــ لكن

. . . . . .

قال علي بن المديني: قال يحيى بن سعيد: قال سفيان ـ يعني الثوري ـ وشعبة: لم يسمع الأعمش هذا الحديث من إبراهيم التيمي. اهـ. انظر: التمهيد (١/ ٣٢).

ولذا فروايته منقطعة.

ورواية الحكم بن عتيبة، المرفوعة مرسلة.

ولذلك لما ذكره الدارقطني في العلل (٢/ ٨١ أ، ب)، وذكر الخلاف فيه، قال: والموقوف أشبهها بالصواب. اهـ.

وهو مما لا مجال للرأي فيه فله حكم الرفع. وللحديث شواهد كثيرة منها:

١ ـ عن عبيد الله الخولاني أنه سمع عثمان بن عفان رضي الله عنه يقول ـ عند قول الناس فيه حين بنى مسجد الرسول الله ﷺ ـ: إنكم أكثرتم، وإني سمعت النبي ﷺ، يقول: «من بنى مسجداً ـ قال بكير: حسبت أنه قال: يبتغي به وجه الله ـ بنى الله له مثله في الجنة».

رواه البخاري (١/ ٥٤٤: ٤٥٠)؛ ومسلم (١/ ٣٧٨: ٥٣٣)، واللفظ لهما؛ والترمذي (٢/ ١٣٤: ٣١٨)؛ وابن ماجه (١/ ٢٤٣: ٧٣٦)؛ وابن أبي شيبة في مصنفه (١/ ٣١٠)؛ وأحمد (١/ ٦١، ٧٠)؛ وابن خزيمة (٢/ ٢٦٨: ١٢٩١)؛ وابن حبان (٣/ ٦٨: ١٦٠٧).

٢ ـ وعن أبي بكر الصديق رضي الله عنه، قال: قال رسول الله ﷺ: «من بنى لله مسجداً مثل مفحص قطاة بنى الله له بيتاً في الجنة».

رواه العقيلي في الضعفاء (١/ ٢٦٠) في ترجمة يعلى بن عطاء المحاربي، وابن عدي في الكامل (٢/ ٦٢٩)، وأبو نعيم في الحلية (٥/ ٢٤)، والقضاعي في مسند الشهاب (١/ ٢٩٢: ٤٨٠)، من طريق الحكم بن يعلى بن عطاء المحاربي، ثنا محمد بن طلحة بن مصرف، عن أبيه، عن أبي معمر، به.

قال ابن عدي: وهذا لا يرويه عن محمد بن طلحة ـ وهو محمد بن طلحة بن مصرف ـ غير الحكم بن يعلى، ومحمد بن عبد الرحمن شيخ قرشي مدني. اهـ.

. . . . . .

وقال أبو حاتم ـ العلل لابن أبي حاتم (١/ ١٤٠)، رقم (٣٩٠) ـ : هذا حديث منكر، والحكم بن يعلى متروك الحديث، ضعيف الحديث. اهـ.

قلت: وهو آفة هذا الحديث. انظر ترجمته في: اللسان (٢/ ٣٤١).

ورواه ابن عدي في الكامل (٦/ ٢٢٠٠) في ترجمة محمد بن عبد الرحمن القرشي، من طريق محمد بن عبد الرحمن القرشي، عن محمد بن طلحة بن مصرف، عن أبيه، عن أبي معمر، به.

قال ابن عدي: هذا الحديث للحكم بن يعلى يعرف بأبي محمد البرغشي الكوفي، عن محمد بن طلحة. سرقه من الحكم بن يعلى بن عطاء، محمد بن عبد الرحمن هذا. اهـ.

ورواه الطبراني في الأوسط (٨/ ٥٦: ٧١١٠)، من طريق وهب بن حفص الحراني، ثنا حبيب بن فروخ، ثنا محمد بن طلحة بن مصرف، عن أبيه، عن مرة الطيب، عن أبي بكر الصديق، مرفوعاً فذكره.

قال الطبراني: لم يروه عن طلحة إلاَّ ابنه، ورواه حبيب عن محمد بن طلحة، عن أبيه، عن أبي معمر، عن أبي بكر. اهـ.

قال الهيثمي (المجمع ٢/ ٨): رواه الطبراني في الأوسط، وفيه وهب بن حفص، وهو ضعيف. اهـ.

قلت: بل هو متهم بالوضع. انظر: اللسان (٦/ ٢٢٩، ٢٣٤).

٣ ـ وعن عمر بن الخطاب رضي الله عنه، قال: قال رسول الله ﷺ: «من بنى مسجداً يذكر فيه اسم الله، بنى الله له بيتاً في الجنة».

رواه ابن ماجه (١/ ٢٤٣: ٧٣٥)، واللفظ له؛ وابن أبي شيبة في مصنفه (١/ ٣١٠)؛ وأحمد (١/ ٢٠، ٥٣)؛ وعبد بن حميد في المنتخب (ص ٨٥: ٣٤)؛ وابن حبان (٣/ ٦٨: ١٦٠٦)؛ والبيهقي (٩/ ١٧٢)، وفي أوله عند أحمد وعبد بن حميد والبيهقي زيادة: «من أظل غازياً كان له مثل أجره حتى يرجع أو يموت. . .

. . . . . .

الحديث». من طريق عثمان بن عبد الله بن سراقة، به.

وعثمان بن عبد الله بن سراقة هو ابن بنت عمر بن الخطاب، لكن روايته عنه مرسلة. قاله المزي: تهذيب الكمال (٢/ ق ٩١٢).

٤ ــ وعن علي رضي الله عنه، قال: قال رسول الله ﷺ: «من بنى لله مسجداً من ماله بنى الله له بيتاً في الجنة».

رواه ابن ماجه (١/ ٢٤٣: ٧٣٧)، وأبو نعيم في الحلية (٢/ ١٨٠)، من طريق الوليد بن مسلم عن ــ وعند أبي نعيم: ثنا ــ ابن لهيعة، عن أبي الأسود، عن عروة، به.

قال أبو نعيم: غريب من حديث عروة، تفرد به عبد الله بن لهيعة، رواه عنه الكبار ابن المبارك، وابن وهب. اهـ.

قلت: ابن لهيعة، مدلس ــ من الخامسة ــ وقد عنعن، وهو لين الحديث.

وأبو الأسود هو محمد بن عبد الرحمن بن نوفل بن الأسود الأسدي المدني، يتيم عروة، وهو ثقة. انظر: التهذيب (٩/ ٣٠٧).

وعروة هو ابن الزبير بن العوام، أحد الأعلام، لكن روايته عن علي مرسلة، قاله أبو زرعة وأبو حاتم. (جامع التحصيل ص ٢٣٦).

فالحديث بهذا الإسناد ضعيف جداً.

٥ ــ وعن جابر بن عبد الله رضي الله عنهما: أن رسول الله ﷺ، قال: «من بنى مسجداً لله كمفحص قطاة، أو أصغر، بنى الله له بيتاً في الجنة».

رواه ابن ماجه (١/ ٢٤٤: ٧٣٨)؛ والبخاري في التاريخ (١/ ٣٣٢)؛ وابن خزيمة (٢/ ٢٦٩: ١٢٩٢)، وفي أوله عنده زيادة؛ والطحاوي في المشكل (١/ ٤٨٦)، من طريق ابن وهب، عن إبراهيم بن نشيط، عن عبد الله بن عبد الرحمن بن أبي حسين النوفلي، عن عطاء بن أبي رباح، به.

وإبراهيم بن نشيط الوعلاني، ثقة. تهذيب الكمال (٢/ ٢٢٩)؛ والتقريب

. . . . . .

(ص ٩٥).

وعبد الله بن عبد الرحمن بن أبي حسين النوفلي، ثقة. (التهذيب ٥/ ٢٩٣؛ التقريب ص ٣١١).

فالحديث بهذا الإسناد صحيح. لكن البخاري روى بعض ألفاظه في التاريخ موقوفة على جابر رضي الله عنه، وصرح فيها عطاء أنه يشك في سماعه منه، وإنما أخبره بعض أصحابه. ثم رواه البخاري من طريق عطاء عن عائشة مرفوعاً، فكأنه يشير إلى أن عطاء دخل عليه حديث في حديث آخر.

وقال الشوكاني في نيل الأوطار (٢/ ٢١٢)، إسناده جيد. اهـ.

٦ ـ وعن واثلة بن الأسقع رضي الله عنه، قال: سمعت رسول الله ﷺ يقول: «من بنى مسجداً يصلى فيه بنى الله عز وجل له في الجنة أفضل منه».

رواه أحمد (٣/ ٤٩٠)؛ والبخاري في التاريخ (٢/ ٧١)؛ والعقيلي في الضعفاء (١/ ٢٤٤)؛ والطبراني في الكبير (٢٢/ ٨٨: ٢١٣)؛ وابن عدي في الكامل (٢/ ٧٣٦)؛ وأبو نعيم في الحلية (٨/ ٣١٩)؛ والخطيب في تلخيص المتشابه (١/ ٢٢٩)، من طريق الحسن بن يحيى الخشني، عن بشر بن حيان، قال: أتانا واثلة بن الأسقع ونحن نبني مسجداً، فوقف علينا فسلم ثم قال: . . . فذكره.

قال العقيلي: ولا يتابع عليه. اهـ. ـ يعني الحسن بن يحيى ـ .

وقال ابن عدي: ولا أعلم يروي هذا الحديث بهذا الإسناد غير الحسن بن يحيى الخشني. اهـ. وقال أبو نعيم: تفرد به الخشني، عن بشر. اهـ.

وقال الهيثمي (المجمع ٢/ ٧): وفيه الحسن بن يحيى الخشني، ضعفه الدارقطني وابن معين ـ في رواية ـ ووثقه. ـ في رواية ـ ووثقه دحيم وأبو حاتم. اهـ.

وقال الحافظ في الحسن بن يحيى: صدوق كثير الغلط. (التقريب ص ١٦٤).

وبشر بن حيان الخشني القرشي، ذكره البخاري وابن أبي حاتم، ولم يذكرا فيه جرحاً ولا تعديلاً، وذكره ابن حبان في الثقات، ولم يرو عنه غير الحسن بن يحيى.

. . . . . .

انظر: التاريخ الكبير (٢/ ٧١)؛ الجرح (٢/ ٣٥٤)؛ الثقات (٤/ ٧٠)، وقد فات أبا زرعة ابن العراقي فلم يذكره في ذيله على الكاشف، وكذلك الحافظ لم يذكره في تعجيل المنفعة مع أنه من شرطهما.

فالحديث بهذا الإسناد ضعيف.

٧ ــ وعن أنس رضي الله عنه، عن النبي ﷺ، قال: «من بنى لله مسجداً، صغيراً كان أو كبيراً، بنى الله له بيتاً في الجنة».

رواه الترمذي (٢/ ١٣٥: ٣١٩)، والبخاري في التاريخ (٥/ ٣٣٠)، وأبو يعلى (٤٢٩٨)، والدولابي في الكنى (٢/ ٤٥)، من طريق نوح بن قيس، عن عبد الرحمن مولى قيس، عن زياد النميري، به.

وعبد الرحمن مولى قيس، قال فيه الحافظ: مجهول. (التقريب ص ٣٥٤). وزياد بن عبد الله النميري، ضعيف. التقريب (ص ٢٢٠).

ورواه بحشل في تاريخ واسط (ص ٢٢٠)، وأبو يعلى (٧/ ٤٠١٨)، والطبراني في الأوسط (٢/ ٥١١: ١٨٧٨)، من طريق إسحاق بن يوسف الأزرق، أخبرنا شريك، عن الأعمش، عن أنس بن مالك رضي الله عنه، قال: قال رسول الله ﷺ: «من بنى لله عز وجل مسجداً كمفحص قطاة بنى الله عز وجل له بيتاً في الجنة».

قال الطبراني: لم يرو هذا الحديث عن الأعمش إلاَّ شريك، تفرد به إسحاق. اهـ. قلت: وشريك هو ابن عبد الله النخعي، صدوق يخطىء كثيراً، وتغير حفظه منذ ولي القضاء. (التقريب ص ٢٦٦).

والأعمش لم يسمع من أنس ــ على الصحيح ــ فهو منقطع.

ورواه ابن عدي في الكامل (٥/ ١٦٨٣) في ترجمة عمر بن رديح البصري، من طريق العباس بن الحسن البلخي، ثنا يحيى بن غيلان، أخبرنا عمر بن رديح، أخبرنا ثابت البناني، عن أنس، مرفوعاً فذكره وزاد: قالوا يا رسول الله ﷺ إذاً يكثر! قال:

. . . . . .

«فالله أكثر».

العباس بن الحسن البلخي، قال فيه الخطيب: ما علمت إلاَّ خيراً. وقال الحافظ: مقبول. (بغداد ١٢/ ١٤٠؛ التقريب ص ٢٩٢).

عمر بن رديح البصري، قيل لأبي حاتم: إن ابن معين قال: صالح الحديث.

قال أبو حاتم: بل هو ضعيف الحديث. اهـ. وقال ابن حبان: مستقيم الحديث. اهـ. (الجرح ٦/ ١٠٨؛ الثقات ٧/ ١٨٥؛ اللسان ٤/ ٣٠٦).

وقال ابن أبي حاتم (العلل ٢/ ١٧١، رقم ٢٠٠٨): سألت أبي عن حديث رواه مؤمل بن إسماعيل، عن حماد بن سلمة، عن ثابت، عن أنس، عن النبي ﷺ، قال: «من بنى مسجداً في الدنيا بنى الله له مسجداً في الآخرة». قال أبي: هذا خطأ، أخطأ فيه مؤمل. حدثنا أبو سلمة، عن حماد، عن ثابت: أن النبي ﷺ... ـ مرسل ـ. وعن حماد، عن أبان، عن النبي ﷺ. والصحيح حديث أبي سلمة. اهـ. يعني المرسلة، لأن الموصولة فيها أبان بن أبي عياش، وهو متروك.

٨ ـ وعن سلمان رضي الله عنه قال: قال رسول الله ﷺ: «من بنى لله مسجداً في الدنيا بنى الله له أوسع منه في الجنة».

رواه الدولابي في الكنى (١/ ١٨٨)، من طريق أبان بن فيروز، عن أبي عثمان، به.

وأبان بن فيروز، هو ابن أبي عياش، وهو متروك.

٩ ـ وعن عمرو بن عبسة رضي الله عنه: أن رسول الله ﷺ، قال: «من بنى مسجداً يذكر الله فيه، بنى الله عز وجل له بيتاً في الجنة».

رواه النسائي (٢/ ٣١: ٦٨٨)؛ وأحمد (٤/ ٣٨٦)؛ والبغوي في شرح السنة (٩/ ٣٥٥: ٢٤٢٠)، من طريق بقية، عن ـ وعند أحمد: حدثنا ـ يحيى بن سعد، عن خالد بن معدان، عن كثير بن مرة، به.

. . . . . .

ورجاله ثقات، فبقية قد صرح بالتحديث وشيخه شامي، وليس فيه إلاَّ ما يخشى من تسوية بقية. انظر: جامع التحصيل (ص ١٠٢، ١٠٣).

١٠ ــ وعن أم حبيبة رضي الله عنها قالت: قال رسول الله ﷺ: «من بنى لله مسجداً، بنى الله له بيتاً في الجنة».

رواه البخاري في التاريخ (٣/ ١٤٢، ٧/ ٣٦)؛ وابن عدي في الكامل (٣/ ١١٧٤)؛ وأبو نعيم في أخبار أصبهان (٢/ ٢٤٢)، من طريق سلم بن زرير، عن خالد الربعي، عن شهر بن حوشب، عن عنبسة بن أبي سفيان، به. ــ وقد سقط شهر بن حوشب من سند ابن عدي ــ.

وسلم بن زرير، روى له الشيخان، ووثقه جماعة، وضعفه ابن معين. (المغني ١/ ٢٧٣).

وخالد بن باب الربعي الأحدب، ضعيف. انظر: اللسان (٢/ ٣٧٤).

وشهر بن حوشب، صدوق كثير الإرسال والأوهام. (التقريب ص ٢٦٩).

ورواه عبد الرزاق (٣/ ٧٥: ٤٨٥٥)، والطبراني في الكبير (٢٣/ ٢٣١: ٤٣٧)، في آخر حديث «من صلى في يوم...»، من طريق معمر عن أبان، عن سليمان بن قيس، عن عنبسة، به.

وأبان هو ابن أبي عياش، وهو متروك، ولم يدرك سليمان بن قيس اليشكري.

ورواه ابن عدي في الكامل أيضاً: (٧/ ٢٥٧٩)، من طريق أبي ظلال القسملي هلال بن ميمون، عن أنس، عن أم حبيبة أنها سمعت النبي ﷺ، يقول: فذكره.

قال ابن عدي: وعامة ما يروي ــ يعني أبا ظلال ــ ما لا يتابعه الثقات عليه. اهـ.

وقال الحافظ: ضعيف. (التقريب ص ٥٧٦).

وقال الحافظ في الفتح (١/ ٥٤٥): رواه سمويه في فوائده بسند حسن. اهـ.

. . . . . .

---

١١ ــ وعن ابن عمر رضي الله عنهما قال: قال رسول الله ﷺ: «من بنى لله مسجداً، بنى الله له بيتاً في الجنة».

رواه البزار ــ كشف الأستار (١/ ٢٠٤: ٤٠٣) ــ ؛ والطبراني في الأوسط ــ كما في مجمع البحرين (١/ ٥٧ ب) ــ ؛ والخطيب في تاريخه (٥/ ٣٧)، من طريق الحكم بن ظهير، عن ابن أبي ليلى، عن نافع، به.

قال البزار: لا نعلمه عن ابن عمر [إلاَّ] بهذا الإسناد، والحكم لين الحديث، وقد روى عنه جماعة كثيرة. اهـ.

قلت: بل الحكم بن ظهير متروك، ورمي بالرفض. (المغني ١/ ١٨٣؛ التقريب ص ١٧٥).

١٢ ــ وعن عبد الله بن عمرو رضي الله عنهما، عن النبي ﷺ، قال: «من بنى لله مسجداً بني له بيت أوسع منه في الجنة».

ولفظ الخطيب: «من بنى لله مسجداً، ولو قدر مفحص قطاة بنى الله له بيتاً في الجنة».

رواه أحمد (٢/ ٢٢١) ــ ومسدد وأبو يعلى ــ . الإتحاف (١/ ١٤٨ أ).

والخطيب في تاريخه (٩/ ٩٥)، من طريق عمرو بن شعيب، عن أبيه، عن جده.

وفيه عند أحمد: الحجاج بن أرطاة، وهو صدوق ربما أخطأ، وهو مدلس لا يقبل من حديثه إلاَّ ما صرح فيه بالسماع، وقد عنعن.

وفيه عند الخطيب: أبو قتادة شيخ بالبصرة، ولم أجد له ترجمة.

١٣ ــ وعن أبي أمامة رضي الله عنه، قال: قال رسول الله ﷺ: «من بنى لله مسجداً بنى الله له بيتاً في الجنة أوسع منه».

رواه الطبراني في الكبير (٨/ ٢٦٧: ٧٨٨٩)، من طريق عثمان بن أبي العاتكة، عن علي بن يزيد، عن القاسم، به.

. . . . . .

قال في المجمع (٢/٨): وفيه علي بن يزيد، وهو ضعيف. اهـ.

والقاسم بن عبد الرحمن الدمشقي، صاحب أبـي أمامة، صدوق يغرب كثيراً. (التقريب ص ٤٥٠).

وعثمان بن أبـي العاتكة بن سليمان الأزدي، صدوق، ضعفوه، في روايته عن علي بن يزيد الألهاني.

وهذا منها. انظر: التقريب (ص ٣٨٤).

فالحديث بهذا الإسناد ضعيف جداً.

١٤ ـ وعن أبـي قرصافة رضي الله عنه، أنه سمع النبـي ﷺ يقول: «ابنوا المساجد وأخرجوا القمامة منها، فمن بنى لله مسجداً بنى الله له بيتاً في الجنة».

قال رجل: يا رسول الله: وهذه المساجد التي تبنى في الطريق؟

قال: «نعم، وإخراج القمامة منها مهور حور العين».

رواه الطبراني في الكبير (٣/١٩: ٢٥٢١)، من طريق أيوب بن علي، ثنا زياد بن سيار، عن عزة بنت عياض قالت: سمعت أبا قرصافة.

قال الهيثمي (المجمع ٢/٩): وفي إسناده مجاهيل. اهـ.

قلت: أيوب بن علي بن هيصم أبو سليمان الكناني من شيوخ أبـي حاتم، وقال فيه: شيخ. (الجرح ٢/٢٥٢).

وزياد بن سيار الكناني، ذكره البخاري، وابن أبـي حاتم، ولم يذكرا جرحاً ولا تعديلاً، وذكره ابن حبان في الثقات.

التاريخ الكبير (٣/٣٥٧)؛ الجرح (٣/٥٣٤)؛ الثقات (٤/٢٥٥).

وعزة بنت عياض، ذكرها ابن حبان في الثقات لكنه نسبها لجدها أبـي قرصافة. (الثقات ٥/٢٨٩).

١٥ ـ وعن أسماء بنت يزيد: أن رسول الله ﷺ قال: «من بنى لله مسجداً فإن الله يبني له بيتاً أوسع منه في الجنة». هذا لفظ أحمد.

. . . . . .

رواه أحمد (٦/ ٤٦١)؛ والطحاوي في المشكل (١/ ٤٨٦)؛ والعقيلي في الضعفاء (٢/ ١٢٦)؛ والطبراني في الكبير (٢٤/ ١٨٥ : ٤٦٨)؛ وفي الأوسط، كما في مجمع البحرين (١/ ٥٧ ب)؛ وابن عدي في الكامل (١/ ٣٨٢).

من طريق أبان بن يزيد العطار، حدثني يحيى بن أبي كثير، عن محمود ابن عمرو، به.

قال الطبراني: لا يروى عن أسماء إلاَّ بهذا الإسناد، تفرد به موسى. اهـ.

قلت: لم يتفرد به موسى بن إسماعيل، بل تابعه شيخ أحمد سويد بن عمرو. ومسلم بن إبراهيم ــ كما عند ابن عدي ــ .

وفيه محمد بن عمرو بن يزيد بن السكن الأنصاري، ضعفه ابن حزم، وقال الذهبي: فيه جهالة. وذكره ابن حبان في الثقات.

الجرح (٨/ ٢٩٠)؛ الثقات (٥/ ٣٤)؛ الميزان (٤/ ٧٨).

ورواه العقيلي في الضعفاء (٢/ ١٢٦) بعد روايته بالسند المتقدم، من طريق محمد بن إسماعيل قال: حدثنا أبو سلمة، قال حدثنا أبان، قال: حدثنا يحيى، عن محمود بن عمرو، عن أبي هريرة، نحوه (موقوف)، وهذا أولى. اهـ.

وقال عباس الدوري في التاريخ (٢/ ٦): حديث أبان ــ يعني العطار ــ حديث محمود بن عمرو، عن أسماء. قال يحيى: ليس هذا بشيء، وإنما هو عن أبي هريرة، موقوف. اهـ.

ورواه ابن عدي في الكامل أيضاً ــ الإحالة السابقة ــ من طريق أحمد بن محمد بن عمر بن يونس، ثنا يحيى بن عبد العزيز، ثنا يحيى بن أبي كثير، به نحوه.

والسند بهذه الصورة فيه خلل لأن أحمد بن محمد بن عمر بن يونس، ليس له رواية عن يحيى بن عبد العزيز وإنما يروي عن جده عمر بن يونس، فكأنه كان على هذه الصورة [أحمد بن محمد عن عمر بن يونس]، أو [أحمد بن محمد بن عمر بن

. . . . . .

يونس عن عمرو بن يونس]، وكلاهما صواب. وأحمد بن محمد بن عمر بن يونس، كذبه أبو حاتم وابن صاعد، وتركه الدارقطني. (الميزان ١/ ١٤٢).

١٦ ــ وعن نُبَيط بن شَرِيط رضي الله عنه، قال: قال رسول الله ﷺ: «من بنى لله مسجداً، بنى الله له بيتاً في الجنة».

رواه الطبراني في الأوسط (٣/ ١١٥: ٢٢٣٦)؛ والصغير (١/ ٣٠)، من طريق أحمد بن إسحاق بن إبراهيم بن نبيط بن شريط، حدثني أبـي إسحاق، عن أبيه، عن جده.

قال الطبراني في الأوسط: لا يروى عن نبيط إلاَّ بهذا الإسناد، تفرد به، ولده عنه. اهـ.

وفيه أحمد بن إسحاق بن إبراهيم بن نبيط بن شريط الأشجعي، قال الذهبـي: لا يحل الاحتجاج به، فإنه كذاب. اهـ. (الميزان ١/ ٨٢).

وفي الباب: عن معاذ بن جبل، وعبد الله بن أبـي أوفى، وأبـي موسى، وعمر بن مالك، وعائشة ــ وسيأتي برقم (٣٥٣) ــ وابن عباس ــ وسيأتي برقم (٣٥٢) ــ .

ذكر الشوكاني في نيل الأوطار (٢/ ٢١٢): أن الدمياطي أخرجها في جزء المساجد ــ أعني حديث معاذ، وابن أبـي أوفي، وأبـي موسى، وعمر بن مالك رضي الله عنهم.

٢٤٥ ـ [وقال][١] الحارث: حدثنا[٢] داود، ثنا ميسرة، عن أبي[٣] عائشة السعدي، عن يزيد بن عمر، عن أبي سلمة بن عبد الرحمن، عن أبي هريرة، وابن عباس رضي الله عنهم، قالا: خطبنا رسول الله ﷺ ـ فذكر حديثاً طويلاً ـ وفيه: «ومن بنى لله مسجداً أعطاه الله بكل شبر ـ أو قال: بكل ذراع ـ أربعين ألفَ ألفِ[٤] مدينة من ذهب، وفضة، ودر، وياقوت، ولؤلؤ، في كل مدينة أربعون ألفَ قصر[٥]، في كل قصر سبعون ألفَ دار، في كل دار ألف بيت، في كل بيت أربعون ألف سرير، على كل سرير زوجة من الحور العين، وفي كل بيت أربعون ألف وصيفة، وفي كل بيت أربعون ألف مائدة، على كل مائدة أربعون ألف قصعة، في كل قصعة أربعون ألف لون من الطعام، ويعطي الله تعالى وليه من القوة ما يأتي على تلك الأزواج، وذلك الطعام، والشراب في يوم واحد».

* هذا حديث موضوع[٦].

.....

(١) ما بين المعقوفتين زيادة من (ك).

(٢) في (ك): (ثنا).

(٣) في (سد): (ابن).

(٤) لفظة (ألف): ليست في (ك).

(٥) قوله: (قصر، في كل قصر... في كل دار ألف بيت، في كل بيت)، ساقط من (عم) و (سد).

(٦) تقدم هذا الحديث بسنده وجزء من متنه، في حديث (٢٤٥).

٣٥٢ ـ [١] وقال أبو داود [الطيالسي][(١)]: حدثنا شعبة، أخبرني جابر[(٢)]، عن عمَّار[(٣)]، عن سعيد بن جبير، عن ابن عباس رضي الله عنهما، قال[(٤)]: إن رسول الله ﷺ قال: «من بنى مسجداً، ولو كمفحص قطاة لبيضها، بنى الله له بيتاً في الجنة».

[٢] وقال الحارث [ابن أبـي أسامة][(٥)]، وأبو يعلى، جميعاً: حدثنا يحيـى بن عبد الحميد الحماني، ثنا شريك[(٦)]، عن عمار الدهني[(٧)]، فذكره بلفظ: «من بنى لله مسجداً بنى الله له بيتاً في الجنة».

.....

(١) ما بين المعقوفتين زيادة من (ك).

(٢) هو ابن يزيد الجعفي.

(٣) هو ابن معاوية الدهني.

(٤) لفظة (قال): ليست في (ك).

(٥) ما بين المعقوفتين زيادة من (ك).

(٦) هو النخعي القاضي.

(٧) في (عم، سد): الوهبـي. وهو خطأ.

---

٣٥٢ ـ تخـريـجـه:

هو في مسند أبـي داود الطيالسي (ص ٣٤١: ٢٦١٧).

وفـي مسنـد أبـي يعلـى (٤/ ٤١١: ٢٥٣٤)، لكنـه مـن طـريـق يحيـى بـن عبد الحميد، حدثنا شريك، عن سماك، عن عكرمة، عن ابن عباس. ولم أجد هذه الطريق التي ذكرها الحافظ هنا في مسند ابن عباس من المطبوع من مسند أبـي يعلى.

وذكره الهيثمي (بغية الباحث ص ١٧٣ : ١٢٠).

وذكره البوصيري (الإتحاف ١/ ١٤٨ أ)، كتاب المساجد، باب فضل من بنى لله مسجداً. وعزاه لأبـي داود الطيالسي، وللحارث، وأبـي يعلى، كعزو الحافظ هنا.

ورواه ابن أبـي شيبة في مصنفه (١/ ٣١٠) كتاب الصلوات، باب في ثواب من

. . . . . .

بنى لله مسجداً، وأحمد (١/ ٢٤١)؛ والبزار كما في كشف الأستار (١/ ٢٠٤: ٤٠٢)؛ والطحاوي في المشكل (١/ ٤٨٦) (وسقط من سنده عمار الدهني)؛ والعقيلي في الضعفاء (٣/ ٣٢٣) في ترجمة عمار الدهني؛ وابن عدي في الكامل (٢/ ٥٤٢) في ترجمة جابر الجعفي، من طرق عن شعبة، به، مثله.

وعلى هذا، فالحديث ليس من الزوائد لأن أحمد أخرجه في مسنده.

ورواه الطبراني في الأوسط ــ كما في مجمع البحرين (١/ ٥٧ ب) كتاب الصلاة، باب في من بنى لله مسجداً ــ من طريق علي ــ هو ابن عثمان اللاحقي، ثنا عمران ــ هو ابن عبد الله ــ قال: سمعت الحكم يحدث عن عكرمة، عن ابن عباس قال: قال رسول الله ﷺ: «من بنى مسجداً يراه الله بنى الله له بيتاً في الجنة، فإن مات في يومه غفر له».

قال الطبراني: لم يروه عن الحكم إلا عمران، تفرد به علي. اهـ.

وقال الهيثمي (المجمع ٢/ ٨): وفيه عمران بن عبد الله، وإنما هو ابن عبيد الله. ذكره البخاري في تاريخه وقال: فيه نظر، وضعفه ابن معين أيضاً. وذكره ابن حبان في الثقات، وسمى أباه عبد الله، مكبَّراً. اهـ.

قلت: البخاري، وابن أبي حاتم سميا أباه عبيد الله، وأما ابن عدي والذهبي فقالا: عبد الله ــ مكبراً ــ، والصواب أنه عبيد الله ــ مصغراً ــ، وإنما الذي أوقع ابن عدي ــ وتبعه الذهبي ــ هو أن ابن معين في رواية الدارمي عنه قال: عمران بن عبد الله، ضعيف. اهـ. فظنّا أنه هو صاحب الترجمة، وليس كذلك؛ لأن ابن معين إنما عنى بقوله هذا عمران بن عبدِ المعافري. فقد نقل العقيلي، وابن الجوزي، والمزي تضعيف ابن معين في ترجمة عمران بن عبدِ المعافري، وسمى العقيلي وابن الجوزي أباه عبدَ الله ــ تبعاً لابن معين ــ والصواب عبد ــ بدون إضافة ــ. قال الحافظ: والذي ضعفه يحيى بن معين هو ابن عبد الله المعافري، الذي أخرج له (ق)، والذي قال فيه البخاري: فيه نظر. اسم أبيه عبيد الله مصغراً. قال شيخنا:

. . . . . .

رأيته في ثلاث نسخ. قلت: وما نقله الذهبي قد سبقه إليه ابن عدي كما ــ كذا بالأصل، وأظن الصواب: فما ــ ذكر سواه، وقال: هو غير معروف. اهـ.

التاريخ الكبير (٦/ ٤٢٧)؛ الضعفاء الكبير (٣/ ٣٠٠)؛ الجرح (٦/ ٣٠١)؛ الثقات (٨/ ٤٩٧)؛ الكامل (٥/ ١٧٤٩)؛ الضعفاء لابن الجوزي (٢/ ٢٢١)؛ تهذيب الكمال (٢/ ق ١٠٥٧)؛ الميزان (٣/ ٢٣٨)؛ اللسان (٤/ ٣٤٦).

الحكم عليه:

الحديث بإسناد الطيالسي فيه علتان:

١ ــ جابر الجعفي، وهو متروك.

٢ ــ الانقطاع بين عمار الدهني وسعيد بن جبير.

وأما رواية الحارث وأبي يعلى ففيها علتان أيضاً:

١ ــ ضعف يحيى الحماني حيث اتُّهم بسرقة الحديث والكذب.

٢ ــ الانقطاع كما في الطريق الأولى.

وأما رواية أبي يعلى التي ذكرتها في التخريج، ففيها يحيى الحماني أيضاً، وفيها سِمَاك بن حرب، وروايته عن عكرمة مضطربة. وقد ساء حفظه بآخره فكان ربما تلقن.

وأما رواية الطبراني ففيها عمران بن عبيد الله البصري، وقد ضعف، والحكم بن أبان العدني وهو صدوق له أوهام.

لكن لعله بمجموع هذه الطرق، وما له من الشواهد الكثيرة ــ وقد ذكرت جملة منها في حديث رقم (٣٥١) ــ يكون حسناً لغيره.

٣٥٣ ـ [١] وقال مسدد: حدثنا عبد الله/ بن داود[١]، ثنا كثير بن [مع١١٣أ] عبد الرحمن الطحان، حدثني عطاء[٢]، عن عائشة رضي الله عنها قالت: قال رسول الله ﷺ: «من بنى مسجداً بنى الله له بيتاً في الجنة».

قالت: قلت: يا رسول الله ﷺ وهذه المساجد التي بطريق مكة؟ قال: «وتلك».

[٢] وقال ابن أبـي عمر: حدثنا[٣] مروان[٤]، عن كثير المؤدب[٥]، به. وفيه: «ولو قدر مَفْحَص قطاة».

.....

(١) هو الخريبي.

(٢) هو ابن أبـي رباح.

(٣) في (ك): ثنا.

(٤) هو ابن معاوية الفزاري.

(٥) في (ك): الموصي. وهو كثير بن عبد الرحمن الطحان.

---

٣٥٣ ـ تخـريـجـه:

ذكره البوصيري (الإتحاف ١/ ١٤٩ أ)، كتاب المساجد، باب فضل من بنى لله مسجداً، وعزاه لمسدد، وابن أبـي عمر.

ورواه أبو عبيد في غريب الحديث (٣/ ١٣٢) (وألحق سنده بالهامش نقلاً عن بعض نسخ الغريب)، وابن أبـي شيبة في مصنفه (١/ ٣١٠) كتاب الصلوات، في ثواب من بنى لله مسجداً، والبخاري في التاريخ (١/ ٣٣٢) في ترجمة إبراهيم بن نشيط الوعلاني، والبزار كما في كشف الأستار (١/ ٢٠٥: ٤٠٤)، وهو أيضاً في زوائد البزار لابن حجر (ص ٦٨٣: ٢٥٨)، والطحاوي في المشكل (١/ ٤٨٦)، والعقيلي في الضعفاء (٤/ ٣) في ترجمة كثير بن عبد الرحمن، والطبراني في الأوسط كما في مجمع البحرين (١/ ٥٧ ب) كتاب الصلاة، باب في من بنى لله مسجداً، والخطيب في تلخيص المتشابه (١/ ١٥٢، ١٥٣).

. . . . . .

من طرق عن كثير بن عبد الرحمن، به، بألفاظ متقاربة.

قال الطبراني: لم يروه عن عطاء إلا كثير. اهـ.

ورواه الطبراني في الأوسط، كما في مجمع البحرين (١/ ٥٧ ب) كتاب الصلاة، باب في من بنى لله مسجداً، من طريق هشام بن عمار، ثنا محمد بن عيسى بن سميع، عن المثنى بن الصباح، عن عطاء، عن عائشة رضي الله عنها، عن النبي ﷺ قال: «من بنى لله مسجداً لا يريد به رياء ولا سمعة بنى الله له بيتاً في الجنة».

قال الطبراني: لم يروه عن المثنى إلا محمد. تفرد به هشام. اهـ.

قلت: والمثنى بن الصباح، ضعيف، اختلط بآخره. التقريب (ص ٥١٩).

ومحمد بن عيسى بن سميع، صدوق يخطىء ويدلس، ورُمي بالقدر. انظر: التقريب (ص ٥٠١)، وقد عنعن هنا، وهو من الرابعة. انظر: مراتب المدلسين (ص ١٣٤).

فالحديث من هذه الطريق ضعيف جداً.

الحكم عليه:

الحديث بطريقيه رجاله ثقات، إلا كثير بن عبد الرحمن العامري، فهو ضعيف، وقد تابعه المثنى بن الصباح على نحو هذا الحديث عن عطاء، والمثنى ضعيف، والراوي عنه مدلس.

فالحديث بهذا الإسناد ضعيف، لكنه يرتقي إلى الحسن لغيره، بما له من الشواهد الكثيرة. انظر حديث رقم (٣٥١)، حيث إن ضعفه ليس بشديد، بل قابل للانجبار.

٣٥٤ ـ وقال أبو يعلى: حدثنا بشر ـ هو ابن الوليد[١] ـ، ثنا سليمان[٢]، ثنا يحيى بن أبي كثير، عن أبي سلمة، عن أبي هريرة رضي الله عنه قال: قال رسول الله ﷺ: «من بنى بيتاً ليعبد الله فيه من حلال[٣]، بنى الله له بيتاً في الجنة من درّ وياقوت».

.....

(١) الكندي الحنفي.

(٢) هو ابن داود اليمامي أبو الجمل.

(٣) لفظة (من حلال) ليست في (عم) ومكانها: (عز وجل).

---

٣٥٤ ـ تخريجه:

لم أجده في المطبوع من مسند أبي هريرة رضي الله عنه، ولم أجده أيضاً في القسم الذي لم يتم طبعه، فلعله من الرواية المطولة لمسند أبي يعلى.

وذكره البوصيري الإتحاف (١/ ١٥٠ أ)، كتاب المساجد، باب فضل من بنى لله مسجداً، وعزاه لأبي يعلى.

ورواه ابن عدي في الكامل (٣/ ١١٢٥) في ترجمة سليمان بن داود اليمامي، من طريق بشر بن الوليد، ثنا سليمان بن داود، به مثله.

ورواه البزار ـ كما في كشف الأستار ـ (١/ ٢٠٥: ٤٠٥)، ووقع سقط في سنده هناك حيث سقط من وسطه (ثنا سليمان)، وهي ثابتة في زوائد البزار لابن حجر (ص ٦٨١: ٢٥٧).

والطبراني في الأوسط ـ كما في مجمع البحرين (١/ ٥٧ ب) كتاب الصلاة، باب في من بنى لله مسجداً ـ؛ والعقيلي في الضعفاء (٢/ ١٢٦) في ترجمة سليمان بن داود اليمامي، والخطيب في الموضح لأوهام الجمع والتفريق (١/ ١١٩)، من طريق سعيد بن سليمان ـ وهو سعدويه ـ حدثنا سليمان بن داود اليمامي، به مثله. إلا أن البزار لم يذكر قوله: «من در وياقوت».

قال البزار: سليمان لا يشارك في حديثه، وأحاديثه تدل على ضعفه إن شاء الله، وهو ليس بالقوي. اهـ.

. . . . . .

وقال الطبراني: لا يروى عن أبـي هريرة إلا بهذا الإسناد. تفرد به سعيد. اهـ.
قلت: بل تابعه بشر بن الوليد كما مر.

ورواه العقيلي (٢/١٢٦) في ترجمة سليمان بن داود أيضاً. قال: حدثنا محمد بن إسماعيل، حدثنا أبو سلمة، حدثنا أبان، حدثنا يحيـى، عن محمود بن عمرو، عن أبـي هريرة رضي الله عنه، نحوه (موقوف) وهذا أولى. اهـ.

ونقل الحافظ في اللسان (٣/ ٨٤) عن العقيلي أنه قال: رواه أبان العطار عن يحيـى ــ يعني فخالف في إسناده ــ قال: عن محمود بن عمرو، عن أسماء بنت يزيد. قال: واختلف على موسى بن إسماعيل، عن أبان في رفعه ووقفه. قال الحافظ: والمستغرب منه قوله فيه: «من درّ وياقوت». فإن للحديث طرقاً جيدة ليس هذا فيها. اهـ.

قلت: يعني الحافظ أن حديث: «من بنى لله مسجداً...» له طرق عن عدد من الصحابة كما مر، لا أنه يعني حديث أبـي هريرة خاصة.

وقال ابن أبـي حاتم (العلل ١/ ١٧٧، رقم ٥٠٨): سُئل أبو زرعة عن حديث رواه سعيد بن سليمان، عن سليمان بن داود اليمامي، عن يحيـى بن أبـي كثير، به مثله. قال: قال أبو زرعة: هذا الحديث من حديث أبـي هريرة وهم.

قال ابن أبـي حاتم: ولم يُشبع الجواب، ولم يبين علة الحديث بأكثر مما ذكره، والذي عندي أن الصحيح على ما رواه أبان العطار عن يحيـى بن أبـي كثير، عن محمد بن عمرو، عن أسماء بنت يزيد بن السكن، عن النبـي ﷺ. وعن يحيـى، عن محمود بن عمرو، عن أبـي هريرة موقوف. وسمعت أبـي يقول: هو محمد بن عمرو بن يزيد بن السكن. اهـ.

ورواه الطبراني في الأوسط ــ كما في مجمع البحرين (١/ ٥٧ ب) كتاب الصلاة، باب في من بنى لله مسجداً ــ من طريق المثنى بن الصباح، عن عطاء بن أبـي رباح، عن المحرر بن ــ تحرفت في مجمع البحرين إلى (عن) ــ أبـي هريرة،

. . . . . .

عن أبيه، عن النبي ﷺ قال: «من بنى لله مسجداً بنى الله له بيتاً في الجنة».

قال الطبراني: لم يروه عن المحرر إلا عطاء. تفرد به المثنى. اهـ.

قلت: والمثنى بن الصباح، ضعيف، واختلط بآخره. انظر: الميزان (٣/ ٤٣٥)؛ التقريب (ص ٥١٩).

والمحرر بن أبي هريرة الدوسي، قال فيه الحافظ: مقبول. انظر: التقريب (ص ٥٢١).

الحكم عليه:

الحديث بهذا الإسناد فيه سليمان بن داود اليمامي، وهو منكر الحديث. وقد خولف في سند هذا الحديث حيث رواه أبان بن يزيد العطار، عن يحيى بن أبي كثير، عن محمود بن عمرو، عن أبي هريرة موقوفاً ــ كما في رواية العقيلي ــ وقد رجح العقيلي، وابن أبي حاتم هذه الرواية الموقوفة على حديث الباب. وهذه الرواية الموقوفة فيها ضعف واضطراب. فمحمود بن عمرو فيه جهالة، وأما الاضطراب فقد رواه أبان العطار مرة مرفوعاً، من حديث أسماء بنت يزيد، ومرة موقوفاً، من حديث أبي هريرة.

وللحديث خلا قوله (من در وياقوت) شواهد كثيرة مضى ذكرها، في حديث (٣٥١). أما هذه اللفظة فمنكرة.

٣٦ ـ بـاب[١] كراهية بناء المساجد لغير[٢] صلاة فيها

٣٥٥ ـ قال مسدد: حدثنا إسماعيل[٣]، عن أيوب[٤]، حدثني رجل، أن أنس بن مالك رضي الله عنه، مر قبل الطاعون الجارف[٥]، فجعل يمر بالمسجد قد أُحْدِث، فيسأل عنه. فيقول: هذا مسجد أحدثه[٦] بنو فلان.

فقال: كان يقال: (يأتي على الناس زمان يبنون المساجد[٧] [يتباهون][٨] بها، ثم لا يعمرونها إلاَّ قليلاً).

قال أيوب: فجاء الجارف فجرفهم.

* علقه البخاري، وقد روي مرفوعاً.

.....

(١) في (ك): قال.

(٢) في (حس)، و (عم)، و (سد): (بغير) ـ بالباء الموحدة ـ .

(٣) هو ابن علية.

(٤) هو السختياني.

(٥) في (ك): الحارث. والطاعون: هو المرض العام، والوباء الذي يَفْسُد له الهواء فتفسد به الأمزجة والأبدان. النهاية (٣/ ١٢٧)، مادة: (طعن).

والطاعون الجارف وقع بالبصرة سنة خمس ـ وقيل تسع ـ وستين، واستمر ثلاثة أيام، فمات في كل يوم أكثر من سبعين ألفاً، ويقال: مات لأنس بن مالك رضي الله عنه، فيه سبعون ابناً.

انظر: تاريخ خليفة (ص ٢٦٥)؛ تاريخ الأمم والملوك (٥/ ٦١٢)؛ العبر (١/ ٥٦)؛ البداية والنهاية (٨/ ٢٦٢).

. . . . . .

(٦) في (عم): أحدثته.

(٧) في (عم): المسجد.

(٨) في (مح)، و (حس)، و (ك): يتناهون ـ بالنون بدل الباء الموحدة ـ وما أثبته هو الموافق لما جاء في روايات هذا الحديث.

---

٣٥٥ ـ تخريجه:

ذكره البوصيري (الإتحاف ١/ ١٤٩ أ)، كتاب المساجد، باب فضل من بنى لله مسجداً، وعزاه لمسدد، وقال: ضعيف لجهالة التابعي. اهـ.

وذكره البخاري تعليقاً ـ كما قال الحافظ ـ (١/ ٥٣٩)، كتاب الصلاة، باب بنيان المسجد، ولفظه: (وقال أنس: يتباهون بها ثم لا يعمرونها إلاَّ قليلاً).

ورواه أبو بكر بن أبـي شيبة في مصنفه (١/ ٣٠٩)، كتاب الصلوات، في زينة المساجد وما جاء فيها، من طريق ابن علية به، دون ذكر القصة، ولفظه: (كان يقال: ليأتين على الناس زمان يبنون المساجد يتباهون بها ولا يعمرونها إلاَّ قليلاً).

وروى ابن خزيمة (٢/ ٢٨١: ١٣٢١)، كتاب الصلاة، جماع أبواب فضائل المساجد وبنائها، باب كراهة التباهي في بناء المساجد وترك عمارتها بالعبادة فيها.

والبغوي في شرح السنة (٢/ ٣٥١: ٤٦٦)، كتاب الصلاة، باب ثواب من بنى مسجداً، من طريق سعيد بن عامر الضُّبَعي، حدثنا صالح بن رستم، قال: قال أبو قلابة الجرمي: غدونا مع أنس إلى الزاوية، فحضرت صلاة الصبح، فمررنا بمسجد، فقال أنس: لو صلينا في هذا المسجد. فقال بعض القوم: حتى نأتي المسجد الآخر. فقال أنس: أي مسجد؟ قالوا مسجد أحدث الآن. فقال أنس: إن رسول الله ﷺ، قال: «سيأتي على أمتي زمان يتباهون في المساجد ولا يعمرونها إلاَّ قليلاً»، هذا لفظ البغوي. قال ابن خزيمة: الزاوية قصر من البصرة على شبه من فرسخين. اهـ.

ورواه أبو يعلى في مسنده (٥/ ١٩٩: ٢٨١٧)، ومن طريقه الحافظ في تغليق التعليق (٢/ ٢٣٦) من طريق يونس بن بكير، حدثنا صالح بن رستم، به نحوه.

. . . . . .

وفيه صالح بن رستم، ضعفه ابن معين وغيره، ووثقه أبو داود، وقال الحافظ: صدوق كثير الخطأ. (التهذيب ٤/ ٣٩١؛ التقريب ص ٢٧٢)، لكنه توبع على نحو هذا الحديث عن أنس ــ كما سيأتي ــ وعلى هذا فالحديث حسن لغيره.

فقد روى أحمد (٣/ ١٣٤، ١٤٥) (لكن سقط اسم شيخه من المطبوع)، ١٥٢، ٢٣٠، ٢٨٣، والدارمي (١/ ٣٢٧)، كتاب الصلاة، باب في تزويق المساجد، وأبو يعلى (٥/ ١٨٥، ١٨٦: ٢٧٩٨، ٢٧٩٩)، وابن حبان (٣/ ٧٠: ١٦١٢)، كتاب الصلاة، باب المساجد، والبيهقي (٢/ ٤٣٩)، كتاب الصلاة، باب في كيفية بناء المسجد، من طرق عن حماد بن سلمة، عن أيوب السختياني، عن أبي قلابة، عن أنس بن مالك رضي الله عنه، قال: قال رسول الله ﷺ: «لا تقوم الساعة حتى يتباهى الناس بالمساجد».

ورواه أبو داود (١/ ٣١١: ٤٤٩)، كتاب الصلاة، باب في بناء المساجد، وابن خزيمة (٢/ ٢٨٢: ١٣٢٣)، كتاب الصلاة، جماع أبواب فضائل المساجد، باب كراهة التباهي في بناء المساجد، والطبراني في الكبير (١/ ٢٥٩: ٧٥٢)؛ والصغير (٢/ ١١٤)؛ والبغوي في شرح السنة (٢/ ٣٥٠: ٤٦٤)، كتاب الصلاة، باب ثواب من بنى مسجداً، من طرق عن محمد بن عبد الله الخزاعي، حدثنا حماد بن سلمة، عن أيوب، عن أبي قلابة، عن أنس. وقتادة، عن أنس، أن النبي ﷺ قال: «لا تقوم الساعة... الحديث». قال الطبراني: لم يروه عن قتادة إلاَّ حماد، تفرد به الخزاعي. اهـ.

قلت: محمد بن عبد الله الخزاعي، ثقة. (التقريب ص ٤٨٩). وما المانع أن يكون حماد بن سلمة سمعه منهما جميعاً.

والحديث بهذا الإسناد صحيح إن شاء الله.

ورواه النسائي (٢/ ٣٢: ٦٨٩)، كتاب المساجد، المباهاة في المساجد. وابن خزيمة (٢/ ٢٨٢: ١٣٢٢).

. . . . . .

والبغوي في شرح السنة (٢/ ٣٥٠: ٤٦٥)، من طرق عن حماد بن سلمة، عن أيوب، به، ولفظه: «إن من أشراط الساعة أن يتباهى الناس في المساجد» وليست «إن» في رواية النسائي.

الحكم عليه:

الأثر بهذا الإسناد فيه رجل مبهم لم يسم، وباقي رجاله ثقات، فهو ضعيف حتى يعرف هذا المبهم. وقد جاء نحو قصة حديث الباب عن أيوب عن أبـي قلابة، فسمى من حدثه، لكن أورد الحديث مرفوعاً، وسندها حسن لغيره ـ كما بينا في التخريج ـ وصح قوله ﷺ: «لا تقوم الساعة حتى يتباهى الناس بالمساجد» وهذا كله فيه تقوية لحديث الباب.

٣٧ ـ باب صون[١] المساجد

[عم٦٨] ٣٥٦ ـ [قال][٢] إسحاق: أخبرنا عبد الرزاق، / ثنا محمد بن مسلم[٣]، عن عبد ربه[٤]، عن مكحول، عن معاذ رضي الله عنه، عن النبي ﷺ، [قال][٥]: «جنبوا مساجدَكم صبيانكم، ومجانينكم، وإقامَة حدودكم، وسلَّ سيوفكم، وبَيْعَكم، وخصومَتكم. وجمِّروها[٦] يوم جُمعكم، واجعلوا على أبوابها المطاهر»[٧].

* هذا منقطع.

.....

(١) في (عم): (صفوف) وهو تحريف.

(٢) ما بين المعقوفتين زيادة من (ك).

(٣) هو الطائفي.

(٤) هو ابن عبد الله الشامي.

(٥) لفظة: (قال) ليست في (مح).

(٦) أي: طيبوها بالبخور. انظر: النهاية (١/ ٢٩٣)، مادة: (جمر).

(٧) المطاهر جمع مِطْهَرة، وهي الإناء الذي يُتَوضأ به ويتطهر، وكل إناء يتطهر منه مثل سطل أو رَكْوة، فهو مِطهرة، والبيت الذي يتطهر فيه يسمى مطهرة أيضاً، فكأن المقصود هنا الأمر بوضع أوانٍ مملوءة ماء على أبواب المساجد، أو بناء بيوت ـ حمامات ـ لذلك، يتوضأ منه الغريب، وابن السبيل. انظر: الصحاح (٢/ ٧٢٧)؛ اللسان (٤/ ٥٠٦)، مادة: (طهر).

. . . . . .

---

٣٥٦ ـ تخـريـجـه:

ذكره البوصيري (الإتحاف ١/ ١٥٧ أ)، كتاب المساجد، باب في تنظيف المساجد وتطهيرها وتجميرها، وعزاه لإسحاق، وقال: وكذا رواه الطبراني في الكبير، من رواية مكحول عن معاذ، ولم يسمع منه اهـ.

ورواه عبد الرزاق (١/ ٤٤١: ١٧٢٦)، كتاب الصلاة، باب البيع والقضاء في المسجد، وما يجنب المسجد، من طريق محمد بن مسلم، عن عبد ربه بن عبد الله، به، ولفظه: «جنبوا مساجدكم مجانينكم، وصبيانكم، ورفع أصواتكم، وسل سيوفكم، وبيعكم وشراءكم، وإقامة حدودكم، وخصومتكم، وجمروها يوم جمعكم، واجعلوا مطاهركم على أبوابها».

ورواه الطبراني في الكبير (٢٠/ ١٧٣: ٣٦٩)، من طريق محمد بن مسلم الطائفي، عن عبد ربه بن عبد الله الشامي، عن يحيى بن العلاء، عن مكحول، رفعه إلى معاذ بن جبل، ورفعه معاذ إلى النبي ﷺ، فذكره بلفظ مقارب.

وقد زاد الطبراني في هذا الإسناد: يحيى بن العلاء، بين عبد ربه، ومكحول وذكر محقق المعجم الكبير حمدي عبد المجيد السلفي، أن الطبراني رواه من طريق آخر في مسند الشاميين (٣٥٨١)، عن محمد بن مسلم، فجعل يحيى بن العلاء بين مكحول ومعاذ.

قال البيهقي (١٠/ ١٠٣)، وقيل: عن مكحول، عن يحيى بن العلاء، عن معاذ مرفوعاً، وليس بصحيح. اهـ. قلت: كأنه يشير إلى هذه الرواية.

الحكم عليه:

الحديث بهذا الإسناد فيه علتان.

١ ـ الانقطاع بين مكحول ومعاذ بن جبل رضي الله عنه، وهذا هو الذي عناه الحافظ والله أعلم، بقوله: هذا منقطع. وقد سبقه إلى ذلك شيخه الهيثمي حيث قال في المجمع (٢/ ٢٦): ومكحول لم يسمع من معاذ. اهـ.

. . . . . .

وكذلك قال البوصيري ــ كما مر ــ .

٢ ــ عبد ربه بن عبد الله الشامي، لم أجد من ذكره.

لذا فالحديث بهذا الإسناد ضعيف.

وله شواهد، منها:

١ ــ عن العلاء بن كثير، عن مكحول، عن أبي الدرداء، وأبي أمامة، وواثلة، قالوا سمعنا رسول الله ﷺ، يقول. . . ، فذكره بلفظ مقارب لحديث الباب.

رواه العقيلي في الضعفاء (٣/ ٣٤٧) ــ في ترجمة العلاء بن كثير ــ ؛ والطبراني في الكبير (٨/ ١٥٦: ٧٦٠١)؛ وابن عدي في الكامل (٥/ ١٨٦١)؛ والبيهقي (١٠/ ١٠٣)؛ وابن الجوزي في العلل المتناهية (١/ ٤٠٤).

قال ابن عدي: وللعلاء بن كثير، عن مكحول، عن الصحابة، عن النبي ﷺ، نسخ كلها غير محفوظة، وهو منكر الحديث. اهـ.

وقال البيهقي: العلاء بن كثير هذا شامي منكر الحديث. اهـ.

وقال ابن الجوزي: هذا حديث لا يصح عن رسول الله ﷺ. قال أحمد بن حنبل: العلاء ليس بشيء. وقال البخاري: منكر الحديث. وقال ابن حنبل: يروي الموضوعات عن الأثبات. اهـ.

٢ ــ وعن واثلة بن الأسقع رضي الله عنه، أن النبي ﷺ، قال. . . ، فذكره بلفظ مقارب.

رواه ابن ماجه (١/ ٢٤٧: ٧٥٠)؛ والطبراني في الكبير (٢٢/ ٥٧: ١٣٦)، من طريق الحارث بن نبهان، حدثنا عتبة بن يقظان، عن أبي سعيد، عن مكحول، به.

وفيه الحارث بن نبهان، وهو متروك. (التقريب ص ١٤٨).

وعتبة بن يقظان الراسبي، وهو ضعيف. (التقريب ص ٣٨١).

وأبو سعيد الشامي، وهو مجهول. (التقريب ص ٦٤٤).

. . . . . .

---

٣ ـ وعن أبي هريرة رضي الله عنه، قال: قال رسول الله ﷺ: «جنبوا مساجدكم الصبيان والمجانين».

رواه عبد الرزاق (١/ ٤٤٢: ١٧٢٨)، وابن عدي في الكامل (٤/ ١٤٥٤)، من طريق عبد الله بن محرر: أن يزيد بن الأصم أخبره أنه سمع أبا هريرة.

وفيه عبد الله بن محرر ـ براءين مهملتين ـ، وهو متروك. التهذيب (٥/ ٣٨٩).

٤ ـ وعنه أيضاً، أن رسول الله ﷺ قال: «إذا رأيتم من يبيع أو يبتاع في المسجد، فقولوا: لا أربح الله تجارتك. وإذا رأيتم من ينشد فيه ضالة فقولوا: لا رد الله عليك»، وليس فيه عند ابن حبان وابن السني قوله: «وإذا رأيتم من ينشد. . .».

رواه الترمذي (٣/ ٦٠١: ١٣٢١)، واللفظ له؛ والدارمي (١/ ٣٢٦)؛ والنسائي في عمل اليوم والليلة (ص ٢١٩: ١٧٦)؛ وابن الجارود في المنتقى (ص ١٩٦: ٥٦٢)؛ وابن خزيمة (٢/ ٢٧٤: ١٣٠٥)؛ وابن حبان (٣/ ٨١: ١٦٤٨)؛ وابن السني في عمل اليوم والليلة (ص ٨٠: ١٥٤)؛ والحاكم (٢/ ٥٦)؛ والبيهقي (٢/ ٤٤٧)، من طرق عن عبد العزيز بن محمد الدراوردي، أخبرني يزيد بن خُصَيفة، عن محمد بن عبد الرحمن بن ثوبان، به.

قال الترمذي: حديث أبي هريرة حديث حسن غريب. اهـ.

وقال الحاكم: هذا حديث صحيح على شرط مسلم ولم يخرجاه. اهـ.

ووافقه الذهبي. وصححه الألباني. الإرواء (٥/ ١٣٤: ١٢٩٥).

ورجاله ثقات عدا الدراوردي، فإنه صدوق صحيح الكتاب، يخطىء إذا حدث من حفظه. والذي يترجح عندي أنه حسن كما قال الترمذي رحمه الله.

وقوله: «إذا رأيتم من ينشد فيه ضالة. . .». رواه مسلم (١/ ٣٩٧: ٥٦٨)، من غير طريق الدراوردي.

٥ ـ وعن عمرو بن شعيب، عن أبيه، عن جده، أن رسول الله ﷺ، نهى عن

. . . . . .

الشراء، والبيع في المسجد. . . وأن ينشد فيه شعر. . . الحديث.

رواه أبو داود (١/ ٦٥١: ١٠٧٩) واللفظ له؛ والترمذي (٢/ ١٣٩: ٣٢٢)؛ والنسائي (٢/ ٤٧، ٤٨: ٧١٤، ٧١٥)؛ وابن ماجه (١/ ٢٤٧: ٧٤٩)؛ وأحمد (٢/ ١٧٩) (وقد سقط من إسناده لفظة: (عن)، فأصبح: (يحيى بن عجلان)، والصواب: (يحيى عن ابن عجلان) وقد نبه الشيخ أحمد شاكر إلى هذا الخطأ المطبعي (١٠/ ١٥٦: ٦٦٧٦)؛ وابن خزيمة (٢/ ٢٧٤: ١٣٠٤)؛ والبيهقي (٢/ ٤٤٨)، من طريق عن محمد بن عجلان، عن ـ وعند أحمد والبيهقي: حدثنا ـ عمرو بن شعيب، به.

قال الترمذي: حديث عبد الله بن عمرو حديث حسن. اهـ.

وقد توبع محمد بن عجلان في رواية بعضه عن عمرو بن شعيب، تابعه أسامة بن زيد، عن عمرو بن شعيب، به ولفظه: «نهى رسول الله ﷺ عن البيع والاشتراء في المسجد». رواه أحمد (٢/ ١١٢).

قال الشيخ أحمد شاكر في تعليقه على المسند (١٠/ ١٥٦: ٦٦٧٦) إسناده صحيح. اهـ.

قلت: هو حديث حسن، كما قال الإمام الترمذي، لأن حديث عمرو بن شعيب عن أبيه عن جده، حسن، كما قررت في شواهد الحديث رقم (٣٤٦)، والراوي عنه هنا ثقة، وقد تابعه على بعضه أسامة بن زيد الليثي ـ كما في رواية أحمد السابقة ـ. وهو صدوق يهم.

٦ ـ وعن ابن عمر رضي الله عنهما، عن رسول الله ﷺ، قال: «خصال لا تنبغي في المسجد: لا يتخذ طريقاً، ولا يشهر فيه سلاح، ولا ينبض فيه بقوس، ولا ينشر فيه نبل، ولا يمر فيه بلحم نيء، ولا يضرب فيه حد، ولا يقتص فيه من أحد، ولا يتخذ سوقاً».

رواه ابن ماجه (١/ ٢٤٧: ٧٤٨) واللفظ له؛ وابن حبان في الضعفاء والمتروكين

. . . . . .

(١/ ٣١٠)؛ وابن عدي في الكامل (٣/ ١٠٥٩)؛ وابن الجوزي في العلل المتناهية (١/ ٤٠٣)، من طريق زيد بن جبيرة الأنصاري، عن داود بن حصين، عن نافع، به.

قال ابن الجوزي: هذا حديث لا يصح عن رسول الله ﷺ، قال ابن حبان: نتجنب رواية زيد، وداود جميعاً؛ يروي المناكير عن المشاهير فاستحق التنكب عن روايته، وكذلك داود حدث عن الثقات بما لا يشبه حديث الأثبات، تجب مجانبة روايته. اهـ.

قلت: داود بن الحصين، ثقة، إلاَّ في روايته عن عكرمة. (التقريب ص ١٩٨) وليس هذا منها. لكن آفته زيد بن جبيرة الأنصاري المدني، فإنه متروك. (التقريب ص ٢٢٢).

٧ ــ وعن جابر بن عبد الله رضي الله عنهما، أن رجلاً مر بأسهم في المسجد، قد أبدى نصولها، فأُمِر أن يأخذ بنصولها كي لا يخدش مسلماً.

(لفظة: كي ــ ليست عند البخاري ــ).

رواه البخاري (١٣/ ٢٤: ٧٠٧٤)؛ ومسلم (٤/ ٢٠١٩: ٢٦١٤)، وفي رواية لهما عن جابر (مر رجل بسهام في المسجد، فقال له رسول الله ﷺ: «أمسك بنصالها»).

البخاري (١٣/ ٢٣: ٧٠٧٣) وهي عنده بصيغة السؤال من سفيان لعمرو بن دينار: سمعت جابر بن عبد الله... قال نعم. ومسلم (٤/ ٢٠١٨: ٢٦١٤).

وفي رواية لمسلم (١٤/ ٢٠١٩): عن جابر عن رسول الله ﷺ، أنه أمر رجلاً كان يتصدق بالنبل في المسجد، أن لا يمر بها، إلاَّ وهو آخذ بنصولها.

٨ ــ وعن أبي موسى رضي الله عنه، عن النبي ﷺ قال: «إذا مر أحدكم في مسجدنا، أو في سوقنا، ومعه نبل فليمسك على نصالها ــ أو قال: فليقبض بكفه ــ أن يصيب أحداً من المسلمين منها بشيء».

. . . . . .

رواه البخاري (١/ ٥٤٧: ٤٥٢)؛ (١٣/ ٢٤: ٧٠٧٥)؛ ومسلم (٤/ ٢٠١٩: ٢٦١٥).

٩ ـ وعن ابن عباس رضي الله عنهما، عن النبي ﷺ قال: «لا تقام الحدود في المساجد. . . الحديث».

رواه الترمذي (٤/ ١٩: ١٤٠١)؛ وابن ماجه (٢/ ٨٦٧: ١٥٩٩)؛ والدارمي (٢/ ١٩٠)؛ والدارقطني (٣/ ١٤١)؛ وأبو نعيم في الحلية (٤/ ١٨)؛ والبيهقي (٨/ ٣٩)، من طرق عن إسماعيل بن مسلم، عن عمرو بن دينار، عن طاوس، به.

قال الترمذي: هذا حديث لا نعرفه بهذا الإسناد مرفوعاً، إلاَّ من حديث إسماعيل بن مسلم، وإسماعيل بن مسلم المكي، قد تكلم فيه بعض أهل العلم من قبل حفظه. اهـ.

قلت: إسماعيل بن مسلم المكي الفقيه، ضعيف الحديث. (التقريب ص ١١٠). وقد تابعه عبيد الله بن الحسن العنبري، عن عمرو بن دينار، به مثله.

رواه الدارقطني (٣/ ١٤٢)، والبيهقي (٨/ ٣٩)، لكن الراوي عنه أبا حفص السعدي التمار، واسمه عمر بن عامر، ليس بثقة، ذكره الذهبي في الميزان (٣/ ٢٠٩)، وقال: روى عنه أبو قلابة، ومحمد بن مرزوق، حديثاً باطلاً. اهـ. وذكره الحافظ في اللسان (٤/ ٣١٤)، ولم يزد شيئاً.

وتابعه أيضاً سعيد بن بشير، عن عمرو بن دينار، به مثله.

رواه الحاكم (٤/ ٣٦٩).

وسعيد بن بشير الأزدي مولاهم أبو عبد الرحمن الشامي، ضعيف. (التقريب ص ٢٣٤).

ورواه الدارقطني (٣/ ١٤٢)، وابن حزم في المحلى (١١/ ١٢٣)، من طريق سعيد بن بشير، عن قتادة، عن عمرو بن دينار، به مثله.

وهي كسابقتها.

. . . . . .

وقد ذكر الزيلعي في نصب الراية (٤/ ٣٤٠)، أن البزار أخرجه من طريق قتادة عن عمرو بن دينار، به.

ولم يذكر اسم راويه عن قتادة، والظاهر أنه سعيد بن بشير ــ كما هنا ــ لأن ابن حزم رواه من طريق البزار.

لذا فالحديث ضعيف.

١٠ ــ عن حكيم بن حزام رضي الله عنه، أنه قال: (نهى رسول الله ﷺ، أن يستقاد في المسجد، وأن تنشد فيه الأشعار، وأن تقام فيه الحدود).

رواه أبو داود (٤/ ٦٢٩: ٤٤٩٠)؛ والدارقطني (٣/ ٨٥)؛ وابن شاهين في ناسخ الحديث ومنسوخه (ص ٤٨٤: ٦٤٩)، وقد تحرف (الشعيثي) في المطبوع إلى (الشعبي)؛ والحاكم (٤/ ٣٧٨)؛ والبيهقي (٨/ ٣٢٨: ١٠/ ١٠٣)؛ وابن الجوزي في العلل المتناهية (١/ ٤٠٣: ٦٧٥)؛ والمزي في تهذيب الكمال (٩/ ٣٥٤)، من طرق عن محمد بن عبد الله الشعيثي، عن زفر بن وثيمة، به.

قال ابن الجوزي: هذا حديث لا يصح، قال الدارقطني: محمد بن سهل متروك، وقال مرة، يضع الحديث. اهـ.

قلت: ليس محمد بن سهل عند أحد ممن ذكرت إلاَّ ابن الجوزي، وهذا يدل على عدم تثبته ــ رحمه الله ــ ، حيث غفل عن باقي طرق الحديث، وكان الأولى أن يعله بزفر بن وثيمة بن مالك بن الحدثان، لأن مدار الحديث عليه، ولم يتابعه إلاَّ من هو دونه.

وزفر هذا قال فيه الحافظ. (التقريب ص ٢١٥): مقبول. اهـ.

ولم يرو عنه غير محمد بن عبد الله الشعيثي، لكن وثقه ابن معين، ودحيم، وزاد: لم يلق حكيم بن حزام.

وقال ابن القطان: علته ــ يعني الحديث ــ الجهل بحال زفر، تفرد عنه محمد بن عبد الله الشعيثي. اهـ. الميزان (٢/ ٧١)؛ التهذيب (٣/ ٣٢٨).

. . . . . .

قلت: وقد عزاه الألباني في الإرواء (٧/ ٣٦١) لأحمد، من هذه الطريق، وليس بصواب لأنه عند أحمد موقوف.

وروى ابن أبـي شيبة في مصنفه (١٠/ ٤٢: ٨٦٩٦)؛ وأحمد (٣/ ٤٣٤)؛ والدارقطني (٣/ ٨٦)، من طريق وكيع، ثنا محمد بن عبد الله الشعيثي، عن العباس بن عبد الرحمن، عن حكيم بن حزام، قال: قال رسول الله ﷺ: «لا تقام الحدود في المساجد، ولا يستقاد فيها» وقد وقع في مصنف ابن أبـي شيبة تحريف وهو زيادة (عن) بين محمد بن عبد الله ونسبه وهو الشعيثي، وأثبتوها هكذا: محمد بن عبد الله، عن الشعيثي.

قـال ابـن حـزم فـي المحلـى (١١/ ١٢٣): محمـد بـن عبـد الله، والعبـاس، مجهولان. اهـ.

قال ذلك بعد أن ذكر الحديث من طريق ابن وضاح، نا موسى بن معاوية، نا محمد بن عبد الله، عن العباس بن عبد الرحمن، عن ـ وتحرفت إلى (بن) ـ حكيم بن حزام، به.

فإن كان محمد بن عبد الله الذي في هذا السند هو شيخ وكيع في الرواية السابقة فهو الشعيثي، وهو ثقة معروف. (التهذيب ٩/ ٢٨٠).

وأما العباس بن عبد الرحمن، فمجهول كما قال ابن حزم. انظر: تعجيل المنفعة (ص ٢١٠)، وقد أنكر الحافظ أن يكون العباس بن عبد الرحمن، من رجال أحمد، وقال بأن أحمد روى الحديث من طريق وكيع، عن الشعيثي، عن القاسم بن عبد الرحمن المزني، قال: وفي الجملة فليس للعباس بن عبد الرحمن في حديث حكيم مدخل في مسند أحمد، والله أعلم. اهـ.

قلت: الذي في مسند أحمد (٣/ ٤٣٤) هو ما ذكره الحسيني، ولم أجد ما ذكره الحافظ، فلعل هذا من اختلاف النسخ.

وقد قال الحافظ في التلخيص (٤/ ٧٨): لا بأس بإسناده. اهـ.

. . . . . .

وحسنه الألباني في الإرواء (٧/ ٣٦١: ٢٣٢٧).

وعندي أن تحسينه بعيد، لما ذكرت من الكلام في زفر بن وثيمة، ولقول دحيم بأنه لم يلق حكيم بن حزام، فهو منقطع.

١١ ـ وعن عمرو بن شعيب، عن أبيه، عن جده رضي الله عنه، أن رسول الله ﷺ، نهى عن إقامة الحد في المساجد.

رواه ابن ماجه (١/ ٨٦٧: ٢٦٠٠)، من طريق ابن لهيعة، عن محمد بن عجلان، أنه سمع عمرو بن شعيب، به.

وابن لهيعة، مدلس ـ وقد عنعن ـ، لين الحديث، واختلط بآخره.

١٢ ـ وعن ابن مسعود رضي الله عنه، قال: (لا تقام الحدود في المساجد).

رواه ابن أبي شيبة في مصنفه (١٠/ ٤٣: ٨٦٩٧)، من طريق وكيع، عن مبارك، عن ظبيان بن صبيح، به.

قال ابن حزم في المحلى (١١/ ١٢٣): ظبيان، مجهول. اهـ.

وقال الذهبي في الميزان (٢/ ٣٤٨): لا يدرى من ذا. اهـ.

وذكره البخاري في التاريخ (٤/ ٣٦٨)، وابن حبان في الثقات (٤/ ٤٠٠)، وهو مجهول كما قال ابن حزم والذهبي رحمهما الله تعالى.

١٣ ـ وعن عمر رضي الله عنه، أنه كان يجمر المسجد في كل جمعة.

رواه ابن أبي شيبة في مصنفه (٢/ ٣٦٣)، من طريق وكيع، قال: نا العمري، عن نافع، عن ابن عمر، به.

والعمري: هو عبد الله بن عمر بن حفص بن عاصم بن عمر بن الخطاب، وهو صدوق سيِّىء الحفظ، يزيد في الأسانيد كثيراً.

وعلى هذا فالأثر بهذا الإسناد ضعيف.

١٤ ـ وعن طارق بن شهاب قال: أتي عمر برجل في شيء، فقال: أخرجاه من المسجد، فاضرباه.

. . . . . .

رواه عبد الرزاق (١/ ٤٣٦: ١٧٠٦)، من طريق الثوري، عن قيس بن مسلم، به.

وهذا سند صحيح رجاله ثقات.

١٥ ــ وعن ثوبان رضي الله عنه قال: سمعت رسول الله ﷺ يقول: «من رأيتموه ينشد شعراً في المسجد فقولوا: فض الله فاك ــ ثلاث مرات ــ ومن رأيتموه ينشد ضالة في المسجد فقولوا: لا وجدتها ــ ثلاث مرات ــ ومن رأيتموه يبيع ويبتاع في المسجد، فقولوا: «لا أربح الله تجارتك»، كذلك قال لنا رسول الله ﷺ.

رواه الطبراني في الكبير (٢/ ١٠٣: ١٤٥٤)، ومن طريقه: أبو نعيم في معرفة الصحابة (٣/ ٢٨٨: ١٣٨٨) من المحققة.

ورواه ابن السني في عمل اليوم والليلة (ص ٧٨: ١٥٣) واقتصر على الجزء الأول منه فقط، من طريق محمد بن حمير، عن عباد بن كثير، عن يزيد بن خصيفة، عن محمد بن عبد الرحمن بن ثوبان، عن أبيه، عن جده ثوبان.

قال أبو نعيم: تفرد به ابن حمير، عن عباد.

ورواه عبد العزيز الدراوردي، عن يزيد بن خصيفة، عن محمد بن عبد الرحمن بن ثوبان، عن أبي هريرة، عن النبي ﷺ مثله. اهـ.

وقال ابن الأثير. (أسد الغابة ١/ ٢٥٠): غريب، تفرد... اهـ. وقد ذكر كلام أبي نعيم بحروفه.

وقال الحافظ في الإصابة (١/ ٢١٢): روى ابن منده، من طريق محمد بن حمير عن عباد بن كثير، عن محمد بن عبد الرحمن بن ثوبان، عن أبيه، عن جده قال: سمعت رسول الله ﷺ، يقول: «من رأيتموه ينشد شعراً... الحديث». ورواه من طريق أبي خيثمة الجعفي عن عباد بن كثير، فلم يقل عن جده، وعباد فيه ضعف، وخالفه يزيد بن خصيفة فقال: عن محمد بن عبد الرحمن، عن أبي هريرة، وهو المحفوظ، أخرجه النسائي والترمذي. اهـ.

. . . . . .

قلت: قول الحافظ: وخالفه يزيد بن خصيفة... إلخ، وهم وقع له بسبب سقوط يزيد بن خصيفة من سياق سند ابن منده عنده، وإلاَّ فقد ساق ابن الأثير ــ في أسد الغابة (١/ ٢٥٠) ــ رواية ابن منده من طريق محمد بن حمير عن عباد بن كثير، عن يزيد بن خصيفة، به، فيكون الذي خالف عباد بن كثير بهذا هو الدراوردي، كما قال ابن الأثير، وقد تقدم تخريج حديث أبـي هريرة في شواهد هذا الحديث برقم (٤)، فالعلة فيه من عباد بن كثير، وعبد الرحمن بن ثوبان. قال الهيثمي في المجمع (٢/ ٢٥): لم أجد من ترجمه. اهـ. وثوبان هذا ليس مولى رسول الله ﷺ، وإنما هو أبو عبد الرحمن الأنصاري.

٣٥٧ ـ [وقال إسحاق][(١)]: أخبرنا[(٢)] أبو معاوية[(٣)]، ثنا محمد بن إسحاق، عن طلحة بن [عبيد الله][(٤)] بن كَرِيز، عن أبـي[(٥)] أيوب الأنصاري رضي الله عنه، قال: أخذ رجلٌ قملةً من ثوبه [فرماها][(٦)] في المسجد، فقال له رسول الله ﷺ: «أعدها في ثوبك».

* هذا منقطع.

.....

(١) ما بين المعقوفتين زيادة من (ك).

(٢) في (ك): حدثنا.

(٣) هو الضرير.

(٤) في جميع النسخ: (عبد الله)، والصواب: (عبيد الله) مصغراً، في مصادر ترجمته.

(٥) سقطت لفظة (أبـي) من (حس).

(٦) ما بين المعقوفتين زيادة من (حس).

---

٣٥٧ ـ تخـريـجـه:

ذكره البوصيري (الإتحاف ١/ ١٥٧ أ)، كتاب المساجد، باب في تنظيف المساجد وتطهيرها وتجميرها، وعزاه لإسحاق.

ورواه أبو بكر بن أبـي شيبة في مسنده ـ كما في الإتحاف (١/ ١٥٦ أ)، كتاب المساجد، باب في تنظيف المساجد وتطهيرها وتجميرها ـ .

وأحمد (٥/ ٤١٩)، من طريق محمد بن عبيد، ثنا محمد بن إسحاق، عن طلحة بن عبيد الله بن كريز، ، عن شيخ من أهل مكة، من قريش، قال: وجد رجل في ثوبه قملة فأخذها ليطرحها في المسجد، فقال له رسول الله ﷺ: «لا تفعل، ارددها في ثوبك حتى تخرج من المسجد».

ورواه إسحاق بن راهويه من طريق يزيد بن هارون، ثنا محمد بن إسحاق، به، لكنه قال: عن رجل من أهل المدينة. فذكر نحوه. وستأتي هذه الرواية بعد هذا الحديث برقم (٣٥٨).

. . . . . .

الحكم عليه:

الحديث بهذا الإسناد فيه ثلاث علل:

١ ــ عنعنة ابن إسحاق، وهو مدلس.

٢ ــ لم أجد من ذكر لطلحة بن عبيد الله بن كريز رواية عن أبـي أيوب الأنصاري رضي الله عنه، ولعل هذا هو ما عناه الحافظ بقوله: هذا منقطع. اهـ.

ولأنه روي من طريقين عن ابن إسحاق، عن طلحة، عن رجل من أهل المدينة ــ وفي رواية من أهل مكة ــ فكأنه هو الواسطة بين طلحة وأبـي أيوب رضي الله عنه، وقد أورد الإمام أحمد هذا الحديث في مسند أبـي أيوب الأنصاري، رغم أنه في روايته عن رجل من أهل مكة من قريش، فكأنه استأنس بهذه الرواية التي بين أيدينا، فتكون هنا منقطعة كما قال الحافظ إذ إنه سقط منها رجل وهو الذي قيل عنه إنه من أهل مكة، أو كما في الثانية: من أهل المدينة.

٣ ــ الاختلاف على محمد بن إسحاق في إسناد هذا الحديث، فقد رواه أبو معاوية ــ كما هنا ــ فقال: حدثنا ابن إسحاق عن طلحة بن عبيد الله بن كريز، عن أبـي أيوب الأنصاري.

ورواه يزيد بن هارون فقال: حدثنا ابن إسحاق، عن طلحة بن عبيد الله بن كريز، عن رجل من أهل المدينة وستأتي هذه الرواية برقم (٣٥٨).

ورواه أبو بكر بن أبـي شيبة، وأحمد، قالا: حدثنا محمد بن عبيد، ثنا ابن إسحاق، عن طلحة بن عبيد الله بن كريز، عن رجل من أهل مكة من قريش ــ وقد سبق ذكر هذه الرواية في التخريج ــ.

لذا فالحديث بهذا الإسناد ضعيف جداً.

وله شواهد مرفوعة لا تخلو من مقال. منها:

١ ــ عن رجل من الأنصار، قال: قال رسول الله ﷺ: «إذا وجد أحدكم القملة في ثوبه فليصرّها، ولا يلقيها في المسجد» هذا لفظ أحمد. ولابن أبـي شيبة: «إذا

. . . . . .

وجد أحدكم القملة في المسجد فليصرها في ثوبه حتى يخرجها». وفي رواية البيهقي: «إذا وجد أحدكم القملة وهو يصلي فلا يقتلها ولكن يصرها حتى يصلي».

رواه مسدد في مسنده ــ كما في الإتحاف (١/ ١٥٥ ب)؛ وابن أبي شيبة في مصنفه (٢/ ٣٦٨)؛ وأحمد (٥/ ٤١٠)؛ وأبو داود في المراسيل (ص ٢)؛ والبيهقي (٢/ ٢٩٤)، من طرق عن يحيى بن أبي كثير، عن الحضرمي بن لاحق، به، وفي ألفاظهم اختلاف بيَّنا بعضه. لكن قال مسدد في روايته: عن رجل من بني خطمة. والمعنى واحد؛ إذ إن بني خطمة بطن من الأنصار. ــ اللباب (١/ ٤٥٣) ــ ورجاله ثقات، إلاَّ الحضرمي بن لاحق، فقال فيه الحافظ: لا بأس به. (التقريب ص ١٧١). وشيخه مبهم لم يسم، ولم يسمع الحضرمي بن لاحق من أحد من الصحابة رضي الله عنهم. انظر: تهذيب الكمال (٦/ ٥٥٣).

فالحديث بهذا الإسناد مرسل، وفيه راوٍ لم يسم، فهو ضعيف جداً. لكن قال البيهقي، هذا مرسل حسن في مثل هذا. اهـ.

أقول: فلعله استحسنه بسبب عدم وجود ما يصح في هذا الباب من المرفوع.

٢ ــ وعن أبي هريرة رضي الله عنه، قال: قال رسول الله ﷺ: «إذا وجد أحدكم القملة في المسجد فليدفنها». زاد الطبراني: «أو ليمطها عنه».

رواه البزار، كما في كشف الأستار (١/ ٢٠٩: ٤١٤). والطبراني في الأوسط (٢/ ١١٣: ١٢١٩)، من طريق خالد بن يوسف السمتي، حدثنا أبي، سمعت ــ عند الطبراني: حدثني ــ زياد ــ عند البزار: ابن سعد ــ ، عن عتبة الكوفي ــ قال البزار: وهو عندي عتبة بن يقظان ــ عن عكرمة مولى ابن عباس، به.

وقد تحرفت (عن) التي بين (زياد) و (عتبة) إلى (بن) في المطبوع من المعجم الأوسط، وجاءت على الصواب في مجمع البحرين (١/ ٥٨ ب)، كتاب الصلاة، باب من وجد قملة وهو في المسجد.

قال البزار: لا نعلمه يروى عن النبي ﷺ إلاَّ من رواية أبي هريرة بهذا الإسناد،

. . . . . .

وعتبة بن يقظان مشهور حدث عنه جماعة. اهـ.

وقال الطبراني: لم يرو هذين الحديثين ــ يعني هذا الحديث وآخر قبله ــ عن زياد إلاَّ يوسف، تفرد بهما ابنه عنه. اهـ.

وقال الهيثمي (المجمع ٢/ ٢٠): وفيه يوسف بن خالد السمتي، وهو ضعيف. اهـ.

قلت: بل هو متروك متهم بالكذب. انظر: الميزان (٤/ ٤٦٣).

وابنه خالد بن يوسف، ضعيف. (الميزان ١/ ٦٤٨).

وعتبة بن يقظان الراسبي البصري، ضعيف. (التقريب ص ٣٨١).

وهذه الأحاديث كلها ضعيفة، لكن قد جاء عن عدد من الصحابة والتابعين رضي الله عنهم، أنهم كانوا يدفنون القمل، أو يقتلونه في المسجد، فلم يكونوا يلقونه فيه حياً، وهي شاهدة لمعنى هذه الأحاديث حيث إنها تنهى عن إلقاء القمل في المسجد، وليس فيها النهي عن قتله، أو دفنه خارج الصلاة، وإن جاء في بعض الروايات النهي عن قتلها في المسجد، فهو مع ضعفه محمول على إلقائها. فمنها:

١ ــ عن مالك بن يَخَامِر قال: رأيت معاذ بن جبل يقتل القملة، والبراغيث في الصلاة.

رواه عبد الرزاق (١/ ٤٤٨: ١٧٥٢)؛ وابن أبي شيبة في مصنفه (٢/ ٣٦٧)؛ والطبراني في الكبير (٢٠/ ٣٥: ٥١)، من طريق ثور بن يزيد عن راشد بن سعد، به.

ورجاله ثقات.

ورواه ابن أبي شيبة (٢/ ٣٦٧)، من طريق حسان بن عطية، قال كان معاذ بن جبل يأخذ البرغوث في الصلاة فيفركه بيده حتى يقتله ثم يبزق عليه.

ورجاله ثقات، لكن حسان بن عطية لم يدرك معاذ بن جبل. انظر: تهذيب الكمال (٦/ ٣٤)، فقد ذكر أنه لم يدرك أبا الدرداء، ومعاذ مات قبل أبي الدرداء بسنين.

. . . . . .

---

٢ ـ وعن أبـي أمامة رضي الله عنه، أنه كان يتفلى في المسجد، ويدفن القمل في الحصى.

رواه عبد الرزاق (٢/ ٤٤٧: ١٧٤٥، ١٧٤٦)؛ وابن أبـي شيبة في مصنفه (٢/ ٣٦٨، ٣٦٩)؛ وأحمد (٥/ ٢٦٣)، من طرق يتقوى بعضها ببعض.

٣ ـ وعن يوسف بن مالك، أن عبيد بن عمير رأى على ابن عمر قملة في المسجد فأخذها فدفنها، وابن عمر ينظر إليه، ولم ينكر عليه ذلك.

رواه عبد الرزاق (١/ ٤٤٦: ١٧٤٣)؛ وابن أبـي شيبة (٢/ ٣٦٩)، من طريق أيوب بن أبـي تميمة السختياني، به.

وسنده صحيح، وسقط بعض متنه في مصنف ابن أبـي شيبة، وأشار في الهامش إلى وجوده في نسخة، وهو الصواب، إلاَّ أن قوله: (وابن عمر ينظر إليه، ولم ينكر عليه ذلك) ليس في رواية ابن أبـي شيبة. انظر: مصنف ابن أبـي شيبة (٤/ ٨٧: ٧٤٧٠) بتحقيق الشيخ حبيب الرحمن الأعظمي.

ورواه ابن أبـي شيبة ـ أيضاً ـ من طريق أبـي معاوية، عن ليث، عن الحسن بن مسلم، عن عبيد بن عمير، فذكر نحوه، وفيها رؤية ابن عمر وعدم إنكاره.

وليث هو ابن أبـي سليم، وهو صدوق سيِّىء الحفظ، واختلط فلم يتميز حديثه.

والحسن بن مسلم بن يناق، لم يدرك عبيد بن عمير، قاله المزي في تهذيب الكمال (٦/ ٣٢٥).

وفي الباب عن عمر بن الخطاب، وابن مسعود، وأبـي أيوب الأنصاري وإبراهيم النخعي وغيرهم.

انظر: مصنف عبد الرزاق (١/ ٤٤٧)؛ ابن أبـي شيبة (٢/ ٣٦٧).

٣٥٨ ـ [وقال إسحاق][1]: أخبرنا يزيد بن هارون، ثنا محمد، عن طلحة بن عبد الله[2] بن كَريز، عن شيخ من أهل المدينة، قال[3]: رأى رسول الله ﷺ رجلاً قد[4] أخذ قملة. فذكر مثله.

.....

(١) ما بين المعقوفتين زيادة من (ك).

(٢) هكذا في جميع النسخ، والصواب: (عبيد الله) ـ مصغراً ـ .

(٣) في (حس): (قد).

(٤) لفظة (قد): ليست في (ك).

---

٣٥٨ ـ تخريجه:

ذكره البوصيري (الإتحاف ١/ ١٥٧ ب)، كتاب المساجد، باب تنظيف المساجد وتطهيرها وتجميرها، وعزاه لإسحاق.

ورواه ابن أبي شيبة في مسنده، وأحمد لكن قالا: عن شيخ من أهل مكة من قريش، وقد مضى تخريج هذه الرواية، وغيرها، في تخريج الحديث قبله فراجعه.

الحكم عليه:

الحديث بهذا الإسناد فيه أربع علل:

١ ـ عنعنة ابن إسحاق، وهو مدلس.

٢ ـ جهالة التابعي حيث لم يسم.

٣ ـ الإرسال.

٤ ـ الإختلاف على ابن إسحاق في إسناده ـ وقد بينت ذلك في الحكم على الحديث السابق فأغنى عن إعادته ـ .

٣٥٩ ـ [وقال إسحاق][(١)]: أخبرنا يحيى بن آدم[(٢)]، أنا[(٣)] ابن المبارك، عن محمد بن إسحاق، عن أبيه، عن جبير بن مطعم رضي الله عنه، عن رسول الله ﷺ، (أنه نهى أن تقام الحدود في المساجد، أو يُنْشَد فيها الأشعار، أو يُسَلَّ فيها السلاح).

* هذا إسناد حسن، إن كان إسحاق بن [يسار][(٤)] سمعه من[(٥)] جبير رضي الله عنه.

.....

(١) ما بين المعقوفتين زيادة من (ك).

(٢) في (عم) و (سد): (أحمد).

(٣) في (ك): (ثنا).

(٤) تحرفت في جميع النسخ إلى (بشار) إلاَّ في (ك) فقد جاءت على الصواب.

(٥) في (حس): (عن).

---

٣٥٩ ـ تخريجه:

ذكره البوصيري (الإتحاف ١/١٥٨ أ)، كتاب المساجد، باب النهي عن البصاق في المسجد، وإقامة الحدود وإنشاد الشعر، وعزاه لإسحاق، وأعله بتدليس ابن إسحاق.

ورواه الروياني في مسنده (ق ٢٤٣ ب)، من طريق يعلى بن عبيد، نا محمد بن إسحاق قال: سمعت أصحابنا يذكرون عن جبير بن مطعم رضي الله عنه، قال: نهى رسول الله ﷺ، أن تقام الحدود في المسجد، وأن ينشد فيها الشعر، ولا يسل فيها السلاح.

الحكم عليه:

الحديث بهذا الإسناد فيه علتان:

١ ـ التوقف في كون إسحاق بن يسار سمع من جبير، أم لم يسمع منه، فلم يذكروا له رواية عن أحد من الصحابة، سوى الحسن بن علي بن أبي طالب رضي الله عنه.

. . . . . .

---

٢ ـ عنعنة محمد بن إسحاق، وهو مدلس لا يقبل من حديثه إلاَّ ما صرح فيه بالسماع.

وعلى هذا فالحديث ضعيف بهذا الإسناد، وأما قول الحافظ رحمه الله: هذا إسناد حسن إن كان إسحاق بن يسار سمعه من جبير رضي الله عنه. اهـ. ففيه تجوز لأنه لو ثبت سماعه له من جبير لبقيت عنعنة ابنه حائلاً دون تحسينه، لأن الأئمة اتفقوا على عدم قبول ما عنعن فيه من حديثه.

ولبعضه شاهد من حديث عبد الله بن عمرو رضي الله عنهما، وفيه: «ونهى أن ينشد فيها شعر»، وقد تقدم تخريجه في حديث رقم (٣٥٦).

ومن حديث ابن عمر رضي الله عنهما: «خصال لا تنبغي في المسجد: . . . ولا يشهر فيه سلاح. . . الحديث». وهو حديث ضعيف.

ومن حديث جابر وأبي موسى، في الأمر بإمساك نصال النبال في المسجد، وهما في الصحيحين وغيرهما.

ومن حديث ابن عباس مرفوعاً: «لا تقام الحدود في المساجد. . .».

ومن حديث حكيم بن حزام، وقد تقدم تخريج كل هذه الأحاديث والكلام عليها في حديث رقم (٣٥٦).

٣٦٠ ـ وقال الحارث: حدثنا محمد بن عمر، ثنا إسحاق بن حازم، عن أبـي الأشعث[1]، عن نافع بن جبير بن مطعم، عن أبيه رضي الله عنه، رفعه: «لا تقام الحدود في المساجد».

.....

(١) هكذا جاء في (جميع النسخ، والإتحاف، والبغية). لكن جاء في رواية البزار، والطبراني، وأبـي نعيم، وابن حزم، من طريق الواقدي (ثنا إسحاق بن حازم، عن أبـي الأسود). وهو الأشبه بالصواب إن شاء الله تعالى. وأبو الأسود هو محمد بن عبد الرحمن الأسدي المدني، يتيم عروة بن الزبير.

---

٣٦٠ ـ تخـريـجـه:

ذكره الهيثمي (بغية الباحث ص ١٨٤ : ١٢٩)، وقد تصحف فيه (أبو الأسود) إلى (أبـي الأشعث)، لكن المحقق عدلها على الصواب، والذي يظهر لي أن الخطأ في ذلك وقع في مسند الحارث بن أبـي أسامة رحمه الله، فإما أن يكون منه، أو من النساخ بعده، لاتفاق الهيثمي، وابن حجر، والبوصيري، على هذا النقل منه كما أسلفنا. ويرجح كونه من النساخ أن أبا نعيم رواه من طريق أبـي بكر بن خلاد، ثنا الحارث بن أبـي أسامة، به. على الصواب، والله أعلم.

وذكره البوصيري (الإتحاف ١/ ١٥٨ ب)، كتاب المساجد، باب النهي عن البصاق في المسجد وإقامة الحدود، وعزاه للحارث، وقال ـ معلقاً على هذا الحديث والذي قبله ـ : إسناد حديث جبير ضعيف من الطريقين معاً، الأولى: لتدليس ابن إسحاق، والثاني: لضعف الواقدي. اهـ.

ورواه البزار، كما في كشف الأستار (٢/ ٢٢٢: ١٥٦٥)؛ والطبراني في الكبير (٢/ ١٣٩: ١٥٩٠)؛ وأبو نعيم في معرفة الصحابة (١/ ق ١٢٠)؛ وابن حزم في المحلى (١١/ ١٢٣)، من طرق عن محمد بن عمر الواقدي، ثنا إسحاق بن حازم، عن أبـي الأسود، به، مثله.

وهو عند أبـي نعيم من طريق أبـي بكر بن خلاد، ثنا الحارث بن أبـي أسامة، ثنا محمد بن عمر الواقدي، به.

. . . . . .

وروى عبد الرزاق (١/٤٣٧)، كتاب الصلاة، باب هل تقام الحدود في المسجد، قال: أخبرني من سمع عمرو بن دينار، يحدث عن نافع بن جبير بن مطعم، قال: (نهى رسول الله ﷺ، أن تنشد الأشعار، وأن يتناس ـ كذا بالأصل ـ الجراحات، وأن تقام الحدود في المسجد).

وهو مرسل إذ إن نافع بن جبير تابعي، وليس بصحابي، وفيه انقطاع إذ لم يسم عبد الرزاق من حدثه عن عمرو بن دينار.

وروى الطبراني في الكبير (٢/١٣٩: ١٥٨٩)، من طريق عيسى بن هلال الحمصي، ثنا محمد بن حمير، عن بشر بن جبلة، عن أبي الحسن، عن عمرو بن دينار، عن نافع بن جبير بن مطعم، عن أبيه، قال: قال رسول الله ﷺ: «لا تسل السيوف، ولا تنثر النبل في المساجد. . .» الحديث.

قال الهيثمي (المجمع ٢/٢٥): وفيه بشر بن جبلة، وهو ضعيف. اهـ.

قلت: وهو مجهول أيضاً، كما قال أبو حاتم وغيره. انظر: تهذيب الكمال (٤/٩٩).

الحكم عليه:

الحديث بهذا الإسناد ضعيف جداً، لأن فيه الواقدي، وهو متروك الحديث. وله شواهد سبق ذكرها في حديث رقم (٣٥٦). ولكنه بهذا الإسناد غير قابل للإنجبار، لشدة ضعف الواقدي.

٣٦١ ـ وقال مسدد: حدثنا حماد[١]، عن أيوب[٢]، عن أبي رجاء[٣]، قال[٤]: سمعت ابن عباس رضي الله عنهما، يخطب في يوم مَطِيْر، فقال: (صلوا في رحالكم[٥]، ولا تنقلوا هذا الخبث بأقدامكم إلى المسجد، فإنه ليس كل جيران المسجد يسعه طهوركم).

.....

(١) هو ابن زيد.

(٢) هو السختياني.

(٣) هو العطاردي.

(٤) لفظة (قال): ليست في (عم) و (سد) و (ك).

(٥) الرحال: هي الدور والمساكن والمنازل، وهي جمع (رحل) يقال لمنزل الإنسان ومسكنه: رحله. النهاية (٢/ ٢٠٩): (رحل).

---

٣٦١ ـ تخريجه:

ذكره البوصيري (الإتحاف ١/ ١٥٦ ب)، كتاب المساجد، باب في تنظيف المساجد وتطهيرها وتجميرها، وعزاه لمسدد.

ورواه ابن أبي شيبة في مصنفه (٢/ ٢٣٤)، كتاب الصلوات: ما رخص فيه من ترك الجماعة، من طريق هشيم، قال: حدثنا عوف، عن أبي رجاء، قال: أصابنا مطر في يوم جمعة في عهد ابن عباس، فأمر منادياً فنادى: أن صلوا في رحالكم.

وهذه متابعة جيدة لأيوب ـ وإن كانت مختصرة ـ وعوف هو ابن أبي جميلة الأعرابي، وهو ثقة. (التقريب ص ٤٣٣).

ورواه البخاري (٢/ ٩٧: ٦١٨)، كتاب الأذان، باب الكلام في الأذان، و (٢/ ١٥٧: ٦٦٨)، باب هل يصلي الإمام بمن حضر؟ وهل يخطب يوم الجمعة في المطر؟ و (٢/ ٣٨٤: ٩٠١)، كتاب الجمعة، باب الرخصة إن لم يحضر الجمعة في المطر. ومسلم (١/ ٤٨٥: ٦٦٩)، كتاب صلاة المسافرين، باب الصلاة في الرحال في المطر. وأبو داود (١/ ٤٦٣: ١٠٦٦)، كتاب الصلاة، باب التخلف عن الجماعة في الليلة الباردة أو الليلة المطيرة. وابن ماجه (١/ ٣٠٢: ٩٣٨، ٩٣٩)، كتاب إقامة

. . . . . .

الصلاة والسنة فيها، باب الجماعة في الليلة المطيرة. وأحمد (١/ ٢٧٧) مختصراً.

عن عبد الله بن الحارث قال: (قال ابن عباس رضي الله عنهما، لمؤذنه في يوم مطير: إذا قلت: أشهد أن محمداً رسول الله، فلا تقل: حي على الصلاة، قل: صلوا في بيوتكم. فكأن الناس استنكروا. قال: فعله من هو خير مني، إن الجمعة عَزْمة، وإني كرهت أن أُحْرِجَكم، فتمشون في الطين والدحض).

قوله: (عزمة)، أي: فرض. النهاية (٣/ ٢٣١)، مادة: (عزم).

ورواه ابن خزيمة (٣/ ١٨٠: ١٨٦٤)، كتاب الجمعة، باب أمر الإمام المؤذن في أذان الجمعة بالنداء أن الصلاة في البيوت، ليعلم السامع أن التخلف عن الجمعة في المطر طلق مباح، من طريق يوسف بن موسى، ثنا جرير، عن عاصم، عن عبد الله بن الحارث، أن ابن عباس أمر المؤذن، فذكره بنحو لفظ الشيخين، وزاد: (أن أخرج الناس ونكلفهم أن يحملوا الخبث من طرقهم إلى مسجدكم).

ويوسف بن موسى بن راشد بن بلال القطان أبو يعقوب الكوفي، ثقة. (التهذيب ١١/ ٤٢٥).

وجرير هو ابن عبد الحميد الضبي، وعاصم هو الأحول.

فسنده صحيح على شرط البخاري.

الحكم عليه:

الأثر بهذا الإسناد صحيح.

والأمر بالصلاة في الرحال رواه الشيخان وغيرهما، عن ابن عباس رضي الله عنهما، مرفوعاً ـ كما بينت في التخريج ـ .

وله شواهد صحيحة، منها:

١ ـ عن نافع مولى ابن عمر قال: أذَّن ابن عمر رضي الله عنهما، في ليلة باردة بضَجْنَان، ثم قال: صلوا في رِحالكم. فأخبرنا أن رسول الله ﷺ، كان يأمر مؤذناً

. . . . . .

يؤذن ثم يقول على إثره: (ألا صلوا في الرحال) في الليلة الباردة، أو المطيرة في السفر.

هذا لفظ البخاري، ومسلم، وأبي داود. وفي رواية لهم وللباقين مثله، لكن لم يقيده بالسفر.

رواه البخاري (٢/ ١١٢، ١٥٦: ٦٣٢، ٦٦٦)؛ ومسلم (١/ ٤٨٤: ٦٩٧)؛ وأبو داود (١/ ٦٤١: ١٠٦٠، ١٠٦١، ١٠٦٢، ١٠٦٣)؛ والنسائي (٢/ ١٥: ٦٥٤)؛ وابن ماجه (١/ ٣٠٢: ٩٣٧) مختصراً؛ ومالك في الموطأ (١/ ٧٣)، كتاب الصلاة، باب النداء في السفر.

وضجنان ــ بفتح الضاد المعجمة وبالجيم بعدها نون على وزن فعلان ــ هو جبل قرب مكة. انظر: الفتح (٢/ ١١٣).

٢ ــ وعن جابر رضي الله عنه، قال: خرجنا مع رسول الله ﷺ في سفر، فمطرنا فقال: «ليصلِّ من شاء منكم في رحله».

رواه مسلم (١/ ٤٨٤: ٦٩٨)؛ وأبو داود (١/ ٦٤٣: ١٠٦٥)؛ والترمذي (٢/ ٢٦٣: ٤٠٩).

٣٦٢ ـ وقال أبو بكر: حدثنا[١] زيد بن[٢] الحُباب، ثنا[٣] الحسين بن واقد، عن أبي غالب[٤]، عن أبي أمامة رضي الله عنه، قال: قال رسول الله ﷺ: «البصاق في المسجد سيئة، ودفنها حسنة».

.....

(١) في (ك): (ثنا).

(٢) لفظة (بن): ساقطة من (ك).

(٣) في (ك): (عن).

(٤) في (ك): (عاليه). وأبو غالب هو الراسبي البصري، صاحب أبي أمامة رضي الله عنه.

---

٣٦٢ ـ تخريجه:

ذكره البوصيري (الإتحاف ١/١٥٨ أ)، كتاب المساجد، باب النهي عن البصاق في المسجد، وعزاه لأبي بكر بن أبي شيبة، وأبي يعلى، وقال: هذا حديث حسن. اهـ.

ورواه ابن أبي شيبة في مصنفه (٢/٣٦٥)، كتاب الصلوات، من قال البصاق في المسجد خطيئة، من طريق زيد بن الحباب، به، ولفظه: «البصاق في المسجد خطيئة، ودفنه حسنة».

ورواه أحمد (٥/٢٦٠)، من طريق زيد بن الحباب، به، ولفظه: «التفل في المسجد سيئة، ودفنه حسنة».

ويبدو أن الحافظ رحمه الله تعالى إنما اعتبر هذا الحديث زائداً لأنه عند أحمد بلفظ (التفل)، وعند ابن أبي شيبة: (البصاق)، ومعناهما متقارب، وإن كان التفل دون البصاق، والذي أرى أن هذا الحديث ليس بزائد على شرط الحافظ، لأن أحمد أخرجه في مسنده، وإن اختلفت هذه الكلمة، لأنه قال في مقدمته (٢/٢٣) (ق ١ ب)، وشرطي فيه ذكر كل حديث ورد عن صحابي لم يخرجه الأصول السبعة من حديثه، ولو أخرجوه أو بعضهم من حديث غيره، مع التنبيه عليه. اهـ.

ورواه الطبراني في الكبير (٨/٣٤١: ٨٠٩١)، من طريق أبي بكر بن أبي شيبة، به، ولفظه: «البزاق في المسجد سيئة، ودفنه حسنة».

. . . . . .

ورواه أيضاً (٨/ ٣٤١: ٨٠٩٢، ٨٠٩٣)، من طريق محمد بن قضاء الجوهري البصري، ثنا محمد بن علي بن الحسن بن شقيق، قال: سمعت أبـي، أنا الحسين بن واقد، به. ولفظه: «من تنخع في المسجد فلم يدفنه فسيئة، وإن دفنه حسنة».

ولم أجد لشيخه ترجمة، وأما محمد بن علي، ووالده فثقتان. (التقريب ص ٤٩٧ ـ ٣٩٩).

ورواه أيضاً (٨/ ٣٤١: ٨٠٩٤)، من طريق أحمد بن علي الأبار البغدادي، ثنا عبد الله بن أحمد بن سويه ـ لعل الصواب: شبوية ـ ، ثنا علي بن الحسن ابن شقيق، به ولفظه: «البزاق في المسجد خطيئة وكفارته دفنه».

وأحمد بن علي الأبار البغدادي، ثقة. (تاريخ بغداد ٤/ ٣٠٦).

وعبد الله بن أحمد بن سويه، لم أجده إلاَّ أن يكون تحرف من شبويه، وهو الراجح عندي لأن ابن شبويه يروي عن علي بن الحسن بن شقيق، ويروي عنه أحمد بن على الأبار، وتحريفها سهل لتقارب الصورتين، وابن شبويه قال فيه ابن حبان: مستقيم الحديث. وقال الخطيب: من أئمة أهل الحديث.

الثقات (٨/ ٣٦٦)؛ تاريخ بغداد (٩/ ٣٧١).

الحكم عليه:

الحديث بهذا الإسناد رجاله كلهم ثقات، إلاَّ أبا غالب فإنه صدوق يخطىء، ومن هذه درجته يحتاج إلى متابع، ولم أقف على أحد تابعه في رواية هذا الحديث عن أبـي أمامة رضي الله عنه، لذا فحديثه ضعيف.

لكن له شاهد صحيح من حديث أنس بن مالك رضي الله عنه، وأبـي ذر رضي الله عنه، فيرتقي بهما، وبما في معناهما إلى الحسن لغيره.

١ ـ فعن أنس رضي الله عنه، قال: قال النبـي ﷺ: «البزاق في المسجد خطيئة، وكفارتها دفنها»، وفي رواية لمسلم: «التفل في المسجد. . .».

رواه البخـاري (١/ ٥١١: ٤١٥)؛ ومسلـم (١/ ٣٩٠: ٥٥٢)؛ وأبـو داود

. . . . . .

(١/ ٣٢١، ٣٢٢: ٤٧٤، ٤٧٥، ٤٧٦)؛ والترمذي (٢/ ٤٦١: ٥٧٢)؛ والنسائي (٢/ ٥٠: ٧٢٣)؛ وأحمد (٣/ ٢٣٢).

٢ ـ وعن أبي هريرة رضي الله عنه، عن النبي ﷺ، قال: «إذا قام أحدكم إلى الصلاة فلا يبصق أمامه، فإنما يناجي الله ما دام في مصلاّه، ولا عن يمينه، فإن عن يمينه ملكاً، وليبصق عن يساره، أو تحت قدمه، فيدفنها».

رواه البخاري (١/ ٥١٢: ٤١٦)، واللفظ له؛ ومسلم (١/ ٣٨٩: ٥٥٠) لكن ليس عنده قوله: (فيدفنها)، وهي شاهدنا هنا، وأبو داود (١/ ٣٢٢: ٤٧٧) بنحوه.

٣ ـ وعن أبي ذر رضي الله عنه، عن النبي ﷺ، قال: «عرضت عليَّ أعمال أمتي، حسنها وسيئها، فوجدت في محاسن أعمالها الأذى يماط عن الطريق. ووجدت في مساوىء أعمالها النخاعة تكون في المسجد لا تدفن».

رواه مسلم (١/ ٣٩٠: ٥٥٣)؛ وأحمد (٥/ ١٧٨: ١٨٠)؛ والبيهقي (٢/ ٢٩١).

٣٦٣ ـ وقال مسدد: حدثنا يحيى[١]، عن شعبة، عن أبي إسحاق، عن حارثة بن مُضَرِّب، قال: قال عبد الله[٢]: (إذا رأيتم الشيخ ينشد الشعر في المسجد يوم الجمعة، ويذكر أيام[٣] الجاهلية، فاقرعوا رأسه بالعصا).

* صحيح موقوف.

.....

(١) هو القطان.

(٢) سقطت لفظة (عبد الله) من (ك) وبقي مكانها بياضاً. وعبد الله هو ابن مسعود.

(٣) في (ك): بأيام.

---

٣٦٣ ـ تخريجه:

ذكره البوصيري في الإتحاف (١/١٥٨ أ) كتاب المساجد، باب البصاق في المسجد، وما جاء في تشبيك الأصابع، وإقامة الحدود، وإنشاد الشعر فيه، وعزاه لمسدد، وقال: هذا إسناد رجاله ثقات، وأبو إسحاق، واسمه: عمرو بن عبد الله، وإن اختلط بآخره فإن شعبة روى عنه قبل الاختلاط، ومن طريقه روى له البخاري ومسلم في صحيحيهما، ويحيى هو ابن سعيد القطان. اهـ.

الحكم عليه:

الأثر بهذا الإسناد رجاله كلهم ثقات، وشعبة روى عن أبي إسحاق السبيعي قبل أن يسوء حفظه، بل إن جمهور أهل العلم لا يقدمون عليه هو والثوري في أبي إسحاق أحداً. وقد عنعن أبو إسحاق وهو مدلس، لكن كما ذكرنا سابقاً أن ما رواه شعبة عنه محمول على الاتصال، لقوله: كفيتكم تدليس ثلاثة. فذكر منهم أبا إسحاق السبيعي. وعلى هذا، فالأثر صحيح، موقوف، كما قال الحافظ رحمه الله.

وله شاهد من حديث عبد الله بن عمرو بن العاص رضي الله عنهما، قال: (نهى رسول الله ﷺ عن البيع والابتياع، وعن تناشد الأشعار في المساجد).

وقد تقدم تخريجه مع شواهد أخرى عند الحديث رقم (٣٥٦).

٣٦٤ ـ [قال][1] الحُمَيْدِي: حدثنا[2] سفيان بن عيينة، قال: رأيت رسول[3] الله ﷺ في النوم، فقلت [له][4]: يا رسول الله أرأيت[5] هذا الحديث[6] الذي يحدث به عنك: «إن الملائكة تتأذى مما يتأذى منه بنو آدم»؟ فقال ﷺ: «حق».

.....

(١) ما بين المعقوفتين زيادة من (ك).

(٢) في (ك): (ثنا)، وفي المسند: (قال)، ولم يذكر (قال) الثانية.

(٣) في (ك): النبي.

(٤) ما بين المعقوفتين زيادة من (ك).

(٥) أرأيت: معناه الاستخبار، أي: أخبرني عن هذا الحديث أصحيح هو؟ انظر: هدي الساري (ص ١٢٠).

(٦) قوله (الحديث) ليس في المسند.

---

٣٦٤ ـ تخريجه:

هو في مسند الحميدي (١/ ١٦٢: ٣٣٩)، ذكره عقب حديث أم أيوب الأنصارية قالت: نزل علينا رسول الله ﷺ، فتكلفنا له طعاماً فيه من بعض هذه البقول، فكرهه، وقال لأصحابه: «كلوا فإني لست كأحدكم، إني أكره أن أوذي صاحبي». وقال الشيخ حبيب الرحمن الأعظمي في تعليقه على المطالب العالية (١/ ١٠١): لعل أبا إسماعيل الترمذي رواه في نسخته عن الحميدي. ولم أجده في النسخة التي نشرت بتحقيقي، وهي رواية بشر بن موسى عن الحميدي. اهـ. قلت: فجلّ من لا يسهو، ولا ينسى.

وذكره البوصيري (الإتحاف ١/ ١٦٦ أ)، كتاب الأطعمة، باب ما جاء في الثوم والبصل والكراث. وقد ذكر معه أيضاً حديث أم أيوب الأنصارية الذي تقدم ذكره، وعزاه للحميدي، ثم قال: رواه الترمذي في الجامع، عن الحسن بن الصباح، وابن ماجه عن أبي بكر بن أبي شيبة، كلاهما عن سفيان، فذكراه، دون ما رآه سفيان في النوم، وقال الترمذي: حديث حسن صحيح. اهـ.

. . . . . .

قلت: هو في سنن الترمذي (٤/ ٢٦٢: ١٨١٠)، قال الترمذي: هذا حديث حسن صحيح غريب. اهـ. وفي سنن ابن ماجه (٢/ ١١١٦: ٣٣٦٤)، بنحوه.

ورواه أحمد في مسنده (٦/ ٤٣٣، ٤٦٢)، وزاد في آخره: (يعني الملك)، ولم يذكر أحد منهم رؤيا سفيان بن عيينة.

الحكم عليه:

الحديث بهذا الإسناد رجاله ثقات، لكنه رؤيا منامية، ولا تثبت الأحكام بالمنامات وإن كان الرائي صالحاً من كبار أهل العلم كسفيان بن عيينة.

لكن قد صح هذا الحديث عن النبي ﷺ من حديث جابر بن عبد الله الأنصاري رضي الله عنهما، قال: نهى رسول الله ﷺ عن أكل البصل، والكراث، فغلبتنا الحاجة فأكلنا منها، فقال: «من أكل من هذه الشجرة المنتنة فلا يقربن مسجدنا، فإن الملائكة تأذى مما يتأذى منه الإنس».

وفي رواية: «من أكل من هذه البقلة، الثوم ــ وقال مرة: من أكل البصل والثوم والكراث ــ فلا يقربن مسجدنا، فإن الملائكة تتأذى مما يتأذى منه بنو آدم».

رواهما مسلم (١/ ٣٩٤، ٣٩٥: ٥٦٤)؛ والنسائي (٢/ ٤٣: ٧٠٧)، الرواية الثانية فقط؛ وابن ماجه (٢/ ١١١٦: ٣٣٦٥)؛ والحميدي (٢/ ٥٤٤: ١٢٩٩)؛ وأحمد (٣/ ٣٧٤، ٣٨٧)؛ وابن خزيمة (٣/ ٨٣: ١٦٦٤، ١٦٦٥)؛ والطحاوي (٤/ ٢٤٠)؛ وابن حبان (٣/ ٨٠، ٢٦١: ١٦٤٢، ٢٠٨٣)؛ والبيهقي (٣/ ٧٦) بألفاظ متقاربة وفيها جميعاً: «فإن الملائكة تتأذى...».

وعن ابن عباس رضي الله عنهما قال: قال رسول الله ﷺ: «من أكل من خضرواتكم هذه، ذوات الريح، فلا يقربنا في مساجدنا، فإن الملائكة تتأذى مما يتأذى منه بنو آدم».

رواه الطحاوي (٤/ ٢٣٧)، من طريق طلحة بن عمرو، عن عطاء، به.

وطلحة بن عمرو بن عثمان الحضرمي المكي متروك. انظر: التقريب (ص٢٨٣).

٣٦٥ ـ قال[١]: وحدثنا سفيان، ثنا أبو[٢] الزبير، قال[٣]: سمعت جابراً رضي الله عنه، وسُئل عن الثوم، فقال: (ما كان بأرضنا يومئذٍ ثوم، وإنما الذي نُهي عنه: البصل، والكراث).

.....

(١) يعني: الحميدي.

(٢) تحرفت في (ك) إلى: ابن.

(٢) لفظة (قال) ليست في (عم، سد، ك).

---

٣٦٥ ـ تخريجه:

هو في مسند الحميدي (٢/ ٥٣٧: ١٢٧٨).

وذكره البوصيري في الإتحاف (٣/ ١٦٦ ب) كتاب الأطعمة، باب ما جاء في الثوم والبصل والكراث، وعزاه للحميدي.

ورواه ابن خزيمة (٣/ ٨٥: ١٦٦٨)، كتاب الصلاة، باب ذكر الدليل على أن النهي عن ذلك لتأذي الملائكة بريحه إذ الناس يتأذون به، من طريق عبد الله بن هاشم، ثنا بهز بن أسد، نا يزيد ـ وهو ابن إبراهيم ـ التستري، عن أبي الزبير، عن جابر: أن النبي ﷺ نهى عن أكل البصل والكراث. قال: ولم يكن ببلدنا يومئذ الثوم. فقال: «من أكل من هذه الشجرة فلا يقربن مسجدنا، فإن الملائكة تتأذىء مما يتأذى منه الإنسان».

ورجاله كلهم ثقات، إلا أن أبا الزبير قد عنعن، وهو مدلس، لكنه صرح بالسماع كما في حديث الباب، فيحمل ما هنا على السماع.

ورواه عبد الرزاق (١/ ٤٤٦: ١٧٤١)، كتاب الصلاة، باب أكل الثوم والبصل ثم يدخل المسجد، من طريق ابن عيينة، عن صفوان بن سليم، عن عطاء بن يسار قال: قال رسول الله ﷺ: «من أكل من هذه الشجرة الخبيثة فلا يؤذينا في مسجدنا، وليقعد في بيته». قال ابن عيينة: فسمعت أبا الزبير يحدث عن جابر قال: ما كان الثوم بأرضنا إذ ذاك.

. . . . . .

وهذا مرسل رجاله ثقات، لأن عطاء بن يسار تابعي وليس بصحابي. انظر: التهذيب (٧/ ٢١٧). لكن الجزء الأخير منه، وهو قول جابر: (ما كان الثوم. . .) متصل، وهو شاهدنا هنا.

ورواه أبو عوانة (١/ ٤١١)، كتاب الصلاة، باب النهي عن أكل البصل والكراث، والدليل على إباحة أكلها وبأن من أكلها لا يقرب المسجد حتى يذهب ريحها، من طريق يوسف بن مسلم قال: ثنا حجاج، عن ابن جريج قال: أخبرني أبو الزبير أنه سمع جابر بن عبد الله يقول: نهى رسول الله ﷺ أن يأكلوا البصل والكراث، فلم ينتهوا ولم يجدوا من أكلها بدّاً فوجد ريحها، فقال: «ألم ينهوا عن أكل هذه البقلة الخبيثة أو المنتنة مَنْ أكلها فلا يَغْشَنا في مساجدنا، فإن الملائكة تتأذى مما يتأذى به الإنسان»، فقيل لجابر: والثوم؟ قال: لم يكن عندنا يومئذ ثوم.

قال أبو عوانة: حدثنا يونس بن عبد الأعلى قال: أبنا ابن وهب، عن ابن جريج ـ بنحوه ـ .

ويوسف بن سعيد بن مسلم المصيصي، ثقة حافظ. انظر: التقريب (ص ٦٦١). وحجاج هو ابن محمد المصيصي الأعور، ثقة ثبت، لكنه اختلط في آخر عمره لما قدم بغداد قبل موته. انظر: التقريب (ص ١٥٣).

ورواه مسلم (١/ ٣٩٤: ٥٦٤)، كتاب المساجد، باب نهي من أكل ثوماً أو بصلاً أو كراثاً أو نحوها.

وابن ماجه (٢/ ١١١٦: ٣٣٦٥)، كتاب الأطعمة، باب أكل الثوم والبصل والكراث. وأحمد (٣/ ٣٧٤، ٣٨٧ ـ ٣٩٧). وابن حبان (٣/ ٨٠: ١٦٤٣)، كتاب الصلاة، باب المساجد: ذكر الزجر عن إتيان المسجد لآكل الثوم والبصل والكراث إلى أن تذهب رائحتهما. و (٣/ ٢٦١، ٢٦٢: ٢٠٨٣، ٢٠٨٤، ٢٠٨٧).

والبيهقي (٣/ ٧٦)، كتاب الصلاة، باب ما جاء في منع من أكل ثوماً أو بصلاً أو كراثاً أن يأتي المسجد، من طرق عن أبي الزبير، عن جابر بن عبد الله رضي الله

. . . . . .

عنهما، قال: نهى رسول الله ﷺ عن أكل البصل والكراث، فغلبتنا الحاجة فأكلنا منها، فقال: «من أكل من هذه الشجرة المنتنة فلا يقربن مسجدنا، فإن الملائكة تأذى مما يتأذى منه الإنس». هذا لفظ مسلم، وليس عند أحد منهم ذكر الثوم.

ورواه البخاري (٢/ ٣٣٩: ٨٥٤، ٨٥٥)؛ ومسلم (١/ ٣٩٤: ٥٦٤)؛ وأبو داود (٤/ ١٧٠: ٣٨٢٢)؛ والترمذي (٤/ ٢٦١: ١٨٠٦)؛ والنسائي (٢/ ٤٣: ٧٠٧)؛ وعبد الرزاق (١/ ٤٤٤: ١٧٣٦)؛ وابن أبي شيبة في مصنفه (٢/ ٥١٠)؛ وأحمد (٣/ ٣٨٠، ٤٠٠)؛ وابن خزيمة (٣/ ٨٣: ١٦٦٤، ١٦٦٥)؛ وأبو عوانة (١/ ٤١١، ٤١٢)؛ وابن حبان (٣/ ٨٠، ٢٦٢: ١٦٤٢، ٢٠٨٦)، من طرق عن عطاء بن أبي رباح، أن جابر بن عبد الله رضي الله عنهما قال: إن رسول الله ﷺ قال: «من أكل ثوماً أو بصلاً فليعتزلنا ــ أو ليعتزل مسجدنا ــ وليقعد في بيته» وأنه أتي بقدر فيه خَضِرات من بقول، فوجد لها ريحاً، فسأل فأخبر بما فيها من البقول فقال: «قربوها» إلى بعض أصحابه، فلما رآه كره أكلها قال: «كل، فإني أناجي من لا تناجي». هذا اللفظ للبخاري ومسلم.

وفي رواية لمسلم، والنسائي، وابن خزيمة وغيرهم: «من أكل من هذه البقلة، الثوم ــ وقال مرة: من أكل البصل والثوم والكراث ــ فلا يقربن مسجدنا، فإن الملائكة تتأذى مما يتأذى منه بنو آدم».

الحكم عليه:

الحديث بهذا الإسناد رجاله كلهم ثقات، وقد صرح أبو الزبير بالسماع من جابر، فارتفعت تهمة التدليس.

لكن قول جابر بن عبد الله رضي الله عنهما: (ما كان بأرضنا يومئذ ثوم، وإنما الذي نُهي عنه البصل والكراث) مشكل لأنه قصر النهي على البصل والكراث دون الثوم، وقد صح عن جابر نفسه أن النبي ﷺ، نهى عن أكل الثوم، روى ذلك عنه

. . . . . .

عطاء. وصح أيضاً عن عدد من الصحابة رضي الله عنهم ـ كما سيأتي ـ أنه ﷺ نهى عن أكل الثوم.

وقد أجاب الحافظ رحمه الله ـ الفتح (٢/ ٣٤١) ـ على ذلك فقال: وهذا لا ينافي التفسير المتقدم ـ يعني تفسير المنهي عنه بأنه الثوم والبصل والكراث.ـ إذ لا يلزم من كونه لم يكن بأرضهم أن لا يجلب إليهم، حتى لو امتنع هذا الحمل لكانت رواية المثبت مقدمة على رواية النافي، والله أعلم. اهـ. قلت: لكن يشكل هنا أيضاً أنه حصر النهي في البصل والكراث دون غيره فقال: (وإنما الذي نهي عنه: البصل والكراث)، فالمخرج أن يقال: إن رواية عطاء بن أبـي رباح مقدمة على رواية أبـي الزبير لأنه أوثق منه، وتعضد روايته رواية باقي الصحابة رضي الله عنهم، ومنها:

١ ـ عن ابن عمر رضي الله عنهما: أن رسول الله ﷺ قال ـ في غزوة خيبر ـ : «من أكل من هذه الشجرة ـ يعني الثوم ـ فلا يأتين المساجد».

رواه البخـاري (٢/ ٣٣٩: ٨٥٣)؛ ومسلـم (١/ ٣٩٣: ٥٦١)، واللفـظ لـه؛ وأبو داود (٤/ ١٧٢ : ٣٨٢٥)؛ وابن ماجه (١/ ٣٢٥: ١٠١٦)؛ وابن خزيمة (٣/ ٨٢: ١٦٦١).

٢ ـ وعن عبد العزيز بن صهيب، قال: سئل أنس عن الثوم؟ فقال: قال رسول الله ﷺ: «من أكل من هذه الشجرة فلا يقربن مسجدنا، ولا يصلي معنا».

رواه البخـاري (٢/ ٣٣٩: ٨٥٦)؛ ومسلـم (١/ ٣٩٤: ٥٦٢)؛ وأحمـد (٣/ ١٨٦).

٣ ـ وعن أبـي هريرة رضي الله عنه، قال: قال رسول الله ﷺ: «من أكل من هذه الشجرة فلا يقربن مسجدنا، ولا يؤذينا بريح الثوم».

رواه مسلم (١/ ٣٩٤: ٥٦٣)، واللفظ له؛ وابن ماجه (١/ ٣٢٤: ١٠١٥)؛ وعبد الرزاق (١/ ٤٤٥: ١٧٣٨)؛ وأحمد (٢/ ٢٦٤، ٢٦٦، ٤٢٩)؛ وأبو عوانة (١/ ٤١١)؛ وابن حبان (٣/ ٨٠: ١٦٤٣)؛ والبيهقي (٣/ ٧٦).

. . . . . .

---

٤ ـ وعن أبي سعيد الخدري رضي الله عنه، قال: لم نعد أن فتحت خيبر، فوقعنا أصحاب رسول الله ﷺ، في تلك البقلة، الثوم، والناس جياع، فأكلنا منها أكلاً شديداً، ثم رحنا إلى المسجد فوجد رسول الله ﷺ، الريح، فقال: «من أكل من هذه الشجرة الخبيثة شيئاً فلا يقربنا في المسجد». فقال الناس: حرمت، حرمت، فبلغ ذلك النبي ﷺ، فقال: «أيها الناس إنه ليس بي تحريم ما أحل الله لي، ولكنها شجرة أكره ريحها».

رواه مسلم (١/ ٣٩٥: ٥٦٥)، واللفظ له؛ وأبو داود (٤/ ١٧١: ٣٨٢٣)، وليس عنده القصة، وفيه السؤال عن الثوم والبصل، وأحمد (٣/ ١٢)؛ وأبو عوانة (١/ ٤١٢)؛ والبيهقي (٣/ ٧٧).

٥ ـ وعن عمر بن الخطاب رضي الله عنه، أنه قال أثناء خطبة له: ثم إنكم أيها، الناس تأكلون شجرتين لا أراهما إلاَّ خبيثتين: هذا البصل والثوم، لقد رأيت رسول الله ﷺ، إذا وجد ريحهما من الرجل في المسجد، أمر به فأخرج إلى البقيع، فمن أكلهما فليمتهما طبخاً.

رواه مسلم (١/ ٣٩٦: ٥٦٧)؛ والنسائي (٢/ ٤٣: ٧٠٨)؛ وابن ماجه (١/ ٣٢٤: ١٠١٤)؛ وابن أبي شيبة في مصنفه (٢/ ٥١٠)؛ وأحمد (١/ ١٥، ٢٨، ٤٩)؛ وابن خزيمة (٣/ ٨٤: ١٦٦٦)؛ وابن حبان (٣/ ٢٦٣: ٢٠٨٨)؛ والبيهقي (٣/ ٧٨).

٣٦٦ ـ [وقال][1] أحمد بن منيع: حدثنا[2] أبو أحمد[3]، ثنا إسرائيل، عن مسلم ـ هو الأعور ـ عن [حبة][4]، عن علي رضي الله عنه، قال: (أمرنا رسول الله ﷺ بأكل الثوم)، وقال: «لولا أن المَلَك ينزل عليَّ لأكلته».

.....

(١) ما بين المعقوفتين زيادة من (ك).

(٢) في (ك): (ثنا).،

(٣) هو الزبيري.

(٤) في (مح): (حية) ـ بالياء التحتية ـ. وفي (ك): (أهملت الباء فلم تنقط). وهو ابن جوين العرني.

---

٣٦٦ ـ تخريجه:

ذكره البوصيري (الإتحاف ١/ ١٦٦ ب)، كتاب الأطعمة، باب ما جاء في الثوم والبصل والكراث، وعزاه لأحمد بن منيع.

ورواه البزار، كما في كشف الأستار (٣/ ٣٢٩: ٢٨٦٤). والطحاوي (٤/ ٢٤٠)، كتاب الكراهية، باب أكل الثوم والبصل والكراث. والطبراني في الأوسط (٣/ ٢٨٥: ٢٦٢٠)؛ وابن عدي في الكامل (٢/ ٨٣٥). والسهمي في تاريخ جرجان (ص ١٠٣) في ترجمة أبي الحسن أحمد بن موسى المعروف بابن أبي عمران النجار. وأبو نعيم في أخبار أصبهان (٢/ ٢١٨) في ترجمة محمد بن هارون الجوزداني، من طرق عن إسرائيل، به مثله، لكن عند السهمي وأبي نعيم بلفظ الأمر: «يا علي كل...». قال البزار: لا نعلمه يروى عن النبي ﷺ من طريق إلاَّ بهذا الإسناد. اهـ.

وقال ابن عدي: وهذان الحديثان ـ يعني حديث الباب وآخر ذكره قبله ـ يرويهما عن حبة مسلم الملائي، وقد رواه عن مسلم إسرائيل، وهو غريب من حديث إسرائيل، لا أعلم يرويه عن إسرائيل غير عبد الله بن رجاء، ويحيى بن يحيى الأسلمي. اهـ. قلت: بل رواه جماعة عن إسرائيل غيرهما وهم:

١ ـ عبيد الله بن موسى العبسي، ـ كما عند البزار ـ. ٢ ـ عقبة بن خالد،

. . . . . .

ـ عند البزار أيضا ـ . ٣ ـ شبابة بن سوار، ـ كما عند الطحاوي ـ . ٤ ـ أبو أحمد الزبيري، ـ كما في حديث الباب ـ وغيرهم.

وقال الهيثمي (المجمع ٥/٤٦): وفيه حبة بن جوين، وقد ضعفه الجمهور، ووثقه العجلي. اهـ. قلت: بل فيه مسلم الأعور، وهو متروك.

ورواه الخطيب في تاريخ بغداد (٤/٣٤٩) في ترجمة أحمد بن القاسم بن مساور الجوهري، من طريق علي بن الجعد، حدثنا أبو عمرو بن العلاء، عن مسلم، عن حبة، به مثله.

ورواه ابن الجوزي في العلل المتناهية (٢/ ١٧٠: ١٠٩٤)، كتاب الأطعمة: حديث في الثوم، من طريق الحسن بن عرفة قال: نا محمد بن مروان، عن مسلم، عن حبة، به بلفظ: «يا علي كُلِ الثوم فلولا أن الملك يأتيني لأكلته».

قال ابن الجوزي: قال الدارقطني: هذا حديث مما أنكر على حبة بن جون ـ كذا بالأصل والصواب جوين ـ ، وهو ضعيف. قال يحيى: ليس حديثه بشيء.

وقال السعدي: غير ثقة. اهـ.

قلت: ومحمد بن مروان بن عبد الله بن إسماعيل السدي الصغير، متهم بالكذب. (التقريب ص ٥٠٦). ومسلم الملائي الأعور، متروك.

الحكم عليه:

الحديث بهذا الإسناد ضعيف جداً، لأن فيه مسلم بن كيسان الأعور، وهو متروك الحديث، وفيه أيضاً حبة بن جوين، وهو ضعيف.

ولم أجد ما يشهد لهذا الحديث بل الأحاديث الصحيحة متضافرة في النهي عن أكله، ونهي من أكله عن قرب المساجد، والأسواق، وقد وصفه ﷺ، بالشجرة الخبيثة، لكنه ﷺ علل عدم أكله له ـ في بعض الأحاديث الصحيحة ـ بنزول الملك ومناجاته له، وقد حمل ذلك، ـ أي: التعليل ـ على المطبوخ منه لا النيء، وقد بين ﷺ، أنه حلال وإنما كان يكرهه لأجل ريحه، كما في حديث أبي سعيد الخدري. انظر: الحديث رقم (٣٦٥).

(١٥) / حديث جابر رضي الله عنه، في كراهية الرقاد في المسجد، يأتي في مناقب علي رضي الله عنه[١].

.....

(١) كتاب المناقب، باب فضائل علي رضي الله عنه، حديث رقم (٣٩٤٨).

٣٨ ـ بـاب في فضل ملازمة المسجد

٣٦٧ ـ قال أبو داود: حدثنا[١] محمد بن أبـي[٢] حميد، ثنا سعيد المَهري[٣]، عن[٤] أبـي هريرة رضي الله عنه، قال[٥]: إن رسول الله ﷺ، قال: «أفضل الرباط[٦] انتظار الصلاة، ولزوم مجالس الذكر[٧]، وما من عبد يصلي ثم يقعد في مصلاه[٨] إلاَّ لم تزل الملائكة تصلي عليه[٩] حتى يُحْدِث، أو يقوم».

.....

(١) في (ك): (ثنا).

(٢) لفظة (أبـي): ليست في المسند.

(٣) في (ك) و (المسند): (المهدي) ـ بالدال المهملة ـ وفي المسند زيادة (بن) قبلها.

(٤) في المسند زيادة (عن أبيه) قبل قوله: (عن أبـي هريرة).

(٥) لفظة (قال): ليست في (ك) و (المسند).

(٦) الرباط في الأصل: الإقامة في الثغور استعداداً لدفع العدو، فشبه انتظار الصلاة بذلك، بل فضلها عليه.

وقد يكون المقصود بالرباط هنا ما يربط به كالعقال، وعلى ذلك يكون انتظار الصلاة ولزوم مجالس الذكر أفضل ما يربط عن المعاصي.

انظر: غريب الحديث للخطابـي (١/ ٢٨٤)؛ النهاية (٢/ ١٨٥): (ربط).

(٧) في (حس): (المجالس للذكر).

(٨) في (ك) و (المسند): (مقعده).

(٩) أي تدعو له. النهاية (٣/ ٥٠): (صلى).

. . . . . .

---

٣٦٧ ـ تخريجه:

هو في مسند أبي داود الطيالسي (ص ٣٢٨: ٢٥١٠).

وذكره البوصيري (الإتحاف ١/ ١٥٩ أ)، كتاب المساجد، باب لزوم المساجد والجلوس فيها، وعزاه لأبي داود الطيالسي، وقال: هذا إسناد ضعيف لضعف محمد بن أبي حميد. اهـ.

ورواه عبد الرزاق (١/ ٥٢١: ١٩٩٤)، كتاب الصلاة، باب شهود الجماعة، وابن عدي في الكامل (٦/ ٢٢٠٣) في ترجمة محمد بن أبي حميد، من طريق محمد بن أبي حميد، قال: أخبرني سعيد بن أبي سعيد المقبري، عن ـ وعند ابن عدي: سمعت ـ أبي هريرة رضي الله عنه، قال: قال رسول الله ﷺ: «أفضل الرباط: الصلاة بعد الصلاة، ولزوم مجالس الذكر، ما من عبد يصلي ثم يجلس في مجلسه، إلاَّ صلت عليه الملائكة حتى يحدث» هذا لفظ عبد الرزاق. ولفظ ابن عدي: «إن الرباط أفضل الرباط: انتظار الصلاة بعد الصلاة، ولزوم مجالس أهل الذكر، وما من عبد مؤمن يصلي في مسجد ثم يجلس في مجلسه إلاَّ صلت عليه الملائكة ما دام في مجلسه ما لم يحدث أو يقوم».

وروى مسلم (١/ ٢١٩: ٢٥١)، كتاب الطهارة، باب فضل إسباغ الوضوء على المكاره؛ والترمذي (١/ ٧٢، ٧٣: ٥١، ٥٢)، أبواب الطهارة، باب ما جاء في إسباغ الوضوء؛ والنسائي (١/ ٨٩: ١٤٣)، كتاب الطهارة، باب فضل إسباغ الوضوء؛ ومالك في الموطأ (١/ ١٦١)، كتاب قصر الصلاة في السفر، باب انتظار الصلاة والمشي إليها.

من طرق عن العلاء بن عبد الرحمن، عن أبيه، عن أبي هريرة رضي الله عنه، أن رسول الله ﷺ، قال: «ألا أدلكم على ما يمحو الله به الخطايا، ويرفع به الدرجات؟ «قالوا: بلى يا رسول الله. قال: «إسباغ الوضوء على المكاره، وكثرة الخطا إلى المساجد، وانتظار الصلاة بعد الصلاة، فذالكم الرباط».

. . . . . .

وروى البخاري (١/ ٥٣٨: ٤٤٥)، كتاب الصلاة، باب الحدث في المسجد، و (٢/ ١٤٢: ٦٥٩)، كتاب الأذان، باب من جلس في المسجد ينتظر الصلاة؛ ومسلم (١/ ٤٥٩: ٦٤٩)، باب فضل صلاة الجماعة وانتظار الصلاة؛ وأبو داود (١/ ٣١٩: ٤٦٩)، كتاب الصلاة، باب في فضل القعود في المسجد؛ والنسائي (٢/ ٥٥: ٧٣٣)، كتاب المساجد، باب الترغيب في الجلوس في المسجد وانتظار الصلاة؛ والترمذي (٢/ ١٥٠: ٣٣٠)، أبواب الصلاة، باب ما جاء في القعود في المسجد وانتظار الصلاة من الفضل؛ وابن ماجه (١/ ٢٦٢: ٧٩٩)، كتاب المساجد والجماعات، باب لزوم المساجد وانتظار الصلاة؛ ومالك في الموطأ (١/ ١٦٠)، كتاب قصر الصلاة في السفر، باب انتظار الصلاة والمشي إليها؛ وأحمد (٢/ ٤١٥)؛ وأبو يعلى في مسنده (١١/ ١٩٢، ٣٥١: ٦٣٠٣، ٦٤٣٠).

من طرق عن أبي هريرة رضي الله عنه، أن رسول الله ﷺ، قال: «لا يزال العبد في صلاة ما كان في مصلاه ينتظر الصلاة، وتقول الملائكة: اللهم اغفر له، اللهم ارحمه. حتى ينصرف أو يحدث». هذا لفظ إحدى روايات مسلم، وعند الباقين بألفاظ مقاربة.

الحكم عليه:

الحديث بهذا الإسناد فيه أربع علل:

١ ــ محمد بن أبي حميد، وهو ضعيف منكر الحديث.

٢ ــ سعيد المهري، وهو صدوق فيه لين.

٣ ــ الانقطاع بين سعيد المهري وأبي هريرة رضي الله عنه، لأن سعيداً لم يسمع من أحد من الصحابة، وإنما يروي عن أبيه، عنهم، لكن جاء في مسند الطيالسي متصلاً فقد قال: سعيد المهري، عن أبيه، عن أبي هريرة، فلعل ما وقع هنا وفي الإتحاف من خطأ النساخ.

٤ ــ الاختلاف في إسناده، فقد رواه عبد الرزاق وابن عدي ــ كما سبق ــ من

. . . . . .

طريق محمد بن أبـي حميد، عن سعيد المقبري، عن أبـي هريرة، فلا أدري هل لمحمد فيه شيخان، أو أن ذلك من تخليطاته.

لذا فالحديث بهذا الإسناد ضعيف جداً، إلاَّ أن بعض هذا الحديث قد صح من حديث أبـي هريرة رضي الله عنه، من غير هذا الطريق ــ كما سبق بيان ذلك في التخريج ــ .

أما قوله: (ولزوم مجالس الذكر)، فقد جاءت أحاديث صحيحة تشهد له، منها:

١ ــ عن أبـي هريرة رضي الله عنه، قال: قال رسول الله ﷺ: «إن لله ملائكة يطوفون في الطرق يلتمسون أهل الذكر، فإذا وجدوا قوماً يذكرون الله تنادوا: هلموا إلى حاجتكم، قال: فيحفونهم بأجنحتهم إلى السماء الدنيا. . . الحديث بطوله».

رواه البخـاري (١١/٢٠٨: ٦٤٠٨)؛ ومسلـم (٤/٢٠٦٩: ٢٦٨٩) بنحـوه؛ وأحمد (٢/٣٥٨، ٣٨٣) بنحو رواية مسلم.

٢ ــ وعن الأغر أبـي مسلم، أنه قال: أشهد على أبـي هريرة، وأبـي سعيد الخدري، أنهما شهدا على النبـي ﷺ، أنه قال: «لا يقعد قوم يذكرون الله عز وجل، إلاَّ حفتهم الملائكة وغشيتهم الرحمة، ونزلت عليهم السكينة، وذكرهم الله فيمن عنده».

رواه مسلم (٤/٢٠٧٤: ٢٧٠٠)؛ والترمذي (٥/٤٥٩: ٣٣٧٨)؛ وابن ماجه (٢/١٢٤٥: ٣٧٩١)؛ وابن أبـي شيبة (١٠/٣٠٧: ٩٥٢٤)؛ وأحمد (٣/٩٢).

٣٦٨ ـ وقال ابن أبـي شيبة: حدثنا ابن فضيل، عن عطاء[١]، عن أبـي عبد الرحمن[٢]، حدثني من سمع رسول الله ﷺ، يقول: «من جلس في مصلاه[٣]، أو دخل مسجداً للصلاة[٤]، لم تزل الملائكة تصلي عليه ما دام في مجلسه ما لم يُحْدِث: اللهم اغفر له، اللهم ارحمه».

[٢] وقال[٥] الحارث: حدثنا [داود بن رشيد][٦]، ثنا حماد بن سلمة، عن عطاء بن السائب، قال: دخلنا على عبد الله بن حبيب ـ هو أبو عبد الرحمن ـ وهو يقضي ـ أي يموت ـ في مسجده، فقلت: لو تحوَّلت إلى فراشك؟ قال: حدثني من سمع، فذكره[٧]. وقال في آخره: فأريد أن أموت وأنا في مسجدي.

.....

(١) هو ابن السائب.

(٢) هو السلمي.

(٣) لفظة (في مصلاه): ليست في (ك).

(٤) في (ك): (مسجد الصلاة).

(٥) لفظة (وقال): ليست في (عم) و (سد).

(٦) ما بين المعقوفتين زيادة من (ك)، وفي (مح) حرف ليس بواضح وكتب فوقه (لعله داود)، وفي (حس): (داود) فقط، وفي (عم) و (سد) بياض، وفي بغية الباحث: (عفان بن مسلم، وهو الأشبه بالصواب، وفي الإتحاف: (وقال الحارث بن محمد بن أبـي أسامة ثنا حماد بن سلمة)، وكتب بالهامش: (سقط رجل هو: داود بن المحبر).

(٧) لفظ حديث الحارث كما في بغية الباحث: «لا يزال العبد في صلاة ما كان في مصلاه ينتظر الصلاة، تقول الملائكة: اللهم اغفر له، اللهم ارحمه».

---

٣٦٨ ـ تخـريـجـه:

ذكر الهيثمي رواية الحارث (بغية الباحث ص ١٨٠ : ١٢٦).

وذكر البوصيري ـ (الإتحاف ١/ ١٥٩ ب)، كتاب المساجد، باب لزوم

. . . . . .

المساجد والجلوس فيها ـ كلا الروايتين، وعزا الأولى لأبي بكر بن أبي شيبة، والثانية للحارث بن أبي أسامة.

ورواه ابن أبي شيبة في مصنفه (١/ ٤٠٣)، كتاب الصلوات: من قال من انتظر الصلاة فهو في صلاة. وابن صاعد في زوائده على كتاب الزهد لابن المبارك (ص ١٤٢: ٤٢١).

من طريق ابن فضيل، به. ولم يذكر ابن صاعد لفظه وإنما أحال على ما قبله فقال: نحوه.

وأما رواية ابن أبي شيبة ففيها: حدثنا رجل من أصحاب النبي ﷺ، أن رسول الله ﷺ، قال: «إذا صلى أحدكم ثم قعد في مصلاه يذكر الله فهو في صلاة، وإن الملائكة يصلون عليه، يقولون: اللهم ارحمه، واغفر له. وإن هو دخل مصلاه ينتظر كان مثل ذلك».

ورواه ابن المبارك في الزهد (ص ١٤١: ٤٢٠). وابن سعد في الطبقات (٦/ ١٧٤)، من طريق عفان بن مسلم.

كلاهما ـ أي: ابن المبارك وعفان ـ عن حماد بن سلمة، به مثل رواية الحارث. إلاَّ أن رواية ابن المبارك مختصرة، وفيها: حدثني فلان أن النبي ﷺ.

ورواه أحمد (١/ ١٤٤) ـ وابن صاعد في زوائده على كتاب الزهد لابن المبارك (ص ١٤٢: ٤٢٢) ـ من طريق يحيى بن آدم قال: حدثنا إسرائيل، عن عطاء بن السائب، عن أبي عبد الرحمن السلمي قال: سمعت ـ عند ابن صاعد: عن ـ علياً رضي الله عنه، يقول: «إن العبد إذا جلس في مصلاه بعد الصلاة...» الحديث بنحوه.

قال ابن صاعد: وكذلك رواه محمد بن ثابت، عن إسرائيل، وقال: عن علي، عن النبي ﷺ، نحوه. اهـ.

قال أحمد شاكر في تعليقه على المسند (٢/ ٢٩٢: ١٢١٨): إسناده حسن؛

. . . . . .

عطاء بن السائب اختلط بآخره، ولم يذكروا إسرائيل بن يونس فيمن سمع منه قديماً قبل اختلاطه. اهـ. قلت: رجاله ثقات، لكن لا وجه لتحسينه، بل يجب التوقف فيه حتى نعلم أن سماع إسرائيل من عطاء بن السائب قبل الاختلاط، وإلاَّ فالحديث ضعيف.

وروى ابن المبارك في الزهد (١٤١ : ٤١٩)، من طريق شعبة، عن منصور، عن سعد بن عبيدة، عن أبـي عبد الرحمن السلمي، أنه كان يأمرهم أن يحملوه في الطين والمطر إلى المسجد، وهو مريض.

وهذا سند صحيح ــ منصور هو ابن المعتمر ــ وهو شاهد لأصل القصة التي في حديث الباب.

الحكم عليه:

أما الطريق الأولى: ففيها محمد بن فضيل، ولم يسمع من عطاء بن السائب إلاَّ بعد اختلاطه.

وأما الطريق الثانية: فرجالها ثقات، وحماد بن سلمة قد سمع من عطاء ابن السائب قبل اختلاطه، على الصحيح من أقوال أهل العلم، ولم يتعين من هو شيخ الحارث بن أبـي أسامة في الحديث ــ كما سبق ــ لكن قد رواه ابن المبارك.

ورواه ابن سعد عن عفان، كلاهما عن حماد بن سلمة ــ كما مر ــ .

فالحديث صحيح إن شاء الله تعالى، وله شاهد من حديث أبـي هريرة رضي الله عنه، ــ وقد سبق تخريجه في الحديث السابق (٣٦٧) ــ .

٣٦٩ ـ وقال مسدد: حدثنا عبد الواحد بن زياد، ثنا يونس بن عبيد[١]، قال: قلت للحسن ـ أو قيل[٢] له ـ : أرأيت قوله: «إن العبد لا يزال في صلاة[٣] ما دام في مصلاه»، قال: قلت: مقعده الذي يصلي فيه؟ قال: (بل المسجد كله).

.....

(١) سقطت لفظة (عبيد) من (ك).

(٢) في (ك): (قال)، وهو تصحيف.

(٣) في (ك): (الصلاة).

---

٣٦٩ ـ تخريجه:

ذكره البوصيري (الإتحاف ١/١٥٩ ب)، كتاب المساجد، باب لزوم المساجد والجلوس فيها. وعزاه لمسدد، وقال: هذا إسناد صحيح رجاله رجال الصحيح. اهـ.

الحكم عليه:

الأثر بهذا الإسناد صحيح، رجاله ثقات على شرط البخاري.

٣٧٠ ـ حدثنا[١] يحيى[٢]، عن ابن عجلان، عن سعيد المَقْبُري[٣]، عن سعيد بن يسار، عن أبي هريرة رضي الله عنه ـ لم يرفعه[٤] ـ قال: (ما من رجل يتوطن[٥] المساجد فيحبسه عنها مرض، أو علة، ثم عاد إلاَّ تبشبش[٦] الله به. . .) الحديث.

* صحيح موقوف. ورواه ابن أبي ذئب، عن سعيد [مرفوعاً][٧] أخصر منه.

. . . . . .

(١) تأخر هذا الحديث في (ك) فأتى في (ص ١٤)؛ لأن باب فضل ملازمة المسجد أتى في موضعين: الموضع الأول كبقية النسخ، والثاني تأخر فأتى بعد باب فضل المشي إلى المساجد. والحديث كسابقه من مسند مسدد.

(٢) هو القطان.

(٣) في (ك): (بياض).

(٤) أي: لم ينسبه للنبي ﷺ.

(٥) في (ك): (توطن).

(٦) في (ك): (يسر).

(٧) ما بين المعقوفتين زيادة من (ك).

---

٣٧٠ ـ تخريجه:

ذكره البوصيري (الإتحاف ١/ ١٥٨ ب)، كتاب المساجد، باب لزوم المساجد والجلوس فيها، وعزاه لمسدد.

ورواه ابن ماجه (١/ ٢٦٢: ٨٠٠)، كتاب المساجد، باب لزوم المساجد وانتظار الصلاة؛ والطيالسي في مسنده (ص ٣٠٧: ٢٣٣٤)؛ وأحمد (٢/ ٣٢٨، ٤٥٣)؛ وابن خزيمة (٢/ ٣٧٩: ١٥٠٣)، كتاب الإمامة في الصلاة، باب فضل إيطان المساجد للصلاة؛ وابن حبان (٣/ ٦٧: ١٦٠٥)، كتاب الصلاة، باب نظر الله جل وعلا بالرأفة والرحمة إلى الموطِّن المكان في المسجد للخير والصلاة؛ والحاكم (١/ ٢١٣)، كتاب الصلاة.

. . . . . .

من طرق عن ابن أبـي ذئب، عن سعيد المقبري، عن سعيد بن يسار، عن أبـي هريرة رضي الله عنه، عن رسول الله ﷺ قال: «لا يوطن الرجل المساجد. . . الحديث» بنحوه دون قوله: «فيحبسه عنها مرض أو علة» فليس عند أحد منهم.

قال الحاكم: هذا حديث صحيح على شرط الشيخين ولم يخرجاه، وقد خالف الليث بن سعد ابن أبـي ذئب، فرواه عن المقبري، عن أبـي عبيدة، عن سعيد بن يسار [حدثناه أبو بكر بن إسحاق الفقيه، أخبرنا أحمد بن إبراهيم بن ملحان، حدثنا يحيى بن بكير، حدثنا الليث، عن سعيد بن أبـي سعيد، عن أبـي عبيدة، عن سعيد بن يسار] أنه سمع أبا هريرة يقول: قال رسول الله ﷺ. اهـ. فذكر نحوه. ووافقه الذهبـي.

قلت: ما بين المعقوفتين أفادني به شيخنا الدكتور محمود ميره من مخطوطات المستدرك، حيث إنه ساقط من المطبوع.

وحديث الليث بن سعد، رواه ـ أيضاً ـ أحمد (٢/ ٣٠٧، ٣٤٠، ٤٥٣)، وابن خزيمة (٢/ ٣٧٤: ١٤٩١)، كتاب الإمامة في الصلاة، باب ذكر فرح الرب تعالى بمشي عبده إلى المسجد متوضئاً.

من طرق عنه، به.

قال العلامة أحمد شاكر في تعليقه على المسند (١٥/ ٢٠٤: ٨٠٥١). إسناده صحيح. أبو عبيدة لم أستطع تعيين من هو؟ ولكنه على كل حال من التابعين، فهو يروي هنا عن تابعي كبير، وهو سعيد بن يسار، ويروي عنه تابعي آخر وهو سعيد المقبري، والمقبري سمع من أبـي هريرة، وسمع من أبيه أبـي سعيد المقبري عن أبـي هريرة، وسمع من سعيد بن يسار عن أبـي هريرة، وها هو ذا يروي ههنا عن سعيد بن يسار بواسطة، وعن أبـي هريرة بواسطتين. اهـ.

قلت: وقد حاولت جاهداً معرفة أبـي عبيدة هذا فلم أستطع.

وتصحيح الحديث قبل معرفته فيه بعد وإن كان تابعياً، لأنه في حكم المجهول،

. . . . . .

بل وجدت الدارقطني في العلل (٣/ ١٩٤ أ، ب)، صرح بذلك، فقال: وزاد ــ يعني الليث بن سعد ــ في الإسناد رجلاً مجهولاً. اهـ.

والليث بن سعد هو أثبت أصحاب سعيد المقبري، وابن أبـي ذئب، ثبت فيه أيضاً. ــ انظر: شرح العلل (٢/ ٦٧٠) ــ. فيصعب ترجيح رواية أحدهما على الآخر لكن يقال: لعل سعيداً المقبري سمعه من أبـي عبيدة عن سعيد بن يسار، وسمعه من سعيد بن يسار مباشرة، لكن رأى أن ما سمعه أبو عبيدة من سعيد بن يسار أتم سياقاً مما سمعه هو، فكان تارة يحدث به هكذا وتارة هكذا. وعلى هذا يمكن تصحيح الحديث من طريق ابن أبـي ذئب، إذ رجاله كلهم ثقات، ولهذا والله أعلم صححه الحاكم، ووافقه الذهبـي.

وقد ذكر الدارقطني هذا الحديث، واختلافهم فيه، ثم قال: ويشبه أن يكون الليث قد حفظه من المقبري. اهـ. وذكر ــ أيضاً ــ أن أبا عاصم النبيل قد وافق يحيى القطان على وقف هذا الحديث، وخالفهما سليمان بن بلال، ومحمد بن الزبرقان أبو هشام. فروياه عن ابن عجلان، بهذا الإسناد، مرفوعاً. العلل (٣/ ١٩٤ ب).

الحكم عليه:

الأثر بهذا الإسناد فيه ثلاث علل:

١ ــ عنعنة ابن عجلان، وهو مدلس.

٢ ــ أنه من روايته عن سعيد المقبري، وقد ضعفوا روايته عنه لكونها اختلطت عليه فلم يميز ما رواه سعيد عن أبيه، عن أبـي هريرة، وما رواه عن رجل، عن أبـي هريرة، وما رواه عن أبـي هريرة مباشرة، لكن قد أخبر أنه عند ما لم يستطع التمييز بينها جعلها كلها عن سعيد، عن أبـي هريرة، وهنا قال: عن سعيد المقبري، عن سعيد بن يسار، عن أبـي هريرة، فتبين أن هذا الحديث حدث به قبل اختلاطها عليه، فيكون صحيحاً كما قال ابن حبان.

. . . . . .

---

٣ ـ أن ابن عجلان قد خولف في إسناده، فرواه ابن أبـي ذئب، عن المقبري، به مرفوعاً، وكذلك الليث بن سعد ـ كما سبق ـ، وقد ذكر الدارقطني ـ كما تقدم نقله ـ أنه اختلف على ابن عجلان ـ أيضاً ـ في وقفه ورفعه لكن يقال: لعل سعيداً المقبري كان حيناً يرفع الحديث وحيناً يوقفه على أبـي هريرة رضي الله عنه، كما هي عادة الحفاظ، فقد ينشطون فيرفعون الحديث، ويكسلون حيناً فيقفونه.

وعلى كل حال فهو بهذا الإسناد ضعيف، لعنعنة ابن عجلان، والمرفوع أصح منه. وتصحيح الحافظ رحمه الله له مع ما فيه، فيه تساهل.

٣٧١ ـ وقال[١] الحارث: حدثنا محمد بن جعفر الوَرَكاني، ثنا معتمر[٢]، عن فياض بن غزوان، عن محمد بن عطية، عن أنس رضي الله عنه ـ [رفعه][٣] ـ : «إن الله تعالى لينادي يوم القيامة: أين جيراني؟ فتقول الملائكة: ربنا[٤] ومن ينبغي أن[٥] يجاورك؟ فيقول: أين عمار المساجد[٦]؟».

.....

(١) تأخر هذا الحديث في (ك) كسابقه، لكن تقدم عليه رقم (٣٧٢).

(٢) في (ك): (معمر)، وفي (بغية الباحث): (معمر بن سليمان)، وفي (الإتحاف): (معتمر بن سليمان).

(٣) لفظة (رفعه): ليست في (مح).

(٤) حرف (الواو) ساقط من (عم).

(٥) لفظة (أن): ليست في (سد).

(٦) أي الذين يلزمونها، ويطيلون اللبث فيها. انظر: اللسان (٤/ ٦٠٤): (عمر).

---

٣٧١ ـ تخريجه:

ذكره الهيثمي (بغية الباحث ص ١٧٤ : ١٢١).

وذكره البوصيري (الإتحاف ١/ ١٥٨ ب)، كتاب المساجد، باب لزوم المساجد والجلوس فيها، وعزاه للحارث بن أبي أسامة.

الحكم عليه:

الحديث بهذا الإسناد رجاله كلهم ثقات، إلاَّ محمد بن عطية السعدي، فإنه صدوق، لكن لا أدري أسمع فياض بن غزوان من محمد بن عطية، أم لم يسمع منه، فلم أجد من ذكره في شيوخه، وقد قال الذهبي في محمد بن عطية: لم يرو عنه سوى ولده عروة. اهـ. وقد نفى البخاري أن يكون فياض بن غزوان سمع من أنس بن مالك رضي الله عنه، ومحمد بن عطية من طبقة أنس أو قريباً منها. فإن ثبت سماعه منه فالحديث حسن، وإلاَّ فهو ضعيف لانقطاعه.

وقد دلت أحاديث صحيحة على فضل عمارة المساجد بالعبادة، والطاعة،

. . . . . .

وانتظار الصلوات، ذكرنا بعضها فيما سبق. انظر رقم (٣٦٧)، ومنها أيضاً:

عن أبي هريرة رضي الله عنه، عن النبي ﷺ: «من غدا إلى المسجد أو راح، أعد الله له في الجنة نزلاً كلما غدا أو راح».

وفي رواية البخاري: «من غدا إلى المسجد وراح أعد الله له نزله من الجنة. . .» الحديث.

رواه البخاري (٢/١٤٨: ٦٦٢)؛ ومسلم (١/٤٦٣: ٦٦٩)؛ وأحمد (٢/٥٠٨)؛ وابن خزيمة (٢/٣٧٦: ١٤٩٦)؛ وابن حبان (٣/٢٤٢: ٢٠٣٥)؛ والبيهقي (٣/٦٢).

قال الحافظ في الفتح (٢/١٤٨): النُزُل ـ بضم النون والزاي ـ المكان الذي يهيأ للنزول فيه، ـ وبسكون الزاي ـ ما يهيأ للقادم من الضيافة ونحوها. اهـ.

٣٧٢ ـ [١] وقال[١] أبو داود[٢]: حدثنا صالح المُرِّي، عن ثابت، عن أنس رضي الله عنه، قال: قال رسول الله ﷺ: «عمَّار مساجد الله عز وجل [هم][٣] أهل الله».

[٢] وقال عبد بن حميد: حدثنا يونس بن محمد، ثنا صالح، به[٤].

[٣] وقال أبو يعلى: حدثنا إبراهيم بن الحجاج النيلي.

[٤] وقال البزار: حدثنا عبد الواحد بن غياث.

قالا[٥]: ثنا صالح، به.

* وقال البزار: لا نعلم رواه عن ثابت إلاَّ صالح.

وكذا[٦] قال الطبراني في[٧] الأوسط[٨].

.....

(١) تأخر هذا الحديث في (ك) كسابقيه.

(٢) في (عم): (أبو يعلى) وهو خطأ.

(٣) ما بين المعقوفتين زيادة من (ك)، و (المسند)، و (الإتحاف)، (وهي ثابتة عند كل من روى هذا الحديث).

(٤) قلت: في رواية عبد بن حميد زيادة في الإسناد واختلاف في المتن، ففيه: (ثنا صالح المري عن ثابت البناني، وميمون بن سياه وجعفر بن زياد عن أنس، به، ولفظه: «إن عمار بيوت الله هم أهل الله».

(٥) في (ك): قالوا.

(٦) في (ك): (وجزم بذلك) بدل قوله: (وكذا قال).

(٧) لفظة (في الأوسط): ليست في (حس).

(٨) المعجم الأوسط (٣/ ٢٤٤: ٢٥٢٣).

---

٣٧٢ ـ تخريجه:

هو في مسند أبي داود الطيالسي (ص ٢٧٢: ٢٠٤١).

وفي المنتخب من مسند عبد بن حميد (٣/ ١٤٥: ١٢٨٩).

. . . . . .

وهو أيضاً في مسند أبـي يعلى (٦/ ١٣٢ : ٣٤٠٦)، وفيه: (بيوت) مكان كلمة: (مساجد).

وذكره الهيثمي (المقصد العلي ص ٣٠٥: ٢٣٧) ــ وذكره أيضاً ــ في كشف الأستار (١/ ٢١٧: ٤٣٣)، وقال: قال البزار: لا نعلم رواه عن ثابت عن أنس إلاَّ صالح. اهـ.

وذكره أيضاً (المجمع ٢/ ٢٣) ولفظه: «إن عمار بيوت الله... الحديث»، وقال: رواه الطبراني في الأوسط، وأبو يعلى، والبزار، وفيه صالح المري وهو ضعيف. اهـ.

وذكره ابن حجر في زوائد البزار (ص ٧١٦: ٢٧٣).

وذكره البوصيري ــ (الإتحاف ١/ ١٥٨ ب)، كتاب المساجد، باب لزوم المساجد والجلوس فيها ــ وعزاه لأبـي داود الطيالسي، وعبد بن حميد، وأبـي يعلى والبزار، والطبراني في الأوسط، والبيهقي، وذكر كلامهم على الحديث، ثم قال: وقد ضعفه ــ يعني صالح المري ــ ابن معين وابن المديني والبخاري وأبو داود والنسائي وغيرهم. اهـ.

ورواه العقيلي في الضعفاء (٢/ ١٩٩) في ترجمة صالح المري؛ والطبراني في الأوسط (٣/ ٢٤٤: ٢٥٢٣)؛ وابن عدي في الكامل (٤/ ١٣٧٩) في ترجمة صالح المري؛ وأبو نعيم في الحلية (٦/ ١٧٣) في ترجمة صالح المري؛ والبيهقي (٣/ ٦٦)، كتاب الصلاة، باب فضل المساجد وفضل عمارتها بالصلاة فيها، من طرق عن صالح المري، عن ثابت، به، مثله.

قال الطبراني: لم يرو هذا الحديث عن ثابت إلاَّ صالح. اهـ.

وقال البيهقي: صالح المري غير قوي. اهـ.

ورواه ابن عدي في الكامل (٤/ ١٣٧٩) في ترجمة صالح المري؛ وتمام في فوائده (كما في الروض البسام) (١/ ٢٩٩: ٢٧٠)، من طريق عبد الله بن معاوية

. . . . . .

الجمحي، ثنا صالح المري، عن ثابت، وجعفر بن زيد، وميمون بن سياه، عن أنس، به مثله. وقد تابع عبد الله بن معاوية على هذه الرواية يونس بن محمد المؤدب ــ كما في رواية عبد بن حميد التي سبق ذكرها ــ .

الحكم عليه:

الحديث من جميع طرقه المذكورة في الأصل والتخريج مداره على صالح المري، وهو ضعيف، منكر الحديث، وهو في ثابت أشد ضعفاً، وإذا جمع الضعيف في روايته لحديث ما بين عدة شيوخ حيث يقول: حدثنا فلان وفلان وفلان، فهذه أشد ضعفاً إذا لم يتابع لأنها تدل على تخليطه، وهذه حال رواية صالح المري التي جمع فيها بين عدة شيوخ.

ولذا فالحديث ضعيف جداً، وله شاهد من حديث أنس السابق ــ رقم (٣٧١) ــ لكنه غير قابل للانجبار.

وكما قدمنا فإن فضل عمارة المساجد بالطاعة، وانتظار الصلاة فيها ثابت بالأحاديث الصحيحة. انظر حديث رقم (٣٦٧، ٣٧١).

وعن أبي سعيد الخدري رضي الله عنه، قال: قال رسول الله ﷺ: «إذا رأيتم الرجل يتعاهد ــ وفي رواية: يعتاد ــ المسجد فاشهدوا له بالإيمان، فإن الله تعالى يقول: ﴿ إِنَّمَا يَعْمُرُ مَسَٰجِدَ ٱللَّهِ مَنْ ءَامَنَ بِٱللَّهِ وَٱلْيَوْمِ ٱلْءَاخِرِ وَأَقَامَ ٱلصَّلَوٰةَ وَءَاتَى ٱلزَّكَوٰةَ ﴾ الآية.

رواه الترمذي (٥/ ١٢، ٢٧٧: ٢٦١٧، ٣٠٩٣)؛ وابن ماجه (١/ ٢٦٣: ٨٠٢)؛ وأحمد (٣/ ٦٨، ٧٦)؛ وابن أبي عمر في كتاب الإيمان (ص ٦٨: ٢)؛ والدارمي (١/ ٢٧٨)؛ وابن خزيمة (٢/ ٣٧٩: ١٥٠٢)؛ وابن حبان (٣/ ١١٠: ١٧١٨)؛ وابن عدي في الكامل (٣/ ٩٨١، ١٠١٣)؛ والحاكم (١/ ٢١٢، ٢/ ٣٣٢)؛ وأبو نعيم في الحلية (٨/ ٣٢٧)؛ والبيهقي (٣/ ٦٦)؛ والخطيب في تاريخه (٥/ ٤٥٩)، من طريق أبي السمح دراج، عن أبي الهيثم، به.

. . . . . .

قال الترمذي: هذا حديث غريب حسن ـ وفي الموضع الثاني: قال ـ حسن غريب. اهـ. وقال ابن عدي: وعامة هذه الأحاديث التي أمليتها ـ يعني هذا الحديث وأحاديث أخرى معه ـ مما لا يتابع دراج عليه. اهـ.

وقال الحاكم: هذه ترجمة للمصريين لم يختلفوا في صحتها وصدق رواتها غير أن شيخي الصحيح لم يخرجاه. اهـ. وتعقبه الذهبي فقال: دراج كثير المناكير. اهـ.

وقال الحاكم في الموضع الثاني: هذا حديث صحيح الإسناد ولم يخرجاه. اهـ.

ووافقه الذهبي ولم يتعقبه في هذا الموضع، فجل من لا يسهو.

وقال مغلطاي ـ في شرح ابن ماجه ـ: حديث ضعيف. انظر: فيض القدير (١/ ٣٥٨)، وضعفه الألباني في ضعيف الجامع (١/ ١٨٤: ٦٠٨)، وهو كما قالا لأن في سنده دراجاً، وهو صدوق، لكن ضعفوا أحاديثه التي يرويها عن أبي الهيثم، قال أحمد: أحاديث دراج عن أبي الهيثم فيها ضعف. اهـ. وكذلك قال أبو داود.

وقد وثقه ابن معين، ولما ذكر لفضلك الحافظ توثيق ابن معين له، قال: ليس بثقة ولا كرامة. اهـ. وقال النسائي: ليس بالقوي، وقال مرة: منكر الحديث. وقال الدارقطني: ضعيف. وقال في موضع آخر: متروك.

انظر: الكامل (٣/ ٩٧٩)؛ الميزان (٢/ ٢٤)؛ التهذيب (٣/ ٢٠٨)؛ التقريب (ص ٢٠١).

وفي حديث أبي هريرة رضي الله عنه، في ذكر السبعة الذين يظلهم الله في ظله يوم لا ظل إلاَّ ظله: «ورجل قلبه معلق في المساجد».

رواه البخاري (٢/ ١٤٣: ٦٦٠)؛ ومسلم (٢/ ٧١٥: ١٠٣١)؛ والترمذي (٤/ ٥٩٨: ٢٣٩١) وهو عنده عن أبي سعيد أو أبي هريرة ـ على الشك، وقد تكلم عليه ـ والنسائي (٨/ ٢٢٢: ٥٣٨٠)؛ وأحمد (٢/ ٤٣٩).

٣٧٣ ـ وقال ابن أبي عمر: حدثنا مروان الفَزَاري، عن إسماعيل بن أبي خالد، عن رجل، عن محمد بن واسع، قال[١]: [إن][٢] أبا الدرداء رضي الله عنه / قال لابنه: يا بني ليكن بيتك المسجد، فإني [مح١٣ب] سمعت رسول الله ﷺ يقول: «إن المسجد بيوت المتقين، فمن كانت المساجد بيوته أَتَمَّ[٣] اللَّهُ له بالرَّوْحِ، والرَّحْمَةِ[٥]، والجوازِ[٦] على الصراط إلى الجنة».

.....

(١) لفظة: (قال) ليست في (ك).

(٢) سقطت لفظة: (إن) من(مح) والدليل على سقوطها نصب (أبا) بعد (قال).

(٣) أتم: أي: ختم، وضمن ـ كما في بعض روايات هذا الحديث فمن ختم الله له بهذه المذكورات فقد أكمل له النعمة وضمن له الجنة ـ. انظر أيضاً: معجم مقاييس اللغة (١/ ٣٣٩)، مادة: (تم).

(٤) الرَّوْح: هو الراحة، والسرور، والفرح. المعجم الوسيط (١/ ٣٨٠)، مادة: (روح).

(٥) الرَّحمة: الخير، والنعمة، والمغفرة. انظر: المعجم الوسيط (١/ ٣٣٤، ٣٣٥)، مادة: (رحم).

(٦) أي العبور. انظر: النهاية (١/ ٣١٤)، مادة: (جوز).

---

٣٧٣ ـ تخريجه:

ذكره البوصيري (الإتحاف ١/ ١٥٩ أ)، كتاب المساجد، باب لزوم المساجد والجلوس فيها، وعزاه لابن أبي عمر، وقال: هذا إسناد لجهالة بعض روايته. اهـ. قلت: كذا في الأصل، وأظن أنه سقط من الكلام لفظة (ضعيف)، بعد قوله: (هذا إسناد).

ورواه ابن أبي شيبة في مصنفه (١٣/ ٣١٧: ١٦٤٥٨)، كتاب الزهد ما جاء في لزوم المساجد. من طريق يعلى بن عبيد، حدثنا إسماعيل بن أبي خالد، به، فذكره بلفظ مقارب.

ورواه هنَّاد بن السَّري في الزهد (٢/ ٤٧١: ٩٥١)، باب فضل المسجد

. . . . . .

والجلوس فيه من طريق عبد الله بن نمير، عن إسماعيل بن أبـي خالد، عن محمد بن واسع، به مثله.

وفي هذه الرواية لم يذكر إسماعيل الواسطة بينه وبين محمد بن واسع فإما أن يكون سمعه منه ــ وهذا ممكن زمناً ــ أو دلسه، وقد وصفه النسائي بالتدليس، وهو ممن احتمل الأئمة تدليسهم، لكن يتوقف في هذه الرواية لأنه لم يصرح بالسماع من محمد بن واسع، وقد روى عنه هذا الحديث ثقتان ــ هما مروان الفزاري، ويعلى بن عبيد ــ وقال في روايتهما: عن رجل عن محمد بن واسع. انظر: مراتب المدلسين (ص ٥١).

ورواه البزار ــ كما في كشف الأستار (١/ ٢١٧: ٤٣٤)، وزوائد البزار لابن حجر (ص ٧١٣: ٢٧٢)، من طريق نصر بن علي، ثنا أبو أحمد، ثنا إسرائيل، عن عبد الله بن المختار، عن محمد بن واسع، عن أم الدرداء، عن أبـي الدرداء قال: لتكن المساجد بيتك، فإني سمعت رسول الله ﷺ يقول: «إن الله عز وجل، ضمن لمن كانت المساجد بيته الأمن والجواز على الصراط يوم القيامة».

قال البزار: لا نعلم هذا الحديث بهذا اللفظ إلاَّ بهذا الإسناد، وإسناده حسن، وقد روي نحوه بغير لفظه. اهـ. وقال الهيثمي (المجمع ٢/ ٢٢): رواه الطبراني في الكبير والأوسط، والبزار وقال: إسناده حسن. قلت: ورجال البزار كلهم رجال الصحيح. اهـ.

وهو كما قال الهيثمي، فرجاله كلهم ثقات، على شرط مسلم، لكن قال الدارقطني في العلل (٢/ ٧٣ أ) بعد أن ذكر اختلافهم فيه: ورواه حماد بن سلمة ومطعم بن المقدام الصنعاني، والمرسل هو المحفوظ. اهـ. ويعني والله أعلم بقوله: (والمرسل)، أي الذي ليس فيه ذكر أم الدرداء، فحديث محمد بن واسع عن أبـي الدرداء منقطع؛ إذ لم يدركه، والمتقدمون من أئمتنا يطلقون لفظ المرسل على المرفوع الذي سقط صحابيه، وعلى المنقطع والمعضل، وقيده المتأخرون بما سقط

. . . . . .

صحابيه فقط، والأول هو مذهب الفقهاء وأهل الأصول.

انظر: تدريب الراوي (١/ ١٩٥).

ورواه القضاعي في مسند الشهاب (١/ ٧٧: ٧٢)؛ وابن عساكر (١٣/ ٣٧٨/ ١) ـ (كما في سلسلة الأحاديث الصحيحة (٢/ ٣٤٢) ـ من طريق الربيع بن ثعلب، ثنا إسماعيل بن عياش، عن مطعم بن المقدام وغيره، عن محمد بن واسع قال: كتب أبو الدرداء إلى سلمان... وفيه: وليكن المسجد بيتك فإني سمعت رسول الله ﷺ يقول: «المسجد بيت كل تقي».

قال الألباني: وهذا إسناد رجاله ثقات، فهو جيد لولا الانقطاع بين الربيع ـ كذا في الأصل والصواب: محمد بن واسع ـ وأبـي الدرداء، فإنه لم يسمع منه ولا من غيره من الصحابة. اهـ. قلت: وفي ما قاله العلاَّمة الألباني تساهل كبير؛ فمطعم بن المقدام، صدوق. (التقريب ص ٥٣٤). وإسماعيل بن عياش، صدوق في حديث الشاميين، لكنه مدلس، لا يقبل من حديثه إلاَّ ما صرح فيه بالسماع، وقد عنعن هنا.

ورواه الخطيب في تاريخه (٨/ ٣٤٠) ومن طريقه ابن الجوزي في العلل المتناهية (١/ ٤١٠: ٦٩٠) من طريق عمرو بن جرير، حدثني إسماعيل بن أبـي خالد، عن قيس بن أبـي حازم قال: سمعت أبا الدرداء يقول لابنه: يا بني لا يكونن بيتك إلاَّ المسجد، فإن المساجد بيوت المتقين، سمعت رسول الله ﷺ يقول. فذكر نحو حديث الباب.

قال ابن الجوزي: قال الدارقطني: عمرو بن جرير، متروك. اهـ.

قلت: بل قال أبو حاتم: كان يكذب. انظر: الجرح (٦/ ٢٢٤)؛ الميزان (٣/ ٢٥٠).

ورواه أبو نعيم في الحلية (١/ ٢١٤) من طريق عبد الرزاق، ثنا معمر، عن صاحب له، أن أبا الدرداء كتب إلى سلمان: يا أخي اغتنم صحتك... بطوله وفيه: ويا أخي ليكن المسجد بيتك فإني سمعت رسول الله ﷺ يقول: «إن المساجد بيت كل

. . . . . .

تقي، وقد ضمن الله عز وجل لمن كانت المساجد بيته بالروح والراحة والجواز على الصراط إلى رضوان الرب عز وجل». ولم يسم معمر صاحبه الذي حدثه، فهو مجهول.

ورواه الطبراني في الكبير (٦/ ٢٥٤: ٦١٤٣)؛ والقضاعي في مسند الشهاب (١/ ٧٨: ٧٣)؛ وأبو نعيم في الحلية (٦/ ١٧٦)، من طريق صالح المري، ثنا الجريري، عن أبـي عثمان، قال: كتب سلمان إلى أبـي الدرداء. فذكره بنحو رواية أبـي نعيم السابقة ــ وهو عند القضاعي مختصراً ــ .

قال أبو نعيم: غريب من حديث صالح، لم نكتبه إلاَّ من هذا الوجه. اهـ.

قلت: صالح المري، ضعيف، منكر الحديث، وقد خالف في هذا الحديث، فالناس يقولون: كتب أبو الدرداء إلى سلمان. ويقول هو: كتب سلمان إلى أبـي الدرداء.

والجريري اختلط بآخره، لكن سماع صالح منه قديم، لأن أبا داود قال: من أدرك أيوب السختياني فسماعه من الجريري جيد. وصالح المري قد أدرك من هو أقدم موتاً من أيوب، وهو ثابت البناني.

الحكم عليه:

الحديث بهذا الإسناد رجاله كلهم ثقات، إلاَّ المبهم ــ رجل ــ فلم يتبين لي من هو فهو مجهول، ومحمد بن واسع لم يدرك أبا الدرداء رضي الله عنه فهو منقطع.

لذا فالحديث بهذا الإسناد ضعيف.

لكن قد رواه البزار كما أسلفنا وحسَّن إسناده ورجاله رجال الصحيح.

فلعله بهذه الرواية وبما ذكرت من المتابعات ــ التي لا تخلو من مقال ــ يكون حسناً لغيره، ويشهد له عموم ما ذكرنا في الأحاديث السابقة (٣٦٧، ٣٦٨، ٣٧١)، من فضل عمارة المساجد والمكث فيها.

وله شاهد من كلام سلمان الفارسي رضي الله عنه، قال: (من توضأ فأحسن

. . . . . .

الوضوء ثم أتى المسجد ليصلي فيه كان زائراً لله، وحق على المزور أن يكرم زائره).

رواه ابن أبـي شيبة في مصنفه (١٣/٣١٩: ١٦٤٦٥) وتصحف اسم شيخه حفص بن غياث إلى جعفر بن غياث؛ وأحمد في الزهد (ص ١٨٩)؛ وهناد بن السري في الزهد (٢/ ٤٧١: ٩٥٢)، من طرق عن أبـي عثمان النهدي، به.

وقد رواه الطبراني في الكبير (٦/ ٢٥٣، ٢٥٥: ٦١٣٩، ٦١٤٥) مرفوعاً، ولا يصح رفعه، لأن في سنده ــ في الرواية الأولى ــ سعيد بن زرْبـي، وهو منكر الحديث. (التقريب ص ٢٣٥). وعامر بن سيار، قال فيه أبو حاتم: مجهول. وذكره ابن حبان في الثقات وقال: ربما أغرب. اللسان (٢٢٣)؛ الثقات (٨/ ٥٠٢).

وفي الرواية الثانية: عَمُّ سعيد بن يحيـى بن سعيد ــ وقد تصحفت في المطبوع إلى: شعبة ــ الأموي، واسمه: عبد الله بن سعيد بن أبان الأموي، سكت عليه البخاري وابن أبـي حاتم، وذكره ابن حبان في الثقات. التاريخ الكبير (٥/ ١٠٤)؛ الجرح (٥/ ٧٢)؛ الثقات (٧/ ١٤).

وقد خالف الثقات فهو يرويه عن داود بن أبـي هند، عن أبـي عثمان، عن سلمان، مرفوعاً، وقد خالفه أبو معاوية محمد بن خازم فرواه عنه موقوفاً. وهكذا رواه حفص بن غياث عن عاصم الأحول عن أبـي عثمان ــ كما في رواية ابن أبـي شيبة ــ ويحيـى القطان عن سليمان التيمي عن أبـي عثمان ــ كما في رواية أحمد ــ.

٣٧٤ ـ [١] حدثنا[١] المقرىء، ثنا عبد الرحمن بن زياد، عن عبد الله ـ هو ابن يزيد الحُبُلي ـ ، عن عبد الله بن عمرو رضي الله عنهما [عم٧٠] قال: قال رسول الله ﷺ: «ستُّ مجالس/ ما كان المسلمُ في مجلسٍ منها إلاَّ كان ضامناً[٢] على الله تعالى: في سبيل الله[٣] عز وجل، أو مسجد جماعة، أو عند مريض، أو يتبع جنازة، أو في بيته، أو عند إمام مُقْسِط[٤] يُعَزِّره ويُوَقِّرُه»[٦].

[٢] وقال عبد[بن حميد][٧]: حدثنا عبدالله بن يزيد المقرىء[٨]، به.

[٣] وقال البزار: حدثنا مسلم[٩]، ثنا عبد الله بن يزيد، به.

.....

(١) هذا الحديث كسابقه من مسند ابن أبي عمر العدني.

(٢) أي أن الله تعالى ضمن وتكفل له بأن ينجيه من أهوال القيامة ويدخله دار السلام. انظر: مختار الصحاح (ص ١٦١)، مادة: (ضمن). فيض القدير (٤/ ٩٥).

(٣) في سبيل الله عز وجل: أي غازٍ في سبيل الله يجاهد لتكون كلمة الله هي العليا.

(٤) المُقْسِط: هو العادل في أحكامه، وبين رعيته، قال تعالى: ﴿إِنَّ ٱللَّهَ يُحِبُّ ٱلْمُقْسِطِينَ ۝٨﴾، سورة المائدة: آية (٤٢). وانظر: مختار الصحاح (ص ٢٢٣)، مادة: (قسط).
وفي الحديث: «إن المقسطين عند الله على منابَر من نورٍ، عن يمين الرحمن عز وجل، وكلتا يديه يمين، الذين يعدلون في حكمهم، وأهليهم، وما وَلُوا. رواه مسلم (٣/ ١٤٥٨: ١٨٢٧).

(٥) يعزره: يعينه وينصره. تفسير البغوي (٤/ ١٩٠). (تفسير سورة الفتح).

(٦) يوقره: يعظمه ويفخمه. المرجع السابق.

(٧) ما بين المعقوفتين زيادة من (عم).

(٨) في (ك): المهدي.

(٩) في (عم)، و (الإتحاف): (سلم)، وفي كشف الأستار، وزوائد البزار لابن حجر: (سلمة) ولعله هو الصواب إن شاء الله، لأن سلمة وهو ابن شبيب كان هو مستملي المقرىء، وهو من شيوخ البزار الذين روى عنهم كثيراً، ولم يذكر المزي في تلاميذ المقرىء من اسمه سلم، أو مسلم، وما ذكرته ليس بدليل قاطع في هذه المسألة، لكن نظراً لما ذكرت، ولسهولة التصحيف في هذا الاسم اعتمدته وتركت ما سواه.

. . . . . .

---

٣٧٤ ـ تخريجه:

هو في المنتخب من مسند عبد بن حميد (١/ ٣٠٠: ٣٣٧).

وذكره الهيثمي في كشف الأستار (١/ ٢١٨: ٤٣٥).

وذكره ـ أيضاً ـ (المجمع ٢/ ٢٣)، وقال: رواه الطبراني في الكبير، والبزار بنحوه، ورجاله موثقون. اهـ.

وذكره ابن حجر في زوائد البزار (ص ٧١٨: ٢٧٤).

وذكره البوصيري (الإتحاف ١/ ١٥٩ أ)، كتاب المساجد، باب لزوم المساجد والجلوس فيها، وعزاه لابن أبي عمر، وعبد بن حميد، والبزار، والطبراني في الكبير، وقال: مدار أسانيد هذا الحديث على الإفريقي، وهو ضعيف، لكن المتن له شاهد من حديث معاذ بن جبل. . . اهـ.

الحكم عليه:

الحديث من جميع طرقه المذكورة مداره ـ كما قال البوصيري ـ على عبد الرحمن بن زياد بن أنعم، وهو ضعيف من قِبَل حفظه، وكان يدلس، لذا فالحديث بهذا الإسناد ضعيف.

لكن له شواهد صحيحة يرتفع بها إلى الحسن لغيره، ومنها:

١ ـ عن عبد الله بن عمرو رضي الله عنهما، عن معاذ بن جبل رضي الله عنه، عن رسول الله ﷺ قال: «من جاهد في سبيل الله كان ضامناً على الله، ومن عاد مريضاً كان ضامناً على الله، ومن غدا إلى المسجد أو راح كان ضامناً على الله، ومن دخل على إمام يعزره كان ضامناً على الله، ومن جلس في بيته لم يغتب إنساناً كان ضامناً على الله». هذا لفظ ابن حبان، وعند الباقين في أوله قصة.

رواه ابن أبي عاصم في كتاب السنة (٢/ ٤٩١: ١٠٢٢) لكنه لم يذكر لفظه وإنما أحال على حديث ابن لهيعة الآتي، ورواه ابن خزيمة: (٢/ ٣٧٥: ١٤٩٥)؛ وابن حبان (١/ ٢٩٥: ٣٧٣)؛ والطبراني في الكبير (٢٠/ ٣٧: ٥٤)؛ والحاكم

. . . . . .

(١/ ٢١٢، ٢/ ٩٠)؛ والبيهقي (٩/ ١٦٦)، من طرق عن الليث بن سعد، عن الحارث بن يعقوب ، عن قيس بن رافع القيسي، عن عبد الرحمن بن جبير ــ وزاد بعضم في اسمه: ابن نفير وهو خطأ ــ ، به.

قال الحاكم: هذا حديث صحيح الإسناد، ولم يخرجاه. اهـ. ووافقه الذهبي.
قلت: رجاله كلهم ثقات إلاَّ قيس بن رافع القيسي، فلم يوثقه إلاَّ ابن حبان، وقال الحافظ فيه: مقبول. الثقات (٥/ ٣١٥)؛ التقريب (ص ٤٥٦). لكن له طريق أخرى يرتفع بها إلى الحسن.

فقد رواه أحمد (٥/ ٢٤١)؛ وابن أبي عاصم في كتاب السنَّة (٢/ ٤٩٠: ١٠٢١)؛ والبزار (كما في كشف الأستار (٢/ ٢٥٧: ١٦٤٩)؛ والطبراني في الكبير (٢٠/ ٣٧: ٥٥)، من طرق عن ابن لهيعة، عن الحارث بن يزيد، عن علي بن رباح، عن عبد الله بن عمرو، به نحوه، إلاَّ أنه قال: أو تبع جنازة، ولم يذكر قوله: (ومن غدا إلى المسجد أو راح) ورجاله كلهم ثقات، إلاَّ ابن لهيعة فإنه لين الحديث وكان يدلس ــ لكنه متابع جيد ــ كما أسلفت ــ للإسناد الأول.

٢ ــ وعن أبي أمامة رضي الله عنه، عن رسول الله ﷺ قال: «ثلاثة كلهم ضامن على الله عز وجل: رجل خرج غازياً في سبيل الله، فهو ضامن على الله حتى يتوفاه فيدخله الجنة، أو يرده بما نال من أجر وغنيمة، ورجل راح إلى المسجد، فهو ضامن على الله حتى يتوفاه فيدخله الجنة، أو يرده بما نال من أجر وغنيمة، ورجل دخل بيته بسلام، فهو ضامن على الله عز وجل».

رواه أبو داود (٣/ ١٦: ٢٤٩٤) وهذا لفظه؛ والطبراني في الكبير (٨/ ١١٨: ٧٤٩٢)؛ والحاكم (٢/ ٧٣)؛ والبيهقي (٩/ ١٦٦)، من طرق عن أبي مسهر عبد الأعلى الغساني، ثنا إسماعيل بن عبد الله ــ يعني ابن سماعة ــ ثنا الأوزاعي، ثني سليمان بن حبيب، به.

قال الحاكم: هذا حديث صحيح الإسناد ولم يخرجاه. اهـ. ووافقه الذهبي.

. . . . . .

وهو كما قالا فرجاله كلهم ثقات.

وله طريق أخرى عن الأوزاعي:

فقد رواه الطبراني في الكبير (٨/١١٨: ٧٤٩١)، من طريق بكر بن سهل، عن عمرو بن هاشم البيروتي، عن الأوزاعي، به مثله. ورجاله ثقات إلاَّ بكر بن سهل الدمياطي، ففيه خُلْف، والراجح أنه صدوق يخطىء. انظر: الميزان (١/٣٤٥)؛ السير (١٣/٤٢٥)؛ اللسان (٢/٥١)، وهو معتضد بالرواية الأولى.

وله طريق أخرى:

فقد رواه ابن حبان (١/٣٥٩: ٤٩٩) من طريق محمد بن المعافى، حدثنا هشام بن عمار، حدثنا صدقة بن خالد، حدثنا عثمان بن أبـي العاتكة، حدثني سليمان بن حبيب، به، فذكره بلفظ مقارب.

وشيخ ابن حبان وصفه بالعبادة والزهد، وقال الدارقطني: ما علمت إلاَّ خيراً. سؤالات السهمي (٨٤). وعثمان بن أبـي العاتكة، صدوق، ضعف في حديث علي بن يزيد الألهاني، وليس هذا منها. (التقريب ص ٣٨٤)، وهشام بن عمار، صدوق، كَبِر فصار يتلقن فحديثه القديم أصح. (التقريب ص ٥٧٣)، ولا أدري هل هذا من قديم حديثه أم لا.

وقد اقتصرت في ذكر الشواهد على ما وجد فيه موضوع الباب، وإلاَّ ففي الجهاد، وعيادة المرضى، واتباع الجنائز، أحاديث في الصحيحين وغيرهما وليس هذا موضع بسطها.

٣٩ ـ بـاب القول عند دخول المسجد والخروج منه

٣٧٥ ـ قال ابن أبـي عمر: حدثنا المقرىء[١]، ثنا حيوة بن شُريح، أخبرني أبو صخر[٢]، عن يزيد بن[٣] قُسَيط، عن أبـي الدرداء رضي الله عنه، أنه كان يقول: (إني لأقول إذا دخلت المسجد: السلام عليك يا رسول الله)[٤].

* موقوف، ورجاله رجال الصحيح، لكنه منقطع[٥].

.....

(١) هو عبد الله بن يزيد القرشي المكي.

(٢) هو حميد بن زياد الخراط.

(٣) تحرفت لفظة (بن) في (ك) إلى: (به)، وهو تصحيف ظاهر.

(٤) زاد في (الإتحاف): (وإذا خرجت قلتها).

(٥) ما بين النجمتين ليس في (ك).

---

٣٧٥ ـ تخـريـجـه:

ذكره البوصيري (الإتحاف ١/ ١٥٦ أ)، كتاب المساجد، باب ما يقول إذا دخل المسجد وإذا خرج منه، وعزاه لابن أبـي عمر.

الحكم عليه:

الأثر بهذا الإسناد كما قال الحافظ رحمه الله تعالى، رجاله رجال الصحيح،

. . . . . .

لكنه منقطع، لأن يزيد بن قسيط لم يدرك أبا الدرداء بل ولد قبل وفاته بسنتين، أو أكثر قليلاً. وله شواهد مرفوعة، وموقوفة، منها:

١ ــ عن أبي حميد ــ أو أبي أسيد ــ . قال: قال رسول الله ﷺ: «إذا دخل أحدكم المسجد فليقل: اللهم افتح لي أبواب رحمتك، وإذا خرج فليقل: اللهم إني أسألك من فضلك.

رواه مسلم (١/ ٤٩٤: ٧١٣)، من طريق يحيى بن يحيى؛ وأبو عوانة (١/ ٤١٤)، من طريقين عن ابن أبي مريم؛ والبيهقي (٢/ ٤٤١)، من طريق يحيى بن يحيى، كلاهما عن سليمان بن بلال، عن ربيعة بن أبي عبد الرحمن، عن عبد الملك بن سعيد بن سويد الأنصاري، به.

قال مسلم: سمعت يحيى بن يحيى يقول: كتبت هذا الحديث من كتاب سليمان بن بلال. قال بلغني أن يحيى الحماني يقول: وأبي أسيد. اهـ.

ورواه مسلم ــ أيضاً ــ (١/ ٤٩٥: ٧١٣)، ولم يذكر لفظه وإنما أحال على حديث يحيى بن يحيى؛ وابن حبان (٣/ ٢٤٧: ٢٠٤٦)؛ وابن السني (ص ٨٠: ١٥٦)؛ وأبو أحمد الحاكم في شعار أصحاب الحديث (ص ١٢١)؛ والبيهقي (٢/ ٤٤١)، من طرق عن بشر بن المفضل، عن عمارة بن غزية، عن ربيعة بن أبي عبد الرحمن، به، مثله، وزادوا في أوله ــ عدا مسلم ــ : (فليسلم) بعد قوله: (إذا دخل أحدكم المسجد). قال البيهقي: ولفظ التسليم فيه محفوظ. اهـ.

ورواه النسائي (٢/ ٥٣: ٧٢٩)؛ وفي عمل اليوم والليلة (ص ٢٢٠: ١٧٧)؛ وأحمد (٣/ ٤٩٧، ٥/ ٤٢٥)؛ وابن حبان (٣/ ٢٤٧: ٢٠٤٧)، من طرق عن أبي عامر العَقَدي، حدثنا سليمان بن بلال، عن ربيعة بن أبي عبد الرحمن، عن عبد الملك بن سعيد بن سويد الأنصاري، قال: سمعت أبا حميد، وأبا أسيد، به، فذكره بمثل لفظ مسلم.

ورواه الدارمي (٢/ ٢٩٣)، من طريق القعنبي، ثنا سليمان ــ يعني ابن

. . . . . .

بلال ــ ، عن ربيعة، عن عبد الملك بن سعيد، عن أبـي حميد أو أبـي أسيد، فذكره بلفظ مسلم.

ورواه أبـو داود (١/ ٣١٧: ٤٦٥)؛ والبيهقـي (١/ ٤٤٢)، مـن طـريـق أبـي الجماهر محمد بن عثمان، حدثنا الدراوردي، عن ربيعة بن أبـي عبد الرحمن، عن عبد الملك بن سعيد، سمعت أبا حميد ــ أو أبا أسيد ــ الأنصاري يقول: قال رسول الله ﷺ: «إذا دخل أحدكم المسجد فليسلم على النبـي ﷺ، ثم ليقل: . . . الحديث»، بمثل لفظ مسلم.

ورواه الدارمي (١/ ٣٢٤)، من طريق يحيـى بن حسان، أنا عبد العزيز بن محمد ــ يعني الدراوردي ــ ، به مثله. إلاَّ أن الهمزة سقطت من نسختي (سمعت أبا حميد، وأبا أسيد الأنصاري يقول). والدليل على سقوط همزة (أو) من نسختي وأنه ليس من أصل الرواية ما تقدم من رواية أبـي داود والبيهقي، وأيضاً قوله: (أبا حميد وأبا أسيد الأنصاري يقول) فلو كان بواو العطف للزمه أن يقول: (الأنصاريين يقولان)، وبذا تكون رواية الدارمي موافقة لرواية أبـي داود والبيهقي.

ثم وجدت الحافظ ابن حجر قد روى هذا الحديث في نتائج الأفكار (١/ ٢٧٤)، من طريق الدارمي على الصواب. فالحمد لله. وقد وقفت عليه ــ أيضاً ــ في سنن الدارمي (١/ ٢٦٤: ١٤٠١) بتحقيق عبد الله هاشم اليماني، فوجدته فيها كما في نسختي إلاَّ أنه قال: (يقولان) بدل (يقول)، وقد علق المحقق في الحاشية، فقال: وفي الدمشقية: (وأبا أسيد)، وفيها: (يقول)، وفي الهندية: (أو أبا أسيد)، وفيها (يقولان). اهـ.

ورواه أبو عوانة (١/ ٤١٤)؛ وابن أبـي حاتم في العلل (١/ ١٧٨: ٥٠٩)؛ والطبراني في الدعاء (٢/ ٩٩٣: ٤٢٦)، من طريق ابن وهب، أخبرني يحيـى بن عبد الله بن سالم، عن عمارة بن غزية، عن ربيعة به، وفيه: (أبا حميد وأبا أسيد)، وزاد: (وليسلم على النبـي ﷺ. . . وإذا خرج فليسلم على النبـي ﷺ. . . الحديث).

. . . . . .

ورواه ابن ماجه (١/ ٢٥٤: ٧٧٢)، من طريق إسماعيل بن عياش، عن عمارة بن غزية، به، مثل رواية أبي عوانة، والطبراني، سنداً ومتناً، غير أنه قال: (عن أبي حميد) فقط.

وشيخ إسماعيل بن عياش هنا مدني، وروايته عن غير الشاميين ضعيفة.

ورواه أبو عوانة (١/ ٤١٤)، من طريق عبد العزيز الأويسي، ثنا عبد العزيز، عن ربيعة، عن عبد الملك بن سويد ـ كذا في الأصل وكأنه نسبه لجده ـ، عن أبي حميد الساعدي، أن النبي ﷺ كان يقول إذا دخل المسجد: «اللهم افتح لنا أبواب رحمتك، وسهل لنا أبواب رزقك».

وعبد العزيز يحتمل أن يكون هو الدراوردي، ويحتمل أن يكون ابن الماجشون، فكلاهما يروي عن ربيعة، ويروي عنهما الأويسي. ثم وجدت الحافظ قد جزم بأنه الدراوردي. انظر: نتائج الأفكار (١/ ٢٧٧).

قال ابن أبي حاتم (العلل ١/ ١٧٨: ٥٠٩): سئل أبو زرعة عن حديث رواه ربيعة بن أبي عبد الرحمن، فاختلف عنه، فروى بشر بن المفضل، عن عمارة بن غزية، عن ربيعة، عن عبد الملك بن سعيد بن سويد الأنصاري، عن أبي حميد الساعدي، [أو ـ سقطت من الأصل ـ] عن أبي أسيد الساعدي، عن النبي ﷺ أنه قال: فذكره.

ورواه سليمان بن بلال، عن ربيعة، عن عبد الملك بن سعيد بن سويد، عن أبي حميد، وأبي أسيد، عن النبي ﷺ. قال أبو زرعة: عن أبي حميد، وأبي أسيد كلاهما عن النبي ﷺ، أصح. قلت ـ أي ابن أبي حاتم ـ: لم يكن أخرج أبو زرعة من خالف بشر بن المفضل في روايته عن عمارة بن غزية، وأحسب أنه لم يكن وقع عنده، وأخبرنا يونس بن عبد الأعلى قراءة عليه، عن ابن وهب، عن يحيى بن عبد الله بن سالم، عن عمارة بن غزية، عن ربيعة، عن عبد الملك بن سعيد بن سويد، عن أبي حميد، وأبي أسيد، عن النبي ﷺ، كما رواه سليمان بن بلال، فدل أن

. . . . . .

الخطأ من بشر بن المفضل. اهـ.

قلت: لا أظن أن أبا زرعة، وابن أبـي حاتم ـ رحمهما الله ـ أصابا في ذلك. وذلك أن سليمان بن بـلال قد روى عنه ثلاثة من الثقات الأثبات، هم يحيـى بن يحيـى النيسابوري، وابن أبـي مريم سعيد بن الحكم، والقعنبـي، هذا الحديث بمثل رواية بشر بن المفضل. ولـم أر من خالفهم في سليمان بن بلال، إلاَّ أبا عامر العقدي، وهو وإن كان ثقة، فهم أوثق منه وأكثر. ويحيـى بن عبد الله بن سالم ليس بالمحل الذي يمكن أن تعـارض رواية بشر بن المفضل بروايته، فإنه صدوق، وبشر ثقة ثبت.

وقد رواه أيضاً الدراوردي ـ كما تقدم ـ عن ربيعة، فوافق بشر بن المفضل.

وبهذا تظهر غزارة علم الإمام مسلم، ومعرفته بالأحاديث، وطرقها الراجحة، والمرجوحة، فقد أخرج رواية الشك وترك رواية الجمع، وليس في ذلك أدنى أثر على صحة الحديث فكلاهما صحابـي.

٢ ـ وعن عبد الله بن الحسن، عن أمه فاطمة بنت الحسين، عن جدتها فاطمة بنت رسول الله ﷺ، قالت: (كان رسول الله ﷺ، إذا دخل المسجد صلى على محمد وسلم، وقال: «رب اغفر لي ذنوبـي، وافتح لي أبواب رحمتك». وإذا خرج صلى على محمد وسلم، وقال: «رب اغفر لي ذنوبـي وافتح لي أبواب فضلك».

رواه الترمذي (٢/ ١٢٧)، واللفظ له؛ وابن ماجه (١/ ٣٥٣: ٧٧١) بنحوه؛ وابن أبـي شيبة في مصنفه (١/ ٣٣٨)، (١٠/ ٤٠٥: ٩٨١٣)؛ وأحمد (٦/ ٢٨٢، ٢٨٣)؛ والدولابـي في الذرية الطاهرة (ص ١٠٥: ١٩٥)؛ والطبراني في الكبير (٢٢/ ٤٢٤: ١٠٤٤) باختصار؛ وفي الدعاء (٢/ ٩٩٢: ٤٢٤)؛ والبغوي في شرح السنة (٢/ ٣٦٧: ٤٨١)، من طرق عن ليث بن أبـي سليم، به.

ثم روى الترمذي، وأحمد، من طريق ابن علية، أنه قال بعد روايته هذا الحديث عن ليث بن أبـي سليم: ثم لقيت عبد الله بن الحسن بمكة، فسألته عن هذا الحديث،

. . . . . .

فحدثني به قال: كان إذا دخل قال: «رب افتح لي باب رحمتك»، وإذا خرج قال: «رب افتح لي باب فضلك».

قال الترمذي: حديث فاطمة، حديث حسن، وليس إسناده بمتصل، وفاطمة بنت الحسين لم تدرك فاطمة الكبرى، إنما عاشت فاطمة بعد النبي ﷺ أشهرا. اهـ.

قال في تحفة الأحوذي (١/ ٢٦٢): فإن قلت: قد اعترف الترمذي بعدم اتصال إسناد حديث فاطمة، فكيف قال: حديث فاطمة حديث حسن. قلت: الظاهر أنه حسَّنه لشواهده، وقد بينا في المقدمة أن الترمذي قد يحسن الحديث مع ضعف الإسناد للشواهد. اهـ.

قلت: ومع انقطاعه ففيه ليث بن أبي سليم، وهو صدوق سيِّىء الحفظ، اختلط فلم يتميز حديثه فلا يحتج به إلاَّ فيما توبع عليه، وقد تابعه تلميذه ابن علية ــ كما تقدم ــ فزال ما نخشاه من سوء حفظه.

ورواه عبد الرزاق (١/ ٤٢٥: ١٦٦٤)، ومن طريقه: الطبراني في الكبير (٢٢/ ٤٢٣: ١٠٤٣)؛ وفي الدعاء (٢/ ٩٩١: ٤٢٣)، من طريق قيس بن الربيع، عن عبد الله بن الحسن، به نحوه، ولم يذكر التسليم.

وقيس بن الربيع، صدوق ساء حفظه، وأدخل عليه ابنه ما ليس من حديثه.

ورواه الدولابي في كتاب الذرية الطاهرة (ص١٠٦: ١٩٦)، من طريق موسى بن داود، حدثنا عبد العزيز الدراوردي، عن عبد الله بن الحسن، به نحوه.

وموسى بن داود الضبي، صدوق له أوهام. التقريب (ص ٥٥٠).

وهذا متابع جيد لما تقدم.

ورواه الدولابي فيه أيضاً: (ص ١٠٦: ١٩٧)، والطبراني في الدعاء (٢/ ٩٩٢: ٤٢٥)، من طريق ابن وهب، أخبرني أبو سعيد التميمي، عن روح بن القاسم، عن عبد الله بن الحسن، عن أمه فاطمة، أن رسول الله ﷺ، فذكر نحوه.

. . . . . .

ولم أجد ترجمة لأبي سعيد التميمي، وهذا مرسل فقد سقطت صحابيته، وهي فاطمة رضي الله عنها.

ورواه ابن السني (ص ٤٥: ٨٧)؛ والحافظ في نتائج الأفكار (١/ ٢٨٤: ٢٨٦)، من طريق إبراهيم بن يوسف الصيرفي الكندي الحضرمي الكوفي، ثنا سُعَيْر بن الخِمْس، عن عبد الله بن الحسن، عن أمه، عن جدته، قالت: كان رسول الله ﷺ، فذكر نحوه، وليس فيه ذكر الصلاة.

وسعير بن الخمس، صدوق. التقريب (ص ٢٤٣).

وإبراهيم بن يوسف، صدوق فيه لين. التقريب (ص ٩٥).

قال الحافظ: رجال هذا السند ثقات، لكن فيه انقطاع. اهـ. ـ يعني بين فاطمة وجدتها ـ وقوله رجاله ثقات فيه تجوز.

ورواه العقيلي في الضعفاء (١/ ٢٥٥)؛ وابن عدي في الكامل (٢/ ٧٨١ ـ ٧٨٢)، من طريق حسان بن إبراهيم الكرماني، عن عاصم بن سليمان، عن عبد الله بن الحسن ـ تصحفت في الكامل إلى: حسين ـ ، عن أمه فاطمة بنت الحسين بن علي، عن أمها فاطمة بنت رسول الله ﷺ، أن النبي ﷺ. فذكر نحوه. لكن رَويا عن أحمد بن حنبل، أنه قال: ليس هذا من حديث عاصم الأحول، هذا من حديث ليث بن أبي سليم. اهـ.

قلت: حسان بن إبراهيم، ثقة يخطىء، فلعل هذا من أخطائه.

وبمجموع هذه الطرق يظهر أن نقطة الضعف الوحيدة في هذا الحديث هي الإنقطاع بين فاطمة الصغرى وفاطمة الكبرى رضي الله عنها.

٣ ـ وعن أبي هريرة رضي الله عنه، أن رسول الله ﷺ قال: «إذا دخل أحدكم المسجد فليسلم على النبي ﷺ، وليقل: اللهم افتح لي أبواب رحمتك. وإذا خرج فليسلم على النبي ﷺ، وليقل: اللهم باعدني من الشيطان»، وعند ابن ماجه: (اعصمني من الشيطان)، وعند ابن خزيمة: (أجرني)، وعند ابن السني: (أعذني).

. . . . . .

رواه النسائي في عمل اليوم والليلة (ص ١٧٨ : ٩٠)؛ وابن ماجه (١/ ٢٥٤: ٧٧٣)؛ وابن خزيمة (١/ ٢٣١: ٤٥٢)؛ وابن حبان (٣/ ٢٤٦، ٢٤٧: ٢٠٤٥، ٢٠٤٨)؛ والطبراني في كتاب الدعاء (٢/ ٩٩٤: ٤٢٧)؛ وابن السني (ص ٤٤ : ٨٦)؛ والحاكم (١/ ٢٠٧) مختصراً؛ وأبو نعيم في أخبار أصبهان (٢/ ١٩)؛ والبيهقي (٢/ ٤٤٢)، من طرق عن أبي بكر عبد الكبير بن عبد المجيد الحنفي، ثنا الضحاك بن عثمان، ثنا سعيد المقبري، به. قال النسائي: خالفه محمد بن عجلان، رواه عن سعيد المقبري، عن أبي هريرة، عن كعب قوله. اهـ.

وقال الحاكم: هذا حديث صحيح على شرط الشيخين ولم يخرجاه. اهـ. ووافقه الذهبي. وقد تابع الضحاك بن عثمان، أبو معشر، فرواه عن سعيد المقبري، به مثله. روى ذلك الطبراني في الدعاء (٢/ ٩٩٤: ٤٢٨) لكن أبا معشر نجيح بن عبد الرحمن السندي المدني، ضعيف، أسن واختلط، قاله الحافظ في التقريب (ص ٥٥٩): فلا عبرة بمتابعته.

وقد روى عبد الرزاق (١/ ٤٢٧: ١٦٧٠) خلاف ذلك، فرواه عن أبي معشر المدني، عن سعيد بن أبي سعيد، أن كعباً قال لأبي هريرة رضي الله عنه: احفظ عليَّ اثنتين، فذكره بلفظ مقارب.

فلعل ما وقع في رواية الطبراني من قبل شيخه محمد بن عيسى بن شيبة المصري، فإني لم أجد من ذكره، أو أنه من تخليطات أبي معشر.

ورواه النسائي في عمل اليوم والليلة (ص ١٧٨ : ٩١)؛ وعبد الرزاق (١/ ٤٢٨: ١٦٧١)؛ ومسدد في مسنده كما في الإتحاف (١/ ١٥٦ أ)، وصرح ابن عجلان عنده بالتحديث، وابن أبي شيبة في مصنفه (١/ ٣٣٩ ـ ١٠/ ٤٠٦: ٩٨١٦)، من طرق عن ابن عجلان، عن سعيد المقبري، عن أبي هريرة رضي الله عنه: أن كعب الأحبار قال: يا أبا هريرة احفظ مني اثنتين، أوصيك بهما، إذا دخلت المسجد... فذكره بلفظ مقارب لرواية الضحاك بن عثمان السابقة، ووقع في رواية ابن أبي شيبة: عن

. . . . . .

أبـي هريرة، قال لي كعب بن عجرة، فذكره.

وعبد الرزاق أحال على متن حديث أبـي معشر السابق.

وعند مسدد: «احفظني من الشيطان الرجيم».

قال الإمام أبو عبد الرحمن النسائي: خالفه ابن أبـي ذئب، رواه عن سعيد بن أبـي سعيد المقبري، عن أبـي هريرة، عن كعب. ثم رواه (ص ١٧٩ : ٩٢)، من طريق عيسى بن إبراهيم، عن ابن وهب، عن ابن أبـي ذئب، عن سعيد بن أبـي سعيد المقبري، عن أبيه، عن أبـي هريرة رضي الله عنه، أن رسول الله ﷺ قال: «ما طلعت الشمس ولا غربت على يوم خير من يوم الجمعة»، ثم قدم علينا كعب، فقال أبو هريرة: وذكر رسول الله ﷺ، ساعة في يوم الجمعة لا يوافقها مؤمن يصلي يسأل الله شيئاً إلاَّ أعطاه. قال كعب: صدق والذي أكرمه، وإني قائل لك اثنتين فلا تنسهما، إذا دخلت المسجد فسلم على النبـي ﷺ. . . فذكره بلفظ الضحاك السابق.

قال أبو عبد الرحمن النسائي: ابن أبـي ذئب أثبت عندنا من محمد بن عجلان، ومن الضحاك بن عثمان، في سعيد المقبري، وحديثه أولى عندنا بالصواب، وبالله التوفيق.

وابن عجلان اختلطت عليه أحاديث سعيد المقبري، ما رواه سعيد عن أبيه عن أبـي هريرة، وسعيد عن أخيه عن أبـي هريرة، وغيرهما من مشايخ سعيد، فجعلها ابن عجلان كلها عن سعيد، عن أبـي هريرة، وابن عجلان ثقة. والله أعلم. اهـ.

قلت: تقديم ابن أبـي ذئب على المذكورين في سعيد المقبري، مما لا يختلفون فيه، قال ابن المديني: الليث وابن أبـي ذئب ثبتان في حديث سعيد المقبري (شرح العلل ٢/ ٦٧٠)، وابن عجلان حاله كما ذكر أبو عبد الرحمن وهو موافق لابن أبـي ذئب في الجملة.

وأما الضحاك بن عثمان، فهو صدوق ربما وهم، فلا يعتد بمخالفته لمن ذكرنا.

فالراجح أن هذا الحديث موقوف على كعب الأحبار، ولا يصح رفعه إلى النبـي ﷺ.

. . . . . .

قال الحافظ (نتائج الأفكار ١/ ٢٨٠): وخفيت هذه العلة على من صحح الحديث، من طريق الضحاك، وفي الجملة هو حسن لشواهده، والله أعلم.

قلت: تحسينه باعتبار سنده بعيد ولو بشواهده، لكن المتن صحيح بما تقدم من حديث أبي أسيد، وأبي حميد.

٤ ـ وعن أبي بكر بن محمد بن عمرو بن حزم قال: كان رسول الله ﷺ، إذا دخل المسجد قال: «السلام على النبي ورحمة الله، اللهم افتح لي أبواب رحمتك والجنة»، وإذا خرج قال: «السلام على النبي ورحمة الله، اللهم أعذني من الشيطان، ومن الشر كله».

رواه عبد الرزاق (١/ ٤٢٥: ١٦٦٣)، من طريق ابن جريج، أخبرني هارون بن أبي عائشة، به.

قال الحافظ (نتائج الأفكار ١/ ٢٨٨): ورجاله ثقات، ليس فيه سوى الإرسال، والله أعلم. اهـ.

قلت: لأن أبا بكر بن محمد تابعي صغير.

وهارون بن أبي عائشة المدني، وثقه العجلي، وذكره ابن حبان في الثقات، ولم يذكروا في الرواة عنه إلاَّ ابن جريج، وعادة الحافظ في التقريب أن يطلق على من هذه حاله ـ غالباً ـ لفظ (مقبول).

التاريخ الكبير (٨/ ٢٢٠)؛ وتاريخ الثقات (ص ٤٥٤)؛ والجرح (٩/ ٩٣)؛ والثقات (٧/ ٥٧٩).

٥ ـ وعن سعيد بن ذي حُدَّان قال: سألت علقمة: ما تقول إذا دخلت المسجد؟ قال أقول: السلام عليكم أيها النبي، ورحمة الله وبركاته، صلى الله وملائكته على محمد.

رواه عبد الرزاق (١/ ٤٢٧: ١٦٦٩)؛ وابن أبي شيبة في مصنفه (١/ ٣٣٩، ١٠/ ٤٠٧: ٩٨١٨) ـ وليس عنده ذكر السؤال ـ من طريق الثوري ـ وعند

. . . . . .

عبد الرزاق: ومعمر ــ عن أبـي إسحاق، به.

وتصحف اسم سعيد بن ذي حدان، إلى (جلدان)، وعند ابن أبـي شيبة (ابن أبـي حدان)، وفي الموضع الثاني (دي حدام)، وصححها المحقق، لكن الموضع الأول (ابن أبـي) لم يصحح.

وسعيد بن ذي حدان، لم يرو عنه إلاَّ أبو إسحاق السبيعي، وذكره ابن حبان في الثقات وقال: ربما أخطأ. وقال ابن المديني: وهو رجل مجهول، لا أعلم أحداً روى عنه إلاَّ أبو إسحاق. اهـ.

وقال الحافظ: كوفي مجهول.

التاريخ الكبير (٣/ ٤٧٠)؛ والجرح (٤/ ١٩)؛ والثقات (٤/ ٢٨٢)؛ والميزان (٢/ ١٣٥)؛ والتقريب (ص ٢٣٥)؛ والتهذيب (٤/ ٢٦).

وأبو إسحاق السبيعي، ثقة ساء حفظه بآخره، وكان يدلس، لكن سماع الثوري منه صحيح، ولا يَرِدُ هنا إلاَّ تدليسه ــ وهو من الثالثة ــ .

وعليه فالأثر بهذا الإسناد ضعيف جداً.

٦ ــ وعـن إبـراهيـم ــ وهـو النخعـي ــ أنـه كـان إذا دخـل المسجـد قـال: (بسم الله، والصلاة والسلام على رسول الله، وإذا دخل بيتاً ليس فيه أحد قال: السلام عليكم).

رواه عبد الرزاق (١/ ٤٢٧: ١٦٦٨) بصيغة الأمر ولفظه أطول مما هنا، من طريق الثوري ورواه ابن أبـي شيبة في مصنفه (١/ ٣٣٩، ١٠/ ٤٠٧: ٩٨١٩)، واللفظ له، من طريق أبـي معاوية، كلاهما عن الأعمش، به.

وهذا سند صحيح رجاله ثقات، ولا تضر عنعنة الأعمش هنا. قال الذهبـي: وإذا قال (عن) تطرق إليه احتمال التدليس إلاَّ في شيوخ أكثر عنهم كإبراهيم النخعي... فروايته عن هذا الصنف محمولة على الاتصال. اهـ. ميزان الاعتدال (٢/ ٢٢٤).

٣٧٦ ـ [وقال][1]: حدثنا وكيع، ثنا عبد الله بن سعيد بن أبي هند، عن غير واحد، أن النبي ﷺ، كان إذا خرج إلى[2] المسجد قال: «اللهم احفظني من الشيطان الرجيم».

.....

(١) ما بين المعقوفتين زيادة من (ك). والقائل هو ابن أبي عمر العدني.

(٢) في (ك) و (والإتحاف): (من) مكان (إلى) ولعلها أقرب للصواب.

---

٣٧٦ ـ تخريجه:

ذكره البوصيري (الإتحاف ١/١٥٦ ب)، كتاب المساجد، باب ما يقوله إذا دخل المسجد وإذا خرج منه، وعزاه لابن أبي عمر، وقال: هذا إسناد مرسل أو معضل. اهـ.

الحكم عليه:

الحديث بهذا الإسناد ضعيف جداً، لأنه معضل، فعبد الله بن سعيد بن أبي هند لم يدرك أحداً من الصحابة رضي الله عنهم، وإنما روى عن كبار التابعين كابن المسيب وغيره.

ويشهد له ما تقدم ـ في الحديث السابق ـ في مرسل أبي بكر بن محمد بن عمرو بن حزم، وأثر أبي هريرة رضي الله عنه، عن كعب الأحبار. فقد جاء في رواية مسدد: (اللهم احفظني من الشيطان الرجيم).

وعن حيوة بن شريح قال: لقيت عقبة بن مسلم فقلت له: بلغني أنك حدثت عن عبد الله بن عمرو بن العاص، عن النبي ﷺ، أنه كان إذا دخل المسجد قال: «أعوذ بالله العظيم، وبوجهه الكريم، وسلطانه القديم من الشيطان الرجيم». قال: أَقَط؟ قلت: نعم. قال: «فإذا قال ذلك قال الشيطان: حُفِظ مني سائر اليوم».

رواه أبو داود (١/٣١٨: ٤٦٦)؛ والحافظ في نتائج الأفكار (١/٢٨١)، من طريق إسماعيل بن بشر بن منصور، حدثنا عبد الرحمن بن مهدي، عن عبد الله بن المبارك، به.

. . . . . .

قال الحافظ: هذا حديث حسن غريب، ورجاله موثقون، وهم من رجال الصحيح، إلاَّ إسماعيل، وعقبة.

وقال: ومعنى قوله: (أَقَط) أما بلغك إلاَّ هذا خاصة، والهمزة للاستفهام، والمشهور في طاء (قط) التخفيف، والله أعلم. اهـ.

قلت: إسماعيل بن بشر، صدوق. (التقريب ص ١٠٦).

وعقبة بن مسلم، ثقة. (التقريب ص ٣٩٥).

٣٧٧ ـ وقال الحارث: حدثنا عبد العزيز بن [أبان][(١)]، ثنا هشام ـ هو الدَّسْتَوائي ـ ، عن يحيى ـ هو ابن أبي كثير ـ ، عن عبد الله بن سَلَام رضي الله عنه: أنه كان إذا دخل المسجد يُسَلِّم على النبي ﷺ، ثم قال[(٢)]: (اللهم افتح لي أبواب رحمتك)، وإذا خرج يُصَلِّي على النبي ﷺ[(٣)]، ويَتَعوَّذ من الشيطان.

* موقوف وفيه انقطاع.

.....

(١) في (مح): (أباب) بالموحدة، وهو خطأ والصواب بالنون كما في باقي النسخ ومصادر الترجمة.

(٢) قوله: (ثم قال: اللهم افتح لي أبواب رحمتك، وإذا خرج يصلي على النبي ﷺ) ليس في (سد) و (ك).

(٣) زاد في (مح): (ثم قال: اللهم)، وهي زيادة لا معنى لها هنا وأظنها سهواً من الناسخ.

---

٣٧٧ ـ تخريجه:

ذكره الهيثمي (بغية الباحث ص ١٧٨ : ١٢٥).

وذكره البوصيري (الإتحاف ١/١٥٦ أ)، كتاب المساجد، باب ما يقوله إذا دخل المسجد وإذا خرج منه. وعزاه للحارث بن أبي أسامة، وقال: هذا إسناد ضعيف. اهـ.

ورواه ابن أبي شيبة في مصنفه (١/٣٣٩)، كتاب الصلوات: ما يقول الرجل إذا دخل المسجد وما يقول إذا خرج، وفي (١٠/٤٠٦ : ٩٨١٧)، كتاب الدعاء: ما يدعو به الرجل وهو في المسجد. من طريق أبي عامر العقدي، عن علي بن مبارك، عن يحيى بن أبي كثير، عن محمد بن عبد الرحمن، أن عبد الله بن سلام كان... الحديث بمثله.

وقد أدخل يحيى بن أبي كثير في هذه الرواية محمد بن عبد الرحمن، بينه وبين عبد الله بن سلام. وقد ذكر المزي في شيوخ يحيى ثلاثة بهذا الاسم:

. . . . . .

---

١ ــ محمد بن عبد الرحمن بن ثوبان، القرشي العامري، روى عن جابر بن عبد الله، وزيد بن ثابت وغيرهما، وكان ثقة. انظر: التهذيب (٩/ ٢٩٤)، وسماعه من عبد الله بن سلام محتمل.

٢ ــ محمد بن عبد الرحمن مولى بني زهرة، ويقال: هو الأول (التهذيب ٩/ ٣١٠).

٣ ــ محمد بن عبد الرحمن بن سعد بن زرارة، روى عن عمته عمرة بنت عبد الرحمن، ومحمد بن عمرو بن الحسن، وهو ثقة، مات سنة أربع وعشرين ومائة، وسماعه من عبد الله بن سلام، غير محتمل، فإن عبد الله بن سلام، مات سنة اثنتين وأربعين. انظر: التهذيب (٩/ ٢٩٨).

الحكم عليه:

الأثر بهذا الإسناد فيه علتان:

١ ــ عبد العزيز بن أبان، وهو متهم بالوضع، لكنه توبع ــ كما في رواية ابن أبي شيبة ــ.

٢ ــ يحيى بن أبي كثير لم يسمع من أحد الصحابة رضي الله عنهم، وهذه هي التي عنى الحافظ بقوله: (فيه انقطاع)، وقد ذكر الواسطة بينه وبين عبد الله بن سلام ــ كما في رواية ابن أبي شيبة ــ لكن لم يتبين سماع هذا الواسطة من عبد الله بن سلام، وأيضاً: يحيى مدلس وقد عنعن.

فالحديث بهذا الإسناد، وإسناد ابن أبي شيبة، ضعيف.

وتشهد له الأحاديث السابقة. انظر: الحديث رقم (٣٧٥، ٣٧٦).

٣٧٨ ـ وقال أبو يعلى: حدثنا سويد بن سعيد[١]، ثنا صالح بن موسى بن إسحاق بن طلحة، عن عبد الله بن الحسن، عن أمه فاطمة بنت الحسين[٢]، عن أبيها، عن علي رضي الله عنهم، قال[٣]: إن النبي ﷺ كان إذا دخل المسجد، قال: «اللهم افتح لي أبواب رحمتك»، وإذا خرج قال: «اللهم افتح لي أبواب فضلك».

* خالفه ليث بن أبي سليم، وآخرون[٤]، [فقالوا][٥]: [عن][٦] عبد الله بن الحسن[٧]، عن أمه فاطمة، عن[٨] جدتها فاطمة بنت النبي ﷺ.

.....

(١) في (عم) و (سد): (سعد).
(٢) قوله: (بنت الحسين) ليس في (حس).
(٣) لفظة (قال): ليست في (ك).
(٤) لفظة (وآخرون): ليست في (ك).
(٥) في (مح) و (حس) و (سد) و (ك): (فقال).
(٦) لفظة (عن): ليست في (مح)، وفي (حس) و (عم) و (سد): (بزيادة واو).
(٧) في (ك): (الحسين).
(٨) قوله: (عن جدتها فاطمة) ساقط من (ك).

---

٣٧٨ ـ تخريجه:

هو في مسند أبي يعلى (١/ ٣٧٨: ٤٨٦).

وذكره الهيثمي (المقصد العلي ص ٣٠٨: ٢٤١)، وذكره في المجمع (٢/ ٣٢)، وعزاه لأبي يعلى، وقال: وفيه صالح بن موسى، وهو متروك الحديث. اهـ.

وذكره البوصيري (الإتحاف ١/ ١٥٦ أ)، كتاب المساجد، باب ما يقوله إذا دخل المسجد وإذا خرج منه، وعزاه لأبي يعلى.

ورواه ابن عدي في الكامل (٤/ ١٣٨٨) في ترجمة صالح بن موسى الطلحي،

. . . . . .

من طريق محمد بن عبيد المحاربـي، ثنا صالح بن موسى، به نحوه.

وروى ابن أبـي شيبة في مصنفه (١/ ٣٣٩)، كتاب الصلوات: ما يقول الرجل إذا دخل المسجد وما يقول إذا خرج، وفي (١٠/ ٤٠٦: ٩٨١٥)، كتاب الدعاء: ما يدعو به الرجل وهو في المسجد، من طريق أبـي معاوية عن عبد الرحمن ابن أبـي إسحاق، عن النعمان بن سعد، عن علي رضي الله عنه، قال: كان إذا دخل المسجد قال: اللهم اغفر لي ذنوبـي، وافتح لي أبواب رحمتك، وإذا خرج قال: اللهم اغفر لي ذنوبـي وافتح لي أبواب فضلك.

وهذا موقوف ضعيف؛ عبد الرحمن بن إسحاق الوسطي الأنصاري، ضعيف. (التهذيب ٦/ ١٣٦؛ التقريب ص ٣٣٦). والنعمان بن سعد بن حَبْتَه الأنصاري الكوفي، لم يرو عنه إلاَّ ابن أخته عبد الرحمن بن إسحاق، ولم يوثقه إلاَّ ابن حبان. قال الحافظ: والراوي عنه ضعيف كما تقدم فلا يحتج بخبره. اهـ.

وقال في التقريب: مقبول. (التهذيب ١٠/ ٤٥٣؛ التقريب ص ٥٦٤).

الحكم عليه:

الحديث بهذا الإسناد فيه سويد بن سعيد، وهو صدوق لكنه عمي فكان يقبل التلقين، وفيه أيضاً صالح بن موسى الطلحي، وهو متروك. وقد توبع سويد بن سعيد ــ كما في رواية ابن عدي ــ في رواية هذا الحديث عن صالح بن موسى، وقد خولف في هذا الحديث ــ كما بيَّن الحافظ ــ فرواه الناس عن عبد الله بن الحسن، عن أمه فاطمة، عن جدتها فاطمة عن النبـي ﷺ. ــ وقد استوفيت تخريجه في شواهد الحديث رقم (٣٧٥).

قال الحافظ في نتائج الأفكار (١/ ٢٨٨): وقد شذ صالح بن موسى الطلحي، فرواه عن عبد الله بن الحسن، عن أمه، عن أبيها الحسين بن علي، عن أبيه علي بن أبـي طالب. أخرجه أبو يعلى من طريقه، وصالح ضعيف. اهـ.

٤٠ ـ باب ما يجتنب[١] في الصلاة وما لا يجتنب[١]

٣٧٩ ـ [١] قال[٢] إسحاق، وأبو بكر، جميعاً: عن عقبة ـ قال إسحاق: أخبرنا[٣] وقال أبو بكر: حدثنا[٤] عقبة بن خالد اليشكري[٥] ـ حدثني موسى بن محمد بن إبراهيم التيمي، عن أبيه، أنه حدثه عن سلمة بن الأكوع رضي الله عنه، أنه سأل رسول الله ﷺ، عن الصلاة في [القوس][٦].

فقال: «صل في [القوس]، واطرح القَرَن»[٧].

[٢] قال إسحاق: وكان عيسى بن يونس حدثنا به، عن عقبة بن خالد، وفسّره عيسى، قال: القَرَن: الجَعْبَة[٨] الصغيرة تكون مع الصيادين.

[٣] وقال إسحاق: أخبرنا عبد الله بن نافع الصائغ، عن موسى، بهذا الإسناد مثله.

[٤] وقال أبو يعلى: حدثنا[٩] أبو بكر، به.

.....

(١) في (ك): يجنب.

(٢) لفظة (قال): ليست في (عم)، و (سد).

(٣) في (ك): أنا، وهو اختصار لفظة: (أخبرنا).

. . . . . .

(٤) في (ك): ثنا، وهو اختصار لفظة (حدثنا).

(٥) في (ك): (السكري)، ولم أجد لما هنا أصلاً في ترجمته وإنما هو (السكوني).

(٦) في (مح)، و (سد): الفرش)، وفي (عم): (العرس).

(٧) في (عم)، و (سد): (العرى). والقَرَن: جَعْبَةٌ (كنانة توضع فيها السهام) من جلود، تشق ويجعل فيها النشاب، وأمره بنزعه لأنه من جلد غير مذكى ولا مدبوغ.

انظر: النهاية (٤/ ٥٥): (قرن)، و (١/ ٢٧٤): (جعب).

وهي تكون مع الصيادين كما قال عيسى بن يونس راوي الحديث.

(٨) في (ك): (الجفنة).

(٩) في (ك): (ثنا).

---

٣٧٩ ـ تخريجه:

ذكره الهيثمي (المجمع ٢/ ٥٧)، وعزاه للطبراني في الكبير ـ فقط ـ وقال: وفيه موسى بن محمد بن إبراهيم التيمي، وهو ضعيف. اهـ.

وذكره البوصيري (الإتحاف ١/ ٢٢٢ ب)، كتاب افتتاح الصلاة، باب الصلاة في القسي والسيوف، وعزاه لإسحاق بن راهويه، وأبي بكر بن أبي شيبة، وأبي يعلى.

ورواه ابن أبي شيبة في مصنفه (٢/ ٢٣٣)، كتاب الصلوات: في الصلاة في القوس والسيف؛ والطبراني في الكبير (٧/ ٢٨: ٦٢٧٧)؛ وابن حبان في المجروحين (٢/ ٢٤١) في ترجمة موسى بن محمد التيمي؛ والدارقطني (١/ ٣٩٨)، باب الصلاة في القوس والقرن والنعل وطرح الشيء في الصلاة إذا كان فيه نجاسة؛ والحاكم (١/ ٣٣٥، ٣٣٦)، كتاب صلاة الخوف؛ والبيهقي (٣/ ٢٥٥)، كتاب صلاة الخوف، باب ما لا يحمل من السلاح لنجاسته أو ثقله.

من طرق عن عقبة بن خالد، به، مثله، وعند جميعهم ـ عدا الحاكم والبيهقي ـ زيادة، (والقرن) بعد قوله: (عن الصلاة في القوس).

وفي رواية الطبراني زيادة: (يعني الكنانة)، قلت: وهو تفسير لكلمة (القرن).

قال الحاكم: هذا حديث صحيح الإسناد، إن كان محمد بن إبراهيم التيمي سمع من سلمة بن الأكوع. اهـ. ووافقه الذهبي فقال: صحيح. اهـ.

. . . . . .

وقال البيهقي: موسى بن محمد غير قوي. اهـ.

وسيأتي ذكر ما فيه في الحكم على الحديث.

الحكم عليه:

الحديث بهذا الإسناد ضعيف، لأن في سنده موسى بن محمد بن إبراهيم التيمي، وهو منكر الحديث، ولم أجد من تابعه عليه.

ومحمد بن إبراهيم التيمي لم أجد من ذكر له سماعاً من سلمة بن الأكوع. وقد جاء عن بعض الصحابة، والتابعين، رضي الله عنهم، ما يشهد لهذا الحديث.

١ ـ فعن مكحول عن واثلة بن الأسقع رضي الله عنه، قال: كان أناس من أصحاب النبي ﷺ، يربطون مساويكهم بذوائب سيوفهم، فإن حضرت الصلاة استاكوا ثم صلوا، وكان أحدهم إذا حضرت الصلاة مع النبي ﷺ، فكان يأخذ سيفه، أو قوسه، فيصلي مع النبي ﷺ.

رواه البيهقي (٣/ ٢٢٥)، من طريق أبي يحيى الحماني، عن أبي سعد، به. وقال: أبو سعد البقال غير قوي. اهـ.

قلت: بل هو ضعيف مشهور بالتدليس، وقد عنعن هنا. انظر: التقريب (ص ٢٤١)؛ ومراتب المدلسين (ص ١٤١).

وأبو يحيى الحماني عبد الحميد بن عبد الرحمن، صدوق يخطىء، ورمي بالإرجاء. (التقريب ص ٣٣٤).

٢ ـ وعن الأحوص بن حكيم، عن راشد بن سعد قال: كان أصحاب رسول الله ﷺ يصلون وعليهم قسيهم.

رواه ابن أبي شيبة في مصنفه (٢/ ٢٣٢).

وفيه الأحوص بن حكيم وهو ضعيف الحفظ. (التقريب ص ٩٦).

٣ ـ وعن إبراهيم النخعي أنه قال: القوس بمنزلة الرداء.

رواه ابن أبي شيبة في مصنفه (٢/ ٢٣٣)، من طريق هشيم، أخبرنا عُبَيْدَة، به.

وعبيدة بن معتب الضبي، ضعيف واختلط بآخره. (التقريب ص ٣٧٩).

٣٨٠ ـ وقال أحمد بن منيع: حدثنا يوسف[١]، عن العلاء[٢]، عن مكحول، عن واثلة رضي الله عنه، قال[٣]: (كنا إذا كنا مع رسول الله ﷺ، في المعسكر فأقيمت[٤] الصلاة وثبنا إلى قِسينا[٥]، وسيوفنا، فصلينا فيها بمنزلة الرداء)[٦].

.....

(١) هو ابن عطية الصفار.

(١) في (حس): العلامة. وهو تصحيف. والعلاء هو ابن كثير الليثي.

(٢) لفظة (قال): ليست في (ك).

(٣) في (عم)، و (ك): (وأقيمت).

(٤) في (ك) لم تتضح هاتان الكلمتان: (وثبنا إلى قسينا)، وجاءت هكذا: (وسا إلى حمسا). والقِسيُّ: جمع قَوْس، وتجمع أيضاً على أقواس. والقوس: آلة على هيئة هلال ترمى بها السهام ـ تُذكَّر وتؤنث ـ. انظر: أساس البلاغة (ص ٣٨١)؛ واللسان (٦/ ١٨٥)؛ والمعجم الوسيط (٢/ ٧٦٦)، مادة: (قوس).

(٥) لفظة: (الرداء) سقطت من (سد) وبيض لمكانها. والرداء: هو الثوب، أو البرد الذي يضعه الإنسان على عاتقيه وبين كتفيه فوق ثيابه، وسمي السيف رداء لأن من تقلده فكأنه قد تردى به. وكذلك القوس تسمى رداء لأنها تحمل في موضع الرداء من العاتق. انظر: النهاية (٢/ ٢١٧)، مادة: (ردى).

---

٣٨٠ ـ تخريجه:

ذكره البوصيري (الإتحاف ١/ ٢٢٢ ب)، كتاب افتتاح الصلاة، باب الصلاة في القسي والسيوف، وعزاه لأحمد بن منيع.

الحكم عليه:

الحديث بهذا الإسناد فيه يوسف بن عطية، والعلاء بن كثير، وكلاهما متروك. لذا فالحديث ضعيف جداً. وله شواهد، منها:

١ ـ الحديث السابق ـ على ضعفه ـ وأيضاً ما ذكرنا له من الشواهد.

٢ ـ وعن عروة بن الزبير قال: كان يقال: السيوف أردية الغزاة.

. . . . . .

رواه ابن أبـي شيبة في مصنفه (٢/ ٢٣٣)، من طريق الأحوص بن حكيم، حدثني راشد بن سعد، به.

والأحوص بن حكيم، ضعيف الحفظ. (التقريب ص ٩٦).

٣ ــ وعن إبراهيم النخعي قال: كان أصحاب محمد ﷺ، يصلون في السيوف عليها الكمحت ــ وفي نسخة: اللمحت ــ من جلود الميتة.

وجاء في المحقق: (الكيمخت) قال الشيخ حبيب الرحمن الأعظمي ــ مفسراً لهذه اللفظة ــ : لباس أو غطاء يصنع من جلد العير، أصله فارسي.

رواه ابن أبـي شيبة في مصنفه (٢/ ٢٣٣)، وهو في المحققة (٣/ ٢٨٤: ٦٢٣٠)، من طريق وكيع، قال: حدثنا عُبَيْدَة، به.

وعبيدة هو ابن معتب الضبـي، وهو ضعيف واختلط بآخره. التقريب: (ص ٣٧٩).

٤ ــ وعنه أيضاً قال: كانوا يرون أن السيوف بمنزلة الرداء في الصلاة. رواه عبد الرزاق (١/ ٣٦١: ١٤٠٥)، وابن أبـي شيبة في مصنفه (٢/ ٢٣٣)، واللفظ له من طريق الثوري، عن منصور، به.

وهذا سند صحيح، فمنصور هو ابن المعتمر.

٣٨١ ـ [و][1] قال مسدد: حدثنا[2] عبد الوارث، ثنا محمد بن إسحاق، عن أبـي إسحاق، عن الحارث، عن علي رضي الله عنه، قال: (نهاني رسول الله ﷺ، أن أصلي وأنا عاقص شعري، وأن أقلب الحصى في الصلاة. . . الحديث)[3].

. . . . . .

(١) الواو ليست في (مح)، و (حس).

(٢) في (ك): ثنا.

(٣) اختصر الحافظ رحمه الله، هذا الحديث وذكر منه أجزاء في مواضع أخرى، ولفظه ـ كما في الإتحاف (١/ ١٨١ ب)، كتاب استقبال القبلة، باب في الرجل يصلي عاقصاً شعره ـ : نهاني رسول الله ﷺ عن أربع، وسألته عن أربع، نهاني أن أصلي وأنا عاقص شعري، وأن أقلب الحصى في الصلاة، وأن اختص يوم الجمعة بصوم، وأن احتجم وأنا صائم، وسألته عن: أدبار السجود. فقال: «الركعتين بعد المغرب. وإدبار النجوم: الركعتين قبل الغداة» وسألته عن الحج الأكبر. قال: «هو يوم النحر» وسألته عن الصلاة الوسطى. قال: هي العصر التي فُرّط فيها»، وذكره الهندي في الكنز بهذا اللفظ وعزاه لمسدد (٥/ ح) (١٤٥٦٣).

---

٣٨١ ـ تخريجه:

ذكره البوصيري في الإتحاف ـ كما تقدم ـ .

وروى أحمد (١/ ١٤٦)؛ وعبد بن حميد (١/ ١٢١: ٦٧)؛ والبيهقي (٣/ ٢١٢)، كتاب الجمعة، باب إذا أحصر الإمام لُقِّن. من طريق إسرائيل بن يونس، عن أبـي إسحاق، عن الحارث، عن علي رضي الله عنه، قال: قال لي رسول الله ﷺ: «يا علي إني أحب لك ما أحب لنفسي، وأكره لك ما أكره لنفسي، لا تقرأ وأنت راكع، ولا وأنت ساجد، ولا تصلِّ وأنت عاقص شعرك فإنه كفل الشيطان، ولا تُقْع بين السجدتين، ولا تعبث بالحصى. . . الحديث.

وفيه الحارث الأعور، وهو ضعيف الحديث، متهم بالكذب.

ورواه عبد الرزاق (٢/ ١٤٤: ٢٨٣٦)، كتاب الصلاة، باب القراءة في الركوع والسجود، من طريق الحسن بن عمارة، عن أبـي إسحاق، به نحوه.

. . . . . .

وروى ابن أبـي شيبة في مصنفه (٢/ ٤١٤)، كتاب الصلوات، في تحريك الحصى. من طريق وكيع، عن سفيان، عن أبـي إسحاق، عن الحارث، عن علي قال: (إذا صليت فلا تعبث بالحصى).

وروى ـ أيضاً ـ في (٢/ ٤٣٥)، كتاب الصلوات: الرجل يصلي وشعره معقوص. بسنده السابق عن علي رضي الله عنه قال: (لا يصلي الرجل وهو عاقص شعره) وهذان موقوفان ضعيفان، فالحارث هو الأعور.

الحكم عليه:

الحديث بهذا الإسناد فيه ثلاث علل:

١ ـ عنعنة محمد بن إسحاق، وهو مدلس.

٢ ـ عنعنة أبـي إسحاق السبيعي، وقد قال شعبة وغيره: لم يسمع من الحارث إلاَّ أربعة أحاديث والباقي إنما هو كتاب. وهو مدلس أيضاً.

٣ ـ ضعف الحارث بن عبد الله الأعور، فقد كذبه الشعبـي وغيره، ورمي بالرفض.

والعلة الأولى قد زالت بمتابعة إسرائيل لابن إسحاق في رواية معنى هذا الحديث عن أبـي إسحاق ـ كما مر في التخريج ـ .

والحديث ضعيف جداً لهاتين العلتين الأخيرتين.

لكن متنه قد صح عن غير واحد من الصحابة رضي الله عنهم، يرفعونه إلى النبـي ﷺ. فمن ذلك:

١ ـ عن ابن عباس رضي الله عنهما، عن النبـي ﷺ قال: «أمرت أن أسجد على سبعة أعظم، ولا أكف ثوباً ولا شعراً».

رواه البخاري (٢/ ٢٩٥: ٨٠٩، ٨١٠)؛ ومسلم (١/ ٣٥٤: ٤٩٠)؛ وأبو داود (١/ ٥٥٢: ٨٨٩)؛ والترمذي (٢/ ٦٢: ٢٧٣)؛ والنسائي (٢/ ٢٠٨: ١٠٩٣)؛ وابن ماجه (١/ ٢٨٦: ٨٨٤)؛ وأحمد (١/ ٢٧٩، ٢٨٥، ٢٨٦).

. . . . . .

---

٢ ـ وعن عبد الله بن عباس رضي الله عنهما، أنه رأى عبد الله بن الحارث يصلي، ورأسه معقوص من ورائه. فقام فجعل يحله، فلما انصرف أقبل إلى ابن عباس فقال: ما لك ورأسي؟ فقال: إني سمعت رسول الله ﷺ يقول: «إنما مثل هذا مثل الذي يصلي وهو مكتوف».

رواه مسلم (١/ ٣٥٥: ٤٩٢)؛ وأبو داود (١/ ٤٢٥: ٦٤٧)؛ والنسائي (٢/ ٢١٥: ١١١٤)؛ وأحمد (١/ ٣٠٤، ٣١٦)؛ والدارمي (١/ ٣٢٠)؛ وابن حبان (٤/ ٢٢: ٢٢٧٧)؛ والبيهقي (٢/ ١٠٨).

٣ ـ وعن أبي سعيد المقبري، أنه رأى أبا رافع رضي الله عنه، مر بحسن بن علي رضي الله عنهما، وهو يصلي قائماً وقد غرز ضفره في قفاه، فحلها أبو رافع فالتفت حسن إليه مغضباً. فقال أبو رافع: أقبل على صلاتك ولا تغضب فإني سمعت رسول الله ﷺ يقول: «ذلك كفل الشيطان» يعني مقعد الشيطان، يعني مغرز ضفره.

رواه أبو داود (١/ ٤٢٤: ٦٤٦) واللفظ له؛ والترمذي (٢/ ٢٢٣: ٣٨٤) ومن طريقه البغوي في شرح السنة (٣/ ١٣٨: ٦٤٦).

وعبد الرزاق (٢/ ١٨٣: ٢٩٩١)؛ والرُّوياني في مسنده (ق ١٣٦ أ)؛ وابن خزيمة (٢/ ٥٨: ٩١١)؛ وابن حبان (٤/ ٢١: ٢٢٧٦)؛ وابن المنذر (٣/ ٢٦٣: ١٦٢٨)؛ والطبراني (١/ ٣٣٢: ٩٩٣)؛ والحاكم (١/ ٢٦١)؛ وأبو نعيم في معرفة الصحابة (٢/ ١٤٧: ٧١٨)؛ والبيهقي (٢/ ١٠٩).

من طريق ابن جريج، أخبرني عمران بن موسى، عن سعيد المقبري، به.

قال الترمذي: حديث أبي رافع حديث حسن. اهـ. وقال الدارقطني في العلل (٢/ ٨٩ ب): وحديث عمران بن موسى، أصحها إسناداً. اهـ. يعني أنه أصح طرق حديث أبي رافع.

وقال الحاكم: هذا حديث صحيح الإسناد، وقد احتجا بجميع رواته غير عمران. اهـ. ووافقه الذهبي.

. . . . . .

قلت: رجاله ثقات، غير عمران بن موسى، فلم يوثقه إلاَّ ابن حبان، وقال فيه الحافظ: مقبول. الثقات (٧/ ٢٤٠)؛ والتقريب (ص ٤٣٠).

وقد تابعه مُخَوَّل بن راشد. فرواه عن أبـي سعد رجل من أهل المدينة عن أبـي رافع رضي الله عنه.

أخرجه ابن ماجه (١/ ٣٣١: ١٠٤٢)؛ وابن أبـي شيبة في مصنفه (٢/ ٤٣٤)؛ والدارمي (١/ ٣٢٠)؛ والروياني في مسنده (ق ١٣٤ أ) وليس في روايته قوله (رجل من أهل المدينة)؛ والطبراني (١/ ٣٣١: ٩٩١) من طرق عن شعبة، به نحوه.

وهو عند ابن أبـي شيبة والدارمي والطبراني مختصراً. وتصحف (أبـي سعد) إلى (أبـي سعيد) في المطبوع من مصنف ابن أبـي شيبة وسنن الدارمي والطبراني، إذ المعروف في هذا الحديث هو ما في رواية ابن ماجه (أبو سعد) وقد جاء على الصواب في المحقق من مصنف ابن أبـي شيبة (٤/ ١٨٠: ٨٠١٨) وأشار الشيخ حبيب الرحمن إلى أنه جاء في بعض النسخ محرفاً إلى (أبـي سعيد) ورجاله ثقات إلاَّ أبا سعد المدني، فقد قال الحافظ في التقريب (ص ٦٤٣): قيل هو شرحبيل بن سعد. اهـ. وجزم المزي بذلك في التحفة (٩/ ٢٠٤). وقال الحافظ: في جزمه نظر، وشُرْحبيل بن سعد، صدوق اختلط بآخره. (التقريب ص ٢٦٥؛ التهذيب ٤/ ٣٢٠). لكن وجدت الدارقطني في العلل (٢/ ٨٩ ب)، جزم بأن أبا سعد، هو سعيد المقبري. وعلى هذا يكون منقطعاً لأنه لم يدرك أبا رافع.

ورواه عبد الرزاق (٢/ ١٨٣: ٢٩٩٠)، ومن طريقه أحمد (٦/ ٨)؛ والطبراني (١/ ٣٣١: ٩٩٠)، ورواه أحمد أيضاً (٦/ ٣٩١)، من طريق وكيع.

كلاهما عن الثوري عن مخول بن راشد، عن رجل، عن أبـي رافع رضي الله عنه فذكره مختصراً.

وفيه راو مبهم وهو قوله: رجل.

ورواه الطبراني (١/ ٣٣١: ٩٩٢) من طريق يحيـى الحماني عن قيس بن الربيع

. . . . . .

عن مخول: حدثني شيخ من أهل الطائف يكنى أبا سعيد عن أبـي رافع أنه رأى الحسين بن علي ساجداً قد عقص شعره، فقال أبو رافع: سمعت النبـي ﷺ يقول: «لا يصلين أحدكم وهو عاقص شعره».

والظاهر أنه حسن كما قال الترمذي، بمجموع هذه الطرق، وبشواهده الصحيحة السابقة.

ورواه الشافعي، كما في السنن المأثورة (ص ١١٥: ٥)، ومن طريقه البيهقي في معرفة السنن (٣/ ٢٧: ٣٥٤١)، من طريق عبد المجيد بن عبد العزيز بن أبـي رواد أخبرنا ابن جريج، أخبرني عمران بن موسى، أخبرني سعيد بن أبـي سعيد المقبري أنه رأى أبا رافع. فذكره بطوله ولم يذكر (عن أبيه).

٤ ـ وعن معيقيب رضي الله عنه، أن رسول الله ﷺ، قال في الرجل يسوي التراب حيث يسجد... قال: «إن كنت لا بد فاعلاً فواحدة».

وفي رواية لمسلم: ذكر النبـي ﷺ، المسح في المسجد ـ يعني الحصى ـ قال: «إن كنت لا بد فاعلاً فواحدة».

رواه البخاري (٣/ ٧٩: ١٢٠٧)؛ ومسلم (١/ ٣٨٧: ٥٤٦)، واللفظ لهما؛ وأبـو داود (١/ ٥٨١: ٩٤٦)؛ والترمـذي (٢/ ٢٢٠: ٣٨٠)؛ والنسـائـي (٣/ ٧: ١١٩٢)؛ وابن ماجه (١/ ٣٢٧: ١٠٢٦)؛ وأحمد (٣/ ٤٢٦)، (٥/ ٤٢٥).

٥ ـ وعن أبـي ذر رضي الله عنه قال: قال رسول الله ﷺ: «إذا قام أحدكم إلى الصلاة فإن الرحمة تواجهه، فلا يمسح الحصى».

رواه أبـو داود (١/ ٥٨١: ٩٤٥)؛ والترمـذي (٢/ ٢١٩: ٣٧٩)؛ والنسـائـي (٣/ ٦: ١١٩١)؛ وابن ماجه (١/ ٣٢٨: ١٠٢٧)؛ وأحمد (٥/ ١٥٠)؛ وابن حبان (٤/ ١٩، ٢٠: ٢٢٧٠، ٢٢٧١)؛ والبيهقي (٢/ ٢٨٤)، من طرق عن سفيان بن عيينة، عن الزهري، عن أبـي الأحوص، به.

قال الترمذي: حديث أبـي ذر حديث حسن. اهـ.

. . . . . .

قلت: رجاله ثقات، عدا أبا الأحوص مولى بني ليث ـ أو غفار ـ فلم يرو عنه إلاَّ الزهري، وقال ابن معين: ليس بشيء. وقال أبو أحمد الحاكم: ليس بالمتين عندهم. اهـ. وقال الحافظ: مقبول. اهـ. وذكره ابن حبان في الثقات. وهو قليل الحديث، وعندي أنه إلى الضعف أقرب.

تاريخ ابن معين (٢/ ٦٩٠)؛ والثقات (٥/ ٥٦٤)؛ والميزان (٤/ ٤٨٧)؛ والتهذيب (١٢/ ٥)؛ والتقريب (ص ٦١٧).

وهذا الحديث حسن كما قال الترمذي رحمه الله، بشواهده.

[عم٧١] ٣٨٢ ـ / وقال عبد بن حميد[١]: حدثنا بقية، عن عثمان بن زُفَر، عن هاشم، عن ابن عمر رضي الله عنهما، قال[٢]: (من اشترى ثوباً بعشرة دراهم، وفيه درهم[٣] حرام لم يقبل الله له صلاة ما كان عليه). ثم[٤] أدخل أصبعيه في أذنيه، ثم قال: صُمَّتا[٥] إن لم يكن النبـي ﷺ سمعناه يقوله.

.....

(١) في المنتخب من مسند عبد بن حميد، والإتحاف: قال عبد بن حميد: أخبرنا الأسود بن عامر، حدثنا بقية).

(٢) لفظة (قال): ليست في (عم، سد، ك).

(٣) لفظة (درهم): ليست في (ك).

(٤) قوله: (ثم أدخل) ساقط من (حس).

(٥) في (عم): صمت. والصمم: ذهاب السمع. انظر النهاية (٣/٥٣)؛ والمعجم الوسيط (١/٥٢٤): (صمم).

---

٣٨٢ ـ تخريجه:

هو في المنتخب من مسند عبد بن حميد (٢/ ٥١: ٨٤٧).

وذكره البوصيري (الإتحاف ١/ ٢٢٣ ب)، كتاب افتتاح الصلاة، باب ما يُجتنب في الصلاة، وغير ذلك مما يُذكر، وعزاه لعبد بن حميد، وقال: هذا إسناد ضعيف، لتدليس بقية بن الوليد، وجهالة التابعي. اهـ.

وذكره الهيثمي (المجمع ١٠/ ٢٩٢)، وقال: رواه أحمد من طريق هاشم، عن ابن عمر. وهاشم لم أعرفه، وبقية رجاله وثقوا، على أن بقية مدلس. اهـ.

ورواه أحمد (٢/ ٩٨)، من طريق أسود بن عامر، حدثنا بقية، به مثله. قال الذهبـي في تنقيح التحقيق (ص ٥٤): هاشم لا يُدرى من هو. اهـ.

وعلى هذا، فليس الحديث بزائد حيث أخرجه أحمد في مسنده.

ورواه الخطيب في تاريخه (١٤/ ٢١) من طريق هارون بن أبـي هارون العبدي، حدثنا بقية، عن مسلمة الجهني، حدثني هاشم الأوقص، قال: سمعت ابن عمر، فذكر مثله.

. . . . . .

قال الخطيب: هكذا رواه هارون عن بقية، وخالفه أبو عتبة أحمد بن الفرج الحمصي. اهـ. ثم رواه من طريق أبـي العباس الأصم، حدثنا أبو عتبة، حدثنا بقية، حدثنا يزيد بن عبد الله الجهني، عن أبـي جعونة، عن هاشم الأوقص قال: سمعت ابن عمر. فذكره.

قلت: ومن هذه الطريق رواه ابن حبان في المجروحين (٢/ ٣٧).

وقال: هذا إسناد شبه لا شيء. اهـ، ثم قال الخطيب: خالفهما مؤمل بن الفضل الحراني. اهـ. ثم رواه من طريق مؤمل بن الفضل، حدثنا بقية، عن أبـي جَعْوَنة، عن هاشم الأوقص، عن نافع، عن ابن عمر، به مثله.

قال الألباني (الأحاديث الضعيفة ٢/ ٢٤٠: ٨٤٤): ثم رواه ابن عساكر من طرق أُخرى، عن بقية على وجوه أخرى من الاضطراب عن هاشم. وقال: وهذا الاضطراب في الحديث من بقية، فإنه كان يخلط فيه. قلت ـ أي الألباني ـ : ومداره على هاشم الأوقص، وقد قال البخاري: ضال غير ثقة. كما رواه ابن عدي عنه. اهـ.

قلت: الذي في المطبوع من الكامل لابن عدي (٧/ ٢٥٧٦). قال البخاري: هاشم الأوقص غير ثقة. اهـ.

وهذا هو الذي نقله الذهبـي في الميزان (٤/ ٢٨٨)، ج (٢).

أما الذي قال فيه: ضال غير ثقة. فهو الجوزجاني في أحوال الرجال ص ٩٨.

وقال الذهبـي في الميزان (٤/ ٤٣١): يزيد بن عبد الله الجهني عن هاشم الأوقص، وعنه بقية: لا يصح خبره. اهـ. وقال الذهبـي أيضاً في المقتنى في سرد الكنى (١/ ١٥٠): أبو جعونة، عن هاشم الأوقص لم يصح خبره. اهـ.

ورواه ابن حبان في المجروحين (٢/ ٣٧) من طريق علي بن أحمد الجواربـي، حدثنا أبـي وعمي، قالا: حدثنا عبد الله بن أبـي علاج، عن مالك، عن نافع، عن ابن عمر، فذكره بلفظ مقارب.

قال ابن حبان: فليس من حديث رسول الله ﷺ، ولا ابن عمر رواه، ولا نافع

. . . . . .

حدث به، ولا مالك ذكره. وإنما هو مشهور من حديث الشاميين من رواية بقية بن الوليد بإسناد واهٍ. اهـ.

وقال الذهبي في الميزان (٢/ ٣٩٤): هذا كذب. اهـ.

وعبد الله بن أبي علاج هو عبد الله بن أيوب بن أبي علاج، قال فيه ابن حبان في المجروحين (٢/ ٣٧): شيخ يروي عن يونس بن يزيد، ومالك بن أنس، ما ليس من أحاديثهم، لا يشك المستمع لها ـ إذا كان ذلك صنعته ـ أنه كان يضعها. اهـ.

وقال الذهبي (الميزان ٢/ ٣٩٤): متهم بالوضع كذاب، مع أنه من كبار الصالحين. اهـ.

الحكم عليه:

الحديث بهذا الإسناد فيه علتان:

١ ـ عنعنة بقية، وهو مدلس.

٢ ـ هاشم، إن كان هو الأوقص كما جاء في بعض طرق هذا الحديث، فهو غير ثقة، كما قال البخاري، والجوزجاني، وإن كان غيره فهو مجهول.

وقد اضطرب بقية بن الوليد في إسناد هذا الحديث ـ كما تبين في التخريج ـ اضراباً شديداً.

وعليه، فالحديث ضعيف جداً.

وقد نقل الخلال عن أبي طالب قال: سألت أبا عبد الله ـ يعني أحمد بن حنبل ـ عن هذا الحديث، فقال: ليس بشيء ليس له إسناد. اهـ.

(نصب الراية ٢/ ٣٢٥).

٣٨٣ ـ وقال أبو بكر [بن أبـي شيبة][(١)]: حدثنا أبو غسان[(٢)]، ثنا زهير[(٣)]، أنا أبو حمزة، عن إبراهيم بن يزيد، عن علقمة، عن عبد الله رضي الله عنه قال: خلع النبـي ﷺ نعليه وهو يصلي، فخلع من خلفه، فقال ﷺ: «ما حملكم على خلع نعالكم؟»، قالوا: يا رسول الله رأيناك خلعت فخلعنا. قال ﷺ: «إن جبريل عليه الصلاة والسلام أخبرني أن بأحدهما قذراً فخلعتهما لذلك[(٤)]، فلا تخلعوا نعالكم».

* أبو حمزة ضعيف.

.....

(١) ما بين المعقوفتين زيادة من (ك).

(٢) هو مالك بن إسماعيل النهدي.

(٣) هو ابن معاوية بن خديج.

(٤) في المسند: (لأجل ذلك).

---

٣٨٣ ـ تخـريـجـه:

هو في مسند أبـي بكر بن أبـي شيبة (١/ ١٤٦ ب).

وذكره الهيثمي (المجمع ٢/ ٥٦) وقال: رواه البزار والطبرني في الأوسط والكبير. قال البزار: لا نعلم رواه هكذا إلا أبو حمزة، وأبو حمزة هو ميمون الأعور، ضعيف. اهـ.

وذكره البوصيري (الإتحاف ١/ ١٨٢ ب)، كتاب القبلة، باب الصلاة في الخفاف والنعال، وعزاه لأبـي بكر بن أبـي شيبة.

ورواه البزار كما في كشف الأستار (١/ ٢٩٠: ٦٠٦)؛ وزوائد البزار لابن حجر (ص ٧٨٨: ٣٠١)؛ والطحاوي (١/ ٥١١)، كتاب الجنائز، باب المشي بين القبور بالنعال؛ والطبراني في الكبير (١٠/ ٨٣: ٩٩٧٢)، ـ والأوسط كما في مجمع البحرين(١/ ٦٧ أ) كتاب الصلاة، باب الصلاة في النعلين ـ ، والحاكم (١/ ١٤٠)، كتاب الطهارة، ـ ولم يظهر في المطبوع من المستدرك إلا بعض المتن والباقي

. . . . . .

بياض ــ ، من طرق عن أبـي غسان مالك بن إسماعيل، به مثله، وزاد البزار في روايته: قال إبراهيم: كانوا يخلعونها. قال: ورأيت إبراهيم يصلي في نعليه.

قال البزار: لا نعلم رواه هكذا إلا أبو حمزة. اهـ.

قال الحافظ: وهو ميمون الأعور، ضعيف. اهـ.

وقال البيهقي (٢/ ٤٠٣) حديث ابن مسعود إنما رواه أبو حمزة الراعي، عن إبراهيم، عن علقمة، عن عبد الله. وأبو حمزة غير محتج به، وروي من وجه آخر أضعف منه. اهـ.

ورواه ابن عدي في الكامل (٦/ ٢١٦٢) في ترجمة محمد بن جابر اليمامي، من طريق محمد بن جابر، عن أبـي إسحاق، عن إبراهيم، به نحوه.

ومحمد بن جابر الحنفي اليمامي، ضعيف. وأبو إسحاق السبيعي مدلّس وقد عنعن. فلعل البيهقي إنما عنى هذه الطريق حين قال: وروي من وجه آخر أضعف منه.

الحكم عليه:

الحديث بهذا الإسناد رجاله كلهم ثقات، إلا أبا حمزة ميمون الأعور، فإنه ضعيف جداً، وخاصة في أحاديثه التي يرويها عن إبراهيم النخعي، وهذا منها، ولم يتابع عليه إلا من طريق أضعف منه ــ كما تقدم في التخريج ــ . لذا، فالحديث بهذا الإسناد ضعيف جداً، وله شواهد بعضها صحيحة.

وصلاته ﷺ في نعليه وخفيه ثابتة في الصحيحين، وغيرهما:

[١] صلاته ﷺ في نعليه:

(أ) عن أبـي مسلمة سعيد بن يزيد قال: قلت لأنس بن مالك: أكان رسول الله ﷺ يصلي في النعلين؟ قال: نعم.

رواه البخـاري (١/ ٤٩٤: ٣٨٦)؛ ومسلـم (١/ ٣٩١: ٥٥٥)؛ والتـرمـذي (٢/ ٢٤٩: ٤٠٠)؛ والنسائي (٢/ ٧٤: ٧٧٥)؛ وأحمد (٣/ ١٠٠، ١٦٦، ١٨٩)؛ والدارمي (١/ ٣٢٠)؛ وابن خزيمة (٢/ ١٠٥: ١٠١٠).

. . . . . .

(ب) وعن عبد الله بن الشِّخِّير رضي الله عنه قال: (صليت مع رسول الله ﷺ فرأيته تنخع فدلكها بنعله).

وفي رواية لمسلم: (بنعله اليسرى).

وفي رواية لأحمد بسند صحيح: (رأيت رسول الله ﷺ يصلي في نعليه).

رواه مسلم (١/ ٣٩٠: ٥٥٤)؛ وأبو داود (١/ ٣٢٤، ٣٢٥: ٤٨٢، ٤٨٣)؛ والنسائي (٢/ ٥٢: ٧٢٧)، لكنه قال: (فدلكها برجله)؛ وأحمد (٤/ ٢٥).

(ج) وعن عمرو بن شعيب، عن أبيه، عن جده قال: (رأيت رسول الله ﷺ يصلي حافياً، ومنتعلاً).

رواه أبو داود (١/ ٤٢٧: ٦٥٣)؛ وابن ماجه (١/ ٣٣٠: ١٠٣٨)؛ وابن أبي شيبة في مصنفه (٢/ ٤١٥)؛ وأحمد (٢/ ١٧٤، ١٧٨، ١٧٩، ١٩٠، ٢٠٦، ٢١٥)؛ والطحاوي (١/ ٥١٢)؛ والبيهقي (٢/ ٤٣١)، من طرق عن عمرو بن شعيب، به. وهو حديث صحيح لغيره.

(د) وعن عائشة رضي الله عنها، مثل حديث عبد الله بن عمرو رضي الله عنهما.

رواه النسائي (٣/ ٨٢: ١٣٦١)؛ والطبراني في الأوسط (٢/ ١٢٣: ١٢٣٥)؛ والبيهقي (٢/ ٤٣١) من طرق عنها.

وسند النسائي جيد، وسند الطبراني قال عنه الهيثمي في المجمع (٢/ ٥٥): رجاله ثقات.

(هـ) وعن شداد بن أوس رضي الله عنه قال: قال رسول الله ﷺ: «خالفوا اليهود، فإنهم لا يصلون في نعالهم، ولا خفافهم».

وفي رواية ابن حبان «خالفوا اليهود والنصارى».

رواه أبو داود (١/ ٤٢٧: ٦٥٢)؛ وابن حبان (٣/ ٣٠٦: ٢١٨٣)؛ والحاكم (١/ ٢٦٠)؛ والبيهقي (٢/ ٤٣٢)، من طريق مروان بن معاوية الفزاري، ثنا هلال بن

. . . . . .

ميمون، ثنا يعلى بن شداد، به.

قال الحاكم: هذا حديث صحيح الإسناد، ولم يخرجاه. اهـ. ووافقه الذهبي.

قلت: سنده حسن، هلال بن ميمون الرملي، صدوق. (الكاشف ٣/ ٢٠١؛ التقريب ص ٥٧٦؛ التهذيب ١١/ ٨٤).

ويعلى بن شداد، صدوق أيضاً. (الميزان ٤/ ٤٥٧؛ التقريب ص ٦٠٩؛ التهذيب ١١/ ٤٠٢).

[٢] صلاته ﷺ في خفيه:

(أ) في حديث المغيرة بن شعبة رضي الله عنه: (ومسح على خفيه ثم صلى) يعني رسول الله ﷺ.

رواه البخاري (١/ ٤٧٣، ٤٩٥: ٣٦٣، ٣٨٨)؛ ومسلم (١/ ٢٢٩: ٢٧٤).

(ب) عن همام بن الحارث قال: رأيت جرير بن عبد الله بال، ثم توضأ ومسح على خفيه، ثم قام فصلى، فسُئل فقال: رأيت النبي ﷺ صنع مثل هذا. قال إبراهيم ـ هو النخعي ـ: فكان يعجبهم لأن جريراً كان من آخر من أسلم.

رواه البخاري (١/ ٤٩٤: ٣٨٧)؛ والنسائي (٢/ ٧٣: ٧٧٤)؛ وأحمد (٤/ ٣٦٤).

وحديث جرير بن عبد الله رضي الله عنه أخرجه الجماعة كلهم، وإنما اقتصرت على المذكورين هنا لأني لم أجد قوله: (ثم قام فصلى) إلا عندهم، وهو الشاهد هنا.

قال الحافظ (الفتح ١/ ٤٩٤): قوله (ثم قام فصلى) ظاهر في أنه صلى في خفيه، لأنه لو نزعهما بعد المسح لوجب غسل رجليه، ولو غسلهما لنقل. اهـ.

قلت: ولذلك ترجم له البخاري بقوله: باب الصلاة في الخفاف.

[٣] ذكر الأحاديث التي فيها صلاته ﷺ في نعليه، وإخبار جبريل عليه السلام، له أن بهما أذى:

. . . . . .

(أ) عن أبي سعيد الخدري رضي الله عنه قال: بينما رسول الله ﷺ يصلي بأصحابه، إذ خلع نعليه فوضعهما عن يساره. . . الحديث بنحو حديث الباب.

رواه أبو داود (١/ ٤٢٦: ٦٥٠)؛ والطيالسي (ص ٢٨٦: ٢١٥٤)؛ وابن أبي شيبة في مصنفه (٢/ ٤١٧)؛ وابن سعد، وأحمد (٣/ ٢٠، ٩٢)؛ وعبد بن حميد، والحربي، وأبو يعلى، والدارمي (١/ ٣٢٠)؛ وابن خزيمة (٢/ ١٠٧: ١٠١٧)؛ وابن المنذر، والطحاوي (١/ ٥١١)؛ وابن حبان (٣/ ٣٠٥: ٢١٨٢)؛ والحاكم (١/ ٢٦٠)؛ والبيهقي (٢/ ٤٠٢، ٤٣١)، والحافظ في (موافقة الخبر).

من طرق عن حماد بن سلمة، عن أبي نعامة السعدي، عن أبي نضرة، به (ووقع في سنن أبي داود خطأ ظاهر، إذ نسب حماد، فقال: (بن زيد)، وإنما الحديث معروف بحماد بن سلمة. وكذلك وقع في عون المعبود (٢/ ٣٥٣)، وقد روى هذا الحديث البيهقي (٢/ ٤٣٢) من طريق ابن داسة عن أبي داود، فقال: حماد بن سلمة).

قال الحاكم: هذا حديث صحيح على شرط مسلم ولم يخرجاه. اهـ. ووافقه الذهبي.

وقال البيهقي: هذا الحديث يُعرف بحماد بن سلمة عن أبي نعامة عبد ربه السعدي عن أبي نضرة. وقد رُوي عن الحجاج بن الحجاج، عن أبي عامر الخزاز، عن أبي نعامة، وليس بالقوي؛ ورُوي من وجه آخر غير محفوظ عن أيوب السختياني، عن أبي نضرة. اهـ.

قال: وكأن الشافعي رحمه الله رغب عن حديث أبي سعيد لاشتهاره بحماد بن سلمة، عن أبي نعامة السعدي، عن أبي نضرة، وكل واحد منهم مختلف في عدالته، وكذلك لم يحتج البخاري في الصحيح بواحد منهم، ولم يخرجه مسلم في كتابه مع احتجاجه بهم في غير هذه الرواية. اهـ.

وقد تعقبه ابن التركماني ـ في الجوهر النقي (مطبوع بحاشية السنن الكبرى

. . . . . .

للبيهقي) ـ بما محصله أن حماد بن سلمة إمام جليل، ثقة ثبت، لم يُتَّهم بلون من الألوان ـ أي: البدع ـ ، وأما أبو نعامة فوثقه ابن معين، وأبو نضرة وثقه ابن معين وأبو زرعة، وأخرج مسلم للثلاثة، ولا يلزم من ترك البخاري الاحتجاج بشخص أن يكون للاختلاف في عدالته، لأنه لم يلتزم هو ولا مسلم التخريج عن كل عدل على ما عرف.

قلت: والأمر كما قال ابن التركماني، فإن الأئمة مجمعون على إمامة حماد بن سلمة، وجلالته، وأنه لا يتكلم فيه إلا مبتدع، لكن كان له بعض الأوهام عن بعض الشيوخ.

وهذا الحديث قد توبع عليه ورُوي عن غير واحد من الصحابة رضي الله عنهم ـ كما تقدم ويأتي ـ .

وأبو نعامة السعدي، واسمه عبد ربه، وقيل عمرو، ثقة أيضاً، وثقه ابن معين. وقال أبو حاتم: لا بأس به. وذكره ابن حبان في الثقات. واتفق على القول بتوثيقه الإمامان الحافظان: الذهبي، وابن حجر. (الثقات ٧/ ١٥٥؛ الكاشف ٣/ ٣٤٠؛ التهذيب ١٢/ ٢٥٧؛ التقريب ص ٦٧٩).

وأبو نضرة: المنذر بن مالك بن قُطَعَة العبدي، ثقة.

وقال النووي في المجموع (٣/ ١٣٢): رواه أبو داود بإسناد صحيح. اهـ.

ورواه ابن خزيمة (١/ ٣٨٤: ٧٨٦)، من طريق محمد بن عَقِيل، نا حفص، حدثني إبراهيم، عن الحجاج، عن أبي نعامة، به نحوه.

وهذه متابعة جيدة لحماد بن سلمة، فمحمد بن عقيل، صدوق حدث من حفظه فأخطأ في أحاديث. (التقريب ص ٤٩٧).

وحفص هو ابن عبد الله السلمي، صدوق. (الكاشف ١/ ١٧٨؛ التقريب ص ١٧٢).

وإبراهيم هو ابن طهمان، ثقة يغرب، وهو أروى الناس عن حجاج بن حجاج

. . . . . .

الأحول. (التقريب ص ٩٠).

وحجاج هو ابن حجاج الباهلي الأحول، ثقة. (التقريب ص ١٥٢).

فهذا إسناد حسن، بما قبله.

ورواه عبد الرزاق (١/٣٨٨: ١٥١٦)، من طريق معمر، عن أيوب، عن رجل حدثه عن أبـي سعيد الخدري، فذكر نحوه.

وفيه رجل لم يسم، فهو مجهول.

ورواه البيهقي (٢/٤٠٣) من طريق معمر، عن أيوب، عن أبـي نضرة، عن أبـي سعيد، به نحوه. لكن قال البيهقي: غير محفوظ. اهـ.

قلت: وأحمد بن محمد بن عبد الله بن محمد بن العباس الشافعي المذكور في سند البيهقي، هو ابن بنت الشافعي، فقيه كبير القدر. (تهذيب الأسماء ٢/٢٩٦؛ طبقات السبكي ٢/١٨٦؛ طبقات ابن قاضي شهبة ١/٧٥؛ حسن المحاضرة ١/٣٠٦). وعمه هو إبراهيم بن محمد الشافعي، وهو من رجال التهذيب. وقد سُئل أبو حاتم عن هذا الحديث، فقال في العلل لابنه: (١/١٢١: ٣٣٠)، رواه حماد بن زيد، عن أيوب، عن أبـي نعامة، عن أبـي نضرة، أن النبـي ﷺ، مرسل. قال أبو حاتم: أيوب أحفظ، وقد وهن أيوب رواية هذا الحديث حديث حماد بن سلمة. ورواه أبراهيم بن طهمان، عن حجاج الأحول، عن أبـي نعامة، عن أبـي نضرة، عن أبـي سعيد، عن النبـي ﷺ. والمتصل أشبه، لأنه اتفق اثنان عن أبـي نضرة، عن أبـي سعيد، عن النبـي ﷺ.

وقال الدارقطني (العلل ٤/٥ أ، ب): يرويه أبو نعامة، عن أبـي نضرة، عن أبـي سعيد. حدث به: حماد بن سلمة، والحجاج بن الحجاج، وأبو عامر الخزاز، [ومر. . القطان] ـ كذا بالأصل فلم يتبين آخر الكلمة الأولى، وأظن أن صواب الجملة: ومرحوم العطار. لأنه هو أحد الرواة عن أبـي نعامة ـ .

ورُوي عن أيوب السختياني، عن أبـي نعامة، مرسلاً. ومن قال فيه: عن

. . . . . .

أيوب، عن ابن سيرين، عن أبـي هريرة، فقد وهم، والصحيح: عن أيوب سمعه من أبـي نعامة، لم يحفظ إسناده فأرسله. والقول قول من قال: عن أبـي سعيد. اهـ.

(ب) وعن أنس بن مالك رضي الله عنه، نحو حديث الباب.

رواه الطبراني في الأوسط ـ كما في مجمع البحرين (١/ ٦٧ أ)، كتاب الصلاة، باب الصلاة في النعال ـ ، والحاكم (١/ ١٣٩)؛ والبيهقي (٢/ ٤٠٤).

ورواه أيضاً البزار ـ كما في كشف الأستار (١/ ٢٩٠: ٦٠٥)، لكن مختصراً ـ من طريق عبد الله بن المثنى، عن ثمامة، به.

قال البزار: لا نعلمه عن أنس إلا من هذا الوجه. اهـ.

وقال الحاكم: صحيح على شرط البخاري، ولم يخرجاه. اهـ. ووافقه الذهبـي. وقال البيهقي: روي عن أنس بإسناد لا بأس به. وقال: تفرد به عبد الله بن المثنى. اهـ. وقال الهيثمي في المجمع (٢/ ٥٦). رواه الطبراني في الأوسط، ورجاله رجال الصحيح، ورواه البزار باختصار. اهـ.

قلت: عبد الله بن المثنى، صدوق يخطىء، لكن روايته عن عمه ثمامة أحسن حالاً من غيرها.

وثمامة بن عبد الله بن أنس، ثقة.

(ج) وعن أبـي هريرة رضي الله عنه، بنحو حديث الباب.

رواه البزار ـ كما في كشف الأستار (١/ ٢٨٩: ٦٠٤) ـ والطبراني في الأوسط ـ كما في مجمع البحرين (١/ ٦٧ ب) كتاب الصلاة، باب الصلاة في النعال ـ من طريق يحيـى بن أيوب، عن عباد بن كثير، عن أيوب، عن محمد، به.

قال البزار: لا نعلم رواه هكذا إلا عباد، وهو لين الحديث، ولا رواه عنه إلاَّ يحيـى. اهـ.

وقال الطبراني: لم يروه عن أيوب، عن محمد إلا عباد، تفرد به يحيـى، ورواه عبد الرزاق، عن معمر، عن رجل، عن أبـي سعيد. اهـ.

. . . . . .

وقال الهيثمي (المجمع ٢/٥٥): رواه البزار، والطبراني في الأوسط، وفي إسنادهما عباد بن كثير البصري، سكن مكة، ضعيف. اهـ.

وقال الحافظ (التلخيص ١/٢٧٨): إسناده ضعيف، ومعلول أيضا. اهـ.

قلت: عباد بن كثير البصري، متروك. (التقريب ص ٢٩٠)، ولم يبين الحافظ علته، وأظنها المخالفة، فإن الناس يروون هذا الحديث عن أيوب، عن رجل، عن أبي سعيد الخدري رضي الله عنه، وليس عن محمد، عن أبي هريرة رضي الله عنه.

ثم وجدت الدارقطني قد نص على ذلك ــ كما تقدم في كلامه على حديث أبي سعيد ــ حيث قال: ومن قال فيه عن أيوب، عن ابن سيرين، عن أبي هريرة، فقد وهم. والصحيح عن أيوب، سمعه من أبي نعامة، لم يحفظ إسناده فأرسله. اهـ.

(د) وعن عطاء، عن النبي ﷺ، مرسلاً، نحوه.

رواه عبد الرزاق (١/٣٨٨: ١٥١٤)، من طريق ابن جريج، به. وقد قال أحمد: ليس في المرسلات شيء أضعف من مرسلات الحسن، وعطاء بن أبي رباح. اهـ.

وقال ابن عبد البر: مراسيل عطاء والحسن لا يُحتجُّ بهما، لأنهما كانا يأخذان عن كل أحد. اهـ.

انظر: التمهيد (١/ ٣٠)؛ جامع التحصيل (ص ٧٩، ٨٧، ٩٠).

(هـ) وعن قتادة، عن النبي ﷺ، مرسلاً.

رواه عبد الرزاق (١/٣٨٨: ١٥١٧)، من طريق معمر، به. ولم يذكر متنه، وإنما قال: مثل ذلك ــ يعني حديث أبي سعيد ــ ، وقد كان يحيى بن سعيد القطان لا يرى إرسال الزهري وقتادة شيئاً، ويقول هو بمنزلة الريح، ويقول: هؤلاء قوم حفاظ كانوا إذا سمعوا الشيء علقوه. اهـ.

(المراسيل لابن أبي حاتم ص ٣؛ جامع التحصيل ص ٩٠).

٣٨٤ ـ [وقال][1] الحارث: حدثنا الحسن بن قُتَيْبة، ثنا يزيد بن إبراهيم، ثنا بكر بن عبد الله المزني[2]، قال: صلَّى النبـي ﷺ، فخلع نعليه، فخلع الناس نعالهم، فقال لهم[3]: «[لِمَ][4] خلعتم نعالكم؟». قالوا: خلعت فخلعنا. قال: «إن جبريل عليه السلام أخبرني أن فيهما[5] أذى، فإذا جاء أحدكم إلى المسجد فليقلب نعليه، فإن كان فيهما أذىً فليخلعهما[6]، وإلا فليصلِّ فيهما[5]».

* مـرسـل.

.....

(١) ما بين المعقوفتين زيادة من (ك).

(٢) في (ك): (المدني).

(٣) لفظة (لهم): ليست في (عم، سد، ك، والبغية).

(٤) ما بين المعقوفتين زيادة من (عم، ك، والبغية).

(٥) في (ك): فيها.

(٦) في (عم، سد): (فليمطهما). وفي (ك، والبغية، والإتحاف): فليمطه. وهي أشبه بالصواب.

---

٣٨٤ ـ تخـريـجـه:

ذكره الهيثمي (بغية الباحث ١٩٧ : ١٣٧).

وذكره البوصيري (الإتحاف ١/ ١٨٢ ب)، كتاب القبلة، باب الصلاة في النعال والخفاف، وعزاه للحارث بن أبـي أسامة، وقال: هذا إسناد ضعيف لضعف الحسن بن قتيبة. اهـ.

ورواه أبو داود (١/ ٤٢٧ : ٦٥١)، من طريق موسى بن إسماعيل، حدثنا أبان، حدثنا قتادة، حدثني بكر بن عبد الله، عن النبـي ﷺ بهذا. ولم يذكر أبو داود متنه وإنما أحال على سابقه، وهو حديث أبـي سعيد الخدري رضي الله عنه، وبيَّن ما اختلف الحديثان فيه، وهو كلمة واحدة، ففي حديث أبـي سعيد قال: فيهما قذراً، أو قال أذى.

. . . . . .

وفي حديث بكر بن عبد الله: فيهما خبث.

ورجال أبي داود كلهم ثقات، إلا أنه مرسل.

موسى بن إسماعيل المنقري، ثقة ثبت. (التقريب ص ٥٤٩).

وأبان هو ابن يزيد العطار، ثقة حجة.

وعلى هذا، فليس الحديث من الزوائد، إلا أن يكون الحافظ رحمه الله، أورده لأجل أن أبا داود لم يذكر لفظه، وما أرى هذا بمتجه لأنه جرت عادة المحدثين على الإحالة بالمتن على سابقه إذا كان بلفظه ويعتبرونه حديثاً مستقلاً.

الحكم عليه:

الحديث بهذا الإسناد فيه علتان:

١ ـ الحسن بن قتيبة، وهو ضعيف جداً.

٢ ـ بكر بن عبد الله المزني، تابعي لم يدرك النبي ﷺ، فحديثه مرسل كما قال الحافظ.

والعلة الأولى زالت بمتابعة قتادة ـ كما في رواية أبي داود ـ.

فالحديث ضعيف للإرسال، لكن متنه قد صح من حديث أبي سعيد الخدري رضي الله عنه. انظر شواهد الحديث السابق رقم (٣٨٣).

٣٨٥ ـ [وقال][(١)]: حدثنا أبو النضر[(٢)]، ثنا سليمان بن[(٣)] حميد، حدثني من سمع الأعرابي، قال: رأيت النبي ﷺ يصلي وعليه نعلان من جلد بعير[(٤)]. قال: فتفل عن يساره، ثم حك حيث تفل بنعله.

.....

(١) ما بين المعقوفتين زيادة من (ك). والقائل هو الحارث بن أبي أسامة.

(٢) هو هاشم بن القاسم.

(٣) هكذا جاءت في جميع النسخ وفي الإتحاف أيضاً، وفي البغية (عن)، وهو الصواب إن شاء الله، لأن الإمام أحمد رواه (٥/٦) من طريق أبي هاشم، وبهز قالا: حدثنا سليمان بن المغيرة، عن حميد بن هلال، به. فنسب سليمان وحميداً.

(٤) في (ك) و (البغية) و (مسند أحمد): (بقر).

---

٣٨٥ ـ تخريجه:

ذكره الهيثمي (بغية الباحث ص ١٩٦ : ١٣٦).

وذكره أيضاً (المجمع ٢/٥٤)، وقال: رواه أحمد، وفيه رجل لم يسم وبقية رجاله ثقات. اهـ.

وذكره البوصيري (الإتحاف ١/١٨٢ ب)، كتاب القبلة، باب الصلاة في النعال والخفاف، وعزاه للحارث بن أبي أسامة.

ورواه ابن أبي شيبة في مصنفه (٢/٤١٥)، كتاب الصلوات: من رخص في الصلاة في النعلين، وأحمد (٥/٦)، وأبو الشيخ في أخلاق النبي ﷺ (ص ١١٨): ذِكْرُ نعله ﷺ، من طرق عن سليمان بن المغيرة، عن حميد بن هلال، عمن سمع الأعرابي يقول: رأيت رسول الله ﷺ، وهو يصلي وعليه نعلان من بقر، قال: فتفل عن يساره ثم حك حيث تفل بنعله. هذا لفظ أحمد، وليس عند ابن أبي شيبة وأبي الشيخ ذكر التفل.

وعلى هذا ليس الحديث من الزوائد، لأن أحمد أخرجه في مسنده، لكن لعل الحافظ اعتبره زائداً بسبب ما وقع في سنده من التحريف في قوله (سليمان بن حميد)، والصواب كما بينا: (سليمان عن حميد).

. . . . . .

الحكم عليه:

الحديث بهذا الإسناد رجاله ثقات، إلاَّ الذي لم يسم فلا ندري ما حاله، فهو مجهول. وعليه فالحديث ضعيف.

وقد تقدم في حديث رقم (٣٨٣) أحاديث صحيحة فيها صلاته ﷺ في نعليه، ودلكه البزاق بأحدهما ـ كما في حديث عبد الله بن الشخير، وانظر: أيضاً شواهد الحديث رقم (٣٦٢).

وعن أبـي ذر رضي الله عنه قال: رأيت النبـي ﷺ يصلي في نعلين مخصوفتين من جلود البقر.

رواه أبو الشيخ في أخلاق النبـي ﷺ (ص ١١٨). والبيهقي (٢/ ٤٢٠)، من طريق علي بن سعيد، نا محمد بن سنان القزاز، نا أبو غسان العنبري، نا شعبة، عن حميد بن هلال، عن عبد الله بن الصامت به.

قال الدارقطني (العلل ٢/ ٧٤ ب، ٧٥ أ): يرويه حميد بن هلال، واختلف عنه: فرواه شعبة، عن حميد بن هلال. واختلف عن شعبة، فرواه يحيـى بن كثير، عن شعبة، عن حميد بن هلال، عن عبد الله بن الصامت، عن أبـي ذر.

وقيل: عن شعبة، عن حميد بن هلال، عن مطرف، عن أعرابـي رأى النبـي ﷺ.

[و] رواه سليمان بن المغيرة، عن حميد بن هلال، حدثني من سمع الأعرابـي يقول: رأيت النبـي ﷺ. اهـ.

وقال البيهقي: تفرد به أبو غسان يحيـى بن كثير العنبري، كما أعلم. اهـ.

قلت: أبو غسان ثقة. انظر: التقريب (ص ٥٩٥)، وتفرده لا يضر. لكن محمد بن سنان القزاز ضعيف. (التقريب ص ٤٨٢). وهو علة الأثر، مع ما ذكره الدارقطني من الاختلاف فيه.

٣٨٦ ـ وقال أبو بكر: حدثنا يحيى بن آدم، ثنا زهير[١]، عن أبي إسحاق، عن علقمة بن قيس ـ ولم يسمع من علقمة ـ قال: إن عبد الله أتى أبا موسى في داره[٢] فحضرت الصلاة، فقال أبو موسى: تقدم يا أبا عبد الرحمن، ـ فأنت أقدم مني سِنّاً وأعلم ـ. قال: لا[٣] بل تقدم[٤] أنت، فإنما أتيناك في منزلك ومسجدك فأنت أحق. فتقدم أبو موسى رضي الله عنه، فخلع نعليه، فلما سلم قال عبد الله[٥] [له][٦]: ما أردت إلى خلعهما؟!! أبالوادي المقدس طُوى، أنت[٧]؟!!

.....

(١) زاد في (ك): (بن حرب)، وهو وهم فإنما هو ابن معاوية.

(٢) لفظة (في داره): ليست في المسند.

(٣) لفظة (لا): ليست في (سد) و (ك).

(٤) لفظة (تقدم): ليست في (عم).

(٥) لفظة (عبد الله): ليست في المسند. وعبد الله هو ابن مسعود، وأبو موسى هو الأشعري.

(٦) ما بين المعقوفتين زيادة من (ك).

(٧) لفظة (أنت): ليست في (حس). وزاد بعدها في المسند، والإتحاف: (لقد رأينا رسول الله ﷺ يصلي في الخفين والنعلين). وطوى ـ بضم أوله وكسره ـ واد بأصل جبل الطور بالشام، وهو الذي نودي منه موسى عليه السلام، وهو واد مقدس، قال الله تعالى: ﴿ فَلَمَّآ أَتَىٰهَا نُودِيَ يَٰمُوسَىٰٓ ﴿١١﴾ إِنِّيٓ أَنَا۠ رَبُّكَ فَٱخۡلَعۡ نَعۡلَيۡكَۖ إِنَّكَ بِٱلۡوَادِ ٱلۡمُقَدَّسِ طُوًى ﴿١٢﴾ ﴾ [سورة طه: الأيتان ١١، ١٢].
وانظر: معجم ما استعجم (٣/ ٨٩٦، ٨٩٧)؛ وفتح القدير (٣/ ٣٥٨).

---

٣٨٦ ـ تخريجه:

هو في مسند أبي بكر بن أبي شيبة (١/ ٦٠ أ ـ ٦٠ ب).

وذكره الهيثمي (المجمع ٢/ ٦٦)، وقال: رواه أحمد، وفيه رجل لم يسم، ورواه الطبراني متصلاً برجال ثقات. اهـ.

وذكره البوصيري (الإتحاف ١/ ١٨٢ ب)، كتاب القبلة، باب الصلاة في النعال والخفاف، وعزاه لأبي بكر بن أبي شيبة.

. . . . . .

ورواه أحمد (١/ ٤٦٠)؛ والطحاوي (١/ ٥١١)، كتاب الجنائز، باب المشي بين القبور بالنعال؛ والطبراني في الكبير (٩/ ٢٩٣: ٩٢٦٢).

من طرق عن زهير بن معاوية، به مثله، مع ذكر المرفوع من الحديث الذي لم يذكره الحافظ هنا، كما ذكرنا في فروق النسخ.

وعلى هذا فالحديث ليس من الزوائد لأن أحمد أخرجه في مسنده.

ورواه ابن ماجه (١/ ٣٣٠: ١٠٣٩)، كتاب إقامة الصلاة، باب الصلاة في النعال؛ وابن أبي شيبة في مصنفه (٢/ ٤١٧)، كتاب الصلوات: من رخص في الصلاة في النعلين.

من طريق يحيى بن آدم، به. فذكر المرفوع منه فقط، ولم يذكر ابن أبي شيبة في روايته (الخفين).

ورواه عبد الرزاق (١/ ٣٨٦: ١٠٥٧)، ومن طريقه الطبراني في الكبير (٩/ ٢٩٢: ٩٢٦١)، من طريق إسرائيل بن يونس.

وابن أبي شيبة في مصنفه (٢/ ٤١٨)، من طريق شريك.

كلاهما عن أبي إسحاق، عن أبي الأحوص، عن ابن مسعود، به نحوه.

وهذا إسناد رجاله ثقات، لولا ما فيه من عنعنة أبي إسحاق وهو مدلس، فإن سماع شريك، وإسرائيل، منه قديم، وأبو الأحوص هو عوف بن مالك الجشمي، ثقة. التقريب (ص ٤٣٣).

وروى عبد الرزاق (٢/ ٣٩٢: ٣٨٢١)، كتاب الصلاة، باب الرجل يؤتى في ربعه، من طريق ابن عيينة، عن حصين بن عبد الرحمن، عن مرة الهمداني قال: أتيت ابن مسعود أطلبه في داره، فقيل: هو عند أبي موسى الأشعري. فأتيته، فإذا عبد الله وحذيفة... الحديث، وفيه: قال: فأقيمت الصلاة فتقدم أبو موسى، فأمهم لأنهم كانوا في داره.

. . . . . .

وهذا إسناد صحيح؛ حصين بن عبد الرحمن هو السلمي، ثقة. انظر: تهذيب الكمال (٦/ ٥١٩).

لكن ليس فيه ذكر الصلاة في النعال، إنما هو مثبت لأصل القصة.

وروى الطبراني في الكبير (٩/ ٩٠: ٨٤٩٣)، من طريق مغيرة قال: قال إبراهيم: أتى عبد الله أبا موسى، فتحدث عنده فحضرت الصلاة، فلما أقيمت فتأخر أبو موسى، فقال عبد الله: لقد علمت أن من السنة أن يتقدم صاحب البيت. فأبى أبو موسى، حتى تقدم مولى لأحدهما.

قال الهيثمي (المجمع ٢/ ٦٦): رواه الطبراني، ورجاله رجال الصحيح. اهـ.

قلت: وهو كما قال، فإن شيخ الطبراني محمد بن النضر الأزدي ـ اسم أبيه أحمد ونسب هنا لجده ـ وإن لم يكن من رجال التهذيب، فإنه ثقة. (تاريخ بغداد ١/ ٣٦٤). لكن مغيرة بن مقسم لم يصرح بالسماع من إبراهيم النخعي، وكان يدلس ـ من الثالثة ـ لا سيما عن إبراهيم النخعي. وإبراهيم النخعي لم يسمع من ابن مسعود رضي الله عنه، فهو منقطع. لكن قال أحمد: مرسلات إبراهيم النخعي لا بأس بها. قال العلائي: وخص البيهقي ذلك بما أرسله عن ابن مسعود دون غيره. اهـ. (جامع التحصيل ص ٨٩). قلت: وهذا منها. وهذه الرواية فيها نوع تعارض مع ما تقدم لكن تحمل على التعدد.

الحكم عليه:

الحديث بهذا الإسناد فيه علتان:

١ ـ زهير بن معاوية لم يسمع من أبي إسحاق إلاَّ بعد الإختلاط.

٢ ـ أبو إسحاق لم يسمع من علقمة بن قيس. لكن أبا إسحاق رواه من وجه آخر عن أبي الأحوص عن ابن مسعود ـ كما تقدم في التخريج ـ وقد عنعن، ولم يصرح بالسماع، وهو مدلس ـ من الثالثة ـ.

. . . . . .

وعليه فالحديث ضعيف من طريقه، وقد صح منه إمامة أبـي موسى الأشعري لهم ـ كما في رواية عبد الرزاق عن مرة الهمداني ـ وليس فيها ذكر النعال.

والمرفوع منه، وهو قوله: (لقد رأينا رسول الله ﷺ يصلي في الخفين والنعلين) قد صح من رواية غير واحد من الصحابة كما تقدم في حديث رقم (٣٨٣).

أما النهي عن إمامة الرجل في بيته وسلطانه، فثابتة من حديث أبـي مسعود الأنصاري رضي الله عنه، وغيره.

ففي حديث أبـي مسعود الأنصاري: «يؤم القوم أقرؤهم لكتاب الله... ولا يؤمَّن الرجلُ الرجلَ في سلطانه... الحديث».

وفي رواية: «ولا تؤمَّن الرجل في أهله ولا في سلطانه».

رواه مسلـم (١/ ٤٦٥: ٦٧٣)؛ وأبـو داود (١/ ٣٩٠، ٣٩١: ٥٨٢، ٥٨٣)؛ والترمذي (١/ ٤٥٨: ٢٣٥)؛ والنسائي (٢/ ٧٦: ٧٨٠)؛ وابن ماجه (١/ ٣١٣: ٩٨٠).

[مع١٤أ] ٣٨٧ ـ وقال[1] أبو يعلى: حدثنا إبراهيم / ـ هو ابن عرعرة ـ، ثنا سَلْم بن قُتَيْبة، عن عمر بن نَبْهان، عن قتادة، عن أنس رضي الله عنه قال[2]: (إن رسول الله ﷺ، كان يصلي في خُفَّيهِ).

.....

(١) الواو زيادة من (ك). ولفظة (قال): ليست في (عم) و (سد).

(٢) لفظة (قال): ليست في (ك).

---

٣٨٧ ـ تخريجه:

هو في مسند أبي يعلى (٥/ ٢٩١: ٢٩١٢)، ولفظه «كان يصلي في خفيه ونعليه».

وذكره الهيثمي (المقصد العلي ص ٣٧٠: ٣٣٤).

وذكره أيضاً (المجمع ٢/ ٥٤)، وعزاه للطبراني في الأوسط، وقال: في الصحيح منه الصلاة في النعلين فقط، ومدار الحديثين ـ هذا الحديث وحديث البزار ـ على عمر بن نبهان، وهو ضعيف. وروى أبو يعلى منه الصلاة في الخفين. اهـ.

قلت: عند أبي يعلى الصلاة في الخفين والنعلين.

وذكره البوصيري (الإتحاف ١/ ١٨٢ ب)، كتاب القبلة، باب الصلاة في النعال والخفاف، وعزاه لأبي يعلى.

ورواه البخاري في التاريخ الكبير (٦/ ٢٠٢) في ترجمة عمر بن نبهان؛ وفي التاريخ الصغير (٢/ ١٢١)؛ والعقيلي في الضعفاء (٣/ ١٩٣)؛ والطبراني في الأوسط (٣/ ٤٢٧: ٢٩٢٢)؛ وابن عدي في الكامل (٥/ ١٦٩٠)، من طرق عن سلم بن قتيبة، به مثله، وزادوا ـ عدا البخاري في الكبير والطبراني ـ: «ورأيته يدعو بباطن كفيه وبظاهرهما».

قال البخاري: لا يتابع ـ يعني عمر بن نبهان ـ في حديثه.

وقال الطبراني: لم يرو هذا الحديث عن قتادة إلاَّ عمر، تفرد به سلم. اهـ.

. . . . . .

ورواه البزار كما في كشف الأستار (١/ ٢٨٧، ح (٥٩٧)، من طريق عقبة بن مكرم العمي، ثنا أبو قتبة، به ولفظه: «خالفوا اليهود وصلوا في خفافكم ونعالكم، فإنهم لا يصلون في خفافهم ونعالهم». قال البزار: لا نعلمه يروى عن أنس إلاَّ من هذا الوجه، ولا حدث به عن عمر إلاَّ قتيبة، وعمر مشهور. اهـ.

الحكم عليه:

الحديث بهذا الإسناد ضعيف لأجل عمر بن نبهان، قال الدارقطني: يحدث عن قتادة عن أنس بغرائب. اهـ.

قلت: وهذا منها، فلم يتابع على ذكر الخفين في حديث أنس، أما النعلان فثابتة في الصحيحين وغيرهما.

وكذلك صلاته ﷺ في خفيه، ثابتة في الصحيحين وغيرهما، لكن من حديث المغيرة بن شعبة رضي الله عنه وغيره، وقد سبق تخريج هذه الأحاديث في الحديث رقم (٣٨٣).

٣٨٨ ـ وقال إسحاق: أنا المُؤَمَّل، ثنا سفيان، عن مُخَوَّل بن راشد، عن المقبري، عن أبي رافع، عن أم سلمة، قالت: (نهى رسول الله ﷺ أن يصلي الرجل ورأسه معقوص).

قلت للمؤمل: أفيه أم سلمة؟

فقال: لا أشك[١]، كتبته منه أولاً بمكة.

* قلت: قد رواه عبد الرزاق، ووكيع، عن سفيان الثوري، ليس فيه أم سلمة، أخرجه أحمد عنهما، وبسبب ذلك [استثبت][٢] / إسحاقُ المؤمَّلَ، فإن كان المؤمَّل حفظه فالاختلاف فيه من سفيان لا عليه، والله أعلم[٣]. [ك١٢]

.....

(١) في نصب الراية (٢/ ٩٤): فقال: بلا شك، هكذا كتبته منه إملاء بمكة.

(٢) في الأصل (استفتيت)، وهو خطأ، والصواب ما أثبته إذ لا يتسق الكلام إلا به.

(٣) هذا الحديث انفردت به (ك) من بين النسخ، ولم يذكره البوصيري في الإتحاف، وهو مستدرك عليه.

وقول الحافظ: فالاختلاف فيه من سفيان لا عليه. اهـ. أي أن سفيان الثوري هو الذي تارة يزيد في الإسناد فيجعله عن أم سلمة وتارة يقصر به فيجعله عن أبي رافع.

---

٣٨٨ ـ تخريجه:

هو في مسند إسحاق بن راهويه (٤/ ٢١٧ ب).

وذكره الهيثمي (المجمع ٢/ ٨٦)، وقال: رواه الطبراني في الكبير، ورجاله رجال الصحيح. اهـ.

ورواه الترمذي في العلل الكبير (١/ ٢٥٤): أبواب الصلاة في كراهية كف الشعر في الصلاة، والدارقطني في العلل (٢/ ٩٠ أ).

من طريق محمد بن بشار، عن مؤمَّل، به، فذكره بلفظ: «نهى أن يصلي الرجل

. . . . . .

وهو معقوص».

ورواه الطبراني في الكبير (٢٣/ ٢٥٢: ٥١٢)، من طريق علي بن عبد العزيز، ثنا أبو حذيفة، ثنا سفيان، عن مخول بن راشد، عن سعيد المقبري، عن أبي رافع، عن أم سلمة، أن النبي ﷺ، فذكر مثله.

وعلي بن عبد العزيز البغوي، ثقة. (الجرح ٦/ ١٩٦؛ والسير ١٣/ ٣٤٨؛ والميزان ٣/ ١٤٣).

وأبو حذيفة هو موسى بن مسعود النهدي البصري، صدوق سيِّىء الحفظ، وقد ضعفه في سفيانَ الثوري جماعةٌ منهم: أحمد، وابن معين ــ في رواية ــ والعقيلي. (الجرح ٨/ ١٦٣؛ الضعفاء للعقيلي ٤/ ١٩٧؛ الكاشف ٣/ ١٦٦؛ الميزان ٤/ ٢٢١؛ شرح العلل ٢/ ٧٢٦؛ التهذيب ١٠/ ٣٧٠؛ والتقريب ص ٥٥٤).

الحكم عليه:

الحديث بهذا الإسناد رجاله كلهم ثقات، إلاَّ مؤمل بن إسماعيل فإنه صدوق يخطىء كثيراً. وقد تابعه أبو حذيفة موسى بن مسعود النهدي ــ كما في رواية الطبراني ــ وهو صدوق سيِّىء الحفظ، وضُعِّف في روايته عن الثوري.

وإسناده قابل للتحسين بمجموع الطريقين، لكن الحديث معلول:

فقد خولف مؤمل بن إسماعيل، وأبو حذيفة في إسناد هذا الحديث، فرواه وكيع بن الجراح ــ وهو من كبار أصحاب الثوري ــ، وعبد الرزاق، فقالا: عن الثوري، عن مخول بن راشد، عن رجل، عن أبي رافع، قال: نهى رسول الله ﷺ. . . الحديث ــ وقد سبق تخريجه في شواهد الحديث رقم (٣٨١).

ورواه غندر، وأبو أسامة حماد بن أسامة، وسعيد بن عامر، وخالد بن الحارث، كلهم عن شعبة، عن مخول بن راشد، عن أبي سعد رجل من أهل المدينة، قال: رأيت أبا رافع مولى النبي ﷺ، رأى الحسن بن علي وهو يصلي وقد عقص شعره، فأطلقه، أو نهى عنه. وقال: نهى رسول الله ﷺ أن يصلي الرجل وهو

. . . . . .

عاقص شعره. وقد سبق تخريجه في حديث رقم ٣٨١، وليس في طريق أبـي أسامة، وسعيد بن عامر ذكر القصة ـ .

وأبو سعد المدني هو شُرَحْبيل بن سعد، جزم بذلك المزي في تحفة الأشراف (٩/ ٢٠٤). وذكر الترمذي (العلل الكبير ١/ ٢٥٥): أنه رواه أسود بن عامر، عن زهير، عن مخول، عن شرحبيل المدني أن أبا رافع قال: قال رسول الله ﷺ. . . الحديث.

ففي هذه الطريق التصريح بأنه شرحبيل بن سعد المدني. لكن قال الترمذي في العلل الكبير (١/ ٢٥٧): وأبو سعيد، هو عندي سعيد المقبري. . اهـ.

قلت: قوله: (أبو سعيد) أظنه تصحيفاً صوابه (أبو سعد) لأنه هكذا في أصل الرواية، وقوله إنه سعيد المقبري، متعقب عليه، لأنه يلزم منه أن يكون حديث شعبة منقطعاً لأن سعيداً المقبري لم يدرك أبا رافع مولى رسول الله ﷺ. وفي رواية غندر، وخالد بن الحارث ـ عند ابن ماجه ـ التصريح بأن أبا سعد رأى أباء رافع.

ورواه ابن جريج، عن عمران بن موسى، عن سعيد المقبري، عن أبيه، قال: رأيت أبا رافع مولى النبـي ﷺ. . . فذكر الحديث. وقد سبق تخريجه في حديث رقم ٣٨١.

وقد وافق الدارقطني، الترمذيَ، بأن أبا سعد هو سعيد المقبري. انظر: علل الدارقطني (٢/ ٨٩ ب).

وقال الترمذي (العلل الكبير ١/ ٢٥٧): وهذا الحديث ـ يعني حديث ابن جريج عن عمران بن موسى، السابق ـ هو الصحيح، وحديث مخول فيه اضطراب، ورواية شعبة عن مخول، أشبه وأصح من حديث مؤمل عن سفيان عن مخول، لأن شعبة قال: عن أبـي سعيد، عن أبـي رافع، وأبو سعيد هو عندي سعيد المقبري. اهـ.
قلت: كنية سعيد المقبري أبو سعد، وليس أبا سعيد، وأظن أن ما وقع هنا تصحيف فقد روى الحديث قبل هذا الكلام بأسطر فقال: أبو سعد. وقوله: هو عندي سعيد المقبري متعقب كما ذكرت سابقاً.

. . . . . .

وقال ابن أبـي حاتم (العلل ١/١٠٧: ٢٨٩): سألت أبـي عن حديث رواه المؤمل بن إسماعيل، عن الثوري، عن مخول، عن سعيد المقبري، عن أم سلمة قالت: نهانا رسول الله ﷺ، أن يصلي الرجل ورأسه معقوص.

قال أبـي: إنما روي عن مخول، عن أبـي سعيد، عن أبـي رافع، وكنية سعيد المقبري أبو سعيد. وأخطأ مؤمل إنما الحديث عن أبـي رافع. اهـ.

وقال الدارقطني في العلل (٢/ ٩٠ أ): واختلف عن الثوري، فرواه مؤمل بن إسماعيل، عن الثوري، عن مخول، عن أبـي سعيد، عن أبـي رافع، عن أم سلمة. ووهم في ذكر أم سلمة، وغيره لا يذكر فيه أم سلمة. وحديث عمران بن موسى أصحها إسناداً. اهـ. وقال أيضاً (٥/ ١٧٧ ب): يرويه مخول بن راشد. واختلف عنه، فرواه مؤمل وأبو حذيفة، عن الثوري، عن مخول، عن المقبري، عن أبـي رافع، عن أم سلمة. وغيرهما يرويه عن الثوري، عن مخول، ولا يذكر أم سلمة. و [هكذا] ــ زيادة من نصب الراية ــ ، رواه شعبة [و] ــ في العلل (عن) ــ شريك، عن مخول، وهو الصواب. اهـ.

والنهي عن كف الشعر وعقصه ثابت في الصحيحين من حديث ابن عباس رضي الله عنهما، عن النبـي ﷺ قال: «أمرت أن أسجد على سبعة أعظم، ولا أكف ثوباً ولا شعراً».

وفي مسلم عن ابن عباس رضي الله عنهما، أنه رأى عبد الله بن الحارث يصلي ورأسه معقوص من ورائه، فقام فجعل يحله. فلما انصرف أقبل إلى ابن عباس فقال: ما لك ورأسي؟ فقال: إني سمعت رسول الله ﷺ، يقول: «إنما مثل هذا مثل الذي يصلي وهو مكتوف».

وحديث أبـي رافع مولى رسول الله ﷺ: نهى رسول الله ﷺ أن يصلي الرجل ورأسه معقوص.

ــ وقد تقدم تخريج هذه الأحاديث في شواهد الحديث رقم (٣٨١).

٤١ ـ باب السواك عند كل صلاة

(١٦) تقدم في باب السواك حديث عبد الله بن الزبير رضي الله عنهما، عن النبي ﷺ قال: «لولا أن أشق على أمتي لأمرتهم بالسواك عند كل صلاة»[١].

.....

(١) كتاب الطهارة، باب السواك حديث رقم (٦٤)، وقد ذكر هذا الحديث بسنده هنا في (ك): (ص ١٢)، ثم ذكر بعده حديث جابر، ثم حديث ضمرة بن حبيب، وكلها تقدمت ـ في (ك) و (بقية النسخ) ـ في كتاب الطهارة، باب السواك، حديث رقم (٦٣ و ٦٨). فأغنى عن إعادتها هنا.

٣٨٩ ـ وقال إسحاق: أخبرنا جرير[١]، عن مسلم الأعور، عن مجاهد، عن ابن عباس رضي الله عنهما، عن رسول الله ﷺ قال: «لولا أت تُضَيِّعُوا[٢] لأمرتكم بالسواك عند كل صلاة»[٣].

.....

(١) هو ابن عبد الحميد الضبي.

(٢) في رواية البزار، وأبي نعيم: (تضعفوا). وفي إحدى روايتي الطبراني: (تضعف أمتي)، والمعنى على هذه الرواية هو: إذا فرضت عليكم وتهاونتم بها، فتضيعوا ما فرض عليكم وتحرجون.

(٣) هذا الحديث انفردت بذكره (ك): (ص ١٢)، وليس له ذكر في باقي النسخ.

---

٣٨٩ ـ تخريجه:

هو في مسند إسحاق (٤/ ٢٩٦ أ).

ولم أجده في مظنته من الإتحاف.

وذكره الهيثمي (المجمع ٢/ ٩٧)، وقال: رواه البزار، والطبراني في الكبير، من طريق مسلم بن كيسان الملائي، وهو ضعيف، وقال البزار: لا بأس به. اهـ.

ورواه البزار (كشف الأستار ١/ ٢٤١، ٢٤٢: ٤٩٤، ٤٩٥)؛ والطبراني في الكبير (١١/ ٨٥، ٨٧: ١١١٢٥، ١١١٣٣)؛ وأبو الشيخ في طبقات المحدثين (٢/ ٢٤٠: ٢٢٠)؛ ومن طريقه أبو نعيم في تاريخ أصبهان (١/ ٢٩٥)، من طرق عن مسلم الملائي، به، ولفظ البزار الأول بمثل حديث الباب عدا قوله: (تضيعوا) فهي عنده (تضعفوا)، ولفظي الطبراني بنحوه، وفي الثاني (تضعف أمتي)، ولفظ أبي الشيخ وأبي نعيم مقارب وفيه (تضعفوا).

قال البزار: قد روي نحوه من غير وجه بغير لفظه، والملائي ليس به بأس، يروي عنه شعبة والثوري والأعمش وإسرائيل وجماعة كثيرة، واحتملوا حديثه. اهـ.

قلت: بل هو متروك. وهو عند أبي الشيخ معلقاً، لأنه لم يذكر من حدثه به عن يونس بن حبيب. وعند أبي نعيم منقطعاً لأن شيخه ـ وهو أبو الشيخ ـ لم يذكر من حدثه به عن يونس بن حبيب.

. . . . . .

قال أبو نعيم: هذا الحديث ذكره أبو محمد بن حيان عن يونس ولم يذكر من دونه. اهـ.

ورواه ابن عدي في الكامل (١/ ٢٤٢) في ترجمة إبراهيم بن الحكم بن أبان الصنعاني، من طريق صاحب الترجمة، عن أبيه، عن عكرمة، عن ابن عباس، عن النبـي ﷺ قال: «لولا أن يضعفوا عن السواك لأمرتهم به عند كل صلاة».

وفيه إبراهيم بن الحكم بن أبان، وهو ضعيف، قال ابن عدي: وبلاؤه ما ذكروه أنه كان يوصل المراسيل عن أبيه، وعامة ما يرويه لا يتابع عليه. اهـ.

وروى ابن عدي عن عباس بن عبد العظيم قال: كانت هذه الأحاديث في كتبه مراسيل ليس فيها ابن عباس ولا أبو هريرة، يعني أحاديث أبيه عن عكرمة. اهـ.

وانظر: التهذيب (١/ ١١٥)؛ والتقريب (ص ٨٩).

الحكم عليه:

الحديث بهذا الإسناد ضعيف جداً، لأن فيه مسلم بن كيسان الملائي الأعور، وهو متروك. ومدار كل الروايات عليه، إلاَّ ما ذكرت من رواية إبراهيم بن الحكم، عن أبيه، عن عكرمة، عن ابن عباس ــ كما في رواية ابن عدي، وقد بينت ضعفها في التخريج ــ وقد جاء نحو هذا الحديث عن غير واحد من الصحابة رضي الله عنهم. فمن ذلك:

١ ــ عن أبـي هريرة رضي الله عنه، عن النبـي ﷺ، قال:

«لولا أن أشق على أمتي لأمرتهم بالسواك عند كل صلاة» رواه الجماعة وفي رواية: «لولا أن أشق على المؤمنين».

رواه البخـاري (٢/ ٢٧٤: ٨٨٧)؛ ومسلـم (١/ ٢٢٠: ٢٥٢)؛ وأبـو داود (١/ ٤٠: ٤٦) في أثناء حديث؛ والترمذي (١/ ٣٤: ٢٢)؛ والنسائي (١/ ١٢: ٧)؛ وابن ماجه (١/ ١٠٥: ٢٨٧)؛ ومالك في الموطأ (١/ ٦٦)؛ وأحمد (٢/ ٢٤٥، ٢٨٧، ٣٩٩).

. . . . . .

---

٢ ـ وعن زيد بن خالد الجهني رضي الله عنه، قال: سمعت رسول الله ﷺ يقول: «لولا أن أشق على أمتي لأمرتهم بالسواك عند كل صلاة». قال أبو سلمة: فرأيت زيداً يجلس في المسجد وإن السواك من أذنه موضع القلم من أذن الكاتب، فكلما قام إلى الصلاة استاك.

رواه أبو داود (١/ ٤٠: ٤٧)؛ والترمذي (١/ ٣٥: ٢٣)؛ وابن أبي شيبة (١/ ١٦٨)؛ وأحمد (٤/ ١١٤، ١١٦)؛ (٥/ ١٩٣)؛ والطحاوي (١/ ٤٣)؛ والبيهقي (١/ ٣٧)، من طرق عن محمد بن إسحاق، عن محمد بن إبراهيم التيمي، عن أبي سلمة بن عبد الرحمن، به.

قال الترمذي: هذا حديث حسن صحيح. اهـ. ونقل عن البخاري تصحيحه.

وفيه محمد بن إسحاق، وهو صدوق مدلس، ولم أر في شيء مما وقفت عليه من طرق الحديث تصريحه بالسماع، فلعل من صححه وقف على ذلك، أو اعتمد على شواهده.

٤٢ ـ باب الصفوف

٣٩٠ ـ قال[١] مسدد: حدثنا يحيى[٢]، عن[٣] عبيد الله[٤]، [عم٧٢] أخبرني نافع، عن ابن عمر رضي الله عنهما قال[٥]: (إذا كانوا[٦] / ثلاثة يتقدم أحدهم ويتأخر اثنان يصفان خلفه).

قال[٧]: وجئت مرة فقمت عن يساره، فأقامني عن يمينه.

* صحيح موقوف.

.....

(١) تأخر هذا الحديث في (ك) فجاء بعد الحديث رقم (٣٩٢).

(٢) هو القطان.

(٣) في (سد): (بن عبيد). وهو خطأ.

(٤) هو ابن عمر العمري.

(٥) لفظة (قال): ليست في (ك).

(٦) في (ك): (قاموا).

(٧) القائل هو نافع مولى ابن عمر رضي الله عنهما.

---

٣٩٠ ـ تخريجه:

ذكره البوصيري (الإتحاف ١/ ١٦٥ ب)، كتاب الإمامة، باب فيمن يلي الإمام، وعزاه لمسدد.

. . . . . .

ورواه ابن أبـي شيبة في المصنف (٢/ ٨٧)، كتاب الصلوات، ما قالوا إذا كانوا ثلاثة يتقدم الإمام.

من طريق وكيع، عن سفيان، عن حماد، عن إبرهيم، عن ابن عمر رضي الله عنهما أنه قال: (إذا كانوا ثلاثة تقدمهم أحدهم، وتأخر اثنان).

وهذا إسناد ضعيف للإرسال، فإبراهيم هو: النخعي، ولم يسمع من أحد من الصحابة. (جامع التحصيل ص ١٤١).

وحماد هو ابن أبي سليمان، فقيه صدوق له أوهام. (التقريب ص ١٧٨).

ورواه أيضاً في المصنف (٢/ ٨٧)، من طريق ليث، عن نافع، عن ابن عمر رضي الله عنهما، أنه كان إذا صلى ثالثَ ثلاثةٍ جَعَلَ اثنين خلفه.

وهذا إسناد ضعيف أيضاً، فليث هو ابن أبـي سليم، وهو صدوق عابد سيِّىء الحفظ اختلط فلم يتميز حديثه فلا يحتج به إلاَّ فيما توبع عليه، وقد توبع عليه كما في حديث الباب، فيرتفع حديثه هذا إلى الحسن لغيره.

وروى عبد الرزاق (٢/ ٤٠٨: ٣٨٧٩)، كتاب الصلاة، باب الرجل يؤم الرجلين والمرأة، من طريق ابن جريج، عن نافع، أن ابن عمر رضي الله عنهما قال: (يصليان وراءه)، وابن جريج مدلس وقد عنعن.

وروى أيضاً (٢/ ٤٠٦: ٣٨٦٩)، من طريق ابن جريج، أخبرني نافع مولى ابن عمر: أنه قام وحده إلى يسار ابن عمر رضي الله عنهما، فجر بيمينه، حتى جره إلى شقه الأيمن.

وهذا إسناد صحيح، وقوله: (فجر بيمينه)، أي: أن ابن عمر أمسك بيد نافع اليمنى وجره بها.

وروى مالك في الموطأ (١/ ١٣٤)، كتاب الصلاة، باب العمل في صلاة الجماعة، من طريق نافع: أنه قال: (قمت وراء عبد الله بن عمر رضي الله عنهما، في

. . . . . .

صلاة من الصلوات، وليس معه أحد غيري، فخالف عبد الله بيده فجعلني حذاءه) زاد ابن الأثير في جامع الأصول (٥/ ٦٠٥: ٣٨٥٩): (عن يمينه)، ولم أجدها في الموطأ الذي حققه محمد عبد الباقي، ولا في رواية يحيى بن يحيى الليثي، ووجدتها في رواية محمد ابن الحسن، ولفظه: (فجعلني عن يمينه)، ولم يذكر (بحذائه)، (ص ٧٦: ١٧٧)، وإسناده من أصح الأسانيد، ويعرف عند العلماء بسلسلة الذهب.

انظر: تدريب الراوي (١/ ٧٨).

وروى ابن أبي شيبة في مصنفه (٢/ ٨٦)، كتاب الصلاة: في الرجل يصلي مع الرجل يقيمه عن يمينه، من طريق ابن نمير، عن عبيد الله بن عمر ــ تحرفت في المطبوع إلى عمير وقد جاءت على الصواب في المحققة (٣/ ٨٠: ٤٨٩٥) ــ، عن نافع، عن ابن عمر رضي الله عنهما، أنه قام رجل يصلي عن يساره فحوله إلى يمينه.

وإسناده صحيح.

الحكم عليه:

الأثر بهذا الإسناد صحيح، كما قال الحافظ رحمه الله.

وله شواهد مرفوعة منها:

١ ــ عن أنس بن مالك رضي الله عنه: (أن جدته مُلَيكة، دعت رسول الله ﷺ. . .) الحديث، وفيه: (وصففت أنا واليتيم وراءه، والعجوز من ورائنا، فصلى بنا ركعتين، ثم انصرف) رواه البخاري، ومسلم وغيرهما، وقد سبق تخريجه في حديث رقم (٣٣٤).

٢ ــ وعن جابر بن عبد الله رضي الله عنهما، قال في حديثه الطويل: (ثم جئت حتى قمت عن يسار رسول الله ﷺ، فأخذ بيدي فأدارني حتى أقامني عن يمينه، ثم جاء جبار بن صخر فتوضأ، ثم جاء فقام عن يسار رسول الله ﷺ، فأخذ

. . . . . .

رسول الله ﷺ، بيدينا جميعاً، فدفعنا حتى أقامنا خلفه. . .) الحديث.

ورواه مسلم (٤/ ٢٣٠٥: ٣٠١٠)، كتاب الزهد والرقائق، باب حديث جابر الطويل ــ واللفظ له ــ ؛ وأبو داود (١/ ٤١٧: ٦٣٤)؛ والطحاوي (١/ ٣٠٧)؛ وابن حبان (٣/ ٣١٠: ٢١٩٤)؛ والبيهقي (٣/ ٩٥)؛ والبغوي في شرح السنة (٣/ ٣٨٣: ٨٢٧)؛ والحازمي في الاعتبار (ص ١٦٦).

وفي حديث ابن المنكدر عن جابر: (فقمت خلفه فأخذ بأذني فجعلني عن يمينه)، رواه مسلم (١/ ٥٣٢: ٧٦٦)؛ وأحمد (٣/ ٣٥١)؛ والبيهقي (٣/ ٩٥).

٣ ــ وعن سمرة بن جُنْدُب رضي الله عنه، قال: (أمرنا رسول الله ﷺ، إذا كنا ثلاثة أن يتقدمنا أحدنا).

رواه الترمذي (١/ ٤٥٢: ٢٣٣).

من طريق إسماعيل بن مسلم، عن الحسن به.

قال الترمذي: حديث حسن غريب. قال: وقد تكلم بعض الناس في إسماعيل ابن مسلم المكي من قبل حفظه. اهـ.

قلت: إسماعيل بن مسلم المكي، فقيه ضعيف الحديث ــ التقريب (ص ١١٠) ــ ، ورواية الحسن البصري عن سمرة كلها كتاب، عدا حديث العقيقة، قاله يحيى القطان، وغيره، واعتبرها بعض أهل العلم كابن المديني سماعاً. جامع التحصيل (ص ١٦٥).

٤ ــ وعن ابن عباس رضي الله عنهما ــ في حديث مبيته عند ميمونة ــ قال: «فجئت فقمت عن يساره، فجعلني عن يمينه. . . الحديث».

رواه البخاري (٢/ ١٩٠، ١٩١: ٦٩٧، ٦٩٨)؛ ومسلم (١/ ٥٢٥: ٧٦٣)؛ وأبو داود (١/ ٤٠٧: ٦١٠)؛ والترمذي (١/ ٤٥١: ٢٣٢)؛ والنسائي (٢/ ٨٧: ٨٠٦)؛ وابن ماجه (١/ ٣١٢: ٩٧٣)؛ ومالك (١/ ١٢١)؛ وعبد الرزاق (٢/ ٤٠٣: ٣٨٦١، ٣٨٦٢)؛ وأحمد (١/ ٢٨٣، ٢٨٤)؛ وابن خزيمة (٣/ ١٧: ١٥٣٣،

. . . . . .

١٥٣٤)؛ وابن حبان (٣/ ٣٠٩: ٢١٩٣)؛ والبيهقي (٣/ ٩٩).

٥ ــ وعن أنس بن مالك رضي الله عنه: (أن رسول الله ﷺ، صلى به وبأمه، أو خالته. قال: فأقامني عن يمينه وأقام المرأة خلفنا).

رواه مسلم (١/ ٤٥٨: ٦٦٠)، واللفظ له؛ وأبو داود (١/ ٤٠٦: ٦٠٩)؛ والنسائي (٢/ ٨٦: ٨٠٣)؛ وابن ماجه (١/ ٣١٢: ٩٧٥)؛ وابن أبي شيبة في مصنفه (٢/ ٨٦: ٨٨)؛ وأحمد (٣/ ١٩٤، ٢٥٨، ٢٦١)؛ وابن خزيمة (٣/ ١٩: ١٥٣٨)؛ وابن حبان (٣/ ٣١٤: ٢٢٠٣، ٢٢٠٤)؛ والبيهقي (٣/ ٩٥).

٣٩١ ـ [قال[١] مسدد][٢]: حدثنا أبو معاوية[٣]، عن الأعمش، عن إبراهيم، عن أبـي معمر[٤]، عن عبد الله رضي الله عنه، قال[٥]: (كان نساء بني إسرائيل يصلين مع الرجال في الصف، فاتخذن قوالب[٦] يتطاولن بها، تنظر إحداهن إلى صديقها، فأُلقي عليهن الحيض فأخرن. قال عبد الله: فأخروهن من حيث أخرهن الله عز وجل).

.....

(١) تقدم هذا الحديث في (ك) فجاء قبل الحديث رقم (٣٩٠).

(٢) ما بين المعقوفتين زيادة من (ك).

(٣) هو محمد بن خازم.

(٤) هو عبد الله بن سخبرة.

(٥) لفظة (قال): ليست في (ك).

(٦) قوالب: جمع قالب: وهو نعل من خشب، وتكسر لامه وتفتح. وقيل: إنه معرب. النهاية (٤/٩٨)، مادة: (قلب).

---

٣٩١ ـ تخـريـجـه:

ذكره البوصيري (الإتحاف ١/ ٨٩ ب)، كتاب افتتاح الصلاة، باب تأخير النساء خلف الرجال والصبيان، وعزاه لمسدد، وقال: هذا إسناد رجاله ثقات. اهـ.

ورواه عبد الرزاق (٣/ ١٤٩: ٥١١٥)، كتاب الصلاة، باب شهود النساء الجماعة. ومن طريقه: الطبراني في الكبير (٩/ ٣٤٢: ٩٤٨٤). ومن طريقه: الحافظ في تغليق التعليق (٢/ ١٦٧)، كتاب الحيض.

من طريق الثوري، عن الأعمش، عن إبراهيم، عن أبـي معمر، عن ابن مسعود رضي الله عنه، فذكره بلفظ مقارب.

قال الهيثمي (المجمع ٢/ ٣٥): رواه الطبراني في الكبير، ورجاله رجال الصحيح. اهـ.

وقال الحافظ (الفتح ١/ ٤٠٠): أخرجه عبد الرزاق عن ابن مسعود، بإسناد صحيح. اهـ.

. . . . . .

وهو كما قالا رحمهما الله تعالى.

ورواه الطبراني أيضاً (٩/ ٣٤٢: ٩٤٨٥)، من طريق زائدة، عن الأعمش، عن إبراهيم، عن عبد الله ــ يعني ابن مسعود ــ .

وقد سقط شيخ إبراهيم النخعي، فإما أن يكون أرسله، أو أن من دونه هو الذي أسقطه.

ورواه ابن خزيمة (٣/ ٩٩: ١٧٠٠)، كتاب الصلاة: جماع أبواب صلاة النساء في الجماعة، باب ذكر بعض أحداث نساء بني إسرائيل الذي من أجله منعن المساجد، من طريق ابن عيينة، ثنا الأعمش، عن عمارة ــ وهو ابن عمير ــ عن عبد الرحمن بن يزيد، عن عبد الله بن مسعود رضي الله عنه، فذكره بلفظ مقارب، وفيه زيادة: (وحرمت عليهن المساجد).

ورجاله ثقات، لكن الأعمش لم يصرح بالسماع وهو مدلس. وقد صحح الألباني إسناده في تعليقه على ابن خزيمة.

الحكم عليه:

الأثر بهذا الإسناد صحيح، موقوف على ابن مسعود رضي الله عنه، ورواية الأعمش عن إبراهيم النخعي محمولة على السماع وإن عنعن.

قال الحافظ (الفتح ٢/ ٣٥٠): بعد شرحه لحديث عائشة رضي الله عنها ــ الآتي ــ : وهذا وإن كان موقوفاً فحكمه حكم الرفع لأنه لا يقال بالرأي. اهـ.

قلت: وحديث الباب مثله.

لكن تعقبه شيخنا عبد العزيز بن باز، فقال: هذا فيه نظر، والأقرب أنها تلقت ما ذكر عن نساء بني إسرائيل. ويدل على إنكار الرفع قولها: (وسلطت عليهن الحيضة)، والحيض موجود في بني إسرائيل، وقبل بني إسرائيل، وقد صح عن النبي ﷺ، أنه قال لعائشة لما حاضت في حجة الوداع: «إن هذا شيء كتبه الله على بنات آدم»، البخاري (١/ ٤٠٠، ٤٠٧: ٢٩٤، ٣٠٥)؛ ومسلم (٢/ ٨٧٣: ١٢١١)، والكلام في

. . . . . .

أثر ابن مسعود المذكور كالكلام في أثر عائشة، والله أعلم. اهـ.

قلت: وعندي أن ما ذهب إليه الحافظ أرجح، وإن كان ما قاله شيخنا محتمل، لأن عائشة، وابن مسعود رضي الله عنهما، لم يشتهر عنهما الأخذ عن أهل الكتاب، وما استدل به شيخنا على إنكار الرفع قد أجاب عليه الحافظ من قبل بجواب لطيف فقال في الفتح (١/ ٤٠٠): ويمكن أن يجمع بينهما ـ يعني ما في أثر ابن مسعود وقوله ﷺ: «إن هذا شيء كتبه الله على بنات آدم» ـ مع القول بالتعميم ـ يعني أن حديث النبي ﷺ، شامل نساء بني إسرائيل وغيرهن ـ بأن الذي أرسل على نساء بني إسرائيل طول مكثه بهن ـ يعني الحيض ـ عقوبة لهن، لا ابتدأ وجوده. اهـ.

قلت: ويؤيد ذلك أيضاً أن نساء بني إسرائيل ابتلين بأحكام في الحيض، انفردن بها تشريعاً، ومن ذلك أن اليهود كانوا إذا حاضت المرأة فيهم، لم يؤاكلوها، ولم يساكنوهن في البيوت رواه مسلم (١/ ٢٤٦: ٣٠٢) ـ وغيره ـ. وانظر: تفسير القرطبي (٣/ ٨٠).

وله شواهد، منها:

١ ـ حديث عائشة رضي الله عنها، قالت: (كان نساء بني إسرائيل يتخذن أرجلاً من خشب، يتشرفن للرجال في المساجد، فحرم الله عليهن المساجد وسلطت عليهن الحيضة).

رواه عبد الرزاق (٣/ ١٤٩: ٥١١٤).

من طريق معمر، عن هشام بن عروة عن أبيه، به.

قال الحافظ (الفتح ٢/ ٣٥٠): أخرجه عبد الرزاق بإسناد صحيح. اهـ.

وهو كما قال.

٢ ـ وعن عائشة رضي الله عنها قالت: (لو أن رسول الله ﷺ، رأى ما أحدث النساء لمنعهن المسجد، كما منعت نساء بني إسرائيل). قال: ـ أي يحيى بن سعيد الأنصاري ـ فقلت لعمرة: أنساء بني إسرائيل منعن المسجد؟ قالت: نعم.

. . . . . .

رواه البخاري (٢/٣٤٩: ٨٦٩)؛ ومسلم (١/٣٢٩: ٤٤٥)، واللفظ له؛ وأبو داود (١/٣٨٣: ٥٦٩)؛ ومالك (١/١٩٨)؛ وعبد الرزاق (٣/١٤٩: ٥١١٣).

٣ ـ وتأخير النساء وراء الرجال والصبيان ثابت كما في حديث أنس بن مالك رضي الله عنه، وغيره. انظر: حديث رقم (٣٣٤، ٣٩٠).

٣٩٢ ـ حدثنا[١] يحيى، عن مالك، عن الزهري، عن عبيد الله بن عبد الله بن عتبة، عن[٢] أبيه، قال: (دخلت مع [عمر][٣] في سبحة[٤] الظهر، فأقامني عن يمينه، فجاء يَرْفَأ[٥]، فقمت أنا وهو خلفه).

* صحيح موقوف.

.....

(١) هذا الحديث من مسند مسدد كسابقه، ويحيى هو القطان.

(٢) (عن أبيه) ليست في (سد).

(٣) في (مح) و (حس) و (عم) و (سد): (عمي)، وما أثبته هو ما في (ك) و «الإتحاف»: وصوبته لأن يرفأ هو حاجب عمر بن الخطاب رضي الله عنه، وكذلك هو في الموطأ وفي كل المصادر التي أخرجت هذا الأثر.

(٤) السُّبْحة: هي صلاة التطوع والنافلة. النهاية (٢/ ٣٣١)، مادة: (سبح).

(٥) يرفا بفتح الياء وإسكان الراء، ومنهم من همزه، والصحيح المشهور أنه غير مهموز ـ وهو حاجب عمر بن الخطاب رضي الله عنه ـ أدرك الجاهلية وحج مع عمر في خلافة أبي بكر الصديق رضي الله عنه، تهذيب الأسماء واللغات (٢/ ١٦٠)؛ والإصابة (٦/ ٣٥٨): (القسم الثالث)، وذكره الطبري في تاريخه في مواضع أثناء كلامه على خلافة عمر. (٤/ ١٨٧، ١٨٨، ٢٢١).

---

٣٩٢ ـ تخريجه:

ذكره البوصيري (الإتحاف ١/ ١٦٥ ب)، كتاب الإمامة، باب فيمن يلي الإمام ومتى يقوم الإمام، وعزاه لمسدد.

ورواه مالك (١/ ١٥٤)، كتاب قصر الصلاة في السفر، باب جامع سبحة الضحى. ومن طريقه: الطحاوي (١/ ٣٠٧)، كتاب الصلاة، باب الرجل يصلي بين الرجلين أين يقيمهما؟ والبيهقي (٣/ ٩٦)، كتاب الصلاة، باب الرجلين يأتمان بالرجل.

ورواه عبد الرزاق (٢/ ٤١٠: ٣٨٨٨)، كتاب الصلاة، باب الصلاة تحضر وليس معه إلاَّ رجل، من طريق معمر.

٣٩٣ ـ [وقال مسدد][(١)]: حدثنا عمر بن علي[(٢)]، ثنا محمد بن إسحاق، قال[(٣)]: سمعت أبا [سعد][(٤)] الخَطْمي يقول[(٥)]: سمعت جابر بن عبد الله رضي الله عنهما يحدث (أن النبي ﷺ، صلى به وبجابر[(٦)] ـ أو جبار ـ ابن صخر، فأقامهما خلفه).

* أصله في مسلم، في حديث طويل من طريق الوليد بن عبادة، عن جابر رضي الله عنه، بغير هذا السياق[(٧)].

.....

(١) ما بين المعقوفتين زيادة من (ك).

(٢) هو المقدمي.

(٣) لفظة (قال): ليست في (عم) و (سد) و (ك).

(٤) في (مح) و (حس) و (عم) و (سد): (سعيد). وما أثبته من (ك) و (الإتحاف)، وهو الصواب إن شاء الله.

(٥) لفظة (يقول): ليست في (عم) و (سد) و (ك).

(٦) في (ك): (عامر).

(٧) سبق تخريجه في حديث رقم (٣٩٠) ولكنه من طريق عبادة بن الوليد بن عبادة عن جابر بن عبد الله.

---

٣٩٣ ـ تخريجه:

ذكره البوصيري (الإتحاف ١/ ١٦٥ ب)، كتاب الإمامة، باب فيمن يلي الإمام ومتى يقوم الإمام، وعزاه لمسدد.

ورواه ابن المنذر في الأوسط (١/ ٢٠٣ أ)، كتاب الإمامة، ذكر قيام الاثنين خلف الإمام.

من طريق موسى بن هارون، ثنا عاصم بن عمر بن علي المقدمي، ثنا أبي، عن محمد بن إسحاق، به، فذكر مثله، إلاَّ أنه قال: وبجبار بن صخر ـ ولم يشك ـ .

وعاصم بن عمر بن علي المقدمي، لا بأس به ـ تعجيل المنفعة (ص ٢٠٤) ـ .

. . . . . .

ورواه أحمد (٣/ ٣٢٦)؛ وابن خزيمة (٣/ ١٨ : ١٥٣٥)، كتاب الصلاة، جماع أبواب قيام المأمومين خلف الإمام، باب قيام الاثنين خلف الإمام.

من طريق أبـي بكر الحنفي، نا الضحاك بن عثمان، حدثني شرحبيل، وهو ابن سعد أبو سعد، قال: سمعت جابر بن عبد الله رضي الله عنهما يقول: (قام رسول الله ﷺ، يصلي المغرب فجئته فقمت إلى جنبه عن يساره، فنهاني فجعلني عن يمينه، ثم جاء صاحب لي فصففنا خلفه، فصلى بنا رسول الله ﷺ، في ثوب واحد مخالفاً بين طرفيه).

والضحاك بن عثمان، صدوق ربما وهم.

ورواه أحمد (٣/ ٤٢١)؛ والطبراني في الكبير (٢/ ٢٧٠ : ٢١٣٧).

من طريق حسين بن محمد، ثنا أبو أويس ــ وسقطت لفظة: (أبو) من المسند ــ ثنا شرحبيل بن سعد، عن جبار بن صخر الأنصاري أحد بني سلمة قال: (قال رسول الله ﷺ، وهو بطريق مكة: من يسبقنا... الحديث. وفيه: ثم قام يصلي فقمت عن يساره، فأخذ بيدي فحولني عن يمينه فصلينا فلم يلبث يسيراً أن جاء الناس).

هذا لفظ أحمد. ولفظ الطبراني: (صليت مع النبـي ﷺ فأقامني عن يمينه).

قال الهيثمي (المجمع ٢/ ٩٥): وفيه شرحبيل بن سعد، وهو ضعيف. اهـ.

قلت: وأبو أويس: هو عبد الله بن عبد الله بن أويس بن مالك بن أبـي عامر الأصبحي، صدوق، يهم. (التقريب ص ٣٠٩).

ومدار هذه الطرق كلها على شرحبيل بن سعد، وهو ضعيف، واختلط بأخرة، وقد اضطرب في هذا الحديث، فمرة يرويه عن جابر بن عبد الله، ومرة عن جبار بن صخر، ويزيد وينقص في ألفاظه ــ كما مر ــ .

وقد صح هذا الحديث ــ كما بيَّن الحافظ ــ ، من طريق عبادة بن الوليد بن عبادة بن الصامت، عن جابر بن عبد الله الأنصاري رضي الله عنهما.

. . . . . .

رواه مسلم مطولاً، ورواه غيره أخصر منه ـ وقد سبق تخريجه في حديث رقم (٣٩٠) ـ .

وفي اعتبار الحافظ هذا الحديث من الزوائد وقفة؛ فكل ما فيه من الزيادة على حديث عبادة بن الوليد بن عبادة، عن جابر ـ المخرج في مسلم، وأبي داود ـ هو الشك في المصلي مع جابر بن عبد الله هل هو جابر ـ أو جبار ـ ابن صخر، وقد رواه أحمد أيضاً من طريق شرحبيل كما مر، وشرط الحافظ ـ كما في مقدمته (٢/٢٣) ـ : ذكر كل حديث ورد عن صحابي لم يخرجه الأصول السبعة من حديثه، ولو أخرجوه، أو بعضهم من حديث غيره مع التنبيه عليه. اهـ.

الحكم عليه:

الحديث بهذا الإسناد فيه أبو سعد الخطمي شرحبيل بن سعد، وهو ضعيف واختلط بأخرة، لكن تابعه على رواية هذا الحديث عن جابر بن عبد الله رضي الله عنهما، عبادة بن الوليد بن عبادة، بلفظ أطول منه، ولم يشك في المصلي مع جابر، بل سماه: جبار بن صخر. أما الشك فلم يتابع عليه شرحبيل.

لذا فحديث الباب ضعيف السند صحيح المتن، عدا ما ذكرنا من الشك.

وله شواهد صحيحة، منها حديث أنس، وابن عباس، وغيرهما رضي الله عنهم، وقد تقدم تخريجها في حديث رقم (٣٣٤، ٣٩٠).

٣٩٤ ـ [١] وقال أبو بكر: حدثنا ابن فضيل، عن الوليد بن جُمَيع، عمن حدثه، عن ابن عباس رضي الله عنهما، قال: قال رسول الله ﷺ: «راصوا[١] الصفوف، فإن الشياطين[٢] تخللكم[٣] كأنها[٤] أولاد [الحَذف][٥]».

[٢] وقال أبو يعلى: حدثنا[٦] عبد الله بن عمر بن أبان، ثنا[٧] ابن فضيل، به.

.....

(١) في إحدى روايتي أبي يعلى «تراصوا».

(٢) في (ك): (الشيطان)، وفي (مسند أبي يعلى): (فإني رأيت الشياطين).

(٣) في (عم): (تختلكم). ومعنى تخللكم: أي تدخل بينكم. المعجم الوسيط (١/ ٢٥٣)، مادة: (خلل).

(٤) في (عم) و (سد): (لحامها).

(٥) في (مح) و (حس): الخذف ـ بالخاء المعجمة بعدها ذال معجمة ـ، وفي (ك): الحدمه.
وأولاد الحَذف: هي الغنم الصغار الحجازية، وجاء تفسيرها في حديث البراء بن عازب ـ يأتي تخريجه في الشواهد ـ بأنها ضأن سود جرد صغار تكون باليمن.
أما الخذف ـ بالخاء المعجمة ـ فهو رمي الحصاة الصغيرة بين السبابتين.
الفائق (١/ ٢٦٩)؛ والنهاية (١/ ٣٥٦).

(٦) في (ك): (ثنا).

(٧) لفظة: (ثنا) ساقطة من (ك).

---

٣٩٤ ـ تخريجه:

هو في مسند أبي يعلى (٤/ ٤٧٤: ٢٦٠٧، ٥/ ٦٤: ٢٦٥٧).

وذكره الهيثمي (المقصد العلي ص ٣٢٠: ٢٥٩).

وذكره أيضاً (المجمع ٢/ ٩١)، وقال: رواه أبو يعلى، وفيه رجل لم يسم. اهـ.

وذكره البوصيري (الإتحاف ١/ ١٨٧ ب)، كتاب افتتاح الصلاة، باب ما جاء في فضل الصف الأول وتسوية الصفوف والتراص فيها وإقامتها، وميامنها، وعزاه

. . . . . .

لأبي بكر بن أبي شيبة، وأبي يعلى، وقال: هذا حديث ضعيف لجهالة التابعي. اهـ.

الحكم عليه:

الحديث بهذا الإسناد فيه رجل مبهم، فلم يبين الوليد بن جميع اسم الذي حدثه عن ابن عباس رضي الله عنهما، فهو مجهول.

وعليه فالحديث ضعيف.

لكن المتن قد صح من حديث أنس بن مالك رضي الله عنه، وغيره.

١ ـ فعن حميد قال: حدثنا أنس رضي الله عنه، قال: (أقيمت الصلاة فأقبل علينا رسول الله ﷺ، بوجهه فقال: «أقيموا صفوفكم، وتراصوا، فإني أراكم من وراء ظهري» زاد البخاري وابن أبي شيبة: (وكان أحدنا يلزق منكبه بمنكب صاحبه وقدمه بقدمه)، وهي عند البيهقي، والبغوي، لكن دون قوله: (وقدمه بقدمه)، وزاد ابن أبي شيبة ـ أيضاً ـ : (ولو ذهبت تفعل ذلك لترى أحدهم كأنه بغل شموس)، وسنده صحيح.

رواه البخاري (٢/٢٠٨، ٢١١: ٧١٩، ٧٢٥)؛ والنسائي (٢/٩٢: ٨١٤)؛ وابن أبي شيبة في مصنفه (١/٣٥١)؛ وأحمد (١/١٠٣، ١٢٥، ١٨٢، ٢٢٩، ٢٦٣)؛ وابن حبان (٣/٣٠١: ٢١٧٠)؛ والبيهقي (٢/٢١)؛ والبغوي في شرح السنة (٣/٣٦٥: ٨٠٧).

٢ ـ وعن قتادة، عن أنس رضي الله عنه، عن النبي ﷺ، قال: «سووا صفوفكم فإن تسوية الصفوف من إقامة الصلاة»، وفي رواية: «من تمام الصلاة».

رواه البخاري (٢/٢٠٩: ٧٢٣)؛ ومسلم (١/٣٢٤: ٤٣٣)؛ وأبو داود (١/٤٣٤: ٦٦٨)؛ وابن ماجه (١/٣١٧: ٩٩٣)؛ وأحمد (٣/١٧٧، ١٧٩، ٢٧٤، ٢٩١)؛ والدارمي (١/٢٨٩)؛ وابن حبان (٣/٣٠٢: ٢١٧١)؛ والبيهقي (٣/١٠٠)؛ والبغوي في شرح السنة (٣/٣٦٨: ٨١٢).

. . . . . .

---

٣ ـ وعن قتادة قال: حدثنا أنس رضي الله عنه، عن رسول الله ﷺ قال: رُصُّوا صفوفكم، وقاربوا بينها، وحاذوا بالأعناق، فوالذي نفسي بيده إني لأرى الشيطان يدخل من خلل الصف كأنها الحذف».

رواه أبو داود (١/ ٤٣٤: ٦٦٧)؛ والنسائي (٢/ ٩٢: ٨١٥)؛ وأحمد (٣/ ٢٦٠، ٢٨٣)؛ وابن خزيمة (٣/ ٢٢: ١٥٤٥)؛ وابن حبان (٣/ ٢٩٨: ٢١٦٣)؛ والبيهقي (٣/ ١٠٠)؛ والبغوي في شرح السنة ٣/ ٣٦٨: ٨١٣).

من طرق عن أبان بن يزيد العطار، به.

وإسناده صحيح، فقد صرح قتادة بالتحديث عند النسائي وأحمد.

٤ ـ وعن البراء بن عازب رضي الله عنهما قال: (كان رسول الله ﷺ، يتخلل الصف من ناحية إلى ناحية، يمسح صدورنا ومناكبنا، ويقول: «لا تختلفوا فتختلف قلوبكم»، وكان يقول: «إن الله وملائكته يصلون على الصفوف الأول»).

رواه أبو داود (١/ ٤٣٢: ٦٦٤)؛ والنسائي (٢/ ٨٩: ٨١١)؛ وابن ماجه (١/ ٣١٨: ٩٩٧)، مقتصراً على الجزء الأخير فقط؛ والطيالسي (ص ١٠٠: ٧٤١)؛ وعبد الرزاق (٢/ ٤٥، ٥١: ٢٤٣١، ٢٤٤٩)؛ وابن أبي شيبة في مصنفه (١/ ٣٧٨) مثل ابن ماجه؛ وأحمد (٤/ ٢٨٥، ٢٩٦، ٣٠٤)؛ والدارمي (١/ ٢٨٩)؛ وابن الجارود (ص ١١٦: ٣١٦)؛ وابن خزيمة (٣/ ٢٤: ١٥٥١)؛ وابن حبان (٣/ ٢٩٥، ٢٩٧: ٢١٥٤، ٢١٥٨)؛ والحاكم (١/ ٥٧١، ٥٧٢، ٥٧٣)؛ وتمام في فوائده (كما في الروض البسام (١/ ٣٣٠: ٣١٣، ٣١٤) مثل ابن ماجه؛ وأبو نعيم في الحلية (٥/ ٢٧)؛ والبيهقي (٣/ ١٠٣)؛ والبغوي في شرح السنة (٣/ ٣٧٣: ٨١٨).

من طريق شعبة، والأعمش، ومالك بن مغول، وأبي إسحاق السبيعي، ومنصور بن المعتمر وغيرهم كثير (قال أبو نعيم في الحلية (٥/ ٢٧): رواه الجم الغفير عن طلحة)، عن طلحة بن مصرف، عن عبد الرحمن بن عوسجة، به.

وهذا إسناد صحيح؛ طلحة بن مصرف اليامي ثقة قارىء فاضل. (الكاشف

. . . . . .

٢/ ٤٠؛ التهذيب ٥/ ٢٥؛ التقريب ص ٢٨٣)؛ وعبد الرحمن بن عوسجة النهمي ثقة. (الكاشف ٢/ ١٥٩؛ التهذيب ٦/ ٢٤٤؛ التقريب ص ٣٤٧).

ورواه أحمد (٤/ ٢٩٧)؛ وابن خزيمة (٣/ ٢٤: ١٥٥٢).

من طريق ابن وهب، عن جرير بن حازم، قال سمعت أبا إسحاق الهمداني يقول: حدثني عبد الرحمن بن عوسجة، عن البراء، عن النبـي ﷺ، فذكر مثله.

ورجاله ثقات إلاَّ أن جرير بن حازم، يهم أحياناً إذا حدث من حفظه، وقد قال أحمد: حدث بالوهم بمصر، ولم يكن يحفظ. اهـ. وقال الأزدي: صدوق خرج عنه بمصر أحاديث مقلوبة ولم يكن بالحافظ. اهـ. والظاهر أن هذا من أحاديثه في مصر، لأن الراوي عنه مصري، وقد سئل أبو حاتم عن هذا الحديث، فقال ــ العلل (١/ ١٢٤) رقم (٣٤٣) ــ : هذا خطأ، إنما يروونه عن أبـي إسحاق، عن طلحة، عن عبد الرحمن بن عوسجة، عن البراء، عن النبـي ﷺ. اهـ.

قلت: قد تابع جرير بن حازم على هذه الرواية كل من عمار بن رزيق، وأبو بكر بن عياش، روى ذلك أحمد (٤/ ٢٩٨، ٢٩٩)؛ وابن أبـي شيبة في مصنفه (١/ ٣٧٨).

ورواه أحمد أيضاً (٤/ ٢٩٨)، من طريق إسرائيل، عن أبـي إسحاق، عن البراء به. لكن ليس في شيء من تلك الروايات تصريح أبـي إسحاق السبيعي الهمداني، بالتحديث وهو مدلس مشهور، فهي محمولة على التدليس.

ورواه ابن خزيمة (٣/ ٢٦: ١٥٥٧).

من طريق أشعث بن عبد الرحمن بن زبيد اليامي، عن أبيه، عن جده، عن عبد الرحمن بن عوسجة، به مثله.

لكن قد روي من طرق أخرى عن زبيد اليامي، عن طلحة بن مصرف، عن عبد الرحمن، به. فإن صحت رواية ابن خزيمة ولم تكن من أخطاء أشعث فهي متابع جيد لطلحة ابن مصرف.

. . . . . .

وأشعث بن عبد الرحمن، صدوق يخطىء. (التقريب ص ١١٣).

ووالده، وثقه ابن حبان، ووهم من زعم أن البخاري تكلم فيه. (التاريخ الكبير ٥/ ٢٨٦؛ الجرح ٥/ ٢٣٥؛ الثقات ٧/ ٦٧؛ الميزان ٢/ ٥٦١؛ اللسان ٣/ ٤١٥).

وذكر الحاكم (١/ ٥٧٥) أن الحكم بن عتيبة قد تابع طلحة بن مصرف، ثم رواه من طريق إبراهيم بن طهمان، عن منصور، والحكم، عن طلحة بن مصرف، به مختصراً.

وعلى هذا الإسناد لا يكون الحكم تابع طلحة، إنما تابع منصوراً، وأظن أن الإسناد وقع فيه تحريف وأن صوابه: إبراهيم بن طهمان، عن منصور، عن الحكم وطلحة، به.

لكن رأيت الذهبي في تلخيصه قال: إبراهيم بن طهمان لم يدرك الحكم. اهـ. فكأنه هكذا كان في نسخته ـ فالله أعلم ـ وكان من الواجب عليه أن ينبه على أن الحكم لم يتابع طلحة في هذه الرواية.

وبعد مراجعة النسخ المخطوطة من المستدرك وجدته قد جاء فيها على الصواب كما استظهرت هنا ـ انظر: (١/ ٢٦٢ ب) ـ وتبين أن ما في المطبوع تصحيف من الطابع أو الناسخ وهو الأقرب لأن الذي يظهر من قول الذهبي السابق أنه اعتمد على هذه المصحفة ولم يتنبه لذلك، وعلى ما في المخطوط يكون الحكم قد تابع طلحة كما قال الحاكم رحمه الله.

وإبراهيم بن طهمان، ثقة يغرب. (التقريب ص ٩٠).

ورواه الطبراني في المعجم الأوسط (١/ ٤١٥: ٧٤٣)، من طريق إبراهيم بن طهمان، عن منصور بن المعتمر، عن الحكم، عن طلحة، عن عبد الرحمن، عن البراء، به.

قال الطبراني: لم يرو هذا الحديث، عن منصور، عن الحكم، إلاَّ إبراهيم بن طهمان، ورواه سفيان الثوري عن منصور، عن طلحة نفسه. اهـ.

. . . . . .

---

٥ ـ وعن البراء بن عازب رضي الله عنهما. قال: قال رسول الله ﷺ: «أقيموا صفوفكم لا يتخللكم الشياطين كأولاد الحذف»، قيل: يا رسول الله وما أولاد الحذف؟ قال: «ضأن سود جرد تكون بأرض اليمن».

رواه ابن أبي شيبة في مصنفه (١/ ٣٥١)، واللفظ له؛ وأحمد (٤/ ٢٩٦)؛ والطبراني في الصغير (١/ ١١٩)؛ والحاكم (١/ ٢١٧)؛ والبيهقي (٣/ ١٠١).

من طريق الحسن بن عبيد الله ـ وتصحفت في المسند إلى (عمرو) ـ النخعي، عن طلحة بن مصرف، عن عبد الرحمن بن عوسجة، به.

قال الطبراني: لم يروه عن الحسن بن عبيد الله إلاَّ أبو خالد الأحمر. اهـ.

وقال الحاكم: هذا حديث صحيح على شرط الشيخين، ولم يخرجاه بهذا اللفظ. اهـ. ووافقه الذهبي. وهو كما قالا، فإن الحسن بن عبيد الله النخعي، ثقة فاضل. (التقريب ص ١٦٢)، وكل رجاله ثقات، إلاَّ أن عبد الرحمن بن عوسجة لم يخرجا له في الصحيحين.

٦ ـ وعن جابر بن سمرة رضي الله عنه قال: خرج علينا رسول الله ﷺ... الحديث. وفيه: قال: ثم خرج علينا فقال: «ألا تصفون كما تصف الملائكة عند ربها»؟ فقلنا: يا رسول الله، وكيف تصف الملائكة عند ربها؟ قال: «يتمون الصفوف الأول، ويتراصون في الصف».

رواه مسلم (١/ ٣٢٢: ٤٣٠)، واللفظ له؛ وأبو داود (١/ ٤٣١: ٦٦١)؛ والنسائي (٢/ ٩٢: ٨١٦)؛ وعبد الرزاق (٢/ ٤٦: ٢٤٣٢)؛ وابن أبي شيبة في مصنفه (١/ ٣٥٣)؛ وأحمد (٥/ ١٠١، ١٠٦)؛ وابن خزيمة (٣/ ٢١: ١٥٤٤)؛ وابن حبان (٣/ ٢٩٤، ٢٩٧: ٢١٥١، ٢١٥٩)؛ والبغوي في شرح السنة (٣/ ٣٦٦: ٨٠٩).

٣٩٥ ـ وقال الحارث: حدثنا الخليل بن زكريا، ثنا مجالد، عن الشعبي، عن فاطمة بنت قيس رضي الله عنهما، قالت[1]: سمعت رسول الله ﷺ يقول: «خير صفوف الرجال أولها، وشرها آخرها، وخير صفوف النساء آخرها وشرها أولها».

.....

(١) في (حس): (قال)، وليست هذه اللفظة في (ك).

---

٣٩٥ ـ تخريجه:

ذكره الهيثمي (بغية الباحث ص ٢٠٧: ١٤٥).

وذكره البوصيري (الإتحاف ١/ ١٨٨ ب)، كتاب افتتاح الصلاة، باب في خير الصفوف وشرها، وعزاه للحارث، وقال: مجالد ضعيف. اهـ.

ورواه ابن عدي في الكامل (٣/ ٩٣١) في ترجمة الخليل بن زكريا، من طريق الحارث بن أبي أسامة، به، مثله.

قال ابن عدي: وهذه الأحاديث التي ذكرتها بأسانيدها عن الخليل بن زكريا مناكير كلها من جهة الإسناد والمتن جميعاً. اهـ.

الحكم عليه:

الحديث بهذا الإسناد ضعيف جداً، لأن فيه الخليل بن زكريا، وهو متروك. ومجالد بن سعيد، وليس بالقوي، وكان يقبل التلقين بأخرة لاختلاطه.

لكن قد صح هذا المتن من حديث أبي هريرة رضي الله عنه، وروي عن غيره أيضاً.

١ ـ فعن أبي هريرة رضي الله عنه، قال: قال رسول الله ﷺ: «خير صفوف الرجال أولها، وشرها آخرها، وخير صفوف النساء آخرها وشرها أولها».

رواه مسلم (١/ ٣٢٦: ٤٤٠)؛ وأبو داود (١/ ٤٣٨: ٦٧٨)؛ والترمذي (١/ ٤٣٥: ٢٢٤)، والنسائي (٢/ ٩٣: ٨٢٠)؛ وابن ماجه (١/ ٣١٩: ١٠٠٠)؛ والطيالسي (ص ٣١٦: ٢٤٠٨)؛ وابن أبي شيبة (٢/ ٣٨٥)؛ وأحمد (٢/ ٢٤٧،

. . . . . .

٣٣٦، ٣٥٤، ٣٦٧)؛ والدارمي (١/ ٢٩١)؛ وابن الجارود (ص ١١٧ : ٣١٧)؛ وابن خزيمة (٣/ ٢٧، ٩٦: ١٥٦١، ١٦٩٣)؛ وابن حبان (٣/ ٣٠٣: ٢١٧٦)؛ والبيهقي (٣/ ٩٧، ٩٨)؛ والبغوي في شرح السنة (٣/ ٣٧١: ٨١٥).

٢ ــ وعن أبي هريرة رضي الله عنه، أن رسول الله ﷺ قال: «لو يعلم الناس ما في النداء والصف الأول، ثم لم يجدوا إلاَّ أن يستهموا عليه لاستهموا...» الحديث.

رواه البخاري (٢/ ٩٦: ٦١٥)؛ ومسلم (١/ ٣٢٥: ٤٣٧)؛ والنسائي (١/ ٢٦٩: ٥٤٠)؛ ومالك (١/ ٦٨)؛ وأحمد (٢/ ٢٣٦، ٢٧٨، ٣٠٣)؛ وابن خزيمة (٣/ ٢٥: ١٥٥٤)؛ وابن حبان (٣/ ٢٩٤: ٢١٥٠).

٣ ــ وعنه أيضاً، عن النبي ﷺ قال: «لو تعلمون ــ أو يعلمون ــ ما في الصف المقدم لكانت قُرْعَة»، وفي رواية: «الصف الأول ما كانت إلاَّ قرعة» هذا لفظ مسلم.

رواه مسلم (١/ ٣٢٦: ٤٣٩)؛ وابن ماجه (١/ ٣١٩: ٩٩٨)؛ وابن خزيمة (٣/ ٢٥: ١٥٥٥)؛ والبيهقي (٣/ ١٠٢).

٣٩٦ ـ [وقال[١] الحارث]: حدثنا أبو النضر[٢]، ثنا سفيان[٣]، [أو][٤] الأشجعي، عن سفيان، عن إبراهيم، عن عمر[٥] رضي الله عنه، أنه قال: (إن الله وملائكته يصلون على مقيم الصف الأول).

.....

(١) ما بين المعقوفتين زيادة من (ك).

(٢) هو هاشم بن القاسم.

(٣) في (ك): سليمان. وسفيان هو الثوري.

(٤) في (مح): (و)، والصواب ما أثبته من باقي النسخ، وهو الموافق لما في البغية والإتحاف، والشك يحتمل أن يكون من أبي النضر، ويحتمل أن يكون من الحارث وهو الأقرب.

(٥) في (البغية والإتحاف): (عمرو).

---

٣٩٦ ـ تخريجه:

ذكره الهيثمي (بغية الباحث ٢٠٦: ١٤٤).

وذكره البوصيري (الإتحاف ١/ ١٨٧ ب) كتاب افتتاح الصلاة، باب ما جاء في فضل الصف الأول، وتسوية الصفوف والتراص فيها. وعزاه للحارث بن أبي أسامة.

ورواه عبد الرزاق (٢/ ٤٦: ٢٤٣٤) كتاب الصلاة، باب الصفوف؛ من طريق الثوري، عن حماد، عن إبراهيم، قال: قال عمر: (لتراصوا في الصف أو يتخللكم أولاد الحذف من الشيطان، فإن الله وملائكته يصلون على الذين يقيمون الصفوف).

وحماد هو ابن أبي سليمان، وهو فقيه صدوق، له أوهام. انظر: التقريب (ص ١٧٨). وإبراهيم هو النخعي، ولم يسمع من عمر.

الحكم عليه:

الأثر بهذا اللفظ لو صح لكان له حكم الرفع، لأنه مما لا مجال للرأي فيه. وعمر بن الخطاب لم يكن ممن يأخذ عن أهل الكتاب.

لكنه منقطع، لأن إبراهيم النخعي لم يسمع من عمر بن الخطاب رضي الله عنه.

وكذا سفيان الثوري لم يسمع من إبراهيم النخعي، لكنه سمع من حماد بن أبي سليمان ـ كما عند عبد الرزاق ـ وحماد سمع من إبراهيم.

. . . . . .

وعليه، فهو ضعيف.

وله شاهد من حديث البراء بن عازب رضي الله عنهما؛ تقدم تخريجه في حديث رقم (٣٩٤). ومن أحاديث أبـي هريرة رضي الله عنه، في ذكر فضل الصف الأول، تقدمت في رقم (٣٩٥).

وله شواهد أخرى لا تخلوا من مقال، منها:

١ ـ عن عبد الرحمن بن عوف رضي الله عنه، قال: قال رسول الله ﷺ: «إن الله وملائكته يصلون على الصف الأول».

رواه ابن ماجه (١/ ٣١٩: ٩٩٩)؛ من طريق محمد بن المصفى الحمصي، ثنا أنس بن عياض، ثنا محمد بن عمرو بن علقمة، عن إبراهيم بن عبد الرحمن بن عوف، به.

قال البوصيري في مصباح الزجاجة (١/ ٣٣٦: ٣٥٨): هذا إسناد صحيح رجاله ثقات. اهـ.

قلت: محمد بن المصفى، صدوق له أوهام. انظر: التقريب (ص ٥٠٧). وقال الذهبـي: ثقة يغرب. انظر: الكاشف (٣/ ٨٦)، والأول أصح. انظر: التهذيب (٩/ ٤٦٠).

ومحمد بن عمرو بن علقمة، صدوق له أوهام. انظر: التقريب (ص ٤٩٩)، وهو معلول أيضاً، فقد سُئل أبو حاتم عنه فقال: هذا خطأ بهذا الإسناد، الصحيح ما رواه الدراوردي عن ابن عجلان، عن إبراهيم بن عبد الله بن حنين، عن أبيه، عن النبـي ﷺ. اهـ من العلل لابنه (١/ ١٧٢)، رقم (٤٩٢).

قلت: وعلى هذا يكون مرسلاً، لأن عبد الله بن حنين تابعي. انظر: التقريب (ص ٣٠١).

وقال الدارقطني في علله (٤/ ٢٨٧)، رقم (٥٧٠) عندما سُئل عن هذا الحديث بنحو هذا اللفظ: يرويه محمد بن مصفى، وانفرد به عن أنس بن عياض، عن

. . . . . .

محمد بن عمرو، عن إبراهيم بن عبد الرحمن بن عوف، عن أبيه، ووهم فيه، وإنما رواه محمد بن عمرو، عن محمد بن إبراهيم التيمي مرسلاً. اهـ.

٢ ــ وعن أبي أمامة رضي الله عنه قال: قال رسول الله ﷺ: «إن الله وملائكته يصلون على الصف الأول». قالوا: يا رسول الله وعلى الثاني؟ قال: «وعلى الثاني. . .» الحديث.

رواه أحمد (٥/ ٢٦٢)؛ وأبو يعلى ــ كما في الإتحاف (١/ ١٨٦ ب)؛ والطبراني في الكبير (٨/ ٢٠٥: ٧٧٢٧).

من طرق عن فرج بن فضالة، عن لقمان بن عامر، به.

قال الهيثمي (المجمع ٢/ ٩١): ورجال أحمد موثقون. اهـ.

قلت: فرج بن فضالة التنوخي، ضعيف. انظر: التقريب (ص ٤٤٤)؛ التهذيب (٨/ ٢٦٠). ولقمان بن عامر، صدوق. انظر: التقريب (ص ٤٦٤).

٣ ــ وعن النعمان بن بشير رضي الله عنه، عن النبي ﷺ. . . فذكره بمثل حديث الباب.

رواه أحمد (٥/ ٢٦٢)، والبزار ــ كما في كشف الأستار (١/ ٢٤٧: ٥٠٨)، من طريق حسين بن واقد، حدثني سماك بن حرب، به.

قال البزار: لا نعلم أحداً رواه هكذا إلا حسين بن واقد. اهـ.

وقال الهيثمي (المجمع ٢/ ٩١): رواه أحمد، والبزار ورجاله ثقات. اهـ.

قلت: حسين بن واقد، ثقة ربما وهم.

وسماك بن حرب، ثقة، لكن ساء حفظه بأخرة، فكان ربما لقن.

٤ ــ وعن جابر بن عبد الله رضي الله عنه، عن النبي ﷺ، مثله. رواه البزار كما في كشف الأستار (١/ ٢٤٦: ٥٠٧)، من طريق معمر، عن عبد الله بن محمد بن عقيل، به.

. . . . . .

قال الهيثمي (المجمع ٢/ ٩٢): رواه البزار، وفيه عبد الله بن محمد بن عقيل، وفيه كلام، وقد وثقه جماعة. اهـ.

قلت: الراجح أنه صدوق سيء الحفظ. انظر: التهذيب (٦/ ١٣)؛ التقريب (ص ٣٢١).

٥ ـ وعن ابن مسعود نحوه. رواه عبد الرزاق، والطبراني (٩/ ٢٩٩: ٩٢٩٢)، وفيه رجل لم يسم.

٣٩٧ ـ [وقال][1] مسدد: حدثنا يحيى[2]، عن سفيان[3]، حدثني عمار الدهني، عن حجيرة بنت حصين، قالت[4]: (أَمَّتْنا أم سلمة رضي الله عنها في العصر، فقامت بيننا).

.....

(١) ما بين المعقوفتين زيادة من (ك).

(٢) هو القطان.

(٣) هو الثوري.

(٤) لفظة (قالت) ليست في (عم، سد، ك).

---

٣٩٧ ـ تخريجه:

ذكره البوصيري (الإتحاف ١/ ١٧٢ ب)، كتاب الإمامة، باب في إمامة المرأة، وعزاه لمسدد.

ورواه عبد الرزاق (٣/ ١٤٠: ٥٠٨٢)، كتاب الصلاة، باب المرأة تؤمّ النساء. ومن طريقه ابن حزم في المحلى (٤/ ٢٢٠) في المسألة رقم (٤٩١).

ورواه أيضاً ابن المنذر في الأوسط (١/ ٢١٢ أ) كتاب الإمامة، جماع أبواب صلاة النساء في جماعة، من طريق علي بن الحسن، وهو ابن موسى الهلالي، ثنا عبد الله، وهو ابن الوليد العدني، كلاهما عن الثوري، به مثله.

وقد وهم الزيلعي (نصب الراية ٢/ ٣١)، وتبعه الحافظ في تلخيص الحبير (٢/ ٤٢)، رقم (٥٩٨)، فقال: رواه ابن أبي شيبة وعبد الرزاق في مصنفيهما، والشافعي في مسنده، قالوا ثلاثتهم: أخبرنا سفيان بن عيينة. اهـ.

لأن عبد الرزاق رواه عن سفيان الثوري ـ كما سبق ـ وقد رواه ابن حزم من طريقه فقال: عن سفيان الثوري.

ورواه الشافعي في مسنده (١/ ١٠٧: ٣١٥) كتاب الصلاة، باب في الجماعة وأحكام الإمامة، وابن أبي شيبة في مصنفه (٢/ ٨٨) كتاب الصلوات، باب المرأة تؤم النساء، وابن سعد في الطبقات (٨/ ٨٨٤) في ترجمة حجيرة بنت حصين.

. . . . . .

والبيهقي (٣/ ١٣١) كتاب الصلاة، باب المرأة تؤم النساء فتقوم وسطهن، من طريق سفيان بن عيينة، عن عمار الدهني، به، فذكره. وهو عند الشافعي وابن أبـي شيبة والبيهقي مختصراً: (أنها أمتهن فقامت وسطاً).

ولفظ ابن سعد بمثل حديث الباب، غير أنه قال: (وسطنا) ولم يقل: (بيننا).

ورواه الدارقطني (١/ ٤٠٥) كتاب الصلاة، باب صلاة النساء جماعة وموقف إمامهن، من طريق أحمد بن يوسف السلمي، ثنا عبد الرحمن، أنا سفيان، عن عمار، به مثله.

ولم أستطع تعيين سفيان، هل هو الثوري أو ابن عيينة؟

ورواه ابن أبـي شيبة في مصنفه (٢/ ٨٨) من طريق علي بن مسهر، وابن حزم في المحلى (٤/ ٢١٩) من طريق يحيـى بن سعيد القطان.

كلاهما عن سعيد ــ عند ابن حزم: ابن أبـي عروبة ــ عن قتادة، عن أم الحسن أنها رأت أم سلمة، زوج النبـي ﷺ، تؤم النساء تقوم معهن في الصف.

وفي رواية ابن حزم: عن قتادة أن أم الحسن بن أبـي الحسن حدثتهم: أن أم سلمة أم المؤمنين كانت تؤمهن في رمضان وتقوم معهن في الصف.

قال ابن حزم: هي خيرة ــ يعني اسم أم الحسن ــ ثقة الثقات. وهذا إسناد كالذهب. اهـ.

قلت: وذكرها ابن حبان في الثقات، وقال الحافظ: مقبولة. اهـ. وقد أخرج لها مسلم والأربعة. (الثقات ٤/ ٢١٦؛ التقريب ص ٧٤٦؛ التهذيب ١٢/ ٤١٦). فهذا إسناد على شرط مسلم، فسماع يحيـى القطان من سعيد قديم.

الحكم عليه:

الأثر بهذا الإسناد فيه حجيرة بنت حصين، وهي مجهولة. لكن تابعتها أم الحسن البصري ــ كما سبق، ولم تذكر في روايتها أنها صلاة فريضة ــ . وعليه، فالأثر بمجموع الطريقين صحيح.

. . . . . .

وقد صحح إسناد حديث الباب النووي في المجموع (٤/١٩٩)، وحسَّنه في موضع آخر (٤/٢٩٦).

وله شاهد مرفوع، وشواهد موقوفة، منها:

١ ــ في حديث أم ورقة بنت عبد الله بن الحارث بن نوفل الأنصارية: (وكان النبي ﷺ يزورها في بيتها، وجعل لها مؤذناً يؤذن له، وأمرها أن تؤم أهل دارها).

رواه أبو داود (١/٣٩٦، ٣٩٧: ٥٩١، ٥٩٢)؛ وأحمد (٦/٤٠٥)؛ وابن خزيمة (٣/٨٩: ١٦٧٦)؛ والدارقطني (١/٤٠٣)؛ والحاكم (١/٢٠٣)؛ والبيهقي (٣/١٣٠).

رواه أبو داود من طريق الوليد بن عبد الله بن جميع، حدثتني جدتي، وعبد الرحمن بن خلاد الأنصاري، عن أم ورقة، فذكره بلفظ أطول وليس فيه ذكر الإمامة عنده.

وهكذا رواه الحاكم والبيهقي في إحدى روايتيه. لكن عندهما: عن ليلى بنت مالك. بدل: عن جدته، والمعنى واحد، فهي جدته. ورواه أبو داود أيضاً من طريق الوليد، عن عبد الرحمن بن خلاد، عن أم ورقة.

ورواه ابن خزيمة من طريق الوليد، عن ليلى بنت مالك، عن أبيها، وعن عبد الرحمن بن خلاد، عن أم ورقة، به فذكره.

ورواه الدارقطني والبيهقي ــ في إحدى روايتيه ــ من طريق الوليد، حدثتني جدتي، عن أم ورقة.

ورواه عبد العزيز بن أبان، عن الوليد، عن عبد الرحمن بن خلاد، عن أبيه، عن أم ورقة. انظر: تحفة الأشراف (١٣/١١٠).

قال الحاكم: قد احتج مسلم بالوليد بن جميع، وهذه سنّة غريبة لا أعرف في الباب حديثاً مسنداً غير هذا. اهـ.

وحسّنه الألباني في تعليقه على ابن خزيمة، وفي الإرواء (٢/٢٥٥: ٤٩٣).

. . . . . .

والوليد بن عبد الله بن جميع، ثقة يهم.

وجدته ليلى بنت مالك. قال الحافظ: لا تُعرف. انظر: التقريب (ص ٧٦٣).

وعبد الرحمن بن خلاد الأنصاري، مجهول الحال. انظر: التقريب (ص ٣٣٩)؛ الثقات (٥/ ٩٨). فمداره على مجاهيل، وفيه اضطراب يزيده ضعفاً.

٢ ـ وعن عائشة رضي الله عنها، أنها كانت تؤم النساء، تقوم معهن في الصف، في الصلاة المكتوبة.

وقد رُوي من طرق عنها:

(أ) من طريق الثوري، عن ميسرة بن حبيب النهدي أبي حازم، عن ريطة الحنفية، به.

رواه عبد الرزاق (٣/ ١٤١: ٥٠٨٦)؛ وابن سعد في الطبقات (٨/ ٤٨٣)؛ والدارقطني (١/ ٤٠٤)؛ وابن حزم في المحلى (٤/ ٢١٩)؛ والبيهقي (٣/ ١٣١).

وميسرة بن حبيب، صدوق. انظر: التقريب (ص ٥٥٥).

وريطة الحنفية، لم أجد من ذكرها غير ابن سعد، ولم يذكر جرحاً ولا تعديلاً.

وقد صحح هذا الإسناد النووي. انظر: المجموع (٤/ ١٩٩)، وحسنه في موضع آخر (٤/ ٢٩٦).

(ب) من طريق القطان، ثنا زياد بن لاحق، عن تميمة بنت سلمة، به.

رواه ابن حزم في المحلى (٤/ ٢١٩).

وزياد بن لاحق مستور.

وتميمة لم أجد لها ترجمة.

(ج) من طريق وكيع، عن أبي ليلى، عن عطاء، به.

رواه ابن أبي شيبة في مصنفه (٢/ ٨٨).

ومحمد بن عبد الرحمن بن أبي ليلى، صدوق سيء الحفظ. لكنه توبع ـ كما يأتي ـ. وعطاء هو ابن أبي رباح.

. . . . . .

(د) من طريق عبد الله بن إدريس، عن ليث بن أبـي سليم، عن عطاء، به.

رواه الحاكم (١/ ٢٠٣)؛ والبيهقي (١/ ٤٠٨، ٣/ ١٣١).

وليث بن أبـي سليم، صدوق سيء الحفظ، واختلط بآخره، لكن حديثه مقبول في المتابعات.

(هـ) من طريق ابن جريج أخبرني يحيـى بن سعيد، أن عائشة، فذكره.

رواه عبد الرزاق (٣/ ١٤١ : ٥٠٨٧).

ويحيـى بن سعيد الأنصاري، لم يدرك عائشة رضي الله عنها، فهو منقطع.

والأثر بمجموع هذه الطرق حسن، ويرتقي بما تقدم إلى الصحيح لغيره.

٣٩٨ ـ حدثنا[١] يحيى، عن سفيان، حدثني عمار[٢]، عن عمران[٣]، عن سويد بن غَفَلة قال: (كان بلال رضي الله عنه يسوي مناكبنا، ويضرب أقدامنا[٤] لإقامة الصف).

(١٧) وحديث أنس رضي الله عنه، يأتي [إن شاء الله تعالى][٥] في التأمين[٦].

.....

(١) هذا الحديث كسابقه من مسند مسدد. ويحيى هو القطان. وسفيان هو الثوري.

(٢) في (ك): عثمان.

(٣) هو ابن مسلم الجعفي الكوفي.

(٤) لفظة (أقدامنا) ساقطة من (عم)، وفي (سد): أمامنا.

(٥) ما بين المعقوفتين زيادة من (عم، سد).

(٦) كتاب الصلاة، باب التأمين، حديث رقم (٤٧٦).

---

٣٩٨ ـ تخريجه:

ذكره البوصيري (الإتحاف ١/ ١٨٦ ب)، كتاب افتتاح الصلاة، باب ما جاء في فضل الصف الأول، وتسو . الصفوف، والتراص فيها وإقامتها.

وعزاه لمسدد، ونسب عمران فقال: ابن عمير، ولم أر في الرواة أحداً بهذا الاسم، إلا عمران بن عمير مولى عبد الله بن مسعود، وهو أخو القاسم بن عبد الرحمن لأمه، ولم يرو إلا عن أبيه، وعنه: مسعر، قال البخاري: حديثه في الكوفيين. اهـ. ولم أجد فيه جرحاً ولا تعديلاً.

إلا أن الحسيني قال: فيه جهالة. اهـ. وقال ابن العراقي: لا أعرفه. اهـ. (التاريخ الكبير ٦/ ٤٢٠؛ الجرح ٦/ ٣٠١؛ ذيل الكاشف ص ٢١٥؛ تعجيل المنفعة ص ٢١٩).

ورواه ابن أبي شيبة في مصنفه (١/ ٣٥٢) كتاب الصلوات، ما قالوا في إقامة الصف.

. . . . . .

من طريق ابن نمير، عن الأعمش، عن عمران، به فذكر مثله، إلا كلمة: (يضرب)، فلم يذكرها.

ورواه عبد الرزاق (٢/ ٤٧: ٢٤٣٥). من طريق الثوري، عن الأعمش، عن عمارة بن عمران الجعفي، عن سويد بن غفلة، فذكر مثله.

والظاهر أن هذه الرواية مثل رواية ابن أبـي شيبة السابقة، وإنما زاد بعض النساخ كلمة (عمارة بن)، فلم أجد في الرواة أحداً بهذا الاسم، وقد ذكر ابن حزم هذا الأثر في المحلى (٤/ ٥٩) وقال: عمارة بن عمران الجعفي. مثل رواية عبد الرزاق ـ فالله أعلم ـ فلعل التصحيف وقع قديماً في المصنف فنقله ابن حزم منه، وإن كان لم يعزه لعبد الرزاق.

ويحتمل أيضاً أن يكون شيخ الأعمش هنا هو عمارة بن القعقاع، فتحرفت (عن) إلى (ابن)، وهذا أقرب.

ويحتمل أيضاً أن يكون التحريف من عبد الرزاق، فإن في روايته عن الثوري بمكة، بعض الاضطراب.

ورواه الطبراني في الصغير (٢/ ٨١).

من طريق أحمد بن أبـي الحواري، حدثنا عبد الله بن نمير، عن الأعمش، عن عمران بن مسلم، عن سويد بن غفلة، عن بلال رضي الله عنه قال: كان النبـي ﷺ يسوي مناكبنا في الصلاة).

قال الطبراني: لم يروه عن الأعمش إلا ابن نمير، تفرد به أحمد بن أبـي الحواري، ولا يروى عن بلال إلا بهذا الإسناد. اهـ.

قلت: أحمد بن عبد الله بن ميمون بن أبـي الحواري، ثقة. انظر: الجرح (٢/ ٤٧)؛ التقريب (ص ٨١). لكن خالفه أبو بكر بن أبـي شيبة، والناس، وأخشى أن يكون البلاء من شيخ الطبراني محمد بن علي بن خلف الدمشقي، فقد ذكره ابن عساكر في تاريخ دمشق (١٥/ ٧١٨، ٧١٩)، ولم يذكر جرحاً ولا تعديلاً.

الحكم عليه:

الأثر بهذا الإسناد صحيح.

وله شواهد كثيرة، وقد تقدم بعضها في حديث رقم (٣٩٤)، ومنها أيضاً:

١ ـ عن النعمان بن بشير رضي الله عنه قال: قال رسول الله ﷺ: «لتسوّن صفوفكم، أو ليخالفن الله بين قلوبكم».

هذا لفظ البخاري، وعند الباقين: «بين وجوهكم».

رواه البخاري (٢/ ٢٠٦: ٧١٧)؛ ومسلم (١/ ٣٢٤: ٤٣٦)؛ وأبو داود (١/ ٤٣٢: ٦٦٣)؛ والترمذي (١/ ٤٣٨: ٢٢٧)؛ والنسائي (٢/ ٨٩: ٨١٠)؛ وابن ماجه (١/ ٣١٨: ٩٩٤)؛ وعبد الرزاق (٢/ ٤٤: ٢٤٢٩)؛ وأحمد (٤/ ٢٧١، ٢٧٢)؛ وابن حبان (٣/ ٢٩٨: ٢١٦٢)؛ والبيهقي (٣/ ١٠٠).

٢ ـ وعن أبي مسعود الأنصاري رضي الله عنه قال: (كان رسول الله ﷺ يمسح مناكبنا في الصلاة، ويقول: «استووا ولا تختلفوا فتختلف قلوبكم، ليلني منكم أولو الأحلام والنهى، ثم الذين يلونهم، ثم الذين يلونهم». قال أبو مسعود: فأنتم اليوم أشد اختلافاً».

رواه مسلم (١/ ٣٢٣: ٤٣٢)، واللفظ له؛ وأبو داود (١/ ٤٣٦: ٦٧٤)، وليس عنده إلا الجزء الأخير فقط (ليلني منكم..)؛ والنسائي (٢/ ٩٠: ٨١٢)؛ وابن ماجه (١/ ٣١٢: ٩٧٦)؛ وعبد الرزاق (٢/ ٤٥: ٢٤٣٠)؛ وأحمد (٤/ ١٢٢)؛ وابن خزيمة (٣/ ٢٠: ١٥٤٢)؛ وابن حبان (٣/ ٣٠١، ٣٠٣: ٢١٦٩، ٢١٧٥)؛ والبيهقي (٣/ ٩٧).

٣ ـ وعن عبد الله بن عمر رضي الله عنهما قال: (كان عمر لا يكبر حتى تعتدل الصفوف، يوكل بذلك رجالاً).

رواه عبد الرزاق (٢/ ٤٧: ٢٤٣٩).

من طريق معمر، عن أيوب، عن نافع، به.

. . . . . .

وهذا سند صحيح.

ورواه مالك (١/ ١٥٨)، وعبد الرزاق (٢/ ٤٧: ٢٤٣٧)، والبيهقي (٢/ ٢١)، من طريق نافع مولى ابن عمر، أن عمر، فذكر نحوه.

ونافع لم يدرك عمر.

وروى ابن أبـي شيبة في مصنفه (٢/ ٣٥٢).

من طريق وكيع، عن عمران بن حُدَير، عن أبـي عثمان قال: (كنت فيمن يقيم عمر بن الخطاب قدامه لإقامة الصف).

وهذا إسناد صحيح.

٤ ـ وعن أبـي سُهيل بن مالك، عن أبيه، أنه قال: (كنت مع عثمان بن عفان رضي الله عنه، فقامت الصلاة، وأنا أكلمه في أن يفرض لي، فلم أزل أكلمه وهو يسوي الحصباء بنعليه، حتى جاءه رجل قد كان وكلهم بتسوية الصفوف، فأخبروه أن الصفوف قد استوت، فقال لي: استو في الصف. ثم كبّر).

رواه مالك (١/ ١٥٨)؛ وابن أبـي شيبة (١/ ٣٥٢)؛ والبيهقي (٢/ ٢١).

وإسناده صحيح.

٤٣ ـ باب صلاة الجماعة[١]

٣٩٩ ـ [١] قال[٢] إسحاق: أخبرنا أبو عامر عبد الملك بن عمرو العَقَدي، ثنا أيوب بن سيَّار الزهري، عن يعقوب بن زيد، عن أبي[٣] بَحْرِيَّة قال: (دخلت مسجد حمص فإذا أنا بفتى والناس حوله، جَعْد قَطَط[٤]، فإذا تكلم كأنما يخرج من فيه نور ولؤلؤ، فقلت[٥]: من هذا)؟ قالوا: معاذ بن جبل رضي الله عنه. فسمعته يقول: (من سره أن يأتي الله تعالى، آمناً فليأت هذه الصلوات الخمس حيث يؤذن لها[٦]، فإنهن من سنن الهدى، ومما سنه لكم نبيكم ﷺ، ولا يقل[٧] إن لي مصلى في بيتي فأصلي فيه، فإنكم إن فعلتم ذلك / تركتم سنة نبيكم ﷺ، ولو تركتم سنة نبيكم لضللتم، والذي نفسي بيده لقد رأيتنا في زمن النبي ﷺ، وما يتخلف عنها إلاَّ منافق بيِّن النفاق، حتى كان الرجل المريض يهادى بين الرجلين حتى يقام في الصف). [عم٧٣]

[٢] وقال أبو يعلى: حدثنا عبد الأعلى بن حماد[٨].

.....

(١) في (ك): تأخر هذا الباب فجاء بعد رقم (٤٤)، وهو باب أقل الجماعة.

(٢) لفظة (قال): ليست في (سد) و (عم).

(٣) لفظة (أبي): ليست في (عم). وأبو بحرية هو عبد الله بن قيس الكندي.

(٤) جَعْد قَطَط: أي: معصوب الجوارح شديد الأسر والخلق، غير منسوخ ولا مضطرب، وكل ذلك

. . . . . .

في حسن. انظر: النهاية (١/ ٢٧٥)، (٤/ ٨١)؛ اللسان (٣/ ١٢٢)، (٧/ ٣٨٠)، مادة: (جعد، قطط).

(٥) كررت لفظة (فقلت) سهواً في (مح).

(٦) في (حس) و (عم) و (سد): (لهن)، وفي (ك) و (الإتحاف): (بهن).

(٧) في (عم) و (سد) و (ك): (ولا تقل) ـ بالتاء الفوقية مكان الياء التحتية ـ .

(٨) هكذا في جميع النسخ، وعلى هذه الصورة الكلام مبتور فلم يذكر حديثاً جديداً ولم يحل على السابق، إلاَّ أني رأيت البوصيري ـ في الإتحاف ـ قال بعد ذكر حديث الباب: ورواه أبو يعلى، ثنا عبد الأعلى بن حماد. . . الخ. فذكر حديثاً آخر عن معاذ من غير هذه الطريق وبغير هذا اللفظ، فلعل الحافظ أراد سياق هذا الحديث ثم رأى عدم مناسبته للباب فتركه، فلم يمح ما كتب، والله أعلم.

---

٣٩٩ ـ تخريجه:

ذكره البوصيري (الإتحاف ١/ ١٢١ ب)، كتاب الصلاة، باب المحافظة على الصلوات، وعزاه لإسحاق بن راهويه.

الحكم عليه:

الأثر بهذا الإسناد رجاله كلهم ثقات، إلاَّ أيوب بن سيار فإنه منكر الحديث جداً، وعليه فالأثر ضعيف جداً.

وله شاهد من حديث عبد الله بن مسعود رضي الله عنه، موقوفاً عليه، بلفظ مقارب لحديث الباب وفيه زيادة.

رواه مسلم (١/ ٤٥٣: ٦٥٤)؛ وأبو داود (١/ ٣٧٣: ٥٥٠)؛ والنسائي (٢/ ١٠٨: ٨٤٩)؛ وابن ماجه (١/ ٢٥٥: ٧٧٧)؛ والطيالسي (ص ٤٠: ٣١٣)؛ وعبد الرزاق (١/ ٥١٦: ١٩٧٩)؛ وأحمد (١/ ٣٨٢، ٤١٤، ٤١٩، ٤٥٥)؛ وابن حبان (٣/ ٢٦٧: ٢٠٩٧)، مختصراً؛ والبيهقي (٣/ ٨٥).

٤٠٠ ـ وقال أبو داود: حدثنا طلحة بن عمرو، عن محمد بن المنكدر، عن[١] جابر رضي الله عنه، رفعه[٢]: «لقد هممت أن آمر صارخاً[٣] بالصلاة، ثم أتخلَّف على رجال يتخلفون عن الصلاة فأحرق عليهم بيوتهم».

.....

(١) في (المسند) و (الإتحاف): (أخبرني).

(٢) في (المسند) و (الإتحاف): (أن رسول الله ﷺ قال: . . .)، والمؤدى واحد.

(٣) زاد في (المسند) بعد قوله (صارخاً): (يصرخ). والصارخ: هو المصوت الرافع لصوته، والمقصود به هنا المؤذن. انظر: النهاية (٣/ ٢١)؛ اللسان (٣/ ٣٣)، مادة: (صرخ).

---

٤٠٠ ـ تخريجه:

هو في مسند أبي داود الطيالسي (ص ٢٣٨: ١٧١٧).

وذكره البوصيري (الإتحاف ١/ ١٨٤ أ)، كتاب افتتاح الصلاة، باب في صلاة الجماعة، وعزاه لأبي داود الطيالسي.

الحكم عليه:

الحديث بهذا الإسناد ضعيف جداً، لأن فيه طلحة بن عمرو الحضرمي، وهو متروك، لكن صح هذا المتن من حديث أبي هريرة وغيره رضي الله عنهم.

١ ـ عن أبي هريرة رضي الله عنه، أن رسول الله ﷺ قال: «والذي نفسي بيده، لقد هممت أن آمر بحطب فيحطب، ثم آمر بالصلاة فيؤذَّن لها، ثم آمر رجلاً فيؤم الناس، ثم أخالف إلى رجال فأحرق عليهم بيوتهم، والذي نفسي بيده لو يعلم أحدهم أنه يجد عَرْقاً سميناً أو مِرْماتين حسنتين لشهد العشاء».

رواه البخاري (٢/ ١٢٥: ٦٤٤)؛ ومسلم (١/ ٤٥١: ٦٥١)؛ وأبو داود (١/ ٣٧١، ٣٧٢: ٥٤٨، ٥٤٩)؛ والترمذي (١/ ٤٢٢: ٢١٧)؛ والنسائي (٢/ ١٠٧: ٨٤٨)؛ وابن ماجه (١/ ٢٥٩: ٧٩١)؛ ومالك (١/ ١٢٩)؛ وعبد الرزاق (١/ ٥١٧، ٥١٨: ١٩٨٤، ١٩٨٥، ١٩٨٦، ١٩٨٧)؛ وأحمد

. . . . . .

(٢/ ٢٤٤، ٣١٤، ٥٢٥)؛ وابن خزيمة (٢/ ٣٦٩: ١٤٨١)؛ وابن حبان (٣/ ٢٦٥: ٢٠٩٣)؛ والبيهقي (٣/ ٥٥).

٢ ــ وعن عبد الله بن مسعود رضي الله عنه، أن النبـي ﷺ، قال لقوم يتخلفون عن الجمعة: «لقد هممت أن آمر رجلاً يصلي بالناس، ثم أحرق على رجال يتخلفون عن الجمعة بيوتهم».

رواه مسلم (١/ ٤٥٢: ٦٥٢)؛ وأحمد (١/ ٣٩٤، ٤٢٢، ٤٤٩، ٤٦١)؛ وابن خزيمة (٣/ ١٧٤: ١٨٥٣)؛ والبيهقي (٣/ ١٧٢).

٤٠١ ـ [وقال][1] مسدد: حدثنا عيسى بن يونس، ثنا الأعمش، عن ثابت بن عبيد قال[2]: (دخلت على زيد بن ثابت أعوده وهو مريض، وعنده ابناه، فأقيمت الصلاة، فقال: اذهبا إلى الصلاة، فإن صلاة الرجل في الجماعة تفضل على صلاته وحده خمساً وعشرين درجة).

.....

(١) ما بين المعقوفتين زيادة من (ك).

(٢) لفظة (قال): ليست في (ك).

---

٤٠١ ـ تخريجه:

ذكره البوصيري (الإتحاف ١/ ١٨٤ أ)، كتاب افتتاح الصلاة، باب صلاة الجماعة، وعزاه لمسدد، وقال: هذا إسناد صحيح. اهـ.

ورواه ابن أبي شيبة في مصنفه (٢/ ٤٨٠)، كتاب الصلوات، ما جاء في فضل صلاة الجماعة على غيرها.

من طريق حجاج، عن ثابت بن عبيد، قال: دخلنا على زيد بن ثابت، وهو يصلي على حصير يسجد عليه، وقال: فضل صلاة الجماعة على صلاة الوحدة خمس وعشرون درجة.

وحجاج هو ابن أرطاة، صدوق ربما أخطأ، ولا يقبل من حديثه إلاَّ ما صرح فيه بالسماع، وقد عنعن هنا.

وروى عبد الرزاق (١/ ٥٢٩: ٢٠٢٥)، كتاب الصلاة، باب فضل الصلاة في جماعة؛ وابن أبي شيبة في مصنفه (٢/ ٤٨١)، كتاب الصلوات، ما جاء في فضل صلاة الجماعة على غيرها.

من طريق محمد بن سيرين، عن كثير بن أفلح، قال: دخل علينا زيد بن ثابت رضي الله عنه، بيت المال، فصلى بنا العصر، ثم قال: (إن صلاة الجميع تفضل على صلاة الرجل وحده بضعاً وعشرين).

هذا لفظ عبد الرزاق. وابن أبي شيبة بنحوه.

. . . . . .

وهذا إسناد صحيح. كثير بن أفلح، ثقة. (التقريب ص ٤٥٩).

وقد روي مرفوعاً: رواه الطبراني في الكبير (٥/ ١٥٨: ٩٤٣٦).

من طريق سهل بن عثمان، ثنا الربيع بن بدر، عن الجريري، عن أبـي نضرة، عن زيد بن ثابت رضي الله عنه، قال: سمعت رسول الله ﷺ يقول: «صلاة الجميع تفضل على صلاة الرجل وحده أربعاً وعشرين سهماً، إلى صلاته خمساً وعشرين».

قال الهيثمي (المجمع ٢/ ٣٩): وفيه الربيع بن بدر، وهو ضعيف. اهـ.

قلت: بل هو متروك. انظر: الكاشف (١/ ٢٣٥)؛ التهذيب (٣/ ٢٣٩)؛ التقريب (ص ٢٠٦).

الحكم عليه:

الأثر بهذا الإسناد رجاله كلهم ثقات، إلاَّ أن الأعمش مدلس وقد عنعن، وقد تابعه حجاج بن أرطاة، وهو مدلس أيضاً.

وقد رواه عبد الرزاق وابن أبـي شيبة من طريق أخرى صحيحة ــ كما بينا في التخريج ــ، لكنه قال: (بضعاً وعشرين)، ولا منافاة بينها وبين رواية (خمس وعشرين) فإن البضع من الثلاث إلى التسع فهو يصدق على الخمسة.

فالأثر بمجموع هذه الطرق صحيح، وهو مما لا مجال للرأي فيه، فله حكم الرفع وقد رواه الطبراني مرفوعاً كما سبق، لكن إسناده واهٍ.

وله شواهد كثيرة منها.

١ ــ عن ابن عمر رضي الله عنهما، أن رسول الله ﷺ قال: «صلاة الجماعة أفضل من صلاة الفذ بسبع وعشرين درجة»، وفي رواية لمسلم: «بضعاً وعشرين»، ولا منافاة بين الروايتين. وفي رواية لعبد الرزاق وأبـي عوانة: «بخمس وعشرين». قال الحافظ في الفتح (٢/ ١٣٢): لم يختلف عليه ــ يعني ابن عمر ــ في ذلك ــ يعني قوله: سبعاً وعشرين ــ إلاَّ ما وقع عند عبد الرزاق، عن عبد الله العمري، عن نافع، فقال فيه: «خمس وعشرون» لكن العمري ضعيف. ووقع عند أبـي عوانة في

. . . . . .

مستخرجه من طريق أبـي أسامة عن عبيد الله بن عمر عن نافع، فإنه قال فيه: «بخمس وعشرين»، وهي شاذة مخالفة لرواية الحفاظ من أصحاب عبيد الله وأصحاب نافع، وإن كان راويها ثقة. اهـ.

قلت: الذي في المطبوع من مصنف عبد الرزاق (عبيد الله) وليس (عبد الله) لكن رواية عبد الرزاق عن عبيد الله بن عمر فيها ضعف أيضاً. وأما رواية أبـي عوانة فليس الشذوذ فيها من أبـي أسامة حماد بن أسامة كما قال الحافظ، وإنما هو من شيخ أبـي عوانة وهو أبو جعفر أحمد بن عبد الحميد بن خالد الحارثي الكوفي، ولم أجد من ترجمه إلاَّ ابن حبان فقد ذكره في الثقات (٨/٥١)، والذهبـي في السير (١٢/٥٠٨)، ونعته بالصدق، وقد خالفه الحافظ الجهبذ أبو بكر بن أبـي شيبة فرواه عن أبـي أسامة، به، وقال: «سبع وعشرين».

رواه البخـاري (٢/١٣١: ٦٤٥)؛ ومسلـم (١/٤٥٠: ٦٥٠)؛ والتـرمـذي (١/٤٢٠: ٢١٥)؛ والنسائي (٢/١٠٣: ٨٣٧)؛ وابن ماجه (١/٢٥٩: ٧٨٩)؛ ومالك (١/١٢٩)؛ وعبد الرزاق (١/٥٢٤: ٢٠٠٥)؛ وابن أبـي شيبة (٢/٤٨٠)؛ وأحمد (٢/١٧، ٦٥، ١٠٢)؛ وأبو عوانة (٢/٣)؛ وابن خزيمة (٢/٣٦٤: ١٤٧١)؛ وابن حبان (٣/٢٤٨: ٢٠٥٠)؛ والبيهقي (٣/٥٩).

٢ ــ وعن أبـي هريرة رضي الله عنه، أن رسول الله ﷺ، قال: «صلاة الجماعة أفضل من صلاة أحدكم وحده بخمسة وعشرين جزاءً»، وفي رواية «تفضل صلاة الجميع على صلاة الرجل وحده خمساً وعشرين درجة».

رواه البخـاري (٢/١٣١، ١٣٧: ٦٤٧، ٦٤٨)؛ ومسلـم (١/٤٤٩، ٤٥٠: ٦٤٩)؛ وأبـو داود (١/٣٧٨: ٥٥٩)؛ والتـرمـذي (١/٤٢١: ٢١٦)؛ والنسـائـي (٢/١٠٣: ٧٣٨)؛ وابـن مـاجـه (١/٢٥٨: ٧٨٦، ٧٨٧)؛ ومـالـك (١/١٢٩)؛ وعبـد الـرزاق (١/٥٢٢: ٢٠٠٠، ٢٠٠١)؛ وابـن أبـي شيبـة (٢/٤٨٠)؛ وأحمـد (٢/٥٢٥)؛ وابن خزيمة (٢/٣٧٣: ١٤٩٠)؛ وأبو عوانة (٢/٢، ٣)؛ وابن حبان

. . . . . .

(٣/ ٢٤٥، ٢٤٨: ٢٠٤١، ٢٠٤٩)؛ والبيهقي (٣/ ٥٩، ٦٠).

٣ ـ وعن أبي سعيد الخدري رضي الله عنه، أنه سمع النبي ﷺ يقول: «صلاة الجماعة تفضل صلاة الفذ بخمس وعشرين درجة».

رواه البخاري (٢/ ١٣١: ٦٤٦)؛ وأبو داود (١/ ٣٧٩: ٥٦٠)؛ وابن ماجه (١/ ٢٥٩: ٧٨٨)؛ وابن أبي شيبة (٢/ ٤٨٠)؛ وأحمد (٣/ ٥٥)؛ وابن حبان (٣/ ٢٤٩: ٢٠٥٣)؛ والبيهقي (٣/ ٦٠).

٤٠٢ ـ وقال[١] أبو يعلى: حدثنا داود بن رُشَيد، ثنا بقية بن الوليد، عن أبـي بكر العنسي، حدثني زيد بن رُفَيْع، ثنا[٢] ميمون بن مِهران، عن أبـي أمامة رضي الله عنه، قال: قال رسول الله ﷺ: «صلاة الرجل وحده في سبيل الله تعالى بخمس وعشرين صلاة، وصلاته في رفقته بتسعمائة صلاة، وصلاته في جماعة بتسعة وأربعين ألف صلاة».

.....

(١) لفظة (وقال): ليست في (عم) و (سد).

(٢) في (ك): (حدثنا).

---

٤٠٢ ـ تخـريـجـه:

ذكره البوصيري (الإتحاف ١/ ١٨٦ أ)، كتاب افتتاح الصلاة، باب فضل صلاة المجاهد وحده أو في جماعة، وعزاه لأبـي يعلى، وقال: هذا إسناد ضعيف لتدليس بقية بن الوليد. اهـ.

وذكره الديلمي في الفردوس (٢/ ٥٤١: ٣٥٣٦)، إلاَّ أنه قال: (وصلاته في رفقته سبع مائة صلاة... الحديث).

ولم أقف على سنده في مسند الفردوس.

الحكم عليه:

الحديث بهذا الإسناد فيه بقية بن الوليد، وهو مدلس شديد التدليس، وقد عنعن، وشيخه مجهول.

وعليه فالحديث ضعيف جداً.

٢٤٥ ـ [وقال][1] الحارث: حدثنا داود، ثنا ميسرة، عن أبي عائشة، عن يزيد بن عمر، عن أبي سلمة، عن أبي هريرة وابن عباس رضي الله عنهم قالا: خطبنا رسول الله ﷺ، فقال[2]: «من حافظ على الجماعة حيث[3] كان، ومع من كان، مر على الصراط كالبرق اللامع، في أول زمرة مع السابقين، ووجهه أضوأ من القمر ليلدة البدر، وكان له بكل يوم وليلة حافظ عليها ثواب شهيد، ومن حافظ على الصف المقدم فأدرك أول تكبيرة من غير أن يؤذي مؤمناً، أعطاه الله تعالى ثواب المؤذن يوم القيامة».

(١٨) فذكر الحديث في ثواب المؤذنين[4]، وقد مضى في الأذان.

*** هذا حديث موضوع، ساقه الحارث في نحو خمسة أوراق[5].**

.....

(١) ما بين المعقوفتين زيادة من (ك). وقد تأخر هذا الحديث فيها وتقدم عليه الحديثان اللذان بعده في النسخ الأخرى.

(٢) لفظة: (قال) ليست في (ك).

(٣) سقطت لفظة: (حيث) من (عم).

(٤) في (عم) و (سد) و (ك): (المؤذن).

(٥) تقدم الكلام على الحديث بسنده وجزء من متنه، برقم (٢٤٥).

٤٠٣ ـ وقال مسدد: حدثنا يحيى[١]، عن سليمان بن المغيرة، عن أبي موسى الهلالي، عن أبيه، عن ابن مسعود رضي الله عنه قال: (من سمع الأذان ثم لم يأت الصلاة من غير علة فلا صلاة له)[٢].

.....

(١) هو القطان.

(٢) في (ك، والإتحاف): (من سمع الأذان من غير علة ثم لم يأت الصلاة فلا صلاة له).

---

٤٠٣ ـ تخريجه:

ذكره البوصيري (الإتحاف ١/ ١٤٤ ب)، كتاب الأذان، باب فيمن خرج من المسجد بعد الأذان أو سمع النداء فلم يأته إلا من عذر. وعزاه لمسدد.

ورواه ابن أبي شيبة في مصنفه (١/ ٣٤٥) كتاب الصلوات، باب من قال إذا سمع المنادي فليجب. ومن طريقه ابن المنذر في الأوسط (١/ ١٩٧ ب) كتاب الإمامة، باب ذكر إيجاب حضور الجماعة. لكنه قال: حدثنا إسماعيل، ثنا أبو بكر، أظنه عن رجل، عن سليمان بن المغيرة.

وفي المصنف: من طريق وكيع، حدثنا سليمان بن المغيرة، به، ولفظه: (من سمع المنادي ثم لم يجب، من غير عذر، فلا صلاة له).

فلعل الشك والإبهام في سند ابن المنذر من قبل شيخه إسماعيل بن قتيبة.

وروى ابن أبي شيبة في مصنفه (٢/ ٦١) كتاب الصلوات، باب الرجل يمسح جبهته في الصلاة.

من طريق عاصم بن أبي النجود، عن المسيب بن رافع قال: قال عبد الله: (أربع من الجفاء: أن يصلي الرجل إلى غير سترة، وأن يمسح جبهته قبل أن ينصرف، أو يبول قائماً، أو يسمع المنادي ثم لا يجيبه).

وعاصم بن أبي النجود، ثقة يهم.

والمسيب بن رافع، لم يسمع من ابن مسعود. انظر: المراسيل لابن أبي حاتم (ص ٢٠٧)؛ جامع التحصيل (ص ٢٨٠).

. . . . . .

فهو بهذا الإسناد ضعيف جداً.

ورواه علي بن الجعد في مسنده (٢/ ١١٠١ : ٣٢٠٦).

قال: أنا سليمان بن المغيرة، به، فذكره. ولفظه: (جار المسجد يسمع النداء لا يأتيه من غير علة لا صلاة له).

الحكم عليه:

الأثر بهذا الإسناد فيه أبو موسى الهلالي، ووالده، وهما مجهولان، ولم أجد من تابعهما، إلا ما ذكرته من رواية المسيب بن رافع عن ابن مسعود (أربع من الجفاء. . .)، وهي وإن كانت مغايرة للفظ حديث الباب إلا أنها مقوية له لو صحت، لكنها ضعيفة كما سبق.

وللحديث شواهد مرفوعة وموقوفة، منها:

١ ـ عن ابن عباس رضي الله عنهما قال: قال رسول الله ﷺ: «من سمع المنادي فلم يمنعه من اتباعه عذر» قالوا: وما العذر؟ قال: «خوف أو مرض، لم تقبل منه الصلاة التي صلى».

رواه أبو داود (١/ ٣٧٣: ٥٥١)؛ ومن طريقه الدارقطني (١/ ٤٢٠)؛ والبيهقي (٣/ ٧٥)؛ ورواه الطبراني في الكبير (١١/ ٤٤٦: ١٢٢٦٦)؛ وابن عدي في الكامل (٧/ ٢٦٧٠)؛ والحاكم (١/ ٢٤٥).

من طريق جرير بن عبد الحميد الضبي، عن أبي جناب، عن مغراء العبدي، عن عدي بن ثابت، عن سعيد بن جبير، به.

وأبو جناب هو يحيى بن أبي حية الكلبي، ضعفوه لكثرة تدليسه. انظر: التقريب (ص ٥٨٩).

ومغراء العبدي، قال فيه الحافظ: مقبول. انظر: التقريب (ص ٥٤٢).

ورواه ابن ماجه (١/ ٢٦٠: ٩٧٣)؛ وابن حبان (٣/ ٢٥٣: ٢٠٦١)؛ والطبراني في الكبير (١١/ ٤٤٦: ١٢٢٦٥)؛ والدارقطني (١/ ٤٢٠)؛ والحاكم (١/ ٢٤٥)؛

. . . . . .

والبيهقي (٣/ ١٧٤)؛ والبغوي في شرح السنة (٣/ ٣٤٧: ٧٩٤).

من طرق عن هشيم، عن ـ وعند الحاكم: حدثنا، وعند البيهقي: أنبأ ـ شعبة، عن عدي بن ثابت، عن سعيد بن جبير، به مرفوعاً، ولفظه: «من سمع النداء فلم يأته فلا صلاة له إلا من عذر».

ورواه الدارقطني (١/ ٤٢٠)؛ والحاكم (١/ ٢٤٥)؛ والبيهقي (٣/ ٥٧)؛ والبغوي في شرح السنة (٣/ ٣٤٨: ٧٩٥).

من طرق عن قراد أبي نوح، عن شعبة، به مثله.

قال الدارقطني: رفعه هشيم. وقراد شيخ من البصريين مجهول. اهـ.

وقال الحاكم: هذا حديث قد أوقفه غندر وأكثر أصحاب شعبة، وهو صحيح على شرط الشيخين، ولم يخرجاه. وهشيم، وقراد أبو نوح ثقتان، فإذا وصلاه فالقول فيه قولهما. اهـ. ووافقه الذهبي.

ورواه الحاكم (١/ ٢٤٥) من طريق أبي محمد إسماعيل بن يعقوب بن إسماعيل الصفار، ثنا سوار بن سهل البصري، ثنا سعيد بن عامر، عن شعبة، عن عدي، به مرفوعاً.

ولم أجد من ترجم لأبي محمد إسماعيل بن يعقوب.

ورواه أيضاً من طريق أبي سليمان داود بن الحكم، ثنا شعبة، عن عدي به مرفوعاً.

وأبو سليمان داود بن الحكم، قال المزي: لا يُعرف. انظر: ذيل الميزان (ص ٢١٩)؛ اللسان (٢/ ٤١٦).

ورواه ابن حزم في المحلى (٤/ ١٩٠)؛ والبيهقي (٣/ ١٧٤)؛ والخطيب في تاريخه (٦/ ٢٨٥).

من طرق عن إسماعيل بن إسحاق القاضي، ثنا سليمان بن حرب، ثنا شعبة، عن حبيب بن أبي ثابت، عن سعيد بن جبير، به مرفوعاً.

. . . . . .

قال الخطيب: قال لنا أبو بكر البرقاني: تفرد به إسماعيل بن إسحاق عن سليمان بن حرب. اهـ.

قلت: قد خولف إسماعيل بن إسحاق في رفعه من هذه الطريق.

فقد رواه الطبراني في الكبير (١٢/ ١٨: ١٢٣٤٤).

من طريق أحمد بن عمرو القطراني، ثنا سليمان بن حرب، ثنا شعبة، عن حبيب بن أبي ثابت، عن سعيد بن جبير، عن ابن عباس، قوله.

قال الطبراني: هكذا رواه القطراني عن سليمان بن حرب موقوفاً، ورواه إسماعيل بن إسحاق القاضي عن سليمان بن حرب مرفوعاً. اهـ.

وأحمد بن عمرو القطراني، ثقة. انظر: الثقات (٨/ ٥٥)؛ السير (١٣/ ٥٠٦).

لكن حبيب بن أبي ثابت لم يصرح بالسماع في كلا الروايتين ـ المرفوعة والموقوفة ـ وهو كثير التدليس والإرسال.

ورواه البيهقي (٣/ ١٧٤) من طريق إسماعيل بن إسحاق القاضي، ثنا أبو عمر الحوضي، وسليمان بن حرب قالا: ثنا شعبة، عن عدي بن ثابت، عن سعيد بن جبير، به موقوفاً.

ورواه ابن أبي شيبة (١/ ٣٤٥) من طريق وكيع، وابن الجعد في مسنده (١/ ٣٨٨: ٤٩٦)، والبيهقي (٣/ ١٧٤)، من طريق وهب بن جرير، كلهم عن شعبة، عن عدي بن ثابت، عن سعيد بن جبير، به موقوفاً.

وروى الطبراني في الأوسط ـ كما في مجمع البحرين (١/ ٦٤ أ) كتاب الصلاة، باب التشديد في ترك الجماعة ـ .

من طريق موسى بن هارون، حدثنا العباس بن الحسين القنطري، ثنا مبشر بن إسماعيل، عن جعفر بن برقان، عن ميمون بن مهران، عن ابن عباس رضي الله عنهما قال: «من سمع حيَّ على الفلاح، فلم يجب، فقد ترك سنّة محمد ﷺ».

قال الطبراني: لم يروه عن ميمون إلا جعفر، ولا عنه إلا مبشر، تفرد به

. . . . . .

العباس. اهـ.

وقال الهيثمي (المجمع ٢/ ٤٤): رجاله رجال الصحيح. اهـ.

قلت: وهو كما قال غير أن موسى بن هارون الحمال ليس له رواية في الكتب الستة، لكنه ثقة حافظ، وبقية رجاله ثقات، فمبشر بن إسماعيل، وإن قال فيه الحافظ: صدوق. فقد خولف في ذلك فوثقه ابن سعد والذهبي وغيرهما، وتكلم فيه ابن قانع بلا حجة.

انظر: الكاشف (٤/ ١٠٤)؛ التهذيب (١٠/ ٣١)؛ التقريب (ص ٥١٩).

وكذلك جعفر بن برقان قال فيه الحافظ: صدوق يهم في حديث الزهري. اهـ.

وقد خولف في هذا أيضاً، فإنهم لا يختلفون في توثيقه والثناء عليه، إلا أنه يضطرب في حديث الزهري. (الكاشف ١/ ١٢٨؛ التهذيب ٢/ ٨٤؛ والتقريب ص ١٤٠)، وليس هذا منه.

والخلاصة في حديث ابن عباس رضي الله عنهما ثبوته موقوفاً. وأما مرفوعاً، فإن الرفع زيادة من ثقتين، وهما هشيم، وقراد عبد الرحمن بن غزوان، لكن خالفهما أثبات أصحاب شعبة كغندر وغيره، ولم يأت من طرق أخرى سالمة من القدح، وقد اعتمد الحاكم زيادتهما، وقال: إن القول فيه قولهما. ووافقه الذهبي، ومن المتأخرين الألباني في الإرواء (٢/ ٣٣٦: ٥٥١)، فالله أعلم بالصواب.

وانظر: تلخيص الحبير (٢/ ٣٠).

٢ ـ وعن أبي موسى رضي الله عنه قال: قال رسول الله ﷺ: «من سمع النداء فارغاً صحيحاً، فلم يجب، فلا صلاة له».

رواه الحاكم (١/ ٢٤٦)؛ والبيهقي (٣/ ١٧٤).

من طريق إسماعيل بن إسحاق القاضي، ثنا أحمد بن يونس، ثنا أبو بكر بن عياش، عن أبي حصين، عن أبي بردة بن أبي موسى، عن أبيه، به.

وصححه الحاكم والذهبي.

. . . . . .

وأبو بكر بن عياش، ثقة يهم، وساء حفظه بآخره، لكن كتابه صحيح. وأبو حَصين هو عثمان بن عاصم الأسدي، ثقة ثبت. انظر: التقريب (ص ٣٨٤)، وقد توبع أبو بكر عليه، تابعه عبد الرحمن بن محمد بن منصور العامري (الحارثي)، عن يحيى بن سعيد القطان، عن مسعر، عن أبي حصين، به مثله.

رواه أبو نعيم في أخبار أصبهان (٢/ ٣٤٢).

لكن عبد الرحمن بن محمد بن منصور، ليس بالقوي. انظر: الجرح (٥/ ٢٨٣)؛ بغداد (١٠/ ٢٧٣)؛ الميزان (٢/ ٥٨٦).

وقد خالفه من هو أوثق منه.

فرواه ابن أبي شيبة في مصنفه (١/ ٣٤٥) من طريق وكيع.

والبيهقي (٣/ ١٧٤) من طريق أبي نعيم الفضل بن دكين.

كلاهما عن مسعر، عن أبي حصين، به موقوفاً.

ورواه الطبراني في الكبير. انظر: المجمع (٢/ ٤٢) مرفوعاً، وفيه قيس بن الربيع، وهو صدوق، ساء حفظه جداً بعد توليته القضاء، وأدخل عليه ما ليس من حديثه. والعهدة في باقي إسناد الطبراني على الهيثمي، فإنه لم يذكر غيره.

قال البيهقي (٣/ ٥٧): ورُوي عن أبي موسى الأشعري مسنداً وموقوفاً، والموقوف أصح. اهـ.

٣ ــ وعن أبي هريرة رضي الله عنه قال: أتى النبي ﷺ رجل أعمى، فقال: يا رسول الله، إنه ليس لي قائد يقودني إلى المسجد. فسأل رسول الله ﷺ أن يرخص له فيصلي في بيته، فرخص له. فلما ولّى دعاه فقال: «هل تسمع النداء بالصلاة؟»، فقال: نعم. قال: «فأجب».

رواه مسلم (١/ ٤٥٢: ٦٥٣)؛ والنسائي (٢/ ١٠٩: ٨٥٠)؛ وابن أبي شيبة (١/ ٣٤٦)؛ وأبو عوانة (٢/ ٦)؛ والبيهقي (٣/ ٥٧، ٦٦).

٤ ــ وعن ابن أم مكتوم رضي الله عنه، أنه سأل النبي ﷺ فقال: يا رسول الله

. . . . . .

إني رجل ضرير البصر، شاسع الدار، ولي قائد لا يلائمني، فهل لي رخصة أن أصلي في بيتي؟ قال: «هل تسمع النداء؟». قال: نعم. قال: «لا أجد لك رخصة».

رواه أبو داود (١/ ٣٧٤: ٥٥٢)؛ وابن ماجه (١/ ٢٦٠: ٧٩٢)؛ والبيهقي (٣/ ٥٨)؛ والبغوي في شرح السنة (٣/ ٣٤٨: ٧٩٦).

من طرق عن عاصم بن أبي النجود، عن أبي رزين، به.

وعاصم بن أبي النجود، ثقة يهم.

وأبو رزين مسعود بن مالك، ثقة فاضل. لكن قال يحيى بن معين ــ وفي التهذيب: القطان ــ : لم يسمع من ابن أم مكتوم. انظر: جامع التحصيل (ص ٢٧٨)؛ التهذيب (١٠/ ١١٨).

وقد روي من طريق أخرى:

فرواه أبو داود (١/ ٣٧٥: ٥٥٣)؛ والنسائي (٢/ ١٠٩: ٨٥١)؛ وابن أبي شيبة في مصنفه (١/ ٣٤٥)؛ والبيهقي (٣/ ٥٨).

من طريق عبد الرحمن بن عابس، عن عبد الرحمن بن أبي ليلى به، ولفظه: عن ابن أم مكتوم أنه قال: يا رسول الله إن المدينة كثيرة الهوام والسباع. قال: «هل تسمع حيّ على الصلاة، حيّ على الفلاح؟». قال: نعم. قال: «فحي هلا» ولم يرخص له.

هذا لفظ النسائي، وليس عند أبي داود: ولم يرخص له.

وعبد الرحمن بن عابس، ثقة. انظر: التقريب (ص ٣٤٣).

وعبد الرحمن بن أبي ليلى، ثقة. لكن قال الذهبي: حدث عنه ــ يعني ابن أم مكتوم ــ عبد الرحمن بن أبي ليلى مرسل.

انظر: السير (١/ ٣٦٥)؛ التقريب (ص ٣٤٩).

والحديث بمجموع هذين الطريقين وشواهده حسن إن شاء الله.

٥ ــ وعن عائشة رضي الله عنها قالت: (من سمع المنادي فلم يجب لم يُرِد

. . . . . .

خيراً، ولم يُرَد به).

رواه عبد الرزاق (١/٤٩٨: ١٩١٧)، وابن أبـي شيبة (١/٣٤٥)، والبيهقي (٣/٥٧)، من طريق منصور بن المعتمر، عن عدي بن ثابت، به.

وعند البيهقي من طريق حفص بن غياث عن مسعر، عن عدي، به.

ولم أجد من ذكر لعدي رواية عن عائشة رضي الله عنها، ولا أراه سمع منها، فلم يذكروا له رواية إلا عن بعض الصحابة الذين عاشوا إلى سنة سبعين فما بعدها، كالبراء بن عازب، وعبد الله بن أبـي أوفى.

فالذي يظهر أنه منقطع، والله أعلم.

٤٠٤ ـ حدثنا هشيم، عن مغيرة، عن إبراهيم: (أنه كره أن يخرج الرجل من المسجد وقد سمع الإقامة).

.....

(١) هذا الحديث كسابقه من مسند مسدد.

---

٤٠٤ ـ تخريجه:

ذكره البوصيري (الإتحاف ١/ ١٤٤ أ)، كتاب الأذان، باب فيمن خرج من المسجد بعد الأذان، أو سمع النداء، فلم يأته إلا من عذر. وعزاه لمسدد.

وروى عبد الرزاق (١/ ٥٠٩: ١٩٤٨) كتاب الصلاة، باب الرجل يخرج من المسجد، من طريق الثوري، عن مغيرة قال: (إذا سمعت الإقامة فلا تخرج من المسجد)، وكان إبراهيم في الأذان أمين ـ قال المحقق: لعل الصواب: ألين ـ منه في الإقامة).

وقال الترمذي (١/ ٣٩٨): ويروى عن إبراهيم النخعي أنه قال: يخرج ما لم يأخذ المؤذن في الإقامة.

الحكم عليه:

الأثر بهذا الإسناد رجاله كلهم ثقات أثبات، لكن شان بعضهم نفسه بالتدليس، فكل من: هشيم، ومغيرة، مدلس شديد التدليس، ويكثر تدليس مغيرة في روايته عن إبراهيم النخعي.

لذا، فالأثر ضعيف، وقد جاء الحديث الصحيح في النهي عن الخروج من المسجد بعد الأذان، فيكون بعد الإقامة أولى. ولما ذكرت، فالأثر حسن لغيره.

وله شواهد مرفوعة وموقوفة، منها:

١ ـ عن أبي الشعثاء قال: كنا قعوداً في المسجد مع أبي هريرة رضي الله عنه، فأذن المؤذن، فقام رجل من المسجد يمشي، فأتبعه أبو هريرة بصره حتى خرج من المسجد فقال أبو هريرة: (أما هذا فقد عصى أبا القاسم ﷺ).

رواه مسلم (١/ ٤٥٣: ٦٥٥)؛ وأبو داود (١/ ٣٦٦: ٥٣٦)؛ والترمذي

. . . . . .

(١/ ٣٩٧: ٢٠٤)؛ والنسائي (٢/ ٢٩: ٦٨٣، ٦٨٤)؛ وابن ماجه (١/ ٢٤٢: ٧٣٣)؛ وعبد الرزاق (١/ ٥٠٨: ١٩٤٧)؛ وأحمد (٢/ ٤١٠، ٤١٦، ٤٧١)؛ وابن حبان (٣/ ٢٥٢: ٢٠٥٩)؛ والبيهقي (٣/ ٥٦).

ورواه أحمد (٢/ ٥٣٧) من طريق هاشم، ثنا المسعودي، وشريك، عن أشعث بن أبي الشعثاء، عن أبيه، عن أبي هريرة رضي الله عنه، فذكره. وزاد: قال: وفي حديث شريك: ثم قال: (أمرنا رسول الله ﷺ: إذا كنتم في المسجد، فنودي بالصلاة، فلا يخرج أحدكم حتى يصلي)، ثم قال أحمد: ثنا هاشم، ثنا شريك، عن المسعودي قال: (أمرنا رسول الله ﷺ: إذا كنتم في المسجد. . . الحديث).

قال الهيثمي (المجمع ٢/ ٥): رواه أحمد ورجاله رجال الصحيح. اهـ.

قلت: الطريق الأولى فيها المسعودي، وقد اختلط، وسماع هاشم بن القاسم أبي النضر منه بعد الاختلاط. انظر: الكواكب النيرات (ص ٢٨٧).

وقد تابعه شريك بن عبد الله النخعي، وهو صدوق يخطىء، وساء حفظه جداً بعد توليته القضاء، ولم أر من ذكر هاشم بن النضر فيمن سمع منه قديماً.

أما الطريق الثانية، فهي كما ترى، لم يكتمل إسنادها. فلا أدري أحال على الطريق الأولى أم سقط سهواً. وعلى كل حال ففيها شريك، وقد بيَّنَّا حاله، وروايته عن المسعودي الظاهر أنها قبل الاختلاط لأنه كوفي، وهو إنما حدث بعد اختلاطه ببغداد، وهو ــ أي المسعودي ــ صدوق. انظر: التقريب (ص ٣٤٤)، وكان يغلط في روايته عن صغار شيوخه، كعاصم بن أبي النجود، وسلمة بن كُهَيل، والأعمش، بعكس روايته عن الكبار، كعون بن عبد الله بن عتبة، وزياد بن عِلاقة، وغيرهما ــ قال معنى ذلك ابن المديني، وابن معين ــ. انظر: شرح العلل (٢/ ٧٤٨)؛ التهذيب (٦/ ٢١٠)؛ الكواكب النيرات (ص ٢٩٥).

وشيخه في هذا الحديث أشعث بن أبي الشعثاء في طبقة صغار شيوخه، وهذا مما يزيد هذه الرواية وهناً ــ والله أعلم ــ.

. . . . . .

وقد رواه الطيالسي (٣٣٧: ٢٥٨٨)، من طريق شريك، عن أشعث، به، فذكره بمثل لفظ أحمد السابق، ولا أدري سماع أبي داود من شريك قديم أم لا.

٢ ـ وعن أبي هريرة رضي الله عنه قال: قال رسول الله ﷺ: «لا يسمع النداء في مسجدي هذا ثم يُخرج منه إلا لحاجة، ثم لا يعود إليه إلا منافق».

رواه الطبراني في الأوسط ـ كما في مجمع البحرين (١/ ٦٢ أ): كتاب الصلاة، باب في من سمع النداء في المسجد ثم خرج ـ.

من طريق علي بن سعيد الرازي، ثنا أبو مصعب، ثنا عبد العزيز بن أبي حازم، حدثني أبي، وصفوان بن سليم، عن سعيد بن المسيب، به.

قال الطبراني: تفرد به أبو مصعب، ولم يروه موصولاً عن أبي هريرة غير صفوان، وأبي حازم. اهـ.

وقال الهيثمي (المجمع ٢/ ٥): رواه الطبراني في الأوسط، ورجاله رجال الصحيح. اهـ.

قلت: وهو كما قال، إلا أن أبا مصعب أحمد بن أبي بكر بن الحارث الزهري، صدوق. انظر: التهذيب (١/ ٢٠)؛ التقريب (ص ٧٨).

وعبد العزيز بن أبي حازم سلمة بن دينار، صدوق فقيه. انظر: التقريب (ص ٣٥٦)، وقد أخرج لهما الجماعة.

وعلي بن سعيد بن بشير الرازي، متأخر ليس له رواية في الكتب الستة، وهذا لا يعكر على كلام الهيثمي، لأنه من المعلوم بداهة أن شيوخ الطبراني ليس لأحد منهم رواية في الصحيحين لتأخرهم، لأن أول سماعه للحديث كان سنة أربع وسبعين ومائتين. انظر: سير أعلام النبلاء (١٦/ ١١٩).

وعلي بن سعيد هذا قد تُكُلِّم فيه. قال الدارقطني: حدث بأحاديث لم يتابع عليها. اهـ. (سير أعلام النبلاء ١٤/ ١٤٥؛ اللسان ٤/ ٢٣١).

. . . . . .

وقد روى هذا الحديث: عبد الرزاق (١/٥٠٨: ١٩٤٦)، وأبو داود في المراسيل (ص ٣)، والبيهقي (٣/٥٦).

من طريق ابن عيينة، وغيره عن عبد الرحمن بن حرملة الأسلمي، عن ابن المسيب، فذكره مرسلاً، لم يذكر أبا هريرة وليس في هذه الرواية تخصيص ذلك بمسجده ﷺ. وفيها عند عبد الرزاق قصة.

وعبد الرحمن بن حرملة، صدوق ربما أخطأ. انظر: التهذيب (٥/١٦١)؛ التقريب (ص ٣٣٩).

وهذا الإسناد ضعيف للإرسال، ولحال عبد الرحمن بن حرملة.

ورواه الدارقطني (العلل ٣/ ٨٢ أ).

من طريق بكر بن الشرود، عن سفيان، عن عبد الرحمن بن حرملة، عن سعيد ابن المسيب، قال: نادى مناد بالصلاة، فخرج رجل من المسجد، فقال أبو هريرة رضي الله عنه: أما هذا، فقد عصى أبا القاسم ﷺ.

قال الدارقطني: تفرد به بكر بن الشرود عن الثوري. اهـ.

قلت: بكر بن الشرود، هو بكر بن عبد الله بن الشرود الصنعاني، وهو ضعيف، وكذبه ابن معين. انظر: الميزان (١/٣٤٦).

وقال الدارقطني ــ الإحالة السابقة ــ: يرويه عبد الرحمن بن حرملة، وقد اختلف عنه، فرواه بكر بن الشرود، عن الثوري، عن ابن حرملة، عن ابن المسيب، عن أبي هريرة، وكذلك قيل عن ابن أبي حازم، عن أبيه، وصفوان بن سليم، عن ابن المسيب عن أبي هريرة ــ يشير الدارقطني إلى رواية الطبراني السابقة ــ.

ورواه يحيى القطان، عن أبي حرملة، عن ابن المسيب، مرسلاً، وهو الصواب.

وكذلك رواه أبو نعيم [و] قبيصة، عن الثوري، مرسلاً. اهـ.

. . . . . .

---

٣ ـ وعن عثمان بن عفان رضي الله عنه قال: قال رسول الله ﷺ: «من أدركه الأذان في المسجد، ثم خرج، لم يخرج لحاجة، وهو لا يريد الرجعة، فهو منافق».

رواه ابن ماجه (١/ ٢٤٢: ٧٣٤).

وفيه عبد الجبار بن عمر، ضعيف. انظر: التقريب (ص ٣٣٢).

وابن أبي فروة إسحاق بن عبد الله، متروك. انظر: التقريب (ص ١٠٢).

٤٠٥ ـ وقال ابن أبي شيبة: حدثنا غندر، ثنا شعبة، عن محمد بن عبد الرحمن ـ هو ابن عبد الله بن عبد الرحمن ابن أسعد[١] بن زرارة ـ، عن عمه ـ هو يحيى بن أسعد بن زرارة ـ، قال: ولم أر فينا رجلاً يشبهه[٢] يحدث عن / النبي ﷺ، قال: «من سمع نداء الجماعة ثم [مع١٤ب] لم يأت ثلاثاً، ثم سمع، ثم لم يأت ثلاثاً طبع على قلبه، فجعل قلبه[٣] قلبَ منافق».

.....

(١) المحققون من أهل العلم على أن اسمه (سعد) وإنما (أسعد) جده لأمه، فيقال: محمد بن عبد الرحمن ابن أسعد، منسوباً لجده لأمه.

(٢) في (عم): (يشك به).

(٣) قوله: (فجعل قلبه) ليست في (عم) و (سد)، وزاد بعدها في (حس): (على).

---

٤٠٥ ـ تخريجه:

ذكره البوصيري (الإتحاف ١/ ١٤٤ ب)، كتاب الأذان، باب في من خرج من المسجد بعد الأذان، أو سمع النداء فلم يأته إلاَّ من عذر، وعزاه لأبي بكر بن أبي شيبة.

ورواه مسدد كما في المطالب العالية (ق ٢٥ أ)، كتاب الجمعة، باب زجر المتخلف عن الجمعة.

من طريق يحيى القطان، عن شعبة، عن محمد بن عبد الرحمن، عن عمه رضي الله عنه، عن النبي ﷺ، قال: «من ترك الجمعة ثلاثاً طبع الله على قلبه، وجعل قلبه على قلب منافق».

ورواه أبو يعلى (ص ٣٢٨ ب).

من طريق محمد بن الخطاب، ثنا الجُدّي، أنا شعبة، عن سعد بن إبراهيم، عن محمد بن عبد الرحمن به، ولفظه: «من سمع النداء يوم الجمعة فلم يأت ـ أو لم يجب ـ، ثم سمع النداء فلم يأت ـ أو فلم يجب ـ، ثم سمع النداء فلم يأت

. . . . . .

ـ أو لم يجب ـ ، طبع الله عز وجل على قلبه، فجُعِل قلبَ منافق».

قال الهيثمي (المجمع ٢/١٩٣): رواه أبو يعلى. ومحمد بن عبد الرحمن هو ابن سعد بن زرارة، والراوي له عن محمد بن عبد الرحمن شعبة، واختلف عليه فيه، فرواه عنه عبد الملك ابن إبراهيم الجُدي، والنضر بن شميل، عن شعبة، عن محمد بن عبد الرحمن، عن عمه.

ورواه أبو إسحاق الفزاري، عن شعبة، عن محمد بن عبد الرحمن، عن ابن أبـي أوفى كما سيأتي. اهـ.

ثم ذكر حديث عبد الله بن أبـي أوفى، بلفظ مقارب للفظ السابق، وعزاه للطبراني في الكبير قال: وفيه من لم يعرف. اهـ.

قلت: كذا قال الهيثمي: (عن شعبة، عن محمد بن عبد الرحمن)، والذي في المسند ـ كما تقدم ـ : عن شعبة، عن سعد بن إبراهيم، عن محمد بن عبد الرحمن، وشعبة يروي عنهما جميعاً.

الحكم عليه:

الحديث بهذا الإسناد رجاله كلهم ثقات، لكن اختلفوا في صحبة يحيـى بن أسعد بن زرارة، وقد جزم المزي بأنه لا صحبة له، فيكون الحديث مرسلاً ضعيفاً. وقد اختلف على شعبة في إسناده ومتنه كما مر.

٤٠٦ ـ [وقال][1] الحارث: حدثنا داود بن المحبر، ثنا محمد بن سعيد[2]، عن أبان بن أبـي[3] عياش، عن أنس بن مالك رضي الله عنه، قال: قال رسول الله ﷺ: «فضل صلاة الرجل في جماعة / على صلاته [عم٧٤] وحده أربعة وعشرون جزءاً».

(١٩) وحديث عبد الرحمن بن أبـي ليلى، عن رجل من الصحابة رضي الله عنهم يأتي في الرقاق[4] إن شاء الله تعالى.

.....

(١) ما بين المعقوفتين زيادة من (ك). وقد جاء هذا الحديث بها بعد رقم (٤٠١).

(٢) في (ك): (سعد).

(٣) لفظة: (أبان بن أبـي) مضطربة وليست بواضحة في (عم) و (سد).

(٤) كتاب الرقائق، باب وقوع البلاء بالمؤمن الكامل ابتلاء حديث رقم (٣١٤٠).

---

٤٠٦ ـ تخـريـجـه:

ذكره الهيثمي (بغية الباحث ص ٢١٦: ١٥٣).

وذكره البوصيري (الإتحاف ١/ ١٨٥ أ)، كتاب افتتاح الصلاة، باب في صلاة الجماعة، وعزاه للحارث بن أبـي أسامة، وقال: داود بن المحبر ضعيف، لكن لم ينفرد به، فقد رواه البزار والطبراني في الأوسط، بسند صحيح، بلفظ: «تفضل صلاة الجماعة صلاة الفذ ـ أو صلاة الرجل ـ وحده خمساً وعشرين صلاة. اهـ.

قلت: لكن داود بن المحبر انفرد بقوله في هذا الحديث: «أربعة وعشرون جزءاً».

ورواه البزار كما في كشف الأستار (١/ ٢٢٧: ٤٥٩)، وزوائد البزار لابن حجر (ص ٧٥٤: ٢٩١).

من طريق عبد الملك بن محمد الرقاشي، ثنا حجاج بن المنهال، ثنا حماد بن سلمة، عن عاصم، عن أنس، عن النبـي ﷺ، فذكره بلفظه الذي سقته عن البوصيري قبل أسطر.

. . . . . .

قال البزار: لا نعلم رواه عن عاصم، عن أنس، إلاَّ حماد بن سلمة. اهـ.

وقال الدارقطني (العلل ٤/ ١٩ أ): يرويه حجاج بن منهال، عن حماد بن سلمة، عن عاصم الأحول، عن أنس، عن النبي ﷺ. ورواه أبو داود الطيالسي، عن حماد، موقوفاً وهو الصواب. اهـ.

قلت: عبد الملك بن محمد أبو قلابة الرقاشي، صدوق يخطىء، وتغير حفظه لما سكن بغداد. (التقريب ص ٣٦٥)، وحماد بن سلمة، ثقة له أوهام.

وعاصم هو ابن سليمان الأحول، ثقة. (التقريب ص ٢٨٥).

ورواه البزار أيضاً كما في كشف الأستار (١/ ٢٢٧: ٤٦٠)؛ وزوائد البزار لابن حجر (ص ٧٥٤: ٢٩٢)؛ والطبراني في الأوسط (٣/ ٩٨: ٢١٩٩).

من طريق عبد السلام بن شعيب بن الحبحاب، عن أبيه، عن أنس، به نحوه. وقد سقط شيخ البزار من الإسناد الذي ساقه كل من الهيثمي وابن حجر، لأنه جاء عندهما. هكذا: حدثنا عبد السلام بن شعيب بن الحبحاب، عن أبيه، عن أنس.

والبزار لم يدرك عبد السلام بن شعيب قطعاً، لأنه مات سنة أربع وثمانين ومائة، وولد البزار بعد المائتين.

قال الطبراني: لم يرو هذا الحديث عن شعيب إلاَّ ابنه عبد السلام. اهـ.

وقال الهيثمي (المجمع ٢/ ٣٨): رواه البزار، والطبراني في الأوسط، ورجال البزار ثقات. اهـ.

قلت: عبد السلام بن شعيب، قال فيه الذهبي: وثق. وقال الحافظ: صدوق. وعبارة الذهبي أدق، فإنه لم يوثقه فيما ذكروا إلاَّ ابن حبان. (الثقات ٧/ ١٢٨؛ الكاشف ٢/ ١٧٢؛ التهذيب ٦/ ٣١٩؛ التقريب ص ٣٥٥).

وأما أبوه شعيب بن الحبحاب البصري، فثقة. (التقريب ص ٢٦٧).

والعهدة في شيخ البزار على الهيثمي فإنه قال: رجال البزار ثقات.

. . . . . .

أما إسناد الطبراني ففيه وهب بن يحيى بن زمام العلاف، قال الهيثمي في المجمع (٤/ ١٥٤): لم أجد من ترجمه. اهـ.

وهو من شيوخ البزار. انظر: كشف الأستار (٢/ ٨٤: ٢٥٩)، فأخاف أن يكون هو شيخه في هذا الحديث، وإنما اعتمد الهيثمي في توثيق رجال البزار ما رآه أمامه في كشف الأستار من الرجال وليس فيهم شيخ البزار فصار وهماً على وهم ــ فالله أعلم بالصواب ــ .

وقال الدارقطني (العلل ٤/ ١٨ ب): يرويه عبد السلام بن شعيب، واختلف عنه فرواه صالح بن عبد الكبير بن شعيب، عن عمه عبد السلام، عن أبيه شعيب، عن أنس، عن النبي ﷺ. ورواه أبو عتاب الدلال، عن عبد السلام بن شعيب، موقوفاً، وهو أشبه بالصواب. اهـ.

قلت: صالح بن عبد الكبير بن شعيب، قال فيه الحافظ: مجهول. (التقريب ص ٢٧٣).

ومخالفه: أبو عتاب سهل بن حماد الدلال البصري، صدوق. (التقريب ص ٢٥٧)، وروى له مسلم والأربعة.

والذي تمحص لي من حال هذا الحديث ــ من هذين الطريقين ــ بعد فحص أسانيده، واستعراض كلام الدارقطني فيه، أنه لا يصح رفعه، وإنما هو صحيح موقوفاً، لكنه مما لا مجال للرأي فيه فله حكم الرفع، ولذلك أشار إليه الحافظ في الفتح وصححه، ونسبه للسراج. الفتح (٢/ ١٣٢).

وتشهد له الأحاديث الصحيحة الكثيرة المروية عن عدد من الصحابة رضي الله عنهم. انظر: الحديث رقم (٣٠١).

الحكم عليه:

الحديث بهذا الإسناد فيه داود بن المحبر، وهو متهم بالوضع، وفيه أيضاً محمد بن سعيد، لم أستطع تعيينه.

. . . . . .

وفيه أيضاً أبان بن أبـي عياش، وهو متروك الحديث.

فهو بهذا الإسناد واهٍ بالمرة، ومخالف لرواية الثقات، فإن الأحاديث من رواية أنس وغيره، جاءت بلفظ: (خمس وعشرين)، وفي حديث ابن عمر: (سبع وعشرين)، ولم يأت من طريق صحيح (أربع وعشرين).

وقد جاء عن أنس رضي الله عنه من طريق صالحة ـ كما مر في التخريج ـ بلفظ (خمس وعشرين)، وهذا هو الموافق للأحاديث الصحيحة. انظر: حديث رقم (٤٠٠).

وروى عبد الرزاق (١/ ٥٢٣: ٢٠٠٢)، من طريق معمر، عمن سمع الحسن يقول: قال رسول الله ﷺ: «صلاة الرجل في الجميع تفضل على صلاة الرجل وحده أربعاً وعشرين صلاة».

وهذا مرسل وفيه انقطاع فلم يذكر معمر من حدثه.

وروى ابن أبـي شيبة في مصنفه (٢/ ٤٨٠)، من طريق أبـي خالد الأحمر، عن داود، عن سعيد بن المسيب، عن أبـي هريرة رضي الله عنه قال: (فضل صلاة الجماعة على صلاة الرجل وحده أربع وعشرون درجة).

وأبو خالد سليمان بن حيان، ثقة ربما وهم، وداود هو ابن أبـي هند، ثقة متقن، ربما وهم. إذا حدث من حفظه. وهذه رواية موقوفة شاذة مخالفة لرواية الثقات عن أبـي هريرة يرفعه إلى النبـي ﷺ، فلعل ذلك وهم من أحد هذين الثقتين. انظر: الحديث رقم (٤٠٠). وانظر: الفتح (٢/ ١٣٢).

٤٠٧ ـ وقال أبو يعلى: حدثنا محمد بن الفرج، ثنا محمد بن الزِّبْرِقان أبو همام، ثنا موسى بن عبيدة، أخبرني أبو بكر بن محمد بن عمرو بن حزم عن عباد بن تميم، عن عبد الله بن زيد رضي الله عنه، قال[1]: سمعت رسول الله ﷺ يقول: «إن الله عز وجل، وملائكته يُصَلُّون على الذين يَصِلُون الصفوف، وما بين صلاة الفذ والجماعة خمس وعشرون درجةً[2]».

.....

(١) لفظة: (قال) ليست في (ك).

(٢) في (عم) و (سد): (وعشرين).

---

٤٠٧ ـ تخريجه:

ذكره الهيثمي (المجمع ٢/٣٨) وقال: رواه الطبراني في الأوسط، والكبير، وفيه موسى بن عبيدة، وهو ضعيف. اهـ.

قلت: فاته العزو لأبي يعلى، فلعله لم يكن في الرواية المختصرة التي اعتمد عليها، وإنما أخذه ابن حجر من الرواية المطولة التي جاء فيها مسند أبي يعلى على تمامه.

وقد رواه الطبراني في الأوسط كما في مجمع البحرين (١/ ٦٢ ب)، كتاب الصلاة، باب الصلاة في الجماعة.

من طريق محمد بن النضر الأزدي، ثنا محمد بن الفرج، به مثله.

قال الطبراني: لا يروى عن عبد الله بن زيد إلاَّ بهذا الإسناد، تفرد به محمد بن الزبرقان. اهـ.

وذكره البوصيري (الإتحاف ١/ ١٨٥ ب)، كتاب افتتاح الصلاة، باب في صلاة الجماعة، وعزاه لأبي يعلى، وقال: موسى، ضعيف. اهـ.

. . . . . .

الحكم عليه:

الحديث بهذا الإسناد فيه محمد بن الزبرقان، وهو صدوق ربما وهم، وفيه أيضاً موسى بن عبيدة وهو ضعيف جداً.

لذا فالحديث ضعيف.

والجزء الأخير من الحديث قد صح من طريق عدد من الصحابة. انظر: شواهد الحديث رقم (٤٠٠، ٤٠١).

وأما الجزء الأول منه فله شاهدان:

١ ـ عن عائشة رضي الله عنها، قالت: قال رسول الله ﷺ: «إن الله وملائكته يُصَلّون على الذين يَصِلُون الصفوف، ومن سد فرجة رفعه الله بها درجة».

رواه ابن ماجه (١/ ٣١٨: ٩٩٥)، وأحمد (٦/ ٨٩).

من طريق إسماعيل بن عياش، ثنا هشام بن عروة، عن أبيه، به.

وإسماعيل بن عياش ضعيف في حديث الحجازيين، وشيخه في هذا الحديث هشام بن عروة حجازي.

وقال أبو حاتم العلل لابنه (١/ ١٤٨: ٤١٥): هذا خطأ، إنما هو: عروة أن النبي ﷺ. مرسل. وإسماعيل عنده من هذا النحو مناكير. اهـ.

قلت: لكن إسماعيل بن عياش قد توبع على هذه الرواية.

فقد رواه ابن حبان (٣/ ٢٩٨: ٢١٦١).

من طريق العباس بن الفضل بن شاذان المقرىء، ثنا عبد الرحمن بن عمر رسته، ثنا حسين بن حفص، عن سفيان، عن هشام، به، ولم يذكر آخره.

وسفيان هو الثوري.

وحسين بن حفص الهمداني ـ بإسكان الميم ـ الأصبهاني قاضيها، صدوق. (التقريب ص ١٦٦).

وعبد الرحمن بن عمر رسته، ثقة له غرائب. (التقريب ص ٣٤٧).

. . . . . .

وشيخ ابن حبان العباس بن الفضل، مقرىء مجود، ولم أجد من وثقه أو جرحه. (معرفة القراء الكبار ١/ ٢٣٦؛ وغاية النهاية ١/ ٣٥٢).

ورواه أحمد (٦/ ١٦٠)، من طريق أبـي أحمد الزبيري. والبيهقي (٣/ ١٠٣)، من طريق قبيصة، والأشجعي، كلهم عن الثوري.

ورواه ابن خزيمة (٣/ ٢٣: ١٥٥٠)، وابن حبان (٣/ ٢٩٧: ٢١٦٠)، والحاكم (١/ ٢١٤)، والبيهقي (٣/ ١٠١)، من طرق عن ابن وهب.

كلاهما ـ أي الثوري وابن وهب ـ عن أسامة بن زيد الليثي، عن عثمان بن عروة، عن أبيه، به فذكره دون قوله: (ومن سد فرجة).

قال الحاكم: صحيح على شرط مسلم. اهـ. ووافقه الذهبـي.

ورجاله كلهم ثقات، إلاَّ أسامة بن زيد الليثي فإنه صدوق يهم.

ورواه أحمد (٦/ ٦٧)، من طريق عبد الله بن الوليد العدني.

والبيهقي (٣/ ١٠٣)، من طريق أسيد بن عاصم، ثنا الحسين بن حفص.

كلاهما عن سفيان الثوري، عن أسامة، عن عبد الله بن عروة، به فذكره بلفظ الرواية السابقة، وعبد الله بن الوليد هو العدني، وهو صدوق ربما أخطأ. (التقريب ص ٣٢٨).

لكن تابعه الحسين بن حفص الهمداني الأصبهاني، وهو صدوق. (التقريب ص ١٦٦)، والراوي عنه أسيد بن عاصم أبو الحسين الأصبهاني، ثقة. (الجرح ٢/ ٣١٨؛ والسير ١٢/ ٣٧٨).

وعبد الله بن عروة بن الزبير بن العوام، ثقة فاضل. (التقريب ٣١٤)، وأسامة هو ابن زيد الليثي تقدم الكلام عليه في السند السابق.

وقد رواه عبد الرزاق (٢/ ٥٦: ٢٤٧٠).

من طريق الثوري، عن أسامة، عن عبد الله بن عروة، به بلفظ: (إن الله وملائكته يصلون على الذي يصلي في الصف الأول).

. . . . . .

وكأنه وقع فيه تحريف، فقد أشار البيهقي (٣/ ١٠٣) إلى أن عبد الرزاق رواه من هذه الطريق بلفظ أحمد السابق.

وروى أبو داود (١/ ٤٣٧: ٦٧٦)، وابن ماجه (١/ ٣٢١: ١٠٠٥)، وابن حبان (٣/ ٢٩٦: ٢١٥٧)، والبيهقي (٣/ ١٠٣)، والبغوي في شرح السنة (٣/ ٣٧٤: ٨١٩).

من طريق عثمان بن أبـي شيبة، حدثنا معاوية بن هشام، حدثنا سفيان، عن أسامة بن زيد، عن عثمان بن عروة، عن عروة، عن عائشة رضي الله عنها.

قالت: قال رسول الله ﷺ: «إن الله وملائكته يصلون على ميامن الصفوف».

قال البيهقي: كذا قال: والمحفوظ بهذا الإسناد عن النبـي ﷺ: «إن الله وملائكته يصلون على الذين يصلون الصفوف».

ثم قال: قال لي الحسن بن عبدان: قال أبو القاسم الطبراني: كلاهما صحيحان.

قال البيهقي: يريد كلا الإسنادين، فأما المتن فإن معاوية بن هشام ينفرد بالمتن الأول، فلا أراه محفوظاً. اهـ.

قلت: معاوية بن هشام القصار، صدوق له أوهام. (التقريب ص ٥٣٨) فلا يحتمل تفرده ومخالفته للثقات. وقد ضعف حديثه هذا الألباني كما في ضعيف الجامع (٢/ ١٠٦: ١٦٦٨).

وأما حديث عائشة رضي الله عنها، المحفوظ من رواية الثقات عن أسامة بن زيد، وإسماعيل بن عياش، والثوري، فقد حسنه الألباني كما في صحيح الجامع (٢/ ١٣٥: ١٨٣٩)، وهو كما قال حفظه الله.

وأما الدارقطني رحمه الله فقد ذهب إلى تصحيح قول من قال: عن أسامة بن زيد، عن عثمان بن عروة. فقال في العلل (٥/ ٤٩ أ): بعد أن ذكر طرق هذا الحديث والصحيح قول من قال: عن أسامة بن زيد، عن عثمان بن عروة. وكذلك رواه هشام بن سعد، عن عثمان بن عروة. اهـ.

. . . . . .

---

٢ ـ عن أبي هريرة رضي الله عنه قال: قال رسول الله ﷺ: «إن الله وملائكته يصلون على الذين يصلون الصفوف، ولا يصل عبد صفاً إلاَّ رفعه الله به درجة، وذرت عليه الملائكة من البر».

رواه الطبراني في الأوسط كما في المجمع (٢/ ٩١)؛ ومجمع البحرين (١/ ٧٠ ب)، كتاب الصلاة، باب صلة الصفوف وسد الفرج. لكنه جاء فيه موقوفاً، فالظاهر أن ذلك سهو من الناسخ.

وهو عنده من طريق إسماعيل بن أبي أويس، ثنا إسماعيل بن عبد الله بن خالد بن سعيد بن أبي مريم، عن أبيه، عن جده، عن غانم بن الأحوص، أنه سمع أبا صالح السمان، به.

قال الطبراني: لم يرو عن غانم بن الأحوص عن أبي صالح غير هذا الحديث. اهـ.

وقال الهيثمي (٢/ ٩١): وفيه غانم بن الأحوص، قال الدارقطني: ليس بالقوي. اهـ.

قلت: وقال ابن أبي حاتم: غانم بن أبي غانم روى عن عبد الله بن نيار، روى عنه محمد بن عمر. سمعت أبي يقول: هو مجهول. قال أبو محمد: هو غانم بن الأحوص، روى عن أبي صالح السمان، عن أبي هريرة، عن النبي ﷺ، قال في الصلاة. روى عنه إسماعيل بن عبد الله بن خالد ابن أبي مريم، شيخ لإسماعيل بن أبي أويس. اهـ.

(الجرح ٧/ ٥٩؛ الميزان ٣/ ٣٣٣؛ اللسان ٤/ ٤١٧).

وإسماعيل بن عبد الله بن أويس، لين الحديث، وإسماعيل بن عبد الله بن خالد بن سعيد بن أبي مريم مولى ابن جدعان، قال فيه أبو حاتم: لا أعلم روى عنه إلاَّ ابن أبي أويس، وأرى في حديثه ضعفاً، وهو مجهول. اهـ. (الجرح ٢/ ١٧٩؛ الميزان ١/ ٢٣٥).

. . . . . .

وعبد الله بن خالد بن سعيد بن أبـي مريم، قال الأزدي: لا يكتب حديثه. اهـ.

وقال ابن القطان: مجهول الحال. وقال الحافظ: مستور تكلم فيه الأزدي. ووثقه أحمد بن صالح.

(التهذيب ٥/١٩٦؛ التقريب ص ٣٠١).

وخالد بن سعيد بن أبـي مريم، وثقه الذهبـي، وقال الحافظ: مقبول. وقد ذكـره ابـن حبـان فـي الثقـات. (الكـاشـف ١/٢٠٤؛ التهـذيـب ٣/٩٥؛ التقـريـب ص ١٨٨).

وقد ضعف الألباني هذا الحديث. (ضعيف الجامع ٢/١٠٦: ١٦٦٧).

وأقول بل هو ضعيف جداً، فهو كما ترى مسلسل بالضعفاء والمجاهيل.

٤٤ ـ بـاب أقل الجماعة[١]

٤٠٨ ـ قال أبو يعلى: حدثنا محمد بن بكار، ثنا ابن المبارك، عن يحيى بن أيوب، عن عبيد الله بن زَحْر[٢]، عن علي بن يزيد[٣]، عن القاسم، عن أبـي أمامة رضي الله عنه، عن النبـي ﷺ، قال[٤]: وفد[٥] رجل فقال النبـي ﷺ: «ألا رجل يتصدق على هذا فيصلي معه». قال[٦]: فقام رجل فصلى معه. فقال رسول الله ﷺ: «هذه الجماعة، وهؤلاء جماعة».

.....

(١) تقدم هذا الباب في (ك) (على باب صلاة الجماعة).

(٢) في (حس) و (عم): (زجر) ـ بالجيم ـ وهو خطأ.

(٣) في (حس): (زيد). وهو خطأ أيضاً.

(٤) قوله: (قال: وفد رجل فقال النبـي ﷺ) ساقط من (حس).

(٥) في (عم) و (سد) و (ك) و (الإتحاف): (دخل).

(٦) قوله: (قال: فقام رجل فصلى معه) ساقط من (حس).

---

٤٠٨ ـ تخـريـجـه:

ذكره البوصيري (الإتحاف ١/ ١٨٤ أ)، كتاب افتتاح الصلاة، باب في صلاة الجماعة، وعزاه لأبـي يعلى، وقال: هذا إسناد ضعيف، قال ابن معين: علي بن يزيد الألهاني، عن القاسم، وعنه عبيد الله، هي ضعف كلها. اهـ.

. . . . . .

ورواه أحمد (٥/ ٢٥٤، ٢٦٩)؛ والطبراني في الكبير (٨/ ٢٥٢: ٧٨٥٧)، من طريق عبد الله بن المبارك، به فذكره، وفيه: «هذان جماعة»، وليس فيه قوله: «هذه الجماعة، وهؤلاء جماعة».

قال الهيثمي (المجمع ٢/ ٤٥): رواه أحمد، والطبراني، ولها طرق كلها ضعيفة. اهـ.

قلت: لعل الحافظ اعتبره زائداً بسبب اختلاف هذه اللفظة.

ورواه الطبراني في الكبير أيضاً (٨/ ٢٩٦: ٧٩٧٤).

من طريق الحسن بن دينار، عن جعفر بن الزبير، عن القاسم، به فذكره بلفظ مقارب.

والحسن بن دينار أبو سعيد التميمي، متروك. (الميزان ١/ ٤٨٧؛ الديوان ص ٥٧)، وجعفر بن الزبير الحنفي ـ أو الباهلي ـ الدمشقي، متروك متهم بالوضع. (الميزان ١/ ٤٠٦؛ التقريب ص ١٤٠).

ورواه أيضاً في الأوسط، كما في مجمع البحرين (١/ ٦٣ ب)، كتاب الصلاة، باب مقدار الجماعة.

من طريق أبي توبة، ثنا مسلمة بن علي، عن يحيى بن الحارث، عن القاسم، به، ولفظه: «الاثنان فما فوقهما جماعة».

قال الطبراني: لم يروه عن يحيى إلاَّ مسلمة، تفرد به أبو توبة. اهـ.

وقال الهيثمي (المجمع ٢/ ٤٥): وفيه مسلمة بن علي، وهو ضعيف. اهـ.

قلت: بل هو متروك. (الميزان ٤/ ١٠٩؛ التقريب ص ٥٣١).

وأبو توبة هو الربيع بن نافع الحلبي، ثقة حجة عابد. (التقريب ص ٢٠٧).

الحكم عليه:

الحديث بهذا الإسناد فيه عبيد الله بن زحر، وهو ضعيف. وفيه أيضاً: علي بن يزيد الألهاني، وهو ضعيف جداً.

. . . . . .

وما ذكرته في التخريج من المتابعات كلها واهية، فهو ضعيف جداً، وله شواهد مرفوعة، وموقوفة.

منها:

١ ـ عن مالك بن الحويرث رضي الله عنه قال: أتى رجلان النبي ﷺ، يريدان السفر، فقال النبي ﷺ: «إذا أنتما خرجتما فأذِّنا، ثم أقيما، ثم ليؤمكم أكبركما».

رواه البخاري (٢/ ١١١، ١٤٢: ٦٣٠، ٦٥٨)، وقد بوب عليه في الموضع الثاني بقوله: (باب اثنان فما فوقهما جماعة).

ومسلم (١/ ٤٦٦: ٦٧٤)؛ وأبو داود (١/ ٣٩٥: ٥٨٩)؛ والترمذي (١/ ٣٩٩: ٢٠٥)؛ والنسائي (٢/ ٧٧: ٧٨١)؛ وابن ماجه (١/ ٣١٣: ٩٧٩)؛ والبيهقي (٣/ ٦٧).

٢ ـ وعن أبي سعيد الخدري رضي الله عنه، أن رسول الله ﷺ، أبصر رجلاً يصلي وحده، فقال: «ألا رجل يتصدق على هذا فيصلي معه».

وفي رواية الترمذي: «أيكم يتجر على هذا»؟ فقام رجل فصلى معه.

رواه أبو داود (١/ ٣٨٦: ٥٧٤)، واللفظ له؛ والترمذي (١/ ٤٢٧: ٢٢٠)؛ وابن أبي شيبة في مصنفه (٢/ ٣٢٢)؛ وأحمد (٣/ ٦٤، ٨٥)؛ والدارمي (١/ ٣١٨)؛ وابن الجارود (ص ١٢١: ٣٣٠)؛ وابن خزيمة (٣/ ٦٣: ١٦٣٢)؛ وأبو يعلى (٢/ ٣٢١: ١٠٥٧)؛ وابن حبان (٤/ ٥٨: ٢٣٩٠، ٢٣٩١، ٢٣٩٢)؛ والطبراني في الصغير (١/ ٢١٨، ٢٣٨)؛ والحاكم (١/ ٢٠٩)؛ والبيهقي (٢/ ٣٠٣)، (٣/ ٦٨، ٦٩)؛ والبغوي في شرح السنة (٣/ ٤٣٦: ٨٥٩).

من طرق عن سليمان الأسود ـ ويقال: ابن الأسود ـ الناجي، عن أبي المتوكل الناجي، به.

قال الترمذي: حديث أبي سعيد حديث حسن. اهـ.

وقال الطبراني: لا يروى عن أبي سعيد إلاَّ بهذا الإسناد. اهـ.

. . . . . .

وقال الحاكم: هذا حديث صحيح على شرط مسلم ولم يخرجاه، سليمان الأسود هذا هو سليمان بن سحيم، قد احتج مسلم به، وبأبي المتوكل، وهذا الحديث أصل في إقامة الجماعة في المساجد مرتين. اهـ. ووافقه الذهبي.

وذلك خطأ منهما فليس على شرط مسلم لأن سليمان الأسود، غير سليمان بن سحيم فهما اثنان، ومسلم إنما أخرج لابن سحيم. نبه على ذلك العلامة أحمد شاكر في تعليقه على الترمذي (١/ ٤٣٢).

وسليمان الأسود الناجي بصري يكنى أبا محمد، روى له أبو داود، والترمذي، ووثقه ابن معين، وابن المديني، وأحمد بن صالح (نقل ذلك عنهما ابن خلفون)، وذكره ابن حبان في الثقات. ووثقه الذهبي، وقال الحافظ: صدوق. اهـ. وهو ثقة إن شاء الله.

انظر: الجرح (٤/ ١٥٣)؛ الثقات (٦/ ٣٨٢)؛ الكاشف (١/ ٣٢١)؛ التهذيب (٤/ ٢٣١)؛ التقريب (ص ٢٥٥).

وأبو المتوكل الناجي هو علي بن داود، ويقال: ابن دؤاد (بضم الدال بعدها واو بهمزة، وهو ثقة.

انظر: الجرح (٦/ ١٨٤)؛ التقريب (ص ٤٠١).

وعلى هذا فالحديث صحيح إن شاء الله تعالى.

٣ ـ وعن أبي موسى الأشعري رضي الله عنه، قال: قال رسول الله ﷺ: «اثنان، فما فوقهما، جماعة».

رواه ابن ماجه (١/ ٣١٢: ٩٧٢)؛ وابن أبي شيبة (٢/ ٥٣١)؛ والطحاوي (١/ ٣٠٨)؛ وابن عدي في الكامل (٣/ ٩٨٩)؛ والدارقطني (١/ ٢٨٠)؛ والبيهقي (٣/ ٦٩).

من طرق عن الربيع بن بدر، عن أبيه، عن جده عمرو بن جراد، به.

قال ابن عدي: وهذا لا أعلم يرويه بهذا الإسناد غير الربيع بن بدر. اهـ.

. . . . . .

وقال البيهقي: كذلك رواه جماعة عن عليلة، وهو الربيع بن بدر، وهو ضعيف، وقد روي من وجه آخر أيضاً ضعيف. اهـ. ـ يعني حديث أنس وسيأتي ـ .

٤ ـ وعن أنس بن مالك رضي الله عنه، قال: قال رسول الله ﷺ: «الرجل أحق بصدر دابته، والرجل أحق بصدر فراشه» قال: قال رسول الله ﷺ: «الاثنان جماعة، والثلاثة جماعة، وما كثر فهو جماعة».

رواه البيهقي (٣/ ٦٩).

من طريق سعيد بن زَرْبي، ثنا ثابت، به.

وقد سبق تضعيف البيهقي لهذا الحديث، وهو كما قال لأن سعيد بن زربي، منكر الحديث. (التقريب ص ٢٣٥).

٥ ـ وعن عثمان بن عبد الرحمن المدني، عن عمرو بن شعيب، عن أبيه، عن جده، قال: قال رسول الله ﷺ: «اثنان فما فوقهما جماعة».

رواه الدارقطني (١/ ٢٨١).

وعثمان بن عبد الرحمن بن عمر بن سعد بن أبي وقاص المدني، متروك، وكذبه ابن معين. (سؤالات ابن الجنيد ٢٤٥؛ التقريب ص ٣٨٥).

٦ ـ وعن إبراهيم النخعي قال: إذا صلى الرجل مع الرجل فهما جماعة، لهما التضعيف: خمس وعشرون درجة.

رواه ابن أبي شيبة (٢/ ٥٣١).

من طريق هشام الدستوائي، عن حماد، به.

وحماد هو ابن أبي سليمان: وهو فقيه صدوق.

الجرح (٣/ ١٤٦)؛ والكاشف (١/ ١٨٨)؛ والتهذيب (٣/ ١٦).

وعليه فالإسناد حسن.

٤٥ ـ باب المحافظة على الجماعة

٤٠٩ ـ قال مسدد: حدثنا عيسى بن يونس، ثنا الأوزاعي، عن عمير بن هانىء[١]، قال[٢]: (شهدت عبد الله بن عمر رضي الله عنهما بمكة، والحجاجُ محاصِرٌ[٣] ابنَ الزبير رضي الله عنهما، وكان ابن عمر رضي الله عنهما، بينهما، فكان ربما حضر الصلاة مع هؤلاء، وربما حضر [الصلاة][٤] مع هؤلاء).

* إسناده صحيح.

.....

(١) في (ك): (لأي)، وهو تصحيف.

(٢) لفظة (قال) ليست في (ك).

(٣) في (عم، سد): (يحاصر)، والمعنى واحد.

(٤) ما بين المعقوفتين زيادة من (عم، والإتحاف).

---

٤٠٩ ـ تخريجه:

ذكره البوصيري (الإتحاف ١/ ١٧١ أ)، كتاب الإمامة، باب في إمامة الأعمى والعراة، ومن لا يحمد فعله. وعزاه لمسدد.

ورواه ابن أبي شيبة في مصنفه (٢/ ٣٧٨)، كتاب الصلوات: في الصلاة خلف الأمراء.

من طريق عيسى بن يونس، به مثله.

. . . . . .

ورواه عبد الرزاق (٢/ ٣٨٧: ٣٨٠٣).

من طريق الثوري، وغيره، عن الأوزاعي، عن عمير بن هانىء، قال: رأيت ابن عمر ــ وابن الزبير، ونجدة، والحجاج ــ وابن عمر يقول: يتهافتون في النار كما يتهافت الذبان في المرق، فإذا سمع المؤذن ــ يعني مؤذنهم ــ أسرع إليه فيصلي معه.

ورواه البيهقي (٣/ ١٢١ ــ ١٢٢).

من طريق الوليد بن مسلم، حدثنا سعيد بن عبد العزيز، عن عمير بن هانىء، قال: بعثني عبد الملك بن مروان بكتب إلى الحجاج، فأتيته وقد نصب على البيت أربعين منجنيقاً، فرأيت ابن عمر إذا حضرت الصلاة مع الحجاج، صلى معه، وإذا حضر ابن الزبير صلى معه... إلخ.

وروى البخاري (٣/ ٥١١: ١٦٦٠)، والنسائي (٥/ ٢٥٢: ٣٠٠٥)، ما يدل على أن ابن عمر رضي الله عنهما صلى خلف الحجاج بعرفة.

وروى الشافعي في مسنده (١/ ١٠٩: ٣٢٣)، كتاب الصلاة، باب في الجماعة وأحكام الإمامة، ومن طريقه البيهقي (٣/ ١٢١)، كتاب الصلاة، باب الصلاة خلف من لا يحمد فعله.

من طريق مسلم بن خالد، عن ابن جريج، عن نافع: (أن ابن عمر رضي الله عنهما اعتزل بمنى، في قتال ابن الزبير رضي الله عنه والحجاج بمنى، فصلى مع الحجاج).

ومسلم بن خالد المخزومي مولاهم المكي، فقيه صدوق، كثير الأوهام. انظر: التقريب (ص ٥٢٩)، وابن جريج، شديد التدليس وقد عنعن. لكن يشهد له ما قبله، ولا تعارض بينهما، فلعله كان يقيم بمنى ويدخل أحياناً إلى مكة ليصلي في المسجد الحرام، وكان ابن الزبير بداخله.

الحكم عليه:

الأثر بهذا الإسناد صحيح كما قال الحافظ رحمه الله، ويزيده قوة ما ذكرته ــ في

. . . . . .

التخريج ــ من المتابعات.

ويشهد له أيضاً ما رواه البخاري (٢/١٨٨: ٦٩٥)، كتاب الأذان، باب إمامة المفتون والمبتدع، عن عبيد الله بن عدي بن خيار: أنه دخل على عثمان بن عفان رضي الله عنه، وهو محصور فقال: إنك إمام عامة، ونزل بك ما نرى، ويصلي لنا إمام فتنة ونتحرج. فقال: الصلاة أحسن ما يعمل الناس، فإذا أحسن الناس فأحسن معهم، وإذا أساؤوا فاجتنب إساءتهم.

٤١٠ ــ وقال أبو داود: حدثنا محمد بن [أبي][(١)] حميد[(٢)]، عن أبي عبد الله القراظ، عن أبي هريرة رضي الله عنه، قال: قال رسول الله ﷺ: «لا يحافظ[(٣)] المنافق أربعين ليلة على [صلاة][(٤)] العشاء[(٥)] الآخرة» ــ يعني في جماعة ــ .

.....

(١) ما بين المعقوفتين زيادة من (عم، سد، ك، والمسند).

(٢) تحرفت في (ك) إلى: حمنة.

(٣) تحرفت في (عم) إلى: لا يخالط.

(٤) ما بين المعقوفتين زيادة من (المسند).

(٥) في (مح، عم، سد): عشاء ــ بدون (أل) التعريف ــ .

---

٤١٠ ــ تخريجه:

هو في مسند الطيالسي (٣٢٥: ٢٤٨٠).

وذكره البوصيري (الإتحاف ١/ ١٨٤ أ)، كتاب افتتاح الصلاة، باب في صلاة الجماعة. وعزاه لأبي داود الطيالسي، وقال: هذا إسناد ضعيف لضعف محمد بن أبي حميد. اهـ.

الحكم عليه:

الحديث بهذا الإسناد فيه محمد بن أبي حميد، وهو ضعيف منكر الحديث.

ويشهد لمعنى هذا الحديث أحاديث، منها:

١ ــ عن أبي هريرة رضي الله عنه قال: قال النبي ﷺ: «ليس صلاة أثقل على المنافقين من الفجر والعشاء، ولو يعلمون ما فيهما لأتوهما ولو حبوا. . . الحديث».

رواه البخاري (٢/ ١٤١: ٦٥٧)؛ ومسلم (١/ ٤٥١: ٦٥١)؛ وابن ماجه (١/ ٢٦١: ٧٩٧)؛ وابن أبي شيبة (١/ ٣٣٢)؛ وأحمد (٢/ ٤٢٤، ٤٦٦، ٤٣١)؛ وابن خزيمة (٢/ ٣٧٠: ١٤٨٤)؛ وابن حبان (٣/ ٢٦٦: ٢٠٩٥)؛ والبيهقي (٣/ ٥٥).

٢ ــ وعن ابن عمر رضي الله عنهما قال: (كنا إذا فقدنا الرجل في صلاة

. . . . . .

العشاء، وصلاة الفجر أسأنا به الظن).

رواه ابن أبـي شيبة في مصنفه (١/ ٣٣٢)، والبزار ـ كما في كشف الأستار ـ (١/ ٢٢٨: ٤٦٣)، ولم يذكر العشاء، وابن خزيمة (٢/ ٣٧٠: ١٤٨٥)، وابن حبان (٣/ ٢٦٦: ٢٠٩٦)، والبيهقي (٣/ ٥٩).

من طرق عن يحيـى بن سعيد ـ وهو الأنصاري ـ عن نافع، به.

وهذا إسناد صحيح.

ورواه البزار كما في كشف الأستار (١/ ٢٢٨: ٤٦٢).

من طريق خالد بن يوسف السمتي، عن أبيه، عن ابن عجلان، عن نافع، به.

ويوسف بن خالد بن عمير السمتي، تركوه، وكذبه ابن معين. انظر: التقريب (ص ٦١٠)، وابنه خالد بن يوسف بن خالد السمتي، ضعيف. انظر: الميزان (١/ ٦٤٨).

ورواه الطبراني في الكبير (١٢/ ٢٧١: ١٣٠٨٥).

من طريق عبد الله بن محمد بن سعيد بن أبـي مريم، ثنا محمد بن يوسف الفريابـي، ثنا سفيان، عن يحيـى بن سعيد، عن سعيد بن المسيب، عن ابن عمر، به.

قال الهيثمي (المجمع ٢/ ٤٠): رواه الطبراني في الكبير، والبزار، ورجال الطبراني موثقون. اهـ.

قلت: عبد الله بن محمد بن سعيد بن أبـي مريم، قال فيه ابن عدي: يحدث عن الفريابـي وغيره بالبواطيل. وقال: إما أن يكون مغفلاً لا يدري ما يخرج من رأسه، أو متعمداً، فإني رأيت له غير حديث مما لم أذكر هنا غير محفوظ. اهـ.

انظر: الكامل (٤/ ١٥٦٨)؛ الميزان (٢/ ٤٩١)؛ المغني (١/ ٣٥٣)؛ اللسان (٣/ ٣٣٧). وقد خالف الثقات في هذا الإسناد، فإنهم يروونه ـ كما مر ـ عن يحيـى بن سعيد، عن نافع، لا عن سعيد بن المسيب.

٤٦ ـ بـاب الأمر باتباع الإمام في أفعاله

٤١١ ـ قال أبو بكر: حدثنا خالد بن مَخْلَد، ثنا[١] سليمان بن بلال، عن جعفر[٢] بن محمد قال[٣]: سمعت القاسم بن محمد يقول: قال معاوية بن أبـي سفيان رضي الله عنهما: قال رسول الله ﷺ: «إذا صلى الإمام[٤] جالساً[٥] فصلوا جلوساً».

قال[٦]: فعجب الناس من صدق معاوية رضي الله عنه.

.....

(١) في (ك، والإتحاف): عن.

(٢) هو الصادق.

(٣) لفظة (قال) ليست في (ك).

(٤) في (عم، سد، ك، والإتحاف، والمصنف): الأمير.

(٥) سقطت لفظة (جالساً) من (ك).

(٦) القائل هو القاسم بن محمد.

---

٤١١ ـ تخـريـجـه:

ذكره البوصيري (الإتحاف ١/١٦٦ أ)، كتاب الإمامة، باب متابعة الإمام. وعزاه لأبـي بكر بن أبـي شيبة، وقال: هذا إسناد رجاله ثقات. اهـ.

ورواه ابن أبـي شيبة ـ أيضاً ـ في مصنفه (٢/٣٢٧)، كتاب الصلوات، في الإمام يصلي جالساً.

. . . . . .

من طريق خالد بن مخلد، به مثله. إلا أنه قال (الأمير) بدل (الإمام).

ورواه الطبراني في الكبير (١٩/ ٣٣٢: ٧٦٤).

من طريق علي بن المبارك الصنعاني، والعباس بن الفضل الأسفاطي، قالا: ثنا إسماعيل بن أبـي أويس، حدثني سليمان بن بلال، به مثله، إلا الحرف الأول، فإنه عنده (إن) بدل (إذا).

قال الهيثمي (المجمع ٢/ ٦٧): ورجاله رجال الصحيح. اهـ.

قلت: شيخ الطبراني علي بن المبارك، لم أجد له ترجمة.

وأما العباس بن الفضل الأسفاطي، فصدوق. قاله الدارقطني في سؤالات الحاكم (١٤٣)، ولم يقف محقق كتاب الدعاء للطبراني على كلام الدارقطني هذا، فقال: لم أجد له ترجمة.

وإسماعيل بن عبد الله بن أبـي أويس، قد أخرج له الشيخان، لكنهما كانا ينتقيان من حديثه، وكان البخاري ينقل من أصوله ولا يعتمد على حفظه، وحديثه خارجهما لين، لكنه صالح في المتابعات.

الحكم عليه:

الحديث بهذا الإسناد رجاله كلهم ثقات، إلا خالد بن مخلد القطواني فإنه صدوق، وحديثه في الصحيحين، وقد تابعه إسماعيل بن أبـي أويس ــ كما في رواية الطبراني ــ .

لذا، فالحديث صحيح.

وله شواهد صحيحة كثيرة، منها:

١ ــ عن أنس بن مالك رضي الله عنه قال: سقط النبـي ﷺ عن فرس، فَجُحِش شقه الأيمن، فدخلنا عليه نعوده، فحضرت الصلاة، فصلى بنا قاعداً، فصلينا وراءه قعوداً. . . الحديث، وفيه: «وإذا صلى قاعداً فصلوا قعوداً أجمعون».

رواه البخـاري (٢/ ١٧٣: ٦٨٩)؛ ومسلـم (١/ ٣٠٨: ٤١١)؛ وأبـو داود

. . . . . .

(١/ ٤٠١: ٦٠١)؛ والترمذي (٢/ ١٩٤: ٣٦١)؛ والنسائي (٢/ ٨٣: ٧٩٤)؛ وابن ماجه (١/ ٣٩٢: ١٢٣٨)؛ ومالك (١/ ١٣٥)؛ والطيالسي ص (٢٨٠: ٢٠٩٠)؛ وعبد الرزاق (٢/ ٤٦٠: ٤٠٧٨)؛ وابن أبي شيبة (٢/ ٣٢٥)؛ وأحمد (٣/ ١١٠، ١٦٢)؛ والدارمي (١/ ٢٨٦)؛ وابن الجارود (٨٧: ٢٢٩)؛ وأبو عوانة (٢/ ١٠٥، ١٠٦)؛ والطحاوي (١/ ٤٠٣)؛ وابن حبان (٣/ ٢٨٦: ٢٠٩٩، ٢١٠٠)؛ والبيهقي (٣/ ٧٨)؛ والبغوي في شرح السنة (٣/ ٤١٩: ٨٥٠).

٢ ـ وعن عائشة رضي الله عنها قالت: اشتكى رسول الله ﷺ، فدخل عليه ناس من أصحابه يعودونه، فصلى رسول الله ﷺ جالساً، فصلوا بصلاته قياماً، فأشار إليهم أن اجلسوا، فجلسوا. فلما انصرف قال: «إنما جعل الإمام ليؤتم به، فإذا ركع فاركعوا، وإذا رفع فارفعوا، وإذا صلى جالساً فصلوا جلوساً».

رواه البخاري (٢/ ١٧٣: ٦٨٨)؛ ومسلم (١/ ٣٠٩: ٤١٢)؛ وأبو داود (١/ ٤٠٥: ٦٠٥)؛ وابن ماجه (١/ ٣٩٢: ١٢٣٧)؛ ومالك (١/ ١٣٥)؛ وابن أبي شيبة (٢/ ٣٢٥)؛ وأحمد (٦/ ٥١، ١٤٨، ١٩٤)؛ وابن خزيمة (٣/ ٥٢: ١٦١٤)؛ وأبو عوانة (٢/ ١٧٠)؛ والطحاوي (١/ ٤٠٤)؛ وابن حبان (٣/ ٢٦٩: ٢١٠١)؛ والبيهقي (٣/ ٧٩)؛ والبغوي في شرح السنة (٣/ ٤٢٠: ٨٥١).

٣ ـ وعن أبي هريرة رضي الله عنه، أن رسول الله ﷺ قال: «إنما جُعِل الإمامُ ليؤتم به...» الحديث، وفيه: «وإذا صلى قائماً فصلوا قياماً، وإذا صلى قاعداً فصلوا قعوداً أجمعون».

رواه البخاري (٢/ ٢٠٨: ٧٢٢)؛ ومسلم (١/ ٣٠٩، ٣١٠، ٣١١: ٤١٤، ٤١٦، ٤١٧)؛ وأبو داود (١/ ٤٠٤: ٦٠٣)؛ وابن ماجه (١/ ٣٩٣: ١٢٣٩)؛ وعبد الرزاق (٢/ ٤٦١: ٤٠٨٢)؛ وأحمد (٢/ ٣١٤، ٤١١)؛ وأبو عوانة (٢/ ١٠٩)؛ والطحاوي (١/ ٤٠٤)؛ وابن حبان (٣/ ٢٧١: ٢١٠٤). وانظر: الإرواء (٢/ ١١٩، ١٢١)، فقد فصل القول في طرق هذا الحديث.

٤١٢ ـ وقال أبو يعلى: حدثنا الحسن بن إسماعيل البصري أبو سعيد، ثنا إبراهيم[١] ـ يعني ابن سعد ـ، عن أبيه، عن جده، عن عبد الرحمن بن عوف رضي الله عنه، قال[٢]: إن رسول الله ﷺ لما انتهى[٣] [إلى][٤] عبد الرحمن بن عوف رضي الله عنه، وهو يصلي بالناس، أراد عبد الرحمن أن يتأخر، فأومأ إليه النبي ﷺ «أن مكانك»، فصلى، وصلى رسول الله ﷺ بصلاة عبد الرحمن بن عوف رضي الله عنه[٥].

.....

(١) سقطت لفظة (إبراهيم) من (ك).

(٢) سقطت لفظة (قال) من (ك).

(٣) في (عم): انهى.

(٤) ما بين المعقوفتين زيادة من (ك، والإتحاف).

(٥) تأخر هذا الحديث في (ك) فجاء بعد رقم (٤١٣).

---

٤١٢ ـ تخريجه:

هو في مسند أبي يعلى (٢/ ١٦١: ٨٥٣).

ولم أجده في مظانه من المقصد العلي، وقد ذكره الهيثمي في المجمع (٢/ ٧٤)، واقتصر على عزوه إلى أحمد بن حنبل، فقط.

وذكره البوصيري (الإتحاف ١/ ١٧١ أ)، كتاب الإمامة، باب صلاة الإمام خلف رجل من رعيته. وعزاه لأبي يعلى.

ورواه أحمد (١/ ١٩١، ١٩٢).

من طريق رِشْدِين بن سعد، عن عبد الله بن الوليد، أنه سمع أبا سلمة بن عبد الرحمن، يحدث عن أبيه: أنه كان مع رسول الله ﷺ في سفر، فذهب النبي ﷺ لحاجته، فأدركهم وقت الصلاة، فأقاموا الصلاة، فتقدمهم عبد الرحمن، فجاء النبي ﷺ، فصلى مع الناس خلفه ركعة، فلما سلم قال: «أصبتم ـ أو أحسنتم ـ».

. . . . . .

قال الهيثمي (المجمع ٢/ ٧٤): رواه أحمد، وفيه رشدين بن سعد، وثقه هيثم بن خارجة، وقال أحمد: لا بأس به في أحاديث الرقاق. وضعفه جماعة. وأبو سلمة بن عبد الرحمن لم يسمع من أبيه. اهـ.

وقال أحمد شاكر (٣/ ١٣٠): إسناده ضعيف، لضعف رشدين بن سعد. اهـ.

قلت: رشدين بن سعد، ضعيف. انظر: التقريب (ص ٢٠٩). ومن أثنى عليه إنما أثنى عليه لصلاحه في نفسه لا لصلاح حديثه.

وأبو سلمة بن عبد الرحمن، لم يسمع من أبيه ـ كما قال الهيثمي ـ قاله ابن معين والبخاري. انظر: جامع التحصيل (ص ٢١٣)، ومع أن أحمد رواه في مسنده ذكره الحافظ هنا في المطالب، وهذا ينافي شرطه فيها. لكن لعله أخرجه لاتصاله، فإن راويه عن عبد الرحمن بن عوف ـ في رواية أبي يعلى ـ هو ابنه إبراهيم وقد أدركه بيقين، وأيضاً إسناده هنا سالم من الضعفاء.

الحكم عليه:

الحديث بهذا الإسناد رجاله كلهم ثقات، إلا أن إبراهيم بن سعد ربما أخطأ إذا حدث من حفظه، لكن اعتمده الشيخان، واحتمل الناس حديثه.

ورواية أحمد، وإن كانت ضعيفة، فإنها مقوية له في الجملة، فهو صحيح إن شاء الله تعالى.

وله شاهد صحيح من حديث المغيرة بن شعبة رضي الله عنه: أنه غزا مع رسول الله ﷺ تبوك، . . . الحديث، وفيه: قال المغيرة: فأقبلت معه حتى نجد الناس قد قدموا عبد الرحمن بن عوف فصلى لهم، فأدرك رسول الله ﷺ إحدى الركعتين، فصلى مع الناس الركعة الآخرة، فلما سلم عبد الرحمن بن عوف قام رسول الله ﷺ يتم صلاته، فأفزع ذلك المسلمين، فأكثروا التسبيح، فلما قضى النبي ﷺ صلاته أقبل عليهم ثم قال: «أحسنتم» أو قال: «قد أصبتم» يغبطهم أن صلوا الصلاة لوقتها.

وفي رواية: قال المغيرة: فأردت تأخير عبد الرحمن، فقال النبي ﷺ: «دعه».

. . . . . .

وصرح في رواية أبـي داود، أن ذلك كان في صلاة الفجر.

رواه مسلم (١/ ٣١٧: ٢٧٤)، واللفظ له؛ وأبو داود (١/ ١٠٣، ١٠٦: ١٤٩، ١٥٢)؛ والنسـائـي (١/ ٧٧: ١٠٩)؛ وابـن مـاجـه (١/ ٣٩٢: ١٢٣٦)؛ ومـالـك (١/ ٣٥)؛ وعبد الرزاق (١/ ١٩١: ٧٤٨)؛ وأحمد (٤/ ٢٤٩، ٢٥١)؛ وابن خزيمة (٣/ ٨، ٩: ١٥١٤، ١٥١٥)؛ وأبو عوانة (٢/ ٢١٤، ٢١٥)؛ وابن حبان (٣/ ٣٢٠: ٢٢٢١، ٢٢٢٢)؛ والبيهقي (٢/ ٢٩٥، ٣/ ٩٢).

٤١٣ ـ وقال عبد بن حميد: حدثنا عبد الله بن مسلمة، ثنا[١] خالد بن إلياس، عن إبراهيم بن عبيد بن رفاعة، قال: دخلت على جابر بن عبد الله رضي الله عنهما[٢]، فوجدته جالساً[٣] يصلي/ لأصحابه [عم٧٥] العصر، وهم جلوس[٤]. قال: فنظرت حتى سلم، ثم[٥] قلت: غفر الله لك، أنت صاحب رسول الله ﷺ تصلي بهم وأنت جالس؟!

قال: أنا مريض، فجلست، فأمرتهم أن يجلسوا[٦]، إني سمعت رسول الله ﷺ يقول[٧]: «الإمام جُنَّة، فإذا صلى قائماً فصلوا قياماً، وإن صلى جالساً فصلوا جلوساً».

.....

(١) في (ك): حدثنا.

(٢) زاد في (الإتحاف، والمنتخب من مسند عبد بن حميد): بمكة.

(٣) تصحفت في (عم، سد) إلى: قال.

(٤) في (الإتحاف، والمنتخب من مسند عبد بن حميد): وهو جالس.

(٥) في (الإتحاف، والمنتخب من مسند عبد بن حميد): (قال) بدل (ثم).

(٦) في (الإتحاف، والمنتخب من مسند عبد بن حميد): زيادة (فيصلوا معي).

(٧) في (الإتحاف، والمنتخب من مسند عبد بن حميد): (ما صلى رجل العتمة في الجماعة ثم صلى ما بدا له، ثم أوتر قبل أن ينام إلا كان تلك الليلة كأنه لقي ليلة القدر في الإجابة. وسمعت رسول الله ﷺ يقول: ...) فذكر حديث الباب، وزاد في آخره: (قال: كنا ننادي في بيوتنا للصلاة، ونجمع لأهلنا).

---

٤١٣ ـ تخريجه:

هو في المنتخب من مسند عبد بن حميد (٣/ ٧٩: ١١٥٠).

وذكره البوصيري (الإتحاف ١/ ١٨٥ أ)، كتاب افتتاح الصلاة، باب في صلاة الجماعة. وعزاه لعبد بن حميد، وقال: هذا إسناد ضعيف لضعف خالد بن إياس. اهـ.

ورواه الدارقطني (١/ ٤٢٣).

. . . . . .

من طريق خالد بن إياس، به مثله، إلا أنه اختصر بعض القصة التي في أوله.

وروى ابن أبـي شيبة في مصنفه (٢/ ٣٢٦).

من طريق عبد الوهاب بن عبد الحميد الثقفي، عن يحيـى بن سعيد، قال: أخبرني أبو الزبير أن جابراً اشتكى عندهم بمكة، فلما أن تماثل خرج، وأنهم خرجوا معه يتبعونه حتى إذا بلغوا بعض الطريق حضرت صلاة من الصلوات، فصلى بهم جالساً، وصلوا معه جلوساً.

ورواه الشافعي في اختلاف الحديث ص (٩٩). ومن طريقه الحازمي في الاعتبار ص (١٧٣) مختصراً.

وإسناده صحيح على شرط مسلم، وقد صححه أيضاً الحافظ في الفتح (٢/ ١٧٦).

وروى ابن المنذر في الأوسط (١/ ٢٠٨ ب)، كتاب الإمامة، باب ذكر النهي عن صلاة المأموم قائماً خلف الإمام قاعداً.

من طريق علي بن عبد العزيز، ثنا حجاج، نا حماد، أخبرنا يحيـى بن سعيد، عن أبـي الزبير: أن جابر بن عبد الله الأنصاري، كان وجعاً فصلى بأصحابه قاعداً وأصحابه قعود.

وهذا سند صحيح أيضاً، علي بن عبد العزيز البغوي، ثقة. انظر: السير (١٣/ ٣٤٨)؛ الميزان (٣/ ١٤٣). وحجاج هو ابن منهال الأنماطي، ثقة فاضل. انظر: التقريب (ص ١٥٣).

وحماد هو ابن سلمة، ويحيـى بن سعيد هو الأنصاري، وهما ثقتان.

وأما المرفوع من الحديث، فقد صح نحوه أيضاً.

فروى مسلم (١/ ٣٠٩: ٤١٣)، كتاب الصلاة، باب ائتمام المأموم بالإمام؛ وأبو داود (١/ ٤٠٥: ٦٠٦)، كتاب الصلاة، باب الإمام يصلي من قعود ـ ولم يسق لفظه كاملاً وإنما أحال على ما قبله ـ ؛ والنسائي (٣/ ٩: ١٢٠٠)، كتاب السهو،

. . . . . .

باب الرخصة في الالتفات في الصلاة يميناً وشمالاً؛ وابن ماجه (١/ ٣٩٣: ١٢٤٠)، كتاب إقامة الصلاة، باب ما جاء في (إنما جُعِل الإمام ليؤتم به)، وأحمد (٣/ ٣٣٤)، وأبو عوانة (٢/ ١٠٨، ١٠٩)، باب بيان الائتمام في الصلاة، والطحاوي (١/ ٤٠٣)، كتاب الصلاة، باب صلاة الصحيح خلف المريض، وابن حبان (٣/ ٢٨١: ٢١١٩، ٢١٢٠)، كتاب الصلاة، ذكر الخبر المفسر للألفاظ المجملة في خبر عائشة، والبيهقي (٣/ ٧٩)، كتاب الصلاة، باب ما روي في صلاة المأموم جالساً إذا صلى الإمام جالساً.

من طريق أبـي الزبير، عن جابر رضي الله عنه قال: (اشتكى رسول الله ﷺ، فصلينا وراءه وهو قاعد، وأبو بكر يُسمع الناس تكبيره، فالتفت إلينا فرآنا قياماً، فأشار إلينا فقعدنا، فصلينا قعوداً، فلما سلم قال: «إن كدتم آنفاً لتفعلون فعل فارس والروم، يقومون على ملوكهم وهم قعود، فلا تفعلوا، ائتموا بأئمتكم، إن صلى قائماً فصلوا قياماً، وإن صلى قاعداً فصلوا قعوداً».

ورواه أبو داود ــ أيضاً ــ (١/ ٤٠٣: ٦٠٢)؛ وابن أبـي شيبة (٢/ ٣٢٥)، كتاب الصلوات، في الإمام يصلي جالساً؛ وأحمد (٣/ ٣٠٠)؛ وأبو يعلى (٣/ ٤١١: ١٨٩٦)، و (٤/ ١٩٥: ٢٢٩٧)؛ وابن خزيمة (٣/ ٥٣: ١٦١٥)، كتاب الصلاة، باب النهي عن صلاة المأموم قائماً خلف الإمام قاعداً، وابن حبان (٣/ ٢٧٤، ٢٧٥: ٢١٠٩، ٢١١١)؛ والدارقطني (١/ ٤٢٢)، كتاب الصلاة، باب فضل صلاة القائم على صلاة القاعد وكيفية صلاة الصحيح خلف الجالس؛ والبيهقي (٣/ ٧٩).

من طرق عن الأعمش، عن أبـي سفيان طلحة بن نافع، عن جابر رضي الله عنه قال: (صُرِع النبـي ﷺ من فرس له، فوقع على جذع نخلة، فانفكت قدمه، فدخلنا عليه نعوده، وهو يصلي في مَشْرَبة لعائشة، فصلينا بصلاته ونحن قيام، ثم دخلنا عليه مرة أخرى وهو يصلي جالساً، فصلينا بصلاته ونحن قيام، فأومأ إلينا أن اجلسوا، فلما صلى قال: «إنما جعل الإمام ليؤتم به، فإذا صلى قائماً فصلوا قياماً، وإذا صلى جالساً

. . . . . .

فصلوا جلوساً، ولا تقوموا وهو جالس كما يفعل أهل فارس بعظمائهم».

وهذا إسناد حسن، وقد عنعن الأعمش، لكنهم يتسامحون في حديثه عن شيوخه الذين أكثر عنهم. وطلحة بن نافع، صدوق، خرّج له مسلم والبخاري مقروناً. انظر: السير (٥/ ٢٩٣)؛ والتقريب (ص ٢٨٣).

الحكم عليه:

الحديث بهذا الإسناد فيه خالد بن إلياس، وهو متروك الحديث، لكن قد روى المرفوع من الحديث مسلم وغيره ــ كما مر ــ .

وروى الموقوف الشافعي وغيره ــ كما مر ــ بأسانيد صحاح.

وله شاهد من حديث أنس، وعائشة، وأبي هريرة رضي الله عنهم، وقد سبق تخريجها في حديث رقم (٤١١).

٤١٤ ـ وقال أبو بكر: حدثنا الفضل بن دُكين، ثنا عمر بن موسى، أنا موسى بن عبد الله بن يزيد، عن أبيه رضي الله عنه[١]: «أنه كان يصلي للناس ها هنا[٢]، فكان أناسٌ يضعون رؤوسهم قبل أن يضع رأسه، ويرفعون رؤوسهم قبل أن يرفع رأسه، فلما انصرف التفت[٣] إليهم، فقال: يا أيها الناس: لِمَ تأتَمُون وتُأتِّمُون[٤]، صليت لكم صلاة رسول الله ﷺ لا أخرم[٥] عنها».

.....

(١) زاد في (عم) و (سد): (قال).

(٢) يعني بالكوفة، فإن عبد الله بن يزيد الأنصاري الخطمي، كان أمير الكوفة لابن الزبير وذكر الحافظ في الفتح (٢/ ١٨٢) أن في رواية للطبراني النص على ذلك.

(٣) تحرفت في (ك) إلى: (البيت).

(٤) في (عم): (يوتمون) ـ أوله ياء تحتية ـ ، وفي (ك) بدون نقط.
وفي باقي النسخ (تأتمون وتوتمون) بالتاء الفوقية في الحرف الأول والثالث، ولا معنى لها قريب يفهم وإنما الصواب أن يكون الحرف الثالث في الكلمتين بالثاء المثلثة.

(٥) أي: لا أعدل عنها، ولا أترك منها شيئاً. انظر: النهاية (٢/ ٢٧)؛ والمعجم الوسيط (١/ ٢٣٠): (خرم).

---

٤١٤ ـ تخريجه:

ذكره البوصيري (الإتحاف ١/ ١٦٧ أ)، كتاب الإمامة، باب مبادرة الإمام، وعزاه لأبي بكر بن أبي شيبة، وقال: هذا إسناد ضعيف لضعف عمر بن موسى. اهـ.

وذكره الهيثمي (المجمع ٢/ ٧٩)، وعزاه للطبراني في الكبير، قال: وفيه محمد بن موسى الأنصاري، شيخ لأبي نعيم، ولم أجد من ذكره، وبقية رجاله رجال الصحيح. اهـ.

قلت: أظن أن ما وقع في نسخة الهيثمي من معجم الطبراني تصحيف، حيث

. . . . . .

تصحف (عمر) إلى (محمد) ومسند عبد الله بن يزيد لا يوجد في المطبوع من معجم الطبراني الكبير.

الحكم عليه:

الحديث بهذا الإسناد فيه عمر بن موسى الوجيهي، وهو متروك متهم بالوضع، ولم أجد من تابعه.

فالحديث ضعيف جداً.

وله شاهد من حديث أنس رضي الله عنه، مرفوعاً: «إنما جعل الإمام ليؤتم به، فإذا كبر فكبروا، وإذا سجد فاسجدوا، وإذا رفع فارفعوا، وإذا قال سمع الله لمن حمده، فقولوا: ربنا ولك الحمد، وإذا صلى قاعداً فصلوا قعوداً أجمعون».

ومثله حديث عائشة، وحديث أبي هريرة رضي الله عنهما، وكلها في الصحيحين وغيرهما، وقد سبق تخريجها في حديث رقم (٤١١).

ويشهد له أيضاً ما بعده ــ وهو حديث علي بن شيبان رضي الله عنه ــ .

٤١٥ ـ وقال مسدد: حدثنا محمد بن جابر، ثنا عبد الله[١] بن بدر، عن علي بن شيبان، عن أبيه رضي الله عنهما، قال: صليت خلف النبي ﷺ، فرفع رجل رأسه قبل النبي ﷺ، فلما انصرف قال: «من رفع[٢] رأسه قبل الإمام أو وضع فلا صلاة له».

.....

(١) في (سد): (محمد).

(٢) في (عم): (يرفع).

---

٤١٥ ـ تخريجه:

ذكره البوصيري (الإتحاف ١/ ١٦٦ ب)، كتاب الإمامة، باب مبادرة الإمام، وعزاه لمسدد، وقال: هذا إسناد ضعيف لضعف محمد بن جابر. اهـ.

ورواه عبد الرزاق (٢/ ٣٧٥: ٣٧٥٩)، كتاب الصلاة، باب الذي يخالف الإمام.

من طريق رجل، عن محمد بن جابر، به، فذكر المرفوع فقط دون القصة ولم يذكر قوله: «أو وضع».

وبهذا اللفظ ذكره السيوطي في الجامع الصغير. فيض القدير (٦/ ١٣٨)، وعزاه لابن قانع.

ورواه بقي بن مخلد في مسنده كما في الإصابة (٣/ ٢١٧).

من طريق محمد بن جابر، به فذكره بلفظ حديث الباب.

قال الحافظ: وقد أخرج ابن ماجه هذا الحديث من هذا الوجه لكن قال: عن عبد الله بن بدر، عن عبد الرحمن بن علي بن شيبان، عن أبيه، وهو المعروف، وولده علي صحابي، وقد أخرج له أيضاً أبو داود وغيره. اهـ.

قلت: الحديث الذي يشير إليه الحافظ، هو ما رواه ابن ماجه (١/ ٢٨٢: ٨٧١)، من طريق ملازم بن عمرو، عن عبد الله بن بدر، أخبرني عبد الرحمن بن علي بن شيبان، عن أبيه ـ وكان من الوفد ـ قال: خرجنا حتى قدمنا على

. . . . . .

رسول الله ﷺ، فبايعناه وصلينا خلفه، فلمح بمؤخر عينه رجلاً لا يقيم صلاته ــ يعني صلبه ــ في الركوع والسجود، فلما قضى النبي ﷺ الصلاة قال: «يا معشر المسلمين، لا صلاة لمن لا يقيم صلبه في الركوع والسجود».

ومتن هذا الحديث لا صلة له بمتن حديث الباب وإن كان كل منهما في الركوع فهما مختلفان، لكن الحافظ إنما عنى بكلامه سياقة السند، وأن محمد بن جابر أخطأ في سند حديث الباب، إذ لا يعرف لشيبان والد علي صحبة، وإنما الصحبة لعلي ابنه.

الحكم عليه:

الحديث بهذا الإسناد فيه محمد بن جابر اليمامي، وهو ضعيف، وقد أخطأ في إسناده ــ كما بينا في التخريج ــ إذ لا يعرف لشيبان بن محرز صحبة، وإنما الصحبة لابنه علي بن شيبان رضي الله عنه.

فالحديث ضعيف.

لكن الأمر بمتابعة الإمام، وعدم سبقه في شيء من أعمال الصلاة ثابت في أحاديث صحيحة ــ تقدم بعضها في رقم (٤١٤) ــ وجاء الزجر الشديد عن الرفع من الركوع قبل الإمام في أحاديث صحيحة.

منها حديث أبي هريرة رضي الله عنه قال: قال محمد ﷺ: «أما يخشى الذي يرفع رأسه قبل الإمام أن يحول الله رأسه رأس حمار»؟.

وفي رواية: «ما يأمن الذي يرفع رأسه في صلاته قبل الإمام أن يحول الله صورته في صورة حمار».

رواه البخاري (٢/ ١٨٢: ٦٩١)؛ ومسلم (١/ ٣٢٠: ٤٢٧)؛ وأبو داود (١/ ٤١٣: ٦٢٣)؛ والترمذي (٢/ ٤٧٥: ٥٨٢)؛ والنسائي (٢/ ٩٦: ٨٢٨)؛ وابن ماجه (١/ ٣٠٨: ٩٦١)؛ وأحمد (٢/ ٢٦٠، ٤٢٥)؛ وابن خزيمة (٣/ ٤٧: ١٦٠٠)؛ وابن حبان (٤/ ٢٣: ٢٢٧٩)؛ والبيهقي (٢/ ٩٣)؛ والبغوي في شرح السنة (٣/ ١٧: ٨٤٩).

٤١٦ ـ [١] وقال الحُمَيْدِي: حدثنا سفيان، ثنا محمد بن عمرو، سمعت مَلِيح[١] بن عبد الله يحدث[٢] عن أبـي هريرة رضي الله عنه، قال: [إن][٣] الذي يرفع رأسه ويخفضه قبل الإمام فإنما ناصيته[٤] بيد شيطان).

قال[٥]: وكان سفيان ربما رفعه وربما لم يرفعه.

[٢] وأخرجه البزار من طريق عبد العزيز بن محمد، عن محمد[٦] بن عمرو[٧]. [و][٨] قال: لا نعلمه[٩] روى مليح[١٠] عن أبـي هريرة رضي الله عنه، إلاَّ هذا.

.....

(١) تحرفت في (عم) و (سد) و (ك) إلى: (فليح) ـ بالفاء ـ وهو خطأ.

(٢) سقطت لفظة (يحدث) من (عم) و (سد) و (ك)، وهي ثابتة في باقي النسخ والمسند.

(٣) ما بين المعقوفتين زيادة من (حس) و (عم) و (سد) و (ك) و (المسند).

(٤) أي: مقدم رأسه. المعجم الوسيط (٢/ ٩٢٧).

(٥) القائل هو الحميدي، ويعني بكلامه هذا أن سفيان بن عيينة كان حيناً يرفع الحديث إلى النبـي ﷺ، وحيناً يقفه على أبـي هريرة رضي الله عنه، فلعله سمعه من شيخه محمد بن عمرو بن علقمة على هذين الوجهين، فإنه كان ذا أوهام.

(٦) تحرفت في (سد) إلى: (عمر).

(٧) لم يبين الحافظ رحمه الله هل رواه البزار مرفوعاً، أو موقوفاً؟ فأقول: رواه البزار من هذا الطريق مرفوعاً، ولم يتطرق إلى الوقف.

(٨) ما بين المعقوفتين زيادة من (عم) و (سد) و (ك).

(٩) في (ك) و (كشف الأستار): (لا نعلم).

(١٠) تحرفت في (عم) و (سد) و (ك) إلى: (فليح) ـ بالفاء ـ وهو خطأ.

---

٤١٦ ـ تخريجه:

ذكره البوصيري (الإتحاف ١/ ١٦٦ ب)، كتاب الإمامه، باب مبادرة الإمام. وعزاه للحميدي.

وهو في مسند الحميدي (٢/ ٤٣٥ : ٩٨٩).

. . . . . .

وذكره الهيثمي في كشف الأستار (١/ ٢٣٣: ٤٧٥).

وابن حجر في زوائد البزار (ص ٨٣٣: ٣٣٣).

وذكره الهيثمي في (المجمع ٢/ ٧٨)، وقال: رواه البزار، والطبراني في الأوسط، وإسناده حسن. اهـ.

وقد اختلف على محمد بن عمرو بن علقمة فيه، فروي من طريقه مرفوعاً، وموقوفاً وهو المحفوظ. قاله: أبوحاتم، وأبو زرعة، والدارقطني، وابن حجر في الفتح (٢/ ١٨٣).

فرواه البزار ـ كما تقدم في الطريق الثانية لحديث الباب ـ .

من طريق الدراوردي، عن محمد بن عمرو، به مرفوعاً.

وكذلك رواه الطبراني في الأوسط كما في مجمع البحرين (١/ ٦٩ أ)، كتاب الصلاة، باب من سابق الإمام.

من طريق أبـي سعد (في الأصل: سعيد) الأشهلي حدثني محمد بن عجلان، عن محمد بن عمرو بن علقمة، به مرفوعاً، وعنده (يسجد) بدل قوله: (يخفض).

وأبو سعد محمد بن سعد الأشهلي الأنصاري، ثقة. التهذيب (٩/ ١٨٤)، وقد سبق قول الحميدي: وكان سفيان ربما رفعه وربما لم يرفعه. اهـ.

فكأنه كان عند سفيان عن شيخه محمد بن عمرو على الوجهين، مرفوعاً وموقوفاً. وهذا من الأدلة على أن الاختلاف فيه من محمد بن عمرو.

ورواه مالك (١/ ٩٢)، كتاب الصلاة، باب ما يفعل من رفع رأسه قبل الإمام؛ وعبد الرزاق (٢/ ٣٧٣: ٣٧٥٣)، كتاب الصلاة، باب الذي يخالف الإمام.

من طريق ابن عيينة.

وابن أبـي شيبة في مصنفه (٢/ ٣٢٧)، كتاب الصلوات، من قال ائتم بالإمام.

من طريق عبدة وهو ابن سليمان.

وأبو حاتم (العلل لابنه ١/ ٨٣: ٢٢٣).

. . . . . .

من طريق ابن عيينة عن ابن عجلان.

كلهم عن محمد بن عمرو بن علقمة، به موقوفاً.

قال ابن عيينة ـ في رواية أبـي حاتم ـ : فقدم علينا محمد بن عمرو، فأتيته فسألته، فحدثني عن مليح بن عبد الله، عن أبـي هريرة، موقوف ـ يعني أن ابن عيينة كان أولاً يرويه عن محمد بن عجلان، عن محمد بن عمرو، ثم سمعه بنفسه من محمد بن عمرو ـ .

فالذي تبين لي ـ كما أسلفت سابقاً ـ أن محمد بن عمرو بن علقمة كان يحدث به على الوجهين ـ فلعل ذلك من أوهامه ـ ؛ لأنه رواه عنه مرفوعاً الدراوردي ـ كما عند البزار ـ ، وابن عجلان ـ كما عند الطبراني ـ ، وكان ابن عيينة ربما رفعه ـ كما قال الحميدي ـ .

ورواه عنه موقوفاً: مالك، وعبدة بن سليمان ـ كما عند ابن أبـي شيبة ـ ؛ وابن عيينة ـ كما عند عبد الرزاق، والحميدي، وأبـي حاتم ـ ؛ وابن عجلان ـ كما عند ابن أبـي حاتم عن أبيه ـ .

ورواه تمام في فوائده، كما في الروض البسام (١/٣٢٦: ٣٠٥).

من طريق زهير بن عباد، نا أبو عمر حفص بن ميسرة، عن محمد بن عجلان، عن أبيه، عن أبـي هريرة، أن النبـي ﷺ قال: «إن الذي يسجد قبل الإمام ويرفع رأسه قبله، إنما ناصيته بيد شيطان».

قال ابن أبـي حاتم (العلل ١/٨٣: ٢٢٣): سألت أبـي وأبا زرعة عن حديث رواه زهير بن عباد، عن حفص بن ميسرة، عن ابن عجلان، عن أبيه، عن أبـي هريرة، عن النبـي ﷺ: (أن الذي يرفع رأسه ويخفضه قبل الإمام كأنما ناصيته بيد شيطان) قال أبـي: هذا خطأ، كنا نظن أنه غريب ثم تبين لنا علته.

قلت: وما علته؟ قال: حدثنا العباس بن يزيد العبدي وإياك ـ كذا بالأصل ـ عن ابن عيينة، عن ابن عجلان، قال: حدثنا محمد بن عمرو، عن مليح بن عبد الله،

. . . . . .

عن أبـي هريرة، موقوف.

قال ابن عيينة: فقدم علينا محمد بن عمرو فأتيته فسألته، فحدثني عن مليح بن عبد الله، عن أبـي هريرة. قال أبـي: فلو كان عند ابن عجلان، عن أبيه، عن أبـي هريرة موقوف. قال أبـي: فلو كان عند ابن عجلان، عن أبيه، عن أبـي هريرة لم يحدث عن محمد بن عمرو، عن مليح، عن أبـي هريرة. اهـ.

قلت: زهير بن عباد من شيوخ أبـي حاتم فيبدو أنه سمعه منه.

وزهير وثقه أبو حاتم. لكن قال ابن حبان: يخطىء ويخالف. اهـ.

وضعفه ابن عبد البر. (الجرح ٣/ ٥٩١؛ الثقات ٨/ ٢٥٦؛ الميزان ٢/ ٨٣؛ اللسان ٢/ ٤٩٢).

وشيخه حفص بن ميسرة، ثقة ربما وهم. (التقريب ص ١٧٤).

وقال الدارقطني (العلل ٢/ ١٣٩ ب): وقال حفص بن ميسرة أبو عمر، عن ابن عجلان، عن أبيه، عـن أبـي هريرة. وهو وهم. والصواب قول بكر بن صدقة: عن ابن عجلان، عن محمد بن عمرو، عن مليح بن عبد الله، عن أبـي هريرة رضي الله عنه.

وقال أيضاً: رواه ثابت بن يزيد أبو زيد، عن محمد بن عمرو، عن أبـي سلمة، عن أبـي هريرة، موقوفاً.

ورواه حفص بن عمرو، عن مالك، عن محمد بن عمرو، عن أبـي سلمة، عن أبـي هريرة، مرفوعاً.

وكذلك رواه عمرو بن جرير، عن محمد بن عمرو، عن أبـي سلمة، عن أبـي هريرة، عن النبـي ﷺ. وكلاهما وهم. اهـ.

قلت: الصواب عن مالك هو ما رواه في الموطأ ــ وقد سبق ذكره ــ .

الحكم عليه:

الأثر بهذا الإسناد فيه محمد بن عمرو بن علقمة، وهو صدوق له أوهام. وشيخه مليح بن عبد الله السعدي، مجهول.

. . . . . .

وجميع رواياته المرفوعة والموقوفة ـ عدا رواية تمام وهي أشد ضعفاً ـ مدارها عليهما.

وعليه فهو ضعيف، ولا عبرة بتحسين المنذري. ـ (الترغيب والترهيب ١/ ٣٣٤) ـ والهيثمي ـ كما مر ـ لسنده فإنه لا ينهض لذلك.

وقد جاء النهي والزجر الشديد عن سبق الإمام. انظر: الحديث رقم (٤١٥)، وشواهده.

٤١٧ ـ [وقال][١] مسدد: حدثنا[٢] معتمر قال[٣]: سمعت أبي يحدث عن رجل، عن أنس رضي الله عنه، قال: (كنا إذا رفعنا رؤوسنا من الركوع خلف النبي ﷺ، لم نزل[٤] قياماً حتى نرى[٥] النبي ﷺ قد سجد وأمكن وجهه من الأرض، ثم نسجد[٦] بعد ذلك)[٧].

.....

(١) ما بين المعقوفتين زيادة من (ك).

(٢) في (سد): (ثنا).

(٣) لفظة (قال): ليست في (ك).

(٤) و (٥) و (٦) في (عم) و (ك) كل هذه الكلمات بالياء التحتية بدل النون، والصواب ما في باقي النسخ ـ أي بالنون ـ ليرجع الضمير إلى المتكلم.

(٧) تأخر هذا الحديث في (ك) فأتى في باب إثم من لا يقتصد في إمامته وأظن ذلك سهوا من الناسخ، فلا مدخل له في هذا الباب. وقد فات الحافظ رحمه الله أن يعزو هذا الحديث لأبي يعلى، وقد عزاه إليه البوصيري، وهو في مسنده من طريقين ـ وسيأتي بيان ذلك في التخريج ـ .

---

٤١٧ ـ تخريجه:

ذكره البوصيري (الإتحاف ١/ ١٦٧ أ)، كتاب الإمامة، باب مبادرة الإمام، وعزاه لمسدد وأبي يعلى، وقال: هذا إسناد ضعيف لجهالة التابعي. اهـ.

وعزاه أيضاً لأبي يعلى من طريق أخرى سيأتي بيانها إن شاء الله.

وقد ذكره الهيثمي (المقصد العلي ص ٣٤٢: ٢٩١، ٢٩٢).

من طريق حديث الباب ومن طريق أخرى سيأتي ذكرها.

ورواه أبو حاتم (العلل لابنه ١/ ١١٣: ٣٠٥)، من طريق مسدد، به مختصراً.

ورواه أبو يعلى (٧/ ١٢٤: ٤٠٨٢) قال: حدثنا عبد الأعلى بن حماد، حدثنا معتمر قال: سمعت أبي: أن رجلاً حدثه عن أنس بن مالك، أنه قال: (إن كان أحدنا ليقيم صلبه في الصلاة خلف النبي ﷺ، حتى يتمكن النبي ﷺ، من السجود، ـ أو قال: من الأرض ـ ثم يسجد عند ذلك).

ذكره الهيثمي (المجمع ٢/ ٧٧)، وقال: وفيه رجل لم يسم. اهـ.

. . . . . .

قلت: عبد الأعلى بن حماد بن نصر الباهلي مولاهم البصري، ثقة.

ورواه ابن خزيمة (٣/ ٤٦: ١٥٩٨)، كتاب الصلاة، باب مبادرة الإمام المأموم بالسجود، وثبوت المأموم قائماً، وتركه الانحناء للسجود حتى يسجد إمامه.

من طريق محمد بن عبد الأعلى الصنعاني، ثنا المعتمر، عن أبيه، عن أنس رضي الله عنه، قال: (كان رسول الله ﷺ، إذا رفع رأسه من الركوع لم نزل قياماً حتى نراه قد سجد).

قال الألباني في تعليقه على ابن خزيمة: إسناده صحيح على شرط مسلم. اهـ.

قلت: وليس كذلك، فإن الحديث بهذه الرواية منقطع، فلم يذكر سليمان التيمي الواسطة بينه وبين أنس بن مالك رضي الله عنه، وهو وإن كان سمع من أنس، فلم يسمع هذا الحديث، صرحت بذلك رواية مسدد، وعبد الأعلى بن حماد ــ كما في رواية أبي يعلى ــ عن ابنه معتمر.

قال ابن أبي حاتم (العلل ١/ ١١٣: ٣٠٥): سألت أبي عن حديث رواه المعتمر بن سليمان، عن أبيه، عن أنس، أنه قال: (كان أحد منا لا يحني ظهره حتى يرى رسول الله ﷺ، ساجداً). قال أبي: هذا خطأ، هو كما حدثنا مسدد، عن معتمر، عن أبيه، عن رجل، عن أنس، عن النبي ﷺ. اهـ.

ورواه البزار كما في كشف الأستار (١/ ٢٣٢: ٤٧٢)، وزوائد البزار لابن حجر (ص ٨٢٩: ٣٣٠).

من طريق الحسين ــ وتحرف في كلا المصدرين إلى: الحسن ــ ابن أبي كبشة، ثنا سعيد بن الفضل، عن حميد، عن أنس: أن النبي ﷺ، كان إذا رفع رأسه من الركوع لم يسجد أحد منا حتى نراه قد سجد).

قال البزار: لا نعلم رواه عن حميد، عن أنس إلاَّ سعيد، وقد رواه المعتمر ــ تحرفت في كشف الأستار إلى (المعمر) ــ عن أبيه، عن رجل، عن أنس. اهـ.

قال الحافظ: وسعيد قد ضعفه أبو حاتم. اهـ.

. . . . . .

وقال الهيثمي (المجمع ٢/ ٧٧): وفي حديث البزار سعيد بن الفضل ــ تحرفت إلى (المفضل) ــ ضعفه أبو حاتم، ووثقه غيره.

قلت: قال فيه أبو حاتم: ليس بالقوي، منكر الحديث. اهـ. ولم أجد من وثقه غير أن ابن حبان ذكره في الثقات. وقد نقل محقق (زوائد البزار لابن حجر) عن البخاري أنه قال فيه: عنده مناكير وفيه نظر. اهـ. وأحال على التاريخ الكبير، والضعفاء الصغير، ولم أجده تكلم فيه في التاريخ، ولم أجد له ترجمة في الضعفاء الصغير، ولم ينقل هذا القول عنه أحد، والذي يظهر أن نظر المحقق وقع على ترجمة سلمة بن الفضل الأبرش، فإن البخاري قال هذا الكلام فيه.

انظر: الضعفاء الصغير (ص ١١١)؛ التاريخ الكبير (٣/ ٥٠٧)؛ الجرح (٤/ ٥٥)؛ الثقات (٦/ ٣٧٠)؛ الميزان (٢/ ١٥٤)؛ المغني (١/ ٢٦٥)؛ اللسان (٣/ ٤٠). أما شيخ البزار فهو الحسين بن سلمة بن إسماعيل بن يزيد بن أبي كبشة، وهو ثقة. (الكاشف ١/ ١٧٠؛ التهذيب ٢/ ٣٤٠).

وفيه أيضاً: عنعنة حميد الطويل، وهو كثير التدليس عن أنس، لكن قالوا إن الواسطة بينهما معروف وهو إما ثابت أو قتادة وكلاهما ثقة، فاحتمل بعضهم تدليسه لذلك. والحديث من هذه الطريق ضعيف لضعف سعيد.

ورواه أبو يعلى (٧/ ٧٨: ٤٠٠٧).

قال: حدثنا نصر بن علي بن نصر، حدثنا عثَّام بن علي، عن الأعمش، قال: قال أنس بن مالك، والبراء بن عازب: (كنا لا نحني ظهورنا حتى ننظر إلى النبي ﷺ، ساجداً).

قال الهيثمي (المجمع ٢/ ٧٧): وحديث أبي يعلى منقطع بين الأعمش وأنس. اهـ.

قلت: يثبتون له رؤية أنس بن مالك، وينفون أن يكون سمع منه، ولم يسمع من البراء. وعثام بن علي بن هجير، صدوق. (التقريب ص ٣٨٢).

ونصر بن علي بن نصر، ثقة ثبت. (التقريب ص ٥٦١).

. . . . . .

فالحديث بهذا الإسناد ضعيف لانقطاعه، لكن حديث البراء بن عازب مخرج في الصحيحين وغيرهما ــ وسيأتي تخريجه ــ من غير هذه الطريق.

الحكم عليه:

الحديث بهذا الإسناد رجاله كلهم ثقات، إلاَّ الذي أبهم ولم يسم، فلا ندري ما حاله، ولم أجده مصرحاً به.

وما ذكرته من متابعات لا يخلو شيء منها من قال.

لذا فالحديث ضعيف.

لكن المتن قد صح عن البراء، وغيره.

١ ــ فعن البراء بن عازب رضي الله عنه: (أنهم كانوا يصلون خلف رسول الله ﷺ، فإذا رفع رأسه من الركوع لم أر أحداً يحني ظهره حتى يضع رسول الله ﷺ جبهته على الأرض، ثم يخِرُّ مَنْ وراءه سجداً).

رواه البخاري (٢/ ١٨١: ٦٩٠)؛ ومسلم (١/ ٣٤٥: ٤٧٤)؛ وأبو داود (١/ ٤١٢: ٦٢٠، ٦٢١، ٦٢٢)؛ والترمذي (٢/ ٧٠: ٢٨١)؛ والنسائي (٢/ ٩٦: ٨٢٩)؛ وعبد الرزاق (٢/ ٣٧٤: ٣٧٥٤)؛ والحميدي في مسنده (٢/ ٣١٧: ٧٢٥)؛ وابن أبي شيبة في مصنفه (٢/ ٣٢٨)؛ وأحمد (٤/ ٣٠٠)؛ وأبو يعلى (٣/ ٢٣٨: ١٦٧٦)؛ وأبو عوانة (٢/ ١٧٨، ١٧٩)؛ وابن حبان (٣/ ٣٢١: ٢٢٢٣، ٢٢٢٤)؛ والبيهقي (٢/ ٩٢).

٢ ــ وعن عمرو بن حريث قال: (صليت خلف النبي ﷺ الفجر، فسمعته يقرأ: فلا أقسم بالخنس، الجوار الكنس [التكوير: الآيتان ١٥، ١٦]، وكان لا يحني رجل منا ظهره حتى يستتم ساجداً).

رواه مسلم (١/ ٣٤٦: ٤٧٥)؛ وأبو يعلى (٣/ ٤١: ١٤٥٧)؛ وابن خزيمة (٣/ ٤٦: ١٥٩٩) بنحوه وليس عنده ذكر القراءة؛ وأبو عوانة (٢/ ٢٧٩)؛ وابن حبان (٣/ ١٥١: ١٨١٦).

(٢٠) وحديث عبد العزيز بن رُفَيْع، عن شيخ[١] من الأنصار رضي الله عنه، يأتي إن شاء الله تعالى في صفة الصلاة[٢].

.....

(١) في (ك): (ترك الناسخ مكان قوله): (شيخ من) بياضاً.

(٢) جاءت هذه الإحالة في (ك) بعد الحديث السابق في باب إثم من لا يقتصد في إمامته.
وانظر: الحديث رقم (٤٧٩) في باب وجوب القراءة في الصلاة على الإمام والمأموم ومن أسقط القراءة عن المسبوق في أول ركعة خاصة.

٤٧ ــ باب إثم من لا[١] يقتصد في إمامته

٢٤٥ ــ قال[٢] الحارث: حدثنا داود بن المُحَبَّر، ثنا ميسرة بن عبد ربه، عن أبـي عائشة السعدي، عن يزيد بن عمر، عن أبـي سلمة بن عبد الرحمن، عن أبـي هريرة، وابن عباس رضي الله عنهما، قالا[٣]: خطبنا رسول الله ﷺ، فذكر حديثاً طويلاً، فيه: «ومن أمَّ قوماً[٤] وهم به راضون فاقتصد بهم في حضوره وقراءته، وركوعه وسجوده، وقعوده،، فله مثل أجورهم، ومن لم يقتصد بهم في ذلك رُدَّتْ عليه صلاته، ولم تتجاوز[٥] تراقيَه[٦]، وكان بمنزلة أمير جائر معتد[٧] لم يصلح إلى رعيته، ولم يَقُم فيهم بأمر الله تعالى»، فقال علي بن أبـي طالب رضي الله عنه: يا رسول الله بأبـي وأمي: وما منزلة الأمير الجائر المعتدي الذي لم يصلح لرعيته، ولم يقم فيهم بأمر الله تعالى؟ قال ﷺ / : «هو رابع أربعة، وهو [عم٧٦] أشد الناس عذاباً يوم القيامة: إبليس، وفِرْعَون، وقابيل[٨] قاتل النفس، والأمير الجائر رابعهم».

* هذا حديث موضوع[٩].

.....

(١) في (عم)، و (سد): لم ــ بدل (لا) ــ .

(٢) لفظة (قال): ليست في (عم)، و (سد).

. . . . . .

---

(٣) في (ك): قال.

(٤) في (مح): أو، والصواب (و).

(٥) في (حس)، و (سد): تجاوز.

(٦) في (عم): مراقبه.

(٧) في (سد)، و (ك): معتدي. وفي (عم): معتدل، وكتب بالهامش: لعله: معتد.

(٨) في (ك): (وما قبل)، تصحيف.

(٩) تقدم الكلام على هذا الحديث في باب فضل من أذن محتسباً برقم ٢٤٥.

٤٨ ـ باب أمر الإمام بالتخفيف

٤١٨ ـ [قال][(١)] إسحاق: أخبرنا يحيى بن حماد البصري، ثنا أبو عوانة، ثنا الأعمش، ثنا أبو صالح، عن أبي هريرة رضي الله عنه، قال: قال رسول الله ﷺ: «تَجوَّزُوا[(٢)] في الصلاة فإنَّ خلفَكُم الضعيفَ، والكبيرَ، وذا الحاجةِ».

٤١٩ ـ [١] قال[(٣)] الأعمش: وحدثنا إبراهيم[(٤)]، عن الحارث / بن سويد، عن عبد الله مثل ذلك[(٥)]. [ك١٣]

[٢] قال[(٦)]: [وحدثنا][(٧)] إبراهيم[(٨)] النخعي، عن عبد[(٩)] الله / مثل[(١٠)] ذلك. [مح١٥أ]

٤٢٠ ـ قال[(١١)]: وحدثنا حبيب بن أبي ثابت، عن سعيد بن جبير، عن ابن عباس رضي الله عنهما، عن النبي ﷺ، بمثل[(١٢)] ذلك[(١٣)].

* **قلت: حديث أبي هريرة رضي الله عنه أخرجوه[(١٤)].**

.....

(١) ما بين المعقوفتين زيادة من (ك).

(٢) أي: خففوها وأسرعوا بها، من غير إخلال بأركانها وواجباتها. انظر: النهاية (١/ ٣١٥): (جوز).

. . . . . .

(٣) المتكلم هنا هو أبو عوانة، فالإسناد متصل بما قبله وليس بمعلق.

(٤) هو النخعي.

(٥) قوله: (عن عبد الله) ليس في (ك)، وعبد الله هو ابن مسعود رضي الله عنه.

(٦) القائل هو الأعمش، وهذا الإسناد متصل كالذي قبله، لكن فيه انقطاع بين إبراهيم النخعي، وعبد الله بن مسعود رضي الله عنه، وسيأتي بيان ذلك.

(٧) ما بين المعقوفتين من (عم)، و (سد)، و (ك)، و (الإتحاف)، و (مسند أحمد). وفي (مح)، و (حس): (وحديث).

(٨) لفظة (إبراهيم) ليست في (ك).

(٩) قوله: (عن عبد الله) ليس في (ك)، وعبد الله هو ابن مسعود رضي الله عنه.

(١٠) أي: مثل حديث أبـي هريرة رضي الله عنه، السابق.

(١١) أي: الأعمش. وهذا الإسناد متصل كالذَيْن قبله، وليس بمعلق.

(١٢) في (عم)، و (سد)، و (ك): مثل ــ بدون الباء الموحدة ــ والمعنى أنه: بمثل حديث أبـي هريرة رضي الله عنه السابق، رقم (٤١٨).

(١٣) يعني: الجماعة، وأحمد، سوى ابن ماجه فلم يخرج حديث أبـي هريرة. انظر التخريج.

(١٤) في (سد): (أخره).

---

٤١٨ ــ ٤١٩ ــ ٤٢٠ ــ تخـريـجـهـا:

ذكرها البوصيري (الإتحاف ١/١٦٨ أ)، كتاب الإمامة، باب في تخفيف صلاة الإمام، وعزاها لإسحاق بن راهويه.

ورواها أحمد (٢/ ٥٢٥).

من طريق يحيـى بن حماد، به فذكر كل أحاديث الباب بأسانيدها، ومتنها، لكن قال: (تجاوزوا) بدل (تجوزوا). ولم يصرح الأعمش في رواية أحمد بالتحديث عن أبـي صالح، وإنما عنعن.

وبهذا يظهر أن هذه الأحاديث ليست من شرط هذا الكتاب، لأن أحمد أخرجها بنفس السند والسياقة ــ إلاَّ ما أسلفنا ذكره من الفروق ــ ، لكن لعل الحافظ إنما أخرجها ــ وإن لم يصرح بذلك ــ لتصريح الأعمش بالتحديث عن أبـي صالح.

. . . . . .

ذكر من روى هذه الأحاديث متفرقة:

(أ) حديث أبي هريرة رضي الله عنه:

رواه ابن أبي شيبة في مصنفه (٢/ ٥٤)، كتاب الصلوات، باب التخفيف في الصلاة [و] من كان يخففها؛ وأحمد (٢/ ٤٧٢)؛ والخطيب في تاريخه (٧/ ٤١٦) من طريق وكيع عن ـ وعند أحمد: ثنا ـ الأعمش، عن أبي صالح، عن أبي هريرة، عن النبي ﷺ، فذكره بمثل حديث الباب.

وهذا الإسناد رجاله ثقات.

ورواه الطبراني في الأوسط (٢/ ٤٣٣: ١٧٤٩)، وأبو نعيم في الحلية (٧/ ٣٦٤)، من طريق محمد بن رافع النيسابوري، ثنا مصعب ـ تصحفت في الأوسط إلى (سيف) ـ ثنا داود بن نصير الطائي، عن الأعمش، عن أبي صالح، به مثله.

قال أبو نعيم: صحيح ثابت عن النبي ﷺ، بغير إسناد، لم يروه عن داود إلاَّ مصعب. اهـ.

قلت: رجاله كلهم ثقات عدا مصعب بن المقدام الخثعمي مولاهم الكوفي، فهو صدوق له أوهام. (التقريب ص ٥٣٣).

ورواه الخطيب في تاريخه (٧/ ٤١٥).

من طريق الحسن بن محمد بن شعبة الأنصاري، حدثنا علي بن المنذر، حدثنا وكيع، عن سفيان، عن الأعمش، به مثله.

قال الخطيب: رواه يعقوب الدورقي، عن وكيع، عن الأعمش نفسه، لم يذكر بينهما سفيان. اهـ.

قلت: وهذا هو الصواب ـ إن شاء الله ـ فقد رواه الثقات عنه هكذا، وصرح وكيع بالتحديث عند أحمد، وهذه الرواية انفرد بها علي بن المنذر الطريقي، وهو صدوق يتشيع. التقريب (ص ٤٠٥)، فلا تقاوم رواية الثقات.

ورواه البخاري (٢/ ١٩٩: ٧٠٣)؛ ومسلم (١/ ٣٤١: ٤٦٧)؛ وأبو داود

. . . . . .

(١/ ٥٠٢: ٧٩٤)؛ والترمذي (١/ ٤٦١: ٢٣٦)؛ والنسائي (٢/ ٩٤: ٨٢٣)؛ ومالك (١/ ١٣٤)؛ وأحمد (٢/ ٤٨٦)؛ وأبو يعلى (١١/ ٢١٦: ٦٣٣١)؛ وأبو عوانة (٢/ ٨٨)؛ وابن حبان (٣/ ١٢٧: ١٧٥٧)؛ والبيهقي (٣/ ١١٧)؛ والبغوي في شرح السنة (٣/ ٤٠٧: ٨٤٣).

من طريق أبي الزناد، عن الأعرج، عن أبي هريرة، عن النبي ﷺ قال: «إذا صلَّى أحدكم للناس فليخفف، فإن فيهم الضعيف، والسقيم، والكبير، وإذا صلّى أحدكم لنفسه فليطول ما شاء».

وفي رواية الترمذي (والصغير) وعنده بدل (والسقيم): (والمريض).

وفي رواية أبي يعلى: (وذا الحاجة) ولم يذكر: (والكبير).

ورواه مسلم (١/ ٣٤١: ٤٦٧)؛ وعبد الرزاق (٢/ ٣٦٢: ٣٧١٢)؛ وأحمد (٢/ ٣١٧)؛ وأبو عوانة (٢/ ٨٧)؛ والبيهقي (٣/ ١١٧)؛ والبغوي في شرح السنّة (٣/ ٤٠٧: ٨٤٢).

من طريق عبد الرزاق، عن معمر، عن همام بن منبه، عن أبي هريرة، عن النبي ﷺ قال: «إذا ما قام أحدكم للناس فليخفف الصلاة، فإن فيهم الكبير، وفيهم الضعيف، وإذا قام وحده فليطل صلاته ما شاء».

ورواه مسلم (١/ ٣٤١: ٤٦٧)؛ وأحمد (٢/ ٥٠٢)؛ وابن حبان (٣/ ٢٨٨: ٢١٣٣)؛ والبيهقي (٣/ ١١٥).

من طريق أبي سلمة بن عبد الرحمن، عن أبي هريرة به، ولفظه: «إذا صلى أحدكم للناس فليخفف، فإن في الناس: الضعيف، والسقيم، وذا الحاجة».

ورواه مسلم (١/ ٣٤١: ٤٦٧)؛ والبيهقي (٣/ ١١٥).

من طريق ابن شهاب الزهري، حدثني أبو بكر بن عبد الرحمن أنه سمع أبا هريرة رضي الله عنه، به فذكره بمثل اللفظ السابق إلاَّ أنه قال: (والكبير) بدل (والسقيم).

. . . . . .

ورواه أبو داود (١/ ٥٠٢: ٧٩٥)؛ وعبد الرزاق (٢/ ٦٢: ٣٧١٣)؛ وأحمد (٢/ ٢٧١).

من طريق عبد الرزاق، أخبرنا معمر، عن الزهري، عن ابن المسيب وأبي سلمة ـ في رواية عبد الرزاق وأحمد: أو أحدهما ـ عن أبي هريرة، به مثل سابقه وزاد: (والشيخ الكبير).

ورواه الطيالسي (ص ٣١٢: ٢٣٧٠)؛ وأحمد (٢/ ٢٥٦، ٣٩٣، ٥٣٧).

من طرق عن ابن أبي ذئب، أخبرني أبو الوليد، عن أبي هريرة، به، ولفظه: «إذا أممتم الناس فأخفوا فإن فيهم الصغير، والكبير، والضعيف».

(ب) أثر عبد الله بن مسعود رضي الله عنه:

رواه الطبراني في الكبير (٩/ ٢٩٧: ٩٢٨٢).

قال: حدثنا محمد بن النضر الأزدي، ثنا معاوية بن عمرو، ثنا زائدة، عن الأعمش، عن إبراهيم التيمي، عن الحارث بن سويد قال: كان عبد الله يقول: (تجوزوا في الصلاة فإن خلفكم الكبير، والضعيف، وذا الحاجة) وكنا نصلي مع إمامنا وعلينا ثيابنا فيقرأ السورة من المئين، ثم ننطلق إلى عبد الله فنجده في الصلاة.

قال الهيثمي (المجمع ١/ ٣١٦): ورجاله رجال الصحيح. اهـ.

وهو كما قال، إلاَّ أن محمد بن أحمد بن النضر الأزدي، لا رواية له في الكتب الستة، لكنه ثقة، (بغداد ١/ ٣٦٤).

ومعاوية بن عمرو بن المهلب بن عمرو الأزدي، ثقة. (التقريب ص ٥٣٨؛ والتهذيب ١٠/ ٢١٥). وزائدة بن قدامة الثقفي، ثقة ثبت صاحب سنة. (التقريب ص ٢١٣). والأعمش قد عنعن هنا لكنه صرح بالتحديث في حديث الباب.

ورواه ابن خزيمة (٣/ ٤٩: ١٦٠٧)، كتاب الصلاة، باب قدر قراءة الإمام الذي لا يكون تطويلاً؛ والطبراني في الكبير (١٠/ ٢٦٣: ١٠٥٠٧)؛ وفي الأوسط (٢/ ٢١٨: ١٣٩٠) وفيه أيضاً، من طريق أخرى كما في مجمع البحرين (١/ ٦٨ ب)،

. . . . . .

كتاب الصلاة، باب تخفيف الإمام؛ وأبو نعيم في الحلية (٤/٢١٨).

من طرق عن أبي يحيى محمد بن عبد الرحيم البزار صاعقة، ثنا أبو أحمد الزبيري، ثنا عبد الجبار بن العباس، عن عمار الدهني، عن إبراهيم التيمي، قال: (كان أبي قد ترك الصلاة معنا. قلت: ما لك لا تصلي معنا؟ قال: إنكم تخففون الصلاة، قلت: فأين قول النبي ﷺ : «إن فيكم الضعيف والكبير وذا الحاجة»؟ قال: قد سمعت عبد الله بن مسعود يقول ذلك، ثم صلَّى بنا ثلاثة أضعاف ما تصلون». وفي إحدى روايتي الطبراني في الأوسط: (قد سمعت عبد الله بن مسعود يقول ذلك، وكان يمكث في الركوع والسجود).

قال الطبراني: لم يرو هذا الحديث عن عمار الدهني إلاَّ عبد الجبار، تفرد به أبو أحمد. اهـ.

وقال الهيثمي (المجمع ٢/٧٣): رواه الطبراني في الكبير والأوسط، ورجاله موثقون. اهـ. وقال الألباني في تعليقه على ابن خزيمة: إسناده صحيح، ورجاله ثقات رجال البخاري، غير عبد الجبار بن العباس، وهو ثقة، ولا اعتداد بما تكلم فيه. اهـ.

قلت: عبد الجبار بن العباس، الشبامي الكوفي، قال فيه أحمد: أرجو أن لا يكون به بأس، وكان يتشيع. اهـ. وقال ابن معين: ليس به بأس. اهـ. وقال العجلي: صويلح لا بأس به. اهـ. وقال البزار: أحاديثه مستقيمة إن شاء الله. اهـ. ووثقه أبو حاتم. وقال أبو نعيم: لم يكن بالكوفة أكذب منه. اهـ. قلت: أبو نعيم أعلم الناس بحاله فقد كان أحد شيوخه، لكن لعل هذا منه على سبيل المبالغة، وأن ذلك في غير الحديث إن ثبت. والراجح عندي ما قرره الإمامان الذهبي وابن حجر، وهو أنه: شيعي صدوق. فلا أراه يرتفع عن ذلك إن لم ينزل، وقد قال فيه ابن حبان أيضاً: كان ممن ينفرد بالمقلوبات عن الثقات. اهـ.

(تاريخ ابن معين ٢/٣٤٠؛ الجرح ٦/٣١؛ المجروحين ٢/١٥٩؛ الميزان

. . . . . .

٢/ ٥٣٣؛ الكاشف ٢/ ١٣١؛ التهذيب ٦/ ١٠٢؛ التقريب ص ٣٣٢).

وعلى هذا فالإسناد حسن، وقول ابن مسعود صحيح بما قبله.

(ج) حديث ابن عباس رضي الله عنهما:

رواه الطبراني في الكبير (١٢/ ١٧: ١٢٣٣٨)، من طريق فهد بن عوف، والعباس بن طالب، ثنا أبو عوانة، عن الأعمش، عن حبيب بن أبي ثابت، عن سعيد بن جبير، عن ابن عباس، عن النبي ﷺ. بمثل حديث الباب.

قال الهيثمي (المجمع ٢/ ٧٣): ورجاله ثقات. اهـ.

قلت: فهد بن عوف اسمه زيد، وفهد لقب، وهو عامري بصري، متروك.

(التاريخ الكبير ٣/ ٤٠٤؛ تاريخ الثقات ٣٨٥ (ولم يوافق على قوله)؛ الضعفاء الكبير ٣/ ٤٦٣؛ الجرح ٣/ ٥٧٠؛ الميزان ٢/ ١٠٥، ٣/ ٣٦٦؛ اللسان ٢/ ٥٠٩، ٤/ ٤٥٥).

والعباس بن طالب البصري نزيل مصر، ليس بذاك، قاله أبو زرعة.

وذكره ابن حبان في الثقات.

(الجرح ٦/ ٢١٦؛ الثقات ٨/ ٥١٠؛ الميزان ٢/ ٣٨٤؛ اللسان ٣/ ٢٤٠).

لكن قد تابعهما يحيى بن حماد ــ كما في حديث الباب ــ .

الحكم عليه:

(أ) حديث أبي هريرة رضي الله عنه:

رجاله كلهم ثقات، وقد صرح الأعمش بالتحديث، فهو صحيح على شرط الشيخين، وهو مخرج في الصحيحين وغيرهما ــ كما مر ــ من عدة طرق عن أبي هريرة وليست هذه الطريق في شيء من الكتب الستة.

(ب) أثر عبد الله بن مسعود رضي الله عنه، موقوفاً عليه:

له طريقان:

الأول: رجاله كلهم ثقات، وهو صحيح على شرط الشيخين، وهو من كلام

. . . . . .

عبد الله موقوفاً عليه.

الثاني: رجاله كلهم ثقات، لكنه منقطع ـ كما مر ـ فإن إبراهيم النخعي لم يدرك ابن مسعود، وهو موقوف أيضاً.

وقد ذكرنا له طريقاً ثالثاً وهو صحيح موقوف.

(ج) حديث عبد الله بن عباس رضي الله عنهما:

رجاله كلهم ثقات، لكن حبيب بن أبي ثابت، قد عنعن ولم أجده صرح بالتحديث فيما وقفت عليه من طرق هذا الحديث.

لذا فالحديث ضعيف، لكن له شواهد صحيحة يرتفع بها إن شاء الله، إلى الحسن لغيره.

ومن شواهد هذه الأحاديث:

١ ـ عن أبي مسعود الأنصاري رضي الله عنه، قال: جاء رجل إلى النبي ﷺ، فقال: إني لأتأخر عن صلاة الصبح من أجل فلان مما يطيل بنا.

فما رأيت النبي ﷺ، غضب في موعظة قط أشد مما غضب يومئذٍ.

فقال: «يا أيها الناس، إن منكم منفرين، فأيكم أم الناس فليوجز، فإن من ورائه الكبير والضعيف وذا الحاجة».

رواه البخاري (٢/ ١٩٧، ٢٠٠: ٧٠٢، ٧٠٤)؛ ومسلم (١/ ٣٤٠: ٤٦٦)؛ وابن ماجه ١/ ٣١٥: ٩٨٤)؛ وعبد الرزاق (٢/ ٣٦٦: ٣٧٢٦)؛ وابن أبي شيبة (٢/ ٥٤)؛ وأحمد (٤/ ١١٨)؛ والدارمي (١/ ٢٨٨)؛ وابن الجارود (ص ١١٩: ٣٢٦)؛ وابن خزيمة (٣/ ٤٨: ١٦٠٥)؛ وابن حبان (٣/ ٢٨٨: ٢١٣٤)؛ والبيهقي (٣/ ١١٥، ١١٧)؛ والبغوي في شرح السنّة (٣/ ٤٠٨: ٨٤٤).

٢ ـ وعن أنس رضي الله عنه قال: (ما صليت وراء إمامٍ قط أخف صلاة، ولا أتم صلاة من رسول الله ﷺ).

رواه البخاري (٢/ ٢٠١: ٧٠٦، ٧٠٨)؛ ومسلم (١/ ٣٤٢: ٤٦٩)؛ والترمذي

. . . . . .

(١/ ٤٦٣: ٢٣٧)؛ والنسائي (٢/ ٩٤: ٨٢٤)؛ وابن ماجه (١/ ٣١٥: ٩٨٥)؛ وعبد الرزاق (٢/ ٣٦٣: ٣٧١٨)؛ وابن أبي شيبة (٢/ ٥٤، ٥٥)؛ وأحمد (٣/ ٢٣٣، ٢٦٢)؛ والدارمي (١/ ٢٨٨)؛ وأبو يعلى (٥/ ١٧٣، ٢٣٩: ٢٧٨٧، ٢٨٥٢)؛ وابن خزيمة (٣/ ٤٨: ١٦٠٤)؛ وأبو عوانة (٢/ ٨٨، ٨٩)؛ وابن حبان (٣/ ١٢٦، ٢٨٨: ١٧٥٦، ٢١٣٥)؛ والبيهقي (٣/ ١١٤، ١٥٥)؛ والبغوي في شرح السنّة (٣/ ٤٠٦: ٨٤٠، ٨٤١).

٣ ــ وعن عثمان بن أبي العاص رضي الله عنه، أن النبي ﷺ قال له: «أُمَّ قومك، فمن أم قوماً فليخفف، فإن فيهم الكبير، وإن فيهم المريض، وإن فيهم الضعيف، وإن فيهم ذا الحاجة، وإذا صلى أحدكم وحده فليصلِّ كيف شاء».

رواه مسلم (١/ ٣٤١: ٤٦٨)؛ وابن ماجه (١/ ٣١٦: ٩٨٧، ٩٨٨)؛ وزاد: (والبعيد) وسنده فيه ابن إسحاق وقد عنعن؛ والطيالسي (ص ١٢٧: ٩٤٠) مختصراً؛ وابن أبي شيبة في مصنفه (٢/ ٥٥)؛ وأحمد (٤/ ٢١، ٢٢، ٢١٦)؛ وأبو عوانة (٢/ ٨٦، ٨٧)؛ والبيهقي (٣/ ١١٦).

٤٢١ ـ [و][١] قال[٢] أبو يعلى: حدثنا أحمد بن عيسى المصري، ثنا ابن وهب، حدثني سعيد بن عبدالرحمن بن أبي العمياء قال[٣]: إن سهل بن أبـي أمامة بن سهل: حدثه أنه دخل هو وأبوه على أنس بن مالك رضي الله عنه[٤] زمن عمر بن عبدالعزيز رضي الله عنه، وهو أمير[٥] فصلى صلاة خفيفة[٦] كأنها صلاة مسافرٍ، أو قريبٌ منها. فلما سلم قال: يرحمك الله، [أرأيت][٧] هذه الصلاة المكتوبة أم شيء تنفلته؟ قال: إنها المكتوبة، وإنها لصلاة رسول الله ﷺ ما أخطأت منها[٨] [إلاَّ شيئاً][٩] سهوت عنه، إن رسول الله ﷺ، كان يقول: «لا تشددوا على أنفسكم فيشدد[١٠] عليكم، فإن[١١] قوماً شددوا على أنفسهم فشدد عليهم، فتلك بقاياهم في الصوامع [والديارات][١٢]: ﴿وَرَهْبَانِيَّةً ٱبْتَدَعُوهَا[١٣] مَا كَتَبْنَٰهَا عَلَيْهِمْ﴾[١٤].

.....

(١) ما بين المعقوفتين زيادة من (ك).

(٢) لفظة (قال): ليست في (عم) و (سد).

(٣) لفظة (قال): ليست في (ك).

(٤) زاد في المسند (بالمدينة).

(٥) يعني: على المدينة.

(٦) في (ك): (حقيقة).

(٧) في (مح): (رأيت).

(٨) ليست في المسند.

(٩) في (مح): (شيئاً إلاَّ) تقدمت (شيئاً) على (إلاَّ) وأظنه سهواً من الناسخ.

(١٠) في المسند زيادة: (الله).

(١١) في (عم) و (سد): (فأتى)، وفي (ك): (كان).

(١٢) في (مح): (والديرايات).

(١٣) في (مح) و (حس) و (عم): زيادة (و)، وليست في (سد) و (ك) ولا (المسند) ولا (الآية الكريمة).

(١٤) سورة الحديد: آية ٢٧. وفي المسند زاد بعد هذا أكثر من ستة أسطر، ولا علاقة لها بالصلاة.

. . . . . .

---

٤٢١ ـ تخريجه:

هو في مسند أبي يعلى (٦/ ٣٦٥: ٣٦٩٤).

ورواه أبو داود في سننه (٥/ ٢٠٩: ٤٩٠٤)، كتاب الأدب، باب في الحسد، من طريق أحمد بن صالح المصري، حدثنا عبد الله بن وهب، به مثله.

وعلى هذا فالحديث ليس من الزوائد حيث إن أبا داود أخرجه.

وروى ابن أبي شيبة في مصنفه (٢/ ٥٥)، كتاب الصلوات، التخفيف في الصلاة، من كان يخففها.

من طريق سهل بن يوسف، عن حميد، عن ثابت، قال: صليت مع أنس العتمة فتجوز ما شاء الله.

وهذا سند صحيح، سهل بن يوسف الأنماطي، ثقة. التهذيب (٤/ ٢٥٩).

الحكم عليه:

الحديث بهذا الإسناد فيه سعيد بن عبد الرحمن بن أبي العمياء، لم يوثقه إلاَّ ابن حبان، لكن الإمامين الذهبي وابن حجر قبلا ذلك منه، فقد قال الذهبي: وثق. اهـ. وأدخله الحافظ في درجة القبول.

وقد تابعه ثابت ـ كما في رواية ابن أبي شيبة السابقة ـ حيث ذكر أنه صلى مع أنس فتجوز في الصلاة.

وقد تقدم في حديث رقم (٤١٨) حديث أنس: (ما صليت وراء إمام قط أخف صلاة، ولا أتم صلاة من رسول الله ﷺ) أخرجاه في الصحيحين.

وقد جاء الأمر بتخفيف الصلاة في أحاديث كثيرة صحيحة، وقد تقدم تخريج بعضها في حديث رقم (٤١٨).

ولآخر الحديث شاهد من حديث أبي هريرة رضي الله عنه، عن النبي ﷺ قال:

. . . . . .

«إن هذا الدين يسرٌ، ولن يشاد الدينَ أحدٌ إلاَّ غلبة، فسددوا وقاربوا، وأبشروا، واستعينوا بالغدوة والرَّوحَة وشيء من الدُّلْجة».

رواه البخاري (١/ ٩٣: ٣٩)؛ وأوله عنده: «إن الدين»، ولم يذكر «هذا»، والنسائي (٨/ ١٢١: ٥٠٣٤)؛ وابن حبان (١/ ٢٨٢: ٣٥٢)؛ والبيهقي (٣/ ١٨).

وعليه فحديث الباب حسن لغيره.

٤٢٢ ـ وقال أحمد بن منيع: حدثنا يعقوب بن إبراهيم[١]، ثنا الحجاج[٢]، وابن أبي ليلى، عن الأصبغ[٣] بن نباته، عن علي رضي الله عنه، أنه[٤] حدثهم: (أن معاذاً رضي الله عنه صلى بقومه الفجر، فقرأ بسورة البقرة، وخلفه رجل أعرابي معه ناضح[٥] له، فلما كان في الركعة الثانية صلى الأعرابي وترك معاذاً رضي الله عنه، فأخبروا به النبي ﷺ، فقال: خِفْت على ناضحي، ولي عيال [أكتسب][٦] عليهم. فقال النبي ﷺ: «صلِّ بهم صلاة أضعفهم، فإن فيهم الصغير، والكبير، وذا الحاجة [لا تكن][٧] فتَّاناً»[٨].

.....

(١) هو أبو يوسف القاضي الحنفي.

(٢) هو ابن أرطاة.

(٣) في (ك): (الأصقع بن بنانه).

(٤) لفظة (أنه): ليست في (عم) و (سد) و (ك).

(٥) الناضح: جمعه نواضح وهي الإبل التي يستقى عليها الماء، وقد تكون أيضاً من الثيران والحمير. انظر: النهاية (٥/ ٦٩)؛ اللسان (٢/ ٦١٩)، مادة: (نضح).

(٦) ما بين المعقوفتين زيادة من (ك). وفي باقي النسخ: (اكشف)، وفي (الإتحاف): (اكسب).

(٧) في (مح) و (حس): (لا تكون).

(٨) أي: تُضِل الناس عن الحق، فكأنه بتطويله عليهم يجرهم إلى ترك صلاة الجماعة، وهذا منهم ضلال عن الحق. انظر: النهاية (٣/ ٤١٠)، مادة: (فتن).

---

٤٢٢ ـ تخريجه:

ذكره البوصيري (الإتحاف ١/ ١٦٩ أ)، كتاب الإمامة، باب في الإمام يطول في الصلاة فيفارقه المأموم، وعزاه لأحمد بن منيع، وقال: هذا إسناد ضعيف لضعف ابن أبي ليلى وحجاج بن أرطاة. اهـ.

الحكم عليه:

الحديث بهذا الإسناد فيه أبو يوسف القاضي، وهو صدوق، ربما غلط، وشيخاه

. . . . . .

صدوقان لكن حجاج ربما غلط، وكان يدلس، وقد عنعن هنا، وابن أبـي ليلى سيِّىء الحفظ جداً، وشيخهما أصبغ بن نباتة رافضي متروك.

فالحديث بهذا الإسناد واهٍ.

لكن قد صح نحوه من حديث جابر بن عبد الله الأنصاري رضي الله عنهما، قال: إن معاذ بن جبل كان يصلي مع النبـي ﷺ، ثم يأتي قومه فيصلي بهم الصلاة، فقرأ بهم البقرة، قال: فتجوز رجل فصلى صلاة خفيفة، فبلغ ذلك معاذاً فقال: إنه منافق.

فبلغ ذلك الرجل، فأتى النبـي ﷺ، فقال: يا رسول الله إنا قوم نعمل بأيدينا، ونسقي بنواضحنا، وإن معاذاً صلى بنا البارحة فقرأ البقرة فتجوزت، فزعم أني منافق. فقال النبـي ﷺ: «يا معاذ أفتان أنت؟ ـ ثلاثاً ـ اقرأ والشمس وضحاها، وسبح اسم ربك الأعلى، ونحوهما»، هذا لفظ البخاري في الأدب.

وجاء في الروايات الأخرى أن هذه الصلاة هي العشاء، وفي بعض الروايات ـ خارج الصحيح ـ أنها المغرب.

رواه البخاري (٢/ ١٩٢، ٢٠٠: ٧٠٠، ٧٠١، ٧٠٥)، (١٠/ ٥١٥: ٦١٠٦)؛ ومسلم (١/ ٣٣٩: ٤٦٥)؛ وأبو داود (١/ ٥٠٠: ٧٩٠)؛ والنسائي (٢/ ٩٧، ١٧٢: ٨٣١، ٩٩٨)؛ وابـن مـاجـه (١/ ٣١٥: ٩٨٦)؛ والطيـالسـي (ص ٢٣٩، ١٧٢٨)؛ وعبد الرزاق (٢/ ٣٦٥: ٣٧٢٥)؛ والحميدي (٢/ ٥٢٣: ١٢٤٦)؛ وابن أبـي شيبة (٢/ ٥٥)؛ وأحمـد (٣/ ٢٩٩، ٣٠٠، ٣٠٨، ٣٦٩)؛ والـدارمـي (١/ ٢٩٧)؛ وابـن الجارود (ص ١٢٠: ٣٢٧)؛ وابن خزيمة (٣/ ٥١: ١٦١١)؛ وأبو عوانة (٢/ ١٥٦، ١٥٧، ١٥٨)؛ والطحـاوي (١/ ٢١٣)؛ وابـن حبـان (٤/ ٥٨: ٢٣٩٣)؛ والبيهقـي (٢/ ٣٩٢، ٣/ ١١٦)؛ والبغوي في شرح السنة (٣/ ٧١: ٥٩٩).

ويشهد له أيضاً ما تقدم من الأحاديث التي فيها الأمر بالتخفيف. انظر: ح (٤١٨).

٤٩ ـ باب الفتح على الإمام

٤٢٣ ـ قال أحمد بن منيع: حدثنا محمد بن مبشر[١] [أبو سعد][٢] الصاغاني، ثنا إسرائيل، عن عبد الأعلى، عن أبي عبد الرحمن[٣]، قال: قال علي رضي الله عنه: (من السنّة أن يفتح على الإمام إذا استطعمك). قلت لأبي عبد الرحمن: ما استطعام الإمام. قال: إذا سكت.

.....

(١) في (ك) بدون نقط، والصواب: ميسر ـ بالياء التحتانية بعدها مهملة ـ كما في مصادر ترجمته.

(٢) في (مح)، و (حس)، و (عم)، و (سد): (أبو سعيد). وما أثبته من (ك)، و (الإتحاف)، وهو الصواب.

(٣) هو السلمي.

---

٤٢٣ ـ تخريجه:

ذكره البوصيري (الإتحاف ١/ ١٦٦ أ)، كتاب الإمامة، باب الفتح على الإمام، وعزاه لأحمد بن منيع.

ورواه البيهقي (٣/ ٢١٣)، كتاب الجمعة، باب إذا حصر الإمام لقن.

من طريق أحمد بن منيع، به مثله.

ورواه ابن أبي شيبة (٢/ ٧٢)، كتاب الصلوات: من رخص في الفتح على الإمام، والبيهقي (٣/ ٢١٣).

. . . . . .

من طريق ليث بن أبـي سليم، عن عبد الأعلى، به، ولفظه: (إذا استطعمك الإمام فأطعمه) وفي رواية البيهقي بضمير الجمع، وفيها شك، قال إسماعيل ــ هو ابن علية الراوي عن ليث ــ أحسبه عن علي. قال أبو عبيد: هكذا حفظته عنه، ثم بلغني بعد عنه أنه كان لا يشك فيه).

وليث صدوق سيِّىء الحفظ، اختلط فلم يتميز حديثه، لكنه صالح للمتابعة.

ورواه الدارقطني (١/ ٤٠٠)، كتاب الصلاة، باب تلقين المأموم لإمامه.

من طريق أبـي حفص الأبار. والبيهقي (٣/ ٢١٣)، من طريق الحسن بن عُمارة.

كلاهما عن عطاء بن السائب، عن أبـي عبد الرحمن السلمي ــ في رواية الدارقطني: أراه ــ عن علي رضي الله عنه قال: (إذا استطعمكم الإمام فأطعموه).

وأبو حفص عمر بن عبد الرحمن بن قيس الأبار، صدوق، وكان يحفظ (التقريب ص ٤١٥) لكن لم أجد له ذكر فيمن روى عن عطاء بن السائب قبل الاختلاط، فإن عطاء ثقة اختلط بآخرة.

والحسن بن عُمارة، متروك (التقريب ص ١٦٢).

ورواه عبد الرزاق (٢/ ١٤٣ : ٢٨٣١)، كتاب الصلاة، باب تلقينه الإمام.

من طريق الثوري، عن عبد الأعلى، عن أبـي عبد الرحمن السلمي، قال: (إذا استطعمكم فأطعموه) يقول: إذا تعايا فردوا عليه.

قلت: جعله الثوري من كلام أبـي عبد الرحمن السلمي.

الحكم عليه:

الأثر بهذا اللفظ له حكم الرفع لقوله: (من السنة)، لكن في إسناده أبو سعد الصاغاني، وهو ضعيف. وفيه أيضاً عبد الأعلى بن عامر الثعلبـي، وهو ضعيف أيضاً، وقد تابعه عطاء بن السائب، لكنه مختلط ولم يتبين أن الراوي عنه روى عنه قبل ذلك.

. . . . . .

فالأثر ضعيف، لكنه ينجبر بما له من الشواهد فيرتقي إلى الحسن لغيره، وقد قال الحافظ (التلخيص ١/ ٢٨٤): وقد صح عن أبـي عبد الرحمن السلمي قال: قال علي: إذا استطعمك الإمام فأطعمه. اهـ.

ومـن شـواهـده:

١ ــ عن يحيـى بن كثير الكاهلي الأسدي، عن المسور بن يزيد الأسدي المالكي، أن رسول الله ﷺ ــ قال يحيـى: وربما قال: شهدت رسول الله ﷺ ــ يقرأ في الصلاة فترك شيئاً لم يقرأه، فقال له رجل يا رسول الله، تركت آية كذا وكذا، فقال رسول الله ﷺ: «هلا أذكرتنيها» قال: كنت أراها نسخت.

رواه أبو داود (١/ ٥٥٨: ٩٠٧)؛ وعبد الله بن أحمد في زوائده على المسند (٤/ ٧٤)؛ وابن خزيمة (٣/ ٧٣: ١٦٤٨)؛ وابن حبان (٤/ ٦: ٢٢٣٧، ٢٢٣٨)؛ والبيهقي (٣/ ٢١١).

من طرق عن مروان الفزاري، به.

قال أبو حاتم (العلل لابنه ١/ ١٥٦: ٤٤١): لم يرو هذا الحديث غير مروان، ويحيـى بن ــ زاد في الأصل (أبـي) وهو خطأ ــ كثير، ومسور مجهولان. اهـ. قلت: مروان بن معاوية الفزاري، ثقة حافظ، وقد صرح بالتحديث. ويحيـى بن كثير الكاهلي، لم يرو عنه إلاَّ مروان، وضعفه النسائي، وقال أبو حاتم: شيخ. اهـ.

وهنا قال: مجهول. وذكره ابن حبان في الثقات، ، وقال الذهبـي: ضعيف.

وقال الحافظ: لين الحديث. اهـ. وهو كما قال النسائي والذهبـي.

(الجرح ٩/ ١٨٣؛ الثقات ٥/ ٥٢٧؛ الكاشف ٣/ ٢٣٣؛ التهذيب ١١/ ٢٦٧؛ التقريب ص ٥٩٥).

وأما المسور بن يزيد فعدوه في الصحابة استناداً على هذا الحديث (الإصابة ٦/ ٩٩)، القسم الأول.

وعلى هذا فالحديث ضعيف، لكنه يتقوى بما سيأتي إن شاء الله تعالى.

. . . . . .

---

٢ ــ وعن عبد الله بن عمر رضي الله عنهما: أن النبـي ﷺ، صلَّى صلاة فقرأ فيها، فلُبِّس عليه، فلما انصرف قال لأُبـي: «أصليت معنا»؟ قال: نعم، قال: «فما منعك»، زاد ابن حبان: «أن تفتحها علي» وكذلك الطبراني والبيهقي.

رواه أبـو داود (١/٥٥٨: ٩٠٧) ــ لـم يعطـه المحقـق رقمـاً فـأعطيتـه رقـم سابقه ــ ؛ وتمام في فوائده، كما في الروض البسام (١/٣٢٩: ٣١١)، من طريق هشام بن إسماعيل العطار؛ وابن حبان (٤/٦: ٢٢٣٩)؛ والطبراني في الكبير (١٢/٣١٣: ١٣٢١٦)؛ والبيهقي (٣/٢١٢)، من طريق هشام بن عمار.

كلاهما عن محمد بن شعيب بن شابور، أخبرنا عبد الله بن العلاء بن زبر، عن سالم بن عبد الله بن عمر، به.

قال النووي (المجموع ٤/٢٤١): رواه أبو داود بإسناد صحيح كامل الصحة، وهو حديث صحيح. اهـ.

قلت: هشام بن إسماعيل العطار، ثقة فقيه عابد (التقريب ص ٥٧٢)؛ وهشام بن عمار، صدوق كَبر فصار يتلقن، فحديثه القديم أصح (التقريب ص ٥٧٣)، وانظر: الميزان (٤/٣٠٢)؛ ومحمد بن شعيب، وعبد الله بن العلاء، كلاهما ثقة.

(الكاشف ٣/٤٧؛ الميزان ٣/٥٨٠؛ التهذيب ٩/٢٢٢؛ التقريب ص ٤٨٣، ٣١٧؛ تهذيب الكمال ١٥/٤٠٣)، فرجاله كلهم ثقات.

لكن قال ابن أبـي حاتم (العلل ١/٧٧: ٢٠٧) سألت أبـي عن حديث رواه هشام بن إسماعيل، عن محمد بن شعيب بن شابور، عن عبد الله بن العلاء بن زبر ــ تحرفت في الأصل إلى (زيد) ــ ، عن سالم، عن أبيه، عن النبـي ﷺ: أنه صلَّى فترك آية، فلما انصرف قال: «أفيكم أبـي...» وذكر الحديث. قال أبـي: هذا وهم، دخل لهشام بن إسماعيل حديث في حديث. نظرت في بعض أصناف محمد بن شعيب فوجدت هذا الحديث: رواه محمد بن شعيب، عن محمد بن يزيد البصري، عن هشام بن عروة، عن أبيه، أن النبـي ﷺ، صلَّى فترك آية، هكذا مرسل. ورأيت بجنبه

. . . . . .

حديث عبد الله بن العلاء، عن سالم، عن أبيه، عن النبي ﷺ، أنه سئل عن صلاة الليل فقال: «مثنى مثنى، فإذا خشيت الصبح» فعلمت أنه سقط على هشام بن إسماعيل متن حديث عبد الله بن العلاء، وبقي إسناده، وسقط إسناد حديث محمد بن يزيد البصري، فصار متن حديث محمد بن يزيد البصري، بإسناد حديث عبد الله بن العلاء، وهذا حديث مشهور يرويه الناس عن هشام بن عروة.

فلما قدمت السفرة الثانية رأيت هشام بن عمار يحدث به عن محمد بن شعيب، فظننت البغداديين أدخلوه عليه. فقلت له: يا أبا الوليد ليس هذا من حديثك.

فقال: أنت كتبت حديثي كله؟ فقلت: أما حديث محمد بن شعيب فإني قدمت عليك سنة بضع عشرة فسألتني أن أخرج لك مسند محمد بن شعيب فأخرجت إليَّ حديث محمد بن شعيب، فكتبت لك مسنده، فقال: نعم هي عندي بخطك، قد أعلمت الناس أن هذا بخط أبي حاتم. فسكت. اهـ.

قلت: وهذه علة لطيفة تدل على تبحر أبي حاتم رحمه الله في هذا الفن، فإن هشام بن إسماعيل وإن كان ثقة حافظاً، فيجوز عليه الوهم، لكنه نادر، لأن كل إنسان مهما كان حفظه فجائز وقوع ذلك عليه، خاصة بمثل هذه الصورة الدقيقة التي ذكر أبو حاتم.

أما هشام بن عمار فكان يتلقن ــ كما تقدم ــ وقد كتب له أبو حاتم حديث محمد بن شعيب وليس فيه هذا الحديث.

كما أن إعراض الأئمة ــ عدا أبا داود، وابن حبان ــ عن إخراج هذا الحديث في كتبهم ــ على ثقة رجاله ــ ملمح إلى أنهم كانوا يرون أن فيه شيئاً.

٣ ــ وعن أنس بن مالك رضي الله عنه قال: (كنا نفتح على الأئمة على عهد رسول الله ﷺ).

رواه الدارقطني (١/ ٣٩٩)؛ والحاكم (١/ ٢٦٧)؛ والبيهقي (٣/ ٢١٢)، من طريق يحيى بن غيلان، ثنا عبد الله بن بزيع، ثنا حميد، به.

. . . . . .

قال الحاكم: يحيى بن غيلان، وعبد الله بن بزيع التستريان ثقتان. هذا حديث صحيح. اهـ. ووافقه الذهبي.

قلت: يحيى بن غيلان، قال فيه ابن حبان في الثقات: مستقيم الحديث. اهـ. وقال الحافظ: مقبول. اهـ.

(الثقات ٩/ ٢٦٧؛ التقريب ص ٥٩٥)، وهو الراسبي التستري.

وأما عبد الله بن بزيع التستري القاضي، فقد خرجوه، فقال الدارقطني: لين ليس بمتروك. اهـ.

وقال ابن عدي: عامة أحاديثه ليست بمحفوظة، وليس هو عندي ممن يحتج به. اهـ.

وقال الساجي: ليس بحجة، روى عنه يحيى بن غيلان مناكير.

(الكامل ٤/ ١٥٦٦؛ الميزان ٢/ ٣٩٦؛ اللسان ٣/ ٢٦٣).

فالحديث لين لكنه حسن بشواهده المرفوعة والموقوفة.

٤ ــ وعنه ــ أيضاً ــ رضي الله عنه قال: (كان أصحاب رسول الله ﷺ، يلقن بعضهم بعضاً في الصلاة).

رواه الدارقطني (١/ ٤٠٠)؛ والحاكم (١/ ٢٧٦)؛ والبيهقي (٣/ ٢١٣).

من طريق جارية بن هرم، ثنا حميد، به.

قال الذهبي: جارية متروك. اهـ.

وهو كما قال. انظر: اللسان (٢/ ٩١).

٥ ــ وسيأتي حديث ابن عباس رضي الله عنه: ــ (تردد رسول الله ﷺ. . .) الحديث ــ بعد هذا مباشرة. وهو ضعيف منجبر.

٦ ــ وعن ابن جريج، قال: أخبرني نافع قال: (كنت ألقن ابن عمر في الصلاة فلا يقول شيئاً).

رواه عبد الرزاق (٢/ ١٤٣: ٢٨٢٦)، والبيهقي (٣/ ٢١٢).

. . . . . .

وإسناده صحيح.

وعن معمر، عن أيوب، عن نافع: أن ابن عمر رضي الله عنهما، صلى المغرب فلما قرأ: ﴿غَيْرِ الْمَغْضُوبِ عَلَيْهِمْ وَلَا الضَّالِّينَ ۝٧﴾، جعل يقرأ: ﴿بِسْمِ اللَّهِ الرَّحْمَٰنِ الرَّحِيمِ ۝١﴾ مراراً ورددها فقلت: ﴿إِذَا زُلْزِلَتِ﴾ فقرأها، فلما فرغ لم يعب ذلك عليَّ.

رواه عبد الرزاق (٢/ ١٤٣: ٢٨٢٧)، ومن طريقه البيهقي (٣/ ٢١٢).

وسنده صحيح.

وعن ابن فضيل، عن أشعث، عن نافع، قال: صلى بنا ابن عمر. قال: فتردد. قال: ففتحت عليه فأخذ عني.

رواه ابن أبي شيبة (٢/ ٧٣).

وأشعث هو ابن سوار، صدوق فيه لين، لكن روايته منجبرة بالروايات السابقة عن ابن عمر.

(الكاشف ١/ ٨٢؛ التقريب ص ١١٣؛ التهذيب ١/ ٣٥٢).

وفي الباب عن عثمان بن عفان، وأنس، وأبي هريرة، والحسن، وابن سيرين وغيرهم من السلف رضي الله عنهم، أنهم كانوا لا يرون بذلك بأساً.

انظر: عبد الرزاق (٢/ ١٤١، ١٤٣)؛ ابن أبي شيبة (٢/ ٧١)؛ البيهقي (٣/ ٢١٢).

٤٢٤ ـ وقال الحارث: حدثنا عاصم بن علي، نا[١] قيس بن الربيع، عن الأغر[٢]، عن خليفة بن حصين[٣]، عن أبي نصر ـ هو الأسدي ـ، عن ابن عباس رضي الله عنهما، قال: (تردد رسول الله ﷺ في آية في صلاة الفجر، فلما قضى الصلاة نظر في وجوه القوم، فقال[٤]: [عم٧٧] «أما صلَّى معكم أُبَيُّ بن كعب»؟ قالوا: لا. قال[٥]: فرأى / القوم أنه إنما تفقده[٦] ليفتح عليه[٧]).

.....

(١) في (عم)، و (سد)، و (ك): ثنا.

(٢) هو ابن الصباح التميمي مولاهم.

(٣) في (ك): حصن.

(٤) في (سد): قال: «ما صلى» بدون همزة الاستفهام.

(٥) لفظة (قال): ليست في (ك).

(٦) في (ك) بيض لهذه الكلمة، وكتب بالهامش (سأل عنه).

(٧) لفظة (عليه) ليست في (سد).

---

٤٢٤ ـ تخريجه:

ذكره الهيثمي في بغية الباحث (ص ٢٠٤: ١٤٣).

وذكره البوصيري (الإتحاف ١/ ١٦٦ أ)، كتاب الإمامة، باب الفتح على الإمام، وعزاه للحارث بن أبي أسامة، وقال: هذا إسناد حسن، قيس مختلف فيه وباقي رجال الإسناد ثقات. اهـ.

قلت: بل وفيه أبو نصر الأسدي، وهو مجهول.

ورواه البزار كما في كشف الأستار (١/ ٢٣٤: ٤٧٩)؛ وزوائد البزار لابن حجر (ص ٨١٦: ٣٢٢)؛ والطبراني في الكبير (١٢/ ١٢٦: ١٢٦٦٥)؛ وفي الأوسط كما في مجمع البحرين (١/ ٦٨ أ)، كتاب الصلاة، باب الفتح على الإمام.

من طرق عن قيس بن الربيع، به مثله.

. . . . . .

قال البزار: لا نعلمه عن ابن عباس إلاَّ بهذا الإسناد، ولا عن غير ابن عباس بهذا اللفظ، وأبو نصر فلا نعلم روى عنه إلاَّ خليفة. اهـ.

وقال الطبراني: لا يروى عن ابن عباس إلاَّ بهذا الإسناد، تفرد به قيس. اهـ.

وقال الهيثمي: (المجمع ٢/٦٩): ورجاله ثقات خلا قيس بن الربيع، فإنه ضعفه يحيى القطان وغيره، ووثقه شعبة والثوري. اهـ.

قلت: انظر الحكم على الحديث.

الحكم عليه:

الحديث بهذا الإسناد فيه قيس بن الربيع، وهو صدوق ساء حفظه جداً بعد توليته القضاء، وأدخل عليه ابنه ما ليس من حديث، وفيه أبو نصر الأسدي، وهو مجهول، ولا يعرف سماعه من ابن عباس.

لذا فالحديث بهذا الإسناد ضعيف.

لكن لعله ينجبر بما ذكرنا له في الحديث السابق من الشواهد، فيكون حسناً لغيره.

٥٠ ـ باب إعادة الصلاة لجماعة[١] في المسجد

٤٢٥ ـ قال أبو يعلى: حدثنا أبو الربيع الزهراني، ثنا حماد بن زيد، عن الجعد أبي عثمان، قال: (مر بنا أنس بن مالك رضي الله عنه، في مسجد بني ثعلبة، فقال: أصليتم؟ قلنا[٢]: نعم، ـ وذلك في[٣] صلاة الصبح ـ فأمر رجلاً فأذَّن، وأقام ثم صلى بأصحابه).

* صحيح موقوف.

.....

(١) في (ك): (جماعة).

(٢) في (ك): (فقلنا).

(٣) حرف (في) ليس في (ك).

---

٤٢٥ ـ تخريجه:

هو في مسند أبي يعلى (٧/ ٣١٥: ٤٣٥٥).

وذكره الهيثمي (المقصد العلي ص ٢٩١: ٢١٧).

وذكره أيضاً: (المجمع ٢/ ٤)، وقال: رواه أبو يعلى، ورجاله رجال الصحيح. اهـ.

وذكره البوصيري (الإتحاف ١/ ١٤٥ ب)، كتاب الأذان، باب من فاته صلوات أذن لكل صلاة، وعزاه لأبي يعلى، وقال: هذا إسناد رجاله ثقات. اهـ.

وعلقه البخاري في صحيحه (٢/ ١٣١)، كتاب الأذان، باب فضل الجماعة،

. . . . . .

قال: (وجاء أنس إلى مسجد قد صُلِّيَ فيه فأذن وأقام، وصلى جماعة).

ورواه الحافظ (تغليق التعليق ٢/ ٢٧٦).

من طريق أبـي يعلى، به مثله.

قال الحافظ: هذا إسناد صحيح موقوف. اهـ.

ورواه ابن المنذر (الأوسط ١/ ١٣٢ ب)، كتاب الأذان، ذكر الأذان والإقامة لمن صلى في مسجد قد صلّى فيه أهله.

من طريق سعيد بن منصور، ثنا حماد بن زيد، به فذكره بلفظ مقارب.

ورواه عبد الرزاق (٢/ ١٩١: ٣٤١٧)، كتاب الصلاة، باب الرجل والرجلان يدخلان المسجد؛ ومن طريقه ابن المنذر (الأوسط: الإحالة السابقة).

من طريق جعفر بن سليمان ــ وهو الضبعي ــ عن أبـي عثمان، به نحوه، وفي آخره عند عبد الرزاق حديث مرفوع في الدعاء لأنس.

وهذا سند صحيح بما قبله، لأن جعفر بن سليمان، وإن كان ثقة ففيه كلام يسير. انظر: التهذيب (٢/ ٩٥).

ورواه عبد الرزاق (٢/ ٢٩٢: ٣٤١٨)؛ وابن أبـي شيبة (٢/ ٣٢١)، كتاب الصلوات، في القوم يجيئون إلى المسجد وقد صلي فيه، من قال لا بأس أن يجمعوا؛ والبيهقي (٣/ ٧٠)، كتاب الصلاة، باب الجماعة في مسجد قد صلي فيه إذا لم يكن فيه تفرق الكلمة.

من طريق الثوري ــ عند عبد الرزاق والبيهقي ــ، وهشيم ــ عند ابن أبـي شيبة ــ، كلاهما عن ــ وقال هشيم: أخبرنا ــ يونس بن عبيد، حدثني أبو عثمان اليشكري، به نحوه. ورواية عبد الرزاق والبيهقي أخصر.

وقال ابن أبـي شيبة: حدثنا إسماعيل بن علية عن الجعد أبـي عثمان، عن أنس، بمثله.

وهذان إسنادان صحيحان.

. . . . . .

ورواه ابن أبـي شيبة (١/ ٢٢١)، كتاب الأذان والإقامة، في الرجل يجيء إلى المسجد وقد صلوا، أيؤذن ويقيم؟.

قال: ثنا ابن علية، عن الجعد أبـي عثمان، عن أنس: أنه دخل المسجد وقد صلوا، فأمر رجلاً فأذن وأقام.

وهذا سند صحيح.

ورواه البيهقي (٣/ ٧٠).

من طريق أبـي بحر البربهاري، ثنا بشر بن موسى، ثنا الحميدي، ثنا أبـو عبـد الصـمـد العـمي، ثـنـا الجعـد أبـو عثـمان اليشكري، قـال: صلينا الغداة في مسجد بني رفاعة وجلسنا، فجاء أنس بـن مـالـك، في نحـو مـن عشرين من فتيانه، فقال: أصليتم؟ قلنا: نعم. فأمر بعض فتيانه، فأذن وأقام، ثم تقدم فصلى بهم.

وأبو بحر محمد بن الحسن بن كوثر البربهاري، واهٍ متهم بالكذب.

انظر: الميزان (٣/ ٥١٩).

الحكم عليه:

الأثر بهذا الإسناد صحيح كما قال الحافظ رحمه الله.

وله شواهد مرفوعة، منها:

١ ـ عن أبـي سعيد الخدري رضي الله عنه، أن رسول الله ﷺ، أبصر رجلاً يصلي وحده، فقال: «ألا رجل يتصدق على هذا فيصلي معه».

رواه أبو داود، وغيره، وقد سبق تخريجه في حديث رقم (٤٠٨)، وهو حديث صحيح.

٢ ـ وعن أنس رضي الله عنه: أن رجلاً جاء وقد صلى رسول الله ﷺ، فقام يصلي وحده، فقال رسول الله ﷺ: «من يتَّجِر على هذا فليصلي معه».

رواه الدارقطني (١/ ٢٧٦).

. . . . . .

من طريق عمر بن محمد بن الحسن الأسدي، عن أبيه، نا حماد بن سلمة، عن ثابت، به.

قال الزيلعي (نصب الراية ٢/٥٨): وسنده جيد. اهـ.

قلت: وهو كما قال عمر بن محمد، صدوق ربما وهم. (التقريب ص ٤١٧)، وأبوه، صدوق فيه لين.

وهو منجبر بما قبله.

٥١ ـ باب الزجر عن التدافع في الإمامة بعد الإمام[١]

٢٢٦ ـ قال إسحاق: أنا عبد الرزاق، سمعت أبـي يحدث عن بعض العلماء قال: (أقيمت الصلاة فتدافع القوم الإمامة فلم يزل يقول هذا لهذا، وهذا لهذا: تقدم، حتى خُسِف بهم).

.....

(١) كذا في (ك)، والصواب عندي (الإقامة) كما في نص الأثر.

(٢) هذا الباب وحديثه انفردت بذكره (ك) ولم أجده في باقي النسخ.

---

٢٢٦ ـ تخـريـجـه:

لم أجده في الإتحاف.

الحكم عليه:

الأثر بهذا الإسناد فيه من لم يسم، وهم بعض أهل العلم ويشبه أن يكون من أخبار بني إسرائيل، أخذه أبو عبد الرزاق عن شيخه وهب بن منبه، وكان عالماً بأخبار بني إسرائيل.

٥٢ ـ باب مقدار القراءة في الصلاة

٤٢٧ ـ [قال][1] إسحاق: أخبرنا عبد الرزاق، ثنا مَعْمَر، ثنا رجل، عن الحسن، عن عبادة بن الصامت رضي الله عنه، قال[2]: (إن رسول الله ﷺ قرأ في العشاء في السفر بالتين والزيتون).

*** هذا منقطع في [موضعين][3]، وله شاهد في الصحيح من حديث البراء بن عازب رضي الله عنهما.**

.....

(١) ما بين المعقوفتين زيادة من (ك).

(٢) لفظة (قال) ليست في (ك).

(٣) ما بين المعقوفتين من (ك) وفي (مح)، و (سد): موضع. وفي (حس): موضوع. وسقط قوله: (في موضعين) من (عم).

---

٤٢٧ ـ تخريجه:

ذكره البوصيري (الإتحاف ١/١٩٧ ب)، كتاب افتتاح الصلاة، باب القراءة في العشاء، وعزاه لإسحاق بن راهويه، وقال: هذا إسناد منقطع في موضعين، وله شاهد من حديث البراء بن عازب، رواه أصحاب الكتب الستة. اهـ.

الحكم عليه:

الحديث بهذا الإسناد منقطع في موضعين كما قال الحافظ رحمه الله فإن فيه رجلاً لم يسم، والحسن البصري لم يلق عبادة بن الصامت رضي الله عنه. لذا فالحديث ضعيف جداً.

. . . . . .

وله شاهد ـ كما ذكر الحافظ ـ في الصحيحين وغيرهما من حديث البراء بن عازب رضي الله عنهما، عن عدي بن ثابت قال: (سمعت البراء بن عازب رضي الله عنهما، يحدث عن النبي ﷺ، أنه كان في سفر فصلى العشاء الآخرة فقرأ في إحدى الركعتين: والتين والزيتون).

وجاء غير مقيد بالسفر في الصحيحين وغيرهما، لكن المطلق محمول على المقيد.

رواه البخاري (٢/ ٢٥٠، ٢٥١: ٧٦٧، ٧٦٩)؛ ومسلم (١/ ٣٣٩: ٤٦٤)؛ وأبو داود (٢/ ١٩: ١٢٢١)؛ والترمذي (٢/ ١١٥: ٣١٠)؛ والنسائي (٢/ ١٧٣: ١٠٠٠، ١٠٠١)؛ وابن ماجه (١/ ٢٧٢: ٨٣٤)؛ ومالك (١/ ٧٩)؛ وعبد الرزاق (٢/ ١١١: ٢٧٠٦)؛ وابن أبي شيبة (١/ ٣٥٩)؛ وأحمد (٤/ ٢٩١، ٢٩٨)؛وابن خزيمة (١/ ٢٦٣: ٥٢٢، ٥٢٤، ٥٢٥)؛ وأبو عوانة (٢/ ١٥٤، ١٥٥)؛ وابن حبان (٣/ ١٥٧: ١٨٣٥)؛ والبغوي في شرح السنة (٣/ ٧١: ٥٩٨).

٤٢٨ ـ [وقال[١] إسحاق]: أخبرنا يحيى بن آدم، ثنا مَنْدل العَنَزي، ثنا محمد بن إسحاق، عن علي بن يحيى بن خلاد، عن عمه[٢] رضي الله عنه، قال: (كان رسول الله ﷺ، يقرأ في الركعتين الأوليين بفاتحة الكتاب[٣] وسورة، وفي الآخرتين[٤] بفاتحة الكتاب).

* هذا إسناد ضعيف.

.....

(١) ما بين المعقوفتين زيادة من (ك).

(٢) ذكر الزيلعي هذا الحديث في (نصب الراية ١/ ٤٢٣) وقد نقله من مسند إسحاق بسنده، وفيه التصريح بأن عمه هو رفاعة بن رافع الأنصاري.

(٣) قوله: (بفاتحة الكتاب) ساقط من (سد).

(٤) في (عم)، (حس)، (ك): الأخريين ـ بيائين ـ وفي (الإتحاف): الأخيرتين.

---

٤٢٨ ـ تخريجه:

ذكره البوصيري (الإتحاف ١/ ١٩٤ أ)، كتاب افتتاح الصلاة، باب الاقتصار على فاتحة الكتاب في الصلاة، وما جاء في قراءتها وسورة في الركعتين الأوليين.

وعزاه لإسحاق بن راهويه، وقال: هذا إسناد ضعيف لتدليس ابن إسحاق، وضعف مندل. اهـ.

الحكم عليه:

إسناده ضعيف، كما قال الحافظ رحمه الله؛ لأن فيه مندل العنزي، وهو ضعيف، وفيه أيضاً عنعنة ابن إسحاق، وهو مدلس كثير التدليس عن الضعفاء وغيرهم.

وعليه فالحديث بهذا الإسناد ضعيف جداً.

وله شواهد مرفوعة وموقوفة، منها:

١ ـ عن أبي قتادة رضي الله عنه: (أن النبي ﷺ، كان يقرأ في الركعتين الأوليين من الظهر والعصر بفاتحة الكتاب وسورة، ويسمعنا الآية أحياناً، ويقرأ في الركعتين الأخريين بفاتحة الكتاب).

. . . . . .

رواه البخاري (٢/ ٢٤٣، ٢٤٦، ٢٦٠، ٢٦١: ٧٥٩، ٧٦٢، ٧٧٦، ٧٧٨)؛ ومسلم (١/ ٣٣٣: ٤٥١)؛ وأبو داود (١/ ٥٠٣، ٥٠٤: ٧٩٨، ٧٩٩)؛ والنسائي (٢/ ١٦٥: ٩٧٧)؛ وابن أبي شيبة (١: ٣٧٢)؛ وأحمد (٥/ ٣٠٠، ٣٠٥، ٣٠٧)؛ والدارمي (١/ ٢٩٦)؛ وابن الجارود (٧٣: ١٨٧)؛ وابن خزيمة (١/ ٢٥٣: ٥٠٣، ٥٠٤)؛ والبغوي في شرح السنة (٣/ ٦٤: ٥٩٢). وقد ذكر النووي رحمه الله في المجموع (٣/ ٣٦٢) أن قوله: (ويقرأ في الركعتين الأخريين بفاتحة الكتاب) مما انفرد به مسلم عن البخاري، وليس كذلك، بل بوب عليه البخاري (٢/ ٢٦٠: ٧٧٦) فقال: باب يقرأ في الأخريين بفاتحة الكتاب.

٢ ـ وعن جابر بن عبد الله رضي الله عنهما قال: (كنا نقرأ في الظهر والعصر خلف الإمام في الركعتين الأوليين بفاتحة الكتاب وسورة، وفي الأخريين بفاتحة الكتاب).

رواه ابن ماجه (١/ ٢٧٥: ٨٤٣).

من طريق سعيد بن عامر الضبعي، ثنا شعبة، عن مسعر، عن يزيد الفقير، به.

ورواه ابن أبي شيبة (١/ ٣٧١).

من طريق وكيع، عن مسعر، به نحوه.

ورواه الطحاوي (١/ ٢١٠)؛ والبيهقي (٢/ ٦٣).

من طريق يحيى بن سعيد، ثنا مسعر، به نحوه، وهذه أسانيد صحيحة.

ورواه عبد الرزاق (٢/ ١٠١: ٢٦٦١، ٢٦٦٢)، والطحاوي ١/ ٢١٠) من طرق عن عبيد الله بن مقسم، عن جابر، نحوه.

وهذا إسناد صحيح أيضاً.

وفي الباب عن علي، وعائشة، وابن عمر، وأبي الدرداء، وزيد بن ثابت، وعبد الله بن مغفل، عند عبد الرزاق، وابن أبي شيبة، والطحاوي، بأسانيد جياد، وكلها موقوفات.

٤٢٩ ـ وقال مسدد: حدثنا يحيى[١]، عن ثور[٢]، حدثني خالد بن معدان، عن عبد الله بن عبيد الثمالي[٣] ـ وكان من أصحاب النبي ﷺ ـ وعن الحجاج بن عامر الثمالي ـ وكان من أصحاب النبي ﷺ ـ رضي الله عنهما: (أنهما صليا مع عمر بن الخطاب رضي الله عنه، [الصبح][٥]، فقرأ: ﴿إِذَا ٱلسَّمَآءُ ٱنشَقَّتۡ ۝١﴾، فسجد فيها).

.....

(١) هو القطان.

(٢) هو ابن يزيد الكلاعي الشامي.

(٣) في (ك): (اليمالي) ولا معنى لها وإنما هي تصحيف.

(٤) قوله: (وعن الحجاج بن عامر، وكان من أصحاب النبي ﷺ) ساقط من (عم)، و (سد).

(٥) ما بين المعقوفتين زيادة من (عم)، و (سد)، و (ك).

---

٤٢٩ ـ تخريجه:

ذكره البوصيري (الإتحاف ١/ ١٩٩ ب)، كتاب افتتاح الصلاة، باب في فضل صلاة الصبح وما يقرأ فيها، وعزاه لمسدد، وقال: هذا إسناد رجاله ثقات. اهـ.

ورواه الطبراني في الكبير (٣/ ٢٢٥: ٣٢١٧).

من طريق معاذ بن المثنى، ثنا مسدد، به مثله، إلاَّ أنه قال: (عبد الله بن عامر) بدل (عبد الله بن عبيد).

قال الهيثمي (المجمع ٢/ ٢٨٦): رواه الطبراني في الكبير، ورجاله موثقون. اهـ.

وروى ابن أبي شيبة (٢/ ٧، ٢٣)، كتاب الصلوات، من كان يسجد في المفصل قال: حدثنا معاذ بن معاذ، حدثنا علي بن سويد بن منجوف، قال: أنا أبو رافع الصائغ، قال: صلى بنا عمر صلاة العشاء الآخرة، فقرأ في إحدى الركعتين الأوليين ﴿إِذَا ٱلسَّمَآءُ ٱنشَقَّتۡ ۝١﴾ فسجد، وسجدنا معه.

وهذا إسناد صحيح على شرط البخاري، معاذ بن معاذ العنبري، ثقة متقن.

. . . . . .

التقريب (ص ٥٣٦)، وعلي بن سويد بن منجوف، ثقة. التهذيب (٧/ ٣٣٠).

وليس قوله هنا (في صلاة العشاء) مخالف لما في حديث الباب، بل هو محمول على التعدد، فكما قرأ بها هنا في العشاء، قرأ بها في الفجر كما في حديث الباب.

وروى عبد الرزاق (٣/ ٣٤٠: ٥٨٨٤)، كتاب فضائل القرآن، باب كم في القرآن من سجدة؛ وابن أبـي شيبة (٢/ ٧)؛ والطحاوي (١/ ٣٥٥)، كتاب الصلاة، باب المفصل هل فيه سجود أم لا؟، والطبراني في الكبير (٩/ ١٥٨: ٨٧٢٩، ٨٧٣٠) من طرق عن إبراهيم ــ وهو النخعي ــ عن الأسود، قال: رأيت عمر، وعبد الله بن مسعود، يسجدان في ﴿إِذَا ٱلسَّمَآءُ ٱنشَقَّتۡ ۝١﴾، قال ــ أي الأسود ــ : أو أحدهما.

وهذا إسناد صحيح، لكنه يشك هل رآهما جميعاً أو أحدهما.

الحكم عليه:

الأثر بهذا الإسناد رجاله كلهم ثقات، إلاَّ أن خالد بن معدان كان يرسل ويدلس، لكن احتمل الأئمة تدليسه، ولم يرو عن الحجاج بن عامر الثمالي الصحابـي سواه، وقد ذكرنا في التخريج بعض المتابعات الصحيحية لبعض هذا الأثر.

وعليه فالأثر صحيح.

وقد صح عن النبـي ﷺ أنه قرأ هذه السورة ﴿إِذَا ٱلسَّمَآءُ ٱنشَقَّتۡ ۝١﴾ في الصلاة وسجد فيها.

فعن أبـي رافع الصائغ قال: صليت مع أبـي هريرة العتمة، فقرأ: ﴿إِذَا ٱلسَّمَآءُ ٱنشَقَّتۡ ۝١﴾ فسجد، فقلت له. قال: سجدت خلف أبـي القاسم ﷺ، فلا أزال أسجد بها حتى ألقاه.

هذا لفظ الشيخين، وفي بعض طرقه لم يذكر الصلاة، وفي بعضها زاد ذكر السجود في ﴿ٱقۡرَأۡ بِٱسۡمِ رَبِّكَ﴾ كما في إحدى روايات مسلم وهي رواية الترمذي.

رواه البخاري (٢/ ٢٥٠، ٥٥٩: ٧٦٦، ١٠٧٨)؛ ومسلم (١/ ٤٠٦، ٤٠٧: ٥٧٨)؛ وأبـو داود (٢/ ١٢٣: ١٤٠٨)؛ والترمـذي (٢/ ٤٦٢، ٤٦٣: ٥٧٣،

. . . . . .

---

٥٧٤)؛ والنسائي (٢/ ١٦١، ١٦٢: ٩٦١، ٩٦٨)؛ وابن ماجه (١/ ٣٣٦: ١٠٥٩)؛ ومالك (١/ ٢٠٥)؛ وعبد الرزاق (٣/ ٣٤٠: ٥٨٨٦ ٥٨٨٧)؛ وابن أبـي شيبة (٢/ ٦)؛ والدارمي (١/ ٣٤٣)؛ وابن خزيمة (١/ ٢٨٠، ٢٨٢: ٥٥٩، ٥٦١)؛ وأبو عوانة (٢/ ٢٠٨، ٢٠٩)؛ والطحاوي (١/ ٣٥٧)؛ وابن حبان (٤/ ١٨٧: ٢٧٥٠)؛ والبيهقي (٢/ ٣١٥)؛ والبغوي في شرح السنة (٣/ ٣٠٨: ٧٦٧).

٤٣٠ ـ حدثنا[١] يزيد، ثنا[٢] شعبة[٣]، عن سعد بن إبراهيم، عن عبد الله بن ثعلبة، قال[٤]: (صليت مع عمر رضي الله عنه الصبح فقرأ فيها الحج، فسجد فيها سجدتين). قلت: الصبح؟ قال: (الصبح).

.....

(١) هذا الحديث كسابقه من مسند مسدد. ويزيد هو ابن زريع.

(٢) في (عم)، و (ك): حدثنا.

(٣) في (ك): (سهل) وهو تحريف.

(٤) لفظة (قال): ليست في (ك).

---

٤٣٠ ـ تخريجه:

ذكره البوصيري (الإتحاف ١/ ١٩٩ ب)، كتاب افتتاح الصلاة، باب فضل صلاة الصبح، وما يقرأ فيها، وعزاه لمسدد، وقال: هذا إسناد رجاله ثقات. اهـ.

ورواه ابن أبي شيبة في مصنفه (٢/ ١١)، كتاب الصلوات: من قال في الحج سجدتان، وكان يسجد فيها مرتين. من طريق غندر.

والطحاوي (١/ ٣٦٢)، كتاب الصلاة، باب المفصل هل فيه سجود أم لا؟ من طريق أبي داود، وروح.

والدارقطني (١/ ٤٠٨)، كتاب الصلاة، سجود القرآن. من طريق الحجاج.

والحاكم (٢/ ٣٩٠)، كتاب التفسير، تفسير سورة الحج؛ والبيهقي (٢/ ٣١٧)، كتاب الصلاة، باب سجدتي الحج.

من طريق يزيد بن هارون، وسعيد بن عامر.

كلهم عن شعبة به، فذكروه بألفاظ مقاربة، ولم يذكر ابن أبي شيبة قوله: (الصبح).

قال الذهبي في تلخيصه: صحيح.

ورواه ابن أبي شيبة في مصنفه (٢/ ١١)، من طريق هشيم، عن منصور، عن ابن سيرين، عن ابن عمر، عن عمر رضي الله عنهما: أنه سجد في الحج سجدتين، ثم قال: إن هذه السورة فضلت على سائر السور بسجدتين.

. . . . . .

وهذا إسناد على شرط الشيخين، إلاَّ أن هشيماً عنعن، وهو مدلس.

ورواه مالك (١/ ٢٠٥)، كتاب القرآن، باب ما جاء في سجود القرآن؛ والبيهقي (٢/ ٣١٧). من طريق عبد الله بن عمر العمري.

كلاهما عن نافع، أن رجلاً من أهل مصر أخبره أن عمر بن الخطاب، قرأ سورة الحج فسجد فيها سجدتين. ثم قال: إن هذه السورة فضلت بسجدتين.

ولم يسم نافع الذي حدثه عن عمر، فهو منقطع.

ورواه عبد الرزاق (٣/ ٣٤٢: ٥٨٩٥)، كتاب فضائل القرآن، باب كم في القرآن من سجدة.

من طريق الثوري، عن سعد بن إبراهم قال: أنبأني من رأى عمر رضي الله عنه بالجابية، سجد في الحج مرتين.

قلت: لم يسم سعد بن إبراهيم الذي حدثه في هذه الرواية، وهو عبد الله بن ثعلبة كما في حديث الباب.

والجابية: قرية من قرى دمشق بالشام، خطب فيها عمر بن الخطاب رضي الله عنه خطبة عظيمة مشهورة. انظر: تاريخ الأمم والملوك للطبري (٤/ ٦٣، ٦٦)؛ ومراصد الاطلاع (١/ ٣٠٤).

وروى عبد الرزاق ــ أيضاً ــ (٣/ ٣٤١: ٥٨٩٠).

من طريق معمر، عن أيوب، عن نافع، أن عمر، وابن عمر كانا يسجدان في الحج سجدتين. قال ابن عمر: لو سجدت فيها واحدة كانت السجدة الآخرة أحب إليَّ. قال: وقال ابن عمر: إن هذه السورة فضلت بسجدتين.

وهذا إسناد صحيح، إلاَّ أن رواية نافع عن عمر منقطعة. فنقله عن ابن عمر صحيح، وعن عمر منقطع إلاَّ أنه يعتضد بما تقدم.

وروى مالك (١/ ٨٢)، كتاب الصلاة، باب القراءة في الصبح؛ ومن طريقه: البيهقي (٢/ ٣٨٩)، عن هشام بن عروة، عن أبيه، أنه سمع عبد الله بن عامر بن ربيعة

. . . . . .

يقول: (صلينا وراء عمر بن الخطاب الصبح، فقرأ فيها بسورة يوسف، وسورة الحج، قراءة بطيئة) فقلت: والله، إذاً كان يقوم حين يطلع الفجر؟ قال: أجل.

وهذا إسناد صحيح. عبد الله بن عمر بن ربيعة، ولد في عهد النبي ﷺ، واختلفوا في صحبته، واتفقوا على توثيقه، وأخرج له الجماعة. التهذيب (٥/ ٢٧٠).

ورواه عبد الرزاق (٢/ ١١٤: ٢٧١٥)، كتاب الصلاة، باب القراءة في صلاة الصبح. من طريق معمر، عن هشام بن عروة، به، فذكره بنحو رواية مالك.

الحكم عليه:

الأثر بهذا الإسناد صحيح.

وقد جاء في إثبات سجدتي سورة الحج حديثان ضعيفان، وآثار صحيحة عن جمع من الصحابة رضي الله عنهم، فهي تعضد هذين الحديثين.

١ ــ عن عمرو بن العاص رضي الله عنه، أن رسول الله ﷺ، أقرأه خمس عشرة سجدة في القرآن: منها ثلاث في المفصل، وفي سورة الحج سجدتان.

رواه أبو داود (٢/ ١٢٠: ١٤٠١)؛ وابن ماجه (١/ ٣٣٥: ١٥٧)؛ والدارقطني (١/ ٤٠٨)؛ والحاكم (١/ ٢٢٣)؛ والبيهقي (٢/ ٣١٦).

من طريق الحارث بن سعيد العُتَقي، عن عبد الله بن مُنَيْن، به.

والحارث بن سعيد العتقي، قال فيه الحافظ: مقبول (التقريب ص ١٤٦). وعبد الله بن منين اليَحْصِبي، لم يرو عنه سوى الحارث بن سعيد، ووثقه يعقوب بن سفيان، ولم أجد من تابعه على توثيقه، فالظاهر أنه مجهول.

(الميزان ٢/ ٥٠٨؛ التهذيب ٦/ ٤٤؛ التقريب ص ٣٢٥).

٢ ــ وعن عبد الله بن لهيعة، عن مِشْرَح بن هاعان ــ بتقديم الهاء على العين ــ عن عقبة بن عامر رضي الله عنه، قال: قلت لرسول الله ﷺ: يا رسول الله أفي سورة الحج سجدتان؟ قال: «نعم، ومن لم يسجدهما فلا يقرأهما».

رواه أبو داود (٢/ ١٢٠: ١٤٠٢)؛ والترمذي (٢/ ٤٧٠: ٥٧٨)؛ وأحمد

. . . . . .

(٤/ ١٥١، ١٥٥)؛ والدارقطني (١/ ٤٠٨)؛ والحاكم (١/ ٢٢١، ٢/ ٣٩٠)؛ والبيهقي (٢/ ٣١٧)؛ والبغوي في شرح السنة (٣/ ٣٠٤: ٧٦٥).

قال الترمذي: هذا حديث حسن ليس إسناده بذاك القوي. اهـ.

وقال الحاكم: هذا حديث لم نكتبه مسنداً إلاَّ من هذا الوجه، وعبد الله بن لهيعة بن عقبة الحضرمي، أحد الأئمة، إنما نقم عليه اختلاطه في آخر عمره، وقد صحت الرواية فيه من قول عمر بن الخطاب، وعبد الله بن عباس، وعبد الله بن عمر، وعبد الله بن مسعود، وأبي موسى، وأبي الدرداء، وعمار رضي الله عنهم. اهـ.

وقال أحمد شاكر ــ معقباً على كلام الترمذي السابق ــ : بل هو حديث صحيح فإن ابن لهيعة ومشرح بن هاعان ثقتان. اهـ.

قلت: لم يصب ــ رحمه الله ــ فإن ابن لهيعة، لين الحديث، واختلط بآخره.

ومِشْرَح بن هاعان، وثقه ابن معين، والذهبي، وقال ابن حبان ــ في الثقات ــ يخطىء ويخالف. اهـ. وقال ــ في المجروحين ــ : يروي عن عقبة بن عامر أحاديث مناكير لا يتابع عليها، والصواب في أمره ترك ما انفرد [به] من الروايات، والاعتبار بما وافق الثقات. اهـ.

وقال الحافظ: مقبول. اهـ. أي يحتاج إلى متابع، وهذا هو الصواب إن شاء الله، في حاله.

(الثقات ٥/ ٤٥٢؛ المجروحين ٣/ ٢٨؛ الكامل ٦/ ٢٤٦٠؛ الميزان ٤/ ١١٧؛ الكاشف ٣/ ١٢٩؛ التهذيب ١٠/ ١٥٥؛ التقريب ص ٥٣٢).

لذا فالحديث ضعيف.

وللوقوف على الآثار الصحيحة الموقوفة في إثبات سجدتي سورة الحج، انظر: الموطأ (١/ ٢٠٥)؛ مصنف عبد الرزاق (٣/ ٣٤٢)؛ مصنف ابن أبي شيبة (٢/ ١١)؛ شرح معاني الآثار للطحاوي (١/ ٣٦٢)؛ مستدرك الحاكم (٢/ ٣٩٠، ٣٩١)؛ سنن البيهقي (٢/ ٣١٧، ٣١٨).

٤٣١ ـ وقال الحارث: حدثنا محمد بن عمر، ثنا [علي بن عبد الله، عن أبي يحيى الأسلمي][(١)]، عن بكير بن الأشج، عن حميد بن عبد الرحمن، عن أبي أيوب رضي الله عنه، قال[(٢)]: (إن النبي ﷺ، قرأ في الصبح: ﴿تَبَٰرَكَ ٱلَّذِى بِيَدِهِ ٱلْمُلْكُ﴾)[(٣)].

.....

(١) ما بين المعقوفتين جاء هكذا في جميع النسخ، والبغية، والإتحاف لكن روى هذا الحديث أبو نعيم في معرفة الصحابة، من طريق الحارث بن أبي أسامة، ثنا محمد بن عمر الواقدي، ثنا عبد الله بن أبي يحيى الأسلمي، عن بكير، به مثله. وهو الصواب إن شاء الله، لأني لم أجد في الرواة من اسمه علي بن عبد الله، يروي عن أبي يحيى الأسلمي، أو يروي عنه الواقدي. وأبو يحيى الأسلمي، يروي عن الصحابة، وبكير من صغار التابعين، فهو أقدم منه، وهذا لا يمنع من روايته عنه لكنه قرينة في الدلالة على الخطأ، وعبد الله بن أبي يحيى، وهو عبد الله بن محمد بن أبي يحيى يروي عن بكير بن الأشج، ويروي عنه الواقدي، والله أعلم.

(٢) لفظة (قال): ليست في (ك).

(٣) يعني: سورة (الملك).

---

٤٣١ ـ تخريجه:

ذكره الهيثمي (بغية الباحث ص ٢٣٣ : ١٦٨).

والبوصيري (الإتحاف ١/ ١٩٩ ب)، كتاب افتتاح الصلاة، باب في فضل صلاة الصبح وما يقرأ فيها، وعزاه للحارث بن محمد بن أبي أسامة، وقال: هذا إسناد ضعيف؛ محمد بن عمر هو الواقدي، ضعيف. اهـ.

ورواه أبو نعيم في معرفة الصحابة (١/ ق ٢٠٦).

قال: حدثنا أبو بكر بن خلاد، ثنا الحارث بن أبي أسامة، ثنا محمد بن عمر الواقدي، ثنا عبد الله بن أبي يحيى الأسلمي، عن بكير بن عبد الله بن الأشج، به مثله.

الحكم عليه:

الحديث بهذا الإسناد فيه محمد بن عمر الواقدي، وهو متروك الحديث، ولذا فهو ضعيف جداً.

٤٣٢ ـ [وقال الحارث][1]: حدثنا محمد بن عمر، ثنا داود بن خالد بن دينار، عن يزيد بن عبد الله بن قُسَيْط، عن عطاء بن يسار، عن ابن عباس رضي الله عنهما قال: (أمرني رسول الله ﷺ، أن أقرأ في الصبح بـ ﴿وَٱلَّيۡلِ إِذَا يَغۡشَىٰ ۝١﴾[2]، و: ﴿وَٱلشَّمۡسِ وَضُحَىٰهَا ۝١﴾[3]).

* [قلت: محمد بن عمر في هذا، والذي قبله هو الواقدي، وهو متروك][4].

.....

(١) ما بين المعقوفتين زيادة من (ك).

(٢) يعني: سورة (الليل).

(٣) يعني: سورة (الشمس).

(٤) ما بين المعقوفتين زيادة من (عم).

---

٤٣٣ ـ تخريجه:

ذكره الهيثمي (بغية الباحث ص ٢٣٤: ١٦٩).

وذكره البوصيري (الإتحاف ١/ ١٩٩ ب)، كتاب افتتاح الصلاة، باب فضل صلاة الفجر، وما يقرأ فيها. وعزاه للحارث بن محمد بن أبي أسامة، وقال: محمد بن عمر: شيخ الحارث في هذا الإسناد، والذي قبله ـ يعني الحديث السابق رقم (٤٣١) ـ هو الواقدي، متروك، ونسبه بعضهم لوضع الحديث. اهـ.

ورواه الطبراني في الكبير (١١/ ١٣٤: ١١٢٧٦).

من طريق ابن لهيعة، حدثني بكر بن عمرو، عن رباح أبي سعيد المكي، عن ابن عباس رضي الله عنهما، أن رسول الله ﷺ أمره، فذكر مثله.

قال الهيثمي (المجمع ٢/ ١١٩): وفيه ابن لهيعة، وفيه كلام. اهـ.

قلت: هو لين الحديث، واختلط بآخرة، وليس هذا الحديث من رواية العبادلة عنه، فروايتهم أحسن حالاً من رواية غيرهم عنه.

ورباح أبو سعيد المكي، ذكر ابن أبي حاتم أنه يروي عن عبد الله بن بديل، عن

. . . . . .

ابن عباس، ومعنى هذا أن عبد الله بن بديل قد سقط من هذا الإسناد. وقد سئل أبو زرعة عن رباح فقال: لا أعرفه، ولا أعرف عبد الله بن بديل.

(الجرح ٣/ ٤٨٩؛ ذيل الميزان ص ٢٣٣؛ اللسان ٢/ ٤٤٣).

فالحديث بهذا الإسناد ضعيف أيضاً.

ورواه البخاري (التاريخ ٥/ ٥٧) من طريق ابن وهب عن حيوة: أخبرني بكر بن عمرو قال: قال أبو سعيد المكي: سمع عبد الله بن بديل قال: أخبرني ابن عباس. فذكره.

الحكم عليه:

الحديث بهذا الإسناد فيه محمد بن عمر الواقدي، وهو متروك الحديث، وقد رواه الطبراني بإسناد آخر إلى ابن عباس ــ كما مر ــ لكنه ضعيف أيضاً.

لذا فالحديث بهذين الإسنادين ضعيف.

٤٣٣ ـ وقال أبو يعلى: حدثنا خليفة بن خياط[١]، [ثنا][٢] محمد بن عثمان[٣]، ثنا مغلس[٤] الخراساني، عن أيوب بن يزيد[٥]، عن أبي رزين[٦]، عن عمرو بن عبسة رضي الله عنه، قال[٧]: (إن النبي ﷺ، قرأ في الصبح ﴿قُلْ أَعُوذُ بِرَبِّ ٱلْفَلَقِ ۝١﴾[٨]، و: ﴿قُلْ أَعُوذُ بِرَبِّ ٱلنَّاسِ ۝١﴾[٩]، وقال رسول الله ﷺ: «الفلق: جهنم»[١٠].

.....

(١) في (ك): (حناط) ـ بالحاء المهملة فنُون ـ وهو تصحيف.

(٢) ما بين المعقوفتين جاء في (مح): (بن) وهو تصحيف.

(٣) هو ابن صفوان الجمحي القرشي.

(٤) في (ك): مقيس.

(٥) ويقال: ابن زيد، القرشي.

(٦) الذي يظهر لي أنه مسعود بن مالك مولى أبي وائل الأسدي.

(٧) لفظة (قال): ليست في (ك).

(٨) يعني: سورة (الفلق).

(٩) يعني: سورة (الناس).

(١٠) هذا هو أحد الأقوال في تفسير (الفلق)، وقيل: هو سجن في جهنم، وقيل: واد في جهنم. والذي عليه جمهور المفسرين أنه: الصبح. قال ابن كثير: وهذا هو الصحيح، وهو اختيار البخاري في صحيحه رحمه الله. اهـ.

قلت: إنما رجحوا هذا القول لأن حديث الباب وما في معناه لم يصح عندهم، وإلاَّ للزم المصير إليه، كما قال الشوكاني رحمه الله. انظر: البخاري (٨/ ٧٤١)؛ تفسير البغوي (٤/ ٥٤٧)؛ تفسير ابن كثير (٤/ ٥٧٣)؛ فتح القدير للشوكاني (٥/ ٥١٩، ٥٢١).

---

٤٣٣ ـ تخريجه:

لم أجد مسند عمرو بن عبسة فيما لدينا من مسند أبي يعلى ولم أجد هذا الحديث في مظانه في المقصد العلي، ولا مجمع الزوائد. فلعل مسنده جاء في الرواية المطولة دون المختصرة.

. . . . . .

وذكره البوصيري (الإتحاف ١/ ١٩٩ ب)، كتاب افتتاح الصلاة، باب فضل صلاة الفجر، وما يقرأ فيها: وعزاه لأبـي يعلى.

وذكره الشوكاني في تفسيره (فتح القدير ٥/ ٥٢١)، وعزاه لابن مردويه، ولم يسق إسناده، وإنما ساق متنه بنحو حديث الباب.

وذكر أيضاً أن ابن أبـي حاتم أخرجه موقوفاً على عمرو بن عبسة رضي الله عنه.

الحكم عليه:

إسناده مُظلم، فيه محمد بن عثمان القرشي، وهو ضعيف. وشيخه مغلس الخراساني، مجهول. وشيخه أيوب بن يزيد، مجهول أيضاً. وشيخه أبو رزين إن لم يكن مسعود بن مالك ــ كما رجحت ــ فهو مجهول أيضاً.

لذا فالحديث بهذا الإسناد واهٍ.

وهذا المتن دون قوله: «الفلق جهنم» قد صح من حديث عقبة بن عامر رضـي الله عنـه، أنـه سـأل النبـي ﷺ، عـن المعـوذتيـن؟ قـال عقبـة: فـأمَّنَـا بهمـا رسول الله ﷺ في صلاة الفجر ــ هذا أحد ألفاظ النسائي ــ وفي بعض ألفاظه النص على أن ذلك في السفر.

رواه أبـو داود (٢/ ١٥٢: ١٤٦٢، ١٤٦٣)؛ والنسـائـي (٢/ ١٥٨: ٩٥٢، ٨/ ٢٥٢، ٢٥٣: ٥٤٣٤، ٥٤٣٥، ٥٤٣٦، ٥٤٣٧)؛ وابن أبـي شيبة (١/ ٣٦٦)؛ وأحمد (٤/ ١٤٤، ١٤٩، ١٥٣)؛ وابن خزيمة (١/ ٢٦٦: ٥٣٤، ٥٣٥، ٥٣٦)؛ وابن حبان (٣/ ١٥١: ١٨١٥)؛ والحاكم (٢/ ٢٤٠)؛ والبيهقي (٢/ ٣٩٤).

من طرق عن عقبة بن عامر منها:

١ ــ الثوري عن معاوية بن صالح، عن جبير بن نفير، عن أبيه، به.

وهذا إسناد حسن؛ معاوية بن صالح بن حُدَير ثقة، ربما وهم، وادعى بعضهم أن الثوري غَلِط في هذا الإسناد. وقد رد ذلك أبو حاتم وابن خزيمة. انظر: علل ابن أبـي حاتم (٢/ ٦٠).

. . . . . .

---

٢ ــ من طرق كثيرة عن القاسم أبـي عبد الرحمن، به.

والقاسم، صدوق يرسل. وقد قيل إنه لم يسمع من صحابـي غير أبـي أمامة، والراجح خلاف ذلك، وأنه سمع من عدد من الصحابة منهم عقبة بن عامر.

٣ ــ من طريق محمد بن إسحاق عن سعيد المقبري، عن أبيه، به.

وفيه عنعنة ابن إسحاق.

٤ ــ من طريق مكحول، به ــ ومكحول لم يسمع من عقبة ــ .

٥ ــ ومن طرق أخرى مرسلة.

وهو صحيح بمجموع هذه الطرق، وأصله في مسلم (١/٥٥٨: ٨١٤) في فضل المعوذتين وليس فيه ذكر صلاته بها.

قال الحاكم (٢/٢٤٠): هذا حديث صحيح على شرط الشيخين ــ يعني رواية الثوري ــ ولم يخرجاه. اهـ. ووافقه الذهبـي.

٥٣ ـ باب التجميع في البيوت

٤١٣ ـ قال عبد[١] [بن حميد][٢]: حدثنا عبد الله بن مسلمة، ثنا خالد بن إلياس، عن إبراهيم بن عبيد بن رفاعة، قال[٣]: دخلت على جابر بن عبد الله رضي الله عنهما، بمكة، فوجدته جالساً يصلي بأصحابه[٤]... الحديث، وفيه: (كنا ننادي[٥] في بيوتنا للصلاة ونُجَمِّع[٦] لأهلنا)[٧].

.....

(١) لفظة (عبد): ليست في (ك).

(٢) ما بين المعقوفتين زيادة من (عم).

(٣) لفظة (قال): ليست في (ك).

(٤) في (ك): (لأصحابه).

(٥) في (عم): (نتأذى) ـ وهو تحريف ـ وكتب بالهامش: لعله (نؤذن).

(٦) في (سد): ونخرج وهو تحريف.

(٧) أي: يصلون جماعة في البيت. النهاية (١/ ٢٩٧)، مادة: (جمع).

وقد تقدم هذا الحديث بسنده ومتنه، دون قوله: (كنا ننادي في بيوتنا للصلاة ونجمع لأهلنا)، برقم (٤١٣).

٥٤ ـ بـاب شروط الأئمة

٤٣٤ ـ قال الحارث: حدثنا داود بن المحبر، ثنا [عنبسة][1] بن عبد الرحمن /، عن علاَّق[2] أبـي[3] مسلم، عن أنس بن مالك رضي الله [عم٧٨] عنه، قال: قال رسول الله ﷺ /: «إمام القوم وافدهم إلى الله عز وجل، [مح١٥ب] فقدموا أفضلكم».

.....

(١) في (مح)، و (حس)، و (عم)، و (سد): (عبد الله) وما أثبته من (ك)، و (البغية) و (الإتحاف) وهو الصواب.

(٢) في (ك): (غلاف).

(٣) في (البغية)، و (الإتحاف): (بن أبي) وهو الصواب. فتكون لفظة (ابن) ساقطة.

---

٤٣٤ ـ تخـريـجـه:

ذكره الهيثمي (بغية الباحث ص ٢٠٠: ١٣٩).

وذكره البوصيري (الإتحاف ١/ ١٦٤ ب)، كتاب الإمامة، باب فيمن أحق بالإمامة، وعزاه للحارث بن محمد بن أبـي أسامة، وقال: علاق ضعيف، وداود يروي الموضوعات. اهـ.

الحكم عليه:

الحديث بهذا الإسناد واهٍ؛ فإن فيه داود بن المحبر، وهو متهم بالوضع، وعنبسة بن عبد الرحمن، وهو متروك، ورماه أبو حاتم بالوضع، وعلاق، وهو مجهول.

. . . . . .

وفي الباب عن ابن عمر، ومرثد الغنوي، وأبـي هريرة رضي الله عنهم، بنحو حديث الباب، وكلها ضعاف لا تقوم بشيء منها حجة.

انظر: معجم الطبراني الكبير (٢٠/٣٢٨: ٧٧٧)؛ سنن الدارقطني (٢/٨٨)، مستدرك الحاكم (٣/٢٢٢)؛ سنن البيهقي (٣/٩٠)؛ تاريخ بغداد (٢/٥١)؛ العلل المتناهية (١/٤٢٠)؛ سلسلة الأحاديث الضعيفة (٤/٣٠٢، ٣٠٣: ١٨٢٢، ١٨٢٣)، وقد استوعبها تخريجاً ودراسة.

ويغني عنها أمرُه ﷺ في مرض موته، وقبلَه أبا بكر الصديق رضي الله عنه أن يصلي بالناس، وقد راجعته عائشة وحفصة رضي الله عنهما في ذلك فأصرّ على أمره. وأبو بكر الصديق أفضل الأمة بعد نبيها ﷺ، بإجماع المسلمين، لا يخالف في ذلك إلاَّ من أعمى الله بصيرته من الروافض أخزاهم الله.

قال البخاري في صحيحه، باب أهل العلم والفضل أحق بالإمامة. اهـ.

ثم ذكر أمره ﷺ في مرض موته أبا بكر أن يصلي بالناس، وقد رواه عن عدد من الصحابة رضي الله عنهم.

البخاري (٢/١٦٤، ١٦٥: ٦٧٨، ٦٧٩، ٦٨٠، ٦٨١، ٦٨٢).

وروى أبو مسعود البدري رضي الله عنه، عن النبـي ﷺ، أنه قال: «يؤم القوم أقرؤهم لكتاب الله، فإن كانوا في القراءة سواء فأعلمهم بالسنة، فإن كانوا في السنة سواء فأقدمهم هجرة، فإن كانوا في الهجرة سواء فأقدمهم سلماً» وفي رواية «سناً» الحديث.

رواه مسلـم (١/٤٦٥: ٦٧٣)؛ وأبـو داود (١/٣٩٠: ٥٨٢)؛ والتـرمـذي (١/٤٥٨: ٢٣٥)؛ والنسائي (٢/٧٦: ٧٨٠)؛ وابن ماجه (١/٣١٣: ٩٨٠)؛ وأحمد (٤/١١٨)؛ والبيهقي (٣/١١٩).

٤٣٥ ـ [وقال][1]: حدثنا عبد العزيز بن أبان، ثنا سفيان[2]، عن حبيب بن أبـي ثابت، عن أبـي صالح، قال[2]: (كان معاذ رضي الله عنه يصلي مع النبـي ﷺ الفجر ثم يرجع فيؤم أصحابه).

* مرسـل.

.....

(١) ما بين المعقوفتين زيادة من (ك)، والقائل هو الحارث بن أبـي أسامة.

(٢) هو الثوري.

(٣) لفظة (قال): ليست في (ك).

---

٤٣٥ ـ تخـريـجـه:

ذكره الهيثمي (بغية الباحث (ص ٢٠١: ١٤٠).

وذكره البوصيري (الإتحاف ١/ ١٧٢ أ)، كتاب الإمامة، باب كراهة إمامة المتيمم للمتوضئين، وما جاء في من أمَّ بعد ما صلى، وعزاه للحارث بن محمد بن أبـي أسامة.

الحكم عليه:

هذا الحديث ضعيف جداً لأن في إسناده عبد العزيز بن أبان، وهو متهم بالوضع، وفيه عنعنة حبيب بن أبـي ثابت وهو مدلس.

وهو مرسل كما قال الحافظ؛ فإن أبا صالح السمان لم يدرك هذه القصة فإنه ولد في خلافة عمر بن الخطاب رضي الله عنه.

وقد صح ذلك من حديث جابر بن عبد الله رضي الله عنه، وقد تقدم تخريجه في حديث رقم (٤٢٢) أخرجاه في الصحيحين.

إلاَّ أن قوله هنا (الفجر) منكر، لأن الذي في الصحيحين، وغيرهما في هذه القصة، أنه كان يصلي مع النبـي ﷺ صلاة العشاء ثم يرجع فيصلي بقومه تلك الصلاة، ولو صلى مع النبـي ﷺ الفجر لطلعت الشمس قبل أن يصلي بأصحابه، في بني سلمة، لأن منزلهم بعيد من مسجده ﷺ.

٤٣٦ ـ [وقال][١] أبو بكر بن أبـي شيبة: حدثنا أبو أسامة[٢]، عن عبد الرحمن بن يزيد بن[٣] جابر قال[٤]: سمعت القاسم بن مخيمرة يقول: إن سلمان رضي الله عنه، قدمه قومه ليصلي بهم، فأبـى حتى دفعـوه، فلمـا صلَّـى بهـم قـال: (أكلكـم راض؟) قـالـوا: نعـم. قـال: (الحمد لله، إني سمعت رسول الله ﷺ، يقول: «ثلاثة لا تقبل لهم صلاة: المرأة تخرج من بيتها بغير إذن زوجها[٥]، والعبد الآبق[٦]، والرجل يؤم القوم وهم له كارهون»).

.....

(١) ما بين المعقوفتين زيادة من (ك).

(٢) في المسند (مخيمرة) ووضع فوقها إشارة. وهو حماد بن أسامة.

(٣) في (حس): (عن) وهو تحريف.

(٤) لفظة (قال): ليست في (ك).

(٥) لفظة (زوجها): ليست في المسند.

(٦) الآبق: هو الهارب المستتر عن سيده. انظر: النهاية (١/١٥)، مادة: (أبق). والتعريفات (ص ٢٨).

---

٤٣٦ ـ تخـريـجـه:

هو في مسند أبـي بكر بن أبـي شيبة (١/١٦٣ ب).

وذكره البوصيري (الإتحاف ١/١٧١ ب): كتاب الإمامة: باب فيمن أم قوماً وهم له كارهون، وعزاه لأبـي بكر بن أبـي شيبة، وقال: هذا إسناد رجاله ثقات. اهـ.

قلت: قد قال جمع من الأئمة إن شيخ حماد بن أسامة الذي يسميه عبد الرحمن بن يزيد بن جابر، إنما هو ابن تميم، وابن تميم ضعيف.

ورواه أبو بكر بن أبـي شيبة في مصنفه (١/٤٠٧)، كتاب الصلوات، في الإمام يؤم القوم وهم له كارهون.

من طريق أبـي أسامة، به مثله.

. . . . . .

الحكم عليه:

الحديث بهذا الإسناد فيه عبد الرحمن بن يزيد بن تميم، وهو ضعيف منكر الحديث، وقد تركه غير واحد، وكان أبو أسامة يغلط في اسمه فيسميه عبد الرحمن بن يزيد بن جابر، ، وإنما هو ابن تميم، كما بين ذلك الأئمة.

والقاسم بن مخيمرة لم أر من ذكر له رواية عن سلمان الفارسي، بل قال ابن معين: لم أسمع أنه سمع من أحد من أصحاب النبي ﷺ. اهـ. ورجح ابن حبان عدم سماعه من أبي موسى الأشعري، وذكره في أتباع التابعين.

وسلمان رضي الله عنه متقدم الوفاة، فقد مات في سنة ثلاث وثلاثين.

فلا أراه سمع منه.

وعليه فالحديث بهذا الإسناد ضعيف جداً.

وله شواهد عن عدد من الصحابة، منها:

١ ــ عن أبي أمامة رضي الله عنه قال: قال رسول الله ﷺ: «ثلاثة لا تجاوز صلاتهم آذانهم: العبد الآبق حتى يرجع، وامرأة باتت وزوجها عليها ساخط، وإمام قوم وهم له كارهون».

رواه الترمذي (٢/ ١٩٣: ٣٦٠)؛ وابن أبي شيبة (١/ ٤٠٨)؛ والطبراني في الكبير (٨/ ٣٤٠، ٣٤٣: ٨٠٩٠، ٨٠٩٨)؛ والبغوي في شرح السنة (٣/ ٤٠٤: ٨٣٨).

من طريق حسين بن واقد، حدثنا أبو غالب، به.

قال الترمذي: هذا حديث غريب من هذا الوجه. اهـ.

قال أحمد شاكر: بل هو حديث صحيح، فإن أبا غالب ثقة، وثقه موسى ابن هارون، والدارقطني. اهـ.

قلت: لكن ضعّفه آخرون، والذي ترجح عندي في حاله. أنه صدوق يخطىء فحديثه هذا إنما هو حسن بشواهده.

. . . . . .

---

٢ ــ وعن ابن عباس رضي الله عنهما قال: قال رسول الله ﷺ: «ثلاثة لا ترتفع صلاتهم فوق رؤوسهم شبراً: رجل أم قوماً وهم له كارهون، وامرأة باتت وزوجها عليها ساخط، وأخوان متصارمان».

رواه ابن ماجه (١/ ٣١١: ٩٧١)، واللفظ له؛ وابن حبان (٣/ ١٢٦: ١٧٥٤) بنحوه.

من طريق يحيى بن عبد الرحمن الأرحبي، ثنا عبيدة بن الأسود، عن القاسم بن الوليد، عن المنهال بن عمرو، عن سعيد بن جبير، به.

قال البوصيري (مصباح الزجاجة ١/ ٣٣٠: ٣٥١): إسناد صحيح رجاله ثقات. اهـ.

قلت: في هذا تجوز كبير فإن يحيى بن عبد الرحمن الأرحبي، صدوق ربما أخطأ.

(التقريب ص ٥٩٣، التهذيب ١١/ ٢٥٠).

وشيخه عبيدة بن الأسود الهمداني، صدوق، وهو مدلس أيضاً وقد عنعن ــ من الثالثة ــ .

(التهذيب ٧/ ٨٦؛ التقريب ص ٥٩٣، مراتب المدلسين ص ٩٨).

وشيخه القاسم بن الوليد الهمداني، وثقه ابن سعد، وابن معين، والعجلي، والذهبي، وقال ابن حبان: يخطىء ويخالف. اهـ. وقال الحافظ: صدوق يغرب. اهـ. ولعل هذا الأخير هو الأرجح في حاله.

(الثقات ٧/ ٣٣٤، ٣٣٨؛ الكاشف ٢/ ٣٣٩؛ التهذيب ٨/ ٣٤٠؛ التقريب ص ٤٥٢).

والمنهال بن عمرو الأسدي مولاهم الكوفي، صدوق. (التهذيب ١٠/ ٣١٩).

فتبين بهذا أن الحديث ضعيف بهذا الإسناد لحال من ذكرنا، وهو معتضد في

. . . . . .

الجملة بما قبله، ولذلك حسن النووي إسناده، المجموع (٤/ ٢٧٤). وقوله متصارمان: أي متقاطعان، لخصومة كانت بينهما.

٣ ــ وعن عبد الله بن عمرو بن العاص رضي الله عنهما، أن رسول الله ﷺ، كان يقول «ثلاثة لا يقبل الله منهم صلاة: من تقدم قوماً وهم له كارهون... الحديث».

رواه أبو داود (١/ ٣٩٧: ٥٩٣)؛ وابن ماجه (١/ ٣١١: ٩٧٠)؛ والبيهقي (٣/ ١٢٨).

من طريق: عبد الرحمن بن زياد بن أنعم الإفريقي، عن عمران بن عبدِ المَعَافري، به.

والإفريقي ضعيف، وكان يدلس ــ من الخامسة ــ وقد عنعن هنا. وعمران، ضعيف. (التقريب ص ٤٣٠).

فالحديث ضعيف جداً، لكنه شاهد لما قبله.

وقد ضعفه النووي (المجموع ٤/ ٢٧٥).

٤ ــ وعن أنس رضي الله عنه، أن رسول الله ﷺ قال: «ثلاثة لا تقبل منهم صلاة، ولا تصعد إلى السماء، ولا تجاوز رؤوسهم: رجل أمَّ قوماً وهم له كارهون... الحديث».

رواه ابن خزيمة (٣/ ١١: ١٥١٩).

من طريق ابن وهب، عن عمرو بن الحارث، عن يزيد بن أبـي حبيب، عن عمرو بن الوليد، به.

ورجاله كلهم ثقات إلاَّ عمرو بن الوليد بن عبدة، فإنه صدوق، وقد وثق (التهذيب ٨/ ١١٦؛ التقريب ص ٤٢٨). لكن أشار الحافظ في ترجمته في التهذيب إلى أن الدارقطني ذكر أنه اختلف على يزيد بن أبـي حبيب في اسمه، فقيل: عمرو بن الوليد. وقيل: الوليد بن عبدة. انظر: التهذيب (١١/ ١٤١).

. . . . . .

وقد رواه الترمذي (٢/ ١٩١ : ٣٥٨) ومن طريقه ابن الجوزي في العلل المتناهية (١/ ٤٤٠ : ٧٤٤).

من طريق محمد بن القاسم الأسدي، عن الحسن، قال سمعت أنس بن مالك، فذكر نحوه.

قال الترمذي: حديث أنس لا يصح، لأنه قد روي هذا الحديث عن الحسن عن النبي ﷺ. . ، مرسل، ومحمد بن القاسم، تكلم فيه أحمد وليس بالحافظ. اهـ.

وقال ابن الجوزي: هذا حديث لا يصح عن رسول الله ﷺ؛ قال أحمد بن حنبل: أحاديث محمد بن القاسم موضوعة، ليس بشيء، رمينا حديثه. وقال النسائي: متروك الحديث. وقال الدارقطني: يكذب. اهـ.

قلت: وقال الحافظ: كذبوه (التقريب ص ٥٠٢).

٥ ــ وعن طلحة بن عبيد الله رضي الله عنه، أنه صلَّى بقوم فلما انصرف قال: نسيت أن أستأمركم قبل أن أتقدمكم، أفرضيتم بصلاتي؟ قالوا نعم، ومن يكره ذلك يا حواري رسول الله ﷺ؟

قال: إني سمعت رسول الله ﷺ يقول: «أيما رجل أمَّ قوماً وهم له كارهون لم تجز صلاته أذنه».

رواه الطبراني في الكبير (١/ ١١٥ : ٢١٠).

من طريق يحيى بن عثمان بن صالح السهمي مولاهم، ثنا سليمان بن أيوب، حدثني أبي، عن جدي، عن موسى بن طلحة، به.

قال الهيثمي (المجمع ٢/ ٦٨): سليمان بن أيوب الطلحي قال فيه أبو زرعة: عامة أحاديثه لا يتابع عليها. وقال صاحب الميزان: صاحب مناكير، وقد وثق. اهـ.

قلت: هو سليمان بن أيوب بن سليمان بن عيسى بن موسى بن طلحة بن عبد الله، وما نسبه الهيثمي لأبي زرعة إنما هو وهم، فإنه مختصر من كلام ابن عدي فإنه قال: وعامة هذه الأحاديث أفراد بهذا (في الأصل لهذه) الإسناد، لا يتابع سليمان

. . . . . .

عليها أحد. اهـ. وسبب الوهم في نظري أنه وقع في بعض نسخ الميزان نسبته لأبي زرعة، والدليل على أن الذهبي إنما أراد نسبته لابن عدي، أنه وصل به قوله: وحدثنا عبد الله بن أبان بن شداد... فذكر حديثاً. وهذا إنما هو شيخ ابن عدي ومن طريقه روى ذاك الحديث في كامله.

وذكر الحافظ أن ابن حبان ذكره في الثقات، ولم أجده في مظنته.

(الجرح ٤/ ١٠١)؛ (الكامل ٣/ ١١٣٢)؛ (الميزان ٢/ ١٩٧)؛ (التهذيب ٤/ ١٧٣)؛ (التقريب ص ٢٥٠) وقال فيه صدوق يخطىء. اهـ.

وأبوه أيوب بن سليمان، ذكره ابن أبي حاتم ولم يذكر فيه جرحاً ولا تعديلاً.

الجرح (٢/ ٢٤٨)، ولم أجده عند غيره.

وجدُّه سليمان بن عيسى، ذكره ابن حبان في الثقات.

(التاريخ الكبير ٤/ ٢٠؛ الثقات ٦/ ٣٩٤) ولم أجده في الجرح والتعديل.

فالحديث ضعيف، لضعف سليمان بن أيوب، والجهل بحال أبيه وجده.

٦ ـ وعن الحسن البصري، أن النبي ﷺ قال: «من أم قوماً وهم له كارهون لم تجاوز صلاته ترقوته».

رواه عبد الرزاق (٢/ ٤١١: ٣٨٩٣).

من طريق معمر عن قتادة، به.

وابن أبي شيبة (١/ ٤٠٧).

من طريق وكيع، نا أبو عبيدة الناجي، به.

ومن طريق هشيم، قال: حدثنا هشام بن حسان، قال: حدثنا الحسن، فذكره.

وسند عبد الرزاق رجاله ثقات إلاَّ أن قتادة مدلس وقد عنعن.

ورواية ابن أبي شيبة الأولى فيها أبو عبيدة بكر بن الأسود الناجي، وهو ضعيف جداً (الميزان ١/ ٣٤٢)، والثانية رجالها ثقات، صرحوا بالتحديث فذهب ما يخشى من تدليسهم وإرسالهم.

. . . . . .

والحديث مرسل؛ فالحسن البصري، تابعي، وقد ضعف أحمد مراسيله (جامع التحصيل ص ٧٩ ــ ٩٠).

٧ ــ وعن عمرو بن الحارث بن المصطلق ــ وله صحبة ــ رضي الله عنه، قال: (كان يقال: أشد الناس عذاباً يوم القيامة اثنان: امرأة عصت زوجها، وإمام قوم وهم له كارهون).

رواه الترمذي (٢/ ١٩٢: ٣٥٩)؛ وابن أبـي شيبة (١/ ٤٠٧).

من طريق جرير، عن منصور، عن هلال بن يساف، عن زياد بن أبـي الجعد، به.

ورجاله ثقات عدا زياد فلم يوثقه إلاَّ ابن حبان، وقال الحافظ: مقبول.

(الثقات ٤/ ٢٥٣؛ التقريب ص ٢١٨).

قال المباركفوري (تحفة الأحوذي ١/ ٢٨٧): قال العراقي: هذا كقول الصحابـي: كنا نقول، وكنا نفعل، فإن عمرو بن الحارث له صحبة، وهو أخو جويرية بنت الحارث إحدى أمهات المؤمنين. وإذا حُمِل على الرفع فكأنه قال: قيل لنا. والقائل هو النبـي ﷺ. اهـ.

قلت: قول الصحابـي: كنا نقول وكنا نفعل. إذا لم يضفه إلى زمن النبـي ﷺ، فقد جزم ابن الصلاح، والنووي، وغيرهما أنه موقوف. وذهب العراقي وابن حجر إلى أنه مرفوع. انظر: تدريب الراوي (١/ ١٨٥). وعندي أن قوله: (كان يقال) ليس مثل (كنا نقول) لأن الأولى لم تقصر على هذه الأمة، بخلاف الثانية فهي محصورة في الصحابة ومن في زمنهم.

والخلاصة أن هذه الأحاديث في موضوع كراهة إمامة المرء لمن يكرهونه بمجموعها لا تنزل عن مرتبة الحسن.

٤٣٧ ـ [وقال][1] مسدد: حدثنا حفص[2]، عن الحجاج[3]، قال[4]: (إن علياً رضي الله عنه كان يكره أن يؤم المتيمم المتوضئين).

.....

(١) ما بين المعقوفتين زيادة من (ك).

(٢) هو ابن غياث.

(٣) هو ابن أرطاة.

(٤) لفظة: (قال) ليست في (ك).

---

٤٣٧ ـ تخريجه:

ذكره البوصيري (الإتحاف ١/ ١٧١ أ)، كتاب الإمامة، باب كراهة إمامة المتيمم للمتوضئين، وعزاه لمسدد.

ورواه البيهقي (١/ ٢٣٤)، كتاب الطهارة، باب كراهية من كره ذلك (يعني أن يؤم المتيمم المتوضئين).

من طريق مسدد، ثنا حفص بن غياث، عن الحجاج، عن أبي إسحاق، عن الحارث، عن علي، فذكر مثله.

قال البيهقي: وهذا إسناد لا تقوم به الحجة. اهـ.

وهو كما قال، ففيه الحجاج بن أرطاة وهو صدوق ربما أخطأ، وكان يدلس عن الضعفاء.

والحارث الأعور وهو ضعيف، ورماه غير واحد بالكذب.

وأبو إسحاق السبيعي لم يسمع من الحارث إلاَّ أربعة أحاديث، وهو مدلس وقد عنعن.

وقد تبيَّن بهذه الرواية الواسطة بين حجاج بن أرطاة وعلي بن أبي طالب رضي الله عنه.

ورواه الدارقطني (١/ ١٨٥)، كتاب الطهارة، باب في كراهية إمامة المتيمم المتوضئين.

. . . . . .

من طريق هشيم، نا حجاج عن أبـي إسحاق عن الحارث، عن علي قال: «لا يؤم المُقَيَّد المطلقين ولا المتيمم المتوضئين».

ورواه أيضاً من طريق يعقوب، وحفص، عن حجاج، بإسناده، نحوه في التيمم.

قلت: كذا قال الدارقطني ولم يذكر متن هذه الرواية، وهاتان الروايتان كسابقتهما.

ورواه ابن عدي في الكامل (١/ ٣١٦) في ترجمة إسماعيل بن عمرو بن نجيح من طريق صاحب الترجمة، ثنا عبد الله بن عبد الرحمن، عن أبـي إسحاق، عن الحارث، عن علي قال: (لا يؤم المتيمم المتوضىء، ولا المقيد المطلقين، ولا المفلوج الأصحاء).

قال ابن عدي: وهذه الأحاديث التي أمليتها مع سائر رواياته التي لم أذكرها عامتها مما لا يتابع إسماعيل أحد عليها، وهو ضعيف. اهـ.

وانظر: الميزان (١/ ٢٣٩).

الحكم عليه:

الأثر بهذا الإسناد فيه حجاج بن أرطاة، وهو صدوق ربما أخطأ، وكان يدلس عن الضعفاء، وهو منقطع أيضاً بين حجاج وعلي بن أبـي طالب رضي الله عنه. وقد رواه البيهقي ــ كما تقدم ــ من طريق مسدد، فبين الواسطة، وهو أبو إسحاق السبيعي، عن الحارث الأعور. والأول مدلس، وقد عنعن، ولم يسمع من الحارث إلاَّ أربعة أحاديث لا أدري هذا منها أم لا، والحارث ضعيف رمي بالكذب.

لذا فالأثر ضعيف جداً.

وله شاهد ضعيف من حديث جابر بن عبد الله رضي الله عنهما، قال: قال رسول الله ﷺ: «لا يؤم المتيمم المتوضئين».

رواه الدارقطني (١/ ١٨٥)، ومن طريقه البيهقي (١/ ٢٣٤).

. . . . . .

من طريق أبـي إسماعيل الكوفي أسد بن سعيد، نا صالح بن بيان، عن محمد بن المنكدر، به.

قال الدارقطني: إسناده ضعيف. اهـ.

قلت: صالح بن بيان، قال فيه الدارقطني: متروك. الميزان (٢/ ٢٩٠).

٤٣٨ ـ حدثنا[١] يحيى، عن شعبة، عن سعد بن إبراهيم، عن أبيه، قال[٢]: (إن معاوية رضي الله عنه، أمهم في قميص).

.....

(١) هذا الحديث كسابقه من مسند مسدد. ويحيى هو القطان.

(٢) لفظة (قال): ليست في (ك).

---

٤٣٨ ـ تخريجه:

ذكره البوصيري (الإتحاف ١/ ١٧٢ أ)، كتاب الإمامة، باب كراهة إمامة المتيمم للمتوضئين، وما جاء فيمن أم بعد ما صلى، وفيمن أم في ثوب واحد وغير ذلك، وعزاه لمسدد.

الحكم عليه:

الأثر بهذا الإسناد صحيح.

وقد ثبت عن غير واحد من الصحابة ـ في الصحيحين وغيرهما ـ أن النبي ﷺ صلَّى في ثوب واحد. انظر شواهد الحديث رقم (٣٢٢).

٤٣٩ ـ [وقال][1] الحارث: حدثنا داود بن رُشَيد، ثنا أبو بكر بن أبـي مريم، عن أبـي الأحوص[2]، وضمرة[3]، أن النبـي ﷺ قال[4]: «يا أبا عبيدة لا يؤمَّن أحدٌ بعدي جالساً».

.....

(١) ما بين المعقوفتين زيادة من (ك).

(٢) هو حكيم بن عمير الحمصي.

(٣) في (سد): حمزة. وضمرة هو ابن حبيب الزبيدي الشامي.

(٤) لفظة (قال): ليست في (حس).

---

٤٣٩ ـ تخـريـجـه:

ذكره الهيثمي (بغية الباحث (٢٠٣: ١٤٢).

وذكره البوصيري (الإتحاف ١/ ١٧٢ أ)، كتاب الإمامة، باب النهي عن أن يؤم أحد بعد النبـي ﷺ جالساً، وعزاه للحارث بن محمد بن أبـي أسامة، ولم يذكر قوله (جالساً). وقال عقبه: قلت: لعله: (جالساً) فإنها سقطت من الأصل. اهـ.

الحكم عليه:

الحديث بهذا الإسناد فيه ثلاث علل:

١ ـ سقط من إسناده شيخ داود بن رشيد، ولو أنه قال هنا: ثنا أبو بكر بن أبـي مريم؛ لأنه لم يدرك أبا بكر بن أبـي مريم، فإن أبا بكر مات سنة ست وخمسين ومائة، ومات داود سنة تسع وثلاثين ومائتين، فبين وفاتيهما ثلاثة وثمانون سنة، وقد قال الذهبـي في السير (١١/ ١٣٤)، مات سنة تسع وثلاثين ومائتين وهو من أبناء الثمانين. اهـ.

وأيضاً فإن من ذكر في ترجمته من شيوخه ليس من هذه الطبقة، وقد تتبعت وفيات أكابرهم فوجدتهم كلهم ماتوا بعد الثمانين ومائة.

٢ ـ أبو بكر بن عبد الله بن أبـي مريم، وهو ضعيف من قبل حفظه، ويزداد ضعفاً إذا جمع الشيوخ ـ كما هنا ـ.

. . . . . .

---

٣ ـ الإرسال فإن كلاً من أبي الأحوص، وضمرة، تابعي لم يدرك النبي ﷺ.

لذا فالحديث ضعيف جداً.

وله شاهد مرسل أشد ضعفاً منه.

فروى عبد الرزاق (٢/ ٤٦٣: ٤٠٨٧)؛ والدارقطني (١/ ٣٩٨)؛ والبيهقي (٣/ ٨٠).

من طريق الثوري، عن جابر، عن الشعبي قال: قال رسول الله ﷺ: «لا يَؤمّن رجل بعدي جالساً».

ورواه البيهقي (٣/ ٨٠).

من طريق سفيان بن عيينة، عن رجل، عن جابر، به.

قال الدارقطني: لم يروه غير جابر الجعفي عن الشعبي، وهو متروك، والحديث مرسل لا تقوم به حجة. اهـ.

وروى البيهقي (٣/ ٨٠)، عن الشافعي أنه قال: قد علم الذي احتج بهذا أن ليست فيه حجة، وأنه لا يثبت، لأنه مرسل، ولأنه عن رجل يرغب الناس عن الرواية عنه. اهـ.

وجابر بن يزيدالجعفي رافضي كذاب متروك الحديث.

٥٥ ـ باب ما يصنع
من جاء وحده فوجد الصف كاملاً

٤٤٠ ـ قال أبو يعلى: حدثنا أبو عبيدة بن الفضيل[١] بن عياض، ثنا مالك بن سعد[٢]، ثنا السَّرِيُّ بن إسماعيل[٣]، عن الشعبي، عن وابصة بن معبد، قال: (انصرف رسول الله ﷺ، ورجل يصلي خلف القوم وحده[٤]، فقال: «يا أيها[٥] المصلي وحده، ألا تكون وصلت[٦] صفاً فدخلت معهم، أو اجتررت إليك رجلاً إن ضاق بكم المكان؟ أعد صلاتك، فإنه[٧] لا صلاة[٨] لك)[٩].

.....

(١) في (حس)، و (عم): (الفضل) والصواب ما أثبته وانظر ترجمته.

(٢) كذا في جميع النسخ، وفي (المسند)، و (الإتحاف): (سعير) وهو الصواب.

(٣) في (عم)، و (سد): إبراهيم، وهو تحريف.

(٤) لفظة (وحده): ليست في (المسند)، و (الإتحاف)، و (المجمع). وهي ثابتة في المفاريد.

(٥) في المسند: (أيها) بدون ياء المنادى.

(٦) في (المسند)، و (الإتحاف): وصلته.

(٧) في (سد): (فإنك له صلاة) وهذا تحريف.

(٨) في (عم): (لا صلاتك)، وهو تحريف أيضاً.

(٩) لم أجد هذا الباب في (ك)، ولم أجد الحديث المذكور فيه في الأبوب الأخرى.

. . . . . .

---

٤٤٠ ـ تخريجه:

هو في مسند أبي يعلى (٣/ ١٦٢ : ١٥٨٨)، وفي المفاريد له (ص ٩٩ : ٩٩). وذكره الهيثمي (المقصد العلي ٣١٩ : ٢٥٧).

وذكره أيضاً (المجمع ٢/ ٩٦)، وقال: رواه أبو يعلى، وفيه السري بن إسماعيل، وهو ضعيف. اهـ.

قلت: فاته عزوه للطبراني في الكبير.

وذكره البوصيري (الإتحاف ١/ ٢١٦ ب): كتاب افتتاح الصلاة، باب لا صلاة لفرد خلف الصف، وعزاه لأبي يعلى.

ورواه الطبراني في الكبير (٢٢/ ١٤٥ : ٣٩٤).

من طريق أحمد بن يحيى بن خالد بن حيان الرقي، ثنا أبو عبيدة بن فضيل بن عياض، به مثله.

ورواه الطبراني في الكبير (٢٢/ ١٤٥ : ٣٩٣)، والبيهقي (٣/ ١٠٥)، كتاب الصلاة، باب كراهية الوقوف خلف الصف وحده.

من طريق يزيد بن هارون، ثنا السري بن إسماعيل، به، فذكره وهو عند الطبراني مختصر، وعند البيهقي بلفظ مقارب لحديث الباب.

ورواه ابن الأعرابي في معجمه (٢/ ٢٣٨ : ٩٨٥) من طريق أخرى عن السري به.

ورواه الطبراني في الكبير (٢٢/ ١٤٥ : ٣٩٢).

من طريق سهل بن عامر البجلي، ثنا عبد الله بن نمير، عن إسماعيل بن أبي خالد، عن الشعبي، به مختصراً.

قال الدارقطني ـ كما في أطراف الغرائب ـ : تفرد به سهل بن عامرالبجلي عن عبد الله بن نمير عن إسماعيل بن أبي خالد. اهـ.

وهذه متابعة جيدة ـ لو صح سندها ـ للسري بن إسماعيل، لكن سهل بن عامر

. . . . . .

البجلي الكوفي، متروك، قال فيه البخاري: منكر الحديث، لا يكتب حديثه. اهـ. وقال أبو حاتم: ضعيف الحديث، روى أحاديث بواطيل، أدركته بالكوفة، وكان يفتعل الحديث. اهـ.

التاريخ الصغير (٢/ ٣٠٧)، وتصحف اسم أبيه إلى عمار)؛ الجرح (٤/ ٢٠٢)؛ الكامل (٣/ ١٢٧٩)؛ الميزان (٢/ ٢٣٩)؛ اللسان (٣/ ١١٩).

ورواه أبو داود (١/ ٤٣٩: ٦٨٢)؛ والترمذي (١/ ٤٤٨: ٢٣١)؛ والطيالسي (ص ١٦٦: ١٢٠١)؛ وأحمد (٤/ ٢٢٧، ٢٢٨)؛ والطحاوي (١/ ٣٩٣)؛ وابن حبان (٣/ ٣١١: ٢١٩٦)؛ والطبراني (٢٢/ ١٤٠: ٣٧١)؛ وابن حزم في المحلى (٤/ ٥٢)؛ والبيهقي (٣/ ١٠٤)؛ والخطيب في الأسماء المبهمة (ص ٣٢١)؛ والبغوي في شرح السنة (٣/ ٣٧٨: ٨٢٤).

من طريق عدد من كبار أصحاب شعبة ـ منهم: غندر، ويحيى القطان، وأبو داود الطيالسي، وغيرهم ـ عن شعبة، أخبرني عمرو بن مرة، قال: (سمعت هلال بن يساف، قال: سمعت عمرو بن راشد، عن وابصة بن معبد رضي الله عنه أن النبي ﷺ أبصر رجلاً يصلي في الصف وحده، فأمره أن يعيد الصلاة) هذا سياق إسناد الطيالسي ولفظه. وفي رواية أبي داود في سننه: (يصلي خلف الصف وحده).

قال البغوي: هذا حديث حسن. اهـ.

ورواه ابن حبان (٣/ ٣١١: ٢١٩٥)؛ والطبراني (٢٢/ ١٤٠: ٣٧٢).

من طريقين عن عبيد الله بن عمرو الرقي، عن زيد بن أبي أنيسة، عن عمرو بن مرة، به، ولفظه (أن رسول الله ﷺ رأى رجلاً يصلي وحده خلف الصفوف، فأمره أن يعيد الصلاة).

ورواه الطبراني (٢٢/ ١٤١: ٣٧٣).

من طريق: شجاع بن الوليد، ثنا أبو خالد الدالاني، عن عمرو بن مرة، به نحوه.

. . . . . .

ورجال الطريق الأولى كلهم ثقات، عدا عمرو بن راشد الأشجعي، فقد وثقه ابن حزم، ونقل عن أحمد توثيقه وقد جاء في مسائل أحمد رواية ابنه عبد الله (٣/ ٩١٦، ٩١٧: ١٢٣٣) قال أبو ثور: يا أبا عبد الله: من عمرو بن راشد؟ فقال: سبحان الله أما سمعت حديث شعبة... ثم قال أبي: هو رجل معروف أو مشهور. ووثقه أيضاً الذهبي، وذكره ابن حبان في الثقات، وقال الحافظ: مقبول.

ونقل الزيلعي عن البزار أنه قال: أما حديث عمرو بن راشد، فإن عمرو بن راشد رجل لا يعلم حدث إلاَّ بهذا الحديث، وليس معروفاً بالعدالة، فلا يحتج بحديثه. اهـ. قلت: قد عرفه وعدله غيره، والمثبت مقدم على النافي، والذي يترجح عندي أنه يحتاج إلى متابع، كما يفهم من حكم الحافظ عليه.

انظر: التاريخ الكبير (٦/ ٣٣٠)؛ الجرح (٦/ ٢٣٢)؛ الثقات (٥/ ١٧٥)؛ الكاشف (٢/ ٢٨٤)؛ نصب الراية (٢/ ٣٨)؛ التهذيب (٨/ ٣١)؛ التقريب (ص ٤٢١).

وقد توبع عمرو بن راشد في رواية هذا الحديث عن وابصة.

فرواه: الترمذي (١/ ٤٤٥: ٢٣٠)، وابن ماجه (١/ ٣٢١: ١٠٠٤)، والحميدي (٢/ ٣٩٢: ٨٨٤)، وابن أبي شيبة (٢/ ١٩٢)، وأحمد (٤/ ٢٢٨)، والدارمي (١/ ٢٩٤)، والطحاوي (١/ ٣٩٣)، وابن حبان (٣/ ٣١١: ٢١٩٧)، والطبراني (٢٢/ ١٤١، ١٤٢: ٣٧٦، ٣٧٧، ٣٧٨، ٣٧٩، ٣٨٠)، والبيهقي (٣/ ١٠٤)، والخطيب في تاريخه (٤/ ١٢٣).

من طريق: شعبة، والثوري، وزائدة بن قدامة، وعبد الله بن إدريس، وابن عيينة، وغيرهم، عن حصين بن عبد الرحمن السلمي، عن هلال بن يساف قال: أخذ زياد بن أبي الجعد، بيدي ونحن بالرقة، فقام بي على شيخ يقال له وابصة بن معبد ــ من بني أسد ــ فقال زياد: حدثني هذا الشيخ: (أن رجلاً صلَّى خلف الصف وحده ــ والشيخ يسمع ــ فأمره رسول الله ﷺ، أن يعيد الصلاة).

. . . . . .

هذا لفظ الترمذي، وقوله: (والشيخ يسمع) جاء من طريقين غير طريق الترمذي، عند الدارمي وعند الطبراني بإسنادين صالحين، وليس هو عند الباقين.

قال الترمذي: وحديث وابصة حديث حسن... وفي حديث حصين ما يدل على أن هلالاً قد أدرك وابصة. قال: واختلف أهل الحديث في هذا: فقال بعضهم: حديث عمرو بن مرة، عن هلال بن يساف، عن عمرو بن راشد، عن وابصة بن معيد: أصح. وقال بعضهم: حديث حصين، عن هلال بن يساف، عن زياد بن أبـي الجعد، عن وابصة بن معبد: أصح. قال: وهذا عندي أصح من حديث عمرو بن مرة، لأنه قد روي من غير حديث هلال بن يساف عن زياد بن أبـي الجعد عن وابصة. اهـ. كلام الترمذي.

وقال الدارمي (١/ ٢٩٥): كان أحمد بن حنبل يثبت حديث عمرو بن مرة، وأنا أذهب إلى حديث يزيد بن زياد بن أبـي الجعد.

ورجح أبو حاتم رواية عمرو بن مرة عن هلال بن يساف عن عمرو بن راشد عن وابصة، حيث قال: عمرو بن مرة أحفظ ـ يعني من حصين ـ انظر: علل ابن أبـي حاتم (١/ ١٠٠: ٢٧١).

وقال ابن حبان (٣/ ٣١٢): سمع هذا الخبر هلال بن يساف، عن عمرو بن راشد، عن وابصة بن معبد، وسمعه من زياد بن أبـي الجعد عن وابصة، والطريقان جميعاً محفوظان. اهـ.

وقال ابن حزم (المحلى ٤/ ٥٣): ورواية هلال بن يساف حديث وابصة مرة عن زياد بن أبـي الجعد، ومرة عن عمرو بن راشد قوة للخبر، وعمرو بن راشد ثقة، وثقه أحمد بن حنبل وغيره. اهـ.

وقال أحمد شاكر في تعليقه على المحلى (٤/ ٥٤): وقد ظن بعض المحدثين أن هذا اختلاف على هلال، يضعف به الخبر، وهو ظن خطأ، بل هو انتقال من ثقة إلى ثقة، فيقوى به الحديث كما قال المؤلف. اهـ.

. . . . . .

وقال البزار (كما في نصب الراية ٢/٣٨): وأما حديث حصين، فإن حصيناً لم يكن بالحافظ، فلا يحتج بحديثه في حكم. اهـ.

قلت: وهذا عجيب جداً، فمن قال إن حصين بن عبد الرحمن السلمي ليس بالحافظ؟ بل الأئمة يثنون عليه، حتى قال أحمد: الثقة المأمون، من كبار أصحاب الحديث. اهـ. ووثقوه باتفاق، إلاَّ أنه ساء حفظه بآخره، لكن سماع شعبة، والثوري، وزائدة بن قدامة، قديم قبل ذلك.

انظر: التهذيب (٢/ ٣٨١)؛ الكواكب النيرات (ص ١٢٦).

وقد توبع حصين بن عبد الرحمن في رواية هذا الحديث عن هلال.

فرواه عبد الرزاق (٢/٥٩: ٢٤٨٢)، ومن طريقه ابن الجارود (ص ١١٧: (٣١٩)، والطبراني (٢٢/ ١٤١: ٣٧٥).

من طريق منصور ــ وهو ابن المعتمر ــ عن هلال بن يساف، عن زياد بن أبـي الجعد، عن وابصة، فذكره.

لكن وقع في مصنف عبد الرزاق: أخبرنا الثوري، عن معمر، عن منصور، به.

وفي رواية ابن الجارود: قال عبد الرزاق: أخبرنا الثوري عن منصور، به.

وفي رواية الطبراني: قال عبد الرزاق: ثنا معمر والثوري، عن منصور، به.

والثوري قد روى هذا الحديث عن حصين كما سبق، فأخشى أن يكون ما هنا من سماع عبد الرزاق من الثوري، بمكة، ففيه اضطراب.

وعندي أن حديث حصين بن عبد الرحمن السابق، حديث صحيح، لثقة رجاله، وسلامته من الشذوذ والعلة القادحة.

لكن قد يقال: إن في إسناده زياد بن أبـي الجعد، واسمه رافع الكوفي، ولم يوثقه إلاَّ ابن حبان، وقال الحافظ: مقبول. اهـ.

(التهذيب ٣/ ٣٥٩، التقريب ص ٢١٨).

فالجواب من وجهين:

. . . . . .

---

١ ــ أن زياد بن أبـي الجعد قد تابعه عمرو بن راشد ــ كما تقدم ــ فيتقوى كل منهما بالآخر، وقد حسن الترمذي حديثه كما مر.

٢ ــ وهو القوي، أنه لا مكان لزياد بن أبـي الجعد في إسناد هذا الحديث، فهو بمنزلة القارىء على الشيخ، فهل يذكر أحد من الرواة عن مالك ــ مثلاً ــ في إسناده من كان يقرأ على مالك، واسطة بينه وبينه؟

قال أحمد شاكر في تعليقه على المحلى (٤/ ٥٤): وهذا صريح ــ يعني قوله: (والشيخ يسمع) ــ في رواية هلال عن وابصة، إذ هو من باب العرض على الشيخ، وهو حجة كالسماع عند العلماء، ولذلك قال الترمذي: وفي حديث حصين ما يدل على أن هلالاً قد أدرك وابصة. اهـ.

قلت: وفي رواية ابن ماجه ما يدل على أن هلالاً سمعه من وابصة، فقد قال ابن ماجه: حدثنا أبو بكر بن أبـي شيبة، حدثنا عبد الله بن إدريس، عن حصين، عن هلال بن يساف قال: أخذ بيدي زياد بن أبـي الجعد، فأوقفني على شيخ بالرقة، يقال له وابصة بن معبد، فقال: (صلى رجل خلف الصف وحده فأمره النبـي ﷺ أن يعيد).

قال المزي (تحفة الأشراف ٩/ ٧٦): وليس فيه ــ يعني رواية ابن ماجه ــ (أخبرني هذا الشيخ) كأن هلالاً رواه عن وابصة نفسه. اهـ.

وقال في تهذيب الكمال (٩/ ٤٤٥): وذكره ــ يعني زياد بن أبـي الجعد ــ ابن ماجه في حديث وابصة. اهـ.

وقد توبع هلال بن يساف في رواية هذا الحديث عن زياد بن أبـي الجعد.

فرواه أحمد (٤/ ٢٢٨)؛ والدارمي (١/ ٢٩٥)؛ وابن حبان (٣/ ٣١٢: ٢١٩٨)؛ والطبـرانـي (٢٢/ ١٤١، ١٤٣: ٣٧٤، ٣٨٤)؛ والـدارقطنـي (١/ ٣٦٢، ٣٦٣)؛ والبيهقي (٣/ ١٠٥).

من طرق عن يزيد بن زياد بن أبـي الجعد، عن عمه عبيد بن أبـي الجعد، عن زياد بن أبـي الجعد عن وابصة بن معبد رضي الله عنه، أن رجلاً صلى خلف الصف

. . . . . .

وحده، فأمره النبي ﷺ أن يعيد. وعند الدارقطني وغيره زيادة: (الصلاة).

ويزيد بن زياد بن أبي الجعد الأشجعي، وثقه أحمد وابن معين والعجلي، والذهبي. وقال أبو زرعة: شيخ. اهـ. وقال أبو حاتم: ما بحديثه بأس، صالح الحديث. اهـ.

وذكره ابن حبان في الثقات، وقال الحافظ: صدوق. اهـ. وهو لا ينزل عن هذه المرتبة بلا شك، وأما قول البزار ـ كما في نصب الراية (٢/٣٨) ـ : وأما حديث يزيد بن زياد، فلا نعلم أحداً من أهل العلم إلاَّ وهو يضعف أخباره، فلا يحتج بحديثه. اهـ. فلم أجد له مستنداً.

(الجرح ٩/ ٢٦٢؛ الثقات ٧/ ٦٢١؛ الكاشف ٣/ ٢٤٣؛ التهذيب ١١/ ٣٢٨؛ التقريب ص ٦٠١).

وعمه عبيد بن أبي الجعد، قال فيه الحافظ: صدوق. اهـ. (التقريب ص ٣٧٦).

وقد توبع يزيد بن زياد في رواية هذا الحديث عن عمه عبيد.

فرواه الطبراني (٢٢/ ١٤٣: ٣٨٥، ٣٨٦).

من طريقين عن عبد الواحد بن زياد ـ وهو العبدي ـ عن الأعمش، عن عبيد بن أبي الجعد، عن زياد بن أبي الجعد عن وابصة، فذكره.

وهذا إسناد جيد لولا عنعنة الأعمش، وقد احتمل بعض الأئمة تدليسه.

ورواه الطبراني (٢٢/ ١٤٤: ٣٨٨).

من طريق عبد الواحد بن زياد، عن الأعمش، عن عبيد بن أبي الجعد، عن سالم بن أبي الجعد، عن وابصة، فذكره.

فلعل عبيد بن أبي الجعد كان يحفظه عن أخيه زياد، وعن سالم أيضاً. حيث إنه قد توبع في روايته عن سالم بن أبي الجعد عن وابصة.

فرواه الطبراني (٢٢/ ١٤٤: ٣٩٠).

من طريق أبي خالد الأحمر، عن محمد بن سالم، عن سالم بن أبي الجعد،

. . . . . .

عن وابصة، به فذكره.

لكن محمد بن سالم الكوفي، ضعيف جداً.

ورواه أحمد (٤/٢٢٨)، والطبراني (٢٢/١٤٣: ٣٨٣)، وتمام في فوائده كما في الروض البسام (١/٣٣٢: ٣١٥).

من طرق عن أبي معاوية، ثنا الأعمش، عن شِمْر بن عطية، عن هلال بن يساف، عن وابصة بن معبد رضي الله عنه قال: سئل رسول الله ﷺ عن رجل صلَّى خلف الصفوف وحده؟ فقال: «يعيد ـ زاد أحمد: الصلاة ـ»

وهذا إسناد صحيح إن سلم من تدليس الأعمش، وهلال بن يساف قد لقي وابصة بن معبد، وعرض عليه زياد بن أبي الجعد هذا الحديث وهلال يسمع، ولا يبعد أن يكون سمع منه بلفظه.

وهذه الرواية في متنها اختلاف عن سابقتها، فلعله من تصرف الرواة.

وقد رواه الطبراني (٢٢/١٤٣: ٣٨٧).

من طريق معتمر بن سليمان قال: سمعت الحجاج بن أرطاة يحدث عن هلال بن يساف، عن وابصة رضي الله عنه، أن النبي ﷺ رأى رجلاً يصلي خلف الصف وحده، فأمره أن يعيد الصلاة.

لكن حجاج بن أرطاة، صدوق ربما أخطأ، وكان يدلس عن الضعفاء.

وللحديث طريق أخرى عن وابصة:

فرواه الطبراني (٢٢/١٤٦: ٣٩٦)، والخطيب في الأسماء المبهمة (ص ٣٢١، ٣٢٢).

من طرق عن عمر بن علي المقدمي، عن ـ وفي رواية الطبراني: ثنا ـ أشعث بن سوار، عن بكير بن الأخنس، عن حنش ـ تصحفت في الأسماء المبهمة إلى (وحيش) ـ ابن المعتمر، عن وابصة رضي الله عنه قال: (رآني ـ تصحفت في الطبراني إلى: (وافى) ـ أصلي خلف الصف وحدي، فأمرني أن أعيد الصلاة) هذا

. . . . . .

لفظ الطبراني والخطيب بنحوه.

ورواه الطبراني (٢٢/ ١٤٦ : ٣٩٧).

من طريق حفص بن غياث، عن أشعث بن سوار، عن بكير بن سوار، عن بكير بن الأخنس، عن حنش بن المعتمر، عن وابصة، أن رجلاً صلَّى. . . الحديث.

وقد زاد في هذه الطريق بكير بن سوار، وأظن ذلك من زيادات النساخ فلم أجد في الرواة أحداً بهذا الاسم.

وقد سئل أبو حاتم عن حديث عمر بن علي المقدمي ــ السابق ــ فقال: أما عمر فمحله الصدق، وأشعث هو أشعث. اهـ. قال ابنه: يعني أنه ضعيف الحديث، وهو أشعث بن سوار. قال: قلت لأبي: حنش ــ تصحفت إلى (حفش) ــ أدرك وابصة؟ قال: لا أبعده. علل ابن أبي حاتم (١/ ١٠٤ : ٢٨١). وتصحف فيه أيضاً اسم والد بكير إلى: (الأحفش)، والصواب: (الأخنس). وانظر: (١/ ١٦٦ : ٤٧٤).

قلت: وأشعث بن سوار، ضعيف، كما أشار إلى ذلك أبو حاتم. (التقريب ص ١١٣).

ورواه الطبراني (٢٢/ ١٤٦ : ٣٩٨).

من طريق أبي خالد الأحمر، ثنا أشعث بن سوار، عن منصور، عن سالم بن أبي الجعد، عن وابصة. وأشعث، عن بكير بن الأخنس، عن وابصة رضي الله عنه قال: صليت صفاً وحدي. . . الحديث.

ففي هذه الطريق لم يذكر حنش بن المعتمر، وبكير بن الأخنس له رواية عن صغار الصحابة، لكن لم يذكر المزي وابصة في شيوخه.

وقد أشار أبو حاتم إلى هذه الطريق، حين سئل عن حديث عمر بن علي السابق، فقال: رواه بعض الكوفيين عن أشعث، عن بكير، عن وابصة بن معبد، عن النبي ﷺ. اهـ. علل ابن أبي حاتم (١/ ١٦٦ : ٤٧٤).

وله طريق أخرى عن وابصة رضي الله عنه:

. . . . . .

فرواه أبو الشيخ الأصبهاني في طبقات المحدثين بأصبهان (٢/ ٢٩٢: ٢٥٠)؛ وأبو نعيم في أخبار أصبهان (١/ ٣٥٢: ٢/ ٣٦٤).

من طريق عقيل بن يحيى، ثنا الطائي ــ شيخ قدم علينا أيام أبي داود ــ ثنا قيس، عن السدي، عن زيد بن وهب، حدثني وابصة بن معبد، أن رجلاً صلَّى خلف النبي ﷺ، وحده، فلما قضى النبي ﷺ صلاته قال: «ألا دخلت في الصف، أو جذبت إليك رجلاً. أعد الصلاة».

قال أبو نعيم: قال أبو محمد ــ يعني أبا الشيخ الأصبهاني ــ : هذا الشيخ أراه يحيى بن عبدويه البغدادي، لأن هذا الحديث معروف به. اهـ.

قلت: ومن طريقه رواه بن الأعرابي في المعجم ــ كما في إرواء الغليل (٢/ ٣٢٦). قال الألباني: وهذا إسناد واهٍ أيضاً، قيس هو ابن الربيع، قال الحافظ: صدوق تغير لما كبر، وأدخل عليه ابنه ما ليس من حديثه فحدث به.

وبه أعله الحافظ في التلخيص (٢/ ٣٧).

قال الألباني: وإعلاله بالراوي عنه يحيى بن عبدويه أولى، فإنه وإن كان قد أثنى عليه أحمد، فقد قال فيه ابن معين: كذاب رجل سوء. وقال مرة: ليس بشيء. اهـ. انظر: ترجمته في تاريخ بغداد (١٤/ ١٦٥)؛ الميزان (٤/ ٣٩٤)، ولسان الميزان (٦/ ٢٦٨)؛ وتعجيل المنفعة (ص ٤٤٣).

الحكم عليه:

الحديث بهذا الإسناد ضعيف جداً، لأن فيه السري بن إسماعيل، وهو متروك الحديث.

لكنه توبع على رواية معنى هذا الحديث عن وابصة بن معبد رضي الله عنه ــ كما تقدم في التخريج ــ .

فهو حديث صحيح بمجموع طرقه، سوى قوله: «أو اجتررت إليك رجلاً إن ضاق بكم المكان» فلم يتابع عليها إلاَّ من طريق واهية.

. . . . . .

ولـه شـاهـد ضعيـف مـن حـديـث ابـن عبـاس رضـي الله عنهمـا، قـال: قـال رسول الله ﷺ: «إذا انتهى أحدكم إلى الصف وقد تم فليجبذ إليه رجلاً يقيمه إلى جنبه».

رواه الطبراني في الأوسط، كما في مجمع البحرين (١/ ٧٠ ب)، كتاب الصلاة، باب في من وجد الصف قد تم.

من طريق بشر بن إبراهيم، حدثني الحجاج بن حسان، عن عكرمة، به.

قال الطبراني: لا يُروى عن النبـي ﷺ، إلاَّ بهذا الإسناد. تفرد به بشر. اهـ.

قال الهيثمي (المجمع ٢/ ٩٦): وفيه بشر بن إبراهيم، وهو ضعيف جداً. اهـ.

قلت: بل قال ابن حبان، وابن عدي وغيرهما: كان يضع الحديث على الثقات.

انظر: الضعفاء الكبير (١/ ١٤٢)؛ الكامل (٢/ ٤٤٦)؛ المجروحين (١/ ١٨٩)؛ الميزان (١/ ٣١١).

وللجزء الصحيح من حديث وابصة، شاهد من حديث علي بن شيبان اليمامي رضي الله عنه، قال: خرجنا حتى قدمنا على النبـي ﷺ، فبايعناه، وصلينا خلفه، ثم صلينا وراءه صلاة أخرى، فقضى الصلاة، فرأى رجلاً فرداً يصلي خلف الصف. قال: فوقف عليه نبـي الله ﷺ، حين انصرف قال: «استقبل صلاتك. لا صلاة للذي خلف الصف».

وعند غير ابن ماجه (حتى) بدل (حين). وعند أكثرهم زيادة في أوله.

رواه ابن ماجه (١/ ٣٢٠: ١٠٠٣) واللفظ له؛ ومسدد كما في الإتحاف (١/ ٢١٦ أ)؛ وابن سعد في الطبقات (٥/ ٥٥١)؛ وابن أبـي شيبة (٢/ ١٩٣)؛ وأحمد (٤/ ٢٣)؛ وابن خزيمة (٣/ ٣٠: ١٥٦٩)؛ والطحاوي (١/ ٣٩٤)؛ وابن حزم في المحلى (٤/ ٥٣)؛ والبيهقي (٣/ ١٠٥).

من طرق عن ملازم بن عمرو، عن عبد الله بن بدر، عن عبد الرحمن بن علي بن شيبان، به.

قال ابن حزم: ملازم ثقة، وثقه ابن أبـي شيبة، وابن نمير وغيرهما. وعبد الله بن بدر ثقة مشهور، وما نعلم أحداً عاب عبد الرحمن بأكثر من أنه لم يرو عنه

. . . . . .

إلاَّ عبد الله بن بدر، وهذا ليس جرحة. اهـ.

قال أحمد شاكر: وعبد الرحمن روى عنه أيضاً ابنه يزيد، ووَعْلَة بن عبد الرحمن، وذكره ابن حبان في الثقات، وأخرج له في صحيحه، ووثقه العجلي وأبو العرب التميمي، وهذا الإسناد صحيح. اهـ.

وحسن النووي إسناده. (المجموع ٤/٢٩٨).

وقال شيخ الإسلام (الفتاوى ٢٣/٣٩٣): وقد صحح الحديثين ـ يعني هذا وحديث وابصة ـ غير واحد من أئمة الحديث، وأسانيدهما مما تقوم بهما الحجة. اهـ.

وقال البوصيري (مصباح الزجاجة ١/٣٣٩): هذا إسناد صحيح رجاله ثقات. اهـ.

وذكر الزيلعي (نصب الراية ٢/٣٩) أن البزار أخرج هذا الحديث في مسنده، وقال: وعبد الله بن بدر ليس بالمعروف، إنما حدث عنه ملازم بن عمرو، ومحمد بن جابر، فأما ملازم فقد احتمل حديثه، وإن لم يحتج به، وأما محمد بن جابر فقد سكت الناس عن حديثه. وعلي بن شيبان لم يحدث عنه إلاَّ ابنه، وابنه هذه صفته، وإنما يرتفع جهالة المجهول إذا روى عنه ثقتان مشهوران، فأما إذا روى عنه من لا يحتج بحديثه لم يكن ذلك الحديث حجة، ولا ارتفعت جهالته. اهـ. كلام البزار.

قلت: أما قوله: عبد الله بن بدر ليس بالمعروف... إلخ، فقد وثقه ابن معين وأبو زرعة، والعجلي، وذكره ابن حبان في الثقات، ووثقه أيضاً الذهبي، وابن حجر، وزاد: كان أحد الأشراف. اهـ. وقد ذكر المزي في الرواة عنه: ملازم بن عمرو، وعكرمة بن عمار، وياسين بن معاذ الزيات الكوفي، ومحمد وعمر ابنا جابر، وجهضم بن عبد الله القيسي.

(الجرح ٥/١١؛ الثقات ٥/١٦، ٧/٤٦، تهذيب الكمال ١٤/٣٢٤؛ الكاشف ٢/٦٦؛ التهذيب ٥/١٥٤؛ التقريب ص ٢٩٦).

. . . . . .

وقوله: (فملازم احتمل حديثه وإن لم يحتج به) قد خولف فيه، فوثقه ابن معين، وأبو زرعة، والنسائي، والدارقطني، وقال أبو حاتم: صدوق لا بأس به. اهـ.

وقال أبو داود: ليس به بأس. اهـ.

وقال أحمد: من الثقات ــ وعنه: ثقة ــ وعنه: حاله مقارب.

وعنه قال: كان يحيى بن سعيد يختاره على عكرمة بن عمار، ويقول: هو أثبت حديثاً منه. اهـ.

وقول أحمد: حاله مقارب. ليس بجرح، ويقابله قوله: ثقة.

فَمَن الناس بعد هؤلاء؟ وقد حكى ابن حزم كما تقدم، توثيقه عن ابن أبي شيبة وابن نمير.

انظر: علل أحمد (١/ ٦١، ٧٣٣)؛ (الجرح ٨/ ٤٣٥؛ الثقات ٩/ ١٩٥؛ الكاشف ٣/ ١٦٩؛ الميزان ٤/ ١٨٠؛ التهذيب ١٠/ ٣٨٤؛ التقريب ص ٥٥٥).

وعبد الرحمن بن علي بن شيبان الحنفي السحيمي اليمامي، روى عنه ــ كما سبق ــ ابنه يزيد، وعبد الله بن بدر، ووعلة بن عبد الرحمن. ووثقه العجلي، وأبو العرب التميمي، وابن حزم، وذكره ابن حبان في الثقات، ولم أر من تكلم فيه. وقال الحافظ: ثقة.

(الجرح ٥/ ٢٦٣؛ الثقات ٥/ ١٠٥؛ الكاشف ٢/ ١٥٨؛ التهذيب ٦/ ٢٣٣؛ التقريب ص ٣٤٧).

وعلي بن شيبان، صحابي، وفد على النبي ﷺ في وفد بني حنيفة، ولا يضر الصحابي إذا ثبتت صحبته أن لا يروي عنه إلاَّ واحد، ففي الصحيحين غير واحد من الصحابة لم يرو عنهم إلاَّ واحد.

(أسد الغابة ٤/ ١٥؛ التجريد ١/ ٣٩٢؛ الإصابة ٤/ ٢٦٩ (القسم الأول)؛ التهذيب ٧/ ٣٣٢).

لذا فالحديث صحيح، وليس كما زعم البزار.

٥٦ ـ باب قضاء الفوائت[١]

٤٤١ ـ قال أبو يعلى: حدثنا زهير[٢]، ثنا معاذ بن هشام[٣]، حدثني أبـي، عن عامر[٤]، عن أبـي سعيد رضي الله عنه، عن النبـي ﷺ ـ في من نسي صلاة ـ قال: «يصليها إذا ذكرها».

.....

(١) لم أجد هذا الباب بجميع أحاديثه في (ك) بعد طول البحث والتحري.

(٢) هو ابن حرب.

(٣) هو الدستوائي.

(٤) زاد في (المسند)، و (المقصد)، و (الإتحاف): (ـ قال أبو خيثمة: الأحول ـ ، عن الحسن) إلاَّ أن لفظة: (الأحول) سقطت من الإتحاف.

والمعنى أن أبا خيثمة زهير بن حرب ذكر لقب عامر بن عبد الواحد وهو الأحول.

فسقط من السند هنا لقب عامر، وشيخه وهو الحسن البصري.

---

٤٤١ ـ تخـريـجـه:

هو في مسند أبـي يعلى (٢/ ٤٠٧: ١١٩٠).

وذكره الهيثمي (المقصد العلي ص ٢٨٤: ٢٠٤).

وفي المجمع (١/ ٣٢٢)، وقال: رواه أبو يعلى، والطبراني في الأوسط، ورجاله رجال الصحيح. اهـ.

وذكره البوصيري (الإتحاف ١/ ٢١٨ أ)، كتاب افتتاح الصلاة، باب لا تفريط على من نام عن صلاة أو نسيها حتى ذهب وقتها، وعليه قضاؤها إذا ذكرها لا كفارة

. . . . . .

لها إلاَّ ذلك، وعزاه لأبـي يعلى.

وقد رواه الطبراني في الأوسط، كما في مجمع البحرين (١/ ٥٦ ب)، كتاب الصلاة، باب في من نسي صلاة أو نام عنها.

من طريق موسى بن هارون، ثنا إسحاق بن راهويه، ثنا معاذ بن هشام به مثله.

قال الطبراني: لم يروه عن عامر إلاّ هشام، تفرد به معاذ. اهـ.

وروى أبو داود (٢/ ١٣٧: ١٤٣١)؛ والترمذي (٢/ ٣٣٠: ٤٦٥)؛ وابن ماجه (١/ ٣٧٥: ١١٨٨)؛ والـدارقطنـي (٢/ ٢٢)؛ والحـاكـم (١/ ٣٠٢)؛ والبيهقـي (٢/ ٤٨٠)، من طريق زيد بن أسلم، عن عطاء بن يسار، عن أبـي سعيد الخدري رضي الله عنه، قال: قال رسول الله ﷺ: «من نام عن وتره أو نسيه فليصله إذا ذكره» هذا لفظ أبـي داود، وعند الباقين عدا الترمذي: «فليصله إذا أصبح أو ذكر».

قال الحاكم: هذا حديث صحيح على شرط الشيخين ولم يخرجاه، اهـ. ووافقه الذهبـي. وقد أعله الترمذي بالإرسال، فرواه (٢/ ٣٣٠: ٤٦٦).

من طريق عبد الله بن زيد بن أسلم، عن أبيه، أن النبـي ﷺ قال: «من نام عن وتره فليصل إذا أصبح».

قال: وهذا أصح من الحديث الأول. اهـ.

ثم تكلم على عبد الرحمن بن زيد بن أسلم، راوي الحديث الأول عن أبيه وبين أنه ضعيف، وأن أخاه عبد الله ثقة، وقد أرسل الحديث.

لكن لم يروه من طريق عبد الرحمن بن زيد بن أسلم إلاَّ الترمذي، وابن ماجه، ورواه الباقون من طريق عثمان بن سعيد بن كثير بن دينار، ثنا أبو غسان محمد بن مُطرّف، عن زيد بن أسلم، به.

وهذا سند رجاله ثقات لا مطعن فيهم.

وقد روى ابن ماجه عقب هذا الحديث حديث أبـي سعيد الخدري، رفعه: «أوتروا قبل أن تصبحوا».

. . . . . .

ثم قال: قال محمد بن يحيى: في هذا الحديث دليل على أن حديث عبد الرحمن واهٍ. اهـ. سنن ابن ماجه (١/ ٣٧٥: ١١٨٩).

قلت: لكن تابعه محمد بن مطرف، كما تقدم، وقد صحح سنده العراقي. انظر: التعليق المغني على الدارقطني (٢/ ٢٢).

الحكم عليه:

الحديث بهذا الإسناد فيه معاذ بن هشام، وعامر الأحول وكلاهما صدوق ربما وهم، والحسن البصري لم يسمع من أبي سعيد الخدري رضي الله عنه.

فالحديث بهذا الإسناد ضعيف.

وله شواهد صحيحة، منها:

١ ــ عن أنس بن مالك رضي الله عنه، أن رسول الله ﷺ قال: «من نسي صلاة فليصلها إذا ذكرها، لا كفارة لها إلاَّ ذلك».

وفي رواية لمسلم: «إذا رقد أحدكم عن الصلاة، أو غفل عنها، فليصلها إذا ذكرها، فإن الله يقول: أقم الصلاة لذكري».

رواه البخاري (٢/ ٧٠: ٥٩٧)؛ ومسلم (١/ ٤٧٧: ٦٨٤)؛ وأبو داود (١/ ٣٠٧: ٤٤٢)؛ والترمذي (١/ ٣٣٥: ١٧٨)؛ والنسائي (١/ ٢٩٣: ٦١٣)؛ وابن ماجه (١/ ٢٢٧: ٦٩٦)؛ وابن أبي شيبة (٢/ ٦٣)؛ وأحمد (٣/ ١٨٤)؛ وابن خزيمة (٢/ ٩٧: ٩٩٢، ٩٩٣)؛ والطحاوي (١/ ٤٦٦)؛ وابن حبان (٣/ ٤٧: ١٥٥٤، ٤/ ١٤٧: ٢٦٣٩)؛ والبيهقي (٢/ ٢١٨).

٢ ــ وعن أبي هريرة رضي الله عنه، أن رسول الله ﷺ، حين قفل من غزوة خيبر، سار ليله حتى إذا أدركه الكرى عرَّس، وقال لبلال: «اكلأ لنا الليل» فصلى بلال ما قدر له، ونام رسول الله ﷺ، وأصحابه. فلما تقارب الفجر استند بلال إلى راحلته، مواجه الفجر، فغلبت بلال عيناه، وهو مستند إلى راحلته، فلم يستيقظ رسول الله ﷺ، ولا بلال ولا أحد من أصحابه، حتى ضربتهم الشمس، فكان

. . . . . .

رسول الله ﷺ أولهم استيقاظاً. ففزع رسول الله ﷺ، فقال: «أي بلال!» فقال بلال: أخذ بنفسي الذي أخذ ـ بأبي أنت وأمي يا رسول الله ـ بنفسك. قال: «اقتادوا» فاقتادوا رواحلهم شيئاً. ثم توضأ رسول الله ﷺ، وأمر بلالاً فأقام الصلاة، فصلى بهم الصبح. فلما قضى الصلاة قال: «من نسي الصلاة فليصلها إذا ذكرها، فإن الله تعالى قال: ﴿وَأَقِمِ ٱلصَّلَوٰةَ لِذِكْرِىٓ ﴿١٤﴾﴾ (طه: آية ١٤).

وفي رواية: «ثم دعا بالماء فتوضأ، ثم سجد سجدتين، ثم أقيمت الصلاة فصلى الغداة».

رواه مسلم (١/ ٤٧١: ٦٨٠)، واللفظ له؛ وأبو داود (١/ ٣٠٢: ٤٣٥)؛ والترمذي (٥/ ٣١٩: ٣١٦٣)؛ والنسائي (١/ ٢٩٦، ٢٩٨: ٦١٩، ٦٢٠، ٦٢٣)؛ وابن ماجه (١/ ٢٢٧: ٦٩٧)؛ والبيهقي (٢/ ٢١٧، ٢١٨).

وليس في رواية الترمذي قوله: «من نسي الصلاة فليصلها إذا ذكرها» وإسناده فيه ضعف ـ أعني الترمذي ـ .

٤٤٢ ـ [١] وقال أبو بكر[١]: حدثنا الفضل بن دكين، عن عبد الجبار بن عياش[٢]، عن عون بن أبـي جحيفة، عن أبيه رضي الله عنه، قال: كان رسول الله ﷺ ـ في سفره الذي ناموا فيه ـ إذ طلعت [عليهم][٣] الشمس، فقال ﷺ: «إنكم كنتم أمواتاً فرد الله تعالى إليكم أرواحكم، فمن نام عن صلاة فليصلها إذا استيقظ، ومن نسي صلاة فليصلها إذا ذكرها».

[٢] وقال أبو يعلى: حدثنا زهير[٤]، ثنا الفضل بن دكين، به.

.....

(١) في (عم)، (سد): (أبو يعلى) وهو خطأ.

(٢) هكذا في جميع النسخ: (عياش) بالياء التحتية والشين المعجمة. وهو تصحيف، والصواب: (عباس)، بالباء الموحدة والسين المهملة بينهما ألف.

(٣) ما بين المعقوفتين زيادة من (حس)، و (سد).

(٤) هو ابن حرب.

---

٤٤٢ ـ تخـريـجـه:

هو في مسند أبـي يعلى (٢/ ١٩٢: ٨٩٥).

وذكره الهيثمي في المقصد العلى (ص ٢٨٣: ٢٠٣).

وأيضاً (المجمع ١/ ٣٢٢)، وقال: رواه أبو يعلى، والطبراني في الكبير، ورجاله ثقات. اهـ.

قلت: فيه عبد الجبار بن العباس الشبامي، وهو صدوق ربما أخطأ، وكان شيعياً.

وذكره البوصيري (الإتحاف ١/ ٢١٨ أ)، كتاب افتتاح الصلاة، باب لا تفريط على من نام عن صلاة أو نسيها حتى ذهب وقتها، وعليه قضاؤها إذا ذكرها لا كفارة لها إلاَّ ذلك، وعزاه لأبـي بكر بن أبـي شيبة، وأبـي يعلى، وقال: هذا إسناد حسن؛

. . . . . .

عبد الجبار بن عباس مختلف في توثيقه وباقي رجال الإسناد محتج بهم في الصحيح. اهـ.

ورواه أبو بكر بن أبي شيبة في مصنفه (٢/ ٦٤)، كتاب الصلوات، الرجل ينسى الصلاة أو ينام عنها؛ والعقيلي في الضعفاء الكبير (٣/ ٨٨)، في ترجمة عبد الجبار بن عباس؛ والطبراني في الكبير (٢٢/ ١٠٧: ٢٦٨).

من طريق أبي نعيم الفضل بن دكين، به مثله، إلاَّ أنه عند العقيلي مختصراً. قال العقيلي: لا يحفظ من حديث أبي جحيفة إلاَّ عن هذا الشيخ ــ يعني عبد الجبار بن عباس ــ وقد روي هذا عن أبي قتادة وغيره بأسانيد جياد. اهـ.

ورواه ابن عدي في الكامل (٥/ ١٩٦٣) في ترجمة عبد الجبار بن عباس. من طريق أبي قتيبة ــ وهو سَلْم بن جنادة ــ ثنا عبد الجبار بن عباس، به نحوه.

قال ابن عدي: وهذا لا أعلم يرويه عن عون بن أبي جحيفة غير عبد الجبار هذا. اهـ.

الحكم عليه:

الحديث بهذا الإسناد فيه عبد الجبار بن عباس الشبامي، وهو شيعي صدوق ربما أخطأ، وقد تفرد بهذا الحديث عن عون بن أبي جحيفة ــ قاله العقيلي وابن عدي ــ . لذا فالحديث ضعيف، لكن له شواهد صحيحة، سبق بعضها في حديث رقم ٤٤١ يرتقي بها إلى الحسن لغيره.

ومن شواهده أيضاً:

١ ــ عن أبي قتادة رضي الله عنه قال: سِرْنا مع النبي ﷺ ليلة، فقال بعض القوم: لو عرَّست بنا يا رسول الله. قال: «أخاف أن تناموا عن الصلاة»، قال بلال: أنا أوقظكم. فاضطجعوا، وأسند بلال ظهره إلى راحلته فغلبته عيناه فنام. فاستيقظ النبي ﷺ وقد طلع حاجب الشمس، فقال: «يا بلال أين ما قلت؟؟» قال: «ما أُلقيت عليَّ نومة مثلها قط».

. . . . . .

قال: «إن الله قبض أرواحكم حين شاء، وردها حين شاء، يا بلال قم فأذن بالناس بالصلاة» فتوضأ، فلما ارتفعت الشمس، وابيضت قام فصلى. وفي رواية للترمذي والنسائي وغيرهما: «فإذا نسي أحدكم صلاة أو نام عنها فليصلها إذا ذكرها».

رواه البخاري (٢/٦٦: ٥٩٥)، واللفظ له؛ ومسلم (١/٤٧٢: ٦٨١) بنحوه مطولاً؛ وأبو داود (١/٣٠٤، ٣٠٥، ٣٠٦: ٤٣٧، ٤٣٨، ٤٣٩)؛ والترمذي (١/٣٣٤: ١٧٧)؛ والنسائي (١/٢٩٤: ٦١٥، ٢/١٠٥: ٨٤٦)؛ والأخيرة بلفظ البخاري؛ وابن ماجه (١/٢٢٨: ٦٩٨)؛ وابن أبي شيبة (٢/٦٦)، بلفظ البخاري؛ وأحمد (٥/٢٩٨، ٣٠٢، ٣٠٧)، والأخيرة بلفظ البخاري؛ والبيهقي (٢/٢١٦).

٢ ـ وعن عمران بن حصين رضي الله عنه، نحو حديث أبي قتادة، في ذكر نومهم آخر الليل وطلوع الشمس ولم يصلوا الفجر.

رواه البخاري (١/٤٤٧: ٣٤٤)؛ ومسلم (١/٤٧٤: ٦٨٢)، وهو عندهما مطولاً؛ وأبو داود (١/٣٠٨: ٤٤٣) ـ مختصراً ـ؛ وابن أبي شيبة (٢/٦٧)؛ وأحمد (٤/٤٣١، ٤٤١)؛ والطحاوي (١/٤٠٠)؛ والبيهقي (٢/٢١٧).

٤٤٣ ـ وقال مسدد: حدثنا المعتمر، سمعت ليثاً[١]، يحدث عن نعيم بن أبي هند، عن رِبعي بن [حِراش][٢]، عن صلة قال: (استخلفني[٣] حذيفة رضي الله عنه، فصلينا الظهر، وأتينا[٤] على قوم [عم٧٩] يصلون الظهر فصلينا معهم، ثم صلينا العصر، فأتينا على قوم / يصلون العصر فصلينا معهم، ثم صلينا المغرب، فأتينا على قوم يصلون المغرب فصلينا معهم، فلما قمت في الثالثة احتبسني[٥]).

.....

(١) في (عم): (أبي) وفي (سد) بيض لهذه الكلمة.

(٢) في (مح)، و (حس): (خراش) ـ بالخاء المعجمة ـ وهو تحريف.

(٣) في (الإتحاف): (استلحقني) وهو الصواب ـ في نظري ـ فإن معنى استخلفني: جعلني خليفة له (اللسان ٩/ ٨٣)، مادة: (خلف)، ولا معنى للاستخلاف هنا، فإنه كان يسير معه، وإنما الصواب: استلحقني، أي: استتبعني. قال ابن فارس (معجم مقاييس اللغة ٥/ ٢٣٨): (لحق)، وربما قالوا: لَحِقْتُه: اتَّبَعْتُه. اهـ.

ومعنى استتبعني: طلب مني أن أتبعه. انظر: اللسان (٨/ ٢٧)، مادة: (تبع).

(٤) في (عم): (فأتينا)، وفي (سد): (ثم أتينا).

(٥) بيض لهذه الكلمة في (عم، سد).

ومعنى احتبسني: منعني وأمسكني. انظر: الصحاح (٣/ ٩١٥)؛ والمعجم الوسيط (١/ ١٥٢): (حبس).

---

٤٤٣ ـ تخريجه:

ذكره البوصيري (الإتحاف ١/ ٢١٦ ب)، كتاب افتتاح الصلاة، باب فيمن صلى ثم وجد من يصلي، وعزاه لمسدد.

ورواه ابن أبي شيبة في مصنفه (٢/ ٢٧٦)، كتاب الصلوات، من قال إذا أعدت المغرب فأشفع بركعة.

قال: حدثنا حفص، عن ليث، عن نعيم، عن صلة، عن حذيفة، أنه صلَّى الظهر مرتين، والعصر مرتين، والمغرب مرتين، وشفع في المغرب بركعة.

. . . . . .

قلت: سقط من هذا السند الواسطة بين نعيم بن أبـي هند، وصلة بن زفر، وهو ربعي بن حراش ـ كما في حديث الباب ـ ولم أجد من ذكر لنعيم رواية عن صلة بن زفر.

ورواه عبد الرزاق (٢/ ٤٢١: ٣٩٣٥)، كتاب الصلاة، باب الرجل يصلي في بيته ثم يدرك الجماعة؛ وابن أبـي شيبة في مصنفه (٢/ ٢٧٦)؛ وابن المنذر في الأوسط (٢/ ٤٠١: ١١١٠)، كتاب المواقيت، ذكر المرء يصلي وحده المكتوبة ثم يدرك الجماعة.

من طرق عن سفيان الثوري، عن جابر، عن [سعد بن عبيدة] عن صلة بن زفر قال: (أعدت الصلوات كلها مع حذيفة، وشفع في المغرب بركعة) وهذا لفظ ابن أبـي شيبة، وهو عند الباقين بلفظ مقارب.

ورواه علي بن الجعد في مسنده (٢/ ٨٧٤: ٢٤٥٠).

من طريق شريك، عن جابر، عن (سعد بن عبيدة)، عن صلة بن زفر قال: (دخلت مع حذيفة مسجداً فأقيمت فيه صلاة الظهر، فصلى معهم وقد كان صلى، ودخلت معه مسجداً فأقيمت [فيه] صلاة العصر فصلى معهم، وقد كان صلى، ودخلت معه مسجداً فأقيمت فيه صلاة المغرب فصلى معهم، وقد كان صلى، ثم قام فشفع بركعة).

وجابر في هذين الإسنادين هو ابن يزيد الجعفي، وهو رافضي متروك الحديث. وكان يدلس.

وسعد بن عبيدة السلمي أبو حمزة الكوفي، روى عن عدد من الصحابة، وعنه جابر الجعفي، والحكم بن عتيبة، وزبيد اليامي، وغيرهم، وهو ثقة. انظر: تهذيب الكمال (١٠/ ٢٩٠).

وقد وقع في مصنف ابن أبـي شيبة: سعيد بن عبيدة، وعند عبد الرزاق، وابن المنذر: سعيد بن عبيد، وعند علي بن الجعد: سعد بن عبيد، وفي نسخة: سعيد بن عبيدة.

. . . . . .

ولم أجد في الرواة عن صلة أحداً بهذه الأسماء، وكذلك لم أجد أحداً في شيوخ جابر الجعفي، وإنما وجدت جابر الجعفي في الرواة عن سعد بن عبيدة السلمي فأثبته إذ هو الأقرب للصواب. والله أعلم.

ثم وجدته في مصنف ابن أبي شيبة (٣/ ٣٤٥: ٦٦٢٩) بتحقيق الشيخ حبيب الرحمن الأعظمي، كما أثبته هنا، وقد أشار إلى تصحفه في بعض النسخ وصوب ما صوبته، فلله الحمد والمنة.

وشريك: هو ابن عبد الله النخعي، وهو صدوق يخطىء، وساء حفظه جداً منذ ولي القضاء.

وروى ابن أبي شيبة في مصنفه (٢/ ٢٠٥)، كتاب الصلوات، الرجل تفوته الصلاة في مسجد قومه.

من طريق عيسى بن يونس، عن حفص بن سليمان، عن معاوية بن قرة قال: كان حذيفة إذا فاتته الصلاة في مسجد قومه يعلق نعليه ويتبع المساجد حتى يصليها في جماعة.

وحفص بن سليمان ــ وقيل: سليمان بن حفص ــ لم أجد من وثقه، ولم يرو عنه إلاَّ عيسى. قال البخاري: حفص بن سليمان، سمع معاوية بن قرة عن حذيفة، مرسل. روى عنه عيسى بن يونس، ويقال: سليمان بن حفص، يعد في البصريين. اهـ.

قلت: فهو مجهول، والرواية مرسلة كما قال البخاري لأن معاوية لم يدرك حذيفة بن اليمان. فحذيفة مات سنة ست وثلاثين، وولد معاوية سنة سبع وثلاثين إذ إن عمره ست وسبعون سنة، وكانت وفاته سنة ثلاث عشرة ومائة.

(التاريخ الكبير ٢/ ٣٦٣؛ الجرح ٣/ ١٧٤).

الحكم عليه:

الأثر بهذا الإسناد فيه ليث بن أبي سليم، وهو صدوق سيِّىء الحفظ، اختلط

. . . . . .

فلم يتميز حديثه، فلا يحتج به إلاَّ فيما توبع عليه.

وقد تابعه من هو أشد منه ضعفاً، وهو جابر الجعفي، فرواه عن سعد بن عبيدة، عن صلة ــ كما تقدم ــ .

وعليه فالأثر ضعيف بهذا الإسناد وما ذكرته من المتابعات.

لكن إعادة الصلاة في جماعة قد صح الأمر بها عن رسول الله ﷺ، فقد أمر ﷺ، من بُلِيَ بأمراء يؤخرون الصلاة أن يصلي الصلاة لوقتها ويجعل الصلاة معهم نافلة، صح ذلك من حديث حذيفة، وابن مسعود رضي الله عنهما، وهما عند مسلم وغيره، وجاء ذلك أيضاً من حديث عبادة بن الصامت وغيرهم. وقد سبق تخريجها في حديث رقم (٢٧٤).

١ ــ وعن بسر بن محجن، عن أبيه محجن رضي الله عنه، أنه كان في مجلس مع رسول الله ﷺ، فأذن بالصلاة، فقام رسول الله ﷺ، فصلى ثم رجع ومحجن في مجلسه لم يصل معه. فقال له رسول الله ﷺ: «ما منعك أن تصلي مع الناس؟ ألست برجل مسلم؟». فقال: بلى يا رسول الله، ولكني قد صليت في أهلي. فقال له رسول الله ﷺ: «إذا جئت فصل مع الناس، وإن كنت قد صليت».

رواه النسائي (٢/ ١١٢: ٨٥٧)؛ ومالك (١/ ١٣٢)؛ وعبد الرزاق (٢/ ٤٢٠، ٤٢١: ٣٩٣٢، ٣٩٣٣)؛ وأحمد (٤/ ٣٤، ٣٣٨)؛ وابن حبان (٤/ ٦٠: ٢٣٩٨)؛ والدارقطني (١/ ٤١٥)؛ والحاكم (١/ ٢٤٤)؛ والبيهقي (٢/ ٣٠٠).

من طرق عن زيد بن أسلم، به.

قال الحاكم: هذا حديث صحيح، ومالك بن أنس الحكم في حديث المدنيين، وقد احتج به في الموطأ، وهو من النوع الذي قدمت ذكره أن الصحابي إذا لم يكن له راويان لم يخرجاه. اهـ.

قلت: بسر بن محجن الديلمي، لم يرو عنه إلاَّ زيد بن أسلم، ولم يوثقه إلاَّ ابن حبان، فإنه ذكره في الثقات، وبالرغم من ذلك قال فيه الحافظ: صدوق.

. . . . . .

(الثقات ٤/ ٧٩؛ التهذيب ١/ ٤٣٨).

ونقل عن ابن القطان أنه قال: لا يعرف حاله.

(التقريب ص ١٢٢).

٢ ـ وعن جابر بن يزيد بن الأسود، عن أبيه رضي الله عنه، أنه صلى مع رسول الله ﷺ، وهو غلام شاب، فلما صلى إذا رجلان لم يصليا في ناحية المسجد، فدعا بهما، فجيء بهما ترعد فرائصهما، فقال: «ما منعكما أن تصليا معنا؟» قالا: قد صلينا في رحالنا، فقال: «لا تفعلوا، إذا صلى أحدكم في رحله ثم أدرك الإمام ولم يصل فليصل معه فإنها له نافلة».

وفي رواية: «شهدت مع النبي ﷺ حجته، فصليت معه صلاة الصبح في مسجد الخيف... الحديث».

رواه أبو داود (١/ ٣٨٧: ٥٧٥، ٥٧٦)؛ والترمذي (١/ ٤٢٤: ٢١٩)؛ والنسائي (٢/ ١١٢: ٨٥٨)؛ والطيالسي (ص ١٧٥: ١٢٤٧)؛ وعبد الرزاق (٢/ ٤٢١: ٣٩٣٤)؛ وابن أبي شيبة (٢/ ٢٧٤)؛ وأحمد (٤/ ١٦٠، ١٦١)؛ وابن خزيمة (٣/ ٦٧: ١٦٣٨)؛ وابن حبان (٣/ ٥٠: ١٥٦٢، ١٥٦٣، ٤/ ٥٩: ٢٣٨٨)؛ والدارقطني (١/ ٤١٣، ٤١٤)؛ والحاكم (١/ ٢٤٤)؛ والبيهقي (٢/ ٣٠٠، ٣٠١).

من طريق: شعبة، والثوري، وهشيم، وغيرهم عن يعلى بن عطاء، به.

قال الترمذي: حديث يزيد بن الأسود حديث حسن صحيح. اهـ.

وقال الحاكم: هذا حديث رواه شعبة، وهشام بن حسان، وغيلان بن جامع، وأبو خالد الدالاني، وأبو عوانة، وعبد الملك بن عمير، ومبارك بن فضالة، وشريك بن عبد الله، وغيرهم، عن يعلى بن عطاء، وقد احتج مسلم بيعلى بن عطاء. اهـ. ووافقه الذهبي.

وقال الحافظ (التلخيص ٢/ ٢٩): قال الشافعي في القديم: إسناده مجهول. قال البيهقي: لأن يزيد بن الأسود ليس له راو غير ابنه، ولا لابنه جابر راوٍ غير يعلى.

. . . . . .

قلت: يعلى من رجال مسلم، وجابر وثقه النسائي وغيره، وقد وجدنا لجابر بن يزيد راوياً غير يعلى: أخرجه ابن مندة في المعرفة من طريق بقية، عن إبراهيم بن ذي حماية، عن عبد الملك بن عمير، عن جابر. اهـ. كلام الحافظ.

أقول: هذه الرواية التي عزاها الحافظ لابن مندة، رواها أيضاً الدارقطني: (١/ ٤١٤)، وصرح بقية وشيخه بالتحديث، عنده.

لكن لم أهتد إلى ترجمة إبراهيم بن ذي حماية.

وأما يعلى بن عطاء العامري، فثقة.

(الجرح ٩/ ٣٠٢؛ التهذيب ١١/ ٤٠٣؛ التقريب ص ٦٠٩).

وجابر بن يزيد بن الأسود السوائي ـ ويقال: الخزاعي ـ روى عن أبيه وله صحبة، وعنه يعلى بن عطاء، وعبد الملك بن عمير ـ كما في رواية ابن مندة والدارقطني ـ.

وقال النسائي: ثقة، وذكره ابن حبان في الثقات، وقال الحافظ: صدوق. اهـ. وهو ثقة إن شاء الله.

(التاريخ الكبير ٢/ ٢١٠؛ الجرح ٢/ ٤٩٧؛ الثقات ٤/ ١٠٢؛ تهذيب الكمال ٤/ ٤٦٥؛ التهذيب ٢/ ٤٦؛ التقريب ص ١٣٧).

وعلى هذا فحديث يزيد هذا صحيح إن شاء الله، ويعضده ما ذكرنا قبله.

وقد قال البيهقي بعد حكايته لكلام الشافعي السابق: وهذا الحديث له شواهد قد تقدم ذكرها فالاحتجاج به وبشواهده صحيح، والله أعلم. اهـ.

(السنن الكبرى ٢/ ٣٠٢).

٣ ـ وعن نافع، أن رجلاً سأل عبد الله بن عمر، فقال: إني أصلي في بيتي ثم أدرك الصلاة مع الإمام، أفأصلي معه؟ فقال له عبد الله بن عمر: نعم. فقال الرجل: أيتهما أجعل صلاتي؟ فقال له ابن عمر: أَوَذلك إليك؟ إنما ذلك إلى الله يجعل أيتها شاء.

. . . . . .

رواه مالك (١/ ١٣٣)، ومن طريقه البيهقي (٢/ ٣٠٢).

وسنده صحيح.

وروى عبد الرزاق (٢/ ٤٢٢: ٣٩٣٩).

من طريق ابن جريج أخبرني نافع، فذكر نحوه وزاد: غير صلاة الصبح وصلاة المغرب، التي يقال لها صلاة العشاء، فإنهما لا تصليان مرتين.

وروى مالك (١/ ١٣٣)، عن نافع: أن عبد الله بن عمر كان يقول: من صلّى المغرب أو الصبح، ثم أدركهما مع الإمام، فلا يعد لهما.

قلت: وهذه الجملة الأخيرة من كلام ابن عمر رضي الله عنهما، معارضَةٌ بعموم الأحاديث السابقة.

٤ ـ وعن سعيد بن المسيب أنه سأله رجل فأجاب بنحو إجابة ابن عمر.

روى ذلك: مالك (١/ ١٣٣)؛ وعبد الرزاق (٢/ ٤٢٢: ٣٩٣٨).

من طريق يحيى بن سعيد، به.

وهذا إسناد صحيح.

٤٤٤ ـ حدثنا[1] يحيى، عن مسعر، عن عبد الملك بن ميسرة، عن النَّزال بن سَبْرة قال: (صلَّى الوليد بن عقبة[2] رضي الله عنه، بالناس، فأعاد عبد الله بالناس وأعاد الصلاة)

.....

(١) هذا الحديث كسابقه من مسند مسدد. ويحيى هو القطان.

(٢) قوله: (ابن عقبة) ليس في (حس)، و (سد)، وفي (عم) بيض لهذه الكلمة.

---

٢٤٤ ـ تخريجه:

ذكره البوصيري (الإتحاف ١/ ٢١٦ ب)، كتاب افتتاح الصلاة، باب فيمن صلى ثم وجد من يصلي، وعزاه لمسدد.

وقصة صلاته ـ أعني: الوليد بن عقبة ـ بأهل الكوفة الصبح أربعاً ـ وفي مسلم ركعتين ـ وقوله بعد ذلك: أزيدكم؟ صحيحة مشهورة.

انظر: صحيح مسلم (٣/ ١٣٣١: ١٧٠٧)؛ وأحمد (١/ ٨٢، ١٤٠، ١٤٤)؛ والطحاوي (٣/ ١٥٢)؛ والبيهقي (٣/ ١٥٢).

وقد أقام عليه عثمان بن عفان رضي الله عنه، الحد، لأنه كان سكران، وكان أخوه لأمه، رضي الله عنهما جميعاً.

انظر: البخاري (٧/ ٥٣: ٣٦٩٦)؛ ومسلم (٣/ ١٣٣١: ١٧٠٧)؛ وأبو داود (٤/ ٦٢٢: ٤٤٨٠)؛ وابن ماجه (٢/ ٨٥٨: ٢٥٧١)، وباقي المراجع السابقة وغيرها.

الحكم عليه:

الأثر بهذا الإسناد صحيح.

٤٤٥ ـ وقال أبو يعلى: حدثنا أبو[١] إبراهيم التَّرجماني[٢]، ثنا سعيد بن عبد الرحمن الجمحي، عن عبيد الله، عن نافع، عن ابن عمر رضي الله عنهما، قال: قال رسول الله ﷺ: «من نسي صلاة فلم يذكرها إلاَّ وهو مع الإمام فليصلِّ مع الإمام، فإذا فرغ من صلاته[٣] فليعد الصلاة التي نسي، ثم ليعد الصلاة التي صلاها مع الإمام».

.....

(١) لفظة (أبو): ليست في (عم).

(٢) ليست في (عم)، و (سد). وإنما بيض لها الناسخ.

(٣) في (عم): الصلاة.

---

٤٤٥ ـ تخريجه:

لم أجده في المطبوع من مسند ابن عمر، فيبدو أن الحافظ رحمه الله، أخذه من الرواية المطولة لمسند أبي يعلى، ولا أعلم لهذه الرواية وجوداً الآن.

وذكره الهيثمي (المجمع ١/ ٣٢٤)، وعزاه للطبراني في الأوسط، فقط، وقال: رجاله ثقات إلاَّ أن شيخ الطبراني محمد بن هشام المستملي لم أجد من ذكره. اهـ.

قلت: وسعيد بن عبد الرحمن الجمحي، صدوق له أوهام، ولم يتابع على رفعه. ولم أجده في مظنته من المقصد العلي.

وذكره البوصيري (الإتحاف ١/ ٢١٩ أ)، كتاب افتتاح الصلاة، باب صفة قضاء الفوائت، وعزاه لأبي يعلى.

ورواه النسائي في الكنى (كما في نصب الراية ٢/ ١٦٢)، وأبو يعلى في معجم شيوخه (ص ١١١: ١١٠)؛ والطحاوي (١/ ٤٦٧)؛ وابن حبان في ترجمة سعيد بن عبد الرحمن في المجروحين (١/ ٣٢٣)؛ والطبراني في الأوسط (كما في مجمع البحرين (١/ ٧٠ ب)، كتاب الصلاة، باب في من نسي صلاة فذكرها وهو مع الإمام)؛ وابن عدي في الكامل (٣/ ١٢٣٦)؛ والبيهقي (٢/ ٢٢١)، الصلاة، باب من ذكر صلاة وهو في أخرى؛ وفي المعرفة (٣/ ١٤١: ٤٠٣٥)، كتاب الصلاة، قضاء

. . . . . .

الفائتة؛ والخطيب في ترجمة سعيد بن عبد الرحمن في تاريخه (٩/ ٦٧).

من طرق عن أبـي إبراهيم الترجماني، به مثله مرفوعاً.

قال النسائي: رفعه غير محفوظ. اهـ.

وقال الطبراني: لم يروه عن عبيد الله إلاَّ سعيد. اهـ.

وقـال ابـن عـدي: وهـذا لا أعلـم أحـداً رفعـه عـن عبيـد الله غيـر سعيـد بـن عبد الرحمن. ويُروى عن مالك، عن نافع، عن ابن عمر، عن النبـي ﷺ، من طريق واحد، وهو موقوف عن مالك أيضاً. لقن البغداديون بهلولاً الأنباري، عن محمد بن عمرو بن حبان، عن عثمان بن سعيد الحمصي، عن مالك، عن نافع، عن ابن عمر، فلقنوه: عن النبـي ﷺ. وهو موقوف، ثناه بهلول بها موقوفاً. اهـ.

فبين ابن عدي أنه لم يرفعه إلاَّ سعيد بن عبد الرحمن عندما رواه عن عبيد الله. وأن البغداديين لقنوا بهلولاً فرواه مرفوعاً من طريق مالك. وقد سمعه منه ابن عدي ببغداد قبل ذلك موقوفاً على الصواب.

وقال البيهقي: تفرد أبو إبراهيم الترجماني برواية هذا الحديث مرفوعاً. والصحيح أنه من قول ابن عمر موقوفاً، وهكذا رواه غير أبـي إبراهيم عن سعيد. اهـ.

وقد عارضه ابن التركماني في هذا، وادعى أن الرفع زيادة من ثقة وهو أبو إبراهيم الترجماني، فيجب قبولها.

قلت: ليس أبو إبراهيم الترجماني ــ وإن كان لا بأس به ــ ، بالذي يقبل تفرده كما أن شيخه صدوق له أوهام، وقد خولف فيه أيضاً، كما قال البيهقي ــ وسيأتي بيان ذلك ــ .

وقال في المعرفة: وهذا خطأ من جهته ــ يعني الترجماني ــ وقد رواه يحيـى بن أيوب عن سعيد بن عبد الرحمن بهذا الإسناد موقوفاً وهو الصحيح. اهـ.

وقد سأل ابن أبـي حاتم (العلل ١/ ١٠٨: ٢٩٣) أبا زرعة عن هذا الحديث المرفوع فقال: هذا خطأ، رواه مالك، عن نافع، عن ابن عمر، موقوفاً، وهو

. . . . . .

الصحيح. وأُخْبِرت أن يحيى بن معين انتخب على إسماعيل بن إبراهيم، فلما بلغ هذا الحديث جاوزه، فقيل له: كيف لا تكتب هذا الحديث؟ فقال يحيى: فعل الله بي إن كتبت هذا الحديث. اهـ.

وذكر ابن الجوزي هذا الحديث في العلل المتناهية (١/ ٤٤٣: ٧٥٠)، ونقل عن الدارقطني أنه قال: وهم في رفعه، والصحيح أنه موقوف من قول ابن عمر، كذلك رواه مالك عن نافع عن ابن عمر قوله. اهـ.

ورواه الدارقطني (١/ ٤٢١)، باب الرجل يذكر صلاة وهو في أخرى؛ والخطيب في تاريخه (٩/ ٦٧)؛ والبيهقي (٢/ ٢٢١).

من طريق يحيى بن أيوب، حدثنا سعيد بن عبد الرحمن الجمحي، عن عبيد الله بن عمر، عن نافع، عن ابن عمر، فذكره موقوفاً.

قال الدارقطني: قال أبو موسى: وحدثناه أبو إبراهيم الترجماني، ثنا سعيد، به، ورفعه إلى النبي ﷺ، ووهم في رفعه، فإن كان قد رجع عن رفعه فقد وفق للصواب. اهـ.

قلت: يحيى بن أيوب المقابري، ثقة.

(الكاشف ٣/ ٢٢٠، التهذيب ١١/ ١٨٨، التقريب ص ٥٨٨).

ورواه الطحاوي (١/ ٤٦٧)، وابن المنذر في الأوسط (٢/ ٤١٧: ١١٣٩)، الصلاة، ذكر الرجل يذكر صلاة فائتة وهو في أخرى، لكن لم يسم شيخه، وإنما قال: حدثونا عن محمد ين يحيى، ثنا أبو صالح به.

من طريق عبد الله بن صالح، ثنا الليث، عن سعيد بن عبد الرحمن، فذكر بإسناده مثله، ولم يرفعه.

وعبد الله بن صالح، كاتب الليث، صدوق، كثير الغلط، ثبت في كتابه، وكانت فيه غفلة.

(التقريب ص ٨: ٣).

. . . . . .

فبهذا يتبين أن الوهم فيه من أبـي إبراهيم الترجماني، إذ خالفه من ذكرنا في رواية هذا الحديث عن شيخه موقوفاً.

ويحتمل أن يكون ذلك من أوهام شيخه فحمله عنه على الوهم، فقد وصفه ـ أعني سعيد بن عبد الرحمن ـ ابن عدي بأنه يرفع الموقوفات.

ورواه مالك (١/ ١٦٨: ٧٧)، ومن طريقه: عبد الرزاق (٢/ ٥: ٢٢٥٤)، باب الرجل يأتي الجماعة لصلاة فيجدهم في التي بعدها؛ والطحاوي (١/ ٤٦٧)، باب الرجل ينام عن الصلاة أو ينساها؛ والبيهقي في المعرفة (٣/ ١٣٩: ٤٠٣٠).

عن نافع، عن ابن عمر، بمثله موقوفاً.

ورواه ابن المنذر في الأوسط (٢/ ٤١٧: ١١٣٨)؛ والبيهقي (٢/ ٢٢٢).

من طريق ابن وهب، أخبرني عبد الله بن عمر، ومالك بن أنس، عن نافع عن ابن عمر، موقوفاً.

ورواه ابن أبـي شيبة في مصنفه (٢/ ٦٨).

من طريق حفص بن غياث، عن مالك، عن نافع، عن ابن عمر، أنه كان يقول: إذا ذكرت وأنت تصلي العصر أنك لم تصل الظهر، مضيت فيها ثم صليت الظهر، فإذا ذكرت أنك لم تصل الظهر فصليت أجزأتك.

وهذا إسناد صحيح، ومتن فيه ركاكة، ظاهره مخالف لرواية مالك في الموطأ، ومن رواه عنه غير حفص بن غياث.

الحكم عليه:

الحديث بهذا الإسناد فيه أبو إبراهيم الترجماني، وهو لا بأس به، لكن خالفه من هو أوثق منه.

وفيه شيخه سعيد بن عبد الرحمن الجمحي، وهو صدوق له أوهام، ووصفه ابن عدي بأنه يرفع الموقوفات.

وقد بينا في التخريج أن رفعه خطأ، والصواب وقفه على ابن عمر، قوله.

. . . . . .

وله شاهد من حديث أبـي جمعة حبيب بن سباع رضي الله عنه ـ وكان من أصحاب النبـي ﷺ ـ أن رسول الله ﷺ، عام الأحزاب صلى المغرب ونسي العصر، فقال رسول الله ﷺ، لأصحابه «هل رأيتموني صليت العصر؟» قالوا: لا يا رسول الله.

فأمر رسول الله ﷺ المؤذن، فأذن ثم أقام الصلاة فصلى العصر، ونقض الأولى، ثم صلى المغرب.

رواه أحمد (٤/ ١٠٦)، والطبراني (٤/ ٢٣: ٣٥٤٢)، والبيهقي (٢/ ٢٢٠).

من طريق ابن لهيعة، عن يزيد بن أبـي حبيب، عن محمد بن يزيد، عن عبد الله بن عوف، به.

قال البيهقي: وقد روي بإسناد ضعيف، أنه نقض الأولى فصلى العصر ثم صلى المغرب. اهـ. وهو إنما عنى هذا الحديث.

وقال الهيثمي (المجمع ١/ ٣٢٤): وفيه ابن لهيعة، وفيه ضعف. اهـ.

قلت: بل هو مدلس لين الحديث، واختلط بآخره، وليس هذا الحديث من رواية العبادلة عنه.

٤٤٦ ـ وقال[١] أبو بكر: حدثنا عَبيدة بن حُميد، عن يزيد بن[٢] أبي زياد، عن تميم بن سلمة، عن مسروق، عن ابن عباس رضي الله عنهما، قال: (خرج رسول الله ﷺ، فأعرس من الليل[٣]، فلم يستيقظ إلاَّ بالشمس، فأمر رسول الله ﷺ بلالاً رضي الله عنه فأذن، ثم صلى ركعتين).

قال ابن عباس رضي الله عنهما: فما يسرني به الدنيا وما فيها ـ يعني الرخصة ـ .

.....

(١) في (الإتحاف): (وثنا)، عطفه على ما قبله فالضمير عائد على الأول وهو أبو يعلى، ومعنى ذلك أنه عزاه لأبي يعلى ولم يعزه لمسند أبي بكر ابن أبي شيبة، وإنما رواه أبو يعلى من طريق أبي بكر بن أبي شيبة، والحديث موجود في مسند أبي يعلى، فيحتمل أن كليهما أخرجه في مسنده، ويحتمل أن ما هنا خطأ.

(٢) لفظة (بن): ليست في (سد).

(٣) زاد في مسند أبي يعلى: (فرقد).

---

٤٤٦ ـ تخريجه:

هو في مسند أبي يعلى (٤/ ٢٦٣: ٢٣٧٥).

وذكره الهيثمي (المقصد العلي ٢٨٤: ٢٠٦).

وأيضاً (المجمع ١/ ٣٢١)، وقال: رواه أحمد، وأبو يعلى، والبزار، والطبراني في الأوسط، فرواه أحمد عن يزيد بن أبي زياد عن رجل عن ابن عباس، ورواه أبو يعلى والبزار والطبراني: عن يزيد بن أبي زياد عن تميم بن سلمة عن مسروق عن ابن عباس، ورجال أبي يعلى ثقات. اهـ.

وذكره البوصيري (الإتحاف ١/ ٢١٨ أ)، كتاب افتتاح الصلاة، باب لا تفريط على من نام عن صلاة أو نسيها حتى ذهب وقتها وعليه قضاؤها إذا ذكرها، وعزاه لأبي يعلى، فقط دون غيره.

. . . . . .

ورواه أحمد (١/ ٢٥٩)، قال: ثنا عبيدة بن حميد، ثنا يزيد بن أبـي زياد، عن رجل، عن ابن عباس رضي الله عنهما، فذكره بلفظ مقارب.

ورواه الطبراني في الأوسط (كما في مجمع البحرين ١/ ٥٦ ب)، كتاب الصلاة، باب فيمن نسي صلاة أو نام عنها.

من طريق أبـي بكر بن أبـي شيبة، به فذكره بلفظ مقارب، ولم يذكر قول ابن عباس، وذكر بدله: قال مسروق: وما أحب أن لي الدنيا وما فيها بصلاة رسول الله ﷺ بعد طلوع الشمس).

قال الطبراني: لم يروه عن مسروق إلاَّ تميم، ولا عنه إلاَّ يزيد، تفرد به عبيدة. اهـ.

وقد سأل ابن أبـي حاتم أباه وأبا زرعة عن هذا الحديث فقالا: هذا خطأ، أخطأ فيه عبيدة. رواه جماعة فقالوا: عن تميم بن سلمة، عن مسروق: «كان النبـي ﷺ في سفر. . .» مرسل فقط. قلت لهما: الوهم ممن هو؟ قالا: من عبيدة. اهـ. علل ابن أبـي حاتم (١/ ٩٧: ٢٦٢). وقد رواه ابن أبـي شيبة (٢/ ٨٢)، عن محمد بن فضيل، عن يزيد بن أبـي زياد، عن تميم بن سلمة، عن مسروق، عن النبـي ﷺ. نحوه.

ومحمد بن فضيل، ثقة، وروايته أولى من رواية عبيدة بن حميد.

ورواه البزار كما في كشف الأستار (١/ ٢٠١: ٣٩٨).

قال: حدثنا محمد بن مرزوق بن بكير، ثنا حرمي بن حفص، ثنا صدقة بن عبادة، عن أبيه عبادة، عن ابن عباس، فذكر نحوه.

قال البزار: قد روي هذا الحديث بألفاظ مختلفة أنه نام عن الصلاة، ولا نعلم عن ابن عباس إلاَّ من طريقين، هذا، وطريق آخر رواه عبيدة بن حميد: ثنا يزيد بن أبـي زيد، عن تميم بن سلمة، عن مسروق، عن ابن عباس، عن النبـي ﷺ. حدثنا به السري بن عاصم، عن عبيدة بن حميد.

قال البزار: لا نعلم روى مسروق عن ابن عباس غير هذا الحديث، ولا روى

. . . . . .

هذا متصلاً إلاَّ عَبيدة، ورواه غيره مرسلاً. اهـ.

قلت: شيخ البزار في الطريق الأولى هو محمد بن محمد بن مرزوق بن بكير الباهلي، نسب هنا إلى جده، وهو صدوق له أوهام. التقريب (ص ٥٠٥).

وصدقة بن عبادة بن نشيط الأسدي، وأبوه، ذكرهما ابن حبان في الثقات. ولم يرو عن عبادة إلاَّ ابنه صدقة، فهو مجهول.

(التاريخ الكبير ٤/ ٢٩٧، ٦/ ٩٦؛ الجرح ٤/ ٤٣٣، ٦/ ٩٦؛ الثقات ٥/ ١٤٥، ٨/ ٣٢٠) نحوه.

ورواه النسائي (١/ ٢٩٨: ٦٢٥)؛ والطيالسي (ص ٣٤٠: ٢٦١٢).

من طريق حبيب، عن عمرو بن هرم، عن جابر بن زيد، عن ابن عباس، قال: (أدلج رسول الله ﷺ، ثم عرس فلم يستيقظ حتى طلعت الشمس، أو بعضها، فلم يصل حتى ارتفعت الشمس فصلى، وهي صلاة الوسطى).

وحبيب هو ابن أبـي حبيب الجرمي البصري، وهو صدوق يخطىء.

(التهذيب ٣/ ١٨٠؛ التقريب ص ١٥٠).

فالحديث بهذا الإسناد ضعيف.

وعلى هذا فليس الحديث من الزوائد، لأن أحمد رواه كما تقدم بلفظ حديث الباب، ورواه النسائي بنحوه.

لكن لعل الحافظ اعتبره زائداً باختلاف الطريق وإن اتحد الصحابـي، ولفظ الحديث.

الحكم عليه:

الحديث بهذا الإسناد فيه يزيد بن أبـي زياد، وهو صدوق ساء حفظه بآخره فكان يقبل التلقين، فوقع المناكير في حديثه، وكان يدلس ولم يصرح هنا بالتحديث. وقد روي عنه عن تميم عن مسروق مرسلاً ــ كما مر ــ وقد خطأ أبو حاتم وأبو زرعة عبيدةَ بن حميد حين رواه متصلاً ــ كما في حديث الباب.

. . . . . .

وقد توبع يزيد بن أبـي زياد في رواية هذا الحديث متصلاً، كما في رواية البزار، لكن سنده ضعيف أيضاً.

وتوبع في رواية معناه عن ابن عباس ــ كما في رواية النسائي ــ لكن في سندها ضعف أيضاً.

ولـه شواهد صحيحة تقدمت في حديث رقم (٤٤١، ٤٤٢) فهو بها حسن لغيره.

٥ ـ «صفة الصلاة»[١]

١ ـ باب في الاستفتاح وغيره

(٢١) حديث افتتاح الصلاة بالتكبير، يأتي إن شاء الله تعالى في باب التسليم[٢].

.....

(١) زاد في (سد) قبل قوله: (صفة الصلاة): (باب)، وبحثت في (ك) فلم أجد هذا العنوان والباب الذي تحته بجميع أحاديثه.

(٢) هذا الحديث الذي يشير إليه الحافظ سيأتي في هذا الباب برقم (٤٥٠)، عن عبد الله بن زيد رضي الله عنه، وقد ذكره أيضاً بحروف مرة أخرى في باب التسليم حديث رقم (٥٢٥).

٤٤٧ ـ [١] إسحاق: أخبرنا النضر بن شميل، ثنا شعبة، عن حصين[١]، عن عبد الله بن شداد، أنه سمع رفاعة بن رافع[٢] ـ رجلاً من أهل بدر ـ : (كبر في صلاته، فقال: الله أكبر، اللهم لك الحمد كله، ولك الملك كله، وإليك[٣] يُرْجع الأمر كله، أسألك من الخير كله، وأعوذ بك من الشر كله).

* **قلت: روى البخاري في صحيحه عن آدم[٤]، عن شعبة، عن حصين، عن ابن[٥] شداد قال: (رأيت رفاعة بن رافع الأنصاري ـ وكان قد شهد بدراً ـ)[٦]. وبقيته على شرطه، وهو هنا غير مرفوع، وأظن أن حكمه الرفع[٧].**

[٢] إسحاق: أخبرنا أبو عامر العَقَدي، ثنا شعبة، عن حصين، [قال][٨]: سمعت عبد الله[٩] بن شداد بن الهاد، أنه سمع رجلاً من أصحاب النبي ﷺ، يقال له: رفاعة بن رافع، قال: لما دخل في الصلاة فكبر فقال: فذكر مثله.

* **هذا حديث صحيح.**

.....

(١) هو ابن ابن عبد الرحمن السلمي.

(٢) هو الأنصاري الخزرجي الزرقي، شهد العقبة، وبدراً وما بعدها هو وأبوه، ومات بعد سنة أربعين بسنة أو سنتين. (الإصابة ٢/ ٢٠٩) (القسم الأول).

(٣) في (حس): وإليه.

(٤) آدم: هو ابن أبي إياس ـ واسمه: عبد الرحمن ـ الخراساني، أبو الحسن العسقلاني.

(٥) في (عم)، و (سد): أبي ـ وهو تصحيف ـ .

(٦) صحيح البخاري (٧/ ٣١٩: ٤٠١٤)، ولم يرو البخاري من الحديث سوى هذا الجزء الذي ذكره المصنف.

(٧) قلت: قد جزم المصنف في الفتح (٧/ ٣٢١): بأنه موقوف، فقال: ولم يذكر البخاري ذلك ـ يعني متن الحديث ـ لأنه موقوف ليس من غرضه. اهـ.

. . . . . .

وهذا هو الصواب ــ إن شاء الله ــ لأنه ليس فيه ما يدل على الرفع صراحة أو ضمناً، إلاَّ أن يقال: لم يعدل الصحابي عما جاء عن النبي ﷺ في هذا الموضع من الصلاة إلاَّ إلى شيء سمعه من نبيه ﷺ. لكن هذا غير مسوغ للحكم له بالرفع، فإنه أيضاً قد يكون فهم أن المقصود هو الدعاء، فدعا بما تيسر له، وبما حفظه من مجموع أحاديث الدعاء في الصلاة وخارجها.

(٨) ما بين المعقوفتين زيادة من (حس)، و (عم)، و (سد).

(٩) زاد في (سد): بن ــ ولا محل لها.

---

٤٤٧ ــ تخريجه:

ذكره البوصيري (الإتحاف ١/ ١٩٢ب)، كتاب افتتاح الصلاة، باب فيما يستفتح به الصلاة من الدعاء، وذكر الحديث بطريقيه، وعزاه لإسحاق بن راهويه، وقال: قال شيخنا الحافظ أبو الفضل: هذا حديث صحيح، روى البخاري في صحيحه عن آدم، عن شعبة، عن حصين، عن ابن شداد قال: رأيت رفاعة بن رافع الأنصاري ــ وكان قد شهد بدراً ــ وبقيته على شرطه، وهو هنا غير مرفوع، وأظن أن حكمه الرفع. اهـ.

قلت: شيخ البوصيري الذي نقل عنه هذا الكلام هو الحافظ ابن حجر، مصنف هذا الكتاب ــ أعني المطالب العالية ــ .

ورواه الإسماعيلي في مستخرجه على البخاري ــ كما في الفتح (٧/ ٣٢١) ــ من طريق معاذ بن معاذ، عن شعبة، بلفظ: (سمع رجلاً من أهل بدر يقال له: رفاعة بن رافع كبر في صلاته حين دخلها).

ومن طريق ابن أبي عدي، عن شعبة، ولفظه: (عن رفاعة رجل من أهل بدر، أنه دخل في الصلاة، فقال: الله أكبر كبيرا).

الحكم عليه:

الأثر بهذين الإسنادين صحيح، على شرط البخاري ــ كما قال الحافظ ــ رحمه الله.

٤٤٨ ـ وقال مسدد: حدثنا عطَّاف بن خالد، حدثني إسماعيل بن رافع، عن أنس بن مالك رضي الله عنه، قال: كنت جالساً مع رسول الله ﷺ، في مسجد الخَيْف[١]، فأتاه رجلان: أنصاري، وثقفي... فذكر الحديث. قال: فقال الثقفي: أخبرني يا رسول الله عما جئت أسألك عنه؟ قال ﷺ: «جئت تسألني عن الصلاة»... فذكر الحديث. قال ﷺ: «ثم إذا قمت إلى الصلاة فاقرأ ما تيسر من القرآن، ثم إذا ركعت فأمكن يديك من ركبتيك، وافرق بين أصابعك حتى تطمئن راكعاً، ثم إذا سجدت فمكن وجهك من السجود حتى تطمئن ساجداً، وصلِّ من أول الليل وآخره».

[عم٨٠] قال: أرأيتك / إن صليت الليل كله؟

قال ﷺ: «فإنك إذاً أنت»[٢].

.....

(١) ينقل الكلام على مسجد الخيف من الأصل.

(٢) تقدم هذا الحديث بسنده وقصته وجزء آخر من متنه غير مذكور هنا، في كتاب الطهارة، باب فضل إسباغ الوضوء حديث رقم (٨٠).

---

٤٤٨ ـ تخريجه:

ذكره البوصيري (الإتحاف ١/ ٨٩ ب)، كتاب الطهارة، باب فضل الوضوء وإسباغه، وعزاه لمسدد، ولم يسق لفظه وإنما قال: فذكره مطولاً وسيأتي لفظه في كتاب الحج، في باب الطواف بالبيت. اهـ.

ثم ذكره بطوله (١/ ١٦١ أ) من المختصرة، كتاب الحج، باب في الطواف بالبيت وفضله، وقال: رواه مسدد، والبزار، والأصبهاني، بسند ضعيف، لضعف إسماعيل بن رافع. اهـ.

ورواه البزار (كما في كشف الأستار ٢/ ٩: ١٠٨٣).

. . . . . .

من طريق الحسن بن الربيع، ثنا العطاف بن خالد المخزومي، به فذكره بطوله.

قال الهيثمي (المجمع ٣/ ٢٧٦): رواه البزار، وفيه إسماعيل بن رافع، وهو ضعيف. اهـ.

الحكم عليه:

الحديث بهذا الإسناد فيه ثلاث علل:

١ ـ عطاف بن خالد، وهو صدوق ربما وهم.

٢ ـ إسماعيل بن رافع، وهو ضعيف جداً.

٣ ـ لم أجد من ذكر لإسماعيل بن رافع رواية عن أحد من الصحابة رضي الله عنهم، وكل من ذكر في شيوخه هم من التابعين، وقال ابن حجر: من السابعة. اهـ. وهم عنده من لم يلق أحداً من الصحابة. لكن ابن سعد ذكره في الطبقة الخامسة من تابعي أهل المدينة. وسنه محتملة والله أعلم.

والحديث ضعيف جداً ـ لما تقدم ذكره ـ.

وللألفاظ الواردة فيه شواهد صحيحة كثيرة، عدا قوله: (أرأيتك إن صليت الليل كله؟... الحديث) فإنه مخالف لسنته العملية والقولية، فإنه ﷺ كان يصلي وينام، وقد نهى من أراد أن يقوم فلا ينام، وبين أن ذلك مخالف لسنته.

فعن عبد الله بن عمرو رضي الله عنهما، قال: قال لي رسول الله ﷺ: «ألم أخبر أنك تصوم النهار، وتقوم الليل؟»، فقلت: بلى يا رسول الله. قال: «فلا تفعل، صم وأفطر، وقم ونم، فإن لجسدك عليك حقاً، وإن لعينك عليك حقاً، وإن لزوجك عليك حقاً، وإن لزورك عليك حقاً...» الحديث.

رواه البخاري (٤/ ٢١٧: ١٩٧٥)؛ ومسلم (٢/ ٣١٢، ٣١٥: ١١٥٩).

وعن أنس رضي الله عنه قال: جاء ثلاثة رهط إلى بيوت أزواج النبي ﷺ، يسألون عن عبادة النبي ﷺ، فلما أُخْبِرُوا، كأنهم تقالوها، فقالوا: وأين نحن من النبي ﷺ؟ قد غفر الله له ما تقدم من ذنبه وما تأخر، قال أحدهم: أما أنا فأنا أصلي

. . . . . .

الليل أبداً. وقال آخر: أنا أصوم الدهر ولا أفطر. وقال آخر. أنا أعتزل النساء فلا أتزوج أبداً. فجاء رسول الله ﷺ فقال: «أنتم الذين قلتم كذا وكذا؟ أما والله إني لأخشاكم لله وأتقاكم له، لكني أصوم وأفطر، وأصلي وأرقد، وأتزوج النساء فمن رغب عن سنتي فليس مني».

رواه البخاري (٩/ ١٠٤: ٥٠٦٣) واللفظ له؛ ومسلم (٢/ ١٠٢٠: ١٤٠١) بنحوه.

١ ـ ومن شواهده حديث المسيء صلاته، رواه أبو هريرة، وغيره.

وفي حديث أبي هريرة رضي الله عنه: قال ـ أي النبي ﷺ ـ : «إذا قمت إلى الصلاة فكبر، ثم اقرأ ما تيسر معك من القرآن، ثم اركع حتى تطمئن راكعاً، ثم ارفع حتى تعتدل قائماً، ثم اسجد حتى تطمئن ساجداً، ثم ارفع حتى تطمئن جالساً، ثم افعل ذلك في صلاتك كلها».

رواه البخاري (٢/ ٢٧٦: ٧٩٣)؛ ومسلم (١/ ٢٩٨: ٣٩٧)؛ وأبو داود (١/ ٥٣٤: ٨٥٦)؛ والترمذي (٢/ ١٠٣: ٣٠٣)؛ والنسائي (٢/ ١٢٤: ٨٨٤)؛ وابن ماجه (١/ ٣٣٦: ١٠٦٠).

٢ ـ وفي حديث أبي حميد الساعدي: (وإذا ركع أمكن يديه من ركبتيه)، يعني النبي ﷺ.

وفي رواية لأبي داود بسند فيه ابن لهيعة: (فإذا ركع أمكن كفيه من ركبتيه، وفرج بين أصابعه).

روى الحديث بطوله: البخاري (٢/ ٣٠٥: ٨٢٨).

وأبو داود (١/ ٤٦٧، ٤٦٨: ٧٣٠، ٧٣١)؛ والترمذي (٢/ ١٠٥: ٣٠٤)؛ والنسائي (٢/ ١٨٧: ١٠٣٩) مختصراً؛ وابن ماجه (١/ ٣٣٧: ١٠٦١).

٤٤٩ ـ وقال ابن أبـي شيبة: حدثنا شبابة، عن ابن أبـي ذئب، قال: حدثني سعيد بن سمعان، قال: دخل علينا أبو هريرة رضي الله عنه، فقال: (كان رسول الله ﷺ، يقف قبل القراءة هُنَيَّة[1] يسأل الله من فضله).

.....

(١) هُنَيَّة: أي قليلاً من الزمان، وهو تصغير (هَنَة)، ويقال: هُنَيْهَة أيضاً. النهاية (٥/ ٢٧٩)، مادة: (هنى).

---

٤٤٩ ـ تخـريـجـه:

ذكره البوصيري (الإتحاف ١/ ١٩١ أ)، كتاب افتتاح الصلاة، باب تكبيرة الإحرام، وصفة رفع اليدين، ومتى يكبر، وعزاه لأبـي بكر بن أبـي شيبة، وساقه بلفظ: دخل علينا أبو هريرة المسجد فقال: (ثلاث كان يعمل بها نبـي الله ﷺ، تركهن الناس، كان إذا قام في الصلاة رفع يديه مداً، وكان يقف قبل القراءة هنية ليسأل الله من فضله، وكان يكبر كلما رفع رأسه وكلما ركع، وكلما سجد).

قال: ورواه أبو داود الطيالسي ـ فذكره بلفظ مقارب ـ ثم قال: هذا إسناد رجاله ثقات. اهـ.

ولم يعزه الحافظ لأبـي داود الطيالسي، فلا أدري ترك ذلك عمداً، أو سهواً.

ورواه النسـائـي (٢/ ١٢٤: ٨٨٣)؛ والطيـالسـي (٣١٣: ٢٣٧٤)؛ وأحمـد (٢/ ٤٣٤، ٥٠٠)؛ والبخاري في جزء القراءة خلف الإمام (ص ٦١: ٢٧٩)؛ وابن خزيمة (١/ ٢٤١: ٤٧٣)؛ وابن المنذر في الأوسط (١/ ق ١٣٨ أ)، كتاب صفة الصلاة: ذكر سؤل العبد ربه جل ثناؤه من فضله؛ وابن حبان (٣/ ١٣٤: ١٧٧٤)؛ والبيهقي (٢/ ١٩٥)؛ والمزي في تهذيب الكمال (١٠/ ٤٩٠).

من طرق عن ابن أبـي ذئب، به، فذكره بألفاظ مقاربة لحديث الباب الذي ساقه البوصيري، إلاَّ قوله: (كلما رفع رأسه) فليس عند أحد منهم كلمة (رأسه).

وليس عند النسائي قوله: (ليسأل الله من فضله) وهي عند أحمد والباقين، وفي أكثر الروايات تعيين المسجد بأنه مسجد بني زريق.

. . . . . .

ولم أر لذكر الحافظ هذا الحديث في الزوائد وجهاً، لأن النسائي أخرجه عدا هذه الكلمة، وأخرجه أحمد بتمامه، ولو أن الحافظ ساقه بتمامه كما فعل البوصيري لقلنا لعله اعتبره زائداً بقوله فيه: (وكلما رفع رأسه) فإن النص على الرأس ليس عند أحد منهم، ولم أر الحافظ ذكره في باب التكبير، ولا في باب رفع اليدين. انظر: (ق ٨/ب) من المطالب العالية، فقد ذكر فيها هذين البابين.

وقد روى هذا الحديث مختصراً أبو داود (١/ ٤٧٩: ٧٥٣)؛ والترمذي (٢/ ٦: ٢٤٠).

من طريق ابن أبـي ذئب، به، ولفظه: (كان رسول الله ﷺ، إذا دخل في الصلاة رفع يديه مداً).

ورواه الحاكم (١/ ٢٣٤) بنحو هذا اللفظ، وقال: هذا حديث صحيح الإسناد ولم يخرجاه. اهـ. ووافقه الذهبـي.

ورواه البخـاري (٢/ ٢٢٧: ٧٤٤)؛ ومسلـم (١/ ٤١٩: ٥٩٨)؛ وأبـو داود (١/ ٤٩٣: ٧٨١)؛ والنسائي (٢/ ١٢٨: ٨٩٥)؛ وابن ماجه (١/ ٢٦٤: ٨٠٥)؛ وأحمد (٢/ ٢٣١، ٤٩٤)، والدارمي (١/ ٢٨٣)؛ وابن خزيمة (١/ ٢٣٧: ٤٦٥)؛ وابن حبان (٣/ ١٣٣، ١٣٤: ١٧٧٢، ١٧٧٣، ١٧٧٥)؛ والبيهقي (٢/ ١٩٥).

من طرق عن عمارة بن القعقاع، عن أبـي زرعة، عن أبـي هريرة رضي الله عنه، قال: كان رسول الله ﷺ، إذا كبر في الصلاة سكت هنية قبل أن يقرأ، فقلت: يا رسول الله ــ بأبـي أنت وأمي ــ أرأيت سكوتك بين التكبير والقراءة ما تقول؟

قال: «أقول: اللهم باعد بيني وبين خطاياي كما باعدت بين المشرق والمغرب. . . الحديث» وهذا لفظ مسلم.

وقد وهم ابن الأثير ــ رحمه الله ــ في جامع الأصول (٤/ ١٨٣: ٢١٤٦)، فقال: (وزاد أبو داود والنسائي، في أول الدعاء، قال: «أقول: اللهم باعد بيني وبين خطاياي كما باعدت بين المشرق والمغرب. . . والباقي مثله». اهـ.

. . . . . .

لأن هذا الذي عزاه لأبـي داود والنسائي، عند الشيخين بحروفه، ولم ينبه المحقق ــ عبد القادر الأرناؤوط ــ على ما وقع للمصنف في هذا الحديث.

الحكم عليه:

الحديث بذا الإسناد صحيح.

وقد رواه الشيخان وغيرهما من غير طريق حديث الباب، ببعض لفظه، ومعنى باقيه ــ كما تقدم في التخريج ــ .

٤٥٠ ـ وقال[١] الحارث: حدثنا محمد بن عمر، ثنا يعقوب بن
[مح١٦أ] محمد / بن أبي صعصعة، عن أيوب بن عبد الرحمن بن أبي صعصعة،
عن عباد بن تميم، عن عبد الله بن زيد رضي الله عنه، عن النبي ﷺ،
قال: «افتتاح[٢] الصلاة الطُهُور[٣]، وتحريمها التكبير[٤]، وتحليلها
التسليم[٥]».

.....

(١) سيعيد المؤلف هذا الحديث بحروفه مرة أخرى في باب التسليم (ق ١٨ ب) حديث رقم (٥٢٥).

(٢) أي: أولها، فإن فاتحة الشيء أوله، فكأنه لما تطهر ابتدأ في الصلاة حيث أدى أحد شروطها. انظر: اللسان (٢/ ٥٣٩)، مادة: (فتح).

(٣) الطُهور ـ بالضم ـ: التطهر، والمراد به هنا التطهر من النجاسات، والوضوء للصلاة. انظر: النهاية (٣/ ١٤٧)، مادة: (طهر).

(٤) قوله: (وتحريمها التكبير)، قال ابن الأثير: كأن المصلي بالتكبير والدخول في الصلاة صار ممنوعاً من الكلام والأفعال الخارجة عن كلام الصلاة وأفعالها، فقيل للتكبير: تحريم لمنعه المصلي من ذلك. اهـ. النهاية (١/ ٣٧٣)، مادة: (حرم).

(٥) وتحليلها التسليم: أي صار المصلي بالتسليم يحل له ما حرم عليه فيها بالتكبير، من الكلام والأفعال الخارجة عن كلام الصلاة وأفعالها، كما يحل للمحرم بالحج عند الفراغ منه ما كان حراماً عليه.
النهاية (١/ ٤٢٩)، مادة: (حرم).

---

٤٥٠ ـ تخريجه:

ذكره الهيثمي (بغية الباحث ص ٢٢٩: ١٦٤).

وذكره البوصيري (الإتحاف ١/ ١٩٠ ب)، كتاب افتاح الصلاة، باب تحريم الصلاة التكبير وتحليلها التسليم، وعزاه للحارث بن محمد بن أبي أسامة، وقال: محمد بن عمر هو الواقدي، ضعيف. اهـ.

وذكره مرة أخرى (الإتحاف ١/ ٢١٠ ب)، كتاب افتتاح الصلاة، باب تحليل الصلاة التسليم، وعزاه للحارث بن محمد بن أبي أسامة، وقال: هذا إسناد فيه

. . . . . .

محمد بن عمر الواقدي، وهو ضعيف. اهـ.

ورواه الروياني في مسنده (ص ١٧٧ أ)، والطبراني في الأوسط (كما في مجمع البحرين ١/ ٧٣ أ)، كتاب الصلاة، باب تحريم الصلاة وتحليلها، والدارقطني (١/ ٣٦١)، كتاب الصلاة، باب مفتاح الصلاة الطهور.

من طريق محمد بن عمر الواقدي، به مثله، إلاَّ أن الروياني، والطبراني قالا: (مفتاح الصلاة) ولم يقولا: (افتتاح).

قال الطبراني: لا يروى عن عبد الله بن زيد إلاَّ بهذا الإسناد، تفرد به الواقدي. اهـ.

قلت: وليس في سند الروياني: أيوب بن عبد الرحمن بن صعصعة، فلا أدري سقط من الناسخ، أم هكذا في أصل الرواية.

ورواه ابن حبان في المجروحين (٢/ ٢٨٩) في ترجمة محمد بن موسى بن مسكين.

من طريق صاحب الترجمة، عن فليح بن سليمان، عن عبد الله بن أبـي بكر، عن عباد بن تميم، به مثله.

إلاَّ أنه قال: (مفتاح الصلاة).

قال ابن حبان: كان ــ يعني صاحب الترجمة ــ ممن يسرق الحديث ويحدث به ويروي عن الثقات أشياء موضوعات حتى إذا سمعها المبتدىء في الصناعة سبق إلى قلبه أنه كان المتعمد لها. اهـ.

وانظر: الميزان (٤/ ٤٩).

الحكم عليه:

الحديث بهذا الإسناد فيه ثلاث علل:

١ ــ محمد بن عمر الواقدي، وهو متروك الحديث.

٢ ــ يعقوب بن محمد بن أبـي صعصعة، ولم أجد له ترجمة.

. . . . . .

---

٣ ـ أيوب بن عبد الرحمن بن أبي صعصعة، وهو مستور.

وللحديث شواهد حسنة بمجموعها، ولكنه غير قابل للانجبار.

فمن شواهده.

١ ـ عن علي رضي الله عنه قال: قال رسول الله ﷺ: «مفتاح الصلاة الطهور، وتحريمها التكبير، وتحليلها التسليم».

وفي رواية الشافعي، وإحدى روايتي أحمد: (مفتاح الصلاة الوضوء).

رواه أبو داود (١/ ٤٩، ٤١١: ٦١، ٦١٨)؛ والترمذي (١/ ٨: ٣)؛ وابن ماجه (١/ ١٠١: ٢٧٥)؛ والشافعي في مسنده (١/ ٧٠: ٢٠٦)؛ وعبد الرزاق (٢/ ٧٢: ٢٥٣٩)؛ وابن أبي شيبة (٢/ ٢٢٩)؛ وأحمد (١/ ١٢٣، ١٢٩)؛ والدارمي (١/ ١٧٥)؛ وأبو يعلى في مسنده (١/ ٤٥٦: ٦١٦)؛ وابن عدي في الكامل (٤/ ١٤٤٨) في ترجمة عبد الله بن محمد بن عقيل؛ والدارقطني (١/ ٣٦٠)؛ والطحاوي (١/ ٢٧٣)؛ وأبو نعيم في الحلية (٨/ ٣٧٢)؛ وفي أخبار أصبهان (١/ ٢٧١)؛ والبيهقي (٢/ ١٥، ١٧٣، ٢٥٣، ٣٧٩)؛ والخطيب في تاريخه (١٠/ ١٩٧)؛ والبغوي في شرح السنة (٣/ ١٧: ٥٥٨).

من طريق الثوري، وغيره، عن عبد الله بن محمد بن عقيل، عن محمد بن الحنفية، به.

قال الترمذي: هذا الحديث أصح شيء في هذا الباب وأحسن، وعبد الله بن محمد بن عقيل هو صدوق، وقد تكلم فيه بعض أهل العلم من قبل حفظه وسمعت محمد بن إسماعيل يقول: كان أحمد بن حنبل، وإسحاق بن إبراهيم، والحميدي، يحتجون بحديث عبد الله بن محمد بن عقيل. قال محمد: وهو مقارب الحديث. اهـ.

وقال البغوي: هذا حديث حسن. اهـ.

وقال العقيلي: في الضعفاء (٢/ ٢٢٩): فيه لين. اهـ.

. . . . . .

وانظر التلخيص الحبير (١/ ٢١٦) رقم (٣٢٣)؛ والإرواء (٢/ ٨: ٣٠١)، وقد صححه بشواهده.

٢ ـ وعن أبـي سعيد الخدري رضي الله عنه، قال قال رسول الله ﷺ، فذكر مثله. وفي بعض رواياته: (مفتاح الصلاة الوضوء).

رواه الترمذي (٢/ ٣: ٢٣٨)؛ وابن ماجه (١/ ١٠١: ٢٧٦)؛ وابن أبـي شيبة (١/ ٢٢٩)؛ وأبو يعلى في مسنده (٢/ ٣٣٦، ٣٦٦: ١٠٧٧، ١١٢٥)؛ والعقيلي في الضعفاء (٢/ ٢٢٩)؛ وابن حبان في المجروحين (١/ ٣٨١)؛ وأبو نعيم في أخبار أصبهان (٢/ ٨٢)؛ والبيهقي (٢/ ٣٨٠).

من طرق عن أبـي سفيان طَرِيف بن شهاب السعدي، عن أبـي نضرة، به.

قال الترمذي: هذا حديث حسن. وفي الباب عن علي وعائشة. قال: وحديث علي بن أبـي طالب في هذا أجود إسناداً وأصح من حديث أبـي سعيد، وقد كتبناه في أول كتاب الوضوء. اهـ.

قلت: أبو سفيان طريف بن شهاب السعدي، ضعيف ـ التهذيب (٥/ ١١)؛ التقريب (ص ٢٨٢) ـ لكن الحديث معتضد بما قبله.

ورواه ابن حبان في المجروحين (١/ ٣٨١) في ترجمة أبـي سفيان طريف بن سفيان ويقال: ابن شهاب؛ وابن عدي في الكامل (٢/ ٧٨٣، ٧٨٤) في ترجمة حسان بن إبراهيم الكرماني؛ والحاكم (١/ ١٣٢).

من طرق عن حسان بن إبراهيم الكرماني، عن سعيد بن مسروق الثوري، عن أبـي نضرة، به مثله.

قال الحاكم: هذا حديث صحيح الإسناد على شرط مسلم ولم يخرجاه، وشواهده عن أبـي سفيان عن أبـي نضرة، كثيرة، فقد رواه أبو حنيفة، وحمزة الزيات، وأبو مالك النخعي، وغيرهم، عن أبـي سفيان. وأشهر إسنادٍ فيه حديث عبد الله بن محمد بن عقيل عن محمد بن الحنفية عن علي. والشيخان قد أعرضا عن

. . . . . .

حديث ابن عقيل أصلاً. اهـ. ووافقه الذهبي.

وقال ابن حبان: هذا ـ يعني قول حسان: عن سعيد بن مسروق ـ وهم فاحش؛ ما روى هذا الخبر عن أبي نضرة إلاَّ أبو سفيان السعدي، فتوهم حسان لما رأى أبا سفيان أنه والد الثوري، فحدث عن سعيد بن مسروق، ولم يضبطه، وليس لهذا الخبر إلاَّ طريقان: أبو سفيان عن أبي نضرة عن أبي سعيد، وابن عقيل عن ابن الحنفية عن علي، وابن عقيل قد تبرأنا من عهدته فيما بعد. اهـ.

وبنحو هذا الكلام قال ابن عدي في الكامل، دون قوله: وليس لهذا الخبر إلاَّ طريقان... الخ. وذكر أن حسان حدث به مرتين، مرة على الخطأ كما هنا، ومرة على الصواب فقال: عن أبي سفيان، به مثله.

وقال الدارقطني (العلل ٤/ ٤ ب): يرويه أبو سفيان السعدي طريف بن شهاب، عن أبي نضرة، عن أبي سعيد. وروى حسان بن إبراهيم، عن سعيد بن مسروق، عن أبي نضرة، قاله أبو عمر الحوضي. وسعيد بن مسروق لا يحدث عن أبي نضرة.

ولعل حسان حدثهم عن أبي سفيان، فيوهم من سمعه منه أنه أبو سفيان الثوري سعيد بن مسروق، وقد حدث به عبيد الله العبسي، عن حسان، عن أبي سفيان، عن أبي نضرة، وهذا هو الصحيح. اهـ.

قلت: حسان بن إبراهيم الكرماني، ثقة يخطىء، أخرجا له في الصحيحين أحاديث توبع عليها. فهذا من أخطائه.

وانظر: التلخيص الحبير (١/ ٢١٦) رقم (٣٢٣).

٢ ـ باب متى يقام[١] إلى[٢] الصلاة

٤٥١ ـ قال أبو يعلى: حدثنا محمد بن عبد الرحمن بن سهم الأنطاكي، ثنا حجاج بن فرُّوخ، ثنا العوام بن حوشب، عن عبد الله بن أبـي أوفى رضي الله عنه، قال: (كان بلال رضي الله عنه، إذا قال: قد قامت الصلاة، نهض رسول الله ﷺ).

.....

(١) في (عم): تقام ـ بالتاء الفوقية ـ .

(٢) حرف الجر (إلى) ليس في (عم).

---

٤٥١ ـ تخـريـجـه:

لم أجد مسند عبد الله بن أبـي أوفى فيما بين يدي من مسند أبـي يعلى، المطبوع والمخطوط، ولم أجده في مظنته من المقصد العلي.

وذكره الهيثمي (المجمع ٢/ ٥)، وقال: رواه الطبراني في الكبير، من طريق حجاج بن فروخ، وهو ضعيف جداً. اهـ. وفي آخره: (فكبر).

وذكره في (٢/ ١٠٣)، وزاد في آخره (بالتكبير)، وقال: رواه البزار، وفيه الحجاج بن فروخ وهو ضعيف. اهـ.

وذكره البوصيري (الإتحاف ١/ ١٤٥ أ)، كتاب الأذان، باب فيمن يقيم الصلاة، ومتى تقام، وعزاه لأبـي يعلى، وقال: هذا إسناده ضعيف لضعف الحجاج. اهـ.

وذكره أيضاً (الإتحاف ١/ ١٩١ أ)، كتاب افتتاح الصلاة، باب تكبيرة الإحرام،

. . . . . .

وصفة رفع اليدين، ومتى يكبر، وقال: قال أبو يعلى: ثنا موسى بن محمد بن حيان، ثنا الحجاج بن فروخ ـ شيخ واسطي ـ به مثله، وزاد في آخره (فكبر).

قال البوصيري: هذا إسناد ضعيف لضعف الحجاج، وتقدم في كتاب الأذان. اهـ.

ورواه البزار [كما في كشف الأستار (١/ ٢٥٢: ٥٢٠)؛ وزوائد البزار لابن حجر (ص ٨٨٤: ٣٦٥)]؛ وبحشل في تاريخ واسط (ص ٤٣)؛ وابن عدي في الكامل (٢/ ٦٥٠)؛ وابن حزم في المحلى (٤/ ١١٧) مسألة (٤٤٩)؛ والبيهقي (٢/ ٢٢).

من طرق عن حجاج بن فروخ، به مثله، وزاد البزار، وابن حزم في آخره (بالتكبير)، وزاد ابن عدي، والبيهقي (فكبر).

قال البزار: لا نعلمه إلاَّ عن ابن أبـي أوفى بهذا الإسناد، وحجاج بن فروخ ضعيف. اهـ.

وقال ابن حزم: وهذان أثران ـ يعني هذا الحديث وآخر عن عمر قوله ـ مكذوبان.

أما حديث ابن أبـي أوفى فمن طريق الحجاج بن فروخ، وهو متفق على ضعفه وترك الاحتجاج به. اهـ.

وقال البيهقي: وهذا لا يرويه إلاَّ الحجاج بن فروخ، وكان يحيى بن معين يضعفه. اهـ.

الحكم عليه:

الحديث بهذا الإسناد فيه علتان:

١ ـ حجاج بن فروخ، وهو ضعيف جداً.

٢ ـ الانقطاع بين العوام بن حوشب، وعبد الله بن أبـي أوفى رضي الله عنه، فقد قال أحمد لم يلق ابن أبـي أوفى.

فالحديث بهذا الإسناد ضعيف جداً.

. . . . . .

وقد جاء عن بعض التابعين أنه يكبر إذا قال المؤذن قد قامت الصلاة ـ كسويد بن غفلة ـ رواه ابن أبـي شيبة (١/ ٤٠٤) وفي سنده شريك القاضي، وهو صدوق يخطىء كثيراً وساء حفظه بعد توليته القضاء.

وعن قيس بن أبـي حازم، رواه ابن أبـي شيبة (١/ ٤٠٥)، وسنده صحيح.

وعن إبراهيم النخعي، رواه عبد الرزاق (٢/ ٧٤: ٢٥٥٠، ٢٥٥٢)؛ وابن أبـي شيبة (١/ ٤٠٥)، من طرق عنه.

٤٥٢ ـ حدثنا عبدان، [ثنا][1] عبد الواحد، [ثنا][2] يونس بن عبيد، قال: (كان الحسن[3] رضي الله عنه يكره[4] أن يكبر حتى [يَفْرَغ][5] المؤذن من الإقامة)[6].

.....

(١) في (مح): (بن).

(٢) في (مح)، و (حس): (بن).

(٣) هو الحسن البصري، الإمام.

(٤) زاد في (الإتحاف) بعد قوله: (يكره) للإمام.

(٥) في (مح)، (حس): (يرفع).

(٦) في (حس): (الأول). وهذا الحديث من مسند أبي يعلى كسابقه.

---

٤٥٢ ـ تخريجه:

لم أجده في المطبوع ولا المخطوط من مسند أبي يعلى. فالظاهر أنه من الرواية المطولة. وقد ذكره البوصيري (الإتحاف ١/ ١٦٥ أ)، كتاب الإمامة، باب فيمن يلي الإمام ومتى يقوم الإمام، وعزاه لأبي يعلى، وعنده زيادة: (للإمام) بعد قوله: (يكره).

وروى ابن أبي شيبة في مصنفه (١/ ٤٠٥)، كتاب الصلوات، في الإمام متى يكبر، إذا قال المؤذن: قد قامت الصلاة.

قال: حدثنا عبد الأعلى، عن هشام، عن الحسن: كره أن يقوم الإمام حتى يقول المؤذن: قد قامت الصلاة. وكره أن يكبر حتى يفرغ المؤذن من إقامته.

وعبد الأعلى بن عبد الأعلى البصري السامي ثقة. التقريب (ص ٣٣١).

وهشام بن حسان، ثقة، إلاَّ أن في روايته عن الحسن مقالاً، فقد قيل: إنه لم يلقه. (التقريب ص ٥٧٢، التهذيب ١١/ ٣٤)، وهو مدلس من الثالثة، وقد عنعن. (مراتب المدلسين ص ١١٤).

الحكم عليه:

الأثر بهذا الإسناد رجاله ثقات إلاَّ شيخ أبي يعلى فلم يتبين لي أمره. وهو معتضد برواية ابن أبي شيبة السابقة ـ وإن كان فيها ضعف ـ .

الخاتمة

الحمد لله الذي بنعمته تتم الصالحات، وبفضله وجوده تبلغ الغايات، وتنال الدرجات العاليات من الجنات، أشهد أن لا إله إلاَّ هو رب العرش والسماوات، وأشهد أن محمداً عبده ورسوله المبعوث بالآيات البينات، صلَّى الله عليه وعلى آله وصحبه ومن تبعهم بإحسان إلى يوم البعث والنشور.

وبعد فقد منَّ الله عليّ بالانتهاء من تحقيق هذا القسم من كتاب المطالب العالية، لمؤلفه الحافظ ابن حجر رحمه الله تعالى، بعد أن قدمت ما استطعت تقديمه من خدمة متواضعة لهذا الكتاب النافع الجليل، وأنا على يقين بأن ما قدمته من خدمة لهذا القسم، ما هو إلاَّ جهد من مقل بضاعته مزجاة، وليس بأهل للتصدي لمثل هذه المهمات، لكن لا سبيل إلى بلوغ الغايات إلاَّ بقطع المفازات وإن قل الزاد وضعفت الملكات.

وقد ظهر لي من خلال هذا العمل بعض النقاط المهمات، فأحببت أن أختم بها هذه الصفحات، ومنها:

١ ـ عظم ما تكبده السلف الصالح من المشاق في سبيل جمع سنة المصطفى ﷺ، فرحلوا في سبيل ذلك إلى شرق الدنيا وغربها، ثم ألفوا الكتب على شتى أنواع تصنيفها لتكون لما جمعوا حافظات.

٢ ـ أن ما وصل إلينا في هذا العصر من مؤلفات سلفنا لا يمثل إلاَّ اليسير مما ألفوه، وما ذلك إلاَّ بسبب ما لاقته هذه الأمة من النكبات، وما حل بها من الأزمات، وخاصة في عصورها المتأخرة؛ فقد احتواه العدو بقوته العسكرية والفكرية، وسلب ما لديها من هذا التراث العظيم، فأتلف منه ما أتلف، وحفظ في مكتباته ما حفظ.

٣ ـ ضخامة بعض هذه المسانيد العشرة، واشتمالها على كثير من أقوال الصحابة والتابعين رضي الله عنهم، إذ إن أحاديث هذا الكتاب ـ أعني المطالب العالية ـ كلها عدا ما ذكر للفائدة، أو بسبب الوهم، زوائد على الكتب الستة ومسند الإمام أحمد.

وأحب هنا أن أذكر عدد زوائد كل مسند في هذا القسم المحقق، إذ عن طريقها يمكن تصور حجم كل مسند من هذه المسانيد تصوراً تقريبياً:

ـ مسند الطيالسي: (١١) حديثاً.

ـ مسند الحميدي: (٣) أحاديث.

ـ مسند مسدد: (٥٦) حديثاً.

ـ مسند أبـي بكر بن أبـي شيبة: (٣٤) حديثاً.

ـ مسند إسحاق بن راهويه ـ ولم يقع للحافظ منه إلاَّ قدر النصف ـ : (٣٢) حديثاً.

ـ مسند ابن أبـي عمر العدني: (١٢) حديثاً.

ـ مسند أحمد بن منيع: (١٨) حديثاً.

ـ المنتخب من مسند عبد بن حميد: (١٠) أحاديث.

ـ مسند الحارث بن أبـي أسامة: (٤٠) حديثاً.

ـ مسند أبـي يعلى ـ وهو الكبير رواية ابن المقرىء ـ : (٧٢) حديثاً.

٤ ـ عظم ما قدمه الحافظ ابن حجر رحمه الله تعالى للحديث وعلومه من خدمات تقصر العبارة عن وصفها، ولكن يبقى العمل خير شاهد على ذلك، فما هذا الكتاب الذي انتزعه من بطون المسانيد الضخام إلاَّ جزء يسير مما قدمه.

٥ ـ رسوخ قدمه في شتى علوم الحديث، وثقابة رأيه، ونفاذ بصيرته، ودقة عبارته في ذلك، فهو إمام المتأخرين في كل فن من فنونه. والناظر في هذا الكتاب يدرك مصداقية ما قلته بما لا مجال لبسطه هنا.

٦ ـ بلغ عدد الأحاديث الصحيحة في هذا القسم: (١٧) حديثاً.

وبلغ عدد الأحاديث الحسنة: (٢٧) حديثاً.

وبلغ عدد الأحاديث الضعيفة: (١٢٤) حديثاً، وهي ضعيفة بأسانيدها هنا، أما متونها فجلها صحيحة.

وبلغ عدد الأحاديث الموضوعة: (٢)، كرر الحافظ أحدهما في أكثر من باب.

وبلغ عدد الآثار الصحيحية: (٣٩) أثراً، عن الصحابة وبعض التابعين رضي الله عنهم.

وبلغ عدد الآثار الحسنة: (٨) آثار.

وبلغ عدد الآثار الضعيفة: (٢٧) أثراً.

والله أسأل أن يحسن عاقبتي وإخواني المسلمين في الأمور كلها، والحمد لله أولاً وآخراً.

• • •

انتهى المجلد الثالث

ويليه المجلد الرابع وأوله آخر الصلاة

فهرس المصادر والمراجع

(أ) المخطـوطـات:

١ ـ إتحاف الخيرة المهرة بأطراف المسانيد العشرة للحافظ البوصيري، نسخة المكتبة الأزهرية، وعنها صورة بالمكتبة المركزية بجامعة الإمام محمد بن سعود. وبعضه مصور من مكتبة جار الله، بتركيا.

٢ ـ إكمال مغلطاي، نسخة المكتبة السليمانية بتركيا، ومنها صورة في خزانة شيخنا الدكتور محمود ميره.

٣ ـ الأوسط لابن المنذر، نسخة المكتبة السليمانية بتركيا، ومنها صورة في خزانة شيخنا الدكتور محمود ميره.

٤ ـ البدر المنير في تخريج الأحاديث والآثار الواقعة في الشرح الكبير للرافعي، تأليف: الحافظ سراج الدين عمر بن علي بن الملقن، نسخة مكتبة أحمد الثالث بتركيا، وفي مكتبتي صورة منها.

٥ ـ تاريخ دمشق للحافظ أبـي القاسم علي بن الحسن بن هبة الله بن عساكر، نسخة المكتبة الظاهرية، صورته مكتبة الدار بالمدينة المنورة ومنه نسخة في مكتبة الشيخ أبـي عبد الله سعد الحميد.

٦ ـ تنقيح التحقيق في أحاديث التعليق للحافظ محمد بن أحمد بن عثمان الذهبـي، من مخطوطات مكتبة فيض الله بتركيا ورقمها هناك (٢٩٦) وعندي صورة منها.

٧ ـ تهذيب الكمال للحافظ أبـي الحجاج يوسف المزي، صورته دار المأمون للتراث.

٨ ـ جزء فيه أحاديث عوالي مستخرجة من مسند الحارث بن أبـي أسامة، منه نسخة بالمكتبة المركزية برقم (١٠٦٦٣ ف) وعندي نسخة منه وهو ثلاث ورقات بسماعاته لكنه في الأصل ضمن مجموع.

٩ ـ جمان الدرر بترجمة شيخ الإسلام ابن حجر، لابن خليل الدمشقي، منه نسخة أصلية بالمكتبة المركزية، بجامعة الإمام محمد بن سعود، محفوظة تحت رقم (١٣٧٩ خ).

١٠ ـ الجواهر والدرر للسخاوي، منه نسخة مصورة بالمكتبة المركزية برقم (٥٠٥ ف).

١١ ـ علل الدارقطني للحافظ أبـي الحسن علي بن عمر الدارقطني، نسخة دار الكتب المصرية المحفوظة فيها برقم (٣٩٤) وعندي صورة منها.

١٢ ـ عوالي مسند الحارث: جزء فيه أحاديث عوالي مستخرجة من مسند الحارث بن أبـي أسامة.

١٣ ـ الكامل في ضعفاء الرجال لابن عدي (ج ٣)، نسخة أحمد الثالث منه صورة بالمكتبة المركزية (٩٦٧١ ف).

١٤ ـ الكنى والأسماء لمسلم بن الحجاج القشيري، صورة النسخة المحفوظة بالمكتبة الظاهرية بدمشق قدم له مطاع الطرابيشي. وصورته دار الفكر.

١٥ ـ مجمع البحرين في زوائد المعجمين للحافظ نور الدين الهيثمي، صورت الجزء الأول منه من مصورات شيخنا الدكتور / محمود ميره.

١٦ ـ المجمع المؤسس للمعجم المفهرس. منه نسخة مصورة بالمكتبة المركزية وهو جزءان برقم (٢٥٨٥ خ، ٢٥٨٦ خ) وهو للحافظ ابن حجر.

١٧ ــ مختصر إتحاف الخيرة للبوصيري، منه نسخة بالمكتبة المركزية. برقم (٨١٤١، ٨١٤٢، ٨١٤٣ ف).

١٨ ــ المراسيل لأبي داود سليمان بن الأشعث السجستاني، عندي منه نسخة مصورة عن معهد المخطوطات العربية بالكويت.

١٩ ــ مستدرك الحاكم، نسخة رواق المغاربة بالأزهر. ومنها صورة في خزانة شيخنا الدكتور محمود ميره.

٢٠ ــ مسند أبي داود الطيالسي. نسخة بتنه الهندية (عند شيخنا الدكتور محمود ميره نسخة عنها).

٢١ ــ مسند أبي داود الطيالسي، نسخة دار الأوقاف العراقية وعنها نسخة في مكتبة الشيخ محمد بن عبد المحسن التركي.

٢٢ ــ مسند ابن أبي شيبة، يوجد قطعة منه. وفي المكتبة المركزية صورة لهذه القطعة برقم (٩٧٨٦ ف).

٢٣ ــ مسند أبي يعلى، منه نسخة مصورة بالجامعة الإسلامية برقم (١١٤٩) ومنه نسخة بمكتبة شيخنا الدكتور محمود ميره.

٢٤ ــ مسند إسحاق بن راهويه، يوجد منه المجلد الرابع، وهو محفوظ في دار الكتب المصرية برقم (٤٥٤) وعنه صورة بالجامعة الإسلامية بالمدينة برقم (٣٧٩).

٢٥ ــ مسند الحميدي، نسخة دار الكتب الظاهرية بدمشق (رقم ٥٤١ حديث)، ومنها صورة في المكتبة المركزية بجامعة الإمام محمد بن سعود الإسلامية برقم (٢٩٢٣ ف) وعندي نسخة منها.

٢٦ ــ مسند محمد بن هارون الروياني، والموجود منه من أول الجزء السادس عشر إلى آخر المسند ــ نسخة الظاهرية، ومنها صورة في خزانة شيخنا الدكتور محمود ميره.

٢٧ ـ معاني الأخبار في رجال معاني الآثار للحافظ بدر الدين محمود بن أحمد العيني الحنفي. وعندي نسخة منه.

٢٨ ـ معجم شيوخ أبـي يعلى، للإمام أبـي يعلى أحمد بن علي بن المثنى الموصلي، وعندي نسخة منه مصورة عن مصورة الجامعة الإسلامية بالمدينة المنورة (٢٨٠١).

٢٩ ـ المعجم المفهرس، وهو تجريد أسانيد الكتب المشهورة والأجزاء المنثورة لابن حجر، نسخة دار الكتب المصرية (ف ١٣٨ ق ٥٣١)، وعند شيخنا الدكتور محمود ميره نسخة منه.

٣٠ ـ معرفة الصحابة لأبـي نعيم نسخة مكتبة أحمد الثالث بتركيا وفي مكتبة الأخ عبد الله بن عبد المحسن التويجري صورة منها.

٣١ ـ مكارم الأخلاق للخرائطي، نسخة رئيس الكتاب باسطنبول بتركيا وعنها نسخة في مكتبة الأخ عبد الكريم بن عبد الله بن صالح البديوي.

٣٢ ـ المنهـل الصافـي لابـن تغـري بـردى، منـه نسخـة بالمكتبـة المـركـزية (٧١٢ ف).

(ب) الرسائـل الجامعيـة:

١ ـ إتحاف الخيرة المهرة بزوائد المسانيد العشرة للحافظ البوصيري، القسم الثاني، حققه الدكتور سليمان بن علي السعود ونال به درجة الدكتوراه من الجامعة الإسلامية بالمدينة المنورة.

٢ ـ الإرشاد إلى معرفة علماء الحديث، للحافظ أبـي يعلى الخليل بن عبد الله الخليلي القزويني، حققه الدكتور محمد سعيد بن عمر إدريس، ونال به درجة الدكتوراه، من كلية أصول الدين بالرياض عام ١٤٠٦هـ.

٣ ـ بغية الباحث في زوائد مسند الحارث للحافظ نور الدين الهيثمي، حققه الدكتور حسين أحمد الباكري، ونال به درجة الدكتوراه من الجامعة الإسلامية بالمدينة المنورة، عام ١٤٠٥هـ.

٤ ـ الثقات الذين ضعفوا في بعض شيوخهم، إعداد وجمع الشيخ صالح بن حامد الرفاعي، ونال بها درجة الماجستير من الجامعة الإسلامية بالمدينة المنورة عام ١٤٠٦هـ.

٥ ـ دراسة المتكلم فيهم من رجال تقريب التهذيب، أعدها الشيخ عبد العزيز بن سعد التخيفي، ونال بها درجة الدكتوراه من كلية أصول الدين بالرياض عام ١٤٠٥هـ.

٦ ـ زوائد البزار للحافظ ابن حجر، حققه الدكتور عبد الله مراد السلفي، ونال به درجة الدكتوراه من الجامعة الإسلامية بالمدينة المنورة.

٧ ـ مختصر استدراك الحافظ الذهبي على مستدرك أبي عبد الله الحاكم، للعلامة سراج الدين عمر بن أحمد المعروف بابن الملقن، حقق النصف الأول منه الشيخ عبد الله اللحيدان، ونال به درجة الماجستير، من كلية أصول الدين بالرياض عام ١٤٠٤ ـ ١٤٠٥هـ.

٨ ـ مسند أم المؤمنين عائشة رضي الله عنها من مسند إسحاق بن راهويه، حققه وخرج أحاديثه الدكتور عبد الغفور عبد الحق البلوشي، ونال به درجة الدكتوراه من الجامعة الإسلامية بالمدينة المنورة عام ١٤٠٣ ـ ١٤٠٤هـ.

٩ ـ موافقة الخُبْر الخَبَر، للحافظ ابن حجر العسقلاني، القسم الأول حققه الدكتور عبد الله بن سليمان الحمد، ونال بها درجة الدكتوراه من الجامعة الإسلامية بالمدينة المنورة.

(ج) الكتب المطبوعة:

١ ـ آداب الشافعي ومناقبه: للإمام أبي محمد عبد الرحمن بن أبي حاتم الرازي، تحقيق عبد الغني عبد الخالق، طبعة مكتبة التراث الإسلامي ـ سوريا.

٢ ـ الأباطيل والمناكير: للحافظ أبي عبد الله الحسين بن إبراهيم الجورقاني، تحقيق عبد الرحمن الفريوائي، طبعة الجامعة السلفية ـ بنارس الهند، الطبعة الأولى ١٤٠٣هـ.

٣ ـ ابن حجر العسقلاني ودراسة مصنفاته: للدكتور شاكر محمود عبد المنعم، طبعة دار الرسالة بغداد ١٩٧٨م.

٤ ـ أبو زرعة الرازي وكتابه الضعفاء، تحقيق الدكتور سعدي الهاشمي، طبعة الجامعة الإسلامية بالمدينة المنورة، الطبعة الأولى ١٤٠٢هـ.

٥ ـ إتحاف ذوي الرسوخ بمن رمي بالتدليس من الشيوخ، تأليف حماد بن محمد الأنصاري، طبعة مكتبة المعلا الكويت، الطبعة الأولى ١٤٠٦هـ.

٦ ـ أحوال الرجال: لأبي إسحاق الجوزجاني، تحقيق السيد صبحي البدري السامرائي، طبعة مؤسسة الرسالة بيروت، الطبعة الأولى ١٤٠٥هـ.

٧ ـ أخبار أصبهان: للحافظ أبي نعيم الأصبهاني، طبعة الدار العلمية ـ الهند، الطبعة الثانية ١٤٠٥هـ.

٨ ـ أخبار القضاة، تأليف محمد بن خلف بن حيان المعروف بوكيع، طبعة عالم الكتب ـ بيروت.

٩ ـ اختلاف الحديث: للإمام محمد بن إدريس الشافعي، تحقيق عامر أحمد حيدر، طبعة مؤسسة الكتب الثقافية، الطبعة الأولى ١٤٠٥هـ.

١٠ ـ أخلاق النبي وآدابه: للحافظ أبي محمد عبد الله بن حيان الأصبهاني، تحقيق السيد الجميلي، طبعة دار الكتاب العربي ـ بيروت، الطبعة الثانية ١٤٠٦هـ.

١١ ـ الأدب المفرد: للإمام محمد بن إسماعيل البخاري، أشرف عليه عبد الوهاب الخلجي.

١٢ ـ الأذكار: الإمام أبي زكريا محيي الدين النووي، طبعة دار الكتاب العربي بيروت ١٤٠٣هـ.

١٣ ـ إرشاد طلاب الحقائق إلى معرفة سنن خير الخلائق: للإمام أبي زكريا محيي الدين النووي، تحقيق عبد الباري السلفي، طبعة مكتبة الإيمان بالمدينة المنورة، الطبعة الأولى ١٤٠٨هـ.

١٤ ـ إرواء الغليل بتخريج أحاديث منار السبيل: للمحدث محمد ناصر الدين الألباني، إشراف محمد زهير الشاويش، طبعة المكتب الإسلامي، الطبعة الأولى ١٣٩٩هـ.

١٥ ـ الإلزامات والتتبع: للإمام أبي الحسن علي بن عمر الدارقطني، تحقيق مقبل الوادعي، طبعة دار الكتب العلمية ـ بيروت، الطبعة الثانية ١٤٠٥هـ.

١٦ ـ أساس البلاغة: لأبي القاسم جار الله محمود بن عمر الزمخشري، تحقيق عبد الرحيم محمود، طبعة دار المعرفة ـ بيروت، ١٤٠٢هـ.

١٧ ـ أسباب النزول: لأبي الحسن علي بن أحمد الواحدي، تحقيق السيد أحمد صقر، الطبعة الثانية ١٤٠٤هـ.

١٨ ـ الاستغناء في معرفة المشهورين من حملة العلم بالكنى: لأبي عمر يوسف بن عبد البر القرطبي، تحقيق الدكتور عبد الله مرحول السوالمة، طبعة منشورات دار ابن تيمية عام ١٤٠٥هـ.

١٩ ـ الاستيعاب في معرفة الأصحاب: مطبوع بهامش الإصابة، لأبـي عمر يوسف بن عبد البر القرطبـي، طبعة مطبعة السعادة ـ مصر، مصور عن الطبعة الأولى ١٣٢٨هـ.

٢٠ ـ أسد الغابة في معرفة الصحابة: للعلامة عز الدين أبـي الحسن علي بن محمد المعروف بابن الأثير، طبعة دار إحياء التراث العربـي ـ بيروت.

٢١ ـ الأسرار المرفوعة في الأخبار الموضوعة، تأليف نور الدين علي بن محمد القاري، تحقيق الدكتور محمد بن لطفي الصباغ، طبعة المكتب الإسلامي، الطبعة الثانية ١٤٠٦هـ.

٢٢ ـ الأسماء المبهمة في الأنباء المحكمة، تأليف الخطيب البغدادي أحمد بن علي بن ثابت، تحقيق عز الدين علي السيد، طبعة مكتبة الخانجي بالقاهرة، الطبعة الأولى ١٤٠٥هـ.

٢٣ ـ الإصابة في تمييز الصحابة: للحافظ أبـي الفضل أحمد بن علي بن حجر العسقلاني، طبعة دار الكتب العلمية ـ بيروت.

٢٤ ـ الاعتبار في الناسخ والمنسوخ: لأبـي بكر محمد بن موسى الحازمي، تحقيق عبد المعطي قلعجي، طبعة دار الوعي ـ حلب، الطبعة الأولى ١٤٠٣هـ.

٢٥ ـ الأعلام: لخير الدين الزركلي، طبعة دار العلم للملايين ـ بيروت.

٢٦ ـ الإعلان بالتوبيخ لمن ذم التاريخ: للحافظ شمس الدين السخاوي، طبعة دار الكتاب العربـي ـ بيروت ١٤٠٣هـ.

٢٧ ـ الإقناع في القراءات السبع، تأليف أحمد بن علي بن خلف الأنصاري، تحقيق عبد المجيد قطامش، طبعة جامعة أم القرى، الطبعة الأولى ١٤٠٣هـ.

٢٨ ـ الإكمال في رفع الارتياب عن المؤتلف والمختلف في الأسماء والكنى: للأمير الحافظ ابن ماكولا، تحقيق عبد الرحمن بن يحيى المعلمي اليماني، طبعة دائرة المعارف العثمانية بالهند، الطبعة الثانية.

٢٩ ـ الإلماع إلى معرفة أصول الرواية وتقييد السماع: للقاضي عياض اليحصبي، تحقيق السيد أحمد صقر، طبعة دار التراث ـ القاهرة ١٣٩٨هـ.

٣٠ ـ إنباء الغمر بأبناء العمر: للحافظ ابن حجر العسقلاني، تحقيق محمد عبد المعيد خان، طبعة دار الكتب العلمية ـ بيروت، الطبعة الثانية ١٤٠٦هـ.

٣١ ـ إنباه الرواة على أنباء النحاة، تأليف جمال الدين علي بن يوسف القفطي، تحقيق محمد أبو الفضل إبراهيم، طبعة دار الفكر العربي ـ القاهرة، الطبعة الأولى ١٤٠٦هـ.

٣٢ ـ الإنباه على قبائل الرواة: لابن عبد البر يوسف بن عمر القرطبي، تحقيق إبراهيم الأبياري، طبعة دار الكتاب العربي ـ بيروت، الطبعة الأولى ١٤٠٥هـ.

٣٣ ـ الانتقاء في فضائل الأئمة الثلاثة الفقهاء: للحافظ أبي عمر بن عبد البر القرطبي، طبعة دار الكتب العلمية ـ بيروت.

٣٤ ـ أنيس الفقهاء، تأليف قاسم القونوي، تحقيق أحمد بن عبد الرزاق الكبيسي، طبعة دار الوفاء ـ جدة، الطبعة الأولى ١٤٠٦هـ.

٣٥ ـ الأنساب: لأبي سعد عبد الكريم السمعاني، تحقيق عبد الله عمر البارودي، طبعة دار الكتب العلمية ـ بيروت، الطبعة الأولى ١٤٠٨هـ.

٣٦ ـ الأوسط في السنن والإجماع والاختلاف: لأبي بكر محمد بن إبراهيم بن المنذر النيسابوري، تحقيق أبي حماد صغير أحمد بن محمد حنيف، طبعة دار طيبة ـ الرياض، الطبعة الأولى ١٤٠٥هـ.

٣٧ ـ الأوائل: لأبي هلال العسكري، تحقيق وليد قصاب ومحمد المصري، طبعة دار العلوم ـ الرياض.

٣٨ ـ الباعث الحثيث شرح اختصار علوم الحديث، تأليف أحمد شاكر، طبعة دار الكتب العلمية ـ بيروت.

٣٩ ـ بداية المجتهد ونهاية المقتصد: للإمام محمد بن رشد القرطبي المالكي، طبعة دار المعرفة ـ بيروت، الطبعة السابعة ١٤٠٥هـ.

٤٠ ـ البداية والنهاية: للحافظ أبي الفداء ابن كثير الدمشقي، طبعة مكتبة المعارف ـ بيروت، الطبعة الثالثة ١٩٨٠م.

٤١ ـ البدر الطالع: للعلامة محمد بن علي الشوكاني، طبعة مكتبة ابن تيمية ـ القاهرة.

٤٢ ـ بغية الوعاة: لجلال الدين السيوطي، تحقيق محمد أبو الفضل إبراهيم، طبعة المكتبة العصرية ـ بيروت.

٤٣ ـ بين الإمامين مسلم والدارقطني: للدكتور ربيع بن هادي المدخلي، طبعة الجامعة السلفية ـ الهند، الطبعة الأولى ١٤٠٢هـ.

٤٤ ـ تاريخ ابن معين: رواية العباس بن محمد الدوري، تحقيق أحمد محمد نور سيف، طبعة جامعة أم القرى، الطبعة الأولى ١٣٩٩هـ.

٤٥ ـ تاريخ أسماء الثقات: للحافظ أبي حفص ابن شاهين، تحقيق صبحي السامرائي، طبعة الدار السلفية/ تونس. الطبعة الأولى ١٤٠٤هـ.

٤٦ ـ تاريخ الإسلام: للحافظ شمس الدين محمد بن أحمد الذهبي، تحقيق عمر عبد السلام تدمري، طبعة دار الكتاب العربي ـ بيروت، الطبعة الأولى ١٤٠٨هـ.

٤٧ ـ تاريخ الإسلام: للحافظ شمس الدين محمد بن أحمد الذهبي، طبعة مكتبة القدسي ـ القاهرة ١٣٦٩هـ.

٤٨ ـ تاريخ الأمم والملوك: للإمام المجتهد محمد بن جرير الطبري، تحقيق محمد أبو الفضل إبراهيم، طبعة دار سويدان ـ بيروت.

٤٩ ـ تاريخ بغداد: للخطيب البغدادي أحمد بن علي بن ثابت، طبعة دار الكتب العليمة ـ بيروت.

٥٠ ـ تاريخ التراث العربي: لفؤاد سزكين، ترجمة محمود فهمي حجازي، طبعة جامعة الإمام محمد بن سعود الإسلامية.

٥١ ـ تاريخ الثقات: بترتيب الهيثمي، تأليف أحمد بن عبد الله العجلي، تحقيق عبد المعطي قلعجي، طبعة دار الكتب العلمية ـ بيروت، الطبعة الأولى ١٤٠٥هـ.

٥٢ ـ تاريخ جرجان: للحافظ أبي القاسم حمزة بن يوسف السهمي، تحقيق محمد عبد المعيد خان، طبعة عالم الكتب ـ بيروت، الطبعة الثالثة.

٥٣ ـ تاريخ خليفة بن خياط، تأليف خليفة بن خياط العصفري، تحقيق الدكتور أكرم ضياء العمري، طبعة دار طيبة ـ الرياض، الطبعة الثانية ١٤٠٥هـ.

٥٤ ـ التاريخ الصغير: للإمام البخاري، تحقيق محمود إبراهيم زايد، طبعة دار المعرفة ـ بيروت.

٥٥ ـ تاريخ الدارمي: للحافظ عثمان بن سعيد الدارمي، تحقيق الدكتور أحمد محمد نور سيف، طبعة دار المأمون للتراث ـ دمشق.

٥٦ ـ التاريخ الكبير: للإمام البخاري، طبعة دار الكتب العلمية ـ بيروت.

٥٧ ـ تاريخ واسط، تأليف أسلم بن سهل الواسطي، تحقيق كوركيس عواد، طبعة عالم الكتب ـ بيروت، الطبعة الأولى ١٤٠٦هـ.

٥٨ ـ تبسيط علوم الحديث، تأليف محمد نجيب المطيعي، طبعة مطبعة حسان ـ القاهرة.

٥٩ ـ التبصرة والتذكرة: لأبي الحسين عبد الرحيم بن الحسين العراقي الحافظ، طبعة دار الكتب العلمية ـ بيروت.

٦٠ ـ تبصير المنتبه بتحرير المشتبه: للحافظ ابن حجر العسقلاني، تحقيق علي محمد البجاوي ومحمد النجار، طبعة المكتبة العلمية ـ بيروت.

٦١ ـ تبيين كذب المفتري: لابن عساكر الدمشقي، طبعة دار الكتاب العربي ـ بيروت.

٦٢ ـ تجريد أسماء الصحابة: للحافظ شمس الدين محمد بن أحمد الذهبي، طبعة دار المعرفة ـ بيروت.

٦٣ ـ تحذير الساجد من اتخاذ القبور مساجد، تأليف محمد ناصر الدين الألباني، طبعة المكتب الإسلامي ـ بيروت، الطبعة الثالثة.

٦٤ ـ تحذير الساجد من بدعة منع الصبيان من المساجد، تأليف أبي حذيفة بن محمد البرقاوي، طبعة دار الخلفاء للكتاب الإسلامي، الطبعة الأولى ١٤٠٥هـ.

٦٥ ـ تحفة الأحوذي شرح جامع الترمذي: لمحمد بن عبد الرحمن المباركفوري، صورته عن الطبعة الهندية ـ دار الكتاب العربي ١٤٠٤هـ.

٦٦ ـ تحفة الأشراف بمعرفة الأطراف: لأبي الحجاج يوسف المزي، تحقيق عبد الصمد شرف الدين، طبعة المكتب الإسلامي ـ بيروت، الطبعة الثانية ١٤٠٣هـ.

٦٧ ـ تحفة المودود بأحكام المولود: لشمس الدين أبي عبد الله ابن قيم الجوزية، تحقيق عبد القادر الأرناؤوط، طبعة مكتبة دار لبنان، الطبعة الأولى ١٣٩١هـ.

٦٨ ـ تحفة المحتاج إلى أدلة المنهاج: لابن الملقن، تحقيق عبد الله بن سعاف اللحياني، طبعة دار حراء ـ مكة، الطبعة الأولى ١٤٠٦هـ.

٦٩ ـ تدريب الراوي: للحافظ جلال الدين السيوطي، تحقيق عبد الوهاب عبد اللطيف، طبعة دار الكتب الحديثة، الطبعة الثانية ١٣٨٥هـ.

٧٠ ـ تذكرة الحفاظ: للحافظ شمس الدين محمد بن أحمد بن عثمان الذهبي، طبعة دار إحياء التراث العربي.

٧١ ـ تذكرة الطالب المعلم بمن قيل إنه مخضرم: لبرهان الدين سبط ابن العجمي، نشره عبد الوهاب الخلجي، طبعة الدار العلمية ـ الهند، الطبعة الثانية ١٤٠٦هـ.

٧٢ ـ تراجم الأحبار من رجال معاني الآثار: لمحمد أيوب السهارنبوري، طبعة المكتبة العزيزية ـ دلهي.

٧٣ ـ ترتيب المدارك: للقاضي عياض اليحصبي المالكي، طبعة دار مكتبة الحياة ـ بيروت.

٧٤ ـ الترغيب والترهيب: لزكي الدين المنذري، تحقيق مصطفى محمد عمارة، طبعة دار إحياء التراث العربي، الطبعة الثالثة ١٣٨٨هـ.

٧٥ ـ تسمية أصحاب رسول الله ﷺ: للإمام أبي عيسى محمد بن عيسى بن سورة الترمذي، تحقيق عماد الدين أحمد حيدر، طبعة دار الجنان ـ بيروت، الطبعة الأولى ١٤٠٦هـ.

٧٦ ـ تصحيفات المحدثين: لأبي أحمد الحسن بن سعيد العسكري، تحقيق الدكتور محمود أحمد ميره، طبعة المطبعة العربية الحديثة ـ القاهرة، الطبعة الأولى ١٤٠٢هـ.

٧٧ ـ تعجيل المنفعة برجال الأربعة: للحافظ ابن حجر العسقلاني، طبعة دار الكتاب العربي ـ بيروت.

٧٨ ـ التعديل والتجريح لمن خرَّج له البخاري في الجامع الصحيح: لأبي الوليد سليمان بن خلف الباجي، حققه الدكتور أبو لبابة حسين، طبعة دار اللواء ـ الرياض، الطبعة الأولى ١٤٠٦هـ.

٧٩ ـ التعريفات: للسيد الشريف علي بن محمد الجرجاني، تحقيق عبد الرحمن عميرة، طبعة عالم الكتب ـ بيروت، الطبعة الأولى ١٤٠٧هـ.

٨٠ ـ تعريف أهل التقديس بمراتب الموصوفين بالتدليس: لابن حجر العسقلاني، تحقيق عبد الغفار سليمان البنداري ومحمد أحمد عبد العزيز، طبعة دار الكتب العلمية ـ بيروت، الطبعة الأولى ١٤٠٥.

٨١ ـ تعظيم قدرة الصلاة: للإمام محمد بن نصر المروزي، تحقيق عبد الرحمن الفريوائي، طبعة مكتبة الدار بالمدينة المنورة، الطبعة الأولى ١٤٠٦هـ.

٨٢ ـ التعليق المغني على الدارقطني، مطبوع بحاشية سنن الدارقطني، لأبي الطيب محمد آبادي.

٨٣ ـ تغليق التعليق: لابن حجر العسقلاني، تحقيق سعيد عبد الرحمن القزقي، طبعة المكتب الإسلامي ـ بيروت، الطبعة الأولى ١٤٠٥هـ.

٨٤ ـ تفسير البغوي: لأبي محمد الحسين بن مسعود البغوي، تحقيق خالد عبد الرحمن العك ومروان سوار، طبعة دار المعرفة ـ بيروت، الطبعة الأولى ١٤٠٦هـ.

٨٥ ـ تفسير الطبري: لمحمد بن جرير الطبري، تحقيق محمود شاكر، طبعة دار المعارف بمصر، الطبعة الثانية.

٨٦ ـ تفسير القرآن العظيم: لأبي الفداء إسماعيل بن كثير، طبعة دار المعرفة ـ بيروت.

٨٧ ـ تقريب التهذيب: للحافظ ابن حجر العسقلاني، تحقيق محمد عوامة، طبعة دار الرشد ـ سوريا، الطبعة الأولى ١٤٠٦هـ.

٨٨ ـ التقييد والإيضاح: للحافظ زين الدين العراقي، طبعة دار الحديث ـ بيروت، الطبعة الثانية ١٤٠٥هـ.

٨٩ ـ التقييد لمعرفة الرواة والسنن والمسانيد: لأبي بكر محمد بن عبد الغني بن نقطة، طبعة دائرة المعارف العثمانية ـ حيدرآباد.

٩٠ ـ تكملة الإكمال: لأبي بكر محمد بن عبد الغني البغدادي، تحقيق عبد القيوم عبد رب النبي، طبعة جامعة أم القرى، الطبعة الأولى ١٤٠٨هـ.

٩١ ـ تلخيص الحبير: لابن حجر العسقلاني، تحقيق السيد عبد الله هاشم المدني، طبعة دار المعرفة ـ بيروت.

٩٢ ـ تلخيص المتشابه في الرسم: للخطيب البغدادي، تحقيق سكينة الشهابي، دار طلاس ـ دمشق، الطبعة الأولى ١٩٨٥م.

٩٣ ـ التمهيد لما في الموطأ من المعاني والأسانيد: لأبي عمر يوسف بن عبد البر القرطبي، تحقيق مجموعة من المحققين.

٩٤ ـ تنزيه الشريعة المرفوعة عن الأخبار الشنيعة الموضوعة: لأبي الحسن علي بن محمد الكناني، تحقيق عبد الوهاب عبد اللطيف وعبد الله محمد الصديق، طبعة دار الكتب العلمية ـ بيروت، الطبعة الأولى ١٣٩٩هـ.

٩٥ ـ تهذيب الآثار: لأبي جعفر الطبري، تحقيق محمود محمد شاكر، طبعة مطبعة المدني ـ القاهرة، طبع في ١٤٠٢هـ.

٩٦ ـ تهذيب الأسماء واللغات: لأبي زكريا محيي الدين النووي، طبعة دار الكتب العلمية ـ بيروت.

٩٧ ـ تهذيب تاريخ دمشق الكبير، تأليف عبد القادر بدران، طبعة دار المسيرة ـ بيروت، الطبعة الثانية ١٣٩٩هـ.

٩٨ ـ تهذيب التهذيب: لابن حجر العسقلاني، طبعة دائرة المعارف ـ الهند، مصور عن الطبعة الأولى ١٣٢٥هـ.

٩٩ ـ تهذيب الكمال في أسماء الرجال: للحافظ جمال الدين يوسف المزي، تحقيق الدكتور بشار عواد معروف، طبعة مؤسسة الرسالة ـ بيروت، الطبعة الثانية ١٤٠٣هـ.

١٠٠ ـ توالي التأسيس: لابن حجر العسقلاني، تحقيق أبي الفداء عبد الله القاضي، طبعة دار الكتب العلمية ـ بيروت، الطبعة الأولى ١٤٠٦هـ.

١٠١ ـ توضيح الأفكار: لمحمد بن إسماعيل الأمير الصنعاني، تحقيق محمد محيي الدين عبد الحميد، طبعة دار إحياء التراث العربي، الطبعة الأولى ١٣٦٦هـ.

١٠٢ ـ توضيح المشتبه: لابن ناصر الدين شمس الدين القيسي الدمشقي، تحقيق محمد نعيم العرقسوسي، طبعة مؤسسة الرسالة، الطبعة الأولى ١٤٠٧هـ.

١٠٣ ـ الثقات: للإمام محمد بن حبان البستي، تحقيق محمد عبد المعيد خان، طبعة دائرة المعارف ـ حيدرآباد، مصورة عن الطبعة الأولى ١٣٩٣هـ.

١٠٤ ـ الجامع لأحكام القرآن: لأبي عبد الله محمد بن أحمد الأنصاري القرطبي، طبعة دار إحياء التراث العربي ـ بيروت.

١٠٥ ـ الجامع لأخلاق الراوي وآداب السامع: للخطيب البغدادي، تحقيق الدكتور محمد رأفت سعيد، طبعة مكتبة الفلاح ـ الكويت، الطبعة الأولى ١٤٠١هـ.

١٠٦ ـ جامع الأصول في أحاديث الرسول، تأليف المبارك بن محمد بن الأثير الجزري، تحقيق عبد القادر الأرناؤوط، طبعة مكتبة دار البيان، طبعة ١٣٨٩هـ.

١٠٧ ـ جامع بيان العلم وفضله: لأبي عمر يوسف ابن عبد البر القرطبي، طبعة دار الكتب العلمية ـ بيروت، ١٣٩٨هـ.

١٠٨ ـ جامع التحصيل في أحكام المراسيل: للحافظ صلاح الدين بن خليل العلائي، تحقيق حمدي عبد المجيد السلفي، طبعة مكتبة النهضة العربية، الطبعة الثانية ١٤٠٧هـ.

١٠٩ ـ الجرح والتعديل: للإمام أبي محمد عبد الرحمن بن أبي حاتم الرازي، تحقيق عبد الرحمن بن يحيى المعلمي، طبعة دار إحياء التراث العربي ـ بيروت، مصور عن الطبعة الأولى ١٣٧١هـ.

١١٠ ـ الجمع بين رجال الصحيحين: لأبي الفضل القيسراني، طبعة دار الكتب العلمية ـ بيروت، الطبعة الثانية ١٤٠٥هـ.

١١١ ـ جمهرة أنساب العرب: لأبي محمد علي بن أحمد بن حزم الأندلسي، طبعة دار الكتب العلمية ـ بيروت.

١١٢ ـ جمهرة النسب: لأبي المنذر هشام الكلبي، تحقيق ناجي حسن، طبعة مكتبة النهضة العربية ـ بيروت، الطبعة الأولى ١٤٠٧هـ.

١١٣ ـ الجواهر والدرر في ترجمة شيخ الإسلام ابن حجر، لشمس الدين محمد السخاوي، تحقيق حامد عبد المجيد، وغيره، طبعة لجنة إحياء التراث الإسلامي ١٤٠٦هـ.

١١٤ ـ الجواهر المضية في طبقات الحنفية: لمحيي الدين أبي محمد القرشي، تحقيق عبد الفتاح محمد الحلو، طبعة دار العلوم ـ الرياض، طبعة ١٣٩٨هـ.

١١٥ ـ الجوهر النقي على سنن البيهقي: لابن التركماني الحنفي، مطبوع بحاشية سنن البيهقي الكبرى.

١١٦ ـ حسن المحاضرة في تاريخ مصر والقاهرة: لجلال الدين السيوطي، تحقيق محمد أبو الفضل إبراهيم، طبعة دار إحياء الكتب العربية، الطبعة الأولى ١٣٨٧هـ.

١١٧ ـ حلية الأولياء: للحافظ أبي نعيم الأصبهاني، طبعة دار الكتب العلمية بيروت.

١١٨ ـ خلاصة البدر المنير: للحافظ سراج الدين عمر بن علي ابن الملقن، تحقيق حمدي بن عبد المجيد السلفي، طبعة دار الرشد ـ الرياض.

١١٩ ـ خلاصة تذهيب تهذيب الكمال: لصفي الدين أحمد بن عبد الله الخزرجي، تحقيق محمود عبد الوهاب فايد، طبعة مكتبة القاهرة ـ طبعة ١٣٩٢هـ.

١٢٠ ـ خير الكلام في القراءة خلف الإمام: للإمام البخاري، طبعة دار الكتب العلمية ـ بيروت، الطبعة الأولى ١٤٠٥هـ.

١٢١ ـ الدراية في تخريج أحاديث الهداية: لابن حجر العسقلاني، تحقيق عبد الله هاشم المدني، طبعة دار المعرفة ـ بيروت.

١٢٢ ـ الدر المنثور في التفسير بالمأثور: للسيوطي، تحقيق محمد الزهري الغمراوي، طبعة الناشر محمد أمين دمج ـ بيروت، مصورة عن طبعة الحلبي، ١٣١٤هـ.

١٢٣ ـ الدعاء: للإمام أبي القاسم أحمد بن سليمان الطبراني، تحقيق محمد سعيد البخاري، طبعة دار البشائر الإسلامية ـ بيروت، الطبعة الأولى ١٤٠٧هـ.

١٢٤ ـ الدليل الشافي إلى المنهل الصافي: لجمال الدين أبي المحاسن ابن تغري بردي، تحقيق فهيم محمد شلتوت، طبعة جامعة أم القرى.

١٢٥ ـ دول الإسلام: للحافظ شمس الدين الذهبي، طبعة منشورات مؤسسة الأعلمي ـ بيروت، ١٤٠٥هـ.

١٢٦ ـ ديوان الضعفاء والمتروكين وخلق من المجهولين وثقات فيهم لين: للحافظ شمس الدين الذهبي، تحقيق حماد بن محمد الأنصاري، طبعة مكتبة ومطبعة النهضة الحديثة ـ مكة، طبعة ١٣٨٧هـ.

١٢٧ ـ الذرية الظاهرة النبوية: لأبي بشر محمد بن أحمد الدولابي، تحقيق سعد المبارك الحسن، طبعة الدار السلفية ـ تونس، الطبعة الأولى ١٤٠٧هـ.

١٢٨ ـ ذكر أسماء التابعين ومن بعدهم: لأبي الحسن علي بن عمر الدارقطني، تحقيق بوران الضناوي وكمال يوسف الحوت، طبعة مؤسسة الكتب الثقافية ـ بيروت، الطبعة الأولى ١٤٠٦هـ.

١٢٩ ـ ذكر أسماء من تكلم فيه وهو موثق: للإمام شمس الدين الذهبي، تحقيق محمد شكور الميادينى، طبعة مكتبة المنار ـ الأردن، الطبعة الأولى ١٤٠٦هـ.

١٣٠ ـ ذكر من يعتمد قوله في الجرح والتعديل (مطبوع مع قاعدة في الجرح والتعديل): لشمس الدين محمد بن أحمد الذهبي، تحقيق الشيخ عبد الفتاح أبو غدة، طبعة مكتب المطبوعات الإسلامية بحلب، الطبعة الخامسة ١٤٠٤هـ.

١٣١ ـ ذيل تذكرة الحفاظ المسمى لحظ الألحاظ: للحافظ تقي الدين ابن فهد المكي، طبعة دار إحياء التراث العربي.

١٣٢ ـ ذيل ديوان الضعفاء والمتروكين: للإمام شمس الدين الذهبي، تحقيق الشيخ حماد بن محمد الأنصاري، طبعة مكتبة النهضة الحديثة ـ مكة، طبعة ١٤٠٦هـ.

١٣٣ ـ الذيل على رفع الإصر: للسخاوي، تحقيق جودة هلال ومحمد محمود صبح، طبعة الدار المصرية للتأليف والترجمة.

١٣٤ ـ ذيل الكاشف: للحافظ أبي زرعة ابن الحافظ العراقي، تحقيق بوران الضناوي، طبعة دار الكتب العلمية ـ بيروت، الطبعة الأولى ١٤٠٦هـ.

١٣٥ ـ ذيل ميزان الاعتدال للحافظ أبي الفضل العراقي، تحقيق عبد القيوم عبد رب النبي، طبعة جامعة أم القرى، الطبعة الأولى ١٤٠٦هـ.

١٣٦ ـ رجال صحيح البخاري: للإمام أبـي نصر الكلاباذي، تحقيق عبد الله الليثي، طبعة دار المعرفة ـ بيروت، الطبعة الأولى ١٤٠٧هـ.

١٣٧ ـ رجال صحيح مسلم: للإمام أحمد بن علي بن منجويه الأصبهاني، تحقيق عبد الله الليثي، طبعة دار المعرفة ـ بيروت، الطبعة الأولى ١٤٠٧هـ.

١٣٨ ـ الرحلة في طلب الحديث: للخطيب البغدادي، تحقيق الدكتور نور الدين عتر، طبعة دار الكتب العلمية ـ بيروت، الطبعة الأولى ١٣٩٥هـ.

١٣٩ ـ الرسالة المستطرفة: للإمام الشريف محمد الكتاني، تحقيق محمد المنتصر الكتاني، طبعة دار البشائر الإسلامية ـ بيروت، الطبعة الرابعة ١٤٠٦هـ.

١٤٠ ـ رفع الإصر عن قضاة مصر: للحافظ ابن حجر العسقلاني، تحقيق حامد عبد المجيد، طبعة المكتبة الأميرية بالقاهرة ١٩٥٧م.

١٤١ ـ الرواة الذين وثقهم الإمام الذهبـي في الميزان: لمحمد إبراهيم شحاذة الموصلي، طبعة دار القبلة.

١٤٢ ـ الروض البسام بترتيب وتخريج فوائد تمام: لأبـي سليمان جاسم بن سليمان الفهيد الدوسري، طبعة دار البشائر الإسلامية ـ بيروت، الطبعة الأولى ١٤٠٨هـ.

١٤٣ ـ رياض الصالحين: للإمام النووي، طبعة مكتبة الغزالي ـ دمشق.

١٤٤ ـ الزهد: للإمام وكيع بن الجراح، تحقيق عبد الرحمن الفريوائي، طبعة مكتبة الدار، المدينة المنورة، الطبعة الأولى ١٤٠٤هـ.

١٤٥ ـ الزهد: للإمام أحمد بن حنبل، طبعة دار الكتب العلمية ـ بيروت، الطبعة الأولى ١٤٠٣هـ.

١٤٦ ـ الزهد: للإمام هناد بن السري الكوفي، تحقيق عبد الرحمن الفريوائي، طبعة دار الخلفاء ـ الكويت، الطبعة الأولى ١٤٠٦هـ.

١٤٧ ـ الزهد والرقائق: للإمام عبد الله بن المبارك، تحقيق الشيخ حبيب الرحمن الأعظمي، طبعة دار الكتب العلمية ـ بيروت.

١٤٨ ـ السابق واللاحق للحافظ الخطيب البغدادي، تحقيق: محمد بن مطر الزهراني، طبعة دار طيبة ـ الرياض، الطبعة الأولى ١٤٠٢هـ.

١٤٩ ـ سنن أبي داود: لأبي داود سليمان بن الأشعث السجستاني، تحقيق عزت الدعاس وعادل السيد، طبعة دار الحديث ـ بيروت، الطبعة الأولى ١٣٨٨هـ.

١٥٠ ـ سنن ابن ماجه: للإمام أبي عبد الله محمد بن يزيد الربعي المعروف بابن ماجه، تحقيق محمد فؤاد عبد الباقي، طبعة المكتبة العلمية ـ بيروت.

١٥١ ـ سنن ابن ماجه: للإمام أبي عبد الله محمد بن يزيد الربعي المعروف بابن ماجه، تحقيق محمد الأعظمي، طبعة شركة الطباعة السعودية، الطبعة الثانية ١٤٠٤هـ.

١٥٢ ـ سنن الترمذي: للإمام أبي عيسى محمد بن عيسى بن سورة الترمذي، تحقيق أحمد محمد شاكر، الطبعة الثانية ١٣٩٨هـ.

١٥٣ ـ سنن الدارقطني: للحافظ أبي الحسن علي بن عمر الدارقطني، طبعة عالم الكتب ـ بيروت، الطبعة الثانية ١٤٠٣هـ.

١٥٤ ـ سنن الدارمي: للإمام أبـي محمد عبد الله بن عبد الرحمن الدارمي، طبعة دار إحياء السنة النبوية.

١٥٥ ـ سنن الدارمي: للإمام أبـي محمد عبد الله بن عبد الرحمن الدارمي، طبعة حديث أكادمي ـ باكستان، طبعة ١٤٠٤هـ، تحقيق عبد الله هاشم اليماني.

١٥٦ ـ السنن الكبرى: للحافظ أبـي بكر أحمد بن علي البيهقي، طبعة دار الفكر.

١٥٧ ـ سنن النسائي: للإمام أبـي عبد الرحمن أحمد بن شعيب النسائي، اعتنى به عبد الفتاح أبو غدة، طبعة مكتبة المطبوعات الإسلامية ـ حلب، الطبعة الثانية ١٤٠٦هـ.

١٥٨ ـ السنة: لأبـي بكر عَمرو بن أبـي عاصم الشيباني، طبعة المكتب الإسلامي ـ بيروت، الطبعة الأولى ١٤٠٠هـ.

١٥٩ ـ سلسلة الأحاديث الصحيحة: لمحمد ناصر الدين الألباني، طبعة المكتب الإسلامي ـ بيروت، الطبعة الرابعة ١٤٠٥هـ.

١٦٠ ـ سلسلة الأحاديث الضعيفة والموضوعة: لمحمد ناصر الدين الألباني، طبعة المكتب الإسلامي ـ بيروت، الطبعة الخامسة ١٤٠٥هـ.

١٦١ ـ سؤالات ابن الجنيد لأبـي زكريا يحيـى بن معين: لابن الجنيد، تحقيق الدكتور أحمد محمد نور سيف، طبعة مكتبة الدار بالمدينة المنورة، الطبعة الأولى ١٤٠٨هـ.

١٦٢ ـ سؤالات أبـي عبد الرحمن السلمي: للدارقطني، تحقيق سليمان آتش، طبعة دار العلوم، طبعة ١٤٠٨هـ.

١٦٣ ـ سؤالات أبي عبيد الآجري أبا داود السجستاني، تحقيق محمد علي سالم العمري، طبعة إحياء التراث الإسلامي، الطبعة الأولى ١٤٠٣هـ.

١٦٤ ـ سؤالات الحاكم النيسابوري: للدارقطني، تحقيق الدكتور موفق بن عبد الله بن عبد القادر، طبعة مكتبة المعارف ـ الرياض، الطبعة الأولى ١٤٠٤هـ.

١٦٥ ـ سؤالات حمزة السهمي: للدارقطني وغيره من المشايخ، تحقيق الدكتور موفق بن عبد الله بن عبد القادر، طبعة مكتبة المعارف ـ الرياض، الطبعة الأولى ١٤٠٤هـ.

١٦٦ ـ سؤالات محمد بن عثمان بن أبي شيبة: لعلي بن المديني، تحقيق الدكتور موفق بن عبد الله بن عبد القادر، طبعة مكتبة المعارف ـ الرياض، الطبعة الأولى ١٤٠٤هـ.

١٦٧ ـ سؤالات مسعود بن علي السجزي: للحاكم النيسابوري، تحقيق الدكتور موفق بن عبد الله بن عبد القادر، طبعة دار الغرب الإسلامي ـ بيروت، الطبعة الأولى ١٤٠٨هـ.

١٦٨ ـ سير أعلام النبلاء: للإمام شمس الدين الذهبي، تحقيق شعيب الأرناؤوط وحسين أسد وغيرهم، طبعة مؤسسة الرسالة ـ بيروت، الطبعة الثانية ١٤٠٢هـ.

١٦٩ ـ سيرة عمر بن عبد العزيز: لجمال الدين أبي الفرج ابن الجوزي، طبعة دار الفكر.

١٧٠ ـ شذرات الذهب: لأبي الفلاح عبد الحي بن العماد الحنبلي، طبعة دار المسيرة ـ بيروت، الطبعة الثانية ١٣٩٩هـ.

١٧١ ـ شرح أصول اعتقاد أهل السنة والجماعة: للإمام أبي القاسم هبة الله بن الحسن الطبري اللالكائي، تحقيق أحمد سعد حمدان، طبعة دار طيبة ـ الرياض.

١٧٢ ـ شرح السنة: للإمام الحسين بن مسعود البغوي، تحقيق زهير الشويش وشعيب الأرناؤوط، طبعة المكتب الإسلامي ـ بيروت، الطبعة الثانية ١٤٠٣هـ.

١٧٣ ـ شرح صحيح مسلم: للإمام أبي زكريا يحيى النووي، طبعة دار الفكر.

١٧٤ ـ شرح علل الترمذي: لابن رجب الحنبلي، تحقيق الدكتور همام عبد الرحيم سعيد، طبعة مكتبة المنار ـ الأردن، الطبعة الأولى ١٤٠٧هـ.

١٧٥ ـ شرح معاني الآثار: للإمام أبي جعفر أحمد بن محمد الطحاوي، تحقيق محمد زهري النجار، طبعة دار الكتب العلمية ـ بيروت، الطبعة الأولى ١٣٩٩هـ.

١٧٦ ـ شعار أصحاب الحديث: للإمام أبي أحمد الحاكم، تحقيق عبد العزيز بن محمد السدحان، طبعة دار البشائر الإسلامية ـ الطبعة الأولى ١٤٠٥هـ.

١٧٧ ـ الشمائل المحمدية: للإمام أبي عيسى محمد بن عيسى الترمذي، تحقيق محمد عفيف الزعبي، الطبعة الأولى ١٤٠٣هـ.

١٧٨ ـ الصحاح: لإسماعيل بن حماد الجوهري، تحقيق عبد الغفور عطار، طبعة دار العلم للملايين ـ بيروت، الطبعة الثانية ١٣٩٩هـ.

١٧٩ ـ صحيح ابن حبان: رتبه ابن بلبان، لمحمد بن حبان البستي، تحقيق كمال يوسف الحوت، طبعة دار الكتب العلمية ـ بيروت، الطبعة الأولى ١٤٠٧هـ.

١٨٠ ـ صحيح الجامع الصغير: لمحمد ناصر الدين الألباني، طبعة المكتب الإسلامي ـ بيروت، الطبعة الثالثة ١٤٠٢هـ.

١٨١ ـ صحيح ابن خزيمة: للإمام أبي بكر محمد بن إسحاق بن خزيمة النيسابوري، تحقيق الدكتور محمد مصطفى الأعظمي، طبعة المكتب الإسلامي ـ بيروت.

١٨٢ ـ صحيح البخاري (مطبوع مع شرحه فتح الباري): لمحمد بن إسماعيل البخاري، طبعة المكتبة السلفية ـ بمصر.

١٨٣ ـ صحيح الترغيب والترهيب: للشيخ محمد ناصر الدين الألباني، طبعة المكتب الإسلامي ـ بيروت، الطبعة الثانية ١٤٠٦هـ.

١٨٤ ـ صحيح سنن الترمذي: للشيخ محمد ناصر الدين الألباني، طبعة المكتب الإسلامي ـ بيروت، الطبعة الأولى ١٤٠٨هـ.

١٨٥ ـ صحيح مسلم: لأبي الحسين مسلم بن الحجاج النيسابوري، تحقيق محمد فؤاد عبد الباقي، طبعة إحياء التراث الإسلامي ـ بيروت.

١٨٦ ـ الضعفاء الصغير: للإمام محمد بن إسماعيل البخاري، تحقيق بوران الضناوي، طبعة عالم الكتب ـ بيروت، الطبعة الأولى ١٤٠٤هـ.

١٨٧ ـ الضعفاء الكبير: لأبي جعفر محمد بن حماد العقيلي المكي، تحقيق عبد المعطي أمين قلعجي، طبعة دار الكتب العلمية ـ بيروت، الطبعة الأولى ١٤٠٤هـ.

١٨٨ ـ الضعفاء والمتروكون: لأبي عبد الرحمن أحمد بن شعيب النسائي،

تحقيق بوران الضناوي وكمال الحوت، طبعة مؤسسة الكتب الثقافية، الطبعة الأولى ١٤٠٥هـ.

١٨٩ ـ الضعفاء والمتروكون: لأبي الحسن علي بن عمر الدارقطني، تحقيق الدكتور موفق بن عبد الله بن عبد القادر، طبعة مكتبة المعارف ـ الرياض، الطبعة الأولى ١٤٠٤هـ.

١٩٠ ـ الضعفاء والمتروكون: لجمال الدين أبي الفرج ابن الجوزي، تحقيق أبي الفداء عبد الله القاضي، طبعة دار الكتب العلمية ـ بيروت، الطبعة الأولى ١٤٠٦هـ.

١٩١ ـ الضوء اللامع: للحافظ شمس الدين محمد بن عبد الرحمن السخاوي، طبعة منشورات مكتبة الحياة ـ بيروت.

١٩٢ ـ ضعيف الجامع الصغير وزياداته: لمحمد ناصر الدين الألباني، طبعة المكتب الإسلامي ـ بيروت، الطبعة الثانية ١٣٩٩هـ.

١٩٣ ـ الطبقات: للإمام أبي عَمرو خليفة بن خياط العصفري، تحقيق الدكتور أكرم ضياء العمري، طبعة دار طيبة ـ الرياض، الطبعة الأولى ١٣٨٧هـ.

١٩٤ ـ طبقات الأسماء المفردة: للإمام أبي بكر أحمد البرديجي، تحقيق سكينة الشهابي، طبعة طلاس ـ دمشق، الطبعة الأولى ١٩٨٧م.

١٩٥ ـ طبقات الحفاظ: لجلال الدين عبد الرحمن السيوطي، طبعة دار الكتب العلمية ـ بيروت، الطبعة الأولى ١٤٠٣هـ.

١٩٦ ـ طبقات الشافعية: لأبي بكر تقي الدين ابن قاضي شهبة، طبعة عالم الكتب ـ بيروت، الطبعة الأولى ١٤٠٧هـ.

١٩٧ ـ طبقات الشافعية الكبرى، لتاج الدين السبكي، تحقيق عبد الفتاح محمد الحلو ومحمود محمد الطناحي، طبعة مكتبة ابن تيمية، الطبعة الأولى ١٣٨٨هـ.

١٩٨ ـ طبقات الفقهاء: لأبي إسحاق الشيرازي، تحقيق إحسان عباس، طبعة دار الرائد العربي ـ بيروت، الطبعة الثانية ١٤٠١هـ.

١٩٩ ـ طبقات فقهاء اليمن: لعمر بن علي الجعدي، تحقيق فؤاد سيد، طبعة دار القلم ـ بيروت.

٢٠٠ ـ الطبقات الكبرى: للإمام محمد بن سعد، كاتب الواقدي، طبعة دار صادر ـ بيروت.

٢٠١ ـ الطبقات الكبرى (القسم المتمم): للإمام محمد بن سعد، كاتب الواقدي، تحقيق زياد محمد منصور، طبعة مكتبة العلوم والحكم بالمدينة المنورة، الطبعة الثانية ١٤٠٨هـ.

٢٠٢ ـ طبقت المحدثين بأصبهان: لأبي محمد عبد الله بن حيان، المعروف بأبي الشيخ الأصبهاني، تحقيق عبد الغفور البلوشي، طبعة مؤسسة الرسالة ـ بيروت، الطبعة الأولى ١٤٠٨هـ.

٢٠٣ ـ طبقات المفسرين: للحافظ شمس الدين محمد بن علي الداودي، تحقيق علي محمد عمر، طبعة مكتبة وهبة ـ مصر، الطبعة الأولى ١٣٩٢هـ.

٢٠٤ ـ عارضة الأحوذي شرح جامع الترمذي: لابن العربي المالكي، طبعة دار الكتاب العربي ـ بيروت.

٢٠٥ ـ العبر في خبر من غبر: للحافظ الذهبي، تحقيق أبي هاجر محمد زغلول، طبعة دار الكتب العلمية ـ بيروت، الطبعة الأولى ١٤٠٥هـ.

٢٠٦ ـ العقد الثمين في تاريخ البلد الأمين: للإمام تقي الدين محمد بن أحمد الحسني الفاسي المكي، تحقيق فؤاد سيد، طبعة السنة المحمدية ـ القاهرة، ١٣٨٥هـ.

٢٠٧ ـ العلل: لعلي بن عبد الله بن المديني، تحقيق محمد مصطفى الأعظمي طبعة المكتب الإسلامي ـ بيروت، طبعة ١٩٨٠م.

٢٠٨ ـ علل الترمذي الكبير: ترتيب أبي الطالب القاضي، تحقيق حمزة ديب مصطفى، طبعة مكتبة الأقصى ـ الأردن، الطبعة الأولى ١٤٠٦هـ.

٢٠٩ ـ علل الحديث: لأبي محمد عبد الرحمن بن أبي حاتم الرازي، طبعة دار المعرفة ـ بيروت، طبعة ١٤٠٥هـ.

٢١٠ ـ العلل المتناهية في الأحاديث الواهية: لأبي الفرج عبد الرحمن بن الجوزي، تحقيق إرشاد الحق الأثري، طبعة دار نشر الكتب الإسلامية ـ لاهور، باكستان، الطبعة الأولى ١٣٩٩هـ.

٢١١ ـ العلل ومعرفة الرجال عن أحمد بن حنبل: رواية المروذي وغيره، تحقيق وصي الله بن محمد عباس، طبعة الدار السلفية ـ الهند، الطبعة الأولى ١٤٠٨هـ.

٢١٢ ـ العلل ومعرفة الرجال: للإمام أحمد بن حنبل رواية ابنه عبد الله، طبعة المكتبة الإسلامية ـ بتركيا.

٢١٣ ـ العلل الواردة في الأحاديث النبوية: لأبي الحسن علي بن عمر الدارقطني، تحقيق محفوظ الرحمن زين الله السلفي، طبعة دار طيبة ـ الرياض، الطبعة الأولى ١٤٠٥هـ.

٢١٤ ـ عمل اليوم والليلة: للإمام أحمد بن شعيب النسائي، تحقيق الدكتور فاروق حمادة، طبعة مؤسسة الرسالة ـ بيروت، الطبعة الثانية ١٤٠٦هـ.

٢١٥ ـ عمل اليوم والليلة: لأبي بكر أحمد الدينوري المعروف بابن السني، تحقيق بشير محمد عيون، طبعة مكتب دار البيان ـ دمشق، الطبعة الأولى ١٤٠٧هـ.

٢١٦ ـ عيون الأثر في معرفة المغازي والسير: لابن سيد الناس اليعمري، طبعة دار الأفاق ـ بيروت، الطبعة الثالثة ١٤٠٢هـ.

٢١٧ ـ غاية النهاية في طبقات القراء: لشمس الدين محمد ابن الجزري، طبعة مكتبة المتنبي ـ القاهرة.

٢١٨ ـ غريب الحديث: لأبي عبيد القاسم بن سلام الهروي، طبعة دار الكتاب العربي ـ بيروت.

٢١٩ ـ غريب الحديث: لأبي إسحاق إبراهيم الحربي، تحقيق سليمان بن إبراهيم العايد، طبعة جامعة أم القرى، الطبعة الأولى ١٤٠٥هـ.

٢٢٠ ـ غريب الحديث: لأبي سليمان الخطابي، تحقيق عبد الكريم إبراهيم العزباوي، طبعة جامعة أم القرى، طبعة ١٤٠٢هـ.

٢٢١ ـ غريب الحديث: لأبي الفرج عبد الرحمن بن الجوزي، تحقيق عبد المعطي قلعجي، طبعة دار الكتب العلمية ـ بيروت، الطبعة الأولى ١٤٠٥هـ.

٢٢٢ ـ الفائق في غريب الحديث، تأليف جار الله محمود الزمخشري، تحقيق محمد أبو الفضل إبراهيم، طبعة دار المعرفة ـ بيروت، الطبعة الثانية.

٢٢٣ ـ فتاوى شيخ الإسلام: مجموع فتاوى شيخ الإسلام.

٢٢٤ ـ فتح الباري بشرح صحيح البخاري: للحافظ أحمد بن علي بن حجر العسقلاني، تحقيق الشيخ عبد العزيز بن بار (حقق الأجزاء الثلاثة الأول)، طبعة المكتبة السلفية ـ بمصر.

٢٢٥ ــ الفتح الرباني: لأحمد بن عبد الرحمن البنا الساعاتي، طبعة دار الفكر.

٢٢٦ ــ فتح القدير: لمحمد بن علي الشوكاني، طبعة دار الشهاب ــ القاهرة.

٢٢٧ ــ فتح المغيث شرح ألفية الحديث للعراقي: لشمس الدين محمد بن عبد الرحمن السخاوي، طبعة دار الكتب العلمية ــ بيروت، الطبعة الأولى ١٤٠٣هـ.

٢٢٨ ــ فردوس الأخبار: للحافظ شيرويه بن شهردار الديلمي، تحقيق فواز أحمد الزمرلي ومحمد البغدادي، طبعة دار الكتاب العربي ــ بيروت، الطبعة الأولى ١٤٠٧هـ.

٢٢٩ ــ الفقيه والمتفقه: لأبي بكر أحمد بن علي الخطيب البغدادي، طبعة دار الكتب العلمية ــ بيروت، الطبعة الثانية ١٤٠٠هـ.

٢٣٠ ــ الفهرست: لابن النديم محمد بن إسحاق، طبعة دار المعرفة ــ بيروت، الطبعة الأولى ١٣٩٨هـ.

٢٣١ ــ فهرس الفهارس والأثبات، تأليف عبد الحي بن عبد الكبير الكتاني، تحقيق إحسان عباس، طبعة دار الغرب الإسلامي ــ بيروت، الطبعة الثانية ١٤٠٢هـ.

٢٣٢ ــ الفوائد المجموعة في الأحاديث الموضوعة: للعلامة محمد بن علي الشوكاني، تحقيق محمد عبد الرحمن عوض، طبعة دار الكتاب العربي ــ بيروت، الطبعة الأولى ١٤٠٦هـ.

٢٣٣ ــ فيض القدير شرح الجامع الصغير: لمحمد عبد الرؤوف المناوي طبعة دار المعرفة ــ بيروت.

٢٣٤ ــ القاموس المحيط: لمجد الدين محمد بن يعقوب الشيرازي، طبعة عالم الكتب ــ بيروت.

٢٣٥ ـ قطف الأزهار المتناثرة من الأخبار المتواترة: لجلال الدين السيوطي، تحقيق خليل محيي الدين لميس، طبعة المكتب الإسلامي ـ بيروت، الطبعة الأولى ١٤٠٥هـ.

٢٣٦ ـ قواعد في علوم الحديث: لظفر أحمد العثماني التهانوي، تحقيق عبد الفتاح أبو غدة، طبعة شركة العبيكان ـ الرياض، الطبعة الخامسة ١٤٠٤هـ.

٢٣٧ ـ القواعد الفقهية: لأبي الفرج عبد الرحمن بن رجب الحنبلي، طبعة دار المعرفة ـ بيروت.

٢٣٨ ـ القول المسدد في الذب عن المسند: للحافظ أحمد بن علي بن حجر العسقلاني، طبعة إدارة ترجمان السنة ـ لاهور.

٢٣٩ ـ الكاشف في معرفة من له رواية في الكتب الستة: للحافظ شمس الدين محمد بن أحمد الذهبي، طبعة دار الكتب العلمية ـ بيروت، الطبعة الأولى ١٤٠٣هـ.

٢٤٠ ـ كتاب أمثال الحديث: لأبي محمد الحسن بن خلاد الرامهرمزي، تحقيق أمة الكريم القرشية، طبعة المكتبة الإسلامية ـ تركيا.

٢٤١ ـ كتاب الأربعين: لأبي بكر محمد بن الحسين الآجري، تحقيق محمود النقراشي السيد علي، طبعة مكتبة دار العليان ـ بريدة.

٢٤٢ ـ كتاب الأم: للإمام محمد بن إدريس الشافعي، طبعة دار الفكر ـ بيروت، الطبعة الثانية ١٤٠٣هـ.

٢٤٣ ـ كتاب الأوائل: لأبي بكر أحمد بن عَمرو بن أبي عاصم الشيباني، تحقيق محمد بن ناصر العجمي، طبعة دار الخلفاء للكتاب الإسلامي.

٢٤٤ ـ كتاب الإيمان: للحافظ محمد بن يحيى العدني، تحقيق حمد بن حمدي الحربي، طبعة الدار السلفية، الطبعة الأولى ١٤٠٧هـ.

٢٤٥ ـ كتاب التمييز: لأبي الحسين مسلم بن الحجاج النيسابوري، تحقيق محمد مصطفى الأعظمي، الطبعة الثانية ١٤٠٢هـ.

٢٤٦ ـ كتاب التوحيد: لأبي بكر محمد بن خزيمة، تحقيق الدكتور عبد العزيز بن إبراهيم الشهوان، طبعة دار الرشد ـ الرياض، الطبعة الأولى ١٤٠٨هـ.

٢٤٧ ـ كتاب الكافي في فقه أهل المدينة المالكي: لأبي عمر يوسف بن عبد البر القرطبي، تحقيق محمد محمد أحيد الموريتاني، طبعة مكتبة الرياض الحديثة ـ الرياض، الطبعة الثانية ١٤٠٠هـ.

٢٤٨ ـ كتاب المعجم: للإمام أبي يعلى أحمد بن علي بن المثنى الموصلي، تحقيق إرشاد الحق الأثري، طبعة دار العلوم الأثرية ـ باكستان، الطبعة الأولى.

٢٤٩ ـ الكنى والأسماء: لأبي بشر الدولابي، صورته دار الكتب العلمية ـ بيروت، الطبعة الثانية ١٤٠٣هـ.

٢٥٠ ـ الكامل في ضعفاء الرجال: لأبي أحمد عبد الله بن عدي الجرجاني، طبعة دار الفكر ـ بيروت، الطبعة الثانية ١٤٠٥هـ.

٢٥١ ـ كشف الأستار عن رجال معاني الآثار: لأبي التراب رشد الله السندهي، طبعة مكتبة الدار بالمدينة المنورة.

٢٥٢ ـ كشف الأستار عن زوائد البزار: للحافظ نور الدين الهيثمي، تحقيق حبيب الرحمن الأعظمي، طبعة مؤسسة الرسالة ـ بيروت، الطبعة الثانية ١٤٠٤هـ.

٢٥٣ ـ الكشف الحثيث عمن رمي بوضع الحديث: لبرهان الدين الحلبي، تحقيق صبحي السامرائي، طبعة مطبعة العاني ـ بغداد.

٢٥٤ ـ كشف الخفاء ومزيل الإلباس: لإسماعيل بن محمد العجلوني، تحقيق أحمد القلاش، طبعة مؤسسة الرسالة، الطبعة الثالثة ١٤٠٣هـ.

٢٥٥ ـ كشف الظنون عن أسامي الكتب والفنون: لمصطفى بن عبد الله القسطنطيني، طبعة دار الفكر، طبعة ١٤٠٢هـ.

٢٥٦ ـ الكفاية في علم الرواية: للخطيب البغدادي، طبعة المكتبة العلمية.

٢٥٧ ـ الكواكب النيرات في معرفة من اختلط من الرواة الثقات: لأبي البركات ابن الكيال، تحقيق عبد القيوم عبد رب النبي، طبعة جامعة أم القرى، الطبعة الأولى ١٤٠١هـ.

٢٥٨ ـ لسان العرب: لأبي الفضل جمال الدين ابن منظور المصري، طبعة دار صادر ـ بيروت.

٢٥٩ ـ لسان الميزان: للحافظ أحمد بن علي بن حجر العسقلاني، طبعة دار الفكر.

٢٦٠ ـ اللباب في تهذيب الأنساب: للعلامة عز الدين ابن الأثير الجزري، طبعة دار صادر ـ بيروت، طبعة ١٤٠٠هـ.

٢٦١ ـ المجرد في رجال سنن ابن ماجه: للإمام الحافظ الذهبي، تحقيق الدكتور باسم فيصل الجوابرة، طبعة دار الراية ـ الرياض، الطبعة الأولى ١٤٠٩هـ.

٢٦٢ ـ المجروحين من المحدثين والضعفاء والمتروكين: لمحمد بن حبان بن أحمد البستي، تحقيق محمود إبراهيم زايد، طبعة دار المعرفة ـ بيروت.

٢٦٣ ـ مجمع الزوائد ومنبع الفوائد: لنور الدين علي الهيثمي، طبعة دار الكتاب العربي ـ بيروت، الطبعة الثالثة ١٤٠٢هـ.

٢٦٤ ـ مجمل اللغة: لأبي الحسين أحمد بن زكريا المعروف بابن فارس، تحقيق زهير عبد المحسن سلطان، طبعة مؤسسة الرسالة ـ بيروت، الطبعة الأولى ١٤٠٤هـ.

٢٦٥ ـ المجموع شرح المهذب: لأبي زكريا محيي الدين النووي، طبعة دار الفكر.

٢٦٦ ـ مجموع فتاوى شيخ الإسلام ابن تيمية، جمع عبد الرحمن بن محمد بن قاسم، الطبعة الأولى ١٣٩٨هـ.

٢٦٧ ـ المجموع المغيث: لأبي موسى محمد بن المديني الأصفهاني، تحقيق عبد الكريم العزباوي، طبعة جامعة أم القرى، الطبعة الأولى ١٤٠٦هـ.

٢٦٨ ـ المحدث الفاصل بين الراوي والواعي: للرامهرمزي، تحقيق الدكتور محمد عجاج الخطيب، طبعة دار الفكر، الطبعة الثالثة ١٤٠٤هـ.

٢٦٩ ـ المحلى: لابن حزم الظاهري، تحقيق أحمد محمد شاكر، طبعة مكتبة دار التراث ـ القاهرة.

٢٧٠ ـ مختار الصحاح: للإمام محمد بن أبي بكر الرازي، طبعة مكتبة لبنان ـ بيروت.

٢٧١ ـ مختصر سنن أبي داود: للحافظ المنذري، تحقيق محمد حامد الفقي، طبعة مكتبة السنة المحمدية ـ القاهرة.

٢٧٢ ـ مختصر الشمائل المحمدية للترمذي: للشيخ محمد ناصر الدين الألباني، طبعة المكتبة الإسلامية ـ الأردن، ، الطبعة الأولى ١٤٠٥هـ.

٢٧٣ ـ مختصر قيام الليل: لأبي عبد الله محمد بن نصر المروزي، طبعة الناشر حديث أكادمي ـ باكستان، الطبعة الأولى ١٤٠٨هـ.

٢٧٤ ـ المختلف فيهم: لابن شاهين، مطبوع بآخر تاريخ جرجان.

٢٧٥ ـ المختلف فيهم: للمنذري، ألحقه بآخر الترغيب والترهيب.

٢٧٦ ـ المدخل إلى الصحيح: لأبي عبد الله محمد النيسابوري، تحقيق ربيع بن هادي المدخلي، طبعة مؤسسة الرسالة ـ بيروت، الطبعة الأولى ١٤٠٤هـ.

٢٧٧ ـ مرآة الجنان: لعفيف الدين اليافعي اليمني، تحقيق عبد الله الجبوري، طبعة مؤسسة الرسالة ـ بيروت، الطبعة الأولى ١٤٠٥هـ.

٢٧٨ ـ المراسيل: لأبي محمد عبد الرحمن بن أبي حاتم الرازي، تحقيق شكر الله بن نعمة الله قوجاني، طبعة مؤسسة الرسالة ـ بيروت، الطبعة الثانية ١٤٠٢هـ.

٢٧٩ ـ مراصد الاطلاع: لصفي الدين عبد المؤمن البغدادي، تحقيق علي محمد البجاوي، طبعة دار المعرفة ـ بيروت، الطبعة الأولى ١٣٧٣هـ.

٢٨٠ ـ مسائل الإمام أحمد بن حنبل: رواية أبي داود سليمان السجستاني، تحقيق السيد رشيد رضا، طبعة دار المعرفة ـ بيروت.

٢٨١ ـ مسائل الإمام أحمد بن حنبل: رواية ابنه عبد الله، تحقيق الدكتور علي سليمان المهنا، طبعة مكتبة الدار، المدينة المنورة، الطبعة الأولى ١٤٠٩هـ.

٢٨٢ ـ المستدرك: لأبي عبد الله الحاكم النيسابوري، صورته مكتبة المعارف ـ الرياض.

٢٨٣ ـ المستفاد من مبهمات المتن والإسناد: للحافظ ولي الدين أحمد بن عبد الرحيم العراقي، تحقيق الشيخ حماد الأنصاري، طبعة مطابع الرياض.

٢٨٤ ـ مسند علي بن الجعد: لأبي الحسن علي بن الجعد الجوهري، تحقيق الدكتور عبد المهدي بن عبد الهادي، طبعة مكتبة الفلاح ـ الكويت، الطبعة الأولى ١٤٠٥هـ.

٢٨٥ ـ مسند أبي بكر الصديق، : لأبي بكر أحمد المروزي، تحقيق شعيب الأرناؤوط، طبعة المكتب الإسلامي ـ بيروت، الطبعة الرابعة ١٤٠٦هـ.

٢٨٦ ـ مسند أبي بكر الصديق: لأبي الفضل جلال الدين السيوطي، تحقيق عبد الله بن محمد الغماري، طبعة مكتبة النهضة الحديثة ـ مكة.

٢٨٧ ـ مسند أبي داود الطيالسي: رواية يونس بن حبيب، عنه، طبعة دار المعرفة ـ بيروت.

٢٨٨ ـ مسند أبي عوانة (وهو المستخرج على مسلم): لأبي عوانة يعقوب بن إسحاق الإسفراييني، طبعة دار المعرفة ـ بيروت.

٢٨٩ ـ مسند أبي يعلى الموصلي: للإمام أحمد بن علي بن المثنى التميمي، تحقيق حسين سليم أسد، طبعة دار المأمون للتراث ـ دمشق، الطبعة الأولى ١٤٠٤هـ.

٢٩٠ ـ المسند: للإمام أحمد بن حنبل، طبعة المكتب الإسلامي ـ بيروت.

٢٩١ ـ مسند الإمام أحمد بن حنبل، تحقيق أحمد محمد شاكر، طبعة دار المعارف ـ مصر، طبعة ١٣٧٧هـ.

٢٩٢ ـ مسند الإمام أبي عبد الله محمد بن إدريس الشافعي، طبعة دار الكتب العلمية ـ بيروت.

٢٩٣ ـ مسند الحميدي: لأبي بكر عبد الله بن الزبير الحميدي، تحقيق حبيب الرحمن الأعظمي، من منشورات المجلس العلمي.

٢٩٤ ـ مسند الشهاب: لأبي عبد الله محمد القضاعي، تحقيق حمدي عبد المجيد السلفي، طبعة مؤسسة الرسالة ـ بيروت، الطبعة الأولى ١٤٠٥هـ.

٢٩٥ ـ مسند عبد الله بن عمر: لأبي أمية محمد الطرسوسي، تحقيق أحمد راتب عرموش، طبعة دار النفائس ـ بيروت، الطبعة الخامسة ١٤٠٧هـ.

٢٩٦ ـ مسند علي بن أبي طالب: لجلال الدين السيوطي، تحقيق عزيز بيك، طبعة المطبعة العزيزية ـ بالهند، الطبعة الأولى ١٤٠٥هـ.

٢٩٧ ـ مسند عمر بن عبد العزيز: لأبي بكر محمد الباغندي، تحقيق الدكتور محمد عوامة، طبعة دار ابن كثير ـ دمشق ـ بيروت، الطبعة الثالثة ١٤٠٧هـ.

٢٩٨ ـ مشارق الأنوار على صحاح الآثار: لأبي الفضل القاضي عياض بن موسى اليحصبي، طبعة المكتبة العتيقة ـ تونس.

٢٩٩ ـ مشكل الآثار: لأبي جعفر الطحاوي، طبعة مؤسسة قرطبة السلفية، الطبعة الأولى.

٣٠٠ ـ مشاهير علماء الأمصار: للحافظ محمد بن حبان البستي، طبعة دار الكتب العلمية ـ بيروت.

٣٠١ ـ مصباح الزجاجة في زوائد ابن ماجه: للحافظ أحمد بن أبـي بكر البوصيري، تحقيق موسى محمد علي، طبعة دار الكتب الحديثة.

٣٠٢ ـ مصنف ابن أبـي شيبة: للحافظ عبد الله بن محمد بن أبـي شيبة العبسي، تحقيق عبد الخالق الأفغاني، طبعة الدار السلفية ـ الهند.

٣٠٣ ـ مصنف ابن أبـي شيبة (التتمة): للحافظ عبد الله بن محمد بن أبـي شيبة العبسي، طبعة إدارة القرآن والعلوم الإسلامية ـ باكستان، الطبعة الأولى ١٤٠٦هـ.

٣٠٤ ـ مصنف ابن أبـي شيبة: للحافظ عبد الله بن محمد بن أبـي شيبة العبسي، تحقيق الشيخ حبيب الرحمن الأعظمي، طبعة مطابع الرشد بالمدينة المنورة، الطبعة الأولى ١٤٠٣هـ.

٣٠٥ ـ المصنف: لأبـي بكر عبد الرزاق بن همام الصنعاني، تحقيق الشيخ حبيب الرحمن الأعظمي، طبعة المكتب الإسلامي ـ بيروت، الطبعة الثانية ١٤٠٣هـ.

٣٠٦ ـ المطالب العالية بزوائد المسانيد الثمانية: للحافظ أحمد بن علي بن حجر العسقلاني، تحقيق الشيخ حبيب الرحمن الأعظمي، طبعة دار الكتب العلمية ـ بيروت.

٣٠٧ ـ المعجم الأوسط: للحافظ الطبراني، تحقيق محمود الطحان، طبعة مكتبة المعارف ـ الرياض، الطبعة الأولى ١٤٠٥هـ.

٣٠٨ ـ معجم البلدان: لشهاب الدين ياقوت الحموي، طبعة دار صادر ـ بيروت، طبعة ١٣٩٩هـ.

٣٠٩ ـ معجم الشيوخ: لأبـي الحسين محمد بن جُمَيع الصيداوي، تحقيق عمر عبد السلام تدمري، طبعة مؤسسة الرسالة ـ بيروت، الطبعة الأولى ١٤٠٥هـ.

٣١٠ ـ المعجم الصغير للطبراني: لأبي القاسم سليمان بن أحمد الطبراني، طبعة دار الكتب العلمية ـ بيروت، طبعة ١٤٠٣هـ.

٣١١ ـ المعجم الكبير: لأبي القاسم سليمان بن أحمد الطبراني، تحقيق حمدي عبد المجيد السلفي، الطبعة الثانية.

٣١٢ ـ معجم ما استعجم من أسماء البلاد والمواضع، تأليف عبد الله بن عبد العزيز الأندلسي، تحقيق مصطفى السقا، طبعة عالم الكتب ـ بيروت، الطبعة الثالثة ١٤٠٣هـ.

٣١٣ ـ المعجم المشتمل: لأبي القاسم علي بن الحسن ابن عساكر، تحقيق سكينة الشهابي، طبعة دار الفكر ـ دمشق، طبعة ١٤٠١هـ.

٣١٤ ـ معجم مقاييس اللغة: لأبي الحسين أحمد بن زكريا بن فارس، تحقيق عبد السلام محمد هارون، طبعة دار الكتب العلمية ـ إيران.

٣١٥ ـ المعجم الوسيط: لإبراهيم أنيس وعبد الحليم منتصر وغيرهما، أشرف عليه حسن علي عطية، طبعة دار إحياء التراث العربي.

٣١٦ ـ معرفة الرجال: للإمام أبي زكريا يحيى بن معين، تحقيق محمد كامل القصار، طبعة مجمع اللغة العربية ـ بدمشق، طبعة ١٤٠٥هـ.

٣١٧ ـ معرفة الصحابة: لأبي نعيم أحمد بن عبد الله الأصبهاني، تحقيق محمد راضي عثمان، طبعة مكتبة الدار، المدينة المنورة، الطبعة الأولى ١٤٠٨هـ.

٣١٨ ـ معرفة علوم الحديث: لأبي عبد الله الحاكم النيسابوري، تحقيق معظم حسين، طبعة المكتبة العلمية بالمدينة المنورة، الطبعة الثانية ١٣٩٧هـ.

٣١٩ ـ معرفة القراء الكبار على الطبقات والأعصار: للحافظ شمس الدين أبـي عبد الله الذهبـي، تحقيق بشار عواد معروف وغيره، طبعة مؤسسة الرسالة ـ بيروت، الطبعة الأولى ١٤٠٤هـ.

٣٢٠ ـ المعرفة والتاريخ: لأبـي يوسف يعقوب بن سفيان الفسوي، تحقيق الدكتور أكرم ضياء العمري، طبعة مطبعة الإرشاد ـ بغداد ١٣٩٤هـ.

٣٢١ ـ المغني لابن قدامة: لأبـي محمد عبد الله بن محمد بن قدامة، طبعة مكتبة الرياض الحديثة ـ الرياض.

٣٢٢ ـ المغني في ضبط أسماء الرجال ومعرفة كنى الرواة وألقابهم وأنسابهم: لمحمد طاهر بن علي الهندي الفتني، طبعة دار الكتاب العربـي ـ بيروت، طبعة ١٤٠٢هـ.

٣٢٣ ـ المغني في الضعفاء: للحافظ شمس الدين أبـي عبد الله الذهبـي، تحقيق نور الدين عتر.

٣٢٤ ـ المفاريد عن رسول الله ﷺ: لأبـي يعلى أحمد بن علي بن المثنى الموصلي، تحقيق عبد الله بن يوسف الجديع، طبعة مكتبة دار الأقصى، الطبعة الأولى ١٤٠٥هـ.

٣٢٥ ـ المفردات في غريب القرآن: لأبـي القاسم الحسين الأصفهاني، طبعة دار المعرفة ـ بيروت.

٣٢٦ ـ المقاصد الحسنة: للحافظ شمس الدين محمد بن عبد الرحمن السخاوي، تحقيق عبد الله بن محمد بن الصديق، طبعة دار الكتب العلمية ـ بيروت، الطبعة الأولى ١٣٩٩هـ.

٣٢٧ ـ المقاصد السنية في الأحاديث القدسية: لأبـي القاسم على المقدسي، تحقيق محيـي الدين مستو ومحمد الخطراوي، طبعة مكتبة دار التراث، المدينة المنورة، الطبعة الأولى ١٤٠٣هـ.

٣٢٨ ـ المقتنى في سرد الكنى: للحافظ شمس الدين أبي عبد الله الذهبي، تحقيق محمد صالح المراد، طبعة إحياء التراث الإسلامي، المدينة المنورة.

٣٢٩ ـ مقدمة ابن الصلاح في علوم الحديث: لأبي عمرو ابن الصلاح، طبعة دار الكتب العلمية ـ بيروت، الطبعة ١٣٩٨هـ.

٣٣٠ ـ المقصد العلي في زوائد مسند أبي يعلى الموصلي: للحافظ نور الدين الهيثمي، تحقيق الدكتور نايف بن هاشم الدعيس، طبعة تهامة ـ جدة، الطبعة الأولى ١٤٠٢هـ.

٣٣١ ـ مناقب الإمام أبي حنيفة وصاحبيه: للحافظ شمس الدين أبي عبد الله الذهبي، تحقيق محمد زاهد الكوثري وأبي الوفاء الأفغاني، طبعة إحياء الحروف النعمانية ـ الهند، الطبعة الثالثة ١٤٠٨هـ.

٣٣٢ ـ مناقب الإمام أحمد بن حنبل: لأبي الفرج بن الجوزي، تحقيق الدكتور عبد الله بن عبد المحسن التركي، طبعة مكتبة الخانجي ـ مصر.

٣٣٣ ـ من اسمه عطاء من رواة الحديث: للإمام الطبراني، تحقيق إسماعيل السقا، طبعة عالم الكتب ـ الرياض، طبعة ١٤٠٥هـ.

٣٣٤ ـ من كلام أبي زكريا يحيى بن معين: رواية الدقاق، تحقيق الدكتور أحمد محمد نور سيف، طبعة دار المأمون للتراث ـ دمشق.

٣٣٥ ـ المنتخب من مسند عبد بن حميد: للحافظ عبد بن حميد الكسي، تحقيق أبي عبد الله العدوي شلباية، طبعة دار الأرقم ـ الكويت، الطبعة الأولى ١٤٠٥هـ.

٣٣٦ ـ المنتقى لابن الجارود: لأبي محمد عبد الله بن الجارود النيسابوري، طبعة حديث أكاديمي ـ باكستان، الطبعة الأولى ١٤٠٣هـ.

٣٣٧ ـ المنهج الأحمد في تراجم أصحاب الإمام أحمد: لأبي اليمن مجير الدين العليمي، تحقيق محمد عبد الحميد، طبعة عالم الكتب ـ بيروت، الطبعة الثانية ١٤٠٤هـ.

٣٣٨ ـ منهج النقد في علوم الحديث: للدكتور نور الدين عتر، طبعة دار الفكر ـ دمشق، الطبعة الثالثة ١٤٠١هـ.

٣٣٩ ـ المنهل الصافي: ليوسف بن تغري بردي، تحقيق محمد محمد أمين وعبد الفتاح عاشور.

٣٤٠ ـ موارد الظمآن إلى زوائد ابن حبان: للحافظ نور الدين الهيثمي، تحقيق محمد عبد الرزاق حمزة، طبعة دار الكتب العلمية ـ بيروت.

٣٤١ ـ المؤتلف والمختلف: لأبي الحسن علي بن عمر الدارقطني البغدادي، تحقيق الدكتور موفق بن عبد الله بن عبد القادر، طبعة دار الغرب الإسلامي ـ بيروت، الطبعة الأولى ١٤٠٦هـ.

٣٤٢ ـ الموضح لأوهام الجمع والتفريق: للخطيب البغدادي، تحقيق عبد الرحمن المعلمي، طبعة دار الفكر الإسلامي، الطبعة الثانية ١٤٠٥هـ.

٣٤٣ ـ الموقظة في علم مصطلح الحديث: للحافظ شمس الدين محمد بن أحمد الذهبي، تحقيق الشيخ عبد الفتاح أبو غدة، طبعة مكتبة المطبوعات الإسلامية ـ حلب، الطبعة الأولى ١٤٠٥هـ.

٣٤٤ ـ الموضوعات: لأبي الفرج عبد الرحمن ابن الجوزي، تحقيق عبد الرحمن محمد عثمان، طبعة المكتبة السلفية، المدينة المنورة، الطبعة الأولى ١٣٨٦هـ.

٣٤٥ ـ موطأ الإمام مالك: للإمام مالك بن أنس، تحقيق محمد فؤاد عبد الباقي، طبعة دار إحياء الكتب العربية.

٣٤٦ ـ موطأ الإمام مالك: رواية يحيى بن يحيى الليثي، طبعة دار الكتب العلمية ـ بيروت، الطبعة الأولى ١٤٠٥هـ.

٣٤٧ ـ موطأ مالك بن أنس: رواية ابن القاسم، تحقيق محمد بن علوي مالكي، طبعة دار الشرق ـ مكة، الطبعة الثانية ١٤٠٨هـ.

٣٤٨ ـ موطأ الإمام مالك (رواية محمد بن الحسن الشيباني): لأبي عبد الله مالك بن أنس الأصبحي، تحقيق عبد الوهاب عبد اللطيف، طبعة دار القلم ـ بيروت.

٣٤٩ ـ ميزان الاعتدال في نقد الرجال للحافظ شمس الدين أبي عبد الله محمد بن أحمد الذهبي، تحقيق علي محمد البجاوي، طبعة دار المعرفة ـ بيروت.

٣٥٠ ـ ناسخ الحديث ومنسوخه: للحافظ عمر بن أحمد بن عثمان بن شاهين، تحقيق سمير الزهيري، طبعة مكتبة المنار ـ الأردن، الطبعة الأولى ١٤٠٨هـ.

٣٥١ ـ نتائج الأفكار في تخريج أحاديث الأذكار: للحافظ أحمد بن علي ابن حجر العسقلاني، تحقيق حمدي عبد المجيد السلفي، طبعة مكتبة المثنى ـ بغداد.

٣٥٢ ـ نزهة الألباء في طبقات الأدباء: لأبي البركات الأنباري، تحقيق إبراهيم السامرائي، طبعة مكتبة المنار ـ الأردن، الطبعة الثالثة ١٤٠٥هـ.

٣٥٣ ـ نزهة النظر شرح نخبة الفكر: للحافظ أحمد بن علي ابن حجر العسقلاني، طبعة مؤسسة الخافقين ـ دمشق، طبعة ١٤٠٠هـ.

٣٥٤ ـ نصب الراية: للحافظ جمال الدين أبي محمد الزيلعي، طبعة دار المأمون ـ القاهرة، الطبعة الأولى ١٣٥٧هـ.

٣٥٥ ـ نظم المتناثر من الحديث المتواتر: لأبي الفيض الإدريسي الكتاني، طبعة دار الكتب العلمية ـ بيروت، الطبعة الأولى ١٤٠٣هـ.

٣٥٦ ـ النهاية في غريب الحديث والأثر: للعلامة المبارك بن محمد ابن الأثير الجزري، تحفيق طاهر أحمد الزاوي، طبعة دار الباز ـ مكة المكرمة.

٣٥٧ ـ نيل الأوطار: للعلامة محمد بن علي بن محمد الشوكاني، تحقيق طه عبد الرؤوف سعد ومصطفى الهواري، طبعة مكتبة المعارف ـ الرياض.

٣٥٨ ـ هدية العارفين بأسماء المؤلفين وآثار المصنفين من كشف الظنون: لإسماعيل باشا البغدادي، طبعة دار الفكر، ١٤٠٢هـ.

٣٥٩ ـ هدي الساري مقدمة فتح الباري: للحافظ أحمد بن علي بن حجر العسقلاني، تحقيق عبد العزيز بن عبد الله بن باز، طبعة المكتبة السلفية ـ مصر.

٣٦٠ ـ الوافي في شرح الشاطبية في القراءات السبع، تأليف عبد الفتاح عبد الغني القاضي، طبعة مكتبة الدار بالمدينة المنورة، الطبعة الأولى ١٤٠٤هـ.

٣٦١ ـ الوسائل في مسامرة الأوائل ويليه الأوائل: لجلال الدين السيوطي وللحافظ الطبراني، تحقيق أبـي هاجر زغلول، طبعة دار الكتب العلمية ـ بيروت، الطبعة الأولى ١٤٠٦هـ.

٣٦٢ ـ وفيات الأعيان: لأبـي العباس شمس الدين بن خلكان، تحقيق إحسان عباس، طبعة دار صادر ـ بيروت.

● ● ●

فهرس الموضوعات

الموضوع	الصفحة
لمسة ود ووفاء	٥
مقدمة المحقق	٧

٤ ـ كتاب الصلاة

١ ـ باب فضل الصلاة	١٩
٢ ـ باب عظم قدر الصلاة	٢٩
٣ ـ باب الأذان	٦٣
٤ ـ باب مؤذن النبي ﷺ	٧١
٥ ـ باب صفة الأذان وموضعه	٧٤
٦ ـ باب التأذين قبل الفجر في رمضان	٧٧
٧ ـ باب لا يكون الإمام مؤذناً	٨٤
٨ ـ باب فضل المؤذنين	٨٧
٩ ـ باب ما يقول إذا سمع المؤذن	١٠٢
١٠ ـ باب فضل من أذن محتسباً	١٢٣

الموضوع	الصفحة

١١ ـ باب ما يقول بعد الأذان ١٢٦
١٢ ـ باب من أذن فهو يقيم ١٣٠
١٣ ـ باب إذا أقيمت الصلاة فلا صلاة إلاَّ المكتوبة ١٣٤
١٤ ـ باب المواقيت ١٣٨
١٥ ـ باب مراعاة الأوقات بالمقادير المعتادة ٢١٤
١٦ ـ باب جواز الجمع بين الظهر والعصر للحاجة ٢١٨
١٧ ـ باب تأخير العصر وتعجيلها ٢٢٢
١٨ ـ باب الإبراد بالظهر ٢٢٧
١٩ ـ باب تأخير العشاء ٢٣١
٢٠ ـ باب كراهية تسميتها العتمة ٢٣٨
٢١ ـ باب كراهية النوم قبلها ٢٤١
٢٢ ـ باب السمر بعد العشاء ٢٤٤
٢٣ ـ باب الدعاء في الصلاة ٢٥٠
٢٤ ـ باب الأوقات التي نهي عن الصلاة فيها ٢٥٢
٢٥ ـ باب لا فرض من الصلاة غير الخمس ٣٠١
٢٦ ـ باب استقبال القبلة والسترة للمصلي ٣٠٩
٢٧ ـ باب الاجتهاد في القبلة ٣٤٢
٢٨ ـ باب ستر العورة ٣٤٨
٢٩ ـ باب جواز الصلاة في الثوب الواحد ٣٨٠
٣٠ ـ باب ما يصلى عليه وفيه ٤٠٥
٣١ ـ باب ما يصلى إليه وما لا يصلى إليه ٤١٧

الموضوع	الصفحة

٣٢ ـ باب النهي عن ضرب المصلين ٤٣٩
٣٣ ـ باب متى يؤمر الصبي بالصلاة ٤٤٨
٣٤ ـ باب بناء المساجد وتوسيعها ٤٥٩
٣٥ ـ باب فضل من بنى مسجداً ٤٧٤
٣٦ ـ باب كراهية بناء المساجد لغير صلاة فيها ٥٠٠
٣٧ ـ باب صون المساجد ٥٠٤
٣٨ ـ باب في فضل ملازمة المسجد ٥٤٣
٣٩ ـ باب القول عند دخول المسجد والخروج منه ٥٧٠
٤٠ ـ باب ما يجتنب في الصلاة وما لا يجتنب ٥٨٧
٤١ ـ باب السواك عند كل صلاة ٦٢٤
٤٢ ـ باب الصفوف ٦٢٨
٤٣ ـ باب صلاة الجماعة ٦٦٢
٤٤ ـ باب أقل الجماعة ٦٩٧
٤٥ ـ باب المحافظة على الجماعة ٧٠٢
٤٦ ـ باب الأمر باتباع الإمام في أفعاله ٧٠٧
٤٧ ـ باب إثم من لا يقتصد في إمامته ٧٣١
٤٨ ـ باب أمر الإمام بالتخفيف ٧٣٣
٤٩ ـ باب الفتح على الإمام ٧٤٧
٥٠ ـ باب إعادة الصلاة لجماعة في المسجد ٧٥٦
٥١ ـ باب الزجر عن التدافع في الإمامة بعد الإقامة ٧٦٠
٥٢ ـ باب مقدار القراءة في الصلاة ٧٦١

الموضوع	الصفحة

٥٣ ـ باب التجميع في البيوت ٧٧٨
٥٤ ـ باب شروط الأئمة ٧٧٩
٥٥ ـ باب ما يصنع من جاء وحده فوجد الصف كاملاً ٧٩٥
٥٦ ـ باب قضاء الفوائت ٨٠٩

٥ ـ «صفة الصلاة»

١ ـ باب في الاستفتاح وغيره ٨٣٣
٢ ـ باب متى يقام إلى الصلاة؟ ٨٤٧
* الخاتمة ٨٥١
* فهرس المصادر والمراجع ٨٥٥
* فهرس الموضوعات ٩٠١

• • •

المطالب العالية

بزوائد المسانيد الثمانية

للحافظ أحمد بن علي بن حجر العسقلاني
٧٧٣ - ٨٥٢ هجرية

تحقيق
د. أم عبد الله هيا بنت حمود بن سعد البدراني

تنسيق
د. سعد بن ناصر بن عبد العزيز الشثري

المجلد الرابع
٧ - ٨

آخر كتاب الصلاة - أول كتاب الجمعة
(٤٥٣ - ٧١١)

دار العاصمة
للنشر والتوزيع

دار الغيث
للنشر والتوزيع

بسم الله الرحمن الرحيم

المطالب العالية

بزوائد المسانيد الثمانية

٧ ـ ٨

ح دار العاصمة للنشر والتوزيع، ١٤١٨هـ

فهرسة مكتبة الملك فهد الوطنية أثناء النشر

ابن حجر العسقلاني، أحمد بن علي

المطالب العالية بزوائد المسانيد الثمانية /

تحقيق هباء حمود سعد العرموش ـ الرياض.

٧٥٩ ص؛ ١٧×٢٤ سم

ردمك: ١ ـ ٦٨ ـ ٧٤٩ ـ ٩٩٦٠ (مجموعة)

٦ ـ ٩١ ـ ٧٤٩ ـ ٩٩٦٠ (ج ٤)

١ ـ الحديث ـ مسانيد ٢ ـ الحديث ـ تخريج ٣ ـ الحديث ـ شرح ٤ ـ الحديث ـ زوائد

أ ـ العرموش، هباء حمود سعد (محقق) ب ـ العنوان

ديوي ٤، ٢٣٧ ١٨/٢٦١٦

رقم الإيداع: ١٨/٢٦١٦

ردمك: ١ ـ ٦٨ ـ ٧٤٩ ـ ٩٩٦٠ (مجموعة)

٦ ـ ٩١ ـ ٧٤٩ ـ ٩٩٦٠ (ج ٤)

حقوق الطبع محفوظة للمنسق

الطبعة الأولى

١٤١٩هـ - ١٩٩٨م

دار العاصمة

المملكة العربية السعودية

الرياض - ص.ب ٤٢٥٠٧ - الرمز البريدي ١١٥٥١

هاتف ٤٩١٥١٥٤ - ٤٩٣٣٣١٨ - فاكس ٤٩١٥١٥٤

دار الغيث

المملكة العربية السعودية

ص.ب: ٣٢٥٩٤ - الرياض: ١١٤٣٨ - تلفاكس: ٢٦٦٠ - ٤٢١

المقدّمة

إنَّ الحَمْدَ لِلَّه نحْمَدُه، ونَستَعِينُه، وَنَستَغفِرهُ، وَنَعُوذُ بِاللَّهِ مِنْ شرُورِ أَنْفُسِنَا ومن سَيِّئَاتِ أَعْمَالِنَا، مَنْ يَهْدِه اللَّهُ فَلا مُضِلَّ لَهُ، وَمَنْ يُضْلِلْ فَلاَ هَادِيَ لَهُ، وَأَشْهَدُ أَنْ لا إلـهَ إلاّ اللَّـهُ وَحْدَهُ لا شَرِيكَ لَهُ، وَأَشْهَدُ أَنَّ مُحَمَّداً عَبْدُهُ وَرَسُولُهُ(١).

﴿ يَٰٓأَيُّهَا ٱلَّذِينَ ءَامَنُواْ ٱتَّقُواْ ٱللَّهَ حَقَّ تُقَاتِهِۦ وَلَا تَمُوتُنَّ إِلَّا وَأَنتُم مُّسۡلِمُونَ ﴿١٠٢﴾ ﴾(٢).

﴿ يَٰٓأَيُّهَا ٱلنَّاسُ ٱتَّقُواْ رَبَّكُمُ ٱلَّذِى خَلَقَكُم مِّن نَّفۡسٍ وَٰحِدَةٍ وَخَلَقَ مِنۡهَا زَوۡجَهَا وَبَثَّ مِنۡهُمَا رِجَالًا كَثِيرًا وَنِسَآءً وَٱتَّقُواْ ٱللَّهَ ٱلَّذِى تَسَآءَلُونَ بِهِۦ وَٱلۡأَرۡحَامَ إِنَّ ٱللَّهَ كَانَ عَلَيۡكُمۡ رَقِيبًا ﴿١﴾ ﴾(٣).

﴿ يَٰٓأَيُّهَا ٱلَّذِينَ ءَامَنُواْ ٱتَّقُواْ ٱللَّهَ وَقُولُواْ قَوۡلًا سَدِيدًا ﴿٧٠﴾ يُصۡلِحۡ لَكُمۡ أَعۡمَٰلَكُمۡ وَيَغۡفِرۡ لَكُمۡ ذُنُوبَكُمۡ وَمَن يُطِعِ ٱللَّهَ وَرَسُولَهُۥ فَقَدۡ فَازَ فَوۡزًا عَظِيمًا ﴿٧١﴾ ﴾(٤).

---

(١) من خطبة الحاجة التي رواها من الصحابة: ابن مسعود، وأبو موسى الأشعري، وابن عباس، وجابر، ونبيط بن شريط، وعائشة رضي الله عنهم واللفظ لابن ماجه من حديث ابن مسعود، انظر «سننه» (١/ ٦٠٩: ١٨٩٢)، وانظر أيضاً جامع الترمذي (٣/ ٤٠٤: ١١٠٥)، سنن النسائي (٣/ ١٠٤، ١٠٥) وأخرجه غيرهم. وقد جمع طرقها وحقق فيها وصححها المحدث الشيخ الألباني في جزء صغير سماه «خطبة الحاجة» وطبع مراراً.

(٢) سورة آل عمران: الآية ١٠٢.

(٣) سورة النساء: الآية ١.

(٤) سورة الأحزاب: الآيتان ٧٠ ـ ٧١.

أمّا بعد: فلقد مَنَّ الله تعالى على هذه الأمة ببعثة محمد ﷺ هادياً للبشرية ومعلماً، فأَتَمَّ الله به النعمة، وأكمل به الدين.

قال تعالى: ﴿لَقَدْ مَنَّ ٱللَّهُ عَلَى ٱلْمُؤْمِنِينَ إِذْ بَعَثَ فِيهِمْ رَسُولًا مِّنْ أَنفُسِهِمْ يَتْلُوا۟ عَلَيْهِمْ ءَايَٰتِهِۦ وَيُزَكِّيهِمْ وَيُعَلِّمُهُمُ ٱلْكِتَٰبَ وَٱلْحِكْمَةَ وَإِن كَانُوا۟ مِن قَبْلُ لَفِى ضَلَٰلٍ مُّبِينٍ ﴿١٦٤﴾﴾[1].

فبَلَّغ الرسالة، وأدَّى الأمانة، ونصح لهذه الأمة، وجاهد في الله حق جهاده، ﷺ، ومَكَثَ بين صحابته منذ بعثته إلى أن اختاره الله يعلمهم أمور دينهم بالقول، والفعل، والتقرير، والشمائل والصفات التي عزَّ لها النظير. والصحابة ينقلون سنته نقلاً حياً دقيقاً واعياً، حرصوا فيه على نقاء المصدر الثاني من مصادر التشريع الإسلامي.

ثم توالى نقل السنة، وشُرع في تدوينها الفعلي في نهاية المائة الأولى، وتتابعت الجهود في التدوين، وكثر في القرن الثاني والثالث فما بعد، حتى لم تنقضِ المائة الخامسة إلاَّ وقد أُثبت الكثير مما نُقل من السنة.

ولم يسلك في هذه المدونات مسلكاً واحداً، بل كانت تتفاوت في الحجم، والشرط وطريقة التصنيف وهيئته تبعاً لِتَنَوُّع الأغراض.

فكان التصنيف على طريقة: الجوامع، والسنن، والمسانيد، والأجزاء الحديثية، والفوائد، والأمالي، والمَشْيخات، والمعاجم، والأطراف، والمستدركات، والمستخرجات، وغيرها.

وفي منتصف القرن الثامن تقريباً، ظهر التصنيف على طريقة الزوائد.

والمتأمل لنماذج مما صُنِّف على الطرق السابقة: يدرك كم عانى مصنفوها، وكم لاقوا من المشاق، وَتَكَبَّدُوا من المصاعب في سبيل إثبات ما فيها، وظهوره بالصورة التي استقر عليها، على تفاوت في ذلك.

---

(١) سورة آل عمران: الآية ١٦٤.

والطريقة الأخيرة، وهي التصنيف على الزوائد: خدمة جليلة لما صنف على الطرق المتقدمة: خاصة المسانيد، والمعاجم، والأمالي، وما شاكلها مما يصعب الكشف عن الحديث فيها، وقد لا يمكن إلاَّ بالاستقراء والتتبع الدقيق عن طريق قراءة الكتاب كله.

ـ وعندما يتم استخراج الأحاديث الزوائد في كتاب أو مجموعة كتب، على كتاب أو مجموعة أخرىٰ، لا سيما مع الإبقاء على الأسانيد فإن الفائدة تعظم لأَنَّ في هذا إحياءً لأصولِ هذه الكتب التي أُخذت منها الزوائد، وتيسير أمر البحث في عصر قَلَّت فيه الهمم، وكثرت الشواغل، والصوارف عن المهمات والضروريات وعلى رأسها القرب من السنة النبوية والحياة معها، فاحتاج الناس إلى تقريبها منهم أكثر ليسهل عليهم أمر العثور على ما فيها من سنن، كما حَظِيَت بعض الكتب الأصول باهتمام المحققين والناشرين، فظهرت ـ ولله الحمد ـ منذ زمن طويل، وظل بعضها الآخر مبعثراً بين المتاحف، والمكتبات.

ـ وفي طور الغفلة والركود الذي انتاب المسلمين: انتقلت أفواج من مدونات وموسوعات السنة، واستقرت في العديد من المتاحف والمكتبات في بلاد الكفار والوثنيين، وأودعوها هناك في سباتٍ عميقٍ، وكانت بضاعة سهلة المَأْخَذ آنذاك.

ولم يقف الحال عند هذا، بل امتدت الأيدي العابثة من لصوص التراث الإسلامي وأعداء الدِّين إلى بعضها فأهلكته، حتى صرنا نسمع به، ونقرأ عنه، ومنه في الكتب ولا نراه.

وكان من جملة ما هلك، بعض المسانيد التي صنفت في القرون الأولى ومنها، مسند بَقِيّ بن مَخْلَد، ومحمد ابن أبي عمر العَدَني، والمسند الكبير لمُسَدَّد، والمسند الكبير لأبي يَعْلى المُوصلي... وغيرها.

ـ ومن فضل الله علينا أن قَيَّضَ لهذه المسانيد مَنْ خَدَمها واعتنى بها قبل اغتيالها، فقام بعض الحفاظ من شيوخ الإسلام في القرن الثامن والتاسع وعرضوا هذه المسانيد على كتب السنة الستة أو بعضها وجَرَّدُوا زوائد هذه المسانيد عليها، وأضافوا إليها زوائد كتب أخرى، ورتبوها بحيث صارت سهلة المنال.

لكن كتب الزوائد، ظلت زمناً تنتظر من طلاب العلم دورها في الإحياء والخدمة، إلى أن نشطت حركة التحقيق، والنشر، وبدأت جهود علماء المسلمين وطلاب العلم تتضافر لإخراج هذه الكنوز الثمينة من تراث المسلمين، وكان للجامعات الإسلامية دور كبير في هذه الحركة المباركة، ولكتب الزوائد منها نصيب.

ولقد تَفَضَّل قسم السنة وعلومها بكلية أصول الدين بافتتاح أحد دواوين الزوائد، وهو كتاب «المطالب العالية بزوائد المسانيد الثمانية» للحافظ ابن حجر العسقلاني، وأتيحت فرصة التسجيل فيه لطلاب مرحلة الماجستير.

أهميته:

ـ ولأن هذا الكتاب قد طبعت منه النسخة المُجَرَّدة من الأسانيد قبل عدة سنوات[1] بتحقيق الشيخ حبيب الرحمن الأعظمي، فقد قارنت بينه وبين النسخة المسندة التي تقرر ـ من قسم السنة ـ بداية العمل بها، فألفيت الفرق كبيراً، بل وجدت أبواباً بكاملها قد سقطت من المجردة، أضف إلى أن الأسانيد فيها محذوفة أيضاً مما يجعل الوقوف على سند الحديث في بعض المرات شبه المتعذر، خاصةً فيما فقد بكامله من المسانيد، في حين أن ظهور هذا الكتاب بالأسانيد فيه فائدة عظيمة في مجال النقد والدراية.

---

(١) طبعته وزارة الأوقاف والشؤون الإسلامية في الكويت سنة ١٣٩٠هـ.

ـ وإضافةً إلى ما تَقَدَّم مِنْ أَنَّ هذا العمل إحياء لأصول المسانيد التي استخرجت زوائدها، فإنَّ فيه أيضاً تيسيراً للبحث، وتقريباً لهذه الكتب مع المحافظة على هيكل الحديث سنداً ومتناً، ليتمكن من قراءته، والاستخراج منه من لا يستطيع الاستفادة منه في صورته الأولى؛ لا سيما وأن بعضها لم يرتب على نسق معين كمسند الحارث ابن أبـي أسامة.

ـ وغالب كتب الزوائد يتم ترتيبها بحسب أبواب الفقه فتجمع بين الترتيب، واستخراج الزائد.

ـ ويمكن عن طريق كتاب «المطالب» إعطاء تصور ـ وإن كان جزئياً ـ عن نسبة الصحيح والحسن، والضعيف، في المسند الأصلي، والوقوف على طريقة صاحب المسند في سياق ألفاظ التحمل والأداء.

ـ كما يمكن الاستفادة من أحكام الحافظ ابن حجر على بعض الأحاديث، وكلامه في الرواة والاستفادة من تبويبه الدقيق الجيد.

ـ واحتواء هذا الكتاب على أحاديث زائدة بتمامها على الكتب الستة ومسند أحمد، وعلى زيادات هامة في المتون والأسانيد أحياناً.

أسبـاب اختيـاره:

لِما تقدم من بيان جانب من أهمية هذا الكتاب، ولأن الاشتغال بالسنَّة النبوية رواية ودراية من خير ما تُصْرَف فيه الأوقات، وتُعَبَّأُ له الجهود والطاقات، ولرغبتي في التَدَرُّب على خدمة السنة تحت إشراف علمي، ولما للحافظ رحمه الله من مكانة بين علماء الحديث.

لهذه الأسباب، ولغيرها، وبعد مشاورة لشيوخنا، استخرت الله تعالى، ومضيت قدماً للمشاركة في تحقيق هذا السفر العظيم.

ولقد اتبعت في تحقيق الكتاب المنهج الآتي:

اعتمدت في التحقيق على خمس نسخ خطية، هي نسخة المكتبة المحمودية ورمزت لها بـ «مح»، ونسخة المكتبة السعيدية ورمزت لها بـ «حس»، ونسخة المكتبة العمرية ورمزت لها بـ «عم»، ونسخة المكتبة السعودية ورمزت لها بـ «سد»، والنسخة التركية وإليها رمزت بـ «ك»، وكانت النسخة «مح» هي الأصل، لذا أثبت ما فيها في متن الكتاب، وقابلت باقي النسخ مع ما أثبت، وكان منهجي في المقابلة على النحو التالي:

١ ـ إذا وجدت مخالفة في إحدى النسخ الأخرى فإن رأيت أن ما في النسخة الأصل «مح» ـ هو الصواب أو أن الوجهين محتملان أثبت ما في الأصل وجعلت ما في النسخة أو النسخ الأخرى المخالفة في الحاشية.

٢ ـ إذا وجدت الصواب في نسخة أخرى ـ غير الأصل «مح» ـ أثبت الصواب في صلب النص، وأشرت إلى ما في «مح» في الحاشية مع بيان وجه التصويب فيما أثبته.

٣ ـ إذا اتفقت جميع النسخ مع «مح» على خطإ ظاهر أثبت الصواب في الأصل وأشرت في الحاشية إلى اتفاق النسخ على هذا الخطأ مع بيان وجه تخطئته ويظهر هذا في رجال الأسانيد.

٤ ـ وقد يغلب على ظني أنه خطأ ولا أجزم بتخطئة ما جاء في النسخ فأثبت ما فيها في النص وأُنبِّه على ما أراه صواباً.

٥ ـ اعتبرت ما وقفت عليه من أصول المسانيد أو زوائدها المفردة المسندة بمثابة نسخ أخرى أثبت فروقها في الغالب.

٦ ـ توجد في «عم ـ حس» بياضات، في عناوين الكتب والأبواب فتختفي كلها أو بعضها، وكذا صيغة التحمل بين صاحب المسند وشيخه، لأنها كتبت بلون باهت فلم تظهر في التصوير، لذا قابلت ما ظهر منها، وتركت التنبيه

على ما اختفى لكثرته كيلا أثقل الحواشي، واكتفيت بالتنبيه عليه هنا.

٧ ـ أثبت جميع الفروق في الحاشية إلاَّ ما لا تدعو الحاجة إلى إثباته كأن يأتي في بعضها (حدثنا)، وفي بعضها (ثنا) أو (نا)، لأن هذين الرمزين اختصار لـ (حدثنا)، ومثله (أخبرنا) إذا جاءت في بعضها (أنا).

كما أهملت التنبيه على الفروق في ألفاظ الصلاة على النبي ﷺ، وألفاظ الترضي عن الصحابة.

فيحدث أن يوجد في بعضها (صلَّى الله عليه وآله وسلَّم)، وفي بعضها (ﷺ)، وفي بعضها تختفي تماماً، وألفاظ الترضي تظهر في بعض النسخ وتختفي تماماً في بعضها، وقد تطلق في بعضها على التابعين، لذا أثبته للصحابة بقولي (رضي الله عنه)، وأثبت في الصلاة على النبي (ﷺ)، وربما فاتني استدراك القليل منها في أول الرسالة.

٨ ـ عند وقوع تقديم وتأخير في النسخة «ك» فإن ترتب عليه تركيب متن حديث متأخر على إسناد حديث متقدم فإني أشير إلى ذلك، وكذا إذا لم يكن التقديم والتأخير في الباب كثيراً، أما إذا كثر فإني أترك التنبيه عليه، ومثله حذف كلمة (قال) من هذه النسخة عند انتهاء السند وبداية المتن تركت التنبيه عليه لكثرة تكرره.

٩ ـ اتبعت في كتابة النص: الرسم الإملائي الحديث، ولو كان مخالفاً لما جاء في إحدى النسخ أو فيها جميعاً، وكذا لو كتب فيها على وجه غير صحيح إملائياً، ولا أشير إلى الأول أبداً، ولا الأخير في الغالب.

١٠ ـ بينت مواضع الآيات من سورها، بذكر اسم السورة، ورقم الآية منها.

١١ ـ عند وجود سقط في «مح» أضيفه وأجعله بين قوسين كبيرين، وعند وجود سقط في غيرها أكتفي بوضعه بين نجمتين (* . . . *) وأشير في الحاشية إلى أن ما بينهما ساقط من النسخة كذا.

١٢ ـ خرجت الأحاديث بعزوها إلى الموجود من المسانيد التي أخذت منها الزوائد أو بعزوها إلى بقية المصادر التي تلتقي أسانيدها مع أسانيد الحديث في الكتاب التقاءً كلياً أو جزئياً، ولو في الصحابي، مع المقارنة بين الروايات.

١٣ ـ إن كان المصدر الذي خرجت الحديث منه مطبوعاً أشرت إلى الجزء إن كان متعدد الأجزاء، ثم الصفحة، ثم رقم الحديث إن وجد، وأثبت اسم الباب في الغالب لقناعتي بأهمية إثباته خاصةً في كتب الأئمة الذين برعوا في الفقه والاستنباط كالبخاري، ومالك، ثم محمد بن نصر وغيرهم، أو شيوخ الزوائد: الهيثمي، والبوصيري؛ ليتمكن القارىء من الوقوف على وجهة كل واحد منهما في الاستنباط، ويقارنها بوجهة ابن حجر.

وإن كان المصدر الذي خرجت منه مخطوطاً أشرت إلى رقم الجزء إن وجد ورقم الصفحة، أو الورقة ووجهها.

١٤ ـ راعيت في التخريج التوسع والاستقصاء ما أمكن، خاصةً عندما يكون الحديث من باب الأذكار لأجمع الألفاظ الزائدة أو المختلفة، لأن الأذكار توقيفية لا بدَّ فيها من الدقة والشمول، أو أن يكون حديث الباب ضعيفاً، فيحتاج إلى ما يعضده، أو حسناً لذاته فأخرج من متابعاته، وشواهده، ما يرتقي به إلى الصحيح لغيره.

وإذا كان الحديث أو الأثر صحيحاً لذاته، أو متواتراً، أو مروياً، في الصحيحين فإني لا أتوسع في تخريجه.

١٥ ـ ثم أبين درجة الإسناد الذي قمت بدراسة رواته فأحكم عليه بناء على نتيجة دراستهم، بعد النظر في اتصاله وانقطاعه سواء كان الانقطاع ظاهراً أو خفياً وذلك بمراجعة كتب المدلسين، والمختلطين، والمراسيل، والعلل، وحكمي هنا إنما هو على الإسناد الذي درسته بغض النظر عن كون الحديث قد صح من طرق أخرى.

١٦ ــ ثم أنظر في متنه من حيث الشذوذ والنكارة أو عدمها، وأنظر في إمكانية تقوِّيه إن كان ضعيفاً، أو بلوغه مرتبة الصحيح لغيره إن كان حسناً لذاته عن طريق ما تقدم في تخريجه من المتابعات، فإن كان غير ممكن إما لعدم وجودها أو لكون مدارها كلها على نقطة واحدة هي سبب الضعف سقت من شواهده ما يتقوى به ثم أشرت بعد ذلك إلى ما انتهيت إليه في درجته، مع الحرص فيما سبق على الاستفادة من أحكام العلماء على الحديث.

١٧ ــ أشرت إلى نهاية كل ورقة من النسخ الأربع في الهامش الأيسر مع بيان وجه الورقة من «مح»، «سد» ورقم الصفحة من «عم»، «سد»، وأهملته في « ك » لعدم انضباط ترتيبها.

١٨ ــ اعتمدت في العزو لكتاب البوصيري على الموجود من المسندة، أما بقية أحاديث السهو، وأبواب التطوع، والجمعة، فإنها مفقودة من المسندة لذا خرجتها من المجردة، وقد أعزو للمجردة في غيرها أحياناً.

١٩ ــ خرجت الروايات التي أشار الحافظ إلى من أخرجها دون أن يوردها أو أشار إلى من رواها من الصحابة، دون أن يعزوها إلى شيء من الكتب.

٢٠ ــ ضبطت في النص ما رأيت أنه يحتاج إلى ضبط.

٢١ ــ أثناء عملي كنت في العزو أختصر بعض أسماء الكتب، أشير هنا إلى بعضها والباقي يطالع في فهرس المصادر:

ــ **الإتحاف** = أعني به إتحاف الخيرة المهرة بزوائد المسانيد العشرة، للبوصيري.

ــ **الإرواء** = إرواء الغليل في تخريج أحاديث منار السبيل، للألباني.

ــ **الأسد، أو أسد الغابة**= أسد الغابة في معرفة الصحابة، لابن الأثير.

ـ الإصابة = الإصابة في تمييز الصحابة، للحافظ ابن حجر.
ـ البغية = بغية الباحث عن زوائد مسند الحارث، للحافظ الهيثمي.
ـ التبصير = تبصير المنتبه بتحرير المشتبه، للحافظ ابن حجر.
ـ التحفة = تحفة الأشراف بمعرفة الأطراف، للحافظ المزي.
ـ التعجيل = تعجيل المنفعة بزوائد رجال الأئمة الأربعة، للحافظ ابن حجر.
ـ التقريب = تقريب التهذيب، للحافظ ابن حجر.
ـ التلخيص = التلخيص الحبير في تخريج أحاديث الرافعي الكبير، للحافظ ابن حجر.
وإذا كان مع المستدرك عنيت به تلخيص الذهبي للمستدرك.
ـ الجامع العلائي = جامع التحصيل لأحكام المراسيل، للحافظ العلائي.
ـ الحلية = حلية الأولياء وطبقات الأصفياء، لأبي نعيم الأصبهاني.
ـ الزاد = زاد المعاد في هدي خير العباد، للإمام ابن القيم.
ـ السير = سير أعلام النبلاء، للحافظ الذهبي.
ـ الشعب = الجامع لشعب الإيمان، للبيهقي.
ـ الصحيحة = سلسلة الأحاديث الصحيحة، لفضيلة الشيخ الألباني.
ـ الضعيفة = سلسلة الأحاديث الضعيفة، له أيضاً.
ـ العلل الكبير = ترتيب أبي طالب المكي لعلل الترمذي الكبير.
ـ الفائق = الفائق في غريب الحديث، للزمخشري.
ـ الفتح = فتح الباري بشرح صحيح البخاري، للحافظ ابن حجر.
ـ الكاشف = الكاشف في معرفة من له رواية في الكتب الستة، للحافظ الذهبي.
ـ الكشف، للسندهي = كشف الأستار عن رجال معاني الآثار.

ـ اللسان = إن كان في اللغويات: عنيت به لسان العرب، لابن منظور. وإن كان في التراجم: عنيت به لسان الميزان، للحافظ ابن حجر.

ـ المجتبى = السنن الصغرى، للنسائي.

ـ المراسيل = أعني مراسيل ابن أبـي حاتم الرازي.

ـ المستدرك = أعني المستدرك على الصحيحين، للحاكم النيسابوري.

ـ المعرفة = إن كان في تراجم الصحابة أو منسوباً لأبـي نعيم: عنيت به معرفة الصحابة له. وإن كان في التخريج والتراجم ـ ويكون غالباً منسوباً للبيهقي ـ عنيت به معرفة السنن والآثار له.

ـ المغني = إن كان في التراجم: عنيت به كتاب المغني في الضعفاء، للحافظ الذهبـي. وإن كان في ضبط الأسماء: عنيت به المغني في ضبط الأسماء، للفتني الهندي. وإن كان في الأحكام والفوائد: عنيت به المغني في الفقه، لابن قدامة المقدسي.

ـ المقتنى = المقتنى في سرد الكنى، للحافظ الذهبـي

ـ المنتقى = المنتقى من أخبار المصطفى، لمجد الدين ابن تيمية.

ـ المنحة = منحة المعبود في ترتيب مسند الطيالسي، للبنا.

ـ الموضح = موضح أوهام الجمع والتفريق، للخطيب البغدادي.

ـ الميزان = ميزان الاعتدال في نقد الرجال، للحافظ الذهبـي.

ـ النصب = نصب الراية لتخريج أحاديث الهداية، للحافظ الزيلعي.

ـ وحيثما أطلقت العزو إلى تهذيب الكمال عنيت به المخطوط، فإن عزوت للمطبوع وضحت في الغالب، أو أشرت إلى رقم الترجمة فيتبين أنه المحقق.

ـ وحيثما أطلقت كلمة الحافظ فإني أعني الحافظ ابن حجر في غير جحود وتقليل من شأن الأئمة والحفاظ الآخرين كالحافظ الذهبي مثلاً، لكني هنا بصدد تحقيق كتابه وعليه فيكثر الكلام عنه دون غيره لذا آثرت الاختصار والتنبيه هنا.

* * *

وبعد: فإن كتاب «المطالب العالية» من خير ما خلفه الحافظ رحمه الله ومن أولى الكتب بالعناية والدراسة.

ولقد ـ والله ـ بذلت ما في وسعي، وهو جهد المقل، وحاولت جاهدة تخطي ما يعترضني من عقبات لتقديمه في المدة المحددة.

فأشكر الله تعالى، وأحمده على تيسيره، وعونه، وأسأله أن يرزقنا صلاح النية، وسلامة القصد، والسَّدَاد في القول والعمل.

ثم أشكر جامعة الإمام ممثلة في إدارتها وفي عمادة كلية أصول الدين، وقسم السنة وعلومها، على ما أتاحته لي من فرصة مواصلة طلب علم الحديث الشريف.

كما أشكر شيخنا الفاضل المشرف على تحقيق هذا الكتاب: الدكتور محمود بن أحمد ميرة على تفضله بقبول الإشراف، ولقد استفدت كثيراً من خبرته، وتوجيهاته، وأمدني بكثير مما احتجته من المصادر المطبوعة والمخطوطة، فله من التقدير أوفره، ومن الشكر أجزله، وجزاه الله عني خير الجزاء.

وكذلك أتقدم بالشكر الجزيل، والدعوات الصادقة، بأن يجزي الله خيراً كل من أعانني: بتوجيه أو مشورة، أو تصوير، أو إعارة، أو شراء لما احتجته من مصادر أو مراجع، ولولا ما أتوقعه من عدم رغبتهم في ذكر أسمائهم لنوهت ببعضها.

وأخيراً: فما أنا إلاَّ طالبة علم، وفي بداية الطريق، وإني إذ أُقَدِّم عملي هذا لأعترف مسبقاً بالتقصير، ولا أدعي الكمال، ولا أزعم الإجادة، فالإنسان جُبِلَ على التقصير والنقص الملازم؛ والكمال لله وحده، والعصمة لأنبيائه، ورسله، فما كان فيه من صواب فمن الله وحده وبتوفيقه وعونه، وما كان فيه من خطأ فمن نفسي ومن الشيطان، والله ورسوله منه بريئان.

وحسبي أني بذلت ما في وسعي، ويعلم الله أني ما ادخرت عن هذا البحث شيئاً أستطيعه في حاضري.

ولولا أني أعلم يقيناً أن بحثي هذا سيَطَّلِع عليه من هو أعلم مني، ويرشدني إلى الصواب فيما أخطأت فيه لَمَا كتبته، فرحم الله من أهدى إليّ عيوبي، وساهم في النقد البَنَّاء.

وأسأل الله تعالى بأسمائه الحسنى، وصفاته العلى، أن يوفقني وإخواني وأخواتي المسلمين والمسلمات لما يحبه ويرضاه، وأن يكرمنا بطاعته، ويحسن عاقبتنا في الأمور كلها. وأن يجعل عملي هذا خالصاً لوجهه، وينفع به من كتبه، ومن قرأه، ويجعله في ميزان حسناتي، إن ربي قريب مجيب.

وآخر دعوانا أن الحمد لله رب العالمين.

وكتبت

د. أم عبد الله هيا بنت حمود بن سعد البدراني

الرياض

المطالب العالية

بزوائد المسانيد الثمانية

للحافظ أحمد بن علي بن حجر العسقلاني
٧٧٣ - ٨٥٢ هجرية

تحقيق
د. أم عبد الله هيا بنت حمود بن سعد البدراني

تنسيق
د. سعد بن ناصر بن عبد العزيز الشثري

المجلد الرابع
٧ - ٨
آخر كتاب الصلاة - أول كتاب الجمعة
(٤٥٣ - ٧١١)

[بسم الله الرحمن الرحيم]

٣ ـ باب متى يكبّر التكبيرة الأولى

٤٥٣ ـ قال مسدد: حدثنا يحيى، عن ابن عجلان، حدثني الأعرج، عن أبي هريرة رضي الله عنه، في الرجل[١] يدخل المسجد، والقوم ركوع يُكَبِّر؟ قال: لا، حتى تَأْخُذ مقامك في الصف.

* صحيح[٢] موقوف[٣].

.....

(١) في (حس): «رجل» مُنكَّراً.

(٢) تصحيح الحافظ هنا متعقب لأن مدار الموقوف على ابن عجلان، وهو في تخريج الأذكار تعقب النووي في تصحيح ما يتفرد به ابن عجلان وقال: إن ما يتفرد به حديث حسن فقط (١/ ١١٠) فيمكن توجيه عبارة ابن حجر بحمل الصحة على الرجحان أي الراجح الوقف.

(٣) من تخريج الروايات يتضح أنه اختلف فيه على ابن عجلان رفعاً ووقفاً ويترجح الوقف لكونه من طريق يحيى القطان وقد توبع بخلاف الرفع.

---

٤٥٣ ـ تخريجه:

الحديث أخرجه ابن أبي شيبة في المصنف (١/ ٢٥٦): باب من كره أن يركع دون الصف: قال: حدثنا يحيى بن سعيد، عن محمد بن عجلان به بنحوه.

وكذا أخرجه في الباب نفسه من طريق أبي خالد الأحمر عن محمد بن عجلان به بنحوه. إلا أنه لم يذكر التكبير بل ذكر الركوع فقط.

وأبو خالد الأحمر، صدوق يخطىء. (التقريب: ٢٥٠).

. . . . . .

وكذا رواه الطحاوي في شرح معاني الآثار (١/ ٣٩٦): باب من صلى خلف الصف وحده، فقال:

حدثنا ابن أبي داود، قال: ثنا المقدمي، قال: حدثني عمر بن علي، قال: ثنا ابن عجلان به لكن رفعه، وذكره بنحوه بلفظ الركوع دون التكبير.

وقد حسن الحافظ ابن حجر إسناده في فتح الباري. انظر (٢/ ٢٦٩).

وفيه عمر بن علي المقدمي: جعله الحافظ نفسه في الرابعة من المدلسين، وأهلها اتفق على أنه لا يقبل حديثهم ما لم يصرحوا بالسماع لكثرة تدليسهم على الضعفاء والمجاهيل.

وقال أيضاً: ثقة مشهور، كان شديد الغلو في التدليس.

وانظر تعريف أهل التقديس (ص ١٣٠: ١٢٣)، وطبقات ابن سعد (٧/ ٢٩١).

قال الألباني في السلسلة الضعيفة (٢/ ٤٠٨: ٩٧٧) معلقاً على هذا الطريق:

(... قلت: وأنا أخشى أن يكون دلس في هذا الحديث عن بعض الضعفاء، حيث زاد الرفع، والمعروف أنه موقوف). اهـ.

لكن زيادة الرفع ليست تدليساً بل التدليس حذف للراوي لضعفه أو لغير الضعف كصغر سنه ونحو ذلك. فالصواب أن يقول: إن هذا من وهم الثقة يرفع ما وقفه الأوثق منه.

كيف وقد صرح بالتحديث في حديث الباب.

وحديث الباب بطريق ابن أبي شيبة الذي تقدم، ذكره الألباني ورجح وقفه ـ لكن يرى أن متنه لا يعمل به لوجود ما يعارضه وسيأتي بيان هذا إن شاء الله ـ .

وذكره البوصيري في إتحاف السادة المهرة (ق ٢٠٢/ ب): باب فيمن أدرك القوم ركوعاً، وقال: رواه مسدد، ورجاله ثقات. اهـ من المسندة، وفي المجردة أضاف قوله: موقوف. انظر (ق ٧٧/ ب).

. . . . . .

الحكم عليه:

الحديث من طريق مسدد حسن لذاته لحال محمد بن عجلان وله شاهد من حديث أبـي بكرة أنه جاء ورسول الله ﷺ راكع فركع دون الصف ثم مشى إلى الصف فلما قضى النبـي ﷺ صلاته قال: أيكم الذي ركع دون الصف ثم مشى إلى الصف؟ فقال أبو بكرة: أنا، فقال النبـي ﷺ: زادك الله حرصاً، ولا تعد.

أخرجه أبو داود، انظر سننه مع عون المعبود (٢/ ٣٧٩: ٦٧٠): باب الرجل يركع دون الصف.

قال الألباني في السلسلة الصحيحة (٢/ ٦٠: ٢٣٠) بعد أن ذكره: قلت: وإسناده صحيح على شرط مسلم، وأصله في صحيح البخاري. اهـ.

قلت: وإنما اخترت إيراده عند أبـي داود لأنه أطول، وإلا فقد أخرجه البخاري مختصراً، انظر صحيحه مع الفتح (٢/ ٢٦٧: ٧٨٣)، وأخرجه غيره أيضاً.

ووجه إيرادي له هنا شاهداً: أنه لا يتأتى الركوع دون الصف إلا بتكبير، ولما أنكر عليه ﷺ إنكاراً عاماً بقوله: «ولا تَعُد» كان إنكاراً للتكبير أيضاً.

وحديث أبـي بكرة وإن كان عند البخاري في صحيحه احتجاجاً: إلا أن الدارقطني قد أعله: لأن مداره على الحسن عن أبـي بكرة، ويرى الدارقطني رحمه الله أن الحسن لم يسمع من أبـي بكرة، وحجته في ذلك أنه روى أحاديث عن الأحنف بن قيس عن أبـي بكرة.

لكن رد ذلك من وجهين، فقد:

١ ـ أجاب ابن الملقن في البدر المنير حديث (٣٥/ ق) وذلك بعد أن ساق إعلال الدارقطني له فقال: (وذلك لا يمنع من سماعه منه ما أخرجه البخاري).

وقال ـ قبل ذلك بقليل ـ:

(. . . لكن البخاري لا يكتفي بإمكان اللقاء فلا بد أن يكون ثبت عنده سماعه منه). اهـ.

. . . . . .

---

٢ ـ وأقوى منه ما قال الحافظ في الفتح (٢/ ٢٦٨): فقال:

(ورد هذا الإعلال برواية سعيد بن أبـي عروبة عن الأعلم قال: (حدثني الحسن أن أبا بكرة حدثه) أخرجه أبو داود والنسائي. اهـ.

وعلى ما تقدم فالراجح في حديث مسدد الوقف. وبشاهده يرتقي إلى الصحيح لغيره فهو كما وصفه الحافظ رحمه الله.

والأصل في الإطلاق هو التصحيح الذاتي. لكن تدل القرائن هنا على تصحيح الحديث لغيره لحال بعض رواته.

٤٥٤ ـ وقال ابن أبـي عمر: حدثنا يوسف بن خالد البصري، عن جويبر، عن الضحاك، عن حذيفة رضي الله عنه: (أنه دخل والنبـي ﷺ راكع، فركع دون الصف، فذكروا صنيعَه للنبـي ﷺ فقال: «أَحْسَنَ حذيفة، وأَجْمَلَ».

* هذا إسناد واهٍ جداً.

١٤٥٤ ـ تخـريـجـه:

الحديث ذكره البوصيري في إتحاف السادة المهرة: باب فيمن أدرك القوم ركوعاً: (ق ٧٧/ ب).

ثم قال: رواه محمد بن يحيـى بن أبـي عمر بسند ضعيف لضعف جويبر بن سعيد البلخي. اهـ.

قلت: وفيه يوسف بن خالد أيضاً، وحاله كما عرفت.

وهذا الباب وأحاديثه ليس في المطبوع من المطالب.

وفي معناه آثار عن بعض الصحابة رضي الله عنهم منها:

ما أخرجه البيهقي بسنده إلى سهل بن حنيف أنه قال: «دخل زيد بن ثابت المسجد فوجد الناس ركوعاً فركع ثم دب حتى وصل الصف».

انظر السنن الكبرى (٢/ ٩٠): باب من ركع دون الصف. وفي ذلك دليل على إدراك الركعة، ولولا ذلك لما تكلفوه.

وهو عند مالك في الموطأ. انظر (ص ١١٥ : ٣٩٣): باب ما يفعل من جاء، والإمام راكع. وعند مالك في الباب نفسه برقم (٣٩٤) عن ابن مسعود بلاغاً، وإسناده منقطع.

وإسناد البيهقي صححه الألباني، انظر السلسلة الصحيحة (١/ رقم ٢٢٩).

وعند البيهقي في الكبرى (٢/ ٩٠): روى بسنده إلى مكحول عن أبـي بكر بن عبد الرحمن بن الحارث بن هشام «أن أبا بكر الصديق، وزيد بن ثابت: دخلا المسجد، والإمام راكع: فركعا، ثم دبا، وهما راكعان حتى لحقا في الصف».

. . . . . .

وفيه عنعنة مكحول الشامي وهو في الثالثة من المدلسين لا يقبل تدليسه ما لم يصرح، وقال الحافظ في التقريب (ص ٥٤٥: رقم ٦٨٧٥): مكحول الشامي أبو عبد الله، ثقة فقيه كثير الإرسال مشهور. اهـ.

وما أخرجه أبو بكر بن أبـي شيبة في المصنف: (١/ ٢٥٥): باب في الرجل يدخل والقوم ركوع: فيركع قبل أن يصل الصف: قال: نا أبو الأحوص، عن منصور، عن زيد بن وهب قال: «خرجت مع عبد الله من داره إلى المسجد: فلما توسطنا المسجد ركع الإمام، فكبر عبد الله ثم ركع، وركعت معه، ثم مشينا راكعين: حتى انتهينا إلى الصف، حتى رفع القوم رؤوسهم، قال: فلما قضى الإمام الصلاة قمت أنا: وأنا أرى لم أدرك، فأخذ بيدي عبد الله فأجلسني وقال: إنك قد أدركت».

وكذا أخرجه البيهقي بسنده إلى أبـي الأحوص به (٢/ ٩٠ ـ ٩١): الباب السابق. وقد صحح الألباني هذا الإسناد. انظر تعليقه على الحديث (٢٢٩) من الصحيحة.

قال البيهقي: وروينا فيه عن عبد الله بن الزبير رضي الله عنهما. اهـ.

الحكم عليه:

إسناده كما وصفه الحافظ واهٍ جداً لحال يوسف بن خالد، وجويبر ابن سعيد.

ومعنى الركوع قبل الدخول في الصف قد ثبت بالآثار التي تقدمت، ولم أقف عليه مرفوعاً من طريق يثبت.

٤٥٦ ـ وقال أبو بكر: حدثنا أبو أسامة، عن أبي فروة: يزيد بن سنان، ثنا أبو[١] عبيد الحاجب، قال: سمعت شيخاً في المسجد الحرام يقول: قال أبو الدرداء رضي الله عنه: قال رسول الله ﷺ: «إن لكل شيءٍ أُنْفَةً، وإن أُنْفَةَ الصلاة: التكبيرة الأولى، فحافظوا عليها».

قال أبو عبيد: فحدثت به رجاء بن حيوة، فقال: (حدثتني أم الدرداء، عن أبي الدرداء رضي الله عنهما[٢]).

* إسناده حسن.

.....

(١) في (حس): «أبو الحاجب» بحذف عبيد.

(٢) في (عم) و (سد): «عنهم» بصيغة الجمع.

---

٤٥٦ ـ تخريجه:

أخرجه ابن أبي شيبة في المصنف (١/ ٣٠٦) بمثله.

وأخرجه أيضاً في المصنف (١/ ٢٣٠): قال: نا ابن فضيل، ووكيع: عن مسعر، عن عثمان الثقفي، عن سالم قال: قال أبو الدرداء: «لكل شيء شعار، وشعار الصلاة التكبير».

وهذا المتابع: أتى بلفظ الشعار، وفيه عموم التكبير، ولم تخص فيه التكبيرة الأولى.

وهو أيضاً: منقطع، فإن سالماً: هو ابن أبي الجعد: رافع الأشجعي: ثقة لكنه لم يدرك أبا الدرداء كما نقله ابن أبي حاتم عن أبيه في المراسيل (ص ٧١).

وأخرجه أبو نعيم في الحلية (٥/ ١٧٧): قال: حدثنا أبو بكر الطلحي، ثنا عبيد بن غنام، قال: ثنا أبو بكر بن أبي شيبة به مثله. ثم قال: غريب من حديث رجاء: لم يروه عنه إلا أبو فروة، عن أبي عبيد. اهـ.

والبيهقي في شعب الإيمان (١/ ق ٢٠٨/ب: ش ٢١) قال: أخبرنا أبو الحسن المقري، أنا الحسن بن محمد بن إسحاق، ثنا يوسف بن يعقوب، ثنا محمد بن أبي بكر، ثنا حماد أبو أسامة، حدثنا أبو فروة به مثله.

. . . . . .

والبزار في مسنده، انظر: كشف الأستار (١/ ٢٥٢)، وزوائد البزار للحافظ ابن حجر (٢/ ٨٨٦: ٣٦٧): قال البزار: حدثنا إبراهيم، ثنا سعيد بن سليمان، ثنا حماد بن أسامة به بلفظه ثم قال: (لا نعلمه يروى مرفوعاً إلا بهذا الإسناد، وقد روي بعض كلامه بغير لفظه. . .) إلخ. اهـ. وسيأتي بيان هذه الرواية عند الكلام على الشواهد.

وذكره البوصيري في الإتحاف (١/ق ١٩٠/ب)، وفي المجردة (ق ٧٢/ب): باب تكبيرة الإحرام وصفة رفع اليدين: مثله، ثم قال: هذا إسناد حسن، وساق كلام البزار السابق.

وكذا ذكره الهيثمي في مجمع الزوائد (٢/ ١٠٣)، وقال بعد أن ساقه: (رواه البزار والطبراني في الكبير بنحوه موقوفاً، وفيه رجل لم يسم). اهـ.

وقد نقل الشيخ الأعظمي كلام الهيثمي السابق ــ في تحقيقه كشف الأستار ــ ثم قال: (قلت: لكن تابعته أم الدرداء في الطريق التي بعده). اهـ. قلت: لكن في الحديث علة أخرى، وهي: ضعف يزيد بن سنان، والطرق التي تقدمت كلها مدارها عليه.

الحكم عليه:

الحديث بهذا الإسناد ضعيف لحال يزيد.

لكن يشهد لمعناه: ما أخرجه أبو داود، والترمذي، وابن ماجه، وأحمد، والبزار، وصححه الحاكم، وذكره البيهقي في المعرفة: عن علي رضي الله عنه قال: قال رسول الله ﷺ: «مفتاح الصلاة الطهور، وتحريمها التكبير، وتحليلها التسليم».

قال المباركفوري في التحفة عند شرحه لقوله ﷺ: «وتحريمها التكبير» (١/ ٣٨): (قال المظهري: سمي الدخول في الصلاة تحريماً لأنه يحرم الأكل والشرب، وغيرهما على المصلي، فلا يجوز الدخول في الصلاة إلا بالتكبير مقارناً به النية). اهـ.

. . . . . .

وقال في (٢/ ٤٠): (الحق في هذا الباب: هو ما ذهب إليه الجمهور من أن تحريم الصلاة التكبير، ولا يكون الرجل داخلاً في الصلاة إلا بالتكبير كما عرفت. .). اهـ.

وإلى هذا المعنى يشير تبويب البيهقي في المعرفة (١/ ق ١٥٦/ ب): قال: (النية في الصلاة، وما يدخل به فيها من التكبير): فقرنها بالنية التي لا بد من استصحابها ابتداءً.

فالتكبيرة الأولى: إنما هي لبدء الدخول في الصلاة.

ومعنى أنفة الشيء ابتداؤه، فلا تنعقد صلاته أصلاً إلا بالتكبير كما يدل عليه الحديثان.

فحديث الباب بشاهده حسن لغيره.

وعندما أخرج البزار حديث أبـي الدرداء قال: (لا نعلمه يروى مرفوعاً إلا بهذا الإسناد، وقد روي بعض كلامه بغير لفظه: سمعت عمرو بن علي يقول: سمعت الحسن بن السكن يحدث عن الأعمش، عن أبـي ظبيان، عن أبـي هريرة، عن النبـي ﷺ قال: «لكل شيء صَفْوة، وصفوة الصلاة التكبيرة الأولى». اهـ).

وفي سنده الحسن بن السكن لم يتابع عليه، ولا يعرف إلا به كما قال العقيلي، وانظر الضعفاء له (١/ ٢٤٤: ٢٩١).

ومن طريق الحسن: أخرجه الذهبـي في الميزان: انظر: (١/ ٤٩٣: ١٨٥٤)، والبيهقي في الشعب (١/ ق ٢٠٨/ ب/ ش) (٢١).

وكذا روى متنه أبو نعيم في الحلية (٥/ ٦٧): من حديث عبد الله بن أبـي أوفى، وفيه الحسن بن عمارة: قال فيه الحافظ في التقريب (١٦٢: ١٢٦٤): الحسن بن عمارة البجلي: مولاهم، أبو محمد الكوفي، قاضي بغداد، متروك). اهـ. فإسناده ضعيف جداً.

٤٥٧ ـ وقال مسدد: حدثنا يحيى، عن عوف، عن الحسن قال: (بلغني أن رسول الله ﷺ: كان يقول إذا افتتح الصلاة «اللهم إني أعوذ بك من الشيطان الرجيم: من هَمزِهِ، ونَفْثِهِ، ونَفْخِهِ. قيل: ما هَمْزُه؟ قال: هَمْزُه: المُوْتَة[1] التي تأخذ بني آدم، ونَفْثُه: الشِّعر، ونَفْخُه: الكِبْر»).

.....

(١) في (عم) و (حس): «الموت الذي يأخذ» بصيغة التذكير.

---

٤٥٧ ـ تخريجه:

أخرجه أبو داود في المراسيل: باب في الاستفتاح (ق ٤/ب)، قال: حدثنا أبو كامل، أن خالد بن الحارث حدثهم، ثنا عمران بن مسلم: أبو بكر عن الحسن أن رسول الله ﷺ: كان إذا قام من الليل يريد أن يتهجد: قال قبل أن يكبر: لا إله إلا الله، لا إله إلا الله، الله أكبر كبيراً، الله أكبر كبيراً: أعوذ بالله من الشيطان الرجيم، من همزه ونفثه، ونفخه، قال: ثم يقول: الله أكبر، ورفع عمران يديه يحكي. اهـ. هكذا دون تفسير الألفاظ.

وأخرجه مرسلاً أيضاً: ابن أبي الدنيا في كتاب التهجد وقيام الليل (ق ١٨٨/ب) قال: حدثنا علي بن الجعد، ثنا علي بن علي الرفاعي، عن الحسن به مرفوعاً نحوه وفيه أن ذلك في قيام الليل.

وأخرجه في السنن (٤/٥١٣): مع بذل المجهود: باب من رأى الاستفتاح بسبحانك: قال: حدثنا عبد السلام بن مطهر، نا جعفر بن سليمان، عن علي بن علي الرفاعي، عن أبي المتوكل الناجي، عن أبي سعيد الخدري قال: (كان رسول الله ﷺ: إذا قام من الليل كبر، ثم يقول: «سبحانك الله وبحمدك، وتبارك اسمك، وتعالى جدك، ولا إله غيرك، ثم يقول: لا إله إلا الله ـ ثلاثاً ـ، ثم يقول: الله أكبر كبيراً ـ ثلاثاً ـ: أعوذ بالله السميع العليم من الشيطان الرجيم من همزه، ونفخه، ونفثه» ثم يقرأ).

. . . . . .

قال أبو داود: (وهذا الحديث يقولون: هو عن علي بن علي، عن الحسن مرسلاً: الوهم من جعفر). اهـ.

قال السهارنفوري: (أي وهم جعفر بن سليمان فرفعه موصولاً). اهـ.

قلت: هو جعفر بن سليمان الضُّبَعي: أبو سلمان البصري، قال فيه الحافظ في التقريب (١٤٠: ٩٤٢): صدوق زاهد: لكنه كان يتشيع. اهـ.

وقد ضعفه بعضهم بسبب تشيعه، لكن دافع عنه القاضي ابن شاهين، انظر رسالته في «المختلف فيهم»: في نهاية تاريخ جرجان (ص ٥٥٣): ورد تضعيفه بسبب التشيع لأنه لم يكن داعية، وفي حديثه قال (ص ٥٥٤): (وما رأيت من طعن في حديثه إلا محمد بن عبد الله بن عمار الموصلي). اهـ.

وفي سؤالات محمد بن عثمان لعلي بن المديني: (٥٣: ١٤)، قال علي: (ثقة عندنا، وقد كان يحيى بن سعيد: لا يروى عنه). اهـ.

وذكره ابن الملقن في البدر المنير انظر (١/ق ٩/ب): الحديث الثاني والعشرون: من طرق ثم قال: (رواه الأئمة أحمد، وأبو داود، والترمذي، والنسائي، وابن ماجه، وربما يزيد بعضهم على بعض).

وحول طريق أبـي سعيد الخدري قال: (قال الترمذي: هذا الحديث: أشهر حديث في هذا الباب، وقد تُكُلِّم في إسناده: كان يحيى بن سعيد يتكلم في علي بن علي الرفاعي، ــ يعني المذكور في إسناده ــ ، وقال أحمد: هذا الحديث لا يصح، قلت: فلم أخرجته في مسندك، وشرطك فيه الصحة كما رواه عنك الحافظ أبو موسى المديني، وقد سألك حرب الكرماني عن علي بن علي فقلت: لم يكن به بأس، وسيأتي عنه أنه صالح أيضاً. . . إلخ). اهـ.

وذكره البوصيري في الإتحاف (١/ق ١٩٢/ب): مثله، وقال: (هذا حديث مرسل لكن له شواهد فمنها: ما رواه أبو داود والترمذي والنسائي من حديث أبـي سعيد الخدري. . . إلخ).

. . . . . .

ومن طريق أبـي داود:

أخرجه البيهقي في الكبرى (٢/ ٣٥): باب التعوذ بعد الافتتاح: قال: وأخبرنا أبو علي الروذباري، أنبأ أبو بكر بن داسة، ثنا أبو داود به نحوه باختصار يسير.

وأخرجه الإمام أحمد في المسند (٣/ ٥٠): قال: ثنا محمد بن الحسن بن أنس، ثنا جعفر ــ يعني ابن سليمان ــ به بزيادة يسيرة في وسطه.

قال الهيثمي في مجمع الزوائد (٢/ ٢٦٥): بعد أن ذكره: (رواه أحمد ورجاله ثقات). اهـ.

وذكر نحوه من حديث أبـي أمامة الباهلي: إلا أنه قال: (وشَرَكِه) بدلاً من: ونَفْثِه، ثم قال: رواه أحمد، وفيه من لم يسم.

وأخرجه الترمذي في جامعه (١/ ٩: ٢٤٢): باب ما يقول عند افتتاح الصلاة: قال: حدثنا محمد بن موسى البصري، حدثنا جعفر بن سليمان الضبعي به نحوه.

ومن طريقه:

أخرجه ابن الجوزي في التحقيق (١/ ٢٨٦: ٤٨٤): قال: أخبرنا عبد الملك، قال: أنبأنا الأزدي، والغورجي، قالا: أنبأنا ابن الجراح، قال: حدثنا المحبوبـي، قال: حدثنا الترمذي به نحوه.

قال ابن عبد الهادي في التنقيح (١/ ٢٨٦): (وقد رواه أبو داود من حديث جعفر بن سليمان مرفوعاً: قال ابن دقيق العيد: وقد أعل، وقد روته عائشة مرفوعاً). اهـ.

قلت: هذه الطرق، وإن كان مدارها على جعفر بن سليمان فإنه صدوق يتشيع، وليس ضعيفاً، على أنه لم يتفرد بالرفع: بل روي الحديث مرفوعاً: من غير طريقه، عن غير أبـي سعيد الخدري.

فقد أخرجه ابن ماجه (١/ ٢٦٥: ٨٠٧): من السنن: باب الاستعاذة في الصلاة: قال: حدثنا محمد بن بشار ثنا محمد بن جعفر، ثنا شعبة عن عمرو بن مرة،

. . . . . .

عن عاصم العنزي، عن ابن جبير بن مطعم، عن أبيه قال: رأيت رسول الله ﷺ حين دخل في الصلاة قال: «الله أكبر كبيراً، الله أكبر كبيراً» ـ ثلاثاً ـ «الحمد لله كثيراً، الحمد لله كثيراً» ـ ثلاثاً ـ «سبحان الله بكرةً وأصيلاً» ـ ثلاث مرات ـ . اللهم إني أعوذ بك من الشيطان الرجيم، من همزه، ونفخه، ونفثه».

قال عمرو: هَمْزه المُوْتَة، ونَفْثه الشِّعر، ونَفْخه الكِبْر. اهـ.

وفيه عاصم بن عمير العنزي، قال الحافظ في التقريب (ص ٢٨٦/ ٣٠٧٤): مقبول. اهـ.

وقال الألباني في الإرواء عند كلامه على الحديث رقم (٢٤٢)، (ص ٥٥):

قال الحاكم: صحيح الإسناد، ووافقه الذهبي.

قلت: وفي ذلك نظر فإن عاصماً هذا العنزي لم يوثقه أحد، اللهم إلا ابن حبان: فإنه أورده في الثقات ٢/ ٢٢٢، وساق له هذا الحديث). اهـ.

ثم ذكر الألباني هذا الحديث وأورد له شاهداً آخر لكن فيه من لا يُعْرَف، ثم قال: (ولكنه على كل حال هو شاهد جيد للأحاديث الآتية). اهـ.

يقصد حديث ابن مسعود وغيره.

وذكر ولي الدين أبو زرعة في المستفاد (ص ٢٥) أن هذا المبهم هو عاصم العنزي واستدل برواية أبي داود وابن ماجه للحديث بتسمية عاصم العنزي عن ابن جبير، وأن ابن جبير اسمه نافع، فإن صح كونه عاصماً صارا طريقاً واحداً.

ورواه ابن حبان في صحيحه: انظر موارد الظمآن (١٢٣/ ٤٤٣): باب فيما يستفتح الصلاة من التكبير وغيره، والإحسان (٣/ ١٣٥: ١٧٧٧): قال ابن حبان: أخبرنا أبو يعلى، حدثنا أبو خيثمة، حدثنا عبد الرحمن بن مهدي، حدثنا شعبة، عن عاصم العنبري(*)، عن ابن جبير بن مطعم به مثله.

. . . . . .

(١) كذا في الموارد والإحسان.

. . . . . .

ورواه ابن حزم في المحلى (٣/٢٤٨): باب ما ورد في الاستعاذة في الصلاة: قال: حدثنا محمد بن سعيد بن نبات، ثنا أحمد بن عون الله، ثنا قاسم بن أصبغ، ثنا محمد بن بشار، ثنا محمد بن جعفر، ثنا شعبة، عن عمرو بن مرة، عن عاصم العنزي به دون تفسير الألفاظ.

وكذا رواه البيهقي في السنن (٢/ ٣٥): من حديث جبير بن مطعم بلفظ مقارب جداً لرواية الحسن: التي أخرجها مسدد ـ ويعتبر أقرب الألفاظ السابقة كلها.

ولم أذكره في أول التخريج مع أنه الأقرب لفظاً وذلك لأني بدأت برواية أبـي سعيد فهي مرتبطة كما هو واضح برواية الحسن من حيث السند فأوردها أبو داود وأورد بعدها مرسل الحسن وأجاب عنه، وهذه الرواية قريبة من مرسل الحسن من حيث المتن.

ومن حديث جبير بن مطعم أخرجه أبو داود الطيالسي في مسند جبير (ص ١٢٨) قال: حدثنا شعبة به بنحوه بدون تفسير الألفاظ.

وابن أبـي الدنيا في (التهجد وقيام الليل) (ق ١٨٨/ب) قال: ثنا شعبة، عن عمرو بن مرة به نحوه.

والإمام أحمد في المسند (٤/ ٨٣)، فقد أورده بسنده إلى عمرو بن مرة عن عَبَّاد بن عاصم عن نافع بن جبير به بنحوه، وفيه تفسير حصين للألفاظ فالحديث هنا: هو إبدال عباد بن عاصم بدل من عاصم العنزي، وعباد لم أجد له ترجمة.

وابن أبـي شيبة في المصنف (١/ ٢٣٨): باب ما يجزىء من افتتاح الصلاة: قال: حدثنا ابن إدريس عن حصين عن عمرو بن مرة به نحوه بدون تفسير الألفاظ.

ومن حديث ابن مسعود أخرجه ابن ماجه في سننه (١/ ٢٦٦: ٨٠٨): قال: حدثنا علي بن المنذر، ثنا ابن فضيل، ثنا عطاء بن السائب، عن أبـي عبد الرحمن السُّلَمي، عن ابن مسعود، عن النبـي ﷺ قال: «اللهم إني أعوذ بك من الشيطان الرجيم، وهمزه، ونفخه، ونفثه».

. . . . . .

قال: همزه: الموتة، ونفثه الشعر، ونفخه الكبر».

وإسناده ضعيف لأن عطاء بن السائب رحمه الله: اختلط بآخره، وقد سمع منه ابن فضيل بعد اختلاطه، نص عليه أبو حاتم فقال: (كان محله الصدق قديماً قبل أن يختلط: صالح مستقيم الحديث، ثم بآخره تغير حفظه... إلى أن قال: وما روى عنه ابن فضيل ففيه غلط واضطراب؛ رَفَعَ أشياء كان يرويها عن التابعين، فرفعها إلى الصحابة). اهـ.

وقال ابن معين: (جميع من روى عن عطاء: روى عنه في الاختلاط إلا شعبة وسفيان). اهـ. انظر تهذيب الكمال (٢/ ٩٣٥).

وأخرجه الإمام أحمد في مسنده (١/ ٤٠٤)، وبتحقيق الشيخ أحمد شاكر (٥/ ٣١٧: ٣٨٢٨)، و (ص ٣١٨: ٣٨٣٠): قال:

٣٨٢٨/ حدثنا أبو الجواب، حدثنا عمار بن زريق، عن عطاء بن السائب، به.

وقال: «الكبرياء» بدلاً من الكبر. قال الشيخ أحمد شاكر: إسناده حسن. اهـ.

وبرقم ٣٨٣٠/ حدثنا عبد الله بن محمد بن أبـي شيبة: (قال عبد الله بن أحمد): وسمعته أنا من عبد الله، قال: حدثنا محمد بن فضيل، عن عطاء بن السائب به نحوه، وقال: الكبر.

وهذا قال فيه المحقق إسناده حسن. اهـ.

وفي كلا الطريقين عطاء بن السائب لكن الراوي عن عطاء في الطريق الأول: عمار، فيُحَسَّن أحدهما بالآخر.

والحاكم في المستدرك (١/ ٢٠٧): قال: أخبرنا عبد الله بن محمد بن موسى، ثنا محمد بن أيوب، أنبأ أبو بكر بن أبـي شيبة به نحوه.

قال الحاكم: هذا حديث صحيح الإسناد، وقد استشهد البخاري بعطاء بن السائب. اهـ.

ووافقه الذهبـي في التلخيص، وتقدم بيان ضعف إسناده إذا انفرد.

. . . . . .

والبيهقي في الكبرى (٢/ ٣٦): قال: حدثنا أبو بكر بن فورك، أنبأ عبد الله بن جعفر، حدثنا يونس بن حبيب، ثنا أبو داود الطيالسي، ثنا حماد بن سلمة، عن عطاء بن السائب، به نحوه: دون تفسير الألفاظ.

ويرى الهيثمي أن حماد بن سلمة قد سمع من عطاء قبل الاختلاط وعزا هذا القول لأبي داود فيما رواه عنه الآجري: انظر هامش كشف الأستار (١/ ٢٥٤).

ونسبه ابن الكيال إلى الجمهور، وقال بأن يحيى بن معين وأبا داود والطحاوي وحمزة الكناني قالوا ذلك، وأن ابن عدي في الكامل ذكره عن ابن معين، وعباس الدوري وأبي بكر بن أبي خيثمة. انظر الكواكب النيرات (ص ٦٣: ٣٩): بتحقيق حمدي السلفي.

ورواه الإمام أحمد في المسند ٦/ ١٥٦ مرسلاً من حديث أبي سلمة بن عبد الرحمن فقال: حدثنا قراد أبو نوح، أنا عكرمة بن عمار عن يحيى بن أبي كثير عن أبي سلمة بن عبد الرحمن بن عوف قال: سألت عائشة أم المؤمنين: بأي شيء كان رسول الله ﷺ يفتتح صلاته إذا قام من الليل؟ قالت: كان إذا قام كبر... فذكره بطوله) زاد أبو سلمة في آخره: (وكان رسول الله ﷺ يقول: تعوذوا بالله من الشيطان الرجيم، من همزه ونفخه، ونفثه، قالوا: يا رسول الله: وما همزه ونفخه ونفثه؟... الحديث).

فيفترق هذا المرسل عن مرسل الحسن بأنه أتى بصيغة الأمر، وأتى في سياق افتتاح صلاة الليل.

وقد صحح الألباني هذا الإسناد إلى أبي سلمة وقال: وفيه رد على من أنكر من المعاصرين ورود هذا التفسير مرفوعاً. اهـ. الإرواء (٢/ ٥٧).

ويبدو أن المقصود هو الشيخ أحمد شاكر رحمه الله فقد قال ذلك، وخَطَّأ الزمخشري لما ذكر رفعها في الفائق، وذلك في تعليقه على الترمذي (٢/ ١٠).

. . . . . .

الحكم عليه:

والحديث إلى الحسن البصري صحيح، . لكنه مرسل.

فإذا ما ضم إلى مرسل أبـي سلمة بن عبد الرحمن ــ وقد سبق تصحيح الشيخ الألباني له ــ ، وكذا الأحاديث المرفوعة السابقة ــ على ما أوضحته من اختلاف ألفاظها، لكنها كلها تشهد لمعنى الحديث بل وللفظه أيضاً، وهذا الحديث من الشواهد على قول أبـي زرعة حول إرسال الحسن عن النبـي ﷺ وبناء على ما تقدم، فإن هذا الحديث: صحيح بشواهده، ومتابعه.

قال الشيخ الألباني في الإرواء (٢/ ٥٧): بعد أن خرج الحديث: (وبالجملة فهذه أحاديث خمسة مسندة، معها حديث الحسن البصري وحديث أبـي سلمة المُرْسَلَيْن إذا ضم بعضها إلى بعض: قطع الواقف عليها بصحة هذه الزيادة، وثبوت نسبتهـا إلـى النبـي ﷺ، فعلـى المصلـي الإتيـان بهـا اقتـداء بـه عليـه الصـلاة والسلام). اهـ.

٤٥٨ ـ وقال أبو يعلى: حدثنا إسحاق بن أبي إسرائيل، ثنا محمد ابن جابر، عن حماد، عن إبراهيم، عن علقمة، عن عبد الله رضي الله عنه، قال: صليت مع رسول الله ﷺ، وأبي بكر، وعمر رضي الله عنهما: «فلم يرفعوا أيديهم إلاَّ عند افتتاح الصلاة».

وقد قال[1]: «فلم يرفعوا أيديهم بعد[2] التكبيرة الأولى».

أخرجه أصحاب السنن بلفظ: «فلم يرفع يديه إلاَّ عند التكبيرة الأولى».

.....

(١) وقع هنا في مسند أبي يعلى تسمية القائل، فقال: «وقد قال محمد».

(٢) في (سد): «إلاَّ بعد» بصيغة الاستثناء.

---

٤٥٨ ـ تخريجه:

الحديث في مسند أبي يعلى (٨/ ٤٥٣: ٥٠٣٩): مثله إلاَّ أنه سمى القائل في اللفظ الثاني فقال: وقد قال محمد: «فلم يرفعوا أيديهم...» الحديث.

ومحمد هو ابن جابر، الراوي عن حماد.

وذكره الهيثمي في المقصد العلي (١/ ٣٢٣: ٢٦٣): مثله.

ثم قال: (قلت: الذي في السنن من حديثه: «ألا أصلي بكم صلاة رسول الله ﷺ: فلم يرفع يديه إلاَّ عند التكبيرة الأولى».

والبوصيري في الإتحاف (ق ١٩٠/ ب): مثله.

ثم ساق كلام الهيثمي السابق، وقال بعد ذلك: محمد بن جابر ضعيف. اهـ.

وأخرجه الدارقطني في سننه (١/ ١٩٥: ٢٥): وساقه بسنده إلى إسحاق بن أبي إسرائيل به مثله مقتصراً على اللفظ الأول منه.

وانظر العلل له (٤/ ١٠٦ ـ ١٠٧).

وأخرج اللفظ الأول منه: ابن الجوزي في التحقيق (١/ ٢٧٥: ٤٦٧): ساقه بسنده إلى إسحاق بن أبي إسرائيل به مثله.

. . . . . .

وابن عدي في الكامل (٦/ ٢١٦٢) بسنده إلى إسحاق به مثله إلاَّ أنه قال استفتاح بدلاً من افتتاح.

وابن حبان في المجروحين (٢/ ٢٧٠)، بسنده إلى إسحاق به نحوه. وقال: فيه محمد بن يسار، وهو خطأ ـ فيما يظهر ـ إذ هو: محمد بن جابر بن سيار. ولم أقف على من اسمه محمد بن يسار في تلامذة حماد، وانظر تهذيب الكمال (١/ ٣٢٧).

وذكره الذهبي في الميزان (٣/ ٤٩٦): عن إسحاق به نحوه دون صيغة النفي.

ورواه غيرهم.

وهو في طرقه السابقة ضعيف لحال محمد بن جابر، وحماد بن أبي سليمان، وأعله بعض المحققين بعنعنة إبراهيم، ولا أرى هذا علة فهو في الثانية من المدلسين وتدليسه محتمل، ويستقيم الإعلال لو أنه أرسله.

وبعد أن ساق الدارقطني رحمه الله هذا الحديث: ذكر أن الوقف على ابن مسعود هو الراجح، وهو رأي الحاكم وغيره.

والرواية الموقوفة:

أخرجها الطحاوي في شرح معاني الآثار (١/ ٢٧٧): قال: حدثنا ابن أبي داود، قال: ثنا أحمد بن يونس، قال ثنا أبو الأحوص، عن حصين، عن إبراهيم، قال: «كان عبد الله لا يرفع يديه في شيء من الصلاة إلاَّ في الافتتاح».

والبيهقي في الخلافيات (ق ٧٦/ ب): من طريق حماد بن سلمة، عن حماد بن أبي سليمان، عن إبراهيم أن ابن مسعود: «كان إذا دخل في الصلاة: كبر ورفع يديه أول مرة، ثم لا يرفع بعد ذلك» وهو منقطع ـ كما ترى ـ بين إبراهيم وابن مسعود.

قال البيهقي بعد أن ساقها: (قال أبو عبد الله الحاكم: هذا هو المحفوظ (أي: الوقف) وإبراهيم النخعي لم ير ابن مسعود، والحديث منقطع... إلخ). اهـ.

وقد صحح ابن التركماني في هامشه على البيهقي (٢/ ٨٩): إسناد هذه الرواية مع انقطاعه بين إبراهيم وعبد الله.

. . . . . .

وللحديث متابعات أخرج طائفة منها أصحاب السنن ـ كما أشار المصنف ـ وكذا غيرهم، وسأذكر بعضها:

فمنها ما أخرجه الترمذي (٢/ ٤٠: ٢٥٧):

قال: حدثنا هناد، حدثنا وكيع، عن سفيان، عن عاصم بن كليب، عن عبد الرحمن بن الأسود، عن علقمة به بنحوه، وفيه أنه قال: (فلم يرفع يديه إلاَّ في أول مرة).

فعاصم بن كليب، قال فيه الحافظ: صدوق. انظر: التقريب (٢٨٦: ٣٠٧٥).

وعبد الرحمن هو ابن الأسود بن يزيد بن قيس النخعي، قال فيه الحافظ: ثقة. انظر: التقريب (٣٣٦: ٣٨٠٣)، فقد توبع حماد عليه عن غير إبراهيم.

وكذا أخرجه النسائي (٢/ ١٩٥) قال: أخبرنا محمود بن غيلان المروزي قال: حدثنا وكيع قال: حدثنا سفيان به بمثل رواية الترمذي.

وأخرجه غير واحد من أصحاب السنن، والمسانيد، والأجزاء، وغيرها.

الحكم عليه:

الحديث من طريق أبـي يعلى إسناده ضعيف، وقد سبق بيان سبب ذلك. ومتابعه الذي أخرجه الترمذي، والنسائي من طريق «وكيع عن سفيان، عن عاصم بن كليب، عن عبد الرحمن بن الأسود، عن علقمة به».

هذا المتابع اختلفت فيه أقوال العلماء، وقد عرضها الزيلعي في نصب الراية. انظر (١/ ٣٩٥، ٣٩٦)، وأشار ابن أبـي حاتم في العلل إلى رأي أبيه (١/ ٩٦).

وملخص كلام الزيلعي رحمه الله:

١ ـ أن ابن المبارك قال: حديث وكيع لا يصح. ويرى الزيلعي أن الحديث صحيح إلاَّ زيادة (ثم لا يعود) فيبقى لفظ: «فلم يرفع يديه إلاَّ في أول مرة» دالاً على عدم الرفع، حتى مع عدم ثبوت هذه الزيادة (ثم لا يعود). وساق طائفة ممن ضعفها، ونسب ابن القطان وغيره الوهم فيها لوكيع لأنه زادها مرة وتركها مرة، ونسبها إلى ابن

. . . . . .

مسعود مرة أخرى، لكنه توبع عليها.

٢ ـ هناك من يرى أن الوهم من سفيان الثوري لا من وكيع، ومن هؤلاء: البخاري، وأبو حاتم ـ فيما أورده عنه ابنه في العلل رقم ٢٥٨ قال ـ :

(سألت أبي عن حديث رواه الثوري عن عاصم، عن عبد الرحمن بن الأسود، عن علقمة، عن عبد الله أن النبي ﷺ «قام: فكبر فرفع يديه ثم لم يعد».

قال أبي: هذا خطأ، يقال: وهم فيه الثوري، فقد رواه جماعة عن عاصم: وقالوا كلهم: أن النبي ﷺ: افتتح فرفع يديه، ثم ركع، فطَبَّق، وجعلها بين ركبتيه، ولم يقل أحد ما رواه الثوري). اهـ.

وبعدما عرض الزيلعي رحمه الله الخلاف بين الفريقين قال: (وهذا اختلاف يؤدي إلى طرح القولين، والرجوع إلى صحة الحديث لوروده عن الثقات). اهـ. نصب الراية (١/ ٢٩٦).

قلت: ويضاف إلى ذلك أن النزاع هو حول زيادة (ثم لا يعود) والحديث دال على نفي الرفع من قوله: «فلم يرفع يديه إلاَّ في أول مرة» أي حتى على فرض عدم ثبوت الزيادة فإن الرفع منتف.

إذا هذا المتابع لا ينزل عن رتبة القبول. على أن الأحاديث الواردة في نفي الرفع متعددة، وإن كانت لا تخلو من وجود الضعيف وقد أجملها ابن عبد الهادي في «التنقيح» في ستة، وعرضها ونقد أسانيدها.

فبعضها ثابت وينتهي إلى علقمة عن ابن مسعود، وبعضها عن غيره وفيه مقال، وبعضها عن غيره وفي سنده كذاب، وذكرها هنا إطالة لا طائل تحتها، لا سيما وقد ثبت المتابع.

وانظر: التنقيح بهامش التحقيق لابن الجوزي (١/ ٢٧٥ ـ ٢٨٢).

٤٥٩ ـ وقال أحمد بن منيع: شهدت سلمة بن صالح يحدث عن ابن المنكدر عن جابر رضي الله عنه قال: رأيت رسول الله ﷺ / : «يَرْفع يديه إذا افتتح الصلاة، وإذا ركع، وإذا رَفَع رأسَهُ من الركوع». [عم٨٠]

---

٤٥٩ ـ تخريجه:

ذكره البوصيري في الإتحاف ١/ق ١٩١ /أ): من المسندة، باب تكبيرة الإحرام، وصفة رفع اليدين، ومتى يكبر، ثم قال في المجردة ـ بعد أن ذكره ـ : رواه أحمد بن منيع عن سلمة بن صالح وهو ضعيف. اهـ.

وأخرجه ابن عدي في الكامل (١/ ١١٧٧): قال: حدثنا الحسن بن سفيان، ثنا الحارث بن عبد الله الخازن، ثنا سلمة بن صالح به بنحوه.

والخطيب البغدادي في تاريخه (٩/ ١٣٣): من طريق: حسين بن علي البسطامي عن أبيه قال: حدثنا سلمة بن صالح الأحمر به بنحوه مختصراً جداً.

وفي كل الطرق السابقة مداره على سلمة بن صالح، وهو متروك كما عرفت من حاله.

وأخرجه ابن ماجه في سننه (١/ ٢٨١: ٨٦٨) قال: حدثنا محمد بن يحيى، ثنا أبو حذيفة، ثنا إبراهيم بن طهمان، عن أبي الزبير، أن جابر بن عبد الله: فذكره بنحوه.

قال البوصيري في الزوائد (١/ ١٠٨): هذا إسناد رجاله ثقات، وله شاهد من حديث ابن عمر رواه النسائي. اهـ.

قلت: وإبراهيم بن طهمان: هو الخراساني أبو سعيد قال الحافظ في التقريب (ص ٩٠: ١٨٩) ثقة يُغرب. اهـ.

وأبو الزبير هو: محمد بن مسلم بن تدرس الأسدي: أبو الزبير المكي، قال فيه الحافظ: صدوق إلاَّ أنه يدلس. انظر: التقريب (ص ٥٠٦: ٦٢٩١) وقد وضعه الحافظ في المرتبة الثالثة من المدلسين: انظر: تعريف أهل التقديس (ص ١٠٨: رقم ١٠١).

. . . . . .

فلا يقبل من حديثه إلاَّ ما صرح فيه بالسماع، ويستثنى من ذلك كما هو معروف ما كان من رواية الليث عنه عن جابر.

انظر الفصل الأخير في تعريف أهل التقديس (ص ١٥١).

ولم يصرح هنا بالسماع، فهذا السند رجاله ـ كما يظهر ـ ليس فيهم ضعيف لكنه منقطع.

الحكم عليه:

الحديث بهذا الإسناد ضعيف جداً لحال سلمة بن صالح، وقد صح في معناه ما يغني عنه.

فقد أخرج البخاري في صحيحه عن نافع أن ابن عمر: (كان إذا دخل في الصلاة كبر ورفع يديه، وإذا ركع رفع يديه، وإذا قال سمع الله لمن حمده رفع يديه، وإذا قام من الركعتين: رفع يديه. ورفع ذلك ابن عمر إلى نبي الله ﷺ).

انظر: فتح الباري (٢/ ٢٢٢)، وأخرجه مسلم أيضاً. انظر: (٤/ ٩٣، ٩٤) من صحيح مسلم بشرح النووي.

٤٦٠ ـ وقال مسدد: حدثنا يحيى، ثنا ثَوْر بن (يزيد)[1]، عن خالد بن معدان / ، عن أبي زِيَاد: مولى آل دَارِج، قال: «ما رأيت فنسيت، فإني لم أَنْسَ أن أبا بكر الصديق رضي الله عنه كان إذا قام في الصلاة قام هكذا، وأخذ بكفه اليمنى على ذراعه اليسرى لازقاً بالكُوع». [سد٧٣]

.....

(١) وقع في (مح): «زيد» بحذف الياء الأولى، والصواب ما أثبته.

---

٤٦٠ ـ تخريجه:

أخرجه ابن أبي شيبة في المصنف (١: ٣٩١): قال: حدثنا يحيى بن سعيد، عن ثور، عن خالد بن معدان، عن أبي زياد ـ مولى آل دراج ـ (بدلاً من دارج): «ما رأيت فنسيت، فإني لم أنس أن أبا بكر كان إذا قام في الصلاة قال: هكذا، فوضع اليمنى على اليسرى».

وذكره البوصيري في الإتحاف: انظر (١: ق ١٩٠/ب: ١٥٩٧) من المسندة: باب وضع اليد اليمنى على اليسرى في الصلاة.

الحكم عليه:

الحديث من طريق مسدد ضعيف وذلك لحال أبي زياد خيار بن سلمة، حيث لم يتابع عليه.

لكن له شواهد، منها:

ما أخرجه البخاري ـ وله حكم الرفع ـ من حديث سهل بن سعد قال: «كان الناس يؤمرون أن يضع الرجل اليد اليمنى على ذراعه اليسرى في الصلاة». انظر: فتح الباري (٢/ ٢٢٤).

ويشهد لكون الكف اليمنى لازقاً بالكوع: ما أخرجه ابن خزيمة في صحيحه (١/ ٢٤٣: ٤٨٠) قال: نا محمد بن يحيى، نا معاوية بن عمرو، نا زائدة، نا عاصم بن كليب، حدثني أبي، أن وائل بن حجر أخبره، قال: قلت: لأنظرن إلى رسول الله ﷺ كيف يصلي. قال: فنظرت إليه، فقام وكبر، ورفع يديه حتى حاذتا

. . . . . .

أذنيه، ثم وضع يده اليمنى على ظهر كفه اليسرى، والرسغ، والساعد».

وإسناده صحيح.

وقد صححه الألباني. انظر صفة صلاة النبي ﷺ له (ص ٦٨: ط ١٢).

قال السندي في حاشيته على النسائي (١: ١٢٦).

(والمراد أنه وضع: بحيث صار وسط كفه اليمنى على الرسغ، ويلزم منه أن يكون بعضها على الكف اليسرى، والبعض على الساعد)

قلت: الكوع في اللغة أصل اليد مما يلي الإبهام، وأما الكرسوع فإنه رأس أصل اليد، مما يلي الخنصر، والرسغ أعم منهما، فهو مفصل ما بين الكف والذراع. انظر لسان العرب: مادة كرسع، رسغ.

فإذا أخذ بكفه اليمنى على رسغ اليسرى صار آخذاً بالكوع، لأن الأخذ بالكل أخذ بالجزء ولا عكس.

ومن الشواهد أيضاً:

ما أخرجه النسائي في المجتبى (١: ١٢٥، ١٢٦): قال: أخبرنا سويد بن نصر قال: أنبأنا عبد الله بن موسى بن عمير العنبري، وقيس بن سليم العنبري، قالا: حدثنا علقمة بن وائل، عن أبيه، قال: «رأيت رسول الله ﷺ: إذا كان قائماً في الصلاة قبض بيمينه على شماله».

وإسناده صحيح.

وقد صححه الألباني أيضاً ـ في تعليقه على كتابه صفة صلاة النبي ﷺ ـ (ص ٦٨: هامش ٦).

وبلفظ الأخذ أخرجه الدارقطني في سننه: من حديث ابن مسعود «أن النبي ﷺ: كان يأخذ شماله بيمينه في الصلاة» (١: ٢٨٣).

وعليه فالحديث بشواهده يرتقي إلى مرتبة «الحسن لغيره».

٤٦١ ـ [١] وقال أحمد بن منيع: حدثنا عبد القدوس بن بكر بن «خُنَيْس»[١]، أنا الحجاج عن عامر بن عبد الله بن الزبير، عن أبيه رضي الله عنه قال: «رأيت رسول[٢] الله ﷺ افتتح الصلاة: فَرَفَع يديه: حتى تَجَاوَزَ[٣] بهما أُذُنَيه».

[٢] وقال أبو يعلى: حدثنا أحمد بن منيع بهذا.

.....

(١) وقع في (مح) و (عم): «حنيش» بحاء مهملة وشين معجمة، وفي (سد) و (حس): «حنيس» بالحاء المهملة. والظاهر أنه «خنيس» بالخاء المعجمة والسين المهملة.

(٢) في (عم) و (سد): «النبي» بدلاً من «رسول الله».

(٣) في (عم): «يجاوز» بياء تحتانية بدلاً من التاء.

---

٤٦١ ـ تخريجه:

أخرجه الإمام أحمد في مسنده (٤/٣): قال: ثنا عبد القدوس بن بكر ابن خنيس، قال: أنا حجاج به ونحوه بلفظ مقارب.

وقال: قرىء على سفيان وأنا شاهد: سمعت ابن عجلان، وزياد بن سعد، عن عامر بن عبد الله بن الزبير، به وفيه: «وعقد ابن الزبير».

قلت: وكل من محمد بن عجلان وزياد بن سعد قد لقي عامر بن عبيد الله، وروى عنه: وانظر: تهذيب الكمال (١/ ٤٤٠، ٢/ ١٢٤٢).

وزياد هو: ابن سعد بن عبد الرحمن الخراساني، أبو عبد الرحمن، ثقة ثبت، قال ابن عيينة: كان أثبت أصحاب الزهري.

روى له الجماعة. اهـ.

انظر: التقريب (٢١٩: ٢١٨٠).

وكلاهما: قد تابعا حجاج بن أرطاة على هذا الحديث عن عامر.

وذكره البخاري في التاريخ الكبير (٦/ ١٢١): نحوه بلفظ مقارب. ثم قال: لا يعرف لحجاج سماع من عامر. اهـ.

. . . . . .

والهيثمي في مجمع الزوائد (٢/ ١٠١): وعزاه للطبراني في معجمه الكبير فقط، ثم قال: وفيه الحجاج بن أرطاة، واختلف في الاحتجاج به. اهـ.

والبوصيري في الإتحاف (١/ق ١٩١/ أ): مثله.

أورده البوصيري بعد أن ساق الحديث، ثم قال: وحجاج ضعيف. اهـ.

الحكم عليه:

الحديث من طريق أحمد بن منيع «ضعيف الإسناد»، وذلك لحال الحجاج، وانقطاعه بينه وبين عامر؛ فقد عنعنه، وهو مدلس من الرابعة، وقد تقدم أن ليس له سماع من عامر.

لكنه بمتابعه ــ الذي أخرجه الإمام أحمد ــ حسن لغيره.

وله شاهد بمعناه:

فقد أخرج الطحاوي في شرح معاني الآثار (١/ ١٩٦): قال: حدثنا محمد ابن عمرو بن يونس السوسي الكوفي، قال: ثنا عبد الله بن نمير، عن سعيد بن أبـي عروبة، عن قتادة، عن نصر بن عاصم، عن مالك بن الحويرث، عن رسول الله ﷺ، مثله، إلاَّ أنه قال: «حتى يحاذي بهما فوق أذنيه».

فقوله (مثله): أي مثل حديث وائل بن حجر، فقد ساقه قبل ذلك، وفيه أن الرفع حيال أذنيه.

وقوله (فوق): يشهد للفظ المجاوزة الوارد في هذا الحديث.

٤٦٢ ـ وقال أبو بكر بن أبـي شيبة: حدثنا زيد بن الحُبَاب، ثنا مُعَاوية بن صالح، ثنا يُونُس بن سَيْف العَنْسِـي، عن الحارث بن «غُضَيْف»[١]، أو[٢] «غضيف»[١] بن الحارث الكندي ـ شك معاوية ـ، قال: «مهما نسيت: لم أَنْس أني[٣] رأيت رسول الله ﷺ واضعاً يده اليمنى على يده اليسرى ـ يعني في الصلاة».

.....

(١) وقع في جميع النسخ «غطيف»، والصواب ما أثبته.

(٢) في (حس): «أن» بدلاً من «أو».

(٣) قوله: «أني» ساقط من (حس).

---

٤٦٢ ـ تخـريـجـه:

أخرجه ابن أبـي شيبة في المصنف (١/ ٣٩٠) قال: حدثنا زيد بن حباب قال: حدثنا معاوية بن صالح، قال: حدثني يونس بن سيف العنسي، عن الحارث بن غطيف، أو غطيف بن الحارث الكندي ـ شك معاوية ـ قال: «مهما رأيت نسيت: لم أنس...» الحديث.

والإمام أحمد في مسنده (٥/ ٢٩٠): قال: ثنا عبد الرحمن بن مهدي، ثنا معاوية، عن يونس بن سيف، عن الحارث بن غطيف، أو غطيف بن الحارث، قال: ما نسيت من الأشياء، لم أنس أني رأيت رسول الله ﷺ واضعاً يمينه على شماله في الصلاة».

ففي هذه الرواية: تابع عبد الرحمن بن مهدي زيد بن الحباب عليه من معاوية. وقد تابعهما عليه أيضاً عبد الله بن وهب إلاَّ أنه زاد رجلا بين يونس وغضيف فقد:

أخرجه ابن عدي في الكامل (٦/ ٢٤٠١): قال: ثنا إسحاق بن إبراهيم بن عمرو بن ثور الزوفي بمصر، ثنا أحمد بن صالح، ثنا ابن وهب، ثنا معاوية، عن يوسف بن سيف، عن أبـي راشد الحبراني، عن الحارث بن غضيب قال: ما نسيت نسيت من الأشياء أني: «رأيت رسول الله ﷺ واضعاً يمينه على شماله في الصلاة».

. . . . . .

والتصحيف في سند هذا الحديث ظاهر.

وأبو راشد هو الحُبْراني، الشامي، قيل: اسمه أخضر، وقيل: النعمان، ثقة، انظر: التقريب (٦٣٩: ٨٠٨٨).

وقد ذكر الحافظ: المزي وابن كثير للحبراني رواية عن غضيف، انظر: تهذيب الكمال (٣/ ١٦٠٣)، والتكميل (٤/ق ١٦١/ ب). ويوسف بن سيف في هذا السند تصحيف والصواب يونس بن سيف، ولم يذكرا ليونس بن سيف رواية عن الحبراني. انظر: تهذيب الكمال (٣/ ١٥٦٧، ٣/ ١٦٠٣)، والتكميل (٤/ ق ١٣٣/ أ).

وكذا ذكره البخاري في التاريخ الكبير (١/ ٤)، (١١٣): (٤٤٩)، قال: وقال عبد الله بن صالح عن معاوية، عن يونس بن يوسف، عن غضيف أو الحارث بن غضيف السكوني به بنحوه.

وعبد الله هو: أبو صالح عبد الله بن صالح بن محمد بن مسلم الجهني، المصري كاتب الليث بن سعد، صدوق كثير الغلط، ثبت في كتابه، وكانت فيه غفلة. انظر: تهذيب الكمال (٣/ ١٣٤٥)، التقريب (ص ٣٠٨): (٣٣٨٨).

فهذا الإسناد ضعيف لحال عبد الله.

وقد تابع عبد الله عليه معن. قال البخاري: وقال معن عن معاوية به.

قلت: ومعن هو: ابن عيسى بن يحيى الأشجعي، أبو يحيى المدني، القزاز، ثقة، ثبت. اهـ.

وانظر: تهذيب الكمال (٣/ ١٣٤٥)، والتقريب (٥٤٢): (٦٨٢٠)، والإصابة (٥/ ١٨٩)، وبه يكون إسناده صحيحاً. وفي السند بعض التصحيفات التي تقدم ضبطها.

ومن هذا الطريق الأخير عند البخاري:

ذكره الحافظ ابن حجر في الإصابة: (٥/ ١٨٩)، مع تصحيح التصحيفات الموجودة في السند في التاريخ الكبير.

. . . . . .

وذكره البوصيري في الإتحاف (١/ق ١٩٠/ أ): من المسندة (١٥٩٨)، باب وضع اليمنى على اليسرى، مثله: إلاَّ أنه قال: (معناه) بدلاً من: (يعني في الصلاة).

ثم قال في المجردة: في باب تكبيرة الإحرام وصفة رفع اليدين:

رواه ابن أبي شيبة، ورواته ثقات، وله شواهد في السنن من حديث ابن مسعود، وقبيصة، ووائل بن حجر. اهـ.

الحكم عليه:

الحديث بهذا الإسناد «حسن لذاته»، وذلك لحال زيد بن الحباب.

وله شاهد قوي عند الإمام مسلم فقد أخرج في صحيحه من حديث وائل بن حجر مرفوعاً وفيه:

«. . . ثم التحف بثوبه، ثم وضع يده اليمنى على اليسرى. . .» الحديث.

انظر: صحيح مسلم بشرح النووي (٤/ ١١٤).

وعليه فالحديث بشاهده: «صحيح لغيره».

٤٦٣ ـ وقال ابن أبـي عمر: حدثنا عبد الرزاق، أنا مَعْمَر، عن يحيى بن أبـي كَثِير / ، عن رجل، عن ابن عمر رضي الله عنهما قال: [حس٣٢ب] «أتى رجل والنبـي ﷺ في الصلاة: فقال ـ حين وصل إلى الصف ـ : الله أكبر كبيراً، والحمد لله كثيراً، وسبحان الله بُكْرةً وأَصِيلاً، فلما قضى النبـي ﷺ صلاته قال: «من صاحب الكلمات؟ فقال الرجل: أنا يا رسول الله، وما أردت بهن إلاَّ الخير، فقال[1]: «لقد رأيت أبواب السماء تفتح لهن». قال ابن عمر رضي الله عنه: «فما تركتهن بعدما سمعتهن».

.....

(١) في (حس): «وقال» بالواو بدلاً من الفاء.

---

٤٦٣ ـ تخريجه:

أخرجه عبد الرزاق في المصنف (٢/٧٦: ٢٥٥٩) عن معمر به مثله، إلاَّ أنه قال: «والله ما أردت». وقال: «فتحت» بدلاً «من تفتح».

والإمام مسلم في صحيحه (٥/٩٧): مع شرح النووي: قال: حدثنا زهير ابن حرب، حدثنا إسماعيل بن عُلَيَّة، أخبرني الحجاج بن أبـي عثمان، أبـي الزبير، عن عون بن عبد الله بن عتبة، عن ابن عمر به نحوه.

والحديث فيه عنعنة أبـي الزبير المكي، عن عون بن عبد الله بن عتبة، وهو في الثالثة من المدلسين لا يقبل حديثه ما لم يصرح، انظر: تعريف أهل التقديس (٤٥/١٠١).

وله رواية عن عون، انظر: تهذيب التهذيب (٩/ ٤٤٠).

وقال الحافظ في التقريب: صدوق إلاَّ أنه يدلس. اهـ. انظر: (٥٠٦: ٦٢٩١).

وقال في الهدي (ص ٤٤٢): (وثقه الجمهور، وضعفه بعضهم لكثرة التدليس، وغيره... إلى أن قال واحتج به مسلم، والباقون). اهـ.

. . . . . .

قلت: ووجه احتجاج الإمام مسلم به هنا هو: أن أبا الزبير قد توبع عليه، فقد تابعه عمرو بن مرة الجَمَلي المرادي عليه عن عون، وعمرو قال فيه الحافظ: ثقة عابد: كان لا يدلس، ورمي بالإرجاء. اهـ. التقريب (٤٢٦: ٥١١٢).

فزال ما يخشى من تدليس أبـي الزبير بمتابعة عمرو والذي نص الحافظ على أنه لم يكن يدلس.

ويبدو أن الإمام مسلماً قد اطلع على أن أبا الزبير قد سمعه من عون لكنه آثر إيراد هذا الطريق لميزة فيه عنده، أو نحوها.

وهذه المتابعة: أخرجها أبو عوانة في مستخرجه على صحيح مسلم ــ المسمى بالمسند ــ . انظر: (٢/ ١٠٠)، باب ما يقال في السكتة لتكبيرة الإفتتاح.

وقد وافق مسلماً على تصحيحه بصورته هذه عدد من الأئمة منهم الترمذي، فقد أخرجه في جامعه (٤/ ٥٧٥: ٣٥٩٢) قال: حدثنا أحمد بن إبراهيم الدورقي، حدثنا إسماعيل بن إبراهيم، حدثنا الحجاج بن أبـي عثمان به مثله، ثم قال: هذا حديث حسن صحيح غريب من هذا الوجه. اهـ.

وكذا صححه: الشيخ أحمد شاكر في تعليقه على «المسند» فقد:

أخرجه الإمام أحمد في موضعين من مسند عبد الله بن عمر رضي الله عنه، انظر: (٢/ ١٤، ٩٧)، والمحققة (٦/ ٢٨٦: ٤٦٢٧): قال: حدثنا إسماعيل ابن إبراهيم به مثله.

قال الشيخ أحمد شاكر: إسناده صحيح. اهـ.

وأخرجه البيهقي في سننه (٢/ ١٦): قال: ثنا الحسن بن سفيان، ثنا أبو ثور، ثنا إسماعيل بن إبراهيم به مثله.

وذكره البوصيري في الإتحاف (١/ ق ١٩٠/ ب): من طريق أبـي داود الطيالسي نحوه، وقال: ورواه مسدد، ثنا أبو الأحوص فذكره، ثم قال في الحاشية: إسناد رجاله ثقات. اهـ.

. . . . . .

الحكم عليه:

الحديث من طريق ابن أبـي عمر: ضعيف الإسناد، وذلك لوجود الرجل المبهم. لكنه ـ كما تقدم ـ توبع عليه عن ابن عمر، فقد تابعه عون بن عبد الله بن عتبة، وإسناده صحيح.

فيكون بمتابعه حسناً لغيره.

وقد أخرج الحديث غير من سبقوا، عن غير ابن عمر نحوه، منهم على سبيل الإجمال: أبو داود من حديث أنس. انظر: السنن مع بذل المجهود (٤/٤٩٩)، وأحمد في المسند من حديث ابن أبـي أوفى (٤/٣٥٥)، وذكره الهيثمي في مجمع الزوائد (٢/١٠٥)، وبعضه من فعل النبـي ﷺ أخرجه ابن أبـي شيبة في المصنف (١/٢٣٣): من حديث ابن مسعود، وغيرهم.

٤٦٤ ـ وقال أبو بكر: حدثنا شاذان: الأَسْوَد بن عامر، ثنا شَرِيك، عن عاصم بن عبيد الله، عن عبد الله بن عامر بن ربيعة، عن أبيه قال: (قام رجل خلف النبي ﷺ ـ وهو في الصلاة ـ، فقال: الحمد الله[1] كثيراً طَيِّباً مباركاً فيه. فلما قضى النبي ﷺ صلاته، قال: من القائل؟[2]: فقال رجل من القوم: أنا، فقال ﷺ: «لقد رأيت اثني عشر مَلَكاً يَبْتَدِرُونها، أيهم يكتبها؟»).

.....

(١) في (عم) و (حس) و (سد) زيادة: «حمداً».

(٢) في (عم) و (حس): «قال: فقال» بزيادة «قال» الأولى.

---

٤٦٤ ـ تخريجه:

الحديث أخرجه ابن عدي في الكامل (١٣٢٨/٤) قال: ثنا عبد الصمد بن عبد الله الدمشقي، ثنا محمد بن إبراهيم بن مسلم، ثنا ابن الأصفهاني، ثنا يزيد بن هارون، عن شريك به بنحوه.

إلاَّ أن فيه أن الرجل عطس في الصلاة فقال ذلك.

والبغوي في شرح السنة (٣/ ٢٤١: ٧٢٧): قال: أخبرنا عمر بن عبد العزيز، أنا القاسم بن جعفر، أنا أبو علي اللؤلؤي، نا أبو داود، نا العباس بن عبد العظيم، نا يزيد بن هارون به بنحوه.

وقد ذكر فيه أن الرجل قد عطس فقال تلك الكلمات، وقال البغوي: فذهب بعض أهل العلم إلى أنه كان في التطوع، أما في المكتوبة فيحمد في نفسه. اهـ.

وذكره البوصيري في الإتحاف (١/ق ١٩١/ ب): من المسندة، من طريق عن أنس، وقال: حديث صحيح، رجاله ثقات.

الحكم عليه:

الحديث هو بهذا الإسناد ضعيف لحال عاصم بن عبيد الله، ولعدم تميز نوع رواية شريك هنا.

. . . . . .

لكن قد صح متنه، من غير هذا الطريق، فقد أخرجه الإمام مسلم في صحيحه (٥/ ٩٧) مع شرح النووي: قال مسلم رحمه الله: وحدثني زهير بن حرب، حدثنا عفان، حدثنا حماد، أخبرنا قتادة، وثابت، وحميد عن أنس أن رجلاً جاء فدخل الصف، وقد حَفَزَهُ النَّفَس، فقال: «الحمد لله حمداً كثيراً طيباً مباركاً فيه. فلما قضى رسول الله ﷺ صلاته، قال: أيكم المتكلم بالكلمات؟ فأَرَمَّ القوم، فقال أيكم المتكلم بها، فإنه لم يقل بأساً. فقال الرجل: جئت وقد حفزني النفس فقلتها. فقال: لقد رأيت اثني عشر ملكاً يبتدرونها أيهم برفعها».

وأَرَمَّ قيل: سكت عامة، وقيل سكت من فَرَقٍ.

انظر: لسان العرب، مادة: (ر م م).

وعليه فالحديث بشاهده يرتقي إلى الحسن لغيره.

ومن طريق أنس أخرجه أيضاً: عبد الرزاق في المصنف (٢/ ٧٧: ٢٥٦١)، وابن خزيمة في صحيحه (١/ ٢٣٧: ٤٦٧)، والنسائي في المجتبى (٢/ ١٣٢ ـ ١٣٣)، وأبو داود في السنن (٤/ ٤٩٧ ـ ٤٩٨): مع بذل المجهود، وأبو عوانة في مستخرجه (٢/ ٩٩)، وأحمد في المسند (٣/ ١٠٦، ١٦٧، ١٨٨، ٢٥٢)، وأبو يعلى في المسند (٥/ ٢٩٤: ٢٩١٥)، (ص ٤١٤: ٣١٠٠)، وأبو داود الطيالسي في مسنده (٢٦٨/ ٢٠٠١)، وذكره الهيثمي في مجمع الزوائد (٢/ ١٠٧)، من حديث أبي ثعلبة الخشني، وعزاه للطبراني في معجمه الأوسط، وقال: فيه محمد بن سنان الرهاوي. ضعفه ابن معين، والبخاري، والنسائي. ووثقه ابن حبان. اهـ.

وانظر: الفتح (٢/ ٢٨٤: ٧٩٩)، الفتوحات الربانية (٢/ ٢٦١)، ونتائج الأفكار (ق ١١٤/ أ).

٤ ـ باب القراءة في الصلاة والسبب[١] في تخفيفها

٤٦٥ ـ قال أبو يعلى: حدثنا الأزرق بن علي، ثنا يحيى بن أبي بُكَير[٢]، ثنا عَبَّاد بن كَثِير، عن ثابت، عن أنس رضي الله عنه قال: «كان رسول الله ﷺ إذا فقد رجلاً». فذكر الحديث، قال: «فقال الرجل: مررت بك يا رسول الله: وأنت تصلي المغرب، فصليت معك، وأنت تقرأ هذه السورة: القارعة». / [مح١٦ب]

.....

(١) في (ك) والمجردة: «والسنة».

(٢) في (عم): «كثير» بدلاً من «بكير».

---

٤٦٥ ـ تخريجه:

الحديث في مسند أبي يعلى (٦/ ١٥٠: ٣٤٢٩): قال: حدثنا أبو الجهم: الأزرق بن علي به ضمن حديث طويل.

وذكره البوصيري في الإتحاف (٣)، باب ما جاء في عيادة المريض، وفضلها، وما يفعله العائد: في كتاب الطب: ذكره بطوله، وعزاه لأبي يعلى ثم قال: (بسند ضعيف؛ لضعف عباد بن كثير. ومن طريق عباد: رواه ابن الجوزي في كتاب الموضوعات، وقال: هذا حديث موضوع على رسول الله ﷺ، والمتهم به عباد بن كثير. اهـ. كلام ابن الجوزي: ثم قال البوصيري: لم ينفرد بع عباد: بل له أصل صحيح كما سيأتي في بقية أحاديث الباب. اهـ.

ثم ذكر بعضه دون حديث الباب ثم قال: (رواه أبو يعلى، وعنه ابن حبان في صحيحه فذكره، وزاد... إلخ).

. . . . . .

والهيثمي في مجمع الزوائد (٢/ ٣٩٥): ك الجنائز: ساقه بطوله ثم قال: (رواه أبو يعلى، وفيه عباد بن كثير، وكان رجلاً صالحاً، ولكنه ضعيف الحديث: متروك لغفلته). اهـ.

وهو في المطبوع من المطالب في (١/ ١٢١: ٤٤٢): باب القراءة في الصلاة والسنة في تخفيفها: مثله وعزاه لأبـي يعلى.

وذكره أيضاً: في (٢/ ٣٤٥: ٢٤٣٦): في كتاب الطب: باب فضل العيادة: بطوله وعزاه لأبـي يعلى.

وفي (٣/ ٢٦٢: ٣٤٤٠): ك الأذكار والدعوات: باب الزجر عن الدعاء بالبلاء لمن لا يطيقه. بعضه، وعزاه لأبـي يعلى ثم قال:

قلت: أول الحديث بمعناه في الصحيح، وليس مساقه، ومن سؤال عمر إلى آخره تفرد به عباد بن كثير، وهو واهي، وآثار الوضع لائحة عليه. اهـ.

وذكره السيوطي في الجامع الصغير، انظر: (٥/ ١٥٢: ٦٧٦٠) (مع فيض القدير وعزاه لأبـي يعلى فقط، ورمز له له بالضعف، وقد علق عليه المناوي، ونقل كلام الهيثمي السابق).

وذكره الألبـاني في ضعيف الجامع الصغير (٤/ ١٩٧: ٤٤٤٥)، وقال: موضوع. اهـ.

وأصله الذي عناه البوصيري: انظره في صحيح مسلم مع شرح النووي (١٧/ ١٣): باب كراهة الدعاء بتعجيل العقوبة في الدنيا: من حديث أنس بعضه، ولا علاقة له بحديث الباب وهو قراءة سورة «القارعة» في صلاة المغرب.

وانظر أيضاً: مسند أحمد (٣/ ١٠٧)، كتاب الزهد لابن المبارك: (٣٤٦/ ٩٧٣)، وحلية الأولياء: (٢/ ٣٢٩). كلهم بنحو ما أخرجه مسلم.

الحكم عليه:

الحديث بهذا الإسناد شديد الضعف، وذلك لحال عباد بن كثير.

٤٦٦ ـ وقال أبو بكر: حدثنا حسين بن علي، عن زائدة، عن ابن خُثَيْم، حدثني[1] داود بن عاصم الثَّقَفِي، عن عثمان بن أبـي العاص [عم٨١] رضي الله عنه قال: «وَقَّتَ لي رسول الله / ﷺ: أن أقرأ بسبح اسم ربك الأعلى وأشباهها[2] من القرآن».

.....

(١) في مسند أحمد (٤/٢١٨) أبو داود.

(٢) في (ك) سقط قوله: «وأشباهها من القرآن».

---

٤٦٦ ـ تخـريـجـه:

ذكره البوصيري في الإتحاف بطوله: باب تخفيف الصلاة (١/ق ١٩٥/ب): المسندة: (١٦٣٢).

وساقه بسنده إلى عثمان قال: «آخر كلام كلمني به رسول الله ﷺ حين استعملني على الطائف قال: خفف الصلاة على الناس. حتى وقّت لي أن اقرأ: بسبح اسم ربك الأعلى الذي خلق، وأشباهها من القرآن».

وأخرج مسلم النصف الأول منه في صحيحه (٤/١٨٦): مع شرح النووي قال: حدثنا محمد بن المثنى وابن بشار قالا: حدثنا محمد بن جعفر حدثنا شعبة عن عمرو بن مرة قال: سمعت سعيد بن المسيب قال: حدث عثمان بن أبـي العاص قال: «آخر ما عهد إلي رسول الله ﷺ إذا أممت قوماً، فأخف بهم الصلاة».

ومن طريق شعبة:

أخرجه البيهقي في الكبرى (٣/١١٦) قال: أخبرنا أبو بكر بن فورك، أنبأ عبد الله بن جعفر بن أحمد بن فارس، ثنا يونس بن حبيب، ثنا أبو داود، ثنا شعبة به بلفظه.

وهو في المطبوع من المطالب: (١/ ١٢١) برقم (٤٤٦).

إلاَّ أنه زاد (الذي خلق) بعد قوله (سبح اسم ربك الأعلى).

. . . . . .

الحكم عليه:

الحديث من طريق أبـي بكر بن أبـي شيبة حسن لذاته، وذلك لحال ابن خثيم، لكنه يرتقي بمتابعه الذي رواه مسلم وغيره إلى الصحيح لغيره.

٤٦٧ ـ حدثني[١] عبد السلام بن حرب، عن ليث، عن شهر، عن [أبـي مالك][٢] رضي الله عنه قال: «إن النبـي ﷺ: كان يقرأ في الأربع من الظهر والعصر».

.....

(١) في (ك): «حدثنا»، والقائل هو: أبو بكر بن أبـي شيبة.

(٢) في النسخ الأربع «ابن مالك»، وهو خطأ، والصواب ما أثبته، وهو من (ك) والمجردة وكتب التراجم والتخاريج، ومن الإتحاف، ولا رواية لشهر عن أنس في حين روى عن أبـي مالك الأشعري.

---

٤٦٧ ـ تخـريـجـه:

أخرجه ابن أبـي شيبة في المصنف (١/ ٣٧١): قال: حدثنا عبد السلام عن ليث عن شهر عن أبـي مالك أن النبـي ﷺ: كان يقرأ في الظهر والعصر في كلهن، وكذا أخرج نحوه موقوفاً على ابن عمر (١/ ٣٧١).

ومن طريق ابن أبـي شيبة:

أخرجه الطبراني في المعجم الكبير (٣/ ٣٣٠: ٣٤٣٧) فيما رواه شهر بن حوشب عن أبـي مالك الأشعري.

قال: حدثنا عبيد بن غنام، ثنا أبو بكر بن أبـي شيبة به بنحوه، وفيه تأكيد القراءة في الركعات الأربع بقوله «كلهن».

ذكره البوصيري في الإتحاف(١/ ق ١٩٥/ ب: ١٦٣٩): مثله.

وذكره الهيثمي في مجمع الزوائد (٢/ ١١٦): من حديث أبـي مالك وعزاه لمعجم الطبراني ثم قال: وفيه شهر بن حوشب، وفيه كلام، وقد وثقه جماعة. اهـ.

وهو في المطبوع من المطالب (١/ ١٢١: ٤٤٣): في الباب نفسه، وعزاه لأبـي بكر.

الحكم عليه:

الحديث من طريق ابن أبـي شيبة ضعيف الإسناد وذلك لحال ليث بن أبـي سليم، وشهر بن حوشب.

. . . . . .

لكن له شاهد عند الإمام مسلم في صحيحه من حديث أبـي سعيد الخدري رضي الله عنه: أن النبـي ﷺ كان يقرأ في صلاة الظهر في الركعتين الأوليين في كل ركعة قدر ثلاثين آية، وفي الأخريين قدر خمس عشرة آية، أو قال نصف ذلك، وفي العصر في الركعتين الأوليين في كل ركعة قدر قراءة خمس عشرة آية، وفي الأخريين نصف ذلك).

وله رواية أخرى عن أبـي سعيد الخدري رضي الله عنه لم يذكر فيها العدد وإنما ذكر سورة السجدة.

انظر: صحيح مسلم بشرح النووي (٤/ ١٧٢)، والفتح الرباني (٣/ ٢٢٤: ٥٧٣)، وشرح معاني الآثار (١/ ٢٠٧)، والكبرى للبيهقي (٢/ ٦٤): فقد ذكر حديث مسلم السابق وغيره تحت عنوان: (باب من استحب قراءة السورة بعد الفاتحة في الأخريين).

وعليه فالحديث بشاهده: حسن لغيره، والله أعلم.

٤٦٨ ـ وقال مسدد: حدثنا يحيى، عن عبد الملك، عن عَطَاء / ، عن أبي هريرة رضي الله عنه قال: «من قرأ في المكتوبة بفاتحة الكتاب أجزأ عنه، وإن[1] زاد معها شيئاً فهو أحب إلي». [سد٧٤]

.....

(١) في (عم): «ومن قرأ» بدلاً من «وإن زاد».

---

٤٦٨ ـ تخريجه:

الحديث أخرجه البخاري في صحيحه انظر: (٢/ ٢٥١: ٧٧٢): مع فتح الباري: قال البخاري رحمه الله: حدثنا مسدد، حدثنا إسماعيل بن إبراهيم قال: أخبرنا ابن جريج قال: أخبرني عطاء: أنه سمع أبا هريرة رضي الله عنه يقول: أسمعناكم، وما أخفى عنا أخفينا عنكم، وإن لم تزد على أم القرآن أجزأت، وإن زدت فهو خير».

وأخرجه مسلم في صحيحه: انظر: (٤/ ١٠٥) مع شرح النووي، قال مسلم رحمه الله: حدثنا عمرو الناقد، وزهير بن حرب، واللفظ: لعمرو، قالا: حدثنا إسماعيل بن إبراهيم به بنحو لفظ البخاري.

وأخرجه البيهقي في الكبرى بنحوه (٢/ ٦١): قال: أخبرنا محمد بن عبد الله الحافظ ثنا أبو عبد الله محمد بن يعقوب ثنا يحيى بن محمد بن يحيى ثنا مسدد ثنا إسماعيل به بنحوه.

وأخرجه عبد الرزاق في المصنف (٢/ ٩٣: ٢٦٢٢) قال: عن ابن جريج قال: قلت لعطاء: أواجبة قراءة أم القرآن قال: أما أنا فلا أدعها في المكتوبة والتطوع، فاتحة القرآن، قال: وأما أنا فسمعت أبا هريرة يقول: إذا قرأ أحدكم بأم القرآن فإن انتهى إليها كفته، وإن زاد عليها فخير».

وأخرجه ابن أبي شيبة عن أبي هريرة بنحوه (١/ ٣٦١): قال: حدثنا يزيد بن هارون عن حجاج، عن عطاء، عن أبي هريرة قال: «تجزىء فاتحة الكتاب»، قال: فلقيته بعد، فقلت: في الفريضة؟ فقال: «نعم».

. . . . . .

وذكره البوصيري في الإتحاف (١/ ١٩٣/ ب): باب الاقتصار على فاتحة الكتاب في الصلاة، مثله.

وهو في المطبوع من المطالب (١/ ١٢١: ٤٤٣): في الباب نفسه، وعزاه لمسدد.

الحكم عليه:

الحديث من طريق مسدد صحيح لذاته، وقد صح مرفوعاً كما سبق.

وله شاهد عند ابن أبي شيبة في المصنف من حديث جابر (١/ ٣٧١).

٤٦٩ ـ وحدثنا[١] عبد الوارث، ثنا حَنْظَلَة السَّدُوسِي، «قال»: قلت لعكرمة: «إني ربما قرأت في المغرب: قل أعوذ برب الفلق، وقل أعوذ برب الناس، وإن ناساً يعتبون[٢] عليّ!؟، قال: سبحان الله!: اقرأ[٣] بهما[٤]، فإنهما[٥] من القرآن».

.....

(١) القائل: هو مسدد.

(٢) في المجردة: «يعيبون» بالياء التحتية.

(٣) في (ك): «أقرأتهما».

(٤) في المجردة: «بها».

(٥) «فإنها» بالإفراد.

---

٤٦٩ ـ تخريجه:

الحديث أخرجه الإمام أحمد، انظر: المسند (١/ ٢٨٢)، والفتح الرباني (٣/ ٢٢٧: ٥٧٩)، قال: ثنا عفان، ثنا عبد الوارث، ثنا حنظلة السدوسي قال: قلت لعكرمة: إني أقرأ في صلاة المغرب بقل أعوذ برب الفلق، وقل أعوذ برب الناس، وإن ناسا يعيبون ذلك علي. فقال: وما بأس بذلك، اقرأهما فإنهما من القرآن. ثم قال: حدثني ابن عباس: «أن رسول الله ﷺ جاء فصلى ركعتين: لم يقرأ فيهما إلا بأم الكتاب».

وأخرج الجزء الأخير منه البيهقي في الكبرى (٢/ ٦١) قال: أخبرنا أبو الحسن علي بن أحمد بن عمر المقري ببغداد، أنبأ أبو بكر أحمد بن سلمان الفقيه، أنبأ جعفر بن محمد الصائغ قراءة عليه، ثنا عفان، ثنا عبد الوارث به بمثله.

وابن عدي في الكامل (٢/ ٨٢٩) قال: ثنا محمد بن منير، ثنا أحمد بن أبي العوام، ثنا محمد بن عبد العزيز الرملي، ثنا عبد الملك بن الخطاب بن عبيد الله بن أبي بكرة، ثنا حنظلة السدوسي به بنحوه.

والبزار في مسنده: انظر كشف الأستار (١/ ٢٣٩: ٤٩٠): حدثنا محمد بن

. . . . . .

المثنى، ثنا أبو بحر البكراوي عبد الرحمن بن عثمان، ثنا حنظلة عن شهر بن حوشب عن ابن عباس به بنحوه.

وأبو يعلى في مسنده، انظر: المقصد العلي (١/٣٢٨: ٢٧١): حدثنا زهير ثنا القاسم بن مالك المزني، عن حنظلة عن شهر به بنحوه.

وذكره الهيثمي في مجمع الزوائد (٢/١١٥)، بلفظ الإمام أحمد فقال: رواه أحمد، وأبو يعلى، والطبراني في الكبير، والبزار، وفيه حنظلة السدوسي. ضعفه ابن معين وغيره، ووثقه ابن حبان. اهـ.

وذكره البوصيري في الإتحاف ــ بتمامه ــ أي بنحو رواية الإمام أحمد.

ثم ساقه من طريق الحارث بن أبـي أسامة: ثنا العباس بن الفضل ثنا عبد الوارث فذكره.

ومن طريق أبـي يعلى السابق ساقه أيضاً.

وهو في المطبوع من المطالب (١/١٢١: ٤٤٤): في الباب نفسه، نحوه بلفظ مقارب.

الحكم عليه:

الحديث من طريق مسدد ضعيف الإسناد، وذلك لحال حنظلة السدوسي. ويشهد للموقوف منه ما رواه ابن خزيمة في صحيحه بإسناد صحيح قال: ثنا بندار، حدثنا أبو بكر ــ يعني الحنفي ــ أنا الضحاك ــ وهو ابن عثمان ــ حدثني بكير بن عبد الله بن الأشج، حدثنا سليمان بن يسار، أنه سمع أبا هريرة يقول: «ما رأيت أحداً أشبه صلاة برسول الله ﷺ من فلان: ــ لأمير كان بالمدينة ــ قال سليمان: فصليت أنا وراءه، فكان يطيل في الأوليين، ويخفف الأخريين، ويخفف العصر، وكان يقرأ في الأوليين من المغرب بقصار المفصل. . .» الحديث.

انظر صحيح ابن خزيمة (١/٢٦١: ٥٢٠)، فتح الباري (٢/٢٤٨). والمفصل

. . . . . .

يبتدىء من سورة (قٓ) إلى آخر القرآن الكريم ـ على الصحيح ـ وقصاره تبدأ من الضحى إلى آخره، وعليه فإن المعوذتين تدخلان في القصار.

فيرتقي الحديث بشاهده إلى الحسن لغيره.

ويشهد للمرفوع فيه ـ والذي أخرجه الإمام أحمد وذكره البوصيري وغيره ـ الحديث الذي تقدم برقم (٤٦٨).

٤٧٠ ـ وقال أبو داود: حدثنا شُعْبة، عن حَيَّان البَارِقِي[١]، قيل لابن عمر رضي الله عنهما، أو قال له رجل: إني أصلي خلف فلان، وإنه يطيل الصلاة[٢]، فقال: «إن ركعتين من صلاة رسول الله ﷺ «كانتا»[٣] أخف من ركعة من صلاة فلان، أو «كانتا»[٣] مثل صلاة فلان، أو مثل ركعة من صلاة فلان».

.....

(١) في (ك) كأنها: «العارقي».

(٢) في (عم) و (سد) و (حس): «القراءة» بدلاً من «الصلاة».

(٣) في الأصل: «كان» بالإفراد وكذلك (ك)، وما أثبته من مسند الطيالسي، وهو المناسب للسياق، ووقع في المطبوع وكذلك (ك) مكان الثانية «قال».

---

٤٧٠ ـ تخريجه:

الحديث في مسند أبي داود الطيالسي (٢٥٩: ١٩١): قال: حدثنا شعبة، عن حيان البارقي: به مثله.

وذكره البوصيري في الإتحاف (١/ ق ١٩٥/ ب) من المسندة: مثله ثم قال: (هذا إسناد صحيح...). اهـ.

وهو في المطبوع من المطالب (١/ ١٢٢: ٤٤٥)، في الباب نفسه.

وذكره الهيثمي في مجمع الزوائد مختصراً وقال: رواه الطبراني في الكبير، ورجاله موثقون. انظر: (٢/ ٧٤).

الحكم عليه:

الحديث إسناده صحيح لذاته.

٤٧١ ـ [١] وقال ابن أبـي شيبة: حدثنا شريك بن عبد الله، عن أبـي هارون ـ فيما يَعْلَم عن أبـي سعيد رضي الله عنه قال: إن النبـي ﷺ صلّى بهم الفجر، فقرأ[١] بهم بأَقْصر سورتين من القرآن، أو أوْجَز، قال: فلما قضى الصلاة: قال له أبو سعيد الخدري، أو معاذ رضي الله عنهما: يا رسول الله، رأيتك صليت صلاة، ما رأيتك صليت مثلها قط، قال ﷺ: «أو ما سمعت[٢] بكاء الصبـيّ خلفي / في صف النساء؟ أردت أن أفرغ له أمه». [حس٣٣أ]

[٢] وقال عبد بن حميد: حدثنا أبو نعيم، ثنا سفيان، عن أبـي هارون، قال: سمعت أبا سعيد الخدري رضي الله عنه يقول: «صلى بنا، فذكره».

.....

(١) في (ك): «يقرأ» بدلاً من «قرأ».

(٢) في (عم) و (سد) و(ك): «أما» بدون واو.

---

٤٧١ ـ تخـريـجـه:

الحديث أخرجه عبد الرزاق في المصنف (٢/ ٣٦٤: ٣٧٢١): عن معمر عن أبـي هارون العبدي به بنحوه ثم قال: قال ابن جريج: قرأ: ﴿إِنَّآ أَعۡطَيۡنَٰكَ ٱلۡكَوۡثَرَ ۝١﴾ يومئذٍ. اهـ. وفيه الجزم بأقصر بدلاً من أوجز.

وابن أبـي شيبة في المصنف مختصراً (٢/ ٥٧): قال: حدثنا شريك، عن أبـي هارون، عن أبـي سعيد فيما نعلم، عن النبـي ﷺ قال: «إني لأكون في الصلاة، فأسمع بكاء الصبـي فأخفف مخافة أن أشق على أمه، أو قال: أن تفتن أمه».

وهو في المطبوع من المطالب (١/ ١٢٢: ٤٤٧).

وذكره البوصيري في الإتحاف (١): باب تخفيف الصلاة والقراءة بأقصر السور: من المجردة: ثم قال: رواه أبو بكر بن أبـي شيبة وعبد بن حميد بسند ضعيف لضعف

. . . . . .

أبـي هارون العبدي لكن له شاهد في الصحيحين وغيرهما من حديث أنس، ورواه البخاري وغيره من حديث قتادة. اهـ.

الحكم عليه:

الحديث في كل الطرق السابقة مداره على أبـي هارون العبدي، وقد عرفت حاله، فالحديث بهذا الإسناد شديد الضعف.

لكن يغني عنه ما أخرجه الشيخان في الصحيحين من طرق عن أنس رضي الله عنه قال: «إني لأدخل في الصلاة فأريد إطالتها فأسمع بكاء الصبـي، فأتجوز مما أعلم من شدة وجد أمه من بكائه» متفق عليه واللفظ للبخاري. انظر: صحيح البخاري مع الفتح (٢/ ٢٠٢: ٧١٠)، وصحيح مسلم مع شرح النووي (٤/ ١٨٧) وأخرجه البخاري عن أبـي قتادة (٢/ ٢٠١: ٧٠٧). وأخرجه غيرهما.

انظر: شرح السنة (٣/ ٤١٠: ٨٤٥، ٨٤٦)، السنن الكبرى للبيهقي (٢/ ٣٩٣)، جامع الأصول (٥/ ٥٩١: ٣٨٣٥، ٣٨٣٦)، ومجمع الزوائد (٢/ ٧٤).

وأخرجه البزار من طريق أبـي هريرة رضي الله عنه، انظر: كشف الأستار (١/ ٢٣٧: ٤٨٥).

٤٧٢ ـ وقال أبو يعلى: حدثنا إبراهيم بن الحجاج، ثنا سُكَيْن: ـ هو ابن عبد العزيز، ثنا المثنى العطار، حدثنا[١] عبد العزيز ـ يعني[٢] والد السكين ـ قال: «أتيت أنساً رضي الله عنه، فقلت: أَخْبِرْني عن صلاة رسول الله ﷺ، فأَمَّ[٣] أهل بيته، فصلى بنا الظهر والعصر، فقرأ[٤] همساً[٥]، فقرأ بالمرسلات، والنازعات، وعم يتساءلون، ونحوهما[٦] من السور».

.....

(١) في (ك): «حدثني».

(٢) لفظة «يعني» ساقطة من (سد).

(٣) في (ك): «قام».

(٤) في (عم): «قرآء» بدون فاء، وفي (ك): «قرأهُ».

(٥) سقطت لفظة «همساً» من (ك).

(٦) في (عم) و (سد) و (ك): «ونحوها» بالإفراد.

---

٤٧٢ ـ تخريجه:

الحديث ذكره البوصيري في الإتحاف (١): باب فصل صلاة الصبح وما يُقرأ في الصلوات: من المجردة، وفي باب القراءة في الظهر والعصر من المسندة (١/ ١٩٠: ١٦٤٦).

والهيثمي في مجمع الزوائد (٢/ ١١٦)، وعزاه لأبي يعلى والطبراني في الأوسط ثم قال: وفيه سكين بن عبد العزيز. ضعفه أبو داود، والنسائي. ووثقه وكيع وابن معين، وأبو حاتم، وابن حبان. اهـ.

وهو في المطبوع من المطالب (١/ ١٢٣): في الباب نفسه.

الحكم عليه:

الحديث بهذا الإسناد ضعيف، وذلك لحال المثنى، وعبد العزيز بن قيس.

. . . . . .

وقد أخرجه بنحوه عبد الرزاق في المصنف موقوفاً على ابن عمر مقيداً بالعصر دون الظهر، قال: عن جعفر بن سليمان عن أبان عن مورق قال: («صلينا مع ابن عمر العصر فقرأ: «بالمرسلات» و «عم يتساءلون»). انظر: (٢/١٠٧: ٢٦٨٩).

قلت: وأبان هو ابن أبـي عياش فيروز الصبري: متروك.

وانظر: التقريب (٨٧: ١٤٢).

وعليه فهذا الشاهد شديد الضعف، ولم أجد له غيره، فيبقى الحديث على ضعفه.

٤٧٣ ـ وقال ابن أبـي عمر: حدثنا المُقْرىء، ثنا حَيْوة، ثنا جَعْفر بن ربيعة، عن الأعرج، قال: إن معاوية بن عبد الله: حَدَّث عن (ابن)[١] مسعود رضي الله عنه: أن رسول الله ﷺ «قرأ في المغرب: حَمَ: التي يُذكر فيها الدُّخَان»[٢].

.....

(١) في (مح) و (حس): «أبـي» بدلاً من «ابن» والصواب ما أثبته وسيأتي بيان ذلك، والتصويب من (عم) و (سد)، ومن الإتحاف.

(٢) متن هذا الحديث قد سقط من (ك) ورُكِّب إسناده على متن الحديث الآتي.

---

٤٧٣ ـ تخـريـجـه:

الحديث ذكره البوصيري في الإتحاف (١/ ١٩٧/ أ): المسندة من حديث عبد الله بن مسعود رضي الله عنه ثم قال: رواه النسائي في الصغرى من طريق عبد الله بن عتبة بن مسعود مرسلاً. اهـ.

قلت: أخرجه النسائي في المجتبى (٢/ ١٦٩): قال: أخبرنا محمد بن عبد الله بن يزيد المقرىء قال: حدثنا أبـي، قال: حدثنا حيوة، وذكر آخر، قالا: حدثنا جعفر بن ربيعة: أن عبد الرحمن بن هرمز حدثه أن معاوية بن عبد الله بن جعفر حدثه أن عبد الله بن عتبة بن مسعود حدثه أن رسول الله ﷺ «قرأ في صلاة المغرب بحَم الدخان».

وعبد الله بن عتبة بن مسعود: هو الهذلي ابن أخي عبد الله بن مسعود. يرى ابن عبد البر أنه: تابعي، وابن البرقي أنه: أدرك ولم يرو عن النبـي ﷺ شيئاً، وبقولهما يقول البوصيري كما مر آنفاً.

في حين رد الحافظ ابن حجر ذلك وقال: كان صغيراً على عهد النبـي ﷺ، وقد حفظ عنه يسيراً. اهـ.

كما ذكره العقيلي أيضاً في الصحابة، وعلل ابن حجر لذلك تعليلاً جيداً. انظر: الإصابة (٤/ ١٠٠).

. . . . . .

وقال الشيخ الأرناؤوط في تعليقه على الحديث في جامع الأصول (٥/٣٤٦: هامش ٣): وفي سنده معاوية بن عبد الله بن جعفر بن أبـي طالب الهاشمي المدني، لم يوثقه غير ابن حبان، والعجلي، وباقي رجاله ثقات. اهـ.

ومعاوية قد وثقه أكثر من واحد، لكن يبقى: احتمال انقطاعه بينه وبين عبد الله بن مسعود رضي الله عنهما.

وأخرجه ابن أبـي شيبة في المصنف (١/٣٥٨)، موقوفاً على ابن عباس من فعله قال: حدثنا وكيع عن سفيان عن خالد بن عبد الله بن الحارث أن ابن عباس «قرأ الدخان في المغرب».

وسفيان هو الثوري.

الحكم عليه:

الحديث إسناده ضعيف لاحتمال انقطاعه بين معاوية بن عبد الله وبين عبد الله بن مسعود، وتطرق هذا الاحتمال أيضاً إلى شاهده الذي أخرجه النسائي لكنهما مع موقوف ابن عباس يعتضدان إلى الحسن لغيره.

٤٧٤ ـ [١] [وقال أبو بكر: حدثنا وكيع، عن إسرائيل، عن جابر، عن عامر، «عن»[١] عبد الله بن يزيد][٢] رضي الله عنه قال: «إن النبي ﷺ: «قرأ في المغرب: التين[٣] والزيتون».

[٢] وقال عبد بن حميد: حدثنا أبو نعيم، ثنا إسرائيل به.

.....

(١) في (سد): «بن» بدلاً من «عن» ولم تتضح في (مح)، وما أثبته من (عم) و (حس)، وكتب التراجم والمصنف والمنتخب.

(٢) ما بين المعقوفين سقط من (ك)، ومتنه فيها جاء لسند الحديث السابق، وأحال عليه عند عبد بن حميد ولا تستقيم إحالته لأنه سند مغاير تماماً.

(٣) في (عم) و (سد): «والتين» بزيادة واو.

---

٤٧٤ ـ تخريجه:

الحديث في المنتخب (٢/ ٤٩٠: ٤٩٢): قال:

حدثنا أبو نعيم، حدثنا إسماعيل، عن جابر، عن عامر، عن عبد الله بن يزيد الأنصاري، قال: «كان النبي ﷺ يقرأ في المغرب: والتين والزيتون».

وأخرجه ابن أبي شيبة في المصنف (١/ ٣٥٨): قال:

حدثنا وكيع به مثله.

والطحاوي في شرح معاني الآثار (١/ ٢١٤): قال:

حدثنا أحمد بن داود قال: ثنا يعقوب بن حميد، قال: ثنا وكيع، عن إسرائيل، عن جابر، عن عامر، عن عبد الله بن عمر رضي الله عنهما: «أن رسول الله ﷺ: قرأ في المغرب: والتين والزيتون».

وذكره البوصيري في الإتحاف: باب فضل صلاة الصبح، وما يقرأ في الصلوات: (من المجردة): ثم قال:

رواه أبو بكر بن أبي شيبة، وعبد بن حميد بسند فيه جابر الجعفي. اهـ.

وذكره الهيثمي في مجمع الزوائد (٢/ ١١٨): ثم قال:

. . . . . .

رواه الطبراني في الكبير وفيه جابر الجعفي، وثقه شعبة وسفيان وضعفه بقية الأئمة. اهـ.

الحكم عليه:

الحديث إسناده ضعيف جداً، وذلك لحال جابر الجعفي.

لكن قد صح من حديث البراء بن عازب رضي الله عنه عند الطيالسي، وأحمد في مسنديهما، وفيه عندهما أن ذلك كان في سفر، وعند أحمد أنه كان في العشاء الآخرة.

وقال أبو داود الطيالسي رحمه الله:

حدثنا شعبة عن عدي بن ثابت سمع البراء قال: (كنت مع رسول الله ﷺ في سفر، فقرأ في المغرب، في الركعة الثانية بالتين والزيتون). انظر: مسند الطيالسي (٩٩: ٧٣٣)، منحة المعبود (٩٤: ٤٠٩).

وفي مسند الإمام أحمد (٤/ ٢٨٤):

ثنا بهز، ثنا شعبة به بنحوه إلا أنه قال: في العشاء الآخرة.

وقد أخرجه عبد الرزاق في المصنف موقوفاً على عمر رضي الله عنه، وكانت القراءة فيه في الركعة الأولى وليس في الثانية قال:

عن الثوري، عن أبي إسحاق، عن عمرو بن ميمون قال: صلى بنا عمر بن الخطاب صلاة المغرب، فقرأ في الركعة الأولى «بالتين والزيتون وطور سنين» وفي الركعة الأخيرة «ألم تر، ولئيلاف» جميعاً.

وأبو إسحاق هو: السبيعي: مدلس من الثالثة فلا يقبل حديثه ما لم يصرح.

وانظر: تعريف التقديس (١٠١: ٩١). وقد عنعنه هنا فإسناده ضعيف.

أما كونه في صلاة الصبح فلم أقف على ما يشهد له خاصة.

٥ ـ بـاب التأمين

٤٧٥ ـ قال مسدد: حدثنا أبو الأحوص، عن[1] منصور بن المعتمر، عن مجاهد، قال: «إنَّ يهودياً مَرَّ بأهل مسجد، وهم يقولون آمين، قال اليهودي: والذي عَلَّمَكم آمين / إنَّكم لعلى الحق». [عم٨٣]

.....

(١) في (عم) و (سد) و (حس): «ثنا» مصرحاً بالتحديث.

---

٤٧٥ ـ تخـريـجـه:

الحديث في المطبوع من المطالب (١/ ١٢٣ : ٤٤٩).

وذكره البوصيري في الإتحاف (١/ق ١٩٤/ب)، باب التأمين وما جاء فيمن لم يؤمن.

فساقه ثم قال: هذا إسناد رجاله ثقات. اهـ.

الحكم عليه:

الحديث إسناده صحيح لذاته.

٤٧٦ ـ قال الحارث: حدثنا عبد العزيز بن أَبَان، ثنا زَرْبِي مولى خَلَّاد[١]، ثنا أنس بن مالك رضي الله عنه قال: قال رسول الله ﷺ: «أُعْطِيت ثلاث خصال: صلاة في الصفوف، وأعطيت السلام، وهو تحية أهل الجنة، وأعطيت آمين: ولم يُعطها[٢] أحد[٣] ممن[٤] كان قبلكم: إلاَّ أن يكون الله / تبارك[٥] وتعالى: أعطاها هارون: فإن موسى عليه السلام [سد٧٥] كان يدعو، ويؤَمِّن هارون عليه السلام».

قلت: أخرجه ابن خزيمة في صحيحه من وجه آخر عن زربي لكن قال: ابن بنت[٦] الحر.

قلت: لم (يثبت)[٧] لضعف زربي[٨].

.....

(١) في (ك): «خالد».

(٢) في (عم): «يعطهن» بنون النسوة.

(٣) في (حس): زيادة «منهن» وهو خطأ.

(٤) في (حس): «منهن» بدلاً من «ممن».

(٥) لفظة «تبارك» ساقطة من (عم)، و «تبارك وتعالى» ساقطة من (سد) و (ك).

(٦) في (حس): «ابن أبحر».

(٧) في (مح): «تثبت» بالتاء المثناة بدل الياء والتصويب من بقية النسخ، وهو الموافق للسياق.

(٨) كلام الحافظ ليس في (ك) وفيها زيادة حديث على ما في النسخ الأربع.

---

٤٧٦ ـ تخريجه:

الحديث أخرجه ابن خزيمة في صحيحه (٣/٣٩: ١٥٨٦)، وتردد في ثبوته فقال: إن ثبت الخبر، قال: نا محمد بن معمر القيسي، نا أبو عامر، ثنا محمد بن معمر أيضاً، ثنا حرمي بن عمارة عن زربي مولى لآل المهلب به بنحوه.

وحرمي بن عمارة هو ابن أبي حفصة، نابت العتكي، البصري، أبو روح: صدوق يهم. انظر: التقريب (١٥٦/ ١١٧٨)، تهذيب الكمال (١/ ٢٤٤).

. . . . . .

وقد تابع عبد العزيز بن أبان عليه عن زربـي.

وذكره الهيثمي في بغية الباحث، باب ما جاء في الصفوف (١/ ٢٠٦: ١٤٧)، وساق سند الحارث قال: حدثنا عبد العزيز بن أبان به مثله.

وهو في المطبوع من المطالب (١/ ١٢٣: ٤٥٠)، وعزاه للحارث.

وذكره البوصيري في الإتحاف (١/ ١٩٤/ أ)، باب في التأمين رقم (١٦٢١) به مثله ثم قال: (هذا إسناد ضعيف: زربـي بن عبد الله، أبو يحيـى الأزدي، قال البخاري: فيه نظر... إلخ).

والمنذري في الترغيب والترهيب (١/ ٢٥٦: ٧٠٤) وقال: رواه ابن خزيمة في صحيحه من رواية زربـي مولى آل المهلب، وتردد في ثبوته. اهـ.

والسيوطي في الجامع الصغير بمثله، وعزاه لمسند الحارث، وابن مردويه في تفسيره. انظر: فيض القدير (١/ ٥٦٦: ١١٧٣).

وضعفه الألباني في ضعيف الجامع (١/ ٣٠٠: ١٠٤٧).

وكذا ذكره في الدر المنثور (١/ ١٧) مثله، وعزاه للحارث، والحكيم الترمذي في نوادر الأصول، وابن مردويه.

قلت:

أخـرجـه الحكيم الترمـذي في نوادر الأصول (٢/ ق ٤٧/ أ): من (المسندة) في الأصل الثامن والأربعين ومائة، وفـي (المجردة) في الأصل (١٤٦ ص ١٨٥)، قال في المسندة: حدثنا عبد الوارث بن عبد الصمد، قال: حدثنا أبـي قال: حدثنا رزين: مؤذن مسجد هشام بن حسان، قال: حدثنا أنس بن مالك قال: قال رسول الله ﷺ: «إن الله أعطى أمتي ثلاثاً لم يعط أحد قبلهن: السلام، وهي تحية أهل الجنة، وصفوف الملائكة، وآمين، إلاَّ ما كان من موسى وهارون»، قوله: رزين: الصواب زربـي.

وذكره الحافظ ابن كثير في تفسيره (١/ ٦٢)، نحوه مختصراً وعزاه لابن

. . . . . .

مردويه، وقال المحقق: (حديث أنس لم أجد سنده، والغالب على ما تفرد به ابن مردويه الضعف). اهـ.

قلت: سنده قد تقدم عند الحارث وابن خزيمة، والحكيم الترمذي فلم يتفرد ابن مردويه بإخراجه، لكنه ضعيف كما قال.

الحكم عليه:

إسناده ضعيف لحال زربي بن عبد الله، ومداره عليه، ولم أقف له على متابع. أما عبد العزيز بن أبان فقد تابعه عليه حرمي بن عمارة.

٤٧٧ ـ [1]قال إسحاق حدثنا النضر بن شميل عن هارون الأعور عن إسماعيل بن مسلم عن أبـي إسحاق عن ابن أم الحصين عن أمه أنها صلت خلف النبـي ﷺ فسمعته وهو يقول: ﴿مَٰلِكِ يَوۡمِ ٱلدِّينِ ۝٤﴾ فلما قرأ (ولا الضالين) قال: آمين، حتى سمعته وهي في صف النساء.

.....

(١) هذا الحديث هو زيادة في نسخة (ك) و (بر).

---

٤٧٧ ـ تخـريـجـه:

هذا الحديث: أخرجه إسحاق (٥/ ٢٤٤: ٢٣٩٦) به.

ورواه الطبراني في المعجم الكبير (٢٥/ ١٥٨) من طريق إبراهيم بن هاشم البغوي ثنا هدبة بن خالد ثنا هارون به.

قال الهيثمي في مجمع الزوائد (٢/ ١١٧): رواه الطبراني في الكبير؛ وفيه إسماعيل بن مسلم المكي وهو ضعيف.

وفي حديث وائل بن حجر قال: (سمعت رسول الله ﷺ قرأ: (ولا الضالين) فقال (آمين) يمد بها صوته). رواه أحمد (٤/ ٣١٦)، والترمذي (٢/ ٢٧: ٢٤٨)، كتاب الصلاة، باب ما جاء في التأمين، وأبو داود (١/ ٢٤٦: ٩٣٢)، كتاب الصلاة، باب التأمين وراء الإمام، والنسائي في السنن الكبرى (٢/ ٨٣: ٢٤٤٥ ـ ٢٤٤٩)، وابن ماجه (١/ ٢٧٨: ٨٥٥) كتاب إقامة الصلاة باب الجهر بآمين. قال الترمذي: حديث وائل بن حجر حديث حسن، قال: وفي الباب عن علي وأبـي هريرة.

الحكم عليه:

حديث الباب ضعيف، لضعف إسماعيل بن مسلم. (سعد).

٦ ـ باب وجوب القراءة في الصلاة على الإمام والمأموم، ومن أسقط القراءة عن المسبوق في أول ركعة خاصة

٤٧٨ ـ قال مسدد: حدثنا أبو عوانة، عن محمد بن إسحاق، عن الأعرج، عن أبي هريرة رضي الله عنه قال: «من[1] أَدْرك القوم رُكُوعاً: فلا يعتد بتلك الركعة».

.....

(١) في (ك): «وأدرك».

---

٤٧٨ ـ تخريجه:

الحديث أخرجه البخاري في جزء القراءة خلف الإمام (ص ٣٧): قال: حدثنا مسدد، وموسى بن إسماعيل، ومعقل بن مالك، قالوا: حدثنا أبو عوانة به قال: «لا يجزئك إلا أن تدرك الإمام قائماً».

حدثنا عبيد بن يعيش قال: حدثنا يونس قال: حدثنا إسحاق، قال: أخبرني الأعرج به.

وذكره ابن الملقن في البدر المنير (١/ ق ١٥١/أ ـ ب) رقم (٥١): ثم قال: (... رأيته في طبقات الفقهاء لأبي الحسن العبادي: أحد أصحابنا أصحاب الوجوه من قول أبي هريرة... إلى أن قال: والرافعي حكاه عن أبي عاصم العبادي أنه حي عن ابن خزيمة أنه قال: لا تدرك الركعة بإدراك الركوع، ويجب تداركها، ثم قال: واحتج بما روي عن أبي هريرة فذكره). اهـ.

. . . . . .

قال الحافظ في التلخيص (٢/ ٤١ : ٥٩٥) (قلت: وراجعت صحيح ابن خزيمة، فوجدته أخرج:

عن أبـي هريرة: (من أدرك ركعة من الصلاة: فقد أدركها قبل أن يقيم الإمام صلبه).

وترجم له: (ذكر الوقت الذي يكون المأموم مدركاً للركعة إذا ركع إمامه قبل).

وهذا مغاير لما نقلوه عنه، ويؤيد ذلك أنه ترجم بعد ذلك:

(باب إدراك الإمام ساجداً، والأمر بالاقتداء به في السجود، وأنه لا يعتد به، إذ المدرك للسجدة، إنما يكون بإدراك الركوع قبلها). اهـ.

وانظر: صحيح ابن خزيمة (٣/ ٤٥ : ١٠٢؛ ١٥٩٥).

وهو في المطبوع من المطالب (١/ ١٢٤ : ٤٥٢)، في الباب نفسه.

وذكره البوصيري في الإتحاف (١)، باب فيمن أدرك القوم ركوعاً (٢٠٢/ : ١٧٣٠) ثم قال: (هذا إسناد ضعيف لتدليس ابن إسحاق). اهـ.

الحكم عليه:

الحديث إسناده ضعيف لتدليس ابن إسحاق، وهو معارض بأحاديث صحاح، سبق بيانها مع شيء من فقهها في الحديث الأول، وأذكر هنا أيضاً:

ما أخرجه البخاري، ومسلم في صحيحيهما من حديث أبـي هريرة رضي الله عنه قال: «من أدرك ركعة من الصلاة فقد أدرك الصلاة» هذا لفظ البخاري. وزاد مسلم: (مع الإمام)، بعد قوله: (من الصلاة). انظر البخاري مع الفتح (٢/ ٥٧)، وصحيح مسلم مع شرح النووي (٥/ ١٠٤).

وما أخرجه البيهقي في الكبرى (٢/ ٩٠)، عن ابن عمر أنه كان يقول: «من أدرك الإمام راكعاً فركع قبل أن يرفع الإمام رأسه، فقد أدرك تلك الركعة».

وفيه أبو عامر موسى بن عامر بن عمارة بن خريم الناعم، المري صدوق له أوهام، انظر ترجمته في التقريب (٥٥٢ : ٦٩٧٩)؛ تهذيب الكمال (٣: ١٣٨٨).

. . . . . .

لكن أخرجه بنحوه أبو بكر بن أبـي شيبة في المصنف (١/٢٤٣) بإسناد صحيح، عن ابن عمر، قال: «إذا جئت والإمام راكع فوضعت يديك على ركبتيك: قبل أن يرفع رأسه فقد أدركت».

وقد تابعه عليه عبد الرزاق بن همام: فقد أخرجه في المصنف (٢/٢٧٩: ٣٣٦١) قال: عن ابن جريج قال: أخبرني نافع عن ابن عمر قال: «إذا أدركت الإمام راكعاً فركعت قبل أن يرفع فقد أدركت، وإن رفع قبل أن تركع فقد فاتتك» أي الركعة.

فإذا ما ضمت هذه الأحاديث، وكذا الحديث الآتي برقم (٤٧٩)، وحديث أبـي بكرة إلى بعضها: يتبين أن مدرك الركوع يعتبر مدركاً للركعة: حتى وإن فاته القيام، والقراءة فيه، وهو رأي الجمهور. وممن خالف في هذا: البخاري. انظر: «جزء القراءة» له (ص ٣٧) وما بعدها.

٤٧٩ ـ حدثنا يحيى، عن سفيان، حدثني عبد العزيز بن رُفَيع، عن شيخ من الأنصار، قال: أن رجلاً دخل المسجد، فسمع رسول الله ﷺ خَفْقَ نعليه، فلما سَلَّم قال: كيف[1] أدركتنا[2]؟ قال: سجوداً فسجدت، قال: كذلك فافعل، ولا تَعْتَدُّوا بالسجدة: ما لم تدركوا الركعة، فإذا رأيتم الإمام قائماً: فقوموا، وراكعاً: فاركعوا، وساجداً فاسجدوا، وجالساً: فاجلسوا.

* «صحيح».

.....

(١) في (ك): «كنت».

(٢) في (سد): «أدركت» بدون «نا».

---

٤٧٩ ـ تخريجه:

الحديث أخرجه البيهقي في الكبرى (٢:٢٩٦): قال: أخبرنا أبو طاهر الفقيه، أنبأ أبو عثمان عمرو بن عبد الله البصري، ثنا أبو أحمد محمد بن عبد الوهاب، أنبأ يعلى بن عبيد، ثنا سفيان، به بمثله.

وذكره البوصيري في الإتحاف (١/٢٠٦/ ب): المسند: باب فيمن أدرك الإمام ساجداً (١٧٧١). ثم قال: وله شاهد من حديث أبي هريرة، رواه أبو داود في سننه وغيره.

الحكم عليه:

إسناده صحيح لذاته.

٧ ـ باب القنوت

٤٨٠ ـ قال الحارث: حدثنا يحيى بن هاشم[١]، ثنا هشام بن عروة، عن أبيه، عن عائشة رضي الله عنها قالت: كان رسول الله ﷺ يقنت في الفجر قبل الركعة، وقال: «إنما أقنت بكم: لتدعو[٢] ربكم وتسألوه حاجتكم».

* يحيى ضعيف جداً.

.....

(١) في (مح): «هشام»، وهو خطأ، والصواب «هاشم» وهو الموافق لبقية النسخ، والبغية، وكتب التراجم.

(٢) في (ك): «ليدعو».

---

٤٨٠ ـ تخريجه:

الحديث ذكره الهيثمي في بغية الباحث بسند الحارث قال: حدثنا يحيى بن هاشم به بمثله (١/ ٢٤١): باب القنوت.

وذكره الهيثمي في مجمع الزوائد (٢/ ١٣٨): بلفظ (حوائجكم)، وقال: رواه الطبراني في الأوسط وإسناده حسن.

والبوصيري في الإتحاف (١/ق ٢٠٣/ب): المسندة: (١٧٤٤)، وقال: هذا إسناد ضعيف، لضعف يحيى بن هاشم.

وهو في المطبوع من المطالب: باب القنوت (١/ ١٢٤: ٤٥٤).

. . . . . .

الحكم عليه:

الحديث إسناده ضعيف جداً لحال يحيى بن هاشم، كذبه غير واحد وتركه آخرون، ومداره ـ فيما أعلم ـ عليه.

٤٨١ ـ [١] وقال ابن أبـي عمر: حدثنا وكيع، ثنا سفيان، عن أبان، عن إبراهيم، عن علقمة عن عبد الله رضي الله عنه / قال: «إنه بات [حس٣٣أ] عند النبـي ﷺ فقنت قبل الركعة، ثم أرسلت أمي من القابلة، فأخبرتني مثل ذلك».

[٢] وقال أحمد بن منيع: حدثنا يزيد، ثنا أبان[١] بن أبـي عياش/ : [مع١١٧أ] فذكره بلفظ: «بت عند النبـي ﷺ: لأنظر كيف يقنت في وتره؟: فقنت قبل الركوع، ثم بعثت[٢] أمي أم عبد، فقلت: بيتي مع نسائه ﷺ فانظري: كيف يقنت في وتره؟ فأخبرتني أنه ﷺ قنت قبل الركوع». أبان متروك.

.....

(١) في (حس): «يزيد بن أبان»، ففيه «بن» بدلاً من «ثنا»، وهو خطأ، لأن يزيد هو ابن هارون، وفي (عم): «أنا» بصيغة الإخبار بدلاً من التحديث.

وفي جميع نسخ المطالب: «أبان عن ابن عباس»، إلاَّ (ك) فيها: «أبان ابن أبـي عباس»، وهو خطأ، وصوابه: «أبان ابن أبـي عياش» فينتهي السند بابن مسعود كالذي قبله، وبهذه الصورة أخرجه البيهقي في الكبرى كما سيأتي، وهو الموافق للمجردة من المطالب، وكذا في الإتحاف، ويؤيده: أنه في الحديث ذكر أن أمه: أم عبد، وهذه كنية أم عبد الله ابن مسعود، وابن عباس أمه أم الفضل: لبابة بنت الحارث الهلالية، انظر الإصابة (٤/ ٩٠).

(٢) في (ك): «يقنت» بدل «بعثت» والنص في (ك) فيه إهمال نقط، كما جاء فيها بعد هذا زيادة حديث.

---

٤٨١ ـ تخريجه:

الحديث أخرجه الدارقطني باللفظين في سننه (٢/ ٣٢): قال: حدثنا الحسين بن يحيى بن عياش، ثنا الحسن بن محمد الزعفراني، ثنا يزيد بن هارون، أنا أبان ابن أبـي عياش. . . ، به نحو رواية أحمد بن منيع.

وبنحو رواية ابن أبـي عمر قال: حدثنا جعفر بن أحمد بن محمد المؤذن، ثنا

. . . . . .

السري بن يحيى ثم قال: ثنا قبيصة ثنا سفيان عن أبان به نحوه، ثم قال الدارقطني: وأبان متروك. اهـ.

والبيهقي في الكبرى (٣/ ٤١): قال: أخبرنا محمد بن عبد الله الحافظ ثنا أبو العباس: محمد بن يعقوب، ثنا الحسن بن مكرم، ثنا يزيد بن هارون، أنبأ أبان به مثله. ثم قال:

ورواه سفيان الثوري عند أبان ابن أبـي عياش، ومدار الحديث عليه، وأبان متروك. اهـ.

وعبد الرزاق في المصنف (٣/ ١٣٠): قال: عن الثوري عن أبان به، دون ذكر القصة.

وابن أبـي شيبة في المصنف (٢/ ٣٠٢): قال: حدثنا سفيان، عن أبان به نحوه، دون ذكر القصة. وقال: حدثنا يزيد بن هارون قال: أخبرنا أبان ابن أبـي عياش به مثله.

وهو في المطبوع من المطالب (١/ ١٢٤)، وذكره البوصيري في الإتحاف (١/ ق ٢٠٣/ ن): باب القنوت، مثله.

وذكره الزيلعي في نصب الراية (٢/ ١٢٤)، وعزاه لابن أبـي شيبة في المصنف، والدارقطني في السنن.

والحافظ في الدراية (١/ ١٩٣: ٢٤٤): مثله دون ذكر القصة، وعزاه لابن أبـي شيبة، والدارقطني، ثم قال: وفيه أبان وهو متروك، ثم قال: (وأخرجه الخطيب من وجه آخر ضعيف، وأخرجه الطبراني من وجه آخر صحيح، لكن موقوفاً: أن ابن مسعود «كان لا يقنت في شيء من الصلوات في الوتر قبل الركوع»). اهـ.

قال الزيلعي: (وذكره ابن الجوزي في التحقيق من جهة الخطيب وسكت عنه، إلا أنه قال: أحاديثنا مقدمة). اهـ.

قلت: هو في التحقيق (١/ ق ١٤٤/ أ): باب الأفضل في القنوت بعد الركوع:

قال: «وأخبرنا أبو المعمر، قال: أخبرنا محمد بن مرزوق، قال: أخبرنا

. . . . . .

أحمد بن علي، قال: حدثنا أبو الحسن أحمد بن محمد الأهوازي قال: أخبرنا أحمد بن محمد بن سعيد، قال: حدثنا أحمد بن الحسن بن عبد الملك، قال: حدثنا منصور ابن أبـي نويرة، عن شريك عن منصور عن إبراهيم، عن علقمة، عن عبد الله أن النبـي ﷺ كان يقنت في الوتر قبل الركوع».

والجواب: أن حفاظ الحديث قدموا أحاديثنا، فقال أبو بكر الخطيب: الأحاديث التي جاء فيها قبل الركوع كلها معلولة). اهـ.

قلت: وأحاديث كونه بعد الركوع، لا تخلو من مقال أيضاً. وانظر بيان ذلك في العرض الموجز لفقه أحاديث باب القنوت فيما سيأتي.

وذكره البيهقي في الخلافيات انظر (ق ١١٣/ب): بنحو رواية أحمد بن منيع.

الحكم عليه:

حديث الباب إسناده ضعيف جداً لحال أبان ابن أبـي عياش، ورواه عليه في الطرق السابقة، لكن: أخرج البيهقي في الخلافيات له طريقاً آخر تابع فيه الأعمش أبانَ ابن أبـي عياش، انظر (ق ١١٤/أ)، قال البيهقي معلقاً على طريق أبان: هذا الحديث لم نكتبه إلا من حديث أبان، وأبان متروك الحديث لا يحل الاحتجاج به. اهـ ثم قال:

(أنا أبو عبد الله الحافظ، ثنا أبو الفضل الحسن بن يعقوب بن يوسف المعدل من أصل كتابه، ثنا أحمد بن الخليل البغدادي، ثنا أبو النضر، ثنا سفيان الثوري، عن الأعمش، عن إبراهيم، عن علقمة، عن عبد الله: «أن النبـي ﷺ قنت في الوتر قبل الركعة» ثم قال: هذا غلط، والمشهور: رواية الجماعة عن سفيان، عن أبان، عن إبراهيم). اهـ.

ومن ابن التركماني أكملت سنده من المصنف إلى أبـي النضر.

وهذا الشاهد منقطع بين أبـي النضر وسفيان الثوري فإسناده ضعيف. وبالتالي يبقى حديث الباب على ضعفه.

٤٨٢ ـ [١] قال أحمد بن منيع: حدثنا يعقوب أبو يوسف عن يزيد بن أبـي زياد عن أبـي الحسن عن سعيد بن زيد قال: قنت النبـي ﷺ فقال: اللهم اكفني رعلاً وذكوان وعضلاً وعصية عصت الله ورسوله.

.....

(١) هذا الحديث زيادة من (ك) و (بر).

---

٤٨٢ ـ تخـريـجـه:

وقد ورد معناه من حديث أنس عند البخاري برقم (٢٨٠١) كتاب الجهاد، باب من ينكب في سبيل الله. ومسلم برقم (٦٧٧) كتاب المساجد، باب استحباب القنوت في جميع الصلاة إذا نزل بالمسلمين نازلة.

ومن حديث أبـي هريرة رواه مسلم برقم (٦٧٥) كتاب المساجد، باب استحباب القنوت...

ومن حديث خفاف بن إيماء الغفاري عند مسلم برقم ٦٧٩ كتاب المساجد، إلاَّ أنه لم يرد فيها (عضل)، وجاءت بلفظ (العن) بدل (اكفني).

الحكم عليه:

الحديث ضعيف لضعف يعقوب ويزيد وثبت معناه في أحاديث أخر. [سعد].

٤٨٣ ـ [١] وقال ابن أبي شيبة: حدثنا مالك بن إسماعيل، عن شريك، عن أبي حمزة، عن إبراهيم، عن علقمة، عن عبد الله رضي الله عنه قال: «لم يقنت النبي ﷺ إلا شهراً: لم يقنت قبله، ولا بعده».

* أبو حمزة: هو ميمون الأعور: ضعيف.

[٢] وقال أبو يعلى: حدثنا بشر: هو ابن الوليد، ثنا شريك، فذكره بلفظ: / «قنت ﷺ شهراً يدعو على عُصَيَّة، وذَكْوَان، فلما ظهر ﷺ عليهم [عم٨٣] ترك القنوت».

---

٤٨٣ ـ تخريجه:

أخرجه الطحاوي في شرح معاني الآثار (١/ ٢٤٥): قال: حدثنا ابن أبي داود، قال: ثنا المقدمي، قال: ثنا أبو معشر، قال: ثنا أبو حمزة، به بمثله، مصرحاً فيه بعبد الله بن مسعود.

وأخرجه بنحوه (١/ ٢٤٣): قال: حدثنا ابن أبي داود قال: ثنا أحمد بن يونس، قال: ثنا أبو بكر بن عياش عن نصير عن أبي حمزة به قال: «قنت رسول الله ﷺ ثلاثين يوماً».

والبيهقي في الكبرى (٢/ ٢١٣): قال: أخبرنا محمد بن عبد الله الحافظ، ثنا ابن منصور القاضي، ثنا علي بن عبد العزيز، ثنا أبو غسان، ثنا شريك به، بلفظ أبي يعلى.

وابن أبي شيبة في المصنف (٢/ ٣١٠): قال: حدثنا وكيع، قال حدثنا مسعر، عن أبي حمزة، عن إبراهيم، قال: قال عبد الله بن مسعود: «قد علموا أن النبي ﷺ: إنما قنت شهراً».

وابن عدي في الكامل (٦/ ٢٤٠٧): قال: ثنا ابن أبي ذريح، ثنا

. . . . . .

مسروق بن المرزبان، ثنا شريك، عن أبـي حمزة، عن إبراهيم عن علقمة عن عبد الله به بنحوه.

والبزار في مسنده، انظر (١/٢٦٨): من كشف الأستار برقم (٥٥٥): ساقه الهيثمي بسند البزار، قال: حدثنا يوسف بن موسى، ثنا مالك بن إسماعيل به بمثله، إلا أنه مَيَّز شهراً فقال: (واحداً).

قال البزار: وهذا روي عن حماد عن إبراهيم عن علقمة. رواه عنه محمد بن جابر، ولا نعلم روى هذا الكلام عن أبـي حمزة إلا شريك.

وذكره الهيثمي في المقصد العلي (١/٣٤٨: ٢٩٨): بسند أبـي يعلى قال: حدثنا بشر، ثنا شريك، عن أبـي حمزة، عن إبراهيم، عن علقمة بنحوه.

وذكره من طريق آخر قال: حدثنا محمد ثنا يوسف بن يزيد: يعني: أبا معشر، ثنا أبو حمزة، عن إبراهيم، عن علقمة، عن عبد الله، به بمثله.

وفي مجمع الزوائد (٢/١٣٧): بلفظ أبـي يعلى، وعزاه له وللبزار والطبراني في الكبير ثم قال: وفيه أبو حمزة الأعور القصاب، وهو ضعيف.

وذكره الزيلعي في نصب الراية (١/١٢٧)، ثم قال: وهو معلول بأبـي حمزة القضاب. اهـ. وحكى فيه قول ابن حبان وابن معين.

والحافظ في «الدراية» (١/١٩٤: ٢٤٦): وقال: (وإسناده ضعيف). اهـ.

وقال: (وأخرجه الطبراني في الأوسط من وجه آخر عن ابن مسعود قال: «صليت خلف رسول الله ﷺ وأبـي بكر وعمر، فما رأيت أحداً منهم قانتاً في صلاة إلا في الوتر» وفيه ضعف). اهـ.

والمزي في تهذيب الكمال (٣/١٤٠٠ ـ ١٤٠١)، من طريق ابن عدي.

والبيهقـي فـي معـرفـة السنـن والآثـار (١/ق ٢٧٣/ب): بمثـل لفـظ روايـة أبـي يعلى، وأشار إلى ضعفه، قال البيهقي: (وروي في رواية غير قوية عن علقمة،

. . . . . .

عن ابن مسعود قال: قنت رسول الله ﷺ شهراً: يدعو على عصية وذكوان، فلما ظهر عليهم ترك القنوت). اهـ.

وذكره البوصيري في الإتحاف (١/ ق ٢٠٣/ ب) باب في القنوت.

وهو في المطبوع من المطالب (١/ ١٢٥: ٤٥٨، ٤٥٩).

الحكم عليه:

حديث الباب إسناده ضعيف لحال أبـي الأعور.

٤٨٤ ـ وقال الحارث: حدثنا السَّكَن بن نافع[١]، ثنا عمران بن حُدَير قال: ذكر لأبي مِجْلَز القنوت في صلاة الغداة، فقال: (إن رسول الله ﷺ بعث رجلاً إلى بني فلان، فقال: «انظر، فإن كانوا أذنوا فجاوزهم إلى بني فلان»، فلما أتاهم يسألهم[٢]، قال: فدخل رجل، فلبس لأْمَته ـ يعني سلاحه ـ ثم خرج[٣] إلى رسول رسول الله ﷺ يطعنه[٤]/ ، فصرعه، فقال: رسول رسول الله ﷺ: «اللهم إني رسول رسولك: اقرأ عليه مني السلام»، قال[٥]: فقال النبي ﷺ: «وعليكم[٦] السلام»، فقال القوم: يا رسول الله: ما رأينا من أحد!، فقال ﷺ: «إن فلاناً قُتل، فأرسل إليّ السلام»، فقام بهم شهراً في آخر صلاة الفجر يقول: «اللهم عليك ببني عُصَيَّة: عصوا ربهم، وعليك ببني ذكوان»، قال: ثم تركه: لم يكن غيره). [سد٧٦]

* مرسل.

.....

(١) لم تتضح هذه الكلمة في (مح)، وبعدها كلمة «قانع» ولا وجه لإيرادها. وجاءت في (حس) بدلاً من «نافع».

(٢) في (عم) و (ك) و (سد) و (حس): «فسألهم» بصيغة الماضي.

(٣) في (سد): «فخرج» بالفاء بدلاً من ثم.

(٤) في (عم) و (ك) و (سد) و (حس): «فطعنه» بصيغة الماضي، وجاءت في (حس) بالمضارع.

(٥) من هنا إلى قوله «من أحد» ساقط من (حس).

(٦) في (عم) و (سد) و (ك): «وعليك» بالإفراد.

---

٤٨٤ ـ تخريجه:

الحديث أخرجه الإمام أحمد في مسنده (٣/ ١١٦) قال: ثنا يحيى بن سعيد، حدثنا التيمي، عن أبي مجلز، عن أنس قال: «قنت رسول الله ﷺ شهراً بعد الركوع، يدعو على رعل وذكوان، وقال: عصية: عصت الله ورسوله».

. . . . . .

فسمى الصحابي وهو أنس رضي الله عنه، وقد أسقطه في رواية الحارث.

واقتصر على فعل النبي ﷺ دون ذكر القصة.

ويحيى هو الإمام الحافظ يحيى بن سعيد القطان.

والتيمي: هو سليمان بن بلال التيمي مولاهم: أبو محمد المدني: ثقة، روى له الجماعة، انظر التقريب (٢٥٠: ٢٥٣٩).

وابن أبي شيبة في المصنف (٢/ ٣١٠)، بنحو رواية الإمام أحمد، بدون ذكر القصة، لكن وقع فيه التصريح بالحصر فقد حصر القنوت في هذا الشهر: مقبولة: (إنما): فهو من هذه الناحية أقرب إلى لفظ الحارث قال: حدثنا معاذ بن معاذ عن التيمي، عن أبي مجلز عن أنس قال: «إنما قنت رسول الله ﷺ في صلاة الصبح يدعو على رعل وذكوان» وإسناده صحيح.

وذكره الهيثمي في بغية الباحث (١/ ٢٤٠: ١٧٣)، بسند الحارث قال: حدثنا السكن بن نافع به بمثله.

والبوصيري في الإتحاف (١/ ق ٢٠٣/ ب): باب القنوت: (١٧٤٣): من طريق الحارث به بمثله.

وهو في المطبوع من المطالب (١/ ١٢٥ ـ ١٢٦: ٤٦٠): في الباب نفسه.

وأشار إليه البيهقي في المعرفة (١/ ق ٢٧٣/ ب): القنوت في صلاة الصبح.

وكلام البيهقي رحمه الله يقتضي أن السبب في الدعاء على هذه القبائل هو قتل أهل بئر معونة، لا ما ساقه الحارث في روايته من الدعاء على قتلة رسوله ﷺ.

وفي الخلافيات، انظر (١/ ق ١١٣/ أ).

الحكم عليه:

حديث الباب إسناده ضعيف لحال السكن بن نافع شيخ الحارث، ولإرساله.

لكن تابعه عليه ـ دون ذكر القصة ـ: يحيى بن سعيد القطان، ومعاذ بن

. . . . . .

معاذ، كما مر في رواية الإمام أحمد. وابن أبـي شيبة للحديث، وكلا الروايتين إسنادهما صحيح متصل مرفوع.

وعليه فإن هذا الحديث ــ دون القصة ــ يرتقي بمتابعة إلى درجة الصحة، ويترجح فيه الوصل.

أما القصة فلم أجد لها شاهداً ولا متابعاً فتبقى على ضعفها.

٤٨٥ ـ وقال أحمد بن منيع: حدثنا يزيد، أنا سليمان التَّيْمي، عن أبـي مِجْلَز، قال: قلت لابن عمر[1] وابن عباس رضي الله عنهم: «الكِبَر يمنعكما من القنوت؟ قالا: لم نأخذه من[2] أصحابنا».

* صحيح موقوف.

.....

(١) في (عم): «ابن» بدون اللام، وفي (ك): «لأبـي».

(٢) في (حس) و (ك) و (سد): «عن» بدلاً من «من».

---

٤٨٥ ـ تخـريـجـه:

الحديث أخرجه بنحوه ابن أبـي شيبة في المصنف (٢/ ٣١١) قال: حدثنا مروان بن معاوية عن التيمي، عن أبـي مجلز قال: «صليت خلف ابن عمر فلم يقنت قبل الركوع ولا بعده».

والطحاوي في شرح معاني الآثار (١/ ٢٤٦): قال: حدثنا إبراهيم بن مرزوق قال: ثنا عبد الصمد بن عبد الوارث قال: ثنا شعبة، قال: ثنا قتادة عن أبـي مجلز قال: «صليت خلف ابن عمر رضي الله عنهما الصبح، فلم يقنت، فقلت: آلكبر يمنعك؟ فقال: ما أحفظه عن أحد من أصحابـي».

وذكره الهيثمي في مجمع الزوائد (٢/ ١٣٧): بنحوه.

قال: وعن أبـي مجلز قال: صليت خلف ابن عمر، فلم يقنت فقلت: ما منعك من القنوت؟ قال: إني لا أحفظه عن أحد من أصحابـي. ثم قال الهيثمي: رواه الطبراني في الكبير، ورجاله ثقات.

وذكره البوصيري في «الإتحاف» (١/ ٢٠٤/أ: ١٧٤٥): باب ترك القنوت بمثله ثم قال: هذا إسناد رجاله ثقات، وله شاهد من حديث أبـي مالك الأشجعي عن أبيه مرفوعاً، رواه أبو داود الطيالسي، ومسدد، وأبو بكر بن أبـي شيبة، وأحمد بن منيع في مسانيدهم، وأبو داود، والترمذي والنسائي في سننهم، وابن حبان في صحيحه، ورواه ابن ماجه في سننه من حديث أم سلمة. اهـ.

. . . . . .

قلت: ويضاف إلى من سبقوا الطحاوي في شرح المعاني (١/ ٢٥٢)، وعبد الرزاق في المصنف (٣/ ١٠٧) وغيرهم.

الحكم عليه:

الحديث إسناده صحيح لذاته موقوف على هذين الصحابيين.

٨ ـ بـاب وضع اليمين[١] على اليسرى

٤٨٦ ـ [١] قال الطيالسي: حدثنا طلحة: هو ابن عمرو، عن عطاء، عن ابن عباس رضي الله عنهما قال: قال رسول الله ﷺ: «إنا معشر الأنبياء: أمرنا أن[٢] نعجل إفطارنا، وأن[٣] نؤخر سُحُورنا، وأن نضع أيماننا على شمائلنا في الصلاة».

[٢] وقال عبد بن حميد: حدثنا محمد بن عبيد، ثنا طلحة بن عمرو، فذكره بلفظ: «أمرنا معشر الأنبياء أن نؤخر سحورنا، ونمسك بأيدينا على شمائلنا في الصلاة».

[٣] وقال أحمد بن منيع: حدثنا أبو المغيرة، ثنا طلحة به.

* غريب تفرد به طلحة بن عمرو المكي، وفيه ضعف.

وقد أتى فيه أحمد بن طاهر بن حرملة التُّجِيبي: «بآبد»، قال[٤]: حدثنا جدي، ثنا ابن وهب، عن عمرو بن الحارث «عن عطاء[٦] عن ابن عباس رضي الله عنهما يذكره، فأبطل في قوله: عن عمرو[٧] بن الحارث» وإنما هو طلحة بن عمرو، وأحمد «بن طاهر» كذبه الدارقطني، وغيره، وأخرجه[٨] الطبراني في الأوسط، عن أحمد بن طاهر[٩].

.....

(١) في (عنم) و (سد): «اليمني».

. . . . . .

(٢) حرف «أن» غير موجود في مسند الطيالسي (٣٤٦: ٢٦٥٤).

(٣) نفس التعليق السابق.

(٤) في (عم): «وقال» بزيادة واو.

(٥) في (حس): «حدثني» بصيغة الإفراد.

(٦) ما بين المعكوفتين: ساقط من (مح)، والأخيرة ساقطة من (مح) و (سد).

(٧) «عن» ساقطة من (سد).

(٨) في (عم) و (سد): «أخرجه» بدون الواو.

(٩) كلمة «طاهر»: ليست في (عم).

---

٤٨٦ ـ تخريجه:

الحديث في مسند الطيالسي (٢٤٦: ٢٦٥٤): قال: حدثنا طلحة، عن عطاء، عن ابن عباس قال: قال رسول الله ﷺ فذكره مثله.

وفي منتخب مسند عبد بن حميد (٢/ ٦٢٤: ٦٢٢) قال: حدثنا محمد بن عبيد به مثله.

وأخرجه ابن حبان في صحيحه. انظر الإحسان (٣/ ١٣٠). قال ابن حبان: أخبرنا الحسن بن سفيان، قال: حدثنا حرملة بن يحيى، قال حدثنا ابن وهب قال: أخبرنا عمرو بن الحارث أنه سمع عطاء بن أبي رباح يحدث عن ابن عباس به بلفظ مقارب.

قال أبو حاتم: سمع هذا الخبر ابن وهب عن عمرو بن الحارث، وطلحة بن عمرو عن عطاء بن أبي رباح.

والدارقطني في سننه (١/ ٢٨٤): قال: حدثنا ابن السكين، ثنا عبد الحميد بن محمد، نا مخلد بن يزيد، نا طلحة، عن عطاء، عن ابن ابن عباس به مثله.

ومن طريق الدارقطني.

وأخرجه ابن الجوزي في التحقيق (١/ ٢٨٤: ٤٧٩) قال: أخبرنا ابن عبد الخالق، قال: أنبأنا أبو طاهر بن يوسف، أنبأنا محمد بن عبد الملك قال: حدثنا

. . . . . .

أحمد بن عيسى بن السكين، به بلفظه مختصراً، واقتصر فيه على ذكر وضع اليمين على الشمال، ولم يذكر الباقي.

وأخرجه البيهقي في الكبرى عن طريق أبـي داود الطيالسي. انظر (٤/٢٣٨) قال: أخبرنا أبو بكر: محمد بن فورك، أنبأ عبد الله بن جعفر، ثنا يونس بن حبيب، ثنا أبو داود، ثنا طلحة عن عطاء به بلفظه ثم قال: هذا حديث يعرف بطلحة بن عمرو المكي، هو ضعيف، واختلف عليه، فقيل عنه هكذا، وقيل: عنه عن عطاء عن أبـي هريرة. وروي من وجه آخر ضعيف عن أبـي هريرة، ومن وجه ضعيف عن ابن عمر، وروي عن عائشة رضي الله عنها من قولها: «ثلاث من النبوة. . .» فذكرهن، وهو أصح ما ورد فيه، وقد مضى في كتاب الصلاة. اهـ.

قلت: سيأتي بيان طرقه عن عائشة، وأبـي هريرة، وابن عمر، ويعلى بن مرة، وأبـي الدرداء باختصار.

وأخرجه الطبراني في المعجم الكبير (١١/١٩٩: ١١٤٨٥) قال: حدثنا أحمد بن طاهر بن حرملة بن يحيـى، ثنا جدي: حرملة بن يحيـى، ثنا ابن وهب به بلفظ مقارب.

وأخرجه في (١١/٧: ١٠٨٥) قال: حدثنا العباس بن محمد المجاشعي الأصبهاني، ثنا محمد بن أبـي يعقوب الكرماني، ثنا سفيان بن عيينة، عن عمرو بن دينار، عن طاوس، عن ابن عباس: فذكره مثله بتمامه إلاَّ أنه قال: (نضرب) بدلاً من (نضع).

ورجال هذا الإسناد ثقات: إلاَّ العباس بن محمد، شيخ الطبراني، فقد قال فيه ابن القطان: لا يعرف. اهـ.

انظر: لسان الميزان (٣/٢٤٥: ١٠٧٥).

فإسناده ضعيف.

وذكره الزيلعي في نصب الراية (١/٣١٨)، وعزاه للدارقطني، واقتصر منه على

. . . . . .

القدر الذي أخرجه ابن الجوزي في التحقيق، ثم قال: وطلحة هذا: قال فيه أحمد: متروك الحديث. وقال ابن معين: ضعيف، ليس بشيء. وتكلم فيه البخاري، وأبو داود، والنسائي، وأبو حاتم، وأبو زرعة، وابن حبان، والدارقطني، وابن عدي. اهـ.

والهيثمي في مجمع الزوائد (٢/ ١٠٥) بمثله ثم قال: رواه الطبراني في الكبير ورجاله رجال الصحيح!

وكذا ذكره في (٣/ ١٥٥) بمثله وقال: رواه الطبراني في الأوسط ورجاله رجال الصحيح!

قلت: وقد تقدم بيان حالهم.

وفي مجمع البحرين (١/ ك) الصوم: بتمامه بمثله: من طريقين إلى ابن عباس.

ومن طريق أبـي هريرة رضي الله عنه:

أخرجه الدارقطني في السنن (١/ ٢٨٤) قال: حدثنا ابن صاعد، نا زياد بن أيوب، نا النضر بن إسماعيل، عن ابن أبـي ليلى عن عطاء، عن أبـي هريرة قال: فذكره بمثله.

ومن طريقه ابن الجوزي في التحقيق (١/ ٢٨٤: ٤٨٠) قال: أخبرنا ابن عبد الخالق قال: أنبأنا أبو طاهر بن يوسف: أنبأنا محمد بن عبد الملك.

قال: قال الدارقطني: حدثنا يحيى بن صاعد به قال: أمرنا معاشر الأنبياء أن نضرب بأيماننا على شمائلنا في الصلاة.

وذكره الزيلعي في نصب الراية (١/ ٣١٨) وعزاه للدارقطني قال:

أخرجه الدارقطني أيضاً عن النضر بن إسماعيل عن أبـي ليلى، عن عطاء، عن أبـي هريرة مرفوعاً نحو حديث ابن عباس.

ثم قال الزيلعي: والنضر بن إسماعيل قال فيه ابن معين: ليس بشيء، وقال النسائي: وأبو زرعة: ليس بالقوي، وابن أبـي ليلى أيضاً ضعيف. اهـ.

. . . . . .

قلت: فإسناده ضعيف.

وذكره البيهقي (٢/ ٢٩) وضعفه.

ومن طريق عائشة رضي الله عنها:

أخرجه الدارقطني في السنن (١/ ٢٨٤) قال: حدثنا عبد الله بن محمد بن عبد العزيز، ثنا شجاع بن مخلد، ثنا هشيم، قال منصور: ثنا عن محمد بن أبان الأنصاري، عن عائشة قالت: «ثلاث من النبوة: تعجيل الإفطار، وتأخير السحور، ووضع اليد اليمنى على اليسرى في الصلاة».

ورجحه البيهقي على الروايات السابقة. انظر الكبرى له (٢/ ٢٩) حيث أورده من طريق الدارقطني.

قلت: وفيه محمد بن أبان الأنصاري، قال في التعليق المغني (١/ ٢٨٤):

قال البخاري: لا يصح السماع لمحمد بن أبان من عائشة. اهـ.

فإسناده منقطع.

ومن طريق ابن عمر رضي الله عنه:

أخرجه البيهقي في الكبرى (٢/ ٢٩) قال: أخبرنا أبو سعد الماليني، أنبأ أبو أحمد بن عدي، ثنا إسحاق بن أحمد الخزاعي بمكة، ثنا يحيى بن سعيد بن سالم القداح، قال ثنا عبد المجيد بن عبد العزيز بن أبي رواد عن أبيه عن نافع عن ابن عمر: أن النبي ﷺ قال: فذكره بمثله.

ثم قال: تفرد به عبد المجيد، وإنما يعرف بطلحة بن عمرو، وليس بالقوي عن عطاء عن ابن عباس. اهـ.

قلت: مراده رحمه الله: تفرد عبد المجيد بعزوه لابن عمر، والله أعلم، وانظر تعليقه (٤/ ٢٣٨) من الكبرى.

وذكره الهيثمي في مجمع البحرين (ك الصوم: ج ١) من الطريق نفسه، والتقى معه في إسحاق إلاَّ أنه قال ابن إبراهيم المكي.

. . . . . .

وساقه بمثل لفظه.

وحديث يعلى بن مرة:

ذكره في مجمع الزوائد (٢/ ١٠٥) عن يعلى بن مرة بلفظ: ثلاثة يحبها الله عز وجل: فذكره ولم يعين أي اليدين توضع على الأخرى.

وفي مجمع البحرين أيضاً عن يعلى بن مرة بمثل ما ساقه في مجمع الزوائد.

وقال الهيثمي في مجمع الزوائد بعدما ساقه: وفيه عمر بن عبد الله بن يعلى وهو ضعيف. اهـ.

وحديث أبو الدرداء رضي الله عنه:

كذا ذكره في مجمع الزوائد عن أبـي الدرداء رفعه، قال: «ثلاث من أخلاق النبوة. . .» الحديث بمثله.

ثم قال: رواه الطبراني في الكبير مرفوعاً، وموقوفاً على أبـي الدرداء. الموقوف: صحيح. والمرفوع: في رجاله من لم أجد من ترجمه. اهـ.

الحكم عليه:

الحديث ــ في جميع الطرق الثلاثة الأولى التي ساقها الحافظ ــ مداره على طلحة بن عمرو، وهو متروك كما عرفت من حاله، فإسناده ضعيف جداً.

والطريق الأخير في سنده أحمد بن طاهر، وهو أشد ضعفاً من سابقه.

لكن يتبين للمتأمل في شواهده أنه يحصل منها مجموع يصح أن يقال: إنه «حسن لغيره».

وأما الجزء الخاص بوضع اليمين على الشمال «فصحيح» وله شاهد قوي أخرجه البخاري في صحيحه من حديث سهل بن سعد. انظر الفتح (٢/ ٢٢٤: ٢٢٥) ولفظه: «كان الناس يؤمرون: أن يضع الرجل اليد اليمنى على ذراعه اليسرى في الصلاة».

قال أبو حازم ــ الراوي عن سهل ــ: لا أعلمه إلاَّ ينمي ذلك إلى النبـي ﷺ، وهذا الشاهد له حكم المرفوع. انظر الفتح في الجزء المشار إليه.

٩ ـ بـاب الخشـوع

٤٨٧ ـ قال الحارث: حدثنا عبد العزيز بن أَبَان، ثنا هشام، عن يحيى بن أبـي كثير، عن محمد بن إبراهيم بن الحارث، قال: إن رجلاً حدثه قال: (قال رسول الله ﷺ: «لا يزال الله تعالى مُقْبِلاً على العبد في صلاته، ما لم يلتفت»، فكان ذلك الرجل الذي حدثني هذا الحديث، إن[1] قام في الصلاة، كأنه وَتِدٌ[2].

.....

(١) في (عم): «إذا» بدلاً من «إن»، وفي (سد): «في قايم»، ولا وجه له.

(٢) في هامش (مح) ضبطها فقال: وتد بفوقية قبل الدال. اهـ. يعني بمثناة فوقية: التاء.

---

٤٨٧ ـ تخـريـجـه:

ذكره الهيثمي في بغية الباحث (١/ ٢١٣: ١٥٠): بسند الحارث قال: حدثنا عبد العزيز بن أبان به بمثله.

وذكره البوصيري في الإتحاف (١/ ق ٢١٩/ أ)، باب في الخشوع وترك الالتفات.

ولم أجده بهذا السند عند أحد، وإنما وجدته من حديث أبـي ذر رضي الله عنه.

أخرجه الإمام أحمد في المسند (٥/ ١٧٢) قال: ثنا علي بن إسحاق قال: قال عبد الله: حدثني يونس، عن الزهري، قال: سمعت أبا الأحوص مولى بني ليث، يحدثنا في مجلس ابنه ـ كذا ولعله ابن ـ المسيب، وابن المسيب جالس: أنه سمع

. . . . . .

أبا ذر يقول: (قال رسول الله ﷺ لا يزال الله عز وجل مقبلاً على العبد في صلاته، ما لم يلتفت، فإذا صرف وجهه: انصرف عنه).

والحديث من هذا الطريق لا ينزل عن رتبة الحسن.

وأخرجه النسائي في المجتبى (٣/٨) قال: أخبرنا سويد بن نصر قال: أنبأنا عبد الله بن المبارك به بمثل لفظ الإمام أحمد.

وأبو داود في سننه (٣/١٧٧: ٨٩٦)، من عون المعبود قال: حدثنا أحمد بن صالح: أخبرنا ابن وهب: أخبرني يونس عن ابن شهاب به بمثله.

والدارمي في سننه (١/٢٧١: ١٤٣٠) قال: حدثنا عبد الله بن صالح، حدثني الليث، حدثني يونس بمثله.

والحاكم في المستدرك (١/٢٣٦)، من طريق ابن وهب، وعبد الله بن صالح، كلاهما قالا: ثنا الليث به، فذكره بمثله ثم قال: هذا حديث صحيح الإسناد، ولم يخرجاه، وأبو الأحوص هذا: مولى بني الليث: تابعي من أهل المدينة، وثقه الزهري، وروى عنه. اهـ.

وقال الذهبي في هامشه: صحيح. اهـ.

قلت: صحيح بشواهده كما سيأتي.

والبيهقي من طريق الليث. انظر: (٢/٢٨٢).

وأخرجه بنحوه من حديث الحارث الأشعري.

وذكره الزيلعي في نصب الراية (٢/٨٩) بمثله.

والحافظ في الدراية (١/١٨٣: ٢٣٢)، وسكت عنه.

ومجد الدين بن تيمية في المنتقى، انظر: (٤٨٨: ١٠٩١)، ونيل الأوطار (٢/٣٧٨).

وذكره المنذري في الترغيب والترهيب (١/١٨٩: ٣) بمثله.

وابن الأثير في جامع الأصول (٥/٤٩٣، ٤٩٤: ٣٦٩٩).

. . . . . .

الحكم عليه:

من طريق الحارث: إسناده ضعيف جداً، لحال عبد العزيز بن أبان، ولِعِلَّة الإرسال فالتابعي ممن يرسلون عن الصحابة ولم يُسَمِّ من حدثه.

ومن طريق أبـي ذر: حسن لذاته.

وصحيح لغيره بشواهده في مستدرك الحاكم، وسنن البيهقي، وسنن النسائي.

وورد النهي عن الالتفات في حديث عائشة عند البخاري. انظر: (٢/ ٢٣٤: ٧٥١) من الصحيح مع الفتح.

٤٨٨ ـ وقال أبو يعلى: حدثنا العباس بن الوليد، ثنا يوسف بن خالد، عن الأعمش، عن أنس رضي الله عنه قال[1]: «إن رسول الله ﷺ رأى رجلاً يُحَرِّك الحصى وهو في الصلاة، فلما انصرف قال للرجل: هو حَظُّكَ مِن صَلاتك».

.....

(١) ليست في مسند أبي يعلى.

---

٤٨٨ ـ تخريجه:

الحديث في مسند أبي يعلى (٧/ ٨٢: ٤٠١٣) قال: حدثنا العباس بن الوليد النرسي به بمثله.

وذكره الهيثمي في المقصد العلي (١/ ٣٣٨: ٢٨٥)، باب مس الحصى في الصلاة.

وأخرجه البزار في مسنده. انظر: كشف الأستار (١/ ٢٧٥: ٥٦٩)، ذكره بسند البزار قال:

وبه، أي: بقوله: حدثنا خالد بن يوسف، ثنا أبي، عن الأعمش، عن أنس بن مالك أن رسول الله ﷺ: «رأى رجلاً يُحَوِّل في الحصا في الصلاة. قال: ذاك حظك من صلاتك».

وذكره أيضاً في مجمع الزوائد (٢/ ٨٦) بمثله ثم قال:

رواه أبو يعلى، والبزار وفيه يوسف بن خالد السمتي، وهو ضعيف. اهـ.

فاكتفى بوصفه بالضعف مع أنه قال في (١/ ٩٢): (كذاب خبيث).

وأخرجه بنحوه ابن أبي شيبة في المصنف (٢/ ٤١٤)، عن قيس بن عباد، قال ابن أبي شيبة: حدثنا وكيع عن عمران بن حدير مولى عطية قال: صليت إلى جنب قيس بن عباد، فأخذت عوداً، فرفعته إلى فِي فضرب ذقني، فلما صلَّى قلت له: ما حملك وقد أعجبني، فقال: كان يقال: من عبث بشيء في صلاته كان حظه من صلاته».

. . . . . .

وذكره البوصيري في الإتحاف (١/ ق ٢٢٠/ ب)، وضعفه.

الحكم عليه:

الحديث إسناده من طريق أبـي يعلى ضعيف جداً.

ومن طريق ابن أبـي شيبة صحيح.

وقد ثبت النهي عن مس الحصى في الصحيحين وغيرهما من الكتب الأخرى. ففي رواية عند مسلم قال: حدثنا أبو بكر ابن أبـي شيبة: حدثنا وكيع، حدثنا هشام الدستوائي: عن يحيـى ابن أبـي كثير، عن أبـي سلمة، عن معيقيب قال: «ذكر للنبـي ﷺ المسح في المسجد ـ يعني الحصى ـ، قال: إن كنت لا بد فاعلاً فواحدة».

انظر: صحيح مسلم بشرح النووي (٥/ ٣٧).

وفي لفظ البخاري «يسوى التراب» بدلاً من الحصى، لكن ترجم له فقال: باب مسح الحصى في الصلاة. قال ابن رشيد: (ترجم بالحصى، والمتن الذي أورده «في التراب» لينبه على إلحاق الحصى بالتراب في الاقتصار على التسوية مرة، وأشار بذلك أيضاً إلى ما ورد في بعض طرقه بلفظ الحصى). اهـ.

من الفتح (٣/ ٧٩).

وانظر: الفتح الرباني (٤/ ٨١ ـ ٨٢).

٤٨٩ ـ حدثنا[1] محمد بن الخَطَّاب، ثنا مؤمَّل، ثنا شعبة، عن حُصَين، عن عبد الملك بن عُمير، عن عمرو بن حريث[1] رضي الله عنه قال: «كان النبي ﷺ ربما مس لحيته في الصلاة».

.....

(١) القائل حدثنا: هو أبو يعلى.

(٢) في جميع نسخ المطالب: «عمرو بن الحارث»، والصواب ما أثبته كما سيأتي.

---

٤٨٩ ـ تخريجه:

الحديث أخرجه أبو يعلى (٣/ ٤٤ ح ١٤٦٢).

وأخرجه ابن أبي شيبة في المصنف (٢/ ٢٨٩)، باب في مس اللحية في الصلاة.

قال: حدثنا هشيم، عن حصين، عن عبد الملك بن عمرو بن حويرث «أن رسول الله ﷺ كان ربما مس لحيته، وهو يصلي»، وفيه تصحيف كما ترى.

وأخرجه البيهقي في الكبرى (٢/ ٢٦٤) قال: أخبرنا علي بن محمد بن عبد الله بن بشران، أنبأ أبو محمد، دعلج بن أحمد، ثنا إبراهيم بن علي، ثنا يحيى بن يحيى، أنبأ هشيم، عن حُصين به قال: «كان رسول الله ﷺ يضع اليمنى على اليسرى في الصلاة وربما مس لحيته وهو يصلي».

قال البيهقي: هكذا رواه هشيم بن بشير، ورواه شعبة.

كما أخبرنا أبو عبد الله الحافظ: ثنا أبو عبد الله الصفار، ثنا أبو المثنى، ثنا أبي، ثنا شعبة.

(قال: وثنا) أبو المثنى، ثنا عمرو بن مرزوق، عن شعبة، عن حصين، عن عبد الملك ابن أخي عمرو بن حريث، عن رجل أن النبي ﷺ: «كان يصلي فربما تناول لحيته في صلاته».

وروى عن مؤمل بن إسماعيل عن شعبة وذكر الرجل الذي لم يسمه وهو: عمرو بن حريث.

. . . . . .

ورواه سليمان بن كثير عن حصين، عن عمرو بن عبد الملك بن حريث المخزومي ابن أخي عمرو بن الحريث قال: كان النبـي ﷺ. . . الحديث. اهـ.

وروي الحديث من وجه آخر، ذكره البيهقي، فيه زيادة: (من غير عبث)، لكنه ضعيف لضعف عيسى القداح، قال ابن عدي: (عامة ما يرويه لا يتابع عليه). اهـ.

قلت: وفيه عنعنة الوليد بن مسلم عنه أيضاً.

وأخرجه أبو داود في المراسيل (ق ٥/ أ) قال: حدثنا حفص بن عمر وأبو الوليد الطيالسي قالا: ثنا شعبة، عن حصين بن عبد الرحمن، عن عبد الملك ابن أخي عمرو بن حريث أن رسول الله ﷺ. فذكره بمثله.

وذكره الهيثمي في المقصد العلي (١/ ٣٣٦: ٢٨٢)، باب ما ورد من الأفعال في الصلاة، بسند أبـي يعلى قال: حدثنا محمد بن الخطاب به بمثله.

وذكره البوصيري في الإتحاف (١/ ق ٢٢٠/ ب)، باب في مس الرأس واللحية في الصلاة. بطريق أبـي يعلى بمثله ثم قال:

ورواه البيهقي في سننه عن الحاكم، وله شاهد من حديث ابن عمر: رواه البيهقي في سننه، ولفظه: كان رسول الله ﷺ: «ربما يضع يده على لحيته في الصلاة من غير عبث». اهـ.

قلت: وقد سبقت الإشارة إلى هذا الطريق وأنه ضعيف.

الحكم عليه:

حديث الباب إسناده ضعيف لحال شيخ أبـي يعلى، وسوء حفظ مؤمل. لكن كلاهما قد توبع عليه فيما أخرجه البيهقي في الكبرى (٢/ ٢٦٤).

٤٩٠ ـ حدثنا[1]: أبو معمر، حدثنا عبد السلام، عن يزيد الدالاني، عن الحسن قال: إن النبي ﷺ: «كان يمس رأسه ولحيته في الصلاة»[1].

.....

(١) القائل: هو أبو يعلى.

(٢) الحديث بتمامه ساقط من (عم).

---

٤٩٠ ـ تخريجه:

هو في مسند أبي يعلى (٥/ ٩٦: ٢٧٠٦) مثله لكن بدون مس الرأس.

وجعله أبو يعلى في مسند ابن عباس مع أنه هنا، وهناك عن الحسن مرسلاً.

وفي المقصد العلي (١/ ٣٣٦: ٢٨٣) مثل ما في المسند.

وذكره الهيثمي في مجمع الزوائد (٢/ ٨٥)، ثم قال: رواه أبو يعلى، وهو مرسل. اهـ.

وذكره البوصيري في الإتحاف (١/ ٤٧٩)، باب صفة رد السلام في الصلاة، من (المجردة)، ثم قال: (رواه أبو يعلى مرسلاً). اهـ.

وإسناده ضعيف؛ فيه يزيد الدالاني مدلس ضعيف، وقد عنعنه، وفيه إرسال الحسن عن النبي ﷺ.

أما الجزء الخاص بمس اللحية فيشهد له الحديث السابق.

وأما الجزء الخاص بمس الرأس: فلم أجد ما يشهد له.

٤٩١ ـ حدثنا[1] أبو معمر، ثنا عبد الرحمن المحاربي، عن ليث بن أبي سُلَيْم، عن مجاهد / ، عن ابن عباس رضي الله عنهما به، [سد٧٧] ولم يذكر لحيته.

.....

(١) القائل حدثنا هو: أبو يعلى.

---

٤٩١ ـ تخريجه:

تقدم في حديث رقم (٤٩٠) أنه في مسند أبي يعلى، وقد وضعه هناك في مسند ابن عباس مع كونه مرسلاً، بينما هو هنا من حديث ابن عباس صراحة، ولم أقف عليه فيه، ولا في المقصد العلي، ولا في مجمع الزوائد.

والحديث ذكره البوصيري في الإتحاف (١/ ٤٧٨)، باب صفة رد السلام في الصلاة: (المجردة)، ولفظه: أن رسول الله ﷺ كان يمس رأسه في الصلاة.

الحكم عليه:

الحديث إسناده ضعيف لحال ليث بن أبي سليم، وعنعنة عبد الرحمن المحاربي عن ليث. ولم أقف له على شاهد أو متابع.

وهو معارض أيضاً مما أخرجه الطبراني في الأوسط (٢/ ق ٣٠٦/ ب)، وهو في مجمع البحرين (ق/ ٤١/ ب): باب مسح الجبهة في الصلاة، من طريق يشبه طريق الباب ليس فيه الليث، وبلفظ مغاير قليلاً قال الطبراني: حدثنا يعقوب بن إسحاق بن الزبير الحلبي، ثنا أبو جعفر النفيلي، نا مروان بن معاوية، ثنا أبو العلاء الخفاف، عن مجاهد، عن ابن عباس، قال: كان النبي ﷺ لا يمسح وجهه في الصلاة، ثم قال:

لم يرو هذا الحديث عن خالد بن طهمان أبي العلاء، إلاَّ مروان بن معاوية تفرد به النفيلي. اهـ.

قال الهيثمي في مجمع الزوائد (٢/ ٨٤): رجاله موثقون. اهـ.

٤٩٢ ـ وقال أبو بكر: حدثنا الفضل بن دكين، ثنا عبد السلام، هو[١] ابن حرب، عن إسحاق بن أبـي فروة، عن عامر بن عبد الله بن الزبير، عن ابن عمر رضي الله عنهما قال: قال رسول الله ﷺ: «إذا وَجَد أَحَدُكم في بطنه رِزًّا، أو شيئاً وهو[٢] في الصلاة: فليضع يده على أنفه، وليخرج».

.....

(١) في (عم): «وهو» بزيادة واو.

(٢) قوله: «وهو» ليس في (عم).

---

٤٩٢ ـ تخـريـجـه:

الحديث أخرجه الطبراني في المعجم الصغير مختصراً. انظر: (١/ ١٦: ٣٩١)، قال حدثنا الحسين بن محمد الخياط الرامهرمزي، حدثنا إبراهيم بن راشد الآدمي، حدثنا محمد بن بلال البصري، حدثنا عمران القطان، عن هشام بن عروة، عن أبيه، عن ابن عمر رضي الله عنه قال: سمعت رسول الله ﷺ يقول: «إذا وجد أحدكم ـ وهو في صلاته ـ رِزًّا: فلينصرف، فليتوضأ».

وقد صحح الألباني هذا الحديث، من هذا الطريق. انظر: صحيح الجامع (١/ ٢٠٤: ٨٢٣).

وأخرجه الدارقطني (١/ ١٥٦: ٢١)، من حديث علي رضي الله عنه، قال الدارقطني: حدثنا يزيد بن الحسين بن يزيد البزار، نا محمد بن إسماعيل الحساني، نا وكيع، نا علي بن صالح وإسرائيل، عن أبـي إسحاق، عن عاصم، عن علي رضي الله عنه قال: «إذا وجد أحدكم في بطنه: رزءاً، أو قيئاً، أو رعافاً، فلينصرف: فليتوضأ، ثم ليبن على صلاته ما لم يتكلم. اهـ.

وقال أيضاً: حدثنا أبو بكر النيسابوري، نا الزعفراني، نا شبابة، نا يونس بن أبـي إسحاق، عن أبـي إسحاق، عن عاصم بن حمزة والحارث، عن علي رضي الله عنه قال: «إذا أم الرجل القوم، فوجد في بطنه رزءاً، أو رعافاً، أو قيئاً: فليضع ثوبه

. . . . . .

على أنفه، وليأخذ بيد رجل من القوم فليقدمه، الحديث».

إسناد هذا الحديث ضعيف بسبب عنعنة أبـي إسحاق، لكن إذا ما ضم إليه الطريق السابق عند الطبراني ارتقى إلى الحسن لغيره.

وذكره الهيثمي في مجمع الزوائد. انظر: (٢/ ٨٩) في باب صلاة الحاقن.

والبوصيري في الإتحاف (١/ق ٨٥/ ب) ــ من المجردة ــ عن ابن عمر. وقال: رواه أبو بكر ابن أبـي شيبة، ورجاله ثقات. اهـ.

قلت: فيه إسحاق بن أبـي فروة وحاله معروف، فلعل البوصيري رحمه الله قصد الطريق الذي أخرجه ابن أبـي شيبة في المصنف فقد:

أخرجه من حديث علي. انظر: المصنف (٢/ ١٩٥) قال ابن أبـي شيبة: حدثنا وكيع قال: نا علي بن صالح وإسرائيل، فساقه بالطريق الأول عن الدارقطني.

الحكم عليه:

حديث الباب إسناده ضعيف جداً لحال إسحاق بن أبـي فروة. لكن قد صح مختصراً كما تقدم عند الطبراني، ومضى عند الدارقطني بإسناد حسن لغيره.

٤٩٣ ـ وقال الحارث: حدثنا داود بن المُحَبَّر، ثنا معاذ[١]، عن قتادة قال: إن عمر رضي الله عنه قال: «لا تدافعوا الأذى من[٢] البول، أو الغائط[٣] في الصلاة».

.....

(١) في (عم) و (سد): زيادة «ابن جنادة» وحذف «قتادة».

(٢) في (سد): «المذي»، وهو خطأ.

(٣) في (عم): «والغائط» بدون ألف قبل الواو.

---

٤٩٣ ـ تخريجه:

الحديث ذكره الهيثمي في بغية الباحث (١/ ٢١٤: ١٥١): بسند الحارث. قال: حدثنا داود بن المحبر به مثله.

وأخرجه عبد الرزاق في المصنف (١/ ٤٥١: ١٧٦٢): باب مدافعة البول والغائط في الصلاة. قال: عن الثوري، عن منصور، عن ليث، عن مجاهد قال: قال عمر بن الخطاب: لا تدافعوا الأخبثين في الصلاة: «الغائط والبول».

وهو منقطع بين مجاهد وعمر رضي الله عنه.

وذكره البوصيري في الإتحاف (١: ٨٥/ب) من «المجردة»، ثم قال: (رواه الحارث بسند ضعيف، وفيه انقطاع). اهـ.

الحكم عليه:

الحديث إسناده شديد الضعف؛ لحال داود بن المحبر، ولأنه منقطع بين قتادة وعمر رضي الله عنه، وفيه معاذ وهو مجهول.

لكن قد صح في معناه عدة أحاديث، منها الحديث السابق، وكذا ما رواه الإمام مسلم وغيره من حديث عائشة رضي الله عنها، وفيه: (... إني سمعت رسول الله ﷺ يقول: «لا صلاة بحضرة الطعام، ولا وهو يدافعه الأخبثان»). انظر: صحيح مسلم مع شرح النووي (٥/ ٤٧).

١٠ ـ باب التبسم والتفكر في الصلاة

٤٩٤ ـ [١] قال أحمد بن منيع: حدثنا علي بن ثابت، ثنا الوازع بن[١] نافع، عن أبي سلمة بن عبد الرحمن، عن جابر بن عبد الله رضي الله عنهما، قال: بينما النبي ﷺ يصلي العصر في غزوة[٢] بدر إذ[٣] تَبَسَّمَ في الصلاة، فلما[٤] قضى الصلاة، قالوا: يا رسول الله، تَبَسَّمْتَ وأنت في الصلاة؟! قال ﷺ: «إن ميكائيل عليه الصلاة والسلام مر بي[٥] وهو راجع من طلب القوم، وعلى جناحه غبار: فضحك إليّ، فتبسمت إليه»[٦].

* (قلت: علي متروك، ورماه ابن حبان بالوضع[٧] والوازع ضعيف جداً، واهٍ).

[٢] وقال أبو يعلى: حدثنا (عمرو بن)[٨] محمد الناقد، ثنا علي بن ثابت نحوه.

.....

(١) قوله: «بن نافع» ساقط من (عم)، وفي بقية النسخ «عن»، والصواب ما أثبته كما سيأتي.

(٢) في (عم): «غزاة» بدون «بدر»، وبإبدال الواو ألفاً. وفي (سد) و (حس): «غزاة بدر».
وفي (مح) لم يتضح كونها واواً أو ألفاً.

(٣) في (عم): «رأيته يتبسم»: بزيادة رأيته، وإبدال الفعل الماضي مضارعاً.

(٤) قوله: «فلما قضى الصلاة» ليس في (عم).

. . . . . .

(٥) في (عم): «مر ني» بالنون بدلاً من الباء.

(٦) في (عم) و (سد): «به» بدلاً من «إليه».

(٧) ما بين المعكوفتين ساقط من (مح) و (سد).

(٨) ما بين المعكوفتين ساقط من (مح) و (حس)، وأثبته من (عم) و (سد).

وسيتبيّن ترجمة علي أنه ليس متروكاً. فلعل هذه التعليقة كانت على هامش النسخة، فأضافها الناسخ.

---

٤٩٤ ـ تخريجه:

هو في مسند أبي يعلى (٤/ ٤٩: ٢٩٥)، قال: حدثنا عمرو الناقد به مثله.

وأخرجه الدارقطني في سننه (١/ ١٧٥)، وقال: حدثنا الحسين بن إسماعيل، نا يعقوب بن إبراهيم، نا علي بن ثابت ح .

وحدثنا أبو حامد محمد بن هارون، نا محمد بن حاتم الزمي، ثنا علي بن ثابت: عن الوازع بن نافع العقيلي به بنحوه، إلاَّ أنه جعله في صلاة العصر ولم يذكر أنه في غزوة.

وذكره عبد الحق الأشبيلي في الأحكام الكبرى، انظر: (ص ١٢٣)، نحوه، وقال قبله: (وذكر الدارقطني من حديث الوازع بن نافع العقيلي ـ وهو متروك ـ عن أبي سلمة به). اهـ.

وأخرجه ابن عدي في الكامل (٧/ ٢٥٥٦)، من طريق أبي يعلى، قال: ثنا أبو يعلى، أخبرنا عمرو الناقد به بمثله دون تسمية الغزوة.

ومن طريق أبي يعلى أيضاً.

أخرجه ابن حبان في المجروحين (٣/ ٨٤)، قال بعدما ساقه: أخبرناه أحمد بن علي بن المثنى قال: حدثنا عمرو بن محمد الناقد به بمثله.

وذكره الهيثمي في مجمع الزوائد (٢/ ٨٢): بمثله وقال: رواه الطبراني في الأوسط، وفيه الوازع بن نافع وهو ضعيف.

. . . . . .

وعن جابر بن ثابت عن النبي ﷺ قال: مر بي جبريل عليه السلام، وأنا أصلي، فضحك إلي فتبسمت إليه.

رواه الطبراني في الكبير، وفيه الوازع، وهو ضعيف. اهـ.

وذكره في مجمع البحرين (ق ٤٤/ ب)، وساق بعده قول الطبراني: لم يروه عن جابر إلا أبو سلمة، ولا عنه إلاَّ الوازع: تفرد به علي. اهـ.

وذكره المناوي في فيض القدير (٥/ ٤٥٢)، وعزاه للدارقطني.

والبوصيري في الإتحاف (١/ ٨٤/ ب): المجردة: باب صفة رد السلام في الصلاة. وقال: رواه أحمد بن منيع، وأبو يعلى، والبيهقي بسند ضعيف لضعف الوازع بن نافع.

الحكم عليه:

حديث الباب إسناده ضعيف جداً، ومتنه منكر.

وهو مع ذلك معارض بما هو أخف ضعفاً منه، فقد روى الإمام أحمد في مسنده (٣/ ٢٢٤)، قال: حدثنا أبو اليمان، حدثنا ابن عياش، عن عمارة بن غزية الأنصاري، أنه سمع حميد بن عبيد مولى بني معلى يقول: سمعت ثابتاً البناني يحدث عن أنس بن مالك عن رسول الله ﷺ أنه قال لجبريل عليه السلام: «ما لي لم أر ميكائيل ضاحكاً قط قال: ما ضحك ميكائيل منذ خلقت النار».

ورواه ابن أبي الدنيا في كتاب الخائفين، ورواه ابن شاهين في السنة عن حديث ثابت مرسلاً، قاله الحافظ العراقي.

قلت وذكره السيوطي أيضاً في الجامع الصغير.

فأما إسناد الإمام أحمد ففيه إسماعيل بن عياش، وقد ضعفه أيضاً الألباني في ضعيف الجامع.

وأما طريق ابن أبي الدنيا فلم أطلع عليه، لكن قال الحافظ العراقي: رواه ابن أبي الدنيا في كتاب الخائفين من رواية ثابت عن أنس: بإسناد جيد. اهـ. وانظر:

. . . . . .

إحياء علوم الدين (٤/ ١٨١): باب أحوال الأنبياء والملائكة عليهم السلام في الخوف.

لذا فالذي أراه أنه لو حكم على هذا الحديث بالوضع لما عد ذلك مبالغة، والله أعلم.

وقد نقل المناوي رحمه الله جواب السهيلي حول تعارض هذين الحديثين كعادته رحمه الله مع أن الحديث من الضعف على ما ترى.

فقال: وأجاب السهيلي بأن المراد: لم يضحك منذ خلقت النار إلاَّ تلك المرة فالحديث عام: أريد به الخصوص، أو أنه حدث بالحديث الأول ثم حدث بعده بما حدث من ضحكه إليه. اهـ.

انظر: فيض القدير (٥/ ٤٥٢: ٧٩٣٠)، ضعيف الجامع (٥/ ٩٩: ٥٠٩٣)، معارج القبول (٢/ ٦٥)، إحياء علوم الدين (٤/ ١٨١).

وأما ما يتعلق بالضحك، فهو أيضاً معارض بأحاديث ثابتة فيها إنكار النبي عليه الصلاة والسلام على من ضحك.

٤٩٥ ـ وقال مسدد: حدثنا فضيل بن عياض، عن منصور، عن الحارث بن قيس[١]، قال: إذا كنت في أمر من أمور الدنيا فَتَوَحَّ[٢]، وإذا كنت في أمر من أمور الآخرة فتمكث ما استطعت، وإذا هممت بخير فلا تؤخره، وإذا أتاك الشيطان وأنت في الصلاة فقال: إنك مراءٍ، فأطِلْها».

.....

(١) في (عم): «حنش» بدلاً من «قيس»، وفي (سد): «جنس».

(٢) في (حس): «فبرح» بالباء الموحدة والحاء المهملة وفي (عم): بإهمال الباء وفي بقية النسخ أهملت الكلمة كلها، مما يدل على أنه قد اضطرب ضبطها، وما أثبته هو الصواب إن شاء الله.

---

٤٩٥ ـ تخريجه:

الحديث أخرجه ابن المبارك في «الزهد والرقائق» (ص ١٢: ٣٥): باب التحضيض على طاعة الله عز وجل. قال الراوي: أخبركم أبو عمر بن حيوية وأبو بكر الوراق قالا: أخبرنا يحيى قال: حدثنا الحسين، قال: أخبرنا عبد الله بن المبارك، قال: أخبرنا سفيان الثوري عن سليمان الأعمش، عن خيثمة، عن الحريث بن قيس، قال: «إذا أردت أمراً من الخير فلا تؤخره لغد، وإذا كنت في أمر الآخرة فامكث ما استطعت، وإذا كنت في أمر الدنيا فتوح، وإذا كنت في الصلاة فقال لك الشيطان: إنك ترائي، فزده طولاً».

ومن طريق ابن المبارك:

أخرجه المزي في «تهذيب الكمال» (١/ ٢١٨) في ترجمة الحارث بن قيس نحوه بلفظ مقارب.

وأخرجه أحمد في الزهد، ولم أقف عليه عنده.

ومن طريقه أبو نعيم في الحلية. انظر: (٤/ ١٣٢): قال: حدثنا أبو بكر بن مالك، ثنا عبد الله بن أحمد بن حنبل. حدثني أبي ثنا وكيع، ثنا الأعمش، عن خيثمة، عن الحارث بن قيس، قال: . . . ، فذكره نحوه.

وأخرجه وكيع في الزهد (٢/ ٥٢١: ٢٥٩): قال: حدثنا الأعمش به بلفظ: «إذا

. . . . . .

كنت في أمر الدنيا فتوح، وإذا كنت في أمر الآخرة فتمكث، وإذا هممت بخير فلا تؤخر، وإذا أتاك الشيطان وأنت تصلي، فقال: إنك ترائي، فزدها طولاً».

وإسناده صحيح.

وقد أخرج وكيع رحمه الله أثراً عن عمر برقم (٢٦١)، بإسناد صحيح، قال: حدثنا سفيان عن الأعمش، عن مالك بن الحارث قال: قال عمر رضي الله عنه: «التؤدة في كل شيء خير، إلاَّ ما كان في أمر الآخرة».

ولا يتعارض مع سابقه: فإن التؤدة مذمومة هنا قبل أن يشرع في الأمر الأخروي إذ فيه الحث على المبادرة، فإذا شرع في العمل تمكث فيه، وأطال واستزاد من الطاعة والأجر، ويؤيده قوله في حديث مسدد: «وإذا هممت بخير فلا تؤخره». وبنحو هذا أجاب المحقق الشيخ الفريوائي. انظر: (٢/ ٥٢٢).

وذكره البوصيري في الإتحاف ـ المجردة (١: ق ٨٤) ـ، وقال: رواه مسدد والنسائي في الكبرى. اهـ.

وذكره الذهبي في السير في ترجمة الحارث، مختصراً، وعزاه المحقق لتاريخ الإسلام (٢/ ٢١٥).

الحكم عليه:

حديث الباب إسناده صحيح لذاته.

١١ ــ باب النهي عن القراءة في الركوع والسجود

٤٩٦ ــ قال مسدد: حدثنا يحيى، عن سفيان، حدثني الأعمش، عن مالك بن الحارث، عن أبي خالد قال: جاء رجل إلى عبد الله فقال: إن فلاناً يقرأ وهو راكع فقال: «إن رجالاً يقرؤون القرآن، لا يجاوز حَنَاجِرَهم، فإذا رسخ في القلب يقع»[١].

.....

(١) في (عم) و (سد): «نفع».

---

٤٩٦ ــ تخريجه:

الحديث ذكره البوصيري في الإتحاف (١: ق ٢٠١/ أ): باب (٣٨) بمثله.

الحكم عليه:

الحديث إسناده ضعيف لحال أبي خالد، وعلى تقدير كون عبد الله هو ابن مسعود فالحديث منقطع أيضاً. . وقد صح معناه لوروده في الصحيحين كما سيأتي:

فقد روى البخاري في صحيح من حديث أبي سعيد الخدري قال: سمعت رسول الله ﷺ يقول: يخرج فيكم قوم: تحقرون صلاتكم مع صلاتهم، وصيامكم مع صيامهم، وعملكم مع عملهم، ويقرؤون القرآن لا يجاوز حناجرهم. . .» الحديث. انظر: الفتح (٩: ٩٩ ــ ١٠٠).

وأخرج مسلم من حديث عبد الله بن مسعود، فروى بسنده إلى الأعمش عن أبي وائل قال: جاء رجل يقال له: نهيك بن سنان إلى عبد الله فقال: يا أبا

. . . . . .

عبد الرحمن، كيف تقرأ هذا الحرف: ألفاً تجده أم ياء: «من ماء غير آسن»، أو «من ماء غير ياسن» فقال عبد الله: وكل القرآن قد أحصيت غير هذا؟ قال: إني لأقرأ المفصل في ركعة، فقال عبد الله: هَذّاً كهذ الشعر.

«إن أقواماً يقرؤون القرآن لا يجاوز تراقيهم، ولكن إذا وقع في القلب فرسخ فيه نفع. إن أفضل الصلاة. . .» الحديث.

انظر صحيح مسلم مع شرح النووي (٦/ ١٠٤، ١٠٥).

وأخرج مسلم النهي عن القراءة في الركوع والسجود من طرق عبد الله بن عباس وعلي رضي الله عنهم.

فعن ابن عباس قال: «كشف رسول الله ﷺ الستارة والناس صفوف خلف أبي بكر فقال: «أيها الناس إنه لم يبق من مبشرات النبوة إلاَّ الرؤيا الصالحة: يراها المسلم: أو تُرَى له، ألا وإني نهيت أن أقرأ القرآن راكعاً أو ساجداً فأما الركوع. . .» الحديث. انظر: (٤/ ١٩٦).

٤٩٧ ـ وقال أحمد بن منيع: حدثنا أبو يوسف، ثنا الحجاج، عن أبـي بكر بن حفص، عن ابن عباس رضي الله عنه، عن النبـي / ﷺ: «أنه [حس٣٤ب] نهى أن يقرأ الرجل القرآن، وهو راكع أو ساجد»[١].

.....

(١) الحديث بتمامه ساقط من (عم) و (سد).

---

٤٩٧ ـ تخـريـجـه:

أخرجه مسلم في صحيحه، (٤/١٩٨ ـ ١٩٩) مع شرح النووي، من طرق عن ابن عباس.

قال مسلم: حدثني عمرو بن علي، حدثنا محمد بن جعفر، حدثنا شعبة، عن أبـي بكر بن حفص، عن عبد الله بن حنين، عن ابن عباس، أنه قال: «نهيت أن أقرأ، وأنا راكع». اهـ.

وأخرجه من طرق غيره.

ووقع في بعضها: زيادة علي بن أبـي طالب رضي الله عنه بين ابن عباس رضي الله عنه والنبـي ﷺ، وفي طرق أخرى كثيرة عند مسلم إضافة السجود مع الركوع.

وأخرجه النسائي في المجتبى (٢/٣١٧) قال: أخبرنا أبو داود سليمان بن سيف قال: حدثنا أبو علي الحنفي، وعثمان بن عبد الله بن حنين عن أبيه عن ابن عباس عن علي بن أبـي طالب رضي الله عنه قال: (نهاني حبـي ﷺ عن ثلاث، لا أقول نهى الناس، «نهاني عن تختم الذهب، وعن لبس القسي، وعن المعصفر المُفَدَّمَة، ولا أقرأ ساجداً ولا راكعاً»).

والمُفَدَّمَة: المُفْدَمُ من الثياب: المُشْبَعُ حمرة، والفَدْم: الثقيل من الدم. اهـ.

انظر: اللسان (١٢)، مادة: (ف د م).

وأخرجه من طريق آخر أيضاً عن إبراهيم بن عبد الله، عن أبيه، عن علي رضي الله عنهما.

. . . . . .

وذكره البوصيري في الإتحاف (١ : ق ٢٠١ : أ).

الحكم عليه:

هو من طريق أحمد بن منيع ضعيف جداً.

لحال أبـي يوسف، وجهالة الحجاج، وانقطاع بين أبـي بكر بن حفص وابن عباس: إذ تبين أن بينهما عبد الله بن حنين.

لكن بمتابعه يصح متنه.

١٢ ـ باب الطمأنينة بين السجدتين

٤٩٨ ـ قال مسدد[١]: حدثنا يحيى، عن ابن[٢] عجلان، حدثني سعيد المَقْبُرِي قال: «صليت / إلى جنب أبي هريرة رضي الله عنه [مح١٧ب] فانتصبت على صدور قَدَمَيّ، ورُكْبَتَيّ، فضرب فخذي حتى اطمأننت».

* صحيح موقوف.

.....

(١) في (عم) و (سد) جُعِل هذا الحديث بدلاً من سابقه تبعاً للباب السابق وقاله قبله: «وقال أحمد بن منيع» بدلاً من «قال مسدد».

(٢) في (سد): «عن عجلان» بدون «ابن».

---

٤٩٨ ـ تخريجه:

الحديث أخرجه ابن أبي شيبة في المصنف (١/ ٢٨٥) قال:

حدثنا يحيى بن سعيد، عن ابن عجلان، عن سعيد المقبري قال: «صليت إلى جنب أبي هريرة فانتصبت على صدور قدمي فجذبني حتى اطمأننت».

وذكره البوصيري في الإتحاف (١: ق ٢٠٨/ ب): باب التشهد والجلوس، وما جاء في الطمأنينة من طريق مسدد، ثم قال: هذا إسناد رجاله ثقات.

وأخرج الطحاوي في شرح معاني الآثار نحوه مرفوعاً، قال:

حدثنا أحمد بن داود قال: ثنا مسدد، قال: ثنا يحيى بن سعيد، عن عبيد الله ابن عمر، قال: حدثني سعيد بن أبي سعيد المقبري، عن أبيه عن أبي هريرة

. . . . . .

رضي الله عنه عن النبـي ﷺ، نحوه.

أي نحو حديث رفاعة بن رافع وفيه (. . . ثم اركع حتى تطمئن راكعاً، ثم قم حتى تعتدل قائماً، ثم اسجد حتى تطمئن ساجداً، ثم اجلس حتى تطمئن جالساً، فإذا فعلت ذلك. . . الحديث).

الحكم عليه:

حديث الباب إسناده حسن لذاته، ارتقى بشاهده الذي أخرجه الطحاوي إلى الصحيح لغيره، فهو كما قال الحافظ رحمه الله صحيح موقوف.

١٣ ـ بـاب ما يسجد عليه

٤٩٩ ـ [١] قال أبو داود[١]: حدثنا أبو عتبة: هو إسماعيل بن عياش، عن عبد العزيز بن عبيد الله[٢] بن حمزة بن صهيب[٣]، قال: رأيت وهب بن كَيْسَان يسجد على قِصَاص الشعر، قال: فسألته عن ذلك فقال: حدثني جابر رضي الله عنه: «أن رسول الله ﷺ كان يفعله».

[٢] وقال أبو بكر: حدثنا إسماعيل / بن عياش، عن عبد العزيز: [عم٨٥] قلت لوهب بن كيسان: يا أبا نعيم: ما لك لا تمكن جبهتك وأنفك من الأرض؟ قال: ذلك أني سمعت جابر بن عبد الله يقول: «رأيت رسول الله ﷺ يسجد على أعلى جبهته على قصاص الشعر».

[٣] وقال أبو يعلى: حدثنا محمد بن إسماعيل بن أبي سمينة، ثنا مبشر / بن إسماعيل حدثنا أبو بكر الغساني، عن حكيم بن عمير[٤]، عن [سد٧٨] جابر بن عبد الله رضي الله عنهما قال: «إن النبي ﷺ: كان يسجد على جبهته مع قصاص الشعر».

* هذا إسناد ضعيف والذي قبله كذلك.

.....

(١) في (سد) و (عم): «قال مسدد»، وهو خطأ كما تقدم في الذي قبله.

(٢) في (سد): «عبد الله» بدون ياء مثناة، وفي مسند الطيالسي: «عبد الرحمن»، والصواب ما أثبته.

(٣) قوله: «ابن صهيب» ساقط من (عم) و (سد).

(٤) وقع في نسخ المطالب «عمر»، والصواب «عمير» كما في مسند أبي يعلى وكتب التراجم.

. . . . . .

---

٤٩٩ ـ تخريجه:

الحديث في مسند أبي داود الطيالسي (ص ٢٤٧: ١٧٩١)، قال: حدثنا يونس، قال حدثنا أبو داود، قال حدثنا أبو عيينة، عن عبد العزيز بن عبد الرحمن بن حمزة، ابن صهيب به بمثله.

وقال: عبد الرحمن وصوابه عبيد الله كما أثبته الحافظ ابن حجر، وقال: أبو عيينة وصوابه أبو عتبة.

وأخرجه ابن أبي شيبة في المصنف (١/ ٢٦٢)، قال: نا إسماعيل بن عياش، عن عبد العزيز بن عبيد الله قال: قلت لوهب بن كيسان: يا أبا نعيم: ما لك لا تمكن جبهتك وأنفك من الأرض؟ قال: ذلك أني سمعت جابر بن عبد الله يقول: رأيت رسول الله ﷺ: «يسجد في أعلى جبهته على قصاص الشعر».

وهو في مسند أبي يعلى (٤/ ١٢٧: ٤١٢) قال: حدثنا محمد بن إسماعيل بن أبي سمينة، حدثنا مبشر بن إسماعيل، حدثنا أبو بكر الغساني، عن حكيم بن عمير، عن جابر أن النبي ﷺ «كان يسجد في أعلى جبهته مع قصاص الشعر».

ومن طريقه ابن حبان في المجروحين (٣/ ١٤٧) قال أخبرناه أبو يعلى فذكره بمثل لفظ أبي يعلى، في ترجمة أبي بكر الغساني.

والدارقطني في سننه (١/ ٣٤٩) قال: حدثنا يعقوب بن إبراهيم البزاز وجماعة قالوا: ثنا الحسن بن عرفة، ثنا إسماعيل بن عياش، عن عبد العزيز بن عبيد الله قال: قلت لوهب بن كيسان، فذكره بنحوه.

قال الدارقطني: تفرد به عبد العزيز بن عبيد الله عن وهب، وليس بالقوي. اهـ.

وذكره الهيثمي في مجمع الزوائد (٢/ ١٢٥): بلفظ أبي يعلى وعزاه له وللطبراني في الأوسط بنحوه ثم قال: وفيه أبو بكر بن عبد الله بن أبي مريم، وهو ضعيف لاختلاطه. اهـ.

قلت: وهو الغساني الشامي، وقد ينسب إلى جده، قيل: اسمه بكير، وقيل:

. . . . . .

عبد السلام، ضعيف، وكان قد سُرِق بيته فاختلط. اهـ.

انظر: التقريب (٦٢٣: ٧٩٧٤).

وقال ابن حبان: (من خير أهل الشام ولكنه كان رديء الحفظ، يحدث بالشيء ويهم فيه، وهو عندي ساقط الاحتجاج به إذا انفرد). اهـ. المجروحين (١/ ١٤٦).

وأخرجه ابن الجوزي في التحقيق (١/ ٣٥٠: ٥٨٧) من طريق الدارقطني قال: أخبرنا ابن عبد الخالق، أنبأنا عبد الرحمن بن أحمد، حدثنا محمد بن عبد الملك، قال: حدثنا علي بن عمر الحافظ به بمثل لفظ الدارقطني.

وذكره البوصيري في الإتحاف (١: ق ٢٠٤/ ب)، باب صفة السجود، وعزاه لأبـي بكر بن أبـي شيبة، وأبـي يعلى ثم قال:

قلت: عبد العزيز ضعيف. اهـ.

الحكم عليه:

حديث الباب إسناده ضعيف لحال عبد العزيز بن عبيد الله.

وقد أعله صاحب التنقيح (١/ ٣٥١) بإسماعيل بن عياش ولا يستقيم هذا لأن إسماعيل قد رواه عن عبد العزيز وهو شامي وإسماعيل أقل أحواله في الشاميين أن يكون حديثه حسناً.

لكن الحديث إذا ما ضم لطريق أبـي يعلى يرتقي إلى الحسن لغيره.

أما زيادة (الألف) في رواية ابن أبـي شيبة فلم أجد ما يشهد لها فتبقى على ضعفها لا سيما وقد صح الأمر بالسجود على الأنف.

٥٠٠ ـ وقال مسدد: حدثنا يحيى، عن سفيان، عن سُمَيّ، عن النعمان بن أبي عياش قال: شكى أصحاب رسول الله ﷺ إليه الاعتماد في السجود: فرخص لهم أن يعتمدوا على رُكَبهم بمرافِقِهم».

* مرسل.

---

٥٠٠ ـ تخريجه:

الحديث أخرجه البيهقي في الكبرى (١/١١٧) قال: أخبرنا: أبو محمد عبد الله بن يوسف الأصبهاني، أنبأ أبو سعيد بن الأعرابي، ثنا سعدان بن نصر، ثنا سفيان ـ يعني ابن عيينة ـ عن سُمَيّ، عن النعمان بن أبي عياش قال: «شكونا إلى رسول الله ﷺ الاعتماد، والإدعام في الصلاة. فرخص لهم أن يستعين الرجل بمرفقيه على ركبتيه أو فخذيه». ثم قال: وكذلك رواه سفيان الثوري عن سُمي، عن النعمان، قال: «شكا أصحاب النبي ﷺ» فذكره مرسلاً.

قال البخاري: وهذا أصح بإرساله. اهـ.

قلت: والإدعام: يقال: دَعَم الشيء يدعمه دعماً: مال فأقامه ليستقيم، وادَّعَم الرجل على يده إذا اتكأ عليها، وانظر اللسان، النهاية (٢/١٢٠)، مادة: (د ع م).

والحاكم في المستدرك (١/٢٢٩) من حديث أبي هريرة، قال الحاكم: حدثنا أبو العباس محمد بن يعقوب، ثنا الربيع بن سليمان، ثنا شعيب بن الليث بن سعد، ثنا أبي عن محمد بن عجلان عن سمي مولى أبي بكر، عن أبي صالح، عن أبي هريرة أنه قال: (شكا أصحاب رسول الله ﷺ مشقة السجود عليهم إذا انفرجوا. فقال: «استعينوا بالركب»).

قال ابن عجلان: وذلك أن يضع مرفقه على ركبتيه إذا أطال السجود، ودعا، هذا حديث صحيح على شرط مسلم، ولم يخرجاه. اهـ.

ووافقه الذهبي.

وأخرجه ابن أبي شيبة في المصنف (١/٢٥٩) قل: حدثنا ابن عيينة، عن سمي، عن النعمان بن أبي عياش قال: «شكوا إلى النبي ﷺ الإدعام، والاعتماد في

. . . . . .

الصلاة، فرخص لهم أن يستعين الرجل بمرفقيه على ركبتيه أو فخذيه».

وذكره البوصيري في الإتحاف (١/ق ٢٠٦/ب)، باب الاعتماد في السجود على المرافق، ثم قال: هذا إسناد رجاله ثقات. اهـ.

الحكم عليه:

الحديث من طريق مسدد مرسل صحيح، ويشهد له أيضاً الحديث الذي أخرجه الحاكم موصولاً.

٥٠١ ـ حدثنا[1] يحيى، عن شعبة، عن عبد الملك بن مَيْسَرة، عن أبي الأحوص، قال: «أمرنا عبد الله بن مسعود رضي الله عنه إذا سجدنا: أن نضع مرافِقَنَا، وسَوَاعِدَنا على الأرض» فذكرته لطاوس، فقال: كذب.

.....

(١) القائل حدثنا: هو مسدد.

---

٥٠١ ـ تخريجه:

أخرجه ابن أبي شيبة في المصنف (١/٢٥٩): قال: حدثنا وكيع، عن عبد الملك بن ميسرة، عن أبي الأحوص قال: قال عبد الله: إذا سجدتم: فاسجدوا حتى بالمرافق: حتى يستعين بمرفقيه. وإسناده صحيح.

وهذا اللفظ هو الذي أراه صواباً إذ هو مشعر أن الأمر على سبيل الرخصة. أما لفظ رواية مسدد فهو مع سلامة إسناده لا يستقيم متنه لمعارضته الأحاديث الصحيحة الكثيرة والتي تنهى عن بسط الأيدي سواء بالمرافق أو بها مع السواعد على الأرض، وأذكر ـ على سبيل المثال ـ ما رواه البخاري في صحيحه من حديث أنس بن مالك عن النبي ﷺ قال: «اعتدلوا في السجود، ولا يبسط أحدكم ذراعيه انبساط الكلب». وبوب له فقال: باب لا يفترش ذراعيه في السجود. وانظر الصحيح مع الفتح (٢/٣٠١). ولهذا أنكره طاوس بهذا اللفظ وقال: كذب. ويبدو أنه أراد أخطأ.

وحديث البخاري الذي مضى قد أخرجه أبو داود من حديث أنس وأبي هريرة رضي الله عنه وختم به الباب ثم قال في الباب الذي يليه: باب الرخصة في ذلك الضرورة.

قال الشارح: (في ذلك) أي في ترك التفريج. اهـ. انظر: عون المعبود (٣/١٦٨).

قلت: فلا يفهم إذاً أن أبا داود رخص في تلك الهيئة التي نهى عنها النبي ﷺ وهي هيئة انبساط الكلب.

. . . . . .

ثم أخرج حديث أبـي هريرة والذي قد مضى تخريجه من المستدرك في الحديث (٤٥) وإسناده صحيح ولفظه عنده: «اشتكى أصحاب رسول الله ﷺ إلى النبـي ﷺ مشقة السجود عليهم إذا انفرجو (إذا تَفَرَّجوا) فقال: «استعينوا بالركب». فالمقصود هنا ما تضمنه الحديث رقم (٤٥) من الرخصة في الاعتماد بالمرفق على الفخذ أو الركبة فقط، دون أن يبسط الذراع على الأرض فيكون كانبساط الكلب. إذا عرف هذا تبين أن لا تعارض بحمد الله بين أحاديث التجافي وأحاديث النهي عن انبساط الكلب، وهذا الحديث حديث الرخصة في الاعتماد بالمرفق، وأما وضعهما على الأرض فلا يصح.

وذكره البوصيري في الإتحاف (١: ق ٢٠٦/ ب) باب الاعتماد في السجود على المرافق ثم قال: رجاله ثقات. اهـ.

الحكم عليه:

حديث الباب إسناده صحيح لذاته. أما متنه بهذا اللفظ فهو موقوف على ابن مسعود، معارض بوروده بغير هذا اللفظ عند ابن أبـي شيبة، من حديثه رضي الله عنه، وكذا أحاديث النهي عن انبساط الكلب، فيبدو أن فيه خطأ كما قال طاوس.

١٤ ـ باب الركوع والسجود والذكر فيهما

٥٠٢ ـ قال إسحاق: أخبرنا أحمد بن أيوب، عن أبـي حمزة، عن جابر هو الجعفي، عن حميد بن عبد الرحمن، عن ابن مسعود رضي الله عنه عن رسول الله ﷺ قال: «إن الله تعالى لا ينظر إلى صلاة عبد لا يرفع إِزَارَهُ فوق عَقِبَيْهِ، ويباشر بكفيه الأرض».

* جابر هو الجعفي: متروك.

---

٥٠٢ ـ تخـريـجـه:

الحديث أخرجه بنحوه الإمام أحمد في مسنده (٥/ ٣٧٩)، واقتصر على الجزء الأول منه دون ما يتعلق بمباشرة الكفين الأرض، قال: ثنا يونس بن محمد، ثنا أبان وعبد الصمد، ثنا هشام، عن يحيى، عن أبـي جعفر، عن عطاء بن يسار، عن بعض أصحاب النبـي ﷺ، قال...، فذكر قصة في أوله.. إلى أن قال: فقالوا يا رسول الله: ما لك أمرته أن يتوضأ ثم سكتَّ عنه؟ قال: «إنه كان يصلي وهو مسبل إزاره، وإن الله لا يقبل صلاة عبد مسبل إزاره».

وكذا أخرجه أبو داود في السنن: (٢/ ٣٤١: ٦٢٤) من السنن مع عون المعبود، قال أبو داود: حدثنا سليمان بن إسماعيل، حدثنا أبان، حدثنا يحيى، عن أبـي جعفر، عن عطاء بن يسار، عن أبـي هريرة قال: «بينما رجل يصلي مسبلاً إزاره...» فذكر نحو القصة التي ذكرت في رواية الإمام أحمد... ثم قال: «وإن الله

. . . . . .

جل ذكره: لا يقبل صلاة رجل مسبل إزاره». وفي كلا الطريقين مداره على أبـي جعفر.

رجح المنذري في مختصر السنن (١/ ٣٢٤) أنه المدني قال: في إسناده أبو جعفر، وهو رجل من أهل المدينة، لا يُعرف اسمه. اهـ.

في حين يرى صاحب عون المعبود أنه أبو جعفر المؤذن. وهذا الأخير قال فيه الحافظ: مقبول. اهـ. انظر التقريب (٦٢٨: ٨٠١٧).

قال صاحب العون: وقال في الخلاصة: أبو جعفر الأنصاري المؤذن المدني عن أبـي هريرة، وعنه يحيـى بن أبـي كثير حسن الترمذي حديث. اهـ (٢/ ٣٤٢).

قلت: ويضاف إلى هذا أن عدم نظر الله عز وجل لمن يسبل إزاره خيلاءً أو بطراً، قد صح فيه أحاديث كثيرة فيها العموم للصلاة وغيرها، وقد أخرج البخاري ومسلم طائفة منها، ورواية البخاري عامة في الثوب. ولم يُخَصَّصْ فيها إزار ولا غيره. وانظر الفتح (١٠/ ٢٥٨)؛ صحيح مسلم مع شرح النووي (١٤/ ٦٠) كتاب اللباس، تحريم جر الثوب خيلاء.

وذكره السيوطي في الجامع الصغير بلفظ أبـي داود دون القصة، وعزاه له، ورمز له بالصحة. وذكر المناوي قول النووي: إسناده صحيح على شرط مسلم. وتعقبه بإيراد قول المنذري فيه، وقد تقدم.

وانظر فيض القدير (١/ ٢٧٤، ٢٧٥: ١٨٢٧).

والبوصيري في الإتحاف (١/ق ١٨٠/أ): باب إسبال الإزار في الصلاة، مثله. ثم قال: قلت: جابر ضعيف. اهـ.

الحكم عليه:

والحديث من طريق إسحاق بن راهويه. شديد الضعف، لحال أحمد بن أيوب، وفيه جابر الجعفي، وقد تقدم قريباً أنه ضعيف جداً.

أما المعنى الأول وهو التغليظ في الأسباب وأثره على الصلاة فقد صح، بأحاديث أخرى كما تقدم.

٥٠٣ ـ وقال أبو يعلى: حدثنا داود، ثنا الوليد بن مسلم، عن الأحنف، أنه[١] سمع أبا سلام قال: أخبرني أبو صالح الأشعري: أن أبا عبد الله الأشعري رضي الله عنه حدثه أن رسول الله ﷺ مر برجل لا يتم ركوعه، ولا سجوده. قال: لو مات هذا على ما هو عليه لمات[٢] على غير ملة محمد ﷺ؛ فأما الركوع مع السجود، فإن مَثَل الذي يصلي ولا يتم ركوعه ولا سجوده كمثل الجائع الذي لا يأكل إلا التمرة[٣] أو التمرتين، لا يغنيان عنه شيئاً».

قال أبو صالح: فلقيت أبا عبد الله، فقلت: من حدثك هذا الحديث؟ [أو أنت سمعته؟][٤] قال: إنه سمعه من رسول الله ﷺ. فقال أمراء الأجناد: خالد بن الوليد، وشرحبيل بن حسنة، وعمرو بن العاص رضي الله عنهم: [إنهم سمعوه من رسول الله ﷺ][٥].

.....

(١) قوله: «أنه» ساقط من (عم).

(٢) في (عم): «مات» بدون لام.

(٣) في (سد): «والتمرتين» بالواو بدلاً من «أو».

(٤) ما بين المعكوفتين أضفته من هامش (مح)، وليس هو في باقي النسخ.

(٥) ما بين المعكوفتين أضفته من الإتحاف وبقية الكتب التي أخرج فيها الحديث، والسياق يقتضيه.

---

٥٠٣ ـ تخريجه:

أخرجه أبو يعلى (١٣/ ١٣٩ ح ٧١٨٣ و ٧٣٥٠)، وفيه: (شيبة بن الأحنف).

وأخرجه ابن خزيمة في صحيحه (١/ ٣٣٢: ٦٦٥): قال: نا إسماعيل بن إسحاق، حدثنا صفوان بن صالح، حدثنا الوليد بن مسلم، حدثنا شيبة بن الأحنف الأوزاعي، حدثنا أبو سلام الأسود به قال: «صلى رسول الله ﷺ بأصحابه ثم جلس في طائفة منهم، فدخل رجل، فقام يصلي، فجعل يركع، وينقر سجوده، فقال

. . . . . .

النبي ﷺ: «أترون هذا، من مات على هذا مات على غير ملة محمد، ينقر صلاته كما ينقر الغراب الدم، إنما مثل الذي يركع وينقر في سجوده كالجائع، لا يأكل إلا التمرة والتمرتين، فماذا تغنيان عنه؟!، فأسبغوا الوضوء، ويل للأعقاب من النار، أتموا الركوع والسجود».

قال أبو صالح، فقلت لأبي عبد الله الأشعري: من حدثك بهذا الحديث؟ فقال: أمراء الأجناد: عمرو بن العاص، وخالد بن الوليد، ويزيد بن أبي سفيان، وشرحبيل بن حسنة. كل هؤلاء سمعوه من النبي ﷺ. اهـ. وفي هذا الطريق تصريح الوليد بالتحديث، وإسناده حسن.

والمزي في تهذيب الكمال (٢/ ٥٧٧) في ترجمة شرحبيل بن حسنة قال المزي: أخبرنا أحمد بن أبي الخير، قال: أنبأنا أبو القاسم بن بوش، قال أخبرنا: أبو طالب بن يوسف، قال أخبرنا الحسن بن علي الجوهري، قال أخبرنا أبو حفص الزيات، قال: أخبرنا جعفر بن محمد الفريابي، قال: حدثنا صفوان بن صالح، قال: حدثنا الوليد بن مسلم، قال: حدثنا شيبة بن الأحنف الأوزاعي به بمثل لفظ ابن خزيمة، وفيه أيضاً تصريح الوليد بالتحديث.

وأخرج ابن ماجه بعضه (١/ ١٥٥: ٤٥٥): قال: حدثنا العباس بن عثمان، وعثمان بن إسماعيل الدمشقيان. قالا: ثنا الوليد بن مسلم، ثنا شيبة بن الأحنف، عن أبي سلام الأسود به قال: كل هؤلاء ـ أي أمراء الأجناد ـ سمعوا من رسول الله ﷺ قال: «أتموا الوضوء، ويل للأعقاب من النار».

وذكره البوصيري في مصباح الزجاجة (١/ ٦٦): باب غسل الأعقاب، وقال: هذا إسناد حسن، ما علمت في رجاله ضعفاً. اهـ.

وذكره في المقصد العلي (١/ ٣٣٣ ـ ٣٣٤: ٢٧٩): باب فيمن لا يتم ركوعه ولا سجوده.

بطريق أبي يعلى: حدثنا داود بن رشيد فذكره به بمثله.

. . . . . .

وأعله المحقق بعنعنة الوليد، وقول الحافظ في التقريب: شيبة بن الأحنف مقبول. اهـ.

فأما الوليد فقد عرفت حاله وهو ثقة وقد صرح في الطرق السابقة بالتحديث. وشيبة قد حسن له المنذري، والهيثمي، وتبعهما البوصيري، وكذا الألباني. وما ذهبوا إليه هو الذي أراه صواباً إن شاء الله.

وذكره في مجمع الزوائد (١/ ١٢١): بنحوه وقال: رواه الطبراني في الكبير وأبو يعلى، وإسناده حسن. اهـ.

وذكره البوصيري في الإتحاف (١/ق ٢٠٢/أ ـ ب) بمثله وقال: حكم هذا الإسناد حكم الذي قبله ـ أي فيه عنعنة الوليد ـ. وحسن المنذري هذا الإسناد، ورواه الطبراني في الكبير وابن خزيمة في صحيحه. اهـ.

الحكم عليه:

الحديث من طريق أبـي يعلى حسنه الإسناد فإن عنعنة الوليد قد زال ما يخشى منها بوقوع التصريح بالتحديث في أكثر من طريق.

وله شواهد كثيرة يرتقي بها إلى الصحيح لغيره.

منها ما أخرجه البخاري من حديث أنس عن النبـي ﷺ قال: «أقيموا الركوع والسجود، فوالله إني لأراكم من بعدي ـ وربما قال: من بعد ظهري ـ إذا ركعتم وسجدتم».

قال الحافظ في الفتح (٢/ ٢٢٥): («أقيموا الركوع والسجود» أي أكملوها وفي رواية عند الإسماعيلي «أتموا» بدل أقيموا). اهـ مختصراً.

وأخرج أيضاً من حديث حذيفة (٢/ ٢٧٥): «أنه رأى رجلاً لا يتم الركوع والسجود قال: ما صليت، ولو مُتَّ مُتَّ على غير الفطرة التي فطر الله محمداً ﷺ» قلت: وله حكم الرفع ومثله لا يقال من قبيل الرأي، ونص على ذلك الحافظ وذكر أنه رأي البخاري.

وكذا حديث المسيء صلاته، أخرجه البخاري وغيره. وانظر الفتح (٢/ ٢٧٧).

٥٠٤ ـ وقال ابن أبي عمر: حدثنا وكيع، ثنا إسماعيل بن رافع، عن رجل/، عن أنس بن مالك[1] رضي الله عنه[2] قال: إن النبي ﷺ [حس٣٥أ] قال لرجل: «إذا ركعت: فضع يديك على ركبتيك، وفَرِّج بين أصابعك».

.....

(١) في (عم): «أنس» فقط بدون «ابن مالك».

(٢) في (حس): «عنهم».

---

٥٠٤ ـ تخريجه:

الحديث ذكره البوصيري في الإتحاف (١/ق ٢٠٠/ب): باب في الركوع وقال: (هذا إسناد ضعيف لجهالة التابعي). اهـ. ولم أجده بهذا الطريق، وقد روي من طرق أخرى: فقد:

أخرج البخاري من حديث أبي حميد الساعدي قال: «أنا كنت أحفظكم لصلاة رسول الله ﷺ رأيته إذا كبر جعل يديه حذاء منكبيه، وإذا ركع أمكن يديه من ركبتيه... الحديث».

وأخرج في (باب وضع الأكف على الركب): من حديث مصعب بن سعد بن أبي وقاص قال: «صليت إلى جنب أبي فطبقت بين كَفَّيّ، ثم وضعتهما بين فخذي، فنهاني أبي وقال: «كنا نفعله فنهينا عنه وأمرنا أن نضع أيدينا على الركب» انظر (٢/٢٧٣).

وأما التفريج بين الأصابع أثناء القبض على الركب فقد روي من طرق أخرى متعددة أذكر منها:

ما أخرجه ابن خزيمة في صحيحه (١/٣٠١: ٥٩٤): قال: نا موسى بن هارون بن عبد الله البزار حدثني أبو الحسن الحارث بن عبد الله الهمداني ـ يعرف بابن الخازن ـ، حدثنا هشيم، عن عاصم بن كليب، عن علقمة بن وائل، عن أبيه: أن النبي ﷺ: «كان إذا ركع فَرَّجَ أصابعه».

. . . . . .

الحكم عليه:

الحديث من طريق ابن أبـي عمر ضعيف الإسناد، لكن يرتقي بشاهديه إلى الحسن لغيره وإنما حكم عليه بالضعف من هذا الطريق لجهالة التابعي، وحال إسماعيل بن رافع.

٥٠٥ ـ [١] وقال الطيالسي: حدثنا سَلَّام ـ هو أبو الأحوص ـ، عن سِمَاك بن حرب، عن سَيَّار بن المَغْرُور، قال: سمعت عمر بن الخطاب رضي الله عنه يخطب وهو يقول: «يا أيها الناس: إن رسول الله ﷺ بنى هذا المسجد، ونحن معه، والمهاجرون والأنصار، فإذا اشْتَدَّ الزِّحَام: فليسجد الرجل منكم على ظَهْرِ أخيه». ورأى قوماً يصلون في الطريق فقال لهم[1]: «صَلُّوا في المسجد».

[٢] وقال أبو بكر بن أبـي شيبة: حدثنا أبو الأحوص: فذكره إلى قوله: «على ظهر أخيه».

.....

(١) قوله: «لهم» ساقط من (سد) و (حس).

---

٥٠٥ ـ تخـريـجـه:

الحديث في مسند الطيالسي (١٣/ ٧٠) قال: حدثنا سلام، عن سماك بن حرب، عن سيار بن المغرور، به مثله، لكن دون قوله «ورأى قوماً يصلون...» الحديث.

وفي مسند ابن أبـي شيبة (ق ٢٥/ أ): قال: ثنا أبو الأحوص به نحوه إلى قوله (فصلوا فيه) بلفظ: «خطبنا عمر رضي الله عنه فقال... الحديث».

وفي المصنف له (١/ ٢٦٥): باب في الرجل يسجد على ظهر الرجل، من كلام عمر، قال أبو بكر: نا أبو معاوية عن الأعمش، عن المسيب بن رافع، عن زيد بن وهب، عن عمر قال: «إذا لم يستطع الرجل أن يسجد يوم الجمعة، فليسجد على ظهر أخيه».

وإسناده صحيح.

ومن طريق الطيالسي:

أخرجه الإمام أحمد في «المسند (١/ ٢١٨: ٢١٧): في مسند عمر، قال:

. . . . . .

حدثنا سليمان بن داود: أبو داود، حدثنا سلام ـ يعني أبا الأحوص ـ عن سماك بن حرب، عن سيار بن المَغْرور، قال: «سمعت عمر يخطب، وهو يقول: فذكره بتمامه».

وصحح الشيخ أحمد شاكر إسناده.

وفيه سيار بن مغرور، وربما صححه لوجود ما يعضده عنده لا سيما:

ما أخرجه ابن حزم في المحلى (٤/ ٨٤): ففيه: حدثنا يحيى بن عبد الرحمن بن مسعود، ثنا أحمد بن سعيد بن حزم، ثنا محمد بن عبد الملك بن أيمن، ثنا عبد الله بن أحمد بن حنبل، ثنا أبي، ثنا عبد الرحمن بن مهدي، ثنا سفيان الثوري، عن الأعمش، عن المسيب بن رافع، عن زيد بن وهب، عن عمر بن الخطاب، قال: «إذا اشتد الحر، فليسجد أحدكم على ثوبه، وإذا اشتد الزحام فليسجد على ظهر رجل».

قال الشيخ أحمد شاكر في الهامش (١): هذا الإسناد ليس في مسند أحمد المطبوع فإما أنه سقط من النسخ، وإما أنه من كتاب آخر من كتب أحمد. اهـ.

وإسناده من الإمام أحمد إلى نهايته صحيح.

وأخرجه عبد الرزاق من طريق عن عمر رضي الله عنه. انظر المصنف (٣/ ٢٣٣): باب من حضر الجمعة فزحم فلم يستطع، يركع مع الإمام: مختصراً.

انظر الأرقام: (٥٤٦٥، ٣٤٦٦، ٥٤٦٩).

وذكره الدارقطني في العلل (٢/ ١٥٣: ١٧٩): ساقه الراوي مختصراً. قال: وسُئل عن حديث سيار بن مغرور عن عمر «إن هذا مسجد بناه رسول الله ﷺ ونحن معه». . . وفي السجود على ظهر المسلم.

فقال: هو حديث يرويه سماك بن حرب عنه.

حدث به عن سماك أبو الأحوص، وأسباط بن نصر، واتفقا على أنه سيار بن معرور. . . إلخ. اهـ.

. . . . . .

وذكره النووي في الخلاصة (ق ١١٦/أ): باب من زحم عن السجود: نحوه مختصراً وقال: رواه البيهقي بإسناد صحيح. اهـ.

والبوصيري في الإتحاف: المجردة انظر (٢/ق ٩٦/ب): باب الزحام يوم الجمعة وفيمن أدرك الجمعة. . . .

ذكره بتمامه ثم قال: (رواه أبو داود الطيالسي، وعنه أحمد بن حنبل، ورواه ابن أبي شيبة مختصراً، وأبو داود، والنسائي بنقص ألفاظ). اهـ.

الحكم عليه:

الحديث إسناده من طريق الطيالسي ضعيف لجهالة سيار.

لكن بمتابعاته حسن لغيره.

٥٠٦ ـ وقال مسدد: حدثنا عبد الواحد، ثنا عبد الله بن عبد الله الأصم، عن عمه يزيد بن الأصم، عن أبي هريرة رضي الله عنه قال: «إن رسول الله ﷺ/ : كان إذا سجد: يُرى وَضَحُ إبطيه». [سد٧٩]

---

٥٠٦ ـ تخريجه:

الحديث من طريق مسدد:

أخرجه الحاكم في «المستدرك» (١/ ٢٢٢) قال: حدثنا أبو بكر بن إسحاق، أنبأ أبو المثنى، ثنا مسدد به مثله إلا نه قال: (رُئي) بدلاً من (يرى) ثم صححه على شرط الشيخين ووافقه الذهبي.

وأخرجه النسائي بنحوه في باب صفة السجود (٢/ ٢١٢): قال:

حدثنا معتمر بن سليمان، عن عمران، عن أبي مجلز، عن بشير بن نهيك، عن أبي هريرة قال: «لو كنت بين يدي رسول الله ﷺ لأبصرت إبطيه»، قال أبو مجلز: كأنه قال ذلك لأنه في صلاة.

وعمران هو ابن حدير ـ بمهملات ـ السدوسي، أبو عبيدة البصري، ثقة ثقة. انظر التقريب (٤٢٩: ٥١٤٨)، وقد تقدم في حديث (٤٨٤).

والحديث بهذا الإسناد صحيح لذاته.

وأخرجه مسلم وغيره من طرق عن البراء، وأم المؤمنين ميمونة بنت الحارث، وعبد الله بن مالك بن بحينة رضي الله عنهم، وسأسوقها هنا مكتفية بطرق مسلم، مبتدئة بأقربها لحديث مسدد: قال مسلم:

حدثنا إسحاق بن إبراهيم الحنظلي، أخبرنا مروان بن معاوية الفزاري، قال: حدثنا عبيد الله بن عبد الله بن الأصم، عن يزيد بن الأصم: أنه أخبره عن ميمونة زوج النبي ﷺ: قالت: «كان رسول الله ﷺ: إذا سجد خوّى بيديه، يعني جَنَّح حتى يرى وَضَحُ إبطيه من ورائه، وإذا قعد اطمأن على فخذه اليسرى».

وقال: حدثنا عمرو بن سوّاد، أخبرنا عبد الله بن وهب، أخبرنا عمرو بن الحارث، والليث بن سعد، كلاهما عن جعفر بن ربيعة، بهذا الإسناد.

. . . . . .

وفي رواية عمرو بن الحارث: (كان رسول الله ﷺ إذا سجد يجنح في سجوده حتى يرى وضح إبطيه). اهـ.

والسند الذي أحال عليه مسلم بقوله (بهذا الإسناد) أي على قوله:

حدثنا قتيبة بن سعيد، حدثنا بكر ــ هو ابن مضر ــ عن جعفر بن ربيعة، عن الأعرج، عن عبد الله بن مالك بن بحينة: «أن رسول الله ﷺ: (كان إذا صلى فرج بين يديه حتى يبدو بياض إبطيه).

وهذا قد أخرجه البخاري. انظر صحيحه مع الفتح (٢/ ٢٩٤).

ومن حديث البراء رضي الله عنه قال: حدثنا يحيى بن يحيى قال: أخبرنا عبيد الله بن إياد عن إياد عن البراء رضي الله عنه قال: قال رسول الله ﷺ: «إذا سجدت فضع كفيك، وارفع مرفقيك».

وانظر صحيح مسلم مع شرح النووي (٤/ ٢١٠ ــ ٢١٢).

والحديث ذكره البوصيري في الإتحاف (١/ق ٢٠٥/أ): باب صفة السجود قال: وقال مسدد: ثنا عبد الواحد به فذكره بمثله ثم قال:

قلت: له شاهد من حديث عمرو بن حريث، رواه مسلم في صحيحه، وغيره. اهـ. كذا قال رحمه الله. والذي يغلب على ظني أنه إنما أخذ هذا من قول مسلم، وقد مضى ذكره عند تخريج الحديث؛ وأنه قال: (وفي رواية عمرو بن الحارث «كان رسول الله ﷺ. . . الحديث») فظن الحافظ البوصيري أنه عمرو بن الحارث أو عمرو بن حريث الصحابيان، ولا أراه كذلك فليس عند مسلم من حديث عمرو بن حريث أو عمرو بن الحارث في هذا الباب شيئاً بل ولا عند الستة كلهم ولا في مسند أحمد، وانظر صحيح مسلم في الصفحة المشار إليها آنفاً، وتحفة الأشراف مسند عمرو بن الحارث (٨/ ١٤١)، وعمرو بن حريث (٨/ ١٤٣)، ومسند أحمد (٤/ ٢٧٨، ٣٠٦).

والذي في طريق مسلم هو عمرو بن الحارث بن يعقوب الأنصاري بالولاء

. . . . . .

المصري، أبو أيوب، ثقة فقيه حافظ، من السابعة.

روى له الجماعة.

وانظر التقريب (٤١٩/٥٠٠٤).

وهو من طبقة الليث بن سعد وكلاهما اشتركا في الأخذ عن جعفر بن ربيعة.

ومسلم رحمه الله من عادته ودقته أنه يميز الألفاظ ويذكر كل لفظ ويرجعه لمن قاله عند اشتراك الرواة في الحديث ومتابعتهم لبعضهم عليه فمن هذا الباب قال: وفي رواية عمرو بن الحارث: (كان رسول الله. . .) الحديث، والله أعلم.

والحديث ذكره الذهبي في السير (٤/٥١٩): في ترجمة يزيد بن الأصم. قال الذهبي: جعفر بن برقان، عن يزيد بن الأصم، عن ميمونة قالت: كان رسول الله ﷺ: «إذا سجد جافى حتى يرى بياض إبطيه».

الحكم عليه:

الحديث إسناده من طريق مسدد صحيح لذاته.

٥٠٧ ـ وقال أبو يعلى: حدثنا عبد الله بن عمر بن أبان، نا عبد الصمد[1]، عن محمد بن إسحاق، عن الحسين بن عبد الله، عن عكرمة، عن ابن عباس رضي الله عنهما قال: «رأيت رسول الله ﷺ: في يوم مَطِير، وهو يتقي بكساء عليه الطين إذا سجد».

.....

(١) في مسند أبي يعلى المطبوع: «عبد الرحيم»، وكذا في «المخطوط». انظر: (١/ق ١٢٤/ب).

---

٥٠٧ ـ تخريجه:

الحديث في مسند أبي يعلى من طرق عن ابن عباس: في المطبوع (٤/ ٣٥٥: ٢٤٧٠)، وفي المخطوط (١/ق ١٢٤/ب): قال: حدثنا عبد الله بن عمر بن أبان، قال: حدثنا عبد الرحيم، عن محمد بن إسحاق به مثله.

وفي (٥/ ٨٦: ٢٦٨٧): قال: حدثنا محرز، حدثنا شريك، عن حسين بن نحوه، قال: «صلَّى رسول الله ﷺ في ثوب متوشحاً به، قد خالف بين طرفيه، يتقي بفضله حر الأرض وبردها».

وفي (٤/ ٣٣٤: ٢٤٤٦): قال: حدثنا أبو الربيع، حدثنا شريك بن عبد الله به مثل لفظ الذي قبله.

وفي (٤/ ٣٣٥: ٢٤٤٨): قال: حدثنا أبو الربيع، حدثنا سلام بن سليم، عن زيد العمي، عن مجاهد، عن ابن عباس قال: «رأيت رسول الله ﷺ يسجد على ثوبه».

وأخرجه الإمام أحمد في المسند (١/ ٢٥٦): قال: ثنا عبد الله بن محمد، وسمعته أنا منه، عن شريك عن حسين به باللفظ الثاني الذي تقدم عند أبي يعلى.

وكذا أخرجه في (١/ ٢٦٥): قال: ثنا يعقوب، ثنا أبي، عن ابن إسحاق قال: ثنا حسين بن عبد الله بن عبيد الله بن عباس، عن عكرمة، مولى عبد الله بن عباس به بمثل اللفظ الأول وزاد فيه: ـ يجعله دون يديه إلى الأرض ـ .

وأخرجه في (١/ ٣٠٣): قال: ثنا أسود، ثنا شريك، عن حسين به بنحو اللفظ الثاني عند أبي يعلى.

. . . . . .

وبمثله أيضاً في (١/ ٣٢٠): قال:

ثنا أبو النضر، ثنا شريك، عن حسين به.

وأخرجه ابن أبـي شيبة في المصنف (١/ ٣١١): قال:

حدثنا شريك، عن حسين بن عبد الله به بمثل اللفظ الثاني عند أبـي يعلى.

وابن عدي في الكامل (٢/ ٧٦١): قال: ثنا محمد بن الحسين المحاربـي الكوفي عن عباد بن يعقوب، ثنا شريك عن حسين الهاشمي به بنحو سابقه.

وقال أيضاً: ثناه ابن سعيد، ثنا الحسين بن القاسم البجلي، ثنا محمد بن علي بن خلف، ثنا عمرو بن عبد الغفار، عن سفيان الثوري، عن حسين بن عبد الله به بمثل اللفظ الثاني عند أبـي يعلى.

وأخرجه البيهقي في الكبرى (٢/ ١٠٨): من طريق الحارث بن أبـي أسامة. قال البيهقي: أخبرنا علي بن أحمد بن عبدان، أنبأ أحمد بن عبيد، ثنا الحارث بن أبـي أسامة، ثنا الواقدي، ثنا خارجة بن عبد الله بن سليمان بن زيد بن ثابت عن داود بن الحصين، عن عكرمة به قال: رأيت رسول الله ﷺ يصلي في كساء أبيض في غداة باردة يتقي بالكساء برد الأرض بيده ورجله». اهـ.

وفيه الواقدي، وهو: محمد بن عمر بن واقد الأسلمي، الواقدي، المدني، القاضي، نزيل بغداد، متروك مع سعة علمه. قاله الحافظ في التقريب (٤٩٨: ٦١٧٥)، فإسناده ضعيف جداً.

وذكره الهيثمي في مجمع الزوائد (٢/ ٥٧: ٤٨) فقال ص (٥٧): باب الصلاة على الخمرة: (وعن ابن عباس قال: «رأيت رسول الله ﷺ: يصلي يسجد على ثوبه» رواه أبو يعلى، والطبراني في الكبير، ورجاله رجال الصحيح). اهـ.

وتعقبه الشيخ أحمد شاكر فقال في تحقيق المسند (٤/ ٩١: ٢٣٢٠): (وهو وهم منه وخطأ فما كان حسين هذا من رجال الصحيح، ولا روى له واحد من صاحبـي الصحيحين). اهـ. كما نبه عليه أيضاً الأستاذ حسين أسد في تحقيقه لمسند أبـي يعلى.

. . . . . .

وفي ص (٤٨): باب الصلاة في الثوب الواحد وأكثر منه، بلفظ الإمام أحمد وباللفظ الثاني عند أبـي يعلى دون قوله: (وقد خالف بين طرفيه).

وقال: رواه أحمد، وأبو يعلى، والطبراني في الكبير والأوسط، ورجال أحمد رجال الصحيح. اهـ.

قلت: وتعقبـه الشيـخ أحمد شاكر كما تقدم، وانظر أيضاً المسند برقم (٢٣٨٥).

وذكره البوصيري في الإتحاف (١/ ق ١٨٠/ أ): باب الصلاة في الكساء، وعزاه لابن أبـي عمر قال: قال محمد بن يحيـى بن أبـي عمر، ثنا عبد المجيد بن عبد العزيز عن ابن جريج عن حسين بن عبد الله به فذكره بنحوه.

وفي طريق آخر قال: وقال ثنا وكيع، ثنا شريك عن حسين به بنحوه ثم قال: هذا إسناد مداره على حسين بن عبد الله، وهو ضعيف. اهـ.

وفي كل الطرق السابقة مداره على حسين بن عبد الله الهاشمي، وهو ضعيف كما تقدم.

الحكم عليه:

الحديث إسناده من طريق أبـي يعلى ضعيف لحال حسين، ولعنعنة محمد بن إسحاق، وهو في الرابعة من المدلسين كما مضى في ترجمته.

لكن له شواهد في الصحيحين وغيرهما من حديث أنس وغيره.

فقد أخرج البخاري في باب بسط الثوب في الصلاة للسجود عليه (٢/ ٨٠) من حديث أنس بن مالك رضي الله عنه قال: «كنا نصلي مع النبـي ﷺ في شدة الحر، فإذا لم يستطع أحدنا أن يمكن وجهه من الأرض بسط ثوبه فسجد عليه».

وحديث أبـي يعلى وإن كان فيه اتقاء الطين، لكن الحديث فيه أن هذا كان في يوم مطير، ووقع في بعض متابعاته ــ كما تقدم ــ اتقاء حر الأرض وبردها ــ فلا يعترض عليه بعدم نصه على اتقاء الطين في هذا الشاهد، لا سيما وأنه عاد فأفاد دخول

. . . . . .

كل ما يعيق التمكين من برد أو حر أو طين أو غيره بقوله: (فإذا لم يستطع أحدنا أن يمكن وجهه من الأرض. . . الحديث).

وأخرجه مسلم في المساجد، انظر صحيحه مع شرح النووي (٥/ ١٢١): باب استحباب تقديم الظهر في أول الوقت. أخرجه من حديث أنس رضي الله عنه بمثل لفظ البخاري، إلا أنه قال: «يمكن جبهته» بدلاً من وجهه.

وعليه فالحديث بشواهده حسن لغيره.

٥٠٨ ـ وقال مسدد: حدثنا يحيى عن ابن عجلان، عن ابن سمعان، عن أبي هريرة رضي الله عنه: أنه رأى رجلاً يسجد، ولا يركع، فقال: «كذبت لا سجود إلاَّ بركوع».

---

٥٠٨ ـ تخريجه:

الحديث أخرجه ابن أبي شيبة في المصنف (١/٢٨٨) بنحوه: من حديث أبي هريرة. قال ابن أبي شيبة: حدثنا عبدة بن سليمان، عن محمد بن عمرو، عن أبي سلمة، عن أبي هريرة قال: «إن الرجل ليصلي ستين سنة ما تقبل له صلاة، لعله يتم الركوع ولا يتم السجود، ويتم السجود ولا يتم الركوع».

والحديث لحال محمد بن عمرو يحتاج إلى متابع يرتقي به إلى الحسن لغيره.

الحكم عليه:

الحديث هو من طريق مسدد ضعيف الإسناد وذلك لعنعنة محمد بن عجلان وهو في الثالثة من المدلسين، وحديثهم لا يقبل ما لم يصرحوا بالتحديث أو الإخبار.

لكن إذا ما ضم إلى سابقه أعني متابعه الذي رواه ابن أبي شيبة فإنه يرتقي إلى الحسن لغيره.

والأحاديث التي وردت بتعليم الصلاة كحديث المسيء صلاته، وغيره مما أتى بصيغة القول عن النبي ﷺ، وكذا ما ورد بصيغة وصف الفعل كحديث أبي هريرة، وأبي حميد، وغيرهما في صفة صلاة النبي ﷺ: مما امتلأت به كتب السنة، وكلها تضمنت الإشارة إلى ركنية الركوع، ولم يُغْفَل ذكره في واحد منها، وهي مشهورة في الصحيحين وغيرهما، قد تقدمت الإشارة إلى بعضها.

٥٠٩ ـ [١] حدثنا[١]: يحيى، عن حميد، عن الحسن[٢]، عن جابر رضي الله عنه قال: «كنا ندعو قياماً وقعوداً، ونسبِّح ركوعاً وسجوداً».

[٢] وقال أحمد بن منيع: حدثنا يزيد، أنا حميد الطويل، قال: «صلى بنا الحسن[٣] رضي الله عنه إحدى صلاتي[٤] العَشِيّ: فأطال[٥]، فرأيت اضطراب لحيته، فلما انصرف قلت له: أكنت تقرأ؟ قال: إن عامته تسبيح، ودعاء، ثم[٦] قال: حدثنا جابر بن عبد الله رضي الله عنهما، فذكره».

.....

(١) القائل حدثنا: هو مسدد.

(٢) في (عم): «الحصين» بدلاً من «الحسن».

(٣) قوله: «الحسن» ساقط من (عم) و (سد).

(٤) في (حس): «صلاة» بدون «تثنية».

(٥) قوله: «فأطال» ساقط من (عم) و (سد).

(٦) قوله: «ثم قال» ساقط من (عم).

---

٥٠٩ ـ تخريجه:

الحديث أخرجه أبو داود في سننه. انظر: (٣/ ٦٢: ٨١٨، ٨١٩)، من السنن مع العون، وفي مختصر السنن (٣٩٦: ٧٩٦، ٧٩٧)، قال أبو داود: حدثنا أبو توبة الربيع بن نافع، أنبأنا أبو إسحاق ـ يعني الفزاري ـ عن حميد عن الحسن عن جابر ابن عبد الله قال: «كنا نصلي التطوع ندعو قياماً وقعوداً ونسبح ركوعاً وسجوداً».

وفي رواية قال: حدثنا موسى بن إسماعيل، أخبرنا حماد، عن حميد مثله، لم يذكر التطوع، قال: «كان الحسن يقرأ في الظهر والعصر إماماً أو خلف إمام بفاتحة الكتاب، ويسبح، ويكبر، ويهلل: قدر قاف، والذاريات». اهـ.

قال المنذري: ذكر علي بن المدني وغيره أن الحسن البصري لم يسمع من

. . . . . .

جابر بن عبد الله. اهـ.

وعزاه البوصيري في الإتحاف لأحمد بن منيع أنه قال: ثنا يزيد، ثنا حميد الطويل قال: صلى بنا الحسن إحدى صلاتي العشي فأطال، فرأيت اضطراب لحيته فلما انصرف، قلت له: أكنت تقرأ، فقال: إن عامته تسبيح ودعاء، ثم قال: حدثنا جابر بن عبد الله قال: كنا ندعو... فذكره.

وانظر: الإتحاف (١/ق ٢٠٠/ب): باب التسبيح في الركوع والسجود، وسيأتي هذا الطريق عند أحمد بن منيع فهو الحديث التالي لهذا.

الحكم عليه:

الحديث بهذا الإسناد ضعيف لانقطاعه بين الحسن البصري، وجابر، ولا عبرة بالتصريح الذي ورد في رواية أحمد بن منيع.

فأما الجزء الثاني منه وهو الخاص بالتسبيح في الركوع والسجود فقد ثبت التسبيح والدعاء في السجود فهو مظنة الإجابة قال البخاري: باب الدعاء في الركوع.

ثم روى حديث عائشة رضي الله عنها قالت: «كان النبي ﷺ يقول في ركوعه وسجوده: سبحانك الله ربنا وبحمدك، اللهم اغفر لي».

انظر: البخاري مع الفتح (٢/ ٢٨١: ٧٩٤)، وفي (٢/ ٢٩٩): قال: باب التسبيح والدعاء في السجود، وذكر حديث عائشة رضي الله عنهما.

وعليه فإن هذا الحديث يشهد لما يختص بالتسبيح في الركوع والسجود وإن كان قد ورد أيضاً الدعاء في السجود.

أما الجزء الأول فلا أعلم له أصلاً ثابتاً ولا ما يعضده بل قال في عون المعبود بعد أن أورد قول المنذري في الحديث:

(وأيضاً هو معارض بحديث حبيب بن الشهيد: «لا صلاة إلاّ بقراءة».

رواه مسلم مرفوعاً من رواية أبي أسامة عنه، وبحديث عبادة بن الصامت: «لا صلاة لمن لم يقرأ بفاتحة الكتاب» وقوله ﷺ: «لا صلاة» عام يشمل التطوع

. . . . . .

والفريضة. . . إلى أن قال: هذا فعل الحسن البصري رضي الله عنه، وما ثبت عن النبـي ﷺ أحق بالاتباع). اهـ.

انظر: عون المعبود (٤/ ٦٢ ـ ٦٣).

قلت: وحديث عبادة قد أخرجه البخاري في صحيحه: (باب وجوب القراءة للإمام والمأموم في الصلوات كلها، في الحضر والسفر، وما يجهر فيها وما يخافت).

انظر البخاري مع الفتح (٢/ ٢٣٧: ٧٥٦).

وهو عام يشمل ما ذكر البخاري ويشمل التطوع والفريضة لا فرق بينهما، فلا يكفي إذاً مجرد الدعاء في القيام ولا تتم الصلاة ما لم تقرأ فيها الفاتحة في كل ركعة إلاَّ عن المسبوق إذاً أدرك الركوع عند من أجاز اعتبارها ركعة.

٥١٠ ـ وقال أبو يعلى: حدثنا عبد الأعلى، ثنا معتمر بن سليمان، قال: سمعت محمد بن عثيم[١] الحضرمي يقول[٢]: حدثني عثيم، عن عثمان بن عطاء الخراساني، عن أبيه، عن عائشة رضي الله عنها قالت: «كانت ليلتي من رسول الله ﷺ فانْسَلَّ، فظننت أنه أتى[٣] بعض نسائه، فخرجت غَيْرَىٰ، فإذا به[٤] ﷺ ساجداً كالثوب الطَّرِيح فسمعته يقول: «سجد لك سَوَادي، وخَيَالي[٥]، وآمن[٦] بك فِؤَادي، هذه يَدِي، وما جَنَيْتُ عَلَى نَفْسي: يا عظيم يرْجَىٰ[٧] لكل عظيم، فاغفر الذنب العظيم»، فرفع ﷺ رأسه وقال[٨]: ما أَخْرَجَكِ؟ قلت[٩]: ظننت ظناً، قال ﷺ: إن بعض الظن إِثْمٌ، فاستغفري الله تعالى: إن[١٠] جبريل عليه الصلاة والسلام أتاني، فأمرني أن أقول هذه الكلمات التي سَمِعْتِ، فقوليها في سُجُودك، فإنه[١١]: من قالها لم يَرْفع رَأْسَهُ حتى يُغْفَر له».

.....

(١) في مسند أبي يعلى زيادة: «أبا ذر».

(٢) في (سد) و (عم): «قال» بصيغة الماضي.

(٣) في مسند أبي يعلى: «فظننت أنما انسل إلىٰ».

(٤) في مسند أبي يعلى: «فإذا أنا به».

(٥) في (سد) و (عم): «حياتي» بدلاً من «خيالي».

(٦) في (حس): «وأمر».

(٧) في المسند: «ترجى» بالتاء المثناة من فوق.

(٨) في المسند: «فقال» بالفاء.

(٩) في المسند: «قالت: ظناً ظننته».

(١٠) في (سد) و (عم): «فإن» بزيادة فاء.

(١١) في (سد): «فإن» بدون هاء.

---

٥١٠ ـ تخريجه:

الحديث في مسند أبي يعلى (٨/ ص ١٢١ : ٤٦٦١).

. . . . . .

قال: حدثنا عبد الأعلى، حدثنا معتمر بن سليمان قال: سمعت محمد بن عثيم أبا ذر الحضرمي.

قال حدثني عثيم به بمثله.

قال المحقق: (... ومحمد بن عثيم تصحفت في الكنى عند الدولابي (١/ ١٧١) إلى غنيم.

قال النسائي وغيره: متروك، وقال ابن عدي: هو كذاب، وقال الدارقطني: ضعيف). اهـ.

قلت: وقع نسبة هذا القول (كذاب) لابن عدي خطأ في بعض كتب التراجم، والذي قال ذلك هو يحيى بن معين، وانظر: الكتب المشار إليها في ترجمة محمد.

وأخرجه العقيلي في الضعفاء (٤/ ١١٦): في ترجة محمد بن عثيم، قال العقيلي: حدثنا أحمد بن داود القومسي، حدثنا محمد بن أبي السري، حدثنا معمر، حدثنا محمد بن عثيم، عن عطاء به، دون ابنه عثمان، ودون قوله: ما أخرجك وما بعده.

قال العقيلي: (أما الحديث الأول فلا يتابع عليه ـ أي محمد ـ وأما الآخر ـ أي هذا الحديث ـ فيروى من غير هذا الوجه بخلاف هذا اللفظ). اهـ.

قلت: وسيأتي بيان هذا إن شاء الله.

وابن عدي في الكامل (٦/ ٢٢٤٤): في ترجمة محمد بن عثيم.

قال ابن عدي: أخبرنا الحسن بن الفرج، ثنا يوسف بن عدي، ثنا معتمر عن محمد بن عثيم أبي ذر، عثمان بن عطاء الخراساني، عن أبيه به.

وذكره الذهبي في الميزان (٣/ ٦٤٤: ٧٩٣٧): قال: محمد بن أبي السري، حدثنا معتمر به دون قوله: ما أخرجك وما بعده.

والهيثمي في مجمع الزوائد (٢/ ١٢٨): بمثله ثم قال: (رواه أبو يعلى وفيه عثمان بن عطاء الخراساني، وثقه دحيم وضعفه البخاري ومسلم وابن معين، وغيرهم). اهـ.

. . . . . .

والبوصيري في الإتحاف (١/ق ٢٠١/أ) وقال في هامش النسخة: له شاهد في صحيح مسلم، وعزاه إلى كتاب الدعاء للطبراني وساق لفظه عنده وهو: «كان يقول في ركوعه: سبوح قدوس. . .» الحديث عن عائشة.

الحكم عليه:

الحديث من طريق أبي يعلى ضعيف الإسناد؛ لحال محمد بن عثيم وعثمان، ولانقطاعه بين عطاء وعائشة.

وقد روي من طريق عائشة رضي الله عنها بنفس القصة لكن الدعاء بلفظ آخر مغاير تماماً للفظه عند أبي يعلى ومن سبقوا، فقد أخرجه مسلم، والنسائي في التطبيق، وأحمد في مسند عائشة (٦/ ١٥١) كلهم بلفظ متقارب، قال مسلم: حدثني حسن بن علي الحلواني، ومحمد بن رافع قالا حدثنا عبد الرزاق، أخبرنا ابن جريج قال: قلت لعطاء كيف تقول أنت في الركوع، قال: أما (سبحانك وبحمدك لا إله إلاَّ أنت)، فأخبرني ابن أبي مليكة عن عائشة قالت: «افتقدت النبي ﷺ ذات ليلة، فظننت أنه ذهب إلى بعض نسائه فتحسست ثم رجعت، فإذا هو راكع، أو ساجد، يقول: سبحانك، وبحمدك لا إله إلاَّ أنت، فقلت: بأبي أنت وأمي إني لفي شأن، وإنك لفي آخر». انظر: صحيح مسلم (٢/ ٥١).

وأما لفظ الدعاء فقد صح من حديث ابن مسعود رضي الله عنه فقد: أخرجه البزار في مسنده. انظر: كشف الأستار (١/ ٢٦٤: ٥٤٣): قال البزار: حدثنا يوسف بن موسى، وإبراهيم بن زياد، قالا: ثنا عبيد الله بن موسى ثنا حميد الأعرج، عن عبد الله بن الحارث، عن عبد الله بن مسعود قال: «كان رسول الله ﷺ يقول في سجوده إذا سجد: سجد لك سوادي، وخيالي، وآمن بك فؤادي، أبوء بنعمتك علي، هذه يداي وما جنيت على نفسي».

قال البزار: لا نعلمه عن عبد الله إلاَّ من هذا الوجه. اهـ.

وقال الهيثمي في المجمع: رواه البزار، ورجاله ثقات. اهـ. (٢/ ١٢٨).

. . . . . .

قلت: إسناد الحديث من هذا الطريق ضعيف لحال حميد. وانظر أيضاً: زوائد البزار للحافظ ابن حجر (١/٩٠٨: ٥٤٣).

لكن إذا ما ضم لطريق أبـي يعلى فإنه يرتقي إلى الحسن لغيره.

ومن هذا الطريق أيضاً.

أخرجه المروزي في قيام الليل. انظر: مختصر المقريزي (ص ٨٠)، قال المروزي: حدثنا أبو علي البسطامي، ثنا عبيد الله بن موسى، ثنا حميد الأعرج عن عبد الله بن الحارث به بمثله إلاَّ أنه قال (بما جنيت) بالباء بدلاً من الواو.

والحاكم في المستدرك (١/٥٣٣): قال: أخبرنا الحسين بن الحسن بن أيوب، ثنا أبو حاتم الرازي، ثنا إبراهيم بن يوسف، ثنا خلف بن خليفة عن حميد الأعرج به نحوه وبأطول منه، ثم قال: هذا حديث صحيح الإسناد: إلاَّ أن الشيخين لم يخرجا عن حميد الأعرج الكوفي، إنما اتفقا على إخراج حديث حميد بن قيس الأعرج المكي. اهـ.

وقال الذهبـي: حميد متروك. اهـ.

٥١١ ـ [١] وقال أبو بكر: حدثنا محمد بن عمر[١]، ثنا عبد الله بن جعفر، عن إسماعيل بن محمد، عن عامر بن سعد، عن أبيه رضي الله عنه قال: قال رسول الله ﷺ / : «إذا سجد العبد سجد على سبعة [مح١٨أ] آراب: وجهه / ، وكفيه، وركبتيه، وقدميه، فما لم يصنع: فقد انتقص». [حس٣٥ب]

[٢] وقال عبد بن حميد: حدثنا أبو بكر بن أبي شيبة بهذا.

* قلت: محمد بن عمر: هو الواقدي: ضعيف جداً، إلاَّ أنه لم يتفرد[٢] به، فقد:

[٣] قال أبو يعلى: حدثنا موسى بن محمد بن حيان، ثنا محمد بن أبي الوزير: أبو المطرف، عن عبد الله بن جعفر: بنحوه[٣].

* تفرد[٤] به عبد الله بن جعفر ـ وهو والد علي بن المديني[٥] ـ : وهو ضعيف، وقد أخطأ في إسناده، وإنما رواه عامر بن سعد، عن العباس بن عبد المطلب رضي الله عنه. هكذا أخرجه مسلم، وأصحاب السنن.

.....

(١) وقع في جميع النسخ «عمرو»، وفي هامش (عم) قال: لعله «عُمَر»، قلت: وهو الصواب، والتصويب من كتب التراجم، ومن بقية السياق.

(٢) في (مح): «إلاَّ أنه تفرد به» بصيغة الإثبات وهو خطأ بيِّن، وفي (سد): «يَنْفَرِد» بالنون والتخفيف بدلاً من التاء والتشديد.

(٣) من قوله: «بنحوه» إلى قوله: «جعفر» ساقط من (عم).

(٤) في (سد) و (حس): «فالمتفرد».

(٥) في (حس): «المدني» بدون الياء الأولى.

---

٥١١ ـ تخريجه:

الحديث في المنتخب (١/ ١٩٤: ١٥٦): قال:

. . . . . .

حدثني ابن أبـي شيبة، حدثنا محمد بن عمر به مثله.

وأخرجه أبو داود في سننه من حديث العباس بن عبد المطلب. انظر: العون (٣/ ١٦٢ : ٨٧٨):

قال أبو داود:

حدثنا قتيبة بن سعيد، أخبرنا بكر ـ يعني ابن مضر ـ عن ابن الهاد، عن محمد بن إبراهيم، عن عامر بن سعد، عن العباس به مثله، دون قوله (فما لم يضع فقد انتقص).

وأخرجه النسائي في المجتبى (٢/ ٢٠٨).

قال: أخبرنا قتيبة قال: حدثنا بكر، عن ابن الهاد به مثل رواية أبـي داود.

والترمذي في جامعه (٢/ ٦١ : ٢٧٢): قال:

حدثنا قتيبة، حدثنا بكر به بمثل لفظ أبـي داود، والنسائي.

وأحمد في المسند. انظر: (٣/ ٢٠٠ : ١٧٦٤): قال:

حدثنا عبد الرحمن بن مهدي، حدثنا عبد الله بن جعفر، عن إسماعيل بن محمد، عن عامر بن سعد، عن العباس قال: قال رسول الله ﷺ: «إذا سجد الرجل سجد معه سبعة آراب: وجهه وكفيه وركبتيه، وقدميه».

قال الشيخ أحمد شاكر: إسناده صحيح. وانظر: (١٧٦٥، ١٧٦٩، ١٧٨٠). اهـ.

وعنده من طرق أخرى منها:

حدثنا قتيبة بن سعيد، حدثنا بكر بن مضر القرشي عن ابن الهاد، عن محمد بن إبراهيم بن الحارث، عن عامر بن سعد، به مثله.

والبيهقي في الكبرى (٢/ ١٠١): قال:

حدثنا أبو سعد الزاهد إملاءً، وأبو صالح بن أبـي طاهر العنبري قراءة:

قالا: أنبأ أبو محمد يحيى بن منصور القاضي، ثنا قتيبة بن سعيد الثقفي به مثل

. . . . . .

لفظ أصحاب السنن ثم قال: رواه مسلم في الصحيح عن قتيبة. اهـ.

قلت: نسبته إلى صحيح مسلم من حديث العباس فيها نظر، وبلفظ «الآراب» فيها نظر أيضاً.

فهو في الستة من حديث ابن عباس بلفظ «الأعظم».

وفي السنن الأربع من حديث العباس بن عبد المطلب بلفظ «الآراب».

هذا هو الصحيح فيه.

وعندما ذكره المزي في التحفة (٤/ ٢٦٥) في مسند العباس، رمز لمسلم مع باقي أصحاب السنن، فوضع المحقق عليه علامة استفهام.

وقال الحافظ في النكت الظراف:

قال ابن شيخنا ــ يعني الحافظ أبو زرعة العراقي ــ : لم أقف عليه في الصلاة من صحيح مسلم. وتعقب قول المزي في رواية النسائي وابن ماجه نحوه بأن لفظهما بلفظ رواية مسلم.

قال الزيلعي في نصب الراية (١/ ٣٨٤): (واعلم أن حديث العباس: «إذا سجد العبد: سجد معه سبعة آراب» عزاه جماعة إلى مسلم: منهم أصحاب الأطراف، والحميدي في الجمع بين الصحيحين، والبيهقي في سننه، وابن الجوزي في جامع المسانيد وفي التحقيق، ولم يذكره عبد الحق في الجمع بين الصحيحين.

ولم يذكر القاضي عياض لفظ «الآراب» في مشارق الأنوار الذي وضعه على ألفاظ البخاري، ومسلم، والموطأ، فأنكره في شرح مسلم فقال: قال المازري: قوله عليه السلام: «سجد معه سبعة آراب» قال الهروي: «الآراب» الأعضاء، وأحدها: أرب، قال القاضي عياض: وهذه اللفظة لم تقع عند شيوخنا في مسلم، ولا هي في النسخ التي رأينا، والتي في كتاب مسلم سبعة أعظم، انتهى.

قال الزيلعي:

والذي يظهر ــ والله أعلم ــ أن أحدهم سبق بالوهم، فتبعه الباقون، وهو محل

. . . . . .

اشتباه، فإن «العباس» يشتبه بابن عباس، «وسبعة آراب» قريب من «سبعة أعظم»). اهـ.

وانظر: أيضاً شرح الأُبِّي لصحيح مسلم (٢/ ٢١١).

وهو في مسند أبي يعلى. انظر: (٢/ ٦١: ٧٠٢): قال:

حدثنا موسى بن محمد بن حيان، حدثنا محمد بن أبي الوزير أبو المطرف عن عبد الله بن جعفر به. ولفظه موقوفاً قال:

«أمر العبد أن يسجد على سبعة آراب منه: وجهه، وكفيه، وركبتيه، وقدميه، أيها لم يضع فقد انتقص».

ومن هذا الطريق:

أخرجه الطحاوي في شرح معاني الآثار (١/ ٢٥٥): باب ما يبدأ بوضعه في السجود: قال:

حدثنا أبو بكرة قال: ثنا إبراهيم بن أبي الوزير، قال: ثنا عبد الله بن جعفر به مثله، إلاَّ أنه قال «أيها لم يقع» بالقاف.

وساق طرقاً أخرى له. انظر: (ص ٢٥٦) منه.

وذكره الهيثمي في المقصد العلي (١/ ٣٤١: ٢٨٩): مثله.

وفي مجمع الزوائد (٢/ ١٢٤): من حديث سعد مثله، وعزاه لأبي يعلى، وقال: (وفيه موسى بن محمد بن حيان، ضعفه أبو زرعة، وضبطه الذهبي بالجيم). اهـ.

والبوصيري في الإتحاف (١/ ق ٢٠٥/ أ) وعزاه لأبي بكر، وأبي يعلى وقال: له شاهد:

رواه الترمذي. اهـ.

الحكم عليه:

الحديث من طريق أبي بكر، وعبد بن حميد شديد الضعف لحال الواقدي كما

. . . . . .

ذكر ذلك الحافظ في المتن، وفيه أيضاً عبد الله بن جعفر، وموسى بن محمد ابن حيان.

ومن طريق أبي يعلى ضعيف الإسناد: لحال موسى وعبد الله بن جعفر، وقد أخطأ فيه عبد الله كما أشار إليه الحافظ في المتن، فكونه عن العباس هو الصواب، وأخرجه أبو يعلى في مسند العباس من طريق عبد الله أيضاً.

انظر: المخطوط (٢/ ق ٣٠٣/ أ).

وأخرجه الشيخان من حديث ابن عباس.

انظر: صحيح البخاري مع الفتح (٢/ ٢٩٧). ومسلم. انظر: صحيحه (٢/ ٥٢).

فالحديث بشواهده ومتابعاته حسن لغيره.

١٥ ـ باب التكبير

٥١٢ ـ قال أبو داود: حدثنا زَمَعَة، عن عمرو بن دينار، عن جابر بن عبد الله رضي الله عنهما قال: «إن النبي ﷺ: كان يُكَبِّر إذا [سد٨٠] ركع[1]، وإذا خفض» / .

.....

(١) في (حس): «إذا رفع رأسه» بدلاً من «إذا ركع».
وفي مسند الطيالسي: «يكبر: إذا خفض، وإذا رفع، وإذا ركع».

---

٥١٢ ـ تخريجه:

الحديث في مسند أبي داود الطيالسي: (ص ٢٣٦: ١٦٩٩)

قال: حدثنا زمعة به بلفظ: «كان رسول الله ﷺ: يكبر إذا خفض، وإذا رفع، وإذا ركع».

وأخرجه البزار في مسنده. انظر: كشف الأستار (١/ ٢٦٠).

قال البزار: حدثنا محمد بن معمر، ورجاء بن محمد السقطي قالا: ثنا أبو عامر، ثنا زمعة به بلفظ: «كان يكبر كلما خفض، ورفع».

ثم قال البزار: (لا نعلمه عن جابر إلاَّ من هذا الوجه، تفرد به زمعة وقد حدث عنه جماعة). اهـ.

وانظر: زوائد البزار للحافظ ابن حجر (١/ ٩١٠: ٥٣٤).

وذكره الهيثمي في مجمع الزوائد (٢/ ١٣١) بلفظ البزار، وعزاه له، وقال: (ورجاله ثقات). اهـ.

. . . . . .

قلت: وزمعة تقدم بيان حاله فليس هو بثقة.

والبوصيري في الإتحاف (١/ ق ١٩٦/ ب) بمثله، وقال: (هذا إسناد ضعيف لضعف زمعة بن صالح)، وقال: (رواه البزار من طريق زمعة، وقال: تفرد به). اهـ.

وذكره بنحوه مالك في الموطأ (٦١/١٦٦)، باب ما جاء في افتتاح الصلاة: قال: عن جابر بن عبد الله، «أنه كان يعلمهم التكبير في الصلاة، قال: فكان يأمرنا نكبر كلما خفضنا ورفعنا».

الحكم عليه:

حديث الباب إسناده ضعيف لحال زمعة بن صالح، لكن متنه صحيح؛ فقد روي من طرق عدة عن ابن مسعود، وأبـي هريرة، وأبـي سعيد الخدري، وعلي بن أبـي طالب رضي الله عنهم، في الصحيحين وغيرهما.

سأقتصر على إيراد شاهد واحد منها:

فقد أخرج البخاري من حديث أبـي هريرة رضي الله عنه في باب إتمام التكبير في الركوع (٢/٢٦٩) من البخاري مع الفتح ونصه: عن أبـي هريرة: «أنه كان يصلي بهم فيكبر كلما خفض ورفع: فإذا انصرف قال: «إني لأشبهكم صلاة برسول الله ﷺ».

وأخرجه مسلم في صحيحه. انظر: (٢/٧)، باب: إثبات التكبير في في كل خفض ورفع في الصلاة. . .

قال: عن أبـي سلمة بن عبد الرحمن أن أبا هريرة: «كان يصلي لهم، فيكبر كلما خفض ورفع. . .» الحديث.

٥١٣ ـ قال ابن أبـي عمر: حدثنا بشر بن السَّرِي، ثنا إسرائيل، عن ثُوير[1]، عن أبيه، عن عبد الله رضي الله عنه قال: «أول من نقص التكبير: الوليد بن عقبة، فقال عبد الله: نقصوها: نقصهم الله، ولقد رأيت رسول الله ﷺ: يكبر كلما ركع، وكلما سجد، وكلما رفع رأسه».

.....

(١) في جميع نسخ المطالب: «ثور»، والصواب ما أثبته وهو من كتب التخريج والتراجم.

---

٥١٣ ـ تخـريـجـه:

الحديث أخرجه البزار في مسنده. انظر: كشف الأستار (١/ ٢٦٠: ٥٣٣): باب في التكبير: مصرحاً فيه بعبد الله بن مسعود رضي الله عنه.

قال البزار: حدثنا يوسف بن موسى ثنا عبيد الله بن موسى، ثنا اسرائيل عن ثوير بن أبـي فاختة عن أبيه به بمثله دون قوله (رأسه).

وانظر: زوائد البزار للحافظ ابن حجر (١/ ٩١٢: ٥٣٣): باب صفة الصلاة: ذكره ثم قال: ثوير ضعيف. اهـ.

وذكره البوصيري في الإتحاف (١/ ق ١٩٩/ ب): باب في التكبير عند الركوع وعدد التكبيرات: حديث (١٦٩٤).

والهيثمي في مجمع الزوائد (٢/ ١٣١): باب صفة الصلاة والتكبير فيها: بمثله ثم قال: (رواه البزار، وفيه ثوير بن أبـي فاختة).

الحكم عليه:

الحديث إسناده ضعيف لحال ثوير.

فأما المرفوع منه فقد تقدم ذكر شواهده في الصحيحين في الذي قبله.

وانظر: صحيح البخاري مع الفتح (٢/ ٢٦٩)، وصحيح مسلم (٢/ ٧).

وأما ترك التكبير من قبل بعض الأمراء والخلفاء فقد ورد عن عثمان بن عفان رضي الله عنه لما أسن وكبر وضعف صوته.

انظر: الفتح الرباني (٣/ ٢٤٩): باب ذكر أول من ترك تكبيرات الانتقال.

. . . . . .

وورد عن معاوية رضي الله عنه وغيره كما في الفتح (٢/ ٢٧٠): باب إتمام التكبير في الركوع.

قال الحافظ: (فكأن معاوية رضي الله عنه تركه بترك عثمان رضي الله عنه، وقد حمل ذلك جماعة من أهل العلم على الإخفاء). اهـ.

وتقدم نقل بقية كلامه رحمه الله في هذه المسألة في الذي قبله.

وقد روى البخاري أيضاً في: باب إتمام التكبير في السجود: من حديث مطرف ابن عبد الله: قال: «صليت خلف علي بن أبي طالب رضي الله عنه أنا وعمران بن حصين، فكان إذا سجد كبر، وإذا رفع رأسه كبر، وإذا نهض من الركعتين كبر، فلما قضى الصلاة: أخذ بيدي عمران بن حصين رضي الله عنه فقال: «قد ذكرني هذا صلاة محمد ﷺ أو قال: لقد صلى بنا صلاة محمد ﷺ».

انظر: البخاري مع الفتح (٢/ ٣٧١: ٧٨٦).

١٦ ـ باب الفعل اليسير لا يبطل الصلاة

٥١٤ ـ قال مسدد: حدثنا أبو عوانة، عن الأعمش، عمن[١] حدثه، عن عائشة رضي الله عنهما: «أنها لم تكن[٢] ترى[٣] بأساً أن يُحَوِّل الرجل خاتمه إلى أصابعه يَتَحَفَّظ به[٤] الصلاة».

.....

(١) في (سد) و (عم): «عن من».

(٢) في (سد) و (عم): «يكن» بالياء بدلاً من التاء.

(٣) الفعل «ترى» ساقط من (سد).

(٤) في (عم): «يتحفظ به في الصلاة» بزيادة «في».

---

٥١٤ ـ تخريجه:

الحديث ذكره البوصيري في الإتحاف (١/ق ٢٢٢ب): باب الصلاة في القسي والسيوف وجواز تحويل الرجل خاتمه في الصلاة.

فذكره بمثله، وقال: هذا إسناد ضعيف لجهالة التابعي. اهـ.

ولم أجده عند غيره.

الحكم عليه:

إسناده ضعيف لأن شيخ الأعمش مبهم.

وهو معارَض بأحاديث ترك العبث في الصلاة وهي كثيرة مشهورة، والساهي في الصلاة إن كان في القراءة في غير الفاتحة فلا يضره لأنها ليست واجبة وإنما سنة

. . . . . .

مؤكدة على التفصيل المعروف فيها، وإن كان في الفاتحة وغيرها من الأركان، وكذا الواجبات قد شرع فيه سجود السهو مع التفرقة بين الركن والواجب، فالركن يأتي به ثم يسجد للسهو، والواجب يسجد، والتفصيل في أحكامه موجود في مظانه من كتب الفقه والحديث، وعليه فلا يسوغ التمسك بظاهر هذا الحديث الضعيف، لا سيما وقد وضع الشارع المخرج في حال السهو.

٥١٥ ـ وقال أبو يعلى: حدثنا أبو هشام الرفاعي، ثنا إسحاق بن سليمان عن معاوية بن يحيى الصدفي، عن الزهري[١]، عن عروة، عن عائشة رضي الله عنها، قالت: «كان رسول الله ﷺ يصلي في بيتي، فأقبل علي بن أبي طالب رضي الله عنه: فقام إلى جنبه عن يمينه، فأقبلت عقرب نحو النبي ﷺ فلما دَنَت منه: صُدَّت عنه، فأقبلت نحو عليٍّ، فأخذ النعل فقتلها، وهو يصلي، فلما قضى صلاته، قال رضي الله عنه: (قاتلها الله!: أقبلت نحو النبي ﷺ، ثم صُدَّت عنه، ثم أقبلت[٢] تريدني)، فلم ير رسول الله ﷺ بقتلها في الصلاة بأساً».

.....

(١) وقع في (مح): «الزهيري» بخلاف بقية النسخ ففيها «الزهري»، وهو الصواب.

(٢) في مسند أبي يعلى زيادة: «إليّ».

---

٥١٥ ـ تخريجه:

الحديث في مسند أبي يعلى (٨/ ١٨٤: ٤٧٣٩): قال: حدثنا أبو هشام الرفاعي به بمثله.

وأخرجه البيهقي في «الكبرى» (٢/ ٢٦٦): من طريق الحاكم: قال البيهقي: وأخبرنا محمد بن عبد الله الحافظ، وإسحاق بن محمد بن يوسف السوسي، قالا: ثنا أبو العباس: محمد بن يعقوب، أنبأ العباس بن الوليد بن مزيد، أخبرني أبي، ثنا الأوزاعي، عن أم كلثوم بنت أسماء بنت أبي بكر الصديق عن عائشة زوج النبي ﷺ قالت: «كان رسول الله ﷺ يصلي في البيت، فجاء علي بن أبي طالب ـ كرَّم الله تعالى وجهه ـ فدخل: فلما رأى رسول الله ﷺ يصلي قام إلى جانبه يصلي قال: فجاءت عقرب حتى انتهت إلى رسول الله ﷺ ثم تركته وأقبلت إلى عليّ، فلما رأى ذلك عليّ ضربها بنعله، فلم ير رسول الله ﷺ بقتله إياها بأساً».

وهذا الإسناد حسن لذاته.

. . . . . .

وذكره البوصيري في الإتحاف (١/ ق ٢٢١/ ب): باب قتل العقرب في الصلاة: بمثله، ثم قال: (هذا إسناد ضعيف: لضعف معاوية بن يحيى الصدفي، ولكن لم يتفرد به معاوية بن يحيى فقد: رواه الحاكم من طريق الأوزاعي عن أم كلثوم بنت أبي بكر الصديق، عن عائشة ــ زوج النبي ﷺ ــ قالت: كان رسول الله ﷺ يصلي في البيت، فجاء علي بن أبي طالب، فجاءت عقرب، فذكره، ورواه البيهقي في سننه عن الحاكم به.

وله شاهد من حديث أبي هريرة، رواه الترمذي، وقال: حسن صحيح، والعمل على هذا عند بعض أهل العلم من أصحاب النبي ﷺ وغيرهم، وبه يقول أحمد وإسحاق، وكره بعض أهل العلم قتل الحية والعقرب في الصلاة قال: وقال إبراهيم: إن في الصلاة لشغلاً. والقول الأول أصح). اهـ. انظر: جامع الترمذي (٢/ ٢٣٣: ٣٩٠): باب ما جاء في قتل الحية والعقرب في الصلاة. وهذا القول لا يتعارض مع حديث «إن في الصلاة لشغلاً» لأنه جاء بالنص فهو مما يستثنى.

قلت: فأما عند البيهقي فقد تقدم، وأما عند الحاكم فلم أقف عليه إلاَّ من حديث أبي هريرة رضي الله عنه بصيغة الأمر، وأما قول إبراهيم وهو النخعي رحمه الله فقد رده البوصيري كما ترى، وكذا البغوي في شرح السنة فقال: (والسنة أولى بالاتباع). انظر: (٣/ ٢٦٨).

وذكره الهيثمي في المقصد العلي (١/ ٣٣٧: ٢٨٤): باب قتل العقرب في الصلاة: بمثله.

وفي مجمع الزوائد (٢/ ٨٤): باب قتل العقرب في الصلاة: مختصراً ثم قال: (رواه الطبراني في الأوسط، وأبو يعلى، وفي طريق الطبراني: عبد الله بن صالح: كاتب الليث. قال عبد الملك بن شعيب بن الليث: ثقة، مأمون وضعفه الأئمة: أحمد، وغيره. ورجال أبي يعلى: رجال الصحيح غير معاوية بن يحيى الصدفي، وأحاديثه عن الزهري مستقيمة، كما قال البخاري، وهذا منها، وضعفه الجمهور. اهـ.

. . . . . .

قلت: إن كان رحمه الله يقصد عبارة البخاري التي في التاريخ الكبير فليس فيها، ما يدل على ما قال، وقد سبق نقلها في ترجمة معاوية.

الحكم عليه:

الحديث من طريق أبـي يعلى ضعيف الإسناد وذلك لحال معاوية بن يحيـى لكنه قد توبع كما في الطريق الذي أخرجه البيهقي بما يجعله حسناً لذاته.

وقد صح من شواهده ما يجعله يرتقي إلى الصحيح لغيره.

فقد أخرج الإمام أحمد في مسنده (٢/ ٤٧٣): قال: ثنا يحيـى بن سعيد، عن علي بن المبارك، قال: حدثني يحيـى، قال: حدثني ضمضم، عن أبـي هريرة: «أن رسول الله ﷺ أمر بقتل الأسودين في الصلاة الحية والعقرب».

قال الشيخ أحمد شاكر: إسناده صحيح. انظر في تحقيقه لمسند أبـي هريرة الأرقام الآتية (٧٣٧٣، ٧٤٦٣، ٧٨٠٤، ١٠١٢٠، ١٠١٥٧، ١٠٣٦٢).

وفي رقم (٧١٧٨) صرح الراوي بكون تفسير الأسودين بالحية والعقرب إنما هو من قول يحيـى بن أبـي كثير.

فمتنه («أمر رسول الله ﷺ بقتل الأسودين في الصلاة» فقلت ليحيـى: ما يعني بالأسودين؟ قال: الحية والعقرب). اهـ.

وأخرجه غيره. انظر: المستدرك (١/ ٢٥٦): وصححه الحاكم ووافقه الذهبـي.

وانظر: شرح السنة (٣/ ٢٦٧: ٧٤٤، ٧٤٥)، والفتح الرباني (٤/ ١١٣)، وعزاه للأربعة، وابن حبان، والحاكم.

وانظر: السنن الكبرى للبيهقي (٢/ ٢٦٦).

٥١٦ ـ وقال أبو بكر: حدثنا بكر بن عيسى، ثنا[1] محمد ـ هو ابن أبـي ليلى ـ عن عطية، عن أبـي سعيد رضي الله عنه قال: «جاء الحسين رضي الله عنه إلى رسول الله ﷺ وهو ساجد: فرَكِبَ على[2] ظهره، فأخذ ﷺ بيده، فقام وهو على ظهره، ثم ركع، ثم أرسله فذهب رضي الله عنه».

.....

(١) تكرر ذكر «محمد» في (مح).

(٢) في (حس): «أعلى» بزيادة ألف.

---

٥١٦ ـ تخـريـجـه:

الحديث ذكره البوصيري في الإتحاف (١/ق ٢٢٢/ أ): باب حمل الصغير في الصلاة بطريق أبـي بكر بن أبـي شيبة بمثله، ثم قال: (هذا إسناد ضعيف لضعف عطية العوفي). اهـ.

قلت: وفيه علة أخرى وهي سقط عيسى بن المختار، وجعل اسمه لأبـي بكر بن عبد الرحمن، وهو وإن كان ثقة إلاَّ أنه هنا سقط من الإسناد.

ولم أقف عليه من طريق أبـي سعيد، ولكن روي بنحوه من طريق عن شداد بن الهاد رضي الله عنه فقد:

أخرجه النسائي في المجتبى (٢/٢٢٩): قال: أخبرنا عبد الرحمن بن محمد بن سلام قال: حدثنا يزيد بن هارون، قال: أنبأنا جرير بن حازم، قال: حدثنا محمد بن أبـي يعقوب البصري، عن عبد الله بن شداد، عن أبيه قال: خرج علينا رسول الله ﷺ في إحدى صلاتي العشاء، وهو حامل حسناً أو حسيناً، فتقدم رسول الله ﷺ فوضعه ثم كبر للصلاة فصلى، فسجد بين ظهراني صلاته سجدة أطالها قال أبـي: فرفعت رأسي، وإذا الصبـي على ظهر رسول الله ﷺ وهو ساجد فرجعت إلى سجودي، فلما قضى رسول الله ﷺ الصلاة قال الناس: يا رسول الله: إنك سجدت بين ظهراني صلاتك سجدة أطلتها، حتى ظننا أنه قد حدث أمر أو أنه يوحى

. . . . . .

إليك، قال: كل ذلك لم يكن ولكن ابني ارتحلني فكرهت أن أعجله حتى يقضي حاجته».

وإسناده حسن لذاته لحال شيخ النسائي فقد قال فيه الحافظ: لا بأس به.

ورواه الإمام أحمد في موضعين في المسند (٣/ ٤٩٣): قال:

ثنا يزيد قال أنا جرير بن حازم به.

فعبد الرحمن شيخ النسائي قد تابعه هنا الإمام أحمد وبطريقه يكون الحديث صحيحاً.

والموضع الثاني: وهو آخر حديث في المسند (٦/ ٤٦٧) بالسند والمتن السابقين.

والحاكم في المستدرك (٣/ ١٦٥): قال:

حدثنا أبو العباس محمد بن يعقوب، ثنا أبو جعفر محمد بن عبيد الله بن المناوي، ثنا وهب بن جرير بن حازم، ثنا أبي، به بمثله ثم قال: هذا حديث صحيح على شرط الشيخين ولم يخرجاه. اهـ. ولم يخالفه الذهبي.

الحكم عليه:

الحديث من طريق أبي بكر بن أبي شيبة ضعيف الإسناد لحال عطية العوفي، ولوجود السقط بين شيخ أبي بكر وبين محمد بن أبي ليلى.

وحمل الصغير في الوقف قد صح من حديث أبي قتادة رضي الله عنه وهو مشهور في الصحيحين وغيرهما، وأسوق هنا لفظ البخاري. فقد أخرجه في باب: إذا حمل جارية صغيرة على عنقه في الصلاة (١/ ٥٩٠): من صحيح البخاري مع الفتح: من حديث أبي قتادة الأنصاري:

«أن رسول الله ﷺ: «كان يصلي، وهو حامل أمامة بنت زينب بنت رسول الله ﷺ ولأبي العاص بن ربيعة بن عبد شمس، فإذا سجد وضعها، وإذا قام حملها».

. . . . . .

وأخرجه مسلم. انظر: صحيحه مع شرح النووي (٣/ ٣١): باب جواز حمل الصبيان في الصلاة.

وانظر: جامع الأصول (٥/ ٥٢٤: ٣٧٤٩).

وعليه فالحديث بشواهده يرتقي إلى الحسن لغيره.

١٧ ـ بـاب رفع اليدين

٥١٧ ـ قال أبو بكر: حدثنا وكيع، عن حماد، عن بشر بن حرب، أنه سمع ابن عمر رضي الله عنهما يقول: «إنَّ رَفْعَكم أيديكم في الصلاة لبدعة، والله ما زاد رسول الله ﷺ على هكذا: يعني بإصبعه».

---

٥١٧ ـ تخـريـجـه:

الحديث أخرجه ابن عدي في الكامل في ترجمة بشر (٢/ ٤٤١) قال: أخبرنا ابن عقبة ثنا جبارة، ثنا حماد، عن بشر بن حرب، قال ابن عمر: «رأيتكم رفعتم أيديكم في الصلاة، والله إنها لبدعة، ما رأيت رسول الله ﷺ فعل هذا قط».

وقال حماد: وضع يده عند حنكه هكذا.

وذكره الذهبي في الميزان في ترجمة بشر أيضاً (١/ ٣١٥) قال: جبارة بن المغلس، حدثنا حماد بن زيد، عن بشر بن حرب به بمثل لفظ ابن عدي.

وابن حبان في المجروحين (١/ ١٨٦) قال في ترجمة بشر: (وهو الذي روى عن ابن عمر قال: «أرأيتم رفعكم أيديكم في الصلاة؟ إنها لبدعة! ما زاد رسول الله ﷺ على هذا».

وقد تعلق بهذا الخبر جماعة ممن ليس الحديث صناعتهم، فزعموا أن رفع اليدين في الصلاة عند الركوع، وعند رفع الرأس منه بدعة، وإنما قال ابن عمر: «أرأيتم رفعكم أيديكم في الدعاء: بدعة، يعني إلى أذنيه، ما زاد رسول الله ﷺ على هذا»، يعني ثدييه، هكذا فسره حماد بن زيد وهو ناقل الخبر.

. . . . . .

أنبأناه الحسن بن سفيان، ثنا قتيبة بن سعيد، ثنا حماد بن زيد، عن بشر بن حرب قال: سمعت ابن عمر يقول: (أرأيتم رفع أيديكم في الصلاة هكذا ــ ورفع حماد يديه حتى حاذاهما أذنيه ــ والله إنها لبدعة، ما زاد رسول الله ﷺ على هذا شيئاً قط)، وأومأ حماد إلى ثدييه.

والعرب تسمي الصلاة دعاء، فخبر حماد هذا: «أرأيتم رفعكم أيديكم في الصلاة» أراد به في (الدعاء). والدليل على صحة ما قلت أن الحسن بن سفيان ثنا قال: ثنا محمد بن علي الشقيقي، ثنا أبي، ثنا الحسين بن واقد عن أبي عمرو الندبي بشر بن حرب قال: حدثني ابن عمر قال: والله ما رفع نبي الله ﷺ يديه فوق صدره في الدعاء.

جَوَّد الحسين بن واقد حفظه وأتى الحديث على جهته كما ذكرنا).

انتهى كلامه رحمه الله وقد نقلته بكامله لما فيه من فائدة.

وذكره البوصيري في الإتحاف (١/ ٢٠٠ /أ)، باب رفع اليدين عند الركوع بمثله إلاَّ أنه أبدل بشر بن حرب، ببشر بن الحارث وهو خطأ.

ثم قال: قلت: بشر بن الحارث ضعيف وله شاهد من حديث ابن مسعود رواه الترمذي. اهـ.

وبقية الكلام مطموس.

الحكم عليه:

حديث الباب إسناده ضعيف لحال حماد بن سلمة، وبشر بن حرب.

وقول البوصيري رحمه الله «ويشهد له حديث ابن مسعود، عند الترمذي» فيه نظر، والذي أراه أنه لا يشهد له، ففرق بين المعنيين، وإليك نص حديث ابن مسعود.

أخرجه الترمذي (٢/ ٤٠: ٢٥٧) قال:

حدثنا هناد، حدثنا وكيع، عن سفيان، عن عاصم بن كليب، عن عبد الرحمن بن الأسود، عن علقمة، قال: قال عبد الله بن مسعود: «ألا أصلي بكم

. . . . . .

صلاة رسول الله ﷺ؟ فصلى، فلم يرفع يديه إلاَّ في أول مرة.

قال: وفي الباب عن البراء بن عازب.

قال أبو عيسى: حديث ابن مسعود حديث حسن. اهـ.

فهذا الحديث وإن كان فيه قد ترك، لكنه لم يشعر بأن هذا الترك مستمر وأنه لا يرى الرفع أبداً بل قد صحت الأدلة الكثيرة في الرفع في الصحيحين وغيرهما وقد تقدم ذكرها في الحديث (٤٥٩). وحديث ابن مسعود يمكن الجمع بينه وبين أحاديث الرفع في غير تكبيرة الإحرام وقد تقدم في الحديث السادس. أما حديث ابن عمر، وفيه النفي المطلق ووصف الرفع بأنه بدعة فلا يمكن الجمع بينه وبينها، وهو ضعيف سنداً ومتناً. والله تعالى أعلم.

٥١٨ ـ وقال الحارث: حدثنا أبو النضر، عن سليمان، عن حميد، حدثني من سمع الأعرابي يقول: «رأيت النبي ﷺ يصلي، قال: فرفع رأسه من الركوع، ورفع كفيه حتى حاذتا[1] أو بلغتا فروع أذنيه، كأنهما مِرْوحتان».

.....

(١) في (عم) و (سد): «حاذيا» بالياء بدلاً من التاء.

---

٥١٨ ـ تخريجه:

الحديث أخرجه أحمد في مسنده (٥/٦) قال: ثنا هاشم، وبهز قالا: ثنا سليمان بن المغيرة، عن حميد بن هلال، قال: حدثني من سمع الأعرابي قال: «رأيت رسول الله ﷺ...» فذكره بمثله.

وذكره الحافظ في التلخيص (١/ ٢٢٠)، بنحوه ثم قال:

(رواه أبو نعيم في الصلاة، وروى مالك في الموطأ عن سليمان بن يسار مرسلاً مثله، وروى عبد الرزاق في مصنفه عن الحسن مرسلاً مثله). اهـ.

والهيثمي في بغية الباحث (١/ ٢٣٩: ١٧٢) بمثله سنداً ومتناً.

٤ ـ وفي مجمع الزوائد (٢/ ١٠١): بنحوه ثم قال: (رواه أحمد وفيه رجل لم يسم). اهـ.

٥ ـ والبوصيري في الإتحاف (١/ق ٢٠٣/أ: ١٧٣٥) مثله ثم قال: (هذا إسناد ضعيف لجهالة التابعي). اهـ.

الحكم عليه:

هو كما قال البوصيري رحمه الله.

لكن شواهده في الصحيحين وغيرهما عن ابن عمر. وعند مسلم أيضاً من حديث مالك بن الحويرث، وانظرها في الحديث رقم ٤٥٩.

١٨ ــ بـاب التشهد

٥١٩ ــ قال أبو داود: حدثنا زهير، عن أبـي إسحاق قال: لقيت الأَسْوَد، فقلت[١] / له[٢]: «إن أبا الأحوص / يزيد عن عبد الله ــ في التشهد ــ : المباركات، فقال: ائته فانهه عن هذا، وقل له: إن عبد الله عَلَّمَ عَلْقَمة التشهد فعقدهن في يده». [حس١٣٦أ] [عم٨٨]

* صحيح.

.....

(١) في مسند الطيالسي زيادة: «وكان لي أخاً وصديقاً» والمتن فيه تقديم وتأخير.

(٢) قوله: «له» ساقط من (عم) و (سد).

---

٥١٩ ــ تخـريـجـه:

الحديث في مسند أبـي داود الطيالسي (٣٩: ٣٠٥) قال:

حدثنا أبو داود قال: حدثنا زهير عن أبـي إسحاق قال: «أتيت الأسود بن يزيد، وكان لي أخاً، وصديقاً، فقلت: إن أبا الأحوص يزيد في التشهد عن عبد الله فقال: ائته، فانهه عن هذا، وقل له إن عبد الله عَلَّم علقمة التشهد يعقدهن في يده».

وهو في المنحة (١٠٢: ٤٦٠): باب في هيئة التشهد وألفاظه.

وذكره البوصيري في الإتحاف (١/ق ٢٠٧: ١٧٧٧): باب في تعليم التشهد بمثل سياق أبـي داود.

الحكم عليه:

إسناده صحيح لذاته كما وصفه الحافظ.

٥٢٠ ـ [١] وقال مسدد: حدثنا هشيم، عن عبد الرحمن بن إسحاق، عن مُحارب بن دثار قال سمعت ابن عمر رضي الله عنهما يقول: «كان رسول الله ﷺ يعلمنا التشهد كما يُعَلِّم المُكْتِبُ الولدانَ».

[٢] حدثنا[١] عبد الواحد، ثنا عبد الرحمن به، وزاد «على المنبر».

[٣] حدثنا يحيى، عن[٢] زيد العمي، عن أبي الصديق، عن ابن عمر رضي الله عنهما قال: «كان أبو بكر رضي الله عنه يعلمنا التشهد على المنبر[٣] كما يُعَلَّم الغلمانُ في المَكْتَبِ.

.....

(١) في (حس): «يحيى عبد الواحد».

(٢) الذي يظهر: هو وجود سفيان الثوري بين يحيى وزيد، كما في كتب التخريج والتراجم.

(٣) في (عم) و (سد) و (حس): «كما يعلم المعلم الغلمان في المكتب» بوجود لفظ المعلم، وعدم البناء للمجهول.

---

٥٢٠ ـ تخريجه:

الحديث أخرجه الترمذي في العلل الكبير (١/ ٢٢٤: ٥٨): باب ما جاء في التشهد، قال: حدثنا محمد بن المثنى، نا يحيى بن سعيد، عن سفيان، عن زيد العمي به نحوه بلفظ مقارب.

قال الترمذي: سألت محمداً عن هذا الحديث فقال: روى شعبة، عن أبي بشر، عن مجاهد، عن ابن عمر.

وروى (سيف) عن مجاهد، عن أبي معمر، عن عبد الله بن مسعود.

قال محمد: وهو المحفوظ عندي.

قلت: فإنه يُروى عن ابن عمر عن النبي ﷺ، ويُروى عن ابن عمر عن أبي بكر الصديق؟ قال محمد: يحتمل هذا، وهذا.

قال محمد: وعبد الرحمن بن إسحاق، الذي روى عن محارب بن دثار، عن ابن عمر في التشهد هو عبد الرحمن بن إسحاق الكوفي، وهو ضعيف الحديث.

. . . . . .

حدثنا عبد الله بن الصباح الهاشمي البصري، نا المعتمر بن سليمان قال: سمعت أيمن بن نابل، قال: حدثني أبو الزبير عن جابر بن عبد الله قال: «كان رسول الله ﷺ يعلمنا التشهد كما يعلمنا السورة من القرآن. . .» الحديث.

وأخرجه الطحاوي في شرح معاني الآثار (١/ ٢٦٤): قال:

وحدثنا حسين بن نصر قال: ثنا أبو نعيم قال: ثنا سفيان، عن زيد العمي به نحوه بلفظ مقارب، «ثم ذكر مثل تشهد ابن مسعود رضي الله عنه سواء» قاله الطحاوي.

وحسين هو ابن نصر بن المبارك أبو علي البغدادي صهر أحمد بن صالح المقري، روى عن أبـي نعيم، وغيره، وعنه الطحاوي وغيره، قال ابن أبـي حاتم: محله الصدق. وقال ابن يونس: كان ثقة: كذا في المغاني. اهـ مختصراً من كشف الأستار للسندهي (ص ٢٦).

وأبو نعيم هو الفضل بن دكين الكوفي التيمي مولاهم، ثقة ثبت.

وسفيان هو الثوري، ثقة إمام.

وإسناد هذا الحديث ضعيف لحال زيد العمي.

وقد أشار إليه البيهقي في الكبرى (٢/ ١٣٩).

وابن عدي في الكامل (٤/ ١٦١٣): قال:

وعن عبد الرحمن بن إسحاق، عن محارب بن دثار قال: رأيت ابن عمر في حلقة يحدث قال: «رأيت رسول الله ﷺ على المنبر يعلم الناس التشهد كما يعلم المكتب الولدان».

وإسناده ضعيف لحال عبد الرحمن بن إسحاق.

وأخرجه ابن أبـي شيبة في المصنف (١/ ٢٩٤): قال:

حدثنا هشيم، قال: أخبرنا عبد الرحمن بن إسحاق، عن محارب، عن ابن عمر قال: «كان رسول الله ﷺ يعلمنا التشهد في الصلاة كما يعلم المكتب الولدان».

. . . . . .

وذكره البوصيري في الإتحاف (١/ ق ٢٠٧/ ب): باب في تعليم التشهد مثله إلاَّ أنه في الطريق الأخير قال:

قال مسدد: وثنا يحيى، عن سفيان، عن زيد العمي به مثله.

فزاد هنا (سفيان) بين يحيى وزيد، وهو الظاهر والله أعلم، وقد سقط سفيان من نسخ المطالب، وإثباته ـ كما فعل البوصيري ـ هو الأولى، وكما تقدم في تخريجه عند الطحاوي، وهو الذي تقتضيه الطبقة فإن يحيى من التاسعة وزيد من الخامسة.

وهو الثوري: معدود في تلامذة زيد، دون ابن عيينة.

وذكره الهيثمي في مجمع الزوائد (٢/ ١٤٠): مثل اللفظ الثاني إلاَّ أنه قال: (المعلم) ثم قال: رواه الطبراني في الكبير وفيه عبد الرحمن بن إسحاق أبو شيبة، وهو ضعيف. اهـ.

الحكم عليه:

إسناده بهذه الطرق التي عند مسدد: ضعيف.

ففي الطريق الأول: عبد الرحمن بن إسحاق ضعيف، وعنعنة هشيم.

وفي الثاني عبد الرحمن أيضاً.

وفي الثالث: زيد ضعيف يكتب حديثه للاعتبار، وسقط سفيان.

وتعليمه ﷺ التشهد للناس، صحيح عند مسلم وغيره دون قوله على المنبر، وهو عنده من طرق منها ما أخرجه في (٤/ ١١٩) من الصحيح مع شرح النووي قال:

حدثنا أبو بكر بن أبي شيبة، حدثنا يحيى بن آدم، حدثنا عبد الرحمن بن حميد، حدثني أبو الزبير عن طاوس، عن ابن عباس قال: «كان رسول الله ﷺ يعلمنا التشهد كما يعلمنا السورة من القرآن». وعنده عن ابن مسعود من طريق آخر.

وعليه فالحديث بشاهده حسن لغيره، وفي رواية أبي موسى عنده (٤/ ١١٩)، «خطبنا» والخطبة عادة لا تكون إلاَّ على المنبر، فيشهد هذا لكونه علمهم وهو على المنبر.

٥٢١ ـ وقال أبو بكر: حدثنا هُشيم، عن عبد الرحمن بن إسحاق، عن أبـي بردة، عن أبـي موسى رضي الله عنه قال: قال رسول الله ﷺ: «أُعْطِيت فَوَاتِـحَ الكَلِمِ، وجَوَامِعَهُ، وخَوَاتِمَهُ، فقلنا: عَلِّمنا مما عَلَّمك الله تعالى: فعَلَّمَنا التشهد».

---

٥٢١ ـ تخـريـجـه:

الحديث أخرجه ابن أبـي شيبة في المصنف (١/ ٢٩٤): قال:

حدثنا أبو بكر قال: نا هشيم بن بشير قال: نا عبد الرحمن بن إسحاق عن أبـي بردة به بمثله.

وذكره البوصيري في الإتحاف (١/ق ٢٠٧/ب): باب في تعليم التشهد وقال: رواه أبو يعلى، ثنا إسحاق الهروي، ثنا هشيم فذكره.

وأصله عند مسلم في صحيحه من حديث أبـي موسى الأشعري رضي الله عنه. انظر: الصحيح مع شرح النووي (٤/ ١١٩): وهو حديث طويل، وفيه «إن رسول الله ﷺ: خطبنا فبيَّن لنا سنتنا، وعلمنا صلاتنا... إلى أن قال: «وإذا كان عند القعدة: فليكن من أول قول أحدكم «التحيات الطيبات...» الحديث، واقتصر منه على ما يخص التشهد. وقال البوصيري في المصباح (١/ ١١١): (هذا إسناد صحيح رجاله ثقات...). اهـ.

الحكم عليه:

الحديث إسناده ضعيف لحال عبد الرحمن بن إسحاق، وأما عنعنة هشيم فقد انتفت في رواية أبـي بكر في المصنف؛ فإنه صرح فيه بالسماع.

ويشهد له ما أخرجه الإمام أحمد في مسنده (١/ ٤٣٧): قال:

ثنا محمد بن جعفر، ثنا شعبة، قال: سمعت أبا إسحاق يحدث عن أبـي الأحوص عن عبد الله بن مسعود أنه قال: «إنَّ محمداً ﷺ علم فواتح الخير، وجوامعه، وخواتمه، فقال: «إذا قعدتم في كل ركعتين: فقولوا التحيات لله، والصلوات والطيبات السلام عليك أيها النبـي ورحمة الله وبركاته السلام علينا وعلى

. . . . . .

عباد الله الصالحين: أشهد أن لا إلـه إلاَّ الله وأشهد أن محمداً عبده ورسوله. ثم ليتخير أحدكم من الدعاء أعجبه إليه فليدع به ربه عز وجل. وإن محمداً ﷺ قال: ألا أنبئكم ما العضة؟ قال: هي النميمة، القالة بين الناس. وإن محمداً ﷺ قال: إن الرجل يصدق حتى يكتب صديقاً، ويكذب حتى يكتب كذاباً».

وإسناده صحيح، فإن أبا إسحاق ـ هو السبيعي ـ قد اختلط إلاَّ أن شعبة قد سمع منه قديماً.

وقد صحح إسناده الشيخ أحمد شاكر في المسند عند رقم (٣٨٧٧) فيه: حدثنا عبد الرزاق حدثنا معمر، عن أبـي إسحاق به بمثل اللفظ السابق، وكذا أورده بنحوه مختصراً السيوطي في الجامع الصغير من حديث أبـي موسى ورمز لحسنه، وكذا في نسخة المناوي. انظر: الفيض (١/ ٥٦٥: ١١٧٠).

وهو في صحيح الجامع (١/ ٢٤١: ١٠٥٨) وقال صحيح؛ والسلسلة الصحيحة (٣/ ١٤٨٣). يضاف إلى ما سبق شاهده عند مسلم وغيره.

فالحديث بشواهده: حسن لغيره.

٥٢٢ ـ وقال محمد بن أبـي عمر: حدثنا عبد الرزاق، أنا معمر، عن خُصَيف قال: رأيت رسول الله ﷺ في المنام فقلت: «يا رسول الله اختلف علينا في التشهد! فقال فلان[1] كذا، وقال فلان كذا، وقال ابن مسعود رضي الله عنه كذا، فقال النبـي ﷺ: نِعْمَ التشهد تشهد ابن مسعود».

وأخرجه الترمذي مختصراً[2].

.....

(١) قوله: «وقال فلان كذا» ساقط من (حس).

(٢) قوله: «وأخرجه الترمذي مختصراً» موجود في الهامش الأيسر من (مح)، وليس هو في بقية النسخ، وبعد «مختصراً» كلمة لم أتبينها بسبب الطمس.

---

٥٢٢ ـ تخـريـجـه:

الحديث أخرجه الترمذي في جامعه (٢/ ٨٢): قال:

حدثنا أحمد بن محمد بن موسى، أخبرنا عبد الله بن المبارك، عن معمر عن خصيف قال: «رأيت النبـي ﷺ في المنام: فقلت: يا رسول الله إن الناس قد اختلفوا في التشهد؟ فقال: عليك بتشهد ابن مسعود».

وأحمد بن محمد بن موسى: هو العباس السِّمْسَار المعروف بمَرْدُويه، ثقة حافظ. وانظر: التقريب (٨٤: ١٠٠).

وبقية رجاله مترجم لهم، وإسناده إلى خصيف صحيح، وخصيف وإن كان صدوقاً سيِّىء الحفظ فإن هذا الحديث من قوله هو ورؤيته؛ فإنه عاين النبـي عليه الصلاة والسلام في المنام وسمعه منه وليس الخبر كالمعاينة، لكن الرؤيا لا تثبت بها الأحكام.

وأخرجه ابن أبـي خيثمة في التاريخ الكبير (٥٠/ ق ١٤/ أ): قال:

حدثنا أحمد، حدثنا يحيـى بن معين، حدثنا عبد الرزاق، عن معمر عن خصيف قال: (رأيت رسول الله ﷺ في المنام، قلت: يا رسول الله إن النَّاس قد اختلفوا في

. . . . . .

التشهد فقال فلان كذا وكذا، وقال فلان كذا، فقال رسول الله ﷺ: «نِعْمَ السُّنَّة سُنَّة ابن مسعود»).

وإسناده صحيح.

وابن عدي في الكامل (٣/ ٩٤١): قال:

ثنا أبو عروبة، حدثنا أحمد بن بكار والشهيدي قالا: ثنا عتاب بن بشير عن خصيف قال: «رأيت النبي ﷺ في المنام: فعرضت عليه تشهد ابن مسعود، فقال النبي ﷺ: «نعم السنة سنة عبد الله، نعم السنة سنة عبد الله، يقول رسول الله ﷺ: «إذا قلت أشهد أن لا إله إلاَّ الله وأشهد أن محمداً عبده ورسوله فقل: اللهم إني أسألك الجنة وأعوذ بك من النار».

وفيه عتاب بن بشير الجزري أبو الحسن مولى بني أمية صدوق يخطىء. التقريب (٣٨٠: ٤٤١٩).

وعبد الرزاق في المصنف (٢/ ٢٠٥: ٣٠٧٧): قال:

عن معمر عن خصيف الجزري قال: رأيت رسول الله ﷺ في النوم جاءني فقلت: يا رسول الله! اختلف علينا في التشهد؛ قال فلان: كذا، وقال فلان: كذا، وقال فلان: كذا، وقال ابن مسعود: كذا، قال: السنة سنة ابن مسعود».

وذكره الزيلعي في نصب الراية (١/ ٤١٩): بنحوه وفيه: «عليك بتشهد ابن مسعود»، وعزاه للترمذي.

الحكم عليه:

إسناده إلى خصيف صحيح وهو وإن كان سيِّىء الحفظ إلاَّ أن هذا مما رآه وعاينه وسمعه فهو آكد مما سمعه فقط، وترجيح حديث ابن مسعود لا لهذه الرؤيا، ولكن للأحاديث الصحيحة الثابتة، التي تقدمت الإشارة إليها، فجاءت هذه الرؤيا متفقة معها.

٥٢٣ ـ وقال أبو يعلى: حدثنا أبو معمر: [(١)]إسماعيل بن إبراهيم، ثنا عبد السلام بن حرب، عن بديل بن ميسرة، عن أبي الجوزاء، عن عائشة رضي الله عنها قالت: «إن رسول الله ﷺ: كان لا يزيد في الركعتين على التشهد».

.....

(١) وقع في نسخ المطالب كلها: «أبو معمر، عن إسماعيل...» بوجود «عن»، والصواب حذفها. كذا هو في مسند أبي يعلى، والمقصد العلي؛ وهو اسم شيخ أبي يعلى هنا.

---

٥٢٣ ـ تخريجه:

في مسند أبي يعلى (٧/ ٣٣٧: ٤٣٧٣): به بمثله.

وذكره الهيثمي في المقصد العلي (١/ ٣٩٨: ٣٨٢): به بمثله في باب ما يقرأ في ركعتي الفجر.

وفي مجمع الزوائد (٢/ ١٤٢): بمثله ثم قال:

(رواه أبو يعلى: من رواية أبي الحويرث، عن عائشة، والظاهر أنه خالد بن الحويرث، وهو ثقة، وبقية رجاله رجال الصحيح). اهـ.

قال الشيخ حسين أسد في هامش مسند أبي يعلى (٧/ ٢٣٨):

(وهذا وهم من الحافظ الهيثمي رحمه الله لأن بديل بن ميسرة هو الذي يروي عن أبي الجوزاء، ولا تعرف له رواية عن أبي الحويرث. وانظر: كتب الرجال). اهـ.

الحكم عليه:

الحديث إسناده صحيح لذاته.

١٩ ـ باب الدعاء في التشهد

٥٢٤ ـ قال أبو يعلى: حدثنا شباب[١]، ثنا محمد بن حمران[٢]، ثنا صفوان، عن عاصم بن كليب، عن أبيه، عن جده: قال: «دخلت المسجد، ورسول الله ﷺ في الصلاة واضعاً[٣] يده اليمنى على[٤] فخذه اليمنى يشير بالسَّبَّابة، وهو يقول: يا مُقلب القلوب ثَبِّت[٥] [قلبي][٦] على دينك».

.....

(١) وقع في جميع نسخ المطالب: «شبابة» بإثبات التاء في آخره، والصواب حذفها، وهو لقب خليفة بن خياط شيخ أبي يعلى هنا.

(٢) في (عم): «جبران» بالجيم، والباء الموحدة، والراء المهملة.
وفي (مح) و (حس) و (ك) ما يشعر بكون الراء دالاً.

(٣) في (ك): «واضع».

(٤) في (سد): «في» بدلاً من «على».

(٥) في (حس): «ثلث» باللام بدلاً من الباء، والثاء المثلثة بدلاً من التاء المثناة.

(٦) ما بين المعكوفتين ساقط من (مح) تمَّ استدراكه من بقية النسخ، والسياق يقتضيه أيضاً.

---

٥٢٤ ـ تخريجه:

أخرجه أبو نعيم في معرفة الصحابة ترجمة شهاب: قال:

حدثنا عبد الله بن محمد بن جعفر، ثنا إبراهيم بن محمد، ثنا شباب، ثنا محمد بن حمران، ثنا أبو معدان به بمثله، إلاَّ أنه قال رافعاً السبابة بدلاً من يشير.

. . . . . .

ثم قال: رواه معلى بن أسد عن محمد بن حمران:

وأبو معدان اسمه عبد الله بن معدان، بصري نزل بني ناجية، سماه سعيد بن سفيان الجحدري، فيما حدثناه محمد بن محمد ثنا محمد بن عبد الله الحضرمي ثنا عقبة بن مكرم، ثنا سعيد بن سفيان الجحدري، ثنا عبد الله بن معدان شيخ كان ينزل بني ناجية حدثني عاصم بن كليب، عن أبيه، عن جده قال: دخلت على النبي ﷺ وهو يصلي فذكره مثله. اهـ.

قلت: ومن هذا الطريق الأخير:

أخرجه الترمذي في «جامعه» (٥/ ٢٧٣: ٣٥٨٧): قال:

حدثنا عقبة بن مكرم، حدثنا سعيد بن سفيان الجحدري، حدثنا عبد الله بن معدان، أخبرني عاصم بن كليب الجرمي به بنحوه، ثم قال:

هذا حديث غريب من هذا الوجه. اهـ.

والحديث بهذا السند يحتاج إلى متابع لحال سعيد ـ وهو صدوق ـ، وابن معدان.

وأخرجه ابن عدي في الكامل (٦/ ٢٢٥٢): قال:

حدثنا عبد الله بن عبد الحميد الواسطي، ثنا محمد بن معاوية الزيادي، ثنا معلى بن أسد، ثنا محمد بن حمران بن عبد العزيز، ثنا أبو معدان، عن عاصم بن كليب به بمثله دون قوله في الصلاة.

وذكره ابن الأثير في أسد الغابة (٣/ ٦): في ترجمة شهاب: بنحوه.

ثم قال:

أخرجه الثلاثة إلاَّ أن ابن منده ترجم عليه: شهاب بن كليب بن شهاب الجرمي. وترجم عليه أبو نعيم، وأبو عمر: شهاب بن المجنون وهما واحد.

والحافظ ابن حجر في الإصابة (٣/ ٢١٥): قال:

وروى الترمذي وأبو يعلى، والبغوي، ومطين، والباوردي، والطبري،

. . . . . .

وآخرون، من طريق أبـي معدان عن عاصم بن كليب فذكره به بمثله.

ثم قال: قال الترمذي والبغوي: غريب تفرد به محمد بن حمران عن ابن معدان.

الحكم عليه:

حديث الباب إسناده ضعيف لحال ابن معدان، ومحمد بن حمران.

وبهذا السياق لم أقف على متابع له ولا شاهد.

أما الدعاء في حد ذاته فقد صح قوله عنه دون تقييده بهذه الهيئة وهذا الوقت.

فقد روى الترمذي في جامعه (٥/ ٢٣٨: ٣٥٢٢): قال:

حدثنا أبو موسى الأنصاري، حدثنا معاذ بن معاذ عن أبـي بن كعب: صاحب الحرير، حدثني شهر بن حوشب، قال: قلت لأم سلمة: يا أم المؤمنين ما كان أكثر دعاء رسول الله ﷺ إذا كان عندك؟ قالت: كان أكثر دعائه: (يا مقلب القلوب ثبت قلبـي على دينك). قالت: قلت: يا رسول الله: ما أكثر دعاءك: (يا مقلب القلوب ثبت قلبـي على دينك؟)! قال: «يا أم سلمة: إنه ليس آدمي إلاَّ وقلبه بين إصبعين من أصابع الله، فمن شاء أقام، ومن شاء أزاغ»، فقال معاذ: (ربنا لا تزغ قلوبنا بعد إذ هديتنا).

وقال: حديث حسن.

ومن طريقه أخرجه الإمام أحمد في المسند. انظر: (٦/ ٣٠٢): قال:

ثنا هاشم، ثنا عبد الحميد قال: حدثني شهر بن حوشب به نحوه.

قلت: وهذا الإسناد وإن كان فيه شهر بن حوشب، وهو صدوق كثير الإرسال والأوهام. التقريب (٢٦٩: ٢٨٣).

إلاَّ أن حديثه هذا قد رواه كثير من الأئمة، وخرجوه في كتبهم بما يشهد له ويترقى به إلى الصحيح لغيره.

وانظر على سبيل المثال: الشريعة للآجري (ص ٣١٦ ـ ٣١٨): باب الإيمان

. . . . . .

بأن قلوب الخلائق بين أصبعين من أصابع الرب عز وجل بلا كيف: من حديث أم سلمة، وأنس، وعائشة، وجابر، وبشر بن الحارث رضي الله عنهم.

وطرق أنس عنده اثنان: أحدها: قوله:

أخبرنا أبو محمد يحيى بن محمد بن صاعد قال: حدثنا محمد بن زنبور المكي، قال: حدثنا فضيل بن عياض عن الأعمش، عن أبي سفيان، عن أنس بن مالك رضي الله عنه قال: «كان رسول الله ﷺ يكثر أن يقول: يا مقلب القلوب، ثبت قلبي على دينك. . . الحديث».

وصححه الشيخ الألباني في تعليقه على السنة لابن أبي عاصم (١/ ١٠٠ ـ ١٠٦: ٢٢٣ ـ ٢٣٨، ١/ ١٠١: ٢٢٥) من طرق عدة. صححها الشيخ الألباني وحسن أسانيد بعضها.

وفي جامع الأصول (٤/ ٣٤٢: ٢٣٦٥)، عزاه للترمذي باللفظ الذي تقدم.

ونقل المحقق تحسين الترمذي، وقال به، وقد مضى أنه لا يقف عند الحسن فقط بل هو صحيح.

وانظر: صحيح الجامع (٢/ ١٣٢٣: ٧٩٨٨).

٢٠ ـ باب التسليم

٥٢٥ ـ قال الحارث: حدثنا محمد بن عمر، ثنا يعقوب بن محمد بن أبي صعصعة عن أيوب بن عبد الرحمن بن أبي صعصعة، عن عباد بن تميم، عن عبد الله بن زيد رضي الله عنه قال: «إن النبي ﷺ قال: «افتتاح الصلاة الطُّهُور، وتَحْريمها التكبير، وتحليلها التسليم»[1].

.....

(١) في (عم): «التسبيح»، وهو خطأ.

---

٥٢٥ ـ تخريجه:

الحديث أخرجه الدارقطني (١/ ٣٦١: ٥) قال:

حدثنا محمد بن عمرو بن البختري، ثنا أحمد بن الخليل، ثنا الواقدي به بمثله.

إلاَّ أنه زاد بعد عباد بن تميم قوله: (عن عمه) عبد الله بن زيد.

وذكره ابن حبان في المجروحين (٢/ ٢٨٩): في ترجمة محمد بن موسى بن مسكين: قال:

روى عن فليح بن سليمان بن عبد الله بن أبي بكر، عن عباد بن تميم، عن عمه عبد الله بن زيد فذكره به بمثله.

ثم قال: أخبرناه عبد الجبار بن أحمد بِتِنِّيس قال: حدثنا النضر بن سلمة، قال: حدثنا أبو غزية عن فليح، ثم قال: (والنضر بن سلمة أيضاً قد تبرأنا من عهدته). اهـ.

وهو في بغية الباحث (١/ ٢٢٩): باب في تحريم الصلاة، وتحليلها قال: حدثنا

. . . . . .

محمد بن عمر، ثنا يعقوب بن محمد بن أبـي صعصعة به مثله.

وفي الإتحاف (١/ ق ٩٢/ ب)، كتاب الطهارة، باب فضل الوضوء وإسباغه: (المسندة):

من طريق أبـي يعلى بسنده إلى أبـي سعيد الخدري رضي الله عنه بلفظ: «مفتاح الصلاة الوضوء، وتحريمها التكبير، وإحلالها التسليم، وفي كل ركعتين تسليم، ولا تجوز صلاة لا يقرأ فيها بفاتحة الكتاب وشيء معها».

وعزاه للترمذي وابن ماجه، ثم قال:

(وله شاهد من حديث عبد الله بن زيد، وسيأتي في كتاب افتتاح الصلاة). اهـ.

ثم ذكره في كتاب الافتتاح، باب تحليل الصلاة التسليم (١/ ق ٢١٠/ أ): من طريق الحارث قال: ثنا محمد بن عمر، ثنا يعقوب بن محمد بن أبـي صعصعة به مثله، ثم قال:

(هذا إسناد فيه محمد بن عمر الواقدي، وهو ضعيف: لكن المتن له شاهد صحيح من حديث عائشة، رواه مسلم في صحيحه، وغيره، ورواه الترمذي في الجامع من حديث أبـي سعيد الخدري، وقد تقدم في كتاب الطهارة بطرقه في باب الوضوء وإسباغه). اهـ.

ثم ساق كلام الترمذي في جامعه حول هذا الحديث، وذكر له شواهد أخرى عند الحاكم وغيره.

وذكره الهيثمي في مجمع الزوائد (٢/ ١٠٤)، ثم قال:

رواه الطبراني في الأوسط، وفيه الواقدي، وهو ضعيف. اهـ.

الحكم عليه:

الحديث إسناده من طريق الحارث شديد الضعف لحال الواقدي، وجهالة شيخه يعقوب، لكن متنه قد صح بلفظه، وبمعناه.

فمن أخرجه بلفظه: الترمذي في جامعه (١/٨: ٣)، باب ما جاء أن مفتاح

. . . . . .

الصلاة الطهور: قال:

حدثنا قتيبة، وهناد، ومحمود بن غيلان، قالوا: حدثنا وكيع، عن سفيان ح، وحدثنا محمد بن بشار، حدثنا عبد الرحمن بن مهدي، حدثنا سفيان، عن عبد الله بن محمد بن عقيل، عن محمد بن الحنفية، عن علي، عن النبي ﷺ قال: «مفتاح الصلاة الطهور، وتحريمها التكبير، وتحليلها التسليم».

قال الترمذي: هذا الحديث أصح شيء في هذا الباب وأحسن.

وعبد الله بن محمد بن عقيل: هو صدوق، وقد تكلم فيه بعض أهل العلم من قبل حفظه... إلى أن قال: وفي الباب عن جابر، وأبي سعيد. اهـ.

وأخرجه في كتاب الصلاة (٢/٣: ٢٣٨)، باب ما جاء في تحريم الصلاة وتحليلها من حديث أبي سعيد مثله وزاد في آخره: «ولا صلاة لمن لم يقرأ بالحمد وسورة، في فريضة أو غيرها».

وحسنه ثم قال: وفي الباب عن علي، وعائشة.

قال: وحديث علي بن أبي طالب في هذا أجود إسناداً وأصح من حديث أبي سعيد، والعمل عليه عند أهل العلم من أصحاب النبي ﷺ، ومن بعدهم، وبه يقول: سفيان الثوري، وابن المبارك، والشافعي، وأحمد، وإسحاق، أن تحريم الصلاة التكبير، ولا يكون الرجل داخلاً في الصلاة إلاَّ بالتكبير. اهـ. مختصراً.

وأخرج حديث علي أبو داود. انظر: سننه مع عون المعبود (١/٨٨: ٦١) قال:

حدثنا عثمان بن محمد بن أبي شيبة، قال حدثنا وكيع، عن سفيان، عن ابن عقيل به مثله. وفي كلا الطريقين:

عبد الله بن محمد بن عقيل بن أبي طالب الهاشمي أبو محمد المدني أمه زينب بنت علي. قال في التقريب: صدوق في حديثه لين، ويقال: تغير بآخره. اهـ.

انظر: التقريب (٣٢١: ٣٥٩٢). وحديثه هنا له شواهد متعددة فلا يقل عن الحسن.

. . . . . .

وممن أخرجه بمعناه: الإمام مسلم. انظر: صحيحه مع شرحه النووي (٣/ ٢١٣): باب ما يجمع صفة الصلاة، وما يفتتح به، ويختم به:

من حديث عائشة رضي الله عنها قالت: «كان رسول الله ﷺ يستفتح الصلاة بالتكبير والقراءة بالحمد لله رب العالمين... إلى قولها: وكان يختتم الصلاة بالتسليم... الحديث».

وهو الذي عناه البوصيري عندما أشار إلى شواهده.

٥٢٦ ـ حدثنا[١] محمد بن عمر ثنا سعيد بن مسلم بن بانك[٢]، عن أبـي مالك الجزري[٣]، عن عطاء بن يسار رضي الله عنهما قال: «إن النبـي ﷺ[٤]: سَلّم[٥] عن يمينه تسليمة واحدة»[٦].

.....

(١) القائل حدثنا: هو الحارث.

(٢) في (ك): «بابل».

(٣) في (ك): «الحميدي».

(٤) قوله: «سَلّم» ساقط من (حس) و (ك).

(٥) قوله: «يمينه» تصحفت في (سد) و (عم) إلى: «النية».

(٦) كذا وقع في نسخ المطالب: «عطاء بن يسار رضي الله عنهما»، وفي بعضها: «عنه»، والذي يظهر لي أنها تصحفت عن «رَفَعَه»، ويؤيدها أنه في البغية على هذه الصورة أي «رفعه»، ويندر أن يحدث الترضي عن التابعين، ثم إنه هنا أرسله.

---

٥٢٦ ـ تخـريـجـه:

الحديث ذكره الهيثمي في بغية الباحث (١/ ٢٤٤: ١٧٧) بمثله إلاَّ أنه بعد عطاء ابن يسار: رفعه، ووقع فيه أيضاً: بانك الحميري، وليس الجزري.

والبوصيري في الإتحاف (١/ ق ٢١١/ أ): باب جواز الاقتصار على تسليمة واحدة: (المسندة):

من طريق الحارث مثله، ثم قال: وله شاهد من حديث عائشة: رواه الترمذي في الجامع وضعفه... إلى أن قال: نقلا عن الترمذي: قال الشافعي: إن شاء سلم تسليمة، وإن شاء سلم تسليمتين. اهـ.

وأحاديث التسليمة الواحدة متعددة، سأذكر بعضها، وجانباً من أقوال أهل العلم فيها، والراجح في هذه المسألة إن شاء الله فأقول وبالله التوفيق:

أخرج الترمذي في جامعه (١/ ٩٠: ٢٩٦): من حديث عائشة قال:

حدثنا محمد بن يحيى النيسابوري، حدثنا عمرو بن أبـي سلمة: أبو حفص التِّنِّيسي، عن زهير بن محمد، عن هشام بن عروة، عن أبيه، عن عائشة: «أن

. . . . . .

رسول الله ﷺ كان يسلم في الصلاة: تسليمة واحدة تلقاء وجهه، يميل إلى الشق الأيمن شيئاً».

قال: وفي الباب عن سهل بن سعد:

وحديث عائشة لا نعرفه مرفوعاً إلاَّ من هذا الوجه. اهـ.

وذكره عبد الحق الإشبيلي في الأحكام الكبرى (ص ١١٩): ثم قال:

(هذا يرويه زهير بن محمد، قال أبو عمر: حديث زهير بن محمد في التسليمة لا يصح مرفوعاً، وزهير: ضعفه ابن معين، وغيره). اهـ.

قلت: رواية التنيسي عنه من قبيل ما انتقد من حديثه لكنه توبع عليه وله شواهد أيضاً.

ومن طريق الترمذي:

أخرجه ابن الجوزي في التحقيق (١/ ٣٦٧: ٦١٩): قال:

أخبرنا ابن عبد الملك قال: أنبأنا الأزدي، والغورجي، قالا: أنبأنا ابن الجراح قال: حدثنا ابن محبوب قال: حدثنا أبو عيسى الترمذي قال: حدثنا محمد بن يحيى النيسابوري به مثله.

وقال (ص ٣٦٩): والجواب أن هذه الأحاديث ضعاف: أما الأول ففيه زهير بن محمد، قال البخاري: هو من أهل الشام: يروى عنه مناكير، وقال يحيى ضعيف، وقال الترمذي: لا يعرف هذا الحديث مرفوعاً إلاَّ من هذا الوجه. اهـ.

وبنحوه قال صاحب التنقيح، وقد عرفت حال زهير.

وأخرج ابن حبان في صحيحه. انظر: الإحسان (٣/ ٢٢٤: ١٩٩٢): من حديث عائشة رضي الله عنها قال ابن حبان: أخبرنا الحسن بن سفيان، قال: حدثنا ابن أبي السري، قال: حدثنا عمرو بن أبي سلمة عن زهير بن محمد، عن هشام بن عروة، عن أبيه، عن عائشة رضي الله عنها: «أن النبي ﷺ كان يسلم تسليمة واحدة عن يمينه يميل بها وجهه إلى القبلة».

. . . . . .

ومن طريقه:

أخرجه الحاكم في المستدرك (١/ ٢٣٠) قال:

حدثنا أبو العباس محمد بن يعقوب، ثنا أحمد بن عيسى التنيسي، ثنا عمرو ابن أبـي سلمة، به نحوه، وبمثل لفظ الترمذي.

وقال: هذا حديث صحيح على شرط الشيخين، ولم يخرجاه. اهـ.

ووافقه الذهبـي.

لكن قال الحافظ في الدراية (١/ ١٥٩: ١٩٢):

(واحتج من اختار التسليمة الواحدة بحديث زهير بن محمد عن هشام، عن أبيه، عن عائشة: أن رسول الله ﷺ: «كان يسلم في الصلاة تسليمة واحدة تلقاء وجهه». أخرجه الترمذي وابن ماجه واستنكره أبو حاتم، والطحاوي، وغيرهما، وصوبوا وقفه، وغفل الحاكم فصححه). اهـ.

وانظر: شرح معاني الآثار (٢/ ٢٧)، وجامع الترمذي (١/ ٩١).

ونقل الزيلعي في نصب الراية (١/ ٤٣٣): عن الخلاصة للنووي:

(هو حديث ضعيف، ولا يقبل تصحيح الحاكم له). اهـ.

قلت: وينظر باقي كلام الزيلعي رحمه الله في الصفحة المشار إليها، وقد اقتصر في نقله على الطرق التي فيها ضعف وأكثر من إيراد الأقوال في تضعيف رواتها خاصة زهير بن محمد، وزهير قد تقدم التفصيل في ترجمته وتبين أنه لا يصل من الضعف إلى ما يشعر به كلام الزيلعي رحمه الله.

والحاكم عندما صححه ووافقه الذهبـي لم يقل صحيح الإسناد، على شرط الشيخين بل قال: «صحيح على شرط الشيخين»، وقد عرف عنه التقييد بالإسناد في كثير من المواضع في مستدركه.

لكن الحاكم صحح الحديث بناء على متابعه فإن زهيراً قد تابعه عليه زرارة ابن أوفى رواه عن سعيد بن هشام عن عائشة رضي الله عنها فقد: أخرجه ابن حبان في

. . . . . .

صحيحه. انظر: (٤/ ٧٢: ٢٤٣٣) من الإحسان: قال ابن حبان:

أخبرنا عبد الله بن محمد الأزدي، قال: حدثنا إسحاق بن إبراهيم قال: أخبرنا معاذ بن هشام قال: حدثنا أبـي عن قتادة، عن زرارة بن أوفى، عن سعد بن هشام، عن عائشة رضي الله عنها قالت «كان رسول الله ﷺ إذا أوتر بتسع ركعات لم يقعد إلاَّ في الثامنة، فيحمد الله ويذكره، ويدعو، ثم ينهض، ولا يسلم ثم يصلي التاسعة، ويذكر الله ويدعو ثم يسلم تسليمة يسمعناه ثم يصلي ركعتين، وهو جالس».

قال الحافظ في التلخيص (١/ ٢٧٠: ٤١٩) بعد أن ذكره:

(وإسناده على شرط مسلم، ولم يستدركه الحاكم مع أنه أخرج حديث زهير بن محمد عن هشام كما قدمناه). اهـ.

قلت: ونقله عنه الشوكاني في النيل (٢/ ٣٤٢): وزاد بعده:

(وقد قدمنا أنه أخرج له البخاري أيضاً فهو على شرط مسلم فقط، ومما ذكرنا تعرف عدم صحة قول العقيلي: ولا يصح في تسليمة واحدة شيء، وكذا قول ابن القيم: إنه لم يثبت عنه ذلك من وجه صحيح). اهـ.

قلت: وَوَجَّه ابن القيم رحمه الله هذه الرواية الأخيرة عن عائشة رضي الله عنها بأن قال: (على أن حديث عائشة: ليس صريحاً في الاقتصار على التسليمة الواحدة، بل أخبرت أنه كان يسلم تسليمة واحدة يوقظهم بها، ولم تنف الأخرى، بل سكتت عنها، وليس سكوتها عنها مقدماً على رواية من حفظها وضبطها، وهم أكثر عدداً وأحاديثهم أصح). اهـ. انظر: الزاد (١/ ٢٥٩).

قلت: ما قاله شيخنا رحمه الله متجه لو لم يرد إلاَّ هذه الرواية بهذا الطريق، لكن قد مضى له طريق عنها، وسيأتي عن غيرها مما لو جمعناه لما قل عن الحسن، فإذا ما ضم إلى هذه الرواية الأخيرة عنها والصحيحة ـ كما تقدم ـ لتبين بذلك أن التسليمة الواحدة قد ثبتت عنه ﷺ.

فلما انتفى احتمال وجود الثانية في هذه الرواية صح الاستدلال به على أنه شاهد

. . . . . .

للطريق الأول كما صنع الحافظ ابن حجر رحمه الله وتبعه الشوكاني رحمه الله.

أما طرقه عن أنس رضي الله عنه فقد:

أخرجه الطبراني في المعجم الأوسط. انظر: مجمع البحرين (١/ ق ٤٣/ أ): ذكره الهيثمي بسند الطبراني قال:

ثنا معاذ، ثنا عبد الله بن عبد الوهاب، ثنا عبد الوهاب بن عبد المجيد الثقفي، عن حميد، عن أنس رضي الله عنه: «أن النبي ﷺ: كان يسلم تسليمة واحدة»، ثم قال الهيثمي: لم يرفعه عن حميد إلاَّ عبد الوهاب. اهـ.

وعبد الوهاب ثقة.

وهذا الحديث ذكره الشيخ الألباني في السلسلة الصحيحة المجلد الأول: (٤/ ١٩: ٣١٦).

وأخرجه البيهقي في السنن الكبرى (٢/ ١٧٩): جواز الاقتصار على تسليمة واحدة قال:

أما حديث أنس: فأخبرناه أبو عبد الله الحافظ، ثنا أبو بكر بن إسحاق، أنبأ أبو المثنى، ثنا عبد الله بن عبد الوهاب الحجبي، ثنا عبد الوهاب بن عبد المجيد الثقفي به بمثله.

وفي معرفة السنن والآثار: باب التسليم: قال: أخبرنا محمد بن عبد الله الحافظ، ثنا علي بن حماد، ثنا أبو المثنى العنبري، ثنا عبد الله بن عبد الوهاب الجمحي به بمثله.

وقد ذكره الزيلعي في نصب الراية (١/ ٤٣٣ ـ ٤٣٤): وسكت عليه:

وقال الحافظ في الدراية (١/ ١٥٩: ١٩٢): ورجاله ثقات. اهـ.

وابن أبي شيبة في المصنف (١/ ٣٠١): من كان يسلم تسليمة واحدة: قال: حدثنا يونس بن محمد، قال: حدثنا جرير بن حازم، عن أيوب، عن أنس أن النبي ﷺ سلم تسليمة.

. . . . . .

وإذا ما ضم هذا الطريق إلى الذي قبله تبين صحته عن أنس رضي الله عنه مرفوعاً.

ومن حديث سهل بن سعد رضي الله عنه:

أخرجه ابن ماجه في سننه (١/ ٢٩٧: ٩١٨): باب من يسلم تسليمة واحدة: قال:

حدثنا أبو مصعب المديني، أحمد بن أبـي بكر، ثنا عبد المهيمن بن عباس ابن سهل بن سعد الساعدي، عن أبيه، عن جده، أن رسول الله ﷺ: «سلم تسليمة واحدة تلقاء وجهه».

قال البوصيري في المصباح (١/ ١١٤):

(هذا إسناد ضعيف: عبد المهيمن: قال فيه البخاري: منكر الحديث، وله شاهد من حديث عائشة رواه الترمذي في جامعه، وقال: أصح الروايات عن النبـي ﷺ، والتابعين ومن بعدهم قال: ورأى قوم من أصحاب النبـي ﷺ وغيرهم تسليمة واحدة في المكتوبة). اهـ. ومن حديث سلمة بن الأكوع:

أخرجه ابن ماجه أيضاً في سننه (١/ ٢٩٧: ٩٢٠): قال:

حدثنا محمد بن الحارث المصري، ثنا يحيـى بن راشد، عن يزيد، مولى سلمة عن سلمة ابن الأكوع، قال: رأيت رسول الله ﷺ «صلى فسلم مرة واحدة».

قال البوصيري في المصباح (١/ ١١٤): (هذا إسناد ضعيف لضعف يحيـى بن راشد). اهـ.

ومن حديث سمرة بن جندب:

أخرجه الدارقطني في سننه (١/ ٣٥٨: ٨): قال:

ثنا ابن مخلد، ثنا الرمادي، ثنا نعيم، ثنا روح بن عطاء بن أبـي ميمون عن أبيه، عن الحسن، عن سمرة بن جندب قال: «كان رسول الله ﷺ يسلم واحدة في الصلاة قبل وجهه، فإذا سلم عن يمينه سلم عن يساره».

. . . . . .

قال الغساني في تخريجه لضعاف الدارقطني (ق ٨/ أ)، باب كيفية التسليم: (روح بن عطاء ضعيف). اهـ.

وقال عبد الحق في الأحكام الكبرى (ق ١١٩): (وذكر أبو أحمد من حديث عطاء ابن أبي ميمونة، وكنيته أبو معاذ قال: حدثني أبي، وحفص المقبري: عن الحسن، عن سمرة: «أن رسول الله ﷺ: كان يسلم تسليمة واحدة تلقاء وجهه»: عطاء هذا ضعيف، معروف بالقدر، مع كلامهم في سماع الحسن عن سمرة). اهـ.

قلت: لكن عطاء قال فيه الحافظ في التقريب (٣٩٢: ٤٦٠١):

(عطاء بن أبي ميمونة البصري، أبو معاذ، ثقة، رمي بالقدر). اهـ. باختصار.

هذا عرض لبعض طرق حديث التسليمة الواحدة، وانظر أيضاً: التحقيق لابن الجوزي (١/ ٣٦٧ ـ ٣٦٩)، وجامع الترمذي (١/ ٩٢ ـ ٩٣)، شرح معاني الآثار (١/ ٢٧١ ـ ٢٧٢)، التلخيص الحبير (١/ ٢٧٠: ٤١٩)، السنن الكبرى (٢/ ١٧٩ ـ ١٨٠)، سنن الدارقطني (١/ ٣٥٧ ـ ٣٥٩) لمعرفة بقية طرقه عن هؤلاء الصحابة الخمسة، ومصنف ابن أبي شيبة (١/ ٣٠١) للوقوف عليها وعلى طرق أخرى وآثار.

يتبين مما سبق أنه قد صح عن عائشة، وأنس رضي الله عنهما.

وطرقه عن الباقين ضعيفة، وثبوته عن عائشة وأنس رضي الله عنهما كافٍ لثبوت التسليمة الواحدة، وبالتالي فإنه يشهد لحديث الحارث.

الحكم عليه:

الحديث من طريق الحارث شديد الضعف لحال الواقدي، وجهالة أبي مالك الجزري، وإرساله.

لكن قد صح من حديث أنس وعائشة رضي الله عنهما.

٥٢٧ ـ حدثنا[1] محمد بن عمر، ثنا داود بن خالد، وابن أبي سبرة، وسليمان بن بلال، وعلي بن عمر بن عطاء: جميعاً عن عمر بن عطاء، عن عكرمة، عن ابن عباس / رضي الله عنهما «أنه سَلَّم [عم٨٩] واحدة / تجاه القبلة». [مح١٨ب]

.....

(١) القائل حدثنا: هو الحارث.

---

٥٢٧ ـ تخريجه:

ذكره الهيثمي في بغية الباحث (١/ ٢٤٤: ١٧٨): بمثله.

والبوصيري في الإتحاف (١/ ق ٢١١/ أ): باب جواز الاقتصار على تسليمة واحدة من طريق الحارث مثله، وضعفه بسبب الواقدي.

الحكم عليه:

إسناده شديد الضعف لحال الواقدي، وابن أبي سبرة، وجهالة علي بن عمر ابن عطاء، وضعف عمر بن عطاء.

وقد صح كما تقدم في الذي قبله، لكن فيه التسليم عن اليمين لا تلقاء الوجه، وفي بعضها تلقاء وجهه يميل بها إلى جهة اليمين، وعليه يحمل ما في هذا الحديث لو صح لكنه كما تقدم شديد الضعف، ثم هو موقوف على ابن عباس رضي الله عنهما من فعله هو، والمرفوع أولى، لا سيما وأنه أصح.

٥٢٨ ـ [حدثنا محمد بن عمر][(١)]، حدثنا عبد الرحمن بن عبد العزيز: «أنه»[(٢)] سمع الزهري قال[(٣)]: رأيت قبيصة بن ذؤيب: «إذا سلم: سلم واحدة تجاه القبلة: قال الزهري: فذكرت ذلك لعبد الله بن «موهب»[(٤)]، قال: سألت قبيصة عن ذلك، فقال: رأيت زيد بن ثابت يُسَلِّم[(٥)] واحدة تجاه القبلة».

.....

(١) ما بين المعكوفتين ليس في نسخ المطالب كلها، واستدركته من البغية، وهو الصواب، فإن الحارث بن أبي أسامة رحمه الله لا يصل إلى عبد الرحمن بن عبد العزيز إلاَّ بواسطة وهو هنا الواقدي. وانظر: تهذيب الكمال وغيره من كتب التراجم.

(٢) قوله: «أنه» لا يوجد في (مح) و (ك)، وهو موجود في بقية النسخ.

(٣) في (عم) و (سد): «يقول» بالمضارع، وهي ساقطة من (ك).

(٤) في نسخ المطالب الأربع: «مؤمل» عدا (ك): «موهب»، والصواب ما أثبته. من (ك) والبغية، والإتحاف، وكتب التراجم.

(٥) في (ك): «سلم».

---

٥٢٨ ـ تخريجه:

ذكره الهيثمي في بغية الباحث (١/ ٢٤٦: ١٨٠): بسند الحارث قال:

حدثنا محمد بن عمر، ثنا عبد الرحمن بن عبد العزيز به بمثله.

وهو في المطبوع من المطالب (١/ ١٢٩: ٤٧٧) بمثله:

وقال في الهامش (٢): (مسند الحارث المخطوط (٢/ ١٥٤) رواه عن الواقدي). اهـ.

قلت: وهو أولى كما تقدم.

وذكره البوصيري في الإتحاف (١/ق ٢١١/أ): باب جواز الاقتصار على تسليمة واحدة مثله، وأعله بالواقدي.

الحكم عليه:

إسناده شديد الضعف لحال الواقدي.

. . . . . .

فعِلَّته كالذي قبله، أما ثبوت التسليمة الواحدة فقد تقدم مرفوعاً، وكونها في بعض الأحيان تلقاء الوجه كما في هذه الرواية، والتي قبلها فإنه يضاف إليه يميل جهة اليمين قليلاً، هذا على فرض ثبوت التسليم تلقاء الوجه دون تقييده بالميل جهة اليمين.

٥٢٩ ـ حدثنا محمد بن عمر، ثنا سعيد بن عطاء بن[1] أبي مروان الأسلمي، عن أبيه، عن جده، قال: «صليت خلف عمر، وخلف علي، وخلف أبي ذر / رضي الله عنهم فكلهم رأيت يُسَلِّم عن [حس٣٦ب] يمينه، وعن يساره».

.....

(١) في (حس): «عن» بدلاً من «بن»، وهو خطأ.

---

٥٢٩ ـ تخريجه:

ذكره الهيثمي في بغية الباحث (١/ ٢٤٥: ١٧٩) مثله.

والبوصيري في الإتحاف (١/ ق ٢١٠/ ب) بمثله وقال:

(قلت محمد بن عمر: شيخ الحارث في هذا الإسناد، والذي قبله هو الواقدي وهو ضعيف. اهـ.

وهو في المطبوع من المطالب (١/ ١٣٠: ٤٨٠).

الحكم عليه:

إسناده شديد الضعف لحال الواقدي، وجهالة سعيد، وجده والتسليم عن اليمين والشمال ثبت عن النبي ﷺ عند مسلم وغيره، وقد استوعب ابن الملقن في البدر المنير تخريجها وقال بعد أن ساق حديث «أن النبي ﷺ كان يسلم عن يمينه: السلام عليكم ورحمة الله، حتى يرى بياض خده الأيمن، السلام عليكم ورحمة الله حتى يرى بياض خده الأيسر». هذا الحديث له طرق كثيرة يحضرنا منها أحد عشر طريقاً. اهـ.

ثم ساقها كلها وخرجها، ثم الحافظ في التلخيص (١/ ٢٧٠ ـ ٢٧١: ٤٢٠)، وانظر: البدر المنير (١/ ق ٥٦/ أ ـ ٥٨/ أ): الحديث الخامس والعشرون بعد المائة، وانظر: شرح معاني الآثار (١/ ٢٧٠ ـ ٢٧١)، ومصنف عبد الرزاق (٢/ ٢١٩)، وما بعدها. وابن أبي شيبة (١/ ٢٩٨) وما بعدها، للوقوف على الآثار عن الصحابة والتابعين فيه.

. . . . . .

وسأكتفي هنا بإيراد لفظ الإمام مسلم: فقد أخرج من حديث عامر بن سعد عن أبيه، قال: «كنت أرى رسول الله ﷺ يسلم عن يمينه، وعن يساره: حتى أرى بياض خده».

انظر: صحيحه مع شرح النووي (٥/ ٨٢).

٥٣٠ ـ حدثنا محمد بن عمر، ثنا عبد الله بن سليمان، عن محمد بن يحيى بن حَبَّان، عن أبي «معاذ»[1] الجهني، عن عقبة بن عامر، رضي الله عنه قال: «رأيت رسول الله ﷺ يسلم عن يمينه، وعن يساره: السلام عليكم ورحمة الله، السلام عليكم ورحمة الله».

.....

(١) في (عم): «ابن معاذ»، وفي (سد): «ابن سعاد»، وفي (مح) و (حس) و (ك): «أبي سعاد» وما أثبته من (عم)، وهو الذي يظهر لي أنه صواب.

---

٥٣٠ ـ تخريجه:

ذكره الهيثمي في البغية (١/ ٢٤٣: ١٧٦): في باب الانصراف من الصلاة في حين أورده الحافظ في باب التسليم وهو أنسب لمضمون الحديث، وهو في البغية بمثل ما في المطالب، إلاَّ أبا معاذ الجهني، وقد تقدم بيان هذا.

وهو في المطبوع من المطالب (١/ ١٣٠: ٤٨١): بمثله.

وذكره البوصيري في الإتحاف (١/ق ٢١٠/ب): باب تحليل الصلاة التسليم، بمثله. وضعفه بالواقدي.

الحكم عليه:

إسناده ضعيف جداً لحال الواقدي، وعبد الله بن سليمان لكنه قد صح من طرق أخرى منها:

ما أخرجه الترمذي بإسناد صحيح، قال:

حدثنا محمد بن بشار، حدثنا عبد الرحمن بن مهدي، حدثنا سفيان، عن أبي إسحاق، عن أبي الأحوص، عن عبد الله، عن النبي ﷺ: «أنه كان يسلم عن يمينه وعن يساره: السلام عليكم ورحمة الله، السلام عليكم ورحمة الله».

وقال: حديث ابن مسعود: حديث حسن صحيح، والعمل عليه عند أكثر أهل العلم من أصحاب النبي ﷺ ومن بعدهم، وهو قول سفيان الثوري، وابن المبارك، وأحمد، وإسحاق. اهـ. انظر: جامعه (٢/ ٨٩: ٢٩٥).

. . . . . .

وأبو إسحاق هو السبيعي وإن كان قد اختلط إلاَّ أن الشيخين قد أخرجا له من رواية سفيان الثوري عنه. وانظر: الكواكب (ص ٣٥١).

وللحديث طرق وشواهد أخرى ساق جملة منها النسائي في «المجتبى». انظر: (٣/ ٦٢ ـ ٦٤)، وشرح معاني الآثار (١/ ٢٦٨)، ومصنف ابن أبي شيبة (١/ ٢٩٩)، ومصنف عبد الرزاق (٢/ ٢١٩: ٣١٢٧).

وذكره الحافظ في التلخيص (١/ ٢٧٠: ٤١٨): قال:

(«حديث ابن مسعود: أنه ﷺ: كان يسلم عن يمينه: السلام عليكم ورحمة الله، وعن يساره السلام عليكم ورحمة الله» الأربعة والدارقطني، وابن حبان، واللفظ: لإحدى روايات النسائي والدارقطني وله ألفاظ، وأصله في صحيح مسلم من طريق أبي معمر... إلى أن قال: وقال العقيلي: والأسانيد صحاح ثابتة في حديث ابن مسعود في تسليمتين، ولا يصح في تسليمة واحدة شيء). اهـ.

وقال ابن الملقن في البدر المنير (١/ ق ٥٣/ ب، ٥٤/ أ):

(الحديث الثالث بعد العشرين والمائة: عن ابن مسعود رضي الله عنه أن النبي ﷺ: «كان يسلم عن يمينه: السلام عليكم ورحمة الله، وعن يساره: السلام عليكم ورحمة الله».

هذا الحديث صحيح رواه أصحاب السنن الأربعة د، ت، س، والدارقطني في سننه وأبو حاتم ابن حبان في صحيحه... إلخ)، ثم ساق تخريجه مقارناً بين ألفاظ الروايات وكلها بألفاظ التسليم واحدة.

٥٣١ ـ وقال أبو بكر: حدثنا أبو أسامة، عن الأعمش، عن أبـي رزين، عن علي رضي الله عنه «أنه سَلَّم عن يمينه، وعن يساره ثم قام».

---

٥٣١ ـ تخـريـجـه:

الحديث أخرجه ابن أبـي شيبة في المصنف (١/ ٣٠٢)، باب من كان يستحب إذا سلم أن يقوم أو ينحرف، قال: حدثنا أبو أسامة، عن الأعمش، عن أبـي رزين به بمثله إلاَّ أنه قال: (ثم وثب كما هو) بدلاً من قوله (ثم قام).

والطحاوي في شرح معاني الآثار (١/ ٢٧): من طرق:

عن علي رضي الله عنه، قال الطحاوي:

حدثنا سليمان بن شعيب، قال: ثنا عبد الرحمن بن زياد، قال: ثنا شعبة، عن الأعمش، عن أبـي رزين، قال: «صليت خلف علي بن أبـي طالب رضي الله عنه فسلم عن يمينه، وعن يساره».

وقال: حدثنا حسين بن نصر، قال: ثنا أبو نعيم، قال: ثنا سفيان، عن عاصم، عن أبـي رزين به بنحوه.

وعبد الرزاق في المصنف (٢/ ٢١٩): باب التسليم: برقم (٣١٣١): قال: عن معمر، والثوري، عن عاصم، عن أبـي رزين أن علياً كان يسلم عن يمينه وعن يساره السلام عليكم، السلام عليكم.

وبرقم (٣١٣٣): قال: عن الثوري، عن الأعمش، عن أبـي رزين، عن علي مثله: أي مثل الرواية التي تقدمت عند عبد الرزاق.

وأبو بكر بن أبـي شيبة في المصنف (١/ ٢٩٩): قال:

حدثنا ابن فضيل عن إبراهيم بن سميع، قال: سمعت أبا رزين يقول: «سمعت علياً يسلم في الصلاة عن يمينه، وعن شماله، والتي عن شماله أخفض».

والبيهقي في الكبرى (٢/ ١٧٨): من طريق الحاكم: قال البيهقي: وأخبرنا أبو عبد الله الحافظ، ثنا أحمد بن الخضر الشافعي، ثنا إبراهيم بن علي، ثنا علي بن

. . . . . .

الجعد، ثنا شعبة، عن الأعمش، عن أبـي رزين به بمثل حديث الباب.

ثم قال البيهقي، ورواه مغيرة عن أبـي رزين، وزاد فيه سلام عليكم، سلام عليكم.

وذكره البوصيري في الإتحاف (١/ق ٢١٠/ب): باب تحليل الصلاة التسليم. وعزاه لأبـي بكر بن أبـي شيبة.

وهو في المطبوع من المطالب (١/ ١٣٠: ٤٧٨): بترتيب مخالف لما في المسندة.

الحكم عليه:

إسناده صحيح لذاته، وهو موقوف على علي رضي الله عنه، وقد تقدم نحوه مرفوعاً إلى النبـي ﷺ.

٥٣٢ ـ حدثنا[١] وكيع، عن «حريث»[٢]، عن الشعبي، عن البراء رضي الله عنه قال: إن النبي ﷺ: «كان يسلم عن يمينه وعن شماله: السلام عليكم ورحمة[٣] الله: حتى يُرَى بَيَاض خده».

.....

(١) القائل هو أبو بكر بن أبي شيبة.

(٢) وقع في النسخ: «جرير»، والصواب ما أثبته.

(٣) في (سد) تكرر قوله: «السلام عليكم ورحمة الله».

---

٥٣٢ ـ تخريجه:

أخرجه ابن أبي شيبة في المصنف (١/ ٢٩٩): باب من كان يسلم في الصلاة تسلمتين: قال:

حدثنا وكيع عن حريث عن الشعبي به بنحوه.

والطحاوي في شرح معاني الآثار (١/ ٢٦٩): قال:

حدثنا علي بن عبد الرحمن، قال: ثنا أبو إبراهيم الترجماني، قال: ثنا حديج بن معاوية، عن أبي إسحاق، عن البراء: «أن رسول الله ﷺ: كان يسلم في الصلاة تسليمتين».

ثم قال: حدثنا: أحمد بن داود، قال: ثنا مسدد، وأبو الربيع: قالا: ثنا عبد الله بن داود، عن حريث، عن الشعبي، عن البراء، عن رسول الله ﷺ مثله. اهـ.

والإسناد الثاني ضعيف لحال حريث، وبقية رجاله ثقات.

والإسناد الأول فيه: أبو إسحاق السبيعي وهو مدلس من الثالثة وأهلها لا يقبل تدليسهم ما لم يصرحوا بتحديث أو إخبار، وقد عنعنه هنا، وكذا فيه حديج بن معاوية. وهو صدوق يخطىء. اهـ. وانظر: التقريب (١٥٤/ ١١٥٢).

فحريث لم ينفرد بحديثه هذا إذ تابعه عليه معاوية، والشعبي تابع أبا إسحاق عليه، فحصل من مجموع الطريقين ما يرتقي به الحديث إلى الحسن لغيره.

والبيهقي في الكبرى (٢/ ١٧٧): قال:

. . . . . .

أخبرنا أبو بكر: أحمد بن الحسن القاضي، ثنا أبو العباس الأصم، ثنا الحسن بن علي بن عفان، ثنا عبيد الله: هو ابن موسى، أنبأ حريث عن الشعبي، عن البراء بن عازب قال: كان رسول الله ﷺ: «يسلم عن يمينه وعن شماله: حتى يبدو خده: السلام عليكم ورحمة الله».

وهو ثابت عن سعد بن أبي وقاص، وجابر بن سمرة عن النبي ﷺ. اهـ.

وسمَّى حريثاً فقال: ورواه حريث بن أبي مطر عن الشعبي، عن البراء، ثم ساقه.

وفيه حريث وقد عرفت حاله.

وهو في المطبوع من المطالب (١/ ١٣٠ : ٤٧٩):

وذكره البوصيري في الإتحاف (١/ق ٢١٠/ب) مثله، وقال: وحريث هو ابن أبي مطر الحَنَّاط: ضعيف، وله شاهد من حديث عدي بن عميرة، تقدم في باب صفة السجود. اهـ.

الحكم عليه:

الحديث إسناده من طريق ابن أبي شيبة ضعيف لحال حريث، وبمتابعه الذي تقدم عند الطحاوي يرتقي إلى الحسن لغيره.

٥٣٣ ـ وقال مسدد: حدثنا يحيى، عن شعبة، حدثني أبو إسحاق، عن حارثة[١] بن مُضَرِّب قال: «كان عمار رضي الله عنه «علينا»[٢] أميراً سَنَةً: فما صلى بنا صلاةً إلاَّ سَلَّم عن يمينه وعن يساره[٣]: السلام عليكم ورحمة الله، السلام عليكم ورحمة الله»[٤].

.....

(١) في (ك): «جارية بن منصور».

(٢) قوله: «علينا» ليس في (مح) ولا (حس).

(٣) في (سد) و (عم): «شماله».

(٤) تأخر هذا الحديث في (ك) عن هذا الباب، وجاء آخر حديث في باب (القول عقب الصلاة).

---

٥٣٣ ـ تخريجه:

أخرجه الطحاوي في شرح معاني الآثار (١/ ٢٧١): قال:

حدثنا ابن مرزوق قال: ثنا وهب، قال: ثنا شعبة، عن أبي إسحاق به بمثله إلاَّ أنه قال: شماله، بدلاً من يساره.

وابن مرزوق: شيخ الطحاوي، هو إبراهيم بن مرزوق بن دينار الأموي البصري نزيل مصر، ثقة عمي قبل موته، فكان يخطىء ولا يرجع. اهـ. الكشف (ص ٧).

ووهب: هو ابن جرير بن حازم بن زيد، أبو عبد الله الأزدي البصري: ثقة. اهـ. الكشف (ص ١١٢)، تهذيب الكمال (٣/ ١٤٧٨) التقريب (٥٨٥: ٧٤٧٢).

وبقية رجاله تقدمت ترجمتهم فليس ثمة ما يعل به إلاَّ ابن مرزوق وقد توبع عليه، فقد:

أخرجه عبد الرزاق في المصنف (٢/ ٢٢٠: ٣١٣٤): قال:

عن معمر، عن أبي إسحاق، عن حارثة بن مضرب، أن عمار بن ياسر: «كان يسلم عن يمينه: السلام عليكم ورحمة الله وبركاته، وعن يساره مثل ذلك».

وابن أبي شيبة في المصنف (١/ ٢٩٩): قال:

. . . . . .

حدثنا أبو الأحوص، عن أبـي إسحاق، عن حارثة بن مضرب، قال: «صليت خلف عمار فسلم عن يمينه وعن شماله: السلام عليكم ورحمة الله».

وأبو الأحوص: سمع من أبـي إسحاق قبل اختلاطه، وقد أخرج له الشيخان عنه، فإسناده صحيح.

وأخرجه ابن ماجه في سننه (١/ ٢٩٦: ٩١٦) مرفوعاً من حديث عمار رضي الله عنه، قال: حدثنا علي بن محمد، ثنا يحيـى بن آدم، ثنا أبو بكر بن عياش، عن أبـي إسحاق، عن صلة بن زُفَر، عن عمار بن ياسر، قال: (كان رسول الله ﷺ يسلم عن يمينه وعن يساره، حتى يُرى بياض خده: «السلام عليكم ورحمة الله، السلام عليكم ورحمة الله»).

قال البوصيري في المصباح: هذا إسناد حسن... وله شاهد من حديث عبد الله بن مسعود رواه أبو داود والترمذي، وقال: حسن صحيح. اهـ. انظر: (١/ ١١٣): باب التسليم.

وهو في المطبوع من المطالب في باب القول عقب الصلاة: وكان الأولى أن يوضع في باب التسليم. انظر: (١/ ١٣١: ٤٨٥).

وذكره البوصيري في الإتحاف (١/ق ٢١٠/ب): باب تحليل الصلاة التسليم، بمثله ثم قال:

(هكذا روي موقوفاً، ووقع هذا الحديث في بعض نسخ ابن ماجه: عن صلة بن زفر، عن عمار بن ياسر، قال:...، وفي بعضها عن صلة بن زفر، عن حذيفة. وطريق حذيفة أخرجها المزي، ويؤيد كونه عن عمار أن الدارقطني رواه من هذا الوجه فقال: عن عمار). اهـ.

الحكم عليه:

حديث الباب إسناده صحيح لذاته، موقوف على عمار رضي الله عنه، وقد روي مرفوعاً كما تقدم عنه وعن غيره.

٢١ ـ بـاب القول عقب الصلاة

٥٣٤ ـ [١] قال أبو بكر: حدثنا عبد الله بن نُمير، ثنا الأعمش، عن عمرو بن مرة[١]، عن صِلَة بن زُفَر: سمعت ابن عمر رضي الله عنهما يقول في دُبُر الصلاة: «اللهم أنت السلام ومنك السلام، تباركت يا ذا الجلال والإكرام»، ثم صليت إلى جنب عبد الله بن عمرو رضي الله عنهما فسمعته يقولهن، فقلت له: إني سمعت ابن عمر رضي الله عنهما يقول مثل الـذي تقـول!، فقـال عبـد الله بـن عمـرو رضـي الله عنهمـا[٢]: «كـان رسول الله ﷺ يقولهن في آخر صلاته».

[٢] وقال مسدد: حدثنا[٣] عبد الواحد بن زياد، نا العلاء بن المسيب، عن عمرو بن مرة قال: صلى رجل إلى جنب عبد الله بن عمر رضي الله عنهما، فلما قضى صلاته، قعد يدعو فذكره، قال: ثم صلى إلى جنب عبد الله بن عمرو رضي الله عنهما فقال مثلها، فقال له الرجل: «هذا دعاء سمعته من أخيك عبد الله بن عمر[٦] رضي الله عنهما.

.....

(١) هنا في (ك) والمصنف والإتحاف زيادة سيأتي بيانها في تخريجه.

(٢) في (ك) زيادة: «سمعت».

(٣) في (مح): «وقال مسدد: حدثنا عبد الله بن عمر رضي الله عنه: حدثنا عبد الواحد بن زياد...» ولا وجه لوجود الصحابي قبل عبد الواحد!.

. . . . . .

(٤) في (ك): «كلمة أخرى».

(٥) في (حس): زِيد قبل قوله «فلما. . .» قوله: «فقال مثلها فقال له الرجل» ولا وجه لزيادته.

(٦) في (ك): «عمرو».

---

٥٣٤ ـ تخريجه:

أخرجه ابن أبي شيبة في المصنف (١/٣٠٣)، باب ماذا يقول الرجل إذا انصرف قال:

نا عبد الله بن نمير، قال: حدثنا الأعمش، عن عمرو بن مرة، قال: حدثني شيخ، عن صهيب بن زفر، قال: سمعت ابن عمر يقول في دبر الصلاة: (اللهم أنت السلام، ومنك السلام، تباركت يا ذا الجلال والإكرام)، ثم صليت إلى جنب عبد الله بن عمرو فسمعته يقولهن قال: فقلت له: إني سمعت ابن عمر يقول مثل الذي تقول. فقال عبد الله بن عمرو: إن رسول الله ﷺ كان يقولهن.

وبمثل هذا الإسناد:

ذكره البوصيري في الإتحاف (١/ق ٢١١/ب) قال:

ورواه أبو بكر بن أبي شيبة: ثنا عبد الله بن نمير، ثنا الأعمش، عن عمرو بن مرة، حدثني شيخ عن صلة بن زفر، سمعت عبد الله بن عمرو في دبر الصلاة يقول: «اللهم أنت السلام: فذكره بتمامه). اهـ.

ففي طريقه عند ابن أبي شيبة والبوصيري زِيْدَ (شيخ) بين عمرو وصلة، في حين خلا من هذه الزيادة سنده في المطالب إلاَّ (ك) كما تقدم وعند:

الطبراني فقد أخرجه في كتاب الدعاء (٢/ ١٠٩٠ : ٦٥٠) باب جامع القول في أدبار الصلوات: قال:

حدثنا العباس بن محمد المجاشعي الأصبهاني، حدثنا محمد بن أبي يعقوب الكرماني، حدثنا يوسف بن خالد السمتي، عن الأعمش، عن عمرو بن مرة، عن صلة بن زفر، عن عبد الله بن عمر رضي الله عنه: «أن النبي ﷺ كان يقول في دبر الصلاة: اللهم أنت السلام ومنك السلام، تباركت يا ذا الجلال والإكرام».

. . . . . .

فرواه بدون الزيادة بين عمرو وصلة، وطريقه عند الطبراني فيه يوسف بن خالد السمتي أبو خالد البصري، متروك، وعليه فتبقى مناقشة الزيادة بين طريقه عند ابن أبي شيبة في المصنف وهو الذي نقله عنه البوصيري، والطريق الذي ساقه الحافظ في المطالب.

فطبقة عمرو بن مرة عند ابن حجر هي الخامسة، وصلة في الثانية، ثم إن الطريق الخالي منها في موضعها فيه العنعنة؛ فإن عمرو بن مرة عنعنه عن صلة، في حين صرح بالتحديث عن الشيخ المبهم، مما يجعل جانب الزيادة يترجح ويكون الطريق الخالي منها ــ وهو الذي ساقه الحافظ في المطالب ــ فيه إرسال جلي لأن عَمْراً لم يعاصر صلة.

وذِكْر صهيب بن زفر في المصنف يبدو أنه تصحيف عن صلة.

وهو في المطبوع من المطالب (١/ ١٣٠: ٤٨٢) في باب القول عقب الصلاة بمثله.

الحكم عليه:

إسناده من طريق أبي بكر بن أبي شيبة في المطالب ضعيف؛ لانقطاعه بين عمرو بن مرة، وصلة بن زفر فبينهما شيخ مبهم لم يسم.

لكن قد صح متنه من غير هذا الطريق فقد:

أخرجه مسلم في صحيحه من حديث ثوبان رضي الله عنه قال: «كان رسول الله ﷺ إذا انصرف من صلاته: استغفر ثلاثاً، وقال: اللهم أنت السلام، ومنك السلام، تباركت ذا الجلال والإكرام». قال الوليد: فقلت للأوزاعي: كيف الاستغفار؟ قال: يقول: «أستغفر الله، أستغفر الله». وسنده عند مسلم:

حدثنا داود بن رشيد، حدثنا الوليد، عن الأوزاعي، عن أبي عمار: اسمه شداد بن عبد الله عن أبي أسماء عن ثوبان به.

والوليد بن مسلم وإن كان في الرابعة من المدلسين، إلاَّ أن سؤاله للأوزاعي في

. . . . . .

نهاية الحديث وتعليم الأوزاعي له مشعر بالسماع، ولعله لهذا أخرجه مسلم، أو أنه صرح في غير هذا الطريق. والله أعلم.

وكذا أخرجه مسلم من حديث عائشة رضي الله عنها قال:

حدثنا أبو بكر بن أبـي شيبة، وابن نمير قالا: حدثنا أبو معاوية، عن عاصم، عن عبد الله بن الحارث، عن عائشة قالت: «كان النبـي ﷺ إذا سلم لم يقعد إلاَّ مقدار ما يقول: «اللهم أنت السلام، ومنك السلام، تباركت ذا الجلال والإكرام». وفي رواية ابن نمير: «يا ذا الجلال والإكرام»، وفي رواية عنده عن عائشة: «يا ذا الجلال والإكرام».

وانظر صحيح مسلم مع شرح النووي (٥/ ٨٩، ٩٠).

والدعاء للطبراني (٢/ ١٠٨٧، ١٠٩١)؛ والأذكار للنووي (٨٠)، باب الأذكار بعد الصلاة؛ ومصنف عبد الرزاق (٢/ ٢٣٧: ٣١٩٧)؛ والسنن الكبرى للبيهقي (٢/ ١٨٣)، باب من استحب أن يذكر الله في مكثه ذلك.

وعليه فالحديث بشواهده يرتقي إلى الحسن لغيره.

٥٣٥ ـ وقال الطيالسي[١]: حدثنا قيس، عن[٢] عائذ[٣] بن نُصَيْب، عن جابر بن سمرة رضي الله عنه قال: رأيت رسول الله ﷺ يشير بإصبعه[٤] في الصلاة، فلما[٥] سلم: سمعته يقول: «اللهم إني أسألك[٦] الخير كله، ما علمت منه وما لم أعلم، وأعوذ بك[٧] من الشر كله، ما علمت منه وما لم أعلم».

.....

(١) في (ك): «أبو داود الطيالسي».

(٢) في (عم): «ابن».

(٣) في (عم): «عابد»، وفي (سد): «عابد» بإهمال النقط.

(٤) في المسند: «إصبعه» بالتثنية ولا وجه له.

(٥) في المسند سقط قوله: «سلم»، والسياق يقتضي وجوده.

(٦) في المسند هنا زيادة: «من».

(٧) في (حس): «شر» بدون أل التعريف.

---

٥٣٥ ـ تخريجه:

أخرجه في «مسند الطيالسي» (١٠٦/ ٧٨٥) قال: حدثنا قيس عن عائذ بن نصيب به بنحوه.

وأخرجه ابن عدي في الكامل (٦/ ٢٠٦٦) قال: حدثنا علي بن سعيد قال: ثنا محمد بن بكار، ثنا قيس بن الربيع، عن عائذ بن نصيب، عن جابر بن سمرة: «كان النبي ﷺ: يشير بإصبعه في الصلاة: فإذا قضاها، قال: اللهم إني أسألك الخير كله، ما علمت منه وما لم أعلم، وأعوذ بك من الشر كله، ما علمت منه وما لم أعلم».

وفيه قيس، لا يطمئن القلب لانفراده.

وذكره الذهبي في الميزان (٣/ ٣٩٥) قال:

محمد بن بكار، حدثنا قيس بن الربيع به بمثل لفظ ابن عدي.

وذكره البوصيري في الإتحاف (١/ق ٢٠٩/أ)، باب الإشارة بالمسبحة، والدعاء في التشهد: بمثله إلاَّ أنه زاد: (من) قبل قوله: (الخير).

. . . . . .

وهو في المطبوع من المطالب (١/ ١٣١ : ٤٨٤) باب القول عقب الصلاة بمثله.

وأخرجه الطبراني في المعجم الكبير (٢/ ٢٨٢ : ٢٠٥٨) قال: حدثنا فضيل بن محمد الملطي، حدثنا أبو نعيم، وحدثنا عبد الله بن محمد بن سعيد بن أبي مريم، حدثنا محمد بن يوسف الفريابي، ح وعمر بن حفص السدوسي، وحدثنا عاصم بن علي: كلهم قالوا: حدثنا قيس بن الربيع عن عائد بن نصيب به بمثله بوجود (من) قبل الخير.

وفي كل الطرق السابقة مداره على قيس بن الربيع.

الحكم عليه:

إسناده ضعيف لحال قيس بن الربيع، لكن له شواهد.

فقد أخرج الحاكم في المستدرك (١/ ٥٢١) قال:

أخبرنا عبد الرحمن بن الحسن القاضي بهمدان، ثنا إبراهيم بن الحسين، ثنا آدم بن أبي إياس، ثنا شعبة.

(وأخبرنا) أبو بكر محمد بن أحمد بن الحلاب (و) أبو بكر أحمد بن جعفر، ثنا شعبة، عن جبر بن حبيب، عن أم كلثوم بنت أبي بكر، عن عائشة: أن أبا بكر الصديق رضي الله عنه: دخل على رسول الله ﷺ فكلمه في شيء يخفيه من عائشة، وعائشة تصلي: فقال النبي ﷺ: «يا عائشة: عليك بالكوامل»: أو كلمة أخرى: فلما انصرفت عائشة سألته عن ذلك فقال لها: «قولي: اللهم إني أسألك من الخير كله عاجله وآجله، ما علمت منه وما لم أعلم، وأعوذ بك من الشر كله عاجله وآجله، ما علمت منه وما لم أعلم، وأسألك الجنة وما قرب إليها من قول أو عمل، وأعوذ بك من النار وما قرب إليها من قول أو عمل، وأسألك خير ما سألك عبدك ورسولك محمد، وأعوذ بك من شر ما استعاذك منه عبدك ورسوله محمد ﷺ، وأسألك ما قضيت لي من أمر أن تجعل عاقبته رشداً» هذا حديث صحيح الإسناد ولم يخرجاه. اهـ. ووافقه الذهبي.

. . . . . .

أخرجه الإمام أحمد في مسنده (٦/ ١٣٤) قال: ثنا عفان، قال: ثنا حماد، قال: أنا جبر بن حبيب، عن أم كلثوم، بنت أبـي بكر، عن عائشة، أن رسول الله ﷺ علمها هذا الدعاء: اللهم إني أسألك من الخير كله عاجله وآجله ما علمت منه وما لم أعلم، اللهم إني أسألك. . .» الحديث بنحو لفظ الحاكم.

وهذا الإسناد صحيح.

وأخرجه ابن ماجه في سننه (٢/ ١٢٦٤ : ٣٨٤٦): قال: حدثنا أبو بكر بن أبـي شيبة، ثنا عفان، ثنا حماد بن سلمة، أخبرني جبر بن حبيب، عن أم كلثوم بنت أبـي بكر، عن عائشة، أن رسول الله ﷺ علمها هذا الدعاء: «اللهم إني أسألك من الخير كله عاجله وآجله، ما علمت منه وما لم أعلم، وأعوذ بك من الشر كله عاجله وآجله ما علمت منه وما لم أعلم. اللهم إني أسألك الجنة وما قَرَّب إليها من قول وعمل. . .» الحديث بمثل لفظ الإمام أحمد.

قال البوصيري في الزوائد:

في إسناده مقال، وأم كلثوم هذه لم أر من تكلم فيها، وعدها جماعة في الصحابة، وفيه نظر، لأنها ولدت بعد موت أبـي بكر، وباقي رجال الإسناد ثقات. اهـ. من السنن.

قلت: واستدرك الشيخ الألباني على هذا القول فقال في الصحيحية (٤/ ٥٦: ١٥٤٢).

قلت: يكفيها توثيقاً أن مسلماً أخرج لها في صحيحه، وروى عنها الصحابـي الجليل جابر بن عبد الله الأنصاري. . .) إلخ، وذلك بعد أن أورد قول البوصيري السابق.

وذكر حديث ابن ماجه وصححه وقال: وهذا إسناد صحيح، رواته ثقات: رواه مسلم: غير جابر بن حبيب: وهو ثقة. اهـ.

فإسناده عند ابن ماجه صحيح أيضاً.

. . . . . .

وعليه فالحديث بشواهده صحيح.

وثمة شاهد آخر:

أخرجه الطبراني في الأوسط. انظر مجمع البحرين (١/ق ٤٣/ أ) ذكره الهيثمي بسند الطبراني أنه قال:

محمد بن إبراهيم بن عامر بن إبراهيم، ثنا أبي، عن جدي، عن نهشل، عن الضحاك، عن أبي الأحوص، عن عبد الله بن مسعود رضي الله عنه قال:

(كان من دعاء النبي ﷺ بعد التشهد في الفريضة: «اللهم إنا نسألك من الخير كله عاجله وآجله، ما علمنا منه وما لم نعلم. وأعوذ بك من الشر كله، عاجله وآجله ما علمنا منه وما لم نعلم. اللهم إنا نسألك ما سألك منه عبادك الصالحون، وأستعيذ بك مما استعاذ منه عبادك الصالحون. ربنا آتنا في الدنيا حسنة وفي الآخرة حسنة، وقنا عذاب النار، ربنا آمنا فاغفر لنا ذنوبنا، وكفر عنا سيآتنا، وتوفنا مع الأبرار، ربنا وآتنا ما وعدتنا على رسلك، ولا تخزنا يوم القيامة إنك لا تخلف الميعاد»، ويسلم عن يمينه وعن شماله).

ثم قال الهيثمي: لم يروه عن الضحاك هكذا إلاَّ نهشل. اهـ.

هذا الحديث لو صح لكان قريباً من حديث الحاكم، إلاَّ أن هذا الدعاء فيه يقال قبل التسليم، وفي حديث أبي داود والحاكم أنه يقال بعد التسليم.

لكن في إسناده: نهشل بن سعيد بن وردان، الورداني: البصري الأصل، سكن خراسان: متروك وكَذَّبه إسحاق بن راهويه. اهـ. التقريب (٥٦٦: ٧١٩٨)، وقال يحيى الدارقطني: ضعيف، وبمثل قولهما قال: الغساني في تخريجه لضعاف الدارقطني (ق ١٦/أ)، وقال الذهبي في المغني (٢/٧٠٢: ٦٦٧٣): بصري واه. اهـ. وهو قريب من قول الحافظ في التقريب: وعليه فهذا الحديث شديد الضعف. وانظر: الميزان (٤/٢٧٥: ٩١٢٧).

٥٣٦ ـ [١] وقال عبد بن حميد: حدثنا علي بن عاصم، عن أبي هارون، عن أبي سعيد الخدري / رضي الله عنه قال: (كان [عم٩٠] رسول الله ﷺ إذا سَلَّم من الصلاة قال: ﴿سُبْحَٰنَ رَبِّكَ رَبِّ ٱلْعِزَّةِ عَمَّا يَصِفُونَ ﴿١٨٠﴾﴾[1] . . . إلى آخر الآية[2]).

[٢] وقال أبو بكر بن أبي شيبة: حدثنا هشيم، ثنا أبو هارون العبدي، عن أبي سعيد الخدري رضي الله عنه قال: «سمعت رسول الله ﷺ / غير مرة يقول في آخر صلاته عند انصرافه» فذكره. [سد٨٣]

[٣] قال[3] عبد: حدثنا عبيد الله بن موسى، عن سفيان، عن أبي هارون، عن أبي سعيد رضي الله عنه قال: «كان رسول الله ﷺ يقول في دُبُر كل صلاة ـ لا أدري بعد التسليم أو قبل التسليم ـ » فذكره.

[٤] وقال الحارث: / حدثنا أبو النضر، ثنا سفيان، أو الأشجعي، [حس١٣٧أ] عن سفيان به.

[٥] وقال أبو يعلى: حدثنا إسحاق ـ هو ابن أبي إسرائيل ـ ، ثنا حماد ـ هو ابن زيد ـ عن أبي هارون، فذكره[5] نحو حديث علي بن عاصم.

* تفرد به «أبو»[6] هارون وهو ضعيف.

.....

(١) في (عم) سقط قوله: «عما يصفون»، وفي (سد): زيادة «وسلام».

(٢) من سورة الصافات (١٨٠)، والآية تنتهي عند قوله: «يصفون»، ولعله قصد إلى آخر السورة.

(٣) في (عم) و (سد): «وقال» زيادة واو، وفي (عم): زيادة «ابن حميد».

(٤) في (حس): «أبو النضر بن سفيان».

(٥) في (عم) و (سد): «فذكر» بدون هاء.

(٦) في (مح): «هارون» بدون «أبو»، وقد تمَّ استدراكها من بقية النسخ، وهي كنية العبدي.

. . . . . .

---

٥٣٦ ـ تخريجه:

هو في مسند أبي يعلى (٢/ ٣٦٣: ١١١٨) قال: حدثنا إسحاق، حدثنا حماد، عن أبي هارون قال: قلنا لأبي سعيد: هل حفظت عن رسول الله ﷺ شيئاً كان يقوله بعدما يسلم؟ قال: نعم، كان يقول: ﴿ سُبْحَٰنَ رَبِّكَ رَبِّ ٱلْعِزَّةِ عَمَّا يَصِفُونَ ﴿١٨٠﴾ وَسَلَٰمٌ عَلَى ٱلْمُرْسَلِينَ ﴿١٨١﴾ وَٱلْحَمْدُ لِلَّهِ رَبِّ ٱلْعَٰلَمِينَ ﴿١٨٢﴾ ﴾ الصافات (١٨٠ ـ ١٨٢).

وأخرجه أبو بكر بن أبي شيبة في المصنف (١/ ٣٠٣) قال: حدثنا هشيم، عن أبي هارون، عن أبي سعيد الخدري قال: سمعت النبي ﷺ غير مرة يقول في آخر صلاته عند انصرافه: «سبحان ربك رب العزة عما يصفون وسلام على المرسلين والحمد لله رب العالمين».

وهو في المنتخب (٢/ ٩٦٤: ٩٥٢) قال: أخبرنا عبيد الله بن موسى عن سفيان عن أبي هارون عن أبي سعيد الخدري قال: كان رسول الله ﷺ ـ يقول في دبر كل صلاة ـ لا أدري قبل التسليم أو بعد التسليم: ﴿ سُبْحَٰنَ رَبِّكَ رَبِّ ٱلْعِزَّةِ عَمَّا يَصِفُونَ ﴿١٨٠﴾ وَسَلَٰمٌ عَلَى ٱلْمُرْسَلِينَ ﴿١٨١﴾ وَٱلْحَمْدُ لِلَّهِ رَبِّ ٱلْعَٰلَمِينَ ﴿١٨٢﴾ ﴾.

وذكره الهيثمي في بغية الباحث (١/ ٢٥٣: ١٨٥) باب ما يقول في دبر الصلاة بسند الحارث قال: حدثنا أبو النضر، ثنا سفيان، أو الأشجعي، عن سفيان، عن أبي هارون العبدي عن أبي سعيد الخدري به بمثله إلاَّ أنه قال: (إذا فرغ من صلاته قال ـ ما أدري أقبل التسليم أم بعد التسليم ـ).

وأخرجه ابن السني في عمل اليوم والليلة (٦٣/ ١١٩) باب ما يقول في دبر صلاة الصبح، قال: أخبرني أبو عروة، حدثني سفيان بن وكيع، حدثني أبي، عن سفيان الثوري، عن أبي هارون العبدي به نحوه بلفظ مقارب.

والطبراني في الدعاء (٢/ ١٠٩١: ٦٥١) قال: حدثنا عبد الله بن محمد بن سعيد بن أبي مريم، ثنا محمد بن يوسف الفريابي، ثنا سفيان، عن أبي هارون به نحوه بلفظ مقارب.

. . . . . .

وذكره البوصيري في الإتحاف (١/ق: ٢١٢/أ) باب ما يقوله بعد السلام، بمثله، بتقديم أبـي بكر على عبد، وإتباع روايتي عبد لرواية أبـي بكر، ثم تلاهما عنده الحارث ثم أبو يعلى.

ثم قال: (قلت مدار حديث أبـي سعيد على أبـي هارون، وهو ضعيف، واسمه عمارة بن جوين). اهـ.

والهيثمي في مجمع الزوائد (٢/١٤٧) قال: عن أبـي هريرة قال: (قلنا لأبـي سعيد: هل حفظت. . .) الحديث به، بلفظ أبـي يعلى.

وكما هو ظاهر فقد تصحف أبو هارون إلى أبـي هريرة، قال الهيثمي بعد أن ساقه: رواه أبو يعلى، ورجاله ثقات. اهـ.

وكما تقدم من عرض تراجم الرواة فإن أبا هارون ليس ثقة بل هو متروك. وليس هو في المطبوع من المطالب.

الحكم عليه:

الحديث كما قال الحافظ مداره على أبـي هارون العبدي: وهو متروك.

فالحديث بهذا الإسناد شديد الضعف، واكتفى الحافظ بقوله ضعيف.

وثمة طريق آخر لهذا الحديث فقد:

أخرجه الطبراني في الكبير (٥/ ٥١٢٤) قال: حدثنا أحمد بن رشدين المصري، ثنا عبد المنعم بن بشير الأنصاري، ثنا عبد الله بن محمد الأَنَسي من ولد أنس: عن عبد الله بن زيد بن أرقم عن أبيـه، عن النبـي ﷺ قال: «من قال في دبر كل صلاة: (سبحان ربك رب العزة عما يصفون، وسلام على المرسلين، والحمد لله رب العالمين) ثلاث مرات، فقد اكتال بالجريب الأوفى من الأجر».

والجريب من الطعام والأرض: مقدار معلوم، ومكيلة معروفة، والجمع أجربة وجربان.

. . . . . .

وقال ابن دريد لا أحسبه عربياً، وانظر اللسان، مادة: (ج. ر. ب) (١/ ٢٦٠)، النهاية (١/ ٢٥٣).

وقال الهيثمي بعد أن ساق الحديث في (١٠/ ١٠٣) رواه الطبراني، وفيه عبد المنعم بن بشير وهو ضعيف جداً. اهـ.

قلت وعليه، فإسناده هذا ليس بأحسن حال من سابقه، ويقرب منهما:

ما أخرجه الطبراني أيضاً في الكبير (١١/ ١١٥: ١١٢٢١) من حديث ابن عباس، وأخرجه في الدعاء (٢/ ١٠٩١: ٦٥٢) وقد:

أخرجه عبد الرزاق في المصنف (٢/ ٢٣٦: ٣١٩٦) قال: عن ابن عيينة عن أبـي حمزة الثمالي، عن الأصبغ بن نباتة قال: قال علي: «من سره أن يكتال بالمكيال الأوفى فليقل عند فروغه من صلاته: ﴿ سُبْحَٰنَ رَبِّكَ رَبِّ ٱلْعِزَّةِ عَمَّا يَصِفُونَ ﴿١٨٠﴾ وَسَلَٰمٌ عَلَى ٱلْمُرْسَلِينَ ﴿١٨١﴾ وَٱلْحَمْدُ لِلَّهِ رَبِّ ٱلْعَٰلَمِينَ ﴿١٨٢﴾ ﴾.

وفيه أبو حمزة الثمالي:

ضعيف رافضي. / التقريب (١٣٢: ٨١٨).

وعليه فإن هذا الحديث يبقى على ضعفه: لم أجد ما يمكن أن يتقوى به.

٥٣٧ ـ وقال أبو بكر: حدثنا ابن فضيل، عن عطاء بن السائب، عن يحيى بن جعدة، عن رجل حدثه، عن أم مالك الأنصارية رضي الله عنها، قالت: «إنها جاءت بعُكَّة سمن إلى رسول الله ﷺ...» فذكر الحديث: قال: «ثم علمها[1] أن تقول في دبر كل صلاة عشراً: سبحان الله عشراً، والحمد لله عشراً[2]، والله أكبر عشراً».

.....

(١) في (عم) و (سد): «لم أعلمها».

(٢) قوله: «عشراً» في هذا الموضع سقط من (حس).

---

٥٣٧ ـ تخريجه:

من طريق ابن أبي شيبة:

أخرجه ابن الأثير في أسد الغابة (٥/ ٦١٦) قال:

أخبرنا يحيى بن محمود إجازة بإسناده، عن ابن أبي عاصم: أخبرنا أبو بكر ابن أبي شيبة أخبرنا محمد بن فضيل، عن عطاء بن السائب، عن يحيى بن جعدة، عن رجل حدثه عن أم مالك الأنصارية قالت: «جاءت بعكة من سمن إلى رسول الله ﷺ فأمر رسول الله ﷺ بلالاً: فعصرها ثم دفعها إليها فرفعتها، فإذا هي مملوءة، فأتت النبي ﷺ فقالت: يا رسول الله: نزل فِيَّ شيء؟! قال: وما ذاك يا أم مالك؟ قالت: رددت عليّ هديتي، قالت: فدعا بلالاً فسأله عن ذلك فقال: والذي بعثك بالحق لقد عصرتها حتى استحييت، فقال: هنيئاً لك يا أم مالك! هذه بركة، والله عجل ثوابها.

ثم عَلَّمَها أن تقول في دبر كل صلاة: سبحان الله عشراً، والحمد لله عشراً، والله أكبر عشراً».

وأبو نعيم في معرفة الصحابة (٣/ ق /٣٨٨/ أ) في ترجمة أم مالك الأنصارية:

قال: حدثنا عبد الله بن محمد، ثنا ابن أبي عاصم، ثنا أبو بكر بن أبي شيبة، ثنا محمد بن فضيل به نحوه بلفظ مقارب.

. . . . . .

وذكره الحافظ في الإصابة (٨/ ٢٧٧: ١٤٧٨) قال: أورد ابن أبـي عاصم في الوحدان، وابن أبـي خيثمة من طريق عطاء بن السائب عن يحيـى بن جعدة عن رجل حديثه عن أم مالك قالت: فذكره بنحوه باختلاف يسير. ثم قال: لفظ ابن أبـي عاصم، واقتصر ابن أبـي خيثمة على آخره. اهـ. أي هذا لفظ ابن أبـي عاصم.

وذكره البوصيري في الإتحاف (١/ق ٢١٣/ أ): باب في الذكر والتسبيح والدعاء بعد الصلاة، وعزاه لأبـي بكر بن شيبة، وذكره بطوله، بمثله باختلاف يسير ثم قال: (هذا إسناد ضعيف لجهالة التابعي). اهـ.

وأخرجه الطبراني في المعجم الكبير (٢٥/ ١٤٥: ٣٥١) قال:

حدثنا محمد بن عبد الله الحضرمي، ثنا أبو بكر بن أبـي شيبة، ثنا محمد ابن فضيل به بمثله إلا أن فيه فرجعت بدلاً من فرفعتها.

وذكره الهيثمي في المجمع (٨/ ٣٠٩): بمثل لفظ الطبراني، وعزاه له ثم قال: وفيه راو لم يسم، وعطاء بن السائب اختلط، وبقية رجاله: رجال الصحيح. اهـ.

الحكم عليه:

وهو كما قال البوصيري رحمه الله: إسناده ضعيف لجهالة التابعي. اهـ.

ويضاف إليه اختلاط عطاء بن السائب رحمه الله.

وموضع الشاهد: وهو الذكر الذي يقال: دبر الصلاة، قد ثبت بالأحاديث الصحيحة، منها: الحديث المتفق على صحته، وهو حديث: أهل الدثور: فقد:

أخرجه البخاري. انظر: صحيحه مع الفتح (١١/ ١٣٢): باب الدعاء بعد الصلاة: ك الدعوات من حديث سمي عن أبـي صالح عن أبـي هريرة: قالوا: «يا رسول الله: قد ذهب أهل الدثور بالدرجات والنعيم المقيم. قال: كيف ذاك؟ قال: صلوا كما صلينا، وجاهدوا كما جاهدنا، وانفقوا من فضول أموالهم، وليست لنا أموال. قال: أفلا أخبركم بأمر تدركون من كان قبلكم وتسبقون من جاء بعدكم ولا يأتي أحد بمثل ما جئتم بمثله: تسبحون في دبر كل صلاة عشراً، وتحمدون عشراً،

. . . . . .

وتكبرون عشراً». ثم قال: تابعه عبيد الله بن عمر عن سمي: ــ أي تابع ورقاء راويه عن سمي ــ ورواه ابن عجلان عن سمي، ورجاء بن حيوة، ورواه جرير عن عبد العزيز بن رفيع عن أبـي صالح عن أبـي الدرداء.

ورواه سهيل عن أبيه عن أبـي هريرة عن النبـي ﷺ. اهـ.

قلت: فهذا شاهد لحديث أم مالك رضي الله عنها، وقد صحت الأحاديث أيضاً بغير هذا العدد، ورواية سهيل التي أشار إليها البخاري رحمه الله ستأتي، وفيها ثلاث وثلاثون تسبيحة وتحميدة وتكبيرة.

وقد أشار الحافظ إلى هذا الاختلاف قال ــ بعد أن سرد الروايات المختلفة ــ :

(وهذا اختلاف شديد على سهيل، والمعتمد في ذلك رواية سمي عن أبـي صالح عن أبـي هريرة والله أعلم). اهـ. (١١/ ١٣٥): الفتح.

ورواية سمي توافق رواية أم مالك رضي الله عنها، أما الرواية الثانية فهي:

ما أخرجه البخاري. انظر: صحيحه مع الفتح (٢/ ٣٢٥: ٨٤٣) من حديث أبـي هريرة رضي الله عنه قال: «جاء الفقراء إلى النبـي ﷺ فقالوا: «ذهب أهل الدثور من الأموال بالدرجات العلى، والنعيم المقيم يصلون كما نصلي، ويصومون كما نصوم، ولهم فضل من أموال يحجون بها ويعتمرون، ويجاهدون ويتصدقون، قال: ألا أحدثكم بأمر إن أخذتم به أدركتم من سبقكم، ولم يدرككم أحد بعدكم، وكنتم خير من أنتم بين ظهرانيه، إلاَّ من عمل مثله: تسبحون، وتحمدون، وتكبرون خلف كل صلاة ثلاثاً وثلاثين، فاختلفنا بيننا، فقال بعضنا: نسبح ثلاثاً وثلاثين، ونحمد ثلاثاً وثلاثين، ونكبر أربعاً وثلاثين، فرجعت إليه، فقال: تقول سبحان الله، والحمد لله، والله أكبر حتى يكون منهن كلهن ثلاث وثلاثون». اهـ.

وأخرج هذا الحديث مسلم. انظر: صحيحه مع شرح النووي (٥/ ٩٣): باب استحباب الذكر بعد الصلاة، وبيان صفته.

وانظر: الأذكار للنووي (ص ٨٠)، باب الأذكار بعد الصلاة.

٥٣٨ ـ وقال أبو يعلى: حدثنا عمرو بن حفص، ثنا سعيد بن راشد، عن الحسن بن ذكوان، عن أبـي إسحاق، عن البراء رضي الله عنه قال: قال رسول الله ﷺ: «من استغفر الله تعالى في دبر كل صلاة ثلاث مرار فقال: (أستغفر الله الذي لا إلـه إلاَّ هو الحي القيوم وأتوب إليه)، غُفِرَت له ذنوبه، وإن كان فَرَّ من الزَّحْفِ».

---

٥٣٨ ـ تخـريـجـه:

لم أقف عليه في مسند أبـي يعلى المطبوع وقد ذكره الهيثمي في المجمع لكنه عزاه للطبراني في الصغير والأوسط، وليس هو عنده من مسند أبـي يعلى فهو من زوائد نسخة الحافظ على نسخة شيخه الهيثمي.

ومن طريقه أخرجه ابن عدي في الكامل (٢/ ٧٣٠) قال: ثنا أبو يعلى، ثنا عمرو بن الحصين، ثنا سعيد بن راشد به بمثله.

ومن طريقه أيضاً: ابن السني في عمل اليوم والليلة (٦٦: ١٢٦) قال:

حدثنا أبو يعلى، حدثنا عمرو بن الحصين، حدثنا سعيد بن راشد عن الحسين بن ذكوان، عن أبـي إسحاق عن البراء بن عازب رضي الله عنه قال: قال رسول الله ﷺ «من استغفر الله في دبر كل صلاة ثلاث مرات فقال: (أستغفر الله الذي لا إلـه إلاَّ هو الحي القيوم وأتوب إليه)، غفر الله عز وجل ذنوبه، وإن كان قد فَرَّ من الزحف».

قال المحقق: وفيه عمرو بن الحصين وهو متروك، وسعيد بن راشد وهو ضعيف.

قال الألباني في ضعيف الجامع (٥٤١٠) ضعيف جداً. اهـ.

وذكره الهيثمي في مجمع الزوائد (١٠/ ١٠٤): باب الاستغفار عقب الصلوات: دون قوله ثلاث مرات ثم قال: رواه الطبراني في الصغير والأوسط وفيه عمرو بن فرقد كما سيأتي فيما أخرجه الطبراني في المعجم الصغير (٢/ ٣٠٧: ٨٢٦) قال: حدثنا محمد بن يعقوب الأهوازي الخطيب، حدثنا يعقوب أبو يوسف القلوسي، حدثنا

. . . . . .

علي بن حميد الذهلي، حدثنا عمرو بن فرقد القزاز عن عبد الله بن المختار، عن أبـي إسحاق عن البراء بن عازب به بمثله، دون قوله (ثلاث مرار) ثم قال: لم يروه عن أبـي إسحاق إلاَّ عبد الله بن المختار البصري، ولا عن عبد الله إلاَّ عمر بن فرقد. تفرد به علي بن عبد الحميد.

قلت: لم يتفرد به فقد تابعه عليه الحسن بن ذكوان عند أبـي يعلى كما ترى، وإسناده عند الطبراني: ضعيف فيه تدليس أبـي إسحاق السبيعي وهو في الثالثة فلا يقبل من حديثه إلاَّ ما صرح فيه بالتحديث أو الإخبار، وهو مختلط أيضاً.

وذكره السيوطي في الجامع الصغير. انظر: الجامع مع الفيض (٦/ ٥٧: ٨٤١٧) بمثله وعزاه لأبـي يعلى وابن السني ورمز لضعفه.

وتقدم قول الألباني في ضعيف الجامع وعزاه أيضاً للضعيفة (/ ٤٥٤٦).

والبوصيري في الإتحاف (١/ ق ٢١٤/ أ): باب في الذكر والتسبيح بعد الصلاة بسند أبـي يعلى هنا بمثله ثم قال: (رواه الطبراني في الصغير والأوسط وله شاهد من حديث معاذ بن جبل رواه ابن السني في كتابه). اهـ.

الحكم عليه:

إسناده من طريق أبـي يعلى ضعيف جداً لحال عمرو بن الحصين، والحسن ابن ذكوان، وعنعنة أبـي إسحاق واختلاطه.

والشاهد الذي عناه البوصيري هو ما أخرجه ابن السني في عمل اليوم والليلة في الباب السابق، عن معاذ قال: حدثنا محمد بن محمد بن سليمان الباغندي حدثنا محمد بن جامع الموصلي، حدثنا عكرمة بن إبراهيم، عن إسماعيل بن أبـي خالد، عن قيس بن أبـي حازم: حدثني معاذ رضي الله عنه قال: سمعت رسول الله ﷺ يقول: «من قال بعد الفجر ثلاث مرات وبعد العصر ثلاث مرات: (أستغفر الله الذي لا إلـه إلاَّ هو الحي القيوم وأتوب إليه) كُفِّرت عنه ذنوبه، وإن كانت مثل زبد البحر».

قال المحقق:

. . . . . .

(فيه عكرمة بن إبراهيم: لعله الموصلي الأزدي، وهو ضعيف، انظر: الميزان (٣/ ٨٩ ـ ٩٠)، وفيه محمد بن محمد بن سليمان، قال الدارقطني مُخَلِّط مدلس يكتب عن بعض أصحابه ثم يسقط بينه وبين شيخه ثلاثة، وهو كثير الخطأ رحمه الله تعالى). اهـ.

قلت: فإسناده إذاً ضعيف.

وعليه ففيه، وفيما تقدم من الروايات مسائل:

١ ـ في رواية أبي يعلى ومن روى من طريقه: عموم هذا الذكر، وأنه يقال (دبر كل صلاة): وهذا المعنى لا أعلمه إلاَّ من هذا الطريق الذي فيه عمرو بن الحصين فهو ضعيف جداً ولا يقبل الاعتضاد، وكذا في الطريق الذي أخرجه الطبراني في الصغير وإسناده ضعيف كما تقدم، ولم أجد ما يعضده وعليه فتبقى على ضعفها أيضاً.

٢ ـ الشاهد الذي مضى عند ابن السني من حديث معاذ رضي الله عنه فيه أنه يقال (بعد الفجر ثلاث مرات، وبعد العصر ثلاث مرات).

فأما كونه يقال بعد الفجر والعصر فوروده في هذا الطريق بهاتين الصلاتين يجمع ضعف هذه الرواية ـ أعني رواية حديث معاذ ـ مع رواية الطبراني والتي فيها دبر كل صلاة فيشهد هذا الحديث لما جاء به دون غيره ـ أعني كونه يقال بعد الفجر والعصر ـ وتبقى الصلوات الباقية لا يقال بعدها لعدم اعتضاد الرواية الواردة فيها. ولوروده في هذه الرواية في الفجر والعصر وجه؛ ففيهما يتعاقب ملائكة الليل والنهار كما جاء في الحديث، والفجر بداية النهار، والعصر فيه تنزل ملائكة الليل وتصعد ملائكة النهار وهو آخره، والاستغفار ثلاثاً بقوله (أستغفر الله) ثابت ومعروف أنه يقال دبر الصلاة، والذي فيه الكلام هو هذا اللفظ الموجود في الحديث.

قوله (وإن كان فَرَّ من الزحف) ورد في طريق أبي يعلى ومن روى عنه: وهو كما تقدم ضعيف جداً، وفي طريق الطبراني وإسناده ضعيف وليس في حديث معاذ بل جاء فيه (وإن كانت مثل زبد البحر) وهذا معروف بالأحاديث الصحيحة.

. . . . . .

وعليه فتبقى عبارة (وإن كان فر من الزحف) على ضعفها.

وبناءً على ما تقدم فإن هذا الحديث بطريقه الذي عند الطبراني وحديث معاذ عند ابن السني يرتقي منه إلى الحسن لغيره.

أما الباقي فهو متردد بين كونه ضعيفاً أو ضعيف جداً.

٥٣٩ ـ [١] وقال أبو يعلى: حدثنا شيبان[١]، ثنا عقبة بن عبد الله الرفاعي[٢]: الأصم عن الجعد أبـي[٣] عثمان، [عن أنس بن مالك رضي الله عنه][٤] قال: «صلى أنس بن مالك رضي الله عنه في مسجد بني رفاعة: ها هنا، فأمر رجلاً من أصحابه أن يؤذن، فصلى بهم الصبح: فلما أن فرغ من صلاته، أقبل على القوم فقال: كان رسول الله ﷺ: إذا صلى بأصحابه: أَقْبَلَ على القوم، فقال: [اللهم إني أعوذ بك من عمل يُخزيني، [مح١٩أ] اللهم / إني أعوذ بك من غِنَىً يُطغيني][٥]، اللهم إني أعوذ بك من صاحب يُرْدِيني، اللهم إني أعوذ بك من أَمَلٍ[٦] يُلْهِيني، اللهم إني أعوذ بك من فقر يُنْسِيني».

[٢] وقال البزار: حدثنا طالوت بن عباد، ثنا بكر بن خنيس، عن أبـي عمران الجوني، عن الجعد، عن أنس رضي الله عنه.

وقال[٧]: لا نعلم رواه عن أنس إلاَّ الجعد، ولا عنه إلاَّ أبو عمران، ولا حدث به إلاَّ بكر، وليس بالقوي.

كذا قال، وقد تابعه عقبة كما ترى.

.....

(١) في المسند: زيادة «ابن فروخ».

(٢) وقعت هنا في النسخ زيادة «عن»، والصواب حذفها، لأنه لقب عقبة. وقد نبَّه الحافظ نفسه في التقريب على وهم من فرَّق بينهما.

(٣) في المسند: «أبـي»، ومنه أثبته، وفي النسخ: «ابن»، والصواب الأول.

(٤) ما بين المعكوفتين ليس في مسند أبـي يعلى.

(٥) ما بين المعكوفتين ساقط من (حس).

(٦) في المسند: «أمر» بالراء.

(٧) في (عم) و (سد): «قال» بدون واو.

. . . . . .

---

٥٣٩ ـ تخريجه:

هو في مسند أبي يعلى (٧/ ٣١٣: ٤٣٥٢) قال: حدثنا شيبان بن فروخ به بمثله بالفروق التي تقدمت في ضبط النص.

وأخرجه الطبراني في الدعاء (٢/ ١٠٩٥: ٦٥٧) قال:

حدثنا عبد الله بن أحمد بن حنبل، ثنا شيبان بن فروخ الأيلي به باختصار القصة في أوله: أما الدعاء فمثله ترتيباً ولفظاً.

قال المحقق: (وأخرجه المعمري في عمل اليوم والليلة ـ قاله ابن حجر ـ . ومن عجيب منهج ابن حجر: أنه قال: عُقبة شبيه ببكر بن خنيس في الضعف، لكن اتفاق روايتها تُرَقي الحديث إلى درجة الضعيف الذي يعمل به في الفضائل). اهـ.

قلت: الذي يظهر أن الحافظ عنى الضعيف المنجبر، فإذا انفرد الطريقان كانا من قبيل ما يعمل به في الفضائل مع ضعفه، وإذا اجتمعا صارا من قبيل الحسن لغيره وهو الضعيف المنجبر، إذ أن كُتُب الحافظ في علم الدراية وتقريراته فيها حول الضعيف المنجبر وباعه الطويل في هذا المجال يجعلنا نُجِلّه عن أن يتناقض هنا مع قواعد في الحديث الضعيف كان له فضل في رسوخها ووضوحها للناس.

وابن السني في عمل اليوم والليلة (٦٣/ ١٢٠) قال:

أخبرنا ابن منيع حدثنا طالوت بن عباد، حدثنا بكر بن خنيس، عن أبي عمران، عن الجعد به مقتصراً على الدعاء بنحوه.

وذكره الهيثمي في مجمع الزوائد (١/ ١١٠)، بمثله ثم قال:

رواه البزار وفيه بكر بن خنيس، وهو متروك، وقد وثق، ورواه أبو يعلى وفيه عقبة بن عبد الله الأصم، وهو ضعيف جداً. اهـ.

قلت أما بكر فتقدم أنه لا يصل إلى درجة الترك وأنه يكتب حديثه خاصة في الرقاق وهذا منه، وكذا عقبة ضعيف فقط بدون جداً، وتقدم بيان هذا في ترجمتيهما.

. . . . . .

وهو في المطبوع من المطالب: (٣/ ٢٤٨: ٣٤٠١): باب الذكر عقب الصلاة بمثله وعزاه لأبـي يعلى.

وذكره البوصيري في الإتحاف (٣/ ق ٣٢٨/ ب): باب ما يقال بعد الصلاة الصبح: بنحوه باختلاف يسير، ثم قال: رواه أبو القاسم الطبراني في كتاب الدعاء فقال: فذكره وقال: لم يرو هذا الحديث عن الجعد أبـي عثمان إلاَّ عقبة بن عبد الله الرفاعي، وليس كما قال: فقد رواه البزار (ثنا طالوت بن عباد ثنا بكر بن خنيس عن أبـي عمران الجوني عن الجعد فذكره.

قال البزار: لا نعلم رواه عن أنس إلاَّ الجعد ولا عنه إلاَّ أبو عمران، ولم يسند أبو عمران عن الجعد غيره ولا حدث به إلاَّ بكر وليس بالقوي ولا نعلم حدث به غيره، قلت حدث به مثله كما تقدم. اهـ مختصراً.

الحكم عليه:

إسناده من طريق أبـي يعلى ضعيف لحال عقبة.

ومن طريق البزار لحال بكر بن خنيس.

لكن قد توبع بكر بن خنيس عليه، تابعه عقبة عن الجعد، وبكر قد رواه عن أبـي عمران عن الجعد.

وبكر صدوق له أغلاط وهو ممن يكتب حديثهم للاعتبار، وحيث قد توبع عليه في رواية أبـي يعلى فإن حديثه يرتقي بمتابعه إلى الحسن لغيره.

٥٤٠ ـ وقال أبو يعلى: حدثنا سفيان بن وكيع، ثنا أبـي عن عبيد الله بن أبـي حميد، عن أبـي المليح، ثنا عبد الله بن رباح عن عائشة رضي الله عنها قالت: «كان رسول الله صلَّى الله عليه وآله وسلَّم يقول بعد الركعتين / من الفجر: اللهم رب جبرئيل[1]. . .» الحديث. [عم٩١]

أخرجه النسائي مطلقاً[2].

. . . . . .

(١) في (عم) و (سد): «جبرئيل» بدون همزة.

(٢) في (عم): «معلقاً». وانظر تخريجه.

---

٥٤٠ ـ تخـريـجـه:

هو في مسند أبـي يعلى (٨/ ٢١٣: ٤٧٧٩): قال:

حدثنا سفيان بن وكيع به قال: إن عائشة قالت: كان رسول الله ﷺ يصلي الركعتين قبل طلوع الفجر، ثم يقول في مصلاه: «اللهم رب جبريل، وميكائيل، ورب إسرافيل، ورب محمد، أعوذ بك من النار» ثم يخرج إلى صلاته.

والرواية التي أشار إليها الحافظ عند النسائي وقال مطلقاً ـ أي بدون تقييد بكونه قبل وقت الفجر ـ هي:

ما أخرجه النسائي (٨/ ٢٧٨): باب الاستعاذة من حر النار قال:

أخبرنا أحمد بن حفص، قال: حدثني أبـي، قال: حدثني إبراهيم، عن سفيان بن سعيد، عن أبـي حسان، عن جَسْرة، عن عائشة أنها قالت: قال رسول الله ﷺ «اللهم رب جبرائيل، وميكائيل، ورب إسرافيل أعوذ بك من حر النار ومن عذاب القبر».

وإسناده فيه ضعف، لكن له متابع عند البخاري من حديث عائشة رضي الله عنها قالت: كان النبـي ﷺ يقول: اللهم إني أعوذ بك من فتنة النار، وعذاب النار، وفتنة القبر، وعذاب القبر، وشر فتنة الغنى، وشر فتنة الفقر، اللهم إني أعوذ بك من شر فتنة المسيح الدجال، اللهم اغسل قلبـي بماء الثلج والبرد. . .) الحديث.

. . . . . .

انظر البخاري مع الفتح (١١/ ١٨٢ : ١٨١)، بلفظ مختصر.

فهو بشاهده حسن لغيره.

وذكره الهيثمي في مجمع الزوائد (١٠/ ١١٠): قال: (وعن عائشة قالت: كان رسول الله ﷺ يقول في دبر كل صلاة: اللهم رب جبريل وميكائيل، وإسرافيل أعذني من حر النار، وعذاب القبر) ثم قال:

قلت: رواه النسائي غير قولها في دبر كل صلاة، رواه الطبراني في الأوسط عن شيخه علي بن سعيد الرازي، وفيه كلام لا يضر، وبقية رجاله ثقات.

وفي (١٠/ ١١٠) أيضاً قال: وعن أبـي المليح بن أسامة عن أبيه أن النبـي ﷺ صلى صلاة فسمعته يقول: رب جبريل وميكائيل ومحمد «أجرني من النار». ثم قال:

رواه البزار وفيه من لم أعرفه. اهـ.

وفي (١٠/ ١٠٤): باب ما يقول بعد ركعتين الفجر: عن عائشة قالت: «كان رسول الله ﷺ يصلي ركعتين قبل طلوع الفجر ثم يقول: «اللهم رب جبريل، وميكائيل، ورب إسرافيل، ورب محمد أعوذ بك من النار». ثم يخرج إلى الصلاة». ثم قال: (قلت: رواه النسائي بنحوه من غير تقييد بركعتي الفجر ــ رواه أبو يعلى عن شيخه سفيان بن وكيع وهو ضعيف. اهـ.

وهو في المطبوع من المطالب (٣/ ٢٤٨: ٣٤٠٢): بمثل سياقه هنا، وعزاه لأبـي يعلى.

الحكم عليه:

حديث الباب إسناده شديد الضعف لحال سفيان بن وكيع، وعبيد الله بن أبـي حميد.

لكنه قد ثبت من حديث عائشة رضي الله عنها كما تقدم عند النسائي والبخاري. بدون اقترانه بقوله رب جبرايل وميكائيل وإسرافيل، لكن قد ثبت الدعاء بهذا اللفظ «اللهم رب جبرائيل وميكائيل وإسرافيل فاطر السموات والأرض عالم الغيب والشهادة

. . . . . .

أنت تحكم بين عبادك فيما كانوا فيه يختلفون اهدني لما اختلف فيه من الحق بإذنك إنك تهدي من تشاء إلى صراط مستقيم».

أخرجه مسلم من حديث عبد الرحمن بن عوف قال: سألت عائشة أم المؤمنين بأي شيء كان نبي الله ﷺ يفتتح صلاته إذا قام من الليل قالت كان إذا قام من الليل افتتح صلاته (اللهم رب جبرائيل. . .) الحديث. انظر صحيحه مع شرح النووي في (٦/٥٦).

أما كون الدعاء المذكور يقال بعد سنة الفجر فلا أعلمه ثابتاً، بل أُطلقت الاستعاذة بدون قيد كما تقدم.

٥٤١ ـ [١] وقال عبد[١]: حدثنا عبيد الله بن موسى، ثنا[٢] موسى بن عبيدة، عن عبد الله بن دينار، عن ابن عمر رضي الله عنهما قال: «شكى فقراء المسلمين ما فضل به أغنياؤهم، فقالوا: يا رسول الله: هؤلاء إخواننا[٣]: آمنوا إيماننا/، وصلوا صلاتنا، وصاموا صيامنا، ولهم[٤] [سد٨٤] علينا فَضْل في الأموال: يتصدقون[٥]، ويَصِلُون الرحم، ونحن فقراء: لا نجد[٦] ذلك؟ فقال ﷺ: «أفَلا أُخبِركم بشيء إن صنعتموه أدركتم[٧] فَضْلَهم؟: قولوا في دُبُر كل صلاة: الله أكبر إحدى عشرة[٨] مرة، والحمد لله إحدى عشرة[٨] مرة، وسبحان الله إحدى عشرة[٨] مرة، ولا إله إلا الله وحده لا شريك له إحدى عشرة[٨] مرة (تداركوا)[٩] مثل فضلهم». فَبَلَغ ذلك الأغنياء، فقالوا مثل ما أمرهم رسول الله ﷺ. «فجاؤه [حس٣٧ب] فقالوا: يا رسول الله/، إخواننا يقولون مثل ما نقول. قال ﷺ: «ذلك فضل الله يؤتيه من يشاء، ألا أبشركم يا معشر الفقراء؟ إنَّ فقراء المؤمنين يدخول الجنة قبل أغنيائهم[١٠] بنصف يوم خمسمائة عام».

[٢] وقال البزار: حدثنا الوليد بن عمرو بن السكن، ثنا محمد بن الزِّبْرِقَان، ثنا موسى بن عبيدة فذكره.

وزاد: وتلا موسى: ﴿وَإِنَّ يَوْمًا عِندَ رَبِّكَ كَأَلْفِ سَنَةٍ مِّمَّا تَعُدُّونَ ﴿٤٧﴾﴾[١١].

وقال[١٢]: لا نعلمه إلا من هذا الوجه، وعلته موسى بن عبيدة.

وأخرج ابن ماجه منه في الزهد بعضه[١٣].

.....

(١) في (عم): «وقال مسدد».

(٢) قوله: «ثنا موسى» ساقط من (حس)، وفي المنتخب «عن».

. . . . . .

(٣) في (عم): «إخوانهم».

(٤) في المنتخب: «لهم» بدون واو.

(٥) في (عم): «يتصدقوا» بخلاف بقية النسخ، وهو مخالف للُّغة من حيث الإعراب.

(٦) في (حس): «ألا نجد» بزياة الألف.

(٧) في المنتخب: زيادة «مثل» هنا.

(٨) في (عم) و(سد): «عشر» بدون تاء، والصواب إثباتها كما في (مح)، وهو الموافق لقواعد اللغة.

(٩) في المنتخب: «تدركوا»، وفي الأصل: «تدركون» بإثبات النون، وما في المنتخب هو الموافق للغة لأنه مجزوم.

(١٠) في (عم): «أغنياءهم».

(١١) سورة الحج: الآية (٤٧).

(١٢) القائل هنا: هو البزار.

(١٣) انظر سننه: (٢/ ١٣٨١: ٤١٢٤).

---

٥٤١ ـ تخريجه:

الحديث في المنتخب (٢/ ٨٠١: ٧٩٥): قال:

أخبرنا عبيد الله بن موسى به نحوه بفروق يسيرة تقدمت.

أخبرنا ابن ماجه في سننه: ك الزهد (٢/ ١٣٨١: ٤١٢٤): مختصراً قال: (حدثنا إسحاق بن منصور، أنبأنا أبو غسان بهلول، ثنا موسى بن عبيدة عن عبد الله بن دينار، عن عبد الله بن عمر، قال: «اشتكى فقراء المهاجرين إلى رسول الله ﷺ ما فضل الله به عليهم أغنياءهم. فقال: «يا معشر الفقراء! ألا أبشركم أن فقراء المؤمنين يدخلون الجنة قبل أغنيائهم بنصف يوم، خمسمائة عام».

ثم تلا موسى هذه الآية:

﴿وَإِنَّ يَوْمًا عِندَ رَبِّكَ كَأَلْفِ سَنَةٍ مِّمَّا تَعُدُّونَ ﴿٤٧﴾﴾.

(في الزوائد: عبد الله بن دينار لم يسمع من عبد الله بن عمر، وموسى بن عبيدة ضعيف). اهـ من السنن.

. . . . . .

ويبدو أن صاحب الزوائد رحمه الله يرى أن عبد الله بن دينار هو البهراني أبو محمد الحمصي وهـذا الثاني ضعيف، ولم يسمع من ابن عمر وإنما روى عن مولاه نافع.

في حين يشعر تعليق الحافظ على الحديث وعدم إعلاله له به أنه لا يرى هذا بل يرى أنه عبد الله بن دينار مولى ابن عمر، وبهذا يشعر سياقه لترجمته من التهذيب ص (٢٠٢، ٢٠٣). وهو الذي يظهر لي.

يبقى إعلاله بموسى بن عبيدة. على أن المحقق قد نقل عن البوصيري في رقم (٤١٢١) قوله: متروك. اهـ.

ورواه ابن عبد البر في جامع بيان العلم وفضله (٢/١٨): قال:

أخبرنا حمد بن محمد، قال: حدثنا وهب بن مسرة، قال: حدثنا ابن وضاح قال: حدثنا أبو بكر بن أبـي شيبة، قال: حدثنا عبيد الله بن موسىٰ قال: حدثنا موسى ابن عبيدة به بمثل لفظ ابن ماجه.

وذكره الألباني في صحيح الجامع (٦/٣٠٥: ٧٨٥٣): قال:

«يا معشر الفقراء: ألا أبشركم؟ إن فقراء المؤمنين يدخلون الجنة قبل أغنيائهم بنصف يوم: خمسمائة عام».

وعزاه لابن ماجه، وتخريج المشكاة (٥٢٤٣)، وقال: صحيح.

قال الفريوائي في هامشه على الزهد لوكيع (١/٣٧٨): بعد أن ساق تصحيح الألباني:

(قلت: تصحيحه لشواهده الكثيرة، وإلا فهو ضعيف الإسناد كما مر). اهـ. وقد استوعب تخريجه هناك.

والـذي يتعلق بالباب هنا هو الذكر الذي عَلَّمهم إياه وقد تقدم في حديث أم مالك الأنصـارية رضـي الله عنها أنه في صحيح البخاري بنحوه فليطالع. وينظر أيضاً البخاري مع الفتح (١١/١٣٤): فقد تَعَقَّب الحافظ قول من قال أن العدد هنا

. . . . . .

لا مفهوم له.

قلت: وهذا لا يعني أنه يُخَطِّىء ما اشتهر عند الأصوليين من أن العدد لا مفهوم له، بل قصد أن الأذكار توقيفية إذا قرنت بأجر معين لا بد أن يؤتى بها على الصورة التي ذكرها لمن أراد تحصيل الفضل المذكور، هذا ما تبين لي والله أعلم. وانظر الفتوحات الربانية (١/٢٠٨).

الحكم عليه:

الحديث من طريق عبد: ضعيف الإسناد لحال موسى بن عبيدة، ومن طريق البزار أيضاً للعلة السابقة، ولحال محمد بن الزبرقان، وكونه صدوقاً ربما وهم.

ولما تقرر ثبوت سؤالهم له ﷺ ورده عليهم بأن عَلَّمَهم الذكر الوارد في الحديث وصحته بشهادة ما أخرجه البخاري له. بقي بيان بشارته ﷺ الفقراء المؤمنين، وسأتعرض لها لسببين:

١ ــ أن الحافظ رحمه الله لم يقتصر على ما يشهد للباب ويترك هذه الزيادة إلى باب الزهد بل أوردها هنا، فلزم تخريجها، كغيرها، بغض النظر عن علاقتها بالباب.

٢ ــ أنها بشارة عظيمة تبين جانباً من رحمة المولى عز وجل بعباده وأنه في ميزان العدل الإلهي لا يضيع للمؤمن ولا مثقال حبة من خردل، فعليه بالصبر والاحتساب ومثل هذا حَرِيٌّ بألاَّ يؤجل.

وعليه فقوله ﷺ: (ألا أبشركم يا معشر الفقراء؟ إن فقراء المؤمنين يدخلون الجنة قبل أغنيائهم، بنصف يوم خمسمائة عام)، قد روي عن عدد من الصحابة:

ابن عمر رضي الله عنهما كما هو هنا، وابن عمرو بن العاص رضي الله عنهما، وأبي هريرة رضي الله عنه، وأبي سعيد الخدري رضي الله عنه، وأنس بن مالك رضي الله عنه، وجابر بن عبد الله رضي الله عنهما، وعند أحمد دون تسمية الصحابي.

وإليك بيان هذا:

. . . . . .

ابن عمر تقدم.

عبد الله بن عمرو بن العاص: جاءت الروايات عنه بتخصيص فقراء المهاجرين إن صبروا بدخولهم الجنة قبل الأغنياء بأربعين خريفاً، قال النووي (١٨/ ١١٠) أي أربعين سنة، وقد صرح بها في رواية الدارمي.

وأخرج مسلم في صحيحه في ك الزهد: انظر صحيحه مع شرح النووي (١٨/ ١١٠): قال: حدثني أبو الطاهر أحمد بن عمرو بن سرح، أخبرنا ابن وهب، أخبرني أبو هانىء، سمع أبا عبد الرحمن الحبلي يقول: سمعت عبد الله بن عمرو بن العاص وسأله رجل فقال: ألسنا من فقراء المهاجرين؟ فقال له عبد الله: ألك امرأة تأوي إليها؟ قال: نعم. قال: ألك مسكن تسكنه؟ قال: نعم. قال: فأنت من الأغنياء، قال: فإنَّ لي خادماً قال: فأنت من الملوك!.. قال أبو عبد الرحمن: وجاء ثلاثة نفر إلى عبد الله بن عمرو بن العاص، وأنا عنده فقالوا: يا أبا محمد إنا والله ما نقدر على شيء: لا نفقة، ولا دابة، ولا متاع، فقال لهم: ما شئتم؟ إن شئتم رجعتم إلينا فأعطيناكم، ما يَسَّرَ الله لكم، وإن شئتم ذكرنا أمركم للسلطان، وإن شئتم صبرتم، فإني سمعت رسول الله ﷺ يقول: إن فقراء المهاجرين يسبقون الأغنياء يوم القيامة إلى الجنة بأربعين خريفاً، قالوا فإنا نصبر لا نسأل شيئاً».

وعند الدارمي في سننه (٢/ ٢٤٥: ٢٨٤٧): قال:

حدثنا عبد الله بن صالح، حدثني معاوية، أن عبد الرحمن بن جبير، حدثه عن أبيه جبير بن نفير، عن عبد الله بن عمرو، قال: «بينا أنا قاعد في المسجد، وحلقة من فقراء المهاجرين قعود، إذ دخل النبي ﷺ فقعد إليهم، فقعدت إليهم، فقال النبي ﷺ لهم: «ليبشر فقراء المهاجرين بما يسر وجوههم فإنهم يدخلون الجنة قبل الأغنياء بأربعين عاماً»... الحديث.

ومعاوية هو ابن صالح كما وقع مصرحاً به فيما: أخرجه ابن حبان في صحيحه، انظر الإحسان (٢/ ٣٤: ٦٧٦، ٦٧٧): فقال:

. . . . . .

أخبرنا ابن قتيبة، حدثنا حرملة بن يحيى، حدثنا ابن وهب، حدثني معاوية بن صالح، عن عبد الرحمن بن جبير بن نفير عن أبيه به بنحو لفظ الدارمي. وانظر رقم (٦٧٧) بعده أيضاً.

ومعاوية بن صالح هو ابن حُدَير الحضرمي: ثقة.

وحرملة بن يحيى: هو التّجيبي صدوق.

وانظر المشكاة (٣/ ١٤٤٤: ٥٢٤٤)، والرسالة الملحقة بالمشكاة من أجوبة الحافظ ابن حجر: الحديث الرابع عشر(٣/ ١٧٨٦).

ومن حديث أبي هريرة:

لعموم الفقراء سوى المهاجرين، أنهم يدخلون قبل الأغنياء بخمسمائة عام وهو المطابق لحديث الباب هنا فمما ورد فيه:

ما أخرجه ابن حبان في صحيحه، انظر الإحسان (٢/ ٣٣: ٦٧٤): قال: أخبرنا عبد الله بن محمد الأزدي، حدثنا إسحاق بن إبراهيم، أخبرنا عبدة بن سليمان، حدثنا محمد بن عمرو، حدثنا أبو سلمة: عن أبي هريرة عن رسول الله ﷺ قال: «يدخل فقراء المؤمنين الجنة قبل الأغنياء بنصف يوم خمسمائة سنة».

وإسناده ضعيف لحال محمد بن عمرو، وهو صدوق له أوهام. كما في التقريب (٤٩٩: ٦١٨٨)؛ واحتمال غلط إسحاق فيه.

فأما إسحاق فقد توبع عليه فيما:

أخرجه ابن ماجه في سننه (٢/ ١٣٨٠: ٤١٢٢): ك الزهد قال:

حدثنا أبو بكر بن أبي شيبة، ثنا محمد بن بشر، عن محمد بن عمرو، عن أبي سلمة، عن أبي هريرة، قال: قال رسول الله ﷺ: «يدخل فقراء المؤمنين الجنة قبل الأغنياء بنصف يوم، خمسمائة عام».

ومحمد بن بشر: هو العَبْدي: أبو عبد الله الكوفي، ثقة حافظ. اهـ. انظر التقريب (٤٦٩: ٥٧٥٦).

. . . . . .

والترمذي (٤/٥٧٨: ٢٣٥٣): قال:

حدثنا محمود بن غيلان، حدثنا قبيصة، حدثنا سفيان عن محمد بن عمرو به بنحوه.

أي بنحو لفظ ابن ماجه.

وقال: هذا حديث حسن صحيح.

وبرقم (٢٣٥٤): قال:

حدثنا أبو كريب، حدثنا المحاربي، عن محمد بن عمرو عن أبي سلمة عن أبي هريرة به بنحوه، وقال: وهذا حديث صحيح.

ومن طريق أبي بكر بن أبي شيبة الذي تقدم عند ابن ماجه:

أخرجه ابن عبد البر في جامع بيان العلم (٢/١٨): قال:

حدثنا سعيد بن نصر قال: حدثنا قاسم بن أصبغ، قال: حدثنا محمد بن وضاح، قال: حدثنا أبو بكر بن أبي شيبة قال: حدثنا محمد بن بشر قال: حدثنا محمد بن عمرو به بمثله ثم قال:

فهذه الآثار يؤيد بعضها بعضاً في فضل القناعة والرضى بالكفاف.

وأخرجه أحمد في مسنده (٢/٢٩٦): قال:

ثنا يزيد أنا محمد بن عمرو عن أبي سلمة به بمثله إلا أنه قال أغنيائهم.

وأبو نعيم في الحلية (٧/٩١): قال:

حدثنا محمد بن جعفر بن الهيثم، ثنا جعفر بن محمد الصايغ، ثنا قبيصة ح: ، وحدثنا محمد بن أحمد بن الحسن، ثنا بشر بن موسى، ثنا خلاد بن يحيى قالا: ثنا سفيان، عن محمد بن عمرو عن أبي سلمة به بمثله وزاد «نصف يوم» ثم قال: مشهور من حديث الثوري.

والخطيب في الموضح (٢/٢٠٩): في ذكر عبد الله بن محمد بن سنان السعدي.

. . . . . .

قال الخطيب: أخبرنا أبو عبد الله الحسين بن الحسن بن محمد بن القاسم المخزومي، حدثنا أبو محمد جعفر بن هارون النحوي المؤدب، حدثنا عبد الله بن محمد بن سنان السعدي، حدثنا عبد الله بن رجاء، حدثنا زائدة بن قدامة، عن محمد بن عمرو به بمثله.

وأبو نعيم في أخبار أصبهان (٢/ ٥٩): قال:

حدثنا أبو بكر عبد الله بن محمد بن محمد، ثنا عبد الله بن أحمد بن سوادة، ثنا عمرو بن حاتم: أبو بشر المقرىء، ثنا أبو بكر بن عياش عن الأعمش، عن أبي صالح عن أبي هريرة قال: قال رسول الله ﷺ: «يدخل فقراء أمتي الجنة قبل الأغنياء بخمسمائة عام».

وأبو بكر بن عياش هو: ابن سالم الأسدي الكوفي المقرىء الحَنَّاط، مشهو بكنيته والأصح أنها اسمه وقيل غير هذا، ثقة عابد إلا أنه لما كبر ساء حفظه، وكتابه صحيح. اهـ. التقريب (٦٢٤: ٧٩٨٥).

وهذا المتابع إذا ما ضم لسابقه فإنه لا يقل عن الحسن لذاته.

وذكره الألباني في صحيح الجامع (٦/ ٣٣٨): وقال: صحيح، انظر رقم (٧٩٣٢).

ونقل المنذري تصحيح الترمذي له ولم يتعقبه بشيء، انظر (٥/ ٢٥٦) من مختصر السنن، وذلك بعد أن أعل طريق أبي سعيد بالمعلى بن زياد أبي الحسن قال: (في إسناده: المعلى بن زياد: أبو الحسن، وفيه مقال). اهـ.

إذا تقرر ثبوت الحديث فإني لخشية الإطالة سأكتفي في بقية الطرق بالعزو:

عن أبي سعيد الخدري رضي الله عنه:

انظر جامع الترمذي (٤/ ٥٧٧: ٢٣٥١)؛ البداية والنهاية (٦/ ٥٧) باب زهده عليه السلام؛ سنن ابن ماجه (٢/ ١٣٨١: ٤١٢٣)، وغيرهم.

أنس بن مالك رضي الله عنه:

. . . . . .

انظر: جامع الترمذي (٤/ ٥٧٧: ٥٣٥٢).

جابر بن عبد الله رضي الله عنهما:

في دخول فقراء المهاجرين قبل بأربعين خريفاً.

الترمذي (٤/ ٥٧٨: ٢٣٥٥): وحَسَّنَه؛ مختصر سنن أبي داود للمنذري (٥/ ٢٥٦). وغيرهم.

٥٤٢ ـ وقال أبو يعلى: حدثنا عبد الأعلى، ثنا بشر بن منصور، ثنا عمر بن نبهان، عن أبـي راشد، عن جابر بن عبد الله رضي الله عنهما قال: قال رسول الله ﷺ: «ثلاث من جاء بهن بالإيمان: دخل من أي أبواب الجنة شاء، وزُوِّج من الحور العين ما شاء: من عفى عن قاتله، وأدَّى دَيْنا خفياً، وقرأ في دبر كل[1] صلاة مكتوبة[2]، قل هو الله أحد، فقـال أبـو بكـر رضـي الله عنـه: أو إحـداهـن يـا رسـول الله؟ قـال ﷺ أو إحداهن»[3].

(٢٢) وبقية الذكر عقيب الصلاة سيأتي[4] ـ إن شاء الله تعالى ـ في باب الذكر[5].

.....

(١) لفظة «كل» ساقطة من (عم) و (سد).

(٢) في (عم) و (سد): هنا زيادة «عشر مرات».

(٣) هذا الحديث لا يوجد في هذا الباب من (ك).

(٤) في (عم): «ستأتي».

(٥) انظر باب فضل الذكر بعد صلاة الصبح والعصر في (عم) (٢/ ٤٧٨) حديث رقم (٣٣٩٩).

---

٥٤٢ ـ تخـريـجـه:

حديث الباب من زيادات نسخة الحافظ ابن حجر على نسخة شيخه الهيثمي. وهو في المطبوع من المسند (٣/ ٣٣٢: ١٧٩٤)، وفيه: (عن أبـي شداد).

وهو في المطبوع من المطالب (٣/ ٢٤٩: ٣٤٠٤): بمثله إلا أنه أثبت قوله (عشر مرات).

وذكره البوصيري في الإتحاف (٣/ ٣٣١/أ): باب ما يقال في دبر الصلوات وحين يأوي إلى فراشه: بمثله بزيادة عشر مرات، ثم قال: (... هذا إسناد ضعيف لضعف عمر بن نبهان...). اهـ.

. . . . . .

الحكم عليه:

هو كما قال البوصيري رحمه الله إسناده ضعيف لحال عمر بن نبهان.

ولم أقف له على شاهد بهذا اللفظ.

وسورة الإخلاص قد ثبت أنها تقرأ إذا أصبح وإذا أمسى، قال النووي في الأذكار ص (٨٦): (وروينا في سنن أبـي داود والترمذي والنسائي وغيرها بالأسانيد الصحيحة عن عبد الله بن خبيب ــ بضم الخاء المعجمة ــ رضي الله عنه، قال: خرجنا في ليلة مطر وظلمة شديدة نطلب النبـي ﷺ ليصلي لنا فأدركناه فقال: قل، فلم أقل شيئاً، ثم قال: قل، فلم أقل شيئاً، ثم قال: قل، فقلت: يا رسول الله ما أقول؟ قال: «قل هو الله أحد والمعوذتين حين تمسي وحين تصبح ثلاث مرات يكفيك من كل شيء» قال الترمذي حديث حسن صحيح). اهـ.

وروى الترمذي في جامعه بسند ضعيف جداً: ما يشبه حديث الباب: انظر (٥/ ٥١٤: ٣٤٧٣).

(حدثنا قتيبة، حدثنا الليث عن الخليل بن مرة عن الأزهر بن عبد الله عن تميم الداري عن رسول الله ﷺ أنه قال: «من قال أشهد أن لا إلـه إلا الله وحده لا شريك له إلـهاً واحداً أحداً صمداً، لم يتخذ صاحبة ولا ولداً، ولم يكن له كفواً أحد، عشر مرات، كتب الله له أربعين ألف ألف حسنة.

ثم قال: هذا حديث غريب لا نعرفه إلا من هذا الوجه. والخليل بن مرة ليس بالقوي عند أصحاب الحديث. قال محمد بن إسماعيل: هو منكر الحديث). اهـ.

قلت: وهو منقطع أيضاً بين أزهر وتميم. ومثل هذه المجازفات من تعليق الأجر العظيم على عمل يسير كهذا مما يشهد بأن هذا الحديث إما غلط أو أن واضعه متعمد.

٢٢ ـ باب فضل الذكر بعد صلاة الصبح إلى أن تطلع الشمس

(٢٣) حديث يأتي إن شاء الله تعالى في صلاة الضحى[١].

٥٤٣ ـ وقال مسدد: حدثنا حفص بن سليمان، عن محمد بن جحادة[٢]، عن الحكم بن عتيبة[٣]، عن رجل من بني دارم[٤]، قال: (تزوج الحسن بن علي رضي الله عنهما امرأة منا[٥]، فسكن فينا، فصنع رجل من الحي طعاماً، فدعا الحي ودعا الحسن رضي الله عنه قال: فلم أر الحسن رضي الله عنه أجابه، قال: فرأيت الحسن رضي الله عنه يشير إلى مولى له، فلما قام الحسن رضي الله عنه[٦] فانصرف: جئت[٧] لأسأل مولاه عما بطأ به عن الدعوة، وعما كان يشير إليها[٨] قال: فلقيت الحسن رضي الله عنه، فسلمت عليه، فرد علي وحياني، وقال: ما جاء بك يا فلان؟ ألك حاجة؟ قلت[٩]: يا ابن رسول الله[١٠]: جئت لأسأل مولاك عما بطأ بك عن الدعوة / ، وعما كنت تشير إليه؟ قال الحسن رضي الله [عم٩٢] عنه: «أنا أحدثك ذلك[١١]: أما الذي بطأني[١٢] عنها، فكنت صائماً، وأما الذي كنت أشير إليه فكنت أسأله[١٣]: أطلعت الشمس أم لا؟ / ثم حدث [سد٨٥] الحسن رضي الله عنه قال: قال رسول الله ﷺ: «من صلى الصبح ثم جلس يذكر الله تعالى حتى تطلع الشمس: كان له ستراً أو حجاباً من النار».

.....

(١) برقم (٦٤٥).

. . . . . .

(٢) في (مح) و (حس) و (سد): «حجارة»، وما أثبتُّه من (عم)، وهو المطابق لكتب التراجم.

(٣) في (عم): «عيينة».

(٤) في (سد): «أرم».

(٥) قوله: «منا» ساقط من (عم).

(٦) في (حس): «قام الحسن رضي الله عنه: فسلمت عليه، فرد علي وحيا، فانصرف...» بزيادة ما بين الأقواس الصغيرة.

(٧) في (سد): «حيث».

(٨) كذا في النسخ.

(٩) قوله: «قلت» ليس في (حس).

(١٠) في (سد): «حيث».

(١١) في (عم): «ذاك»، وفي (سد): «ذاكاك».

(١٢) في (عم): «أبطأني» بزيادة همزة في أوله.

(١٣) في (عم) و (سد): «أسأل» بدون هاء.

---

٥٤٣ ـ تخريجه:

ذكره البوصيري في الإتحاف (١/ق ٢١٢/ب)، باب في الذكر والتسبيح والدعاء بعد الصلاة: بمثله.

وفي المجردة (ق/ ٨١)، باب ما يقال بعد الصلاة من ذكر وتسبيح ودعاء وغير ذلك: بمثله ثم قال: (رواه مسدد عن حفص بن سليمان وهو ضعيف). اهـ.

وأخرجه ابن السني في عمل اليوم والليلة (ص ٧٥/ ١٤٦)، باب فضل الذكر بعد صلاة الفجر، مقتصراً على المرفوع منه: قال: (أخبرني أبو عروبة، حدثنا المنذر بن الوليد الجارودي، حدثنا أبي، حدثنا الحسن بن أبي جعفر، عن محمد بن جحادة، عن الحكم بن عتيبة، عن الحسن بن علي رضي الله عنه قال: «سمعت جدي ﷺ يقول: «ما من عبد صلى صلاة الصبح ثم جلس يذكر الله عز وجل حتى تطلع الشمس إلاَّ كان له حجاباً من النار أو ستراً».

والطبراني في المعجم الصغير (٢/ ٤٠١: ١١٠٩) قال: حدثنا يعقوب بن

. . . . . .

مجاهد البصري، حدثنا المنذر بن الوليد الجارودي، حدثنا الحسن بن أبـي جعفر، عن محمد بن جحادة، عن الحكم بن عتيبة، عن الحسن بن علي قال: سمعت جدي رسول الله ﷺ يقول: «ما من عبد يصلي صلاة الصبح ثم يجلس يذكر الله حتى تطلع الشمس إلاَّ كان ذلك له حجاباً من النار».

ثم قال الطبراني: (لم يروه عن محمد بن جحادة إلاَّ الحسن، تفرد به المنذر. ولا يروى عن الحسن بن علي إلاَّ بهذا الإسناد) اهـ.

قلت: ولم يتفرد به الحسن عن محمد بن جحادة، فقد رواه عنه حفص بن سليمان كما تقدم عند مسدد وفي إسناده عنده رجل من دارم بين الحكم والحسن رضي الله عنه.

وأخرجه ابن أبـي شيبة في المصنف (٢/ ٤٠٤)، باب من كان إذا صلى جلس في مصلاه قال: حدثنا غندر عن شعبة، عن الحكم، قال: بلغني عن رجل من بني تميم أنه دخل على الحسن بن علي، وهو قاعد في مصلاه وقال: ما من مسلم يصلي الصبح ثم يقعد في مصلاه إلاَّ كان له حجاباً من النار».

وسيأتي في هذا الحديث بنحو هذا السند برقم (٦٤٥).

وعمير قال فيه الحافظ مقبول وهو إلى الضعف أقرب.

وذكره الهيثمي في مجمع الزوائد (١٠/ ١٠٦) بمثل لفظه عند الطبراني دون قوله له: ثم قال: (رواه الطبراني في الصغير والأوسط، وفيه الحسن بن أبـي جعفر الجفري، وهو ضعيف من قبل حفظه، وهو في نفسه صدوق، وبقية رجاله رجال الصحيح). اهـ.

وهو في المطبوع من المطالب (١/ ٨٢: ٢٨٤)، باب فضل الذكر بعد صلاة الصبح إلى أن تطلع الشمس، بمثله وعزاه لمسدد.

وعزاه المحقق للبوصيري، وابن السني، ثم قال: (وعند مسدد بينهما رجل من بني دارم). اهـ.

. . . . . .

الحكم عليه:

إسناده ضعيف جداً من طريق مسدد لحال حفص بن سليمان وجهالة الرجل الدارمي، فأما حفص: فقد تابعه عليه الحسن بن أبـي جعفر الجفري عند الطبراني، وابن السني. وهو كما قال الهيثمي: ضعيف من قبل حفظه وهو في نفسه صدوق، وعليه فالإسناد ضعيف لحاله وجهالة الرجل الدارمي ـ إن لم يكن ابن مأموم ـ .

وله شواهد يرتقي بها إلى الحسن لغيره، لكن دون القصة التي في أوله.

فقد أخرجه الترمذي في جامعه (١/ ٤٨١: ٥٨٦) قال: حدثنا عبد الله بن معاوية الجمحي البصري، حدثنا عبد العزيز بن مسلم، حدثنا أبو ظلال عن أنس بن مالك قال: (قال رسول الله ﷺ: «من صلى الغداة في جماعة ثم قعد يذكر الله حتى تطلع الشمس ثم صلى ركعتين كانت له كأجر حجة وعمرة»، قال: قال رسول الله ﷺ: «تامة، تامة، تامة»).

قال أبو عيسى: هذا حديث حسن غريب: وسألت محمد بن إسماعيل، عن أبـي ظلال؟ فقال: هو مقارب الحديث. قال محمد: واسمه هلال. اهـ.

فهو بهذا الإسناد ضعيف. لضعف أبـي ظلال كما في التقريب (٥٧٦: ٧٣٤٩).

لكن قال الشيخ أحمد شاكر (ص ٤٨٢): هامش (٣): (وأبو ظلال هو القسملي البصري، الأعمى، اختلفوا فيه اختلافاً كثيراً، فبعضهم ضعفه جداً، وبعضهم جعله مقارب الحديث، وقد حسن الترمذي حديثه كما ترى، وذكر ابن الجوزي في الموضوعات حديثاً آخر من طريقه رواه أحمد في المسند (٣/ ٢٣٠: ١٣٤٤٤)، ودافع عنه الحافظ في القول المسدد (٣٦، ٣٧).

وقال المباركفوري في التحفة (٣/ ١٩٤): (حسنه الترمذي وفي إسناده أبو ظلال، وهو متكلم فيه، لكن له شواهد، فمنها حديث: أبـي أمامة، قال: قال رسول الله ﷺ: «من صلى الغداة في جماعة ثم جلس يذكر الله حتى تطلع الشمس ثم قام فصلى ركعتين انقلب بأجر حجة وعمرة» أخرجه الطبراني، قال المنذري في

. . . . . .

الترغيب: إسناده جيد، ومنها حديث أبي أمامة وعتبة بن عبد مرفوعاً: «من صلى صلاة الصبح في جماعة، ثم ثبت حتى يسبح لله سُبحة الضحى، كان له كأجر حاج ومعتمر تاماً له حجة وعمرة» أخرجه الطبراني.

قال المنذري: وبعض رواته مختلف فيه.

قال: وللحديث شواهد كثيرة، انتهى. وفي الباب أحاديث عديدة ذكرها المنذري في الترغيب. اهـ.

قلت: ويضاف إلى هذه الشواهد أيضاً: ما أخرجه الترمذي وصححه (٢/ ٤٨٠: ٥٨٥) قال: (حدثنا قتيبة، حدثنا أبو الأحوص، عن سماك بن حرب، عن جابر بن سمرة قال: «كان النبي ﷺ إذا صلى الفجر قعد في مصلاه حتى تطلع الشمس».

قال أبو عيسى: هذا حديث حسن صحيح. اهـ.

قال الشارح: (وأخرجه مسلم وأبو داود والنسائي). اهـ.

وسماك بن حرب: صدوق وروايته عن عكرمة خاصة مضطربة، وقد تغير بآخره فكان ربما تلقن، وروايته هنا ليست عن عكرمة، ورواية أبي الأحوص عنه قد أخرج له عنه مسلم كما تقدم، وصحح له الترمذي عنه كما في هذا الحديث، وانظر أيضاً جامعه (٢/ ١٥٦ ـ ١٥٨: ٢٣٥).

وكذا صحح له عنه الشيخ أحمد شاكر: انظر مسند أحمد (١/ ٢١٨: ٢١٧)، وعليه فإن: ما كان من حديث أنس دالاً على المكوث في المصلى بعد صلاة الفجر إلى أن تطلع الشمس يذكر الله، لا يقل عن الحسن لغيره.

وفي تشبيه أجره بأجر الحاج والمعتمر قال المباركفوري (٣/ ١٩٤): (قال الطيبي: شبه استيفاء أجر المصلي تاماً بالنسبة إليه باستيفاء أجر الحاج تاماً بالنسبة إليه، وأما وصف الحج والعمرة بالتمام إشارة إلى المبالغة). اهـ.

ولم أجد في شيء من الروايات فيه «كان له ستراً أو حجاباً من النار» كما في حديث الحسن رضي الله عنه هنا.

٥٤٤ ـ وقال أبو بكر: حدثنا مصعب بن مِقْدام، ثنا محمد بن إبراهيم، عن أبـي حازم، أنه جلس إلى جنب إياس بن سهل الأنصاري من بني ساعدة: في مسجدهم فقال: أقبل عليّ فسلمت عليه، فقال: يا أبا حازم: ألا أحدثك عن أبـي، عن رسول الله ﷺ قال: «لأن أصلي الصبح ثم أجلس في مجلسي أذكر الله تعالى حتى تطلع الشمس أحب إليّ من الشَّدِّ على جِيَاد الخيل في سبيل الله تعالى، من حين أصلي الصبح إلى أن تطلع»[1].

.....

(١) هنا في (عم): زيادة «الشمس».

---

٥٤٤ ـ تخـريـجـه:

أخرجه عبد الرزاق في المصنف (١/ ٥٣٠: ٢٠٢٧) قال: حدثنا محمد بن أبـي حميد، قال: أخبرني حازم بن تمام، عن عباس بن سهل الأنصاري ثم الساعدي كذا قال: عن أبيه أو جده قال: قال رسول الله ﷺ: «لأن أصلي الصبح ثم أجلس في مجلسي فأذكر الله حتى تطلع الشمس أحب إلى من شد على جياد الخيل في سبيل الله». اهـ.

وحازم بن تمام تصحيف صوابه: أبو حازم التمار، وفي قوله عباس نظر أيضاً، ومحمد بن أبـي حميد: ضعيف كما تقدم.

والطبراني في المعجم الكبير (٦/ ١٢٥: ٥٦٣٨)، قال: حدثنا عبيد بن غنام، حدثنا أبو بكر بن أبـي شيبة، حدثنا مصعب بن المقدام، قال: حدثني محمد بن إبراهيم المدني، عن أبـي حازم به بنحوه باختلاف يسير.

ونقل المحقق قول الحافظ في الإصابة والذي تقدم في ترجمة إياس.

وأخرجه أيضاً في (٦/ ١٦٨: ٥٧٦١)، قال: حدثنا المقدام بن داود، حدثنا خالد بن نزار، حدثنا حماد بن أبـي حميد عن أبـي حازم، عن سهل بن سعد أن

. . . . . .

رسول الله ﷺ قال: «لأن أشهد الصبح ثم أجلس أذكر الله حتى تطلع الشمس أحب إليَّ من أن أَحْمل على جياد الخيل في سبيل الله حتى تطلع الشمس».

وفي (٦/ ١٥٨: ٥٧٣٧) حدثنا إسحاق بن إبراهيم الدبري، عن عبد الرزاق، عن محمد بن أبـي حميد، حدثنا حازم ابن تمام عن عياش بن سهل الأنصاري ثم الساعدي عن أبيه قال: قال رسول الله ﷺ: «لأن أصلي الصبح ثم أجلس مجلسي فأذكر الله حتى تطلع الشمس أحبّ إليّ من شَدٍّ على جِيَاد الخيل في سبيل الله».

هكذا قال الدبري: عياش وإنما هو عباس. انظر: التدريب (٢/ ٣٧٧).

وذكره الهيثمي في مجمع الزوائد (١٠/ ١٠٥، ١٠٦): بمثل اللفظ الثاني. عند الطبراني بزيادة فاء قبل قول (وأذكر).

ثم قال: رواه الطبراني بأسانيد في الكبير والأوسط، وأسانيده ضعيفة، وفي بعضها محمد بن أبـي حميد، وفي بعضها المقدام بن داود وغيره، وكلهم ضعفاء. اهـ.

وذكره البوصيري في الإتحاف (١/ ق ٢١٢/ ب)، باب في الذكر والتسبيح، والدعاء بعد الصلاة بنحوه باختلاف يسير.

وابن حبان في الثقات (٤/ ٣٦): في ترجمة إياس.

قال: يروي عن أبيه عن النبـي ﷺ قال: «لأن أصلي الصبح ثم أجلس في مجلسي أذكر الله عز وجل حتى تطلع الشمس أحب إليّ من شد على جياد في سبيل الله».

وذكره أبو نعيم في المعرفة فذكر سنده دون متنه في ترجمة إياس (١/ ١٤٤).

وتقدم أن الحافظ قد ذكره في الإصابة في (٣/ ١٤٣)، وذكره أيضاً في (١/ ٩١: ٤٧٤) في ترجمة إياس: قال: وروى مصعب بن المقدام عن محمد بن إبراهيم المدني عن أبـي حازم أنه جلس إلى إياس بن سهل الأنصاري في مسجد بني ساعدة فقال لي: أقبل علي أبا حازم أحدثك عن النبـي ﷺ.

. . . . . .

قلت: فيه محمد بن إبراهيم وهو ابن أبـي حميد أحد الضعفاء. اهـ.

وهو في المطبوع من المطالب (١/ ٨٢: ٢٨٥) في الباب نفسه، وعزاه لابن أبـي شيبة.

الحكم عليه:

حديث الباب إسناده ضعيف؛ لحال محمد بن إبراهيم المدني، ومصعب بن المقدام. لكن معنى المكوث في المصلى للذكر بعد صلاة الصبح قد ثبت في الذي قبله فإنه يشهد له.

أما كونه أفضل من الشَّد على جياد الخيل في سبيل الله فهذا ما لا أعرف له شاهداً. وعليه فإنه يبقى على ضعفه.

٢٣ ـ بـاب الانصراف[١] من الصلاة

٥٤٥ ـ قال أبو داود: حدثنا قيس ـ هو ابن الربيع ـ، عن عمير[٢] بن عبد الله، عن عبد الملك بن المغيرة الطائفي، عن أوس الثقفي رضي الله عنه قال: قدمنا / على رسول الله ﷺ[٣] «فرأيته ينفتل[٤] عن [حس٣٨أ] يمينه، وعن يساره».

.....

(١) في (عم): «الانحراف» بالحاء المهملة.

(٢) وقع في نسخ المطالب: «عمر» بدون ياء، والصواب: «عمير» بالتصغير، وهو كذا في المسند وكتب التراجم.

(٣) هنا في المسند: زيادة «في وفد ثقيف، فأقمنا عنده نصف شهر...».

(٤) في (عم): «منفتل» باسم الفاعل، بدلاً من صيغة المضارع.

---

٥٤٥ ـ تخـريـجـه:

هو في مسند أبـي داود الطيالسي (ص ١٥١: ١١١٢): قال: حدثنا قيس، عن عمير بن عبد الله به مثله بالزيادة التي تقدمت.

وفي المنحة (١/١٠٣: ٤٦٥): باب ما جاء في كيفية الانصراف عن الصلاة ومتى ينصرف.

قال: حدثنا قيس عن عمير بن عبد الله، عن عبد الملك بن المغيرة الطائفي، عن أوس الثقفي، به مثل لفظ أبـي داود.

. . . . . .

وأخرجه الطبراني في المعجم الكبير (١/ ٢١٩: ٥٩٦) في مسند أوس بن أوس قال: حدثنا إبراهيم بن نائلة الأصبهاني، ثنا إسماعيل بن عمرو البجلي، ثنا قيس ابن الربيع عن عمير بن عبد الله، عن عبد الملك بن المغيرة الطائفي، عن أوس بن أوس الثقفي قال: «أقمنا عند النبي ﷺ نصف شهر فرأيته ينفتل عن يمينه ورأيته ينفتل عن يساره، ورأيت نعليه له قبالان».

وبرقم (٥٩٧): قال حدثنا الحسين بن إسحاق التستري، ومحمد بن عبد الله الحضرمي قالا: أخبرنا يحيى الحماني، ثنا قيس بن الربيع، عن عمير بن عبد الله الخثعمي، عن عبد الملك بن المغيرة الطائفي، عن أوس بن أوس قال: أقمت عند النبي ﷺ نصف شهر فرأيته يصلي وعليه نعالان مقابلتان، ورأيته يبزق عن يمينه وعن شماله».

قوله (نعلاه له قبلان): أي زمامان: قال ابن الأثير في النهاية (٤/ ٨): («كان لنعله قبالان» القِبَال: زِمَام النعل، وهو السَّيْر الذي يكون بين الأصبعين وقد أَقْبَل نعله وقابلها.

ومنه قَابِلوا النعال أي اعْمَلُوا لها قبالاً، ونَعْل مقبلة إذا جعلت لها قبالاً، ومقبولة إذا شددت قبالها). اهـ.

وكلا الطريقين عند الطبراني: فيهما عبد الملك بن المغيرة الطائفي؛ فالإسنادان ضعيفان.

وذكره الهيثمي في مجمع الزوائد (٢/ ١٤٦): بنحو لفظ الطبراني الأول ثم قال: رواه الطبراني في الكبير، ورجاله موثقون، ومع ذلك في بعضهم خلاف. اهـ. وزاد محقق المعجم بعد أن نقل قول الهيثمي: (وإسماعيل بن عمرو البجلي ضعفه أئمة الحديث، ولا اعتبار بتوثيق ابن حبان. قاله شيخنا محب الله شاه)، قلت: وفيه عبد الملك بن مغيرة أيضاً.

وذكره الهيثمي في مجمع الزوائد (٢/ ٥٥): باب الصلاة في النعلين: عن

. . . . . .

أوس بن أوس أيضاً قال: أقمت عند النبـي ﷺ نصف شهر فرأيته يصلي وعليه نعلان متقابلتان، ورأيته يبزق عن يمينه وعن شماله، ثم قال:

قلت: روى ابن ماجه منه في الصلاة في النعلين، رواه الطبراني في الكبير ورجاله ثقات. اهـ.

قال محقق المعجم: قلت: ويحيـى الحماني ضعيف. اهـ.

وذكره البوصيري في الإتحاف (١/ ق ٢١٤/ أ): باب صفة الانصراف من الصلاة بلفظ: (قدمنا على رسول الله ﷺ في وفد ثقيف، فأقمنا عنده نصف شهر «فرأيته ينفتل عن يمينه، وعن يساره»). اهـ.

الحكم عليه:

حديث الباب إسناده ضعيف لحال عبد الملك، وقيس بن الربيع.

لكن:

أخرج الحميدي في مسنده (٢/٤٣٨: ٩٩٧): قال: (ثنا سفيان قال: ثنا عبد الملك بن عمير قال: سمعت رجلاً يقول: سمعت أبا هريرة يقول: «رأيت رسول الله ﷺ يصلي قائماً، وقاعداً، وحافياً، وناعلاً، ورأيته ينفتل عن يمينه، وعن شماله» قال سفيان: قالوا: هذا أبو الأوبر).

وأخرجه البيهقي في السنن الكبرى (٢/٢٩٥): قال: أخبرنا أبو محمد عبد الله بن يوسف أنبأ أبو سعيد بن الأعرابـي، ثنا سعدان بن نصر، ثنا سفيان، عن عبد الملك بن عمير عن أبـي الأوبر، عن أبـي هريرة قال: رأيت النبـي ﷺ: «يصلي حافياً وناعلاً، وقائماً وقاعداً، وينفتل عن يمينه، وعن شماله».

وهذا الشاهد إذا ما ضم لحديث الباب فإنه يرتقي إلى الحسن لغيره.

٥٤٦ ـ وقال أبو يعلى: حدثنا زهير، ثنا يزيد بن هارون، أخبرنا[١] يحيى بن سعيد، عن محمد بن يحيى بن حَبَّان[٢]: أخبره[٣] [أن عمه واسع بن حَبَّان][٤] كان قائماً يصلي في المسجد، و «ابن»[٥] عمر رضي الله عنهما مسنداً ظهره إلى قبلة المسجد، فلما انصرف واسع[٦]: [٧]انصرف عن يساره إلى ابن عمر رضي الله عنهما، فجلس إليه: فقال له ابن عمر[٨] رضي الله عنهما / : ما يمنعك[٩] أن تنصرف عن يمينك؟ [مح١٩أ] قال[١٠]: لأني رأيتك فانصرفت إليك، قال: فقال ابن عمر رضي الله عنهما: «إنك قد أحسنت!، إن ناساً يقولون: إذا كنت تصلي فانصرفت: فانصرف عن يمينك، قال ابن عمر ـ رضي الله عنهما ـ : «إذا كنت تصلي فانصرفت، فانصرف إن شئت عن يمينك، وإن شئت عن يَسَارك»[١١].

.....

(١) في (مح) و (حس) و (سد): «أنا»، وفي (عم): «أنبأنا»، وفي مسند أبي يعلى: «أخبرنا»، وهو ما أثبته هنا.

(٢) في (مح) و (حس): «حيان» بالياء التحتية المثناة، والصواب: «حبان» بالباء الموحدة كما سيأتي في ترجمته.

(٣) في (عم) و (حس) و (سد) ومسند أبي يعلى: «أخبره» بزيادة الهاء، وهي غير موجودة في (مح).

(٤) ما بين المعكوفتين زيادة من مسند أبي يعلى، وهي ضرورية، والطبقة تقتضيها، فإن محمداً من الرابعة، على ما قرره الحافظ وعليه فلم يَلْق ابن عمر، وإنما أخذ عن عمه واسع: عنه، وليست هي في شيء من نسخ المطالب (الأربع).

(٥) زيادة: «وابن» في مسند أبي يعلى و (عم) و (سد)، بخلاف (مح) و (حس)، وسيأتي من السياق أيضاً ما يوضح أنَّ الصواب هو كونه «ابن عمر».

(٦) في النسخ الأربع «واتبع»، والصواب: «واسع»، وهو كذا في مسند أبي يعلى ومنه أثبته، والسياق أيضاً يقتضيه.

(٧) في (سد): «وانصرف» بزيادة واو.

. . . . . .

(٨) في (سد): زيادة «ابن الخطاب».

(٩) في (سد): «ما منعك» بصيغة الماضي.

(١٠) في (سد): «لا أني»، وفي مسند أبي يعلى: «لا، إلاَّ أني...».

(١١) في النص طول وفيه بعض الزيادات عند أبي يعلى.

---

٥٤٦ ـ تخريجه:

الحديث في مسند أبي يعلى (١٠/١٠٨: ٥٧٤١): في مسند ابن عمر بلفظ أطول قال: حدثنا زهير، حدثنا يزيد بن هارون، أخبرنا يحيى بن سعيد، عن محمد بن يحيى بن حبان أن عمه واسع بن حبان أخبره: أنه كان قائماً يصلي في المسجد وابن عمر مستقبله، مسنداً ظهره إلى قبلة المسجد، فلما انصرف واسع، انصرف عن يساره إلى ابن عمر، فجلس إليه. فقال له ابن عمر: ما يمنعك أن تنصرف عن يمينك؟ قال: لا، إلاَّ أني رأيتك فانصرفت إليك.

قال: فقال ابن عمر: فإنك قد أحسنت: إن ناساً يقولون: إذا كنت تصلي فانصرفت، فانصرف عن يمينك.

قال ابن عمر: إذا كنت تصلي فانصرفت، فانصرف إن شئت عن يمينك، وإن شئت عن يسارك.

قال ابن عمر: ويقول ناس آخرون: إذا جلس للغائط فلا يستقبل القبلة، ولا بيت المقدس، ولقد صعدت يوماً على بيتنا فرأيت رسول الله ﷺ ـ على حاجته ـ شك أبو يعلى مستقبل بيت المقدس».

وذكره الهيثمي في مجمع الزوائد (٢/١٤٥): مقتصراً على ما ذكره الحافظ في المطالب بمثله بدون فاء في قوله: (إنك).

ثم قال: (رواه أبو يعلى، ورجاله ثقات). اهـ.

وفي المقصد (١/٣٤٥: ٢٩٥): بمثل ذكره في مجمع الزوائد.

وذكره البوصيري في الإتحاف (١/ ق ٢١٤/ ب): باب صفة الانصراف من الصلاة: بنحوه ثم قال: هذا إسناد رجاله ثقات. اهـ.

. . . . . .

الحكم عليه:

إسناده صحيح لذاته. وقد:

أخرجه البخاري في صحيحه (١/ ٢٥٠) من البخاري مع الفتح مقتصراً على الجزء الخاص باستقبال القبلة عند قضاء الحاجة: بنحوه.

وأخرجه غير البخاري أيضاً من أصحاب السنن والمسانيد بمثل ما أخرجه البخاري.

وأخرج البخاري في صحيحه (٢/ ٣٣٧): من البخاري مع الفتح: باب الانفتال والانصراف عن اليمين والشمال: من حديث عبد الله بن مسعود قال: «لا يجعل أحدكم للشيطان شيئاً من صلاته، يرى أن حقاً عليه أن لا ينصرف إلاَّ عن يمينه، لقد رأيت النبي ﷺ كثيراً ينصرف عن يساره».

وأخرجه أبو يعلى (١٠٥/ ٥١٧٤): بنحوه وزاد في آخره: قال عمارة: فأتيت المدينة فرأيت منازل رسول الله ﷺ عن شماله».

وإسناده عند أبي يعلى صحيح. وأخرجه مسلم. انظر: (٥/ ٢١٩، ٢٢٠).

كما أخرج مسلم في صحيحه (٥/ ٢٢٠): مع شرح النووي، في باب جواز الانصراف من الصلاة عن اليمين والشمال: قال: وحدثنا قتيبة بن سعيد، حدثنا أبو عوانة، عن السدي قال: سألت أنساً كيف أنْصَرِف إذا صليت: عن يميني وعن يساري، قال: أما أنا فأكثر ما رأيت رسول الله ﷺ ينصرف عن يمينه».

فائدة: ظاهر هذه الأحاديث الصحيحة التعارض:

وقد جمع بينها النووي فقال في شرحه لصحيح مسلم (٥/ ٢٢٠): (... وجه الجمع بينهما أن النبي ﷺ: كان يفعل تارة هذا، وتارة هذا فأخبر كل واحد بما اعتقد أنه الأكثر فيما يعلمه، فدل على جوازهما، ولا كراهة في واحد منهما، وأما الكراهة التي اقتضاها كلام ابن مسعود، فليست بسببٍ أصلٍ للانصراف عن اليمين أوالشمال، وإنما هي في حق من يرى أن ذلك لا بد منه فإن من اعتقد وجوب واحد من الأمرين

. . . . . .

مخطيء ولهذا قال: (يرى أن حقاً عليه) فإنما ذم من رآه حقاً عليه، ومذهبنا أنه لا كراهة في واحد من الأمرين لكن يستحب أن ينصرف في جهة حاجته سواء كانت يمينه أو شماله فإن استوى الجهتان في الحاجة وعدمها فاليمين أفضل لعموم الأحاديث المصرحة بفضل اليمين في باب المكارم ونحوها). اهـ.

وحكى البيهقي ما يشبه هـذا عن الشافعي فقال (٢/ ٢٩٥): (... قال الشافعي: فإن لم يكن له حاجة في ناحية وكان يتوجه ما شاء: أحببت أن يكون توجهه عن يمينه لما كان النبـي ﷺ يحب من التيامن غير مضيق عليه في شيء من ذلك). اهـ.

وجمع الحافظ في الفتح (٢/ ٣٣٨): فمما قال ــ بعد أن ساق قول النووي السابق ذكره ــ :

ويمكن أن يجمع بينهما بوجه آخر، وهو أن يحمل حديث ابن مسعود على حالة الصلاة في المسجد، لأن حجرة النبـي ﷺ كانت من جهة يساره، ويحمل حديث أنس على ما سوى ذلك كحال السفر.

ثم إذا تعارض اعتقاد ابن مسعود وأنس رجح ابن مسعود لأنه أعلم وأسن وأجل وأكثر ملازمة للنبـي ﷺ وأقرب إلى موقفه في الصلاة من أنس... إلخ.

كذا في الفتح، وليس المقصود الاعتقاد الذي هو علم التوحيد كما هو بيِّن من السياق والصحابة رضي الله عنهم متفقون في أمور الاعتقاد لا خلاف بينهم فيها.

ثم ظهر لي أن يمكن الجمع بين الحديثين بوجه آخر، وهو أن من قال كان أكثر انصرافه عن يساره، نظر إلى هيئته في حال الصلاة، ومن قال كان أكثر انصرافه عن يمينه نظر إلى هيئته في حالة استقباله القوم بعد سلامه من الصلاة فعلى هذا لا يختص الانصراف بجهة معينة،... ثم ذكر نحو ما نقله البيهقي عن الشافعي. اهـ.

وحكى التخيير صاحب المغني (١/ ٥٩٩)، والكاساني في بدائع الصنائع (١/ ١٦٠)، والذي يظهر لي أن الأول والثاني أقوى وجوه الجمع.

. . . . . .

أما الثالث ففيه تقديم اعتقاد ابن مسعود على أنس عن التعارض، والذي يظهر لي أنه حتى وإن كان على ما وصف الحافظ من كونه أعلم، وأسن، وأجل، وأكثر ملازمة، فإنه لا تعارض، فأنس خادمه في البيت يراه وهو يصلي السنن من الليل والنهار، وابن مسعود يراه في المسجد، وابن مسعود رضي الله عنه خفيت عليه سنة القبض على الركب وإنها ناسخة للتطبيق مع أنها في المسجد، ولا حاجة للترجيح فلا تعارض بحمد الله، وقد جمع النووي والحافظ رحمهما الله جمعاً جيداً كما تقدم.

٢٤ ـ بـاب سجود التلاوة في الصلاة وغيره، وجواز الركوع عند سجود[1] التلاوة

٥٤٧ ـ قال إسحاق: أخبرنا النضر بن شميل، ثنا شعبة عن أبـي إسحاق قال: سمعت الأسود يحدث عن عبد الله رضي الله عنه أنه كان يقول / في السورة يكون آخرها السجود قال: «اقرأ واسجد، ثم قم [عم٩٣] فاقرأ واركع، وإن شئت: فاركع في الأعراف، والنجم، واقرأ باسم ربك، وأشباههن».

* هذا إسناد صحيح موقوف.

.....

(١) في (ك): «سجدة».

(٢) قوله: «قال» ساقط من (عم) و (سد).

---

٥٤٧ ـ تخـريـجـه:

الحديث أخرجه عبد الرزاق في المصنف (٣/ ٣٤٧: ٥٩١٨): قال أخبرنا معمر عن أبـي إسحاق: سمعته يقول: قال ابن مسعود: (إذا كانت السجدة آخر السورة فاركع إن شئت أو اسجد فإن السجدة مع الركعة). قلت: من حدثك هذا يا أبا إسحاق؟ قال: أصحابنا علقمة والأسود، والربيع بن خثيم.

وبرقم (٥٩١٩) قال: عن الثوري عن أبـي إسحاق، عن الأسود، عن عبد الله قال: «إذا كانت السجدة خاتمة السورة فإن شئت ركعت، وإن شئت سجدت».

. . . . . .

وهو من طريق عبد الرزاق: صحيح.

والبيهقي في الكبرى (٢/ ٣٢٣) قال: أخبرنا أبو عبد الله الحافظ، أنبأ أبو بكر بن إسحاق، أنبأ العباس بن الفضل، ثنا يوسف بن موسى، ثنا وهب بن جرير، ثنا شعبة، عن أبي إسحاق، عن الأسود، عن عبد الله في الرجل يقرأ السورة آخرها السجدة قال: «إن شاء ركع وإن شاء سجد».

وذكره الهيثمي في مجمع الزوائد (٢/ ٢٨٦) بألفاظ متعددة عن ابن مسعود وعزاه للطبراني في الكبير قال:

وعن عبد الله بن مسعود: «أنه كان يسجد في النجم واقرأ باسم ربك الذي خلق». رواه الطبراني في الكبير، ورجاله رجال الصحيح.

وعنه قال: «من قرأ سورة الأعراف أو النجم أو اقرأ باسم ربك أو إذا السماء انشقت أو بني إسرائيل فشاء أن يركع بآخرهن ركع أجزأه سجود الركوع، وإن سجد فليضف إليها سورة أخرى».

وعنه قال: «من قرأ الأعراف والنجم واقرأ باسم ربك الذي خلق، فإن شاء ركع بها وقد أجزأ عنه وإن شاء سجد ثم قام فقرأ السورة وسجد».

رواهما الطبراني في الكبير ورجالهما ثقات إلاَّ أنهما منقطعان بين إبراهيم وابن مسعود.

وعن ابن مسعود قال: «إذا كانت السجدة آخر السورة فاركع إن شئت أو اسجد فإن السجدة مع الركعة».

رواه الطبراني في الكبير ورجاله ثقات. اهـ. بتصرف.

وهو في المطبوع من المطالب (١/ ١٢٧: ٤٦٦) في الباب نفسه.

هذا فيما يتعلق بالشق الأول من الحديث.

أما قوله: (وإن شئت... الحديث).

فإن السجود في النجم قد أخرجه البخاري: انظر صحيحه مع الفتح (٢/ ٥٥٣):

. . . . . .

قال: باب سجدة النجم. قاله ابن عباس رضي الله عنهما عن النبـي ﷺ ثم قال (١٠٧٠): (حدثنا حفص بن عمر، قال حدثنا شعبة، عن أبـي إسحاق عن الأسود عن عبد الله رضي الله عنه: «أن النبـي ﷺ قرأ سورة النجم فسجد بها، فما بقي أحد من القوم إلاَّ سجد، فأخذ رجل من القوم كفاً من حصى أو تراب فرفعه إلى وجهه وقال: يكفيني هذا، فلقد رأيته بعد قتل كافراً»). اهـ.

والأعراف من طريق ابن مسعود هذا، وسورة «اقرأ» في شرح معاني الآثار للطحاوي عن ابن عمر (١/ ٣٥٦، ٣٥٧)، وعن أبـي هريرة من طرق متعددة.

الحكم عليه:

الحديث إسناده صحيح لذاته موقوف على ابن مسعود رضي الله عنه كما وصفه الحافظ.

٥٤٨ ـ وقال مسدد: أخبرنا حماد، عن أيوب، عن محمد بن سيرين، عن أبـي هريرة رضي الله عنه عن رجلين: كلاهما خير من أبـي هريرة رضي الله عنه قال: (إن أَحَدَهُما سجد في ﴿إِذَا ٱلسَّمَآءُ ٱنشَقَّتْ ۝١﴾[1]، أو في[2] ﴿ٱقْرَأْ بِٱسْمِ رَبِّكَ﴾[3]، ولم يسجد الآخر، فكان الذي سجد[4] أفضل من الذي لم يسجد، فإن لم يكن [عمر رضي الله عنه][5] فهو: خير من عمر رضي الله عنه).

(٢٤) وحديث عمر رضي الله عنه في ﴿إِذَا ٱلسَّمَآءُ ٱنشَقَّتْ ۝١﴾[6] تقدم في القراءة في الصلاة[7].

.....

(١) سورة الانشقاق: الآية (١).

(٢) في (عم): «أفي» بدون واو، وفي (حس): «وفي».

(٣) سورة العلق: الآية (١).

(٤) في (ك): «يسجد».

(٥) ما بين المعكوفتين ساقط من (عم) و (سد).

(٦) في (ك): زيادة «وفي الحج».

(٧) انظر الحديث رقم (٤٢٩).

---

٥٤٨ ـ تخريجه:

أخرجه الطحاوي في شرح معاني الآثار (١/٣٥٨) قال: (حدثنا ابن أبـي داود، قالا ـ كذا فيه ـ : ثنا مسدد، قال: ثنا حماد بن زيد، عن أيوب، عن محمد عن أبـي هريرة رضي الله عنه (عن رجلين، كلاهما خير من أبـي هريرة، أن أحدهما سجد في ﴿إِذَا ٱلسَّمَآءُ ٱنشَقَّتْ ۝١﴾ وفي ﴿ٱقْرَأْ بِٱسْمِ رَبِّكَ ٱلَّذِى خَلَقَ ۝١﴾ وكان الذي سجد أفضل من الذي لم يسجد، فإن لم يكن عمر، فهو خير من عمر). اهـ.

وشيخ الطحاوي هنا هو: إبراهيم بن سليمان بن سليمان بن داود: أبو إسحاق بن أبـي داود الأسدي المعروف بالبرلسي: ثقة له ترجمة في المباني

. . . . . .

(١/ ١١٩)، وقد أكثر الطحاوي عنه وكان راوياً حافظاً.

والبيهقي في السنن الكبرى (٢/ ٣٢٣) قال: (أخبرنا أبو سعيد ابن أبـي عمرو، ثنا أبو عبد الله الصفار، ثنا أحمد بن محمد البرتي القاضي ثنا مسلم (ح وأخبرنا) أبو نصر بن قتادة، أنبأ أبو علي حامد بن محمد الرفاء، أنبأ علي بن عبد العزيز، أنبأ مسلم بن إبراهيم، ثنا عبد الله بن بكر المزني، ثنا محمد بن سيرين، عن أبـي هريرة رضي الله عنه قال: «حدثني رجلان كلاهما خير مني ـ إن لم يكن أظنه قال: أبو بكر أو عمر بن الخطاب رضي الله عنهما فلا أدري من هو ـ أن أحدهما سجد في إذا السماء انشقت، وفي اقرأ باسم ربك الذي خلق.

قال وكان عبد الله بن مسعود: إذا قرأ النجم مع القوم سجد، وإذا قرأها في الصلاة. وكان ابن عمر: إذا وصل إليها قرآنا سجد، وإذا لم يصل إليها قرآناً ركع. وكان عثمان رضي الله عنه إذا قرأها سجد، ثم يقوم فيقرأ بالتين والزيتون أو سورة تشبهها. قال: وسجد بها النبـي ﷺ. وفي حديث البرتي: إن لم يكن النبـي ﷺ أو عمر ابن الخطاب رضي الله عنه). اهـ.

وأخرجه النسائي (٢/ ١٦١): بنحوه مختصراً، قال: أخبرنا عمرو بن علي قال: حدثنا يحيـى قال: حدثنا قرة بن خالد، عن محمد بن سيرين عن أبـي هريرة قال: سجد أبو بكر وعمر رضي الله عنه في إذا السماء انشقت ومن هو خير منهما.

وفي (٢/ ١٦٢) قال: أخبرنا إسحاق بن إبراهيم قال: أنبأنا المعتمر، عن قرة، عن ابن سيرين، عن أبـي هريرة قال: سجد أبو بكر، وعمر رضي الله عنهما ومن هو خير منهما ﷺ في إذا السماء انشقت واقرأ باسم ربك.

وأصل هذين الحديثين موجود في الصحيحين وغيرهما: انظر صحيح البخاري مع الفتح (٢/ ٥٥٩)، وصحيح مسلم بشرح النووي (٥/ ٧٦ ـ ٧٨)، وجامع الترمذي (٢/ ٤٦٢)، وما بعدها (٥٧٣)، وسنن أبـي داود مع العون (٤/ ٢٨٣) وما بعدها (١٣٩٤).

. . . . . .

وأخرجه البيهقي في الكبرى (٢/٣١٦) قال: أخبرنا أبو بكر بن فورك، أنبأ عبد الله بن جعفر، ثنا يونس بن حبيب، ثنا أبو داود، ثنا قرة، ثنا محمد بن سيرين به بمثل لفظ النسائي إلاَّ أنه جمع بين الروايتين عنده في سياق وإسناده واحد.

وهو في المطبوع من المطالب (١/١٢٨: ٥٦٧) في الباب نفسه، وقدم باب سجود التلاوة على باب التسليم، ذكره بنحوه باختلاف يسير.

ثم قال المحقق في الهامش: قال البوصيري: رواه مسدد موقوفاً بسند صحيح. اهـ.

الحكم عليه:

الحديث ــ كما قال البوصيري رحمه الله ــ إسناده صحيح لذاته موقوف على أبي بكر وعمر رضي الله عنهما.

٥٤٩ ـ أخبرنا[1] يحيى، عن مالك، عن الزهري، عن الأعرج، عن أبي هريرة رضي الله عنه قال: «قرأ عمر بن الخطاب رضي الله عنه النجم، فسجد ثم قام فقرأ سورة أخرى».

.....

(١) القائل أخبرنا: هو مسدد.

---

٥٤٩ ـ تخريجه:

الحديث أخرجه الطحاوي في شرح المعاني (١/٣٥٥) قال: حدثنا يونس، قال: أنا ابن وهب، قال: أخبرني يونس، عن ابن شهاب، قال: أخبرني عبد الرحمن الأعرج عن أبي هريرة رضي الله عنه قال: رأيت عمر رضي الله عنه يسجد في «النجم» في صلاة الصبح، ثم استفتح في سورة أخرى.

وقال أيضاً: حدثنا ابن مرزوق، قال: ثنا عثمان بن عمر، قال: أنا مالك، عن الزهري، عن الأعرج به بلفظ «صلّى بنا عمر رضي الله عنه فقرأ النجم، فسجد فيها».

والبيهقي في الكبرى (٢/٣١٤) قال: أخبرنا أبو نصر بن قتادة أنبأ أبو عمرو بن نجيد، ثنا محمد بن إبراهيم، ثنا ابن بكير، ثنا مالك عن ابن شهاب عن عبد الرحمن الأعرج به، بنحو لفظ مسدد باختلاف يسير.

وهو في المطبوع من المطالب (١/١٢٨: ٤٦٨): بمثله ثم قال المحقق: قال البوصيري: بسند الصحيحين. اهـ.

الحكم عليه:

إسناده صحيح لذاته، مسلسل بالثقات الأثبات.

٥٥٠ ـ حدثنا[1] عبد الله، عن أبـي العوام الباهلي، عن عطاء، عن ابن عباس رضي الله عنه، قال: «إنما السجدة على من جلس لها».

.....

(١) القائل حدثنا: هو مسدد.

---

٥٥٠ ـ تخـريـجـه:

الحديث أخرجه ابن أبـي شيبة في المصنف (٢/٥) قال: حدثنا وكيع عن أبـي العوام، عن عطاء، عن ابن عباس قال: «إنما السجدة على من جلس لها» وإسناده صحيح. وأخرجه أيضاً في موضع آخر قال: حدثنا يحيـى بن سعيد القطان، عن ابن جريج عن عطاء عن ابن عباس به بمثله، وإسناده صحيح.

وعبد الرزاق في المصنف (٣/٣٤٥: ٥٩٠٨) قال: عن ابن جريج، عن عطاء، عن ابن عباس به بمثله وزاد: «فإن مررت فسجدوا فليس عليك سجود».

والبيهقي في الكبرى (٢/٣٢٤) قال: وعن سفيان، ثنا ابن جريج، عن عطاء، عن ابن عباس فذكره بمثل لفظه عند مسدد وابن أبـي شيبة.

وهو في المطبوع من المطالب (١/١٢٨: ٤٦٩) بمثله.

الحكم عليه:

إسناده من طريق مسدد صحيح لذاته إن كان عبد الله هو الخريبـي، وحسن لذاته إن كان ابن أبـي كثير.

وبمتابعاته عند ابن أبـي شيبة وعبد الرزاق يرتقي إلى الصحيح.

وقد روى نحوه عنه سلمان الفارسي، وابن عمر رضي الله عنهم وغيرهم عند عبد الرزاق وغيره.

٥٥١ ـ [١] وقال أبو بكر بن أبي شيبة: حدثنا بكر بن عبد الرحمن، ثنا عيسى بن المختار، عن ابن أبي ليلى، عن رجل يقال له: حميد: أبو[1] عبد الله، عن أبي سلمة بن عبد الرحمن، عن أبيه رضي الله عنه قال: إن النبي ﷺ «سجد في ﴿إِذَا ٱلسَّمَآءُ ٱنشَقَّتۡ ۝١﴾ عشر مرات».

[٢] وقال أبو يعلى: حدثنا أبو بكر فذكره.

.....

(١) كذا وقعت: «أبو»، ولعلها: «ابن».

---

٥٥١ ـ تخريجه:

هو في مسند أبي يعلى (٢/ ١٦٢: ٨٥٤) قال: حدثنا أبو بكر بن أبي شيبة، حدثنا بكر بن عبد الرحمن، عن ابن أبي ليلى، عن حميد بن أبي عبد الله، عبد أبي سلمة، عن أبيه، عن النبي ﷺ قال: «رأيته يسجد في ﴿إِذَا ٱلسَّمَآءُ ٱنشَقَّتۡ ۝١﴾ عشر مرار».

أخرجه البزار في مسنده. انظر كشف الأستار (١/ ٣٦٠: ٧٥٢) باب سجود التلاوة، قال: حدثنا محمد (قال محققه: صوابه: محمود) بن بكر بن عبد الرحمن، ثنا أبي بكر بن عبد الرحمن، عن عيسى بن المختار، عن محمد بن أبي ليلى، عن حميد بن عبد الله، عن أبي سلمة بن عبد الرحمن، عن أبيه، قال: «رأيت النبي ﷺ سجد في ﴿إِذَا ٱلسَّمَآءُ ٱنشَقَّتۡ ۝١﴾، عشر مرات».

قال البزار: هكذا رواه ابن أبي ليلى، ورواه الثوري عن حميد عن أبي سلمة عن أبي هريرة.

وزوائد البزار لابن حجر (ص ١١٤٧/ ٥٠٩) قال ابن حجر بعد ما ساقه: ونقل كلام البزار: (قلت: حديث أبي هريرة في الصحيح من غير عدد). اهـ.

وبمقارنة إسناده عند أبي يعلى مع إسناده عند الحافظ في المطالب، وعند البزار يتبين أنه قد سقط من إسناده عند أبي يعلى: عيسى بن المختار. نبه على هذا محقق

. . . . . .

زوائد البزار لابن حجر فقال (ص ١١٤٨): (قلت هكذا الإسناد عند أبي يعلى، وقد سقط منه راويان كما يظهر من سنده عند البزار، ولأن بكر بن عبد الرحمن متأخر لا يروي عن ابن أبي ليلى مباشرة؛ حيث كانت وفاة ابن أبي ليلى (١٤٨)، وتوفي بكر عام (٢١٩) كما في التهذيب، ولم ينتبه لهذا الأمر محقق المقصد العلي). اهـ.

وذكره الهيثمي في المقصد العلي (١/ ٤١٦: ٤١٦) بمثله دون قوله عشر مرار، وقال: (ليس في إسناد أبي يعلى مجهول). اهـ.

وقد تقدم أن حميد بن عبد الله مجهول وصفه بذلك الحافظ وغيره، ولينه بعضهم.

وحكى ذلك الذهبي في المغني فقال (١/ ١٩٦: ١٧٨٩): حميد الشامي روى عنه ابن جحادة خبراً منكراً في ذكر فاطمة، لا يعرف: ولينه بعضهم. اهـ.

قلت: وهو بلا شك مجهول. نص على هذا الإمام أحمد وغيره كما تقدم في ترجمته. ومقتضى كونه مجهولاً أن يُلَيَّن فلا تعارض.

وذكره في مجمع الزوائد (٢/ ٢٨٦) دون قوله: (عشر مرات) ثم قال: رواه أبو يعلى، والبزار. وفيه محمد بن أبي ليلى وفيه كلام، وأبو سلمة: لم يسمع من أبيه رضي الله عنه). اهـ.

وهو في المطبوع من المطالب (١/ ١٢٨: ٤٧٠) وقال المحقق: أخرجه أبو يعلى والبزار، وليس عندهما: «عشر مرات» كما في الزوائد (٢/ ٢٨٦).

قال البوصيري: رواه أبو يعلى بسند ضعيف لجهالة بعض رواته، وفي سند البزار محمد بن أبي ليلى.

الحكم عليه:

إسناده من طريق أبي بكر بن أبي شيبة ضعيف لحال ابن أبي ليلى، وجهالة حميد، وانقطاعه بين أبي سلمة وأبيه عبد الرحمن بن عوف رضي الله عنه.

على أنه يظهر لي ــ والله أعلم ــ أن إضافة عبد الرحمن رضي الله عنه وهم

. . . . . .

وغلط من ابن أبـي ليلى رحمه الله، وقد أخرجه جمع من الأئمة وعلى رأسهم البخاري عن أبـي سلمة عن أبـي هريرة، انظر صحيحه مع الفتح (٢/٥٥٦: ١٠٧٤)، دون قوله عشر مرات.

وقد أخرج الطحاوي في شرح معاني الآثار (١/٣٥٨) له طرقاً عدة عن أبـي سلمة عن أبـي هريرة، وعن عطاء بن مينا عن أبـي هريرة، ليس في شيء منها ابن أبـي ليلى.

ومداره في الطرق التي تقدمت في تخريجه عليه.

ومجرد السجود في ﴿إِذَا ٱلسَّمَآءُ ٱنشَقَّتْ ۝١﴾ قد مضى ما يشهد له، وكذا ما تقدم عند البخاري، والطحاوي وغيرهما.

أما كونه عشر مرات فهذا ما لم أجد ما يشهد له.

وطريقه عند أبـي يعلى إضافة إلى ما تقدم من علله عند ابن أبـي شيبة فإن فيه سقطاً كما تقدم. فإسناده عنده ضعيف أيضاً.

وبشواهده يرتقي دون قوله عشر مرات إلى الحسن لغيره.

وانظر في شواهده: صحيح مسلم بشرح النووي (٥/٧٦)، سنن النسائي (٢/١٦١)، وجامع الترمذي (٢/٤٦٢: ٥٧٣)، والكبرى للبيهقي (٢/٣١٥)، وغيرها.

٥٥٢ ـ [١] وقال مسدد: حدثنا عبد الوارث، عن أيوب، عن الحسن وأبـي قلابة قال: إن عمر رضي الله عنه قال: «ليس في المُفَصَّلِ[١] سجود».

[٢] حدثنا[٢]: حماد عن أيوب[٣] عن أبـي قلابة مثله.

.....

(١) في (عم) و (سد): «الفصل» بدون ميم.

(٢) القائل حدثنا: هو مسدد.

(٣) في (عم) و (سد): «أبيه» بدلاً من «أيوب».

---

٥٥٢ ـ تخـريـجـه:

أخرجه ابن أبـي شيبة في المصنف (٢/٦) قال: حدثنا عبد الله بن المبارك عن خالد، عن أبـي قلابة والحسن قالا: قال عمر: «ليس في المفصل سجود».

وقال: حدثنا هشيم أنا خالد عن الحسن كان يقول: «ليس في العربـي سجود يعني المفصل».

حدثنا عبدة عن سعيد عن قتادة، عن ابن المسيب وعكرمة والحسن قالوا: «ليس في المفصل سجود».

حدثنا الفضل بن دكين عن داود بن قيس عن زيد بن أسلم عن عطاء بن يسار قال: «سألت أبـي بن كعب في المفصل سجود؟ قال: لا».

ونفي السجود فيه مروي عن طاوس، ومجاهد.

وإسناده إلى أُبـيّ صحيح.

ومن حديث أبـي بن كعب رضي الله عنه أخرجه الطحاوي في شرح المعاني (١/٣٥٤) قال: حدثنا ابن أبـي داود قال: ثنا أحمد بن الحسين اللهبـي، قال: حدثني ابن أبـي فديك، قال: حدثني داود بن قيس، به بمثله.

ثم نقل الطحاوي عن المعترض على وجود السجود في المفصل قال: قال: فأبـي بن كعب قد قرأ عليه النبـي ﷺ القرآن كله، فلو كان في المفصل سجود إذاً لعله سجود النبـي ﷺ فيه لما أتى عليه في تلاوته.

. . . . . .

ثم قال الطحاوي: (ولا حجة له في هذا ــ عندنا ــ لأنه قد يحتمل أن يكون النبي ﷺ ترك ذلك فيه، لمعنى من المعاني التي ذكرناها في الفصل الأول). اهـ.

والمعاني التي قصدها الطحاوي هي ما ذكره (ص ٣٥٢) وأذكر منها واحداً هو الذي يبدو أنه أظهرها وهو قوله: (. . . ويحتمل أن يكون تركه، لأن الحكم كان عنده في سجود التلاوة أن من شاء سجد، ومن شاء تركه). اهـ.

وأخرجه عبد الرزاق في المصنف (٣/ ٣٤٣: ٥٩٠٠) من حديث ابن عباس موقوفاً عليه، قال عبد الرزاق:

عن معمر عن ابن طاوس، عن أبيه، عن ابن عباس قال: «ليس في المفصل سجدة».

وعن معمر، عن أبي جمرة، الضُّبعي عن ابن عباس مثله.

وعن معمر، عمن سمع أنساً والحسن يقولان: «ليس في المفصل سجدة».

وإسناده عن ابن عباس صحيح من كلا الطريقين.

وعن أنس والحسن فيه مبهم.

وفي جامع الأصول (٥/ ٥٦١: ٣٨٠١) ذكر عن ابن عباس وعزاه لأبي داود: أن رسول الله ﷺ: «لم يسجد في شيء من المفصل منذ تحول إلى المدينة».

قال المحقق (هامش ٢): وفي إسناده ضعف.

قلت: وإسناده عنده: حدثنا محمد بن رافع، أخبرنا أزهر بن القاسم ــ قال محمد: رأيته بمكة ــ أخبرنا أبو قدامة عن مطر الوراق، عن عكرمة، عن ابن عباس «أن رسول الله ﷺ لم يسجد في شيء من المفصل منذ تحول إلى المدينة».

قال في عون المعبود (٤/ ٢٨٠): قال التوربشتي: هذا الحديث إن صح لم يلزم منه حجة: لما صح عن أبي هريرة قال: «سجدنا مع رسول الله ﷺ في: ﴿إِذَا ٱلسَّمَآءُ ٱنشَقَّتْ ۝١﴾ وفي ﴿ٱقْرَأْ بِٱسْمِ رَبِّكَ ٱلَّذِى خَلَقَ ۝١﴾ وأبو هريرة متأخر».

قال ابن عبد الملك: ولأن كثيراً من الصحابة يروونها فيه فالإثبات أولى بالقبول.

. . . . . .

قال النووي: هذا حديث ضعيف الإسناد، ومع كونه ضعيفاً مناف للمثبت المقدم عليه، فإن إسلام أبـي هريرة سنة سبع، وقد ذكر أنه سجد مع النبـي ﷺ في الانشقاق، واقرأ، وهما من المفصل. وعلى أن الترك يحتمل أن يكون لسبب من الأسباب. اهـ.

وبنحوه قال المنذري إذا استدل بتأخر إسلام أبـي هريرة وقدومه سنة سبع من الهجرة، وانظر عون المعبود (٤/ ٢٨٠، ٢٨١).

وقال ابن القيم رحمه الله في تهذيب السنن ط مع عون المعبود (٤/ ٢٨٠): وقال الإمام أحمد: أبو قدامة مضطرب الحديث. وقال يحيـى بن معين: ضعيف. وقال النسائي: صدوق، عنده مناكير. وقال البستي: كان شيخاً صالحاً ممن كثر وهمه.

وعَلَّله ابن القطان بمطر الوَرّاق، وقال: يشبه في سوء الحفظ محمد بن عبد الرحمن بن أبـي ليلى، وقد عيب على مسلم إخراج حديثه، وضعف عبد الحق هذا الحديث. اهـ. وهو في المطبوع من المطالب (١/ ١٢٨ : ٤٧١) بمثله وعزاه لمسدد.

وقال في الهامش (٦): قال البوصيري: رجاله ثقات. اهـ.

قلت: لكنه منقطع بين الحسن البصري وأبـي قلابة وبين عمر رضي الله عنه.

الحكم عليه:

إسناده ضعيف لانقطاعه.

وما صح عن بقية الصحابة، فتقدم أنه نافٍ، والمثبت مقدم عليه، على أن ما ورد عن زيد بن ثابت: كان يقرأ والنبـي ﷺ يستمع فلما لم يسجد لم يسجد النبـي ﷺ، وبهذا يشعر أيضاً قول أبـي داود بعد سياقته للحديث (قال أبو داود: كان زيد الإمام فلم يسجد فيها). اهـ.

انظر: السنن مع عون المعبود (٤/ ٢٨١). فتبعه النبـي ﷺ على ذلك، لأنها لا تلزم وإنما هي مستحبة.

وقول عمر الذي تقدم إيراده عند البخاري يشعر بهذا أيضاً.

٥٥٣ ـ وقال الحارث: حدثنا عثمان بن عمر، ثنا يونس، عن الزهري، عن ابن خُزَيمة، عن عمه قال: «إن خزيمة رأى فيما يرى النائم: أنه سجد[١] على جبهة النبي ﷺ فاضْطَجَع له[٢] ﷺ وقال: «صَدِّق رُؤْيَاك»، فسجد على جبهته».

.....

(١) في (عم) و (سد): «يسجد» بصيغة المضارع.

(٢) في (عم) و (سد) لا يوجد قوله: «له».

---

٥٥٣ ـ تخريجه:

أخرجه الإمام أحمد في مسنده (٥/ ٢١٦) قال: ثنا سكن بن رافع أبو الحسن الباهلي، ثنا صالح يعني ابن أبي الأخضر، عن الزهري، أخبرني عمارة بن خزيمة، رأى في المنام أنه يسجد على جبهة رسول الله ﷺ قال: «فأتى خزيمة رسول الله ﷺ فأخبره قال: فاضطجع رسول الله ﷺ، ثم قال له: صدق رؤياك فسجد على جبهة رسول الله ﷺ».

وأخرجه أيضاً في (٥/ ٢١٦) قال: ثنا عامر بن صالح الزبيري، حدثني يونس بن يزيد عن ابن شهاب عن عمارة بن خزيمة بن ثابت الأنصاري به بنحوه.

وشيخه هو: عامر بن صالح الزبيري قال فيه الحافظ في التقريب (٢٨٧: ٣٠٩٦): عامر بن صالح بن عبد الله بن عروة بن الزبير القرشي الأسدي الزبيري أبو الحارث المدني، نزل بغداد، متروك الحديث أفرط فيه ابن معين، فكذبه، وكان عالماً بالأخبار. اهـ.

وفي (٥/ ٢١٤): قال: ثنا عفان، ثنا حماد بن سلمة، أنا أبو جعفر الخطمي عن عمارة بن خزيمة بن ثابت أن أباه قال: (رأيت في المنام أني أسجد على جبهة النبي ﷺ فأخبرت بذلك رسول الله ﷺ فقال: «إن الروح لا تلقى الروح»، وأقنع النبي ﷺ رأسه هكذا فوضع جبهته على جبهة النبي ﷺ).

كذا في المسند «لا تلقى»، وفي معرفة الصحابة وفي الفتح الرباني (ليلقى الروح)، وهو أولى، انظر: الفتح الرباني (١٧/ ٢١٧).

. . . . . .

وفي (٥/٢١٥) قال: ثنا عثمان بن عمر ـ هو ابن فارس ـ ، أنا يونس عن الزهري، عن ابن خزيمة بن ثابت الأنصاري ـ صاحب الشهادتين ـ عن عمه أن خزيمة بن ثابت الأنصاري: «رأى في المنام أنه سجد على جبهة رسول الله ﷺ. . .» الحديث.

قال الشيخ أحمد البنا رحمه الله: تقدم في الطريق الأولى أن ابن شهاب قال: أخبرني عمارة بن خزيمة عن عمه، عن خزيمة بن ثابت، وفي هذا الطريق قال: أخبرني عمارة بن خزيمة أن خزيمة رأى في المنام. . . إلى آخره. ولا بأس بذلك: فإنه يجوز أن عمارة روى هذا الحديث مرتين، مرة عن خزيمة بواسطة عمه، ومرة عن خزيمة مباشرة بغير واسطة، فروى ابن شهاب الروايتين عنه كما سمع، والله أعلم. اهـ.

قلت: هذا لا يستقيم إذ من شرط هذه الصورة أن يرد في موضوع الزيادة في الطريق الخالي منها بصيغة أداء تدل على الاتصال كحدثني أو حدثنا، أو سمعت، أو أخبرنا، أو نحوها، وهنا لم يرد شيء من هذا بل قال «أن» وحكمها كـ «عن» على رأي الأكثرين، وعليه فالطريق الخالي من عمه منقطع وإن كان الواسطة صحابياً هنا، وقد عرف.

وأخرجه أبو نعيم في معرفة الصحابة (ق ٢١١): قال: حدثنا أبو بكر بن خلاد ثنا الحارث بن أبـي أسامة، ثنا عثمان بن عمر، ثنا يونس بن يزيد به بمثله. ثم قال: ورواه حماد بن سلمة: حدثناه سليمان بن أحمد، ثنا محمد بن العباس، ثنا سريج بن النعمان ح.

وحدثنا ابن مالك، ثنا عبد الله بن أحمد، حدثني أبـي، ثنا عفان، قالا: ثنا حماد بن سلمة، ثنا أبو جعفر الخطمي، عن عمارة بن خزيمة أن أباه قال: (رأيت في المنام. . .) فذكر نحوه، وزاد، فقال رسول الله ﷺ: «الروح لا تلقى الروح. فأقنع النبـي ﷺ رأسه هكذا، وأمره أن يسجد من خلفه على جبينه».

. . . . . .

ورواه شعبة عن أبـي جعفر الخطمي فقال: سمعت عمارة عن يحيـى بن سهل بن حنيف عن أبيه، عن خزيمة.

وقوله فأقنع رأسه: أي رفعه. انظر: مفردات الراغب (٤١٣)، مادة: (ق ن ع).

وذكره الهيثمي في بغية الباحث (٢/ ٣٢٥: ٢٢٣٨): باب في السجدة الواحدة قال: حدثنا عثمان بن عمر به بمثله.

وفي مجمع الزوائد (٩/ ٣٢٠): في المناقب: باب ما جاء في خزيمة بن ثابت رضي الله عنه: بنحوه ثم قال: (رواه أحمد عن شيخه عامر بن صالح الزبيري، وثقه أحمد وغيره وضعفه جماعة، وبقية رجاله ثقات. وقد تقدمت له طرق في التعبير). اهـ.

وهو في المطبوع من المطالب (١/ ١٢٨: ٤٧٢): بمثله وعزاه للحارث.

الحكم عليه:

الحديث إسناده صحيح لذاته.

ويونس وإن كان قد استنكر الأمام أحمد وغيره بعض حديثه إلاَّ أن الإمام أحمد أخرج حديثه هذا في غير ما موضع من مسنده.

يضاف إلى هذا أنه قد توبع عليه ووافقه غيره كما مر من عرض طرقه عند الإمام أحمد، ومنها متابعة صالح بن أبـي الأخضر له ــ وهو كما تقدم ضعيف يعتبر به ــ، وحماد بن سلمة، وغيرهما.

٥٥٤ ـ وقال أبو يعلى: حدثنا الجراح بن مخلد، ثنا اليمان بن نصر[١]: صاحب الدقيق، ثنا عبد الله بن س عد[٢] حدثني/ محمد بن المنكدر، [حس٣٨ب] حدثني محمد بن عبد الرحمن بن عوف (قال)[٣]: سمعت أبا سعيد رضي الله عنه يقول: «رأيت فيما يرى النائم كأني تحت شجرة، وكأن الشجرة[٤] تقرأ (صٓ)، فلما أتت على السجدة: سجدت فقالت في سجودها: اللهم اغفر لي بها ذنباً[٥]، اللهم حط عني بها وزراً، وأحدث لي بها شكراً، وتقبلها مني: كما تقبلت من عبدك داود سجدتَهُ. فغدوت على رسول الله ﷺ فأخبرته فقال: سجدت أنت يا أبا سعيد[٦]؟ قلت: لا، قال ﷺ: فإنك[٧] أحق بالسجود من الشجرة، ثم قرأ رسول الله ﷺ سورة (صٓ)، ثم أتى على السجدة، (و)[٨] قال في سجوده ما قالت الشجرة في سجودها».

.....

(١) في النسخ الأربع للمطالب: «نفير» بالنون الموحدة والفاء الموحدة، وزيادة ياء تحتية مثناة، وما أثبته من مسند أبي يعلى وكتب التراجم.

(٢) في النسخ الأربع (سعيد) بزيادة ياء، وما أثبته من مسند أبي يعلى.
ونسبته هنا ليست في شيء من النسخ، وفي المسندة المزي بالزاي والذي يظهر لي أنه المدني.

(٣) في مسند أبي يعلى (عم) و (حس) و (سد): زيادة «قال»، وهي ضرورية.

(٤) في (حس): «شجرة» بالتنكير بدون الألف واللام، وفي المسند وبقية النسخ بإثباتها.

(٥) قوله: «ذنباً» ليس في مسند أبي يعلى.

(٦) في (سد): «يا سعيد» بدون لفظ الكنية «أبا».

(٧) في مسند أبي يعلى: «فأنت» بدلاً من: «فإنك».

(٨) الواو ليست في نسخ المطالب الأربع، وهي في مسند أبي يعلى، وهي ضرورية.

---

٥٥٤ ـ تخريجه:

هو في مسند أبي يعلى (٢/ ٣٣٠: ١٠٦٩): قال: حدثنا الجراح بن مخلد به بمثله.

. . . . . .

وذكره الهيثمي في المقصد العلي (١/ ٤١٥: ٤١٤): في باب سجود التلاوة سجدة (صٓ). بنحوه باختلاف يسير.

وفي مجمع الزوائد (٢/ ٢٨٤): في الباب الثالث من سجود التلاوة بنحوه باختلاف يسير. ثم قال: (رواه أبو يعلى والطبراني في الأوسط إلاَّ أنه قال: قالت: اللهم اكتب لي بها أجراً، والباقي بنحوه، وفيه اليمان بن نصر: قال الذهبي: مجهول). اهـ.

وأخرجه عبد الرزاق في المصنف (٣/ ٣٣٧: ٥٨٦٩): قال: عن ابن عيينة عن عاصم بن سليمان، عن بكر بن عبد الله بن المزني «أن رجلاً أتى النبي ﷺ فقال: يا رسول الله! رأيت كأن رجلاً يكتب القرآن وشجرة حذاءه فلما مر بموضع السجدة التي في (صٓ) سجدت، وقالت: اللهم أحدث لي بها شكراً، وأعظم لي بها أجراً، واحطط بها وزراً. فقال النبي ﷺ فنحن أحق من الشجرة».

وقد أرسل بكر عن أبي ذر رضي الله عنه. انظر: جامع التحصيل (١٥٠: ٦٥).

وله رواية عن عدد من الصحابة، ولم يذكر المزي فيهم أبا سعيد الخدري. انظر: (١/ ١٥٧). وأبو سعيد رضي الله عنه توفي سنة ثلاث، أو أربع، أو خمس وستين على الصحيح وقيل أربع وسبعين، في حين توفي بكر سنة (١٠٦)، والفرق بين الوفاتين قرابة ٤٢ سنة فيبعد أن يكون قد روى عنه.

وممن رجح انقطاعه البيهقي فقد:

أخرجه في معرفة السنن والأثار (١/ ٥: ٢٤٢/ ب) من نسخة أحمد الثالث، وفي (ص ٤٧٩) من النسخة الأخرى: باب السجود في (صٓ): قال: (أخبرنا إبراهيم ابن محمد، قال أخبرنا شافع، قال: أخبرنا أبو جعفر، قال: حدثنا المزني، قال: حدثنا الشافعي، قال: أخبرنا سفيان، عن عاصم بن بهدلة، عن بكر بن عبد الله المزني، قال: حدثنا الشافعي، قال: أخبرنا سفيان، عن عاصم بن بهدلة، عن بكر بن عبد الله المزني، قال: جاء رجل إلى النبي ﷺ فقال: «رأيت كأن رجلاً يكتب القرآن:

. . . . . .

فلما مر بالسجدة التي في (صٓ) سجدت الشجرة فقالت: «اللهم أعظم لي بها أجراً، واحطط بها وزراً، وأحدث بها شكراً». فقال رسول الله ﷺ: فنحن أحق بالسجود من الشجرة. فسجدها وأمر بالسجود».

ثم قال البيهقي: (هذا منقطع، ورواه حميد الطويل عن بكر بن عبد الله قال: أخبرني مخبر عن أبـي سعيد الخدري قال: رأيت في المنام كأني أقرأ سور (صٓ) فلما أتيت على السجدة سجد كل شيء رأيت: الدواة والقلم واللوح، فغدوت على النبـي ﷺ فأخبرته، فأمر بالسجود فيها».

أخبرناه: أبو عبد الله الحافظ، قال: أخبرنا أبو بكر بن إسحاق [الفقيه قال: أخبرنا يوسف بن يعقوب، قال: حدثنا مسدد، قال: حدثنا هشيم]، قال: أخبرنا حميد: صح). اهـ.

ومن قوله الفقيه إلى هشيم سقط من نسخة أحمد الثالث وتم استدراكه من حاشية النسخة الأخرى من كتاب المعرفة.

وممن نبه على الانقطاع أيضاً الدارقطني، في العلل (٤/ ق ٢/ أ): عندما (سئل عن حديث بكر بن عبد الله المزني، عن أبـي سعيد قال: «رأيتني في المنام كأني أتيت على السجدة في (صٓ) فسجد كل شيء رأيته، وأخبرت النبـي ﷺ، فأمر بالسجدة فيها».

فقال: يرويه حميد الطويل، وعاصم الأحول، ومحمد بن جحادة عن بكر، واختلفوا فيه:

فرواه حميد الطويل واختلف عنه:

فقال هشيم: عن حميد، عن بكر، عن أبـي سعيد.

وقال مسدد عن هشيم، عن حميد، عن بكر، عن رجل، عن أبـي سعيد أرسله ابن أبـي عدي.

وحماد بن سلمة، عن حميد، عن بكر أن أبا سعيد رأى فيما يرى النائم.

. . . . . .

وقال ابن جحادة عن بكر أن أبا موس الأشعري: أتى النبـي ﷺ.

وقال عاصم: عن بكر أن رجلاً أتى النبـي ﷺ، ولم يسمه. وقول مسدد: عن هشيم: أشبهها بالصواب). اهـ.

فترجيح الدارقطني لطريق مسدد وفيه وجود رجل بين بكر وأبـي سعيد: مصير منه إلى القول بانقطاعه في الطرق التي خلت منه.

وهذه الرواية الأخيرة عن أبـي سعيد والتي فيها سجود الدواة واللوح والقلم والتي رجحها الدارقطني، أخرجها عدد، منهم:

البيهقي في السنن الكبرى (٢/ ٣٢٠): قال:

أخبرنا أبو الحسن: علي بن محمد المقري، أنبأ الحسن بن محمد بن إسحاق، ثنا يوسف بن يعقوب، ثنا مسدد، ثنا هشيم، نبأ حميد الطويل، عن بكر بن عبد الله قال: أخبرني مخبر عن أبـي سعيد فذكره بمثله، إلاَّ أنه قال: رسول الله، بدلاً من النبـي ﷺ.

ومن حديث ابن عباس:

أخرجه الترمذي في جامعه (٢/ ٤٧٢: ٥٧٩): باب ما يقول في سجود القرآن قال: (حدثنا قتيبة، حدثنا محمد بن يزيد بن خنيس، حدثنا الحسن بن محمد بن عبيد الله بن يزيد، قال: قال لي ابن جريج: يا حسن: أخبرني عبيد الله بن أبـي يزيد عن ابن عباس قال: جاء رجل إلى النبـي ﷺ فقال: يا رسول الله: إني رأيتني الليلة وأنا نائم كأني أصلي خلف شجرة، فَسَجَدْتُ، فَسَجَدَت الشجرة لسجودي، فسمعتها وهي تقول:

«اللهم اكتب لي بها عندك أجراً، وضع عني بها وزراً، واجعلها لي عندك ذخراً، وتقبلها مني كما تقبلتها من عبدك داود».

قال الحسن: قال لي ابن جريج: قال لي جدك، قال ابن عباس: فقرأ النبـي ﷺ سجدة ثم سجد، قال فقال ابن عباس فسمعته وهو يقول مثل ما أخبره الرجل عند قول

. . . . . .

الشجرة».

قال: وفي الباب عن أبـي سعيد.

قال أبو عيسى: هذا حديث حسن غريب من حديث ابن عباس، لا نعرفه إلاَّ من هذ الوجه). اهـ.

قال الشيخ أحمد شاكر: (وهو حديث صحيح). اهـ. وصححه ابن خزيمة، وابن حبان، والحاكم، ووافقه الذهبـي. وستأتي طرقه عندهم.

وحسنه النووي في الخلاصة (ق ٩٠/ أ):

وأما ابن خزيمة فقد أخرجه في صحيحه (١/ ٢٨٢: ٥٦٢): باب الذكر والدعاء في السجود عند قراءة السجدة قال: نا الحسن بن محمد، نا محمد بن يزيد بن خنيس، قال: قال لي ابن جريج، قال: حدثني ابن عباس: (جاء رجل إلى رسول الله ﷺ فقال: «يا رسول الله: إني رأيت في هذه الليلة فيما يرى النائم: كأني أصلي خلف شجرة، فرأيت كأني قرأت سجدة فسجدت، فرأيت الشجرة كأنها تسجد بسجودي، فسمعتها، وهي ساجدة، وهي تقول: «اللهم اكتب لي عندك بها أجراً، واجعلها لي عندك ذخراً، وضع عني بها وزراً، واقبلها مني كما قبلت من عبدك داود».

قال ابن عباس: فرأيت رسول الله ﷺ قرأ السجدة ثم سجد، فسمعته ــ وهو ساجد ــ يقول مثل ما قال الرجل عن كلام الشجرة». وانظر: رقم (٥٦٣) عنده.

قال المحقق: إسناده صحيح، وعزاه للترمذي.

ومن طريقه:

أخرجه ابن حبان في صحيحه: انظر: الإحسان (٤/ ١٨٩: ٢٧٥٧): باب ذكر ما يدعو المرء به في سجود التلاوة في صلاته: قال: أخبرنا ابن خزيمة قال: حدثنا الحسن بن محمد بن الصباح به بنحوه باختلاف يسير.

وأخرجه الحاكم في المستدرك (١/ ٢١٩): باب التأمين قال: أخبرنا

. . . . . .

عبد الصمد بن علي بن مكرم البزاز، ثنا جعفر بن محمد بن شاكر، ثنا محمد بن يزيد بن خنيس به بنحوه. ثم قال: (. . . هذا حديث صحيح، رواته مكيون لم يذكر واحد منهم بجرح، وهو من شرط الصحيح، ولم يخرجاه). اهـ.

ووافقه الذهبي فقال: (صحيح. ما في رواته مجروح). اهـ.

وأشار إليه البخاري في التاريخ الكبير (١/ ١٤٧): قال: (محمد بن عبد الرحمن بن عوف، سمع أبا سعيد الخدري: سجد النبي ﷺ في (صٓ). قاله لي عمرو بن علي قال: حدثنا يمان بن نصر، قال: حدثنا عبد الله المدني، قال: حدثنا محمد بن المنكدر، عن محمد).

قال: (وروى عمرو بن أبي عمرو عن عبد الواحد بن محمد بن عبد الرحمن: أن عبد الرحمن قال: عن النبي ﷺ، في سجدة الشكر). اهـ. فهذا الحديث الذي رواه أبو سعيد الخدري رضي الله عنه في السجود في (صٓ)، من حمل السجدة على أنها سجدة شكر لا سجدة تلاوة استدلالاً بقوله ﷺ في سجدة (صٓ): «سجدها داود توبة، وسجدتها شكراً» أخرجه عبد الرزاق عن معمر عن عمر بن ذر عن أبيه به. انظر: المصنف (٣/ ٣٣٨: ٥٨٧٠)، وأخرجه أبو داود من حديث أبي سعيد الخدري رضي الله عنه قال:

«قرأ رسول الله ﷺ سورة (صٓ)، وهو على المنبر، فلما بلغ السجدة نزل فسجد، وسجد الناس معه، فلما كان يوم آخر قرأها، فلما بلغ السجدة تَشَزَّن الناس للسجود، فقال رسول الله ﷺ: إنما هي توبة نبي، ولكني رأيتكم تشزنتم فنزل فسجد وسجدوا». وانظر: جامع الأصول (٥/ ٥٥٦: ٣٧٩٢)، والمعرفة (١/ ق ٢٤٣/ أ).

وأخرج النسائي (٢/ ١٥٩) في باب سجود القرآن: السجود في (صٓ): قال:

أخبرني إبراهيم بن الحسن المقسمي، قال: حدثنا حجاج بن محمد عن عمرو ابن ذر، عن أبيه، عن سعيد بن جبير، عن ابن عباس أن النبي ﷺ: «سجد في (صٓ) وقال سجدها داود توبة ونسجدها شكراً».

. . . . . .

وإسناده صحيح، وقال النووي في الخلاصة بعد أن ساقه: رواه أبو داود بإسناد صحيح على شرط البخاري. انظر: الخلاصة (ق ٨٩/ ب): باب عدد السجدات.

وقد استدل قوم بهذا الحديث برواياته المتعددة على أن سجدة (صٓ) ليست من سجود التلاوة في شيء وإنما هي سجدة شكر. على أن الذي يظهر لي هو كونها سجدة شكر وتلاوة أيضاً فقد روى البخاري في صحيحه. انظر: الصحيح مع الفتح (٢/ ٥٥٢): باب سجدة صٓ: من حديث ابن عباس رضي الله عنه قال: « صٓ ليس من عزائم السجود، وقد رأيت النبي ﷺ: يسجد فيها». وأخرجه الترمذي في جامعه (٢/ ٤٦٩: ٥٧٧).

والإمام البخاري يبرز فقهه في تراجمه وقد جعل باب سجدة صٓ أحد أبواب سجود التلاوة لكنها كما يشعر به معنى الحديث ليست من العزائم قال الحافظ في الفتح (٢/ ٥٥٢): (المراد بالعزائم ما وردت العزيمة على فعله كصيغة الأمر مثلاً بناءً على أن بعض المندوبات آكد من بعض عند من لا يقول بالوجوب). اهـ. ومن حملها على أنها سجدة شكر مقتصراً على هذا أي عدم اعتبارها سجدة تلاوة وقع في بعضهم في الخلط بين هذا المتن وبين متن حديث عبد الرحمن بن عوف في سجود الشكر وقد نبه على هذا ابن أبي حاتم في العلل (١/ ١٩٦): نقلاً عن أبيه قال: (سمعت أبي وذكر حديثاً رواه عمرو بن علي الصيرفي عن علي بن نصر عن عبيد الله المديني عن محمد بن عبد الرحمن بن عوف سمع أبا سعيد الخدري قال: «سجد النبي ﷺ سجدة فأطال السجود حتى ظننت أن الله قبض روحه ثم رفع رأسه فسألته عن ذلك فقال: إن جبريل عليه السلام لقيني فقال: «من صلى عليك صلى الله عليه، ومن سلم عليك سلم الله عليه» أحسبه قال عشراً فسجدت لله شكراً.

ورواه عمرو بن أبي عمرو عن عبد الواحد بن محمد بن عبد الرحمن عن عبد الرحمن بن عوف، عن النبي ﷺ. فسمعت أبي يقول: حديث أبي سعيد وهم، والصحيح حديث عبد الرحمن بن عوف). اهـ.

. . . . . .

أي أن هذا المتن إنما هو من حديث عبد الرحمن بن عوف.

وهذا السند هو سند حديث أبي يعلى ومتنه على الصحيح هو ما ورد عند أبي يعلى وغيره في السجود صٓ.

وثبوت السجود في صٓ استنبط أيضاً من قوله تعالى: ﴿وَمِن ذُرِّيَّتِهِۦ دَاوُۥدَ وَسُلَيْمَٰنَ وَأَيُّوبَ وَيُوسُفَ وَمُوسَىٰ وَهَٰرُونَ ۚ وَكَذَٰلِكَ نَجْزِى ٱلْمُحْسِنِينَ ﴿٨٤﴾﴾ ﴿أُو۟لَٰٓئِكَ ٱلَّذِينَ هَدَى ٱللَّهُ ۖ فَبِهُدَىٰهُمُ ٱقْتَدِهْ ۗ﴾.

روى البخاري في صحيحه بسنده إلى مجاهد قال: «سألت ابن عباس من أين سجدت؟ فقال: أو ما تقرأ: ﴿وَمِن ذُرِّيَّتِهِۦ دَاوُۥدَ وَسُلَيْمَٰنَ...﴾ الآية.

فكان داود ممن أُمِرَ نبيكم ﷺ أن يَقْتَدِي به، فسجدها داود فسجدها رسول الله ﷺ».

انظر: الصحيح مع الفتح (٨/ ٥٥٤: ٤٨٠٧).

قال الحافظ في الفتح (٢/ ٥٥٣)، معلقاً على سبب الخلاف في مشروعية السجدة:

(وسبب ذلك كون السجدة التي في صٓ إنما وردت بلفظ الركوع فلولا التوقيف ما ظهر أن فيها سجدة). اهـ.

والحديث ذكره الحافظ بمثله في المطالب ـ المطبوع ـ بمثله، وعزاه لأبي يعلى. انظر: (١/ ١٢٩: ٤٧٣).

والهيثمي في مجمع البحرين (١/ ق ٥٣/ أ): من طريق محمد بن عبد الرحمن بن عوف عن أبي سعيد الخدري بنحوه، ثم قال: (لا يروى عن أبي سعيد إلاَّ بهذا الإسناد).

الحكم عليه:

الحديث الباب إسناده من طريق أبي يعلى ضعيف لجهالة اليمان بن نصر، وعبد الله المدني، وقد تقدم من متابعته وشواهده ما يرتقي به إلى الصحة.

. . . . . .

وبمقارنة الروايات ببعضها يتبين أمور، منها:

١ ــ قراءة الشجرة لسورة صٓ ليست إلاَّ في طريق أبـي يعلى، وعليه فإنها لا تثبت. ويؤيد هذا أيضاً أنه قال: «وكأن الشجرة تقرأ صٓ» فشبه ولم يجزم.

٢ ــ رواية أبـي يعلى، وعبد الرزاق والبيهقي في المعرفة فيها زيادة «وأحدث لي بها شكراً»، وهي ثابتة لوجود ما شهد لها.

٣ ــ في رواية أبـي يعلى أن الشجرة تقرأ، وفي رواية عبد الرزاق والبيهقي في المعرفة: «أن رجلاً يكتب القرآن وشجرة حذاءه فلما مر بموضع السجدة التي في صٓ سجدت وقالت: اللهم. . .» الحديث.

وفي رواية الترمذي وطائفة أن رجلاً قال: «يا رسول الله إني رأيتني الليلة وأنا نائم كأني أصلي خلف شجرة، فسجدْتُ فسجدَتِ الشجرة لسجودي فسمعتها وهي تقول. . . الحديث».

ففي الأولى قرأت الشجرة، وفي الثانية استعمت للقراءة ثم سجدت ودعت، والثالثة ائتمت بالقراءة والسجود، وأُتَمَّ الصحابـي بالدعاء الذي قالته.

٤ ــ اتفقت الروايات تقريباً في الباقي.

٢٥ ـ بـاب صلاة المعذور

٥٥٥ ـ قال أحمد بن منيع: حدثنا قُرَّان بن تمام، عن عبد الله بن عامر الأسلمي، عن نافع، عن ابن عمر/ رضي الله عنهما قال: قال [عم٩٥] رسول الله ﷺ: «من استطاع أن يسجد فليسجد، ومن لم يستطع فلا يرفعن إلى وجهه شيئاً، وليكن سجوده: ركوعاً، وليكن ركوعه أن يومىء برأسه».

* في إسناده ضعيفان.

---

٥٥٥ ـ تخـريـجـه:

أخرجه عبد الرزاق في المصنف (٢/ ٤٧٥: ٤١٣٧) قال: عن ابن جريج، عن عطاء قال: دخل ابن عمر على صفوان الطويل وهو يصلي على وسادة فنهاه أن يصلي على حصىً أو على وسادة، وأمره بالإيماء، فقال سليمان بن موسى:

حدثنا نافع أن ابن عمر كان يقول: «إذا كان أحدكم مريضاً فلم يستطع سجوداً على الأرض، فلا يرفع إلى وجهه شيئاً، وليجعل سجوده ركوعاً، وليومىء برأسه. وقد رأى نافع أن ابن عمر في مرضه الذي مات فيه صلى، فوضع جبهته مرة واحدة، ثم لم يستطع بعد، فجعل سجوده ركوعاً».

وهو عند عبد الرزاق من طرق عدة عن ابن عمر موقوفاً باختلافات يسيرة بينها وهي مختصرة، وذكرت هذا لاجتماع معنى حديث الباب فيه، وجمعه بين قول ابن

. . . . . .

عمر رضي الله عنهما وفعله. وعند ابن أبـي شيبة في معناه مختصراً عن عدد من الصحابة والتابعين. انظر: المصنف (١/ ٢٧٢) وما بعدها.

وابن أبـي شيبة في المصنف (١/ ٢٧٢): باب من كره للمريض أن يسجد على الوسادة وغيرها: قال:

نا ابن عيينة عن عمرو عن عطاء عاد ابن صفوان فوجده يسجد على وسادة فنهاه وقال أومىء إيماء.

كذا في المصنف (ابن صفوان) وفيه سقط والصواب كما عند عبد الرزاق (٢/ ٤٧٥) (. . . دخل ابن عمر على صفوان الطويل. . .). اهـ.

والبيهقي في السنن الكبرى (٢/ ٣٠٦): قال: (أخبرنا أبو أحمد المهرجاني، أنبأ أبو بكر بن جعفر المزكي، ثنا محمد بن إبراهيم العبدي، ثنا ابن بكير، ثنا مالك، عن نافع أن عبد الله بن عمر: كان يقول: «إذا لم يستطع المريض السجود أومأ برأسه إيماءً ولم يرفع إلى جبهته شيئاً».

وكذلك رواه جماعة عن نافع عن ابن عمر موقوفاً، ورواه عبد الله بن عامر الأسلمي عن نافع مرفوعاً، وليس بشيء، وقد روي من وجه آخر عن ابن عمر موقوفاً). اهـ.

وذكر الهيثمي في مجمع الزوائد (٢/ ١٤٨ ـ ١٤٩) في باب صلاة المريض وصلاة الجالس. بنحوه باختلاف يسير.

وعزاه للطبراني في الأوسط وقال: (ورجاله موثقون ليس فيهم كلام يضر والله أعلم). اهـ.

وهو في المعجم الأوسط للطبراني (٢/ ق ١٤٤/ ب): قال: حدثنا محمد بن عبد الله بن بكير، ثنا سريج بن يونس، ثنا قران بن تمام، عن عبيد الله بن عمير، عن نافع، عن ابن عمر قال: قال رسول الله ﷺ:

«من استطاع منكم أن يسجد فليسجد، ومن لم يستطع فلا يرفع إلى جبهته شيئاً

. . . . . .

يسجد عليه، ولكن ركوعه وسجوده يوميء برأسه».

ثم قال: لم يرو هذا الحديث عن عبيد الله بن عمر إلاَّ قران بن تمام، تفرد به سريج بن يونس. اهـ.

وفي مجمع البحرين (١/ ق ٤٣/ ب) (عبد الله بن عامر) لا عمير، وهو الصواب، وقد عرفت أن رفعه خطأ من عبد الله بن عامر رحمه الله، والصواب ــ والله أعلم ــ هو وقفه على ابن عمر رضي الله عنهما.

وهو في المطبوع من المطالب (١/ ١٢٦: ٤٦٣): في الباب نفسه مثله وعزاه لأحمد بن منيع وقال: فيه ضعيفان. اهـ.

قلت: عبد الله بن عامر ضعيف بالاتفاق، أما قران بن تمام فتقدم أنه ليس ضعيفاً ــ فيما ظهر لي ــ بل هو صدوق: حديثه لا يقل عن الحسن لذاته.

الحكم عليه:

الحديث إسناده من طريق أحمد بن منيع ضعيف لحال عبد الله بن عامر الأسلمي، وبمتابعه الذي تقدم عند عبد الرزاق وعند غيره يتقوى، ويصل إلى الحسن لغيره. إلا رفعه فليس له متابع، والصواب فيه الوقف ــ والله أعلم ــ .

٥٥٦ ـ وقال أبو يعلى: حدثنا أبو الربيع، ثنا حفص بن أبي داود، عن محمد بن عبد الرحمن، عن عطاء، عن جابر بن عبد الله رضي الله عنهما قال: (عاد رسول الله ﷺ مريضاً، وأنا معه، فرآه يصلي، ويسجد على وسادة، فنهاه، وقال: «إن استطعت أن تسجد على الأرض فاسجد وإلاَّ فأومىء إيماءً، واجعل السجود[1] أخفض من الركوع»).

* حفص ضعيف.

.....

(١) في (مح) هنا زيادة واو، وقد حذفتها لأنه لا وجه لها.

---

٥٥٦ ـ تخريجه:

هو في مسند أبي يعلى (٣/ ٣٤٥: ١٨١١)، قال: حدثنا أبو الربيع به بمثله.

والبزار في مسنده. انظر: كشف الأستار (١/ ٢٧٤: ٥٦٨): باب صلاة المريض: قال البزار: حدثنا محمد بن معمر بن مرداس، قالا: ثنا أبو بكر الحنفي، ثنا سفيان الثوري، عن أبي الزبير، عن جابر رضي الله عنه: (أن رسول الله ﷺ عاد مريضاً فرآه يصلي على وسادة فرمى بها، فأخذ عوداً يصلي عليه فرمى به، وقال: «إن أطقت الأرض وإلاَّ فأومىء إيماءً، واجعل سجودك أخفض من ركوعك»).

قال البزار: لا نعلم أحداً رواه عن الثوري إلا الحنفي. اهـ.

قال ابن أبي حاتم في العلل (١/ ١١٣: ٣٠٧): سئل أبي عن حديث رواه أبو بكر الحنفي عن الثوري عن أبي الزبير عن جابر «أن النبي ﷺ دخل على مريض وهو يصلي على وسادة». قال: هذا خطأ إنما هو عن جابر قوله أنه دخل على مريض.

فقيل له: فإن أبا أسامة قد روى عن الثوري هذا الحديث مرفوعاً، فقال: ليس بشيء: هو موقوف. اهـ.

وعليه: فقول البزار رحمه الله لا نعلم أحداً رواه... إلخ فيه احتياط كبير بخلاف ما لو قال: لم يروه، وقد نبه ابن أبي حاتم هنا إلى رواية أبي أسامة له عن

. . . . . .

الثوري. وساق البيهقي في السنن له طريقاً آخر أيضاً كما سيأتي، فانتفى تفرد أبـي بكر الحنفي.

ومن طريقه:

أخرجه البيهقي في السنن الكبرى (٢/ ٣٠٦): فقال:

أخبرنا أبو الحسن علي بن عبد الله بن إبراهيم الهاشمي ببغداد، أنبأ أبو عمرو بن السماك، ثنا أبو بكر يحيى بن أبـي طالب، ثنا أبو بكر الحنفي به بنحوه مرفوعاً.

ثم قال البيهقي: وكذلك رواه محمد بن معمر البحراني عن أبـي بكر الحنفي، وهذا الحديث يعد في أفراد أبـي بكر الحنفي عن الثوري. اهـ.

ثم أورد له طريقاً آخر قال: أخبرنا أبو سهل المروزي، ثنا أبو بكر بن خبيب، ثنا يحيى بن أبـي طالب، ثنا عبد الوهاب بن عطاء، ثنا سفيان الثوري، عن أبـي الزبير عن جابر بن عبد الله رضي الله عنهما: «أن رسول الله ﷺ عاد مريضاً فرآه يصلي على وسادة فأخذها فرمى بها ثم ذكر بمثله إلاَّ أنه قال: صل بالأرض إن استطعت».

وفي طرقه الثلاثة الأول عند البزار والباقي عند البيهقي، فيها عنعنة أبـي الزبير المكي، وهو في الثالثة من المدلسين، وتدليس هؤلاء لا يقبل ما لم يصرحوا بالسماع.

وقد صححه الحافظ ابن حجر في تجريده لزوائد البزار فقد:

ذكره في «باب صلاة المريض» (٢/ ٩٣٩: ٣٩٩) بسند البزار قال: حدثنا محمد بن معمر، ومحمد بن مرداس، قالا: ثنا أبو بكر الحنفي به بمثله إلاَّ أنه قال في العود (عليها) بدلاً من عليه.

ثم ساق كلام البزار وقال بعده: هذا الإسناد صحيح.

وتعقبهما المحقق (ص ٩٤٠) قائلاً:

(قلت: فقول البزار لا نعلم أحداً رواه عن الثوري إلاَّ الحنفي فيه نظر، وكذلك في تصحيح الحافظ بالإسناد).

. . . . . .

أما رفعه فقد توارد عليه ثلاثة هم أبو أسامة، وعبد الوهاب بن عطاء، وأبو بكر الحنفي.

وقد اجتمع هؤلاء الثلاثة على رفعه، لكن لا يزال مداره في هذه الطرق على أبـي الزبير وقد عنعنه.

وذكر عبد الحق في الأحكام الكبرى (ص ١٢٤): بمثل لفظ البزار الأول، وعزاه له ثم قال عبد الحق:

(رواه أبو بكر الحنفي، وكان ثقة عن الثوري عن أبـي الزبير عن جابر، وقد تقدم الكلام في حديث أبـي الزبير عن جابر، وأنه لا يصح من حديثه عنه إلا ما ذكر فيه السماع أو كان من رواية الليث عن أبـي الزبير). اهـ.

قلت: وعلى هذا مشى الأئمة فيما رواه أبو الزبير عن جابر.

وأخرجه البيهقي في معرفة السنن والآثار (١/ ق ٢٣٧/ ب) من نسخة أحمد الثالث وفي الأخرى (ص ٣٦٩)، باب صلاة المريض: قال:

(أخبرنا أبو نصر محمد بن أحمد بن إسماعيل البزاز بالطابران، قال حدثنا أبو الأحرز محمد بن عمرو بن جميل الأزدي، قال: حدثنا أبو بكر يحيـى بن جعفر ـ هو ابن أبـي طالب ـ، حدثنا أبو بكر الحنفي قال: حدثنا سفيان الثوري عن أبـي الزبير عن جابر به، بنحو لفظ البزار الأول.

ثم قال: هذا الحديث يعد في أفراد أبـي بكر الحنفي، وقد تابعه عبد الوهاب ابن عطاء عن الثوري، وهذا يحتمل أن يكون في وسادة مرفوعة إلى جبهته، ويحتمل أن يكون في وسادة موضوعة مرتفعة عن الأرض، والله أعلم). اهـ.

وذكره الهيثمي في مجمع الزوائد (١٤٨/٢): باب صلاة المريض وصلاة الجالس بروايتين الأولى بمثله، أي بمثل حديث الباب، والثانية بنحوه بمثل لفظ البزار، ولم يذكره كله، وقال بعد أن ساق الأولى: رواه البزار، وأبو يعلى بنحوه إلاَّ أنه قال: إن رسول الله ﷺ عاد مريضاً فرآه يصلي على وسادة فرمى بها فأخذ عوداً

. . . . . .

يصلي عليه فرمى به.

ورجال البزار: رجال الصحيح. اهـ، وفي المقصد العلي (١/٣٥٨: ٣١٤): باب صلاة المريض بمثله.

وهو في المطبوع من المطالب (١/١٢٧: ٤٦٣): باب صلاة المعذور، بمثله وعزاه لأبـي يعلى وقال: فيه ضعف.

وذكره الزيلعي في نصب الراية (٢/١٧٥)، بلفظ البزار، وعزاه له وللبيهقي في المعرفة، وأبـي يعلى في مسنده.

وذكره الحافظ في الدراية وعزاه للبزار ثم قال: أخرجه البيهقي ورواته ثقات، وهو عند أبـي يعلى من وجه آخر عن جابر، وعند الطبراني من حديث ابن عمر نحوه. اهـ.

انظر: الدراية (١/٢٠٩): باب صلاة المريض.

وهو عند الطبراني من طريقين عن ابن عمر أما أحدهما وهو الذي في الأوسط فقد تقدم في تخريج الذي قبله.

وأما الثاني فهو في الكبير ذكره الزيلعي في النصب (٢/١٧٦)، والهيثمي في مجمع الزوائد (٢/١٤٨): ثم قال الهيثمي:

(رواه الطبراني في الكبير وفيه حفص بن سليمان النقري، وهو متروك. واختلفت الرواية عن أحمد في توثيقه، والصحيح أنه ضعفه ـ والله أعلم ـ وقد ذكره ابن حبان في الثقات). اهـ.

وقد تقدم أنه حسن بشواهده.

الحكم عليه:

الحديث من طريق أبـي يعلى شديد الضعف لحال حفص بن سليمان، لكن معناه ثابت في الذي قبله فالحديث الماضي عن ابن عمر إذا ما ضم لحديث جابر من غير طريق أبـي يعلى صار من مجموعهما ما يشعر بثبوته عن جابر رضي الله عنه.

٥٥٧ ـ وقال أبو يعلى: حدثنا محمد بن بكار، ثنا حفص بن[١] عمر، ثنا[٢] مختار بن فلفل، عن أنس بن مالك رضي الله عنه قال[٣]: إن رسول الله ﷺ: «صلى على الأرض في المكتوبة قاعداً[٤]، وفي التسبيح قعد في الأرض فأومأ إيماءً» / . [سد٨٧]

.....

(١) في مسند أبي يعلى هنا زيادة: «قاضي حلب».

(٢) في (مح) هنا طمس، فلم تتضح «ثنا»، واستدركتها من بقية النسخ.

(٣) ليست في مسند أبي يعلى.

(٤) في مسند أبي يعلى: «وقعد في التسبيح في الأرض» بتقديم الفعل «قعد» على المصدر «التسبيح».

---

٥٥٧ ـ تخريجه:

هو في مسند أبي يعلى (٧/ ٤٢: ٣٩٥٥): قال: حدثنا محمد بن بكار به بنحوه بالفروق التي تقدمت في التصويب.

وذكره الهيثمي في المقصد العلي (١/ ٣٥٩: ٣١٥): باب صلاة المريض. به بمثل لفظ أبي يعلى في المسند.

وفي مجمع الزوائد (٢/ ١٤٩): باب صلاة المريض، وصلاة الجالس به بمثل لفظ أبي يعلى في المسند.

ثم قال: (رواه أبو يعلى، وفيه حفص بن عمر، قاضي حلب، وهو ضعيف). اهـ.

وهو في المطبوع من المطالب (١/ ١٢٧: ٤٦٥): في باب صلاة المعذور بمثله وعزاه لأبي يعلى.

الحكم عليه:

الحديث إسناده من طريق أبي يعلى ضعيف لحال حفص بن عمر، ومختار بن فُلْفُل.

فأما ما يتعلق منه بالصلاة في المكتوبة قاعداً:

. . . . . .

فقد أخرجه عدد من الأئمة من قوله وفعله ﷺ، أقتصر هنا على ما يشهد لحديث الباب:

أخرج البخاري في صحيحه، (٢/ ٥٨٤) مع الفتح: باب صلاة القاعد: من حديث أنس رضي الله عنه، قال: «سقط رسول الله ﷺ من فرس: فَخُدش ـ أو فجحش ـ شقه الأيمن، فدخلنا عليه نعوده، فحضرت الصلاة فصلى قاعداً فصلينا قعوداً. . . الحديث».

ففيه فعله ﷺ. وهو من حديث أنس راوي حديث الباب هنا.

وروى البخاري في الباب نفسه وغيره: من حديث عائشة، وعمران بن حصين في هذا المعنى.

وأما ما يتعلق بالإيماء عند التسبيح: فقد تقدم في الحديثين السابقين ما يشهد له.

والمقصود بالتسبيح هنا هو صلاة النافلة، فقد وقع هذا الإطلاق عليها في بعض الروايات عن عدد من الصحابة. ومن أمثلة ذلك، ما رواه البخاري في صحيحه (٢/ ٥٧٥): مع الفتح، من حديث عامر بن ربيعة: قال:

«رأيت رسول الله ﷺ وهو على الراحلة يُسَبِّح، يوميء برأسه قِبَل أيّ وجه توجه، ولم يكن رسول الله ﷺ يصنع ذلك في الصلاة المكتوبة».

قال الحافظ في الفتح: في الصفحة نفسها:

(قوله يسبح: أي يصلي النافلة، وقد تكرر في الحديث كثيراً، وسيأتي قريباً حديث عائشة في (سبحة الضحى). والتسبيح حقيقة في قول: «سبحان الله»، فإذا أطلق على الصلاة فهو من باب إطلاق اسم البعض على الكل، أو لأن المصلي منزِّه لله سبحانه وتعالى بإخلاص العبادة، والتسبيح التنزيه فيكون من باب الملازمة، وأما اختصاص ذلك بالنافلة، فهو عرف شرعي والله أعلم). اهـ.

. . . . . .

وأشار إلى هذا الاختصاص ابن الأثير في النهاية. انظر: (٢/ ٣٣١): مادة (س ب ج).

وجزم بعض المحققين: بأن المقصود بالتسبيح في حديث أبـي يعلى: وقت السجود. ولعله ذهب إلى هذا لما قيل من أن (السُّبُحات: مواضع السجود). اهـ. اللسان (٢/ ٤٧٣): مادة (س ب ح).

والحديث بشواهده يرتقي إلى الحسن لغيره.

٢٦ ـ باب صلاة الاستخارة

٥٥٨ ـ [١] قال أبو يعلى: حدثنا زهير، ثنا يعقوب بن إبراهيم، ثنا أبـي، عن ابن إسحاق، حدثني عيسى بن عبد الله بن مالك، عن محمد بن عمرو بن عطاء، عن عطاء بن يسار، عن أبـي سعيد الخدري رضي الله عنه قال: سمعت رسول الله ﷺ يقول: «إذا أراد أحدكم أمراً، فليقل: اللهم إني أستخيرك بعلمك، وأستقدرك بقدرتك، وأسألك من فضلك العظيم[١]، فإنك تقدر ولا أقدر، وتعلم ولا أعلم، وأنت علام الغيوب. اللهم إن كان كذا وكذا ـ في[٢] الأمر الذي تريد[٣] ـ : خيراً لي[٤] في ديني ومعيشتي، وعاقبة أمري: وإلا فاصرفه عني، واصرفني عنه، ثم اقدرُ لي[٥] الخير أينما كان، ولا[٦] حول ولا قوة إلا بالله العلي العظيم[٧].

[٢] وقال ابن حبان: حدثنا أبو خليفة، ثنا عليّ بن المديني، ثنا يعقوب به.

.....

(١) قوله: «العظيم» ليس في مسند أبـي يعلى.

(٢) في المسند: «من» بدلاً من: «في».

(٣) في (سد) ومسند أبـي يعلى: «يريد» بالياء المثناة التحتية بدلاً من التاء.

(٤) في المسند: «لي خيراً» بتقديم الجار والمجرور على المصدر.

. . . . . .

(٥) في (حس): «إلي» بزيادة ألف في أوله.

(٦) في المسند: «لا حول. . .» بدون واو.

(٧) في (عم) و (سد) ومسند أبي يعلى: سقط قوله «العلي العظيم».

---

٥٥٨ ـ تخريجه:

هو في مسند أبي يعلى (٢/ ٤٩٧: ١٣٤٢)، قال: حدثنا زهير به نحوه بالفروق التي تقدمت.

ومن طريقه الحافظ:

أخرجه في نتائج الأفكار (ق ٥٨/ أ ـ ب): في المجلس العاشر بعد الثلاثمائة قال: وأما حديث أبي سعيد: فقرأته على فاطمة بنت محمد بن عبد الهادي، عن أبي عبد الله بن الزراد، قال: أخبرنا محمد بن إسماعيل الخطيب، قال: أخبرتنا فاطمة بنت سعد الخير، قالت: أخبرنا زاهر بن طاهر، قال: أخبرنا محمد بن عبد الرحمن الأديب، قال: أخبرنا أبو عمرو بن حمدان، قال: حدثنا أبو يعلى، قال: حدثنا زهير: هو ابن حرب ح:

وبالسند الماضي إلى الطبراني في الدعاء قال: حدثنا عبد الله بن أحمد قال: حدثنا أبي، قال: حدثنا: أبو خليفة قال: حدثنا علي بن المديني، قالا (أي أحمد بن حنبل، وعلي بن المديني): حدثنا أبو خيثمة: هو زهير بن حرب قال: حدثنا يعقوب بن إبراهيم بن سعد، به دون قوله: (العلي العظيم).

ثم قال الحافظ: هذا حديث حسن: أخرجه ابن أبي الدنيا في كتاب: الدعاء عن أبي خيثمة، وأخرجه ابن حبان في صحيحه عن أبي خليفة، فوقع لنا موافقة عالية من الطريق. اهـ.

وهو في صحيح ابن حبان، انظر الإحسان (٢/ ١٢٢: ٨٨٢): باب ذكر الأمر بالاستخارة إذا أراد المرء أمراً قبل الدخول عليه قال:

أخبرنا أبو خليفة، قال: حدثنا علي بن المديني، قال: حدثنا يعقوب بن إبراهيم به نحوه بزيادة في وسطه.

. . . . . .

وأخرجه الطبراني في كتاب الدعاء (٣/ ١٤٠٨ : ١٣٠٤): قال:

حدثنا عبد الله بن أحمد بن حنبل، حدثني أبـي (ح)، وحدثنا أبو خليفة، ثنا علي بن المديني: قالا: ثنا يعقوب بن إبراهيم بن سعد به نحوه بلفظ مقارب.

وذكره الهيثمي في مجمع الزوائد (٢/ ٢٨١): باب الاستخارة: نحوه ثم قال: (رواه أبو يعلى، ورجاله موثقون، ورواه الطبراني في الأوسط بنحوه). اهـ.

وهو في المقصد العلي (١/ ٤٠٤): الرقم (٣٩٢): باب الاستخارة.

بنحوه وهو أقرب إلى لفظ أبـي يعلى في المسند.

وأشار إليه البيهقي في الأسماء والصفات (ص ١٥٦): باب ما جاء في إثبات القدرة: فقال بعد أن سرد عدة ألفاظ له من غير حديث أبـي سعيد.

(. . . ومن وجه آخر عن أبـي سعيد رضي الله عنه عن رسول الله ﷺ). اهـ.

الحكم عليه:

الحديث إسناده حسن لذاته لحال ابن إسحاق وقد تقدم عن الحافظ في النتائج: أنه حسنه وله شواهد قوية في صحيح البخاري وغيره، أذكر هنا واحداً منها:

روى البخاري في صحيحه: (١١/ ١٨٣) من الصحيح مع الفتح: باب الدعاء عند الاستخارة من حديث جابر رضي الله عنه قال: حدثنا مطرف بن عبد الله أبو مصعب، حدثنا عبد الرحمن بن أبـي الموال عن محمد بن المنكدر عن جابر قال: (كان النبـي ﷺ يعلمنا الاستخارة في الأمور كلها كالسورة من القرآن: إذا هم أحدكم بالأمر فليركع ركعتين من غير الفريضة ثم يقول: «اللهم إني أستخيرك بعلمك، وأستقدرك بقدرتك، وأسألك من فضلك العظيم، فإنك تقدر ولا أقدر، وتعلم ولا أعلم، وأنت علام الغيوب. اللهم إن كنت تعلم أن هذا الأمر خير لي في ديني ومعاشي وعاقبة أمري ــ أو قال: في عاجل أمري وآجله ــ فأقدره لي.

وإن كنت تعلم أن هذا الأمر شر لي في ديني ومعاشي وعاقبة أمري ــ أو قال: في عاجل أمري وآجله ــ فاصرفه عني واصرفني عنه، وأقدر لي الخير حيث كان ثم

. . . . . .

رضّني به، ويسمي حاجته».

وهذا الحديث أخرجه أيضاً: أبو داود في السنن. انظر سننه مع عون المعبود (٤/٣٩٦: ١٥٢٤)، والترمذي في جامعه (٢/٣٤٥: ٤٨٠) ثم قال:

(وفي الباب عن عبد الله بن مسعود، وأبـي أيوب.

قال أبو عيسى: حديث جابر حديث حسن صحيح غريب، لا نعرفه إلا من حديث عبد الرحمن بن أبـي الموالي.

وهو شيخ مديني ثقة، روى عنه سفيان حديثاً، وقد روى عن عبد الرحمن غير واحد من الأئمة، وهو عبد الرحمن بن زيد بن أبـي الموالي). اهـ.

وقال الحافظ في التقريب: صدوق ربما أخطأ. اهـ.

وقال في الهدي (٤١٩): وثقه ابن معين والنسائي وأبو زرعة، وقال أحمد وأبو حاتم لا بأس به، وقال ابن خراش: صدوق، وقال ابن عدي: مستقيم الحديث. وأنكر أحمد حديثه عن محمد بن المنكدر عن جابر في الاستخارة، قلت: هو من أفراده، وقد أخرجه البخاري، والخطب فيه سهل. اهـ.

وقال ابن عدي في نهاية ترجمة عبد الرحمن: (وقد روى حديث الاستخارة غير واحد من أصحاب النبـي ﷺ كما رواه ابن أبـي الموال). اهـ. الكامل (٤/١٦١٧).

وقال الحافظ في الفتح ــ معلقاً على قول ابن عدي (١١/١٨٤): (قلت: يريد أن للحديث شواهد، وهو كما قال، مع مشاححة في إطلاقة) ثم ذكر حديث أبـي أيوب وفيه «. . . أكتم الخطبة، وتوضأ فأحسن الوضوء ثم صل ما كتب الله لك» الحديث. اهـ.

ونقل ابن عدي قول الإمام أحمد: بأن عبد الرحمن: روى حديثاً منكراً في الاستخارة.

فذكره الحافظ في النتائج (ق ٥٥/أ ـ ب): ثم قال: (وكأنه ــ أي ابن عدي ــ فهم من قول أحمد: له منكر: تضعيفه، وهو المتبادر، لكن اصطلاح أحمد إطلاق

. . . . . .

هذا اللفظ على الفرد المطلق، ولو كان رواية ثقة، وقد جاء عنه ذلك في حديث «إنما الأعمال بالنيات» فقال في رواية محمد بن إبراهيم التيمي: وروى حديثاً منكراً. ووصف محمداً مع ذلك بالثقة). اهـ.

وساق الشواهد التي نبه عليها ابن عدي، واستوعب سياقتها في المجلس التاسع بعد الثلاثمائة (ق ٥٥/ ب) وما بعدها.

وقال في الهدي: (٤١٩) في نهاية ترجمة عبد الرحمن: (وقد احتج به البخاري وأصحاب السنن). اهـ.

وقد تقدم ذكر بعض من وثق عبد الرحمن، فهذا مع احتجاج البخاري به كاف لاعتبار توثيقه ومجرد تفرده بهذه الزيادة وروايته ما لم يرو غيره من الثقات لا يجعل حديثه منكراً بل ولا شاذاً وتقدم أن ذكر الصلاة جاء في بعض الروايات لكن دون تحديد بأنها ركعتين.

فحديث ابن أبـي الموالي في الاستخارة حجة بكل ما فيه، وقد صححه بالزيادة الدارقطني في الأفراد.

وقد ذكره النووي في الخلاصة (ق ٨٢/أ): (وساقه عن جابر ثم قال: رواه البخاري في مواضع من صحيحه، وفي بعضها «فرضِّني به»). اهـ.

ولم يذكر فيه شذوذاً، ولا نكارة، كما ذكره في الأذكار (ص ١٣١) باب دعاء الاستخارة، وأخرجه النسائي في المجتبـى (٦/ ٨٠).

وهو عند الطبراني في الصغير (ص ٢٠٨/ ٥١٥) من حديث ابن مسعود دون ذكر الصلاة.

٢٧ ـ باب الحث على سجدتين عقب كل صلاة

٥٥٩ ـ قال مسدد: حدثنا يحيى عن شعبة، عن أبي حمزة، قال[١]: ابن عباس رضي الله عنهما: «إن استطعت ألا تصلي صلاة إلاَّ سجدت بعدها سجدتين فافعل».

* هذا إسناد صحيح.

وكأن المراد بالسجدتين: الركعتان، وبالصلاة: المفروضة، ويحتمل[٢] أن يكون يرى السجود للسهو، وإن لم يسه احتياطاً[٣] لأن يكون سها، والله أعلم.

[مح٢٠أ] [حس٣٩أ] (٢٤) وسيأتي / إن شاء الله تعالى / في كتاب السهو عن عبد الله بن شقيق التابعي ما يؤيد ذلك[٤].

.....

(١) في (سد): تكرر لفظ «قال».

(٢) في (مح) و (حس): «وتحمل»، وما أثبته من بقية النسخ.

(٣) في (عم) و (حس): «إلاَّ أن يكون بينها».

(٤) يأتي إن شاء الله تعالى برقم (٦٦٦).

---

٥٥٩ ـ تخريجه:

ولم أقف عليه بهذا السند والمتن ولا أظنه يراد به المعنى المتبادر للسجدتين وما

. . . . . .

رجحه الحافظ أولاً من أن المراد بالسجدتين: الركعتان، وبالصلاة: المفروضة، هو أولى من المحمل الثاني وهو أن يراد بهما سجدتي السهو.

أولاً: لورود لفظ السجدتين بدلاً من الركعتين في كلام الصحابة. مثال هذا ما أخرجه البخاري. انظر: صحيحه مع الفتح (٣/ ٥٠): باب التطوع بعد المكتوبة.

فقد أخرج من حديث ابن عمر رضي الله عنهما قال: «صليت مع النبي ﷺ سجدتين قبل الظهر، وسجدتين بعد الظهر، وسجدتين بعد المغرب، وسجدتين بعد العشاء، وسجدتين بعد الجمعة، فأما المغرب والعشاء ففي بيته». اهـ.

ويمكن اعتبار هذا الحديث شاهداً لهذا الأثر عن ابن عباس رضي الله عنهما.

وأخرج البخاري بعده من حديث صفية رضي الله عنها: «أن النبي ﷺ كان يصلي سجدتين خفيفتين بعدما يطلع الفجر، وكانت ساعة لا أدخل على النبي ﷺ فيها».

ثانياً: لأن الحديث في لفظه ما يشعر بالدوام، وإثبات سجدتين بعد كل صلاة على وجه الدوام احتياطاً للسهو: فيه إثبات ما لم يثبت عن رسول الله ﷺ وإحداث ما لم يفعله ﷺ، والخير فيما سنه وعلمه لأمته ونقله عنه أصحابه، وأحكام السهو هي من جملة ما علمه لهم لكن لم يكن ديدنه ﷺ أن يسهو ثم يسجد، أو يحتاط لأن يكون سها ثم يسجد وإلاَّ لنقل.

ثالثاً: على فرض أن المراد سجدتان خوف السهو، فإن هذا فعل صحابي وقوله، واجتهاده. وما فعله النبي ﷺ أولى بالاتباع، لا سيما وقد توفرت الدواعي لنقله، فهو يتكرر كل يوم خمس مرات، وحديث عبد الله بن شقيق سيأتي إن شاء الله برقم (٦٦٦) وليس فيه ما يشعر بدوام هذا منه بل فعله مرة حين أمَّ المصلين فسألوه فقال: «حدثت نفسي» أي أنه خشي أنه سها أو أنه سها فعلاً.

الحكم عليه:

وإسناده حسن لذاته، وبشاهده يرتقي إلى الصحيح لغيره.

٢٨ ـ باب ما يفعل من نابه شيء في صلاته

٥٦٠ ـ قال أبو بكر: حدثنا مالك بن إسماعيل، ثنا جعفر الأحمر، عن أبـي هارون، عن أبـي سعيد رضي الله عنه قال: قال رسول الله ﷺ: «التسبيح للرجال والتصفيق للنساء».

* أبو هارون ضعيف.

---

٥٦٠ ـ تخـريـجـه:

أخرجه ابن عدي في الكامل (٥/ ١٧٣٣): قال:

ثنا الحسن، ثنا محمد بن عبيد، ثنا حماد بن زيد، ثنا أبو هارون العبدي به بمثله.

وذكره الهيثمي في مجمع البحرين (١/ق ٣٧/ب): بسند الطبراني قال: أحمد بن القاسم بن مشاور، ثنا محمد بن إبراهيم أخو ابن معمر، ثنا عبد الله بن عبد القدوس عن الأعمش عن أبـي هارون العبدي به بمثله.

الحكم عليه:

وإسناده ضعيف جداً لحال أبـي هارون العبدي.

لكن قد صح متنه بمثله عند البخاري وغيره من حديث أبـي هريرة وغيره، أذكر هنا حديث أبـي هريرة فقد:

أخرجه البخاري انظر صحيحه مع الفتح (٣/ ٧٧): باب التصفيق للنساء، قال:

. . . . . .

حدثنا علي بن عبد الله، حدثنا سفيان، حدثنا الزهري، عن أبـي سلمة، عن أبـي هريرة رضي الله عنه قال: «التسبيح للرجال، والتصفيق للنساء».

وفي الباب والصفحة أخرج أيضاً من حديث سهل بن سعد رضي الله عنه مثله.

ومن حديث أبـي هريرة: أخرجه مسلم، انظر صحيحه مع شرح النووي (٤/١٤٨)؛ وأبو داود، انظر سننه مع عون المعبود (٣/٣١٦: ٩٢٧)؛ والترمذي، انظر جامعه مع تحفة الأحوذي (٢/٣٦٦: ٣٦٧)؛ ومسند أحمد (٢/٢٦١)؛ والفتح الرباني (٤/ ١١٠)؛ وعبد الرزاق في المصنف من طرق عنه (٢/٤٥٦).

قال الترمذي ـ بعد أن ساق حديث أبـي هريرة ـ : وفي الباب عن علي، وسهل بن سعد، وجابر، وأبـي سعيد، وابن عمر. . . إلى أن قال:

قال أبو عيسى: حديث أبـي هريرة حديث حسن صحيح، والعمل عليه عند أهل العلم، وبه يقول أحمد وإسحاق. اهـ.

تتمـة: هنا مسائل ثمان متعلقة بهذا الحديث:

المسألة الأولى:

حكم التصفيق في الصلاة لمن نابه شيء

اتفق الفقهاء علىٰ أن الرجل لو نابه شيء في صلاته فإنه يشرع له التسبيح، أي يقول: «سبحان الله». وذلك لقوله ﷺ في الحديث الذي رواه أبو هريرة: «التسبيح للرجال والتصفيق للنساء»[1] متفق عليه، وقوله ﷺ في الحديث الذي رواه سهل بن سعد رضي الله عنه: «إذا نابكم شيء في صلاتكم فليسبح الرجال ولتصفق النساء»[2].

وقد خالف في هذا الإمام أبو حنيفة رحمه الله فيما لو كان التسبيح جواباً، فإنه

---

(١) أخرجه البخاري، باب (التصفيق للنساء) ٣/ ٩٣، ومسلم في باب (تسبيح الرجل وتصفيق المرأة إذا نابهما شيء في الصلاة) ٤/ ١٤٨.

(٢) أخرجه أبو داود والدارمي، وأصله في الصحيحين.

. . . . . .

يرى أنه يقطع الصلاة[1]، وسيأتي بحثه إن شاء الله.

أما التصفيق للنساء فقد اختلف العلماء في ذلك على قولين:

القول الأول: ذهب الجمهور إلى مشروعية التصفيق للمرأة إذا نابها شيء في صلاتها.

أدلتهم:

١ ـ ما رواه سهل بن سعد رضي الله عنه عن النبي ﷺ: «إذا ناكم شيء في صلاتكم فليسبح الرجال ولتصفق النساء»[2].

٢ ـ ما رواه أبو هريرة رضي الله عنه عن النبي ﷺ: «التسبيح للرجال والتصفيق للنساء»[3].

٣ ـ ما رواه سهل بن سعد رضي الله عنه عن النبي ﷺ: «من نابه شيء في صلاته فليقل سبحان الله إنما التصفيق للنساء والتسبيح للرجال»[4].

٤ ـ ما رواه ابن ماجه عن ابن عمر رضي الله عنهما بلفظ: «رخص رسول الله ﷺ للنساء في التصفيق وللرجال بالتسبيح»[5].

فقد دلت الأحاديث السابقة بمنطوقها على جواز التصفيق للمرأة.

القول الثاني: ذهب المالكية في المشهور عنهم إلى كراهية التصفيق للمرأة في الصلاة، وأن المشروع في حق الجميع التسبيح دون التصفيق.

دليلهم: حديث النبي ﷺ: «من نابه شيء في صلاته فليقل: سبحان الله»[6].

---

(١) المغني، لابن قدامة ٢/ ٥٤.

(٢) أخرجه أبو داود والدارمي، وأصله في الصحيحين.

(٣) أخرجه البخاري، ومكانه في الفتح ٣/ ٩٣؛ وشرح مسلم للنووي ٤/ ١٤٨.

(٤) انظر: الفتح الرباني ٤/ ١٠٩.

(٥) الفتح الرباني مع شرحه ٤/ ١١١.

(٦) المرجع السابق.

. . . . . .

وجه الدلالة: قوله ﷺ: «من» فهي من صيغ العموم، فتشمل الرجال والنساء في التنبيه بالتسبيح في الصلاة. ولذا قال خليل ــ وهو من المالكية ــ: ولا يصفقن، أي النساء في صلاتهن لحاجة[1].

وقد أجاب أصحاب القول الثاني عن حديث: «التصفيق للنساء»، فقالوا: هو من شأنهن في غير الصلاة، وهو على جهة الذم له، ولا ينبغي فعله في الصلاة لرجل ولا امرأة[2].

مناقشة الجمهور لأدلة المخالفين وتأويلاتهم

١ ــ رد الجمهور على استدلال أصحاب القول الثاني بحديث: «من نابه شيء في صلاته فليقل: سبحان الله» بأن دلالة العموم لفظية ووضعية، ودلالة المفهوم من لوازم اللفظ عند الأكثرين، وقد قال في الحديث: «التسبيح للرجال والتصفيق للنساء»، فكأنه قال: لا تسبيح إلا للرجال، ولا تصفيق إلا للنساء، وكأنه قدم المفهوم على العموم للعمل بالدليلين، لأن في إعمال العموم إبطالاً للمفهوم، ولا يُقال إن قوله: «للرجال» من باب اللقب، بل نقول: هو من باب الصفة لأنه في معنى الذكور البالغين»[3].

إضافة إلى أن الأحاديث قد دلَّت بمنطوقها على تخصيص كل من المرأة والرجل بما شرع له.

٢ ــ تعقب أصحاب القول الأول تأويل القول الثاني لحديث: «التصفيق للنساء» برواية حماد بن زيد عن أبي حازم في الأحكام: «فليسبح الرجال ولتصفق النساء» حيث ورد بصيغة الأمر، وهذا نص يدفع ما تأوله أهل هذه المقالة[4].

---

(١) الموسوعة الفقهية ١٢/ ٧٩.

(٢) فتح الباري ٣/ ٩٣، باب (التصفيق للنساء).

(٣) فتح الباري ٣/ ٩١، باب (ما يجوز من التسبيح والحمد في الصلاة للرجال).

(٤) فتح الباري ٣/ ٩٣، باب (التصفيق للنساء).

. . . . . .

والراجح ـ والله تعالى أعلم ـ هو القول الأول، هو مشروعية التصفيق للمرأة إذا نابها شيء في صلاتها.

قال القرطبي رحمه الله: القول بمشروعية التصفيق للنساء هو الصحيح نظراً وخبراً[1]، وفي هذه الأحاديث أبواب كثيرة من الفقه لا تخفى على متأمل فطن». اهـ[2].

علَّة منع النساء من التسبيح

قال الحافظ ابن حجر في الفتح: «وكأن منع النساء من التسبيح لأنها مأمورة بخفض صوتها في الصلاة مطلقاً لما يخشى من الافتتان، ومُنع الرجال من التصفيق لأنه من شأن النساء»[3]. اهـ.

وقال القرطبي في المفهم بعد أن حكى رأي المالكية: «. . . وعللوا اختصاص النساء بالتصفيق، لأن أصواتهن عورة كما ينبغي من الآذان، ومن الجهر بالإقامة والقراءة، وهو معنى مناسب شهد الشرع له بالاعتبار»[4].

وقال فضيلة الشيخ ابن عثيمين حفظه الله: «والتفريق بالحكم بين الرجال والنساء ظاهر لأن المرأة لا ينبغي لها أن تظهر صوتها عند الرجال لا سيما وهم في صلاة، لأن هذا قد يؤدي إلى الفتنة، فإن الشيطان يجري من ابن آدم مجرى الدم، فلو سبحت المرأة فربما يقع في قلب الإنسان فتنة، لا سيما إذا كان صوت المرأة جميلاً وقد أخبر النبي ﷺ «أن الشيطان يجري من ابن آدم مجرى الدم، وأنه ما ترك فتنة أخبر على

---

(١) فتح الباري ٣/ ٩٣، باب (التصفيق للنساء).

(٢) المفهم ١/ ٢٥٨ ، باب (من نابه شيء في الصلاة).

(٣) فتح الباري ٣/ ٩٣، باب (التصفيق للنساء).

(٤) المفهم في شرح تلخيص مسلم ١/ ٢٥٨، باب (من نابه شيء في الصلاة).

. . . . . .

الرجال من النساء»[1].

* هل يختلف الحكم في مشروعية التصفيق للمرأة فيما إذا كانت المرأة مع نساء لا رجال معهن، أو كانت مع رجال؟

قال الشيخ محمد بن عثيمين حفظه الله: ظاهر كلامه ـ أي المؤلف ـ العموم سواء كانت امرأة مع نساء لا رجال معهن أو مع رجال، فإنها لا تسبح، وإنما تصفق. وقال بعض العلماء: إذا لم يكن معها رجال فإنها تسبح كالرجال، وذلك لأن التسبيح ذكر مشروع جنسه في الصلاة، بخلاف التصفيق، فإنه فعل غير مشروع جنسه في الصلاة، ولجأت إليه المرأة فيما إذا كانت مع رجال، لأن ذلك أصون لها وأبعد عن الفتنة، ودليل هذه المسألة قول النبي ﷺ: «إذا نابكم شيء في الصلاة فليسبح الرجال ولتصفق النساء»، وفي رواية: «ولتصفح النساء» وإذا رأينا إلى عموم الحديث قلنا إن ظاهره أنه لا فرق بين أن يكون مع المرأة رجال أو لا. وإذا تأملنا قلنا بل ظاهر الحديث أن هذا فيما إذا كانت المرأة مع الرجال، لأنه قال: «فليسبح الرجال ولتصفق النساء»، وظاهر الحديث أن المسألة مسألة اجتماع رجالٍ ونساء، فوظيفة الرجال التسبيح، ووظيفة النساء التصفيق. والمسألة محتملة، فمن نظر إلى ظاهر العموم قال: تصفق، ومن نظر إلى ظاهر السياق قال: هذا فيما إذا كان معها رجال لا سيما إذا أخذنا بالتعليل الذي ذكرنا أن التسبيح ذكر مشروع جنسه في الصلاة، بخلاف التصفيق. اهـ[2].

المسألة الثانية: المراد بالتصفيق، وهل التصفيق والتصفيح بمعنى واحد؟ وبيان الصيغ الواردة فيه.

---

(١) مذكرة كتاب الصلاة، صفة الصلاة، من زاد المستنقع شرح الشيخ محمد بن صالح العثيمين، ص ١٦٠.

(٢) المرجع السابق ص ١٦٠ ـ ١٦١.

. . . . . .

للتصفيق في اللغة معانٍ عدة، ومنها:

الضرب الذي يُسمع له صوت، وهو كالصفق في ذلك. والتصفيق باليد: التصويت بها، كأنه أراد معنى قوله تعالى: ﴿وَمَا كَانَ صَلَاتُهُمْ عِندَ ٱلْبَيْتِ إِلَّا مُكَآءً وَتَصْدِيَةً﴾، فقد كانوا يصفقون ويصفرون، وقد كان ذلك عبادة في ظنهم. وقيل في تفسيرها أيضاً: أنهم أرادوا بذلك أن يشغلوا النبي ﷺ والمسلمين في القراءة والصلاة.. وصفّق يديه بالثقيل: ضرب إحداهما على الأخرى.

وهو في الاصطلاح: لا يخرج عن هذا المعنى[1].

* هل التصفيق والتصفيح بمعنى واحد؟

في المسألة قولان:

القول الأول: أنهما بمعنى واحد.

١ ـ ورد في بعض الروايات كرواية سهل بن سعد عن البخاري: ... فأخذ الناس بالتصفيح، قال سهل: هل تدرون ما التصفيح؟ هو التصفيق...»[2] الحديث.

٢ ـ قال الحافظ العراقي في حديث أبي هريرة: التصفيق بالقاف، وفي حديث سهل بن سعد التصفيح بالحاء، والمشهور أن معناهما واحد[3].

٣ ـ قال ابن الأثير: «... التصفيق والتصفيح واحد، وهو ضرب صفحة الكف على صفحة الكف الآخر، يعني إذا سهى الإمام نبّهه المأموم، إن كان رجلاً قال: سبحان الله، وإن كان امرأة ضربت كفها على كفها عوض الكلام»[4]. اهـ.

---

(١) الموسوعة الفقهية ١٢/ ٧٧ ـ ٧٨.

(٢) من حديث أخرجه البخاري، باب (ما يجوز من التسبيح والحمد في الصلاة للرجال) في الفتح (٣/ ٩١).

(٣) شرح الترمذي ٢/ ٣٣٩.

(٤) النهاية ٣/ ٣٣ مادة (ص. ف ح).

. . . . . .

وبه صرح الخطابي وأبو علي القالي والجوهري وغيرهم[1].

القول الثاني: أنهما مختلفان في المعنى.

(أ) قيل: إن التصفيح: الضرب بظاهر إحداهما على الأخرى. والتصفيق: الضرب ببطان إحداهما على باطن الأخرى. حكاه صاحب الإكمال وصاحب المفهم[2].

(ب) قيل: إن التصفيح: الضرب بأصبعين للإنذار والتنبيه، وبالقاف: بالجميع للهو واللعب[3].

دليلهم: عن عيسى بن أيوب قال: قوله: «التصفيح للنساء» تضرب بأصبعين من يمينها على كفها اليسرى.

* وما جاء عن الصحابي سهل بن سعد رضي الله عنه، وأخرجه البخاري، وقال به أئمة اللغة من أنهما بمعنى واحد هو الصواب إن شاء الله.

الصيغ الواردة في كيفية تصفيق المرأة في الصلاة

١ ـ أن تضرب بأصبعين من يمينها على كفها اليسرى. وذلك للأثر المروي عن عيسى بن أيوب، وهو قوله: «التصفيح للنساء تضرب بأصبعين من يمينها على كفها اليسرى»[4]، وهو الأولى؛ وبه قال غير واحد من أهل العلم، وحكاه العراقي والقرطبي وابن عبد البر في الاستذكار. وهذا ليس على جهة الالزام، وقد لا يحصل التنبيه به فيحتاج إلى هيئة أخرى لا تخرج صفتها عن التصفيق.

---

(١) انظر: المفهم في شرح تلخيص مسلم، للقرطبي ١/ ٢٥٨، باب (من نابه شيء في صلاته).

(٢) الفتح ٣/ ٩٢، باب (ما يجوز من التسبيح والحمد في الصلاة للرجال).

(٣) أخرجه أبو داود في سننه مع عون المعبود ٣/ ٢٢٠.

(٤) نيل الأوطار، للشوكاني ٢/ ٣٢٧، وتقدَّم تخريج الأثر.

. . . . . .

٢ ـ أن تضرب بطن كفها الأيمن على ظهر كفها الأيسر، وهو الأيسر والأقل عملاً، وهذا هو المشهور عن الحنفية والشافعية.

٣ ـ أن تضرب بأكثر أصابعها اليمنى على ظهر أصابعها اليسرى.

٤ ـ أن تضرب بأصبعين على ظهر الكف.

٥ ـ أن تضرب بظهر أصبعين من يمينها على باطن كفها اليسرى[١].

٦ ـ أن تضرب بباطن إحدى يديها على باطن الأخرى.

وفي هذا قال الرافعي رحمه الله: «ولا ينبغي أن تضرب بطن الكف على بطن الكف وإن كان ذلك قليل، لأن اللعب ينافي الصلاة. اهـ.

وقوله هذا فيه نظر، فلو فعلته على وجه التنبيه فإنه لا يبطل صلاتها، إذ إن المعنى اللغوي للتصفيق لا زال يشمله، وقال الشيخ ابن عثيمين حفظه الله: تضرب بطن كفها على بطن الأخرى. وقال بعض العلماء: بظهر كفها على بطن الأخرى. وقال بعض العلماء: ببطن كفها على بطن الأخرى كما هو المعروف عند النساء الآن. على كلٍ، المسألة ما هي مشكلة، سواء كان التصفيق بالظهر على البطن، أو بالبطن على الظهر، أو بالبطن على البطن؛ فالأمر في هذا واسع، المهم أن لا تسبح بحضرة الرجال[٢]. اهـ.

وعلى هذا، فلا بأس بفعل أيٍ من الأوجه المذكورة ما كان أيسر في العمل وأدعى للتنبيه.

٧ ـ حكى الماوردي في الحاوي وجهاً وهو: التصفيق بالظهر على الظهر، وهو بعيد.

---

(١) الموسوعة الفقهية ١٢/ ٨١ ـ ٨٢، شرح العراقي، لسنن الترمذي ٢/ ٣٤٠.

(٢) مذكرة كتاب الصلاة (صفة الصلاة) من زاد المستنقع شرح الشيخ محمد بن صالح العثيمين ص ١٦١.

. . . . . .

٨ ـ الضرب بالأكف على الأفخاذ. قال ابن حجر رحمه الله: وأغرب الداودي، فزعم أن الصحابة ضربوا بأكفهم على أفخاذهم.

قال عياض رحمه الله: كأنه أخذه من حديث معاوية بن الحكم الذي أخرجه مسلم، وفيه: «فجعلوا يضربون بأيديهم على أفخاذهم»[١].

وهذه الكيفية فيها نظر؛ لأنها صدرت من الرجال والمشروع في حق الرجال التسبيح لا التصفيق. ولذا قال النووي رحمه الله في شرحه لهذا الحديث:

وهذا محمول على أنه كان قبل أن يشرع التسبيح لمن نابه شيء في صلاته[٢].

قال الشوكاني رحمه الله: ولا يقال إن ضرب اليد على الفخذ تصفيق، لأن التصفيق إنما هو ضرب الكف على الكف، أو الأصابع على الكف.

قال القرطبي رحمه الله: ويبعد أن يسمى من ضرب على فخذه وعليها ثوبه مصفقاً، ولهذا قال: فجعلوا يضربون بأيديهم على أفخاذهم ولو كان يسمى هذا تصفيقاً لكان الأقرب في اللفظ أن يقول: يصفقون لا غير[٣].

المسألة الثالثة: الأمر بالتسبيح للرجال، والتصفيق للنساء هل هو على سبيل الندب أو الإباحة أو الوجوب؟

نقل العراقي عن الشيخ تقي الدين السبكي قوله: «إنما يكونان سنتين إذا كان التنبيه قربة، فإن كان مباحاً كانا مباحين وقياس ذلك: إن كان التنبيه واجباً كإيذان الأعمى من الوقوع في بئر أن يكونا واجبين إذا تعين طريقاً وحصل المقصود بهما»[٤]. اهـ.

---

(١) فتح الباري شرح صحيح البخاري ٣/ ٩٢.

(٢) شرح صحيح مسلم للنووي ٥/ ٢٠، باب (تحريم الكلام في الصلاة ونسخ ما كان من إباحته).

(٣) نيل الأوطار، للشوكاني ٢/ ٣٢١، باب (النهي عن الكلام في الصلاة).

(٤) الشرح الكبير ٢/ ٣٣٩.

. . . . . .

وما قاله السبكي من أن مدار حكمهما على السبب جيد والوسائل تأخذ أحكام المقاصد.

المسألة الرابعة: إذا كان التسبيح أو التصفيق جواباً فهل يؤثر في الصلاة؟ ومثال ذلك: «كأن يستأذن عليه إنسان في الصلاة أو يكلمه أو ينوبه شيء فيسبح الرجل ليعلم أنه في صلاة أو يخشى الوقوع في شيء فيسبح ليوقظه أو يخشى أن يتلف شيئاً فيسبح به ليتركه»[1]، فهل يؤثر ذلك في الصلاة أم لا؟

اختلف العلماء في ذلك:

القول الأول: وهو قول أكثر أهل العلم، منهم الأوزاعي والشافعي وإسحاق وأبو ثور، أن هذا لا يؤثر في الصلاة[2].

أدلتهم:

١ ـ قول النبي ﷺ: «إذا نابكم أمر فليسبح الرجال ولتصفق النساء»[3].

وجه الدلالة: قوله «أمر» نكرة في سياق الشرط تفيد العموم، فهو عام في كل أمر ينوب المصلي.

٢ ـ ما رواه أبو هريرة رضي الله عنه عن النبي ﷺ: «إذا استؤذن على الرجل وهو يصلي فإذنه التسبيح، وإذا استؤذن على المرأة فإذنها التصفيق»[4].

٣ ـ لأنه نبّه بالتسبيح أشبه ما لو نبّه الإمام ولو كان تنبيه غير الإمام كلاماً لكان تنبيه الإمام كذلك[5].

---

(١) المغني ٢/ ٥٤.

(٢) المرجع السابق.

(٣) متفق عليه.

(٤) رواه البيهقي وقال: رواته كلهم ثقات.

(٥) المغني ٢/ ٥٥.

. . . . . .

القول الثاني: حكي عن أبـي حنيفة أن من أفهم غير أمامه بالتسبيح فسدت صلاته.

العلة في ذلك: قالوا: لأنه خطاب آدمي، فيدخل في عموم أحاديث النهي عن الكلام[1].

ومن أدلتهم: حديث زيد بن أرقم قال: كنا نتكلم في الصلاة يكل الرجل منا صاحبه وهو إلى جنبه في الصلاة حتى نزلت: ﴿وَقُومُواْ لِلَّهِ قَـٰنِتِينَ ﴿٢٣٨﴾﴾، فأُمِرنا بالسكوت ونُهِينا عن الكلام[2].

والراجح ــ والله تعالى أعلم ــ هو القول الأول، فأي شيء ينوب المصلي في صلاته ويحتاج معه إلى التسبيح بالنسبة للرجال والتصفيق بالنسبة للنساء، وهذا عن الشافعية والحنابلة. أما المالكية، فيقولون بالتسبيح مطلقاً[3]، فإن هذا لا يؤثر في الصلاة ولا تنقطع بسببه خلافاً لأبـي حنيفة رحمه الله، فإنه يرى أن ما كان جوابا فإنه يقطع.

(١) المغني ٢/٥٥.

(٢) رواه الجماعة إلا ابن ماجه. قال الشوكاني رحمه الله: قوله «نهينا عن الكلام» هذه الزيادة ليست للجماعة كما يشعر به كلام المصنف، وإنما زادها مسلم وأبـو داود. انظـر: نيـل الأوطـار (٢/٣١٩)، بـاب النهـي عـن الكـلام فـي الصلاة، ح.

(٣) الموسوعة الفقهية ج ١٢ (تشبيه ــ تعليل).

٥٦١ ـ حدثنا[١] عبيدة[٢] بن حميد، ثنا ابن أبي ليلى، عن أبي[٣] الزبير، عن جابر رضي الله عنه مثله.

.....

(١) القائل حدثنا: هو أبو بكر بن أبي شيبة.

(٢) في (مح) و (حس): «عبد»، والصواب ما أثبته. وهو من (عم) و (سد) والمصنف وكتب التراجم.

(٣) في (مح) و (حس): «ابن».

---

٥٦١ ـ تخريجه:

أخرجه ابن أبي شيبة في المصنف (٢/ ٣٤٢): باب من قال: التسبيح للرجال والتصفيق للنساء: قال:

حدثنا عبيدة بن حميد، عن ابن أبي ليلى، به مثله.

والإمام أحمد في المسند (٣/ ٣٥٧): قال:

ثنا عبيدة بن حميد، حدثني محمد بن عبد الرحمن بن أبي ليلى به مثله إلا أنه زاد: (في الصلاة)، والمتن الذي أحال عليه الحافظ هنا ليس فيه هذه الزيادة، ويبدو أنه أورده في الزوائد لهذا السبب.

وأخرجه في (٣/ ٣٤٨): قال:

حدثنا موسى، حدثنا ابن لهيعة، عن أبي الزبير به نحوه بزيادات يسيرة.

قال الحافظ العراقي في شرحه على الترمذي (٢/ ق ٣٣٩/ أ): (... اختلف في رفعه، ووقفه على أبي الزبير). اهـ. ثم وضح بعدُ أنه روي مرفوعاً، وفي هذا الطريقي صرح أبو الزبير بالسماع من جابر، وابن لهيعة سيء الحفظ.

وذكره الهيثمي في مجمع البحرين (ق ٣٧/ ب): قال:

أحمد بن القاسم، ثنا عيسى بن مشاور، ثنا مروان بن أبي معاوية، عن أشعث، عن أبي الزبير به مثله، وزاد: في الصلاة.

ثم ساق قول الطبراني: لم يروه عن أشعث إلا مروان: تفرد به عيسى. اهـ.

وأخرجه الحافظ أبو القاسم: تمام الرازي في الفوائد، انظر الروض البسام

. . . . . .

(١/ ٣٦٧: ٣٦٦): قال:

حدثني أبـي رحمه الله نا أبو عبد الله محمد بن أيوب بن يحيـى بن الضريس الرازي، أنا يحيـى بن المغيرة الرازي، أنا زافر بن سليمان، عن سفيان الثوري، عن أبـي الزبير به مثله.

الحكم عليه:

إسناده من طريق أبـي بكر ضعيف بسبب عنعنة أبـي الزبير، وقد صرح بسؤاله لجابر رضي الله عنه في أحد طريقيه عند أحمد، ومضى ما يشهد له في الصحيح، فهو بهذا الإسناد حسن لغيره.

٥٦٢ ـ وقال أبو يعلى: حدثنا إسحاق ـ هو ابن أبي إسرائيل ـ، ثنا ابن المبارك، عن يحيى بن أيوب، عن عبيد الله بن زحر[١]، عن علي بن يزيد، عن القاسم، عن أبي أمامة رضي الله عنه قال: «كنت [عم٩٥] أستأذن / على النبي ﷺ، فإن كان في الصلاة سبح، وإن كان في غير صلاة[٢] أذِن لي».

.....

(١) في (عم): «زجر» بالجيم المعجمة.

(٢) في (سد) و (عم) و (حس): جاءت بأل التعريف.

---

٥٦٢ ـ تخريجه:

أخرجه الإمام أحمد في مواضع من مسنده من حديث علي بن أبي طالب رضي الله عنه. ففي (١/ ٩٨) قال:

ثنا يحيى بن آدم، ثنا ابن المبارك، عن يحيى بن أيوب، عن عبيد الله بن زحر، عن علي ابن الزبير، عن القاسم، عن أبي أمامة، عن علي رضي الله عنه قال: «كنت إذا استأذنت على رسول الله ﷺ إن كان في صلاة سبح، وإن كان في غير ذلك أذِن».

وفي (١/ ٧٩): من زيادات عبد الله بن أحمد قال:

حدثني أبو كريب محمد بن العلاء، ثنا ابن المبارك، عن يحيى بن أيوب، عن عبيد الله بن زحر، به ـ مع وجود علي رضي الله عنه ـ في الإسناد، بنحوه قريباً من لفظ أبي يعلى.

قال الشيخ أحمد شاكر في تحقيق المسند (٢/ ٥٩٧: ٥٩٨): إسناده ضعيف جداً. اهـ.

قلت: وهذان الطريقان فيهما زيادة صحابي كما ترى وهو الظاهر؛ فقد روي متنه بلفظ قريب جداً من رواية أبي يعلى من غير حديث أبي أمامة عن علي رضي الله عنهما فهو معروف عنه.

ويبدو أن الحافظ أورده هنا في الزوائد لخلو إسناده من ذكر علي رضي الله عنه.

. . . . . .

والصواب هو وجوده كما في رواية الإمام أحمد التي تقدمت.

وقد أخرج الإمام أحمد في (١/ ٧٧): قال:

ثنا أبو سعيد، ثنا عبد الواحد بن زياد الثقفي، ثنا عمارة بن القعقاع عن الحارث بن يزيد العكلي، عن أبـي زرعة، عن عبد الله بن نجي قال: قال علي: «كانت لي ساعة من السحر أدخل فيها على رسول الله ﷺ فإن كان قائماً يصلي سبح بـي، فكان ذاك إذنه لي، وإن لم يكن يصلي أذِن لي».

قال الشيخ أحمد شاكر في (٢/ ٥٦٨: ٥٧٠): إسناده ضعيف: عبد الله بن نُجَي، بالتصغير، ابن سلمة الحضرمي: ثقة، وثقه النسائي، وابن حبان، ولكنه لم يسمع من علي، بينه وبينه أبوه، كما جزم بذلك ابن معين، فهذا منقطع). اهـ.

وأشار إلى رواية النسائي له.

فقد أخرجه في (٣/ ١٢): باب التنحنح في الصلاة: قال:

أخبرنا القاسم بن زكريا بن دينار قال: حدثنا أبو أسامة، قال: حدثني شرحبيل: يعني ابن مدرك، قال: حدثني عبد الله بن نجي عن أبيه قال: قال لي علي: كانت لي منزلة من رسول الله ﷺ لم تكن لأحد من الخلائق، فكنت آتيه كل سحر فأقول: السلام عليك يا نبـي الله: فإن تنحنح انصرفت إلى أهلي، وإلا دخلت عليه.

ورواه بنحوه مطولاً الإمام أحمد في المسند (١/ ٨٥):

وصحح إسناده الشيخ أحمد شاكر. انظر (٢/ ٦٤٧).

الحكم عليه:

الحديث إسناده ضعيف لحال علي بن يزيد، وعبيد الله بن زحر، ويحيـى بن أيوب. وهو منقطع بين أبـي أمامة والنبـي ﷺ، وبينهما علي رضي الله عنه، فهو مرسل صحابـي، وقد عرفت الواسطة فيه أيضاً، وقد تقدم ما يشهد لهذا الحديث. فيكون بذلك حسناً لغيره.

٢٩ ـ باب فضل المشي إلى المساجد بالليل

٥٦٣ ـ قال أبو بكر: حدثنا أبو أسامة، عن عبد الرحمن بن يزيد بن[1] جابر، عن مكحول، عن أبي الدرداء رضي الله عنه عن النبي ﷺ قال: «من مشى في ظلمة الليل إلى المسجد: لقي الله تعالى بنور يوم القيامة».

* رجاله ثقات: إلاَّ أنه منقطع بين مكحول، والصحابي رضي الله عنه.

.....

(١) في (حس): «عن»، وفي (مح): لم أتبين أيهما قصد الناسخ، فقد وضع «عن» فوق «ابن»، وفي (سد) و (عم): «ابن»، وهو الصواب كما سيأتي في ترجمة عبد الرحمن.

---

٥٦٣ ـ تخريجه:

أخرجه ابن حبان في صحيحه. انظر: الإحسان (٣/ ٢٤٦: ٢٠٤٤) قال: أخبرنا الحسن بن محمد بن أبي معشر أبو عروبة، بحرّان: حدثنا إسحاق بن زيد الخطابي، وأيوب بن محمد الوزان قالا: حدثنا عبد الله بن جعفر: حدثنا عبيد الله بن عمرو، عن زيد بن أبي أنيسة، عن جنادة بن أبي أمية، عن مكحول، عن أبي إدريس الخولاني، عن أبي الدرداء، عن النبي ﷺ أنه قال: «من مشى في ظلمة الليل إلى المساجد أتاه الله نوراً يوم القيامة».

. . . . . .

قال أبو حاتم: هكذا حدثنا أبو عروبة فقال: جنادة بن أبـي أمية من التابعين: أقدم من مكحول، وجنادة بن أبـي خـالد من أتباع التابعين، وهما شاميان ثقتان. اهـ.

والدارمي في سننه (١/ ٢٧١: ١٤٢٩)، باب فضل المشي إلى المساجد في الظلم: قال:

حدثنا زكريا بن عدي عن عبيد الله بن عمرو، عن زيد بن أبـي أنيسة عن جنادة، عن مكحول عن أبـي إدريس بنحوه.

وأبو نعيم في الحلية (٢/ ١٢) قال: حدثنا سليمان بن أحمد، ثنا أبو زرعة، وأحمد بن خليد: قالا: ثنا عبد الله بن جعفر الرقي، ثنا عبيد الله بن عمرو عن زيد بن أبـي أنيسة عن جنادة بن أبـي خالد، عن مكحول عن أبـي إدريس به بنحوه بمثل لفظ ابن حبان لكن بإفراد المساجد.

وزكريا بن عدي: شيخ الدارمي هو: ابن الصلت التيمي مولاهم: أبو يحيـى الكوفي نزيل بغداد، ثقة جليل يحفظ. اهـ. التقريب (٢١٦: ٢٠٢٤).

وعبيد الله بن عمرو: هو الرقي أبو وهب الأسدي ثقة فقيه ربما وهم. اهـ. التقريب (٣٧٣: ٤٣٢٧).

وزيد بن أبـي أنيسة: هو الجزري أبو أسامة، أصله من الكوفة ثم سكن الرها، ثقة له أفراد. اهـ. التقريب (٢٢٢: ٢١١٨).

وفي هذه الطرق التي تقدمت عنعنة مكحول عن أبـي إدريس، ومضى أنه من الثالثة فلا بد أن يصرح بالسماع، فالحديث بهذا الإسناد ضعيف.

وأخرجه ابن الجوزي في العلل، طبعة دار العلوم الأثرية باكستان (١/ ٤٠٩: ٦٨٨) قال: نا محمد بن ناصر قال: أنبأنا أحمد بن علي بن خلف قال: أنا الحاكم أبو عبد الله النيسابوري، قال الحسين بن الحسن بن أيوب، قال: نا حاتم الرازي، قال: نا عبد الله بن جعفر، قال: نا عبيد الله بن عمرو، عن زيد بن أبـي أنيسة، عن

. . . . . .

جنادة بن أبـي خالد، عن مكحول، عن أبـي إدريس الخولاني، عن أبـي الدرداء به نحوه.

ثم قال: قال أحمد: زيد بن أبـي أنيسة في حديثه بعض النكارة. اهـ.

وذكره الهيثمي في مجمع الزوائد (٢/ ٣٠): بمثل لفظ أبـي بكر وقال: (رواه الطبراني في الكبير، ورجاله ثقات. ولأبـي الدرداء أيضاً عند الطبراني: «من مشى في ظلمة الليل إلى مسجد آتاه الله نوراً يوم القيامة» وفيه جنادة بن أبـي خالد، ولم أجد من ترجمه، وبقية رجاله ثقات). اهـ.

قلت: قد تقدم أن ابن حبان نص على توثيق جنادة بن أبـي خالد.

وهو في المطبوع من المطالب (١/ ١٣٢: ٤٨٦)، باب فضل المشي إلى المسجد وعزاه لأبـي بكر ثم قال: فيه انقطاع بين مكحول والصحابـي.

الحكم عليه:

هو بهذا الإسناد ضعيف لانقطاعه بين مكحول وأبـي الدرداء، فإن بينهما أبا أدريس الخولاني كما تقدم في تخريجه لكن مكحول لم يصرح بالسماع منه.

والحديث له شواهد كثيرة أشار إليها محقق «اختيار الأولى في شرح حديث اختصام الملأ الأعلى» من طريق اثني عشر من الصحابة انظر (ص ٦٢/ ١٢٨).

وكلها بالنظر إلى كل طريق بمفرده لا تخلو من مقال، لكن غالب هذا المقال إما جهالة أو نحوها إلاَّ القليل منها.

وبمجموعها ترتقي إلى الصحيح لغيره.

٥٦٤ ـ وقال الحارث: حدثنا[1] داود، ثنا ميسرة، عن أبي عائشة، عن يزيد، عن أبي سلمة، عن أبي هريرة وابن عباس رضي الله عنهم، قالا: (خطبنا رسول الله ﷺ فذكر حديثاً طويلاً فيه: «ومن مشى إلى مسجد من المساجد فله بكل خطوة يخطوها عشر حسنات، وتمحى[2] عنه[3] عشر سيئات، وترفع[4] بها عشر درجات».

* هذا حديث موضوع.

.....

(١) في (حس): «عن».

(٢) في (عم) و (سد): «يمحى» بالياء بدلاً من التاء.

(٣) في (عم) و (سد): زيادة «بها» هنا، وكذا في البغية.

(٤) في (عم) و (سد): «يرفع» بالياء بدلاً من التاء.

---

٥٦٤ ـ تخريجه:

هو في بغية الباحث (٢/ ٢٧٠: ٢٠٠) في حديث طويل جداً بلغ خمس عشرة صفحة، ذكر هذا المقطع (ص ٢٨١) بنحوه باختلاف يسير.

بَوَّب له الهيثمي بقوله: باب في خطبة كذبها داود بن المحبر على رسول الله ﷺ وقال بعد أن ساقه:

قلت: هذا حديث موضوع، وإن كان بعضه في أحاديث حسنة بغير هذا الإسناد، فإن داود بن المحبر كذاب. اهـ.

قلت: ولا يتهم به وحده فإن لميسرة بن عبد ربه نصيباً من هذه التهمة لا سيما وقد أقر على نفسه بالوضع في الفضائل فهو به أليق.

وهو في المطبوع من المطالب (١/ ١٣٢: ٤٨٧)، باب فضل المشي إلى المسجد، بمثله إلاَّ أنه قال (ومحى) بالماضي.

وعزاه للحارث، وأشار إلى وضعه.

الحكم عليه:

هو موضوع كما قال الحافظان ابن حجر والهيثمي.

٥٦٥ ـ وقال أبو يعلى: حدثنا صالح بن مالك، ثنا عبد الأعلى بن[١] أبي المساور، عن محمد بن عمرو[٢] بن عطاء، عن أبي هريرة رضي الله عنه قال: قال رسول الله ﷺ: «ما من مسلم يتوضأ[٣] فيحسن الوضوء ثم يمشي إلى بيت من بيوت الله: يصلي فيه صلاة مكتوبة، إلاَّ كتب الله عز وجل له بكل خطوة حسنة»[٤].

.....

(١) في (مح) و (حس): «عن»، وما أثبته من (عم) و (سد) وكتب التراجم.

(٢) في (حس): زيادة «عن»، فصار: «محمد بن عمرو عن ابن عطاء».

(٣) في (حس): «فليحسن» بصيغة الأمر.

(٤) في المقصد العلي زيادة: «ويمحى عنه بالأخرى سيئة، ويرفع له بالأخرى درجة».

---

٥٦٥ ـ تخريجه:

ذكره الهيثمي في المقصد العلي (٣٠٨: ٢٤٠)، باب المشيء إلى المساجد، بمثله بزيادة: (ويمحى عنه بالأخرى سيئة، ويرفع له بالأخرى درجة).

وفي مجمع الزوائد (٢/٢٩)، باب المشي إلى المساجد، بمثله بالزيادة التي تقدمت.

ثم قال: رواه أبو يعلى، وفيه عبد الأعلى بن أبي المساور، وهو ضعيف. اهـ.

وهو في المطبوع من المطالب (١/١٣٢: ٤٨٨) بمثله دون الزيادة وعزاه لأبي يعلى.

الحكم عليه:

إسناده ضعيف جداً لحال عبد الأعلى بن أبي المساور.

لكن أخرج البخاري وغيره من حديث أبي هريرة أيضاً ما يشبهه.

وسأذكر هنا لفظ رواية البخاري: فقد أخرجه في باب فضل صلاة الجماعة. انظر صحيحه مع الفتح (٢/١٣١: ٦٤٧): ساقه بسنده إلى أبي صالح أنه يقول: سمعت أبا هريرة يقول: قال رسول الله ﷺ: «صلاة الرجل في الجماعة تضعف على

. . . . . .

صلاته في بيته، وفي سوقه خمساً وعشرين ضعفاً، وذلك أنه إذا توضأ فأحسن الوضوء، ثم خرج إلى المسجد لا يخرجه إلاَّ الصلاة: لم يخط خطوة إلاَّ رفعت له بها درجة وحط عنه بها خطيئة. فإذا صلَّى لم تزل الملائكة تصلي عليه ما دام في مصلاه، اللهم صل عليه اللهم ارحمه، ولا يزال أحدكم في صلاة ما انتظر الصلاة».

والحديث الذي تقدم برقم (٥٦٤) وفيه أن الذي يكتب له (عشر حسنات) لكنه موضوع.

وقد جاءت المضاعفة بعشر فيما أخرجه أبو يعلى. انظر المقصد (١/٣٠٧: ٢٣٩) من حديث عقبة بن عامر الجهني عن النبي ﷺ قال: «من خرج من بيته إلى المسجد كتبت له بكل خطوة يخطوها عشر حسنات، والقاعد في المسجد ينتظر الصلاة كالقانت، ويكتب من المصلين حتى يرجع إلى بيته». وفي إسناده ابن لهيعة وهو سيِّىء الحفظ، وأبو قبيل المعافري، وهو حيي بن هانىء بن ناضر صدوق يهم، وانظر التقريب (١٨٥: ١٦٠٦).

لكن قال الهيثمي في مجمع الزوائد (٢/٢٩).

(رواه أحمد وأبو يعلى والطبراني في الكبير والأوسط، وفي بعض طرقه ابن لهيعة وبعضها صحيح وصححه الحاكم). اهـ.

وفي الجمع بين ورود الرواية «بعشر حسنات» تارة و «بحسنة واحدة» تارة أخرى قال محقق المقصد العلي (١/٣٠٨) هامش (٤):

(لا اختلاف بين قوله هنا «حسنة» وقوله في الحديث المتقدم «عشر حسنات» وذلك بحمل اللفظ في الحديث الأول على مضاعفة الأجر كما هو معروف).

وقال (ص ٣٠٧): تحت حديث العشر:

(ويؤيد حديث الباب أيضاً حديث مضاعفة الحسنات «الحسنة بعشر أمثالها» والله أعلم).

٥٦٦ ـ [١] قال أبو بكر، وعبد جميعاً: حدثنا عبيد[١] الله بن موسى، أنا الضحاك بن نبراس[٢]، عن ثابت البناني، عن أنس بن مالك[٣] رضي الله عنه قال: (أقيمت الصلاة، فخرج رسول الله ﷺ إلى المسجد يمشي[٤]، وأنا معه نقارب[٥] في الخطا فقال: «إنما فعلت هذا ليكثر عدد[٦] خطانا في طلب الصلاة).

[٢] وقال أبو يعلى: حدثنا أبو بكر بهذا.

*** قلت: الضحاك ضعيف الحفظ، والمحفوظ في هذا موقوف على زيد بن ثابت رضي الله عنه.**

.....

(١) في (حس): «عبد الله».

(٢) في (حس): «نبراسي».

(٣) في المنتخب: هنا زيادة «عن زيد بن ثابت»، فيكون عن زيد مرفوعاً لا عن أنس.

(٤) قوله: «يمشي» ساقط من (عم).

(٥) في المنتخب: «فقارب» بالفاء.

(٦) في (حس): «عدو».

---

٥٦٦ ـ تخريجه:

هو في المنتخب (١/٢٦٧: ٢٥٦) قال: حدثنا عبيد الله بن موسى، أخبرنا الضحاك بن نبراس، عن ثابت البناني، عن أنس بن مالك، عن زيد بن ثابت، قال: (أقيمت الصلاة، فخرج رسول الله ﷺ يمشي، وأنا معه فقارب في الخطا ثم قال لي: أتدري لم فعلت هذا؟ لتكثر عدد خطانا في طلب الصلاة).

وأخرجه الطبراني في المعجم الكبير (٥/١٢٦: ٤٧٩٨): قال: حدثنا عبيد بن غنام، ثنا أبو بكر بن أبي شيبة. ح: وثنا الحسين بن إسحاق التستري، ثنا عثمان بن أبي شيبة قالا: ثنا عبد الله بن موسى، عن الضحاك بن نبراس، عن ثابت، عن أنس، عن زيد بن ثابت قال: (أقيمت الصلاة فخرج رسول الله ﷺ وأنا معه، فقارب بين

. . . . . .

الخطى، وقال: «إنما فعلت هذا ليكثر عدد خطاي في طلب الصلاة»).

وبرقم ٤٧٩٧ : قال: حدثنا أحمد بن محمد الخزاعي الأصبهاني، ثنا مسلم بن إبراهيم، ثنا الضحاك بن نبراس الجهضمي، ثنا ثابت قال: (كنت مع أنس بن مالك بالزاوية، إذ سمع الأذان، فنزل ونزلت معه، فلما أن استوى على الأرض مشى بي، ثم قارب في الخطا حتى دخلت المسجد، فقال: أتدري يا ثابت لم مشيت بك هذه المشية حتى دخلت المسجد: إن النبي ﷺ مشى بي هذه المشية، وقال: «أتدري لم مشيت بك هذه المشية»؟ قلت: الله ورسوله أعلم. قال: «ليكثر عدد الخطا في طلب الصلاة»). اهـ.

قال الهيثمي في مجمع الزوائد (٢/ ٣٢): (رواه الطبراني في الكبير وأسقط زيد بن ثابت، وقد رواه أنس، عن زيد بن ثابت، والله أعلم، وفيه الضحاك بن نبراس، وهو ضعيف).

[قلت:] ولو كان زيد بن ثابت هو المسقط لما خرج الحديث في مسند زيد، فنسبة الإسقاط إليه غير مسلمة. ولو كان هو المسقط لثبت في رواية من تقدمه وهو أبو بكر بن أبي شيبة وأبو يعلى الذي رواه من طريق ابن أبي شيبة كما في الأصل: بل الطبراني أخرج رواية عن ابن أبي شيبة بإثبات زيد كما ذكر في التخريج بعد ذلك. (معبد).

وبرقم (٤٧٩٩) قال: حدثنا علي بن سعيد الرازي، ثنا الحسن بن علي الحلواني، ثنا حرمي بن عمارة، ثنا الضحاك بن نبراس به بنحو اللفظ الذي تقدم برقم (٤٧٩٨)، إلاَّ أن فيه السؤال وفي نهايته «لا يزال العبد في صلاة ما دام في طلب الصلاة».

وبرقم (٤٨٠٠) قال: حدثنا محمد بن صالح بن الوليد النرسي، ثنا أبو حفص عمرو بن علي، ثنا أبو داود الطيالسي، ثنا محمد بن ثابت البناني، عن أبيه به بنحو اللفظ الذي تقدم (٤٧٩٩) دون قوله: «لا يزال العبد. . .» الحديث بل قال في آخره

. . . . . .

«لتكثر خطانا في المشي إلى الصلاة».

قال ابن أبـي حاتم في العلل (١/ ١٩١: ٥٤٨): (سألت أبـي عن حديث رواه أبو داود الطيالسي عن محمد بن ثابت عن أبيه، عن أنس، عن زيد بن ثابت أن رسول الله ﷺ: كان يقارب بين الخطا إلى المسجد، وقال: «إنما فعلته لتكثير خطاي إلى المسجد». فسمعت أبـي يقول: روى هذا الحديث جماعة عن ثابت البناني، فلم يصله أحد إلاَّ الضحاك بن نبراس، والضحاك: لين الحديث، وهو ذا يتابعه محمد بن ثابت، ومحمد أيضاً ليس بقوي، والصحيح موقوف). اهـ.

قلت: وقد أخرجه الطبراني أيضاً موقوفاً فقال في (٥/ ١٢٦: ٤٧٩٦): حدثنا عبد الله بن سعيد بن أبـي مريم، ثنا محمد بن يوسف الفريابـي، ثنا السري بن يحيـى بن ثابت البناني، عن أنس بن مالك رضي الله عنه قال: كنت أمشي مع زيد بن ثابت: فقارب في الخطى فقال: «أتدري لم مشيت بك هذه المشية؟ فقلت: لا؟ فقال: «لتكثر خطانا في المشي إلى الصلاة». ولم يرفعه السري بن يحيـى. اهـ.

وقال الهيثمي في مجمع الزوائد (٢/ ٣٢): (... ورواه موقوفاً على زيد بن ثابت، ورجاله رجال الصحيح). اهـ.

والسري بن يحيـى: هو ابن يحيـى بن إياس بن حرملة الشيباني البصري، ثقة، أخطأ الأزدي في تضعيفه. اهـ. التقريب (٢٣٠: ٢٢٢٣). لكن سند الطبراني إليه ضعيف حيث إنه يروي الحديث عن عبد الله بن سعيد بن أبـي مريم وهو ضعيف كما في الكامل (٤/ ١٥٦٨).

وقد وافق السريَّ على وقفه جعفرُ بن سليمان الضُّبَعي، وقد قال فيه الحافظ: صدوق زاهد لكنه يتشيع. اهـ. التقريب (١٤٠: ٩٤٢).

فقد: أخرجه عبد الرزاق في المصنف (١/ ٥١٧: ١٩٨٣): مختصراً قال: عن جعفر بن سليمان، عن ثابت، عن أنس قال: وضع زيد بن ثابت يده عليّ وهو يريد الصلاة، فجعل يقارب خَطْوَه.

. . . . . .

وإسناده حسن لذاته.

وذكره الذهبي في الميزان (٢/٣٢٦): في ترجمة الضحاك بن نبراس (٣٩٤٥) قال:

عبيد الله بن موسى، حدثنا الضحاك بن نبراس، عن ثابت، عن أنس، عن زيد بن ثابت، قال: «أقيمت الصلاة، فخرج رسول الله ﷺ، وأنا معه، فقارب في الخطا، وقال: إنما فعلت ذلك ليكثر عدد خطاي في طلب الصلاة».

وهو في المطبوع من المطالب (١/١٣٢: ٤٨٩) بمثله إلاَّ أنه بصيغة المفرد (فقارب)، (خطاي).

الحكم عليه:

هو بهذا الإسناد ضعيف لحال الضحاك، فلا يصح مرفوعاً. وهو كما قال الحافظ تبعاً لأبي حاتم في تصحيح وقفه، فإن رواة الموقوف أقوى، والصواب وقفه على زيد بن ثابت رضي الله عنه.

٥٦٧ ـ وقال الحارث: حدثنا داود بن المحبر[١]، ثنا محمد بن سعيد، عن أبان، عن أنس رضي الله عنه قال: خرجت وأنا أريد المسجد، فإذا أنا بزيد[٢] بن ثابت رضي الله عنه، فوضع يده على منكبي ـ يتوكأ عليّ ـ فبقيت أجرّ الخطو ـ للشباب ـ، فقال لي زيد رضي الله عنه (قَرّب خطوك، فإن رسول الله ﷺ قال: «من مشى إلى المسجد: كان له بكل خطوة عشر حسنات).

* أبان ضعيف.

.....

(١) في (عم): «المخبر» بالخاء المعجمة.

(٢) في (عم): «زيد»، وفي (حس): «يزيد».

(٣) في البغية والمطبوع من المطالب: «فذهبت أخطو خطو الشباب»، وصوبه محقق المطبوع ورجحه، وجزم بأنه ما هنا في المسندة تحريف.

---

٥٦٧ ـ تخريجه:

هو في بغية الباحث (١/ ١٧٧: ١٢٤) باب فيمن توضأ وأتى المسجد.

وذكره المنذري في الترغيب والترهيب (١/ ١٢٧: ١٢) الترغيب في المشي إلى المساجد: قال:

(وعن زيد بن ثابت قال: «كنت أمشي مع رسول الله ﷺ، ونحن نريد الصلاة فكان يقارب الخطا فقال: أتدرون لم أقارب الخطا؟ قلت: الله ورسوله أعلم. قال: «لا يزال العبد في صلاة ما دام في طلب الصلاة»، وفي رواية: «إنما فعلت لتكثر خطاي في طلب الصلاة». رواه الطبراني في الكبير مرفوعاً، وموقوفاً على زيد، كما في المعجم المطبوع (٥/ ١٢٦، ١٢٧)، وإحدى رواياته التي برقم (٤٨٠٠) من طريق الطيالسي، وهو الصحيح). اهـ. فرجح المنذري وقفه على زيد.

والبوصيري في الإتحاف. انظر: المجردة (٢) باب المشيء إلى المساجد سيما في الظلم، وما يقوله حين يخرج: نحوه وعزاه لأبي داود الطيالسي، وأعله

. . . . . .

بمحمد بن ثابت. ولابن أبـي شيبة، وعبد بن حميد وأبـي يعلى، وأعله بالضحاك بن نبراس. والحارث وأعله بداود بن المحبر، وذكر زيادته عنده، ثم قال: (ورواه الطبراني في الكبير مرفوعاً، وموقوفاً على زيد، وهو المحفوظ، قال الحافظ المنذري: وهو الصحيح). اهـ.

وليس في المطبوع من مسند الطيالسي، ولكن الطبراني أخرجه في إحدى رواياته من طريقه عن محمد بن ثابت البناني عن أبيه، عن أنس، عن زيد مرفوعاً رقم (٨٠٠) طبراني. وعند عبد بن حميد (١/ ٢٤٠)، حدثنا عبد الله بن موسى، ثنا الضحاك بن نبراس، عن ثابت، عن أنس، عن زيد مرفوعاً.

وهو في المطبوع من المطالب (١/ ١٣٣ : ٤٩٠) بنحوه وعزاه للحارث.

الحكم عليه:

الحديث اختلف فيه على أنس وعلى بعض من دونه من الرواة في رفعه ووقفه على زيد، وعلى أنس رفعه أيضاً كما في إحدى روايات الطبراني (٤٧٩٧) فاختلف فيه على أنس في الرفع والوقف على زيد واختلف فيه على الضحاك بن نبراس بالرفع والوقف على زيد، وبعدم ذكر زيد ورفع أنس له. (معبد).

وإسناده ضعيف جداً لحال داود بن المحبر، وأبان بن أبـي عياش، وجهالة محمد بن سعيد، وأعله الحافظ بأبان مع أن داود أشد منه.

ومعنى مقاربة الخطو قد ورد عن زيد موقوفاً عليه بسند حسن. انظر الحديث الذي تقدم برقم (٥٦٦). وكون الساعي له بكل خطو عشر حسنات انظر: ما تقدم برقم (٥٦٥).

[حس٣٩ب] ٥٦٨ ـ قال مسدد: حدثنا عيسى بن يونس، ثنا/ أبو بكر بن أبي مريم، عن يحيى الغساني قال: قال رسول الله ﷺ: «مشيك إلى المسجد، وانصرافك إلى أهلك: في الأجر سواء»[1].

.....

(١) في (مح): «سواه»، وفي (حس): «سواه»، وفي (سد): «سوا»، وما أثبته من (عم).

---

٥٦٨ ـ تخريجه:

الحديث أخرجه ابن المبارك في الزهد. انظر زيادات نعيم بن حماد على ما رواه المروزي عن ابن المبارك (ص ٣) برقم (١٠)، باب المشي إلى المسجد قال: (أنا أبو بكر بن أبي مريم، عن يحيى بن يحيى الغساني قال: قال رسول الله ﷺ: «مَشيك إلى المسجد، ورجوعك إلى بيتك في الأجر سواء»، سمعت ابن المبارك قال: أفادني هذا الحديث حديث يحيى بن يحيى الغساني بالرقة، فرجعت بعد إلى حمص. حتى سألته). اهـ.

وهو في المطبوع من المطالب (١/ ١٣٣ : ٤٩١) بمثله وعزاه لمسدد.

الحكم عليه:

فيه علتان: ضعف ابن أبي بكر بن أبي مريم، وهو معضل ـ كما ترى ـ فإن يحيى الغساني من السادسة عند الحافظ في التقريب.

٥٦٩ ـ حديث أبي أمامة، وثوبان رضي الله عنهما: «أتاني ربي في أحسن صورة... الحديث».

(٢٥) الحديث بطوله: مر في باب إسباغ الوضوء[١]، وفيه «المشي على الأقدام إلى الجماعات»، وفيه «انتظار الصلاة».

.....

(١) لم يمر في باب (فضل إسباغ الوضوء، وفضل الوضوء)، بل أشار إليه بنحو ما أشار هنا، انظر كتاب الطهارة، باب رقم (١٨) من الجزء الثاني، ونبه إلى أنه سيأتي في تفسير سورة (ص)، وذكره بطوله في تفسير سورة (ص)، من حديث أبي أمامة مطولاً، ومن حديث ثوبان مختصراً، وسيأتي تخريجه، وانظر المطالب حديث رقم (٣٦٩٩ و ٣٧٠٠).

٥٧٠ ـ وقال ابن أبـي شيبة: حدثنا أبو معاوية، عن الهجري، عن أبـي الأحوص، عن عبد الله رضي الله عنه قال: قال رسول الله ﷺ: «ما من رجل يتوضأ، ثم يأتي مسجداً من المساجد: يخطو خطوة: إلاَّ كتب الله عز وجل بها حسنة، وحط عنه بها[٢] خطيئة ورفعه بها درجة».

.....

(١) في (مح): «الفجري» بالفاء المعجمة الموحدة.

(٢) في (حس): سقط قوله «بها».

---

٥٧٠ ـ تخـريـجـه:

أخرجه عبد الرزاق في المصنف (١/٥١٦: ١٩٧٩)، باب شهود الجماعة: قال: عن الثوري، عن إبراهيم بن مسلم، عن أبـي الأحوص، قال: قال عبد الله: «من سَرَّه أن يلقى الله غداً مسلماً، فليحافظ على هذه الصلوات المكتوبات حيث ينادى بهن... إلى أن قال: ولقد رأيت الرجل يهادى بين الرجلين حتى يقام في الصف، فما من رجل يتطهر فيحسن الطهور، فيخطو خطوة يعمد بها إلى مسجد لله تعالى، إلاَّ كتب الله له بها حسنة، ورفع له بها درجة، وحط عنه بها خطيئة، حتى إن كنا لنقارب في الخطا».

فلفظه هنا موقوف على عبد الله ـ كما ترى ـ في حين جاء في المطالب مرفوعاً فيبدو أن هذا مما وهم فيه إبراهيم فرفعه تارة ووقفه تارة أخرى.

ومما جاء فيه مرفوعاً ما أخرجه الإمام أحمد في المسند. انظر (١/ ٣٨٢) قال: حدثنا أبو معاوية، ثنا إبراهيم بن مسلم الهجري عن أبـي الأحوص، عن عبد الله قال: «من سره أن يلقى الله عز وجل غداً مسلماً فليحافظ على هؤلاء الصلوات المكتوبات حيث ينادى بهن فإنهن من سنن الهدى... إلى أن قال: ولقد رأيت الرجل يهادى بين الرجلين حتى يقام في الصف، وقال رسول الله ﷺ: ما من رجل يتوضأ فيحسن الوضوء، ثم يأتي مسجداً من المساجد فيخطو خطوة إلاَّ رفع بها درجة، أو حط عنه بها خطيئة، أو كتبت له بها حسنة: حتى إن كنا لنقارب بين الخطا، وإن فضل صلاة

. . . . . .

الرجل في جماعة على صلاته وحده بخمس وعشرين درجة».

قال الشيخ أحمد شاكر في تحقيقه للمسند (٥/ ٢٢٢: ٣٦٢٣): (إسناده ضعيف؛ إبراهيم بن مسلم الهجري العبدي: ضعفوه من قبل حفظه). اهـ.

ويحتمل أن الحافظ أورده في الزوائد هنا لأنه جاء في رواية الإمام أحمد (أو حط عنه، أو كتب له) في حين جاء في رواية أبـي بكر بالواو فجمع له بين الأوجه الثلاثة.

وأخرجه البيهقي في الكبرى (٣/ ٥٨): قال: أخبرنا أبو القاسم عبد الرحمن بن عبيد الله بن عبدالله الحرفي الحربـي في مسجد الحريبة ببغداد، أنبأ أبو بكر محمد بن عبد الله الشافعي، حدثني إسحاق بن الحسن، ثنا أبو نعيم، ثنا أبو العميس قال: سمعت علي بن الأقمر يذكر عن أبـي الأحوص قال: قال عبد الله بن مسعود: «من سره أن يلقى الله غداً مسلماً، فليحافظ على هؤلاء الصلوات. . . إلى أن قال: وما من رجل يتطهر فيحسن الطهور. ثم يعمد إلى مسجد من هذه المساجد إلاَّ كتب الله له بكل خطوة يخطوها حسنة، ورفعه بها درجة، وحط عنه بها سيئة ولقد رأيتنا وما يتخلف عنها إلاَّ منافق معلوم نفاقه. . .» الحديث.

ثم قال: «رواه مسلم في الصحيح عن أبـي بكر بن أبـي شيبة عن أبـي نعيم الفضل بن دكين».

وفي الصغرى (ق ٤٥/ أ)، باب فضل الصلاة بالجماعة، بمثل ما ذكره في الكبرى بطوله ثم قال: ورواه إبراهيم الهجري عن أبـي الأحوص، عن عبد الله، وزاد في آخره: «حتى إن كنا لنقارب بين الخطا».

وذكره الزيلعي في نصب الراية (٢/ ٢٢): بنحو لفظ البيهقي.

وهو في المطبوع من المطالب (١/ ١٣٣: ٤٩٢) بنحو ما هنا باختلاف يسير وعزاه لابن أبـي شيبة.

قال المحقق: قال البوصيري: في سنده إبراهيم الهجري، وهو ضعيف. اهـ.

. . . . . .

الحكم عليه:

إسناده ضعيف لحال إبراهيم الهجري.

لكن قد تقدم في أول الباب ما يشبهه عند البخاري.

وأخرج مسلم نحوه انظر صحيحه مع شرح النووي (٥/١٦٥) من حديث أبـي هريرة رضي الله عنه قال: قال رسول الله ﷺ: «صلاة الرجل في جماعة تزيد على صلاته في بيته وصلاته في سوقه بضعاً وعشرين درجة، وذلك أن أحدهم إذا توضأ وأحسن الوضوء ثم أتى المسجد لا ينهزه إلاَّ الصلاة لا يريد إلاَّ الصلاة فلم يخط خطوة إلاَّ رفع له بها درجة، وحط عنه بها خطيئة حتى يدخل المسجد. . .» الحديث.

وبمتابعه الذي أخرجه البيهقي يرتقي إلى الحسن لغيره، وبشاهده إلى الصحيح لغيره، إلاَّ قوله: «حط عنه بها خطيئة» يبقى حسناً لغيره.

٧ ـ كتاب النوافل

١ ـ باب إكمال الفرض من التطوع

(٢٦) تقدَّم في باب عظم قدر الصلاة[١].

٢ ـ باب النوافل المطلقة

٥٧١ ـ قال أبو يعلى: حدثنا زكريا الواسطي، ثنا روح بن عبادة، ثنا زرارة بن أبي الخلال العتكي، قال: سمعت أنس بن مالك رضي الله عنه[٢] يقول: (سمعت رسول الله ﷺ يقول: «من صلَّى في يوم اثنتي عشرة ركعة: حرم الله تعالى لحمه على النار» قال: فما تركتهن بعد).

.....

(١) اسمه في (عم) باب «فضل الصلاة»، وانظر الحديث رقم (٢١٥).

(٢) هنا في (حس): زيادة «قال».

---

٥٧١ ـ تخريجه:

هو في المطبوع من المطالب (١/ ١٣٧: ٥٠١) بمثله وعزاه لأبي يعلى، ويبدو أنه من زيادات نسخة الحافظ على نسخة شيخه الهيثمي.

وذكره البوصيري في الإتحاف. انظر: المجردة (٢/ ق ١٠٣/ ب)، كتاب النوافل: بمثله لكن بدون فاء في قوله: (فما).

. . . . . .

ثم قال: رواه أبو يعلى، ورواه مسلم في صحيحه، وأصحاب السنن، من حديث أم حبيبة. والنسائي، وابن ماجه، من حديث أبـي هريرة. والترمذي من حديث عائشة. اهـ.

أقول: ما رواه مسلم وأصحاب السنن وإن كان فيه إثبات اثنتي عشرة ركعة تطوعاً إلاَّ أن جزاءها يختلف عما هنا، فقد جاء بلفظ (بنى الله له بيتاً في الجنة)، وفي رواية عند النسائي (دخل الجنة).

وليس في شيء منها ولا عند الإمام أحمد ولا البيهقي ولا الحاكم ــ فيما أعلم ــ أنها جاءت بلفظ «حرمه الله على النار» وهذا الجزاء ورد في أجر من صلى أربعاً قبل الظهر فقد روى الترمذي في جامعه (٢/ ٢٩٢: ٤٢٧): من حديث أم حبيبة قالت: قال رسول الله ﷺ: «من صلى قبل الظهر أربعاً وبعدها أربعاً حرمه الله على النار».

وقال: هذا حديث حسن غريب، وقد روي من غير هذا الوجه. اهـ.

قال الشيخ أحمد شاكر ــ في هامش ــ : (بل هو حديث صحيح لصحة إسناده ولما سيأتي). اهـ.

وحديث الباب أخرجه ــ كما تقدم عن البوصيري ــ مسلم وغيره بالاختلاف المذكور: وهو عند مسلم بألفاظ متعددة. انظر: صحيحه مع شرح النووي (٦/ ٧٠٦):

ومنها ما أخرجه من حديث (أم حبيبة تقول: سمعت رسول الله ﷺ يقول: «من صلى اثنتي عشرة ركعة في يوم وليلة بني له بهن بيت في الجنة»، قالت أم حبيبة: فما تركتهن منذ سمعتهن من رسول الله ﷺ) وقال عنبسة فما تركتهن منذ سمعتهن من أم حبيبة.. إلخ. اهـ.

وانظر: سنن أبـي داود مع عون المعبود (٤/ ١٣٢: ١٢٣٧)، وجامع الترمذي (٢/ ٢٧٣، ٢٧٤: ٤١٤، ٤١٥)، وسنـن ابـن مـاجـه (١/ ٣٦١: ١١٤٠، ١١٤١،

. . . . . .

١١٤٢)، والمستدرك (١/ ٣١٢)، والبيهقي (٢/ ٤٧٢، ٤٧٣)، ومسند أحمد (٦/ ٣٢٦، ٤٢٦، ٤٢٨، ٤/ ٤١٣).

الحكم عليه:

هو بهذا الإسناد صحيح لذاته.

٥٧٢ ـ وحدثنا[١] إسحاق بن أبـي إسرائيل، ثنا عبد الواحد الحداد، ثنا صدقة بن أبـي سهل، عن أبـي المعلى الطُّفَاوي، حدثني يوسف بن عبد الله قال: (أتيت أبا الدرداء رضي الله عنه في مرضه الذي مات فيه، فقال: يا ابن أخي: ما أَقْدَمك إلى[٣] هذه البلاد، وما عَنَّاك إليها؟ فقلت: ما عناني إلاَّ صِلَة ما بينك، وبين والدي، قال أبو الدرداء رضي الله عنه: بئس ساعة الكذب هذه: سمعت رسول الله ﷺ يقول: «من توضأ ثم قام فصلى ركعتين أو أربع ركعات مكتوبة أو غير مكتوبة: أَتَمَّ فيها الركوع والسجود، ثم يستغفر الله، إلاَّ غفر له»).

.....

(١) القائل حدثنا: هو أبو يعلى.

(٢) قوله: «إسحاق» ساقط من (عم) و (سد).

(٣) قوله: «إلى» ساقط من (عم) و (سد).

---

٥٧٢ ـ تخـريـجـه:

أخرجه الإمام أحمد في المسند. انظر: (٦/ ٥٤٠): قال:

ثنا أحمد بن عبد الملك، حدثني سهل بن أبـي صدقة، قال: حدثني كثير بن الفضل الطفاوي، حدثني يوسف بن عبد الله بن سلام قال: أتيت أبا الدرداء في مرضه الذي قبض فيه فقال لي. . . فذكره بنحوه وبزيادة يسيرة.

قال عبد الله: وثناه سعيد بن أبـي الربيع السمان، قال: ثنا صدقة بن أبـي سهل الهنائي. قال عبد الله: وأحمد بن عبد الملك وهم في اسم الشيخ فقال سهل بن أبـي صدقة، وإنما هو صدقة بن أبـي سهل الهنائي. اهـ.

وفي (٦/ ٤٤٢): قال الإمام أحمد:

ثنا محمد بن بكر، قال: ثنا ميمون ـ يعني أبا محمد المرئي التميمي، قال: ثنا يحيى بن أبـي كثير، عن يوسف بن عبد الله بن سلام قال: صحبت أبا الدرداء أتعلم منه فلما حضره الموت قال: (آذِن الناس بموتي، فآذنت الناس بموته فجئت وقد مليء

. . . . . .

الدار وما سواه. قال: فقلت: قد آذنت الناس بموتك، وقد ملىء الدار وما سواه، قال: أخرجوني. فأخرجناه، قال: أجلسوني. قال: فأجلسناه، قال: يا أيها الناس: إني سمعت رسول الله ﷺ يقول: «من توضأ فأسبغ الوضوء ثم صلى ركعتين يتمهما: أعطاه الله ما سأل معجلاً: أو مؤخراً» قال أبو الدرداء: يا أيها الناس: إياكم والإلتفات: فإنه لا صلاة للملتفت، فإن غُلبتم في التطوع فلا تُغْلَبُن في الفريضة). اهـ.

وخشية الخطأ من شيخ أحمد زالت بمتابعة غيره له فهو حسن.

وأخرجه الطبراني في الأوسط (٢/ ق) (٦/ أ): قال:

حدثنا محمد بن النضر الأزدي قال: نا خالد بن خداش، قال: نا صدقة ابن أبي سهل الهنائي، قال: حدثني كثير: أبو الفضل عن يوسف بن عبد الله بن سلام به بنحوه بلفظ مقارب. ثم قال:

لا يروى هذا الحديث عن أبي الدرداء إلا بهذا الإسناد: تفرد به صدقة بن أبي سهل. اهـ.

وفي الدعاء (٣/١٦٢٦: ١٨٤٨)، باب فضل الاستغفار في أدبار الصلوات: قال:

حدثنا علي بن عبد العزيز، ثنا مسلم بن إبراهيم، ح: وحدثنا محمد بن النضر الأزدي، ثنا خالد بن خداش، (ح).

وحدثنا عبد الله بن أحمد بن حنبل، ثنا سعيد بن أبي الربيع السمان، قالوا: ثنا صدقة بن أبي سهل الهنائي، ثنا كثير أبو الفضل الطفاوي، حدثني يوسف بن عبد الله بن سلام، به بنحوه بلفظ أقرب من لفظ الإمام أحمد.

وقال المحقق: إسناده حسن.

وذكره الهيثمي في مجمع الزوائد (١٠/٢٠٧): باب فيمن صلى ثم استغفر. نحوه ثم قال: رواه أحمد وفيه من لم أعرفه. اهـ.

. . . . . .

قال محقق الدعاء: (قلت بل كلهم معروفون). اهـ.

كما ذكره الهيثمي في مجمع الزوائد أيضاً: (٢/٢٧٨)، باب صلاة الحاجة: باللفظ الثاني عند الإمام أحمد ثم قال:

رواه أحمد والطبراني في الكبير، وفيه ميمون: أبو محمد، قال الذهبي: لا يعرف. اهـ.

وذكره أيضاً باللفظ الأول عند أحمد وهو بنحو حديث الباب ثم قال:

رواه أحمد، والطبراني في الكبير إلاَّ أنه قال: ثم قام فصلى ركعتين أو أربعاً مكتوبة أو غير مكتوبة يحسن فيها الركوع والسجود، وإسناده حسن. اهـ.

وذكره البوصيري في الإتحاف (٢/ ق ١٠٣/ ب): من المجردة: باب فيمن صلى أربع ركعات:

بنحوه ثم قال: (رواه أبو يعلى وأحمد). اهـ.

الحكم عليه:

حديث الباب إسناده حسن لذاته لحال إسحاق.

لكنه بما تقدم من متابعاته يرتقي إلى الصحيح لغيره.

٥٧٣ ـ وقال مسدد: حدثنا خالد، ثنا[1] عمرو بن يحيى، عن زياد ابن أبي[2] زياد، عن خادم رسول الله ﷺ رجل أو امرأة، قال: «كان رسول الله ﷺ يقول: لك حاجة؟ حتى كان ذات يوم، فقال: يا رسول الله: حاجتي، قال ﷺ: وما حاجتك؟ قال: حاجتي أن تشفع لي يوم القيامة، قال ﷺ: ومن دلك على هذا؟! قال: ربي، قال ﷺ: فأَعِنِّي بكَثْرَة السجود».

.....

(١) في (عم): «خالد بن عمرو».

(٢) «بن أبي زياد» ساقط من (ك).

(٣) قوله: «رجل» ساقط من (حس).

(٤) في (ك): «ذلك».

(٥) في (عم): «على كثرة».

---

٥٧٣ ـ تخريجه:

أخرجه الإمام أحمد في المسند (٣/ ٥٠٠): قال:

ثنا عفان، ثنا خالد: يعني الواسطي، قال: ثنا عمرو بن يحيى الأنصاري، عن زياد بن أبي زياد ـ مولى بني مخزم ـ عن خادم للنبي ﷺ رجل أو امرأة، قال: كان النبي ﷺ مما يقول للخادم: «ألك حاجة؟...» الحديث بنحوه باختلاف يسير.

وذكره الهيثمي في مجمع الزوائد (٢/ ٢٤٩): بمثل لفظ الإمام أحمد ثم قال:

رواه أحمد، ورجاله رجال الصحيح.

ثم ذكر الهيثمي روايات أخرى، عن ربيعة، وأبي فاطمة، وعن مبهم. لا داعي للإطالة بذكرها، وانظر أيضاً كتاب الشفاعة للوادعي (ص ٢٤٩) وما بعدها.

وذكره البوصيري في الإتحاف، المجردة (٢/ ق ١٠٢/ أ): باب فيمن سجد لله سجدة. بمثله.

الحكم عليه:

إسناده صحيح لذاته.

٥٧٤ ـ وقال أبو يعلى: حدثنا إبراهيم بن سعد، ثنا يحيى بن صالح عن جابر بن غانم السُّلَفي[١]، عن ابن صهيب[٢]، عن أبيه صهيب رضي الله عنه قال: قال رسول الله ﷺ: «صلاة الرجل تطوعاً حيث لا يراه الناس: تعدل صلاته على أعين الناس خمساً وعشرين»[٣].

.....

(١) في (ك): «السكبي».

(٢) في (حس): «أبي صهيب» فقط دون ذكر أبيه.

(٣) في (عم): زيادة «درجة».

---

٥٧٤ ـ تخريجه:

الحديث في المطبوع من المطالب (١/١٣٨: ٥٠٤) بمثله، إلاَّ أنه قال: (تعدل صلاة) بتنكيرها، وعزاه لأبي يعلى.

وذكره البوصيري في الإتحاف (٢/ ق ١٠٢/ أ): المجردة، في الهامش، باب صلاة التطوع في البيت: بلفظ يبدو أنه مثل لفظ المصنف ولم أتبينه جيداً ثم قال: رواه أبو يعلى وفيه راو لم يسم. اهـ.

ولم أقف عليه في مسند أبي يعلى ولا في المجمع ويبدو أنه من زوائد نسخة الحافظ.

الحكم عليه:

إسناده ضعيف لحال جابر بن غانم، وجهالة شيخه.

لكن يشهد له ما أخرجه أبو نعيم في معرفة الصحابة في ترجمة صهيب ابن النعمان: قال:

حدثنا سليمان بن أحمد، ثنا الحسن بن علي المعمري، ثنا أيوب بن محمد الوزان، ثنا محمد بن مصعب القرقساني، ثنا قيس بن الربيع، عن منصور، عن هلال بن يساف، عن صهيب بن النعمان، قال: قال رسول الله ﷺ: «فضل صلاة الرجل في بيته عن صلاته حيث يراه الناس كفضل المكتوبة على النافلة». اهـ.

. . . . . .

وأخرجه الطبراني في المعجم الكبير (٨/ ٥٣: ٧٣٢٢): قال:

حدثنا الحسن بن علي المعمري، ثنا أيوب بن محمد الوراق، ثنا محمد بن مصعب القرقسائي، ثنا قيس بن الربيع به نحوه بلفظ مقارب.

وقد ذكره الهيثمي في مجمع الزوائد (٢/ ٢٤٧): ثم قال:

رواه الطبراني في الكبير، وفيه محمد بن مصعب القرقساني، ضعفه ابن معين، وغيره، ووثقه أحمد. اهـ.

قلت: لكنه مع ذلك يشهد لحديث الباب.

وفضل المكتوبة على النافلة جاء في بعض الروايات بخمس وعشرين. وبشاهده يرتقي الحديث إلى الحسن لغيره.

وقد ذكره السيوطي في الجامع الصغير، انظر: الجامع مع فيض القدير (٤/ ٢٢٥: ٥٠٨٢): ورمز السيوطي لضعفه. من حديث صهيب، وعزاه لأبي يعلى ووافقه المناوي.

لكن صححه الألباني في صحيح الجامع. انظر: (٣/ ٣٥٤: ٣٧١٥): وأحال على الديلمي.

وذكر في صحيح الترغيب والترهيب (١/ ١٧٨: ٤٤١) لفظاً قريباً من الشاهد السابق ثم نقل قول المنذري، رواه البيهقي، وإسناده جيد إن شاء الله. اهـ.

وربما أنه صححه لما يشهد له من أحاديث عموم أفضلية الصلاة في البيت إلاَّ المكتوبة، وهي مشهورة.

٥٧٥ ـ حدثنا[١] العباس بن الوليد، ثنا يوسف بن خالد، عن محمد بن إسحاق، أنه سمع عطاء بن يسار، يحدث عن ميمونة: زوج النبي ﷺ قالت: إن رسول الله ﷺ قال: «قال الله تبارك وتعالى: «من آذى[٢] لي ولياً فقد استحق محاربتي وما تَقَرب[٣] إلي عبدي بمثل أداء فرائضي[٤]، وإنه ليتقرب إلي بالنوافل حتى أحبه[٥]، فإذا أحببته كنت رجله التي[٦] يمشي بها، ويده / التي يبطش بها، ولسانه الذي ينطق به، وقلبه الذي[٧] يعقل به، وإن سألني أعطيته، وإن دعاني أجبته[٨]، وما ترددت[٩] عن شيء أنا فاعله كترددي عن موته، وذلك أنه يكرهه، وأنا أكره مساءته[١٠] ».

[مح٢٠ب]

* هذا ضعيف.

قلت: وفي الباب عن أبي هريرة رضي الله عنه عند البخاري[١١]، وعن عائشة[١٢]، وأنس[١٣] رضي الله عنهما / .

[عم٩٧]

.....

(١) القائل حدثنا: هو أبو يعلى. كما في (ك).

(٢) في (سد): «عادي».

(٣) في (ك): «يقرب».

(٤) في (عم): «فريضتي» بالإفراد والتأنيث.

(٥) قوله: «حتى أحبه» ساقط من (حس).

(٦) في (عم) و (سد): «الذي» بالتذكير.

(٧) في (عم): «التي» بالتأنيث.

(٨) في (ك): «أجيبه».

(٩) في (ك): «ولما».

(١٠) في (ك): «مسائهم».

(١١) انظر: الصحيح مع الفتح (١١/ ٣٤٥).

(١٢) انظر: كتاب الأولياء لابن أبي الدنيا (ص ٥٧) رقم (٤٥) أخرجه من حديث عائشة نحوه.

. . . . . .

(١٣) انظر كتاب الأولياء (ص ٢٨) رقم (١)، حلية الأولياء (٨/٣١٨)، وذكره الهيثمي في مجمع الزوائد (١٠/ ٢٧٠)، من حديث أنس نحوه.

---

٥٧٥ ـ تخريجه:

هو في مسند أبي يعلى (٢/ ق ٣٢٤/ ب) قال:

ثنا العباس بن الوليد به فذكره.

وهو في المطبوع من المطالب (١/١٣٩: ٥٠٥): بمثله ثم قال: (لأبي يعلى بضعف). اهـ.

وذكره الهيثمي في مجمع الزوائد (١٠/ ٢٧٠): باب فيمن آذى أولياء الله، بنحوه من حديث ميمونة رضي الله عنها ثم قال:

(رواه أبو يعلى، وفيه يوسف بن خالد السمتي، وهو كذاب). اهـ.

الحكم عليه:

إسناده ضعيف جداً لحال يوسف بن خالد.

وقد أخرج نحوه البخاري من حديث أبي هريرة رضي الله عنه. انظر: صحيحه مع الفتح (١١/ ٣٤٠: ٦٥٠٢)، باب التواضع:

قال: رسول الله ﷺ: «إن الله قال: من عادى لي ولياً فقد آذنته بالحرب، وما تقرب إليَّ عبدي بشيء أحب إلي مما افترضته عليه. وما يزال عبدي يتقرب إليَّ بالنوافل حتى أحبه، فإذا أحببته كنت سمعه الذي يسمع به، وبصره الذي يبصر به، ويده التي يبطش بها، ورجله التي يمشي بها، وإن سألني لأعطينه، ولئن استعاذ بي لأعيذنه، وما ترددت عن شيء أنا فاعله ترددي عن نفس المؤمن يكره الموت، وأنا أكره مساءته».

فتفترق رواية البخاري عن حديث الباب بعدم وجود قوله: «ولسانه الذي ينطق به، وقلبه الذي يعقل به» فيها.

وتزيد عنه بوجود ذكر السمع، والبصر.

. . . . . .

قال الذهبـي في الميزان (١/ ٦٤١) في ترجمة خالد بن مخلد القطواني:

(ومما انفرد به ما رواه البخاري في صحيحه)، عن ابن كرامة، عنه. . . ثم ساقه الذهبـي بسنده إلى محمد بن كرامة شيخ البخاري به بمثل لفظ البخاري إلاَّ أنه قال: «آذنني بالحرب» بدلاً من آذنته.

ثم قال: فهذا حديث غريب جداً، لولا هيبة الجامع الصحيح لعدُّوه في منكرات خالد بن مخلد، وذلك لغرابة لفظه، ولأنه مما ينفرد به شريك، وليس بالحافظ، ولم يرو هذا المتن إلاَّ بهذا الإسناد، ولا خرجه من عدا البخاري. اهـ.

قال الحافظ في الفتح (١١/ ٣٤١): معلقاً على قول الذهبـي:

وإطلاق أنه لم يرو هذا المتن إلاَّ بهذا الإسناد مردود، ومع ذلك فشريك شيخ شيخ خالد: فيه مقال أيضاً. . . ولكن للحديث طرق أخرى يدل مجموعها على أن له أصلاً. اهـ. ثم أشار الحافظ إلى هذه الطرق.

وانظر: مجموع فتاوى شيخ الإسلام ابن تيمية: (١٨/ ١٣١)، جامع العلوم والحكم للحافظ ابن رجب: (ص ٣٤٠).

٣ ـ باب الصلاة الوسطى

٥٧٦ ـ قال مسدد[1]: حدثنا سفيان عن الزهري، عن سالم قال: «كان عبد الله رضي الله عنه يرى أنها الصبح ـ يعني الصلاة الوسطى ـ».

.....

(١) «قال مسدد» سقطت من (ك).

---

٥٧٦ ـ تخريجه:

أخرجه عبد الرزاق في المصنف (١/ ٥٧٦: ٢١٩١): باب صلاة الوسطى: قال أخبرنا معمر، عن الزهري، عن سالم، عن ابن عمر، أن رسول الله ﷺ قال: «الذي تفوته صلاة العصر: فكأنما وتر أهله، وماله» قال: فكان عبد الله يرى أنها الصلاة الوسطى.

وعن عبد الرزاق:

أخرج بعضه الإمام أحمد في المسند (٢/ ١٤٥): قال:

ثنا عبد الرزاق، نا معمر، عن الزهري، عن سالم، عن ابن عمر، أن رسول الله ﷺ قال: «الذي تفوته صلاة العصر فكأنما وتر أهله وماله».

وفيه في الصفحة نفسها:

ثنا أبو كمال، ثنا إبراهيم، أنا ابن شهاب ويعقوب: قال: حدثنا أبي عن ابن شهاب، عن سالم به بنحو اللفظ الأول.

وأخرجه الطحاوي في شرح معاني الآثار (١/ ١٧٠): باب الصلاة الوسطى أي الصلوات؟ قال:

. . . . . .

حدثنا محمد بن خزيمة، وفهد، قال: ثنا عبد الله بن صالح، قال: حدثني الليث ح: وحدثنا يونس قال: ثنا عبد الله بن يوسف، قال: ثنا الليث، قال: حدثني ابن الهاد عن ابن شهاب، عن سالم، عن أبيه قال: «الصلاة الوسطى صلاة العصر». اهـ.

وهو في المطبوع من المطالب (١/ ١٣٩: ٥٠٦): بمثله.

الحكم عليه:

حديث الباب رجال إسناده رجال الصحيح، لكن سفيان / قد تغير بآخره، وروايته هنا جاءت مخالفة لرواية غيره عن الزهري.

وقد قدمه يحيى بن سعيد على معمر في الزهري، لكن مخالفته هنا ليست لمعمر فقط بل خالف غيره كابن الهاد عند الطحاوي، وهو: يزيد بن عبد الله بن أسامة ابن الهاد الليثي أبو عبد الله المدني، ثقة مكثر. اهـ. التقريب (٦٠٢: ٧٧٣٧).

ومن خالفه رواه بلفظ: «العصر» بدلاً من «الصبح»، فيبدو والله أعلم أنه مما أخطأ فيه سفيان فهو بهذا اللفظ ضعيف.

ومما يؤيد رواية من أداها بلفظ «العصر»:

١ ـ ما أخرجه مسلم. انظر صحيحه مع شرح النووي (٥/ ١٢٧)، قال:

حدثنا أبو بكر بن أبي شيبة، حدثنا أبو أسامة، عن هشام، عن محمد، عن عبيدة، عن علي، قال: «لما كان يوم الأحزاب قال رسول الله ﷺ: «ملأ الله قبورهم، وبيوتهم ناراً كما حبسونا، وشغلونا عن الصلاة الوسطى حتى غابت الشمس».

وفي رواية شُتَيْر بن شَكَل عن علي قال: (٥/ ١٢٨):

(قال رسول الله ﷺ يوم الأحزاب: «شغلونا عن الصلاة الوسطى صلاة العصر، ملأ الله بيوتهم وقبورهم ناراً» ثم صلاها بين العشائين بين المغرب والعشاء).

وعنده بعدة روايات، وأخرج في (٥/ ١٣٠): عن عائشة أن العصر هي الصلاة الوسطى بلفظ: «حافظوا على الصلوات وصلاة العصر» هكذا بزيادة واو وسيأتي

. . . . . .

الجواب عنها.

وعنده أيضاً في (٥/ ١٢٦): قال:

حدثني هارون بن سعيد الأيلي: واللفظ له قال: حدثنا ابن وهب، أخبرني عمرو بن الحارث عن ابن شهاب، عن سالم بن عبد الله، عن أبيه، أن رسول الله ﷺ قال: «من فاتته العصر فكأنما وتر أهله وماله».

وعنده (٥/ ١٢٥): قال:

حدثنا يحيى بن يحيى قال: قرأت على مالك عن نافع، عن ابن عمر أن رسول الله ﷺ قال. . . فذكر نحو اللفظ السابق. ثم قال:

وحدثنا أبو بكر بن أبي شيبة، وعمرو الناقد، قالا: حدثنا سفيان عن الزهري، عن سالم، عن أبيه. قال عمرو: يبلغ به، وقال أبو بكر: رفعه. وهذا الإسناد موافق لإسناد مسدد.

وأخرج الترمذي في جامعه (١/ ٣٣٩ ـ ٣٤٠: ١٨١): باب ما جاء في صلاة الوسطى أنها العصر، وقد قيل: إنها الظهر: قال

حدثنا محمود بن غيلان، حدثنا أبو داود الطيالسي، وأبو النضر، عن محمد ابن طلحة بن مُصَرِّف، عن زبيد، عن مرة الهمداني، عن عبد الله بن مسعود رضي الله عنه قال: قال رسول الله ﷺ: «صلاة الوسطى، صلاة العصر».

ثم قال: هذا حديث حسن صحيح. اهـ.

وقال (١٨٢):

حدثنا هناد، حدثنا عَبْدَة، عن سعيد، عن قتادة، عن الحسن، عن سمرة ابن جندب، عن النبي ﷺ أنه قال: «صلاة الوسطى: صلاة العصر».

قال: وفي الباب عن علي، وعبد الله بن مسعود، وزيد بن ثابت، وعائشة وحفصة، وأبي هريرة، وأبي هاشم بن عتبة. قال أبو عيسى: قال محمد: قال عليّ بن عبد الله: حديث الحسن عن سمرة بن جُنْدَب حديث صحيح، وقد سمع منه.

. . . . . .

وقال أبو عيسى: حديث سمرة في صلاة الوسطى حديث حسن، وهو قول أكثر العلماء من أصحاب النبي ﷺ وغيرهم. اهـ.

فتبين بهذا أن مجموع روايات تفسير الوسطى بأنها العصر لا يقل عن الصحيح.

وتفسيرها بالوسطى هو الذي يظهر لي والله أعلم. وهو كما نقله ابن قدامة، والنووي عن طائفة من أهل العلم: ينظر: المغني (١/ ٣٨٧)، شرح النووي لصحيح مسلم (٥/ ١٢٨).

وروي عن زيد بن ثابت أنها صلاة الظهر، وذلك فيما أخرجه أبو داود.

انظر: سننه مع عون المعبود (٢/ ٨١: ٤٠٧).

وأخرجه الإمام أحمد. انظر: المسند (٥/ ١٨٣).

وذكره الشيخ الوادعي في الصحيح المسند من أسباب النزول (ص ١٩)، وقال: (الحديث رجاله رجال الصحيح إلاَّ عمرو بن أبي حكيم والزبرقان، وهما ثقتان). اهـ.

وقال طاوس وعطاء وعكرمة، ومجاهد والشافعي: هي الصبح.

وقيل: هي المغرب:

وقيل: إنها جميع الصلوات.

وقيل: إنها العشاء.

والحاصل أن مجموع الأقوال في الصلاة الوسطى أوصله الدمياطي إلى تسعة عشر. ذكره الحافظ في الفتح (٨/ ١٩٦).

٤ ـ باب التَّهَجُّد

٥٧٧ ـ [١] قال إسحاق[١]: أخبرنا عيسى بن يونس، ثنا واصل بن السائب، عن أبي سورة، عن أبي أيوب رضي الله عنه قال: «كان رسول الله ﷺ: إذا تهجد سجد بين كل ركعتين».

[٢] وقال عبد بن حميد: حدثنا محمد بن عبيد، ثنا واصل بسنده ولفظه: «كان رسول الله ﷺ[٢]: يستاك من الليل مرتين أوثلاثاً، فإذا قام من الليل: صلى أربع ركعات، ولا يتكلم[٣] بشيء، ولا يأمر[٤] بشيء، ويسلم[٥] من كل ركعتين».

* هذا إسناد ضعيف.

.....

(١) في (ك): «إسحاق» ساقطة، وأشار فيها إلى حديث أنس: «فإن صليت الليل كله فأنت إذاً أنت».

(٢) قوله: «رسول الله ﷺ» غير موجودة في (سد) ولا (عم) ولا (ك).

(٣) في (ك): «تتكلم».

(٤) في (ك): «تأمر».

(٥) في (ك): «تسلم».

---

٥٧٧ ـ تخريجه:

أخرجه الإمام أحمد في المسند. انظر: (٥/٤١٧): قال:

. . . . . .

ثنا محمد بن عبيد به نحوه.

ومحمد بن نصر المروزي في قيام الليل. انظر: المختصر للمقريزي (ص ٩٥): باب السواك عند الوضوء لقيام الليل: قال المروزي:

حدثنا إسحاق، أخبرنا عيسى بن يونس، ثنا واصل بن السائب، عن أبـي سورة، عن أبـي أيوب، قال: كان رسول الله ﷺ إذا قام من الليل يتسوك مرتين أو ثلاثاً.

وذكره الهيثمي في مجمع الزوائد (٢/ ٢٧١ ـ ٢٧٢): بنحوه بلفظ الإمام أحمد، وعزاه له وللطبراني في الكبير ثم قال: (وفيه واصل بن السائب وهو ضعيف). اهـ.

وهو في المطبوع من المطالب (١/ ١٤٠: ٥٠٩): بمثله وعزاه لعبد بن حميد.

وذكره البوصيري في الإتحاف. انظر: المجردة (٢/ ق ١٦/ ب): قال:

(وعن أبـي أيوب رضي الله عنه قال: «كان رسول الله ﷺ إذا تهجد سجد بين كل ركعتين». رواه إسحاق بسند ضعيف لضعف أبـي سورة). اهـ.

الحكم عليه:

إسناده ضعيف، وفيه إضافة إلى ضعف أبـي سورة، ضعف واصل.

وفي لفظ إسحاق هكذا جاء بلفظ السجود، في حين جاء في لفظ عبد بن حميد «سلم»، وهو الظاهر.

ومجرد التسوك قبل صلاة التهجد دون عدد يشهد له ما أخرجه البخاري. انظر: صحيحه مع الفتح (٣/ ١٩: ١١٣٦): من حديث حذيفة رضي الله عنه: «أن النبـي ﷺ: كان إذا قام للتهجد من الليل يَشُوصُ فاه بالسواك».

والتسليم بين كل ركعتين يشهد له قوله ﷺ للرجل عندما سأله: يا رسول الله: كيف صلاة الليل؟ قال: «مثنى مثنى، فإذا خفت الصبح فأوتر بواحدة».

أخرجه البخاري من حديث ابن عمر. انظر: صحيحه مع الفتح (٣/ ٢٠: ١١٣٧).

٥٧٨ ـ وقال أبو بكر: حدثنا مصعب بن المقدام، عن زائدة[١]، عن عبد الملك بن (عمير)[٢]، حدثني ابن أخي حذيفة، عن حذيفة رضي الله عنه قال: «أتيت رسول الله ﷺ ذات ليلة لأصلي بصلاته، فافتتح الصلاة، فقرأ قرآءة: ليست بالخفيفة، ولا بالرفيعة: قراءة حسنة يرتل[٣] فيها يسمعنا، قال: ثم ركع نحواً من سورة، ثم رفع رأسه فقال: «سمع الله لمن حمده: ذو الجَبَرُوت، والمَلَكُوت، والكبريا، والعظمة». قال: ثم إن[٤] قيامه نحواً من سورة قال: وسجد نحواً من ذلك حتى فرغ من الطُّوَل، وعليه سواد من الليل» قال عبد الملك: وهو تطوع[٥] الليل.

.....

(١) في (عم): «ابن» بدلاً من «عن».

(٢) وقع في النسخ «عمرو»، وكذا في الإتحاف، ووقع في نسخة موثقة مخطوطة من كتاب التهجد لابن أبي الدنيا «عبد الملك بن عمير»، وكذا في مسند الإمام أحمد، وفي فضائل القرآن للفريابي، وهو الصواب ومنها أثبته.

(٣) في (ك): «سهل فيها سها».

(٤) «إن» ساقطة من (ك).

(٥) في (ك): «بطوع».

---

٥٧٨ ـ تخريجه:

أخرجه من طريق أبي بكر:

الفريابي في فضائل القرآن. انظر: (ص ٢٣٢: ١٢٠): قال:

حدثنا أبو بكر بن أبي شيبة، نا مصعب بن المقدام، عن زائدة، عن عبد الملك ابن عمير، به نحوه وقال: (الخفيضة) بدل الخفيفة.

وأخرجه الإمام أحمد في المسند (٥/ ٤٠١): قال:

ثنا عبد الرحمن بن مهدي، ثنا زائدة، عن عبد الملك بن عمير، حدثني ابن أخي حذيفة، عن حذيفة به نحوه بلفظ مقارب.

. . . . . .

وابن أبـي الدنيا في التهجد وقيام الليل (٣/ ق ١٨٦/ ب): قال:

حدثنا محمد بن عثمان العجلي، ثنا حسين الجعفي، عن زائدة، عن عبد الملك ابن عمير، أخبرني ابن أخي حذيفة به نحوه بلفظ أقرب من سابقه.

وابن المبارك في الزهد. انظر: (٣٣/ ١٠١): باب ما جاء في فضل العبادة قال: (أخبرنا شعبة، عن عمرو بن مرة، قال: سمعت أبا حمزة ـ رجلاً من الأنصار ـ، قال ابن صاعد: يقال له: طلحة مولى قرظة بن كعب القرظي. وقال لنا ابن صاعد مرة أخرى ـ سلمة مولى قرظة: يحدث عن رجل من بني عبس ـ قال ابن صاعد: وهذا الذي لم يسم هو عندي صلة بن زفر العبسي، عن حذيفة ابن اليمان: «أنه صلى مع رسول الله ﷺ من الليل: فلما دخل في الصلاة قال: الله أكبر ذو الملكوت، والجبروت، والكبرياء، والعظمة، ثم قرأ البقرة، ثم ركع، فكان ركوعه نحواً من قراءته، فكان يقول: سبحان ربـي العظيم، ثم رفع رأسه فكان قيامه نحواً من ركوعه، فكان يقول: لربـي الحمد، لربـي الحمد، ثم سجد: فكان سجوده نحواً من قيامه، فكان يقول: سبحان ربـي الأعلى، ثم رفع رأسه فكان بين السجدتين نحواً من السجود، فكان يقول: ربِّ اغفر لي، ربِّ اغفر لي».

حتى قرأ البقرة، وآل عمران، والنساء، والمائدة، والأنعام، قال شعبة: لا أدري المائدة أو الأنعام). اهـ.

والمروزي في قيام الليل. انظر: مختصر المقريزي (ص ٩٩)، باب ما يفتتح به قيام الليل: قال:

حدثنا عبيد الله بن معاذ، ثنا أبـي، ثنا شعبة، عن عمرو بن مرة، قال سمعت أبا حمزة، يحدث عن رجل من بني عبس، عن حذيفة: «أنه صلى مع النبـي ﷺ فقام إلى جنبه: فسمعه حين افتتح الصلاة قال: الله أكبر ذو الملكوت، والجبروت، والكبرياء، والعظمة».

وعنده في (ص ١١٣): باب الاختيار لطول القيام في صلاة الليل: قال:

. . . . . .

حدثنا إبراهيم بن الحسن، ثنا أبو عوانة، عن الأعمش، عن سعد بن عبيدة، عن المستورد، عن صلة، عن حذيفة قال: «صليت مع رسول الله ﷺ ليلة: فاستفتح بالبقرة. قلت: يقرأ بالمائة ثم يركع، فلما جاوزها قلت: يقرؤها في ركعتين، فلما بلغ الناس: قلت يقرؤها في ركعة، فلما فرغ منها افتتح سورة آل عمران، فجعل لا يمر بتسبيح، ولا تكبير، ولا تهليل، ولا ذكر جنة ولا نار إلاَّ وقف، وسأل أو تعوذ ثم ركع فجعل يقول: وهو راكع سبحان ربي العظيم قدر قيامه أو أطول ثم قال: سمع الله لمن حمده، فقام طويلاً، ثم سجد فجعل يقول وهو ساجد سبحان ربي الأعلى».

وأخرج نحو هذا في (ص ١٦٤) من حديث حذيفة.

وعنده في (ص ١٦٨)، باب ما يقال في ركوع صلاة الليل وسجودها وفيما بين ذلك: بابهام الصحابي: بلفظ قريب من لفظ أبي بكر بن أبي شيبة لكن فيه أن قوله: «سبحان ذي الجبروت...»، قاله في الركوع لا بعد الرفع منه، وهذا هو المعروف.

وابن أبي الدنيا في التهجد (٣/ ق ١٨٥/ ب): قال:

وحدثنا علي بن الجعد ( ) شعبة، عن عمرو بن مرة، سمعت أبا حمزة الأنصاري، عن رجل من بني عبس، عن حذيفة به نحوه وعد خمساً من الطول فقط في نهايته.

وذكره الهيثمي في مجمع الزوائد (٢/ ٢٧٥): نحوه مع اختصار فيه ثم قال:

(رواه الطبراني في الأوسط، وفيه سنان بن هارون البرجمي: قال ابن معين سنان بن هارون أخو سيف، وسنان أحسنهما حالاً، وقال مرة: سنان أوثق من سيف، وضعفه غير ابن معين). اهـ.

والبوصيري في الإتحاف (٢/ ق ١٠٦/ ب): بمثله ثم قال:

(رواه أبو بكر بن أبي شيبة، وفي سنده راو لم يسم). اهـ.

قلت: هو ابن أخي حذيفة وقد عرف.

. . . . . .

وهو في المطبوع من المطالب (١/ ١٤٠ : ٥١٠): باب التهجد: بنحوه باختلاف يسير. وعزاه لأبـي بكر بن أبـي شيبة.

الحكم عليه:

حديث الباب إسناده حسن.

وبمتابعاته التي تقدمت يرتقي إلى الصحيح لغيره.

٥٧٩ ـ [١] وقال أحمد بن منيع: حدثنا جرير، عن منصور، عن مجاهد قال: دخلت أنا وجعدة على رجل من الأنصار ـ له صحبة ـ[(١)]، فقال: ذكروا عند رسول الله ﷺ مولاة لبني عبد المطلب فقالوا: إنها قامت الليل، وصامت النهار، فقال رسول الله ﷺ: «لكني أنام وأصلي، وأصوم، وأفطر... الحديث».

[٢] وقال مسدد: حدثنا يحيى، عن سفيان، عن منصور، عن مجاهد، عن جعدة، قال: ذكر للنبي ﷺ... فذكره.

.....

(١) في (ك): «أصحبه».

---

٥٧٩ ـ تخريجه:

أخرجه الطحاوي في مشكل الآثار (٢/٨٨):

من طريق مسدد قال:

حدثنا إبراهيم بن أبي داود، ثنا مسدد، ثنا يحيى ـ يعني ابن سعيد ـ عن سفيان، عن منصور، عن مجاهد، عن جعدة بن هبيرة قال: «ذكر عند النبي ﷺ مولاة لبني عبد المطلب: تصلي ولا تنام، وتصوم ولا تفطر، فقال: «أنا أصلي وأنام، وأصوم وأفطر، ولكل عمل شِرَّةٌ وفَتْرَة، فمن كانت فترته إلى سنتي فقد اهتدى ومن يكون إلى غير ذلك فقد ضل. اهـ.

هكذا ذكره بتمامه ثم قال:

حدثنا فهد بن سليمان، ثنا علي بن معبد، ثنا جرير بن عبد الحميد، عن منصور، عن مجاهد قال: دخلت أنا ويحيى بن جعدة على رجل من الأنصار من أصحاب رسول الله ﷺ وذكر الحديث. اهـ.

وفي إسناده يحيى بن جعدة وليس جعدة وسيأتي أنه عند البوصيري من هذا الطريق كذلك.

. . . . . .

وأخرج بعضه مرفوعاً بتسمية الصحابي قال:

حدثنا إبراهيم بن مرزوق، ثنا وهب بن جرير، ثنا شعبة، عن حصين، عن مجاهد، عن عبد الله بن عمرو، عن النبي ﷺ قال: «لكل عمل شرة، ولكل شرة فترة، فمن كانت فترته إلى سنة فقد أفلح ومن كانت فترته إلى غير ذلك فقد هلك». اهـ.

ومن حديث ابن عباس أيضاً قال الطحاوي (٢/ ٨٩):

حدثنا الربيع بن سليمان المرادي، ثنا أسد بن موسى، ثنا محمد بن حازم، عن مسلم بن كيسان الأعور، عن مجاهد، عن ابن عباس رضي الله عنهما بنحو اللفظ السابق عن ابن عمرو، وزاد في آخره:

«إني لأصلي وأنام، وأصوم وأفطر، فمن رغب عن سنتي فليس مني». اهـ.

وبنحو لفظ مسدد قال:

حدثنا روح بن الفرج، ثنا يوسف بن عدي، ثنا عبيدة بن حميد النحوي، عن منصور، عن مجاهد قال: دخلت أنا ويحيى بن جعدة على رجل من أصحاب النبي ﷺ قال: قيل: يا رسول الله: «إن مولاة لبني عبد المطلب. . .» ثم ذكر مثله، وزاد «ومن يرغب عن سنتي فليس مني». اهـ.

وفي الرويات السابقة (شِرَّة): وهي النشاط والرغبة. اهـ. النهاية (٢/ ٤٥٨).

و «الفترة» هي حال السكون والتقليل من العبادات والمجاهدات. اهـ. النهاية (٣/ ٤٠٨).

وأخرجه ابن حبان في صحيحه. انظر: الإحسان (١/ ١٠٧: ١١) ذكر إثبات الفلاح لمن كان شِرَّته إلى سنة المصطفى ﷺ: قال:

أخبرنا أحمد بن علي بن المثنى قال: حدثنا أبو خثيمة قال: حدثنا هاشم بن القاسم قال: حدثنا شعبة عن حصين بن عبد الرحمن، عن مجاهد، عن عبد الله بن عمرو به بمثل اللفظ (٣) والذي تقدم عند الطحاوي من طريق إبراهيم بن مرزوق، أي

. . . . . .

دون ذكر «المَوْلاة».

وذكره الهيثمي في موارد الظمآن (١٧٠/ ٥٦٣): باب القصد في العبادة.

وأخرجه أحمد في المسند (٢/ ١٨٨): قال:

ثنا محمد بن جعفر، ثنا شعبة، عن حصين، عن مجاهد به بمثل إسناده عند ابن حبان، وبنحو لفظه، بقصة في أوله.

وعنده في (٢/ ٢١٠):

ثنا روح، ثنا شعبة، أخبرني حصين: سمعت مجاهداً يحدث عن عبد الله بن عمرو فذكره باللفظ المختصر، «لكل عمل. . . الحديث».

وعنده في (٢/ ١٦٥): قال: ثنا يعقوب، ثنا أبي، عن ابن إسحاق، حدثني أبو الزبير المكي عن أبي العباس ــ مولى بني الديل ــ عن عبد الله بن عمرو قال: ذكر لرسول الله ﷺ رجالاً ينصبون في العبادة من أصحابه نصباً شديداً قال: فقال رسول الله ﷺ: «تلك ضراوة الإسلام وشرته. . .» الحديث بنحوه.

وذكره الهيثمي في مجمع الزوئاد (٢/ ٢٥٩): من حديث عبد الله بن عمرو، وعزاه للطبراني في الكبير، وأحمد بنحوه ثم قال: (ورجال أحمد ثقات، وقد قال ابن إسحاق: حدثني أبو الزبير فذهب التدليس). اهـ.

قلت: هو صرح لكن أبا الزبير نفسه لم يصرح وهو في الثالثة من المدلسين، وعلى كل حال فالحديث حسن بمتابعاته.

وذكره الهيثمي في مجمع الزوائد (٢/ ٢٥٩): عن جعدة بن هبيرة قال:

«ذكر للنبي ﷺ مولى لبني عبد المطلب يصلي ولا ينام، ويصوم ولا يفطر، فقال: أنا أصلي وأنام. . . الحديث»، ثم قال: (رواه الطبراني في الكبير وفيه بشر بن نمير، وهو ضعيف). اهـ.

وأخرجه البزار في مسنده. انظر: زوائده للحافظ ابن حجر (٣/ ١١١٨): رقم (٤٩٤): ذكره الحافظ في باب التهجد: قال البزار:

. . . . . .

حدثنا يوسف بن موسى، ثنا جرير، عن مسلم، عن مجاهد، عن ابن عباس، قال: «كانت مولاة للنبي ﷺ تصوم النهار، وتقوم الليل، قيل له: إنها تصوم النهار، وتقوم الليل فقال رسول الله ﷺ: «إن لكل عمل شِرَّة، والشرة إلى فترة فمن كانت فترته إلى سنتي فقد اهتدى، ومن كانت فترته إلى غير ذلك فقد ضل». اهـ.

ثم قال الحافظ:

قال البزار: لا نعلمه إلاَّ عن ابن عباس، وليس له إلاَّ هذا الطريق بهذا اللفظ، تفرد به مسلم.

قال الشيخ: رجاله رجال الصحيح.

قلت: كلا بل مسلم هو ابن كيسان الأعور: ضعيف جداً. اهـ.

وذكره الهيثمي في مجمع الزوائد من حديث ابن عباس: في باب الاقتصار في العمل والدوام عليه: بمثل لفظ البزار ثم قال:

(رواه البزار ورجاله رجال الصحيح). اهـ.

واستدرك الحافظ عليه هذا الإطلاق.

وقال الفلاس: متروك الحديث.

وتعقب الحافظ ابن حجر على الحافظ الهيثمي هو الصواب، ويبدو أن الحافظ الهيثمي إنما قال: (رجاله رجال الصحيح) ظناً منه أن مسلماً هو ابن عمران البَطِيْن أبو عبد الله الكوفي، وهذا ثقة أخرج له الستة، وله رواية عن مجاهد بن جبر. انظر: التقريب (٥٣٠: ٦٦٣٨)، وتهذيب الكمال (٣/ ١٣٢٦).

والرواية التي تقدمت عند الطحاوي، جاء فيها باسمه ولقبه: مسلم بن كيسان الأعور، وسبق الحافظ إلى الجزم بأنه الملائي ابن كيسان ــ إضافة إلى ما عند الطحاوي ــ أبو حاتم الرازي فيما نقله عنه ابنه حيث:

ذكره ابن أبي حاتم في العلل (٢/ ١٤٣ ــ ١٤٤: ١٩٢٧): قال:

(سألت أبي عن حديث رواه حصين عن مجاهد عن عبد الله بن عمرو، عن

. . . . . .

النبـي ﷺ: «لكل عمل شرة ثم يصير إلى فترة. . . الحديث» قال أبـي:

روى هـذا الحـديث مسلـم الملائي عن مجاهد، عن ابن عباس، عن النبـي ﷺ.

ورواه الحكمم بن عتيبة عن مجاهد، عن عبد الرحمن بن أبـي عمرة، عن النبـي ﷺ مرسل. وقد اختلفوا في هذا الحديث أيضاً. . . إلى أن قال:

وحديث عبد الرحمن بن أبـي عمرة عن النبـي ﷺ مرسل، أشبه. اهـ.

قلت: لكن لمجاهد رواية عن ابن عباس، وكذا ابن عمرو بن العاص، وقد صح في الطرق المتقدمة أكثر من طريق فيه مجاهد عن ابن عمرو.

أما الصحابـي الأنصاري فلم أعرفه.

وأخرجه ابن أبـي عاصم في السنة (١/ ٣١: ٦٢): قال:

ثنا إسماعيل بن سالم، ثنا هشيم، ثنا مغيرة وحصين، عن مجاهد، عن عبد الله بن عمرو، قال: قال رسول الله ﷺ: «من رغب في سنتي فليس مني».

هكـذا مقتصراً على هذه العبارة منه، قال المُخَرِّج الشيخ الألباني إسناده صحيـح، رجـالـه كـلـهـم ثقـات علـى شـرط مسلـم، وابـن سـالـم هـو الصـائـغ البغدادي. اهـ.

قلت: وابن سالم انفرد مسلم عن الستة بالتخريج له وهو ثقة.

وبرقم (٥١/ ص ٢٧):

ثنا أبو بكر بن أبـي شيبة، ثنا ابن فضيل، عن حصين، عن مجاهد، عن عبد الله بن عمرو قال: قال رسول الله ﷺ:

«لكل عمل شرة، ولكل شرة فترة. . . الحديث. . .».

وقال المُخَرج: إسناده صحيح على شرط الشيخين. اهـ.

قلت: هذا يستقيم على القول بتوثيق ابن فضيل فقد احتج به الجماعة لكن قال الحافظ في التقريب: محمد بن فضيل بن غزوان، الضبـي، مولاهم أبو عبد الرحمن

. . . . . .

الكوفي، صدوق عارف، رمي بالتشيع. اهـ. روى له الجماعة احتجاجاً. انظر: التقريب (٥٠٢: ٦٢٢٧)، الهدي (٤٤١).

وذكره البوصيري في عدة مواضع من الإتحاف.

في باب عرى الإسلام وشرائعه وسهامه، وشرواته وشرته من (ك) الإيمان. انظر: (١/ق ٢٠/ ب) من المسندة.

ذكره فيه من حديث ابن عمرو من طريق أبـي العباس مولى الديلي عنه. ومن طريق مجاهد عنه.

وفي المسندة، أيضاً، كتاب العلم، باب اتباع كتاب الله عز وجل وسنة سيدنا محمد ﷺ والخلفاء الراشدين بعده، وترك الابتداع. (١/ ق ٥٦/ ب) بإسناد أحمد بن منيع، ومسدد، وذكر له طريقاً آخر ينتهي إلى منصور عن مجاهد به، وعزاه لأحمد بن منيع أيضاً ثم قال: قلت: له شاهد من حديث عبد الله بن عمرو، وقد تقدم بطرقه في (ك) الإيمان، باب عرى الإسلام وشرائعه. اهـ.

وفي المجردة (٢/ ق ١٠٦/ ب): بلفظ مسدد وعزه له ثم قال ورجاله ثقات. وبنحو لفظ أحمد بن منيع لكن فيه أن مجاهداً قال:

دخلت أنا ويحيـى بن جعدة على رجل من الأنصار. . . الحديث.

ثم قال: وتقدم في العلم، باب اتباع الكتاب والسنة، ورواه البزار، من حديث ابن عباس، وابن حبان في صحيحه من حديث عبد الله بن عمرو. اهـ.

وهو في المطبوع من المطالب (١/ ١٤١: ٥١١): بمثل لفظ أحمد بن منيع، وعزاه له، وبمثل سياقه عند مسدد، وعزاه له وكلاهما في باب التهجد.

الحكم عليه:

بالنسبة لحديث الباب فإن مجاهداً رحمه الله له رواية عن الأنصار فإسناده من طريق أحمد بن منيع. صحيح لذاته.

. . . . . .

ومن طريق مسدد مرسل، فجعدة ليست له رواية عن النبـي ﷺ كما تقدم في ترجمته.

وشواهد هذا الحديث في الصحيحين وغيرهما كثيرة، فمعناه موجود في قصة عبد الله بن عمرو المشهورة، وقد أخرجها البخاري في مواضع من صحيحه ـ انظرها مطولة في صحيح البخاري مع الفتح (٩/ ٩٤: ٥٠٥٢، ٥٠٥٣، ٥٠٥٤)، وشرح الحافظ له ـ وقصة عثمان بن مظعون، والرهط الثلاثة الذين سألوا نساء النبـي ﷺ، وغيرها.

٥٨٠ ـ وقال أبو يعلى: حدثنا أبو همام: الوليد بن شجاع[١]، حدثني أبي أن زياد بن «خيثمة»[٢] حدثه عن أبي يحيى ـ بيَّاع القَتّ ـ، عن[٣] مجاهد، عن معاذ بن جبل رضي الله عنه قال: (ذَكَرَ رسول الله ﷺ قيام الليل: ففاضت عيناه حتى تحادرت[٤] دموعه، وقال: «تَتَجَافَىٰ جُنُوبُهُمْ عَنِ المَضَاجِعِ»).

.....

(١) في (عم) و (سد): زيادة «قال».

(٢) في نسخ المطالب: خثيم إلا «عم»، ففيها «خيثم» بتقديم الياء والتصويب من كتب التراجم والتخريج.

(٣) في (حس): سقط قوله «عن مجاهد».

(٤) في (حس): «تجاورت» بالجيم المعجمة وبالواو بدلاً من الدال.

---

٥٨٠ ـ تخريجه:

أخرجه الترمذي في جامعه مطولاً انظر (٥/ ١١: ٢٦١٦): ك الإيمان باب: ما جاء في حرمة الصلاة: قال:

حدثنا ابن أبي عمر: حدثنا عبد الله بن معاذ الصنعاني، عن معمر، عن عاصم بن أبي النجود عن أبي وائل، عن معاذ بن جبل قال: كنت مع النبي ﷺ في سفر، فأصبحت يوماً قريباً منه، ونحن نسير، فقلت: يا رسول الله: أخبرني بعمل يدخلني الجنة، ويباعدني من النار، قال: لقد سألتني عن عظيم وإنه ليسير على من يسره الله عليه، تعبد الله... إلى أن قال: وصلاة الرجل من جوف الليل. قال: ثم تلا ﴿ تَتَجَافَىٰ جُنُوبُهُمْ عَنِ ٱلْمَضَاجِعِ ﴾... الحديث.

قال الترمذي: هذا حديث حسن صحيح.

وفيه عاصم بن أبي النجود: صدوق له أوهام، واختلف في سماع أبي وائل من معاذ، وسكت العلائي عن سماعه عن معاذ، في حين نقل ولي الدين أبو زرعة قوله ثم زاد فقال:

. . . . . .

(قلت: وجدت بخط والدي: قال ابن طاهر: لا يعرف لأبي وائل عن معاذ رواية). اهـ.

وفي الهامش: وكذا قال الحافظ المنذري. اهـ. انظر تحفة التحصيل (ق ١٦٧/أ).

(وتعقب الحافظ ابن رجب تصحيح الترمذي له لهذا السبب وينظر شرح الأربعين له).

وبالطريق نفسه أخرجه ابن ماجه انظر سننه (٢/ ١٣١٤ : ٣٩٧٣): بلفظ مقارب للترمذي، وكذا أخرجه بنحوه عبد الرزاق في المصنف انظر (١١/ ١٩٤ : ٢٠٣٠٣).

والطبراني في الكبير (٢٠/ ١٠٣ : ٢٠٠) قال:

(حدثنا محمد بن محمد الجذوعي القاضي، ثنا هدبة بن خالد، ثنا حماد بن سلمة، عن عاصم بن بهدلة، عن شهر بن حوشب، عن معاذ بن جبل به وفيه: (وقيام العبد من الليل، وقرأ رسول الله ﷺ: ﴿ تَتَجَافَىٰ جُنُوبُهُمْ عَنِ ٱلْمَضَاجِعِ ﴾... الحديث)، وأخرجه بنحوه أحمد (٥/ ٢٤٨).

وشهر بن حوشب على ضعفه لا يعرف له رواية عن معاذ، وعاصم تقدم الكلام عليه. على أن الدارقطني رجح رواية شهر مع وصلها فقد:

ذكره الدارقطني في العلل (٢/ق ٤٥/أ): وأطال الكلام عليه واستعراض طرقه ونقدها ثم قال: (ق ٤٦/ب):

(وروى هذا الحديث عاصم بن أبي النجود، واختلف عنه، فرواه معمر عن عاصم عن أبي وائل عن معاذ، وخالفه حماد بن سلمة:

فرواه عن عاصم عن شهر عن معاذ.

وقول حماد بن سلمة أشبه بالصواب لأن الحديث معروف من رواية شهر على اختلاف عنه، وأحسنها إسناداً حديث عبد المجيد بن بهرام، ومن تابعه عن شهر عن ابن غنم، عن معاذ...). اهـ.

. . . . . .

قلت: وثمة طريق آخر عن معاذ غير طريق أبـي وائل، وشهر:

أخرجه الحاكم في المستدرك (٢/ ٤١٢): في تفسير سورة السجدة قال:

حدثني أبو بكر محمد بن أحمد بن بالويه، ثنا محمد بن أحمد بن نصر الأزدي، ثنا معاوية بن عمرو، ثنا أبو إسحاق الفزاري عن الأعمش (وأخبرنا):

أبو زكريا العنبري، واللفظ له، ثنا محمد بن عبد السلام، ثنا إسحاق أنبأ جرير عن الأعمش عن حبيب بن أبـي ثابت، والحكم بن عتيبة عن ميمون بن أبـي شبيب عن معاذ بن جبل رضي الله عنه قال: بينما نحن مع رسول الله ﷺ في غزوة تبوك. . . وفيه:

الصوم جنة، والصدقة تكفر الخطيئة، وقيام الرجل في جوف الليل يبتغي وجه الله، قال ثم قرأ هذه الآية ﴿ تَتَجَافَىٰ جُنُوبُهُمْ عَنِ ٱلْمَضَاجِعِ يَدْعُونَ رَبَّهُمْ خَوْفًا وَطَمَعًا وَمِمَّا رَزَقْنَٰهُمْ يُنفِقُونَ ﴿١٦﴾ ﴾. . . الحديث.

وقال: هذا لفظ حديث جرير ولم يذكر أبو إسحاق الفزاري في حديثه الحكم بن عتيبة. هذا حديث صحيح على شرط الشيخين ولم يخرجاه. اهـ.

ووافقه الذهبـي.

وأخرجه ابن أبـي الدنيا في التهجد وقيام الليل (٢/ ق ١٧٣/ أ) مختصراً مقتصراً على ما يخص التهجد قال:

(حدثنا علي بن أحمد المري، ثنا أسد بن موسى، ثنا حماد بن سلمة، عن عاصم بن بهدلة عن شهر بن حوشب، عن معاذ بن جبل: أن رسول الله ﷺ قال في قوله ﴿ تَتَجَافَىٰ جُنُوبُهُمْ عَنِ ٱلْمَضَاجِعِ ﴾ قال: قيام الليل»). اهـ. وشهر لم يرو عن معاذ كما تقدم.

ومحمد بن نصر في قيام الليل انظر المختصر للمقريزي ص (٢١) باب: ما جاء في قوله ﴿ تَتَجَافَىٰ جُنُوبُهُمْ عَنِ ٱلْمَضَاجِعِ ﴾: قال:

(حدثنا محمد بن بشار، ثنا محمد بن جعفر، ثنا شعبة، عن الحكم سمعت

. . . . . .

عروة بن النزال، عن معاذ بن جبل قال: أقبلنا مع النبي ﷺ من غزوة تبوك... إلى أن قال: «أولا أدلك على أبواب الجنة: الصوم جنة، والصدقة برهان، وقيام الرجل في جوف الليل يكفر الخطيئة، وتلا هذه الآية ﴿ تَتَجَافَىٰ جُنُوبُهُمْ عَنِ ٱلْمَضَاجِعِ يَدْعُونَ رَبَّهُمْ خَوْفًا وَطَمَعًا وَمِمَّا رَزَقْنَٰهُمْ يُنفِقُونَ ﴿١٦﴾ ﴾). اهـ.

وأشبه الألفاظ بلفظ أبي يعلى:

ما أخرجه أبو نعيم في الحلية (٥/ ٨٧): قال:

حدثنا الحسين بن علي التميمي قال: ثنا محمد بن إسحاق الثقفي قال: ثنا العلاء بن سالم الرواس قال: ثنا أبو بدر قال: ثنا زياد بن خيثمة قال: ثنا ابن أبجر عن مجاهد عن ابن عباس، قال:

ذكر النبي ﷺ قيام الليل وفاضت عيناه، فقرأ ﴿ تَتَجَافَىٰ جُنُوبُهُمْ عَنِ ٱلْمَضَاجِعِ ﴾.

وإنما أخرته لأنه جاء عن ابن عباس وإلا فهو أقرب الألفاظ لحديث الباب.

وقال في الدر المنثور (٥/ ١٧٠):

أخرجه أحمد، والترمذي وصححه، والنسائي، وابن ماجه، وابن نصر في الصلاة، وابن جرير، وابن أبي حاتم، وابن مردويه والبيهقي في الشعب. وانظر الفتوحات الربانية لابن علان (٦/ ٣٥٨)، والفتح السماوي رقم (٧٩٩).

وهو في المطبوع من المطالب (١/ ١٤١: ٥١٣): بمثله في الباب نفسه وعزاه لأبي يعلى.

الحكم عليه:

حديث الباب إسناده ضعيف لحال أبي يحيى، وانقطاعه بين مجاهد ومعاذ، وتقدم من متابعاته ما يرتقي به إلى الحسن لغيره.

٥٨١ ـ حدثنا[١] الحسن بن حماد، ثنا حفص بن غياث[٢]، عن هشام، عن أبيه، عن عائشة رضي الله عنها قالت: «قسم رسول الله ﷺ سورة البقرة في ركعتين»[٣].

.....

(١) القائل حدثنا: هو أبو يعلى.

(٢) في (ك): «عتاب».

(٣) في (ك): «الركعتين».

---

٥٨١ ـ تخريجه:

الحديث في مسند أبي يعلى (٨/ ٣٢٠: ٤٩٢٤): قال:

حدثنا الحسن بن حماد: سَجّادَة، به نحوه.

وذكره الهيثمي في المقصد العلي (١/ ٤١١: ٤٠٥): بنحوه بمثل لفظ أبي يعلى وهو: «أن رسول الله ﷺ قسم سورة البقرة في ركعتين».

وفي مجمع الزوائد (٢/ ٢٧٤): بمثل لفظه في المسند والمقصد ثم قال: رواه أبو يعلى ورجاله ثقات.

ونقل محقق المطالب مثله عن البوصيري.

فهو في المطبوع من المطالب في (١/ ١٤١: ٥١٤): بمثل لفظه هنا في المسندة وعزاه لأبي يعلى.

الحكم عليه:

إسناده صحيح لذاته.

فإن هشام بن عروة وإن كان دلسه عن أبيه إلا أن تدليسه لا يضر لأنه في الأولى من مراتب المدلسين.

٥٨٢ ـ وقال أحمد بن منيع، وأبو بكر بن أبـي شيبة جميعاً: حدثنا يزيد بن هارون، أنا[١] محمد بن عمر «و»[٢]، عن محمد بن إبراهيم، عن عبد الرحمن بن عثمان ـ هو[٣] التيمي ـ قال: «رأيت عثمان رضي الله عنه عند المقام ذات ليلة: قد تقدم بِقِرَاءِ[٤] القرآن في ركعة/ ثم [حس٤٠ب] انصرف».

* إسناده حسن[٥].

.....

(١) في (عم): «أنبأنا».

(٢) في (مح): «عمر» بدون واو، وفي بقية النسخ جاءت بإثباتها، وهو الصواب كما سيأتي.

(٣) قوله: «هو» ساقط من (سد).

(٤) في نسخ المطالب: «بقراءة» بالباء، وفي المطبوع والإتحاف: «فقرأ»، وكذلك في (ك) وفي المصنف: «وقرأ». ومعناه والله أعلم: أن أمير المؤمنين رضي الله عنه حين أمن السآمة ورأى من نفسه القدرة، تقدم وقرأه كله في ليلة لكن التعبير مشعر بأن القراءة كانت للتدارس والحفظ والاستذكار لا لقصد الصلاة بها: قال ابن منظور في اللسان (١/ ١٢٩: ق ر أ): وقارأه مقارأة وقراءً بغير هاءٍ: دارسه.

(٥) في (ك): «هذا إسناد حسن».

---

٥٨٢ ـ تخـريـجـه:

أخرجه ابن أبـي شيبة في المصنف (٢/ ٥٠٢): قال:

حدثنا يزيد بن هارون عنم محمد بن عمرو، عن محمد بن إبراهيم، عن عبد الرحمن بن عثمان قال: «قمت خلف المقام أصلي، وأنا أريد أن لا يغلبني عليه أحد تلك الليلة، فإذا رجل من خلفي يغمزني فلم ألتفت إليه، ثم غمزني فالتفت، فإذا هو عثمان بن عفان فتنحيت وتقدم، وقرأ القرآن كله في ركعة ثم انصرف».

وفيه محمد بن عمرو قد تقدم أنه صدوق له أوهام.

لكنه قد توبع عليه فقد أخرج ابن أبـي شيبة أيضاً في المصنف (٢/ ٥٠٦): قال:

. . . . . .

حدثنا وكيع عن يزيد، عن ابن سيرين، عن عثمان «أنه قرأ القرآن في ركعة في ليلة».

فزال ما كان يخشى من وهم محمد وعليه فالحديث حسن.

والبيهقي في الشعب (١/ق ١٦٦/أ): ش (١٩): قال:

أخبرنا أبو محمد بن يوسف، أنا أبو سعيد بن أعرابي، ثنا الحسن بن محمد الزعفراني، ثنا يزيد بن هارون به نحوه بأطول منه.

وهو في المطبوع من المطالب (١/ ١٤١: ٥١٥): بمثله إلا أنه قال (فقرأ) وعزاه لأحمد بن منيع، وأبي بكر بن أبي شيبة.

وذكره البوصيري في الإتحاف (٢/ق ١٠٩/ب): باب الوتر بركعة أو بثلاث. . . ، نحوه بأطول منه وفيه (فتقدم فقرأ).

الحكم عليه:

إسناده حسن، ومحمد بن عمرو وإن كان له أوهام فإن الذهبي حسن حديثه. وما قاله الحافظ أحوط لكنه حكم عام عند وجود ما يوافق رواية محمد فإن حديثه لا يقل عن الحسن، وهو موقوف على عثمان رضي الله عنه من فعله.

(٢٧) وحديث جابر رضي الله عنه في صلاة الليل في غزوة الحديبية/ من المغازي[١]. [عم٩٨]

٥٨٣ ـ [١] وقال الطيالسي: حدثنا شريك، عن أبي إسحاق، عن الحارث[٢]، عن علي رضي الله عنه قال: «إن النبي ﷺ: «كان يوتر عند الأذان»[٣].

[٢] وقال[٤] أبو بكر ومسدد: حدثنا أبو الأحوص، عن أبي إسحاق مثله، إلا نه قال: «الأذان الأول».

.....

(١) في [مح ٢/ق ٨٥/ أ] باب الحديبية من مسند أبي بكر بن أبي شيبة. انظر الحديث رقم (٤٢٩٠).

(٢) في مسند الطيالسي: «أبي الحارث» بزيادة: «أبي».

(٣) فيه هنا زيادة: «ويصلي ركعتين عند الإقامة»، لكن يبدو أن الحافظ اقتصر على ما يخص الباب.

(٤) «وقال»: تكرَّرت في (مح).

---

٥٨٣ ـ تخريجه:

أخرجه الإمام أحمد في المسند (١/ ٨٧): قال:

ثنا إبراهيم بن بي العباس، ثنا شريك، عن أبي إسحاق، عن الحارث، عن علي رضي الله عنه عن النبي ﷺ: «كان يوتر عند الأذان ويصلي الركعتين عند الإقامة».

قال الشيخ أحمد شاكر في تحقيقه للمسند (٢/ ٧٠: ٦٥٩): (إسناده ضعيف، لضعف الحارث الأعور). اهـ.

وقد الأذان في حديث الباب بكونه الأول وعليه تحمل بقية الروايات التي جاء فيها مطلقاً.

ويؤيد كونه الأول ما خرجه مسلم، انظر صحيحه مع شرح النووي (٥/ ٣٤):

. . . . . .

من حديث أبـي سعيد رضي الله عنه أن النبـي ﷺ قال: «أوتروا قبل أن تصبحوا».

وعنه رضي الله عنه أنهم سألوا النبـي ﷺ عن الوتر فقال: «أوتروا قبل الصبح».

وعنده عن جابر رضي الله عنه قال: قال رسول الله ﷺ: «من خاف أن لا يقوم آخر الليل فليوتر أوله، ومن طمع أن يقوم آخره فليوتر آخر الليل فإن صلاة آخر الليل مشهورة وذلك أفضل» وقال أبو معاوية: «محضورة» فقال آخر الليل ولم يقل بعد الفجر.

ثم إن قوله: «كان يوتر عند الأذان» مشعر بأن هذا هو الغالب ويفترق عن قوله: «أَوْتَرَ عند الأذان» فإن هذا الأخير يشعر بأن هذا حدث منه وحصل في وقت ما وفي مرة ما.

والحديث جاء بالصيغة الأولى التي تشعر بالدوام ومعلوم أن الغالب من حاله هو الإيتار آخر الليل. والله أعلم.

ما أخرجه مسلم أيضاً من حديث حفصة رضي الله عنها. انظر صحيحه مع شرح النووي (٥/ ٢): روي عن ابن عمر عن حفصة رضي الله عنهم:

قالت: «كان رسول الله ﷺ: إذا طلع الفجر لا يصلي إلا ركعتين خفيفتين».

أما إذا نام عن الوتر أو نسيها فذاك أمر آخر.

وهو في مسند الطيالسي (١٩/ ١٢٦): قال:

حدثنا شريك به مثله.

وتمامه عنده: «ويصلي ركعتين عند الإقامة».

وفي المنحة (١١٩ : ٥٥٦) مثله.

وهو في المطبوع من المطالب (١/ ١٤١: ٥١٦): مثله وعزاه لأبـي داود الطيالسي وانظر مجمع الزوائد (٢/ ٢٤٤ ـ ٢٤٦)، مجمع البحرين (١/ ق ٤٨/ أ) وما بعدها.

وذكره البوصيري في الإتحاف، انظر المجردة (٢/ ق ١٠٤/ ب): باب صلاة

. . . . . .

ركعتي الفجر وفضلها ومتى تصلى، وما يقرأ به فيهما. . . .

ذكره بتمامه مثله ثم قال: رواه الطيالسي، ومسدد، وابن أبـي شيبة، إلا أنهما قالا عند الأذان الأول. . . ومدار هذه الأسانيد على الحارث الأعور وهو ضعيف.

الحكم عليه:

إسناده ضعيف لحال الحارث الأعور.

لكن يشهد له إضافةً إلى ما تقدم، ما أخرجه مسلم عن عائشة رضي الله عنها قالت: «من كل الليل قد أوتر رسول الله ﷺ من أول الليل وأوسطه وآخره، فانتهى وتره إلى السحر» وفي رواية «فانتهى وتره إلى آخر الليل» وانظر صحيح مسلم مع الشرح (٥/ ٢٤ ـ ٢٥).

٥٨٤ ـ [١] وقال أحمد بن منيع: حدثنا يحيى بن إسحاق، ثنا ابن لهيعة، عن الحارث بن يزيد، عن زياد بن نعيم، عن مسلم بن مِخْراق: قال: قلت لعائشة رضي الله عنه: «إن عندنا أقواماً يقرؤون القرآن: مرتين وثلاثاً[١] في ليلة، فقالت: «أولئك قوم قرؤوا[٢]، ولم يقرؤوا، لقد رأيتني وأنا أقوم مع رسول الله ﷺ في الليل التَّمَام/ ، فلا يمر بآية رجاء إلا سأل ربه ودعا، ولا بآية تخويف إلا دعا ربه واستعاذ» [سد٩١].

[٢] وقال أبو يعلى: حدثنا كامل بن[٣] طلحة، ثنا ابن لهيعة به، قال: «يقوم الليل التمام بقراءة[٤] البقرة، وآل عمران، والنساء» والباقي نحوه.

.....

(١) هكذا في (عم)، وفي بقية النسخ: «ثلاثة».

(٢) في (ك): «اقليل».

(٣) في (ك): «ثنا» بدلاً من (بن).

(٤) في مسند أبي يعلى: «يقرأ» بصيغة المضارع، وكذلك (ك).

---

٥٨٤ ـ تخريجه:

هو في مسند أبي يعلى (٨/ ٢٥٧: ٤٨٤٢): قال:

حدثنا كامل بن طلحة الجحدري، ثنا ابن لهيعة به نحوه.

وهو في المقصد العلي (١/ ٤١٢: ٤٠٨): باب صلاة رسول الله ﷺ، بسند أبي يعلى قال:

حدثنا كامل بن طلحة الجحدري به نحوه.

وفي مجمع الزوائد (٢/ ٢٧٢): ذكره الهيثمي بنحوه وعزاه لأحمد ثم قال: (وجاء عنده في رواية: يقرأ أحدهما القرآن مرتين أو ثلاثاً. وأبو يعلى، وفيه ابن لهيعة، وفيه كلام). اهـ.

. . . . . .

وأخرجه الفريابي في فضائل القرآن (٢٢٨: ١١٦): قال:

حدثنا قتيبة، ثنا ابن لهيعة، عن الحارث بن يزيد به بلفظ قريب من لفظ أبي يعلى لكنه أطول منه وفيه (ليلة التمام).

وعنده برقم (١١٧: ٢٢٩): قال:

حدثنا عبد الله بن حماد، قال: ثنا وهب بن جرير، قال: ثنا أبي، قال: سمعت يحيى بن أيوب، يحدث عن الحارث بن يزيد، عن زياد بن نعيم، به نحوه.

ومن الطريق الأول:

أخرجه الإمام أحمد في «المسند» (٦/ ٩٢): قال:

ثنا قتيبة بن سعيد قال: ثنا ابن لهيعة به نحوه، قريباً جداً من لفظ الفريابي.

وفي (٦/ ١١٩) أخرجه بطريق آخر: قال:

ثنا علي بن إسحاق قال: أنا عبد الله، قال أنا ابن لهيعة، عن الحارث بن يزيد به نحوه.

ومن الطريق الثاني عند الفريابي:

أخرجه البيهقي في الكبرى (٢/ ٣١٠): باب الوقوف عند آية الرحمة، وآية العذاب، وآية التسبيح: قال:

أخبرنا أبو سعيد بن أبي عمرو، ثنا أبو العباس الأصم، ثنا يحيى بن أبي طالب، أنبأ وهب بن جرير به نحوه، وفيه قال (الليل التام).

وذكره الحافظ ابن كثير في فضائل القرآن ص (١٥٠): باب الترتيل في القراءة قال:

قال الإمام أحمد: ثنا قتيبة به مثل لفظ الإمام أحمد.

وهو في المطبوع من المطالب (١/ ١٤٢: ٥١٨، ٥١٩): الأول: بنحو لفظ أحمد بن منيع باختلاف يسير عزاه له.

والثاني: بمثل ما اختصره هنا إلا أنه قال: (يقرأ) وهكذا جاء في مسند

. . . . . .

أبـي يعلى كما تقدم، وعزاه له.

ونقل المحقق قول البوصيري: (رواه أحمد بن منيع، وأبو يعلى بسند فيه ابن لهيعة). اهـ.

الحكم عليه:

إسناده من طريق أبـي يعلى وأحمد بن منيع ضعيف لحال ابن لهيعة وعنعنته لكنه توبع عليه في الطريق الثاني عند الفريابي، وهو الذي أخرجه البيهقي به.

كما وأن في الطريق الأول عند الفريابـي، والإمام أحمد، قالا:

حدثنا قتيبة ثنا ابن لهيعة به.

وتقدم أن قتيبة بن سعيد قد كتب حديث ابن لهيعة من أصول ابن وهب عنه، ثم سمعه من ابن لهيعة، وقد استفسر منه الإمام أحمد عن سبب كون أحاديثه عن ابن لهيعة صحاح فأجاب بهذا، كما في السير في ترجمة عبد الله.

وعليه فروايته عنه من قبيل الحسن هنا لولا وجود عنعنة ابن لهيعة عن الحارث.

لكن يعضده: الذي خلا ابن لهيعة، وهو ما أخرجه الفريابـي والبيهقي.

وعليه فهو بمتابعاته حسن لغيره.

٥٨٥ ـ وقال الحارث: حدثنا عمر بن سعيد ثنا سعيد، عن مكحول، عن محمد بن سويد الفهري، عن حذيفة بن اليمان رضي الله عنه قال: «لقيت رسول الله ﷺ بعد العَتَمَة، فقلت: يا رسول الله ائذن لي أتعبد بعبادتك[١]..

فذكر الحديث: قال: «فاستقبل القبلة، وأقامني عن يمينه ثم قرأ فاتحة الكتاب، ثم استفتح سورة البقرة: لا يمر بآيةِ رحمةٍ إلاَّ سأل، ولا خوف إلاَّ استعاذ، ولا مَثَل إلاَّ فَكَّر: حتى ختمها، ثم كبر، فسمعته يقول في ركوعه: سبحان ربـي[٣] العظيم، حتى أظن أنه يقول ويحمده: فمكث في ركوعه قريباً من قيمه ثم رفع رأسه، فكبر، فسجد[٤]: فسمعته يقول في سجوده: سبحان ربـي الأعلى، وأظن أنه يقول: وبحمده، فمكث في سجوده قريباً من ركوعه: ثم نهض، حتى فرغ من سجدتيه، فقرأ فاتحة[٦] الكتاب، ثم استفتح آل عمران كذلك، ثم سمعت النداء بالفجر».

قال حذيفة رضي الله عنه: «فما تعبدت عبادة كانت[٧] أشد عليَّ منها».

.....

(١) في (عم) و (سد): «لعبادتك» باللام.

(٢) في (ك): «ولا تمر».

(٣) في (عم) و (سد): زيادة «الله» هنا.

(٤) في (ك): «وسجد».

(٥) في البغية والمطبوع من المطالب و (ك): «حين»، وهو أولى.

(٦) في (ك): «بفاتحة».

(٧) في (ك): «كان».

---

٥٨٥ ـ تخـريـجـه:

هو في بغية الباحث (٢/ ٣٢٣: ٢٣٦)، باب قيام الليل:

ذكره الهيثمي بطوله بسند الحارث قال:

. . . . . .

حدثنا عمر بن سعيد، ثنا سعيد به نحوه: بزيادات عليه ثم قال الهيثمي: قلت: هو في الصحيح بإختصار. اهـ.

وهو في:

صحيح مسلم فقد أخرجه فيه. انظر: الصحيح مع شرح النووي (٦/ ٦١)، باب استحباب تطويل القراءة في صلاة الليل: قال:

وحدثنا ابن نمير ــ واللفظ له ــ : حدثنا أبي، حدثنا الأعمش، عن سعد ابن عبيدة، عن المستورد بن الأحنف، عن صلة بن زفر، عن حذيفة قال: صليت مع النبي ﷺ ذات ليلة فافتتح البقرة فقلت يركع عند المائة، ثم مضى فقلت: يصلي بها ركعة، فمضى، فقلت: يركع بها، ثم افتتح النساء، فقرأها ثم افتتح آل عمران فقرأها: يقرأ مترسلاً: إذا مر بآية فيها تسبيح سبح، وإذا مر بسؤال سأل، وإذا مر بتعوذ تعوذ ثم ركع فجعل يقول: سبحان ربي العظيم، فكان ركوعه نحواً من قيامه ثم قال: سمع الله لمن حمده ثم قام طويلاً قريباً مما ركع ثم سجد، فقال: سبحان ربي الأعلى فكان سجوده قريباً من قيامه «قال»: وفي حديث جرير من الزيادة «فقال سمع الله لمن حمده، ربنا ولك الحمد».

وأخرجه الإمام أحمد في المسند من طريق عن حذيفة. انظر: (٥/ ٣٩٧)، قال:

ثنا ابن نمير، ثنا الأعمش به ــ أي بسنده عند مسلم بمثل لفظه عنده.

وله عنده طرق أخرى. انظر: (٥/ ٣٩٤، ٣٨٩، ٣٨٢).

وأخرجه أبو نعيم في الحلية (٦/ ١٢٨): قال:

حدثنا أبو بكر بن خلاد، ثنا الحارث بن أبي أسامة، ثنا عمر بن سعيد التنوخي به بطوله نحوه. ثم قال: غريب من حديث سعيد، ومحمد لم نكتبه إلاَّ من حديث عمر بن سعيد. اهـ.

وانظر: قيام الليل للمروزي باختصار المقريزي (ص ١١٣): باب الاختيار لطول

. . . . . .

القيام في صلاة الليل، وفضائل القرآن للفريابي (ص ٢٣٠، ٢٣١) برقم (١١٨، ١١٩).

وذكره البوصيري في الإتحاف. انظر: المجردة (٢/ق ١٠٥/أ) بأطول مما ذكره الحافظ في المطالب «ثم قال: رواه الحارث بن أبي أسامة وهو في الصحيح باختصار. اهـ.

وهو في المطبوع من المطالب (١/١٤٢): باب التهجد: برقم (٥٢٠) بنحوه باختلاف يسير جداً، وعزاه للحارث.

الحكم عليه:

حديث الباب إسناده ضعيف جداً لحال شيخ الحارث بن عمر بن سعيد، لكن قد صح مختصراً في صحيح مسلم وغيره كما تقدم.

٥٨٦ ـ وقال الحارث[١]: حدثنا أبو النضر، ثنا سفيان: أو الأشجعي عن سفيان، عن علي بن الأقمر، عن أبي مسلم، عن أبي سعيد الخدري رضي الله عنه قال: «إذا صلَّى الرجل من الليل، وأيقظ أهله فصلوا ركعتين: (كُتِبا)[٢] من الذاكرين الله [كثيراً][٣]، [مح٢١أ] والذاكرات» / .

.....

(١) في (عم) تأخر هذا الحديث إلى رقم (٥٨٦).

(٢) في نسخ المطالب: «كُتِب»، وما أثبته من البغية وكتب التخريج.

(٣) قوله: «كثيراً» في (عم) وفي البغية، وليس في الباقي من النسخ.

(٤) في (سد): «والذاكرين».

---

٥٨٦ ـ تخريجه:

الحديث أخرجه ابن ماجه في سننه (١/ ٤٢٣: ١٣٣٥): باب ما جاء فيمن أيقظ أهله من الليل: قال:

حدثنا العباس بن عثمان الدمشقي، ثنا الوليد بن مسلم، ثنا شيبان أبو معاوية، عن الأعمش، عن علي بن الأقمر به موفوعاً قال:

«إذا استيقظ الرجل من الليل وأيقظ امرأته فصليا ركعتين، كتبا من الذاكرين الله كثيراً والذاكرات».

هكذا بالتثنية وبزيادة أبي هريرة مع أبي سعيد.

وأبو داود في السنن. انظر: سننه مع عون المعبود (٤/ ١٩٤: ١٢٩٥): باب قيام الليل: قال:

حدثنا ابن كثير، أخبرنا سفيان، عن مسعر، عن علي بن الأقمر، ح وحدثنا محمد بن حاتم بن بَزِيع، أخبرنا عبيد الله بن موسى، عن شيبان عن الأعمش، عن علي بن الأقمر، عن الأغر، عن أبي سعيد، وأبي هريرة قالا:

قال رسول الله ﷺ: «إذا أيقظ الرجل أهله من الليل فصليا أو صلى ركعتين

. . . . . .

جميعاً كُتِبَ «كتبا» في الذاكرين و «أو» الذاكرات».

ثم قال: ولم يرفعه ابن كثير، ولا ذكر أبا هريرة جعله كلام أبـي سعيد.

قال: أبو داود: رواه ابن مهدي عن سفيان قال: وأراه ذكر أبا هريرة: قال أبو داود وحديث سفيان موقوف. اهـ.

وقال الشارح (وعلى كل حال هذا الحديث من طريق سفيان عن مسعر موقوف على الصحابـي، ومن طريق شيبان عن الأعمش مرفوع إلى النبـي ﷺ. قال المنذري، وأخرجه النسائي، وابن ماجه مسنداً). اهـ.

وذكره المنذري في اختصار السنن (٢/ ٩٢: ١٢٦٤): وقال: (وذكر أبو داود أن بعضهم لم يرفعه ولا ذكر أبا هريرة، جعله من كلام أبـي سعيد، وأن بعضهم رواه موقوفاً، وأخرجه النسائي، وابن ماجه مسنداً). اهـ.

وابن حبان في صحيحه. انظر: موارد الظمآن (ص ١٦٨، ٦٤٥)، باب فيمن قام من الليل إلى الصلاة، وانظر: الإحسان (٤/ ١١٨: ٢٥٥٩، ٢٥٦٠).

حدثنا أحمد بن يحيـى بن زهير بتستر، حدثنا محمد بن عثمان العجلي.

حدثنا عبيد الله بن موسى، عن شيبان عن الأعمش، عن علي بن الأقمر، عن الأغربة قال: «من استيقظ من الليل وأيقظ أهله، فقاما فصليا ركعتين كتبا من الذاكرين الله كثيراً والذاكرات».

والبيهقي في الكبرى (٢/ ٥٠١): باب الترغيب في قيام الليل: قال: أنبأ أبو عبد الله الحافظ، وأبو الحسن علي بن علي المهرجاني ابن السقاء، وأبو صادق ابن أبـي الفوارس العطار، وأبو النصر أحمد بن علي بن أحمد القاضي: قالوا:

ثنا أبو العباس محمد بن يعقوب، ثنا محمد بن علي بن عفان العامري، أخو الحسن، ثنا عبيد الله بن موسى، ثنا شيبان، عن الأعمش، عن علي بن الأقمر، به قال: «من استيقظ من الليل، وأيقظ امرأته فصليا ركعتين جميعاً، كتبا ليلتئذٍ من الذاكرين الله كثيراً والذاكرات».

. . . . . .

ثم ذكر البيهقي الاختلاف وساق كلام أبـي داود ثم زاد:

ورواه عيسى بن جعفر الرازي عن سفيان مرفوعاً، نحو حديث الأعمش. اهـ.

وأخرجه مثله في شعب الإيمان (١/ق ٢١٨/ب ش ٢١)، ونحوه الحاكم في (١/ ٣١٦)، وابن أبـي الدنيا في التهجد وقيام الليل (٣/ق ١٨٨/أ): مرفوعاً قُرن فيه أبو سعيد، وأبو هريرة.

وطريق عيسى بن جعفر الذي عناه البيهقي.

أخرجه الحاكم في المستدرك (٢/ ٤١٦): عندما قال:

حدثنا الشيخ أبو بكر بن إسحاق، أنبأ الحارث بن أبـي أسامة، ثنا أبو نعيم ثنا سفيان، عن علي بن الأقمر، عن الأغر، عن أبـي سعيد أنه قال. . . فذكره موقوفاً.

وحدثنا أبو عبد الله محمد يعقوب الحافظ، حدثنا حامد بن أبـي حامدي المقري، حدثنا عيسى بن جعفر الرازي، حدثنا سفيان بن سعيد، عن علي بن الأقمر، عن الأغر، عن أبـي سعيد، وأبـي هريرة رضي الله عنهما مرفوعاً، فذكره عنهما نحو حديث الباب قريباً من لفظ ابن ماجه.

قال الحاكم: لم يسنده أبو نعيم، ولم يذكر النبـي ﷺ في الإسناد، وأسنده عيسى بن جعفر، وهو ثقة، هذا حديث صحيح على شرط الشيخين ولم يخرجاه. اهـ. ووافقه الذهبـي.

ومن طريق عيسى بن جعفر:

أخرجه أبو القاسم الأصفهاني في الترغيب والترهيب: باب الترغيب في صلاة الليل (ق ١٩٩/أ): قال:

أخبرنا أبو الخير محمد بن أحمد بن هارون، ثنا أبو الفرج، عثمان بن أحمد البرجي، ثنا أبو عمرو بن حكيم، ثنا أبو علي المغيرة بن يحيى بالري، ثنا عيسى بن جعفر ــ قاضي الري ــ ثنا محمد بن جابر ــ هو الحنفي، عن علي ابن الأقمر، عن الأغر: أبـي مسلم عن أبـي سعيد رضي الله عنه أن رسول الله ﷺ ــ قال: «إذا أيقظ

. . . . . .

الرجل. . . الحديث».

فرفعه هنا عن أبـي سعيد وحده.

وأخرجه الحافظ في نتائج الأفكار. انظر: (١/ ٣٤):

بسنده إلى العباس بن عمر الدمشقي، ثنا الوليد بن مسلم، ثنا شيبان أبو معاوية، ثنا الأعمش، عن علي بن الأقمر به نحو لفظ حديث الباب من حديث أبـي سعيد، وأبـي هريرة، قرنهما مرفوعاً.

ثم قال بعد أن أخرجه: هذا حديث صحيح: أخرجه ابن حبان عن الحسن بن سفيان عن صفوان ابن صالح، عن الوليد، فوقع لنا عالياً.

وأخرجه أبو داود، والنسائي، وابن حبان أيضاً، والحاكم كلهم من رواية عبيد الله بن موسى عن شيبان.

واختلف في وقفه ورفعه على علي بن الأقمر: فتابع الأعمش على رفعه محمد بن جابر اليمامي: أخرجه أبو يعلى من طريقه.

وخالفهما سفيان الثوري فوقفه. اهـ.

ثم أخرجه عالياً له من طريق سفيان بسنده إليه عن علي به موقوفاً على أبـي سعيد نحو حديث الباب ثم قال:

أخرجه أبو داود عن محمد بن كثير، والحاكم من رواية أبـي نعيم عن سفيان، قال أبو داود: رواه عبد الرحمن بن مهدي عن سفيان، وأراه ذكر أبا هريرة فيه، وحديث سفيان موقوف.

وقال الحاكم: رفعه عيسى الرازي عن سفيان.

ثم قال الحافظ ابن حجر:

تنبيه: قول الشيخ هذا حديث مشهور: يريد شهرته على الألسنة لا أنه مشهور اصطلاحاً، فإنه من أفراد علي بن الأقمر عن الأغر.

وقوله: رواه أبو داود، والنسائي، وابن ماجه، هو كما قال، لكنهم ذكروا أبا

. . . . . .

هريرة مع أبـي سعيد فما أدري لم حذفه، فإنهما عند جميع من أخرجه مرفوعاً، وأما من أفرد أبا سعيد فإنه أخرجه موقوفاً، كما قدمت جميع ذلك واضحاً. اهـ. مختصراً.

قلت: تفرد محمد بن جابر اليمامي الحنفي: برفعه عن أبـي سعيد رفعاً مستقلاً دون أن يقرنه بأحد، وليس هو في مرتبة من يحتمل تفرده لا سيما إذا خالفه غيره ممن هم أولى منه، وذلك لما اعتراه رحمه الله من سوء الحفظ والتخليط.

وهيئة رواية الأعمش لهذا الحديث محتملة فإنه قرن أبا سعيد بأبـي هريرة ثم رفعه فيحتمل أنه أراد الإختصار مع علمه التام أنه عن أبـي سعيد موقوفاً فيكون التقدير:

(عن أبـي سعيد موقوفاً، وأبـي هريرة مرفوعاً) وذلك لتطابق المتن.

وعليه فالذي يظهر لي: تصويب وقفه على أبـي سعيد، ورفعه عن أبـي هريرة رضي الله عنهما واعتبار رفعه عن أبـي سعيد غلط ممن رفعه والله أعلم.

وذكره البوصيري في الإتحاف (٢/ ١٠٥/ أ): مثله ثم قال: رواه الحارث ابن أبـي أسامة موقوفاً. اهـ.

وهو في المطبوع من المطالب (١/ ١٤٣: ٥٢١): مثله وعزاه للحارث.

وهو في بغية الباحث (٢/ ٣٢٢: ٢٣٥): باب قيام الليل مثله إلاَّ أنه قال: (كتبا).

الحكم عليه:

إسناده هنا صحيح لذاته موقوف على أبـي سعيد، وقد صح عن أبـي هريرة مرفوعاً. ويبدو أن الحفاظ الهيثمي، وابن حجر، والبوصيري: أوردوه في الزوائد لهذا السبب أي وروده موقوفاً.

٥٨٧ ـ وقال أبو يعلى: حدثنا هارون بن معروف، ثنا ابن وهب، حدثني مخرمة بن بكير[١]، عن ابن عباس رضي الله عنهما قال: (ذكرت القيام[٢]، فقال بعضهم: إن رسول الله ﷺ قال: «نصفه[٣] ربعه فُوَاق حلب ناقة»).

.....

(١) في (ك): زيادة «عن أبيه»، وكذلك مسند أبي يعلى.

(٢) في (عم) و (سد): «الغنائم»، وفي مسند أبي يعلى: «صلاة الليل».

(٣) في (مح) و (حس): «نصف» بدون هاء والصواب إضافتها.

---

٥٨٧ ـ تخريجه:

هو في مسند أبي يعلى (٥/ ٨٠: ٢٦٨٨): قال:

«حدثنا هارون بن معروف، حدثنا ابن وهب، حدثني مخرمة بن بكير، عن أبيه، عن ابن عباس قال: (فذكرت صلاة الليل، فقال بعضهم: إن رسول الله ﷺ قال: «نصفه، ثلثه، ربعه، فواق حلب ناقة، فواق حلب شاة»).

وهو في المقصد العلي (١/ ٤٠٦: ٣٩٦): باب قيام الليل والحث عليه وفيه (تذكرت) بدلاً من (فذكرت) و (قيام الليل) بدلاً من (صلاة الليل) والباقي مثله.

وذكره في مجمع الزوائد (٢/ ٢٥٢): في باب صلاة الليل:

من حديث ابن عباس بمثله في المقصد العلي ثم قال: رواه أبو يعلى ورجاله رجال الصحيح. اهـ.

وهو في المطبوع من المطالب (١/ ١٤٣: ٥٢٢): في الباب نفسه: بمثل حديث الباب وعزاه لأبي يعلى.

وذكره المنذري في الترغيب والترهيب. وانظر: صحيحه (١/ ٢٥٧: ٦٢٣): من حديث ابن عباس بمثل لفظه في مسند أبي يعلى ثم قال المنذري:

رواه أبو يعلى ورجاله محتج بهم في الصحيح وهو بعض حديث. اهـ.

وصححه الشيخ الألباني، وتعقب قول المنذري وهو بعض حديث فقال في الهامش: لا وجه لقوله: «وهو بعض حديث» كما بينته في الضعيفة (٣٩١٢).

. . . . . .

وقال معلقاً: على الإختلاف في «ذكرت»:

قال (فذكرت) كذا في الأصل (أي في أصل الترغيب) وفي المجمع «تذكرت» ووقع في مسند أبـي يعلى يمكن أن يقرأ على الوجهين، والنسخة غير جيدة، وفي المخطوطة (ذكرت) ولعله الصواب. اهـ.

وذكر البوصيري في الإتحاف (٢/ق ١٠٥/أ): بتمامه من حديث ابن عباس ثم قال: رواه أبو يعلى بسند الصحيح، فُواق الناقة بضم الفاء هو ههنا: قدر ما بين رفع يديك عن الضرع، وقت الحلب. اهـ.

الحكم عليه:

إسناده ضعيف لانقطاعه بين مخرمة وأبيه، وبين أبيه وابن عباس رضي الله عنهما.

لكن يشهد له ما أخرجه الطبراني في الكبير (١/ ٢٧١: ٧٨٧): في مسند إياس بن معاوية المزني: قال: حدثنا محمد بن رزيق بن جامع المصري، ثنا محمد بن هشام السدوسي، حدثنا يزيد بن هارون، أنا محمد بن إسحاق، عن عبد الرحمن بن الحارث، عن إياس بن معاوية المزني، أن رسول الله ﷺ قال: «لا بد من صلاة بليل ولو ناقة، ولو حَلْب شاة، وما كان بعد صلاة العشاء الآخرة فهو من الليل».

وأخرجه أبو نعيم في معرفة الصحابة (١/ ١٣٩ ـ ١٤٠): قال:

حدثنا إبراهيم بن أحمد بن بشير القطان العسكري، ثنا موسى بن إسحاق، ثنا حجاج بن يوسف، ثنا يزيد بن هارون به قال:

(قال رسول الله ﷺ: «لا بد من قيام الليل، ولو حلب ناقة، ولو حلب شاة، وما كان بعد العشاء الآخرة فهو من الليل».

وفيه عنعنة محمد بن إسحاق وهو في الرابعة من المدلسين، وحديثه حسن في الأحكام إلا فيما شذ فيه إن صرح بالتحديث.

فهذا الحديث يشهد لحديث الباب فقد ضرب بمقدار حلب الناقة أو الشاة مثلاً

. . . . . .

للقلة فصار الفواق وهو أكثر من مقدار الحلب مراداً، أو أن يقدر محذوف فيكون المراد الفواق وذلك أنهم كانوا يحلبون الناقة ثم تترك سويعة يرضعها الفصيل لتَدِرَّ ثم تُحْلَب. فيكون معناه مطابقاً لحديث الباب فيكون تقديره. أي: ولو فواق حلب ناقة، ولو فواق حلب شاة، ولا يبعد فقد سقط بعضه من رواية الطبراني.

وذكر الهيثمي في مجمع الزوائد شاهداً آخر من حديث جندب بن سفيان. انظر: (٢/ ٢٥٢)، قال:

قال رسول الله ﷺ «نصفه، ثلثه، ربعه، فواق حلب ناقة، فواق حلب شاة»، ثم قال الدارقطني، ولم أجده في السنن ولا في العلل.

فحديث الباب على هذا حسن لغيره.

٥٨٨ ـ حدثنا[١] «عبد الله»[٢] بن عمر بن أبان، ثنا عنبسة بن «عبد الواحد»[٣] عن أيوب بن «عتبة»[٤]، عن يحيى بن أبي كثير، عن أبي قلابة، عن النعمان بن بشير رضي الله عنه قال: (سمعت رسول الله ﷺ يقول: «إذا نام أحدكم[٥]، وفي نفسه أن يصلي من الليل: فليصنع قبضة من تراب عنده، فإذا انتبه فليقبض بيمينه قبضة[٦] ثم ليَحْصِب[٧] عن شماله»).

.....

(١) القائل حدثنا: هو أبو يعلى.

(٢) في جميع النسخ: «عبيد الله»، وهو خطأ، والتصويب من كتب التراجم والتخريج.

(٣) في جميع النسخ: «عبد الرحمن»: وهو خطأ، والتصويب من كتب التراجم والتخريج.

(٤) في جميع النسخ: «عقبة» إلاَّ (ك)، ففيها عتبة، وهو الصواب.

(٥) في (مح) طمس «كم» فلم تبدُ واضحة، وفي بقية النسخ: «أحدكم».

(٦) في (حس) سقط قوله: «ثم».

(٧) في (عم): «ليصحب» بالحاء والصاد المهملتين، كما هو مثبت هنا، وفي (مح) و (حس): «ليخضب» بالحاء والضاد المعجمتين، وفي (ك): «ليخصب» بإعجام الحاء وإهمال الصاد، وفي (سد): «ليحطب» بإبدال الصاد طاء.

---

٥٨٨ ـ تخريجه:

أخرجه ابن حبان في المجروحين (١/ ١٧٠): من طريق أبي يعلى قال:

حدثنا أبو يعلى، ثنا عبد الله بن عمر بن أبان، ثنا عنبسة بن عبد الواحد القرشي، ثنا أيوب بن عتبة عن يحيى بن أبي كثير به مثله دون قوله (قبضة).

والطبراني في الأوسط (١/ ق ٢٦٢/ أ): قال:

حدثنا عبد الله بن أحمد بن حنبل، قال: ثنا محمد بن بكار قال: نا عنبسة بن عبد الواحد عن أيوب بن عتبة به نحوه.

ثم قال: لم يرو هذا الحديث عن يحيى بن أبي كثير إلاَّ أيوب بن عتبة، تفرد به عنبسة بن عبد الواحد. اهـ.

والبزار في مسنده. انظر: كشف الأستار (١/ ٣٤٠: ٧٠٩): باب ما يفعل إذا

. . . . . .

قام من الليل: قال البزار:

حدثنا إبراهيم بن سعيد الجوهري، ثنا ريحان بن سعيد ابن عباد ــ يعني ابن منصور ــ ، عن أيوب، عن أبـي قلابة به قال:

(إذا أراد أحدكم أن يصلي من الليل فليأخذ قبضة من تراب فليضعها عنده، فإذا انتبه فليحصب بها عن يمينه وعن شماله). ففيه أن الحصب عن اليمين وعن الشمال في حين اقتصر فيما مضى على الشمال.

وذكره الهيثمي في مجمع الزوائد (٢/ ٢٦٤): باب ما يفعل إذا قام من الليل من حديث النعمان بن بشير بنحوه ثم قال:

رواه الطبراني في الأوسط والكبير، والبزار وفيه أيوب بن عتبة، وثقه أحمد في رواية وكذلك ابن معين، وضعفاه في رواية، ضعفه البخاري ومسلم وجماعة. اهـ.

وفي مجمع البحرين (ق ٤٩/أ): باب التهجد: بسند الطبراني في الأوسط ثم قال: تفرد به عنبسة. اهـ.

وذكره البوصيري في الإتحاف (٢/ق ١٠٥/أ). اهـ. (المجردة): بمثل حديث الباب ثم قال رواه أبو يعلى بسند ضعيف لضعف أيوب بن عتبة. اهـ.

والذهبـي في الميزان (١/ ٢٩١): في ترجمة أيوب بعد نقله قول ابن حبان يهم شديداً حتى فحش الخطأ منه: عنبسة بن عبد الواحد القرشي، حدثنا أيوب بن عتبة به نحوه ثم قال: وهذا باطل. اهـ.

وهو في المطبوع من المطالب (١/ ١٤٣: ٥٢٣): من حديث النعمان بن بشير: في الباب نفسه: بمثله، وعزاه لأبـي يعلى.

الحكم عليه:

إسناده ضعيف لحال أيوب بن عتبة، وانقطاعه بين أبـي قلابة والنعمان ابن بشير، ومدار طرقه عليهما.

ومتنه منكر ــ فيما يظهر لي ــ ولا أعرف له متابعاً ولا شاهداً.

[حس٤١أ] ٥٨٩ ـ وحدثنا[١] صالح: (أبو معمر[٢]، ثنا[٣]) / سَلَّام[٤] بن[٥] أبـي: (خُبْزَة)[٦]، عن يونس بن عبيد، عن الحسن، عن سَمُرة رضي الله عنه قال: «أمرنا رسول الله ﷺ أن نصلي من الليل ما قَلَّ أو كَثُر، وأن نجعل[٧] ذلك وِتْراً».

.....

(١) القائل حدثنا: هو أبو يعلى.

(٢) في جميع نسخ المطالب: «وحدثنا صالح ثنا أبو معمر سلام...»، وهو خطأ، ومخالف لما في كتب التراجم والتخريج. وأبو معمر كنيته: صالح بن حرب، شيخ أبـي يعلى، كما سيأتي.

(٣) سقطت: «ثنا» من (ك).

(٤) في (عم): «سلامة» بإثبات التاء في آخره.

(٥) في (عم) و (سد): «عن» بدلاً من «ابن».

(٦) في (مح): «حرة» بدون إعجام، وفي (حس) و (عم): «حيرة» بالحاء المهملة والياء المثناة التحتية، وفي (سد): «حبيرة»، وفي (ك): «حرة»، والصواب ما أثبته، وهو من كتب التخريج والتراجم.

(٧) في (ك): «يجعل» بياء المضارعة.

---

٥٨٩ ـ تخـريـجـه:

أخرجه أبو يعلى في معجم شيوخه (١٨١/٢٠٨) قال: ثنا صالح بن حرب: أبو معمر، ثنا سلام بن أبـي خبزة، ثنا يونس بن عبيد، عن الحسن، عن سمرة بن جندب قال: «أمرنا رسول الله ﷺ أن نصلي من الليل ما قل أو كثر، وأن نجعل ذلك وتراً».

فرواه هكذا على الصواب لا كسياق سنده في حديث الباب.

وابن عدي في الكامل (٣/ ١١٥٠) قال:

أنا أبو يعلى والهيثم الدوري، وعبد الله بن العباس الطيالسي، قالوا: ثنا أبو معمر: صالح بن حرب، ثنا سلام بن أبـي خبزة به مثله.

والطبراني في الكبير (٧/ ٢٦٩: ٦٩٢٥) قال:

. . . . . .

حدثنا علي بن بيان المطرز، وعبد الله بن العباس الطيالسي قالا: ثنا أبو معمر: صالح بن حرب به مثله.

وفي الأوسط (١/ق ٢٢٢/ب) قال:

حدثنا علي بن بيان المطرز قال: ثنا أبو معمر: صالح بن حرب به مثله.

والبزار في مسنده: انظر كشف الأستار (١/ ٣٤٤)، برقم (٧١٣)، قال: حدثنا الحسن بن قزعة، ثنا سلام بن أبـي خبزة به نحوه.

وبرقم (٧١٤) قال: حدثناه خالد بن يوسف، ثنا أبـي، ثنا جعفر بن سعد، عن خبيب بن سليمان بن سمرة، عن أبيه، عن جده سمرة بن جندب: أن رسول الله ﷺ: «كان يأمر أن يصلي أحدنا كل ليلة بعد الصلاة المكتوبة ما قل أو كثر، ويجعل ـ أحسبه قال ـ : آخر ذلك وتراً».

قال البزار: حديث الحسن عن سمرة تفرد به سلام، وهو بصري ضعيف قدري. اهـ.

وخالد هو ابن يوسف بن خالد السمتي البصري قال الذهبـي في المغني (١/ ٢٠٨: ١٨٩٨) خالد بن يوسف السمتي: فيه تضعيف، وأبوه يوسف ساقط. اهـ.

ويوسف بن خالد، متروك وكذلك يحيـى بن معين.

وعليه فالطريق الثاني الذي ساقه البزار شديد الضعف.

والأول ضعيف فقط لحال سلام، ومداره عليه في الطرق التي قبله.

لكن الطريق الثاني عند البزار جاء من أوجه أخر فقد:

أخرجه الطبراني في الكبير (٧/ ٢٩٧: ٧٠٠١، ٧٠٠٢) قال: حثنا محمد بن عبد الله الحضرمي، وموسى بن هارون، قالا: ثنا مروان بن جعفر السمري، ثنا محمد بن إبراهيم عن جعفر بن سعد بن سمرة عن خبيب بن سليمان، عن أبيه، عن سمرة بن جندب قال: «أما بعد: فإن رسول الله ﷺ: كان يأمرنا أن يصلي أحدنا كل ليلة بعد الصلاة المكتوبة ما قل أو كثر، ويجعلها وتراً».

. . . . . .

ورقم (٧٠٠٢) قال: حدثنا عبدان بن أحمد، ثنا دحيم، ثنا يحيى بن حسان، ثنا سليمان بن موسى، ثنا جعفر بن سعد بن سمرة، حدثني خبيب بن سليمان، عن أبيه سليمان، عن سمرة به نحوه.

وفيهما: (جعفر بن سعد بن سمرة بن جندب الغَزَاري السَّمُري نسب إلى جده ليس بالقوي، وانظر التقريب (١٤٠: ٩٤١).

لكنه يصلح متابعاً لحديث الباب وطرقه التي فيها سَلاَّم.

وذكره الحافظ في زوائد البزار (٣/ ١١١٤: ٧١٣، ٧١٤)، باب التهجد، وساق قول البزار الذي تقدم.

والبوصيري في الإتحاف (٢/ ق ١٠٥/ أ): بنحوه ثم قال: رواه أبو يعلى.

وذكره الهيثمي في مجمع الزوائد (٢/ ٢٥٢): مثله ثم قال:

رواه البزار، والطبراني في الأوسط والكبير، وأبو يعلى، وللبزار في رواية: أن رسول الله ﷺ كان يأمرنا أن نصلي كل ليلة بعد الصلاة المكتوبة... نحوه، وإسناده ضعيف. اهـ.

قلت وهو شديد الضعف لحال يوسف بن خالد السمتي.

وفي مجمع البحرين (١/ ق ٤٨/ ب)، باب التهجد: مثله.

وهو في المطبوع من المطالب (١/ ١٤٣: ٥٢٤) نحوه من حديث سمرة، وعزاه لأبي يعلى.

الحكم عليه:

إسناده ضعيف لحال سلام بن أبي خبزة، لكن بمتابعه الذي أخرجه الطبراني يرتقي إلى الحسن لغيره.

٥٩٠ ـ حدثنا[1] الحسن بن حماد، ثنا أبو يحيى الكوفي، عن أبي سعيد[2] الشامي عن مكحول، عن واثلة رضي الله عنه قال: قال النبي ﷺ / : «عد الآي في التطوع لا الفريضة». [عم٩٩]

.....

(١) القائل حدثنا: هو أبو يعلى.

(٢) وقع في (سد): «سعيد»، وفي الباقي: «سعد»، والصواب سعيد كما سيأتي.

(٣) في (سد): «الآتي».

---

٥٩٠ ـ تخريجه:

هو في مسند أبي يعلى (٢/ ق ٣٤٦/ أ): قال: ثنا الحسن بن حماد به مثله.

وأخرجه الخطيب البغدادي في تاريخه (٣/ ٣٥٥) قال:

حدثنا أحمد بن محمد بن عبد الله الكاتب، حدثنا عبد الله بن الحسن بن سليمان المقرىء، حدثنا محمد بن هارون المقرىء المعروف بالسواق، حدثنا الحسن بن حماد: سجادة، قال: حدثنا عبد الحميد بن عبد الرحمن الحماني عن أبي سعيد الشامي عن مكحول به مرفوعاً قال: «عد الآي في الفريضة والتطوع».

وذكره السيوطي في الجامع الصغير. انظر الفيض (٤/ ٣٠٨: ٥٤٠٣) بمثل لفظ الخطيب وعزاه له من حديث واثلة، ورمز لضعفه ووافقه المناوى.

في حين ذكره الألباني في ضعيف الجامع (٤/ ٢٧: ٣٦٩٢) وقال: «موضوع» وأحال على الضعيفة (٣٨٥٧).

وعلى تقدير كونه ضعيفاً فقط فإنه لا يفيد في تقوية حديث الباب، لأن مدار الطريقين على أبي سعيد الشامي، وفيه عنعنة مكحول عن واثلة، ثم التسوية في متنه بين الفريضة والتطوع.

وهو في المقصد العلي (١/ ٤١٤: ٤١١)، باب عد آيات القرآن في التطوع: قال: حدثنا الحسن بن حماد، ثنا أبو يحيى الكوفي به قال: «عُدَّ الآي في التطوع، ولا تعده في الفريضة».

. . . . . .

وفي مجمع الزوائد (٢/ ٢٦٧)، باب كم يقرأ في الليل، من حديث واثلة بمثل لفظه في المقصد ثم قال: رواه أبو يعلى، وفيه أبو يحيى التميمي الكوفي، وهو ضعيف. اهـ.

وذكره البوصيري في الإتحاف (٢/ ق ١٠٥/ أ)، بمثل لفظه في المقصد وقال: رواه أبو يعلى. اهـ.

وهو في المطبوع من المطالب (١/ ١٤٣: ٥٢٥) من حديث واثلة بمثل حديث الباب، وعزاه لأبي يعلى.

الحكم عليه:

إسناده ضعيف لحال أبي حيى الكوفي، وجهالة أبي سعيد الشامي، وعنعنة مكحول عن واثلة.

وقد زالت العلة الأولى بمتابعه عند الخطيب وبقيت الثانية والثالثة في كلا الطريقين.

٥٩١ ـ وقال عبد بن حميد: حدثنا يعلى بن عبيد، ثنا أبو بكر المدني عن جابر رضي الله عنه قال: كان رسول الله ﷺ يَتَسوَّك من الليل مرتين أو ثلاثاً / كلما رَقَد واستيقظ: استاك، وتوضأ، وركع ركعتين، [سـد٩٢] أو ركعات».

---

٥٩١ ـ تخريجه:

هو في المنتخب (٣/ ١١٤٧ : ١١٢٥) قال: حدثنا يعلى بن عبيد به مثله.

وأخرجه البزار في مسنده انظر: كشف الأستار (١/ ٣٤٩: ٧٢٨)، باب صلاة رسول الله ﷺ قال البزار:

حدثنا محمد بن معمر، ثنا يعلى بن عبيد، ثنا أبو بكر المدني وهو الفضل بن مبشر، عن جابر قال: «كان النبي ﷺ يتسوك من الليل مرتين أو ثلاثاً كلما رقد فاستيقظ استاك، وتوضأ، وصلى ركعتين أو ركعة».

كذا بقوله: (ركعة) وفي المطالب والإتحاف ركعات وهو الصواب.

وذكره في مجمع الزوائد (٢/ ٢٧٤) في الباب نفسه، بمثل لفظه في زوائد البزار.

ثم قال: (رواه البزار، وفيه أبو بكر المديني وثقه ابن حبان، وضعفه ابن معين وجماعة). اهـ.

قلت: ابن حبان ذكره فقط في الثقات ولم ينص على توثيقه: انظر الثقات (٥/ ٢٩٦).

وذكره البوصيري في الإتحاف. انظر المجردة (٢/ق ١٠٥/أ)، باب السواك لصلاة الليل: من حديث جابر بمثله لكن بنقص قوله «وركع» وأظنها سقطت سهواً.

ثم قال: رواه عبد بن حميد، والبزار بسند حسن. اهـ.

وفيه أبو بكر المدني وفيه لين.

وهو في المطبوع من المطالب (١/ ١٤٤ : ٥٢٦) من حديث جابر مرفوعاً بمثله لكنه قال: (ثلاثة).

. . . . . .

وعزاه لعبد بن حميد.

الحكم عليه:

إسناده ضعيف لحال أبـي بكر المدني.

وله شاهد من حديث أبـي أيوب الأنصاري تقدم برقم (٥٧٧) عند عبد بن حميد ونصه: «كان يستاك من الليل مرتين أو ثلاثاً، فإذا قام من الليل صلى أربع ركعات، ولا يتكلم بشيء، ولا يأمر بشيء، ويسلم من كل ركعتين».

وإسناده ضعيف لكنه يعتضد به، ولهما شواهد عند البخاري في صحيحه. انظر الصحيح مع الفتح (٣/ ١٩: ١١٣٦، ٣/ ٢٠: ١١٣٧).

٥٩٢ ـ [١] وقال مسدد: حدثنا خالد، عن مطَرِّف، عن أبي إسحاق، عن الحارث[١]، عن علي رضي الله عنه قال: «نهى رسول الله ﷺ أن يرفع الرجل صوته بالقراءة قبل العَتَمة، وبعدها، يُغَلِّط أصحابه في الصلاة».

[٢] وقال أبو بكر: حدثنا مالك بن إسماعيل، ثنا خالد بن عبد الله بهذا.

[٣] وقال أبو يعلى: حدثنا وَهْب بن بقية، ثنا خالد: به، إلاَّ أنه قال: يُغَلِّطُ أصحابَهُ، والقوم يصلون».

.....

(١) في (سد): «الحارثة» بإثبات تاء في آخره.

(٢) في (عم): «هالك» بالهاء بدلاً من الميم.

(٣) سقطت «به» من (ك).

---

٥٩٢ ـ تخريجه:

هو في مسند أبي يعلى (٢/ق ٣٨٤/٤٩٧): قال: حدثنا وهب بن بقية الواسطي به.

أخرجه الإمام أحمد في المسند (١/ ٨٧، ٨٨) قال: ثنا خلف، حدثنا بن خالد، عن مطرف، عن أبي إسحاق عن الحارث به ولفظه: «نهى أن يرفع الرجل صوته بالقراءة قبل العشاء وبعدها: يغلط أصحابه وهم يصلون».

وفيه الحارث وحاله كما عرفت.

ونقل الحافظ في تهذيب التهذيب (٣/ ١٠١) عن التمهيد لابن عبد البر في ترجمة يحيى بن سعيد في الكلام على حديث البياضي في النهي عن الجهر بالقرآن بالليل. (رواه خالد الطحان عن مطرف عن أبي إسحاق، عن الحارث عن علي نحوه، وقال تفرد به خالد: وهو ضعيف، وإسناده كله ليس مما يحتج به.

. . . . . .

قال الحافظ: قلت: وهي مجازفة ضعيفة، فإن الكل ثقات إلاَّ الحارث، فليس فيهم ممن لا يحتج به غيره). اهـ.

وفي المحقق من المسند نبه الشيخ أحمد شاكر على خطأ في الإسناد وقع في إحدى النسخ المخطوطة وهو هنا موجود في الطبعة التي نقلت عنها آنفاً، وأيضاً في النسخة التي رمز لها الشيخ (بـح) قوله ثنا خلف بن خالد عن مطرف، فصححه إلى حدثنا خلف حدثنا خالد. وهو الصواب.

وانظر المسند بتحقيق الشيخ أحمد شاكر (٢/ ٧٢: ٦٦٣).

وأخرجه البيهقي في «شعب الإيمان» (١/ق ١٩٣/ب: ش ١٩): قال: أخبرنا أبو علي الروذباري، وأنا محمد بن (سودب) (لعله: كذا) التركي، ثنا شعيب بن أيوب، ثنا عمرو بن عون، عن خالد، عن مطرف به ولفظه:

«أن رسول الله ﷺ نهى أن يرفع الرجل صوته بالقرآن قبل العشاء، وبعدها: يغلط أصحابه في الصلاة».

وفيه الحارث أيضاً.

وقال السخاوي في المقاصد الحسنة (ص ٥٧٣):

وللبيهقي في الشعب بسند ضعيف عن علي مرفوعاً: «لا يجهر بعضكم على بعض بالقراءة قبل العشاء وبعدها»، وهو عند الغزالي في الأحياء بلفظ «بين المغرب والعشاء».

وأخرجه أبو عبيد. اهـ.

وذكره الغزالي في «إحياء علوم الدين» (١/ ٢٧٨) قال: وفي الخبر «لا يجهر بعضكم على بعض في القراءة بين المغرب والعشاء».

قال الحافظ العراقي:

(رواه أبو داود من حديث البياضي دون قوله: «بين المغرب والعشاء».

والبيهقي في الشعب من حديث علي «قبل العشاء وبعدها» وفيه الحارث الأعور

. . . . . .

وهو ضعيف). اهـ.

وفي تخريج أحاديث الإحياء (٢/ ٦٩٥: ٨٣٣):

أن عبارة «في القراءة بين المغرب والعشاء» ليست من أصل الحديث وقال: ظنها العراقي كذلك فقال رواه أبو داود من حديث البياضي دون قوله بين المغرب والعشاء... ثم ذكر نحو معناه عن أبـي سعيد الخدري عند أبـي داود قال: «اعتكف رسول الله ﷺ في المسجد فسمعهم يجهرون بالقراءة فكشف الستر، وقال: «ألا إن كلكم مناجٍ لربه فلا يؤذي بعضكم بعضاً ولا يرفع بعضكم على بعض في القراءة».

وذكره الهيثمي في المقصد العلي (١/ ٤١٩: ٤٢٠)، باب النهي عن رفع الصوت بالقراءة بحضرة من يصلي أو يقرأ: قال:

حدثنا وهب بن بقية الواسطي ثنا خالد به ولفظه: «نهى أن يرفع الرجل صوته بالقرآن قبل العتمة، وبعدها يغلط أصحابه، والقوم يصلون».

وفي إسناده الحارث.

وفي مجمع الزوائد (٢/ ٢٦٥)، باب الجهر بالقرآن وكيف يقرأ:

من حديث علي بن أبـي طالب رضي الله عنه ولفظه: «نهى أن يرفع الرجل صوته بالقرآن قبل العشاء، وبعدها يغلط أصحابه، وهم يصلون».

ثم قال: رواه أحمد وأبو يعلى وفيه الحارث وهو ضعيف). اهـ.

قلت: وهذا لفظ الإمام أحمد، وعند أبـي يعلى سميت العشاء بالعتمة كما في المقصد.

وذكره البوصيري في الإتحاف انظر المجردة باب النهي عن الجهر بالقراءة إذا تأذى به من حوله: ذكره من حديث علي رضي الله عنه بمثل لفظ مسدد، ثم قال:

رواه مسدد وأبو بكر بن أبـي شيبة بلفظ واحد، وأحمد بن حنبل، وأبو يعلى إلاَّ أنهما قالا: يغلط أصحابه والقوم يصلون، ومدار أسانيدهم على الحارث الأعور وهو ضعيف. اهـ.

. . . . . .

وهو في المطبوع من المطالب (١/ ١٤٤: ٥٢٧) بمثله.

وعزاه لمسدد، وأبـي بكر، وأبـي يعلى دون تعليق.

الحكم عليه:

الحديث في جميع طرقه التي تقدمت مداره على الحارث الأعور وهو ضعيف وعليه فهو بإسناد الثلاثة ضعيف، وفيما تقدم عند غيرهم أيضاً.

لكن يشهد له ما أخرجه:

أبو داود في السنن انظر سننه مع عون المعبود (٤/ ٢١٣: ١٣١٨)، باب رفع الصوت بالقراءة في صلاة الليل: قال: حدثنا الحسن بن علي: أخبرنا عبد الرزاق، أنبأنا معمر، عن إسماعيل بن أمية، عن أبـي سلمة، عن أبـي سعيد قال: «اعتكف رسول الله ﷺ في المسجد فسمعهم يجهرون بالقراءة، فكشف الستر، وقال: ألا إن كلكم مناجٍ رَبَّه، فلا يؤذين بعضكم بعضاً، ولا يرفع بعضكم على بعض في القراءة، أو قال في الصلاة».

وشيخ أبـي داود هو:

الحسن بن علي بن محمد الهُذَلي أبو علي الخلال الحُلْواني، نزيل مكة، ثقة حافظ له تصانيف، روى له الجماعة إلاَّ النسائي. وانظر التعريف (١٦٢: ١٢٦٢).

وشيخ معمر هو: إسماعيل بن أمية بن عمرو بن سعيد بن العاص الأموي، ثقة ثبت، روى له الجماعة، وانظر: التقريب (١٠٦: ٤٢٥).

وإسناد هذا الشاهد صحيح.

وبه يرتقي حديث الباب إلى الحسن لغيره.

وثمة شاهد آخر: أخرجه البيهقي في الشعب (١/ ق ١٩٣/ ب) (ش ١٩) قال: أخبرنا أبو زكريا بن أبـي إسحاق، ثنا أبو الحسن العرائفي، ثنا عثمان بن سعيد، ثنا يحيـى بن بكير، ثنا مالك، عن يحيـى بن سعيد، عن محمد بن إبراهيم بن الحارث التيمي عن أبـي حازم التمار، عن البياضي: «أن رسول الله ﷺ: خرج على الناس،

. . . . . .

وهم يصلون: قد علت أصواتهم بالقرآن: فقال: إن المصلي يناجي ربه فلينظر ما يناجيه، ولا يجهر بعضكم على بعض بالقراءة».

وذكره مالك في الموطأ انظر (٦٣: ١٧٤)، باب العمل في القراءة، من رواية يحيى بن يحيى الليثي عن مالك وعبارته الأخيرة:

«إن المصلي يناجي ربه فلينظر بما يناجيه به، ولا يجهر بعضكم على بعض بالقرآن».

قال السخاوي في المقاصد الحسنة (٥٧٢: ٩٣٧): (قال شيخنا... وهو صحيح من حديث البياضي في الموطأ). اهـ.

٥٩٣ ـ [١] حدثنا[١] عبد الله[٢] بن عون الخراز[٣]، ثنا محمد بن بشر[٤]، عن مسعر بن كدام، عن قتادة[٥]، عن أنس رضي الله عنه قال: «قام رسول الله ﷺ حتى تَوَرَّمت[٦] قدماه أو ساقه، فقيل له: أليس قد غفر الله لك ما تقدم من ذنبك، وما تأخر، فقال ﷺ: «أفلا أكون عبداً شكوراً».

[٢] وقال البزار: حدثنا الحسن بن محمد الأموي، ثنا محمد بن بشر، نا[٧] مسعر به.

قلت[٨]: هو معلول، والمشهور عن زياد بن علاقة، عن المغيرة بن شعبة رضي الله عنه.

.....

(١) القائل حدثنا هو أبو يعلى: وكذا في (ك).

(٢) في (سد): «عون بن عبد الله».

(٣) في (عم) و (حس) و (سد): «الجزار» بالجيم والزاي وآخرها راء مهملة.

(٤) في (عم) و (سد) و (حس): «بشير» بزيادة ياء.

(٥) في (مح): «عبادة» بالباء الموحدة التحتية، والعين المهملة بدلاً من القاف.

(٦) في (عم) و (سد): «ورمت» بدون التاء.

(٧) في (عم) و (سد) و (ك): «ثنا».

(٨) في (عم): زيادة واو هنا.

---

٥٩٣ ـ تخريجه:

ذكره الحافظ في زوائد البزار (٣/ ١١٢٨ : ٤٩٩): في باب التهجد:

قال البزار:

حدثنا الحسين بن الأسود، ثنا محمد بن بشر به نحوه.

ثم قال: رواه غير واحد عن محمد بن بشر عن زياد بن علاقة، عن المغيرة بن شعبة، وهو الصواب. اهـ.

. . . . . .

قلت: أخرجه البخاري. انظر: صحيحه مع الفتح (٣/ ١٤: ١١٣٠): بنحو ما ذكر البزار أنه الصواب، لكن قول البزار هنا رواه غير واحد عن محمد بن بشر عن زياد. . . إلخ فيه نظر إلاَّ أن يكون خطأ في القراءة أو الطباعة وإلاَّ فالصواب أن يقال رواه غير واحد عن مسعر عن زياد، أي من أصحاب مسعر خالفوا محمد بن بشر، وهو تلميذ مسعر، وإليك سنده عند البخاري، وبيان الحافظ في الفتح لهذا الاشكال قال البخاري:

حدثنا أبو نعيم قال: حدثنا مسعر، عن زياد، قال: سمعت المغيرة رضي الله عنه يقول: «إن كان النبي ﷺ ـ ليقوم ـ أو ليصلي حتى تَرِم قدماه ـ أو ساقاه ـ فيقال له، فيقول: أفلا أكون عبداً شكوراً».

قال الحافظ في الفتح (٣/ ١٥):

تنبيه: هكذا رواه الحفاظ من أصحاب مسعر عنه، وخالفهم محمد بن بشر وحده فرواه عن مسعر عن قتادة، عن أنس أخرجه البزار، وقال: الصواب عن مسعر عن زياد، وأخرجه الطبراني في الكبير من رواية أبي قتادة الحراني عن مسعر، عن علي ابن الأقمر، عن أبي جحيفة، وأخطأ فيه أيضاً، والصواب مسعر، عن زياد بن علاقة). اهـ.

وانظر أيضاً في بيان علته: السير (٧/ ١٧١ ـ ١٧٢) فقد أخرجه الذهبي ووضح علته والصواب فيه.

وأخرجه ابن عدي في الكامل (٢/ ٧٧٨): قال:

ثنا محمد بن عبد الحميد الفرغاني بدمشق، ثنا الحسين بن علي بن الأسود، ثنا محمد بن بشر به نحوه.

قال ابن عدي: وهذا يعرف بعبد الله بن عون الخراز، عن محمد بن بشر، ولم يروه من الثقات غيره، وعن محمد بن بشر فقال: عن مسعر، عن قتادة، عن أنس، وهو خطأ، وقد اختلفوا على مسعر في هذا الحديث على ألوان.

. . . . . .

والحسين بن علي بن الأسود: سرق هذا الحديث من عبد الله بن عون على أن غير الحسين من الضعفاء قد سرقه منه أيضاً). اهـ. والله أعلم.

والطبراني في الأوسط (٢/ ق ٥١/ ب)، (٥٢/ أ): قال:

حدثنا محمد بن عبد الله الحضرمي قال: ثنا عبد الله بن عون الخراز، قال: ثنا محمد بن بشر به مثله لكن بنقص قوله: (أو ساقاه).

ثم قال: لم يرو هذا الحديث عن مسعر، عن قتادة، عن أنس إلاَّ عبد الله بن عون، عن محمد بن بشر، ورواه غيره عن محمد بن بشر، عن مسعر (فيها مسعود)، عن زياد بن علاقة، عن المغيرة بن شعبة، ورواه أبو قتادة الحراني عن مسعر، عن علي بن الأقمر، عن أبي جحيفة، ورواه سيف بن محمد بن أخت سفيان عن زياد بن علاقة، عن المغيرة بن شعبة. وهو مذكور أيضاً في مجمع البحرين (١/ ق ٤٩/ ب): باب التهجد: ولخص فيه قول الطبراني.

وذكره الهيثمي في المقصد العلي (١/ ٤١٠: ٤٠٣): باب صلاة سيدنا رسول الله ﷺ بمثله.

وفي مجمع الزوائد (٢/ ٢٧١): في باب صلاة سيدنا رسول الله ﷺ: مثله من حديث أنس رضي الله عنه وقال:

رواه أبو يعلى، والبزار، والطبراني في الأوسط، ورجاله رجال الصحيح. اهـ.

قلت: رجال البزار ليسوا كلهم رجال الصحيح ففيهم الحسين بن الأسود أخرج له الترمذي واختلف في إخراج أبي داود له، ورجال أبي يعلى كلهم من رجال الصحيح وانفرد مسلم بالتخريج للخراز دون البخاري، والله أعلم.

وهو في المطبوع من المطالب (١/ ١٤٤: ٥٢٩): مثله في الباب نفسه.

الحكم عليه:

إسناده من طريق أبي يعلى ضعيف لعنعنة قتادة عن أنس، وإن كان رجاله ثقات كما تقدم.

. . . . . .

ومن طريق البزار ضعيف لحال الحسين، وعنعنة قتادة أيضاً.

وهذا الحديث مشهور أخرجه عدد من الأئمة في الجوامع، والسنن، والمسانيد، والأجزاء، ومنها كتب الزهد، ولا معنى للإطالة هنا بسياقتها، وقد تقدم إيراده عند البخاري بتعليق الحافظ عليه.

فهو صحيح لذاته من حديث المغيرة بن شعبة رضي الله عنه يعضد هذا الحديث فيكون حسناً لغيره.

٥٩٤ ـ وقال أبو[١] يعلى: حدثنا الحسن بن الصباح، ثنا مؤمَّل، ثنا[٢] سليمان بن المغيرة، عن ثابت، عن أنس رضي الله عنه قال: (وجد رسول الله ﷺ شيئاً: فلما أصبح، قيل: يا رسول الله إن أثر الوَجَع لَيَبِينُ[٣] عليك!، قال ﷺ: «إني على ما ترون: قد قرأت البارحة السبع الطُّول»).

.....

(١) في (عم) و (سد) و (ك): «أبو يعلى»، وكذا في المطبوع، وهو عنده، وفي بقية النسخ: «البزار».

(٢) في (عم): «ابن».

(٣) في مسند أبي يعلى: «عليك لبين».

---

٥٩٤ ـ تخريجه:

هو في مسند أبي يعلى (٦/ ١٦٤: ٣٤٤٤): قال:

حدثنا محمد بن الصباح البزار به: بالفرق الذي تقدم والمرفوع مثله.

وهو في المقصد العلي (١/ ٤١١: ٤٠٦): باب صلاة سيدنا رسول الله ﷺ: بمثل ما جاء في المسند.

وفي مجمع الزوائد (٢/ ٢٧٤): بنحوه: من حديث أنس ثم قال:

رواه أبو يعلى، ورجاله ثقات. اهـ.

وهو في المطبوع من المطالب (١/ ١٤٥: ٥٣٠): بمثل لفظ أبي يعلى وعزاه له من حديث أنس: باب التهجد.

الحكم عليه:

إسناده ضعيف لحال مؤمل بن إسماعيل.

وبهذا السياق لا أعرف له متابعاً، أو شاهداً لكن أخذ النبي ﷺ نفسه بالشدة ثابت بأحاديث صحيحة، منها الحديث الذي تقدم قبل هذا فإنه في صحيح البخاري من حديث المغيرة بن شعبة ورواه غيره أيضاً.

٥٩٥ ـ وقال أبو داود: حدثنا محمد بن أبـي حميد، عن عون بن عبد الله، عن أبيه، عن ابن مسعود رضي الله عنه قال: «رفع رسول الله ﷺ بصره إلى السماء، ثم خفضه، فقلنا: يا رسول الله، لم[١] صنعت هذا؟!

قال: «عجبت لملكين من الملائكة: نزلا إلى الأرض يلتمسان عبداً في مصلاه فلم يجداه[٢]، ثم عرجا إلى ربهما[٣]، فقالا[٤]: يا ربنا كنا نكتب لعبدك المؤمن في يومه وليلته من العمل: كذا، وكذا: فوجدناه قد حبسته في حِبَالتك[٥]، فلم نكتب له شيئاً: فقال تبارك وتعالى: اكتبوا لعبدي عمله في يومه، وليلته، ولا تنقصوه منه شيئاً، عَلَيّ أجره[٦]: احتبسته[٧]، فله[٨] أجر[٩] ما كان يعمل».

.....

(١) في المسند: «مم» بالميم بدلاً من اللام. وفي (ك): «بم».

(٢) في (حس): «يجده» بدون «تثنية».

(٣) في (مح): «ربها» بالإفراد والتأنيث.

(٤) في المسند: «يا رب» بالإفراد.

(٥) في (ك): «حاكبك».

(٦) في المسند: «أجر ما احتبسته» بوجود «ما» الموصولة بدلاً من ضمير الغائب.

(٧) في (عم): «أحبسته»: بدون التاء الأولى.

(٨) في المسند: «وله» بالواو بدلاً من الفاء، وكذا في المطبوع من المطالب و (ك).

(٩) في (ك): «كما» بدلاً من «ما».

---

٥٩٥ ـ تخـريـجـه:

هو في مسند الطيالسي (ص ٤٦/ ٣٤٨): قال: حدثنا محمد بن أبـي حميد به بالفروق التي تقدمت.

ومن طريقه:

أخرجه أبو نعيم في الحلية (٤/ ٢٦٧): قال:

حدثنا أبو بكر بن خلاد قال: ثنا محمد بن إبراهيم بن ملحان، قال: ثنا

. . . . . .

يحيى بن أبي بكير قال: ثنا الليث بن سعد عن خالد بن يزيد، عن سعيد بن أبي هلال، عن محمد بن أبي حميد، أن عون بن عبد الله أخبره عن ابن مسعود قال: «تبسم رسول الله ﷺ يوماً، فقلنا مالك يا رسول الله؟ قال:

«إنى عجبت لهذا العبد المسلم يكره أن يمرض، ولو يعلم ما له في المرض لأحب أن لا يزال مريضاً، ثم تبسم، فقلنا: ما شأنك يا رسول الله؟ قال: إني عجبت للملكين أتيا يلتمسان العبد في مصلاه. . . فذكر الباقي في نحوه». ثم قال:

وروى عن محمد بن أبي حميد بهذه الزيادة (أي تعجبه من الملكين) مجرداً أبو داود الطيالسي:

حدثناه عبد الله بن جعفر قال: ثنا يونس بن حبيب قال: ثنا أبو داود به مثله.

والطبراني في الأوسط (١/ق ١٣٠/ أ): قال:

حدثنا إبراهيم، قال نا محمد بن عبد الرحيم بن شروس قال: نا يحيى بن أبي الحجاج البصري عن محمد بن أبي حميد، عن عون بن عبد الله بن عتبة بن مسعود عن أبيه، عن جده (كذا مع أنه عم أبيه)، قال: قال رسول الله ﷺ: «عجباً للمؤمن وجزعه من السقم، ولو يعلم ما له في السقم: أحب أن يكون سقيماً الدهر»، ثم إن رسول الله ﷺ رفع رأسه إلى السماء، فضحك، فقيل: يا رسول الله ﷺ لم رفعت رأسك. . . فذكر الباقي نحوه.

ثم قال الطبراني:

لا يروى هذا الحديث عن عتبة بن مسعود إلاَّ بهذا الإسناد تفرد به محمد بن أبي حميد. اهـ.

وذكره الهيثمي في مجمع البحرين، كتاب الجنائز، باب ثواب المرض وكفارته (ق ٥٢/ أ): بسند الطبراني، وساق كلامه بعد الحديث.

وفي مجمع الزوائد (٢/ ٣٠٤): كتاب الجنائز، باب ما يجري على المريض: نحو حديث الباب ثم قال: رواه الطبراني في الأوسط والبزار بإختصار، وفيه محمد بن

. . . . . .

أبـي حميد، وهو ضعيف جداً. اهـ.

كما أخرجه البزار في مسنده، وذكره الهيثمي في كشف الأستار. انظر: (١/ ٣٦٤: ٧٦٦)، كتاب الجنائز، باب ثواب المريض: لكنه اقتصر على المقطع الأول الذي تقدم عند الطبراني في الأوسط.

ثم قال البزار: لا نعلمه يروى عن عبد الله إلاَّ من هذا الوجه. اهـ.

وهو في المطبوع من المطالب (١/ ١٤٥: ٥٣١)، باب التهجد: وعزاه لأبـي داود.

الحكم عليه:

إسناده ضعيف لحال محمد بن أبـي حميد، شيخ أبـي داود.

وله شواهد عدة: منها ما أخرجه الإمام أحمد في المسند (٢/ ١٥٩): قال:

ثنا إسحاق بن يوسف الأزرق، ثنا سفيان الثوري، عن علقمة بن مرثد، عن القاسم ــ يعني ابن مخيمرة ــ عن عبد الله بن عمرو، عن النبـي ﷺ قال: «ما أحد من الناس يصاب ببلاء في جسده إلاَّ أمر الله عز وجل الملائكة الذين يحفظونه فقال: اكتبوا لعبدي كل يوم وليلة ما كان يعمل من خير ما كان في وثاقي».

وأخرجه الحاكم بإسناده إلى سفيان به نحوه قريباً منه، قال: هذا حديث صحيح على شرط الشيخين، ولم يخرجاه. انظر: المستدرك (١/ ٣٤٨)، ووافقه الذهبـي، ووافقهما الألباني. انظر: الصحيحة (٣/ ٢٣٢: ١٢٣٢).

وأخرجه أيضاً هناد بن السري في الزهد. انظر: (١/ ٢٥٢: ٤٣٨): قال:

حدثنا قبيصة عن سفيان به نحوه، قريباً من لفظ الإمام أحمد.

وأخرجه الدارمي في سننه (٢/ ٢٢٤: ٢٧٧٣)، كتاب الرقاق، باب المرض كفارة: قال: أخبرنا يزيد بن هارون، ثنا سفيان به نحوه قريباً منه.

وله شاهد مجمل عند البخاري. انظر: صحيحه مع الفتح (٦/ ١٣٦: ٢٩٩٦).

وشواهد هذا الحديث كثيرة وعليه فإنه يرتقي إلى الحسن لغيره.

٥٩٦ ـ وقال ابن أبـي عمر: حدثنا مروان، عن إياس[1]، عن أنس رضي الله عنه رفعه: «من[2] نعس منكم في المسجد: فليتحول إلى فراشه: حتى يعقل ما يقول».

.....

(١) في (عم) و (سد) و (ك): «أبان».

(٢) في (حس): «متى».

---

٥٩٦ ـ تخـريـجـه:

أخرجه بنحوه البخاري. انظر: صحيحه مع الفتح (١/ ٣١٥: ٢١٣): قال:

حدثنا أبو معمر، قال: حدثنا عبد الوارث، حدثنا أيوب، عن أبـي قلابة، عن أنس، عن النبـي ﷺ قال: «إذا نعس أحدكم في الصلاة فلينم حتى يعلم ما يقرأ».

ومسلم: انظر: صحيحه مع شرح النووي (٦/ ٧٤): لكن غير أنس:

١ ـ من حديث عائشة أن النبـي ﷺ قال: «إذا نعس أحدكم في الصلاة فليرقد حتى يذهب عنه النوم، فإن أحدكم إذا صلى وهو ناعس لعله يذهب يستغفر فيسب نفسه».

٢ ـ ومن حديث أبـي هريرة عن رسول الله ﷺ «إذا قام أحدكم من الليل فاستعجم القرآن على لسانه فلم يدر ما يقول فليضطجع».

٣ ـ وهو في المطبوع من المطالب (١/ ١٤٥: ٥٣٢): مثله، وعزاه لابن أبـي عمر، وهو آخر أحاديث الباب في المطبوع، وفي المسندة.

الحكم عليه:

رجاله ثقات لكنه منقطع بين مروان، وإياس فيما يظهر لي، وشيخ مروان هنا قد سقط، لكن يشهد له ما تقدم في الصحيحين.

فيكون حسناً لغيره بهذا اللفظ.

٥ ـ باب قيام رمضان

٥٩٧ ـ قال مسدد: حدثنا يحيى، عن سفيان، عن إبراهيم بن ميسرة/ ، عن طاووس، عن ابن عباس رضي الله عنهما قال: «استقبل عمر [حس٤١ب] رضي الله عنه الناس من القيام، فقال: ما بقي من الليل أفضل مما مضى منه».

---

٥٩٧ ـ تخريجه:

أخرجه المروزي في قيام الليل انظر مختصر المقريزي: في كتاب قيام رمضان (ص ١٩٧): بنحوه قال:

حدثنا يحيى، عن مالك عن ابن شهاب، عن عروة، عن عبد الرحمن بن القاري قال: خرجت مع عمر بن الخطاب رضي الله عنه ليلة في رمضان إلى المسجد ... إلى أن قال: «... والتي تنامون عنها أفضل من التي تقومون» يريد آخر الليل وكان الناس يقومون أوله. اهـ.

وذكره في (٢٠٥) باب اختيار قيام آخر الليل على أوله: قال:

طاووس رحمه الله: سمع ابن عباس رضي الله عنه يقول: دعاني عمر رضي الله عنه أتغدى عنده ـ يعني السحر ـ فسمع هيعة الناس، فقال: ما هذا؟ فقلت: الناس خرجوا من المسجد. قال: «ما بقي من الليل أي مما مضى» هكذا جاء لفظه وأظن ن فيه سقطاً أو تصحيفاً وقد جاء عن عكرمة رحمه الله: «كنا نصلي ثم أرجع إلى ابن

. . . . . .

عباس رضي الله عنه فأوقظه، فيصلي، فيقول لي: يا عكرمة هذه أحب إلي مما تصلون، ما تنامون من الليل: أفضله ـ يعني آخره».

وانظر الباب والصفحة المشار إليها آنفاً.

وهو في المطبوع من المطالب (١/ ١٤٥: ٥٣٣): باب في قيام رمضان: مثله وعزاه لمسدد.

الحكم عليه:

إسناده صحيح لذاته، موقوف على عمر رضي الله عنه.

٥٩٨ ـ [١] وقال أبو بكر بن أبـي شيبة: حدثنا يزيد، أنا[١] إبراهيم ابن عثمان، عن الحكم عن مِقْسَم[٢]، عن ابن عباس رضي الله عنهما قال: «إن رسول الله ﷺ: كان يصلي في رمضان عشرين ركعة والوتر».

[٢] وقال عبد «بن حميد»[٣]: حدثنا أبو نعيم، ثنا[٤] أبو شيبة/ [سـد٩٣] ـ هو إبراهيم[٥] ـ بهذا.

.....

(١) في (عم): «أنبأنا».

(٢) في (ك): «ميسرة».

(٣) في (عم) و (ك): زيادة «بن حميد».

(٤) في (ك): سقطت «ثنا».

(٥) سقطت «هو إبراهيم» من (ك).

---

٥٩٨ ـ تخـريـجـه:

أخرجه ابن أبـي شيبة في المصنف (٢/ ٣٩٤): باب كم يصلي في رمضان من ركعة: قال:

حدثنا يزيد بن هارون قال: أنا إبراهيم بن عثمان عن الحكم، عن مقسم عن ابن عباس به مثله.

وعبد بن حميد في المنتخب انظر (١/ ٥٥٧: ٦٥٢): قال:

حدثنا أبو نعيم قال: حدثني أبو شيبة به ولفظه:

«كان رسول الله ﷺ يصلي في رمضان عشرين ركعة، ويوتر بثلاث».

قال المحقق: فيه أبو شيبة، وهو إبراهيم بن عثمان العبسي: متروك، والحَكَم ربما دلس، وقد عنعن ها هنا. اهـ.

قلت: إعلاله بأبـي شيبة مستقيم، أما الحكم فهو وإن كان ربما دلس فإن تدليسه قليل ومحتمل، وقد اتفق الحافظان العلائي، وابن حجر على وضعه في الثاني من مراتب المدلسين فلا تضر عنعنته هنا.

. . . . . .

والطبراني في الكبير (١١/ ٣٩٣: ١٢١٠٢): قال:

حدثنا محمد بن جعفر الرازي، ثنا علي بن الجعد، ثنا أبو شيبة: إبراهيم بن عثمان به مثله.

وفي الأوسط (٢/ ق ٣٣/ ب): قال:

حدثنا محمد بن جعفر الرازي، قال: ثنا علي بن الجعد، قال: ثنا أبو شيبة به مثله. ثم قال: لم يرو هذه الأحاديث عن الحكم إلا أبو شيبة. اهـ.

والبيهقي في الكبرى (٢/ ٤٩٦): قال:

أنبأ أبو سعد الماليني، ثنا أبو أحمد بن عدي الحافظ، ثنا عبد الله بن محمد بن عبد العزيز، ثنا منصور بن أبي مزاحم، ثنا أبو شيبة به ولفظه: «كان النبي ﷺ يصلي في شهر رمضان في غير جماعة بعشرين ركعة والوتر».

ثم قال البيهقي: تفرد به أبو شيبة إبراهيم بن عثمان العبسي الكوفي وهو ضعيف. اهـ.

والخطيب في الموضح (١/ ٣٨٢): قال:

أخبرنا الحسن بن أبي بكر، أخبرنا إسماعيل بن علي الخطبي، حدثنا داود بن سليمان بن داود، حدثنا علي بن الجعد، حدثنا إبراهيم بن عثمان به ولفظه «يصلي في رمضان إحدى وعشرين ركعة والوتر».

وابن عدي في الكامل (١/ ٢٤٠): قال:

ثنا عبد الله بن محمد بن عبد العزيز، ثنا منصور بن أبي مزاحم، ثنا أبو شيبة به ولفظه:

كان النبي ﷺ: يصلي في شهر رمضان في غير جماعة بعشرين ركعة والوتر».

وذكره الذهبي في الميزان (١/ ٤٨): قال:

(ومن مناكير أبي شيبة: ما روى البغوي أنبأنا منصور بن أبي مزاحم أنبأنا أبو شيبة به مثل لفظه عند ابن عدي.

. . . . . .

والزيلعي في نصب الراية (٢/ ١٥٣): وعزاه لبعض من سبقوا ثم قال:

(. . . ورواه الفقيه أبو الفتح سليم بن أيوب الرازي في كتاب الترغيب» فقال: ويوتر بثلاث، وهو معلول بأبـي شيبة إبراهيم بن عثمان، جد الإمام أبـي بكر بن أبـي شيبة، وهو متفق على ضعفه، ولينه ابن عدي في الكامل ثم إنه مخالف للحديث الصحيح عن أبـي سلمة بن عبد الرحمن أنه سأل عائشة: كيف كانت صلاة رسول الله ﷺ في رمضان؟ قالت: ما كان يزيد في رمضان، ولا في غيره، على إحدى عشرة ركعة، يصلي أربعاً، فلا تسأل عن حسنهن وطولهن، ثم يصلي أربعاً، فلا تسأل عن حسنهن، وطولهن، ثم يصلي ثلاثاً، قالت عائشة: فقلت: يا رسول الله: أتنام قبل أن توتر؟ قال: «يا عائشة إن عيني تنامان، ولا ينام قلبـي». . . ثم نقل عن عبد الحق في الجمع بين الصحيحين قوله: هكذا في هذه الرواية، وبقية الروايات عند البخاري، ومسلم أن الجملة ثلاث عشرة ركعة بركعتي الفجر. اهـ.

وذكره الهيثمي في مجمع الزوائد (٣/ ١٧٢): من حديث ابن عباس بمثل لفظ حديث الباب.

وقال: رواه الطبراني في الكبير، والأوسط، وفيه أبو شيبة إبراهيم، وهو ضعيف. اهـ.

وهو في المطبوع من المطالب (١/ ١٤٦: ٥٣٤): مثله، وعزاه لأبـي بكر، وعبد بن حميد.

وذكره النووي في الخلاصة (ق ٨١/ ب) وضعفه، ونقل عن البيهقي أيضاً تضعيفه ثم ذكر حديث عائشة المخرج في الصحيحين.

وذكره البوصيري في الإتحاف: انظر المجردة المجلد الثاني: باب في قيام رمضان: مثل حديث الباب ثم قال: (رواه أبو بكر بن أبـي شيبة، وعبد بن حميد ولفظه: كان يصلي في رمضان: عشرينركعة، ويوتر بثلاث، والبيهقي ولفظه: كان يصلي في شهر رمضان في غير جماعة عشرين ركعة والوتر.

. . . . . .

ومدار أسانيدهم على إبراهيم بن عثمان: أبـي شيبة، وهو ضعيف ومع ضعفه مخالف لما رواه مسلم في صحيحه من حديث عائشة قالت: كانت صلاة رسول الله ﷺ بالليل في رمضان وغيره ثلاث عشرة ركعة: منها ركعتا الفجر). اهـ.

الحكم عليه:

ومداره فيما تقدم على أبـي شيبة وهو متروك الحديث، وعليه فالحديث ضعيف جداً.

وثمة آثار موقوفة على عمر رضي الله عنه فيها أن الناس كانوا يصلون في زمانه عشرين ركعة: فقد:

أخرج علي بن الجعد في مسنده (٢/١٠٠٩: ٢٩٢٦): قال: أنا ابن أبـي ذئب عن يزيد بن خصيفة، عن السائب بن يزيد قال: «كانوا يقومون على عهد عمر في شهر رمضان بعشرين ركعة، وإن كانوا ليقرؤون بالمئين من القرآن». وبرقم (٢٩٢٧): أنا ابن أبـي ذئب عن يزيد بن السائب قال: «كانوا يتوكؤون على عصيهم من شدة القيام في عهد عمر رضي الله عنه في رمضان». يزيد بن خصيفة، ثقة، والسائب بن يزيد صحابـي صغير، ــ على ما قرره الحافظ في التقريب ــ، وقد ذكر النووي هذا الأثر في الخلاصة (ق ٨١/ب) وقال رواه البيهقي بإسناد صحيح. اهـ. وفي حال يزيد بن خصيفة رجح الحافظ توثيقه في التقريب لكن نبه الشيخ الألباني في رسالته في «صلاة التراويح» إلى شيء يتعلق بحاله فقال (ص ٤٩): معلقاً على هذا الأثر:

(قلت: هذا الطريق بلفظ العشرين هي عمدة من ذهب إلى مشروعية العشرين في صلاة التراويح، وظاهر إسناده الصحة، ولهذا صححه بعضهم، ولكن له علة تمنع القول بصحته، وتجعله ضعيفاً منكراً، وبيان ذلك من وجوه:

الأول: أن ابن خصيفة هذا وإن كان ثقة فقد قال فيه الإمام أحمد في رواية عنه «منكر الحديث» ولهذا أورده الذهبـي في الميزان، ففي قول أحمد هذا إشارة إلى أن ابن خصيفة قد ينفرد بما لم يروه الثقات، فمثله يرد حديثه إذا خالف من هو أحفظ

. . . . . .

منه. . . وهذا الأثر من هذا القبيل فإن مداره على السائب بن يزيد كما رأيت، وقد رواه عنه محمد بن يوسف ـ ابن أخت السائب ـ وابن خصيفة واختلفا عليه في العدد فالأول قال عنه: (١١)، والآخر قال: (٢٠)، والراجح قول الأول لأنه أوثق منه فقد وصفه الحافظ ابن حجر بأنه «ثقة ثبت»، واقتصر في الثاني على قوله: «ثقة فهذا التفاوت من المرجحات عند التعارض. . . إلخ). اهـ.

قلت ورواية محمد بن يوسف:

أخرجها البيهقي في الكبرى (٢/ ٣٩٦): قال:

أنبأ أبو أحمد المهرجاني، أنبأ أبو بكر بن جعفر المزكي، ثنا محمد بن إبراهيم العبدي، ثنا ابن بكير، ثنا مالك عن محمد بن يوسف ـ ابن أخت السائب ـ عن السائب بن يزيد أنه قال: «أمر عمر بن الخطاب رضي الله عنه أبـي بن كعب، وتميم الداري أن يقوما للناس بإحدى عشرة ركعة، وكان القارىء يقرأ بالمئين حتى كنا نعتمد على العصي من طول القيام، وما كنا ننصرف إلا في فروع الفجر ـ هكذا في الرواية».

وذكره في المعرفة أيضاً (٣/ ق ١٥/ أ).

فتبين أن رواية العشرين عن عمر معارضة أيضاً بما جاء عنه من الصلاة بإحدى عشرة في عهده في هذا الأثر.

وكذا هناك أثر عن علي رواه البيهقي أيضاً (٢/ ٤٩٦ ـ ٤٩٧) من الكبرى: وفيه الصلاة بعشرين الأول (ص ٤٩٦): في إسناده عطاء ابن السائب، وهو رحمه الله قد اختلط، ولفظ الحديث: «عن علي رضي الله عنه دعا القراء في رمضان فأمر منهم رجلاً يصلي بالناس عشرين ركعة قال: وكان علي رضي الله عنه يوتر بهم».

والثاني: من طريق الحسن بن صالح عن أبـي سعد البقال، عن أبـي الحسناء أن علي بن أبـي طالب: «أمر رجلاً أن يصلي بالناس خمس ترويحات عشرين ركعة» قال: وفي هذا الإسناد ضعف والله أعلم. اهـ.

. . . . . .

قلت: وانقطاع بين أبي الحسناء وبين علي رضي الله عنه فإنه لا يروى عنه مباشرة إضافة إلى أنه مجهول وانظر التقريب (٦٣٣: ٨٠٥٣).

ثم إن في متنه خطأ فإن خمس ترويحات لا تكون عشرين ركعة بل عشر إلا أن قصد الراوي فترات الاستراحة بين التسليمات فيمكن، وعلى أية حال فهو ضعيف.

وهذه الآثار جاءت بعشرين، وغيرها جاء بأكثر وأقل، والذي يظهر لي أن لا حرج على من زاد عن إحدى عشرة، فلديه العمومات «صلاة الليل مثنى مثنى» وغيره، حيث لم تصح الآثار التي تقدمت، ولو قلنا بتقوي طريقي أثر عليٍّ فهو من فعله رضي الله عنه وله اجتهاده، وقول عائشة «لم يزد على إحدى عشرة» يبين أن هذا كان دأبه ﷺ وهي أعرف بصلاته في الليل من غيره، كما نبه إلى مثل هذا الحافظ في الفتح أيضاً في (٤/ ٢٠٥).

لكن هذا لا ينفي أن في الزيادة علىٰ هذا سعة إذا ما طبقت السنة في كيفية هذه الركعات.

والذي يظهر لي هو العمل بحديث عائشة رضي الله عنها فهو أصح، وهو حاله ﷺ وهو أولى، وانظر في بقية الأعداد الواردة قيام رمضان للمروزي باختصار المقريزي (ص ٢٠٠ ـ ٢٠٣).

٦ ـ باب الأمر بالتَّنَفُّلِ في البيوت

٥٩٩ ـ قال أبو يعلى: حدثنا موسى بن محمد[١] بن حيان[٢]، أنا أبو بكر الحنفي، ثنا عبد الله بن نافع، ثنا العلاء بن عبد الرحمن، قال: سمعت الحسن بن علي بن أبي طالب رضي الله عنهما يقول: قال رسول الله / ﷺ[٤]: «صلوا في بيوتكم، ولا تتخذوها قبوراً، ولا تتخذوا [عم١٠٠] بيتي عِيداً، وصلوا عَلَيَّ وسلموا، فإن صلاتكم وسلامكم تبلغني[٥] أينما كنتم».

.....

(١) قوله: «محمد» سقط من (عم).

(٢) في (ك): «حبان».

(٣) في (عم): «أنبأنا»، وفي (ك): «ثنا».

(٤) في (ك): زيادة «ثم».

(٥) في (ك): «يبلغني».

---

٥٩٩ ـ تخريجه:

هو في مسند أبي يعلى (٢/ ق ٣٠٧/ أ)، قال:

حدثنا موسى بن محمد بن حيان، ثنا أبو بكر الحنفي به مثله.

وأخرجه الخطيب في الموضح (٢/ ٥٢): قال:

أخبرني أبو الفرج الطناجيرى، حدثنا علي بن محمد بن أحمد بن لؤلؤ الوراق

. . . . . .

حدثنا محمد بن أحمد بن المؤمل الناقد، قال: حدثنا حاتم بن أبـي حاتم الجوهري، حدثنا ابن أبـي أويس، حدثنا جعفر بن إبراهيم الطالبـي، قال: حدثني علي بن عمر بن علي، عن أبيه، عن علي بن حسين، قال: حدثني أبـي، عن جدي علي رضي الله عنه عن رسول الله ﷺ قال: «لا تجعلوا قبراً عيداً، ولا بيوتكم قبوراً، وصلوا عليّ حيثما كنتم، فإن صلاتكم وتسليمكم يبلغني حيثما كنتم».

قال الشيخ الألباني في تحذير الساجد (ص ٩٥) وسنده مسلسل بأهل البيت رضي الله عنهم إلاَّ أن أحدهم ــ وهو علي بن عمر ــ : مستور، كما قال الحافظ في التقريب. اهـ.

والقاضي إسماعيل المالكي، في فضل الصلاة على النبـي ﷺ: (ص ٣٨: ٣٠): قال:

حدثنا إبراهيم بن حمزة، قال: ثنا عبد العزيز بن محمد، عن سهيل، قال:

جئت أسلم على النبي ﷺ وحسن بن حسين يتعشى في بيت عند النبـي ﷺ فدعاني، فجئته فقال: ادن فتعش، قال:

قلت: لا أريده، قال: مالي رأيتك وقفت؟، قال: وقفت أسلم على النبـي ﷺ قال: إذا دخلت المسجد فسلم عليه، ثم قال: إن رسول الله ﷺ قال:

«صلوا في بيوتكم ولا تجعلوا بيوتكم مقابر، لعن الله يهود، اتخذوا قبور أنبيائهم مساجد، وصلوا علي فإن صلاتكم تبلغني حيثما كنتم».

فأخرجه القاضي بتمامه.

قال المحقق الشيخ الألباني: حديث صحيح. اهـ.

قلت: حكم عليه الشيخ بالصحة لشواهده ومتابعاته كما سيأتي:

وبرقم (٢٠): (ص ٣٣ ــ ٣٤):

حدثنا جعفر بن إبراهيم بن محمد بن علي بن عبد الله بن جعفر بن أبـي طالب عمن أخبره من أهل بلده، عن علي بن حسين بن علي: أن رجلاً كان يأتي كل غداة

. . . . . .

فيزور قبر الرسول الله ﷺ ويصلي عليه، ويصنع من ذلك ما انتهره عليه علي بن الحسين فقال له علي بن الحسين: ما يحملك على هذا؟ قال علي بن الحسين: هل لك أن أحدثك حديثاً عن أبـي؟ قال: نعم، فقال له علي بن حسين: أخبرني أبـي عن جدي أنه قال: قال رسول الله ﷺ: «لا تجعلوا قبري عيداً، ولا تجعلوا بيوتكم قبوراً، وصلوا عليّ وسلموا حيثما كنتم، فسيبلغني سلامكم وصلاتكم».

قال المحقق الشيخ الألباني: حديث صحيح بطرقه وشواهده. اهـ.

وأخرجه عبد الرزاق في المصنف (٣/ ٥٧٧: ٦٧٢٦): قال:

عن الثوري عن ابن عجلان عن رجل يقال له سهيل عن الحسن بن الحسن بن علي قال: رأى قوماً عند القبر فنهاهم، وقال: إن النبـي ﷺ قال: «لا تتخذوا قبري عيداً، ولا تتخذوا بيوتكم قبوراً، وصلوا عليّ حيثما كنتم فإن صلاتكم تبلغني».

وسهيل ذكره ابن أبـي حاتم في الجرح والتعديل (٤/ ٢٤٩: ١٠٧١): فقال:

سهيل روى عن الحسن بن علي بن أبـي طالب رضي الله عنه: روى عنه محمد بن عجلان، وسفيان الثوري. اهـ. مختصراً.

ومحمد بن عجلان إذا توبع حديثه في أعلى درجات الحسن، وسفيان وإن كان هنا أخذ عنه بواسطة، إلاَّ أن ظاهر كلام ابن أبـي حاتم أنه روى عنه مباشرة.

وقد تقدم في الطريق الأول برقم (٣٠) عند القاضي إسماعيل أنه روى عنه عبد العزيز بن محمد، وذكر الألباني في هامش تحذير الساجد (ص ٩٦/ ٢): أن له تلميذاً آخر هو: إسماعيل بن علية وعزاه لابن خزيمة في حديث «علي بن حجر» ثم قال: (وهذه فائدة عزيزة لا تجدها في كتب الرجال، فقد روى عنه ثلاثة من الثقات، فهو معروف غير مجهول والله أعلم). اهـ.

قلت: والرابع مضى أنه عبد العزيز بن محمد، لكن لم أر بياناً لحاله ــ أعني سهيلاً ــ من القوة أو الضعف.

ومع هذا فالحديث بمتابعاته لا يقل عن الصحيح لغيره، والله أعلم.

. . . . . .

وذكره الهيثمي في مجمع الزوائد (٢/٢٤٧): باب التطوع في البيوت: من حديث الحسن بن علي بن أبـي طالب، مرفوعاً مثله، ثم قال: (رواه أبو يعلى، وفيه عبد الله بن نافع، وهو ضعيف). اهـ.

وأخرجه البزار في مسنده. انظر: كشف الأستار (١/٣٣٩: ٧٠٧): باب النافلة في البيت.

قال: حدثنا حاتم بن الليث البغدادي، ثنا إسماعيل بن أبـي أويس ثنا عيسى ابن جعفر بن إبراهيم الطالبـي ثنا علي بن عمر بن علي عن علي بن الحسين حدثني أبـي عن جده علي بن أبـي طالب قال: قال رسول الله ﷺ: «لا تجعلوا قبري عيداً، ولا بيوتكم قبوراً، وصلوا عليّ وسلموا فإن صلاتكم تبلغني».

قال البزار : لا نعلمه عن علي إلاَّ بهذا الإسناد، وقد روي به أحاديث مناكير وفيها أحاديث صالحة وهذا منكر، قد روي من غير وجه: «لا تجعلوا قبري عيداً، ولا بيوتكم قبوراً». اهـ.

وهو في المطبوع من المطالب (١/١٤٦: ٥٣٥): مثله إلاَّ أنه قال (يبلغني) بالياء.

وذكره المجرد من حديث علي بن أبـي طالب، لا من حديث الحسن كما هو في المسندة هنا، وعزاه لأبـي يعلى.

الحكم عليه:

حديث الباب إسناده ضعيف لحال شيخ أبـي يعلى موسى بن محمد بن حيان، وضعف عبد الله بن نافع.

وإسناده إلى الحسن من الحال على ما ترى وهو مرفوع في جميع حالاته.

عن علي، وابنه الحسن، وحفيده.

وبمتابعاته التي تقدمت، وشواهده الآتية لا يقل عن الصحيح لغيره.

فيشهد للمعنى الذي أورده الحافظ من أجله في الباب وهو التنفل في البيوت:

. . . . . .

ما أخرجه البخاري وغيره. انظر: صحيحه مع الفتح (١/ ٥٢٨): من حديث ابن عمر رضي الله عنهما، عن النبي ﷺ قال: «اجعلوا في بيوتكم من صلاتكم ولا تتخذوها قبوراً».

وانظر: صحيح مسلم مع شرح النووي (٦/ ٦٧)، وسنن أبي داود مع العون (٣/ ٣٦٣: ١٠٣٠)، وجامع الترمذي مع التحفة (٢/ ٥٣١: ٥٤٠)، وسنن النسائي (٣/ ١٩٧).

وأخرج مسلم من حديث زيد بن ثابت رضي الله عنه حديثاً: في أوله قصة، وفي آخره قال ﷺ:

«ما زال بكم صنيعكم حتى ظننت أنه سيكتب عليكم، فعليكم بالصلاة في بيوتكم فإن خير صلاة المرء في بيته إلا الصلاة المكتوبة».

انظر: الصحيح مع شرح النووي (٦/ ٦٩)، وسنن أبي داود مع العون (٣/ ٣٦٤: ١٠٣١)، والترمذي مع التحفة (٢/ ٥٣٠: ٤٤٩)، وسنن النسائي (٣/ ١٩٨).

ويشهد له كله ما أخرجه الإمام أحمد. انظر مسنده (٢/ ٣٦٧).

من حديث أبي هريرة مرفوعاً، ولفظه: «لا تتخذوا قبري عيداً، ولا تجعلوا بيوتكم قبوراً، وحيثما كنتم فصلوا عليّ، فإن صلاتكم تبلغني».

٦٠٠ ـ حدثنا[١] عثمان: هو ابن أبـي شيبة، ثنا أبو خالد، هو الأحمر، ثنا زياد، عن معاوية بن قرة، حدثني الثلاثة الرهط الذين سألوا عمر رضي الله عنه عن الصلاة في المسجد[٢]، فقال: (قال رسول الله ﷺ: الفريضة في المسجد، والتطوع في البيت).

* قلت: أخرجه ابن ماجه[٤] من وجه آخر عن عمر رضي الله عنه.

.....

(١) القائل حدثنا: هو أبو يعلى، كما في (ك).

(٢) في (ك): «في الصلاة».

(٣) في (ك): زيادة «ثم».

(٤) انظر سننه (١/ ٤٣٧: ١٣٧٥): باب ما جاء في التطوع في البيت. وقوله: «ماجه من» سقط من (عم).

---

٦٠٠ ـ تخـريـجـه:

هو في المقصد العلي (١/ ٣١١: ٢٤٦): باب الصلاة في الجماعة: ورمز له بكاف (ك) وفسرها المحقق بأنها إشارة إلى أنه في مسند أبـي يعلى الكبير.

وذكره بأتم من لفظه هنا، قال: معاوية بن قرة:

(حدثني الثلاثة الرهط الذين سألوا عمر بن الخطاب رضي الله عنه عن الصلاة في المسجد ـ يعني التطوع ـ فقال عمر رضي الله عنه: (سألتموني عما سألت عنه رسول الله ﷺ، قال: «الفريضة في المسجد أو المساجد، والتطوع في البيت»).

وفي المطبوع من المطالب (١/ ١٤٦: ٥٣٦): في الباب نفسه.

بزيادة «ثم» قبل «الفريضة» وعزاه لأبـي يعلى.

وبنحوه من وجه آخر:

أخرجه ابن ماجه في سننه (١/ ٤٣٧: ١٣٧٥)، قال:

حدثنا أبو بكر بن أبـي شيبة، ثنا أبو الأحوص، عن طارق، عن عاصم بن عمرو، قال: خرج نفر من أهل العراق إلى عمر: فلما قدموا عليه، قال لهم: ممن أنتم؟ قالوا: من أهل العراق. قال: فبإذن جئتم؟ قالوا: نعم. قال: فسألوه عن صلاة

. . . . . .

الرجل في بيته، فقال عمر: سألت رسول الله ﷺ فقال: «أما صلاة الرجل في بيته فنور، فنوروا بيوتكم»، وأخرجه من وجه آخر نحوه.

وعاصم بن عمرو هو البجلي الكوفي، قدم الشام، صدوق رمي بالتشيع. اهـ. التقريب (٢٨٦: ٣٠٧٣).

والإمام أحمد في المسند (١/ ١٤): قال:

ثنا محمد بن جعفر، ثنا شعبة قال: سمعت عاصم بن عمرو البجلي، يحدث عن رجل من القوم الذين سألوا عمر بن الخطاب، فقالوا له: «إنما أتيناك نسألك عن ثلاث: عن صلاة الرجل في بيته تطوعاً وعن... إلى أن قال: أَسُحَّار أنتم: لقد سألتموني عن شيء ما سألني عنه أحد منذ سألت رسول الله ﷺ، فقال: صلاة الرجل في بيته تطوعاً نور فمن شاء نَوَّر بيته...» الحديث.

ولم أجد الحديث في مجمع الزوائد.

الحكم عليه:

الحديث إسناده ضعيف لحال أبي خالد الأحمر، وزياد الجصاص.

ويشهد له ما تقدم في شواهد الحديث الأول في هذا الباب:

ومنها حديث ابن عمر عند البخاري. انظر: الصحيح مع الفتح (١/ ٥٢٨)، مرفوعاً، ولفظه: «اجعلوا في بيوتكم من صلاتكم، ولا تتخذوها قبوراً».

٧ ـ باب صلاة التطوع على الراحلة

٦٠١ ـ قال مسدد: حدثنا عَطَّاف بن[١] خالد، حدثني عمر بن عبد الله بن عروة بن الزبير، قال: سمعت عبد الله يقول: «قدمت مع الزهري[٢] [٣] الشام من غزوة اليَرْموك[٤]: فكنت أراه يصلي على راحلته حيثما تَوَجَّهت».

.....

(١) في (ك): «عطاب بالباء الموحدة».

(٢) هكذا في النسخ الأربع، وفي (ك) الزبير، وكذا في الإتحاف والمطبوع من المطالب، وهو الصواب.

(٣) في (ك): زيادة «من».

(٤) في السنة (١٤) من الهجرة. البداية والنهاية (٧/ ٣).

---

٦٠١ ـ تخريجه:

ذكره البوصيري في الإتحاف. انظر: المجردة (٢/ ١٠٨/ ب): قال: «وعن عمر بن عبد الله بن عروة، سمعت عبد الله يقول: قدمت مع الزبير من الشام من غزوة اليرموك، فكنت أراه يصلي على راحلته حيثما توجهت»، ثم قال:

رواه مسدد، ورجاله ثقات، وله شاهد من حديث سعد بن أبي وقاص.

رواه البزار، فذكره، وزاد: ولا يفعل ذلك في المكتوبة. اهـ.

هكذا بقوله الزبير بدلاً من الزهري، وهو الصواب كما سيأتي.

. . . . . .

وقد جاء من طرق مرفوعاً وفيها الزهري منها:

ما أخرجه عبد الرزاق في المصنف (٢/ ٥٧٥: ٤٥١٧): قال:

أخبرنا معمر عن الزهري قال: أخبرني عبد الله بن عامر بن ربيعة، عن أبيه قال: «رأيت رسول الله ﷺ يصلي على ظهر راحلته في كل جهة».

وعنده عدة آثار عن غيره. انظر: (٢/ ٥٧٥): وما بعدها في باب صلاة التطوع على الدابة.

وابن أبي شيبة في المصنف (٢/ ٤٩٦): باب من كان يصلي على راحلته حيثما توجهت به: قال:

حدثنا عبد الأعلى ـ أو حدثت عنه ـ عن معمر به نحوه باختلاف يسير.

والطحاوي في شرح معاني الآثار (١/ ٤٢٨): عن ابن عمر: قال الطحاوي:

حدثنا يونس، قال: أنا عبد الله بن وهب، قال: أخبرني يونس، عن ابن شهاب، به نحوه مرفوعاً، وزاد «ويوتر عليها، غير أنه لا يصلي عليها المكتوبة».

وهو في المطبوع من المطالب (١/ ١٤٦: ٥٣٧): صلاة التطوع على الراحلة: قال: حدثني عمر بن عبد الله بن عروة بن الزبير، سمعت عبد الله يقول: قدمت مع الزبير من الشام من غزوة اليرموك فكنت أراه يصلي على راحلته حيثما توجهت». اهـ.

وعزاه لمسدد.

وفيه مثل ما في الإتحاف من استبدال الزهري بالزبير، وهو الصواب، ولا يمكن أن يكون الزهري قد شهد اليرموك فإنها كانت في السنة الرابعة عشرة والزهري ولد سنة (٥٠) على أقل تقدير، وعليه فما ورد في النسخ الأربع يبدو أنه تصحيف من الزبير إلى الزهري.

أو أنه وهم من عطاف بن خالد.

. . . . . .

الحكم عليه:

الأثر رجاله ثقات كما قال البوصيري، لكنه عن الزهري خطأ، وعن الزبير إسناده ضعيف لحال عطاف.

ويشهد له ما تقدم عن عامر بن ربيعة.

وما أخرجه البخاري في صحيحه من حديث ابن عمر رضي الله عنهما مرفوعاً: قال: «كان النبي ﷺ يصلي في السفر على راحلته، حيث توجهت به يومىء إيماءً، صلاة الليل إلاَّ الفرائض، ويوتر على راحلته».

انظر: الصحيح مع الفتح (٢/ ٤٨٩: ١٠٠٠): باب الوتر في السفر.

٨ ـ باب كراهية رفع الصوت بالقرآن

٦٠٢ ـ قال الحارث: حدثنا أسود بن عامر: شاذان[١]، نا[٢] حماد بن سلمة، عن عبيد الله بن أبي بكر بن أنس قال: جاء زياد إلى أنس رضي الله عنه فقال له: «اقرأ، فقرأ، فرفع صوته، فرفع أنس رضي الله عنه الخرقة عن وجهه صُعُداً، فقال: أهكذا تصنعون[٣]؟!».

قال حماد: فحدثني[٤] من شهد الحسن قال: رفع إنسان صوته عند الحسن، فرفع كفا من حصى فضرب وجهه، وقال: ما هذا؟!

.....

(١) في (ك): «سادان» بدون نقط.

(٢) في (عم) و (سد) و (ك): «ثنا». وفي البغية: «أنبأ».

(٣) في (ك): «يصنعون».

(٤) في (عم): «حدثني» بدون فاء.

(٥) سقطت «كفاً» من (ك).

(٦) في (عم): «وضرب» بالواو بدلاً من الفاء.

---

٦٠٢ ـ تخريجه:

هو في بغية الباحث للبيهقي (٢/ ٣١٥: ٢٢٨): باب النهي عن الجهر بالقرآن مخافة أن يغلط غيره: قال الحارث:

حدثنا أسود بن عامر: شاذان به نحوه.

. . . . . .

وأخرجه ابن أبـي شيبة في المصنف (١٠/ ٥٣٠): باب من كره رفع الصوت واللغط عند قراءة القرآن: عن الحسن مرفوعاً: قال:

حدثنا يزيد بن هارون، عن حماد بن سلمة، عن علي بن زيد، عن الحسن: أن النبـي ﷺ: «كان يكره رفع الصوت عند قراءة القرآن».

وفيه علي بن زيد بن جدعان التيمي البصري وهو ضعيف. انظر: التقريب (٤٠١/ ٤٧٣٤).

وذكره البوصيري في الإتحاف (٢/ ق ١٠٧/ ب): باب النهي عن الجهر بالقرآن إذا تأذى به من حوله: قال:

وعن عبيد الله بن أبـي بكر بن أنس به نحوه ثم قال:

رواه الحارث بن أبـي أسامة، ورجاله ثقات. اهـ.

وهو في المطبوع من المطالب (١/ ١٤٦: ٥٣٨): في الباب نفسه: مثله. لكن بوجود همزة قبل (هكذا).

الحكم عليه:

إسناده صحيح فقد زال ما يخشى من تغير حماد بن سلمة بوجود ما يشهد له.

أما ضرب الحسن لوجه الرجل ففي إسناده مبهم ولا أظنه يثبت عنه.

٦٠٣ ـ وقال الحارث: حدثنا محمد بن بكار[١]، ثنا عَنْبَسَة[٢] بن عبد الواحد، ثنا محمد بن يعقوب، عن أبي النضر[٣]، عن جابر بن عبد الله رضي الله عنهما، قال: خرج علينا رسول الله ﷺ في ليلة من رمضان ـ والناس يصلون ـ ، فقال: «لا يجهر بعضكم على بعض، فإن ذلك يؤذي المصلي».

(٢٨) وحديث الحارث عن علي رضي الله عنه تقدم قريباً[٦].

.....

(١) في (عم) و (سد): زيادة «قال».

(٢) في (ك): «عنبر».

(٣) في (ك): «البصر».

(٤) في (عم): «وقال» بالواو بدلاً من الفاء.

(٥) من هنا سقط من (عم) و (سد).

(٦) برقم (٥٩٢).

---

٦٠٣ ـ تخريجه:

حديث الباب في البغية (٢/ ٣١٣: ٢٢٦): باب النهي عن الجهر بالقرآن مخافة أن يغلط غيره: مثله.

وذكره البوصيري في الإتحاف (٢/ ق ١٠٧/ ب): باب النهي عن الجهر بالقراءة إذا تأذى به من حوله: مثله من حديث جابر ثم قال:

رواه الحارث وله شاهد في سنن البيهقي وغيره: من حديث أبي سعيد الخدري ومن حديث البياضي. اهـ.

قلت: هو عند أبي داود من حديث أبي سعيد، وقد تقدمت الإشارة إلى شواهده.

وهو في المطبوع من المطالب (١/ ١٤٧: ٥٤٠): مثله في الباب نفسه وعزاه للحارث.

. . . . . .

الحكم عليه:

إسناده ضعيف لجهالة محمد بن يعقوب.

لكن له شواهد يرتقي بها إلى الحسن لغيره تقدم إيراد بعضها في الحديث (٥٩٢).

٩ ـ باب النهي عن التكلف والمشقة في العبادة

٦٠٤ ـ قال الحارث: حدثنا إسحاق، ثنا شريك، عن أبي[1] إسحاق، عن أبي سلمة بن عبد الرحمن، عن أم سلمة رضي الله عنها قالت: «كان أحب الأعمال إلى رسول الله ﷺ: ما دام عليه العبد وإن قل».

.....

(١) في (عم) و (سد): «ابن».

---

٦٠٤ ـ تخريجه:

أخرجه ابن حبان في صحيحه. انظر: الإحسان (٤/ ٩٣: ٢٤٩٨): قال: أخبرنا أحمد بن علي بن المثنى، قال: حدثنا أبو خيثمة، قال: حدثنا عبد الرحمن بن مهدي، قال: حدثنا شعبة، عن أبي إسحاق، به ولفظه: «ما مات رسول الله ﷺ حتى كان أكثر صلاته وهو جالس، وكان أحب العمل إليه ما داوم عليه العبد وإن كان يسيراً».

وقد أخرج الشيخان لشعبة عن أبي إسحاق، فروايته عنه صحيحة.

وذكره الهيثمي في موارد الظمآن (١٦٧/ ٦٣٧): باب في العمل الدائم: مثل ما في الصحيح.

والإمام أحمد في المسند (٦/ ٣٢٠): قال:

ثنا وكيع، ثنا سفيان، عن أبي إسحاق به مثل حديث الباب.

. . . . . .

وهو في بغية الباحث (٢/ ٣٢١: ٢٣٤) باب أي الأعمال أحب إلى الله: مثله.

وهو في المطبوع من المطالب (١/ ١٤٧: ٥٤١): في الباب نفسه مثله وعزاه للحارث.

وذكره البوصيري في الإتحاف (٢/ ق ١٠٦/ أ): المجردة: مثله، وعزاه للحارث في باب أحب الأعمال أدومها وإن قل، والنهي عن أن يتكلف من العبادة ما يثقل عليه.

الحكم عليه:

إسناده ضعيف لحال شريك، واحتمال تلقيه عن أبي إسحاق بعدما تغير أبو إسحاق.

هذا ظاهر إسناده.

لكن شواهده تشعر بأنه مما ضبطه شريك وأبو إسحاق أيضاً.

ومنها: ما أخرجه مسلم في صحيحه (٢/ ١٨٩): باب فضيلة العمل الدائم. من حديث أبي سلمة عن عائشة رضي الله عنها: (أن رسول الله ﷺ: سئل: أي العمل أحب إلى الله: قال أدومه، وإن قل»). اهـ. وهو عنده بألفاظ عدة.

وأخرجه ابن حبان في صحيحه. انظر: الإحسان (١/ ٢٧٠: ٣٢٣).

٦٠٥ ـ وحدثنا[١] / سعيد بن سليمان، ثنا وُهَيْب[٢]، ثنا [مح٢١ب] إسحاق بن سويد العدوي عن رجل من أهل الكوفة يقال له: جبلة[٣]، (أن شاباً تعبد[٤] على عهد النبي ﷺ، [فانطلق أبوه إلى النبي ﷺ][٥] فقال: «إن ابني[٦] / قد أجهد نفسه في العبادة فقال ﷺ: مره فليَرْبَع على[٧] [حس١٤٢أ] نفسه»).

.....

(١) القائل حدثنا هو الحارث.

(٢) في (مح): «وهب» بدون تصغير، وفي بقية النسخ والبغية: «وهيب» بالتصغير، وهو الصواب.

(٣) في (ك): «حبله» بدون نقط.

(٤) في (ك): «سعيد».

(٥) ما بينهما ساقط من (حس).

(٦) في (ك): زيادة «هذا».

(٧) في (ك): «فَليرفع».

---

٦٠٥ ـ تخريجه:

هو في بغية الباحث (٢/٣١٦: ٢٢٩): باب النهي عن أن يتكلف من العبادة ما يثقل عليه: مثله بزيادة:

«فإن تلك شدة العبادة، وكل عبادة فترة، ولك فترة شدة».

وهو في المطبوع من المطالب (١/١٤٨: ٥٤٣): نحوه وفيه: (فليرفق بدلاً من فليربع). وعزاه للحارث.

وذكره البوصيري في الإتحاف (٢/ق ١٠٦/أ): في باب أحب الأعمال وأدومها وإن قل... نحوه بالزيادة التي في البغية لكن قال في آخرها (ولكل فترة شرة) بالراء وليس بالدال.

الحكم عليه:

إسناده ضعيف لجهالة جبلة فلم أدر من هو.

وشواهده كثيرة منها ما تقدم برقم (٥٧٩).

. . . . . .

وفيه (ذكروا عند رسول الله ﷺ مولاة لبني عبد المطلب فقالوا: إنها قامت الليل، وصامت النهار، فقال رسول الله ﷺ: لكني أنام وأصلي، وأصوم وأفطر. . .) الحديث.

وفي رواية البزار:

(إن لكل عمل شرة، والشرة إلى فترة، فمن كانت فترته إلى سنتي فقد اهتدى، ومن كانت فترته إلى غير ذلك فقد ضل).

كما يشهد له حديث عبد الله بن عمرو بن العاص المشهور والذي أخرجه البخاري في مواضع من صحيحه، وأخرجه غيره أيضاً.

وانظر على سبيل المثال: صحيح البخاري مع الفتح (٩/ ٩٤: ٥٠٥٢).

وروايات أخرى: وعليه فهو حسن لغيره بشواهده.

٦٠٦ ـ وحدثنا[١] سعيد بن يونس أبو يونس، ثنا حماد، عن [٢] الجريري، عن عبد الله بن شقيق، عن محجن بن [٣] الأدرع[٤] رضي الله عنه قال: (إن[٥] رسول الله ﷺ بلغه أن رجلاً في المسجد يطيل الصلاة، فأتاه ثم أخذ بمنكبه ثم قال ﷺ: «إن الله تعالى رضي لهذه الأمة «بالتيسير»[٦]، وكره لها التعسير، [قالها: ثلاث مرات، وإن هذا أخذ[٧] بالتعسير، وترك التيسير، ثم نشله نشلاً][٨]، فما رؤي بعد ذلك»).

.....

(١) القائل وحدثنا: هو الحارث.

(٢) قوله: «عن» ساقط من (عم).

(٣) قوله: «بن» ليس في (عم).

(٤) من هنا سقط في (سد) إلى آخر الجزء.

(٥) سقطت «أن» من (ك).

(٦) في (عم): «التيسير»، ومنها أثبته. وفي (مح) والباقي: «اليسير»، والأول هو المناسب.

(٧) في (عم): «الآخر».

(٨) ما بين المعقوفتين ساقط من (حس).

---

٦٠٦ ـ تخريجه:

هو في بغية الباحث (٢/ ٣١٠: ٢٣٢): باب النهي عن أن يتكلف من العبادة ما يثقل عليه، قال الحارث: حدثنا أبو يونس سعيد بن يونس به، ولفظه:

أن رسول الله ﷺ بلغه أن رجلاً في المسجد يطيل الصلاة، فأتاه فأخذ بمنكبه ثم قال:

«إن الله عز وجل رضي لهذه الأمة اليسر، وكره لها العسر ـ قالها ثلاث مرات ـ وإن هذا أخذ بالعسر، وترك اليسر، ونشله نشلاً فما رؤي بعد ذلك».

وأخرجه الإمام أحمد في المسند (٤/ ٣٣٨): مطولاً قال:

ثنا محمد بن جعفر ثنا شعبة، عن أبي بشر، عن عبد الله بن شقيق، عن رجاء بن أبي رجاء قال: (كان بريدة على باب المسجد فمر محجن عليه، وسَكْبَة

. . . . . .

يصلي، فقال بريدة ــ وكان فيه مزاح ــ لمحجن: ألا تصلي كما يصلي هذا؟!، فقال محجن: إن رسول الله ﷺ أخذ بيدي، فصعد على أُحد فأشرف على المدينة فقال: «ويل أمِّها قرية يدعها أهلها خير ما تكون أو كأخير ما تكون، فيأتيها الدجال فيجد على كل باب من أبوابها. . .» إلى أن قال: ثم نزل وهو آخذ بيدي فدخل المسجد وإذا هو برجل يصلي، فقال لي: «من هذا؟» فأتيت عليه، فأثنيت عليه خيراً، فقال: «اسكت لا تسمعه فتهلكه. . .» فنفض يده من يدي، قال: «إن خير دينكم أيسره، إن خير دينكم أيسره»).

وعنده القصة دون اللفظ الأخير وسنده: قال:

ثنا يونس، ثنا حماد ــ يعني ابن سلمة ــ عن سعيد الجريري، عن عبد الله ابن شقيق عن محجن بن الأدرع نحوه.

وأخرجه في (٥/ ٣٢): قال:

ثنا محمد بن جعفر ثنا كهمس، ويزيد، قال: أنا كهمس، قال: سمعت عبد الله ابن شقيق، قال محجن بن الأدرع. . فذكره نحو اللفظ الأول.

وعنده أيضاً.

ثنا حجاج، حدثني شعبة عن أبـي بشر قال: سمعت عبد الله بن شقيق يحدث عن رجاء بن أبـي رجاء الباهلي، عن محجن، ورجل من أسلم فذكر نحوه.

وعنده قال:

ثنا عفان، ثنا أبو عوانة، ثنا أبو بشر عن عبد الله بن شقيق، عن رجاء بن أبـي رجاء الباهلي، عن محجن، قال عفان ــ وهو ابن الأدرع ــ قال: وثنا حماد عن الجريري، عن عبد الله بن شقيق، عن محجن بن الأدرع قال. . . قال رجاء: أقبلت مع محجن ذات يوم: حتى إذا انتهينا إلى مسجد البصرة فوجدنا بريدة الأسلمي على باب من أبواب المسجد جالساً، قال. . فذكره نحو اللفظ الأول.

وأبو داود الطيالسي في مسنده (١٨٣ : ١٢٩٦): قال:

. . . . . .

حدثنا أبو عوانة، عن أبـي بشر، عن رجاء، عن محجن، قال: فذكر نحو اللفظ الأول عند أحمد.

وعنده من طريق آخر برقم ١٢٩٥ قال:

حدثنا أبو عوانة، عن أبـي بشر، عن رجاء عن محجن قال: أخذ محجن بيدي فذكر نحو اللفظ الخامس عند أحمد.

ومن طريقه:

أخرجه أبو نعيم في معرفة الصحابة في حرف الميم ترجمة محجن: قال: حدثنا عبد الله بن جعفر، ثنا يونس بن حبيب، قال ثنا أبو داود به.

وحدثنا محمد بن محمد، ثنا محمد بن عبد الله الحضرمي، ثنا عبد الواحد بن غياث، ثنا أبو عوانة، عن أبـي بشر عن عبد الله بن شقيق، عن رجاء الباهلي قال: أخذ محجن بيدي حتى انتهينا إلى مسجد البصرة فذكره نحو لفظ أحمد وأبـي داود.

وقال: رواه شعبة عن أبـي بشر، عن عبد الله، عن رجاء، عن محجن نحوه.

حدثناه عبد الله بن جعفر ثنا أبو مسعود ثنا شبابة، ثنا شعبة به.

وقال: حدثنا حبيب بن الحسن ثنا أبو مسلم الكشي، ثنا عبد الرحمن بن حماد، ثنا كهمس بن الحسن، عن عبد الله بن شقيق، عن محجن بن الأدرع به، نحو لفظ أحمد.

ونبه أبو نعيم على وهم في طرقه فقال:

ورواه أبو بكر بن عياش عن الأعمش، عن أبـي بشر، عن عبد الله بن شقيق عن عمران بن حصين، ووهم، والصواب ما تقدم. اهـ.

قلت والذي يتأمل طرقه الماضية: يجد:

١ ــ أنه عن عبد الله بن شقيق عن محجن لم يأتِ مصرحاً فيه بالسماع بل (عن ــ قال)، ولم يعرف عبد الله بتدليس، وقد لقي محجناً فعنعنته عنه محمولة على الاتصال لو لم يرد ما يعارضه من روايته هو نفسه عن رجاء عن محجن.

. . . . . .

---

٢ ـ لَمَّا كان بالعنعنة فإنه لا يستقيم القول بأنه سمعه تارة منه وتارة من رجاء، ذلك لأنه لم يصرح بالسماع من محجن في هذا الحديث ولا في طريق واحد منها، فجاء بالعنعنة في موضع الزيادة، ومصرحاً بالتحديث عندما يرويه عن رجاء مما يؤيد كونه هنا سمعه من رجاء عن محجن، ولم يسمعه هو من محجن مباشرة، وإن كان له رواية عنه لكن لعله لم يتلق منه هذا الحديث والله أعلم.

وذكره البوصيري في الإتحاف (٢/ق ١٠٦/أ): في باب أحب الأعمال أدومها. . . : من حديث محجن رضي الله عنه نحوه باختلاف يسير.

ثم قال: رواه الحارث عن سعيد بن يونس، ولم أقف له على ترجمة وباقي رجال الإسناد ثقات. اهـ.

وهو في المطبوع من المطالب (١/١٤٨: ٥٤٣): في الباب نفسه من حديث محجن رضي الله عنه: نحوه باختلاف يسير.

وعزاه للحارث.

وذكره السيوطي في الجامع الصغير. انظر: الجامع مع الفيض (٢/٢٣٦: ١٧٤٢): ذكر العبارة الأخيرة منه فقط وعزاه للطبراني من حديث محجن بن الأدرع رضي الله عنه، ورمز له بالصحة. اهـ.

وقال المناوي: قال الهيثمي: رجاله رجال الصحيح.

الحكم عليه:

إسناده من طريق الحارث ضعيف لجهالة شيخ الحارث، وهو منقطع بين عبد الله بن شقيق والصحابـي.

لكن بمتابعاته التي تقدمت يكون صحيحاً.

وأحاديث هذا الباب يشهد بعضها لبعض.

٦٠٧ ـ وقال أبو يعلى: حدثنا أبو الخطاب، ثنا محمد بن عبد الملك، ثنا إسرائيل عن أبي إسحاق، عن أبي بردة، عن أبي موسى رضي الله عنه قال: (دخلت امرأة عثمان بن مظعون رضي الله عنهما على نساء النبي ﷺ: فرأينها سيئة الهيئة، فقلن لها: ما في قريش رجل أغنى من بعلك! قالت: ما لنا منه من شيء، أما نهاره فصائم، وأما ليله فقائم، قال: فدخل النبي ﷺ فذكرن ذلك له، قال: فلقيه[١] النبي ﷺ فقال[٢]: «يا عثمان: أَمَا لَكَ فِيَّ أسوة؟! قال: وما ذلك[٣] يا رسول الله ﷺ فداك أبي وأمي؟ قال ﷺ: أمَّا أنت فتصوم النهار، وتقوم الليل[٤]، وإن لأهلك عليك / حقاً، وإن لجسدك عليك حقاً، فَصَلِّ ونم، وأفطر وصم»، قال: [عم١٠١] فأتتهم المرأة بعد ذلك عَطِرة كأنها عروس، فَقُلن[٥] لها: مَهْ!؟ قالت[٦]: أصابنا ما أصاب الناس)[٧].

.....

(١) في (عم): «فلعنه»!.

(٢) في (حس): سقط قوله «فقال».

(٣) في (حس) و (عم): «ذاك».

(٤) في (عم): زيادة واو.

(٥) في (عم): «فقلت» بالتاء المثناة.

(٦) في (عم): «فقالت» بزيادة فاء.

(٧) هذا الحديث ليس في (ك).

---

٦٠٧ ـ تخريجه:

الحديث أخرجه ابن حبان في صحيحه. انظر: الإحسان (١/ ٢٦٧: ٣١٦): قال: أخبرنا أحمد بن علي بن المثنى، حدثنا محمد بن الخطاب البلدي الزاهد، حدثنا أبو جابر محمد بن عبد الملك، حدثنا إسرائيل به نحوه باختلاف يسير.

وذكره الهيثمي في موارد الظمآن: باب في حق المرأة على الزوج / ، كتاب

. . . . . .

النكاح (٣١٣: ١٢٨٧). بالسند الذي تقدم نحو حديث الباب، وسمى شيخ أبـي يعلى كما في الإحسان.

وله عنده سند آخر برقم (١٢٨٨): قال ابن حبان:

أخبرنا محمد بن الحسن بن قتيبة، حدثنا ابن أبـي السري، حدثنا عبد الرزاق، أنبأنا معمر، عن الزهري، عن عروة، عن عائشة قالت: دخلت امرأة عثمان بن مظعون... فذكره مختصراً وفي آخره: يا عثمان إن الرهبانية لم تكتب علينا، أما لك في أسوة حسنة؟ فوالله إني لأخشاكم لله وأحفظكم لحدوده».

وأخرجه أبو نعيم في الحلية، مختصراً. انظر: (١/١٠٦): قال:

حدثنا أبو حامد بن جبلة، ثنا محمد بن إسحاق، ثنا عمر بن محمد بن الحسن، حدثني أبـي، ثنا شريك، عن أبـي إسحاق السبيعي قال: دخلت امرأة عثمان بن مظعون... فذكره مختصراً. قد سقطت فيه الواسطة بين أبـي إسحاق والصحابية.

وأخرج ابن المبارك في الزهد (ص ٣٩٠: ١١٠٥): نحوه من حديث أبـي فاختة مولى جعدة بن هبيرة: أن عثمان بن مظعون أراد أن يجرب أيستطيع السياحة أم لا؟ قال: ويعدون السياحة قيام الليل، وصيام النهار، قال ففعل ذلك حتى ذهلت المرأة عن الخضاب والطيب، والكحل، ودخلت على بعض أزواج النبـي ﷺ، فقالت: ما لك مغيبة... الحديث.

والطبراني في المعجم الكبير (٨/ص ٢٠٠: ٧٧١٥): من حديث أبـي أمامة نحوه قال:

حدثنا أحمد بن المعلى الدمشقي، حدثنا هشام بن عمار.

ح: وحدثنا إبراهيم بن دحيم، حدثنا أبـي.

ح: وحدثنا الحسين بن إسحاق التستري، حدثنا داود بن رشيد: قالوا: حدثنا الوليد بن مسلم، حدثنا عفير بن معدان، عن سليم بن عامر، عن أبـي أمامة رضي الله عنه قال: «كانت امرأة عثمان بن مظعون امرأة جميلة عطرة، تحب اللباس والهيئة

. . . . . .

لزوجها، فزارتها عائشة، وهي تفلة قالت: ما حالك هذه؟ قالت: إن نفراً من أصحاب رسول الله ﷺ. . . الحديث وفيه أن عثمان كان أحد جماعة سلكوا هذا المسلك.

وذكره الهيثمي في مجمع الزوائد (٤/ ٣٠٢): ثم قال:

رواه الطبراني، وفيه عفير بن معدان، وهو ضعيف. اهـ.

وانظر: تفسير ابن جرير الطبري (١٠/ ٥١٧: ١٢٣٤٥)، وتخريج الزيلعي للكشاف (ق ٨٢/ أ: ٣٠).

وليس هو في المطبوع من المطالب فقد انتهى الباب عند أثر لعمر رواه الحسن عنه أنه قال: «إذا قام أحدكم من الليل فاستعجم عليه القرآن فلينم».

وعزاه لمسدد: (١/ ١٤٨: ٥٤٤)، وقد تقدم نحوه في باب التهجد.

الحكم عليه:

إسناده ضعيف لحال شيخ أبـي يعلى وشيخ شيخه.

لكنهما توبعا عليه كما تقدم، وعليه فثبوت هذه القصة عن عثمان بن مظعون يرتقي إلى الحسن لغيره، وأصلها في الصحيح.

ومعنى القصد والاعتدال بين الصوم والفطر، والصلاة والنوم، وغيره قد صح وثبت في الصحيحين وغيرهما، كما تقدمت الإشارة إلى حديث ابن عمرو بن العاص، وحديث الرهط الثلاثة، وهو عند البخاري. انظر: صحيحه مع الفتح (٩/ ١٠٤: ٥٠٦٣).

من فقهه وفوائده:

ـ في هذا الحديث الحث على الاعتدال والقصد في الحياة، والأخذ بسنة المصطفى عليه أفضل الصلاة والسلام، وفيه اهتمام أمهات المؤمنين بشؤون الصحابيات وقربهن منهن وفيه البيان والإيجاز في السؤال والجواب.

فيه أدب نساء الصحابة رضي الله عنهن وعنهم وحفاظهن على أسرار بيوتهن وأزواجهن إذ توقفت امرأة عثمان عن الكلام حتى سئلت، ولما سئلت كانت تكتفي

. . . . . .

بالتلميح عن التصريح، وبالإيجاز عن التفصيل فوضحت الأمر بأسلوب هو إلى مدح زوجها أقرب منه إلى الذم، بأدب واعتدال بالغين، يقل وجوده بين النساء اليوم فإلى الله المشتكى من جرأة وحماقة وقلة حياة وتفاهة سيطرت على أحاديث كثير من مجالس النساء في وقتنا الحاضر، ونسأل الله أن يفتح على قلوبهن ويرزقهن التقى والصلاح والاقتداء بنساء خير القرون والله المستعان.

٦٠٨ ـ [1]قال مسدد: ثنا محمد بن أبـي عدي عن أشعث، عن الحسن أن عمر رضي الله عنه قال: إذا قام أحدكم من الليل فاستعجم عليه القرآن فلينم.

* قلت: إسناده منقطع وأصله في الصحيحين.

.....

(١) هذا الأثر زيادة في (ك).

---

٦٠٨ ـ تخـريـجـه:

ورد هذا المعنى في صحيح مسلم من حديث أبـي هريرة رضي الله عنه مرفوعاً، ولفظه: «إذا قام أحدكم من الليل فاستعجم القرآن على لسانه فلم يدر ما يقول فليضطجع» رواه مسلم برقم (٧٨٧)، كتاب صلاة المسافرين: باب أمر من نعس في صلاته؛ وأبو داود برقم (١٣١١)، كتاب الصلاة: باب النعاس في الصلاة، وابن ماجه برقم ١٣٧٢، كتاب إقامة الصلاة: باب ما جاء في المصلي إذا نعس؛ وأحمد في المسند (٢/٣١٨).

كما ورد من حديث أنس وسبق تخريجه برقم (٥٩٦).

كما ورد في الصحيحين من حديث عائشة رضي الله عنها مرفوعاً، ولفظه: «إذا نعس أحدكم وهو يصلي فليرقد حتى يذهب عنه النوم، فإن أحدكم إذا صلى وهو ناعس لا يدري لعله يذهب يستغفر فيسب نفسه» رواه البخاري برقم (٢١٢)، كتاب الوضوء، باب الوضوء من النوم؛ ومسلم برقم (٧٨٦)، كتاب صلاة المسافرين، باب أمر من نعس في صلاته بأن يرقد، (سعد).

١٠ ـ باب التطوع في السفر

٦٠٩ ـ قال[١] أبو يعلى: حدثنا الأزرق بن علي[٢]، ثنا حسان بن إبراهيم، ثنا يوسف، عن أبـي إسحاق، عن حارثة بن مُضَرِّب، عن علي رضي الله عنه قال: «لما أصبح رسول الله ﷺ ببدر من الغد أحيا تلك الليلة كلها، وهو مسافر».

.....

(١) قوله: «قال» سقط من (عم).

(٢) في (عم): «علي»، وفي النسخ الثلاث: «يعلى»، والصواب ما أثبته.

---

٦٠٩ ـ تخـريـجـه:

هو في مسند أبـي يعلى (١/ ٢٤٢: ٢٨٠): قال: حدثنا زهير، حدثنا عبد الرحمن بن مهدي عن شعبة، عن أبـي إسحاق به نحوه، وانظر أيضاً (٢/ ٢٦٠: ٣٠٥)، (٢/ ٣٢٩: ٤١٢).

وأخرجه الإمام أحمد في المسند (١/ ١٢٥): قال: ثنا عبد الرحمن بن مهدي، عن شعبة، عن أبـي إسحاق به ولفظه:

«ما كان فينا فارس يوم بدر غير المقداد، ولقد رأيتنا، وما فينا إلا نائم إلا رسول الله ﷺ تحت شجرة يصلي، ويبكي حتى أصبح».

وعنده في (١/ ١٣٨): قال: ثنا محمد بن جعفر، ثنا شعبة، عن أبـي إسحاق قال: سمعت حارثة بن مضرب يحدث عن علي رضي الله عنه قال:

. . . . . .

«لقد رأيتنا ليلة البدر، وما منا إنسان إلا نائم إلا رسول الله ﷺ فإنه كان يصلي إلى شجرة، ويدعو حتى أصبح، وما كان منا فارس يوم بدر غير المقداد بن الأسود».

وأبو إسحاق السَّبيعي وإن كان مدلساً من الثالثة إلا أنه صرح بالسماع في الطريق الثاني كما ترى، ورواية شعبة عنه صحيحة.

فإسناده صحيح.

وذكره المزي في تحفة الأشراف (٧/ ٣٥٧: ١٠٠٦١): في مسند علي رضي الله عنه بلفظ: «لقد رأيتنا ليلة بدر، وما فينا إنسان إلا نائم، إلا رسول الله ﷺ، فإنه كان يصلي إلى سحره ويدعو حتى أصبح».

وعزاه للنسائي في الكبرى (ك الصلاة).

وسنده عند النسائي: محمد بن المثنى، عن محمد، عن شعبة، عن أبي إسحاق به.

وسنده كما نرى مثل السند الثاني عند أحمد ولفظه نحوه.

وانظر البداية والنهاية (٣/ ٢٦٧)، وذكره في ص (٢٧٧) مطولاً، في أحداث غزوة بدر الكبرى.

الحكم عليه:

إسناده ضعيف لحال حسان بن إبراهيم فهو صدوق يخطىء، فيه عنعنة أبي إسحاق، لكن قد تقدمت متابعاته، وبها ينتفي احتمال وقوع الخطأ، أو الانقطاع.

وعليه فهو بمتابعاته: حسن لغيره.

١١ ـ باب رواتب الصلاة والمحافظة عليها

٦١٠ ـ وقال مسدد: حدثنا بشر، ثنا أبو هارون الغنوي، عن أبـي سليمان[١]، حدثني أبو يحيـى قال: قال ابن عباس رضي الله عنهما: «يا أبا يحيـى: ألم تر أني[٢] نمت الليلة عن الوتر!؟ أتاني ابن مخرمة، وآخر معه، فشغلاني عن الوتر فنمت حتى أصبحت «فأيقظتني»[٥] الجارية، فقلت لها[٦]: انظري هل طلعت الشمس؟، [فقالت: لا، فركعت ركعتي الفجر، ثم قلت: انظري هل طلعت الشمس؟][٧] قالت: لا، فصليت صلاة الفجر».

.....

(١) في (مح) و (حس) و (سد): أم مسلم، و (عم) و (ك): «أبو سليمان»، وأظنه هو الصواب فيرد في شيوخه عند من ترجم له خاصة ابن عدي: أبو سليمان ولم أر أُمّ مُسْلم في شيوخه.

(٢) سقطت: «تر أني» من (ك).

(٣) في (عم): «أبـي».

(٤) في (حس): «فشغلا».

(٥) في (مح) و (حس): «فأيقظني»، وما أثبته من (عم)، والسياق يقتضيه.

(٦) في (عم): سقط قوله «لها».

(٧) في (حس): سقط ما بينهما.

---

٦١٠ ـ تخـريـجـه:

ذكره البوصيري في الإتحاف انظر المجردة (٢/ق ١٠٤/ب): باب صلاة ركعتي

. . . . . .

الفجر، وفضلها، ومتى تصلى، وما يقرأ به فيهما، وأن لا صلاة بعد طلوع الفجر إلا ركعتي الفجر:

قال: وعن أبي يحيى أنه أتى ابن عباس رضي الله عنهما فقال له: يا أبا يحيى ألم تر... الحديث مثله. ثم قال: رواه مسدد. اهـ.

وهو في المطبوع من المطالب (١/١٤٨: ٥٤٥): باب رواتب الصلاة والمحافظة عليها: مثله وعزاه لمسدد.

وقال المحقق إسناده حسن، وسكت عليه البوصيري. اهـ.

وأخرج عبد الرزاق في المصنف نحوه: انظر (٢/٥٣: ٤٧٥٩): قال: عن ابن عيينة، عن ابن أبي نجيح قال: قال مجاهد لطاوس: يا أبا عبد الرحمن: إني رأيت ابن عباس بعدما ذهب بصره يسأل غلامه عن الفجر فإذا أخبره أنه قد طلع، صلى ركعتين ثم جلس. ورأيت ابن عمر يلتفت، فإذا رأى الفجر صلى ركعتين، ثم جلس...».

الحكم عليه:

حديث الباب إسناده ضعيف لجهالة أم مسلم، أو أبي سليمان، لكنه حسن لغيره بما رواه عبد الرزاق.

كما يشهد له أحاديث، منها ما أخرجه مسلم. انظر صحيحه مع شرح النووي (٦/٢): من حديث حفصة مرفوعاً قالت: «كان رسول الله ﷺ إذا طلع الفجر لا يصلي إلا ركعتين خفيفتين».

وعند البخاري من حديث عائشة في باب المداومة على ركعتي الفجر، مرفوعاً قالت: «... وركعتين بين النداءين، ولم يكن يدعهما أبداً».

انظر الصحيح مع الفتح (٣/٤٢: ١١٥٩).

وفسر الحافظ تبويب البخاري (باب المداومة على ركعتي الفجر) قال: أي سفراً وحضراً. اهـ. وهذا هو المعروف عنه ﷺ.

٦١١ ـ وقال الحارث: حدثنا يعلى، ثنا[1] شيخ يقال له: عبد الحكم، عن[2] أنس رضي الله عنه قال: إن رسول الله ﷺ قال: «عليكم بركعتي الفجر، فإن فيهما الرغائب».

.....

(١) في البغية: «حدثني».

(٢) في البغية: «ثنا» مصرحاً بالتحديث.

---

٦١١ ـ تخريجه:

هو في البغية (٢/ ٢٩٤: ٢٠٧): باب ما جاء في ركعتي الفجر: مثله مع الفروق التي تقدمت.

وهو في المطبوع من المطالب (١/ ١٤٩: ٥٤٦): في الباب نفسه: مثله وعزاه للحارث من حديث أنس مرفوعاً.

وذكره البوصيري في الإتحاف (٢/ق ١٠٤/ب): في الباب الذي تقدم مثله وعزاه للحارث ثم قال:

(وله شاهد من حديث ابن عمر، رواه أحمد بن حنبل والطبراني في الكبير، وسيأتي في اللباس في باب جر الإزار، ورواه أبو يعلى من حديث أبي هريرة وتقدم في باب غسل الجمعة). اهـ.

وذكره السيوطي في الجامع انظر الجامع الصغير مع فيض القدير (٤/ ٣٤٩: ٥٥٦٥) وعزاه للحارث من حديث أنس، ورمز لضعفه ووافقه المناوي.

وذكره الألباني في ضعيف الجامع (٤/ ٤٩: ٣٧٨٧)، وقال ضعيف، وعزاه للضعيفة (٣٩١١).

الحكم عليه:

إسناده ضعيف لحال يعلى وشيخه عبد الحكم.

وروى الطبراني في الكبير (١٢/ ٤٠٨: ١٣٥٠٢): قال:

حدثنا إبراهيم بن موسى التوزي، ثنا عبد الرحيم بن يحيى الدبيلي، ثنا

. . . . . .

عبد الرحمن بن مغراء أنا جابر بن يحيى الحضرمي، عن ليث بن أبي سليم، عن مجاهد عن ابن عمر قال: سمعت رسول الله ﷺ يقول: «لا تدعوا الركعتين اللتين قبل صلاة الفجر فإن فيهما الرغائب» وفيه عبد الرحيم بن يحيى، وليث بن أبي سليم، وهما ضعيفان.

وروى الإمام أحمد ـ انظر المسند (المحقق) (٧/ ٢٥٤: ٥٥٤٤) ـ حديثاً طويلاً وفي آخره: «... وركعتا الفجر حافظوا عليهما، فإنهما من الفضائل»، وصححه الشيخ أحمد شاكر بشواهده.

وانظر لبقية شواهده مجمع الزوائد (٢/ ٢١٧):

وعند مسلم حديث عائشة مرفوعاً في ركعتي الفجر عند طلوع الفجر:

«لهما أحب إلي من الدنيا جميعاً» انظر الصحيح مع الشرح (٦/ ٥).

والحديث بشواهده يرتقي إلى الحسن لغيره.

٦١٢ ـ وقال ابن أبـي عمر: حدثنا وكيع، عن هشام، عن ابن سيرين، عن عائشة رضي الله عنها قالت: «أَسَرَّ رسول الله ﷺ القراءة في الركعتين قبل الفجر، وكان يقرأ فيهما: ﴿قُلْ يَٰٓأَيُّهَا ٱلْكَٰفِرُونَ ۝١﴾، و ﴿قُلْ هُوَ ٱللَّهُ أَحَدٌ ۝١﴾».

---

٦١٢ ـ تخـريـجـه:

أخرجه ابن أبـي شيبة في المصنف (٢/ ٢٤٢): قال:

حدثنا ابن إدريس، عن هشام به نحوه.

و (ص ٢٤٣) قال: حدثنا ابن إدريس عن هشام، عن ابن سيرين قال: «كانوا يقرؤون فيهما بقل يا أيها الكافرون، وقل هو الله أحد». اهـ.

وعبد الرزاق في المصنف (٣/ ٥٩: ٤٧٨٨): قال:

عن هشام بن حسان به نحوه.

والإمام أحمد في المسند (٦/ ١٨٤): قال:

ثنا علي، عن خالد وهشام، عن ابن سيرين به نحوه وليس فيه أنه يسر القراءة فيهما.

و (ص ٢٢٥): قال: ثنا عبد الرزاق، قال أنا هشام، عن محمد به نحوه.

والطحاوي في شرح معاني الآثار (١/ ٢٩٧): قال:

حدثنا أبو بكرة قال: ثنا سعيد بن عامر، قال: ثنا هشام، عن محمد به نحوه.

وذكره البوصيري في الإتحاف (٢/ق ١٠٤/ب) في الباب الذي تقدم: من حديث عائشة مثله ثم قال: رواه محمد بن يحيـى بن أبـي عمر، ورجاله ثقات. اهـ.

وهو في المطبوع من المطالب (١/ ١٤٨: ٥٤٥): في الباب نفسه من حديث عائشة مثله، وعزاه لابن أبـي عمر.

الحكم عليه:

إسناده ضعيف لانقطاعه بين ابن سيرين وعائشة رضي الله عنه.

وشواهده كثيرة، منها:

. . . . . .

ما أخرجه مسلم انظر صحيحه مع شرح النووي (٦/ ٥): من حدث أبـي هريرة رضي الله عنه «أن رسول الله ﷺ: قرأ في ركعتي الفجر قل يا أيها الكافرون، وقل هو الله أحد».

وبه يرتقي إلى الحسن لغيره.

٦١٣ ـ حدثنا[١] وكيع، ثنا يزيد بن إبراهيم، عن ابن سيرين، عن عائشة رضي الله عنه قالت: «كان رسول الله ﷺ يقوم فيهما[٢] قدر ما يقرأ فاتحة الكتاب»[٣].

.....

(١) القائل حدثنا: هو ابن أبي عمر.

(٢) أي في ركعتي الفجر.

(٣) في (ك): رُكِّب متن الحديث رقم (٦١٤) على هذا النس، ولم يذكر هذا المتن، ولا سند الحديث رقم (٦١٤).

---

٦١٣ ـ تخريجه:

الحديث أخرجه الإمام أحمد في المسند (٦/ ٢١٧): قال:

ثنا إسماعيل قال: أنا خالد الحذاء عن محمد بن سيرين به نحوه.

وابن أبي شيبة في المصنف (٢/ ٢٤٣): قال:

حدثنا إسماعيل بن إبراهيم، عن خالد، عن محمد قال: فذكره بنحوه، مثل لفظ الإمام أحمد.

وذكره البوصيري في الإتحاف (٢/ ١٠٤/ب): في الباب الذي تقدم: من حديث عائشة مثله، وعزاه لابن أبي عمر.

وليس هو في المطبوع من المطالب وقدم الحديث الآتي (حديث ابن عباس) مكانه وجعله من حديث عائشة وعزاه لابن أبي عمر، وطوى ذكر هذا الحديث نهائياً، وأراه قد سقط والله أعلم، كما حدث هذا في التُّركية.

الحكم عليه:

رجاله ثقات لكن إسناده منقطع بين ابن سيرين وعائشة، ومداره عليه.

ويشهد له ما أخرجه البخاري. انظر صحيحه مع الفتح (٢/ ٤٦: ١١٧١): من حديث عائشة رضي الله عنها قالت: «كان النبي ﷺ يخفف في الركعتين اللتين قبل صلاة الصبح حتى إني لأقول: هل قرأ بأم الكتاب»؟ وأخرجه مسلم. انظر صحيحه مع الشرح (٦/ ٤): من حديث عائشة أيضاً.

. . . . . .

وانظر مصنف عبد الرزاق (٣/ ٦٠: ٤٧٩٢، ٤٧٩٣)، وابن أبي شيبة (٢/ ٢٤٤)، وشرح المعاني للطحاوي (١/ ٢٩٧).

ووجه كونه شاهداً لحديث الباب أنه لا صلاة لمن لم يقرأ بفاتحة الكتاب، فأقل أحواله هنا أن يكون قرأها، واقتصر عليها.

وعليه فهو حسن لغيره.

٦١٤ ـ أبو يعلى: حدثنا عبد الرحمن بن المتوكل: أبو أيوب البصري، ثنا يحيى بن واضح: أبو تُمَيْلَة[١]، ثنا محمد بن إسحاق، عن عبد الله بن معبد، عن ابن عباس رضي الله عنه قال: (كان رسول الله ﷺ [حس٤٢ب] يقرأ في ركعتي / الفجر في الركعة الأولى: ﴿ءَامَنَ ٱلرَّسُولُ...﴾[٢] حتى يختمها، وفي الثانية من آل عمران: ﴿قُلْ يَٰٓأَهْلَ ٱلْكِتَٰبِ تَعَالَوْا۟ إِلَىٰ كَلِمَةٍ سَوَآءٍۭ بَيْنَنَا وَبَيْنَكُمْ...﴾ الآية)[٣].

قلت: أخرجه مسلم من وجه آخر قال: في الأولى: ﴿قُولُوٓا۟ ءَامَنَّا بِٱللَّهِ وَمَآ أُنزِلَ إِلَيْنَا...﴾ التي في البقرة[٤]، والباقي نحوه.

.....

(١) في (عم) و (سد): «نميلة» بالنون الموحدة، وفي (مح): «نهيلة» بالنون والهاء وفي كتب التراجم تميلة بالتاء المثناة وبالتصغير، وهو الصواب.

(٢) سورة البقرة: الآية (٢٨٥).

(٣) سورة آل عمران: الآية (٦٤).

(٤) سورة البقرة: الآية (١٣٦).

---

٦١٤ ـ تخريجه:

أخرجه مسلم: انظر صحيحه مع الشرح (٦/ ٥): قال:

حدثنا قتيبة بن سعيد، حدثنا الفزاري ـ يعني مروان بن معاوية ـ، عن عثمان بن حكيم الأنصاري قال: أخبرني سعيد بن يسار أن ابن عباس أخبره أن رسول الله ﷺ: «كان يقرأ في ركعتي الفجر: الأولى منهما: ﴿قُولُوٓا۟ ءَامَنَّا بِٱللَّهِ وَمَآ أُنزِلَ إِلَيْنَا...﴾ الآية التي في البقرة، وفي الآخرة منهما: ﴿ءَامَنَّا بِٱللَّهِ وَٱشْهَدْ بِأَنَّا مُسْلِمُونَ ﴿٥٢﴾﴾».

وابن أبي شيبة في المصنف (٢/ ٢٤٢): قال:

حدثنا أبو خالد الأحمر، عن عثمان بن حكيم، عن سعيد بن يسار عن ابن عباس أن النبي ﷺ: «كان يقرأ في ركعتي الفجر في الأولى: ﴿قُولُوٓا۟ ءَامَنَّا بِٱللَّهِ وَمَآ أُنزِلَ

. . . . . .

إِلَيْنَا. . .﴾ الآية، وفي الثانية: ﴿تَعَالَوْا إِلَىٰ كَلِمَةٍ سَوَاءٍ بَيْنَنَا وَبَيْنَكُمْ﴾.

ومن طريقه:

أخرجه مسلم أيضاً. انظر صحيحه مع الشرح (٦/٦): قال:

وحدثنا أبو بكر بن أبـي شيبة به نحوه.

والطحاوي في شرح معاني الآثار (١/٢٩٨): قال:

حدثنا ابن أبـي داود قال: ثنا سويد بن سعيد قالا: ثنا مروان بن معاوية قال: ثنا عثمان بن حكيم الأنصاري قال: أنا سعيد بن يسار به نحوه.

وهو في المطبوع من المطالب (١/١٤٩: ٥٤٨) مثله، وعزاه لابن أبـي عمر، لكنه ذكره من حديث عائشة كما تقدم بيان هذا في الذي قبله، والصواب ما في المسندة هنا فهو من حديث ابن عباس.

الحكم عليه:

حديث الباب إسناده ضعيف لعنعنة ابن إسحاق، ويبدو أنه مما تفرد به فالأصح في متنه عن ابن عباس كما عند مسلم وغيره هذا ما ظهر لي، والله أعلم.

٦١٥ ـ وقال[1] إسحاق: أنا سليمان بن حرب ثنا حماد بن زيد عن عاصم بن أبـي النجود عن أبـي صالح عن أم حبيبة بحديث: «من صلى في يوم اثني عشرة ركعة... الحديث، قال عاصم: كأن أصحاب عبد الله تحروا بها عند الفرائض.

قلت: أصله في السنن دون قول عاصم هذا.

.....

(١) هذا الأثر: ورد في (ك) و (بر) فقط.

---

٦١٥ ـ تخـريـجـه:

أخرجه إسحاق (٤/ ٢٤٢ ح ٢٠٥٥) به.

وأصل الحديث رواه مسلم برقم (٧٢٨) كتاب صلاة المسافرين: باب فضل السنن الراتبة قبل الفرائض وبعدهن، وأبو داود برقم (١٢٥٠) كتاب الصلاة تفريغ أبواب التطوع وركعات السنة، والترمذي برقم (٤١٥) كتاب الصلاة باب ما جاء فيمن صلى في يوم وليلة ثنتي عشرة ركعة من السنة، والنسائي (٣/ ٢٦١) كتاب قيام الليل، باب ثواب من صلى في اليوم والليلة ثنتي عشر ركعة، وابن ماجه برقم (١١٤١) كتاب إقامة الصلاة والسنة فيها باب ما جاء في ثنتي عشرة ركعة من السنة. (سعد).

٦١٦ ـ [١] وقال أحمد بن منيع[1]: حدثنا أسباط بن محمد، ثنا بشير: أبو إسماعيل عن رجل من الأنصار، عن أبيه رضي الله عنه قال: قال رسول الله ﷺ: «من صلى أربعاً بين يدي الظهر: كان كعدل رقبة من ولد إسماعيل».

[٢] وقال ابن أبـي عمر: حدثنا وكيع، ثنا بشير بن سلمان ـ هو أبو إسماعيل ـ عن القاسم بن صفوان الأنصاري، عن أبيه رضي الله عنه مثله.

.....

(١) سقط هذا الحديث من (عم)، فألحق في الحاشية بمثل خط النسخة، وكتب في آخره «صح».

---

٦١٦ ـ تخـريـجـه:

أخرجه ابن أبـي شيبة في المصنف (٢/ ١٩٩): قال:

حـدثنـا وكيـع عـن بشيـر، عـن شيـخ مـن الأنصـار، عـن أبيـه، قـال: قـال رسول الله ﷺ: «من صلى أربعاً قبل الظهر كان له كعتق رقبة من ولد إسماعيل».

والطبراني في المعجم الكبير (٢٢/ ٣٨٧: ٩٦٥): قال:

حدثنا علي بن عبد العزيز، ثنا أبو نعيم، ثنا بشير بن سلمان، عن شيخ من الأنصار، عن أبيه، عن النبـي ﷺ قال: «من صلى قبل الظهر أربعاً: كان كعدل رقبة من بني إسماعيل».

وعنده برقم (٩٦٦):

حدثنا محمد بن إسحاق بن راهويه، ثنا أبـي، ثنا الفضل بن موسىٰ، ثنا بشير بن سلمان، عن عمر الأنصاري، عن أبيه، عن النبـي ﷺ قال مثله.

وذكره الهيثمي في مجمع الزوائد (٢/ ٢٢١):

مثله بالطريقين، ثم قال معلقاً عليهما:

رواهما الطبراني في الكبير، وفيهما عمرو الأنصاري، والشيخ الأنصاري، ولم أعرفهما، وبقية رجالهما ثقات. اهـ.

. . . . . .

قلت: ولم يتبين لي من المبهم ولا أدري إن كان هو القاسم، أو أبو عمرو الأنصاري.

وفي الحالات الثلاث الحديث ضعيف يحتاج إلى متابع.

وذكره البوصيري في الإتحاف (٢/ق ١٠٣/أ): باب الصلاة قبل الظهر: وعزاه لابن أبي عمر، وأحمد بن منيع، وسكت عليه.

وهو في المطبوع من المطالب (١/ ١٥٠: ٥٥٠، ٥٥١)، مثله، وعزاه لأحمد بن منيع، وابن أبي عمر.

الحكم عليه:

إسناده ضعيف لحال التابعي في الطريقين.

وثبوت الركعات الأربع عن النبي ﷺ قد تحقق، وهو في الصحيح؛ فقد روى مسلم من حديث عائشة رضي الله عنها قال:

حدثنا يحيى بن يحيى أخبرنا هشيم، عن خالد، عن عبد الله بن شقيق قال: سألت عائشة عن صلاة رسول الله ﷺ عن تطوعه، فقالت: «كان يصلي في بيتي قبل الظهر أربعاً ثم يخرج فيصلي بالناس. . .» الحديث.

انظر صحيح مسلم مع شرح النووي (٦/ ٨): فضل السنن الراتبة.

وجاء فيها من الفضل غيرما ذكر في الحديث منه:

ما رواه الترمذي في جامعه (٢/ ٣٤٢: ٤٧٨): باب ما جاء في الصلاة عند الزوال:

من حديث عبد الله بن السائب رضي الله عنه «أن رسول الله ﷺ كان يصلي أربعاً بعد أن تزول الشمس قبل الظهر، وقال: إنها ساعة تفتح فيها أبواب السماء، وأحب أن يصعد لي فيها عمل صالح».

وسنده عنده:

حدثنا أبو موسى محمد بن المثنى، حدثنا أبو داود الطيالسي، حدثنا محمد بن

. . . . . .

مسلم بن أبي الوضاح ـ هو أبو سعيد المؤدب ـ ، عن عبد الكريم الجزري، عن مجاهد، عن عبد الله بن السائب به.

قال الترمذي: حسن غريب. اهـ.

وتعقبه الشيخ أحمد شاكر فقال: بل هو حديث صحيح متصل الإسناد، رواته ثقات. اهـ. وصححه الشيخ الألباني في صحيح الترغيب والترهيب برقم (٥٨٥).

وروى ابن أبي شيبة في المصنف (٢/ ١٩٩): قال:

حدثنا أبو الأحوص عن سعيد بن مسروق عن المسيب بن رافع قال: قال أبو أيوب الأنصاري: يا رسول الله: ما أربع ركعات تواظب عليهن قبل الظهر فقال رسول الله ﷺ: «إن أبواب الجنة تفتح عند زوال الشمس فلا تروح حتى تقام الصلاة فأحب أن أقدم».

وأخرجه عبد الرزاق في المصنف انظر (٣/ ٦٥: ٤٨١٤): قال:

عن الثوري، عن الأعمش، عن المسيب بن رافع، عن رجل، عن أبي أيوب الأنصاري قال: «كان رسول الله ﷺ يصلي قبل الظهر أربعاً فقيل له: إنك تصلي صلاة تديمها، فقال: إن أبواب السماء تفتح إذا زالت الشمس فلا ترتج حتى تصلي الظهر، فأحب أن يصعد لي إلى السماء خير».

وفيه احتمال كبير للانقطاع فإن المسيب مختلف في سماعه من أبي أيوب ويرى يحيى بن معين وجماعة أنه لم يسمع منه، وهو عند الطبراني في الكبير والأوسط من حديث أبي أيوب قاله المنذري وذكر لفظه نحو ما تقدم، وحسنه الشيخ الألباني. انظر صحيح الترغيب والترهيب ص (٢٣٨: ٥٨٤). وهو بشواهده حسن، وفي حديث أم حبيبة «من حافظ على أربع ركعات قبل الظهر وأربع بعدها حرمه الله على النار». وهو صحيح بشواهده كما سيأتي تخريجه تحت رقم (٦٢٠).

أما بهذا اللفظ الذي جاء في حديث الباب، فلم أر له غير هذا الطريق أعني قوله: «كان كعدل رقبة. . .» الحديث.

٦١٧ ـ وقال أحمد بن منيع: حدثنا حسين بن محمد، ثنا شعبة، عن حميد، عن أنس رضي الله عنه قال: «لم يكونوا على شيء محافظة في التطوع منهم على صلاة قبل الظهر».

---

٦١٧ ـ تخريجه:

ذكره البوصيري في الإتحاف (٢/ق ١٠٣/أ): من حديث أنس مثله في باب الصلاة قبل الظهر ثم قال: رواه أحمد بن منيع موقوفاً بسند الصحيح. اهـ.

وهو في المطبوع من المطالب (١/ ١٥٠: ٥٥٢): في الباب نفسه من حديث أنس مثله وعزاه لأحمد بن منيع.

وقد أخرج عبد الرزاق في المصنف نحوه من قول إبراهيم. انظر: (٣/ ٦٩: ٤٨٢٩): قال:

عن الثوري، عن حماد، عن إبراهيم قال:

«لم يكن أصحاب النبي ﷺ على شيء مثابرة منهم على أربع ركعات قبل الظهر، وركعتين قبل الغداة».

الحكم عليه:

إسناده صحيح لذاته موقوف على أنس رضي الله عنه.

٦١٨ ـ [١] وقال أبو بكر: حدثنا بكر بن عبد الرحمن، ثنا[١] عيسى بن المختار، عن ابن أبـي ليلى، عن يزيد بن البراء، عن أبيه رضي الله عنه عن النبـي ﷺ «أنه كان يصلي أربعاً قبل الظهر».

[٢] وقال أبو يعلى: حدثنا أبو كريب، ثنا بكر بهذا.

.....

(١) في (حس): «بن» بدلاً من «ثنا».

---

٦١٨ ـ تخـريـجـه:

أخرجه الطبراني في الأوسط (٢/ق ١٩٦/أ): في حديث شيخه محمود بن محمد الواسطي قال الطبراني:

حدثنا محمود، ثنا أبو كريب، ثنا أبو بكر بن عبد الرحمن، عن عيسى بن المختار عن ابن أبـي ليلى به مثله ثم قال:

(لا يروى هذا الحديث عن البراء إلاَّ بهذا الإسناد: تفرد به بكر القاضي). اهـ.

وذكره الهيثمي في مجمع البحرين (ق ٤٦/ب): باب التطوع دبر الصلوات بسند الطبراني، وساق كلامه الذي تقدم.

وعند الطبراني في الأوسط (٢/ق ٩٣/أ):

حدثنا محمد بن علي الصايغ، ثنا سعيد بن منصور، ثنا ناهض بن سالم الباهلي، ثنا عمار أبو هاشم، عن الربيع بن لوط، عن عمه البراء بن عازب، عن النبـي ﷺ قال: «من صلى قبل الظهر أربع ركعات، كأنما تهجد من ليلته، ومن صلاهن بعد العشاء كن كمثلهن من ليلة القدر، وإذا...» الحديث.

ثم قال: (لم يرو هذا الحديث عن الربيع بن لوط إلاَّ عمار أبو هاشم، تفرد به ناهض بن سالم). اهـ.

وهو في مجمع البحرين (ق ٤٦/ب): باب التطوع دبر الصلوات.

وذكره في مجمع الزوائد (٢/ ٢٢١) وقال: (رواه الطبراني في الأوسط، وفيه ناهض بن سالم الباهلي، وغيره، ولم أجد من ذكرهم). اهـ.

. . . . . .

وذكره البوصيري في الإتحاف (٢/ق ١٠٣/أ): باب الصلاة قبل الظهر: مثله من حديث يزيد بن البراء مرسلاً وقال: (رواه أبو بكر بن أبـي شيبة، وأبو يعلى مرسلاً، ورواه الطبراني في الأوسط مرفوعاً بسند ضعيف، ولفظه «من صلى قبل الظهر أربع ركعات فكأنما. . . الحديث»). اهـ.

وهو في المطبوع من المطالب (١/ ١٥٠: ٥٥٣، ٥٥٤)، مثله وعزاه لابن أبـي شيبة، وأبـي يعلى مرفوعاً عند الأول.

الحكم عليه:

إسناده ضعيف لحال ابن أبـي ليلى.

لكن يشهد له اللفظ الثاني عند الطبراني في الأوسط وبه يرتقي إلى الحسن لغيره.

وله شاهد آخر قوي أخرجه مسلم في صحيحه وقد تقدم.

وهو من حديث عائشة رضي الله عنهما. انظر: صحيح مسلم مع الشرح (٦/ ٨): عن عبد الله بن شقيق قال: سألت عائشة عن صلاة رسول الله ﷺ عن تطوعه، فقالت: «كان يصلي في بيتي قبل الظهر أربعاً، ثم يخرج فيصلي بالناس. . .» الحديث.

٦١٩ ـ وقال أبو بكر: حدثنا ابن أبـي غَنِيَّة، ثنا[١] الصلت بن بهرام[٢]، عن بعض أصحابه، عن حُذَيفة بن أَسِيد رضي الله عنه قال: «رأيت علي بن أبـي طالب رضي الله عنه: إذا زالت الشمس صلَّى أربعاً طوالاً فسألته فقال: [رأيت رسول الله ﷺ يصليها فسألته][٤] فقال: إن أبواب السماء تفتح إذا زالت الشمس فلا تُرْتج حتى تُصَلَّى الظهر، فأحب أن يُرْفَعَ لي إلى الله عز وجل عملاً».

.....

(١) في (ك): «عن».

(٢) في (ك): رسمها هكذا «ـهرام».

(٣) في (حس): «يصليهما» بالتثنية.

(٤) ما بين المعقوفتين سقط من (ك).

(٥) في (عم) و (ك): «يُصَلَّى»: بالياء المثناة التحتية بدلاً من التاء، مبنياً للمجهول، وهما بمعنى واحد.

---

٦١٩ ـ تخـريـجـه:

أخرجه ابن أبـي شيبة في المصنف (٢/ ٢٠٠): قال:

حدثنا أبو عيينة [كذا ولعله: ابن أبـي غنية]، عن الصلت بن بهرام، عمن حدثه عن حذيفة بن أسيد به واقتصر منه على الموقوف ولفظه:

«رأيت عليا إذا زالت الشمس: صلى أربعاً طوالاً».

وذكره البوصيري في الإتحاف (٢/ق ١٠٣/أ)، باب الصلاة قبل الظهر: عن حذيفة بن أسيد قال: رأيت علي بن أبـي طالب رضي الله عنهما.. فذكره نحوه. ثم قال:

(رواه أبو بكر بن أبـي شيبة بسند ضعيف لجهالة بعض رواته لكن له شاهد من حديث السائب بن يزيد، رواه الترمذي وحسنه). اهـ.

قلت: أخرجه الترمذي في جامعه (٢/ ٣٤٢: ٤٧٨): قال:

حدثنا أبو موسى محمد بن المثنى، حدثنا أبو داود الطيالسي، حدثنا محمد بن

. . . . . .

مسلم بن أبـي الوضاح، هو أبو سعيد المؤدب، عن عبد الكريم الجزري، عن مجاهد، عن عبد الله بن السائب: «أن رسول الله ﷺ: كان يصلي أربعاً بعد أن تزول الشمس قبل الظهر، وقال: إنها ساعة تفتح فيها أبواب السماء، وأحب أن يصعد لي فيها عمل صالح».

ثم قال: وفي الباب عن علي، وأبـي أيوب.

قال أبو عيسى: حديث عبد الله بن السائب حديث غريب. اهـ.

وتقدم أن الشيخ أحمد شاكر صححه. وقال في (ح ٦ ص ٣٤٣):

بل هو حديث صحيح متصل الإسناد رواته ثقات. اهـ.

قلت: ليس كل رواته في مرتبة الثقة.

ومحمد بن مسلم بن أبـي الوضاح: المثنى، القُضاعي، الجزري، نزيل بغداد أبو سعيد المؤدب مشهور بكنيته، وهو صدوق يهم قاله الحافظ في التقريب (٥٠٧: ٦٢٩٨).

فإن قصد الشيخ تصحيح الإسناد لا يسلم هذا، وقول الترمذي بتحسينه أصوب ـ فيما أرى والله أعلم ـ.

وإن قصد أنه صحيح لغيره أي بشواهده فيمكن.

وهو في المطبوع من المطالب (١/ ١٥١: ٥٥٥): باب رواتب الصلاة والمحافظة عليها. من حديث علي رضي الله عنه نحوه، وعزاه لأبـي بكر ابن أبـي شيبة.

الحكم عليه:

إسناده ضعيف لإبهام شيخ الصلت، وباقي رجاله ثقات.

ويشهد له حديث عبد الله بن السائب رضي الله عنه.

فيكون حسناً لغيره. وانظر: أيضاً جامع الترمذي (٢/ ٢٨٩: ٤٢٤)، والفتح الرباني (٤/ ٢٠٠ ـ ٢٠٢).

٦٢٠ ـ قال أبو يعلى: حدثنا هارون بن معروف، ثنا يحيى / بن [عم١٠٢]
سليم: قال: سمعت محمد بن سعيد[١] المؤذن / يحدث عن عبد الله بن [مح٢٢أ]
عنبسة، قال[٢]: سمعت أم حبيبة بنت أبي سفيان رضي الله عنهما
تقول[٣]: قال رسول الله ﷺ: «من حافظ على أربع ركعات قبل العصر بنى الله له بيتاً في الجنة».

قلت: رواه أبو داود من طريق أخرى عن أم حبيبة رضي الله عنها بلفظ قبل الظهر[٤].

.....

(١) في (عم) و (حس) و (ك): «سعد» بدون ياء، والصواب ما في (مح) كما في ترجمته.
(٢) في (ك): «يقول».
(٣) في (ك): «يقول».
(٤) انظر سننه مع العون (٤/١٤٧: ١٢٥٥): باب الأربع قبل الظهر وبعدها وسيأتي في تخريجه.

---

٦٢٠ ـ تخريجه:

حديث الباب في مسند أبي يعلى (٢/ق ٣٢٧/أ): قال:
ثنا هارون بن معروف به مثله.

وهذا الحديث قد صح عن أم حبيبة، لكن بلفظ آخر فيه أن الصلاة «الظهر» وليست «العصر». وفيه: «حرمه الله على النار» وما في معناه، وليس فيه «بنى الله له بيتاً في الجنة»، وهذه العبارة الأخيرة تثبت في حديث أم حبيبة في السنن والرواتب الذي رواه مسلم.

وعليه فلدينا ثلاث صور لروايته عن أم حبيبة رضي الله عنها:

الأولى: حديث السنن الرواتب: أخرجه مسلم. انظر صحيحه مع الشرح (٦/٦ ـ ٧) من حديث أم حبيبة بألفاظ منها: «من صلى في يوم ثنتي عشرة سجدة تطوعاً بني له بيت في الجنة».

وقد استوعب الكلام حول طرقه الدارقطني في العلل. انظر: (٥/ق ١٨٨/أ ـ

. . . . . .

١٩٠/أ)، وانظر: علل ابن أبـي حاتم (١/ ١٧١: ٤٨٨)، وسنن النسائي (٣/ ٢٦٣).

الثانية: حديث الصلاة قبل الظهر:

أخرجه أبو داود. انظر: سننه مع عون المعبود (٤/ ١٤٧: ١٢٥٥): باب الأربع قبل الظهر وبعدها: قال:

حدثنا مؤمل بن الفضل، أخبرنا محمد بن شعيب، عن النعمان، عن مكحول عن عنبسة بن أبـي سفيان، قال: قالت أم حبيبة زوج النبـي ﷺ قال رسول الله ﷺ: «من حافظ على أربع ركعات قبل الظهر، وأربع بعدها حَرم على النار».

قال أبو داود: رواه العلاء بن الحارث، وسليمان بن موسى عن مكحول بإسناده مثله. اهـ.

قلت: هو من طريق العلاء: عند الترمذي، والطبراني، وغيرهما.

ففي جامع الترمذي: (٢/ ٢٩٢: ٤٢٨): قال:

حدثنا أبو بكر محمد بن إسحاق البغدادي، حدثنا عبد الله بن يوسف التنيسي السَّامي، حدثنا الهيثم بن حميد، أخبرني العلاء: ـ هو ابن الحارث ـ عن القاسم أبـي عبد الرحمن، عن عنبسة ابن أبـي سفيان قال: «سمعت أختي أم حبيبة زوج النبـي ﷺ تقول: سمعت رسول الله ﷺ يقول: «من حافظ على أربع ركعات قبل الظهر وأربع بعدها حرمه الله على النار».

ثم قال: هذا حديث حسن صحيح غريب من هذا الوجه.

والقاسم: هو ابن عبد الرحمن: يعني «يكنى أبا عبد الرحمن» وهو مولى عبد الرحمن بن خالد ابن يزيد بن معاوية، وهو ثقة شامي. اهـ.

وفي المعجم الطبراني الكبير (٢٣/ ٢٣٥: ٤٥٣): قال:

حدثنا يحيـى بن عثمان، ثنا عبد الله بن يوسف، ثنا الهيثم بن حميد به نحوه.

وكَنَّى القاسم: أبا عبد الرحمن.

وطريق سليمان بن موسى عن مكحول:

. . . . . .

أخرجه النسائي (٣/ ٢٦٥): قال:

أخبرنا محمود بن خالد عن مروان بن محمد، قال: حدثنا سعيد بن عبد العزيز عن سليمان ابن موسى عن مكحول، عن عنبسة بن أبـي سفيان عن أم حبيبة به نحوه.

ثم قال: قال أبو عبد الرحمن: مكحول لم يسمع من عنبسة شيئاً. اهـ.

وعنده أيضاً في (٣/ ٢٦٥): قال:

أخبرنا عبد الله بن إسحاق، قال: حدثنا أبو عاصم، قال: حدثنا سعيد ابن عبد العزيز قال: سمعت سليمان بن موسى يحدث عن محمد بن أبـي سفيان به بقصة في أوله ثم قال:

«من حافظ على أربع ركعات قبل الظهر، وأربع بعدها حرمه الله تعالى على النار».

وأخرجه ابن خزيمة من هذا الطريق. انظر: صحيحه (٢/ ٢٠٥: ١١٩٠): نحوه.

وعند النسائي في (٣/ ٢٦٦): قال:

أخبرنا عمرو بن علي، قال: حدثنا أبو قتيبة، قال: حدثنا محمد بن عبد الله الشعيثي، عن أبيه، عن عنبسة بن أبـي سفيان، عن أم حبيبة، عن النبـي ﷺ قال: «من صلى أربعاً قبل الظهر، وأربعاً بعدها لم تمسه النار» هكذا بلفظ «لم تمسه النار».

ثم قال: قال أبو عبد الرحمن: هذا خطأ، والصواب حديث مروان من حديث سعيد بن عبد العزيز. اهـ.

وأخرجه الحاكم في المستدرك (١/ ٣١٢): قال:

حدثنا أبو العباس محمد بن يعقوب، ثنا محمد بن إسحاق الصنعاني، ثنا عبد الله بن يوسف التنيسي، ثنا الهيثم بن حميد، ثنا، النعمان بن المنذر، عن مكحول، عن عنبسة بن أبـي سفيان، عن أم حبيبة مرفوعاً، «من حافظ على أربع ركعات قبل الظهر وأربع بعدها حرمه الله على النار». اهـ.

. . . . . .

وقد أشار إلى هذا الطريق الشيخ أحمد شاكر رحمه الله في تحقيقه للترمذي (٢/ ٢٩٣ ح ٩) وقال: وهذا إسناد صحيح. اهـ.

قلت: فيه عنعنة مكحول عن عنبسة، بل إرساله فإنه لم يسمع منه.

وانظر: تحفة التحصيل (ق ١٨٧/ ب)، وجامع التحصيل (٢٨٥/ ٧٩٦).

وقال محقق معجم الطبراني الكبير (٢٣/ ٢٣٤): (وأعل بالانقطاع لأن مكحولاً لم يسمع من عنبسة، وأجيب بأن دحيماً أثبت سماعه منه، وهو أعرف بحديث الشاميين، وعلى كل للحديث شواهد فهو صحيح بشواهده). اهـ.

قلت: سماع مكحول عن عنبسة غير ثابت، ولا يصح له فيما يظهر لي، وإن كان دحيماً قد أثبته وهو يعرف حديث الشاميين، فإن هشام بن عمار قد نفاه وهو شامي بل دمشقي أيضاً، يضاف إليه نفي البخاري، وأبي زرعة وغيرهما لسماعه منه.

هذا مع أن كون الحديث صحيحاً بشواهده أمر ظاهر.

وقد توبع مكحول عليه عن عنبسة.

انظر: مثلاً ما أخرجه الطبراني في المعجم الكبير (٢٣/ ٢٣٧: ٤٥٩): قال:

حدثنا يحيى بن عبد الباقي، ثنا محمد بن عوف، ثنا الربيع بن روح، ثنا إسماعيل بن عياش، عن محمد بن عبد الله البصري، عن أبيه، عن عبد الله بن المهاجر، عن عنبسة بن أبي سفيان قال: حدثتني أم حبيبة فذكره.

وهذا الطريق وإن كان فيه إسماعيل بن عياش وهو ضعيف عن غير أهل الشام، فإنه حسن لغيره بشواهده.

وللحديث طرق أخرى عن أم حبيبة أحدها معدود في عوالي الطبراني.

فقد أخرج في المعجم الكبير (٢٣/ ٢٣٣: ٤٤): قال:

حدثنا إسحاق بن إبراهيم الدبري، عن عبد الرزاق، عن إسرائيل بن يونس عن محمد بن عبيد الله بن المهاجر، عن عنبسة بن أبي سفيان عن أم حبيبة مرفوعاً بلفظ «من صلى أربع ركعات قبل الظهر حرم الله عليه النار».

. . . . . .

هكذا بلفظ قبل دون بعد.

وانظر: رقم (٤٤٣، ٤٤٢، ٤٤١)، عند الطبراني. وانظر: الفتح الرباني (٤/ ٢٠٠: ٩٤٢)، وصحيح الترغيب والترهيب (٢٣٨): باب الترغيب في الصلاة قبل الظهر وبعدها.

هذا جملة ما جاء في رواياته عن أم حبيبة، وعامتها في صلاة الظهر كما تقدم، لا أعرف أنه روي عنها بلفظ العصر، من غير طريق حديث الباب.

الثالثة: حديث الصلاة قبل العصر عن أم حبيبة:

فيه حديث الباب: وقد: ذكره البوصيري في الإتحاف (٢/ ق ١٠٣/ أ): مثله في باب الصلاة قبل العصر من حديث أم حبيبة ثم قال:

(رواه أبو يعلى، وفي سنده محمد بن سعد المؤذن، قال الحافظ المنذري: لا يدرى من هو. قلت: وثقه البيهقي، وباقي رجال الإسناد ثقات، ورواه أبو داود وغيره عن أم حبيبة بلفظ قبل الظهر). اهـ.

والهيثمي في مجمع الزوائد (٢/ ٢٢٢): باب الصلاة قبل العصر نحوه من حديث أم حبيبة وقال:

(رواه أبو يعلى وفيه ابن سعد المؤذن، ولم أعرفه). اهـ.

وهو في المطبوع من المطالب (١/ ١٥١: ٥٥٦): من حديث أم حبيبة مرفوعاً مثله وعزاه لأبي يعلى ثم علق عليه بمثل ما هنا.

وذكره البخاري في التاريخ الكبير (١/ ٩٤): في ترجمة محمد بن سعيد: قال:

قال يحيى بن سليم، سمعت محمد بن سعيد المؤذن، عن عبد الله بن عنبسة سمعت أم حبيبة عن النبي ﷺ «من حافظ أربعاً قبل الظهر بنى الله له بيتاً في الجنة».

هكذا عنه بلفظ الظهر.

وابن أبي حاتم في الجرح والتعديل (٧/ ٢٦٤): في ترجمة محمد: قال: روي عن عبد الله بن عنبسة عن أم حبيبة فذكره بلفظ «الظهر» مثل البخاري.

. . . . . .

الحكم عليه:

حديث الباب بهذا الإسناد والمتن ضعيف لحال يحيى بن سليم، وعبد الله بن عنبسة.

وهو مخالف للأحاديث التي تقدمت، وطرقها أحسن حالاً من طريقه وأظن أن يحيى بن سليم أخطأ فيه:

فركب من الصورة الأولى وهي رواية الرواتب، وفيها: «بني له بيت في الجنة» والصورة الثانية وفيها «من صلى قبل الظهر» فظن أنها العصر، وحدث بهذا الحديث.

أو أن يكون فهم من قوله في بعض الروايات وبعدها أربعاً أنها قبل صلاة العصر، ولا وجه له.

فالحديث بهذه الهيئة ضعيف والصواب فيه ما تقدم في الصورة الأولى، والثانية، والله أعلم.

٦٢١ ـ مسدد: حدثنا يزيد، ثنا شعبة، عن أبـي التَّيَّاح، عن عبد الله بن أبـي الهذيل قال: دعوت رجلاً من أصحاب النبـي ﷺ إلى منزلي فلما أذن مؤذن المغرب فصلى فسألت عن ذلك فقال: كان أُبـيٌّ بن كعب رضي الله عنه يصليهما»[٢].

.....

(١) في (ك): «فسألته».

(٢) في (حس) و (عم): «يصليها» بالإفراد والتأنيث.

---

٦٢١ ـ تخـريـجـه:

الحديث أخرجه ابن أبـي شيبة في المصنف (٢/٣٥٦): باب من كان يصلي ركعتين قبل المغرب: مع اختلاف في سياقه قال:

حدثنا شريك، عن عاصم، عن زر قال: «رأيت عبد الرحمن بن عوف، وأبـي بن كعب، إذا أذن المؤذن للمغرب، قاما يصليان ركعتين».

وذكره البوصيري في الإتحاف (٢/ق ١٠٤/أ): باب الصلاة قبل المغرب وبعدها وبعد العشاء: مثله وقال:

(رواه مسدد، ورجاله ثقات). اهـ.

وهو في المطبوع من المطالب (١/١٥١: ٥٥٧): مثله وفيه (ذاك) بدون لام، وعزاه لمسدد.

الحكم عليه:

إسناده صحيح لذاته، موقوف على أُبـيّ والصحابـي الآخر رضي الله عنهما.

٦٢٢ ـ وبه[١] إلى شعبة عن سليمان بن عبد الرحمن، عن راشد[٢] بن يَسَار، قال: «أشهد[٣] على خمسة من أصحاب النبي ﷺ ممن بايع تحت الشجرة، أنهم كانوا يصلون ركعتين قبل المغرب».

.....

(١) أي وبالإسناد الذي تقدم عند مسدد وهو قوله: «حدثنا يزيد، ثنا شعبة به، والقائل هو الحافظ»، وفي (ك): «نسبه» بدلاً من قوله «وبه».

(٢) وقع في نسخ المطالب «بشار» بالباء الموحدة والشين المعجمة، والصواب ما أثبته، وهو من كتب التخريج والتراجم، وفي الجرح والتعديل: «سيار» بتقديم السين، والصواب: «يسار»، والله أعلم.

(٣) في (ك): «شهد».

---

٦٢٢ ـ تخريجه:

أخرجه البيهقي في الكبرى (٢/ ٤٧٦): قال:

وأنبأ أبو عبد الله الحافظ، وأبو سعيد بن أبي عمرو، قالا: ثنا أبو العباس محمد بن يعقوب، ثنا يحيى بن أبي طالب، أنبأ عبد الوهاب بن عطاء، ثنا شعبة، عن سليمان بن عبد الرحمن به، ولفظه:

«أشهد على خمسة نفر ممن بايع تحت الشجرة، منهم مرداس أو ابن مرداس أنهم كانوا يصلون ركعتين قبل المغرب».

وأبو نعيم في معرفة الصحابة: حرف الميم في ترجمة مرداس من أهل بيعة الرضوان: فقال: له ذكر في حديث:

أخبرناه محمد بن يعقوب في كتابه، ثنا يحيى بن أبي طالب أنبأ عبد الوهاب ابن عطاء، ثنا شعبة به مثل لفظ البيهقي، دون قوله (ركعتين).

وذكره المروزي في قيام الليل. انظر: مختصر المقريزي (ص ٦٠/) باب الركعتين قبل المغرب بنحو لفظ حديث الباب.

وابن حزم في المحلى (٢/ ٢٥٧): من طريق عبد الرحمن بن مهدي، عن شعبة عن سليمان بن عبد الرحمن، عن راشد بن يسار قال: أشهد. . . الحديث بنحوه.

. . . . . .

وذكره البوصيري في الإتحاف (٢/ق ١٠٤/أ): باب الصلاة قبل المغرب وبعدها. . . إلخ مثله وعزاه لمسدد والبيهقي.

وهو في المطبوع من المطالب (١/ ١٥١: ٥٥٨): مثله وعزاه لمسدد.

وذكره الحافظ في الإصابة في ترجمة مرداس (٦/ ٨٠): وعزاه لأبي نعيم في المعرفة ثم قال: رجاله إلى راشد ثقات، وراشد ذكره ابن حبان في ثقات التابعين. . . إلخ. اهـ.

الحكم عليه:

إسناده ضعيف لحال راشد بن يسار.

وقد ذكر المروزي طائفة من الآثار عن الصحابة، انظر قيام الليل (ص ٥٩ ـ ٦٠)، عن راشد وغيره.

٦٢٣ ـ وحدثنا[1] يحيى، عن سفيان، حدثني منصور، عن أبيه[2]، قال: «ما صلى أبو بكر، ولا عمر، ولا عثمان: الركعتين قبل المغرب».

.....

(١) القائل حدثنا: هو مسدد.

(٢) في (عم): سقط قوله «عن أبيه»، وهو موجود في المطبوع، والإتحاف، وفي بقية النسخ.

---

٦٢٣ ـ تخريجه:

ذكره المروزي في قيام الليل (ص ٦٣) من مختصر المقريزي ذكر من لم يركعهما ـ أي الركعتين قبل المغرب ـ قال:

وفي رواية: «أن أبا بكر وعمر وعثمان رضي الله عنهم: كانوا لا يصلون الركعتين قبل المغرب».

وذكره البوصيري في الإتحاف (٢/ ق ١٠٤/ أ): في الباب السابق: قال: وعن منصور، عن أبيه قال: فذكره مثله، وقال رواه مسدد. اهـ.

وهو في المطبوع من المطالب (١/ ١٥٢: ٥٥٩) مثله، وعزاه لمسدد.

الحكم عليه:

إسناده ضعيف لتعذر معرفة المعتمر والد منصور.

وفي معنى نفي صلاة الركعتين عن بعض الصحابة، جمع المروزي عدداً من الآثار التي استدل بها من أثبت تركهم لها بالكلية، وجملة ما ذكره في باب ذكر من لم يركعهما (ص ٦٣، ٦٤)، ما يأتي:

عن زيد بن وهب قال: «لما أذَّن المؤذن للمغرب، قام رجل فصلى ركعتين وجعل يلتفت في صلاته، فعلاه عمر رضي الله عنه بالدرة، فلما قضى الصلاة قال: يا أمير المؤمنين: نِعْمَ ما كسوت!، قال: رأيتك تلتفت في صلاتك»، قال ابن نصر: ولم يعب الركعتين.

عن النخعي قال: «كان بالكوفة من خيار أصحاب النبي ﷺ: ـ علي بن

. . . . . .

أبـي طالب، وعبد الله بن مسعود، وحذيفة بن اليمان، وأبو مسعود الأنصاري، وعمار بن ياسر، والبراء بن عازب رضي الله عنهم ـ فأخبرني من رمقهم كلهم، فما رأى أحداً منهم يصليها قبل المغرب».

وقيل لإبراهيم: أن ابن الهذيل: كان يصلي قبل المغرب ركعتين، فقال: إن ذاك لا يعلم».

ولم أقف على أسانيدها، وعلى فرض ثبوتها، فإن الدلالة فيها غير واضحة، بل إن بعضها قد طرقه الاحتمال:

قال محمد بن نصر (ص ٦٣): (ليس في حكاية هذا الذي روي عنه إبراهيم أنه رمقهم فلم يرهم يصلونهما دليل على كراهتهم لهما، إنما تركوهما لأن تركهما كان مباحاً. اهـ.

هذا على فرض التسليم يكون الغالب من حالهم هو الترك.

مع أن له محملاً آخر وهو كونهم يصلونها في بيوتهم.

قال محمد بن نصر (ص ٦٣): وقد يجوز أن يكون أولئك الذين حكى عنهم من حكى أنه رمقهم فلم يرهم يصلونهما قد صلوهما في غير الوقت الذي رمقهم هذا، ويجوز أن يكون النبـي ﷺ قد ركعهما في بيته حيث لم يره الناس، لأن أكثر تطوعه كان في منزله، وكذلك الذين رُمقُوا بعد النبـي ﷺ يجوز أن يكونوا قد صلوا في بيوتهم، ولذلك لم يرهم يصلونهما، فإن كثيراً من العلماء كانوا لا يتطوعون في المسجد). اهـ.

وبمثل هذا يمكن أن يجاب عما أخرجه أبو داود. انظر: سننه مع عون المعبود (٤/ ١٦٣: ١٢٧٠) قال:

حدثنا ابن بشار، أخبرنا محمد بن جعفر، أخبرنا شعبة، عن أبـي شعيب، عن طاوس قال: «سئل ابن عمر عن الركعتين قبل المغرب فقال ما رأيت أحداً على عهد رسول الله ﷺ يصليهما، ورخص في الركعتين بعد العصر»، قال أبو داود سمعت

. . . . . .

يحيى بن معين يقول هو شعيب، يعني وهِمَ شعبة في اسمه.

قال الشارح: وشعيب الراوي عن طاوس هو شعيب بياع الطيالسة، قال أبو زرعة: لا بأس به، وذكره ابن حبان في الثقات... إلى أن قال: وعندي أن هذا الحديث وهم من شعيب الراوي عن طاوس، وتفرد بروايته عن طاوس، وكيف تصح هذه الرواية... إلخ.

قلت: ولا يبعد أن يكون وهم. وانظر المحلى لابن حزم (٢/ ٢٥٤).

واشتهر القول بأن النبي ﷺ لم يركعهما، وإنما رغَّبَ فيهما فقط وحث عليهما:

وهو مردود بما أخرجه ابن حبان في صحيحه، انظر: الإحسان (٣/ ٥٩: ١٥٨٦): باب ذكر أمر المصطفى ﷺ بالركعتين قبل صلاة المغرب: قال:

أخبرنا محمد بن إسحاق بن خزيمة، حدثنا عبد الوارث بن عبد الصمد بن عبد الوارث، حدثنا أبي، حدثني أبي، حدثنا حسين المعلم، عن عبد الله بن بريدة، أن عبد الله المزني حدثه «أن رسول الله ﷺ صلى قبل المغرب ركعتين، ثم قال عند الثالثة لمن شاء». اهـ. هكذا في الإحسان ويبدو أن فيه اختصار من وسطه أو سقط، وفي الموارد (ص ١٦٢/ ٦١٧) بالسند نفسه قال:

«إن رسول الله ﷺ صلى قبل المغرب ركعتين قال الهيثمي (قلت: فذكر الحديث) أي حديث الأمر بصلاتهما لمن شاء.

وفي سنده في الموارد لم يتكرر قول عبد الوارث حدثنا أبي.

والقولي منه ثابت في صحيح البخاري. انظر الصحيح مع الفتح (٣/ ٥٩: ١١٨٣) وسنده عنده:

حدثنا أبو معمر، حدثنا عبد الوارث، عن الحسين عن ابن بريدة قال: حدثني عبد الله المزني عن النبي ﷺ قال: «صلوا قبل صلاة المغرب ــ قال في الثالثة ــ لمن شاء كراهية أن يتخذها الناس سنة».

وحول ثبوته من فعله ﷺ قال ابن نصر «وهي مسألة مهمة».

. . . . . .

قلت: وعلى فرض أنه لم يُرَ وهو يصليها فإن ما تقدم من احتمال كونه يصليها في البيت أمر قائم.

وقد ثبت الترك عن عقبة بن عامر الجهني فيما رواه البخاري انظر صحيحه مع الفتح (٢/ ٥٩: ١١٨٤) من حديث مرثد بن عبد الله اليزني قال: «أتيت عقبة بن عامر الجهني فقلت: ألا أعجبك من أبي تميم، يركع ركعتين قبل صلاة المغرب! فقال عقبة: إنا كنا نفعله على عهد رسول الله ﷺ، قلت: فما يمنعك الآن؟ قال: الشغل».

وفي صحيح البخاري مع الفتح (٢/ ١٠٦: ٦٢٥): باب كم بين الأذان والإقامة: من حديث أنس رضي الله عنه قال:

«كان المؤذن إذا أذن قام ناس من أصحاب النبي ﷺ يبتدرون السواري حتى يخرج النبي ﷺ وهم كذلك يصلون الركعتين قبل المغرب، ولم يكن بين الأذان والإقامة شيء»، قال عثمان بن جبلة وأبو داود عن شعبة: «لم يكن بينهما إلاَّ قليل».

قال الحافظ في الفتح (٢/ ١٠٧): قوله: (قام ناس): في رواية النسائي: «قام كبار أصحاب رسول الله ﷺ». اهـ.

هذا إضافة إلى عدد كبير من الآثار عن الصحابة وغيرهم قولية وفعلية في مشروعية هذه السنة وأنهم فعلوها، وانظر مختصر قيام الليل (ص ٥٨)، وما بعدها؛ ومصنف ابن أبي شيبة (٢/ ٣٥٦، ٣٥٧): / باب من كان يصلي ركعتين قبل المغرب؛ وسنن البيهقي الكبرى (٢/ ٤٧٤ ـ ٤٧٧).

٦٢٤ ـ وحدثنا[1] يحيى، عن شعبة، عن[2] سعد بن إبراهيم، عن أبيه، قال: «إن عبد الرحمن بن عوف رضي الله عنه كان يصلي في بيته بعد المغرب ركعتين».

.....

(١) القائل حدثنا: هو مسدد.

(٢) قوله: «عن سعد» سقط من (حس).

---

٦٢٤ ـ تخريجه:

ذكره البوصيري في الإتحاف (٢/ق ١٠٤/أ): في الباب نفسه مثله وعزاه لمسدد وقال: رجاله ثقات. اهـ.

وهو في المطبوع من المطالب (١/ ١٥٢ : ٥٦٠): مثله وعزاه لمسدد.

الحكم عليه:

إسناده صحيح لذاته، وهو موقوف على عبد الرحمن رضي الله عنه من فعله.

٦٢٥ ـ وحدثنا[١] المعتمر قال: سمعت أبـي يحدث عن رجل، عن عبيد[٢]: مولى رسول الله ﷺ أنه سئل: أكان رسول الله ﷺ يأمر بالصلاة بعد المكتوبة؟ قال: بين المغرب والعشاء».

تابعه شعبة[٣]، عن التيمي قال: كنا في مجلس أبـي عثمان فطلع علينا رجل فحدثنا عن عبيد به.

.....

(١) القائل: هو مسدد.

(٢) في (حس): «عبيد الله».

(٣) رواه هكذا أحمد في المسند، وأبو نعيم في المعرفة، وانظر تخريجه.

---

٦٢٥ ـ تخـريـجـه:

أخرجه الإمام أحمد في المسند (٥/ ٤٣١) قال: ثنا معتمر، عن أبيه عن رجل به ولفظه: «أكان رسول الله ﷺ يأمر بصلاة بعد المكتوبة، أو سوى المكتوبة؟ قال: نعم بين المغرب والعشاء».

وعنده قال: ثنا سليمان بن داود، ثنا شعبة عن التيمي قال: طرأ علينا رجل في مجلس أبـي عثمان النهدي، فحدثنا عن عبيد مولى النبـي ﷺ وسئل عن صلاة النبـي ﷺ فذكر صلاته بين المغرب والعشاء».

وأبو نعيم في معرفة الصحابة (حرف العين) باب عبيد: قال: حدثنا أبو بكر بن مالك، ثنا عبد الله بن أحمد بن حنبل، حدثني أبـي، ثنا معتمر بن سليمان به مثل اللفظ الأول عند أحمد نحو حديث الباب.

وعنده أيضاً قال:

حدثنا أبو بكر بن مالك، ثنا عبد الله بن أحمد، حدثني أبـي، ثنا أبو داود سليمان بن داود ثنا شعبة عن سليمان التيمي به مثل اللفظ الثاني إلاَّ أنه قال: (صلاة) بدلاً من (صلاته).

وقال: ورواه ابن المبارك، عن سليمان نحوه.

. . . . . .

وأخرجه محمد بن نصر في «قيام الليل». انظر المختصر (ص ٧٢) قال: حدثنا يحيى بن يحيى أخبرنا المعتمر بن سليمان به نحو اللفظ الأول، وفيه المبهم.

وذكره البوصيري في الإتحاف (٢/ق ١٠٤/أ) في الباب السابق: مثله باللفظ الأول ثم قال:

رواه مسدد وأحمد بن حنبل والبيهقي في سننه بسند ضعيف لجهالة التابعي. اهـ. ولم أقف عليه في سنن البيهقي.

والهيثمي في مجمع الزوائد (٢/ ٢٢٩): باب الصلاة قبل المغرب وبعدها.

نحوه وعزاه لأحمد، وفي اللفظ الأول في حديث الباب قال:

رواه أحمد، والطبراني في الكبير، ومدار هذه الطرق كلها على رجل لم يسم وبقية رجال أحمد رجال الصحيح. اهـ.

وذكره الحافظ في الإصابة (٤/ ٢٠٨) وعزاه لأحمد، وقال: وأخرجه ابن منده من هذا الوجه إلى سليمان فقال عن شيخ، عن عبيد. اهـ.

والوجه المقصود هنا هو اللفظ الأول الذي تقدم عند أحمد، وفي حديث الباب أيضاً، وذكره ابن الأثير في الأُسد (٣/ ٣٤٩) نحوه.

وهو في المطبوع من المطالب (١/ ١٥٢ : ٥٦١) مثله وعزاه لمسدد.

الحكم عليه:

إسناده ضعيف لجهالة التابعي، ومداره في الطرق السابقة عليه، أما الأمر فلم أجد له شاهداً لكن يؤيده فعله ﷺ وأما الباقي فيشهد له ما أخرجه ابن أبي شيبة في المصنف (٢/ ١٩٨)، وابن نصر في «قيام الليل».

انظر المختصر (ص ٧٣)، وسيأتي برقم (١٧١).

قال ابن أبي شيبة: حدثنا زيد بن حباب، عن إسرائيل، عن ميسرة بن حبيب النهدي، عن المنهال، عن زر بن حبيش، عن حذيفة قال: «أتيت النبي ﷺ فصليت معه المغرب، ثم قام يصلي حتى صلاة العشاء». اهـ.

. . . . . .

وإسناده حسن لذاته، وقد أخرجه ابن نصر بلفظ أطول. انظر المختصر (ص ٧٣).

وحديث الباب مع شاهده يكون حسناً لغيره. ففيهما الصلاة بين المغرب والعشاء دون تحديد، وفي الشاهد دلالة على كونه بعد المكتوبة.

٦٢٦ ـ وقال الحارث: حدثنا الحسن بن قتيبة، ثنا أبو الحسن المِصِّيْصِي، ثنا أبو علي وقد غزا معنا الروم، وكان رجلاً صالحاً عابداً[٢] عن أبـي خيثمة، عن علي رضي الله عنه رفعه إلى النبـي ﷺ قال: «من صلى ركعتين بعد ركعتي المغرب: قرأ في كل ركعة فاتحة الكتاب، وقل هو الله أحد: خمس عشرة[٤] مرة: جاء يوم القيامة، فيقال له[٥]: هذا من الصِّدِّيقِين[٦]، فيَجُوزُهم، فيقال: هذا من الشهداء، فيجوزهم، فيقال: هذا من النبيين، فيجوزهم، فيقال: هذا من الملائكة، فيجوزهم، ولا يحجب حتى ينتهي إلى عرش الرحمن».

* قلت: هذا متن موضوع.

.....

(١) في البغية: زيادة «بلاد».

(٢) في البغية: هنا زيادة «فحدثنا».

(٣) في (عم): «بفاتحة» بوجود الباء.

(٤) في (عم): «خمسة عشر مرة»، وهو خطأ.

(٥) في البغية: «فقيل: هذا».

(٦) في (عم): «المُصَدِّقين»: بصيغة اسم الفاعل.

---

٦٢٦ ـ تخـريـجـه:

هو في البغية (٢/٣٠١: ٢١٥): باب الصلاة بعد المغرب: نحوه بالفروق التي تقدمت، ثم قال الهيثمي:

قلت: هذا حديث ضعيف فيه الحسن بن قتيبة، وفيه من لا يعرف. اهـ.

وذكره البوصيري في الإتحاف (٢/ق ١٠٤/أ)، في الباب السابق، نحو من حديث علي مرفوعاً ثم قال:

(رواه الحارث بن أبـي أسامة عن الحسن بن قتيبة وهو متروك، وقال شيخنا أبو الفضل هذا متن موضوع). اهـ.

. . . . . .

وذكره ابن عراق الكناني في تنزيه الشريعة (٢/ ١٢٣ : ١٣٧) مثله وعزاه للحارث في مسنده من حديث علي ونقل قول الحافظ في المطالب هذا موضوع. اهـ.

والشوكاني في الفوائد المجموعة (ص ٧٥/ ١٢٣) النوع الحادي عشر من ك الصلاة:

ذكره مختصراً ثم قال:

قال ابن حجر: هذا متن موضوع. اهـ.

وهو في المطبوع من المطالب (١/ ١٥٢ : ٥٦٢) مثله وعزاه للحارث وقال: قلت: هذا متن موضوع. اهـ.

الحكم عليه:

الحديث كما وصفه الحافظ / موضوع، وذلك لحال الحسن بن قتيبة وهو متروك، والمصيصي لا يعرف، ولنكارة متنه.

٦٢٧ ـ وقال مسدد: حدثنا يحيى بن سفيان، عن منصور، عن إبراهيم، قال: كان يقال: «الوتر على أهل القرآن»، فقلت: ما تأمر به ابنتك؟ قال: آمرها بركعتين بعد العشاء، وكانت ابنة خمس أو ست سنين».

---

٦٢٧ ـ تخريجه:

ذكره البوصيري في الإتحاف (٢/ق ١٠٤/أ): نحوه وعزاه لمسدد فقط، ولفظه:

(وعن إبراهيم قال: كان يقال: الوتر على أهل القرآن قال: قلت: ما تأمر به ابنتك؟ قال: آمرها بركعتين بعد العشاء قال: وكانت ابنة خمس سنين أو ست سنين».

وهو في المطبوع من المطالب (١/ ١٥٣ : ٥٦٣) مثله وعزاه لمسدد.

الحكم عليه:

وإسناده صحيح لذاته، مقطوع، من كلام إبراهيم.

٦٢٨ ـ وقال أبو يعلى: حدثنا أبو عبد الرحمن الأَذْرَمِي[١]، ثنا زيد ابن الحباب عن إسرائيل، عن ميسرة بن حبيب، عن المِنْهَال بن عمرو، عن زِرّ بن حُبَيش[٢]، عن حذيفة رضي الله عنه قال: «أتيت النبي ﷺ، وهو يصلي بين المغرب والعشاء، فلم يزل يصلي حتى صلى العشاء».

.....

(١) في (ك): «الأدمي» بدون راء.

(٢) في (ك): «حنيش» بالنون بدلاً من الباء.

---

٦٢٨ ـ تخريجه:

أخرجه ابن أبي شيبة في المصنف (٢/١٩٨) قال: حدثنا زيد بن حباب به نحوه. وابن خزيمة في صحيحه (٢/٢٠٦: ١١٩٤) باب فضل التطوع بين المغرب والعشاء: قال:

ثنا أبو عمر: حفص بن عمرو الربالي، ثنا زيد بن الحباب به نحوه.

وأحمد في فضائل الصحابة. انظر (٢/٧٨٨: ١٤٠٦) قال:

حدثنا العباس بن إبراهيم، نا محمد بن إسماعيل، نا عمرو العنقزي، ثنا إسرائيل، عن ميسرة بن حبيب، عن المنهال بن عمرو، عن زر بن حبيش به نحوه أثناء قصة. وفي المسند (٥/٣٩١) قال:

ثنا حسين بن محمد، ثنا إسرائيل، عن ميسرة بن حبيب به نحوه ضمن قصة.

وأخرجه الترمذي في جامعه (٥/٦٦٠: ٣٧٨١) كتاب المناقب: باب مناقب الحسن والحسين: قال:

حدثنا عبد الله بن عبد الرحمن، وإسحاق بن منصور، قالا: أخبرنا محمد بن يوسف، عن إسرائيل، عن ميسرة به نحوه ضمن قصة ثم قال: هذا حديث حسن غريب من هذا الوجه لا نعرفه إلاَّ من حديث إسرائيل. اهـ.

والنسائي في الكبرى (ص ٦٦) من مخطوطة الخزانة العامة بالرباط: كتاب المناقب، في مناقب حذيفة: قال:

. . . . . .

أخبرنا الحسين بن منصور، قال: نا الحسين بن محمد، أبو أحمد، قال: نا إسرائيل بن يونس، عن ميسرة بن حبيب به نحوه ضمن قصة.

وانظر أيضاً تحفة الأشراف (٣/ ٣١).

والمروزي في قيام الليل. انظر مختصر المقريزي (ص ٧٣) قال ابن نصر:

حدثنا إسحاق، أخبرنا عمرو بن محمد العنقزي، ويحيى بن آدم، قالا: ثنا إسرائيل عن ميسرة بن حبيب النهدي به نحوه، ضمن قصة.

وأبو نعيم في الحلية (٤/ ١٩٠) قال: حدثنا أبو بكر بن خلاد، ثنا محمد بن غالب بن حرب، ثنا الحسن بن عطية البزار، ثنا إسرائيل بن يونس، عن ميسرة بن حبيب به نحوه ضمن قصة أطول من رواية ابن نصر. ثم قال:

تفرد به ميسرة، عن المنهال، عن زر، وخالف قيس بن الربيع إسرائيل فرواه عن ميسرة عن عدي بن ثابت، عن زر، ورواه أبو الأسود عبد الله بن عامر مولى بني هاشم عن زر، عن حذيفة مختصراً. اهـ.

وذكره البوصيري في الإتحاف (٢/ق ١٠٤/أ) في الباب السابق: مثله وزاد: فلما انصرف تبعته، فقال: ما هذا؟ قلت: حذيفة، قال: اللهم اغفر لحذيفة ولأمه.

ثم قال: رواه أبو يعلى، والنسائي بإسناد جيد ولفظه أتيت النبي ﷺ فصليت معه المغرب فصلى إلى العشاء، وأبو بكر ابن أبي شيبة وسيأتي. اهـ.

وهو في المطبوع من المطالب (١/ ١٥٣: ٥٦٤) مثله وعزاه لأبي يعلى من حديث حذيفة مرفوعاً.

الحكم عليه:

إسناده حسن لذاته، ويشهد له حديث عبيد: مولى رسول الله ﷺ المتقدم برقم (٦٢٤). فيكون صحيحاً لغيره، وهذا الحديث ــ كما ترى ــ أخرجه الترمذي وأحمد من الطريق نفسه فربما كان سبب إيراده في الزوائد روايته من طريق أبي يعلى مختصراً دون قصة.

١٢ ـ بـاب الـوِتْـر

٦٢٩ ـ قال[١] الطيالسي: حدثنا شعبة، عن أبـي التَّيَّاح، عن رجل من بني[٢] عنزة[٣]، عن رجل من بني أسد، قال: خرج علينا علي رضي الله عنه حين ثَوَّب المُثَوِّب فقال: «إن نبيَّكم ﷺ أَمَر بالوِتر، ووَقَّت له هذه الساعة، أَذِّن يا ابن[٤] النَّبَّاح»[٥].

.....

(١) في (ك): «أبو داود الطيالسي».

(٢) قوله: «بني» سقط من (ك).

(٣) في (ك): «غيره» بالغين المعجمة والياء المثناة التحتية والراء المهملة.

(٤) في (مح) و (حس): «النباح» بالنون والباء الموحدة التحتية، وهو الصواب، وفي مسند الطيالسي و (عم) و (ك): «التياح» بالتاء، والياء المثناة التحتية. وانظر بيانه فيما سيأتي.

(٥) هذه العبارة: «أذن يا ابن النباح» في مسند أبي داود جاءت: «ادن يا ابن التياح أو أقم يا ابن التياح» هكذا بِدَال في «أَذِّن»، وبالشك، وأظنها «أقم»، والله أعلم، لأن التثويب لا يكون إلاَّ في الأذان الثاني، فكيف يأمره بأذان ثالث!.

---

٦٢٩ ـ تخـريـجـه:

الحديث أخرجه الإمام أحمد في المسند (٢/١٥٨: ٨٦٠): قال:

حدثنا هاشم بن القاسم، حدثنا شعبة، عن أبـي التياح قال:

سمعت رجلاً من عنزة يحدث عن رجل من بني أسد قال: خرج علينا علي فقال: «إن النبـي ﷺ أمر بالوتر، ثبت وتره هذه الساعة، يا ابن التياح أذن أو ثوب».

. . . . . .

وبعده برقم (٨٦١):

حدثنا محمد بن جعفر، ثنا شعبة به نحوه، وفيه: (أقم يا ابن النواحة).

وفي (٢/ ٨٢: ٦٨٩): قال:

حدثنا أبو نوح ـ يعني قرادا ـ، أنبأنا شعبة، عن أبـي التياح، سمعت عبد الله بن أبـي الهذيل يحدث عن رجل من بني أسد قال: «خرج علينا علي بن أبـي طالب فسألوه عن الوتر؟ فقال: أمرنا رسول الله ﷺ أن نوتر هذه الساعة، ثوب يا ابن التياح، أو أذن أو أقم». فسمى شيخ أبـي التياح هنا.

ومداره فيما تقدم على الرجل الأسدي المبهم.

الحكم عليه:

لهذا فإسناده ضعيف لإبهام التابعي.

وقد روي من أوجه أخرى عن علي رضي الله عنه: منها:

ما أخرجه عبد الرزاق في المصنف (٣/ ١٨: ٤٦٣٠): باب أي ساعة يستحب فيها الوتر: قال:

عن الثوري، عن عاصم بن أبـي النجود، عن أبـي عبد الرحمن السلمي قال: خرج علي حين ثوب ابن النباح، فقال: « ﴿وَٱلَّيۡلِ إِذَا عَسۡعَسَ ﴿١٧﴾ وَٱلصُّبۡحِ إِذَا تَنَفَّسَ ﴿١٨﴾﴾، نعم ساعة الوتر هذه، أين السائلون عن الوتر».

وفيه عاصم بن أبـي النجود، وهو صدوق له أوهام. انظر: التقريب (٢٨٥: ٣٠٥٤).

والبيهقي في الكبرى (٢/ ٤٧٩): باب من أصبح ولم يوتر، فليوتر ما بينه وبين أن يصلي الصبح قال:

وأنبأ أبو عبد الله الحافظ، وأبو سعيد ابن أبـي عمرو، قالا، ثنا أبو العباس هو الأصم، ثنا أسيد بن عاصم، ثنا الحسين بن حفص، عن سفيان به نحو لفظه عند عبد الرزاق.

. . . . . .

وأخرجه ابن أبـي شيبة في المصنف (٢/ ٢٨٦): فيمن كان يؤخر وتره: قال:

حدثنا هشيم عن حصين قال: حدثنا أبو ظبيان قال: كان علي يخرج إلينا ونحن ننتظر تباشير الصبح فيقول الصلاة الصلاة نعم الساعة الوتر هذه، فإذا طلع الفجر صلى ركعتين، ثم أقيمت الصلاة فصلى».

ومن طريق أبـي ظبيان:

أخرجه البيهقي في الكبرى (٢/ ٤٧٩): قال:

أنبأ أبو طاهر الفقيه، أنبأ أبو عثمان عمرو بن عبد الله البصري، ثنا محمد بن عبد الوهاب، أنبأ يعلى بن عبيد، ثنا إسماعيل بن أبـي خالد، عن أبـي ظبيان به نحوه بقصة في أوله.

وفي طريقه عند ابن أبـي شيبة عنعنة هشيم وهو ابن بشير السلمي أبو معاوية في الثالثة من المدلسين لا يقبل تدليسه ما لم يصرح بالسماع.

لكنه توبع عليه في الطريق الذي رواه البيهقي.

فهو حسن لغيره.

وأخرجه عبد الرزاق في المصنف (٣/ ١٨ : ٤٦٣١): قال:

عن الحسن بن عمارة، عن أبـي إسحاق، عن عبد خير قال: (خرج علينا علي حين طلع الفجر فقال: «والليل إذا عسعس»، وأشار بيده إلى المشرق ثم قال أين السائلون عن الوتر؟ نعم ساعة الوتر هذه).

وفيه الحسن بن عمارة البجلي مولاهم، أبو محمد الكوفي قاضي بغداد متروك. اهـ. التقريب (١٦٢ : ١٢٦٤).

وعند الإمام أحمد متابعة لهذا الطريق إلى عبد خير، فقد:

أخرجه الإمام أحمد في المسند: (٢/ ٢٠٥: ٩٧٥): قال:

حدثنا غسان بن الربيع، حدثنا أبو إسرئيل عن السدي، عن عبد خير به نحوه، أطول منه.

. . . . . .

قال الشيخ أحمد شاكر: إسناده ضعيف. اهـ.

وغسان بن الربيع: هو الأزدي البصري نزيل الموصل قال ابن حبان: كان ثقة فاضلاً ورعاً. اهـ. وأخرج له في صحيحه. اهـ. التعجيل (٣٣٠: ٨٤٣).

وأبو إسرائيل:

هو إسماعيل بن خليفة العبسي، أبو إسرائيل الملائي الكوفي، معروف بكنيته، صدوق سيِّىء الحفظ نسب إلى الغلو في التشيع. اهـ. التقريب (١٠٧: ٤٤٠). فإسناده كما قال الشيخ، وبمتابعاته يكون حسناً لغيره.

وأخرجه ابن الجعد في مسنده (١/ ٢٩٧: ١٢٣): قال:

أخبرنا شعبة، عن عمرو بن مرة عن أبـي البختري، عن أبـي عبد الرحمن السلمي عن علي قال: إذا سمعتم عن رسول الله ﷺ حديثاً فظنوا برسول الله أهناه، وأهداد، وأتقاه، قال: وخرج علينا حين ثَوّب المثوب لصلاة الصبح، فقال: أين السائل عن صلاة الوتر، هذا حين وتر حسن».

وأبو البختري:

هو سعيد بن فيروز ابن أبـي عمران الطائي مولاهم ثقة ثبت فيه تشيع قليل، كثير الإرسال. اهـ. التقريب (٢٤٠: ٢٣٨٠).

قلت: ويرسل كثيراً عن علي. انظر: تحفة التحصيل (ق ١٦٤/أ)، لكنه هنا لم يرسل.

وأبو عبد الرحمن السلمي:

هو عبد الله بن حبيب بن ربيعة الكوفي المقريء مشهور بكنيته ولأبيه صحبة، ثقة ثبت. اهـ. التقريب (٢٩٩: ٣٢٧١).

فإسناد هذا الحديث صحيح.

ومن طريق شعبة:

أخرجه الإمام أحمد في المسند (٢/ ٢١١: ٩٨٧): قال:

. . . . . .

حدثنا محمد بن جعفر، حدثنا شعبة، عن عمرو بن مرة به نحوه باختلاف يسير.

قال الشيخ أحمد شاكر: إسناده صحيح. اهـ.

وهو كما قال:

وأخرجه من طريق أبـي عبد الرحمن السلمي البيهقي في الكبرى (٢/ ٤٧٩) مختصراً.

وانظر: مجمع الزوائد (٢/ ٢٤٦): باب في الوتر أول الليل وآخره، وقبل النوم: ذكره نحوه وعزاه للطبراني في الأوسط ثم قال:

وفيه الحسن بن أبـي جعفر الحفري، وهو متروك. اهـ.

وذكره البوصيري في الإتحاف (٢/ ق ١٠٧/ أ): باب وقت الوتر: عن رجل من بني أسد مثله بزيادة، أو أقم يا ابن التياح بالتاء المثناة.

ثم قال: رواه أبو داود الطيالسي، وفي سنده من لم يسم. اهـ.

وهو في المطبوع من المطالب (١/ ١٥٣): مثله وعزاه لأبـي داود.

وهو حسن لغيره بمتابعاته التي تقدمت.

٦٣٠ ـ وقال عبد بن حميد: حدثنا[١] عبد الله بن مسلمة[٢]، ثنا خالد بن إلياس، عن إبراهيم بن عبيد بن رفاعة، قال: (دخلت على جابر بن عبد الله رضي الله عنهما / بمكة: فوجدته يصلي[٣] جالساً... [عم١٠٤] فذكر الحديث، قال[٤]: إني سمعت رسول الله ﷺ يقول: «ما صلى رجل العَتَمَة في جماعة ثم صلى بعدها ما بدا له، ثم أوتر قبل أن ينام[٥]: إلاَّ كان تلك الليلة[٦] كأنه لقي ليلة القدر»[٧]).

.....

(١) في المنتخب: «أخبرنا».

(٢) في (ك): «مسلم» بدون تاء في آخره.

(٣) في المنتخب: «جالساً يصلي».

(٤) في (عم): «فقال» بزيادة فاء في أوله.

(٥) في المنتخب: «يريم».

(٦) في (عم): «الليل» بدون تاء في آخره.

(٧) في المنتخب: هنا زيادة «في الإجابة»، وفيه زيادة أخرى تتعلق بالإمامة.

---

٦٣٠ ـ تخريجه:

الحديث في المنتخب (٣/ ١١٨٠ : ١١٥٠): قال:

أخبرنا عبد الله بن مسلمة، به بطوله بالفروق التي تقدمت.

وذكره البوصيري في الإتحاف (١/ ق ٧١/ أ)، كتاب افتتاح الصلاة: باب صلاة الجماعة: عن إبراهيم بن عبيد بن رفاعة قال: (دخلت على جابر بن عبد الله رضي الله عنهما بمكة، فوجدته جالساً يصلي لأصحابه العصر ـ وهو جالس ـ قال: فنظرت حتى سلم، قال: قلت: غفر الله لك! أنت صاحب رسول الله ﷺ تصلي بهم وأنت جالس! قال: أنا مريض فجلست فأمرتهم أن يجلسوا، فصلوا معي، إني سمعت رسول الله ﷺ يقول: «ما صلى رجل العتمة في جماعة ثم صلى بعدها ما بدا له ثم أوتر قبل أن ينام إلاَّ كان تلك الليلة كأنه لقي ليلة القدر في الإجابة، وسمعت... الحديث»).

. . . . . .

قال البوصيري: رواه عبد بن حميد بسند ضعيف لضعف خالد بن إياس). اهـ.

وهو في المطبوع من المطالب (١/١٥٣: ٥٦٦): باب الوتر: مثله وعزاه لعبد بن حميد.

وذكر جزءاً منه أيضاً في (١/ ١٢٠: ٥٣٥): باب التجميع في البيوت.

وفي (١/ ١١٤: ٤١٤): باب الأمر باتباع الإمام في أفعاله.

الحكم عليه:

إسناده شديد الضعف لحال خالد بن إياس.

ومشروعية الوتر ثابتة بأحاديث كثيرة منها على سبيل المثال:

ما أخرجه البخاري وغيره. انظر: صحيحه مع الفتح (٢/٤٨٨: ٩٩٨) من حديث عبد الله بن عمر رضي الله عنهما عن النبـي ﷺ قال: «اجعلوا آخر صلاتم بالليل وتراً».

وفعله قبل أن ينام المصلي قد ثبت أيضاً بأحاديث منها:

ما أخرجه الشيخان من حديث أبـي هريرة رضي الله عنه:

انظر: صحيح البخاري مع الفتح (٣/٥٦: ١١٧٨): قال:

عن أبـي هريرة رضي الله عنه قال: «أوصاني خليلي بثلاث لا أدعهن حتى أموت: صوم ثلاثة أيام من كل شهر، وصلاة الضحى، ونوم على وتر». ولفظ مسلم:

«أوصاني خليلي ﷺ بثلاث بصيام ثلاثة أيام من كل شهر، وركعتي الضحى، وأن أوتر قبل أن أرقد».

وعنده عن أبـي الدرداء أيضاً. انظر: صحيحه مع الشرح (٦/ ٢٣٤ ـ ٢٣٥).

وأما كونه يعدل ليلة القدر فلم أره في غير حديث الباب.

٦٣١ ـ وقال ابن أبي عمر: حدثنا وكيع، ثنا خالد بن أبي كريمة، عن معاوية بن قرة، قال: (جاء رجل إلى النبي ﷺ: (فقال: يا رسول الله: إني أصبحت، ولم أوتر، قال ﷺ)[1]: «إنما الوتر بالليل، قال ذلك ثلاثاً، ثم قال في الثالثة: اذهب فأوتر»).

.....

(١) ما بين القوسين ساقط من (حس).

---

٦٣١ ـ تخريجه:

هو من طريق ابن أبي عمر مرسل كما ترى، وقد روي موصولاً، فقد:

أخرجه الطبراني في المعجم الكبير في مسند الأغر المزني رضي الله عنه (١/ ٣٠٢: ٨٩١): قال:

حدثنا محمد بن عمرو بن خالد الحراني، ثنا أبي، ثنا زهير، ثنا خالد ابن أبي كريمة، حدثنا معاوية بن قرة، عن الأغر المزني، (أن رجلاً أتى رسول الله ﷺ فقال: يا نبي الله إني أصبحت ولم أوتر فقال: «إنما الوتر بالليل قال: يا نبي الله إني أصبحت، ولم أوتر قال: «فأوتر».

والبيهقي في الكبرى (٢/ ٤٧٩): باب من أصبح ولم يوتر... قال: أنبأ أبو عبيد الله إسحاق بن محمد بن يوسف السوسي، ثنا أبو بكر محمد بن مؤمل بن الحسن بن عيسى، ثنا الفضل بن محمد البيهقي، ثنا عبد الله بن محمد العقيلي، ثنا زهير ح.

وحدثنا أبو محمد عبد الله بن يوسف، أنبأ أبو محمد دعلج السجزي، ببغداد، أنبأ أبو شعيب عبد الله بن الحسن الحراني قال: حدثني أحمد ابن واقد الحراني، ثنا زهير، ثنا خالد بن أبي كريمة به نحوه، وقال: (ثلاث مرات أو أربعاً) أي تكرير السؤال والجواب.

وذكره الهيثمي في مجمع الزوائد (٢/ ٢٤٦): باب فيمن فاته الوتر: مثل لفظ الطبراني من حديث الأغر، ثم قال:

. . . . . .

(رواه الطبراني في الكبير، ورجاله موثقون، وإن كان في بعضهم كلام لا يضر). اهـ.

وهو في المطبوع من المطالب (١/ ١٥٤: ٥٦٧): مثله مرسلاً، وعزاه لابن أبـي عمر.

الحكم عليه:

إسناده يحتاج إلى متابع لأن خالداً صدوق يخطيء.

ويشهد له ما أخرجه ابن نصر في كتاب الوتر. انظر: مختصر المقريزي (ص ٢٥٨): باب اختيار الوتر في آخر الليل لمن قوي عليه: قال:

حدثنا محمد بن عمار الرازي، ثنا عيسى بن جعفر، ثنا مندل، عن أبـي سفيان، عن أبـي نضرة، عن أبـي سعيد الخدري: قلنا: يا رسول الله: أنوتر قبل الأذان؟ قال: أوتر قبل الأذان، قلنا: يا رسول الله بعد الأذان؟ قال: أوتر قبل الأذان. قلنا: يا رسول الله أنوتر بعد الأذان؟ قال: أوتر بعد الأذان».

وفي إسناده: مندل وهو ابن علي العنزي، أبو عبد الله الكوفي: ضعيف. اهـ. التقريب (٥٤٥: ٦٨٨٣). لكنه يتقوى بحديث الباب.

وكل واحد منهما يصبح حسناً لغيره.

٦٣٢ ـ وقال مسدد: حدثنا هشيم، عن مغيرة، عن إبراهيم قال: قال عمر بن الخطاب رضي الله عنه: «إن الأَكْيَاس الذين يوترون أول الليل، والأقوياء[1]: الذين يوترون آخر الليل».

.....

(١) في (ك): «إلاَّ قوماً».

---

٦٣٢ ـ تخريجه:

ذكره محمد بن نصر المروزي في كتاب الوتر. انظر: مختصر المقريزي (ص ٢٥٧): باب اختيار الوتر في آخر الليل لمن قوي عليه: قال:

وعن عمر بن الخطاب: «إن الأكياس الذين يوترون أول الليل وإن الأقوياء الذين يوترون آخر الليل، وهو أفضل».

وأخرجه عبد الرزاق في المصنف (٣/ ١٨: ٤٦٢٩): عن قتادة مرسلاً قال:

عن معمر، عن قتادة، قال: سئل عن الوتر فقال: وتر الأكياس أول الليل، ووتر الأقوياء آخر الليل، قلت: فكيف تصنع؟ قال: أما أنا إن استطعت أن أكون من الأكياس كنت».

وذكره البوصيري في الإتحاف (٢/ق ١٠٩/ب): باب الوتر في أول الليل وأوسطه وآخره: عن عمر رضي الله عنه مثله. ثم قال: (رواه مسدد موقوفاً، ورجاله ثقات إلاَّ أنه منقطع). اهـ.

وهو في المطبوع من المطالب (١/ ١٥٤: ٥٦٨): مثله وعزاه لمسدد.

الحكم عليه:

إسناده منقطع بين إبراهيم وعمر رضي الله عنه وفيه عنعنة هشيم عن مغيرة، ومغيرة عن أبراهيم.

ومرسل قتادة يشهد له.

كما يشهد له ما رواه ابن أبي شيبة وغيره. انظر: المصنف (٢/ ٢٨٢): مرفوعاً: قال:

. . . . . .

حدثنا حسين بن علي، عن زائدة، عن عبد الله بن محمد بن عقيل، عن جابر ابن عبد الله رضي الله عنه قال: قال رسول الله ﷺ لأبي بكر: «متى توتر؟ قال: من أول الليل بعد العتمة قبل أن أنام، وقال لعمر: متى توتر؟ قال: من آخر الليل. قال لأبي بكر أخذت بالحزم. وقال لعمر: أخذت بالقوة».

وفيه عبد الله بن محمد بن عقيل بن أبي طالب الهاشمي صدوق، في حديثه لين، ويقال تغير بآخره. اهـ. التقريب (٣٢١: ٣٥٩٢).

لكنه يصلح شاهداً لحديث الباب، وقد روي من أوجه عدة.

انظر: مصنف عبد الرزاق (٣/ ١٤). ومختصر كتاب الوتر (ص ٢٥٧)، ومجمع الزوائد (٢/ ٢٤٥).

فالأثر حسن لغيره بشواهده.

٦٣٣ ـ وقال أحمد بن منيع: حدثنا يعقوب بن إبراهيم، ثنا عبد الله بن محرر، عن قتادة، عن أنس رضي الله عنه، عن رسول الله ﷺ / قال: «أُمِرت بالوتر، والأضحى»، ولم يَعْزِم. [حس٤٣ب]

* إسناده ضعيف.

---

٦٣٣ ـ تخريجه:

توبع عليه أبو يوسف القاضي:

أخرجه الدارقطني في سننه (٢/ ٢١) ك الوتر. قال: حدثنا الحسن بن سعيد بن الحسن بن يوسف المروروذي، قال: وجدت في كتاب جدي، وحدثني به أبي عن جدي، ثنا بقية، ثنا عبد الله بن محرر، عن قتادة، عن أنس مثله وفيه (... ولم يعزم علي).

وابن شاهين في الناسخ والمنسوخ (ص ١٩٣: ٢٠٢) قال: حدثنا محمد بن عيسى البروجردي، قال: حدثنا عمير بن مرداس، قال: حدثنا محمد بن بكر، قال: حدثنا مروان بن معاوية، قال: حدثنا عبد الله بن محرر به ولفظه:

«أمرت بالضحى، والوتر، ولم يفرض علي».

وابن عدي في الكامل (٤/ ١٤٥٢)، قال:

ثنا محمد بن خريم، ثنا هشام بن خالد، ثنا مروان الفزاري، عن عبد الله بن محرر، به، مثل لفظ الدارقطني.

وذكره الذهبي في الميزان (٢/ ٥٠٠): مثلهما.

وعبد الحق في الأحكام الكبرى: باب الوتر (ص ١٣٢): بلفظ الدارقطني وعزاه له ثم قال: وعبد الله بن محرر متروك. اهـ.

وابن الملقن في البدر المنير (١/ق ١١٥/أ): وعزاه للدارقطني بلفظه، وقال ورواه ابن شاهين في ناسخه ومنسوخه، وقال: «ولم يفرض علي» لكنه حديث ضعيف أيضاً فيه عبد الله بن محرر فإنه متروك بإجماعهم. اهـ.

. . . . . .

وذكره الحافظ في موضعين من التلخيص في (٢/١٨): وعزاه للدارقطني وقال: (لكنه من رواية عبد الله بن محرر، وهو ضعيف جداً). اهـ.

وفي (٣/١١٨) ثم قال: (وعبد الله بن محرر: متروك). اهـ.

وذكره البوصيري في الإتحاف (٢/ق ١٠٧/أ): باب هل الوتر واجب أو مستحب: مثله، ثم قال:

(رواه أحمد بن منيع بسند ضعيف، وأصله في الصحيحين من حديث طلحة بن عبيد الله، وفي مسلم من حديث أبي هريرة). اهـ.

وسيأتي بيان الحاكم لهذا الأصل، وأظنه هو الذي عناه البوصيري.

وهو في المطبوع من المطالب (١/١٥٤: ٥٦٩): من حديث أنس، قال: رفعه. وعزاه لأحمد بن منيع، وقال: بضعف. اهـ.

الحكم عليه:

إسناده شديد الضعف لحال عبد الله بن محرر؛ متروك الحديث، وفيه عنعنة قتادة عن أنس رضي الله عنه.

وقد عارضه حديث آخر لا يبعد عنه في الضعف:

أخرجه الإمام أحمد، انظر المسند (١/ ٢٣١): قال:

ثنا شجاع بن الوليد، عن أبي جناب الكلبي، عن عكرمة، عن ابن عباس، قال: سمعت رسول الله ﷺ يقول: «ثلاث هن علي فرائض وهن لكم تطوع، الوتر، والنحر، وصلاة الضحى».

ومن طريق شجاع:

أخرجه الحاكم في المستدرك (١/ ٣٠٠) ك الوتر قال:

حدثنا أبو عبد الله محمد بن عبد الله الصفار، ثنا أحمد بن يونس الضبي، ثنا أبو بدر شجاع بن الوليد به.

وأخرجه البيهقي في الكبرى (٩/ ٢٦٤) باب الأضحية. قال: أخبرنا أبو علي

. . . . . .

الروذباري، وأبو الحسن بن بشران، قالا: أنبأ إسماعيل بن محمد الصفار، ثنا سعدان بن نصر، ثنا أبو بدر به نحو لفظ الإمام أحمد بوجود (ركعتي الضحى) بدلاً من (الفجر).

قال الحاكم بعدما أخرجه:

(الأصل في هذا حديث الإيمان وسؤال الأعرابي النبي ﷺ عن الصلوات الخمس قال: هل عليّ غيرها؟ قال: «لا إلاَّ أن تطوع» وحديث سعيد بن يسار عن ابن عمر في الوتر على الراحلة، وقد اتفق الشيخان على إخراجهما في الصحيح). اهـ.

وتعقبه الذهبي في التلخيص قائلاً: (قلت: ما تكلم الحاكم عليه، وهو غريب منكر، ويحيى ضعفه النسائي، والدارقطني). اهـ.

وقال ابن التركماني في «الجوهر النقي» بهامش البيهقي معلقاً على الحديث (٩/ ٢٦٤):

(قلت: في سنده أبو جناب يحيى بن أبي حية الكلبي سكت عنه البيهقي هنا، وضعفه فيما مضى في باب: لا فرض أكثر من الخمس. وفي كتاب الضعفاء لابن الجوزي كان يحيى القطان يقول: لا أستحل أن أروي عنه. وقال عمرو بن علي: متروك الحديث. وقال يحيى وعثمان بن سعيد، والنسائي، والدارقطني: ضعيف. وقال ابن حبان: كان يدلس على الثقات ما سمع من الضعفاء فالتزقت به المناكير التي يرويها عن المشاهير فحمل عليه أحمد بن حنبل حملاً شديداً). اهـ.

وانظر: التعليق المغني (٢/ ٢١).

وقال النووي في الخلاصة (ق ٧٧/أ): (ضعفه البيهقي وآخرون لضعف أبي جناب، وأجمعوا على تدليسه، وقد قال عن عكرمة). اهـ.

وقال الحافظ في التقريب (٥٨٩: ٧٥٣٧): ضعفوه لكثرة تدليسه. اهـ.

ووضعه في الخامسة من المدلسين.

وقال عبد الحق في الأحكام الكبرى بعد أن ذكر الحديث (ص ١٣٢):

. . . . . .

(. . . أبو جناب هذا لا يؤخذ من حديثه إلاَّ ما قال فيه حدثنا، لأنه كان يدلس وهو أكثر ما عيب به، ولم يقل في هذا الحديث نا عكرمة، ولا ذكر ما يدل عليه). اهـ.

وقال ابن الملقن في البدر المنير (١/ق ١١٤/ب):

(ورواه الحاكم في مستدركه مستشهداً له بلفظ الدارقطني، وهو حديث ضعيف، وإن ذكره ابن السكن في سننه الصحاح، لأن مداره على أبـي جناب الكلبـي. . .» ثم ذكر أقوال من سبقوا، ونبه على اختلاف قول ابن حبان فيه.

مما تقدم من أقوال الأئمة يتلخص لنا أن هذا الحديث بهذا الإسناد لا يصح.

وثمة طريق آخر خال من أبـي جناب الكلبـي:

أخرجه الإمام أحمد، انظر: المسند (١/ ٢٣٤) قال:

ثنا وكيع، ثنا إسرائيل، عن جابر، عن أبـي جعفر وعطاء قالا: الأضحى سنة، وقال عكرمة عن ابن عباس قال: قال رسول الله ﷺ: «أمرت بالأضحى والوتر، ولم تكتب».

ومن طريق وكيع:

أخرجه محمد بن نصر في كتاب الوتر. انظر مختصر المقريزي (ص ٢٥٢): قال ابن نصر:

حدثنا أحمد بن عمرو، أخبرنا وكيع به نحوه، وفيه «الوتر وركعتي الضحى» فقط.

وعند الإمام أحمد في المسند (١/ ٣١٧) قال:

ثنا هاشم بن القاسم، ثنا إسرائيل، عن جابر، عن عكرمة به ولفظه: «أمرت بركعتي الضحى، ولم تؤمروا بها، وأمرت بالأضحى، ولم تكتب».

وقال أيضاً: ثنا أسود بن عامر، ثنا شريك، عن جابر، عن عكرمة، به مثل اللفظ السابق.

وقال أيضاً:

. . . . . .

ثنا أسود بن عامر، ثنا شريك، عن جابر به ولفظه:

«كتب علي النحر، ولم يكتب عليكم، وأمرت بركعتي الضحى، ولم تؤمروا بها».

ومن طريق شريك أخرجه البيهقي (٩/ ٢٦٤): باب الأضحية:

ومدارها على جابر وهو ابن يزيد الجعفي: ضعيف جداً.

وأخرج البيهقي ــ في الكبرى (٩/ ٢٦٤) ــ طريقاً ظاهره أنه خال من جابر: قال البيهقي:

أخبرنا علي بن أحمد بن عبدان، أنبأ أحمد بن عبيد الصفار، ثنا تمتام، ثنا ابن بنت السدي (ح).

وأخبرنا أبو بكر بن الحارث الأصبهاني، أنبأ أبو محمد بن حيان، ثنا أبو يعلى، ثنا إسماعيل بن موسى ــ وهو ابن بنت السدي ــ، ثنا شريك، عن سماك، عن عكرمة، عن ابن عباس رضي الله عنهما رفعه، قال: «كتب عليّ النحر، ولم يكتب عليكم» زاد الأصبهاني في روايته، وأمرت بصلاة الضحى ولم تؤمروا بها ــ كذا قالا عن سماك ــ. اهـ.

وإسماعيل بن موسى هو الفزاري أبو محمد الكوفي ابن بنت السدي صدوق، يخطىء، رمي بالرفض. اهـ. التقريب (١١٠: ٤٩٢).

وهذا الإسناد ــ فيما يظهر لي ــ مُعَل.

والذي أتوقعه هو وجود جابر بدلاً من سماك، فإن إسماعيل بن موسى يخطىء وكذا شريك، وإسماعيل كوفي فيبدو أنه سمع من شريك بعد تغيره وذلك بعد توليه قضاء الكوفة.

ففيه وهم يرجع إلى أحد الاثنين، وقد تابع شريكاً عليه عن جابر اثنان:

فقد قال البيهقي (٩/ ٢٦٤): (ورواه الحسن بن صالح، وقيس بن الربيع، عن جابر ــ هو ابن يزيد الجعفي ــ، عن عكرمة، عن ابن عباس به). اهـ.

. . . . . .

في حين لم أجد لشريك من يتابعه عليه عن سماك، ويؤيد احتمال الخطأ بإبدال سماك محل جابر أن البيهقي عندما ساقه قال:

(كذا قالا: عن سماك!) فكأنه استغربه.

على أن رواية سماك عن عكرمة مضطربة.

وعلى ما تقدم يكون إسناده هذا ضعيفاً جداً.

قال الحافظ في التلخيص (٣/ ١١٨):

(ورواه ابن حبان في الضعفاء، وابن شاهين في ناسخه من طريق وضاح بن يحيى، عن مندل، عن يحيى بن ــ في الأصل بدون بن ــ سعيد، عن عكرمة عنه بلفظ: «ثلاث عليّ فريضة، وهن لكم تطوع: الوتر، وركعتا الفجر، وركعتا الضحى»، والوضاح ضعيف). اهـ.

والوضاح بن يحيى: هو النهشلي الأنباري أبو يحيى سكن الكوفة: قال ابن حبان: منكر الحديث، يروي عن الثقات الأشياء المقلوبات التي كأنها معمولة، لا يجوز الاحتجاج به إذا انفرد لسوء حفظه، وإن اعتبر معتبر بما وافق الثقات من حديثه فلا ضير). اهـ. المجروحين (٣/ ٨٥).

قلت: وحديثه هذا ليس من رواية الثقات المحتج بها بل فيها ما قد سبق بيانه.

وانظر الميزان (٤/ ٣٣٤: ٩٣٥١)، والمغني (٢/ ٧٢٠: ٦٨٤٠).

وزاد ابن الملقن: (ومندل ضعفه أحمد، والدارقطني، ولم يترك لا جرم). اهـ.

فهو ضعيف. وانظر التقريب (٥٤٥: ٦٨٨٣)، وهو العنزي الكوفي. وانظر أيضاً حديث عائشة في التلخيص (٣/ ١١٩) وكلام الحافظ عليه، فقال: هو ضعيف جداً. هذا جملة ما تحصل من طرق هذا الحديث المعارض، فالطريق الأول والأخير لا يصحان لضعف إسناديهما، الأول فيه أبو جناب الكلبي، والأخير فيه الوضاح ومندل، والثاني والثالث ضعف إسناديهما شديد. والحقيقة أن ابن الملقن وكذا الحافظ في التلخيص قد أورداه، وعارضاه بحديث الباب.

. . . . . .

وأوردته هنا بعده لأنه يتحتم على تخريج حديث الباب قبل.

وأورده ابن شاهين في الناسخ والمنسوخ بسبب التعارض إذ في حديث الباب (ولم يعزم علي) وفي حديث ابن عباس أن ما ذكر فيه فرائض عليه ﷺ دون أمته، والفريضة حتم، وعدم العزيمة ليس بحتم، ومن هنا جاء التعارض.

والاثنان لا تقوم بهما حجة كما عرفت.

وقد يقال: نقوي طريق أبـي جناب بطريق وضاح بن يحيـى، فيكون حسناً لغيره فكلاهما ضعيف فقط.

فأقول: قد حكم الذهبـي على طريق أبـي جناب بأنه منكر غريب، فهذا انتقاد منه للمتن أيضاً، ثم قول ابن حبان في حديث وضاح: منكر الحديث. . . إلخ فلا يبعد أن يكون مما أخطأ فيه.

ولو سُلِّم هذا: وقلنا بتقويته لوجدنا في متنه ما يمنع ذلك ففيهما فرضية ركعتي الفجر، وسنة الضحى عليه، وهذا مخالف لما عليه جمهور السلف.

قال الحافظ في التلخيص (٣/ ١١٨):

(. . . فتلخص ضعف الحديث من جميع طرقه، ويلزم من قال به أن يقول: بوجوب ركعتي الفجر عليه، ولم يقولوا بذلك، وإن كان قد نقل ذلك عن بعض السلف، ووقع في كلام الآمدي وابن الحاجب). اهـ.

وقال ابن الملقن: في البدر المنير (١/ ق ١١٥/ أ).

(وقال ابن الجوزي في علله: إنه حديث لا يصح، وقال في الإعلام: إنه حديث لا يثبت، وضعفه في تحقيقه أيضاً، على أنه قد جاء ما يعارضه أيضاً، وهو ما رواه الدارقطني من حديث عبد الله بن محرر عن قتادة عن أنس رفعه: «أمرت بالوتر والأضحى ولم يعزم علي» ورواه ابن شاهين في «ناسخه ومنسوخه»، وقال: «ولم يفرض علي» لكنه حديث ضعيف أيضاً فيه عبد الله بن محرر، فإنه متروك بإجماعهم. . . إلى أن قال:

. . . . . .

وأغرب ابن شاهين: (فذكر في ناسخه ومنسوخه: حديث ابن عباس السالف من طريق الوضاح، وحديث أنس هذا). اهـ. ثم نقل قول ابن شاهين:

(والحديث الأول ــ أي حديث ابن عباس ــ : أقرب إلى الصواب: لأن الثاني فيه عبد الله بن محرر وليس عندهم بالمرضي، ولا أعلم الناسخ منهما لصاحبه، ولكن الذي عندي أشبه أن يكون حديث عبد الله بن محرر ــ على ما فيه ــ ناسخاً للأول، لأنه ليس يثبت أن هذه الصلوات فرض، والله أعلم). اهـ. انظر الناسخ (ص ١٩٤)، ثم قال ابن الملقن: (ولا ناسخ في ذلك ولا منسوخ، لأن النسخ إنما يصار إليه عند تعارض الأدلة الصحيحة، وأين الصحة هنا فيهما؟؟). اهـ.

قلت: وهو تعقب جيد منه، رحمه الله.

٦٣٤ ـ [١] وقال مسدد: حدثنا سلام، «حدثتني»[١] أم شبيب[٢]، عن أختها أم عبد الله، قالت: «إنها رأت عائشة رضي الله عنها: تصلي خلف المقام، فأوترت بركعة «قرأت»[٤] فيها بسورة[٥] إبراهيم».

[٢] وبه[٦] أنها سمعت عائشة رضي الله عنها تقول: «إذا سمعت الصرخة فأوتر بركعة».

.....

(١) في (مح): «حدثني» بصيغة المذكر، فزدتها تاء لضرورة السياق.

(٢) في (حس): «شيب» بدون الباء الموحدة الأولى.

(٣) في (حس): «قال» بدون تاء التأنيث.

(٤) في (عم) و (حس) و (ك): زيادة «قرأت»، وليست في (مح)، وأضفتها لضرورة السياق.

(٥) في (عم): «بسور» بدون تاء في آخره.

(٦) أي وبالإسناد الذي تقدَّم عند مسدد. والقائل: هو الحافظ.

---

٦٣٤ ـ تخريجه:

ذكره البوصيري في الإتحاف (٢/ق ١٠٩/ب): في باب الوتر بركعة أو بثلاث ركعات، وما يقرأ فيه: مقتصراً على اللفظ الأول وقال:

(رواه مسدد بسند ضعيف لجهالة بعض رواته). اهـ.

وهو في المطبوع من المطالب (١/ ١٥٤: ٥٧٠، ٥٧١)، مثل اللفظ الأول إلاَّ أنها قالت (سورة) بدون باء.

ونحو اللفظ الثاني ذلك لأنه جاء بصيغة الخطاب للمؤنث وعزاهما لمسدد.

الحكم عليه:

إسناده ضعيف لجهالة أم شبيب.

فأما الإيتار بركعة فقد ثبت مرفوعاً عنه ﷺ في أحاديث كثيرة منها:

ما أخرجه البخاري انظر: صحيحه مع الفتح (٢/ ٤٧٧: ٩٩٣) من حديث ابن عمر رضي الله عنهما قال: قال رسول الله ﷺ: «صلاة الليل مثنى مثنى، فإذا أردت أن تنصرف فاركع ركعة توتر لك ما صليت».

. . . . . .

أما قراءة سورة إبراهيم في الوتر فلم أقف على شاهد لها واللفظ الثاني «إذا سمعت الصرخة فأوتر بركعة».

يشهد له الحديث الذي تقدم برقم ٥٨٣ عن علي رضي الله عنه:

«أن النبي ﷺ: كان يوتر عند الأذان، وفي رواية «الأذان الأول» فهو حسن لغيره بشاهده.

٦٣٥ ـ وقال الحارث: حدثنا خالد بن القاسم، ثنا عباد بن العوام، ثنا حجاج، عن قتادة، عن زرارة بن أبـي أوفى[٢]، عن عمران بن حصين رضي الله عنهما قال: «إن رسول الله ﷺ: كان يوتر بثلاث يقرأ في الأولى بـ «سبح»[٣]، وفي الثانية بـ «قل يا أيها الكافرون»، وفي الثالثة: بـ «قل هو الله أحد».

* أخرجه النسائي[٤] من وجه آخر مقتصراً على سبح[٥].

.....

(١) قوله: «زرارة بن أبـي أوفى» غير واضح في (مح).

(٢) المذكور في كتب التراجم: «ابن أوفى» بدون «أبـي».

(٣) في (حس): زيادة «اسم»، فتكون «بسبح اسم».

(٤) انظر: (المجتبى ٣/ ٢٤٧).

(٥) وفي (مح): «شيخ».

---

٦٣٥ ـ تخـريـجـه:

الحديث في بغية الباحث (٢/ ٣١٠): باب ما جاء في الوتر (٢٢٣) بمثل سنده إلى زرارة بن أوفى عن عمران بن حصين، أن رسول الله ﷺ «كان يوتر بثلاث، كان يقرأ في الركعة الأولى بسبح اسم ربك الأعلى، وفي الثاني، بقل يا أيها الكافرون، وفي الثالثة بقل هو الله أحد».

قال الهيثمي: قلت: له عند النسائي: «أن النبـي ﷺ كان يوتر «بسبح اسم ربك الأعلى، من غير زيادة على ذلك». اهـ.

قلت: أخرجه النسائي في المجتبى. انظر (٣/ ٢٤٧): قال: أخبرنا بشر بن خالد، قال: حدثنا شبابة، عن شعبة، عن قتادة، عن زرارة بن أوفى، عن عمران بن حصين، أن النبـي ﷺ أوتر بسبح اسم ربك الأعلى».

ثم قال: قال أبو عبد الرحمن: لا أعلم أحداً تابع شبابة على هذا الحديث، خالفه يحيى بن سعيد.

. . . . . .

أخبرنا محمد بن المثنى، قال: حدثنا يحيى بن سعيد، عن شعبة عن قتادة، عن زرارة، عن عمران بن حصين، قال: «صلَّى رسول الله ﷺ الظهر فقرأ رجل بسبح اسم ربك الأعلى، فلما صلَّى قال: «من قرأ بسبح اسم ربك الأعلى قال رجل: أنا. قال: قد علمت أن بعضهم خالجنيها». اهـ.

قلت: وما جاء في الطريق الأول ــ طريق شبابة ــ من إفراد (سورة الأعلى) بالوتر كما قال النسائي لم يتابعه عليه أحد، وما رواه يحيى بن سعيد لا علاقة له بالوتر، فافترقا من هذه الوجهة عن حديث الباب، ولهذا أورده الحافظ في الزوائد.

وأخرجه ابن أبي شيبة في المصنف (٢/ ٢٩٨) باب الوتر ما يقرأ فيه:

قال: حدثنا شباب قال: حدثنا شعبة عن قتادة عن زرارة بن أوفى عن عمران ابن الحصين رضي الله عنه به مختصراً كلفظ النسائي الأول.

وأخرجه الطحاوي في شرح معاني الآثار (١/ ٢٩٠): باب الوتر: قال: حدثنا فهد قال: ثنا الحماني، قال: ثنا عباد بن العوام، عن الحجاج به نحو حديث الباب باختلاف يسير.

والطبراني في المعجم الكبير (١٨/ ٢١٥: ٥٣٨): قال: حدثنا محمد بن عبد الله الحضرمي، ثنا محمد بن أبي سمينة، ثنا عباد بن العوام (ح)، وحدثنا محمود بن محمد الواسطي، ثنا أبو الشعثاء علي بن الحسن، ثنا أبو خالد الأحمر: كلاهما:

عن الحجاج بن أرطاة، عن قتادة به نحوه.

وطريق شبابة الذي استغربه النسائي، أخرجه الطبراني أيضاً برقم (٥٣٧).

قال: حدثنا عبيد بن غنام، ثنا أبو بكر بن أبي شيبة، ثنا شبابة بن سوار، ثنا شعبة، عن قتادة، عن زرارة بن أبي أوفى به مثل لفظ النسائي.

والذهبي في السير (٨/ ٥١٢) قال: أخبرنا عبد الحافظ، أخبرنا موسى، أخبرنا ابن البناء، أخبرنا علي بن البُسْري، أخبرنا المخلِّص، حدثنا عبد الله بن محمد، حدثنا محمد بن أبي سمينة، حدثنا عباد بن العوام به مثله.

. . . . . .

وذكره الهيثمي في مجمع الزوائد (٢/٢٤٣): نحوه دون قوله: (كان يوتر بثلاث).

وعزاه للنسائي بالفرق السابق، ثم قال:

(رواه الطبراني في الكبير، وفيه الحجاج بن أرطاة، وفيه كلام). اهـ.

وذكره البوصيري في الإتحاف (٢/ق ١٠٨/أ) في الباب السابق: مثله بأطول منه، وعزاه للحارث، وقال:

(ورواه النسائي مختصراً، ورواه الترمذي من حديث علي بن أبي طالب، وقال: قد ذهب قوم من أهل العلم من أصحاب النبي ﷺ وغيرهم إلى هذا، ورأوا أن يوتر الرجل بثلاث، قال سفيان: إن شئت أوترت بخمس، وإن شئت أوترت بثلاث، وإن شئت أوترت بركعة). اهـ.

وهو في المطبوع من المطالب (١/١٥٤: ٥٧٢): من حديث عمران بن الحصين مثله وعزاه للحارث.

الحكم عليه:

إسناده ضعيف جداً لحال خالد بن القاسم فهو متروك، وفيه حجاج بن أرطاة وهو ضعيف. لكن قد روي من طرق، منها ما روي عن: ابن عباس رضي الله عنهما:

أخرجه الدارمي في سننه (١/٣١٠: ١٥٩٤): باب كم الوتر؟ قال: أخبرنا مالك بن إسماعيل، ثنا إسرائيل، عن أبي إسحاق، عن سعيد بن جبير، عن ابن عباس رضي الله عنهما قال: «كان النبي ﷺ يوتر بثلاث، بسبح اسم ربك الأعلى، وقل يا أيها الكافرون، وقل هو الله أحد».

وبرقم (١٥٩٧) قال: حدثنا عبد الله بن سعيد، ثنا أبو أسامة قال: ثنا زكريا، عن أبي إسحاق، عن سعيد بن جبير، عن ابن عباس، قال: «كان النبي ﷺ يوتر بثلاث: يقرأ في الأولى بسبح اسم ربك الأعلى، وفي الثانية بقل يا أيها الكافرون، وفي الثالثة: بقل هو الله أحد».

. . . . . .

والنسائي في المجتبـي (٣/ ٢٣٦) قال: أخبرنا الحسين بن عيسى، قال: حدثنا أبو أسامة قال: حدثنا زكريا بن أبـي زائدة به مثل اللفظ الثاني عند الدارمي.

ثم قال النسائي: أوقفه زهير:

أخبرنا أحمد بن سليمان قال: حدثنا أبو نعيم، قال: حدثنا زهير عن أبـي إسحاق، عن سعيد بن جبير، عن ابن عباس أنه: «كان يوتر بثلاث، بسبح اسم ربك الأعلى، وقل يا أيها الكافرون، وقل هو الله أحد».

والترمذي في جامعه (٢/ ٣٢٥؛ ٤٦٢) قال: حدثنا علي بن حجر، أخبرنا شريك، عن أبـي إسحاق، عن سعيد بن جبير به مرفوعاً، نحوه مختصراً، وفي آخره (في ركعة ركعة).

قال الترمذي: (والذي اختاره أكثر أهل العلم من أصحاب النبـي ﷺ ومن بعدهم: أن يقرأ: «سبح اسم ربك الأعلى؛ وقل يا أيها الكافرون؛ وقل هو الله أحد، يقرأ في كل ركعة من ذلك بسورة».

وابن ماجه في سننه (١/ ٣٧١: ١١٧٢) قال: حدثنا نصر بن علي الجَهْضَمي، ثنا أبو أحمد، ثنا يونس بن أبـي إسحاق، عن أبيه، عن سعيد بن جبير، عن ابن عباس، نحوه مرفوعاً.

وقال: حدثنا أحمد بن منصور، أبو بكر، قال: ثنا شبابة، قال: ثنا يونس بن إسحاق، عن أبيه، عن سعيد بن جبير به نحوه مرفوعاً.

وابن نصر في كتاب الوتر انظر مختصر المقريزي (ص ٢٦٨) قال: حدثنا إسحاق، أخبرنا النضر بن شميل، ثنا يونس، عن أبـي إسحاق، عن سعيد بن جبير، عن ابن عباس به نحوه مرفوعاً.

قال: وفي الباب عن عمران بن حصين، وعائشة، وعبد الرحمن بن أبزى، وأنس بن مالك، رضي الله عنهم. اهـ.

وابن أبـي شيبة في المصنف (٢/ ٢٩٩)، باب الوتر ما يقرأ فيه:

. . . . . .

قال: حدثنا أبو الأحوص، عن أبـي إسحاق، عن سعيد بن جبير به موقوفاً مختصراً.

وقال: حدثنا وكيع، عن إسرائيل، عن إسحاق، عن سعيد بن جبير، عن ابن عباس به موقوفاً نحوه.

وقال: حدثنا شبابة قال: حدثنا يونس عن أبـي إسحاق، عن سعيد بن جبير به مرفوعاً نحوه.

وقال: حدثنا شاذان قال: حدثنا شريك عن مكحول، عن مسلم البطين، عن سعيد بن جبير، عن ابن عباس مرفوعاً نحوه.

وفي جميع ما تقدم من الطرق عنعنة أبـي إسحاق السبيعي، وهو في الثالثة من المدلسين.

والطريق الأخير عند ابن أبـي شيبة: خلا من أبـي إسحاق، لكن فيه شريك، وعنعنة مكحول، وهو في الثالثة أيضاً.

أما مسلم البطين، فهو ثقة.

والحديث مع هذا لا يقل عن الحسن لغيره، فيشهد لطرق حديث الباب التي خلت من شيخ الحارث.

والراجح فيه الرفع لا الوقف، وعليه أغلب روايات الحديث.

ويؤيد هذا مجيئه مرفوعاً من طرق أخرى.

وانظر مثلاً: جامع الترمذي (٢/ ٣٢٦: ٤٦٣)؛ وسنن النسائي (٣/ ٢٣٥)؛ وسنن ابن ماجه (١/ ٣٧٠، ٣٧١)؛ ومصنف ابن أبـي شيبة (٢/ ٢٩٨)؛ ومستدرك الحاكم (٣٠٥)، وصحح طريقه عن عائشة على شرط الشيخين، ووافقه الذهبـي؛ ومسند أحمد (٥/ ١٢٣)؛ وشرح معاني الآثار (١/ ٢٩٢).

٦٣٦ ـ وقال أبو يعلى: حدثنا سعيد بن الأشعث: أخبرني عبد الملك بن الوليد بن «مَعْدَان»[١]، ثنا عاصم، عن زِرّ، عن عبد الله[٢] رضي الله عنه قال: «كان رسول الله ﷺ: يقرأ في الوتر في الركعة الأولى بـ ﴿سَبِّحِ ٱسْمَ رَبِّكَ ٱلْأَعْلَى ۝١﴾، وفي الثانية بـ[٣]﴿قُلْ يَٰٓأَيُّهَا ٱلْكَٰفِرُونَ ۝١﴾، وفي الثالثة بـ[٣]﴿قُلْ هُوَ ٱللَّهُ أَحَدٌ ۝١﴾.

.....

(١) في (مح) و (ك): «سعدان»، وما أثبته من (عم) و (حس) وكتب التراجم.

(٢) في مسند أبي يعلى زاد: «ابن مسعود».

(٣) في مسند أبي يعلى خلا الفعل من الباء في الموضعين.

---

٦٣٦ ـ تخريجه:

هو في مسند أبي يعلى (٨/ ٤٦٤: ٥٠٥٠): نحوه باختلاف يسير تقدم.

وأخرجه أبو يعلى في معجم شيوخه ص (١٦٦: ١٨٦): قال:

ثنا سعيد بن أبي الربيع السمان، أنا عبد الملك بن الوليد بن معدان به مثل حديث الباب.

ومن طريق سعيد أخرجه:

البزار في مسنده: انظر كشف الأستار (١/ ٣٥٤: ٧٣٨): باب ما يقرأ في الوتر: قال البزار:

حدثنا العباس بن أبي طالب، ثنا سعيد بن الأشعث بن مسكين، ثنا عبد الملك بن الوليد به نحوه باختلاف يسير.

والطبراني في الكبير (١٠/ ١٧٣: ١٠٢٤٩): قال:

حدثنا محمد بن عبيد الله الحضرمي وإبراهيم بن هاشم البغوي قالا: ثنا سعيد بن أبي الربيع السمان به نحوه باختلاف يسير مثل سابقه.

وابن عدي في الكامل (٥/ ١٩٤٥): قال:

. . . . . .

حدثنا عبدان، ثنا سعيد بن أشعث، ثنا عبد الملك بن الوليد بن معدان به نحوه باختلاف يسير.

قال ابن عدي: وهذان الحديثان مع أحاديث يرويها عبد الملك بن عن عاصم بهذا الإسناد وغيره ما لا يتابع عليه. اهـ.

قلت: لكن يوجد ما يشهد له.

وذكره الهيثمي في مجمع الزوائد (٢/ ٢٤٣): باب ما يقرأ في الوتر: نحوه مثل ما سبقه عند ابن عدي وغيره.

ثم قال: (رواه أبو يعلى، والبزار، والطبراني في الكبير، والأوسط، وفيه عبد الملك بن الوليد بن معدان، وثقه ابن معين وضعفه البخاري وجماعة). اهـ.

والبوصيري في الإتحاف (٢/ ق ١٠٨/ أ): في الباب الذي تقدم: ثم قال:

(رواه أبو يعلى والبزار، وله شاهد من حديث عائشة، رواه أصحاب السنن، وابن حبان في صحيحه، والنسائي من حديث أبـي بن كعب وغيره). اهـ.

وهو في المطبوع من المطالب (١/ ١٥٥: ٥٧٣): من حديث عبد الله مرفوعاً وعزاه لأبـي يعلى: مثله.

الحكم عليه:

إسناده ضعيف لحال عبد الملك بن الوليد، وعاصم بن بهدلة.

وقد تقدم في الذي قبله ذكر شواهد يمكن أن يرتقي بها فيكون حسناً لغيره وانظر فقهه في الذي قبله أيضاً.

٦٣٧ ـ [١] وقال الحارث[١]: حدثنا أبو النضر، ثنا شعبة، عن الحكم[٢]: قلت لمقسم: أوتر[٣] بثلاث/ ثم يؤذن ثم أخرج[٤]، فقال: [مح٢٢ب] لا يصلح[٥] إلا بخمس أو سبع[٦]، قال الحاكم: فأخبرت به مجاهداً ويحيى بن الجزار، فقالا لي: سَلْهُ عمن هذا؟ فقال: عن الثقة[٧] عائشة وميمونة ـ رضي الله عنهما ـ ».

[٢] وقال أبو بكر: حدثنا غُنْدَر عن شعبة به ولم يذكر مراجعته لمجاهد ويحيى[٨] [٩].

.....

(١) هذا الحديث في (ك) من زوائد إسحاق قال: أن النضر هو ابن شميل ثنا شعبة به، وهو كذلك في مسند إسحاق (٤/٢١١: ٢٠١٤)، وليس من زوائد الحارث فيها، وفيه مغايرات كثيرة سأوردها في تخريجه، وهو في المطبوع من زوائد إسحاق أيضاً.

(٢) في (عم): زيادة «قال».

(٣) في البغية: زيادة «إني»، زادها المحقق من المطبوعة من المطالب. قال: ومن المسند. اهـ.

(٤) في البغية: زيادة «إلى الصلاة».

(٥) في (حس): «لا تصلح» بالتاء المثناة الفوقية بدلاً من الياء التحتية.

(٦) في (عم): «وسبع» بالواو بدلاً من «أو».

(٧) ربما كان الصواب وجود «عن» هنا، كما سيأتي في بعض طرقه، وفي (ك): عن الثقة عن الثقة عن عائشة.

(٨) ومن طريقه أخرجه الطبراني ففي الكبير (٢٤/٢٦: ٦٥) قال: حدثنا عبيد بن غنام ثنا أبو بكر به.

(٩) الطريقان الباقيان زيادة من (ك).

---

٦٣٧ ـ تخريجه:

أخرجه أحمد في مسنده (٦/ ٣٣٥): قال:

ثنا محمد بن جعفر ويحيى بن سعيد، عن شعبة، قال: حدثني الحكم: قال: سألت مقسماً، قال: قلت: أوتر بثلاث ثم اخرج إلى الصلاة مخافة أن تفوتني قال: لا يصلح إلا بخمس، أو سبع. فأخبرت مجاهداً، ويحيى بن الجزار بقوله، فقالا

. . . . . .

لي: سله عمن؟ فسألته، فقال: عن الثقة، عن ميمونة، وعائشة، عن النبـي ﷺ».

وليس فيه زيادة على حديث الباب إلا قوله (مخافة أن تفوتني) ولعل الحافظ أورده في الزوائد لأجلها، مع أنها موجودة في رواية الطيالسي له ولذلك لم يخرج في زوائد الطيالسي بل ساقه في زوائد الحارث وأبـي بكر.

وفيه وجود (عن) بين الثقة وبين ميمونة وعائشة رضي الله عنهما، وهو أقرب ـ فيما يظهر لي ـ إذ لا تحتاج أمهات المؤمنين إلى إثبات ثقتهن.

وأخرجه أبو يعلى (١٣/ ٢٤: ٧١٠٧) قال: حدثنا زهير، حدثنا هاشم بن القاسم حدثنا شعبة بنحوه.

وعبد الرزاق في المصنف (٣/ ٢٥: ٤٦٥٦): باب كم الوتر: قال: عن عبد الله، عمن سمعه عن الحكم، قال: قلت لمقسم: «إني أوتر بثلاث، ثم أخرج إلى الصبح خشية أن تفوتني الصلاة، فكره ذلك: أن يوتر إلا بخمس، أو سبع، قلت: عمن هذا؟ قال: عن الثقة، عن ميمونة وعائشة، عن النبـي ﷺ».

وأخرجه محمد بن نصر في قيام الليل (ص ١٧٢).

وأخرجه الطيالسي، انظر المنحة (١/ ١٢٠): قال:

حدثنا شعبة، عن الحكم، قال: قلت لمقسم: إني أوتر بثلاث ثم أخرج إلى الصلاة مخافة أن تفوتني. . . فذكره نحوه.

وفي آخره: قال فسألته فقال: «عن الثقة، عن الثقة، عن ميمونة وعائشة، عن النبـي ﷺ». اهـ.

وأخرجه الطبراني في الكبير (٢٣/ ٤٤١: ١٠٦٩)، قال: حدثنا عثمان الضبـي، ثنا عمرو بن مرزوق، ثنا شعبة به.

وأخرجه النسائي في المجتبـي (٣/ ٢٣٩): باب كيف الوتر بخمس، وذكر الاختلاف في الحكم في حديث الوتر: قال:

أخبرنا محمد بن إسماعيل بن إبراهيم، عن يزيد، قال: حدثنا سفيان بن

. . . . . .

الحسين عن الحكم عن مقسم قال: الوتر سبع، فلا أقل من خمس، فذكرت ذلك لإبراهيم فقال: عمن ذكره؟ قلت: لا أدري. قال الحكم: فحججت، فلقيت مقسماً، فقلت له: عمن؟ قال: عن الثقة عن عائشة وعن ميمونة». اهـ. وفيه نقص عن حديث الباب، واختلاف في المسؤول فهو هنا إبراهيم.

كما أخرجه كذلك في الكبرى (١/٤٤٢: ١٤٠٥) وبرقم (١٤٠٦) من طريق إسماعيل بن مسعود، نا يزيد بنحوه.

وهو في البغية (٢/٣١١: ٢٢٤): باب ما جاء في الوتر: بالفروق التي تقدمت.

وفي الإتحاف (٢/ق ١٠٨/أ): باب الوتر بخمس ركعات أو بسبع أو بثلاث عشر ركعة:

قال البوصيري: عن عائشة رضي الله عنها أن النبـي ﷺ: «كان يوتر بخمس، وقال: نحن أهل بيت نوتر بخمس» رواه أبو داود والطيالسي ورجاله ثقات، وابن أبـي شيبة ولفظه: «عن الحكم، عن مقسم قال: سألته فقلت أوتر بثلاث. . .» فذكره نحوه ثم قال:

رواه أحمد بن حنبل، ومسلم، والنسائي، والترمذي. اهـ.

الحكم عليه:

في جميع طرقه التي تقدمت إبهام التابعي، فإسناده ضعيف. لكن يشهد له حديث أبـي هريرة المرفوع، ولفظه:

«لا توتروا بثلاث، ولا تشبهوا بصلاة المغرب، أوتروا بخمس، أو بسبع».

أخرجه الحاكم في المستدرك (١/٣٠٤)، وابن حبان (٢٤٢٩)، والبيهقي (٣/٣١)، والدارقطني (٢/٢٤)، وقال: رواته ثقات وصححه الحاكم على شرطهما ووافقه الذهبـي.

٦٣٨ ـ [١] وقال[١] إسحاق: إن النضر بن شميل ثنا شعبة عن الحكم قال، قلت لمقسم[٢]: إني أوتر بثلاث ثم أخرج إلى الصلاة، قال: لا وتر إلاَّ بسبع أو خمس فلقيت مجاهداً ويحيى بن الجزار فذكرت لهما، فقالا: سله: عن من؟ فقال: عن الثقة عن الثقة عن عائشة وميمونة عن النبي ﷺ.

[٢] قال: وأخبرنا محمد بن جعفر ثنا شعبة بهذا الإسناد مثله.

.....

(١) هذا الأثر زيادة في (ك) و (بر) وليس في النسخ الأخرى.

(٢) في ك: «معمر».

---

٦٣٨ ـ تخريجه:

ينظر الحديث السابق. [سعد].

٦٣٩ ـ وقال مسدد: نا يحيى، عن شعبة، حدثني أبو نعامة، عن أبي تميمة قال: «كان أبو موسى رضي الله عنه: إذا[1] صلى بنا الغداة: يقرئنا، فأتى عليّ رضي الله عنه، فسأله رجل إلى جنبي عن الوتر، فقال: ثلاث: أحب إليّ من واحدة، وخمس: أحب إلى من ثلاث، وسبع أحب إلي من خمس»[2].

.....

(١) في (عم): بدون قوله «بنا».

(٢) هذا الحديث سقط من (ك).

---

٦٣٩ ـ تخريجه:

ذكره البوصيري في الإتحاف (٢/ق ١٠٨/أ): باب الوتر بخمس ركعات أو بسبع أو بثلاث عشرة: مثله، وقال: (رواه مسدد: بسند الصحيح). اهـ.

وليس هو في المطبوع من المطالب.

الحكم عليه:

هو كما قال البوصيري إسناده صحيح لذاته.

وقد روي نحوه من طرق عن أبي أيوب، انظر شرح معاني الآثار (١/ ٢٩١).

٦٤٠ ـ حدثنا[١] عيسى، ثنا إبراهيم بن الفضل، عن إبراهيم قال: «إن النبي ﷺ: أوتر على حماره[٢]، وهو متجه إلى خيبر»[٣].

.....

(١) القائل حدثنا: هو مسدد.

(٢) في (عم): «حمار» بدون هاء.

(٣) هذا الحديث سقط من (ك).

---

٦٤٠ ـ تخريجه:

الحديث ذكره البوصيري في الإتحاف (٢/ق ١١٠/ب): باب القنوت في الوتر، وما جاء في الوتر على الدابة: مثله وفيه (حمار) بدون هاء، ثم قال: رواه مسدد معضلاً، وله شاهد من حديث ابن عمر رواه أبو داود والنسائي والترمذي وصححه، ورواه ابن ماجه من حديث ابن عباس. اهـ.

الحكم عليه:

إسناده ضعيف جداً لحال إبراهيم بن الفضل، ومعضل بين إبراهيم النخعي والنبي ﷺ.

وقد صح متنه من طريق آخر:

أخرجه مسلم انظر صحيحه مع الشرح (٥/ ٢٠٩): باب جواز صلاة النافلة على الدابة حيث توجهت: قال:

حدثنا يحيى بن يحيى، قال: قرأت على مالك، عن عمرو بن يحيى المازني، عن سعيد بن يسار، عن ابن عمر رضي الله عنهما قال: «رأيت رسول الله ﷺ يصلي على حمار، وهو موجه إلى خيبر».

وأخرجه أبو داود، انظر سننه مع العون (٤/ ٩٢: ١٢١٤): باب التطوع على الراحلة والوتر: قال:

حدثنا القعنبي، عن مالك به وفيه (متوجه) بدلاً من (موجه) والباقي مثله.

ونقل الشارح في عون المعبود (٤/ ٩٢ ـ ٩٣): قال:

. . . . . .

«(يصلي على حمار): قال الدارقطني وغيره: هذا غلط من عمرو بن يحيى المازني قالوا: وإنما المعروف في صلاة النبي ﷺ على راحلته أو على البعير، والصواب أن الصلاة على الحمار من فعل أنس كما ذكره مسلم، ولهذا لم يذكر البخاري حديث عمرو.

هذا كلام الدارقطني ومتابعيه، وفي الحكم بتغليط رواية عمرو نظر لأنه ثقة نقل شيئاً محتملاً، فلعله كان الحمار مرة والبعير مرة أو مرات، لكن قد يقال: إنه شاذ، فإنه مخالف لرواية الجمهور في البعير، والراحلة، والشاذ مردود، وهو المخالف للجماعة. ذكره النووي في شرح صحيح مسلم (٥/ ٢١١). قال المنذري في مختصر سنن أبي داود (٢/ ٥٩): وأخرجه مسلم والنسائي. وقال النسائي في المجتبى (٢/ ٦٠): عمرو بن يحيى لا يتابع على قوله (يصلي على حمار)، وربما يقول: (على راحلته)، وقال غيره: وَهَّمَ الدارقطني وغيره عمرو بن يحيى في قوله (على حمار) والمعروف (على راحلته)، (وعلى البعير). هذا آخر كلامه». اهـ.

وأخرجه النسائي في المجتبى (٢/ ٦٠): باب الصلاة على الحمار: قال: أخبرنا قتيبة بن سعيد، عن مالك، عن عمرو بن يحيى به مثل لفظ أبي داود وأخرج آخراً قال:

أخبرنا محمد بن منصور قال: حدثنا إسماعيل بن عمر، قال حدثنا داود بن قيس، عن محمد بن عجلان، عن يحيى بن سعيد، عن أنس بن مالك أنه رأى رسول الله ﷺ يصلي على حمار، وهو راكب إلى خيبر والقبلة خلفه. ثم قال:

قال أبو عبد الرحمن: لا نعلم أحداً تابع عمرو بن يحيى على قوله «يصلي على حمار»، وحديث يحيى بن سعيد، عن أنس: الصواب موقوف، والله سبحانه وتعالى علم. اهـ.

قلت: قد أخرج الموقوف مسلم، انظر صحيحه مع الشرح(٥/ ٢١٢) قال: وحدثني محمد بن حاتم، حدثنا عفان بن مسلم، حدثنا همام، حدثنا أنس بن سيرين

. . . . . .

قال: تلقينا أنس بن مالك حين قدم الشام، فتلقيناه بعين التمر، فرأيته يصلي على حمار، ووجهه ذاك الجانب، «وأومأ همام عن يسار القبلة» فقلت له: رأيتك تصلي لغير القبلة، قال: لولا أني رأيت رسول الله ﷺ يفعله لم أفعله». اهـ.

وقد أخرجه البخاري، انظر صحيحه مع الفتح (٢/٥٧٦: ١١٠٠): باب صلاة التطوع على الحمار: نحوه باختلاف يسير.

قال الحافظ معلقاً على ترجمة البخاري:

(قال ابن رشيد: مقصوده أنه لا يشترط في التطوع على الدابة أن تكون الدابة طاهرة الفضلات، بل الباب في المركوبات واحد بشرط أن لا يماس النجاسة. وقال ابن دقيق العيد: يؤخذ من هذا الحديث طهارة عَرَق الحمار، لأن ملابسته مع التحرز منه متعذر لا سيما إذا طال الزمان في ركوبه واحتمل العرق). اهـ.

قلت: يمكن أن يتقي بشيء يجعله بينه وبين الحمار.

وعند شرح الحافظ لقوله (رأيتك تصلي لغير القبلة) قال الحافظ:

(فيه إشعار بأنه لم ينكر الصلاة على الحمار، ولا غير ذلك من هيئة أنس في ذلك، وإنما أنكر عدم استقبال القبلة فقط.

وفي قول أنس: «لولا أني رأيت النبي ﷺ يفعله» يعني ترك استقبال القبلة للمتنفل على الدابة. وهل يؤخذ منه أن النبي ﷺ صلى على حمار؟ فيه احتمال، وقد نازع في ذلك الإسماعيلي فقال: خبر أنس إنما هو في صلاة النبي ﷺ راكباً تطوعاً لغير القبلة، فإفراد الترجمة في الحمار من جهة السنة لا وجه له عندي. اهـ. وقد روى السراج من طريق يحيى بن سعيد عن أنس: (أنه رأى النبي ﷺ يصلي على حمار، وهو ذاهب إلى خيبر) إسناده حسن. وله شاهد عند مسلم من طريق عمرو بن يحيى المازني، عن سعيد بن يسار عن ابن عمر «رأيت النبي ﷺ يصلي على حمار، وهو متوجه إلى خيبر» فهذا لا يرجح الاحتمال الذي أشار إليه البخاري). اهـ.

قلت: وأنس رضي الله عنه عندما قال: لولا أني رأيت رسول الله ﷺ فعله

. . . . . .

ما فعلته، دال على أنه يحرص على فعل ما كان رسول الله ﷺ يفعله، فاقتدائه لا يكون في جزئية دون أخرى، ولو علم منه ﷺ امتناعاً من التنفل على الحمار لما فعله.

وما قاله النووي من تعدد الوقائع فيكون صلى على البعير تارة، وعلى الحمار تارة أخرى، وكذا الروايات التي جاءت بعموم الراحلة لا يمتنع أن يدخل فيها الحمار ــ هذا فيما يظهر لي، والله أعلم ــ أولى من القول بالشذوذ واطراح روايات صحيحة.

إذا تقرر هذا فإن التطوع ــ وتراً كان أو غيره ــ يستوي في كونه يصلى على الراحلة حماراً كانت أو بعيراً، أو غيره مما سخر الله لبني آدم ركوبه. وفي عموم الوتر على الراحلة انظر أيضاً جامع الترمذي (٢/ ٣٣٥)، سنن النسائي (٣/ ٢٣٢)، وسنن ابن ماجه (١/ ٣٧٩).

٦٤١ ـ وقال أبو بكر: حدثنا يزيد بن هارون، عن أبان بن أبي عياش، عن إبراهيم، عن علقمة، عن عبد الله رضي الله عنه، قال: «بت مع النبي ﷺ، لأنظر كيف يقنت في وتره، فقنت قبل الركوع، ثم بعثت أمي أم عبد رضي الله عنه فقلت لها: بيتي مع/ نسائه ﷺ فانظري كيف يقنت في وتره، فأتتني فأخبرتني أنه ﷺ قنت قبل الركوع». [عم١٠٤]

* أبان متروك[1].

.....

(١) هذا الحديث ليس في (ك).

---

٦٤١ ـ تخريجه:

وقد تقدم في «باب القنوت» من طريق ابن أبي عمر قال: حدثنا وكيع به نحوه، ومن طريق أحمد بن منيع قال: حدثنا يزيد به مثله باختلاف يسير.

وهو عند أبي بكر في المصنف مثل طريق ابن أبي عمرو وأحمد بن منيع.

وانظر حديث رقم (٤٧٠).

١٣ ـ باب صلاة الضحى

٦٤٢ ـ قال أحمد بن منيع: حدثنا أبو أحمد الزُّبَيْري، ثنا حنظلة، عن عبد الكريم قال: «إن الحسن، والحسين رضي الله عنهما: حدثنا أن النبي ﷺ «كان يصلي الضحى، وقال: من صلاها بني له بيت في الجنة، وغفر له: ما كان في ساعات النهار من ذنب».

---

٦٤٢ ـ تخريجه:

ذكره البوصيري في الإتحاف (٢/ق ١٠٩/أ): باب صلاة الضحى: من حديث الحسن والحسين ولفظه:

«أن رسول الله ﷺ: كان يصلي الضحى، وقال: من صلاها بني له بيت في الجنة، قال: وأظنه قال: غفر له ما كان في ساعات النهار من ذنب».

وقال: رواه أحمد بن منيع. اهـ.

وليس في كتاب صلاة من المطبوع، والنسخة التركية إلاَّ حديثاً واحداً هو: باب صلاة الضحى.

قال إسحاق: أنا سفيان عن يزيد بن أبي زياد، عن عبد الله بن الحارث قال: قال: قال ابن عباس، (وأتى على هذه الآية ﴿يُسَبِّحْنَ[1] بالعَشِيِّ وَالإِشْرَاقِ﴾ قال: هذه صلاة الإشراق يعني ثماني ركعات أول النهار). اهـ. الباب.

. . . . . .

الحكم عليه:

وإسناده ضعيف لحال حنظلة، وشيخه عبد الكريم، وإعضاله بينه وبين الحسن والحسين ـ رضي الله عنهما ـ .

وهذا الحديث بهذا السند واللفظ لم أقف له على متابع ولا شاهد، وسيأتي في أواخر الباب حديث فيه شيء من لفظه لكن فيه تفصيل.

٦٤٣ ـ وقال أبو يعلى: حدثنا أبو الأشعث، ثنا[1] سلمة بن رجاء «حدثتنا»[2] شعثاء، قالت[2]: «رأيت عبد الله بن أبـي أوفى رضي الله عنه: (صلى ركعتين، فقالت له امرأته: ما صليت إلاَّ ركعتين! قال: «رأيت رسـول الله ﷺ: صلـى الضحـى ركعتيـن حيـن بُشِّـر بـالفتـح، وبـرأس أبـي جهل»).

قلت: بعضه في سنن ابن ماجه.

.....

(١) في (حس): سقط اسم (سلمة).

(٢) في (مح)، (حس): (حدثنا، قال) بصيغة المذكر ولا يستقيم لأنها امرأة.

(٣) هنا في (عم)، (حس): زيادة (الضحى)، وكذلك في الإتحاف، وتهذيب الكمال.

---

٦٤٣ ـ تخـريـجـه:

من طريق المصنف:

أخرجه ابن عدي في الكامل (٣/ ١١٧٨): قال:

أنا أبو يعلى، ثنا القواريري، ثنا سلمة بن رجاء الكوفي قال: حدثتنا شعثاء قالت: فذكره بنحوه.

وشيخ أبـي يعلى هنا هو القواريري، وليس أبا الأشعث.

وذكره الذهبـي في الميزان (٢/ ١٨٩): وعده في أفراد سلمة بن رجاء.

وأخرج ابن ماجه جزءاً منه. انظر: سننه (١/ ٤٤٥: ١٣٩١): باب ما جاء في الصلاة والسجدة عند الشكر: قال:

حدثنا أبو بشر: بكر بن خلف، ثنا سلمة بن رجاء، حدثتني شعثاء عن عبد الله بن أبـي أوفى: «أن رسول الله ﷺ صلى يوم بشر برأس أبـي جهل ركعتين».

قال البوصيري في المصباح (٢/ ١٠ ـ ١١).

(هذا إسناد فيه مقال: شعثاء بنت عبد الله لم أر من تكلم فيها لا بجرح ولا بتوثيق، وسلمة بن رجاء لينه ابن معين، وقال ابن عدي: حدث بأحاديث لا يتابع

. . . . . .

عليها، وقال النسائي ضعيف، وقال الدارقطني: ينفرد عن الثقات بأحاديث. . . إلى أن قال:

رواه أبو يعلى الموصلي في مسنده عن القواريري، حدثنا سلمة، وذكره بزيادة كما أوردته في زوائد المسانيد العشرة في كتاب النوافل). اهـ.

قلت: هو في الإتحاف (٢/ق ١٠٩/أ): باب صلاة الضحى: نحوه باختلاف يسير ثم قال: (رواه أبو يعلى بسند ضعيف لضعف سلمة بن رجاء وابن ماجه ولفظه أن رسول الله ﷺ: صلى يوم بشر برأس أبـي جهل ركعتين). اهـ.

وأخرجه بتمامه المزي في تهذيب الكمال (٣/ ١٦٨٦): قال في ترجمة شعثاء: روى لها ابن ماجه، وقد وقع لنا حديثها بعلو:

أخبرنا به الفرج عبد الرحمن بن أحمد بن عبد الملك بن عثمان المقدسي، وأبو إسحاق بن الواسطي، وشامية بنت الحسن بن البكري: قالوا:

أخبرنا أبو البركات بن ملاعب، قال: أخبرنا أبو شتكين بن عبد الله الرضواني، قال أخبرنا: أبو القاسم بن البسري، قال: أخبرنا أبو طاهر المخلص، قال: حدثنا عبد الله بن محمد البغوي، قال: حدثنا صلت بن مسعود، قال: حدثنا سلمة بن رجاء به نحوه باختلاف يسير.

والعقيلي في الضعفاء (٢/ ١٥٠): قال:

حدثنا علي بن عبد العزيز، قال:

حدثنا أبو نعيم قال: حدثنا سلمة ابن رجاء، عن الشعثاء ــ امرأة من بني دارم ــ ، قالت: دخلت على ابن أبـي أوفى، فرأيته يصلي الضحى ركعتين، فقلت له: أراك إنما صليت ركعتين؟ فقال: «إن رسول الله ﷺ إنما صلى الضحى ركعتين حين بشر بالفتح، وحين جيء برأس أبـي جهل».

قال العقيلي: والحديث في صلاة الضحى ثابت عن أم هانيء، وصلاة ركعتين حين أتى برأس أبـي جهل، لا يعرف إلاَّ من هذا الطريق. اهـ.

. . . . . .

والدارمي في سننه (١/ ٢٨١: ١٤٧٠): باب سجدة الشكر: قال:

حدثنا أبو نعيم، ثنا سلمة بن رجاء، حدثتنا شعثاء قالت: رأيت ابن أبـي أوفى صلى ركعتين، وقال: «صلى رسول الله ﷺ الضحى ركعتين حين بشر بالفتح، أو برأس أبـي جهل».

فأما الفتح فله شواهد سيأتي أحدها، وأما مقتل أبـي جهل فمداره كما تقدم على الشعثاء، وهي مجهولة.

والبزار في مسنده. انظر: كشف الأستار (١/ ٣٥٧: ٧٤٨): باب صلاة الشكر: قال البزار:

حدثنا محمد بن يزيد الرَّوَّاس، ثنا سلمة بن رجاء، حدثتني الشعثاء ــ امرأة من بني أسد ــ به نحو حديث الباب باختلاف يسير.

ثم قال الهيثمي: قلت الصلاة حين بشر برأس أبـي جهل عند ابن ماجه. اهـ. وانظر: زوائد البزار للحافظ ابن حجر (٣/ ١٠٩٤: ٤٧٧): باب الضحى: من أبواب صلاة التطوع.

وذكر الهيثمي في مجمع الزوائد (٢/ ٢٣٨): باب صلاة الضحى: نحوه باختلاف يسير ثم قال:

قلت: روى له ابن ماجه الصلاة حين بشر برأس أبـي جهل فقط، رواه البزار والطبراني في الكبير ببعضه، وفيه شعثاء، ولم أجد من وثقها، ولا من جرحها. اهـ.

الحكم عليه:

حديث الباب إسناده ضعيف لحال سلمة، وجهالة شعثاء. لكن يشهد لصلاته عند الفتح ما أخرجه الشيخان وغيرهما من حديث أم هانىء. انظر: صحيح البخاري مع الفتح (٣/ ٥١: ١١٧٦): باب صلاة الضحى في السفر: أخرجه من حديث أم هانىء قالت: «إن النبـي ﷺ دخل بيتها يوم الفتح مكة، فاغتسل، وصلى ثماني ركعات، فلم أر صلاة قط أخف منها، غير أنه يتم الركوع والسجود».

. . . . . .

وأخرجه مسلم. انظر: صحيحه مع الشرح (٥/ ٢٢٩) نحوه.

وفي رواية للحديث أخرجها ابن خزيمة في صحيحه (٢/ ٢٣٤: ١٢٣٤): «أن رسول الله ﷺ يوم صلى سبحة الضحى ثماني ركعات كان يسلم من كل ركعتين».

قال الحافظ في الفتح (٣/ ٥٣): معلقاً على هذه الرواية:

(وفيه رد على من تمسك به في صلاتها موصولة سواء صلى ثماني ركعات أو أقل.

وفي الطبراني: من حديث ابن أبـي أوفى: «أنه صلى الضحى ركعتين، فسألته امرأته فقال: إن النبـي ﷺ يوم الفتح ركعتين».

وهو محمول على أنه رأى من صلاة النبـي ﷺ ركعتين، ورأت أم هانيء بقية الثمان، وهذا يقوي أنه صلاها مفصولة والله أعلم). اهـ.

قلت: والفصل أولى للأدلة، كما أن في الفصل زيادة تشهد، وصلاة على النبـي ﷺ وزيادة تسليم، فهذا لا يتأتى عند وصل الثماني ببعضها.

والحديث بشاهده حسن لغيره إلاَّ ما يتعلق منه برأس أبـي جهل فلا أعرف له شاهداً وفي طرقه كلها شعثاء وهي مجهولة.

٦٤٤ ـ إسحاق: حدثنا النضر بن شميل، أنا أبو قرة الأسدي: سمعت سعيد بن المسيب يحدث عن عمر بن الخطاب رضي الله عنه قال: «ما من امرىء يأتي فضاء من الأرض، فيصلي به[٢] الضحى ركعتين ثم يقول: (اللهم لك الحمد، أصبحت عبدك على[٣] عهدك ووعدك، أنت خلقتني ولم أك شيئاً، أستغفرك لذنبي، فإنه قد أَرْهَقَتْنِي ذنوبي، وأحاطت بي، إلاَّ أن تغفرها لي فاغفرها يا أرحم الراحمين)، إلاَّ غفر الله له في ذلك المَقْعَد ذنبه، وإن كان مثل زَبَد البحر».

.....

(١) هنا في (عم) زيادة: (قال).

(٢) في (حس): (بها).

(٣) في (عم): زيادة (و) هنا.

---

٦٤٤ ـ تخريجه:

ذكره البوصيري في الإتحاف (٢/ق ١٠٩/أ): باب صلاة الضحى: مثله دون قوله (فاغفرها) ثم قال:

رواه إسحاق بن راهويه بسند فيه أبو قرة الأسدي، قال فيه ابن خزيمة، لا أعرفه بعدالة، ولا جرح، وباقي رجال الإسناد رجال الصحيح. اهـ.

الحكم عليه:

إسناده ضعيف لجهالة أبي قرة، ولم أجد له شاهداً بهذا السياق.

٦٤٥ ـ وقال أحمد بن منيع: حدثنا (أبو)[١] معاوية، ثنا سعد بن طريف، عن (عمير[١] بن مأموم عن الحسن) بن علي رضي الله عنهما رفعه: «من صلى الفجر ثم جلس حتى تطلع الشمس ثم صلى ركعتين حرمه الله على النار أن (تطعمه)[٤] أو (تلفحه)[٥].

.....

(١) في (مح): حدثنا معاوية بن سعيد بن طريف عن ابن علي رضي الله عنه. وفي (عم): (حدثنا معاوية، ثنا سعد بن طريف به). وفي (حس): (حدثنا معاوية بن أسد بن طريف عن عمير بن مأمون به)، والصواب أن أبا معاوية شيخ أحمد بن منيع، وشيخه سعد بن طريف، وعمير اختلف هل هو ابن مأمون بالنون الموحدة أو بالميم، واختار الحافظ في التقريب كونه بالميم تبعاً للمزي وغيره ومنه أثبته.

(٢) ما بين المعكوفتين ساقط من (مح)، ونبه على هذا الناسخ في الحاشية اليمنى فقال: (سقط من الأصل نحو ربع سطر).

(٣) في (حس): (عنه الحسن، عن ابن علي) بزيادة عن.

(٤) في (مح): (يطعمه)، بالياء المثناة التحتية.

(٥) في (مح): (يلقى) ولا وجه لها، وما أثبته من (حس)، و(عم)، وهذا ما يبدو أيضاً من تخريجه.

---

٦٤٥ ـ تخريجه:

أخرجه ابن عدي في الكامل (٣/ ١١٨٧): قال:

ثنا الحسين بن عبد الله القطان، ثنا موسى بن مروان، ثنا أبو معاوية، عن سعد بن طريف به نحوه بلفظ مقارب.

والبيهقي في شعب الإيمان (١/ق ٢١٠/ب ش٢١): قال: أخبرنا أبو طاهر الفقيه، أنا أبو بكر القطيعي، ثنا إسحاق بن عبد الله بن محمد السلمي، ثنا بشر، عن أبي ( )، ثنا أبو معاوية، عن سعد بن طريف به نحوه بلفظ مقارب وفيه: (ثم قعد في مجلسه يذكر الله عز وجل حتى تطلع الشمس).

وأبو القاسم الأصفهاني في الترغيب والترهيب: باب الرتغيب في صلاة الضحى: (ق ٢٠٢/أ) قال:

. . . . . .

أخبرنا عبد الغفار، ثنا أبو سعيد النقاش، ثنا أبو الحسن علي بن الجعد الواسطي، ثنا موسى بن إسحاق الأنصاري، ثنا خالد بن يزيد، ثنا سفيان الثوري، عن سعد بن طريف، عن عمير بن مأمون، قال: سمعت الحسن بن علي رضي الله عنهما يقول: سمعت أبي علي بن أبي طالب رضي الله عنه يقول: (سمعت رسول الله ﷺ يقول: «صلى الغداة فجلس في مصلاه حتى تطلع الشمس، كان له حجاجاً من النار» فأسند الحسن هنا إلى أبيه، ثم إلى رسول الله ﷺ دون ذكر الركعتين، وفيه سعد بن طريف وهو متروك الحديث كما تقدم.

الحكم عليه:

إسناده ضعيف جداً لحال سعد بن طريف وهو متروك، وفيه شيخه عمير بن مأموم وهو إلى الضعف أقرب، وقد تقدم نحوه عن الحسن رضي الله عنه دون ذكر الركعتين في باب فضل الذكر بعد صلاة الصبح إلى أن تطلع الشمس. انظر: تخريج الحديث ٥٤٣.

وصلاة ركعتين بعد مكوثه في مصلاه حتى تطلع الشمس قد ثبت بأحاديث حسان بمجموعها قد تقدم بعضها في تخريج الحديث ٥٤٣.

لكن الجزاء المترتب عليها يختلف عما في حديث الباب هنا، وفيها ثبوت الركعتين، ومنها: حديث أنس رضي الله عنه عند الترمذي ونصه:

«من صلى الغداة في جماعة، ثم قعد يذكر الله حتى تطلع الشمس ثم صلى ركعتين كانت له كأجر حجة وعمرة، قال: قال رسول الله ﷺ: «تامة، تامة، تامة» وقال الترمذي: هذا حديث حسن غريب. اهـ.

قلت: بشواهده.

وانظر: جامع الترمذي (٥/ ٤٨١: ٥٨٥) باب ذكر ما يستحب من الجلوس في المسجد بعد صلاة الصبح تطلع الشمس، وصحيح الترغيب والترهيب (١/ ١٨٨ ـ ١٩٠)، وفي (١/ ٢٧٧).

٦٤٦ ـ [١] إسحاق: أخبرنا النضر بن شميل، ثنا حماد ـ وهو ابن سلمة ـ، أنا[١] معبد، أخبرني فلان: رجل في مسجد دمشق، عن عوف بن مالك رضي الله عنه قال: إن أبا ذر رضي الله عنه جلس إلى رسول الله ﷺ، أو جلس رسول الله ﷺ إليه فقال: يا أبا ذر: أصليت الضحى؟ قال: لا، قال ﷺ: قم فصل الضحى[٢] قال: فصلى، ثم جاء، فذكر[٣] الحديث».

[٢] وقال الحارث: حدثنا يونس بن محمد، ثنا حماد، عن معبد بن هلال «العنبري»[٤]، حدثني رجل في مسجد دمشق، عن عوف بن مالك نحوه.

[٣] وقال أبو يعلى: حدثنا هدبة، ثنا حماد به.

.....

(١) في (عم): (أنبأنا).

(٢) قوله: (... الضحى قال: فصلى) ليس في (عم).

(٣) في (عم): (وذكر) بالواو. وذكره المصنف أيضاً في كتاب الأذكار والدعوات: باب الصلاة على النبي ﷺ. انظر: حديث رقم (٣٣٢٢).

(٤) وقع في (مح)، (عم)، (حس): العبدي بالباء الموحدة التحتية، والصواب بالنون والزاي كما ذكر في كتب التراجم، والبغية.

---

٦٤٦ ـ تخريجه:

أخرجه الإمام أحمد في المسند (٥/١٧٨): قال:

ثنا وكيع، ثنا المسعودي، أنبأني أبو عمر الدمشقي، عن عبيد بن الخشخاش عن أبي ذر رضي الله عنه قال: أتيت رسول الله ﷺ، وهو في المسجد، فجلست، فقال: يا أبا ذر: هل صليت؟ قلت: لا، قال: قم فصل، قال: فقمت فصليت ثم جلست فقال: يا أبا ذر... الحديث بطوله».

. . . . . .

وفي (٥/ ١٧٩): قال:

ثنا يزيد، أنا المسعودي به نحو اللفظ المتقدم.

وفي هذين الطريقين لم يسمِّ الوقت ولا الصلاة التي صلاها.

وفيه قال: «الصلاة خير موضوع، فمن شاء أكثر، ومن شاء أقل. . .».

والطيالسي في مسنده (٦٥/ ٤٧٨): قال:

حدثنا المسعودي عن أبي عمرو الشامي، عن عبيد بن الخشخاش به نحوه لفظ الإمام أحمد دون تسمية الوقت والصلاة، ويبدو أن الحافظ لم يخرجه في الزوائد من طريق الطيالسي لهذا السبب إذ هو عند الإمام أحمد على هذه الصورة، وبعضه عند النسائي.

وفي حاشية موارد الظمآن (ص ٥٢): (١) قال المحقق:

في هامش الأصل من خط شيخ الإسلام ابن حجر رحمه الله تعالى قال:

ابن أبي عمر.

حدثنا هشام بن سليمان، حدثنا أبو رافع، عن يزيد بن رومان، عمن أخبره عن أبي ذر قال: دخلت المسجد، فإذا أنا برسول الله ﷺ فذكر قصة ثم ذكر أن النبي ﷺ قال له: «يا أبا ذر، فقلت: لبيك يا رسول الله ﷺ، وسعديك، قال: أركعت اليوم؟ قلت: لا، قال: قم فاركع. . . الحديث بطوله. اهـ.

وفي طريق أحمد والطيالسي:

عبيد بن الخشخاش: قال الحافظ: لين، من الثالثة. اهـ. التقريب (٣٧٦: ٤٣٧١)، وفيه المسعودي: وهو عبد الرحمن بن عبد الله بن عتبة بن عبد الله بن مسعود الكوفي المسعودي، صدوق اختلط قبل موته. وضابطه أن من سمع منه ببغداد فبعد الاختلاط. اهـ. التقريب (٣٤٤: ٣٩١٩).

وتلامذته عند أحمد: وكيع وهو كوفي، ويزيد بن هارون وهو واسطي، والطيالسي بصري، فليس فيهم بغدادي، لكنهما مع ذلك رويا عنه بعد الاختلاط.

. . . . . .

والحديث بمتابعه الذي ذكره الحافظ عند ابن أبـي عمر، يكون حسناً لغيره، وله متابعات أخرى لبعضه. فقد:

أخرجه ابن حبان في صحيحه. انظر: موارد الظمآن (ص ٥٢/ ٩٤): باب السؤال للفائدة: قال:

أخبرنا الحسن بن سفيان الشيباني، والحسين بن عبد الله القطان بالرقة، وابن سلم ــ واللفظ للحسن ــ قالوا:

حدثنا إبراهيم بن هشام بن يحيى الغساني، حدثنا أبـي، عن جدي، عن أبـي إدريس الخولاني، عن أبـي ذر قال: «دخلت المسجد فإذا رسول الله ﷺ جالس وحده فقال: يا أبا ذر، إن للمسجد تحية، وإن تحيته ركعتان، فقم، فاركعهما، قال: فقمت فركعتهما، ثم عدت فجلست إليه فقلت: يا رسول الله إنك أمرتني بالصلاة، فما الصلاة؟ قال: خير موضوع. . . وذكر حديثاً طويلاً جداً».

ثم نقل عن أبـي حاتم ــ وهو الرازي ــ قوله: إبراهيم بن هشام بن يحيى الغساني كذاب. اهـ.

قلت: وذكر ابن الجوزي نحوه عن أبـي زرعة، وقد نهاه أبو حاتم عن التحديث عنه وعلل ذلك. انظر: الجرح والتعديل.

والذي يظهر لي أنه لا يصل إلى درجة أن يوصف بأنه كذاب.

قال الذهبـي في الميزان: (وهو صاحب حديث أبـي ذر الطويل، انفرد به عن أبيه عن جده.

قال الطبراني: لم يرو هذا عن يحيى إلاَّ ولده، وهم ثقات.

وذكره ابن حبان في الثقات، وأخرج حديثه في الأنواع). اهـ.

وبعد أن ذكر ابن أبـي حاتم قول أبيه: (أظنه لم يطلب العلم، وهو كذاب).

قال: ذكرت لعلي بن الحسين بن الجنيد بعض هذا الكلام عن أبـي فقال: صدق أبو حاتم، ينبغي ألا يحدث عنه. اهـ.

. . . . . .

وقال الذهبي في ترجمة: يحيى بن سعيد القرشي من الميزان:

(والصواب إبراهيم بن هشام: أحد المتروكين الذين مشاهم ابن حبان فلم يصب). اهـ.

قلت: والقول بما عبر به الذهبي بقوله متروك أولى من الجزم بأنه كذاب والله أعلم.

وقول ابن الجنيد فيه إقرار لأبي حاتم على الترك لا على التكذيب.

ويستغرب من ابن حبان رحمه الله ذكره له في الثقات، والتخريج له في صحيحه مع أنه ذكر في المجروحين أناساً أحسن حالاً من إبراهيم ـ فيما يظهر، والله أعلم ـ.

وانظر: الميزان (١/ ٧٢: ٢٤٤)، (٤/ ٣٧٧: ٩٥١٤)، اللسان (١/ ١٢٢، ٦/ ٢٥٧)، الجرح والتعديل (٢/ ١٤٢: ٤٦٩)، المغني (١/ ٢٩: ٢٠١)، الثقات (٨/ ٧٩)، فالحديث بهذا الإسناد ضعيف جداً. ومن هذا الطريق:

أخرجه الآجري في الأربعين (ص ٢١٦): الحديث (٤٠): قال:

قال محمد بن الحسين: هذا الحديث الذي ختمت به هذه الأربعين حديثاً: هو حديث كبير جامع لكل خير يدخل في أبواب كثيرة من العلم، يصلح لكل عاقل أديب.

حدثنا أبو بكر جعفر بن محمد الفريابي ـ املاء في شهر رجب من سنة سبع وتسعين ومائتين ـ، ثنا إبراهيم بن هشام بن يحيى الغساني، حدثني أبي عن جدي، عن أبي إدريس الخولاني: عن أبي ذر رضي الله عنه قال: «دخلت المسجد فإذا رسول الله ﷺ جالس وحده، فجلست إليه فقلت: يا رسول الله: إنك أمرتني بالصلاة فما الصلاة. . . وذكره بطوله نحو لفظ ابن حبان».

وأخرجه البزار في مسنده. انظر: كشف الأستار (١/ ٩٣: ١٦٠)، كتاب العلم، باب اغتنام خلوة العالم: قال:

. . . . . .

حدثنا محمد بن معمر، ثنا يعلى بن عبيد وأبو داود قالا: ثنا المسعودي قال أبو داود: عن أبـي عمر، وقال يعلى: عن أبـي عمرو:

عـن عبيد بن الحسحاس عن أبـي ذر قال: «أتيت رسول الله ﷺ فجلست إليه في المسجد فقال: يا أبا ذر استعذ بالله من شياطين الإنس والجن. . . الحديث.

ثم قال الهيثمي قلت: لم أره بتمامه، وعند النسائي طرف منه. اهـ.

وذكره في مجمع الزوائد (١/ ١٦٠): باب السؤال للانتفاع ولو كثر، نحوه، وعزاه له ولأحمد، والطبراني في الأوسط بنحوه، وقال: وعند النسائي طرف منه وفيه المسعودي وهو ثقة ولكنه اختلط، وفي طريق الطبراني زيادة تأتي في باب التاريخ. اهـ.

وفيه عبيد بن الخشخاش:

ويقال بالمهملات أيضاً ـ يعني الحسحاس ـ ، وهو لين كما تقدم.

وليس فيه ذكر للركعتين وهما سبب إيراد الحافظ له في هذا الباب.

ولم يذكره الحافظ ابن حجر في زوائد البزار، لأنه عند أحمد في المسند.

وهو في بغية الباحث (٢/ ٣٠٥: ٢١٨): باب صلاة الضحى ولفظه:

عن أبـي ذر أنه قعد إلى النبـي ﷺ أو قعد إليه النبـي ﷺ فقال: «أصليت الضحى»؟ قلت: لا، قـال: «قـم فأذن وصـل ركـعـتين» قال فقمت وصليت ركعتين».

قال الهيثمي قلت: فذكر الحديث، وهو في الاستكثار من العلم. اهـ.

قلت: هو في كتاب العلم: باب الاستكثار من العلم (١/ ٨٠: ٤٩) بطوله. وفيه اللفظ الذي تقدم، وقوله: (أذن) ربما قصد به: أعلم أهل البيت.

وهو في المطبوع من المطالب (٣/ ١١٢: ٣٠٢٣): دون تسمية للباب، كتاب العلم بطوله بلفظ ابن أبـي عمر وعزاه له.

فليس فيه التصريح بكون الركعتين هما الضحى.

. . . . . .

الحكم عليه:

حديث الباب إسناده ضعيف لإبهام الرجل الشامي، ويشهد لمتنه:

ما أخرجه مسلم وغيره. انظر: صحيحه مع الشرح (٥/ ٢٣٣): من حديث أبـي ذر رضي الله عنه، عن النبـي ﷺ أنه قال: «يصبح على كل سلامى من أحدكم صدقة، فكل تسبيحة صدقة، وكل تحميدة صدقة، وكل تهليلة صدقة، وكل تكبيرة صدقة، وأمر بالمعروف صدقة، ونهي عن المنكر صدقة، ويجزىء من ذلك ركعتان يركعهما من الضحى».

وبشاهده يكون حسناً لغيره.

وانظر أيضاً: صحيح البخاري مع الفتح (٣/ ٥٦)، وصحيح مسلم مع شرح النووي (٥/ ٢٣٤) في وصية النبـي ﷺ لأبـي هريرة بثلاث وفي رواية مسلم حدد عدد ركعات الضحى فقال: «وركعتي الضحى» ولا يمنع هذا من الزيادة وبنحو وصية النبـي ﷺ لأبـي ذر في حديث الباب رواه الأصفهاني في الترغيب والترهيب لكن الوصية كانت لجابر. انظر: (ق ٢٠١/ أ): باب الترغيب في صلاة الضحى.

ولا يعارضه ما رواه ابن حبان ومضى ص ٥٥٠، ٥٥١: وفيه أنه نبهه على تحية المسجد لا على ركعتي الضحى، لأن رواية ابن حبان ضعيفة جداً.

٦٤٧ ـ وقال أبو بكر: حدثنا ابن نمير، عن محمد بن إسحاق، عن حكيم بن حكيم، عن علي بن عبد الرحمن، عن حذيفة بن اليمان رضي الله عنه قال: «خرج النبي ﷺ إلى حَرَّة بني معاوية، فاتبعت أثره، حتى ظهر عليها، فصلى الضحى: ثماني ركعات طَوَّل فيهن، فقال ﷺ: يا حذيفة: طولت عليك؟ قلت: الله ورسوله أعلم، قال ﷺ: إني سألت الله عز وجل فيها ثلاثاً، فأعطاني اثنتين[1]، ومنعني واحدة: سألته ألا يظهر على أمتي غيرها، فأعطانيها، وسألته ألا يهلكها بالسنين، فأعطانيها، وسألته[2] ألا يجعل بأسها بينها فمنعنيها».

.....

(١) في (حس): (اثنين) بالتذكير.

(٢) في (مح)، (حس): (وسألناه).

---

٦٤٧ ـ تخريجه:

أخرجه ابن أبي شيبة في المصنف (٢/ ٤١٠): باب كم يصلي من ركعة: قال:

حدثنا ابن نمير، عن محمد بن إسحاق عن حكيم بن حكيم به مقتصراً على ما يخص صلاة الضحى.

وذكره البوصيري في الإتحاف (٢/ق ١١٠/ب): باب صلاة الضحى: من حديث حذيفة نحوه باختلاف يسير. ثم قال:

رواه أبو بكر بن أبي شيبة بسند ضعيف لتدليس محمد بن إسحاق، لكن له شاهد من حديث أنس رواه أحمد بن حنبل وغيره. اهـ.

الحكم عليه:

إسناده ضعيف لعنعنة ابن إسحاق، وجهالة علي بن عبد الرحمن، ويشهد له ما أخرجه الإمام أحمد في المسند. انظر: (٣/ ١٤٦): قال:

ثنا هارون بن معروف، ثنا عبد الله بن وهب، قال:

. . . . . .

وأخبرني عمرو بن الحارث، عن بكير بن الأشج أن الضحاك بن عبد الله القرشي حدثه عن أنس بن مالك أنه قال: «رأيت رسول الله ﷺ في سفر صلى سبحة الضحى ثماني ركعات، فلما انصرف قال: إني صليت صلاة رغبة ورهبة سألت ربي عز وجل ثلاثاً فأعطاني ثنتين ومنعني واحدة، سألت أن لا يبتلي أمتي بالسنين ففعل وسألت أن لا يظهر عليهم عدوهم ففعل وسألته أن لايلبسهم شيعاً فأَبَى عليّ».

وفي (٣/ ١٥٦): قال:

ثنا حسين بن غيلان، ثنا رشدين، قال: حدثني عمرو بن الحارث عن بكير، عن الضحاك القرشي به نحوه.

وفيه الضحاك بن عبد الله القرشي لم أجد فيه جرحاً ولا تعديلاً.

انظر: تعجيل المنفعة (١٩٤/ ٤٨١)د ذيل الكاشف (١٤٣: ٦٨٢)، الجرح والتعديل (٤/ ٤٥٩: ٢٠٢٥).

لكن هذا الحديث يُقَوِّي حديث الباب فيكون حسناً لغيره.

٦٤٨ ـ قال[١] الحارث: حدثنا علي بن الجعد[٢]، أنا[٣] شعبة، عن الحكم، عن رجل حدثه عن أم سلمة رضي الله عنها: (أنها كانت تصلي الضحى ثماني ركعات: قاعدة، فقيل لها: إن عائشة رضي الله عنها: تصليها أربعاً!، فقالت: إن عائشة رضي الله عنها امرأة شابة، وإن [عم١٠٥] رسول الله ﷺ قال: «صلاة / القاعد على النصف من صلاة القائم»).

.....

(١) في (حس): (وقال): بزيادة واو.

(٢) في (عم): (علي بن أبي الجعد) بزيادة (أبي).

(٣) في (عم): (أنبأنا)، وفي البغية: (ثنا)، وفيها اختلاف يسير.

---

٦٤٨ ـ تخريجه:

أخرجه ابن أبي شيبة (٢/ ٤١٠): باب كم يصلي من ركعة: قال:

حدثنا غندر، عن شعبة، عن الحكم، عن رجل به نحوه إلى قولها «شابة». بلفظ مقارب.

وهو في البغية (٢/٣٠٧: ٢٢٠): باب منه ـ أي من النوافل ـ في صلاة الضحى وصلاة القاعد: نحوه بلفظ مقارب جداً.

وذكره البغوي في شرح السنة (٤/١٤١): تبعاً للحديث (١٠٠٦). نحوه بلفظ مقارب جداً.

وفي الطرق الثلاثة يوجد الرجل المبهم.

وذكره البوصيري في الإتحاف (٢/ق ١٠٩/أ): باب صلاة الضحى: نحوه مثل لفظه في البغية بزيادة (الضحى).

ثم قال: رواه الحارث بسند ضعيف لجهالة التابعي، وله شاهد من حديث المطلب ابن أبي وداعة، وتقدم في باب الصلاة قبل المغرب وبعدها. اهـ.

قلت: هو في الباب الذي ذكر (٢/ق ١٠٤/أ)، ولفظه:

«مر النبي ﷺ برجل يصلي قاعداً، فقال: أما علمت أن صلاة القاعد على

. . . . . .

النصف من صلاة القائم قال: فتَجَشَّمَ الناس للقيام».

ثم قال البوصيري: رواه أبو بكر بن أبـي شيبة بسند ضعيف لضعف صالح ابن أبـي الأخضر وسيأتي له شاهد من حديث أم سلمة في باب صلاة الضحى. اهـ.

وهو حديث الباب.

وصالح بن أبـي الأخضر هو اليمامي مولى هشام بن عبد الملك، نزل البصرة. ضعيف يعتبر به . اهـ. اتقريب (٢٧١ : ٢٨٤٤).

قلت: والصلاة التي كان الرجل يصليها تطوع.

الحكم عليه:

وحديث الباب إسناده ضعيف لإبهام التابعي.

ويشهد لصلاة الضحى أربعا:

ما أخرجه مسلم في صحيحه. انظر: الصحيح مع الشرح (٥/٢٣٩): باب استحباب صلاة الضحى: من حديث عائشة رضي الله عنها: فيه أن معاذة العدوية سألتها: كم كان رسول الله ﷺ: يصلي صلاة الضحى؟ قالت: أربع ركعات، ويزيد ما يشاء».

وأجر صلاة القاعد: يشهد له إضافة إلى ما ذكره البصويري آنفاً، ما أخرجه مسلم. انظر: صحيحه مع الشرح (٦/١٤): من حديث عبد الله بن عمرو، قال: حدثت أن رسول الله ﷺ قال: «صلاة الرجل قاعداً نصف الصلاة. . . الحديث».

٦٤٩ ـ [١] وقال[١] أبو بكر[٢]: حدثنا حاتم بن إسماعيل، عن حميد بن صخر، عن المَقْبُرِي عن أبـي هريرة رضي الله عنه قال: «بعث النبـي ﷺ بعثـاً فـأعظمـوا الغنيمـة، وأسـرعـوا الكَـرَّة، فقـال رجـل: [حس٤٤ب] يا رسول الله: ما رأينا بعثاً أسرع منه كرة، ولا أعظم غنيمة / من هذا البعث، فقال ﷺ: ألا أخبركم بأسرع كرة وأعظم غنيمة منه: رجل توضأ في بيته فأحسن الوضوء، ثم عمد إلى المسجد، فصلى[٤] فيه صلاة الغداة، ثم عقبه بصلاة الضحى[٥]، فقد أسرع الكرة، وأعظم الغنيمة».

[٢] رواه أبو يعلى في مسنده عن أبـي بكر.

[٣] وابن حبان عن أبـي يعلى.

وأخرجه البزار من حديث أبـي هريرة رضي الله عنه أيضاً «قال» ـ أي أبو هريرة ـ فقال أبو بكر رضي الله عنه: يا رسول الله...

.....

(١) قبل هذا الحديث في (عم) يوجد حديث آخر سيأتي برقم (٦٥٦).

(٢) في (عم): (الحارث).

(٣) في (عم): (رسول الله).

(٤) في (عم): (يصلي فيه) بالياء، وفيه (حسن): (يصلي لله).

(٥) في (عم): (الأضحى) بزيادة همزة.

(٦) في (عم) هنا زيادة (قال) أضفتها ليستقيم المعنى.

---

٦٤٩ ـ تخـريـجـه:

أخرجه أبو يعلى في مسنده. انظر: (١١/ ٤٣٥: ٦٥٥٩): من طريق أبـي بكر قال: حدثنا أبو بكر، حدثنا حاتم، به نحوه بلفظ مقارب.

وبرقم (٦٤٧٣) مختصراً.

وهو في المقصد العلي (١/ ٤٠٣: ٣٩١): باب في صلاة الضحى، وفي مجمع

. . . . . .

الزوائد (٢/ ٢٣٥): باب صلاة الضحى: وقال بعده: رواه أبو يعلى، ورجاله رجال الصحيح. اهـ.

وعنده من حديث عبد الله بن عمرو، نحوه ثم قال: رواه أحمد والطبراني في الكبير وفيه ابن لهيعة وفيه كلام، ورجال الطبراني ثقات لأنه جعل بدل ابن لهيعة ابن وهب. اهـ.

ومن طريق أبـي يعلى:

أخرجه ابن حبان في صحيحه. انظر: الإحسان (٤/ ١٠٤: ٢٥٢٦): باب ذكر أعظم الغنيمة تعقب صلاة الغداة بركعتي الضحى قال:

أخبرنا أحمد بن علي بن المثنى، حدثنا أبو بكر بن أبـي شيبة، حدثنا حاتم ابن إسماعيل به نحوه.

وهو في موارد الظمآن (١٦٥/ ٦٢٩) باب صلاة الضحى.

وأخرجه ابن عدي في الكامل (٢/ ٦٩١): قال: أنا القاسم بن مهدي قال:

ثنا أبو مصعب، وثنا محمد بن جعفر بن نصر بن عون الكوفي ببلد، ثنا عثمان ابن أبـي شيبة قالا: ثنا حاتم بن إسماعيل به نحوه.

ومن طريق عثمان أيضاً:

أخرجه ابن شاهين في الترغيب في فضائل الأعمال (١/ ٣٤٠: ١٢٥): باب صلاة الضحى قال:

حدثنا إسحاق بن إبراهيم الخليل، ثنا عثمان بن أبـي شيبة، ثنا حاتم بن إسماعيل، به نحو حديث الباب قريباً منه.

وحَسَّن المحقق إسناده، وقال وللحديث شواهد. اهـ.

ومن حديث عبد الله بن عمرو بن العاص:

أخرجه أحمد في المسند (٢/ ١٧٥): قال:

ثنا حسن، ثنا ابن لهيعة، حدثني يحيى بن عبد الله، أن أبا عبد الرحمن

. . . . . .

الحُبُلي، حدثه عن عبد الله بن عمرو بن العاص قال: «بعث رسول الله ﷺ سرية فغنموا، وأسرعوا الرجعة فتحدث الناس بقرب مغزاهم، وكثرة غنيمتهم، وسرعة رجعتهم!، فقال رسول الله ﷺ: ألا أدلكم على أقرب منه مغزى وأكثر غنيمة، وأوشك رجعة؟: من توضأ، ثم غدا إلى المسجد لسبحة الضحى فهو أقرب مغزى، وأكثر غنيمة، وأوشك رجعة».

وهذا هو الإسناد فيه ابن لهيعة وهو سيِّىء الحفظ.

وقد صححه الشيخ أحمد شاكر. انظر: تحقيقه للمسند (١٠/ ١٢٥: ٦٦٣٨).

والذي يظهر أنه مع حديث الباب يقوي كل واحد منهما الآخر فيكون حسناً لغيره.

وانظر: أيضاً صحيح الترغيب والرهيب (١/ ٢٧٧)، وجامع الترمذي (٥/ ٥٥٩: ٣٥٦١).

الحكم عليه:

حديث الباب إسناده ضعيف لحال حاتم، وحميد، وهو بشاهده المتقدم حسن لغيره.

٦٥٠ ـ وقال مسدد: حدثنا يحيى، عن ابن عجلان، عن القعقاع بن حكيم، عن جدته «رميثة»[١] قالت[٢]: رأيت عائشة رضي الله عنها صلت الضحى ثماني ركعات، فقلت لها: شيء[٣] رأيت رسول الله ﷺ يفعله، أو شيء أمرك به؟! قالت: ما أنا بمحدثتك عن رسول الله ﷺ فيهن[٤] شيئاً، ولكن لو نُشِر لي أبي من القبر على أن أدعهن لم أدعهن».

.....

(١) في (مح): (رميثة) بالهمزة، والصواب ما أثبته.

(٢) في (حس): (قال).

(٣) في (عم): (أنْتِ رأيتِ رسول...) بوجود (أنت) مكان (شيء).

(٤) في (عم): لا يوجد (فيهن).

---

٦٥٠ ـ تخريجه:

أخرجه ابن أبي شيبة في المصنف (٢/ ٤١٠): قال:

حدثنا أبو خالد الأحمر، عن ابن عجلان، عن القعقاع بن حكيم به نحوه مختصراً.

وشيخ أبي بكر هو سليمان بن حيان الأزدي أبو خالد الأحمر صدوق يخطىء. انظر: التقريب (٢٥٠: ٢٥٤٧).

وفيه عنعنة محمد بن عجلان وهو في الثالثة من المدلسين.

وعنده في (٢/ ٤٠٩): له متابعة: قال أبو بكر:

حدثنا ابن عيينة، عن ابن المنكدر، عن أبي رمثة، عن جدته، قالت: «دخلت على عائشة وهي تصلي من الضحى فصلت ثماني ركعات».

والمزي في تهذيب الكمال (٣/ ١٦٨٤): قال:

أخبرنا به أبو الحسن بن البخاري، قال: أنبأنا أبو طاهر الخشوعي، قال: أخبرنا أبو محمد بن الأكفاني، ويحيى بن بطريق الطرسوسي، قالا: أخبرنا أبو الحسن

. . . . . .

محمد بن مكي بن عثمان الأزدي المصري، قدم علينا دمشق، قال: أخبرنا الشريف أبو القاسم الميمون بن حمزة العلوي، قال: حدثنا أبو بكر ابن عبد الوارث ابن جرير العسال، قال: حدثنا عيسى بن حماد، أخبرنا الليث بن سعد عن يزيد بن أبـي حبيب، عن الحارث بن يعقوب، عن يعقوب بن عبد الله بن الأشج، عن القعقاع، أن رميثة بنت حكيم به مختصراً نحوه.

وعنده من طرق أخرى: (٣/ ص ١٦٨٣).

ومالك في الموطأ. انظر: (ص ١٠٨/ ٣٥٧): صلاة الضحى نحوه مختصراً، وانظر: أيضاً الموطأ مع شرح الزرقاني (١/ ٣٠٨: ٣٥٨) قال:

عن زيد بن أسلم، عن عائشة: «أنها كانت تصلي الضحى ثماني ركعات ثم تقول: لو نشر لي أبواي: ما تركتهن».

ومن طريق مالك:

أخرجه عبد الرزاق في المصنف (٣/ ٧٨: ٤٨٦٦): قال:

عن مالك عن زيد بن أسلم به نحوه وليس فيه (ثم) وفيه الواو بدلاً منها.

ونقل العلائي عن ابن الجنيد أن زيد بن أسلم عن عائشة مرسل وأن بينهما القعقاع بن حكيم. انظر: جامع التحصيل (١٧٨: ٢١١).

وهو زيد بن أسلم العدوي، مولى عمر، أبو عبد الله، وأبو أسامة المدني ثقة عالم، وكان يرسل، من الثالثة. اهـ. التقريب (٢٢٢: ٢١١٧).

وأبو يعلى في مسنده (٨/ ٨١: ٤٦١٢): قال:

حدثنا أحمد بن حاتم، حدثنا يوسف بن الماجشون، أخبرني أبـي، عن عاصم ابن عمر بن قتادة، عن جدته رميثة قالت: (أصبحت عند عائشة رضي الله عنها فلما أصبحنا قامت فاغتسلت... الحديث وفي آخره قالت عائشة: «يا رميثة رأيت رسول الله يصليهن، ولو نشر لي أبـي على تركهن، ما تركتهن»).

وإسناده حسن.

. . . . . .

وهو في المقصد العلي (١/ ٤٠٢: ٣٨٩).

وأخرجه أحمد في المسند (٦/ ١٣٨): قال: ثنا وكيع، ثنا أبـي، عن سعيد بن مسروق، عن أبان بن صالح، عن أم حكيم به ولفظه:

«صليت صلاة كنت أصليها على عهد النبـي ﷺ لو أن أبـي نشر فنهاني عنها ما تركتها».

ذكره البوصيري في الإتحاف (٢/ق ١١٠/ب): باب صلاة الضحى: نحوه ثم قال: (رواه مسدد موقوفاً، وفي رواية له أن عائشة: كانت تصلي الضحى فتطيلها وابن حبان في صحيحه، ولفظه عن عائشة قالت: «دخل علي رسول الله ﷺ بيتي، فصلى الضحى ثماني ركعات»، وأصله في الصحيح، ولفظه: قالت: «ما سبح رسول الله ﷺ سبحة الضحى قط وإني لأسبحها». اهـ. انظر: صحيح البخاري مع الفتح (٣/ ٥٥: ١١٧٧)، وصحيح مسلم مع النووي (٥/ ٢٢٨).

الحكم عليه:

حديث الباب إسناده ضعيف لعنعنة ابن عجلان وهو في الثالثة من المدلسين وبمتابعاته وشواهده يكون حسناً لغيره.

٦٥١ ـ وحدثنا[1] يحيى، عن مسعر، عن سعد بن إبراهيم، عن القاسم قال: / «إن عائشة رضي الله عنها: كانت تصلي الضحى فتطيلها». [مح٢٣أ]

(١) القائل هو مسدد.

---

٦٥١ ـ تخريجه:

ذكره البوصيري في الإتحاف (٢/ق ١١٠/ب): باب صلاة الضحى عند ذكره للحديث الذي تقدم واعتبره إحدى رواياته.

الحكم عليه:

إسناده صحيح لذاته موقوف على عائشة رضي الله عنها.

٦٥٢ ـ وحدثنا[١] يحيى، عن محمد بن عمرو[٢]، أخبرني أبو سلمة: قال: قال رسول الله ﷺ «لا يحافظ[٣] على الدعاء إلاَّ أوَّاب».

.....

(١) القائل هو مسدد.

(٢) في (عم): (عمر) بدون الواو.

(٣) في (مح): (تحافظ) بالتاء المثناة الفوقية.

---

٦٥٢ ـ تخريجه:

أخرجه الحاكم في المستدرك (١/ ٣١٤): قال: أخبرنا أبو النضر الفقيه، ثنا عثمان بن سعيد الدارمي، ثنا إسماعيل بن عبد الله بن زرارة الرقي، ثنا خالد بن عبد الله، ثنا محمد بن عمرو، عن أبي سلمة، عن أبي هريرة قال: قال رسول الله ﷺ: «لا يحافظ على صلاة الضحى إلاَّ أواب، وقال: وهي صلاة الأوليين».

هذا حديث صحيح على شرط مسلم، ولم يخرجاه بهذا اللفظ. اهـ.

ووافقه الذهبي على كونه على شرط مسلم، واستدرك ذلك الألباني عليهما، ونبه في السلسلة الصحيحة فقال:

قلت: وذلك من أوهامهما، فإن محمد بن عمرو إنما أخرج له مسلم متابعة، وابن زرارة لم يخرج له مسلم أصلاً، وهو صدوق تكلم فيه الأزدي بغير حجة كما في التقريب فالسند حسن... إلخ). اهـ.

(٤/ ٦٤٨: ١٩٩٤)، وهو في التقريب (١٠٨: ٤٥٧). وانظر: أيضاً الصحيحة (٢/ ٣٢٣: ٧٠٣).

وشيخ ابن زرارة الرقي: هو خالد بن عبد الله بن عبد الرحمن بن يزيد الطحان الواسطي المزني مولاهم، ثقة ثبت. اهـ. التقريب (١٨٩: ١٦٤٧).

فإسناده حسن.

وأخرجه ابن خزيمة في صحيحة (٢/ ٢٢٨: ١٢٢٤): قال:

ثنا محمد بن يحيى، نا إسماعيل بن عبد الله بن زرارة الرقي ببغداد، ثنا

. . . . . .

خالد بن عبد الله، وحدثني محمد بن عمرو، عن أبـي سلمة، عن أبـي هريرة قال: قال رسول الله ﷺ: «لا يحافظ على صلاة الضحى إلاَّ أواب» قال: وهي صلاة الأوابين».

قال أبو بكر: لم يتابع هذا الشيخ إسماعيل بن عبد الله على إيصال هذا الخبر: رواه الدراوردي، عن محمد بن عمرو، عن أبـي سلمة مرسلاً، ورواه حماد بن سلمة، عن محمد بن عمرو، عن أبـي سلمة قوله:

قال الشيخ الألباني: قلت: إسناده حسن، وقد توبع ابن زرارة عليه خلافاً للمؤلف كما تراه مبيناً في الأحاديث الصحيحة (١٩٩٤). اهـ.

وابسش

ن عدي في الكامل (٦/ ٢٢٠٥): قال:

حدثنا محمد بن يوسف بن عاصم البخاري، ثنا عباد بن الوليد، حدثني قيس ابن حفص، ثنا محمد بن دينار، ثنا محمد بن عمرو بن علقمة به مثله لفظ ابن خزيمة.

والطبراني في الأوسط. انظر: مجمع البحرين (ق ٤٧/ب): باب صلاة الضحى المحافظة عليها:

قال: حدثنا علي بن سعيد الرازي، ثنا نوح بن أنس الرازي، ثنا عمرو بن حمران، عن محمد بن عمرو به مرفوعاً مثل سابقه.

ثم قال: لم يروه عن محمد إلاَّ عمرو. اهـ.

وقد تقدم أن غيره رواه عنه، وفيما سيأتي أيضاً.

وأبو القاسم الأصفهاني في الترغيب والترهيب (ق ٢٠١/ب): بسنده إلى محمد ابن دينار، عن محمد بن عمرو به مرفوعاً مثل لفظ ابن عدي ثم زاد:

(وقال الإمام ــ رحمه الله ــ : الأوَّاب السريع الرجوع إلى طاعة الله الكثير الفرار إلى الله في النوائب). اهـ.

. . . . . .

وذكره البوصيري في الإتحاف (٢/ق ١١٠/ب): باب صلاة الضحى: عن أبـي سلمة، مثل لفظ ابن عدي، ثم قال: (رواه مسدد مرسلاً، ورجاله ثقات، وسيأتي من حديث أنس ابن مالك مرفوعاً: «يا أنس صلّ صلاة الضحى، فإنما هي صلاة الأوابين من قبلك».

وذكره الهيثمي في مجمع الزوائد (٢/ ٢٣٩): عن أبـي هريرة مثل لفظ ابن عدي ثم قال: (رواه الطبراني في الأوسط، وفيه محمد بن عمرو، وفيه كلام، وفيه من لم أعرفه). اهـ.

الحكم عليه:

حديث الباب إسناده ضعيف لانقطاعه بين أبـي سلمة، والنبـي ﷺ ويظهر أن هذا الحديث مما وهم فيه محمد بن عمرو: فرواه مرسلاً بلفظ «الدعاء»، وقد تقدم في ترجمته ما نقله ابن أبـي خيثمة قال:

(سئل ابن معين عن محمد بن عمرو، فقال: ما زال الناس يتقون حديثه قيل له: وما علة ذلك؟ قال: كان يحدث مرة عن أبـي سلمة بالشيء من رأيه، ثم يحدث به مرة أخرى عن أبـي سلمة عن أبـي هريرة). اهـ.

ولقد أدرك الحافظ ــ رحمه الله ــ فأودعه في باب صلاة الضحى مع أنه بلفظ الدعاء.

فالصورة الصحيحة لسنده ومتنه هي ما تقدم في تخريجه عند الحاكم، وغيره إلاَّ أن يكون محمد بن عمرو قصد أن الدعاء من الصلاة فعبر به، وهو بعيد.

٦٥٣ ـ وقال ابن أبـي عمر: حدثنا شيخ من أهل المدينة أتيناه عند رأس الثَّنِيَّة قال: عن عمر الذكواني، عمن حدثه عن أنس بن مالك رضي الله عنه أنه قال: قدم النبـي ﷺ، وأنا ابن تسع سنين، أوعشر، فقال: «يا أنس: أَكْثِر الطهور يُزَد في عمرك، وصَلِّ الضحى: فإنها صلاة الأَوَّابِين... الحديث».

ويأتي إن شاء الله تعالى بقيته في كتاب المواعظ[1].

.....

(١) لم أقف في كتاب المطالب على كتاب اسمه المواعظ وإنما أورد الحافظ هذا الحديث تاماً في كتاب الرقائق باب الوصايا النافعة برقم (٣١٢٨).

---

٦٥٣ ـ تخـريـجـه:

الحديث بهذا الطريق إلى أنس لم أجده لكن جاء من طرق أخرى عنه فقد:

أخرجه ابن عدي في الكامل (١/ ٤٠٩): قال:

ثنا ابن ذريح، ثنا سفيان بن وكيع، ثنا يحيـى بن سليم، عن الأزور بن غالب عن سليمان التيمي، عن أنس، قال لي رسول الله ﷺ: «يا أنس: أسبغ الوضوء يزد في عمرك، وسلم على أهلك يكثر خير بيتك، وسلم على من لقيت من أمتي تكثر حسناتك، وصل صلاة الضحى، فإنها صلاة الأوابين قبلك، وصل بالليل والنهار يحفظك الحفظة، ولا تنم إلاَّ وأنت طاهر فإن مِتّ مِتّ شهيداً وَوَقِّر الكبير، وارحم الصغير».

وفيه سفيان بن وكيع بن الجراح الرؤاسي وهو صدوق ترك حديثه لأجل وراقه، لما أدخل فيه ما ليس منه.

وفيه يحيـى بن سليم الطائفي صدوق سيِّىء الحفظ. اهـ. التقريب (٥٩١: ٧٥٦٣)، والأزور ابن غالب: قال الذهبـي في المغني: منكر الحديث. اهـ. وهو قول العقيلي. انظر: الضعفاء (١/ ١١٨: ١٤٣)، والكامل (١/ ٤٠٩)، والمغني (١/ ٦٥: ٥١٦). فإسناده ضعيف لأجل هؤلاء.

. . . . . .

فأما سفيان فقد توبع عليه فيما:

رواه العقيلي في الضعفاء (١/ ١١٩): قال:

حدثنا محمد بن أحمد بن النضر الأزدي قال: حدثنا يحيى بن يوسف الذمي، قال: حدثنا يحيى بن سليم الطائفي، عن الأزور بن غالب، عن سليمان التيمي به نحو لفظ ابن عدي باختلاف يسير.

ثم العقيلي: لم يأت به عن سليمان التيمي غير الأزور هذا، ولهذا الحديث عن أنس طرق ليس منها وجه يثبت. اهـ.

وأما الباقون فقد توبعوا عليه في طريق آخر أخرجه العقيلي أيضاً.

في (١/ ١٤٨): قال:

حدثنا محمد بن إسماعيل قال: حدثنا يونس بن محمد المؤدب قال: حدثنا بكر الأعنق، عن ثابت بن أنس قال: قال رسول الله ﷺ يا أنس أسبغ الوضوء يزد في عمرك، وصل من الليل والنهار ما استطعت يحبك الحفظة، وصل صلاة الضحى، فإنها صلاة الأوابين، فإن استطعت أن لا تنام إلاَّ على طهارة فإنك إن مت مت شهيداً، وسلم على أهل بيتك، يكثر خير بيتك، ووقر الكبير وارحم الصغير ترافقني في الجنة».

ثم قال: ليس لهذا المتن عن أنس إسناد صحيح. اهـ.

قلت: هذا الإسناد: فيه بكر الأعنق أبو عتبة قال الذهبي في المغنى (١/ ١١٤: ٩٨٩): «لا يصح حديثه». اهـ.

ومن طريق بكر الأعنق أخرجه ابن شاهين في الترغيب في فضائل الأعمال (١/ ٣٣٢: ١٢١): باب فضل صلاة الضحى وعددها: قال:

حدثنا علي بن محمد المصري، ثنا يحيى بن عثمان بن صالح، ثنا بكار بن محمد بن شعبة الربعي، حدثني أبي، عن بكر الأعنق، به نحو حديث الباب مثل لفظ العقيلي، واقتصر ابن شاهين على ما يخص صلاة الضحى.

. . . . . .

وطرقه وإن لم يصح كل واحد منها بمفرده إلاَّ أن هذا المقدار من حديث أنس حسن لغيره.

هذا ما وقفت عليه مما جاء فيه ذكر صلاة الضحى منه، وذكره أبو القاسم الأصفهاني في الترغيب والترهيب (ق ٢٠١/أ): باب الترغيب في صلاة الضحى قال: (وعن أنس رضي الله عنه قال: «أوصاني رسول الله ﷺ فقال: يا أنس: صل صلاة الضحى، فإنها صلاة الأوابين من قبلي». اهـ. وله طرق أخرى بألفاظ أخرى موجزة ومطولة، فقد:

أخرج الخرائطي في مكارم الأخلاق. انظر: المنتقى (ص ١٨٨ : ٤٤١): قال: حدثنا محمد بن جابر، نا علي بن شجاع، نا غسان بن عبيد، عن أبـي العاتكة عن أنس رضي الله عنه قال: قال لي رسول الله ﷺ: «يا أنس، إذا دخلت على أهلك فسلم عليهم يكثر خير بيتك».

والبيهقي في شعب الإيمان (١/ ق ٢٠١/أ): العشرون قال:

أخبرنا أبو نصر بن قتادة، ثنا أبو عمرو بن مطر، ثنا محمد بن يحيـى بن سليمان المروزي، ثنا بشر بن الوليد، ثنا كثير بن عبد الله أبو هاشم الناجي، قال: سمعت أنساً فذكره مقتصراً على ما يخص النوم طاهراً، نحوه.

والترمذي في جامعه (٥/٤٦ : ٢٦٧٨)، كتاب العلم: باب ما جاء في الأخذ بالسنة واجتناب البدع: قال:

(حدثنا مسلم بن حاتم الأنصاري البصري، حدثنا محمد بن عبد الله الأنصاري عن أبيه، عن علي بن زيد، عن سعيد بن المسيب قال: قال أنس بن مالك: «قل لي رسول الله ﷺ «يا بني إن قدرت أن تصبح وتمسي ليس في قلبك غش لأحد فافعل»، ثم قال لي: «يا بني، وذلك من سنتي، ومن أحيا سنتي فقد أحبني، ومن أحبني كان معي في الجنة»، وفي الحديث قصة طويلة). اهـ. ثم قال: (هذا حديث حسن غريب من هذا الوجه... ولا نعرف لسعيد بن المسيب عن أنس رواية إلاَّ هذا الحديث

. . . . . .

بطوله. وقد روى عباد بن ميسرة المنقرى هذا الحديث عن علي بن زيد، عن أنس ولم يذكر فيه عن سعيد بن المسيب.

ثم قال: وذاكرت به محمد بن إسماعيل: فلم يعرفه، ولم يعرف لسعيد بن المسيب عن أنس هذا الحديث ولا غيره. . .). اهـ.

وفيه علي بن زيد بن جدعان التيمي ضعيف. اهـ. التقريب (٤٠١: ٤٧٣٤).

وأخرجه مطولاً:

أبو يعلى في مسنده (٦/ ٣٠٦: ٣٦٢٤): قال:

حدثنا يحيى بن أيوب، حدثنا محمد بن الحسن بن أبي يزيد الصدائي، حدثنا عباد المنقري، عن علي بن زيد، عن سعيد بن المسيب، عن أنس بن مالك به بطوله دون ذكر سنة الضحى فيه، وبقصة في أوله.

والطبراني في المعجم الصغير (٢/ ٣١٢: ٨٤٢): قال:

حدثنا محمد بن صالح بن الوليد النرسي البصري ابن أخي العباس بن الوليد النرسي، حدثنا مسلم بن حاتم الأنصاري، حدثنا محمد بن عبد الله الأنصاري عن أبيه عبد الله بن المثنى، عن علي بن زيد بن جدعان، عن سعيد بن المسيب، عن أنس به بقصة في أوله، دون ذكر سنة الضحى، أطول من لفظ أبي يعلى نحوه.

ثم قال: لا يروى عن أنس بهذا التمام إلاَّ بهذا الإسناد تفرد به مسلم الأنصاري وكان ثقة. اهـ.

وذكره كل من: الغزالي في الإحياء (٢/ ٢٠٢)، والهيثمي في مجمع الزوائد (١/ ٢٧١)، وفي المقصد العلي (١/ ٢٤٢: ١٦٤)، وفي مجمع البحرين (ق ٤١/ ب)، والبوصيري في الإتحاف في مواضع منه. انظر: المسندة (ج ١)، كتاب الطهارة: باب المحافظة على الوضوء وتجديده (ق ١٤٩/ ب)، وهو في المطبوع من المطالب (٢/ ٤٤١: ٢٦٨٨).

. . . . . .

الحكم عليه:

حديث الباب إسناده ضعيف جداً لحال عمر بن حفص الذكواني، ووجود من لم يعرف.

لكن قد مضى منه مقادر يتضمن المعنى الخاص بسنة الضحى ويكون بمجموع طرقه حسناً لغيره.

٦٥٤ ـ وقال أبو يعلى: حدثنا هارون بن معروف، ثنا ابن وهب[١]، حدثني عمر بن محمد، عن أبي رافع، أنه أخبره، عن عبد الله بن عمرو بن العاص رضي الله عنهما: أنه قال لأبي ذر رضي الله عنه: يا عم أَقْبِسْنِي خيراً[٢]، قال: نعم ابن أخي، قال لي رسول الله ﷺ: «يا أبا ذر: إذا صليت الضحى ركعتين لم تُكتب من الغافلين، وإن صليتها أربعاً: كُتِبْتَ من المحسنين، وإن صليتها ستاً: لم يتبعك ذنب، وإن صليتها عشراً لم[٣] « »[٤]، وإن صليتها اثنتي عشرة بُنِيَ لك بها بيت في الجنة».

.....

(١) في (عم): (وهد) بالدال المهملة.

(٢) في (عم): (خبراً) بالباء الموحدة.

(٣) قوله (لم): ليس في (عم).

(٤) في (جميع النسخ بياض هنا)، وفي هامش (مح) قال: (كذا بياض في الأصل)، وففي سنن البيهقي: «لم يكتب لك ذلك اليوم ذنب».

---

٦٥٤ ـ تخريجه:

أخرجه البيهقي في الكبرى (٣/٤٨): قال:

أخبرنا علي بن محمد بن عبد الله بن بشران، أنبأ أبو جعفر محمد بن عمرو بن البختري، ثنا يحيى بن جعفر، أنبأ الضحاك بن مخلد، ثنا إسماعيل بن رافع، عن إسماعيل بن عبيد الله، عن عبد الله بن عمر قال: (لقيت أبا ذر، فقلت: يا عم: أقبسني خيراً، فقال: سألت رسول الله ﷺ كما سألتني فقال: «إن صليت الضحى ركعتين: لم تكتب من الغافلين، وإن صليتها أربعاً: كتبت من المحسنين، وإن صليتها ستاً: كتبت من القانتين، وإن صليتها ثمانياً: كتبت من الفائزين، وإن صليتها عشراً: لم يكتب لك ذلك اليوم ذنب، وإن صليتها ثنتي عشرة ركعة: بنى لك بيتاً في الجنة».

. . . . . .

وقد روي من وجه آخر عن عبد الله بن عمرو، عن أبـي ذر، وقد ذكرناه في كتاب الجامع. اهـ.

وهذ المتن يباين حديث الباب في الست والعشرة، ويزيد عنه بوجود الثمان.

وشيخ أبـي رافع هو: إسماعيل بن عبيد الله بن أبـي المهاجر المخزومي مولاهم الدمشقي أبو عبد الحميد، ثقة. اهـ. التقريب (١٠٩: ٤٦٦).

وتلميذه هو: الضحاك بن مخلد بن الضحاك بن مسلم الشيباني أبو عاصم النبيل ثقة ثبت. اهـ. التقريب (٢٨٠: ٢٩٧٧).

وتلميذ الضحاك: هو يحيـى بن جعفر بن عبد الله بن الزِّبْرِقان، أبو بكر البغدادي وكنية أبيه: أبو طالب، وقد يقال له يحيـى بن أبـي طالب.

وثقه الدارقطني وغيره، وقال أبو حاتم: محله الصدق. اهـ. وقال مسلمة بن قاسم: ليس به بأس تكلم الناس فيه. اهـ.

وقال موسى بن هارون: أشهد أنه يكذب. اهـ. قال الذهبـي: (عنى في كلامه، ولم يَعْنِ في الحديث، فالله أعلم، والدارقطني مِن أَخْبر الناس به). اهـ.

ذكره في الميزان، والمغني.

وقال الآجري خط أبو داود على حديثه. اهـ.

قلت: يحتمل أنه لما ذكر موسى بن هارون.

وعليه فقول أبـي حاتم: محله الصدق، هو الذي يظهر والله أعلم.

وانظر: السير (١٢/٦١٩)؛ والجرح والتعديل (٩/١٣٤: ٥٦٧)؛ والميزان (٤/٣٨٦: ٩٥٤٧)؛ واللسان (٦/٢٦٢)؛ والمغني (٢/٧٣٨: ٦٩٩٣)؛ وتاريخ بغداد (١٤/٢٢٠: ٧٥١٢)، فإسناد يحتاج إلى متابع.

وقد أخرجه ابن حبان في المجروحين (١/٢٤٣): قال:

أنبأنا محمد بن مسرور بأرغيان، ثنا أحمد بن يوسف السلمي، ثنا أبو عاصم، ثنا عبد الحميد بن جعفر، عن حسين بن عطاء، عن زيد بن أسلم، عن ابن عمر قال:

. . . . . .

قلت: لأبـي ذر: أوصني، قال: سألت رسول الله ﷺ كما سألتني فقال:

«إن صليت الضحى ركعتين لم تكتب من الغافلين، وإن صليت أربعاً كنت من الفائزين، وإن صليت ستاً لم يتبعك يومئذ ذنب، وإن صليت ثمانياً كتبت من القانتين، وإن صليت اثنتي عشرة بنى الله لك بيتاً في الجنة، وما من يوم وليلة ولا ساعة... الحديث».

فهذه الرواية تباين حديث الباب في أجر الأربع، وفي وجود العشرة في حديث الباب، ولا توجد في هذا، والباقي متفق.

وتباين رواية البيهقي بعدم وجود العشرة، واختلاف أجر الأربع، والست، والثمان، والباقي متفق.

وقد أورد ابن حبان هذا الحديث في ترجمة حسين بن عطاء المدني وقال فيه: (يروي عن زيد بن أسلم المناكير التي ليست تشبه حديث الأثبات، لا يجوز الاحتجاج به إذا انفرد لمخالفته الأثبات في الروايات). اهـ.

ولم يتفرد هنا.

وأخرجه البزار في مسنده. انظر: كشف الأستار (١/ ٣٣٤: ٦٩٤): باب صلاة الضحى: قال:

حدثنا عمرو بن علي، ومحمد بن المثنى وإبراهيم بن هانىء: قالوا: ثنا أبو عاصم، ثنا عبد الحميد بن جعفر، ثنا حسين بن عطاء، عن زيد بن أسلم، عن ابن عمر، قال: قلت: لأبـي ذر: يا عماه أوصني، قال: سألتني عما سألت رسول الله ﷺ فقال: «إن صليت الضحى ركعتين لم تكتب من الغافلين، وإن صليت أربعاً كتبت من العابدين، وإن صليت ستاً لم يلحقك ذنب، وإن صليت ثمانياً كتبت القانتين، وإن صليت اثنتي عشرة ركعة بني لك بيت في الجنة، وما من يوم ولا ليلة ولا ساعة إلاَّ لله فيها صدقة يَمُنّ بها على من يشاء من عباده، وما مَنّ على عبد بمثل أن يلهمه ذكره».

ثم قال البزار: لا نعلمه إلاَّ عن أبـي ذر، ولا روى ابن عمر عنه إلاَّ هذا. اهـ.

. . . . . .

قلت: قد روي نحوه عن أبـي الدرداء وغيره من الصحابة. وانظر: صحيح الترغيب والترهيب (١/ ٢٧٩: ٦٧٤).

وهذا اللفظ يباين حديث الباب بوجود: «الثماني، وكذا في أجر الأربع».

وأبو القاسم الأصفهاني في الترغيب الترهيب (ق ٢٠٠/ب): باب الترغيب في صلاة الضحى: قال:

ثنا أبو نصر بن عمير، ثنا أبو عبد الله الجرجاني، ثنا محمد بن محمد ابن عبـد الله بـن حمـزة البغـدادي، ثنـا محمـد أحمـد بـن أبـي العـوام الـواسطـي الرياحي، ح:

قال أبو عبد الله الجرجاني: وثنا محمد بن عبد الله الصفار الأصبهان واللفظ له، ثنا أحمد بن عصام، قالا: ثنا أبو عاصم، ثنا عبد الحميد بن جعفر بالإسناد السابق ولفظه:

«... إذا صليت الضحى ركعتين لم تكتب من الغافلين، وإذا صليتها أربعاً كتبت من العابدين، وإذا صلت ستاً لم يتبعك ذلك اليوم ذنب، وإذا صليت ثمانياً كتبت من القانتين، وإذا صليت ثنتي عشرة ركعة بنى الله لك بيتاً في الجنة، وما من يوم وليلة، ولا ساعة، إلاَّ لله... الحديث». وهذا اللفظ كسابقه.

وذكره الحافظ في زوائد البزار. انظر: (٣/ ١٠٩١: ٦٩٤): في باب الضحى: وساق بعده كلام البزار ثم قال:

وحسين بن عطاء ضعفه أبو حاتم وغيره. اهـ.

والحافظ المنذري في الترغيب والترهيب، وذكره الشيخ الألباني في صحيح الترغيب (١/ ٢٧٩: ٦٧٥): وحَسَّنه.

وابن أبـي حاتم في العلل (١/ ١٦٦: ٤٧١): بإبهام زيد بن أسلم فقال: (مولى لعمر بن الخطاب) مقتصراً منه على العبارة الأولى فقط، وهي ما يخص الركعتين، وسأل أباه عن مولى عمر فقال: زيد بن أسلم فيما أرى). اهـ.

. . . . . .

الحكم عليه:

حديث الباب إسناده ضعيف لحال أبـي رافع، لكنه حسن لغيره، بمتابعاته وفيها كما ترى أبدل عبد الله بن عمرو بابن عمر، والطرق التي تقدمت لا تخلو من ضعف إذا نظرنا إليها بمفردها فالله أعلم، ولا يضر الحديث إبدال هذا بهذا، وانظر أيضاً صحيح الترغيب والترهيب (١/ ٢٧٩: ٦٧٤) ففيه شاهد آخر من حديث أبـي الدرداء نحوه، وحَسَّنه الألباني.

وقال المنذري:

(رواه الطبراني في الكبير، ورواته ثقات، وفي موسى بن يعقوب الزمعي خلاف، وقد روي عن جماعة من الصحابة، ومن طرق، وهذا أحسن أسانيده فيما أعلم). اهـ.

٦٥٥ ـ وقال أبو يعلى: حدثنا شيبان[١]، ثنا طيب بن سليمان، قال: سمعت عمرة «قالت»[٢]: سمعت عائشة رضي الله عنها تقول: «سمعت رسول الله ﷺ يقول: من صلى الغداة فقعد[٣] مقعده[٤]، فلم يَلغُ بشيء من أمر الدنيا، ويذكر الله تعالى: حتى يصلي الضحى أربع ركعات، خرج من ذنوبه كيوم ولدته أمه: لا ذنب[٥] له».

.....

(١) زاد في مسند أبي يعلى (ابن فروخ).

(٢) في مسند أبي يعلى (تقول)، وفي (حس)، (مح): (قال) بالتذكير.

(٣) في (حس): (فقد).

(٤) في مسند أبي يعلى زيادة (في).

(٥) في (حس): (إلاَّ) بزيادة ألف.

---

٦٥٥ ـ تخريجه:

هو في مسند أبي يعلى (٧/ ٣٢٩: ٤٣٦٥): مثله بالفروق التي تقدمت.

وفي المقصد العلي (١/ ٤٠٣: ٣٩٠): باب صلاة الضحى: مثل إسناده لكن المتن فيه اختلاف ونصه:

«كان رسول الله ﷺ: يصلي الضحى أربع ركعات لا يفصل بينهن بكلام».

ثم قال الهيثمي: قلت: أخرجته لقولها: «لا يفصل بينهن بكلام» وباقيه في الصحيح. اهـ. انظر: صحيح مسلم مع شرح النووي (٥/ ٢٢٩): باب استحباب صلاة الضحى.

وفي مجمع الزوائد (١٠/ ١٠٥)، كتاب الأذكار: باب يقول بعد ركعتي الفجر: مثل لفظ أبي يعلى ثم قال الهيثمي:

(رواه أبو يعلى، والطبراني في الأوسط بنحوه، وفيه الطيب بن سلمان وثقه ابن حبان وضعفه الدارقطني، وبقية رجال أبي يعلى رجال الصحيح). اهـ.

. . . . . .

وذكره البوصيري في الإتحاف (٢/ ١١١): باب صلاة الضحى: مثل لفظ أبـي يعلى ثم قال: (رواه أبو يعلى بإسناد حسن). اهـ.

الحكم عليه:

وهو كما قال البوصيري إسناده حسن لذاته، وما قيل في شيبان بن فروخ من أنه يهم لا وجه له ــ فيما يظهر لي ــ وانظر: تفصيل ترجمته.

ومثله تضعيف طيب بن سلمان، ومعنى صلاة الأربع ركعات مع الرواية التي أخرجها مسلم يكون صحيحاً لغيره.

٦٥٦ ـ حدثنا[١] هُدبة، ثنا المحاربي، ثنا الأحوص بن حكيم، [عم١٠٦] عن عبد الله ابن «غابر»[٢]، عن عتبة بن عبد السلمي، عن أبي أمامة / رضي الله عنه قال: (إن رسول الله ﷺ قال: «من صلى صلاة الصبح في جماعة، ثم لبث في مجلسه، حتى صلى سُبْحَة الضحى، فله أجر [حجة، وعمرة، تامة][٣] حجته، وعمرته»).

.....

(١) القائل: هو أبو يعلى.

(٢) في نسخ المطالب (عامر)، والصواب ما أثبته، وانظر: كتب التراجم.

(٣) ما بين المعكوفتين: وهو قوله: (حجة، وعمرة تامة) سقط من (حس).

---

٦٥٦ ـ تخريجه:

أخرجه ابن عدي في الكامل (١/ ٤٠٦): قال:

ثنا الحسين بن عبد الله بن يزيد القطان، ثنا موسى بن مروان، ثنا أبو معاوية، عن الأحوص، عن ابن عمر قال: قال رسول الله ﷺ: «من صلى الفجر، وجلس في مصلاه، يذكر الله عز وجل حتى تطلع الشمس ثم يصلي ركعتين من الضحى كأن صلاته عدل حجة وعمرة متقبلة».

وابن حبان في المجروحين (١/ ١٧٦): قال في ترجمة الأحوص:

وقد روى عن خالد بن معدان عن ابن عمر قال: قال رسول الله ﷺ: «من صلى الفجر، ثم جلس في مصلاه يذكر الله عز وجل حتى تطلع الشمس، ثم صلى ركعتين من الضحى كانت له صلاته كعدل حجة وعمرة متقبلتين».

ثناه الحسن بن سفيان، ثنا محمد بن عبد الأعلى الصنعاني، ثنا أبو معاوية ثنا الأحوص بن حكيم، عن خالد بن معدان به.

ساقه ابن حبان بعد حديثين في ترجمة الأحوص ثم قال:

(والحديث الثالث: وإن روي من غير هذا الطريق: فليس يصح). اهـ.

وفي الطريقين عن ابن عمر رضي الله عنهما وليس عن أبي أمامة.

. . . . . .

وذكره الهيثمي في مجمع الزوائد (١٠/ ١٠٤)، كتاب الأذكار: باب ما يفعل بعد صلاة الصبح والمغرب والعصر:

قال وعن عبد الله بن عامر، أن أبا أمامة، وعتبة بن عبد حدثاه عن رسول الله ﷺ نحوه بلفظ مقارب.

ثم قال: (رواه الطبراني، وفيه الأحوص بن حكيم، وثقه العجلي وغيره وضعفه جماعة، وبقية رجاله ثقات، وفي بعضهم خلاف لا يضر). اهـ.

وعامر نقل المحقق تصويبها عن العراقي: غابر كما في هامش الأصل.

والمنذري في الترغيب والترهيب. انظر: الصحيح (١/ ١٨٩: ٤٦٩): قال:

وعن عبد الله بن غابر أن أبا أمامة، وعتبة بن عبد حدثاه عن رسول الله ﷺ قال:

«من صلى صلاة الصبح في جماعة، ثم ثبت حتى يسبح لله سبحة الضحى، كان له كأجر حاج ومعتمر تاماً له حجة وعمرته».

رواه الطبراني، وبعض رواته مختلف فيه، وللحديث شواهد كثيرة. اهـ.

وحسَّنه الألباني.

الحكم عليه:

إسناده ضعيف لحال الأحوص بن حكيم، لكن له شواهد يرتقي بها إلى الحسن لغيره.

منها: ما أخرجه الترمذي. انظر: جامعه (٢/ ٤٨١: ٥٨٦): قال:

حدثنا عبد الله بن معاوية الجمحي البصري، حدثنا عبد العزيز بن مسلم، حدثنا أبو ظلال، عن أنس بن مالك، قال: قال رسول الله ﷺ: «من صلى ركعتين، كانت له كأجر حجة وعمرة قال: قال رسول الله ﷺ تامة، تامة، تامة».

قال أبو عيسى: هذا حديث حسن غريب.

قال: وسألت محمد بن إسماعيل عن أبي ظلال؟ فقال: هو مقارب الحديث. قال محمد: واسمه هلال. اهـ.

. . . . . .

وقال الحافظ في التقريب: ضعيف. اهـ. (٥٧٦: ٧٣٤٩)، وحسنه الألباني في صحيح الترمذي (١/ ١٨٢: ٥٩١)، فالحديث: حسن بشواهده.

وذكر الهيثمي عن أبي أمامة نحوه. انظر: مجمع الزوائد (١٠/ ١٠٤): قال: وعن أبي أمامة قال: قال رسول الله ﷺ: «من صلى صلاة الغداة في جماعة ثم جلس يذكر الله حتى تطلع الشمس، ثم قام فصلى ركعتين انقلب بأجر حجة وعمرة.

رواه الطبراني، وإسناده جيد. اهـ.

وله شواهد أخرى.

٦٥٧ ـ وقال عبد بن حميد: حدثنا أبو نعيم، ثنا ابن عيينة، عن أيوب، عن القاسم عن ابن أبـي أوفى رضي الله عنه، عن النبـي ﷺ قال: «صلاة الأَوَّابين حين[1] تَرْمَض الفِصَال».

* قلت/ : هذا إسناد صحيح، إلاَّ أنه معلول، والمحفوظ في هذا، [حس٤٥أ] عن القاسم بن عوف، عن زيد بن أرقم، كذا أخرجه مسلم من حديث أيوب، ومن حديث قتادة أيضاً، عن القاسم[2].

.....

(١) في (عم): (حتى).

(٢) انظر صحيحه مع شرح النووي (٦/ ٢٩ ـ ٣٠).

---

٦٥٧ ـ تخـريـجـه:

هو في المنتخب (٢/ ٥٢٦: ٥٢٦): قال: حدثني أبو نعيم به مثله.

وأخرجه ابن صاعد البغدادي في جزء عبد الله بن أبـي أوفى (ص ٩٦: ٣): قال: حدثنا ابن منصور، أخبرنا الفضل بن دكين، حدثنا سفيان بن عيينة، به مثله.

(وص ٩٤: ١): قال:

حدثنا عبد الجبار بن العلاء، قال: حدثنا سفيان بن عيينة به مثله.

(وص ٩٦: ٢): قال:

حدثنا سعيد بن عبد الرحمن أبو عبيد المخزومي قال: حدثنا سفيان به مثله.

ومخرج هذا الحديث والذي بعده واحد، وهو زيد بن أرقم رضي الله عنه هذا هو المحفوظ فيه، أما إسناده فحسن.

٦٥٨ ـ وقال عبد: ثنا يزيد بن هارون، نا حسام بن المِصَكّ[1]، عن قتادة، عن القاسم بن عوف، ثنا زيد بن أرقم رضي الله عنه قال: (إن النبـي ﷺ أتاهم في مسجد قُبَاء فرآهم يصلون الضحى فقال: «هذه صلاة الأَوَّابين، قال: فكانوا يصلونها: إذا رَمِضَت الفِصَال»).

* قلت: وهذا يباين سياق مسلم، فإن لفظه: (أن زيد بن أرقم رضي الله عنه رأى قوماً يصلون الضحى فقال: «لقد علموا أن الصلاة في غير هذه الساعة أفضل: إن رسول الله ﷺ قال: «صلاة الأَوَّابين حين تَرْمَض الفِصَال»).

.....

(١) في نسخ المطالب (الصك) بدون الميم، وهو خطأ والصواب ما أثبته، وانظر ترجمته.

(٢) في المنتخب: «وكانوا» بالواو.

---

٦٥٨ ـ تخـريـجـه:

هو في المنتخب (١/٢٦٨: ٢٥٨): قال: أخبرنا يزيد بن هارون به نحوه بلفظ مقارب.

وأخرجه مسلم. انظر: صحيحه مع شرح النووي (٦/٢٩: ٣٠) من طريقين عن زيد ابن أرقم في باب صلاة الأوابين إذا رمضت الفصال: قال:

حدثنا زهير بن حرب، وابن نمير، قالا: حدثنا إسماعيل ـ وهو ابن علية ـ عن أيوب، عن القاسم الشيباني أن زيد بن أرقم رأى قوماً يصلون من الضحى فقال: (أما لقد علموا أن الصلاة في غير هذه الساعة أفضل إن رسول الله ﷺ قال: «صلاة الأوابين حين ترمض الفصال»).

وهذا السياق أشبه بالحديث (١٩٩)، لأن القول فيه للنبـي ﷺ وليس فيه تسمية مكان المصلين، وهنا قد سمي وجاء عند مسلم مسمى: قال (٦/ ٣٠):

حدثنا زهير بن حرب، حدثنا يحيى بن سعيد عن هشام ابن أبـي عبد الله، قال:

. . . . . .

حدثنا القاسم الشيباني، عن زيد بن أرقم قال: «خرج رسول الله ﷺ على أهل قباء، وهم يصلون فقال: صلاة الأوابين إذا رمضت الفصال».

فمرور النبي ﷺ على أهل قباء وهم يصلون ثبت بهذه الرواية عند مسلم، ومضمونها في حديث الباب، والاختلاف بينهما جاء فقط في العبارة الأخيرة ففي حديث الباب: هذه صلاة الأوابين قال: فكانوا يصلونها إذا رمضت الفصال».

وفي رواية مسلم الثانية جاء القول مباشرة مرفوعاً كما تقدم.

وأخرجه ابن خزيمة في صحيحه (٢/ ٢٢٩: ١٢٢٧): باب استحباب تأخير صلاة الضحى: قال:

حدثنا بشر بن معاذ العقدي، نا يزيد ــ يعني ابن زريع ــ نا سعيد، عن قتادة، عن القاسم بن عوف الشيباني، عن زيد بن أرقم:

أن رسول الله ﷺ خرج على قوم، وهم يصلون الضحى في مسجد قباء حين أشرقت الشمس، فقال رسول الله ﷺ: «صلاة الأوابين إذا رمضت الفصال».

وثنا بشر بن معاذ، نا حماد بن زيد، ثنا أيوب، عن القاسم بن عوف الشيباني، عن زيد بن أرقم، عن النبي ﷺ نحوه.

فجمع ابن خزيمة في هذا المتن بين السياق الذي فيه صلاة القوم، وبين كون هذا في مسجد قباء، وافترقت عن رواية مسلم في كون الرائي للقوم، هو زيد في رواية مسلم، وهنا رسول الله ﷺ، ولا يمتنع أن يكون عبر أهل قباء بقوله خرج على قوم وهم يصلون الضحى في مسجد قباء، فتكون حادثتين مرة مع النبي ﷺ، ومرة مع زيد.

والدارمي في سننه (١/ ٢٧٩: ١٤٦٥): باب في صلاة الأوابين: قال:

أخبرنا وهب بن جرير، ثنا هشام الدستوائي، عن القاسم بن عوف، عن زيد بن أرقم: أن رسول الله ﷺ: خرج عليهم، وهم يصلون بعد طلوع الشمس، فقال رسول الله ﷺ: «صلاة الأوابين إذا رمضت الفصال».

. . . . . .

وقال المحقق: رواه أيضاً: أحمد ومسلم وابن أبـي شيبة، والترمذي، والطبراني في الكبير. اهـ.

وأحمد في المسند (٤/ ٣٦٦): قال:

ثنا وكيع، ثنا هشام الدستوائي، عن القاسم بن عوف الشيباني، عن زيد بن أرقم، قال: «خرج رسول الله ﷺ على أهل قباء، وهم يصلون الضحى فقال: صلاة الأوابين إذا رمضت الفصال من الضحى».

وفي رواية (٤/ ٣٦٧): قال:

ثنا إسماعيل بن علية أنا أيوب، عن القاسم الشيباني (أن زيد بن أرقم رأى قوماً يصلون. . . الحديث مثل اللفظ الأول عند مسلم.

وفي (٤/ ٣٧٢): قال: ثنا إسماعيل به نحوه بلفظ مقارب.

وفي (٤/ ٣٧٥): قال: ثنا عبد الوهاب عن سعيد، عن قتادة، عن القاسم الشيباني به نحوه قريباً من لفظ ابن خزيمة.

والبغوي في شرح السنة (٤/ ١٤٥: ١٠١٠): باب وقت صلاة الضحى: قال:

أخبرنا أبو الحسين طاهر بن الحسين الرَّوقي، أخبرنا أبو الحسن محمد بن يعقوب، أنا أبو النضر محمد بن محمد بن يوسف، نا الحسن بن سفيان، نا أبو بكر بن أبـي شيبة، نا وكيع، عن هشام الدستوائي، عن قتادة، عن القاسم بن عوف الشيباني به مثل لفظ مسلم الثاني بزيادة الضحى.

وابن شاهين في الترغيب في فضائل الأعمال (١/ ٣٤٧: ١٢٨): قال: حدثنا عبد الله بن محمد، ثنا أبو خيثمة، ثنا إسماعيل بن إبراهيم، عن أيوب، عن القاسم بن عوف الشيباني به مثل اللفظ الأول عند مسلم إلاَّ أنه قال: «. . . رأى قوماً يصلون الضحى في مسجد قباء. . .».

فجمع بينهما كما في رواية ابن خزيمة إلاَّ أن الرأي هناك رسول الله ﷺ، وهنا زيد رضي الله عنه كما هو عند مسلم.

. . . . . .

لا يمتنع حدوث هذا مرتين مرة مع النبـي ﷺ، ثم مع زيد فتذكر مرور النبـي ﷺ على أهل قباء وقوله لهذا الحديث فقاله هو، بدليل قوله «أما لقد علموا أن الصلاة في غير هذه الساعة أفضل، إن رسول الله ﷺ قال... الحديث» فكأن زيداً ـ رضي الله عنه ـ يعاتبهم لأنهم قد علموا أن الصلاة بعد هذا الوقت أفضل حين مر عليهم رسول الله ﷺ فأعلمهم، وهذا المعنى هو الذي لاحظ الحافظ خلو رواية عبد بن حميد منه فساقها، وبيّنه، ولم أقف عليه في زوائد البوصيري، ولا الهيثمي.

الحكم عليه:

حديث الباب إسناده لحال حسام بن المصدق، ويبدو أن التغير الذي جاء في لفظه ـ وكان سبباً في إيراد الحافظ له في الزوائد ـ هو منه.

لكنه توبع عليه برفع اللفظ الأخير منه في سائر الروايات، واحتمال تكرر المرور منه ﷺ ومن زيد أيضاً، كما في الروايات التي تقدمت.

فهو على الصورة التي جاءت في متابعاته حسن لذاته لحال القاسم بن عوف. والله أعلم.

٦٥٩ ـ وقال الحارث: حدثنا محمد بن عمر، ثنا عمر بن إسحاق، أنه سمع عمر بن الحكم يقول: سمعت أبا سعيد الخدري رضي الله عنه يقول: «ما رأيت رسول الله ﷺ يصلي الضحى قط»، قال عمر بن الحكم: فذكرت هذا لسعد بن أبـي وقاص رضي الله عنه فقال: «إن رسول الله ﷺ: كان يترك العمل كراهية أن يراه الناس، فيَعْمَل به خالياً، وإني لأصليها.

سعد رضي الله عنه[٣] يقول ذلك.

* قلت: محمد بن عمر: هو الواقدي وقد خالفه غيره في هذا عن أبـي سعيد رضي الله عنه.

.....

(١) هنا في البغية زاد (الواقدي).

(٢) هنا في البغية: (يصلي صلاة الضحى) بزيادة (صلاة).

(٣) هنا في (حس) زيادة (كان يترك العمل).

---

٦٥٩ ـ تخـريـجـه:

هو في البغية (٢/٣٠٢: ٢١٦): باب صلاة الضحى: قال: حدثنا محمد بن عمر الواقدي، ثنا عمر بن إسحاق به مثله بالفرق الذي تقدم.

وفي الإتحاف (٢/١٠٩/أ): باب صلاة الضحى: قال:

وعن أبـي سعيد الخدري ـ رضي الله عنه ـ قال: ما رأيت رسول الله ﷺ: «يصلي صلاة الضحى قط»، قال عمر بن الحكم: فذكرت ذلك لسعد بن أبـي وقاص، فقال: «إن رسول الله ﷺ: كان يترك العمل كراهية أن يراه الناس فيعمل به خالياً وإني لأصليها، سعد يقول ذلك». ثم قال: رواه الحارث، عن الواقدي، وهو ضعيف. اهـ.

. . . . . .

الحكم عليه:

إسناده ضعيف لحال الواقدي، وشيخه عمر بن إسحاق، وهو مرسيل بين عمر بن الحكم، وسعد بن أبـي وقاص.

وقول الحافظ: (وقد خالفه ـ أي الواقدي ـ غيره في هذا عن أبـي سعيد ـ رضي الله عنه ـ) فيه إشارة إلى الحديث الآتي برقم (٦٦١).

ويشهد لهذا الحديث، ما أخرجه مسلم. انظر: صحيحه مع شرح النووي (٥/٢٢٨): باب استحباب صلاة الضحى: من حديث عائشة: أنها قالت: «ما رأيت رسول الله ﷺ يصلي سبحة الضحى قط، وإني لأسبحها، وإن كان رسول الله ﷺ: ليدع العمل وهو يحب أن يعمل به خشية أن يعمل به الناس فيفرض عليهم».

٦٦٠ ـ وقال عبد: حدثنا أبو نعيم، ثنا فضيل بن مرزوق حدثني عطية، حدثني أبو سعيد رضي الله عنه قال: «إن النبي ﷺ كان يصلي الضحى، حتى لا يرى[١] أنه تركها[٢]، ويتركها حتى لا يرى[١] أن يصليها[٣]».

.....

(١) في المنتخب: (نرى) بالنون بدلاً من ياء المضارعة.

(٢) في المنتخب: (عم): (يتركها) بصيغة المضارع.

(٣) في المنتخب: (عم): (أنه): بزيادة هاء.

---

٦٦٠ ـ تخريجه:

هو في المنتخب (٢/٨٩٩: ٨٨٩): قال: حدثنا أبو نعيم، حدثنا فضيل بن مرزوق به نحوه بالفرق الذي تقدم.

أخرجه الترمذي في جامعه (٢/٣٤٢: ٤٧٧): باب ما جاء في صلاة الضحى: قال:

حدثنا زياد بن أيوب البغدادي، حدثنا مححمد بن ربيعة، عن فضيل بن مرزوق به ولفظه: «كان نبي الله ﷺ يصلي الضحى حتى نقول لا يدع، ويدعها حتى نقول لا يصلي».

قال أبو عيسى: هذا حديث حسن غريب. اهـ.

وفيه عطية وهو ضعيف.

وهذا اللفظ عند الترمذي، وكذا عند أحمد له لفظان، هذه الألفاظ الثلاثة لا تبعد عن حديث الباب.

وفي طرقها الثلاثة عن عطية رواه بالعنعنة في حين جاء في حديث الباب مصرحاً بالتحديث، لم أر وجهاً لإيراده في الزوائد غير هذا.

وعزاه الحافظ في الفتح (٣/٥٥) للحاكم.

وأخرجه الإمام أحمد في المسند (٣/٢١): قال: ثنا يزيد، أنا فضيل بن

. . . . . .

مرزوق، عن عطية العوفي به ولفظه: «كان رسول الله ﷺ يصلي الضحى حتى نقول لا يدعها، ويدعها حتى نقول لا يصليها».

وفي (٣/ ٣٦): قال:

ثنا يحيى بن آدم، ثنا فضيل، عن عطية به ولفظه: «كان رسول الله ﷺ يصلي الضحى حتى نقول لا يتركها ويتركها حتى نقول لا يصليها».

الحكم عليه:

حديث الباب إسناده ضعيف لحال عطية العوفي أولاً ثم فضيل بن مرزوق.

ولم أجد له بهذا اللفظ متابعاً ولا شاهداً.

٦٦١ ـ قال[1] إسحاق: أخبرنا سفيان عن يزيد بن أبـي زياد عن عبد الله بن الحارث قال: قال ابن عباس وأتى على هذه الآية ﴿يُسَبِّحْنَ بِٱلْعَشِيِّ وَٱلْإِشْرَاقِ﴾[2] قال هذه صلاة الأشراق: يعني: ثماني ركعات أول النهار.

.....

(١) هذا الأثر زيادة من (ك) و (بر).

(٢) سورة ص، آية رقم ١٨.

---

٦٦١ ـ تخـريـجـه:

في إسناده يزيد بن أبـي زياد ضعيف.

أخرجه إسحاق (٥/ ١٩: ٢١١٦)، بنحوه.

وأخرجه الحميدي (١/ ١٥٩: ٣٣٣) قال: ثنا سفيان، قال: ثنا عبد الكريم أبو أمية، قال: قال عبد الله بن الحارث به.

وأخرجه الحاكم (٤/ ٥٣) من طريق عبد الوهاب بن عطاء، انبأ سعيد بن أبـي عروبة، عن أيوب بن صفوان، عن عبد الله بن الحارث به.

ورواه عبد الرزاق (٣/ ٧٩) قال: عن معمر عن عطاء الخراساني قال قال ابن عباس لم يزل في نفسي شيء من صلاة الضحى حتى قرأت ﴿إِنَّا سَخَّرْنَا ٱلْجِبَالَ مَعَهُۥ يُسَبِّحْنَ بِٱلْعَشِيِّ وَٱلْإِشْرَاقِ ﴿١٨﴾﴾.

وقد ورد عن ابن عباس رضي الله عنهما تسمية صلاة الضحى بصلاة الإشراق وتفسير الآية بها رواه ابن جرير برقم (٢٩٨٠٣ ـ ٢٩٨٠٥) وعبد الرزاق (٣/ ٧٩) برقم (٤٨٧٠ ـ ٤٨٧١) والطبراني في الكبير (٢٤/ ٤٠٦) وفي الأوسط (٥/ ١٣٥) برقم (٤٢٥٨) من طريق عطاء عن ابن عباس. (سعد).

١٤ ـ باب حكم تارك الصلاة

٦٦٢ ـ قال إسحاق: أخبرنا عبد الرزاق، ثنا محمد بن راشد، عن مكحول، عن رجل، عن أبي ذر رضي الله عنه، عن رسول الله ﷺ قال: «من ترك الصلاة متعمداً فقد برئت منه ذمة الله تعالى».

---

٦٦٢ ـ تخريجه:

أخرجه عبد الرزاق في المصنف (٣/ ١٢٤: ٥٠٠٨): باب من ترك الصلاة عن مكحول معضلاً قال: عن محمد بن راشد، أنه سمع مكحولاً يقول: قال رسول الله ﷺ: «من ترك الصلاة متعمداً، فقد برئت منه ذمة الله تعالى».

ومحمد بن نصر في تعظيم قدر الصلاة (٢/ ٨٨٨: ٩١٤): قال:

حدثنا إسحاق، قال: أخبرنا عبد الرزاق، قال: أخبرنا محمد بن راشد، عن مكحول عن رجل عن أبي ذر رضي الله عنه، به مثله.

والإمام أحمد في المسند (٦/ ٤٢١): من حديث أم أيمن أطول منه:

قال: ثنا الوليد بن مسلم، قال: أنا سعيد بن عبد العزيز، عن مكحول عن أم أيمن أن رسول الله ﷺ قال: «لا تتركي الصلاة متعمداً، فإنه من ترك الصلاة متعمداً، فقد برئت منه ذمة الله ورسوله». وهو منقطع بين مكحول، وأم أيمن، فإنه لم يسمع منها.

ومن حديث أم أيمن: أخرجه:

محمد بن نصر في تعظيم قدر الصلاة (٢/ ٨٨٦: ٩١٣): قال:

. . . . . .

حدثنا محمد بن يحيى، وأبو جعفر المسندي، قالا: حدثنا أبو مسهر قال: حدثنا سعيد بن عبد العزيز، عن مكحول عن أم أيمن ـ رضي الله عنها ـ قالت: أوصى رسول الله ﷺ بعض أهله: «لا تترك الصلاة عمداً، فإنه من يترك الصلاة عمداً، فقد برئت منه ذمة الله تعالى».

وبرقم (٩١٢): أطول منه، من حديث أميمة: قال:

حدثني محمود بن آدم، قال: حدثنا الفضل بن موسى، قال: حدثنا أبو فروة الرهاوي، عن أبي يحيى الكلاعي، عن جبير بن نفير، عن أميمة مولاة النبي ﷺ قالت: «كنت أوضئه يوماً، أفرغ على يديه الماء، إذ جاءه أعرابي فقال: أوصني يا رسول الله! فإني أريد اللحوق بأهلي، قال: لا تشركن بالله شيئاً. . . إلى أن قال: ولا تدعن صلاة متعمداً، فإنه من تركها، فقد برئت منه ذمة الله تعالى، وذمة رسوله ﷺ».

وبعد أن أخرجه المروزي في تعظيم قدر الصلاة (٢/٨٨٨: ٩١٦): من طريق أبي فروة يزيد بن سنان إلى أميمة مولاة رسول الله ﷺ قال:

قال أبو عبد الله: قال محمد بن يحيى: هذه أم أيمن، فقال أبو فروة: أميمة. اهـ.

قلت: ولا يبعد هذا، فإن أبا فروة ضعيف فيكون أخطأ فيه والله أعلم.

وذكره الحافظ في ترجمة أميمة في الإصابة (٨/٢١: ١١٦): وعزاه للمروزي وأبي علي بن السكن، والحسن بن سفيان، قال وغيرهم، ذكر بعضه نحو الذي تقدم ثم قال:

(قال ابن السكن: رواه سعيد بن عبد العزيز، عن مكحول، عن أم أيمن نحوه، ثم أسنده تاماً في ترجمة أم أيمن، وقال: وهو مرسل: لأن مكحول لم يدرك أم أيمن. اهـ.

قلت: وهو عندنا بعلو في مسند عبد بن حميد). اهـ.

. . . . . .

ولم يذكره الحافظ هنا في الزوائد لأنه عند أحمد كما تقدم في تخريجه.

والطبراني في المعجم الكبير (٢٤/ ١٩٠ : ٤٧٩): قال:

حدثنا إبراهيم بن دحيم الدمشقي، حدثني أبـي حدثنا مروان بن معاوية (ح). وحدثنا علي بن عبد العزيز، ثنا سليمان بن أحمد الواسطي، ثنا عيسى بن يونس، كلاهما عن يزيد بن سنان به نحوه. وفي إسناده يزيد بن سنان بن يزيد أبو فروة الرهاوي، ضعيف. اهـ. التقريب (٦٠٢: ٧٧٢٧).

وأخرجه محمد بن نصر في تعظيم قدر الصلاة (٢/ ٨٨٤: ٩٩١): من حديث أبـي الدرداء: قال:

حدثنا أبو موسى محمد بن المثنى، قال: حدثنا ابن أبـي عدي، عن راشد أبـي محمد، عن شهر بن حوشب، عن أم الدرداء، عن أبـي الدرداء ــ رضي الله عنه ــ، قال: «أوصاني خليلي... إلى أن قال: ولا تترك صلاة مكتوبة متعمداً، فمن تركها عمداً، فقد برئت منه الذمة... الحديث». وفيه شهر بن حوشب، وهو صدوق كثير الإرسال، والأوهام التقريب (٢٦٩: ٢٨٣٠).

وذكره المنذري في الترغيب والترهيب وقال: رواه ابن ماجه والبيهقي عن شهر بن حوشب عن أم الدرداء عنه. اهـ.

وصححه الألباني، وقال: قلت: لكن له شواهد عن معاذ وغيره. اهـ.

وانظر صحيح الترغيب والترهيب (١/ ٢٢٧: ٥٦٦، ٥٦٧).

ومن حديث معاذ ــ رضي الله عنه ــ:

أخرجه الطبراني في الكبير (٢٠/ ١١٧: ٢٣٣، ٢٣٤): من طريقين عنه قال:

(٢٣٣) حدثنا أبو يزيد القراطيسي، ثنا أسد بن موسى، ثنا بقية بن الوليد عن أبـي بكر بن عبد الله بن أبـي مريم، حدثني حريث بن عمرو الحضرمي، عن معاذ بن جبل، أن رسول الله ﷺ قال لمعاذ بن جبل: «من ترك الصلاة متعمداً فقد برئت منه ذمة الله».

. . . . . .

وبرقم (٢٣٤) قال:

حدثنا أبو زرعة عبد الرحمن بن عمرو الدمشقي، ثنا آدم بن أبـي إياس، ثنا بقية ابن الوليد، حدثني أبو بكر بن أبـي مريم به نحوه، دون قوله (متعمداً) وقال (الذمة) دون إضافتها لله عز وجل.

وفيه أبو بكر بن أبـي مريم، الغساني الشامي ضعيف. اهـ. التقريب (٦٢٣: ٧٩٧٤). وقد عنعن بقية في الطريق الأول، لكنه صرح في الثاني بالتحديث.

وذكره الهيثمي في مجمع الزوائد (١/ ٢٩٥): باب في تارك الصلاة: من حديث أم أيمن، وعزاه لأحمد، وأعله بانقطاعه بين مكحول، وبين أم أيمن رضي الله عنها ومن حديث معاذ، وعزاه للطبراني في الكبير، وأعله بعنعنة بقية.

وهو عند ابن نصر (٢/ ٨٩٠: ٩٢١)، وأحمد في المسند (٥/ ٢٣٨).

الحكم عليه:

إسناده ضعيف: فيه إبهام التابعي، وعنعنة مكحول عنه.

لكنه حسن لغيره بشواهده التي تقدمت.

٦٦٣ ـ قال عبد الرزاق: وأخبرنا شيخ من أهل الشام، عن مكحول، قال: «من برئت منه ذمة الله تعالى فقد كفر».

---

٦٦٣ ـ تخريجه:

أخرجه عبد الرزاق كما تقدم في الحديث السابق، بإسناد حسن لذاته، إلى مكحول.

وأخرجه محمد بن نصر في تعظيم قدر الصلاة (٢/٨٨٨: ٩١٥): قال:

قال أبو عبد الله: وأخبرنا شيخ من أهل الشام عن مكحول قال: «ومن برئت منه ذمة الله تعالى، فقد كفر».

الحكم عليه:

إسناده هنا ضعيف لإبهام شيخ عبد الرزاق، ويحتمل أن يكون أيضاً منقطعاً بين مكحول وإسماعيل بن عياش، فقد توفي مكحول سنة (١١٨) تقريباً، وولد إسماعيل في (١٠٨) وقد يكون قبلها بقليل فعمره حين وفاة مكحول قرابة عشر سنوات.

وليس من عادة أهل الشام السماع في هذا السن إذ يستحبون إسماع أبنائهم الحديث في حدود الثلاثين، فالله أعلم.

وعلى أية حال فالواسطة بين إسماعيل، ومكحول معروفة وهي أبو وهب الكلاعي، وهو صدوق، فمتن الحديث بمتابعه يكون حسناً لغيره.

٦٦٤ ـ أخبرنا[1] بقية بن الوليد، ثنا إياد بن أبـي حميد، قالا: سمعت مكحولاً يقول: فيمن يقول الصلاة من عند الله تعالى، ولا (أصليها)[2]، والزكاة: من عند الله، ولا أزكيها، قال: «يستتاب، فإن تاب، وإلا قتل».

.....

(١) القائل: هو إسحاق.

(٢) في (مح): (نصليها) بالنون، وفي (عم)، (حس) (أصليها)، وهو المناسب للسياق ولذلك أثبته.

---

٦٦٤ ـ تخـريـجـه:

لم أقف عليه بهذا اللفظ عن مكحول.

٦٦٥ ـ أخبرنا[١] الموصلي[٢]، عن حماد بن زيد، عن أيوب، فيمن يقول: الصلاة من عند الله عز وجل، ولا أصليها: يضرب[٣] عنقه من ها هنا، ـ وأشار إسحاق إلى قفاه ـ ليس بين الأئمة فيه خلاف.

.....

(١) القائل ـ فيما يظهر ـ هو إسحاق بن راهويه.

(٢) في (عم)، (حس): زيادة (أبو علي).

(٣) في (عم): (تضرب): بالتاء المثناة الفوقية.

---

٦٦٥ ـ تخريجه:

أخرج محمد بن نصر في تعظيم قدر الصلاة (٢/ ٩٢٥: ٩٧٨): في باب ذكر النهي عن قتل المصلين، وإباحة قتل من لم يصل: عن أيوب أثراً يبدو أنه جزء مما جاء في الباب قال:

حدثنا محمد بن يحيى، قال: حدثنا أبو النعمان، قال: حدثنا حماد بن زيد، عن أيوب، قال: «ترك الصلاة كفرع، لا يختلف فيه».

وذكره المنذري في الترغيب والترهيب انظر صحيحه (١/ ٢٣٠: ٥٧٤).

ولم أقف عليه عند غيره.

الحكم عليه:

هذا الأثر إلى أيوب صحيح لذاته.

وفيه بيان رأيه فيمن امتنع عن أداء الصلاة مع إقراره بوجوبها وأنه يقتل وقد تقدم بيان هذا.

والله تعالى أعلم.

١٥ ـ باب السهو

٦٦٦ ـ قال مسدد: حدثنا حماد بن زيد، عن حُميد بن
[عم١٠٧] طَرْخَان / ، قال: «صلى بنا عبد الله بن شقيق صلاة العصر فسجد بنا سجدتين، وما رأينا وهماً، فلما سلم ذكروا ذلك له، قالوا: ما رأينا وهماً! قال: إني حدثت نفسي».

---

٦٦٦ ـ تخريجه:

ذكره البوصيري في الإتحاف (١/ق ٨٥/أ): كتاب السهو قال: وعن حميد بن طرخان، قال: صلَّى بنا عبد الله بن شقيق صلاة العصر فسجد بنا سجدتين، وما رأينا وهماً، فلما سلم، ذكروا ذلك له، قالوا: ما رأينا وهماً، قال: إني حدثت نفسي.

ثم قال: رواه مسدد ورجاله ثقات. اهـ.

وباب السهو لم أقف عليه في المطبوع من المطالب.

الحكم عليه:

إسناده صحيح لذاته موقوف على عبد الله بن شقيق من قوله وفعله.

٦٦٧ ـ [١] وقال ابن أبـي عمر: حدثنا المقرىء، ثنا حيوة، أخبرني يزيد بن أبـي حبيب، حدثني عبد الرحمن بن شماسة، قال: صلى عمرو بن العاص رضي الله عنه بالناس، فقام عن تشهده، فصاح به الناس فقالوا: سبحان الله، سبحان الله، فصلى كما هو / ، فلما أتم صلاته: [حس٤٥ب] سجد سجدتين، ثم قال: «أيها الناس (إنه)[1] لم يَخْفَ عليّ الذي أَرَدْتم، ولم يمنعني من الجلوس: إلاَّ الذي صنعت من السنة».

[٢] وقال الحارث: حدثنا يونس بن محمد، ثنا الليث، عن يزيد بن أبـي حبيب، قال: إن عبد الرحمن بن شماسة، حدثه أن عقبة بن عامر رضي الله عنه قام في صلاته: فذكر مثله.

.....

(١) في (مح): (إن) بدون هاء.

(٢) في (حس): (يحق) بالقاف.

---

٦٦٧ ـ تخـريـجـه:

أخرجه ابن أبـي شيبة في المصنف (٢/ ٣٥): باب ما قالوا فيما إذا نسي فقام في الركعتين ما يصنع: قال:

حدثنا شبابة، قال: حدثنا الليث بن سعد، عن يزيد، أن عبد الرحمن بن شماسة، حدثه «أن عقبة بن عامر: قام في صلاة، وعليه جلوس، فقال الناس: سبحان الله! فعرف الذي يريدون، فلما أن صلى سجد سجدتين، وهو جالس ثم قال: إني قد سمعت قولكم، وهذه سنة». وشبابة: هو ابن سوّار المدائني، ثقة حافظ رمي بالإرجاء. اهـ. التقريب (٢٦٣: ٢٧٣٣).

فإسناده صحيح لذاته.

والطبراني في المعجم الكبير (١٧/ ٣١٣: ٨٦٧): قال: حدثنا مطلب بن شعيب الأزدي، ثنا عبد الله بن صالـح، حدثني الليث، حدثني يزيد بن أبـي حبيب،

. . . . . .

أن ابن شماسة حدثه أن عقبة بن عامر رضي الله عنه فذكره نحوه قريباً من لفظ ابن أبـي شيبة.

وهو في البغية (١/ ٢٤٩: ١٨٢): باب السهو في الصلاة قال: حدثنا يونس بن محمد المؤدب، ثنا الليث، عن يزيد بن أبـي حبيب به نحوه قريباً من لفظ ابن أبـي شيبة.

وعند الطبراني في المعجم الكبير (١٧/ ٣١٤: ٨٦٨) قال: حدثنا محمد بن عمرو بن خالد الحراني، ثنا أبـي، ثنا بكر بن مضر، عن يزيد بن أبـي حبيب به نحوه أطول منه. وفيه (فلما فرغ سجد سجدتين وهو جالس، ثم قال. . .). اهـ.

والحاكم في المستدرك (١/ ٣٢٥): كتاب السهو: قال: حدثنا أبو العباس محمد بن يعقوب، ثنا إبراهيم بن منقذ الخولاني، ثنا إدريس بن يحيـى، ثنا بكر بن مضر، عن يزيد بن أبـي حبيب، به نحوه. وفيه: فلما كان آخر صلاته سجد سجدتين وهو جالس، فلما سلم. . . الحديث). اهـ. وقال الحاكم: هذا حديث صحيح على شرط الشيخين، ولم يخرجاه. اهـ.

ووفيه الذهبـي.

ومن طريق الحاكم أخرجه البيهقي في الكبرى (٢/ ٣٤٤).

قلت: عبد الرحمن بن شماسة احتج به مسلم دون البخاري.

وابن حبان في صحيحه: انظر الإحسان (٣/ ١٩٩: ١٩٣٧): باب ذكر الخبر الدال على أن التشهد الأول في الصلاة غير فرض على المصلين: قال: أخبرنا محمد بن عبد الله بن الجنيد قال: حدثنا قتيبة بن سعيد، قال: حدثنا بكر بن مضر عن يزيد بن أبـي حبيب، عن عبد الرحمن بن شماسة قال: «صلى بنا عقبة بن عامر فقام وعليه جلوس. . . الحديث نحوه.

وذكره الهيثمي في مجمع الزوائد (٢/ ١٥٣): باب السهو في الصلاة: من حديث عقبة بن عامر، ثم قال:

. . . . . .

رواه الطبراني في الكبير من رواية الزهري عن عقبة، ولم يسمع منه، وفيه عبد الله بن صالح، وهو مختلف في الاحتجاج به. اهـ.

قلت: قد مضى تخريجه من طريقين عند الطبراني في مسند عقبة رضي الله عنه وليس في أحدهما الزهري، وليس في مسند الزهري عن عقبة إلاَّ حديث واحد في الأذان، فلم أقف عليه عند الطبراني من رواية الزهري عن عقبة إلاَّ أن يكون في موضع آخر فالله أعلم.

والبوصيري في الإتحاف (٢/ ق ٨٥/ أ): ك السهو: من حديث عمرو بن العاص مثله إلاَّ أنه قال: «يا أيها» بزيادة ياء، ثم قال: رواه محمد بن يحيى بن أبي عمر، ورجاله ثقات. اهـ.

وفي (ق ٨٥/ ب): من حديث عقبة بن عامر نحوه ثم قال: رواه الحارث، وابن حبان في صحيحه. اهـ.

الحكم عليه:

حديث الباب من كلا الطريقين إسناده صحيح لذاته.

٦٦٨ ـ [١] وقال أحمد بن منيع: حدثنا أبو معاوية، ثنا إسماعيل بن أبي خالد، عن قيس بن أبي حازم، عن سعد رضي الله عنه: «أنه نهض في الركعتين فسبحوا به، فاستتم قائماً، ثم سجد سجدتي / [مح٢٣ب] السهو حتى انصرف، قال: كنتم ترونني أجلس، إني صنعت كما رأيت رسول الله ﷺ يصنع».

[٢] وقال أبو يعلى: حدثنا عمرو بن محمد الناقد، ثنا أبو معاوية، قال عمرو: ولم أسمع أحداً رفعه غير أبي معاوية.

[٣] قال[1]: وحدثنا وكيع، عن إسماعيل فذكره موقوفاً.

ورواه المغيرة بن شبيل، عن قيس، عن المغيرة.

.....

(١) القائل: أبو يعلى.

(٢) في (عم) (شميل) بالميم، والصواب ما أثبته.

---

٦٦٨ ـ تخريجه:

من طريق أحمد بن منيع:

أخرجه ابن خزيمة في صحيحه (٢/١١٦: ١٠٣٢) قال: نا أحمد بن منيع، وزياد بن أيوب، قالا: ثنا أبو معاوية، ثنا إسماعيل عن قيس، عن سعدبن أبي وقاص:

أنه نهض في الركعتين فسبحوا به، فاستتم، ثم سجد سجدتي السهو حين انصرف، ثم قال: أكنتم ترونني أجلس؟! إنما صنعت كما رأيت رسول الله ﷺ: يصنع».

ثم قال: هذا لفظ حديث ابن منيع، قال أبو بكر: لا أظن أبا معاوية إلاَّ وهم في لفظ هذا الإسناد. اهـ.

. . . . . .

قلت: أما المتن فقد صح مرفوعاً من حديث ابن بجينة وغيره، وموقوفاً وله حكم الرفع من حديث سعد رضي الله عنه قال محقق زوائد البزار لابن حجر (قلت: هو ــ أي ابن خزيمة ــ يرى أن المحفوظ وقفه كما يفهم كذلك من قول البزار). اهـ.

ومن طريق أبـي معاوية:

أخرجه أبو يعلى في المسند (١/ق ٤٧/ب)، وذكره الهيثمي في المقصد العلي (١/ ٣٥٩: ٣١٦: ٣١٧) قال أبو يعلى:

حدثنا عمرو بن محمد الناقد، عن أبو معاوية محمد بن خازم، ثنا إسماعيل بن أبـي خالد، عن قيس به نحوه، ثم قال أبو يعلى:

قال أبو عثمان: عمرو بن محمد الناقد: لم نسمع أحداً يرفع هذا الحديث غير أبـي معاوية. اهـ.

وعنده برقم (٣١٧): حدثنا عمرو، ثنا وكيع بن الجراح، ثنا إسماعيل بن أبـي خالد به نحو حديث أبـي معاوية، ولم يذكر النبـي ﷺ (أي لم يرفعه).

والبزار في مسنده انظر كشف الأستار (١/ ٢٧٧: ٥٧٥) قال: حدثنا أبو كريب، ثنا أبو معاوية، عن إسماعيل، عن قيس، عن سعد فذكره نحوه ثم قال البزار:

قد رواه غير واحد، عن إسماعيل، عن قيس، عن سعد موقوفاً، ورواه المغيرة بن شبل، عن قيس، عن المغيرة بن شعبة). اهـ.

وانظر: زوائد البزار للحافظ ابن حجر (٣/ ٩٤٣: ٤٠١) باب السهو في الصلاة.

والحاكم في المستدرك (١/ ٣٢٢) قال:

أخبرنا إبراهيم بن عصمة بن إبراهيم العدل، ثنا أبـي، ثنا يحيـى بن يحيـى أنبأ أبو معاوية، ثنا إسماعيل بن أبـي خالد، عن قيس بن أبـي حازم به نحوه بذكر النبـي ﷺ ثم قال: هذا حديث صحيح على شرط الشيخين، ولم يخرجاه ووافقه الذهبـي.

والبيهقي في الكبرى (٢/ ٣٤٤) قال: أخبرنا أبو الحسين بن بشران العدل

. . . . . .

ببغداد، أنبأ أبو جعفر محمد بن عمرو الرزاز، ثنا أحمد بن عبد الجبار، ثنا أبو معاوية به دون ذكر السجود، ثم قال: ورواه يحيى بن يحيى عن أبي معاوية، وزاد فيه (ثم سجد سجدتي السهو حين انصرف). اهـ.

ثم قال: أخبرنا أبو عبد الله الحافظ، أنبأ إبراهيم بن عصمة بن إبراهيم به بسند الحاكم الذي تقدم.

ثم قال: ورواه بيان عن قيس، فوقفه على سعد. اهـ.

وأما الموقوف فمن طرقه:

ما أخرجه عبد الرزاق في المصنف (٢/ ٣١٠: ٣٤٨٦): قال: عن الثوري، عن إسماعيل بن أبي خالد، وبيان، عن قيس بن أبي حازم، أن سعداً قام في الركعتين، فسبحوا به، فجلس، ولم يسجد» وزيادة (ولم يسجد) فيها نظر وهي مخالفة لباقي الروايات، ونبه المحقق على ذلك.

وابن أبي شيبة في المصنف (٢/ ٣٤) قال:

حدثنا محمد بن فضيل، عن بيان، عن قيس، قال: «صلى سعد بن مالك بأصحابه فقام في الركعة الثالثة، فسبح به القوم، فلم يجلس، وسبح هو وأشار إليهم أن قوموا، فصلى وسجد سجدتين».

وتقدم في الطريق الأخير عند أبي يعلى موقوفاً، وعند الطحاوي (١/ ٤٤١)، وعن المغيرة بن شعبة:

أخرجه عبد الرزاق في المصنف (٢/ ٣١٠: ٣٤٨٣): قال: عن يحيى عن الثوري عن جابر، قال: حدثنا المغيرة بن شبيل عن قيس بن أبي حازم، عن المغيرة بن شعبة، قال: قال رسول الله ﷺ: «إذا قام الإمام في الركعتين، فإن ذكر قبل أن يستوي قائماً فليجلس ويسجد سجدتي السهو».

وجابر هو الجعفي الكوفي، ضعيف رافضي. اهـ. التقريب (١٣٧ : ٨٧٨).

لكنه توبع عليه، فقد أخرجه:

. . . . . .

الطحاوي في شرح معاني الآثار (١/ ٤٤٠): قال:

حدثنا ابن مرزوق قال: ثنا أبو عامر، عن إبراهيم بن طهمان، عن المغيرة بن شبيل، عن قيس بن أبـي حازم قال: صلَّى بنا المغيرة بن شعبة فقام من الركعتين قائماً، فقلنا سبحان الله، فأومأ وقال: سبحان الله فمضى في صلاته فلما قضى صلاته وسلم، سجد سجدتين وهو جالس، ثم قال: «إذا صلَّى أحدكم فقام من الجلوس، فإن لم يستتم قائماً فليجلس، وليس عليه سجدتان، فإن استوى قائماً، فليمض في صلاته، وليسجد سجدتين، وهو جالس».

وأخرجه أحمد في المسند (٤/٢٥٣): قال: حدثنا أسود بن عامر، ثنا إسرائيل، عن جابر عن المغيرة بن شبل، عن قيس بن أبـي حازم، عن المغيرة بن شعبة قال:

«أمّنا رسول الله ﷺ في الظهر أو العصر فقام فقلنا: سبحان الله فقال: سبحان الله وأشار بيده يعني قوموا فقمنا فلما فرغ من صلاته سجد سجدتين ثم قال: إذا ذكر أحدكم قبل أن يستتم قائماً فليجلس وإذا استتم قائماً فلا يجلس».

وقال: ثنا حجاج قال: سمعت سفيان عن جابر بن عبد الله، عن المغيرة بن شبل، عن قيس فذكره نحو وزاد:

(ويسجد سجدتي السهو).

وقال: ثنا يزيد، أخبرنا المسعودي، عن زياد بن علاقة عن المغيرة بن شعبة قال: صلى بنا رسول الله ﷺ فنهض في الركعتين فسبحنا به فمضى فلما أتم الصلاة سجد سجدتي السهو، وقال مرة: فسبح به من خلفه فأشار أن قوموا.

وابن أبـي شيبة في المصنف (٢/ ٣٤):

نا علي بن هاشم عن ابن أبـي ليلى عن الشعبـي قال: صليت خلف المغيرة بن شعبة فقام في الثانية فسبح الناس به فلم يجلس فلما سلم وانفتل سجد سجدتين وهو جالس ثم قال: هكذا رأيت رسول الله ﷺ صنع».

. . . . . .

وفي (٢/ ٣٥) قال: حدثنا مسعر، عن ثابت بن عبيد قال: صليت خلف المغيرة بن شعبة فقام في الركعتين فلم يجلس، فلما فرغ سجد سجدتين».

وانظر الكبرى للبيهقي (٢/ ٣٤٤)، والمعرفة له (١/ ق ٢٤٩/ أ).

وذكره البوصيري في الإتحاف (٢/ ق ٨٥/ ب) من الطريق الأخير لابن أبـي شيبة، من حديث المغيرة نحوه وعزاه لأحمد بن منيع، وعن سعد أيضاً قال: رواه أحمد بن منيع واللفظ له، ورجاله ثقات، والبزار، ورواه أبو يعلى مرفوعاً وموقوفاً. اهـ.

وذكره الهيثمي في مجمع الزوائد (٢/ ١٥١): وقال: رواه أبو يعلى أيضاً ورجاله رجال الصحيح والمقصود أن روايات هذا الحديث جاءت متعارضة من وجهين:

الرفع، والوقف، واختلف الوقف بين سعد والمغيرة.

في رواياته عن سعد كان قبل التسليم، وفي بعضها عن المغيرة بعد التسليم.

فأما الوجه الأول فإنه غير ممتنع أن يقع لسعد، والمغيرة موقوفاً من فعلهما، وأن يكون وقع للنبـي ﷺ معهما في جمع من الصحابة أثناء صلاته بهم.

كما وقع فيما نقله عبد الله بن بحينة فيما رواه البخاري ومسلم وغيرهما وتقدم في الذي قبله.

وأما الوجه الثاني: فيظهر لي أن رواية (بعد التسليم) مرجوحة وهذا المسلك سلكه البيهقي: فقال في المعرفة (١/ ق ٢٤٨/ أ): (وروي عن المغيرة بن شعبة في هذه القصة أنه سجدهما بعد السلام وإسناد حديث ابن بحينة أصح، ومع حديثه حديث معاوية، وعقبة بن عامر والعدد أولى بالحفظ من الواحد...). اهـ. ونحوه في الكبرى (٢/ ٣٤٤). وحديث معاوية يأتي بعد حديثين، وحديث عقبة هو الحديث السابق.

الحكم عليه:

حديث الباب إسناده صحيح لذاته.

٦٦٩ ـ وقال الحارث: حدثنا عاصم بن علي، ثنا عكرمة بن عمار، عن ضمضم بن جَوْس[١] قال: (دخلت على أبي هريرة، وعبد الله بن حنظلة رضي الله عنهما، وهما قاعدان في المسجد حين زالت الشمس، فقال عبد الله بن حنظلة رضي الله عنه: صلى بنا عمر بن الخطاب رضي الله عنه صلاة المغرب، فلم يقرأ في الركعة الأولى[٣]، فسها، فلما قام في الركعة الثانية: قرأ بأم القرآن، وسورة، ثم عاد: فقرأ بأم القرآن، وسورة، ثم مضى: حتى قضى صلاته، ثم سجد سجدتي السهو».

.....

(١) وقع في نسخ المطالب (جوشن) بالشين المعجمة بعدها نون، والصواب ما أثبته، وانظر ترجمته، وفي الإتحاف جاء على الصواب.

(٢) في (عم): (ابن حنظلة) دون عبد الله.

(٣) هنا في البغية زيادة: (شيئاً).

(٤) في البغية: (ثم مضى في صلاته حتى قضى صلاته...).

---

٦٦٩ ـ تخريجه:

أخرجه الطحاوي في شرح معاني الآثار (١/ ٤٤١): قال: حدثنا سليمان بن شعيب قال: ثنا عبد الرحمن بن زياد، قال: ثنا شعبة، قال: حدثني عكرمة بن عمار اليمامي، عن ضمضم بن جوس الحنفي، عن عبد الرحمن بن حنظلة بن الراهب، أن عمر بن الخطاب رضي الله عنه: «صلى صلاة المغرب، فلم يقرأ في الركعة الأولى شيئاً، فلما كانت الثانية قرأ فيها بفاتحة القرآن، وسورة: مرتين، فلما سلم، سجد سجدتي السهو».

هكذا بإبدال عبد الرحمن مكان عبد الله بن حنظلة، والمعروف عبد الله.

والبيهقي في الكبرى (٢/ ٣٨٢): قال: أنبأ أبو عبد الله الحافظ، أنبأ أبو سعيد أحمد بن يعقوب الثقفي، ثنا عمر بن حفص السدوسي، ثنا عاصم بن علي، ثنا عكرمة بن عمار. (ح).

. . . . . .

وأنبأ أبو الحسن علي بن أحمد المقري ابن الحمامي ببغداد، أنبأ أحمد بن سلمان الفقيه، ثنا عبد الملك بن محمد، ثنا أبو عتاب، ثنا شعبة، ثنا عكرمة بن عمار: عن ضمضم بن جوس، عن عبد الله بن حنظلة بن الراهب قال: صلى بنا عمر بن الخطاب رضي الله عنه المغرب، فلم يقرأ في الركعة الأولى شيئاً فلما قام في الركعة الثانية قرأ بفاتحة الكتاب، وسورة ثم عاد فقرأ بفاتحة الكتاب وسورة، فلما فرغ من صلاته سجد سجدتين بعدما سلم».

لفظ حديث شعبة وفي رواية عاصم بن علي «ثم مضى فصلى صلاته ثم سجد سجدتي السهود ثم سلم»، وزاد عند قوله شيئاً نسيها، وهذه الرواية على هذا الوجه تفرد بها عكرمة بن عمار عن ضمضم بن جوس، وسائر الروايات أكثر وأشهر، وإن كان بعضها مرسلاً، والله أعلم. اهـ.

وذكره البوصيري في الإتحاف (٢/ ق ٨٥/ ب): مثله.

٤ ـ وهو في البغية (١/ ٢٥٠: ١٨٣): باب السهو في الصلاة: قريب منه بالفرق الذي تقدم.

الحكم عليه:

إسناده يحتاج إلى متابع لحال عكرمة بن عمار.

ولم أجد هذا المعنى من غير طريق عكرمة، والظاهر والله أعلم هو ما قاله البيهقي إذ قال:

وهذه الرواية على هذا الوجه تفرد بها عكرمة بن عمار عن ضمضم بن جوس. اهـ. ثم يبدو لي أن ترك أمير المؤمنين عمر رضي الله عنه لقراءة الفاتحة، وهو إمام، وفي صلاة جهرية بحضور عدد من الصحابة الفقهاء يبعد أن يتم دون أن يسبحوا أو ينبهوه إذا تعداه فوراً فيعود فيقرؤها، فهذه الهيئة الواردة في هذا الأثر لم أرها في حديث ولا فيما طالعته من فقه الأئمة الأربعة في هذه المسألة. بل الوارد عن عمر نفسه خلاف هذا، كما سيأتي.

٦٧٠ ـ حدثنا[1] عَفَّان، ثنا حماد ـ يعني ابن سلمة ـ، أنا ثابت، عن صلة رحمه الله تعالى قال: (إن رسول الله ﷺ قال: «من صلى صلاة لا يَذْكُر فيها شيئاً من أمر الدنيا، لم يسأل الله عز وجل فيها شيئاً، إلاَّ أعطاه الله[1] إياه»).

.....

(١) القائل هو: الحارث.

(٢) في (عم)، (أنبأنا) وفي البغية (أنبأ).

(٣) هنا في (عم): (لا يوجد) (لم).

(٤) في (عم)، والبغية: لا يوجد لفظ الجلالة.

---

٦٧٠ ـ تخريجه:

هو في بغية الباحث (١/ ٢٥٢: ١٨٤): باب فيمن صلى صلاة لا يذكر فيها أمر الدنيا: مثله.

وأخرجه ابن أبي شيبة في المصنف (٢/ ٣٨٦): باب فضل الصلاة: قال: حدثنا يزيد بن هارون، عن حماد بن سلمة، قال: ثنا ثابت بن أسلم، قال: ثنا صلة بن أشيم أن رسول الله ﷺ قال: «من صلى ركعتين لم يحدث نفسه فيهما بشيء من الدنيا: لم يسأل الله شيئاً إلاَّ أعطاه إياه».

هكذا قيدت بركعتين.

وابن المبارك في الزهد (ص ٤٠٢: ١١٤٣): قال:

أخبرنا حماد بن سلمة، عن ثابت البناني، عن صلة بن أشيم قال: قال رسول الله ﷺ: «من صلى صلاة لا يذكر فيها شيئاً من أمر الدنيا ثم سأل الله شيئاً أعطاه».

وذكره الحافظ في الإصابة (٣/ ٢٦٠): في ترجمة صلة: قال: (أرسل حديثاً فذكره ابن شاهين، وسعيد بن يعقوب في الصحابة وهو من طريق حماد عن ثابت عنه

. . . . . .

عن النبـي ﷺ قال: «من صلى صلاة لا يذكر فيها شيئاً من أمر الدنيا لم يسأل الله شيئاً إلاَّ أعطاه».

والبوصيري في الإتحاف (٢/ ق ٨٥/ ب): في باب السهو مثله.

وقال: رواه الحارث مرسلاً ورجاله ثقات. اهـ.

والغزالي في «الإحياء» (١/ ١٥٠): باب فضيلة الخشوع: بلفظ مغاير قال: وقال النبـي ﷺ: «من صلى ركعتين لم يحدث نفسه فيهما بشيء من الدنيا غفر له ما تقدم من ذنبه»). اهـ.

وفي تعليق الحافظ العراقي عليه أشار لحديث الباب، وإلى رواية حديث الإحياء في الصحيحين.

وفي (١/ ٣٣٧: ٣٨١): من تخريج الإحياء زيادة:

(وأخرج الطبراني في الكبير عن أبـي الدرداء: «من صلى ركعتين يتم ركوعه وسجوده لم يسأل الله تعالى شيئاً إلاَّ أعطاه إياه عاجلاً أو آجلاً»). اهـ. قلت: وهذه الرواية، وإن قيدت بركعتين إلاَّ أنها تصلح شاهداً جيداً لحديث الباب لكني لم أقف على سندها عند الطبراني.

الحكم عليه:

رجال إسناده ثقات لكنه مرسل بين صلة والنبـي ﷺ إذ الصحيح أن صلة من كبار التابعين وليس صحابياً. ويغلب على الظن أن الساقط صحابـي.

وفيما ذكر عند الطبراني عن أبـي الدرداء ما يشهد لمعناه لكن بتحديد الصلاة بركعتين، ولم أقف على إسناده.

وفيما تضمناه من معنى، دون الأجر المترتب وهو إجابة الدعاء يشهد له ما أخرجه البخاري وغيره. انظر صحيحه مع الفتح (١/ ٢٥٩: ١٥٩): باب الوضوء ثلاثاً ثلاثاً: من حديث عثمان رضي الله عنه:

(أنه دعا بإناء فأفرغ على كفيه. . . الحديث إلى قوله:

. . . . . .

ثم قال ــ أي عثمان ــ : قال رسول الله ﷺ: «من توضأ نحو وضوئي هذا، ثم صلى ركعتين لا يحدث فيهما نفسه، غفر له ما تقدم من ذنبه»).

فرتب الأجر بالمغفرة، وليس بإجابة الدعاء في تلك الصلاة، ولا مانع ــ فيما يظهر لي ــ من حصول الاثنين ففضل الله تعالى واسع.

وهذا الحديث على ما تقدم حسن لغيره، والله أعلم.

٦٧١ ـ وقال أبو يعلى: حدثنا عمرو بن محمد، ثنا العلاء بن هلال[١]، ثنا عبيد الله بن عمرو، عن زيد بن أبي أُنيسة، عن أبي الفيض، عن معاوية السلمي، قال: (صلى بنا معاوية بن أبي سفيان رضي الله عنهما المغرب ثلاثاً، فقام في ركعتين فسبحوا به، فأومأ إليهم[٢]، فلما قضى صلاته وسلم: انصرف فخطبهم، قال: «رأيت[٣] رسول الله ﷺ فعل كالذي رأيتموني فعلت[٤]، ولولا أني رأيته فعله لم أفعله».

.....

(١) هنا في المسند زيادة (الرقي).

(٢) هنا في المسند زيادة: (أن قوموا).

(٣) في (عم): (قال: إن رسول الله...).

(٤) في (عم): (فعلته) بزيادة هاء.

---

٦٧١ ـ تخريجه:

هو في مسند أبي يعلى (٢/ق ٣٤٢/أ): قال: ثنا عمرو بن محمد به قريباً منه.

وفي المقصد العلي (١/ ٣٦٠: ٣١٨): مثله بزيادة «أن قوموا» بعد قول الراوي «فأومأ إليهم».

وذكره الوصيري في الإتحاف (٢/ ٨٥/ب): باب السهو مثله، وعزاه لأبي يعلى وسكت عليه.

الحكم عليه:

إسناده ضعيف لحال العلاء بن هلال، وتعذر معرفة معاوية بن علي.

لكن له شواهد عن عبد الله بن بحينة عند البخاري وغيره، وتقدم برقم (٢٦٧) عن عمرو بن العاص، وعقبة بن عامر، وبرقم (٢٦٨) عن سعد بن أبي وقاص رضي الله عنهم، فهو حسن لغيره بشواهده.

٦٧٢ ـ حدثنا[1] أبو معمر إسماعيل بن إبراهيم، ثنا حكيم بن نافع، عن هشام بن عروة، عن أبيه، عن عائشة رضي الله عنها قالت: قال رسول الله ﷺ: «سجدتا السهو تجزئان من كل زيادة ونقص».

[٢] وحدثنا أبو كريب، ثنا حفص بن بشر الأسدي، ثنا حكيم بن نافع فذكره.

* حكيم ضعيف.

.....

(١) القائل هو: أبو يعلى.

---

٦٧٢ ـ تخريجه:

هو في مسند أبي يعلى (٨/ ٦٨: ٤٥٩٢): بالإسناد الأول ولفظه: «وسجدتا السهو تجزيء في الصلاة من كل زيادة ونقصان».

وفي (٨/ ١٤٠: ٤٦٨٤) بالإسناد الثاني مثل لفظ حديث الباب لكنه قال: (نقصان) بالألف والنون.

وهو في المقصد العلي (١/ ٣٦٣: ٣٢١، ٣٢٢) ولم يسم الباب.

وأخرجه ابن عدي في الكامل (٢/ ٦٣٩): قال: ثنا أحمد بن منصور الحاسب، وعلي بن سعيد الرازي قالا: حدثنا محمد بن بكار، (ح).

وحدثنا أحمد بن حفص قال: ثنا الترجماني قالا:

حدثنا حكيم بن نافع الرقي به نحوه قال: ولم يقل الحاسب، وعلي تجزئان. ثم قال ابن عدي: وهذا الحديث لا أعلم رواه عن هشام بن عروة غير حكيم بن نافع، وروي عن أبي جعفر الرازي عن هشام بن عروة، ويقال: إن أبا جعفر هو كنيته حكيم بن نافع، فكأن الحديث رجع إلى أنه لم يروه عن هشام غير حكيم. اهـ.

قلت: فيه نظر ـ فيما يظهر لي ـ لأن حكيماً إن كانت كنيته أبا جعفر فلم أجد في نسبته الرازي عند من ترجم له، والذي يظهر لي أنه غيره. وأبو جعفر الرازي

. . . . . .

التميمي مولاهم مشهور بكنيته ولا يبعد أن يكون هو وهو صدوق سيِّىء الحفظ خصوصاً عن مغيرة، وانظر: التقريب (٦٢٩: ٨٠١٩).

والبزار، انظر: كشف الأستار (١/ ٢٧٧: ٥٧٤): باب سجود السهو قال: حدثنا حميد بن الربيع، ثنا محمد بن بكار، ثنا حكيم بن نافع به نحوه. وفي زوائد البزار للحافظ ابن حجر (٣/ ٩٤٧: ٥٧٤): زاد الحافظ: (حكيم ضعفه أبو زرعة ووثقه غيره). اهـ.

ومن هذا الطريق أخرجه البيهقي في الكبرى (٢/ ٣٤٦): في باب من كثر عليه السهو في صلاته فسجدتا السهو تجزئان عن ذلك كله: قال:

أخبرنا أبو الحسن علي بن أحمد بن عبدان، أنبأ أحمد بن عبيد الصفار، حدثنا أحمد بن علي الخزاز، ثنا محمد بن بكار، ثنا حكيم بن نافع الرقي عن هشام بن عروة. (ح).

وأخبرنا أبو سعد الماليني أنبأ أبو أحمد بن عدي ثنا أحمد بن حفص ثنا الترجماني، ثنا حكيم بن نافع الرقي به نحوه.

قال: وهذا الحديث يعد من أفراد حكيم بن نافع الرقي، وكان يحيى بن معين يوثقه، والله أعلم.

(ليس هو ن أفراد حكيم بل أسنده ابن عدي في الكامل من حديث أبي جعفر الرازي عن هشام بذلك، ثم إن البيهقي اقتصر على توثيق ابن معين له وهو متكلم فيه قال الساجي: منكر الحديث. . . إلى أن قال:

ثم إن البيهقي فهم من قوله (من كل زيادة ونقصان) تكرر السهو في صلاة واحدة وقد تقدم ما على هذا في باب من قال يسجدها بعد التسليم). اهـ. من الكبرى (٢/ ٣٣٦).

وأخرجه الخطيب البغدادي في تاريخه (٨/ ٢٦٢): قال: أنبأنا أحمد بن محمد العتيقي، حدثنا موسى بن جعفر بن محمد بن عرفة السمسار، حدثنا أبو جعفر

. . . . . .

محمد بن صالح بن ذريح العكبري، حدثنا أبو إبراهيم الترجماني، حدثنا حكيم بن نافع القرشي به نحوه.

وفي (١٠/ ٨٠): قال: أخبرنا أبو عمر بن مهدي، أخبرنا محمد بن مخلد العطار، حدثنا عبد الله بن محمد بن سورة البلخي، حدثنا علي بن محمد الحنظلي، أخبرنا أبو جعفر الرازي عن هشام بن عروة به نحوه.

٦ ــ وذكره الهيثمي في مجمع الزوائد (٢/ ١٥١): باب السهو في الصلاة، وقال: رواه أبو يعلى والبزار، والطبراني في الأوسط، وفيه حكيم بن نافع ضعفه أبو زرعة ووثقه ابن معين. اهـ.

والبوصيري في الإتحاف (٢/ ٨٥/ب): باب السهو وقال: (رواه أبو يعلى بسند ضعيف لضعف حكيم بن نافع). اهـ. وذكره الشيخ الألباني في السلسلة الصحيحة وحسنه. انظر (٤/ ٥١٠: ١٨٨٩).

الحكم عليه:

إسناده من طريق أبـي يعلى ضعيف لحال حكيم وهو ضعيف ــ وحديثه صالح للاعتبار ــ ولجهالة ابن بشر. لكن حكيماً توبع عليه من طريق أبـي جعفر الرازي، وعلى فرض كون أبـي جعفر الرازي هو حكيم، فإن شواهد هذا المعنى كثيرة.

منها ما أخرجه مسلم انظر صحيحه مع شرح النووي (٥/ ٦١)؛ من حديث ابن مسعود رضي الله عنه وفيه: (. . . إنه لو حدث في صلاة شيء أنبأتكم به، ولكن إنما أنا بشر أنسى كما تنسون، فإذا نسيت فذكروني، وإذا شك أحدكم في صلاته فليتحر الصواب فليتم عليه ثم ليسجد سجدتين). اهـ.

وعنده من حديث غيره انظر (٥/ ٦٠ ــ ٦٧).

وفي رواية لحديث ابن مسعود (٥/ ٦٧): قال: «. . . إذا زاد الرجل أو نقص فليسجد سجدتين، قال: ثم سجد سجدتين». اهـ.

وعليه فهو حسن لغيره.

٨ ـ أبواب الجمعة

١ ـ باب فضل الجمعة، والساعة التي تُرْجى[١] فيها إجابة الدعاء

٦٧٣ ـ [١] قال[٢] أبو بكر: حدثنا وكيع، عن الأعمش، عن يزيد الرقاشي، عن أنس ـ رضي الله عنه ـ قال: قال رسول الله ﷺ: «جاءني جبريل ـ عليه الصلاة والسلام ـ بمرآة بيضاء: فيها[٣] نُكْتَة سوداء، فقلت: ما هذه؟ قال: هذه الجمعة فيها ساعة».

[٢] وحدثنا سعيد بن يحيى الحِميري، ثنا الضحاك بن[٤] حمرة، عن يزيد بن خُمَير[٥]، عن أنس ـ رضي الله عنه ـ قال: قال رسول الله [حس١٤٦أ] ـ صلى الله / عليه سلم ـ: «عرضت عليّ الأيام: فعرض علي منها يوم الجمعة، فإذا هي كالمرآة الحسناء، وإذا في وسطها نكتة سوداء، فقلت: ما هذا السواد؟ قال: هذه الساعة».

.....

(١) في (ك): (يرجى) بالياء المثناة التحتية، وما قبلها ساقط من (حس).

(٢) في (عم): لا يوجد (قال).

(٣) هنا في (ك): سقط قوله (فيها).

(٤) في (ك): سقط (ابن).

(٥) في (عم): (حمير) بالحاء المهملة.

الحكم عليه:

إسناده من الطريقين ضعيف: في الأول لحال يزيد الرقاشي، وفي الثاني لحال الضحاك وكلاهما ضعيف يعتبر حديثه.

[٣] وحدثنا عبد الرحمن بن محمد المحاربي[١]، عن ليث، عن عثمان، عن أنس ــ رضي الله عنه ــ قال: قال رسول الله ﷺ: «أتاني جبريل ــ عليه الصلاة والسلام ــ بالجمعة، وهي كالمرآة البيضاء: فيها[٢] كالنكتة السوداء: فقلت: يا جبريل: ما هذه؟ قال: هذه الجمعة قلت: وما الجمعة؟ قال: لكم فيها خير، قلت: وما لنا فيها؟ قال: يكون[٣] عيداً لك، ولقومك من بعدك، ويكون اليهود والنصارى تبعاً لك، قلت: وما لنا فيها؟ قال: لكم فيها ساعة لا يوافقها عبد[٤] مسلم يسأل الله تعالى فيها شيئاً من أمر الدنيا والآخرة: إلا أعطاه الله إياه ــ إن كان له فيها[٥] قسم، وإلا ادخر له عنده ما هو أفضل منه ــ إن لم يكن له بقسم ــ ، أو تعوذ به من شر هو عليه مكتوب: إلا دفع عنه من[٦] البلاء: ما هو أعظم منه، قلت: ولم ذاك؟! قال: لأن ربك ــ تبارك وتعالى ــ : اتخذ في الجنة وادياً من مسك أبيض، فإذا كان يوم القيامة: هبط من عليين على كرسيه، ثم حف[٧] الكرسي بمنابر من ذهب مكللة بالجوهر، ثم جيء بالنبيين: فيجلسون عليها، ثم تحف[٨] المنابر بكراسي من نور، ثم يجيء بالشهداء

.....

(١) في (ك): (البخاري)، بالباء الموحدة، والخاء المعجمة.

(٢) في (ك): تكرر قوله (فيها).

(٣) في (عم): (تكون). بالتاء المثناة من فوق.

(٤) في (مح): (عيد) بالياء المثناة التحتية، والصواب (عبد) بالباء الموحدة.

(٥) هنا في (ك): زيادة (له).

(٦) في (ك): (في) بالفاء والياء.

(٧) في (حس): (حق) بالقاف.

(٨) في (ك): (يخف) بالياء والخاء المعجمة، وفي (عم): (يخف) بالياء بدل التاء الفوقية، وفي (حس): لا يوجد (ثم).

حتى يجلسوا عليها، وينزل أهل الغرف[٩] فيجلسون على الكثيب ثم يتجلى لهم ربهم، ثم يقول: سلوني أعطكم[١٠]: فيسألونه الرضا، فيقول: [رضائي: أحلكم داري، «وأنيلكم»[١١] كرامتي، فسلوني أعطكم، فيسألونه الرضا][١٢]، فيشهدهم أنه قد رضي عنهم.

قيل: فيفتح لهم ما لم تر عين، ولم تسمع أذن، ولم يخطر على قلب بشر، قال: وذلكم مقدار انصرافكم من الجمعة، قال: ثم يرتفع[١٣] معه النبيون، والصديقون، والشهداء، ويرجع[١٤] أهل الغرف إلى غرفهم، وهي دُرَّة بيضاء، أو درة حمراء، أو زبرجدة[١٥] خضراء منها[١٦] غرفها وأبوابها مُطَّرِدة[٧] أنهارها، رفيعة[١٨] ثمارها[١٩] متدلية، ليس فيها غم[٢٠]، ولا هم. قال: فليسوا على شيء بأحوج منهم إلى يوم الجمعة: ليزدادوا[٢١] إلى ربهم نظراً، ويزدادوا منه كرامة».

.....

(٩) في (ك): (القرآن).

(١٠) في (ك): (أعظكم) بالظاء المعجمة بدل الطاء.

(١١) في (عم): (وأنيلكم) وهو المناسب ومنها أثبته، وفي الباقي (وأنالكم).

(١٢) ما بين القوسين ساقط من (ك).

(١٣) تكرار قوله (يرتفع) في (عم)، (حس).

(١٤) في (عم): (ترجع) بالتاء المثناة من فوق.

(١٥) في (ك): (ذبرجدة) بالذال المعجمة وآخرها تاء وفي (عم): (زبرجد) بدون تاء التأنيث.

(١٦) في (ك): (فيها).

(١٧) في (ك): (متطردة) بزيادة تاء.

(١٨) في (ك): (رقيقة) بقافين.

(١٩) في (حس): (نمارها) بالنون.

(٢٠) هنا في (ك) سقط قوله (غم ولا هم) ومكانها فراغ بمقدار كلمة واحدة. وبعدها (ولا).

(٢١) في (حس): (ليزداد).

. . . . . .

الحكم عليه:

إسناده ضعيف لحال: ليث، وعثمان البجلي.

وكلاهما اختلط حديثه ولم يتميز.

[٤] وقال أبو يعلى: حدثنا شيبان[١]، ثنا الصَّعِق بن حَزْن[٢]، ثنا علي بن الحكم البناني[٣]، عن أنس ـ رضي الله عنه ـ فذكر نحوه، وفيه: «ونحن ندعوه عندنا يوم المزيد، قلت: ما المزيد؟ قال: إن الله تعالى: جعل في الجنة[٤] وادياً أفيح[٥]، وجعل فيه كثباناً من المسك[٦]، فإذا كان يوم الجمعة: نزل فيه[٧] وقال: اكسوا عبادي، أطعموا عبادي، اسقوا عبادي، طيِّبوا[٨] عبادي ثم يقول: ماذا تريدون؟ قالوا: نريد رضوانك ربنا، فيقول: قد رضيت عنكم، فينطلقون، وتصعد[٩] الحور العين / إلى الغرف من زبرجدة[١٠] خضراء، أو ياقوتة حمراء» [عم١٠٩].

هذا [آخر الحديث من هذا الوجه، ولم يذكر ما بعده][١١]، وإسناده أجود من الأول.

.....

(١) في (ك): (سفين).

(٢) في (ك): (حرب).

(٣) في (ك): (النساى).

(٤) في (ك): (وادياً في الجنة) بتقديم وادياً.

(٥) في (ك): (منح) بلا نقط ولا ألف.

(٦) في مسند أبي يعلى زاد (الأبيض).

(٧) في (ك): (دفيه) وفي (عم): (منه) هكذا غير ظاهر، واستشكله الناسخ، وقال في الحاشية (كذا).

(٨) في (ك): (طيبوا) بتقديم الباء.

(٩) في (ك): (يصعد) بالياء التحتية المثناة.

(١٠) في (ك): (زمردة).

(١١) ما بين المعكوفتين سقط من (ك).

الحكم عليه:

إسناده حسن لذاته لحال شيبان وهو صدوق، وهو صحيح لغيره كما سيأتي.

[٥] وقال الحارث: حدثنا داود بن المُحَبَّر، ثنا محمد بن سعد، عن أبان، عن أنس ـ رضي الله عنه ـ قال: قال رسول الله ﷺ: «الصلوات الخمس، والجمعة إلى الجمعة كفارات لما بينهن ما اجتنبت[١] الكبائر، فقال رجل: يا رسول الله[٢]، وإن الجمعة / لتكفر إلى [حس٤٦ب] الجمعة؟ / «قال نعم»، وزيادة[٣] ثلاثة أيام، وإن فيها[٤] ساعة[٥] [مع١٢٤أ] لا يوافقها عبد مسلم يسأل الله تعالى فيها خيراً إلا أعطاه إياه، وعرض عليّ الأيام، فرأيت يوم الجمعة فيها[٦] كأنها[٧] مرآة بهاءً، ونوراً، فسرني[٨]، ثم رأيت فيه نكتة سوداء فسألت جبريل عليه الصلاة والسلام، فقال: هي الساعة التي تقوم[٩] فيها القيامة».

.....

(١) في (ك): (ما اجتنب) بدون تاء التأنيث.

(٢) هنا في (مع) نبه الناسخ في الحاشية اليمنى فقال: الظاهر أن هنا سقطاً فليتأمل. اهـ.
قلت: هو صحيح، وقد وضعته بين حاصرتين، واستدركته من البغية وهو ضروري.

(٣) في (عم): (ويزيد) بصيغة المضارع، وفي (حس): (ومَزِيْد) بصيغة اسم المفعول.

(٤) في (ك): (فيه).

(٥) في (ك)، (حس): (الساعة) بزيادة لام.

(٦) في (ك): (منها) بالميم والنون.

(٧) في (ك): (كأنه مرة)، وفي (عم): لا يوجد (كأنها).

(٨) قوله (فسرني) سقط من (ك).

(٩) في (ك): (يقوم) بالياء التحتية المثناة.

---

٦٧٣ ـ تخريجه:

ومن طريق أبي بكر عن وكيع:

أخرجه أبو يعلى في المسند (٧/ ١٣٠ : ٤٠٨٩): قال:

حدثنا أبو بكر بن أبي شيبة، حدثنا وكيع، عن الأعمش به مثله.

. . . . . .

وذكره الهيثمي في المقصد العلي (١/ ٣٧٩: ٣٥٣): باب الجمعة، و «مجمع الزوائد» (٢/ ١٦٤) وقد تابع وكيعاً عليه أبو معاوية، فقد:

أخرجه ابن أبـي شيبة في المصنف (٢/ ١٥١): باب فضل الجمعة، ويومها قال:

حدثنا أبو معاوية، عن الأعمش به مثله.

وفي الطريقين يزيد الرقاشي.

ومن طريق أبـي سفيان الحميري:

أخرجه بحشل في موضعين من تاريخ واسط ص (٦٤، ١٧١): قال:

ثنا حمدون بن سلم بن بزرج الحذاء، قال: ثنا أبو سفيان الحميري، قال: ثنا الضحاك بن حمرة ولفظه:

«عرضت علي الأيام، وعرض علي فيها يوم الجمعة، فإذا هي كالمرآة الحسناء، وإذا في وسطها نكتة سوداء، فقلت: ما هذا؟ فقيل لي الساعة» وفيه الضحاك وهو ضعيف.

لكنه حسن لغيره بالذي قبله.

وفيه أن المرآة البيضاء هي يوم الجمعة، والنكتة السوداء هي الساعة في حين لم يكن هذا المعنى واضحاً في لفظ الذي قبله.

والطبراني في الأوسط (٢/ ق ١٦٠/ ب): قال:

حدثنا محمد بن العباس، ثنا محمد بن حرب النسائي، ثنا أبو سفيان الحميري، ثنا الضحاك بن حمرة به نحوه قريباً مما في تاريخ واسط.

ثم قال: لم يرو هذا الحديث عن يزيد بن خمير إلا الضحاك بن حمرة، تفرد به أبو سفيان الحميري. اهـ.

وذكره الهيثمي في مجمع الزوائد (٢/ ١٦٤)، ومجمع البحرين (ق ٤٣/ أ).

ومن طريق المحاربـي:

. . . . . .

أخرجه أبو بكر بن أبـي شيبة في المصنف (٢/ ١٥٠): قال:

حدثنا عبد الرحمن بن محمد المحاربـي عن ليث به نحوه وفيه تصحيفات.

وبعد قوله (إلا دفع عنه من البلاء ما هو أعظم منه) زيادة في المصنف: (قال: قلت له: وما هذه النكتة فيها، قال: هي الساعة، هي تقوم يوم الجمعة، وهو عندنا سيد الأيام، ونحن ندعوه يوم القيامة ويوم المزيد). اهـ.

وفيه ليث بن أبـي سليم، وعثمان البجلي.

أما ليث: فقد تابعه عليه زياد بن خيثمة، وذلك فيما:

أخرجه أبو القاسم الأصفهاني في الترغيب والترهيب باب في فضل الجمعة والترغيب في العمل في يوم الجمعة: (ق ٩٠/ ب): قال:

أخبرنا أبو عمرو: عبد الوهاب بن محمد بن إسحاق، ثنا والدي، ثنا خيثمة بن سليمان، ومحمد بن سعيد، واللفظ له، قالا: ثنا يحيـى بن جعفر بن الزبرقان، ثنا شجاع بن الوليد، ثنا زياد بن خيثمة، عن عثمان بن أبـي مسلم ــ وهو ابن عمير ــ، به بقصة في أوله، وفيه زيادة على لفظ حديث الباب، ونقصان أيضاً، والألفاظ الباقية نحوه.

وزياد بن خيثمة هو الجعفي الكوفي ثقة. اهـ. التقريب (٢١٩/ ٢٠٧٠).

وشجاع بن الوليد بن قيس السَّكُوني أبو بدر صدوق ورع له أوهام. اهـ. التقريب (٢٦٤: ٢٧٥٠).

قال الحافظ: والذي ظهر لي أنه ثقة يهم قليلاً، انظر ترجمته في الحديث (١٢٥).

ويحيـى بن جعفر بن الزبرقان هو يحيـى بن أبـي طالب: قال الدارقطني: لم يطعن فيه أحد بحجة لا بأس به عندي، وقال موسى بن هارون: أشهد أنه يكذب. اهـ. قال الذهبـي: في كلامه لا في الرواية. اهـ. المغني (٢/ ٧٣٢، ٧٣٨).

ومن طريق شيبان:

. . . . . .

أخرجه أبو يعلى في المسند (٧/ ٢٢٨: ٤٢٢٨): قال:

حدثنا شيبان بن فروخ به نحوه أخرجه بطوله، وفيه زيادة عما هنا ونقصان يسير. وانظر مجمع الزوائد (٢/ ١٦٣ ـ ١٦٤، ١٠/ ٤٢١).

ومن طريق ابن المحبر:

أخرجه الحارث بن أبـي أسامة، انظر بغية الباحث (١/ ٢٥٧: ١٩٠): باب ما جاء في فضل يوم الجمعة: قال:

حدثنا داود بن المحبر به نحوه قريباً منه.

وفيه «فقال رجل: يا رسول الله: وإن الجمعة لتكفر إلى الجمعة؟ قال: نعم، وتزيد ثلاثة أيام». اهـ. فتبين أن السائل هو الرجل، والمقرِّر هو الرسول ﷺ.

وفيه قبل قوله «فسرني»: «وفضلت على سائر الأيام». اهـ.

وله طرق أخرى عن غير الخمسة الذين تقدموا عن أنس، منها:

ما أخرجه الطبراني في الأوسط (٢/ ق ١٢٠/ أ): قال:

حدثنا محمد بن أبـي زرعة الدمشقي، ثنا هشام بن عمار، ثنا الوليد بن مسلم، عن عبد الرحمن بن ثابت بن ثوبان، عن سالم بن عبد الله، أنه سمع أنس بن مالك يقول: قال رسول الله ﷺ: فذكر الحديث نحو لفظ أبـي يعلى [٤].

ثم قال الطبراني: لم يرو هذا الحديث عن ابن ثوبان إلا الوليد بن مسلم. اهـ.

وعنده أيضاً: في الأوسط (١/ ق ١١٤/ ب): قال:

حدثنا أحمد بن زهير: قال: نا محمد بن عثمان بن كرامة، قال: نا خالد بن مخلد القطواني، قال: نا عبد السلام بن حفص، عن أبـي عمران الجوني، عن أنس بن مالك به نحو اللفظ الثالث عند أبـي بكر.

وهو في مجمع الزوائد (١٠/ ٤٢١): ثم قال الهيثمي بعده:

رواه البزار، والطبراني في الأوسط بنحوه، وأبو يعلى باختصار، ورجال أبـي يعلى رجال الصحيح، وأحد إسنادي الطبراني رجاله رجال الصحيح غير

. . . . . .

عبد الرحمن بن ثابت بن ثوبان، وقد وثقه غير واحد وضعفه غيرهم، وإسناد البزار فيه خلاف. اهـ.

قلت: عبد الرحمن قال فيه الحافظ في التقريب: العنسي الدمشقي الزاهد، صدوق يخطىء ورمي بالقدر، وتغير بآخره. اهـ. (٣٣٧/ ٣٨٢٠).

وفيه عنعنة الوليد بن مسلم عنه، لكن كلاهما قد توبع عليه كما مضى وكما سيأتي.

وأخرجه أبو القاسم الأصفهاني في الترغيب والترهيب (ق ٩٠/ ب): قال: أخبرنا أبو عمر بن عبد الوهاب، ثنا والدي، ثنا أبو سعيد عبد الرحمن بن عمرو بن دحيم الدمشقي، ثنا أبو هشام إسماعيل بن عبد الرحمن الكناني، ثنا الوليد بن الوليد، ثنا عبد الرحمن بن ثابت بن ثوبان به نحوه. فقال الوليد بن الوليد، بدلاً من الوليد بن مسلم.

وطريق عبد الرحمن عند الطبراني رجحه الهيثمي كما تقدم.

وذكره المنذري في الترغيب والترهيب (٤/ ٢٧٤): فصل في نظر أهل الجنة إلى ربهم تبارك وتعالى: بطوله ثم قال:

(رواه ابن أبـي الدنيا، والطبراني في الأوسط بإسنادين أحدهما جيد قوي، وأبو يعلى مختصراً، ورواته رواة الصحيح، والبزار، واللفظ له). اهـ. وفي باب الترغيب في صلاة الجمعة والسعي إليها، انظر صحيح الترغيب والترهيب: (١/ ٢٩١: ٦٩٤): ذكره بنحوه، وقال المنذري:

(رواه الطبراني في الأوسط بإسناد جيد). اهـ. وصححه الألباني.

ومن طريق الوليد بن مسلم عن غير عبد الرحمن:

أخرجه أبو نعيم في الحلية (٣/ ٧٢): قال:

حدثنا سليمان بن أحمد، قال: ثنا جرير بن عرفة، قال: ثنا يزيد بن عبد ربه الجرجاني قال: ثنا الوليد عن الأوزاعي، عن يحيى بن أبـي كثير، عن أنس بن مالك به مختصراً ثم قال:

. . . . . .

غريب من حديث الأوزاعي عن يحيى متصلاً مرفوعاً لم نكتبه إلا من هذا الوجه، وقيل: إنه تفرد به يزيد. اهـ.

قلت: هذا مجمل طرقه عن أنس، وروي نحوه عن حذيفة ـ رضي الله عنه ـ وغيره، وهو كما ترى صحيح لغيره بمتابعاته المتعددة لأغلب ألفاظه.

وذكره السيوطي في رسالتيه اللمعة في خصائص يوم الجمعة ص (٦٩)، وعزاه للشافعي في الأم، وفي إسبال الكساء على النساء ص (١٧)، وعزاه للبزار، والطبراني في الأوسط، وأبو يعلى، والآجري، والبيهقي كلاهما في كتاب الرؤية، قال ورواه غيرهم من طرق جيدة عن أنس بن مالك ـ رضي الله عنه ـ. اهـ.

والبوصيري في الإتحاف (٢/ق ٨٥/ب، ٨٦/أ): كتاب الجمعة، باب فضل يوم الجمعة، وما جاء في ساعتها: فقال عن [١] رواه أبو بكر بن أبي شيبة وفي سنده يزيد الرقاشي. اهـ.

وقال عن [٢] رواه أبو بكر بن أبي شيبة بسند حسن. اهـ.

ونحو [٣]، وقال: رواه أبو بكر بن أبي شيبة، والحارث، وأبو يعلى، والطبراني مختصراً بسند جيد، ورواه أبو يعلى أيضاً بسند صحيح ولفظه... ثم ذكر [٤].

وهو في المطبوع من المطالب (١/ ١٥٧ ـ ١٥٩ : ٥٧٧ ـ ٥٨١).

الحكم عليه:

إسناده ضعيف جداً لحال ابن المحبر، وأبان وهما متروكان.

٦٧٤ ـ [١] وقال أبو يعلى: حدثنا عبد الله بن عبد الصمد بن علي، ثنا أبـي، عن عوام البصري، عن عبد[١] الواحد بن زيد، عن ثابت، عن أنس رضي الله عنه قال: قال رسول الله ﷺ: «إن يوم الجمعة، وليلة الجمعة: أربعة وعشرون ساعة، ليس فيها ساعة: إلاَّ ولله تعالى فيها ستمائة عتيق من النار» قال: فخرجنا[٢] من عنده، فدخلنا على الحسن، فذكرنا له حديث ثابت، فقال: سمعته، وزاد فيه «كلهم قد استوجب النار».

[٢] حدثنا محمد بن بَحْر[٣]، ثنا يحيـى بن سليم، ثنا الأزور[٤] بن غالب، عن ثابت، وسليمان التيمي، عن أنس رضي الله عنه نحوه: لكن قال فيه: «ستمائة ألف عتيق»، وقال في آخره، قال أحدهما[٥]: «كلهم قد استوجب[٦] النار»[٧].

.....

(١) في (مح): (عبد الله الواحد). وليس في المسند ولا بقية النسخ.

(٢) في المسند (ثم خرجنا).

(٣) في نسخ المطالب محمد، والصواب بحر كما في المسند وكتب التراجم.

(٤) في (ك): (الأوز) بتقديم الواو، وبالزاي المعجمة.

(٥) أي ثابت أو سليمان التيمي.

(٦) في (المسند): (استوجبوا): بوجود واو الجماعة.

(٧) في (ك) زيادة لفظ ثالث هو [حدثنا محمد بن بحر، ثنا أبو ميمون شيخ بصري، عن ثابت مثله، وقال: «في كل ساعة من ساعات الدنيا»، وقال: «كلهم قد استوجب النار»]. انظره في المطبوع (١/ ١٦١)، وفي تخريجه من المسند، وزيادة حديث هو في المطبوع برقم (٥٨٣).

---

٦٧٤ ـ تخـريـجـه:

هو في مسند أبـي يعلى (٦/ ٢٠١: ٣٤٨٤): قال:

حدثنا عبد الله بن عبد الصمد به مثله بإبدال ثم مكان فاء العطف في الفعل (خرجنا).

. . . . . .

وبرقم(٣٤٣٤): حدثنا محمد بن بحر به مثله بقوله (استوجبوا) بالواو.

وبرقم: (٣٤٣٥): حدثنا محمد بن بحر، حدثنا أبو ميمون شيخ من أهل البصرة، حدثنا ثابت به ولفظه: «إن لله في كل ساعة من ساعات الدنيا ست مائة ألف عتيق يعتقهم من النار، كلهم قد استوجب النار».

قال المحقق: إسناده ضعيف جداً. اهـ.

وهو في المقصد العلي (١/ ٣٨١: ٣٥٥): باب فيما يعتق الله من النار في يوم الجمعة وليلته.

من الطريق الأول:

وأخرجه ابن عدي في الكامل (١/ ٤٠٨): من طريقين الثاني من طريق أبـي يعلى قال في الأول:

ثنا محمد بن الحسن بن قتيبة، ثنا محمد بن أبـي السري، ثنا يحيـى بن سليم الطائفي، حدثنا الأزور بن غالب عن سليمان التيمي به نحوه ثم قال: ثناه أبو يعلى، ثنا محمد بن بحر، ثنا يحيـى بن سليم مثله ـ أي مثل لفظه الأول عند ابن عدي ـ .

وابن حبان في المجروحين (١/ ١٧٨): قال في ترجمة الأزور:

روى عن سليمان التيمي، وثابت عن أنس أن النبـي ﷺ كان يقول: «إن لله عز وجل في كل يوم ستمائة ألف عتيق من النار كلهم قد استوجبوا النار».

ثناه الحسين بن عبد الله القطان بالرقة، ثنا عمرو بن هشام الحراني، ثنا يحيـى بن سليم عن الأزور بن غالب.

ثم قال: (هذا متن باطل لا أصل له). اهـ.

وذكره الهيثمي في مجمع الزوائد (٢/ ١٦٥): باب في الجمعة وفضلها: باللفظ الأول ثم قال: (رواه أبو يعلى من رواية عبد الصمد بن أبـي خداش عن أم عوام البصري ولم أجد من ترجمها). اهـ. كذا في المجمع والذي تقدم أنه (العوام البصري)، والله أعلم.

. . . . . .

والمنذري في الترغيب والترهيب (١/ ٢٥٠: ٢٠): الترغيب في صلاة الجمعة وفضلها:

شبيهاً بطريقة سياقة الحافظ للفظ الأول ثم قال: (رواه أبو يعلى، والبيهقي باختصار ولفظه «لله في كل جمعة ستمائة ألف عتيق من النار»). اهـ.

وذكره البوصيري في الإتحاف (٢/ ق ٨٦/ ب): باب فضل يوم الجمعة: باللفظ الأول ثم قال: رواه أبو يعلى الموصلي وفي سنده عبد الواحد بن زيد، قال ابن عبد البر: أجمعوا على ضعفه. اهـ.

وباللفظ الثاني ثم قال: رواه أبو يعلى بسند فيه الأزور بن غالب، قال ابن حبان: لا يحتج به إذا انفرد، قال ومتن الحديث الذي رواه باطل لا أصل له. اهـ.

وهو في المطبوع من المطالب (١/ ١٦٠ ــ ١٦١: ٥٨٢) بالألفاظ الثلاثة عند أبـي يعلى وعزاها له.

الحكم عليه:

وإسناده من الطريقين اللذين ذكرهما الحافظ ضعيف جداً.

الأول لحال عبد الواحد بن زيد، والثاني لحال الأزور بن غالب إضافة إلى ما فيهما من علل أخرى.

والطريق الثالث عند أبـي يعلى ضعيف لحال محمد بن بحر، وإن ثبت فلا علاقة له بالجمعة.

فالحديث كما وصفه ابن حبان (باطل لا أصل له). اهـ.

٦٧٥ ـ وقال[1] إسحاق بن راهويه: أخبرنا عبد الرحمن بن محمد المحاربي، ثنا الأصبغ بن زيد عن سعيد بن راشد، عن زيد بن علي، عن فاطمة بنت رسول الله ﷺ قالت: سمعت رسول الله ﷺ يقول: إن في الجمعة لساعة لا يوافقها مسلم يدعو بخير إلاَّ استجيب فقالت فاطمة: يا رسول الله فأية ساعة هي؟ قال: إذا تدلت الشمس للغروب، وكانت فاطمة تقول لغلام يقال له أربد: اصعد على الظراب فإذا رأيت الشمس تدلت للغروب فأخبرني، فيخبرها وكانت تقوم إلى مسجدها فلا تزال تدعو حتى تغرب الشمس ثم تصلي.

* **قلت**: زيد لم يدرك فاطمة، وسعيد بن راشد واه.

.....

(١) هذا الحديث زيادة من (ك).

---

٦٧٥ ـ **تخريجه**:

الحديث أخرجه إسحاق (٥/ ١٢: ٢١٠٩) به.

ورواه البيهقي في شعب الإيمان (٣/ ٩٣) برقم (٢٩٧٧) من حديث المحاربي، ثنا الأصبغ عن سعيد، عن زيد، عن مرجانة، عن فاطمة، ومرة عن زيد، عن أبيه، عن فاطمة ومرة عن زيد عمن حدثه عن فاطمة قال ابن حجر في فتح الباري (٢/ ٤٢١): في إسناده اختلاف على زيد بن علي وفي بعض رواته من لا يعرف حاله.

وأخرجه الطبراني (٧/ ٢٢٥: ٦٤٣٦) مقتصراً على المرفوع من طريق الأصبغ حدثني زيد حدثني علي حدثني مرجانة به.

قال الهيثمي في مجمع الزوائد (٢/ ١٦٦): مرجانة لم تدرك عائشة وهي مجهولة وفيه مجاهيل غيرها ومرجانة ذكرها ابن حبان في الثقات (٥/ ٤٦٦) وقال عنها ابن حجر: مقبولة. (سعد).

٦٧٦ ـ [١] وقال إسحاق[١]: أخبرنا[٢] سويد بن عبد العزيز، ثنا أبو نصيرة[٣] الواسطي، قال: سمعت أبا رجاء العُطَارِدَي يحدث عن أبـي بكر الصديق رضي الله عنه قال: إن أعرابياً أتى النبـي ﷺ فقال[٤]: «بلغني أنك تقول: الجمعة إلى الجمعة، والصلوات الخمس كفارات لما بينهن لمن اجتنب الكبائر؟ فقال ﷺ: نعم، ثم[٥] زاده فقال: الغسل يوم الجمعة كفارة، والمشي إلى الجمعة كفارة: كل قدم منها لعمل عشرين سنة، فإذا فرغ من[٧] صلاة الجمعة أجيز[٨] بعمل مائتي[٩] سنة».

[٢] أخبرنا بقية، عن الضحاك بن حُمْرَة[١٠]، عن أبـي نُصَيْرَة[١١]، عن أبـي رجاء، عن عمران، وأبـي بكر رضي الله عنهما قالا: قال رسول الله ﷺ: «من اغتسل يوم الجمعة كُفِّرَت[١٢] عنه ذنوبه وخطاياه. فإذا[١٣] أخذ[١٤] في المشي[١٥] كان له بكل خطوة عمل عشرين سنة، فإذا فرغ من الجمعة، أُجِيزَ بعمل مائتي سنة».

* **قال إسحاق[١٦]: الضحاك بن حمرة: ثقة في الحديث.**

ـ أحمد في الزهد.

.....

(١) في (ك): زيادة (ابن راهويه).

(٢) في (ك): (حدثنا).

(٣) في (ك): (نضرة) بالنون والضاد المعجمة.

(٤) في (حس) هنا: زيادة (نعم ثم زاده فقال: الغسل يوم الجمعة. . .) ولا وجه له.

(٥) سقطت (ثم) من (ك).

(٦) في (ك): (بعمل) بالباء وكأنها لام لولا النقطة.

(٧) سقطت (من) من (ك).

(٨) في (ك): (اخر) بخاء معجمة وإهمال الباقي.

(٩) قوله: (مائتي) ليس في (حس).

(١٠) في (مح)، (حس)، (عم): حمزة بالزاي المعجمة وهو بالراء المهملة.

(١١) في (عم): (بصير) بدون تاء والصواب أبو نصيرة بالنون والصاد المهملة مصغر نصرة.

. . . . . .

(١٢) في (عم): (غفرت) بالغين المعجمة بدلاً من الكاف.

(١٣) في (عم): (فإن) بالنون.

(١٤) في (مح): (أحد) بالإهمال.

(١٥) في (عم): (الشيء).

(١٦) من قوله (قال إسحاق) إلى آخر النص ساقط من (ك) وهو موجود في الباب الذي بعده.

---

٦٧٦ ـ تخريجه:

من طريق بقية:

أخرجه ابن عدي في الكامل (٤/١٤١٨): قال:

ثنا أبو قصي: إسماعيل بن محمد، ثنا سليمان بن عبد الرحمن، ثنا بقية، ثنا الضحاك بن حمرة، عن أبي نُصَيرة، عن أبي رجاء العطاردي، عن عمران بن حصين، وأبي بكر الصديق مرفوعاً، ولفظه: «من اغتسل يوم الجمعة: كفرت عنه خطاياه، وذنوبه كعمل عشرين سنة فإذا فرغ من صلاته أجيز بعمل مائتي سنة».

والبيهقي في شعب الإيمان (١/ق ٢١٥/أ): قال:

أخبرنا علي بن أحمد بن عبدان، ثنا أحمد بن يعقوب بن إسحاق السمسي، ثنا عمار بن نصير، ثنا عيسى المروزي، ثنا بقية بن الوليد الحمصي عن الضحاك بن حمرة به نحو حديث الباب.

وفي طريقه عند ابن عدي: خالف في متنه، وجعل التكفير بمقدار عمل عشرين سنة، في حين جعله في حديث الباب: لكل خطوة عمل عشرين سنة، وإذا فرغ أيضاً أجيز بعمل مائتي سنة!.

وقد أعله بعض المحققين بعنعنة بقية فقط، وصرح بقية بالتحديث كما تقدم في طريقه عند ابن عدي.

لكن فيه عللاً أخرى، وأيضاً فإن تصريح بقية لا يفيد كثيراً لأنه يدلس تدليس تسوية.

ومن طريق الضحاك:

. . . . . .

أخرجه الطبراني في الأوسط (١/ ق ٢٦٨/ ب): قال:

حدثنا عبد الله بن محمد الأشعث قال: ثنا إبراهيم بن محمد بن عبيدة، قال: ثنا أبـي قال: ثنا الجراح بن مليح، قال: حدثني إبراهيم بن عبد الحميد عن الضحاك بن حمرة، عن أبـي نصيرة به ولفظه «من اغتسل يوم الجمعة كفرت ذنوبه وخطاياه، فإذا أخذ في المشي كتب له بكل خطوة عشرون حسنة، فإذا انصرف من الصلاة: أجيز بعمل مائتي سنة».

وفي متنه اختلاف كما ترى، إذ جعل بكل خطوة عشرين حسنة، لا عمل عشرين سنة كما في حديث الباب وما تقدم، وبينهما فرق كبير.

ومن طريق سويد بن عبد العزيز:

أخرجه البيهقي في الشعب (١/ ق ٢١٥/ أ): قال:

أخبرنا أبو عبد الله الحافظ، أنا أبو حامد أحمد بن محمد بن الحسين البيهقي، ثنا داود بن الحسين، ثنا محمد بن هشام البعلبكي، ثنا سويد عن أبـي نصيرة الواسطي به من حديث أبـي بكر وحده نحوه.

وهو في علل الدارقطني في مسند أبـي بكر الصديق. انظر: المطبوع (١/ ٢٦٠: ٥٣): وقال الدارقطني:

يرويه أبو نصير الواسطي، واختلف عنه.

فرواه سويد بن عبد العزيز، عن أبـي نصير، عن أبـي رجاء، عن أبـي بكر وخالفه الضحاك بن حمرة:

فرواه عن أبـي نصير، عن أبـي رجاء، عن عمران بن حصين، وعن أبـي بكر الصديق.

وقيل: عنه عن أبـي رجاء، عن عمران، عن أبـي بكر.

وأبو نصير ضعيف، والحديث غير ثابت. اهـ.

وذكره المنذري في الترغيب والترهيب (١/ ٢٤٧: ٩): باب الترغيب في صلاة

. . . . . .

الجمعة والسعي إليها: قال: عن عتيق أبـي بكر الصديق، وعن عمران بن حصين ـ رضي الله عنهم ـ قالا: فذكره بمثل لفظ الطبراني الذي تقدم ثم قال: رواه الطبراني في الكبير، والأوسط، وفي الأوسط أيضاً عن أبـي بكر الصديق ـ رضي الله عنه ـ وحده وقال فيه «كان له بكل خطوة عمل عشرين سنة». اهـ.

والبوصيري في الإتحاف (٢/ق ٨٧/ب): باب الاغتسال يوم الجمعة: مثل اللفظ الثاني ثم قال:

رواه إسحاق بن راهويه بسند ضعيف لتدليس بقية بن الوليد ورواه الطبراني في الكبير. اهـ. ذكره من حديث عمران، وأبـي بكر ـ رضي الله عنهما ـ .

ومن حديث أبـي بكر ـ رضي الله عنه ـ ، وحده، نحو اللفظ الأول ثم قال: (رواه إسحاق، والطبراني في الأوسط). اهـ.

وانظر: مجمع البحرين (ق ٤٣/ب): باب الغسل يوم الجمعة، و مجمع الزوائد (٢/ ١٧٤): باب حقوق الجمعة من الغسل والطيب ونحو ذلك، بلفظين وقال في الأول: رواه الطبراني في الكبير والأوسط وفيه الضحاك بن حمرة ضعفه ابن معين والنسائي، وذكره ابن حبان في الثقات. اهـ.

وقال في الثاني: رواه الطبراني في الأوسط، وفيه عباد بن عبد الصمد أبو معمر ضعفه البخاري، وابن حبان. اهـ.

وهو في المطبوع من المطالب (١/ برقم ٥٨٤، ٥٨٥، ٥٩٣، ٥٩٤)، في باب فضل الجمعة، باب الغسل يوم الجمعة، والمشي عليها.

وقال بعد قول إسحاق: الضحاك بن حمرة ثقة في الحديث.

قلت: قوله (وأحمد في الزهد).

قال المحقق: كذا في المسندة، فكأنه كان في موضع البياض، ذكر غير أحمد ممن خرجه، فسقط، أو ابن حجر نفسه بيّض لذكره ثم لم يتأت له. اهـ.

قلت: وهو الظاهر والله أعلم، فإن كتاب الزهد أحمد ليس من شرط الحافظ في

. . . . . .

كتابه المطالب، إضافة إلى أن حديث الباب له علاقة بموضوع كتاب الإمام أحمد.

وقول (أحمد في الزهد) جاء في النسخ متصلاً بما بعده مما يوهم بأن سند الحديث الآتي لأحمد، وليس كذلك فيما يظهر.

جاء في (ك) بعد باب فضل الجمعة، باب من تجب عليه الجمعة، ثم جاء بعده باب الغسل يوم الجمعة والمشي إليها، وأحاديث هذا الباب هي الأحاديث: (٢/٢١٦، ٢١٧)، ثم جاء بعده باب الغسل للجمعة مرة ثانية.

الحكم عليه:

وإسناده من الطريق الأول ضعيف لحال سويد بن عبد العزيز، ومن الطريق الثاني أيضاً لحال الضحاك بن حمرة، وعنعنة بقية.

وقد مضى في طريقه عند ابن عدي أنه صرح بالتحديث، لكن يبقى حال الضحاك وهو وسويد قد توبعا عليه.

لكن مداره على أبي نصيرة، وهو يخطىء، وأظن هذا الحديث والله أعلم مما أخطأ فيه، واختلف عليه في سنده، ومتنه أيضاً.

وقد روى مسلم في صحيحه من حديث أبي هريرة ــ رضي الله عنه ــ أنه قال: قال رسول الله ﷺ: «من توضأ، فأحسن الوضوء ثم أتى الجمعة فاستمع، وأنصت غفر له ما بينه، وبين الجمعة، وزيادة ثلاثة أيام ومن مس الحصى فقد لغا». انظر: الصحيح مع شرح النووي (٦/١٤٦).

٦٧٧ ـ حدثنا[١] أبو جعفر بن الطباع، ثنا مخلد، عن هشام[٢]، عن ابن سيرين قال: كان[٣] يستحب أن لا يجعل بين غسل[٤] الجمعة والصلاة حدثاً[٥]، ويقول: قال رسول الله ﷺ: «إذا أتى أحدكم الجمعة فليغتسل».

.....

(١) هنا يظهر أن القائل هو إسحاق، فيكون قوله قبل ذلك: (أحمد في الزهد) متعلق بجملة محذوفة ضمن تعقيب الحافظ ابن حجر على الحديث السابق والله أعلم. وهذا الحديث في (ك) في باب غسل الجمعة.

(٢) في (ك): (هشيم).

(٣) في (حس): (كنا نستحب).

(٤) في (حس): (الغسل): بزيادة الألف واللام.

(٥) في (ك): (حديثاً) بزيادة ياء.

---

٦٧٧ ـ تخريجه:

أخرجه ابن أبي شيبة في المصنف (٢/ ٩٩): باب في الرجل يغتسل يوم الجمعة ثم يحدث أيجزيه الغسل: قال:

حدثنا يحيى بن سعيد، عن هشام قال: «كان محمد يستحب أن لا يكون بينه وبين الجمعة حدث».

وعبد الرزاق في المصنف (٣/ ٢٠١: ٥٣٢٠): باب الغسل أول النهار: قال: عن هشام بن حسان، عن ابن سيرين قال: كان يستحب أن يحدث غسلاً يصلي به الجمعة، وقال هشام: وقال الحسن: «إذا اغتسل يوم الجمعة بعد طلوع الفجر فقد أجزأه للجمعة، فإن أحدث فليتوضأ».

وهو في المطبوع من المطالب (١/ ١٦٤: ٥٩٥): في باب الغسل يوم الجمعة والمشي إليها: بقوله (حديثاً)، دون قوله (الجمعة) في المرفوع منه.

. . . . . .

وأخرج مسلم المرفوع منه بنحوه من حديث عبد الله بن عمر ـ رضي الله عنهما ـ ولفظه «إذا أراد أحدكم أن يأتي الجمعة فليغتسل». انظر: صحيح مسلم مع الشرح (٦/ ١٣٠).

الحكم عليه:

وإسناده صحيح لذاته.

٦٧٨ ـ وقال مسدد[١]: وحدثنا حماد بن زيد، عن هشام بن حسان، حدثني قيس بن سعد، عن عطاء، عن / ابن عباس رضي الله عنهما قال: «إنه سئل عن الساعة التي في يوم الجمعة، فقال: الله أعلم، إن الله تعالى خلق آدم عليه السلام يوم الجمعة: بعد العصر، فَخَلَقَه من قبضة قبضها من أديم الأرض كلها، ألا ترى أن[٣] من ذريته: الأحمر، والأسود، والخبيث، والطيب، ثم عهد إليه فنسي فمن ثَمَّةَ سمي[٤] الإنسان، فبالله: ما غابت الشمس من ذلك اليوم حتى أهبط إلى الدنيا». [عم١١٠]

.....

(١) سقط هذا الحديث من (ك).

(٢) قوله (عن) سقط من (عم).

(٣) في (عم)، (حس) سقطت (أن).

(٤) في (عم): (نسمي) بالجمع بين نسي، سمي.

---

٦٧٨ ـ تخريجه:

أخرجه عبد الرزاق في المصنف (٣/ ٢٦٣: ٥٥٨٠، ٥٥٨١): من طريقين عن ابن عباس قال:

عن ابن جريج قال: حدثني حسن بن مسلم ـ لا أعلمه إلاَّ ـ عن سعيد بن جبير، عن ابن عباس، قال ابن جريج:

وحدثني عثمان بن أبي سليمان نحوه عن سعيد بن جبير عن ابن عباس، وسئل عن تلك الساعة، فقال: «خلق الله آدم بعد العصر يوم الجمعة، وخلقه من أديم الأرض كلها، أحمرها، وأسودها، وطيبها، وخبيثها، ولذلك كان في ولده الأسود، والأحمر، والطيب، والخبيث، فأسجد له ملائكته، وأسكنه جنته، فلله ما أمسى ذلك اليوم حتى عصاه فأخرجه منها».

وقال: عن إبراهيم بن يزيد قال: حدثني حسن بن مسلم عن سعيد بن جبير قال: قلت لابن عباس: أبا عباس الساعة التي تذكر في يوم الجمعة؟ فقال: الله أعلم،

. . . . . .

مرات، خلق الله آدم في آخر ساعات الجمعة. . . إلى أن قال: وعهد إليه عهداً فنسي، فسمي الإنسان. فلله ما غابت الشمس من ذلك اليوم حتى أخرجه منها». ففي هذين اللفظين: التصريح بأن المسؤول هو ابن عباس.

ذكره البوصيري في الإتحاف (٢/ ٨٥/ ب): باب فضل الجمعة وما جاء في ساعتها: من حديث ابن عباس نحوه بلفظ مقارب ثم قال: رواه مسدد ورجاله ثقات. اهـ. وليس هو في المطبوع من المطالب.

الحكم عليه:

وإسناده صحيح لذاته، موقوف على ابن عباس، لكنه مرفوع حكماً. فمثله لا يقال بالرأي والاجتهاد.

وقد ثبت بعضه نحوه مرفوعاً من حديث أبي هريرة أخرجه الترمذي في جامعه (٢/ ٣٦٢: ٤٩١)، وأبو داود. انظر سننه مع عون المعبود (٣/ ٣٦٧: ١٠٣٣): مطولاً وأخرجه غيرهما.

٢ ـ بـاب من تجب عليه الجمعة

٦٧٩ ـ قال مسدد: حدثنا أبو عوانة، عن حميد الطويل قال: «كان أنس رضي الله عنه: يكون في قَصْرِه، فأحياناً يُجَمِّع، وأحياناً لا يُجَمِّع».

.....

(١) هنا في (حس)، (عم): زيادة (أحياناً).

---

٦٧٩ ـ تخـريـجـه:

ذكره البخاري في صحيحه تعليقاً. انظر: الصحيح مع الفتح (٢/ ٣٨٥): قال: باب من أين تؤتى الجمعة، وعلى من تجب؟... إلى أن قال: «وكان أنس رضي الله عنه في قصره أحياناً يجمع، وأحياناً لا يجمع»، «وهو بالزاوية على فرسخين».

ووصله الحافظ بطريق مسدد هذا:

فقال في تغليق التعليق» (٢/ ٣٥٥):

وأما حديث أنس فقال مسدد في مسنده الكبير: ثنا أبو عوانة به مثله، وفي الفتح. انظر: (٢/ ٣٨٥).

وذكره البوصيري في الإتحاف (٢/ق ٨٧/ب): باب فيمن جمع ومن لم يجمع: مثله ثم قال: رواه مسدد ورجاله ثقات. اهـ.

وهو في المطبوع من المطالب (١/ ١٦٢: ٥٨٦): باب من تجب عليه الجمعة. مثله وعزاه لمسدد.

. . . . . .

الحكم عليه:

وهو صحيح لذاته موقوف على أنس رضي الله عنه من فعله. ولا يتعارض معه: ما أخرجه ابن أبـي شيبة في المصنف (٢/ ١٠٢): باب مِنْ كَمْ تؤتى الجمعة؟

قال: حدثنا وكيع عن أبـي البختري قال: رأيت أنساً شهد الجمعة من الزاوية وهي فرسخان من البصرة».

لأنه محمول على رؤيته في الأحيان التي كان يُجَمِّع فيها.

٦٨٠ ـ حدثنا[١] يحيى، عن شعبة، عن عطاء بن أبي «ميمونة»[٢]، عن أبي رافع، عن أبي هريرة رضي الله عنه قال: «كتبنا إلى عمر رضي الله عنه نسأله عن الجمعة بالبَحْرَيْن فكتب إلينا أن جَمِّعُوا حيثما كنتم».

.....

(١) القائل: هو مسدد.

(٢) في (عم): (ميمونة) بزيادة تاء، وفي الباقي (ميمون)، والصواب الأول كما في كتب التراجم.

---

٦٨٠ ـ تخريجه:

أخرجه ابن أبي شيبة في المصنف (٢/ ١٠١): باب من كان يرى الجمعة في القرى وغيرها: قال:

حدثنا عبد الله بن إدريس، عن شعبة، عن عطاء بن أبي ميمونة به نحوه دون تسمية المكان الذي كانوا فيه.

وذكره البوصيري في الإتحاف (٢/ ٨٧/ ب): باب فيمن جمع ومن لم يجمع: مثله من حديث أبي هريرة، وعزاه لمسدد.

وهو في المطبوع من المطالب (١/ ١٦٢: ٥٨٧): باب من تجب عليه الجمعة، مثله. وعزاه لمسدد.

الحكم عليه:

وإسناده صحيح لذاته، موقوف على عمر رضي الله عنه.

٦٨١ ـ وحدثنا[١] يحيى، عن سعيد بن أبي عَرُوبة، عن قتادة، عن كثير: مولى ابن[٢] سمرة قال: مررت على عبد الرحمن بن سَمُرة رضي الله عنه وهو قاعد على بابه يوم الجمعة فقال[٣]: «ما خَطَب أميركم؟ فقلنا: أو ما سمعت[٤]؟ قال: لا، حبسنا[٥] هذا الردغ»[٦].

.....

(١) في (ك): (قال) زائدة هنا. والقائل: هو مسدد.

(٢) في (ك): (أبي) بالياء.

(٣) في (ك): (قال) بدون فاء.

(٤) في (عم)، (حس): (جمعت) بالجيم، وكذا في الإتحاف، ومصنف ابن أبي شيبة والمجردة من المطالب.

(٥) في (عم): (حسبنا) بتقديم السين.

(٦) في (مح)، (عم): (الردع) بالعين المهملة، والصواب ما أثبته وهو من (حس)، وكتب التخريج واللغة.

---

٦٨١ ـ تخريجه:

والحديث أخرجه ابن أبي شيبة في المصنف (٢/ ١٥٢): باب من كان إذا مطرت لم يشهدها: قال:

حدثنا يحيى بن سعيد القطان، عن سعيد به نحوه.

وذكره البوصيري في الإتحاف (٢/ق ٨٧/ب): باب فيمن جمع ومن لم يجمع: نحوه باختلاف يسير ثم قال: رواه مسدد ورجاله ثقات. اهـ.

وهو في المطبوع من المطالب (١/ ١٦٢: ٥٨٨): باب من تجب عليه الجمعة مثله بالفرق الذي تقدم، وعزاه لمسدد.

الحكم عليه:

ورجاله ثقات لكن فيه عنعنة قتادة عن كثير.

لكن يشهد له ما أخرجه البخاري. انظر: صحيحه مع الفتح (٢/ ٣٨٤:

. . . . . .

---

٩٠١)، كتاب الجمعة، باب الرخصة إن لم يحضر الجمعة في المطر: عن ابن عباس: أنه قال لمؤذن في يوم مطير: «إذا قلت: أشهد أن محمداً رسول الله، فلا تقل: حي على الصلاة قل: صلوا في بيوتكم، فكأن الناس استنكروا، قال: فعله من هو خير مني إن الجمعة عزمة، وإني كرهت فتمشون في الطين والدَّحْض». والدّحض: الزَّلَق.

٦٨٢ ـ حدثنا[١] هشيم، ثنا يونس، عن الحسن قال[٢]: «الضرير إذا لم يجد قائداً، فلا جمعة عليه».

.....

(١) القائل: مسدد.

(٢) هنا تكررت قال في (ك).

---

٦٨٢ ـ تخريجه:

أخرجه ابن أبي شيبة في المصنف (٢/ ١٥٤): باب الأعمى إذا كان له قائد أيجب عليه الجمعة: بمعناه قال:

حدثنا عباد بن العوام، عن هشام عن الحسن قال: «يجب الجمعة على الأعمى إذا وجد قائداً، وعلى العبد إذا كان يؤدي الضريبة قال: وكان يرخص للخائف في الجمعة»، وفي (٢/ ١٥٣): باب من رخص في ترك الجمعة قال: حدثنا وكيع، عن سفيان، عن أبي الفضل، عن الحسن قال: «ليس على الخائف، ولا على العبد الذي يخدم أهله، ولا على ولي الجنازة، ولا على الأعمى إذا لم يجد قائداً الجمعة».

وذكره البوصيري في الإتحاف (٢/ق ٨٧/ب): باب فيمن جمع ومن لم يجمع: مثله ثم قال: رواه مسدد ورجاله ثقات. اهـ.

وهو في المطبوع من المطالب (١/ ١٦٣ : ٥٨٩): باب من تجب عليه الجمعة: مثله.

الحكم عليه:

وإسناده صحيح لذاته وهو من كلام الحسن رحمه الله.

٦٨٣ ـ حدثنا[١] سُلَيم[٢] بن أخضر، عن ابن عون، قال: «كان أبو المليح على الأُبُلَّة[٣]، ولم يكن من عمال الحجاج أتقى من أبي المليح، فكان[٤] إذا كان يوم[٥] الجمعة: جاء فجَمَّع بالبصرة ثم رجع».

.....

(١) القائل: هو مسدد.

(٢) في (عم): (سلم) بدون ياء.

(٣) في (عم): (المابله) هكذا.

(٤) في (ك): (وكان) بالواو.

(٥) في (ك): (يوم) ساقطة.

---

٦٨٣ ـ تخريجه:

أخرجه ابن سعد في الطبقات (٧/ ٢٢٠): قال:

أخبرنا عفان بن مسلم، قال: حدثنا وهيب قال: حدثنا ابن عون عن أبي المليح «أنه كان عاملاً على الأبلة، وكان يشهد الجمعة بالبصرة». اهـ.

وروى ابن أبي شيبة في المصنف (٢/ ١٠٢): باب من كم تؤتى الجمعة: قال: حدثنا أزهر، عن ابن عون، قال: كان أبو المليح عاملاً على الأبلة فكانت إذا أتت الجمعة جمع فيها». اهـ.

وهو ـ كما ترى ـ معارض لحديث ابن عون من رواية سليم بن أخضر، ووهيب عنه فتلك فيها شهوده للجمعة بالبصرة، وهذه فيها شهوده لها في الأبلة. وهو في المصنف قد تحرفت بعض كلماته، ولا أراه سليماً.

وأشار محقق المطالب إلى مثل هذا فقال مشيراً إلى نص ابن أبي شيبة أنه: (محمول على أنه كان يجمع تارة في الأبلة: إن كان نص المطبوعة موثوقاً به). اهـ.

وهو في المطبوع من المطالب (١/ ١٦٣: ٥٩٠): باب من تجب عليه الجمعة: مثله وعزاه لمسدد.

. . . . . .

وذكره البوصيري في الإتحاف (٢/ق ٨٧/ب): باب فيمن جمع ومن لم يجمع: نحوه مختصراً ثم قال: رواه مسدد، ورجاله ثقات. اهـ.

الحكم عليه:

وإسناده صحيح لذاته: من فعل أبي المليح رحمه الله.

٦٨٤ ـ وقال أبو بكر: حدثنا «سُرَيج»[١]، عن الحكم بن عبد الملك، عن قتادة، عن الحسن، عن سمرة رضي الله عنه عن النبي ﷺ قال[٢]: «احضروا الجمعة، وادنوا من الإمام، فإن الرجل ليتخلف[٣] عن الجمعة، وإنه لمن أهلها».

.....

(١) في (حس): (شريج) بالجيم والشين المعجمة، وفي باقي نسخ المطالب (شريح)، والصواب (سُرَيج): بالسين المهملة، والجيم، وانظر: ترجمته.

(٢) في (ك): (قال) ساقطة.

(٣) في (ك): (يستخلف) بزيادة سين.

---

٦٨٤ ـ تخريجه:

أخرجه الطبراني في المعجم الصغير (١/ ١٤٥: ٣٣٨): قال:

حدثنا الحسن بن المتوكل البغدادي، حدثنا سريح بن النعمان الجوهري، حدثنا الحكم بن عبد الملك، عن قتادة به ولفظه:

«احضروا الجمعة، وادنوا من الإمام، فإن الرجل ليكون من أهل الجنة فيتأخر عن الجمعة، فيؤخر عن الجنة، وإنه لمن أهلها» لم يروه عن قتادة إلاَّ الحكم تفرد به سريج بن النعمان. اهـ.

وفي الكبير (٧/ ٢٤٩: ٦٨٥٤): حدثنا محمد بن العباس المؤدب والحسن بن المتوكل، قالا، ثنا سريج بن النعمان الجوهري به ولفظه: «احضروا الجمعة، وادنوا من الإمام، فإن الرجل ليكون له المنزلة في الجنة، فيتأخر عن الجمعة، فيؤخر عنها».

وعند البزار بعضه. انظر: كشف الأستار (١/ ٢٩٩: ٦٢٢): قال:

حدثنا خالد بن يوسف، حدثني أبي يوسف بن خالد، ثنا جعفر بن سعد بن سمرة، حدثني خبيب بن سليمان، عن أبيه سليمان بن سمرة، عن سمرة بن جندب، فذكر أحاديث بهذا ثم قال: وبإسناده: «أن رسول الله ﷺ كان يأمرنا أن نشهد الجمعة، ولا نغيب عنها، وقال: إن أحدكم أحق بمقعده إذا رجع إليه».

وذكره الحافظ ابن حجر في زوائد البزار ثم قال: يوسف ذاهب الحديث. اهـ.

. . . . . .

انظر: (٢/ ٩٩٤: ٤٢٥: ٦٢).

وهو في مجمع الزوائد (٢/ ١٧٧): باب التبكير إلى الجمعة: كما في معجم الطبراني الصغير وعزاه له وقال: (وفيه الحكم بن عبد الملك، وهو ضعيف). اهـ.

وذكره البوصيري في الإتحاف (٢/ق ٨٨/أ): باب من جمع ومن لم يجمع والضرير إذا لم يجد قائداً والأمر بالحضور للجمعة. . .

من حديث سمرة بمثل اختصار الحافظ وبمثل لفظه ثم قال:

رواه أبو بكر بن أبي شيبة، والبزار، والبيهقي، ومدار أسانيدهم على الحكم ابن عبد الملك، وهو ضعيف. اهـ. وأشار إلى روايته بنحوه عند أبي داود وسيأتي بيانها.

وهو في المطبوع من المطالب (١/ ١٦٣: ٥٩١): باب من تجب عليه الجمعة: بمثله هنا وعزاه لأبي بكر.

الحكم عليه:

إسناده ضعيف: فيه الحكم بن عبد الملك، وهو ضعيف، وفيه عنعنة قتادة عن الحسن لكن روي بلفظ آخر:

أخرجه أبو داود. انظر: سننه مع عون المعبود (٣/ ٤٥٦: ١٠٩٥): باب الدنو من الإمام عند الموعظة «الخطبة»: من أبواب الجمعة.

قال: حدثنا علي بن عبد الله، أخبرنا معاذ بن هشام قال: وجدت في كتاب أبي بخط يده ولم أسمعه منه، وقال قتادة: عن يحيى بن مالك، عن سمرة بن جندب أن نبي الله ﷺ قال: «احضروا الذكر، وادنوا من الإمام، فإن الرجل لا يزال يتباعد حتى يؤخر في الجنة، وإن دخلها»، وقال المنذري في مختصر السنن (٢/ ٢٠: ١٠٦٦): ثم قال: (في إسناده انقطاع). اهـ.

وقال عبد الله بن أحمد في المسند (٥/ ١١):

وجدت في كتاب أبي بخط يده، وأكبر ظني أني قد سمعته منه قال: حدثنا علي بن عبد الله، ثنا معاذ به مثل لفظ أبي داود.

. . . . . .

والبيهقي في الكبرى (٣/٢٣٨): باب الدنو من الإمام عند الخطبة والصلاة في المقصورة: قال: وأخبرنا أبو علي الروذباري، أنبأ أبو بكر بن داسة، ثنا أبو داود، ثنا علي بن عبد الله به مثله ثم قال: كذا رواه أبو داود عن علي وهو الصحيح. وقد أخبرناه: أبو عبد الله الحافظ، أنبأ بكر بن محمد بن حمدان الصيرفي بمرو، ثنا إسماعيل بن إسحاق القاضي، ثنا علي بن المديني، ثنا معاذ بن هشام، حدثني أبي، عن قتادة فذكره، ولا أحسبه إلاَّ واهماً في ذكر سماع معاذ عن أبيه هو أو شيخه، فأما إسماعيل القاضي فهو أجل من ذاك، والله أعلم.

وقد أخبرنا: محمد بن عبد الله الحافظ، أخبرني الحسين بن أبي الحسن، ثنا محمد بن إسحاق بن خزيمة، ثنا محمد بن الحسن بن شهريار (ح). وأخبرنا أبو الحسن بن عبدان، أنبأ أحمد بن عبيد، ثنا محمد بن غالب، ومحمد بن العباس المؤدب قالا: ثنا سريح بن النعمان، ثنا الحكم ابن عبد الملك، عن قتادة عن الحسن، عن سمرة، قال: قال رسول الله ﷺ: «احضروا الجمعة، وادنوا من الإمام فإن الرجل يتخلف عن الجمعة حتى إنه ليخلف عن الجنة وإنه لمن أهلها».

وفي رواية ابن شهريار: «ليتأخر عن الجمعة حتى إنه ليؤخر عن الجنة، وإن كان من أهلها».

والذكر المراد في رواية أبي داود وأحمد: هو الخطبة، المشتملة على ذكر الله، وتذكير الأنام قاله في عون المعبود (٣/٤٥٧).

وعليه فالحديث بمجموع الطريقين حسن لغيره، باللفظ التام لا كما اختصره الحافظ.

والحث على التبكير إلى الجمعة والدنو واستماع الخطبة موجود في الصحيحين وغيرهما.

انظر: صحيح البخاري مع الفتح (٢/٣٦٦)، وصحيح مسلم مع شرح النووي (٦/١٣٥) على سبيل المثال.

٦٨٥ ـ وقال مسدد: حدثنا يحيى، عن شعبة، ثنا أبو إسحاق، ثنا أبو عمرو الشيباني، قال: «رأيت ابن مسعود رضي الله عنه يُخرج النساء يوم الجمعة «من المسجد»[١].

* إسناد[٢] صحيح.

.....

(١) قوله: (من المسجد) ليس في (مح)، وأضفته من بقية النسخ، وفي (ك): (في المسجد).

(٢) في (ك): (إسناده) بزيادة الهاء.

---

٦٨٥ ـ تخريجه:

أخرجه عبد الرزاق في المصنف (٣/١٧٣: ٥٢٠١): باب من تجب عليه الجمعة: قال:

أخبرنا معمر، عن أبي إسحاق، عن أبي عمرو الشيباني «أنه رأى ابن مسعود يخرج النساء من المسجد، ويقول: أخرجن إلى بيوتكن خير لكن».

والبيهقي في الكبرى (٣/١٨٦): باب من لا جمعة عليه إذا شهدها صلاها ركعتين: قال:

أخبرنا أبو عبد الله الحافظ، وأبو سعيد بن أبي عمرو، قالا: ثنا أبو العباس محمد بن يعقوب، ثنا عبد الله بن أحمد بن حنبل، حدثني أبي، ثنا أبو بكر بن عياش، ثنا أبو إسحاق، عن سعد بن إياس به، ولفظه: «رأيت عبد الله يخرج النساء من المسجد يوم الجمعة، ويقول: اخرجن فإن هذا ليس لكن». واستدرك ابن التركماني على البيهقي، وضعه في هذا الباب وقال: هذا ليس بمناسب لهذا الباب بل موضعه باب من لا تلزمه الجمعة. اهـ.

قلت: وانتقاده فيه نظر لأن الباب يتسع لهذا المعنى الذي جاء عن ابن مسعود..

وذكره البوصيري في الإتحاف (٢/٨٩ ب): باب التبكير يوم الجمعة وما جاء في خروج النساء: مثله ثم قال: رواه مسدد، ورجاه ثقات. اهـ.

. . . . . .

وهو في المطبوع من المطالب (١/١٦٣ : ٥٩٢): باب من تجب عليه الجمعة: مثله وقال: رواه مسدد ورجاله ثقات. اهـ.

الحكم عليه:

وإسناده صحيح لذاته موقوف على ابن مسعود رضي الله عنه من فعله.

٣ ـ باب الغسل للجمعة

٦٨٦ ـ وقال أحمد بن منيع: حدثنا يزيد بن هارون، أنا[١] هشام بن حسان، عن ابن سيرين، عن ابن عباس ـ رضي الله عنهما ـ عن عمر ـ رضي الله عنه ـ قال: («أُمِرنا بالغسل يوم الجمعة»، قلت: أنتم أيها[٢] المهاجرون الأولون، أم[٣] الناس عامة؟ قال: لا أدري).

*** هذا إسناد حسن ـ إن كان ابن سيرين سمع من ابن عباس ـ رضي الله عنهما ـ .**

.....

(١) في (عم): (أنبأنا).

(٢) في (ك): سقط قوله (أيها).

(٣) في (ك): (أمر).

---

٦٨٦ ـ **تخريجه:**

أخرجه ابن أبي شيبة في المصنف (٢/ ٩٤) باب غسل الجمعة قال: حدثنا هشيم عن منصور، عن ابن سيرين قال: أقبل رجل من المهاجرين يوم الجمعة، فقال له عمر: هل اغتسلت؟ قال: لا، قال: لقد علمت أنا أمرنا بغير ذلك، قال الرجل: بم أمرتم؟ قال: بالغسل، قال: أنتم معشر المهاجرين أم الناس؟ قال: لا أدري».

ثم قال: حدثنا يزيد بن هارون، عن هشام، عن ابن سيرين، عن ابن عباس قال: بينما عمر بن الخطاب يخطب، ثم ذكر نحوه. اهـ.

. . . . . .

وذكره البوصيري في الإتحاف (٢/ق ٨٧/أ): باب الاغتسال يوم الجمعة: مثله، وقال: رواه أحمد بن منيع، ورجاله ثقات. اهـ.

وهو في المطبوع من المطالب (١/ ١٦٤: ٥٩٦): باب الغسل للجمعة: نحوه بإسقاط (أيها) من (أنتم أيها المهاجرون): وعزاه لأحمد بن منيع.

الحكم عليه:

ورجاله ثقات لكنه منقطع بين ابن سيرين، وابن عباس ـ رضي الله عنهما ـ وهو صحيح على تقدير سلامته من الانقطاع لا حسن كما قال الحافظ ولعله حكم بحسنه لأجل هشام، وقد نص هو على توثيقه في التقريب كما تقدم في ترجمته، وهو مقدم في ابن سيرين.

وحرص عمر ـ رضي الله عنه ـ على الأمر بالغسل يوم الجمعة معروف ومروي في الصحيحين وغيرهما، فعند البخاري من حديث أبـي سلمة، عن أبـي هريرة: «أن عمر ـ رضي الله عنه ـ بينما هو يخطب يوم الجمعة، إذ دخل رجل، فقال عمر: لم تحتبسون عن الصلاة، فقال الرجل: ما هو إلا أن سمعت النداء توضأت، فقال: ألم تسمعوا النبـي ﷺ؟ قال: إذا راح أحدكم إلى الجمعة فليغتسل».

انظر الصحيح مع الفتح (٢/ ٣٧٠: ٨٨٢)، وصحيح مسلم مع شرح النووي (٥/ ١٣١)، وجمع بينهما في رواية للحديث عند عبد الرزاق في المصنف انظر (٣/ ١٩٥: ٢٥٩٣): باب الغسل يوم الجمعة والطيب والسواك.

فالحديث حسن لغيره.

٦٨٧ ـ وقال[1] أيضاً: حدثنا هشيم، ثنا يزيد بن أبـي زياد، عن عبد الله بن الحارث بن نوفل، قال: سمعت سعداً ـ رضي الله عنه ـ يقول: «ما كنت أحسب أن أحداً يدع الغسل يوم الجمعة».

.....

(١) القائل: أحمد بن منيع.

---

٦٨٧ ـ تخـريـجـه:

أخرجه ابن أبـي شيبة في المصنف (٢/ ٩٤) باب غسل الجمعة: قال:

حدثنا هشيم، قال: أخبرنا يزيد بن أبـي زياد، به ولفظه: «كنت مع سعد فجاء ابن له، فقال له: هل اغتسلت؟ قال: لا: توضأت، ثم جئت فقال له سعد: ما كنت أحسب أن أحداً يدع الغسل يوم الجمعة!».

وذكره البوصيري في الإتحاف (٢/ق ٨٧/ب): باب الاغتسال يوم الجمعة: مثله وعزاه لأحمد بن منيع.

وهو في المطبوع من المطالب (١/ ١٦٥: ٥٩٧): باب الغسل للجمعة: مثله وعزاه لأحمد بن منيع.

الحكم عليه:

وإسناده ضعيف لحال يزيد بن أبـي زياد، لكن يبدو أنه مما ضبطه يزيد وأداه قبل تغيره، وشواهده في فضيلة الغسل يوم الجمعة كثيرة، منها الحديث الذي تقدم عن عمر، وأصله في الصحيحين فهو حسن لغيره.

٦٨٨ ـ وقال عبد بن حميد: حدثنا مالك بن إسماعيل، ثنا مُنْدَل[١]، عن عبد الله بن مروان عن بَعجة[٢]، عن أبيه، عن ابن عمر ـ رضي الله عنهما ـ قال: قال رسول الله ﷺ: «. . .[٣] فذكر حديثاً فيه: ومن اغتسل يوم الجمعة: فكأنما صام يوماً في سبيل الله عز وجل، واليوم كسبعمائة[٤]»[٥].

. . . . . .

(١) في (حس): (منذل) بالذال المعجمة، وفي (ك): (مـدى) هكذا وبدون إعجام.

(٢) في نسخ المطالب (نعمة) والصواب ما أثبته من كتب التراجم.

(٣) هنا في (عم): بياض يبدو أنه لغرض الاختصار.

(٤) في (عم): (لسبعمائة) باللام في أوله، وفي (ك) (بتسع مائة).

(٥) هذا الحديث لا يوجد في (ك) في هذا الموضع، ومكانه فيها بعد أربعة أحاديث ورقمه في الباب.

---

٦٨٨ ـ تخـريـجـه:

والحديث أخرجه أبو القاسم الأصفهاني في الترغيب والترهيب (ق ٩١/ب): فصل في غسل يوم الجمعة وفضله: قال:

أخبرنا محمد بن أحمد بن علي الفقيه، ثنا أبو عمر الهاشمي إملاءً بالبصرة سنة عشر، ثنا أبو العباس أحمد بن داود الهاشمي الكوفي، ثنا أبو أسامة عبد الله بن أسامة الكلبـي، ثنا علي بن عبد الحميد الشيباني، ثنا مندل، عن عبد الله بن مروان عن بعجة به ولفظه:

«قال رسول الله ﷺ: من شهد ملاك امرىء مسلم فكأنما صام يوماً في سبيل الله واليوم بسبعمائة يوم، ومن شهد جنازة امرىء مسلم فكأنما صام يوماً في سبيل الله واليوم بسبعمائة، ومن عاد امرءاً مسلماً فكأنما صام يوماً في سبيل الله، واليوم بسبعمائة يوم، ومن شهد امرءاً مسلماً قال أبو أسامة: يعني دفنه، فكأنما صام يوماً في سبيل الله، واليوم بسبعمائة ومن اغتسل يوم الجمعة فكأنما صام يوماً في سبيل الله واليوم بسبعمائة يوم».

. . . . . .

وذكره البوصيري في الإتحاف (٢/ق ٨٧/ب): باب الاغتسال يوم الجمعة: إشارة فقال: وسأتي في باب فضل الصلاة على الميت من حديث ابن عمر مرفوعاً بسند ضعيف «. . . ومن اغتسل يوم الجمعة. . . الحديث». .

ثم ذكره في ك الجنائز باب فضل الصلاة على الجنازة بنحو لفظ الأصفهاني لكنه لم يذكر العيادة، وشهود الدفن ثم قال:

رواه عبد بن حميد بسند ضعيف لضعف مندل بن علي. اهـ.

وهو في المطبوع من المطالب (١/١٦٦: ٦٠٢): باب الغسل للجمعة نحوه وقال (تسعمائة) وعزاه لعبد بن حميد.

الحكم عليه:

وإسناده ضعيف لحال مندل العنزي، وجهالة شيخه، ولم أجد له شاهداً.

٦٨٩ ـ وقال أبو بكر: حدثنا علي بن هاشم[1]، ثنا ابن
[عم١١١] أبي ليلى، عن عطية، عن أبي سعيد ـ رضي الله عنه / ـ عن النبي ﷺ
قال: «من تَطَهَّر، فأحسن الطُّهُور ثم أتى الجمعة فلم يلهُ، ولم يَجْهَلْ: كان
كفارة لما بينها، وبين الجمعة الأخرى، والصوات الخمس كفارة لما
[مح٢٤ب] بينهن، وفي الجمعة ساعة لا يوافقها عبد مسلم فيسأل الله / تعالى فيها
خيراً إلا أعطاه».

.....

(١) في (ك): (هشيم) بالياء.

---

٦٨٩ ـ تخريجه:

أخرجه البزار في مسنده انظر كشف الأستار (١/ ٣٠٣: ٦٣٢): قال:

حدثنا محمود بن بكير بن عبد الرحمن، حدثني أبي، عن عيسى بن المختار عن محمد بن أبي ليلى به نحوه.

ثم قال الهيثمي: قلت: عند أبي داود بعضه، ولم أره بتمامه.

والإمام أحمد في المسند (٣/ ٣٩): قال:

ثنا معاوية، ثنا شيبان، عن فراس، عن عطية به نحوه.

ومن طريق معاوية: أخرجه الطبراني في الدعاء (٢/ ٨٥٩): قال:

حدثنا الحسين بن إسحاق، ثنا عبد الله بن أبي زياد القطواني، ثنا معاوية بن هشام، به مقتصراً على ما يخص ساعة الإجابة دون الباقي.

والطبراني في الأوسط (١/ ق ١١٤/ أ) وانظر مجمع البحرين (١/ ق ٤٤/ ب): باب صفة الخطبة، والخطيب يوم الجمعة: قال الطبراني:

حدثنا أحمد، ثنا إسحاق بن إبراهيم البغوي، ثنا داود بن عبد الحميد الكوفي، ثنا زكريا ابن أبي زائدة، عن عطية به نحوه.

ثم قال: لم يروه عن زكريا ابن أبي زائدة إلا داود بن عبد الحميد، تفرد به إسحاق البغوي. اهـ.

. . . . . .

وذكره الهيثمي في مجمع الزوائد (٢/ ١٧١): باب حقوق الجمعة من الغسل والطيب ونحو ذلك: من حديث أبـي سعيد نحوه ثم قال:

قلت: رواه أبو داود باختصار، رواه أحمد والبزار، والطبراني في الأوسط إلا أنه زاد «وركع شيئاً إن بدا له كفر عنه ما بين الجمعة إلى الجمعة، وزيادة ثلاثة أيام» وفيه عطية وفيه كلام كثير. اهـ.

قلت: اللفظ المتقدم عند الطبراني ليس فيه هذه الزيادة ، وله عند الطبراني طريق آخر هو الذي أشار إليه الهيثمي هنا، في باب الغسل يوم الجمعة: قال الطبراني:

حدثنا بكر، ثنا شعيب بن يحيـى أنا ابن لهيعة، عن يزيد بن أبـي حبيب عن حرب بن قيس، عن محمد بن إبراهيم التيمي، عن أبـي أمامة بن سهل بن حنيف وأبـي سلمة بن عبد الرحمن، عن أبـي سعيد أن رسول الله ﷺ قال: «إذا اغتسل الرجل يوم الجمعة، ومس طيباً ولم يلغ، حتى يقضي الإمام وركع شيئاً إن بدا له كفر عنه: ما بين الجمعة إلى الجمعة، وزيادة ثلاثة أيام». اهـ. وانظر مجمع البحرين (ق ٤٣/ ب، ٤٤/ أ).

وذكره البوصيري في الإتحاف (٢/ ق ٨٥/ ب): باب فضل الجمعة وما جاء في ساعتها: من حديث أبـي سعيد الخدري ــ رضي الله عنه ــ : مثله.

ثم قال: رواه أبو بكر بن أبـي شيبة وعنه أبو يعلى الموصلي، بسند ضعيف لضعف عطية العوفي والراوي عنه، ورواه الطبراني في كتاب الدعاء من هذا الوجه لكن المتن له شاهد من حديث أبـي هريرة رواه مسلم وغيره. اهـ.

والشاهد استدركها في الهامش ولم أتبينها جيداً بسبب الطمس.

وهو في المطبوع من المطالب (١/ ١٦٥: ٥٩٨): باب الغسل للجمعة: وعزاه لأبـي بكر.

الحكم عليه:

وإسناده ضعيف لحال عطية العوفي، وابن أبـي ليلى.

. . . . . .

وله متابعات منها ما تقدم عند الطبراني في الأوسط.

وشواهد في الصحيحين وغيرهما: انظر صحيح البخاري في الفتح (٢/ ١١: ٥٢٨): باب الصلوات الخمس كفارة: من حديث أبـي هريرة.

وصحيح مسلم مع شرح النووي (٦/ ١٣٩): في ساعة الإجابة من حديث أبـي هريرة.

وفي (٦/ ١٤٦): حول كفارة الجمعة إلى الجمعة الأخرى وزيادة من طريقين عن أبـي هريرة ـ رضي الله عنه ـ ، فالحديث حسن لغيره.

٦٩٠ ـ حدثنا[1] هشيم، عن يونس، عن الحسن، عن أبـي هريرة ـ رضي الله عنه ـ قال: «أوصاني خليلي ﷺ بالغسل يوم الجمعة».

.....

(١) القائل هو أبي بكر بن أبي شيبة.

---

٦٩٠ ـ تخـريـجـه:

أخرجه ابن أبـي شيبة في المصنف (٢/ ٩٣): باب في غسل الجمعة: قال: حدثنا هشيم به مثله.

والإمام أحمد في المسند (٢/ ٢٢٩): قال:

ثنا هشيم، وإسماعيل بن إبراهيم، عن يونس عن الحسن به تاماً ولفظه:

«أوصاني خليلي بثلاث ـ قال هشيم: فلا أدعهن حتى أموت ـ : بالوتر قبل النوم وصيام ثلاثة أيام من كل شهر، والغسل يوم الجمعة».

وصحح إسناده الشيخ أحمد شاكر ـ رحمه الله ـ في تحقيقه للمسند انظر (١٢/ ١٠٧: ٧١٣٨).

وذكره البوصيري في الإتحاف (٢/ ق ٨٧/ أ): باب الاغتسال يوم الجمعة: من حديث أبـي هريرة بتمامه ثم قال:

(رواه أحمد بن منيع، وأبو بكر بن أبـي شيبة، وأبو يعلى، وأحمد بن حنبل بسنده، ورواه البخاري ومسلم، وأبو داود، والترمذي، وابن خزيمة، دون غسل يوم الجمعة، وجعلوا مكانه سنة الضحى). اهـ.

وهو في المطبوع من المطالب (١/ ١٦٥: ٥٩٩): باب الغسل للجمعة، مثله وعزاه لأبـي بكر.

الحكم عليه:

إسناده صحيح لذاته.

٦٩١ ـ [١] وقال الطيالسي: حدثنا المسعودي، عن وَبَرة، عن هَمام[١] بن الحارث، قال[٢]: قال عبد الله ـ رضي الله عنه ـ : «إن من السنة الغسلَ يومَ الجمعة».

[حس٤٧ب] [٢] وقال الحارث: حدثنا المقرىء[٣]، ثنا المسعودي به/ .

.....

(١) في (عم)، (حس): (قال) مرة واحدة بدون تكرار.

(٢) في نسخ المطالب (هشام) والصواب همام بالميم بدل الشين، كذا في المسند وكتب التراجم.

(٣) قوله (حدثنا المقري) ليس في (عم).

---

٦٩١ ـ تخريجه:

هو في مسند الطيالسي (٥١/ ٣٩١): قال:

حدثنا المسعودي، عن وبرة به مثله.

وفي بغية الباحث (٢/ ٢٦٧: ١٩٧): قال الحارث:

حدثنا أبو عبد الرحمن المقرىء به مثله.

وأخرجه البزار في مسنده: انظر كشف الأستار ١/ ٣٠١: ٦٢٧): باب من السنة الغسل يوم الجمعة: قال:

حدثنا محمد بن سعيد بن يزيد، عن إبراهيم التستري، ثنا أبو زيد سعيد بن الربيع، ثنا شعبة، عن مسعر، والمسعودي، عن وبرة به مثله دون قوله (إن).

قال البزار: روي عن المسعودي، ومسعر من وجوه فذكرناه عن شعبة. اهـ.

وابن أبي شيبة في المصنف (٢/ ٩٦): باب في غسل الجمعة: قال:

حدثنا محمد بن بشر، وابن فضيل قال: حدثنا مسعر، عن وبرة به مثله.

وذكره الهيثمي في مجمع الزوائد (٢/ ١٧٣): باب حقوق الجمعة من الغسل والطيب ونحو ذلك: مثل لفظ البزار وعزاه له وقال: ورجاله ثقات. اهـ.

والبوصيري في الإتحاف (٢/ ق ٨٧/ أ): باب الاغتسال يوم الجمعة: مثله وفيه هشام بدلاً من همام، وعزاه للطيالسي، والحارث.

. . . . . .

وهو في المطبوع من المطالب (١/١٦٥: ٦٠٠): باب الغسل للجمعة مثله وعزاه لهما.

الحكم عليه:

وإسناده حسن لذاته لحال المسعودي، وأبو داود الطيالسي وإن كان قد روى عنه بعد اختلاطه إلا أنه قد توبع عليه عنه، كما توبع المسعودي أيضاً تابعه مسعر كما تقدم عند البزار، وابن أبـي شيبة.

فهو صحيح لغيره.

٦٩٢ ـ وقال الطيالسي أيضاً[١]: حدثنا أبو «حرة»[٢]، عن الحسن، عن عبد الرحمن بن سمرة رضي الله عنه، ولا أعلمه إلاَّ عن النبي ﷺ قال: «من توضأ يوم الجمعة فبها ونعمت، ومن اغتسل فالغسل أفضل».

* **قلت: المشهور عن الحسن في هذا عن سمرة بن جندب لا عن عبد الرحمن بن سمرة.**

.....

(١) قوله: (أيضاً) سقط من (عم). وفي (ك): (وقال أبو داود أيضاً).

(٢) في مسند الطيالسي (أبو حرة) بالحاء المهملة، وفي (ك): (حمرة) بزيادة ميم، وفي الباقي (قرة) بالقاف.

---

٦٩٢ ـ تخريجه:

هو في مسند الطيالسي (١٩٢/ ١٣٥٠): قال: حدثنا أبو حرة به مثله.

وأخرجه الطبراني في الأوسط (٢/ق ١٩٢/أ) قال: حدثنا محمد بن يعقوب، ثنا حفص بن عمرو الرمالي، ثنا حفص بن عمر الرازي، ثنا أبو حرة عن الحسن به مثله. ثم قال:

لم يرو هذا الحديث عن أبي حرة إلاَّ حفص بن عمرو الإمام النجاد الرازي. اهـ.

وهذا الحديث مروي عن سمرة بن جندب، وأنس، وجابر، وأبي سعيد الخدري ـ رضي الله عنهم ـ وله عنهم طرق منها:

عن سمرة ـ رضي الله عنه ـ :

وأخرجه أبو داود. انظر: السنن مع عون المعبود (٢/ ١٨ : ٣٥٠): قال: حدثنا أبو الوليد الطيالسي، أخبرنا همام، عن قتادة، عن الحسن، عن سمرة به نحوه بلفظ مقارب.

. . . . . .

وابن أبي شيبة في المصنف (٢/ ٩٧): باب من قال الوضوء يجزىء من الغسل: قال:

حدثنا عفان، قال: ثنا همام، عن قتادة، عن الحسن، عن سمرة به نحوه مقارب له.

وأخرجه الترمذي في جامعه (٢/ ٣٦٩: ٤٩٧): باب ما جاء في الوضوء يوم الجمعة: قال:

حدثنا أبو موسى محمد بن المثني، حدثنا سعيد بن سفيان الجحدري، حدثنا شعبة، عن قتادة، عن الحسن بن سمرة بن جندب به مثله.

قال الترمذي: وفي الباب عن أبي هريرة، وعائشة، وأنس.

قال أبو عيسى: حديث سمرة حديث حسن.

وقد رواه بعض أصحاب قتادة، عن قتادة عن الحسن عن سمرة بن جندب ورواه بعضهم، عن قتادة عن الحسن، عن النبي ﷺ: مرسلاً والعمل على هذا عند أهل العلم من أصحاب النبي ﷺ ومن بعدهم، اختاروا الغسل يوم الجمعة ورأوا أنه يجزيء الوضوء من الغسل يوم الجمعة. اهـ.

والنسائي في المجتبى (٣/ ٩٤): قال: أخبرنا أبو الأشعث، عن يزيد بن زريع، قال: حدثنا شعبة، عن قتادة عن الحسن، عن سمرة به مثله.

ثم قال: الحسن عن سمرة كتاباً، ولم يسمع من سمرة إلاَّ حديث العقيقة والله تعالى أعلم. اهـ.

قلت: قد تقدم في ترجمته ما يشعر بخلاف هذا، وأنه سمع من سمرة، ولا يمتنع من السماع أن يكون له كتاب.

وعن الحسن مرسلاً:

أخرجه عبد الرزاق في المصنف (٣/ ١٩٩: ٥٣١١) فقال عن معمر، عن قتادة، عن الحسن قال: قال رسول الله ﷺ: «من توضأ يوم الجمعة فيها ونعمت ومن اغتسل

. . . . . .

فهوا أفضل». وعن أنس رضي الله عنه:

أخرجه عبد الرزاق في المصنف (٣/ ١٩٩: ٥٣١٢): قال: عن الثوري، عن عكرمة بن عمار، عن يزيد بن أبان الرقاشي، عن أنس ابن مالك به نحوه مقارب له.

ويزيد بن أبان الرقاشي أبو عمر والبصري القاص، زاهد، ضعيف. اهـ. التقريب (٥٩٩/ ٧٦٨٣).

وأبو داود الطيالسي في المسند (٢٨٢/ ٢١١٠): قال:

حدثنا الربيع عن يزيد، عن أنس به مثله (أي مثل حديث الباب).

والبزار في مسنده. انظر: كشف الأستار (١/ ٣٠١): باب فيمن توضأ يوم الجمعة: قال: حدثنا عيسى بن موسى السامي، ثنا يحيى بن أبي بكير، ثنا الربيع بن صبيح، عن الحسن، ويزيد الرقاشي، عن أنس به مثله.

ثم قال البزار: إنما يعرف هذا عن يزيد، عن أنس: هكذا رواه غير واحد، وجمع يحيى عن الربيع في هذا الحديث بين الحسن، ويزيد عن أنس، فحمله قوم على أنه عن الحسن عن أنس، وأحسب أن الربيع إنما ذكره عن الحسن مرسلاً، وعن يزيد عن أنس ، فلما لم يفصله جعلوه كأنه عن الحسن، عن أنس، وعن يزيد عن أنس. اهـ.

قلت: لكن رواه ابن عدي من طريق الحسن عن أنس:

أخرجه في الكامل (٤/ ١٤١٧): قال:

ثنا عبد الله بن موسى بن الصقر، ثنا محمد بن مصفى، ثنا محمد بن حرب، ثنا الضحاك ابن حمرة، عن حجاج ــ يعني ابن أرطأة، عن إبراهيم، عن مهاجر، عن الحسن، عن أنس به ولفظه «من توضأ يوم الجمعة فبها ونعمت، وقد أدى الفريضة، ومن اغتسل فالغسل أفضل».

إلاَّ أن فيه الضحاك بن حمرة، وحجاج بن أرطأة، وهما ضعيفان.

ومن حديث: جابر ــ رضي الله عنه ــ :

. . . . . .

أخرجه عبد الرزاق في المصنف (٣/ ١٩٩: ٥٣١٣): قال: عن الثوري، عن رجل عن أبي نضرة، عن جابر ــ رضي الله عنه ــ عن النبي ﷺ نحوه بلفظ مقارب.

والبزار في مسنده. انظر: كشف الأستار (١/ ٣٠٢: ٦٢٩): قال: حدثنا ابن الصامت حدثني عمي محمد بن الصلت، ثنا قيس، عن الأعمش، عن أبي سفيان، عن جابر به مثله.

قال البزار: لا نعلمه عن جابر إلاَّ من حديث قيس عن الأعمش. اهـ. ثم أخرج نحو الطريق المتقدم عند عبد الرزاق لكنه انتهى إلى أبي سعيد.

أخرجه برقم: (٦٣٠) من كشف الأستار قال:

حدثنا إبراهيم بن عبد الله بن الجنيد، ثنا أسيد بن زيد، ثنا شريك، عن عوف، عن أبي نضرة، عن أبي سعيد به مثله. ثم قال:

لا نعلمه عن أبي سعيد إلاَّ من هذا الوجه، وأسيد كوفي شديد التشيع احتمل حديثه أهل العلم. اهـ.

قلت: هو أسيد بن زيد بن نجيح الجَمَّال الكوفي قال الحافظ في التقريب: ضعيف. أفرط ابن معين فكذبه. اهـ. وتركه النسائي، وأبو حاتم، وتكلم فيه غيرهم.

وبالجملة فطرق هذا الحديث عن الحسن اختلف عليه فيها، فمنها ما انتهى إلى سمرة بن جندب، وهو أمثلها، ومنها ما انتهى إلى عبد الرحمن بن سمرة، ومنها ما انتهى ألى أنس، ومنها ما روي عن الحسن مرسلاً.

إلاَّ أنه قد جاء من طرق أخرى عن أنس وجابر، وأبي سعيد، وهي وأن كان فيها مقال إلاَّ أنها بمجموعها مع ما تقدم عن الحسن تؤكد أن للحديث أصلاً ثابتاً بهذا اللفظ أو قريب منه.

وذكره الشافعي ــ رحمه الله ــ في الرسالة معلقاً. انظر: (٣٠٥/ ٨٤٥): قال: (وروي البصريون أن النبي ﷺ قال: «من توضأ يوم الجمعة فبها ونعمت، ومن اغتسل فالغسل أفضل». اهـ. وصرح الشافعي بأن الأمر بالغسل الذي روي في

. . . . . .

أحاديث صحاح كحديث عمر: هو أمر اختيار لا أمر وجوب.

وذكره البوصيري في الإتحاف (٢/ ق ٨٧/ ب): باب الرخصة في ترك غسل يوم الجمعة. . . ، مثله، وقال رواه أبو داود بإسناد حسن. اهـ.

وذكره الهيثمي في مجمع الزوائد (٢/ ١٧٥): باب فيمن اقتصر على الوضوء: مثله ثم قال:

رواه الطبراني في الأوسط، وفيه أبو حرة الرقاشي وثقه أبو داود، وضعفه ابن معين. اهـ. وذكره عن غير عبد الرحمن أيضاً.

وذكره ابن أبـي حاتم في العلل (١/ ٢٠٠: ٥٧٥)، ونقل عن أبيه تصحيح طريق همام الذي تقدم والذي ينتهي إلى سمرة ــ رضي الله عنه ــ .

وهو في المطبوع (١/ ١٦٥: ٦٠١): باب الغسل للجمعة.

الحكم عليه:

وحديث الباب إسناده ضعيف لعنعنة أبـي حرة عن الحسن.

ولا يعرف عن عبد الرحمن بن سمرة ــ رضي الله عنه ــ إلاَّ من طريق أبـي حرة، والمشهور عن الحسن عن سمرة، كما نبه عليه الحافظ.

لكن متنه حسن لغيره، لشواهده.

٦٩٣ ـ قال مسدد: حدثنا يحيى، عن شعبة، عن عمرو بن مرة، عن زاذان، قال: «إن رجلاً سأل علياً رضي الله عنه عن الغسل؟ فقال: اغتسل كل يوم: إن شئت، قال: لا، بل الغسلُ: أي[1] المستحب، قال: اغتسل كل يوم جمعة، ويوم الفطر، ويوم النحر، ويوم عرفة».

.....

(١) (أي) في قوله: (أي المستحب) ليست في (عم).

(٢) (يوم) في قوله: (كل يوم جمعة) ليس في (عم).

---

٦٩٣ ـ تخريجه:

أخرجه ابن أبي شيبة في المصنف (٢/ ٩٤): باب في غسل الجمعة: قال: حدثنا حفص، عن حجاج، عن عمرو بن مرة به نحوه.

وذكره البوصيري في الإتحاف (٢/ ق ٨٧/ أ): باب الاغتسال يوم الجمعة: نحوه ثم قال: رواه مسدد، ورجاله ثقات. اهـ.

وهو في المطبوع من المطالب (١/ ١٦٦: ٦٠٣): باب الغسل للجمعة مثله وعزاه لمسدد.

الحكم عليه:

وإسناده حسن لذاته موقوف على علي ـ رضي الله عنه ـ .

٦٩٤ ـ حدثنا[١] محمد بن جابر، عن[٢] منصور، عن إبراهيم قال: «كانوا يُحِبُّون أن يُجامعوا يوم الجمعة ليوجبوا الغسل».

(٢٨) وحديث[٣] ابن عباس رضي الله عنهما يأتي إن شاء الله تعالى في النهي عن التخطي[٤].

.....

(١) في (ك): (وقال أيضاً: حدثنا. . .)، والقائل: هو مسدد.

(٢) في (حس): (وعن منصور) بزيادة واو، ولا وجه لها.

(٣) من هنا إلى قوله: (التخطي) ساقط من (ك).

(٤) ونصه: (جاء رجل، والنبي ﷺ: يخطب يوم الجمعة فقال النبي ﷺ: «يلهو أحدكم حتى إذا كادت الجمعة تفوته: جاء يتخطى رقاب الناس يؤذيهم»! فقال: ما فعلت يا نبي الله، ولكن كنت راقداً ثم استيقظت فقمت، وتوضأت، ثم أقبلت فقال النبي ﷺ: «أَوَ يومُ وضوء هذا؟!»). اهـ. انظر المحمودية (ق ٢٦/أ): باب الزجر عن تخطي رقاب الناس يوم الجمعة. حديث (رقم ٧٢٠).

---

٦٩٤ ـ تخريجه:

والحديث ذكره البوصيري في الإتحاف (٢/ق ٨٧/أ): باب الاغتسال يوم الجمعة: عن إبراهيم مثله، وعزاه لمسدد، وسكت عنه.

وهو في المطبوع من المطالب (١/١٦٦: ٦٠٤): باب الغسل للجمعة مثله وعزاه لمسدد.

الحكم عليه:

وإسناده ضعيف لحال محمد بن جابر اليمامي فهو صدوق سيء الحفظ، ولا أعرف له بهذا المعنى متابع أو شاهد.

٦٩٥ ـ وقال مسدد: حدثنا يحيى، عن مالك، قال: حدثني الزهري، عن ابن السَّبَّاق[١]، قال: قال رسول الله ﷺ في جمعة من الجُمَعِ: «إن هذا يوم عيد جعله الله للمسلمين، فاغتسلوا، ومن كان عنده طيب: فلا يضره أن يمس منه، وعليكم[٢] بالسواك»[٣].

.....

(١) في (عم): (ابن)، وفي باقي النسخ (أبي)، وفي (حس): (السياق) بالياء التحتية المثناة.

(٢) في (عم): (عليك) بدون الميم.

(٣) هذا الحديث والذي بعده ليس في (ك) ولا المطبوع، وفي (ك): (جعله في باب وقت الجمعة في آخره).

---

٦٩٥ ـ تخريجه:

وهذا الحديث روي مرسلاً، متصلاً: رواه مرسلاً:

البيهقي في الكبرى (٣/ ٢٤٣): قال:

أخبرنا أبو زكريا بن أبي إسحاق المزكي وغيره قالوا:

ثنا أبو العباس محمد بن يعقوب، أنبأ الربيع بن سليمان أنبأ الشافعي، أنبأ مالك، عن ابن شهاب به نحوه.

ثم قال: هذا هو الصحيح مرسل، وقد روي موصولاً، ولا يصح وصله. اهـ.

وابن أبي شيبة في المصنف (٢/ ٩٦): باب غسل الجمعة: قال:

حدثنا زيد بن الحباب، قال: أخبرني مالك بن أنس، عن الزهري به نحوه، مرسلاً.

وعبد الرزاق في المصنف (٣/ ١٩٧: ٥٣٠١): باب الغسل يوم الجمعة والطيب والسواك: قال:

عن معمر، عن الزهري، قال: أخبرني من لا أتهم عن أصحاب النبي ﷺ أنهم سمعوا رسول الله ﷺ في يوم جمعة... الحديث.

وهو في الموطأ أيضاً مرسلاً (٥٣/ ١٤١): باب ما جاء في السواك: عن ابن السبَّاق به نحوه.

. . . . . .

ووصله:

ابن ماجه في السنن (١/ ٣٤٩: ١٠٩٨): باب ما جاء في الزينة يوم الجمعة قال:

حدثنا عمار بن خالد الواسطي، ثنا علي بن غراب، عن صالح بن أبي الأخضر عن الزهري، عن عبيد بن السباق، عن ابن عباس، قال: قال رسول الله ﷺ: «إن هذا يوم عيد. . . فذكر الحديث نحوه.

قال البوصيري في المصباح (١/ ١٣٢): (هذا إسناد فيه صالح بن أبي الأخضر لينه الجمهور، وباقي رجال الإسناد ثقات). اهـ.

وذكره المنذري في الترغيب والترهيب (١/ ٢٥٣: ٥): نحوه وقال: رواه ابن ماجه بإسناد حسن. اهـ، وحسنه الألباني أيضاً. انظر: صحيح الترغيب والترهيب (١/ ٢٩٨).

قلت: قد مضى قول البوصيري في صالح بن أبي الأخضر، وهو اليمامي مولى هشام بن عبد الملك، قال فيه الحافظ في التقريب: ضعيف يعتبر به. اهـ.

فالحديث حسن بشواهده لا بإسناده منفرداً. ووصله فيه نظر.

وقد ذكر ابن أبي حاتم في العلل (١/ ٢٠٥: ٥٩١): قال:

سمعت أبي: وحدثنا عن ابن خلف يزيد بن سعيد بن يزيد الأصبحي الاسكندراني قال: سمعت مالك بن أنس يسأل فقال: حدثني سعيد بن أبي سعيد المقبري عن أبيه، عن أبي هريرة قال: قال رسول الله ﷺ في جمعة من الجمع: «يا معشر المسلمين إن هذا يوم جعله الله عيداً فاغتسلوا وعليكم بالسواك» قال أبي: وهم يزيد بن سعيد في إسناد هذا الحديث إنما يرويه مالك بإسناد مرسل. اهـ.

فتقرر أن الصواب عن مالك مرسل. وانظر: أيضاً: السنن الكبرى للبيهقي (٣/ ٢٤٣).

وذكره البوصيري في الإتحاف (٢/ ق ٨٨/ ب): باب الزينة والطيب والسواك يوم الجمعة: مثله، عن ابن السباق مرسلاً ثم قال:

. . . . . .

(رواه مسدد والبيهقي مرسلاً بسند رجاله ثقات، ورواه البيهقي مرفوعاً من حديث أبـي هريرة، ومن حديث أنس، وقال: الصحيح أنه مرسل. اهـ.

وهو في المطبوع من المطالب (١/ ١٦٧: ٦١٠): باب وقت الجمعة: مثله وعزاه لمسدد.

الحكم عليه:

رجاله ثقات لكنه مرسل ويشهد له: ما أخرجه مسلم، والبخاري مختصراً من حديث أبـي سعيد ـ رضي الله عنه ـ ولفظ مسلم:

«أن رسول الله ﷺ قال: غسل يوم الجمعة على كل محتلم، وسواك، ويمس من الطيب ما قدر عليه»، وفي رواية «ولو من طيب المرأة».

وانظر: صحيح مسلم مع الشرح (٦/ ١٣٢)، والبخاري مع الفتح (٢/ ٣٦٤): باب الطيب يوم الجمعة.

٦٩٦ ـ حدثنا[1] يحيى، عن سفيان، عن سعد بن إبراهيم، عن[2] محمد بن عبد الرحمن، عن رجل من أصحاب النبي ﷺ: من الأنصار ـ رضي الله عنهم ـ عن النبي ﷺ قال: «حَقٌّ على كل مسلم أن يغتسل يوم الجمعة، وأن يتسوك، وأن يمس من طيب إن كان له».

.....

(١) القائل هو مسدد.

(٢) قوله: (عن محمد بن عبد الرحمن) ساقط من (ك). وتأخر هذا الحديث فيها إلى آخر باب وقت الجمعة، وليس منه.

---

٦٩٦ ـ تخريجه:

أخرجه ابن أبي شيبة في المصنف (٢/ ٩٤): باب في غسل الجمعة قال:

حدثنا غندر، عن شعبة، عن سعد بن أبراهيم، قال: سمعت محمد بن عبد الرحمن بن ثوبان، يحدث عن رجل من الأنصار، عن رجل من أصحاب النبي ﷺ عن النبي ﷺ وذكره نحوه.

والإمام أحمد في المسند (٤/ ٣٤): قال:

ثنا عبد الرحمن، عن سفيان، عن سعد بن إبراهيم، عن محمد بن عبد الرحمن بن ثوبان، عن رجل من الأنصار من أصحاب النبي ﷺ، عن النبي ﷺ قال: «حق على كل مسلم يغتسل يوم الجمعة: يتسوك ويمس من طيب إن كان لأهله».

وعنده في (٤/ ٣٤): أيضاً: وقال:

ثنا محمد بن جعفر، ثنا شعبة، عن سعد بن إبراهيم، قال: سمعت محمد بن عبد الرحمن بن ثوبان: يحدث عن رجل من الأنصار، عن رجل من أصحاب النبي ﷺ أنه قال: «ثلاث حق على كل مسلم الغسل يوم الجمعة، والسواك، ويمس من طيب إن وجد».

ووجه إيراد الحافظ لهذا الحديث في الزوائد ـ فيما يظهر لي ـ: هو أن

. . . . . .

الحديث الأول افترق عن حديث الباب بأن لفظه «... يغتسل يوم الجمعة: يتسوك... الحديث».

فكأن معناه: حق على كل مسلم يغتسل أن يتم الفضيلة بالاستياك والتطيب.

وفي حديث الباب جعل الثلاثة أمور كلها حقاً.

وفي الثاني: في إسناده عن رجل من الأنصار، عن رجل من أصحاب النبي ﷺ في حين أن الصحابي في حديث الباب هو الأنصاري فقط.

وأخرجه عبد الرزاق في المصنف (٣/ ١٩٦: ٢٥٩٦): قال:

عن الثوري، عن سعد بن إبراهيم، عن عمر بن عبد العزيز، عن رجل من أصحاب محمد ﷺ: أن النبي ﷺ قال: فذكره نحوه.

وذكره البوصيري في الإتحاف (٢/ ق ٨٨/ ب) باب الزينة والطيب والسواك يوم الجمعة: مثل إبهام الصحابي، نحو لفظه وقال: رواه مسدد، وأبو يعلى، واللفظ له، وأحمد بن حنبل. اهـ.

وهو في المطبوع من المطالب (١/ ١٦٧: ٦١١): باب وقت الجمعة: مثله وعزاه لمسدد.

الحكم عليه:

ورجاله ثقات، محمد بن عبد الرحمن له رواية عن الصحابة. فإسناده صحيح.

ومعناه مروي في الصحيحن، تقدمت الإشارة إلى هذا في الذي قبله وهو نحو معناه.

٤ ـ باب وقت الجمعة

٦٩٧ ـ قال الحارث: حدثنا محمد بن عمر، ثنا أبو بكر بن[١] إسماعيل بن محمد بن سعد، عن أبيه، عن عامر بن سعد، عن أبيه ـ رضي الله عنه ـ قال: (إن رسول الله ﷺ: «كان يصلي الجمعة حين تزول[٢] الشمس».

.....

(١) (ابن) ساقط هنا من (ك).

(٢) في البغية (حين ترتفع الشمس).

---

٦٩٧ ـ تخريجه:

ذكره البوصيري في الإتحاف (٢/ق ٩٦/ب): باب التعجيل بصلاة الجمعة إذا دخل وقتها. . . : من حديث سعد بن أبي وقاص ـ رضي الله عنه ـ مثله إلا أنه قال: (حين تزيغ الشمس) بدلاً من تزول، وقال: رواه الحارث عن الواقدي، وهو ضعيف. اهـ.

وهما متشابهان في المعني، فإذا بدأت الشمس بالزوال بدأت تميل عن كبد السماء.

وهو في المطبوع من المطالب (١/ ١٦٧ : ٦٠٧): مثله وعزاه للحارث.

وهو في البغية (٢/ ٢٨٦ : ٢٠١): باب وقت الجمعة:

مثله إلا أنه قال: «حين ترتفع الشمس» وما في المطالب، والإتحاف، أقرب إذ أن التعبير بمجرد (الارتفاع) يوهم أن يدخل فيه وقت النهي.

. . . . . .

الحكم عليه:

وإسناده ضعيف جداً لحال الواقدي.

ومعناه موجود في الصحيحين، وغيرهما.

ومن ذلك: ما أخرجه البخاري انظر صحيحه مع الفتح (٧/٤٤٩: ٤١٦٨): ك المغازي، ومسلم انظر صحيحه مع شرح النووي (٦/١٤٨): صلاة الجمعة حين زوال الشمس:

أخرجاه من حديث سلمة بن الأكوع ـ رضي الله عنه ـ واللفظ لمسلم: قال: كنا نجمع مع رسول الله ﷺ إذا زالت الشمس، ثم نرجع نتتبع الفيء».

وعند البخاري أيضاً من حديث أنس ـ رضي الله عنه ـ «أن النبي ﷺ كان يصلي الجمعة حين تميل الشمس» انظر (٢/٣٨٦: ٩٠٤): باب وقت الجمعة إذا زالت الشمس.

قال الحافظ في (٢/٣٨٧): معلقاً على ترجمة البخاري للباب ـ (جزم بهذه المسألة مع وقوع الخلاف فيها لضعف دليل المخالف عنده. اهـ.

٦٩٨ ـ وقال أبو يعلى: حدثنا زهير، ثنا يزيد بن هارون، ثنا سفيان بن حسين، عن الحكم بن عتيبة[١]، قال: («إن رجلاً أخر الصلاة[٢] يوم الجمعة، فقال له شيخ: والله لقد رأيت رسول الله ﷺ يصلي[٣]، فما رأيته يصنع[٤] كما تصنع أنت! قال: فلما رأيته ذكر رسول الله ﷺ [قلت له: كيف[٥] رأيته صنع؟، قال: رأيته ﷺ][٦] خرج حين زالت الشمس» وإذا الرجل أبو جحيفة[٧] ـ رضي الله عنه ـ).

.....

(١) في (عم)، (ك): (عيينة) بالياء والنون.

(٢) في (ك): زيادة (في).

(٣) في (عم): (صلى) بالماضي. وفي (ك): (صلى) ساقطة.

(٤) في (عم)، (ك): (فما رأيته صنع؟).

(٥) في (ك): (ما كنت).

(٦) ما بين المعكوفتين ساقط من (حس).

(٧) في (ك): (أبو صحة) هكذا، وبدون إعجام.

---

٦٩٨ ـ تخريجه:

هو في مسند أبي يعلى (٢/ ١٨٧ : ٨٨٦): قال:

حدثنا زهير به وصرح فيه بأن الرجل الذي أخر الصلاة هو الحجاج.

وذكره البوصيري في الإتحاف (٢/ ق ٩٦/ ب): باب التعجيل بصلاة الجمعة إذا دخل وقتها. . . : نحوه وسمى فيه الرجل فقال: (الحجاج).

ثم قال: رواه أبو يعلى الموصلي، ورجاله ثقات. اهـ.

وهو في المطبوع من المطالب (١/ ١٦٦: ٦٠٦): باب وقت الجمعة نحوه وعزاه لأبي يعلى.

وعند ابن أبي شيبة في المصنف (٢/ ١٤٦): عن الزهري نحوه.

الحكم عليه:

وإسناده صحيح لذاته، ولا يضره ما فيه من إبهام.

٦٩٩ ـ وقال أحمد بن منيع: حدثنا سفيان، عن الزهري، عن عبيد الله[1]، عن ابن عباس ـ رضي الله عنهما ـ : «أنه راح إلى الجمعة، فلما زالت الشمس خرج عليهم عمر[2] ـ رضي الله عنه ـ فجلس على المنبر، فأخذ المؤذن في أذانه/ ، فلما سكت: قام فحمد الله تعالى وأثنى [عم١١٢] عليه».

* هذا إسناد صحيح.

.....

(١) زاد في (عم)، و (ك) (ابن عبد الله).

(٢) قوله (عليهم عمر) سقط من (عم).

---

٦٩٩ ـ تخريجه:

أخرجه عبد الرزاق في المصنف (٣/ ١٧٤ : ٥٢٠٩): باب وقت الجمعة قال: عن معمر، عن الزهري، عن عبيد الله بن عبد الله بن عتبة عن ابن عباس به نحوه.

وذكره البوصيري في الإتحاف (٢/ ق ٩٦/ ب): باب التعجيل بصلاة الجمعة إذا دخل وقتها. . . : مثله، وقال: رواه أحمد بن منيع بسند الصحيح. اهـ.

وهو في المطبوع من المطالب: (١/ ١٦٦ : ٦٠٥): باب وقت الجمعة: من حديث ابن عباس مثله، وعزاه لأحمد بن منيع.

الحكم عليه:

وإسناده صحيح لذاته، موقوف على عمر ـ رضي الله عنه ـ .

٧٠٠ ـ وقال مسدد: حدثنا يحيى، عن شعبة، قال: حدثني سلمة بن كُهَيل، عن مصعب بن سعد، قال: «كان سعد ـ رضي الله عنه ـ : يَقِيل[1] بعد الجمعة».

* صحيح.

.....

(١) في (عم): (يوم).

---

٧٠٠ ـ تخريجه:

أخرجه ابن أبي شيبة في المصنف (٢/١٠٦): باب من كان يقيل بعد الجمعة ويقول: هي أول النهار: قال:

حدثنا غندر، عن شعبة، عن سلمة بن كهيل به مثله.

وهو في المطبوع من المطالب (١/١٦٧: ٦٠٨): باب وقت الجمعة مثله وعزاه لمسدد.

الحكم عليه:

وإسناده صحيح لذاته ـ كما وصفه الحافظ ـ ، موقوف على سعد ـ رضي الله عنه ـ .

٧٠١ ـ [(١)] حدثنا يحيى، عن شعبة قال: حدثني خبيب[(٢)] بن عبد[(٣)] الرحمن، عن عمته[(٤)] أُنَيْسَة ـ رضي الله عنها ـ، وكانت قد حجت مع النبي ﷺ قالت: «كان رجالنا[(٥)] يُجَمِّعُون مع عمر ـ رضي الله عنه ـ ثم يرجعون وأَرْدِيَتهم على رؤوسهم يَتَّبِعون فيء الحيطان، يَقِيلون بعدها».

* إسناده صحيح.

.....

(١) هنا في (ك): زيادة: (قال مسدد).

(٢) في (ك): (حسين).

(٣) سقطت (بن) من (ك).

(٤) في (ك): (عمة أبيه).

(٥) في (ك): (رجال).

---

٧٠١ ـ تخريجه:

هو في المطبوع من المطالب (١/١٦٧: ٦٠٩): باب وقت الجمعة، نحوه، وعزاه لمسدد.

وروى ابن أبي شيبة في المصنف نحوه مختصراً من حديث امرأة لم يسمها انظر (٢/١٠٧).

الحكم عليه:

وإسناده صحيح لذاته ـ كما وصفه الحافظ ـ، موقوف على عمر ـ رضي الله عنه ـ.

٥ ـ باب آداب الخطبة[١]

[حس٤٨أ] ٧٠٢ ـ قال[٢] أبو يعلى: حدثنا إبراهيم بن / دينار، ثنا مصعب بن سلام، عن حمزة الزَّيَّات، عن أبي إسحاق، عن البراء رضي الله عنه قال: «خطبنا رسول الله ﷺ حتى أسمع العواتق في خدورها[٣]... الحديث».

.....

(١) في (عم): (الجمعة).

(٢) في (عم)، (ك): سقط قوله (قال).

(٣) (عم)، (حس): (خدرها) بالإفراد.

---

٧٠٢ ـ تخريجه:

هو في مسند أبي يعلى (١/ ق ٩٤/ ب): قال:

ثنا إبراهيم بن دينار، ثنا مصعب بن سلام به ولفظه:

«خطبنا رسول الله ﷺ حتى أسمع العواتق في بيوتها أو قال في خدورها، فقال: يا معشر من آمن بلسانه، لا تغتابوا المسلمين، ولا تتبعوا عوراتهم، فإنه من يتتبع عورة أخيه يتتبع الله عورته ومن يتتبع الله عورته يفضحه في جوف بيته».

وذكره البوصيري في الإتحاف (٢/ ق ٩٠/ أ): باب رفع الصوت بالخطبة والإنصات لها... من حديث البراء ولفظه:

«خطبنا رسول الله ﷺ حتى أسمع العواتق في بيوتها أو قال في خدورها، فقال:

. . . . . .

يا معشر من آمن بلسانه، لا تغتابوا المسلمين، ولا تتبعوا عوراتهم، فإنه من يتتبع عورة أخيه يتتبع الله عورته ومن يتتبع الله عورته يفضحه في جوف بيته».

ثم قال: رواه أبو يعلى الموصلي، ورواه أحمد بن حنبل، والحاكم، والبيهقي في الكبرى. اهـ.

وذكره الهيثمي في مجمع الزوائد (٨/ ٩٣): باب ما جاء في الغيبة والنميمة: من حديث البراء ثم قال: رواه أبو يعلى، ورجاله ثقات. اهـ.

قلت: إلاَّ مصعب بن سلام فهو صدوق له أوهام.

وهو في المطبوع من المطالب (١/ ١٦٨: ٦١٢): باب آداب الخطبة.

وفي (٢/ ٣٩٥: ٢٥٦٢): باب النهي عن الغيبة، وتتبع العورات من حديث البراء نحوه وعزاه لأبـي يعلى.

وهذا الحديث رواه أصحاب السنن وغيرهم من غير حديث البراء رضي الله عنه من ذلك:

ما أخرجه الترمذي. انظر: جامعه (٤/ ٣٧٨: ٢٠٣٢): باب ما جاء في تعظيم المؤمن من حديث ابن عمر قال:

«صعد رسول الله ﷺ المنبر، فنادى بصوت رفيع، فقال: يا معشر من قد أسلم بلسانه، ولم يفض الإيمان إلى قلبه... الحديث».

وقال: حسن غريب لا نعرفه إلاَّ من حديث الحسين بن واقد. اهـ.

قلت: وهو ثقة له أوهام. انظر: التقريب (١٦٩: ١٣٥٨)، وذكره ابن أبـي حاتم في العلل (٢/ ٣٠٦)، ونقل عن أبيه ما يشعر بتضعيفه لهذا الإسناد.

والإمام أحمد في المسند (٤/ ٤٢٤): من حديث أبـي برزة الأسلمي رضي الله عنه قال: «نادى رسول الله ﷺ حتى أسمع العواتق فقال: يا معشر من آمن بلسانه، ولم يدخل الإيمان قلبه... الحديث».

ومن حديث أبـي برزة أيضاً أخرجه البيهقي. انظر: الكبرى (١٠/ ٢٤٧).

. . . . . .

وعند الإمام أحمد في المسند من حديث جابر رضي الله عنه في (٣/ ٣١٠: ٣١١)، وفيه معنى رفع الصوت عند ذكر الساعة.

الحكم عليه:

وحديث الباب إسناده ضعيف لانقطاعه بين أبي إسحاق، والبراء رضي الله عنه.

وربما والله أعلم أن إضافته إلى البراء وهم من مصعب بن سلام، فإن له أوهاماً.

وأبو إسحاق السبيعي، قد اختلط أيضاً.

وهو حسن لغيره بشواهده.

٧٠٣ ـ [١] وقال أبو بكر: حدثنا المحاربي[١]، عن الحجاج، عن الحكم، عن مقسم، عن ابن عباس رضي الله عنهما، عن النبي ﷺ: «أنه كان يخطب يوم الجمعة قائماً، ثم يقعد، ثم يقوم فيخطب».

[٢] وقال أبو يعلى: قرىء على بشر[٢] ـ يعني ابن الوليد ـ: أخبركم أبو يوسف عن ابن أبي ليلى، عن حجاج به، وزاد «فجلس جلوساً خفيفاً».

.....

(١) في (عم): (البخاري).

(٢) في (ك): (سر).

---

٧٠٣ ـ تخريجه:

أخرجه ابن أبي شيبة في المصنف (٢/١١٣): من كان قائماً: قال: حدثنا المحاربي، عن حجاج به مثله.

ومن طريقه:

أخرجه أبو يعلى. انظر: المسند (٣/٣٧٢: ٢٤٩٠)، (٤/٣١: ٢٦٢٠): وذكره الهيثمي في المقصد العلي (١/٣٨٤: ٣٦١)، (٣٦٢): باب الخطبة قائماً: قال أبو يعلى: حدثنا أبو بكر بن أبي شيبة، ثنا عبد الرحمن بن محمد المحاربي به نحوه بلفظ مقارب. وقال أيضاً:

قرىء على بشر، أخبركم أبو يوسف به، ثم قال في آخره: (فزاد ابن أبي ليلى حرفاً قال: فجلس جلوساً خفيفاً).

وأخرجه البزار في مسنده. انظر: كشف الأستار (١/٣٠٧: ٦٤٠): باب الجلوس بين الخطبتين قال:

حدثنا أبو كريب، ثنا أبو معاوية، عن الحجاج به دون ذكر مقسم، ولفظه: «أن النبي ﷺ: كان يخطب يوم الجمعة خطبتين يفصل بينهما بجلسة».

ثم قال البزار: لا نعلمه عن ابن عباس إلاَّ من هذا الوجه. اهـ.

. . . . . .

والطبراني في الأوسط. انظر: مجمع البحرين (ق ٤٤/ب): باب صفة الخطبة والخطيب يوم الجمعة: قال:

حدثنا محمد بن أبـي زرعة، ثنا هشام بن عمار، ثنا حاتم بن إسماعيل، عن محمد بن عجلان، عن حسين بن عبد الله، عن عكرمة، عن ابن عباس رضي الله عنهما به نحوه.

ثم قال: لم يروه عن ابن عجلان إلاَّ حاتم، تفرد به هشام. اهـ.

قلت: وعلى هذا لم يتفرد به الحكم عن مقسم عن ابن عباس.

وذكره الهيثمي في مجمع الزوائد (٢/ ١٨٧): باب الخطبة قائماً، والجلوس بين الخطبتين: مثله ثم قال:

(رواه أحمد، وأبو يعلى، والطبراني في الكبير والأوسط، ورجال الطبراني ثقات. وفي البزار أن النبـي ﷺ: «كان يخطب يوم الجمعة خطبتين يفصل بينهما بجلسة» ورجال الطبراني رجال الصحيح). اهـ.

وذكره البوصيري في الإتحاف (٢/ ق ٩٢/ب): باب الخطبة يوم الجمعة. . . : من حديث ابن عباس رضي الله عنهما مثله ثم قال:

(رواه أبو بكر بن أبـي شيبة، وأبو يعلى، وزاد «فجلس جلوساً خفيفاً، ومدار إسنادهما على حجاج بن أرطأة، وهو ضعيف، وأصله في الصحيحين، وغيرهما من حديث ابن عمر). اهـ.

قلت: ولفظه عن ابن عمر عند البخاري: «كان النبـي ﷺ: يخطب قائماً، ثم يقعد، ثم يقوم، كما تفعلون الآن»، ونحوه عند مسلم. وعنده ــ أي مسلم ــ من حديث جابر بن سمرة» أن رسول الله ﷺ كان يخطب قائماً ثم يجلس، ثم يقوم فيخطب قائماً، فمن نبأك أنه كان يخطب جالساً، فقد كذب، فقد والله صليت معه أكثر من ألفي صلاة».

وهو عند أحمد في أكثر من موضع في مسند جابر بن سمرة:

. . . . . .

انظر: (٥/٨٧: ٩٢، ٩٣)، (١٠١: ١٠٣).

وانظر: صحيح البخاري مع الفتح (٢/٤٠١): باب الخطبة قائماً، وصحيح مسلم مع شرح النووي (٦/١٤٩): باب ذكر الخطبتين قبل الصلاة والجلسة بينهما).

وهو في المطبوع من المطالب (١/١٦٨: ٦١٣): باب: آداب الخطبة مثله وعزاه لأبـي بكر، وأبـي يعلى.

الحكم عليه:

ومدار إسناديه على حجاج بن أرطأة وهو ضعيف، وقد عنعنه أيضاً، وهو في الرابعة من المدلسين، وفيه ابن أبـي ليلى، وهو صدوق سيِّـيء الحفظ جداً.

لكن له متابع عند الطبراني كما تقدم.

وأخرجاه في الصحيحين بنحوه من حديث ابن عمر، ومسلم من حديث جابر بن سمرة.

فالحديث حسن لغيره بمتابعه، وشواهده.

٧٠٤ ـ [١] وقال الحارث: حدثنا محمد بن عمر[١] الواقدي، ثنا سليمان بن الحارث الأنصاري، عن عباس بن سهل، عن أبيه..

[٢] وعبد الله بن يزيد الباهلي، عن إياس بن سلمة، عن أبيه..

[٣] وعمر بن صالح، عن أبي أسيد بن علي، عن أبي حميد الساعدي..

* ومحمد بن نعيم[٢]، عن أبيه، عن أبي هريرة[٣]..

رضي الله عنهم: كلهم عن النبي ﷺ: «أنه كان يخطب خطبتين، ويجلس جلستين: أول[٤] ما يصعد[٥]، وبين الخطبتين»[٦].

.....

(١) . في (حس): (عمرو).

(٢) الأنصاري، والباهلي، وعمر بن صالح، ومحمد بن نعيم. كلهم هنا شيوخ الواقدي.

(٣) قوله: (عن أبي هريرة) سقط من (عم)، وفيهما (عن أبيه نعيم بن... الأنصاري) هكذا.

(٤) هنا في (عم): (جلستين: أولاهما...) هكذا أيضاً دون تكملة.

(٥) في (مح): (أول ما يصعده) بزيادة هاء في آخر الفعل ولا وجه لها، وكذلك في (حس).

(٦) سياق الهيثمي في البغية للأسانيد يختلف قليلاً عن الحافظ. انظر: (٢/ ٢٦٩: ١٩٩).

---

٧٠٤ ـ تخريجه:

وهو في بغية الباحث (٢/ ٢٦٩: ١٩٩): باب الخطبة: نحوه دون قوله: (وبين الخطبتين).

وذكره البوصيري في الإتحاف (٢/ ق ٩٢/ ب): باب الخطبة يوم الجمعة... : من حديث سلمة بن الأكوع، وأبي حميد الساعدي، وأبي هريرة رضي الله عنهم دون قوله: (وبين الخطبتين).

ثم قال: (رواه الحارث بن أبي أسامة، عن محمد بن عمر الواقدي، وهو ضعيف). اهـ.

. . . . . .

وهو في المطبوع من المطالب (١/١٦٨: ٦١٤): باب آداب الخطبة: مثله وعزاه للحارث.

الحكم عليه:

وإسناده ضعيف جداً لحال الواقدي، وجهالة ثلاثة من شيوخه.

وفي هذا المعنى:

روى أبو داود. انظر: سننه مع عون المعبود (٣/ ٤٤٠: ١٠٧٩): باب الجلوس إذا صعد المنبر: قال:

حدثنا محمد بن سلمان الأنباري، أخبرنا عبد الوهاب ـ يعني ابن عطاء ـ، عن العمري، عن نافع، عن ابن عمر قال: «كان النبي ﷺ: يخطب خطبتين: كان يجلس إذا صعد المنبر حتى يفرغ أراه المؤذن، ثم يقوم فيخطب، ثم يجلس فلا يتكلم، ثم يقوم فيخطب».

قال المنذري في مختصر السنن (٢/١٧: ١٠٥١): في إسناده العمري، وهو عبد الله بن عمر بن حفص بن عاصم بن عمر بن الخطاب، وفيه مقال. اهـ.

وقال الحافظ في التقريب: ضعيف عابد. اهـ. انظر: (٣١٤/٣٤٨٩).

لكن له شواهد: أخرج عبد الرزاق في المصنف عن عمر موقوفاً متصلاً، وعن النبي ﷺ مرسلاً. انظر: (٣/١٨٨: ٥٢٦٣)، وأيضاً (٣/٢٠٨: ٥٣٥٢).

فهو حسن لغيره.

والجلوس بين الخطبتين قد ثبت في الصحيحين وغيرهما، وتقدمت الإشارة إلى هذا الحديث الذي قبله.

٧٠٥ ـ وقال عبد بن حميد: حدثنا إبراهيم بن الحكم، ثنا أبـي، عن عكرمة[١]، عن ابن عباس رضي الله عنهما قال: «إن النبـي ﷺ: قرأ في خطبته المائدة، وسورة التوبة»[٢].

.....

(١) في (عم): (مقسم).

(٢) لم يرد هذا الحديث في (ك).

---

٧٠٥ ـ تخـريـجـه:

وذكره البوصيري في الإتحاف (٢/ق ٩٠/ب): باب الخطيب يكلم الرجل في خطبته وما يقرأ في الخطبة:

من حديث ابن عباس رضي الله عنهما، مرفوعاً مثله وزاد فيه:

ثم قال النبـي ﷺ: «أحلوا ما أحل الله فيهما وحرموا ما حرم الله فيهما». ثم قال:

رواه عبد بن حميد، عن إبراهيم بن الحكم بن أبان، وهو ضعيف. اهـ.

الحكم عليه:

وإسناده ضعيف لحال إبراهيم بن الحكم حيث ضعفه بعض الأئمة وتركه بعضهم، وحال أبيه إذ فيه ضعف يسير.

ولم أجد له متابعاً ولا شاهداً.

٦ ـ بـاب اتخاذ المنبر

٧٠٦ ـ قال إسحاق[١]: أخبرنا عقبة بن خالد السكوني، ثنا موسى بن محمد بن إبراهيم التيمي، عن أبيه، عن السلولي[٢]، عن معاذ بن جبل رضي الله عنه، عن رسول الله ﷺ قال: «إن[٣] أتخذ منبراً، فقد اتخذ أبـي إبراهيم عليه الصلاة والسلام، وإن اتخذ العصا، فقد اتخذ أبـي إبراهيم عليه الصلاة والسلام».

رواه البزار، عن أبـي سعيد الأشج، عن عقبة، وقال: لا نعلمه إلاَّ بهذا الإسناد.

.....

(١) هذا الحديث جاء الثاني في الباب في (ك)، والذي بعده جاء مكانه هنا. وسقط منها: (إسحاق).

(٢) قوله: (عن السلولي) ليس في: (عم)، ومكانه بياض، وفي (حس) كأنها (السلوني).

(٣) في (حس): (إن) ساقطة.

---

٧٠٦ ـ تخـريـجـه:

أخرجه الطبراني في الكبير (٢٠/ ١٦٧ : ٣٥٤): قال:

حدثنا علي بن عبد العزيز، ثنا محمد بن سعيد الأصبهاني، ثنا عقبة بن خالد، عن موسى بن إبراهيم، ثنا أبـي، عن السلولي به مثله إلاَّ قوله: (اتخذه)، أي المنبر، و (اتخذها)، أي العصا.

. . . . . .

وأبو نعيم في أخبار أصبهان (٢/ ١٧٥): قال:

حدثنا عبد الله بن جعفر، ثنا إسماعيل بن عبد الله، ثنا محمد بن سعيد بن الأصبهاني، ثنا عقبة ــ هو ابن خالد ــ ، عن موسى بن محمد بن إبراهيم نحوه بلفظ مقارب.

والبزار في مسنده. انظر: زوائده للحافظ ابن حجر (٢/ ١٠١٦: ٤٣٨): باب الجمعة: قال:

حدثنا عبد الله بن سعيد الكندي، ثنا عقبة بن خالد السكوني به نحوه بلفظ مقارب.

ثم قال البزار: لا نعلمه عن النبي ﷺ إلاَّ بهذا الإسناد. اهـ. وانظر أيضاً: كشف الأستار (١/ ٣٠٤: ٦٣٣): باب في المنبر.

وذكره الهيثمي في مجمع الزوائد (٢/ ١٨١): باب في المنبر: نحوه ثم قال: رواه البزار، والطبراني في الكبير، وفيه موسى بن محمد بن إبراهيم بن الحارث التيمي، وهو ضعيف جداً. اهـ.

وذكره البوصيري في الإتحاف (٢/ ق ٩٠/ أ): باب اتخاذ المنبر، وقدره. . . : مثله ثم قال: رواه إسحاق، والبزار بسند فيه موسى بن محمد بن إبراهيم وهو ضعيف. اهـ.

وهو في المطبوع من المطالب (١/ ١٦٩: ٦١١): باب اتخاذ المنبر: مثله وعزاه لإسحاق، والبزار.

الحكم عليه:

وإسناده ضعيف جداً لحال موسى بن محمد وحديثه ضعيف جداً.

وقد روى البزار جزاءً منه لكنه مقطوع من قول إبراهيم بن عبد الرحمن ابن عوف الزهري موقوفاً عليه، ولفظه:

«أول من خطب على المنابر إبراهيم علية الصلاة والسلام».

. . . . . .

قال الهيثمي في المجمع (٢/ ١٨١): رواه البزار، وهو منقطع الإسناد، وتعقبه محقق زوائد البزار الأستاذ عبد الله السلفي فقال:

(قلت: الإسناد ظاهره الاتصال حسب وفيات الرواة، وسنهم، وثبوت سماع بعضهم عن بعض، ويحتمل أن يريد الهيثمي بالانقطاع: أنه ليس بمرفوع، والأمر كذلك). اهـ.

انظر: زوائد البزار للحافظ ابن حجر (٢/ ١٠١٩: ٤٣٩).

وفي إسناده: ربيعة بن عثمان أبو عثمان المدني، من رجال مسلم، وقال فيه الحافظ في التقريب: صدوق له أوهام. انظر: (٢٠٧/ ١٩١٣).

٧٠٧ ـ وقال أبو بكر: حدثنا «خالد»[١] بن مخلد، عن «موسى»[٢] بن يعقوب، أخبرني[٣] أبو حازم، أخبرني[٤] سهل بن سعد، قال: إن العود الذي في المقصورة: «كان النبي ﷺ يتكىء عليه إذا قام، فلما قبض ﷺ سُرِق فطلب فوجد في مسجد بني عمرو بن عوف، وكانت [مح٢٥أ] الأرضة قد أخرجته[٥]، فنُحِتَت له / خشبتان، وجُوِّفتا، ثم أُطبقا[٦] عليه ثم شُعَبِت الخشبتان عليه، فأنت[٧] إذا رأيته رأيت الشعْب[٨] فيه».

.....

(١) في (مح)، (عم)، (حس): (مخلد بن مخلد)، وفي التركيه (خالد بن مخلد)، وهو الصواب.

(٢) في (مح)، (عم)، (حس)، (ك): (عيسى)، والصواب (موسى)، وهو من كتب التراجم.

(٣) في (ك): (أنا).

(٤) في (ك): (أحمد بن).

(٥) في (ك): (أصابته).

(٦) في (حس)، (ك) والمطبوع: (أطبقتا) بزيادة التاء.

(٧) في (ك): قال دون قوله: (فأنت).

(٨) في (حس): (الشعيب) بالتصغير.

---

٧٠٧ ـ تخريجه:

ذكره البوصيري في الإتحاف (ق ٩٠/أ): باب اتخاذ المنبر... : من حديث سهل بن سعد رضي الله عنه مرفوعاً قال:

«إن العود الذي كان في المقصورة: جعل لرسول الله ﷺ حين أسن، فكان يتكىء عليه إذا قام... الحديث نحوه».

ففيه زيادة (حين أسن).

ثم قال البوصيري: رواه ابن أبي شيبة، وإسحاق بن راهويه، وسيأتي لفظه في باب معجزات النبوة. اهـ.

وهو في المطبوع من المطالب (١/ ١٦٩): باب اتخاذ المنبر (٦١٥) نحوه وعزاه لأبي بكر، وترتيبه في المطبوع الأول في الباب كما في التركية.

. . . . . .

الحكم عليه:

وإسناده يحتاج إلى متابع لحال موسى بن يعقوب إذ هو صدوق سيِّىء الحفظ.

وله شواهد منها:

ما أخرجه أبو داود. انظر: سننه مع عون المعبود (٣/ ٤٤٥: ١٠٨٣): باب الرجل يخطب على قوس: قال:

حدثنا سعيد بن منصور، أخبرنا شهاب بن خراش، حدثنا شعيب ابن رزيق الطائفي قال: جلست إلى رجل له صحبة من رسول الله ﷺ يقال له: الحكم بن حزن الكلفي، فأنشأ يحدثنا قال: «وفدت إلى رسول الله ﷺ سابع سبعة... فذكر الحديث إلى أن قال:

فأقمنا بها أياماً شهدنا فيها الجمعة مع رسول الله ﷺ فقام متوكئاً على عصا أو قوس، فحمد الله، وأثنى عليه كلمات خفيفات طيبات مباركات... الحديث».

وفيه شهاب بن خراش: قال فيه الحافظ في التقريب: صدوق يخطىء. اهـ. (٢٦٩/ ٢٨٢٥)، وذكر الحديث في التلخيص (٢/ ٦٤): ثم قال:

وليس للحكم غيره، وإسناده حسن، فيه شهاب بن خراش، وقد اختلف فيه، فحديث الباب حسن لغيره.

٧٠٨ ـ [١] وقال عبد[١]: أخبرنا علي بن عاصم، عن الجريري،
[عم١١٣] عن أبـي نضرة العبدي / ، حدثني أبو سعيد الخدري رضي الله عنه قال:
«كان رسول الله ﷺ يخطب يوم الجمعة إلى جذع نخلة، فقيل له: يا رسول الله: «قد كثر»[٢] الناس، وإنهم ليحبون[٣] أن يروك فلو اتخذت منبراً تقوم[٤] عليه «فيراك»[٥] الناس، قال: نعم، من يجعل[٦] لنا هذا المنبر؟ فقام إليه رجل فقال: أنا، قال: تجعله؟ قال: نعم ـ ولم يقل[٧] إن شاء الله ـ قال: ما اسمك؟ قال: فلان، قال: اقعد، فقعد ثم عاد
[حس٤٨ب] فقال: من يجعل لنا هذا المنبر؟ فقام[٨] إليه رجل / فقال: أنا، قال تجعله؟ قال: نعم ولم يقل إن شاء الله قال: ما اسمك؟ قال: فلان، قال: اقعد، فقعد، ثم عاد فقال: من يجعل لنا هذا المنبر؟ فقام إليه رجل، فقال[٩]: أنا، قال: تجعله؟ قال: نعم إن شاء الله[١٠]، قال: ما اسمك؟ قال: إبراهيم، قال اجعله، فلما كان يوم الجمعة: اجتمع الناس، فلما صعد المنبر فاستوى عليه، واستقبل «الناس»[١١]، حنت النخلة: حتى أسمعتني، وأنا في آخر المسجد، قال: فنزل رسول الله ﷺ عن المنبر فاعتنقها، فلم يزل حتى سكنت[١٢]، ثم عاد إلى المنبر، فحمد الله تعالى، وأثنى عليه ثم قال: إن هذه النخلة إنما حنت شوقاً إلى رسول الله ﷺ لما فارقها، فوالله: لو لم[١٣] أنزل إليها فأعتنقها لما سكنت[١٤] إلى يوم القيامة».

[٢] وقال أبو بكر: حدثنا أبو أسامة، عن المجالد، عن أبـي الوداك، عن أبـي سعيد رضي الله عنه قال: «كان رسول الله ﷺ يخطب إلى جذع فأتاه رجل رومي فقال: أصنع لك منبراً تخطب عليه، فصنع[١٥] له هذا الذي ترون، فلما قام عليه يخطب حَنَّ الجذع حنين الناقة

إلى ولدها، فنزل إليه فضمه إليه، فسكن، فأمر به أن «يحفر[١٦] له، ويدفن».

[٣] ورواه[١٧] أبو يعلى: عن مسروق بن «المَرَزُبَان»[١٨]، عن يحيى ابن أبي زائدة، عن مجالد، وقال في آخره: «فلما كان من الغد: رأيتُها قد حولت، فقلت: ما هذا!؟، قالوا: جاء النبي ﷺ، وأبو بكر، وعمر رضي الله عنهما، فحولوها».

[٤] وبه[١٩] عن ابن أبي زائدة، عن أبي إسحاق[٢٠]، عن سعيد بن أبي «كرب»[٢١] عن جابر رضي الله عنه، فذكر: نحوه بالزيادة[٢٢].

.....

(١) في (ك): (عبد بن حميد).

(٢) كذا في المنتخب وهو أصوب ومنه أثبته، وفي (عم): (تذكر) بالتاء المثناة الفوقية، وفي (ك): (يذكر) بالياء المثناة التحتية، وفي الباقي فذكر بالفاء.

(٣) في (عم): (يحبون) بدون اللام.

(٤) في (حس): (يقوم) بالياء المثناة التحتية.

(٥) في (عم)، (ك): (فيراك)، وفي الباقي (فيروك)، وما أثبته أفصح.

(٦) في (حس): (جعل) بدون ياء.

(٧) في (حس): (ولم يقل له) بزيادة (له).

(٨) في (ك): (فقال).

(٩) هنا في (حس): زيادة (قال: اجعله).

(١٠) في (حس): ثلاثة لم يقولوا إن شاء الله، وفي الباقي اثنان فقط والثالث هو إبراهيم.

(١١) في (المنتخب): (الناس)، وفي نسخ المطالب (القبلة)، ولا وجه له إذ لا يمكن أن يخطب مستدبراً للناس مستقبلاً للقبلة.

(١٢) في (عم)، (ك): (سكتت).

(١٣) في (ك): (لولا).

(١٤) في (عم)، (ك): (سكتت).

(١٥) في (ك): زيادة (منبره) هنا.

. . . . . .

(١٦) في (مح)، (حس)، (ك): (أن يدفن، ويحفر له)، وما أثبته من (عم)، وهو أقوم للعبارة.

(١٧) في (حس)، (ك): (رواه. . .) بدون واو.

(١٨) في (مح)، (حس): (الزبرقان)، وما أثبته من (عم)، (ك)، وكتب التراجم، وهو الصواب.

(١٩) قول الحافظ (وبه) يعود الضمير فيه على الإسناد المتقدم عند أبي يعلى، وهو: مسروق بن المرزبان، عن يحيى بن أبي زائدة، وفي قول الحافظ: وبه عن ابن أبي زائدة، عن أبي إسحاق. . . إلخ ابن أبي زائدة المقصود هنا هو: زكريا، والد يحيى، فله رواية عن أبي إسحاق وابن يحيى له رواية عنه، ولا يتأتى ليحيى أن يسمع من أبي إسحاق لأن أبا إسحاق توفي سنة (١٢٩)، وقيل قبل ذلك، ويحيى توفي سنة (١٨٣)، وقيل (١٨٤)، وقرر الذهبي في ترجمته من السير أنه عاش (٦٣) سنة، فعلى أكبر تقدير يكون عمره حين وفاة أبي إسحاق (٩) سنوات بل وقد يكون أقل، وليس من عادة الكوفيين أن يسمعوا أبناءهم الحديث في هذه السن.

وقد عبر الحافظ بقوله: بن أبي زائدة، وهذا التعبير قابل لكون المراد الأب لا الإبن.

وقد يقال: لم لا يكون ابن إسحاق صاحب المغازي، ولا يكون أبا إسحاق السبيعي فإنه ليحيى بن زكريا رواية عنه، وقد وقع في نسختين (ابن إسحاق).

قلت: قد وقع في مسند أبي يعلى، وزوائد الهيثمي (المقصد العلي)، واثنين من نسخ المطالب إحداهما هي الأصل: إنه أبو إسحاق، وأبو إسحاق له رواية عن (سعيد بن أبي كرب)، وكلاهما همدانيان، كوفيان، وابن إسحاق مدني هذا إضافة إلى وروده من طرق أخرى عن أبي إسحاق، في حين لم أقف عليه من رواية محمد صاحب المغازي، ولم أره مصرحاً في أحد أسانيده بأن تلميذ أبي إسحاق هنا هو يحيى، وإن اعتبره بعض المحققين يحيى في حين يكون قد أثبت أن الشيخ هو أبو إسحاق السبيعي وينسبه، ولا أظنه ممكناً.

فالذي يظهر لي والله أعلم خلاف هذا، كما تقدم، ثم وجدته في مسند أبي يعلى كما ذكرت.

فقد أخرج إسناده كاملاً في (٢/ ٣٢٩: ١٠٦٨): من حديث جابر لكنه في مسند أبي سعيد، قال أبو يعلى: حدثنا مسروق بن المرزبان، حدثنا ابن أبي زائدة، عن أبيه، عن أبي إسحاق به.

وزكريا هو ابن أبي زائدة: خالد، ويقال: هبيرة بن ميمون بن فيروز الهمداني الوادعي، أبو يحيى الكوفي: ثقة، وكان يدلس، وسماعه من أبي إسحاق بآخره. اهـ. التقريب (٢١٦/ ٢٠٢٢)، توفي سنة بضع وأربعين ومائة. وقد وضعه الحافظ في الثانية من المدلسين فتدليسه محتمل، انظر: تعريف أهل التقديس (٦٢/ ٧٤).

. . . . . .

(٢٠) هنا في (عم)، (ابن) بالنون.

(٢١) هنا وقع في النسخ (كريب) بالتصغير، وما أثبته من كتب التراجم.

(٢٢) في (حس): سقط قوله: (بالزيادة).

---

٧٠٨ ـ تخريجه:

وهذا الحديث قد عرف من طرق عديدة عن أكثر من عشرة من الصحابة رضي الله عنهم، وهو موجود في أغلب دواوين السنة في الجوامع، والسنن، والمصنفات، والأجزاء، والمسانيد، بل وفي الأمالي والرحلات، وكتب السير، وفيما ألف في علامات النبوة، وخصائص المصطفى عليه أفضل الصلاة والسلام، وهو في كتب المتواتر أيضاً، لأنه قد بلغ في كثرة طرقه حد التواتر.

وهو مروي عن: أبي سعيد الخدري، وجابر كما هو هنا، وسهل بن سعد، وابن عمر، وأبي بن كعب، وبريدة، وابن عباس، وأنس، وأم سلمة، والمطلب بن أبي وداعة السهمي، وغيرهم.

وممن نص على تواتره:

القاضي عياض في الشفا (١/ ٣٠٣): قال:

فصل في قصة حنين الجذع:

(ويعضد هذه الأخبار حديث أنين الجدع، وهو في نفسه مشهور منتشر والخبر به متواتر، قد خرجه أهل الصحيح، ورواه من الصحابة بضعة عشر. . . إلى أن قال:

قال القاضي أبو الفضل وفقه الله: فهذا حديث كما تراه خرجه أهل الصحة من ذكرنا، وغيرهم من التابعين، ضعفهم إلى من لم نذكره، وبدون هذا العدد يقع العلم لمن اعتنى بهذا الباب، والله المثبت على الصواب). اهـ.

وذكره الكتاني في نظم المتناثر (ص ١٣٤): ونقل قول بعض أهل العلم فيه ومن ذلك قال: (وفي شرح ألفية السير للعراقي للشيخ عبد الرؤوف المناوي: ورد حنين الجذع من طرق كثيرة صحيحة يفيد مجموعها التواتر المعنوي ثم ذكر أنه ورد عن جمع من الصحابة نحو العشرين، وممن نص على تواتره أيضاً: التاج السبكي في

. . . . . .

شرحه لمختصر ابن الحاجب الأصلي، وأبو عبد الله ابن النعمان في كتاب المستغيثين بخير الأنام، نقل كلامه الدميري في «حياة الحيوان» في مبحث «العُشَرَاء» فراجعه). اهـ.

ونقل عن الحافظ ابن حجر أنه قال في أماليه: طرقه كثيرة. اهـ.

وقال أيضاً: حديث حنين الجذع، وانشقاق القمر: نُقِل كل منهما نقلاً مستفيضاً يفيد القطع عند من يطلع على طرق الحديث دون غيرهم، ممن لا ممارسة له في ذلك والله أعلم. اهـ.

وقال البيهقي في الدلائل بعد أن ساق جملة من طرق عن عدد من الصحابة: (٢/ ٥٦٣):

(هذه الأحاديث التي ذكرناها في أمر الحنانة كلها صحيحة، وأمر الحنانة من الأمور الظاهرة، والأعلام النيرة التي أخذها الخلف عن السلف، ورواية الأحاديث فيه كالتكليف والحمد لله على الإسلام والسنة، وبه العياذ والعصمة). اهـ. وانظر: منتخب مسند عبد بن حميد (٢/ ٨٨٠: ٨٧١): وهو فيه بفروق تقدمت.

الحكم عليه:

وإسناده من طريق عبد بن حميد: فيه ضعف: لحال علي بن عاصم إذ هو صدوق يخطىء ورمي بالتشيع.

ومن طريق أبي بكر: ضعيف لحال مجالد. وهو ليس بالقوي.

ومن طريق أبي يعلى الأول فيه ضعف لحال مسروق. وهو صدوق له أوهام.

ومن طريق أبي يعلى الثاني: لاختلاط أبي إسحاق وسماع زكريا بن أبي زائدة منه في زمن الاختلاط، وقد تابع زكريا عليه عن أبي إسحاق جماعة منهم إسرائيل حفيد أبي إسحاق، وروايته عن جده مستقيمة لطول ملازمته له كما تقدم بيان هذا في ترجمة أبي إسحاق.

. . . . . .

أخرج هذه المتابعة أبو القاسم الأصفهاني في دلائل النبوة (ص ١٥٥): رقم (١٧٣): قال:

أخبرنا إبراهيم بن محمد الطيان، وغيره، قال: أنا أبراهيم بن عبد الله ابن خورشيد، ثنا المحاملي، حدثنا الحسن بن محمد بن الصباح، حدثنا عمر بن محمد، حدثنا إسرائيل، عن أبـي إسحاق به، فذكر نحوه بدون الزيادة التي في طريق مسروق.

لكنه صحيح متواتر كما تقدم، وانظر أيضاً: لقط اللآليء المتناثرة للزبيدي (ص ٢٨ ــ ٣٠)، وقطف الإزهار للسيوطي (ص ٢٦٨: ٩٨).

وهو في المطبوع من المطالب (١/ ١٦٩: ٦١٧، ٦١٨)، في باب اتخاذ المنبر. وانظر: مجمع الزوائد (٢/ ١٨٢): باب في المنبر.

وذكره البوصيري في الإتحاف. انظر: (٢/ق ٨٩/ب ٩٠/أ): باب اتخاذ المنبر، وقدره، واسم من صنعه، وحنين الجذع، واتخاذ العصا، وذكره في معجزات النبوة أيضاً.

كما ذكره المصنف أيضاً في كتاب المناقب، باب: علامات النبوة (٢/ق ٥١/ب) من النسخة (مح).

٧ ـ بـاب الأمر بالتجمل يوم الجمعة

٧٠٩ ـ قال أبو بكر: حدثنا ابن نمير، عن موسى بن عبيدة، عن «زيد»[٢] بن أسلم، عن جابر رضي الله عنه قال: «نظر رسول الله ﷺ إلى الناس يوم الجمعة: بَاذّة هيئتهم، فقال: ما ضر رجلاً لو اتخذ لهذا اليوم ثوبين، فلم يأت[٣] الجمعة الأخرى: حتى قدمت ثياب من البحرين غلاظ، فذو الثوبين والنَّمِرة».

* موسى ضعيف.

.....

(١) في (عم): (يوم العيد).

(٢) في (مح): كأنها (زايد) بزيادة ألف، وفي الباقي (زيد).

(٣) في (ك): (تأت) بالتاء المثناة الفوقية، وكذا في (الإتحاف).

(٤) في (ك): (قدر)، وفي «الإتحاف» (جدد).

---

٧٠٩ ـ تخـريـجـه:

أخرجه ابن أبـي شيبة في المصنف (٢/١٥٦): باب في الثياب النظاف، والزينة لها: قال:

حدثنا ابن نمير، عن موسى بن عبيدة به مثله لكنه في المطبوع تصحيف.

وهو بهذا الطريق عنده إلى قوله: ثوبين.

ثم أخرجه من طريق آخر قال:

. . . . . .

حدثنا وكيع، عن موسى بن عبيدة، عن زيد بن أسلم به قال مثله وزاد فيه (ثوبين يروح فيهما).

وذكره البوصيري في الإتحاف (٢/ق ٨٨/ب): باب الزينة والطيب والسواك يوم الجمعة: من حديث جابر ــ رضي الله عنه ــ نحوه ثم قال:

(رواه ابن أبي شيبة، وفي سنده موسى بن عبيدة). اهـ.

وهو في المطبوع من المطالب (١/ ١٧١: ٦١٩): باب الأمر بالتجمل للجمعة مثل لفظه في التركية.

الحكم عليه:

وإسناده ضعيف لحال موسى بن عبيدة، وانقطاعه بين زيد بن أسلم وجابر ــ رضي الله عنه ــ .

ويشهد له ما أخرجه عبد الرزاق في المصنف (٣/ ٢٠٣: ٥٣٣٠): باب اللبوس يوم الجمعة: قال:

عن الثوري عن يحيى بن سعيد، عن محمد بن يحيى بن حبان قال:

(كان الناس يأتون الجماعة ــ كذا ويظهر أنها الجمعة ــ ، وعلى أحدهم النمرة والنمرتان كان يعقدهما عليه، فقال النبي ﷺ: «ما على أحدكم ــ أو ما عليكم ــ إذا وجد أن يتخذ ثوبين ليوم جمعته سوى ثوبي مهنته»). اهـ.

وهو مرسل وقد يكون معضلاً، ومحمد بن يحيى بن حَبَّان بن منقذ الأنصاري المدني ثقة فقيه توفي سنة ١٢١ وعمره (٧٤) سنة. انظر: التقريب (٥١٢/ ٦٣٨١).

لكنه يصلح شاهداً لحديث الباب، ومعناهما مشهور معروف.

فيكون الحديث حسناً لغيره.

٧١٠ ـ قال الحارث: حدثنا محمد بن عمر، ثنا عبد الله بن (أبـي)[١] يحيـى، عن سعيد بن أبـي هند، عن ذكوان: (أبـي)[٢] عمرو، عن عائشة رضي الله عنها، قالت: «كان لرسول الله ﷺ ثوبان يلبسهما يوم الجمعة، فإذا انصرف طواهما، ورفعهما[٣]».

.....

(١) في البغية زيادة (أبـي) هنا).

(٢) في (مح)، (حس): (ابن عمر) وفي (عم)، و (ك): (أبو عمر)، وفي البغية وكتب التراجم: (أبو عمرو) بزيادة واو.

(٣) قوله (ورفعهما): ليس في (عم).

---

٧١٠ ـ تخـريـجـه:

والحديث أخرجه الطبراني في الأوسط. انظر: (١/ق ٢٠/ب): قال:

حدثنا حجاج بن عمران السدوسي: كاتب بكار القاضي، قال نا سليمان بن داود الشاذكوني، قال: نا محمد بن عمر الواقدي، قال: أنا عبد الله بن أبـي يحيـى به ولفظه:

«وكان لرسول الله ﷺ: ثوبان يلبسهما في جمعته فإذا انصرف طويناهما إلى مثلها» ثم قال:

لا يروى هذا الحديث عن عائشة إلاَّ بهذا الإسناد: تفرد به الواقدي. اهـ.

وذكره الهيثمي في «مجمع البحرين» (ق ٤٣/ب) وقال: مثله، وفي مجمع الزوائد (٢/١٧٦): ثم قال: باب اللباس للجمعة من حديث عائشة وقال أيضاً «مثله» ولم يقل «مثلها» ثم قال: رواه الطبراني في الصغير والأوسط، وسقط من الأصل بعض رجاله، ويدل على ذلك كلام الطبراني فمعن سقط الواقدي، وفيه كلام كثير. اهـ.

قلت: هو متروك الحديث، وقد تقدم تخريجه عند الطبراني في الأوسط ولم يسقط من إسناده الواقدي ولا أحد ممن فوقه.

وهو في بغية الباحث (١/ ٢٦٠: ١٩٢): باب اللبس للجمعة: نحوه بلفظ

. . . . . .

مقارب. وفي المطبوع من المطالب (١/ ١٧١: ٦٢٠): باب الأمر بالتجمل للجمعة مثله وعزاه للحارث.

وذكره البوصيري في الإتحاف (٢/ق ١٨٨/ب): باب الزينة والطيب والسواك يوم الجمعة: مثله وقال:

(رواه الحارث عن الواقدي، وهو ضعيف لكن المتن رواه ابن ماجة بإسناد صحيح وابن خزيمة، وعنه ابن حبان في صحيحه ولفظهم. . .). اهـ.

رواه ابن ماجة في سننه (١/ ٣٤٩: ١٠٩٦): باب ما جاء في الزينة يوم الجمعة: قال: حدثنا محمد بن يحيى، ثنا عمرو بن أبي سلمة، عن زهير، عن هشام بن عروة، عن أبيه، عن عائشة: أن النبي ﷺ «خطب الناس يوم الجمعة. فرأى عليهم ثياب النِّمار، فقال رسول الله ﷺ: «ما على أحدكم إن وجد سعة أن يتخذ ثوبين لجمعته، سوى ثوبي مهنته». وعنده أيضاً من طرق عن عبد الله بن سلام ــ رضي الله عنه ــ قال:

«خطبنا النبي ﷺ فذكر ذلك.

أي قوله: ما على أحدكم لو اشترى ثوبين ليوم الجمعة سوى ثوب مهنته».

وقال البوصيري في المصباح (١/ ١٣١): معلقاً على إسناده عن عائشة: (هذا إسناد صحيح رجاله ثقات). اهـ.

وهو من حديث عائشة في صحيح ابن خزيمة (٣/ ١٣٢: ١٧٦٥): نحوه بلفظ مقارب وصححه الألباني.

وأخرجه ابن حبان في صحيحه من طريق ابن خزيمة. انظر: الإحسان (٤/ ١٩٤: ٢٧٦٦): مثل لفظ ابن خزيمة.

وحديث الباب، وحديث عائشة بلفظ ابن ماجة، وحديث عبد الله بن سلام ــ رضي الله عنهم ــ وغيرها مما هو نحوها ذكرها الحافظ في التلخيص. انظر: (٢/ ٧٠: ٦٦٢).

. . . . . .

الحكم عليه:

وإسناده من طريق الحارث ضعيف جداً لحال الواقدي.

لكنه قد ثبت معناه من طرق أخرى عن عائشة وغيرها كما تقدم.

٧١١ ـ مسدد: حدثنا حفص، ثنا الحجاج، عن أبـي جعفر، عن جابر ـ رضي الله عنه ـ : أن رسول الله ﷺ: «كان يلبس بُرْدَة الأحمر في العيدين[١]، والجمعة»).

* حجاج ضعيف[٢].

.....

(١) في (عم): (العيد) بالإفراد.

(٢) زيادة (حجاج ضعيف) من (ك).

---

٧١١ ـ تخـريـجـه:

والحديث أخرجه البيهقي في الكبرى (٣/ ٢٨٠): في باب الزينة للعيد: من طريق مسدد، قال:

أخبرنا أبو الحسن: علي بن محمد المقري، أنبأ الحسن بن محمد بن إسحاق ثنا يوسف بن يعقوب القاضي، ثنا مسدد: (ح).

وأخبرنا أبو عبد الله الحافظ، ثنا أبو بكر بن إسحاق، أنبأ أبو المثنى ثنا مسدد: ثنا حفص بن غياث به مثله.

وابن خزيمة في صحيحه. انظر: (٣/ ١٣٢ : ١٧٦٦):

قال: (باب استحباب لبس الجبة في الجمعة ـ إن كان الحجاج بن أرطأة سمع هذا الخبر من أبـي جعفر محمد بن علي.

ثنا الحسن بن الصباح البزاز، ثنا حفص ـ يعني ابن غياث ـ ، عن حجاج به ولفظه: «كانت للنبـي ﷺ جبة يلبسها في العيدين ويوم الجمعة»).

فقال هنا جُبَّة: قال في اللسان: الجُبَّة: (ضرب من مقطعات الثياب تلبس، وجمعها جُبَبٌ، وجِبَاب، والجُبَّة من أسماء الدرع). اهـ. مادة (ج ب ب). وضعفه الألباني وأحال على الضعيفة (٢٤٥٥).

وابن أبـي شيبة في المصنف (٢/ ١٥٦): «في الثياب النظاف والزينة لها» ـ أي الجمعة ـ قال:

. . . . . .

حدثنا هشيم، قال أنا الحجاج به مرسلاً: عن أبي جعفر مرفوعاً، ولفظه قال: «كان يلبس برده الأحمر يوم الجمعة، ويعمّ يوم العيدين».

وعبد الرزاق في المصنف (٣/ ٢٠٣: ٥٣٣١): باب اللبوس يوم الجمعة: قال: عن ابن جريج قال: أخبرني جعفر بن محمد، عن أبيه، عن النبي ﷺ: «كان يلبس في كل يوم عيدبُرْداً له من حِبَرَة».

وجعفر بن محمد هو الصادق ابن الباقر صدوق فقيه إمام. وانظر: التقريب (١٤١/ ٩٥٠) وقد تابع حجاجاً عليه عن محمد بن علي لكنه أرسله، لكن الصحابي قد عرف وهو جابر ــ رضي الله عنه ــ .

ولفظه هنا يختلف فقال: بُرْداً من حِبَرة: قال ابن الأثير:

(الحبير من البُرُود: ما كان مَوْشِيّاً مخططاً، يقال بُرْدُ حَبِير، وبُرْدُ حِبَرة بوزن عِنَبَة: على الوصف والإضافة، وهو بُرْد يَمانٍ، والجمع حِبَرٌ، وحِبَرَات). اهـ

قلت: أما اختصاصه بكونه أحمر فلم أقف عليه من غير طريق الحجاج.

وذكره البوصيري في الإتحاف (٢/ ق ٩٧/ أ): (ك) صلاة العيدين: باب الغسل والزينة للعيدين: من حديث جابر ــ رضي الله عنه ــ مثله ثم قال: (رواه مسدد، والحاكم، وعنه البيهقي، وفي سندهم الحجاج بن أرطأة، وسيأتي في باب لباس الأحمر). اهـ.

وأشار في كتاب الجمعة باب الزينة والطيب إلى وروده في العيدين.

وهو في المطبوع من المطالب (١/ ١٧١: ٦٢١): في باب الأمر بالتجمل للجمعة مثله، وعزاه لمسدد وقال: بضعف. اهـ.

الحكم عليه:

وإسناده ضعيف لحال حجاج بن أرطأة وتدليسه أيضاً لكنه بمتابعه حسن لغيره.

الخاتمة

الحمد لله رب العالمين، حمداً كثيراً طيباً مباركاً فيه، كما ينبغي لجلال وجهه وعظيم سلطانه.

وأصلى وأسلم على المبعوث رحمة للعالمين، نبيناً محمد ﷺ وبارك عليه وعلى آله وصحابته أجمعين، ومن سار على نهجه واقتفى أثره إلى يوم الدين: وبعد.

فقد تم بحمد الله وتوفيقه ـ تحقيق هذا القسم من كتاب «المطالب» وكنت أثناء عملي فيه أدون النتائج التفصيلية التي أصل إليها مما يطالع بين أقسام، وفصول هذه الرسالة، وأعود هنا لأجمل القارىء بعض ما توصلت إليه من النتائج، مع إضافة بعض النتائج العامة التي سجلتها بعد النظر في الكتاب كله إتماماً للفائدة، وبالله التوفيق.

١ ـ يعتبر كتاب المطالب للحافظ ابن حجر من الموسوعات الحديثية الضخمة.

٢ ـ بالرغم من وجود التقارب بينه وبين كتاب الاتحاف للبوصيري في الموضوع وأصل المادة إلاَّ أن لكل منهما مميزات يمكن معها القول بأن من أراد الاستقصاء واستيعاب المادة والفوائد المتعلقة

بالاستنباط ودرجة الحديث، وشواهده، وغير ذلك: لا غنى له عن الكتابين.

٣ ـ تضمن هـذا الكتاب عـدداً ليس بالقليل من المتون الزائدة زيادة تامة، على ما في الكتب الستة ومسند أحمد، وأعترف بأني في الأبواب الأخيرة مـن الكـتاب وقفت على أحاديث أقرؤها لأول مرة.

٤ ـ أكثر الزوائد كانت من مسند أبـي يعلى الموصلي يتلوه مسند مسدد، وأقلها مسند الحميدي.

٥ ـ لم يلتزم الحافظ شرطه في الاقتصار على زوائد المسند الكبير لأبـي يعلى.

٦ ـ بلغ عدد الآثار في القسم المحقق (٧٣) وأكثرها من مسند مسدد وتميزت زوائده بقوة أسانيدها فكثير منها من قبيل الصحيح لذاته أو الحسن لذاته.

٧ ـ بالرغم من أن كتاب المطالب بصورته هذه لم يكن الإخراج الأخير الذي أراده الحافظ للكتاب، إلاَّ أن القارىء فيه يقف على دقة تبويبه وشدة احتياطه، وفِكْرِه اللَّمَّاح حين يكشف عن العلل الخفية في أسانيد ظاهرها الصحة، كما يقف على حسن تسلسل أحاديث الباب أثناء عرضه لها.

٨ ـ أكثر الضعيف كان من مسند الحارث ابن أبـي أسامة ـ رحمه الله ـ ومن أسباب ذلك إكثاره عن الواقدي، وروايته عن داود بن المحبر، والحسن ابن قتيبة نحوهم.

٩ ـ في القسم المحقق بلغ عدد الأحاديث التي بقيت على ضعفها ولم أجد ما يعضدها سبعة عشر حديثاً، وأعني به ما كان كله ضعيفاً.

١٠ ـ وبلغ عدد الأحاديث الموضوعية اثنين وكلاهما من مسند الحارث ابن أبـي أسامة.

١١ ـ وجود نسبة من الضعيف، وبعض الأوهام في الإحالات لا تقلل من قيمة هذا الكتاب فهو بحق من أعظم دواوين السنة.

١٢ ـ عظمت فائدة هذا الكتاب بذكر الأسانيد ولو لم يكن فيه إلاَّ هذه الميزة لكفته، فاستطعنا عن طريقه الوقوف على نسبة ليست قليلة من الأحاديث التي تضمنتها المسانيد المفقودة كمسند مسدد، والعدني، وأحمد بن منيع.

وهذا كله توصلت إليه بحول الله وقوته وعونه بعد دراسة مضنية وتتبع دقيق للكتاب إجمالاً وللقسم الذي حققته تفصيلاً، وهي نتائج ـ فيما أعتقد ـ دقيقة أرجو أن أكون قد وفقت فيها، وهذا جهد المقل.

والحمد لله أولاً وآخراً، وسبحانك اللهم وبحمدك أشهد أن لا إله إلاَّ أنت أستغفرك وأتوب إليك.

• • •

انتهى المجلد الرابع

ويليه المجلد الخامس وأوله آخر الجمعة

فهرس المصادر والمراجع[1]

أولاً ـ المطبوعات

١ ـ ابن حجر العسقلاني ودراسة مصنفاته ومنهجه، وموارده في كتابه الإصابة د. شاكر محمود عبد المنعم. ج ١ ـ دار الرسالة للطباعة ـ بغداد.

٢ ـ الإتقان في علوم القرآن / للسيوطي.

٣ ـ الإحسان بترتيب صحيح ابن حبان / لابن بلبان، تحقيق: كمال يوسف الحوت. الطبعة الأولى (١٤٠٧هـ ـ ١٩٨٧م). دار الكتب العلمية ـ بيروت.

٤ ـ أحكام الجنائز وبدعها / الشيخ ناصر الدين الألباني. الطبعة الثانية (١٤٠٢هـ ـ ١٩٨٢م) ـ المكتب الإسلامي.

٥ ـ أحكام الخواتيم / الحافظ ابن رجب الحنبلي. تصحيح وتعليق: عبد الله القاضي. الطبعة الأولى (١٤٠٥هـ ـ ١٩٨٥م) ـ دار الكتب العلمية ـ بيروت.

٦ ـ أحوال الرجال / لأبي إسحاق الجوزجاني. حققه وعلق عليه: صبحي البدري السامرائي. الطبعة الأولى (١٤٠٥هـ ـ ١٩٨٥م) ـ مؤسسة الرسالة ـ بيروت.

---

(١) المفاتيح والفهارس لم أدخلها ضمن هذا الفهرس.

٧ ـ إحياء علوم الدين / للغزالي. دار الندوة الجديدة ـ بيروت ـ لبنان.

٨ ـ أخبار أبي حنيفة وأصحابه / أبو عبد الله الحسين بن علي الصميري. (ت ٤٣٦هـ). الهند ـ مطبعة المعارف الشرقية ـ حيدرآباد (سنة ١٣٩٤هـ).

٩ ـ أخبار القضاة / لوكيع محمد بن خلف بن حيان (ت ٣٠٦هـ). عالم الكتب ـ بيروت.

١٠ ـ أخبار مكة في قديم الدهر وحديثه / لأبي عبد الله الفاكهي. دراسة وتحقيق عبد الملك بن دهيش. الطبعة الأولى (١٤٠٧هـ ـ ١٩٨٦م) ـ مكتبة النهضة الحديثة.

١١ ـ اختلاف الحديث / للإمام محمد بن إدريس الشافعي. (ت ٢٠٤هـ) برواية الربيع بن سليمان المرادي (ت ٢٧٠هـ). تحقيق عامر أحمد حيدر. الطبعة الأولى (١٤٠٥هـ ـ ١٩٨٥م). مؤسسة الكتب الثقافية ـ بيروت ـ لبنان.

١٢ ـ اختيار الأولى في شرح حديث اختصام الملأ الأعلى / الحافظ ابن رجب الحنبلي. تحقيق وتعليق / جاسم الفهيد الدوسري. الطبعة الأولى (١٤٠٦هـ ـ ١٩٨٥م) ـ مكتبة دار الأقصى ـ الكويت.

١٣ ـ إرواء الغليل في تخريج أحاديث منار السبيل / للألباني. الطبعة الأولى (١٣٩٩هـ ـ ١٩٧٩م) ـ المكتب الإسلامي.

١٤ ـ الأذكار من كلام سيد الأبرار / الإمام النووي. اعتنى به وفهرسه محيى الدين الشامي. الطبعة الثانية (١٤٠٦هـ ـ ١٩٨٦م) ـ مؤسسة الريان.

١٥ ـ إسبال الكساء على النساء / السيوطي. الطبعة الأولى (١٤٠٥هـ ـ ١٩٨٤م)، دار الكتب العلمية ـ بيروت ـ لبنان.

١٦ ـ أسد الغابة في معرفة الصحابة / عز الدين بن الأثير. طبعة دار إحياء التراث العربي ـ بيروت.

١٧ ـ الأسماء والصفات / للإمام البيهقي. دار الكتب العلمية ـ بيروت ـ لبنان.

١٨ ـ الإصبة في تمييز الصحابة / الحافظ ابن حجر العسقلاني. الطبعة الأولى (١٣٢٨هـ) ـ دار إحياء التراث العربي ـ بيروت. مطبعة الكتب العلمية ـ بيروت ـ لبنان.

١٩ ـ إعلام الموقعين/ لابن القيم. راجعه وعلق عليه / طه عبد الرؤوف سعد. طبعة سنة (١٩٧٣م) ـ دار الجيل ـ بيروت ـ لبنان.

٢٠ ـ الإفصاح في فقه اللغة / تأليف حسين بن يوسف موسى وعبد الفتاح الصعيدي. ط. دار الفكر العربي ـ القاهرة.

٢١ ـ الاقتراح في بيان الاصطلاح / الحافظ ابن دقيق العيد (ت ٧٠٢هـ). طبعة دار الكتب العلمية ـ بيروت (١٤٠٦هـ ـ ١٩٨٦م).

٢٢ ـ اقتضاء الصراط المستقيم لمخالفة أصحاب الجحيم / شيخ الإسلام ابن تيمية بتحقيق ودراسة د. ناصر بن عبد الكريم العقل. الطبعة الأولى ١٤٠٤هـ ـ توزيع مكتبة الرشد ـ الرياض.

٢٣ ـ الإكمال في رفع الارتياب عن المؤتلف والمختلف في الأسماء والكنى والأنساب / الحافظ ابن ماكولا (ت ٤٧٥هـ). تصحيح وتعليق الشيخ عبد الرحمن المعلمي اليماني. بيروت ـ لبنان.

٢٤ ـ أنباء الغمر بأبناء العمر / للحافظ ابن حجر العسقلاني. الطبعة الثانية (١٤٠٦هـ ـ ١٩٨٦م) ـ دار الكتب العلمية ـ بيروت.

٢٥ ـ الأنساب / للإمام أبي سعيد السمعاني. الطبعة الأولى (١٣٩٩هـ ـ ١٩٧٩م) ـ مطبعة مجلس دائرة المعارف العثمانية ـ حيدرآباد ـ الهند.

٢٦ ـ الأولياء / للحافظ أبي بكر بن أبي الدنيا. تحقيق: مجدي السيد إبراهيم ـ طبعة مكتبة القرآن، القاهرة.

٢٧ ـ الإيمان / للحافظ محمد بن إسحاق بن مندة. بتحقيق / د. علي بن محمد بن ناصر الفقيهي... المجلس العلمي ـ الجامعة الإسلامية. الطبعة الأولى (١٤٠١هـ ـ ١٩٨١م).

٢٨ ـ الإيمان / للحافظ محمد بن يحيى بن أبي عمر العدني. دراسة وتحقيق حمد بن حمدي الجابري الحربي. الطبعة الأولى (١٤٠٧هـ ـ ١٩٨٦م) ـ الدار السلفية ـ الكويت.

٢٩ ـ بدائع الصنائع في ترتيب الشرائع / علاء الدين الكاساني (ت ٥٨٧هـ)، الطبعة الثانية (١٤٠٦هـ ـ ١٩٨٦م) ـ دار الكتب العلمية ـ بيروت ـ لبنان.

٣٠ ـ بدائع الفوائد / الإمام ابن القيم. دار الفكر.

٣١ ـ البداية والنهاية / للحافظ ابن كثير. الطبعة الثالثة (١٩٧٩م) ـ مكتبة المعارف ـ بيروت.

٣٢ ـ البدر الطالع بمحاسن من بعد القرن السابع / الشوكاني. الطبعة الأولى سنة (١٣٤٨هـ) ـ دار المعرفة ـ بيروت.

٣٣ ـ بذل المجهود في حل أبي داود / للسهارنفوري. مع تعليق الكاندهلوي. دار الكتب العلمية ـ بيروت ـ لبنان.

٣٤ ـ بلوغ الأماني من أسرار الفتح الرباني / أحمد البنا. الطبعة الثانية ـ دار إحياء التراث العربي.

٣٥ ـ البنيان والتعريف في أسباب ورود الحديث الشريف / لابن حمزة الحسيني. الطبعة الأولى (١٤٠٢هـ ـ ١٩٨٢م). المكتبة العلمية ـ بيروت ـ لبنان.

٣٦ ـ تاج العروس من جواهر القاموس / محمد بن مرتضى الزبيدي. الطبعة الأولى سنة (١٣٠٦هـ) بالمطبعة الخيرية ـ مصر.

٣٧ ـ تاريخ أبي زرعة الدمشقي / للحافظ عبد الرحمن بن عمرو النصري (ت ٢٨١هـ). دراسة وتحقيق شكر الله بن نعمة الله القوقجاني. طبعة مجمع اللغة العربية بدمشق.

٣٨ ـ تاريخ الأمم والملوك / لأبي جعفر ابن جرير الطبري (ت ٣١٠هـ). بتحقيق محمد أبو الفضل إبراهيم. طبعة دار سويدان ـ بيروت.

٣٩ ـ تاريخ بغداد / للخطيب البغدادي (ت ٤٦٣هـ). دار الكتاب العربي ـ بيروت.

٤٠ ـ تاريخ التراث العربي / فؤاد سزكين. نقله إلى العربية د. محمود فهمي حجازي، وراجعه: د. عرفة مصطفى، د. سعيد عبد الرحيم. طبعة (١٤٠٣هـ ـ ١٩٨٣م) ـ من مطبوعات جامعة الإمام.

٤١ ـ تاريخ ثغر عدن / لأبي عبد الله الطيب بن عبد الله بن أبي مخرمة (ت ٩٤٧هـ)، اعتنى به علي حسن عبد الحميد. الطبعة الثانية (١٤٠٨هـ ـ ١٩٨٧م).

٤٢ ـ تاريخ جرجان / للسهمي. ومعه المختلف فيهم لابن شاهين. الطبعة الثالثة: (١٤٠١هـ ـ ١٩٨١م) ـ عالم الكتب ـ بيروت.

٤٣ ـ تاريخ خليفة بن خياط (ت ٢٠٤هـ). تحقيق د. أكرم العمري. الطبعة الثالثة (١٤٠٥هـ ـ ١٩٨٥م) دار طيبة.

٤٤ ـ تاريخ داريا، ومن نزل بها من الصحابة والتابعين، وتابعي التابعين للقاضي عبد الجبار الخولاني. حققه وقدم له سعيد الخولاني. حققه وقدم له سعيد الأفغاني. دار الفكر.

٤٥ ـ تاريخ الرقة ومن نزلها / لأبي علي الحراني الحافظ (ت ٣٣٤هـ). بتحقيق وتعليق طاهر النعساني. الطبعة الأولى عن مخطوطة المكتبة الظاهرية ـ بدمشق.

٤٦ ـ تاريخ عثمان بن سعيد الدارمي (ت ٢٨٠هـ) عن يحيى بن معين (ت ٢٣٣هـ). تحقيق د. أحمد محمد نور سيف. مركز البحث العلمي وإحياء التراث الإسلامي ـ جامعة الملك عبد العزيز مكة المكرمة.

٤٧ ـ التاريخ الكبير / للإمام البخاري. الطبعة الثانية (١٣٨٢هـ ـ ١٩٦٢م).

٤٨ ـ تاريخ مدينة دمشق / تصنيف أبي القاسم ابن عساكر. تحقيق سكينة الشهابي. من مطبوعات مجمع اللغة العربية ـ بدمشق.

٤٩ ـ تاريخ واسط / تأليف أسلم بن سهل الرزاز الواسطي المعروف ببحشل. تحقيق كوركيس عواد. الطبعة الأولى (١٤٠٦هـ ـ ١٩٨٦م) ـ عالم الكتب.

٥٠ ـ تبصير المنتبه بتحرير المشتبه / ابن حجر العسقلاني. تحقيق محمد النجار، وعلي محمد البجاري. المكتبة العلمية ـ بيروت.

٥١ ـ التبيان في آداب حملة القرآن / الإمام محيي الدين النووي. الطبعة الأولى (١٤٠٥هـ ـ ١٩٨٥م). بتحقيق عبد القادر الأرناؤوط ـ مكتبة دار البيان ـ دمشق. والطبعة الثانية (١٤٠٧هـ ـ ١٩٨٧م) بتحقيق الشيخ عبد العزيز السيروان / دار النفائس ـ بيروت.

٥٢ ـ التبيين لأسماء المدلسين / برهان الدين سبط ابن العجمي (ت ٨٤١هـ) «مع الرسائل الكمالية». مكتبة المعارف ـ الطائف.

٥٣ ـ التتبع / للإمام الحافظ أبي الحسن الدارقطني. بتحقيق الشيخ مقبل بن هادي الوادعي. الطبعة الثانية / توزيع دار الخلفاء للكتاب الإسلامي ـ الصباحية ـ الكويت.

٥٤ ـ تجريد أسماء الصحابة / الإمام الحافظ شمس الدين الذهبي. دار المعرفة ـ بيروت.

٥٥ ـ تحذير الساجد من اتخاذ القبور مساجد / الشيخ ناصر الدين الألباني. الطبعة الرابعة (١٤٠٣هـ ـ ١٩٨٣م) ـ المكتب الإسلامي ـ بيروت.

٥٦ ـ تحفة الأحوذي بشرح جامع الترمذي / المباركفوري. أشرف على مراجعة أصوله وتصحيحه / عبد الوهاب عبد اللطيف. الطبعة الثالثة (١٣٩٩هـ ـ ١٩٧٩م) ـ دار الفكر للطباعة والنشر.

٥٧ ـ تحفة الأشراف بمعرفة الأطراف / للحافظ المزي. تحقيق / عبد الصمد شرف الدين. الطبعة الثانية (١٤٠٣هـ ـ ١٩٨٣م) ـ المكتب الإسلامي ـ بيروت ـ لبنان.

٥٨ ـ التحقيق في اختلاف الحديث / لابن الجوزي (ت ٥٩٧هـ). وبهامشه التنقيح لابن عبد الهادي (ت ٧٧٤هـ). بتحقيق محمد حامد الفقي. طبعة سنة (١٣٧٣هـ).

٥٩ ـ تخريج أحاديث إحياء علوم الدين للعراقي وابن السبكي والزبيدي. استخراج أبي عبد الله محمود الحداد. دار العاصمة للنشر ـ الطبعة الأولى (١٤٠٨هـ).

٦٠ ـ تدريب الراوي في شرح تقريب النواوي / لجلال الدين السيوطي. حققه وراجع أصوله عبد الوهاب عبد اللطيف. الطبعة الثانية (١٣٩٩هـ ـ ١٩٧٩م) ـ دار إحياء السنة النبوية.

٦١ ـ تذكرة الحفاظ / للحافظ الذهبي. دار إحياء التراث العربي ـ بيروت.

٦٢ ـ تراجم الأحبار من رجال شرح معاني الآثار / محمد أيوب المظاهري. طبعة المكتبة الخليلية ـ الهند ـ توزيع مكتبة الإيمان ـ المدينة النبوية.

٦٣ ـ ترتيب أحاديث صحيح الجامع الصغير وزيادته. عوني نعيم الشريف وعلي حسن علي عبد الحميد. الطبعة الأولى (١٤٠٧هـ ـ ١٩٨٧م) ـ مكتبة المعارف ـ الرياض.

٦٤ ـ ترتيب ثقات العجلي (ت ٢٦١هـ) / للحافظ الهيثمي (ت ٨٠٧هـ). توثيق وتخريج عبد المعطي قلعجي. الطبعة الأولى ـ دار الكتب العلمية ـ بيروت.

٦٥ ـ ترتيب علل الترمذي الكبير / لأبي طالب القاضي. تحقيق ودراسة حمزة ديب مصطفى. الطبعة الأولى (١٤٠٦هـ ـ ١٩٨٦م) ـ مكتبة الأقصى ـ عمان ـ الأردن.

٦٦ ـ ترتيب المدارك وتقريب المسالك / القاضي عياض بن موسى اليحصبي (ت ٥٤٤هـ). تحقيق محمد بن تاويت الطنجي. مطبعة الشمال الأفريقي (١٣٨٨هـ).

٦٧ ـ الترغيب والترهيب / للمنذري. مكتبة الأرشاد.

٦٨ ـ تصحيفات المحدثين / لأبي أحمد الحسن بن عبد الله العسكري (ت ٣٨٢هـ). دراسة وتحقيق الشيخ محمود ميرة. الطبعة الأولى سنة (١٤٠٢هـ ـ ١٩٨٢م)، المطبعة العربية الحديثة ـ مصر ـ القاهرة.

٦٩ ـ تعجيل المنفعة بزوائد رجال الأئمة الأربعة / ابن حجر. دار الكتاب العربي ـ بيروت ـ لبنان.

٧٠ ـ التعديل والتجريح لمن خرج له البخاري في الجامع الصحيح / لأبي الوليد الباجي. بتحقيق ودراسة د. أبو لبابة حسين. الطبعة الأولى (١٤٠٦هـ ـ ١٩٨٦م) دار اللواء للنشر والتوزيع ـ الرياض.

٧١ ـ تعريف أهل التقديس بمراتب الموصوفين بالتدليس / للحافظ ابن حجر العسقلاني تحقيق د. عاصم القربوني. الطبعة الأولى / مكتبة المنار. وتحقيق د. عبد الغفار البنداري ومحمد أحمد عبد العزيز، الطبعة الأولى (١٤٠٥هـ ـ ١٩٨٥م) ـ دار الكتب العلمية ـ بيروت.

٧٢ ـ تعظيم قدر الصلاة / الإمام محمد بن نصر المروزي. حققه وعلق عليه وخرج أحاديثه وآثاره د. عبد الرحمن بن عبد الجبار الفريوائي. الطبعة الأولى (١٤٠٦هـ). الناشر: مكتبة الدار بالمدينة.

٧٣ ـ تغليق التعليق على صحيح البخاري / الحافظ ابن حجر العسقلاني. دراسة وتحقيق سعيد بن عبد الرحمن القزقي. الطبعة الأولى (١٤٠٥هـ ـ ١٩٨٥م) ـ المكتب الإسلامي ـ دار عمار.

٧٤ ـ تفسير القرآن العظيم / لابن كثير. طبعة سنة (١٤٠٠هـ ـ ١٩٨٠م) ـ مكتبة التراث الإسلامي ـ حلب.

٧٥ ـ تقريب التهذيب / لابن حجر الحافظ شهاب الدين أحمد بن يحيى بن حجر العسقلاني (ت ٨٥٢). تقديم وتحقيق: محمد عوامة. الطبعة الأولى (١٤٠٦هـ).

٧٦ ـ التقييد لمعرفة رواة السنن والمسانيد / للحافظ أبي بكر محمد بن عبد الغني البغدادي (ابن نقطة) (ت ٦٢٩هـ). تحقيق كمال يوسف

الحوت ـ الطبعة الأولى (١٤٠٨هـ ـ ١٩٨٨م) ـ دار الكتب العلمية ـ بيروت.

٧٧ ـ التقييد والإيضاح شرح مقدمة ابن الصلاح / للحافظ العراقي (ت ٨٠٦هـ). بتحقيق محمد راغب الطباخ. الطبعة الثانية (١٤٠٥هـ ـ ١٩٨٤م) دار الحديث ـ بيروت.

٧٨ ـ تلخيص المتشابه في الرسم / للخطيب البغداد (ت ٤٦٣هـ). تحقيق سكينة الشهابي. الطبعة الأولى (١٩٨٥م).

٧٩ ـ التلخيص الحبير في تخريج أحاديث الرافعي الكبير / للحافظ ابن حجر العسقلاني. بتصحيح وتعليق الشيخ عبد الله هاشم اليماني (١٣٨٤هـ ـ ١٩٦٤م) بالمدينة المنورة.

٨٠ ـ تنزيه الشريعة المرفوعة عن الأحاديث الشنيعة الموضوعة / لابن عراق الكناني تحقيق عبد الوهاب عبد اللطيف، وعبد الله الصديق. الطبعة الثانية (١٤٠١هـ ـ ١٩٨١م) ـ دار الكتب العلمية ـ بيروت ـ لبنان.

٨١ ـ التنكيل بما في تأنيب الكوثري من الأباطيل للمعلمي. تحقيق الألباني. طبع الرئاسة العامة لإدارات البحوث العلمية والإفتاء (١٤٠٣هـ ـ ١٩٨٣م) الرياض.

٨٢ ـ تهذيب الأسماء واللغات/ للإمام النووي. دار الكتب العلمية ـ بيروت.

٨٣ ـ تهذيب تاريخ دمشق الكبير / للحافظ المؤرخ أبو القاسم ابن عساكر (ت ٥٧١هـ) تهذيب وترتيب الشيخ عبد القادر بن بدران (ت ١٣٤٦هـ). الطبعة الثانية (١٣٩٩ ـ ١٩٧٩م ـ دار المسيرة ـ بيروت.

٨٤ ـ تهذيب التهذيب / لأبي الفضل أحمد بن علي بن حجر العسقلاني (ت ٨٥٢). الطبعة الأولى سنة (١٣٢٥هـ) ـ مجلس دائرة المعارف النظامية ـ حيدرآباد الدكن.

٨٥ ـ توجيه القاري / حافظ ثناء الله الزاهدي. مجلس التحقيق الأثري ـ جهلم ـ باكستان. الطبعة الأولى (١٤٠٦هـ ـ ١٩٨٦م).

٨٦ ـ توضيح المشتبه / لابن ناصر الدين. تحقيق محمد نعيم العرقسوسي. الطبعة الأولى (١٤٠٧هـ ـ ١٩٨٦م) ـ مؤسسة الرسالة ـ بيروت.

٨٧ ـ تيسير الكريم الرحمن في تفسير كلام المنان / للعلامة الشيخ عبد الرحمن بن ناصر السعدي (ت ١٣٧٦هـ). طبعة سنة (١٤٠٤هـ) ـ الرئاسة العامة لإدارات البحوث العلمية والإفتاء ـ الرياض ـ المملكة العربية السعودية.

٨٨ ـ الثقات / للإمام الحافظ محمد بن حبان بن أحمد أبي حاتم التميمي البستي (ت ٣٥٤هـ). الطبعة الأولى ـ مجلس دائرة المعارف النظامية ـ حيدرآباد ـ الدكن.

٨٩ ـ جامع الأصول في أحاديث الرسول / لمجد الدين ابن الأثير الجزري. حقق نصوصه وخرج أحاديثه وعلق عليه عبد القادر الأرناؤوط. الطبعة الثانية (١٤٠٣هـ ـ ١٩٨٣م) ـ دار الفكر ـ بيروت ـ لبنان.

٩٠ ـ جامع بيان العلم وفضله وما ينبغي في روايته وحمله / للإمام أبي عمر ابن عبد البر. وقف على طبعه وتصحيحه وتقييد حواشيه إدارة الطباعة المنيرية (١٣٩٨ ـ ١٩٧٨م) ـ دار الكتب العلمية ـ بيروت ـ لبنان.

٩١ ـ جامع البيان عن تأويل آي القرآن / لأبي جعفر بن جرير الطبري (ت ٣١٠هـ). بتحقيق وتعليق محمود شاكر، ومراجعة وتخريج أحمد شاكر. دار المعارف بمصر ـ القاهرة.

٩٢ ـ جامع التحصيل في أحكام المراسيل / للحافظ العلائي. تحقيق حمدي السلفي. الطبعة الثانية (١٤٠٧هـ ـ ١٩٨٦م) ـ عالم الكتب ـ بيروت.

٩٣ ـ الجامع الصحيح / للإمام البخاري. طبعة مكتبة الجمهورية العربية ـ مصر.

٩٤ ـ الجامع الصحيح / للإمام مسلم. بتعليق ذهني أفندي. دار المعرفة ـ بيروت.

٩٥ ـ الجامع الصحيح / للإمام الترمذي. بتحقيق: أحمد شاكر. الطبعة الثانية (١٣٩٨هـ ـ ١٩٧٨م). مصطفى البابي ـ مصر.

٩٦ ـ جامع العلوم والحكم شرح خمسين حديثاً من جوامع الكلم / الحافظ ابن رجب الحنبلي. دار المعرفة للطباعة والنشر / بيروت ـ لبنان.

٩٧ ـ الجرح والتعديل / ابن أبي حاتم الرازي (ت ٣٢٧هـ). الطبعة الأولى ـ دائرة المعارف النظامية ـ حيدرآباد ـ الدكن.

٩٨ ـ جزء حديث عبد الله بن أبي أوفى / لأبي محمد يحيى بن صاعد. تحقيق سعد آل حميد.

٩٩ ـ الجمع بين رجال الصحيحين / لأبي الفضل ابن القيسراني (ت ٥٠٧هـ). الطبعة الثانية (١٤٠٥هـ) ـ دار الكتب العلمية ـ بيروت.

١٠٠ ـ جمهرة أنساب العرب/ لأبي محمد بن حزم الأندلسي (ت ٤٥٦هـ). الطبعة الأولى (١٤٠٣هـ ـ ١٩٨٣م) ـ دار الكتب العلمية ـ بيروت.

١٠١ ـ الجواهر والدرر في ترجمة شيخ الإسلام ابن حجر/ للسخاوي (ت ٩٠٢هـ) ـ ج ١. بتحقيق: د. حامد عبد المجيد، د. طه الزيني. القاهرة (١٤٠٦هـ ـ ١٩٨٦م).

١٠٢ ـ الجوهر النقي/ لابن التركماني بهامش سنن البيهقي.

١٠٣ ـ حادي الأرواح بلاد الأفراح/ الإمام ابن القيم. دار الندوة الجديدة ـ بيروت.

١٠٤ ـ حسن المحاضرة في تاريخ مصر والقاهرة/ جلال الدين السيوطي (ت ٩٩١هـ). بتحقيق: محمد أبو الفضل إبراهيم. الطبعة الأولى (١٣٨٧هـ ـ ١٩٦٨م) ـ دار إحياء الكتب العربية ـ مصر.

١٠٥ ـ حلية الأولياء وطبقات الأصفياء/ لأبي نعيم الأصبهاني (ت ٤٣٠هـ). الطبعة الثالثة (١٤٠٠هـ ـ ١٩٨٠م) ـ دار الكتاب العربي ـ بيروت ـ لبنان.

١٠٦ ـ حياة الحيوان الكبرى/ كمال الدين محمد الدميري (ت ٨٠٨هـ). الطبعة الخامسة (١٣٩٨هـ ـ ١٩٧٨م) ـ مطبعة مصطفى البابي الحلبي ـ مصر.

١٠٧ ـ خير الكلام في القراءة خلف الإمام/ للإمام البخاري. الطبعة الثانية (١٤٠٥هـ ـ ١٩٨٥م) ـ الناشر: مكتبة الإيمان ـ المدينة.

١٠٨ ـ الدراية في تخريج أحاديث الهداية/ لابن حجر العسقلاني. صححه وعلق عليه: عبد الله هاشم اليماني. دار المعرفة ـ بيروت ـ لبنان.

١٠٩ ـ الدر المنثور في التفسير بالمأثور/ السيوطي (ت ٩١١هـ). الناشر: المكتبة الإسلامية ومكتبة جعفري في طهران، ودار الكتب العراقية ـ كاظمية. طبعة سنة (١٤٠٣هـ) ـ دار الفكر للطباعة والنشر.

١١٠ ـ دلائل النبوة/ للبيهقي. بتحقيق: عبد المعطي قلعجي. الطبعة الأولى سنة (١٤٠٥هـ ـ ١٩٨٥م) ـ دار الكتب العلمية.

١١١ ـ دلائل النبوة/ الإمام إسماعيل الأصفهاني (ت ٥٣٥هـ). إعداد: أبي عبد الله محمود الحداد. الطبعة الأولى (١٤٠٩هـ ـ ١٩٨٨م) ـ دار طيبة ـ الرياض.

١١٢ ـ دلائل النبوة/ لأبي بكر الفريابي (ت ٣٠١هـ). تخريج: أم عبد الله بنت المحروس العسلي. دار طيبة ـ الرياض.

١١٣ ـ دليل القاري إلى مواضع الحديث في صحيح البخاري. وضعه: الشيخ عبد الله الغنيمان. الطبعة الثانية (١٤٠٤هـ ـ ١٩٨٤م) ـ مؤسسة الرسالة ـ بيروت.

١١٤ ـ الديباج المذهب في معرفة أعيان علماء المذهب/ لابن فرحون المكي (ت ٧٩٩هـ). بتحقيق: د. محمد الأحمدي أبو النور. طبعة دار التراث.

١١٥ ـ ديوان الضعفاء والمروكين/ للإمام الذهبي. بتحقيق: الشيخ حماد الأنصاري.

١١٦ ـ ذكر أخبار أصبهان/ لأبي نعيم الأصبهاني (ت ٤٣٠هـ). الطبعة الثانية (١٤٠٥هـ ـ ١٩٨٥م) ـ الدار العلمية ـ دلهي ـ الهند.

١١٧ ـ ذكر أسماء من تكلم فيه وهو موثق/ للإمام شمس الدين الذهبي (ت ٧٤٨هـ). بتحقيق وتعليق: محمد شكور الميادينى. الطبعة الأولى سنة (١٤٠٦هـ ـ ١٩٨٦م) ـ مكتبة المنار الأردن ـ الزرقاء.

١١٨ ـ الذيل على رفع الاصر/ شمس الدين السخاوي. تحقيق: د. جودة هلال، الأستاذ محمد محمود صبح؛ مراجعة علي البجاوي ـ الدار المصرية للتأليف والترجمة.

١١٩ ـ ذيل الكاشف/ للحافظ ولي الدين أبي زرعة العراقي (ت ٨٢٦هـ). بتحقيق: بوران الضناوي. الطبعة الأولى سنة (١٤٠٦هـ ـ ١٩٨٦م) ـ دار الكتب العلمية ـ بيروت.

١٢٠ ـ ذيل ميزان الاعتدال/ للحافظ زين الدين العراقي. بتحقيق: د. عبد القيوم عبد رب النبي. الطبعة الأولى (١٤٠٦هـ) ـ مركز البحث العلمي وإحياء التراث الإسلامي بجامعة أم القرى.

١٢١ ـ رجال الحلي = خلاصة الأقوال في معرفة الرجال/ تأليف: الحسن بن يوسف الحلي (ت ٧٢٦هـ). تصحيح: محمد صادق بحر العلوم. الطبعة الثانية (١٣٨١هـ ـ ١٩٦١م) ـ المطبعة الحيدرية ـ النجف.

١٢٢ ـ رجال الطوسي، وفهرسه/ تأليف: أبي جعفر محمد بن الحسن الطوسي (ت ٤٦٠هـ)، حققه وعلق عليه: محمد صادق آل بحر العلوم. الطبعة الأولى (١٣٨١هـ ـ ١٩٦١م) ـ المكتبة والمطبعة الحيدرية في النجف.

١٢٣ ـ الرسالة/ الإمام محمد بن إدريس الشافعي. بتحقيق وشرح: الشيخ أحمد شاكر. الطبعة الثانية (١٣٩٩هـ ـ ١٩٧٩م) ـ مكتبة دار التراث ـ القاهرة.

١٢٤ ـ الرسالة المستطرفة لبيان مشهور كتب السنة المشرفة/ محمد بن جعفر الكتاني. الطبعة الثانية (١٤٠٠هـ) ـ دار الكتب العلمية ـ بيروت.

١٢٥ ـ الرواة الذين تكلم فيهم الحافظ ابن حجر/ تأليف: نبيل بن منصور البصارة. الطبعة الأولى (١٤٠٧هـ ـ ١٩٨٦م) ـ دار الدعوة ـ الكويت.

١٢٦ ـ الرواة الذين وثقهم الإمام الذهبي في الميزان وقد تكلم فيهم بعض النقاد من حيث البدعة/ لابن إشحاذة الموصلي. مراجعة: أبي تراب الظاهري. الناشر: دار القبلة للثقافة الإسلامية.

١٢٧ ـ الروح/ الإمام ابن القيم. الناشر: مكتبة المدني للطباعة والنشر.

١٢٨ ـ الروض البسام ترتيب فوائد الحافظ تمام/ جاسم الفهيد الدوسري. الطبعة الأولى (١٤٠٨هـ ـ ١٩٨٧م) ـ دار البشائر ـ بيروت ـ لبنان.

١٢٩ ـ زاد المعاد في هدي خير العباد/ للإمام ابن القيم. حقق نصوصه وخرج أحاديثه وعلق عليه: شعيب الأرناووط، وعبد القادر الأرناؤوط. الطبعة السادسة (١٤٠٤هـ ـ ١٩٨٤م) ـ مؤسسة الرسالة ـ مكتبة المنار الإسلامية.

١٣٠ ـ الزهد/ للإمام أحمد بن حنبل. الطبعة ؟؟؟

١٣١ ـ الزهد / هناد بن السري. حققه وخرج أحاديثه: عبد الرحمن الفريوائي. الطبعة الأولى (١٤٠٦هـ ـ ١٩٨٥م) ـ الناشر: دار الخلفاء للكتاب الإسلامي ـ الكويت.

١٣٢ ـ الزهد والرقائق/ ابن المبارك. حققه وعلق عليه: حبيب الرحمن الأعظمي. دار الكتب العلمية ـ بيروت ـ لبنان.

١٣٣ ـ الزهد/ لوكيع بن الجراح (ت ١٩٧هـ). حققه وقدم له وخرج أحاديثه: عبد الرحمن الفريوائي. الطبعة الأولى (١٤٠٤هـ ـ ١٩٨٤م) ـ مكتبة الدار ـ المدينة.

١٣٤ ـ سؤالات الحاكم/ للدارقطني. دراسة وتحقيق: موفق بن عبد الله بن عبد القادر. الطبعة الأولى (١٤٠٤هـ ـ ١٩٨٤م) ـ مكتبة المعارف ـ الرياض.

١٣٥ ـ سؤالات ابن الجنيد/ أبي إسحاق إبراهيم الختلي لأبي زكريا يحيى بن معين (ت ٢٣٣هـ). بتحقيق: د. أحمد محمد نور سيف. الطبعة الأولى ـ مكتبة الدار ـ المدينة النبوية.

١٣٦ ـ سؤالات محمد بن عثمان/ ابن أبي شيبة لعلي بن المديني = الثقات القدريون. دراسة وتحقيق: موفق بن عبد الله بن عبد القادر. الطبعة الأولى (١٤٠٤هـ ـ ١٩٨٤م) ـ مكتبة المعارف ـ الرياض.

١٣٧ ـ سلسلة الأحاديث الصحيحة/ للألباني. الطبعة الثانية (١٣٩٩هـ ـ ١٩٧٩م) ـ المكتب الإسلامي.

١٣٨ ـ سلسلة الأحاديث الضعيفة والموضوعة/ للألباني. الطبعة الرابعة (ت ١٣٩٨هـ) ـ المكتب الإسلامي.

١٣٩ ـ السنة/ لابن أبي عاصم. تحقيق: الألباني. الطبعة الأولى (١٤٠٠هـ ـ ١٩٨٠م) ـ المكتب الإسلامي.

١٤٠ ـ السنن/ للإمام الدارقطني (ت ٣٨٥هـ) وبذيله التعليق المغني لأبي الطيب الآبادي، بتصحيح وتحقيق: عبد الله هاشم اليماني. طبعة سنة (١٣٨٦هـ ـ ١٩٦٦م) ـ المدينة المنورة.

١٤١ ـ سنن الدارمي/ للحافظ أبي محمد عبد الله بن عبد الرحمن الدارمي (ت ٢٥٥هـ). تخريج وتحقيق: الشيخ عبد الله هاشم اليماني. الناشر: حديث أكاديمي (١٤٠٤هـ ـ ١٩٨٤م) ـ توزيع إدارات البحوث العلمية والإفتاء.

١٤٢ ـ السنن الكبرى/ للبيهقي. الطبعة الأولى سنة (١٣٤٤هـ) بمطبعة مجلس دائرة المعارف النظامية ـ الهند ـ حيدر آباد ـ الدكن.

١٤٣ ـ سنن ابن ماجه. تحقيق: محمد فؤاد عبد الباقي. طبع سنة (١٣٩٥هـ ـ ١٩٧٥م) ـ دار إحياء التراث العربي.

١٤٤ ـ سنن النسائي الصغرى/ النسائي. دار الكتاب العربي ـ بيروت.

١٤٥ ـ سير أعلام النبلاء/ للإمام شمس الدين محمد بن أحمد بن عثمان الذهبي (ت ٧٤٨هـ). الطبعة الثالثة (١٤٠٥هـ)، مؤسسة الرسالة.

١٤٦ ـ شذرات الذهب في أخبار من ذهب/ لابن العماد الحنبلي. (ت ١٠٨٩هـ). طبعة دار إحياء التراث العربي ـ بيروت.

١٤٧ ـ شرح الزرقاني على موطأ الإمام مالك بن أنس/ للمحقق محمد الزرقاني. طبعة سنة (١٣٩٨هـ ـ ١٩٧٨م) ـ دار المعرفة ـ بيروت.

١٤٨ ـ شرح السنة/ للبغوي. تحقيق: زهير الشاويش وشعيب الأرناؤوط. الطبعة الثانية (١٤٠٣هـ ـ ١٩٨٣م). المكتب الإسلامي ـ بيروت.

١٤٩ ـ شرح علل الترمذي/ للحافظ زين الدين عبد الرحمن بن أحمد ابن رجب الحنبلي. تحقيق ودراسة: الدكتور همام عبد الرحيم سعيد. الطبعة الأولى (١٤٠٧هـ) ـ مكتبة المنار ـ الأردن.

١٥٠ ـ شرح معاني الآثار/ لأبي جعفر الطحاوي (ت ٣٢١هـ). بتحقيق: محمد سيد جاد الحاق ـ مطبعة الأنوار المحمدية ـ القاهرة.

١٥١ ـ الشريعة/ للإمام الآجري. تحقيق: محمد حامد الفقي. الطبعة الأولى (١٤٠٣هـ ـ ١٩٨٣م) ـ دار الكتب العلمية ـ بيروت ـ لبنان.

١٥٢ ـ الشفا بتعريف حقوق المصطفى/ القاضي عياض اليحصبي (ت ٥٤٤هـ). طبعة سنة (١٤٠٥هـ ـ ١٩٨٥م) ـ دار الفكر ـ بيروت.

١٥٣ ـ الشفاعة/ مقبل بن هادي الوادعي. الطبعة الأولى (١٤٠٢هـ ـ ١٩٨٢م) ـ نشر وتوزيع مكتب دار الأرقم ـ الكويت.

١٥٤ ـ صحيح الترغيب والترهيب/ الشيخ ناصر الدين الألباني. الطبعة الأولى (١٤٠٢هـ ـ ١٩٨٢م) ـ المكتب الإسلامي ـ بيروت.

١٥٥ ـ صحيح الجامع الصغير وزيادته (الفتح الكبير)/ تأليف: الألباني. الطبعة الثانية (١٤٠٦هـ ـ ١٩٨٦م) ـ المكتب الإسلامي.

١٥٦ ـ صحيح ابن خزيمة. حققه وعلق عليه وخرج أحاديثه: د. محمد مصطفى الأعظمي. طبع المكتب الإسلامي.

١٥٧ ـ صحيح مسلم بشرح النووي. دار إحياء التراث العربي ـ بيروت ـ لبنان.

١٥٨ ـ الصحيح المسند من أسباب النزول/ مقبل بن هادي الوادعي. طبعة سنة (١٤٠٠هـ ـ ١٩٧٩م) ـ مكتبة المعارف ـ السعودي؛ والطبعة الثالثة دار الأرقم ـ الكويت.

١٥٩ ـ صفة صلاة النبي ﷺ/ للألباني. المكتب الإسلامي.

١٦٠ ـ صلاة التراويح/ الشيخ ناصر الدين الألباني. الطبعة الثانية (١٤٠٥هـ ـ ١٩٨٥م) ـ المكتب الإسلامي ـ بيروت.

١٦١ ـ الصلاة وحكم تاركها/ الإمام ابن قيم الجوزية. بتحقيق: تيسير زعيتر. الطبعة الثانية (١٤٠٥هـ ـ ١٩٨٥م) ـ المكتب الإسلامي.

١٦٢ ـ الضعفاء/ للحافظ أبي جعفر العقيلي المكي. بتحقيق: د. عبد المعطي قلعجي. الطبعة الأولى (١٤٠٤هـ ـ ١٩٨٤م) ـ دار الكتب العلمية ـ بيروت.

١٦٣ ـ الضعفاء/ لأبي نعيم الأصبهاني (ت ٤٣٠هـ). تحقيق: د. فاروق حمادة. الطبعة الأولى ـ دار الثقافة ـ المغرب.

١٦٤ ـ الضعفاء والمتروكون/ للحافظ الدارقطني. دراسة وتحقيق/ موفق بن عبد الله بن عبد القادر. مكتبة المعارف ـ الرياض ـ الطبعة الأولى (١٤٠٤هـ ـ ١٩٨٤م).

١٦٥ ـ ضعيف الجامع الصغير/ الألباني. الطبعة الثانية (١٣٩٩هـ ـ ١٩٧٩م) ـ المكتب الإسلامي ـ بيروت.

١٦٦ ـ ضعيف سنن ابن ماجه/ الشيخ ناصر الدين الألباني. الطبعة الأولى (١٣٩٩هـ ـ ١٩٨٨م) ـ المكتب الإسلامي ـ بيروت.

١٦٧ ـ الضوء اللامع لأهل القرن التاسع/ السخاوي. دار مكتبة الحياة ـ بيروت.

١٦٨ ـ طبقات الحفاظ/ السيوطي. تحقيق: علي محمد عمر. الطبعة الأولى (١٣٩٣هـ ـ ١٩٧٣م) ـ الناشر: مكتبة وهبة ـ مصر.

١٦٩ ـ طبقات الشافعية الكبرى/ تاج الدين السبكي. الطبعة الثانية ـ دار المعرفة ـ بيروت ـ توزيع دار الباز.

١٧٠ ـ طبقات فقهاء اليمن/ عمر بن علي بن سمرة الجعدي. تحقيق: فؤاد سيد. طبعة دار القلم ـ بيروت.

١٧١ ـ الطبقات الكبرى/ لابن سعد. دار بيروت للطباعة والنشر ـ بيروت.

١٧٢ ـ طرح التثريب في شرح التقريب/ لزين الدين أبي الفضل عبد الرحيم العراقي. دار إحياء التراث العربي.

١٧٣ ـ العبر في خبر من غبر/ لمؤرخ الإسلام الحافظ الذهبي. حققه: أبو هاجر محمد السعيد زغلول. الطبعة الأولى (١٤٠٥هـ ـ ١٩٨٥م) ـ دار الكتب العلمية ـ بيروت ـ لبنان.

١٧٤ ـ عجالة المبتدي وفضالة المنتهي في النسب/ للإمام الحافظ أبـي بكر محمد بن أبـي عثمان الحازمي. حققه وعلق عليه وفهرس له: عبد الله كنون. الطبعة الثانية (١٣٩٣هـ ـ ١٩٧٣م) ـ القاهرة ـ الهيئة العامة لشؤون المطابع الأميرية.

١٧٥ ـ العقد الثمين في تاريخ البلد الأمين/ للإمام تقي الدين الفاسي المكي (ت ٨٣٢هـ). طبع سنة (١٣٨٣هـ ـ ١٩٦٤م) ـ القاهرة ـ مطبعة السنة المحمدية.

١٧٦ ـ علل الحديث/ للحافظ أبـي محمد بن أبـي حاتم الرازي (ت ٣٢٧هـ). طبع سنة (١٤٠٥هـ ـ ١٩٨٥م) ـ دار المعرفة ـ بيروت.

١٧٧ ـ العلل المتناهية في الأحاديث الواهية/ ابن الجوزي. الطبعة الثانية (١٤٠١هـ ـ ١٩٨١م). تحقيق: إرشاد الحق الأثري ـ إدارة العلوم الأثرية ـ فيصل آباد ـ باكستان.

١٧٨ ـ العلل الواردة في الأحاديث النبوية/ الحافظ الدارقطني. تحقيق وتخريج: د. محفوظ الرحمن السلفي. الطبعة الأولى (١٤٠٥هـ ـ ١٩٨٥م) ـ دار طيبة ـ الرياض.

١٧٩ ـ العلل ومعرفة الرجال/ للإمام أحمد بن حنبل (ت ٢٤١هـ). نشرة كلية الإلهيات بجامعة أنقرة عام (١٩٦٣م).

١٨٠ ـ علوم الحديث/ للحافظ ابن الصلاح (ت ٦٤٢هـ). دار الكتب العلمية ـ بيروت (١٣٩٨هـ ـ ١٩٧٨م).

١٨١ ـ عمدة القاري شرح صحيح البخاري/ بدر الدين العيني (ت ٨٥٥هـ). عنيت بنشره وتصحيحه والتعليق عليه شركة من العلماء بمساعدة إدارة الطباعة المنيرية. دار إحياء التراث العربـي.

١٨٢ ـ عمل اليوم والليلة/ للحافظ أبي بكر الدينوري (ابن السني) (ت ٣٦٤هـ). تحقيق وتعليق: بشير محمد عيون. الطبعة الأولى (١٤٠٧هـ ـ ١٩٨٧م)؛ توزيع: مكتبة المؤيد ـ الطائف.

١٨٣ ـ عمل اليوم والليلة/ النسائي. دراسة وتحقيق: د. فاروق حمادة. الطبعة الثالثة (١٤٠٧هـ ـ ١٩٨٧م) ـ مؤسسة الرسالة ـ بيروت.

١٨٤ ـ عمل اليوم والليلة/ لابن السني.

١٨٥ ـ عون المعبود شرح سنن أبي داود/ لشمس الحق آبادي. ضبط وتحقيق: عبد الرحمن عثمان. الطبعة الثانية (١٣٨٨هـ ـ ١٩٦٨م). الناشر: محمد عبد المحسن صاحب المكتبة السلفية بالمدينة النبوية.

١٨٦ ـ عيون الأثر في فنون المغازي والشمائل والسير/ لابن سيد الناس. طبعة دار المعرفة ـ بيروت.

١٨٧ ـ غريب الحديث/ الإمام أبي إسحاق الحربي (ت ٢٨٥هـ). تحقيق ودراسة: د. سليمان بن إبراهيم العايد. الطبعة الأولى (١٤٠٥هـ ـ ١٩٨٥م) مركز البحث العلمي وإحياء التراث الإسلامي بجامعة أم القرى.

١٨٨ ـ غريب الحديث/ لأبي سليمان الخطابي البستي (ت ٣٨٨هـ). تحقيق: عبد الكريم بن إبراهيم العزباوي. طبعة سنة (١٤٠٢هـ ـ ١٩٨٢م) ـ دار الفكر ـ دمشق.

١٨٩ ـ الغريبين/ لأبي عبيد الهروي (ت ٤٠١هـ). بتحقيق: محمود محمد الطناحي ـ القاهرة. سنة (١٣٩٠هـ) ـ المجلس الأعلى للشؤون الإسلامية.

١٩٠ ـ غوامض الأسماء المبهمة الواقعة في متون الأحاديث المسندة/ تأليف: أبي القاسم بن بشكوال. تحقيق: عز الدين السيد، ومحمد كمال الدين. الطبعة الأولى (١٤٠٧هـ ـ ١٩٨٧م) ـ عالم الكتب.

١٩١ ـ الفائق في غريب الحديث/ لأبي القاسم محمد بن عمر الزمخشري (ت ٥٨٣هـ). تحقيق: علي البجاوي، ومحمد أبو الفضل إبراهيم. طبع في مطبعة عيسى البابي الحلبي.

١٩٢ ـ فتح الباري شرح صحيح البخاري/ لابن حجر العسقلاني. رقم كتبه وأبوابه وأحاديثه: محمد فؤاد عبد الباقي. قرأ أصله تصحيحاً وتحقيقاً: فضيلة الشيخ عبد العزيز بن باز. مكتبة الرياض الحديثة ـ البطحاء ـ الرياض.

١٩٣ ـ فتح القدير الجامع بين فني الرواية والدراية من علم التفسير/ لمحمد بن علي الشوكاني. دار الفكر للطباعة والنشر.

١٩٤ ـ فتح القدير للعاجز الفقير/ للشيخ كمال الدين محمد بن عبد الواحد السكندري ابن الهمام. طبع دار إحياء التراث العربي ـ بيروت ـ لبنان.

١٩٥ ـ فتح المجيد بشرح كتاب التوحيد/ عبد الرحمن بن حسن آل الشيخ. طبع وتوزيع: الرئاسة العامة لإدارات البحوث العلمية والإفتاء (١٤٠٣هـ ـ ١٩٨٣م).

١٩٦ ـ فتح المغيث شرح ألفية الحديث للعراقي/ تأليف: الإمام شمس الدين السخاوي. الطبعة الأولى (١٤٠٣هـ ـ ١٩٨٣م) ـ دار الكتب العلمية ـ بيروت ـ لبنان.

١٩٧ ـ فتح الوهاب فيمن اشتهر من المحدثين بالألقاب/ تأليف: الشيخ حماد بن محمد الأنصاري. الطبعة الأولى سنة (١٤٠٦هـ ـ ١٩٨٥م) ـ مؤسسة الرسالة ـ بيروت.

١٩٨ ـ الفتح الرباني بترتيب مسند الإمام أحمد/ البنا. انظر بلوغ الأماني.

١٩٩ ـ الفتوحات الربانية على الأذكار النووية/ محمد بن علان الصديقي (ت ١٠٥٧هـ). طبعة مصورة عن أصل نشرته المكتبة الإسلامية.

٢٠٠ ـ الفرقان بين أولياء الرحمن وأولياء الشيطان/ لشيخ الإسلام ابن تيمية. الطبعة الرابعة (١٣٩٧هـ) ـ المكتب الإسلامي.

٢٠١ ـ الفروق اللغوية/ لأبي هلال العسكري. ضبطه وحققه: حسام الدين القدسي. طبع سنة (١٤٠١هـ ـ ١٩٨١م) ـ دار الكتب العلمية ـ بيروت ـ لبنان.

٢٠٢ ـ فضائل الصحابة/ الإمام أحمد بن حنبل الشيباني. حققه وخرج أحاديثه: وصي الله بن محمد عباس. الطبعة الأولى (١٤٠٣هـ ـ ١٩٨٣م). مركز البحث العلمي وإحياء التراث الإسلامي بجامعة أم القرى.

٢٠٣ ـ فضائل القرآن/ للحافظ عماد الدين إسماعيل بن كثير الدمشقي. الطبعة الأولى (١٤٠٦هـ ـ ١٩٨٦م) ـ دار المعرفة ـ بيروت.

٢٠٤ ـ فضل الصلاة على النبي ﷺ/ القاضي إسماعيل المالكي (ت ٢٨٢هـ). بتحقيق: فضيلة الشيخ الألباني. الطبعة الثالثة (١٣٩٧هـ ـ ١٩٧٧م) ـ المكتب الإسلامي ـ بيروت.

٢٠٥ ـ الفوائد/ للإمام محمد بن أبي بكر ابن قيم الجوزية. حققها وعلق عليها جماعة من العلماء. الطبعة الأولى (١٤٠٣هـ ـ ١٩٨٣م) ـ دار الكتب العلمية ـ بيروت ـ لبنان.

٢٠٦ ـ الفوائد المجموعة في الأحاديث الموضوعة/ الشوكاني. دراسة وتحقيق: محمد بن عبد الرحمن عوض. الطبعة الأولى ـ الناشر: دار الكتاب العربي. والطبعة التي بتحقيق: عبد الرحمن المعلمي مطبعة السنن المحمدية.

٢٠٧ ـ فهرس الفهارس والأثبات/ عبد الحي الكتاني. تحقيق: د. إحسان عباس. الطبعة الثانية (١٤٠٢هـ ـ ١٩٨٢م) ـ دار الغرب الإسلامي ـ بيروت.

٢٠٨ ـ فهرس مخطوطات دار الكتب الظاهرية ـ المنتخب من مخطوطات الحديث ـ الشيخ ناصر الدين الألباني. طبعة سنة (١٣٩٠هـ ـ ١٩٧٠م) ـ مجمع اللغة العربية بدمشق.

٢٠٩ ـ الفهرست/ ابن النديم. طبعة المكتبة التجارية الكبرى.

٢١٠ ـ فيض القدير شرح الجامع الصغير/ للمناوي. الطبعة الثانية (١٣٩١هـ ـ ١٩٧٢م) ـ دار المعرفة للطباعة والنشر ـ بيروت ـ لبنان.

٢١١ ـ القاموس المحيط/ تأليف مجد الدين محمد بن يعقوب الفيروز آبادي. دار الجيل ـ بيروت.

٢١٢ ـ قطف الأزهار المتناثرة في الأخبار المتواترة/ جلال الدين السيوطي. بتحقيق: خليل الميس. طبعة المكتب الإسلامي (١٤٠٥هـ ـ ١٩٨٥م).

٢١٣ ـ القلائد الجوهرية في تاريخ الصالحية/ محمد بن طولون الصالحي (ت ٩٥٣هـ). تحقيق: محمد بن أحمد دهمان. طبع سنة (١٤٠١هـ).

٢١٤ ـ قواعد في علوم الحديث/ للمحدث ظفر أحمد التهانوي (ت ١٣٩٤هـ). تحقيق وتعليق: عبد الفتاح أبو غدة. الطبعة الخامسة (١٤٠٤هـ ـ ١٩٨٤م) ـ الرياض.

٢١٥ ـ القول المسدد في الذب عن مسند الإمام أحمد/ للحافظ ابن حجر العسقلاني. الطبعة الرابعة (١٤٠٢هـ ـ ١٩٨٢م) ـ مكتبة المعارف ـ الرياض.

٢١٦ ـ الكاشف في معرفة من له رواية في الكتب الستة/ للإمام الذهبي (ت ٧٤٨هـ). تحقيق وتعليق: عزت عطية ـ موسى الموشي. الطبعة الأولى (١٣٩٢هـ ـ ١٩٧٢م) ـ دار الكتب الحديثة.

٢١٧ ـ الكامل في ضعفاء الرجال/ لابن عدي الجرجاني. الطبعة الأولى (١٤٠٤هـ ـ ١٩٨٤م) ـ دار الفكر.

٢١٨ ـ كتاب الأربعين حديثاً/ للإمام أبي بكر محمد الآجري (ت ٣٦٠هـ). دراسة وتحقيق: د. محمود النقراشي، السيد علي. الطبعة الأولى (١٤٠٧هـ ـ ١٩٨٧م) مكتبة دار العليان ـ بريدة.

٢١٩ ـ كتاب الدعاء/ لأبي القاسم الطبراني. دراسة وتحقيق وتخريج: د. محمد بن سعيد النجاري. الطبعة الأولى (١٤٠٧هـ ـ ١٩٨٧م) ـ دار البشائر الإسلامية للطباعة والنشر والتوزيع ـ بيروت ـ لبنان.

٢٢٠ ـ كشف الأستار عن رجال معاني الآثار/ لأبي التراب رشد الله السندهي. مكتبة الدار ـ المدينة النبوية.

٢٢١ ـ كشف الأستار عن زوائد البزار على الكتب الستة/ للحافظ نور الدين الهيثمي. تحقيق: حبيب الرحمن الأعظمي. الطبعة الأولى (١٣٩٩هـ ـ ١٩٧٩م) ـ مؤسسة الرسالة ـ بيروت.

٢٢٢ ـ كشف الظنون عن أسماء الكتب والفنون/ حاجي خليفة. مكتبة المثنى ـ بيروت.

٢٢٣ ـ الكنى والأسماء/ لأبي بشر الدولابي (ت ٣١٠هـ). الطبعة الثانية ـ المكتبة الأثرية ـ باكستان.

٢٢٤ ـ الكواكب النيرات في معرفة من اختلط من الرواة الثقات/ لأبي البركات محمد بن أحمد المعروف بابن الكيال (ت ٩٣٩هـ). تحقيق ودراسة: حمدي السلفي. والطبعة الأولى (١٤٠١هـ ـ ١٩٨١م). تحقيق: عبد القيوم عبد رب النبي ـ دار المأمون للتراث.

٢٢٥ ـ لسان العرب/ لابن منظور الإفريقي. طبع دار صادر ـ بيروت.

٢٢٦ ـ لسان الميزان/ للحافظ ابن حجر العسقلاني. الطبعة الثالثة (١٤٠٦هـ ـ ١٩٨٦م) ـ منشورات مؤسسة الأعلمي ـ بيروت ـ لبنان.

٢٢٧ ـ لقط اللآلىء المتناثرة في الأحاديث المتواترة/ لأبي الفيض محمد مرتضى الزبيدي ـ تحقيق: محمد عبد القادر عطا ـ دار الكتب العلمية سنة (١٤٠٥هـ ـ ١٩٨٥م).

٢٢٨ ـ اللآلىء المصنوعة/ لجلال الدين السيوطي. الطبعة الثانية (١٣٩٥هـ ـ ١٩٧٥م) ـ دار المعرفة ـ بيروت.

٢٢٩ ـ اللباب في تهذيب الأنساب/ عز الدين ابن الأثير. طبع سنة (١٤٠٠هـ ـ ١٩٨٠م).

٢٣٠ ـ اللمعة في خصائص يوم الجمعة/ جلال الدين السيوطي. تحقيق وتخريج: محمد شكور الميادينى. الطبعة الأولى (١٤٠٧هـ ـ ١٩٨٦م) ـ مكتبة المنار ـ الأردن.

ـ المجتبى = السنن الصغرى للنسائي.

٢٣١ ـ المجروحين من المحدثين والضعفاء والمتروكين/ للإمام الحافظ محمد بن حبان بن أحمد بن أبي حاتم التميمي البستي (ت ٣٥٤هـ). تحقيق: محمود إبراهيم زايد. الطبعة الثانية عام (١٤٠٢هـ) ـ دار الوعي.

٢٣٢ ـ مجمع الزوائد ومنبع الفوائد/ للحافظ الهيثمي. الطبعة الثالثة (١٤٠٢هـ ـ ١٩٨٢م) ـ دار الكتاب العربي ـ بيروت ـ لبنان.

٢٣٣ ـ مجموعة الرسائل الفقهية (رسالة السهو)/ لفضيلة الشيخ محمد بن صالح العثيمين. الطبعة الأولى (١٤٠٤هـ ـ ١٩٨٣م) ـ دار طيبة ـ الرياض.

٢٣٤ ـ مجموع فتاوى شيخ الإسلام ابن تيمية/ جمع وترتيب عبد الرحمن بن قاسم وابن محمد. الطبعة الثانية (١٣٩٨هـ).

٢٣٥ ـ المجموع شرح المهذب/ للنووي. دار الفكر.

٢٣٦ ـ المحدث الفاضل بين الراوي والواعي/ للقاضي الحسن بن عبد الرحمن الرامهرمزي (ت ٣٦٠هـ). تحقيق: محمد عجاج الخطيب. طبع سنة (١٣٩١هـ) ـ دار الفكر ـ بيروت.

٢٣٧ ـ المحلى/ لابن حزم. تحقيق: لجنة إحياء التراث العربي. منشورات دار الآفاق الجديدة ـ بيروت.

٢٣٨ ـ مختار الصحاح/ للرازي. دار القلم ـ بيروت.

٢٣٩ ـ مختصر سنن أبي داود/ للمنذري، وبهامشه معالم السنن للخطابي، وتهذيب السنن لابن القيم. تحقيق: أحمد شاكر، ومحمد حامد الفقي. طبع سنة (١٤٠٠هـ ـ ١٩٨٠م). دار المعرفة ـ بيروت ـ لبنان.

٢٤٠ ـ مختصر قيام الليل، وقيام رمضان، والوتر/ لمحمد بن نصر المروزي. اختصار: أحمد بن علي المقريزي. الطبعة الأولى (١٤٠٢هـ ـ ١٩٨٢م) ـ حديث أكاديمي ـ باكستان. الطبعة الثانية (١٤٠٣هـ ـ ١٩٨٣م) ـ عالم الكتب ـ بيروت.

٢٤١ ـ المدونة الكبرى/ للإمام مالك بن أنس الأصبحي. رواية: سحنون بن سعيد التنوخي عن عبد الرحمن بن قاسم عنه. طبع دار الفكر.

٢٤٢ ـ مرآة الجنان وعبرة اليقظان/ للإمام أبي محمد عبد الله بن أسعد اليافعي اليمني المكي (ت ٧٦٨هـ). الطبعة الثانية (١٣٩٠هـ ـ ١٩٧٠م) ـ مؤسسة الأعلمي ـ بيروت.

٢٤٣ ـ المراسيل/ لابن أبي حاتم. علق عليه أحمد عصام الكاتب. الطبعة الأولى (١٤٠٣هـ ـ ١٩٨٣م) ـ دار الكتب العلمية ـ بيروت ـ لبنان.

٢٤٤ ـ المستدرك على الصحيحين/ للحاكم النيسابوري. الناشر: دار الكتاب العربي ـ بيروت.

٢٤٥ ـ المستفاد من مبهمات المتن والإسناد/ ولي الدين أبو زرعة العراقي. تصحيح وتعليق: الشيخ حماد الأنصاري. مطابع الرياض.

٢٤٦ ـ مسند الإمام أحمد بن حنبل. طبعة دار المعارف بمصر. بتحقيق: الشيخ أحمد شاكر (١٣٩٢هـ ـ ١٩٧٢م). طبعة المكتب الإسلامي مع فهرس الألباني.

٢٤٧ ـ مسند الحميدي. حقق أصوله وعلق عليه: حبيب الرحمن الأعظمي. عالم الكتب ـ بيروت. ومكتبة المتنبي ـ القاهرة.

٢٤٨ ـ مسند أبي داود الطيالسي. دار المعرفة ـ بيروت ـ لبنان. توزيع مكتبة المعارف ـ الرياض.

٢٤٩ ـ مسند علي بن الجعد/ للحافظ علي بن الجعد الجوهري (ت ٢٣٠هـ). تحقيق: د. عبد المهدي بن عبد القادر. الطبعة الأولى (١٤٠٥هـ ـ ١٩٨٥م) ـ مكتبة الفلاح ـ الكويت.

٢٥٠ ـ مسند أبي عوانة. دار المعرفة ـ بيروت ـ لبنان.

٢٥١ ـ مسند أبي يعلى. تحقيق: حسين سليم أسد. الطبعة الأولى (١٤٠٥هـ ـ ١٩٨٥م) ـ دار المأمون للتراث.

٢٥٢ ـ مشكاة المصابيح/ للخطيب التبريزي بتحقيق الألباني. الطبعة الثانية (١٣٩٩هـ ـ ١٩٧٩م) ـ بيروت ـ المكتب الإسلامي.

٢٥٣ ـ مشكل الآثار/ للحافظ أبي جعفر الطحاوي. الطبعة الأولى ـ دار الجيل مصور عن نسخة مطبعة مجلس دائرة المعارف النظامية ـ الهند ـ حيدر آباد ـ الدكن (١٣٣٣هـ).

٢٥٤ ـ المطالب العالية بزوائد المسانيد الثمانية/ ابن حجر العسقلاني. تحقيق: حبيب الرحمن الأعظمي. الطبعة الأولى وزارة الأوقاف والشؤون الإسلامية ـ الكويت.

٢٥٥ ـ مصباح الزجاجة في زوائد ابن ماجه/ للحافظ أحمد بن أبي بكر البوصيري. بتحقيق وتعليق: محمد الكشناوي. الطبعة الأولى سنة (١٤٠٣هـ ـ ١٩٨٣م) ـ دار المعرفة ـ بيروت.

٢٥٦ ـ المصنف لابن أبي شيبة. تحقيق: عامر الأعظمي. الدار السلفية ـ بومباي ـ الهند.

٢٥٧ ـ المصنف/ بعد الرزاق الصنعاني. تحقيق: حبيب الرحمن الأعظمي. الطبعة الثانية (١٤٠٣هـ ـ ١٩٨٣م) ـ المكتب الإسلامي.

٢٥٨ ـ معارج القبول بشرح سلم الوصول إلى علم الأصول في التوحيد/ تأليف حافظ مكي. الطبعة الأولى /١٤٠٣هـ ـ ١٩٨٣م) ـ دار الكتب العلمية ـ بيروت ـ لبنان.

٢٥٩ ـ معجم البلدان/ ياقوت الحموي. طبع سنة (١٤٠٤هـ ـ ١٩٨٤م) ـ دار صادر ـ بيروت.

٢٦٠ ـ معجم الشيوخ/ لابن فهد الهاشمي المكي (ت ٨٨٥هـ). تحقيق وتقديم: محمد الزاهي، ومراجعة: حمد الجاسر. طبع سنة (١٤٠٢هـ).

٢٦١ ـ معجم ما استعجم من أسماء البلاد والمواضع/ لأبي عبيد البكري (ت ٤٨٧هـ). بتحقيق: مصطفى السقا. الطبعة الأولى ـ القاهرة.

٢٦٢ ـ المعجم/ للحافظ أبي يعلى الموصلي (ت ٣٠٧هـ). تحقيق وتعليق: إرشاد الحق الأثري. الطبعة الأولى (١٤٠٧هـ) ـ إدارة العلوم الأثرية ـ فيصل آباد ـ باكستان.

٢٦٣ ـ المعجم الأوسط/ للطبراني. تحقيق: محمود الطحان. الطبعة الأولى (١٤٠٥هـ ـ ١٩٨٥م) ـ مكتبة المعارف ـ الرياض.

٢٦٤ ـ المعجم الصغير/ لأبي القاسم الطبراني. تقديم وضبط/ كمال يوسف الحوت. الطبعة الأولى (١٤٠٦هـ ـ ١٩٨٦م) ـ مؤسسة الكتب الثقافية ـ بيروت ـ لبنان.

٢٦٥ ـ المعجم الكبير/ لأبي القاسم سليمان بن أحمد الطبراني. حققه وخرج أحاديثه/ حمدي بن عبد المجيد السلفي. الطبعة الثانية ـ مطبعة الزهراء الحديثة.

٢٦٦ ـ المعجم الوسيط. مجمع اللغة العربية ـ بإشراف: عبد السلام هارون. طبع سنة (١٣٨٠هـ) ـ مطبعة مصر.

٢٦٧ ـ معرفة الرجال/ ليحيى بن معين (ت ٢٣٣هـ). بتحقيق محمد كامل القصار. طبع سنة (١٤٠٥هـ ـ ١٩٨٥م) ـ مجمع اللغة العربية ـ دمشق.

٢٦٨ ـ المعرفة والتاريخ/ ليعقوب بن سفيان الفسوي (ت ٢٧٧هـ). بتحقيق: د. أكرم ضياء العمري.

٢٦٩ ـ المغني في ضبط أسماء الرجال ومعرفة كنى الرواة وألفاظهم وأنسابهم/ للعلامة المحدث الشيخ محمد طاهر بن علي الهندي (ت ٩٨٦هـ). طبع سنة (١٣٩٩هـ ـ ١٩٧٩م) ـ دار الكتاب العربي.

٢٧٠ ـ المغني في الضعفاء/ للإمام الحافظ شمس الدين محمد بن أحمد بن عثمان الذهبي (ت ٧٤٨هـ). حققه وعلق عليه: نور الدين عتر.

٢٧١ ـ المغني مع الشرح الكبير/ للموفق بن قدامة المقدسي، وشمس الدين بن قدامة المقدسي. طبع سنة (١٤٠٣هـ ـ ١٩٨٣م) ـ دار الكتاب العربي ـ بيروت ـ لبنان.

٢٧٢ ـ المفردات في غريب القرآن/ للراغب الأصفهاني. تحقيق: محمد سيد كيلاني. دار المعرفة ـ بيروت ـ لبنان.

ـ مقدمة ابن الصلاح = انظر علوم الحديث.

٢٧٣ ـ مقدمة مسند بقي بن مخلد. تحقيق: أكرم ضياء العمري. الطبعة الأولى (١٤٠٤هـ ـ ١٩٨٤م).

٢٧٤ ـ المقصاد الحسنة في بيان كثير من الأحاديث المشتهرة على الألسنة/ للحافظ السخاوي (ت ٩٠٢هـ). دراسة وتحقيق: محمد عثمان الخشن. الطبعة الأولى (١٤٠٥هـ ـ ١٩٨٥م) ـ دار الكتاب العربي.

٢٧٥ ـ المقتنى في سرد الكنى/ للحافظ شمس الدين الذهبي. تحقيق: محمد بن صالح المراد. طبع سنة (١٤٠٨هـ) ـ الجامعة الإسلامية ـ المجلس العلمي ـ إحياء التراث الإسلامي.

٢٧٦ ـ المقصد العلي/ للهيثمي. تحقيق: نايف بن هاشم الدعيس. الطبعة الأولى (١٤٠٢هـ ـ ١٩٨٢م) ـ الناشر: تهامة ـ جدة.

٢٧٧ ـ منال الطالب في شرح طوال الغرائب/ مجد الدين ابن الأثير (ت ٦٠٦هـ). تحقيق: د. محمود الطناحي. مركز البحث العلمي وإحياء التراث الإسلامي بجامعة أم القرى.

٢٧٨ ـ منحة المعبود في ترتيب مسند الطيالسي أبي داود/ تأليف أحمد بن عبد الرحمن البنا (الساعاتي). الطبعة الثانية (١٤٠٠هـ) ـ المكتبة الإسلامية ـ بيروت.

٢٧٩ ـ من كلام أبي زكريا يحيى بن معين في الرجال/ رواية أبي خالد الدقاق عنه. بتحقيق وتعليق: د. أحمد محمد نور سيف. مركز البحث العلمي وإحياء التراث الإسلامي ـ جامعة الملك عبد العزيز ـ مكة المكرمة.

٢٨٠ ـ المنتخب/ للحافظ عبد بن حميد الكشي. تحقيق وتعليق مصطفى بن العدوي شلباية. الطبعة الأولى (١٤٠٥هـ ـ ١٩٨٥م) ـ دار الأرقم ـ الكويت.

٢٨١ ـ المنتقى في أخبار أم القرى/ أصله للفاكهي. حققه وعلق عليه: محمد بن عبد الله مليباري ـ مطابع الصفا ـ بمكة المكرمة (١٤٠٥هـ ـ ١٩٨٥م).

٢٨٢ ـ المنتقى من أخبار المصطفى/ لمجد الدين أبي البركات عبد السلام بن تيمية. تحقيق: محمد بن حامد الفقي.

٢٨٣ ـ المنتقى من أخبار المصطفى/ لمجد الدين أبي البركات عبد السلام بن تيمية. تحقيق: محمد بن حامد الفقي. طبع ونشر: الرئاسة العامة لإدارات البحوث العلمية والإفتاء (١٤٠٢هـ ـ ١٩٨٣م).

٢٨٤ ـ المنتقى من مكارم الأخلاق لأبي بكر الخرائطي/ انتقاء الحافظ أبي طاهر السلفي الأصبهاني. تحقيق محمد مطيع الحافظ، غزوة بدير. الطبعة الأولى (١٤٠٦هـ ـ ١٩٨٦م) ـ دار الفكر ـ دمشق.

ـ المنهاج شرح صحيح مسلم بن الحجاج/ الإمام النووي = صحيح مسلم بشرح النووي.

٢٨٥ ـ موارد الظمآن إلى زوائد ابن حبان/ الحافظ الهيثمي. تحقيق: محمد عبد الرزاق حمزة. دار الكتب العلمية ـ بيروت.

٢٨٦ ـ موضح أوهام الجمع والتفريق/ الخطيب البغدادي (ت ٤٦٣هـ). طبع سنة (١٣٧٨هـ ـ ١٩٥٩م). دائرة المعارف العثمانية ـ حيدر آباد ـ الدكن ـ الهند.

٢٨٧ ـ المؤتلف والمختلف/ للأزدي. توزيع مكتبة الدار بالمدينة.

٢٨٨ ـ المؤتلف والمختلف للدارقطني. تحقيق: د. موفق بن عبد الله بن عبد القادر. الطبعة الأولى (١٤٠٦هـ ـ ١٩٨٦م) ـ دار الغرب الإسلامي/ بيروت ـ لبنان.

٢٨٩ ـ الموطأ للإمام مالك بن أنس الأصبحي: رواية يحيى ابن يحيى الليثي. إعداد: أحمد راتب عرموش. الطبعة الثانية (١٣٩٧هـ ـ ١٩٧٧م) ـ دار النفائس.

٢٩٠ ـ ميزان الاعتدال في نقد الرجال/ لأبي عبد الله محمد بن أحمد بن عثمان الذهبي (ت ٧٤٨هـ). تحقيق: علي محمد البجاوي ـ دار المعرفة.

٢٩١ ـ ناسخ الحديث ومنسوخه/ للإمام الحافظ أبي حفص ابن شاهين (ت ٣٨٥هـ). الطبعة الأولى (١٤٠٨هـ) ـ مكتبة المنار ـ الأردن.

٢٩٢ ـ نتائج الأفكار في تخريج أحاديث الأذكار/ لابن حجر العسقلاني. تحقيق: حمدي السلفي. طبع سنة (١٤٠٦هـ) ـ منشورات مكتبة المثنى ببغداد/ مطبعة الإرشاد ـ بغداد.

٢٩٣ ـ النجوم الزاهرة في ملوك مصر والقاهرة/ لابن تغري بردي (ت ٨٧٤هـ). مصورة عن طبعة دار الكتب ـ المؤسسة المصرية العامة.

٢٩٤ ـ نصب الراية لأحاديث الهداية/ للحافظ الزيلعي. الطبعة الثانية ـ المجلس الأعلى.

٢٩٥ ـ نظم العقيان في أعيان الأعيان/ للسيوطي. تحرير د. فيليب حتي (١٩٢٧م) ـ المكتبة العلمية ـ بيروت.

٢٩٦ ـ نظم المتناثر من الحديث المتواتر/ الكتاني. طبع سنة (١٤٠٠هـ ـ ١٩٨٠م) ـ دار الكتب العلمية ـ بيروت ـ لبنان.

٢٩٧ ـ النهاية في غريب الحديث والأثر/ ابن الأثير. تحقيق: طاهر أحمد الزاوي، ومحمود الطناحي ـ المكتبة الإسلامية.

٢٩٨ ـ نوادر الأصول في معرفة أحاديث الرسول/ الحكيم الترمذي. طبعة دار صادر ـ بيروت.

٢٩٩ ـ نيل الأوطار بشرح منتقى الأخبار/ لمحمد بن علي الشوكاني. طبع سنة (١٩٧٣م) ـ دار الجيل ـ بيروت.

٣٠٠ ـ الهداية في تخريج أحاديث بداية المجتهد/ لابن رشد القرطبي (ت ٥٩٥هـ). تأليف: أحمد بن محمد بن الصديق الغماري (١٣٢٠هـ ـ ١٣٨٠هـ). تحقيق: يوسف المرعشلي، وعدنان شلاق. الطبعة الأولى (١٤٠٧هـ ـ ١٩٨٧م) ـ عالم الكتب ـ بيروت.

٣٠١ ـ هدية العارفين أسماء المؤلفين وآثار المصنفين/ تأليف: إسماعيل البغدادي. مكتبة المثنى: بيروت.

٣٠٢ ـ وفاء الوفاء بأخبار دار المصطفى/ نور الدين السمهوري. بتحقيق وتعليق: محمد محيي الدين عبد الحميد. الطبعة الرابعة (١٤٠٤هـ ـ ١٩٨٤م) ـ دار الكتب العلمية ـ بيروت ـ لبنان.

٣٠٣ ـ وفيات الأعيان وأنباء أبناء الزمان/ لابن خلكان. حققه: د. إحسان عباس. طبع سنة (١٣٩٨هـ ـ ١٩٧٨م) ـ دار صادر ـ بيروت.

٣٠٤ ـ يحيى بن معين وكتابه التاريخ. دارسة وترتيب وتحقيق: د. أحمد محمد نور سيف. الطبعة الأولى، مركز البحث العلمي وإحياء التراث الإسلامي بجامعة الملك عبد العزيز.

ثانياً ـ المخطوطات

١ ـ إتحاف الخيرة المهرة بزوائد المسانيد العشرة / للحافظ أحمد بن أبي بكر البوصيري (ت ٨٤٠هـ). المسندة مصورة عن نسخة المكتبة الأزهرية ـ مصر. المجردة مصورة عن نسخة مكتبة أحمد الثالث ـ تركيا.

٢ ـ الأحكام الكبرى / للحافظ عبد الحق الإشبيلي مصورة عن نسخة محفوظة بدار الكتب الظاهرية ـ دمشق.

٣ ـ إكمال تهذيب الكمال / للحافظ علاء الدين مغلطاي عن نسخة مصورة محفوظة في مكتبة الشيخ محمود ميرة.

٤ ـ البدر المنير في تخريج الأحاديث والآثار الواقعة في الشرح الكبير / لابن الملقن.

٥ ـ بيان الوهم والإيهام الواقعين في كتاب الأحكام لأبي الحسن بن القطان مصورة عن نسخة محفوظة بدار الكتب المصري.

٦ ـ التاريخ الكبير / لابن أبي خيثمة أحمد بن زهير بن حرب النسائي (ت ٢٧٩هـ).

٧ ـ تحفة التحصيل في أحكام رواة المراسيل / ولي الدين أبو زرعة العراقي، عن نسخة محفوظة بالمكتبة السليمانية ـ تركيا.

٨ ـ التحقيق في مسائل التعليق / ابن الجوزي. عن نسخة دار الكتب الظاهرة ـ دمشق.

٩ ـ تخريج الأحاديث الضعاف من سنن الدارقطني / للحافظ أبي محمد عبد الله الغساني. مصورة عن نسخة المكتبة السليمانية بتركيا وله مصورة في مكتبة جامعة الإمام.

١٠ ـ تخريج أحاديث الكشاف / للحافظ جمال الدين الزيلعي / مصورة عن نسخة دار الكتب المصرية.

١١ ـ تذهيب التهذيب/ للحافظ الذهبي عن نسخة محفوظة بدار الكتب الظاهرية ـ دمشق.

١٢ ـ الترغيب والترهيب / لأبي القاسم إسماعيل الأصفهاني. عن نسخة مصورة بالجامعة الإسلامية ـ المدينة النبوية.

١٣ ـ تفسير عبد الرزاق بن همام الصنعاني. مصورة عن نسخة...

١٤ ـ تكملة شرح جامع الترمذي / للحافظ العراقي: مصورة عن نسخة محفوظة في مكتبة الشيخ محمود ميرة.

١٥ ـ التكميل في الجرح والتعديل / للحافظ ابن كثير من حرف الميم إلى آخر الكتاب. عن نسخة دار الكتب المصرية ـ ومنه صورة في مكتبة الشيخ حماد الأنصاري.

١٦ ـ تنقيح التحقيق في أحاديث التعليق / اختصار الإمام الذهبي. مصور عن نسخة محفوظة في.

١٧ ـ التهجد / للحافظ عبد الحق الإشبيلي. مصورة عن نسخة محفوظة بدار الكتب الظاهرية بدمشق.

١٨ ـ التهجد وقيام الليل / للحافظ أبي بكر بن أبي الدنيا. مصورة عن نسخة محفوظة بدار الكتب الظاهرية بدمشق.

١٩ ـ تهذيب الكمال في أسماء الرجال / للحافظ جمال الدين المزي (ت ٧٤٢هـ)، بتقديم عبد العزيز رباح، أحمد الدقاق، مصورة عن النسخة الخطية المحفوظة بدار الكتب المصرية. الناشر: دار المأمون للتراث (١٤٠٢هـ).

٢٠ ـ الثقات / أبو حاتم بن حبان البستي. نسخة محفوظة في المكتبة الناصرية بلكنو ـ الهند ـ ومنها نسخة مصورة في مكتبة الشيخ محمود ميرة. الثقات القدريون ـ سؤالات محمد بن عثمان بن أبـي شيبة لعلي بن المديني.

٢١ ـ الثقات ممن لم يقع في الكتب الستة: قاسم بن قطلوبغا الحنفي، عن نسخة مصورة في مكتبة الشيخ محمود ميرة.

٢٢ ـ الجامع لشعب الإيمان / للإمام أبـي بكر البيهقي (ت ٤٥٨هـ)، مصورة عن نسخة مكتبة أحمد الثالث بتركيا.

٢٣ ـ الجواهر والدر في ترجمة ابن حجر: للسخاوي. مصورة عن نسخة دار الكتب المصرية.

٢٤ ـ خلاصة الأحكام تخريج كتاب السنن وقواعد الإسلام / للإمام النووي. عن نسخة مصورة في مكتبة الشيخ حمود ميرة.

٢٥ ـ الخلافيات للبيهقي / المختصرة. مصورة عن نسخة محفوظة بمكتبة أحمد الثالث (١٠٨١) بتركيا.

٢٦ ـ السنن الصغرى/ للإمام البيهقي. مصورة عن نسخة محفوظة بمكتبة أحمد الثالث ـ تركيا.

٢٧ ـ السنن الكبرى / للإمام أحمد بن شعيب النسائي. مصورة عن نسخة الخزانة العامة بالرباط.

٢٨ ـ الشـذا الفيـاح مـن علـوم ابـن الصـلاح / بـرهـان الـديـن الأنبـاسـي (ت ٨٠٢هـ)، مصورة عن نسخة مكتبة لاله لي ـ بالمكتبة السليمانية، ومنها نسخة في معهد المخطوطات والجامعة الإسلامية.

٢٩ ـ شرح حديث ذي اليدين في السهو / للحافظ العلائي (ت ٧٦١هـ)، مصورة عن نسخة محفوظة بالمكتبة المحمودية ـ المدينة النبوية.

٣٠ ـ العلل الواردة في الأحاديث النبوية / الحافظ الدارقطني. مصورة عن نسخة دار الكتب المصرية.

٣١ ـ مباني الأخبار في شرح معاني الآثار / لبدر الدين العيني. عن نسخة مصورة في مكتبة الشيخ محمود ميرة.

٣٢ ـ المتفق والمفترق / للخطيب البغدادي. مصورة عن نسخة مكتبة با يزيد ـ استامبول ـ تركيا ـ برقم (١٢٠٨).

٣٣ ـ مجمع البحرين في زوائد المعجمين / للحافظ الهيثمي (٨٠٧)، عن نسخة مكتبة الحرم المكي (٨١٢ حديث).

٣٤ ـ المجمع المؤسس بالمعجم المفهرس / ابن حجر. منه نسخة مصورة في مكتبة الشيخ محمود ميرة.

٣٥ ـ المراسيل / لأبي داود السجستاني. مصورة عن نسخة محفوظة بمكتبة الأحقاف ـ اليمن الجنوبي.

٣٦ ـ مسند أبي يعلى الموصلي. مصورة عن نسخة خطية محفوظة في المكتبة السليمانية ـ استامبول.

٣٧ ـ المعجم الأوسط / لأبي القاسم الطبراني (ت ٣٦٠هـ). عن نسخة تركية توجد مصورتها لدى الشيخ محمود ميرة.

٣٨ ـ معجم شيوخ أبي يعلى الموصلي / مصور عن مصور عن صورة محفوظة في الجامعة الإسلامية.

٣٩ ـ المعجم المفهرس / الحافظ ابن حجر. وهو تجريد أسانيده إلى الكتب المشهورة والإجزاء المنثورة. مصور عن نسخة دار الكتب المصرية.

٤٠ ـ معرفة السنن والآثار / للبيهقي. مصورة عن نسخة محفوظة في مكتبة أحمد الثالث بتركيا. ونسخة أخرى في مكتبة الشيخ المشرف محمود ميرة.

٤١ ـ معرفة الصحابة / لأبي نعيم أحمد بن عبد الله الأصبهاني (ت ٤٣٠هـ). مصورة عن نسخة مكتبة أحمد الثالث (١/ ٤٩٧).

٤٢ ـ المفهم في شرح تلخيص مسلم / لأبي العباس القرطبي، عن نسخة مصورة محفوظة في مكتبة الشيخ محمود ميرة.

٤٣ ـ نتائج الأفكار في تخريج أحاديث الأذكار / الحافظ ابن حجر العسقلاني. عن نسخة مصورة محفوظة في مكتبة الشيخ محمود ميرة.

٤٤ ـ نهاية السول في تراجم رواة الستة الأصول / للحافظ سبط ابن العجمي، مصورة عن نسخة مكتبة رضا ـ رامبور ـ شمال الهند.

٤٥ ـ نوادر الأصول في معرفة أحاديث الرسول ـ الحكيم الترمذي (المسندة) عن نسخة خطية مصورة في مكتبة الشيخ محمود ميرة.

ثالثاً ـ الرسائل العلمية

١ ـ بغية الباحث عن زوائد مسند الحارث / الحافظ الهيثمي. تحقيق د. حسين أحمد الباكري ـ رسالة دكتوراه ـ الجامعة الإسلامية (١٤٠٤هـ ـ ١٤٠٥هـ).

٢ ـ الترغيب في فضائل الأعمال / الحافظ أبي حفص بن شاهين. بتحقيق الأستاذ محمد بن صالح الوعيل: رسالة ماجستير في قسم السنة الجامعة الإسلامية.

٣ ـ تلخيص العلل المتناهية / للحافظ الذهبي ـ دراسة وتحقيق الشيخ محفوظ الرحمن السلفي ـ الجامعة الإسلامية.

٤ ـ الثقات الذين ضعفوا في بعض شيوخهم / صالح ابن أحمد الرفاعي رسالة ماجستير ـ قسم السنة ـ الجامعة الإسلامية ـ المدينة المنورة.

٥ ـ زوائد البزار على مسند الإمام أحمد والكتب الستة ـ لابن حجر العسقلاني. تحقيق ودراسة عبد الله بن مراد السلفي. رسالة دكتوراة عام (١٤٠٤هـ).

٦ ـ الفتح السماوي بتخريج أحاديث تفسير البيضاوي عبد الرؤوف المناوي. رسالة ماجستير ـ قسم السنة ـ الجامعة الإسلامية.

٧ ـ فضائل القرآن، وما جاء فيه من الفضل، وفي كم يقرأ، والسنة في ذلك / لأبي بكر جعفر بن محمد الفريابي (ت ٣٠١). تحقيق وتخريج ودراسة / يوسف بن عثمان جبريل. رسالة ماجستير بكلية التربية جامعة الملك سعود (١٤٠٥هـ).

٨ ـ المتكلم فيهم من رجال الإمام مسلم / سلطان ابن سند العكايلة ـ رسالة ماجستير ـ قسم السنة ـ الجامعة الإسلامية.

٩ ـ مسند أبي يعلى الموصلي/ من بداية إلى نهاية مسند أبي سعيد الخدري رضي الله عنه. دراسة وتحقيق رسالة دكتوراة ـ أعدها الشيخ فالح بن محمد الصغير (١٤٠٤هـ ـ ١٤٠٥هـ) كلية أصول الدين ـ جامعة الإمام.

١٠ ـ المقتنى في سرد الكنى / الحافظ شمس الدين الذهبي. بتحقيق محمد بن صالح المراد: (رسالة ماجستير) ـ بكلية أصول الدين بالرياض (١٤٠٠هـ).

١١ ـ المنتخب من مسند الإمام عبد بن حميد بن نصر الكشي المتوفى سنة (٢٤٩هـ). تحقيق ودراسة سالم بن عبد الله الدخيل ـ رسالة دكتوراة (١٤٠٥ ـ ١٤٠٦هـ) جامعة الإمام.

١٢ ـ نزهة الألباب في الألقاب / الحافظ ابن حجر العسقلاني. تحقيق عبد العزيز بن محمد السديري. رسال ماجستير ـ كلية أصول الدين ـ جامعة الإمام (١٤٠٥هـ ـ ١٤٠٦هـ).

● ● ●

فهرس المحتويات

الموضوع	الصفحة
المقدمة	٥
٣ ـ باب متى يكبر التكبيرة الأولى	٢١
٤ ـ باب القراءة في الصلاة والسبب في تخفيفها	٥٦
٥ ـ باب التأمين	٧٦
٦ ـ باب وجوب القراءة في الصلاة على الإمام والمأموم ومن أسقط القراءة عن المسبوق في أول ركعة خاصة	٨١
٧ ـ باب القنوت	٨٥
٨ ـ باب وضع اليمين على اليسرى	٩٩
٩ ـ باب الخشوع	١٠٥
١٠ ـ باب التبسم والتفكير في الصلاة	١١٧
١١ ـ باب النهي عن القراءة في الركوع والسجود	١٢٣
١٢ ـ باب الطمأنينة بين السجدتين	١٢٧
١٣ ـ باب ما يسجد عليه	١٢٩
١٤ ـ باب الركوع والسجود والذكر فيهما	١٣٦
١٥ ـ باب التكبير	١٦٦
١٦ ـ باب الفعل اليسير لا يبطل الصلاة	١٧٠

الموضوع	الصفحة

١٧ ـ باب رفع اليدين ١٧٨
١٨ ـ باب التشهد ١٨٢
١٩ ـ باب الدعاء في التشهد ١٩١
٢٠ ـ باب التسليم ١٩٥
٢١ ـ باب القول عقب الصلاة ١٩٩
٢٢ ـ باب فضل الذكر بعد صلاة الصبح إلى أن تطلع الشمس ٢٥٥
٢٣ ـ باب الانصراف من الصلاة ٢٦٣
٢٤ ـ باب سجود التلاوة في الصلاة وغيره وجواز الركوع
عند سجود التلاوة ٢٧١
٢٥ ـ باب صلاة المعذور ٢٩٧
٢٦ ـ باب صلاة الاستخارة ٣٠٧
٢٧ ـ باب الحث على سجدتين عقب كل صلاة ٣١٢
٢٨ ـ باب ما يفعل من نابه شيء في صلاته ٣١٤
٢٩ ـ باب فضل المشي إلى المساجد بالليل ٣٣٠

٧ـ كتاب النوافل

١ ـ باب إكمال الفرض من التطوع ٣٤٧
٢ ـ باب النوافل المطلقة ٣٤٧
٣ ـ باب الصلاة الوسطى ٣٥٩
٤ ـ باب التهجد ٣٦٣
٥ ـ باب قيام رمضان ٤٢٣
٦ ـ باب الأمر بالتنفل في البيوت ٤٣١

الموضوع	الصفحة

٧ ـ باب صلاة التطوع على الراحلة ٤٣٨
٨ ـ باب كراهية رفع الصوت بالقرآن ٤٤١
٩ ـ باب النهي عن التكلف والمشقة في العبادة ٤٤٥
١٠ ـ باب التطوع في السفر ٤٥٨
١١ ـ باب رواتب الصلاة والمحافظة عليها ٤٦٠
١٢ ـ باب الوتر ٥٠١
١٣ ـ باب صلاة الضحى ٥٣٩
١٤ ـ باب حكم تارك الصلاة ٥٩٣
١٥ ـ باب السهو ٦٠٠

٨ ـ أبواب الجمعة

١ ـ باب فضل الجمعة والساعة التي ترجى فيها إجابة الدعاء ٦١٨
٢ ـ باب من تجب عليه الجمعة ٦٤٢
٣ ـ باب الغسل للجمعة ٦٥٥
٤ ـ باب وقت الجمعة ٦٧٨
٥ ـ باب آداب الخطبة ٦٨٤
٦ ـ باب اتخاذ المنبر ٦٩٣
٧ ـ باب الأمر بالتجمل يوم الجمعة ٧٠٤
الخاتمة ٧١١
فهرس المصادر والمراجع ٧١٥
فهرس المحتويات ٧٥٧

• • •

المطالب العالية

بزوائد المسانيد الثمانية

للحافظ أحمد بن علي بن حجر العسقلاني
٧٧٣ - ٨٥٢ هجرية

تحقيق
باسم بن طاهر خليل عناية

تنسيق
د. سعد بن ناصر بن عبد العزيز الشثري

المجلد الخامس
٩ - ١٠

آخر كتاب الجمعة - كتاب الزكاة
(٧١٢ - ٩٨٦)

دار العاصمة
للنشر والتوزيع

دار الغيث
للنشر والتوزيع

بسم الله الرحمن الرحيم

المطالب العالية

بزوائد المسانيد الثمانية

٩ - ١٠

ح دار العاصمة للنشر والتوزيع، ١٤١٨هـ

فهرسة مكتبة الملك فهد الوطنية أثناء النشر

ابن حجر العسقلاني، أحمد بن علي

المطالب العالية بزوائد المسانيد الثمانية /

تحقيق باسم بن طاهر بن خليل عناية ــ الرياض.

٧٧٣ ص؛ ١٧×٢٤ سم

ردمك: ١ ــ ٦٨ ــ ٧٤٩ ــ ٩٩٦٠ (مجموعة)

٤ ــ ٨٩ ــ ٧٤٩ ــ ٩٩٦٠ (ج ٥)

١ ــ الحديث ــ مسانيد ٢ ــ الحديث ــ تخريج ٣ ــ الحديث ــ شرح ٤ ــ الحديث ــ زوائد

أ ــ عناية، باسم بن طاهر بن خليل (محقق) ب ــ العنوان

ديوي ٤، ٢٣٧ ١٨/٢٦١٤

رقم الإيداع: ١٨/٢٦١٤

ردمك: ١ ــ ٦٨ ــ ٧٤٩ ــ ٩٩٦٠ (مجموعة)

٤ ــ ٨٩ ــ ٧٤٩ ــ ٩٩٦٠ (ج ٥)

حقوق الطبع محفوظة للمنسق

الطبعة الأولى

١٤١٩هـ - ١٩٩٨م

دار العاصمة

المملكة العربية السعودية

الرياض - ص.ب ٤٢٥٠٧ - الرمز البريدي ١١٥٥١

هاتف ٤٩١٥١٥٤ - ٤٩٣٣٣١٨ - فاكس ٤٩١٥١٥٤

دار الغيث

المملكة العربية السعودية

ص.ب: ٣٢٥٩٤ - الرياض: ١١٤٣٨ - تلفاكس: ٢٦٦٠ - ٤٢١

شكر وتقدير

الحمد لله ربّ العالمين، والصلاة والسلام على أَشْرف الأنبياء والمرسلين، نَبِيِّنا محمد، وعلى آله، وصحبه، ومن اِتَّبَع سُنَّته، وسَلَك سَبِيله إلى يوم الدين.

وبعد:

فَمِنْ واجبي أنْ أَعْترف في هذه الرسالة بالفضل، فالشكر لله أوّلاً وآخِراً على نِعَمه، والتي منها أنْ تَمَكَّنْت من الاِنْتِهاء من هذه الرسالة.

ثم الشكر لفضيلة الدكتور محمود ميرة، المُشْرِف على الرسالة، الذي قاسمني عنائي وجُهْدي خلال المُدَّة التي أمْضاها معي لإِنْجَاز هذا الجهد، وعَرْضِه بهذه الصورة المرضية ــ إنْ شاء الله ــ .

كما أشكر سائر المشايخ والأساتذة والزملاء الذين ساعدوني بما أَحْتاجه من الكتب التي لم تَتَوَفَّر في مكتبتي، فجزاهم الله جميعاً خَيْر الجزاء.

ولا يَفُوتُنِي أَنْ أُنَوِّه بما كُنْت أَحْظاه من العناية الكريمة من وَالِدِي الذي كان يَحُثُّنِي وَيُشَجِّعُنِي على المُضِيِّ في الرسالة، ويُتَابِع اطْمِئْنَانه على سَيْري، فجزاه الله خَيْر الجزاء، وأَحْسَن عاقبته في الأمور كُلِّها، وأمدّه بالصحة والعافية.

كما وأشكر قسم السنة وعلومها بكلية أصول الدين بالرياض، وكلية

أصول الدين وجامعة الإمام محمد بن سعود الإسلامية على عنايتهم بالعلم الشرعي وطُلاَّبه وتيسيرهم سُبُلَ تَحْصِيله، وبَذْل كُلّ الجهود في سبيل ذلك.

جزى الله الجميع خَيْر الجزاء، وأَخَذَ بأيديهم إلى طريق الحقّ والنور، وصلّى الله على نَبِيِّنا محمد وعلى آله وصَحْبه وسَلّم.

باسم عناية

المقـــدّمة

إنَّ الحَمْـدَ لِلَّه نحْمَـدُه، ونَستَعِينُـه، وَنَستَغفِـرهُ، وَنَعُـوذُ بِاللَّهِ مِـنْ شـرُورِ أَنْفُسِنَا ومن سَيِّئَاتِ أَعْمَالِنَا، مَنْ يَهْدِه اللَّهُ فَلا مُضِلَّ لَهُ، وَمَنْ يُضْلِلْ فَلاَ هَادِيَ لَهُ، وَأَشْهَدُ أَنْ لا إِلَهَ إِلاّ اللَّهُ وَحْدَهُ لا شَرِيكَ لَهُ، وَأَشهَدُ أَنَّ مُحَمَّداً عَبْدُهُ وَرَسُولُهُ.

﴿ يَٰٓأَيُّهَا ٱلَّذِينَ ءَامَنُواْ ٱتَّقُواْ ٱللَّهَ حَقَّ تُقَاتِهِۦ وَلَا تَمُوتُنَّ إِلَّا وَأَنتُم مُّسۡلِمُونَ ﴾[1].

﴿ يَٰٓأَيُّهَا ٱلنَّاسُ ٱتَّقُواْ رَبَّكُمُ ٱلَّذِى خَلَقَكُم مِّن نَّفۡسٍ وَٰحِدَةٍ وَخَلَقَ مِنۡهَا زَوۡجَهَا وَبَثَّ مِنۡهُمَا رِجَالًا كَثِيرًا وَنِسَآءً وَٱتَّقُواْ ٱللَّهَ ٱلَّذِى تَسَآءَلُونَ بِهِۦ وَٱلۡأَرۡحَامَ إِنَّ ٱللَّهَ كَانَ عَلَيۡكُمۡ رَقِيبًا ﴾[2].

﴿ يَٰٓأَيُّهَا ٱلَّذِينَ ءَامَنُواْ ٱتَّقُواْ ٱللَّهَ وَقُولُواْ قَوۡلًا سَدِيدًا ﴿٧٠﴾ يُصۡلِحۡ لَكُمۡ أَعۡمَٰلَكُمۡ وَيَغۡفِرۡ لَكُمۡ ذُنُوبَكُمۡۗ وَمَن يُطِعِ ٱللَّهَ وَرَسُولَهُۥ فَقَدۡ فَازَ فَوۡزًا عَظِيمًا ﴾[3].

أمّا بعد: فإنَّ أصْدق الحديث كتاب الله، وأحسن الهدي هدي محمّد ﷺ. وشَرّ الأُمور مُحْدَثَاتها، وكلّ محدثة بدعة، وكل بدعة ضلالة، وكل ضلالة في النار.

وبعد: فإنَّ السنَّة النبويَّة هي المصدر الثاني للتشريع الإسلامي بعد

---

(١) سورة آل عمران: الآية ١٠٢.

(٢) سورة النساء: الآية ١.

(٣) سورة الأحزاب: الآيتان ٧٠ ـ ٧١.

كتاب الله. . . وعليه فإنَّ الاشتغال بها: متوناً وأسانيد، وروايةً ودرايةً، مِنْ خير ما بُذِلَتْ فيه الأوقات، وأُفْنِيَت فيه الساعات.

وإنَّ مِنْ فضل الله على هذه الأمة أنْ قَيَّض لها ـ على مرّ الأجيال والقرون ـ مَنْ يتصدّرون لخدمة السنة ودراستها، وتمييز صحيحها من سقيمها، حتى تركوا لنا تراثاً ضخماً من المصنفات في شتَّى أنواع العلوم المختلفة المتعلقة بالسُّنَّة.

ومِنْ أولئك الذين قَيَّضهم الله لخدمة السنة، حافظ عصره ووحيد دهره الإمام ابن حجر العسقلاني. . . ومن تلك المُصَنَّفات التي أَلَّفها: «المطالب العالية بزوائد المسانيد الثمانية».

وهو كتاب جمّ الفوائد، عظيم في بابه، لم يُسْبَق إليه مؤلفه. . . ولذا رأى قسم السنة وعلومها بكلية أصول الدّين الحاجة ماسَّة لتحقيقه، والعمل فيه، وخدمته الخدمة العلمية اللاَّئِقة به.

وبعد اسْتِشارة عددٍ من الشيوخ الأفاضل المتخصصين في هذا المجال مضيت قُدُماً للمشاركة في تحقيق قسم مِنْ هذا الكتاب، وكان نصيبي منه: من: باب الإنصات للخطبة ـ من كتاب الجمعة ـ وينتهي بنهاية كتاب الزكاة.

العوامل التي دعتني إلى تحقيق هذا الكتاب، والعقبات التي واجهتني في التحقيق:

لقد دفعني إلى تحقيق ودراسة قسم من هذا الكتاب بعض العوامل وهي كالتالي:

١ ـ حبّي لعلم الحديث وما يتصل به.

٢ ـ قيمة الكتاب العلمية من ناحية مادته الغزيرة، فقد جمع لنا زوائد كتب أصول، معظمها في عالم المفقود، ضاعت ضمن ما ضاع مِنْ تراث

المسلمين الأوائل.. ذلك التراث الضخْم، الذي تقع مسؤولية تحقيقه، وإخراجه إلى عالم النّور على عواتق طُلاَّب العلم وأهله.

٣ ـ الرغبة الأكيدة في المشاركة في إحياء التراث الإسلامي، ونفض الغبار عن دُرَرِه الثمينة التي أُودِعَها هذا الكتاب.

٤ ـ الحرص على اكتساب الخبرة في تحقيق المخطوطات، عسى أنْ يوفقني الله لخدمة هذا العلم الشريف في حياتي العلمية في المستقبل.

٥ ـ التدرُّب على دراسة الأسانيد، والحكم على المتون من حيث القبول والرّد.

٦ ـ أنّ الكتاب مِنْ تأليف عالم فَذٍّ، جِهْبِذ، مُتخصِّص، مُتْقِن، قد شهد له الجميع بذلك. انتهى إليه علم الأثر والمعرفة بالعِلَل، وأسماء الرجال وأحوال الرواة، وحَلّ الغوامض والمشكلات.

فأحببت تآليفه، ووجدت المُتْعَة في قراءتها.. فكيف إذا عَلِمْتُ أَنَّ أحدها بحاجة إلى خدمة!

لهذه الأسباب المتقدمة وغيرها، رَأَيْتُ المشاركة بتحقيق قسم من هذا الكتاب العظيم.

وقد واجهني ـ خلال العمل ـ عقبات كثيرة، اسْتَدعت مزيداً من بذل الجهد والعناء. منها ما يتعلَّق بدراسة الأسانيد، إذْ كثيراً ما يَمُرُّ راوٍ ليس من السهولة تمييزه، فقد يأتي باسمه، وقد يأتي بكنيته، وقد يأتي بلقبه. أو قد يَمُرّ بعض الرُّواة الذين لَمْ أَجِد لهم ترجمة. ومنها ما يتعلَّق بوقوع بعض التحريفات في النصوص، وحيث إنَّ أكثر أصول المسانيد مفقودة، فمِن الصعب أحياناً تحديد الوجه الصحيح، وسيدرك ذلك القارىء للكتاب، المُطَّلِعُ على التحقيق بوضوح.

ومنها ما يتعلّق بالباحث نفسه، وقِصَر باعه في مجال التحقيق والبحث.

منهج التحقيق والتعليق:

ويمكن توضيح منهجي في التحقيق والتعليق فيما يلي:

أَثْبتّ ما في النسخة المحمودية ورمزها «مح» في صلب الكتاب، إذ اعْتَبرتها أصْلاً، وقَابَلْت النسخ: السعيدية ورمزها «حس»، والعمرية ورمزها «عم»، والسعودية ورمزها «سد» مع ما أَثْبَتّ، وكان منهجي في المقابلة كالآتي:

١ ـ إذا وَجَدت مخالفة في إحدى النسخ الأخرى، فإنْ رأيت أنّ ما في النسخة الأصل «مح» صحيح، أو أن الوجهين محتملان، أَثْبَتّ ما في الأصل، وجعلت ما في النسخة الأخرى في الحاشية.

٢ ـ إذا وجدت الصواب في نسخة أخرى ـ غير النسخة الأصل «مح» ـ أثبت الصواب، وأَشَرت إلى ما في «مح» في الحاشية، مع بيان وجه التصويب فيما أثبته.

٣ ـ إذا اتَّفقت جميع النسخ ـ بما فيها نسخة «مح» ـ على خطأ ظاهر أثبت الصواب في الأصل، وأشرت في الحاشية إلى اتفاق النسخ على هذا الخطأ مع بيان وجه التخطئة، ويظهر هذا خاصة في رجال الأسانيد.

٤ ـ إذا لم أَجْزم بالحكم بتخطئة ما اتَّفقت فيه النسخ أَثْبَتّ ما فيها، وأَشَرْت في الحاشية إلى ما أُرَجِّحه.

٥ ـ يلاحظ في النسخة «حس» أنّ عناوين الكتب والأبواب وكذا صِيَغ تحمّل أصحاب المسانيد للأحاديث عن شيوخهم كُتِبت في الأصل بالحُمْرة... ولذا لم تظهر في النسخ التي بين أيدينا بسبب

التصوير. . وعليه فلم أُثْبِت ذلك في الحواشي خشية من إثْقالها، واكْتَفيت هنا بهذه الإشارة، إلاَّ إذا كان العنوان طويلاً فإنّه يكتب أوّله فقط بالحمرة فلا يظهر بالتصوير. فَأَثْبَتّ ما ظهر بين المعقوفتين وأَشَرت إليه في الحاشية.

٦ ـ أَثْبَت جميع الفروق في الحاشية إلاَّ ما لا تدعو الحاجة إلى إثباته، كأن يأتي في بعضها «أخبرنا» وفي بعضها «أنا» وذلك لأنّ الثانية اختصار للأولى. وكذا إذا جاء في بعضها «حَدّثنا» وفي بعضها «ثنا». وكذلك زيادة «قال» بعد: «أخبرنا» لكونها تُزَاد نطقاً لا خطّاً. وكذا الاختلاف في الصلاة على النبي ﷺ، ففي بعضها: «ﷺ» وفي بعضها: «صلَّى الله تعالى عليه وسلَّم»، وفي بعضها: «صلَّى الله عليه وآله وسلَّم» وقد تُحْذف من بعضها في بعض المواضع، وكذا «رضي الله عنه» بالنسبة للصحابة. واخْتَرت إثبات جملة «ﷺ» وجملة «رضي الله عنه»، واكتفيت بالإشارة هنا عن التكرار في حاشية كل حديث.

٧ ـ أَهْملت التنبيه على التقديم والتأخير الحاصل في النسخة السليمانية التركية ورمزها « ك » لكثرة وقوع ذلك.

٨ ـ وكذا لم أُنَبِّه على حَذْف كلمة «قال» عند انتهاء السند وبداية المَتْن في النسخة « ك » مكتفياً بالإشارة التي تقدّمت في مبحث دراسة النسخ.

٩ ـ اتبعت الرسم الإملائي الحديث في كتابة النص، ولو كان مخالفاً لما جاء في إحدى النسخ أو فيها جميعاً، وكذا لو كُتِب فيها على وجه غير صحيح إملائياً ولا أشير إلى ذلك.

وفيما يتعلق بالتعليق على الكتاب:

١ ـ بيّنت مواضع الآيات من سورها، بذكر اِسْم السورة ورقم الآية منها.

٢ ـ بيّنت درجة الإسناد المدروس، بناء على ما توصّلت إليه في مراتب رواته، وبعد النظر في اتصال السند وانقطاعه سواء كان ذلك ظاهراً أو خَفْيّاً، وذلك بمراجعة كُتُب المُدلِّسين والمراسيل والعِلَل، وكذا النظر في الشذوذ أو العِلَل الأخرى التي قد توجد في الحديث، ولا أكتفي بذكر رأيـي في ذلك، بل أَنْقل أقوال العلماء، خاصّة البوصيري في كتابه: «إتْحاف الخِيَرة المهرة بزوائد المسانيد العشرة».

٣ ـ وَثّقت النص بعزوه إلى الموجود من المسانيد التي أُخِذت منها الزوائد، أو بعزوه إلى بقيّة المصادر التي تلتقي أسانيدها مع أسانيد الحديث في الكتاب الْتِقاء كُلّياً أو جزئياً، ولو في الصحابـي، فإنْ كانت المصادر مطبوعة فأُحِيل إليها ببيان رقم الجزء والصفحة وأحياناً أُضِيف إلى ذلك رقم الحديث. وأمّا المصادر المخطوطة، فأُحِيل إليها برقم الجزء ـ إنْ كان مُتعدِّد الأجزاء ـ ورقم الورقة ووجهها، أو الصفحة، إنْ تيسّر لي الوقوف على ذلك المصدر المخطوط، وإلاَّ أَحَلْت إلى المرجع الذي نَقَلْتُ منه.

وقد راعيت في التخريج، التوسع والإطالة والاستقصاء ما أَمْكن، وخاصّة إذا كان سند الباب ضعيفاً، يمكن تقويته، فأُحَاوِل جَمْع متابعاته وطرقه وشواهده التي تُرَقِّيه، وأُبيِّن ذلك مُفصَّلاً، مستنيراً بأقوال أهل الاختصاص في ذلك.

وكذلك إنْ كان الحديث صحيحاً أو حَسَناً، فقد أَجْمع له شواهده وأَتَوَسّع فيها، وقد أَسْلُك سبيل الاختصار وذلك كأنْ يكون من شواهده حديث في الصحيحين.

٤ ـ خَرّجت الروايات التي أشار إليها المُؤَلِّف ولم يوردها، مثل قوله عن بعض الأحاديث: أَصْله في السنن من وجه آخر، وقوله عن حديث آخر مثلاً: أخرجوه ـ يعني الستة ـ .

٥ ـ اعْتَمَدت في العزو إلى كتاب البوصيري في الزوائد على المختصر إذْ إنّ القسم المُسْنَد الذي أقوم بتحقيقه منه مفقود.

٦ ـ ضَبَطْتُ في النص ما يَحْتاج إلى ضَبْط.

٧ ـ نَبَّهت على ما ظهر لي مِنْ وَهم وقع للمُؤَلِّف، سواء فيما يتعلَّق بالحكم على الرجل، أو على الحديث أو الأثر، أو في العَزْو إلى بعض المصادر، وذلك حسب اجتهادي القاصر.

٨ ـ أَشَرْت إلى نهاية كل ورقة من النسخ الأربع «مح، حس، عم، سد» في الهامش مع بيان كون ذلك الوجه الأول أو الثاني منها، ورمزت للورقة بـ « ق » وللوجه الأول منها بـ « أ » وللثاني بـ «ب»، وأما النسخة « ك » فلم أُشِر إليها لعدم انْضباط ترتيبها.

٩ ـ اخْتَصَرْت بعض أسماء المصادر حين العزو إليها لشهرتها ومعرفتها، كـ «المستدرك على الصحيحين» للحاكم اختصرته إلى: «المستدرك»، و «كشف الأستار عن زوائد البزار» إلى: «الكشف» أو «كشف الأستار»، و «مجمع الزوائد ومنبع الفوائد» إلى «مجمع الزوائد»، و «مجمع البحرين في زوائد المُعْجَمَيْن» إلى «مجمع البحرين»، والتلخيص الحبير في

تخريج أحاديث الرافعي الكبير» إلى «التلخيص الحبير»، و «البدر المنير في تخريج الأحاديث والأثار الواقعة في الشرح الكبير» إلى «البدر المنير»، و «نصب الراية في تخريج أحاديث الهداية» إلى «نصب الراية»، و «فتح الباري بشرح صحيح البخاري» إلى «الفتح»، و «إتْحاف الخِيَرَة المَهَرة بزوائد المسانيد العشرة» إلى «الإتْحاف» وقد رجعت فيه إلى المختصر فأحياناً أقول: مختصر وأحياناً لا أذكر ذلك مع أنّه منه، و «إرواء الغليل في تخريج أحاديث منار السبيل» إلى: «إرواء الغليل» وأحياناً أقول: «الإرواء»، و «تهذيب تهذيب الكمال» لابن حَجَر إلى: «التهذيب»، و «تقريب التهذيب» إلى «التقريب»، و «ميزان الاعتدال في نَقْد الرجال» إلى «الميزان». وما أَحَلْت إلى «تهذيب الكمال» للقسم المُحقَّق نَصَصْت على ذلك فأقول «مُحقَّق» وما أطلقته فأعني به النسخة المخطوطة المتداولة.

و «لسان الميزان» إلى «اللسان»، و «سِيَر أعلام النبلاء» إلى «السير»، و «المُغْنِي في الضعفاء» إلى: «المغني»، و «المغني في ضبط أسماء الرجال ومعرفة كُنى الرواة وألقابهم وأَنْسابهم» إلى: «المُغْني في ضبط الأسماء»، وأحياناً أكتفي بقولي: «المغني في الضبط»، و «تعريف أهل التقديس بمراتب الموصوفين بالتدليس» إلى «تعريف أهل التقديس» وأحياناً أقول: «مراتب المُدلِّسين»، وأحياناً أكتفي بقولي: «المُدلِّسين لابن حَجَر» وأحياناً: «مراتب الموصوفين بالتدليس»، و «جامع التحصيل في أحكام المراسيل» إلى «جامع التحصيل»، و «أُسْد الغابة في معرفة الصحابة» إلى «أُسْد الغابة»، و «الاستيعاب في أسماء الأصحاب» إلى «الاستيعاب»، و «الإصابة في تمييز الصحابة» إلى «الإصابة»، و «تاج العروس بشرح القاموس» إلى «تاج العروس».

وغير ذلك من الاختصارات مِمّا يُدْرك بسهولة ولا يُخْفى على القارىء اللبيب.

١٠ ـ عَزَوْت إلى الأجزاء والصفحات وقد أذكر الأرقام، ولا أنصّ على الكتاب والباب في المُصنَّفات خشية الإطالة، إذْ لو نَقَلْت كلّ ذلك لجاءت الرسالة قَدْر الحجم الذي هي عليه ومثله معه.

وقد ختمتُ البحث بإشارة سريعة إلى أهمِّ النتائج التي توصّلْتُ إليها مِنْ خلال التَّحقيق.

ثم زَوَّدْتُه بفهارس منوَّعة شاملة.

هذا، وإنَّني لا أدّعي الكمال فيما قُمْتُ به، بل هو جُهْد المُقِلّ، فما كان مِنْ صواب فهو مِنْ توفيق الله، عَزَّ وجَلَّ، وله الحمْد والشكر. وما كان فيه مِنْ خَطَأ أوْ سهوٍ أَوْ خَلَلٍ فهو منّي ومن الشيطان، وأستغفر اللَّهَ مِنْ ذلك، وأتوب إليه، وحسبي أنَّني بذلت قصارى جهدي، وأَفْرغت ما في وسعي، ويعلم الله أنَّني لَمْ أَبْخَل على هذا البحث بأي شَيْءٍ أستطيع فعله، وصرفت فيه من الجهد والوقت ما لا يعلمه إلاَّ اللَّهُ الواحد الأحد.

وأختم كلمتي هذه بالشكر والعرفان بالجميل، والدعاء بالتوفيق، لكلِّ مَنْ أعانني على إخراج هذا العمل بصورته الحالية.

وأخصُّ بذلك، مُشْرِفي على الرسالة، الأستاذ الفاضل، والشيخ الجليل فضيلة الدكتور/ محمود أحمد ميرة، الذي تفضَّل مشكوراً بقبول الإشراف على هذه الرسالة، على كثرة أعماله، فبذل لي من وقته الثمين، وأرشدني برأيه السديد، وأفادني بعلمه الغزير وأعارني ما أحتاجه من كُتُبِه المخطوطة والمطبوعة، ولم يَبْخَل عليّ بشيء من ذلك، وقد أَلْفَيْته والداً

حنوناً، وأستاذاً مُخْلِصاً، صابراً على زَلاَّت تلميذه، ولم يضايقه كثرة مراجعتي له في أي وقت من ليل أو نهار، كما كان لخُلُقِه الفاضل، وتواضعه الجمّ وحرصه على خروج هذا البحث بالصورة المُرْضِية ــ كان لكلِّ ذلك ــ أثر حميد في نفسي . فأسأله تعالى أن يجزيه عنِّي وعن طلبة العلم خير الجزاء، والله عنده حسن الثواب، وله الحمد أوّلاً وآخِراً.

وسبحانك اللَّهم وبِحَمْدِك، أشهد أنْ لا إلَه إلاَّ أنت، أستغفرك وأتوب إليك.

وصلَّى للَّهُ على نبيِّنا محمّد وعلى آله وصحبه وسلَّم .

المطالب العالية

بزوائد المسانيد الثمانية

للحافظ أحمد بن علي بن حجر العسقلاني
٧٧٣ - ٨٥٢ هجرية

تحقيق
باسم بن طاهر خليل عناية

تنسيق
د. سعد بن ناصر بن عبد العزيز الشثري

المجلد الخامس
٩ - ١٠
آخر كتاب الجمعة - كتاب الزكاة
(٧١٢ - ٩٨٦)

٨ ــ باب الإنصات للخطبة

٧١٢ ــ قال [إسحاق[١]][٢]: أخبرنا أبو عامر العَقَدِي حدثني عبد الله بن جعفر ــ من ولد المِسْور ــ عن إسماعيل بن محمد[٣] بن سعد، [أخبره][٤] عن السائب بن يزيد قال: «كنا نصلي في زمن عمر ــ رضي الله عنه ــ يوم الجمعة، فإذا خرج عمر ــ رضي الله عنه ــ وجلس على المنبر، قطعنا الصلاة. وكنا نتحدث ويحدثنا، فربما يسأل الرجل الذي يليه عن سُوقِهم، وخدامهم[٥]، فإذا سكت[٦] المؤذن خطب، فلم نتكلم حتى يفرغ من خطبته».

* هذا إسناد صحيح موقوف.

.....

(١) هو ابن راهويه.

(٢) ما بين المعقوفتين ساقط من (ك).

(٣) جاء في جميع النسخ: «إسماعيل بن محمد بن محمد بن سعد»، وهو خطأ. والتصويب من كتب التراجم.

(٤) ما بين المعقوفتين ليس في (ك).

(٥) في (ك): «وحدائقهم».

(٦) تحرفت في الأصل إلى: «اسكت»، والتصويب من باقي النسخ.

---

٧١٢ ــ الحكم عليه:

حسن، موقوف. رجاله كلهم ثقات رجال الصحيحين، عدا عبد الله بن جعفر،

. . . . . .

وهو من رجال مسلم، صدوق، حسن الحديث.

وصحّحه ابن حجر هنا في المطالب، والبوصيري في الإتحاف (١/ ٨٩: أ مختصر)، والأصح تحسينه كما علمت. إلاَّ أنه صحيح بمجموع الطرق التي ذُكرت في التخريج. وقال الحافظ في الدراية (١/ ٢١٧): إسناده جيد.

تخـريـجـه:

ورد هذا الأثر من رواية ثعلبة بن أبـي مالك القرظي من طرق متعددة كما يلي:

أولاً: ورد من طريق الزهري:

١ ــ أخرجه مالك في الموطأ (١/ ١٢٦ تنوير الحوالك) كتاب الجمعة: باب ما جاء في الإنصات يوم الجمعة والإمام يخطب. بنحوه قال: عن ابن شهاب، عن ثعلبة، به. ولفظه: «أنّهم كانوا في زمان عمر بن الخطاب يصلون يوم الجمعة حتى يخرج عمر، فإذا خرج عمر، وجلس على المنبر، وأذن المؤذنون ــ قال ثعلبة ــ: جلسنا نتحدث، فإذا سكت المؤذنون وقام عمر يخطب أنصتنا فلم يتكلم منا أحد».

قال ابن شهاب: فخروج الإمام يقطع الصلاة، وكلامه يقطع الكلام.

قال الألباني: إسناده صحيح. انظر: السلسلة الضعيفة (١/ ١٢٤).

ورواه عن مالك:

(أ) الشافعي في المسند (١/ ١٣٩)، والأم (١/ ١٩٧) بنحوه. ومن طريقه البيهقي في السنن الكبرى (٣/ ١٩٢). ولفظه: «أنَّهم كانوا في زمن عمر بن الخطاب يوم الجمعة يصلون حتى يخرج عمر بن الخطاب، فإذا خرج وجلس على المنبر، وأذن المؤذن جلسوا يتحدثون، حتى إذا سكت المؤذن، وقام عمر سكتوا ولم يتكلم أحد».

(ب) ورواه عن مالك: يحيـى بن بُكَير. أخرجه البيهقي (٣/ ١٩٢) بمثله.

وفي سماع يحيـى بن بكير من مالك كلام، فقد سمع الموطأ بعرض حبيب، كاتب الليث، وكان شرَّ عرض، إذ كان يقرأ على مالك خطوط الناس، ويصفح الورقتين ثلاثاً. انظر: التهذيب (١١/ ٢٣٨).

. . . . . .

---

٢ ـ وأخرجه عبد الرزاق: كتاب الجمعة: باب جلوس الناس حين يخرج الإمام (٣/ ٢٠٨: ٥٣٥٢): عن معمر، عن الزهري، أخبرني ثعلبة، به.

ولفظه: «كان عمر يجيء فيجلس على المنبر، والمؤذن يؤذن، ونحن نتحدث فإذا قضى المؤذن أذانه انقطع حديثنا».

٣ ـ وأخرجه الشافعي في المسند (١/ ١٣٩)، والأم (١/ ١٩٧)، ومن طريقه البيهقي في السنن الكبرى (٣/ ١٩٣) بنحوه، وفي أوله زيادة. قال: حدثني ابن أبـي فديك، عن ابن أبـي ذئب، عن ابن شهاب قال: حدثني ثعلبة به. ولفظه: «إنَّ قعود الإمام يقطع السبحة، وإن كلامه يقطع الكلام، وأنهم كانوا يتحدثون يوم الجمعة، وعمر جالس على المنبر، فإذا سكت المؤذن قام عمر فلم يتكلَّم أحد، حتى يقضي الخطبتين كلتيهما، فإذا قامت الصلاة ونزل عمر تكلموا».

وإسناده حسن، رجاله ثقات. وابن أبـي فديك هو محمد بن إسماعيل بن مسلم، وهو صدوق من رجال الشيخين ـ كما في التقريب (٤٦٨: ٥٧٣٦) ـ. والزيادة التي في أوله: «إن قعود الإمام...» ليست من كلام ثعلبة، وإنما هي مِن كلام الزهري كما هو بيِّن في رواية مالك، التي أخرجها في الموطأ السابق ذكرها.

٤ ـ وأخرجه يعقوب الفسوي (١/ ٤٠٨)، ومن طريقه البيهقي في السنن الكبرى (٣/ ١٩٩) قال: حدثنا أبو اليمان، أخبرنا شعيب، عن الزهري، أخبرني ثعلبة ـ وقد أدرك عمر بن الخطاب ـ به.

ولفظه: «كنا نتحدث حتى يجلس عمر بن الخطاب على المنبر، حتى يقضي المؤذن تأذينه، ويتكلم عمر، فإذا تكلم عمر انقطع حديثنا فصمتنا فلم يتكلم أحد منا، حتى يقضي الإمام خطبته».

وأبو اليمان: هو الحكم بن نافع متكلم فيه من جهة روايته عن شعيب، فيقال: إن أكثرها مناولة ـ كما في التقريب (١٧٦: ١٤٦٤) ـ.

والمناولة حجة عند المحدثين. انظر: تدريب الراوي (٢/ ٤٤).

. . . . . .

ثانياً: وورد من طريق يزيد بن عبد الله بن أسامة بن الهَاد، عن ثعلبة. أخرجه ابن أبـي شيبة في المصنّف: كتاب الصلوات: باب جلوس الناس حين يخرج الإمام (٢/ ١١١). وباب في الكلام إذا صعد الإمام المنبر وخطب (٢/ ١٢٤) قال: حدثنا عباد بن عوام، عن يحيـى بن سعيد، عن يزيد بن عبد الله، عن ثعلبة بن أبـي مالك ـ وفي المصنّف (٢/ ١٢٤): ابن مالك، وهو تحريف ـ القرظي به.

ولفظه: «أدركت عمر وعثمان فكان الإمام إذا خرج يوم الجمعة تركنا الصلاة، فإذا تَـكَلَّم تركنا الكلام».

وإسناده صحيح، رجاله كلهم ثقات.

ثالثاً: وورد من طريق يحيـى بن سعيد، عن ثعلبة به.

قال ابن أبـي حاتم في العلل (١/ ٢٠١): ورواه مؤمّل بن إسماعيل، عن سفيان، عن يحيـى بن سعيد، عن ثعلبة بن أبـي مالك، عن أبيه قال: «كنا نتكلم وعمر على المنبر والمؤذن يؤذن، فإذا سكت المؤذن سكتنا».

وهذا إسناد معلول. قال ابن أبـي حاتم: قال أبـي: إنما هو ثعلبة فقط، ليس فيه عن أبيه.

وبالجملة فالأثر صحيح موقوف. والله سبحانه الموفق.

٧١٣ ـ وقال أبو بكر[١]: حدثنا أبو أسامة[٢]، عن مجالد، عن [عامر][٣]، عن جابر، رضي الله عنه قال: قال سعد بن أبـي وقَّاص رضي الله عنه لرجل في يوم جمعة[٤]: «لا جمعة لك». قال: فذكر الرجل ذلك للنبـيِّ ﷺ [فقال: «يا رسول الله إن سعداً قال لي لا جمعة لك» فقال النبـيُّ ﷺ][٥]: «لِمَ يا سعد». فقال[٦]: «إنَّه تكَلَّم وأنت تخطُب». فقال [صلَّى الله عليه وسلَّم][٧]: «صدق سعد».

* [إسناده مقارب][٨].

.....

(١) هو ابن أبـي شيبة.

(٢) تصحفت في الأصل إلى: «أبو سامة».

(٣) ما بين المعقوفتين ساقط من (حس).

(٤) في (حس) بلفظ: «يوم الجمعة».

(٥) ما بين المعقوفتين ليس في صلب الأصل، بل ملحق في هامشها وختم بـ (صح).

(٦) في (عم) و (سد): «قال».

(٧) ما بين المعقوفتين زيادة من (عم) و (سد).

(٨) ما بين المعقوفتين ليس في (ك).

---

٧١٣ ـ الحكم عليه:

هذا إسناد ضعيف، وذلك لضَعْف مجالد بن سعيد. وذكره الهيثمي في مجمع الزوائد (٢/ ١٨٥)، وعزاه لأبـي يعلى والبزار وقال: فيه مجالد بن سعيد، وقد ضعفه الناس، ووثقه النسائي في رواية. اهـ.

قلت: الراجح تضعيفه.

وأورده البوصيري في الإتحاف (١/ ٩٠: أ مختصر)، وأعله بمجالد.

تخـريـجـه:

رواه ابن أبـي شيبة في المصنَّف (٢/ ١٢٥)؛ والبزار (١/ ٣٠٨ كشف الأستار)؛ وأبو يعلى (ص ٣٨٥ من المقصد العلي) كلهم من طريق مجالد به.

. . . . . .

وسنده ضعيف. وفي سند أبي يعلى ـ مع مجالد ـ : أبو هشام محمّد بن يزيد الرفاعيّ. قال البخاريّ: رأيتهم مجتمعين على ضعفه ـ كما في التهذيب (٩/ ٥٢٦) ـ .

وجملة القول: فإن هذا الحديث على الرغم مِن تعدُّد من أخرجه، إلاَّ أنَّ مداره على مجالد، وقد علمت حاله.

وقال الحافظ ابن حجر عن هذا الحديث: إسناده مقارب، لعله يعني للخلاف في مجالد، فلم يحكم عليه بالضعف.

وقد تعددت الوقائع والروايات في ذكر الصحابة الذين وقع بينهم مثل ذلك، سيأتي تفصيل شيء منه عند تخريج الحديث التالي برقم (٧١٤). والله الموفِّق سبحانه.

٧١٤ ـ وقال أبو يعلى: حدثنا عبد الأعلى، حدثنا يعقوب، حدثني عيسى بن جارية[١]، [عن جابر][٢]، رضي الله عنه قال: «دخل عبد الله بن مسعود رضي الله عنه [المسجد، والنبيُّ ﷺ يخطب، فجلس إلى جنب[٣] (أُبيِّ بن)[٤] كعب رضي الله عنه][٥]، فسأله عن شيء فلم يرُدّ عليه، فظن أنها مَوْجِدَة[٦]، فذكر ذلك للنبيِّ ﷺ، فقال أُبي رضي الله عنه: يا عبد الله إنَّك لم[٧] تحضر معنا الجمعة. قال: لِمَ؟ قال: تكلمت والنبي ﷺ يخطب. فقال: [صلَّى الله عليه وسلَّم][٨]: «صدق أُبيّ»[٩].

(٣١) وتقدم حديث أبي سعيد رضي الله عنه في باب الغسل[١٠].

.....

(١) تصحفت في الأصل و (حس) إلى: «حارثة»، والتصويب من باقي النسخ.

(٢) ما بين المعقوفتين ساقط من (ك).

(٣) في الأصل و (حس): «إلى جنبه»، والتصويب من باقي النسخ وكتب التراجم.

(٤) ما بين الهلالين غير واضح في الأصل، وأثبته من باقي النسخ.

(٥) ما بين المعقوفتين ملحق بهامش الأصل ومثبت في أصل باقي النسخ.

(٦) تصحفت في (حس) إلى: «موحدة» بالحاء المهملة.

(٧) في الأصل و (حس): «لن»، وما أثبته من باقي النسخ.

(٨) ما بين المعقوفتين ليس في الأصل و (حس).

(٩) جاء في المقصد العلي (ص ٣٦٤) هكذا: [فظن أنها مَوْجِدة، فلما انفتل النبي ﷺ من صلاته، قال ابن مسعود: يا أُبي، ما منعك أن ترد عَليّ؟ قال: إنك لم تحضر معنا الجمعة. قال: لِمَ؟ قال: تكلمت والنبي ﷺ يخطب. فقام ابن مسعود فدخل على النبي ﷺ فذكر ذلك له فقال رسول الله: «صدق أُبي، أطع أُبيّاً»].

وكذا في الإتحاف (١/ ٩٠: أ مختصر) دون قوله في آخره: «أطع أُبيّاً».

(١٠) أي من كتاب الجمعة، حديث رقم (٦٨٩).

---

٧١٤ ـ الحكم عليه:

حسن. من أجل عيسى بن جارية.

. . . . . .

وقال المنذري في الترغيب (١/ ٥٠٧): سنده جيد. وكذا قال البوصيري في الإتحاف (١/ ٨٠: أ مختصر).

تخـريـجـه:

أخرجه أيضاً ابن حبان في صحيحه (٤/ ٢٠٠ الإحسان) عن أبـي يعلى، حدثنا أبو الربيع الزهراني، وعبد الأعلى بن حماد قالا: حدثنا يعقوب القمي، عن عيسى بن جارية به. وزاد في آخره: «أطع أُبيّاً».

ورواه الطبراني في الأوسط (١/ ٨٩: ب مجمع البحرين) من نفس هذه الطريق. وهذا إسناد محتمل التحسين؛ للخلاف الذي في عيسى بن جارية. ويقويه ما أخرجه عبد الرزاق في المصنف (٣/ ٢٢٤: ٥٤٢) ــ وفيه تفسير ما سأل عنه ابن مسعود أُبيّاً وهو ما يتعلّق بآية من سورة الجمعة ــ قال: عن معمر قال: أخبرني عمرو، وغيره، عن الحسن، أنَّ النبـي ﷺ قرأ آية الجمعة، فقال ابن مسعود: يا أُبـيّ بن كعب أهكذا تقرؤها؟ فصمت عنه أُبـيّ وكانوا في الجمعة، فلما فرغ النبـيُّ قال أُبـيّ لابن مسعود: لم تجمّع اليوم. فأتى النبـيَّ فسأله. فقال النبـيُّ: «صدق أُبـيّ».

وهذا إسناد صحيح مرسل؛ الحسن هو ابن محمد بن علي بن أبـي طالب وهو من التابعين.

وقد وردت القصة عن ثلاثة آخرين من الصحابة باختلاف عن حديث جابر. وفيما يلي بيان ذلك:

أولاً: حديث أُبـي بن كعب: وفيه وجهان:

(أ) القصة فيه بين أبـي ذرّ وأُبـيّ بن كعب، وفيه السؤال عن نزول سورة «تبارك»، وقد ورد من طريق عبد العزيز بن محمد الدراوردي، عن شريك بن عبد الله بن أبـي نَمِر، عن عطاء بن يسار، عن أُبـيّ بن كعب، أن رسول الله ﷺ قرأ يوم الجمعة «تبارك» وهو قائم فذكرنا بأيّام الله، وأبو الدرداء أو أبو ذر يغمزني فقال: متى أُنزلت هذه السورة؟ إني لم أسمعها إلاّ الآن. فأشار إليه أن اسكت. فلما انصرفوا

. . . . . .

قال: سألتك متى أُنزلت هذه السورة فلم تخبرني؟ فقال أُبـيّ: ليس لك من صلاتك اليوم إلاَّ ما لغوت. فذهب إلى رسول الله ﷺ فذكر له ذلك، وأخبره بالذي قال أُبـيّ. فقال رسول الله ﷺ: «صدق أُبـيّ».

أخرجه ابن ماجه (١/ ١٩٩: ١٩٨) من طريق مُحْرِز، حدثنا عبد العزيز به. وتابعه مصعب بن عبد الله الزبيري، حدثنا عبد العزيز بن محمد به. أخرجه عبد الله بن أحمد في زوائد المسند (٥/ ١٤٣) قال المنذري في «الترغيب» (١/ ٥٠٥): وهذا إسناد حسن.

وقال الألباني في «الإرواء» (٣/ ٨٠: ٦١٩): إسناده جَيِّد، وقال البوصيري في الزوائد (١/ ٢١٠): هذا إسناد صحيح رجاله ثقات.

قلت: هو حسن، فيه عبد العزيز بن محمد الدراوردي، قال في التقريب (٣٥٨: ٤١١٩): صدوق.

وقال البيهقي في السنن الكبرى (٣/ ٢٢٠) عن هذا الحديث: «ورواه عبد الله بن جعفر، عن شريك، عن عطاء، عن أبـي الدرداء، عن أُبـيّ بن كعب، وجعل القصة بينهما».

(ب) وقال: «ورواه حرب بن قيس، عن أبـي الدرداء، وجعل القصة بينهما». وقال المنذري في «الترغيب» (١/ ٥٠٦): ورواه أحمد (٥/ ١٩٨) من رواية حرب بن قيس، عن أبـي الدرداء ولم يسمع منه. اهـ.

ثانياً: حديث أبـي هريرة:

وفيه أن القصة وقعت بين أبـي ذر وأُبـيّ بن كعب، وفيه أنَّ السؤال كان عن سورة لم يحددها.

وهذا من طريق حماد بن سلمة، عن محمد بن عمرو، عن أبـي سلمة، عن أبـي هريرة قال: بينما رسول الله ﷺ يخطب يوم الجمعة إذ قال أبو ذر لأبـي بن كعب: متى أنزلت هذه السورة، فلم يجبه، فلما قضى صلاته قال له: ما لك من

. . . . . .

صلاتك إلاَّ ما لغوت. فأتى أبو ذر النبـي ﷺ فذكر ذلك له. فقال: «صدق أُبـيّ». أخرجه الطيالسي (٣١٢: ٢٣٦٥)، واللفظ له. قال: حدثنا حماد بن سلمة به.

قلت: هذا إسناد حسن، رجاله ثقات غير محمد بن عمرو، وهو ابن علقمة، وفيه اختلاف كما قال الهيثمي (٢/ ١٨٥)، وابن علقمة هذا أخرج له البخاري مقروناً، ومسلم متابعة، والراجح تحسين حديثه. انظر: التهذيب (٩/ ٣٧٥).

وقد أخرجه البزَّار (١/ ٣٠٨: ٦٤٣ زوائد) من هذه الطريق قال: حدثنا إبراهيم بن زياد، حدثنا أسود بن عامر، عن حماد به، نحوه.

ثم قال ــ البزار ــ : «رواه حماد وعبد الوهاب، وحماد أفضل».

وأخرجه البيهقي في السنن الكبرى (٣/ ٢٢٠) من طريق الطيالسي به.

وقال البيهقي: «وقد رواه أبو سلمة بن عبد الرحمن مرسلاً بين أبـي ذر وبين أُبـيّ بن كعب في شيءٍ سأله عنه».

قلت: وهذا أخرجه عبد الرزاق في المصنف (٣/ ٢٢٤: ٥٤٢٤) عن ابن شريح، عن رجل، عن أبـي سلمة بن عبد الرحمن قال: بينما النبـي على المنبر يوم الجمعة إذ قرأ آية فسمعها أبو ذر. فقال أبو ذر لأُبـيّ بن كعب: متى أنزلت هذه الآية؟ فأنصت عنه أُبـيّ ثلاثاً، كل ذلك ينصت عنه، حتى إذا نزل النبـي قال أُبـيّ لأبـي ذر: ليس لك من جمعتك إلاَّ ما قد مضى منها، فسأل أبو ذر النبـي ﷺ عن ذلك فقال: «صدق أُبـيّ».

وهذا إسناد ضعيف، فيه علتان:

١ ــ جهالة الرجل الراوي عن أبـي سلمة.

٢ ــ إرسال أبـي سلمة. والله أعلم.

ثالثاً: حديث أبـي ذر:

وفيه أن القصة أيضاً بين أبـي ذر وأُبـيّ بن كعب، وأن السؤال عن نزول سورة «براءة».

. . . . . .

وهذا من طريق سعيد بن أبـي مريم، حدثنا محمد بن جعفر بن أبـي كثير، حدثنا شريك بن عبد الله بن أبـي نمر، عن عطاء بن يسار، عن أبـي ذر قال: دخلت المسجد، والنبـي ﷺ يخطب، فجلستُ قريباً من أُبـيّ بن كعب، فقرأ النبـي ﷺ سورة «براءة» فقلت لأُبـيّ: متى نزلت هذه السورة؟ . . . الحديث.

أخرجه الحاكم في المستدرك (١/ ٢٨٧، ٢/ ٢٢٩)، والبيهقي في السنن الكبرى (٣/ ٢١٩) من طريق سعيد بن أبـي مريم به.

ثم قال الحاكم: هذا حديث صحيح على شرط الشيخين، ولم يخرجاه.

قال الذهبـي: ما أحسب عطاء أدرك أبا ذر.

قلت: ولم أجد من قال بمثل قول الذهبـي سواه.

وأخرجه ابن خزيمة في صحيحه (٣/ ١٥٤) قال: حدثنا زكريا بن يحيـى بن أبان، حدثنا ابن أبـي مريم به. وزاد تمام الحديث: قال ــ أبو ذرّ ــ : فَتَجَهَّمني ولم يكلِّمني، ثم مكثتُ ساعة، ثم سألته فتجهمني ولم يكلمني ثم مكثت ساعة، ثم سألته، فتجهمني ولم يكلمني. فلما صلى النبـي ﷺ قلت لأُبـي: سألتك فتجهمتني ولم تكلمني! قال أُبـيّ: ما لك من صلاتك إلاَّ ما لغوت. فذهبت إلى النبـي ﷺ فقلت: يا نبـي الله كنت بجنب أُبـيّ وأنت تقرأ «بَرَاءَة»، فسألته متى نزلت هذه السورة؟ فتجهمني ولم يكلمني، ثم قال: ما لك من صلاتك إلاَّ ما لغوت. قال النبـي ﷺ: «صدق أُبـيّ».

رابعاً: حديث ابن عباس:

وفيه أن القصة بين رجل غير مسمًّى وبين عبد الله بن مسعود، وأن المصيب عبد الله بن مسعود بدل أُبـيّ، وأن السؤال عن نزول آية خطب بها الرسول ﷺ يوم الجمعة.

أخرجه ابن خزيمة في صحيحه (٣/ ١٥٥) من طريق حسين بن عيسى ــ يعني الحنفي ــ ، حدثنا الحكم بن أبان، عن عكرمة، عن ابن عباس قال: كان رسول الله ﷺ يخطب يوم الجمعة إذ تلا آية، فقال رجل ــ وهو إلى جنب عبد الله بن

. . . . . .

مسعود ـ متى أنزلت هذه الآية؟ فإنّي لم أسمعها إلاَّ الساعة؟ فقال عبد الله: سبحان الله. فسكت الرجل ثم تلا آية أخرى. فقال الرجل لعبد الله مثل ذلك. فقال عبد الله: سبحان الله. فلما قضى رسول الله ﷺ الصلاة قال ابن مسعود للرجل: إنك لم تجمع معنا. قال: سبحان الله. قال: فذهب إلى النبي ﷺ فذكر له ذلك. فقال رسول الله ﷺ: «صدق ابن أم عبد... صدق ابن أم عبد».

وهذا إسناد ضعيف؛ الحسين بن عيسى الحنفي قال الحافظ في التقريب (١٦٨: ١٣٤١): ضعيف.

قال البيهقي (٣/ ٢٢٠): [وليس في الباب أصح من الحديث الذي ذكرنا إسناده والله أعلم، وقد رواه أبو سلمة بن عبد الرحمن مرسلاً بين أبي ذر وبين أُبيّ بن كعب في شيء سأله عنه، وأسنده محمد بن عمرو، عن أبي سلمة، عن أبي هريرة].

قلت: يريد بذلك الحديث: حديث أبي ذر، إذ القصة بينه وبين أُبيّ بن كعب.

ويُرَجِّح ذلك بالإضافة إلى ما ذكره البيهقي:

ـ أن الحديث رواه خمسة من الصحابة:

* حديث جابر: وفيه أنَّ القصة بين ابن مسعود وأُبيّ.
* حديث أُبيّ: وله وجهان:

أن القصة بين أُبي وأبي ذر.

أن القصة بين أبي الدرداء وأُبيّ.

* حديث أبي هريرة: وفيه أن القصة بين أُبيّ وأبي ذر.
* حديث أبي ذر: أن القصة بين أُبي وأبي ذر.
* حديث ابن عباس: وفيه أن القصة بين رجل غير مسمى وبين عبد الله بن مسعود، وإسناده ضعيف.

وأكثر هذه الطرق عن الصحابة على أنها بين أُبَيّ وأَبِي ذرّ، بالإضافة إلى أنها أصح من غيرها. والله أعلم.

. . . . . .

وأصل هذا الحديث قوله عليه الصلاة والسلام: «إذا قلت لصاحبك أنصت يوم الجمعة والإمام يخطب فقد لغوت».

أخرجه البخاريّ (٢/ ٤١٤ فتح)؛ ومسلم (٢/ /٥٨٣: ٨٥١)؛ والنسائي (٣/ ١٠٣: ١٠٤، ١٤٠١، ١٤٠٢)؛ والترمذي (٢/ ٣٠٠ عارضة)، وصححه؛ والدارمي (١/ ٣٦٤)؛ وابن ماجه (١/ ٣٥٢: ١١١٠)؛ والبيهقي (٣/ ٢١٨)؛ وأحمد (٢/ ٢٧٢، ٣٩٣، ٣٩٦، ٤٧٤، ٤٨٥، ٥١٨، ٥٣٢) من طرق عن سعيد بن المسيب، عن أبي هريرة مرفوعاً به.

وتابعه الأعرج، عن أبي هريرة به. أخرجه مسلم (٢/ ٥٨٣)؛ ومالك (١/ ١٢٥ تنوير الحوالك)؛ وعنه أبو داود (١/ ٦٦٥: ١١١٢)؛ وكذا الدارمي (١/ ٣٦٤)؛ والبيهقي (٣/ ٢١٩)؛ وأحمد (٢/ ٢٤٤، ٤٨٥).

وتابعه عبد الله بن إبراهيم بن قارظ عنه به: أخرجه مسلم (٢/ ٥٨٣)؛ والنسائي (٣/ ١٠٤)؛ وأحمد (٢/ ٢٧٢).

٩ ـ باب[١] خطبة[٢] النبي ﷺ

٧١٥ ـ قال الحارث: حدثنا داود بن المحبَّر، حدثنا ميسرة بن عبد ربه، عن أبي عائشة السعدي، عن يزيد بن عمر[٣]، عن أبي سلمة بن عبد الرحمن، عن أبي هريرة، وابن عباس ـ رضي الله عنهم ـ قالا[٤]: خطبنا رسول الله ﷺ ـ فذكر الحديث بطوله وفيه ـ : ثم خطب[٥] فقال: «الحمد لله نحمده[٦]، ونستعينه ونستغفره، [ونؤمن به][٧]، ونتوكل عليه، ونشهد أن لا إلّه إلاَّ الله وحده لا شريك [له][٨]، وأن محمداً عبده ورسوله[٩] ونعوذ بالله[١٠] من شرور أنفسنا وسيئات[١١] أعمالنا، من يهده الله فلا مضل له، ومن يضلل فلا هادي له».

.....

(١) هذا الباب ساقط من نسخة (سد).

(٢) في نسخة (ك) والمطبوع من المطالب: «خُطَب» بالجمع.

(٣) كذا في الأصل و (حس) و (ك)، وفي (عم): «يزيد بن عَمْرو»، وفي بغية الباحث (١/ ٢٧١): «يزيد بن عمر بن عبد العزيز».

(٤) في الأصل و (حس): «قال» بالإفراد، وما أثبته من باقي النسخ.

(٥) في (ك): «ثم خطبنا».

(٦) في بغية الباحث (١/ ٢٧١): «أحمده» بالإفراد.

(٧) في (عم): «ونعوذ به».

(٨) ما بين المعقوفتين ساقط من (حس).

. . . . . .

(٩) سقطت الواو من (مح) و (حس)، واستدركتها من (عم) و (ك).

(١٠) في (عم): «به»، بدل: «بالله».

(١١) في بغية الباحث: «ومن سيئات».

---

٧١٥ ـ الحكم عليه:

هذا الحديث ذكره الحافظ ابن حجر في مواضع متعددة من المطالب، وأحياناً يسوق بعضه حسب الباب الذي يذكره فيه وقال: هذا حديث موضوع، ساقه الحارث في نحو خمسة أوراق، والمتهم به ميسرة بن عبد ربه لا بورك فيه.

وقال البوصيري في الإتحاف (١/ ٩٠/ب مختصر): خطبة كَذَبَها داود بن المحبر، ثم ساقها بتمامها. وقال الهيثمي بعد أن ساق الحديث بتمامه في بغية الباحث (١/ ٢٨٥ محقق): هذا حديث موضوع، فإنّ داود بن المحبر كذاب. اهـ. بتصرف يسير.

ولقد أورد السيوطي هذا الحديث بتمامه في اللآلىء (٢/ ٣٦١ ـ ٣٧٣) ثم نقل قول الحافظ ابن حجر السابق.

وعلى ذلك فالخطبة موضوعة؛ في سندها:

١ ـ داود بن المحبر كذاب. انظر: التقريب (٢٠٠: ١٨١١).

٢ ـ ميسرة بن عبد ربه كذاب أيضاً. انظر: الميزان (٤/ ٢٣٠).

٣ ـ أبو عائشة السعدي، لم أعرفه.

٤ ـ يزيد، لم أعرفه أيضاً.

تخريجه:

أخرجه ابن الجوزي في الموضوعات (٣/ ١٨١)، من طريق محمد بن الحسن بن محمد بن خراش البلخي، حدثنا أسود بن عامر، حدثنا يزيد بن عبد الله الهنائي، حدثنا محمد بن عمرو بن علقمة، حدثني عمر بن عبد العزيز، حدثني أبو سلمة بن عبد الرحمن، عن أبي هريرة به، وذكره ابن الجوزي مختصراً.

. . . . . .

قال ابن الجوزي: [هذا حديث موضوع، أما محمد بن عمرو بن علقمة فقال يحيى: ما زال الناس يتقون حديثه، وقال: السعدي ليس بقوي.

ومحمد بن خراش مجهول، والحمل فيه على الحسن بن عثمان، قال ابن عدي: كان يضع الحديث.

قال عبدان: هو كذاب، ومحمد بن الحسن هو النقاش، قال طلحة بن محمد: كان النقاش يكذب].

وذكره السيوطي في اللآلىء (٢/ ٣٦١)، وذكر له شاهداً، وهو طريق الحارث ـ طريق الباب ـ وأورده ابن عراق في تنزيه الشريعة (٢/ ٣٣٨)، ونقل كلام السيوطي.

١٠ ـ بـاب[١] تحيَّة المسجد والإمام يخطب

٧١٦ ـ قال الحميدي: حدثنا سفيان، حدثنا حسان بن جعدة، [قال][٢]: «رأيت الحسن بن أبي الحسن رضي الله عنه دخل مسجد «واسط» يوم الجمعة وابن[٣] هُبَيْرة يخطب على المنبر، فصلى ركعتين، ثم جلس».

.....

(١) هذا الباب ساقط من (حس).

(٢) ما بين المعقوفتين ليس في (ك).

(٣) تحرفت في (ك) إلى: «أبي هبيرة».

---

٧١٦ ـ الحكم عليه:

هذا إسناد ضعيف لجهالة حسان بن جعدة. فقد أورده ابن أبي حاتم في الجرح والتعديل (٣/ ٢٣٦)، والبخاري في التاريخ الكبير (٣/ ٣٥)، ولم يذكرا فيه جرحاً ولا تعديلاً، وذكره ابن حبان في الثقات (٦/ ٢٢٤)، ولا يخفى ما فيه. وقد سكت عليه البوصيري في الإتحاف (١/ ٩٤ ب مختصر).

تخـريـجـه:

ذكره البخاري في التاريخ الكبير (٣/ ٣٥) معلّقاً: عن حسّان به.

وسنده ضعيف كما علمت.

لكن ذكره ابن حزْم في المحلّى (٥/ ٦٩)، من طريق أخرى عن أبي نُعَيْم الفضل بن دُكَيْن، حدثنا بريد بن عبد الله بن أبي بردة بن أبي موسى الأشعري، قال:

. . . . . .

رأيت الحسن البصري دخل يوم الجمعة وابن هبيرة يخطب، فصلّى ركعتين في مؤخر المسجد، ثم جلس. وإسناده صحيح؛ رجاله كلهم ثقات رجال الشيخين.

وعلى ذلك فالأثر صحيح لغيره.

وأخرجه عبد الرزّاق في مصنَّفه في كتاب الجمعة: باب الرجل يجيء والإمام يخطب (٣/ ٢٤٤: ٥٥١٥) بنحوه: عن الثوري، عن ربيع، عن الحسن قال: «رأيته صلى ركعتين والإمام يخطب يوم الجمعة». وهذا إسناد ضعيف؛ الربيع بن صَبِيح ـ بفتح المهملة وكسر الموحدة ـ ضعيف، ذكره البخاري في الضعفاء الصغير (٤٧)، وقال: كان يحيىٰ القطان لا يحدث عنه.

وقد تابع عبد الرزاق: محمد بن يوسف أخرجه الدارمي: باب فيمن دخل المسجد يوم الجمعة والإمام يخطب (١/ ٣٦٤)، قال: أخبرنا محمد بن يوسف، حدثنا سفيان به، نحوه.

وأخرجه أبو بكر بن أبـي شيبة في مصنفه: باب الرجل يجيء يوم الجمعة والإمام يخطب يصلي ركعتين (٢/ ١١٠)، قال: «حدثنا حفص، عن حماد بن أبـي الدرداء، عن الحسن أنه كان يصلي ركعتين والإمام يخطب».

وإسناده صحيح.

ورواه أيضاً عن أزهر، عن ابن عون قال: فذكره بمثله. وإسناده صحيح أيضاً.

وبالجملة فالمتن بمجموع هذه الطرق صحيح.

وله أصل في الصحيح، مستنبط من فعل سُلَيْك الغَطَفَانِي، في حديث جابر رضي الله عنه قال: جاء سُلَيْك الغطفاني يوم الجمعة والنبـي ﷺ يخطب، فجلس، فقال له: يا سليك قم فاركع ركعتين وتجوز فيهما.

أخرجه مسلم (٢/ ٥٩٧).

وأصله في الصحيحين دون تسمية سُلَيْك. رواه البخاري (٢/ ٤٠٧ فتح)، ومسلم (٢/ ٥٩٦).

١١ ـ بـاب زجر التخلف [عن الجمعة][١]

٧١٧ ـ قال مسدد: حدثنا يحيى، عن شعبة، عن محمد بن عبد الرحمن، عن عمه رضي الله عنه، عن النبي ﷺ قال: «من ترك الجمعة ثلاثاً طبع على قلبه[٢]، وجعل قلبه [على][٣] قلب منافق»[٤].

.....

(١) لم يظهر من العنوان في (حس) سوى ما بين المعقوفتين، وفي (ك): «زجر المتخلف».

(٢) في (عم): «طبع الله على قلبه».

(٣) ما بين المعقوفتين ليس في (ك).

(٤) هذا الحديث ساقط من (حس).

---

٧١٧ ـ الحكم عليه:

إسناده صحيح؛ رجاله كلهم ثقات. وقد صححه البوصيري في الإتحاف (١/ ٨٨/ أ مختصر).

تخـريـجـه:

أخرجه أبو يعلى في مسنده ـ كما في المقصد العلي (٣٦٧/ ٣٨٨) ـ بنحو حديث الباب، وفيه زيادة تكرار سماع النداء ثلاثاً. قال: حدثنا محمد بن الخطاب، حدثنا الجدي ـ بضم الجيم وتشديد الدال ـ أخبرنا شعبة، عن سعيد (كذا، والصواب: سعد) بن إبراهيم، عن محمد بن عبد الرحمن، قال: سمعت عمي يحدث عن النبي قال: فذكره.

. . . . . .

ولفظه: «من سمع النداء يوم الجمعة فلم يأت أو لم يُجب، ثم سمع النداء فلم يأت أو لم يجب، ثم سمع النداء فلم يأت أو لم يجب طبع الله عز وجل على قلبه فجعل قلب منافق».

وإسناده ضعيف؛ محمد بن الخطاب هذا قال ابن أبـي حاتم في الجرح (٧/ ٢٤٦): سألت أبـي عنه؟ فقال: لا أعرفه.

وفي الميزان (٣/ ٥٣٧): وقال الأزدي: منكر الحديث. وأقرّه الحافظ في اللسان وزاد عليه أن ابن الخطاب هذا ذكره ابن حبان في الثقات (٧/ ٤١٠). قلت: ولا يخفى ما فيه.

والجدي: هو عبد الملك بن إبراهيم، قال الحافظ في التقريب (٣٦٢: ٤١٦٣): صدوق.

ومن هنا تعلم أن قول الهيثمي في الزوائد (٢/ ١٩٣): «رواه أبو يعلى ــ ثم ذكر الاختلاف على شعبة وسيأتي ــ ثم قال: وبقية رجاله ثقات» ليس بصواب؛ فإن محمد بن الخطاب ضعيف ــ كما سبق ــ .

ثم إن الهيثمي قد صرح في الزوائد (٢/ ١٩٣) بأن الراوي عن محمد بن عبد الرحمن إنما هو شعبة فلعل ذكر سعيد بن إبراهيم سبق قلم كما يقول محقق المقصد العلي. انظر: المقصد العلي (ص ٣٨٨).

هذا وقد اختُلف على شعبة في هذا الحديث:

فرواه عنه الجدي والنضر بن شميل عن شعبة، عن محمد بن عبد الرحمن، عن عمه. أخرجه مسدد ــ حديث الباب ــ وأبو يعلى كما سبق.

ورواه أبو إسحاق الفزاري عن شعبة، عن محمد بن عبد الرحمن، عن ابن أبـي أوفى. ولفظه: «من سمع النداء يوم الجمعة ولم يأتها، ثم سمع النداء ولم يأتها ثلاثاً طبع على قلبه فجعل قلب منافق». قال الهيثمي (٢/ ١٩٣): رواه الطبراني في الكبير وفيه من لم يعرف.

. . . . . .

لم أجد مسند ابن أبـي أوفى في المطبوع من المعجم، فلعله من القسم الساقط منه.

والحديث أخرجه أيضاً أبو بكر بن علي المروزي في كتاب «الجمعة» له ــ كما في التلخيص (١/ ٥٣) ــ : من طريق محمد بن عبد الرحمن بن سعد بن زرارة، عن عمه، عن النبـي قال: فذكره مثل لفظ حديث الباب.

وأخرجه ابن عبد البر في الاستيعاب (٥/ ١٠٠) في ترجمة يحيـى بن أسعد بن زرارة.

والحديث ورد عن عدد من الصحابة كما يلي:

١ ــ عن أبـي الجعد الضمري، ولفظه: «من ترك ثلاث جمع تهاوناً من غير عذر طبع الله تبارك وتعالى على قلبه».

أخرجه أحمد (٣/ ٤٢٤) واللفظ له، والبَزَّار ــ كما قال ابن حجر في التلخيص (٢/ ٥٢) ــ ، والشـافعـي فـي الأم (١/ ٢٠٨)، وأبـو داود (١/ ٦٣٨: ١٠٥٢)، والترمذي (٤٨٩) وحسنه، والنسائي (٣/ ٨٨: ١٣٦٩)، وابن ماجه (١/ ٣٥٧)، وابن أبـي شيبة (٢/ ١٥٤)، والدارمي (١/ ٣٦٩) دون ذكر ثلاثاً، وابن خزيمة (٣/ ١٧٦: ١٨٥٨).

وابن حبان ــ كما في الإحسان (٤/ ١٩٨: ٢٧٧٥) ــ ، وابن الجارود (٢٨٨)، والطبراني في الكبير من طرق متعددة (٢٢/ ٣٦٥)، والدولابـي في الكنى (١/ ٢١، ٢٠٢)، والحاكم (١/ ٢٨٠).

والبغـوي فـي شـرح السنـة (٤/ ٢١٣: ١٠٥٣)، والبيهقـي (٣/ ١٧٢: ٢٤٧) بأسانيدهم جميعاً عن محمد بن عمرو بن علقمة، حدثنا عبيدة بن سفيان، عن أبـي الجعد قال: قال رسول الله ﷺ فذكره.

وفي رواية لابن خزيمة (٣/ ١٧٦: ١٨٥٧)، وابن حبان (٤/ ١٩٨ الإحسان): «من ترك الجمعة ثلاثاً من غير عذر فهو منافق».

. . . . . .

والإسناد صححه ابن السكن. وقال الحاكم: صحيح على شرط مسلم ووافقه الذهبي. وقال الألباني (في التعليق على صحيح ابن خزيمة (٣/ ١٧٦: ١٨٥٨): إسناده حسن صحيح.

ورواية ابن خزيمة وابن حبان الثانية، قال الألباني (في حاشية صحيح ابن خزيمة ٣/ ١٧٦: ١٨٥٧): إسنادها حسن صحيح.

قلت: وهو عندي حسن، فإن مدار جميع طرق من أخرجه على: محمد بن عمرو بن علقمة وهو حسن الحديث، فقد قال الحافظ في التقريب (٤٩٩: ٦١٨٨): صدوق له أوهام.

نعم، هو صحيح لغيره، أما ذات الإسناد فحسن.

وقال المنذري في الترغيب (١/ ٥٠٩): وفي رواية ذكرها رزين وليست في الأصول: «فقد برىء من الله».

قلت: ويبدو أنها ضعيفة فلم يذكرها الشيخ الألباني حفظه الله في صحيح الترغيب (١/ ٣٠٧).

وقد اختلف في حديث أبي الجعد هذا على أبي سلمة:

ـ فقيل هكذا: ... عن محمد بن عمرو، عن عبيدة بن سفيان، عن أبي الجعد. وقد سبق تخريجها.

قال الحافظ في التلخيص (٢/ ٥٢): وهو الصحيح.

ـ وقيل: ... عن محمد بن عمرو، عن أبي سلمة، عن أبي هريرة.

أخرجه الطبراني في الأوسط من طريق أبي معشر عنه. ثم قال: تفرد به حسان بن إبراهيم، عن أبي معشر. قال الدارقطني في العلل (٢/ ١٤٠/ ب): وهو وهم.

قلت: والاختلاف هذا منشؤه أبو معشر والله أعلم، فالآفة منه واسمه نَجِيح بن عبد الرحمن السندي وهو ضعيف اتفاقاً، وضعفه يحيى بن سعيد جداً، وكذا البخاري حيث قال: منكر الحديث. وانظر: التهذيب (١٠/ ٤١٩).

. . . . . .

والحديث ذكره ابن الملقن في البدر المنير (٢/ ١٦٤/ ب)، ولم يتكلم على هذا الاختلاف.

٢ ـ ثم إن الحديث قد روي عن أبـي هريرة مرفوعاً أيضاً. أخرجه أبو داود الطيالسي (٣١٩: ٢٤٣٥)، قال: حدثنا وُهَيْب، عن سُهَيْل بن أبـي صالح عن صفوان بن سُلَيم، عن أبـي هريرة قال: قال رسول الله ﷺ فذكره.

ولفظه: «من ترك ثلاث جمع متواليات من غير عذر طبع الله على قلبه». ورجال إسناده كلهم ثقات، لكنه منقطع بين صفوان وأبـي هريرة، فقد قال أبو داود السجستاني ـ كما في التهذيب (٤/ ٤٢٦) ـ : لم ير أحداً من الصحابة إلاَّ أبا أُمامة وعبد الله بن بسر.

٣ ـ حديث جابر بن عبد الله.

ولفظه: «من ترك الجمعة ثلاثاً من غير ضرورة طبع على قلبه».

أخرجه ابن ماجه (١/ ٢٠٢)، وابن خزيمة (٣/ ١٧٥: ١٨٥٦)، والحاكم (١/ ٢٩٢)، والبيهقي (٣/ ٢٤٧) بأسانيدهم عن أَسِيد بن أبـي أَسِيد البراد، عن عبد الله بن أبـي قتادة، عن جابر به. وفي صحيح الجامع (٥/ ٢٦٨): «ثلاث مرات متواليات»، وصححه الذهبـي، وقال البوصيري في زوائد ابن ماجه (١/ ٢١٢: ٤٠٦): إسناده صحيح رجاله ثقات.

وحديث جابر هذا قد اختلف فيه على أَسِيد ـ كما سيأتي بيان ذلك في حديث أبـي قتادة ـ .

٤ ـ حديث أبـي قتادة: ولفظه: «من ترك الجمعة ثلاث مرات من غير ضرورة طبع الله على قلبه».

وقد اختلف فيه على أَسِيد بن أبـي أَسِيد راويه عن عبد الله بن أبـي قتادة:

ـ فأخرجه أحمد (٥/ ٣٠٠) من طريق أَسِيد بن أبـي أَسِيد، عن عبد الله، عن أبيه.

. . . . . .

قال المنذريّ في الترغيب (١/ ٥٠٩): وإسناده حسن، وكذا قال الهيثمي في المجمع (٢/ ١٩٢).

وقد صحح ابن عبد البر هذه الطريق ورجحها على طريق أَسِيد الآتي ــ كما قال ابن حجر في التلخيص (٢/ ٥٢) ــ .

وأخرجه ابن خزيمة (٣/ ١٧٥: ٨٥٦)، والحاكم (١/ ٢٩٢) عن أَسِيد، عن عبد الله، عن جابر، وقال الحاكم: صحيح الإسناد، ووافقه الذهبي، وقال الدارقطني ــ كما في التلخيص (٢/ ٥٢) ــ : والصحيح طريق جابر.

وقال ابن أبي حاتم في العلل (١/ ٢٠٣): ابن أبي ذئب ــ راويه عن أَسِيد، عن عبد الله، عن جابر ــ أحفظ من الدراوردي راويه عن أَسِيد، عن عبد الله، عن أبيه.

وكذا رجحه الألباني في حاشية صحيح الترغيب (١/ ٣٠٧).

٥ ــ عن ابن عباس. ولفظه: «من ترك الجمعة من غير ضرورة كتب منافقاً في كتاب لا يمحى ولا يبدل». وفي بعض الحديث «ثلاثاً».

ــ أخرجه الشافعي في مسنده (٧٠) قال: أخبرنا إبراهيم بن محمد، حدثني صفوان بن سليم، عن إبراهيم بن عبد الله بن معبد، عن أبيه، عن عكرمة، عن ابن عباس، عن النبي ﷺ قال: فذكره. وهذا إسناد ضعيف جداً؛ إبراهيم بن محمد وهو ابن أبي يحيى المدني متروك ــ كما قال ابن حجر في التقريب (٩٣: ٢٤١) ــ ، وكذلك قال الألباني في الضعيفة (٢/ ١١٢).

٦ ــ حديث أسامة بن زيد. ولفظه: «من ترك ثلاث جمعات من غير عذر كتب من الغافلين».

ــ أخرجه الطبراني في الكبير (١/ ١٧٠). وقال الهيثمي في المجمع (٢/ ١٩٣): وفيه جابر الجعفي وهو ضعيف عند الأكثرين.

وقال ابن الملقن في البدر المنير (٢/ ١٦٥/ أ): وفيه محمّد بن مسلم الطائفي وفيه مقال؛ ضعفه أحمد وابن معين وغيره.

. . . . . .

---

٧ ـ والحديث أخرجه عبد الرزاق في مصنفه (٣/ ١٦٥) «باب من لم يشهد الجمعة»، قال: عن معمر، عن يحيى بن أبي كثير، عن محمد بن عبد الرحمن بن ثوبان، عن رجل من أصحاب النبي قال: ـ لا أعلمه إلاَّ رفع الحديث إلى النبي قال ـ : «من سمع الأذان ثلاث جمعات ثم لم يحضر كتب من المنافقين».

وهذا إسناد ضعيف: يحيى بن أبي كثير، وإن كان ثقة إلاَّ أنه كان يدلس ـ كما في التقريب (٥٩٦: ٧٦٣٢) ـ ، وهو في المرتبة الثالثة ـ كما في جامع التحصيل (ص ٣٦٩) ـ ، وهؤلاء لا يقبل حديثهم إلاَّ مصرحاً بالسماع، وقد عنعنه هنا.

٨ ـ وقد رواه مالك في الموطأ (٥٩: ٢٤٣) مع التردد في رفعه فقال: عن صفوان بن سليم ـ قال مالك: لا أدري أعن النبي أم لا ـ أنه قال: «من ترك الجمعة ثلاث مرات من غير عذر ولا علة طبع الله على قلبه».

قلت: وهذا إسناد منقطع، صفوان بن سليم من التابعين، فضلاً عن التردد في رفعه.

ـ والحديث قد ورد عن أبي هريرة وابن عمر موقوفاً. أخرجه سعيد بن منصور ـ كما في «اللمعة في خصائص الجمعة»، للسيوطي (ص ٤٩) ـ .

وعن ابن عباس، وبيانه في الحديث التالي برقم (٧١٨).

وفي الباب عن ابن أبي أوفى وعائشة وغيرهما، وتكلم على هذه الشواهد ابن الملقن في البدر المنير (١/ ١٦٤/ب)، والزبيدي في شرح إحياء علوم الدين (٣/ ٢١٤) بتوسع فلتراجع.

٧١٨ ـ [و][1] قال أبو يعلى: حدثنا حُمَيد بن مسعدة، عن[2] سفيان بن حبيب، عن عوف[3]، عن سعيد بن[4] أبـي الحسن، عن ابن [عم١١٥].عباس رضي الله عنهما / قال: «من ترك صلاة[5] الجمعة ثلاثاً[6] متواليات فقد نبذ الإسلام وراء ظهره»[7].

.....

(١) ما بين المعقوفتين ليس في (عم).

(٢) في المقصد العلي (ص ٣٨٨): «حدثنا حميد بن مسعدة، وحدثنا سفيان بن حبيب»، وهو خطأ مطبعي.

(٣) تحرفت في (حس) إلى: «عون».

(٤) في (عم): «عن سعيد، عن أبـي الحسن»، وهو تحريف.

(٥) في الأصل: «الصلاة الجمعة». وكتب على هامشها: «صلاة الجمعة».

(٦) هذا في جميع النسخ، وفي المقصد العلي (ص ٣٨٩): «ثلاث جمع».

(٧) هذا الحديث ساقط من نسخة (سد).

---

٧١٨ ـ الحكم عليه:

صحيح؛ رجاله ثقات، رجال مسلم غير سفيان بن حبيب وهو ثقة، أخرج له البخاري في الأدب المفرد.

وقال الهيثمي في مجمع الزوائد (٢/ ١٩٣): رجاله رجال الصحيح. وهذا وَهَم لما علمت.

وقال البوصيري في الإتحاف (١/ ٨٨/ ب مختصر): رواه أبو يعلى موقوفاً بسند صحيح.

تخـريـجـه:

تابع سفيان بن حبيب في هذا الحديث: جعفر بن سليمان الضُّبَعِي فرواه عن عوف به. أخرجه عبد الرزاق في المصنف (٣/ ١٦٦) بنحوه إلاَّ أن فيه «أربع جمع» بدل ثلاث. قال: عن جعفر بن سليمان، قال: أخبرنا عوف العبدي به. ولفظه: «من ترك الجمعة أربع جمع متواليات من غير عذر فقد نبذ الإسلام وراء ظهره».

. . . . . .

وجعفر بن سليمان هو الضُّبَعِي حديثه حسن، إذ إنه صدوق لكنه كان يتشيع ــ كما في التقريب (١٤٠: ٩٤٢) ــ ، وهذا لا يمنع من الاحتجاج بروايته إن لم يكن داعية إلى بدعته، وقد قال عنه ابن حبان في الثقات (٦/ ١٤٠): كان جعفر من الثقات في الروايات غير أنه كان ينتحل الميل إلى أهل البيت، ولم يكن داعية إلى مذهبه، وليس بين أهل الحديث من أئمتنا خلاف أن الصدوق المتقن إذا كانت فيه بدعة ولم يكن يدعو إليها الاحتجاج بخبره جائز.

قلت: لكن رواية سفيان بن حبيب أرجح لأنه أوثق من جعفر، ولذلك فرواية «أربع جمعات» مرجوحة.

وتابعه أيضاً هشيم فرواه عن عوف به.

أخرجه ابن أبـي شيبة في المصنف (٢/ ١٥٤) بنحوه. قال: حدثنا هشيم، عن عوف به. ولفظه: من ترك الجمعة ثلاثاً متواليات طبع الله على قلبه.

وهشيم هذا هو ابن بشير ثقة ثبت إلاَّ أنه كثير التدليس والإرسال الخفي ــ كما في التقريب (٥٧٤: ٧٣١٢) ــ ، وقد عنعنه هنا فإسناده ضعيف.

وتابعه أيضاً شَرِيك بن عبد الله القاضي. أخرجه ابن الحمامي الصوفي في «منتخب من مسموعاته» ــ كما في الضعيفة (٢/ ١١٢: ٦٥٧) ــ والشيرازي في الألقاب ــ كما في إتحاف السادة المتقين (٣/ ٢١٤) ــ ، من طريق شَرِيك، عن عوف الأعرابـي، عن سعيد بن أبـي الحسن، عن ابن عباس مرفوعاً: «من ترك أربع جمعات من غير عذر فقد نبذ الإسلام وراء ظهره».

قال العلامة الألباني في الضعيفة (٢/ ١١٢): «وهذا إسناد ضعيف لأن شَرِيكاً هذا هو ابن عبد الله القاضي، ضعفوه لسوء حفظه لا سيما وقد خولف في لفظه ورفعه»، ثم ذكر إسناد أبـي يعلى، وقال: صحيح.

وأما مخالفته في لفظه: فهو قوله «أربع جمعات». وفي رفعه: فقد أخرجه أبو يعلى موقوفاً بإسناد صحيح من طريق سفيان بن حبيب. (أثر الباب).

٧١٩ ـ حدثنا[١] سفيان هو ابن وكيع، حدثنا أبـي، عن سعيد بن عبيد، حدثنا[٢] الفضل الرقاشي، عن محمد بن المنكدر، عن جابر رضي الله عنه قال: قام رسول الله ﷺ خطيباً[٣] يوم الجمعة فقال[٤]: [مح٢٥أ] «عسى رجل تحضره[٥] الجمعة وهو / على قدر ميل من المدينة فلا يحضرها»، ثم قال في الثانية: «وهو على قدر[٦] ميلين من المدينة فلا يحضرها»، ثم قال في الثالثة: «وهو على قدر ثلاثة أميال من المدينة[٧]، فلا يحضر الجمعة، ويطبع الله على قلبه».

.....

(١) في (ك): «وقال أيضاً». اهـ. قلت: يعني أبا يعلى.

(٢) في (ك): «سعيد بن عبيد بن الفضل الرقاشي»، وهو تحريف.

(٣) في (ك): «خطبنا».

(٤) في (عم): «قال».

(٥) في (ك): «يحضره».

(٦) في الأصل: «قد»، وما أثبته من باقي النسخ.

(٧) في (عم): «من الجمعة»، وهو تحريف. أما في (حس) و (ك) فهي ساقطة.

---

٧١٩ ـ الحكم عليه:

إسناده ضعيف جداً. فيه الفضل الرقاشي، ضعيف جداً، لكثرة المناكير في حديثه، وهو ما يفيده كلام أبـي زرعة وابن أبـي حاتم؛ إذ قالا فيه: منكر الحديث، وهو اختيار ابن حجر وقبله الذهبـي. ثم إن فيه سفيان بن وكيع وهو ضعيف ـ كما في التقريب (٢٤٥: ٢٤٥٦) ـ .

وقال المنذري في الترغيب (١/ ٥١٠): إسناده لين. وسكت عنه البوصيري (١/ ٨٨/ أ مختصر). وقال الهيثمي في الزوائد (٢/ ١٩٣): رواه أبو يعلى ورجاله موثقون.

تخريجه ودرجته:

قال الألباني في حاشية صحيح الترغيب والترهيب (١/ ٣٠٨): «وهذا من

. . . . . .

تساهله، كيف لا وفيه الفضل الرقاشي وهو ضعيف اتفاقاً، بل قال فيه أبو داود: كان هالكاً، وقال النسائي: ليس بثقة».

قلت: وقد قواه الشيخ الألباني حفظه الله بشواهده مع أنه في نظري لا يتقوى لشدة ضعفه، لكن له شواهد تغني عنه وبيانها كما يلي:

١ ــ حديث أبـي هريرة قال: قال رسول الله ﷺ: ألا هل عسى أحدكم أن يتّخذ الصُّبَّة من الغنم على رأس ميل أو ميلين فتعذر عليه الكلأ على رأس ميل أو ميلين، فيرتفع حتى تجيء الجمعة فلا يشهدها، وتجيء الجمعة فلا يشهدها، وتجيء الجمعة فلا يشهدها حتى يطبع على قلبه.

أخرجه ابن ماجه (١/ ٣٥٧)، قال: حدثنا محمد بن بشار، حدثنا معدي بن سليمان، حدثنا ابن عجلان، عن أبيه، عن أبـي هريرة، قال: قال رسول الله فذكره.

وأخرجه ابن خزيمة (٣/ ١٧٧) بنفس ذلك اللفظ، والحاكم (١/ ٢٩٢) دون تكرار جملة «حتى تجيء الجمعة فلا يشهدها» ــ ثلاثاً ــ من نفس طريق محمد بن عجلان. وفيه معدي بن سليمان، قال ابن حجر في التلخيص: وفيه مقال. ولذلك قال الألباني في التعليق على صحيح ابن خزيمة (٣/ ١٧٧): إسناده ضعيف.

٢ ــ حديث ابن عمر أنّ رسول الله ﷺ قال: «ألا هل عسى أحد منكم أن يتخذ الصبة من الغنم على رأس ميلين أو ثلاثة تأتي الجمعة فلا يشهدها ثلاثاً فيطبع الله على قلبه».

أخرجه الطبراني في الأوسط ــ كما في مجمع البحرين (١/ ٨٨/ ب) ــ، قال: حدثنا أحمد بن رشدين، حدثني سعيد بن خالد الربعي المروزي، حدثنا عيسى بن يونس، عن أبـي محمد يزيد، عن أيوب بن موسى، عن نافع، عن ابن عمر، أن رسول الله قال: فذكره.

وقال الهيثمي في الزوائد (٢/ ١٩٣): رواه الطبراني في الأوسط وفيه جماعة لم أجد من ترجمهم.

. . . . . .

---

٣ ـ حديث حارثة بن النعمان رضي الله عنه قال: قال رسول الله ﷺ: «يتخذ أحدكم السائمة فيشهد الصلاة في جماعة فتتعذر عليه سائمته فيقول: لو طلبت لسائمتي مكاناً هو أكلأ من هذا، فيتحول ولا يشهد إلاَّ الجمعة، فتتعذر عليه سائمته فيقول: لو طلبت لسائمتي مكاناً هو أكلأ من هذا فيتحول، فلا يشهد الجمعة ولا الجماعة فيطبع الله على قلبه».

أخرجه أحمد (٥/ ٤٣٣)، والبيهقي (٣/ ٢٤٧)، ومسدد ـ كما في الإتحاف (ق ٨٨/ أ) ـ، وحسَّنه البوصيري، من رواية عمر بن عبد الله مولى غفرة، أنه سمع ثعلبة بن أبي مالك، يخبر عن حارثة به. قال المنذري في الترغيب (١/ ٥١١): وهو ثقة.

قلت: لكن ضعفه الأكثر، ولذلك جزم بضعفه الهيثمي في الزوائد (٢/ ١٩٢)، فقال: فيه عمر بن عبد الله مولى غفرة وهو ضعيف. اهـ.

وقال ابن حجر في التقريب (٤١٤: ٤٩٣٤): ضعيف وكان كثير الإرسال. ولذلك حكم الألباني بضعفه، انظر: التعليق على صحيح الترغيب (١/ ٣٠٩).

وحديث حارثة هذا عزاه الهيثمي في الزوائد (٢/ ١٩٢) للطبراني في الكبير، وبحثت عنه في المطبوع فلم أجده، فالله أعلم.

ـ وروي الحديث مرسلاً عن محمد بن عباد بن جعفر، قال: قال رسول الله: «هل على أحدكم أن يتخذ الضيعة من الغنم على رأس الميلين من المدينة أو الثلاثة ثم يأتي الجمعة فلا يشهدها، ثم يأتي الجمعة فلا يشهدها، فطبع الله على قلبه».

أخرجه عبد الرزاق (٣/ ١٦٥) من طريقين:

الأولى: عن إبراهيم بن أبي يزيد، أنه سمع محمد بن عباد بن جعفر يقول: . . . فذكره. وأظن أنه قد وقع تحريف في إبراهيم بن أبي يزيد، فلم أجده بهذا الاسم، وإنما وجدت إبراهيم بن يزيد الخوزي، يروي عن محمد بن عباد بن جعفر، وروى عنه عبد الرزاق فلعله هذا، فإن كان كذلك فالإسناد ضعيف جداً، لأن إبراهيم هذا متروك الحديث، بل قال البرقي فيه: كان يتهم بالكذب.

. . . . . .

ثم إن الإسناد مرسل، والمرسل من أنواع الضعيف.

الأخرى: عن معمر وابن جريج كل واحد منهما عن رجل، عن محمد بن عباد بن جعفر به. وهذا فيه علتان:

الأولى: إرسال محمد بن عباد بن جعفر.

الأخرى: الرجل المبهم.

وعلى ذلك فالإسناد أيضاً ضعيف.

وأخرجه مرسلاً أيضاً ابن أبي شيبة في المصنف (٢/ ١٥٤) بمعناه.

قال: حدثنا ابن إدريس، عن ابن جريج، عن محمد بن عباد بن جعفر، قال: قال رسول الله ﷺ فذكره.

وإسناده ضعيف، فإنه مرسل بالإضافة إلى أن فيه ابن جريج وهو وإن كان ثقة، فقيهاً، فاضلاً، إلاَّ أنه كان يدلس ويرسل وقد عنعنه هنا.

وبالجملة فالمتن صحيح بمجموع هذه الشواهد، والله أعلم.

١٢ ـ باب الزَّجر عن تخطي
[رقاب الناس يوم الجمعة][(١)]

٧٢٠ ـ قال ابن أبـي عمر: حدثنا بشر بن السَّري، حدثنا عمر بن الوليد الشِّنِّي[(٢)]، عن عكرمة، عن ابن عباس رضي الله عنهما قال: جاء رجل والنبـي ﷺ يخطب يوم الجمعة، فقال النبـي ﷺ: «يلهو أحدكم، حتى إذا كادت الجمعة تفوته، جاء يتخطّى رقاب الناس يؤذيهم».

فقال: ما فعلت يا نبـي الله، ولكن كنت راقداً ثم استيقظت فقمت، وتوضأت، ثم أقبلت. فقال النبـي ﷺ: «أو يوم وضوء هذا»؟!!.

* **رجاله ثقات إلا عمر ففيه مقال.**

.....

(١) لم يظهر من العنوان في (حس) سوى ما بين المعقوفتين.

(٢) في الأصل و (حس): «الشتي»، وفي (عم) و (ك): «السني»، والصواب ما أثبته ـ كما في كتب الرجال ـ . انظر: الإكمال (٤/ ٥٠٤).

(٣) في (ك): «ولكنني».

---

٧٢٠ ـ الحكم عليه:

صحيـح.

ولذلك قال البوصيري في الإتحاف (ق: ٩٥: أ مختصر): رواه ابن أبـي عمر ورجاله ثقات.

. . . . . .

تخـريـجـه:

أخرجه الطبراني في الأوسط ـ كما في مجمع البحرين (١: ق: ٨٨: أ) ـ من طريق محمد بن أبـي عمر العدني. قال الهيثمي في الزوائد (٢/ ١٧٥): وفيه عمر بن الوليد السني(*) قال النسائي: ليس بالقوي. وذكره ابن حبان في الثقات. وبقية رجاله ثقات.

وللحديث شواهد وردت بمعناه:

أولاً: حـديـث جـابـر بـن عبـد الله أن رجـلاً دخـل المسجـد يـوم الجمعـة ورسول الله ﷺ يخطب، فجعل يتخطّى رقاب الناس، فقال رسول الله ﷺ: «اجلس فقد آذيت وآنيت».

أخرجه ابن ماجه (١/ ٣٥٤: ١١١٥) قال: حدثنا أبو كريب، حدثنا عبد الرحمن المحاربـي، عن إسماعيل بن مسلم، عن الحسن، عن جابر به.

قلت: وهذا الإسناد ضعيف فيه ثلاث علل:

الأولى: ضعف إسماعيل بن مسلم، فإنه ضعيف الحديث ـ كما في التقريب (١١٠: ٤٨٤) ـ. ومنه تعلم أن قول البوصيري في الزوائد (١/ ٢١٠): هذا إسناد رجاله ثقات، فيه تساهل لا يخفى.

الثانية: رواية الحسن البصري، عن جابر، فإنه لم يسمع منه، والحسن معروف بالتدليس ولذلك عنعنه هنا، وبذلك فالإسناد منقطع. وانظر: جامع التحصيل (١٦٢).

الثالثة: المحاربـي: لا بأس به ـ كما في التقريب (٣٤٩: ٣٩٩٩) ـ، لكنه كان يدلس، وقد عده ابن حجر من أصحاب المرتبة الثالثة من الموصوفين بالتدليس، وهؤلاء لا يقبل حديثهم إلاّ إذا صرحوا بالتحديث والسماع ـ كما في تعريف أهل التقديس (٩٣) ـ.

والمحاربـي هنا عنعن ولم يصرح بالتحديث.

. . . . . .

(*) كذا ورد في المجمع، وصوابه: «الشني».

. . . . . .

وعلى ذلك فالإسناد ضعيف.

ثانياً: حديث عبد الله بن بُسْر ـ بضم الباء وسكون السين المهملة ـ قال: جاء رجل يتخطّى رقاب الناس يوم الجمعة والنبي ﷺ يخطب فقال له النبي ﷺ: «اجلس فقد آذيت».

ورواه أبو داود (١/٦٦٨: ١١١٨) واللفظ له، والنسائي (٣/١٠٣)، والبيهقي (٣/٢٣١ ـ ووقع فيه عبد الله بن بشر وهو خطأ)، والحاكم (١/٢٨٨) من طريق معاوية بن صالح عن أبي الزاهرية (واسمه حدير ـ بالتصغير ـ كما في التقريب ١٥٤: ١١٥٣) ـ عن عبد الله بن بسر به.

وقال الحاكم: صحيح على شرط مسلم ولم يخرجاه، ووافقه الذهبي.

قلت: بل هو حسن؛ حدير: صدوق ـ كما في التقريب (١٥٤: ١١٥٣) ـ، ومعاوية بن صالح صدوق له أوهام ـ كما في التقريب (٥٣٨: ٦٧٦٢) ـ.

ثالثاً: حديث أنس بن مالك قال: بينما النبي ﷺ يخطب، إذ جاءه رجل يتخطّى رقاب الناس حتى جلس قريباً من النبي ﷺ، فلما قضى رسول الله ﷺ صلاته قال: «ما منعك يا فلان أن تجمع معنا؟ قال: يا رسول الله قد حرصت أن أضع نفسي بالمكان الذي ترى. قال: قد رأيتك تخطّى رقاب الناس وتؤذيهم، من آذى مسلماً فقد آذاني، ومن آذاني فقد آذى الله عز وجل».

رواه الطبراني في الأوسط ـ كما في مجمع البحرين (ق: ٨٩: أ) ـ. والصغير (١٦٨) من طريق واحد، قال: حدثنا سعيد بن محمد بن المغيرة الواسطي، حدثنا سعيد بن سليمان، حدثنا موسى بن خلف العمي الواسطي، حدثنا القاسم العجلي، عن أنس بن مالك به.

قال الهيثمي في الزوائد (٢/١٧٩): وفيه القاسم بن مطيَّب، قال ابن حبان في المجروحين ـ (٢/٢١٣) ـ: كان يخطىء كثيراً فاستحق الترك.

وقال الحافظ ابن حجر في التقريب (٤٥٢: ٥٤٩٦): فيه لين.

. . . . . .

قلت: وعلى ذلك فالإسناد ضعيف.

رابعاً: عن الحسن مرسلاً: أن رجلاً جاء يتخطّى رقاب الناس والنبي ﷺ يخطب فلما قضى النبي ﷺ خطبته وصلاته قال: «يا فلان أجمَّعْت اليوم؟ قال: أما رأيتني يا رسول الله؟ قال: «قد رأيتك وآذيت وآنيت».

أخرجه عبد الرزاق (٣/ ٢٤٠) قال: عن معمر، عن قتادة، عن الحسن قال: فذكره. وإسناده ضعيف؛ قتادة: ثقة إلاَّ أنه مشهور بالتدليس ـ كما في تعريف أهل التقديس (١٠٢) ـ ، وقد عنعنه هنا، ثم هو مرسل، والمرسل من أنواع الضعيف.

وأخرجه ابن أبي شيبة (٢/ ١٤٤) قال: حدثنا أبو بكر، حدثنا هشيم عن يونس ومنصور، عن الحسن قال فذكره بنحوه.

وإسناده صحيح مرسل.

١٣ ـ بـاب من أدرك من الجمعة
[ركعة فقد أدركها][١]

٧٢١ ـ [قال][٢] مسدد: حدثنا عيسى بن يونس، عن الأحوص بن حكيم، عن راشد بن سعد[٣] رضي الله عنهما قال: قال رسول الله ﷺ: «من أدرك من الجمعة ركعة صلى إليها أخرى».

* هذا مرسل.

.....

(١) لم يظهر من العنوان في (حس) سوى ما بين المعقوفتين.

(٢) ما بين المعقوفتين زيادة من (ك).

(٣) في (عم) و (حس): «راشد بن سعيد»، وهو تحريف.

---

٧٢١ ـ الحكم عليه:

إسناده ضعيف، فيه علتان:

١ ـ ضعف الأحوص بن حكيم. انظر: التقريب (٩٦: ٢٩٠).

٢ ـ إرسال راشد بن سعد، والمرسل من أنواع الضعيف.

قال البوصيري في الإتحاف (١/ ٩٥/ أ مختصر)، رواه مسدَّد بسند ضعيف لضعف الأحوص بن حكيم. اهـ.

. . . . . .

قلت: وفيه العلة الأخرى وهي الإرسال ـ كما سبق ـ والمرسل من أنواع الضعيف على الراجح، والله أعلم.

تخـريـجـه:

لم أجده مرسلاً، وقد ورد الحديث موصولاً، وانظر تفاصيل طرقه وشواهده في الحديث التالي وما بعده.

٧٢٢ ـ [١] وقال ابن أبـي عمر: حدثنا وكيع، حدثنا ياسين الزيات، عن الزهري، عن سعيد، وأبـي سلمة، عن أبـي هريرة رضي الله عنه، عن النبـي ﷺ قال: «من أدرك من الجمعة ركعة، فليصل إليها أخرى، ومن فاتته الركعتان فليصل أربعاً، أو ظهراً، أو[1] الأُولَى».

.....

(١) تحرفت في الأصل إلى: «إذا»، وأثبتها من باقي النسخ.

---

٧٢٢ ـ الحكم عليه:

هذا الإسناد ضعيف جداً من أجل ياسين بن معاذ الزيات؛ متروك. قال ابن حبـان فـي المجـروحيـن (٣/ ١٤٢): يـروي المـوضـوعـات عـن الثقـات، وينفـرد بالمعضلات عن الأثبات، لا يجوز الاحتجال به بحال. وقد قال البوصيري في الإتحاف (١/ ٩٥/ أ مختصر) رواه محمد بن يحيـى بن أبـي عمر بسند فيه ياسين الزيات.

تخـريـجـه:

أخرجه الدارقطني (٢/ ١٠)، وابن عدي في الكامل (٧/ ٢٦٤٢): من رواية ياسين الزيات، عن الزهري، عن سعيد، وأبـي سلمة معاً، عن أبـي هريرة به. ولفظه: «من أدرك من الجمعة ركعة فليصل إليها أخرى، فإن أدركهم جلوساً صلى الظهر أربعاً».

وأخرجه الدارقطني أيضاً (٢/ ١٠) على الشك من رواية ياسين الزيات عن الزهري، عن سعيد، أو أبـي سلمة، عن أبـي هريرة به. ولفظه كلفظ ابن أبـي عمر.

وأخرجه الدارقطني أيضاً (٢/ ١٠)، والخطيب البغدادي في تاريخ بغداد (١١/ ٢٥٧) ـ عن سعيد وحده ـ من رواية ياسين الزيات، عن الزهري، عن سعيد بن المسيب، عن أبـي هريرة به. ولفظ الدارقطني: «من أدرك من الجمعة ركعة فليضف إليها أخرى». وزاد الخطيب: «ومن أدركهم في التشهد صلى أربعاً».

وقال الدارقطني بعد أن ساق ذلك: ياسين ضعيف.

. . . . . .

قلت: بل هو متروك، لكنه توبع كما يلي:

ـ تابعه: عبد الرزاق بن عمر الدمشقي، عن الزهري، عن سعيد به.

أخرجه الدارقطني (٢/ ١٠)، ولفظه: «من أدرك ركعة من الجمعة فليضف إليها أخرى».

وعبد الرزاق متروك الحديث عن الزهري، لين في غيره ـ كما في شرح العلل لابن رجب (٢/ ٨٠٨) ـ، التقريب (٣٥٤: ٤٠٦٢).

ـ وتابعه أيضاً: الحجاج بن أرطأة، عن الزهري، عن سعيد به.

أخرجه الدارقطني (٢/ ١١)، ولفظه كلفظ عبد الرزاق. والحجاج صدوق كثير الخطأ والتدليس ـ كما في التقريب (١٥٢: ١١١٩) ـ.

ـ وتابعه: عمر بن قيس، عن الزهري، عن سعيد، وأبي سلمة به. أخرجه الدارقطني (٢/ ١١)، ولفظه كلفظ عبد الرزاق. وعمر بن قيس هو المكي وهو متروك، كذا في التقريب (٤١٦: ٤٩٥٩).

ـ وتابعه: سليمان بن أبي داود الحرائي، عن الزهري، عن سعيد به.

أخرجه الدارقطني (٢/ ١١)، ولفظه كلفظ عبد الرزاق وزاد: «فإن أدركهم جلوساً صلى الظهر أربعاً». وسليمان ضعفه الأكثرون. انظر: اللسان (٣/ ٩٠)، والمغني في الضعفاء (١/ ٢٧٩: ٢٥٨٢).

ـ وتابعه: يحيى بن راشد البراء، عن داود بن أبي هند، عن سعيد به. أخرجه الدارقطني (٢/ ١٥)، ولفظه كلفظ عبد الرزاق. ويحيى هذا قال الحافظ في التلخيص (٢/ ٤٠): «ضعيف، وقال الدارقطني في العلل (٣/ ٨٤/ ب): حديثه غير محفوظ».

ـ ورواه ابن ماجه (١/ ٣٥٦: ١١٢١)، قال: حدثنا محمد بن الصباح، أنبأنا عمر بن حبيب، عن ابن أبي ذئب، عن الزهري، عن أبي سلمة، وسعيد بن المسيب، عن أبي هريرة به. ولفظه: «من أدرك من الجمعة ركعة فليصل إليها أخرى».

. . . . . .

قال البوصيري في الزوائد (١/ ٢١١): هذا إسناد ضعيف؛ عمر بن حبيب متفق على تضعيفه.

قلت: عمر بن حبيب هو العدوي القاضي البصري، قال في التقريب (٤١٠: ٤٨٧٤): ضعيف. وقال في التلخيص (٢/ ٤٠): «متروك». قلت: وهذا الثاني أقرب. انظر: الميزان (٣/ ١٨٤)، والتهذيب (٧/ ٤٣١).

ـ ورواه أبو يعلى (٣٨٦: مقصد) قال: قرىء على بشر، أخبركم أبو يوسف، عن الحجاج، عن الزهري به. وسيأتي الكلام على ذلك في المتابعة «٢» التالية من متن المطالب.

ـ وكذا رواه الحاكم (١/ ٢٩١) من طريق صالح بن أبـي الأخضر، عن الزهري، عن أبـي سلمة، عن أبـي هريرة به. وسيأتي الكلام على ذلك أيضاً في المتابعة «٣» من المتن.

ـ ورواه النسائي (٣/ ١١٢): أخبرنا قتيبة، ومحمد بن منصور، واللفظ له، عن سفيان، عن الزهري، عن أبـي سلمة، عن أبـي هريرة مرفوعاً: «من أدرك ركعة من الجمعة فقد أدرك». ورواه الأثرم ـ كما في الإرواء (٣/ ٨٤) ـ بنفس هذا اللفظ وزاد «الصلاة» بعد قوله «فقد أدرك».

ولفظ قتيبة: «من أدرك ركعة من الجمعة فقد أدرك الجمعة» رواه الطحاوي (٣/ ١٠٥)، عن النسائي.

قال الألباني في الإرواء (٣/ ٨٤: ٦٢٢): وهذا سند صحيح رجاله كلهم ثقات، رجال الشيخين، غير محمد بن منصور وهو إما الخزاعي أو الطوسي، وكلاهما ثقة يروي عن سفيان بن عيينة، وعنهما النسائي، لكن قوله: «الجمعة» شاذ، والمحفوظ «الصلاة» كما سيأتي. اهـ.

ـ وأخرجه الحاكم (١/ ٢٩١)، وابن خزيمة (٣/ ١٧٣: ١٨٥٠)، من طريق الوليد بن مسلم، عن الأوزاعي، حدثني الزهري، به. ولفظه كلفظ الأثرم.

. . . . . .

وقال الحاكم: صحيح، ووافقه الذهبـي.

قال الألباني: وهو كما قال، لولا أن الوليد بن مسلم مدلس وقد عنعنه.

ـ وأخرج ابن خزيمة (٣/ ١٧٤: ١٨٥١)، والحاكم (١/ ٢٩١) ـ ومن طريقه البيهقي (٣/ ٢٠٣) ـ والدارقطني (٢/ ١١) عن أسامة بن زيد الليثي، عن ابن شهاب، عن أبـي سلمة، عن أبـي هريرة به.

ولفظه: «من أدرك من الجمعة ركعة فليصل إليها أخرى».

وقال الحاكم: صحيح، ووافقه الذهبـي.

قلت: فيه أسامة بن زيد، وقد قال فيه ابن حجر في التقريب (٩٨: ٣١٧): صدوق يهم. فحديثه من قبيل الحسن. ولذلك قال الألباني في الإرواء (٣/ ٨٤): هو حسن.

ـ ورجح ابن حجر رواية الأوزاعي فقال في التلخيص (٢/ ٤٠):

وأحسن طرق هذا الحديث رواية الأوزاعي على ما فيها من تدليس الوليد، وقد قال ابن حبان في صحيحه (الإحسان ٣/ ٢٢): أنها كلها معلولة. وقال ابن أبـي حاتم في العلل عن أبيه ـ (١/ ٢٠٣) ـ : لا أصل لهذا الحديث، إنما المتن «من أدرك من الصلاة ركعة فقد أدركها».

وذكر الدارقطني الاختلاف في علله ـ (٣/ ٨٦/ أ) ـ فقال: والصحيح «من أدرك من الصلاة ركعة...»، وكذا قال العقيلي ـ في الضعفاء الكبير (٤/ ٣٩٨) ـ والله أعلم. اهـ.

وتعقبه الألباني بقوله: [بل أحسن طرقه رواية سفيان بن عيينة عند النسائي، فإنه لا علة فيها إن سلم من الشذوذ، وقد فاتت الحافظ فلم يذكرها، فلعل هذا هو السبب في ترجيحه رواية الأوزاعي عليها.

على أن هذا الترجيح وذاك إنما هو شكلي لا يعطي الحديث حجة مع إعلال الأئمة، وترجيحهم للفظ الآخر عليه، وهو الذي ليس فيه ذكر الجمعة، وهو الذي

. . . . . .

تطمئن إليه نفس الباحث في طرقه فإن جميعها ضعيفة بينة الضعف غير ثلاث]. ثم ذكر وفصل القول فيها، وخلاصة ذلك ما يلي:

الطريق الأولى: طريق ابن عيينة. وسيأتي الكلام عليها.

الطريق الثانية: طريق الأوزاعي. وقد أعلها الحافظ ابن حجر بالتدليس كما سبق.

الطريق الثالثة: طريق أسامة بن زيد. وأسامة متكلم فيه من قبل حفظه ولذلك اعتمدنا تحسين إسناده. ومثله عند الاختلاف لا يحتج به فيقدم من هو أوثق منه.

وأما الطريق الأولى فلا علة فيها سوى الشذوذ من قبل محمّد بن منصور، والذي يجعلنا نحكم بشذوذ روايته: مجيء روايات ومتابعات من قبل ثقات وأثبات آخرين وكلها بلفظ «الصلاة» بدل «الجمعة» وبيانها كالتالي:

١ ـ تابعه أحمد فقال (٢/ ٢٤١): حدثنا سفيان، عن الزهري، به، بلفظ «صلاة» بدل «الجمعة».

٢ ـ وكذلك أخرجه مسلم (١/ ٤٢٤)، والترمذي (٢/ ٤٠٣)، والدارمي (١/ ٢٧٧)، وابن ماجه (١/ ٣٥٦: ١١٢٢)، وابن خزيمة (٣/ ١٧٣: ١٨٤٨)، والحميدي (٩٤٦)، والطحاوي في المشكل (٣/ ١٠٥)، والبيهقي (٣/ ٢٠٢)، من طرق عديدة عن سفيان، به. بلفظ: «صلاة» بدل «الجمعة».

٣ ـ وكذلك أخرجه مسلم (١/ ٤٢٤)، والنسائي (١/ ٢٧٤)، والدارمي (١/ ٢٧٧)، وابن خزيمة (٣/ ١٧٣: ١٨٤٩)، والبيهقي (٣/ ٢٠٢) عن الأوزاعي، عن الزهري به، بلفظ «صلاة» بدل «الجمعة».

٤ ـ وتابعهما عليه مالك عند البخاري (١/ ١٥٤)، ومسلم (١/ ٤٢٤)، وأبي داود (٢/ ١١٢١)، والنسائي (١/ ٢٧٤)، والبيهقي (٣/ ٢٠٢)، وكذا الشافعي (١/ ٥١)، والطحاوي في المشكل (٣/ ١٠٥).

٥ ـ ومعمر عند مسلم (١/ ٤٢٤)، والبيهقي (٣/ ٢٠٣)، وأحمد (٢: ٢٧٠، ٢٧١، ٢٨٠).

. . . . . .

---

٦ ـ وعبيد الله بن عمر عند مسلم (١/ ٤٢٤)، والنسائي (١/ ٢٧٤)، وأحمد (٢/ ٣٧٥).

٧ ـ ويونس بن عبيد عند مسلم (١/ ٤٢٤)، والبيهقي (٣/ ٢٠٢)، وزاد «مع الإمام».

٨ ـ وابن عبد الهاد عند الطحاوي في مشكل الآثار (٣/ ١٠٥).

٩ ـ وشعيب عند البيهقي في سننه الكبرى (٣/ ٢٠٢).

١٠ ـ ورواه عراك بن مالك، عن أبي هريرة به. أخرجه أحمد (٢/ ٢٦٥)، ورجاله ثقات.

قال الألباني في الإرواء (٣/ ٨٣): [فهؤلاء جماعة من الثقات الأثبات رووه عن سفيان والأوزاعي بلفظ «الصلاة» خلافاً لمن روى عنهما اللفظ الآخر «الجمعة».

ـ فدل ذلك على شذوذ هذا اللفظ عنهما.

ـ وأيّد ذلك رواية مالك ومن معه بلفظ «الصلاة».

ـ وزاده تأييداً الطريق الأخرى عند أبي هريرة.

ـ وزيادة معمر في رواية البيهقي عقب الحديث «قال الزهري: والجمعة من الصلاة».

فهذا يؤكد أن ذكر لفظ «الجمعة» في الحديث عن الزهري خطأ عليه، إذ لو كان هذا اللفظ محفوظاً عنده لم يكن بحاجة إلى هذا القول والاستنباط من الحديث كما هو ظاهر]. اهـ.

ولذلك قال البيهقي في السنن الكبرى عقبه (٣/ ٢٠٣): «هذا هو الصحيح، وهو رواية الجماعة عن الزهري، وفي رواية معمر دلالة على أن لفظ الحديث في الصلاة مطلق، وأنها بعمومها تتناول الجمعة كما تتناول غيرها من الصلوات».

وجملة القول: أن لفظ «الجمعة» في الحديث لم يثبت من حديث أبي هريرة ـ وهو حديث الباب هنا في المطالب الذي رواه ابن أبي عمر ـ، لكن صح هذا

. . . . . .

اللفظ «الجمعة» من حديث ابن عمر مرفوعاً وموقوفاً، ومن حديث غيره موقوفاً.

أولاً: حديث ابن عمر المرفوع:

أخرجه الدارقطني (٢/١٣) قال: حدثنا أبو حامد محمد بن هارون الحضرمي، ـ حدثنا يعيش بن الجهم، حدثنا عبد الله بن نمير، عن يحيى بن سعيد ـ.

وحدثنا عيسى بن إبراهيم، حدثنا عبد العزيز بن مسلم، عن يحيى بن سعيد، عن نافع، عن ابن عمر به.

ولفظ عبد العزيز: «من أدرك ركعة من يوم الجمعة فقد أدركها، وليضف إليها أخرى». ولفظ ابن نمير: «من أدرك من الجمعة ركعة فليصل إليها أخرى».

وأخرجه الطبراني في الصغير (ص ٢٠٤)، والأوسط ـ كما في مجمع البحرين (ق/ ٩٠/ أ) ـ، من طريق إبراهيم بن سليمان الدباس، حدثنا عبد العزيز بن مسلم القسملي، عن يحيى بن سعيد، به. ثم قال ـ الطبراني ـ: لم يروه عن يحيى إلاَّ عبد العزيز، تفرد به إبراهيم.

وطريقا الدارقطني السابقان يردان كلام الطبراني هذا، ذلك أن الطبراني يقول: لم يروه عن يحيى بن سعيد سوى عبد العزيز بن مسلم وتفرد بروايته عن عبد العزيز: إبراهيم بن سليمان. وهذا مناقض لطريقي الدارقطني: فقد رواه عن عبد العزيز بن مسلم بالإضافة إلى إبراهيم: عيسى بن إبراهيم الشعيري.

ورواه عن يحيى بن سعيد بالإضافة إلى عبد العزيز بن مسلم: عبد الله بن نمير.

وهما ـ أعني عيسى بن إبراهيم وعبد الله بن نمير ـ ثقتان حجتان. فثبتت بذلك صحة الحديث مرفوعاً، مع أن الدارقطني ذكر في «العلل» الاختلاف فيه وصوب الوقف ـ وسيأتي حديثه موقوفاً ـ.

وبما أن زيادة الثقة مقبولة ـ كما هو مقرر عند علماء الحديث ـ فهي ههنا من ثقتين، وكفى بها ثبوتاً.

قال الألباني في الإرواء (٣/٨٩): «ومجيئه ـ يعني حديث ابن عمر ـ موقوفاً

. . . . . .

ـ كما رواه البيهقي وغيره ـ لا ينافي الرفع، لأن الراوي قد يوقف الحديث أحياناً ويرفعه أحياناً، والكل صحيح».

ويؤيد رواية الرفع ما ورد من طريق سالم، عن ابن عمر مرفوعاً بلفظ «من أدرك ركعة من صلاة الجمعة أو غيرها فقد أدرك الصلاة».

أخرجه النسائي (٣/ ١١٢: ١٤٢٥)، وابن ماجه (١/ ١١٢٣)، والدارقطني (٢/ ١٢)، من طريق بقية بن الوليد، حدثنا يونس بن يزيد الأيلي، عن الزهري، عن سالم به.

إلاَّ أن هذه الطريق معلولة من وجوه:

١ ـ قال الدارقطني في العلل (٣/ ٨٦/ أ): «قال أبو بكر بن أبي داود: لم يروه عن يونس إلاَّ بقية».

٢ ـ وقال ابن أبي حاتم في العلل (١/ ١٧٢)، عن أبيه: هذا خطأ في المتن والإسناد، وإنما هو: عن الزهري، عن أبي سلمة، عن أبي هريرة مرفوعاً: «من أدرك من صلاة ركعة فقد أدركها». وأما قوله: «من صلاة الجمعة» فوهم. قال الحافظ في التلخيص (٢/ ٤١): «إن سلم من وهم بقية ففيه تدليسه، فهو يدلس تدليس التسوية، لأنه عنعن عن شيخه».

وله طريق أخرى أخرجها ابن حبان في الضعفاء (١/ ١٠٩) من حديث إبراهيم بن عطية ـ الثقفي ـ عن يحيى بن سعيد، عن الزهري به. قال ابن حبان: «وإبراهيم منكر الحديث جداً، وكان هشيم يدلس عنه أخباراً لا أصل لها، وهو حديث خطأ».

وقد تابع بقية: سليمان بن بلال فقال: عن يونس، عن ابن شهاب، عن سالم أن رسول الله قال: «من أدرك ركعة من صلاة من الصلوات فقد أدركها إلاَّ أنه يقضي ما فاته». أخرجه النسائي (١/ ١٧٥) عن أبي بكر عنه. قال الألباني (٣/ ٨٩): «وأبو بكر هذا هو عبد الحميد بن عبد الله بن عبد الله بن أويس الأصبحي وهو ثقة، وكذلك سائر الرجال، فالسند صحيح مرسل. وهو يدلنا على أمور:

. . . . . .

الأول: خطأ بقية في وصله وفي ذكر الجمعة فيه.

الثاني: أن له أصلاً من رواية الزهري، عن سالم، خلافاً لما يشعر به كلام أبي حاتم.

الثالث: أنه شاهد جيد لرواية نافع، عن ابن عمر المتقدمة، فإن قوله «صلاة من الصلوات» يعم الجمعة أيضاً، والله أعلم.

ثانياً: حديث ابن عمر الموقوف:

أخرجه ابن أبي شيبة (٢/١٢٩)، قال: حدثنا هشيم، عن يحيى بن سعيد، عن نافع، عن ابن عمر، قال: «من أدرك من الجمعة ركعة فليضف إليها أخرى». وأخرجه البيهقي (٣/٢٠٣)، من طريق جعفر بن عون: أنبأ يحيى بن سعيد به، ولفظه: «من أدرك من الجمعة ركعة فقد أدركها إلاَّ أنه يقضي ما فاته».

قال الألباني في الإرواء (٣/٨٣): وهذا سند صحيح على شرط الشيخين. ثم رواه البيهقي (٣/٢٠٤)، من طريق الأشعث، عن نافع به بلفظ: «إذا أدركت من الجمعة ركعة فأضف إليها أخرى، وإن أدركتهم جلوساً فصلّ أربعاً».

ثم قال البيهقي: تابعه أيوب، عن نافع.

والأشعث هذا هو ابن سوار الكندي وهو ضعيف ــ كما في التقريب (١٣٣: ٥٢٤) ــ، لكنه لم يتفرد به ــ كما ذكر البيهقي ــ، بل تابعه أيوب، فحديثه قوي بهذه المتابعة، والله أعلم.

وجملة القول: أن حديث أبي هريرة ــ حديث الباب ــ ضعيف، وإنما ثبت شطره الأول من حديث ابن عمر مرفوعاً وموقوفاً، وشطره الثاني من حديث ابن عمر وابن مسعود موقوفاً.

أما حديث ابن عمر مرفوعاً وموقوفاً فقد سبق بيانه.

وأما حديث ابن مسعود موقوفاً فهو قوله: «إذا أدركت ركعة من الجمعة فأضف إليها أخرى، فإذا فاتك الركوع فصل أربعاً».

. . . . . .

أخرجه ابن أبـي شيبة في المصنف (٢/١٢٨)، والطبراني في معجمه الكبير (٩/٣٥٨)، والبيهقي في سننه الكبرى (٣/٢٠٤)، من طرق عن أبـي إسحاق السبيعي، عن أبـي الأحوص، عن عبد الله بن مسعود به. وسنده صحيح، رجاله ثقات رجال مسلم، وقد قصر الهيثمي في المجمع (٢/١٩٢)، فقال: حسن.

وأما أبو إسحاق السبيعي فقد قال الألباني في الإرواء (٣/٨٢): «وهو وإن كان اختلط فمن رواته عنه سفيان الثوري وهو من أثبت الناس فيه ــ كما في تهذيب التهذيب (٨: ٦٤) ــ ، على أنه إنما يخشى من اختلاطه غالباً أن يرفع الموقوف، وهنا رواه موقوفاً، وما أظن بلغ به الاختلاط إلى اختلاق ما لا وجود له البتة لا مرفوعاً، ولا موقوفاً».

والخـلاصـة:

أن هذا المتن شطره الأول ثبت من حديث ابن عمر مرفوعاً وموقوفاً، وشطره الثاني من حديث ابن عمر وابن مسعود موقوفاً، والله أعلم.

٧٢٢ ـ [٢] وقال أبو يعلى: قرىء على بشر، هو ابن الوليد، أخبركم أبو يوسف[١]، عن الحجاج، عن الزهري[٢] به. ولفظه: «من أدرك ركعة من الجمعة صلى إليها أخرى».

.....

(١) في (حس): «يوسف»، وهو خطأ.

(٢) في الأصل: «الزهيري»، وهو تصحيف، وأثبتها على الصواب من باقي النسخ.

---

٧٢٢ ـ الحكم عليه:

الإسناد ضعيف من وجهين:

١ ـ الحجاج بن أرطاة ضعيف، ثم إنه مدلس، وقد عنعن هنا.

٢ ـ أبو يوسف حديثه أقرب إلى الضعف.

والحديث ذكره البوصيري في الإتحاف (١/ ٩٥/ أ مختصر)، وقال: رواه أبو يعلى بسند فيه الحجاج بن أرطاة.

تخريجه:

أخرجه الدارقطني في سننه (٢/ ١٠)، قال: حدثنا عبد الله، حدثنا عبد القدوس بن بكر، حدثنا الحجاج، عن الزهري، عن سعيد بن المسيب، عن أبي هريرة به.

وقد تقدم بيان طرق الحديث، ومتابعاته، وشواهده في رقم (٧٢٢) [١]. فليراجع.

٧٢٢ ـ [٣] ورواه الحاكم[١] من طريق صالح بن أبـي الأخضر، عن [الزهري][٢]، عن أبـي سلمة، عن أبـي هريرة رضي الله عنه. فذكر نحو رواية ياسين الزيات[٣]، ولفظه: «فإن أدركهم جلوساً صلى أربعاً».

.....

(١) أخرجه الحاكم في المستدرك (١/ ٢٩١) من رواية حماد بن زيد، عن مالك بن أنس، وصالح بن أبـي الأخضر، عن الزهري، عن أبـي سلمة، عن أبـي هريرة، أن رسول الله ﷺ قال: «من أدرك من الجمعة ركعة فليصل إليها أخرى». هذا لفظه. وبه يتبين وهم الحافظ ابن حجر رحمه الله حين نسب هذه الزيادة «فإن أدركهم جلوساً صلى أربعاً» للحاكم، وقد رأيت أنها ليست من لفظه. وإنما رواها الدارقطني في السنن (٢/ ١١)، والبيهقي في السنن الكبرى (٣/ ٢٠٣) من رواية يحيى بن المتوكل، عن صالح بن أبـي الأخضر، عن الزهري، عن أبـي سلمة، عن أبـي هريرة به. ولفظه: «من أدرك من الجمعة ركعة فليصل إليها أخرى، فإن أدركهم جلوساً صلى أربعاً». وهذا الإسناد ضعيف: فيه صالح بن أبـي الأخضر، ضعفه ابن معين، وأبو زرعة، والبخاري، والنسائي.. وغيرهم. انظر: التهذيب (٤/ ٣٨٠).

وقد أشار لمثل ذلك البوصيري في الإتحاف (١/ ٩٥/ أ مختصر).

ويحيى بن المتوكل هو الباهلي، قال في التقريب (٥٩٦: ٧٦٣٤): صدوق يخطىء.

ومع ذلك فقد صحح السند الحاكم ووافقه الذهبي، ولعلهما أخذا بعين الاعتبار كثرة الطرق والمتابعات، مع العلم أن تصحيحهما لذات السند، والله وحده أعلم.

(٢) ما بين المعقوفتين ساقط من (ك).

(٣) في (عم) و (سد): «ياسين بن الزيات».

١٤ ـ باب من صلى
[بعد الجمعة ومن كره ذلك][(١)]

٧٢٣ ـ مسدد: حدثنا يحيى، حدثنا أبو عامر صالح بن رستم، حدثنا حميد بن هلال، عن الحكم بن الأعرج[(٢)]، أو حصين بن أبي الحر، قال: «رأيت عمران بن حصين رضي الله عنه صلى الجمعة، ثم صلى بعدها ركعتين».

فقالوا: «أكْمَلَها... أكْمَلَها[(٤)]». فذكرت ذلك لعمران[(٥)] رضي الله عنه، فقال: «لأن يختلف النيازكة[(٦)] في جوفي أحب إلي من أن أفعل ذلك [عمداً][(٧)]».

فرمقته في الجمعة الثانية، فصلى، ثم احتبى، فلم يصل حتى قام إلى العصر.

.....

(١) لم يظهر من العنوان في (حس) سوى ما بين المعقوفتين.

(٢) في الأصل: «ابن الأعرج»، وهو تصحيف.

(٣) في (عم) و (ك): «فقال»، وهو تحريف. وفي المطبوع: «فقيل».

(٤) في الأصل سقطت كلمة «أكملها» الثانية من النص، وأثبتت في هامش النسخة وفي المطبوع: «أكملها أربعاً».

(٥) في (حس): «لعمران بن حصين».

. . . . . .

(٦) في (عم) و (حس): «تختلف الينازكة»، وفي (ك): «لأن يحتلب إسناد له في حوى». وقد جاءت هذه الجملة مختلفة في جميع المصادر التي ذكرت هذا الأثر. قال الشيخ حبيب الرحمن الأعظمي معلقاً (١/١٧٦): «ونصُّ هذا الأثر محرف في الأصلين، وقد صححته في ضوء نص ابن أبي شيبة. وقد تحرف فيه أيضاً لفظ: «النيازك»، فصار: «التنازل»؛ ونص الأصلين هكذا: «فقال أكملها أكملها»، فذكرت ذلك لعمران فقال: «لأن يختلف إسناد له في حرى». وفي الإتحاف: «أكملها أكملها»، و «الساركة» مكان: «النيازك».

وعلى ذلك فلعلّ الراجح ما ذكره الأعظمي، إذ إنّ النيازك جمع نيزك. وقد ذكر الزبيدي في تاج العروس (٧/١٨٦) أن جمع نيزك نيازك. ولم أجد من ذكر نيازكة، والله أعلم.

(٧) ما بين المعقوفتين مثبت من (عم) و (حس)، وساقط من باقي النسخ.

---

٧٢٣ ـ الحكم عليه:

حسن. من أجل صالح بن رستم فإنّه حسن الحديث وثقه أبو داود، وغيره وضعفه ابن معين، ورجح تحسينه الذهبي. انظر: ميزان الاعتدال (٢/ ٢٩٤).

تخريجه:

أخرجه ابن أبي شيبة (٢/ ١٣٢) قال: حدثنا هشيم بن بشير، حدثنا يونس بن عبيد، عن حميد بن هلال، عن عمران بن حصين بنحوه. وإسناده رجاله ثقات، وهشيم وإن كان يدلس، لا يقبل حديثه إلاَّ مصرحاً بالسماع، فقد صرح هنا فأمِنّا تدليسه. ولله الحمد.

٧٢٤ ـ [١] وقال[١]: أخبرنا أبو عامر العقدي ثنا زهير بن محمد عن عبد الله بن محمد بن عقيل بن أبـي طالب عن عمرو بن شرحبيل بن سعيد بن سعد بن عبادة عن أبيه عن جده سعد بن عبادة أن رجلاً قال: يا رسول الله أخبرنا عن يوم الجمعة ماذا فيه من الخير؟ قال: فيه خمس خلال: فيه خلق الله آدم وفيه أهبط الله آدم، وفيه توفّى الله آدم، وفيه ساعة لا يدعو فيها مسلم إلاَّ آتاه الله إياه ما لم يسأل إثماً أو قطيعة رحم، وفيه تقوم الساعة، ما من ملك مقرب ولا أرض ولا جبال ولا ريح إلاَّ وهي تشفق من يوم الجمعة.

[٢] أخبرنا زكريا بن عدي عن عبد الله بن عمرو عن عبد الله بن محمد بن عقيل به.

* هذا حديث حسن إن كان شرحبيل سمع من جده[٢] سعد بن عبادة.

.....

(١) زاد في (ك) و (بر) هنا [باب فضل يوم الجمعة] وأورد فيه حديث ابن عباس المتقدم برقم (٦٧٨)، ثم أورد هذا الحديث؛ والقائل هو مسدد.

(٢) شرحبيل روى هنا عن أبيه، لا عن جدِّه.

---

٧٢٤ ـ تخـريـجـه:

إسناده حسن إن سلم من الانقطاع.

عمرو بن شرحبيل مقبول، وعبد الله بن محمد بن عقيل صدوق.

ورواه من طريق أبـي عامر الإمام أحمد في المسند (٥/ ٢٨٤)، والبزار في المسند (١/ ٢٩٤) قال: حدثنا محمد بن المثنى ثنا أبو عامر.

. . . . . .

ورواه من طريق زهير: عبد بن حميد ـ كما في المنتخب (١/ ٢٧٥) ـ ، قال حدثني موسى بن مسعود أنا زهير، وكذلك البيهقي في شعب الإيمان.

ورواه من طريق عبد الله: الشافعي في المسند (٧١) برقم (٤٢٤) قال: أخبرنا إبراهيم بن محمد، حدثني عبد الله. والطبراني في الكبير (٦/ ١٩) برقم (٥٣٧٦). (سعد).

١٥ ـ [باب قصر الصلاة في السفر][(١)]
وما جاء في الجمع بين الصلاتين

٧٢٥ ـ مسدد: حدثنا[(٢)] يحيى، عن شعبة، عن أبي إسحاق، عن عاصم بن ضمرة، قال: صلى عَلِيٌّ رضي الله عنه العصر في السفر [ركعتين][(٤)]، ثم: دخل فسطاطه، فصلى ركعتين، وأنا أنظر.

.....

(١) ما بين المعقوفتين لم يظهر في (حس).

(٢) في (حس): «حدثني».

(٣) في (ك): «من السفر».

(٤) ما بين المعقوفتين ساقط من (عم) و (حس).

---

٧٢٥ ـ الحكم عليه:

حسن، رجاله ثقات رجال الشيخين غير عاصم وهو صدوق، وأبو إسحاق السبيعي وإنْ كان مُدَلِّساً، وقد اختلط، لكن شعبة انْتقى حديثه، فأمِن تدليسه إنْ كان من طريقه، فإنّه قال ـ كما في غرائب شعبة لابن حجر (ص ١٥١) ـ : قد كفيتكم تدليس ثلاثة وهو أحدهم، ثم إنّه قد روى عنه قبل الاختلاط ـ كما في مقدّمة الفتح (ص ٤٣١) ـ ، ولذلك أدْخل البخاري رواية شعبة عنه في الصحيح.

وذكره البوصيري في الإتحاف (١/ ٩٥: ب)، وعزاه لمسدد وقال: رجاله ثقات.

تخريجه:

أخرجه البيهقي في سننه بلفظه (٢/ ٤٥٨) من نفس هذه الطريق.

٧٢٦ ـ [١] وحدثنا[١] أبو معاوية، حدثنا الحجاج، عن أبي إسحاق، عن الحارث، عن علي رضي الله عنه قال: «صلينا مع النبي ﷺ صلاة السفر ركعتين، ركعتين، إلاَّ المغرب ثلاثاً».

[٢] وكذلك[٢] قال محمد بن أبي عمر / وأبو بكر بن أبي شيبة / [حس٤٩ب] [عم١١٦] وأحمد بن منيع ثلاثتهم عن أبي معاوية، وفي روايتهم: «إلاَّ المغرب فإنه صلاها ثلاثاً».

.....

(١) القائل: مسدد في مسنده.

(٢) في باقي النسخ: «وكذا».

---

٧٢٦ ـ الحكم عليه:

ضعيف جداً؛ فيه الحارث الأعور، ضعيف جداً، متهم. قال أبو زرعة وأبو حاتم: لا يحتج بحديثه. وقال ابن حبان: كان غالياً في التشييع، واهياً في الحديث. انظر التهذيب (٢/ ١٤٥)، ثم إن فيه:

١ ـ أبا إسحاق السبيعي: مدلس من الطبقة الثالثة، فلا يُقبل حديثه إلاَّ مصرحاً بالسماع، وقد عنعنه هنا، خاصة أنه يرسل عن الحارث، فقد قال شعبة: لم يسمع من الحارث إلاَّ أربعة أحاديث.

٢ ـ الحجاج بن أرطاة: مدلس، لا يقبل حديثه إلاَّ مصرحاً بالسماع، وقد عنعنه هنا. وذكره البوصيري في الإتحاف (١/ ٩٥: ب مختصر)، وأعله بالحارث.

تخريجه:

قال البوصيري في الإتحاف (١/ ٩٥: ب مختصر): رواه مسدد، ومحمد بن يحيى بن أبي عمر، وابن أبي شيبة، وأحمد بن منيع، بلفظ واحد، ومدار إسنادهم على الحارث الأعور وهو ضعيف.

وقال الحافظ في المطالب: وفي روايتهم ـ غير مسدد ـ: «إلاَّ المغرب فإنه صلاها ثلاثاً».

. . . . . .

ـ وأخرجه البزار ـ كما في كشف الأستار (١/٣٢٨: ٦٨١) ـ من طريق أبي معاوية، حدثنا الحجاج، عن أبي إسحاق، عن الحارث، عن علي بنحوه، وفي أوله زيادة. ولفظه: «صلَّيت مع النبي ﷺ صلاة الخوف ركعتين إلاَّ المغرب ثلاثاً، وصليت معه في السفر ركعتين إلاَّ المغرب ثلاثاً». ثم قال البزّار: لا نعلمه عن النبي ﷺ إلاَّ بهذا الإسناد.

قلت: وهو من نفس طريق مسدد، ومداره على الحارث أيضاً وهو ضعيف جداً، وقال الهيثمي في مجمع الزوائد (٢/١٥٥): «رواه البزار وقال: لا نعلمه عن النبي ﷺ إلاَّ بهذا الإسناد». قلت: وفيه الحارث وهو ضعيف. ا هـ.

وقد ورد بمعناه أحاديث كثيرة أقربها حديث عائشة فإنه يشهد له ـ كما قال البوصيري في الإتحاف (١/٩٥: ب مختصر) ـ . رواه أحمد بن حنبل (٦/٢٦٥)، وابن حبان في صحيحه ـ كما في الإحسان بترتيب صحيح ابن حبان (٤/١٨١) ـ ، والبيهقي (٣/١٤٥)، واللفظ له من طريق داود بن أبي هند، عن الشعبي، عن عائشة قالت: (فرضت الصلاة ركعتين ركعتين، إلاَّ المغرب فرضت ثلاثاً، وكان رسول الله ﷺ إذا سافر صلى الصلاة الأولى، وإذا أقام زاد مع كل ركعتين ركعتين إلاَّ المغرب لأنها وتر، والصبح تطول فيها القراءة). وسنده صحيح.

والحديث عزاه البوصيري في الإتحاف (١/٩٥: ب مختصر) للحاكم. وقد بحثت عنه في مظانه من المستدرك فلم أجده.

٧٢٧ ـ [١] وقال مسدد: حدثنا عبد الواحد، عن المغيرة بن زياد، عن عطاء، عن عائشة، رضي الله عنها قالت: «كان رسول الله ﷺ يتم الصلاة، ويقصر»، يعني في السفر.

[٢] وقال أبو يعلى: حدثنا عبد الأعلى، حدثنا عبد الله بن داود، حدثنا المغيرة، به. وزاد: «ويؤخِّر الظهر، ويعجل العصر، ويُؤخر المغرب، ويعجل العشاء».

---

٧٢٧ ـ الحكم عليه:

الإسناد رجاله ثقات، غير المغيرة بن زياد وهو صدوق حسن الحديث. لكنه كان يأتي بالمناكير، وقد عد الإمام أحمد هذا الحديث من منكراته، فقد سأله ابنه عبد الله عن هذا الحديث: يصح؟ فقال: «له ـ يعني المغيرة ـ أحاديث منكرة»، وأنكر هذا الحديث ـ كما في مسائله (ص ١٠٧) ـ.

تخريجه:

أخرجه الطحاوي في شرح معاني الآثار (١/ ٤١٥)؛ وابن أبي شيبة (٢/ ٤٥٢)، والبزار (١/ ٣٢٩ كشف)؛ والدارقطني (٢/ ١٨٩)؛ والبيهقي (٣/ ١٤١ ـ ١٤٢) من طريق المغيرة أيضاً به.

ورواه أبو يعلى ـ كما ذكر الحافظ هنا في المطالب ـ من نفس هذه الطريق وبهذا اللفظ وزاد في آخره: «ويؤخر الظهر ويعجل العصر، ويؤخر المغرب ويعجل العشاء».

وقد تابع المغيرة: طلحة بن عمرو. روى ذلك الإمام الشافعي في كتابه الأم (١/ ١٨٣)، ومسنده ـ كما في ترتيبه (١/ ١١٤) ـ، ومن طريقه: البغوي في شرح السنّة (٤/ ١٦٦)، وأخرجه أيضاً الدارقطني (٢/ ١٨٩)، والبيهقي (٣/ ١٤٢).

وهذه متابعة ضعيفة جداً؛ طلحة هذا قال فيه أحمد والنسائي: متروك الحديث. وقال ابن حبان: كان ممن يروي عن الثقات ما ليس من أحاديثهم، لا يحل كتب

. . . . . .

حديثه ولا الرواية عنه إلاَّ على جهة التعجب. انظر: التهذيب (٥/ ٢٣)، والتقريب (٢٨٣: ٣٠٣٠).

وخالفهما عمر بن ذر المرهبي، فجعله من فعل عائشة فقال: أخبرنا عطاء بن أبي رباح، أن عائشة رضي الله عنها كانت تصلي في السفر المكتوبة أربعاً.

أخرجه البيهقي في سننه (٣/ ١٤٢)، وقال: عمر بن ذر كوفي ثقة، قال الألباني في الإرواء (٣/ ٦): فروايته أولى، وهي تدل على أن الإتمام إنما هو عن عائشة موقوفاً عليها، وهذا ثابت عنها من غير طريق في الصحيحين وغيرهما، وأما الرفع فلم يثبت عنها من وجه يصح. اهـ.

والحديث أخرجه الشافعي ـ كما في ترتيب مسنده (١/ ١٨٢) ـ ، والدارقطني (٢/ ١٨٩)، ومن طريقه البيهقي (٣/ ١٤٢)، وابن الجوزي في التحقيق (١/ ١٥٣: أ) من طريق سعيد بن محمد بن ثواب، حدثنا أبو عاصم، حدثنا عمر بن سعيد ـ ووقع عند الدارقطني «عمرو» وهو تصحيف. انظر ترجمته في الجرح والتعديل (٦/ ١١٠) ـ عن عطاء بن أبي رباح، عن عائشة «أن النبي ﷺ كان يقصر في السفر ويتم، ويفطر ويصوم».

قال الألباني في الإرواء (٣/ ٦): [ورجاله كلهم ثقات غير ابن ثواب فإني لم أجد له ترجمة في غير تاريخ بغداد، ولم يذكر فيه جرحاً ولا تعديلاً فهو مجهول الحال، فلا تطمئن النفس لصحة هذا الحديث].

قلت: هو مترجم في تاريخ بغداد (٩/ ٩٤)، ولم يذكر فيه جرحاً ولا تعديلاً، لكن وثقه ابن حبان في الثقات (٨/ ٢٧٢) قال: مستقيم الحديث وصحح هذا الإسناد الدارقطني وكذا البيهقي، وقال ابن حجر عن هذا الإسناد في الدراية (٢١٤): رواته ثقات، فتوثيق ابن حبان له وتصحيح هذين الإمامين لحديثه، وتوثيق ابن حجر لهذا الإسناد دليل على توثيقه كما لا يخفى، ولمَّا كان مجهول الحال ترتفع جهالة حاله بتوثيق إمام معتبر له، فكذلك ابن ثواب هذا ارتفعت جهالة حاله بتوثيق ابن حبان له،

. . . . . .

وتصحيح الدارقطني لحديثه، ومتابعة البيهقي له، وتصريح الحافظ بتوثيق رواة إسناده.

وجملة القول: أن الحديث بهذا الإسناد وسند الباب حسن على أقل الأحوال، لكنه معارض برواية عمر بن ذر المرهبي الموقوفة على عائشة، فرواية عمر هذه أصحّ، ثم إنه معارض لحديث عائشة قالت: «فرضت الصلاة ركعتين، ثم هاجر رسول الله ﷺ، ففرضت أربعاً، وتركت صلاة السفر على الفريضة الأولى». قال الزهري: قلت لعروة: ما بال عائشة تتم؟ قال: تأولت كما تأول عثمان. أخرجه البخاري (انظر: الفتح ٢/ ٤٧٠) التقصير: باب يقصر إذا خرج من موضعه، ومسلم (١/ ٦٨٥) في صلاة المسافرين: باب صلاة المسافرين، من حديث الزهري، عن عروة، عن عائشة به.

وحديث عائشة هذا أصح، فتكون رواية سعيد بن محمد بن ثواب معلولة، لأن عائشة لو كانت تعلم أنه عليه الصلاة والسلام أتم أحياناً لما تأولت كما تأول عثمان، والله أعلم.

على أنه اختلفت الرواية في لفظ «يُتم»، فإن كانت «يُتم» فالقول ما سبق، وإن كانت «تُتم» و «تصوم» ـ كما أورده الحافظ ابن حجر في التلخيص (٢: ٤٤) ـ مصرحاً ومضبوطاً بأنه بالمثناة من فوق، فحينئذٍ لا إشكال، لأنه موقوف صراحةً على عائشة، فيكون هذا من فعلها.

قال الحافظ ابن القيم في الزاد (١/ ٤٦٥): [وقد أتمت عائشة بعد موت النبي ﷺ، قال ابن عباس وغيره: إنها تأولت كما تأول عثمان، وإن النبي ﷺ كان يقصر دائماً، فركب بعض الرواة من الحديثين حديثاً، وقال: فكان رسول الله ﷺ يقصر وتتم هي. فغلط بعض الرواة. فقال: كان يقصر ويتم، أي هو].

٧٢٨ ـ وقال أحمد بن منيع: حدثنا يزيد، حدثنا العوام بن حوشب، حدثني القاسم بن عوف، عن رجل، قال: أتيت أبا ذر رضي الله عنه بالبلدة وهي منى[1]، فقيل له: إن عثمان رضي الله عنه صلَّى أربعاً، فقال: صليت مع النبي ﷺ وأبي بكر وعمر رضي الله عنهما، فصلوا ركعتين. ثم قام فصلى أربعاً.

.....

(١) تحرفت في (ك) هكذا: «سمى».

---

٧٢٨ ـ الحكم عليه:

هذا الإسناد ضعيف، وذلك لجهالة الرجل الراوي عن أبي ذرّ رضي الله عنه، ولضعف القاسم بن عوف. قال أبو حاتم: مضطرب الحديث، ومحله عندي الصدق، وضعفه شعبة والنسائي. انظر: التهذيب (٨/ ٣٢٦).

قال البوصيري في الإتحاف (١/ ٩٦: أ مختصر) رواه ابن منيع بسند ضعيف لجهالة بعض رواته.

قلت: ولضعف القاسم ـ كما تقدم ـ .

تخريجه:

أخرجه الإمام أحمد (٥/ ١٦٥)، وفي أوله قصة وفي آخره زيادة من نفس هذه الطريق قال: حدثنا يزيد، ومحمد بن يزيد، قالا حدثنا العوام، قال محمد: عن القاسم، وقال يزيد في حديثه: حدثني القاسم بن عوف الشيباني، عن رجل، قال: . . . فذكره.

ولفظه: «كنا قد حملنا لأبي ذر شيئاً نريد أن نعطيه إياه فأتينا الربذة فسألنا عنه فلم نجده. قيل: استأذن في الحج فأذن له. فأتيناه بالبلدة وهي منى، فبينا نحن عنده إذ قيل له: إن عثمان صلى أربعاً فاشتد ذلك على أبي ذر وقال قولاً شديداً وقال: صلَّيت مع رسول الله ﷺ فصلى ركعتين، وصليت مع أبي بكر وعمر، ثم قام أبو ذرّ فصلى أربعاً. فقيل له: عبت على أمير المؤمنين شيئاً ثم صنعت. قال: الخلاف أشد،

. . . . . .

إن رسول الله ﷺ خطبنا فقال: «إنه كائن بعدي سلطان فلا تذلوه، فمن أراد أن يذله فقد خلع ربقة الإسلام من عنقه، وليس بمقبول منه توبة حتى يسد ثلمته التي ثلم، وليس بفاعل، ثم يعود فيكون فيمن يعزه». أمرنا رسول الله ﷺ «أن لا يغلبونا على ثلاث: أن نأمر بالمعروف، وننهى عن المنكر، ونعلم الناس السنن».

وإسناده ضعيف ــ كما سبق ــ، وقال الهيثمي في الزوائد: (٢/ ١٥٧، ٥/ ٢١٦): رواه أحمد، وفيه رجل لم يُسم، وبقية رجاله ثقات».

وقد وقع نحو هذه القصة مع عبد الله بن مسعود رضي الله عنه، فعن عبد الرحمن بن يزيد ــ أخو الأسود النخعي ــ قال: صلى بنا عثمان بن عفان بمنى أربع ركعات. فقيل ذلك لعبد الله بن مسعود فقال: صليت مع رسول الله ﷺ بمنى ركعتين، ومع أبي بكر ركعتين، ومع عمر ركعتين، ثم تفرقت بكم الطرق، فيا ليت حظِّي من أربع ركعات ركعتان متقلبتان.

أخرجه البخاري (٢/ ٤٦٥ فتح)، ومسلم (١/ ٦٩٥)، وأبو داود (٢/ ١٩٦)، والنسائي (٣/ ١٢٠)، والبيهقي (٣/ ١٤٤).

وفي رواية لأبي داود: أن عبد الله صلى أربعاً فقيل له: عبت على عثمان ثم صليت أربعاً. قال: الخلاف شر. وفي رواية للبيهقي: إني لأكره الخلاف. وهذه الرواية من طريق الأعمش، عن معاوية بن قرة، عن أشياخه، أن عبد الله بن مسعود. . .

وسندها صحيح.

وبالجملة فالقصة ثابتة عن عبد الله بن مسعود ــ كما هي رواية الصحيح ــ، ولا تصح عن أبي ذر، والله الموفق.

٧٢٩ ـ وقال ابن أبـي عمر: حدثنا وكيع، حدثنا سعيد بن عبيد، عن علي بن ربيعة، عن الربيع بن نضلة[١]، قال: خرجنا في سفر ونحن اثنا عشر[٢] راكباً كلهم قد صحب محمداً صلَّى الله عليه وآله وسلَّم غيري، قال: فحضرت الصلاة فتقدم رجل من القوم فصلى أربعاً. فقال سلمان رضي الله عنه: «ما لنا وللمربوعة، تكفينا نصف المربوعة، نحن إلى التخفيف أفقر».

.....

(١) تحرفت في (عم) و (سد) إلى: «بقيلة»، والصواب ما في الأصل و (حس)؛ وفيه وجه آخر وهو: «نُضَيْلة» ـ كما في التاريخ الكبير (٣/ ٢٧٠)، والجرح والتعديل (٣/ ٤٧٠) ـ .

(٢) في (عم): «اثنا عشر رجلاً راكباً».

(٣) في (عم) و (سد) و (ك): «يكفينا».

---

٧٢٩ ـ الحكم عليه:

هذا الإسناد ضعيف، وذلك لأن الربيع بن نضلة لم يعرف راو عنه سوى علي بن ربيعة، وعلى ذلك فهو مجهول، وقد ذكره البخاري في التاريخ الكبير (٣/ ٢٧٠)، وابن أبـي حاتم في الجرح والتعديل (٣/ ٤٧٠)؛ ولم يذكرا فيه جرحاً ولا تعديلاً.

ومن هنا نعلم أن قول البوصيري في الإتحاف (١/ ٩٦: أ، مختصر): رواه محمد بن يحيـى بن أبـي عمر بسند الصحيح من تساهله كما لا يخفى.

تخـريـجـه:

أخرجه ابن أبـي شيبة (٢/ ٤٤٨) من نفس هذه الطريق بنحوه وفي آخره زيادة. قال: حدثنا وكيع، حدثنا سعيد بن عبيد الطائي، عن علي بن ربيعة الموالي، عن الربيع بن نضلة قال: . . . فذكره.

ولفظه: «خرجنا في سفر ونحن اثنا عشر أو ثلاثة عشر راكباً كلهم قد صحب النبـي ﷺ وغزا معه قال: فحضرت الصلاة، فتدافع القوم فتقدم شاب منهم، فصلى بهم أربع ركعات، فلما صلى قال سلمان: ما لنا وللمربوعة، يكفينا نصف المربوعة،

. . . . . .

نحن إلى التخفيف أفقر. فقالوا: تقدم أنت يا أبا عبد الله فصل بنا. فقال: أنتم بنو إسماعيل الأئمة ونحن الوزراء.

والأثر أخرجه ابن أبـي شيبة أيضاً (٢/٤٤٧)، وعبد الرزاق (٢/٥٢٠: ٤٢٨٣)، ومن طريقه أخرجه: الطبراني في الكبير (٦/٢١٧: ٦٠٥٣)، والبيهقي (٣/١٤٤) عن أبـي إسحاق، عن أبـي ليلى الكندي، قال: فذكره بنحو رواية الباب.

قال الهيثمي في الزوائد (٢/١٥٦): وأبو ليلى الكندي ضعّفه ابن معين.

قلت: وهذا منه وهم رحمه الله، فإن أبا ليلى الكندي الذي ضعفه ابن معين هو الذي يروي عن سويد بن غفلة، وعنه عثمان بن أبـي زرعة. قال الحاكم أبو أحمد: ولم نقف على اسمه.

وأما أبو ليلى الكندي هذا ــ الذي في إسنادنا ــ فمن رجال أبـي داود، وابن ماجه، وهو ثقة، وثقه ابن معين والعجلي.

وقد حكى التفريق بينهما الحافظ ابن حجر، ومِنْ قبله الذهبـي، فراجعه في: الميزان (٤/٥٥٦)، التهذيب (١٢/٢١٦).

لكن في الإسناد علة أخرى، وهي عنعنة أبـي إسحاق وهو السبيعي وهو مدلس مشهور بذلك، عده ابن حجر ضمن الطبقة الثالثة، ولا تقبل روايته إلاَّ إذا صرح بالسماع ــ كما سبق بيانه في الحكم على الحديث رقم (٧٢٥) ــ. وعلى ذلك فالإسناد هذا أيضاً ضعيف، لكن الأثر بمجموع هذين الطريقين يكون حسناً لغيره، والله أعلم.

٧٣٠ ـ [١] وقال أبو داود: حدثنا شعبة، عن أبـي قيس، قال: سمعت الهزيل هو ابن شرحبيل، قال: كان النبـي ﷺ في سفر فأخَّر الظهر وعجل العصر، وجمع بينهما، وأخر المغرب وعجل العشاء، وجمع بينهما.

* لم يقل شعبة عن عبد الله، وروي [أن][1] ابن أبـي ليلى [وصله عن[2] عبد الله][3].

.....

(١) ما بين المعقوفتين ساقط من (ك).

(٢) تحرفت في (ك) هكذا: «وصله بعبد الله».

(٣) ما بين المعقوفتين ليس في صلب الأصل، وإنما كتب في هامشها.

---

٧٣٠ ـ الحكم عليه:

صحيح مرسل، وذكره البوصيري في الإتحاف (١/٩٦: أ مختصر)، وعزاه للطيالسي وسكت عليه.

تخـريـجـه:

ورد موصولاً وهو الطريق الآتي.

[٢] [وقال أبو بكر: حدثنا بكر بن عبد الرحمن، حدثنا عيسى[٤]، عن ابن أبي ليلى][٥]، عن أبي قيس الأودي[٦]، عن ابن مسعود[٧]، رضي الله عنه قال: «كان رسول الله ﷺ يجمع بين الصلاتين في السفر».

.....

(٤) عيسى هو ابن المختار. هكذا وقع مصرحاً في رواية ابن أبي شيبة في المصنف (٢/٤٥٨)، وهو الصواب. وقد وقع عند البزار: «عيسى بن عبد الرحمن» ـ كما في كشف الأستار (١/ ٣٣٠) ـ، وهو خطأ. وقد اغتر بذلك محقق المقصد العلي في زوائد أبي يعلى الموصلي، فاعتبره «عيسى بن عبد الرحمن»، واعتبر ابن أبي ليلى هو «عبد الرحمن» الثقة، وبناء على ذلك صحح الإسناد، وهذا في نظري خطأ ليس بصواب، وذلك من وجوه:

١ ـ أن بكر بن عبد الرحمن يروي عن عيسى بن مختار. كذا في ترجمته في التهذيب (١/ ٤٨٥)، ولم يذكر أنه يروي عن عيسى بن عبد الرحمن.

٢ ـ مجيء رواية ابن أبي شيبة في المصنف (٢/٤٥٨) مصرِّحة بأنه ابن المختار، ولا يبعد أن يكون طريق ابن أبي شيبة في المسند هي ذاتها في المصنف، إن لم يكن هو الغالب.

٣ ـ أن ما ورد في الأسانيد: عيسى بن عبد الرحمن، عن ابن أبي ليلى خطأ، وصوابه بكر بن عبد الرحمن، عن عيسى بن المختار، عن ابن أبي ليلى ـ كما نص على ذلك الحافظ ابن حجر في التهذيب (٨/ ٢١٩)، والتقريب (ص ٤٣٩) ـ.

٤ ـ وبذلك ثبت أن عيسى هنا هو ابن المختار. وعلى ذلك، فابن أبي ليلى هنا هو محمد، لأن ابن المختار هو الذي يروي عن محمد بن أبي ليلى، بل إن ابن المختار هو راوية مصنفه ـ كما في طبقات ابن سعد (٦/ ٤٠٦) ـ.

٥ ـ ومما يؤيِّد ذلك قول البوصيري في الإتحاف (ق:٩٦: ب) بعد أن ذكر مخرجي الحديث؛ وفيه محمد بن أبي ليلى، فأعلَّ الإسناد بمحمد بن أبي ليلى لأنه ضعيف ـ كما سيأتي ـ. أما عبد الرحمن بن أبي ليلى، فثقة متَّفق على إمامته. انظر: التقريب (٣٤٩: ٣٩٩٣). وبذلك يكون ما جاء عند البزار «عيسى بن عبد الرحمن» تحريفاً، وصوابه: «عيسى بن المختار»، والله أعلم.

(٥) ما بين المعقوفتين ليس في صلب الأصل وملحق بالهامش.

. . . . . .

(٦) تصحفت في الأصل و (ك) إلى: «الأزدي»، والتصويب من باقي النسخ وكتب التراجم.

(٧) في (سد): «عبد الله بن مسعود»، وتحرَّفت في (ك) إلى: «أبي مسعود».

---

٧٣٠ ـ الحكم عليه:

ضعيف، من أجل ابن أبي ليلى، فقد ضعفه أحمد، وشعبة، والنسائي، ويحيى القطان.. وغيرهم. انظر: التهذيب (٩/ ٣٠١)، وقد خولف ـ كما سيأتي ـ . وقال البوصيري في الإتحاف (١/ ٩٦: ب مختصر): رواه أبو بكر بن أبي شيبة وعنه أبو يعلى بسند فيه محمد بن أبي ليلى.

قلت: وهو ضعيف، فالإسناد ضعيف، ثم إنه خولف ـ كما سيأتي ـ .

تخريجه:

أخرجه ابن أبي شيبة في المصنف (٢/ ٤٥٨)، قال: حدثنا بكر بن عبد الرحمن، قال: حدثنا عيسى بن المختار، عن ابن أبي ليلى به ولفظه: «أن النبي ﷺ جمع بين الصلاتين في السفر».

ومن طريقه أخرجه أبو يعلى ـ كما في المقصد العلي (ص ٣٧٩) ـ ، قال: حَدّثنا أبو بكر بن أبي شَيْبة به. ولفظه كلفظ ابن أبي شيبة سواء.

وأخرجه البَزَّار ـ كما في كشف الأستار (١/ ٣٣٠) ـ ، قال: حدثنا أحمد بن عثمان بن حكيم، قال: حدثنا بكر بن عبد الرحمن به، ولفظه كلفظ ابن أبي شيبة أيضاً.

ومداره على ابن أبي ليلى، وقد علمت حاله.

وأخرجه الطبراني في الكبير (١٠/ ٤٧: ٩٨٨١) قال: حدثنا محمد بن عثمان بن أبي شيبة، حدثنا محمد بن عمران بن أبي ليلى، قال: حدثني أبي، عن ابن أبي ليلى به. ومحمد بن عمران: صدوق ـ كما في التقريب (٥٠٠: ٦١٩٧) ـ ، وأبوه عمران بن أبي ليلى: مقبول ـ كما في التقريب (٤٣٠: ٥١٦٦) ـ ، ومقبول في اصطلاح ابن حجر في التقريب: يعني عند المتابعة وإلاَّ فلين الحديث. انظر: مقدمة التقريب (ص ٧٤)، وقد تابعه عيسى بن المختار ـ كما سبق ـ .

. . . . . .

ومما سبق نلاحظ أن الحديث قد اختلف في وصله وإرساله، وأن من أرسله ـ وهو شعبة ـ ثقة، ومن وصله ـ وهو محمد بن أبـي ليلى ـ ضعيف، وبناء على ذلك فرواية الإرسال صحيحة، ورواية الوَصْل ضعيفة، فترجح رواية الإرسال على الوصل، وعلى ذلك فالحديث صحيح مرسلاً، وضعيف متصلاً.

لكن رواية الوصل يشهد لها حديثان آخران:

١ ـ حديث أبـي سعيد رضي الله عنه «أن النبـي ﷺ كان يجمع بين الصلاتين في السفر»، أخرجه البزار وهذا لفظه ـ كما في كشف الأستار (١/ ٣٣٠) ـ قال: حدثنا إبراهيم بن هانىء حدثنا محمد بن عبد الواهب، حدثنا أبو شهاب، عن عوف، عن أبـي نضرة، عن أبـي سعيد قال: . . . فذكره.

قال البزار: لا نعلمه عن أبـي سعيد إلاَّ من هذا الوجه، ومحمد ثقة مشهور بالعبادة.

وأخرجه الطبراني في الأوسط ـ كما في مجمع البحرين (ق: ٨٤: ب) ـ قال: حدثنا موسى بن هارون، حدثنا محمد بن عبد الواهب به.

ولفظه: «جمع رسول الله ﷺ بين الظهر والعصر وبين المغرب والعشاء، أخر المغرب وعجل العشاء فصلاهما جميعاً». قال الطبراني: لم يروه عن أبـي نضرة إلاَّ عوف، تفرد به عبد الواهب.

قال الهيثمي في الزوائد (٢/ ١٥٩): [رواه الطبراني في الأوسط وقال: تفرد به محمد بن عبد الواهب الحارثي، ورواه البزار مختصراً «كان يجمع بين الصلاتين في السفر» وقال: لا نعلمه عن أبـي سعيد إلاَّ من هذا الوجه، ومحمد بن عبد الوهاب ثقة مشهور بالعبادة.

قلت: وبقية رجاله ثقات].

قلت: وأبو شهاب هو الحناط الأصغر، واسمه عبد ربه بن نافع وهو صدوق يهم ـ كما في التقريب (٣٣٥: ٣٧٩٠) ـ، وعلى ذلك فالإسناد حسن.

. . . . . .

---

٢ ـ حديث أبـي هريرة رضي الله عنه أن النبـي ﷺ كان يجمع بين الصلاتين في السفر.

أخرجه البزار وهذا لفظه ـ كما في كشف الأستار (١/ ٢٣١) ـ قال: حدثنا محمد بن عبد الملك الواسطي، حدثنا إسماعيل بن أبان، حدثنا محمد بن أبان، عن زيد بن أسلم، عن عطاء بن يسار، عن أبـي هريرة قال: . . . فذكره.

وأخرجه البزار أيضاً قال: حدثنا ابن عبيد الله بن يزيد، حدثنا عثمان بن عبد الرحمن، حدثنا محمد بن أبان به.

قال البزار: تفرد به محمد بن أبان.

وقد أعله الهيثمي في الزوائد (٢/ ١٥٩) بمحمد هذا وهو الجعفي فقال عنه: ضعيف.

قلت: وهو كما قال، وانظر ترجمته في الجرح والتعديل (٧/ ١٩٩)، وعلى ذلك فالإسناد ضعيف.

وبالجملة فحديث ابن مسعود المتصل ضعيف، لكن يشهد له حديثي أبـي سعيد، وأبـي هريرة فيكون صحيحاً لغيره، والله أعلم.

٧٣١ ـ قال[1] إسحاق: أخبرنا عمر بن حفص، حدثني أبـي قال: شهدت النعمان بن بشير جمع بين المغرب والعشاء.

.....

(١) هذا الأثر زيادة من (ك) و (بر).

---

٧٣١ ـ تخـريـجـه:

الحديث أخرجه إسحاق (٥/ ٦١: ٢١٦٦).

لم أجد من أخرجه ولم يتميز لي عمر بن حفص وأبوه. (سعد).

٧٣٢ ـ مسدد: حدثنا هشيم، عن منصور بن زاذان[١]، عن بكر هو ابن عبد الله المزني، قال: إن عمر رضي الله عنه كتب إلى أبـي موسى [رضي الله عنه: «أن جَمْعاً بين صلاتين من غير عذر من الكبائر».

* هذا موقوف منقطع بين بكر وأبـي موسى رضي الله عنه][٢].

.....

(١) تصحفت في (حس) و (عم) إلى: «زادان».

(٢) ما بين المعقوفتين ساقط من (ك)، وترك مكانه بياض مقدار كلمتين.

---

٧٣٢ ـ الحكم عليه:

الإسناد رجاله ثقات، إلاَّ أنّ فيه انْقطاعاً؛ بكر بن عبد الله لم يُدْرِك أبا موسى ـ كما قال الحافظ هنا في المطالب ـ .

وذكره البوصيري في الإتحاف (١/ ٩٦: ب مختصر)، وعزاه لمسدَّد، وسكت عليه.

تخـريـجـه:

ورد عن عمر من طريقين آخرين:

(أ) طريق أبـي العالية، عن عمر.

رواه الثوري في جامعه ـ كما في مجموع الفتاوى (٢٤/ ٨٤) ـ ، ومن طريقه الحاكم في المستدرك (١/ ٢٧٥)، وعنه البيهقي في السنن الكبرى (٣/ ١٦٩).

عن سعيد، عن قتادة، عن أبـي العالية، عن عمر قال: «جمع الصلاتين من غير عذر من الكبائر». وقد أعله البيهقي، ومن قبله الشافعي بأن أبا العالية لم يسمع من عمر.

قال ابن التركماني في الجوهر النقي (٣/ ١٦٩) متعقباً: [أبو العالية أسلم بعد موت النبـي ﷺ بسنتين، ودخل على أبـي بكر، وصلى خلف عمر، وقد قدمنا غير مرة أن مسلماً حكى الإجماع على أنه يكفي لاتصال الإسناد المعنعن ثبوت كون الشخصين في عصر واحد].

. . . . . .

قلت: وفيه علة أخرى، وهي عنعنة قتادة، فإنه ثقة لكنه يدلس كثيراً، وروايته إنما تقبل إذا صرح فيها بالتحديث، قال الذهبي في السير (٥/ ٢٧١): وقتادة حجة بالإجماع إذا بين السماع، فإنه يدلس معروف بذلك. اهـ. وقد عنعنه هنا.

أضف إلى ذلك أنَّه لم يسمع هذا من أبي العالية، فقد ذكر ابن رجب في شرحه لعلل الترمذي (٢/ ٨٥٠): [قول شعبة: لم يسمع ـ يعني قتادة منه ـ أي من أبي العالية ـ إلاَّ أربعة أحاديث:

١ ـ حديث يونس بن متى، وهو حديث: «ما ينبغي لعبد أن يقول: أنا خير من يونس بن متى». رواه البخاري (٦/ ٤٢٨ فتح)، ومسلم (٤/ ١٨٤٦).

٢ ـ وحديث ابن عمر في الصلاة، وهو: أن النبي نهى عن الصلاة حتى تغرب الشمس... رواه البخاري في المواقيت (٢/ ٥٨ فتح)، ومسلم في المسافرين (١/ ٥٦٦).

٣ ـ وحديث «القضاة ثلاثة»، وهو من حديث بريدة أن النبي ﷺ قال: «القضاة ثلاثة: واحد في الجنة، واثنان في النار، فأما الذي في الجنة فرجل عرف الحق فقضى به، ورجل عرف الحق فجار فهو في النار، ورجل قضى للناس على جهل فهو في النار». انظر: تخريجه موسعاً في الإرواء (٨/ ٢٣٥).

٤ ـ وحديث ابن عباس: شهد عندي رجال مرضيون، وأرضاهم عندي عمر... الحديث.

وتمامه: (لا صلاة بعد الفجر حتى تطلع الشمس)، أخرجه البخاري في المواقيت (٢/ ٥٨ فتح)، ومسلم (١/ ٥٦٧)، وأبو داود (٢/ ٥٦: ١٢٧٦)، والترمذي (١/ ٢٩٦ عارضة)، وابن ماجه (١/ ٣٩٦: ١٢٥٠).

وزاد ابن رجب (٢/ ٨٥١): وقد خرجا له في الصحيحين عن أبي العالية حديثين آخرين، أحدهما: حديث دعاء الكرب، وهو: أن النبي ﷺ كان يقول عند الكرب: «لا إله إلاَّ الله العظيم الحليم، لا إله إلاَّ الله رب العرش العظيم». أخرجه

. . . . . .

البخاري (١١/ ١٤٥ فتح)، ومسلم (٤/ ٢٠٩٢).

والثاني: حديث رؤية النبي ﷺ ـ ليلة أسري به ـ موسى وغيره من الأنبياء. رواه البخاري (٦/ ٤٢٨ فتح)، ومسلم (١/ ١٥١).

وأخرجه ابن أبي شيبة (٢/ ٤٥٩) قال: حدثنا وكيع، حدثنا سفيان، عن هشام بن حسان، عن رجل، عن أبي العالية، عن عمر، قال: . . . فذكره. وإسناده ضعيف؛ لجهالة الرجل الراوي عن أبي العالية.

(ب) طريق أبي قتادة العدوي، عن عمر.

ولفظه: أنه كتب إلى عامل له: (ثلاث من الكبائر: الجمع بين الصلاتين إلاَّ في عذر، والفرار من الزحف، والنهبى).

رواه البيهقي في السنن الكبرى (٣/ ١٦٩): عن يحيى بن صبيح، حدثني حميد بن هلال، عن أبي قتادة العدوي، به.

وإسناده حسن؛ يحيى بن صبيح صدوق ـ كما في التقريب (٥٩٢: ٧٥٧٠) ـ، وقال البيهقي: أبو قتادة العدوي أدرك عمر رضي الله عنه، فإن شهده كتب فهو موصول، وإلاَّ فهو إذا انضم إلى الأول صار قوياً.

وبالجملة فمجموع هذه الطرق عن عمر، وإن كانت كلها لا تخلو من ضعف إلاَّ أنها ترتقي إلى الحسن.

وفي الباب عن ابن عباس مرفوعاً، وأبي موسى موقوفاً.

فأما حديث ابن عباس: فلفظه: «أن النبي ﷺ قال: «من جمع بين صلاتين من غير عذر فقد أتى باباً من أبواب الكبائر».

أخرجه الترمذي (١/ ٣٠٣ عارضة)، والحاكم في المستدرك (١/ ٢٧٥)، والبيهقي في السنن الكبرى (٣/ ١٦٩)، والدارقطني (١/ ٣٩٥)، وابن حبان في المجروحين في ترجمة حسين بن قيس الرحبي المعروف «بحنش» (١/ ٢٤٢)، والديلمي في الفردوس (٤/ ١٢٢)، وابن الجوزي في الموضوعات (٢/ ١٠١).

. . . . . .

قال الحاكم: وحنش بن قيس ثقة. كذا قال. ولم أر أحداً وثقه غيره، ولذا تعقبه الذهبي بقوله: (قلت: بل ضعفوه).

وكيف يكون ثقة، وقد جرحه أهل العلم جرحاً شديداً، قال العقيلي عن هذا الحديث في ترجمة حنش هذا من الضعفاء الكبير (١/ ٢٤٨): لا يتابع عليه ولا يعرف إلاَّ به، ولا أصل له. وقد صح عن ابن عباس بإسناد جيد: «أن النبي ﷺ جمع بين الظهر والعصر، وبين المغرب والعشاء». أخرجه مسلم (١/ ٧٠٥)، وأحمد (١/ ٢٨٣)، والترمذي (٣/ ١٧ عارضة)، وأبو داود (٢/ ١٤: ١٢١١)، والنسائي (١/ ٢٩٠)، والبغوي في شرح السنة (٤/ ١٩٨). وانظر: جامع الأصول (٥/ ٧٢٤: ٤٠٤٥).

وقال البيهقي: تفرد به ــ يعني بالحديث ــ أبو علي الرحبي المعروف بحنش وهو ضعيف عند أهل النقل لا يحتج بخبره.

قلت: وقال أحمد وأبو حاتم والنسائي والدارقطني وغيرهم: متروك الحديث. وعلى ذلك فالحديث ضعيف جداً، ثم إنه معارض بحديث ابن عباس في الصحيح وغيره الآنف ذكره.

وأما أثر أبي موسى ولفظه: «الجمع بين الصلاتين من غير عذر من الكبائر». فأخرجه ابن أبي شيبة (٢/ ٤٥٩)، قال: حدثنا وكيع، حدثنا أبو هلال، عن حنظلة السدوسي، عن أبي موسى به.

وإسناده ضعيف من أجل حنظلة السدوسي فهو ضعيف ــ كما في التقريب (١٨٤: ١٥٨٣) ــ.

٧٣٣ ـ [إسحاق][1]: قلت لأبي أسامة أحدثكم سعد بن سعيد الأنصاري قال: سمعت السائب بن يزيد يقول: «كانت الصلاة فرضت سجدتين. . [سجدتين][2]، الظهر والعصر. فكانوا[3] يصلون بعد الظهر ركعتين وبعد العصر ركعتين. فكتب عليهم الظهر أربعاً والعصر أربعاً، [مح٢٥ب] فتركوا ذاك حين[4] كتب عليهم، وأقرت صلاة السفر[5]. وكانت الحضر / أربعاً؟ فأقر به، وقال: نعم.

* هذا حديث حسن.

. . . . . .

(١) ما بين المعقوفتين ليس في (ك).

(٢) ما بين المعقوفتين ساقط من صلب الأصل ومثبت في هامشها.

(٣) في (سد) و (ك): «وكانوا».

(٤) في (عم) و (سد): «حتى».

(٥) في (ك): «وأقرت صلاة السفر ركعتين».

---

٧٣٣ ـ الحكم عليه:

حسن. من أجل سعد بن سعيد، فإن في حفظه كلاماً ينزله إلى رتبة الحسن إن شاء الله. فقد وثقه العجلي، وابن سعد، وابن عمار؛ وضعفه أحمد، وابن معين في رواية. وفي رواية: صالح، وعليه فهو صدوق في نفسه، إلا أن في حفظه شيئاً. فقد قال أبو حاتم: يؤدي. يعني أنه كان لا يحفظ، ويؤدي ما سمع، لكن ضعفه ليس بالكثير. وقال ابن عدي: له أحاديث صالحة تقرب من الاستقامة، ولا أرى بحديثه بأساً بمقدار ما يرويه. انظر: التهذيب (٣/ ٤٧٠).

وعلى ذلك فالأثر ثابت، وله حكم الرفع، لأنه لا يقال من قبيل الرأي. وحسنه ابن حجر هنا في المطالب، وكذا البوصيري في الإتحاف (١/ ٩٥/ب مختصر).

. . . . . .

تخـريـجـه:

أخـرجـه الطبـراني فـي الكبيـر (٧/ ١٥٥: ٦٦٧٦، ٦٦٧٧) مـن نـفـس هـذه الطريق.

وقال الهيثمي في مجمع الزوائد (٢/ ١٥٥): رجاله رجال الصحيح.

قلت: وهو حسن ـ كما علمت ـ ، والله الموفق.

٧٣٤ ـ وقال مسدد: حدثنا مروان بن معاوية، عن حميد بن علي العقيلي[١]، عن الضحاك بن مزاحم، عن ابن عباس، رضي الله عنهما [قال][٢]: «من صلى في السفر أربعاً [كان][٣] كمن صلى في الحضر ركعتين».

* **هذا موقوف ضعيف.**

.....

(١) لم تنقط في (ك).

(٢) ما بين المعقوفتين ساقط من (عم) و (سد) و (ك).

(٣) ما بين المعقوفتين ساقط من (ك).

---

٧٣٤ ـ الحكم عليه:

الإسناد ضعيف من حيث:

١ ـ ضعف حميد العقيلي، فقد ضعفه الدارقطني والذهبي. انظر: الميزان (١/ ٦١٤).

٢ ـ الضحاك لم يلق ابن عباس، فهو يروي عنه مرسلاً. انظر: التهذيب (٤/ ٤٥٣).

٣ ـ مروان مدلس من المرتبة الثالثة الذين لا يقبل حديثهم إلا مصرحاً بالسماع. وقد عنعن هنا.

ولذلك قال الحافظ ابن حجر هنا في المطالب: هذا موقوف ضعيف.

تخريجه:

أخرجه سعيد بن منصور من هذه الطريق ـ كما في المحلى (٤/ ٢٧٠) ـ.

وأحمد في المسند (١/ ٣٤٩)، ولفظه:

عن ابن عباس قال: صلى رسول الله ﷺ حين سافر ركعتين وحين أقام أربعاً، قال: قال ابن عباس: فمن صلى في السفر أربعاً كمن صلى في الحضر ركعتين. قال: وقال ابن عباس: لم يقصر الصلاة إلاَّ مرة واحدة حيث صلى رسول الله ﷺ ركعتين وصلى الناس ركعة ركعة.

. . . . . .

وإسناده ضعيف ــ كما سبق ــ ، وكأن الهيثمي أشار لضعفه في المجمع (٢/ ١٥٥).

وقد عزاه البوصيري لابن أبـي شيبة فقال في الإتحاف (ق ١٥/ أ): [وفي رواية أبـي شيبة بإسناد صحيح: صلى رسول الله ﷺ حين سافر ركعتين وحين أقام أربعاً، قال: فقال ابن عباس: فمن صلى في السفر أربعاً كمن صلى في الحضر ركعتين. ورواه مسلم في صحيحه من حديث أنس].

قلت: قد بحثت عنه في مصنف ابن أبـي شيبة فلم أجده فلعله في المسند أو وهم منه.

وأما حديث أنس عند مسلم (١/ ٤٨٠)، ولفظه: عن أنس رضي الله عنه، أن رسول الله ﷺ صلى الظهر بالمدينة أربعاً، وصلى العصر بذي الحليفة ركعتين.

لكن يشهد لهذا الأثر ما رواه عبد الرزاق (٢/ ٥٦٢: ٤٤٦٦)، من طريق أيوب السختياني، عن ابن عباس قال: لا ينبغي للمسافر أن يصلي صلاة المقيم.

لكن في سنده إرسالاً، فأيوب لم يسمع من أنس بن مالك ــ كما في جامع التحصيل (ص ١٧٦) ــ ، فمن باب أولى لم يسمع من ابن عباس.

وللأثر شاهد مرفوع عن أبـي هريرة، قال: قال رسول الله ﷺ: المتم للصلاة في السفر كالمقصر في الحضر.

أخرجه الدارقطني في الأفراد ــ كما في العلل المتناهية ــ ، ومن طريقه ابن الجـوزي فـي التحقيـق (١/ ١٥٥/ب)، والعلـل المتنـاهيـة (١/ ٤٤٣)، قـال ــ الدارقطني ــ : حدثنا أحمد بن محمد بن المفلس، حدثنا أبو همام، حدثني بقية بن الوليد، عن أبـي يحيـى المدني، عن عمرو بن شعيب، عن أبـي سلمة، عن أبـي هريرة به.

واعترضه ابن الجوزي في التحقيق، فقال: شيخ الدارقطني فيه أحمد بن محمد بن المفلس كان كذاباً. انتهى.

. . . . . .

قال الزيلعي في نصب الراية (٢/ ١٩٠): [قال في التنقيح: اشتبه عليه ابن المفلس هذا بآخر، وهو أحمد بن محمد بن الصلت بن المفلس الحماني، وهو كذاب وضاع. قال: والحديث لا يصح فإن في رواته مجهولاً].

قلت: وفيه أيضاً بقية وهو مدلس، وقد عنعنه هنا.

والحديث ضعفه ابن حجر في الدراية (١/ ٢١٣) فقال: ضعيف جداً، والألباني في ضعيف الجامع (٦/ ٥: ٥٩٢٤).

وقد اختلف فيه على أبي سلمة. فرواه بقية، عن أبي يحيى المدني، عن عمرو بن شعيب، عن أبي سلمة ـ كما سبق ـ .

ورواه بقية أيضاً عن عبد العزيز بن عبيد الله، عن عمر بن سعيد، عن أبي سلمة، عن أبي هريرة به.

أخرجه العقيلي في الضعفاء (٣/ ١٦٢) في ترجمة عمر بن سعيد، ومن طريقه ابن الجوزي في التحقيق (١/ ١٥٦: أ)، والعلل المتناهية (١/ ٤٤٣).

ثم قال العقيلي: [وليس في هذا المتن شيء يثبت، فإنما روي هذا الحديث بلفظ: «الصائم في السفر كالمفطر في الحضر» مع ضعف الرواية فيه، وليس في هذا المتن شيء يثبت، وعمر مجهول في النقل].

قلت: ولعل سبب هذا الاختلاف الوهم من بقية، والله أعلم.

وبالجملة فالمتن لا يثبت مرفوعاً، ولا موقوفاً. . والله أعلم.

٧٣٥ ـ [١] حدثنا عبد الوارث، عن أبـي هارون العبدي، عن أبـي سعيد / الخدري رضي الله عنه قال: إن رسول الله صلَّى الله عليه [حس٥٠أ] وسلَّم «كان إذا خرج من المدينة، فسافر[١] فرسخاً، قصر الصلاة».

[٢] وقال أبو بكر: حدثنا هشيم، أخبرنا[٢] [أبو][٣] هارون به.

[٣] وقال أحمد بن منيع: حدثنا هشيم [به][٤].

[٤] وقال عبد[٥]: حدثنا علي بن عاصم، حدثنا أبو هارون [به][٦]، ولفظه: «خرجنا مع رسول الله صلَّى الله عليه وسلَّم فكان [٧] إذا جاوز فرسخاً قصر الصلاة».

* أبو هارون ضعيف / . [عم١١٧]

.....

(١) في (ك): «فسار».

(٢) في (عم): «أنبأنا».

(٣) ما بين المعقوفتين ساقط من (سد).

(٤) ما بين المعقوفتين زيادة من (ك).

(٥) في (عم) و (ك): «عبد بن حميد».

(٦) ما بين المعقوفتين ساقط من (ك).

(٧) في (ك): «وكان»، وفي (عم): «حتى إذا جاوز».

---

٧٣٥ ـ الحكم عليه:

ضعيف جداً، تالف، فيه أبو هارون العبدي، وقد علمت حاله، وأعله بذلك الحافظ ابن حجر هنا في المطالب، والبوصيري في الإتحاف (١/ ٩٥/ ب مختصر) إلاَّ أنهما قالا عنه: ضعيف، والحق أنه متروك.

تخـريـجـه:

أخرجه أبو بكر بن أبـي شيبة في المسند ـ كما قال الحافظ هنا في المطالب . وفي المصنف (٢/ ٢٤٤) ـ ، وأحمد بن منيع، قالا: حدثنا هشيم ـ قال ابن

. . . . . .

أبـي شيبة ـ : أخبرنا أبو هارون به. وكذا أخرجه عبد بن حميد، قال: حدثنا علي بن عاصم، حدثنا أبو هارون به.

وسنده ضعيف جداً، لأن مداره على أبـي هارون، وقد علمت ما فيه.

وقد جاء أصله مرفوعاً عن أنس، وموقوفاً على ابن عمر.

أما حديث أنس فمن رواية يحيى بن يزيد الهنائي، قال: سألت أنس بن مالك عن قصر الصلاة، فقال: كان رسول الله إذا خرج مسيرة ثلاثة أميال أو ثلاثة فراسخ (شعبة الشاك) صلى ركعتين.

أخرجه مسلم في كتاب صلاة المسافرين، باب صلاة المسافرين (٢/ ١٤٥)، وأبو عوانة في مسنده باب بيان التوقيت في قصر الصلاة (٢/ ٣٤٦)، وأبو داود باب متى يقصر المسافر (٢/ ٨: ١٢٠١)، وابن أبـي شيبة في مصنفه باب في مسيرة كم يقصر الصلاة (٢/ ٤٤٣)، والبيهقي في سننه باب لا يقصر الذي يريد السفر حتى يخرج من بيوت القرية. . . (٣/ ١٤٦)، وأحمد في مسنده (٣/ ١٢٩)، وزادا بعد قوله: «عن قصر الصلاة» قال: «كنت أخرج إلى الكوفة فأصلي ركعتين حتى أرجع».

والثلاثة أميال تساوي فرسخاً ـ كما في القاموس (١٣٦٩) ـ .

وأما أثر ابن عمر قال: «تقصر الصلاة في مسيرة ثلاثة أميال».

أخرجه ابن أبـي شيبة، باب في مسيرة كم يقصر الصلاة (٢/ ٤٤٣)، عن محمد بن زيد بن خليدة، عن ابن عمر به.

وإسناده رجاله ثقات رجال الشيخين، غير محمد بن زيد بن خليدة، فقد روى عنه جماعة من الثقات ـ كما في الجرح والتعديل (٧/ ٤٥٦) ـ ، وذكره ابن حبان في الثقات (٥/ ٣٧٠) فهو يشبه أن يكون مجهول الحال، وذِكْر ابن حبان له في الثقات لا يكفي.

وعليه فالإسناد محتمل التحسين، وتساهل الشيخ الألباني في إرواء الغليل (٣/ ١٨) فصححه.

وبالجملة فالمتن ثابت مرفوعاً من حديث أنس، وموقوفاً عن ابن عمر رضي الله عنه، والله سبحانه الموفق.

٧٣٦ ـ وقال عبد: أخبرنا عبد الرزاق، أنبأنا معمر، عن قتادة، عن مورق العجلي، [قال][1]: سئل ابن عمر رضي الله عنهما عن الصلاة في السفر. فقال: «ركعتين.. ركعتان، من خالف السنة[2] كفر».

* إسناده صحيح.

.....

(١) ما بين المعقوفتين ساقط من (سد).

(٢) في (عم): «فقد كفر».

---

٧٣٦ ـ الحكم عليه:

رجاله ثقات رجال الشيخين إلاَّ أنه من رواية معمر عن قتادة، وقتادة بصري، ورواية معمر عن البصريين فيها ضعف. ثم إن قتادة مدلس وقد عنعنه هنا. وقال ابن حجر هنا في المطالب: إسناده صحيح. قلت: أما لذاته فلا، وأما لغيره فنعم ـ كما سبق في التخريج ـ، وسكت عليه البوصيري في الإتحاف (١/ ٩٥/ ب).

تخريجه:

أخرجه البيهقي في سننه (٣/ ١٤٠) بنحوه من طريق عبد الوارث بن سعيد التنوري، حدثنا أبو التياح، عن مورق العجلي، عن صفوان بن محرز، قال: سألت ابن عمر عن صلاة السفر، قال فذكره.

ولفظه: «ركعتان من خالف السنة كفر».

وإسناده صحيح، رجاله كلهم ثقات، وعليه فطريق الباب يتقوى به فيصبح صحيحاً لغيره.

وأخرجه ابن عدي في كامله في ترجمة محمد بن عون الخراساني من طريق أخرى (٦/ ٢٢٤٨)، قال: حدثنا رباح بن ظبيان، حدثنا أبو أمية الطرسوسي محمد بن إبراهيم، حدثنا يعلى بن عبيد، حدثنا محمد بن عون، سألت نافعاً مولى ابن عمر، عن صلاة المسافر، فقال: قال ابن عمر: «صلاة المسافر ركعتان، فمن خالف السنة كفر».

. . . . . .

وهذا إسناد ضعيف جداً، محمد بن عون هذا. قال الحافظ في التقريب (٥٠٠: ٦٢٠٣): متروك.

وقد روي عن ابن عمر مرفوعاً وهو شاذ، رواه ابن حزم في المحلى (٤/ ٢٦٦)، من طريق محمد بن الصباح الجرجرائي، حدثنا عبد الله بن رجاء، حدثنا هشام الدستوائي، عن أيوب السختياني، عن نافع، عن ابن عمر، قال: قال رسول الله ﷺ فذكره. ولفظه: «صلاة السفر ركعتان، من ترك السنة فقد كفر».

والغلط في رفعه والله أعلم من عبد الله بن رجاء، فإنه ثقة تغير حفظه قليلاً ـ كما في التقريب (٣٠٢: ٣٣١٣) ـ، وقد قال الإمام أحمد فيه: زعموا أن كتبه ذهبت، فكان يكتب من حفظه فعنده مناكير. انظر: التهذيب (٥/ ٢١١).

قلت: ولعل هذا من مناكيره.

قال الشيخ أحمد شاكر في تعليقه على المحلى (٤/ ٢٦٦): أما هذا الحديث بهذا اللفظ مرفوعاً فإني لم أجده إلاَّ في هذا الموضع، وهو أشبه بأن يكون من كلام ابن عمر، ويحتمل أن الخطأ في رفعه من محمد بن الصباح أو من شيخه عبد الله بن رجاء. اهـ. بتصرف يسير.

وجملة القول: أن هذا الأثر صحيح من رواية البيهقي، ولا يصح مرفوعاً، والله أعلم.

٧٣٧ ـ وقال[١] الطيالسي: حدثنا عبد الله بن بدر، عن سوار بن شبيب، قال: سألت عبد الله بن عمر[٢] رضي الله عنهما عن الصلاة في السفر فقال: قال رسول الله ﷺ: «ركعتين.. ركعتين.. إلاَّ المغرب».

.....

(١) في (ك): «وقال أبو داود الطيالسي».

(٢) تحرفت في (ك) إلى: «عبد الله بن عمرو».

---

٧٣٧ ـ الحكم عليه:

صحيح. وذكره البوصيري في الإتحاف (١/ ٩٥/ب مختصر)، وعزاه لأبي داود وقال: رجاله ثقات.

تخريجه:

لم أجده، لكن ورد معناه في أحاديث كثيرة. انظر: تخريج الحديث رقم (٧١٨).

٧٣٨ ـ وقال مسدد: حدثنا معتمر[١]، عن عبيد الله، عن نافع، عن ابن عمر، رضي الله عنهما أنه «كان يخرج إلى الغابة[٢]، فلا يفطر ولا يقصر».

.....

(١) تحرفت في (ك) إلى: «معمر».

(٢) الغابة: موضع قرب المدينة من ناحية الشام، فيه أموال لأهل المدينة. وهي على نحو بريد من المدينة على طريق الشام. انظر: معجم البلدان (٤/ ١٨٢).
والبريد: اثنا عشر ميلاً، أي ما يعادل (١٧,٦) كيلومتراً.
انظر: حاشية الإيضاح والتبيان في معرفة المكيال والميزان (ص ٧٧).

---

٧٣٨ ـ الحكم عليه:

هذا إسناد صحيح، رجاله ثقات رجال الشيخين.

قال البوصيري في إتحاف الخيرة المهرة (١/ ٩٥/ب مختصر): «رواه مسدد، ورجاله ثقات».

تخريجه:

لم أجده.

لكن يؤيده ما أخرجه مالك في الموطأ (٧٤)، ومن طريقه الشافعي في المسند ـ كما في ترتيبه (١/ ١٨٥) ـ، والأم (١/ ١٨٣)، والبيهقي في سننه الكبرى (٣/ ١٣٧) بسند صحيح عن نافع أنه كان يسافر مع ابن عمر البريد، فلا يقصر الصلاة».

٧٣٩ ـ حدثنا[1] يحيى، عن ابن جريج، أخبرني عطاء، أن رجلاً سأل ابن عباس رضي الله عنهما: أقصر إلى عرفة[2]؟، قال: «لا تقصر الصلاة إلاَّ مسيرة اليوم التام».

.....

(١) القائل: مسدد في مسنده.

(٢) يعني من مكة إلى عرفة.

وعرفة هي على اثنتي عشر ميلاً من مكة من جهة الشرق. انظر: تاج العروس (٦/ ١٩٣). والميل ـ كما في حاشية الإيضاح والتبيان (ص ٧٧) ـ ، (١٨٤٨ متراً).

---

٧٣٩ ـ الحكم عليه:

صحيح، رجاله ثقات، رجال الشيخين، وابن جريج وإن كان مدلساً لكنه صرح هنا بالسماع، وذكره البوصيري في الإتحاف (١/ ٩٥/ ب مختصر)، وسكت عليه.

تخريجه:

ورد مفرقاً، فأخرج بعض الأئمة شطره الأول فقط، وبعضهم شطره الآخر كما يلي:

١ ـ أخرج ابن أبي شيبة في المصنف (٢/ ٤٤٥) الشطر الأول فقط، والسائل هو عطاء، قال ابن أبي شيبة: حدثنا وكيع، عن الأوزاعي، عن عطاء، قال: قلت لابن عباس: أقصر بعرفة؟ قال: لا. وسنده صحيح.

٢ ـ وأخرج الشافعي في مسنده ـ كما في ترتيبه (١/ ١٨٥) ـ ، والأم (١/ ١٨٣)، ومن طريقه البيهقي في سننه الكبرى (٣/ ١٣٧)، وذكره ابن حزم في المحلى (٥/ ٦)، قال: ـ أي الشافعي ـ أخبرنا سفيان، عن عمرو بن دينار، عن ابن عباس أنه سئل: أتقصر الصلاة إلى عرفة ـ يعني من مكة ـ ؟ قال: لا، ولكن إلى عسفان، وإلى جده، وإلى الطائف، وسنده صحيح.

وساقه ابن الملقن في البدر المنير (٢/ ١٥٨/ أ)، ولم يتكلم عليه بشيء. وصححه الحافظ ابن حجر في التلخيص (٢/ ٤٦).

٣ ـ وأخرج ابن أبي شيبة في المصنف (٢/ ٤٤٦) معنى شطره الآخر، فقال:

. . . . . .

حدثنا معاذ، قال: أخبرنا ابن جريج، عن عطاء، قال: قال ابن عباس، فذكره.

ولفظه: تقصر الصلاة في اليوم التام، ولا تقصر فيما دون ذلك.

وسنده صحيح.

٤ ــ وأخرج ابن أبي شيبة ــ أيضاً ــ في المصنف (٢/٤٤٣) عن علي بن مسهر، عن الشيباني ــ وهو سليمان بن أبي سليمان ــ ، عن عكرمة، عن ابن عباس قال: تقصر الصلاة في مسيرة يوم وليلة.

وسنده صحيح، رجاله كلهم ثقات رجال الشيخين.

٥ ــ وأخرج البيهقي في السنن (٣/١٣٧) بسند صحيح من طريق منصور ابن المعتمر، عن مجاهد، عن ابن عباس، قال: إذا سافرت يوماً إلى الليل فاقصر الصلاة.

وذكره ابن حزم في المحلى (٥/٦) بمعناه من نفس هذه الطريق. ولفظه: لا يقصر المسافر في مسيرة يوم إلى العتمة إلاَّ في أكثر من ذلك. وسنده صحيح.

٧٤٠ ـ حدثنا يحيى، عن عبد الملك، عن عطاء، عن أبي معبد، قال: كنا مع ابن عباس رضي الله عنهما في سفر، فغابت الشمس. فقيل له: يا أبا العباس، الصلاة. فقال: «إنا قوم سفر». ثم سار حتى أتى مر الظهران، فنزل، وإنّ بينه وبين حيث قيل له الصلاة حين غابت الشمس، فرسخين.

---

٧٤٠ ـ الحكم عليه:

إسناده صحيح، رجاله كلهم ثقات رجال الشيخين، وابن جريج وإن كان مدلساً وروى هنا بالعنعنة، لكنها محمولة على الاتصال في روايته عن عطاء ـ كما في التهذيب (٦/٤٠٦) ـ، وذكره البوصيري في الإتحاف (١/٩٥/ ب مختصر)، وسكت عليه.

تخريجه:

لم أجده.

١٦ ـ بـاب صلاة الخوف

٧٤١ ـ قال [أحمد بن منيع][(١)] ومسدَّد وأبو بكر بن أبـي شيبة جميعاً: حدثنا أبو معاوية، حدثنا[(٢)] الحجاج، عن أبـي إسحاق، عن الحارث، عن علي رضي الله عنه قال: «صليت مع رسول الله ﷺ صلاة الخوف ركعتين، إلاَّ المغرب ثلاثاً».

.....

(١) ما بين المعقوفتين ليس في (ك).

(٢) في (ك): «عن الحجاج».

---

٧٤١ ـ تخـريـجـه:

تقدم هذا الحديث بنفس هذا الإسناد في باب قصر الصلاة في السفر حديث رقم (٧١٨) بلفظ: «صلاة السفر» وأورده هنا بلفظ «صلاة الخوف» وسنده ضعيف جداً ـ كما تقدم هناك ـ .

٧٤٢ ـ وقال أبو بكر: حدثنا محمد بن بشر، حدثنا سعيد، عن قتادة، عن أبي العالية الرياحي، قال: إن أبا موسى رضي الله عنه كان بالدار من أصبهان، وما كان بها يومئذ كبير[١] خوف، ولكن أحب أن يعلمهم دينهم، وسنة نبيهم ﷺ. فجعلهم[٢] صفين، طائفة معها السلاح، مقبلة على عدوها، وطائفة من قُدَّامِه[٣] فصلَّى بالذين يلونه ركعة، ثم نكصوا على أدبارهم حتى قاموا مقام الآخرين. يتخلَّلونهم، حتى قاموا وراءه، فصلى بهم ركعة أخرى ثم سلم، فقام الذين[٤] يلونه، والآخرون فصلوا ركعة [ركعة][٥]، ثم سلم بعضهم على بعض، فتمت[٦] للإمام ركعتان في جماعة، وللناس ركعة [ركعة][٧].

* رجاله ثقات إلاَّ أن فيه انقطاعاً بين أبي العالية وأبي موسى رضي الله عنه.

.....

(١) في (ك): «كثير».
(٢) في (ك): «فجمعهم».
(٣) في (ك): «من ورائه».
(٤) في (ك): «الذي»، وهو تحريف.
(٥) ما بين المعقوفتين ساقط من (حس).
(٦) في (ك): «فتم الإمام».
(٧) ما بين المعقوفتين ساقط من (حس).

---

٧٤٢ ـ الحكم عليه:

هذا الإسناد رجاله ثقات. إلاَّ أن قتادة مدلِّس لا يقبل حديثه إلاَّ مصرحاً بالسماع وقد عنعنه هنا، ثم إنه لم يسمعه من أبي العالية فذكر شعبة أن قتادة لم يسمع من أبي العالية سوى ثلاثة أو أربعة أشياء، ثم ذكرها. وليس هذا منها.

وسعيد بن أبي عَرُوبة، وإن كان مدلساً، لكنه أثبت الناس في قتادة ـ كما في

. . . . . .

ترجمته ـ ، فحديثه عنه محمول على الاتصال، وهو وإن كان مختلطاً فسماعه من قتادة قديم فلا يؤثر.

وأما إعلال الحافظ ابن حجر هنا في المطالب ـ ومثله البوصيري في الإتحاف (١/ ١٠٠/ ب مختصر) ـ الأثر بالانقطاع بين أبـي العالية وأبـي موسى، فلا أدري ما وجهه، فقد أثبت علي بن المديني سماعه من أبـي موسى ـ كما في التهذيب (٣/ ٢٨٥) ـ .

تخـريـجـه:

أخرجه ابن أبـي شيبة في المصنف (٢/ ٤٦٢) في كتاب الصلوات، باب صلاة الخوف كم هي. من نفس هذه الطريق، قال: حدثنا محمد بن بشر به، ولفظه مثله.

وكذا أخرجه أبو الشيخ ابن حبان في طبقات المحدثين بأصبهان (١/ ٢٤٢ مختصراً). ولفظه: أن أبا موسى الأشعري، وهو بالدار من أصبهان صلى بهم صلاة الخوف، وما بهم يومئذ من كبير خوف ولكن أحب أن يُعلِّمهم سنته وصلاته، فصفهم صفين، فتمَّت للإمام ركعتان في جماعة، وللناس ركعة ركعة.

وذكره السيوطي في الدر المنثور (٢/ ٦٦٤)، وعزاه لابن أبـي شيبة فقط.

وقد تابع سعيداً كل من أبـي جعفر الرازي، وهشام بن أبـي عبد الله الدستوائي.

أما متابعة أبـي جعفر الرازي فأخرجها أبو الشيخ في طبقات أصبهان (١/ ٢٤١)، ومن طريقه أبو نعيم في أخبار أصبهان من طرق (١/ ٥٩)، والبيهقي (٣/ ٢٥٢) مختصراً.

وكذا أخرجه الطبراني في الأوسط ـ كما في مجمع البحرين (ق ٩٣/ أ) ـ ، والكبير ـ كما في مجمع الزوائد (٢/ ١٩٧) ـ .

وقال الطبراني: لم يروه عن قتادة، عن أبـي العالية، عن أبـي موسى إلاَّ أبو جعفر ولا عنه إلاَّ حكام تفرد به.

قلت: وليس كذلك، فقد تابع أبا جعفر سعيد، وهشام ـ كما سبق وسيأتي ـ . لكن الإسناد منقطع بين قتادة وأبـي العالية ـ كما سبق ـ .

. . . . . .

وقال الهيثمي في مجمع الزوائد: «ورجال الكبير رجال الصحيح». اهـ. ولم أجده في المطبوع من الكبير، ويبدو أنه من القسم الساقط وله طريق أخرى عن أبـي موسى. فقال ابن أبـي شيبة (٢/ ٤٦٥): حدثنا عبد الأعلى، عن يونس، عن الحسن: «أن أبا موسى صلى بأصحابه بأصبهان، فصلت طائفة منهم معه، وطائفة مواجهة العدو، فصلى بهم ركعة، ثم نكصوا، وأقبل الآخرون يتخللونهم، فصلى بهم ركعة، ثم سلم، وقامت الطائفتان فصلتا ركعة».

ورجاله ثقات رجال الشيخين لكنه مرسل، قال الألباني في الإرواء (٣/ ٤٣): لكنه شاهد جيد لما قبله.

وتابعه هشام بن أبـي عبد الله الدستوائي. أخرجه خليفة بن خياط في تاريخه (ص ١٣٩) باختصار عن معاذ بن هشام، عن أبيه، عن قتادة، عن يونس بن جبير، أن أبا موسى صلى بـ «دارا» صلاة الخوف.

وسنده حسن، معاذ بن هشام، قال في التقريب (٥٣٦: ٦٧٤٢): صدوق ربما وهم.

وبالجملة، فالأثر صحيح لغيره، والله أعلم.

٧٤٣ ـ وقال أبو داود: حدثنا شريك، عن أبـي إسحاق، عن سليم بن عبد[١]، عن حذيفة رضي الله عنه قال: «صلاة الخوف ركعتان، [حس٥٠ب] وأربع سجدات، وإن أعجله[٢] أمر، فقد حل[٣] القتال [والكلام] ». /

.....

(١) تحرفت في جميع النسخ، ففي (ك): «سليم بن نمير»، وفي باقي النسخ: «سليم بن عمر»، والتصويب من كتب التراجم، ومسند أبـي داود الطيالسي (ص ٥٧).

(٢) في مسند أبـي داود: «فإن أعجلك».

(٣) في مسند أبـي داود: «فقد حل لك القتال. . .»، وتحرفت في (ك) هكذا: «فيدخل القتال».

---

٧٤٣ ـ الحكم عليه:

هذا الإسناد ضعيف من وجهين:

(أ) من أجل شريك، وهو وإن كان يروي عن أبـي إسحاق السبيعي، وهو من أثبت الناس فيه وسمع منه قديماً ـ كما في ترجمته في التهذيب (٤/ ٣٣٤) ـ ، إلاَّ أن شريكاً قد اختلط، وصار حديثه كثير الاضطراب ولا يعرف سماع أبـي داود منه قبل الاختلاط أم بعده.

(ب) سليم، مجهول.

ومن هنا تعلم أن قول البوصيري في إتحاف الخيرة المهرة (١/ ١٠٠/ب مختصر): (رواه أبو داود الطيالسي موقوفاً بسند رجاله ثقات). من تساهله كما لا يخفى.

تخـريـجـه:

أخرجه أبو بكر بن أبـي شيبة في المصنف (٢/ ٤٦٥) في كتاب الصلوات، باب صلاة الخوف كم هي. قال: حدثنا شريك بنحوه.

ولفظه: صلاة الخوف ركعتان، وأربع سجدات، فإن أعجلك العدو فقد حل لك القتال والكلام بين الركعتين.

وسنده ضعيف من أجل شريك، وسليم.

. . . . . .

لكن شريكاً تابعه وكيع، عن أبـي إسحاق، عن سليم، عن حذيفة به إلاَّ أن مداره على سليم، وقد علمت حاله.

ثم إنه يرده ما ثبت من صلاة حذيفة يعلم الناس، فقد صلى بكل طائفة ركعة، ولم يقض أحد من الطائفتين.

فقد ورد من طريق سفيان، عن أشعث بن أبـي الشعثاء، عن الأسود بن هلال، عن ثعلبة بن زهدم الحنظلي، قال: كنا مع سعيد بن العاص بـ(طبرستان)، فقام فقال: «أيكم صلى مع رسول الله ﷺ صلاة الخوف؟ فقال حذيفة: أنا. فصلى بهؤلاء ركعة، وبهؤلاء ركعة، ولم يقضوا».

أخرجه أبو داود (٢/٣٨: ١٢٤٦)، والنسائي (٣/١٦٧)، وابن أبـي شيبة (٢/٥٦١)، والطحاوي (١/١٨٣)، والحاكم (١/٣٣٥)، وأحمد (٥/٣٨٥، ٣٩٩).

وقال الحاكم: هذا حديث صحيح الاسناد، ووافقه الذهبـي.

ورجاله ثقات رجال مسلم غير الأسود، وقد قال عنه ابن حزم في المحلى (٥/٣٥): إنه صحابـي حنظلي وفد على رسول الله ﷺ، وسمع منه، وروى عنه، وانظر: الإصابة في تمييز الصحابة (١/١١٤).

١٧ ـ بـاب صلاة الكسُوف

٧٤٤ ـ قال أبو بكر: حدثنا محمد بن فضيل، عن يزيد[١] هو ابن أبـي زياد، عن عبد الرحمن بن أبـي ليلى، قال: حدثني فلان وفلان عن النبـي ﷺ قال: «إن الشمس والقمر آيتان من آيات الله عز وجل، فإذا رأيتم ذلك فافزعوا إلى الصلاة».

.....

(١) تحرفت في (عم) إلى: «زيد».

---

٧٤٤ ـ الحكم عليه:

إسناده ضعيف لضعف يزيد بن أبـي زياد. فقد ضعفه الأئمة لسوء حفظه، كأبـي حاتم، وابن معين، وابن عدي، والدارقطني. انظر: التهذيب (١١/ ٣٢٩).

وذكره البوصيري في الإتحاف (١/ ٩٨/ ب مختصر)، وسكت عليه.

تخـريـجـه:

رواه ابن أبـي شيبة في المصنف أيضاً (٢/ ٤٦٩) بنفس هذا السند وبنحو متنه. ولفظه: «إن كسوف الشمس والقمر آيتان من آيات الله، فإذا رأيتم ذلك فافزعوا إلى الصلاة».

وأخرجه الطبراني في الأوسط ـ كما في مجمع البحرين (١/ ٩٢/ أ، ب) ـ، من طريق زياد بن عبد الله البَكَّائي، عن ليث، عن عبد الرحمن بن أبـي ليلى، قال: حدثني بلال، قال: سمعت رسول الله ﷺ يقول: «إن الشمس والقمر آيتان من

. . . . . .

ايات الله عز وجل، فإذا رأيتم ذلك فافزعوا إلى الصلاة». ثم قال ــ الطبراني ــ : لم يروه عن بلال إلاَّ ابن أبـي ليلى، ولا عنه إلاَّ ليث، تفرد به زياد.

قلت: والليث هو ابن أبـي سليم، وهو ضعيف. قال في التقريب (٤٦٤: ٥٦٨٥): صدوق اختلط أخيراً، ولم يتميز حديثه، فتُرك.

وزياد بن عبد الله البكائي في حديثه لين عن غير ابن إسحاق ــ كما في التقريب (٢٢٠: ٢٠٨٥) ــ .

لكن الحديث بمجموع هذين الطريقين صحيح لغيره، والله أعلم.

ويشهد له حديث محمود بن لبيد رضي الله عنه عن النبـي ﷺ قال: «إن الشمس والقمر آيتان من آيات الله، وإنهما لا ينكسفان لموت أحد ولا لحياته، فإذا رأيتموها كذلك فافزعوا إلى المساجد»...

أخرجه أحمد في مسنده (٥/٤٢٨) قال: حدثنا يحيى بن آدم، حدثنا عبد الرحمن بن سليمان بن الغسيل، عن عاصم بن عمر، عن قتادة، عن محمود بن لبيد، قال: كسفت الشمس يوم مات إبراهيم فقالوا: كسفت الشمس لموت إبراهيم، فقال رسول الله، فذكره.

وسنده حسن؛ عبد الرحمن بن سليمان بن الغسيل، قال في التقريب (٣٤٢: ٣٨٨٧): صدوق فيه لين.

وأصله في الصحيحين من حديث أبـي مسعود الأنصاري، وأبـي موسى الأشعري.

أما حديث أبـي مسعود الأنصاري فقد أخرجه البخاري في صحيحه (٢/٥٢٦ فتح)، ومسلم (٢/٦٢٨)، والنسائي (٣/١٢٦: ١٤٦٢)، وابن ماجه (١/٤٠٠: ١٢٦١)، والشافعي في مسنده ــ كما في ترتيبه (١/١٦٦) ــ ، والبغوي في شرح السنة (٤/٣٦٢).

ولفظه قال: انكسفت الشمس يوم مات إبراهيم ــ ابن رسول الله ﷺ ــ فقال

. . . . . .

الناس: انكسفت الشمس لموت إبراهيم، فقال النبـي ﷺ: «إن الشمس والقمر آيتان من آيات الله لا ينكسفان لموت أحد ولا لحياته، فإذا رأيتم ذلك فافزعوا إلى ذكر الله، وإلى الصلاة».

وحديث أبـي موسى: أخرجه البخاري (٢/ ٥٤٥ فتح) في كتاب الكسوف: باب الذكر في الكسوف، ومسلم (٢/ ٦٢٨) في كتاب الكسوف: باب ذكر النداء لصلاة الكسوف «الصلاة جامعة» عنه، قال: «خسفت الشمس، فقام النبـي ﷺ فزعاً يخشى أن تكون الساعة فأتى المسجد، فصلى بأطول قيام وركوع وسجود ما رأيته قط يفعله وقال: هذه الآيات التي يُرسل الله لا تكون لموت أحد، ولا لحياته، ولكن يُخوِّف الله بها عباده، فإذا رأيتم شيئاً من ذلك فافزعوا إلى ذكره ودعائه واستغفاره».

وبالجملة: فحديث الباب صحيح بهذه الشواهد.

٧٤٥ ـ وقال مُسدَّد: حدثنا إسماعيل، حدثنا خالد، عن أبي قِلابة، قال: انكسفت الشمس على عهد رسول الله ﷺ فقال: «صلوا كأحدث[1] صلاة صليتموها من المكتوبة».

.....

(١) تحرفت في الأصل و (حس) إلى: «كاحديث»، وهو خطأ، والصواب ما أثبته من باقي النسخ.

---

٧٤٥ ـ الحكم عليه:

هذا إسناد رجاله ثقات لكنه مرسل، ثم إنه معلول بالاضطراب في سنده ومتنه ـ كما سيأتي بيان ذلك في التخريج ـ .

وذكره البوصيري في الإتحاف (١/٩٨/ب مختصر)، وقال: رواه مسدد مرسلاً.

تخريجه:

ورد في السنن وغيرها باضطراب في سنده ومتنه:

فأخرجه النسائي (٣/١٤١) من طريق عبد الوهاب، حدثنا خالد الحذاء، عن أبي قلابة، عن النعمان بن بشير، قال: انكسفت الشمس على عهد رسول الله ﷺ، فخرج يجر ثوبه فزعاً، حتى أتى المسجد، فلم يزل يصلي بنا حتى انجلت. قال: «إن ناساً يزعمون أن الشمس والقمر لا ينكسفان إلاَّ لموت عظيم من العظماء، وليس كذلك، إن الشمس والقمر لا ينكسفان لموت أحد ولا لحياته، ولكنهما آيتان من آيات الله عز وجل، إن الله عز وجل إذا بدا لشيء من خلقه خشع له، فإذا رأيتم ذلك فصلوا كأحدث صلاة صليتموها من المكتوبة».

وأخرجه بمعناه ابن ماجه (١/٤٠١: ١٢٦٢)، وأحمد (٤/٢٦٩)، وابن أبي شيبة في المصنف (٢/٤٧٦)، وابن خزيمة في صحيحه (٢/ ٣٣٠)، والبيهقي في السنن الكبرى (٣/ ٣٣٣)، وابن حزم في المحلى (٥/ ٩٧).

وسنده ضعيف، أبو قلابة لم يسمع من النعمان ـ كما في جامع التحصيل (ص ٢٥٧) ـ . وكذا أعله البيهقي فقال ـ بعد أن رواه ـ : هذا مرسل، أبو قلابة لم

. . . . . .

يسمعه من النعمان بن بشير، إنما رواه عن رجل، عن النعمان، وليس فيه هذه اللفظة الأخيرة. اهـ. ـ يعني فصلوا كأحدث صلاة صليتموها من المكتوبة ـ .

وتعقبه ابن التركماني في الجوهر النقي فلم يصب، إذ قال: إن صاحب الكمال ـ في أسماء الرجال وهو عبد الغني المقدسي ـ صرح بسماع أبـي قلابة من النعمان، وإن قول البيهقي بعدم سماعه منه دعوى بلا دليل، ولو صح الطريق الذي ذكره البيهقي وفيه: عن أبـي قلابة، عن رجل، عن النعمان لم يدل على أنه لم يسمعه من النعمان، بل يحتمل أنه سمعه منه، ثم من رجل عنه. اهـ.

ثم استشهد ـ ابن التركماني ـ بقول ابن حزم ـ في المحلى (٥/٩٧) ـ : أبو قلابة أدرك النعمان. اهـ. وبأن ابن عبد البر صرّح بصحة هذا الحديث فقال: من أحسن حديث ذهب إليه الكوفيون حديث أبـي قلابة، عن النعمان. اهـ.

قلت: ولي على تعقب ابن التركماني ـ رحمه الله ـ ملاحظات، فإن كلامه كله يدور حول ثلاثة محاور:

١ ـ دعوى ثبوت سماع أبـي قلابة من النعمان.

٢ ـ استشهاده بإثبات ابن حزم للحديث.

٣ ـ تقوية قوله بتصحيح ابن عبد البر للحديث.

والجواب على ذلك كما يلي:

١ ـ أما ثبوت سماع أبـي قلابة من النعمان، فقد نفاه ابن معين ـ كما في جامع التحصيل (ص ٢٥٧) ـ وهذا هو الحق إن شاء الله، فإن كون الرجل قد أدرك النعمان لا يعني سماعه منه، وقد أشار إلى نحو ذلك أبو حاتم رحمه الله، فقال ـ كما في المراسيل (ص ١١٠) ـ : أدرك أبو قلابة النعمان بن بشير ولا أعلم سمع منه. اهـ.

٢ ـ فإذا تقرر هذا، علم سقوط دعوى ابن حزم بإثبات الحديث بناء على إدراك أبـي قلابة للنعمان.

. . . . . .

---

٣ ـ وأما ما قاله ابن عبد البر فإنه لا يفيد التصحيح، إذ قال: من أحسن حديث ذهب إليه الكوفيون حديث أبـي قلابة، عن النعمان. اهـ.

ومن المعلوم أن قولهم هذا أحسن ما في الباب لا يعني التحسين فضلاً عن التصحيح، بل غاية ما فيه أنه أقوى ما في الباب، بغض النظر عن صحته أو ضعفه، فقد يكون أحسن أو أصح ما في الباب مقبولاً، وقد يكون مردوداً كما لا يخفى على أولي الألباب.

على أنه لو فرض ثبوت سماع أبـي قلابة من النعمان، فقد اضطرب فيه، اضطراباً شديداً: ففي بعض الطرق: عن النعمان ـ كما تقدم آنفاً ـ. وفي بعض الطرق: عن أبـي قلابة، عن قبيصة بن مُخارق الهلالي قال: كسفت الشمس، ونحن إذ ذاك مع رسول الله ﷺ بالمدينة، فخرج فزعا يجر ثوبه، فصلى ركعتين أطالهما، فوافق انصرافه انجلاء الشمس، فحمد الله وأثنى عليه، ثم قال: «إنّ الشمس والقمر آيتان من آيات الله، وإنهما لا ينكسفان لموت أحد ولا لحياته، فإذا رأيتم من ذلك شيئاً فصلوا كأحدث صلاة مكتوبة صليتموها».

أخـرجـه أحمـد (٥/ ٦٠، ٦١)، وأبـو داود (١/ ٧٠١: ١١٨٥)، والنسـائـي (٣/ ١٤٤)، وابن خزية (٢/ ٣٣٠)، والحاكم (١/ ٣٣٣) كلهم من طريق أيوب السختياني، عن أبـي قلابة به.

وقال الحاكم: صحيح على شرط الشيخين، ولم يخرجاه، والذي عندي أنهما عللاه بحديث ريحان بن سعيد، عن عباد بن منصور، عن أيوب، عن أبـي قلابة، عن هلال بن عامر، عن قبيصة. وحديث يرويه موسى بن إسماعيل، عن وهيب لا يعلله حديث ريحان وعباد. اهـ. وسكت على ذلك الذهبـي.

ورواية ريحان هذه أخرجها أبو داود (١/ ٧٠١: ١١٨٦).

وعباد، قال في التقريب (٢٩١: ٣١٤٢): صدوق رمي بالقدر، وكان يدلس، وتغير بأخرة.

وريحان، قال في التقريب (٢١٢: ١٩٧٤): صدوق ربما أخطأ.

. . . . . .

والحديث أخرجه النسائي (٣/ ١٤٤)، واللفظ له، وابن خزيمة (٢/ ٣٢٩) من طريق قتادة، عن أبـي قلابة، عن النعمان بن بشير أن نبـي الله ﷺ قال: «إذا انخسفت الشمس والقمر فصلوا كأحدث صلاة صليتموها».

وسنده ضعيف، قتادة مدلس، لا يقبل حديثه إلاَّ مصرحاً بالسماع، وقد عنعن هنا، وأبو قلابة لم يسمع من النعمان بن بشير.

وكذا ضعفه الألباني في تعليقه على صحيح ابن خزيمة (٢/ ٣٣٠).

وفي بعض الطرق: عن أبـي قلابة، عن رجل، عن النعمان بن بشير، قال: كسفت الشمس على عهد رسول الله ﷺ قال: وكان يصلي ركعتين، ثم يسأل، ثم يصلي ركعتين، ثم يسأل حتى انجلت الشمس قال: فقال: «إن ناساً من أهل الجاهلية يقولون أو يزعمون أن الشمس والقمر إذا انكسف واحد منهما، فإنما ينكسف لموت عظيم من عظماء أهل الأرض، وإن ذاك ليس كذلك، ولكنهما خلقان من خلق الله، فإذا تجلى الله ــ عز وجل ــ لشيء من خلقه خشع له».

أخرجه أحمد (٤/ ٢٦٧).

فأنت ترى الاضطراب في سنده ومتنه:

فأما في سنده: فكما تلاحظ في بعض الروايات: عن أبـي قلابة، عن النعمان وفي بعضها: عنه، عن قبيصة. وفي بعضها: عنه، عن هلال بن عامر أن قبيصة حدثه.

وفي بعضها: عنه، عن رجل، عن النعمان.

وأما في المتن: ففي رواية: أنه لم يزل يصلي حتى انجلت، وأنه خطب بعد الصلاة فكان مما قال: «فإذا رأيتم ذلك فصلوا كأحدث صلاة صليتموها من المكتوبة».

وفي رواية لم يذكر فيها هذا القول.

وهناك روايات أخرى راجعها في جامع الأصول (٦/ ١٨٦).

ولهذا الاضطراب الشديد أعله الشيخ الألباني في إرواء الغليل (٣/ ١٣١).

وفي الباب: عن بلال ــ رضي الله عنه ــ قال: كسفت الشمس على عهد

. . . . . .

رسول الله ﷺ فقال: إن الشمس والقمر لا ينكسفان لموت أحد ولا لحياته، ولكنهما آيتان من آيات الله، فإذا رأيتم ذلك فصلوا كأحدث صلاة صليتموها».

رواه البزار (١/ ٣٢١)، واللفظ له، والطبراني في الأوسط (مجمع البحرين ١/ ٩٢/ب)، والكبير (مجمع الزوائد ٢/ ٢٠٨)، ولم أجد مسند النعمان من المطبوع إذ هو ساقط: من طريق زياد بن عبد الله البكائي، عن ليث، عن عبد الرحمن بن أبي ليلى، عن بلال به.

قال البزار: لا نعلمه يروى عن بلال إلاَّ بهذا الإسناد.

وقال الطبراني: لم يروه عن بلال إلاَّ ابن أبي ليلى، ولا عنه إلاَّ ليث، تفرد به زياد. اهـ. قلت: وسنده ضعيف: زياد قال في التقريب (٢٢٠: ٢٠٨٥): في حديثه عن غير ابن إسحاق لين. اهـ. وروايته هنا عن غير ابن إسحاق، ثم إنه منقطع؛ عبد الرحمن بن أبي ليلى لم يسمع من بلال ــ كما في المراسيل (ص ١٢٦) ــ .

وقال الهيثمي في مجمع الزوائد (٢/ ٢٠٨): رواه البزار والطبراني في الأوسط والكبير، وعبد الرحمن بن أبي ليلى لم يدرك بلالاً، وبقية رجاله ثقات. اهـ.

قلت: بل فيهم زياد بن عبد الله البكائي، في روايته عن غير إسحاق لين ــ كما تقدم آنفاً ــ .

وبالجملة: فلفظ «فصلوا كأحدث صلاة صليتموها من المكتوبة» لا يصح، لأنه معل بالاضطراب الشديد في سنده ومتنه، والصحيح المختار في صلاة الكسوف أنها ركعتان، في كل ركعة ركوعان ــ كما صح من رواية أبي الزبير، عن جابر رضي الله عنه ــ . أخرجه مسلم (٢/ ٦٢٢)، وأبو داود (١/ ٦٩٧: ١١٧٩)، والنسائي (٣/ ١٣٦)، والطيالسي (رقم ١٧٥٤)، وعنه البيهقي في السنن الكبرى (٣/ ٣٢٤)، ومعرفة السنن والآثار (١/ ق ٧٧٠)، وأحمد (٣/ ٣٧٤، ٣٨٢).

وكذا صح عن عائشة وغيرها. انظر: تفاصيل ذلك في إرواء الغليل (٣/ ١٢٦ وما بعدها). والله الموفق سبحانه.

٧٤٦ ـ وقال أبو يعلى: حدثنا أبو خيثمة، حدثنا الحسن بن موسى[1]، حدثنا ابن لهيعة، حدثنا يزيد بن أبي حبيب، عن عكرمة، عن ابن عباس رضي الله عنهما، قال: «صليت خلف النبي ﷺ صلاة الكسوف فلم أسمع منه فيها حرفاً».

.....

(١) تحرفت في الأصل و (حس) إلى: «الحسن بن محمد»، والتصويب من باقي النسخ وكتب الرجال.

---

٧٤٦ ـ الحكم عليه:

ضعيف، لضعف ابن لهيعة. انظر: التقريب (٣١٩: ٣٥٦٣).

وذكره البوصيري في الإتحاف (١/ ٩٩/ أ مختصر)، وقال: رواه أبو يعلى والبيهقي بسند فيه ابن لهيعة.

تخريجه:

أخرجه أحمد في مسنده (١/ ٢٩٣)، والبيهقي في السنن الكبرى (٣/ ٣٣٥)، وفي معرفة السنن والآثار (١/ ٧٧٩/ أ)، والطحاوي في شرح المعاني (١/ ١٧٩) من طريق ابن لهيعة، عن يزيد بن أبي حبيب به.

وفي رواية لأحمد (١/ ٣٥٠)، بلفظ: صليت مع رسول الله ﷺ صلاة الخسوف... والإسناد ضعيف ـ كما سبق ـ.

وتابع ابن لهيعة عبد الحميد بن جعفر. أخرجه أبو نعيم في الحلية (٣/ ٣٤٤)، والبيهقي في معرفة السنن والآثار (١/ ٧٧٩/ أ) من طريق الواقدي، حدثنا عبد الحميد بن جعفر، عن يزيد بن أبي حبيب به.

وسنده ضعيف جداً، والواقدي، قال في التقريب (٤٩٨: ٦١٧٥): متروك.

وأخرجه الطبراني في الكبير (١١/ ٢٤٠: ١١٦١٢)، والبيهقي في المعرفة (١/ ٧٧٩/ أ)، من طريق موسى بن عبد العزيز، حدثنا الحكم بن أبان، عن عكرمة، عن ابن عباس به. ولفظه:

. . . . . .

«صليت إلى جنب رسول الله ﷺ يوم كسفت الشمس فلم أسمع له قراءة».

وسنده ضعيف؛ موسى بن عبد العزيز، قال في التقريب (٥٥٢: ٦٩٨٨): صدوق سيِّىء الحفظ.

وأخرجه أيضاً في معجمه الأوسط ـ كما في مجمع البحرين (ق ٩٣/ أ) ـ، قال: حدثنا إبراهيم، حدثنا أبي، حدثنا حفص بن عمر العدني: حدثنا الحكم بن أبان به.

وفيه: فكنت إلى جنب النبي ﷺ فلم أسمع القراءة.

وسنده ضعيف؛ حفص بن عمر العدني، قال في التقريب (١٧٣: ١٤٢٠): ضعيف.

وفي الباب عن سمرة بن جندب:

أخرجه أبو داود (١/ ٧٠٠: ١١٨٤) مطولاً، والنسائي (٣/ ١٤٨: ١٤٩٥)، والترمذي (٣/ ٤٠ عارضة)، وابن ماجه (١/ ٤٠٢: ١٢٦٤)، وأبو بكر بن أبي شيبة (٢/ ٤٧٢) كلهم مختصراً، وابن حبان في صحيحه ـ كما في الإحسان (٤/ ٢٢٢) ـ مطولاً كلفظ أبي داود، والحاكم في المستدرك (٣/ ٣٣٠) مطولاً، (٣/ ٣٣٤) مختصراً، كلهم من طريق الأسود بن قيس قال: حدثني ثعلبة بن عباد أنه سمع سمرة بن جندب يقول.. فذكره.

واللفظ المختصر: صلى بنا النبي ﷺ في كسوف ولا نسمع له صوتاً. وقال الترمذي: حسن صحيح.

قلت: وفيه علتان:

١ ـ أن في سنده ثعلبة بن عباد ـ بكسر العين وتخفيف الموحدة ـ عده علي بن المديني وابن حزم وابن القطان من المجاهيل ـ كما في تهذيب التهذيب (٢/ ٢٤) ـ.

٢ ـ أنه لو صح فهو مخالف للحديث الصحيح الصريح؛ حديث عائشة رضي الله عنها قالت: جهر النبي ﷺ في صلاة الخسوف بقراءته.

أخرجه البخاري (٢/ ٥٤٩ فتح) في كتاب الكسوف، باب الجهر بالقراءة في الكسوف، ومسلم (٢/ ٦٢٠: ٥/ ٩٠١) في كتاب الكسوف، باب صلاة الكسوف.

١٨ ـ باب صلاة الاستسقاء

٧٤٧ ـ قال أبو داود: حدثنا عمران القطان، عن قتادة، عن نصر بن عاصم[١]، عن معاوية الليثي[٢] رضي الله عنه قال: قال[٣] رسول الله ﷺ: «يصبح الناس مجدبين، فيأتيهم الله تعالى برزق من عنده، فيصبحون مشركين[٤] يقولون[٥] مطرنا بنوء كذا وكذا».

.....

(١) في مسند أبي داود (ص ١٧٨) زيادة: «الليثي».

(٢) في (حس): «ابن الليثي».

(٣) تحرفت في (عم) هكذا: «أن رسول الله يصبح...» فسقطت: «قال».

(٤) تحرفت في (حس) هكذا: «إلى المشركين».

(٥) في مسند أبي داود: «فيقولون».

---

٧٤٧ ـ الحكم عليه:

هذا إسناد حسن إلاَّ أن فيه عنعنة قتادة لكن يمكن قبولها، إذ إنّ عمران القطان من أخص الناس به، فيمكن حمل روايته على الاتصال.

وقد أورده البوصيري في الإتحاف (١/ ١٠٠/ أ مختصر)، وقال: رواه الطيالسي، وعنه أحمد بسند حسن. وادعى أبو عمر بن عبد البر في الاستيعاب (٣/ ٣٨٦) الاضطراب في إسناده، ولا أدري ما وجهه، ولذلك قال الحافظ ابن حجر في ترجمة معاوية في الإصابة (٣/ ٤١٧)، بعد أن ذكر هذا الحديث ونقل دعوى ابن

. . . . . .

عبد البر: وما وقفت على وجه الاضطراب الذي ادعاه أبو عمر. اهـ.

وقال الهيثمي في مجمع الزوائد (٢/ ٢١٢): رواه أحمد والبزار والطبراني في الكبير والأوسط ورجاله مُوَثقون.

تخريجه:

أخرجه أحمد في مسنده (٣/ ٤٢٩)، والبزار ـ كما في كشف الأستار (١/ ٣١٨) ـ، من طريق أبي داود الطيالسي به. وأخرجه الطبراني في معجمه الكبير ـ كما في مجمع الزوائد ٢/ ٢١٢) ـ، و (مجمع البحرين ١/ ٩٢/ب)، والبخاري في تاريخه الكبير (٧/ ٣٢٩) في ترجمة الليثي، وابن أبي خيثمة والبغوي ـ كما في الإصابة (٣/ ٤١٧) ـ كلهم من طريق عمران القطان، عن قتادة، عن نصر بن عاصم الليثي، عن معاوية الليثي به.

وذكره السيوطي في الدر المنثور (٨/ ٣١)، وعزاه لأحمد فقط.

ويشهد له ما رواه أبو هريرة أن رسول الله ﷺ قال: «إن الله عز وجل لَيُصَبِّحُ القوم بالنعمة، ويُمَسِّيهم، فَيُصْبِح طائفة منهم كافرين، ليقولون: مطرنا بنوء كذا وكذا». أخرجه ابن جرير في تفسيره (٢٧/ ١٢٠)، والبيهقي في السنن الكبرى (٣/ ٣٥٩) من طريق محمد بن إسحاق، عن محمد بن إبراهيم التيمي، عن أبي سلمة، عن أبي هريرة به.

ولفظ البيهقي: «إن الله عز وجل ليبيِّت القوم بالنعمة، ثم يصبحون وأكثرهم بها كافر يقولون: مطرنا بنوء كذا وكذا». وسنده حسن من أجل محمد بن إسحاق. انظر ترجمته في التهذيب (٩/ ٣٨).

وأصله في الصحيح من حديث أبي هريرة عن رسول الله ﷺ قال: «ما أنزل الله من السماء من بركة إلاَّ أصبح فريق من الناس بها كافرين، ينزل الله الغيث فيقولون: بكوكب كذا وكذا».

رواه مسلم في صحيحه (١/ ٨٣: ١٢٥/ ٧٢) في كتاب الإيمان، باب بيان كفر من قال: مطرنا بالنوء، وابن مندة في الإيمان (٢/ ٥٩٢).

. . . . . .

وعن زيد بن خالد الجهني أنه قال صلى لنا رسول الله ﷺ صلاة الصبح بالحديبية على أثر سماء كانت من الليل، فلما انصرف أقبل على الناس، فقال: «هل تدرون ماذا قال ربكم؟ قالوا: الله ورسوله أعلم. قال: قال: أصبح من عبادي مؤمن بي وكافر، فأما من قال: مطرنا بفضل الله وبرحمته، فذلك مؤمن بي، كافر بالكوكب، وأما من قال: مطرنا بنوء كذا وكذا، فذلك كافر بي، مؤمن بالكوكب».

أخرجه مالك (٩٥)، وعنه البخاري (٢/٥٢٢ فتح)، وكذا مسلم (١/٨٣: ١٢٥: ٧١)، وأبو عوانة (١/٢٦)، وأبو داود (٢/٣٩٠٦)، والبيهقي (٣/٣٥٧)، وأحمد (٤/١١٧)، كلهم من طريق مالك، عن صالح بن كيسان، عن عبيد الله بن عبد الله، عن زيد بن خالد الجهني.

٧٤٨ ـ وقال أبو يعلى: حدثنا أبو خيثمة، حدثنا وكيع، عن الربيع بن صبيح، عن يزيد بن أبان[١] هو الرقاشي، عن أنس رضي الله عنه قال: إن رسول الله ﷺ كان يتمطر في أول مطره، فينزع[٢] ثيابه إلاَّ الإزار».

.....

(١) في (ك): «عن يزيد هو ابن أبان الرقاشي».

(٢) في (عم): «وينزع».

---

٧٤٨ ـ الحكم عليه:

الإسناد ضعيف فيه علتان:

١ ـ ضعف الرَّبِيع بن صَبِيح. فقد كان سيِّىء الحفظ. انظر: التهذيب (٣/ ٢٤٧).

٢ ـ ضعف يزيد بن أبان الرقاشي ـ كما في التقريب (٥٥٩: ٧٦٨٣) ـ.

وأورده البوصيري في الإتحاف (١/ ١٠٠/ أ مختصر)، وقال: رواه أبو يعلى بسند فيه يزيد الرقاشي.

قلت: وفيه أيضاً الربيع بن صبيح وقد علمت حاله.

تخريجه:

لم أجده.

لكن ورد معناه من حديث أنس رضي الله عنه قال: «أصابنا ونحن مع رسول الله ﷺ مطر قال: فحسر رسول الله ﷺ ثوبه حتى أصابه من المطر. فقلنا: يا رسول الله، لم صنعت هذا؟ قال: لأنه حديث عهد بربِّه.

أخرجه مسلم في صحيحه (٢/ ٦١٥: ٨٩٨)، كتاب صلاة الاستسقاء، باب الدعاء في الاستسقاء.

٧٤٩ ـ وقال أبو بكر: حدثنا محمد بن القاسم، حدثنا فطر، عن أبي خالد الوالبي، عن جابر بن سمرة رضي الله عنه قال: سمعت رسول الله ﷺ يقول: «ثلاث أخاف على أمتي: الاستسقاء بالأنواء، وحيف السلطان، وتكذيب بالقدر».

---

٧٤٩ ـ الحكم عليه:

هذا إسناد ضعيف جداً، آفته محمد بن القاسم الأسدي، ضعفه النسائي وأبو حاتم، وكذبه أحمد والدارقطني ـ كما في التهذيب (٩/٤٠٧) ـ، وذكره البوصيري في الإتحاف (١/ ١٠٠/ أ مختصر)، وسكت عليه. وقد علمت ما فيه.

تخريجه:

رواه أحمد وابنه (٥/٨٩ ـ ٩٠)، وابن أبي عاصم في السنة (١/١٤٢)، والبزار ـ كما في كشف الأستار (٣/٣٦: ٢١٨١) ـ، والطبراني في الكبير (٢/٢٠٨: ١٨٥٣)، والأوسط والصغير ـ كما في مجمع الزوائد (٧/ ٢٠٣) ـ.

وقال البزار: لا نعلمه يروى عن جابر بن سمرة إلاَّ من هذا الوجه، ومحمد بن القاسم لين الحديث. اهـ.

قلت: بل هو متروك متهم ـ كما تقدم ـ، فمثله لا يُستشهد بحديثه ولا كرامة.

لكن المتن ورد من حديث أبي محجن، وطلحة بن مصرِّف، وأنس، وأبي الدرداء رضي الله عنهم من طرق ضعيفة ترتقي إلى درجة الصحة، وبيان ذلك كما يلي:

١ ـ حديث أبي محجن، ولفظه: «أخاف على أمتي من بعدي ثلاثاً: حيف الأئمة، وإيماناً بالنجوم، وتكذيباً بالقدر».

ورواه ابن عبد البر (في جامع بيان العلم وفضله ٢/ ٣٩)، وابن عساكر في تاريخ دمشق ـ كما في السلسة الصحيحة (٣/١١٩) ـ: نا حسن بن أبي زيد الدباغ: نا علي بن يزيد الصُّدائي: نا أبو سعد البقال، عن أبي محجن، قال: أشهد على رسول الله ﷺ أنه قال: فذكره.

وهذا سند ضعيف فيه علتان:

. . . . . .

---

١ ــ أبو سعد البقال: هو سعيد بن مَرزُبان العبسي، قال في التقريب (٢٤١: ٢٣٨٩): ضعيف مدلس. قلت: وقد عنعنه هنا.

٢ ــ علي بن يزيد الصدائي: قال في التقريب (٤٠٦: ٤٨١٦): فيه لين.

٣ ــ حديث طلحة بن مصرِّف مرفوعاً. ولفظه: «إن أخوف ما أتخوفه على أمتي آخر الزمان ثلاثاً: إيماناً بالنجوم، وتكذيباً بالقدر، وحيف السلطان».

رواه أبو عمرو الداني في السنن الواردة في الفتن ــ كما في الصحيحة (٣/ ١١٨: ١١٢٧) ــ عن ليث بن أبي سليم، عن طلحة رفعه به.

وإسناده ضعيف، وذلك لضعف ليث واختلاطه ــ كما في ترجمته في التهذيب (٨/ ٤٦٥) ــ. وقد رواه من طريقه الطبراني في المعجم الكبير (مجمع الزوائد ٧/ ٢٠٦) من حديث أبي أمامة. قال الهيثمي: «وفيه ليث بن أبي سليم، وهو لين، وبقية رجاله وثقوا».

ولم أجده في المطبوع من مسند أبي أمامة من المعجم الكبير.

٤ ــ حديث أنس. ولفظه: «أخاف على أمتي بعدي تكذيباً بالقدر، وتصديقاً بالنجوم». رواه ابن عدي في الكامل (٤/ ١٣٥٠): عن شهاب بن خراش، عن يزيد الرقاشي. حدثنا أنس مرفوعاً به.

وسنده ضعيف، لضعف يزيد الرقاشي.

٥ ــ حديث أبي الدرداء. ولفظه: «أخاف على أمتي ثلاثاً: زلة عالم، وجدال منافق بالقرآن، والتكذيب بالقدر». رواه الطبراني في الكبير (مجمع الزوائد ٧/ ٢٠٦)، وفيه: معاوية بن يحيى الصدفي وهو ضعيف ــ كما في التقريب (٥٣٨: ٦٧٧٢) ــ، وبذلك أعله الهيثمي في مجمع الزوائد (٧/ ٢٠٣).

وبالجملة فالمتن بمجموع هذه الطرق صحيح لغيره، إلاَّ أن حديث جابر بن سمرة لا يتقوى لضعفه الشديد، وقد تقرر عند المحدثين أن الحديث إذا كان شديد الضعف لا ينجبر ــ كما في مقدمة ابن الصلاح (ص ٥٠)، المطبوع بحاشيته التقييد والإيضاح ــ.

٧٥٠ ـ [١] وقال أبو يعلى: حدثنا[١] أبو كريب، حدثنا الحسن بن عطية، حدثنا قيس، عن يونس بن عبيد، عن الحسن، عن الأحنف، عن العباس بن عبد المطلب رضي الله عنه قال: خرجت مع رسول الله ﷺ من المدينة، فالتفت إليها فقال: «إن الله تبارك وتعالى قد برَّأ هذه الجزيرة من الشرك، ولكن أخاف عليهم أن تضلهم النجوم». قالوا: يا رسول الله، كيف تضلهم النجوم؟ قال ﷺ: «ينزل الغيث، فيقولون: مطرنا بنوء كذا»[٢].

.....

(١) ما بين المعقوفتين ليس في (ك).

(٢) في (ك): «بنوء كذا وكذا».

---

٧٥٠ ـ [١] الحكم عليه:

هذا إسناد ضعيف، وذلك لضعف قيس بن الربيع. فقد ضعفه أكثر أهل العلم ـ كما في التهذيب (٨/ ٣٩١) ـ.

تخريجه:

أخرجه البزار مختصراً ـ كما في كشف الأستار (٣/ ٣٢١: ٢٨٤٨) ـ، والطبراني في الأوسط ـ كما في مجمع الزوائد (٣/ ٢٩٩) ـ.

ولفظه: لقد برأ الله هذه الجزيرة من الشرك، ما لم تضلهم النجوم.

وقال البزار: لا نعلم رواه إلا العباس، ولا له عنه إلاَّ هذا الإسناد.

وقال الهيثمي: رواه أبو يعلى والبزار بنحوه، والطبراني في الأوسط وفيه قيس بن الربيع وثقه شعبة والثوري، وضعفه الناس، وبقية رجال أبي يعلى ثقات.

قلت: الراجح في قيس أنه ضعيف ـ كما تقدم ـ.

ويظهر من كلام الهيثمي أن الطبراني رواه من طريق أخرى غير هذه، فلعلها المذكورة في الحديث التالي، والله أعلم.

لكن المتن يتقوى بالطريق الآتية فيصبح حسناً لغيره، والله أعلم.

[٢] وقال أبو يعلى: حدثنا موسى بن محمد، حدثنا عبد الصمد، حدثنا عمر بن إبراهيم، عن قتادة، عن الحسن، عن العباس بن عبد المطلب رضي الله عنه قال: إن رسول الله ﷺ قال: «إن الله تعالى طهر هذه القرية من الشرك، إلاَّ أن تضلهم النجوم».

---

٧٥٠ ـ [٢] **الحكم عليه:**

إسناده ضعيف من وجهين:

١ ـ ضعف موسى بن محمد ـ كما في ترجمته في الميزان (٤/ ٢٢١) ـ .

٢ ـ عمر بن إبراهيم العبدي ـ كما في ابن حجر ـ . انظر: التهذيب (٧/ ٤٢٥)، والتقريب (٤١٠: ٤٨٦٣). وإن كان صدوقاً لكنه في قتادة ضعيف.

وذكره الهيثمي في مجمع الزوائد (٨/ ١١٤)، وقال: إسناده حسن.

قلت: بل ضعيف.

تخريجه:

رواه ابن عبد البر في جامع بيان العلم وفضله (٢/ ٣٩) من نفس هذه الطريق بنحوه، ولفظه: «لقد طهر الله هذه الجزيرة من الشرك إن لم تضلهم النجوم».

والحديث أورده المتقي الهندي في كنز العمال (١٢/ ٣٠٥) بلفظ: «إن الشيطان قد يئس أن يعبد في جزيرة العرب، ولكن خفت أن يضل من يبقى منكم بالنجوم». وعزاه للطبراني في الكبير، ومسند العباس منه غير موجود لأراجعه.

وبالجملة، فالمتن بهذه الطريق والتي قبلها برقم (٧٤١) [١] حسن لغيره، إذ الضعف في كلا الإسنادين ليس شديداً، فيقوي كل منهما الآخر، والله الموفق سبحانه.

١٩ ـ باب صلاة العيدين

[مح٢٦أ] ٧٥١ ـ [قال][١] إسحاق: أخبرنا/ المعتمر بن سليمان، أنبأني قرَّة[٢] ابن أبي الصَّهباء، عن العلاء بن بدر، قال: خرج عليّ رضي الله عنه في يوم عيد، فرأى ناساً يصلُّون، فقال: «يا أيها الناس قد شهدنا نبيّ الله ﷺ في مثل هذا اليوم[٣]، فلم يكن أحد يصلّي قبل العيد، أو قبل النّبي ﷺ».

[حس٥١أ] فقال[٤] رجل: يا أمير المؤمنين / ألا تنهى أن يصلّوا قبل خروج الإمام. فقال: «لا أريد أن أنهى عبداً إذا صلّى، ولكن نحدِّثهم بما شهدنا من النبي ﷺ». أو كما [قال][٥].

قلت: ورواه البزار من طريق[٦] [إبراهيم بن محمد بن النعمان

.....

(١) ما بين المعقوفتين زيادة من (ك).

(٢) غير واضحة في الأصل، وأثبتها من باقي النسخ.

(٣) في (ك): «في مثل اليوم هذا».

(٤) في (سد): «قال».

(٥) ما بين المعقوفتين ساقط من (حس).

(٦) كذا في الأصل، ولم يذكر الطريق. وفي (حس) كتب عبارة: «بياض في الأصل»، وكتب في هامش (عم) عبارة: «كذا بياض في الأم». وفي (سد): «ترك بياض مقدار كلمتين». وفي (ك): «بياض مقدار ثلاث كلمات».

وما أثبته بين معقوفتين من كشف الأستار (١/ ٣١٣: ٦٥٤).

الجعفي أبو إسحاق، قال: سمعت الربيع بن سعيد الجعفي، حدثنا الوليد بن سريع مولى عمرو بن حريث، به][(٧)].

.....

(٧) قال البوصيري في الإتحاف (١/ ٩٨/ أ): ورواه البزار وسياقه أتم.

قلت: ولفظه ـ كما في كشف الأستار (١/ ٣١٣: ٦٥٤) ـ : «خرجنا مع أمير المؤمنين علي بن أبي طالب في يوم عيد، فسأله قوم من أصحابه فقالوا: يا أمير المؤمنين! ما تقول في الصلاة يوم العيد قبل الإمام وبعده؟. فلم يرد عليهم شيئاً. ثم جاء قوم فسألوه كما سأله الذين كانوا قبلهم، فما رد عليهم. فلما انتهينا إلى الصلاة، فصلى بالناس، فكبر سبعاً وخمساً، ثم خطب الناس، ثم نزل فركب. فقالوا: يا أمير المؤمنين! هؤلاء قوم يصلون، قال: فما عسيت أن أمنع، سألتموني عن السنّة، فإن النبي ﷺ لم يصل قبلها ولا بعدها، فمن شاء فعل، ومن شاء ترك، أترون أمنع قوماً يصلون فأكون بمنزلة من منع عبداً إذا صلى».

وقال البزار: لا نعلمه عن علي متصلاً إلاَّ بهذا الإسناد، وفيه من لم نعرفه.

وقال الهيثمي في مجمع الزوائد (٢/ ٢٠٣): رواه البزار... وفيه من لم أعرفه.

قلت: كأنه يعني: الربيع بن سعيد الجعفي، وإبراهيم بن محمد الجعفي.

أما الربيع بن سعيد، وإن كان قال فيه الذهبي في الميزان (٢/ ٤٠): كوفي لا يكاد يعرف، وأقرَّه ابن حجر في اللسان (٢/ ٤٤٥) لكن لا يُسَلَّم ذلك، فإن الربيع هذا وثقه ابن معين وابن شاهين. وقال أبو حاتم: لا بأس به، وذكره ابن حبان في الثقات.

انظر في ترجمته: تاريخ ابن معين (٢/ ١٦١)، والجرح والتعديل (٣/ ٤٦٢)، وثقات ابن حبان (٦/ ٢٩٧)، وثقات ابن شاهين (ص ١٢٦).

وعلى ذلك فهو حسن الحديث على أقل الأحوال.

وأما إبراهيم بن محمد بن النعمان الجعفي أبو إسحاق، فلم أجد له ترجمة، إلاَّ أن يكون إبراهيم بن محمد أبا إسحاق المقدسي، فإن كان كذلك، فقد وثقه التنيسي، وضعفه أبو حاتم فقال: ضعيف الحديث، مجهول، وذكره ابن حبان في الثقات. انظر: اللسان (١/ ١٠٣).

وعلى كلٍّ، فالأثر بطريق إسحاق المتقدِّمة، وطريق البزار هذه حسن لغيره على أقل الأحوال.

ثم إن لترك الصلاة قبل صلاة العيد شواهد كثيرة منها:

١ ـ حديث ابن عباس: أن النبي ﷺ خرج يوم الفطر فصلى ركعتين لم يصل قبلهما ولا بعدهما.

أخرجه البخاري (٢/ ٤٧٦ فتح)، ومسلم (٢/ ٦٠٦)، وأبو داود (١١٥٩)، والنسائي

. . . . . .

(١/ ٢٣٥)، والترمذي (٣/ ٨ عارضة)، والدارمي (١/ ٣٧٦)، وابن ماجه (١/ ٤١٠: ١٢٩١)، وابن أبي شيبة (٢/ ١٧٧)، والطيالسي (٣٤٣: ٢٦٣٧)، وأحمد (١/ ٣٥٥)، والبيهقي (٣/ ٣٠٢).

٢ ـ حديث ابن عمر: يرويه عنه أبو بكر بن حفص بن عمر بن سعد بن أبي وقاص، عن ابن عمر رضي الله عنهما، أنه خرج في يوم عيد، فلم يصل قبلها ولا بعدها، وذكر أن النبي ﷺ لم يفعله.

أخرجه الترمذي (٣/ ٩ عارضة)، والحاكم (١/ ٢٩٥)، والبيهقي (٣/ ٣٠٢).

وقال الترمذي: حديث حسن صحيح، وقال الحاكم: صحيح الإسناد، ووافقه الذهبي.

وفي الباب عن عبد الله بن عمرو، وجابر، وأبي سعيد، وعلي.

انظر: تفاصيل طرق ذلك في: البدر المنير (٣/ ١٩٩/ أ)، والتلخيص الحبير (٢/ ٨٣)، وإرواء الغليل (٣/ ٩٩).

---

٧٥١ ـ الحكم عليه:

هذا إسناد ضعيف من وجهين:

١ ـ قرة بن أبي الصهباء مجهول لا يعرف. وهو ما قاله ابن حجر في الميزان (٤/ ٤٧٢).

٢ ـ العلاء بن بدر، عن علي مرسل ـ كما في المراسيل لابن أبي حاتم (ص ١٥١) ـ، والمرسل من أنواع الضعيف.

وأورده البوصيري في الإتحاف (١/ ٩٨/أ مختصر)، وقال: رواه إسحاق بن راهويه والبزار وسياقه أتم، وقال: فيه من لا نعرفه.

تخريجه:

أخرجه عبد الرزاق في مصنفه بنحوه (٣/ ٢٧٢: ٥٦٠٥) عن ابن التيمي ـ هو معاذ بن معاذ ـ، عن شيخ من أهل البصرة قال: سمعت العلاء بن زيد (وهو تصحيف والصواب بدر)، يقول: . . فذكره.

ولفظه: (خرج عليّ يوم عيد، فوجد الناس يصلون قبل خروجه.

فقيل له: لو نهيتهم؟ فقال: ما أنا بالذي أنهى عبداً إن صلاها، ولكن سأخبركم

. . . . . .

بما شهدنا ـ أو قال: بما حضرنا ـ). وسنده ضعيف من أجل الشيخ البصري، فهو مجهول، ثم إنه مرسل.

وقال المتقي الهندي في كنز العمال (٨/٦٣٨): أخرجه ابن راهويه والبزار وزاهر في ـ تحفة العيد ـ من حديث العلاء بن بدر.

وأخرجه عبد الرزاق أيضاً (٣/٢٧٦: ٥٦٢٦) عن الحسن بن عمارة، عن المنهال بن عمرو، عن رجل قد سماه، قال: خرجنا مع علي بن أبـي طالب في يوم عيد إلى الجبانة، فرأى ناساً يصلون قبل صلاة الإمام فقال كالمتعجب: ألا ترون هؤلاء يصلون!، فقلنا: ألا تنهاهم؟، فقال: أكره أن أكون كالذي ينهى عبداً إذا صلى. قال: ثم بدأ بالصلاة قبل الخطبة، ولم يصل قبلها ولا بعدها.

وفيه الحسن بن عمارة وهو متروك ـ كما في التقريب (١٦٢: ١٢٦٤) ـ ، وشيخ المنهال مجهول.

لكن له طريق أخرى عند البزار وهي التي ذكرها الحافظ بعد، وستأتي، فيتقوى بها، فيصير حسناً لغيره.

٧٥٢ ـ قال[١] إسحاق: أخبرنا عبيد الله بن موسى، حدثنا خالد بن إلياس، عن يحيى بن عبد الرحمن بن حاطب، قال: «كان رسول الله ﷺ يأتي العيد ماشياً».

وزاد [فيه][٢] غيره: عن أبيه، قال: «رأيت رسول الله ﷺ يأتي العيد ماشياً، يرجع في طريق، ويأخذ في أخرى»[٣].

* هذا إسناد ضعيف من أجل خالد.

له[٤] شاهد في البخاري من حديث جابر رضي الله عنه.

.....

(١) في (ك): «وقال».

(٢) ما بين المعقوفتين ساقط من (سد).

(٣) في (عم) و (ك): «آخر».

(٤) في (ك): «وله».

---

٧٥٢ ـ الحكم عليه:

هذا إسناد ضعيف جداً من أجل خالد بن إلياس، فإنه متروك الحديث ـ كما قال ابن حجر في التقريب (١٨٧: ١٦١٧) ـ.

ثم إنه اضطرب فيه، فتارة عن يحيى، عن النبي ﷺ، وتارة عن يحيى، عن أبيه، عن النبي ﷺ ـ كما سبق في التخريج ـ.

وقد ضعف الحديث الحافظ ابن حجر هنا وأعله بخالد، وكذا البوصيري في إتحاف الخيرة المهرة (١/ ٩٧/ ب). والحق أنه ضعيف جداً.

تخريجه:

ورد هذا الحديث من طريق عبد العزيز بن أبان وخالد بن إلياس، عن يحيى بن عبد الرحمن بن حاطب، عن أبيه قال: رأيت النبي ﷺ يأتي العيد، يذهب من طريق ويرجع في آخر.

. . . . . .

أخرجه عمر بن شبة في أخبار المدينة (١/ ١٣٧)، والطبراني وابن قانع ــ كما في الإصابة (٣/ ٦٧) ــ ، وأبو نعيم ــ كما في التلخيص الحبير (٢/ ٨٦) ــ ، وابن مندة وابن عساكر في التاريخ ــ كما في كنز العمال (٨/ ٦٤٢) ــ ، وقال الحافظ ابن حجر: سنده ضعيف.

وقال الهيثمي في مجمع الزوائد (٢/ ٢٠١): رواه الطبراني في الكبير وفيه خالد بن إلياس وهو متروك.

قلت: فالآفة إذن خالد بن إلياس، فتارة يرويه عن يحيى عن النبي ﷺ، وتارة عن يحيى عن أبيه عن النبي ﷺ، ولا يبعد أن يكون من وضعه، إذ قد وصفه ابن حبان بذلك.

وعلى ذلك: فلا يصلح هذا الإسناد شاهداً أو يمكن انجباره بغيره.

على أن الحديث فيه أمران:

١ ــ الخروج إلى العيد ماشياً.

٢ ــ الذهاب من طريق والعودة من أخرى.

فأما المخالفة في الطريق فله شواهد في الصحيح.

وأما الذهاب إلى العيد ماشياً فشواهد ذلك ضعيفة، وبمجموعها تثبت أن للحديث أصلاً.

وقد وردت هذه الشواهد عن جملة من الصحابة كما يلي:

١ ــ عن جابر بن عبد الله: أخرجه البخاري في صحيحه (٢/ ٤٧٢ فتح)، من طريق أبي تُمَيْلَة يحيى بن واضح، عن فليح بن سليمان، عن سعيد بن الحارث، عن جابر بن عبد الله قال: كان النبي ﷺ إذا كان يوم عيد خالف الطريق.

٢ ــ عن أبي هريرة: وقال ــ البخاري ــ : تابعه يونس بن محمد، عن فليح، عن سعيد، عن أبي هريرة، وحديث جابر أصح.

أما رواية يونس هذه فقد وصلها أحمد في مسنده (٢/ ٣٣٨): حدثنا محمد بن

. . . . . .

يونس به عن أبي هريرة. وأخرجه البيهقي في السنن الكبرى (٣/٣٠٨)، والحاكم (١/٢٩٦).

وتابعه محمد بن الصلت: حدثنا فليح به عن أبي هريرة: أخرجه الترمذي (٣/ ١١ عارضة)، والدارمي (١/٣٧٨)، والبيهقي (٣/٣٠٨)، وقال الترمذي: حديث حسن غريب.

ـ وتابعه أبو تُميلة أيضاً عن فليح، عن سعيد، عن أبي هريرة: أخرجه البيهقي (٣/٣٠٨)، وابن ماجه (١/ ٤١٢: ١٣٠١).

فمتابعة يونس بن محمد، ومحمد بن الصلت، وموافقة أبي تُمَيْلَة لهما في رواية عن أبي هريرة جعل البيهقي وأبا مسعود في الأطراف ـ كما في الفتح (٢/ ٤٧٣) ـ ، وابن التركماني: يرجحون حديث أبي هريرة. وقد أجاد الحافظ ابن حجر حيث علق التبعة على فليح، فقال في الفتح (٢/ ٤٧٤): «والذي يغلب على الظن أن الاختلاف فيه من فليح، فلعل شيخه سمعه من جابر، ومن أبي هريرة. . . وقد رجح البخاري أنه عن جابر، وخالفه أبو مسعود والبيهقي فرجحا أنه عن أبي هريرة، ولم يظهر لي في ذلك ترجيح، والله أعلم».

ولعل هذا هو الأرجح، ويقويه أن فليحاً فيه كلام. وقد قال الحافظ في الفتح (٢/ ٤٧٢): «وهو مضعف عند ابن معين والنسائي وأبي داود، ووثقه آخرون، فحديثه من قبيل الحسن».

٣ ـ عن ابن عمر:

رواه أبو داود (١/ ٦٨٣: ١١٥٦)، وابن ماجه (١/ ٤١٢: ١٢٩٩)، والحاكم (١/ ٢٩٦)، والبيهقي (٣/ ٢٨١، ٣٠٩)، وأحمد (٢/ ١٠٩)، من طريق عبيد الله بن عمر، عن نافع، عن ابن عمر به.

ولفظه: أن رسول الله ﷺ أخذ يوم العيد في طريق، ثم رجع في طريق آخر.

٤ ـ عن سعد القرظ:

. . . . . .

رواه ابن ماجه (١/ ٤١١: ١٢٩٤)، واللفظ له، ومن طريقه البيهقي (٣/ ٣٠٩)، من طريق عبد الرحمن بن سعد بن عمار بن سعد، حدثني أبـي، عن أبيه، عن جده، أن النبـي ﷺ كان يخرج إلى العيد ماشياً ويرجع ماشياً.

وأخرجه الحاكم من طريق عبد الله بن سعد بن عمار، عن أبيه به.

وسنده ضعيف. قال البوصيري في مصباح الزجاجة (١/ ٢٣٥): هذا إسناد ضعيف لضعف عبد الرحمن وأبيه.

٥ ـ عن أبـي رافع:

رواه ابن ماجه (١/ ٤١١: ١٢٩٧)، من طريق مندل، عن محمد بن عبيد الله بن أبـي رافع، عن أبيه، عن جده أن النبـي ﷺ كان يأتي العيد ماشياً، ويرجع في غير الطريق الذي ابتدأ فيه.

وقال البوصيري في زوائد ابن ماجه (١/ ٢٣٥): هذا إسناد فيه مندل ومحمد بن عبيد الله وهما ضعيفان، وله شاهد من حديث علي بن أبـي طالب.

٦ ـ عن علي بن أبـي طالب:

رواه الترمذي (٣/ ٢ عارضة)، وابن ماجه (١/ ٤١١: ١٢٩٦)، والبيهقي (٣/ ٢٨١)، من طريق أبـي إسحاق، عن الحارث عنه. وقال الترمذي: حديث حسن.

قلت: الإسناد ضعيف جداً، الحارث هنا هو الأعور، وهو ضعيف جداً. ولعل الترمذي إنما حسن حديثه لشواهده الكثيرة، إذ الحسن عند الترمذي ما لم يكن في إسناده متهم بالكذب، ولا يكون شاذاً، ويروى من غير وجه نحوه. انظر: شرح العلل (٢/ ٦٠٦) فهو عنده ضعيف لكنه يتقوى بشواهده ولذلك يتبعه بقوله: وفي الباب. . .

إلاَّ أن الحارث هذا ضعيف جداً، فلا يصلح الإسناد أن يتقوى فضلاً عن أن يقوي غيره.

٧ ـ عن سعد بن أبـي وقاص:

رواه البزار (كشف الأستار ١/ ٣١٢: ٦٥٣)، من طريق خالد بن إلياس، عن

. . . . . .

مهاجر بن مسمار، عن عامر بن سعد، عن أبيه، أن النبي ﷺ كان يخرج إلى العيدين ماشياً، ويرجع في طريق غير الطريق الذي خرج فيه.

وسنده ضعيف جداً، من أجل خالد بن إلياس وهو متروك، وبذلك أعله الهيثمي في مجمع الزوائد (٢/ ٢٠٠)، فقال: فيه خالد بن إلياس وهو متروك.

وعليه فلا يصلح للمتابعة.

وبالجملة، فحديث الباب ضعيف جداً، لا يمكن تقويته، لكن لشطره الثاني أصل في الصحيح وشواهد كثيرة عن عدد من الصحابة، وشطره الأول وهو الخروج إلى العيد ماشياً وإن كانت شواهده فيها ضعف إلاَّ أنها ترتقي إلى درجة الحسن أو الصحيح، والله أعلم.

وانظر: البدر المنير (٢/ ٢٠٤/ أ)، والتلخيص الحبير (٢/ ٨٦)، وإرواء الغليل (٣/ ١٠٣).

٧٥٣ ـ وقال الحارث: حدثنا يزيد، حدثنا محمد بن إسحاق، قلت لنافع: كيف كان ابن عمر رضي الله عنهما يصلي[١] يوم العيد / . [عم١١٩] قال: كان يشهد صلاة الفجر مع الإمام، ثم يرجع إلى بيته، فيغتسل [غسله][٢] من الجنابة، ويلبس أحسن ثيابه، ويتطيب بأحسن ما عنده، [ثم يخرج حتى يأتي المصلى][٣]، فيجلس فيه، حتى يجيء الإمام، فإذا جاء [الإمام][٤] صلى معه، ثم يرجع فيدخل مسجد النبي ﷺ فيصلي فيه ركعتين، ثم يأتي بيته.

.....

(١) في (ك): «يصنع»، ولعلها أقرب.

(٢) ما بين المعقوفتين ساقط من (حس).

(٣) في (سد): «ثم يأتي المسجد» بدل العبارة التي بين المعقوفتين.

(٤) ما بين المعقوفتين ساقط من (عم)، وفي (ك): «للإمام»، وهو تحريف.

---

٧٥٣ ـ الحكم عليه:

إسناده حسن، محمد بن إسحاق صدوق ـ كما في التقريب (٤٦٧: ٥٧٢٥) ـ، وهو وإن كان مدلساً إلاَّ أن روايته هنا محمولة على الاتصال. وقد أورد هذا الأثر الهيثمي في بغية الباحث (٣/ ٢٨٧ المحقق)، وسكت عنه، وأورده البوصيري في إتحاف الخيرة المهرة (١/ ٩٧/ أ مختصر)، وقال: رواه الحارث بن أبي أسامة، ورجاله ثقات.

تخريجه:

لم أجده مخرجاً بمجموعه، إلاَّ أن بعضه ورد مفرقاً، يشهد لبعض هذا الأثر:

١ ـ فقد أخرج مالك في الموطأ (٨٨)، وعنه الشافعي في الأم (١/ ٢٣١)، وعبد الرزاق في مصنفه (٣/ ٣٠٩)، والفريابي في أحكام العيدين (٧٨)، عن نافع، أن ابن عمر كان يغتسل يوم الفطر قبل أن يغدو.

وسنده صحيح ـ كما في المجموع (٥/ ١٠) ـ.

. . . . . .

ورواه من هذه الطريق البيهقي أيضاً في السنن الكبرى (٣/ ٢٧٨). وفي رواية أخرى له: «في العيدين الفطر والأضحى».

٢ ـ ويشهد لصلاة ركعتين بعد صلاة العيد، لكن في البيت، ما روى أبو سعيد الخدري رضي الله عنه قال: كان رسول الله ﷺ لا يصلي قبل العيد شيئاً، فإذا رجع إلى منزله صلى ركعتين. أخرجه ابن ماجه في سننه (١/ ٤١٠: ١٢٩٣)، وأحمد في مسنده (٣/ ٢٨، ٤٠) نحوه، وابن خزيمة (٢/ ٣٦٢: ١٤٦٩)، والحاكم (١/ ٢٩٧)، وعنه البيهقي (٣/ ٣٠٢) مقتصراً على الشطر الثاني منه من طريق عبيد الله بن عمرو الرقي، حدثنا عبد الله بن محمد بن عقيل، عن عطاء بن يسار، عن أبي سعيد الخدري به.

وقال الحاكم: هذه سنة عزيزة بإسناد صحيح، ووافقه الذهبي.

وهو حسن؛ عبد الله بن محمد بن عقيل متكلم فيه من قبل حفظه. قال الحافظ في بلوغ المرام ـ كما في سبل السلام ٣/ ٦٧) ـ : هذا إسناد حسن، وكذا قال البوصيري في مصباح الزجاجة (١/ ٢٣٤).

لكن جاء ما يعارض أثر الباب عن ابن عمر موقوفاً، ومرفوعاً.

ـ أما موقوفاً فهو من رواية أبي بكر بن حفص بن عمر بن سعد بن أبي وقاص، عن ابن عمر: أنه خرج في يوم عيد، فلم يصل قبلها ولا بعدها، وذكر أن النبي ﷺ لم يفعله.

أخرجه الترمذي (٣/ ٩ عارضة)، والحاكم (١/ ٢٩٥)، والبيهقي (٣/ ٣٠٢)، وقال الترمذي: حسن صحيح، وقال الحاكم: صحيح الإسناد، ووافقه الذهبي.

ويجمع بين هذا وبين صلاته بعد العيد أن النفي إنما وقع في الصلاة في المصلى، أفاده الحافظ ابن حجر في التلخيص الحبير (٢/ ٨٣).

٣ ـ وأخرج عبد الرزاق في المصنف (٣/ ٣٠٩)، والفريابي في أحكام

. . . . . .

العيدين (٨٣) من طريق موسى بن عقبة، عن نافع، أن ابن عمر كان يغتسل ويتطيب يوم الفطر. وإسناده صحيح.

٤ ــ ويشهد للبس أحسن الثياب ما رواه ابن أبـي الدنيا ــ كما في فتح الباري (٢/ ٤٣٩) ــ ، والبيهقي في السنن الكبرى (٣/ ٢٨١)، من طريق ابن أبـي زائدة، عن عبيد الله، عن نافع، عن ابن عمر: كان يلبس في العيدين أحسن ثيابه.

قال الحافظ (٢/ ٤٣٩): وإسناده صحيح.

٧٥٤ ـ وقال مسدد: حدثنا سفيان، [أنه][1] سمع عمرو بن دينار، يحدث[2]، أن ابن عباس رضي الله عنهما يوم النفر[3] «كان[4] يكبر، ويأمر من حوله أن يكبروا، عملاً بقوله تعالى: ﴿فَإِذَا قَضَيْتُم مَّنَاسِكَكُمْ فَاذْكُرُوا اللَّهَ﴾»[5].

.....

(١) ما بين المعقوفتين ليس في (ك).

(٢) في (عم) و (سد): «يقول» بدل: «يحدث»، وهي ساقطة من (ك).

(٣) كذا في جميع النسخ، وإتحاف الخيرة المهرة للبوصيري (١/ ٩٧/ أ)، وجاء في تفسير ابن عيينة ـ كما في الدر المنثور (١/ ٥٦٢) ـ ، والسنن الكبرى للبيهقي (٣/ ٣١٣): يوم الصدر.

(٤) في (عم) و (سد): «أن ابن عباس كان يوم النفر».

(٥) كذا في جميع النسخ. وجاء في تفسير ابن عيينة ـ كما في الدر المنثور (١/ ٥٦٢) ـ ، والسنن الكبرى للبيهقي (٣/ ٣١٣): فلا أدري تأول قوله تعالى: ﴿۞ وَاذْكُرُوا اللَّهَ فِي أَيَّامٍ مَّعْدُودَاتٍ﴾، أو قوله تعالى: ﴿فَإِذَا قَضَيْتُم مَّنَاسِكَكُمْ﴾ ونحوه في إتحاف الخيرة المهرة (١/ ٩٧/ أ).

---

٧٥٤ ـ الحكم عليه:

صحيح.

وأورده البوصيري في إتحاف الخيرة المهرة (١/ ٩٧/ أ مختصر)، وقال: رواه مسدد موقوفاً ورجاله ثقات.

تخريجه:

أخرجه ابن عيينة في تفسيره ـ كما في الدر المنثور (١/ ٥٦٢) ـ ، ومن طريقه البيهقي في السنن الكبرى (٣/ ٣١٣)، عن عمرو بن دينار، قال: سمعت ابن عباس رضي الله عنهما يكبر يوم الصدر، ويأمر من حوله أن يكبروا، فلا أدري تأول قوله عز وجل: ﴿۞ وَاذْكُرُوا اللَّهَ فِي أَيَّامٍ مَّعْدُودَاتٍ﴾، أو قوله: ﴿فَإِذَا قَضَيْتُم مَّنَاسِكَكُمْ﴾، وسنده صحيح ـ كما تقدم آنفاً ـ .

. . . . . .

وأخرجه ابن جرير في تفسيره (٢/١٧٦) من طريق ابن جريج، عن عمرو بن دينار، عن ابن عباس سمعه يوم الصدر يقول بعدما صدر يكبر في المسجد ويتأول ﴿ ۞ وَٱذۡكُرُواْ ٱللَّهَ فِيٓ أَيَّامٖ مَّعۡدُودَٰتٖۚ ﴾.

وفيه عنعنة ابن جريج.

٧٥٥ ـ حدثنا[١] يحيى، عن ابن عجلان، حدثني نافع، أن ابن عمر رضي الله عنهما كان يغدو إلى العيد من المسجد، يرفع صوته بالتكبير، حتى يأتي المصلى، ويكبر[٢] حتى يأتي الإمام.

.....

(١) في (ك): «وقال مسدد».

(٢) في (ك): «فيكبر».

---

٧٥٥ ـ الحكم عليه:

الإسناد ضعيف، إذ إنه من رواية ابن عجلان، عن نافع، وروايته عنه فيها ضعف، وابن عجلان وإن كان مدلساً إلاَّ أنه صرح بالتحديث في رواية الباب، لكن الأثر يتقوى بالمتابعات التي وردت في التخريج:

وقد أورده البوصيري في إتحاف الخيرة المهرة (١/ ٩٧/ أ)، وقال: رواه مسدد موقوفاً ورجاله ثقات.

قلت: لكن في رواية ابن عجلان، عن نافع ضعف ـ كما علمت ـ.

تخريجه:

أخرجه من طريق مسدد هذه: البيهقي في السنن الكبرى (٣/ ٢٧٩)، وصحح وقفه ـ كما سيأتي ـ.

وقد تابع مسدداً: يحيى بن سعيد، عن ابن عجلان به. أخرجه الدارقطني في سننه (٢/ ٤٤)، والحاكم في المستدرك (١/ ٢٩٨).

وتابعه أيضاً: إبراهيم بن محمد، عن ابن عجلان به. أخرجه الشافعي في الأم (١/ ٢٣١)، وفي المسند (١/ ١٥٣) مقتصراً على الشطر الأول منه فقط.

وإبراهيم بن محمد الأسلمي المدني، قال في التقريب (٩٢: ٢٤١): متروك. فلا يفرح بهذه المتابعة.

وتابعه أيضاً: عبد الله بن إدريس، عن نافع به. أخرجه أبو بكر بن أبي شيبة في المصنف (٢/ ١٦٤)، والفريابي في كتاب العيدين (١١١).

. . . . . .

وابن عجلان مدلس، عده الحافظ ابن حجر ضمن أصحاب المرتبة الثالثة (١٠٦)، لكنه صرح بالتحديث في رواية مسدد هذه، وكذا عند الفريابي، فأمنا ما يخشى من تدليسه، لكن في روايته عن نافع ضعف، إلاَّ أنه توبع كما يلي:

ـ تابعه موسى بن عقبة. أخرجه الفريابي في أحكام العيدين (١١٤). بسند صحيح.

ـ وتابعه أيضاً: عبيد الله بن عمر. أخرجه الشافعي في الأم (١/ ٢٣١)، والمسند (١/ ١٥٣)، والفريابي (١١٦) بسند صحيح، وزاد عند الأخير في آخر الحديث «فيكبر بتكبيرة».

ـ وتابعه أيضاً: أسامة، بزيادة «فيكبر تكبيرة»، أخرجه الفريابي أيضاً (١١٦).

وبالجملة فالأثر بمجموع هذه المتابعات من طريق نافع، عن ابن عمر صحيح لغيره.

وروى الفريابي (في أحكام العيدين ١١١) بسند صحيح: عن الوليد بن مسلم قال: سألت الأوزاعي ومالك بن أنس عن إظهار التكبير في العيدين. قالا: نعم، كان عبد الله بن عمر يظهره في يوم الفطر حتى يخرج الإمام.

وقد روى البيهقي في السنن الكبرى (٣/ ٢٧٩)، من طريق يحيى بن سعيد العطار، عن ابن شهاب، عن عبيد الله بن عمر، عن نافع، عن ابن عمر: أنه كان يكبر ليلة الفطر حتى يغدو إلى المصلى.

وقال البيهقي: ذكر الليلة فيه غريب.

قلت: وذلك بسبب يحيى بن سعيد العطار فإنه ضعيف ـ كما في التقريب (٥٩١: ٧٥٥٨) ـ. وانظر: البدر المنير (٣/ ١٩٤/ أ)، والجوهر النقي (٣/ ٢٧٨ ـ ٢٧٩).

وقد روي حديث ابن عمر هذا مرفوعاً من وجهين ضعيفين:

أما الوجه الأول:

فرواه الدارقطني في سننه (٢/ ٤٤)، والحاكم في المستدرك (١/ ٢٩٧)،

. . . . . .

والبيهقي في السنن (٣/ ٢٧٩)، ونصر المقدسي في «جزء من الأمالي» ـ كما في الإرواء (٣/ ١٢٢) ـ ، عن عبد الله بن محمد بن خنيس، عن موسى بن محمد بن عطاء، حدثنا الوليد بن محمد، حدثنا الزهري، أخبرني سالم بن عبد الله: أن عبد الله بن عمر أخبره: «أن رسول الله ﷺ كان يكبر يوم الفطر من حين يخرج من بيته حتى يأتي المصلى».

وقال الحاكم: «غريب الإسناد والمتن غير أن الشيخين لم يحتجا بالوليد بن محمد المقري، ولا بموسى بن عطاء البلقاوي، وهذه سنة تداولها أئمة أهل الحديث».

وقال الذهبي في التلخيص: قلت هما متروكان.

وقال البيهقي بعد أن ذكر الحديث: موسى بن محمد بن عطاء منكر الحديث ضعيف، والوليد بن محمد المقري ضعيف لا يحتج برواية أمثالهما، والحديث المحفوظ عن ابن عمر من قوله.

وقال الزيلعي في نصب الراية (٣/ ٢١٠): والحديث ضعفه ابن القطان، ثم ذكر الكلام في تضعيف موسى والوليد.

وقال ابن الملقن في البدر المنير (٣/ ١٩٤/ أ): وعبد الله بن محمد بن خنيس قال ابن القطان: لا يعرف حاله.

قلت: فهذا الإسناد ضعفه شديد، لا ينجبر، فلا يصلح شاهداً لغيره.

وأما الوجه الآخر:

فقد أخرجه البيهقي في السنن الكبرى (٣/ ٢٧٩) من طريق عبد الله بن عامر، عن نافع، عن عبد الله بن عمر: أن رسول الله ﷺ كان يخرج في العيدين مع الفضل بن عباس وعبد الله والعباس وعلي وجعفر والحسن والحسين وأسامة بن زيد وزيد بن حارثة وأيمن ابن أم أيمن رضي الله عنهم رافعاً صوته بالتهليل والتكبير، فيأخذ طريق الحدادين حتى يأتي المصلى، وإذا فرغ رجع على الحذائين حتى يأتي منزله.

. . . . . .

وضعفه البيهقي إلاَّ أنه قال: إنه أمثل من الوجه المتقدم. اهـ. لكن لا يعني ذلك تصحيحاً منه، بل فيه عبد الله بن عمر العمري، قال ابن حجر في التقريب (٣١٤: ٣٤٨٩): ضعيف، ورمز له بأنه من رجال مسلم، فمثله يمكن أن ينجبر طريقه ويتقوى بغيره، فإذا وجدنا له شاهداً صح المتن مرفوعاً.

وقد ورد عن الزهري مرسلاً مرفوعاً، أخرجه أبو بكر بن أبـي شيبة في مصنفه (٢/ ١٦٤) قال: «حدثنا يزيد بن هارون، عن ابن أبـي ذئب، عن الزهري، أن رسول الله ﷺ كان يخرج يوم الفطر، فيكبر حتى يأتي المصلى، وحتى يقضي الصلاة، فإذا قضى الصلاة قطع التكبير».

وسنده صحيح مرسلاً. قال العلامة الألباني في الإرواء (٣/ ١٢٣): ومن هذا الوجه أخرجه المحاملي.

وجملة القول أن الأثر صحيح عن ابن عمر موقوفاً، ولا يصح عنه مرفوعاً، لكن المتن مرفوعاً صحيح بالإسناد الذي أخرجه البيهقي، وبالشاهد المرسل الذي أخرجه ابن أبـي شيبة معاً، والله أعلم. وانظر: التلخيص الحبير (٢/ ٧٩)، والبدر المنير (٣/ ١٩٤/ أ، ب)، وإرواء الغليل (٣/ ١٢٢ ـ ١٢٣).

٧٥٦ ـ وقال أحمد بن منيع: حدثنا[١] ابن علية، حدثنا الليث، عن الحكم، عن حنش[٢] قال: قيل لعلي رضي الله عنه: إن ناساً لا يستطيعون الخروج[٣]، منهم من به علة، ومنهم من يبعد عليه[٤] المسجد. فقال رضي الله عنه: «صلوا ههنا، وفي المسجد، وصلوا[٥] أربعاً: ركعتين للسنة وركعتين للخروج[٦].

.....

(١) غير منقوطة في (ك).

(٢) غير منقوطة في (ك).

(٣) جاء في مصنف ابن أبي شيبة (٢/ ١٨٤)، وكنز العمال (٨/ ٦٣٨): «لا يستطيعون الخروج إلى الجبَّانة».

(٤) كلمة: «عليه» مكررة في (عم)، وهو خطأ من الناسخ.

(٥) في (عم): «وصلى».

(٦) قال البيهقي في السنن الكبرى (٣/ ٣١٠): [يحتمل أن يكون أراد ركعتين تحية المسجد، ثم ركعتي العيد مفصولتين عنهما]. وتعقَّبه ابن التركماني في الجوهر النقي فقال: [الظاهر أن البيهقي فهم من قوله ركعتان للسنّة أنه أراد تحية المسجد، ومن قوله ركعتان للخروج أنه أراد ركعتي العيد، وأراد بقوله «وركعتان للخروج» أي لترك الخروج إلى المصلى، ويدل على ذلك أن ابن أبي شيبة أخرج في مصنفه (٢/ ١٨٤) هذا الحديث ولفظه: «قيل لعلي: إن ضعفة الناس لا يستطيعون الخروج إلى الجبَّانة، فأمر رجلاً يصلي بالناس أربع ركعات، ركعتين للعيد، وركعتين لمكان خروجهم إلى الجبَّانة».. فظهر بهذا ضعف ما تأوله البيهقي].

---

٧٥٦ ـ الحكم عليه:

هذا إسناد ضعيف، وفيه علتان:

١ ـ ضعف الليث بن أبي سُلَيْم ـ كما في التقريب (٤٦٤: ٥٦٨٥) ـ.

٢ ـ ضعف حَنَش بن المُعْتَمِر. انظر: الجرح والتعديل (٣/ ٢٩١).

وقد أورده البوصيري في الإتحاف (١/ ٩٨: ب مختصر)، وقال: رواه أحمد بن منيع، وحنش ضعيف.

. . . . . .

تخريجه:

أخرجه ابن أبي شيبة في مصنفه (٢/ ١٨٤) قال: حدثنا ابن إدريس، عن ليث به. وتقدم لفظه.

والبيهقي في السنن الكبرى (٣/ ٣١٠) من طريق الشافعي، عن ابن علية به.

وقال المتقي الهندي في كنز العمال (٨/ ٦٣٨): رواه ابن أبي شيبة وابن منيع والمروزي في العيدين.

وقد اختلفت الرواية عن علي في ذلك:

فورد أنه أمره أن يصلي أربع ركعات. أخرجه ابن أبي شيبة في المصنف (٢/ ١٨٥)، والبيهقي في السنن الكبرى (٣/ ٣١٠) من طريق أبي قيس، أنه كان يحدث عن هزيل، أن علياً أمر رجلاً أن يصلي بضعفة الناس في المسجد يوم فطر أو يوم أضحى وأمره أن يصلي أربعاً.

قال ابن التركماني في الجوهر النقي: [في سنده أبو قيس هو الأودي، قال البيهقي (٧/ ١١٢): مختلف في عدالته. وقال في باب مس الفرج بظهر الكف (١/ ١٣٦): لا يحتج بحديثه، قاله ابن حنبل].

وأخرج الشافعي ـ كما في كنز العمال (٨/ ٦٣٩) ـ، ولم أجده في الأم ولا في المسند)، وابن أبي شيبة في المصنف (٢/ ١٨٥)، والبيهقي في السنن الكبرى (٣/ ٣١٠) عن أبي إسحاق، أن علياً أمر رجلاً فصلى بضعفة الناس يوم العيد في المسجد ركعتين.

وأبو إسحاق هو السبيعي وهو مدلس ـ كما هو معروف ـ، على أنه اختلف عليه فيه: فرواه ابن مهدي عن سفيان، عن أبي إسحاق أنَّ عليّاً... ـ كما سبق ـ

. . . . . .

ورواه بُنْدار، عن عبد الرحمن بن مهدي، عن سفيان، عن أبي إسحاق عن بعض أصحابه أن علياً. . .

قلت: وابن مهدي وبندار ــ هو محمد بن بشار ــ ثقتان من رواة الصحيح، لكنه معلول بأبي إسحاق لتدليسه ــ والله أعلم ــ .

٧٥٧ ـ وقال مسدد: حدثنا يحيى، عن الحكم بن فروخ[١]، عن عكرمة، عن ابن عباس رضي الله عنهما، أنه كان يُكَبِّر [من غداة عرفة إلى آخر أيام التشريق. وكان لا يكبر في المغرب، وكان تكبيره][٢]: الله أكبر كبيراً.. الله أكبر كبيراً.. الله أكبر كبيراً.. والحمد لله[٣] [الله][٤] أكبر، [أو قال][٥]: الله أكبر على ما هدانا».

* رواه أحمد، عن يحيى مختصراً[٦].

.....

(١) تصحفت في الأصل إلى: «فروج»، والتصويب من باقي النسخ وكتب التراجم.

(٢) ما بين المعقوفتين ساقط من الأصل، وملحق بالهامش، ومثبت في باقي النسخ.

(٣) في (سد): «والحمد لله كثيراً، وقال: الله أكبر على ما هدانا». وفي باقي النسخ ـ كما أثبته ـ. وجاء عند ابن أبي شيبة في المصنف (٢/١٦٧): «الله أكبر كبيراً.. الله أكبر كبيراً.. الله أكبر وأجل.. الله أكبر ولله الحمد». وعند البيهقي في السنن الكبرى (٣/٣١٥): «الله أكبر.. الله أكبر.. الله أكبر.. ولله الحمد. الله أكبر وأجل.. الله أكبر على ما هدانا».

(٤) ما بين المعقوفتين ساقط من (ك).

(٥) الكلمة غير مفهومة في (ك).

(٦) في (سد): «ورواه أحمد...».

---

٧٥٧ ـ الحكم عليه:

صحيح موقوف.

وأورده البوصيري في إتحاف الخيرة المهرة (١/٩٧: أ مختصر)، وقال: رواه مسدد موقوفاً، ورجاله ثقات.

تخريجه:

أخرجه أبو بكر بن أبي شيبة في المصنف (٢/١٦٧) بنحوه. قال: حدثنا يحيى بن سعيد القطان، به. ولفظه: عن ابن عباس: أنه كان يكبر من صلاة الفجر يوم عرفة إلى آخر أيام التشريق، لا يكبر في المغرب. يقول: الله أكبر كبيراً.. الله أكبر كبيراً.. الله أكبر وأجل.. الله أكبر ولله الحمد.

. . . . . .

ورواه الحاكم في المستدرك (١/ ٢٩٩)، والبيهقي في السنن الكبرى (٣/ ٣١٤) من طريق يحيى مختصراً ـ عزاه ابن حجر هنا في المطالب لأحمد، وقد بحثت عنه في مسند ابن عباس من مسند أحمد فلم أجده. وكذا لم يذكره البنا في الفتح الرباني، فلعل ابن حجر وهم. والله أعلم ـ ولفظه: عن ابن عباس أنه كان يكبر من غداة عرفة إلى صلاة العصر من آخر أيام التشريق.

ورواه البيهقي في السنن الكبرى مختصراً ومطولاً.

أما المطول: فرواه (٣/ ٣١٥) من طريق بندار، حدثنا يحيى بن سعيد، به. ولفظه: عن ابن عباس: كان يكبر من غداة عرفة إلى آخر أيام النفر. لا يكبر في المغرب. الله أكبر.. الله أكبر.. الله أكبر.. ولله الحمد. الله أكبر وأجل، الله أكبر على ما هدانا.

وأما المختصر: فأخرجه (٣/ ٣١٤) من طريق إسحاق بن إبراهيم الحنظلي، عن يحيى بن سعيد به. ولفظه: عن ابن عباس أنه كان يكبر من غداة عرفة إلى آخر أيام التشريق. وفي لفظ: أنه كان يكبر من غداة عرفة إلى آخر أيّام التشريق.. يكبر في العصر، ويقطع في المغرب.

انظر: البدر المنير (٣/ ٢٠٨: أ).

ورواه المحاملي في صلاة العيدين ـ كما في الإرواء (٣/ ١٢٦) ـ من طريق أخرى عن عكرمة به. ولفظه: الله أكبر كبيراً.. الله أكبر كبيراً.. الله أكبر وأجل.. الله أكبر على ما هدانا. وسنده صحيح، وكذا صححه الألباني.

وروى الدارقطني في السنن (٢/ ٥١) قال: حدثنا سليمان بن داود بن الحصين، عن أبيه، عن عكرمة، عن ابن عباس، أنه كان يكبر في الصلوات أيام التشريق: الله أكبر.. الله أكبر.. الله أكبر ثلاثاً. قال الحافظ ابن حجر في التلخيص (٢/ ٨٨): وسنده ضعيف.

وقد روي الحديث مرفوعاً ولا يصح: رواه الدارقطني (٢/ ٤٩)، والخطيب في

. . . . . .

تاريخ بغداد (١٠/٢٣٨) من طريق عمرو بن شمر، عن جابر، عن أبـي جعفر، وعبد الرحمن بن سابط، عن جابر بن عبد الله قال: كان رسول الله ﷺ إذا صلى الصبح من غداة عرفة يقبل على أصحابه فيقول: على مكانكم، ويقول: الله أكبر.. الله أكبر.. الله أكبر.. لا إله إلاَّ الله.. والله أكبر.. الله أكبر.. ولله الحمد. فيكبر من غداة عرفة إلى صلاة العصر من آخر أيام التشريق.

وإسناده واه، قال الحافظ ابن حجر في التلخيص الحبير (٢/٨٧): [وفي إسناده عمرو بن شمر وهو متروك، عن جابر الجعفي وهو ضعيف، عن عبد الرحمن بن سابط عنه. قال البيهقي: لا يحتج به. وروي عنه من طرق أخرى مختلفة، أخرجها الدارقطني ـ (٢/٤٩، ٥٠، ٥١) ـ مدارها عليه، عن جابر، اختلف عليه فيها في شيخ جابر الجعفي].

وانظر البدر المنير (٣/٢٠٤: ب، ٢٠٥: أ)، ونصب الراية (٢/٢٢٤)، وقال الحافظ في الفتح (٢/٤٦٢): ولم يثبت في شيء من ذلك عن النبـي ﷺ حديث.

٧٥٨ ـ قال[1] مسدد: حدثنا حفص عن حجاج عن أبـي جعفر عن جابر أن رسول الله ﷺ كان يلبس برده الأحمر في العيدين والجمعة.

* حجاج ضعيف.

.....

(١) هذا الحديث زيادة من (ك) و (بر).

---

٧٥٨ ـ الحكم عليه:

إسناده ضعيف لضعف حجاج.

تخـريـجـه:

الحديث رواه البيهقي (٣/ ٢٨٠) من طريق مسدد.

وروى الطبراني في الأوسط (٨/ ٢٩٥: ٧٦٠٥) قال: حدثنا محمد بن إسحاق قال حدثني أبـي قال: حدثنا سعيد بن الصلت عن جعفر بن محمد عن أبيه عن جده علي بن حسين عن ابن عباس قال: كان رسول الله ﷺ يلبس يوم العيد بردة حمراء.

ثم قال: لم يرو هذا الحديث عن جعفر بن محمد إلاَّ سعيد بن الصلت، تفرد به شاذان.

قال الهيثمي في مجمع الزوائد (١/ ١٩٨): رجاله ثقات. (سعد).

٧٥٩ ـ وقال مسدد: حدثنا سُلَيم[١] بن أخضر، عن عبيد الله بن عمر[٢]، عن نافع قال: «لم يكن ابن عمر رضي الله عنهما يطعم يوم الفطر، حتى يرجع من المصلى».

.....

(١) تحرفت في الأصل و (حس) إلى: «سليمان»، والتصويب من باقي النسخ وكتب التراجم.

(٢) في (سد): «عبيد الله بن عمرو»، وهو تحريف. وعبيد الله هذا هو ابن عمر بن حفص بن عاصم بن عمر بن الخطاب.

---

٧٥٩ ـ الحكم عليه:

صحيح موقوف.

وأورده البوصيري في إتحاف الخيرة المهرة (١/ ٩٧: أ مختصر)، وقال: رواه مسدد موقوفاً بسند الصحيح.

تخريجه:

أخرجه أبو بكر بن أبي شيبة في المصنف (٢/ ١٦٢) بنحوه قال: حدثنا عبد الله بن نمير، حدثنا عبيد الله بن عمر، عن نافع به.

ولفظه: عن ابن عمر أنه كان يخرج يوم العيد إلى المصلى ولا يطعم شيئاً.

وأخرجه البيهقي (٣/ ٢٨٣) من طريق الحسن بن علي، عن ابن نمير، به.

ولفظه: (عن ابن عمر أنه كان يوم الأضحى يخرج إلى المصلى ولا يطعم شيئاً). وسنده حسن.

وتابع سليمَ بن أخضر أيضاً: يحيى بن سعيد، عن عبيد الله بن عمر، به.

أخرجه الفريابي في أحكام العيدين (ص ٧٩). ولفظه: أنَّ ابن عمر كان يغتسل للعيدين، ويغدو قبل أن يطعم. وإسناده صحيح.

وتابع عبيدَ الله بن عمر: ليثٌ، عن نافع به. أخرجه الفريابي في أحكام العيدين (١٠٠)، ولفظه: أن ابن عمر كان لا يأكل ولا يشرب يوم الفطر حتى يغدو إلى المصلى، وليس بواجب على الناس. وسنده صحيح.

. . . . . .

وتابعه أيضاً: أيوب، عن نافع. أخرجه عبد الرزاق في مصنفه (٣/ ٣٠٧)، بسند صحيح قال: عن معمر، عن أيوب السختياني، عن نافع به، ولفظه: كان ابن عمر يغدو يوم الفطر من المسجد، ولا أعلمه أكل شيئاً.

وتابعه أيضاً: عبد الله بن عمر، عن نافع به.

لكن عبد الله بن عمر الصحابي لا يروي عن نافع أبداً.

أخرجه عبد الرزاق في المصنف (٣/ ٣٠٧)، ولفظه: أن ابن عمر كان لا يأكل يوم الفطر. وفيه عبد الله بن عمر العمري، قال في التقريب (٣١٤: ٣٤٨٩): ضعيف.

٧٦٠ ـ وقال الحارث: حدثنا محمد بن عمر، حدثنا موسى [بن محمد][1] بن إبراهيم التيمي، عن إسماعيل بن أبـي حكيم، عن عمر بن عبد العزيز رضي الله عنه، أنه قسم بين أصحابه تمراً قبل أن يغدوا إلى العيد وقال: «كلوا قبل أن تغدوا فقد حدثنا إبراهيم بن [أبـي قارظ][2]، عن أبـي سعيد رضي الله عنه [قال]: إن النبـي صلَّى الله عليه وآله وسلَّم كان يفعله».

* أخرجه أحمد[4] من حديث ابن[5] عقيل، عن عطاء بن يسار، عن أبـي سعيد رضي الله عنه، نحوه.

.....

(١) ما بين المعقوفتين ساقط من (ك).

(٢) كذا في جميع النسخ عدا (ك)، إذ فيها بياض مقدار كلمة، وفي بغية الباحث عن زوائد مسند الحارث (١/ ٢٨٩): «إبراهيم بن عبد الله بن قارظ». وقد اختلف في اسمه، فجاء في طبقات ابن سعد (٥/ ٥٨): «إبراهيم بن قارظ بن أبـي قارظ»، وفي تهذيب الكمال (٢/ ١٢٦): «إبراهيم بن عبد الله بن قارظ»؛ ويقال «عبد الله بن إبراهيم بن قارظ بن أبـي قارظ». أما ابن أبـي حاتم فقد جعل في الجرح والتعديل (٢/ ١٠٩): «إبراهيم بن عبد الله بن قارظ»، و «عبد الله بن إبراهيم بن قارظ» ترجمتين منفصلتين.

قال الحافظ ابن حجر في التهذيب (١/ ١٣٤): والحقّ أنهما واحد، والاختلاف فيه على الزهري وغيره. وقال ابن معين: كان الزهري يغلط فيه. اهـ. قلت: وعلى ذلك فمن قال إبراهيم بن عبد الله بن قارظ فقد نسبه إلى أبيه، ومن قال: إبراهيم بن أبـي قارظ فقد نسبه إلى جده ـ والله أعلم ـ .

(٣) ما بين المعقوفتين ساقط من الأصل و (ك)، واستدركته من باقي النسخ.

(٤) في مسنده (٣/ ٤٠) سيأتي ذلك في تخريج الحديث.

(٥) تحرفت في (ك) إلى: «أبـي عقيل».

---

٧٦٠ ـ الحكم عليه:

هذا إسناد ضعيف جداً فيه علتان:

. . . . . .

---

١ ــ الواقدي: متروك الحديث. انعقد الإجماع على تركه. انظر: التهذيب (٩/ ٣٦٣).

٢ ــ موسى بن محمد بن إبراهيم التيمي: منكر الحديث ــ كما قاله أبو زرعة والنسائي.. وغيرهما، ووافقهم ابن حجر ــ. انظر: التهذيب (١٠/ ٣٦٨)، والتقريب (٥٥٣: ٧٠٠٦).

تخريجه:

أخرجه الطبراني في الأوسط من نفس هذه الطريق وبلفظه ــ كما في مجمع البحرين (١/ ٩١: أ) ــ، وقال الطبراني: لا يُروى عن أبي سعيد إلاَّ بهذا الإسناد، تفرد به الواقدي. اهـ. قلت: والإسناد ضعيف جداً.

لكن ورد من طريق عبد الله بن محمد بن عقيل، عن عطاء بن يسار، عن أبي سعيد الخدري قال: «كان رسول الله ﷺ يطعم يوم الفطر قبل أن يخرج».

رواه ابن أبي شيبة في المصنف (٢/ ١٦٢)، وأحمد بن حنبل في مسنده (٣/ ٤٠)، وأبو يعلى ــ كما في المقصد العلي (ص ٣٩٠) ــ، والبزار ــ كما في كشف الأستار (١/ ٣١٢) ــ.

وفيه عبد الله بن محمد بن عقيل وهو حسن الحديث إن شاء الله، فقد قال الحافظ في التقريب (٣٢١: ٣٥٩٢): صدوق، في حديثه لين، ويقال تغير بأخرة. وقال العراقي ــ كما في نيل الأوطار (٣/ ٢٨٩) ــ: إسناده جيد. وقال الهيثمي في مجمع الزوائد (٢/ ١٩٩): وفيه عبد الله بن محمد بن عقيل، وفيه كلام وقد وثق. وقد ورد الحديث عن جماعة من الصحابة منهم: أنس، وبريدة وابن عباس، وعلي بن أبي طالب، وجابر بن سمرة، وابن عمر.

١ ــ أما حديث أنس، ولفظه: كان رسول الله ﷺ لا يغدو يوم الفطر حتى يأكل تمرات. فأخرجه البخاري في صحيحه (٢/ ٤٤٦ فتح)، وابن ماجه (١/ ٥٥٨: ١٧٥٤)، وابن خزيمة في صحيحه (٢/ ٣٤٢)، والدارقطني في السنن (٢/ ٤٥)،

. . . . . .

والحاكم في المستدرك (١/ ٢٩٤)، والبيهقي في السنن الكبرى (٣/ ٢٨٢)، وأحمد في المسند (٣/ ١٢٦)، وابن حزم في المحلى (٥/ ٨٩)، والبغوي في شرح السنّة (٤/ ٣٠٦) كلهم من طريق عبيد الله بن أبـي بكر. عنه به.

وأخرجه الترمذي (٣/ ١٣ عارضة)، وابن أبـي شيبة في المصنف (٢/ ١٦٠)، والدارمي في سننه (١/ ٣٧٥)، وابن خزيمة في صحيحه (٢/ ٣٤٢)، والحاكم في المستدرك (١/ ٢٩٤)، والبيهقي في السنن الكبرى (٣/ ٢٨٣) كلهم من طريق حفص بن عبيد الله بن أنس، عن أنس به.

وقال الترمذي: هذا حديث حسن غريب صحيح. وقال الحاكم: صحيح على شرط مسلم ولم يخرجاه. ووافقه الذهبـي.

٢ ــ حديث بريدة. ولفظه: كان النبـي ﷺ لا يخرج يوم الفطر حتى يطعم ولا يطعم يوم الأضحى حتى يصلي. أخرجه الترمذي (٣/ ١٢ عارضة)، واللفظ له، وابن ماجه (١/ ٥٥٨: ١٧٥٦)، وابن خزيمة في صحيحه (٢/ ٣٤١)، والدارقطني في سننه (٢/ ٤٥)، والحاكم في المستدرك (١/ ٢٩٤)، والبيهقي في السنن (٣/ ٢٩٤)، والبغوي في شرح السنة (٤/ ٣٠٥)، وأبو داود الطيالسي في المسند (١٠٩)، وأحمد في مسنده (٥/ ٣٦٠)، وابن حبان في صحيحه ــ كما في الإحسان (٤/ ٢٠٦) ــ ، وابن عدي في الكامل (٢/ ٥٢٨) كلهم من طريق ثواب بن عتبة، عن عبد الله بن بريدة، به.

قلت: ثواب بن عتبة فيه كلام، وقال الحافظ ابن حجر في التقريب (١٣٤: ٨٥٧): مقبول، يعني عند المتابعة ــ كما نص على ذلك في مقدمة التقريب ــ وإلاَّ فليِّن الحديث.

وقد تابعه عقبة بن عبد الله الأصم ــ كما قال ابن عدي ــ . أخرجه أحمد في مسنده (٥/ ٣٥٣)، والدارمي في سننه (١/ ٣٧٥)، والطبراني في الأوسط ــ كما في مجمع البحرين (١/ ٩١: أ) ــ ، والبيهقي في السنن (٣/ ٢٨٣) عنه، عن عبد الله بن بريدة، عن أبيه به.

. . . . . .

وعقبة قال في التقريب (٣٩٥: ٤٦٤٢): ضعيف. إلاَّ أنه صالح في المتابعات، لأن ضعفه ليس شديداً، فيكون الحديث بمجموع هذين الطريقين حسناً لغيره، ولذلك حسنه النووي في المجموع (٥/ ٩)، وصححه ابن القطان ـ كما قال ابن حجر في التلخيص (٢/ ٨٤) ـ .

٣ ـ حديث ابن عباس. ولفظه: من السنة أن تطعم قبل أن تخرج ولو بتمرة. رواه البزار ـ كما في كشف الأستار (١/ ٣١٢) ـ من طريق أبـي شهاب عبد ربه بن نافع، عن الأعمش، عن مسلم بن صبيح، عن ابن عباس به. وقال: لا نعلمه بهذا اللفظ إلاَّ بهذا الإسناد.

وقال الهيثمي في مجمع الزوائد (٢/ ١٩٩): وفي إسناده من لم أعرفه.

قال الحافظ في زوائد البزار له (٦٥١) متعقباً: لا أدري من عنى بهذا، فكلهم ثقات معروفون والإسناد متصل. قلت: رجاله ثقات، غير أبـي شهاب عبد ربه بن نافع، قال الحافظ في التقريب (٣٣٥: ٣٧٩): صدوق يهم. قلت: فالحديث حسن ـ إن شاء الله ـ .

٤ ـ حديث علي بن أبـي طالب: ولفظه: قال: من السنة أن تأتي العيد ماشياً، وأن تأكل قبل أن تخرج.

رواه الترمذي (٣/ ٢ عارضة)، والبيهقي في السنن الكبرى (٣/ ٢٨٣) من طريق أبـي إسحاق، عن الحارث، عن علي به.

قلت: فيه علتان:

١ ـ الحارث هو الأعور، وهو ضعيف.

٢ ـ أبو إسحاق هو السبيعي وهو مدلس وقد عنعنه.

وأخرجه الطبراني في الأوسط ـ كما في مجمع البحرين (١/ ٩١: أ) ـ من طريق سوّار بن مصعب، عن عطاء بن السائب، عن أبـي عبد الرحمن السلمي، عن عليّ رضي الله عنه قال: كان النبـي ﷺ يطعم يوم الفطر قبل أن يخرج إلى المصلى.

. . . . . .

قال الطبراني: لا يروى عن علي إلاَّ بهذا الإسناد، تفرد به سوار. قلت: وسوار هذا متروك. انظر: اللسان (٣/١٢٨). وقال الهيثمي في مجمع الزوائد (٢/١٩٩): وفيه سوار بن مصعب وهو ضعيف جداً.

٥ ـ حديث جابر بن سمرة: ولفظه: كان النبـي ﷺ إذا كان يوم الفطر أكل قبل أن يخرج سبع تمرات، وإذا كان يوم الأضحى لم يطعم شيئاً حتى يرجع. رواه البزار ـ كما في كشف الأستار (١/٣١١) ـ ، والطبراني في الكبير (٢/٢٤٧)، وابن عدي في الكامل (٧/٢٥١١) من طريق ناصح أبـي عبد الله، عن سماك به.

قال الهيثمي في مجمع الزوائد (٢/١٩٩): وفيه ناصح بن عبد الله أبو عبد الله الحائك متروك.

٦ ـ حديث ابن عمر: ولفظه: كان النبـي ﷺ لا يغدو يوم الفطر حتى يغدِّي أصحابه من صدقة الفطر.

رواه ابن ماجه (١/٥٥٨: ١٧٥٥)، وقال البوصيري في مصباح الزجاجة (١/٣١١): هذا إسناد مسلسل بالضعفاء، عمر بن صهبان فمن دونه ضعفاء.

وبالجملة، فالمتن ثابت من حديث أنس وغيره، فأما بسند الباب فلا يثبت لشدة ضعفه.

[حس٥١ب] ٧٦١ ـ وقال مسدد / : حدثنا عبد الله[1]، عن هشام بن عروة، عن وهب بن كيسان، عن رجل، قال: «إن أبا بكر وعمر رضي الله عنهما كانا يصليان العيد قبل الخطبة».

.....

(١) تحرفت في (ك) إلى: «عبيد الله».

---

٧٦١ ـ الحكم عليه:

رجاله ثقات إلاّ القائل فإنه مجهول، وعليه فالسند ضعيف.

تخريجه:

أخرجه مالك في الموطأ (٨٩) بلاغاً، ومن طريقه الفريابي في «أحكام العيدين» (١٢٥)، وأورده المتقي الهندي في كنز العمال (٨/ ٦٣٦)، وعزاه لمسدد ومالك وابن أبي شيبة، ولم أجده في مصنف ابن أبي شيبة المطبوع.

وأخرجه عبد الرزاق الصنعاني في مصنفه (٣/ ٢٨٢) عن معمر، عن هشام، عن وهب، عن رجل به. ولفظه: شهدت مع أبي بكر يوم عيد، فبدأ بالصلاة قبل الخطبة، بلا أذان ولا إقامة، ثم شهدته مع عمر، فبدأ بالصلاة قبل الخطبة، بلا أذان ولا إقامة، ثم شهدته مع عثمان، فبدأ بالصلاة قبل الخطبة، بلا أذان ولا إقامة.

قلت: وفيه جهالة القائل ـ كما تقدم آنفاً ـ.

لكن أصله في الصحيح من حديث ابن عمر ـ رضي الله عنه ـ بزيادة النبي ﷺ ولفظه: «كان النبي ﷺ وأبو بكر وعمر يصلون العيدين قبل الخطبة».

رواه البخاري في الصحيح (٢/ ٤٥٣ فتح)، ومسلم (٣/ ٢٠)، والترمذي (٣/ ٣ عارضة)، والنسائي (٣/ ١٨٣)، وابن ماجه (١/ ٤٠٧: ١٢٧٦)، وابن أبي شيبة (٢/ ١٦٩)، والفريابي في «أحكام العيدين» (٥٤، ١٣٢)، والدارقطني (٢/ ٤٦)، والحاكم (١/ ٢٩٨)، والبيهقي (٣/ ٢٩٦)، وأحمد في المسند (٢/ ١٢، ٣٨) من طريق نافع، عنه به.

وفي الباب عن ابن عباس. ولفظه: «شهدت العيد مع النبي ﷺ ومع أبي بكر

. . . . . .

وعمر وعثمان فبدأوا بالصلاة قبل الخطبة».

أخرجه البخاري في صحيحه (٢/ ٤٥٣ فتح)، ومسلم في صحيحه (٢/ ٦٠٢: ٨٨٤)، وأحمد (١/ ٣٣١، ٣٤٦)، وعبد الرزاق في المصنف (٣/ ٢٧٩)، ومن طريقه ابن حزم (المحلّى ٥/ ٨٥)، وأخرجه الفريابي في أحكام العيدين (٥٩، ١٣٢)، والبيهقي في السنن (٣/ ٢٩٦).

٧٦٢ ـ وقال أبو بكر[1]: حدثنا الفضل بن دكين، حدثنا زهير، عن أبـي إسحاق، حدثني رجل أنه رأى النبـي ﷺ يصلي يوم الفطر بين الحجرين.

قال أبو إسحاق: حيث يباع الطعام.

.....

(١) في (ك) زيادة: «ابن أبـي شيبة»، وفي (عم): «ابن أبـي عمر»، وهو وهم.

---

٧٦٢ ـ الحكم عليه:

هذا الإسناد رجاله ثقات، إلاَّ أن رواية زهير بن معاوية، عن أبـي إسحاق السبيعي ضعيفة، لأنه سمع منه بعد الاختلاط ـ كما قال أبو زرعة وغيره ـ. انظر: التهذيب (٣/ ٣٥١)، وفتح الباري (١/ ٩٦)؛ وعلى ذلك فالإسناد ضعيف.

وأورده البوصيري في الإتحاف (١/ ٩٧: ب مختصر)، وعزاه لابن أبـي شيبة وسكت عنه.

تخـريـجـه:

لم أجده.

لكن ثبت من حديث أبـي سعيد الخدري أنه عليه الصلاة والسلام كان يخرج يوم الفطر والأضحى إلى المصلى. أخرجه البخاري (٢/ ٤٤٨ فتح)، ومسلم (٢/ ٦٠٥: ٨٨٩)، والنسائي (٣/ ١٨٧)، والبيهقي (٣/ ٢٨٠)، وأحمد (٣/ ٣٦، ٥٤)، والبغوي في شرح السنة (٤/ ٢٩٣).

٧٦٣ ـ وقال أحمد بن منيع: حدثنا يزيد، أنبأنا حميد، عن أنس رضي الله عنه، قال: «كانت الصلاة في العيدين قبل الخطبة».

---

٧٦٣ ـ **الحكم عليه:**

هذا إسناد رجاله كلهم ثقات، وحميد وإن كان مدلساً، إلاَّ أن روايته هنا عن أنس، وقد قالوا: إن كل ما يرويه معنعناً عن أنس فإنما أخذه عن ثابت عنه، وثابت ثقة حجة، وعلى ذلك فالإسناد صحيح. وأورده البوصيري في إتحاف الخيرة المهرة (١/ ٩٧/ ب مختصر)، وقال: رواه أحمد بن منيع بسند الصحيح.

تخريجه:

أخرجه أبو بكر بن أبي شيبة في المصنف (٢/ ١٧٠)، قال حدثنا أبو خالد الأحمر، عن حميد، عن أنس قال: كانت الصلاة في العيدين قبل الخطبة.

وأصله في الصحيح من فعل النبي ﷺ وخلفائه الراشدين، من حديث ابن عباس، وابن عمر ـ رضي الله عنهم ـ وقد تقدما في تخريج الحديث السابق رقم ٧٦٢.

٧٦٤ ـ [١] وقال مسدد: حدثنا يحيى، عن ابن جريج[١]، حدثنا عطاء، عن ابن عباس، رضي الله عنهما قال: «التكبير في الفطر [عم١٢٠] تكبيرة[٢] واحدة، تفتتح[٣] بها الصلاة، [ثم][٤] يكبر / خمساً، ثم يقرأ، ثم يكبر، فيركع، ثم يقوم فيكبر خمساً، ثم يقرأ، ثم يكبر، فيركع.

.....

(١) في صلب الأصل: «يحيى بن أبي جريج»، وصوبت في هامشها: «يحيى، عن ابن جريج». وفي (حس): «عن يحيى بن جريج»، وما أثبته هو الصواب كما في (عم) و (سد) و (ك) وهامش الأصل.

(٢) في (ك): «يكبر واحدة».

(٣) في (عم) و (سد) و (ك): «يفتتح».

(٤) ما بين المعقوفتين ساقط من الأصل.

---

٧٦٤ ـ [١] الحكم عليه:

صحيح رجاله كلهم ثقات رجال الشيخين، وابن جريج وإن كان مدلساً إلاَّ أنه صرح بالتحديث هنا، فأمنا ما كنا نخشاه من تدليسه.

تخريجه:

أخرجه الفريابي في أحكام العيدين (١٧٦)، من طريق محمد بن المثنى حدثنا يحيى، عن ابن جريج، حدثنا عطاء به، إلاَّ أن فيه: التكبير في الفطر يكبر مرة واحدة، تفتتح بها الصلاة، ثم يكبر ستاً...

قلت: وهذا اللفظ مخالف للفظ حديث الباب مع أن الإسنادين كليهما من طريق واحدة وهي طريق يحيى بن سعيد القطان، وإنما الاختلاف ـ والله أعلم ـ ممن روى عنه وهما مسدد ومحمد بن المثنى، وكلاهما من الحفاظ الأثبات.

لكن يؤيد رواية مسدد ما رواه ابن أبي شيبة في مصنفه (٢/ ١٧٣) مختصراً، وعبد الرزاق في المصنف (٣/ ٢٩١) مطولاً: عن ابن جريج، عن عطاء، قال: التكبير في الصلاة ثلاث عشرة تكبيرة، يكبرهن وهو قائم، سبعة في الركعة الأولى، منهن تكبيرة الاستفتاح للصلاة، ومنهن تكبيرة الركعة، ومنهن ست قبل القراءة، ومنهن

. . . . . .

واحدة بعدها. وفي الأخرى ست تكبيرات، منهن تكبيرة الركعة، ومنهن خمس قبل القراءة، وواحدة بعدها. قلت له: إن يوسف بن ماهك أخبرني أن ابن الزبير كان لا يكبر إلاَّ أربعاً في كل ركعة سواء، يكبرهن في كل ركعتين، سمعنا ذلك منه. فقال عطاء: إن الذي أخذت هذا الحديث عنه، واللَّهِ، أعلمُ من ابن الزبير. قلت: من؟ قال: ابن عباس.

وإسناده صحيح، مما يقوي رواية مسدد ويرجحها على رواية ابن المثنى، فلعلها وهم منه ــ رحمه الله ــ والله أعلم.

وقد ورد عن ابن عباس أكثر من هذا العدد، وهو ما رواه الحارث بن أبـي أسامة في مسنده ــ كما سيأتي ــ .

[٢] وقال الحارث: حدثنا يزيد، حدثنا عبد الملك بن أبي سليمان، عن عطاء، عن ابن عباس[١].

.....

(١) كذا في جميع النسخ بذكر الإسناد دون المتن، فهو ساقط منها جميعها ونصه من بغية الباحث (١/ ٢٩٢ محقق): «عن ابن عباس رضي الله عنهما أنه كان يكبر ــ أي يقول: الله أكبر ــ في العيدين ــ أي في صلاة العيدين ــ ثلاث عشرة تكبيرة، سبعاً في الأولى وستاً في الآخرة، يوالي بين القراءتين ــ يعني يتابع بين القراءتين ــ ، وذلك بأن يكبر سبعاً في الأولى، ثم يقرأ، وفي الثاني يقرأ، ثم يكبر التكبيرات الزوائد، وبذلك يكون قد والى بين القراءتين)». ومثله في أحكام العيدين للفريابي (ص ١٧٨).

---

٧٦٤ ــ [٢] الحكم عليه:

الإسناد حسن لغيره من أجل عبد الملك بن أبي سليمان فإنه صدوق له أوهام ــ كما قال الحافظ ابن حجر في التقريب (٣٦٣: ٤١٨٤) ــ .

تخريجه:

أخرجه البيهقي أيضاً في السنن الكبرى (٢/ ٢٨٨)، والشحامي في تحفة عيد الفطر (ق ١٩٥/ أ)، من طريق عبد الملك بن أبي سليمان، عن عطاء به. إلاَّ أنه بلفظ: اثنتي عشرة تكبيرة، سبعاً في الأولى وخمساً في الآخرة.

وقال البيهقي: هذا إسناد صحيح، وقد قيل فيه عن عبد الملك بن أبي سليمان ثلاث عشرة تكبيرة، سبع في الأولى، وست في الآخرة، فكأنه عد تكبيرة القيام. اهـ.

وتعقبه ابن التركماني في الجوهر النقي بأن الأولى: أنه عد تكبيرة الركعة لا تكبيرة القيام، لأن ابن جريج قد صرح في روايته بأن الست في الآخرة تكبيرة الركعة.

قلت: رواية ابن جريج هذه أخرجها: ابن أبي شيبة في المصنف (٢/ ١٧٣)، قال: «حدثنا ابن إدريس، عن ابن جريج، عن عطاء، عن ابن عباس أنه كان يكبر في العيد: في الأولى سبع تكبيرات تكبيرة الافتتاح، وفي الآخرة ستاً بتكبيرة الركعة كلهن قبل القراءة» وكذا أخرجها الفريابي في أحكام العيدين (١٧٦)، وإسنادها صحيح،

. . . . . .

وابن جريج وإن كان مدلساً وقد عنعنه هنا، فقد صرح بالتحديث عند الفريابي (١٧٩).

وقد تابع يزيد: هشيم بن بشير، عن عبد الملك، عن عطاء به. أخرجه ابن أبي شيبة في المصنف (٢/ ١٧٣)، والفريابي في أحكام العيدين (١٧٨)، والطحاوي في شرح معاني الآثار (٢/ ٣٤٧) كلهم من طريق هشيم به. ولفظه عن ابن عباس أنه كان يكبر في العيدين ثلاث عشرة تكبيرة: سبعاً في الأولى، وستاً في الآخرة، يوالي بين القراءتين.

وسنده حسن، وهشيم وإن كان ثقة يدلس وقد عنعنه هنا، لكنه صرح بالتحديث عند الطحاوي فأمن تدليسه.

[٣] ويزيد، عن حميد، عن عمار بن أبـي عمار، عن ابن عباس رضي الله عنهما نحوه[١].

.....

(١) ولفظه ـ كما في بغية الباحث عن زوائد الحارث (١/ ٩٢) ـ ، وأحكام العيدين (ص ١٧٨): «أنه كبر ثنتي عشرة تكبيرة في يوم عيد، سبعاً في الأولى، وخمساً في الآخرة».

---

٧٦٤ ـ [٣] الحكم عليه:

إسناده حسن من أجل الكلام في عمار. قال الحافظ في التقريب (٤٠٨: ٤٨٢٩): صدوق ربما أخطأ.

تخـريـجـه:

أخرجه ابن أبـي شيبة في المصنف (٢/ ١٧٦)، والفريابـي في أحكام العيدين، والبيهقي في السنن الكبرى (٣/ ٢٨٩)، وفي معرفة السنن والآثار (١/ ق ٧٤٩)، وفي الخلافيات (١/ ق ٥٣/ أ) كلهم من طريق حميد به. ولفظه: أنه كبر ثنتي عشرة تكبيرة في يوم عيد.

وبالجملة فقد وردت الرواية عن ابن عباس من أربع طرق: طريق عطاء، وطريق عمار بن أبـي عمار وقد تقدمتا.

٣ ـ طريق عبد الله بن الحارث، أخرجه ابن أبـي شيبة في المصنف (٢/ ١٧٤)، قال: حدثنا هشيم، أخبرنا خالد، عن عبد الله بن الحارث، قال: صلى بنا ابن عباس يوم عيد فكبر تسع تكبيرات: خمساً في الأولى، وأربعاً في الآخرة، ووالى بين القراءتين.

وأخرجه أيضاً الطحاوي في شرح معاني الآثار (٢/ ٤٠١)، وسنده صحيح، رواته كلهم ثقات، عبد الله هذا هو الأنصاري أبو الوليد البصري من رجال الشيخين.

٤ ـ طريق عكرمة، فنقل عنه أنه قال: «من شاء كبر سبعاً، ومن شاء كبر تسعاً، وبإحدى عشرة، وثلاث عشرة». أخرجه الطحاوي في شرح معاني الآثار (٤/ ٣٤٧)، وسنده صحيح.

. . . . . .

ويُحمل هذا الاختلاف في الروايات ـ والله أعلم ـ على أن ابن عباس كان يرى جواز التكبير سبعاً، أو تسعاً، أو إحدى عشرة، أو ثلاث عشرة تكبيرة ـ كما في رواية عكرمة ـ أو يحمل بعض الاختلاف في عدد التكبيرات على اختلاف الرواة في عد الأولى في الافتتاح وعند الركوع، والله أعلم. وانظر: نيل الأوطار (٣/ ٣٦٧).

٧٦٥ ـ قال[1]: وحدثنا عبد الله بن عون، حدثنا فرج بن فضالة، عن عبد الله بن عامر الأسلمي، عن نافع، عن ابن عمر رضي الله عنهما، قال: إن رسول الله ﷺ كان يكبر في العيد سبع تكبيرات في الأولى، وخمساً في الآخرة.

.....

(١) القائل هو: الحارث بن أبي أسامة في مسنده.

---

٧٦٥ ـ الحكم عليه:

الإسناد ضعيف، عبد الله بن عامر وشيخه فرج ضعيفان. انظر ترجمتهما في: التهذيب (٨: ٢٦٠، ٥: ٢٧٥).

وفي علل ابن أبي حاتم (١/ ٢٠٧): سألت أبي عن حديث ابن عمر أنه كان يكبر في العيدين سبعاً في الأولى، وخمساً في الثانية، فقال: هذا خطأ، رُوي هذا الحديث عن أبي هريرة أنه كان يكبر... (أخرجه مالك في الموطأ (تنوير الحوالك ١/ ١٩١)، ومن طريقه الشافعي في الأم (١/ ٢٣٦)، ومن طريقه البيهقي في السنن الكبرى (٣/ ٢٨٨)، وعبد الرزاق في المصنف (٣/ ٢٩٢)، والفريابي في العيدين (ص ١٦٨)، كلهم: عن مالك، عن نافع، عن أبي هريرة «أنه كان يكبر ثنتي عشرة تكبيرة في العيدين سبعاً في الأولى، وخمساً في الآخرة، كلهن قبل القراءة» وسنده صحيح).

وأعله ابن الملقن في البدر المنير (٣/ ٢٠٢/ب) بفرج. وذكره البوصيري في الإتحاف (١/ ٩٧/ب مختصر)، وأعله بعبد الله بن عامر الأسلمي.

وأورده الهيثمي في بغية الباحث (١/ ٢٩١)، وسكت عليه.

تخريجه:

أخرجه الطحاوي في شرح معاني الآثار (٤/ ٣٤٤) من طريق فرج به.

وسنده ضعيف ـ كما سبق ـ؛ لضعف فرج وابن عامر.

لكن تابعه إسماعيل بن عياش، أخرجه الشحامي في تحفة عيد الفطر

. . . . . .

(ق ١٩٤/ب)، من طريق الفضل بن زياد، حدثنا إسماعيل بن عياش، عن عبد الله بن عامر به بنحوه.

وإسماعيل بن عياش ضعيف في غير الشاميين ــ كما في ترجمته في التهذيب (١/ ٣٢١) ــ ، والتقريب (١٠٩ : ٤٧٣)، وروايته هنا عن غيرهم.

إلاَّ أن مداره على عبد الله بن عامر وهو ضعيف، لكن تابعه يحيى بن سعيد الأنصاري، أخرجه الدارقطني في السنن (٢/ ٤٨)، ومن طريقه ابن الجوزي في التحقيق (١/ ١٦٤/ب)، من طريق فرج بن فضالة عن يحيى به... وجعله من قول النبي ﷺ. وفرج ضعيف.

ويغني عن ذلك متابعة مالك عند الخطيب في تاريخ بغداد (١٠/ ٣٦٤)، وابن عساكر ــ كما في إرواء الغليل (٣/ ١١٠) ــ ، من طريق عبد الله بن عبد الحكم، عن مالك، عن نافع به. ولفظه: «كان رسول الله ﷺ يكبر في العيدين سبعاً في الأولى، وخمساً في الآخرة سوى تكبيرة الافتتاح».

وسنده حسن على أقل الأحوال: عبد الله بن عبد الحكم وهو المصري أبو محمد الفقيه المالكي، قال في التقريب (٣١٠: ٣٤٢٢): صدوق، أنكر عليه ابن معين شيئاً.

وبالجملة، فحديث ابن عمر بمجموع هذه الطرق صحيح لغيره، والله أعلم.

والحديث ورد من طرق عن سبعة من الصحابة آخرين من فعله عليه السلام، ومن طريقين من قوله. وبيان ذلك باختصار ــ كما يلي ــ :

أولاً: الأحاديث الفعلية: وردت كما يلي:

١ ــ عن كثير بن عبد الله بن عوف، عن أبيه، عن جده أن رسول الله ﷺ كبر في العيدين في الأولى سبعاً قبل القراءة، وفي الثانية خمساً قبل القراءة.

رواه الترمذي في سننه (٣/ ٧ عارضة)، وابن ماجه (١/ ٤٠٧: ١٢٧٩)، والدارقطني (٢/ ٤٨)، والبيهقي (٣/ ٢٨٦)، وابن عدي (٦/ ٢٠٩٧)، وقال الترمذي: «حديث حسن، وهو أحسن شيء روي في هذا الباب عن النبي عليه الصلاة

. . . . . .

والسلام». قال ابن حجر في التلخيص (٢/ ٨٤): وأنكر جماعة تحسينه على الترمذي.

قلت: وذلك لضعف كثير، فقد قال فيه الشافعي: هو ركن من أركان الكذب، وقد أطال ابن الملقن الكلام فيه في البدر المنير (٣/ ق ٢٠٠/ ب) فراجعه.

٢ ـ عن عمرو بن شعيب، عن أبيه، عن جده أن رسول الله ﷺ كبر في عيد ثنتي عشرة تكبيرة، سبعاً في الأولى، وخمساً في الآخرة، ولم يُصلِّ قبلها ولا بعدها.

أخرجه أبو داود (١/ ٦٨٢: ١١٥٢)، وابن ماجه (١/ ٤٠٧: ١٢٧٨)، والطحاوي في شرح الآثار (٤/ ٣٤٤)، وابن الجارود في المنتقى (١٣٨)، والدارقطني (٢/ ٤٨)، والبيهقي (٣/ ٢٨٥)، وابن أبي شيبة (٢/ ١٧٢)، والفريابي (٢٢٨)، وأحمد (٢/ ١٨٠)، كلهم من طريق عبد الله بن عبد الرحمن الطائفي، عن عمرو به.

وأخرجه أبو داود (١/ ٦٨١: ١١٥١) من قوله عليه السلام بلفظ: «التكبير في الفطر سبع في الأولى، وخمس في الآخرة، والقراءة بعدهما».

وأعله الطحاوي بقوله: الطائفي ليس بالذي يحتج بروايته. وقال في التقريب (٣١١: ٣٤٣٨): صدوق يخطىء ويهم.

وأطال ابن الملقن الكلام عليه في البدر المنير (٣/ ق ٢٠١/ ب).

٣ ـ حديث عائشة أن رسول الله ﷺ كان يكبر في الفطر والأضحى في الأولى سبع تكبيرات، وفي الثانية خمساً.

أخرجه أبو داود (١/ ٦٨٠: ١١٤٩)، والفريابي في أحكام العيدين (١٤٢)، والحاكم (١/ ٢٩٨)، والبيهقي (٣/ ٢٨٦)، من طريقين عن ابن لهيعة، عن عقيل، عن ابن شهاب، عن عروة، عن عائشة. وفيه ابن لهيعة وهو ضعيف من قبل حفظه، وقال الدارقطني في علله (٥/ ٢٦/ أ): إسناده مضطرب، والاضطراب فيه من ابن لهيعة.

وانظر: تفاصيل ذلك في العلل للدارقطني (٥/ ٢٦/ أ)، والإرواء (٣/ ١٠٧).

٤ ـ عن عبد الرحمن بن سعد بن عمار بن سعد مؤذن رسول الله ﷺ، حدثنا

. . . . . .

أبي، عن أبيه، عن جده أن رسول الله ﷺ كان يكبر في العيدين، في الأولى سبعاً قبل القراءة، وفي الآخرة خمساً قبل القراءة.

أخرجه ابن ماجه (١/ ٤٠٧: ١٢٧٧)، والحاكم (٣/ ٦٠٧)، والبيهقي (٣/ ٢٨٨)، والدارمي (١/ ٣٧٦). وسنده ضعيف؛ فيه عبد الرحمن بن سعد بن عمار بن سعد القرظ، قال في التقريب (٣٤١: ٣٨٧٣): ضعيف. وانظر: البدر المنير (٣/ ٢٠٢/ أ).

٥ ـ عن أبي واقد الليثي: أن رسول الله ﷺ صلى بالناس يوم الفطر والأضحى فكبر في الركعة الأولى سبعاً وقرأ «ق والقرآن المجيد»، وفي الثانية خمساً وقرأ «اقتربت الساعة وانشق القمر».

أخرجه الطحاوي في شرح معاني الآثار (٤/ ٣٤٣)، والطبراني في الكبير (٣/ ٢٤٦)، من طريق سعيد بن كثير بن عُفَير، عن ابن لهيعة، عن أبي الأسود، عن عروة، عن أبي واقد به.

قال ابن أبي حاتم في العلل (١/ ٢٠٧): سألت أبي عنه، فقال: باطل. قلت: وذلك بسبب اضطراب ابن لهيعة فيه.

٦ ـ عن حميد بن عبد الرحمن، عن أبيه، قال: كان النبي ﷺ تخرج له العَنَزَة في العيدين حتى يصلي إليها، وكان يكبر ثلاث عشرة تكبيرة، وكان أبو بكر وعمر يفعلان ذلك. أخرجه البزار ـ كما في كشف الأستار (١/ ٣١٤) ـ من طريق الحسن البجلي، عن سعد بن إبراهيم، عن حميد بن عبد الرحمن، عن أبيه به.

قال البزار: لا نعلمه يروى عن عبد الرحمن بن عوف، إلا من هذا الوجه بهذا الإسناد. قال: والحسن هذا: لين الحديث. اهـ.

قلت: وقد جاء الحديث مرسلاً، وهو أصح ـ كما أفاده ابن الملقن في البدر المنير (٣/ ٢٠٢/ أ) ـ.

٧ ـ عن ابن عباس أن رسول الله ﷺ كان يكبر في العيدين ثنتي عشرة، في

. . . . . .

الأولى سبعاً وفي الثانية خمساً، وكان يذهب من طريق ويرجع من أخرى.

أخرجه الطبراني في الكبير (١٠/ ٣٥٧). قال في البدر المنير (٣ ق ٢٠٢/ أ): وفيه سليمان بن أرقم وقد تركوه. وضعفه ابن حجر في التلخيص (٢/ ٨٥).

وله طريق آخر أخرجه الدارقطني في السنن (٢/ ٦٦)، ومن طريقه ابن الجوزي في التحقيق (١/ ق ١٧١/ أ)، والحاكم في المستدرك (١/ ٣٢٦)، والبيهقي في الكبرى (٣/ ٣٤٨)، من طريق محمد بن عبد العزيز عن أبيه، عن طلحة بن يحيى، قال: أرسلني مروان إلى ابن عباس أسأله عن سنة الاستسقاء فقال: سنة الاستسقاء سنة الصلاة في العيدين... وفيه: كبر في الأولى سبع تكبيرات، وكبر في الثانية خمس تكبيرات.

وصححه الحاكم، ورده الذهبي في التلخيص لضعف عبد العزيز.

ثانياً: الأحاديث القولية: عن أبي هريرة وعن عمرو بن شعيب، عن أبيه، عن جده.

أما حديث أبي هريرة، فأخرجه أحمد في مسنده (٢/ ٣٥٧)، ومن طريقه ابن الجوزي في التحقيق (١/ ق ١٦٤/ ب). قال أحمد: حدثنا يحيى بن إسحاق أنبأنا ابن لهيعة. حدثنا الأعرج عن أبي هريرة قال: قال رسول الله ﷺ: «التكبير في العيدين سبعاً قبل القراءة، وخمساً بعد القراءة».

وسنده ضعيف من أجل ابن لهيعة.

وأما حديث عمرو بن شعيب عن أبيه، عن جده، فهو عند أبي داود (١/ ٦٨١: ١١٥١) بلفظ: «التكبير في الفطر سبع في الأولى، وخمس في الآخرة، والقراءة بعدهما».

وسنده ضعيف من أجل عبد الله بن عبد الرحمن الطائفي.

والحاصل أن جميع الأحاديث الواردة في هذه المسألة فيها ضعف على اختلاف في قوة الضعف وخفته، ولذلك قال ابن الملقن في البدر المنير (٣/ ٢٠٢/ ب): [وفي

. . . . . .

الجملة فأحاديث الباب كلها متكلم فيها. قال الإمام أحمد: ليس يروى في التكبير في العيدين عن النبـي ﷺ حديث صحيح. نقله العقيلي وابن الجوزي في تحقيقه (١/ق ١٦٤/ أ) عنه].

لكن بعضها ضعفه ليس بشديد؛ فيشد بعضها بعضاً؛ فيكون الحديث بمجموعها ـ على كثرتها ـ صحيحاً لغيره، والله أعلم.

٧٦٦ ـ وقال أبو داود[١]: حدثنا عمارة بن زاذان[٢]، قال: كنا عند ثابت البناني وعنده شيخ فذكرنا ما يقرأ في العيدين فقال الشيخ: صحبت أنس بن مالك رضي الله عنه إلى الزاوية[٣]، يوم عيد[٤]، فإذا مولى لهم يصلي بهم. فقرأ: ﴿سَبِّحِ ٱسْمَ رَبِّكَ ٱلْأَعْلَى﴾، و ﴿وَٱلَّيْلِ إِذَا يَغْشَىٰ﴾. قال أنس رضي الله عنه: «لقد قرأ بالسورتين اللتين قرأ بهما رسول الله ﷺ»[٥].

.....

(١) في (ك) زيادة: (الطيالسي).

(٢) وقع تحريف هنا في جميع النسخ. فقد جاء فيها: «عمار عن زاذان»، ووقع في (عم) و (ك): «زادان»، والصواب ما أثبته ـ كما في مسند أبي داود الطيالسي (ص ٢٧٢) ـ ، وكذا من كتب الرجال.

(٣) غير واضحة في (مح)، ويبدو أنها الزوايذ. فإن كانت كذلك فهو تصحيف من الناسخ ـ والله أعلم ـ ، والصواب ما أثبته كما في (حس) و (عم). ووقع في (سد) و (ك): «الرواية».

(٤) في (ك): «يوم العيد».

(٥) في (ك) زيادة: «في العيد».

---

٧٦٦ ـ الحكم عليه:

هذا الإسناد ضعيف من وجهين:

١ ـ عمارة ضعيف.

٢ ـ جهالة الشيخ الذي حدثهم عن أنس، فإنه لم يسم.

تخريجه:

أخرجه ابن أبي شيبة في المصنف (٢/ ١٧٧) من هذا الوجه مع اختلاف في لفظه، قال: حدثنا يزيد بن هارون، أخبرنا عمارة الصيدلاني، عن مولى أنس قد سماه، قال: انتهيت مع أنس يوم العيد حتى انتهينا إلى الزاوية، فإذا مولى له يقرأ في العيد بـ «سبح اسم ربك الأعلى»، و «هل أتاك حديث الغاشية». فقال أنس: إنهما السورتان اللتان قرأ بهما رسول الله ﷺ.

. . . . . .

قلت: فقد جاء في هذه الرواية أن السورتين: الأعلى والغاشية. وفي رواية الباب أنهما الأعلى والليل. ومنشأ هذا الاختلاف والله أعلم اضطراب عمارة بن زاذان، فتارة قال: الأعلى والغاشية، وتارة قال: الأعلى والليل، فإنه كان يضطرب في حديثه بسبب سوء حفظه ــ كما قال البخاري ــ ، وسبق ذلك في ترجمته.

والمحفوظ في هذا الحديث ما جاء في رواية ابن أبي شيبة الدالة على قراءة «سبح اسم ربك الأعلى»، و «هل أتاك حديث الغاشية». فإنه يشهد لها ما في الصحيح من حديث النعمان بن بشير، وما ورد من حديث سمرة بن جندب وابن عباس رضي الله عنهم.

١ ــ أما حديث النعمان بن بشير. فلفظه: كان رسول الله ﷺ يقرأ في العيدين وفي الجمعة بـ «سبح اسم ربك الأعلى»، و «هل أتاك حديث الغاشية». قال: وإذا اجتمع العيد والجمعة في يوم واحد يقرأ بهما أيضاً في الصلاتين.

رواه مسلم في صحيحه (٢/٥٩٨: ٦٢)، واللفظ له، وكذا رواه أبو داود (١/ ٦٧٠)، والترمذي (٣/ ٥ عارضة)، وابن ماجه (١/٤٠٨: ١٢٨١)، والنسائي (٣/ ١٨٤)، وعبد الرزاق (٣/ ٢٩٨)، وابن أبي شيبة (٢/ ١٧٦)، والدارمي (١/ ٣٧٦)، وابن الجارود في المنتقى (٢٦٥)، والبيهقي في السنن الكبرى (٣/ ٢٠١، ٢٩٤)، وأحمد في المسند (٤/ ٢٧١، ٢٧٣)، كلهم من طريق إبراهيم بن محمد بن المنتشر، عن أبيه، عن حبيب بن سالم مولى النعمان بن بشير، عنه، به.

٢ ــ وأما حديث سمرة بن جندب. فلفظه: كان النبي ﷺ يقرأ في العيدين بـ «سبح اسم ربك الأعلى»، و «هل أتاك حديث الغاشية».

أخرجه أحمد (٥/ ٧)، ومن طريقه ابن الجوزي في التحقيق (١/ق ١٦٦/ أ)، وابن أبي شيبة في المصنف (٢/ ١٧٦)، والبيهقي في السنن الكبرى (٣/ ٢٩٤)، والطبراني في الكبير (٧/ ١٨٤)، وابن حزم في المحلى (٥/ ٨٢) من طريق معبد بن خالد، عن زيد بن عقبة، عن سمرة بن جندب به. وسنده صحيح. وكذا قال العلامة الألباني في الإرواء (٣/ ١١٦).

. . . . . .

---

٣ ـ وأما حديث ابن عباس. فلفظه: كان النبي ﷺ يقرأ في العيدين في الركعة الأولى بفاتحة الكتاب و «سبح اسم ربك الأعلى»، وفي الآخرة بفاتحة الكتاب و «هل أتاك حديث الغاشية».

أخرجه ابن ماجه (١/٤٠٨: ١٢٨٣)، وعبد الرزاق في المصنف (٣/٢٩٨)، وابن أبي شيبة في المصنف (٢/١٧٧)، من طريق موسى بن عبيدة، عن محمد بن عمرو بن عطاء، عن ابن عباس به.

وسنده ضعيف؛ موسى بن عبيد هو الربذي، قال في التقريب (٥٥٢: ٦٩٨٩): ضعيف، والله أعلم.

٧٦٧ ـ حدثنا[١] ابن أبـي ذئب، عن سعد[٢] بن إسحاق، عن عمه، قال: خرجت[٣] مع كعب بن عجرة رضي الله عنه يوم العيد فلم يصل قبلها، فلما صلينا رأى الناس عنقاً واحداً ينطلقون إلى المسجد، فقال: «إن هذا[٤] لبدعة وترك[٥] السنة».

.....

(١) في (ك) زيادة: «وقال أبو داود». والقائل هو: أبو داود الطيالسي، وذلك في مسنده (ص ١٤٣).

(٢) تحرفت في (سد) إلى: «سعيد».

(٣) في (ك): «خرجنا».

(٤) في (ك): «إن هذه البدعة».

(٥) في (ك): «تلك»، وهو تحريف.

---

٧٦٧ ـ الحكم عليه:

الأثر حسن؛ عبد الملك بن كعب بن عجرة حسن الحديث. وأورده البوصيري في الإتحاف (١/٩٨/ أ مختصر)، وقال: رواه أبو داود الطيالسي بسند ضعيف، في إسناده راو لم يسم.

قلت: يعني عم سعد بن إسحاق، وقد سماه الطبراني في روايته: عبد الملك بن كعب بن عجرة، وهو حسن الحديث ـ كما تقدم آنفاً ـ.

تخـريـجـه:

أخرجه الطبراني في الكبير (١٩/١٤٨) من هذا الوجه. ولفظه: «قال ـ أي عبد الملك ـ: خرجت مع كعب بن عجرة يوم العيد إلى المصلى، فجلس قبل أن يأتي الإمام، ولم يصل حتى انصرف الإمام، والناس ذاهبون كأنهم عنق نحو المسجد. فقلت: ألا ترى. فقال: هذه بدعة وترك السنة. وسنده حسن ـ كما تقدم ـ.

وقد تابع ابن أبـي ذئب:

ـ أنس بن عياض: أخرجه الفريابـي في أحكام العيدين (٢٣١)، والطبراني في الكبير (١٩/١٤٩) من طريق أنس، حدثني سعد بن إسحاق به نحوه.

. . . . . .

ولفظه: «قال عبد الملك: شهدت مع كعب أحد العيدين، فقال ـ فلما انصرف الناس ذهب أكثرهم إلى المسجد ورأيته يعمد إلى البيت ـ قلت: يا أبه ألا تعمد إلى المسجد، فإني أرى الناس يعمدون إليه، قال: إن كثيراً مما ترى جفاء وقلة علم، إن هاتين الركعتين سبحة هذا اليوم حتى تكون الصلاة تدعوك.

قال العراقي: ـ كما في نيل الأوطار (٣/ ٣٠١) ـ : إسناده جيد.

وتابع عبد الملك بن كعب: أخوه إسحاق بن كعب. أخرجه الفريابـي في أحكام العيدين (٢٣٠) من طريق سعد بن إسحاق، عن أبيه، عن جده كعب بن عجرة قال: قلت لأبـي بعد أن انصرف الإمام يوم العيد: ألا نذهب إلى المسجد كما يذهب الناس؟ فقال: يا بني هاتان السجدتان يلغيان من السبحة يومنا.

قلت: وسنده ضعيف؛ إسحاق بن كعب، قال ابن القطان: مجهول الحال. وانظر ترجمته في تهذيب التهذيب (١/ ٢٤٧).

٧٦٨ ـ وقال مسدد: حدثنا يحيى، عن شعبة، عن عطاء بن السائب، قال: إن ميسرة كان يصلي قبل الإمام يوم العيد. فقلت: أليس علي رضي الله عنه [كان][1] يكره الصلاة قبلها! قال: بلى.

.....

(١) ما بين المعقوفتين ليس في (سد)، وجاءت العبارة في (ك) هكذا: «أليس كان علي...».

---

٧٦٨ ـ **الحكم عليه:**

فيه ميسرة وهو مقبول، يعني عند المتابعة، وقد توبع، وسقت شواهده ومتابعاته في تخريج الحديث رقم (٧٥١) فراجعه وعليه فالأثر ثابت.

وأورده البوصيري في الإتحاف (١/ ٩٨/ أ)، وقال: رواه مسدد ورجاله ثقات.

قلت: بل ميسرة، لم يوثقه أحد، وإنما ذكره ابن حبان في الثقات.

تخريجه:

لم أجده، لكن له شواهد ومتابعات سقتها في تخريج الحديث رقم (٧٥١) فلتراجع، وعليه فالأثر حسن لغيره، والله أعلم.

٧٦٩ ـ وقال أبو يعلى: حدثنا أبو الربيع، حدثنا حماد، حدثنا أيوب، قال: رأيت أنس بن مالك والحسن رضي الله عنهما يصليان يوم العيد، قبل خروج الإمام.

قال: ورأيت محمد بن سيرين جاء[1] فجلس، ولم يصل.

.....

(١) في الأصل و (حس): «فجاء»، وما أثبته من باقي النسخ.

---

٧٦٩ ـ الحكم عليه:

صحيح.

وأورده الهيثمي في المقصد العلي (ص ٣٩١).

وذكره البوصيري في إتحاف الخيرة المهرة (١/ ٩٨/ أ مختصر)، وسكت عليه.

تخريجه:

أخرجه أبو بكر بن أبي شيبة في المصنف (٢/ ١٨٠)، وعبد الرزاق في مصنفه (٣/ ٢٧١) مقتصرين على الشطر الأول منه، من طريق أيوب قال: رأيت أنس بن مالك والحسن يصليان قبل خروج الإمام يوم العيد.

ويشهد لطرفه الأول أيضاً ما أخرجه ابن أبي شيبة في المصنف (٢/ ١٨٠) من طريق معاذ التيمي، قال: رأيت أنس بن مالك والحسن بن أبي الحسن يصليان يوم العيد قبل خروج الإمام.

وفي رواية له أيضاً في المصنف (٢/ ١٨٠)، ولعبد الرزاق (٣/ ٢٧٢) من نفس هذه الطريق بزيادة جابر بن زيد. وسنده صحيح.

٩ ـ كتاب الجنائز

١ ـ باب][1] أحوال المحتضر

٧٧٠ ـ قال مسدد: حدثنا هشيم، عن حصين، عن إبراهيم، عن علقمة، [رضي الله عنه أنه أوصى][2]: «إذا حُضِرْتُ فأجلسوا عندي من يلقنني لا إله إلاَّ الله، وأسرعوا بي إلى حفرتي، ولا تنعوني إلى الناس، فإني أخاف أن يكون ذلك نعياً كنعي الجاهلية».

* موقوف على علقمة[3]، صحيح.

.....

(١) ما بين المعقوفتين لم يظهر في (حس).

(٢) ما بين المعقوفتين ساقط من (عم) و (سد).

(٣) جاء في (ك): «هذا موقوف صحيح عن علقمة، وقصة النعي أخرجها الترمذي من وجه آخر عن علقمة، عن عبد الله».

---

٧٧٠ ـ الحكم عليه:

صحيح ـ كما قال الحافظ ـ. وحصين وإن كان قد اختلط إلاَّ أنه هنا من رواية هشيم عنه. وقد سمع منه قبل الاختلاط ـ كما قال يحيى بن معين، كما في شرح علل الترمذي (٢/ ٧٣٩)، وهدي الساري (٣٩٨) ـ. وهشيم وإن كان مدلساً إلاَّ أنه من أعلم الناس بحديث حصين ـ كما قال ابن مهدي، كما في تاريخ

. . . . . .

واسط لبحشل (١٠٨) ـ بل قال الإمام أحمد: هشيم لا يكاد يسقط عليه شيء من حديث حصين، ولا يكاد يدلس عن حصين ـ كما في شرح العلل لابن رجب (٢/ ٧٣٩) ـ .

والأثر أورده البوصيري في إتحاف الخيرة المهرة (١/ ١١٢ : أ مختصر)، وقال: رواه مسدد ورجاله ثقات.

تخريجه:

أخرجه عبد الرزاق في مصنفه (٣/ ٣٨٧)، وابن سعد في الطبقات الكبرى (٦/ ٩٢) من طريق سفيان الثوري، عن حصين به. ولفظه: «أن علقمة قال: لقنوني لا إله إلاَّ الله وأسرعوا بي إلى حفرتي، ولا تنعوني، فإني أخاف أن يكون كنعي الجاهلية».

وزاد عبد الرزاق بعده: «فإذا خرج الرجال بجنازتي فأغلقوا الباب، فإنه لا أرب لي بالنساء».

وأخرجه ابن أبي شيبة في مصنفه (٣/ ٢٣٧)، قال: حدثنا محمد بن فضيل، عن حصين به. ولفظه: «لما ثقل علقمة قال: أقعدوا عندي من يذكرني لا إله إلاَّ الله».

وقد تابع حصينا: علي بن مدرك النخعي، عن إبراهيم به. أخرجه ابن أبي شيبة في المصنف (٣/ ٢٧٥)، وابن سعد في طبقاته الكبرى (٦/ ٩٢)، وأبو نعيم في الحلية (٢/ ١٠١) من طريق علي به.

ولفظه عند ابن أبي شيبة: «عن علقمة أنه أوصى أن لا تؤذنوا أحداً فإني أخاف أن يكون النعي من أمر الجاهلية».

ولفظه عند ابن سعد: «عن علقمة أنه أوصى: إن استطعت أن تلقنّي آخر ما أقول لا إله إلاَّ الله وحده لا شريك له فافعل، ولا تؤذنوا بي أحداً، فإني أخاف أن يكون كنعي الجاهلية، فإذا أخرجتموني فعليّ الباب يعني أغلقوا الباب، ولا تتبعني

. . . . . .

امرأة». ونحوه عند أبـي نعيم. وسنده صحيح.

وتابعه: الحَكَم، عن إبراهيم به. أخرجه أبو نعيم في الحلية (٢/ ١٠١) من طريق الحكم به، ولفظه: عن علقمة، قال: لا تنعوني كنعي أهل الجاهلية ولا تؤذنوا بـي أحداً، وأغلقوا الباب، ولا تتبعني امرأة، ولا تتبعوني بنار، وإن استطعتم أن يكون آخر كلامي لا إله إلاَّ الله فافعلوا. وسنده صحيح.

وقد ورد الأثر من طريق أخرى. أخرجها ابن سعد في الطبقات الكبرى (٦/ ٩٢)، قال: أخبرنا إسحاق بن منصور، حدثنا زهير، عن أبـي إسحاق، قال: قال علقمة للأسود وعمرو بن ميمون: ذكراني لا إله إلاَّ الله عند الموت، ولا تؤذنا بـي أحداً. فإنها نعي الجاهلية، أو دعوى الجاهلية.

ورجاله ثقات، لولا أن أبا إسحاق السبيعي مدلس وقد اختلط، وزهير هو ابن معاوية بن خديج، روى عنه بعد الاختلاط.

ثم إنه قد قيل إن أبا إسحاق لم يسمع من علقمة ـ كما في ترجمته في التهذيب (٨/ ٦٥) ـ، وعلى ذلك فالسند ضعيف.

ولبعض هذا الأثر أصل في الصحيح من حديث أبـي هريرة، وأبـي سعيد الخدري. أما حديث أبـي هريرة مرفوعاً فلفظه: «لقنوا موتاكم لا إله إلاَّ الله».

أخرجه مسلم في صحيحه (٢/ ٦٣١: ٩١٧ ـ ٢)، وابن ماجه (١/ ٤٦٤: ١٤٤٤)، وابن الجارود في المنتقى (٢٥٦)، والبيهقي في السنن الكبرى (٣/ ٣٨٣)، وابن حبان (الإحسان ٥/ ٤) عن أبـي هريرة مرفوعاً به.

وأما حديث أبـي سعيد الخدري، فلفظه: «لقنوا موتاكم لا إله إلاَّ الله».

أخرجه مسلم (٢/ ٦٣١: ٩١٦ ـ ١)، وأبو داود (٣/ ٣١١٧)، والنسائي (٤/ ٥: ١٨٢٦)، والترمذي (٤/ ١٩٩ عارضة)، وابن ماجه (١/ ٤٦٤: ١٤٤٥)، والبيهقي (٣/ ٣٨٣)، وأحمد (٣/ ٣)، وابن أبـي شيبة (٣/ ٢٣٨) عن أبـي سعيد مرفوعاً به.

. . . . . .

وفي الباب عن حذيفة بن اليمان أنه كان إذا مات له الميت، قال: «لا تؤذنوا به أحداً، إني أخاف أن يكون نعياً، إني سمعت رسول الله ﷺ ينهى عن النعي».

أخرجه الترمذي (٤/٢٠٧ عارضة) وحسنه، وابن ماجه (١/٤٧٤: ١٤٧٦)، وأحمد (٥/٤٠٦)، والسياق له، والبيهقي في السنن الكبرى (٤/٧٤)، وأخرج المرفوع منه ابن أبي شيبة في مصنفه (٤/٩٨)، وحسنه الحافظ ابن حجر في الفتح (٣/١١٧)، وكذا الألباني في أحكام الجنائز (٣١).

٧٧١ ـ وقال أبو يعلى: حدثنا عبيد الله بن عمر، حدثنا زائدة بن أبـي الرقاد[١]، عن زياد النميري[٢]، عن أنس [بن مالك][٣] رضي الله عنه، قال: إن أبا بكر رضي الله عنه / دخل على النبـي ﷺ وهو كئيب، [حس٥٢أ] فقال: «ما لي أراك كئيباً». [قال][٤]: يا رسول الله كنت عند ابن عمٍّ لي البارحة فلان، وهو يكيد[٥] بنفسه. قال ﷺ: «فهلا لقنته لا إله إلاَّ الله». قال: قد فعلت يا رسول الله. قال ﷺ: «فقالها»[٦]؟ قال: نعم. قال ﷺ: «وجبت له الجنة». قال أبو بكر رضي الله عنه: يا رسول الله كيف هي للأحياء؟ قال ﷺ: «هي أهدم لذنوبهم، هي أهدم لذنوبهم».

.....

(١) وقع هنا تحريف في جميع النسخ والمقصد العلي، فقد جاء فيها: «أبـي الزناد». عدا (ك) فجاء فيها: «أبـي الرباد» دون نقط. وجاء في مجمع الزوائد (٢/ ٣٢٣): «أبـي الوقاد»، والصـواب مـا أثبتـه ـ كمـا فـي كشـف الأستـار (١/ ٣٧٣) ـ ، وإتحـاف الخيـرة المهـرة (١/ ١١٢: أ).

(٢) في الأصل و (حس): «النمري»، والتصويب من باقي النسخ وكتب التراجم.

(٣) ما بين المعقوفتين ليس في (ك).

(٤) ما بين المعقوفتين ساقط من (ك).

(٥) تحرفت في (ك) إلى: «يكبر».

(٦) في (ك): «فقال؟».

---

٧٧١ ـ الحكم عليه:

هذا إسناد ضعيف لضعف زائدة بن أبـي الرقاد، فقد قال فيه أبو حاتم ـ كما في الجرح والتعديل (٣/ ٦١٣) ـ : يحدث عن زياد النميري عن أنس أحاديث مرفوعة منكرة، فلا ندري منه أو من زياد.

وأورده الهيثمي في المقصد العلي (٤٢١)، وفي مجمع الزوائد (٢/ ٣٢٣)، وقال: وفيه زائدة بن أبـي الرقاد وثقه القواريري وضعفه البخاري وغيره.

. . . . . .

وذكره البوصيري في إتحاف الخيرة المهرة (١/ ١١٢: أ مختصر)، وقال: سنده ضعيف، لضعف زائدة بن أبـي الرقاد.

وكذلك شيخه زياد بن عبد الله النميري ضعيف ـ كما قال ابن حجر في التقريب (٢٢٠: ٢٠٨٧) ـ .

تخـريـجـه:

أخرجه ابن عدي في الكامل في ضعفاء الرجال (٣/ ١٠٨٣) في ترجمة زائدة، قال: حدثنا أبو يعلى، حدثنا عبيد الله بن عمر، به.

والعقيلي في الضعفاء الكبير (٢/ ٨١) في ترجمة زائدة أيضاً: عن محمد بن عبد الله الحضرمي، حدثنا عبيد الله بن عمر القواريري به.

والبزار في مسنده ـ كما في كشف الأستار (١/ ٣٧٣) ـ ، قال: حدثنا أحمد بن مالك القشيري، حدثنا زائدة بن أبـي الرقاد، به.

قلت: ومداره على زائدة وهو منكر الحديث، وشيخه أيضاً زياد ضعيف.

٧٧٢ ـ وقال أبو يعلى: حدثنا إسحاق[١] بن أبي إسرائيل، حدثنا فرج بن فضالة، عن العلاء بن الحارث، عن مكحول، قال: مرض معاذ بن جبل رضي الله عنه فأتاه أصحابه يعودونه، فقال: أجلسوني. فأجلسوه، / فقال كلمة سمعتها من رسول الله ﷺ، قال: «من كان آخر [عم١٢١] كلامه عند الموت لا إله إلاَّ الله وحده لا شريك له، هدمت ما كان قبلها من الذنوب والخطايا، فلقنوها موتاكم». قالوا: يا أبا عبد الرحمن فكيف هي للأحياء. قال[٢]: أهدم وأهدم[٣].

.....

(١) في (ك): «إسحاق هو ابن أبي إسرائيل».

(٢) في (عم) و (سد) و (ك): «هي أهدم».

(٣) في (ك) زيادة: «فيه فرج بن فضالة، وهو ضعيف، وهو منقطع أيضاً بين مكحول ومعاذ بن جبل».

---

٧٧٢ ـ الحكم عليه:

هذا إسناد ضعيف فيه ثلاث علل:

١ ـ ضعف فرج بن فضالة.

٢ ـ اختلاط العلاء، ولم يعرف هل حدث عنه فرج قبل الاختلاط أو بعده.

٣ ـ الانقطاع بين مكحول ومعاذ، فإنه لم يلقه، قال أبو مسهر: لم يسمع مكحول عن أحد من الصحابة إلاَّ أنساً. ـ نقلاً عن المراسيل لابن أبي حاتم (٢١١) ـ.

وأورده البوصيري في الإتحاف (١/١١٢: أ مختصر)، وقال: رواه أبو يعلى بسند فيه فرج بن فضالة وهو ضعيف، وهو منقطع أيضاً بين مكحول ومعاذ بن جبل.

تخريجه:

لم أجده، لكن يشهد لقوله: «من كان آخر كلامه لا إله إلاَّ الله...» حديث معاذ بن جبل مرفوعاً «من كان آخر كلامه لا إله إلاَّ الله دخل الجنة» رواه أبو داود

. . . . . .

(٣/ ٣١١٦)، والحاكم في المستدرك (١/ ٣٥١)، وأحمد في المسند (٥/ ٢٣٣) كلهم من طريق صالح بن أبـي عَرِيب، عن كثير بن مرة، عن معاذ بن جبل به.

وقال الحاكم: صحيح الإسناد، ووافقه الذهبـي.

قلت: سنده حسن، قال الحافظ ابن حجر في التلخيص (٢/ ١٠٣): [وأعله ابن القطان بصالح بن أبـي عريب وأنه لا يعرف، وتعقب بأنه روى عنه جماعة. وذكره ابن حبان في الثقات]، وقد حسنه الألباني أيضاً في إرواء الغليل (٣/ ١٥٠).

وفي الباب عن أبـي هريرة مرفوعاً: «من كان آخر كلامه لا إله إلاَّ الله عند الموت دخل الجنة يوماً من الدهر، وإن أصابه قبل ذلك ما أصابه». وقد تقدم في تخريج الحديث رقم (٧٧٠).

وروى ابن أبـي الدنيا في كتاب «المحتضرين» ــ كما في التلخيص الحبير (٢/ ١٠٣) ــ من طريق عروة بن مسعود، عن أبيه، عن حذيفة بلفظ: «لقّنوا موتاكم لا إله إلاَّ الله، فإنها تهدم ما قبلها من الخطايا». وسكت عنه الحافظ.

وانظر: البدر المنير لابن الملقن (٤/ ١٥: ب).

٧٧٣ ـ وقال أبو يعلى: حدثنا[١] العباس بن الوليد[٢]، حدثنا وهيب[٣]، عن هشام، عن أبيه، عن عائشة رضي الله عنها قالت: دخلت على أبي بكر[٤] رضي الله عنه، فرأيت به الموت، فقلت: هيج.. هيج[٥]:

من لا يزال دمعه[٦] مصنعاً[٧] فإنه في مرة مدفوق[٨]

فقال رضي الله عنه: لا تقولي ذلك، ولكن قولي: ﴿وَجَآءَتْ سَكْرَةُ ٱلْمَوْتِ بِٱلْحَقِّ ذَٰلِكَ مَا كُنتَ مِنْهُ تَحِيدُ﴾.

.....

(١) لم تظهر في (حس).

(٢) في المقصد العلي (٤٣١) زيادة: «النرسي».

(٣) في جميع النسخ: «وهب»، وهو تصحيف، والصواب ما أثبته ـ كما في المقصد العلي (ص ٤٣١)، وكتب الرجال ـ.

(٤) في (سد): «دخل علي أبو بكر».

(٥) في الأصل و (حس) و (عم): «هيح» بالحاء المهملة، وفي (ك): «هج»؛ وما أثبته من (سد) والمقصد العلي (٤٣١)، وكذا أثبته ابن حجر في فتح الباري (٣/ ٢٥٣).

(٦) تحرف في (سد) إلى: «معه».

(٧) في جميع النسخ عدا (ك): «مقنعاً»، وما أثبته من (ك)، والمقصد العلي (ص ٤٣١)، وفتح الباري (٣/ ٢٥٣)، والنهاية في غريب الحديث (٤/ ١١٥).

(٨) في مجمع الزوائد (٣/ ٢٠): «مدفون». وقد ورد البيت على عدة روايات، منها ما ذكره ابن الأثير في النهاية (٤/ ١١٥)، وابن منظور في اللسان (٨/ ٣١٠).

من لا يزال الدمع فيه مقنعاً فلا بد يوماً أنه مهراق

---

٧٧٣ ـ الحكم عليه:

صحيح.

وأورده الهيثمي في مجمع الزوائد (٣/ ٢٠)، وقال: إسناده رجاله رجال الصحيح، وذكره البوصيري في الإتحاف (١/ ١١٧: ب مختصر)، وسكت عنه.

. . . . . .

تخـريـجـه:

أصله في صحيح البخاري (٣/ ٢٥٢ فتح)، قال: حدثنا معلى بن أسد، حدثنا وهيب، عن هشام، عن أبيه، عن عائشة رضي الله عنها قالت: «دخلت على أبـي بكر رضي الله عنه فقال: في كم كفنتم النبـي ﷺ؟ قالت: في ثلاثة أثواب بيض سحولية ليس فيها قميص ولا عمامة. وقال لها: في أي يوم توفي رسول الله ﷺ؟ قالت: يوم الإثنين. قال: فأي يوم هذا؟ قالت: يوم الإثنين. قال: أرجو فيما بيني وبين الليل. فنظر إلى ثوب عليه كان يمرّض فيه، به ردع من زعفران، فقال: اغسلوا ثوبـي هذا، وزيدوا عليه ثوبين فكفنوني فيهما. قلت: إن هذا خلق. قال: إن الحي أحق بالجديد من الميت، إنما هو للمهلة. فلم يُتوفّ حتى أمسى من ليلة الثلاثاء، ودفن قبل أن يصبح».

ولفظ الباب زيادة أخرجه أبو نعيم في المستخرج ــ كما في فتح الباري (٣/ ٢٥٣) ــ من طريق وهيب بهذا الوجه أيضاً.

وتابع وهيباً: معمر، عن هشام به، أخرجه عبد الرزاق في مصنفه (٣/ ٥٦٣). ولفظه: عن عائشة: أن أبا بكر أخذته غشية الموت. فبكت عليه ــ يعني عائشة ــ ببيت من الشعر:

مـن لا يـزال دمعـه مصنعـاً ... لا بـد يـومـاً أنـه مهـراق

قال: فأفاق. قال: بل ﴿وَجَآءَتْ سَكْرَةُ ٱلْمَوْتِ بِٱلْحَقِّ ذَٰلِكَ مَا كُنتَ مِنْهُ تَحِيدُ﴾. وسنده صحيح.

وتابعه ابن جريج، عن هشام بن عروة به، أخرجه عبد الرزاق أيضاً في مصنفه (٣/ ٥٦٣) بلفظ معمر سواء. وابن جريج مدلس وقد عنعنه.

وتابعه: حماد بن أسامة، عن هشام بن عروة به. أخرجه ابن سعد في الطبقات الكبرى (٣/ ١٩٧)، قال: أخبرنا حماد به.

ولفظه: عن عائشة أنها قالت لما مرض أبو بكر:

. . . . . .

مـن لا يـزال دمعـه مقنعـاً فـإنـه لا بـد مـرة مـدفـوق

فقال أبو بكر: ليس كذاك يا بنية. ولكن ﴿وَجَآءَتْ سَكْرَةُ ٱلْمَوْتِ بِٱلْحَقِّ ذَٰلِكَ مَا كُنتَ مِنْهُ تَحِيدُ﴾. وسنده صحيح.

وتابعه أنس بن عياض. أخرجه البيهقي في السنن الكبرى (٣/ ٣٩٩) من طريق أنس بن عياض، عن هشام به. وفي آخره سؤاله عن موت النبي وكفنه ــ كما في رواية البخاري المتقدِّمة ــ.

وتابع هشاماً: مجاهد بن وردان، عن عروة، عن عائشة به.

أخرجه ابن حبان (الإحسان ٥/ ١٦). ومجاهد، قال في التقريب (٢٥٠: ٦٤٨٤): صدوق.

وقد ورد الأثر من طريق آخر أخرجه ابن سعد في الطبقات الكبرى (٣/ ١٩٨)، قال: أخبرنا عفان بن مسلم، أخبرنا حماد بن سلمة، أخبرنا ثابت، عن سمية، أن عائشة قالت:

مـن لا يـزال دمعـه مقنعـاً فـإنـه لا بـد مـرة مـدفـوق

فقال أبو بكر: ﴿وَجَآءَتْ سَكْرَةُ ٱلْمَوْتِ بِٱلْحَقِّ ذَٰلِكَ مَا كُنتَ مِنْهُ تَحِيدُ﴾.

ورجاله ثقات إلاَّ سمية هذه، قال في تهذيب التهذيب (١٢/ ٤٢٦): بصرية، روت عن عائشة، وعنها ثابت البناني. وفي التقريب (٧٤٨: ٨٦١٠): مقبولة، من الثالثة.

قلت: فحديثها صحيح إذا توبعت، وقد توبعت في رواية عروة ــ كما تقدم ــ. فالأثر صحيح لغيره من طريق عروة. وصحيح لغيره من طريق سمية.

وأخرجه ابن أبي الدنيا ــ كما في تفسير ابن كثير (٤/ ٩٨) ــ، قال: حدثنا إبراهيم بن زياد سبلان، أخبرنا عباد بن عباد، عن محمد بن عمرو بن علقمة، عن أبيه، عن جده علقمة بن وقاص قال: فذكره. ولفظه: إن عائشة قالت: حضرت أبي رضي الله عنه وهو يموت وأنا جالسة عند رأسه، فأخذته غشية فتمثلت ببيت من الشعر:

. . . . . .

مــن لا يــزال دمعــه مقنعــاً فــإنــه لا بــد مــرة مــدفــوق

قالت: فرفع رأسه، فقال: يا بنية ليس كذلك، ولكن كما قال تعالى: ﴿وَجَآءَتْ سَكْرَةُ ٱلْمَوْتِ بِٱلْحَقِّ ذَٰلِكَ مَا كُنتَ مِنْهُ تَحِيدُ﴾.

وسنده حسن؛ محمد بن عمرو بن علقمة صدوق له أوهام ـ كما في التقريب (٤٩٩ : ٦١٨٨) ـ .

٧٧٤ ـ [١] وقال أبو بكر[١]: حدثنا وكيع، عن الربيع بن سعيد هو الجعفي، عن ابن سابط[٢]، هو عبد الرحمن بن عبد الله بن سابط[٣]، عن جابر رضي الله عنه قال: قال رسول الله ﷺ: «تحدثوا[٤] عن بني إسرائيل، فإنه كانت[٥] فيهم أعاجيب».

ثم أنشأ يحدث قال: خرجت طائفة منهم فأتوا مقبرة من مقابرهم، فقالوا: لو صلينا ركعتين، ودعونا اللَّه تعالى يخرج إلينا[٦] بعض الأموات يخبرنا عن الموت. قال: ففعلوا[٧]. فبينما هم كذلك إذ أطلع[٨] رجل رأسه من قبر، حبشي[٩]، [بين عينيه أثر السجود][١٠]. فقال: يا هؤلاء ما أردتم إلي، فوالله لقد [مت][١١] منذ مائة سنة فما سكنت عني[١٢] حرارة الموت حتى كان[١٣] الآن، فادعوا الله تعالى أن يعيدني كما كنت.

[٢] [رواه عبد، عن أبي بكر][١٤].

.....

(١) في (ك): «أبو بكر بن أبي شيبة».

(٢) تحرفت في الأصل و (حس) إلى: «أبي سابط»، والتصويب من باقي النسخ.

(٣) تحرفت في (سد) إلى: «ساط».

(٤) تحرفت في (ك) إلى: «حدثونا».

(٥) في (سد): «كان»، وهو جائز، لأن أعاجيب مؤنث مجازي، وفصل بين كان وبينها الجار والمجرور.

(٦) كذا في الأصل و (حس)، وفي باقي النسخ: «لنا».

(٧) في (حس): «فبينهما»، وهو تحريف.

(٨) في (ك): «طلع».

(٩) في رواية وكيع عن الزهد (١/ ٢٨٢): «خِلاسي»، وهو قريب من معناه.

(١٠) الجملة بين المعقوفتين محرفة في (ك) هكذا: «من عبيد أبي النجود»، وهذا تحريف عجيب.

(١١) ما بين المعقوفتين ساقط من (حس).

(١٢) في (حس): «مني».

. . . . . .

(١٣) في (حي): «كانت».

(١٤) ما بين المعقوفتين ليس في (ك).

---

٧٧٤ ـ [١] الحكم عليه:

صحيح، وإن كان اختلف في سماع عبد الرحمن بن سابط من جابر، إلاَّ أن الراجح ثبوته ويؤيده رواية ابن منيع الآتية برقم (٧٧٤) [٣].

وقال ابن رجب في أهوال القبور (ص ٦٨): هذا إسناد جيد.

تخريجه:

أخرجه وكيع في الزهد (١/ ٢٨٠)، ومن طريقه ابن أبي شيبة في مسنده ـ وهي رواية الباب ـ وعنه عبد بن حميد في مسنده ـ كما في المطالب هنا ـ ، وأبو يعلى ـ كما قال البوصيري في الإتحاف ـ ، وأحمد في الزهد: (٢٣)، وابن أبي الدنيا ـ كما في شرح الصدور (ص ٤٢) ـ .

وأخرجه عبد الله بن أبي داود في البعث (ص ٣٢)، قال: حدثنا أيوب بن محمد الوزان، حدثنا مروان، حدثنا الربيع بن سعد الجعفي، حدثنا عبد الرحمن بن سابط، حدثنا جابر بن عبد الله أُراه عن رسول الله ﷺ، فذكر نحوه.

قلت: وسنده صحيح، وفيه سماع ابن سابط من جابر، وبه يترجح ثبوت سماعه خلافاً لابن معين.

وأخرجه البزار ـ كما في كشف الأستار (١/ ١٠٨) ـ ، قال: حدثنا جعفر بن محمد بن أبي وكيع، حدثنا عبد الله بن نمير، حدثنا الربيع بن سعيد، به، وذكر الشطر الأول فقط إلى قوله: فإنه كان فيهم الأعاجيب.

قال الهيثمي في مجمع الزوائد (١/ ١٩١): رواه البزار عن شيخه جعفر بن محمد بن أبي وكيع، عن أبيه ولم أعرفهما، وبقية رجاله ثقات.

قلت: في المطبوع من كشف الأستار لم يذكر «عن أبيه».

وأخرجه ابن منيع ـ كما سيأتي برقم (٧٧٤) [٢] ـ .

. . . . . .

قال ابن رجب الحنبلي في أهوال القبور (ص ٦٨): [لكن قوله: ثم أنشأ يحدث... إلى آخر القصة إنما هو حكاية عن عبد الرحمن بن سابط]. اهـ. وتبعه على ذلك محقق كتاب: «البعث» لابن أبي داود: الأخ الأستاذ أبو إسحاق الحويني. وليس كذلك بل القائل جابر بن عبد الله؛ كما جاء ذلك صريحاً في رواية ابن منيع الآتية برقم (٧٧٤) [٣]، إذ جاء فيها قول عبد الرحمن بن سابط: وحدثنا جابر في ذلك المجلس أن قوماً من بني إسرائيل.. فذكر القصة، والله أعلم.

٧٧٤ ـ [٣] وقال أحمد بن منيع: حدثنا مروان بن معاوية، عن ربيع بن حسان الجعفي، عن عبد الرحمن بن سابط رضي الله عنه قال: قال رسول الله ﷺ: «حدثوا عن بني إسرائيل ولا حرج فإنه كان[١] فيهم الأعاجيب».

قال: [و][٢] حدثنا جابر رضي الله عنه في ذلك المجلس: أن قوماً من بني إسرائيل خرجوا يمشون في الأرض ويفكرون فيها، فمروا بمقبرة، فذكره، وفيه: فخرج إليهم رجل [بين عينيه أثر السجود][٣]، أسود، أو حبشي: أحدهما. وفيه: ما أردتم إلي، لقد ركنتم[٤] مني أمراً عظيماً، [والله لقد][٥] وجدت طعم الموت وحرارته منذ أربعين عاماً، فوافقت دعوتكم سكونه عني، فادعوا الله تعالى أن يعيدني كما كنت / . [فدعوا فأعاده[٦] كما كان][٧]. [حس٥٢ب]

.....

(١) في (ك): «فإنه كانت».

(٢) ما بين المعقوفتين ليس في (ك).

(٣) جاءت في (ك) هكذا: «من عبيد أبي النجود»، وهو تحريف.

(٤) في (عم) و (سد): «ركبتم»، ولها معنى جيد إذ تعني: «ارتكبتم». وفي (ك): «رأيتم». ولعلها أنسب.

(٥) في (ك) بدل الكلمة بين المعقوفتين: «وفيه لقد...».

(٦) في (عم): «فعاده».

(٧) في (حس): «فدعوا فأعاده عاماً فوافقت كما كان»، والجملة بين المعقوفتين ساقطة أصلاً من (ك).

---

٧٧٤ ـ [٣] الحكم عليه:

هذا إسناد صحيح، أوله مرسل، وبقيته موقوف، ومروان وإن كان مدلساً إلاَّ أنه صرح بالتحديث هنا.

. . . . . .

وأورده البوصيري في إتحاف الخيرة المهرة (١/ ١١٢: ب مختصر)، وقال: روى أحمد بن منيع أوله مرسلاً وبقيته موقوفاً.

قلت: وقد تقدم أنه صح مرفوعاً متصلاً، وعلى ذلك فهو صحيح مرسلاً ومتصلاً.

تخريجه:

تقدم ذلك في الطريق الماضية.

٧٧٥ ـ وقال ابن أبـي عمر: حدثنا مروان الفزاري، عن محمد بن قيس الأسدي، عن سَلْم[١] بن عطية الفُقَيْمي[٢] قال: عاد سلمان رضي الله عنه مريضاً فرآه قد اشتد في نزعه. فقال[٣]: «يا ملك الموت ارفق به، فإنه مؤمن». فقال الرجل: إنه يقول: إني بكل مؤمن رفيق.

.....

(١) في (ك): «مسلم».

(٢) في (ك): «الفقمي»، وهو تحريف.

(٣) القائل هو: سلمان رضي الله عنه.

---

٥٧٥ ـ **الحكم عليه:**

هذا إسناد ضعيف؛ سَلْم بن عطية لين الحديث.

وأورده البوصيري في إتحاف الخيرة المهرة (١/١٠٩: ب مختصر)، وعزاه لابن أبـي عمر، وقال: رجاله ثقات. قلت: كذا قال، ولا يخفى ما فيه.

تخـريـجـه:

أخرجه أبو نعيم في حلية الأولياء في ترجمة سلمان الفارسي (١/ ٢٠٤) بنحوه. من طريق هناد بن السري، حدثنا وكيع، عن محمد بن قيس، عن سلم بن عطية، قال فذكره.

ولفظه: دخل سلمان على رجل يعوده وهو في النزع، فقال: أيها الملك ارفق به. قال: يقول الرجل: إنه يقول إني بكل مؤمن رفيق.

وعزاه السيوطي في شرح الصدور (ص ٦٠) للمروزي في الجنائز.

وسنده ضعيف لضعف سلم ـ كما في ترجمته في التهذيب (٤/ ١٣٢) ـ .

لكن ورد مرفوعاً عن ابن عباس، وخزرج الأنصاري.

أما حديث ابن عباس فلفظه: أن رسول الله ﷺ دخل على رجل من الأنصار وهو يموت فقال: يا ملك الموت ارفق بصاحبنا هذا فقِدْماً فجعت الأحبة. فقال ملك الموت على لسان الأنصاري: يا محمد إني بكل رجل مسلم رفيق.

. . . . . .

أخرجه ابن عدي في الكامل (٣/ ١٢٧٤) في ترجمة سيف بن سليمان المكي قال: أخبرنا عبد الله بن نصر، أخبرنا سليمان بن عبد العزيز، أخبرنا محمد بن إدريس الشافعي، عن عبد الله بن الحارث المخزومي، عن سيف بن سليمان، عن قيس بن سعد، عن عمرو بن دينار، عن ابن عباس به.

قال ابن عدي: وهذا لا أعرفه إلاَّ من هذا الوجه.

ومن طريق ابن عدي أخرجه ابن الجوزي في العلل المتناهية (٢/ ٨٩٦) ثم قال ـ ابن الجوزي ـ : هذا حديث لا يعرف إلاَّ من هذه الطريق وفيه مجاهيل.

وله شاهد من حديث الحارث بن الخزرج، عن أبيه قال: سمعت رسول الله ﷺ يقول، ونظر إلى ملك الموت عند رأس رجل من الأنصار فقال: يا ملك الموت ارفق بصاحبي، فإنه مؤمن، فقال ملك الموت: طب نفساً، وقَرَّ عيناً، واعلم أني بكل مؤمن رفيق. . . ثم ذكر مطوّلاً كيفية قبض الروح.

أخرجه ابن شاهين في الجنائز، وابن قانع في الصحابة ـ كما في الإصابة (١/ ٤٢٤) ـ ، والطبراني في الكبير (٤/ ٢٢٠)، والبزار ـ كما في كشف الأستار (١/ ٣٧٢) ـ إلى قوله: واعلم أني بكل مؤمن رفيق ـ وأبو نعيم وابن منده كلاهما في شرح الصدور (ص ٥٩) ـ والسهمي في تاريخ جرجان (ص ٣١) كلهم من طريق عمرو بن شمر، عن جعفر بن محمد، عن أبيه قال: سمعت الحارث به. وقال الهيثمي في مجمع الزوائد (٢/ ٣٢٦): وفيه عمر (كذا وقع، وصوابه عمرو) بن شمر الجعفي، والحارث بن الخزرج ولم أجد من ترجمهما، وبقية رجاله رجال الصحيح.

قلت: عمرو بن شمر الجعفي كذبه الأئمة ـ كما في ترجمته في الميزان (٣/ ٢٦٨) ـ ، واللسان (٤/ ٣٦٦)، والحارث بن الخزرج لم أجد من ترجمه ـ كما قال الهيثمي ـ . وبالجملة، فالحديث لا يصحّ مرفوعاً، ولا موقوفاً، والله أعلم.

٧٧٦ ـ وقال الحارث: حدثنا الحسن[١] بن قتيبة، حدثنا عبد العزيز بن أبي روَّاد، عن زيد بن أسلم، عن عطاء بن يسار رضي الله عنه، عن النبي ﷺ قال: «معالجة ملك الموت أشد من ألف ضربة بالسيف، وما من مؤمن يموت إلاَّ وكُلّ عرق منه يألم على حدة»[٢].

[عم١٢٢] قال الحارث: أحسبه قال: «وبشره بالجنة / فإن[٣] الكرب عظيم، والهول[٤] شديد، وأقرب ما يكون عدو الله منه تلك الساعة».

.....

(١) جاء في (ك): وقال الحارث: حدثنا الحسن، قال البدصودي: رواه عن الحسن بن قتيبة وهو ضعيف ابن قتيبة. اهـ. وهذه جملة مقحمة إقحاماً عجيباً، ويبدو أن ذلك من تصرف الناسخ، والله أعلم.

(٢) تحرفت في جميع النسخ عدا (ك) إلى: «قائم على حد»، والتصويب من (ك).

(٣) ما بين المعقوفتين ساقط من (عم)، وفي (سد) و (ك): «قال الكرب».

(٤) في (حس): «الحول»، وهو تحريف.

---

٦٧٦ ـ **الحكم عليه:**

هذا إسناد ضعيف جداً: الحسن بن قتيبة متروك ثم إنه مرسل عن عطاء.

وأورده البوصيري في الإتحاف (١/ ١١٢: ب مختصر)، وقال: رواه الحارث مرسلاً، عن الحسن بن قتيبة وهو ضعيف.

تخريجه:

أخرجه أبو نعيم في حلية الأولياء (٨/ ٢٠١). قال: حدثنا أبو بكر بن خلاد، حدثنا الحارث بن أبي أسامة به.

وأخرجه الخطيب البغدادي في تاريخ بغداد (٣/ ٢٥٢)، ومن طريقه ابن الجوزي في الموضوعات (٣/ ٢٢٠)، وأورده السيوطي في اللآلىء (٢/ ٤١٦) من طريق محمد بن القاسم البلخي، حدثنا أبو عمرو الأُبُلّي، عن كثير، عن أنس بن مالك، قال: قال رسول الله ﷺ فذكره. ولفظه: «لمعالجة ملك الموت أشد من ألف ضربة بالسيف».

. . . . . .

وسنده هالك تالف، قال ابن الجوزي: [هذا حديث لا يصحّ عن رسول الله ﷺ وإنما يروى عن الحسن. قال أبو عبد الله الحاكم: كان محمد بن القاسم يضع الحديث، وقال النسائي: وكثير متروك الحديث].

وقال الألباني في ضعيف الجامع (٥/ ٣٥: ٤٧٧٧) عن هذا الحديث: ضعيف جداً.

والحديث ذكره ابن عراق في تنزيه الشريعة (٢/ ٣٦٥)، وعزاه للخطيب البغدادي في تاريخه ــ كما تقدَّم ــ من حديث أنس وقال: لا يصحّ: فيه محمد بن القاسم البلخي. وتعقبه السيوطي بأنه ورد بهذا اللفظ من مرسل عطاء، أخرجه الحارث بن أبـي أسامة في مسنده بسند جيد، وله شواهد من مرسل الحسن والضحاك بن حمزة وعن علي موقوفاً، أخرجها ابن أبـي الدنيا في كتاب ذكر الموت.

قلت: كذا قال ولا يخفى ما فيه، فإن إسناد الحارث ضعيف جداً، فيه الحسن بن قتيبة ــ كما تقدَّم ــ ، فأنى له الجودة! ولعله قد قلد في ذلك السيوطي فقد حكم عليه بذلك في كتابه الحاوي للفتاوى (٢/ ١١٩)، وقلّده محمد طاهر الهندي في تذكرة الموضوعات (٢/ ٤٢٥)، وهو خطأ تتابعوا عليه، يظهر لكل من درس إسناده، وقد نقل عبارة السيوطي في الحاوي هذه الألباني في سلسلة الأحاديث الضعيفة (٣/ ٦٤٦)، ولم يتعقبها، وكأنه لم يطّلع على سند الحارث.

وقد ورد متن الباب ضمن حديث آخر عن واثلة بن الأسقع قال: قال رسول الله ﷺ: أُحْضُروا موتاكم، ولَقِّنُوهم لا إلٰه إلاَّ الله، وبشِّروهم بالجنة، فإن الحليم من الرجال والنساء يتحيرون عند ذلك المصرع، وإن الشيطان لأقرب ما يكون عند ذلك المصرع، والذي نفسي بيده لمعاينة ملك الموت أشد من ألف ضربة بالسيف، والذي نفسي بيده لا تخرج نفس عبد من الدنيا حتى يألم كل عرق منه على حياله.

أخرجه أبو نعيم في حلية الأولياء (٥/ ١٨٦) في ترجمة مكحول الشامي، من

. . . . . .

طريق إسماعيل بن عياش، عن أبـي معاذ عتبة بن حميد، عن مكحول، عن واثلة به.

قال أبو نعيم: غريب من حديث مكحول لم نكتبه إلاَّ من حديث إسماعيل.

قلت: وإسماعيل هذا ضعيف في روايته عن غير الشاميين ــ كما في ترجمته في التهذيب (١/ ٣٢١) ــ، والتقريب (١٠٩: ٤٧٣)، وروايته هنا عن غيرهم، فإن أبا معاذ عتبة بن حميد، بصري، ثم قد قال فيه الحافظ في التقريب (٣٨٠: ٤٤٢٩): صدوق له أوهام.

ثم إن مكحولاً مدلس من المرتبة الثالثة عند ابن حجر (ص ١١٣)، وقد عنعن هنا فروايته غير محمولة على الاتصال. والحديث قد حكم عليه بالضعف الألباني أيضاً في السلسلة الضعيفة (٣/ ٦٤٥: ١٤٤٨).

٧٧٧ ـ وقال أحمد بن منيع: حدثنا موسى بن داود، حدثنا حسام هو ابن مِصَكّ[١] عن أبـي معشر، عن إبراهيم. عن علقمة[٢]، أنَّه غزا خراسان، فأقام[٣] سنتين[٤]، يصلي ركعتين، ولا يجمع، فحضرت ابن عم له الوفاة، فذهب يعوده فقال: حدثني ابن مسعود رضي الله عنه أن رسول الله ﷺ قال: «ما من مؤمن إلاَّ وله ذنوب يكافأ بها في الدنيا، وتبقى[٥] عليه بقية يشدَّد بها[٦] عليه عند الموت، ولا أحب موتاً [كموت الحمار][٧]، يعني الفجأة».

.....

(١) تصحفت في الأصل إلى «مصد»، والتصويب من باقي النسخ وكتب التراجم.

(٢) في جميع النسخ: «إبراهيم بن علقمة»، وكتب في هامش (عم) مقابله: لعله عن علقمة. قلت: وهو الصواب ـ كما في كتب الرجال ـ .

(٣) تصحفت في (حس) إلى: «فأقام».

(٤) في (عم) و (سد) و (ك): «سنين».

(٥) في (ك): «ويبقي».

(٦) في (ك): «يشدد عليه بها».

(٧) في (عم) بياض مقدار كلمتين لكن هكذا رسم [كـ ر].

---

٧٧٧ ـ الحكم عليه:

هذا إسناد ضعيف، حسام بن مِصَكّ ضعيف يكاد أن يُترك ـ كما قال الحافظ ابن حجر في التقريب (١٥٧ : ١١٩٣) ـ .

تخـريـجـه:

أخرجه الديلمي في مسنده ـ كما في فردوس الأخبار (٤/ ٣٢٤) ـ مقتصراً على المرفوع منه فقط.

وأخرجه بمعناه الترمذي في سننه (٤/٢٠٣ عارضة) قال: حدثنا أحمد بن الحسن، حدثنا مسلم بن إبراهيم، حدثنا حسام بن مصك، حدثنا أبو معشر عن

. . . . . .

إبراهيم، عن علقمة، قال: سمعت عبد الله يقول: سمعت رسول الله ﷺ يقول: إن نفس المؤمن تخرج رشحاً، ولا أحب موتاً كموت الحمار. قيل: وما موت الحمار؟ قال: موت الفجأة. وفيه ابن مصك وقد تقدم بيان حاله في هذا الحديث وهو ضعيف يكاد أن يترك. وأخرج الشطر الأخير من المرفوع أبو نعيم في حلية الأولياء (٤/ ٢٣٥)، ومن طريقه ابن الجوزي في العلل (٢/ ٨٩٢)، وكذا أخرجه الطبراني في الكبير (١٠/ ١١٠)، والأسط ـ كما في مجمع البحرين (١/ ١٠٨: أ) ـ، وأعله الهيثمي في مجمع الزوائد (٢/ ٣٢٥) بحسام بن مصك فأصاب، وأعلّه ابن الجوزي بأبي معشر وحسام فأخطأ، إذ إن أبا معشر ثقة، احتج به مسلم ـ كما في ترجمته في التهذيب (٣/ ٣٨٢) ـ فالضعف في حسام فقط، والله أعلم.

وأخرج الطبراني في الكبير (١٠/ ٩٦) من طريق القاسم بن مُطَيّب العجلي، حدثني الأعمش، عن إبراهيم، عن علقمة، عن عبد الله رضي الله عنه قال: قال رسول الله ﷺ: إن نفس المؤمن تخرج رشحاً، وإن نفس الكافر تسيل كما تخرج نفس الحمار، وإن المؤمن ليعمل الخطيئة فيشدد بها عليه عند الموت لِيُكَفَّر بها، وإن الكافر ليعمل الحسنة، فيسهل عليه عند الموت ليجزى بها».

قال الهيثمي في مجمع الزوائد (٢/ ٣٢٦): وفيه القاسم بن مطيّب وهو ضعيف. قلت: قال فيه ابن حِبّان ـ في المجروحين (٢/ ٢١٣) ـ: كان يخطىء كثيراً فاستحق الترك. وانظر ترجمته في التهذيب (٨/ ٣٣٨)، والتقريب (٤٥٢: ٥٤٩٦).

لكن أخرجه وكيع في الزهد (١/ ٣١٧) موقوفاً. قال: حدثنا الأعمش، عن إبراهيم، عن علقمة قال: قال عبد الله رضي الله عنه: إن المؤمن ليعمل السيئة، فيشدد عليه بها عند موته ليكون بها، وإن الفاجر ليعمل الحسنة فيخفف بها عليه عند موته ليكون بها.

وإسناده صحيح رجاله ثقات.

وبالجملة فلم يصحّ من الحديث إلاّ التشديد على الميت عند الموت، موقوفاً عن ابن مسعود والله أعلم.

٧٧٨ ـ وبهذا الإسناد: إنَّ موت المؤمن بعرق الجبين[١]

.....

(١) تقدمت دراسة الإسناد في الحديث السابق، وهو ضعيف فيه حسام بن مصك ضعيف يكاد أن يترك.

لكن تابعه يونس بن عبيد ـ كما سيأتي في تخريج الحديث (٧٧٩) ـ .

٧٧٩ ـ [١] وقال[١] أيضاً: حدثنا ابن عُلَيّة، عن يونس، عن أبـي معشر، عن إبراهيم، عن علقمة، قال: عبد الله رضي الله عنه: «موت المؤمن[٢] عرق الجبين، إن المؤمن [تبقى (عليه)[٣] خطايا من خطاياه يُجازى بها][٤] عند الموت، فَيَعْرقُ من ذلك جبينه».

[٢] وقال مسدد: حدثنا يزيد بن زريع، حدثنا يونس مثله.

.....

(١) في (ك): «وقال أحمد أيضاً»، أي أحمد بن منيع في مسنده.

(٢) في (عم): «من عرق الجبين».

(٣) ما بين الهلالين ساقط من باقي النسخ.

(٤) الجملة بين المعقوفتين تحرفت في (ك) هكذا: «يبقى خطاياه تجازى بها».

---

٧٧٩ ـ الحكم عليه:

صحيح موقوف.

وأورده البوصيري في الإتحاف (١/ ١١٢ : ب مختصر)، وقال: موقوف صحيح.

تخـريـجـه:

أخرجه مسدد قال: حدثنا يزيد بن زريع، حدثنا يونس، به. ولفظه: «موت المؤمن عرق الجبين، تبقى خطاياه، فيجازى بها عند الموت، فيعرق لذلك جبينه.

وقد ورد مرفوعاً من حديث ابن مسعود. أخرجه الطبراني في الأوسط ـ كما في مجمع البحرين (١/١٠٨ : أ) ـ من طريق يزيد بن زريع، عن يونس بن عبيد، عن أبـي معشر زياد بن كليب، عن إبراهيم، عن علقمة، عن عبد الله، عن النبـي ﷺ قال: المؤمن يموت بعرق الجبين.

وسنده صحيح. قال الهيثمي في مجمع الزوائد (٢/ ٣٢٥): رجاله ثقات، رجال الصحيح.

وأخرجه البزار من وجه آخر عن إبراهيم، عن علقمة، عن ابن مسعود مرفوعاً ـ كما سيأتي برقم (٧٨٠) ـ.

٧٨٠ ـ وقال البزار: حدثنا عبد الله بن الصباح العطار، حدثنا حجاج بن نُصَيْر[١]، حدثنا[٢] القاسم بن مُطَيّب[٣]، عن الأعمش، عن إبراهيم، عن علقمة، عن عبد الله[٤] رضي الله عنه، عن النبي ﷺ قال: «موت المؤمن بعرق الجبين».

.....

(١) تحرَّفت في جميع النسخ إلى: «منصور»، والصواب ما أثبته ـ كما في كشف الأستار (١/ ٣٧٠)، وكتب التراجم ـ.

(٢) في (ك): «بن»، وهو تحريف.

(٣) تحرَّفت في جميع النسخ إلى: «مطر»، والصواب ما أثبته ـ كما في كشف الأستار (١/ ٣٧٠)، وكتب التراجم ـ.

(٤) في (سد): «عبد الله بن مسعود».

---

٧٨٠ ـ الحكم عليه:

الإسناد ضعيف، فيه القاسم بن مُطَيّب، وحجّاج بن نُصَير، وهما ضعيفان.

والحديث أورده الهيثمي في كشف الأستار (١/ ٣٧٠)، ومجمع الزوائد (٢/ ٣٢٥)، وأعلّه في الأخير بالقاسم.

تخريجه:

* أخرجه ابن طرف ٧/ ١٩٢ وأحمد بن منيع ١ قال في الخيرة ٣/ ١٩٣

لم أجده*. لكن ورد من حديث بُرَيْدة بن الحُصَيب رضي الله عنه أنه كان بخراسان فعاد أخاً له وهو مريض، فوجده بالموت، وإذا هو يعرق جبينه، فقال: الله أكبر، سمعت رسول الله ﷺ يقول: موت المؤمن بعرق الجبين.

أخرجه أحمد (٥/ ٣٥٧: ٣٦٠)، والسياق له، والنسائي (٤/ ٥: ١٨٢٨)، والترمذي (٢/ ٢٠٤ عارضة)، وقال: حديث حسن، وابن ماجه (١/ ٤٦٧: ١٤٥٢)، وابن حِبّان (٥/ ٦ الإحسان)، والحاكم في المستدرك (١/ ٣٦١)، والطيالسي في المسند (١٠٩: ٨٠٨)، وهو صحيح. قال الحاكم: صحيح على شرط الشيخين ولم يخرجاه، ووافقه الذهبي في تلخيصه، وصححه الألباني في مشكاة المصابيح (١/ ٥٠٥: ٦١٠)، وأحكام الجنائز (٣٥).

. . . . . .

وبالجملة فالحديث بلفظ «موت المؤمن بعرق الجبين» صح مرفوعاً من حديث بُريدة السابق، وكذا من حديث ابن مسعود عند الطبراني ـ كما تقدَّم ـ ، وصح موقوفاً على ابن مسعود عند ابن منيع ومسدّد ـ والله أعلم ـ .

٧٨١ ـ [١] وقال عبد بن حميد: حدثنا يحيى بن عبد الحميد، حدثنا عبد الله بن المبارك، عن يحيى بن أيوب، عن بكر بن عمرو، عن عبد الرحمن بن زياد بن أَنْعُم، عن أبي عبد الرحمن الحُبُلي، عن عبد الله بن عمرو رضي الله عنهما، عن النبي ﷺ قال: «تحفة المؤمن الموت»[1].

[٢] وقال أبو يعلى: حدثنا أبو همام، حدثنا معاوية بن عمرو، حدثنا ابن المبارك، به.

.....

(١) هذا الحديث ليس في (ك).

---

٧٨١ ـ الحكم عليه:

هذا إسناد ضعيف فيه عبد الرحمن بن زياد الأفريقي، ويحيى بن عبد الحميد وهما ضعيفان. والحديث أورده البوصيري في الإتحاف (١/ ١١٢: أ مختصر)، وأعله لعبد الرحمن الأفريقي.

تخريجه:

أخرجه أبو يعلى في مسنده ـ كما قال الحافظ ـ، وابن المبارك في الزهد (ص ٢١٢)، وأبو نعيم في الحلية (٨/ ١٨٥)، والحاكم في المستدرك (٤/ ٤١٩)، والقضاعي في مسند الشهاب (١/ ١٢٠).

وقال أبو نعيم: غريب. وقال الحاكم: صحيح الإسناد، وتعقبه الذهبي في التلخيص، بقوله: قلت: ابن زياد هو الأفريقي ضعيف.

لكن أورده المنذري في الترغيب (٤/ ٣٣٥)، والهيثمي في مجمع الزوائد (٢/ ٣٢٠) من رواية الطبراني في الكبير. وقال المنذري: إسناد جيد. وقال الهيثمي: رجاله ثقات.

قلت: مسند عبد الله بن عمرو من معجم الطبراني الكبير غير موجود لنراجعه هل

. . . . . .

هو من طريق الأفريقي أم من غيره. لكن وقعت على طريق الطبراني، فقد أفاد المناوي في فيض القدير (٣/ ٢٣٤) أن القضاعي قد رواه في الشهاب عن طريق الطبراني فإن كان كذلك، فسند القضاعي فيه الأفريقي، ويحيى الحِمّاني وهما ضعيفان ـ كما تقدَّم ـ . فقول الهيثمي: رجاله ثقات ليس بصواب كما علمت.

وقد ورد الحديث من طريق جابر، وابن عمر.

أما حديث جابر: فرواه الديلمي ـ كما في فردوس الأخبار (٤/ ٥١٢) ـ ، وابن الجوزي في العلل المتناهية (٢/ ٨٨٥) من طريق القاسم بن بهرام، عن عطاء، عن جابر بن عبد الله أنَّ النبي ﷺ قال: «الموت تحفة المؤمن، والدرهم والدينار ربيع المنافق، وهما رادّان أهليهما إلى النار».

وسنده ضعيف جداً، قال ابن الجوزي في العلل: تفرد به القاسم بن بهرام، قال ابن حبان ـ في المجروحين (٢/ ٢١٤) ـ : لا يجوز الاحتجاج به بحال. اهـ.

٢ ـ وأما حديث ابن عمر مرفوعاً: تحفة المؤمن ثلاثة: الفقر والمرض والموت، فمن أحب الله أحبه، وكافأه الجنة».

رواه الديلمي ـ كما في فردوس الأخبار (٢/ ١١٢) ـ ، وقال العراقي في تخريج الإحياء (٤/ ١٩٥): سنده ضعيف جداً.

وبالجملة، فالمتن لا يثبت بهذه الطرق لشدة ضعفها ـ والله أعلم ـ .

٧٨٢ ـ وقال ابن أبـي عمر: حدثنا عبد المجيد[١] بن أبـي رواد، عن مروان بن سالم، عن صفوان بن عمرو، عن شريح بن عبيد، عن أبـي الدرداء، رضي الله عنه قال: قال رسول الله ﷺ: «ما من ميت يموت [و][٢] يقرأ عنده يس، إلاَّ هون الله تعالى / عليه». [مح٢٧أ]

.....

(١) تحرفت في الأصل و (حس) إلى: «عبد الحميد»، والتصويب من باقي النسخ وكتب التراجم.

(٢) ما بين المعقوفتين ليس في (عم).

---

٧٨٢ ـ الحكم عليه:

هذا إسناد ضعيف جداً، فيه علتان:

١ ـ مروان بن سالم اتهم بالوضع. انظر: التقريب (٥٢٦: ٦٥٧٠).

٢ ـ شريح، عن أبـي الدرداء مرسل، لم يسمع منه. انظر: جامع التحصيل (ص ٢٣٧).

والحديث أورده البوصيري في الإتحاف (١/ ١١٢: ب)، وعزاه للحارث، ولعله وهم، فلم يورده الهيثمي في بغية الباحث، رغم أنني فتشت عنه في مظانه فلم أجده.

تخـريـجـه:

أخرجه ابن مردويه في التفسير والديلمي في مسند الفردوس وابن أبـي الدنيا ـ كما في الدر المنثور (٧/ ٣٨) ـ ، وأبو نعيم في أخبار أصبهان (١/ ١٨٨) من طريق مروان بن سالم، عن صفوان بن عمرو، عن شريح، عن أبـي الدرداء مرفوعاً به.

وفي الباب عن صفوان بن عمرو، عن المشيخة، وعن أبـي ذر، وأصله في السنن من حديث معقل بن يسار.

١ ـ أما ما ورد عن صفوان بن عمرو قال: حدثني المشيخة أنهم حضروا غضيف بن الحارث الثمالي حين اشتد سَوْقُه، فقال: هل منكم أحد يقرأ (يس) قال: فقرأها صالح بن شريح السكوني، فلما بلغ أربعين منها قبض. قال: فكان المشيخة

. . . . . .

يقولون: إذا قرئت عند الميت خفف عنه بها. قال صفوان: وقرأها عيسى بن المعتمر عند ابن معبد.

فأخرجه أحمد في مسنده (٤/ ١٠٥)، وابن سعد في الطبقات الكبرى (٧/ ٤٤٣)، وسنده صحيح إلى غضيف بن الحارث، رجاله ثقات غير المشيخة، فإنهم لم يسموا، منهم مجهولون، لكن جهالتهم تنجبر بكثرتهم. وانظر: إرواء الغليل (٣/ ١٥٢).

٢ ــ وأما ما ورد عن أبي ذر مرفوعاً، فلفظه: «ما من ميت يقرأ عنده يس إلاَّ هون الله عليه». قال الحافظ ابن حجر في التلخيص (٢/ ١٠٤): أخرجه أبو الشيخ في فضائل القرآن. اهـ.

وأورده السيوطي في الدر المنثور (٧/ ٣٨)، وعزاه لأبي الشيخ والديلمي.

٣ ــ وأصله في السنن من حديث معقل بن يسار أن النبي ﷺ قال: «اقرؤوا (يس) على موتاكم».

أخرجه أبو داود في السنن (٣/ ٤٨٩: ٣١٢١)، والنسائي في عمل اليوم والليلة (ص ٥٨١)، وابن أبي شيبة في المصنف (٣/ ٢٣٧)، وابن ماجه في السنن (١/ ٤٦٦: ١٤٤٨)، والحاكم في المستدرك (١/ ٥٦٥)، والبيهقي في السنن الكبرى (٣/ ٣٨٣)، والطيالسي في مسنده (ص ١٢٦). وأحمد في المسند (٥/ ٢٦، ٢٧)، وابن حبان (الإحسان ٥/ ٣) من طريق سليمان التيمي عن أبي عثمان ــ وليس بالنهدي ــ عن أبيه، عن معقل بن يسار، به.

وقال الحاكم: «أوقفه يحيى بن سعيد وغيره عن سليمان التيمي، والقول فيه قول ابن المبارك ــ فقد رواه موصولاً ــ إذ الزيادة من الثقة مقبولة، ووافقه الذهبي. قلت: لكنه معلول. قال ابن الملقّن في البدر المنير (٤/ ١٧: ب)، وابن حجر في التلخيص (٢/ ١٠٤): وأعله ابن القطان بالاضطراب، وبالوقف، وبجهالة حال أبي عثمان وأبيه. اهـ.

. . . . . .

قلت: أما الوقف فلا يعل به، فقد قدمنا كلام الحاكم.

وأما الاضطراب فوجهه: أن بعض الرواة يقول: عن أبـي عثمان، عن أبيه، عن معقل، وبعضهم يقول: عن أبـي عثمان، عن معقل، ولا يقول عن أبيه.

وأما الجهالة، فهي جهالة حال أبـي عثمان، قال الذهبـي في الميزان (٤/ ٥٥٠) في ترجمة أبـي عثمان هذا: عن أبيه، عن معقل بن يسار بحديث (اقرءوا (يس) على موتاكم) لا يعرف أبوه ولا هو.

قلت: فتناقض الذهبـي في التلخيص؛ إذ وافق الحاكم على تصحيحه، وعلى ذلك ففي الحديث ثلاث علل:

١ ـ جهالة أبـي عثمان.

٢ ـ جهالة أبيه.

٣ ـ الاضطراب.

قال ابن الملقن في البدر المنير (٤/ ١٧ : ب): [عن ابن العربـي عن الدارقطني أنه قال: هذا حديث ضعيف الإسناد، مجهول المتن، ولا يصح في الباب حديث].

وكذا قال الحافظ ابن حجر في التلخيص (٢/ ١٠٤)؛ وانظر: إرواء الغليل (٣/ ١٥٠). وعلى ذلك، فالحديث لا يثبت ـ والله أعلم ـ .

٢ ـ باب الأمر بالصبر

٧٨٣ ـ قال أبو يعلى: حدثنا صالح بن مالك، حدثنا أبو عبيدة الناجي[١]، حدثنا محمد بن سيرين، عن أبي هريرة، رضي الله عنه قال: مر رسول الله ﷺ على امرأة[٢] بالبقيع جاثمة على قبر تبكي، فقال ﷺ[٣]: «يا أمة الله اتَّقي الله واصبري». فقالت[٤]: يا عبد الله إني أنا الحزنى الثكلى. فقال: «يا أمة الله اتَّقي الله واصبري». فقالت[٥]: يا عبد الله، قد سمعت[٦] فانصرف عني. قال: فمضى رسول الله ﷺ فاتبعه رجل من أصحابه، فوقف على المرأة فقال لها: ما [قال][٧] لك الرجل الذاهب؟ قالت: قال لي كذا وكذا. قال: فهل عرفتيه[٨]؟ قالت: لا. قال: فذاك[٩] رسول الله ﷺ[١٠]. فوثبت مسرعة وهي تقول: أنا أصبر، أنا أصبر يا رسول الله. فقال[١١] رسول الله ﷺ: «الصبر عند الصدمة الأولى.. الصبر عند الصدمة الأولى».

* هذا حديث حسن، فإن أبا عبيدة وإن كان فيه مقال، فإن للأصل [عم١٢٣] شاهداً قوياً من حديث [أنس/ رضي الله عنه[١٢]]، أخرجه البخاري وغيره.

.....

(١) في الأصل و (حس): «الباجي»، ولم ينقط الحرف الأول بعد «أل» في (سد). وفي (ك): «البياض»، والصواب ما أثبته كما في (عم) وكتب التراجم.

(٢) في (ك): «مرَّ رسول الله ﷺ بالبقيع على امرأة جاثمة على قبر...».

. . . . . .

(٣) في (ك): «فقال لها».

(٤) في (ك): «فقال»، وهو خطأ.

(٥) في (عم) و (سد) و (ك): «قالت».

(٦) في (ك): «قد أسمعت».

(٧) ما بين المعقوفتين ساقط من (سد).

(٨) في (ك): «تعرفينه».

(٩) غير واضحة في الأصل. وفي (ك): «ذاك»، وما أثبته من بقية النسخ.

(١٠) في (ك) زيادة: «قال: فوثبت».

(١١) في (ك): «قال».

(١٢) ما بين المعقوفتين ساقط من (ك).

---

٧٨٣ ـ الحكم عليه:

حديث الباب إسناده ضعيف، فيه أبو عبيدة الناجي، وهو ضعيف مضطرب الحديث. والحديث أورده البوصيري في الإتحاف (١/ ١١٣: أ مختصر)، وقال: سنده ضعيف، لضعف أبي عبد الله بكر بن الأسود.

تخريجه:

روى البزار طرفاً منه من حديث أبي هريرة ـ كما في كشف الأستار (١/ ٣٧٥) ـ من طريق أخرى. قال: حدثنا أحمد بن منصور، حدثنا فهد بن حيان، حدثنا عمران، عن محمد، عن أبي هريرة رضي الله عنه أن النبي ﷺ قال: الصبر عند الصدمة الأولى.

وفيه فهد بن حيان، قال في الجرح والتعديل (٧/ ٨٩): قال أبو حاتم: ضعيف الحديث، وقال أبو زرعة: منكر الحديث.

لكن ورد نحو هذه القصة من حديث أنس، ويعقوب بن زيد مرسلاً، وورد مرفوعاً من حديث ابن عباس.

أما حديث أنس فسياقه عند البخاري: مرَّ النبي ﷺ بامرأة تبكي عند قبر، فقال: «اتقي الله واصبري»، قالت: إليك عني، فإنك لم تصب بمصيبتي. ولم تعرفه. فقيل لها: إنه النبي ﷺ، فأتت النبي ﷺ، فلم تجد عنده بوابين فقالت: لم أعرفك،

. . . . . .

فقال: «إنما الصبر عند الصدمة الأولى».

أخرجه البخاري واللفظ له (٣/ ١٤٨ فتح)، ومسلم (٢/ ٦٣٧: ٩٢٦)، وأحمد (٣/ ١٣٠، ١٤٣، ٢١٧)، وأبو داود (٣/ ٤٩١)، والنسائي (١/ ٢١٥)، وعمل اليوم والليلة (٥٧٨)، والترمذي (٣/ ٢٠٨ عارضة)، وابن ماجه (١/ ٥٠٩: ١٥٩٦)، والبيهقي في السنن (٤/ ٦٥)، والقضاعي في مسند الشهاب (١/ ١٧٢).

وقال الترمذي: حسن صحيح.

وأما حديث يعقوب بن زيد مرسلاً، فلفظه: أن النبي ﷺ مر على امرأة تبكي، فكلمها فلم تلتفت إليه. فأُخْبِرَت بَعْدُ أنه النبي ﷺ، فأتته. فقال النبي ﷺ: «إنما الصبر عند الصدمة الأولى».

أخرجه وكيع في الزهد (٢/ ٤٥٥) قال: عن موسى بن عبيدة، عن يعقوب بن زيد، به مرسلاً.

وسنده ضعيف، موسى بن عبيدة قال في التقريب (٥٥٢: ٦٩٨٩): ضعيف، ثم إن فيه إرسال يعقوب بن زيد.

وحديث ابن عباس مرفوعاً: «الصبر عند أول صدمة» أخرجه البزار ــ كما في كشف الأستار (١/ ٣٧٦) ــ، قال: حدثنا محمد بن عمر بن واقد، حدثنا إبراهيم بن إسماعيل، عن داود بن الحصين، عن عكرمة، عن ابن عباس مرفوعاً به، وسنده ضعيف جداً، محمد بن عمر بن واقد متروك.

وحديثا ابن عباس، وأبي هريرة، رمز لهما السيوطي في الجامع الصغير ــ كما في فيض القدير (٤/ ٢٣٣) ــ بالصحة، وتبعه الألباني في صحيح الجامع (٣/ ٢٦٢)، وإنما ذلك للشواهد، وإلاَّ فالإسنادان ضعيفان.

وبالجملة فحديث الباب حسن لغيره، فإن أبا عبيدة وإن كان فيه مقال، فإن للأصل شاهداً قوياً من حديث أنس رضي الله عنه ــ كما تقدَّم ــ، قاله الحافظ ابن حجر هنا في المطالب.

٣ ـ بـاب ثواب من مات له ولد[١]

٧٨٤ ـ قال أحمد بن منيع: حدثنا الحسن بن سوّار، حدثنا الليث، عن شيبة القرشي، عن رجل، عن أبـي الدرداء رضي الله عنه قال: سمعت رسول الله ﷺ يقول: «من احتسب ثلاثة من ولده لم يبلغوا الحنث أدخله الله تعالى الجنة بفضل رحمته إياهم».

.....

(١) هذا الحديث غير موجود في النسخة (ك)، وترك مكانه بياض مقدار نصف سطر تقريباً.

---

٧٨٤ ـ الحكم عليه:

هذا إسناد ضعيف: شيبة القرشي لم أعرفه، ثم إن فيه راوياً مجهولاً.

تخـريـجـه:

لكن أصله في الصحيحين من حديث أبـي سعيد، وأبـي هريرة رضي الله عنهما، وقد ورد أيضاً بمعناه عن عدة من الصحابة وبيان ذلك باختصار كما يلي:

١ ـ حديث أبـي سعيد الخدري رضي الله عنه، ولفظه: قال: قال النساء للنبـي ﷺ: غلبنا عليك الرجال، فاجعل لنا يوماً من نفسك، فوعدهن يوماً لقيهن فيه، فوعظهن وأمرهن فكان فيما قال لهن: ما منكن امرأة تقدم ثلاثة من ولدها إلاَّ كان لها حجاباً من النار، فقالت امرأة: واثنين؟ فقال: واثنين.

رواه البخاري في كتاب العلم (١/ ١٩٥ فتح)، باب هل يجعل للنساء يوماً على حدة في العلم، وفي الجنائز (٣/ ١١٨ فتح)، باب فضل من مات له ولد فاحتسب،

. . . . . .

وفي الاعتصام (١٣/ ٢٩٢ فتح)، باب تعليم النبـي ﷺ أمته من الرجال والنساء مما علمه الله ليس برأي ولا تمثيل. وأخرجه مسلم في البر والصلة (٤/ ٢٠٢٨: ٢٦٣٣ ـ ١٥٢)، باب فضل من يموت له ولد فيحتسبه.

وللحديث ألفاظ أخرى انظرها في جامع الأصول (٩/ ٥٨٨، ٥٨٩).

٢ ـ حديث أبـي هريرة رضي الله عنه ولفظه: قال النبـي ﷺ: لا يموت لأحد من المسلمين ثلاثة من الولد فتمسه النار إلاَّ تحِلّة القسم. أخرجه البخاري في كتاب الجنائز (٣/ ١١٨ فتح)، باب فضل من مات له ولد فاحتسب، وفي الأيمان (١١/ ٥٤١ فتح)، باب قول الله تعالى: ﴿وَأَقْسَمُوا بِاللَّهِ جَهْدَ أَيْمَانِهِمْ﴾.

ومسلم في البر والصلة (٤/ ٢٠٢٨: ٢٦٣٢ ـ ١٥٠)، باب فضل من يموت له ولد فيحتسبه، ومالك في الموطأ (ص ١١٥)، والترمذي (٤/ ٢٨١ عارضة)، والنسائي (٤/ ٢٥: ١٨٧٦).

وللحديث ألفاظ وروايات أخرى، انظرها في جامع الأصول (٩/ ٥٩٠، ٥٩١).

٣ ـ حديث عبد الله بن مسعود، ولفظه: قال رسول الله ﷺ: «من قدم ثلاثة لم يبلغوا الحنث كانوا له حصناً حصيناً»، قال أبو ذر: قدمت اثنين؟ قال: واثنين. فقال أُبـي بن كعب سيد القراء: قدمت واحداً؟ قال: وواحداً، ولكن إنما ذلك عند الصدمة الأولى.

أخرجه الترمذي (٤/ ٢٨٢ عارضة)، وابن ماجه (١/ ٥١٢: ١٦٠٦)، وابن أبـي شيبة في المصنف (٣/ ٣٥٣)، من طريق أبـي محمد مولى عمر بن الخطاب، عن أبـي عبيدة بن عبد الله بن مسعود، عن عبد الله بن مسعود به. وسنده ضعيف فيه علتان: أبو عبيدة بن عبد الله بن مسعود لم يسمع من أبيه ـ كما في مراسيل ابن أبـي حاتم (ص ٢٥٦) ـ.

وأبو محمد مولى عمر بن الخطاب مجهول، انظر: ميزان الاعتدال (٤/ ٥٧٠).

وقال الترمذي: هذا حديث غريب، وأبو عبيدة لم يسمع من أبيه.

. . . . . .

وقال الألباني في ضعيف الجامع ٥/ ٢٣٢: ٥٧٦٦): ضعيف.

٤ ـ حديث أنس بن مالك، ولفظه: قال رسول الله ﷺ: «ما من الناس مسلم يموت له ثلاثة من الولد، لم يبلغوا الحنْث، إلاَّ أدخله الله الجنة بفضل رحمته».

أخرجه البخاري في الجنائز (٣/ ١١٨ فتح)، باب فضل من مات له ولد فاحتسب، وباب ما قيل في أولاد المسلمين (٣/ ٢٤٤ فتح)، والنسائي (٤/ ٢٤: ١٨٧٣).

٥ ـ حديث أبي ذر الغفاري، ولفظه: قال رسول الله ﷺ: ما من مسلمين يموت بينهما ثلاثة أولاد لم يبلغوا الحنث، إلاَّ غفر الله لهما بفضل رحمته إياهم.

أخرجه النسائي (٤/ ٢٤: ١٨٧٤)، وابن حبان في صحيحه ـ كما في الإحسان (٤/ ٢٦٠) ـ، وسنده صحيح.

٦ ـ حديث أبي النضر السلمي، ولفظه: أن النبي ﷺ قال: «لا يموت لأحد من المسلمين ثلاثة من الولد فيحتسبهم، إلاَّ كانوا له جنة من النار، فقالت امرأة عند رسول الله: يا رسول الله: أو اثنان؟ قال: أو اثنان.

أخرجه مالك في الموطأ (١/ ٢٣٥ تنوير الحوالك)، بسند صحيح.

٧ ـ حديث جابر، ولفظه: سمعت رسول الله ﷺ يقول: «من مات له ثلاثة من الولد فاحتسبهم دخل الجنة، قال: قلنا يا رسول الله واثنان؟ قال: واثنان. قال محمود: ـ يعني ابن لبيد ـ فقلت لجابر: أراكم لو قلتم واحداً لقال واحداً. قال: وأنا والله أظن ذلك.

رواه أحمد (١٩/ ١٣٩ الفتح الرباني)، وابن حبان في صحيحه ـ كما في الإحسان (٤/ ٢٦٢) ـ، من طريق محمد بن إسحاق، حدثني محمد بن إبراهيم، عن محمود بن لبيد، عن جابر به.

وسنده حسن، من أجل ابن إسحاق. وذكره الهيثمي في مجمع الزوائد (٣/ ٧)، وقال: رجاله ثقات.

. . . . . .

---

٨ ـ حديث معاذ بن جبل، ولفظه: ما من مسلمين يتوفى لهما ثلاثة من الولد إلاَّ أدخلهما الله الجنة، بفضل رحمته إياهما، فقالوا: يا رسول الله أو اثنان. فقال: أو اثنان. قالوا: أو واحد. قال: أو واحد. ثم قال: والذي نفسي بيده إن السقط ليجر أمه بسرره إلى الجنة إذا احتسبته.

رواه أحمد (٥/ ٢٤١)، والطبراني في الكبير (٢٠/ ١٤٥)، من طريق يحيى بن الجابر، عن عبيد الله بن مسلم الحضرمي، عن معاذ به.

قال الهيثمي في مجمع الزوائد (٣/ ٩): روى ابن ماجه منه ـ (١/ ٥١٣: ١٦٠٩) ـ «إن السقط... إلى آخره وفيه يحيى بن عبيد الله التيمي ولم أجد من وثقه ولا جرحه.

قلت: له ترجمة في تهذيب التهذيب (١١/ ٢٣٨) فإنه يحيى بن عبد الله الجابر بعينه ـ كما قال الحافظ ابن حجر ـ، وقال في التقريب (٥٩٢: ٧٥٨١): لين الحديث.

٩ ـ حديث أم سليم ابنة ملحان ـ أم أنس بن مالك ـ ولفظه: قال رسول الله ﷺ: «ما من مسلمين يموت لهما ثلاثة أولاد لم يبلغوا الحنث إلاَّ أدخلهما الله الجنة بفضل رحمته، قالها ثلاثاً. قلت: يا رسول الله واثنان. قال: واثنان».

رواه أحمد (٦/ ٣٧٧، ٤٣١)، والطبراني في الكبير (٢٥/ ١٢٦) من طريق عثمان بن حكيم، عن عمرو بن عاصم الأنصاري، قال: سمعت أم سليم به.

وعمرو بن عاصم له ترجمة في تهذيب التهذيب (٨/ ٥٩)، ولم يذكر فيه جرحاً ولا تعديلاً. ولذلك قال الحافظ الهيثمي في مجمع الزوائد (٣/ ٨): فيه عمرو بن عاصم الأنصاري ولم أجد من وثقه ولا جرحه، وبقية رجاله رجال الصحيح.

١٠ ـ حديث عتبة بن عبد السُّلَمي، ولفظه قال رسول الله ﷺ: «ما من مسلم يموت له ثلاثة من الولد لم يبلغوا الحنث إلاَّ تلقوه من أبواب الجنة الثمانية من أيها شاء دخل».

. . . . . .

أخرجه أحمد (٤/ ١٨٣، ١٨٤)، وابن ماجه (١/ ٥١٢: ١٦٠٤)، والطبراني في الكبير (١٧/ ١٢٥): عن حريز بن عثمان، عن شرحبيل بن شفعة، قال: لقيني عتبة بن عبد السلمي فقال: سمعت رسول الله ﷺ يقول: . . . فذكره.

وسنده حسن، وقال البوصيري في مصباح الزجاجة (١/ ٢٨٦): [هذا إسناد فيه شرحبيل بن شفعة، ذكره ابن حبان في الثقات، وقال أبو داود: وشيوخ جرير كلهم ثقات.

قلت: وباقي رجال الإسناد على شرط البخاري]. وكذا حسنه الألباني في صحيح سنن ابن ماجه (١/ ٢٦٨: ١٣٠٣).

١١ ـ حديث عقبة بن عامر، ولفظه: قال رسول الله ﷺ: «مَنْ أثكل ثلاثة من صلبه فاحتسبهم على الله عز وجل، وجبت له الجنة».

أخرجه أحمد في مسنده (٤/ ١٤٤) من طريق ابن لهيعة، حدثنا أبو عشانة أنه سمع عقبة بن عامر، وأخرجه الطبراني في الكبير (١٧/ ٣٠٠) من طريق عمرو بن الحارث، أن أبا عشانة المعافري حدثه به.

وهو حديث صحيح.

١٢ ـ حديث عبد الرحمن بن بشير الأنصاري، ولفظه: قال رسول الله ﷺ: من مات له ثلاثة من الولد لم يبلغوا الحنث لم يرد النار إلاَّ عابر سبيل، يعني الجواز على الصراط. رواه الطبراني في الكبير قال المنذري في الترغيب (٣/ ٧٧): إسناده لا بأس به، وله شواهد كثيرة، وأورده ابن حجر في الفتح (٣/ ١٢٤)، وسكت عنه.

١٣ ـ حديث أبي أمامة، عن عمرو بن عبسة رضي الله عنه، قال: قلت له: «حدثنا حديثاً سمعته من رسول الله ﷺ ليس فيه انتقاص ولا وهم، قال: سمعته يقول: من ولد له ثلاثة أولاد في الإسلام، فماتوا قبل أن يبلغوا الحنث أدخله الله الجنة برحمته إياهم، ومن أنفق زوجين في سبيل الله، فإن للجنة ثمانية أبواب يدخله الله من أي باب شاء من الجنة».

. . . . . .

رواه أحمد في مسنده (٤/ ٣٨٦)، قال: حدثنا هاشم بن القاسم، حدثنا الفرج، حدثنا لقمان، عن أبي أمامة به.

وسنده ضعيف، الفرج هو ابن فضالة وهو ضعيف ـ كما تقدم في ترجمته في الحديث رقم (٥١) ـ ، وتساهل المنذري في الترغيب (٣/ ٧٧) فحسنه.

١٤ ـ حديث حبيبة أنها كانت عند عائشة رضي الله عنها، فجاء النبي ﷺ حتى دخل عليها فقال: «ما من مسلمين يموت لهما ثلاثة من الولد لم يبلغوا الحنث إلاَّ جيء بهم يوم القيامة حتى يوقفوا على باب الجنة فيقال لهم: ادخلوا الجنة. فيقولون: حتى تدخل آباؤنا، فيقال لهم: ادخلوا الجنة أنتم وآباؤكم».

رواه الطبراني في الكبير (٢٤/ ٢٢٥)، قال: حدثنا موسى بن هارون، حدثنا حجاج بن يوسف الشاعر، حدثنا عبد الرزاق، قال: سمعت هشام بن حسان يحدث عن محمد بن سيرين، عن يزيد بن أبي بكرة قال: حدثتني حبيبة به.

ورجاله ثقات غير يزيد لم أجد له ترجمة، وقال الهيثمي في مجمع الزوائد (٣/ ٧): ورجاله رجال الصحيح خلا يزيد بن أبي بكرة ولم أجد من ترجمة.

وأخرجه الطبراني أيضاً (٢٤/ ٢٢٤) بلفظ آخر، قال: حدثنا محمد بن صالح بن الوليد النرسي، حدثنا محمد بن المثنى، وأبو حفص عمرو بن علي، قالا: حدثنا محمد بن عبد الله الأنصاري، حدثنا أبان بن صمعة قال: سمعت محمد بن سيرين يقول: حدثتني حبيبة بنت أبي سفيان، قالت: كنت قاعدة في بيت عائشة فدخل النبي ﷺ فقال: «ما من مسلمين يموت لهما ثلاثة أطفال لم يبلغوا الحنث إلاَّ أدخلهما الله الجنة بفضل رحمته إياهم».

وسنده حسن في الشواهد، أبان بن صمعة قال في التقريب (٨٥: ١٣٨):

. . . . . .

صدوق تغير آخراً. ومحمد بن عبد الله الأنصاري قال في التقريب (٤٨٧ : ٦٠١١): صدوق.

١٥ ـ حديث أم مبشر، وسيأتي الكلام عليه مفصلاً في الحديث رقم (٧٨٩).

١٦ ـ حديث عثمان بن أبـي العاص وسيأتي الكلام عليه مفصلاً في الحديث رقم (٧٩٢).

١٧ ـ حديث أبـي بريدة، عن أبيه وسيأتي الكلام عليه مفصلاً في الحديث رقم (٧٩٣).

٧٨٥ ـ وقال أبو بكر: حدثنا أبو أسامة، عن عبد الرحمن بن يزيد[١] بن جابر، حدثنا القاسم، عن[٢] أبـي أمامة رضي الله عنه، قال: قال رسول الله ﷺ: «ما من مؤمنين يموت لهما ثلاثة أولاد لم يبلغوا الحنث إلاَّ أدخلهما الله تعالى [الجنة][٣] بفضل رحمته إياهما»[٤].

.....

(١) في (ك): «عبد الرحمن بن عوف»، وهو خطأ محض.

(٢) في مصنف ابن أبـي شيبة (٣/ ٣٥٣): «القاسم بن أبـي أمامة»، وهو تحريف.

(٣) ما بين المعقوفتين ساقط من (حس).

(٤) في مصنف ابن أبـي شيبة (٣/ ٣٥٣): «إياهم».

---

٧٨٥ ـ الحكم عليه:

هذا إسناد رجاله ثقات، إلاَّ أن أبا أسامة لم يسمع من عبد الرحمن بن يزيد بن جابر، قال موسى بن هارون ـ كما في تهذيب التهذيب (٦/ ٢٩٨) ـ روى أبو أسامة، عن عبد الرحمن بن يزيد بن جابر، وكان ذلك وهماً منه، هو لم يلق ابن جابر، وإنما لقي ابن تميم فظن أنه ابن جابر، وابن جابر ثقة وابن تميم ضعيف ـ كما في التقريب (٣٥٣: ٤٠٤٠) ـ . وانظر: مزيد تفصيل وبيان لرواية أبـي أسامة عن عبد الرحمن بن يزيد بن جابر. التهذيب (٦/ ٢٩٦).

تخـريـجـه:

أخرجه أبو بكر بن أبـي شيبة في المصنف (٣/ ٣٥٣)، كتاب الجنائز، باب في ثواب الولد يقدِّمه الرجل بنفس الإسناد والمتن.

وسنده ضعيف ـ كما تقدَّم ـ لكن له شواهد ذكرتها في الحديث السابق رقم (٧٧٤).

٧٨٦ ـ وقال مسدد: حدثنا يحيى، عن موسى الجهني، [عن مجاهد][(١)]، عن عائشة رضي الله عنها قالت: «من قدّم من ولده ثلاثة[(٢)] صابراً محتسباً حجبوه بإذن الله تعالى من النار».

* [هذا موقوف حسن][(٣)].

.....

(١) ما بين المعقوفتين ساقط من (ك).

(٢) في (سد): «ثلاثة من ولده».

(٣) ما بين المعقوفتين ساقط من (سد).

---

٧٨٦ ـ **الحكم عليه:**

هذا إسناد صحيح موقوف، وقد ادّعى قوم عدد سماع مجاهد من عائشة وهو قول مرفوض. انظر: جامع التحصيل (٣٣٦).

وقول الحافظ: حسن، فيه نظر، فرجاله كلهم ثقات.

والأثر أورده البوصيري في الإتحاف (١/ ١١٦: أ مختصر)، وسكت عنه، ولا يخفى ما في ذلك ـ كما علمت ـ.

تخريجه:

أخرجه أبو بكر بن أبي شيبة في المصنف (٣/ ٣٥٣) في كتاب الجنائز، باب في ثواب الولد يقدمه الرجل، قال: حدثنا عباد بن عوام، عن موسى الجهني به.

وأخرجه الطبراني في الأوسط ـ كما في مجمع البحرين (١/ ١١٢: أ) ـ مرفوعاً بنحوه، قال: حدثنا أحمد بن علي الأبار، حدثنا عبد الله بن عمر بن أبان، حدثنا أبو يحيى التيمي، عن موسى الجهني، عن مجاهد، عن عائشة قالت: قال رسول الله ﷺ: فذكره، ولفظه: من قدَّم شيئاً من ولده صابراً محتسباً حجبوه بإذن الله من النار.

وقال الطبراني: لم يروه عن موسى إلاَّ أبو يحيى.

قلت: هو إسماعيل بن إبراهيم التيمي، قال في التقريب (١٠٦: ٤٢١): ضعيف.

٧٨٧ ـ وقال أيضاً: حدثنا[١] مسلمة[٢]، عن داود، عن أبي حرب بن أبي الأسود، عن مطرف بن عبد الله بن الشخير[٣]، قال: قال النبي ﷺ للأنصار رضي الله عنهم[٤]: «ما الرقوب فيكم». قالوا: [الذي لا ولد[٥] له]. قال: «ليس ذاكم بالرقوب، الرقوب الذي يقدم على ربه عز وجل، ولم يقدم أحداً من ولده».

* [هذا مرسل قوي].

.....

(١) في (ك): «وقال أيضاً: ما من مسلم عن أبي حرب. . .»، وهذا إقحام عجيب.

(٢) «سلمة» في جميع النسخ، والصواب: «مسلمة».

(٣) في (ك): «مطرف بن عبد الله بن المثنى»، وهو خطأ عجيب.

(٤) في (عم) و (سد): «يا للأنصار ما الرقوب فيكم».

(٥) في (عم): «الذي لا يولد له»، وفي (ك) بياض مقدار كلمة.

---

٧٨٧ ـ الحكم عليه:

هذا إسناد حسن مرسل، مطرف بن عبد الله بن الشخير تابعي، روايته عن النبي ﷺ مرسلة.

ولذلك قال الحافظ ابن حجر: هذا مرسل قوي، وأورده البوصيري في إتحاف الخيرة المهرة (١/ ١١٦: أ)، وعزاه لمسدد مرسلاً وقال: رجاله ثقات.

تخريجه:

لم أجده، لكن له شواهد من حديث ابن مسعود وأنس بن مالك وأبي هريرة، أما حديث ابن مسعود فلفظه: قال: قال رسول الله ﷺ: «ما تعدون الرقوب فيكم، قال: قلنا: الذي لا يولد له، قال: ليس ذاك بالرقوب، ولكنه الرجل الذي لم يقدم من ولده شيئاً، قال: فما تعدون الصرعة فيكم؟ قال: قلنا: الذي لا يصرعه الرجال. قال: ليس بذلك ولكنه الذي يملك نفسه عند الغضب.

أخرجه مسلم في صحيحه في كتاب البر والصلة والآداب (٤/ ٢٠١٤: ٢٦٠٨)،

. . . . . .

باب فضل من يملك نفسه عند الغضب، وأخرج أبو داود شطره الثاني المتعلق بالصرعة في كتاب الأدب من سننه (٥/١٣٨: ٤٧٧٩)، وانظر: تحفة الأشراف (٧/١٧)، وأخرجه البيهقي في السنن الكبرى (٤/٦٨)، والبخاري في الأدب المفرد (ص ٦٥، ٦٦).

وأما حديث أنس بن مالك فسيأتي الكلام عليه تفصيلاً في رقم (٧٧٨)، وحديث أبي هريرة سيأتي الكلام عليه أيضاً في رقم (٧٨٠).

٧٨٨ ـ وقال أبو يعلى: حدثنا سعيد بن أبي الربيع[١]، حدثنا رشيد[٢] أبو عبد الله، حدثنا ثابت، عن أنس رضي الله عنه قال: وقف[٣] رسول الله ﷺ على مجلس من بني سلمة [فقال: يا بني سلمة][٤] ما الرقوب. فذكر مثله.

.....

(١) في (ك): «سعيد بن أبي رشيد أبو عبد الله»، وهو خطأ.

(٢) في (عم): «راشد».

(٣) في عبارة (عم) اختلاف، وهذا نصها: «دخلت ورسول الله ﷺ على مجلس».

(٤) ما بين المعقوفتين ساقط من (ك).

---

٧٨٨ ـ **الحكم عليه:**

هذا إسناد ضعيف لجهالة رشيد.

وأورده البوصيري في الإتحاف (١/ ١١٦: أ مختصر)، وسكت عليه.

قلت: وفيه رشيد وقد علمت حاله.

تخريجه:

أخرجه البزار ـ كما في كشف الأستار (١/ ٤٠٦) ـ من طريق قتادة، عن أنس به.

ولفظه: قال رسول الله ﷺ: «ما تعدون الرقوب فيكم؟ قالوا: الذي لا ولد له، قال: بل هو الذي لا فرط له».

قال البزار: لا نعلم رواه عن قتادة إلاَّ همام ولا عنه إلاَّ يعقوب.

قلت: وسنده صحيح، قال الهيثمي في مجمع الزوائد (٣/ ١٢): ورجال البزار رجال الصحيح.

وأورده المتقي الهندي في كنز العمال (٣/ ١٦٥: ١٤٥٦)، وعزاه لأبي عوانة ويشهد له حديث مطرف السابق برقم (٧٣)، وحديث أبي هريرة الآتي برقم (٧٨٧).

٧٨٩ ـ [١] وقال أبو بكر[١]: حدثنا بكر بن عبد الرحمن، حدثنا عيسى بن المختار، عن ابن أبي ليلى، عن عبد الله[٢] بن عطاء المكي، عن رجل من الأنصار من بني زريق، عن أم مبشر[٣] رضي الله عنها، عن رسول الله ﷺ أنه دخل عليها[٤] وهي تطبخ حيساً[٥]، فقال ﷺ: «من مات له ثلاثة[٦] لم يبلغوا الحنث كانوا له حجاباً من النار». قالت: قلت: يا رسول الله، واثنان. قال ﷺ: «ثلاثة». قلت[٧]: واثنان. قال ﷺ: «ثلاثة»[٨]، ثم سكت. ثم قال ﷺ: «اثنان[٩] يا أم مبشر.. اثنان يا أم مبشر»[١٠].

[٢] وقال أبو يعلى: حدثنا أبو بكر بهذا.

.....

(١) في (ك): زيادة «ابن أبي شيبة».
(٢) تحرفت في (عم) إلى: «عبد الله».
(٣) تصحفت في (ك) إلى: «أم ميسر».
(٤) في (ك): «أنه دخل على» ثم بياض مقدار كلمة، وهي تطبخ.
(٥) جاء في الإتحاف (١/١١٦: أ مختصر): «حشيشاً»، وفي رواية: «حيساً».
(٦) في (عم): «ثلاثاً».
(٧) في (عم) و (ك): «قالت».
(٨) ما بين المعقوفتين ساقط من (عم).
(٩) تصحفت في (ك) إلى: «أم ميسر».
(١٠) ما بين المعقوفتين ليس في (ك).

---

٧٨٩ ـ [١] الحكم عليه:

هذا إسناد ضعيف، فيه محمد بن أبي ليلى وهو ضعيف، ثم إن فيه راوياً مجهولاً، وهو الراوي عن أم مبشر.

وأورده البوصيري في الإتحاف (١/١١٦: أ مختصر)، وقال: سنده ضعيف

. . . . . .

لجهالة بعض رواته، وضعف بعضهم.

تخـريـجـه:

أخرجه أبو يعلى ـ كما قال الحافظ ابن حجر هنا في المطالب ـ قال أبو يعلى: حدثنا أبو بكر به، وسنده ضعيف ـ كما علمت ـ ، لكن ورد من طريق أخرى وهي الآتية برقم (٧٧٩) [٣]، وهي وإن كانت ضعيفة لكنها تتقوى بهذه الطريق.

[٣] وحدثنا ابن عمار، حدثنا عبد الوهاب، [حدثنا المثنى، عن عمرو بن شعيب، عن سعيد بن المسيب، عن أم مبشر، فذكر مثله مختصراً][1].

.....

(١) ما بين المعقوفتين بياض في (ك).

---

٧٨٩ ـ [٣] الحكم عليه:

الإسناد ضعيف، فيه المثنى بن الصباح وقد علمت حاله. وذكره الهيثمي في مجمع الزوائد (٣/٩)، وأعله بالمثنى.

تخريجه:

أخرجه الطبراني في الكبير (٢٥/١٠٣)، قال: حدثنا أحمد بن المعلى الدمشقي، حدثنا صفوان بن صالح، حدثنا الوليد بن مسلم، عن المثنى بن الصباح به... ولفظه: أن رسول الله ﷺ قال لها: «يا أم مبشر من كان له ثلاثة أفراط من ولده أدخله الله الجنة بفضل رحمته إياهم، وكانت أم مبشر تطبخ طبيخاً، فقالت: أو فرطان، فقال: أو فرطان.

وسنده ضعيف، من أجل المثنى بن الصباح، لكنه يتقوى بطريق الباب السابقة برقم (٧٧٩) [١]، فيكون الحديث حسناً لغيره.

ثم إن له شواهد كثيرة ذكرت بعضها في تخريج الحديث رقم (٧٧٤)، والله الموفق.

٧٩٠ ـ [١] [وقال (أبو بكر)[١]: حدثنا أبو خالد، عن هشام، عن ابن سيرين، عن أبـي هريرة رضي الله عنه قال: قال رسول الله ﷺ: «من تعدون الرقوب فيكم». قالوا: الذي لا ولد له. قال ﷺ: «لا، بل الذي لا فرط به».

[٢] وقال أبو يعلى: حدثنا أبو بكر، بهذا][٢].

[٣] وحدثنا[٣] أبو هشام الرفاعي، حدثنا أبو خالد، به.

.....

(١) ما بين الهلالين ساقط من الأصل، وأثبته من باقي النسخ.

(٢) ما بين المعقوفتين بياض في (ك).

(٣) القائل هو: أبو يعلى الموصلي، وذلك في مسنده.

---

٧٩٠ ـ الحكم عليه:

هذا إسناد حسن أبو خالد الأحمر، صدوق يخطىء ـ كما قال ابن حجر في التقريب (٢٥٠: ٢٥٤٧) ـ. وأورده البوصيري في إتحاف الخيرة المهرة (١/ ١١٦: أ)، وقال: رجاله ثقات.

تخـريـجـه:

أخرجه أبو يعلى في مسنده ـ كما قال ابن حجر هنا في المطالب ـ، والبوصيري في الإتحاف (١/ ١١٦: أ مختصر)، قال: حدثنا أبو بكر به.

ورواه أيضاً أبو يعلى من وجه آخر فقال: حدثنا أبو هشام الرفاعي، حدثنا أبو خالد به، وأبو هشام الرفاعي ضعيف ـ كما في التقريب (٥١٤: ٦٤٠٢) ـ.

ومن شواهده: حديث مطرف المرسل وقد تقدم برقم (٧٣). وحديث ابن مسعود وقد تقدم في تخريج الحديث رقم (٧٧٧) أيضاً، وحديث أنس وتقدم برقم (٤٧٨).

٧٩١ ـ وقال أبو يعلى: حدثنا صالح بن مالك، حدثنا أبو عبيدة الناجي[١]، حدثنا محمد بن سيرين، عن أبـي هريرة رضي الله عنه قال: إن امرأة أتت النبـي ﷺ ومعها ابن لها مريض، فقالت: يا رسول الله ادع الله تعالى أن يشفي ابني هذا، فقال ﷺ: «هل لكِ فَرَط». قالت: بل / في [عم١٢٤] الإسلام. قال ﷺ: «جُنَّة حَصِينَة، [جنة حصينة»][٢].

* هذا إسناد حسن[٣]، فإن أبا عبيدة وإن كان فيه مقال، لكن جاء من وجه صحيح عن أبـي زرعة، عن أبـي هريرة رضي الله عنه.

.....

(١) جاءت في (ك) غير منقوطة، وفيها خطأ هكذا: «حدثنا أبو عبيدة الناجي ابن محمد بن سيرين»، وهو خطأ واضح.

(٢) ما بين المعقوفتين ليس في (حس).

(٣) في (ك): «هذا أشبه وحسن»، ويأباه السياق.

---

٧٩١ ـ الحكم عليه:

هذا إسناد ضعيف، فيه أبو عبيدة الناجي، وهو ضعيف، مضطرب الحديث.

والحديث ذكره الهيثمي في مجمع الزوائد (٣/ ١٠)، وعزاه لأبـي يعلى ثم أعلّه بأبـي عبيدة.

وأورده البوصيري في الإتحاف (١/ ١١٦: ب)، وسكت عليه.

تخـريـجـه:

لم أجده، لكن يشهد له ما جاء من وجه آخر صحيح عن أبـي زرعة، عن أبـي هريرة نحوه ـ كما قال الحافظ ابن حجر ـ.

ولفظه: قال ـ أبو هريرة ـ: أتت امرأة النبـي ﷺ بصبـي لها، فقالت: يا نبـي الله، ادع الله له، فلقد دفنت ثلاثة، قال: دفنت ثلاثة؟ قالت: نعم. قال: «لقد احتظرت بحظار شديد من النار». أخرجه مسلم في صحيحه (٤/ ٢٠٣٠: ٢٦٣٦): كتاب البر والصلة والأداب، باب فضل من يموت له ولد فيحتسبه، والنسائي

. . . . . .

(٤/٢٦)، والبيهقي في السنن الكبرى (٤/٦٧)، وابن أبي شيبة في المصنف (٣/٣٥٢)، والبخاري في الأدب المفرد (٦٣: ١٤٤).

ويشهد له أيضاً حديث زهير بن علقمة نحوه إلاَّ أن فيه: قالت: مات لي ابنان.. أخرجه الطبراني في الكبير (٥/٣١٤)، والبزار ـ كما في كشف الأستار (١/٤٠٥) ـ ، وسنده حسن، فيه عبيد الله بن إياد بن لقيط، قال الحافظ في التقريب (٣٦٩: ٤٢٧٧): صدوق، ليّنه البزار وحده.

وأورده المتقي الهندي في الكنز (٣/١٦٦)، وعزاه للبغوي والبارودي وابن قانع.

٧٩٢ ـ وقال أبو يعلى: حدّثنا قاسم بن أبـي شيبة، حدثنا حفص بن غياث، عن عبد الرحمن بن إسحاق، عن يزيد بن الحكم[١]، عن عثمان[٢] بن أبـي العاص[٣] رضي الله عنه قال: قال رسول الله ﷺ: «لقد استجن[٤] جُنّة حَصِينة من سلف[٥] له ثلاثة من الأولاد في الإسلام».

.....

(١) غير واضحة في الأصل وأثبتها من باقي النسخ.

(٢) في (ك): «عن يزيد بن الحكم، عن عمه، عن أبـي العاص»، وهو خطأ.

(٣) غير واضحة في الأصل، وأثبتها من باقي النسخ.

(٤) في (ك): «استحق».

(٥) في (عم): «قدم» بدل: «سلف».

---

٧٩٢ ـ الحكم عليه:

هذا إسناد ضعيف، فيه عبد الرحمن بن إسحاق الواسطي، والقاسم بن محمد بن أبـي شيبة وهما ضعيفان، ويزيد بن الحكم مجهول الحال، والحديث أورده الهيثمي في مجمع الزوائد (٣/٦)، وأعله بعبد الرحمن فقط، وذكره البوصيري في الإتحاف (١/١١٦: أ مختصر)، وسكت عليه.

تخـريـجـه:

أخرجه البزار ـ كما في كشف الأستار ١/٤٠٦) ـ، والطبراني في الكبير ـ كما في مجمع الزوائد (٣/٦) ـ، والفسوي في المعرفة والتاريخ (١/٢٧٣)، من طريق عمر بن حفص بن غياث، حدثنا أبـي، عن عبد الرحمن بن إسحاق به.

تحرّفت في المعرفة والتاريخ إلى عمرو، والصواب أنه عمر. انظر ترجمته في كتب الرجال مثل التهذيب (٧/٤٣٥)، والتقريب (٤١١: ٤٨٨٠).

ووقع في كشف الأستار: عمر بن حفص بن غياث، عن عبد الرحمن، والصواب ما أثبته ـ كما في المعرفة والتاريخ (٣/٣٧) ـ، وحتى يستقيم الإسناد.

قال البزار بعد أن ذكر الحديث: لا نعلمه عن النبـي ﷺ بهذا اللفظ إلاّ بهذا الإسناد، وعبد الرحمن كوفي يقال له: أبو شيبة، حدث عنه مروان بن معاوية

. . . . . .

ومحمد بن فضيل والقاسم بن مالك وعبد الواحد بن زياد وحفص وغيرهم، وليس حديثه حديث حافظ.

قلت: هو ضعيف ـ كما في ترجمته في التهذيب (٦/١٣٦) ـ، فالإسناد ضعيف، ويزيد بن الحكم مجهول الحال.

لكن للحديث شواهد كثيرة تقدم ذكر بعضها في تخريج الحديث رقم (٧٧٤)، وعليه فالمتن ثابت، والله الموفق سبحانه.

٧٩٣ ـ وقال أبو يعلى: حدثنا أبو هشام الرفاعي، حدثنا جعفر بن عون، حدثنا[١] بشير بن المهاجر، عن أبـي بريدة[٢] [عن أبيه][٣] رضي الله عنه قال: كان رسول الله ﷺ يتعهد الأنصار ويعودهم ويسأل عنهم، فبلغنا أن امرأة من الأنصار مات لها ابن فجزعت عليه، فأتاها ﷺ فأمرها بتقوى الله تعالى والصبر. فقالت: يا رسول الله إني امرأة رقوبة[٤]، لا ألد، ولم يكن لي ولد غيره. فقال ﷺ: «الرقوب[٥] التي يبقى[٦] ولدها». ثم قال ﷺ: «ما من امرىء مسلم ولا مسلمة، يموت لها ثلاثة من الولد، إلاَّ يدخلهما[٧] الجنة». فقال عمر رضي الله عنه: بأبـي أنت[٨] يا رسول الله واثنان. قال ﷺ: «واثنان».

.....

(١) في (عم): «عن بشير».

(٢) في (ك): «عن ابن بريدة».

(٣) ما بين المعقوفتين ساقط من (عم).

(٤) كذا في الأصل، وفي باقي النسخ: «رقوب».

(٥) في (ك): «الرب»، وهو خطأ محض.

(٦) في (ك): «تبقى». وجاء في هامش الأصل تفسير لهذه الكلمة: «يعيش».

(٧) في (عم): «يدخلها».

(٨) في (ك): «بأبي أنت وأمي يا رسول الله ﷺ».

---

٧٩٣ ـ الحكم عليه:

هذا إسناد ضعيف، أبو هشام الرفاعي ضعيف، لكن تابعه أحمد بن عثمان شيخ البزار وورد من وجه آخر ـ كما سيأتي في التخريج ـ .

والحديث أورده البوصيري في الإتحاف (١/ ١١٦: ب)، وسكت عليه.

تخـريـجـه:

أخرجه البزار ـ كما في كشف الأستار (١/ ٤٠٥) ـ بنحوه. قال: حدثنا

. . . . . .

أحمد بن عثمان، حدثنا جعفر بن عون، عن بشير بن المهاجر به.

ولفظه: عن بريدة، قال: كنت عند النبـي ﷺ، فبلغه أن امرأة من الأنصار مات ابن لها، فجزعت عليه، فقام النبـي ﷺ ومعه أصحابه، فلما بلغ باب المرأة قيل للمرأة: إن نبـي الله يريد أن يدخل يعزيها، فدخل رسول الله ﷺ فقال: أما إنه قد بلغني أنك جزعت على ابنك. فقالت: يا نبـي الله! ما لي لا أجزع وأنا رقوب لا يعيش لي ولد، فقال رسول الله ﷺ: إنما الرقوب الذي يعيش ولدها، إنه لا يموت لامرأة مسلمة أو امرىء مسلم نسمة، أو قال: ثلاثة من ولده، فيحتسبهم إلاَّ وجبت له الجنة، فقال عمر: وهو عن يمين النبـي ﷺ: بأبـي وأمي واثنين؟ فقال نبـي الله: «واثنين».

وسنده حسن من أجل بشير بن المهاجر، فهو صدوق فيه لين ــ كما في التقريب (١٢٥/ ٧٢٣) ــ، أورده الهيثمي في مجمع الزوائد (٣/ ٨)، وعزاه للبزار وقال: رجاله رجال الصحيح.

وقد أخرجه الحاكم في مستدركه (١/ ٣٨٤) من طريق واصل بن عبد الأعلى، حدثنا محمد بن فضيل، حدثنا بشير بن المهاجر به.

ولفظه مثل لفظ الباب. وقال الحاكم: صحيح الإسناد، ووافقه الذهبـي في التلخيص.

قلت: وسنده حسن، من أجل بشير، ففي حفظه ضعف ــ كما تقدم ــ، وكذا حسن هذا السند العلامة الألباني في أحكام الجنائز (١٦٥)، وصحح الحديث في صحيح الجامع (٣/ ١٨٩ : ٣٥٤٩)، وذلك بشواهده ومتابعاته.

والحديث ذكره السيوطي في الجامع الصغير وعزاه لابن أبـي الدنيا عن بريدة ورمز له بالصحة ــ كما في فيض القدير (٤/ ٥٧) ــ.

٧٩٤ ـ وبهذا الإسناد: [و][1] كان رجل من الأنصار يجالس النبي ﷺ ومعه ابن له خماسي، فمات، فجزع عليه، فقال رسول الله ﷺ: يسرك[2] أن لا تأتي باباً من أبواب الجنة إلاَّ وجدته يدعوك إليه. قال: نعم. قال ﷺ: فهو كما أقول لك.

.....

(١) ما بين المعقوفتين ليس في (ك).

(٢) في (حس): «أيسرك».

---

٧٩٤ ـ الحكم عليه:

الإسناد ضعيف، فيه أبو هشام محمد بن يزيد الرفاعي، وهو ضعيف.

وأورده البوصيري في الإتحاف (١/١١٦: ب مختصر)، وسكت عليه.

تخريجه:

لم أجده، لكنه ورد من حديث قرة بن إياس المزني رضي الله عنه. أخرجه أحمد (٥/٣٤) واللفظ له، والنسائي باختصار (٤/٢٣: ١٨٧٠)، والحاكم في المستدرك (١/٣٨٤)، وصححه ووافقه الذهبي، وكذا رواه البيهقي في السنن الكبرى (٤/٥٩)، وابن أبي شيبة في المصنف (٣/٣٥٤)، وابن حبان (الإحسان ٤: ٢٦٢) كلهم من طريق شيبة، عن معاوية بن قرة، عن أبيه به.

ولفظه عند أحمد: أن رجلاً كان يأتي النبي ﷺ، ومعه ابن له، فقال له النبي ﷺ: أتحبه؟ فقال: يا رسول الله، أحبك الله كما أحبه، ففقده النبي ﷺ فقال: ما فعل ابن فلان، قالوا: يا رسول الله مات. فقال النبي ﷺ لأبيه: أما تحب أن لا تأتي باباً من أبواب الجنة إلاَّ وجدته ينتظرك. فقال الرجل يا رسول الله: أله خاصة أو لكلنا؟ قال: بل لكلكم.

. . . . . .

ولفظ النسائي: أن رجلاً أتى النبي ﷺ ومعه ابن له، فقال له: أتحبه. فقال: أحبك الله كما أحبه، فمات، ففقده، فسأل عنه، فقال: ما يسرك أن لا تأتي باباً من أبواب الجنة إلاَّ وجدته عنده يسعى يفتح لك.

وسنده صحيح، وأورده الهيثمي في مجمع الزوائد (٣/ ١٠)، وقال: رجاله رجال الصحيح.

وبالجملة فحديث الباب صحيح بهذا الشاهد.

٤ ـ بـاب الموت[١] يوم الجمعة

٧٩٥ ـ قال أبو يعلى: حدثنا أبو معمر إسماعيل بن إبراهيم[٢] / ، [حس١٥٤] حدثنا عبد الله بن جعفر[٣]، عن واقد بن سلامة، عن يزيد بن أبان الرقاشي[٤]، عن أنس بن مالك رضي الله عنه قال: قال رسول الله ﷺ: «من مات يوم الجمعة وقي عذاب القبر».

.....

(١) في (عم) و (سد): «موت» بالتنكير، وفي (ك): «باب فضل موت يوم الجمعة».

(٢) في (عم): «إسماعيل بن علية»، وهو خطأ، والصواب أنه: «أبو معمر إسماعيل بن إبراهيم بن معمر الهلالي القطيعي».

(٣) تحرفت في (ك) إلى: «عبد الله بن جبير».

(٤) في هامش الأصل: «يزيد الرقاشي» فيه كلام.

---

٧٩٥ ـ الحكم عليه:

هذا إسناد ضعيف، مسلسل بثلاثة ضعفاء، عبد الله بن جعفر، وشيخه، وشيخ شيخه كلهم ضعفاء وذكره كل من الهيثمي في مجمع الزوائد (٢/ ٣١٩)، والبوصيري في الإتحاف (١/ ١١٣: أ)، وأعلاه بيزيد الرقاشي، وضعفه الحافظ ابن حجر في الفتح (٣/ ٢٥٣).

تخـريـجـه:

أخرجه ابن عدي في الكامل (٧/ ٢٥٥٤) عن أبـي يعلى به، وسنده ضعيف

. . . . . .

ـ كما علمت ـ ، لكنه يتقوى بالشواهد، فقد ورد من حديث عبد الله بن عمرو بن العاص، وجابر بن عبد الله، وعمر بن الخطاب، وإياس بن بكير مرفوعاً، وعن عطاء مرسلاً.

١ ـ أما حديث عبد الله بن عمرو، فأخرجه أحمد في مسنده (٢/ ٢٢٠) من طريق بقية بن الوليد، حدثني معاوية بن سعيد التجيبي سمعت أبا قبيل يقول: سمعت عبد الله بن عمرو بن العاص يقول: قال رسول الله ﷺ: «من مات يوم الجمعة أو ليلة الجمعة وقي فتنة القبر».

وبقية مدلس، لكنه صرح بالتحديث هنا، فأمن تدليسه، لكن فيه معاوية ابن سعيد التجيبي ـ بضم التاء وكسر الجيم ـ قال الحافظ في التقريب (٥٣٧: ٦٧٥٧): مقبول، يعني إذا توبع.

وأخرجه أحمد في مسنده (٦/ ٧ الفتح الرباني)، والترمذي في سننه (٢/ ٢٦٨ عارضة) من طريق هشام بن سعد عن سعيد بن أبي هلال عن ربيعة بن سيف عن عبد الله بن عمرو مرفوعاً به.

ولفظه: ما من مسلم يموت يوم الجمعة أو ليلة الجمعة إلاَّ وقاه الله فتنة القبر.

قال الترمذي: هذا حديث غريب، وليس إسناده بمتصل ولا نعرف لربيعة بن سيف سماعاً من عبد الله بن عمرو.

قلت: وقد ضعفه الحافظ في الفتح (٣/ ٢٥٣)، وكذا المباركفوري في تحفة الأحوذي (٤/ ١٨٨)، قال العراقي ـ كما في إتحاف السادة المتقين (٣/ ٢١٧) ـ : ووصله الترمذي الحكيم في النوادر بزيادة عياض بن عقبة الفهري بينهما، وقيل لم يسمع عياض أيضاً من عبد الله بن عمر، وبينهما رجل من الصدف.

قال الزبيدي في شرحه على إحياء علوم الدين (٣/ ٢١٧): ووجد بخط

. . . . . .

الحافظ ابن حجر في طرة الكتاب ما نصه: الرواية التي فيها رجل من الصدف رواها حميد بن زنجويه في الترغيب له من طريق ربيعة بن سيف، عن عبد بن مجدم، عن رجل من الصدف، عن عبد الله بن عمرو، ورجح الخطيب هذا الطريق.

٢ ـ وأما حديث جابر بن عبد الله: فأخرجه أبو نعيم في الحلية (٣/ ١٥٥) قال: حدثنا عبد الرحمن بن العباس الوراق، حدثنا أحمد بن داود السجستاني، حدثنا الحسن بن سوار أبو العلاء، حدثنا عمر بن موسى بن الوجيه، عن محمد بن المنكدر، عن جابر قال: قال رسول الله ﷺ، فذكره.

ولفظه: من مات يوم الجمعة أو ليلة الجمعة أُجِير من عذاب القبر، وجاء يوم القيامة وعليه طابع الشهداء. قال أبو نعيم: هذا حديث غريب من حديث جابر ومحمد، تفرد به عمر بن موسى، وهو مدلس فيه لين. قلت: بل قال فيه البخاري: منكر الحديث، وقال ابن عدي: هو ممن يضع الحديث متناً وإسناداً.

انظر: ترجمته في الميزان (٣/ ٢٢٤). وعلى ذلك، فالإسناد ضعيف جداً على أقل الأحوال، لا يصلح في المتابعات والشواهد.

٣ ـ وأما حديث عمر بن الخطاب، فقال الزبيدي في إتحاف السادة المتقين (٣/ ٢١٧): أخرجه الشيرازي في الألقاب، ولفظه: من مات يوم الجمعة أو ليلة الجمعة عوفي من عذاب القبر وجرى له عمله.

٤ ـ وأخرج حميد بن زنجويه في الترغيب ـ كما في تحفة الأحوذي (٤/ ٨٨) ـ: عن إياس بن بكير أن رسول الله ﷺ قال: من مات يوم الجمعة كتب له أجر شهيد، ووقي فتنة القبر.

٥ ـ وأخرج حميد أيضاً في ترغيبه من طريق ابن جريج، عن عطاء قال: قال رسول الله ﷺ: «ما من مسلم أو مسلمة يموت في يوم الجمعة أو ليلة الجمعة إلاَّ وقي

. . . . . .

عذاب القبر، وفتنة القبر، ولقي الله، ولا حساب عليه، وجاء يوم القيامة ومعه شهود يشهدون له أو طابع.

وسنده مرسل، أو معضل.

وبالجملة، فطرق هذا الحديث ومتابعاته وشواهده كلها لا تخلو من مقال، لكن بمجموعها يكون الحديث حسناً، أو صحيحاً لغيره، ولذلك رمز له السيوطي في الجامع الصغير بالحسن ـ كما في فيض القدير (٥/٤٩٩) ـ، وتابعه الألباني في صحيح الجامع (٥/١٨١ : ٥٦٤٩)، وأحكام الجنائز (ص ٣٥).

٥ ـ باب غسل الميت

٧٩٦ ـ قال أبو يعلى: حدثنا أبو الربيع، حدثنا المعتمر[١]، عن أبـي عبد الله الشامي، عن أبـي غالب، عن أبـي أمامة/ رضي الله عنه، عن [مح٢٧ب] النبـي ﷺ قال: من غسل ميتاً وكتم عليه طهّره الله تعالى من ذنوبه، فإن[٢] كفّنه كساه الله عز وجل من السندس.

.....

(١) في (ك): «حدثنا النعمان» بدل: «المعتمر»، وهو خطأ.

(٢) في (سد): «وإن».

---

٧٨٦ ـ **الحكم عليه:**

هذا إسناد ضعيف، لجهالة أبـي عبد الله.

وذكره الهيثمي في مجمع الزوائد (٣/ ٢١)، وقال: فيه أبو عبد الله الشامي. روى عن أبـي خالد، ولم أجد من ترجمه.

وأورده البوصيري في الإتحاف (١/ ١٧٧/ أ مختصر)، وسكت عليه.

تخـريـجـه:

أخرجه الطبراني في المعجم الكبير (٨/ ٣٣٧: ٨٠٧٨) من نفس هذه الطريق.

والسند ضعيف ـ كما تقدم لجهالة أبـي عبد الله الشامي ـ .

لكن أخرجه الطبراني في المعجم الكبير (٨/ ٣٣٧: ٨٠٧٧) من طريق أخرى فقال: حدثنا أحمد بن سهل بن أيوب الأهوازي، حدثنا عبد الملك بن مروان الحذاء،

. . . . . .

حدثنا سليم بن أخضر، حدثنا سعيد بن الخمس، عن أبي غالب، عن أبي أمامة، عن النبي ﷺ قال: من غسل ميتاً فستره، ستره الله من الذنوب، ومن كفّنه كساه الله من السندس. ورجاله ثقات غير شيخ الطبراني لم أجد له ترجمة.

وللمتن شواهد من حديث علي بن أبي طالب، وجابر، وعائشة، وأبي رافع مرفوعاً، ومعاوية بن خديج، ومعاذ بن جبل موقوفاً.

١ ـ أما حديث علي بن أبي طالب: فأخرجه ابن ماجه في سننه (١/ ١٦٩: ١٤٦٢)، وابن حبان في المجروحين (٢/ ١٦٩) في ترجمة عباد، والخطيب في تاريخ بغداد (٨/ ٤٥٧)، وابن الجوزي في العلل (٢/ ٤١٤) من طريق عبد الرحمن المحاربي، حدثنا عباد بن كثير بن عمرو بن خالد، عن حبيب بن أبي ثابت، عن عاصم بن ضمرة، عن علي رضي الله عنه قال: قال رسول الله ﷺ، فذكره، ولفظه:

«من غسل ميّتاً وكفّنه وحنطه وحمله وصلى عليه، ولم يفش عليه ما رأى، خرج من خطيئته مثل يوم ولدته أمه».

وسنده ضعيف جداً، فيه عمرو بن خالد القرشي، قال الحافظ في التقريب (٤٢١: ٥٠٢) متروك، ورماه وكيع بالكذب، وفيه أيضاً عباد بن كثير: قال الحافظ في التقريب (٢٩٠: ٣١٣٩): متروك. قال أحمد: روى أحاديث كذب، وذكره البوصيري في مصباح الزجاجة (١/ ٢٦١)، وقال: هذا إسناد ضعيف، فيه عمرو بن خالد، كذبه أحمد وابن معين.

قلت: وعليه فهو ضعيف جداً ـ كما تقدَّم آنفاً ـ.

٢ ـ وأما حديث جابر: فأخرجه الطبراني في الأوسط ـ كما في مجمع البحرين (١/ ١١٤/أ) ـ قال: حدثنا هاشم بن مرثد، حدثنا المعافى بن سليمان، حدثنا موسى بن أعين، عن الخليل بن مرة، عن إسماعيل بن إبراهيم، عن جابر قال: قال رسول الله ﷺ، فذكره.

ولفظه: «من حفر قبراً بنى الله له بيتاً في الجنة، ومن غسل ميتاً خرج من ذنوبه

. . . . . .

كيوم ولدته أمه، ومن كفن ميتاً كساه الله من حلل الجنة، ومن عزى حزيناً ألبسه الله التقوى، وصلى على روحه في الأرواح، ومن عزى مصاباً كساه الله حلتين من حلل الجنة، لا تقوم لهما الدنيا، ومن اتبع جنازة حتى يقضي دفنها كتب له ثلاثة قراريط، القيراط منها أعظم من جبال أُحُد، ومن كفل يتيماً أو أرملة أظله الله في ظله وأدخله الجنة.

قال الطبراني: لا يروى عن جابر إلا بهذا الإسناد.

قلت: وفيه الخليل بن مرة الضبعي البصري قال في التقريب (١٩٦: ١٧٥٧): ضعيف. وكذا ضعفه الهيثمي في مجمع الزوائد (٣/ ٢١).

٣ ـ وأما حديث عائشة: فأخرجه أحمد في مسنده (٧/ ١٥٣ ـ الفتح الرباني)، والطبراني في الأوسط ـ كما في مجمع البحرين (١/ ١١٤/ أ) ـ، والبيهقي في السنن الكبرى (٣/ ٣٩٦) من طريق جابر الجعفي، عن الشعبي، عن يحيى بن الجزار، عن عائشة قالت: قال رسول الله ﷺ... فذكره، ولفظه: «من غسل ميتاً، فأدى فيه الأمانة، يعني ستر ما يكون منه عند ذلك كان من ذنوبه كيوم ولدته أمه»، قالت: وقال رسول الله ﷺ: «لِيَلِه من كان أعلم فإن كان لا يعلم فرجل ممن ترون أن عنده ورع وأمانة».

وسنده ضعيف، جابر الجعفي قال في التقريب (١٣٧: ٨٧٨): ضعيف.

وقال الذهبي في المهذب (٣/ ٣٧٣): هذا حديث منكر سمعه إبراهيم بن الحجاج من سلام، وجابر الجعفي واه، وقال الهيثمي في مجمع الزوائد (٣/ ٢١): فيه جابر الجعفي، وفيه كلام كثير.

٤ ـ وأما حديث أبي رافع: فأخرجه الحاكم في مستدركه (١/ ٣٥٤، ٣٦٢)، والبيهقي في السنن الكبرى (٣/ ٣٩٥)، وفي المعرفة (٢/ ق ٨).

ولفظه: من غسل مسلماً فكتم عليه غفر له الله أربعين مرة، ومن حفر له فأجنّه أجري عليه كأجر مسكن أسكنه إياه إلى يوم القيامة، ومن كفّنه كساه الله يوم القيامة من سندس واستبرق الجنة، وسنده صحيح.

. . . . . .

وقال الحاكم: صحيح، ووافقه الذهبي، وقال الهيثمي في مجمع الزوائد (٣/ ٢١): ورجاله رجال الصحيح، وقال الذهبي في المهذب اختصار السنن (٣/ ٣٧٣): إسناده جيد.

ورواه الطبراني في الكبير ـ كما في مجمع الزوائد (٣/ ٢١) ـ، والترغيب للمنذري ٤/ ٣٣٨) نحوه، ولفظه: «من غسل ميتاً فكتم عليه، غفر الله له أربعين كبيرة، ومن حفر لأخيه قبراً حتى يجنه فكأنما أسكنه مسكناً حتى يبعث». قال المنذري: رواته محتج بهم في الصحيح، وتبعه الهيثمي، قال ابن حجر في الدراية (ص ١٤٠): إسناده قوي.

٥ ـ وأما أثر معاوية بن خديج: فأخرجه أحمد في مسنده (٦/ ٤٠١)، والبخاري في التاريخ الكبير (٣/ ٢٧٥) موقوفاً.

ولفظه: «من غسل ميتاً، وكفّنه، وتبعه، وولي جنبه، رجع مغفوراً له».

وسنده ضعيف، فيه صالح بن حجير. قال الخيثمي في مجمع الزوائد (٣/ ٢١): مجهول. وذكره ابن حجر في تعجيل المنفعة (ص ١٨٠)، وذكر له هذا الحديث، ولم يذكر فيه جرحاً ولا تعديلاً.

٦ ـ وأمّا أثر معاذ بن جبل، فأخرجه ابن أبي شَيْبة في المصنف (٣/ ٢٧٠) قال: حَدّثنا عبد الرحيم، عن لَيْث، عن عبد الكريم، عن معاذ بن جبل قال: «من غسّل ميتاً فأدّى فيه الأمانة خرج من ذنوبه كيوم ولدته أمّه».

وأخرجه عبد الرزّاق في المُصنّف (٣/ ٤٠٤) من طريق ليث، عن رجل، عن معاذ به.

وبالجملة: فالحديث جميع أسانيده لا تخلو من ضعف، فما كان الضعف فيها يسيراً تقوّت وارتفع بمجموعها الحديث إلى الحسن، والله أعلم.

٧٩٧ ـ [١] وقال مسدد: حدثنا يحيى، عن عبد الملك، عن عطاء، قال: سألت ابن عباس رضي الله عنهما عن الغسل من غسل الميت. فقال: لقد نجَّستم صاحبكم إذاً[١].

.....

(١) جاء في (ك) هذا الأثر بعد ٧٨٧ [١]، وتقدم الأثر الآتي برقم ٧٨٧ [٢]، ويبدو أنه تصرف من الناسخ.

---

٧٩٧ ـ [١] الحكم عليه:

هذا إسناد رجاله كلهم ثقات رجال الشيخين، إلا أن ابن جريج مدلس، وقد عنعن هنا، وأورده البوصيري في الإتحاف (١/ ١١٧/ أ)، وسكت عنه.

تخريجه:

أخرجه عبد الرزاق في المصنف (٣/ ٤٠٥) قال: عن ابن جريج، عن عطاء قال: سئل ابن عباس: أعلى من غسّل ميتاً غسل؟ قال: لا، قد إذن نجّسوا صاحبهم ولكن وضوء.

وأخرجه ابن أبي شيبة في المصنف (٣/ ٢٦٧) بنحوه، قال: حدثنا أبو بكر، حدثنا عبد الرحيم بن سليمان، عن عبد الملك، عن عطاء، عن ابن عباس قال: لا ينجس ميتكم يعني ليس عليه غسل. وفيه عنعنة عبد الملك ـ كما تقدَّم ـ، وفي رواية بنفس إسناد الباب: يكفي منه الوضوء ـ كما سيأتي ـ.

وأخرجه الحاكم في المستدرك (١/ ٣٨٦)، وعنه البيهقي في السنن الكبرى (١/ ٣٠٦، ٣/ ٣٩٨) من طريق سليمان بن بلال، عن عمرو بن أبي عمرو، عن عكرمة، عن ابن عباس رضي الله عنهما قال: ليس عليكم في غسل ميتكم غسل إذا غسلتموه، إن ميتكم لمؤمن طاهر وليس بنجس فحسبكم أن تغسلوا أيديكم. قال الحاكم: صحيح على شرط البخاري، ووافقه الذهبي.

وروي مرفوعاً ولا يصح: أخرجه الحاكم في المستدرك (١/ ٣٨٦)، ومن طريقه البيهقي في السنن الكبرى (١/ ٣٠٦) من طريق أبي شيبة إبراهيم بن عبد الله، حدثنا

. . . . . .

خالد بن مخلد، حدثنا سليمان بن بلال، عن عمرو بن بـي عمرو، عن عكرمة، عن ابن عباس مرفوعاً.

وصححه الحاكم على شرط البخاري ووافقه الذهبـي في تلخيصه، وقال البيهقي: هذا ضعيف والحمل فيه على أبـي شيبة ـ كما أظن ـ . اهـ.

وتعقبه الذهبـي في تهذيبه لسننه (١/ ٣٠٤) فقال: قلت بل هو ـ يعني أبا شيبة ـ ثقة، لكن هذا من مناكير خالد، فإنه يأتي بأشياء منكرة مع أنه شيخ محتج به في الصحيح، وفيه ابن عقدة الحافظ مجروح. اهـ.

وأخرجه سعيد بن منصور ـ كما في الفتح (٣/ ١٢٧) ـ ، وابن أبـي شيبة في المصنف (٣/ ٢٦٨٧)، والبيهقي في السنن الكبرى (١/ ٣٠٦) من طريق سفيان، عن عمرو بن دينار، عن عطاء، عن ابن عباس قال: لا تنجسوا موتاكم، فإن المؤمن ليس بنجس حياً ولا ميتاً، قال الحاكم: صحيح على شرط الشيخين ولم يخرجاه، ووافقه الذهبـي، وكذا صححه ابن حجر في الفتح.

وورد من نفس هذه الطريق مرفوعاً أخرجه الدارقطني (٢/ ٧٠)، والبيهقي (١/ ٣٠٦)، ورجح البيهقي الوقف.

وبالجملة فسند الباب وإن كان فيه عنعنة عبد الملك، لكن متنه صحيح لمجيئه من طرق أخرى عن ابن عباس ـ كما تقدَّم ـ . وقد ورد مرفوعاً. انظر التلخيص (١/ ١٣٧). وأصله في البخاري تعليقاً (الفتح ٣/ ١٢٥).

قال البخاري: وقال ابن عباس رضي الله عنهما: «المسلم لا ينجس حياً أو ميتاً»، ثم ذكر الحافظ في الفتح الطرق التي ذكرتها آنفاً، وانظر تغليق التعليق (٢/ ٤٦٠)، والله أعلم.

[٢] وحدثنا[١] يحيى، عن ابن جريج[٢]، عن عطاء، عن ابن عباس رضي الله عنهما قال: يكفي منه الوضوء.

.....

(١) في (ك): «وقال مسدد».

(٢) تحرفت في (ك) إلى «أبي جريج».

---

[٢] الحكم عليه:

رجاله ثقات إلا أن فيه عنعنة ابن جريج.

تخريجه:

أخرجه البيهقي في السنن الكبرى (١/ ٣٠٥) من طريق ابن جريج، عن عطاء، قال: سئل ابن عباس: هل على من غسّل ميتاً غُسْل فقال: أنجَّستم صاحبكم، يكفي منه الوضوء.

وفيه عنعنة ابن جريج ـ كما علمت آنفاً ـ، وتقدم بيان شيء من طرقه في الطريق المتقدمة.

٧٩٨ ـ وقال أبو يعلى: حدثنا عبدان، حدثنا عبد الواحد، عن يونس بن عبيد، قال: كان الحسن لا يرى على الذي يُغسِّل الميت غسلاً.

---

٧٩٨ ـ الحكم عليه:

حسن من أجل عبد الواحد بن غياث، فهو صدوق. وذكره البوصيري في الإتحاف (١/١١٧/أ مختصر)، وعزاه لأبي يعلى، وسكت عليه.

تخريجه:

لم أجده.

٧٩٩ ـ الحارث[١]: حدثنا داود بن المحبر، حدثنا ميسرة بن عبد ربه، عن أبي عائشة السعدي، عن يزيد بن عمر، عن أبي سلمة بن[٢] عبد الرحمن، عن أبي هريرة،/ وابن عباس رضي الله عنهم قالا: خطبنا رسول الله ﷺ، فذكر الحديث وفيه: ومن غسل ميتاً وأدى الأمانة فيه كان له بكل شعرة منه عتق رقبة، ورفع له بها مائة درجة. فقال عمر بن الخطاب رضي الله عنه: وكيف يؤدي الأمانة فيه يا رسول الله، قال ﷺ: يستر عورته ويكتم شينه، فإن هو لم يكتم شينه ولم يستر عورته أبدى الله تعالى عورته على رؤوس الخلائق[٣].

.....

(١) في (ك): «وقال الحارث».

(٢) تحرفت في (عم) و (سد) إلى: «عن عبد الرحمن»، وكتب في هامش (عم): «لعله ابن».

(٣) هذا حديث طويل موضوع، تقدم إسناده وذكر شطر منه برقم (٧٠٨).

٨٠٠ ـ [١] وقال[1] إسحاق بن راهويه: أخبرنا أبو معاوية، ثنا هشام عن فاطمة، عن أسماء بنت أبي بكر أنها قالت: إذا مت فاغسلوني وكفنوني وحنطوني وأجمروني ولا تذروا على كفني حنوطاً ولا تتبعوني بمجمر.

[٢] أخبرنا عبد الرزاق، ثنا معمر عن هشام بن عروة فذكره بلفظ أنها أمرت أن تبخر ثيابها على مجمرة ولا تتبع بمجمر، وأوصت أسماء بنت أبي بكر: لا تجعلوا على نعشي حنوطاً.

.....

(١) هذا الأثر إنما ورد في (ك) و (بر).

---

٨٠٠ ـ تخريجه:

أخرجه عبد الرزاق (٥/ ١٣٧: ٢٢٥٧) به.

قال البوصيري: إسناده قوي.

وقال الزيلعي في نصب الراية (٢/ ٢٦٤) عن إسناد عبد الرزاق: وهذا سند صحيح.

وأخرجه عبد الرزاق في المصنف (٣/ ٤١٧): عن معمر أو ابن جريج ـ الشك من أبي سعيد ـ، عن هشام عن أبيه، عن أسماء بنت أبي بكر أنها قالت لأهلها: أجمروا ثيابي إذا أنا مت ثم كفنوني ثم حنطوني ولا تذروا على كفني حناطاً.

وأخرجه في (٣/ ٥٥٠)، ولفظه: أوصت أسماء أن لا يذر على ثوب نعشها حنوط.

وقال ابن أبي شيبة في المصنف (٣/ ٢٦٥): حدثنا عبدة بن سليمان عن هشام، عن فاطمة، عن أسماء أنها قالت عند موتها: إذا أنا مت فاغسلوني وكفنوني وأجمروا ثيابي.

وقال مالك في كتاب الجنائز (باب النهي عن أن تتبع الجنازة بنار) عن هشام بن

. . . . . .

عروة عن أسماء بنت أبي بكر أنها قالت لأهلها: اجمروا ثيابي إذا مت ثم حنطوني ولا تذروا على كفني حناطاً ولا تتبعوني بنار.

ورواه البيهقي (٣/٤٠٥) من طريق مالك عن هشام، عن أبيه، عن أسماء. (سعد).

٦ ـ بـاب الكفن

٨٠١ ـ قال ابن أبـي عمر: حدثنا وكيع، حدثنا هشام بن سعد، عن حاتم بن أبـي نَصْر، عن عُبَادة بن نُسَيّ قال: قال رسول الله ﷺ: خَيْر الكَفَن الحلة»[1].

* مـرسـل.

.....

(١) ذكره البوصيري في إتحاف الخِيَرة المَهَرة (١/١١٧: ب) بلفظ: «خَيْر الكفن الحلة، وخيرة الأضحية الكبش».

---

٨٠١ ـ الحكم عليه:

هذا إسناد ضعيف من وجهين.

١ ـ حاتم بن أبـي نَصْر مجهول.

٢ ـ الانقطاع؛ عبادة بن نُسَيّ عن النبـي ﷺ مرسل.

وذكره البوصيري في الإتحاف (١/١١٧ ب)، وقال: رواه ابن أبـي عمر مرسلاً وفي سنده حاتم بن أبـي نصر، قال ابن القطان والذهبـي مجهول، وذكره ابن حبان في الثقات. وباقي رجال الإسناد ثقات.

تخـريـجـه:

لم أجده، لكن روي من هذه الطريق موصولاً، أخرجه ابن ماجه في سننه، في كتاب الجنائز، باب ما جاء فيما يستحب من الكفن (١/٤٧٣: ١٤٧٣) قال: حَدثنا

. . . . . .

يونس بن عبد الأعلى، حدثنا ابن وهب، أنبأنا هشام بن سعد، عن حاتم بن أبي نصر، عن عُبادة بن نُسَيّ، عن أبيه، عن عُبادة بن الصامت، أن رسول الله ﷺ قال: فذكره.

ولفظه مثل لفظ الباب، وسنده ضعيف، فيه نُسَيّ، قال الحافظ في التقريب (٥٦٠/ ٧١٠٨) مجهول، وكذا فيه حاتم وهو مجهول ـ كما تقدَّم ـ .

وأخرجه أبو داود في سننه، في كتاب الجنائز، باب كراهية المغالاة في الكفن (٣/٥٠٩: ٣١٥٦)، ومن طريقه البيهقي في السنن الكبرى (٣/٤٠٣) من نفس هذه الطريق، وبنفس اللفظ زاد في آخره: «وخير الأضحية الكبش الأقرن». وسنده ضعيف ـ كما تقدَّم ـ .

وورد المتن من حديث أبي أمامة: أخرجه الترمذي في سننه (٣/ ٣٦ عارضة)، وابن ماجه في السنن أيضاً (٢/١٠٤٦: ٣١٣٠) من طريق عُفَيْر بن معدان، عن سُلَيم بن عامر، عن أبي أمامة رضي الله عنه قال: قال رسول الله ﷺ وسلم. . فذكره.

ولفظه: «خير الأضحية الكبش، وخير الكفن الحلة».

وقال الترمذي: حديث غريب. قلت: وسنده ضعيف جداً، فيه عُفَير بن معدان، قال أبو حاتم ـ كما في الجرح والتعديل (٧/ ٣٦) ـ : هو ضعيف الحديث، يُكْثِر الرواية عن سليم بن عامر، عن أبي أمامة، عن النبي ﷺ بالمناكير مما لا أصل له، لا يشتغل بروايته.

قلت: فالسند شديد الضعف، لا يصلح، لأن يكون شاهداً للباب، وعلى ذلك فالحديث ضعيف مرسلاً وموصولاً.

٨٠٢ ـ [١] وقال أبو بكر: حَدّثنا [عبيد الله بن موسى][1]، حدثنا أسامة بن زيد، عن الزهري، عن أنس رضي الله عنه، قال: لما كان يوم أحد كُفِّن حمزة رضي الله عنه في نَمِرَة، إذا خُمِّر رأسه بدت رجلاه، وإذا خمر رجلاه بدا رأسه.

[٢] وقال أبو يعلى: حدثنا أبو بكر بن أبـي شيبة بهذا[2].

.....

(١) في (عم) و (سد) بياض مقدار الكلمتين ما بين المعقوفتين.

---

٨٠٢ ـ الحكم عليه:

هذا إسناد حسن من أجل الكلام في أسامة بن زيد.

وذكره الهيثمي في مجمع الزوائد (٣/ ٢٤) بلفظ أتم وعزاه لأبـي يعلى وقال: رجاله رجال الصحيح.

وأورد البوصيري في إتحاف الخيرة المهرة (١/ ١١٧: ب)، وقال: رجاله ثقات.

تخـريـجـه:

أخرجه أبو يعلى في مسنده ـ كما قال الحافظ ابن حجر ـ، وكذا عزاه له الهيثمي في مجمع الزوائد (٣/ ٢٤)، والبوصيري في إتحاف الخيرة المهرة (١/ ١١٧: ب). قال أبو يعلى: حدثنا أبو بكر بن أبـي شيبة، ولفظه ـ كما في مجمع الزوائد (٣/ ٢٤) ـ: (لما كان يوم أُحُد مر رسول الله ﷺ بحمزة، وقد جدع أنفه، ومثل به، فقال: «لولا أن تجد صفية في نفسها تركته حتى يحشره الله من بطون السباع والطير»، فكفن في نمرة، إذا خمر رأسه بدت رجلاه، وإذا خمرت رجلاه بدا رأسه، فخمروا رأسه، ولم يصل على أحد من الشهداء، وقال: «أنا شهيد عليكم اليوم»، وكان يجمع الثلاثة في قبر، ويسأل: «أيّهم كان أكثر قرآناً»، فيقدّمه في اللحد، ويكفن الرجلين والثلاثة في ثوب واحد).

وأخرجه الحاكم في المستدرك (١/ ٣٦٥، ٢/ ١٢٠، ٣/ ١٩٦)، والطبراني في

. . . . . .

المعجم الكبير (٣/ ١٤٤: ٢٩٣٩) من طريق أسامة بن زيد، عن الزهري، عن أنس به. ولفظه مثل لفظ أبـي يعلى.

وقال الحاكم: صحيح على شرط مسلم، ووافقه الذهبـي، والألباني في السلسلة الضعيفة (٢/ ٢٨). وانظر فيها مزيداً من الإيضاح.

وأخرج أبو داود في سننه (٣/ ٤٩٨: ٣١٣٦) بعضه من غير ذكر الكفن من طريق أسامة، عن الزهري، عن أنس به، ولفظه: أن رسول الله ﷺ مر على حمزة، وقد مُثِّل به فقال: «لولا أن تجد صفية في نفسها لتركته حتى تأكله العافية، حتى يُحْشر من بطونها» وقلّت الثياب، وكَثُرت القتلى، فكان الرجلان والثلاثة يكفنون في الثوب الواحد. وزاد في رواية أخرى: ثم يدفنون في قبر واحد، فكان رسول الله ﷺ يسأل: «أيهم أكثر قرآناً»؟ فيقدمه إلى القبلة. وانظر مزيداً من الكلام على بعض طرقه: البدر المنير (٤/ ٢٨: ب)، ونصب الراية (٢/ ٣٠٩).

ولحديث الباب شاهد من حديث أبـي أُسَيد الساعدي، وحديث ابن عباس. أمّا حديث أبـي أُسَيْد الساعدي فلفظه: عن أبـي أُسَيد الساعدي قال: كنت مع رسول الله ﷺ على قبر حمزة، فجعلوا يجرون النمرة على وجهه فتنكشف قدماه، ويجرونها على قدميه فينكشف وجهه فقال ﷺ: «اجعلوها على وجهه، واجعلو على قدميه من هذا الشجر».

أخرجه ابن أبـي شيبة في المصنف (٣/ ٢٦٠)، والمسند ــ كما في الإتحاف (١/ ١١٧: ب مختصر) ــ، والطبراني في المعجم الكبير (١٩/ ٢٦٥) من طريق محمد بن صالح، حدثني يزيد بن زيد، مولى أسيد، عن أبـي أُسَيد قال فذكره نحوه.

قال البوصيري في الإتحاف (١/ ١١٧: ب مختصر): وسنده ضعيف، لضعف محمد بن صالح الهمداني.

قلت: وفيه يزيد بن زيد المدني، قال الدارقطني: مجهول، وذكره ابن حبان في الثقات (٥/ ٥٤٠) كذا في اللسان (٦/ ٢٨٧).

. . . . . .

وعليه فهو ضعيف، وذكره الهيثمي في مجمع الزوائد (٣/ ٣٠٣)، وقال: إسناده حسن. وذكره في المجمع أيضاً (٦/ ١٢٢)، وقال: رجاله ثقات، قلت: وهذا من تساهله وأوهامه. فليسوا بثقات ـ كما علمت آنفاً ـ .

وأما حديث ابن عباس رضي الله عنهما فلفظه: قال: لَمَّا قتل حمزة بن عبد المطلب كانت عليه نمرة فكان عَلِيّ هو الذي أدخله قبره، فكان إذا غَطّى بها رأسه خرجت قدماه، وإذا غطّى قدميه خرجت رأسه فسأل عن ذلك رسول الله ﷺ فأمره أن يغطِّي رأسه، وأن يأخذ شجراً من هذا العلجان فيجعله على رجليه.

رواه الطبراني في معجمه الكبير (١١/ ٣٩٥: ١٢١٠٧) من رواية أبي شيبة، عن الحكم، عن مقسم عن ابن عباس رضي الله عنهما قال: فذكره.

وأبو شيبة قال الحافظ في التقريب (٩٢: ٢١٥): متروك الحديث. لكن قال الهيثمي في مجمع الزوائد (٣/ ٢٤): رواه الطبراني في الكبير من رواية أيّوب، عن الحكم بن عتيبة، وأيوب لم أعرف من هو، وبقية رجاله ثقات. والله أعلم.

وأخرج عبد الرزاق في المصنف (٣/ ٤٢٧) قال: عن معمر، عن هشام بن عروة قال: كُفِّن حمزة في ثوب واحد، قال عبد الرزاق قال معمر: وبلغني أنه كان إذا خُمِّر رأسه انكشفت رجلاه، وإذا خمرت رجلاه انكشف رأسه.

٨٠٣ ـ حدثنا[1] سليمان الشاذكوني، حدثنا يحيى بن أبي الهيثم، حدثنا عثمان بن عطاء، عن أبيه، عن ابن عباس رضي الله عنهما، عن الفضل رضي الله عنه قال: كُفِّن رسول الله ﷺ في ثوبين أبيضين سحولِيَّين[2].

.....

(١) في (ك): «وقال أبو يعلى».

(٢) ما أثبته من (سد) و(ك)؛ وفي الأصل و(حس): «سحولين»؛ وفي (عم): «بيضين سحوليتين».

---

٨٠٣ ـ الحكم عليه:

هذا إسناد ضعيف جداً، مسلسل بأربع علل:

١ ـ ضعف عثمان بن عطاء.

٢ ـ جهالة يحيى بن أبي الهيثم.

٣ ـ سليمان الشاذكوني متهم بالوضع.

٤ ـ الانقطاع بين عطاء الخراساني وابن عباس، فإنه لم يدركه.

وأورده البوصيري في الإتحاف (١/ ١١٨: مختصر)، وسكت عليه.

تخريجه:

أخرجه ابن عدي في الكامل (٧/ ٢٦٠١)، وابن حبان في صحيحه الإحسان (٥/ ١٦) من طريق يعقوب بن عطاء، عن أبيه، عن ابن عباس، عن الفضل بن عباس به.

وسنده ضعيف، فيه يعقوب بن عطاء، قال في التقريب (٦٠٨: ٧٨٢٦): ضعيف، ثم إنه منقطع بين عطاء وابن عباس، وذكره ابن الملقب في البدر المنير (٤/ ٢٢: أ)، وقال: سنده ضعيف، يعقوب ضعَّفوه. اهـ. إنه مخالف لما ورد في الصحيحين من حديث عائشة رضي الله عنها قالت: كفن رسول الله ﷺ: في ثلاثة أثواب يمانية، بيض، سحولية، من كُرْسُف ليس فيها قميص ولا عمامة.

. . . . . .

أخرجه البخاري في الصحيح (٣/ ١٣٥ فتح) كتاب الجنائز، باب الثياب البيض للكفن، ومسلم (٢/ ٦٤٩: ٩٤١) كتاب الجنائز، باب في كفن الميت. وقد وردت عدة روايات في بيان ما كُفِّن فيه عليه الصلاة والسلام، قال الترمذي: وتكفينه في ثلاثة أثواب بيض أصحّ ما ورد في كفنه. وانظر في تلك الراويات: نصب الراية (٢/ ٢٦٠ ـ ٢٦١)، والبدر المنير (٤/ ٢٠: ب)، والتلخيص الحبير (٢/ ١٠٨).

٨٠٤ ـ [١] و [قال][(١)] الحارث: حدثنا عثمان بن الهيثم[(٢)]، حدثنا [عبد الله بن عبيد الحميري][(٣)] [عن عديسة بنت أهبان بن][(٤)] صيفي قالت: جئت حين حضر أبـي الوفاة [فقال: لا تكفنونني في قميص مخيط. قالوا: لا بد. فأرسلت][(٦)] إلى القصار، ولأبـي قميص [في القصارة، فأتي به، فألبس وذهب به، فأغلقت بابـي واتبعته، ورجعت][(٧)] إلى منزلي، فوجدت القميص[(٨)] في [البيت، فأرسلت إلى الذين غسلوا أبـي، فقلت: كفنتموه في قميصه][(٩)]، قالوا: نعم./ قلت: هو هذا؟ [حس٥٤ب] قالوا: نعم.

[٢] [أخرجه أحمد][(١٠)] مختصراً[(١١)]، ولفظه: عن ابنة أهبان[(١٢)] أن أباها أمر أهله أن يكفنوه ولا يلبسوه قميصاً. قالت: فأصبحنا والقميص على المشجب[(١٣)].

.....

(١) في (ك) بياض مقدار ما بين المعقوفتين.

(٢) في (عم): «عثمان بن أبـي شيبة»، وهو خطأ.

(٣) في (عم): «عبد الله بن عمر»، وفي (سد): «عبد الله بن محمد»، وهو خطأ.

(٤) ما بين المعقوفتين مكانه بياض في (عم) و (سد).

(٥) في حس: «قال»، وهو خطأ.

(٦) ما بين المعقوفتين بياض في (عم) مقدار ست كلمات تقريباً.

(٧) ما بين المعقوفتين بياض في (عم) مقدار سبع كلمات تقريباً.

(٨) في (ك): «ورجعت إلى منزلي، والقميص في البيت».

(٩) ما بين المعقوفتين بياض في (عم) مقدار أربع كلمات تقريباً.

(١٠) ما بين المعقوفتين بياض في (عم) و (سد).

(١١) هذه الكلمة ساقطة من (سد).

(١٢) في (عم): «عن أبيه أُهبان قال...»، وهو تصحيف، وفي (سد): «عن ابنة أهبان قالت: ...».

(١٣) في (عم) و (ك): «الشجب»، وهو خطأ.

. . . . . .

---

٨٠٤ ـ الحكم عليه:

إسناده حسن إلى عديسة.

وأورده الهيثمي في بغية الباحث (٢/ ٣٥٢ المحقق): وسكت عليه، وذكره البوصيري في إتحاف الخيرة المهرة (١/ ١١٨: أ)، وعزاه للحارث وأحمد مختصراً وسكت عليه.

تخريجه:

أخرجه الطبراني في الكبير (١/ ٢٧١) من طريقين: الأولى: من طريق عثمان بن الهيثم وهي طريق الحارث وبلفظه. والأخرى: من طريق حماد بن سلمة، عن أبي عمرو القسملي، عن بنت أهبان. ومن طريق حماد، أخرجه أحمد في مسنده (٥/ ٦٩) مختصراً.

أما ما أخرجه الإمام أحمد في مسنده (٥/ ٦٩) مختصراً، قال: حدثنا عفان، حدثنا حماد بن سلمة، عن أبي عمرو القسملي، عن ابنة أهبان به. ولفظه ـ كما في المسند ـ : عن ابنة أهبان أن علي بن أبي طالب أتى أهبان، فقال: ما يمنعك من اتباعي؟ فقال: أوصاني خليلي وابن عمك، يعني رسول الله ﷺ فقال: «ستكون فتن وفرقة، فإذا كان ذلك فاكسر سيفك، واتخذ سيفاً من خشب»، فقد وقعت الفتنة والفرقة، وكسرت سيفي واتخذت سيفاً من خشب. وأمر أهله حين ثقل أن يكفنوه، ولا يلبسوه قميصاً. قال: فألبسناه قميصاً، فأصبحنا والقميص على المشجب.

ذكره الهيثمي في مجمع الزوائد (٣/ ٢٥)، وقال: فيه أبو عمرو القسملي قال الحسيني: لا يعرف. اهـ.

قلت: بل هو معروف، وثّقه أحمد وابن معين.

انظر: العلل للإمام أحمد (١/ ٢٢١، ٢٢٤: ٢/ ١٠٦)، ولسان الميزان (٢/ ١٧٥)، والأنساب (١٠/ ٤٢٢).

لكن فيه عُديسة، وهي مقبولة ـ كما في التقريب (٧٥٠: ٨٦٣٠) ـ .

٧ ـ بـاب المشي مع الجنازة والقيام
[معها إلى أن تدفن][١]

٨٠٥ ـ إسحاق[٢]: أخبرنا عبد الرحمن بن محمد المُحاربـي[٣]، حدثنا مطّرح بن يزيد الدمشقي، عن عبيد الله[٤] بن زحر، عن علي بن يزيد[٥]، عن القاسم، عن أبـي أمامة رضي الله عنه، قال: قال أبو سعيد الخدري لعلي رضي الله عنهما: أخبرنا يا[٦] أبا الحسن عن المشي مع الجنازة أي ذلك أفضل؟ فقال علي رضي الله عنه: والله إن فضل الماشي خلفها على الماشي أمامها كفضل المكتوبة على التطوع. قال أبو سعيد رضي الله عنه: فوالله[٧] ما جلستُ منذ شهدت جنازة شهدها أبو بكر وعمر رضي الله عنهما، فرأيت أبا بكر وعمر رضي الله عنهما يمشيان أمامها.

فقال: يغفر الله لهما إن خيار هذه الأمة بعد نبيها ﷺ أبو بكر وعمر

.....

(١) لم يظهر في (حس) سوى ما بين المعقوفتين.

(٢) تأخر هذا الحديث في النسخة (ك) فجاء بعد الحديث رقم (٨١٠).

(٣) في الأصل: «المجازي»، والتصويب من باقي النسخ وكتب التراجم.

(٤) في (ك): «عبد الله»، وهو تحريف.

(٥) في (ك): «علي بن زيد»، وهو تحريف.

(٦) في (ك): «يا أبا الحسن أخبرنا عن...».

(٧) في (سد): «والله».

رضي الله عنهما، ثم الله أعلم الخير[٨] أين هو، ولئن[٩] [كنتَ][١٠] رأيتهما فَعَلا ذلك، لقد فعلا وهما يعلمان أن فضل الماشي خلفها على
[عم١٢٦] المشي أمامها كفضل المكتوبة / على التطوع كما نعلم[١١] أن دون غد[١٢] ليلة، ولكنهما[١٣] أحبا أن ينبسط[١٤] الناس وكرها أن يتضايقوا، وقد علما أنهما يقتدى[١٥] بهما. [قال][١٦] يا أبا الحسن، أخبرني عن حمل الجنازة أواجب على من شهدها؟ قال رضي الله عنه: لا، ولكنه خير، من شاء أخذ[١٧] ومن شاء ترك[١٨]، فإذا[١٩] كنت مع جنازة فقدمها بين يديك واجعلها نصباً بين عينيك، فإنما هي موعظة وتذكرة وعبرة، فإن بدا لك أن تحملها فانظر مؤخر السرير الأيسر، فاجعله على منكبك الأيمن، فإذا انتهيت إلى المقبرة[٢٠] فقم ولا تقعد، فإنك ترى أمراً عظيماً، وإني سمعت رسول الله ﷺ يقول: «أخوك، أخوك كان ينافسك في الدنيا

.....

(٨) في (ك): «بالخير».

(٩) في (ك): «وإن كنت».

(١٠) ما بين المعقوفتين ساقط من (سد).

(١١) ما أثبته من الأصل، وفي (ك): «يعلم»، وفي باقي النسخ: «تعلم».

(١٢) في (حس): «عند»، وهو تصحيف. وفي (ك): «الغد».

(١٣) في (عم): «وإنهما».

(١٤) في (عم) و (سد): «يبسط».

(١٥) في (ك): «يُهتدى بهما».

(١٦) بياض في (ك) مقدار كلمة.

(١٧) كذا في الأصل، وفي باقي النسخ: «فمن شاء أخذه».

(١٨) في (عم): «تركه».

(١٩) في (عم): «وإذا»، وفي (سد): «فإن كنت».

(٢٠) في (ك): «إلى القبر».

ويشاحك فيها، فضايق[٢١] في سهولة الأرض قصوراً، أُدخل في قبر تحت جوف قبر[٢٢] محرف[٢٣] على جنبه، فقم ولا تقعد حتى تشنَّ عليه التراب شناً[٢٤]، فإن لم يدعك الناس، وليسوا بتاركيك، وقالوا: ما هذا والله بشيء. فقم ولا تقعد حتى يُدلّى في حفرته وإن قاتلوك قتالاً.

* قلت: هذا إسناد[٢٥] ضعيف بمرّة.

.....

(٢١) ومصنف عبد الرزاق (٣/ ٤٤٨): «تضايق به سهولة الأرض...».

(٢٢) في مصنف عبد الرزاق (٣/ ٤٤٩): «فإذا هو يدخل في جوف قبر».

(٢٣) في الأصل: «مجرف»، وما أثبته من باقي النسخ. وفي مصنف عبد الرزاق (٣/ ٤٤٩): «منحرفاً على جنبه».

(٢٤) في (عم): «تسنن التراب سناً»، وفي (سد): «تسن التراب سناً»، وفي (ك): «تسن عليه التراب سناً».

(٢٥) في (عم) و (سد) و (ك): «هذا الإسناد».

---

٨٠٥ ـ الحكم عليه:

هذا إسناد ضعيف جداً ـ كما قال الحافظ ابن حجر ـ ؛ مسلسل بثلاثة ضعفاء: مطّرح، عن عبيد الله زَحْر، عن علي بن يزيد، نسخة لا يحل الاحتجاج بها. قال ابن حبان في كتابه المجروحين (٢/ ٦٣) في ترجمة عبيد الله بن زحر: إذا اجتمع في إسنادِ خبرٍ عبيد الله بن زحر وعلي بن يزيد والقاسم أبو عبد الرحمن لا يكون متن ذلك الخبر إلا مما عملت أيديهم، فلا يحل الاحتجاج بهذه الصحيفة.

تخـريـجـه:

أخرجه عبد الرزاق في مصنفه (٣/ ٤٤٧: ٦٢٦٧) بتمامه، عن حسين بن مهران، عن المطَّرح أبي المهلّب به.

وأخرجه ابن الجوزي في الناسخ والمنسوخ (ص ٦٩).

وأخرجه أيضاً في العلل المتناهية (٢/ ٨٩٩: ١٥٠٢)، ولفظه: عن أبي سعيد الخُدري قلت لعلي بن أبي طالب: المشي أمام الجنازة أفضل؟ فقال: إن فضل

. . . . . .

الماشي خلفها على الماشي أمامها كفضل صلاة المكتوبة على التطوع. قلت: برأيك تقول؟ قال: بل سمعته من رسول الله ﷺ غير مرة ولا مرتين حتى بلغ سبع مرار.

وأخرجه من هذه الطريق أيضاً الديلمي في الفردوس (٣/ ١٢٢)، وعزاه السيوطي في الجامع الكبير (١/ ٥٨٧) إلى أبي الشيخ.

وأخرجه ابن عدي في الكامل (٦/ ٢٤٤٠) في ترجمة مطّرح، وعده من مناكيره، قال: حدثنا عبد الله بن ميمون بن الأصبع، حدثنا أبو سعيد الأشج، حدثنا المحاربي، عن مطرح بن يزيد، عن عبيد الله بن زحر، عن علي بن يزيد، عن القاسم، عن أبي أمامة، عن علي قال: فضل الماشي خلف الجنازة على الماشي أمامها كفضل صلاة المكتوبة على التطوع، سمعته من رسول الله ﷺ غير مرة ولا مرتين ولا ثلاثة.

وأخرجه البزار ــ كما في كشف الأستار (١/ ٣٩٤: ٨٣٩) ــ ناقصاً من حديث أبي سعيد الخدري. قال البزار: حدثنا عبد الله بن أيوب، حدثنا علي بن زيد الصدائي، عن سعدان الجهني، عن عطية العوفي، عن أبي سعيد الخدري به. ولفظه: قال: «سألت علي بن أبي طالب فقلت: يا أبا الحسن أيهما أفضل، أيمشي خلف الجنازة أو أمامها؟ فقال لي: يا أبا سعيد! ومثلك يسأل عن هذا؟ فقلت ومن يسأل عن هذا إلاّ مثلي؟ رأيت أبا بكر وعمر يمشيان أمامها. فقال: رحمهما الله وغفر لهما، والله لقد سمعا كما سمعنا، ولكنهما كانا سهلين، يحبان السهولة، يا أبا سعيد! إذا مشيت خلف أخيك المسلم فأنصت، وفكر في نفسك كأنك قد صرت مثله، أخوك كان يشاحّك على الدنيا، خرج منها حربياً سلبياً، ليس له إلاّ ما تزود من عمل صالح. فإذا بلغت القبر، فجلس الناس فلا تجلس، ولكن قم على شفير قبره، فإذا دُلّي في قبره فقل: بسم الله وفي سبيل الله وعلى ملة رسول الله ﷺ اللهم عبدك نزل بك، وأنت خير منزول به، خلف الدنيا خلف ظهره، فاجعل ما قدم عليه خيراً مما خلف، فإنك قلت: (ما عند الله خير للأبرار). ثم احثُ عليه ثلاث حثيات».

. . . . . .

قال البزار: لا نعلم روى عطية، عن أبـي سعيد، عن علي إلاَّ هذا.

قلت: وعطية العوفي، قال الحافظ في التقريب (٣٩٣: ٤٦١٦): صدوق يخطىء كثيراً، كان شيعياً مدلّساً. وعلى ذلك هو ضعيف. وبهذا جزم الذهبـي في الميزان (٣/ ٧٩)، وكان تدليسه خبيثاً، فكان يقول: عن أبـي سعيد يوهم أنه الخدري وهو يعني الكلبـي الكذاب، فيتوهم من سمعه أنه يريد أبا سعيد الخدري. انظر: المجروحين لابن حبان (٢/ ١٧٦). ثم إن في إسناد البزار: عبد الله بن أيوب، وهو ابن أبـي علاج الموصلي، قال الذهبـي في الميزان (٢/ ٣٩٤): متهم بالوضع مع أنه من كبار الصالحين.

وعلى ذلك فالإسناد ضعيف جداً، وأورد الهيثمي في مجمع الزوائد (٣/ ٤٤)، وأعلّه بعبد الله بن أيوب.

٨٠٦ ـ أخبرنا[١] النضر بن شميل، حدثنا حماد بن سلمة، حدثنا يعلى بن عطاء، عن عبد الله بن يسار، قال: إن عمرو بن حريث عاد حسناً وعنده علي رضي الله عنهم. . . الحديث، فقال له عمرو: ما تقول[٢] في المشي أمام الجنازة؟ فقال: فضل الماشي [خلفها على الماشي][٣] أمامها كفضل المكتوبة على التطوع. قال: فإني رأيت أبا بكر وعمر رضي الله عنهما يمشيان أمامها. فقال: إنهما كرها أن يحرجا الناس.

روى أحمد منه [قصة العيادة][٤] فقط دون ما في آخره.

. . . . . .

(١) في (ك): «وإسحاق»، والقائل هو إسحاق بن راهويه في مسنده.

(٢) في (عم): «ما يقول».

(٣) ما بين المعقوفتين ساقط من (ك).

(٤) تصحفت في (عم) إلى: «هذه العبارة».

---

٨٠٦ ـ الحكم عليه:

هذا إسناد ضعيف، فيه عبد الله بن يسار وهو مجهول ـ كما في التقريب (٤٢٠: ٥٠٠٨) ـ، وذكره البوصيري في إتحاف الخيرة المهرة (١/ ١٢١: ب)، وسكت عليه.

تخريجه:

رواه أحمد بن منيع في مسنده ـ كما في إتحاف الخيرة المهرة (١/ ١٢١: ب) ـ، ولفظه: أن عمرو بن حريث عاد الحسن بن علي، فقال له: أتعود الحسن، وفي نفسك ما فيها؟ قال: فقال عمرو: لست تصرف قلبي حيث شئت. فقال له علي: أما ذاك فلا يمنعنا أن نؤدي إليك النصيحة، سمعت رسول الله ﷺ يقول: «ما من مسلم عاد أخاه إلاَّ ابتعث الله له سبعين ألف ملك يصلّون عليه من أي ساعات النهار حتى يمسي ومن أي ساعات الليل حتى يصبح». فقال له عمرو: فكيف تقول في المشي مع الجنازة بين يديها أو خلفها؟ فقال له علي: إن فضل الماشي

. . . . . .

خلفها على بين يديها كفضل صلاة المكتوبة في الجماعة على الواحدة. فقال عمرو: فإني رأيت أبا بكر وعمر يمشيان أمام الجنازة. فقال علي: إنما كرها أن يحرجا الناس.

ورواه الحارث ابن أبـي أسامة في مسنده ـ كما في زوائد مسند الحارث (٢/ ٣٣١ المُحَقَّق) ـ قال الحارث: حدثنا عفان، حدثنا حماد بن سلمة به. لكنه جعله من قصة الحسين.

ورواه ابن حبان في صحيحه ـ كما في موارد الظمآن (ص ١٨٢) ـ من طريق حمّاد بن سلمة عن يعلى بن عطاء، عن عبد الله، أن عمرو بن حريث... فذكره. وفيه أن القصة مع الحسن، واقتصر على ذكر العيادة وفضلها فقط.

ورواه عبد الرزاق في مصنفه (٣/ ٥٩٤) عن ابن جريج قال: حدثني من أصدق أن عمرو بن حريث عاد حسين بن علي فذكره مقتصراً على العيادة وفضلها.

ورواه أحمد بن حنبل في مسنده (١/ ٩١)، والترمذي (٢/ ٢٢٢)، وأبو داود (٣/ ٤٧٥)، والحاكم (٣/ ٣٤١)، والبغوي في شرح السنة (٥/ ٢١٧) لكن فيه أن العائد أبا موسى الأشعري من طريق ثوير بن أبـي فاختة، عن أبيه قال: عاد أبو موسى الأشعري الحسن بن علي، قال: فدخل عليّ رضي الله عنه فقال: أعائداً جئت يا أبا موسى أم زائراً. فقال: يا أمير المؤمنين لا، بل عائداً. فقال علي رضي الله عنه: فإني سمعت رسول الله ﷺ يقول: ما عاد مسلم مسلماً إلاَّ صلى عليه سبعون ألف ملك من حين يصبح إلى أن يمسي، وجعل الله تعالى له خريفاً في الجنة. قال: فقلنا يا أمير المؤمنين: وما الخريف؟ قال: الساقية التي تسقي النخل.

وسنده ضعيف فيه؛ ثوير بن أبـي فاختة. قال في التقريب (١٣٥: ٨٦٢): ضعيف، رمي بالرفض.

وأخرجه أيضاً أحمد في مسنده (١/ ٨١)، وأبو داود (٣/ ٤٧٦: ٣٠٩٩)، وابن ماجه (١/ ٤٤٠: ١٤٤٢)، والحاكم (١/ ٣٤٩)، والبيهقي (٣/ ٣٨٠) عن عبد الرحمن بن أبـي ليلى قال: جاء موسى إلى الحسن بن علي يعوده فقال له علي

. . . . . .

رضي الله عنه: أعائداً جئت أم شامتا؟ قال: لا بل عائداً. قال: فقال له علي رضي الله عنه: إن كنت جئت عائداً فإني سمعت رسول الله ﷺ يقول: «إذا عاد الرجل أخاه المسلم مشى في خرافة الجنة حتى يجلس، فإذا جلس غمرته الرحمة، فإن كان غدوة صلى عليه سبعون ألف ملك حتى يمسي، وإن كان مساء صلى عليه سبعون ألف ملك حتى يصبح». قال الحاكم: صحيح على شرط الشيخين. ووافقه الذهبي في التلخيص.

وبالجملة، فهذه الطرق تشهد لما ورد في فضل العيادة، أما المشي خلف الجنازة، فسند الباب فيه ضعيف، وإنما يتقوى بما رواه عبد الرزاق في مصنفه (٣/ ٤٤٥)، وابن أبي شيبة في المصنف (٣/ ٢٧٨)، والطحاوي في شرح معاني الآثار (١/ ٣٨٣)، والبيهقي في السنن الكبرى (٤/ ٢٥)، وسعيد بن منصور ـ كما في الفتح (٣/ ١٨٣) ـ من طريقين عن عبد الرحمن بن أبزى، عن أبيه قال: كنت مع علي رضي الله عنه في جنازة قال: وعلي آخذ بيدي ونحن خلفها، وأبو بكر وعمر يمشيان أمامها، فقال: إن فضل الماشي خلفها على الذي يمشي أمامها كفضل صلاة الجماعة على صلاة الفذّ، وإنهما ليعلمان من ذلك ما أعلم، ولكنهما لا يحبان أن يَشُقّا على الناس.

قال الحافظ في الفتح (٣/ ١٨٣): وإسناده حسن، وهو موقوف له حكم الرفع. ومشي أبي بكر وعمر رضي الله عنهما أمام الجنازة له أصل في السنن من حديث ابن عمر. أخرجه أحمد (٢/ ٨، ٣٧، ١٢٢، ١٤٠)، وأبو داود (٣/ ٥٢٢: ٣١٧٩)، والترمذي (٢/ ٢٣٧)، والنسائي (٤/ ٥٦)، وابن ماجه (١/ ٤٧٥: ١٤٨٢)، والبغوي في شرح السنة (٥/ ٣٣٢) من طريق الزهري، عن سالم، عن أبيه قال: رأيت رسول الله ﷺ وأبا بكر وعمر يمشون أمام الجنازة.

وسنده صحيح. وقد روي مرسلاً. ورجح البيهقي الموصول، وجزم بصحته موصولاً ابن المنذر وابن حزم. وانظر: الكلام على الحديث مطولاً في نصب الراية (٢/ ٢٩٣)، والتلخيص الحبير (٢/ ١١١)، وإرواء الغليل (٣/ ١٨٦).

٨٠٧ ـ [١] وقال أبو يعلى: حدثنا إسحاق بن أبـي إسرائيل، حدثنا ابن وهب، أخبرني ابن لهيعة، عن يزيد بن أبـي حبيب، عن الوليد بن قيس، قال[١]: إن أبا سعيد الخدري رضي الله عنه أخبره: أنه سمع / رسول الله ﷺ يقول: من وافق صيامه يوم الجمعة، وعاد مريضاً، [حس٥٥أ] وشهد جنازة، وأعتق، وجبت له الجنة.

[٢] تابعه حيوة[٢]، عن [ابن][٣] أبـي عمرو الخولاني، عن الوليد بن قيس. أخرجه ابن حبان.

.....

(١) في (حس): «قال: أخبرني أن أبا سعيد».

(٢) في (حس) و (عم) و (سد): «أبو حيوة»، وهو خطأ.

(٣) ما بين المعقوفتين من (ك)، وساقط من باقي النسخ.

---

٨٠٧ ـ الحكم عليه:

هذا إسناد ضعيف، لضعف ابن لهيعة، ولو كان من رواية العبادلة عنه ـ كما هنا ـ، ثم إن فيه عنعنته، وهو مدلس لا يقبل تدليسه إلاَّ مصرِّحاً بالسماع.

وأورده البوصيري في الإتحاف (١/ ١١٠: أ مختصر)، وسكت عليه.

تخـريـجـه:

أخرجه ابن حبان في صحيحه ـ كما في الإحسان (٤/ ١٩١) ـ، وفي كتابه الثقات (٢/ ٢٩). قال: أخبرنا محمد بن الحسن بن قتيبة، حدثنا حرملة ابن يحيى، حدثنا ابن وهب، أخبرني حيوة بن شريح، أن بشير بن أبـي عمرو الخولاني أخبره به. ولفظه: «أن النبـي ﷺ قال: خمس من عملهن في يوم كتبه الله من أهل الجنة: من عاد مريضاً، وشهد جنازة، وصام يوماً، وراح إلى الجمعة، وأعتق رقبة».

وسنده حسن. حرملة بن يحيى، قال في التقريب (١٥٦: ١١٧٥): صدوق.

وقد أخرجه أيضاً أبو يعلى في مسنده بنفس لفظ ابن حبان ـ كما في المقصد العلي (ص ٣٨٢) ـ قال أبو يعلى: حدثنا أحمد بن عيسى، حدثنا عبد الله بن وهب،

. . . . . .

أخبرني حيوة بن شريح به. وانظر: سلسلة الأحاديث الصحيحة (٣/ ٢١: ١٠٢٣)، وصحيح الجامع (٣/ ١١٦: ٣٢٤٧).

ويشهد له ما في الصحيح من حديث أبي هريرة رضي الله عنه قال: قال رسول الله ﷺ: من أصبح منكم اليوم صائماً؟ قال أبو بكر: أنا. قال: من عاد منكم اليوم مريضاً؟ قال أبو بكر: أنا. قال: من شهد منكم اليوم جنازة؟ قال أبو بكر: أنا. قال: من أطعم اليوم مسكيناً؟ قال أبو بكر: أنا. قال ﷺ: ما اجتمعت هذه الخصال في رجل في يوم إلاَّ دخل الجنة.

أخرجه مسلم في صحيحه (٤/ ١٨٥٧: ١٢)، والبخاري في الأدب المفرد (ص ٢٢٤).

ويشهد لبعضه أيضاً ما رواه معاذ بن جبل رضي الله عنه قال: قال رسول الله ﷺ: خمس من فعل واحدة منهن كان ضامناً على الله عز وجل: من عاد مريضاً، أو خرج مع جنازة، أو خرج غازياً، أو دخل على إمام يريد تعزيره وتوقيره، أو قعد في بيته فسلم الناس منه وسلم من الناس.

رواه أحمد في مسنده (٥/ ٢٤١)، والبزار ـ كما في كشف الأستار (٢/ ٢٥٧) ـ ، والطبراني في الكبير (٢٠/ ٣٧)، والأوسط ـ كما في مجمع الزوائد (٢/ ٢٩٩) ـ ، وفيه عند الجميع ابن لهيعة، وهو ضعيف لكنه يتقوى بشواهده.

وبالجملة فحديث الباب صحيح لغيره.

٨٠٨ ـ وقال عبد بن حميد: حدثنا عبد المجيد بن عبد العزيز بن أبـي روّاد، عن مروان بن سالم، عن عبد الملك، عن عطاء، عن ابن عباس رضي الله عنهما، قال: قال رسول الله ﷺ: إن أول ما يجازى به العبد المؤمن بعد موته أن يُغفر لجميع من تبع[1] جنازته / . [مح٢٨أ]

.....

(١) في (عم): «يتبع».

---

٨٠٨ ـ **الحكم عليه:**

هذا إسناد ضعيف جداً، فيه مروان بن سالم، وهو متروك، اتُّهم بالوضع.

وأورده الهيثمي في مجمع الزوائد (٣/ ٢٩)، وقال: فيه مروان بن سالم الشامي وهو ضعيف.

تخـريـجـه:

أخرجه البزار في مسنده ـ كما في كشف الأستار (١/ ٣٨٨) ـ ، وعبد بن حميد في المنتخب (١/ ٥٣٩) من طريق عبد المجيد بن عبد العزيز بن أبـي رواد، عن مروان بن سالم به.

قال البزار: لا نعلمه إلاَّ من هذا الوجه، ولا رواه إلاَّ ابن عباس. وقد روى عن مروان: محمد بن الزبرقان وعبد المجيد، وهو مع ذلك لين الحديث.

قلت: السند ضعيف جداً ـ كما تقدَّم ـ .

وضعفه الشيخ الألباني في ضعيف الجامع (٢/ ١٤٥: ١٨٢٣).

٨٠٩ ـ وقال عبد أيضاً: حدثنا مالك بن إسماعيل، حدثنا مُندل بن علي، حدثنا عبد الله بن مروان، عن نعمة[١]، عن أبيه، عن ابن عمر رضي الله عنهما قال: قال رسول الله ﷺ: من صلى على جنازة فكأنما صام يوماً في سبيل الله عز وجل، [واليوم بسبعمائة يوم، ومن شهد جنازة امرىء مسلم فكأنما صام يوماً في سبيل الله عز وجل][٢]، واليوم بسبعمائة [يوم][٣].

.....

(١) في (ك): «عن معمر»، وهو خطأ.

(٢) ما بين المعقوفتين ملحق بهامش الأصل.

(٣) ما بين المعقوفتين ساقط من (ك).

---

٨٠٩ ـ الحكم عليه:

هذا إسناد ضعيف مظلم؛ فيه أبو نعمة لم أعرفه، وابنه نعمة ضعيف، والراوي عنه عبد الله بن مروان: ضعيف ـ إن كان هو الخراساني ـ والراوي عنه مُندل ضعيف أيضاً.

وأورده البوصيري في الإتحاف (١/١١٨: ب)، وعزاه لعبد بن حميد، وقال: سنده ضعيف لضعف مُندَل بن عليّ.

تخريجه:

ذكره الذهبي في الميزان (٤/٢٦٦) في ترجمة نعمة، ونقل فيه قول الأزدي: لا يقوم إسناد حديثه، ثم قال: روى له ـ أي الأزدي ـ من طريق جبارة بن المغلس رواه عن مندل، عن عبد الله بن مروان، عن نعمة بن عبد الرحمن، عن أبيه، عن ابن عمر مرفوعاً: «من شهد جنازة امرىء فكأنما صام يوماً في سبيل الله، اليوم بسبعمائة يوم». وأقره ابن حجر في اللسان (٦/١٦٨)، وزاد: رواه أيضاً مالك بن إسماعيل النهدي ثقة، عن عبد الله بن مروان. أخرجه عبد بن حميد في مسنده (المنتخب ٢/٥٣).

. . . . . .

ونعمة بن عبد الرحمن، كذا في الميزان (٤/٢٦٦)، واللسان (٦/١٦٨) قال محقق الميزان: هكذا في الأصول، وفوقها «كذا» في النسخة (س) ـ يعني الميزان ـ .

قلت: يشير إلى خلاف الموجود في أصل الترجمة: إذ فيه: نعمة بن عبد الله ـ والله أعلم ـ .

٨١٠ ـ وقال أبو يعلى: حدثنا سهل بن زنجلة، حدثنا عبد المنعم[1] البصري، عن أبي مودود، عن حميد الخراط، عن زيد بن ثابت رضي الله عنه، قال: إن النبي ﷺ قال: من صلى على جنازة فله قيراط، ومن مشى معها حتى تدفن فله قيراطان.

.....

(١) في (ك): «حدثنا أبو المنعم»، وهو خطأ.

---

٨١٠ ـ الحكم عليه:

هذا إسناد ضعيف جداً، فيه عبد المنعم البصري، وهو متروك الحديث.

وأورده البوصيري في إتحاف الخيرة المهرة (١/ ١١٨: ب)، وعزاه لأبي يعلى وسكت عنه.

تخريجه:

لم أجده، لكن: أصله في الصحيحين وغيرهما، من حديث أبي هريرة أن النبي ﷺ قال: من شهد الجنازة، حتى يصلّي عليها فله قيراط، ومن شهدها حتى تدفن فله قيراطان من الأجر. قيل: وما القيراطان؟ قال: مثل الجبلين العظيمين.

أخرجه البخاري في صحيحه (٢/ ١١٠ فتح)، ومسلم (٢/ ٦٥٢: ٩٤٥: ٥٢ ـ ٥٥)، وأبو داود (٣/ ٥١٥: ٣١٦٨)، والترمذي (٤/ ٢٦١ عارضة) وصحّحه، وابن ماجه (١/ ٤٩١: ١٥٣٩)، وابن الجارود (ص ١٨٦)، والبيهقي في السنن الكبرى (٣/ ٤١٢)، والطيالسي (٢٥٨١)، وأحمد (٢/ ٢٣٣، ٢٤٦، ٢٧٣، ٢٨٠، ٣٢٠، ٤٠١، ٤٣٠، ٤٥٨، ٣٧٠، ٤٧٤، ٤٩٣، ٥٠٣، ٥٢١، ٥٣١) من طرق كثيرة عن أبي هريرة.

وله شواهد أيضاً عن جماعة من الصحابة:

١ ـ عن ثوبان رضي الله عنه أن رسول الله ﷺ قال: من صلى على جنازة فله قيراط، فإن شهد دفنها فله قيراطان، القيراط مثل أحد.

أخرجه مسلم (٢/ ٦٥٤: ٩٤٥ ـ ٥٧)، والطيالسي في مسنده (٩٨٥)، وأحمد

. . . . . .

(٥/ ٢٧٦ ـ ٢٧٧، ٢٨٢ ـ ٢٨٣ ـ ٢٨٤).

٢ ـ عن البراء بن عازب رضي الله عنه قال: قال رسول الله ﷺ: من تبع جنازة حتى يصلّي عليها كان له من الأجر قيراط، ومن مشى مع الجنازة حتى تدفن كان له من الأجر قيراطان، والقيراط مثل أُحد. أخرجه النسائي (٤/ ٥٤)، وأحمد (٤/ ٨٦).

٣ ـ عن عبد الله بن مغفل رضي الله عنه قال: قال رسول الله ﷺ: «من تبع جنازة حتى يفرغ منها فله قيراطان، فإن رجع قبل أن يفرغ منها فله قيراط».

أخرجه النسائي أيضاً (٤/ ٥٥)، وأحمد (٤/ ٢٩٤).

٤ ـ عن أبي سعيد الخدري رضي الله عنه عن النبي ﷺ قال: من صلى على جنازة وشيعها كان له قيراطان، ومن صلى عليها ولم يشيعها كان له قيراط، والقيراط مثل أحد.

أخرجه أحمد (٣/ ٢٠، ٢٧) من طريقين في أحدهما عطية العوفي لكنه يتقوى بالآخر. وأخرجه من طريق عطية أحمد بن منيع ـ كما في الإتحاف (١/ ١١٨: ب) ـ.

٥ ـ عن ابن مسعود رضي الله عنه. أخرجه أبو عوانة في مسنده، وسنده صحيح ـ كما قال الحافظ في الفتح (٣/ ١٩٦) ـ.

٦ ـ عن أبي بن كعب أن رسول الله ﷺ قال: «من صلى على جنازة فله قيراط، ومن شهدها حتى تدفن فله قيراطان. والذي نفس محمد بيده! القيراط أعظم من أحد هذا». أخرجه ابن ماجه (١/ ٩٤٢: ١٥٤١)، وفيه الحجاج بن أرطاة وهو ضعيف ومدلس وقد عنعنه.

٧ ـ عن أنس: وسيأتي الكلام عليه مفصلاً برقم (٨٠٠).

٨ ـ عن واثلة بن الأسقع. أخرجه ابن عدي في الكامل (٦/ ٢٣٢٧) قال: حدثنا أبو قصي، حدثنا أبي: محمد بن إسحاق، وعمي: عبد الله بن إسحاق، حدثنا معروف الخياط، حدثنا واثلة بن الأسقع الليثي قال: قال رسول الله ﷺ: من شهد

. . . . . .

جنازة، ومشى أمامها، وجلس حتى يأخذ بأربع زوايا السرير، وجلس حتى تدفن كتب له قيراطان من أجر، أخفّهما في ميزانه يوم القيامة أثقل من جبل أحد».

وسنده مظلم؛ شيخ ابن عدي، لم أعرفه.

ومعروف الخياط، قال أبو حاتم في الجرح والتعديل (٨/ ٣٢٢): ليس بالقوي.

وقال ابن عدي: له أحاديث منكرة جداً، وعامة ما يرويه لا يتابع عليه وقد عدّ هذا الحديث من مناكيره، وقال المناوي في التيسير (٢/ ٤١٥): إسناده ضعيف.

قلت: بل ضعيف جداً ـ كما علمت ـ، وانظر: السلسلة الضعيفة (٤/ ٣٦٦).

٩ ـ عن حفصة. أخرجه حميد بن زنجويه في فضائل الأعمال. قال الحافظ في الفتح (٣/ ١٩٦): وفيه ضعف.

وبالجملة فالمتن ثابت في الصحيحين وغيرهما من حديث أبي هريرة، والله الموفِّق سبحانه. وانظر: فتح الباري (٣/ ١٩٦)، والبدر المنير (٤/ ٤٩: أ)، والتلخيص الحبير (٢/ ١٣٤)، ومصباح الزجاجة (١/ ٢٧٣)، وأحكام الجنائز (ص ٦٨).

٨١١ ـ [١] حدثنا[١] الفضل / بن الصباح، حدثنا أبو عبيدة، [عم١٢٧ا] عن [محتسب][٢]، عن يزيد[٣] الرقاشي، [عن أنس رضي الله عنه قال][٤]:

[٢] وحدثنا[٥] عمر بن شبة[٦]، حدثنا أبو بكر بن مروان الأُسيدي[٧]، عن عبد الوارث، عن شعيب[٨] بن [الحبحاب][٩]، عن أنس رضي الله عنه رفعه: ما من مسلم يشهد[١٠] جنازة امرىء مسلم إلاَّ كان له قيراط من الأجر، فإن قعد حتى صلوا عليها كان له قيراطان من الأجر، كل قيراط مثل أحد.

.....

(١) في (ك): «وقال أبو يعلى».
(٢) ما بين المعقوفتين بياض في (ك): «مقدار كلمة».
(٣) تحرفت في (ك) إلى: «زيد».
(٤) ما بين المعقوفتين ساقط من (ك).
(٥) القائل هو أبو يعلى في مسنده.
(٦) تحرفت في الأصل و (ك) إلى: «شيبة»، والتصويب من باقي النسخ وكتب التراجم.
(٧) بياض في (سد) مقدار كلمة، وفي الأصل: «الأسدي»، وما أثبته من باقي النسخ، والمقصد العلي (ص ٤٥١)، والجرح والتعديل (٩/ ٣٤٥).
(٨) في (ك): «عن سعيد»، وهو خطأ.
(٩) ما بين المعقوفتين بياض في (سد).
(١٠) في (حس): «يشهد مع».

---

٨١١ ـ [٢] الحكم على الطريق الأول:

هذا إسناد ضعيف، فيه يزيد الرقاشي، ومحتسب بن عبد الرحمن وهما ضعيفان.

الحكم على الطريق الثاني:

إسناده حسن، من أجل أبي بكر بن مروان، قال أبو حاتم في الجرح والتعديل

. . . . . .

(٩/ ٣٤٥) كتبت عنه وليس به بأس. وأورده البوصيري في الإتحاف (١/ ١١٩: أ)، وسكت عليه.

تخـريـجـه:

أخرجه أبو يعلى من الطريق السابقة بسند ضعيف، لكنه ينجبر بهذه الطريق، فيصبح الجديث عن أنس مرفوعاً صحيحاً لغيره، ثم إن له شواهد تقدم ذكرها في الحديث رقم (٨١٠).

٨١٢ ـ وقال الحارث: حدثنا حفص[١] بن حمزة، حدثنا سَوّار بن مصعب، عن عمارة الهمداني، عن ثوبان رضي الله عنه، عن النبي ﷺ قال: [من تبع جنازة فأخذ بجوانب السرير][٢] الأربع غفر له أربعين ذنباً كلها كبيرة.

* ضعيف[٣].

.....

(١) في (عم) و (سد): «جعفر بن حمزة»، وهو خطأ ـ كما في الأصل وبغية الباحث (٢/ ٣٥٣)، وكتب التراجم ـ.

(٢) ما بين المعقوفتين بياض في (عم) و (سد).

(٣) في (ك): «هذا حديث ضعيف».

---

٨١٢ ـ **الحكم عليه:**

الإسناد ضعيف جداً، فيه ثلاث علل:

١ ـ عمارة الهمداني لم أعرفه.

٢ ـ سوّار بن مصعب متروك الحديث.

٣ ـ حفص بن حمزة مستور.

ولذلك قال الحافظ في المطالب: ضعيف. والحديث ذكره البوصيري في الإتحاف (١/ ١٢١: أ)، وأعلّه بسوّار.

تخريجه:

لم أجده، لكن ورد من حديث أنس، وواثلة.

أما حديث أنس بن مالك مرفوعاً، ولفظه: «من حمل جوانب السرير الأربع كفّر الله عنه أربعين كبيرة». فأخرجه الطبراني في الأوسط (مجمع البحرين ١/ ١١٥: أ)، وابن حبان في المجروحين (٢/ ١٠٤)، وابن الجوزي في العلل المتناهية (٢/ ٤١٦) من طريق علي بن أبي سارة: سمعت ثابتاً البناني، سمعت أنساً.. مرفوعاً.

وقال الطبراني: لا يروى عن أنس إلاّ بهذا الإسناد، تفرّد به عليّ. اهـ.

. . . . . .

قلت: وعليّ ضعيف جداً. قال البخاري: في حديثه نظر، وقال أبو داود: تركوا حديثه. وقال ابن حبان: غلب على رواياته المناكير فاستحق الترك. انظر: الميزان ٣/ ١٣٠)، وساقه الذهبي فيه، وعدّه من منكرات علي.

وذكره ابن الملقن في البدر المنير (٤/ ٢١: ب)، وقال فيه: علي بن أبي سارة، وهو متروك. وذكره ابن حجر في التلخيص (٢/ ١١١)، ولم يتكلم عليه. وقال الألباني في الضعيفة (٤/ ٣٦٥: ١٨٩١): منكر. اهـ.

وأما حديث واثلة، فقد تقدم الكلام عليه في تخريج الحديث رقم (٧٩٩)، وهو ضعيف جداً.

وقد ورد موقوفاً: عن ابن مسعود، وأبي الدرداء.

أما أثر ابن مسعود: فرواه الطيالسي في مسنده (٤٤/ ٣٣٢)، وابن ماجه (١/ ٤٧٤: ١٤٧٨)، والبيهقي في السنن الكبرى (٤/ ٢٠) من رواية أبي عبيدة بن عبد الله بن مسعود، عن أبيه قال: (من اتبع جنازة، فليحمل بجوانب السرير كلها، فإنه من السنَّة، ثم إن شاء فليتطوع، وإن شاء فليدع). وهو منقطع، لأن أبا عبيدة لم يدرك أباه. قاله ابن الملقّن في البدر المنير (٤/ ٢٤: ب) ثم إنه اختلف في إسناده على منصور بن المعتمر، وقد ساق أوجه الاختلاف الإمام الدارقطني في العلل (٢/ ٢٥: ب)، وبيّن أوجهها، فليراجع.

وقال البوصيري في زوائد ابن ماجه (١/ ٢٦٤): [هذا إسناد موقوف، رجاله ثقات، وحكمه الرفع، إلاَّ أنه منقطع، فإن أبا عبيدة لم يسمع من أبيه شيئاً، قاله أبو حاتم ـ كما في المراسيل (ص ٢٥٦). . .] ـ .

وأما أثر أبي الدرداء، فأخرجه ابن أبي شيبة في المصنف (٣/ ٢٨٣) قال: حدثنا يحيى بن سعيد، عن ثور، عن عامر بن جَشِيب، وغيره من أهل الشام قالوا: قال أبو الدرداء: من تمام أجر الجنازة أن يشيعها من أهلها وأن يحمل بأركانها الأربعة، وأن يحثوا في القبر.

. . . . . .

وعامر بن جشيب، قال في التقريب (٢٨٧: ٣٠٨٧): وثّقه الدارقطني، وقال: لم يسمع من أبي الدرداء.

وعليه فالسند ضعيف لانقطاعه. وقال ابن الملقن في البدر المنير (٤/ ٢٤: ب): إسناده جيد. اهـ.

كذا قال ولا يخفى ما فيه.

وفي الباب عن ابن عمر وغيره. انظر: التلخيص الحبير (٢/ ١١١).

وبالجملة فالمتن لا يثبت إذ جميع شواهده المرفوعة من الضعف الشديد الذي لا ينجبر. والله الموفق سبحانه.

٨١٣ ـ وقال [أبو يعلى: حدثنا سعد بن إبراهيم، حدثنا أبي، (حدثنا[١] أبي[٢])][٣]، عن حميد بن عبد الرحمن[٤]، قال: رأيت سعد بن أبي وقاص رضي الله عنه [في جنازة عبد الرحمن بن عوف][٥] رضي الله عنه قائماً بين العمودين المتقدمين[٦] واضعاً السرير على [كاهله][٧].

.....

(١) في (ك): «حدثني».

(٢) ما بين الهلالين ساقط من (حس).

(٣) ما بين المعقوفتين بياض في (عم) و (سد).

(٤) في (سد): «عن حميد بن عبد، عن عبد الرحمن»، وهو تحريف.

(٥) ما بين المعقوفتين بياض في (عم) و (سد).

(٦) في (ك): «المقدمين».

(٧) ما بين المعقوفتين بياض في (عم) و (سد).

---

٨١٣ ـ الحكم عليه:

صحيح.

وذكره البوصيري في الإتحاف (١/١٢١: أ مختصر)، وعزاه لأبي يعلى والبيهقي وسكت عليه.

تخريجه:

أخرجه الشافعي في الأم (١/٢٦٩)، ومن طريقه البيهقي في السنن الكبرى (٤/٢٠) من طريق إبراهيم بن سعد، عن أبيه، عن جده. قال: رأيت سعد ابن أبي وقاص في جنازة عبد الرحمن بن عوف قائماً بين العمودين المقدّمين واضعاً السرير على كاهله.

٨١٤ ـ [حدثنا[١] أمية بن[٢] بسطام، حدثنا][٣] [معتمر][٤]، حدثنا الليث، عن إبراهيم، عن رجل، عن زيد بن أرقم رضي الله عنه، عن النبي ﷺ قال: إن الله تعالى يُحبّ الصمت عند ثلاث: عند تلاوة القرآن، وعند الزحف، وعند الجنازة.

.....

(١) في (ك): «وقال أبو يعلى»، والقائل هو أبو يعلى في مسنده.

(٢) في الأصل: «حدثنا أمية، حدثني بسطام»، وهو تحريف، والتصويب من (حس) و (ك)، وكتب التراجم.

(٣) ما بين المعقوفتين بياض في (عم) و (سد).

(٤) ما بين المعقوفتين ساقط من (ك).

---

٨١٤ ـ الحكم عليه:

الإسناد ضعيف مسلسل بثلاث علل:

١ ـ جهالة التابعي.

٢ ـ إبراهيم، الراوي عن التابعي لم أعرفه.

٣ ـ ليث بن أبي سليم. ضعيف مضطرب الحديث.

والحديث ذكره البوصيري في الإتحاف (١/ ١٢١: ب مختصر)، وقال: سنده ضعيف لجهالة التابعي. وذكره السيوطي في الجامع الصغير، ورمز له بالضعف ـ كما في فيض القدير (٢/ ٢٨٨) ـ، وتبعه الألباني في ضعيف الجامع (٢/ ١١٤: ١٧٠٣).

تخريجه:

أخرجه الطبراني في الكبير (٥/ ٢٤٢: ٥١٣٠) بلفظه قال: حدثنا إبراهيم ابن هاشم البغوي، حدثنا أميّة بن بسطام، حدثنا معتمر بن سليمان، حدثنا ثابت بن زيد، عن رجل، عن زيد بن أرقم، عن النبي ﷺ قال: فذكره.

وسنده ضعيف، فيه رجل لم يسم.

لكن يغني عنه ما ورد عن قيس بن عُباد قال: كان أصحاب رسول الله ﷺ

. . . . . .

يستحبّون خفض الصوت عند القتال، وعند القرآن، وعند الجنائز. أخرجه البيهقي في السنن الكبرى (٤/ ٧٤)، والبغوي في شرح السنة (٥/ ٣٢٥)، وأبو نعيم في الحلية (٩/ ٥٨) من طريق قتادة، عن الحسن، عن قيس بن عباد قال: فذكره.

وفيه عنعنة الحسن، وباقي رجاله ثقات. وهو في سنن أبي داود (٣/ ١١٣: ٢٦٥٦) مختصراً، ولفظه: عن قيس بن عباد: كان أصحاب النبي ﷺ يكرهون الصوت عند القتال. وأخرجه أيضاً (٣/ ١١٤: ٢٦٥٧) من طريق قتادة، عن أبي بردة، عن أبيه، عن النبي ﷺ بمثل ذلك.

٨١٥ ـ وقال مسدد: حدثنا سفيان، عن عمرو بن دينار، حدثني عبيد مولى السائب، أنه رأى ابن عمر، وعبيد بن عمير، يمشيان أمام الجنازة بأعلى مكة، يتقدّمان فيجلسان، فإذا جازت[1] بهما قاما.

.....

(١) في سنن البيهقي (٤/ ٢٤): «حاذت»، وما جاء في الأم (٢/ ٢٧٢) موافق للفظ المطالب.

---

٨١٥ ـ الحكم عليه:

الإسناد فيه عبيد مولى السائب، وهو مقبول عند المتابعة، وقد توبع ـ كما سيأتي في التخريج ـ فيُعتَبَر بحديثه.

تخريجه:

أخرجه من هذا الطريق الإمام الشافعي في الأم (٢/ ٢٧٢)، والمسند ـ كما في ترتيبه (١/ ٢١٣) ـ، ولفظه: عن عبيد مولى السائب قال: رأيت ابن عمر وعبيد بن عمير يمشيان أمام جنازة، فتقدماه فجلسا يتحدثان، فلما جازت بهما الجنازة قاماً.

وأخرجه عن الشافعي: البيهقي في السنن الكبرى (٤/ ٢٤)، ولفظه مثل لفظ الشافعي إلاّ قوله: فلما جازت، ففي سنن البيهقي: فلما حاذت.

والإسناد فيه عبيد مولى السائب، وهو مقبول عند المتابعة، وقد توبع عند ابن أبي شيبة في المصنف (٣/ ٢٧٨) قال: حدثنا أبو خالد الأحمر عن حجاج عن عطاء قال: رأيت ابن عمر وعبيد بن عمير يمشيان أمام الجنازة.

وفيه حجاج وهو ابن أرطاة، صدوق كثير الخطأ والتدليس ـ كما في التقريب (١٥٢: ١١١٩) ـ، فالإسناد ضعيف، لكن الأثر بمجموع هذين الطريقين حسن لغيره، والله أعلم.

٨١٦ ـ وقال الطيالسي: حدثنا ابن أبـي ذئب، عن سعيد، عن[1] عبد الرحمن مولى أبـي هريرة قال[2]: أوصى أبو هريرة رضي الله عنه: إذا [حس٥٥ب] أنا متّ فلا تضربوا / عليّ فسطاطاً ولا تتبعوني بنار وأسرعوا بـي.

.....

(١) في (ك): «عن سعيد بن عبد الرحمن»، وهو تحريف.

(٢) في (عم): «قال: أوصى...».

---

٨١٦ ـ الحكم عليه:

الإسناد حسن، من أجل عبد الرحمن مولى أبـي هريرة. وذكره البوصيري في إتحاف الخيرة المهرة (١/ ١٢١: ب)، وسكت عنه.

تخـريـجـه:

أخرجه الطيالسي في مسنده (٣٠٧: ٢٣٣٦)، وأحمد بن منيع ـ كما في الإتحـاف (١/ ١٢٢: أ) ـ، وابـن أبـي شيبـة فـي المصنـف (٣/ ٣٣٥)، ولفـظ الطيالسي: أوصى بنا أبو هريرة إذا أنا مِتّ فلا تضربوا علي فسطاطاً، ولا تُتبعوني ناراً، وأسرعوا بـي فإني سمعت رسول الله ﷺ يقول: إن المؤمن إذا وضع على سريره قال: «قدموني، قدموني. وإن الكافر إذا وضع على سريره قال: يا ويلي أين تذهبون بـي»، وإنما ذكر المؤلف شطره الأول لأنه من الزوائد، وإلاّ فبقيته في السنن ـ كما سيأتي ـ.

وأخرجه البيهقي في السنن الكبرى (٤/ ٢١)، وأحمد في مسنده (٢/ ٢٩٢، ٤٧٤، ٥٠٠): من طريق ابن أبـي ذئب، عن سعيد، عن عبد الرحمن مولى أبـي هريرة به. ولفظه مثل لفظ أبـي داود.

وسنده حسن ـ كما تقدم ـ.

وهو في سنن النسائي (٤/ ٤٠) من طريق ابن أبـي ذئب لكن دون زيادة الباب إذ لفظه: عن عبد الرحمن بن مهران، أن أبا هريرة رضي الله عنه قال: سمعت رسول الله ﷺ يقول: إذا وضع الرجل الصالح على سريره قال: قدموني، قدموني،

. . . . . .

وإذا وضع الرجل ــ يعني السوء ــ على سريره قال: يا ويلي أين تذهبون بـي.

وبنحو لفظ النسائي أخرجه البخاري في صحيحه (٣/ ١٨٤ فتح)، والنسائي أيضاً (٤/ ٤١)، والبيهقي (٤/ ٢١)، وابن حبان (الإحسان ٥/ ٤٤)، وأحمد (٣/ ٢١، ٥٨) من حديث أبـي سعيد الخدري رضي الله عنه أن النبـي ﷺ قال: «إذا وضعت الجنازة واحتملها الرجال على أعناقهم، فإن كانت صالحة قال: قدموني... قدموني. وإن كانت غير صالحة قالت: يا ويلها أين تذهبون بها؟ ويسمع صوتها كل شيء إلاَّ الإنسان، ولو سمعه صعق».

٨١٧ ـ وقال أبو يعلى: حدثنا أبو الأشعث، حدثنا محمد بن[١] حمران، عن الحارث بن زياد، عن أنس رضي الله عنه، قال: خرجنا مع رسول الله ﷺ في[٢] جنازة فرأى [نسوة][٣]، فقال: أتحملنه. قلن: لا، قال: أتدلينه. قلن: لا. قال: فارجعن مأزورات غير مأجورات.

.....

(١) لم تظهر في (حس).

(٢) في (حس) و (عم) و (سد): «إلى جنازة»، وفي المقصد العلي (ص ٤٣٦) كما في الأصل (ك).

(٣) ما بين المعقوفتين ملحق بهامش الأصل.

---

٨١٧ ـ الحكم عليه:

الإسناد ضعيف، فيه الحارث بن زياد وهو ضعيف.

وذكره الهيثمي في مجمع الزوائد (٣/ ٢٩)، وعزاه لأبي يعلى وقال: فيه الحارث بن زياد وهو ضعيف.

وأورده البوصير في الإتحاف (١/ ١٢٢: أ)، وعزاه لأبي يعلى وقال: سنده ضعيف لجهالة التابعي.

تخريجه:

ورد نحوه من حديث أنس من طريق آخر. أخرجه الخطيب البغدادي في تاريخه (٦/ ٢٠١)، وابن الجوزي في العلل المتناهية (٢/ ٤٢٠) من طريق محمد بن عبد الله المنادي: حدثنا أبو هدبة، عن أنس رضي الله عنه، أن النبي ﷺ تبع جنازة فإذا هو بنسوة خلف الجنازة، فنظر إليهنّ(*) وهو يقول: «ارجعن مأزورات غير مأجورات، مفتنات الأحياء، مؤذيات الأموات».

.....

(*) في الأصل: «إليهم»، والأقرب: «إليهن».

. . . . . .

وسنده تالف، وفيه أبو هدبة: قال ابن الجوزي: وقد أجمعوا على أنه كذاب. وانظر: ترجمته في الميزان (١/ ٧١).

لكن يشهد لحديث الباب حديث عليّ بن أبـي طالب قال: خرج رسول الله ﷺ فإذا نسوة جلوس، فقال: ما يجلسكن؟ قلن: ننتظر الجنازة. قال: هل تغسلن؟ قلن: لا. قال: هل تحملن؟ قلن: لا. قال: هل تدلين فيمن يدلي؟ قلن: لا. قال: فارجعن مأزورات غير مأجورات.

أخرجه ابن ماجه في السنن (١/ ٥٠٢: ١٥٧٨)، والبيهقي في السنن الكبرى (٤/ ٧٧)، وابن الجوزي في العلل المتناهية (٢/ ٤٢٠) من طريق إسماعيل بن سلمان، عن دينار أبـي عمر، غت ابن الحنفية، عن علي به.

وسنده ضعيف: فيه إسماعيل بن سلمان بن أبـي المغيرة الأزرق التيمي، قال في التقريب (١٠٧: ٤٥٠): ضعيف.

لكنه يصلح شاهداً لحديث الباب، فيصبح المتن حسناً لغيره.

٨١٨ ـ الحارث: حدثنا داود بن المحبر، حدثنا ميسرة بن عبد ربه، عن أبـي عائشة السعدي، عن يزيد بن عمر، عن أبـي سلمة بن عبد الرحمن، عن أبـي هريرة، [وابن عباس][١] رضي الله عنهم قالا: خطبنا رسول الله ﷺ [فقال][٢]: «من تبع جنازة فله بكل خطوة يخطوها حتى يرجع مائة ألف حسنة[٣]، ومحو[٤] مائة ألف سيئة[٥]، ورفع مائة ألف درجة، فإن صلى عليها وُكِّل[٦] به سبعون ألف ملك يستغفرون له حتى يرجع، وإن شهد دفنها استغفروا له حتى يبعث من قبره».

* هذا حديث موضوع[٧].

.....

(١) ما بين المعقوفتين ملحق بهامش الأصل.

(٢) ما بين المعقوفتين ساقط من (عم) و (سد).

(٣) تصحفت في (سد) إلى سنة.

(٤) في (عم): «ومحيت»، وهي ساقطة من (سد).

(٥) في (عم) و (سد): «مائة سيئة».

(٦) في (ك): «فلك»، وهو تحريف وخطأ من الناسخ.

(٧) هذا جزء من الخطبة المكذوبة على النبـي ﷺ، وقد ذكرها المصنف مراراً. انظر الحديث رقم (٧١٥).

٨ ـ باب القيام للجنازة

٨١٩ ـ قال عبد: أخبرنا يزيد بن هارون، أنبأنا ابن عون، عن نافع، قال: كان ابن عمر رضي الله عنهما إذا رأى جنازة قام [حتى][1] تُجاوِزه.

وكان ابن عمر رضي الله عنهما إذا خرج في جنازة ولّى ظهره إلى المقابر.

* إسناده صحيح، وهو موقوف.

.....

(١) ما بين المعقوفتين ساقط من (حس).

---

٨١٩ ـ الحكم عليه:

هذا إسناد صحيح على شرط مسلم، وهو موقوف ـ كما قال ابن حجر هنا في المطالب ـ، وذكره البوصيري في إتحاف الخيرة المهرة (١/ ١٢٢: أ)، وقال: رواه عبد بن حميد بسند الصحيح.

تخريجه:

أخرجه عبد بن حميد، وما ذكره المصنف هنا هو الزائد، وإلاَّ فلفظه عند عبد، عن عامر بن ربيعة رضي الله عنه عن النبي ﷺ قال: إذا رأيت الجنازة فقم أو قال:

. . . . . .

قف حتى تجاوزك. قال: وكان ابن عمر إذا رأى جنازة قام حتى تجاوزه. قال: وكان ابن عمر إذا خرج في جنازة ولّى ظهره إلى المقابر.

وأصله المرفوع أخرجه مسلم في صحيحه (٢/٦٥٩: ٩٥٨)، واللفظ له والنسائي في سننه (٤/٤٤) من طريق نافع، عن ابن عمر، عن عامر بن ربيعة، عن النبي ﷺ قال: إذا رأيتم الجنازة فقوموا لها حتى تخلفكم أو توضع.

٩ ـ باب تقديم الإمام [في الصلاة على الجنازة][1]

٨٢٠ ـ قال أبو بكر: حدثنا بكر، حدثنا عيسى[2]، عن ابن أبي ليلى، عن أبي الزبير، عن جابر رضي الله عنه قال: قال رسول الله ﷺ: «لا يصلِّي على جنائزكم أحد غيري ما دمت فيكم».

.....

(١) لم يظهر في (حس) سوى ما بين المعقوفتين.

(٢) ما أثبته من (ك)، وهو الموافق لما في تهذيب التهذيب (١/٤٨٦)، والتقريب (ص ١٢٧). وجاء في باقي النسخ: «حدثنا بكر بن عيسى»، وهو خطأ.

---

٨٢٠ ـ الحكم عليه:

الإسناد ضعيف، فيه محمد بن عبد الرحمن بن أبي ليلى وهو ضعيف، وفيه عنعنة أبي الزبير، وهو مدلِّس من الطبقة الثالثة الذين لا يُقبل حديثهم إلا مصرحاً بالسماع.

وذكره البوصيري في الإتحاف (١/١٢٣/ب)، وعزاه لابن أبي شيبة وقال: سنده ضعيف، لضعف محمد بن عبد الرحمن بن أبي ليلى.

تخريجه:

أخرجه ابن أبي شيبة في مسنده، وإنما ذكر المصنِّف هنا الزائد فقط تحقيقاً لشرطه في الكتاب، وإلا فلفظه ـ كما في إتحاف الخيرة المهرة (١/١٢٣/ب) ـ عن جابر قال: توفي رجل من أهل المدينة فدفن ليلاً قال: فزجر عنه النبي ﷺ ثم قال:

. . . . . .

«لا يدفن أحدكم ليلاً إلا أن يضطر إلى ذلك إنسان، ولا يصلي على جنائزكم أحد ما دمت فيكم غيري، وإذا دفن أحدكم أخاه فليحسن كفنه».

وسنده ضعيف لضعف ابن أبـي ليلى.

وأصل الحديث في الصحيح دون قوله: «ولا يصلي على جنائزكم أحد ما دمت فيكم غيري» وليس فيه: من أهل المدينة.

رواه مسلـم فـي صحيحـه (٢/ ٦٥١: ٩٤٣ ـ ٤٩)، وأبـو داود (٣: ٥٠٥: ٣١٤٨)، والنسائي (٤/ ٣٣)، والبيهقي في السنن الكبرى (٣/ ٤٠٣، ٤/ ٣٢) من طريق ابن جريج قال: أخبرني أبو الزبير أنه سمع جابر بن عبد الله يحدث به.

فهذه الزيادة: «لا يصلي على جنائزكم...» من ابن أبـي ليلى، وقد أُتي من جهة حفظه، فهي ضعيفة.

١٠ ـ باب ما ينهى عنه [أن يتبع الجنازة][(١)]

٨٢١ ـ قال أبو يعلى[(٢)]: قرىء على بشر هو ابن الوليد: أخبركم أبو يوسف، عن عبد الله بن محرّر[(٣)]، عن يحيى بن أبي كثير، عن أبي سلمة، عن جابر رضي الله عنه، عن رسول الله ﷺ أنه نهى أن يتبع الميّت صوت أو نار.

.....

(١) لم يظهر في (حس) سوى ما بين المعقوفتين.

(٢) في (ك): «قال أبو بكر»، وهو خطأ.

(٣) ما أثبته من (ك)، وتصحفت في جميع النسخ إلى: «محرز». ووقع في المقصد العلي (ص ٤٣٧)، ومجمع الزوائد (٣/ ٢٩): «محدر»، وهو تحريف أيضاً.

---

٨٢١ ـ الحكم عليه:

الإسناد ضعيف جداً، فيه عبد الله بن محرّر وهو متروك الحديث ـ كما قال أحمد والدارقطني ـ، وفيه بشر بن الوليد وهو ضعيف، وأبو يوسف في حديثه ضعف.

وذكره الهيثمي في مجمع الزوائد (٣/ ٢٩)، وعزاه لأبي يعلى وقال: فيه عبد الله بن المحدر ولم أجد من ذكره.

قلت: صوابه عبد الله بن المحرّر.

وأورده البوصيري في الإتحاف (١/ ١٢٥/ب)، وعزاه لأبي يعلى وقال: فيه عبد الله بن محرر وهو ضعيف.

. . . . . .

قلت: بل متروك، فالسند ضعيف جداً.

تخـريـجـه:

أخرجه ابن عدي في الكامل (٤: ١٤٥٤) في ترجمة عبد الله بن المحرر. قال ابن عدي: أخبرنا أبو يعلى به.

وله شواهد من حديث أبـي هريرة، وابن عمر، وأبـي موسى ـ رضي الله عنهم ـ وبيان ذلك كما يلي:

١ ـ أما حديث أبـي هريرة فلفظه: قال رسول الله ﷺ: «لا تُتْبَع الجنازة بصوت ولا نار».

أخـرجـه أبـو داود (٣/ ٥١٧: ٣١٧١)، وأحمـد (٢/ ٤٢٧، ٥٢٨، ٥٣٢)، والبيهقي (٣/ ٣٩٤)، وفي إسناده رجلان مجهولان.

٢ ـ وأما حديث ابن عمر، فلفظه: «نهى رسول الله ﷺ أن تُتْبَع جنازة معها رانة».

أخرجه ابن ماجه (١/ ٥٠٤: ١٥٨٣)، وأحمد (٢/ ٩٢) من طريقين عن مجاهد عنه، وفي سند ابن ماجه أبو يحيـى القتات قال في التقريب (٦٨٤: ٨٤٤٤): ليّن الحديث.

٣ ـ وأما حديث أبـي موسى، فلفظه: عن أبـي بردة قال: أوصى أبو موسى حين حضره الموت، فقال: لا تتبعوني بمجمر. قالوا: أوسمعت فيه شيئاً؟ قال: نعم، من رسول الله ﷺ.

أخرجه ابن ماجه (١/ ٤٧٧: ١٤٨٧)، وأحمد (٤/ ٣٩٧)، والبيهقي في السنن الكبرى (٣/ ٣٩٥)، وسنده حسن.

وجملة القول: أن حديث الباب لا يصح، ولا ينجبر لشدة ضعفه، لكن يغني عنه الشواهد التي ذكرتها، فالمتن بمجموعها ثابت، والله الموفق.

١١ ـ بـاب الدفن

٨٢٢ ـ قال أبو يعلى: حدثنا[١] أبو كريب، / حدثنا وكيع، عن [عم١٢٨] شعبة، عن أبـي[٢] يونس الباهلي، قال: سمعت رجلاً بمكة كان أصله رومياً يحدث عن أبـي ذر رضي الله عنه قال: كان رجل يطوف بالبيت يقول: أوّه... أوّه، في دعائه، قال: فخرجتُ ليلة[٣] فإذا رسول الله ﷺ يدفن ذلك الرجل ليلاً على [مصباح][٤].

.....

(١) في (ك): «حدثنا جبير، حدثنا أبو كريب»، وهو خطأ، وإقحام عجيب.

(٢) في (ك): «عن ابن يونس»، وهو تحريف.

(٣) في (ك): «ذات ليلة».

(٤) ما بين المعقوفتين ساقط من (ك).

---

٨٢٢ ـ الحكم عليه:

الإسناد ضعيف لجهالة التابعي الراوي عن أبـي ذر.

وأورده البوصيري في إتحاف الخيرة المهرة (١/ ١٢٣ ب)، وعزاه لأبـي يعلى وقال: سنده ضعيف لجهالة بعض رواته.

تخـريـجـه:

أخرجه أبو بكر بن أبـي شيبة في المصنف (٣/ ٣٤٦) قال: حدثنا وكيع به نحوه. وأخرجه الحاكم في مستدركه (١/ ٣٦٨) من طريق شعبة، عن أبـي يونس قال:

. . . . . .

سمعت رجلاً كان بمكّة، وكان رومياً. وفي حديث شعبة اسمه: وقاص، يحدث عن أبـي ذرّ به.

قال الحاكم: وسنده معضل، ووافقه الذهبـي في التلخيص. لكن يشهد له ـ كما قال الحاكم ـ ، ووافقه الذهبي في التلخيص ـ ما رواه الحاكم في المستدرك (١/٣٦٨) من طريق إسحاق بن منصور السلولي، حدثنا محمد بن مسلم الطائفي، عن عمرو بن دينار، عن جابر أنّ رجلاً كان يرفع صوته بالذكر فقال رجل: لو أن هذا خفض من صوته. فقال رسول الله ﷺ: فإنه أوّاه. قال: فمات، فرأى رجل ناراً في قبر، فأتاه فإذا رسول الله ﷺ فيه. وهو يقول: هَلُمُّوا إلى صاحبكم، فإذا هو الرجل الذي كان يرفع صوته بالذكر.

تابعه أبو أحمد الزبيري، حدثنا محمد بن مسلم الطائفي. أخرجه الحاكم في المستدرك (١/٣٦٨)، ولفظه: عن جابر بن عبد الله قال: رأيت ناراً في المقابر، فأتيتهم فإذا رسول الله ﷺ في القبر، وهو يقول: ناولوني صاحبكم.

قال الحاكم: هذا حديث صحيح على شرط مسلم ولم يخرّجاه، ووافقه الذهبـي.

قلت: محمد بن مسلم الطائفي، إنما أخرج له مسلم متابعة، والبخاري تعليقاً. انظر هدي الساري (ص ٤٥٨).

وبالجملة، فحديث أبـي ذر حسن لغيره، والله أعلم.

٨٢٣ ـ وقال ابن أبي عمر: حدثنا سفيان، حدثنا محمد بن إسحاق، عن يزيد بن أبي حبيب، عن رجل، عن آخر من أصحاب النبي ﷺ قال: [إن النبي ﷺ][1] حضرنا ميتاً يدفن فقال: «لا تثقلوا صاحبكم»، قال سفيان: يعني أن لا يزاد على تراب الحفرة. وربما[2] قال في الحديث: «خففوا عن صاحبكم». قال سفيان: يعني من تراب القبر.

.....

(١) ما بين المعقوفتين ساقط من (ك).

(٢) في (ك): «ودعا»، وهو تحريف عجيب.

---

٨٢٣ ـ الحكم عليه:

الإسناده ضعيف، لجهالة التابعي، ثم إن فيه ابن إسحاق وهو مدلس وقد عنعن هنا، وعنعنته غير محمولة على الاتصال.

وأورده البوصيري في الإتحاف (١/ ١٢٢: أ)، وعزاه لابن أبي عمر، وأعله بجهالة التابعي، وعنعنة ابن إسحاق.

تخريجه:

لم أجده. لكن يشهد له حديث جابر أن رسول الله ﷺ نهى أن يُبْنى على القبر، أو يزاد عليه، أو يجصص.

رواه الحاكم في المستدرك (١/ ٣٧٠)، والبيهقي في الكبرى (٣/ ٤١٠) من طريق حفص بن غياث، عن ابن جريج، عن أبي الزبير، عن جابر به، قال الحاكم: صحيح على شرط مسلم، ووافقه الذهبي.

قلت: لكن فيه عنعنة ابن جريج، وهو من المرتبة الثالثة، لا يقبل حديثه إلاَّ مصرحاً بالسماع. وعند البيهقي (٣/ ٤١٠): ورواه أبان بن أبي عياش، عن

. . . . . .

الحسن، وأبي نضرة، عن جابر، عن النبي ﷺ قال: «ولا زياد على حفيرته التراب».

قال البيهقي: وفي الحديث الأول ـ يعني الطريق الأول ـ كفاية؛ أبان ضعيف. يعني أن الطريق الأولى تغني عن الثانية، إذْ في الثانية من هو ضعيف.

وبالجملة فحديث الباب يتقوى بشواهده، فيصبح حسناً لغيره ـ والله أعلم ـ .

٨٢٤ ـ وقال أحمد بن منيع: حدثنا هشيم، [أنبأنا مجالد[١]، (عن الشعبي، عن ابن عمر)[٢]][٣]، رضي الله عنهما قال: أوصاني عمر رضي الله عنه قال: إذا وضعتني في لحدي، فافْضِ بخدي إلى الأرض حتى لا [يكون][٤] بين جلدي وبين الأرض شيء[٥].

.....

(١) في (عم): «أنبأنا مالك»، وهو تحريف، والصواب ما في الأصل؛ وكذا في إتحاف الخيرة المهرة (١/ ١٢٢: ب).

(٢) ما بين الهلالين ساقط من سد.

(٣) ما بين المعقوفتين ساقط من (عم).

(٤) ما بين المعقوفتين بياض في (عم) مقدار كلمة. وفي (سد): «حتى لا يصير».

---

٨٢٤ ـ **الحكم عليه:**

الإسناد ضعيف من وجهين:

١ ـ ضعف مجالد بن سعيد.

٢ ـ ثم إن فيه انقطاعاً بين الشعبي وابن عمر، فإنه لم يسمع من ابن عمر ـ كما في المراسيل لابن أبي حاتم (ص ١٦٠)، وجامع التحصيل (ص ٢٤٩) ـ. وأورده البوصيري في إتحاف الخيرة المهرة (١/ ١٢٢: ب)، وعزاه لأحمد بن منيع وقال: سنده ضعيف لضعف مجالد.

تخريجه:

لم أجده.

٨٢٥ ـ [وقال][1] أحمد في الزهد: حدثنا هارون، حدثنا ضمرة، عن عبد الحكم بن سليمان / قال: لما وقع طاعون الجارف احتفر بُشَير بن [حس٥٦أ] كعب لنفسه قبراً، فقرأ فيه القرآن حتى ختمه، فلما مات رضي الله عنه دُفِن فيه[4].

.....

(١) ما بين المعقوفتين زيادة من (ك).

(٢) تحرفت في الأصل إلى: «عبد الحكيم»، والتصويب من باقي النسخ.

(٣) تحرفت في (ك) إلى: «بشر»، وفي (عم): «أبي بن كعب»، وهو خطأ.

---

٨٢٥ ـ الحكم عليه:

رجاله ثقات سوى عبد الحكم بن سليمان فلم أجد له ترجمة.

تخريجه:

أخرجه البخاري في التاريخ الكبير (٢/ ١٣٢) قال: قال الحسن بن واقع، حدثنا ضَمرة، عن الحكم بن سليمان، حدثنا ابن أبي غيلان: لما كان طاعون الجارف احتفر بشير بن كعب العدوي قبراً فقرأ فيه القرآن، فلما مات دفن فيه.

وفيه الحكم بن سليمان ولم أجد له ترجمة، وابن أبي غيلان، لم أعرفه، إلاَّ أن يكون الذي يروي عن ابن مسعود، فإن كان كذلك فقد قال فيه أبو زرعة: مجهول ـ كما في اللسان (٧/ ١٤٤) ـ.

٨٢٦ ـ [١] وقال مسدد: حدثنا أميّة، [هو][١] ابن خالد، حدثنا شعبة، عن قتادة، عن مطرِّف، [عن حكيم بن قيس بن عاصم][٢]، قال: إن قيس بن عاصم رضي الله عنه أوصى بنيه فقال: [و][٣] ادفنوني حيث لا يراني بكر بن وائل فإنّي كنت أغادِرهم[٤] في الجاهلية.

.....

(١) ما بين المعقوفتين ليس في (حس).

(٢) ما بين المعقوفتين ساقط من جميع النسخ. وقد ذكر المصنف هذا الأثر في باب النهي عن المسألة من كتاب الزكاة، حديث رقم (٩٣١)؛ وساق إسناده، على الصواب وأثبته كذلك هنا. وكذا هو في مسند أحمد (٥/ ٦١)، وطبقات ابن سعد (٧/ ٣٦).

(٣) ما بين المعقوفتين ساقط من (حس) و (عم) و (سد).

(٤) في (ك): «أعاديهم».

---

٨٢٦ ـ [١] **الحكم عليه:**

الإسناد حسن من أجل حكيم. وقتادة وإن كان مدلساً فقد صرح بالتحديث في رواية أحمد (٥/ ٦١)، والطبراني في الكبير (١٨/ ٣٣٩). والأثر ذكره البوصيري في الإتحاف (١/ ١١٠: ب)، وعزاه لمسدد وقال: رجاله ثقات.

تخريجه:

أصله في مسند أحمد (٥/ ٦١) لكن دون متن الباب، فقد أخرجه أحمد قال: حدثنا محمد بن جعفر، حدثنا شعبة قال، سمعت قتادة يحدث عن مطرِّف بن الشِّخِّير وحجاج قال: حدثني شعبة، قال حجّاج في حديثه: سمعت مطرِّف بن الشِّخِّير يحدث عن حكيم بن قيس بن عاصم، عن أبيه أنه أوصى ولده عند موته قال: اتقوا الله عز وجل وسوِّدوا أكبركم، فإن القوم إذا سودوا أكبرهم خلفوا أباهم. فذكر الحديث: وإذا مت فلا تنوحوا علي، فإن رسول الله ﷺ لم يُنَح عليه. وكذا أخرج هذه المتابعة البزار ـ كما في الأستار (٢/ ١٣٧: ١٣٧٨) ـ.

وقد تابع أميةَ بنَ خالد:

عبدُ الوهاب بن عطاء العجلي، قال: أخبرنا شعبة به. أخرجه ابن سعد في

. . . . . .

الطبقات الكبرى (٧/ ٣٦) قال: أخبرنا عبد الوهاب به. ولفظه: يا بني سوِّدوا عليكم أكبركم، فإن القوم إذا سودوا عليهم أكبرهم خلفوا أباهم، وإذا سودوا أصغرهم أزري بهم عند أكفائهم وعليكم بالمال واصطناعه، فإنه مأبهة للكريم، ويستغنى به عن اللئيم، وإيّاكم ومسألة الناس فإنها من آخر مكسبة الرجل، ولا تنوحوا عَلَيّ فإن رسول الله ﷺ لم ينح عليه، ولا تدفنوني حيث تشعر بي بكر بن وائل، فإني كنت أغاولهم في الجاهلية.

وتابعه عمرو بن مرزوق قال: حدثنا شعبة به. أخرجه البخاري في الأدب (٩٩: ٣٦١)، والطبراني في الكبير (١٨/ ٣٣٩: ٨٦٩)، والمزي في تهذيب الكمال (١/ ٣٢١)، ولفظه مثل لفظ ابن سعد.

وفي سنن النسائي (٤/ ١٦): النهي عن النياحة فقط دون القصة، أخرجه من طريق خالد قال: حدثنا شعبة، عن قتادة، عن مطرف عن حكيم بن قيس، أن قيس بن عاصم قال: لا تنوحوا عَلَيّ فإن رسول الله ﷺ لم يُنح عليه.

وله طريق أخرى عن الحسن، عن قيس بن عاصم، سيأتي الكلام عليها مفصلاً في الطريق الآتية.

وله طريق أخرى عن عبد الملك بن أبي سوية المنقري قال: سمعت ابن عاصم وهو يوصي، فجمع بنيه وهم اثنان وثلاثون ذكراً فقال: فذكره. أخرجه الحاكم في المستدرك (٣/ ٦١١) مطوّلاً وفيه شعر، والطبراني في الكبير (١٨/ ٣٤١: ٨٧١)، والأوسط ــ كما في مجمع الزوائد (٤/ ٢٢٢) ــ من طريق محمد بن زكريا الغلابي، حدثنا العلاء بن الفضل بن عبد الملك بن أبي سوية المنقري، حدثني أبي: الفضل بن عبد الملك، عن أبيه عبد الملك بن أبي سوية به. قال الهيثمي: وفي إسناده العلاء بن الفضل، قال المزي في تهذيب الكمال (٢/ ١٠٧٣): ذكره بعضهم في الضعفاء. قلت: هو ضعيف، ــ كما في التقريب (ص ٤٣٥) ــ.

وفي الإسناد أيضاً محمد بن زكريا الغلابي ضعيف جداً، ومنهم من اتهمه. انظر ترجمته في ميزان الاعتدال (٣/ ٥٥٠).

[٢] وقال أبو يعلى: حدثنا عبد الله بن مطيع، حدثنا هشيم، عن زياد، عن الحسن بن أبـي الحسن، عن قيس بن عاصم، [قال][(١)]: إنه أوصى، فذكر الحديث وفيه: وادفنوني في مكان لا يعلم به أحد فإنه قد كانت بيننا وبين بكر بن وائل [هنات][(٢)] في الجاهلية، فأخاف أن يُدخِلوها عليكم في الإسلام فيعيبوا[(٣)] عليكم دينكم.

.....

(١) ما بين المعقوفتين ليس في (عم) و (سد) و (ك).

(٢) ما بين المعقوفتين ساقط من (عم)، وفي (ك): «هماسات»، ويبدو أنها محرفة من خماشات.

(٣) في (ك): «فيفتنوا»، ولعلها أقرب من حيث المعنى؛ وفي (بر): «فيغيروا».

---

٨٢٦ ـ [٢] الحكم عليه:

الإسناد ضعيف جداً، من أجل زياد بن أبـي زياد.

وذكره الهيثمي في مجمع الزوائد (٣/١٠٨)، وقال: فيه زياد الجصاص وفيه كلام وقد وثق.

قلت: بل هو ضعيف جداً، والذي وثقه ابن حبان مع أنه قال فيه: ربما وَهِم. لكن الراجح فيه تضعيفه.

وأورده البوصيري في الإتحاف (١/ ١١٠ ب)، وسكت عليه.

تخـريـجـه:

أخرجه المزي في تهذيب الكمال (٢/١١٣٦) في ترجمة قيس من طريق البغوي: حدثنا عبد الله بن مطيع به. وأخرجه الحاكم في المستدرك (٣/٦١٢)، والطبراني في الكبير (١٨/٣٣٩: ٨٧٠)، والأوسط ـ كما في مجمع الزوائد (٣/١٠٨) ـ ، وابن حبان في الثقات (٦/٣٢٨) في ترجمة زياد بن أبـي زياد، من طريق محمد بن يزيد، حدثنا زياد الجصاص، عن الحسن، حدثني قيس بن عاصم المنقري قال: فذكر قصة قدومه على النبـي ﷺ ووصيته لبنيه.

وسنده ضعيف جداً من أجل زياد ـ كما تقدَّم ـ .

. . . . . .

وقد تابع زياداً القاسم بن مطيب، عن الحسن البصري، عن قيس بن عاصم السعدي فذكره نحو لفظ زياد.

أخرجه البخاري في الأدب المفرد (٢٤٥: ٩٥٣)، والبزار ـ كما في كشف الأستار (٣/ ٢٧٧: ٢٧٤٤) ـ .

وسنده ضعيف جداً، فيه القاسم بن مطيب وهو متروك.

وتابعه أيضاً: أبو الأشهب، عن الحسن، عن قيس بن عاصم المنقري، أنه قدم على النبي ﷺ، فلما رآه قال: هذا سيد أهل الوبر. قال: فسلمت عليه. ثم قلت: يا رسول الله، المال الذي لا تبعة علي فيه، في ضيف أضياف، أو عيال وإن كثروا. قال: «نِعْمَ المال الأربعون، وإن كثر فستون، ويل لأصحاب المئين، ويل لأصحاب المئين، إلاَّ من أدى حق الله في رِسْلها وبجدتها، وأطرق فحلها، وأقفر ظهرها، وأحمل على ظهرها، ومنح عزيزتها، ونحر سمينها، وأطعم القانع والمعتر. قلت: يا رسول الله، ما أكرم هذه الأخلاق وأحسنها، أما إنه ليس يحل بالوادي الذي أنا به أحد له مثل كثرة إبلي. قال: كيف تصنع بالمنيحة؟ قلت: تغدوا الإبل ولا تغدوا الناس، فمن شاء أخذ برأس بعيره، فذهب به. فقال: يا قيس، أمالُك أحب إليك أم مال مولاك؟ قلت: لا بل مالي. قال: فإنما لك من مالك ما أكلت فأفنيت، أو لبست فأبليت، أو أعطيت فأمضيت، وما بقي فلورثتك. قلت: يا رسول الله، لئن بقيت لأدعنّ عِدّتها قليلاً».

قال الحسن: ففعل رحمه الله. فلما حضرته الوفاة دعى بنيه فقال: «يا بني خذوا عني، فإنه لا أحد أنصح لكم مني. إذا أنا مت فسوّدوا كبيركم ولا تسوّدوا صغيركم، فتستسفه الناس، وعليكم بإصلاح المال، فإنه منبهة للكريم، ويستغنى به عن اللئيم، وإياكم والمسألة فإنها آخر كسب المرء، ولم يسأل أحد إلاَّ وترك كسبه، وكفنوني في ثيابي التي كنت أصلي فيها وأصوم، وإياكم والنياحة، فإني سمعت رسول الله ﷺ ينهى عنها، وادفنوني في مكان لا يعلم بي أحد، فإنه كانت تكون بيننا وبين بكر بن

. . . . . .

واثل خماشاً في الجاهلية، فأخاف أن يدخلوا بها عليكم في الإسلام، فيفسدوا عليكم دينكم».

قال الحسن رحمه الله: «نصحهم في الحياة والممات».

رواه الحارث بن أبي أسامة ـ كما في زوائده (٢: ٥٩٥) عن داود بن المحبر ـ، حدثنا أبو الأشهب به. وسنده تالف، داود بن المحبَّر متروك، ذاهب الحديث، وسيأتي هذا المتن مطولاً لكن من رواية أبي يعلى برقم (٩٥٣)، ويغني عن ذلك كله الطريق المتقدمة.

٨٢٧ ـ وقال مسدد: حدثنا سفيان بن عيينة، حدثني عبد الله بن عبد الله بن الأصم، [عن عمه يزيد بن الأصم][٣]، قال: لما ماتت ميمونة [مح٢٩أ] رضي الله عنه ـ وهي خالته ـ / أخذت ردائي فبسطته في لحدها، فأخذه ابن عباس رضي الله عنه فرمى به.

.....

(١) في (ك): «حدثني عبد الله بن الأصم»، وهو خطأ.

(٢) ما بين المعقوفتين ساقط من (حس).

---

٨٢٧ ـ الحكم عليه:

هذا إسناد صحيح، رجاله كلهم ثقات رجال الصحيح.

وأورده البوصيري في إتحاف الخيرة المهرة (١/ ١٢٢: ب)، وقال: رواه مسدد موقوفاً بسند صحيح على شرط مسلم.

تخريجه:

أخرجه ابن سعد في الطبقات الكبرى (٨/ ١٣٩) قال: أخبرنا يزيد بن هارون ووهب بن جرير بن حازم، قالا حدثنا جرير بن حازم، عن أبي فزارة، عن يزيد بن الأصم، قال: دفنا ميمونة بسرف في الظلة التي بنى فيها رسول الله ﷺ وكانت يوم ماتت محلوقة، قد حلقت في الحج، فنزلنا في قبرها أنا وابن عباس، فلما وضعناها مال رأسها فأخذت ردائي، فوضعته تحت رأسها، فانتزعه ابن عباس فألقاه، ووضع تحت رأسها كذّاناً يعني حجراً.

وسنده صحيح.

٨٢٨ ـ وقال الطيالسي: حدثنا قيس، وشريك، عن عثمان بن عمير، عن زاذان، عن جرير رضي الله عنه، عن النبي ﷺ قال: الحَدُوا ولا تشقوا.

---

٨٢٨ ـ الحكم عليه:

الإسناد ضعيف، من أجل عثمان بن عمير. وقيس وإن كان ضعيفاً فقد تابعه شريك فينجبر ضعف كل منهما، لكن يبقى ضعف الإسناد في عثمان.

وأورده البوصيري في إتحاف الخيرة المهرة (١/ ١٢٢: أ)، وعزاه لأبي داود الطيالسي وغيره ثم قال: وفي سنده عثمان بن عمير وهو ضعيف.

تخريجه:

رواه ابن ماجه (١/ ٤٩٦: ١٥٥٥)، والطحاوي في مشكل الآثار (٤/ ٤٤)، والبيهقي في السنن الكبرى (٣/ ٤٠٨)، وأحمد (٤/ ٣٥٧، ٣٦٢)، والحميدي في مسنده (٢/ ٣٥٣: ٨٠٨)، وعبد الرزاق في المصنف (٣/ ٤٧٧: ٦٣٨٥)، وابن أبي شيبة (٣/ ٣٢٢)، والطبراني في الكبير (٢/ ٣٦٠ ـ ٤٦٢: ١٣١٩، ٢٣٢٠، ٢٣٢١، ٢٣٢٢، ٢٣٢٣، ٢٣٢٤، ٢٣٢٥، ٢٣٢٦، ٢٣٢٨)، وابن عدي في الكامل (٤/ ١٣٢٩، ٥/ ١٨١٤)، وأبو نعيم في الحلية في ترجمة زذان (٤/ ٢٠٣) كلهم من طريق عثمان بن عُمَير، عن زاذان به. ولفظه: اللحد لنا، والشق لغيرنا.

وعثمان بن عمير ضعيف.

لكنه ورد من طريق أخرى، فقد رواه الطحاوي في مشكل الآثار (٤/ ٤٤) من طريق عبد الله بن نمير، عن أبي حمزة الثمالي، عن زاذان به. ولفظه: «اللحد لنا، والشق لأهل الكتاب».

وأبو حمزة الثمالي: اسمه ثابت بن أبي صفية، قال في التقريب (١٣٢: ٨١٨): ضعيف.

وورد من طريقين آخرين:

ـ فأخرجه أحمد (٤/ ٣٥٧)، والطبراني في الكبير (٢/ ٣٦٣: ٢٣٣٠) من

. . . . . .

طريق حمّاد بن سلمة، عن الحجاج، عن عمرو بن مرة، عن زاذان به، وفيه قصّة.

ولفظ الشاهد منه: «اللّحد لنا، والشق لغيرنا».

والحجّاج هو ابن أرطاة، وهو صدوق كثير الخطأ والتدليس، فحديثه ضعيف، وأيضاً فقد عنعنه هنا.

ـ وأخرجه أحمد (٤/٣٥٨) من طريق إسحاق بن يوسف، حدثنا أبو جناب، عن زاذان به. وفيه قصَّة، ولفظ الشاهد منه: «اِلْحدوا ولا تشقّوا، فإنّ اللّحد لنا والشقّ لغيرنا».

وأبو خباب اسمه يحيى بن أبي حية قال في التقريب (٥٨٩: ٧٥٣٧) ضعفوه لكثرة تدليسه.

فهذه طرق أربعة لحديث جرير، وإن كل منها لا يخلو من مقال، إلاّ أنه يُقَوِّي بعضها بعضاً، فضلاً عن أنّ في الباب عن ابن عباس، وسعد بن أبي وقاص، وابن عمر، وجابر، وبُرَيدة، وبيان ذلك كما يلي:

أما حديث ابن عباس، فلفظه: اللحد لنا، والشق لغيرنا.

أخرجه أبو داود (٣/٥٤٤: ٣٢٠٨)، والنسائي (٤/٨٠)، والترمذي (٢/٢٥٤)، وابن ماجه (١/٤٩٦: ١٥٥٤)، والطحاوي في مشكل الآثار (٤/٤٨)، والبيهقي في السنن الكبرى (٣/٤٠٨). وسنده ضعيف، قال الحافظ ابن حجر في التلخيص (٢:١٢٧)، وفي إسناده عبد الأعلى بن عامر وهو ضعيف، وكذا ضعفه المناوي في فيض القدير (٥/٤٠١)، وصححه ابن السكن، ولعل ذلك لشواهده.

وأما حديث سعد بن أبي وقاص، فرواه مسلم في صحيحه (٢/٦٦٥: ٩٦٦ ـ ٩٠)، عن سعد بن أبي وقاص أنه قال في مرضه الذي مات فيه: اِلحَدوا لي لحداً، وانصبوا علي اللبن نصباً، كما فُعِل برسول الله ﷺ.

وأما حديث ابن عمر، فرواه الإمام أحمد في مسنده (٢١/٢٥٦ الفتح الرباني)، وابن أبي شيبة في المصنف (٣/٣٢٣) من طريق العمري، عن نافع، عن ابن عمر أن

. . . . . .

النبـي ﷺ أُلْحِد له. وفيه العمري، وهو: عبد الله بن عمر ـ كما في التلخيص (٢/ ١٢٧) ـ قال في التقريب (٣١٤: ٣٤٨٩): ضعيف. وأخرجه ابن أبـي شيبة في المصنف (٣/ ٣٢٣) من طريق حجّاج، عن نافع، عن ابن عمر أن النبـي ﷺ أُلحِد له ولأبـي بكر وعمر.

وحجاج هو: ابن أرطاة، صدوق، كثير الخطأ والتدليس، وأيضاً فقد عنعنه هنا.

وأما حديث بريدة، فرواه ابن عدي في الكامل (٥/ ١٧٨٨)، والعقيلي في الضعفاء الكبير (٣/ ٢٩٥)، ومن طريق ابن عدي أخرجه البيهقي في السنن الكبرى (٤/ ٥٤) كلهم عن عمرو بن يزيد التيمي، عن علقمة بن مرثد، عن ابن بريدة، عن أبيه قال: أُخِذ رسول الله ﷺ من قبل القبلة، وأُلْحِد له، ونصب عليه اللبن نصباً. ونقل ابن عدي تضعيف عمرو بن يزيد عن ابن معين. وقال ابن عدي: هو في جملة من يُكْتَب حديثه من الضعفاء، وقال العقيلي: لا يتابع عليه.

وبالجملة فحديث الباب يتقوى بمجموع هذه المتابعات والشواهد ويرتفع إلى رُتبة الحسن، بل الصحيح.

وانظر: نصب الراية (٢/ ٢٩٦ وما بعدها)، والبدر المنير (٤/ ٤١: ب)، والتلخيص الحبير (٢/ ١٢٧)، وأحكام الجنائز وبدعها (ص ١٤٥).

٨٢٩ ـ وقال الحارث: حدثنا العباس بن الفضل، حدثنا همام، عن قتادة، عن أبـي الصديق قال: كان [أنس رضي الله عنه إذا وضع الميت في القبر قال: اللهم جَافِ الأرض عن جنبيه ووسع][1] عليه حفرته.

.....

(١) ما بين المعقوفتين ملحق في هامش الأصل.

---

٨٢٩ ـ الحكم عليه:

الإسناد ضعيف جداً، من أجل عباس بن الفضل، ثم إن فيه عنعنة قتادة وهو ممن لا يقبل حديثهم إلاَّ مصرحاً بالسماع، وأورده البوصيري في الإتحاف (١/ ١٢٢ مختصر)، وأعله بالعباس بن الفضل.

تخـريـجـه:

رواه أبو بكر بن أبـي شيبة في المصنف (٣/ ٢٣٩)، والطبراني في الكبير (١/ ٢١٦) من طريق قتادة، عن أنس أنه دفن ابناً له، فقال: اللهم جاف الأرض عن جنبيه، وافتح أبواب السماء لروحه، وأبدله بداره داراً خيراً من داره.

سنده صحيح لولا عنعنة قتادة.

وروى أبو داود في سننه (٣/ ٥٤٦: ٣٢١٣)، والحاكم (١/ ٣٦٦)، والبيهقي (٤/ ٥٥) عن أبـي الصديق الناجي، عن ابن عمر، أن النبـي ﷺ كان إذا وضع الميت في القبر قال: بسم الله، وعلى ملة رسول الله.

وانظر: نصب الراية (٢/ ٣٠١ وما بعدها) ففيه الكفاية.

٨٣٠ ـ حدثنا[١] العباس بن الفضل / ، حدثنا عبد الوارث، [سد١٠٩] [حدثنا أبو جلاس][٢]، حدثني عثمان بن الشماخ[٣]، وكان ابن أخي سمرة بن جندب رضي الله عنه قال: مات ابن لسمرة قد سعى، فسمع بكاء، فقال: ما هذا البكاء؟ قالوا: على فلان. فنهاهم عن ذلك، فدعا بطست أو بعُسّ[٤]، فَغُسِل بين يديه، ثم كُفِّن بين يديه، ثم قال لمولى له: يا فلان اذهب إلى حفرته، فإذا وضعته[٥] فقل: بسم الله وعلى سنة[٦] رسول الله ﷺ، وأطلق عقد رأسه، وعقد رجليه، وقل: اللهم لا تحرمنا أجره، ولا تفتنا بعده[٧].

.....

(١) في (ك): «وقال الحارث»، والقائل هو الحارث بن أبي أسامة في مسنده.

(٢) ما بين المعقوفتين ساقط من جميع النسخ، وقد استدركته من بغية الباحث (٢/ ٣٦٣ المحقق).

(٣) كذا في جميع النسخ عدا (ك) فإنّ فيها: عثمان بن السماح. وفي المطبوع من المطالب (١/ ٢١٩): عثمان بن السماح، وكذا في إتحاف الخيرة المهرة (١/ ١٢٢ : ب)، ويبدو ـ والله أعلم ـ أنها محرفة من شماس، فضلاً عن أن عثمان هذا قد اختلف في اسم أبيه، فقد قال الحافظ ابن حجر في التقريب (ص ٣٨٤): «عثمان بن شماس»، أو: «ابن جحاش». قيل: وهو أصوب.

(٤) ما أثبته من (ك)، وتصحفت في الأصل إلى: «نفس»، وفي (حس) إلى: «نعش»، ولم أستطع قراءتها من (عم) و (سد).
وفي بغية الباحث (٢/ ٣٦٣ محقق): «بشن»، ومثله في إتحاف الخيرة المهرة (١/ ١٢٢ : ب).

(٥) في (ك): «فإذا وضعته في قبره فقل. . .».

(٦) في (ك): «وعلى ملة».

(٧) ورد في (ك) بعد ذلك [باب الحثي في القبر: تقدم، باب تسوية القبور، حديث علي في البيوع].

---

٨٣٠ ـ الحكم عليه:

الإسناد ضعيف جداً، فيه عثمان بن شماس لم يتابع، والعباس بن الفضل وهو ضعيف جداً.

. . . . . .

تخـريـجـه:

رواه البيهقي في السنن الكبرى (٣/٤٠٧) من طريق إبراهيم بن علي، حدثنا يحيى بن يحيى، أنبأنا عبد الوارث، عن عقبة بن سيار، عن عثمان بن أخي سمرة، قال: فذكره.

وسنده ضعيف أيضاً، لأن مداره على عثمان، وهو يحتاج إلى متابع.

لكن لأجزائه شواهد:

منها ما يقال عند وضع الميت في القبر، وقد ورد من حديث ابن عمر، وقد تقدم ذكره في تخريج الحديث السابق برقم (٨١٨).

١٢ ـ باب دفن الشهيد حيث يقتل

٨٣١ ـ قال محمد بن أبي عمر: حدثنا بشر، حدثنا سعيد بن السائب الطائفي، عن عبد الله بن مُعَيَّة[١] السُّوائي قال: إن رجلين من أصحاب النبي ﷺ قُتلا[٢] عند باب بني سالم[٣]، فذكر ذلك للنبي ﷺ، فأمر أن يدفنا حيث قُتلا، فاحتُملا من حيث أصيبا، فوافقهم ذلك/ عند [عم١٢٩] مقبرة بني هلال فدُفنا هنالك.

.....

(١) تحرفت في جميع النسخ إلى: «معبد»، والتصويب من كتب الرجال.

(٢) في (سد): «كان رجلين قتلا من أصحاب النبي ﷺ قتلا عند باب...».

(٣) تحرفت في: (عم) و (سد) إلى: «بني سلام».

---

٨٣١ ـ الحكم عليه:

الإسناد حسن، وجهالة الصحابي لا تضر.

وأورده البوصيري في الإتحاف (١/ ١٢٢/ ب)، وسكت عليه.

تخريجه:

أصله عند النسائي في سننه (٤/ ٧٩) بلفظ مختصر. قال النسائي: أخبرنا إسحاق بن إبراهيم، أنبأنا وكيع، حدثنا سعيد بن السائب، عن رجل يقال له عبيد الله بن مُعَيَّة قال: أصيب رجلان من المسلمين يوم الطائف، فحملا إلى رسول الله ﷺ، فأمر أن يُدفنا حيث أصيبا. وكان ابن معية ولد على عهد رسول الله ﷺ.

. . . . . .

ورواه ابن أبـي شيبة في المصنف (٣/ ٣٩٥) بنحو لفظ النسائي ويشهد له ما رواه جابر بن عبد الله رضي الله عنهما قال: لما كان يوم أحد، حُمِل القتلى، ليدفنوا بالبقيع، فنادى منادي رسول الله ﷺ: إن رسول الله ﷺ يأمركم أن تدفنوا القتلى في مضاجعهم.

أخرجه أبو داود (٣/ ٥١٤: ٣١٦٥)، والنسائي (٤/ ٧٩)، والترمذي (٦/ ٣٨)، وابن ماجه (١/ ٤٨٦: ١٥١٦)، وابن حبان في صحيحه ـ كما في موارد الظمآن (ص ١٩٦) ـ ، وأحمد (٣/ ٢٩٧، ٣٨٠)، والبيهقي في السنن الكبرى (٤/ ٥٧) بإسناد صحيح. وقال الترمذي: حديث حسن صحيح.

١٣ ـ باب التعزية

٨٣٢ ـ قال ابن أبي عمر: حدّثنا المُقرىء، حدثنا سعيد بن أبي أيّوب، حدثني عمر بن عبد الله بن شرحبيل العبسي، عن طلحة بن عبيد الله[١] بن كريز، عن رسول الله ﷺ قال: «ما عزّى مؤمن مؤمناً قط بمصيبة إلا كُسي يوم القيامة حلّة يُحبر فيها[٢]».

.....

(١) تحرفت في جميع النسخ إلى: «عبد الله»، والتصويب من كتب التراجم.

(٢) تحرفت في الأصل و (حس) إلى: «يجترفيها»، وفي (عم) و (سد): «يحترفها»، وفي (ك): «يخبر فيها»، والصواب ما أثبته من إتحاف الخيرة المهرة (١/ ١٢٥/ ب)، ولمناسبة المعنى.

---

٨٣٢ ـ الحكم عليه:

الإسناد ضعيف؛ عمر بن عبد الله العبسي مجهول، ثم إنه مرسل. وأورده البوصيري في إتحاف الخيرة المهرة (١/ ١٢٥/ ب)، وسكت عليه.

تخريجه:

تابع عمرَ بن عبد الله أبو مودود، فجعله موقوفاً على طلحة. أخرجه ابن أبي شيبة في المصنف (٣/ ٣٨٦) قال: حدثنا وكيع، عن أبي مودود، عن طلحة بن عبيد الله بن كريز، قال: من عزى مصاباً كساه الله رداء يحبر به ـ يعني يغبط به ـ».

وأبو مودود هذا: اسمه عبد العزيز بن أبي سليمان، قال الحافظ ابن حجر في

. . . . . .

التقريب (٣٥٧: ٤٠٩٩): مقبول ـ يعني عند المتابعة ـ ، وقد توبع هنا ـ كما تقدَّم ـ .

وابن كريز تابعي، فالحديث مرسل حسن، وهو وإن كان موقوفاً عليه فإنه في حكم المرفوع؛ لأنه مما لا يقال من قبل الرأي. انظر: الإرواء (٣/ ٢١٧).

ويشهد له حديث أنس مرفوعاً: «من عزى أخاه المؤمن في مصيبة كساه الله حلة خضراء يحبر بها. قيل: ما يحبر بها؟ قال: يغبط بها».

أخرجه الخطيب في تاريخ بغداد (٧/ ٣٩٧) عن قدامة بن محمد، حدثنا أبي، عن بكير بن عبد الله الأشج، عن ابن شهاب، عن أنس مرفوعاً به.

وهذا سند رجاله كلهم ثقات غير محمد والد قدامة وهو الأشجعي لم أجده فيما وقفت عليه من كتب التراجم.

وللحديث شاهد أيضاً من حديث جابر، ومحمد بن عمرو بن حزم، وأبي برزة.

فأما حديث جابر فقد تقدم بيان حاله في تخريج الحديث [٧٨٦] وهو ضعيف.

وأما حديث محمد بن عمرو بن حزم، فأخرجه ابن ماجه (١/ ٥١١: ١٦٠١)، والبيهقي في السنن الكبرى (٤/ ٥٩) من طريق قيس أبي عمارة مولى الأنصار قال: سمعت عبد الله بن أبي بكر بن محمد بن عمرو بن حزم، يحدث عن أبيه، عن جده، عن النبي ﷺ أنه قال: «ما من مؤمن يعزّي أخاه بمصيبة إلا كساه الله عز وجل من حلل الكرامة يوم القيامة».

وفيه قيس أبو عمارة، قال في التقريب (٤٥٨: ٥٥٩٨): فيه لين.

ثم إنه مرسل، فإنه من رواية عبد الله بن أبي بكر بن محمد بن عمرو بن حزم، عن أبيه، عن جده، وجده هو محمد بن عمرو بن حزم. قال ابن حجر في التقريب (٤٩٩: ٦١٨٢): له رؤية، وليس له سماع، إلا من الصحابة.

. . . . . .

وانظر: السلسلة الضعيفة (٢/ ٧٧: ٦١٠).

وأما حديث أبـي برزة فرواه الترمذي (٢/ ٢٦٩) من طريق أم الأسود، عن مُنَيَّة بنت عبيد بن أبـي برزة عن جدها أبـي برزة قال: قال رسول الله ﷺ: «من عزى ثكلى كسي برداً في الجنة» وقال ـ الترمذي ـ : هذا حديث غريب، وليس إسناده بالقوي.

قلت: وذلك من أجل مُنَيَّة هذه، فقد قال ابن حجر في التقريب (٧٥٣: ٨٦٨٦): لا يعرف حالها.

وبالجملة فالحديث بمجموع هذه الطرق حسن لغيره على أقل الأحوال.

١٤ ـ باب صُنعة[١] الطعام [لأهل الميت][٢]

٨٣٣ ـ قال أحمد بن منيع: حدثنا يزيد بن هارون، حدثنا حماد بن سلمة، عن علي بن زيد، عن الحسن، عن الأحنف بن قيس قال: (كنت أسمع عمر رضي الله عنه يقول: لا يدخل أحد من قريش في باب إلا دخل/ معه ناس)، فلا أدري ما تأويل قوله، حتى طُعن عمر رضي الله عنه، فأمر صُهيباً رضي الله عنه أن يصلي بالناس ثلاثاً، وأمر أن يجعل للناس[٣] طعاماً. فلما رجعوا من الجنازة جاؤوا وقد وُضعت الموائد فأمسك الناس عنها للحزن الذي هم فيه، فجاء العباس بن عبد المطلب رضي الله عنه فقال: يا أيها الناس قد مات. . . الحديث. [حس٥٦ب]

(٣٢) وسيأتي إن شاء الله تعالى بتمامه[٤] في مناقب عمر رضي الله عنه[٥].

.....

(١) في (ك): «صفة»، وهو تحريف.

(٢) ما بين المعقوفتين لم يظهر في (حس).

(٣) في (حس) و (عم): «الناس»، وهو خطأ.

(٤) في (ك): «يأتي في المناقب».

(٥) كذا قال رحمه الله، ولم يورده في مناقب عمر، بل ذكره في باب فضل قريش برقم (٤١٢٧)، ثم إنه لم يذكره هناك بتمامه بل ذكر أوله وقال: وقد مضى في كتاب الجنائز. وهذا من أوهامه رحمه الله.

. . . . . .

---

٨٣٣ ـ **الحكم عليه:**

الإسناد ضعيف، فيه علي بن زيد بن جُدعان، سيِّىء الحفظ.

وأورده البوصيري في الإتحاف (١/ ١٢٦/ أ)، وأعله بعلي.

تخـريـجـه:

لم أجده.

٨٣٤ ـ وقال [أحمد][1] في الزهد: حدثنا هاشم بن القاسم، حدثنا الأشجعي، عن سفيان قال: قال طاوس: إن الموتى يفتنون في قبورهم سبعاً، فكانوا[2] يستحبون أن يطعم[3] عنهم تلك الأيام.

.....

(١) ما بين المعقوفتين ساقط من (حس).

(٢) في (ك): «كانوا».

(٣) في (ك): «أن يطعموا».

---

٨٣٤ ـ الحكم عليه:

الإسناد رجاله كلهم ثقات إلا أنه منقطع بين سفيان وطاوس. فهو ضعيف.

تخريجه:

أخرجه أبو نعيم في حلية الأولياء (٤/ ١١) قال: حدثنا أبو بكر بن مالك، حدثنا عبد الله بن أحمد بن حنبل، حدثنا هاشم بن القاسم به.

١٥ ـ باب زيارة القبور [والأدب في ذلك][١]

٨٣٥ ـ قال الحارث: حدثنا الحكم بن موسى، حدثنا ابن أبي الرجال، أخبرني ابن أبي الزناد، عن أبيه، عن محمد بن يحيى بن حبان، قال: قال نبي الله ﷺ: «إني نَهَيْتُكم [عن ثلاث وقد أذنت لكم فيهن، نهيتكم أن تنبذوا فانبذوا[٢]، وكل مسكر حرام، ونهيتكم][٣] أن تدخروا لحم[٤] الأضاحي بعد ثلاث فكلوا وادّخروا، ونهيتكم أن تزوروا القبور فزوروها ولا تقولوا هُجْراً.

.....

(١) لم يظهر في (حس) سوى ما بين المعقوفتين.

(٢) في (عم) و (سد): «أن تنتبذوا فانتبذوا».

(٣) ما بين المعقوفتين ملحق بهامش الأصل.

(٤) في باقي النسخ: «لحوم».

---

٨٣٥ ـ الحكم عليه:

الإسناد حسن، مُعضَل، إذ إن رواية محمد بن يحيى عن بعض الصحابة مرسلة.

وأورده البوصيري في الإتحاف (١/١٢٦/أ)، وقال: رواه الحارث بن أبي أسامة مرسلاً.

. . . . . .

تخـريـجـه:

أخرجه الحاكم في مستدركه (١/ ٣٧٤)، والبيهقي في الكبرى (٤/ ٧٧) موصولاً مختصراً من طريق عبد الله بن وهب: أخبرني أسامة بن زيد، أن محمد بن يحيى بن حبان الأنصاري أخبره، أن واسع بن حبان حدثه، أن أبا سعيد الخدري حدثه، أن رسول الله ﷺ قال: «نهيتكم عن زيارة القبور فزوروها، فإن فيها عبرة، ونهيتكم عن النبيذ ألا فانتبذوا ولا أحل مسكراً، ونهيتكم عن لحوم الأضاحي فكلوا وادخروا».

قال الحاكم: هذا حديث صحيح على شرط مسلم ولم يخرجاه. ووافقه الذهبي. وانظر البدر المنير (٢/ ٥٢/ ب).

ومن حديث أبي سعيد أيضاً رواه البزار ـ كما في كشف الأستار (١/ ٤٠٧) ـ قال: حدثنا سليمان، حدثنا شعبة، حدثنا عمر بن محمد، عن زيد بن أسلم، عن عطاء بن يسار، عن أبي سعيد، قال: قال رسول الله ﷺ: «كنت نهيتكم عن لحوم الأضاحي فوق ثلاث فكلوا وادخروا، ونهيتكم عن زيارة القبور فزوروها، ولا تقولوا ما يسخط الرب، ونهيتكم عن الأوعية فانتبذوا، وكل مسكر حرام».

وقال الهيثمي في مجمع الزوائد (٣/ ٥٨): رواه البزار وإسناده رجاله رجال الصحيح.

وقد ورد المتن من حديث جملة من الصحابة، وبيان ذلك كما يلي:

١ ـ من حديث بريدة: أن رسول الله ﷺ قال: «قد نهيتكم عن زيارة القبور، فقد أُذن لمحمد في زيارة قبر أمه، فزوروها فإنها تذكركم الآخرة».

رواه الترمذي (٢/ ٥٩)، وقال: حسن صحيح، وسيأتي مزيد بيان فيه في الحديث الآتي برقم (١٢١).

ورواه الحاكم في المستدرك (١/ ٣٧٦) بلفظ: «إني كنت نهيتكم عن زيارة القبور فزوروها، ولتزدكم زيارتها خيراً». ثم قال: صحيح على شرط الشيخين، ووافقه الذهبي.

. . . . . .

وقد رواه الحاكم من طرق مختلفة وبألفاظ متعددة. قد تكلم عليها ابن الملقن في البدر المنير (٤/ ٥٢/ أ) فراجعه.

٢ ــ من حديث ابن مسعود رضي الله عنه أن رسول الله ﷺ قال: كنت نهيتكم عن زيارة القبور فزوروها فإنها تزهد في الدنيا، وتذكر في الآخرة.

رواه ابن ماجه (١/ ٥٠١: ١٥٧١) قال في البدر المنير (٤/ ٥٢/ ب): «وفيه أيوب بن هانىء، ضعفه ابن معين، وقواه أبو حاتم، واقتصر الذهبي في المغني (١/ ٩٨) على مقالة ابن معين، وقال في الكاشف (١/ ٩٥): إنه صدوق، ولم يذكر غير ذلك».

ورواه الحاكم في المستدرك (١/ ٣٧٥) من نفس تلك الطريق بلفظ أتم، فلفظه: إني كنت نهيتكم عن زيارة القبور وأكل لحوم الأضاحي فوق ثلاث، وعن نبذ الأوعية، ألا فزوروا القبور، فإنها تزهد في الدنيا وتذكر الآخرة، وكلوا لحوم الأضاحي وأبقوا ما شئتم فإنما نهيتكم عنه إذ الخير قليل، توسعة على الناس، ألا إن وعاء لا يحرِّم شيئاً فإن كل مسكر حرام».

قال الذهبي في تلخيصه: أيّوب ضعّفه ابن معين.

قلت: ولعل الأقرب إلى الصواب قول من ضعفه. انظر ترجمته في التهذيب (١/ ٤١٤).

٣ ــ من حديث أبي هريرة رضي الله عنه أن رسول الله ﷺ زار قبر أمه، فبكى، وأبكى من حوله. فقال: «استأذنت ربي في أن أستغفر لها، فلم يؤذن لي، واستأذنته في أن أزور قبرها فأذن لي، فزوروا القبور فإنها تذكر الموت».

أخرجه مسلم (٢/ ٦٧١: ١٠٨)، وأبو داود (٣/ ٥٥٧: ٣٢٣٤)، والنسائي (٤/ ٩٠)، وابن ماجه (١/ ٥٠٠: ١٥٦٩)، والحاكم (١/ ٣٧٥ ــ ٣٧٦)، وعنه البيهقي (٤/ ٧٦)، وأحمد (٢/ ٤٤١)، وقال الحاكم: صحيح على شرط مسلم ولم يخرِّجاه، ووافقه الذهبي، وهو وهم، فقد أخرجه مسلم ــ كما علمت ــ .

. . . . . .

---

٤ ــ من حديث أبـي ذر رضي الله عنه قال: قال رسول الله ﷺ: «زُر القبور تذكر بها الآخرة، واغسل الموتى، فإن معالجة جسد خاوٍ موعظة بليغة، وصل على الجنائز لعل ذلك أن يُحْزِنك، فإن الحزين في ظل الله يتعرض كل خير».

رواه الحاكم في الجنائز من المستدرك (١/ ٣٧٧)، وفي الرقاق (٤/ ٣٣٠)، وقال في الجنائز: هذا حديث رُواته عن آخرهم ثقات.

وتعقبه الذهبـي في التلخيص فقال: لكنه منكر، ويعقوب هو القاضي أبو يوسف حسن الحديث، ويحيـى لم يدرك أبا مسلم فهو منقطع، أو أن أبا مسلم رجل مجهـول، لكنـه صححـه فـي الـرقـاب. انظـر (٤/ ٣٣٠)، وانظـر: البـدر المنيـر (٤/ ٥٢/ ب).

٥ ــ من حديث علي بن أبـي طالب رضي الله عنه أن رسول الله ﷺ نهى عن زيارة القبور، وعن الأوعية، وأن تُحبس لحوم الأضاحي بعد ثلاث. ثم قال: «إني كنت نهيتكم عن زيارة القبور فزوروها، فإنها تذكركم الآخرة، ونهيتكم عن الأوعية فاشربوا فيها واجتنبوا ما أسكر، ونهيتكم عن لحوم الأضاحي أن تحتبسوا فوق ثلاث فاحتبسوا ما بدا لكم».

رواه أبو يعلى ــ كما في مجمع الزوائد (٣/ ٥٨) ــ ، وعبد الله بن أحمد في زوائده على مسند أبيه (٨/ ١٥٧ الفتح الرباني).

قال الهيثمي في مجمع الزوائد (٣/ ٥٨): وفيه ربيعة بن النابغة. قال البخاري: لم يصحّ حديثه عن علي في الأضاحي. وانظر: البدر المنير (٤/ ٥٢/ ب).

٦ ــ من حديث زيد بن الخطاب رضي الله عنه قال: خرجنا مع رسول الله ﷺ يوم فتح مكة نحو المقابر، فقعد رسول الله ﷺ نحو قبر فرأيناه كأنه يناجي، فقام يمسح الدموع من عينيه، فتلقّاه عمر رضي الله عنه، وكان أولنا، فقال: بأبـي أنت وأمي ما يُبكيك؟ قال: «إني استأذنت ربـي في زيارة قبر أمي، وكانت والدة، ولها قِبَلي حق، فأردت أن أستغفر لها فنهاني». قال: ثم أومأ إلينا أن اجلسوا، فجلسنا،

. . . . . .

فقال: «إني كنت نهيتكم عن زيارة القبور، فمن شاء منكم أن يزور فليزر، وإني نهيتكم عن لحوم الأضاحي فوق ثلاثة أيام فكلوا وادخروا ما بدا لكم، وإني نهيتكم عن ظروف، ونهيتكم عن ظروف فانتبذوا فإن الآنية لا تحل شيئاً، ولا تحرمه، واجتنبوا كل مسكر».

رواه الطبراني في معجمه الكبير (٥/ ٨٢: ٤٦٤٨) قال: حدثنا عبد الرحمن بن خلاد الدورقي، حدثنا محمد بن حزام الضبعي البصري، حدثنا إسماعيل بن محمد أبو عامر الأنصاري، حدثنا عبد العزيز بن مسلم، عن أبي جناب الكلبي، عن عبد الرحمن بن زيد بن الخطاب، عن أبيه قال: فذكره.

قال الهيثمي في المجمع (٣/ ٥٨): وفي إسناده من لم أعرفه.

قلت: وفي إسناده جناب الكلبي واسمه يحيى بن أبي حيّة قال في التقريب (٥٨٩: ٧٥٣٧): ضعفوه لكثرة تدليسه.

وفي الباب أحاديث أخرى. انظر في ذلك مجمع الزوائد (٣/ ٥٧، وما بعدها)، والتلخيص الحبير (٢/ ١٣٧).

[سد١١٠] ٨٣٦ ـ وقال أبو يعلى: حدثنا عمرو بن حصين/ ، حدثنا حماد بن زيد، حدثنا فرقد السبخي[١]، عن جابر بن يزيد[٢]، عن مسروق، عن ابن مسعود رضي الله عنه قال: بينما نحن مع رسول الله ﷺ بالأبطح إذ قام[٣] رسول الله ﷺ مستبشراً إلى المقابر، فجلس عند قبر منها، ثم جلس إلينا كئيباً، فقلنا: يا رسول الله، لقد قمت من عندنا [قبل][٤] مستبشراً ورجعت وأنت كئيب. قال ﷺ: «استأذنت[٥] ربي أن أزور قبر أمي فأذن لي، أو قال فرخص لي، فذهبت لأشفع لها فمنعت.

.....

(١) تصحفت في جميع النسخ إلى: «السنجي»، والصواب ما أثبته ـ كما في كتب التراجم ـ .

(٢) تحرفت في (عم) إلى: «زيد».

(٣) في (حس): «إذا قام»، وهو خطأ.

(٤) ما بين المعكوفتين ساقط من (حس).

(٥) في (ك): «إني استأذنت».

---

٨٣٦ ـ **الحكم عليه:**

الإسناد ضعيف جداً، من ثلاثة أوجه:

١ ـ جابر بن يزيد: مجهول حالاً وعيناً.

٢ ـ ضعف فرقد السبخي.

٣ ـ عمرو بن حصين العقيلي ضعيف جداً.

وأورده البوصيري في إتحاف الخيرة المهرة (١/ ١٢٦/ ب)، وسكت عنه.

تخريجه:

أخرجه ابن أبي شيبة في المصنف (٣/ ٣٤٣)، والدارقطني في سننه (٤/ ٢٥٩) مختصراً، من هذه الطريق، قال: حدثنا يزيد بن هارون، عن حماد بن زيد، حدثنا فرقد السبخي، حدثنا جابر بن يزيد، حدثنا مسروق، عن عبد الله قال: قال رسول الله ﷺ: «إني نهيتكم عن زيارة القبور، فإنه قد أُذن لمحمد في زيارة قبر أمه،

. . . . . .

فزوروها تذكركم الآخرة». وسنده ضعيف جداً ـ كما تقدَّم ـ . لكن يغني عنه:

ـ حديث بردة رضي الله عنه قال: كنا مع النبي ﷺ في سفر، فنزل بنا ونحن معه، قريب من ألف راكب، فصلى ركعتين، ثم أقبل علينا بوجهه وعيناه تذرفان، فقام إليه عمر بن الخطاب ففداه بالأب والأم، يقول: يا رسول الله ما لك؟ قال: «إني سألت ربي عز وجل في الاستغفار لأمي، فلم يأذن لي، فدمعت عيناي رحمة لها من النار، واستأذنت ربي في زيارتها فأذن لي، وإني كنت نهيتكم عن زيارة القبور فزوروها، ولتزدكم زيارتها خيراً».

أخرجه أحمد (٥/ ٣٥٥، ٣٥٧، ٣٥٩)، وابن أبي شيبة (٣/ ٣٤٢)، والحاكم (١/ ٣٧٦)، والبيهقي في السنن الكبرى (٤/ ٧٦)، وقال الحاكم: صحيح على شرط الشيخين، ووافقه الذهبي.

وفي الحديث كلام طويل، انظر له: البدر المنير (٤/ ٥٢/ أ)، وإرواء الغليل (٣/ ٢٢٤ وما بعدها).

ـ وقد تقدم حديث أبي هريرة، وزيد بن الخطاب في تخريج الحديث الماضي برقم (٨٢٤).

٨٣٧ ـ وقال مسدد: حدثنا عيسى بن يونس، حدثنا عثمان بن حكيم، حدثنا عبد الله بن سرجس، وأبو سلمة بن عبد الرحمن، أنهما سمعا أبا هريرة رضي الله عنه يقول: لأن أجلس على جمرة فتحرق ما دون لحمي حتى تفضي إليّ أحب[١] من أن أجلس على قبر.

قال عثمان [بن حكيم][٢]: ورأيت[٣] خارجة بن زيد في المقابر[٤]، فذكرت ذلك له، فأجلسني على قبر، وقال: إنما ذلك لمن أحدث عليه.

.....

(١) في (ك): «أحبّ إليّ».

(٢) ما بين المعقوفتين ليس في (سد).

(٣) في (ك): «فرأيت».

(٤) في (عم): «في المقبرة».

---

٨٣٧ ـ الحكم عليه:

الإسناد صحيح موقوف، على شرط مسلم. وقال ابن حجر في الفتح (٣/ ٢٢٤): إسناده صحيح.

وأورده البوصيري في الإتحاف (١/ ١٢٦/ ب)، وقال: رواه مسدد موقوفاً.

تخريجه:

أخرجه ابن أبي شيبة في المصنف (٣/ ٣٣٩) ـ دون قصة عثمان مع خارجة ـ من طريق أخرى. قال: حدثنا يحيى بن سعيد، عن محمد بن أبي يحيى، عن أبيه قال: كنت أتبع أبا هريرة في الجنائز، فكان يقضي القبور، قال: لأن يجلس أحدكم على جمرة فتحرق ثيابه، ثم قميصه، ثم إزاره، حتى تخلص إلى جلده، أحب إلي من أن يُجْلس على قبر.

وسنده حسن، أبو يحيى اسمه سمعان الأسلمي، قال في التقريب (٢٥٦: ٢٦٣٣): لا بأس به.

وأثر خارجة علقه البخاري في صحيحه (٣/ ٢٢٢ فتح) قال: وقال عثمان بن

. . . . . .

حكيم: أخذ بيدي خارجة، فأجلسني على قبر، وأخبرني عن عمه يزيد بن ثابت قال: إنما كُره ذلك لمن أحدث عليه.

قال الحافظ في الفتح: وصله مسدد في مسنده الكبير، ثم ساقه ـ كما ههنا ـ، وقال: هذا إسناد صحيح، وكذا قال في تغليق التعليق (٢/ ٤٩٣).

وقد ورد حديث أبي هريرة مرفوعاً ـ كما سيأتي في الحديث رقم (٨٣٨) ـ.

٨٣٨ ـ وقال أحمد بن منيع: حدثنا حماد بن خالد، حدثنا محمد بن أبي حميد، عن محمد بن كعب، عن أبي هريرة رضي الله عنه قال: قال رسول الله ﷺ: «من جلس على قبر يتغوَّط أو يبول فكأنما جلس على جمرة.

---

٨٣٨ ـ الحكم عليه:

الإسناد ضعيف. فيه محمد بن أبي حُمَيد ضعفه ابن معين والنسائي وأبو زرعة وغيرهم كثير، بل قال فيه البخاري: منكر الحديث. انظر: تهذيب التهذيب (٩/ ١٣٢). وأورده البوصيري في الإتحاف (١/ ١٢٦/ب)، وأعله بمحمد بن أبي حُمَيْد.

تخريجه:

أخرجه أبو داود الطيالسي في مسنده (١/ ١٦٨ منحة المعبود)، من نفس هذه الطريق، قال: حدثنا محمد بن أبي حميد به نحوه. ولفظه: لأن يجلس أحدكم على جمرة خير له من أن يجلس على قبر. قال أبو هريرة: يعني يجلس بغائط أو بول.

وكذا أخرجه الطحاوي في شرح معاني الآثار (١/ ٥١٧)، وسنده ضعيف ـ كما تقدم ـ .

لكن يشهد له ما ورد من طريق أخرى عن أبي هريرة أن رسول الله ﷺ قال: «لأن يجلس أحدكم على جمرة فتحرق ثيابه، فتخلص إلى جلده خير له من أن يجلس على قبر».

أخرجه مسلم (٢/ ٦٦٧: ٩٧١ ـ ٩٦)، وأبو داود (٣/ ٥٥٣: ٣٢٢٨)، والنسائي (٤/ ٩٥)، وابن ماجه (١/ ٤٨٤: ١٥٦٦)، والبيهقي (٤/ ٧٩)، وأحمد (٢/ ٣١١، ٣٨٩، ٤٤٤)، والبغوي في شرح السنة (٥/ ٤٠٩).

وانظر: أحكام الجنائز (ص ٢٠٩).

وبالجملة فحديث الباب صحيح لغيره.

وفي النهي عن القعود على القبر أحاديث ـ كما سيأتي في الحديث رقم (٨٣٩) ـ .

٨٣٩ ـ وقال أبو يعلى: حدثنا العباس بن الوليد حدثنا وهيب، حدثنا عبد الرحمن بن يزيد بن جابر، عن القاسم بن مخيمرة[١]، عن أبي سعيد رضي الله عنه قال: نهى نبي الله ﷺ أن يقعد على القبور، أو يصلى عليها[٢].

.....

(١) تحرفت في الأصل إلى: «القاسم بن محمد»، والتصويب من باقي النسخ، والإتحاف (١/ ١٢٧/أ مختصر)، وكتب التراجم.

(٢) في (عم): «إليها».

---

٨٣٩ ـ الحكم عليه:

الإسناد رجاله كلهم ثقات إلا أنه منقطع، القاسم بن مخيمرة لم يسمع من أبي سعيد. وذكره الهيثمي في المجمع (٣/ ٦١)، وعزاه لأبي يعلى وقال: رجاله ثقات.

قلت: لكنه منقطع ـ كما تقدم ـ.

وأورده البوصيري في الإتحاف (١/ ١٢٧/أ)، وقال: رواه القاسم بن مخيمرة، عن أبي سعيد ولم يسمع منه.

تخريجه:

أخرجه ابن ماجه في سننه (١/ ٤٩٨: ١٥٦٤) مختصراً من طريق محمد بن عبد الله الرقاشي، حدثنا وُهيب به ـ وقع في المطبوع من سنن ابن ماجه (١/ ٤٩٨): «وهب»، وهو تحريف ـ. ولفظه: أن النبي ﷺ نهى أن يبنى على القبر.

لكن يشهد له حديث أبي مرثد الغنوي وعمرو بن حزم الأنصاري.

أما حديث أبي مرثد الغنوي قال: قال رسول الله ﷺ: «لا تجلسوا على القبور ولا تصلوا إليها».

فأخرجه مسلم (٣/ ٦٦٨: ٩٧٢ ـ ٩٧)، وأبو داود (٣/ ٥٥٤: ٣٢٢٩)، والترمذي (٢/ ٢٥٧)، والطحاوي في شرح المعاني (١/ ٥١٥)، والبيهقي (٣/ ٤٣٥)، وأحمد (٤/ ١٣٥).

. . . . . .

وأما حديث عمرو بن حزم الأنصاري مرفوعاً: «لا تقعدوا على القبور».

فأخرجه النسائي (٤/ ٩٥) قال: أخبرنا محمد بن عبد الله بن الحكم، عن شعيب، حدثنا الليث، حدثنا خالد، عن ابن أبـي هلال، عن أبـي بكر بن حزم، عن النضر بن عبد الله السلمي، عمرو بن حزم به.

وسنده صحيح.

وأخرجه الطحاوي في شرح معاني الآثار (١/ ٥١٥) بلفظ: رآني رسول الله ﷺ على قبر، فقال: انزل عن القبر، لا تؤذ صاحب القبر، ولا يؤذيك.

لكن في سنده ابن لهيعة، وهو ضعيف، إلا أنه يتقوى بطريق النسائي.

وأخرجه ابن الجوزي في التحقيق (١/ ١٨٣/ ب) من طريق أحمد: حدثنا ابن وهب، أخبرني عمرو بن الحارث، عن بكر بن سوادة الجذامي، عن زياد بن نعيم الحضرمي، عن عمرو بن حزم قال: رآني رسول الله ﷺ وأنا متكىء على قبر فقال: «لا تؤذ صاحب القبر». ورجاله ثقات.

١٦ ـ باب الدفن في قبر واحد[١]

٨٤٠ ـ قال إسحاق أخبرنا أحمد بن أيوب عن أبي حمزة السكري عن جابر الجعفي، عن ثابت بن عبيد، عن جميلة بنت سعد بن الربيع قالت: قتل أبي وعمي يوم أحد فدُفِنا في قبر واحد، ولم أجد من ميراثهما شيئاً أخذته الحلفاء[٢].

*** قلت: جابر ضعيف، وقد جاء أن عمها أخذ موجود أبيها وأن النبي ﷺ منعه بعد ذلك بسؤال أمها وأمره أن يعطيها نصفها في قصة ذكرها الطبري وغيره في تفسير سورة النساء[٣].**

.....

(١) هذا الباب والحديث موجود في (بر) فقط.

(٢) إسناده ضعيف، لضعف الجعفي، قال ابن حجر عنه في التقريب: ضعيف رافضي. وقد أشار إلى هذه القصة ابن عبد البر في الاستيعاب (٤/ ٢٥٧)، وابن حجر في الإصابة (٤/ ٢٥٥).

(٣) لم أجده في تفسير الطبري ولم يشر له في الدر المنثور وقد رواه الترمذي برقم (٢٠٩٣) كتاب الفرائض: باب ما جاء في ميراث البنات، وأبو داود برقم (٢٨٩١)، كتاب الفرائض، باب ما جاء في ميراث الصلب، وابن ماجه برقم (٢٧٢٠) كتاب الفرائض، باب فرائض الصلب، وأحمد (٣/ ٣٥٢) (سعد).

---

٨٤٠ ـ الحكم عليه:

الحديث ضعيف فيه جابر الجعفي، بل هو منكر لمخالفته ما هو أقوى منه. (سعد).

. . . . . .

تخـريـجـه:

أخرجه إسحاق (٥/ ٢٦٩: ٢٠٩٢) به.

وذكره ابن حجر في الإصابة (٤/ ٢٥٥) فقال: وأخرج ابن منده من طريق مسعر عن ثابت بن عبيد بنحوه.

١٧ ـ باب كراهية [موت الفجأة][(١)]

٨٤١ ـ أبو داود: حدثنا دُرُسْت / هو ابن زياد، عن يزيد [هو][(٢)] [عم١٣٠] الرقاشي، عن أنس رضي الله عنه قال: إنّ رجلاً كان عند النبي ﷺ ثم مات، فأُخْبر رسول الله ﷺ أنه قد مات. قال[(٣)] ﷺ: «الذي كان عندنا آنفاً؟» قالوا: نعم. فقال ﷺ: «كأنها أَخْذَةٌ على غضب».

[٢] وقال مسدد: حدثنا درست بن زياد، حدثنا يزيد، حدثنا أنس رضي الله عنه [به][(٤)].

[٣] وقال أبو يعلى: حدثنا إسحاق بن أبي إسرائيل، حدثنا درست ابن زياد به.

.....

(١) ما بين المعقوفين لم يظهر في (حس).

(٢) ما بين المعقوفتين ليس في عم.

(٣) في (عم): «فقال».

(٤) ما بين المعقوفتين ليس في الأصل.

---

٨٤١ ـ الحكم عليه:

الإسناد ضعيف، فيه يزيد الرقاشي، ودُرُسْت بن زياد، وكلاهما ضعيف.

والحديث أورده المنذري في الترغيب (٣/ ٣٢٧)، وحسن سنده، ولا يخفى ما فيه.

. . . . . .

تخـريـجـه:

أخرجه مسدد ــ كما قال الحافظ هنا في المطالب ــ ، قال مسدد: حدثنا درست بن زياد به ــ كما سيأتي ــ .

وأخرجه أبو يعلى ــ كما هنا في المطالب ــ قال أبو يعلى: حدثنا إسحاق بن أبـي إسرائيل، حدثنا درست بن زياد به ــ كما سيأتي ــ .

وأخرجه ابن عدي في الكامل (٣/٩٦٨) في ترجمة درست، ومن طريقه ابن الجوزي في العلل (٢/٤١١).

وأخرجه الطيالسي في مسنده (رقم ٢١١٢)، وفيه زيادة: والمحروم من حرم وصيته.

وأخرجه ابن أبـي الدنيا في كتاب الموت ــ كما في الفتح (٣/ ٢٥٤) ــ ، ولفظه مثل لفظ ابن عدي.

ولحديث أنس طريقان آخران:

الأول: عن سمعان بن المهدي، عن أنس، عن النبـي ﷺ قال: «موت الفجأة رحمة للمؤمنين، وعذاب للكافرين».

أخرجه ابن الجوزي في العلل المتناهية (٢/٤١١)، وقال: فيه سمعان وهو مجهول منكر الحديث. .

والآخر: عن الحسن بن عمارة، عن ابن زياد، عن أنس رضي الله عنه قال: قال رسول الله ﷺ: «إن من اقتراب الساعة فشو الفالج، وموت الفجأة».

أخرجه ابن الجوزي في العلل (٢/٤١١)، وقال: فيه الحسن بن عمارة، قال شعبة: كان الحسن يحدث بأحاديث وضعها. اهـ. وقال في التقريب (١٦٢: ١٢٦٤): متروك.

وقد ورد الحديث عن عبيد بن خالد السلمي، وابن مسعود، وأبـي هريرة، وعائشة رضي الله عنهم، وبيان ذلك كما يلي:

. . . . . .

أما حديث عبيد بن خالد: فرواه أبو داود في سننه (٣/ ٤٨١: ٣١١٠)، وأحمد في المسند (٣/ ٢٢، ٤/ ٢١٩)، والبيهقي في السنن الكبرى (٣/ ٣٧٨) من طريق شعبة، عن منصور، عن تميم بن سلمة، أو سعد بن عبيدة، عن عبيد بن خالد السلمي رجل من أصحاب النبي ﷺ قال مرة: عن النبي ﷺ، ثم قال مرة: عن عبيد قال: موت الفجأة أخذة آسِف.

قال الحافظ في الفتح (٣/ ٢٥٤): رجاله ثقات. اهـ.

والوقف فيه لا يؤثر لأنه مما لا مجال للرأي فيه، فكيف وقد أسنده الراوي مرة.

وأما حديث ابن مسعود رضي الله عنه، فقد تقدم بيانه في الحديث رقم (٧٦٧)، والشاهد منه هنا ضعيف.

وأما حديث أبي هريرة، فهو من طريق إبراهيم بن الفضل، عن سعيد بن أبي سعيد عن أبي هريرة رضي الله عنه قال: مر رسول الله ﷺ بحائط مائل، فأسرع المشي، فقالوا: يا رسول الله كأنك خفت هذا الحائط؟ فقال رسول الله ﷺ: إني كرهت موت الفجأة.

أخرجه ابن الجوزي في العلل المتناهية (٢/ ٤١١)، وقال: فيه إبراهيم بن الفضل، قال يحيى: ليس بشيء، لا يكتب حديثه. وقال الدارقطني: متروك.

وأما حديث عائشة رضي الله عنها فهو من طريقين:

الأول: من طريق عبيد الله بن الوليد، عن عبد الله بن عبيد بن عمير، عن عائشة رضي الله عنها قالت: سألت رسول الله ﷺ عن موت الفجأة. فقال: «راحة للمؤمن، وأخذة أسف للفاجر».

رواه أحمد في مسنده (٧/ ٧٠ الفتح الرباني)، والبيهقي في الكبرى (٣/ ٣٧٩)، والطبراني في الأوسط ـ كما في مجمع الزوائد (٣/ ٣١٨) ـ، وقال الهيثمي: فيه عبيد الله بن الوليد الوصافي وهو متروك اهـ.

وقال ابن عدي في الكامل (٤/ ١٦٣١): وهو ضعيف جداً، يتبين ضعفه على حديثه. اهـ.

. . . . . .

لكن صحح إسناده الحافظ العراقي في تخريج أحاديث الإحياء (٤/٤٦٣)، وتبعه الزبيدي في شرحه (١٠/٢٦٢)، والسخاوي في المقاصد الحسنة (ص ٤٣٦)، وتبعه العجلوني في كشف الخفاء (٢/٤٠١)، ولا يخفى ما فيه.

والآخر: من طريق صالح بن موسى الطلحي، حدثنا عبد الملك بن عمير، عن موسى بن طلحة قال: قلت لعائشة: إن عبد الله بن عمر يقول: إن موت الفجأة سخطة على المؤمن، فقالت: يغفر الله لابن عمر أوهم الحديث، إنما قال رسول الله ﷺ: «موت الفجأة تخفيف على المؤمن، وسخط على الكافر».

رواه ابن الجوزي في العلل (٢/٤١٢)، وقال: فيه صالح بن موسى، قال يحيى: ليس حديثه بشيء. وقال النسائي: متروك الحديث. وقال ابن حبان: يروي عن الثقات ما لا يشبه حديث الأثبات حتى شهد لها أنها معلولة. اهـ.

وجملة القول أن أكثر هذه الشواهد فيها مقال، بل بعضها لا يصلح للاعتبار، وإنما يمكن أن يشهد لحديث الباب في كراهية موت الفجأة حديث عبيد بن خالد، فيتقوى به، فيكون حديث الباب حسناً لغيره. والله أعلم.

١٨ ـ [باب فضل من مات][1] على فراشه

٨٤٢ ـ [١] قال الحارث: حدثنا[2] المقري، حدثنا عبد الرحمن بن زياد بن أنعم، عن يعقوب المعافري، عن عبد الله بن عمرو رضي الله عنهما قال: إن رسول الله صلَّى الله عليه وآله وسلَّم قال: إن الله عز وجل أضن بدم عبده المؤمن من أحدكم بكريمة ماله حتى يقبضه على فراشه.

[٢] [وقال أبو يعلى: حدثنا[3] أبو خيثمة/ ، حدثنا عبد الله بن يزيد [مح٢٩أ] المقري، به][4].

.....

(١) ما بين المعقوفتين لم يظهر في (حس).

(٢) لم تظهر في (حس).

(٣) لم تظهر في (حس).

(٤) ما بين المعقوفتين ساقط من (عم).

---

٨٤٢ ـ الحكم عليه:

الإسناد ضعيف، لجهالة يعقوب المعافري، ثم إنه يغلب على الظن أنه منقطع بينه وبين عبد الله بن عمرو، فإن يعقوب هذا إنما ذكروا له رواية عن أبيه عن ابن عمرو. انظر التاريخ الكبير (٨/ ٣٩٧).

ثم إن فيه عبد الرحمن الأفريقي ضعيف.

. . . . . .

تخـريـجـه:

أخرجه أبو يعلى ــ كما ذكره الحافظ ــ .

وأخرجه الحارث ــ كما في بغية الباحث برقم (٧٧٨) ــ .

١٩ ـ [باب الرخصة][١] في البكاء على الميت

٨٤٣ ـ إسحاق: أخبرنا محمد بن بشر العبدي، حدثنا محمد بن عمرو، حدثني الأشعث بن إسحاق، عن سعد بن أبي وقاص رضي الله عنه قال: قبض[٢] رسول الله ﷺ يومئذٍ[٣] ركبتيه، فدخل ملك[٤] فلم يجد مجلساً، قال: «فأوسعت له»، وأم سعد يعني ابن معاذ تبكيه وهي تقول[٥]:

ويل أم سعد سعدا/ بـراعـة ومجـدا [سد١١١]
بعد أياد لـه ومجـدا [يقدم شبابه سدا][٦]

فقال رسول الله ﷺ: «كل البواكي [تكذب][٧] إلاَّ أم سعد».

.....

(١) لم يظهر في (حس) سوى ما بين المعقوفتين.

(٢) غير واضحة في الأصل، وما أثبته من باقي النسخ.

(٣) أي يوم مات سعد بن معاذ الأنصاري واستشهد من سهم أصابه بالخندق، وانظر التخريج.

(٤) تحرفت في جميع النسخ إلى مالك، والتصويب من طبقات ابن سعد (٣/ ٤٣٠)، وفضائل الصحابة لابن حنبل (٢/ ٨٢٠).

(٥) في الأصل، و (حس): «وهو يقول»، وهو خطأ، والتصويب من باقي النسخ والطبقات وفضائل الصحابة.

(٦) في (حس): «مقدم سذا به سدا». وفي (عم): «جدّ إياد له ومجدا، مقدم سد به مسدا»، وقد اختلفت ألفاظ الشعر. انظر في ذلك تخريج الحديث.

(٧) ما بين المعقوفتين ملحق بهامش الأصل، وفي (عم): «يكذب».

. . . . . .

---

٨٤٣ ـ الحكم عليه:

الإسناد ضعيف؛ فيه أشعث بن إسحاق لم يوثقه أحد، ثم إنه منقطع؛ أشعث لم يسمع من جده سعد. وقد تساهل البوصيري في الإتحاف (١/ ١٢٤ ب) فحكم على الإسناد بالصحة.

تخريجه:

أخرجه الإمام أحمد في فضائل الصحابة (٢/ ٨٢٠: ١٤٩٠) من طريق محمد بن عمرو، أخبرني الأشعث بن إسحاق بن سعد بن أبي وقاص قال: ... فحضر رسول الله ﷺ، وهو ـ أي سعد ـ يُغسل، قال: فقبض رسول الله ﷺ ركبته، فقال رسول الله ﷺ: «دخل ملك فلم يجد مجلساً فأوسعت له». قال: وأمه تبكي وهي تقول:

ويل لأم سعد سعدا ... براعة وحدا
بعد أياديا له ومجدا ... مقدم سد به سدا

فقال رسول الله ﷺ: «كل البواكي يكذبن إلاَّ أم سعد».

أخرجه ابن سعد في الطبقات (٣/ ٣٢٩) في ترجمة سعد بن معاذ.

قال ـ ابن سعد ـ: أخبرنا يزيد بن هارون، أخبرنا محمد بن عمرو، عن سعد بن إبراهيم قال ـ فذكر شيئاً من جنازة سعد ـ وفيه: وحَضَره رسول الله ﷺ وهو يُغسل، فقبض ركبته، فقال رسول الله ﷺ: «دخل ملك فلم يكن له مكان، فأوسعت له»، قال: وأمه تبكي وهي تقول:

ويل أم سعد سعدا ... براعة ونجداً
بعد أيادٍ له ومجدا ... مُقدَّماً سدّ به سدّا

فقال رسول الله ﷺ: «كل البواكي يكذبن إلاَّ أم سعد».

وسنده رجاله ثقات، إلاَّ أنه منقطع؛ سعد بن إبراهيم لم يسنده عن أحد من الصحابة، فضلاً عن أنه لم يسمع من أحد منهم.

. . . . . .

وقد ورد من أربعة طرق أخرى كما يلي:

الأولى: أخرجه ابن سعد في الطبقات الكبرى (٣/ ٤٢٩) قال: أخبرنا محمد بن عمر، حدثني محمد بن صالح، عن سعد بن إبراهيم، عن عامر بن سعد، عن أبيه قال: . . . فانتهى رسول الله ﷺ، وأم سعد تبكي وهي تقول:

ويـــل أم سعـــد سعـــدا جـــــلادة وجـــــدا

فقال عمر بن الخطاب: مهلاً يا أم سعد، لا تذكري سعداً. فقال النبي ﷺ: «مهلاً يا عمر، فكل باكية مكذبة إلاَّ أم سعد، ما قالت من خير فلم تكذب».

وسنده ضعيف جداً؛ فيه محمد بن عمر وهو الواقدي: متهم.

الثاني: أخرجه ابن سعد أيضاً في الطبقات (٣/ ٤٢٧): أخبرنا يزيد بن هارون، أخبرنا إسماعيل بن أبي خالد، عن رجل من الأنصار قال: ـ فذكر قصة موت سعد وفيه ـ : وأمه تبكي وهي تقول:

ويـــل أمـــك سعـــدا حـــزامـــة وجـــدا

فقيل لها: أتقولين الشعر على سعد! فقال رسول الله ﷺ: «دعوها فغيرها من الشعراء أكذب».

ورجاله ثقات، إلاَّ الرجل الأنصاري: فإنه لم يسم، فهو مجهول، ولا يحكم على الإسناد بالصحة ولو كان الأنصاري هذا صحابياً، لأن إسماعيل بن أبي خالد تابعي صغير، لم يسمع من بعض الصحابة فلا بد من تسميته.

الثالث: أخرجه ابن سعد في الطبقات (٣/ ٤٢٧) قال: أخبرنا الفضل بن دكين، أخبرنا عبد الرحمن بن سليمان بن الغسيل، عن عاصم بن عمر بن قتادة، عن محمود بن لبيد، قال ـ فذكر شيئاً من موت سعد وفيه ـ : فانتهى رسول الله ﷺ إلى البيت وهو يغسل، وأمه تبكيه وهي تقول:

ويـــل أم سعـــد سعـــدا حـــزامـــة وجـــدّا

فقال رسول الله ﷺ: «كل نائحة تكذب إلاَّ أم سعد».

. . . . . .

وسنده حسن في الشواهد؛ عبد الرحمن بن سليمان بن الغسيل، قال في التقريب (٣٤٢: ٣٨٨٧): صدوق فيه لين. وتساهل الألباني فصحح ذات الإسناد في الصحيحة (٣/ ١٤٨: ١١٥٨).

الرابع: أخرجه الطبراني في الكبير (٦/ ١٠: ٥٣٢٨) قال: حدثنا إبراهيم بن مثويه الأصبهاني، حدثنا إبراهيم بن سعيد الجوهري، حدثنا يحيى بن سعيد الأموي، عن مسلم بن أبي مسلم، عن مجاهد، عن ابن عباس رضي الله عنهما قال: جعلت أم سعد تقول:

ويـــل أمـــك سعـــدا حـــزامـــة وجـــدّا

فقال لها النبي ﷺ: «لا تزيدين على هذا». وكان والله ما علمت حازماً في أمره قوياً في أمر الله.

وسنده ضعيف؛ فيه مسلم بن أبي مسلم كيسان الضبي، الملائي، قال في التقريب (٥٣٠: ٦٦٤١): ضعيف. والحديث أورده الهيثمي في مجمع الزوائد (٣/ ١٥)، وعزاه للطبراني في الكبير وقال: وفيه مسلم الملائي وهو ضعيف. وضعفه ابن حجر في الإصابة (٢/ ٣٥).

والحديث أورده الحافظ ابن حجر في الإصابة في ترجمة سعد بن معاذ (٢/ ٣٥)، وقال: أخرجه ابن إسحاق بغير سند. اهـ. وهو في سيرة ابن هشام (٢/ ٢٥٢)، والبيت هكذا:

ويـــل أم سعـــد سعـــدا صـــرامـــة وحـــدا
وســـؤددا ومجـــدا وفـــارســـاً معـــدا
ســـد بـــه مســـدا يقـــدهـــا مـــا قـــدا

وقد ذكره عنه ابن كثير في تاريخه (٤/ ١٣٠)، والطبراني في الكبير (٦/ ١٠: ٥٣٢٩) عن محمد بن إسحاق: قالت أم سعد حين احتُمِل نعشُه وهي تبكيه:

ويـــل أم سعـــد سعـــدا حـــزامـــة وجـــدا
وسيـــدا ســـد بـــه ســـداً

. . . . . .

فقال رسول الله ﷺ: «كل باكية تكذب إلاَّ باكية سعد بن معاذ».

وذكره ــ دون سند ــ ابن الأثير في أسد الغابة (٢/٢٢٣) فقال: ولما دفنه رسول الله ﷺ، وانصرف من جنازته، جعلت دموعه تحادر على لحيته، ويده في لحيته، ونَدَبَتْه أمه فقالت:

ويــل أم سعــد سعــدا بــراعــة ونجــدا
ويــل أم سعــد سعــدا صــرامــة وجــدا

فقال النبي ﷺ: «كل نادبة كاذبة إلاَّ نادبة سعد».

وبالجملة: فالحديث بإسناد الباب ضعيف، لكنه يتقوى بحديث محمود بن لبيد، وغيره من الطرق والشواهد، فيصبح صحيحاً لغيره، والله أعلم.

٨٤٤ ـ [١] وقال أبو بكر: حدثنا علي بن هاشم، حدثنا ابن أبـي ليلى، عن عطاء، عن جابر رضي الله عنه، قال: أخذ رسول الله ﷺ بيد عبد الرحمن بن عوف رضي الله عنه. . . فذكر الحديث[١] في قضية[٢] إبراهيم ابن النبـي ﷺ قال: «إنما هذه رحمة، ومن لا يرحم لا يرحم، يا إبراهيم لولا أنه أمر حق، ووعد صدق، وسبيل نأتيه[٣]، وأن أخرانا سيلحق أولانا، لحزنا عليك حزناً أشد من هذا، وإنا بك لمحزونون، تبكي العين، ويحزن القلب، ولا نقول ما يسخط الرب».

[٢] وقال عبد[٤]: حدثنا عبيد الله[٥] بن موسى، حدثنا ابن أبـي ليلى به.

[٣] أخرج الترمذي أصله من طريق عيسى بن يونس، عن ابن أبـي ليلى، وقال: وفي[٦] الحديث كلام أكثر من هذا. فأشار إلى ما ذكرته هنا.

[٤] ورواه أبو داود الطيالسي عن أبـي عوانة، عن ابن أبـي ليلى، إلى قوله: إنما هذه رحمة، حسب.

وخالفهم أبو المغيرة النضر بن إسماعيل، وتابعه إسرائيل فروياه عن ابن أبـي ليلى، عن عطاء، عن جابر[٧]، عن عبد الرحمن بن عوف رضي الله عنه. جعلاه من مسند ابن عوف[٨]، فإن كان محفوظاً فكأن جابراً رضي الله عنه أخذه عنه.

. . . . . .

(١) سنن الترمذي (٤/٢٢٦ عارضة).

(٢) في (ك): «في قصة إبراهيم».

(٣) في (ك): «وسبيل مأتية».

. . . . . .

(٤) في (عم): «وقال مسدد».

(٥) ما أثبته من (ك). وتحرفت في باقي النسخ إلى: «عبد الله».

(٦) في (سد): «في الحديث».

(٧) في (عم) و (سد): «عن جابر بن عطاء»، وأظنه سبق قلم من الناسخ.

(٨) في (عم): «في مسند عبد الرحمن بن عوف».

---

٨٤٤ ـ [١، ٢، ٣، ٤] الحكم عليه:

حديث الباب إسناده ضعيف؛ فيه ابن أبـي ليلى وهو ضعيف.

وقد أخرجه ابن أبـي شيبة في المصنف أيضاً (٣/ ٣٩٣) قال: حدثنا علي بن هاشم، عن ابن أبـي ليلى، عن عطاء، عن جابر، قال: أخذ النبـي ﷺ بيد عبد الرحمن بن عوف، فخرج به إلى النخل، فأتى إبراهيم، وهو يجود بنفسه، فوضعه في حجره، فقال: «يا بني، لا أملك لك من الله شيئاً»، وذرفت عينه. فقال له عبد الرحمن: تبكي يا رسول الله، أولم تَنْه عن البكاء؟ قال: «إنَّما نهيت عن النوح، عن صوتين أحمقين فاجرين، صوت عند نغمة لهو ولعب ومزامير شيطان، وصوت مصيبة، خمش وجوه، وشقّ جيوب، ورنَّة شيطان. إنَّما هذه رحمة، ومن لا يرحم لا يُرحم، يا إبراهيم، لولا أنَّه أمر حقّ، ووعد صدق، وسبيل مأتية، وأنَّ أُخْرَانا سيلحق أولانا لحزِنّا عليك هزناً أشدّ من هذا، وإنّا بك لمحزونون، تبكي العين، ويحزن القلب، ولا نقول ما يسخط الرب».

تخـريـجـه:

أخرجه الترمذي في سننه (٤/ ٢٢٦ عارضة) قال: حدثنا علي بن خشرم، أخبرنا عيسى بن يونس، عن ابن أبـي ليلى، عن عطاء، عن جابر بن عبد الله قال: أخذ النبـي ﷺ بيد عبد الرحمن بن عوف، فانطلق به إلى ابنه إبراهيم، فوجده يجود بنفسه، فأخذه النبـي ﷺ فوضعه في حجره، فبكى، فقال له عبد الرحمن: أتبكي، أو لم تكن نهيت عن البكاء؟ قال: «لا، ولكن نهيت عن صوتين أحمقين فاجرين، صوت عند مصيبة، خمش، وشق جيوب، ورنة شيطان».

. . . . . .

ثم قال: وفي الحديث كلام أكثر من هذا. قال الحافظ: فأشار إلى ما ذكرته هنا، يعني لفظ ابن أبـي شيبة المتقدم برقم (٨٣٢) [١].

وقال الترمذي: هذا حديث حسن. اهـ. أي ضعيف.

وقد رواه أبو داود الطيالسي في مسنده (٣٢٥: ١٦٨٣) عن أبـي عوانة، عن ابن أبـي ليلى، عن عطاء، عن جابر قال: خرج رسول الله ﷺ، ومعه عبد الرحمن بن عوف، فانتهى إلى ابنه إبراهيم، وهو يجود بنفسه، فوضع الصبـي في حجره، فبكت عائشة. فقال له عبد الرحمن: أتنهانا عن البكاء. قال: «لم أنه عن البكاء، إنما نهيت عن صوتين فاجرين، صوت مزمار عند نغمة، مزمار شيطان ولعب، وصوت عند رنة مصيبة، شق الجيوب، ورنة شيطان، وإنما هذه رحمة».

ورواه البغوي في شرح السنة (٥/ ٤٣١) من طريق أبـي عوانة أيضاً لكن مطولاً.

وهذه الطرق كلها تدور على ابن أبـي ليلى وهو ضعيف.

قلت: وقال الحافظ: تابعهما أيضاً كلّ من: عمران بن محمد بن أبـي ليلى، عن أبيه، عن عطاء، عن جابر، أخبرني عبد الرحمٰن بن عوف، قال: قال رسول الله ﷺ: «ما نهيت عن البكاء، إنَّما نهيت عن النَّوْح».

أخرجه البغوي في «شرح السنّة» (٥/ ٤٣٧) بسنده إلى عمران.

وعبد الله بن نمير الهمداني، حدثنا محمد بن عبد الرحمن بن أبـي ليلى عن عطاء، عن جابر بن عبد الله الأنصاري، عن عبد الرحمن بن عوف، قال: . . . فذكره.

أخرجه ابن سعد في «الطبقات» (١/ ١٣٨).

[٥] وقال أحمد بن منيع: حدثنا النضر، حدثنا ابن أبـي ليلى، عن عطاء، عن جابر رضي الله عنه، عن عبد الرحمن بن عوف رضي الله عنه قال: أخذني[١] النبـي ﷺ فأدخلني النخل.. فذكر الحديث بطوله مقطعاً[٢].

.....

(١) في (عم) و (سد) و (ك): «أخذ النبـي ﷺ».
(٢) في (سد): «معلقاً».

---

٨٤٤ ـ [٥] تخـريـجـه:

أخرجه البزار في مسنده ـ كما في كشف الأستار (١/ ٣٨٠: ٨٠٥) ـ، قال: حدثنا الحسن بن قزعة، حدثنا النضر بن إسماعيل، حدثنا ابن أبـي ليلى به. قال البزار: لا نعلمه عن عبد الرحمن إلاَّ بهذا الإسناد. وروي عنه بعضه بإسناد آخر. قلت: كأنه يشير إلى إسناد أبـي يعلى، وسيأتي في الطريق الآتي، وأورده الهيثمي في مجمع الزوائد (٣/١٧) من حديث عبد الرحمن بن عوف وقال: رواه أبو يعلى والبزار، وفيه محمد بن عبد الرحمن بن أبـي ليلى، وفيه كلام. اهـ.

وأخرجه ابن سعد أيضاً في الطبقات (١/١٣٨) قال: أخبرنا النضر بن إسماعيل به.

[٦] وقال أبو يعلى: حدثنا زهير، حدثنا أحمد بن يونس، حدثناإسرائيل، عن محمد بن عبد الرحمن هو ابن أبـي ليلى فذكره بطوله.

[حس٥٧ب] * ابن أبـي ليلى سيِّـىء الحفظ، والاضطراب فيه / منه والله أعلم.

---

٨٤٤ ـ [٦] تخـريـجـه:

محمد بن عبد الرحمن بن أبـي ليلى: سيِّـىء الحفظ، فالإسناد ضعيف.

وأورده الهيثمي في المقصد العلي (٤٣٠ : ٤٧٨)، وسكت عليه.

وبناء على ما سبق فالحديث ضعيف من حديث جابر وعبد الرحمن بن عوف لأن مدارهما على ابن أبـي ليلى وهو ضعيف، سيِّـىء الحفظ، مضطرب الحديث، والاضطراب الواقع هنا منشؤه ـ كما قال الحافظ ـ ، والله أعلم.

لكن أصله في الصحيحين وغيرهما من حديث أنس بن مالك، وورد الحديث أيضاً عن أسماء بنت يزيد، وأبـي هريرة، ومحمود بن لبيد، والسائب بن يزيد، وأبـي أمامة رضي الله عنهم، وعن مكحول، وعطاء مرسلاً. وبيان ذلك كما يلي:

حـديـث أنـس: أخـرجـه البخـاري فـي صحيحـه (٣/ ١٧٢ فتـح)، ومسلـم (٤/ ١٨٠٧ : ٢٣١٥ ـ ٦٢) عن أنس بن مالك رضي الله عنه قال: دخلنا مع رسول الله ﷺ على أبـي سيف القين ـ وكان ظئراً لإبراهيم عليه السلام ـ فأخذ رسول الله ﷺ إبراهيم فقبله وشمه، ثم دخلنا عليه بعد ذلك، وإبراهيم يجود بنفسه فجعلت عينا رسول الله ﷺ تذرفان، فقال له عبد الرحمن بن عوف رضي الله عنه: وأنت يا رسول الله؟ فقال: يا ابن عوف إنها رحمة. ثم أتبعها بأخرى. فقال ﷺ: «إن العين تدمع، والقلب يحزن، ولا نقول إلاَّ ما يرضي ربنا، وإنا بفراقك يا إبراهيم لمحزونون».

حديث أسماء بنت يزيد رضي الله عنها، أخرجه ابن ماجه في السنن (١/ ٥٠٦ : ١٥٨٩) قال: حدثنا سويد بن سعيد، حدثنا يحيـى بن سليم، عن ابن خثيم (وفي المطبوع: خيثم)، عن شهر بن حوشب، عن أسماء بنت يزيد قالت: لما تُوُفِّي ابن رسول الله ﷺ إبراهيم، بكى رسول الله ﷺ، فقال له المُعَزِّي ـ إما أبو بكر وإما

. . . . . .

عمر ـ أنت أحقّ مَنْ عَظَّمَ الله حقّه. قال رسول الله ﷺ: «تدمع العين، ويحزن القلب، ولا نقول ما يسخط الرب، لولا أنه وعد صادق، وموعود جامع، وأن الآخر تابع للأول لوجدنا عليك يا إبراهيم أفضل ما وجدنا، وإنا بك لمحزونون».

وفيه سويد بن سعيد: ضعيف سيء الحفظ، إذا حدث من حفظه. لكن كتابه صحيح، وعلى هذا يحمل توثيق من وثقه كالعجلي وسلمة، وقد وضح مسلم سبب روايته عنه في صحيحه في مقدمة صحيحه بأن سويداً كان عنده نسخة حفص بن ميسرة. وعلق عليه الذهبي: ما كان لمسلم أن يخرج له في الأصول، وليته عضد أحاديث حفص بن ميسرة، بأن رواها بنزول درجة أيضاً.

وانظر مزيداً في ترجمته: الكامل لابن عدي (٣/١٢٦٣)، تاريخ بغداد (٩/٢٢٨)، السير (١١/٤١٠).

وعليه فالسند فيه ضعف، لكنه حسن بالشواهد، وقد حسَّن هذا السند البوصيري في زوائد ابن ماجه (١/٢٨٣)، وتبعه الألباني في السلسلة الصحيحة (٤/٣١١).

وأخرجه ابن سعد أيضاً في الطبقات (١/١٤٣) لكن فيه محمد بن عمر الواقدي وهو متروك.

حديث أبي هريرة: أخرجه ابن حبان ـ كما في موارد الظمآن (١٨٩/٧٤٣) ـ، واللفظ له، والحاكم في مستدركه (١/٣٨٢) من طريق حماد بن سلمة، عن محمد بن عمرو، عن أبي سلمة، عن أبي هريرة قال: لما توفي ابن رسول الله ﷺ، صاح أسامة بن زيد، فقال رسول الله ﷺ: «ليس هذا منا، ليس للصارخ حظ، القلب يحزن، والعين تدمع، ولا نقول ما يغضب الرب».

وسنده حسن من أجل محمد بن عمرو بن علقمة، وحسنه الشيخ الألباني في أحكام الجنائز (ص ٢٧).

حديث السائب بن يزيد: أخرجه الطبراني في الكبير (٧/١٥٣: ٦٦٦٧) قال: حدثنا يحيى بن يزيد بن عبد الملك، عن أبيه، عن يزيد، عن ابن خصيفة، عن أبيه،

. . . . . .

عن السائب بن يزيد، أن النبي ﷺ لمّا هلك ابنه طاهر ذرفت عين النبي ﷺ فقيل: يا رسول الله، بكيت. فقال النبي ﷺ: «إن العين تذرف، وإن الدمع يغلب، وإن القلب يحزن، ولا نعصي الله عز وجل».

وسنده ضعيف؛ فيه:

يحيى بن يزيد بن عبد الملك، وهو ضعيف، انظر: الميزان (٤/ ٤١٤)، ولسان الميزان (٦/ ٢٨١).

ـ وأبوه يزيد بن عبد الملك الهاشمي، النوفلي: ضعيف ـ كما في التقريب (٦٠٣/ ٧٧٥١) ـ.

والحديث أورده الهيثمي في المجمع (٣/ ١٨١)، وقال: وفيه يحيى بن يزيد بن عبد الملك النوفلي وهو ضعيف.

حديث محمود بن لبيد رضي الله عنه: أخرجه ابن سعد في الطبقات الكبرى (١/ ١٤٢) قال: أخبرنا الفضل بن دكين، أخبرنا عبد الرحمن بن الغسيل، عن عاصم بن عمر بن قتادة، عن محمود بن لبيد قال: انكسفت الشمس يوم مات إبراهيم ابن رسول الله ﷺ، فقال الناس: انكسفت الشمس لموت إبراهيم، فخرج رسول الله ﷺ حين سمع ذلك، فحمد الله وأثنى عليه، ثم قال: «أما بعد، أيها الناس إن الشمس والقمر آيتان من آيات الله لا ينكسفان لموت أحد ولا لحياة أحد، فإذا رأيتم ذلك فافزعوا إلى المساجد». ودمعت عيناه، فقالوا: يا رسول الله، تبكي وأنت رسول الله! قال: «إنما أنا بشر، تدمع العين، ويخشع القلب، ولا نقول ما يسخط الرب والله يا إبراهيم إنا بك لمحزونون». ومات وهو ابن ثمانية عشر شهراً. وقال: إن له مرضعاً في الجنة.

وسنده حسن، من أجل عبد الرحمن وهو ابن سليمان المعروف بابن الغسيل، قال في التقريب (٣٤٢/ ٣٨٨٧): صدوق فيه لين. وحسنه العلامة الألباني في السلسلة الصحيحية (٤/ ٣١٠: ١٧٣٢).

. . . . . .

وورد عن مكحول مرسلاً: أخرجه عبد الرزاق في المصنف (٣/ ٥٥٢)، واللفظ له، وابن سعد في الطبقات الكبرى (١/ ١٣٧) قالا: أخبرنا سفيان بن عيينة، عن ابن أبـي حسين، عن مكحول قال: دخل رسول الله ﷺ وهو معتمد على عبد الرحمن بن عوف، وإبراهيم ابن النبـي ﷺ يجود بنفسه، فلما رآه دمعت عيناه، فقال له عبد الرحمن بن عوف: أي رسول الله، تبكي، متى يراك المسلمون تبكي يبكوا، قال: فلما ترقرقت عبرته قال: «إنما هذا رحم، وإن من لا يرحم لا يرحم، إنما أنهى الناس عن النياحة، وأن يُنْدَب الميت بما ليس فيه». فلما قضى قال: «لولا أنه وعد جامع، وسبيل مأتى، وأن الآخر منا يلحق بالأول، لوجدنا غير الذي وجدنا، وإنا بك يا إبراهيم لمحزونون، تدمع العين، ويجد القلب، ولا نقول ما يسخط الرب، وفضل رضاعه في الجنة».

رجاله ثقات، إلاَّ أنه مرسل.

وورد عن عطاء مرسلاً أيضاً: أخرجه ابن سعد في الطبقات الكبرى (١/ ١٣٨) قال: أخبرنا الفضل بن دُكَين، أخبرنا طلحة بن عمرو، عن عطاء، قال: لما توفي إبراهيم ابن النبـي ﷺ قال: «إن القلب سيحزن، وإن العين ستدمع، ولن نقول ما يسخط الرب، ولولا أنه وعد صادق، ويوم جامع، لاشتد وجدنا عليك، وإنا بك يا إبراهيم لمحزونون».

وسنده ضعيف جداً، طلحة بن عمرو هو الحضرمي، قال في التقريب (٢٨٣/ ٣٠٣٠): متروك.

والحديث عزاه الحافظ في الفتح (٣/ ١٧٣)، والهيثمي في مجمع الزوائد (٣/ ١٩)، للطبراني عن أبـي أمامة، ولم أجده في المطبوع.

[عم١٣١] ٨٤٥ ـ وقال عبد بن حميد / : [حدثنا يعقوب[١] بن][٢] إبراهيم بن سعد، حدثنا أبي، عن صالح بن كيسان، قال: قال أبو عبد الرحمن سمعت أبا هريرة رضي الله عنه يقول: إن رسول الله ﷺ قال: فذكر الحديث في جواز البكاء على الميت وفي حكم[٣] [النوح][٤].

(٣٣) وسيأتي إن شاء الله تعالى تمامه[٥] في كتاب الزهد.

.....

(١) في (عم): «محمد بن إبراهيم بن سعد»، وهو تحريف. والصواب ما في الأصل وباقي النسخ، وكما في كتب التراجم.

(٢) ما بين المعقوفتين بياض في (سد) مقدار ثلاث كلمات.

(٣) في (ك): «في جواز البكاء على الميت من غير نوح».

(٤) ما بين المعقوفين بياض في (عم) مقدار كلمة.

(٥) في باقي النسخ: بتمامه.

---

٨٤٥ ـ الحكم عليه:

ضعيف؛ فيه أبو عبد الرحمن وهو مجهول عينا وحالاً، ثم إن صالحاً علقه فقال: قال أبو عبد الرحمن.

تخريجه:

هو في كتاب الزهد من المطالب برقم (٣٢٥٠)، في باب فضل البكاء من خشية الله تعالى، فانظر تخريجه هناك.

٨٤٦ ـ وقال أبو بكر: حدثنا أبو خالد الأحمر، عن مجالد، عن الشعبي، عن أصحاب رسول الله ﷺ، قالوا: [قال النبي ﷺ][1] يوم مات إبراهيم: «ما كان[2] من حزن في قلب أو عين فإنما هي رحمة، وما كان من صوت أو ندبة فهو[3] من الشيطان».

.....

(١) ما بين المعقوفتين ملحق بهامش (ك).

(٢) في (عم): «ما كان مني من حزن».

(٣) في (سد): «فإنما هي».

---

٨٤٦ ـ الحكم عليه:

الإسناد رجاله ثقات، لكن الشعبي لم يسم الصحابة الذين روى عنهم هنا، وحيث إن جهالة الصحابي لا تضر، لكن الشعبي روى عن بعض الصحابة ولم يسمع منهم ـ كما في جامع التحصيل (٢٠٤) ـ ، فإن كان الصحابة هنا ممن سمع الشعبي فالسند صحيح، وإن لم يكن كذلك فالسند ضعيف للانقطاع.

تخريجه:

لم أجده، لكن ورد معناه من حديث ابن عباس في قصة موت زينب بنت رسول الله ﷺ. أخرجه الإمام أحمد في مسنده (٧/ ١٢٩ الفتح الرباني) قال: حدثنا حمّاد بن سلمة، عن علي بن زيد، عن يوسف بن مهران، عن ابن عباس قال: لما مات عثمان بن مظعون قالت امرأته: هنيئاً لك الجنة عثمان بن مظعون، فنظر إليها رسول الله ﷺ غضبان فقال: «وما يدريك»؟ قالت: يا رسول الله فارسك وصاحبك، فقال رسول الله ﷺ: وإنِّي لَرَسُول الله وما أدري ما يفعل بي، فأشفق الناس على عثمان. فلما ماتت زينب ابنة رسول الله ﷺ قال رسول الله ﷺ: «الحقي بسلفنا الخير عثمان بن مظعون»، فبكت النساء، فجعل عمر يضربهن بسوط، فأخذ رسول الله ﷺ بيده وقال: «مهلاً يا عمر». ثم قال: «ابكين، وإياكن ونعيق الشيطان». ثم قال: «إنه مهما كان من القلب والعين فمن الله عز وجل، ومن

. . . . . .

الرحمة، وما كان من القلب ومن اللسان فمن الشيطان».

وسنده ضعيف؛ فيه علي بن زيد بن جدعان، وهو ضعيف.

وأورده الهيثمي في مجمع الزوائد (٣/ ١٧)، وقال: رواه أحمد وفيه علي بن زيد وفيه كلام وهو موثّق.

قلت: الراجح فيه أنه ضعيف.

وقد ورد بكاؤه عليه الصلاة والسلام على إبراهيم عن جملة من الصحابة، تقدم بيان ذلك في الحديث (٨٣٢).

٨٤٧ ـ وقال مسدد: حدثنا يحيى، عن محمد بن عمرو[١]، حدثنا أبو سلمة، أن رسول الله ﷺ عاد رجلاً من بني معاوية، فوجده قد احتضر ونساؤه حوله يبكينه. فذهب رجال يردعون النساء، فقال رسول الله ﷺ: «دعهن، فإذا وجبت فلا أسمعنّ صوت نائحة»[٢].

* هذا مرسل حسن الإسناد.

.....

(١) تحرفت في جميع النسخ عدا (ك) إلى: «محمد بن عمر»، والتصويب من (ك) وكتب التراجم.

(٢) في (حس) و (ك): «فلا تسمعن». وفي (عم) و (سد): «فإذا وجب فلا يسمع».

---

٨٤٧ ـ الحكم عليه:

الإسناد مرسل حسن.

وكذا قال الحافظ هنا في المطالب.

وأورده البوصيري في الإتحاف (١/ ١٢٤: أ)، وعزاه لمسدد وقال: رجاله ثقات.

تخريجه:

لم أجده، لكن أصله في السنن من حديث جابر بن عتيك. أخرجه مالك في الموطأ (المطبوع مع تنوير الحوالك ١/ ٢٣٢)، والشافعي في مسنده ـ كما في ترتيب المسند (١/ ١٩٩) ـ عنه، وأحمد في مسنده (٥/ ٤٤٦)، وأبو داود (٣/ ٤٨٢: ٣١١١)، والنسائي (٤/ ١٣: ١٨٤٦)، واللفظ له، والحاكم (١/ ٣٥١) كلهم من طريق مالك، عن عبد الله بن عبد الله بن جابر بن عتيك، أن عتيك بن الحارث ـ وهو جد عبد الله بن عبد الله أبو أمه ـ أخبره أن جابر بن عتيك أخبره أن النبي ﷺ جاء يعود عبد الله بن ثابت، فوجده قد غلب عليه، فصاح به فلم يجبه، فاسترجع رسول الله ﷺ وقال: «قد غُلِبْنا عليك أبا الربيع»، فصحن النساء وبكين، فجعل ابن عتيك يسكتهن، فقال رسول الله ﷺ: «دعهن فإذا وجب فلا تبكّينّ باكية». قالوا: وما

. . . . . .

الوجوب يا رسول الله؟ قال: «الموت»، قالت ابنته: «إن كنت لأرجو أن تكون شهيداً، قد كنت قضيت جهازك». قال رسول الله ﷺ: «فإن الله عز وجل قد أوقع أجره عليه على قدر نيته. وما تعدون الشهادة»؟ قالوا: القتل في سبيل الله عز وجل. قال رسول الله ﷺ: «الشهادة سبع سوى القتل في سبيل الله عز وجل: المطعون شهيد، والمبطون شهيد، والغريق شهيد، وصاحب الهدم شهيد، وصاحب ذات الجنب شهيد، وصاحب الحرق شهيد، والمرأة تموت بجُمْع شهيدة».

وقال الحاكم: هذا صحيح الإسناد ولم يخرجاه، رواته مدنيّون قرشيون. وعندي «حديث مالك» جَمْع مسلم بن الحجاج. بدأ بهذا الحديث من شيوخ مالك. اهـ. ووافقه الذهبي.

قلت: أما تصحيح الإسناد، فبالنظر لشواهده، إذ إنّ في هذا السند عتيك بن الحارث، قال في التقريب (٣٨٢: ٤٤٤٧): مقبول. يعني عند المتابعة. والحديث له شواهد بها يصح والله أعلم. ولذلك صححه ابن الملقن في البدر المنير (١/ ٥٦: أ).

وورد نفس هذا الحديث عن أبي عبيدة بن الجراح. أخرجه عبد الرزاق في المصنف (٣/ ٥٦٢: ٦٦٩٥)، والبيهقي في السنن الكبرى (٤/ ٦٩) مختصراً. قال عبد الرزاق: عن ابن جريج قال: أخبرت خبراً رفع إلى أبي عبيدة بن الجراح صاحب رسول الله ﷺ أنَّ النبيّ ﷺ، أتى عبد الله بن ثابت أبا الربيع، يعوده في مرضه مرتين، فتوفي حين أتاه في الآخرة منهما، فصرخ به النبي ﷺ مرة أو مرتين، ثم قال النبي ﷺ: «قد جُعل بيننا وبين أبي الربيع، فإنا لله وإنا إليه راجعون». فلما سمعت ذلك بناته وبنات أخيه قمن يبكين، فقال لهن جابر بن عتيك: لا تؤذين رسول الله ﷺ. فقال النبي ﷺ: «دعهن. . .» الحديث، مثل حديث جابر بن عتيك المتقدم، وسنده معضل؛ ابن جريج، عن أبي عبيدة منقطع.

والحديث أخرجه الطبراني في الكبير (٥/ ٦٨: ٤٦٠٧) من حديث الربيع الأنصاري، من طريق جرير، عن عبد الملك بن عمير، عن ربيع الأنصاري، أن

. . . . . .

رسول الله ﷺ عاد ابن أخي جابر الأنصاري، فجعل أهله يبكون عليه، فقال لهن جابر: لا تؤذوا رسول الله ﷺ. فقال رسول الله ﷺ: «دعهن فليبكين ما دام حياً، فإذا وجب فليسكتن. . .» الحديث. قال المنذري في الترغيب (٣/ ٣٣٤): رواه الطبراني، ورواته محتج بهم في الصحيح. وقال الهيثمي في مجمع الزوائد (٣/ ١٦): رواه الطبراني في الكبير ورجاله ثقات. اهـ.

وفي الباب عن عتيك بن الحارث. أخرجه ابن أبـي شيبة في المصنف (٣/ ٣٩٢)، وأحمد في مسنده (٥/ ٤٤٥) من طريق الفضل بن دكين، حدثنا إسرائيل، عن عبد الله بن عيسى، عن جابر (في المطبوع من مصنف ابن أبـي شيبة ومسند أحمد: جبير) بن عتيك، عن عمه (في المطبوع من المسند: عمر)، قال: دخلت مع النبـي ﷺ على رجل من الأنصار، وأهله يبكون، فقلت: أتبكون عليه وهذا رسول الله ﷺ؟ فقال رسول الله ﷺ: «دعهن يبكين ما دام عندهن، فإذا وجب فلا يبكين».

ورجاله ثقات معروفون، إلاَّ عبد الله بن عيسى لم أستطع تحديده، والله أعلم.

٨٤٨ ـ [١] وقال ابن أبي عمر: حدثنا بشر، [حدثنا][1]
[سد١١٢] حاجب بن عمر، عن بكر بن عبد الله المزني، أنه اشتكى قال: فأتيته / أنا والحكم فتذاكرنا الميت يعذب ببكاء أهله عليه، فقال بكر بن عبد الله: قال أبو هريرة رضي الله عنه لرجل من أصحاب رسول الله ﷺ: أينطلق رجل غاز في سبيل الله تعالى فيقتل في قطر من أقطار الأرض شهيداً فتبكيه امرأة سفيهة جاهلة فيعذب ببكائها عليه. فقال الرجل لأبي هريرة رضي الله عنه: صدق رسول الله ﷺ وأبطل أبو هريرة.

.....

(١) ما بين المعقوفتين ساقط من (سد).

---

٨٤٨ ـ [١] **الحكم عليه:**

الإسناد صحيح، وقد ذكر الحديث الهيثمي في مجمع الزوائد (٣/ ١٦)، ولم يعزه لأحد، بل قال: رواه أبو هريرة وفيه من لا يعرف. اهـ. قلت: بل رجاله كلهم ثقات معروفون رجال الصحيح.

وأورده الهيثمي أيضاً في المقصد العلي (ص ٤٢٧)، وأعله بالإرسال، ولعله وهم منه، فإن أبا يعلى رواه من هذه الطريق ـ كما سيأتي برقم (٨٤٨) [٢] ـ.

وأورده البوصيري في الإتحاف (١/ ١٢٤: أ)، وعزاه لابن أبي عمر وأبي يعلى وسكت عليه.

تخريجه:

أخرجه أبو يعلى في مسنده، قال: حدثنا زحمويه، حدثنا صالح، حدثنا حاجب به. وسيأتي في الحديث (٨٤٨) [٢].

٨٤٨ ـ [٢] قال أبو يعلى: حدثنا زحمويه، حدثنا صالح، حدثنا حاجب، قال: دخلت مع الحكم بن الأعرج على بكر بن عبد الله فتذاكروا الميت يعذب ببكاء الحي، فحدثنا بكر قال: حدثنا رجل من أصحاب النبـي ﷺ. يعني بذلك. فكأن أبا هريرة رضي الله عنه خالفه في ذلك. فقال أبو هريرة رضي الله عنه.. فذكر مثله لكن قال: كذب، بدل أبطل. وكرر ذلك.

---

٨٤٨ ـ [٢] **الحكم عليه:**

الإسناد صحيح، وذكره الهيثمي في المقصد العلي (ص ٤٢٧)، وقال: حاجب لم يسمع من بكر، وبكر لم يسمع من أبـي هريرة، والحكاية مرسلة. اهـ.

قلت: أما دعوى عدم سماع حاجب بن بكر فهي مردودة، فقد صرح حاجب بالتحديث من بكر في هذا الحديث مما يدل على ثبوت سماعه منه. وأما عدم سماع بكر من أبـي هريرة، فلم أر أحد ـ غير الهيثمي هنا ـ قال ذلك، ويبدو أن هذا وهم منه، وسبحان من لا يهم ولا يغفل والله أعلم.

والحديث أورده البوصيري في الإتحاف (١/ ١٢٤: أ)، وعزاه لابن أبـي عمر وأبـي يعلى وسكت عليه.

تخـريـجـه:

أخرجه ابن عمر ـ كما تقدم في الحديث (٨٤٨) [١] ـ .

٨٤٩ ـ حدثنا زهير[١]، حدثنا محمد بن الحسن المخزومي[٢]، حدثنا سليمان بن بلال، عن عبد الحكيم[٣] بن [عبد الله][٤] بن أبي فروة[٥]، عن يعقوب بن عتبة[٦]، عن عروة، عن عائشة رضي الله عنها، قالت: إن عبد الله بن أبي بكر رضي الله عنهما لما توفي بُكي عليه، فخرج أبو بكر رضي الله عنه إلى الرجال فقال: إني[٧] أعتذر إليكم من شأن أولاء إنهن حديثات عهد بجاهلية، سمعت رسول الله ﷺ يقول: إن الميت يُنْضَح عليه الجمر[٨] ببكاء الحي.

.....

(١) القائل هو: أبو يعلى في مسنده.

(٢) كتب في هامش الأصل: «محمد بن الحسن المخزومي ضعيف». وانظر ترجمته فيما يأتي في هذا الحديث.

(٣) في جميع النسخ: «عبد الحكم»، وكذا في اللسان، وهو تحريف، والتصويب من كشف الأستار (١/ ٣٧٩) وكتب التراجم.

(٤) ما بين المعقوفتين بياض في (عم) مقدار كلمة.

(٥) تصحفت في (حس) إلى: «ثروة».

(٦) في الأصل غير واضحة، والتصويب من (ك) وكتب التراجم. وفي باقي النسخ: «عقبة».

(٧) في (حس): «قال: أعتذر».

(٨) في (عم) و (سد) و (ك): «الحميم» بدل: «الجمر».

---

٨٤٩ ـ الحكم عليه:

الإسناد ضعيف جداً، إن لم يكن موضوعاً، محمد بن الحسن المخزومي كان يضع الحديث ـ كما في تهذيب التهذيب (٩/ ١١٥) ـ . قال ابن أبي حاتم في العلل (١/ ٣٥١: ١٠٣٦): سئل أبي عن حديث رواه محمد بن الحسن. . قال أبي: هذا حديث منكر، وابن زبالة ضعيف الحديث. وقصر الهيثمي إذ أورد الحديث في مجمع الزوائد (٣/ ١٦)، وقال: وفيه محمد بن الحسن بن زبالة وهو ضعيف. اهـ. إذ إن ضعف محمد هذا إنما هو من الضعف الشديد.

. . . . . .

والحديث ذكره أيضاً البوصيري في الإتحاف (١/ ١٢٥: أ مختصر)، وسكت عليه.

تخريجه:

أخرجه البزار في مسنده ـ كما في كشف الأستار (١/ ٣٧٩: ٨٠٢) ـ بلفظه.

قال البزار: حدثنا سلمة بن شبيب والخصر بن مهل قالا: حدثنا محمد بن الحسن المدني به.

ثم قال البزار: لا نعلمه مرفوعاً عن أبي بكر إلاَّ من هذا الوجه، وعبد الحكيم مدني مشهور صالح الحديث، ويعقوب مشهور، ومحمد بن الحسن هو ابن زبالة، لين الحديث، روى أحاديث لا يتابع عليها، وقد حدث عنه جماعة. اهـ.

قلت: وقد سبق بيان ما في محمد بن الحسن.

والمرفوع من الحديث أورده الديلمي في فردوس الأخبار (١/ ٢٤٥: ٧٥٠) بلفظه، ولم يذكره الحافظ ابن حجر في تسديد القوس.

وقد ورد في معنى المرفوع أحاديث أخرى. انظر الحديث الآتي رقم (٨٥٠).

٢٠ ـ باب إخراج النّوائح
[من البيوت والزجر عن النِّياحة]

٨٥٠ ـ إسحاق: أخبرنا عبد الرزاق، حدثنا معمر، عن الزهري، عن سعيد بن المسيِّب قال: لما مات أبو بكر رضي الله عنه بُكِي عليه. فقال عمر رضي الله عنه: إن رسول الله ﷺ قال: إن الميت يعذب ببكاء الحي. فأبوا إلا أن يبكوا. فقال عمر رضي الله عنه لهشام[١] بن الوليد: قُم[٢] فأخرِج النساء. فقالت (عائشة رضي الله عنها: أُحَرِّجك. فقال عمر رضي الله عنه: ادخل/ فقد/ أذنت لك. [فدخل. فقالت)[٣] عائشة رضي الله عنها أمُخْرِجي أنت يا بُنَيّ! فقال: أمّا لك[٤] فقد أذنت لك][٥]، فجعل يخرجهن امرأة امرأة وهو رضي الله عنه يضربهن بالدرة، فخرجت[٦] أم فروة، وفرّق بينهن، أو قال: فرق بين [النوائح][٧]

[عم١٣٢] [حس٥٨أ]

* قلت: المرفوع منه مخرَّج[٨] عندهم. ورواه أحمد، عن عبد الرزاق بهذا الإسناد خاصة دون باقي القصة. [والقِصَّة][٩] أشار إليها البخاري تعليقاً[١٠].

.....

(١) في (حس): «الهاشم».

(٢) في (ك): «ثم»، وهو خطأ من الناسخ.

. . . . . .

(٣) ما بين الهلالين ملحق بهامش الأصل.

(٤) في (عم) و (سد): «لمالك»، وهو خطأ من الناسخ.

(٥) ما بين المعقوفتين ساقط من (حس).

(٦) في (ك): «حتى خرجت».

(٧) في (عم): «فرق بـي»، وفي (ك): «النحوى»، وكذا في مصنف عبد الرزاق (٣/ ٥٥٧)، ولعل الأقرب ما أثبته بين المعقوفتين اشتقاقاً من هذه الكلمة، أو قد تكون: «النوحى» جمع «نائحة»، لكن لم أجد في كتب اللغة أن «نائحة» تجمع على «نوحى». انظر: تاج العروس (٢/ ٢٤٣).

(٨) في (حس): «يخرج».

(٩) ما بين المعقوفتين ساقط من الأصل و (حس)، واستدركته من باقي النسخ.

(١٠) أشار إلى القصة الإمام البخاري تعليقاً في موضعين من صحيحه:

الأول: في كتاب الخصومات (٣/ ٧٤ فتح) قال: [باب إخراج أهل المعاصي والخصوم من البيوت بعد المعرفة: وقد أخرج عمر رضي الله عنه أخت أبـي بكر حين ناحت]. اهـ.

والآخر: في كتاب الأحكام (١٣/ ٢١٥ فتح) قال: [باب إخراج الخصوم وأهل الريب من البيوت بعد المعرفة: وقد أخرج عمر أخت أبـي بكر حين ناحت].

وقد وصله إسحاق بن راهويه ــ وهو حديث الباب هنا ــ وابن سعد في الطبقات (٣/ ٢٠٨)، وذكر ذلك ابن حجر في تغليق التعليق (٣/ ٣٢٥).

---

٨٥٠ ــ الحكم عليه:

حديث الباب إسناده صحيح، رجاله كلهم ثقات رجال الصحيحين.

وأورده البوصيري في إتحاف الخِيَرة المهرة (١/ ١٢٥: أ مختصر)، وعزاه لإسحاق، وسكت عليه.

تخـريـجـه:

أخرجه البخاري في صحيحه تعليقاً (٥/ ٧٤ فتح).

قال الحافظ ابن حجر في الفتح (٥/ ٧٤) عن هذا الحديث بعد أن ذكره البخاري تعليقاً: [وصله ابن سعد في الطبقات (٣/ ٢٠٨) بإسناد صحيح من طريق الزهري، عن سعيد بن المسيب، قال: «لما توفي. . .» ووصله إسحاق بن راهويه في مسنده ــ كما هنا في المطالب ــ من وجه آخر عن الزهري. . .]. اهـ. وتعقبه محقق المطبوع من

. . . . . .

المطالب فقال (١/ ٢٢١) [قلت: لكنه نقله ــ يعني ابن حجر ــ هنا ــ أي في المطالب ــ من طريق ابن المسيب لا من وجه آخر]. اهـ.

قلت: لا وجه لتعقّب المحقق هنا للحافظ رحمه الله فالحافظ عالم فن واصطلاح وهو دقيق العبارة، فإن ابن سعد وإن كان قد وصله من طريق ابن المسيب، وكذلك إسحاق، لكن ابن سعد ذكره من وجه (وهو عن يونس، عن الزهري. . .)، وإسحاق ذكره من وجه آخر (وهو عن معمر، عن الزهري) فكأن الحافظ رحمه الله يشير إلى اختلاف الوجهين عن الزهري، خاصة إذا علمنا ترجيح رواية معمر، عن الزهري على رواية يونس عنه ــ كما يتضح من تخريجي للحديث ــ ولعل في كلام الحافظ ابن حجر إشارة إلى ذلك، فعبارته رحمه الله تعالى على اختصارها وقصرها عبارة فن واصطلاح حَوَت جميع ما ذكرته والله أعلم.

وأخرجه عبد الرزاق في مصنفه (٣/ ٥٥٦: ٦٦٨٠) قال: عن معمر، عن الزهري، عن ابن المسيب به.

وأخرجه ابن سعد في الطبقات الكبرى (٣/ ٢٠٨) قال: أخبرنا عثمان بن عمر، أخبرنا يونس بن يزيد، عن الزهري، عن سعيد بن المسيب قال: لما توفي أبو بكر رضي الله عنه أقامت عليه عائشة النوح، فبلغ عمر، فجاء، فنهاهنّ عن النوح على أبـي بكر، فأبين أن ينتهين، فقال لهشام بن الوليد: أخرج إلي ابنة أبـي قحافة، فعلاها بالدرة ضربات، فتفرق النوائح حين سمعن ذلك، وقال: تُرِدن أن يعذب أبو بكر ببكائكن؟ إن رسول الله ﷺ قال: إن الميت يعذب ببكاء أهله عليه.

قلت: لكن رواية معمر أصح، خاصة وأن في رواية يونس هذه شيئاً منكراً، فلا يعقل أن تقيم عائشة النوح، وأن يضربها عمر بالدرة عدة ضربات وهي أم المؤمنين، وقد جاء في ترجمة يونس ــ وهو ابن يزيد الأيلي ــ : أنه يأتي بالأشياء المنكرة، قال الحافظ ابن حجر في مقدمة فتح الباري (٤٤٥): [قال الميموني: سئل أحمد: من أثبت في الزهري؟ قال: معمر، قيل: فيونس؟ قال: روى أحاديث منكرة. وقال الأثرم

. . . . . .

عن أحمد: كان يجيىء بأشياء يعني منكرة، ورأيته يحمل عليه. وقال أبو زرعة الدمشقي: سمعت أحمد يقول: في حديث يونس منكرات].

وعلى ذلك فيونس ثقة احتج به الجماعة، لكنه خالف من هو أوثق منه ــ وهو معمر هنا ــ ثم إنه أتى بشيء منكر، فتُقَدّم رواية معمر، والله أعلم.

والحديث أخرجه الإمام أحمد في مسنده (١/ ٤٧) بإسناد الباب دون القصة. قال الإمام أحمد: حدثنا عبد الرزاق، حدثنا معمر، عن الزهري، عن ابن المسيب قال: لما مات أبو بكر رضي الله عنه بُكي عليه، فقال عمر رضي الله عنه: إن رسول الله ﷺ قال: إن الميت يعذب ببكاء الحي.

وأصل الحديث المرفوع مخرج في الصحيحين. رواه البخاري في كتاب الجنائز ــ باب ما يكره من النياحة على الميت (٣/ ١٦١ فتح)، ومسلم في كتاب الجنائز ــ باب الميت يعذّب ببكاء أهله عليه (٢/ ٦٣٩: ٩٢٧ ــ ١٧) عن عمر رضي الله عنه عن النبي ﷺ قال: «الميت يعذب في قبره بما نيح عليه».

وقد ورد عن عمر وغيره مرفوعاً أيضاً في مناسبات متعددة، مخرج بعضها في صحيح البخاري، كتاب الجنائز ــ باب قول النبي ﷺ: «يعذَّب الميت ببعض بكاء أهله عليه» (٣/ ١٥١ فتح)، وباب ما يكره من النياحة على الميت (٣/ ١٦٠ فتح). وفي صحيح مسلم، كتاب الجنائز ــ باب الميت يعذب ببكاء أهله عليه (٢/ ٦٣٨: ٩٢٧).

٨٥١ ـ وقال أبو يعلى: حدثنا عبد الأعلى، ونصر بن علي فَرّقهما[١]، قالا: حدثنا زكريا بن يحيى، عن هشيم[٢]، عن عبد العزيز بن صهيب، عن أنس رضي الله عنه، قال: قال رسول الله[٣] ﷺ: ثلاث لا يزلن[٤] في أمتي حتى تقوم الساعة: النياحة، والأنواء، والمفاخرة في الأنساب.

.....

(١) في (عم): «قراءتهما»، وهو تحريف. وقوله: «فرقهما» يعني ساقه أبو يعلى بإسنادين فقال: حدثنا زكريا... ثم بعد أن انتهى من ذكر الحديث قال: وحدثنا نصر بن علي، حدثنا زكريا... انظر المقصد العلي (ص ٤٣٠).

(٢) في (عم) و (سد) و (ك): «حدثنا هشيم».

(٣) في (عم): «عن أنس رضي الله عنه أن رسول الله ﷺ قال: ...». وجاء في (سد) و (ك) موقوفاً على أنس هكذا: «عن أنس رضي الله عنه قال: ...». وكتب في هامش (سد): (لعله سقط: «عن النبي ﷺ»). قلت: نعم هو سقط.

(٤) في (ك): «ثلاث يزلن في أمتي».

---

٨٥١ ـ الحكم عليه:

الإسناد حسن من أجل زكريا بن يحيى فإنه صدوق، وهشيم وإن كان مدلساً لا يقبل حديثه إلا مصرحاً بالسماع، فقد جاء السند في المقصد العلي (٤٢٩: مصرحاً بالسماع فقد قال هشيم: سمعت عبد العزيز بن صهيب يحدث عن أنس.

والحديث أورده الهيثمي في مجمع الزوائد (٣/ ١١)، والمقصد العلي (٤٢٩)، وقال في المجمع: رواه أبو يعلى ورجاله ثقات.

وذكره البوصيري في الإتحاف (١/ ١٢٥/ب)، وعزاه لأبي يعلى والبزار وسكت عليه. وحسّنه الشيخ الألباني في السلسلة الصحيحة (٤/ ٤٠٩: ١٧٩٩).

تخريجه:

أخرجه البزار ـ كما في كشف الأستار ١/ ٣٧٨: ٧٩٩) ـ، والضياء المقدسي في المختارة ـ كما في الصحيحة ٤/ ٤٠٩ ـ من طريق زكريا بن يحيى بن عمارة به.

. . . . . .

والحديث أصله في الصحيح عن أبـي مالك الأشعري مرفوعاً بلفظ «أربع في أمتي من أمر الجاهلية لا يتركونهن: الفخر في الأحساب، والطعن في الأنساب والاستسقاء بالنجوم، والنياحة»، وقال: «النائحة إذا لم تتب قبل موتها، تقام يوم القياة وعليها سربال من قطران ودرع من جرب».

أخرجه مسلم (٢/ ٦٤٤: ٩٣٥ ـ ٣٠)، وأحمد (٥: ٣٤٢، ٣٤٣، ٣٤٤) عن يحيـى بن أبـي كثير أن زيداً حدثه أن أبا سلام حدثه أن أبا مالك الأشعري حدثه به مرفوعاً.

واستدركه الحاكم، فرواه في المستدرك (١/ ٣٨٣) بلفظ: «إن في أمتي أربع من أمر الجاهلية ليسوا بتاركيهن: الفخر في الأحساب، والطعن في الأنساب، والاستسقاء بالنجوم، والنياحة على الميت، فإن النائحة إذا لم تتب قبل أن تقوم فإنها تقوم يوم القيامة عليها سرابيل من قطران، ثم يُغلى عليهن دروع من لهب النار».

ثم قال: هذا حديث صحيح على شرط الشيخين. اهـ. ووافقه الذهبـي.

قلت: هذا وهم. فهو في الصحيح بلفظ مقارب ـ كما تقدَّم ـ. وانظر السلسلة الصحيحة (٢/ ٧٣٤).

وفي الباب عن أبـي هريرة، وجنادة بن مالك، وعمرو بن عوف المزني، وسلمان الفارسي، والعباس بن عبد المطلب.

أما حديث أبـي هريرة فقد ورد من أكثر من ستة طرق:

الأول: عن أبـي صالح، عن أبـي هريرة رضي الله عنه. ولفظه اثنتان من الناس هما بهم كفر: «الطعن في النسب، والنياحة على الميت». رواه مسلم في صحيحه (١/ ٨٢: ١٢١ ـ ٦٧).

الثاني: عن علقمة بن مرثد، عن أبـي الربيع المدني، عن أبـي هريرة مرفوعاً: «أربع في أمتي من أمر الجاهلية لن يدعهن الناس: النياحة، والطعن في الأحساب، والعدوى: أجرب بعير فأجرب مائة بعير، من أجرب البعير الأول؟ والأنواء: مطرنا

. . . . . .

بنوء كذا وكذا». أخرجه الترمذي (٣/ ٣٨٢)، والطيالسي في مسنده (٣١٥: ٢٣٩٥)، وأحمد في مسنده (٢/ ٢٩١، ٤١٤، ٤١٥، ٤٥٥، ٥٢٦، ٥٣١)، وقال الترمذي: حديث حسن. اهـ. وأبو الربيع هذا، قال أبو حاتم في الجرح والتعديل (٩/ ٣٧٠): صالح الحديث. قلت: وعلى ذلك فهو حسن الحديث خلافاً لما حكم عليه ابن حجر رحمه الله في التقريب (٦٣٩: ٨٠٩٢). إذا إن أبا الربيع روى عن سماك بن حرب وعلقمة بن مرثد ويزيد بن أبي زياد، فارتفعت جهالة عينه، وحيث إن جهالة الحال تزول بتوثيق إمام معتبر ـ كما هو مقرَّر في علم مصطلح الحديث ـ، فقد قال أبو حاتم عن أبي الربيع هذا: صالح الحديث. ومثل ذلك يكون حسن الحديث إذا لم يوجد معارض لذلك، والله أعلم.

الثالث: عن ربعي بن إبراهيم، حدثنا عبد الرحمن بن إسحاق، عن سعيد، عن أبي هريرة مرفوعاً: «ثلاث من عمل أهل الجاهلية، لا يتركهن أهل الإسلام: النياحة، والاستسقاء بالأنواء. وكذا. قلت لسعيد ـ يعني المقبري ـ: وما هو؟ قال: دعوى الجاهلية: يا آل فلان، يا آل فلان، يا آل فلان».

أخرجه أحمد في مسنده (٢/ ٢٦٢) بهذا اللفظ. وابن حبان ـ كما في موارد الظمآن (١٨٩: ٧٣٩) ـ مثله، إلا أنه قال: «والتعاير» بدل: وكذا.

وسنده ضعيف إن كان عبد الرحمن بن إسحاق هو أبو شيبة الواسطي، فهو ضعيف ـ كما في التقريب (٣٣٦: ٣٧٩٩) ـ.

الرابع: لكن له طريق أخرى، أخرجها ابن حبان في صحيحه ـ كما في موارد الظمآن (١٨٩: ٧٤٠) ـ من طريق أبي عامر، حدثنا سفيان، عن سليمان، عن ذكوان، عن أبي هريرة فذكر نحوه، وذكر فيه العدوي، وجعلها رابعة.

وسنده صحيح، وصححه العلامة الألباني في الصحيحة (٤/ ٤١١: ١٨٠١).

الخامس: عن كريمة المزنية قالت: سمعت أبا هريرة وهو في بيت أم الدرداء يقول: قال رسول الله ﷺ: «ثلاثة من الكفر بالله، شق الجيب، والنياحة، والطعن في النسب».

. . . . . .

أخرجه الحاكم في المستدرك (١/ ٣٨٣)، وقال: صحيح الإسناد. ووافقه الذهبي. قلت: رجاله ثقات غير كريمة هذه لم يوثقها أحد إلا أن ابن حبان ذكرها في الثقات (٥/ ٣٤٤).

السادس: عن يحيى بن أبي كثير، عن أبي سلمة، عن أبي هريرة رضي الله عنه عن النبي ﷺ قال: «أربع في أمتي ليس هم بتاركيها: الفخر في الأحساب، والطعن في الأنساب، والنياحة، تُبعث يوم القيامة النائحة إذا لم تتب عليها درع من قطران».

أخرجه البزار في مسنده ـ كما في كشف الأستار (١/ ٣٧٨: ٨٠٠) ـ ، وسنده صحيح.

وانظر لطرق أخرى عن أبي هريرة سلسلة الأحاديث الصحيحة (٤/ ٥٢١: ١٨٩٦).

وأما حديث جنادة بن مالك ولفظه: «ثلاث من فعل أهل الجاهلية، لا يدعهن أهل الإسلام: استسقاء بالكواكب، وطعن في النسب، والنياحة على الميت». أخرجه البخاري في التاريخ الكبير (٢/ ٢٣٣)، والبزار ـ كما في كشف الأستار (١/ ٣٧٧: ٧٩٧) ـ ، والطبراني في الكبير (٢/ ٢٨٢: ٢١٧٨) من طريق القاسم بن الوليد، عن مصعب بن عبيد الله بن جنادة الأزدي، عن أبيه، عن جده مرفوعاً. وفيه مصعب بن عبيد الله بن جنادة وأبوه، أوردهما البخاري في التاريخ (٧/ ٣٥٣، ٥/ ٣٧٥)، وابن أبي حاتم (٨/ ٣٠٦، ٥/ ٣١٠)، ولم يذكرا فيهما جرحاً ولا تعديلاً، فهما مجهولان، فالسند ضعيف، ولذلك قال البخاري في المصدر المذكور: في إسناده نظر. وقال الهيثمي في مجمع الزوائد (٣/ ١٣): رواه البزار والطبراني في الكبير، من طريق مصعب بن عبيد الله بن جنادة، عن أبيه، عن جده، ولم أجد من ترجم مصعباً ولا أباه. اهـ. قلت: أما ترجمتهما فقد تقدم آنفاً من ترجم لهما، ولكن لم يوثقا ولم يجرحا.

. . . . . .

وأما حديث عمرو بن عوف. ولفظه: «ثلاث من أمر الجاهلية، لا يدعهن أو لا يتركهن الناس، الطعن في النسب، والنياحة، وقولهم إنا مطرنا بنوء كذا أو نجم كذا.

أخرجه البزار في مسنده ـ كما في كشف الأستار (١/ ٣٧٧: ٧٩٨) ـ، واللفظ له، والطبراني في الكبير (١٧/ ١٩: ٢٠) عن كثير بن عبد الله، [عن عوف] ـ ما بين المعقوفتين سقط من المطبوع من المعجم ـ عن أبيه عن جده مرفوعاً. وسنده ضعيف، فيه كثير بن عبد الله المزني قال في التقريب (٤٦٠: ٥٦١٧): ضعيف.

وبذلك أعله الحافظ الهيثمي في مجمع الزوائد (٣/ ١٣).

وأما حديث سلمان الفارسي. ولفظه: «ثلاثة من الجاهلية: الفخر في الأنساب، والطعن في الأحساب، والنياحة».

رواه الطبراني في الكبير (٦/ ٢٣٩: ٦١٠٠) عن أبي الصباح عبد الغفور بن سعيد الأنصاري، عن أبي هاشم الروماني، عن زاذان، عن سلمان رضي الله عنه، عن النبي ﷺ قال: فذكره. وسنده ضعيف جداً؛ عبد الغفور أبو الصباح متروك، انظر: لسان الميزان (٤/ ٤٣). وقال الهيثمي في مجمع الزوائد (٣/ ١٣): ضعيف. وهو قُصور.

وأما حديث العباس بن عبد المطلب رضي الله عنه ولفظه: «قال العباس: أخذ رسول الله ﷺ بيدي فقال: يا عباس، ثلاث لا يدعهن قومك: الطعن في النسب، والنياحة، والاستمطار بالأنواء».

فرواه ابن عدي في الكامل (٢/ ٧١٥) عن الحسن بن دينار، عن الحسن البصري، عن الأحنف بن قيس، عن العباس بن عبد المطلب به.

وسنده تالف، الحسن بن دينار هو أبو سعيد التيمي، كذاب. انظر: لسان الميزان (٢/ ٢٠٣). وقصّر الهيثمي في مجمع الزوائد (٣/ ١٣) إذ قال: ضعيف فقط.

وعزاه الهيثمي في المصدر المذكور للطبراني في الكبير، ولم أجد مسند العباس في المطبوع منه.

٨٥٢ ـ وقال الحارث: حدثنا إبراهيم بن أبي الليث، حدثنا حجاج الأعور[١]، عن أبي بكر الهذلي، قال: قلت للحسن: كنّ نساء المهاجرين[٢] يصنعن ما يُصنع[٣] اليوم؟ قال: [لا، ها هنا][٤]/ خمش [سد١١٣] وجوه، وشق جيوب، ونتف أشعار، ومزامير شيطان، صوتان قبيحان فاحشان، عند هذه النعمة. ذكر الله تعالى المؤمنين فقال: ﴿فِيٓ أَمْوَٰلِهِمْ حَقٌّ [مَّعْلُومٌ][٥] لِّلسَّآئِلِ وَٱلْمَحْرُومِ﴾ وجعلتم في أموالكم حقاً معلوماً للمغنِّية عند هذه النعمة، والنائحة عند المصيبة. يموت الميت عليه الدَّين[٦]، وعنده الأمانة، ويو[صي الوصية[٧]، فتأتي][٨] الشيطان أهله فيقول: والله لا تنفذون له تركة، ولا تردون[٩] [له][١٠] أمانة، ولا تقضون دينه[١١]، ولا تمضون [وصيته][١٢] [حتى تبدأوا بحقي][١٣]، فيشترون[١٤] ثياباً

.....

(١) في الأصل و (حس) و (سد): «الأعرج». والتصويب من (عم) و (ك)، وبغية الباحث (٢/ ٣٤٧ محقق).

(٢) في (عم) و (سد) و (ك): «نساء المهاجرات».

(٣) في (سد): «يضنع».

(٤) ما بين المعقوفتين ليس في (عم).

(٥) ما بين المعقوفتين ساقط من (سد).

(٦) في بغية الباحث: «دين».

(٧) في بغية الباحث ومختصر الإتحاف: «بالوصية».

(٨) ما بين المعقوفتين بياض في (عم) و (سد) مقدار ثلاث أو أربع كلمات.

(٩) في (سد): «ولا تقضون»، وفي (ك) وبغية الباحث وإتحاف الخيرة المهرة (١/ ١٢٥/أ مختصر): «ولا تؤدون».

(١٠) ما بين المعقوفتين ساقط من (حس).

(١١) في (سد): «ولا تقضون له دين».

(١٢) ما بين المعقوفتين بياض في (سد) مقدار كلمة.

(١٣) في (عم) بعد كلمة «وصيته»: بياض مقدار كلمة ثم: «حداداً تحفى»، وهو خطأ.

(١٤) في جميع النسخ: «فيشتروا»، وفي بغية الباحث: «فتشترون»، وما أثبته من مختصر الإتحاف.

جدداً، ثم تشق[١٥] عملاً، ويجيئون بها [بيضاً][١٦]، ثم تصبغ[١٧]، ثم يحلق[١٨] لها سرادق[١٩] في داره[٢٠]، فيأتون بِأَمةٍ مستأجرة تبكي بعين[٢١] شجوها، وتبتغي[٢٢] عبرتها بدراهمهم[٢٣]، ومن دعاها بكت له بأجر معين[٢٤]، تغني[٢٥] أحياءهم في دورهم، وتؤذي[٢٦] أمواتهم في قبورهم، تمنعهم أجرهم بما[٢٧] يعطونها من أجرها[٢٨]، وما عسى أن تقول النائحة. تقول: يا أيها الناس إني آمركم بما نهاكم الله عنه، ألا إن الله تعالى أمركم بالصبر وأنا أنهاكم أن تصبروا[٢٩]، وإن الله عز وجل نهاكم عن الجزع وأنا آمركم أن تجزعوا. فيقال[٣٠]: اعرفوا لها حقها،

.....

(١٥) في (عم) و (ك): «يشق»، وفي بغية الباحث: «نشق».

(١٦) ما بين المعقوفتين ساقط من (حس).

(١٧) تحرف في (عم) و (ك) إلى: «يصنع». وجاء في (سد): «حتى تصبغ».

(١٨) في بغية الباحث ومختصر الإتحاف: «تحل».

(١٩) تحرفت في الأصل إلى: «سرجق»، والتصويب من باقي النسخ وبغية الباحث.

(٢٠) في (عم): «بداره».

(٢١) في الأصل و (حس) و (سد): «بغنون»، وفي (عم) و (ك): «يعنون»، وما أثبته من البغية ومختصر الإتحاف.

(٢٢) في البغية: «تبيع».

(٢٣) في (سد): «بدراهم».

(٢٤) في مختصر الإتحاف دون كلمة معين.

(٢٥) تصحفت في الأصل و (حس) و (ك) إلى: «يعني»، وما أثبته من بغية الباحث وقريب منه في (عم) و (سد) إذ فيهما: «يغني».

(٢٦) في (ك): «وتؤذهم أمواتهم»، وهو خطأ.

(٢٧) في (عم) و (سد) و (ك): «لما».

(٢٨) في مختصر الإتحاف زيادة: «من الدنيا».

(٢٩) سقطت الواو من الأصل واستدركتها من باقي النسخ.

(٣٠) تحرفت في (عم) و (سد) إلى: «فقال».

فيبرَّد لها الشراب، وتُكسى الثياب، وتُحمل على الدواب، فإنا لله وإنا إليه راجعون. ما كنت أحسبني[٣١] أن أكون في أمة هذا[٣٢] فيهم.

.....

(٣١) في (ك) ومختصر الإتحاف: «أخشى».

(٣٢) في بغية الباحث ومختصر الإتحاف: «أن أعمر في أمة يكون هذا فيهم».

---

٨٥٢ ـ الحكم عليه:

إسناده ضعيف جداً، فيه أبو بكر الهذلي، وإبراهيم بن أبي الليث، وكلاهما متروك. والحديث أورده الهيثمي في بغية الباحث (٢/٣٤٧ محقق)، وسكت عليه. وذكره البوصيري في الإتحاف (١/١٢٥/أ مختصر)، وقال: رواه الحارث بن أبي أسامة مرسلاً بسند ضعيف لضعف أبي بكر الهذلي.

تخريجه:

لم أجده.

٨٥٣ ـ [١] وقال مسدد: حدثنا حماد، عن مجالد، عن الشعبي، عن جابر رضي الله عنه، قال: قال رسول الله ﷺ: «ليس منا من حلق، ولا سلق، ولا خرق»[١].

[٢] وقال أبو يعلى: حدثنا إسحاق، حدثنا حماد، به.

[٣] وحدثنا أبو خيثمة، حدثنا يونس بن محمد، حدثنا حماد، به.

.....

(١) تحرفت في الأصل إلى: «حلق»، وقد صُحِّحت في هامشها. وفي باقي النسخ على الصواب.

---

٨٥٣ ـ الحكم عليه:

الإسناد ضعيف؛ فيه مجالد بن سعيد، وهو ضعيف.

والحديث أورده الهيثمي في مجمع الزوائد (٣/ ١٥)، وعزاه للبزار وأبي يعلى وقال عن سند البزار: رجاله ثقات.

قلت: وهذا وهم فإن سند البزار أيضاً مداره على مجالد بن سعيد، وهو ضعيف.

وذكره البوصيري في الإتحاف (١/ ١٢٥/ أ)، وضعّفه لضعف مجالد.

تخريجه:

أخرجه أبو يعلى في مسنده ـ كما قال الحافظ هنا ـ وسيأتي في (١٣٧/ ب).

ورواه البزار في مسنده ـ كما في كشف الأستار (١/ ٣٧٨: ٨٠١) ـ بلفظه.

قال البزار: حدثنا عبد الواحد بن غياث، أنبأنا حماد بن زيد، عن مجالد به.

وأخرجه ابن أبي شيبة في المصنف (٣/ ٢٩٠) قال: حدثنا إسحاق بن منصور، حدثنا هريم، عن مجالد، عن الشعبي، عن جابر بن عبد الله قال: قال رسول الله ﷺ: «ليس منا من حلق وسلق وخرق».

وذكره الديلمي في فردوس الأخبار (٣/ ٤٦٢: ٥٣١٣).

لكن يشهد له حديث أبي موسى الأشعري رضي الله عنه أن رسول الله ﷺ بريء من الصالقة، والحالقة، والشاقة.

. . . . . .

أخرجه البخاري في الجنائز (٣/ ١٦٥ فتح)، ومسلم في الإيمان (١/ ١٠٠: ١٦٧ ـ ١٠٤)، وأبو عوانة (١/ ٥٧)، وأبو داود في سننه (٣/ ٤٩٦: ٣١٣٠)، والنسائي في السنن (٤/ ٢٠)، وابن ماجه (١/ ٥٠٥: ١٥٨٦)، وابن أبي شيبة في المصنف (٣/ ٢٨٩)، والبيهقي في السنن الكبرى (٤/ ٦٤)، وأحمد في مسنده (٤/ ٣٩٦، ٣٩٧، ٤٠٤، ٤١١، ٤١٦).

وفي رواية لمسلم وغيره: «أنا بريء ممن خلق، وسلق، وخرق».

وجملة القول أن سند حديث الباب ضعيف لضعف مجالد، لكن المتن صحيح إذ هو عند مسلم وغيره من حديث أبي موسى، والله الموفق.

٨٥٤ ـ وقال أبو يعلى: [حدثنا][(١)] القاسم بن محمد[(٢)]، حدثنا إسماعيل بن عياش، عن عبد العزيز بن[(٣)] عبيد الله[(٤)]، عن ابن عمر رضي الله عنهما قال: إن النبي ﷺ قال: «النوائح عليهن سرابيل من قطران».

.....

(١) ما بين المعقوفتين ساقط من (عم).

(٢) في الأصل و (حس) و (ك): «القاسم بن يحيى»، والتصويب من (عم) و (سد) وكتب التراجم، إذ لم أجد من روى عنه أبو يعلى واسمه القاسم إلا القاسم بن محمد بن أبي شيبة.

(٣) «بن» ساقطة من الأصل، واستدركتها من باقي النسخ.

(٤) في الأصل و (عم) و (ك): «عبد العزيز بن عبد الله»، وهو تحريف. والتصويب من (حس) و (سد) وكتب التراجم، ومجمع البحرين (١/ ١١٣/ أ).

(٥) «عن نافع» مكررة في (حس)، وهو خطأ من الناسخ.

---

٨٥٤ ـ الحكم عليه:

إسناده ضعيف جداً من وجهين:

١ ـ عبد العزيز بن عبيد الله، متروك الحديث.

٢ ـ القاسم بن محمد بن أبي شيبة، ضعيف.

وابن عياش روايته هنا عن الشاميين فليس بضعيف في هذا الحديث.

وذكره الهيثمي في مجمع الزوائد (٣/ ١٤)، وعزاه للطبراني في الأوسط وأعله بإسماعيل مع أنه من نفس طريق الباب ـ كما سيأتي في تخريج هذا الحديث ـ فأن يُعلّ بشيخه عبد العزيز هو الأصل، إذ إنه شامي وإسماعيل روايته عن الشاميين من قبيل الحسن.

وأورده البوصيري في إتحاف الخيرة المهرة (١/ ١٢٥/ ب)، وعزاه لأبي يعلى وقال: سنده ضعيف لضعف عبد العزيز بن عبيد الله. اهـ.

قلت: هو ضيف جداً ـ كما تقدَّم آنفاً ـ.

تخريجه:

أخرجه الطبراني في الأوسط ـ كما في مجمع البحرين (١/ ١١٣/ أ) ـ بلفظه.

. . . . . .

قال الطبراني: حدثنا محمد بن أبـي زرعة، حدثنا هشام بن عمار، حدثنا إسماعيل بن عياش، عن عبد العزيز بن عبيد الله، عن نافع، عن ابن عمر رضي الله عنهما به. ثم قال: لم يروه عن نافع إلا عبد العزيز، تفرد به إسماعيل. وسنده ضعيف جداً فيه عبد العزيز وهو متروك.

وذكره الهيثمي في مجمع الزوائد (٣/ ١٤)، وقال: فيه إسماعيل بن عياش. اهـ. ولا يخفى ما فيه.

لكن يغني عنه حديث أبـي مالك الأشعري مرفوعاً «أربع في أمتي...» الحديث، وفيه: «النائحة إذا لم تتب قبل موتها، تقام يوم القيامة وعليها سربال من قطران ودرع من جرب». أخرجه مسلم وقد تقدم ذكره وتخريجه في تخريج الحديث رقم (٨٣٩).

وقد تقدم في تخريج الحديث (٨٣٩) بيان بعض الأحاديث في هذا الباب فلتراجع.

وفي الباب عن أبـي أمامة وأبـي هريرة وابن عباس رضي الله عنهم.

أما حديث أبـي أمامة فأخرجه الطبراني في الكبير (٨/ ٢٣٨: ٧٨١٨) قال: حدثنا الحسن بن علي بن خلف الدمشقي، حدثنا سليمان بن عبد الرحمن، حدثنا إسماعيل بن عياش، عن مطرح بن يزيد، عن عبيد الله بن زحر، عن علي بن يزيد، عن القاسم، عن أبـي أمامة، عن رسول الله ﷺ قال: «النائحة يوم القيامة على طريق بين الجنة والنار، سرابيلها من قطران، وتغشى وجهها النار إذا لم تتب». وسنده ضعيف، مسلسل بثلاثة ضعفاء: علي بن يزيد الألهاني، قال في التقريب (٤٠٦: ٤٨١٧): ضعيف. وعبيد الله بن زحر، ضعفه الإمام أحمد وابن معين والدارقطني. انظر: التهذيب (٧/ ١٣) فهو ضعيف. ومطرح بن يزيد ضعيف أيضاً. انظر الجرح والتعديل (٨/ ٤٠٩). وذكره الهيثمي في مجمع الزوائد (٣/ ١٤)، وأعلّه بعبيد الله بن زحر.

. . . . . .

وأما حديث أبـي هريرة، فأخرجه أبو يعلى في مسنده ـ كما في المقصد العلي (٤٢٨: ٤٣٤) ـ عن عيسى بن ميمون، حدثنا يحيـى بن أبـي كثير، عن أبـي سلمة، عن أبـي هريرة رضي الله عنه قال: سمعت رسول الله ﷺ يقول: «أيما نائحة ماتت قبل أن تتوب ألبسها الله سربالاً من نار، وأقامها للناس يوم القيامة».

وفيه عيسى بن ميمون، ولم أستطع تمييزه، فإن كان الجرشي فهو ثقة ـ كما في التقريب (٤٤١: ٥٣٣٤) ـ .

وإن كان المدني فهو ضعيف (كما في التقريب ٤٤١: ٥٣٣٥). ويبدو أنه المدني فقد ذكر الحديث البوصيري في الإتحاف (١/ ١٢٥/ ب)، وقال: فيه عيسى بن ميمون وهو ضعيف. اهـ. لكن ذكره الهيثمي في مجمع الزوائد (٣/ ١٣)، وقال: سنده حسن. وإن كان لا يعوَّل على حكم الهيثمي عموماً فالله أعلم.

وهناك عيسى بن ميمون، أبو سلمة الخواص. وهو ضعيف. انظر ترجمته في اللسان (٤/ ٤٠٧).

وأما حديث ابن عباس رضي الله عنهما فأخرجه ابن ماجه (١/ ٥٠٤: ١٥٨٢). قال: حدثنا محمد بن يحيـى، حدثنا محمد بن يوسف، حدثنا عمر بن راشد اليمامي، عن يحيـى بن أبـي كثير، عن عكرمة، عن ابن عباس قال: قال رسول الله ﷺ: «النياحة على الميت من أمر الجاهلية، فإن النائحة إذا لم تتب قبل أن تموت، فإنها تبعث يوم القيامة عليها سرابيل من قطران ثم يُغلى عليها بدروع من لهب النار».

قال أبو حاتم ـ كما في العلل (١/ ٣٥٩) ـ : هذا حديث منكر بهذا الإسناد، وعمر بن راشد ضعيف؛ وقال البوصيري في زوائد ابن ماجه (١/ ٢٨١: ٥٧٦): هذا إسناد ضعيف؛ عمر بن راشد قال فيه الإمام أحمد: حديثه ضعيف ليس بمستقيم. وقال ابن معين: ضعيف. وقال البخاري: حديثه عن يحيـى بن أبـي كثير مضطرب ليس بالقائم، وقال ابن حبان: يضع الحديث لا يحل ذكره إلا على سبيل القدح فيه. وقال الدارقطني في العلل: متروك. اهـ.

٨٥٥ ـ قال[1] أبو يعلى: حدثنا أبو إبراهيم، ثنا عيسى، ثنا يحيى عن أبي سلمة، عن أبي هريرة قال: سمعت رسول الله ﷺ يقول: «أيما نائحة ماتت قبل أن تتوب ألبسها الله سربالاً من نار وأقامها للناس يوم القيامة».

.....

(١) هذا الحديث زيادة من (بر).

---

٨٥٥ ـ تخريجه:

قال الهيثمي (٣/١٦): رواه أبو يعلى وإسناده حسن.

وقال البوصيري: في سنده عبيس بن ميمون وهو ضعيف.

رواه أبو يعلى في مسنده (١٠/٤٠٠) برقم (٦٠٠٥).

وأورده الهيثمي في المقصد العلي (١/٤٢٨) برقم (٤٣٤)، وقال محققه: إن كان عيسى هو المديني فالإسناد ضعيف؛ وإن كان الجرشي فالإسناد رجاله ثقات إلا أبا إبراهيم الترجماني فإنه لا بأس به.

ورواه ابن عدي في الكامل (٥/٢٠١١) من طريق القواريري، ثنا عبيس بن ميمون، ثنا يحيى به ثم قال: «وقد روى عبيس عن يحيى بهذا الإسناد أحاديث مناكير لا يرويها عن يحيى غيره». (سعد).

٨٥٦ ـ قال[١]: وحدثنا الرهاوي[٢]، حدثنا يونس بن محمد، حدثنا صدقة، عن ليث، عن مجاهد، عن ابن عمر رضي الله عنهما [قال: [عم١٣٣] كنت[٣] في جنازة فإذا فيها مرية[٤] فجعل يردها، فجعلت/ لا تبالي. فقال ابن عمر رضي الله عنهما][٥]: يا مجاهد إنا نريد[٦] الأجر وهذه تريد[٧] الوزر.

.....

(١) القائل هو: أبو يعلى، في مسنده؛ وفي (ك) بياض مقدار كلمة ثم: «حدثنا الرمادي».

(٢) في (عم) و (سد) و (ك): «الرمادي».

(٣) كذا في الأصل، وفي باقي النسخ: «كنت معه في جنازة»...

(٤) لم يتضح لي قراءتها في الأصل، وما أثبته من باقي النسخ. لكن كتب في (عم) و (سد) هكذا: ط مرية.

وهذه إشارة توقف. معناها غير ظاهرة. وفي هامش (عم) كتب إزاءها: «كذا».

(٥) ما بين المعقوفتين ملحق بهامش الأصل.

(٦) في (ك): «إنا نزيد في الأجر».

(٧) في (ك): «وهذه تزيد في الوزر».

---

٨٥٦ ـ الحكم عليه:

الإسناد ضعيف؛ فيه ليث بن أبـي سليم، وصدقة بن هرمز، وكلاهما ضعيف. وذكره البوصيري في الإتحاف (١/ ١٢٥/ ب مختصر)، وسكت عليه.

تخـريـجـه:

أخرجه عبد الرزاق في مصنفه (٣/ ٤٥٧: ٦٣٠٢) عن ابن التيمي، عن ليث، عن مجاهد قال: خرجت مع ابن عمر في جنازة، فلما بلغ المقبرة سمع نائحة أو رانّة. قال: فاستقبلها وقال لها شراً. وقال لمجاهد: إنك خرجت تريد الأجر، وإن هذه تريد بك الوزر، إنا نُهينا أن نتبع جنازة معها رانة. قال: فرجع ورجعت معه.

وسنده ضعيف ـ كما علمت آنفاً ـ.

وأصله مرفوعاً مخرج في سنن ابن ماجه (١/ ٥٠٤: ١٥٨٣) حدثنا أحمد بن

. . . . . .

يوسف، حدثنا عبيد الله، أنبأنا إسرائيل، عن أبـي يحيـى، عن مجاهد، عن ابن عمر رضي الله عنهما قال: نهى رسول الله ﷺ أن تتبع جنازة معها رانّة.

وسنده ضعيف من أجل أبـي يحيـى وهو القتات فإنه ليِّن الحديث ـ كما في التقريب (٦٨٤: ٨٤٤٤) ـ، وبذلك أعله البوصيري في زوائد ابن ماجه (١/ ٢٨٢: ٥٧٧).

وأخرجه الطحاوي في شرح معاني الآثار (١/ ٤٨٤) من طريق ابن ماجه، ولكن بلفظ: عن مجاهد قال: كنت مع عبد الله بن عمر جالساً، فمرّت جنازة، فقام ابن عمر، ثم قال: فإني رأيت رسول الله ﷺ قام لجنازة يهودي مرت عليه. فقيل: هل لك أن تتبعها، فإن في اتباع الجنازة أجراً؟ فانطلقنا نمشي معاً، فنظر فرأى ناساً، فقال: ما أولئك الذين بين يدي الجنازة؟ قلت: هم أهل الجنازة. فقال: ما هم مع الجنازة ولكن كتفيها أو وراءها. فبينما هو يمشي إذ سمع رانّة، فاستدارني وهو قابض على يدي، فاستقبلها، فقال لها شراً، حرمتينا هذه الجنازة، اذهب يا مجاهد، فإنك تريد الأجر، وهذه تريد الوزر، إن رسول الله ﷺ نهانا أن نتبع الجنازة معها رانّة.

وبالجملة، فالخبر لا يصح مرفوعاً ولا موقوفاً، والله أعلم.

٢١ ـ بـاب الدعاء [في الصلاة على الجنازة][(١)]

[حس٥٨ب] ٨٥٧ ـ [١] إسحاق: أخبرنا عيسى / بن يونس، حدثنا عثمان بن عطاء، عن أبيه، عن ابن مسعود رضي الله عنه، أنّه كان إذا جيء بالميت فوضع بين يديه استقبلهم بوجهه قال: إنكم جئتم شفعاء فاشفعوا له، فإني سمعت رسول الله ﷺ يقول: [مائة رجل][(٢)] أمة، ولن تجتمع أمة فيخلصون الدعاء لميتهم إلاّ وهب الله لهم[(٣)] ذنوبه وغفر لهم.

* هذا حديث منقطع لأن عطاء الخراساني لم يدرك ابن مسعود رضي الله عنه.

[سد١١٤] [٢] وقال ابن أبي عمر: حدثنا / المقرىء، حدثنا سعيد بن أبي أيوب، حدثني عثمان بن[(٤)] عطاء، فذكر نحوه[(٥)].

.....

(١) لم يظهر في (حس) سوى ما بين المعقوفتين.

(٢) ما بين المعقوفتين بياض في (ك).

(٣) في (عم): «له»، وفي الإتحاف (١/ ١٢١: أ) كما في باقي النسخ.

(٤) وقع في جميع النسخ عدا (ك): «تميم بن عطاء»، وفي (ك): «عثمان أن عطاء»، والصواب عثمان بن عطاء كما في التراجم.

(٥) ولفظه ـ كما في إتحاف الخيرة المهرة (١/ ١٢١: أ مختصر) ـ : عن ابن مسعود أنه كان إذا أراد أن يصلي على الجنازة التفت إلى الناس فقال: اجتهدوا لأخيكم، فإن رسول الله ﷺ يقول: مائة رجل أمة، وما صلى مائة قط إلاّ وهب الله لهم خطاياه وشفعهم فيه.

. . . . . .

---

٨٥٧ ـ **الحكم عليه:**

إسناده ضعيف من وجهين:

١ ـ عثمان بن عطاء ضعيف.

٢ ـ الانقطاع بين عطاء وعبد الله بن مسعود، فإنه لم يدركه ـ كما في جامع التحصيل (ص ٢٣٨) ـ.

وأورده البوصيري في الإتحاف (١/ ١٢١: أ مختصر)، وأعله بالانقطاع.

تخريجه:

أخرجه ابن أبي عمر في مسنده ـ كما سيأتي في (٨٥٧) [٢] ـ، وسنده ضعيف ـ كما سبق آنفاً ـ.

لكن يشهد له حديث عائشة، وأبي هريرة، وأنس، وميمونة رضي الله عنهم.

أما حديث عائشة: ولفظه: «ما من ميت يصلي عليه أمة من المسلمين يبلغون مائة كلهم يشفعون له إلاَّ شُفِّعوا فيه».

أخرجه مسلم (٢/ ٦٥٤: ٩٤٧ ـ ٥٨)، والنسائي (٤/ ٧٥)، والترمذي وصححه (٣/ ٤٠٤)، والبيهقي (٤/ ٣٠)، والطيالسي (٢١٤: ١٥٢٦)، وأحمد (٦/ ٣٢، ٤٠، ٩٧، ٢٣١، ٢٦٦)، وابن أبي شيبة (٣/ ٣٢١).

وأما حديث أبي هريرة: ولفظه: «من صلى عليه مائة من المسلمين غُفِر له».

أخرجه أبو بكر بن أبي شيبة في المصنف (٣/ ٣٢٢)، وعنه ابن ماجه في السنن (١/ ٤٧٧: ١٤٨٨) عن عبيد الله بن موسى، أنبأنا شيبان، عن الأعمش عن أبي صالح، عن أبي هريرة به.

وإسناده صحيح على شرط الشيخين، وكذا صححه البوصيري في زوائد ابن ماجه (١/ ٢٦٦: ٥٣٧)، والألباني في أحكام الجنائز (ص ٩٩).

وأما حديث أنس بن مالك، ولفظه: «ما من ميت يصلي عليه أمة من المسلمين يبلغون أن يكونوا مائة يشفعون إلاَّ شفعوا فيه».

. . . . . .

أخرجه مسلم (٢/ ٦٥٤)، والنسائي (٤/ ٧٥)، والبيهقي (٤/ ٣٠)، وأحمد (٣/ ٢٦٦).

وأما حديث ميمونة، ولفظه: «ما من ميت يصلي عليه أمة من الناس إلاَّ شفعوا فيه». أخرجه النسائي (٤/ ٧٦)، وابن أبي شيبة في المصنف (٣/ ٣٢) عن أبي بكار الحكم بن فروخ، قال: صلى بنا أبو المليح على جنازة فظننا أنه قد كبر، فأقبل علينا بوجهه فقال: أقيموا صفوفكم، ولتحسن شفاعتكم. قال أبو المليح: حدثني عبد الله وهو ابن سليط عن إحدى أمهات المؤمنين، وهي ميمونة زوج النبي ﷺ قالت: أخبرني النبي ﷺ. . فذكره. وفي آخره: فسألت أبا المليح عن الأمة فقال: أربعون.

وسنده رجاله ثقات لولا عبد الله بن سليط فهو مقبول ـ كما في التقريب (٣٠٦: ٣٣٦٧) ـ، وحسنه الألباني في صحيح الجامع (٥/ ١٨٥: ٥٦٦٣)، وذلك لشواهده.

وبالجملة فالمرفوع من حديث ابن مسعود ـ حديث الباب ـ صحيح لغيره، والله أعلم.

٨٥٨ ـ وقال أحمد بن منيع: حدثنا أبو أحمد الزبيري، حدثنا كثير بن زيد، عن المطلب، قال: قام ابن عباس رضي الله عنهما يصلي على جنازة فكبر، ثم افتتح أم القرآن رافعاً بها صوته، ثم صلى على النبي ﷺ، وكبر فأخلص للميت الدعاء، ثم كبر ودعى للمؤمنين والمؤمنات، ثم أقبل على الناس فقال: يا أيها الناس إني والله ما رفعت صوتي بالقراءة إلاَّ لتعلموا أنها سنة.

* **قلت: قراءة الفاتحة وقوله إنها سنة في صحيح البخاري.**

---

٨٥٨ ـ الحكم عليه:

الإسناد ضعيف، المطلب بن عبد الله لم يسمع من ابن عباس ـ كما في المراسيل لابن أبي حاتم (ص ٢١٠) ـ.

وذكره البوصيري في الإتحاف (١/ ١١٨: ب)، وعزاه لابن منيع وسكت عليه.

تخريجه:

أصله في الصحيح وغيره مختصراً عن ابن عباس.

وقد ورد عنه من ثلاثة طرق:

الطريق الأول: عن طلحة، عن ابن عباس:

أخرجه البخاري في صحيحه (٣/ ٢٠٣ فتح)، والنسائي (٤/ ٧٥)، وابن خزيمة في صحيحه ـ كما في فتح الباري (٣/ ٢٠٤) ـ من طريق محمد بن بشار، حدثنا غندر، حدثنا شعبة، عن سعد عن طلحة قال: صليت خلف ابن عباس رضي الله عنهما على جنازة، فقرأ بفاتحة الكتاب قال: لتعلموا أنه سنة. هذا لفظ البخاري.

ولفظ النسائي: «قال طلحة: صليت خلف ابن عباس على جنازة، فسمعته يقرأ بفاتحة الكتاب، فلما انصرف أخذت بيده فسألته. فقلت: تقرأ؟ قال: نعم، إنه حق وسنة.

وقد تابع محمدَ بن بشار عن شعبة: آدُم بن أبي إياس، أخرجه الحاكم في

. . . . . .

المستدرك (١/٣٥٨) عن آدم بن أبـي إياس، حدثنا شعبة به. ولفظه: «صليت خلف ابن عباس على جنازة، فسمعته يقرأ بفاتحة الكتاب، فلما انصرف أخذت بيده، فسألته، فقلت: أتقرأ؟ فقال: نعم، إنه حق وسنة». وسكت عليه هو والذهبـي.

وتابع شعبةَ عن سعد: كل من إبراهيم بن سعد، وسفيان.

فأما رواية إبراهيم بن سعد، فأخرجها الشافعي في مسنده ـ كما في ترتيبه (١/٢١٠) ـ، والنسائي (٤/٧٤) عن أبراهيم بن سعد، حدثنا أبـي، به. ولفظه: «صليت خلف ابن عباس على جنازة، فقرأ بفاتحة الكتاب وسورة، وجهر حتى أسمعنا، فلما فرغ أخذت بيده فسألته. فقال: سنة وحق.

وأما رواية سفيان، فأخرجها الترمذي (٤/٢٤٥ عارضة)، والدارقطني في سننه (٢/٧٢)، والحاكم في المستدرك (١/٣٨٦) عن عبد الرحمن بن مهدي، حدثنا سفيان، عن سعد به، ولفظه: «أن ابن عباس صلى على جنازة. فقرأ بفاتحة الكتاب. فقلت له. فقال: إنه من السنة أو من تمام السنة.

قال الحاكم: هذا حديث صحيح على شرطهما ولم يخرجاه، ووافقه الذهبـي.

الطريق الثاني: عن شرحبيل بن سعد، عن ابن عباس:

أخرجه الحاكم في المستدرك (١/٣٥٩)، والبيهقي في السنن الكبرى (٤/٤٢) عن موسى بن يعقوب الزمعي، حدثني شرحبيل بن سعد به. ولفظه: قال: حضرت ابن عباس رضي الله عنهما صلى بنا على جنازة بالأبواء، وكبر، ثم قرأ بأم القرآن رافعاً صوته بها، ثم صلى على النبـي ﷺ. ثم قال: (اللهم عبدك وابن عبدك وابن أمتك، يشهد أن لا إله إلاَّ أنت وحدك لا شريك لك، ويشهد أن محمداً عبدك ورسولك، أصبح فقيراً إلى رحمتك وأصبحت غنياً عن عذابه، يخلى من الدنيا وأهلها، إن كان زاكياً فزكه، وإن كان مخطئاً فاغفر له، اللهم لا تحرمنا أجره، ولا تضلنا بعده). ثم كبر ثلاث تكبيرات ثم انصرف، فقال: (يا أيها الناس إني لم أقرأ علنا إلاَّ لتعلموا أنها السنة).

. . . . . .

قال الحاكم: لم يحتجّ الشيخان بشرحبيل بن سعد، وهو من تابعي أهل المدينة، وأخرجته شاهداً. ووافقه الذهبي.

قلت: هو حسن في الشواهد والمتابعات. انظر: التقريب (٢٦٥: ٢٧٦٤).

الطريق الثالث: عن سعيد بن أبي سعيد، عن ابن عباس:

أخرجه الشافعي في مسنده ـ كما في ترتيبه (١/ ٢١٠) ـ، وابن أبي شيبة (٣/ ٢٩٨)، والحاكم في المستدرك (١/ ٣٥٨)، والبيهقي في السنن (٤/ ٣٨).

عن ابن عجلان، أنه سمع سعيد بن أبي سعيد يقول: صلى ابن عباس على جنازة، فجهر بالحمد لله، ثم قال: إنما جهرت لتعلموا أنه سنة.

قال الحاكم: هذا حديث صحيح على شرط مسلم، ووافقه الذهبي، وهو كما قالا.

وبالجملة فالمتن ثابت، والله الموفق.

٨٥٩ ـ وقال أبو يعلى: حدثنا زكريا بن يحيى الرقاشي[١]، حدثنا عاصم بن هلال أبو النضر، حدثنا أيوب، عن هشام، عن أبيه، عن عائشة رضي الله عنها، قالت: سمعت رسول الله ﷺ يقول في الصلاة على الميت: «اللهم اغفر له، وصل عليه، وأورده حوض رسولك».

* عاصم مختلف فيه[٢].

.....

(١) جاء في لسان الميزان (٢/ ٤٨١): «زكريا بن عبد الله بن أبي سعيد...»، ويبدو أنه سقط منه ـ ابن يحيى ـ، إذ إن نسبه في جميع كتب التراجم ـ كما في سند أبي يعلى هنا، وفي المقصد العلي (ص ٤٤٦) ـ.

(٢) والراجح فيه ـ والله أعلم ـ تليينه، وإلى ذلك مال الحافظ ابن حجر في تقريب التهذيب (٢٨٦: ٣٠٨١).

---

٨٥٩ ـ الحكم عليه:

الإسناد ضعيف، فيه زكريا الرقاشي، وشيخه عاصم بن هلال وكلاهما ضعيف. وأورده الهيثمي في مجمع الزوائد (٣/ ٣٣)، وعزاه لأبي يعلى وقال: فيه عاصم بن هلال وثقه أبو حاتم وضعفه غيره.

وذكره البوصيري في الإتحاف (١/ ١١٨: ب)، وعزاه لأبي يعلى وحسنه.

قلت: تحسينه بناء على الاختلاف في عاصم، وقد أشار إلى هذا الاختلاف الحافظ ابن حجر، فقال هنا في المطالب بعد أن ساق هذا الحديث: عاصم مختلف فيه. اهـ. لكن الذي يظهر أن الراجح تليينه، وإلى ذلك مال الحافظ ابن حجر نفسه في التقريب (٢٨٦: ٣٠٨١) فقال: فيه لين. والله أعلم.

تخريجه:

أخرجه الطبراني في الأوسط ـ كما في مجمع البحرين (١/ ١١٦: أ) ـ، وفيه زيادة. قال: حدثنا عبد الله بن أحمد بن حنبل، حدثنا زكريا بن يحيى الرقاشي الخزاز، حدثنا عاصم بن هلال، حدثنا أيوب، عن هشام بن عروة، عن أبيه، عن

. . . . . .

عائشة قالت: سمعت رسول الله ﷺ يقول في الصلاة على الميت: اللهم اغفر له، وصل عليه وبارك فيه، وأورده حوض رسولك.

قال الطبراني: لم يروه عن هشام إلاَّ أيوب، ولا عنه إلاَّ عاصم، تفرد به زكريا. وكلاهما ــ أعني زكريا وشيخه ــ ضعيفان ــ كما تقدَّم في ترجمة كل منهما في هذا الحديث ــ .

وقد ورد نحو لفظه عن ابن عمر موقوفاً، أخرجه ابن أبي شيبة في المصنف (٣/ ٢٩٤)، وإسماعيل القاضي في فضل الصلاة على النبي ﷺ (٧٩: ٩٢) عن نافع، عن ابن عمر أنه كان يقول في الجنازة إذا صلى عليها: (اللهم بارك فيه، وصل عليه، واغفر له، وأورده حوض رسولك ﷺ). قال: في قيام كثير وكلام كثير لم أفهم منه غير هذا.

وإسناده موقوف صحيح، وصححه العلامة الألباني في تحقيق فضل الصلاة على النبي ﷺ لإسماعيل (ص ٧٩).

٨٦٠ ـ وقال مسدد: حدثنا يحيى، [عن شعبة][1]، حدثني زيد العمي، عن أبي الصديق الناجي، عن أبي سعيد رضي الله عنه قال: كنا نقول في الصلاة على الميت: اللهم أنت ربنا وربه، خلقته ورزقته[2]، أحييته وكفيته، اغفر لنا وله، ولا تحرمنا أجره، ولا تضلنا بعده.

.....

(١) ما بين المعقوفتين ساقط من (ك).

(٢) كذا في الأصل (ك)، وفي باقي النسخ: «وأحييته».

---

٨٦٠ ـ **الحكم عليه:**

إسناده ضعيف، لضعف زيد العمي.

وأورده البوصيري في إتحاف الخيرة المهرة (١/١١٨: أ)، وضعفه بزيد.

تخريجه:

أخرجه ابن أبي شيبة في المصنف (٣/٢٩٣)، والبزار في مسنده ـ كما في كشف الأستار (١/٣٨٧: ٨١٨) ـ عن شعبة، عن زيد العمي، عن أبي الصديق الناجي، عن أبي سعيد به، وسنده ضعيف لضعف زيد ـ كما تقدَّم ـ .

وذكره الهيثمي في مجمع الزوائد (٣/٣٣)، وعزاه للبزار وقال: رجاله رجال الصحيح خلا شيخ البزار.

قلت: هذا من أوهامه فإن زيداً العمي ليس من رجال الصحيح على ضعفه.

٨٦١ ـ حدثنا[١] [يحيى، عن][٢] يحيى بن سعيد، عن سعيد بن أبي سعيد، عن أبي هريرة رضي الله عنه[٣].

.....

(١) في (ك): «وقال مسدد».

(٢) ما بين المعقوفتين ليس في (ك)، ويبدو أنه تصرف من الناسخ.

(٣) ولفظه نحو لفظ حديث رقم (٨٦٢)، وذكره البوصيري في الإتحاف (١/ ١١٨: أ مختصر)، وهو: «عن أبي هريرة رضي الله عنه أن رجلاً سأله عن الصلاة على الميت. قال: ... ثم تصلي على النبي ﷺ ثم تقول: اللهم عبدك فلان أو أمتك فلانة كانت تعبدك، لا تشرك بك شيئاً، إن كان محسناً فزد في إحسانه، وإن كان سيئاً فتجاوز عنه، اللهم لا تحرمنا أجره، ولا تفتنا بعده».

---

٨٦١ ـ **الحكم عليه:**

الإسناد ظاهره الصحة، لكنه معلول ـ كما سيأتي بيانه في التخريج ـ .

وذكره البوصيري في الإتحاف (١/ ١١٨: أ)، وقال: رجاله ثقات.

تخريجه:

أخرجه ابن أبي شيبة في المصنف (٣/ ٢٩٥) بلفظه. قال: حدثنا عبدة بن سليمان، عن يحيى بن سعيد، عن سعيد المقبري أن رجلاً سأل أبا هريرة كيف تصلي على الجنازة فقال أبو هريرة فذكره.

وورد: عن سعيد بن أبي سعيد، عن أبي هريرة أخرجه مالك في الموطأ (١/ ٢٢٧ تنوير الحوالك)، وإسماعيل القاضي في فضل الصلاة على النبي ﷺ (٧٩: ٩٣)، وعبد الرزاق في المصنف (٣/ ٤٨٨: ٦٤٢٥) عن مالك، عن سعيد بن أبي سعيد المقبري، عن أبيه عن أبي هريرة رضي الله عنه سئل كيف نصلي على الجنازة؟ قال: أنا لعمر الله أخبرك... اتبعها من أهلها، فإذا وُضِعَتْ كبرت، وحمدت الله، وصليت على نبيه ﷺ. ثم أقول: اللهم هذا عبدك، ابن عبدك، وابن أمتك، كان يشهد أن لا إله إلاَّ أنت، وأنَّ محمداً عبدك ورسولك، وأنت أعلم به، اللهم إن كان محسناً فزد في إحسانه، وإن كان سيئاً فتجاوز عنه، اللهم لا تحرمنا أجره ولا تفتنا بعده.

. . . . . .

وسنده موقوف صحيح، وصححه الألباني في التعليق على فضل الصلاة على النبـي ﷺ (ص ٨٠).

قلت: فمالِكٌ جعله هنا عن سعيد، عن أبيه، عن أبـي هريرة.

وجعله يحيـى القطان ــ كما هي رواية الباب ــ وغيره: عن سعيد، عن أبـي هريرة.

وجعله عبد الرحمن بن إسحاق ــ كما سيأتي في الحديث رقم (٨٦٢) ــ عن سعيد، عن أبـي هريرة مرفوعاً.

وقد ذكر هذا الاختلاف الدارقطني في العلل (٣/ ١٨٧ : ب) ثم رجح رواية مالك على غيره فقال: والمحفوظ ما قاله مالك.

قلت: هذا من حيث السند، فقد صح والحمد لله ــ كما رواه مالك ــ ، وأما من حيث المتن فكما رجح الدارقطني الوقف، لكن مثله لا يقال من قبيل الرأي فله حكم الرفع والله الموفق سبحانه.

٨٦٢ ـ وقال أبو يعلى: حدثنا وهب بن بقية، أنبأنا خالد، عن عبد الرحمن بن إسحاق، عن سعيد بن أبـي سعيد، عن أبـي هريرة رضي الله عنه عن النبـي ﷺ أنه: «كان إذا صلى على جنازة قال: اللهم عبدك، وابن عبدك، كان يشهد أن لا إله إلاَّ أنت[١]. . .» الحديث.

* إسنـاده صحيح[٢].

وأخرجه ابن حبان[٣]، عن أبـي يعلى [لكن (له)[٤] علة.

أخرجه البيهقي من وجه آخر عن سعيد المقبري، عن أبـي هريرة، عن عبادة بن الصامت، رضي الله عنهما[٥] موقوفاً][٦]

.....

(١) وتمامه: «وأن محمداً عبدك ورسولك، وأنت أعلم به مني، إن كان محسناً فزد في إحسانه، وإن كان مسيئاً فاغفر له، ولا تحرمنا أجره، ولا تفتنا بعده». انظر: الإحسان (٥/ ٣٠).

(٢) يعني ظاهره صحيح، وإلاَّ فله علة ـ كما سيذكره ابن حجر بعد قليل ـ، وقد بيَّنت ذلك في تخريج الحديث رقم (٨٦١).

(٣) كما في الإحسان (٥/ ٣٠).

(٤) ما بين الهلالين ساقط من (حس).

(٥) أخرجه البيهقي في السنن الكبرى (٤/ ٤٠) عن أبـي محمد عبد الله بن محمد بن ناجية، حدثنا عبد الوارث بن عبد الصمد، حدثنا أبـي، حدثنا شعبة، عن يحيى بن سعيد، عن سعيد المقبري، عن أبـي هريرة، أنه سأل عبادة بن الصامت عن الصلاة على الميت؟ فقال: أنا والله أخبرك، فذكره نحوه.

وسنده صحيح.

(٦) ما بين المعقوفتين ساقط كله من (ك).

---

٨٦٢ ـ الحكم عليه:

الإسناد ظاهره أنه حسن، لكن له علة.

وذكره الهيثمي في مجمع الزوائد (٣/ ٣٣)، وعزاه لأبـي يعلى وقال: رجاله

. . . . . .

رجال الصحيح. وأورده البوصيري في إتحاف الخيرة المهرة (١/١١٨: أ مختصر)، وعزاه لأبي يعلى وسكت عليه.

تخريجه:

أخرجه ابن حبان (الإحسان ٥/ ٣٠) عن أبي يعلى به. وذكر ذلك الحافظ ابن حجر هنا في المطالب.

وسنده ظاهره أنه حسن، وليس كذلك، بل له علة، قاله ابن حجر هنا في المطالب، ولم يبين وجه إعلاله. وقد بين ذلك الحافظ الدارقطني في كتابه العلل (٣/ ١٨٧: ب)، وذكر أنه اختُلِفَ فيه وبيَّنتُ ذلك في تخريج الحديث الماضي برقم (٨٦١)، وخلاصته أن المحفوظ: عن سعيد، عن أبيه، عن أبي هريرة موقوف.

لكنه وإن كان موقوفاً، إلاَّ أن له حكم الرفع لأنه لا يقال من جهة الرأي، والله الموفق.

٢٢ ـ باب فضل الصلاة على الجنازة، [وحضور الدفن، وحثّ[١] التراب، وحفر القبر][٢]

٨٦٣ ـ الحارث: حدثنا داود، عن[٣] ميسرة. عن أبي عائشة، [عن يزيد][٤]، عن أبي سلمة[٥]، عن أبي هريرة، وابن عباس رضي الله عنهما قالا[٦]: خطبنا رسول الله ﷺ... فذكر الحديث. وفيه: «ومن صلى على ميت صلى عليه جبريل عليه الصلاة والسلام ومعه سبعون ألف ملك، وغُفر ما تقدم من ذنبه، وإن أقام حتى يدفن وحثى[٧] عليه التراب انقلب وله بكل خطوة حتى يرجع إلى منزله قيراط[٨] من الأجر، والقيراط مثل أحد، ومن حفر قبراً لمسلم حرمه الله تعالى على النار وبوأه / بيتاً في [حس٥٩أ] الجنة لو وُضِع[٩] ما بين صنعاء والحبشة لوسعهم».

* هذا حديث موضوع.

.....

(١) في (عم) و (سد) و (ك): «وحثي».

(٢) لم يظهر في (حس) سوى ما بين المعقوفتين.

(٣) تحرفت في الأصل و (حس) و (سد) إلى: «ابن ميسرة»، والتصويب من (عم)، وفي (ك): «حدثنا ميسرة».

(٤) ما بين المعقوفتين ساقط من (ك).

(٥) تحرفت في الأصل إلى: «أم سلمة»، والتصويب من باقي النسخ.

. . . . . .

(٦) في (حس): «قال»، وهو خطأ.

(٧) في (عم): «ويحثى».

(٨) في (ك): «قيراطين الأجر»، وهو خطأ من الناسخ. والله أعلم.

(٩) في (ك): «لو وضع فيه».

---

٨٦٣ ـ تخريجه:

هذا جزء من الخطبة المنسوبة إلى النبي ﷺ الموضوعة، وقد تقدم الكلام على سنده، وبيان درجته في حديث رقم (٧١٥).

٢٣ ــ بـاب التكبير على الجنازة[١]

٨٦٤ ــ قال أبو بكر: حدثنا سعيد بن يحيى[٢] أبو سفيان / [سـد١١٥] الحميري، ــ قال أبو بكر: وكان رجل صدق ــ عن سفيان بن حسين، عن الزهري، عن أبـي أمامة بن سهل بن حنيف، عن أبيه رضي الله عنه، قال: كان رسول الله ﷺ يعود فقراء[٢] المدينة. . .[٣] فذكر الحديث [وفيه][٤]: فمشى رسول الله ﷺ إلى قبرها فصلى عليها وكبر أربعاً.

(٣٤) وسيأتي إن شاء الله[٥] تعالى تمامه في باب الصلاة على القبر[٦].

.....

(١) في (ك): «باب صلاة على الجنازة»، ويبدو أنّه من تصرف وخطأ الناسخ.

(٢) كذا في الأصل، وفي باقي النسخ [يحيى حدثنا].

(٣) في (ك): «فقراء أهل المدينة».

(٣) في (ك) زيادة: «ويشهد جنائزهم».

(٤) ما بين المعقوفتين ساقط من (حس)، وفي (ك) بدله: «قال: . . .».

(٥) في باقي النسخ: «بتمامه».

(٦) وذلك برقم (٨٧٨)، وسيأتي تخريجه هناك إن شاء الله تعالى.

٨٦٥ ـ وقال أبو يعلى: حدثنا عقبة بن مكرم، حدثنا يونس بن بكير، حدثنا محمد بن عبيد الله[١] العرزمي، عن عطاء، عن أنس رضي الله عنه، [قال][٢]: إنّ النبـي ﷺ [صلى][٣] على ابنه إبراهيم فكبر عليه أربعاً.

* إسناده واه.

.....

(١) تحرفت في جميع النسخ إلى: «عبد الله»، والتصويب من كتب التراجم.

(٢) ما بين المعقوفتين ليس في (عم).

(٣) ما بين المعقوفتين ساقط من (حس).

---

٨٦٥ ـ الحكم عليه:

الإسناد ساقط واه، فيه محمد العرزمي وهو واه متروك.

ولذلك قال الحافظ ابن حجر: واه.

وذكره كل من الهيثمي في مجمع الزوائد (٣/ ٣٥)، والبوصيري في الإتحاف (١/ ١١٨: أ)، وعزياه لأبـي يعلى وقالا: فيه محمد بن عبيد الله العرزمي وهو ضعيف. اهـ.

قلت: هو متروك، فحديثه لا يصلح للاستشهاد.

تخـريـجـه:

أخرجه ابن عدي في الكامل (٦/ ٢١١٤) في ترجمة العرزمي بلفظه، عن أبـي يعلى به. وعده من منكرات العرزمي.

وله طريق آخر أخرجه ابن سعد في الطبقات (١/ ١٤٠) قال: «أخبرنا عبد الله بن نمير الهمداني، عن عطاء بن عجلان، عن أنس بن مالك رضي الله عنه أن النبـي ﷺ كبّر على ابنه إبراهيم أربعاً».

وسنده تالف؛ عطاء بن عجلان قال ابن معين ـ كما في تاريخه (٢/ ٤٠٤) ـ: كذاب.

. . . . . .

وفي الباب: عن أبـي سعيد، وابن عباس، والبراء بن عازب.

١ ـ حديث أبـي سعيد الخدري رضي الله عنه «أن رسول الله ﷺ صلى على ابنه إبراهيم فكبر عليه أربعاً». وله طريقان:

الأول: عن عبد الرحمن بن مالك بن مغول، عن الجُرَيْري، عن أبـي نضرة، عن أبـي سعيد به.

أخرجه البزار ـ كما في كشف الأستار (١/ ٣٨٦: ٨١٦) ـ، وسنده تالف فيه عبد الرحمن بن مالك بن مغول، قال أحمد والدارقطني: متروك، وقال أبو داود: كذاب. انظر: لسان الميزان (٣/ ٤٢٧).

الثاني: عن مصعب بن المقدام، حدثنا الحسن بن صالح، عن عطاء البصري، عن أبـي نضرة، عن أبـي سعيد به. أخرجه الطبراني في الأوسط ـ كما في مجمع البحرين (١/ ١١٦: ب) ـ، وسنده ضعيف جداً؛ فيه عطاء وهو ابن عجلان، قال في التقريب (٣٩١: ٤٥٩٤): متروك بل أطلق عليه ابن معين والفلاس وغيرهما الكذب. اهـ.

والحديث ذكره الهيثمي في مجمع الزوائد (٣/ ٣٥)، وقال: رواه البزار والطبراني في الأوسط وفيه عبد الرحمن بن مالك بن مغول وهو متروك. اهـ.

قلت: كذا قال، فأوهم أن طريق البزار والطبراني واحد وفيه عبد الرحمن، وليس كذلك بل أخرجه البزار من طريق فيه عبد الرحمن، والطبراني من آخر فيه عطاء ـ كما تقدَّم آنفاً ـ.

٢ ـ حديث ابن عباس رضي الله عنهما، أخرجه ابن ماجه في سننه (١/ ٤٨٤: ١٥١١) قال: حدثنا عبد القدوس بن محمد، حدثنا داود بن شبيب الباهلي، حدثنا إبراهيم بن عثمان، حدثنا الحكم بن عتيبة، عن مقسم، عن ابن عباس رضي الله عنهما قال: «لما مات إبراهيم بن رسول الله ﷺ صلى رسول الله ﷺ عليه وقال: إنّ له مرضعاً في الجنة، ولو عاش لكان صدِّيقاً نبياً، ولو عاش لعتقت أخواله القبط، وما استُرِقَّ قبطي».

. . . . . .

وسنده ضعيف جداً، وقصر البوصيري في زوائد ابن ماجه (١/ ٢٦٩: ٥٤٥) إذ قال: إسناده ضعيف، لضعف إبراهيم بن عثمان أبو شيبة. اهـ. إذ إن إبراهيم هذا متروك ـ كما في التقريب (٩٢: ٢١٥) ـ .

٢ ـ حديث البراء بن عازب رضي الله عنه، رواه الإمام أحمد في مسنده (٤/ ٢٨٣)، والبيهقي في السنن الكبرى (٤/ ٩)، وابن سعد في الطبقات (١/ ١٤٠) عن إسرائيل، عن جابر الجعفي، عن عامر الشعبي، عن البراء قال: «صلى رسول الله ﷺ على ابنه إبراهيم، ومات وهو ابن ستة عشر شهراً».

وسنده ضعيف، فيه جابر الجعفي، قال في التقريب (١٣٧: ٨٧٨): ضعيف رافضي.

وأخرجه مرسلاً: عبد الرزاق (٣/ ٥٣٢: ٦٦٠٥)، والطحاوي في شرح معاني الآثار (١/ ٢٩٢)، وابن سعد في الطبقات (١/ ١٤٠)، عن سفيان الثوري، عن جابر الجعفي، عن الشعبي، أن النبي ﷺ. . . فذكره، والاختلاف في الوصل والإرسال مداره على جابر.

وورد مرسلاً أيضاً عن البُهَيّ عبد الله بن يسار، وعن عطاء، وقتادة، ومحمد بن علي بن الحسين بن علي، وعبد الله بن عبد الرحمن بن أبي صعصعة.

أما مرسل البهي عبد الله بن يسار قال: لما مات إبراهيم ابن رسول الله ﷺ صلّى عليه رسول الله ﷺ في المقاعد.

فأخرجه أبو داود في سننه (٣/ ٣١٨٨)، وسنده ضعيف لإرساله، فإن عبد الله بن يسار البهي لم يدرك رسول الله ﷺ. (انظر المراسيل: ١١٥).

ومرسل عطاء بن أبي رباح أن النبي ﷺ صلى على ابنه إبراهيم وهو ابن سبعين ليلة، فأخرجه أبو داود (٣/ ٥٢٩: ٣١٨٨)، والبيهقي في السنن الكبرى (٤/ ٩)، وسنده ضعيف لإرساله أيضاً، وقال الحافظ ابن القيم في زاد المعاد (١/ ٥١٤): ثم إنه وهم فيه عطاء، فإنه كان ـ يعني إبراهيم ـ قد تجاوز السنة. اهـ.

. . . . . .

ومرسل قتادة، رواه ابن سعد في الطبقات الكبرى (١/ ١٤٠)، قال: أخبرنا عمرو بن عاصم الكلابي البصري، أخبرنا همام، عن قتادة «أن رسول الله ﷺ صلى على ابنه إبراهيم وقال: تمام رضاعه في الجنة». وسنده ضعيف لإرساله.

ومرسل محمد بن علي بن الحسين بن علي بن أبي طالب، رواه ابن سعد أيضاً في الطبقات (١/ ١٤١) قال: «أخبرنا أبو بكر بن عبد الله بن أبي أويس المدني، عن سليمان بن بلال، عن جعفر بن محمد، عن أبيه، أن النبي ﷺ صلى على ابنه إبراهيم حين مات».

وسنده ضعيف لإرساله.

ومرسل عبد الله بن عبد الرحمن بن أبي صعصعة. رواه ابن سعد في الطبقات (١/ ١٤٤) قال: أخبرنا محمد بن عمر، أخبرنا يعقوب بن محمد بن أبي صعصعة، عن عبد الله بن عبد الرحمن بن أبي صعصعة أن النبي ﷺ صلى على إبراهيم بالبقيع.

وسنده ضعيف جداً، محمد بن عمر الواقدي متروك، ثم هو مرسل.

وكما يظهر، فإن جميع الأحاديث والروايات الواردة في ثبوت صلاته عليه الصلاة والسلام على ابنه إبراهيم، وإن جاءت من طرق متعددة، لكنها معلولة إما بالإرسال وإما بالضعف الشديد ـ كما قال الشيخ الألباني في أحكام الجنائز (ص ٨٠) ـ .

وانظر: نصب الراية (٢/ ٢٧٩، ٢٨٠).

٨٦٦ ـ وقال الحارث: حدثنا حفص بن حمزة[١]، حدثنا فرات بن [السائب][٢]، أنبأنا ميمون بن مهران، حدثنا عبد الله بن عمر، قال: آخر ما كبّر رسول الله ﷺ على الجنائز أربعاً، و [كبر][٣] أبو بكر رضي الله عنه على فاطمة رضي الله عنها أربعاً، وكبر الحسن على علي رضي الله عنه أربعاً، وكبر الحسين على الحسن رضي الله عنهما أربعاً، وكبر عليّ رضي الله عنه على يزيد المكفف أربعاً، وكبر عبد الله بن عمر[٤] [مح٣٠أ] على أبيه رضي الله عنهما أربعاً، وكبرت الملائكة على / آدم عليهم السلام أربعاً، وكبر ابن الحنفِيَّة[٥] على ابن عباس رضي الله عنهما بالطائف أربعاً.

* هذا إسناد ضعيف.

.....

(١) في الأصل و (حس): «جعفر بن حمزة»، وهو تحريف، والتصويب من (عم) و (سد) وبغية الباحث (٢/ ٣٥٥).

(٢) ما بين المعقوفتين بياض في (عم) و (سد) مقدار كلمة.

(٣) ما بين المعقوفتين ساقط من (عم).

(٤) في (عم): «عمرو»، وهو خطأ، وفي (ك): «وكبر عبد الله على أبيه عمر أربعاً».

(٥) في (عم): «محمد بن الحنفية».

---

٨٦٦ ـ الحكم عليه:

الإسناد ضعيف جداً، فيه فرات بن السائب وهو متروك، وحفص بن حمزة وهو مستور.

وضعفه ابن حجر في المطالب، والبوصيري في الإتحاف (١/ ١١٨: أ)، والأَوْلى أن يقولا: ضعيف جداً، لأن فُراتاً متروك.

تخريجه:

لم أجده. لكن رواه فرات بن السائب، عن ميمون بن مهران، عن ابن عباس، رضي الله عنهما قال: «آخر ما كبّر رسول الله ﷺ على الجنائز أربعاً، وكبر عمر على

. . . . . .

أبـي بكر أربعاً، وكبر عبد الله بن عمر على عمر أربعاً، وكبر الحسن بن علي على علي أربعاً، وكبر الحسين بن علي على الحسن أربعاً، وكبرت الملائكة على آدم أربعاً».

أخرجه الحاكم في المستدرك (١/ ٣٨٦)، والدارقطني في سننه (٢/ ٧٢)، وابن شـاهيـن فـي النـاسـخ والمنسـوخ، وعنـه ابـن الجـوزي ـ كمـا فـي البـدر المنيـر (٢/ ٣٣: ب) ـ .

قال الحاكم: لست ممن يخفى عليه أن الفرات بن السائب ليس من شرط هذا الكتاب وإنما أخرجته شاهداً. اهـ. وقال الذهبـي في التلخيص: فرات ضعيف. اهـ.

قلت: هذا لا يصلح شاهداً، لأنه شديد الضعف، فرات: متروك.

قال ابن الملقن في البدر المنير (٢/ ٣٣: ب) بعد أن ذكر حديث ابن عباس: قال الخلال في علله: أخبرني حرب قال: سئل أحمد عن أبـي المليح، عن ميمون، عن ابن عباس، أن آخر جنازة صلى عليها النبـي ﷺ أربعاً. (أخرجه ابن حبان في المجروحين (٢/ ٢٩٨) في ترجمة محمد بن معاوية النيسابوري). قال أحمد: هذا كذِب إنما رواه محمد بن زياد الطحان وكان يضع الحديث. وقال الأثرم: رواه محمد بن معاوية النيسابوري عن أبـي المليح، عن ميمون، عن ابن عباس أن الملائكة صلت على آدم فكبرت عليه أربعاً. قال أبو عبد الله: رأيت لمحمد هذا أحاديث موضوعة فذكر منها هذا الحديث، واستعظمه أبو عبد الله، وقال: أبو المليح كان أصح حديثاً وأتقى من أن يروي مثل هذا. اهـ.

وانظر البدر المنير (٢/ ٣٣: ٣)، ونصب الراية (٢/ ٢٦٧).

وأما حديث أنس الذي ذكره الحاكم فهو من مبارك بن فضالة، عن الحسن، عن أنس رضي الله عنه قال: كبرت الملائكة على آدم أربعاً، وكبر أبو بكر على النبـي ﷺ أربعاً، وكبر عمر على أبـي بكر أربعاً، وكبر صهيب على عمر أربعاً، وكبر الحسن على علي أربعاً، وكبر الحسين على الحسن أربعاً.

أخرجه الحاكم في المستدرك (١/ ٣٨٥)، والدارقطني في السنن (٢/ ٧١). قال

. . . . . .

الحاكم: هذا حديث صحيح الإسناد ولم يخرِّجاه، والمبارك بن فضالة من أهل الزهد والعلم بحيث لا يجرح مثله إلاَّ أن الشيخين لم يخرِّجاه لسوء حفظه. اهـ.

وتعقبه الذهبي بقوله: مبارك ليس بالحجة. اهـ. قلت: ثم إنه مدلس خاصة عن الحسن، عده ابن حجر ضمن المرتبة الثالثة في مراتب المدلسين (ص ١٠٤) الذين لا يقبل حديثهم إلاَّ مصرّحاً بالسماع، وقد عنعنه هنا. فالسند ضعيف.

هذه ناحية، ثم إن متنه معلول، قال الحافظ ابن حجر في التلخيص الحبير (٢/ ١٢١): وفيه ــ أي الحديث ــ موضعان منكران:

أحدهما: أن أبا بكر كبّر على النبي ﷺ، وهو يشعر بأن أبا بكر أمّ الناس في ذلك. والمشهور أنهم صَلّوا على النبيّ ﷺ أفراداً.

انظر شواهد ذلك وطرقه في: البدر المنير (٤/ ٣٦: أ)، والتلخيص الحبير (٢/ ١٢٤).

والثاني: أن الحسين كبر على الحسن، والمعروف أن الذي أم في الصلاة عليه سعيد بن العاص. اهـ.

فقد ورد عن سالم بن أبي حفصة، عن أبي حازم قال: لما مات الحسن بن عليّ قال الحسين لسعيد بن العاص: «تقدّم فلولا أنها سنة ما قُدِّمت».

أخرجه الحاكم في المستدرك (٣/ ١٧١)، والبيهقي (٤/ ٢٨)، وعبد الرزاق في المصنف (٣/ ٤٧١: ٦٣٦٩)، والبزار ــ كما في كشف الأستار (١/ ٣٨٥: ٨١٤) ــ، والطبراني في الكبير (٢/ ١٤٧). وقال الحاكم: صحيح الإسناد. ووافقه الذهبي. وقال الهيثمي في مجمع الزوائد (٣/ ٣١): رجاله موثقون.

قلت: سالم بن أبي حفصة صدوق ــ كما في التقريب (٢٢٦: ٢١٧١) ــ.

والحديث ورد بعض متنه مفرقاً. وبيان ذلك فيما يلي باختصار:

١ ــ عن الشعبي قال: صلى عليها ــ أي فاطمة ــ أبو بكر رضي الله عنهما.

. . . . . .

رواه ابن سعد في الطبقات (٨/ ٢٩) قال: أخبرنا محمد بن عمر، حدثنا قيس بن الربيع، عن مجالد، عن الشعبي به.

وسنده ضعيف جداً، فيه مجالد، وهو ضعيف، ومحمد بن عمر الواقدي وهو متروك. وروي عن إبراهيم النخعي قال: «صلى أبو بكر الصدِّيق على فاطمة بنت رسول الله ﷺ فكبر عليها أربعاً».

رواه ابن سعد أيضاً في الطبقات (٨/ ٢٩) قال: أخبرنا شبابة بن سوار، حدثنا عبد الأعلى بن أبي المساور، عن حماد، عن إبراهيم به.

وسنده تالف، فيه عبد الأعلى، قال في التقريب (٣٣٢: ٣٧٣٧): متروك، كذّبه ابن معين.

٢ ـ عن عمير بن سعيد قال: «صليت خلف علي على يزيد بن المكفف، فكبر عليه أربعاً».

أخرجه ابن أبي شيبة في المصنف (٣/ ٣٠٠)، والبيهقي في السنن الكبرى (٤/ ٣٨، ٤٢)، وسنده ضعيف، فيه حجاج بن أرطاة، قال في التقريب (١٥٢: ١١١٩): صدوق كثير الخطأ والتدليس وقد عنعنه هنا.

٣ ـ عن أُبيّ بن كعب رضي الله عنه، عن النبي ﷺ: أن الملائكة لما صلت على آدم، فكبرت عليه أربعاً، وقالت: هذه سنتكم يا بني آدم.

رواه البيهقي في السنن الكبرى (٤/ ٣٦)، والطبراني في الأوسط ـ كما في مجمع البحرين (١/ ١١٦: ب) ـ، وفي سنده عثمان بن سعد، قال في التقريب (٣٨٣: ٤٤٧١): ضعيف. وأورده الهيثمي في مجمع الزوائد (٣/ ٣٥)، وعزاه للطبراني في الأوسط وقال: وفيه عثمان بن سعد، وثقه أبو نعيم وغيره، وضعفه جماعة.

وقال ابن القيم في الزاد (١/ ٥٠٩) عن الحديث: لا يصح.

٤ ـ عن عمران بن أبي عطاء قال: شهدت محمد بن الحنفية حين مات ابن

. . . . . .

عباس بالطائف فوليه محمد بن الحنفية، وكبر عليه أربعاً، وأخذه من قبل القبلة، حتى أدخله القبر، وضرب عليه فسطاطاً ثلاثة أيام.

رواه ابن أبـي شيبة في المصنف (٣/ ٣٢٨)، وعبد الرزاق في مصنفه (٣/ ٤٩٩: ٦٤٧٣) مختصراً، والطحاوي في شرح معاني الآثار (١/ ٥٠١)، ومن طريقه الطبراني في الكبير (١٠/ ٢٨٨: ١٠٥٧٤)، واللفظ له عن عمران بن أبـي عطاء به.

قال الهيثمي في مجمع الزوائد (٣/ ٣٥)، ورجاله رجال الصحيح.

وبالجملة فحديث الباب ضعيف جداً لا ينجبر بالشواهد، والشواهد المفرقة ضعيفة أيضاً لا تتقوى بحديث الباب والله أعلم. وانظر مزيداً من ذلك: نصب الراية (٢/ ٢٦٧ وما بعدها).

٨٦٧ ـ وقال أبو يعلى: حدثنا إبراهيم بن سعيد الجوهري، حدثنا عبد الصمد بن النعمان، حدثنا علي بن الحزوّر، عن القاسم بن عوف[1]، عن حصين بن عامر، عن أبي ذر رضي الله عنه قال: إن رسول الله ﷺ كبّر على جنازة خمساً.

.....

(١) تحرفت في (ك) إلى: «القاسم بن عوف».

---

٨٦٧ ـ الحكم عليه:

الإسناد ضعيف جداً. علي بن الحزوّر مُجْمع على تركه، والقاسم بن عوف في حديثه اضطراب، وحُصين بن عامر لم أجد له ترجمة.

وأورده البوصيري في الإتحاف (١/١١٨: أ)، وعزاه لأبي يعلى وقال: سنده ضعيف لضعف علي بن الحزوّر. اهـ. قلت: هو متروك فالسند ضعيف جداً.

تخريجه:

أخرجه ابن عدي في الكامل بلفظه (٥/١٨٣٢) في ترجمة علي بن الحزوّر. وعده من منكراته. قال ابن عدي: حدثنا أحمد بن علي بن المثنى ـ أبو يعلى ـ به.

لكن يُغْني عنه ما ورد في صحيح مسلم وغيره عن عبد الرحمن بن أبي ليلى قال: كان زيد بن أرقم يكبر على جنائزنا أربعاً، وإنه كبر على جنازة خمساً، فسألته. فقال: كان رسول الله ﷺ يكبرها.

أخرجه مسلم (٢/٦٥٩: ٩٥٧ ـ ٧٢)، وأبو داود (٣/٥٣٧: ٣١٩٧)، والنسائي (٤/٧٢)، والترمذي (٢/٢٤٤)، وابن ماجه (١/٤٨٢: ١٥٠٥)، والطحاوي في شرح معاني الآثار (١/٤٩٣)، والبيهقي (٤/٣٦)، والطيالسي في مسنده (٩٣/٦٧٤)، وأحمد في المسند (٤/٣٦٧، ٣٦٨، ٣٧٢) عنه.

وأخرجه الطحاوي والدارقطني (٢/٧٣)، وأحمد (٤/٣٧٠) من طرق أخرى عنه به نحوه وفيه زيادة: «فلا أتركها أبداً».

زاد الدارقطني: «فلا أتركها لأحد بعده أبداً».

وجملة القول أن سند الباب ضعيف جداً، لكن المتن ثابت ـ كما علمت آنفاً ـ.

٢٤ ـ باب الصفوف [على الجنازة][1]

٨٦٨ ـ قال مسدد: حدثنا أبو عوانة، عن أبي[2] حصين، عن موسى بن طلحة، قال: صليت مع عثمان رضي الله عنه على جنائز رجال ونساء، فجعل الرجال مما يليه، والنساء مما يلي القبلة، وكبر أربعاً.

.....

(١) ما بين المعقوفتين لم يظهر في (حس).

(٢) تصحفت في الأصل و(حس) إلى: «ابن حصين»، والتصويب من (عم) و(سد) وكتب التراجم.

---

٨٦٨ ـ الحكم عليه:

إسناده صحيح موقوف.

وذكره البوصيري في الإتحاف (١/١١٩: أ) مختصر، وعزاه لمسدد، وقال: رجاله ثقات.

تخريجه:

أخرجه الطحاوي في شرح معاني الآثار (١/٤٩٩) من نفس هذه الطريق، وبنفس اللفظ. قال: حدثنا سليمان بن شعيب، حدثنا الخصيب، حدثنا أبو عوانة، عن أبي حصين به.

وأخرجه ابن أبي شيبة في المصنف (٣/٣١٥)، قال: حدثنا وكيع، عن

. . . . . .

سفيان، وشعبة، عن أبـي حصين، عن موسى بن طلحة، عن عثمان: أنه صلى على رجل وامرأة، فجعل الرجل مما يليه.

ورواه عبـد الـرزاق فـي مصنفـه (٣/ ٤٦٤: ٦٣٣٣): عـن الثـوري، عـن أبـي حصين، عن موسى بن طلحة، عن عثمان بن عفان، أنه جعل الرجل يلي الإمام والمرأة أمام ذلك.

وسنده صحيح موقوف ـ كما تقدم آنفاً ـ .

٨٦٩ ـ وقال ابن أبـي عمر: حدثنا بشر[١] بن السري[٢]، حدثنا حماد[٣]، عن حُميد، عن بكر المزني، عن رجل من الصحابة رضي الله عنهم أنه كان يجعل الرجال من وراء النساء، والنساء مما يليه.

.....

(١) تحرفت في (ك) إلى: «بشير».

(٢) تحرفت في (حس) إلى: «الستري».

(٣) في (ك): «حدثنا حماد بن حميد، عن بكر...»، وهو خطأ.

---

٨٦٩ ـ الحكم عليه:

الإسناد صحيح موقوف، والصحابـي وإن كان مبهماً، إلاَّ أن جهالته لا تضر ـ كما هو معلوم ـ.

وذكره البوصيري في الإتحاف (١/ ١١٩: أ مختصر)، وعزاه لابن أبـي عمر وسكت عليه.

تخـريـجـه:

أخرجه أبو بكر بن أبـي شيبة في المصنف (٢/ ٣١٦)، وفيه قصة وزيادة وسمى الصحابـي، قال ـ ابن أبـي شيبة ـ: حدثنا سهل بن يوسف، عن حميد، عن بكر قال: كان مسلمة بن مُخلّد بمصر، قال: فجاءنا برجال ونساء، فجعلوا لا يدرون كيف يصنعون، فقال مسلمة: سنتكم في الحياة، قال: فجعل النساء مما يلي الإمام، والرجال أمام ذلك.

ومسلمة بن مخلد قال في التقريب (٥٣٢: ٦٦٦٦): صحابـي صغير. سكن مصر، ووليها مرة، مات سنة اثنتين وستين. وانظر مزيداً من ترجمته: سير أعلام النبلاء (٣/ ٤٢٤)، والإصابة (٣/ ٣٩٨).

٨٧٠ ـ وقال أحمد بن منيع: حدثنا محمد بن يزيد الواسطي، حدثنا الحسن بن عمارة، عن أبـي سعيد عقيصاً، قال: سمعت الحسن بن علي رضي الله عنهما يقول: سمعت رسول الله ﷺ يقول: إذ حضرت الجنازة وحضر الأمير، فالأمير[1] أحق بالصلاة عليها.

.....

(١) في (حس): «والأمير»، وهو خطأ.

---

٨٧٠ ـ **الحكم عليه:**

إسناده ساقط؛ فيه عقيصاً والحسن بن عمارة وكلاهما متروك.

وأورده البوصيري في الإتحاف (١/١١٩: أ مختصر)، وعزاه لابن منيع وقال: فيه الحسن بن عمارة وهو ضعيف.

تخـريـجـه:

لم أجده. لكن يغني عنه ما ورد من أمره عليه الصلاة والسلام أصحابه أن يدعوه للجنائز يؤمهم فيها ـ كما تقدم في الحديث رقم (٨٢٠) ـ .

وسيأتي أيضاً في الحديث رقم (٨٧٧).

٨٧١ ـ حدثنا[١] يزيد بن هارون، أنبأنا حسين المعلم، عن ابن بُريدة[٢]، عن عمران بن حصين رضي الله عنه قال: إن رسول الله ﷺ صلى على أم فلان في نفاسها فقام وسطها.

رجاله ثقات، إلاَّ أنه معلول، بالمحفوظ[٣] بهذا الإسناد عن ابن بريدة[٤]، عن سمرة لا عن عمران. وحديث سمرة / رضي الله عنه في الصحيح. [عم١٣٥]

.....

(١) القائل هو: أحمد بن منيع، في مسنده.

(٢) تحرفت في (عم) و (سد) إلى: «عن ابن يزيد».

(٣) في الأصل: «بالمحفوظ»، وفي (ك): «والمحفوظ»، وفي باقي النسخ: «فالمحفوظ».

(٤) في (عم) و (سد): «عن ابن يزيد»، وهو تحريف.

---

٨٧١ ـ الحكم عليه:

الإسناد رجاله ثقات، إلا أنه معلول، إذ المحفوظ بهذا الإسناد عن ابن بريدة عن سمرة ـ كما سيأتي في التخريج ـ .

تخريجه:

الحديث أصله في الصحيحين وغيرهما عن سمرة بن جندب. ورواية الباب معلولة، والوهم فيها من أحمد بن منيع، إذ قد تابعه في الرواية عن يزيد بن هارون أحمد بن حنبل في مسنده فجعله عن سمرة بن جندب. قال الإمام أحمد (٥/ ١٤، ١٩)، حدثنا يزيد بن هارون، أخبرنا حسين ـ يعني المعلم ـ ، عن عبد الله بن بريدة، عن سمرة بن جندب، قال: فذكره.

ورواه من هذه الطريق ابن الجوزي في التحقيق (١/ ١٧٩ : ب).

وكوننا قد رجّحنا رواية ابن حنبل على رواية ابن منيع، لأن جميع الحفاظ الذين رووا هذا الحديث قد جعلوه من مسند سمرة، فقد:

ـ أخرجه البخاري في صحيحه (١/ ٤٢٩ فتح)، قال: حدثنا أحمد بن

. . . . . .

أبي شريح، أخبرنا شبابة، أخبرنا شعبة، عن حسين المعلم، عن ابن بريدة، عن سمرة بن جندب به.

ـ وأخرجه مسلم في صحيحه (٢/ ٦٦٤: ٩٦٤ ـ ٨٧)، عن يحيى بن يحيى، عن عبد الوارث بن سعيد، عن حسين بن ذكوان، عن عبد الله بن بريدة، عن سمرة به.

ـ ورواه من هذه الطريق البيهقي في السنن الكبرى (٤/ ٣٤).

ـ وأخرجه أبو داود (٣/ ٥٣٦: ٣١٩٥)، قال: حدثنا مسدد، حدثنا يزيد بن زريع، حدثنا حسين المعلِّم، حدثنا عبد الله بن بريدة، عن سمرة بن جندب به.

ـ وأخرجه النسائي (٤/ ٧٠)، قال: أخبرنا حميد بن مسعدة، عن عبد الوارث، حدثنا حسين، عن ابن بريدة، عن سمرة به.

ـ وأخرجه الترمذي (٢/ ٢٥٠)، قال: حدثنا علي بن حجر، أخبرنا ابن المبارك والفضل بن موسى، عن الحسين المعلم، عن عبد الله بن بريدة، عن سمرة به.

ـ وأخرجه ابن ماجه (١/ ٤٧٩: ١٤٩٣)، قال: حدثنا علي بن محمد، حدثنا أبو أسامة، أخبرني الحسين بن ذكوان، عن عبد الله بن بريدة، عن سمرة به.

ـ وأخرجه البيهقي (٤/ ٣٤) عن محمد بن سعد العوفي، حدثنا روح بن عبادة، حدثنا حسين المعلم، عن ابن بريدة، عن سمرة به.

ـ وأخرجه عبد الرزاق في مصنفه (٣/ ٤٦٨: ٦٣٥٣) عن ابن المبارك، عن حسين المعلم، عن عبد الله بن بريدة، عن سمرة به.

فتتابع هؤلاء الحفاظ على جعل الحديث عن سمرة، ومخالفة أحمد بن منيع في ذلك دليل على ضعف روايته، فهي شاذة، ولعل الوهم منه.

ولئن كان حسيناً المعلم قد وصف بالوهم إلاَّ أنني لا أرى الضعف منه هنا، لأن جهابذة الحفاظ قد رووه عنه على الرواية الصحيحة، ومما يؤكد ذلك أن يزيد بن هارون نفسه ـ الذي روى عنه ابن منيع ـ قد رواه عنه ابن حنبل على الصحيح ـ كما تقدَّم آنفاً ـ مما يجعلني أجزم أن الوهم في ذلك من أحمد بن منيع. . . والله أعلم.

٢٥ ـ بـاب ألم الموت[١]

(٣٥) حديث جابر رضي الله عنه، [تقدم[٢]][٣].

.....

(١) هذا الباب ليس في (ك).

(٢) ما بين المعقوفتين ساقط من (حس).

(٣) تقدم برقم (٧٧٤).

٢٦ ـ بـاب الصلاة[1] / على الطفل وعلى ولد الزنا [سد١١٦]

٨٧٢ ـ قال مسدد: حدثنا يحيى، عن عبيد الله، أخبرني نافع، قال / : صلى ابن عمر رضي الله عنهما على مولود في الدار، ثم بعث به.[حس٥٩ب] فدفن، فقلت لنافع: أكان استهل؟. قال: لا أدري.

* **هذا إسناد صحيح.**

.....

(١) ما بين المعقوفتين لم يظهر في (حس).

---

٨٧٢ ـ الحكم عليه:

موقوف، إسناده صحيح ـ كما قال ابن حجر هنا في المطالب ـ .

وذكره البوصيري في الإتحاف (١/ ١٢٠: ب)، وعزاه لمسدد وصححه.

تخـريـجـه:

أخرجه عبد الرزاق في المصنف (٣/ ٥٣١: ٦٦٠٠) قال: أخبرنا معمر، عن أيوب، عن نافع، قال: صلى ابن عمر على مولود صغير سقط لا أدري استهل أم لا؟ صلى عليه في داره، ثم أرسل به فدفن.

وأخرجه ابن أبـي شيبة في مصنفه (٣/ ٣١٧) قال: حدثنا ابن علية، عن أيوب، عن نافع، أن ابن عمر رضي الله عنهما صلى على السقط. قال نافع: لا أدري أحياً خرج أم ميتاً.

. . . . . .

ورواه الطحاوي في شرح معاني الآثار (١/ ٥٠٩) قال: حدثنا يونس، أخبرنا ابن وهب، عن يونس، عن نافع أنه حدثه: أن عبد الله بن عمر رضي الله عنهما صلى في الدار على مولود له، ثم أمر به، فحمل فدفن.

وهو صحيح موقوف ـ كما سيأتي ـ .

وأما ما أخرجه عبد الرزاق في المصنف (٣/ ٥٣٠: ٦٥٩٩) عن إسرائيل، عن أبي إسحاق قال: سئل ابن عمر عن السقط يقع ميتاً أيصلى عليه؟ قال: لا، حتى يصيح، فإذا صاح صُلِّي عليه وورِّث.

وما أخرجه البيهقي في السنن الكبرى (٤/ ٩٠) من طريق عبد الله العمري، عن نافع، عن ابن عمر، أنه كان لا يصلي على السقط حتى يستهل.

فذلك ضعيف، أما طريق عبد الرزاق فضعيف؛ أبو إسحاق هو السبيعي، قال ابن أبي حاتم في المراسيل (ص ١٤٦): سمعت أبي يقول: لم يسمع أبو إسحاق من ابن عمر، إنما رآه رؤية. اهـ. وهو أيضاً مدلس، عدّه الحافظ ابن حجر في طبقات المدلسين (ص ١٠١) ضمن أصحاب المرتبة الثالثة الذين لا يقبل حديثهم إلاَّ مصرحا بالسماع، وقد عنعنه هنا.

وأما طريق البيهقي فضعيف أيضاً، فيه العمري ـ المكبَّر ـ قال في التقريب (٣١٤: ٣٤٨٩): ضعيف.

٨٧٣ ـ حدثنا[١] بشر بن المفضل[٢]، حدثنا سعيد، عن محمد بن كعب، عن ميمون بن مهران، أنه[٣] شهد ابن عمر رضي الله عنهما في جنازة، فجعل الناس يوسوسون: هو ابن زِنْية، فقال فلان[٤]: يقال هو شر الثلاثة. فبلغ ذلك ابن عمر رضي الله عنهما فقال: لا، هو خير الثلاثة[٥]

.....

(١) القائل هو: مسدّد، في مسنده.

(٢) في (ك): «بشر بن إسماعيل»، وهو خطأ.

(٣) كذا في الأصل (ك)، وفي باقي النسخ: «قال: إنه...».

(٤) في (ك): «قال: فكان يقال هو...».

(٥) في هامش الأصل كتب مقابل هذا الحديث: «عجيب».

---

٨٧٣ ـ الحكم عليه:

الإسناد ضعيف، فيه محمد الطفاوي وهو مجهول، وسعيد بن أبي عروبة وإن كان ثقة إلاَّ أنه اختلط.

وذكره البوصيري في إتحاف الخيرة المهرة (١/ ١٢٠: ب)، وعزاه لمسدد وسكت عليه.

تخريجه:

أخرجه البخري في التاريخ الكبير (١/ ٢١٧) قال: قال لي يحيى ابن موسى، عن أبي أسامة، عن ابن أبي عروبة، عن سعيد بن كعب، عن ميمون: صلى ابن عمر على ولد زنا وقال: هو خير الثلاثة.

ثم قال البخاري: وقال ابن طهمان، عن سعيد، عن محمد بن كعب. قلت: يشير بذلك إلى الاختلاف في اسم ابن كعب، ففي الرواية الأولى: اسمه سعيد بن كعب، وفي الثانية: محمد بن كعب وأشار إلى هذا الاختلاف ابن أبي حاتم في الجرح والتعديل (٨/ ٦٧) إلاَّ أنه قال: سعيد بن كعب، فيبدو أن في أحد المصدرين تصحيفاً، ثم قال ابن أبي حاتم: والأصح: محمد بن كعب

وأخرجه عبد الرزاق في مصنفه (٣/ ٥٣٧: ٦٦٢٥) نحوه. قال عبد الرزاق عن

. . . . . .

أبـي معشر، عن محمد بن كعب، عن ميمون بن مهران أنه شهد ابن عمر صلى على ولد الزنا. فقيل: إن أبا هريرة لم يُصَلِّ عليه وقال: هو شر الثلاثة. فقال ابن عمر: هو خير الثلاثة.

وسنده ضعيف من أجل محمد بن كعب.

وقد ورد: «ولد الزنا شر الثلاثة» مرفوعاً من حديث أبـي هريرة، وابن عباس وغيرهما رضي الله عنهما.

أما حديث أبـي هريرة: فأخرجه أبو داود (٤/ ٢٧١: ٣٩٦٣)، والطحاوي في مشكل الآثار (١/ ٣٩١)، والحاكم (٢/ ٢١٤)، والبيهقي في السنن الكبرى (١٠: ٥٧، ٥٩)، وأحمد (٢/ ٣١١) من طرق عن سهيل بن أبـي صالح، عن أبيه، عن أبـي هريرة رضي الله عنه قال: قال رسول الله ﷺ: فذكره.

زاد البيهقي في رواية: «قال سفيان: يعني إذا عمل بعمل أبويه».

وسنده صحيح. قال الحاكم: صحيح على شرط مسلم، ووافقه الذهبـي. وكذا صححه الألباني في السلسلة الصحيحة (٢/ ٢٨١: ٦٧٢).

وتابعه عمر بن أبـي سلمة، عن أبيه، عن أبـي هريرة به. أخرجه الحاكم وعنه البيهقي، وسنده حسن. انظر: الصحيحة (٢/ ٢٨٢).

وأما حديث ابن عباس رضي الله عنهما: فأخرجه ابن عدي (٣/ ٩٥٨)، والطبراني في المعجم الكبير (١٠/ ٣٤٦: ١٠٦٧٤) عن مندل بن علي، عن محمد بن أبـي ليلى، عن داود بن علي، عن أبيه، عن ابن عباس قال: قال رسول الله ﷺ: ولد الزنا شر الثلاثة، إذا عمل بعمل أبويه».

وسنده ضعيف؛ فيه مندل، وهو ضعيف. انظر: التهذيب (١٠: ٢٩٨)، ومحمد بن أبـي ليلى ضعيف. وذكره الهيثمي في مجمع الزوائد (٦/ ٢٥٧)، وقال: فيه محمد بن أبـي ليلى وهو سيِّىء الحفظ ومندل وثق، وفيه ضعف. اهـ.

وانظر: مزيداً من الشواهد والفوائد: سلسلة الأحاديث الصحيحة (٢/ ٢٨٢ وما بعدها).

٨٧٤ ـ وقال أحمد بن منيع: حدثنا سلم[1] بن سالم، حدثنا سفيان الثوري، عن جابر، عن عمرو بن يحيى، عن النعمان بن بشير رضي الله عنهما قال: صلى رسول الله ﷺ على امرأة ماتت في نفاسها من الزنا وعلى وَلَدِها.

.....

(١) وقع في جميع النسخ: «سليم بن سالم»، وهو تحريف، والتصويب من كتب الرجال.

---

٨٧٤ ـ الحكم عليه:

سنده ضعيف جداً. فيه جابر الجعفي وهو متهم، ثم إن فيه سَلْم بن سالم ضعيف. وعمرو بن يحيى لم أستطع تمييزه.

وأورده البوصيري في إتحاف الخيرة المهرة (١/ ١٢١: أ)، وعزاه لابن منيع وأعله بجابر الجعفي.

تخريجه:

أخرجه أبو بكر بن أبي شيبة في المصنف (٣/ ٣٥٠) قال: حدثنا وكيع، عن سفيان، عن جابر، عن عمرو بن يحيى، عن النعمان رضي الله عنه أن رسول الله ﷺ صلى على ولد الزنا وعلى أمه ماتت في نفاسها.

٢٧ ـ بـاب الصلاة على القبر

٨٧٥ ـ [١] قال مسدد: حدثنا إسماعيل، أنبأنا أيوب، عن حميد بن هلال، قال: إن البراء بن معرور رضي الله عنه توفي قبل قدوم النبـي ﷺ [المدينة][(١)]، فلما قدم صلى عليه.

* إسناده صحيح إلاَّ أنه مرسل.

.....

(١) ما بين المعقوفتين ليس في الأصل و (حس).

---

٨٧٥ ـ [١] الحكم عليه:

الإسناد رجاله ثقات، إلاَّ أنه منقطع بين حميد بن هلال وبين البراء.

وقال الحافظ ـ هنا في المطالب ـ : إسناده صحيح إلاَّ أنه مرسل.

ويعني بالصحة هنا أن رجاله ثقات، إذ في السند انقطاع.

وذكره البوصيري في إتحاف الخيرة المهرة (١/ ١٢٠ : ب)، وقال: رواه مسدد مرسلاً.

تخـريـجـه:

أخرجه أبو بكر بن أبـي شيبة في المصنف (٣/ ٣٦٠)، وفيه زيادة.

قال: حدثنا إسماعيل بن عُلَيّة، عن أيوب، عن حُمَيْد بن هلال أن البراء بن معرور توفي في صفر قبل قدوم رسول الله ﷺ المدينة بشهر، فلما قدم صلى عليه.

وسنده وإن كان رجاله ثقات إلاَّ أنه ضعيف لإرساله.

وقد روي موصولاً ـ كما سيأتي في الطريق الآتية ـ ، فيكون بمجموع الطريقين حسناً لغيره.

[٢] ورواه الحارث موصولاً، قال: حدثنا يعقوب بن محمد، حدثنا عبد العزيز بن محمد، عن يحيى بن عبد الله بن أبي قتادة، [عن أبيه][(١)]، عن أبيه رضي الله عنه، قال: إن رسول الله ﷺ صلّى على قبر البراء بن معرور رضي الله عنه وكبر عليه [أربع][(٢)] تكبيرات.

.....

(١) ما بين المعقوفتين ساقط من (سد).

(٢) ما بين المعقوفتين ساقط من (حس).

---

٨٧٥ ـ [٢] الحكم عليه:

الإسناد ضعيف، فيه يحيى بن عبد الله بن أبي قتادة لم يتبين حاله، ويعقوب بن محمد الزهري، ضعيف.

وذكره البوصيري في الإتحاف (١/ ١٢٠: ب مختصر)، وعزاه للحارث وسكت عليه.

تخريجه:

أخرجه ابن سعد في الطبقات الكبرى (٣/ ٦٢٠)، قال: أخبرنا محمد بن عمر، حدثني يحيى بن عبد الله بن أبي قتادة، عن أمه، عن أبيه، قال: أول من صلى عليه النبيُّ ﷺ حين قدم المدينة البراءَ بن معرور، انطلق بأصحابه فصف عليه وقال: «اللهم اغفر له وارحمه وارض عنه. وقد فعلت».

لكن سنده تالف؛ محمد بن عمر هو الواقدي، وهو متروك.

والحديث ذكره الحافظ ابن حجر في الإصابة (١/ ١٤٩)، وعزاه لابن شاهين، وقال: سنده ليِّن. وذكره الهيثمي في بغية الباحث (٢/ ٣٥٧)، وابن الملقن في البدر المنير (٤/ ٣٨: أ)، وابن حجر في التلخيص الحبير (١/ ١٢٥).

وجملة القول أن الحديث ـ موصولاً ـ فيه ضعف، لكنه ينجبر بالطريق المرسلة الماضية فيكون حسناً لغيره.

٨٧٦ ـ وقال أبو بكر: حدثنا داود بن عبد الله، حدثنا الدراوردي، عن محمد بن زيد بن قنفذ، عن عبد الله بن عامر بن ربيعة، عن أبيه رضي الله عنه قال: مر رسول الله ﷺ بقبر حدث[١]. فقال: ما هذا القبر؟، قالوا: قبر فلانة. قال ﷺ: فهلا آذنتموني. قالوا: كنت نائماً فكرهنا [أن][٢] نوقظك. قال ﷺ: فلا تفعلوا، ادعوني لجنائزكم. فصف عليها [صفاً][٣].

* إسناده حسن، وقد أخرجه ابن ماجه باختصار.

.....

(١) في (ك): «حديث».

(٢) ما بين المعقوفتين ليس في (ك).

(٣) ما بين المعقوفتين بياض في (عم) و (سد) مقدار كلمة.

---

٨٧٦ ـ الحكم عليه:

هذا إسناد حسن، من أجل الدراوردي فإنه صدوق.

وبذلك حكم الحافظ ابن حجر هنا في المطالب، فقال: إسناده حسن.

وذكره البوصيري في الإتحاف (١/ ١٢٠: ب)، وحسنه.

تخريجه:

أخرجه ابن أبي شيبة في المصنف (٣/ ٣٦١) بنفس هذا الإسناد مختصراً ولفظه: عن عبد الله بن عامر بن ربيعة، عن أبيه قال: مر رسول الله ﷺ بقبر حدث، فقال: ما هذا القبر؟، فقالوا: قبر فلانة. قال: فهلا آذنتموني، فصف عليها فصلى عليها.

وأصله في سنن ابن ماجه من هذه الطريق، ومتنه دون مروره على القبر وقولهم له كنت نائماً... قال الحافظ ابن ماجه في سننه (١/ ٤٨٩: ١٥٢٩)، حدثنا يعقوب بن حميد بن كاسب، حدثنا عبد العزيز بن محمد الدراوردي، عن محمد بن

. . . . . .

زيد بن المهاجر بن قنفذ، عن عبد الله بن عامر بن ربيعة، عن أبيه، أن امرأة سوداء ماتت، ولم يؤذن بها النبي ﷺ، فأخبر بذلك فقال: هلا آذنتموني بها. ثم قال لأصحابه: صلوا عليها، فصلى عليها.

وأورده الحافظ البوصيري في مصباح الزجاجة (١/ ٢٧١: ٥٥٠)، وقال: هذا إسناد حسن، يعقوب بن حميد مختلف فيه. اهـ.

وقال فيه ابن حجر في التقريب (٦٠٧: ٧٨١٥) صدوق ربما وهم. لكن كون الحديث حسناً، ليس من أجل يعقوب هذا، فقد تابعه داود بن عبيد الله بن أبي الكرام عند ابن أبي شيبة في المسند ــ كما هي رواية الباب ــ ، وقتيبة بن سعيد عند أحمد ــ كما سيأتي ــ ، وإنما من أجل الدراوردي، فإن مدار الإسناد عليه، وهو صدوق، حديثه من قبيل الحسن.

ورواه أحمد في المسند (٣/ ٤٤٤)، قال: حدثنا قتيبة بن سعيد، حدثنا عبد العزيز به.

ورواه عبد بن حميد مرسلاً ــ كما سيأتي برقم (٨٧٧) ــ .

والحديث أصله في الصحيحين وغيرهما من حديث أبي هريرة، وورد أيضاً عن جمع من الصحابة كما يلي:

١ ــ من حديث أبي هريرة رضي الله عنه: أن امرأة سوداء كانت تقمُّ المسجد، أو شاباً، ففقدها رسول الله ﷺ، فسأل عنها أو عنه: فقالوا: مات، قال: أفلا آذنتموني. قال: فكأنهم صغروا أمرها، أو أمره. فقال: دلوني على قبره، فدلوه، فصلى عليها.

أخرجه البخاري في صحيحه (٣/ ٢٠٤ فتح)، ومسلم (٢/ ٦٥٩: ٩٥٦ ــ ٧٠)، وأبو داود (٣/ ٤٥١: ٣٢٠٣)، وابن ماجه (١/ ٤٨٩: ١٥٢٧)، والبيهقي في السنن الكبرى (٤/ ٤٧)، وأحمد (٢/ ٣٨٨)، وابن الجوزي في التحقيق (١/ ١٨٠: ب) عن أبي رافع، عن أبي هريرة به.

. . . . . .

زاد مسلم والبيهقي وأحمد: ثم قال: إن هذه القبور مملوءة ظلمة على أهلها، وإن الله عز وجل ينورها بصلاتي عليهم.

٢ ــ من حديث أنس رضي الله عنه: أن النبي ﷺ صلى على قبر بعدما دفن.

رواه مسلم (٢/٦٥٩: ٩٥٥)، وأحمد (٣/١٣٠)، وابن ماجه (١/٤٩٠: ١٥٣١)، والدارقطني (٢/٧٧)، والبيهقي (٤/٤٦)، وابن الجوزي في التحقيق (١/١٨١: أ) عن حبيب بن الشهيد، عن ثابت، عن أنس به. زاد أحمد: «أن الميت امرأة».

ورواه البيهقي (٤/٤٦) من طريق خالد بن خداش، عن حماد بن زيد، عن ثابت به، ولفظه نحو لفظ حديث أبي هريرة.

قال الألباني في إرواء الغليل (٣/١٨٤)، وسنده جيد، وهو على شرط مسلم، وفي خالد كلام يسير. اهـ.

قلت: وذلك لا ينزله عن رتبة الحسن، إذ قال الحافظ في التقريب (١٨٧: ١٦٢٣): صدوق يخطىء.

وتابع حماداً: صالح بن رستم أبو عامر الخزاز عن ثابت به، مثل رواية حماد.

أخرجه الدارقطني (٢/٧٧)، وأحمد (٣/١٥٠) إلاَّ أن صالح بن رستم كثير الخطأ ــ كما في التقريب (٢٧٢: ٢٨٦١) ــ.

٣ ــ من حديث يزيد بن ثابت رضي الله عنه قال: «خرجنا مع النبي ﷺ، فلما ورد البقيع، فإذا هو بقبر جديد، فسأل عنه، فقالوا: فلانة. قال: فعرفها، وقال: ألا آذنتموني بها؟ قالوا: كنت صائماً، فكرهنا أن نؤذيك. قال: فلا تفعلوا، لا أعرفن ما مات منكم ميت، ما كنت بين أظهركم، إلاَّ آذنتموني به، فإن صلاتي عليه له رحمة. ثم أتى القبر فصففنا خلفه، فكبر عليه أربعاً».

أخرجه النسائي (٤/٨٤)، وابن ماجه (١/٤٨٩: ١٥٢٨)، وابن أبي شيبة في المصنف (٣/٣٦)، وأحمد (٤/٣٨٨)، والحاكم في المستدرك (٣/٥٩١)، والبيهقي

. . . . . .

في السنن (٤/٤٨)، وابن حبان (الإحسان ٥/٣٥)، والطحاوي في شرح الآثار (١/٢٩٥) عن خارجة بن زيد بن ثابت، عن يزيد بن ثابت ــ وكان أكبر من زيد ــ به. وسكت عليه الحاكم، ولم يتكلم عليه الذهبي بشيء. وسنده صحيح، وصححه الألباني في الإرواء (٣/١٨٥).

٤ ــ من حديث جابر بن عبد الله رضي الله عنه: «أن النبي ﷺ صلى على قبر امرأة بعدما دفنت.

أخرجه النسائي في سننه (٤/٨٥) عن حبيب بن أبي مرزوق، عن عطاء، عن جابر به. وسنده صحيح.

٥ ــ حديث بريدة رضي الله عنه: «أن النبي ﷺ صلى على ميت بعدما دفن».

أخرجه ابن ماجه (١/٤٩٠: ١٥٣٢) عن محمد بن حميد، حدثنا مهران بن أبي عمر، عن أبي سنان، عن علقمة بن مرثد، عن ابن بريدة، عن أبيه به.

ورواه البيهقي في السنن الكبرى (٤/٤٨) من نفس هذه الطريق بلفظ مطول وهو: أن النبي ﷺ مر على قبر جديد حديث عهد بدفن ومعه أبو بكر، فقال: قبر من هذا؟ فقال أبو بكر: يا رسول الله هذه أم محجن كانت مولعة بلقط القذى من المسجد، فقال: أفلا آذنتموني. فقالوا: كنت نائماً فكرهنا أن نهيجك. قال: فلا تفعلوا فإن صلاتي على موتاكم نور لهم في قبورهم. قال: فصف أصحابه فصلى عليها.

والحديث حَسَّنَ سنده البوصيري في زوائد ابن ماجه (١/٢٧١: ٥٥١)، فقال: هذا إسناد حسن، أبو سنان فمن دونه مختلف فيهم. اهـ. وسنده فيه ضعف، محتمل التحسين: مهران بن أبي عمر، قال الحافظ في التقريب (٥٤٩: ٦٩٣٣) صدوق له أوهام سيِّىء الحفظ، ومحمد بن حميد فيه ضعف من قبل حفظه (انظر ترجمته في: تهذيب التهذيب ٩/١٢٧).

٦ ــ حديث أبي سعيد الخدري رضي الله عنه قال: كانت سوداء تقمّ

. . . . . .

المسجد، فتوفيت ليلاً، فلما أصبح رسول الله ﷺ أُخبر بموتها، فقال: ألا آذنتموني بها؟ فخرج بأصحابه فوقف على قبرها، فكبر عليها والناس من خلفه، ودعا لها، ثم انصرف.

رواه ابن ماجه في سننه (١/ ٤٩٠: ١٥٣٣) عن سعيد بن شرحبيل، عن ابن لهيعة، عن عبد الله بن المغيرة، عن أبي الهيثم، عن أبي سعيد به.

وسنده ضعيف من أجل ابن لهيعة.

٧ ـ حديث عبد الله بن عامر بن ربيعة، وسيأتي تخريجه في حديث رقم (٨٧٧).

٨ ـ حديث أبي أمامة بن سهل، وسيأتي برقم (٨٧٨).

وفي الباب عن عمران بن حصين، وابن عمر، وكثير بن عبد الله بن عمرو بن عوف، عن أبيه عن جده وغيرهم.

وعليه فالحديث ثابت، والله أعلم.

انظر تخريجه في: نصب الراية (٢/ ٢٦٥)، والبدر المنير (٤/ ٣٧: ب)، والتلخيص الحبير (٢/ ١٢٥)، وإرواء الغليل (٣/ ١٨٣: ٧٣٦)، وأحكام الجنائز (ص ٨٧).

٨٧٧ ـ وقال عبد: حدثنا أبو الوليد: [حدثنا شعبة، أنبأنا أبو بكر بن][1] حفص، عن عبد الله بن عامر بن ربيعة، قال: إن امرأة كانت تلقط القصب والأذى من المسجد، فمر رسول الله ﷺ بقبرها فصلى عليها.

.....

(١) ما بين المعقوفتين بياض في (عم) و (سد) مقدار كلمتين.

---

٨٧٧ ـ الحكم عليه:

إسناده صحيح مرسل.

تخريجه:

انظر تخريج الحديث (٨٦٣).

٨٧٨ ـ [١] وقال أبو بكر: حدثنا سعيد بن يحيى الحميري أبو سفيان، ـ وكان رجل صدق ـ، عن سفيان بن حسين، عن الزهري، عن أبي أمامة[١] بن[٢] سهل، عن أبيه رضي الله عنه قال: كان رسول الله ﷺ يعود فقراء أهل المدينة[٣]، ويشهد جنائزهم إذا توفوا[٤]. قال: فتوفيت امرأة من أهل العوالي. قال ﷺ: إذا حضرت فآذنوني. قال: فأتوه ليؤذنوه [بها][٥] فوجدوه نائماً وقد ذهب الليل، فكرهوا أن يوقظوه وتخوفوا[٦] عليه ظلمة الليل وهوام الأرض، فدفنوها[٧]، فلما أصبح ﷺ
[عم١٣٦] سأل عنها فقالوا ذلك، فمشى صلَّى الله / عليه وسلَّم إلى قبرها فصلى
[سد١١٧] عليها[٨] وكبر أربعاً / .

.....

(١) في (ك): «عن ابن أبي أمامة»، وهو خطأ.
(٢) في (عم): «عن سهل».
(٣) في (حس): «أهل مدنية».
(٤) في (ك): «إذا ماتوا».
(٥) ما بين المعقوفتين ليس في (ك).
(٦) في (سد): «ويخافوا».
(٧) في (حس): «فيدفنوها»، وهو خطأ.
(٨) في (ك): «فصلى عليه».

---

٨٧٨ ـ [١] **الحكم عليه:**

الإسناد ضعيف من أجل سفيان الواسطي، فإنه ضعيف في الزهري.

وذكره الهيثمي في مجمع الزوائد (٣/ ٣٧)، وقال: فيه سفيان بن حسين وفيه كلام، وقد وثقه جماعة، وبقية رجاله رجال الصحيح.

قلت: توثيقه إنما في غير روايته عن الزهري ـ كما هنا ـ فإسناد الباب ضعيف.

. . . . . .

وأورده البوصيري في إتحاف الخيرة المهرة (١/ ١٢٠: ب)، وقال: رجاله ثقات. اهـ. ولا يخفى ما فيه.

تخريجه:

أخرجه أبو بكر بن أبي شيبة في المصنف (٣/ ٣٦١)، والطحاوي في شرح الآثار (١/ ٤٩٤) من طريق سفيان بن حسين، عن الزهري، عن أبي أمامة ابن سهل، عن أبيه قال: كان رسول الله ﷺ يعود فقراء أهل المدينة، ويشهد جنائزهم إذا ماتوا. قال: فتوفيت امرأة من أهل العوالي، فدفناها. قال: فمشى رسول الله ﷺ إلى قبرها فصلى عليها، فكبر أربعاً. وسنده ضعيف من أجل سفيان بن حسين.

لكن تابعه الأوزاعي عند الحارث بن أبي أسامة في مسنده ــ كما سيأتي برقم (٨٧٨) [٢] ــ ومع ذلك فرواية الوصل مرجوحة حتى بهذه المتابعة، إذ السند إلى الأوزاعي ضعيف ــ كما سيأتي ــ ؛ فيه محمد بن حبيب بن صدقة وهو ضعيف في الحديث، وهو وإن تابعه بشر بن بكر ــ كما سيأتي أيضاً ــ لكن بشراً ينفرد في روايته عن الأوزاعي بأشياء.

وعلى ذلك فمنشأ إعلال رواية الوصل هذه، إما أن يكون من الأوزاعي وهو وإن كان ثقة ثبتاً إلاَّ أن في روايته عن الزهري خاصة شيئاً، وقد خالف من هم أوثق منه، وإما أن يكون ممن روى عنه محمد بن حبيب بن صدقة ــ وهو ضعيف ــ ، وبشر بن بكر، وفي روايته عنه كلام. ولعل هذا الاحتمال أقوى، فإن الثقة لا تُرَدّ روايته إلاَّ بعد ثبوت ذلك عنه، أما وإذ لم يصح السند إليه، فتعصيب الجناية بمن دونه أولى. والله الموفق للسداد، لا رب سواه.

وأما الثقات الذين رووه مرسلاً، وخالفهم الأوزاعي ــ مع عدم صحة السند إليه ــ فرواه موصولاً فهم:

ــ مالك: رواه في الموطأ (ص ٢٢٦): عن ابن شهاب، عن أبي أمامة بن

. . . . . .

سهل بن حنيف أنه أخبره أن سكينة مرضت. . . فذكره. وعن مالك رواه الشافعي في الأم (١/ ٢٧٠).

ـ يونس بن يزيد: رواه النسائي في سننه (٤/ ٤٠) عن قتيبة، عن مالك، عن ابن شهاب، عن أبـي أمامة بن سهل بن حنيف به.

ـ ورواه أيضاً النسائي (٤/ ٦٩) عن يونس بن عبد الأعلى، أنبأنا ابن وهب، حدثني يونس، عن ابن شهاب، أخبرني أبو أمامة بن سهل بن حنيف به.

ـ وابن جريج: رواه عبد الرزاق في مصنفه (٣/ ٥١٨: ٦٥٤٢) عن ابن جريج، عن ابن شهاب، عن أبـي أمامة بن سهل بن حنيف به.

وبذلك يترجح رواية الإرسال في هذا الحديث على رواية الوصل. قال ابن أبـي حاتم في العلل (١/ ٣٦٦): سألت أبـي عن حديث رواه أبو سفيان الحميري، عن سفيان بن حسين، عن الزهري، عن أبـي أمامة بن سهل بن حنيف، عن أبيه، أن النبـي ﷺ صلى على قبر. . .؟ فقال: هذا خطأ، والصحيح حديث يونس بن يزيد وجماعة عن الزهري، عن أبـي أمامة، عن النبـي ﷺ بلا أبيه. اهـ.

على أن الإرسال هنا لا يضر، فإن أبا أمامة إنما تعرف روايته عن الصحابة، فيكون قد تلقاه عنهم، وعدم معرفة الصحابـي لا يؤثر في صحة الحديث، والله أعلم.

وأما القصة الواردة في الحديث، فقد جاءت من رواية جماعة من الصحابة بأسانيد ثابتة تقدم بيان بعضها في تخريج الحديث (٨٧٦).

[٢] ـ وقال الحارث: حدثنا محمد بن مصعب، حدثنا الأوزاعي، عن الزهري، حدثني أبو أمامة[١] بن سهل، أخبرني رجال من أصحاب النبي ﷺ فذكر نحوه. وفيه: ... من أهل العوالي طال [سقمها][٢]، وكان يسأل عنها من حضر من جيرانها وأمرهم إن حدث بها [حدث][٣] أن يؤذنوه [بها][٤]، وفيه/: فاحتملوها[٥] فأتوا بها موضع الجنائز[٦]، [حس٦٠أ] فكرهوا أن يهيجوه من نومه. فقال ﷺ: ولم فعلتم، قوموا[٧]، فقام[٨] فصف عليها كما يصف [على][٩] الجنائز، وصفوا خلفه، ثم كبر عليها أربعاً.

تابعه بشر[١٠] بن بكر، عن الأوزاعي، أخبرني الزهري. أخرجه [البيهقي][١١].

.....

(١) تحرفت في جميع النسخ عدا (ك) إلى: «أبو أسامة»، والتصويب من (ك)، وبغية الباحث (٢/٣٢٨) محقق، وكتب التراجم.

(٢) ما بين المعقوفتين بياض في (عم) مقدار كلمة.

(٣) ما بين المعقوفتين ساقط من (حس).

(٤) ساقط من (عم).

(٥) في (عم): «فأحضروها».

(٦) في (ك) زيادة: «وفيه: فكرهوا...».

(٧) في (ك): «فقوموا».

(٨) في (سد): «فقاموا».

(٩) ما بين المعقوفتين ليس في (ك).

(١٠) تحرفت في الأصل و (حس) إلى: «بشير»، والتصويب من (عم) و (سد) و (ك) وسنن البيهقي (٤/٤٨) وكتب التراجم. والمراد أنه تابع محمدَ بن مصعب: بشرٌ. لكن هذه المتابعة لا ترفع من شأن الرواية الموصولة، إذ إن بشراً ينفرد عن الأوزاعي بأشياء، على أن الأوزاعي قد خولف بمن هو أوثق منه في الزهري. انظر: تخريج الحديث (٨٧٨: ١).

(١١) ما أثبته من (ك). وفي باقي النسخ: «الترمذي»، وهو تحريف. فقد تتبعت سنن الترمذي،

. . . . . .

وبحثت عن الحديث في مظانه من السنن، فلم أجده، ثم راجعت تحفة الأشراف (١/ ٦٦) مسند أبي أمامة: أسعد بن سهل بن حنيف، فتأكد لي عدم وجوده، وصحة ما في (ك).

أخرجه البيهقي في السنن الكبرى (٤/ ٤٨): عن بشر بن بكر، حدثني الأوزاعي، أخبرني ابن شهاب، عن أبي أمامة بن سهل بن حنيف الأنصاري، أن بعض أصحاب رسول الله ﷺ أخبره به.

وسنده معلول ـ كما تقدم في الحديث (٨٧٨) [١] ـ .

---

٨٧٨ ـ [٢] الحكم عليه:

الإسناد ضعيف من ثلاثة أوجه:

١ ـ ضعف محمد بن مصعب، فهو ضعيف، وخاصة في الأوزاعي.

٢ ـ الأوزاعي وإن كان ثقة إلاَّ أن في روايته عن الزهري خاصة شيئاً.

٣ ـ أنه معارض برواية الإرسال، وهي من رواية من هو أوثق من الأوزاعي في الزهري، وقد سبق بيان ذلك في تخريج الحديث رقم (٨٧٨) [١].

تخريجه:

الحديث ورد موصولاً عن جماعة من الصحابة بينت شيئاً من ذلك في تخريج الحديث المتقدم برقم (٨٧٦).

٢٨ ـ بـاب النهي عن سب الموتى
[والترغيب في الثناء الحسن عليهم][(١)]

٨٧٩ ـ قال مسدد: حدثنا يحيى، عن الأعمش، أنبأني خيثمة بن عبد الرحمن قال: مَثَلُ الذي يسب الميت كالمشرف على الهلكة، ومثل الذي يجلس على فراش المغيبة مثل الذي تُنفَّس[(٢)] دبره يوم القيامة.

.....

(١) لم يظهر في (حس) سوى ما بين المعقوفتين.

(٢) في (عم): «ينفش»، وفي (سد): «يفتن».

---

٨٧٩ ـ الحكم عليه:

الإسناد صحيح مقطوع.

وذكره البوصيري في الإتحاف (١/١١٣: أ مختصر)، وعزاه لمسدد وسكت عليه.

تخـريـجـه:

لم أجـده.

لكن ورد شطره الأول عن عبد الله بن عمرو موقوفاً، أخرجه ابن أبـي شيبة في المصنف (٣/١٦٧)، قال: حدثنا أبو معاوية، عن الأعمش، عن خيثمة، عن عبد الله بن عمرو رضي الله عنه قال: سابُّ الميت كالمشرف على التهلكة.

وسنده صحيح أيضاً.

٨٨٠ ـ وقال أبو بكر: حدثنا زيد[١] بن الحباب، عن موسى بن عبيدة، عن إياس بن سلمة، عن أبيه رضي الله عنه قال: مُرّ على النبـي ﷺ بجنازة رجل من الأنصار فأثني عليه [خيراً][٢]، فقال: وجبت. ثم مر عليه بجنازة أخرى فَأُثني عليها دون ذلك، فقال رسول الله ﷺ: وجبت. فقيل: يا رسول الله: ما وجبت[٣]، قال ﷺ: الملائكة شهود الله في السماء، وأنتم شهود الله في الأرض.

* هذا إسناد ضعيف.

.....

(١) تحرفت في (عم) إلى: «يزيد».

(٢) ما بين المعقوفتين ليس في الأصل و (حس)، واستدركته من باقي النسخ ومصنف ابن أبـي شيبة (٣/٣٦٨).

(٣) في (سد): «وما».

---

٨٨٠ ـ الحكم عليه:

الإسناد ضعيف، لضعف موسى بن عبيدة، ولذلك حكم عليه الحافظ ابن حجر هنا في المطالب بالضعف.

وذكره الهيثمي في مجمع الزوائد (٣/٥)، وعزاه للطبراني وقال: في إسناده موسى بن عبيدة وهو ضعيف.

وأورده البوصيري في الإتحاف (١/١١٣: أ مختصر)، وعزاه لابن أبـي شيبة وقال: سنده ضعيف لضعف موسى بن عبيدة الربذي. اهـ. وقد توبع ولكنها متابعة لا يفرح بها ـ كما سبق في التخريج ـ.

تخـريـجـه:

أخرجه ابن أبـي شيبة في المصنف (٣/٣٦٨) بنفس هذا الإسناد ومتنه، وأخرجه أيضاً الطبراني في الكبير (٧/٢٣: ٦٢٦٢) من نفس هذا الطريق، وهو ضعيف من أجل موسى بن عبيدة.

. . . . . .

لكن تابعه أبو مريم، حدثنا إياس بن سلمة بن الأكوع، عن أبيه قال: كنا عند النبـي ﷺ، فأتي بجنازة، فقال القوم: إن كنت، وإن كنت، ثم أُتي بأخرى، فقال القوم: إن كنت وإن كنت. فأُثني على واحدة خيراً، وعلى الأخرى شراً، فقال رسول الله ﷺ: أنتم شهداء الله في الأرض، والملائكة شهداء الله في السماء.

أخرجه الطبراني في الكبير (٧/ ٢٣: ٦٢٥٩)، وسنده تالف، أبو مريم: عبد الغفار بن القاسم الأنصاري المدني صرح غير واحد من الأئمة بأنه كان يضع الحديث، وقال ابن حبان في المجروحين (٢/ ١٣٦): «كان ممن يروي المثالب في عثمان بن عفان، ويشرب الخمر حتى يسكر ومع ذلك يقلب الأخبار، لا يجوز الاحتجاج به، تركه أحمد وابن معين». وانظر: مزيداً في ترجمته: لسان الميزان (٤/ ٤٢). فلا يفرح بهذه المتابعة.

لكن الحديث أصله في الصحيحين من حديث أنس بن مالك رضي الله عنه، وورد في السنن من حديث أبـي هريرة رضي الله عنه.

أما حديث أنس رضي الله عنه فلفظه: قال: مُرّ على النبـي ﷺ بجنازة، فأُثني عليها خيراً، فقال نبـي الله ﷺ: وجبت، وجبت، وجبت. ومُرّ بجنازة فأُثني عليها شراً، فقال نبـي الله ﷺ: وجبت، وجبت، وجبت. فقال عمر رضي الله عنه: فِدًى لك أبـي وأمي، مُرّ بجنازة فأُثني عليها خيراً فقلت: وجبت، وجبت، وجبت. ومر بجنازة فأُثني عليها شراً فقلت: وجبت، وجبت، وجبت. فقال رسول الله ﷺ: من أثنيتم عليه خيراً وجبت له الجنة، ومن أثنيتم عليه شراً وجبت له النار، الملائكة شهداء الله في السماء، وأنتم شهداء الله في الأرض، أنتم شهداء الله في الأرض، أنتم شهداء في الأرض.

أخرجه البخاري (٣/ ٢٢٨ فتح)، ومسلم (٢/ ٦٥٥: ٦٤٩ ـ ٦٠)، والنسائي (٤/ ٤٩)، والترمذي (٤/ ٢٧٩ عارضة)، وصححه، وابن ماجه (١/ ٤٧٨: ١٤٩١)، والحاكم في المستدرك (١/ ٣٧٧)، والطيالسي (٢٧٥: ٢٠٦٢)، وأحمد في مسنده (٣/ ١٧٩، ١٨٦، ١٩٧، ٢١١، ٢٤٥، ٢٨١) من طرق عن أنس.

. . . . . .

وأما حديث أبي هريرة، فله أربعة طرق:

الطريق الأول: عن إبراهيم بن عامر، عن عامر بن سعد، عن أبي هريرة رضي الله عنه قال: مَرّوا على رسول الله ﷺ بجنازة، فأثنوا عليها خيراً، فقال: وجبت، ثم مروا بأخرى فأثنوا عليها شراً، فقال: وجبت، ثم قال: إن بعضكم على بعض شهداء.

رواه أبو داود (٣/٥٥٦: ٣٢٣٣)، واللفظ له، والنسائي (٤/٥٠)، وأحمد (٢/٤٦٦، ٤٧٠، ٥٢٨)، والطيالسي في سنده (٣١٤: ٢٣٨٨)، وسنده صحيح.

الطريق الثاني: عن محمد بن عمرو، عن أبي سلمة، عن أبي هريرة رضي الله عنه قال: مُرّ على النبي ﷺ بجنازة، فأُثني عليها خيراً، في مناقب الخير، فقال: وجبت، ثم مروا عليه بأخرى، فأُثني عليها شراً في مناقب الشر، فقال: وجبت، إنكم شهداء الله في الأرض.

رواه ابن ماجه (١/٤٧٨: ١٤٩٢)، وأحمد في المسند (٢/٢٦١، ٤٩٨)، والبزار في مسنده ــ كما في كشف الأستار (١/٤١٠: ٨٦٧) ــ، وسنده حسن، من أجل محمد بن عمرو بن علقمة.

الطريق الثالث: عن ربيعة بن كلثوم، حدثني شيخ من أهل المدينة بها، أخبرنا أيوب، عن أبي هريرة رضي الله عنه، رواه الطبراني في الأوسط ــ كما في مجمع البحرين (١/١١٤: أ) ــ، وسنده ضعيف لجهالة الشيخ لكنه يتقوى بالطرق الأخرى.

الطريق الرابع: عن عبد الله بن عمر، عن سعيد المقبري، عن أبي هريرة به مختصراً. رواه الطبراني في الأوسط ــ كما في مجمع البحرين (١/١١٤: أ) ــ، وسنده ضعيف، عبد الله بن عمر هو العمري المدني قال في التقريب (٣١٤: ٣٤٨٩): ضعيف. لكنه يتقوى بالطرق المتقدمة.

٨٨١ ـ وقال أبو يعلى: حدثنا أحمد بن عمر الوكيعي، حدثنا مؤمل[١]، حدثنا حماد بن سلمة، عن ثابت، عن أنس بن مالك رضي الله عنه قال: قال رسول الله ﷺ: ما من مسلم يموت فيشهد له أربعة أهل أبيات من جيرانه الأدنين[٢] أنهم لا يعلمون منه إلاَّ خيراً إلاَّ[٣] قال الله تعالى: قد قبلت عِلْمكم، وغفرت له ما لا تعلمون.

.....

(١) قال محقق المطبوع من المطالب (١/ ٢١١): إنه مؤمل بن عبد الرحمن. اهـ. وليس كذلك: بل هو مؤمل بن إسماعيل ـ كما جاء مصرحاً به في المقصد العلي (ص ٤٢٤) ـ.

(٢) في (عم) و (سد): «الآدميين».

(٣) في (سد): «إلاَّ قد قال».

---

٨٨١ ـ الحكم عليه:

الإسناد فيه ضعف من جهة مؤمل بن إسماعيل.

وذكره الهيثمي في مجمع الزوائد (٣/ ٤) بلفظين متقاربين، وعزا الأول للإمام أحمد، والثاني، لأبي يعلى، وقال: رجال أحمد رجال الصحيح. اهـ.

قلت: ليس هو من رجال الصحيح... إنما أخرج له البخاري تعليقاً. وذكره البوصيري في الإتحاف (١/ ١١٣: ب مختصر)، وعزاه لأبي يعلى وابن حبان، وسكت عليه.

تخريجه:

أخرجه ابن حبان في صحيحه (الإحسام ٥/ ١٢) من طريق أبي يعلى عن أحمد بن عمر به.

وأخرجه أحمد في مسنده (٣/ ٢٤٢)، والحاكم في المستدرك (١/ ٣٧٨) وقال: صحيح على شرط مسلم، ووافقه الذهبي.

قلت: مؤمل ليس من رجال مسلم، بل فيه ضعف لكن يشهد له حديث أبي هريرة رضي الله عنه أن النبي ﷺ قال: ما من مسلم يموت فيشهد له ثلاثة أهل

. . . . . .

أبيات من جيرانه الأدنين بخير إلاَّ قال تبارك وتعالى: قد قبلت شهادة عبادي على ما علموا وغفرت له ما أعلم.

أخرجه أحمد في المسند (٢/ ٤٠٨) عن عفان، حدثنا مهدي بن ميمون، حدثنا عبد الحميد بن جعفر الزيادي، عن شيخ من أهل العلم، عن أبـي هريرة به.

وسنده ضعيف: فيه شيخ من أهل العلم لم يسم، فهو مجهول. والحديث ذكره الهيثمي في مجمع الزوائد (٣/ ٤)، وعزاه لأحمد وقال: فيه راو لم يسم. اهـ.

قلت: ثم إن فيه عبد الحميد بن جعفر الزيادي لم أجد له ترجمة، وبهذين الوجهين أعل الألباني الحديث في أحكام الجنائز (ص ٤٦). وله شاهد آخر مرسل عن بشير بن كعب. أخرجه مسلم الكجي ـ كما في فتح الباري (٣/ ٢٣١) ـ .

وبالجملة فحديث الباب بهذين الشاهدين حسن لغيره، والله أعلم.

٢٩ ـ [باب من كره الصلاة][(١)] على الجنازة [في المسجد][(٢)]

٨٨٢ ـ [١] قال الطيالسي: حدثنا ابن أبي ذئب، عن صالح مولى / التوأمة، قال: أدركت رجالاً[(٣)] [ممن أدرك النبي ﷺ وأبا بكر [مح٣٠ب] رضي الله عنه إذا[(٤)] جاءوا فلم يجدوا إلاَّ][(٥)] أن يصلوا في المسجد رجعوا فلم يصلوا.

.....

(١) ما بين المعقوفتين لم يظهر في حسن.

(٢) ما بين المعقوفتين ملحق بهامش الأصل وساقط من (عم) و (سد).

(٣) تحرفت في جميع النسخ عدا (عم) إلى: «رجلاً». وما أثبته من (عم)، ومسند الطيالسي (٣٠٤/ ٢٣١٠)، وإتحاف الخيرة المهرة (١/ ١١٩: ب مختصر).

(٤) في الأصل و (حس) و (سد): «إذا جاءوا»، والتصويب من (عم) و (ك)، ومسند الطيالسي (٣٠٤/ ٢٣١٠)، والإتحاف (١/ ١١٩: ب).

(٥) ما بين المعقوفتين ملحق بهامش الأصل.

---

٨٨٢ ـ [١] الحكم عليه:

الإسناد حسن، وصالح مولى التوأمة وإن كان ضعيفاً لاختلاطه إلاَّ أن سماع ابن أبي ذئب منه قديم قبل الاختلاط.

وانظر مزيد بيان: زاد المعاد (١/ ٥٠١) فثم تحقيق مفيد في ذلك. وذكره

. . . . . .

البوصيري في الإتحاف (١/ ١١٩: ب)، وسكت على إسناده.

تخريجه:

أخرجه أبو بكر بن أبي شيبة في المصنف (٣/ ٣٦٥)، ومن طريقه ابن حزم في المحلى (٥/ ١٦٣) قال: حدثنا حفص بن غياث، عن ابن أبي ذئب، عن صالح مولى التوأمة، عن أبي هريرة رضي الله عنه قال: قال رسول الله ﷺ: من صلى على جنازة في المسجد فلا شيء له. قال: وكان أصحاب رسول الله ﷺ إذا تضائق بهم المكان رجعوا ولم يصلوا.

وأصل الحديث عند بعض أصحاب السنن، إذ لفظه: عن أبي هريرة رضي الله عنه قال: قال رسول الله ﷺ: «من صلى على جنازة في المسجد فلا شيء له».

رواه أبو داود (٣/ ٥٣١: ٣١٩١)، وابن ماجه (١/ ٤٨٦: ١٥١٧)، وأحمد (٢/ ٤٤٤، ٤٥٥)، والبيهقي في السنن الكبرى (٤/ ٥١)، وأبو داود الطيالسي في مسنده (٤/ ٣٠٤/ ٢٣١٠)، وعبد الرزاق في المصنف (٣/ ٥٢٧: ٦٥٧٩)، وابن أبي شيبة في المصنف (٣/ ٣٦٤) كلهم من طريق ابن أبي ذئب، عن صالح مولى التوأمة به.

زاد الطيالسي وابن أبي شيبة قول صالح: أدركت... فهذا من الزوائد.

ورواه ابن أبي شيبة في المصنف (٣/ ٣٦٥) عن صالح، عن أناس أدركوا أبا بكر وعمر أنهم كانوا إذا ضاق بهم المُصَلّى انصرفوا ولم يُصَلّوا على الجنازة في المسجد.

رجاله ثقات غير الذين أدركوا أبا بكر وعمر، إلاَّ أنهم جمع لا تضر جهالتهم إن شاء الله.

[٢] وقال عبد الرزاق: أخبرنا الثوري، ومعمر، عن ابن أبي ذئب، عن صالح، قال: رأيت الجنازة توضع في المسجد، فرأيت أبا هريرة رضي الله عنه إذا لم يجد موضعاً إلاَّ في المسجد انصرف ولم يصل عليها.

---

٨٨٢ ـ [٢] الحكم عليه:

إسناده حسن، ابن أبي ذئب سمع من صالح قبل اختلاطه. وانظر الكلام على الطريق السابق.

تخريجه:

لم أجده في النسخة المطبوعة من مصنف عبد الرزاق، بل الذي في المصنف (٣/ ٥٢٧: ٦٥٧٩) كتاب الجنائز، باب الصلاة على الجنازة في المسجد، عن معمر والثوري، عن ابن أبي ذئب، عن صالح بن نبهان قال: سمعت أبا هريرة يقول: قال رسول الله ﷺ: من صلى جنازة في المسجد فلا شيء له.

فيبدو أن النص أعلاه والذي نسبه الحافظ ابن حجر لعبد الرزاق ـ يبدو ـ أنه ساقط من النسخة المتداولة للمصنف، والله أعلم.

لكن النص المذكور أخرجه البيهقي في السنن الكبرى (٤/ ٥٢) من طريق عبد الرزاق، أنبأنا معمر والثوري جميعاً، عن ابن أبي ذئب، عن صالح مولى التوأمة، عن أبي هريرة، أن النبي ﷺ قال: من صلى على جنازة في المسجد فلا شيء له. قال صالح: فرأيت الجنازة توضع في المسجد، فرأيت أبا هريرة إذا لم يجد موضعاً إلاَّ في المسجد انصرف ولم يصل عليها.

وسنده حسن.

وفائدة ذكر هذه الرواية هنا مع أنها ليست على شرط المصنف: لأن فيها التصريح بمن أدركه صالح وهو أبو هريرة.

٣٠ ـ بـاب الصلاة على الغائب

٨٨٣ ـ قال أبو يعلى: حدثنا يحيـى الحماني، حدثنا حديج[١]، عن أبـي إسحاق، عن عامر[٢]، عن سعيد بن زيد رضي الله عنه قال: «إن النبـي ﷺ صلَّى على النجاشي».

.....

(١) تصحفت في جميع النسخ والمقصد العلي (ص ٤٥٢) إلى خديج. بالخاء المعجمة. والتصويب من كتب الرجال.

(٢) في (حس): «عن عامر بن زيد، عن سعيد بن زيد». وهو تحريف.

---

٨٨٣ ـ الحكم عليه:

إسناده ضعيف؛ فيه حُدَيْج بن معاوية، ويحيـى الحِمَّاني، وكلاهما ضعيف. وذكره الهيثمي في مجمع الزوائد (٣:٣٧)، وعزاه لأبـي يعلى وقال: فيه حُدَيْج بن معاوية، وفيه كلام.

وأورده البوصيري في الإتحاف (١/١٢١: أ)، وعزاه لأبـي يعلى، وأعلّه بحديج.

تخـريـجـه:

لم أجده، لكن صلاته عليه الصلاة والسلام على النجاشي صلاة الغائب ثابتة بأحاديث صحيحة منها في الصحيحين عن جمع من الصحابة، فيكون حديث الباب بها صحيحاً لغيره.

. . . . . .

وبيان تلك الأحاديث كما يلي:

١ ـ حديث أبـي هريرة أن رسول الله ﷺ نعى للناس النجاشي في اليوم الذي مات فيه قال: فخرج بهم إلى المصلى، وكبر أربع تكبيرات.

أخرجه البخاري (٣/١٨٦) فتح، ومسلم (٢١/٦٥٦: ٩٥١ ـ ٦٢)، وأبو داود (٣/٥٤١: ٣٢٠٤)، وابن ماجه (١/٤٩٠: ١٥٣٤)، والنسائي (٤/٧٠)، والترمذي (٢/٢٤٣)، والطيالسي (٣٠٣/٢٣٠٠)، وابن أبـي شيبة (٣/٣٦٢)، وله ألفاظ وزيادات ذكرها الألباني في أحكام الجنائز (ص ٩٠).

٢ ـ حديث جابر بن عبد الله، وله عنه ثلاثة طرق:

الأول: عن أبـي الزبير عنه قال: قال رسول الله ﷺ: إن أخاً لكم قد مات، فقوموا فصلوا عليه. قال: فقمنا فصففنا صفين.

أخرجه مسلم (٢/٦٥٧: ٩٥٢ ـ ٦٦)، والنسائي (٤/٦٩)، وروى أحمد (٣/٣٥٥) الفعل منه فقط.

الثاني: عن عطاء بن أبـي رباح، أنه سمع جابر بن عبد الله يقول: قال النبـي ﷺ: قد توفي اليوم رجل صالح من الحبش، فهلموا فصلوا عليه، فصففنا، صلى النبـي ﷺ عليه، ونحن صفوف.

أخرجه البخاري (٣/١٨٦) فتح، ومسلم (٢/٦٥٧: ٦٥٢ ـ ٦٥)، والنسائي (٤/٦٩)، والبيهقـي (٤/٥٠)، وأحمـد (٣/٢٩٥، ٣١٩، ٣٦٩، ٤٠٠)، وروى الطيالسي ـ (٢٣٤: ١٦٨١) ـ صلاته عليه الصلاة والسلام وقول جابر: كنت في الصف الثاني.

الثالث: عن سعيد بن ميناء عن جابر: أن رسول الله ﷺ صلّى على أصحمة النجاشي، فكبر عليه أربعاً.

أخرجه البخاري (٣/٢٠٢) فتح، ومسلم (٢/٦٥٧: ٩٥٢ ـ ٦٤)، وابن أبـي شيبة في المصنف (٣/٤٦٣)، وأحمد (٣/٣٦١، ٣٦٣).

. . . . . .

---

٣ ـ حديث عمران بن حصين رضي الله عنه أن رسول الله ﷺ قال: إن أخاً لكم قد مات فقوموا فصلوا عليه، قال: فقمنا فصففنا صفين.

أخرجه مسلم (٢/ ٦٥٧: ٩٥٣ ـ ٦٧)، والنسائي (٤/ ٧٠)، والترمذي (٤/ ٢٥٩ عارضة)، وابن ماجه (١/ ٤٩١: ١٥٣٥)، والبيهقي (٤/ ٥٠)، والطيالسي (١١٤/ ٨٤٩)، وأحمد (٤/ ٤٣١، ٤٣٣، ٤٣٩، ٤٤١، ٤٤٦).

٤ ـ حديث حذيفة بن أسيد: يرويه قتادة، عن أبي الطفيل، عن حذيفة مرفوعاً: صلوا على أخ لكم مات بغير أرضكم. قالوا: من هو؟ قال: النجاشي. فكبر أربعاً.

أخرجه ابن ماجه (١/ ٤٩١: ١٥٣٧)، والطيالسي (١٤٤/ ١٠٦٨)، وأحمد (٤/ ٧، ٦٤). وسنده صحيح، وصححه البوصيري في زوائد ابن ماجه (١/ ٢٧٢: ٥٥٤)، والألباني في الإرواء (٣/ ١٧٧).

٥ ـ حديث مجمع بن جارية الأنصاري: ويرويه حمران بن أعين، عن أبي الطفيل، عن مجمع رضي الله عنه: أن رسول الله ﷺ قال: إن أخاكم النجاشي قد مات، فقوموا فصلوا عليه. فصفنا خلفه صفين.

أخرجه ابن ماجه (١/ ٤٩١: ١٥٣٦)، وابن أبي شيبة (٣/ ٣٦٢)، وأحمد (٥/ ٣٧٦)، وسنده صحيح، وصححه البوصيري في زوائد ابن ماجه (١/ ٢٧٢: ٥٥٣)، والألباني في الإرواء (٣/ ١٧٦).

٦ ـ حديث عبد الله بن عمر: ويرويه مالك، عن نافع، عن ابن عمر: أن النبي ﷺ صلّى على النجاشي، فكبر أربعاً.

أخرجه ابن ماجه (١/ ٤٩١: ١٥٣٨). وسنده صحيح، وصححه البوصيري في زوائد ابن ماجه (١/ ٢٧٣: ٥٥٥).

٧ ـ حديث جرير بن عبد الله رضي الله عنه: ويرويه شريك بن عبد الله، عن أبي إسحاق، عن عامر، عن جرير قال: قال رسول الله ﷺ: إن أخاكم النجاشي قد مات فاستغفروا له.

. . . . . .

رواه أحمد في مسنده (٤/ ٣٦٠: ٣٦٣)، وفيه أبو إسحاق قد اختلط لكن شريكاً سماعه منه قديم، وأبو إسحاق مدلِّس، وقد عنعنه هنا.

٨ ـ عن أبي قلابة مرسلاً. وسيأتي برقم (٨٨٤).

وانظر في هذه الأحاديث: البدر المنير (١/ ٣٧: ب)، التلخيص الحبير (٢/ ١٢٥)، إتحاف الخيرة المهرة (١/ ١٢١: أ مختصر)، إرواء الغليل (٣/ ١٧٥)، أحكام الجنائز (ص ٨٩).

٨٨٤ ـ وقال مسدد: حدثنا حماد، عن أيوب، عن أبـي قلابة، [سـ١١٨] قال: قال رسول الله ﷺ / : إن أخاكم النجاشي قد تُوفِّي قوموا فصلّوا عليه [أو قوموا][1] [فادْعوا له.

* هذا مرسل رجاله ثقات.

.....

(١) ما بين المعقوفتين ساقط من (حس).

---

٨٨٤ ـ الحكم عليه:

الإسناد رجاله كلهم ثقات، إلاَّ أنَّه مرسل، أبو قِلابة تابعي، فحديثه عن النبـي ﷺ مرسل.

تخـريـجـه:

لم أجده. وله شواهد متصلة، انظر بذلك الكلام في تخريج الحديث رقم (٨٨٣).

٣١ ـ باب الصلاة على من قال [لا إله إلاَّ الله][١]

٨٨٥ ـ [١] قال مسدد: حدثنا هشيم، عن مغيرة، عن إبراهيم[٢]: إذا أقر بالإسلام ثم مات ولم يصل [عليه][٣] صُلِّي عليه.

[٢] حدثنا[٤] أبو عوانة، عن مغيرة، نحوه.

.....

(١) لم يظهر في (حس) سوى ما بين المعقوفتين.

(٢) في (ك) بياض مقدار كلمتين هكذا: «عن إبراهيم إذا أقرّ...».

(٣) ما بين المعقوفتين زيادة من (عم)، وساقطة من بقية النسخ.

(٤) لم تظهر في (حس)، والقائل هو: مسدد، في مسنده.

---

٨٨٥ ـ الحكم عليه:

الإسناد رجاله ثقات إلاَّ أن فيه المغيرة بن مِقْسَم كان يدلس عن إبراهيم؛ لا يقبل حديثه إلاَّ إذا صرح بالسماع، وقد عنعن هنا.

ثم إن فيه هشيم بن بشير وهو ثقة إلاَّ أنه مدلس لا يقبل حديثه إلاَّ مصرحاً بالسماع وقد عنعنه هنا، فالسند ضعيف.

وذكره البوصيري في الإتحاف (١/١١٩: ب)، وقال: رواه مسدد ورجاله ثقات. ولا يَخْفى أنّ كَوْن الإسناد رجاله ثقات لا يعني الصحة، إذ قد يكون معلولاً بانقطاع أو تدليس ـ كما هنا ـ، والله الموفِّق للسداد.

لكن هشيماً قد تابعه كل من:

. . . . . .

---

١ ــ أبو عوانة عند مسدد ــ كما ذكر الحافظ هنا ــ ، وأبو عوانة ثقة ثبت.

٢ ــ جرير عند ابن أبـي شيبة ــ كما سيأتي في تخريج الحديث ــ ، فليس الضعف من عنعنة هشيم، لوجود من تابعه، وإنما مداره على المغيرة بن مقسم وقد علمت حاله.

تخـريـجـه:

أخرج معناه ابن أبـي شيبة في المصنف (٣/ ٣٥١)، قال: حدثنا جرير، عن مغيرة، عن إبراهيم في السبـي يُسْبـى من أرض العدو، قال: إذا أقر بالتوحيد وبالشهادتين صُلِّي عليه.

وسنده ضعيف من أجل تدليس المغيرة، والله الموفق.

٨٨٦ ـ [١] وقال أبو بكر: حدثنا شريك، عن عبد الله بن عيسى، عن عبد الله بن [جبر][(١)]، عن أنس رضي الله عنه قال: كان غلام شاب يهودي يخدم النبي ﷺ، فمرض، فعاده، فقال: أتشهد أن لا إله إلاَّ الله وأني رسول الله. فنظر إلى أبيه، فقال له: قل كما يقول محمد. قال: فقبل[(٢)]. فقال النبي ﷺ: صلوا على صاحبكم.

[٢] وقال [أبو يعلى: حدثنا][(٣)] أبو بكر به.

.....

(١) في جميع النسخ: «سرجس»، وكذا في المقصد العلي (ص ٤٤٨)؛ لكن عند أحمد في المسند (٣/ ٢٦٠): «عبد الله بن جبر»، وفي مصنف ابن أبي شيبة (٣/ ٣٥٩): «جبير»، وأثبت ما في المسند بناء على ما في التهذيب (٥/ ١٦٧) فيكون ما في نسخ المطالب تحريفاً، والله أعلم.

(٢) في الأصل و (حس): «فقتل»، وما أثبته من (عم) و (ك). وفي (سد) والمقصد العلي (ص ٤٤٨): «فقيل».

(٣) ما بين المعقوفتين ساقط من (ك).

---

٨٨٦ ـ الحكم عليه:

الإسناد فيه شريك بن عبد الله وهو سيِّىء الحفظ مختلط، ولا يعرف هل سمع منه ابن أبي شيبة قبل الاختلاط أم بعده. وفيه عبد الله بن جبر، مقبول يعني عند المتابعة، وقد توبع، إذ الحديث أصله في الصحيح ـ كما سيأتي ـ . وذكره الهيثمي في مجمع الزوائد (٣/ ٤٢)، وعزاه لأبي يعلى وقال: رجاله رجال الصحيح. اهـ. وليس كذلك كما يظهر من دراسة رجاله. وأورده البوصيري في الإتحاف (١/ ١١٩: ب مختصر)، وقال: رجاله ثقات. ولا يخفى ما في ذلك.

تخريجه:

أخرجه أبو بكر بن أبي شيبة في مصنفه أيضاً (٣/ ٣٥٩) مختصراً. قال: حدثنا شريك، عن عبد الله بن عيسى، عن عبد الله بن جبر، عن أنس، قال: كان شاب يهودي يخدم النبي ﷺ فمرض، فأتاه النبي ﷺ يعوده.

. . . . . .

وأخرجه أبو يعلى في مسنده ـ كما ذكر الحافظ ـ ، قال: حدثنا أبو بكر به. وذكره الهيثمي أيضاً في المقصد العلي (ص ٤٤٨).

وأخرجه الإمام أحمد في مسنده (٣/ ٢٦٠)، قال: حدثنا أسود بن عامر، حدثنا شريك به. وسنده ضعيف؛ من أجل شريك، وعبد الله بن جبر، لكن أصله في الصحيح من طريق أخرى عن أنس،، وليس فيه «صلوا على صاحبكم» فهذه الجملة من الزوائد، تفرد بها عبد الرحمن بن جبر أو شريك، وقد علمت حالهما، وقد صححها الألباني في الإرواء (٣/ ١٧٥، ٨/ ١٣٥)، ولا يخفى ما في ذلك.

أما حديث الصحيح فهو عن أنس رضي الله عنه قال: «كان غلام يهودي يخدم النبي ﷺ فمرض، فأتاه النبي ﷺ يعوده، فقعد عند رأسه، فقال له: أسلم، فنظر إلى أبيه وهو عنده، فقال له: أطع أبا القاسم. فأسلم، فخرج النبي ﷺ وهو يقول: الحمد لله الذي أنقذه من النار».

أخرجه البخاري (٣/ ٢١٩ فتح)، وأبو داود (٣/ ٤٧٤)، والحاكم (١/ ٣٦٣)، والبيهقي (٣/ ٣٨٣)، وأحمد (٣/ ١٧٥، ٢٢٧، ٢٨٠)، من طريق حماد بن زيد، عن ثابت، عن أنس به.

٨٨٧ ـ وقال أحمد بن منيع: حدثنا[١] الحسن بن سوّار أبو العلاء، حدثنا ليث بن سعد، عن معاوية بن صالح، قال: إن أبا عبد الرحمن الأزدي حدثه، قال: سمعت ابن عائذ يقول: خرج رسول الله ﷺ في جنازة رجل من الأنصار، فلما وُضِعَ قال عمر بن الخطاب رضي الله عنه: يا رسول الله لا تصل[٢] عليه، فإنه رجل فاجر، فالتفت رسول الله ﷺ فقال: هل رآه أحد منكم على شيء من عمل الإسلام؟، فقال رجل: نعم يا رسول الله، حرس معنا ليلة في سبيل الله تعالى، فصلى عليه، وحثى عليه التراب، وقال: أصحابك يظنون أنك من أهل النار، وأنا أشهد أنك من أهل الجنة، ثم قال ﷺ: يا عمر! إنك لا تُسأل عن أعمال الناس، ولكن تُسألون عن الصلاة[٣].

.....

(١) لم تظهر في (حس).

(٢) في باقي النسخ: «ألا نصلي عليه»، وهو تحريف مخالف للسياق.

(٣) في رواية أخرى ـ عند أبي يعلى وستأتي برقم (٨٨٨) ـ : «وإنما تسأل عن الغيبة».

وفي روايتين أخريين: «إنما تسأل عن الفطرة»، زاد البغوي: يعني الإسلام ـ كما في الإصابة (٤/ ١٣٤) ـ .

ويبدو أن رواية الفطرة أقرب لدلالة السياق والسباق عليها.

---

٨٨٧ ـ الحكم عليه:

الإسناد ضعيف؛ أبو عبد الرحمن الأزدي لم أعرفه. ثم إنه مرسل؛ عبد الرحمن بن عائذ لم يدرك النبي ﷺ.

وذكره البوصيري في الإتحاف (١/ ١١٩: ب مختصر)، وعزاه لابن منيع وأبي يعلى وسكت عليه.

تخريجه:

أخرجه أبو يعلى من طريق أخرى ـ كما سيأتي برقم (٨٨٨) ـ فيتقوى طريق الباب بها فيكون حسناً لغيره.

٨٨٨ ـ وقال أبو يعلى: حدثنا هارون بن معروف، حدثنا إسماعيل بن عياش، حدثنا بحير[١] بن سعد، عن خالد بن معدان، عن أبي عطية[٢]، قال: إن رجلاً توفي على عهد رسول الله ﷺ، فقال بعضهم: يا رسول الله، لا تصل عليه.. فذكر الحديث بتمامه[٣].

.....

(١) في جميع النسخ: «يحيى»، وهو تحريف، والتصويب من الإصابة (٤/ ١٣٤)، وكتب التراجم.

(٢) تحرفت في جميع النسخ إلى: «ابن عطية»، والتصويب من كتب التراجم.

(٣) وتمامه ـ كما في الإصابة (٤/ ١٣٤) ـ: فقال: هل رآه أحد منكم على شيء من أعمال الخير، فقال رجل: حرس معنا ليلة كذا وكذا. قال: فصلى عليه رسول الله ﷺ، ثم مشى إلى قبره، ثم حثى عليه ويقول: «إن أصحابك يظنون أنك من أهل النار، وأنا أشهد أنك من أهل الجنة».

ثم قال رسول الله ﷺ لعمر: إنك لا تسأل عن أعمال الناس وإنما تسأل عن الغيبة. اهـ. قال الحافظ ابن حجر: هذا لفظ إسماعيل.

وعند أبي أحمد من رواية البغوي: وإنما تُسأل عن الفطرة.

وفي رواية بقية: في أوله: قال أبو عطية: إن رسول الله ﷺ جلس فحدث أن رجلاً توفي فقال: هل رآه أحد. وفيه: فقال رجل: حرست معه ليلة في سبيل الله. وفي آخره: ثم قال لعمر بن الخطاب: لا تُسأل عن أعمال الناس، ولكن تسأل عن الفطرة. زاد في رواية البغوي: يعني الإسلام. اهـ. كلام الحافظ ابن حجر. قلت: يظهر أن رواية «الفطرة» أقرب تلك الألفاظ لدلالة السباق والسياق عليها. والله الموفق للسداد.

---

٨٨٨ ـ الحكم عليه:

الحديث حسن؛ لأن فيه إسماعيل بن عياش، وهو صدوق في روايته عن الشاميين، ضعيف في غيرهم. وروايته هنا عن أحدهم وهو بحير بن سعد. وذكره البوصيري في الإتحاف (١/ ١١٩: ب مختصر)، وسكت عليه.

تخريجه:

أخرجه البغوي وأبو أحمد الحاكم ـ كما في الإصابة (٤/ ١٣٤) ـ من طريق إسماعيل بن عياش، عن بحير بن سعد به.

. . . . . .

وهو حسن من أجل إسماعيل بن عياش ـ كما تقدَّم آنفاً ـ .

وتابعه بقية بن الوليد، حدثنا بحير بن سعد به.

رواه الطبراني في الكبير (٢٢/٣٧٨: ٩٤٥)، ومن طريقه ابن الأثير في أسد الغابة (٥/٢١٦)، وبقية وإن كان مدلساً لكنه صرح بالتحديث هنا، فأَمِنّا ما كنا نخشاه من تدليسه.

فالحديث بهذه المتابعة صحيح لغيره. وورد بألفاظ متعددة ذكرتها في حاشية نص الحديث رقم (٣) في الصفحة السابقة فليراجع، والله الموفق للسداد، لا رب سواه.

١٠ـ كتاب الزكاة

١ ـ باب فضل الزكاة

(٣٦) حديث أبي ذر رضي الله عنه في أول «أحاديث الأنبياء عليهم الصلاة والسلام»[١].

.....

(١) حديث رقم (٣٤٤١)، وسيأتي بسند إسحاق بن راهويه برقم (٩٣٨).

وهو هناك: (قال محمد بن أبي عمر: حدثنا هشام بن سليمان، ثنا أبو رافع، عن يزيد بن دومان عمن أخبره عن أبي ذر... وفيه: قلت: يا رسول الله، فما الصدقة؟ قال: أضعاف مضاعفة وعند الله المزيد.. وفيه: قلت: يا رسول الله، أي الصدقة أفضل؟ قال: جهد من مقل، أو سر إلى فقير. قلت: يا رسول الله، فإن لم أجد ما أتصدّق به؟ قال: تعين ضعيفاً أو تصنع لأخرق، قلت: يا رسول الله، فإن لم أستطع؟ قال: فتكف هذا ـ وأشار إلى لسانه ـ، فإنها صدقة حسنة يتصدّق بها المرء على نفسه.

٢ ـ باب زكاة [النعم][١]

٨٨٩ ـ إسحاق: أخبرنا النضر بن شميل، حدثنا حماد بن سلمة، قال: هذا كتاب كتبه رسول الله ﷺ لعمرو بن حزم في فرائض الإبل والغنم: وفي الغنم إذا بلغت أربعين شاة شاة،حتى تبلغ عشرين ومائة، فإذا جاوزت عشرين ومائة ففيها شاتان حتى تبلغ مائتين، فإذا جاوزت مائتين ففيها ثلاث شياه حتى [تبلغ][٢] ثلاثمائة، فإذا جاوزت ثلاثمائة فكانت أكثر من ذلك تعد[٣] في كل مائة شاة: شاة.

وفي الإبل: في خمس وعشرين بنت مخاض، فإن لم توجد فابن لبون، فإذا بلغت ستاً وثلاثين[٤] ففيها بنت لبون[٥]، فإذا بلغت ستاً وأربعين ففيها حقة حتى تبلغ ستين ثم فيها جذعة، حتى تبلغ خمساً [وسبعين][٦]، فإن فيها[٧] بنتا لبون حتى تبلغ تسعين، فإذا زادت ففيها حقتان إلى عشرين ومائة [فإذا عادت تعد[٨] إلى أول فريضة من الإبل[٩] شاة حتى تبلغ عشرين ومائة][١٠]، فإذا كثرت ففي كل خمسين حقة.

قال حماد: أخبرنا[١١] بذلك قيس بن سعد، عن أبي بكر بن عمرو بن حزم.

.....

(١) لم يظهر في (حس) سوى ما بين المعقوفتين. والعنوان ساقط من (عم).

. . . . . .

(٢) ما بين المعقوفتين ساقط من (عم).

(٣) ما أثبته من (عم)، وتصحفت في باقي النسخ إلى: «بعد».

(٤) في (عم): «ثلاثاً وثلاثين».

(٥) في (سد): «بنتاً لبون».

(٦) ما بين المعقوفتين بياض في (عم) و (سد) مقدار كلمة.

(٧) في (م): «ففيها».

(٨) في (سد): «فعد»، وفي (ك): «فإذا زادت فعد إلى أول».

(٩) في (ك): «فعد إلى أول فريضة من الإبل: في كل خمس من الإبل شاة».

(١٠) ما بين المعقوفتين ساقط كله من (عم).

(١١) في (عم): «أخبره».

---

٨٨٩ ـ الحكم عليه:

الإسناد رجاله ثقات لكنه معلول ـ كما سيأتي ـ، وذكره البوصيري في الإتحاف (١/ ١٣١ : أ)، وقال: رجاله ثقات.

تخريجه:

أخرجه أبو داود في المراسيل (ص ١٢٨)، والطحاوي في شرح الآثار (٤/ ٣٧٥)، وابن حزم في المحلى (٦/ ٣٣)، وابن الجوزي في التحقيق (١/ ١٨٦ : ب) عن حماد بن سلمة به. لكنه معلول بثلاثة أمور:

١ ـ أنه معضل، فهو منقطع بين أبي بكر بن عمرو بن حزم إلى النبي عليه الصلاة والسلام، قاله البيهقي في السنن الكبرى (٤/ ٩٤).

ويجاب عن ذلك: أنه وإن كان كذلك إلاَّ أنه في حكم المسند: لأن أبا بكر أخذه من كتاب النبي ﷺ لعمرو بن حزم، فهي وجادة، وهي حجة على الراجح عند علماء أصول الحديث.

لكنه يعل بأمر آخر، وهو:

٢ ـ أن قيس بن سعد أخذه من كتاب لا عن سماع، وكذلك حماد بن سلمة أخذه عن كتاب لا عن سماع. وهما وإن كانا من الثقات، إلاَّ أن روايتهما هذه تخالف

. . . . . .

رواية الحفاظ عن كتاب عمرو بن حزم وغيره، إذ إن رواية الحفاظ: «في الإبل إذا زادت على عشرين ومائة: ففي كل أربعين بنت لبون، وفي كل خمسين حقة».

٣ ـ وحماد بن سلمة ساء حفظه في آخر عمره، فالحفاظ لا يحتجون بما يخالف فيه، ويتجنبون ما ينفرد به وخاصة عن قيس بن سعد. وقد تكلم في ذلك الحافظ ابن رجب في شرحه لعلل الترمذي (٢/ ٧٨٢)، ونقل قول الإمام أحمد: ضاع كتابه عنه فكان يحدث من حفظه فيخطىء. اهـ.

والمحفوظ في لفظ الحديث: أن في الإبل إذا زادت على عشرين ومائة: في كل أربعين بنت لبون. وفي كل خمسين حقة.

يدل على ذلك أمور منها:

١ ـ رواية الوصل لكتاب عمرو بن حزم، وفي لفظه: في الإبل إذا زادت على عشرين ومائة في كل أربعين بنت لبون وفي كل خمسين حقة.

أخرج ذلك النسائي (٨/ ٥٧)، والدارمي في سننه (١/ ٣٢٠)، والحاكم في المستدرك (١/ ٣٩٥)، عن الحكم بن موسى: حدثنا يحيى بن حمزة، عن سليمان بن داود، حدثني الزهري، عن أبي بكر بن محمد بن عمرو بن حزم، عن أبيه، عن جده به.

ثم رواه النسائي (٨/ ٥٩)، وأبو داود في المراسيل (ص ٢١٣) عن سليمان بن أرقم عن الزهري، عن أبي بكر بن محمد بن عمرو بن حزم عن أبيه، عن جده.

فنلاحظ أنه اختلف في سليمان: فهو إما سليمان بن أرقم وهو ضعيف جداً، متروك الحديث. انظر في ترجمته في التهذيب (٤/ ١٦٨).

وإما سليمان بن داود الخولاني، وهو صدوق ـ كما في التقريب (٢٥١: ٢٥٥٥) ـ.

وقد وهّم أبو داود الحكم بن موسى الراوي عن يحيى بن حمزة وقال: حكى غير واحد أنه قرأه في أصل يحيى بن حمْزة، عن سليمان بن أرقم. قال النسائي: هذا أشبه بالصواب.

. . . . . .

قال الحافظ ابن حجر في ترجمة سليمان بن داود من التهذيب (٤/ ١٩٠): أما سليمان بن داود الخولاني فلا ريب في أنه صدوق، لكن الشبهة دخلت على حديث الصدقات من جهة أن الحكم بن موسى غلط في اسم والد سليمان فقال: سليمان بن داود وإنما هو سليمان بن أرقم، فمن أخذ بهذا ضعف الحديث ولا سيما مع قول من قال إنه قرأه كذلك في أصل يحيى بن حمزة. قال صالح جزرة: نظرت في أصل كتاب يحيى بن حمزة حديث عمرو بن حزم في الصدقات فإذا هو عن سليمان بن أرقم، قال صالح: كتب عني مسلم بن الحجاج هذا الكلام. وقال الحافظ أبو عبد الله بن مندة: قرأت في كتاب يحيى بن حمزة بخطه: عن سليمان بن أرقم عن الزهري.

وأمّا من صححه، فأخذه على ظاهره في أنه سليمان بن داود، وقوي عندهم أيضاً بالمرسل الذي رواه معمر، عن الزهري. والله أعلم. اهـ. كلام الحافظ ابن حجر رحمه الله، وهو كلام عزيز.

قلت: وعليه يحمل تصحيح الإمام أحمد لهذا الحديث؛ كما نقل ذلك ابن الجوزي في التحقيق (١/ ١٨٧ : أ)، والزيلعي في نصب الراية (٢/ ٣٤٢).

لكن التحقيق ضعف هذه الرواية إذ إنه سليمان بن أرقم وهو متروك، فالسند ضعيف جداً.

٢ ـ ومما يضعف لفظ رواية حماد به سلمة:

(أ) ما رواه عبد الرزاق في مصنفه (٤/ ٤: ٦٧٩٣): عن معمر، عن عبد الله بن أبي بكر بن محمد بن عمرو بن حزم أن النبي ﷺ كتب لهم كتاباً. . فذكره بطوله. ورجاله ثقات، إلاّ أنه معضل.

ورواه الواقدي في كتاب الردة ـ كما في نصب الراية (٢/ ٣٤٢) ـ قال: حدثنا محمد بن عبد الله بن كثير، عن عبد الله بن أبي بكر بن عمرو بن حزم به.

والواقدي متروك.

. . . . . .

(ب) ما رواه الحاكم في المستدرك (١/ ٣٩٤)، والبيهقي في الكبرى (٤/ ٩١)، وأبو عبيد في الأموال (٤٤٧: ٩٣٤) عن يزيد بن هارون، أنبأنا حبيب بن أبـي حبيب، حدثنا عمرو بن هرم، حدثني محمد بن عبد الرحمن الأنصاري يعني أبا الرجال به. ورجاله ثقات.

٣ ـ ثم إنه تعارضت الروايتان عن عمرو بن حزم، وترجح الرواية التي توافق ما في الصحيح من كتاب أبـي بكر الصديق لأنس رضي الله عنهما. قال الإمام ابن الجوزي في التحقيق (١/ ١٨٧: أ): ثم لو تعارضت الروايتان عن عمرو بن حزم بقيت روايتنا عن أبـي بكر الصديق رضي الله عنه وهي في الصحيح وبها عمل الخلفاء الأربعة. اهـ.

والذي في الصحيح: عن محمد بن عبد الله بن المثنى الأنصاري قال: حدثني أبـي، حدثني ثمامة بن عبد الله بن أنس أنَّ أنساً حدثه أنَّ أبا بكر رضي الله عنه كتب له هذا الكتاب لما وجهه إلى البحرين: بسم الله الرحمن الرحيم. هذه فريضة الصدقة التي فرض رسول الله ﷺ على المسلمين، والتي أمر الله بها رسوله، فمن سئلها من المسلمين، فليعطها على وجهها، ومن سئل فوقه فلا يعطي، في أربع وعشرين من الإبل فما دونها من الغنم من كل خمس ذود شاة، فإذا بلغت خمساً وعشرين إلى خمس وثلاثين ففيها بنت مخاض أنثى، فإذا بلغت ستة وثلاثين إلى خمس وأربعين ففيها بنت لبون أنثى، فإذا بلغت ستاً وأربعين إلى ستين ففيها حقة طروقة الجمل، فإذا بلغت واحدة وستين إلى خمس وسبعين ففيها جذعة، فإذا بلغت ـ يعني ـ ستة وسبعين إلى تسعين ففيها بنتا لبون، فإذا بلغت إحدى وتسعين إلى عشرين ومائة، ففيها حقتان، طروقتا الجمل، فإذا زادت على عشرين ومائة ففي كل أربعين ابنة لبون وفي كل خمسين حقة. ومن لم يكن معه إلاَّ أربع من الإبل فليس فيها صدقة، إلاَّ أن يشاء ربها، فإذا بلغت خمساً من الإبل ففيها شاة. وفي صدقة الغنم في سائمتها إذا كانت أربعين إلى عشرين ومائة شاة، فإذا زادت على عشرين ومائة إلى مائتين:

. . . . . .

شاتان، فإذا زادت على مائتين إلى ثلاثمائة ففيها ثلاث شياه، فإذا زادت على ثلاثمائة ففي كل مائة شاة، فإذا كانت سائمة الرجل ناقصة عن أربعين شاة شاة واحدة فليس فيها صدقة إلاَّ أن يشاء ربها، وفي الرقة ربع العشر، فإذا لم يكن إلاَّ تسعين ومائة فليس فيها شيء إلاَّ أن يشاء ربها».

أخرجه البخاري (٣/ ٣١٧ فتح)، وابن ماجه (١/ ٥٧٥: ١٨٠٠)، وابن الجارود (١٧٤)، والبيهقي في السنن الكبرى (٤/ ٨٥)، وأشار إليه الحاكم في المستدرك (١/ ٣٩٢)، وقال: وحديث حماد بن سلمة أصح وأشفى وأتمّ من حديث الأنصاري».

قلت: حديث حماد بن سلمة طويل، وسأنقله برُمّته لأحيل عليه في الأحاديث القادمة إن شاء الله.

قال حماد بن سلمة: أخذت هذا الكتاب من ثمامة بن عبد الله بن أنس، عن أنس بن مالك، أن أبا بكر رضي الله عنه كتب لهم: إن هذه فرائض الصدقة التي فرض رسول الله ﷺ على المسلمين التي أمر الله عز وجل بها رسول الله ﷺ، فمن سُئِلها من المسلمين على وجهها فليعطها، ومن سئل فوق ذلك فلا يعطه: فيما دون خمس وعشرين من الإبل، ففي كل خمس ذود شاة، فإذا بلغت خمساً وعشرين ففيها ابنة مخاض إلى خمس وثلاثين، فإن لم تكن ابنة مخاض فابن لبون ذكر، فإذا بلغت ستة وثلاثين ففيها ابنة لبون إلى خمس وأربعين، فإذا بلغت ستة وأربعين ففيها حقة طروقة الفحل إلى ستين، فإذا بلغت إحدى وستين ففيها جذعة إلى خمس وسبعين، فإذا بلغت ستة وسبعين ففيها بنتا لبون إلى تسعين، فإذا بلغت إحدى وتسعين ففيها حُقتان طروقتا الفحل إلى عشرين ومائة، فإن زادت على عشرين ومائة ففي كل أربعين ابنة لبون، وفي كل خمسين حقة، فإذا تباين أسنان الإبل في فرائض الصدقات، فمن بلغت عنده صدقة الجذعة، وليست عنده جذعة وعنده حقة فإنّه تقبل منه، ويَجعل معها شاتين إن استيسرتا له، أو عشرين درهماً، ومن بلغت عنده صدقة الحقة،

. . . . . .

وليست عنده إلاَّ جذعة فإنها تقبل منه، ويعطيه المصدق عشرين درهماً أو شاتين، ومن بلغت عنده صدقة الحقة ليست عنده، وعنده بنت لبون فإنها تقبل منه، ويجعل منها شاتين إن استيسرتا له أو عشرين درهماً، ومن بلغت عنده صدقة ابن لبون وليست عنده إلاَّ حقة فإنها تقبل منه، ويعطيه المصدق عشرين درهماً أو شاتين، ومن بلغت عنده صدقة ابنة لبون وليست عنده ابنة لبون وعنده ابنة مخاض فإنها تقبل منه، ويجعل معها شاتين إن استيسرتا له أو عشرين درهماً، ومن بلغت عنده صدقة بنت مخاض وليس عنده إلاَّ ابن لبون ذكر، فإنه يقبل منه، وليس معه شيء، ومن لم يكن عنده إلاَّ أربع من الإبل فليس فيها شيء، إلاَّ أن يشاء ربها.

وفي صدقة الغنم في سائمتها: إذا كانت أربعين ففيها شاة إلى عشرين ومائة، فإن زادت ففي كل مائة شاة، ولا تؤخذ الصدقة هرمة ولا ذات عوار ولا تيس إلاَّ أن يشاء المتصدق.

ولا يجمع بن متفرق، ولا يفرق بين مجتمع خشية الصدقة، وما كان من خليطين، فإنهما يتراجعان بينهما بالسوية، وإذا كانت سائمة الرجل ناقصة من أربعين شاة شاة واحدة فليس فيها شيء إلاَّ أن يشاء ربها، وفي الرقة ربع العشر، فإذا لم يكن المال إلاَّ تسعين ومائة درهم فليس فيها شيء إلاَّ أن يشاء ربها».

رواه أبو داود (٢/ ٢١٤: ١٥٦٧)، والنسائي (٥/ ١٨)، والدارقطني (٢/ ١١٤)، والحاكم (١/ ٣٩٠)، والبيهقي (٤/ ٨٦)، وأحمد (١/ ١١)، عن حماد بن سلمة به. قال الحاكم: حديث صحيح على شرط مسلم ووافقه الذهبي. وقال الدارقطني: إسناد صحيح وكلهم ثقات، وأقره البيهقي، ومن ثم الألباني في إرواء الغليل (٣/ ٢٦٥).

وانظر الكلام على طرق كتاب أبي بكر: في البدر المنير (٣/ ٦٦: أ).

وأخيراً أنقل كلاماً للحافظ البيهقي أجمل فيه جميع ما ذكرته مفصلاً: قال البيهقي في كتابه المعرفة (٢/ق: ٦٠): الحفاظ مثل يحيى القطان وغيره يضعفون

. . . . . .

رواية حماد، عن قيس بن سعد. ثم أسند عن أحمد بن حنبل قال: ضاع كتاب حماد بن سلمة، عن قيس بن سعد فكان يحدثهم من حفظه، ثم أسند عن ابن المديني نحو ذلك. قال البيهقي: ويدل على خطأ هذه الرواية ـ يعني رواية حماد، عن قيس ـ أن عبد الله بن أبي بكر بن عمرو بن حزم رواه عن أبيه، عن جده بخلافه.

ـ وأبو الرجال محمد بن عبد الرحمن الأنصاري رواه بخلافه.

ـ والزهري مع فضل حفظه رواه بخلافه في رواية سليمان بن داود الخولاني عنه موصولاً، وفي رواية غيره مرسلاً.

وإذا كان حديث حماد عن قيس مرسلاً ومنقطعاً، وقد خالفه عدد وفيهم ولد الرجل، والكتاب بالمدينة بأيديهم يتوارثونه بينهم، وأمر به عمر بن عبد العزيز رضي الله عنه، فنسخ له، فوجد مخالفاً لما رواه حماد عن قيس موافقاً لما في كتاب أبي بكر، وما في كتاب عمر، وكتاب أبي بكر في الصحيح، وكتاب عمر أسنده سفيان بن حسين، وسليمان بن كثير عن الزهري، عن سالم، عن أبيه، عن النبي ﷺ، ولم يكتبه عمر عن رأيه إذ لا مدخل للرأي فيه، وعمل به، وأمر عماله فعملوا به، وأصحاب النبي عليه الصلاة والسلام متوافرون، وأقرأ ابنه عبد الله بن عمر، وأقرأه عبد الله ابنه سالماً، ومولاه نافعاً، وكان عندهم حتى قرأه مالك بن أنس، إنما يدل ذلك كله على خطأ هذه الرواية. اهـ. بتصرف.

قلت: بلى! والله الموفق للسداد لا رب سواه.

٨٩٠ ـ وقال أبو يعلى: حدثنا أبو الربيع، حدثنا حماد بن زيد، قال: سمعت أيوب، وعبد الرحمن بن السَّراح[١]، وعبيد الله بن عمر يحدثون[٢] عن نافع أنه قرأ كتاب عمر[٣] رضي الله عنه: «ليس فيما دون خمس من الإبل شيء...» الحديث مثل كتاب أبـي بكر لأنس رضي الله عنهما.

.....

(١) في باقي النسخ: «السراج».

(٢) في (سد): «يحدثان»، وهو خطأ.

(٣) في (عم): «عمرو»، وهو تحريف.

---

٨٩٠ ـ الحكم عليه:

صحيح، وعبد الرحمن بن السراج وإنْ لم أجد له ترجمة، لكن تابعه أيوب وعبيد الله بن عمر وهما ثقتان.

وذكره الهيثمي في مجمع الزوائد (٣/ ٧٤)، وقال: رواه أبو يعلى وِجَادة ـ كما تراه ـ ورجاله ثقات. اهـ.

قلت: والوِجَادة حُجَّة على الراجح من أقوال علماء أصول الحديث. انظر: فتح المغيث (٢/ ١٥١). وأورده البوصيري في إتحاف الخِيَرة المهرة (١/ ١٣١: ب مختصر)، وعزاه لأبـي يعلى وقال: رجاله ثقات.

تخـريـجـه:

أخرجه البيهقي في السنن الكبرى (٤/ ٨٧) من طريق أبـي يعلى وغيره به.

وقد تابع أيُّوباً وعبد الرحمن وعبيد الله ـ تابعهم ـ :

أبو هند. أخرجه ابن ماجه في سننه (١/ ٥٧٨: ١٨٠٧) عن الأودي، حدثنا أبو نعيم، حدثنا عبد السلام بن حرب، عن يزيد بن عبد الرحمن، عن أبـي هند، عن نافع به.

وتابعهم: موسى بن عقبة، رواه الشافعي في الأم (١/ ٢٢٦)، ومن طريقه

. . . . . .

البيهقي في السنن الكبرى (٤/ ٨٧): عن أنس بن عياض، عن موسى بن عقبة، عن نافع به.

وأصل كتاب عمر بن الخطاب رضي الله عنه في السنن وغيرها من حديث الزهري.

أخرجه أبو داود في سننه (٢/ ٩٨)، والترمذي (٣/ ٨)، واللفظ له، والدارمي (١/ ٣٨١)، وابن أبي شيبة في المصنف (٣/ ١٢١)، والحاكم في المستدرك (١/ ٣٩٢)، والبيهقي في السنن الكبرى (٤/ ٨٨)، وأحمد في مسنده (٢/ ١٤، ١٥) من طريق سفيان بن حسين، عن الزهري، عن سالم، عن ابن عمر رضي الله عنه قال: كتب رسول الله ﷺ كتاب الصدقة فلم يخرجه إلى عماله حتى قبض، فقرنه بسيفه، فلما قبض عمل به أبو بكر حتى قبض، وعمر حتى قبض، وكان فيه: في خمس من الإبل شاة. . . الحديث بطوله.

قال الترمذي: حديث حسن، وقد روى يونس بن يزيد وغير واحد عن الزهري، عن سالم هذا الحديث ولم يرفعوه، وإنما رفعه سفيان بن حسين. اهـ.

قلت: سفيان بن حسين وإن كان ثقة إلاَّ أنه ضعيف في الزهري.

لكن تابعه على رفعه: سليمان بن كثير. رواه ابن ماجه في سننه (١/ ٥٧٣، ٥٧٧)، والبيهقي في السنن الكبرى (٤/ ٨٨)، وابن عدي في الكامل (٣/ ١٢٥) عن سليمان بن كثير، عن الزهري، عن سالم، عن أبيه به.

وسليمان بن كثير هو العبدي البصري لين في الزهري. انظر ترجمته في التهذيب (٤/ ٢١٥) فلا يفرح بهذه المتابعة عند تعارضها مع رواية من هو أوثق في الزهري.

قال الحافظ ابن عدي في الكامل (٣/ ١٢٥): وقد رواه جماعة عن الزهري، عن سالم، عن أبيه فوقفوه. اهـ.

قلت: منهم يونس بن يزيد، فروى أبو داود في سننه (٢/ ٩٨)، والدارقطني في سننه (٢/ ١١٦)، والحاكم في مستدركه (١/ ٣٩٣)، والبيهقي في السنن

. . . . . .

الكبرى(٤/ ٩٠) من طريق ابن المبارك، عن يونس، عن الزهري، قال: هذه نسخة كتاب لرسول الله ﷺ التي كتب الصدقة، وهي عند آل عمر بن الخطاب. قال ابن شهاب: أقرأنيها سالم بن عبد الله بن عمر فوعيتها على وجهها، وهي التي انتسخ عمر بن عبد العزيز من عبد الله بن عمر، وسالم بن عبد الله حين أُمِّر على المدينة، فأمر عماله بالعمل بها، وكتب بها إلى الوليد، فأمر الوليد عماله بالعمل بها، ثم لم يزل الخلفاء يأمرون بذلك بعده، ثم أمر بها هشام، فنسخها إلى كل عامل من المسلمين، وأمرهم بالعمل بما فيها، ولا ينقدونها، وهذا كتاب يفسر: لا يؤخذ في شيء من الإبل الصدقة حتى تبلغ خمس ذود، فإذا بلغت خمساً فيها شاة...» الحديث بطوله.

ويونس أثبت في الزهري من سفيان بن حسين ــ كما في شرح علل الترمذي (٢/ ٦٧٤) ــ ، فتقدَّم روايته على رواية سفيان.

وجملة القول: أن الصحيح في كتاب عمر من طريق الزهري: الوقف، وهو رواية عن كتاب، وهي وجادة مقبولة على الصحيح من أقوال علماء أصول الحديث.

وانظر تفصيل البحث في كتاب عمر، وجمع طرقه والكلام عليها: نصب الراية (٢/ ٣٣٨)، والبدر المنير (٤/ ٦٩: أ)، والتلخيص الحبير (٢/ ١٥١).

٣ ـ باب جامع في [حدود الزكاة][(١)]

٨٩١ ـ قال أبو بكر بن أبي شيبة / : حدثنا علي بن هاشم، عن [عم١٣٧] ابن أبي ليلى، عن عبد الكريم، عن عمرو بن شعيب، عن أبيه، عن جده، رضي الله عنه عن النبي ﷺ قال: ليس في أقل من خمس ذود شيء، ولا في أقل من أربعين من الغنم شيء، ولا في أقل من ثلاثين من البقر شيء، ولا في أقل من عشرين مثقالاً شيء، ولا في أقل من مائتي درهم شيء، ولا في أقل من خمسة أوسق شيء، والعُشْر[(٢)] في التمر والزبيب والحنطة والشعير، وما سقي سيحاً[(٣)] ففيه العشر، وما سقي بالغَرْب ففيه نصف العشر.

.....

(١) لم يظهر في (حس) سوى ما بين المعقوفتين.

(٢) في (حس): «وعشرين»، وهو تحريف.

(٣) في (عم): «وما سقي بسماء».

---

٨٩١ ـ الحكم عليه:

الإسناد ضعيف، فيه ابن أبي ليلى وشيخه عبد الكريم وكلاهما ضعيف.

وذكره البوصيري في الإتحاف (١/ ١٣١: ب مختصر)، وعزاه لابن أبي شيبة وقال: وفي سنده محمد بن أبي ليلى وهو ضعيف.

. . . . . .

قلت: وفيه ابن المخارق أيضاً ـ كما تقدَّم ـ .

تخريجه:

أخرجه ابن أبي شيبة في مصنفه (٣/ ١١٧، ١٢٤، ١٣٣، ١٣٧، ١٣٨، ١٤٤) مفرقاً في أبواب.

ومن طريق ابن أبي شيبة أخرج بعضه ابن الجوزي في التحقيق (١/ ١٩٨: أ)، ولفظه: أن النبي ﷺ قال: ليس في أقل من خمس ذود شيء، ولا في أقل من عشرين مثقالاً من الذهب شيء، ولا في أقل من مائتي درهم شيء.

وأخرج بعضه أيضاً أبو عبيد في الأموال (٤٤٢: ١١١٣)، والدارقطني (٢/ ٩٣) عن ابن أبي ليلى، عن عبد الكريم، عن عمرو بن شعيب، عن أبيه، عن جده، عن النبي ﷺ قال: «ليس في أقل من عشرين مثقالاً من الذهب، ولا في أقل من مائتي درهم صدقة».

وسنده ضعيف، وقد ضعفه ابن حجر أيضاً في التلخيص (٢/ ١٨٤). لكن لأجزائه شواهد منها:

١ ـ قوله: «ليس في أقل من خمس ذود شيء».

ورد ذلك في كتاب أبي بكر الصديق، وقد تقدم الكلام عليه في تخريج الحديث رقم (٨٨٩)، وفي كتاب عمر، وتقدم الكلام عليه في الحديث رقم (٨٩٠).

وورد من حديث أبي سعيد الخدري رضي الله عنه قال: قال رسول الله ﷺ: «ليس فيما دون خمس أواق صدقة، ولا فيما دون خمس ذود صدقة، وليس فيما دون خمسة أوسق صدقة».

أخرجه البخاري (٣/ ٣٢٢ فتح)، ومسلم (٢/ ٦٧٣: ٩٧٩ ـ ١)، ومالك (١/ ١١٤)، وأبو داود (٢/ ٢٠٨: ١٥٥٨)، والنسائي (٥/ ١٧)، والترمذي (٣/ ١٢٠ عارضة)، والدارمي (١/ ٣٨٤)، وابن ماجه (١/ ٥٧١: ١٧٩٣)، وأبو عبيد في الأموال (٥١٣: ١٤٢٤)، والطحاوي في شرح معاني الآثار (٢/ ٣٤)، وابن أبي شيبة

. . . . . .

في المصنف (٣/ ١٢٤)، وابن حبان (٥/ ١١٣)، والدارقطني (٢/ ٩٣)، والبيهقي (٤/ ١٢٠)، والطيالسي (٢٩٢: ٢١٩٧)، وأحمد (٣/ ٦، ٣٠، ٤٥، ٥٩، ٦٠، ٧٣، ٧٤، ٧٩، ٨٦، ٩٧) من طرق عن أبـي سعيد به. وفيه ألفاظ أخرى وزيادات. انظرها في الإرواء (٣/ ٢٧٥).

وورد من حديث جابر بن عبد الله أن رسول الله ﷺ قال: «ليس فيما دون خمس أواق من الورق صدقة، وليس فيما دون خمس من الإبل صدقة، وليس فيما دون خمسة أوسق من التمر صدقة».

رواه مسلـم فـي صحيحـه (٢/ ٦٧٥: ٩٨٠)، والطحـاوي فـي شـرح الآثـار (٢/ ٣٥)، عن أبـي الزبير، عن جابر به. ثم أخرج الطحاوي من طريق محمد بن مسلم قال: أخبرنا عمرو بن دينار، عن جابر بن عبد الله به مرفوعاً ولفظه: «لا صدقة في شيء من الزرع أو الكرم حتى يكون خمسة أوسق، ولا في الرقة حتى تبلغ مائتي درهم».

وأخرجه من هذا الوجه أيضاً: ابن ماجه (١/ ٥٧٢: ١٧٩٤)، وأحمد (٣/ ٢٩٦) بلفظ: «ليس فيما دون خمس ذود صدقة، وليس فيما دون خمس أواق صدقة، وليس فيما دون خمسة أوساق صدقة». وحسنه البوصيري في الزوائد (١/ ٣١٦).

وأخرجه من هذا الوجه أيضاً الحاكم في المستدرك (١/ ٤٠٠)، واقتصر على قوله: «لا صدقة في الرقة حتى تبلغ مائتي درهم» وصححه على شرط مسلم ووافقه الذهبـي.

ورواه البيهقي في السنن الكبرى (٤/ ١٢٨، ١٣٤) من طريق الطائفي به، وقرن في رواية له مع جابر أبا سعيد الخدري.

ومحمد بن مسلم الطائفي قال في التقريب (٥٠٦: ٦٢٩٣): صدوق يخطىء. لكن تابعه عيسى بن ميمون المكي، عن عمرو بن دينار به. واقتصر على قوله: «ليس فيما دون خمس أواق صدقة».

. . . . . .

أخرجه الطيالسي (٢٣٦: ١٧٠٢)، وسنده صحيح.

ورواه البيهقي (٤/ ١٢٠) من طريق نعيم بن حماد أبـي عبد الله الفارضي المروزي، حدثنا محمد بن ثور، عن معمر، عن ابن أبـي نجيح وأيوب وقتادة ويحيـى بن أبـي كثير، عن ابني جابر، عن جابر. كلهم ذكروا عن النبـي ﷺ قال: «ليس فيما دون خمسة أوساق صدقة».

لكن نعيم هذا فيه ضعف. انظر: الميزان (٤/ ٢٦٧).

وورد من حديث ابن عمر رضي الله عنه أن النبـي ﷺ قال: «ليس فيما دون خمس من الإبل صدقة». أخرجه الطحاوي في شرح الآثار (٢/ ٣٥)، والبيهقي (٤/ ١٢١)، وأحمد (٢/ ٩٢)، والبزار ــ كما في كشف الأستار (١/ ٤٢٠: ٨٨٧، ٨٨٨) ــ، والطبراني في الأوسط ــ كما في مجمع البحرين (١/ ١٢٢: ب) ــ: عن ليث، عن نافع، عن ابن عمر به.

وسنده ضعيف، ليث هو ابن أبـي سليم وهو ضعيف.

والحديث ذكره الهيثمي في مجمع الزوائد (٣/ ٧٠)، وقال: فيه ليث بن أبـي سليم وهو ثقة ولكنه مدلس. اهـ. ولا يخفى ما في ذلك. وذكره الألباني في الإرواء (٣/ ٢٧٦)، وأعله بليث وهو الصواب.

٢ ــ قوله: «ولا في أقل من أربعين من الغنم شيء».

ورد ذلك في كتاب أبـي بكر لأنس بن مالك رضي الله عنهما، وتقدم تخريجه في الحديث رقم (٨٨٩).

٣ ــ قوله: «ولا في أقل من ثلاثين من البقر شيء».

ورد ذلك في حديث معاذ بن جبل رضي الله عنه قال: «بعثني رسول الله ﷺ إلى اليمن فأمره أن يأخذ من كل ثلاثين بقرة تبيعاً أو تبيعة، ومن كل أربعين مسنة، ومن كل حالم ديناراً أو عدله مغافر». فمقتضاه أنه لا شيء في أقل من ثلاثين.

أخرجه أبو داود (٢/ ٢٣٦: ١٥٧٨)، والترمذي (٢/ ٦٨)، والنسائي (٥/ ٢٥)،

. . . . . .

والدارمي (١/ ٣٨٢)، وابن ماجه (١/ ٥٧٦: ١٨٠٣)، وابن أبـي شيبة (٣/ ١٢٧)، وابن الجارود (ص ١٢٧)، والدارقطني (٢/ ١٠٢)، والحاكم (١/ ٣٩٨)، والبيهقي (٤/ ٩٨، ٩٩: ١٩٣) من طريق الأعمش، عن أبـي وائل عن مسروق، عن معاذ به.

وقال الترمذي: حديث حسن. وقال الحاكم: صحيح على شرط الشيخين، ووافقه الذهبـي. لكن اعترض بأن مسروقاً لم يسمع من معاذ فهو منقطع، ولا حجة في ذلك، فلا يعول عليه ولذلك قال ابن عبد البر ــ كما في التلخيص الحبير (٢/ ١٦٠) ــ : والحديث ثابت متصل.

وللحديث طرق أخرى، انظر: التلخيص (٢/ ١٦٠)، وقد تكلم عليها بالتفصيل العلامة الألباني في إرواء الغليل (٣/ ٢٦٩ وما بعدها) فليراجع.

٤ ــ قوله: «ولا في أقل من عشرين مثقالاً شيء».

ورد من حديث محمد بن عبد الرحمن الأنصاري: «أن في كتاب رسول الله ﷺ في كتاب عمر في الصدقة أن الذهب لا يؤخذ منه شيء حتى يبلغ عشرين ديناراً، فإذا بلغ عشرين ديناراً ففيه نصف دينار».

أخرجه أبو عبيد في الأموال (٤٤١: ١١٠٦) حدثنا يزيد، عن حبيب بن أبـي حبيب، عن عمرو بن هرم، عن محمد بن عبد الرحمن الأنصاري به.

وسنده صحيح مرسل، وكذا صححه الألباني في الإرواء (٣/ ٢٩٠)، وعلل ذلك بقوله: [إذ الأنصاري هذا تابعي ثقة، ولكنه في حكم المسند، لأن الأنصاري أخذه عن كتاب النبـي ﷺ وكتاب عمر. ففي رواية لأبـي عبيد (٣٢٨: ٩٣٤ طبعة الكليات) بهذا السند عن الأنصاري: «لما استخلف عمر بن عبد العزيز أرسل إلى المدينة يلتمس كتاب رسول الله ﷺ في الصدقات، وكتاب عمر بن الخطاب، فوجد عند آل عمرو بن حزم كتاب رسول الله ﷺ إلى عمرو بن حزم في الصدقات، ووجد عند آل عمر كتاب عمر في الصدقات مثل كتاب رسول الله ﷺ قال: فنسخا له. قال: فحدثني عمرو بن هرم أنه طلب إلى محمد بن عبد الرحمن أن يُنسخه ما في ذينك الكتابين، فنسخ له ما

. . . . . .

في هذا الكتاب من صدقة الإبل والبقر والغنم والذهب والورق والتمر أو الثمر والحب والزبيب: أن الإبل. . .» الحديث بطوله.

فالحديث صحيح من هذا الوجه لأن التابعي نقله عن كتاب النبي ﷺ إلى عمرو بن حزم المحفوظ عند آل عمرو، فهي وجادة من أقوى الوجادات وهي حجة]. اهـ. كلام الشيخ.

وله شاهد موقوف عن علي قال: «ليس في أقل من عشرين دينار شيء، وفي عشرين دينار نصف دينار، وفي أربعين دينار دينار، فما زاد فبالحساب».

أخرجه ابن أبي شيبة في المصنف (٣/ ١١٩)، وأبو داود (٢/ ٢٣٠: ١٥٧٣)، وأبو عبيد في الأموال (٤٤١: ١١٠٧)، والبيهقي في السنن الكبرى (٤/ ١٣٨) من طريق عن أبي إسحاق، عن عاصم بن ضمرة، عن علي به.

وسنده صحيح موقوف. وزاد أبو داود في سنده الحارث الأعور قرنه مع عاصم بن ضمرة وزاد في آخره: قال: «فلا أدري أعليّ يقول: فبحساب ذلك» أو رفعه إلى النبي ﷺ. وقد نقل الحافظ ابن حجر في التلخيص (٢/ ١٨٤) قول ابن حزم: هو عن الحارث، عن علي مرفوع، وعن عاصم بن ضمرة، عن علي موقوف، كذا رواه شعبة وسفيان ومعمر عن أبي إسحاق، عن عاصم موقوفاً. قال: وكذا كل ثقة رواه عن عاصم.

ثم تعقبه بقوله: «قلت: قد رواه الترمذي من حديث أبي عوانة، عن أبي إسحاق، عن عاصم، عن علي مرفوعاً». لكن تعقبه الألباني في الإرواء (٣/ ٢٩١)، بقوله: «لكن ليس عند الترمذي (٣/ ١٠١ عارضة) في حديث علي نصاب الذهب بل الفضة». قلت: وهو كما قال؛ إذ قد ورد نصاب الفضة مرفوعاً عن أبي عوانة، عن أبي إسحاق، عن عاصم، عن علي مرفوعاً عند الترمذي (٣/ ١٠١ عارضة). وكذا رواه مرفوعاً الأعمش وزريق، عن أبي إسحاق، عن عاصم، عن علي مرفوعاً: ليس في أقل من مائتي درهم شيء. أخرجه ابن أبي شيبة في المصنف

. . . . . .

(٣/١١٧، ١١٨). قال ابن الملقن في البدر المنير (٣/٩٨: ب): [قال الدارقطني ـ في العلل ١/١٢٤: ب ـ : الصواب وقفه على علي رضي الله عنه وقال البزار: لا يرويه غير علي رضي الله عنه. وقال البزار: لا يرويه غير عاصم عن علي.

قلت ـ القائل ابن الملقن ـ : قد رواه الحارث عنه، ولا يعرف مرفوعاً إلاَّ من حديث علي].

٥ ـ قوله: «ولا في أقل من مائتي درهم شيء».

ورد معناه من حديث أبـي سعيد الخدري، وجابر بن عبد الله وجعفر بن محمد عن أبيه.

أما حديث أبـي سعيد وجابر فتقدم الكلام عليهما في شواهد نصاب الإبل في تخريج هذا الحديث.

وأما حديث جعفر بن محمد، عن أبيه ولفظه: أن النبـي ﷺ قال: «ليس فيما دون المائتي درهم شيء، فإذا بلغت مائتي درهم ففيها خمسة دراهم».

أخرجه عبد الرزاق في المصنف (٤/٩٢: ٧٠٨٥)، من طريق ابن جريج قال: أخبرني جعفر بن محمد، عن أبيه به. وسنده صحيح، وابن جريج وإن كان مدلساً، إلاَّ أنه صرح هنا بالتحديث، فأمنا ما كنا نخشاه من تدليسه.

وتابعه حاتم بن إسماعيل، عن جعفر، عن أبيه رفعه قال: «إذا بلغت خمس أواق ففيها خمسة دراهم، وفي كل أربعين درهماً درهم». أخرجه ابن أبـي شيبة في المصنف (٣/١١٦)، وسنده حسن، حاتم بن إسماعيل قال في التقريب (١٤٤: ٩٩٤): «صحيح الكتاب صدوق يهم».

لكن صحيح بمتابعة ابن جريج.

٦ ـ قوله: «ولا في أقل من خمسة أوسق شيء».

ورد من حديث أبـي سعيد الخدري، وتقدم بيانه في شواهد نصاب الإبل في تخريج هذا الحديث.

. . . . . .

---

٧ ـ قوله: «وما سُقي سيحاً ففيه العشر، وما سقي بالغرب ففيه نصف العشر».

ورد من حديث ابن عمر، وجابر بن عبد الله، وأبـي هريرة، ومعاذ بن جبل، وعمرو بن حزم.

(أ) أما حديث ابن عمر مرفوعاً: «فيما سقت السماء والعيون أو كان عثرياً العشر. وفيما سقي بالنضح نصف العشر».

أخرجه البخاري (٣/ ٣٤٧ فتح)، وأبو داود (٢/ ٢٥٢: ١٥٩٦)، والنسائي (٥/ ٤١)، والترمذي (٣/ ١٣٥ عارضة)، وابن ماجه (١/ ٥٨١: ١٨١٧)، والطحاوي في شرح الآثار (٢/ ٣٦)، والدارقطني (٢/ ١٢٩)، والبيهقي في السنن الكبرى (٤/ ١٣٠)، والطبراني في الصغير (٢/ ٢٣٥)، وابن خزيمة (٤/ ٣٧)، من طريق ابن شهاب، عن سالم بن عبد الله، عن أبيه مرفوعاً به.

وله طريق أخرى، عن ابن جريج، أخبرني نافع، عن ابن عمر قال: كتب رسول الله ﷺ إلى أهل اليمن إلى الحارث بن عبد كلال ومن معه من اليمن من معافر وهمدان: «أن على المؤمنين صدقة العقار عشر ما سقت العين وسقت السماء، وعلى ما سقى الغرب نصف العشر».

أخرجه ابن أبـي شيبة (٣/ ١٤٥)، والدارقطني (٢/ ١٣٠)، والبيهقي في السنن الكبرى (٤/ ١٣٠)، وسنده صحيح.

(ب) وأما حديث جابر: فرواه أبو الزبير أنه سمع جابر بن عبد الله يذكر أن رسول الله ﷺ قال: «فيما سقت الأنهار والغيم العشور، وفيما سقي بالسانية نصف العشر».

أخرجه مسلم (٢/ ٦٧٥: ٩٨١)، وأبو داود (٢/ ٢٥٣: ١٥٩٧)، والنسائي (٥/ ٤١)، والطحاوي في شرح الآثار (٢/ ٣٧)، والدارقطني (٢/ ١٣٠)، والبيهقي في السنن الكبرى (٤/ ١٣٠)، وأحمد (٣/ ٣٥٤).

. . . . . .

(ج) وأما حديث أبـي هريرة: فرواه الحارث بن عبد الرحمن بن أبـي ذياب، عن سليمان بن يسار، وبسر بن سعيد، عن أبـي هريرة قال: قال رسول الله ﷺ: فيما سقت السماء والعيون العشر وفيما سُقي بالنضح نصف العشر.

أخرجه ابن ماجه (١/ ٥٨٠: ١٨١٦)، والترمذي (٣/ ١٣٤ عارضة)، وقال: «وقد روي هذا الحديث عن بكير بن عبد الله بن الأشج، عن سليمان بن يسار وبسر بن سعيد عن النبـي ﷺ مرسلاً، وكأن هذا أصح. وقد صح حديث ابن عمر عن النبـي ﷺ في هذا الباب».

(د) وأما حديث معاذ بن جبل: فرواه عاصم بن أبـي النجود، عن أبـي وائل، عن معاذ بن جبل قال: بعثني رسول الله ﷺ إلى اليمن فأمرني أن آخذ مما سقت السماء العشر، وفيما سقي بالدوالي نصف العشر.

أخرجه النسائي (٥/ ٤١)، والدارمي (١/ ٣٩٣)، وابن ماجه (١/ ٥٨١: ١٨١٨)، والطحـاوي فـي شـرح الآثـار (٢/ ٣٦)، والبيهقـي فـي السنـن الكبـرى (٤/ ١٣١)، وأحمد (٥/ ٢٣٣)، وأدخل بعضهم بينه وبين أبـي وائل مسروقاً.

وسنده حسن من أجل عاصم.

(هـ) وأما حديث عمرو بن حزم. فقد تقدم الكلام عليه في تخريج الحديث رقم (٨٨٩).

وبالجملة فحديث الباب بسند الباب ضعيف، لكنه يتقوى بمجموع هذه الشواهد ذات الكثرة الكاثرة، فهو صحيح بها.

٨٩٢ ـ وقال الحارث: حدثنا محمد بن عمر، حدثنا أسامة بن زيد، عن عمرو بن شعيب، عن أبيه، عن جده، رضي الله عنه عن النبـي ﷺ أنه فرض الزكاة في الذهب، والفضة، والإبل، والبقر، والغنم، والحنطة، والشعير، والسُّلت، والزبيب.

---

٨٩٢ ـ الحكم عليه:

الإسناد ضعيف جداً لأنه من رواية محمد بن عمر الواقدي، وهو متروك.

وذكره البوصيري في إتحاف الخيرة المهرة (١/ ١٣١: ب)، وقال: رواه الحارث، عن الواقدي، وهو ضعيف.

قلت: بل هو متروك، فالأولى أن يقال ضعيف جداً، ولا يخفى الفرق بين العبارتين، والله الموفق.

تخـريـجـه:

ورد من طريق أخرى. أخرجه ابن ماجه في سننه (١/ ٥٨٠)، واللفظ له والدارقطني (٢/ ٩٤) من طريق محمد بن عبيد الله، عن عمرو بن شعيب، عن أبيه، عن جده، قال: «إنما سن رسول الله ﷺ الزكاة في هذه الخمسة: الحنطة، والشعير، والتمر، والزبيب، والذرة».

ولفظ الدارقطني: سئل عبد الله بن عمرو عن الجوهر والدر، والفصوص والخرز وعن نبات الأرض: البقل والقثاء والخيار. فقال: «ليس في الحجر زكاة، وليس في البقول زكاة، إنما سن رسول الله ﷺ في الحنطة، والشعير والتمر، والزبيب».

وسنده تالف، لأنه من رواية العرزمي وهو واه، وكذا قال ابن الملقن في البدر المنير (٤/ ٨٩: ب)، والحافظ ابن حجر في التلخيص (٢/ ١٦٦). وقال البوصيري في زوائد ابن ماجه (١/ ٣١٩: ٦٥٤): «إسناده ضعيف، لأن محمد بن عبيد الله هو العرزمي. قال الإمام أحمد: ترك الناس حديثه، قال الحاكم: متروك الحديث، بعد خلاف بين أئمة النقل فيه، وقال الساجي: أجمع أهل النقل على ترك حديثه وعنده مناكير». اهـ.

. . . . . .

وتابعه يحيى بن أبي أنيسة، عن عمرو بن شعيب، عن أبيه، عن جده، قال: «قال رسول الله ﷺ: أربع ليس فيما سواها شيء: الحنطة، والشعير، والتمر، والزبيب».

أخرجه يحيى بن آدم القرشي في الخراج (١٥٠: ٥٢٤)، قال: أخبرنا إسماعيل، حدثنا الحسن، حدثنا يحيى، حدثنا قُرّان الأسدي، عن يحيى بن أبي أنيسة به.

وسنده تالف، فلا يفرح بهذه المتابعة؛ يحيى بن أبي أُنيسة، قال فيه أحمد: متروك الحديث. وقال الذهبي في الكاشف (٣/ ٢٢٠): تالف. وانظر في ترجمته: التهذيب (١١/ ١٨٣). ولذلك قال العلامة أحمد شاكر في تعليقه على «الخراج» ليحيى بن آدم (ص ١٥٠): في إسناده يحيى بن أبي أُنيسة وهو ضعيف جداً.

وعلى ذلك فلا يصح شيء من طرق حديث عبد الله بن عمرو بن العاص، ولا يمكن تقويته بهذه المتابعات، لشدة الضعف في كل منهما.

في الباب عن أبي موسى ومعاذ، وعمر بن الخطاب، ومجاهد، والحسن.

أما حديث أبي موسى ومعاذ رضي الله عنهما حين بعثهما رسول الله ﷺ إلى اليمن يعلمان الناس أمر دينهم: لا تأخذوا الصدقة إلاَّ من هذه الأربعة: «الشعير والحنطة والزبيب والتمر». رواه الدارقطني (٢/ ٩٨)، والحاكم في المستدرك (١/ ٤٠١)، والبيهقي في السنن الكبرى (٤/ ١٢٥) عن أبي حذيفة، حدثنا سفيان، عن طلحة بن يحيى، عن أبي بردة، عن أبي موسى ومعاذ به.

وقال الحاكم: صحيح الإسناد، ووافقه الذهبي، وقال البيهقي في خلافياته: رواته ثقات وهو متصل. وأقر تصحيحه ابن الملقن في البدر المنير (٤/ ٨٩: أ)، وابن حجر في التلخيص (٢/ ١٦٦)، والألباني في الإرواء (٣/ ٢٧٨).

وروى ابن أبي شيبة في المصنف (٣/ ١٣٨) عن وكيع، عن عمرو بن عثمان، عن موسى بن طلحة، «أن معاذاً لما قدم اليمن لم يأخذ الزكاة إلاَّ في الحنطة والشعير والتمر والزبيب».

. . . . . .

ورجاله ثقات إلاَّ أنه منقطع بين موسى ومعاذ. . . وانظر في ذلك البدر المنير (٤/٨٩: ب). لكن أخرجه أحمد في مسنده (٥/٢٢٨)، والدارقطني في سننه (٢/٩٦)، والحاكم في المستدرك (١/٤٠١)، وعنه البيهقي في السنن الكبرى (٤/١٢٨) عن عبد الرحمن بن مهدي، حدثنا سفيان، عن عمرو بن عثمان، عن موسى بن طلحة قال: «عندنا كتاب معاذ عن النبي ﷺ أنه إنما أخذ الصدقة من الحنطة والشعير، والزبيب والتمر».

قال الحاكم: «هذا حديث قد احتجّا بجميع رواته، وموسى بن طلحة تابعي كبير، لا ينكر أن يدرك أيام معاذ». ووافقه الذهبي فقال: «على شرطهما».

قال الزيلعي في نصب الراية (٢/٣٨٦): [قال صاحب «التنقيح»: وفي تصحيح الحاكم لهذا الحديث نظر، وقال أبو زرعة: موسى بن طلحة بن عبيد الله، عن عمر مرسل، ومعاذ توفي في خلافة عمر، فرواية موسى بن طلحة عنه أولى بالإرسال. . . وقال الشيخ تقي الدين ــ رحمه الله ــ في «الإمام»: وفي الاتصال بين موسى بن طلحة، ومعاذ نظر، فقد ذكروا أن وفاة موسى سنة ثلاث ومائة، وقيل سنة أربع ومائة. اهـ.].

قال الشيخ الألباني ــ حفظه الله ــ في الإرواء (٣/٣٧٧) متعقباً ذلك: [وأقول: لا وجه عندي لإعلال هذا السند بالإرسال، لأن موسى إنما يرويه عن كتاب معاذ، ويصرح بأنه كان عنده فهي رواية من طريق الوجادة، وهي حجة على الراجح من أقوال علماء أصول الحديث، ولا قائل باشتراط اللقاء مع صاحب الكتاب، وإنما يشترط الثقة بالكتاب وأنه غير مدخول، فإذا كان موسى ثقة ويقول: «عندنا كتاب معاذ» بذلك، فهي وجادة من أقوى الوجادات لقرب العهد بصاحب الكتاب، والله أعلم].

وللحديث طرق أخرى راجعها في: نصب الراية (٢/٣٨٩)، والبدر المنير (٤/٨٩: ب)، والإرواء (٣/٢٧٨).

وبالجملة فالحديث عن أبي موسى ومعاذ صحيح.

. . . . . .

وأما حديث عمر بن الخطاب رضي الله عنه ولفظه: قال: «إنما سن رسول الله ﷺ الزكاة في هذه الأربعة: الحنطة، والشعير، والزبيب، والتمر».

فرواه الدارقطني (٢/ ٩٦) عن محمد بن عبيد الله، عن الحكم، عن موسى بن طلحة، عن عمر به. وسنده هالك، لأن محمد بن عبيد الله هو العرزمي وهو تالف.

وأما ما ورد عن مجاهد، ولفظه: قال: «لم تكن الصدقة في عهد رسول الله ﷺ إلاَّ في خمسة أشياء: الحنطة والشعير والتمر والزبيب والذرة».

فرواه البيهقي في السنن الكبرى (٤/ ١٢٩) عن خصيف، عن مجاهد به.

وخصيف هو ابن عبد الرحمن الجزري، قال في التقريب (١٩٣: ١٧١٨): صدوق سيِّىء الحفظ، خلط بأخرة، ورمي بالإرجاء. اهـ. وعلى ذلك فالسند ضعيف من أجله، وبه أعله الزيلعي في نصب الراية (٣/ ٣٨٩).

وأما ما ورد عن الحسن. فأخرجه عبد الرزاق في المصنف (٤/ ١١٤: ٧١٧٢)، والبيهقي في السنن الكبرى (٤/ ١٢٩)، عن عمرو بن عبيد، عن الحسن قال: «لم يفرض النبي ﷺ الزكاة في شيء إلاَّ في عشرة أشياء: الذهب، والفضة، والبقر، والغنم، والإبل، والبر، والشعير، والزبيب، والذرة، والتمر». هذا لفظ عبد الرزاق. وفي رواية البيهقي: عن الحسن قال: لم يجعل رسول الله ﷺ الصدقة إلاَّ في عشرة. فذكرهن وذكر فيهن السُّلت، ولم يذكر الذرة.

وفيه عمرو بن عبيد رأس الاعتزال، تركه أحمد وكذبه أيوب. وانظر في ترجمته التهذيب (٨/ ٧٠)، وبه أعله ابن الملقن في البدر المنير (٤/ ٩٠: أ)، والزيلعي في نصب الراية (٢/ ٣٨٩).

٨٩٣ ـ وقال مسدد: حدثنا معتمر، عن أبيه، حدثنا خداش، عن عكرمة بن خالد، عن رجل حدثه، عن مصدق أبـي بكر رضي الله عنهما الذي بعثه إلى اليمن أنه أخذ من [كل][1] عشر بقرات شاة. وزعم أن عمر بن عبد العزيز رضي الله عنه أمر أن يؤخذ من كل ثلاثين بقرة تبيع جذع أو قال جذعة، ومن كل أربعين مسنة.

.....

(١) ما بين المعقوفتين ليس في (عم) و (سد).

---

٨٩٣ ـ الحكم عليه:

الإسناد ضعيف، لجهالة شيخ عكرمة... ثم إن فيه خداش بن عيّاش وهو لين الحديث.

وذكره البوصيري في الإتحاف (١/ ١٣١: أ مختصر)، وعزاه لمسدد وقال: سنده ضعيف لجهالة بعض رواته.

تخـريـجـه:

لم أجده. لكن لنصاب البقر «من كل ثلاثين بقرة تبيع جذع... ومن كل أربعين مسنة»، شواهد تقدم بعضها في تخريج الحديث رقم (٨٧٨).

٤ ـ [باب لا زكاة][1] في مال حتى يحول عليه الحول

٨٩٤ ـ إسحاق: أخبرنا أبو خالد، حدثنا إسماعيل بن مسلم، عن أبي الزبير، عن جابر بن عبد الله، عن أبي بكر الصديق رضي الله عنهم، أنه أعطى جابراً رضي الله عنه عِدَةً كانت له عند رسول الله ﷺ قال: وأزيدك[2] أنه لا زكاة فيه[3] حتى يحول عليه الحول.

* إسماعيل هو المكي فيه ضعف، والعدة مذكورة / في الصحيح [مح٣١أ] بغير هذا [السياق][4].

.....

(١) ما بين المعقوفتين لم يظهر في (حس).

(٢) في (سد): «وأزيدك فيها».

(٣) في (عم) و (سد): «فيها».

(٤) ما بين المعقوفتين ساقط من (عم) و (سد).

---

٨٩٤ ـ الحكم عليه:

الإسناد ضعيف، فيه إسماعيل بن مسلم المكي وهو ضعيف. ثم إن فيه عنعنة أبي الزبير المكي، وهو مدلِّس.

وذكره البوصيري في إتحاف الخيرة المهرة (١/ ١٣٢: ب)، وعزاه لإسحاق وقال: سنده ضعيف.

. . . . . .

تخـريـجـه:

لم أجد هذا الزائد، لكن العدة الواردة فيه مذكورة في الصحيح بغير هذا السياق ـ كما قال الحافظ ابن حجر ـ . والذي في الصحيح عن جابر بن عبد الله رضي الله عنه قال: قال النبي ﷺ: لو قد جاء مال البحرين قد أعطيتك هكذا وهكذا، فلم يجِيء مال البحرين حتى قبض النبي ﷺ، فلما جاء مال البحرين أمر أبو بكر فنادى: من كان له عند النبي ﷺ عِدَة أو دين فليأتنا، فأتيته، فقلت: إن النبي ﷺ قال: لي كذا وكذا. فحثى لي حثية، فعددتها، فإذا هي خمسمائة. وقال: خذ مِثْلَيْها.

أخرجه البخاري في صحيحه (٤/ ٤٧٤ فتح)، واللفظ له، ومسلم (٤/ ١٨٠٦: ٢٣١٤).

لكن قوله: «لا زكاة في مال حتى يحول عليه الحول»، ورد مرفوعاً من حديث ابن عمر، وعائشة، وأنس، وعلي رضي الله عنهم.

١ ـ حديث ابن عمر: وله عنه طريقان:

الأولى: عن عبد الرحمن بن زيد بن أسلم، عن أبيه، عن ابن عمر قال: قال رسول الله ﷺ: «من استفاد مالاً فلا زكاة عليه حتى يحول عليه الحول عند ربه».

أخرجه الترمذي (٣/ ١٢٥ عارضة)، ومن طريقه ابن الجوزي في التحقيق (١/ ١٨٨: ب)، والدارقطني (٢/ ٩٠)، والبيهقي في السنن الكبرى (٤/ ١٠٤)، وقال: «وعبد الرحمن ضعيف، لا يحتج به» وذكر نحوه الترمذي.

الثانية: عن بقية، عن إسماعيل، عن عبيد الله، عن نافع، عنه مرفوعاً بلفظ: لا زكاة في مال امرىء حتى يحول عليه الحول.

أخرجه الدارقطني (٢/ ٩٠)، وقال: رواه معتمر وغيره عن عبيد الله موقوفاً. قال ابن الملقِّن في البدر المنير (٤/ ٧٧: ب) مُعِلاًّ هذا السند: إسماعيل هو ابن عياش، وهو ضعيف في روايته عن غير الشاميين وعبيد الله هذا مدني.

وبذلك أعله ابن حجر في التلخيص (٢/ ١٥٦)، والألباني في إرواء الغليل (٣/ ٢٥٤).

. . . . . .

ثم رواه الدارقطني (٢/ ٩٠) من طريق معتمر، عن عبيد الله به موقوفاً.

ثم رواه هو، والترمذي (٣/ ١٢٥ عارضة)، والبيهقي (٤/ ١٠٤)، وكذلك ابن أبـي شيبة (٣/ ١٥٩) من طرق عن نافع به موقوفاً.

وقال البيهقي: هذا هو الصحيح موقوف.

وهذا ما رجحه ابن الملقن في البدر المنير (٤/ ٧٧: ب)، وابن حجر في التلخيص (٢/ ١٥٦)، والألباني في الإرواء (٣/ ٢٥٥).

٢ ـ حديث عائشة:

يرويه حارثة بن محمد، عن عمرة، عن عائشة، قالت: سمعت رسول الله ﷺ يقول: «لا زكاة في مال حتى يحول عليه الحول».

أخرجه ابن ماجه (١/ ٥٧١: ١٧٩٣)، والدارقطني (٢/ ٩٠)، والبيهقي في السنن الكبرى (٤/ ٩٥، ١٠٣) من طرق عنه به.

قال ابن الملقن في البدر المنير (٤/ ٧٧): ب): إسناده ضعيف لأن فيه حارثة ابن أبي الرجال وهو ضعيف، قال البخاري: منكر الحديث، وقال البيهقي: لا يحتج بخبره. اهـ. وبذلك أعله ابن حجر في التلخيص (٢/ ١٥٦)، والألباني في الإرواء (٣/ ٢٥٥).

وقال البيهقي: «ورواه الثوري، عن حارثة موقوفاً على عائشة». اهـ.

وكذا رواه أبو أسامة، عن حارثة به موقوفاً. أخرجه ابن أبـي شيبة (٣/ ١٥٩)، وعلقه العقيلي في الضعفاء الكبير (١/ ٢٨٩) في ترجمة حارثة وقال: «لم يتابعه عليه إلاَّ من هو دونه».

ونسب الدارقطني في العلل (٥/ ١٠٤: ب) هذه العمل لحارثة فهو علته، وتبعه على ذلك ابن الملقن في البدر المنير (٤/ ٧٧: ب).

٣ ـ حديث أنس:

يرويه حسان بن سياه، عن ثابت، عن أنس، أن رسول الله ﷺ قال: «ليس في مال زكاة حتى يحول عليه الحول».

. . . . . .

أخرجه ابن عدي (٢/ ٧٧٩)، والدارقطني (٢/ ٩١)، وسنده ضعيف، حسان هذا قال ابن حجر في التلخيص (٢/ ١٥٦): وهو ضعيف، وقد تفرد به عن ثابت، وكذا أعله ابن الملقن في البدر المنير (٤/ ٧٧: ب).

٤ ـ حديث علي:

يرويه جرير بن حازم، عن أبـي إسحاق، عن عاصم بن ضمرة والحارث والأعور، عن علي، عن النبـي ﷺ: «ليس في مال زكاة حتى يحول عليه الحول».

أخرجه أبو داود (٣/ ١٥٧٣)، والبيهقي في السنن الكبرى (٤/ ٩٥).

والحارث: ضعيف.

ثم إن جريرا خالفه الثقات الحفاظ فرووه عن أبـي إسحاق به موقوفاً على علي رضي الله عنه.

أخرجه ابن أبـي شيبة (٣/ ١٥٩) من طريق سفيان وشريك.

والدارقطني (٢/ ٩٠) عن زكريا بن أبـي زائدة، ثلاثتهم عن أبـي إسحاق.

ورواه عبد الله بن أحمد في زوائد مسند أبيه (١/ ١٤٨) من طريق شيبة، عن شريك. ثم رواه ابن أبـي شيبة (٣/ ١٥٩) من طريق جعفر، عن أبيه، عن علي به. ورجاله ثقات رجال مسلم، لكنه منقطع بين محمد بن علي بن الحسين، وجده علي. لكنه يشهد لرواية من رواه موقوفاً، وبه يتضح وَهَمُ جرير بن حازم في رفعه، وقد ذكر الحافظ في التقريب (١٣٨: ٩١١) في ترجمة جرير أن له أوهاماً؛ إذا حدّث من حفظه.

وبذلك أعلّه الألباني في الإرواء (٣/ ٢٥٦)، وفيه مزيد بيان فليراجع.

وبالجملة فهذا المتن «لا زكاة في مال حتى يحول عليه الحول» صحيح بلا ريب، والحمد لله الذي بنعمته تتم الصالحات.

٨٩٥ ـ وقال مسدد: حدثنا حماد بن زيد، عن إبراهيم بن عقبة[١]، عن محمد بن عقبة، هو أخوه، عن القاسم بن محمد، قال: إن أبا بكر الصديق رضي الله عنه كان إذا أعطى الرجل عطاء[٢] قال: هل لك مال، فإن قال: نعم. قال: أدِّ زكاته. فإذ[٣] لم يكن له مال قال: لا تزكه يعني [مال العطاء][٤] حتى يحول عليه الحول.

* قلت: إسناده صحيح، إلاَّ أنه منقطع بين القاسم وجدّه الصديق رضي الله عنه.

.....

(١) تحرفت في (ك) إلى: «إبراهيم بن عتبة».

(٢) في (عم): «أعطاه»، وهو تحريف.

(٣) في (عم) و (ك): «فإذا»، وفي (سد): «وإن لم...».

(٤) ما بين المعقوفتين تحرف في (عم) و (سد) هكذا: «قال العطار».

---

٨٩٥ ـ الحكم عليه:

الإسناد رجاله ثقات، إلاَّ أنه منقطع بين القاسم بين محمد وجده الصديق رضي الله عنه.

وبذلك أعله الحافظ ابن حجر هنا في المطالب.

وذكره البوصيري في الإتحاف (١/ ١٣٢: ب مختصر)، وعزاه لمسدد وقال: رجاله ثقات. قلت: وكون رجاله ثقات لا يدل على صحته، ولا على اتصاله ـ كما هو معلوم عند المشتغلين بهذا العلم الشريف ـ، إذ قد يكون معلاً بالانقطاع ـ كما هنا ـ.

تخريجه:

أخرجه مالك في الموطأ (١/ ١١٥)، ومن طريقه عبد الرزاق في المصنف (٤/ ٧٥: ٤٠٧٥)، والبيهقي في السنن الكبرى (٤/ ١٠٩). ولفظ مالك: عن محمد بن عقبة مولى الزبير، أنه سأل القاسم بن محمد عن مكاتب له أقطعه بمال

. . . . . .

عظيم هل عليه فيه زكاة؟ فقال القاسم: إن أبا بكر الصديق لم يكن يأخذ من مال زكاة حتى يحول عليه الحول. قال القاسم بن محمد: وكان أبو بكر إذا أعطى الناس أعطياتهم يسأل الرجل، هل عندك من مال وجبت عليك فيه الزكاة. فإذا قال نعم، أخذ من عطائه زكاة ذلك المال، وإن قال: لا. أسلم إليه عطاءه، ولم يأخذ منه شيئاً.

وأخرجه البيهقي في السنن الكبرى (٤/١٠٣) من نفس هذه الطريق بلفظ: «لم يكن أبو بكر رضي الله عنه يأخذ من مال زكاة حتى يحول عليه الحول».

وسنده رجاله ثقات، لكنه معلول بالانقطاع بين القاسم وجدِّه أبـي بكر رضي الله عنه والله الموفق.

٥ ـ بـاب إسقاط الزكاة [عن الخيل والرقيق][(١)] / [عم١٣٩] [سد١٢٠]

٨٩٦ ـ قال مسدد: حدثنا معتمر، عن أبيه، حدثني [عزرة][(٢)] [قال][(٣)]: إن أهل الشام قالوا لعمر رضي الله عنه: إن أفضل أموالنا الخيل والرقيق، فأخذ عمر رضي الله عنه لكل فرس عشرة ولكل رأس عشرة، له[(٤)] رزقهم، فكان يعطيهم أكثر مما أخذ منهم، فعمد[(٥)] هؤلاء يعني عمال بني أمية فأخذوا من الرأس عشرة ومن الفرس عشرة، ولم يرزقوا.

.....

(١) لم يظهر في (حس) سوى ما بين المعقوفتين.

(٢) ما بين المعقوفتين بياض في (سد) مقدار كلمة، وتحرفت في (ك) إلى: «عروة».

(٣) ما بين المعقوفتين زيادة من باقي النسخ.

(٤) في (ك): «ثم رزقهم»، وهو تحريف.

(٥) في الأصل: «بعد»، وفي (حس): «فعد»، وفي (ك): «فعمر»، وهو تحريف، والتصويب من (عم) و (سد).

---

٨٩٦ ـ الحكم عليه:

الإسناد رجاله ثقات، إلاَّ أنه منقطع، عزرة لم يدرك زمن عمر بن الخطاب رضي الله عنه. وعليه فالسند ضعيف.

وذكره البوصيري في الإتحاف (١/ ١٣١ : ب مختصر)، وعزاه لمسدد وسكت عليه.

تخـريـجـه:

لم أجده، لكن ورد ما يشهد له.

. . . . . .

فروى ابن حزم في المحلى (٥/٢٢٦) من طريق الحجاج بن المنهال، حدثنا حماد بن سلمة، عن قتادة، عن أنس بن مالك: أن عمر بن الخطاب رضي الله عنه كان يأخذ من الرأس عشرة، ومن الفرس عشرة، ومن البراذين خمسة.

وسنده رجاله ثقات لولا عنعنة قتادة.

وعن حارثة بن مضرّب قال: جاء ناس من أهل الشام إلى عمر، فقالوا: إنا قد أصبنا أموالاً خيلا ورقيقاً، وإنا نحب أن تزكيه، فقال: ما فعله صاحباي قبلي فأفعل أنا. ثم استشار أصحاب رسول الله ﷺ فقالوا: أحسن، وسكت علي، فسأله فقال: هو حسن لو لم يكن جزية راتبة يؤخذون بها بعدك. فأخذ من الفرس عشرة دراهم.

رواه عبد الرزاق (٤/٣٥: ٦٨٨٦)، والدارقطني (٢/١٢٦، ١٣٧)، والطحاوي (٢/٢٨)، وأحمد في مسنده (١/٣٢) إلى قوله: يؤخذون بها بعدك. وكذا ابن خزيمة (٤/٣٠)، والحاكم في المستدرك (١/٤٠٠)، وصححه، والبيهقي (٤/١١٨)، وابن حزم في المحلى (٥/٢٢٩)، وأبو عبيد في الأموال (٤٩٩: ١٣٦٤) عن أبي إسحاق، عن حارثة بن مضرب به.

ورجاله ثقات لولا عنعنة أبي إسحاق السبيعي.

وله شاهد عند مالك في الموطأ (تنوير الحوالك ١/٢٦٣)، ومن طريقه البيهقي في السنن الكبرى (٤/١١٨)، وأبو عبيد في الأموال (٤٩٩: ١٣٦٥) عن سليمان بن يسار أن أهل الشام قالوا لأبي عبيدة بن الجراح: خذ من خيلنا ورقيقنا صدقة، فأبى، ثم كتب إلى عمر بن الخطاب، فأبى عمر، ثم كلموه أيضاً، فكتب إلى عمر، فكتب إليه عمر: «إن أحبوا فخذها منهم، واردها عليهم وارزق رقيقهم».

رجاله ثقات، إلاّ أنه منقطع؛ سليمان بن يسار لم يدرك عمر رضي الله عنه.

وبالجملة، فما ورد من نصاب في حديث الباب، وقصة مجيء أهل الشام لعمر، حسن بمجموع هذه الشواهد، والله أعلم.

٨٩٧ ـ الحارث: حدثنا محمد بن عمر، عن مالك، عن عبد الله، قال: سألت سعيد بن المسيب عن البراذين أفيها صدقة. فقال سعيد: ليس في شيء من الخيل صدقة.

---

٨٩٧ ـ الحكم عليه:

ضعيف جداً. فيه محمد بن عمر الواقدي وهو متروك.

لكن أصله في الموطأ وغيره.

تخريجه:

أخرجه مالك في الموطأ (تنوير الحوالك ١/ ٢٦٣)، وعنه الشافعي في الأم (٢/ ٢٢)، ومن طريقه البيهقي في السنن الكبرى (٤/ ١١٨): عن عبد الله بن دينار أنه قال: سألت سعيد بن المسيب عن صدقة البراذين. فقال: وهل في الخيل من صدقة.

وسنده صحيح، رجاله رجال الشيخين.

وتابعه سفيان بن عيينة، عن عبد الله بن بن دينار قال: سُئِل ابن المسيب: في البراذين صدقة؟ قال: أَوَفي الخيل صدقة؟.

أخرجه ابن أبـي شيبة في المصنف (٣/ ١٥٢) سند صحيح.

والأثر ورد من طريق آخر، أخرجه أبو عبيد في الأموال (٤٩٩: ١٣٦٣) قال: حدثنا عبد الله بن صالح، عن عبد العزيز بن سلمة، عن عبد الله بن دينار قال: سألت سعيد بن المسيب فقلت: أفي البراذين صدقة؟ فقال: أوفي الخيل صدقة.

وسنده حسن من أجل عبد الله بن صالح، كاتب الليث.

وبالجملة فالأثر بسند الحارث ضعيف جداً، يغني عنه ما ورد في الموطأ، وطريق أبـي عبيد المتقدمة. والله أعلم.

٦ ـ [بـاب إسقاط الزكاة][1] عن المال المقرض

٨٩٨ ـ قال أبو يعلى: حدثنا أبو الربيع الزهراني، حدثنا سعيد بن زكريا، عن عنبسة بن عبد الرحمن، عن محمد بن زاذان[2]، عن أم سعد [حس٦١ب] الأنصارية رضي الله عنها، قالت: / قال رسول الله ﷺ: ليس على من أسلف مالاً زكاة.

* إسناده ضعيف.

.....

(١) ما بين المعقوفتين لم يظهر في (حس).

(٢) في (عم) و (سد) و (ك): «المقترض».

---

٨٩٨ ـ الحكم عليه:

الإسناد ضعيف جداً، عنبسة بن عبد الرحمن وشيخه محمد بن زاذان متروكان.

وقال الحافظ ابن حجر هنا في المطالب: إسناده ضعيف.

وذكره الهيثمي في مجمع الزوائد (٣/ ٧٩)، وقال: فيه عنبسة بن عبد الرحمن وهو ضعيف. اهـ.

قلت: بل هو متهم، وفيه شيخه محمد بن زاذان وهو مثله.

وأورده البوصيري في الإتحاف (١/ ١٣١: ب مختصر)، وعزاه لأبي يعلى وقال: وسنده ضعيف لضعف محمد بن زاذان المدني. اهـ. ولا يخفى ما في ذلك.

. . . . . .

تخـريـجـه:

أخرجه ابن حبان في المجروحين (٢/ ١٧٩) عن أبـي يعلى به.

ورواه ابن عدي في الكامل (٦/ ٢٢١١)، والطبراني في المعجم الكبير (٢٥/ ١٣٧ : ٣٣١) من نفس هذه الطريق.

وسنده ضعيف جداً ــ كما تقدم آنفاً ــ ، والله الموفِّق للسداد، لا رب سواه.

٨٩٩ ـ وقال مسدد: حدثنا سفيان، قال سمع [ابن شهاب][(١)] السائب بن يزيد، يقول: سمعت عثمان رضي الله عنه يقول: هذا شهر زكاتكم، فمن كان عليه دين فليقض، ثم ليترك ما بقي.

* إسناده صحيح وهو موقوف.

.....

(١) غير واضحة في الأصل، وأثبتها من باقي النسخ.

(٢) يفهم من تصرف الحافظ ابن حجر في التلخيص (٢/ ١٦٣) أن الشهر هو المحرم، ولم أجد هذا في شيء من روايات الأثر التي اطلعت عليها، بل كل ما ورد: ما قاله أبو عبيد في الأموال (٤٧٢ : ١٢٤٧) بعد أن نقل عن إبراهيم بن سعد أنه: شهر رمضان. قال أبو عبيد: وجاء من وجه آخر أنه شهر الله المحرم. وانظر: فتح الباري (١٣/ ٣١٠).

(٣) في (عم) و (سد) و (ك): «فليقضه».

(٤) في (سد): «ليزك»، ولعلها أقرب للمعنى، ولأنه يشهد لها الروايات الأخرى.

---

٨٩٩ ـ الحكم عليه:

موقوف صحيح.

وذكره البوصيري في الإتحاف (١/ ١٣٢: ب مختصر)، وعزاه لمسدد وصحّحه.

وصحّحه الألباني في الإرواء (٣/ ٢٦٠: ٧٨٩).

تخريجه:

رواه ابن أبي شيبة في المصنف (٣/ ١٩٤)، ويحيى بن آدم في الخراج (١٦٣)، عن ابن عيينة، عن الزهري، عن السائب بن يزيد قال: سمعت عثمان يقول: هذا شهر زكاتكم فمن كان عليه دين فليقضه وزكوا بقية أموالكم.

وأخرجه مالك في الموطأ (ص ١٦٨)، ومن طريقه الشافعي في الأم (١/ ٢٣٧)، والبيهقي في السنن الكبرى (٤/ ١٤٨)، والطحاوي في أحكام القرآن ـ كما في البدر المنير (٤/ ٨٨ أ) ـ ، وأبو عبيد في الأموال (٤٧٢ : ١٢٤٧): عن ابن شهاب، عن السائب بن يزيد، أن عثمان بن عفان كان يقول: هذا شهر زكاتكم، فمن

. . . . . .

كان عليه دين فليؤد دينه حتى تحصل أموالكم، فتؤدون منه الزكاة.

ورواه البيهقي في السنن الكبرى (٤/١٤٨) من طريق شعيب، عن الزهري قال: أخبرني السائب بن يزيد، أنه سمع عثمان بن عفان رضي الله عنه خطيباً على منبر رسول الله ﷺ يقول: هذا شهر زكاتكم ـ ولم يسم السائب الشهر ولم أسأله عنه ـ قال: فقال عثمان: فمن كان عليه دين فليقض دينه حتى تخلص أموالكم، فتؤدوا منها الزكاة.

ثم قال البيهقي: ورواه البخاري في الصحيح، عن أبي اليمان، عن شعيب، عن الزهري. قال الحافظ ابن الملقن في البدر المنير (٤/٨٨: أ) [وكذا عزاه إلى البخاري من هذا الوجه المنذري في تخريجه لأحاديث المهذب، والشيخ تقي الدين في الإمام، وأنكر النووي في شرحه للمهذب على البيهقي هذا العزو، وقال: البخاري لم يذكره في صحيحه هكذا، وإنما ذكر عن السائب بن يزيد، أنه سمع عثمان بن عفان على منبر النبي ﷺ لم يزد على هذا، ذكره في كتاب الاعتصام (١٣/٣٠٥ فتح) في ذكر المنبر. وكذا ذكره المنذري في جمعه، عن البخاري ـ كما ذكرنا ـ. قال: ومقصود البخاري به إثبات المنبر، قال: وكأن البيهقي أراد: روى البخاري أصله لا كله.

قلت: القائل ابن الملقن متعقباً النووي: لكن البيهقي نفسه في خلافياته سرده بلفظه السالف عن سننه، فقال: وعند البخاري في الصحيح عن السائب بن يزيد أنه سمع عثمان فذكره سواء، فلعل البيهقي ظفر به كذلك في نسخة من نسخ البخاري.] اهـ. وهو كلام نفيس من الحافظ ابن الملقن رحمه الله تعالى وذكر شيئاً منه الحافظ ابن حجر أيضاً في التلخيص (٢/١٦٣).

٧ ـ [باب أخذ][1] عقال البعير في الصدقة

٩٠٠ ـ إسحاق: أخبرنا يحيى بن آدم، حدثنا شريك، عن إبراهيم بن مهاجر، عن إبراهيم النخعي، قال: قال [أبو بكر ـ رضي الله عنه ـ والله لو منعوني عقالاً مما أخذ منهم النبي][2] ﷺ لقاتلتهم عليه[3]. وكان يأخذ مع البعير عقالاً. ثم قرأ: ﴿وَمَا مُحَمَّدٌ إِلَّا رَسُولٌ قَدْ خَلَتْ مِن قَبْلِهِ ٱلرُّسُلُ﴾.

* قلت: هذا مرسل إسناده حسن، وقد أخرجوا أصله من طريق متصلة، وإنما أوردته[4] لهذه الزيادة: «أنه كان يأخذ مع البعير عقالاً» فإنها[5] تؤيد رواية من روى في الحديث المعروف «عقالاً» خلافاً لمن قال «عناقاً».

.....

(١) ما بين المعقوفتين لم يظهر في (حس).

(٢) ما بين المعقوفتين ملحق بهامش الأصل.

(٣) في (ك): «عليها».

(٤) في الأصل و (حس): «أوردت»، والتصويب من (عم) و (سد).

(٥) في (عم) و (سد): «مما تؤيد...»، وتحرفت في (ك) هكذا: «فإنها مما يزيد رواية...».

---

٩٠٠ ـ الحكم عليه:

الإسناد ضعيف؛ فيه شريك وهو سيِّىء الحفظ، ولم تعرف رواية يحيى بن آدم

. . . . . .

عنه، هل هي قبل الاختلاط أو بعده، وإن كان الغالب أنها بعده. ثم إنه مرسل؛ إبراهيم النخعي لم يدرك أبا بكر رضي الله عنه.

وقا الحافظ ابن حجر هنا في المطالب: هذا مرسل، إسناده حسن.

قلت: أما كونه مرسلاً فنعم، وأما تحسين إسناده فلا، لسوء حفظ شريك.

وذكره البوصيري في الإتحاف (١/ ١٣٢/ب مختصر)، وقال: رواه إسحاق مرسلاً بسند حسن.

تخريجه:

أما بهذا السند فلم أجده، وإنما ورد من طريق أخرى متصلة بلفظ: «عقالاً»، فقد أخرجه البخاري في صحيحه (١٣/ ٢٤٨ فتح)، ومسلم (١/ ٥١: ٣٢)، وأبو داود في سننه (٢/ ١٩٨: ١٥٥٦)، والترمذي (١٠/ ٦٩ عارضة)، والنسائي (٥/ ١٤) عن الزهري، أخبرني عبيد الله بن عتبة، عن أبي هريرة قال: «لما تُوفي رسول الله ﷺ، واستُخلف أبو بكر بعده، وكفر من كفر من العرب قال عمر لأبي بكر: كيف تقاتل الناس وقد قال رسول الله ﷺ: «أُمرت أن أقاتل الناس حتى يقولوا لا إله إلا الله، فمن قال لا إله إلا الله عصم مني ما له ونفسه إلا بحقه وحسابه على الله». فقال: والله لأُقاتلن من فرّق بين الصلاة والزكاة، فإن الزكاة حق المال، والله لو منعوني عقالاً كانوا يؤدونه إلى رسول الله ﷺ لقاتلتهم على منعه، فقال عمر: فوالله ما هو إلا أن رأيت الله قد شرح صدر أبي بكر للقتال فعرفت أنه الحق».

وأما رواية «عناقاً» فأخرجها البخاري في صحيحه (٣/ ٢٦٢ فتح)، وأحمد في مسنده (١/ ١٩، ٣٥، ٤٨)، والبيهقي في السنن الكبرى (٤/ ١٠٤، ١١٤)، والبغوي في شرح السنة (٥/ ٤٨٨) عن الزهري، حدثنا عبيد الله بن عبد الله بن عتبة بن مسعود أن أبا هريرة قال: لما توفي رسول الله ﷺ وكان أبو بكر،

. . . . . .

وكفر من كفر من العرب. فقال عمر: كيف تقاتل الناس وقد قال رسول الله ﷺ: «أُمرت أن أقاتل الناس حتى يقولوا لا إله إلا الله، فمن قالها فقد عصم مني ماله ونفسه إلا بحقه وحسابه على الله»، فقال: «والله لأُقاتلن من فرق بين الصلاة والزكاة، فإن الزكاة حق المال، والله لو منعوني عناقاً كانوا يؤدونها إلى رسول الله ﷺ لقاتلتهم على منعها». قال عمر: فوالله ما هو إلا أن قد شرح الله صدر أبي بكر فعرفت أنه الحق.

٩٠١ ـ وقال مسدد: حدثنا[١] ابن داود، عن علي بن صالح، عن يحيى، قال: إن أبا بكر الصديق رضي الله عنه استشار علياً رضي الله عنه في أهل الردة فقال: إن الله تعالى جمع الصلاة والزكاة ولا [أرى][٢] أن تُفْرَق[٣]، فعند ذلك قال أبو بكر رضي الله عنه ما قال.

قال مسدد: العقال: المائة من الإبل الفريضة.

.....

(١) في (ك): «حدثنا يحيى بن داود، عن عليّ بن صالح...»، وهو خطأ.

(٢) ما بين المعقوفتين ساقط من (عم).

(٣) ما أثبته من (سد) و (ك)، وفي باقي النسخ: «يفرق».

---

٩٠١ ـ الحكم عليه:

الإسناد فيه يحيى. هكذا غير منسوب ولم أعرفه، غير أن الحافظ البوصيري نَسَبه في الإتحاف (١/ ١٣٢ مختصر) فقال: يحيى بن برهان. اهـ.

فإن كان كذلك فلم أجد له ترجمة أيضاً، إلا أنني وجدت: يحيى بن بهماه مولى عثمان بن عفان، فلعل كلمة «برهان» في الإتحاف قد تحرفت من «بهماه»، فإن كان كذلك فيحيى بن بهماه مجهول ـ كما في الميزان (٤/ ٣٦٧)، واللسان (٦/ ٢٤٤) ـ.

وعلى ذلك فالسند ضعيف.

وذكره البوصيري في الإتحاف (١/ ١٣٢/ ب مختصر)، وسكت عنه.

تخريجه:

لم أجده.

٨ ـ [باب النهي عن][1]
أخذ خيار المال في الزكاة والتعدي في الصدقة

٩٠٢ ـ قال مسدد: حدثنا يحيى، عن يحيى، عن محمد بن يحيى بن حبان، عن القاسم بن محمد، قال: إن عمر رضي الله عنه مرت به [غنم من][2] غنم الصدقة فيها شاة ذات ضرع ضخم، فقال: ما أظن أهل هذه أعطوها وهم طائعون، لا تأخذوا حزرات أموال المسلمين، لا[3] تفتنوا[4] الناس، نكبوا عن الطعام.

.....

(١) ما بين المعقوفتين لم يظهر في (حس).

(٢) ما بين المعقوفتين ساقط من (سد).

(٣) في (عم) و (سد): «فلا».

(٤) غير واضحة في (ك).

---

٩٠٢ ـ الحكم عليه:

الإسناد رجاله كلهم ثقات، إلاَّ أن القاسم لم يدرك زمن عمر بن الخطاب إذ إنه ولد في خلافة الإمام علي رضي الله عنه ـ كما في السير (٥/ ٤٥) ـ .

غير أنه ورد موصولاً، فرواه القاسم، عن عمته عائشة أم المؤمنين رضي الله عنها ـ كما مرَّ ـ في التخريج.

. . . . . .

وذكره البوصيري في إتحاف الخيرة المهرة (١/ ١٣٢ : أ مختصر)، وعزاه لمسدد وقال: رجاله ثقات.

تخريجه:

أخرجه مالك في الموطأ (١/ ٢٦٧)، واللفظ له، والشافعي (١/ ٢٣٠)، والبيهقي في السنن الكبرى (٤/ ١٥٨)، وأبو عبيد في الأموال (٤٣٦/ ١٠٨٦) من طريق يحيى بن سعيد الأنصاري به، ولفظه: «عن عائشة رضي الله عنها قالت: مُرّ على عمر بن الخطاب رضي الله عنه بغنم من الصدقة، فرأى فيها شاة حافلاً ذات ضرع عظيم، فقال عمر: ما هذه الشاة؟ فقالوا: شاة من الصدقة. فقال عمر: ما أعطى هذه أهلها وهم طائعون، لا تفتنوا الناس، لا تأخذوا حزرات المسلمين نكّبوا عن الطعام. وهو صحيح.

٩٠٣ ـ [١] وقال أبو بكر: حدثنا عبد الرحيم بن سليمان، عن مجالد، عن قيس بن أبـي حازم، عن الصُّنابح الأحمسي[١] قال: إن
[سـد١٢١] رسول الله ﷺ أبصر ناقة حسناء في إبل الصدقة فقال: قاتله الله. فقال / يا رسول الله إني ارتجعتها[٢] ببعيرين من حواشي الإبل. قال: فنعم إذاً.
[عـم١٤٠] [٢] رواه أبو يعلى عن أبـي بكر /[٣].

.....

(١) تصحفت في الأصل إلى: «الأحمشي»، والتصويب من باقي النسخ وكتب التراجم.
(٢) تحرفت في الأصل إلى: «أرجعتها»، وفي (حس): «رجعتها»، والتصويب من باقي النسخ.
(٣) في الأصل: «ابن أبـي بكر»، وهو خطأ، والتصويب من باقي النسخ.

---

٩٠٣ ـ الحكم عليه:

الإسناد ضعيف، لضعف مجالد بن سعيد.

وأورده الهيثمي في مجمع الزوائد (٤/ ١٠٥)، وعزاه لأحمد وأبـي يعلى وقال: فيه مجالد بن سعيد وقد وثقه النسائي في رواية. اهـ.

قلت: لكن الراجح أنه ضعيف. وأورده الهيثمي في المجمع أيضاً (٣/ ٨٣)، ووقع في وهم عجيب ـ كما سيأتي في التخريج ـ.

وذكره البوصيري في الإتحاف (١/ ١٣٢: أ مختصر)، وأعله بمجالد بن سعيد.

تخـريـجـه:

أخرجه أبو بكر بن أبـي شيبة أيضاً في المصنف (٣/ ١٢٥)، وعنه أبو يعلى في مسنده (٣/ ٣٩: ١٤٥٣)، وكذا البيهقي في السنن الكبرى (٤/ ١١٣)، والطبراني في المعجم الكبير (٨/ ٨٠: ٧٤١٧) من طريق عبد الرحيم بن سليمان، عن مجالد به. وسنده ضعيف من أجل مجالد هذا. وقد وهم الحافظ الهيثمي إذ ذكر هذا الحديث في مجمع الزوائد (٣/ ٨٣)، وعزاه للطبراني في الكبير وقال: وفيه محمد بن يزيد بن سنان الرهاوي وهو ضعيف. اهـ. وكما تلاحظ فليس في سنده محمد، ويبدو والله أعلم أن ذلك سبق نظر منه، فإن الذي في سنده محمد بن يزيد الرهاوي هو الحديث

. . . . . .

الذي قبل هذا في معجم الطبراني وهو: قال الطبراني (٨/ ٩٣: ٧٤١٦) حدثنا عبد الله بن سعيد بن يحيى الرقي، حدثنا أبو فروة يزيد بن محمد بن يزيد بن سنان الرهاوي، حدثني أبي، عن أبيه، عن زيد بن أبي أُنيسة، عن إسماعيل بن أبي خالد، عن قيس بن أبي حازم، عن الصُّنابح الأحمسي، قال: قال رسول الله ﷺ: إني فرطكم على الحوض، مكاثر بكم الأمم، لا تقتتلوا بعدي.

وحديث الباب ورد مرسلاً بلفظ آخر: رواه البيهقي في السنن الكبرى (٤/ ١١٤) من طريق أبي عبيد، حدثنا هشيم، عن إسماعيل بن أبي خالد، عن قيس بن أبي حازم، عن النبي ﷺ أنه رأى في إبل الصدقة ناقة كوماء فسأل عنها فقال المصدّق: إني أخذتها بإبل، فسكت.

وسنده رجال ثقات لولا عنعنة هشيم.

ولذلك لما سئل الإمام البخاري عن هذا الحديث قال ـ كما في السنن الكبرى للبيهقي (٤/ ١١٣) ـ: روى هذا الحديث إسماعيل بن أبي خالد، عن قيس بن أبي حازم أن النبي ﷺ رأى في إبل الصدقة... مرسلاً وضعَّف مجالداً. اهـ. فكأن البخاري أعل الرواية الموصولة بمجالد، ورجح كون الحديث مرسلاً، والله أعلم.

لكن مجالداً تابعه خالد بن سعيد عند الإمام أحمد في المسند (٤/ ٣٤٩) فقال الإمام أحمد: حدثنا عتاب بن زياد، حدثنا عبد الله بن المبارك، أخبرنا خالد بن سعيد، عن قيس بن أبي حازم، عن الصُّنابحي قال: رأى رسول الله ﷺ في إبل الصدقة مسنة، فغضب وقال: ما هذه. قال: يا رسول الله إني ارتجعتها ببعيرين من حاشية الصدقة. فسكت.

وسنده حسن؛ خالد بن سعيد بن عمرو بن سعيد بن العاص، قال في التقريب (١٨٨: ١٦٣٩): صدوق، وعتاب بن زياد صدوق أيضاً ـ كما في التقريب (٣٨٠: ٤٤٢١) ـ.

وبالجملة فحديث الباب ـ بمتابعة خالد بن سعيد ـ حسن لغيره... والله الموفق سبحانه.

٩٠٤ ـ وقال أبو يعلى: حدثنا القواريري، حدثنا يزيد بن زريع، عن محمد بن إسحاق، حدثنا سالم أبو النضر، عن شيخ من بني تميم. قال[١]: جلس إليَّ وأنا في مسجد البصرة زمن الحجاج بن يوسف [الثقفي][٢] وفي يده عصا وصحيفة يحملها في يده. فقال: يا عبد الله ترى هذا الكتاب نافعي عند صاحبكم هذا. قلت: وما هذا الكتاب. قال: كتاب كتبه لنا رسول الله ﷺ. قلت: وكيف كتب لكم[٣]. قال: دخلت المدينة مع أبي[٤]... فذكر الحديث... فقال أبي يعني لطلحة: خذ لنا كتاباً من رسول الله ﷺ أن لا يُتَعدّى علينا في صدقاتنا. فقال: ذلك[٥] لكل مسلم. فقلنا: وإن كان. فمشى بنا[٦] فقال: يا رسول الله إن هذين اختارا أن تكتب لهما أن لا يُتعدّى عليهما في صدقاتهما. فقال[٧]: ذلك[٨] لكل [حس٦٢أ] مسلم. قال: يا رسول الله إنهما اختارا أن يكون عندهما / منك[٩] كتاب. فكتب لنا هذا الكتاب، فتراه نافعي عند صاحبكم هذا، فقد والله تُعُدِّيَ علينا في صدقاتنا. قال: قلت لا أظن والله [إذاً][١٠].

.....

(١) القائل هو: سالم أبو النضر ـ كما يدل على ذلك السياق ـ، ولم يعرف الجالس في أي طرق الحديث، بل ورد في أحد الطرق أنه أعرابي.

(٢) ما بين المعقوفتين ليس في (عم) و (ك).

(٣) في (عم) و (سد) و (ك): «وكيف كتبه».

(٤) في (سد): «أبي بكر»، وهو خطأ مخالف للسياق والسباق.

(٥) في (حس) و (سد) و (ك): «ذاك».

(٦) غير واضحة في الأصل، وما أثبته من باقي النسخ.

(٧) في (ك): «فقلت».

(٨) كذا في الأصل، وفي باقي النسخ: «ذاك».

(٩) تحرفت في (ك) إلى: «مثل».

(١٠) ما بين المعقوفتين ليس في (ك).

. . . . . .

---

٩٠٤ ـ الحكم عليه:

الإسناد حسن، من أجل محمد بن إسحاق، وهو وإن كان مدلساً إلاَّ أنه صرح بالتحديث هنا. فأمنا ما كنا نخشاه من تدليسه، والشيخ التميمي وإن لم يعرف لكنه حدث من كتاب كتبه رسول الله ﷺ لأبيه، فهي وجادة، وهي مقبولة على الراجح..

والحديث ذكره الهيثمي في مجمع الزوائد (٣/ ٨٣)، وعزاه لأحمد وأبي يعلى وقال: رجاله رجال الصحيح. وقال الشيخ البنا في الفتح الرباني (١٥/ ٥١): سنده جيد. اهـ. وصححه الشيخ أحمد شاكر في تعليقه على السند (٢/ ٣٧١)، والصواب تحسينه ـ كما علمت آنفاً ـ .

تخريجه:

أخرجه أبو يعلى في مسنده (٢/ ١٥) بطوله بنفس هذا الإسناد، قال: حدثنا القواريري، حدثنا يزيد بن زريع، حدثنا محمد بن إسحاق، حدثنا سالم أبو النضر، عن شيخ من بني تميم قال: جلس إليَّ وأنا في مسجد البصرة في زمن الحجاج بن يوسف، وفي يده عصا وصحيفة يحملها في يده. فقال: يا عبد الله ترى هذا الكتاب نافعي عند صاحبكم هذا؟ قلت: وما هذا الكتاب؟ قال: كتاب كتبه لنا رسول الله ﷺ. قلت: وكيف كتبه لكم. قال: قدمت المدينة مع أبي، وأنا غلام شاب في إبل جلبناها إلى المدينة لنبيعها قال: وكان طلحة بن عبيد الله صديقاً لأبي فنزلنا عليه. فقال أبي: أبا محمد أُخرج معنا، فَبِعْ لنا ظَهْرنا، فإنّه لا عِلْم لنا بهذه السوق. قال: أما أن أبيع لك فلا، إن رسول الله ﷺ نهى أن يبيع حاضر لباد ولكن سأخرج معكما إلى السوق، فإذا رضيت لكما رجلاً ممن يبايعكما أمرتكما ببيعه. قال: فخرجنا وخرج معنا، فجلس في ناحية من السوق وساومنا الرجل بظهرنا حتى إذا أعطانا رجل ما يرضينا أتينا فاستأمرناه في بيعه. فقال: نعم فبايعوه، فقد رضيت

. . . . . .

لكما وفاءه وملأه. قال: فبايعناه، وأخذنا الذي لنا. فقال له أبي: خذ لنا كتاباً من رسول الله ﷺ أن لا يُتَعَدّى علينا في صدقاتنا. قال: ذاك لكل مسلم. فقلنا: وإن كان. قال: فمشى بنا فقال: يا رسول الله، إن هذين يحبان أن تكتب لهما أن لا يُتعدّى عليهما في صدقاتهما. قال: ذاك لكل مسلم. قال: يا رسول الله إنهما يحبان أن يكون عندهما منك كتاب. قال: فكتب لهما هذا الكتاب، فتراه نافعي عند صاحبكم هذا، فقد والله تُعُدِّي علينا في صدقاتنا. قال: قلت: لا أظن والله.

وأخرجه أحمد في مسنده (١/ ١٦٣) قال: حدثنا يعقوب، حدثنا أبي، عن إسحاق، حدثنا سالم بن أبي أمية أبو النضر قال: فذكره بطوله.

وأخرجه أبو يعلى أيضاً (٢/ ١٥) بلفظ مختصر قال: حدثنا عبد الأعلى، حدثنا حماد بن سلمة، عن محمد بن إسحاق، عن سالم المكي: أن أعرابياً قال: قدمت المدينة بحلوبة لي، فنزلت على طلحة بن عبيد الله فقلت: إنه لا علم لي بأهل السوق، فلو بعت لي، فقال: إن النبي ﷺ نهى أن يبيع حاضر لباد، ولكن اذهب إلى السوق فانظر من يبايعك فشاورني حتى آمرك أو أنهاك.

وقال الحافظ المنذري في مختصره لسنن أبي داود (٥/ ٨٣)، وأخرجه أبو بكر البزار من حديث ابن إسحاق، عن سالم المكي، عن أبيه، وهذا الحديث لا نعلمه يروى عن طلحة إلاّ من هذا الوجه، ولا نعلم أحداً قال: عن سالم، عن أبيه، عن طلحة، غير مؤمل بن إسماعيل، وأما غير مؤمل فيقول: عن رجل. والحديث لم أجده في المطبوع من كشف الأستار عن زوائد البزار، ويبدو أن الوهم فيه من مؤمل على ما حققه الحافظ المنذري.

والحديث أخرجه أبو داود (٣/ ٢٧٠: ٣٤٤١)، والبيهقي في السنن الكبرى (٥/ ٣٤٧) مختصراً مقتصراً على النهي عن بيع الحاضر للباد. من طريق حماد بن سلمة، عن محمد بن إسحاق، عن سالم المكي أن أعرابياً حدثه، أنه قدم بحلوبة له

. . . . . .

على عهد رسول الله ﷺ، فنزل على طلحة بن عبيد الله فقال: إن النبـي ﷺ نهى أن يبيع حاضر لباد، ولكن اذهب إلى السوق فانظر من يبايعك فشاورني حتى آمرك أو أنهاك.

وسنده حسن من أجل ابن إسحاق وهو وإن روى بالعنعنة هنا، لكنه صرح بالتحديث في رواية أبـي يعلى وأحمد فانتفت شبهة تدليسه، ولا يضر السند جهالة الصحابـي لأن الصحابة كلهم عدول ــ كما هو معلوم ــ .

٩ ـ [باب الأمر برضى عامل[١] الصدقة][٢] وأن[٣] المعطي يبرأ مما عليه إذا أعطاها له وإنما الإثم على من ترك[٤]

٩٠٥ ـ قال أبو بكر: حدثنا خالد بن مخلد[٥]، حدثنا ثابت بن قيس، عن خارجة بن إسحاق، عن عبد الرحمن بن جابر، عن أبيه رضي الله عنه قال: قال رسول الله ﷺ: يأتيكم ركب مبغضون[٦]، فإذا جاؤوكم فرحبوا بهم، وخلوا بينهم وبين ما يبغون، فإن عدلوا فلأنفسهم، وإن ظلموا فعليهم، وأرضوهم، فإن تمام زكاتكم رضاهم، وليدعوا لكم.

.....

(١) في (عم): «عاملي».

(٢) ما بين المعقوفتين لم يظهر في (حس).

(٣) في (ك): «والبيان أن المعطي...».

(٤) في (ك): «على من بدل».

(٥) في جميع النسخ عدا (ك): «خالد بن مختار»، والتصويب من (ك)، ومصنف ابن أبي شيبة (٣/ ١١٥)، وكتب التراجم.

(٦) تحرفت في (ك) إلى: «ينفضون».

---

٩٠٥ ـ الحكم عليه:

الإسناد ضعيف، فيه خارجة بن إسحاق السلمي، وهو مجهول.

. . . . . .

وذكره الهيثمي في مجمع الزوائد (٣/ ٨٠)، وعزاه للبزار، وقال: رجاله ثقات، وفي بعضهم خلاف لا يضر. اهـ.

قلت: بل فيهم خارجة بن إسحاق مجهول عيناً وحالاً، ثم إنه قد خولف ــ كما سيأتي في التخريج ــ ، فالحديث ضعيف.

تخـريـجـه:

أخرجه ابن أبـي شيبة أيضاً في المصنف (٣/ ١١٥)، والبزار في مسنده ــ كما في كشف الأستار (٢/ ٣٩٧: ١٩٤٦) ــ ، من طريق ثابت بن قيس، عن خارجة به. وهو نفس طريق الباب، وهو ضعيف ــ كما سبق آنفاً ــ . وقال البزار: لا نعلمه مرفوعاً إلاَّ بهذا الإسناد، وخارجة وأبو الغصن مدنيان، ولم يكن أبو الغصن حافظاً. اهـ. ثم إنه قد خولف، فأخرجه أبو داود في السنن (٢/ ١٠٥: ١٥٨٨)، والبيهقي في السنن الكبرى (٤/ ١١٤)، من طريق بشر بن عمر، حدثنا أبو الغصن ثابت بن قيس، عن صخر بن إسحاق، عن عبد الرحمن بن جابر بن عتيك، عن جابر بن عتيك، أن رسول الله قال: «سيأتيكم ركيب مبغضون، فإذا جاؤوكم فرحبوا بهم، وخلوا بينهم وبين ما يبتغون، فإن عدلوا فلأنفسهم، وإن ظلموا فعليها، وأرضوهم، فإن تمام زكاتكم رضاهم، وليدعوا لكم».

وسنده ضعيف؛ فيه صخر بن إسحاق، قال في التقريب (٢٧٤: ٢٩٠٢): لين. ثم إنه هنا من حديث جابر بن عتيك، وحديث الباب عن جابر بن عبد الله، فإما أن يكون منشأ هذا الاضطراب من راويه عن عبد الرحمن وهو خارجة بن إسحاق أو صخر بن إسحاق، وإما من الراوي عنهما وهو ثابت بن قيس، خاصة أنه لم يكن بالحافظ، يقع في حديثه الوهم والخطأ، لكن تعصيب الجناية بالضعيف أولى من تعصيبها بالصدوق، والله أعلم.

لكن في الباب ما يغني عن ذلك وهو حديث جرير رضي الله عنه قال: قال النبـي ﷺ: «إذا أتاكم المصدق فليصدر عنكم، وهو عنكم راض».

. . . . . .

أخرجه مسلم (٢/٧٥٧: ٩٨٩)، واللفظ له، والترمذي (٣/١٤٦ عارضة)، والنسائي (٥/٢٢)، وابن ماجه (١/٥٧٦)، والطيالسي (٩٢/٦٦٧)، والشافعي (٢/٥٨)، والحميدي (٢/٣٤٩)، وابن أبـي شيبة (٣/١١٥)، وأحمد (٤/٣٦١، ٣٦٤، ٣٦٥)، والدارمي (١/٣٣٢)، وابن خزيمة (٤/٥٥)، والطبراني (٢/٣٦٤، ٣٦٥)، والبيهقي في السنن الكبرى (٤/١٣٦) من طريق محمد بن أبـي إسماعيل السلمي، عن عبد الرحمن بن هلال العبسي، عن جرير بن عبد الله به.

وفي رواية لأبـي داود (٢/١٠٦)، والنسائي (٥/٢٢)، وأحمد (٤/٣٦٢)، والبيهقي في السنن الكبرى (٤/١١٤، ١٣٧)، عن جرير، قال: جاء ناس ــ يعني من الأعراب ــ إلى رسول الله ﷺ فقالوا: «إن ناساً من المصدقين يأتونا فيظلمونا، قال: فقال أرضوا مصدقيكم، قالوا: يا رسول الله ﷺ وإن ظلمونا، قال: أرضوا مصدقيكم».

٩٠٦ ـ وقال الحارث: حدثنا أبو النضر، حدثنا الليث، عن خالد بن يزيد[١]، عن سعيد بن أبـي هلال، عن أنس بن مالك رضي الله عنه، قال: أتى رجل من بني تميم فقال: يا رسول الله، [الله][٢] حسبـي إذا أديت الزكاة إلى رسولك فقد برئتُ منها إلى الله تعالى ورسوله؟ فقال ﷺ: إذا أديتها إلى رسولي فقد برئت منها، فلك أجرها، وإثمها على من بدّلها.

.....

(١) في (سد): «خالد بن سعيد يزيد»، وهو خطأ من الناسخ.

(٢) ما بين المعقوفتين ليس في (عم) و (سد) و (ك).

---

٩٠٦ ـ الحكم عليه:

الإسناد رجاله ثقات رجال الشيخين، لكنه منقطع؛ سعيد عن أنس مرسل ـ كما في التهذيب (٤/ ٩٤) ـ . وذكره البوصيري في إتحاف الخيرة المهرة (١/ ١٣٤ : ب مختصر)، وعزاه للحارث وسكت عليه. وذكره الهيثمي في بغية الباحث برقم (٢٨٥).

تخـريـجـه:

أخرجه الإمام أحمد في مسنده (٣/ ١٣٦)، والحاكم في المستدرك (٢/ ٣٦٠)، والبيهقي في السنن الكبرى (٤/ ٩٧) من طريق الليث، عن خالد بن يزيد، عن سعيد بن أبـي هلال، عن أنس بن مالك أنه قال: «أتى رجل من بني تميم رسول الله ﷺ فقال: يا رسول الله إني ذو مال كثير، وذو أهل وولد وحاضرة، فأخبرني كيف أنفق وكيف أصنع، فقال رسول الله ﷺ: تُخْرِج الزكاة من مالك، فإنها طهرة تطهِّرك، وتصل أقرباءك، وتعرف حق السائل والجار والمسكين. فقال: يا رسول الله اقلل لي. قال: فآت ذا القربـى حقه والمسكين وابن السبيل ولا تبذر تبذيراً. فقال: حسبـي يا رسول الله، إذا أديت الزكاة إلى رسولك فقد برئت منها إلى

. . . . . .

الله ورسوله؟ فقال رسول الله ﷺ: نعم، إذا أدَّيتها إلى رسولي فقد برئت منها، فلك أجرها، وإثمها على من بدلها».

وقال الحاكم: صحيح على شرط الشيخين ولم يخرجاه. ووافقه الذهبي. قلت: لكنه منقطع بين سعيد وأنس.

وتابع ليثاً: عبد الله بن لهيعة. أخرجه البيهقي في السنن الكبرى (٤/٩٧).

٩٠٧ ـ وقال مسدد[١]: حدثنا يحيى هو القطان، عن علي بن المبارك، عن يحيى بن أبي كثير[٢]، حدثني بعجة بن عبد الله، عن زاهر بن يربوع[٣]، قلت لأبي هريرة رضي الله عنه أكريم[٤] كريمة مالي. قال: لا، إن أقبلوا فلا تعصوهم[٥]، وإن أدبروا [فلا تحيوهم[٦]، فيكون عاصياً تحصب غير ظالم، قل دون الحق][٧]، خذ الحق ودع الباطل فإن أخذ فذاك، وإن تجاوز إلى غيرها فاصبر يجمع الله تعالى [لك][٨] يوم القيامة في الميزان[٩].

* صحيح موقوف.

.....

(١) هذا الأثر غير موجود في النسخة (ك).

(٢) غير واضحة في الأصل، وما أثبته من باقي النسخ.

(٣) في (الأموال) لأبي عبيد (٤٤٠/١١٠٢): «زاهر بن برنوع».

(٤) غير واضحة في الأصل، وما أثبته من باقي النسخ. انظر: التعليق رقم (٩).

(٥) في (حس): «فلاخذ تعصوهم». انظر: التعليق رقم (٩).

(٦) في (عم) و (حس): «فلا تسبوهم». انظر: التعليق رقم (٩).

(٧) كذا في الأصل، والعبارة فيها تحريف. وجاء في (حس): «فلا تسبوهم، فيكون عاصياً نحضب غير ظالم قل هذا الحق». ومثله في (عم)، إلاَّ أن فيهما: «قال هذا الحق». وانظر: التعليق رقم (٩).

(٨) ما بين المعقوفتين ساقط من (حس).

(٩) كما تلاحظ فالخبر جاء محرفاً جداً، حتى إنه لم تفهم جُمَلُه. وقد جاء بعبارة أوضح عند أبي عبيد في «الأموال» (٤٤٠/١١٠٢) كما يلي: «عن زاهر بن برنوع أنَّ رجلاً جاء إلى أبي هريرة فقال: أؤُخبِّىء منهم كريمة مالي. قال: فقال: لا، إذا أتوكم فلا تعصوهم، وإذا أدبروا فلا تسبُّوهم، فتكون عاصياً خَفِّف عن ظالم، ولكن قل: هذا مالي، وهذا الحق، فخذ الحق وذر الباطل، فإن أخذه فذاك، وإن تعدَّاه إلى غيره جمعا لك في الميزان يوم القيامة».

---

٩٠٧ ـ الحكم عليه:

رجاله ثقات، غير زاهر بن يربوع لم أجد له ترجمة.

. . . . . .

وقال ابن حجر هنا: صحيح موقوف.

تخريجه:

رواه أبو عبيد في الأموال (٤٤٠/١١٠٢) قال: حدثنا ابن أبي عدي، عن حسين المعلم عن يحيى بن أبي كثير، عن زاهر بن برنوع أنّ رجلاً جاء إلى أبي هريرة فقال: أؤخبِّىء منهم كريمة مالي. قال: فقال: لا، إذا أتوكم فلا تعصوهم، وإذا أدبروا فلا تسبوهم فتكون عاصياً خفف عن ظالم، ولكن قل: هذا مالي وهذا الحق، فخذ الحق وذر الباطل فإن أخذه فذاك، وإن تعداه إلى غيره جمعا لك في الميزان يوم القيامة».

وفيه زاهر بن برنوع لم أعرفه.

لكن ورد عن أبي هريرة النهي عن التعدي في الصدقة من طرق أخرى، فرواه أبو عبيد في الأموال (٤٤١/ ١١٠٥) حدثنا يحيى بن بكير، عن عبد الله بن لهيعة، عن أبي يونس مولى أبي هريرة أنه سمع أبا هريرة وأبا أسيد صاحبي رسول الله ﷺ يقولان: إن حقاً على الناس إذا قدم عليهم المصدِّق أن يرحبوا به، ويخبروه بأموالهم كلها، ولا يخفوا عنه شيئاً، فإن عدل فسبيل ذلك، وإن كان غير ذلك واعتدى لم يضرّ إلاّ نفسه، وسيخلف الله عليهم».

وفيه ابن لهيعة وهو ضعيف.

وروى عبد الرزاق في المصنف (٤/١٦: ٦٨٢١) عن محمد بن مسلم وغيره، عن إبراهيم بن ميسرة، عن رجل سماه فنسيته قال: سألت أبا هريرة، في أي المال الصدقة؟ قال: في الثلث الأوسط، فإذا أتاك المصدق، فأخرج له الثلث الأوسط، الجذعة والثنية، قال: فإن أخذ فحقٌّ له، وإن أبى فلا تمنعه ولا تسبه وأطعمه من طعامك، وقل له قولاً معروفاً.

وسنده ضعيف لجهالة شيخ إبراهيم بن ميسرة.

ثم روى عبد الرزاق في المصنف (٤/١٨: ٦٨٢٣) عن معمر، عن رجل، عن

. . . . . .

أبـي هريرة قال: «إذا جاءك المصدق فقل: هذا مالي وهذه صدقتي، فإن رضي وإلاَّ فول وجهك عنه ودعه وما يصنع، ولا تلعنه». وسنده ضعيف أيضاً لجهالة الراوي عن أبـي هريرة.

وبالجملة فخبر الباب ضعيف، وهذه الشواهده لا تقوى للاحتجاج لأنَّ مدارها على رجل لم يكشف عنه، ولا أدري كيف حكم ابن حجر عليه بالصحة إلاَّ أن يكون في «زاهر بن يربوع» تصحيف أو تحريف لم يظهر لي، فسبحان من لا يخفى عليه شيء، وفوق كل ذي علم عليم.

١٠ ـ باب جواز تعجيل الزكاة

٩٠٨ ـ قال أبو يعلى: حدثنا حميد بن مسعدة[١]، حدثنا يوسف بن خالد، حدثنا الحسن بن عمارة، عن الحكم بن عتيبة[٢]، وحبيب[٣] بن أبي ثابت،/ عن موسى بن طلحة، عن أبيه رضي الله عنه قال: إن رسول الله ﷺ كان يتعجّل[٤] صدقة العباس بن عبد المطلب/ رضي الله عنه سنتين.

[مح٣١ب] [سد١٢٢] [عم١٤١]

* قلت: [يوسف][٥] تالف، لكنه توبع[٦]؛ فقال البزار[٧] بعد أن أخرجه من وجه آخر عن الحسن البجلي عن الحكم: الحسن البجلي هذا هو ابن عمارة لا نعلم رواه غيره.

.....

(١) تحرفت في الأصل و (حس) إلى: «سعد»، والتصويب من باقي النسخ وكتب التراجم.

(٢) تحرفت في الأصل و (حس) و (ك) إلى: «عنبسة»، والتصويب من باقي النسخ وكتب التراجم.

(٣) في (ك): «سبت»، وهو خطأ وتحريف محض.

(٤) في (ك): «يعجل».

(٥) ما بين المعقوفتين ساقط من (عم).

(٦) في (حس): «توابع»، وهو خطأ من الناسخ.

(٧) كما في كشف الأستار (١/ ٤٢٤: ٨٩٥).

. . . . . .

---

٩٠٨ ـ الحكم عليه:

إسناد حديث الباب تالف؛ فيه الحسن بن عمارة متروك، ويوسف بن خالد تالف. وذكره الهيثمي في مجمع الزوائد (٣/ ٧٩)، وعزاه لأبي يعلى والبزار وقال: فيه الحسن بن عمارة وفيه كلام. اهـ.

وذكره البوصيري في الإتحاف (١/ ١٣٢/ب مختصر)، وقال: رواه أبو يعلى الموصلي والبزار بسند فيه الحسن بن عمارة وهو ضعيف. اهـ.

قلت: وفي مسند أبي يعلى يوسف بن خالد أيضاً.

تخريجه:

أخرجه الدارقطني في سننه (٢/ ١٢٤)، والبزار ـ كما في كشف الأستار (١/ ٤٢٤: ٨٩٥) ـ من طريق الحسن بن عمارة البجلي، عن الحكم، عن موسى بن طلحة، عن أبيه أن رسول الله ﷺ تعجل من العباس صدقة سنتين.

قال البزار: لا نعلم رواه إلا الحسن البجلي، وهو الحسن بن عمارة، وقد سكت أهل العلم عن حديثه. اهـ.

قلت: لم يسكت أهل العلم عن حديثه، بل ضعّفوه جداً، وتركه أبو حاتم ومسلم والنسائي والدارقطني وأحمد وغيرهم، وهُمْ مَنْ هُمْ في هذا الباب. انظر تهذيب التهذيب (٢/ ٣٠٤).

واختلف في هذا الحديث على الحَكَم على وجوه كثيرة:

الوجه الأول: عن حجاج بن أرطاة، عن الحكم بن عتيبة قال: بعث رسول الله ﷺ عمر على الصدقة، فأتى العباس يسأله صدقة ماله، فقال: قد عجلت لرسول الله ﷺ صدقة سنتين، فرفعه عمر إلى رسول الله ﷺ، فقال: «صدق عمّي، قد تعجلنا منه صدقة سنتين».

أخرجه ابن سعد في الطبقات (٤/ ٢٦)، وابن أبي شيبة في المصنف (٣/ ١٤٨)، وأبو عبيد في الأموال (٦٢٠: ١٨٨٤)، والسياق له.

. . . . . .

وهذا مُعْضَل، ثم إنّ فيه ابن أرطاة وهو مدلِّس. وتابعه أبو إسرائيل، وهو إسماعيل بن خليفة. أخرجه ابن سعد (٤/ ٢٦)، وإسماعيل سيِّء الحفظ ــ كما في التقريب (١٠٧: ٤٤٠) ــ ، ولعل ابن أرطاة تلقاه عنه فدلسه.

الوجه الثاني: عن محمد بن عبيد الله، عن الحكم، عن مقسم، عن ابن عباس نحو حديث ابن أرطاة.

أخرجه الدارقطني (٢/ ١٢٤)، ومحمد بن عبيد الله العرزمي، متروك. انظر ترجمته في: تهذيب التهذيب (٩/ ٣٢٢).

الوجه الثالث: عن سعيد بن منصور، حدثنا إسماعيل بن زكريا، عن الحجاج بن دينار، عن الحكم، عن حُجَيّة بن عدي، عن عليّ: أن العباس بن عبد المطلب سأل النبي ﷺ في تعجيل صدقته قبل أن تَحِلّ، فرخص له في ذلك.

رواه أبو داود (٢/ ١١٥: ١٦٢٤)، والترمذي (٣/ ١٩٠ عارضة)، والدارمي (١/ ٣٢٤)، وابن ماجه (١/ ٥٧٢: ١٧٩٥)، وابن الجارود في المنتقى (ص ١٣١)، وابن سعد في الطبقات (٤/ ٢٦)، والدارقطني (٢/ ١٢٣)، وابن خزيمة (٤/ ٤٩)، والحاكم (٣/ ٣٣٢)، والبيهقي في السنن الكبرى (٤/ ١١١)، وأحمد (١/ ١٠٤). وقال الحاكم: صحيح الإسناد، ووافقه الذهبي.

قلت: الحجاج بن دينار لا بأس به ــ كما في التقريب (١٥٣: ١١٢٥) ــ ، وحُجَيّة بن عدي قال في التقريب (١٥٤: ١١٥٠): صدوق يخطىء.

الوجه الرابع: عن إسحاق بن منصور، عن إسرائيل، عن الحجاج بن دينار، عن الحكم بن جَحْل، عن حُجْر العدني، عن عليّ أن النبي ﷺ قال لعمر: «إنا قد أخذنا زكاة العباس عام الأول للعام». رواه الترمذي (٣/ ١٩٠ عارضة)، والدارقطني (٢/ ١٢٣). وقال الترمذي: لا أعرف حديث تعجيل الزكاة من حديث إسرائيل إلا من هذا الوجه، وحديث إسماعيل بن زكريا عن الحجاج عندي أصح من حديث إسرائيل عن الحجاج بن دينار.

. . . . . .

الوجه الخامس: عن هشيم، عن منصور بن زاذان، عن الحكم، عن الحسن بن مسلم، عن النبـي ﷺ.

ذكره أبو داود في سننه (٢/ ١١٥) هكذا معلَّقاً، وقال هو، والدارقطني في السنن، والبيهقي:

«وهذا هو الأصح من هذه الروايات». وكذا قال ابن حجر في الفتح (٣/ ٣٣٤).

قلت: إذ رجاله ثقات، والحسن بن مسلم هو ابن يَنّاق. من التابعين، فالحديث مرسل صحيح، لكن له شواهد عن علي، وأبـي رافع، وابن مسعود تقوّيه.

أما حديث علي فرواه البيهقي في السنن الكبرى (٤/ ١١١) عن وهب بن جرير، حدثنا أبـي، عن الأعمش، عن عمرو بن مرة، عن أبـي البختري، عن علي به.

ورجاله ثقات، إلا أنه منقطع؛ أبو البختري لم يدرك عليّاً ـ كما في مراسيل ابن أبـي حاتم (ص ٧٦) ـ، وبذلك أعله البيهقي في السنن الكبرى (٤/ ١١١).

وأما حديث أبـي رافع: فرواه الدارقطني (٢/ ١٢٥)، واللفظ له، والطبراني في الأوسط ـ كما في مجمع البحرين (١/ ١٢٤/ ب) ـ عن شريك، عن إسماعيل المكّي، عن سليمان الأحول، عن أبـي رافع أن النبـي ﷺ بعث عمر ساعياً، فكان بينه وبين العباس شيء، فقال النبـي ﷺ: «أما علمت أن الرجل صنو أبيه، إن العباس أسلفنا صدقة العام، عام الأول».

قال الطبراني: «لم يروه عن سليمان إلا إسماعيل، ولا عنه إلا شريك».

قلت: إسماعيل وشريك ضعيفان.

وأما حديث عبد الله بن مسعود: فرواه الطبراني واللفظ له في الكبير (١٠/ ٨٧: ٩٩٨٥)، والأوسط ـ كما في مجمع البحرين (١/ ١٢٤/ ب) ـ، والبزار ـ كما في كشف الأستار (١/ ٤٢٤: ٨٩٦) ـ عن محمد بن ذكوان، عن منصور، عن إبراهيم، عن علقمة، عن عبد الله قال: قال رسول الله ﷺ: «إن عم الرجل صنو أبيه، وإن النبـي ﷺ تعجل من العباس صدقة عامين في عام».

. . . . . .

وسنده ضعيف، فيه محمد بن ذكوان، قال في التقريب (٤٧٧: ٥٨٧١): ضعيف.

والحديث ذكره الهيثمي في مجمع الزوائد (٣/ ٧٩)، وعزاه للبزار والطبراني في الكبير والأوسط وقال: وفيه محمد بن ذكوان وفيه كلام وقد وُثِّق. اهـ.

قلت: والراجح فيه التضعيف. وذكره ابن حجر في فتح الباري (٣/ ٣٣٤)، وقال: في إسناده محمد بن ذكوان وهو ضعيف.

وجملة القول: أن سند الباب ضعيف جداً، لا يصلح للتقوية، لكن بمجموع الطرق والشواهد الأخرى التي ذكرتها يكون الحديث حسناً لغيره على أقل الأحوال، ولذلك قال الحافظ ابن حجر في الفتح (٣/ ٣٣٤) بعد أن ذكر شيئاً من تلك الطرق: وليس ثبوت هذه القصة في تعجيل صدقة العباس ببعيد في النظر بمجموع هذه الطرق. اهـ.

وعليه، فالقصة ليست في الصحيح، وإنما الذي في الصحيح (٣/ ٣٣١ فتح) من طريق أبي الزناد، عن الأعرج، عن أبي هريرة ـ رضي الله عنه ـ قال: أمر رسول الله ﷺ بالصدقة، فقيل: منع ابن جميل وخالد بن الوليد وعباس بن عبد المطلب، فقال النبي ﷺ: «ما ينقم ابن جميل إلا أنه كان فقيراً فأغناه الله ورسوله، وأما خالد فإنكم تظلمون خالداً، قد احتبس أدراعه وأعتُدَه في سبيل الله، وأما العباس بن عبد المطلب فعم رسول الله ﷺ فهي عليه صدقة ومثلها معها». وفي رواية: «هي عليّ».

وقد قيل في معنى قوله: «هي علي» أقوال، ذكر منها الحافظ: أي هي عندي قرض لأنني استسلفت منه صدقة عامين. اهـ. فالقصة ليست في الصحيح، لكنها ثابتة بمجموع تلك الطرق والشواهد، ولذلك حكم عليها الشيخ الألباني في الإرواء (٣/ ٣٤٩) بالصحة. والله الموفِّق.. لا رب سواه.

١١ ـ بـاب جواز أخذ القيمة في الزكاة

٩٠٩ ـ الحارث: حدثنا يزيد بن هارون، حدثنا الحجاج بن أرطاة، عن عمرو بن دينار، عن طاوس، قال: بعث رسول الله ﷺ معاذاً رضي الله عنه إلى اليمين، فكان يأخذ الثياب بصدقة الحنطة والشعير[(١)] [(٢)].

.....

(١) في (حس) و (عم) و (سد): «البعير»، وهو تحريف.

(٢) في هامش الأصل كتب بعد هذا الحديث: «قلت خرجه البخاري تعليقاً فتنبه».

---

٩٠٩ ـ الحكم عليه:

ضعيف؛ فيه الحجاج بن أرطاة وهو كثير الخطأ، ثم إنه مدلس لا يقبل حديثه إلاَّ مصرحا بالسماع وقد عنعن هنا. ثم إنه منقطع؛ طاوس لم يسمع من معاذ بن جبل شيئاً ـ كما في العلل لابن المديني (ص ٧٣) ـ ، والمراسيل لابن أبي حاتم (ص ٩٩)، وسنن الدارقطني (٢/ ١٠٠)؛ وبالانقطاع أعله الحافظ ابن حجر في تغليق التعليق (٣/ ١٣).

تخريجه:

أخرجه ابن أبي شيبة في المصنف (٣/ ١٨١) قال: حدثنا عبد الرحيم، عن الحجاج به. وسنده ضعيف ـ كما سبق آنفاً ـ .

لكن الحجاج تابعه سفيان بن عيينة وهو ثقة. أخرجه الدارقطني (٢/ ١٠٠)،

. . . . . .

وابن أبـي شيبة (٣/ ١٨١)، ويحيـى بن آدم في الخراج (١٤٧: ٥٢٥)، ومن طريقه البيهقي في السنن الكبرى (٤/ ١١٣) عن سفيان بن عيينة، عن إبراهيم بن ميسرة وعمر بن دينار، عن طاوس قال: قال معاذ باليمن: ائتوني بعرض ثياب آخذه منكم مكان الذرة والشعير، فإنه أهون عليكم، وخير للمهاجرين بالمدينة.

لكن بقي معلولاً بالانقطاع. قال الحافظ ابن حجر في تغليق التعليق (٣/ ١٣): وهو إلى طاوس إسناد صحيح، لكنه لم يسمع من معاذ فهو منقطع.

والأثر ذكره البخاري في صحيحه (٣/ ٣١١ فتح) تعليقاً فقال: وقال طاوس: قال معاذ لأهل اليمن: ائتوني بعرض ثياب خميص أو لبيس في الصدقة مكان الشعير والذرة أهون عليكم، وخير لأصحاب النبـي ﷺ بالمدينة.

وهو صحيح الإسناد إلى طاوس ــ كما تقدم ــ، لكنه منقطع، ومع أنه ذكره بصيغة الجزم. قال الحافظ ابن حجر في الفتح (٣/ ٣١٢): هذا التعليق صحيح الإسناد إلى طاوس، لكن طاوس لم يسمع من معاذ فهو منقطع، فلا يغتر بقول من قال ذكره البخاري بالتعليق الجازم فهو صحيح عنده، لأن ذلك لا يفيد إلاَّ الصحة إلى من علق عنه، وأما باقي الإسناد فلا. اهـ.

وأخرجه عبد الرزاق في المصنف (٤/ ١٠٥: ٧١٣٣)، ويحيـى بن آدم في الخراج (ص ١٥١) عن الثوري، عن إبراهيم بن ميسرة، عن طاوس، عن معاذ بن جبل أنه كان يأخذ من أهل اليمن في زكاتهم العروض.

١٢ ـ باب تحريم الصدقة
[على بني هاشم ومواليهم][(١)]

٩١٠ ـ [١] إسحاق: أخبرنا قبيصة بن عقبة، حدثنا سفيان، عن موسى بن أبي عائشة، [عن عبد الله][(٢)] بن أبي رزين، عن أبيه، عن علي رضي الله عنه قال: قلت للعباس رضي الله عنه: سل رسول الله ﷺ أن يستعملك على الصدقة، فسأله، فقال ﷺ: لا نستعملك على غسالة ذنوب الناس.

* هذا[(٣)] إسناد حسن[(٤)]

[٢] وقال أبو بكر: حدثنا قبيصة به.

.....

(١) لم يظهر في (حس) سوى ما بين المعقوفتين.

(٢) ما بين المعقوفتين ساقط من (ك).

(٣) في (سد): «وهذا».

(٤) في (عم) و (سد): «... إسناد آخر».

---

٩١٠ ـ [١] الحكم عليه:

ضعيف؛ لجهالة عبد الله بن أبي رزين.

وتحسين ابن حجر هنا في المطالب ليس بصواب، لضعف السند ـ كما

. . . . . .

علمت ـ ، ولنكارة متنه إذ إنه معارض بما في صحيح مسلم ـ كما سيأتي في التخريج ـ .

تخـريـجـه:

أخرجه ابن أبـي شيبة في المسند ـ كما ذكر الحافظ هنا في المطالب ـ ، وابن خزيمة في صحيحه (٤/ ٧٩)، والبزار في مسنده ـ كما في كشف الأستار (٢/ ٤٦: ١١٦٩) ـ ، وابن سعد في الطبقات (٤/ ٢٧)، والطحاوي في شرح الآثار (٢/ ١١) من طريق قبيصة به.

وقال البزار: لانعلمه إسناداً عن علي إلاَّ هذا.

قلت: وهو ضعيف سنداً، منكر متناً، فقد روى مسلم في صحيحه (٢/ ٧٥٢: ١٠٧٢)، وغيره عن علي أنه قال للعباس وغيره: لا تفعلا، فوالله ما هو بفاعل.

وسيأتي تخريجه في تخريج الحديث رقم (٩١١).

وبذلك أعله الشيخ الألباني في تعليقه على صحيح ابن خزيمة (٤/ ٧٩).

٩١١ ـ [قال ابن أبـي شيبة][١]: حدثنا محمد بن فضيل، عن يزيد بن أبـي زياد، عن عبد الله بن الحارث، عن ابن[٢] ربيعة بن الحارث بن عبد المطلب رضي الله عنه، قال: مشت بنو عبد المطلب إلى العباس رضي الله عنه فقالوا: كلم لنا رسول الله ﷺ، فيجعل فينا ما يجعل في الناس [من][٣] هذه السِّعَاية[٤] وغيرها. فبينما هم كذلك يأتمرون إذ جاء علي بن أبـي طالب رضي الله عنه فدعاه[٥] العباس رضي الله عنه فقال: قومك وبنو عمك اجتمعوا، لو كلمتَ لهم رسول الله ﷺ فجعل لهم السعاية[٦]. فقال علي رضي الله عنه: إن الله تعالى أبـى لكم [يا بني عبد المطلب][٧] أن يطعمكم[٨] أوساخ أيدي الناس. فقال ربيعة بن الحارث: دعوا هذا فليس لكم عنده خير. . . فذكر الحديث.

وهو عند مسلم [وأبـي داود][٩] وغيرهما[١٠] بمعناه. ووقع عند مسلم[١١] في رواية: «فانتحاه[١٢] ربيعة» ولم يفسر ذلك، وقد فسر في هذه الرواية بقوله: [و][١٣] ليس لكم عند هذا خير.

.....

(١) ما بين المعقوفتين زيادة من (ك)، وهو ساقط من باقي النسخ.

(٢) جاء في جميع النسخ عدا (ك): «عن ابني ربيعة»، وهو خطأ، وفي (ك): «عن أبـي ربيعة»، وهو تحريف. والصواب ما أثبته ـ كما في صحيح مسلم (٢/ ٧٥٢: ١٠٧٢) ـ .

(٣) ما بين المعقوفتين ساقط من (عم).

(٤) جاء في جميع النسخ عدا (حس): «السقاية»، وهو تصحيف، والتصويب من (حس).

(٥) في الأصل و (حس): «فدعا»، وفي (ك): «قد سماه»، وهو عجيب. وما أثبته من (عم) و (سد).

(٦) جاء في جميع النسخ عدا (حس): «السقاية»، وهو تصحيف، والتصويب من (حس).

(٧) ما بين المعقوفتين ليس في (عم).

(٨) تحرفت في الأصل إلى: «يطعمكم»، والتصويب من باقي النسخ.

(١) ما بين المعقوفتين زيادة من (ك).

. . . . . .

(٢) في (عم) و (سد): «وغيره».

(٣) في (ك): «ووقع عندهم في رواية».

(٤) تحرفت في (حس) إلى: «فالتجاه».

(٥) ما بين المعقوفتين ليس في (عم) و (سد) و (ك).

---

٩١١ ـ الحكم عليه:

الإسناد ضعيف، فيه زياد بن أبـي زياد وهو ضعيف.

وذكره البوصيري في الإتحاف (١/ ١٣٣ : ب مختصر)، وسكت عليه.

تخـريـجـه:

لم أجده بهذا الإسناد، لكن معناه في الصحيح وغيره مطولا عن عبد المطلب بن ربيعة بن الحارث قال: اجتمع ربيعة بن الحارث والعباس بن عبد المطلب فقالا: والله لو بعثنا هذين الغلامين (قالا لي وللفضل بن العباس) إلى رسول الله ﷺ فكلماه، فأمّرهما على هذه الصدقات، فأدّيا ما يؤدّي الناس، وأصابا مما يصيب الناس. قال: فبينما هما في ذلك جاء علي بن أبـي طالب، فوقف عليهما، فذكرا له ذلك، فقال علي بن أبـي طالب: لا تفعلا فوالله ما هو بفاعل، فانتحاه ربيعة بن عبد الرحمن فقال: والله ما تصنع هذا إلاّ نفاسة منك علينا، فوالله لقد نلت صهر رسول الله ﷺ فما نفسناه عليك. قال علي: أرسلوهما. فانطلقا، واضطجع علي، قال: فلما صلى رسول الله ﷺ الظهر سبقناه إلى الحجرة، فقمنا عندها حتى جاء فأخذ بآذاننا ثم قال: أخرجا ما تصدِّران، ثم دخل ودخلنا عليه، وهو يومئذ عند زينب بنت جحش. قال فتواكلنا الكلام، ثم تكلم أحدنا، فقال: يا رسول الله أنت أبر الناس، وأوصل الناس، وقد بلغنا النكاح، فجئنا لتؤمِّرنا على بعض هذه الصدقات، فنؤدي إليك كما يؤدي الناس، ونصيب كما يصيبون. قال: فسكت طويلاً حتى أردنا أن نكلمه. قال: وجعلت زينب تلمح علينا من وراء الحجاب أن لا تكلماه قال: ثم قال: إن الصدقة لا تنبغي لآل محمد، إنما هي أوساخ الناس، ادعوا لي مَحْمِيَة ـ وكان على الخمس ـ ونوفل بن الحارث بن عبد المطلب. قال: فجاءاه فقال لمحمية: أنكح هذا الغلام

. . . . . .

ابنتك (للفضل بن العباس) فأنكحه. وقال لنوفل ابن الحارث: أنكح هذا الغلام ابنتك (لي) فأنكحني، وقال لمحمية: أصدق عنهما من الخمس كذا وكذا.

أخرجه مسلم (٢/ ٧٥٢: ١٠٧٢)، وكذا أبو داود (٣/ ٣٨٦: ٢٩٨٥)، والنسائي (٥/ ٧٩)، وأبو عبيد في الأموال (٣٦٣: ٨٤٢)، وابن الجارود في المنتقى (٣٧٥)، وابن خزيمة في صحيحه (٤/ ٥٥)، والبيهقي في السنن الكبرى (٧/ ٣١)، وأحمد (٤/ ١٦٦) كلهم من طريق الزهري، عن عبد الله بن عبد الله بن الحارث بن نوفل بن الحارث بن عبد المطلب، عن المطلب بن ربيعة بن الحارث بن عبد المطلب قال: فذكره.

وعلى ذلك فسند الباب حسن بهذا الشاهد، والمتن صحيح، والله الموفق سبحانه، لا إله غيره.

وبقية الحديث ستأتي في الجزء الثاني عشر برقم (٢٨٠٥).

٩١٢ ـ وقال مسدد: حدثنا المعتمر، حدثنا أبـي، عن حنش[١]، عن عكرمة، عن ابن عباس رضي الله عنهما قال: بعث نوفل[٢] بن الحارث ابنيه إلى نبـي الله ﷺ فقال لهما: انطلقا إلى عمكما لعله يستعملكما على الصدقات لعلكما تصيبان شيئاً فتزوَّجان. فلقيا[٣] عليا رضي الله عنه فقال: أين تأخذان؟ فحدثاه بحاجتهما. فقال لهما: ارجعا، [فرجعا][٤]، فلما أمسى، أمرهما[٥] ـ يعني أبوهما ـ أن ينطلقا إلى رسول الله ﷺ. فلما رُفِعَا إلى الباب استأذناه. فقال رسول الله ﷺ[٦] لعائشة رضي الله عنه[٧]: ارخي عليك سجفك، أدخلي[٨] علي ابني عمي، فحدثا نبـي الله ﷺ بحاجتهما[٩]. فقال لهما نبـي الله ﷺ: «لا يحل لكم أهل البيت من الصدقات شيء، إنها غسالة الأيدي[١٠]، إن لكم خُمُساً، وفي الخمس ما يكفيكم أو[١١] يغنيكم».

.....

(١) تحرفت في (ك) إلى: «حليس».

(٢) في (عم) إلى: «الحارث»، وهو تحريف.

(٣) في (ك): «فلقينا».

(٤) ما بين المعقوفتين ليس في (ك).

(٥) في (ك): «فأخذهما»، وهو تحريف يأباه السياق.

(٦) في (سد): «فقال رسول الله ﷺ: يا عائشة».

(٧) وقع في الأصل: «عنهما»، والتصويب من باقي النسخ.

(٨) في (عم) و (ك): «أدخل».

(٩) في (عم): «حاجتهما».

(١٠) في (سد): «أيدي».

(١١) في (ك) هكذا: «ما يلسكم أو يعلم».

---

٩١٢ ـ الحكم عليه:

إسناده ضعيف جداً من أجل حسين بن قيس الرحبـي.

. . . . . .

وذكره الهيثمي في مجمع الزوائد (٣/ ٩١)، وعزاه للطبراني وقال: وفيه حسين ابن قيس الملقب بحنش وفيه كلام كثير وقد وثقه أبو محصن. اهـ.

وأورده البوصيري في إتحاف الخيرة المهرة (١/ ١٣٩: أ مختصر)، وعزاه لمسدد وقال: سنده ضعيف لضعف حسين بن قيس الرحبي.

قلت: بل هو ضعيف جداً.

تخريجه:

أخرجه الطبراني في الكبير (١١/ ٢١٧: ١١٥٤٣) قال: حدثنا معاذ بن المثنى، حدثنا مسدد به.

وورد من طريقين آخرين عن ابن عباس.

الأول: أخرجه الطبراني في الكبير (١١/ ٦٩: ١١٠٧٠) قال: حدثنا الحسن بن علي المعمري، حدثنا علي بن عبد الله بن جعفر المديني، حدثني أبي، حدثنا جعفر بن محمد، عن حميد الأعرج، عن مجاهد، عن ابن عباس أن فتيانا من بني هاشم أتوا النبي ﷺ فقالوا: يا رسول الله استعملنا على هذه الصدقة نصيب منها ما يصيب الناس، ونؤدي كما يؤدون فقال: إنا آل محمد لا تحل لنا الصدقة، وهي أوساخ الناس، ولكن ما ظنكم إذا أنا أخذت بحلقة الجنة هل أوثر عليكم أحداً.

قال الهيثمي في مجمع الزوائد (٣/ ٩١): وفيه عبد الله بن جعفر والد ابن المديني، وهو ضعيف. اهـ.

قلت: وهو كما قال.

الثاني: رواه الطبراني في الكبير أيضاً (١٢: ١٣٥) (١٢٩٨٠) قال: حدثنا يحيى بن أيوب العلاف، حدثنا سعيد بن أبي مريم، أخبرنا ابن لهيعة، حدثني الحارث بن يزيد، عن أبي حمزة الخولاني، عن ابن عباس أن عمر بن الخطاب قال للعباس وللفضل بن عباس أُذكرا للنبي ﷺ أن يأمر لكما من الصدقات، وإني سأحضر

. . . . . .

لكما. فذكر ذلك الفضل لرسول الله ﷺ فقال: «اصبروا على أنفسكم يا بني هاشم، فإنما الصدقات غسالات الناس».

وسنده ضعيف؛ فيه أبو حمزة الخولاني، ذكره البخاري في التاريخ الكبير (٩/ ٢٦)، وابن أبـي حاتم في الجرح والتعديل (٩/ ٣٦١)، ولم يذكرا فيه جرحاً ولا تعديلاً، وذكره ابن حبان في الثقات (٥/ ٥٧٨). وابن لهيعة، وهو ضعيف.

والحديث ضعفه الشيخ الألباني في ضعيف الجامع الصغير (١/ ٢٨٤: ٩٨٣). وأخرجه الطبراني أيضاً في الكبير (١٢/ ٢٣٥: ١٢٩٨١) حدثنا أبو الزنباع روح بن الفرح، حدثنا سعيد بن عفير، حدثنا ابن لهيعة، عن ابن هبيرة، عن عمرو بن حريث أن ابن عباس.. به، مثل حديث الخولاني. ورجاله ثقات غير ابن لهيعة وقد علمت ما فيه.

وبالجملة فالحديث بسند الباب ضعيف جداً ولا يصلح للتقوية، لكنه بطريق ابن المديني، وابن لهيعة حسن لغيره، والله الموفق.

٩١٣ ـ وقال أبو بكر: حدثنا الفضل بن دكين، حدثنا معروف بن واصل[١]، حدثتني[٢] حفصة بنت طلق[٣]، امرأة من الحي سنة تسعين، عن جدِّي رشيد بن مالك أبـي[٤] عميرة، قال: كنت عند رسول الله ﷺ جالساً ذات يوم، فجاء رجل بطبق عليه تمر. فقال: ما هذا؟ صدقة أم هدية؟ فقال الرجل: بل صدقة. [قال][٥]: فقدِّمها[٦] إلى القوم. والحسن[٧] رضي الله عنه يتعفر[٨] بين يديه، فأخذ تمرة، فجعل في فيه، فنظر رسول الله ﷺ فأدخل يده[٩] في فِـي الصبـي، وانتزع التمرة وقذف بها، فقال: إنا آل محمد لا نأكل الصدقة.

[وقال الباوردي[١٠]: حدثنا محمد بن أيوب / ، حدثنا أحمد بن [سـد١٢٣] يونس. وقال الطبراني: حدثنا أبو زرعة، حدثنا أبو نعيم، قالا: حدثنا مقرن[١١] به. [و][١٢] قال: حدثني رشيد.

ورواه / ابن مندة وابن السكن جميعاً عن البارودي[١٣] به. [عم١٤٢]

ورواه البخاري في تاريخه عن أبـي نعيم به].

.....

(١) كذا أيضاً في الكاشف (٣/ ١٤٣)، وتعجيل المنفعة (ص ٥٥٦)، وبقية الكتب التي ترجمت له ذكرته باسم: «معرِّف»، وكذا ضبطه الحافظ في التقريب (٥٤٠: ٦٧٨٩).

(٢) في الأصل و (حس): «حدثني»، والتصويب من (عم) و (سد) و (ك).

(٣) ما أثبته من (حس) و (ك) وكتب التراجم، وتصحفت في باقي النسخ إلى: «طليق».

(٤) في (حس) و (عم) و (سد): «ابن عميرة».

(٥) ما بين المعقوفتين ليس في (ك).

(٦) في (سد): «فقال قدمها».

(٧) في (عم): «والحسن بن علي».

(٨) في (ك): «والحسن صغير بين يديه».

(٩) في (ك): «فأدخل أصبعه».

. . . . . .

(١٠) تصحفت في الأصل و (عم) إلى: «الباوردي»، والتصويب من باقي النسخ.

(١١) كذا في جميع النسخ عدا (ك)، ويبدو أنها تحريف، والصواب: «معرف» ـ كما في معجم الطبراني (٥/٧٦) ـ.

(١٢) ما بين المعقوفتين ساقط من الأصل، وأثبته من باقي النسخ.

(١٣) تصحفت في (عم) إلى: «البارودي».

---

٩١٣ ـ الحكم عليه:

ضعيف؛ فيه حفصة بنت طلق وهي مجهولة.

وذكره الهيثمي في مجمع الزوائد (٣/٨٩)، وقال: فيه حفصة بنت طلق ولم يرو عنها غير معروف بن واصل ولم يوثقها أحد.

وأورده البوصيري في الإتحاف (١/١٣٩: أ مختصر)، وعزاه لأبي بكر بن أبي شيبة وسكت عليه.

تخريجه:

أخرجه ابن أبي شيبة في المصنف أيضاً (٣/٢١٦) بلفظ مختصر. قال: حدثنا الفضل بن دكين، حدثنا معروف بن واصل، حدثتني حفصة بنت طلق، قالت: حدثني جدي رشيد بن مالك، عن النبي ﷺ قال: إنا لا تحل لنا الصدقة.

ورواه أيضاً البخاري في التاريخ الكبير (٣/٣٣٤) عن أبي نعيم ـ الفضل بن دكين ـ به. ورواه الطبراني في الكبير (٥/٧٦: ٤٦٣٢) قال: حدثنا أبو زرعة عبد الرحمن بن عمرو الدمشقي، حدثنا أبو نعيم به.

ورواه الدولابي في الكنى والأسماء (ص ٨٤): قال: أنبأ عمرو بن منصور، حدثنا أبو نعيم به.

وتابعه: يحيى بن آدم، حدثنا معروف بن واصل به. رواه أحمد في مسنده (٣/٤٨٩) قال: حدثنا يحيى بن آدم به... وفيه: فقلت لمعروف: أبو عمير جدك. قال: جد أبي.

. . . . . .

وتابعه: الحسن بن موسى، حدثنا معروف به. أخرجه أحمد (٣/ ٤٩٠) قال: حدثنا الحسن به.

وتابعه: أحمد بن يونس، حدثنا معروف بن واصل به.

رواه البارودي ـ كما قال ابن حجر هنا في المطالب ـ، وفي الإصابة (١/ ٥٠٢) قال: حدثنا محمد بن أيوب، حدثنا أحمد بن يونس به.

وعن الباوردي رواه ابن منده وابن السكن في الصحابة ـ كما قال ابن حجر ـ.

ورواه الطحاوي في شرح الآثار (٢/ ٩) قال: حدثنا ابن أبي داود، حدثنا أحمد بن يونس به.

ورواه الطبراني في الكبير (٥/ ٧٦: ٤٦٣٢) قال: حدثنا محمد بن عبد الله الحضرمي، حدثنا أحمد بن يونس به.

وتابعه: خلاد بن يحيى، حدثنا معروف بن واصل به. رواه الطبراني في الكبير (٥/ ٧٦: ٤٦٣٢) قال: حدثنا بشر بن موسى، حدثنا خلاد به.

وتابعه الحكم بن مروان، حدثنا معروف به. رواه الطبراني في الكبير (٥/ ٧٦: ٤٦٣٢) قال: حدثنا أبو مسلم الكشي، حدثنا الحكم بن مروان به.

وتابعه: عمرو بن مرزوق، حدثنا معروف بن واصل به. رواه الطبراني في الكبير (٥/ ٧٦: ٤٦٣٢) قال: حدثنا يوسف القاضي، حدثنا عمرو به.

وتابعه: عبد الله بن رجاء، حدثنا معروف به. رواه ابن الأثير في أسد الغابة (٢/ ٢٢٢) من طريق عبد الله بن رجاء به.

فكل هؤلاء رووه عن أبي عمير أو عميرة، لكن خالفهم أسباط بن محمد فرواه عن معروف، عن حفصة، عن عمير جد معروف قال: كنت عند النبي ﷺ فأتي بطبق تمر... الحديث.

أخرجه البغوي في الصحابة ـ كما قال ابن حجر في الإصابة (١/ ٥٠٢) ـ، وأسباط بن محمد ثقة ـ كما في التقريب (٩٨: ٣٢٠) ـ، لكن مخالفته لأولئك يدل

. . . . . .

على أن الوهم منه. وهو خطأ نشأ عن تغيير ونقص ـ كما قال ابن حجر في الإصابة ـ .

والصواب عن أبي عميرة.

لكن الإسناد من أصله ضعيف، من أجل حفصة ـ كما سبق آنفاً ـ . لكن يشهد له أحاديث أخرى.

أما قصة أكل الحسن للتمرة: فمن شواهد ذلك: حديث أبي هريرة، وأبي ليلى والحسن بن علي.

١ ـ فحديث أبي هريرة رضي الله عنه: أن الحسن بن علي أخذ تمرة من تمر الصدقة، فجعلها في فيه، فقال له النبي ﷺ بالفارسية: «كخ.. كخ، ـ يزجره عن تناولها ـ أما تعرف أنا لا نأكل الصدقة».

أخرجه البخاري (٣/ ٣٥٤ فتح)، ومسلم (٢/ ٧٥١: ١٠٦٩)، وأحمد (٢/ ٤٠٩)، وعبد الرزاق (٤/ ٥٠)، والدارمي (١/ ٣٢٥)، والطيالسي (٣٢٥: ٢٤٨٢) من طرق عن محمد بن زياد، عن أبي هريرة به.

٢ ـ وحديث أبي ليلى قال: كنت عند رسول الله ﷺ وعلى صدره أو بطنه الحسن أو الحسين قال: فرأيت بوله أساريع فقمنا إليه فقال: دعوا ابني لا تفزعوه حتى يقضي بوله، ثم أتبعه الماء، ثم قام فدخل بيت تمر الصدقة، ودخل معه الغلام فأخذ تمرة فجعلها في فيه، فاستخرجها النبي ﷺ وقال: إن الصدقة لا تحل لنا.

أخرجه أحمد (٤/ ٣٤٨، ٣٤٩)، واللفظ له، والدارمي (١/ ٣٢٥)، وابن أبي شيبة (٣/ ٢١٥)، والطحاوي في شرح الآثار (٢/ ١٠)، والطبراني (٧/ ٨٧: ٦٤١٨، ٩٠: ٤٦٢٣) من طرق عن زهير: حدثنا عبد الله بن عيسى، عن أبيه، عن جدِّه، عن أبي ليلى به. وسنده صحيح. وقال في مجمع الزوائد (١/ ٢٨٤): رجاله ثقات.

٣ ـ وحديث الحسن بن علي رضي الله عنه، أخرجه أحمد (١/ ٢٠٠،

. . . . . .

---

٢٠١)، وابن أبي شيبة (٣/ ٢١٤)، وابن خزيمة (٤/ ٦٠)، والطبراني (٣/ ٨٧: ٢٧٤١) من طرق عن ثابت بن عمارة، عن ربيعة بن شيبان قال: قلت للحسن بن علي: ما تعقل عن رسول الله ﷺ قال: صعدت معه غرفة الصدقة، فأخذت تمرة فلكتها. فقال النبي ﷺ: «ألقها، فإنا لا تحل لنا الصدقة».

وأخرجه الطيالسي (١٦٣: ١١٧٧)، وابن خزيمة (٤/ ٥٩)، والطبراني (٣/ ٧٦: ٢٧١٠، ٧٨: ٢٧١٤) من طرق عن بريد بن أبي مريم، عن أبي الحوراء السعدي قال: قلت للحسن بن علي: ما تذكر من رسول الله ﷺ. قال: أذكر أني أخذت تمرة من تمر الصدقة، فألقيتها في فمي، فانتزعها رسول الله ﷺ بلعابها، فألقاها في التمر. فقال له رجل: ما عليك لو أكل هذه التمرة. قال: «إنا لا نأكل الصدقة». وسنده صحيح.

وأما قبول النبي ﷺ للهدية، ورده الصدقة: فمن شواهده: حديث أبي هريرة، وأم عطية، وجويرية، وأنس، وعائشة.

١ ـ أما حديث أبي هريرة قال: كان رسول الله ﷺ إذا أتي بطعام سأل عنه أهدية أم صدقة، فإن قيل: صدقة، قال لأصحابه: كلوا، ولم يأكل. وإن قيل هدية، ضرب بيده ﷺ فأكل معهم. فرواه البخاري (٥/ ٢٠٣ فتح)، واللفظ له، ومسلم (٢/ ٧٦٥: ١٠٧٧)، وأحمد (٢/ ٤٩٢) من طرق عن محمد بن زياد، عن أبي هريرة به.

٢ ـ وأما حديث أم عطية قالت: بعث رسول الله ﷺ بشاة من الصدقة، فبعثتُ إلى عائشة منها بشيء، فلما جاء رسول الله ﷺ إلى عائشة قال: هل عنكم شيء، قالت: لا، إلاَّ أن نسيبة بعثت إلينا من الشاة التي بعثتم بها إليها، قال: إنها قد بلغت محلها.

فرواه البخاري (٣/ ٣٥٦ فتح)، ومسلم (٢/ ٧٥٦: ١٠٧٦)، واللفظ له، وأحمد (٦/ ٤٠٧) من طريق خالد الحذاء، عن حفصة بنت سيرين، عن أم عطية به.

٣ ـ وأما حديث جويرية زوج النبي ﷺ أن رسول الله ﷺ دخل عليها فقال: هل من طعام. قالت: لا، والله يا رسول الله، ما عندي طعام إلاَّ عظم من شاة أعطيته

. . . . . .

مولاتي من الصدقة، فقال: قربيه، فقد بلغت محلها.

فرواه مسلم (٢/ ٧٥٤: ١٠٧٣)، واللفظ له، والحميدي في مسنده (١/ ١٥١)، وأحمد (٦/ ٤٢٩)، والطبراني (٢٤/ ٢٩: ٧٧، ٢٤/ ٦٣: ١٦٤) من طرق ابن شهاب، عن عبيد بن السباق، أن جويرية أخبرته به.

٤ ـ وأما حديث أنس، أن النبي ﷺ أُتي بلحم تصدق به على بريرة. فقال: هو عليها صدقة، وهو لنا هدية.

فرواه البخاري (٣/ ٣٥٦ فتح)، واللفظ له، ومسلم (٢/ ٧٥٥: ١٠٧٤)، وأبو داود (٢/ ٣٠١: ١٦٥٥)، والنسائي (٦/ ٢٣٧)، وأحمد (٣/ ١١٧، ١٨١، ٢٧٦) من طرق عن شعبة، عن قتادة، عن أنس به.

٥ ـ وأما حديث عائشة قالت: كان في بريرة ثلاث سنن، فكانت إحدى السنن الثلاث: أنها أُعتقت، فخيّرت في زوجها، وقال رسول الله ﷺ: الولاء لمن أعتق. ودخل رسول الله ﷺ والبرمة تفور بلحم، فقرّب إليه خبز وأدم من أدم البيت، فقال رسول الله ﷺ: ألم أر برمة فيها لحم، فقالوا: بلى يا رسول الله ﷺ ولكن ذلك لحم تصدق به على بريرة، وأنت لا تأكل الصدقة، فقال رسول الله ﷺ: هو عليها صدقة، وهو لنا هدية.

أخرجه مالك (ص ٣٨٣)، واللفظ له، والبخاري (٣/ ٣٥٥ فتح)، ومسلم (٢/ ١١٤٤)، والنسائي (٦/ ١٣٢)، وأحمد (٦/ ١٧٨)، والدارمي (٢/ ٩١). وفي الباب عن سلمان في قصة إسلامه، وتقديمه الصدقة للرسول ﷺ فلم يقبلها، ثم الهدية فقبلها. أخرجه أحمد (٥/ ٤٤١)، وغيره مطولا من طريق ابن إسحاق، حدثني عاصم بن عمر بن قتادة الأنصاري، عن محمود بن لبيد عن ابن عباس، عن سلمان به. وسنده حسن من أجل محمد بن إسحاق.

وعلى ذلك فحديث الباب بهذه الشواهد الكثيرة وبغيرها صحيح لغيره.

والله الموفق.. لا إله غيره.

٩١٤ ـ وقال أبو يعلى / : حدثنا زهير، حدثنا محمد بن عبد الله [حس٦٣أ] الأسدي، حدثنا سفيان، عن ابن أبـي ليلى، عن الحكم، عن مقسم، عن ابن عباس رضي الله عنهما قال: بعث رسول الله ﷺ أرقم بن أبـي أرقم على بعض الصدقة، فمر بأبـي رافع فاستتبعه[١] فأتى[٢] النبـي ﷺ فذكر ذلك له فقال ﷺ: يا أبا رافع إن الصدقة حرام على محمد وعلى آل محمد، وإن مولى القوم منهم أو من أنفسهم.

خالفه شعبة فرواه الحكم، عن ابن عبيد الله[٣] بن أبـي رافع، عن أبيه، عن أبـي رافع رضي الله عنه.

.....

(١) غير واضحة في (ك).

(٢) في (عم): «فدنى»، وهو تحريف.

(٣) في (عم) و (سد): «ابن عبد الله»، وفي (ك): «ابن عقيل»، وهو خطأ. وقد وقع في هذه الجملة تحريف وتصحيف. وصوابها ـ كما في السنن، وقد سبق ذلك في تخريج الحديث ـ : «الحكم، عن عبيد الله بن أبـي رافع، عن أبـي رافع».

---

٩١٤ ـ الحكم عليه:

الإسناد ضعيف؛ لضعف ابن أبـي ليلى، ثم إنه منقطع؛ الحكم بن عتيبة لم يسمع من مقسم ـ كما في جامع التحصيل (ص ٢٠٠) ـ .

وذكره الهيثمي في مجمع الزوائد (٣/ ٩١)، وعزاه لأبـي يعلى والطبراني وقال: وفيه محمد بن أبـي ليلى وفيه كلام.

وأورده البوصيري في الإتحاف (١/ ١٣٩: ب مختصر)، وعزاه لأبـي يعلى وقال سنده ضعيف لضعف محمد بن عبد الرحمن بن أبـي ليلى. اهـ.

قلت: وفيه انقطاع أيضاً ـ كما سبق آنفاً ـ .

تخـريـجـه:

أخرجه الطبراني في الكبير (١١/ ٣٧٩: ١٢٠٥٩)، والطحاوي في شرح معاني

. . . . . .

الآثار (٢/ ٧) من طريق ابن أبـي ليلى به. ولفظه: عن ابن عباس قال: استعمل النبـي ﷺ أرقم بن أبـي الأرقم الزهري على السعاية، فاستتبع أبا رفاع، فأتى النبـي ﷺ فسأله فقال: «يا أبا رافع إن الصدقة حرام على محمد، وعلى آل محمد، وإن موالي القوم من أنفسهم».

وسنده ضعيف ــ كما سبق ــ .

وأخرجه أحمد (٦/ ٨) من حديث أبـي رافع: عن عبد الرزاق، حدثنا سفيان، عن ابن أبـي ليلى، عن الحكم، عن ابن أبـي رافع، عن أبـي رافع قال: مر عَلَيّ الأرقم الزهري أو ابن أبـي الأرقم، واستُعْمِل على الصدقات. قال: فاستتبعني قال: فأتيت النبـي ﷺ فسألته عن ذلك. فقال: «يا أبا رافع إن الصدقة حرام على محمد وعلى آل محمد، إن مولى القوم من أنفسهم».

وسنده ضعيف؛ إذ مداره على ابن أبـي ليلى. وكما تلاحظ فقد اضطرب فيه فمرة رواه من حديث أبـي رافع ــ كما في المسند آنفاً ــ ومرة من حديث ابن عباس ــ كما هي رواية حديث الباب ــ .

والصواب في ذلك أنه من حديث أبـي رافع، إذا خالف ابن أبـي ليلى فرواه شعبة، عن الحكم، عن ابن أبـي رافع، عن أبـي رافع به.

أخرجه الترمذي (٣/ ١٥٨ عارضة)، وأبو داود (٢/ ١٢٣: ١٦٥)، والنسائي (٥/ ١٠٧)، وابن أبـي شيب (٣/ ٢١٤)، وأحمد (٦/ ١٠)، وابن خزيمة (٤/ ٥٧)، والطبـرانـي (١/ ٣١٦: ٩٣٢)، والحـاكـم (١/ ٤٠٤)، وابـن حـزم فـي المحلـى (٦/ ١٤٧).

وقال الترمذي: حسن صحيح. وقال الحاكم: صحيح على شرط الشيخين، ووافقه الذهبـي، وهو كما قالا. وكذا صححه ابن حجر في الإصابة (١/ ٤٣). والله الموفق للسداد.

٩١٥ ـ وقال أبو بكر: حدثنا محمد بن فضيل، عن عطاء بن السائب، قال: أتيت أم كلثوم ـ يعني بنت علي بن أبـي طالب رضي الله عنهما ـ فدخلت عليها، وفي البيت سرير محبوك بليف، ووسادة، وقربة معلقة، فجعلت أنظر. فقالت[١]: ما تنظر، أما إنا [من الله][٢] بخير، لو لم يكن لنا[٣] إلاَّ صدقة النبـي ﷺ، أو[٤] علي رضي الله عنه لكان لنا [في][٥] ذلك غنى، قال: قلت: دراهم أوصى بها سلمان رضي الله عنه لمولاة له يقال لها رُقَيّة. فقالت: لا أعرفها. فقلت لها: خذيها. فقالت: إني أخشى أن تكون صدقة، ولا تحل لنا صدقة، ولكن انطلق فتصدق بها [أنت][٦]، فقلت لها: بل تصدقي[٧] بها أنت، فأبت ثم قالت: لقد جاءت البارحة صرة من العراق فرددتها وأبيت أن أقبلها.

.....

(١) ما أثبته من (ك)، وفي باقي النسخ: «فقال».

(٢) ما بين المعقوفتين ليس في (عم).

(٣) في الأصل: «له»، والتصويب من باقي النسخ.

(٤) في (سد) و (ك): «وعلي».

(٥) ما بين المعقوفتين بياض في (سد).

(٦) ما بين المعقوفتين ليس في (حس).

(٧) في (حس): «تصدق».

---

٩١٥ ـ الحكم عليه:

رجاله ثقات إلاَّ أن عطاء بن السائب اختلط بآخره، ومحمد بن فضيل سمع منه بعد الاختلاط، فحديثه ضعيف مضطرب.

وذكره البوصيري في الإتحاف (١/١٣٩: أ مختصر)، وعزاه لمسدد وأحمد وابن أبـي شيبة وقال: رواته ثقات.

. . . . . .

قلت: لكن أحدهم مختلط ومن روى عنه إنما سمع منه بعد الاختلاط ــ كما سيأتي ــ .

تخـريـجـه:

لكن تابعه سفيان الثوري، عن عطاء به مختصراً بلفظ آخر، أخرجه عبد الرزاق في المصنف (٤/ ٥١: ٦٩٤٢)، وابن أبـي شيبة (٣/ ٢١٥)، وأحمد (٣/ ٣٤٨، ٤/ ٣٤)، والبخاري في التاريخ الكبير (٧/ ٤٢٨)، والطبراني (٢٠/ ٣٥٤: ٨٣٦)، ولفظه: عن عطاء بن السائب قال: حدثتني أم كلثوم ابنة علي، قال: وأتيتها بصدقة كان أُمِر بها، فقالت: احذر شبابنا، فإن ميمونا أو مهراناً، (في رواية ابن أبـي شيبة: «مهران». وفي رواية الطبراني: «طهمان أو ذكوان») مولى النبـي ﷺ أخبرني أنه مر على النبـي ﷺ فقال: يا ميمون أو يا مهران، إنا أهل بيت نهينا عن الصدقة، وإن موالينا من أنفسنا، فلا تأكل الصدقة.

وسنده صحيح؛ الثوري سمع من عطاء بن السائب قبل اختلاطه ــ كما في شرح العلل (٢/ ٧٣٤) ــ .

وتابعه أيضاً: شريك، عن عطاء بن السائب به، أخرجه الطبراني في الكبير (٤/ ٢٧٤: ٤٢١٧)، وشريك ضعيف.

وتابعه أيضاً: ورقاء، عن عطاء بن السائب به. رواه الطبراني في الكبير (٢٠/ ٣٥٤: ٨٣٧)، والطحاوي في شرح الآثار (٢/ ٩).

وورقاء هو ابن عمر اليشكري وهو صدوق ــ كما في التقريب (٥٨٠: ٧٤٠٣) ــ ، لكن لا يعرف هل سمع من عطاء في الاختلاط أم قبله.

وبالجملة فمتن حديث الباب ضعيف، لأنه من تخاليط عطاء، والصحيح رواية سفيان، والله أعلم، وهو الموفق سبحانه.

١٣ ـ [باب ما تؤخذ][١] منه الزكاة[٢] من الحبوب

٩١٦ ـ قال أبو يعلى: حدثنا محمد بن أبي بكر، حدثنا حميد بن الأسود، حدثنا سفيان، عن طلحة بن يحيى، عن أبي بردة بن أبي موسى قال: إن أبا موسى ومعاذاً رضي الله عنهما حين بعثا[٣] إلى اليمن ليعلما الناس دينهم لم يأخذا[٤] الصدقة إلاَّ من هذه الأربعة: الحنطة، والشعير، والتمر، والزبيب.

تابعه أبو حذيفة / والأشجعي عن سفيان عند البيهقي. [عم١٤٣]

وأخرجه من طريق وكيع، عن طلحة، فقال: عن أبي بردة، عن أبي موسى رضي الله عنه أنه[٥]. . فذكره [وحده][٦]/ ولم يذكر معاذاً [سد١٢٤] رضي الله عنه.

.....

(١) ما بين المعقوفتين لم يظهر في (حس).

(٢) في (عم): «باب ما يؤخذ من الزكاة».

(٣) تصحّفت في (حس) إلى: «بعثنا».

(٤) في (حس): «لم يأخذ»، وهو خطأ.

(٥) في الأصل: «أبيه»، والصواب ما أثبته ـ كما في باقي النسخ ـ .

(٦) تحرفت في (ك) إلى: «وحذيفة».

. . . . . .

---

٩١٦ ـ الحكم عليه:

حسن، من أجل طلحة بن يحيى، وحميد بن الأسود، فإنهما حسنا الحديث. وذكره الهيثمي في مجمع الزوائد (٣/ ٧٥)، وعزاه للطبراني وقال: رجاله رجال الصحيح.

وأورده البوصيري في الإتحاف (١/ ١٣١: ب) مختصر وعزاه لأبي يعلى والبيهقي وقال: رجاله ثقات.

تخريجه:

أخرجه الحاكم في المستدرك (١/ ٤٠١)، والدارقطني (٢/ ٩٨)، والبيهقي في السنن الكبرى (٤/ ١٢٥) من طريق أبي حذيفة، عن سفيان بن سعيد، عن طلحة بن يحيى، عن أبي بردة به.

وقال الحاكم: إسناد صحيح، ووافقه الذهبي. وأقره الزيلعي في نصب الراية (٢/ ٣٨٩)، إلاَّ أنه قال: [قال الشيخ في الإمام: وهذا غير صريح في الرفع]، وتعقبه الشيخ الألباني في إرواء الغليل (٣/ ٢٧٨) فقال: [لكنه ظاهر في ذلك إن لم يكن صريحاً، فإن الحديث لا يحتمل إلاَّ أحد أمرين، إما أن يكون من قوله ﷺ أو من قول أبي موسى ومعاذ. والثاني ممنوع، لأنه لا يعقل أن يخاطب الصحابيان به النبي ﷺ. والقول بأنهما خاطبا به أصحابهما يبطله أن ذلك إنما قيل في زمن بعث النبي ﷺ إياهما إلى اليمن، فتعين أنه هو الذي خاطبهما بذلك، وثبت أنه مرفوع قطعاً].

وتابعه الأشجعي: عبيد الله بن عبد الرحمن، عن سفيان، عن طلحة بن يحيى، عن أبي بردة به. أخرجه يحيى بن آدم في الخراج (ص ١٥٣)، والبيهقي في السنن الكبرى (٤/ ١٢٥)، والأشجعي ثقة مأمون، أثبت الناس كتاباً في الثوري.

لكن مداره على طلحة وهو حسن الحديث.

. . . . . .

وأخرجه ابن أبـي شيبة (٣/١٣٨)، والبيهقي في السنن الكبرى (٤/١٢٥)، ويحيـى بن آدم في الخراج (ص ١٥٣)، من طريق وكيع، عن طلحة، فقال: عن أبـي بردة، عن أبـي موسى أنه. . . فذكره وحده ولم يذكر معاذاً.

وللحديث شواهد، تكلمت على بعضها في تخريج الحديث رقم (٨٩٢) من هذا البحث، والله الموفق.

٩١٧ ـ وقال أبو يعلى: حدثنا محمد بن إسحاق المسيِّبي[١]، حدثنا عبد الله بن نافع، عن عاصم يعني ابن عمر، عن عبد الله بن دينار، عن ابن عمر رضي الله عنهما قال: إن النبي ﷺ قال: ما كان بعلاً[٢] أو سيلاً[٣] أو عثرياً[٤] ففي كل عشرة واحد، وما كان بنضح ففي كل عشرين واحد.

.....

(١) غير واضحة في الأصل، وفي (ك): «السبيعي»، وما أثبته من باقي النسخ وكتب التراجم.

(٢) في (ك): «بقلاً»، وهو تحريف.

(٣) في (سد) و (ك): «سبلاً»، وهو تصحيف.

(٤) تحرفت في (ك) إلى: «غيرها».

---

٩١٧ ـ تخريجه:

أخرجه الدارقطني (٢/١٢٩)، وابن عدي في الكامل (٥/١٨٧١) من طريق عبد الله بن نافع، حدثني عاصم بن عمر، عن عبد الله بن دينار، عن ابن عمر به. وسنده ضعيف جداً ـ كما تقدَّم آنفاً ـ .

لكن أصله في صحيح البخاري وغيره من طريق أخرى عن ابن عمر، وورد أيضاً من حديث جابر بن عبد الله، وأبي هريرة، ومعاذ بن جبل، وعمرو بن حزم. وقد تقدم تخريج كل ذلك في تخريج الحديث رقم (٨٩١) من هذا البحث.

١٤ ـ بـاب / زكاة التجارة [مع١٣٢أ]

٩١٨ ـ قال مسدد: حدثنا يحيى بن سعيد، [عن يحيى بن سعيد][(١)]، حدثني عبد الله بن أبي سلمة، عن أبي عمرو[(٢)] بن حِماس، عن أبيه، وكان يبيع[(٣)] الأُدم والجِعاب قال: قال لي عمر رضي الله عنه: زكِّ مالك. قلت: إنما هو الأُدم والجِعاب. قال: قوِّمه.

.....

(١) ما بين المعقوفتين ساقط من (حس).

(٢) تحرفت في الأصل إلى: «أبي عمر»، والتصويب من باقي النسخ وكتب التراجم.

(٣) تصحفت في (سد) إلى: «يتبع».

(٤) تصحفت في (ك) إلى: «الحقاب».

---

٩١٨ ـ الحكم عليه:

ضعيف، فيه أبو عمرو بن حِماس وهو مجهول، وأبوه حِماس مجهول الحال. وذكره البوصيري في إتحاف الخيرة المهرة (١/ ١٣١: ب مختصر)، وعزاه لمسدد وسكت عليه.

تخـريـجـه:

أخرجه الشافعي في الأم (٢/ ٤٦)، وأبو عبيد في الأموال (٤٥٩/ ١١٧٩)، وعبد الرزاق (٤/ ٩٦: ٧٠٩٩)، والبيهقي في السنن الكبرى (٤/ ١٤٧)، وابن حزم في المحلى (٥/ ٢٣٤) من طريق سفيان، عن يحيى بن سعيد، عن عبد الله بن

. . . . . .

أبـي سلمة، عن أبـي عمرو بن حِماس، أن أباه قال: مررت بعمر بن الخطاب فذكره. وفيه فقلت: يا أمير المؤمنين، مالي غير هذه التي على ظهري، وأهبة في القرظ. قال ذاك مال فضع. قال: فوضعتها بين يديه فحسبها فوجدها قد وجبت فيها الزكاة، فأخذ منها الزكاة.

وأخرجه الدارقطني (٢/ ١٢٥) من حديث حماد بن زيد، حدثنا يحيى بن سعيد، عن أبـي عمرو بن حِماس، أو عبد الله بن أبـي سلمة، عن أبـي عمرو بن حِماس، عن أبيه، أنه قال: كنت أبيع الأُدم والجِعاب، فمر بـي عمر بن الخطاب فقال لي: أد صدقة مالك. فقلت: يا أمير المؤمنين إنما هو الأُدم. قال: قوِّمه ثم أَخرِج صدقته.

ورواه جعفر بن عون، عن يحيى مختصراً قال: كان حِماس يبيع الأُدم والجِعاب فقال له عمر: أدّ زكاة مالك. قال إنما مالي جِعاب وأُدم، فقال: قوِّمه وأدّ زكاته، أخرجه البيهقي في السنن الكبرى (٤/ ١٤٧).

ورواه ابن نمير ويزيد بن هارون، وعبدة، عن يحيى بن سعيد به. أخرجه ابن أبـي شيبة في المصنف (٣/ ١٨٣).

ورواه الشافعي في الأم (٢/ ٤٦) أيضاً عن سفيان، حدثنا ابن عجلان، عن أبـي الزناد، عن أبـي عمرو بن حِماس، عن أبيه مثل رواية سفيان الأولى.

ومدار الخبر في جميع هذه الطرق على حِماس وابنه أبـي عمرو، وقد علمت أنهما مجهولان.

وضعف هذا الخبر ابن حزم في المحلى (٥/ ٢٣٥) بأن حِماساً وابنه مجهولان وتعقبه الشيخ أحمد شاكر في تعليقه على المحلى فقال: كلا بل هما معروفان ثقتان. قلت: ولا أدري من أين حكم عليهما بالتوثيق إذ لم أر أحداً من أئمة الجرح والتعديل وثقهما.

وعلى ذلك، فالخبر ضعيف لجهالة أبـي عمرو، وذكره ابن الملقن في البدر المنير (٣/ ١٠٧: أ)، وذكر طرقه، وكذا ابن حجر في التلخيص (٢/ ١٨٠)، وسكتا عليه. وضعفه الألباني في إرواء الغليل (٣/ ٣١١).

١٥ ـ باب زكاة الحلي[١]

٩١٩ ـ قال إسحاق أخبرنا عبدة بن سليمان، ثنا هشام بن عروة، عن فاطمة بنت المنذر عن أسماء أنها كانت لا تزكي الحلي.

.....

(١) هذا الباب وحديثاه زيادة من (بر).

---

٩١٩ ـ الحكم عليه:

إسناده صحيح. (سعد).

تخريجه:

أخرجه إسحاق (٥/ ١٣٦ : ٢٢٥٣) به.

وأخرجه ابن أبي شيبة في المصنف (٣/ ١٥٥) من طريق عبدة بن سليمان به ثم رواه من طريق وكيع عن هشام بن عروة عن فاطمة عن أسماء أنها كانت تحلي ثيابها الذهب ولا تزكيه.

وروى الثاني الدارقطني (٢/ ١٠٩) أنها كانت تحلي بناتها بالذهب ولا تزكيه نحواً من خمسين ألفاً. والبيهقي (٤/ ١٣٨).

٩٢٠ ـ وقال إسحاق: أخبرنا جرير عن مغيرة عن إبراهيم أن امرأة ابن مسعود قالت: يا رسول الله إن لي حلياً وإن في حجري أيتاماً أما اجعل زكاة حليي لهم؟ فقال: «نعم».

---

٩٢٠ ـ **الحكم عليه:**

إسناده معضل، فهو من مراسيل إبراهيم.

والحديث أخرجه إسحاق (٥/ ٢٤٩: ٢٤٠٢).

وقد ورد هذا الحديث بالطرق الآتية.

١ ـ عن إبراهيم أن امرأة عبد الله سألته...، رواه الدارقطني (٤/ ١٠٩)، وعبد الرزاق (٤/ ٨٣)، والطبراني (٩/ ٣٧١)، والبيهقي (٤/ ١٢٩)، قال الهيثمي في مجمع الزوائد (٣/ ٧٠): رواه الطبراني، ورجاله ثقات، ولكن إبراهيم لم يسمع من ابن مسعود.

٢ ـ عن إبراهيم عن علقمة عن عبد الله أن امرأة أتت النبي ﷺ فقالت... الحديث، رواه الدارقطني (٢/ ١٠٨)، وقال: هذا وهم، والصواب عن إبراهيم، عن عبد الله مرسل موقوف.

٣ ـ عن إبراهيم عن علقمة أن امرأة ابن مسعود سألته رواه الدارقطني (٢/ ١٠٨)، وعبد الرزاق (٤/ ٨٣).

٤ ـ عن إبراهيم عن علقمة عن عبد الله قال: قلت للنبي ﷺ: ... الحديث، رواه الدارقطني (٢/ ١٠٨)، وقال: «يحيى بن أنيسة متروك، وهذا وهم والصواب مرسل موقوف». (سعد).

١٦ ـ [بـاب تعفف الإمام][1] عن تناول الصدقة

٩٢١ ـ [١] قال أبو بكر: حدثنا ابن نمير، حدثنا أبان البجلي، حدثني عمرو بن أخي عِلباء، عن عِلباء، قال: قال عليّ رضي الله عنه: مرَّت على رسول الله ﷺ إبل من الصدقة فأخذ وبرة من ظهر بعير. فقال: ما أنا بأحق بهذه الوبرة من رجل من المسلمين»/ . [حس٦٣ب]

[٢] رواه أبو يعلى[2]، عن أبـي بكر.

[٣] وقال أحمد بن منيع: حدثنا أبو أحمد، حدثنا أبان به.

[٤] وقال الحارث: حدثنا عبيد الله بن موسى، حدثنا أبان به.

.....

(١) ما بين المعقوفتين لم يظهر في (حس).

(٢) في (سد): «رواه أبو يعلى عنه، عن أبـي بكر»، فكلمة «عنه» مقحمة.

---

٩٢١ ـ الحكم عليه:

ضعيف؛ فيه عمرو بن غزي وشيخه عمه عِلباء، مجهولان.

وذكره الهيثمي في مجمع الزوائد (٣/ ٨٤)، وعزاه لأبـي يعلى وقال: فيه عمرو بن غزي، ولم يروه عنه غير أبان، وبقية رجاله ثقات.

قلت: بل فيه أيضاً علباء وهو مجهول.

وأورده البوصيري في الإتحاف (١/ ١٣٤ : أ مختصر)، وسكت عليه.

. . . . . .

تخـريـجـه:

رواه أبو يعلى في مسنده (١/ ٣٥٨) عن أبـي بكر بن أبـي شيبة، حدثنا ابن نمير، عن أبان به.

وأحمد بن منيع ــ كما ذكر الحافظ هنا في المطالب ــ عن أبـي أحمد، حدثنا أبان به. والحارث ــ كما ذكر ابن حجر هنا في المطالب، وكما في زوائد الحارث (٢/ ٣٨٦) ــ حدثنا عبيد الله بن موسى، حدثنا أبان به.

ورواه أحمد بن حنبل (١/ ٨٨) قال: حدثنا محمد بن عبد الله بن الزبير، حدثنا أبان يعني ابن عبد الله، حدثني عمرو بن غزي، حدثني عمي عِلباء، عن علي رضي الله عنه قال: مرت إبل الصدقة على رسول الله ﷺ قال: فأهوى بيده إلى وبرة من جنب بعير فقال: ما أنا بأحق بهذه الوبرة من رجل من المسلمين.

وسنده ضعيف ــ كما تقدم آنفاً ــ. وتساهل الشيخ أحمد شاكر ــ رحمه الله ــ في تعليقه على المسند (٢/ ٧٣) فحسنه ولا يخفى ما فيه.

لكن في الباب عن عبادة بن الصامت، وعمرو بن عبسة، وعبد الله بن عمرو.

١ ــ أما حديث عبادة بن الصامت: قال: أخذ رسول الله ﷺ يوم حنين وبرة من جنب بعير، فقال: يا أيها الناس إنه لا يحل لي مما أفاء الله عليكم قدر هذه إلاَّ الخُمس، والخُمس مردود عليكم.

أخرجه النسائي (٧/ ١٣١) قال: أخبرنا عمرو بن يحيى بن الحارث، حدثنا محبوب يعني ابن موسى، أنبأنا أبو إسحاق هو الفزاري، عن عبد الرحمن بن عياش، عن سليمان بن موسى، عن مكحول، عن أبـي سلام، عن أبـي أمامة الباهلي، عن عبادة بن الصامت به.

ورجاله ثقات، لكن أبا سلام عن أبـي أمامة مرسل. انظر مراسيل ابن أبـي حاتم (ص ٢١٥)، والجرح (٨/ ٣٤١).

وأخرجه ابن ماجه (٢/ ٩٥: ٢٨٥٠) قال: حدثنا علي بن محمد، حدثنا أبو أسامة، عن أبـي سنان عيسى بن سنان، عن يعلى بن شداد، عن عبادة بن الصامت قال: صلى

. . . . . .

بنا رسول الله ﷺ يوم حنين، إلى جنب بعير من المقاسم، ثم تناول شيئاً من البعير، فأخذ منه قردة، يعني وبرة فجعل بين إصبعيه، ثم قال: يا أيها الناس، إن هذا من غنائمكم، أدوا الخَيْط والمِخْيط فما فوق ذلك، وما دون ذلك، فإن الغلول عار على أهله يوم القيامة، وشنار، ونار». وسنده ضعيف، عيسى بن سنان القسملي قال في التقريب (٤٣٨: ٥٢٩٥): لين الحديث.

وذكره البوصيري في زوائد ابن ماجه (٢/ ١٢٠)، وقال: هذا إسناد صحيح، عيسى بن سنان القسملي مختلف فيه.

قلت: الراجح فيه أنه لين الحديث، وعلى القول بأنه مختلف فيه فالإسناد حسن.

٢ ـ وأما حديث عمرو بن عبسة قال: صلى بنا رسول الله ﷺ إلى بعير من المغنم، فلما سلم أخذ وبرة من جنب البعير. ثم قال: ولا يحل لي من غنائمكم مثل هذه إلاَّ الخُمس، والخُمس مردود فيكم».

رواه أبو داود (٣/ ٨٢: ٣٨٥٥) قال: حدثنا الوليد بن عتبة، حدثنا الوليد، حدثنا عبد الله بن العلاء، أنه سمع أبا سلام الأسود قال: سمعت عمرو بن عبسة قال: فذكره.

ورجاله ثقات إلاَّ أن أبا سلام هو ممطور، عن عمرو مرسل ـ كما في المراسيل (ص ٢١٥)، والجرح (٨/ ٤٣١) ـ.

٣ ـ وأما حديث عبد الله بن عمرو، أن رسول الله ﷺ أتى بعيراً، فأخذ من سنامه وبرة بين إصبعيه ثم قال: إنه ليس لي من الفيء شيء، ولا هذه، إلا الخُمس، والخُمس مردود فيكم».

رواه النسائي (٧/ ١٣١) قال: أخبرنا عمرو بن يزيد، حدثنا ابن أبي عدي، حدثنا حماد بن سلمة، عن محمد بن إسحاق، عن عمرو بن شعيب، عن أبيه، عن جده به.

وفيه محمد بن إسحاق وهو مدلس لا يُقبل حديثه إلاَّ مصرحاً بالسماع، وقد عنعن هنا.

وبالجملة، فحديث الباب بهذه الشواهد حسن على أقلّ الأحوال.

١٧ ـ [بـاب الخرص في الثمار]

٩٢٢ ـ قال مسدد: حدثنا حماد، عن يحيى بن سعيد، عن بشير بن يسار، عن سهل بن أبـي حثمة، قال: إن عمر رضي الله عنه بعثه على خرص التمر، فقال: إذا أتيت على أرض فاخرصها ودع لهم قدر ما يأكلون.

* إسناده صحيح وهو موقوف، وقد أخرجوا[٢] بهذا الإسناد عن سهل رضي الله عنه، عن النبـي ﷺ [مرفوعاً][٣].

.....

(١) في (ك): «عن سهل بن أبـي خيثمة»، وهو تحريف.

(٢) يعني أصحاب الكتب الستة أو بعضهم لكني لم أجد الحديث مرفوعاً عن سهل بهذا الإسناد في شيء من الكتب الستة ـ كما سيأتي في تخريج الحديث ـ.

(٣) ما بين المعقوفتين ليس في (سد).

---

٩٢٢ ـ الحكم عليه:

صحيح موقوف ـ كما قال الحافظ هنا في المطالب ـ.

وذكره البوصيري في الإتحاف (١/١٣٣: ب مختصر)، وعزاه لمسدد وصححه.

تخريجه:

أخرجه الحاكم في المستدرك (١/٤٠٣)، والبيهقي في السنن الكبرى

. . . . . .

(٤/ ١٢٤)، من طريق مسدد، حدثنا حماد بن زيد، عن يحيى بن سعيد به. وصححه الحاكم ووافقه الذهبي.

وتابعه أبو خالد الأحمر، عن يحيى بن سعيد به. رواه ابن أبي شيبة في المصنف (٣/ ١٩٤).

وتابعه الثوري، عن يحيى بن سعيد، عن بشير بن يسار أن عمر بن الخطاب كان يقول للخراص: دع لهم قدر ما يقع وقدر ما يأكلون.

رواه عبد الرزاق في المصنف (٤/ ١٢٩: ٧٢٢١) ـ كما تلاحظ ـ عن بشير أن عمر وهو مرسل.

ورواه البيهقي في السنن الكبرى (٤/ ١٢٤) من طريق سليمان بن بلال، عن يحيى بن سعيد، عن بشير بن يسار أن عمر فذكره مرسلاً.

ثم رواه البيهقي في السنن (٤/ ١٢٤) من طريق الوليد بن مسلم، حدثنا أبو عمرو يعني الأوزاعي أن عمر بن الخطاب قال: خففوا على الناس في الخرص فإن فيه العرية والوطية والأكلة. قال الوليد: قلت لأبي عمرو: وما العرية قال: النخلة والنخلتين والثلاث يمنحها الرجلُ الرجلَ من أهل الحاجة. قلت: فما الأكلة. قال: أهل المال يأكلون منه رطباً فلا يخرص ذلك ويوضع من خرصه. قال: قلت: فما الوطية. قال: يغشاهم ويزورهم.

قلت: ومن وصله معه زيادة، وهو حماد بن زيد، ثقة، وزيادة الثقة مقبولة.

وورد معناه مرفوعاً. فعن عبد الرحمن بن مسعود بن نيار قال: جاء سهل بن أبي حثمة إلى مجلسنا، فحدث أن رسول الله ﷺ كان يقول: إذا خرصتم فخذوا، ودعوا الثلث فإن لم تدعوا الثلث فدعوا الربع.

رواه الترمذي (٣/ ١٤٠ عارضة)، واللفظ له؛ والنسائي (٥/ ٤٢)، وأحمد (٣/ ٤٤٨، ٤: ٣)، وابن أبي شيبة (٣/ ١٩٤)، وابن الجارود في المنتقى (ص ١٣٠)، وابن خزيمة (٤/ ٤٢)، وابن حبان (٥/ ١١٨)، والحاكم (١/ ٤٠٢)،

. . . . . .

والبيهقي في السنن الكبرى (٤/ ١٢٣)، وابن الجوزي في التحقيق (١/ ١٩٤ : أ) من طرق عن شعبة، عن خبيب بن عبد الرحمن، عن عبد الرحمن بن مسعود بن نيار قال: فذكره.

وقال الحاكم: صحيح، ووافقه الذهبي. وأعله القطان بجهالة عبد الرحمن بن مسعود بن نيار فقال: في إسناده عبد الرحمن بن نيار، قال البزار: لم يروه عن سهل إلاَّ هو، وهو معروف.

قال ابن القطان: وهذا غير كاف فيما ينبغي من عدالته، فكم من معروف غير ثقة، والرجل لا يعرف له حال، ولا يعرف بغير هذا. . . اهـ.

وتعقبه ابن الملقن في البدر المنير (٤/ ٩٦ : ب) فقال: [عبد الرحمن هذا وثقه أبو حاتم بن حبان؛ فإنه ذكره في ثقاته (٥/ ١٠٤)، وأخرج الحديث في صحيحه من جبهته، وكذلك الحاكم صحح إسناده، فقد عرف حاله ـ كما قال البزار ـ . وقول النووي في شرح المهذب (٥/ ٤٧٩): إسناد هذا الحديث صحيح إلاَّ عبد الرحمن بن مسعود بن نيار الراوي عن سهل بن أبي حثمة فلم يتكلموا فيه بجرح ولا تعديل وهو مشهور ولم يضعفه أبو داود ـ قال ابن الملقن ـ : فيه ما ذكرناه من كونه ثقة]. اهـ.

قلت: القول قول ابن القطان والنووي، ولا وجه لكلام ابن الملقن؛ فإن قاعدة ابن حبان في التوثيق معروفة، فالقول فيه أنه مجهول.

وأما تصحيح الحاكم له، فإنما ذلك والله أعلم لشواهده، بدليل أنه قال: وله شاهد بإسناد متفق على صحته. . . ثم ذكر خبر الباب، مع أن خبر الباب لا يشهد له، إذ خبر الباب موقوف على عمر، وهذا مرفوع، إلاَّ أن يكون له حكم المرفوع باعتبار أنه لا مجال للرأي فيه.

والحديث ورد من طريق آخر، رواه الدارقطني في السنن (٢/ ١٣٤)، والطبراني في الأوسط ـ كما في مجمع البحرين (١/ ١٢٣ : أ) ـ من طريق عبد الله بن شبيب: حدثني عبد الجبار بن سعيد، حدثني محمد بن صدقة، حدثني محمد بن يحيى بن

. . . . . .

سهل بن أبـي حثمة، عن أبيه، عن جده سهل بن أبـي حثمة: أن رسول الله ﷺ بعثه خارصاً، فجاء رجل إلى رسول الله ﷺ فقال: يا رسول الله إن أبا حثمة قد زاد عَلَيَّ في الخرص. فدعاه رسول الله ﷺ فقال: إن ابن عمك يزعم أنك زدت عليه في الخرص. فقلت: يا رسول الله لقد تركت له قدر خرفة أهله وما يطعم المساكين. فقال رسول الله ﷺ: قد زادك ابن عمك وأنصف.

وفيه عبد الله بن شبيب، وهو واه ـ كما في اللسان (٣/ ٢٩٩) ـ، وذكره الهيثمي في مجمع الزوائد (٣/ ٧٩)، وعزاه للطبراني في الأوسط وقال: وفيه محمد بن صدقة وهو ضعيف. اهـ.

قلت: هو صدوق، فقد قال فيه النسائي: لا بأس به، وقال أبو حاتم: صدوق وهذا ما اختاره ابن حجر في التقريب (٤٨٤: ٥٩٦٧).

٩٢٣ ـ وقال الحارث: حدثنا عبد العزيز بن أبان، حدثنا إسرائيل، عن إبراهيم[١] بن عبد الأعلى، عن إسحاق بن الحكم، عن محمد بن رافع بن خديج، [عن رافع بن خديج][٢] رضي الله عنه، أن رسول الله ﷺ بعث رجلاً إلى قوم فطمس عليهم نخلهم فأتوا رسول الله ﷺ فقالوا: أتانا [فلان][٣] فطمس علينا نخلنا. فقال رسول الله ﷺ: لقد بعثته وإنه لفي نفسي لأمين، فإن شئتم أخذتم ما طمس عليكم، وإن شئتم أخذناه ورددناه عليكم. قالوا: هذا الحق، وبالحق قامت السموات والأرض.

.....

(١) تحرفت في (ك) إلى: «أزهر بن عبد الأعلى».

(٢) ما بين المعقوفتين ساقط من (حس) و (عم).

(٣) ما بين المعقوفتين بياض في (ك) مقدار كلمة.

(٤) في هامش الأصل كتب مقابل هذه الجملة: «فطمس علينا نخلنا أي استأصل ثمارها».

(٥) في (عم) و (سد) و (ك): «في».

(٦) في (عم): «أعدتم».

---

٩٢٣ ـ الحكم عليه:

ضعيف جداً، تالف، فيه عبد العزيز بن أبان متروك، بل وصفه ابن معين وغيره بالكذب. وفيه أيضاً إسحاق بن الحكم، وشيخه محمد بن رافع بن خديج وهما مجهولان.

وذكره البوصيري في الإتحاف (١/ ١٣٣: ب مختصر)، وعزاه للحارث وسكت عليه. قلت: وقد علمت أنه ضعيف جداً.

تخريجه:

لم أجده.

١٨ ـ [باب النهي عن][1] حصاد الليل فراراً من الفقراء

٩٢٤ ـ [١] مسدد: حدثنا يحيى، حدثنا[2] جعفر بن محمد، عن أبيه، عن علي بن الحسين رضي الله عنهما قال: نهى رسول الله ﷺ عن حصاد الليل وجذاذ[3] الليل[4].

[٢] وقال أحمد بن منيع والحارث جميعاً: حدثنا يزيد، حدثنا محمد بن إسحاق [عن][5] جعفر / بن محمد، عن أبيه، عن [عم١٤٤] جده، به.

.....

(١) ما بين المعقوفتين لم يظهر في (حس).

(٢) في (عم): «عن».

(٣) في (حس) و (عم): «جداد» بالدال المهملة، والظاهر جواز الوجهان، فقد ذكره في اللسان في مادة (ج د د ٣/ ١١٢)، وفي مادة (ج ذ ذ ٣/ ٤٧٩).

(٤) في الأصل و (حس): «وجذاذ النهار»، ويبدو أنه تحريف وقلب من الناسخ. والتصويب من باقي النسخ، ودلالة السياق والسباق.

(٥) ما بين المعقوفتين بياض في (سد) مقدار كلمة.

---

٩٢٤ ـ الحكم عليه:

مرسل، صحيح الإسناد.

. . . . . .

تخريجه:

أخرجه أحمد بن منيع ـ كما ذكر الحافظ هنا في المطالب ـ، والحارث بن أبي أسامة ـ كما هنا، وسيأتي، وكما في زوائد الحارث (٢/ ٣٧٦) ـ قالا: حدثنا يزيد، حدثنا محمد بن إسحاق، عن جعفر بن محمد، عن أبيه، عن جده به.

ويزيد: هو ابن هارون وهو ثقة ـ كما تقدم في الحديث رقم (٧٢٨) من هذا البحث ـ. ومحمد بن إسحاق حسن الحديث. لكنه مدلس لا يقبل حديثه إلاَّ مصرحاً بالسماع، وقد عنعن هنا، لكن تابعه ثقات.

أما الأول فالقطان وهو سند الباب.

وأما الثاني فشعبة، رواه البيهقي في السنن الكبرى (٤/ ١٣٣) من طريق محمد بن إدريس الحنظلي، عن الربيع بن حيي، عن شعبة، عن جعفر بن محمد، عن أبيه، عن جده به.

وأما الثالث فحفص بن غياث، رواه يحيى بن آدم في الخراج: (ص ١٣١)، من طريق حفص بن غياث، عن جعفر بن محمد، عن أبيه، عن عليّ بن الحسين به.

وأما الرابع فسفيان بن عيينة، رواه يحيى بن آدم في الخراج: (ص ١٣٠)، من طريق سفيان، عن جعفر بن محمد، عن أبيه، عن عليّ بن حسين أنه قال لقيم له جَدّ نخله بالليل: ألم تعلم أن رسول الله ﷺ نهى عن جداد الليل، وصرام ـ أو قال حصاد ـ الليل. قال سفيان: فقال: حتى يكون بالنهار ويحضره المساكين.

وأما الخامس: فمعمر بن راشد، رواه عبد الرزاق في المصنف (٤/ ١٤٧: ٧٢٧٠) عن معمر، عن جعفر بن محمد، عن أبيه، عن علي بن الحسين أن رسول الله ﷺ قال: «لا يصرمن نخل بليل، ولا يشابن لبن بماء لبيع». ورجاله ثقات.

. . . . . .

وله شاهد من حديث عائشة، أخرجه البزار في مسنده ـ كما في كشف الأستار (١/٤١٩: ٨٨٤) ـ من طريق محمد بن الحسن، حدثنا عنبسة بن سعد، عن عمرو بن ميمون، عن الزهري، عن عروة، عن عائشة رفعته: «أنه نهى عن جداد النخل بالليل».

قال البزار: لا نعلمه عن عائشة إلاَّ من هذا الوجه، وعنبسة حدث بأحاديث لم يتابع عليها وهو لين الحديث. اهـ.

وعلى ذلك فالسند ضعيف، وحديث الباب يتقوى بهذا الشاهد فيصبح حسناً لغيره، والله الموفق للصواب، سبحانه.

١٩ ـ [بـاب البداءة][1] بالعيال في الإنفاق

٩٢٥ ـ إسحاق: أخبرنا جرير، عن إبراهيم [بن مسلم][2] الهجري، عن أبـي الأحوص عن عبد الله رضي الله عنه، عن رسول الله ﷺ قال: إذا أعطاك الله تعالى خيراً فابدأ بمن تعول، وارتضخ من الفضل، ولا [سده١٢٥] تلام[3] على الكفاف / ، ولا تعجز عن نفسك.

.....

(١) ما بين المعقوفتين لم يظهر في (حس).

(٢) ما بين المعقوفتين ليس في (عم).

(٣) في (ك): «ولا ملام».

---

٩٢٥ ـ الحكم عليه:

ضعيف، فيه إبراهيم بن مسلم الهجري، لين الحديث.

وذكره الهيثمي في مجمع الزوائد (٣/ ٩٧)، وقال: رجاله موثقون.

قلت: بل فيهم إبراهيم الهجري وهو ضعيف. وأورده البوصيري في الإتحاف (١/ ١٣٦: أ مختصر)، وعزاه لبعض الأئمة، وقال: مدار أسانيدهم على إبراهيم بن مسلم الهجري، وهو ضعيف.

تخـريـجـه:

رواه ابن عدي في الكامل (١/ ٢١٥) من طريق إبراهيم الهجري، عن أبـي الأحوص، عن ابن مسعود به. ورواه أبو يعلى في مسنده ـ كما في المقصد

. . . . . .

العلي (ص ٤٧٠)، ومجمع الزوائد (٣/ ٩٧) ـ من طريق محمد بن دينار، عن الهجري به. والبيهقي في السنن الكبرى (٤/ ١٩٨) من طريق علي بن عاصم، عن الهجري، عن أبـي الأحوص، عن عبد الله بن مسعود رضي الله عنه قال: قال رسول الله ﷺ: الأيدي ثلاثة أيد: فيد الله العليا، ويد المعطي التي تليها، ويد السائل أسفل إلى يوم القيامة، فاستعينوا من السؤال ما استطعتم، ومن أعطاه الله خيراً فلير عليه، وابدأ بمن تعول، وارتضخ من الفضل، ولا تلام على كفاف ولا تعجز عن نفسك.

وقال البيهقي: تابعه إبراهيم بن طهمان، عن الهجري مرفوعاً، ورواه جعفر بن عون، عن إبراهيم الهجري موقوفاً.

قلت: والاختلاف في رفعه ووقفه منشؤه إبراهيم الهجري، فإنه سيء الحفظ ـ كما تقدم في ترجمته في هذا الحديث ـ .

ورواه أحمد (١/ ٤٤٦)، والحافظ في المستدرك (١/ ٤٠٨)، والطحاوي في شرح الآثار (٢/ ٥١) بلفظ مختصر من طريق الهجري، عن أبـي الأحوص، عن عبد الله رضي الله عنه قال: قال رسول الله ﷺ: الأيدي ثلاثة، فيد الله العليا، ويد المعطي التي تليها، ويد السائل السفلى.

زاد الحاكم في آخره: فاستعف عن السؤال ما استطعت.

ومداره على إبراهيم الهجري وهو ضعيف، وذكره المنذري في الترغيب (١/ ٥٨٥)، وعزاه لأبـي يعلى والحاكم ونقل عنه تصحيحه، ولم أجد هذا التصحيح في المستدرك سوى قول الحاكم عن هذا الحديث: محفوظ مشهور.

لكن الحديث يشهد له ما ورد مفرقاً من حديث حكيم بن حزام، وأبـي أمامة، وجابر، وطارق المحاربـي، وابن عمر، وأبـي هريرة، ومالك بن نضلة.

فحديث حكيم بن حزام له عنه طريقان:

الأولى: عن هشام بن عروة، عن أبيه، عن النبـي ﷺ قال: اليد العليا خير من اليد السفلى، وابدأ بمن تعول، وخير الصدقة عن ظهر غنى.

. . . . . .

رواه البخاري (٣/ ٢٩٤ فتح)، وأحمد (٣/ ٤٠٣، ٤٣٤).

الثانية: عن موسى بن طلحة، عن حكيم أنه حدثه أن رسول الله ﷺ قال: «أفضل الصدقة ما كان عن ظهر غنى، واليد العليا خير من اليد السفلى، وابدأ بمن تعول».

رواه مسلم (٢/ ٧١٧)، والنسائي (٥/ ٦٩)، والدارمي (١/ ٣٨٩)، والبيهقي (٤/ ١٨٠)، وأحمد (٣/ ٤٠٢، ٤٣٤).

وحديث أبي أمامة: رواه شداد بن عبد الله قال: سمعت أبا أمامة قال: قال رسول الله ﷺ: «يا ابن آدم إنك أن تبذل الفضل خير لك، وأن تمسكه شر لك، ولا تلام على كفاف، وابدأ بمن تعول، واليد العليا خير من اليد السفلى».

رواه مسلم (٢/ ٧١٨)، والترمذي (١٠/ ٢٠٧ عارضة)، والبيهقي في السنن الكبرى (٤/ ١٨٢)، وأحمد (٥/ ٢٦٢)، وقال الترمذي: حديث حسن صحيح.

وحديث جابر: يرويه ابن جريج، أخبرني أبو الزبير، أنه سمع جابر بن عبد الله يقول: قال رسول الله ﷺ: أفضل الصدقة عن ظهر غنى، وابدأ بمن تعول، واليد العليا خير من اليد السفلى.

رواه أحمد (٣/ ٣٣٠، ٣٤٦)، وابن حبان ـ كما في الإحسان (٥/ ١٤٤) ـ، وسنده صحيح على شرط مسلم، وابن جريج وأبو الزبير وإن كانا يدلسان فقد صرحا هنا بالتحديث، وصححه الألباني في الإرواء (٣/ ٣١٩).

وحديث طارق المحاربي: يرويه يزيد بن زياد بن أبي الجعد، عن جامع بن شداد، وعن طارق المحاربي قال: قدمنا المدينة فإذا رسول الله ﷺ قائم على المنبر يخطب الناس وهو يقول: يد المعطي العليا، وابدأ بمن تعول، أمك، وأباك، واختك، واخاك، ثم أدناك أدناك.

رواه النسائي (٥/ ٦١)، وابن حبان ـ كما في الإحسان (٥/ ١٤٣) ـ، وسنده حسن؛ يزيد بن زياد، قال في التقريب (٦٠١: ٧٧١٤): صدوق.

. . . . . .

وقال الألباني في الإرواء (٣/ ٣١٩): سنده جيد.

وحديث ابن عمر له عنه طريقان:

الأولى: عن ابن عجلان، عن القعقاع بن حكيم، أن عبد العزيز بن مروان كتب إلى عبد الله بن عمر أن ارفع إلي حاجتك. قال: فكتب إليه عبد الله بن عمر إني سمعت رسول الله ﷺ يقول: ابدأ بمن تعول واليد العليا خير من اليد السفلى، وإني لأحسب اليد العليا المعطية، والسفلى السائلة وإني غير سائلك، ولا راد رزقاً ساقه الله إلي منك.

رواه أحمد (٢/ ٤، ١٥٢)، وسنده حسن، من أجل ابن عجلان، وقال الألباني في الإرواء (٣/ ٣١٩): سنده جيد.

الثانية: عن إسحاق بن سعيد، عن أبيه، عن ابن عمر قال: سمعت رسول الله ﷺ يقول: المسألة كدوح في وجه صاحبها يوم القيامة، فمن شاء فليستبق على وجهه، وأهون المسألة مسألة ذي الرحم، تسأله في حاجة، وخير المسألة المسألة عن ظهر غنى وابدأ بمن تعول.

رواه أحمد (٢/ ٩٣)، وسنده صحيح، وصححه الألباني في الإرواء (٣/ ٣١٩) على شرط الشيخين.

وحديث أبي هريرة، ورد من طرق عنه قال: سمعت رسول الله ﷺ يقول: والله لأن يغدو أحدكم فيحتطب على ظهره، فيبيعه ويستغني به، ويتصدق منه خير له من أن يأتي رجلاً فيسأله، يؤتيه أو يمنعه، وذلك أن اليد العليا خير من اليد السفلى، وابدأ بمن تعول.

رواه البخاري (٩/ ٥٠٠ فتح)، ومسلم (٢/ ٧٢١)، واللفظ له، والترمذي (٣/ ١٩٣ عارضة)، والنسائي (٥/ ٦٩)، وأبو داود (٢/ ٣١٢: ١٦٧٦، ١٦٧٧)، وأحمد (٢/ ٢٤٥، ٢٧٨، ٢٨٨، ٣١٨، ٣٥٨، ٣٩٤، ٤٠٢، ٤٣٤، ٤٧٥، ٤٧٦، ٤٨٠، ٥٠١، ٥٢٤، ٥٢٧)، والدارمي (١/ ٣٨٩)، والدارقطني (٣/ ٢٩٥)، وابن

. . . . . .

حبان ـ كما في الإحسان (٥/ ١٥٠) ـ ، والحاكم (١/ ٤١٤)، والبيهقي في السنن (٤/ ١٨٠).

وتكلم على هذه الطرق بالتفصيل: الألباني في إرواء الغليل (٣/ ٣١٦ وما بعدها)، فلتراجع.

وفي رواية للقاسم مولى يزيد قال: حدثني أبو هريرة أنه سمع النبي ﷺ قال: إن الله عز وجل يقول: يا ابن آدم إن تعط الفضل فهو خير لك، وإن تمسكه فهو شر لك، وابدأ بمن تعول، ولا يلوم الله على الكفاف، واليد العليا خير من اليد السفلى.

أخرجه أحمد (٢/ ٣٦٢)، وحسنه الألباني في الإرواء (٣/ ٣١٨).

وحديث مالك بن نضلة: يرويه أبو الزعراء، عن أبي الأحوص، عن أبيه مالك بن نضلة قال: قال رسول الله ﷺ: الأيدي ثلاثة، فيد الله العليا، ويد المعطي التي تليها، ويد السفلى السائلة، فاعط الفضل، ولا تعجز عن نفسك.

رواه أبو داود (٢/ ٢٩٨: ١٦٤٩)، وابن حبان ـ كما في الإحسان (٥/ ١٥٠) ـ . وبالجملة، فحديث الباب يتقوى بهذه الشواهد الكثيرة لأجزائه، فيكون صحيحاً لغيره.

٩٢٦ ـ وقال مسدد: حدثنا العلاء بن خالد هو أبو شيبة، حدثنا عطاء بن أبـي رباح قال: رأيت أبا هريرة رضي الله عنه يطوف بهذا البيت ينادي: لا صدقة إلاَّ عن فضل العيال[1].

---

٩٢٦ ـ الحكم عليه:

الخبر محتمل التحسين إن شاء الله وهو موقوف، والغالب أنه لا مجال للرأي فيه فله حكم المرفوع. وذكره البوصيري في الإتحاف (١/١٣٧: ب مختصر)، وعزاه لمسدد وقال: العلاء بن خالد ضعيف. اهـ. قلت: لعل حديثه حسن إن شاء الله.

تخـريـجـه:

أخرجه أحمد (٢/٢٤٥) بلفظ آخر، من طريق الأعرج، عن أبـي هريرة قال: أفضل الصدقة ما كان يعني عن ظهر غنى، وابدأ بمن تعول.

وسنده صحيح.

وله شواهد، مثل اليد العليا... تقدم ذكرها في تخريج الحديث الماضي برقم ٩٢٥.

٢٠ ـ [باب الإجمال][1] في طلب الرزق

٩٢٧ ـ قال إسحاق: أخبرنا عيسى بن يونس، حدثنا إسماعيل بن أبي خالد، عن زُبيد بن الحارث اليامي، عن عبد الله بن مسعود، رضي الله عنه، عن رسول الله ﷺ قال: «ليس شيء يقرِّبكم من الجنة ويباعدكم من النار إلا أمرتكم به، وليس شيء يباعدكم من الجنة ويقرِّبكم من النار إلا نهيتكم عنه، وإن الروح الأمين نفث في روعي[2] أنه ليس من نفس تموت إلا وقد كتب الله تعالى رزقها، فاتقوا الله وأجملوا في الطلب، ولا يحملنكم استبطاء الرزق أن تطلبوه بالمعاصي، فإنه لا يدرك ما عند الله تعالى إلا بطاعته.

* فيه انقطاع.

.....

(١) ما بين المعقوفتين لم يظهر في (حس).

(٢) كتب في هامش الأصل: «نفث في روعي» أي في نفسي وخلدي.

---

٩٢٧ ـ الحكم عليه:

رجاله ثقات، لكنه منقطع ـ كما قال ابن حجر هنا في المطالب ـ ؛ زبيد بن الحارث لم يسمع من ابن مسعود، ولا من غيره من الصحابة.

وذكره البوصيري في الإتحاف (١/ ١٣٧/ ب مختصر)، وعزاه لإسحاق وقال: فيه انقطاع.

. . . . . .

تخـريـجـه:

رواه القضاعي في مسند الشهاب (٢/ ١٨٥ : ١١٥١) موصولاً، ولكن فيه جهالة بسنده إلى إسماعيل بن أبـي خالد، عن زُبيد اليامي، عمّن أخبره، عن عبد الله بن مسعود، عن النبـي ﷺ قال: «إن روح القدس نفث في روعي أن نفساً لن تموت حتى يستكمل رزقها، فاتقوا الله وأجملوا في الطلب».

وسنده ضعيف لجهالة شيخ زبيد.

ورواه ابن أبـي شيبة في المصنف (١٣/ ٢٢٧): حدثنا محمد بن بشر، حدثنا إسماعيل بن أبـي خالد، عن عبد الملك بن عمير قال: أخبرت أن ابن مسعود قال: قال رسول الله ﷺ. . . فذكره نحو حديث الباب.

وسنده ضعيف للانقطاع بين ابن عمير وابن مسعود.

ورواه الحاكم في المستدرك (٢/ ٤) من طريق آخر فقال: أخبرنا أبو بكر بن إسحاق، أنبأنا أحمد بن إبراهيم بن ملحان، حدثنا ابن بكير، حدثني الليث بن سعد، عن خالد بن يزيد، عن سعيد بن أبـي هلال، عن سعيد بن أبـي أمية الثقفي، عن يونس بن بكير، عن ابن مسعود، أن رسول الله ﷺ قال: «ليس من عمل يقرب إلى الجنة إلا قد أمرتكم به، ولا عمل يقرب إلى النار إلا قد نهيتكم عنه، لا يستبطئن أحد منكم رزقه، إن جبريل عليه السلام ألقى في روعي أن أحداً منكم لن يخرج من الدنيا حتى يستكمل رزقه، فاتقوا الله أيها الناس، وأجملوا في الطلب، فإن استبطأ أحد منكم رزقه فلا يطلبه بمعصية الله فإن الله لا يُنال فضله بمعصية.

قال الألباني في تخريج أحاديث مشكلة الفقر (ص ١٩): [وأظن أن قوله «عن يونس بن بكير» مقحم من الناسخ أو الطابع؛ فإن ابن بكير هذا من شيوخ أحمد، وسعيد بن أبـي أمية أورده ابن أبـي حاتم في الجرح والتعديل (٤/ ٥) قائلاً: «روى عن أبـي أمامة الباهلي، روى عنه عنبسة بن أبان القرشي» ولم يذكر فيه جرحاً ولا تعديلاً. وقد روى عنه سعيد بن أبـي هلال أيضاً في هذا الحديث، فهو مجهول الحال وبقية الرجال ثقات]. اهـ.

. . . . . .

وفي الباب عن جابر بن عبد الله، وحذيفة، وأبـي أمامة.

أما حديث جابر بن عبد الله: فرواه الحاكم (٢/ ٤)، والبيهقي في السنن الكبرى (٥/ ٢٦٤، ٢٦٥)، وابن حبان (٥/ ٩٨ إحسان)، وأبو نعيم في الحلية (٣/ ١٦٥، ٧/ ١٥٨) من طريق عبد الله بن وهب، أخبرني عمرو بن الحارث، عن سعيد بن أبـي هلال، عن محمد بن المنكدر، عن جابر بن عبد الله أن رسول الله ﷺ قال: «لا تستبطئوا الرزق، فإنه لم يكن عبد ليموت حتى يبلغ آخر رزق هو له، فأجملوا في الطلب، أخذ الحلال وترك الحرام». وقال الحاكم: صحيح على شرط الشيخين ولم يخرجاه، ووافقه الذهبـي.

ورواه ابن ماجه (٢/ ٧٢٥: ٢١٤٤)، والحاكم (٢/ ٤)، والقضاعي في مسند الشهاب (٢/ ١٨٦: ١١٥٢) عن ابن جريج، عن أبـي الزبير، عن جابر قال: قال رسول الله ﷺ: «إن أحدكم لن يموت حتى يستكمل رزقه فلا تستبطئوا الرزق واتقوا الله أيها الناس، وأجملوا في الطلب، خذوا ما حل، ودعوا ما حرم».

وصححه الحاكم على شرط مسلم، ووافقه الذهبـي.

قلت: لكن فيه ابن جريج وشيخه أبا الزبير، وكلاهما مدلس وقد عنعناه، وبذلك أعله البوصيري في الزوائد (٢/ ٦).

وأما حديث حذيفة: فرواه البزار ـ كما في كشف الأستار (٢/ ٨١: ١٢٥٣) ـ قال: حدثنا إبراهيم بن هانىء وعبد الله بن أبـي يمامة الأنصاري ومحمد بن عمر بن هياج، حدثنا قدامة بن زائدة بن قدامة، حدثني أبـي، عن عاصم، عن زِرّ، عن حذيفة قال: قام النبـي ﷺ فدعا الناس فقال: هلموا إلي. فأقبلوا إليه، فجلسوا فقال: هذا رسول رب العالمين جبريل ﷺ نفث في روعي أنه لا تموت نفس حتى تستكمل رزقها، وإن أبطأ عليها، فاتقوا الله وأجملوا في الطلب، ولا يحملنّكم استبطاء الرزق أن تأخذه بمعصية الله، فإن الله لا يُنال ما عنده إلا بطاعته. قال البزار: لا نعلمه عن حذيفة إلا بهذا الإسناد.

. . . . . .

قال الهيثمي في مجمع الزوائد (٤/ ٧١): وفيه قدامة بن زائدة بن قدامة ولم أجد من ترجمه. وقال المنذري في الترغيب (٢/ ٥٣٥): رواته ثقات إلا قدامة بن زائدة، فإنه لا يحضرني فيه جرح ولا تعديل.

وأما حديث أبي أمامة: فرواه الطبراني في الكبير (٨/ ١٩٤: ٧٦٩٤)، وأبو نعيم في الحلية (١٠/ ٢٦) عن عفير بن معدان، عن سليم بن عامر، عن أبي أمامة أن رسول الله ﷺ قال: «نفث روح القدس في روعي أن نفساً لن تخرج من الدنيا حتى تستكمل أجلها وتستوعب رزقها، فأجملوا في الطلب ولا يحملنكم استبطاء الرزق أن تطلبوه بمعصية الله، فإن الله لا يُنال ما عنده إلا بطاعته».

قال الهيثمي في مجمع الزوائد (٤/ ٧٢): وفيه عفير بن معدان وهو ضعيف.

وبالجملة فالحديث بهذه الشواهد صحيح لغيره. قال الشيخ الألباني في التعليق على فقه السيرة (ص ٩٧): [فهذه طرق يقوي بعضها بعضاً، ولهذا ـ والله أعلم ـ جزم ابن القيم في زاد المعاد (١/ ٧٨) بنسبة الحديث إليه ﷺ].

٩٢٨ ـ وقال أبو بكر: حدثنا عبيد الله[1] بن موسى، عن إسرائيل، عن منصور، عن سالم،/ عن جابر رضي الله عنه قال: قال رسول الله ﷺ: [حس٦٤أ]

«إن الرجل يأتيني منكم فيسألني فأعطيه، فينطلق وما يحمل في حضنه إلا النار.

* صحيح.

.....

(١) تحرفت في (ك) إلى: «عبد الله».

---

٩٢٨ ـ الحكم عليه:

صحيح ـ كما قال ابن حجر ـ.

وذكره البوصيري في الإتحاف (١/ ١٣٧: ب مختصر)، وسكت عليه.

تخريجه:

أخرجه ابن حبان ـ كما في الإحسان (٥/ ١٦٦) ـ من طريق ابن أبي شيبة به.

وفي الباب: عن عمر بن الخطاب قال: دخل رجلان على رسول الله ﷺ فسألاه، فأمر لهما بدينارين، فخرجا من عنده، فلقيا عمر، فأثنيا وقالا معروفاً، وشكرا ما صنع بهما رسول الله ﷺ فدخل على رسول الله ﷺ وأخبره بما قالا. فقال رسول الله ﷺ: «لكن فلاناً أعطيته ما بين العشرة إلى المائة فلم يقل ذاك، إن أحدهم ليسألني فينطلق بمسألته إلى النار». فقال عمر: ولم تعطينا ما هو نار؟ قال: «يأبون إلا أن يسألوني فيأبى الله لي البخل».

رواه أحمد (٣/ ٤)، وابن حبان (٥/ ١٧٤ إحسان)، والحاكم (١/ ٤٦)، والبزار (١/ ٤٣٦: ٩٢٥)، وأبو يعلى (٤٧٢: ٤٩٢ المقصد العلي) من طريق الأعمش، عن أبي صالح، عن أبي سعيد، أن عمر قال: ... فذكره. وقال الحاكم: هذا حديث صحيح على شرط الشيخين ولم يخرجاه بهذه السياقة. ووافقه الذهبي. وقال الهيثمي في مجمع الزوائد (٣/ ٩٤) رجال أحمد رجال الصحيح.

ورواه البزار ـ كما في كشف الأستار (١/ ٤٣٦: ٩٢٤) ـ، وأبو يعلى (٤٧٢:

. . . . . .

---

٤٩٣ المقصد العلي) من طريق جرير، عن الأعمش، عن عطية، عن أبـي سعيد به.

وفيه عطية العوفي. قال في التقريب (٣٩٣: ٤٦١٦): صدوق يخطىء كثيراً، وكان شيعياً مدلساً.

ورواه الحاكم (١/ ٤٦) من طريق عبد الله بن بشر الرقي، عن الأعمش، عن أبـي سفيان، عن جابر، عن عمر به. وقال الحاكم: وهذا ليس بعلة لحديث الأعمش بل هو شاهد له بإسناد آخر. ووافقه الذهبـي.

والذي في الصحيح عن أبـي سعيد الخدري أن ناساً من الأنصار سألوا رسول الله ﷺ فأعطاهم، ثم سألوه فأعطاهم، ثم سألوه فأعطاهم حتى نفذ ما عنده فقال: «ما يكون عندي من خير فلن أدّخره عنكم ومن يستعفف يعفه الله، ومن يستغن يغنه الله، ومن يصبر يصبّره الله، وما أعطي أحد عطاء خيراً وأوسع من الصبر». رواه البخـاري (٣/ ٣٣٥ فتـح)، ومسلـم فـي صحيحـه (٢/ ٧٢٩: ١٠٥٣)، وأبـو داود (٢/ ٢٩٥: ١٦٤٤)، والترمذي (٨/ ١٨٠ عارضة)، والنسائي (٥/ ٩٥).

٩٢٩ ـ الحارث: حدثنا عبد الرحيم[١] [بن واقد][٢] حدثنا [وهب][٣] بن وهب هو أبو البختري، حدثنا عباد بن كثير، عن أبي الزناد[٤]، عن الأعرج، عن أبي هريرة رضي الله عنه قال: قال رسول الله ﷺ: «إن الله تعالى يُنزل الرزق على قدر المؤنة، وينزل الصبر على قدر البلاء.

* تابعه غيره عن عباد، [و][٥] لكن عباداً ضعيف.

.....

(١) تحرفت في جميع النسخ عدا (ك) إلى: «عبد الرحمن بن واقد»، والتصويب من (ك) وكتب التراجم وفيض القدير (٢/٣١٨).

(٢) ما بين المعقوفتين لم يظهر في (حس).

(٣) ما بين المعقوفتين لم يظهر في (حس).

(٤) في الأصل: «وعن الأعرج»، وهو خطأ من الناسخ.

(٥) ما بين المعقوفتين ليس في (عم) و (سد) و (ك).

---

٩٢٩ ـ الحكم عليه:

حديث الباب تالف، وذلك لما يلي:

١ ـ عَباد بن كثير: متروك الحديث.

٢ ـ وهب بن وهب أبو البختري: كذّاب.

٣ ـ عبد الرحيم بن واقد: ضعيف.

تخريجه:

أخرجه ابن لال وأبو بكر في مكارم الأخلاق ـ كما في فيض القدير (٢/٣١٨) ـ كلهم عن أبي هريرة به.

قال المناوي: وفيه عبد الرحيم بن واقد، أورده الذهبي في الضعفاء (٢/٣٩٢)، وقال: ضعّفه الخطيب، عن وهب بن وهب. قال أحمد وغيره: كذاب. اهـ.

. . . . . .

لكن ورد من طرق أخرى عن أبـي هريرة:

الأول: عن أبـي الزناد، عن الأعرج، عن أبـي هريرة.

أخرجه البزار ـ كما في كشف الأستار (٢/ ١٩٥: ١٥٠٦) ـ ، وابن عدي في الكامل (٤/ ١٤٣٤)، والبيهقي في الشعب (٣/ ١٥٣/ب) عن طارق ـ زاد البزار: وعباد بن كثير ـ ، عن أبـي الزناد به.

وقال البزار: لا نعلمه عن أبـي هريرة إلا بهذا الإسناد.

قلت: وفي ذلك نظر ـ كما سيأتي ـ .

وقال ابن عدي: طارق بن عمار يُعرف بهذا الحديث. قال البخاري: لا يتابع عليه. قلت: بل توبع، وهو الطريق الثاني. لكن قال البيهقي في الشعب (٣/ ١٥٣/ب) بعد أن رواه: تفرد به عباد وطارق. وقيل: عن عباد، عن طارق وهو أصح. اهـ. قلت: وعلى ذلك فعباد لم يتابع طارقاً، بل هو رواية عنه، وعباد هو: ابن كثير الثقفي متروك، وقال أحمد: روى أحاديث كذب. انظر التهذيب (٥/ ١٠٠). وعلى ذلك فلا يُفرح بهذه المتابعة.

الثاني: عن بقية، حدثني معاوية بن يحيى، عن أبـي الزناد به.

أخرجه ابن عدي (٦: ٢٣٩٧)، والقضاعي في مسند الشهاب (٢/ ١١١: ٩٩٢)، والبيهقي في الشعب (٣/ ١٥٣/ب)، وقال ابن عدي: معاوية بن يحيى الأطرابلسي بعض رواياته مما لا يتابع عليه.

قلت: فهذا تليين منه، وقريب منه قول الحافظ ابن حجر في التقريب (٥٣٩: ٦٧٧٣): صدوق له أوهام.

وعليه فقد حسّن الشيخ الألباني في الصحيحة (٤/ ٢٢٦) هذا الحديث بمتابعة معاوية لطارق، وفي ذلك ما فيه، إذ إن في طريق طارق عبّاداً، وهو ليس بمتابع ـ كما تقدَّم ـ ، وعبّاد متروك ـ كما تقدَّم ـ في الطريق الأول، فلا يحسن الحديث بهذه المتابعة. هذا من ناحية.

. . . . . .

ومن ناحية أخرى فإنه اختلف على معاوية:

فرواه ابن عدي في الكامل (٦: ٢٣٩٧) من طريق بقية، حدثنا معاوية بن يحيى، عن أبي الزناد به.

ورواه ابن عدي أيضاً (٤: ١٤٣٥)، ومن طريقه البيهقي في الشعب (٣/ ١٥٣/ ب) من طريق بقية، حدثنا معاوية بن يحيى، حدثنا أبو بكر القتبي، عن أبي الزناد به.

ففي الطريق الأول يرويه بقية، عن معاوية، عن أبي الزناد مباشرة، وفي الثاني يرويه عن معاوية، عن أبي بكر القتبي.

ومنشأ هذا الاضطراب إما من معاوية، ففي حديثه وهم، وإما أن يكون بقية دلّسه بأن أسقط شيخ شيخه، وهو أبو بكر القتبي.

فالصحيح أن بين معاوية وأبي الزناد: أبا بكر القتبي. وقد ذكره الذهبي في المقتنى في سر الكنى (١/ ١٢٩) فقال: أبو بكر القتبي، عن أبي الزناد مجهول، والخبر منكر. اهـ.

على أن أبا حاتم قال في العلل (٣/ ١٢٦) عن هذا الحديث: [هذا حديث منكر، يحتمل أن يكون بين معاوية وأبي الزناد عباد بن كثير]. اهـ.

والحاصل أن طريق طارق لا يُفرح بها؛ لأن في سندها عباداً. وطريق معاوية لا تصلح للمتابعة؛ إذ الأصح أن بينه وبين أبي الزناد أبا بكر القتبي، وقد علمت ما فيه، فلا وجه لتحسين الحديث بمجموع هاتين الروايتين كما فعل الشيخ الألباني في الصحيحة (٤/ ٢٢٧).

الثالث: لكن ذكر الشيخ متابعاً ثالثاً، ذكره ابن عدي في ترجمة محمد بن عبد الله، ويقال ابن الحسن (٦: ٢٢٤٢) رواه عن أبي الزناد به، واعتبره الألباني: محمد بن عبد الله بن حسن بن حسن بن علي بن أبي طالب الملقب بالنفس الزكية، وصحح الحديث بهذه المتابعة مضمومة إلى المتابعتين السابقتين.

. . . . . .

قلت: أما المتابعتان السابقتان فلا تصلحان للاعتبار لما تقدم.

وأما متابعة محمد، فلم يذكر ابن عدي السند بينه وبين محمد هذا، بل ذكره معلقاً. ثم إن البخاري قال ـ كما في الميزان (٣/ ٥٩١) ـ : لا أدري سمع من أبـي الزناد أم لا. اهـ. فإن كان هو محمد بن عبد الله الملقب بالنفس الزكية، وصح السند إليه، وسمع من أبـي الزناد، فالحديث صحيح من هذه الطريق، ولكن لم يتبين لي شيء من هذه الأمور الثلاثة.. والله أعلم.

الرابع: إلا أن الشيخ الألباني حفظه الله فاته طريق آخر للحديث هو أحسن طرقه، أخرجه ابن عدي في الكامل (٥: ١٧٠٤)، والبيهقي في الشعب (٣/ ١٥٤/أ) من طريق عمر بن طلحة، حدثنا محمد بن عمرو، عن أبـي سلمة، عن أبـي هريرة قال: قال رسول الله ﷺ: «أنزل الله المعونة على شدة المؤنة، وأنزل الصبر على شدة البلاء».

وسنده حسن: عمر بن طلحة بن علقمة بن وقاص الليثي المدني. قال في التقريب (٤١٤: ٤٩٢٤): صدوق.

ومحمد بن عمرو بن علقمة بن وقاص الليثي المدني قال في التقريب (٤٩٩: ٦١٨٨): صدوق له أوهام.

فهذا أقوى الطرق عن أبـي هريرة، وسنده حسن، فثبت الحديث، والحمد لله الذي بنعمته تتم الصالحات.

وفي الباب عن أنس رضي الله عنه، يرويه داود بن المحبر: أخبرنا العباس بن رزين السلمي، عن حلاس بن يحيـي التميمي، عن ثابت البناني، عن أنس مرفوعاً.

أخرجه أبو جعفر البختري في ستة مجالس من الأمالي ـ كما في الصحيحة (٤/ ٢٢٧) ـ ، وسنده تالف. داود بن المحبر متهم بالوضع.

٩٣٠ ـ أبو يعلى: حدثنا أحمد بن عيسى، حدثنا ابن وهب، حدثنا أسامة، عن عبيد بن نِسطاس[1] مولى كثير بن الصلت، أنه حدثه عن سعيد المقبري، عن أبـي هريرة رضي الله عنه، قال: إن رسول الله ﷺ قال: «إن الله تعالى يؤتي عبده ما كتب له من الرزق فأجملوا في الطلب، خذوا ما حَلَّ، ودعوا ما حرَّم».

.....

(١) جاء في النسخ: «عبد ربه بن بِسطام». قد بحثت عنه كثيراً فلم أجده. ثم رأيت الهيثمي ذكره في مجمع الزوائد (٤/ ٧١)، وقال: «عبيد بن نسطاس...»، وهو كما قال، فصوّبته كذلك.

---

٩٣٠ ـ الحكم عليه:

ضعيف، فيه عبيد بن نسطاس وهو مجهول.

وذكره الهيثمي في مجمع الزوائد (٤/ ٧١)، وعزاه لأبـي يعلى وقال: فيه عبيد بن نسطاس مولى كثير بن الصلت، ولم أجد من ترجمه، وبقية رجاله ثقات.

تخـريـجـه:

أخرجه أبو يعلى (١١/ ٤٦١: ٦٥٨٣) به مطولاً.

ولم أجده عند غيره، لكن في الباب عن عبد الله بن مسعود، وتقدم الكلام عليه وتخريجه برقم (٩١٢) من هذا البحث، وذكرت هناك شواهده من حديث جابر بن عبد الله وحذيفة، وأبـي أمامة، مما يجعل الحديث صحيحاً لغيره، والله الموفق لا رب سواه.

٢١ ـ [بـاب النهي عن المسألة][١]
لمن لا يحتاج إليها

٩٣١ ـ [١] قال مسدد: حدثنا أمية، حدثنا شعبة، عن قتادة، عن مطرف، عن حكيم بن قيس بن عاصم، عن أبيه، أنه أوصى بنيه عند موته: أوصيكم بتقوى الله... فذكر[٢] الحديث. وفيه: وإياكم والمسألة فإنها آخر كسب الرجل.

* إسناده جيد وهو موقوف[٣].

[٢] وقال أبو يعلى: حدثنا عبد الله[٤] بن مطيع، حدثنا هشيم، عن زياد بن أبـي زياد، عن الحسن بن أبـي الحسن، عن قيس بن عاصم، فذكر حديثاً وفيه: وإياكم والمسألة فإنها آخر كسب المرء، وإن أحداً لن يسأل إلاَّ بَذَل[٥] كِسْبِهِ [وجهه[٦]][٧].

.....

(١) ما بين المعقوفتين لم يظهر في (حس).

(٢) في (سد): «وذكر».

(٣) تقدم هذا الخبر في كتاب الجنائز من هذا البحث، باب الدفن برقم (٨٢٦) [١]، وتقدم بيان مرتبته وتخريجه هناك، وهو حسن، ولذا قال الحافظ هنا: إسناده جيد.

(٤) في (سد): «عبيد الله».

. . . . . .

(٥) في الأصل و (عم) و (سد): «بدل»، وفي (حس): «بذل»، وفي (ك): «ندل»، ويبدو أنها مصحفة من بذل. ولذا أثبتها كذلك، وقريب منه ما في الأصل (عم) و (سد).

(٦) ما بين المعقوفتين ليس في (ك)، وكتب في الهامش: «لعله وجهه».

(٧) تقدم هذا الخبر برقم (٨١٥) [٢]. في كتاب الجنائز، باب الدفن من هذا البحث وتقدم بيان مرتبته وتخريجه هناك، وسنده ضعيف جداً.

٩٣٢ ـ [١] وقال الحميدي: حدثنا محمد بن عثمان بن صفوان الجمحي، حدثنا هشام، عن أبيه، عن عائشة رضي الله عنها قالت: سمعت رسول الله ﷺ يقول: «ما خالطت الصدقة مالاً إلاَّ أهلكته».

[٢] وقال ابن أبـي[١] عمر: حدثنا محمد بن عثمان بهذا.

[٣] قال البزار: حدثنا محمد بن عبد الأعلى، حدثنا عثمان بن عبد الرحمن الجمحي، حدثنا هشام، به[٢].

* قلت: كذا[٣] وقع، وأظنه انقلب وتحرف.

فقد قال ابن عدي في ترجمة محمد بن عثمان أنه[٤] تفرد به عن هشام.

ووقع في آخر الحديث عند الحميدي[٥] قال: يكون قد وجب عليك في مالك صدقة تخرجها[٦]، فلا تخرجها فيهلك الحرام الحلال. وهذا تفسير المراد من الخبر[٧]، وهو فيما يظهر لي كلام الحميدي. ويحتمل أن يكون لغيره ممن فوقه. ويحتمل أن يكون المراد أن الرجل يأخذ الزكاة وهو غني عنها، فيضيفها[٨] مع ماله إلاَّ أهلكته. وهذا عن الإمام أحمد[٩] وعليه اعتمدت في إخراجه في هذا الباب.

.....

(١) في (ك): «ورواه ابن أبـي عمر: حدثنا...».

(٢) ما بين المعقوفتين ليس في (ك).

(٣) في (سد): «هذا وقع».

(٤) الكامل لابن عدي (٦/ ٢٢١٤).

(٥) مسند الحميدي (١/ ١١٥).

(٦) في (ك): «صدقة تجمعها فلما تخرجها...».

(٧) تصحفت في (حس) إلى: «الخير»، وفي (سد): «الجنس».

(٨) في (ك): «فيصرها».

(٩) العلل للإمام أحمد (١/ ٢٦١)، ولا مانع من حمل الحديث على المعنيين.

---

٩٣٢ ـ الحكم عليه:

ضعيف من أجل محمد بن عثمان الجمحي.

وذكره البوصيري في الإتحاف (١/ ١٣١: أ مختصر)، وعزاه للحميدي وابن أبي عمر والبزار وقال: فيه محمد بن عثمان بن صفوان الجمحي وقد ضعفه أبو حاتم والدارقطني وذكره ابن حبان في الثقات وباقي رجال الإسناد ثقات.

وضعفه الألباني في تخريج أحاديث مشكلة الفقر (ص ٣٩).

تخريجه:

أخرجه محمد بن أبي عمر في مسنده ـ كما قال ابن حجر ـ قال: حدثنا محمد بن عثمان به. والشافعي (١/ ٢٤٢)، ومن طريقه البيهقي في السنن الكبرى (٤/ ١٥٩)، والبغوي في شرح السنة (٥/ ٤٨٢)، قال الشافعي: أخبرنا محمد بن عثمان به.

وأخرجه البخاري في التاريخ الكبير (١/ ١٨٠): حدثني محمد بن حمزة، عن محمد بن عثمان به. وأحمد بن حنبل في العلل (١/ ٢٦١). ومن طريقه: القضاعي في مسند الشهاب (٢/ ١٠: ٧٨٢): عن محمد بن عثمان به.

وأخرجه ابن عدي في الكامل (٦/ ٢٢١٤)، ومن طريقه البيهقي في السنن الكبرى (٤/ ١٥٩) من طريق سريج بن يونس، حدثنا محمد بن عثمان به.

وأخرجه ابن عدي في الكامل أيضاً (٦/ ٢٢١٤)، من طريق الوليد بن عبد الملك بن مسرح، حدثنا محمد بن عثمان به.

ورواه القضاعي في مسند الشهاب (٢/ ١٠: ٧٨١)، من طريق ابن أبي شيبة، حدثنا محمد بن بكر بن خالد، حدثنا محمد الجمحي به. ومداره على محمد الجمحي وقد علمت حاله.

لكن رواه البزار ـ كما في كشف الأستار (١/ ٤١٨: ٨٨١) ـ قال: حدثنا محمد بن عبد الأعلى، حدثنا عثمان بن عبد الرحمن الجمحي، حدثنا هشام به.

. . . . . .

فجعله من طريق عثمان بن عبد الرحمن الجمحي، وتعقب ذلك ابن حجر هنا في المطالب، واعتبره قلباً وتحريفاً، اعتماداً على قول ابن عدي في الكامل (٦/ ٢٢١٤) محمد بن عثمان بن صفوان يعرف بهذا الحديث. لا أعلم أنه رواه عن هشام بن عروة غيره.

قلت: هذا وجه. وثمة وجه آخر وهو: تتابع الثقات على روايته عن محمد بن عثمان وقد سقت متابعاتهم آنفاً وهم أحمد بن حنبل والشافعي، وابن أبـي عمر، وسريج بن يونس وغيرهم، كلهم جعلوه: عن محمد بن عثمان، وانفرد البزار بروايته: عن محمد بن عبد الأعلى، حدثنا عثمان بن عبد الرحمن به.

ولعله انقلب وتحرف على البزار أو شيخه محمد بن عبد الأعلى، وعزا الألباني الوهم للبزار، ذكر ذلك في تخريج أحاديث مشكلة الفقر (ص ٤٠)، وأحال إلى السلسلة الضعيفة (٥٠٦٩) لمّا تطبع بعد.

وفي الباب عن عمر بن الخطاب. أخرجه البيهقي في السنن الكبرى (٤/ ١٥٩)، والطبراني في الأوسط ـ كما في مجمع البحرين (١/ ١٢١: ب) ـ، من طريق عمر بن هارون، حدثنا عمرو بن فيروز مولى كريمة بنت المقداد بن عمرو، عن أبـي هريرة قال: سمعت عمر بن الخطاب حدثنا عن رسول الله ﷺ ما سمعه منه، وكنت أكثرهم لزوماً لرسول الله ﷺ، قال عمر: قال رسول الله ﷺ: «ما تلف مال في بر ولا بحر إلاَّ بحبس الزكاة».

قال الطبراني: لا يروى عن عمر إلاَّ بهذا الإسناد.

وسنده ضعيف جداً، فيه عمر بن هارون، قال في التقريب (٤١٧: ٤٩٧٩): متروك.

وتساهل الهيثمي في مجمع الزوائد (٣/ ٦٣)، فقال: فيه عمر بن هارون وهو ضعيف. وعلى ذلك فلا يصلح شاهداً لحديث الباب، لشدة ضعفه.

٢٢ ـ [بـاب من قال][1]
في المال حق سوى الزكاة

٩٣٣ ـ قال أبو يعلى: حدثنا أبو خيثمة، حدثنا الحسن بن موسى، حدثنا ابن لهيعة، حدثنا أبو قبيل[2]، قال: سمعت مالك بن عبد الله يحدث عن أبـي ذرٍّ رضي الله عنه [أنه جاء يستأذن على عثمان رضي الله عنه، فقال عثمان رضي الله عنه: لا تأذنوا له. فاستأذن، فقال كعب: ائذن له أصلحك الله][3]. فأذن له وبيده عصا. فقال عثمان رضي الله عنه: يا كعب إن عبد الرحمن يعني ابن عوف رضي الله عنه توفي وترك مالاً فما ترى؟ قال: كان يصل[4] فيه حق الله فلا بأس عليه.

[حس٦٤ب] فرفع / أبو ذر رضي الله عنه عصاه، فضرب كعباً وقال: كذبت، معت رسول الله ﷺ يقول: «ما أحبُّ أن لي هذا الجبل ذهباً أُنفقه ويُتقبل مني لا أذر خلفي منه شيئاً. وإني أنشدك الله يا عثمان، سمعتَ؟ ـ ثلاث

.....

(١) ما بين المعقوفتين لم يظهر في (حس).

(٢) تحرفت في جميع النسخ عدا (ك) إلى: «أبو قبيل»، وفي (ك) دون نقط، والتصويب من مسند أحمد (١/ ٦٣)، و (١/ ٣٥٦ بتحقيق أحمد شاكر).

(٣) تحرفت العبارة التي بين المعقوفتين في (حس)، وسقط بعضها، ونص ما جاء فيها: [يحدث عن أبـي ذر رضي الله عنه عن عثمان رضي الله عنه: ائذك له أصلحك الله].

(٤) في (ك): «كان فضل الله حق الله»، وهو خطأ.

مرات ـ . قال: نعم، قال: يا كعب مه. قال: إني أجد في التوراة الذي حدثتكم قال الله عز وجل: ﴿يَمْحُواْ ٱللَّهُ مَا يَشَآءُ . . .﴾ إلى آخر الآية. قال: فإن الله عز وجل محاه. قال: فإني أستغفر الله تعالى.

* قلت: حديث «ما أحب أن لي هذا الجبل ذهباً» في الصحيح دون هذه القصة، ودون قول عثمان رضي الله عنه أنه سمعه.

---

٩٣٣ ـ الحكم عليه:

في إسناده ابن لهيعة وهو ضعيف، ومالك البردادي لم يذكر فيه جرح ولا تعديل فهو مجهول.

وذكره الهيثمي في مجمع الزوائد (١٠/ ٢٤٢)، وقال: رواه أحمد وفيه ابن لهيعة وقد ضعفه غير واحد، ورواه أبو يعلى في الكبير وزاد: قال كعب: إني أجد في التوراة الذي حدثتكم قال: ﴿يَمْحُواْ ٱللَّهُ مَا يَشَآءُ﴾، فإن الله محاه وإني أستغفر الله. اهـ.

قلت: هي في رواية الباب.

وتعقبه الشيخ البنّا في «الفتح الرباني» (٢٢/ ٢٩) فلم يُصب، ولا حجة لتعقبه إذ قال: [قول الحافظ الهيثمي وفيه ابن لهيعة وقد ضعفه غير واحد، هذا إذا عنعن، ولكنه صرح بالتحديث فحديثه حسن، وقد صرح بذلك الحافظ الهيثمي نفسه في غير موضع من كتابه، وقوله: رواه أبو يعلى في الكبير: الظاهر أن هذه الجملة خطأ من الناسخ أو الطابع، وصوابه رواه الطبراني في الكبير، أو رواه أبو يعلى بدون لفظ الكبير؛ لأن لفظ الكبير لا يقال إلاَّ للطبراني. والله أعلم] انتهى كلامه رحمه الله.

ولي عليه ملاحظتان:

الأولى: أن ابن لهيعة ولو صرح بالتحديث، فحديثه ضعيف مطلقاً.

الثانية: لا وجه لاعتبار الخطأ من الناسخ أو الطابع في عزو الحديث لأبي يعلى في الكبير، وكلام الحافظ الهيثمي رحمه الله في محله، إذ إن لأبي يعلى مسندان أحدهما مسند كبير وهو رواية طويلة يعزو إليها الهيثمي أحياناً. انظر: المقصد

. . . . . .

العلي في زوائد أبـي يعلى الموصلي (ص ٢٥، ٨٣). وهي التي اعتمدها الحافظ ابن حجر هنا في المطالب لتخريج زوائدها فيه.

وإذا تقرر هذا، علمت أنه لا وجه لتعقب الشيخ البنا للهيثمي، والهيثمي يعني ما يقول في عزوه الحديث لأبـي يعلى في الكبير.

تخـريـجـه:

رواه الإمام أحمد في مسنده (١/ ٦٣) دون قول كعب: «إني. . .» فقال الإمام أحمد: حدثنا حسن بن موسى، حدثنا عبد الله بن لهيعة، حدثنا أبو قبيل قال: سمعت مالك بن عبد الله الزيادي يحدث عن أبـي ذر أنه جاء يستأذن على عثمان بن عفان، فأذن له وبيده عصاه، فقال عثمان: يا كعب إن عبد الرحمن توفي، وترك مالاً فما ترى فيه. فقال: إن كان يصل فيه حق الله فلا بأس عليه، فرفع أبو ذر عصاه، فضرب كعباً وقال: سمعت رسول الله ﷺ يقول: ما أحب لو أن لي هذا الجبل ذهباً أنفقه ويتقبل مني أذر خلفي منه ست أواق، أنشدك الله يا عثمان أسمعته؟ ـ ثلاث مرات ـ. قال: نعم.

وأخرجه أيضاً ابن عبد الحكم في فتوح مصر (ص ٢٨٦) من نفس هذا الطريق، وبلفظ أحمد. وسنده ضعيف ـ كما علمت آنفاً ـ، لكن الشيخ أحمد شاكر ـ رحمه الله ـ قال في تعليقه على المسند (١/ ٣٥٦): إسناده صحيح إن شاء الله. اهـ. مع أنه أقر أن مالك بن عبد الله مستور، والمستور لا يكون حديثه حسناً فضلاً عن أن يكون صحيحاً ـ كما هو معلوم ـ، بل هو قريب من مجهول الحال، فلا يعلم حاله من حيث الجرح أو العدالة. ثم إنه احتج بأنه لو كان مالك هذا فيه جرحاً لذكره البخاري أو غيره من الضعفاء بل لذكره الذهبـي في الميزان.

قلت: كذا قال غفر الله له، وفي ذلك ما فيه، إذ من المعروف أن البخاري لم يستوعب جميع الضعفاء، وكذا غيره، فكم من راو ضعيف لم يذكره البخاري فيهم.

وأما الذهبـي فهل ألزم نفسه بالاستيعاب؟! فكم من راو ضعيف استدركه عليه

. . . . . .

الحافظ ابن حجر في اللسان، بل إن من جملة الأسباب التي دعت ابن حجر إلى تأليف اللسان أنه استدرك على الميزان وزاد عليه تراجم كثيرة ـ كما بيَّن ذلك في مقدمته للسان (١/ ٤) ـ .

ثم إن مالكاً هذا لو كان ثقة لنقل توثيقه، ومن المعلوم أن الراوي لا تزول جهالة عينه إلاَّ إذا روى عنه اثنان، فتزول جهالة عينه، وتظل جهالة حاله حتى يأتي توثيق إمام معتبر، ومالك هذا هو على أكثر الأحوال مجهول الحال أو مستور. وهذا حديثه ضعيف ـ كما هو معلوم ـ .

ثم إن الشيخ شاكر رحمه الله احتج لتوثيق مالك بأن الهيثمي ذكر الحديث في مجمع الزوائد (١٠/ ٢٣٩)، ولم يعله إلاَّ بابن لهيعة. اهـ.

قلت: وهذا ليس بحجة أيضاً، إذ عرف عن الهيثمي كثرة الأوهام وخاصة في كتابه هذا «مجمع الزوائد».

والخلاصة أن مالكاً مجهول الحال، ولا يحكم على الحديث بالحسن فضلاً عن الصحة والله الموفق سبحانه.

ثم إنني وجدت الحديث قد روي من وجه آخر، رواه البيهقي في «شعب الإيمان» (١/ق: ٤٧٣) بلفظ مقارب للفظ الباب لكن السند مداره على مالك الزيادي، وقد علمت ما فيه.

وجملة القول أن الخبر لا يصح، والله وحده الموفق، لا رب سواه.

٢٣ ـ [باب الزجر][1] عن السؤال

٩٣٤ ـ [١] إسحاق: أخبرنا عبد الرزاق، أنبأنا معمر، عن الزهري، عن سعيد بن المسيب، وعروة بن الزبير.

[٢] وقال معمر: حدثنا هشام، عن أبيه أيضاً قال: إن رسول الله ﷺ أعطى حكيم بن حزام دون ما أعطى أصحابه / فقال حكيم: [عم١٤٦] يا رسول الله ما كنت أظن أن يقصر[2] بي دون أحد من الناس. فزاده، ثم استزاده، فزاده حتى رضي. فقال: يا رسول الله، أي عطيتك خير؟ قال ﷺ: الأولى... فذكر الحديث[3].

* وهو بتمامه في الصحيحين، وإنما أخرجته لهذه اللفظة الزائدة: أي عطيتك خير[4].

.....

(١) ما بين المعقوفتين لم يظهر في (حس).

(٢) في (عم) و (ك): «تقصر».

(٣) ولفظه ـ كما في البخاري (٣/ ٣٣٥ فتح) ـ : عن حكيم بن حزام رضي الله عنه قال: سألت رسول الله ﷺ فأعطاني، ثم سألته فأعطاني، ثم سألته فأعطاني، ثم قال: يا حكيم إن هذا المال خضرة حلوة، فمن أخذه بسخاوة نفس بورك له فيه، ومن أخذه بإشراف نفس لم يبارك له فيه، وكان كالذي يأكل ولا يشبع، اليد العليا خير من اليد السفلى.
قال حكيم: فقلت يا رسول الله والذي بعثك بالحق لا أرزأ أحداً بعدك شيئاً حتى أفارق الدنيا. فكان أبو بكر رضي الله عنه يدعو حكيماً إلى العطاء، فيأبى أن يقبله منه. ثم إن عمر رضي الله

. . . . . .

طعنه دعاه ليعطيه فأبى أن يقبل منه شيئاً. فقال عمر: إني أشهدكم يا معشر المسلمين على حكيم، أني أعرض عليه حقه من هذا الفيء، فيأبى أن يأخذه. فلم يرزأ حكيم أحداً من الناس بعد رسول الله ﷺ حتى توفي.

(٤) في (عم): «أفضل»، وفي (سد): «خير وأفضل».

---

٩٣٤ ـ الحكم عليه:

صحيح.

وذكره البوصيري في الإتحاف (١/ ١٣٧: ب مختصر) وسكت عليه.

تخريجه:

رواه عبد الرزاق في المصنف (١١/ ١٠٢: ٢٠٠٤١)، ومن طريقه الطبراني في المعجم الكبير (٣/ ١٨٨: ٣٠٧٨) عن معمر، عن الزهري، عن سعيد بن المسيب، وعروة بن الزبير، وعن هشام بن عروة، عن أبيه به.

ورواه الواقدي في المغازي (٣/ ٩٤٥)، وصرح فيه سعيد وعروة بالتحديث فقالا: حدثنا حكيم.

وأصله في الصحيحين دون زيادة «أي عطيتك خير»، أخرجه البخاري في صحيحه (٣/ ٣٣٥ فتح)، ومسلم (٢/ ٧١٧: ١٠٣٥)، والترمذي (٩/ ٢٨٧ عارضة)، والنسائي (٥: ١٠١، ١٠٢)، وأحمد (٣/ ٣٤٣)، وابن حبان ـ كما في الإحسان (٥/ ٩١) ـ، والطبراني في الكبير (٣/ ١٨٨: ٣٠٧٨) من طرق عن الزهري، عن عروة بن الزبير وسعيد بن المسيب أن حكيم بن حزام، قال: ... فذكره. وتقدم تخريج طرقه مفصلاً في تخريج الحديث المتقدم برقم (٩١٠).

٩٣٥ ـ أخبرنا أبو معاوية، حدثنا هشام، عن أبيه، عن حكيم بن حزام، رضي الله عنه، عن رسول الله ﷺ قال: «لأن يأخذ أحدكم أحبله فيأتي الجبل فيحزم حزمة من حطب، فيجعلها على ظهره، ويأتي بها السوق، فيبيعها ويأكل ثمنها خيراً له من أن يأتي رجلاً فيسأله أعطاه أو منعه. . .» الحديث.

هكذا رواه إسحاق، عن أبي معاوية، وتابعه أحمد بن أبي الحواري، عن أبي[1] معاوية والإسناد صحيح. ولكنه[2] رواه وكيع وغير واحد / عن هشام، عن أبيه، عن الزبير بن العوام رضي الله عنه، ومن هذا الوجه أخرجه البخاري. [سد١٢٧]

. . . . . .

(١) تحرفت في الأصل إلى: «ابن».

(٢) في (ك): «ولكن».

---

٩٣٥ ـ الحكم عليه:

حديث الباب إسناده صحيح، ورجاله ثقات، لكن أبا معاوية خولف. قال الحافظ ابن حجر: هكذا رواه إسحاق، عن أبي معاوية، وتابعه أحمد ابن أبي الحواري، عن أبي معاوية، والإسناد صحيح، ولكنه رواه وكيع وغير واحد عن هشام، عن أبيه، عن الزبير بن العوام، ومن هذا أخرجه البخاري (٣/ ٣٣٥ فتح). اهـ.

وذكره البوصيري في الإتحاف (١/ ١٣٧: ب مختصر)، وذكر مثل قول ابن حجر.

تخريجه:

تابعه أحمد بن أبي الحواري، عن أبي معاوية، حدثنا هشام، عن أبيه، عن حكيم به. كذا قال ابن حجر، ولم أجد من أخرج ذلك. وسنده صحيح ـ كما

. . . . . .

تقدَّم ــ ، لكن أبا معاوية يهم ويضطرب كثيراً في غير حديث الأعمش، وروايته هنا عن هشام بن عروة، وقد خالفه من هو أوثق منه، فجعله من حديث الزبير بن العوام.

فرواه وكيع، حدثنا هشام بن عروة، عن أبيه، عن جده قال: قال رسول الله ﷺ، لأن يأخذ أحدكم حبله، فيأتي الجبل، فيأتي بحزمة من حطب على ظهره، فيبيعها، فيستغني بثمنها، خير له من أن يسأل الناس أعطوه أو منعوه.

أخرجه وكيع في الزهد (١/ ٣٧٢: ١٤١)، وعنه أحمد (١/ ١٦)، والبخاري (٤/ ٣٠٤ فتح)، وابن ماجه (١/ ٥٨٨: ١٨٣٦)، والبيهقي في السنن الكبرى (٤/ ١٩٥).

وتابعه ابن نمير، عن هشام، عن أبيه، عن الزبير به. أخرجه ابن أبي شيبة في المصنف (٣/ ٢٠٩).

وتابعه حفص بن غياث، عن هشام، عن أبيه، عن الزبير به. أخرجه أحمد (١/ ١٦٤).

وتابعه وهيب، حدثنا هشام، عن أبيه، عن الزبير به، أخرجه البخاري (٣/ ٣٣٥ فتح).

وتابعه أبو أسامة، عن هشام بن عروة، عن أبيه، عن الزبير بن العوام، رواه البزار ــ كما في كشف الأستار (١/ ٤٣١: ٩١٠) ــ .

فكل هؤلاء الثقات جعلوه من حديث الزبير، وخالفهم أبو معاوية فجعله من حديث حكيم بن حزام، فروايته معلولة، والصواب ما هو أصح، وهو رواية الصحيح، عن الزبير بن العوام. والله أعلم.

وأخرجه البزار أيضاً ــ كما في كشف الأستار (١/ ٤٣٢: ٩١٢) ــ من طريق هشام بن عروة، عن أبيه، عن عائشة به.

وقال البزار: تفرد الضحاك بقوله عن عائشة. اهـ.

قلت: والضحاك هو ابن عثمان بن عبد الله الأسدي، في حفظه شيء. قال في

. . . . . .

التقريب (٢٧٩: ٩٧٢): صدوق يهم. وقد وهم في هذا الحديث فجعله عن عائشة والصواب أنه عن الزبير.

والحديث له شواهد مرفوعة منها حديث أبـي هريرة، وأنس بن مالك.

أما حديث أبـي هريرة. فأخرجه مالك في الموطأ (٩٩٨)، والحميدي في مسنده (٢/ ٤٥٥)، وابن أبـي شيبة (٣/ ٢٠٩)، وأحمد (٢/ ٢٤٣، ٢٥٧، ٣٠٠، ٣٩٥، ٤٠٨، ٤٥٥)، والبخـاري (٣/ ٣٣٥ فتـح)، ومسلـم (٢/ ٧٢١: ١٠٤٢)، والنسائي (٥/ ٩٣)، والترمذي (٣/ ١٩٣ عارضة).

ولفظ البخاري: عن أبـي هريرة أن رسول الله ﷺ قال: والذي نفسي بيد، لأن يأخذ أحدكم حبله فيحتطب على ظهره خير له من أن يأتي رجلاً فيسأله، أعطاه أو منعه.

وأما حديث أنس بن مالك، فرواه النسائي (٧/ ٢٥٩)، وأبو داود (٢/ ٢٩٢: ١٦٤١)، والترمذي (٥/ ٢٢٣ عارضة)، وابن ماجه (٢/ ٧٤٠: ٢١٩٨)، وأحمد (٣/ ١١٤)، عن الأخضر بن عجلان، حدثني أبو بكر الحنفي، عن أنس بن مالك: «أن رجلاً من الأنصار أتى النبـي ﷺ فشكا إليه الحاجة، فقال له النبـي ﷺ: ما عندك شيء؟ فأتاه بحلس وقدح، وقال النبـي ﷺ: من يشتري هذا؟ فقال رجل: أنا آخذهما بدرهم. قال: من يزيد على درهم؟ فسكت القوم، فقال: من يزيد على درهم؟ فقال رجل: أنا آخذهما بدرهمين. قال: هما لك. ثم قال: إن المسألة لا تحل إلاَّ لثلاثة: لذي فقر مدقع، أو لذي غرم مفظع، أو لذي دم موجع».

وقال الترمذي: هذا حديث حسن، لا نعرفه إلاَّ من حديث الأخضر بن عجلان، وعبد الله الحنفي هو أبو بكر الحنفي.

قلت: قال الحافظ في التقريب (٣٣٠: ٣٧٢٤): لا يعرف حاله.

وضعفه الألباني في إرواء الغليل (٣/ ٣٧٠).

٢٤ ـ [باب الترهيب][١] من السؤال وفضل الإعطاء

٩٣٦ ـ قال أبو يعلى: حدثنا عبد الأعلى بن حماد، والعباس بن الوليد، ونسخته من كتاب عبد الأعلى، قالا: حدثنا وهيب، عن عبد الرحمن بن حرملة، حدثني رجل من جذام، عن رجل منهم[٢] يقال له عدي، كان بينه وبين امرأتين له [حوار][٣] فرمى إحداهما بحجر فقتلها، فركب إلى رسول الله ﷺ وهو بتبوك فسأله عن شأن المرأة المقتولة فقال [أدِّ][٤] لوارثها عقلها. قال عدي رضي الله عنه: فكأني[٥] أنظر إلى رسول الله ﷺ على ناقة له حمراء جدعاء فقال: «أيها الناس تعلمن أن الأيدي ثلاثة: يد الله تعالى هي العليا، ويد المُعطِي الوسطى، ويد المعطَى [هي][٦] السفلى فتعففوا ولو بحزم الحطب. ثم رفع يديه. فقال: «اللهم هل بلغت».

.....

(١) ما بين المعقوفتين لم يظهر في (حس).

(٢) في (سد): «كان يقال».

(٣) تصحفت في الأصل و (حس) إلى: «جوار»، وهي ساقطة من (ك).

(٤) ما بين المعقوفتين زيادة من (سد)، وتحرفت في (عم) إلى: «أرد»، وفي (ك): «عليك لوارثها. . .».

(٥) في (ك): «وكأني».

(٦) ما بين المعقوفتين ليس في (عم) و (سد) و (ك).

. . . . . .

---

٩٣٦ ـ **الحكم عليه:**

ضعيف، فيه راو لم يسم.

وذكره الهيثمي في مجمع الزوائد (٣/ ٩٨)، وعزاه للطبراني وقال: فيه راو لم يسم.

وذكره في (٤/ ٢٣٠)، وعزاه لأبي يعلى والطبراني باختصار وقال: رجاله رجال الصحيح إلاَّ أن فيه راو لم يسم.

قلت: كلا، بل فيه عبد الرحمن بن حرملة، أخرج له مسلم متابعة، ولم يخرج له في الأصول.

وذكره البوصيري في الإتحاف (١/ ١٣٦: أ مختصر)، وعزاه لأبي يعلى وقال: سنده ضعيف لجهالة بعض رواته.

تخريجه:

رواه الطبراني (١٧/ ١١٠: ٢٦٧) من طريق عبد الأعلى بن حماد النرسي به.

ورواه سعيد بن منصور ـ كما في الإصابة (٢/ ٤٦٥) ـ، والطبراني في الكبير (١٧/ ١١٠: ٢٦٩) من طريق حفص بن ميسرة، عن عبد الرحمن بن حرملة، عن عدي الجذامي أنه لقي رسول الله ﷺ في بعض أسفاره فقال: يا رسول الله كانت لي امرأتان فاقتتلتا، فرميت إحداهما فقتلتها، فقال: «اعقلها ولا ترثها»، فكأني أنظر إلى رسول الله ﷺ على ناقة حمراء جدعاء وهو يقول: «يا أيها الناس تعلموا، فإنما الأيدي ثلاثة، فيد الله العليا، ويد المعطي الوسطى، ويد المعطى السفلى، فتعففوا ولو بحزم الحطب... ألا هل بلغت... ألا هل بلغت».

ورجاله ثقات إلاَّ أنه مرسل، قال ابن منده في «الصحابة» ـ كما في الإصابة ـ أرسله حفص بن ميسرة، فقد رواه محمد بن فليح، عن عبد الرحمن بن حرملة، عن سعيد بن المسيب، عن عدي بن زيد به. أخرجه الحسن بن سفيان في مسنده ـ كما في الإصابة ـ.

. . . . . .

ومحمد بن فليح: صدوق يهم ـ كما في التقريب (٥٠٢: ٦٢٢٨) ـ .

ورواه سعيد بن أبي هلال، عن عبد الرحمن، عن رجل من جذام، عن أبيه.

ورواه يحيى بن أيوب، عن عبد الرحمن، حدثني رجل من أهل الشام، عن رجل منهم يقال له عدي. ذكر هاتين الروايتين الحافظ ابن حجر في الإصابة (٢/ ٤٦٥).

ورواه عبد الرزاق (٩/ ٤٠٧: ١٧٨٠٢) عن محمد بن يحيى المازني، عن عبد الرحمن، أنه سمع رجلاً من جذام، عن رجل منهم يقال له عدي بن زيد قال: فذكره.

وكما تلاحظ فقد تفرد محمد بن فليح بوصله، وبقية الثقات أرسلوه، ومحمد بن فليح صدوق، تقدم رواية الثقة عليه عند المخالفة، فكيف بالثقات.

ولذلك قال الحافظ ابن حجر في الإصابة (٢/ ٤٦٥) بعد أن ذكر هذه الروايات: والراجح من هذه الروايات الأخيرة ـ يعني رواية عبد الرزاق ـ الموافقة للتي قبلها. اهـ.

قلت: ولا يعني كونها الراجحة أنها صحيحة، فإن فيها رجلاً لم يسم، فهو مجهول حالاً وعيناً. فالحديث ضعيف... لكن للمقطع الأخير منه «الأيدي ثلاثة...» شواهد، تقدمت في الحديث رقم (٩١٠)، فيكون هذا الجزء من الحديث حسناً لغيره. والله الموفق لا إله إلاّ هو.

٩٣٧ ـ وقال مسدد: حدثنا يحيى، عن سفيان، عن منصور، عن سالم بن أبي الجعد، قال: قال رسول الله ﷺ: «لا تحل الصدقة لغني ولا لذي مِرَّة سوي».

---

٩٣٧ ـ الحكم عليه:

مرسل صحيح.

وذكره البوصيري في الإتحاف (١/ ١٣٧: ب مختصر)، وعزاه لمسدد وسكت عليه.

تخريجه:

لم أجده هكذا مرسلاً، وإنما ورد من طريق سالم بن أبي الجعد، عن أبي هريرة مرفوعاً به.

أخرجه النسائي (٥/ ٧٤)، وابن ماجه (١/ ٥٨٩: ١٨٣٩)، وابن أبي شيبة (٣/ ٢٠٧)، وابن الجارود (ص ١٣٢)، وابن حبان في صحيحه (٥/ ١٢٣ الإحسان)، والطحاوي في شرح الآثار (٢/ ١٤)، والدارقطني (٢/ ١١٨)، والبيهقي (٧/ ١٤)، وأحمد (٢/ ٣٧٧) كلهم عن أبي بكر بن عياش، أنبأنا أبو حصين، عن سالم به.

وسنده ظاهره الصحة، إلاَّ أنه أعله صاحب التنقيح ـ كما في نصب الراية (٢/ ٣٩٩) ـ فقال: رواته ثقات، إلاَّ أن أحمد بن حنبل قال: سالم بن أبي الجعد لم يسمع من أبي هريرة.

وأقره الزيلعي. وتعقبه الألباني في إرواء الغليل (٣/ ٣٨٣)، فقال: [وقول أحمد هذا لم يذكر في ترجمة سالم من التهذيب ـ (٣/ ٤٣٢) ـ وقد جاء فيه نقول كثيرة عن الأئمة، تبين أسماء الصحابة الذين لم يلقهم سالم، أو لم يسمع منهم، وليس فيهم أبو هريرة، بل جاء ذكره في جملة الصحابة الذين روى عنهم سالم، ولم يعل بالانقطاع، والله أعلم].

قلت: وكذا لم يذكر فيهم أبو هريرة في المراسيل لابن أبي حاتم (ص ٧٩).

وجامع التحصيل (ص ٢١٧).

. . . . . .

وأخرجه الطحاوي في شرح الآثار (٢/ ١٤)، قال: حدثنا علي بن معبد، حدثنا معلى بن منصور، حدثنا أبو بكر بن عياش عن أبـي حصين، عن أبـي صالح، عن أبـي هريرة به.

وسنده صحيح لولا أنّ أبا بكر بن عيّاش ساء حفظه لما كبر ـ كما في التقريب (٦٢٤: ٧٩٨٥) ـ .

وله طريق ثالث. أخرجه الحاكم في المستدرك (١/ ٤٠٧) من طريق علي بن حرب، حدثنا سفيان، عن منصور، عن أبـي حازم، عن أبـي هريرة يبلغ به، فذكره.

وقال الحاكم: على شرط الشيخين. ووافقه الذهبـي.

ورواه البيهقي (٧/ ١٤) من طريق سعدان بن نصر، حدثنا سفيان به، عن أبـي هريرة. وزاد: «فقيل لسفيان: هو عن النبـي ﷺ. قال: لعله».

وأعل هذه الطريق البزار، فإنه رواه في مسنده ـ كما في نصب الراية (٢/ ٣٩٩) ـ من طريق إسرائيل، عن منصور، عن سالم بن أبـي الجعد، عن أبـي هريرة به. وقال: رواه ابن عيينة، عن منصور، عن أبـي حازم، عن أبـي هريرة. والصواب حديث إسرائيل، وقد تابع إسرائيلَ على روايته أبو حصين، فرواه عن سالم، عن أبـي هريرة.

كذا قال الزيلعي وتتبعت المطبوع من كشف الأستار ولم أجده، فلعل الهيثمي لم يعتبره من الزوائد.

وبالجملة فحديث أبـي هريرة بهذه الطرق حسن على أقل الأحوال.

وفي الباب عن عبد الله بن عمرو، وحبشي بن جنادة، ورجل من بني هلال، وجابر بن عبد الله، وطلحة بن عبيد الله، وعبد الرحمن بن أبـي بكر، وابن عمر.

١ ـ أما حديث عبد الله بن عمرو، فله عنه طريقان:

(أ) عن سعد بن إبراهيم، عن ريحان بن يزيد، عن عبد الله بن عمرو، عن النبـي ﷺ قال: «لا تحل الصدقة لغني، ولا لذي مرة سوي».

. . . . . .

أخرجه أبو داود (٢/ ١١٨: ١٦٣٤)، والترمذي (٣/ ١٥٠ عارضة)، والدارمي (١/ ٣٢٤)، وابن أبي شيبة (٣/ ٢٠٧)، وأحمد في المسند (٢/ ١٦٤)، وابن الجارود (ص ١٣٢)، والطحاوي في شرح الآثار (٢/ ١٤)، والحاكم في المستدرك (١/ ٤٠٧)، والدارقطني (٢/ ١١٩)، والبيهقي في السنن الكبرى (٧/ ١٣)، والطيالسي (٣٠٠: ٢٢٧١)، وقال الترمذي: حديث حسن. وقال صاحب التنقيح ـ كما في نصب الراية (٢/ ٣٩٩) ـ : [وريحان بن يزيد. قال أبو حاتم: شيخ مجهول، ووثقه ابن معين وقال ابن حبان: «كان أعرابياً صدوقاً»]، وقال ابن حجر في التقريب (٢١٢: ١٩٧٥): مقبول.

يعني عند المتابعة، وقد توبع:

(ب) فأخرجه البيهقي في السنن الكبرى (٧/ ١٣) من طريق عطاء بن زهير العامري، عن أبيه قال: قلت لعبد الله بن عمرو بن العاص رضي الله عنه أخبرني عن الصدقة أي مال هي. قال: هي شر مال، إنما هي مال للعميان والعرجان والكسحان واليتامى وكل منقطع به، فقلت: إن للعاملين عليها حقاً، وللمجاهدين، فقال: للعاملين عليها بقدر عمالتهم، وللمجاهدين في سبيل الله قدر حاجتهم أو قال: حالهم، قال رسول الله ﷺ: «إن الصدقة لا تحل لغني ولا لذي مرة سوي».

وعطاء أورده ابن أبي حاتم في الجرح والتعديل (٦/ ٣٣٢)، ولم يذكر فيه جرحاً ولا تعديلاً. فيتقوى هذا الطريق بالذي قبله فيصبح حسناً لغيره. وورد من طريق ثالث موقوفاً. رواه ابن أبي شيبة في المصنف (٣/ ٢٠٨) قال: حدثنا ابن مهدي، عن موسى بن علي، عن أبيه، عن عبد الله بن عمرو قال: «لا ينبغي الصدقة لغني ولا لذي مرة سوي».

وسنده صحيح.

٢ ـ وأما حديث حبشي بن جنادة. فرواه الترمذي (٣/ ١٥٣)، وابن أبي شيبة (٣/ ٢٠٧)، ومن طريقه الطبراني الكبير (٤/ ١٤: ٣٥٠٤)، وأبو صالح الخرقي في

. . . . . .

الفوائد ـ كما في الإرواء (٣/ ٣٨٤) ـ من طريق مجالد، عن الشعبي، عن حُبشي بن جُنادة السلولي، قال: سمعت رسول الله ﷺ يقول وهو واقف بعرفة في حجة الوداع وقد أتاه أعرابي فسأله رداءه، فأعطاه إياه قال: «إن المسألة لا تحل لغني، ولا لذي مرة سوي».

وقال الترمذي: غريب من هذا الوجه.

قلت: يعني أنه ضعيف، فيه مجالد بن سعيد وهو ضعيف. لكنه حسن بالشواهد.

٣ ـ وأما حديث الرجل من بني هلال، فأخرجه الطحاوي في شرح الآثار (٢/ ١٤)، وأحمد في المسند (٤/ ٦٢) و (٥/ ٣٧٥) من طريق عكرمة بن عمار اليمامي، عن سماك أبي زُميل، عن رجل من بني هلال، قال: سمعت رسول الله ﷺ يقول: «لا تصلح الصدقة لغني، ولا لذي مرة سوي».

وسنده حسن، سماك هو ابن الوليد، أبو زميل الحنفي، قال في التقريب (٢٥٦: ٢٦٢٨): ليس به بأس.

وعكرمة بن عمار، قال في التقريب (٣٩٦: ٤٦٧٢): صدوق يغلط.

٤ ـ وأما حديث جابر بن عبد الله، فرواه الدارقطني في سننه (٢/ ١١٩) من طريق الوازع بن نافع، عن أبي سلمة، عن جابر بن عبد الله رضي الله عنه قال: جاءت رسول الله ﷺ صدقة فركبه الناس، فقال: «إنها لا تصلح لغني، ولا لصحيح سوي، ولا لعامل قوي».

وفيه الوازع بن نافع، قال ابن حبان في المجروحين (٣/ ٨٣): يروي الموضوعات عن الثقات على قلة روايته، ويشبه أنه لم يتعمدها، بل وقع ذلك في روايته لكثرة وهمه، فبطل الاحتجاج به. اهـ. وبه أعله ابن حجر في الدراية (١/ ٢٦٧)، فقال: فيه الوازع بن نافع وهو متروك. اهـ. فلا يصلح للاستشهاد.

ورواه حمزة بن يوسف السهمي في تاريخ جرجان (ص ٣٦٧) من حديث

. . . . . .

محمد بن الفضل بن حاتم، حدثنا إسماعيل بن بهرام الكوفي، حدثني محمد بن جعفر، عن أبيه، عن جده، عن جابر مرفوعاً «لا تحل الصدقة لغني ولا لذي مرة سوي».

ومحمد بن جعفر لم أستطع تمييزه. وسكت عليه الزيلعي في نصب الراية (٢/ ٤٠٠)، وتبعه ابن حجر في الدراية (١/ ٢٦٧).

٥ ـ وأما حديث طلحة بن عبيد الله، فرواه ابن عدي في الكامل (١/ ٣١٠) من حديث إسماعيل بن يعلى بن أمية الثقفي، عن نافع، عن أسلم مولى عمر، عن طلحة بن عبيد الله، عن النبي ﷺ قال: «لا تحل الصدقة لغني ولا لذي مرة سوي».

وقال ابن عدي: وهذا الحديث بهذا الإسناد لا أعلم رواه عن نافع، غير أبي أمية بن يعلى. اهـ.

وقال النسائي في الضعفاء (ص ١٥٢): متروك الحديث. اهـ.

فلا يصلح حديثه للاستشهاد.

٦ ـ وأما حديث عبد الرحمن بن أبي بكر، فرواه الطبراني في الكبير ـ كما في مجمع الزوائد (٣/ ٩٤) ـ، والبزار ـ كما في الكشف (١/ ٤٣٥) ـ من طريق ابن لهيعة، حدثني بكر بن سوادة، عن أبي ثور، عن عبد الرحمن بن أبي بكر، عن النبي ﷺ قال: «لا تحل الصدقة لغني، ولا لذي مرة سوي». وفيه ابن لهيعة وهو ضعيف.

٧ ـ وأما حديث ابن عمر، فرواه ابن عدي في الكامل (٦/ ٢١٨٦) من حديث محمد بن الحارث بن زياد، عن محمد بن عبد الرحمن البيلماني، عن أبيه، عن ابن عمر مرفوعاً بنحوه.

وأعله بمحمد بن الحارث، وقال البخاري في الضعفاء الصغير (ص ١٠٧)، والنسائي في الضعفاء (ص ٢٣٢): منكر الحديث.

٩٣٨ ــ حدثنا عبيد الله بن موسى، حدثنا إسرائيل، عن منصور، عن سالم، عن جابر رضي الله عنه، قال: قال رسول الله ﷺ: «إن الذي يأتيني منكم، فيسألني فأعطيه، فينطلق وما يحمل[١] في حضنه[٢] إلاَّ النار»[٣].

.....

(١) في (عم): «بما»، وهو خطأ من الناسخ.

(٢) ما بين المعقوفتين ليس في (حس).

(٣) لم يذكر هذا الحديث في النسخة (ك).

ومقتضى صنيع الحافظ ابن حجر إذ لم يذكر اسم الإمام الذي أخرجه في مسنده ــ مقتضاه ــ أنه نفس صاحب الحديث الذي يسبق هذا، والصواب خلاف ذلك إذ قد تقدم هذا الحديث برقم (٩٢٨) من هذا البحث، وتقدم أنه أخرجه أبو بكر بن أبي شيبة في مسنده، وكذا عزاه البوصيري في الإتحاف (١/ ١٣٧: ب) لابن أبي شيبة، فيبدو ــ والله أعلم ــ أن ما ههنا إما وهم من الحافظ ــ وهو بعيد ــ أو ساقط من النسخ، أو خطأ من الناسخ، مع أنه لم يرد في (ك) ولا «بر»، والله أعلم.

تقدم هذا الحديث بسنده ومتنه في باب «الإجمال في طلب الرزق» برقم (٩٢٨).

٩٣٩ ـ وقال مسدد: حدثنا عبد الرحيم بن سليمان، حدثنا الحجاج، عن الحسن بن سعد، عن أبيه رضي الله عنه، قال: قال رسول الله ﷺ: «لا تحل الصدقة لمن يملك خمسين درهماً أو عوضها[1] من الذهب».

.....

(١) تصحفت في (حس) إلى: «عرضها».

---

٩٣٩ ـ الحكم عليه:

الإسناد ضعيف من ثلاثة وجوه:

١ ـ سعد بن معبد. مجهول.

٢ ـ الحجاج بن أرطاة، كثير الخطأ، ثم إنه مدلس وقد عنعنه هنا.

٣ ـ الانقطاع، فسعد ليس له رواية عن النبي ﷺ، فهو من التابعين على أكثر الأحوال، فهو مرسل.

وذكره البوصيري في الإتحاف (١/ ١٣٧: ب مختصر)، وعزاه لمسدد وسكت عليه.

تخريجه:

رواه الدارقطني في سننه (٢/ ١٢٢) من طريق الحجاج، عن الحسن بن سعد، عن أبيه، أن عبد الله بن مسعود رضي الله عنه قال: «لا تحل الصدقة لمن له خمسون درهماً أو قيمتها من الذهب».

ورواه ابن أبي شيبة في المصنف (٣/ ١٨٠) من طريق الحجاج، عن الحسن بن سعد، عن أبيه، عن علي وعبد الله قالا: «لا تحل الصدقة لمن له خمسون درهماً أو عوضها من الذهب».

ومداره على سعد وهو مجهول، والحجاج كثير الخطأ والاضطراب، ومدلس، وقد عنعن هنا، والاختلاف الحاصل في الرفع والوقف منه بسبب اضطرابه، والله أعلم.

. . . . . .

وأصله في السنن من حديث ابن مسعود مرفوعاً، وله عنه ثلاثة طرق:

الأول: يرويه حكيم بن جبير، عن محمد بن عبد الرحمن بن يزيد، عن أبيه، عن ابن مسعود قال: قال رسول الله ﷺ: من سأل الناس عن ظهر غنى جاء يوم القيامة وفي وجهه خموشاً. قيل: وما الغنى. قال: خمسون درهماً أو قيمته من الذهب.

رواه الترمذي (٣/١٤٨ عارضة)، والدارمي (١/٣٨٦)، والدارقطني (٢/١٢٢)، والطيالسي (٤٢/٣٢٢) من طرق عن شريك، عن حكيم بن جبير به.

وسنده ضعيف؛ حكيم بن جبير، قال في التقريب (١٧٦: ١٤٦٨): ضعيف. وشريك ضعيف.

ورواه أحمد (١/٣٨٨، ٤٤١)، والترمذي (٣/١٤٩ عارضة)، وأبو داود (٢/٢٧٧: ١٦٢٦)، وابن ماجه (١/٥٨٩: ١٨٤٠)، والنسائي (٥/٧٢)، والدارمي (١/٣٨٦)، والدارقطني (٢/١٢٢)، والحاكم (١/٤٠٧)، والبيهقي في السنن الكبرى (٧/٢٤)، وابن عدي في الكامل (٢/٦٣٥)، من طرق عن سفيان بن سعيد، عن حكيم بن جبير به.

وحكيم ضعيف ــ كما تقدَّم ــ .

ورواه الترمذي (٣/١٤٩ عارضة)، وأبو داود (٢/٢٧٨)، والنسائي (٥/٧٣)، وابن ماجه (١/٥٨٩)، والحاكم (١/٤٠٧)، من طرق عن سفيان، عن زبيد، عن حكيم بن جبير به.

ومداره على حكيم ــ كما تلاحظ ــ ، وقد علمت حاله.

الثاني: يرويه عبد الله بن سلمة، عن عبد الرحمن بن المسور، عن المسور بن مخرمة، عن عبد الله بن مسعود به.

رواه الدارقطني (٢/١٢١)، وسنده ضعيف. قال الدارقطني: عبد الله بن سلمة بن أسلم ضعيف.

الثالث: يرويه بكر بن خنيس، حدثنا أبو شيبة، عن القاسم بن عبد الرحمن،

. . . . . .

عن أبيه، عن ابن مسعود مرفوعاً: «لا تحل الصدقة لرجل له خمسون درهماً».

رواه الدارقطني (٢/ ١٢٢)، وقال: أبو شيبة بن إسحاق ضعيف، وبكر بن خنيس ضعيف.

الرابع: يرويه الحجاج، عن إبراهيم، عن الأسود، عن ابن مسعود به.

رواه أحمد (١/ ٤٦٦)، وسنده ضعيف من أجل حجاج، وصححه الشيخ شاكر في تعليقه على المسند (٦/ ٢٠٠)، ولا وجه لذلك.

وبالجملة فطرق الحديث كلها لا تخلو من ضعف، لكنه يتقوى بها فيكون حسناً على أقل الأحوال، وكأنه لذلك احتج به الإمام أحمد رحمه الله ـ كما نقل ذلك ابن عدي في الكامل (٢/ ٦٣٦) ـ.

(٣٧) حديث حِبان بن بُح[١] الصُّدائي يأتي [إن شاء الله تعالى][٢] في علامات النبوة[٣].

.....

(١) غير واضحة في (عم) و (سد).

(٢) زيادة من (عم) و (سد).

(٣) وهو في كتاب المناقب، من المطالب، باب علامات النبوة برقم (٣٨٠١)، ونصه:

قال الحارث: حدثنا الحسن بن موسى، حدثنا ابن لهيعة، حدثنا بكر بن سوادة، عن زياد بن نعيم، عن حبان بن بح الصدائي صاحب النبي ﷺ أنه قال: قيل للنبي ﷺ إن قومي كفروا فأخبرت أنه جهز إليهم جيشاً، فأتيته، فقلت له: إن قومي على الإسلام. فقال ﷺ: أكذلك؟ قلت: نعم. قال: فاتبعته ليلتي إلى الصباح فأذنت بالصلاة لما أصبحت، وأعطاني إناء توضأت منه، فجعل النبي ﷺ أصابعه في الإناء فانفجرت عيوناً. ثم قال: من أراد منكم أن يتوضأ فليتوضأ. فتوضأت وصليت، فأمرني عليهم، وأعطاني صدقتهم، فقام رجل إلى النبي ﷺ فقال: إن فلاناً ظلمني. فقال النبي ﷺ: لا خير في الإمْرة لرجل مسلم، ثم جاء فسأل صدقة فقال رسول الله ﷺ: «إن الصدقة صداع في الرأس، وحريق في البطن، وداء». فأعطيته صحيفتي، صحيفة إمرتي، وصدقتي. فقال ﷺ: ما شأنك. قلت: كيف أقبلها، وقد سمعت منك ما سمعت. فقال: هو ما سمعت.

رواه أحمد في مسنده (٤/ ١٦٨، ١٨٩)، وفي مسند الشاميين (٢/ ٦٢٣)، والطبراني في الكبير (٤/ ٣٥٧٥)، وفيه ابن لهيعة وفيه كلام. وذكره البوصيري في الإتحاف (١/ ١٣٣ : أ مختصر)، وعزاه لأبي بكر بن أبي شيبة وأحمد وقال: سنده ضعيف لجهالة بعض رواته، وضعف بعضهم. اهـ.

قلت: بل كلهم معروفون، ثقات سوى ابن لهيعة فهو ضعيف.

٩٤٠ ـ وقال الحارث: حدثنا الحسن بن قتيبة، حدثنا إسرائيل، عن أبـي إسحاق، عن رجل، عن ابن[١] جنادة، وقد حج مع النبـي ﷺ حجة الوداع قال: قال رسول الله ﷺ: «من سأل من غير فقر فكأنما يقضم[٢] الجمر».

.....

(١) تحرفت في (ك) إلى: «أبـي جنادة».

(٢) في الأصل و (حس): «يقصم» بالصاد المهملة، وما أثبته من باقي النسخ لمناسبته لمعنى الحديث فيكون ما في الأصل و (حس) تصحيفاً.

---

٩٤٠ ـ الحكم عليه:

الإسناد ضعيف جداً، فيه أربع علل:

١ ـ الحسن بن قتيبة متروك الحديث.

٢ ـ ثم إنه من رواية أبـي إسحاق السبيعي وقد اختلط، وسماع إسرائيل منه بعد الاختلاط ـ كما في شرح العلل لابن رجب (٢/ ٧١١) ـ.

٣ ـ عنعنة أبـي إسحاق وهو من أصحاب المرتبة الثالثة لا يقبل حديثه معنعناً.

٤ ـ جهالة شيخ أبـي إسحاق.

وذكره الهيثمي في مجمع الزوائد (٣/ ٩٦)، وعزاه للطبراني في الكبير ورجاله رجال الصحيح.

قلت: وفي ذلك نظر سيأتي بيانه في التخريج.

وأورده البوصيري في الإتحاف (١/ ١٣٨: أ مختصر)، وعزاه للحارث، وقال: فيه الحسن بن قتيبة وهو ضعيف. اهـ.

قلت: بل هو متروك.

تخـريـجـه:

أصله عند أحمد، يرويه أبو إسحاق، عن حبشي معنعناً، دون واسطة الرجل المجهول.

. . . . . .

رواه أحمد (٤/ ١٦٥)، قال: حدثنا يحيى بن آدم، حدثنا إسرائيل، عن أبي إسحاق، عن حبشي بن جنادة، قال: قال رسول الله ﷺ: «من سأل من غير فقر، فكأنما يأكل الجمر».

وتابعه يحيى بن أبي بكير: حدثنا إسرائيل به. رواه أحمد (٤/ ١٦٥).

وتابعه أبو أحمد محمد بن عبد الله بن زبير الزبيري، حدثنا إسرائيل به. رواه أحمد أيضاً (٤/ ١٦٥)، وابن خزيمة في صحيحه (٤/ ١٠٠)، وابن عدي في الكامل (٢/ ٨٤٩).

وتابعه مُخَوَّل بن إبراهيم، حدثنا إسرائيل به. رواه الطحاوي الآثار (٢/ ١٩).

ومخول هذا: رافضي بغيض، صدوق في نفسه. الميزان (٤/ ٨٥)، اللسان (٦/ ١١).

وتابعه أبو غسان، حدثنا إسرائيل به. رواه الطحاوي أيضاً في شرح الآثار (٢/ ١٩).

وتابعه مالك بن إسماعيل، حدثنا إسرائيل به، رواه الطبراني في الكبير (٤/ ١٧: ٣٥٠٦).

وتابعه غصن بن محمد بن يونس بن إسحاق، عن إسرائيل به. رواه الطبراني أيضاً (٤/ ١٨: ٣٥٠٨).

ومدار جميع هذه التابعات على أبي إسحاق السَّبيعي، وكما تلاحظ في جميع هذه المتابعات أن أبا إسحاق رواه عن حبشي بن جنادة معنعناً دون واسطة. ورواية الباب عن رجل مجهول، فكأنه لذلك دلسه في هذه المتابعات فأسقطه. وأبو إسحاق معروف بكثرة التدليس لا يقبل حديثه إلاَّ مصرحاً بالسماع.

على أنه يمكن تعصيب الجناية في رواية الباب بالحسن بن قتيبة فإنه ضعيف جداً متروك الحديث.

ومن هنا تعلم أن قول الهيثمي في مجمع الزوائد (٣/ ٩٦): رجاله رجال

. . . . . .

الصحيح فيه من التساهل ما لا يخفى، فإن أبا إسحاق لم يخرجوا له في الصحيح إلاَّ من رواية القدماء عنه الذين سمعوا منه قبل اختلاطه ـ كما في هدي الساري (ص ٤٣١) ـ ، وإسرائيل سمع منه بعد اختلاطه ـ كما تقدم آنفاً ـ ؛ فكون رجال السند من رجال الصحيح لا يعني الصحة. . . فتأمل.

على أن الشيخ الألباني صححه في صحيح الترغيب (١/ ٣٣٧)، ويبدو أن ذلك لشواهده.

إذ رواه الترمذي (٣/ ١٥٣ عارضة) مطولاً واللفظ له، والطبراني (٤/ ١٧: ٣٥٠٤)، وابن أبي شيبة (٣/ ٢٠٧) من رواية مجالد، عن عامر، عن حبشي، قال: سمعت رسول الله ﷺ في حجة الوداع وهو واقف بعرفة أتاه أعرابي فأخذ بطرف ردائه، فسأله إياه، فأعطاه، وذهب، فعند ذلك حرمت المسألة. فقال رسول الله ﷺ: «إن المسألة لا تحل لغني، ولا لذي مرة سوي، إلاَّ لذي فقر مدقع، أو غرم مفظع، ومن سأل الناس ليثرى به مال كان خموشاً في وجهه يوم القيامة ورضفاً يأكله من جهنم، فمن شاء فليقلل، ومن شاء فليكثر».

قال الترمذي: حديث غريب، يعني أنه ضعيف، لأن في سنده مجالد بن سعيد وهو ضعيف.

وبالجملة فسند الباب لا يصلح للتقوية، لكن متن الحديث يتقوى بالشواهد والتي منها ما ذكرته، وذكر شواهد أخرى المنذري في الترغيب والترهيب (١/ ٥٧٠)، وصحح بعضها الألباني في صحيح الترغيب (١/ ٣٣٥).

فمتن الحديث حسن بالشواهد على أقل الأحوال.

٩٤١[1] ـ وقال إسحاق: أخبرنا عبدة بن سليمان، ثنا هشام بن عروة، عن فاطمة بنت المنذر، عن أسماء بنت أبـي بكر أنها قالت لبناتها[2]: تصدقن ولا تنتظرن الفضل، فإنكن إن انتظرتن الفضل لم تجدن، وإن تصدقتن لم تجدن فقده.

.....

(١) هذا الحديث زيادة من (ك) و (بر).

(٢) في مسند إسحاق: «لنسائها».

---

٩٤١ ـ تخـريـجـه:

إسناده صحيح، أخرجه إسحاق (٥/ ١٣٥ : ٢٢٥١) بنحوه.

كما أخرجه برقم (٢٢٥٢) قال: أخبرنا أبو معاوية بهذا الإسناد مثله سواء. ولم أجد من أخرجه غير إسحاق.

وروى البخاري برقم (١٤٣٣) بهذا الإسناد حديث: «لا توكي فيوكي الله عليك». ورواه مسلم برقم (١٠٢٩) من طريق ابن أبـي شيبة، ثنا حفص عن هشام بلفظ مقارب. (سعد).

٢٥ ـ [باب قدر[١] الصاع][٢]

٩٤٢ ـ قال [إسحاق][٣]: أخبرنا الفضل بن موسى، حدثنا الجعيد[٤] بن عبد الرحمن، عن السائب بن يزيد، قال: «كان صاعهم ذلك اليوم[٥] مداً وثلث مد[٦].

* هذا صحيح. وأصله في النسائي.

.....

(١) في (عم): «مقدار».

(٢) ما بين المعقوفتين لم يظهر في (حس).

(٣) ما بين المعقوفتين ساقط من (ك).

(٤) في (سد): «الجعد»، وهو وجه قيل في اسمه.

(٥) يعني في زمن النبي ﷺ ـ كما في رواية البخاري (١١/ ٥٩٧ فتح) ـ .

(٦) يعني في الزمن الذي عاشه بعد وفاة النبي ﷺ وذلك في عهد عمر بن عبد العزيز ـ كما في رواية البخاري (١١/ ٥٩٧ فتح) ـ .

---

٩٤٢ ـ الحكم عليه:

صحيح.

وذكره البوصيري في الإتحاف (١/ ١٣٤: أ مختصر)، وعزاه لإسحاق، وصححه.

تخريجه:

أصله في الصحيح، من حديث السائب بن يزيد قال: كان الصاع على عهد

. . . . . .

النبي ﷺ مداً وثلثاً بمدكم اليوم، فزيد فيه في زمن عمر بن عبد العزيز.

رواه البخاري (١١/ ٥٩٧ فتح)، والنسائي (٥/ ٥٤) من طريق القاسم بن مالك المزني، حدثنا الجعيد بن عبد الرحمن، سمعت السائب بن يزيد قال: . . . فذكره. ومن هنا تعلم أن الأولى أن يعزى الحديث للبخاري بدلاً من النسائي خلافاً لصنيع الحافظ ابن حجر هنا في المطالب فإنه قال: أصله في النسائي.

ويبدو والله أعلم أن الحافظ اعتبر الحديث من الزوائد لعدم تصريح الجعيد بالتحديث في رواية الباب، مع أنه صرح بالتحديث في رواية البخاري والنسائي. أو باعتبار أنه ليس فيه عند إسحاق قوله: «فزيد فيه في زمن عمر بن عبد العزيز» أو لعدم تحديد العصر صراحة في رواية الباب، مع أنه حدد في رواية الصحيح وسنن النسائي، فاعتبر زائداً لتغاير اللفظ واختلاف المتن، والله أعلم.

٩٤٣ ـ وقال الحارث: حدثنا يحيى بن إسحاق، حدثنا ابن لهيعة، عن أبي الأسود قال: إن أسماء رضي الله عنها كانت تقول: كنا نؤدي صدقة الفطر على عهد رسول الله ﷺ بالمد الذي كانوا يتبايعون[1] بـه.

.....

(١) في (عم) و (سد): «يبتاعون»، وكذا في بغية الباحث (٢/ ٣٨٤).

---

٩٤٣ ـ الحكم عليه:

ضعيف من أجل ابن لهيعة، ثم إنه منقطع، أبو الأسود لم يرو عن أسماء وإنما يروي بواسطة عنها ـ كما سيأتي ـ.

وذكره الهيثمي في مجمع الزوائد (٣/ ٨١)، وعزاه لأحمد والطبراني في الكبير والأوسط وقال: إسناده له طريق رجالها رجال الصحيح. اهـ.

قلت: هي طريق عروة وستأتي في التخريج.

وأورده البوصيري في الإتحاف (١/ ١٣٣: ب مختصر)، وعزاه للحارث وقال: سنده ضعيف منقطع.

تخـريـجـه:

رواه موصولاً: أحمد في مسنده (٦/ ٣٤٦) عن عتاب بن زياد، عن عبد الله بن المبارك، أخبرنا ابن لهيعة، عن محمد بن عبد الرحمن بن نوفل، عن فاطمة بنت المنذر، عن أسماء قالت: كنا نؤدي زكاة الفطر على عهد رسول الله ﷺ مدين من قمح بالمد الذي تقتاتون به.

وسنده صحيح، وابن لهيعة الراوي عنه هنا من العبادلة، وروايتهم عنه صحيحة، إذ هي قبل الاختلاط.

ورواه الطبراني في الكبير (٢٤/ ١٢٩: ٣٥٢)، والأوسط ـ كما في مجمع البحرين (١/ ١٢٥: أ) ـ من طريق ابن لهيعة، عن أبي الأسود، عن فاطمة بنت المنذر، عن أسماء بنت أبي بكر به.

. . . . . .

ورواه الطحاوي في شرح الآثار (٢/ ٤٣) عن ربيح المؤذن وفهد بن أبـي مريم، عن أسد، عن ابن لهيعة، عن أبـي الأسود، عن فاطمة بنت المنذر، عن أسماء به.

ومداره ــ كما تلاحظ ــ على ابن لهيعة، وهو ضعيف.

لكنه ورد موقوفاً على أسماء. رواه ابن أبـي شيبة (٣/ ١٧٦)، والبيهقي في السنن (٤/ ١٧٠)، والطبراني في الكبير (٢٤/ ٨٢: ٢١٨: ٢١٩) من طريق هشام بن عروة، عن أبيه، أو عن فاطمة، عن أسماء قالت ــ في صدقة الفطر ــ : تُعطى بالمد والصاع الذي يمتارون به.

وسنده صحيح موقوف.

٩٤٤ ـ وقال مسدد: حدثنا سفيان، عن منصور، عن مجاهد، قال: الأوقية أربعون، والنَّش[1] عشرون، والنواة خمسة.

.....

(١) غير واضحة في (ك).

---

٩٤٤ ـ الحكم عليه:

صحيح مقطوع.

وذكره البوصيري في الإتحاف (١/ ١٣٤: أ مختصر)، وعزاه لمسدد وسكت عليه.

تخريجه:

لم أجده.

٢٦ ـ [باب تعميم الأصناف][1] بالصدقة

٩٤٥ ـ قال أبو يعلى: حدثنا القواريري، حدثنا كثير بن هشام، حدثنا جعفر[2] بن برقان، حدثنا أبو سكينة الحمصي، عن عبد الله بن عبد الرحمن، قال: أن عمر رضي الله عنه قدم الجابية، جابية دمشق، فقام خطيباً. فذكر الحديث إلى أن قال: «ألا إذا انصرفت من مقامي هذا فلا يبقين أحد له / حق في الصدقة إلاَّ أتاني». فلم يأته ممن حضره إلاَّ رجلان [سد١٢٨] فأمر بهما فأُعطيا، فقام رجل فقال: أصلح الله أمير المؤمنين، ما هذا الغني المتفقد[3] بأحق بالصدقة من هذا الفقير المتعفف. قال عمر رضي الله عنه «ويحك وكيف[4] لنا بأولئك».

.....

(١) ما بين المعقوفتين لم يظهر في (حس).

(٢) تحرفت في (ك) إلى: «جبير».

(٣) في الأصل: «المنعقد»، وفي باقي النسخ والإتحاف (١/١٣٣: أ مختصر): «المنعقد»؛ وما أثبته في (ك)، والمقصد العلي (ص ٤٧٥).

(٤) في (ك): «وليت لنا...»، وهو خطأ.

---

٩٤٥ ـ الحكم عليه:

فيه أبو سكينة، حديثه يحتمل التحسين، وعبد الله بن عبد الرحمن لم أستطع

. . . . . .

تمييزه رغم أني فتشت عنه كثيراً، إلاَّ أن يكون القاريّ، وهو مقبول، يعني ضعيفاً، إلاَّ إذا توبع، ولم أجد له متابعة.

وذكره الهيثمي في مجمع الزوائد (٣/ ١٠٤)، وقال: رواه أبو يعلى في أثناء حديث الجابية. وفيه أبو سكينة الحمصي ولم أجد من ترجمه.

وأورده البوصيري في الإتحاف (١/ ١٣٣ : أ مختصر)، وسكت عليه.

تخريجه:

رواه ابن عدي في الكامل (٢/ ٥٦٤) قال: حدثنا أبو عروبة، حدثنا عمر بن هشام، حدثنا مخلد بن يزيد، عن جعفر، عن أبي السكينة الحمصي، عن عبد الله بن عبد الرحمن قال: قدم عمر جابية دمشق، فقام في الناس... فذكر الحديث.

وحديث الجابية الذي أشار إليه الهيثمي: رواه أحمد (١/ ٢٦)، واللفظ له، وابن ماجه (٢/ ٧٩١: ٢٣٦٣)، والطحاوي قي شرح الآثار (٤/ ١٥٠)، وابن حبان (٧/ ٤٤٢، ٨/ ٢٥٧ إحسان)، والطيالسي (٧/ ٣١)، وأبو يعلى في مسنده (١/ ١٣١) من طريق جرير، عن عبد الملك بن عمير، عن جابر بن سمرة أن عمر بن الخطاب خطب بالجابية فقال: قام فينا رسول الله ﷺ مقامي فيكم فقال: استوصوا بأصحابي خيراً، ثم الذين يلونهم، ثم الذين يلونهم، ثم يفشوا الكذب حتى إن الرجل ليبتدىء بالشهادة قبل أن يسألها فمن أراد منكم بحبحة الجنة فليلزم الجماعة، فإن الشيطان مع الواحد، وهو من الإثنين أبعد، لا يخلون أحدكم بامرأة فإن الشيطان ثالثهما، من سرته حسنته، وساءَته سيئته فهو مؤمن.

وفيه عبد الملك بن عمير مدلس من المرتبة الثالثة، لا يقبل حديثه إلاَّ مصرحاً بالسماع وقد عنعن هنا، ثم إنه مخلط تغير حفظه، ولذا أشار الحاكم في المستدرك (١/ ١١٤) إلى أن فيه علة، ولكنه لم يذكرها، ولعلها هذه.

قال الشيخ الألباني في السلسلة الصحيحة (١/ ٧٢٥: ٤٣١): [لكن الحديث صحيح، فقد جاء من طرق أخرى] فأخرجه أحمد (١/ ١٨)، والترمذي (٩/ ٩

. . . . . .

عارضة)، والحاكم (١/ ١١٤) وصححه، والبيهقي في السنن الكبرى (٧/ ٩١)، والقضاعي في مسند الشهاب (١/ ٤٩، ٧٧) من طريق عبد الله بن المبارك، أنبأنا محمد بن سوقة، عن عبد الله بن دينار، عن ابن عمر، أن عمر بن الخطاب خطب بالجابية فقال فذكره.

وقال الحاكم: صحيح على شرط الشيخين، ووافقه الذهبي والألباني.

ثم قال الحاكم: وقد رويناه بإسناد صحيح عن سعيد بن أبي وقاص، عن عمر رضي الله عنه، ثم ساقه من طريق محمد بن مهاجر بن مسمار، حدثني أبي، عن عامر ابن سعد، عن أبيه قال: وقف عمر بالجابية فقال: رحم الله رجلاً سمع مقالتي فوعاها، إني رأيت رسول الله ﷺ وقف فينا كمقامي فيكم ثم قال: فذكره.

وصححه الذهبي، وفيه محمد بن مهاجر بن مسمار، لم أجد له ترجمة إلاَّ أن يكون محمد بن مهاجر القرشي، فإن كان كذلك فهو لين ـ كما في التقريب (٥٠٩: ٦٣٣٢) ـ .

٢٧ ـ [باب الحمل][1] على إبل الصدقة

٩٤٦ ـ قال الحارث: حدثنا أشهل[2] ـ هو ابن حاتم ـ، حدثنا ابن عون، عن محمد، قال سأل رجلاً عمر[3] رضي الله عنه عن إبله، فذكر عجفا ودبراً فقال عمر رضي الله عنه: إني لأحسبها ضخاماً[4] / [مح٣٣أ] سمانا. فمر[5] عليه عمر رضي الله عنه وهو في إبله يحدوها وهو يقول:

أقسم بالله أبو حفص عمر ... ما إن بها من نقب ولا[6] دبر
فاغفر اللهم إن كان فجر

قال: فقال عمر رضي الله عنه: ما هذا، قال: أمير المؤمنين سألني عن إبلي فأخبرته عنها، فزعم أنه يحسبها ضخاماً[7] سمانا وهي كما ترى، قال: فإني أنا أمير المؤمنين عمر، ائتني في مكان كذا وكذا، فأتاه، فأمر بها فقبضت، وأعطاه مكانها من إبل الصدقة.

.....

(١) ما بين المعقوفتين لم يظهر في (حس).
(٢) تصحفت في (حس) إلى: «أسهل»، بالسين المهملة.
(٣) في (ك): «سأل عمر رجلاً».
(٤) في (عم) و (سد): «صحاحا».
(٥) في (ك): «فمضى، فمر عليه عمر...».
(٦) ما أثبته من (ك)، وتحرفت في باقي النسخ إلى: «تعب».
(٧) في (عم) و (سد): «صحاحا».

. . . . . .

---

٩٤٦ ـ الحكم عليه:

ضعيف، إذ إنه منقطع بين ابن سيرين وعمر بن الخطاب، لكنه ورد من طريق أبـي رافع ـ وهو ثقة ـ .

تخـريـجـه:

ذكره ابن حجر في الإصابة (٣/ ٩٤) في ترجمة عبد الله بن كيسبة، وذكر أنه أورده المرزباني في معجم الشعراء، وأنه من قول عبد الله هذا.

وذكره البغدادي في خزانة الأدب (٥/ ١٥٤) مطولاً، من طريق أبـي رافع أن أعرابياً أتى عمر رضي الله عنه، فقال: يا أمير المؤمنين، إن أهلي بعيد، وإني على ناقة دبراء نقباء، فاحملني. فقال عمر: كذبت والله ما بها من نقب ولا دبر، فانطلق الأعرابـي فحل ناقته، ثم استقبل البطحاء، وجعل يقول:

أقسم بالله أبو حفص عمر ما إن بها من نقب ولا دبر

فـاغفـر لـه اللهـم إن كـان فجـر

ويروى: «ما مسها من نقب». وعمر بن الخطاب رضي الله عنه مقبل من أعلى الوادي فجعل إذا قال:

فـاغفـر لـه اللهـم إن كـان فجـر

قال: اللهم صدق، حتى التقيا، فأخذه بيده فقال: ضع راحلتك. فوضع فإذا هي كما قال، فحمله على بعير، وزوده وكساه. اهـ.

وأبو رافع اسمه نفيع، من أئمة التابعين، وهو مولى آل عمر، ثقة، ثبت من الثانية. انظر: السير (٤/ ٤١٤). التقريب (٥٦٥: ٧١٨٢).

وذكر البغدادي في الخزانة «أن أبا عبد الله محمد بن الحسين اليمني ذكره في طبقات النحويين في ترجمة الأصمعي»، من طريقه به بمعناه.

وبالجملة فالأثر مشهور، ويبدو أنه ثابت فقد ذكره ابن حجر في الإصابة في ترجمة عبد الله مقراً له. ولم أقف على طريق أبـي رافع التي ذكرها البغدادي لمعرفة اتصالها وثقة رواتها. . . والله الموفق.

٢٨ ـ [بـاب الترغيب][1] في إخراج الزكاة

٩٤٧ ـ قال الحارث: حدثنا يزيد [هو][2] ابن هارون، أنبأنا أبو هلال الراسبـي، عن[3] عبد الله بن بريدة[4]، عن كعب، قال: «ما كرم عبد على الله تعالى إلاَّ ازداد عليه البلاء شدة، ولا أعطى عبد / صدقة ماله [حس٥٦ب] فنقصت، ولا أمسكها فزادت في ماله، ولا سرق سارق إلاَّ حسب من رزقه».

.....

(١) ما بين المعقوفتين لم يظهر في (حس).

(٢) ما بين المعقوفتين ليس في (سد).

(٣) في (ك): «حدثنا».

(٤) تحرفت في جميع النسخ عدا (ك) إلى: «عبد الله بن يزيد»، والتصويب من (ك)، وزوائد الحارث (٢/ ٣٧٧)، وحلية الأولياء (٥/ ٣٦٥).

(٥) تحرفت في (عم) و (سد) إلى: «عنه».

---

٩٤٧ ـ الحكم عليه:

ضعيف، فيه محمد بن سليم الراسبـي، لين الحديث.

وذكره البوصيري في الإتحاف (١/ ١٣١: أ مختصر)، وعزاه للحارث قال: رجاله ثقات. قلت: بل أبو هلال الراجح فيه التليين.

تخـريـجـه:

رواه أبو نعيم في الحلية (٥/ ٣٦٥) عن أبـي بكر بن خلاد، حدثنا الحارث بن

. . . . . .

أبـي أسامة به. وسنده ضعيف ـ كما علمت ـ .

لكن لبعض أجزائه شواهد مرفوعة بيانها كما يلي:

أما شطره الأول «ما كرم عبد على الله إلاَّ ازداد عليه البلاء شدة».

فورد من حديث أنس بن مالك مرفوعاً بلفظ «عظم الجزاء مع عظم البلاء، وإن الله إذا أحب قوماً ابتلاهم، فمن رضي، فله الرضا، ومن سخط فله السخط».

أخرجه الترمذي (٩/ ٢٤٣ عارضة)، وابن ماجه (٢/ ١٣٣٨)، وقال الترمذي: «حسن غريب من هذا الوجه».

وفي سنده سعد بن سنان، وهو صدوق، له أفراد ـ كما قال ابن حجر في التقريب (٢٣١/ ٢٢٣٨) ـ ، وبقية رجاله ثقات من رجال الصحيحين، وحسنه الألباني في السلسلة الصحيحة (١/ ٢٢٧: ١٤٦).

وورد من حديث سعد بن أبـي وقاص قال: يا رسول الله أي الناس أشد بلاء؟

قال: الأنبياء ثم الأمثل فالأمثل، فيبتلى الرجل على حسب دينه، فإن كان دينه صلباً اشتد بلاؤه، وإن كان في دينه رقة ابتلي على حسب دينه، فما يبرح البلاء بالعبد حتى يتركه يمشي على الأرض ما عليه خطيئة.

أخرجه أحمد (١/ ١٧٢، ١٨٠، ١٨٥)، والدارمي (٢/ ٣٢٠)، والترمذي (٩/ ٢٤٣ عارضة)، وابن ماجه (٢/ ١٣٣٤)، والحاكم (١/ ٤٠، ٤١). وهو صحيح، وقال الترمذي: حسن صحيح. وصححه الألباني في السلسلة الصحيحة (١/ ٦٩: ١٤٣). وفي الباب عن أبـي سعيد الخدري وغيره. انظر للتفصيل: فتح الباري (١٠/ ١١١)، والسلسلة الصحيحة (١/ ٦٥: ١٤٣ ـ ١٤٥).

وأما شطره الثاني: فيشهد له ما رواه مسلم (٤/ ٢٠٠١) من طريق العلاء، عن أبيه، عن أبـي هريرة، عن رسول الله ﷺ قال: «ما نقصت صدقة من مال، وما زاد الله عبداً بعفو إلاَّ عزاً، وما تواضع أحد لله إلاَّ رفعة الله.

٢٩ ـ [بـاب استحباب][١]
عدم الإعانة في التصدق

(٣٨) حديث عائشة رضي الله عنها في ذلك. تقدم في أول باب الوضوء[٢].

.....

(١) ما بين المعقوفتين لم يظهر في (حس).

(٢) باب استحباب عدم الاستعانة في الطهور برقم (٩٥).

٣٠ ـ بـاب زكاة الفطر[١]

٩٤٨ ـ قال إسحاق بن راهويه: أخبرنا وكيع ثنا هشام عن فاطمة عن أسماء أنها كانت تعطي زكاة الفطر عن من يموت[٢] من أهلها: الصغير والكبير والشاهد والغائب.

.....

(١) هذا الباب وحديثه زيادة من (ك) و (بر).

(٢) كذا في النسختين ومسند إسحاق ومصنف ابن أبي شيبة؛ ولعلها: «يمون».

---

٩٤٩ ـ تخـريـجـه:

إسناده صحيح.

ورواه من طريق وكيع: ابن أبي شيبة (٣/ ١٧٢)، وفيها: «يمون». وزاد: «نصف صاع من بر أو صاع من تمر أو شعير»، كما رواه في (٣/ ١٧٥) بدون الزيادة. (سعد).

٣١ ـ [بـاب الترهيب][1] من كنز المال

٩٤٩ ـ [إسحاق][2]: أخبرنا النضر بن شُميل، حدثنا عبد الجليل وهو ابن عطية، حدثنا أبو مجلز[3] قال: قام فخطب كأنه يعني النبـي ﷺ قال: «هلك أصحاب الصرر ولا آسى عليهم، ولكن على من تصلون»[4]. [عم١٤٨] فلم يَعُد أن نزل، فهابوا أن يسألوه/. فقالوا: من ترونه عنى؟ قالوا: نراهم قوماً يكونون بعدنا يصرون هذه الأموال، ويهريقون عليها الدماء.

* قلت: المحفوظ أن هذه الخطبة، لابن مسعود رضي الله عنه.

.....

(١) ما بين المعقوفتين لم يظهر في (حس).

(٢) ما بين المعقوفتين ساقط من (ك).

(٣) في الأصل: «حدثنا أبو بكر مجلز»، وما أثبته من باقي النسخ.

(٤) في الأصل و (حس) و (ك): «يصلون»، وما أثبته من (عم) و (سد).

---

٩٤٩ ـ تخريجه والحكم عليه:

رجاله ثقات لكنه مرسل. وأعله ابن حجر هنا في المطالب فقال: المحفوظ أن هذه الخطبة لابن مسعود.

يعني: أن الأصحّ أن هذه الخطبة موقوفة على ابن مسعود، إذ الذين يوقفونها أوثق من الذين يرفعونها. لكنني لم أجد من أخرجها مرفوعة بهذا اللفظ رغم أنني فتشت عن ذلك كثيراً.

٩٥٠ ـ [١] وقال أبو بكر: حدثنا عبيد الله بن موسى، حدثنا بشير بن المهاجر، عن ابن بُريدة، عن أبيه رضي الله عنه، قال: قال رسول الله ﷺ: «ولا منع قوم قط الزكاة إلاَّ حبس الله تعالى عنهم المطر»[١].

* هذا إسناد حسن.

[٢] [وقال الروياني: حدثنا محمد بن إسحاق، أنبأنا[٢] عبيد الله بن موسى، [به][٣]. ولم يقل: قط. وقال: حبس ـ بضم الحاء ـ][٤].

[٣] وقال أبو يعلى: حدثنا زهير، حدثنا عبيد الله[٥] به، وأتم منه.

.....

(١) في (ك): «القطر».

(٢) في (ك): «حدثنا».

(٣) ليس في (سد).

(٤) ما بين المعقوفتين ساقط من الأصل، واستدركته من باقي النسخ.

(٥) تحرفت في (ك) إلى: «عبد الله».

---

٩٥٩ ـ الحكم عليه:

حسن من أجل بشير بن المهاجر.

وكذلك قال ابن حجر.

وذكره البوصيري في الإتحاف (١/ ١٣٠: ب مختصر)، وعزاه لابن أبي شيبة وصححه.

تخريجه:

رواه الحاكم في المستدرك (٢/ ١٢٦)، والبيهقي في السنن الكبرى (٣/ ٣٤٦)، والروياني وأبو يعلى ـ كما قال ابن حجر هنا في المطالب ـ من طريق بشير بن مهاجر، عن عبد الله بن بريدة، عن أبيه به.

. . . . . .

وقال الحاكم: صحيح على شرط مسلم، ووافقه الذهبي.

قلت: هو حسن ـ كما تقدم من أجل بشير ـ ، وقد خولف، قال البيهقي بعد أن رواه: كذا رواه بشير بن المهاجر، ثم ساق بإسناده من طريق الحسين بن واقد عن عبد الله بن بريدة عن ابن عباس قال: ما نقض قوم العهد إلاَّ سلط الله عليهم عدوّهم، ولا فشت الفاحشة في قوم إلاَّ أخذهم الله بالموت، وما طَفَّف قوم الميزان إلاَّ أخذهم الله بالسنين، وما منع قوم الزكاة إلاَّ منعهم الله القطر من السماء، وما جار قوم في حكم إلاَّ كان البأس بينهم ـ أظنه قال ـ والقتل.

وسنده صحيح، وهو موقوف في حكم المرفوع، لأنه لا يقال من قبيل الرأي.

وأخرجه الطبراني في الكبير (١١/ ٤٥: ١٠٩٩٢) مرفوعاً من طرق أخرى: عن إسحاق بن عبد الله بن كيسان المروزي، حدثنا أبي، عن الضحاك بن مزاحم، عن مجاهد وطاوس، عن ابن عباس به نحوه.

وسنده ضعيف؛ إسحاق المروزي لينه أبو أحمد الحاكم ـ كما في الميزان (ص ١٩٤) ـ ، وأبوه عبد الله، قال في التقريب (٣١٩: ٣٥٥٨): صدوق يخطىء كثيراً.

وقال المنذري في الترغيب (١/ ٥٤٤): «وسنده قريب من الحسن. وله شواهد». لكن ورد من حديث بريدة أيضاً من طريق أخرى. رواه الطبراني في الأوسط ـ كما في مجمع البحرين (١/ ١٢١: ب) ـ عن مروان بن محمد الطاطري، حدثنا سليمان بن موسى أبو داود الكوفي، عن فضيل بن مرزوق (وفي فوائد تمام: فضيل بن ابن غزوان) عن عبد الله بن بريدة، عن أبيه مرفوعاً، «ما منع قوم الزكاة إلاَّ ابتلاهم الله بالسنين».

وقال الطبراني: لم يروه إلاَّ سليمان، تفرد به مروان.

ومروان ثقة ـ كما في التقريب (٥٢٦: ٦٥٧٣) ـ .

وسليمان بن موسى أبو داود الكوفي، صالح ـ كما قال الذهبي في الكاشف (١/ ٣٢٠) ـ .

. . . . . .

وفضيل إذا كان ابن مرزوق ففيه ضعف. قال ابن حجر في التقريب (٤٤٨: ٥٤٣٧): صدوق يهم.

وإن كان ابن غزوان فهو ثقة ـ كما في التقريب (٤٤٨: ٥٤٣٤) ـ .

وقال المنذري في الترغيب والترهيب (١/ ٥٤٣): رواته ثقات.

ومثله قال الهيثمي في مجمع الزوائد (٣/ ٦٦).

وللحديث شاهد من حديث ابن عمر رضي الله عنه قال: أقبل رسول الله ﷺ فقال: يا معشر المهاجرين، خمس إذا ابتُلِيتم بهن، وأعوذ بالله أن تدركوهن: لم تظهر فاحشة في قوم قط حتى يعلنوا بها إلاَّ فشا فيهم الطاعون والأوجاع التي لم تكن مضت في أسلافهم الذين مضوا، ولم ينقصوا المكيال والميزان إلاَّ أخذوا بالسنين وشدة المؤنة وجور السلطان عليهم، ولم يمنعوا زكاة أموالهم إلاَّ مُنعوا القطر من السماء، ولولا البهائم لم يُمطروا، ولم ينقضوا عهد الله وعهد رسوله، إلاَّ سلط الله عليهم عدواً من غيرهم فأخذوا بعض ما في أيديهم، وما لم تحكم أئمتهم بكتاب الله، ويتخيروا مما أنزل الله، إلاَّ جعل الله بأسهم بينهم».

رواه ابن ماجه (٢/ ١٣٣٢: ٤٠١٩)، وأبو نعيم في الحلية (٨/ ٣٣٣) عن ابن أبـي مالك، عن أبيه، عن عطاء بن أبـي رباح، عن عبد الله بن عمر به.

وسنده ضعيف؛ ابن أبـي مالك واسمه خالد بن يزيد بن عبد الرحمن بن أبـي مالك قال في التقريب (١٩١: ١٦٨٨): ضعيف مع كونه كان فقيهاً وقد اتهمه ابن معين.

وقال البوصيري في زوائد ابن ماجه (٢/ ٣٠١): هذا حديث صالح للعمل به، وقد اختلفوا في ابن أبـي مالك وأبيه.

قلت: أما أبوه فصدوق ربما وهم ـ كما في التقريب (٦٠٣: ٧٧٤٨) ـ ، وإنما العلة من ابنه.

لكن جاء من طرق أخرى. فرواه الحاكم (٤/ ٥٤٠) من طريق أبـي معبد

. . . . . .

حفص بن غيلان، عن عطاء بن أبـي رباح به. وقال: صحيح الإسناد، ووافقه الذهبـي.

قلت: هو حسن؛ حفص بن غيلان، قال في التقريب (١٧٤ : ١٤٣٢): صدوق فقيه، رمي بالقدر.

ورواه ابن أبـي الدنيا في «العقوبات» ـ كما في السلسلة الصحيحة (١/ ١٦٨) ـ من طريق نافع بن عبد الله، عن فروة بن قيس المكي، عن عطاء بن أبـي رباح به. وسنده ضعيف؛ نافع بن عبد الله، قال في الميزان (٤/ ٣٤١): لا يعرف. ومثله شيخه فروة ـ كما في الميزان (٣/ ٣٤٧) ـ .

ورواه الروياني في مسنده ـ كما في الصحيحة أيضاً ـ عن عثمان بن عطاء، عن أبيه، عن ابن عمر مرفوعاً، وسنده ضعيف؛ عطاء بن أبـي مسلم مدلس، وقد عنعنه.

وابنه عثمان، قال في التقريب (٣٨٥: ٤٥٠٢): ضعيف.

قال الألباني عن طريق حديث ابن عمر: فهذه الطرق كلها ضعيفة إلاَّ طريق الحاكم فهو العمدة، وهي إن لم تزده قوة فلا توهنه. اهـ.

وبالجملة فحديث بُريدة بمجموع هذه الطرق والشواهد صحيح، وكذا صححه الألبـاني في السلسلة الصحيحة (١/ ١٦٩: ١٠٧). وانظر: مصباح الزجاجة (٢/ ٣٠١).

٩٥١ ـ [١] وقال البزار: حدثنا بشر بن معاذ.

[٢] ح[١]، [وقال][٢] أبو يعلى، والحسن بن سفيان جميعاً قالا: حدثنا أمية بن بسطام، قالا: حدثنا يزيد بن زريع، حدثنا سعيد، عن قتادة[٣]، عن سالم بن أبـي الجعد، عن معدان بن أبـي طلحة، عن ثوبان رضي الله عنه، عن النبـي ﷺ [قال][٤]: «من ترك بعده كنزاً مثل له[٥] شجاع أقرع، يوم القيامة، له زبيبتان، يتبعه[٦] ويقول: من أنت. فيقول: أنا كنزك الذي خلفت بعدك، فلا يزال يتبعه حتى يلقمه يده فيقضمها[٧]، ثم يتبعه سائر جسده».

قال البزار: لا نعلم[٨] طريقاً ـ يعني إلى ثوبان رضي الله عنه إلاَّ هذا.

.....

(١) علامة التحويل لم تظهر في (حس).

(٢) ما بين المعقوفتين أثبته من (عم)، وساقط من باقي النسخ.

(٣) تحرفت في (عم) و (سد) إلى: «عمارة».

(٤) ما بين المعقوفتين ساقط من الأصل.

(٥) في (ك): «قيل له»، وهو تحريف.

(٦) في (سد): «فيتبعه».

(٧) في (حس): «فيقصمها» بالصاد المهملة، وفي (سد): «فيقضمه».

(٨) تصحفت في (سد) إلى: «لا يعلم».

---

٩٥١ ـ الحكم عليه:

حسن، لولا عنعنة قتادة.

وحسنه البزار ـ كما في كشف الأستار (١/ ٤١٨: ٨٨٢) ـ، وقال: لا نعلم طريقاً إلى ثوبان رضي الله عنه إلاَّ هذا.

وقال الهيثمي في مجمع الزوائد (٣/ ٦٤): رجاله ثقات.

. . . . . .

وأورده البوصيري في الإتحاف (١/ ١٣٠ : ب مختصر)، وعزاه لبعض الأئمة، وسكت عليه.

تخريجه:

رواه ابن خزيمة في صحيحه (٤/ ١١) عن بشر بن معاذ، حدثنا يزيد بن زريع به. وتابعه أمية بن بسطام، حدثنا يزيد بن زريع، حدثنا سعيد، به. أخرجه الحسن بن سفيان ــ كما هو رواية الباب ــ وابن حبان ــ كما في الإحسان (٥/ ١٠٦) ــ .

وتابعه ابن المنهال، عن يزيد بن زريع، حدثنا سعيد، به. أخرجه الحاكم في المستدرك (١/ ٣٨٨).

ورواه الحاكم أيضاً (١/ ٣٨٨) من طريق ابن عطاء، عن سعيد بن أبي عروبة، عن قتادة، عن سالم بن أبي الجعد، عن معدان بن أبي طلحة، عن ثوبان به.

وقال الحاكم: صحيح على شرط مسلم، واستدرك الذهبي فقال: على شرطهما.

قلت: إنما هو على شرط مسلم، فإن معدان بن أبي طلحة لم يرو له البخاري.

وفي الباب عن جابر بن عبد الله، وابن عمر، وأبي هريرة، وابن مسعود.

أما حديث جابر بن عبد الله فلفظه: «عن النبي ﷺ قال ــ فذكر عقاب مانع زكاة الإبل والبقر والغنم ــ ثم قال: «ولا من صاحب مال لا يؤدي زكاته إلاَّ تحول يوم القيامة شجاعاً أقرع يتبع صاحبه حيثما ذهب، وهو يفرّ منه، ويقال: هذا مالُك الذي كنت تبخل به، فإذا رأى أنه لا بد منه أدخل يده في فيه، فجعل يقضمها كما يقضم الفحل».

أخرجه مسلم (٢/ ٦٨٤: ٩٨٨)، واللفظ له، وعبد الرزاق (٤/ ٢٧، ٢٩)، وأحمد (٣/ ٣٢١)، والنسائي (٥/ ١٨)، وابن الجارود (١٢٣)، والبيهقي في السنن الكبرى (٤/ ١٨٢، ١٨٣) من طرق عن أبي الزبير، عن جابر به.

وأما حديث ابن عمر، فلفظه: «قال رسول الله ﷺ: إن الذي لا يؤدي زكاة ماله

. . . . . .

يمثِّل الله تعالى له ماله يوم القيامة شجاعاً أقرع له زبيبتان فيلزمه أو يطوقه. قال: يقول: أنا كنزك، أنا كنزك».

أخرجه أحمد (٢/ ٩٨، ١٣٧، ١٥٦)، والنسائي (٥/ ٢٨)، وابن خزيمة (٤/ ١٢) من طرق عن عبد العزيز بن عبد الله بن أبـي سلمة، عن عبد الله بن دينار، عن ابن عمر بـه.

وسنده صحيح.

وأما حديث أبـي هريرة فلفظه: قال رسول الله ﷺ: «يكون كنز أحدكم يوم القيامة شجاعاً أقرع يفر منه صاحبه، فيطلبه ويقول: أنا كنزك قال: والله لن يزال يطلبه حتى يبسط يده فيلقمها فاه». . .

أخرجه البخاري (٣/ ٢٦٨ فتح)، واللفظ له، وابن ماجه (١/ ٥٦٩: ١٧٨٦)، وهمام في صحيفته (ص ٣٠٨)، وعبد الرزاق (٤/ ٢٨)، وأحمد (٢/ ٢٧٩، ٣٧٩، ٤٨٩)، وابن خزيمة في صحيحه (٤/ ١١)، والحاكم في المستدرك (١/ ٣٨٩) من طرق عن أبـي صالح، عن أبـي هريرة به.

وورد عن أبـي هريرة بلفظ: «قال رسول الله ﷺ: من آتاه الله مالاً، فلم يؤد زكاته مثل له يوم القيامة شجاعاً أقرع له زبيبتان، يطوقه يوم القيامة يأخذ بلهزمتيه ـ يعني بشدقيه ـ يقول: أنا مالك، أنا كنزك، ثم تلا هذه الآية: ﴿ وَلَا يَحْسَبَنَّ ٱلَّذِينَ يَبْخَلُونَ بِمَآ ءَاتَىٰهُمُ ٱللَّهُ مِن فَضْلِهِۦ. . . ﴾ الآية.

أخرجه البخاري (٨/ ٣٣ فتح)، واللفظ له، والنسائي (٥/ ٢٩)، وأحمد (٢/ ٣٥٥)، والبيهقي (٤/ ٨١) من طرق عن عبد الله بن دينار، عن أبـي صالح، عن أبـي هريرة به.

وفيه ألفاظ أخرى. انظر: جامع الأصول (٥/ ٢٩٦ وما بعدها).

وفيه كلام على إسناده. انظر: الفتح (٣/ ٢٦٩).

وأما حديث ابن مسعود، فلفظه قال رسول الله ﷺ: «ما من أحد لا يؤدي زكاة

. . . . . .

ماله إلاَّ مُثّل له شجاعاً أقرع يُطوقه يوم القيامة، ثم قرأ رسول الله ﷺ: مصداقه كتاب الله: ﴿ وَلَا يَحْسَبَنَّ ٱلَّذِينَ يَبْخَلُونَ بِمَآ ءَاتَىٰهُمُ ٱللَّهُ مِن فَضْلِهِۦ هُوَ خَيْرًا لَّهُم ۖ بَلْ هُوَ شَرٌّ لَّهُمْ ۖ سَيُطَوَّقُونَ مَا بَخِلُوا۟ بِهِۦ يَوْمَ ٱلْقِيَٰمَةِ ۗ ﴾ ».

أخرجه الحميدي (١/ ٥٢)، واللفظ له، وأحمد (١/ ٣٧٧)، والنسائي (٥/ ٨)، وابن خزيمة (٤/ ١١)، والشافعي في مسنده ـ كما في ترتيبه (١/ ٢٢٢) ـ، والترمذي (١١/ ١٤١ عارضة)، وابن ماجه (١/ ٥٦٨: ١٧٨٤)، والبيهقي (٤/ ٨١) من طريق سفيان بن عيينة، عن جامع بن أبي راشد، عن أبي وائل، عن ابن مسعود به. وسنده صحيح، وقال الترمذي: حسن صحيح.

زاد الحميدي والشافعي، والترمذي، وابن ماجه، والبيهقي: عن جامع وعبد الملك بن أعين، عن أبي وائل، عن ابن مسعود به.

وعبد الملك بن أعين قال في التقريب (٣٦٢: ٤١٦٤): صدوق.

وأخرجه الحاكم في المستدرك (٢/ ٢٩٨) من طريق أبي بكر بن عياش، عن أبي إسحاق، عن أبي وائل، عن ابن مسعود به.

ثم رواه (٢/ ٢٩٩) من طريق سفيان، عن أبي إسحاق، عن أبي وائل به. وقال: صحيح على شرط الشيخين، ووافقه الذهبي.

٣٢ ـ [باب الحث][1] على الصدقة وفضلها

مجهول

٩٥٢ ـ إسحاق: حدثنا النضر بن شُميل، أنبأنا[2] أبو قُرة هو الأسدي، عن سعيد بن المُسيب، عن عمر بن الخطاب رضي الله عنه، قال: ذُكر لي أن الأعمال تتباهى[3]، فتقول الصدقة: أنا أفضلكم. قال: وقال عمر رضي الله عنه: «ما من امرىء مسلم يتصدق بزوجين من ماله إلاَّ ابتدرته حجبة[4] الجنة.

.....

(١) ما بين المعقوفتين لم يظهر في (حس).

(٢) في (عم): «حدثنا».

(٣) في الأصل: «تتناهى»، والصواب ما أثبته من باقي النسخ.

(٤) في الأصل و (حس): «حجب»، وما أثبته من باقي النسخ، وهو الموافق للغة. انظر: تاج العروس (١/ ٢٠٣).

---

٩٥٢ ـ الحكم عليه:

صحيح. لا

وذكره البوصيري في الإتحاف (١/ ١٣٥: ب مختصر)، وعزاه لإسحاق وابن خزيمة والحاكم، وسكت عليه. قلت: هو صحيح ـ كما علمت ـ.

تخريجه:

أخرجه ابن خزيمة في صحيحه (٤/ ٩٥): حدثنا محمد بن رافع، حدثنا

. . . . . .

أبو الحسن النضر بن إسماعيل، عن أبـي فروة، قال: سمعت سعيد بن المسيب، عن عمر بن الخطاب قال: ذكر لي أن الأعمال تتباهى، فتقول الصدقة: أنا أفضلكم.

ويبدو أن فيه تحريفاً، إذ لم أجد في الرواة من اسمه النضر بن إسماعيل وكنيته أبو الحسن، بل الذي كنيته أبو الحسن هو: النضر بن شميل.

ثم إنني لم أجد أبا فروة، بل أبو قُرة ـ كما هي رواية الباب ـ .

ورواه الحاكم في المستدرك (١/ ٤١٦) من طريق النضر بن شميل، عن أبـي قرة قال: سمعت سعيد بن المسيب يحدث عن عمر بن الخطاب رضي الله عنه، قال: «ذكر لي أن الأعمال تتباهى فتقول الصدقة: أنا أفضلكم». و «أبو قرة» تحرف في المطبوع من المستدرك إلى قرة، والتصويب من المخطوط. وقال الحاكم: صحيح على شرط الشيخين ولم يخرجاه. ووافقه الذهبـي، واختلف حكم الشيخ الألباني: فضعفه في تعليقه على صحيح ابن خزيمة (٤/ ٩٥) لجهالة أبـي فروة، وصححه في صحيح الترغيب (١/ ٣٦٩) مقراً الحاكم على تصحيحه. قلت: ما في «ابن خزيمة» محرف، وموافقة الحاكم هو الصواب. وعليه فالحديث صحيح. والله الموفق.

٩٥٣ ـ أخبرنا[1] النضر بن شُميل، حدثنا حماد وهو ابن سلمة، أنبأنا معبد، أخبرني فلان في مسجد دمشق، عن عوف بن مالك، قال: إن أبا ذر رضي الله عنه جلس إلى رسول الله ﷺ... فذكر الحديث مثل حديث قبله فيه، قلت: يا رسول الله فما الصدقة؟ قال: «أضعاف مضاعفة وعند الله مزيد» قلت[2]: يا رسول الله فأيها أفضل؟ قال ﷺ: «جُهدُ مُقِلٍّ، أو سِرٌّ إلى فقير».

.....

(١) في (ك): «وقال إسحاق».

(٢) في (ك): «قال يا رسول الله».

---

٩٥٣ ـ الحكم عليه:

ضعيف لجهالة شيخ معبد.

وذكره البوصيري في الإتحاف (١/ ١٣٥: ب مختصر)، وعزاه لإسحاق وسكت عليه وسنده ضعيف ـ كما علمت ـ.

تخريجه:

ورد من طريق أخرى عن أبي ذر. أخرجه الطيالسي في مسنده (٤٧٨/٦٥)، والبزار ـ كما في كشف الأستار (١/ ٩٣: ١٦٠) ـ، وأحمد (١٧٨/٥)، وهنّاد في الزهد (٢/ ٤٨٢) من طريق المسعودي، عن أبي عمرو الشامي، عن عبيد بن الخشخاش، عن أبي ذر رضي الله عنه، قال: ... فذكره ـ كما تقدَّم آنفاً ـ.

قال الهيثمي في مجمع الزوائد (٣/ ١١٦): وفيه أبو عمرو الدمشقي وهو متروك.

قلت: وفيه أيضاً المسعودي ضعيف، اختلط، وقد روى عنه الطيالسي في مسنده، وروايته عنه بعد الاختلاط ـ كما في الكواكب النيرات (ص ٢٨٨) ـ،

. . . . . .

وروى عنه وكيع عند أحمد، وروايته عنه قبل الاختلاط ـ كما في الكواكب (ص ٢٩٣) ـ .

وعلى ذلك فلا يصلح هذا لتقوية سند الباب لشدة ضعفه.

ولبعض أجزاء الحديث متابعات:

فأمره بالاستعاذة. أخرجه النسائي (٨/ ٢٧٥) من طريق عبد الرحمن بن عبد الله، عن عبيد بن الخشخاش، به مثله.

وعبيد بن الخشخاش، قال في التقريب (٣٧٦: ٤٣٧١): لين الحديث.

وقوله: «ألا أدلك على كنز من كنوز الجنة...» أخرجه الحميدي (١/ ٧٢)، والمروزي في زوائد زهد ابن المبارك (ص ٣٩٦)، وأحمد (٥/ ١٥٠)، وابن حبان (٢/ ٩٤ الإحسان) من طريق عمرو بن ميمون، عن أبي ذر مرفوعاً به.

وتابعه بشير بن كعب، عن أبي ذر. أخرجه أحمد (٥/ ١٥٢)، وأبو نعيم في الحلية (٣/ ٦٦).

وتابعه عبد الرحمن بن غنم، عن أبي ذر. أخرجه أحمد (٥/ ١٥٧).

وتابعه عبد الرحمن بن أبي ليلى، عن أبي ذر. رواه أحمد (٥/ ١٥٦)، وابن ماجه (٢/ ١٢٥٦: ٣٨٢٥).

وجزء عدد الأنبياء. رواه ابن سعد في الطبقات (١/ ٣٢) من طريق عمرو بن الهيثم، وهاشم بن القاسم، عن المسعودي به.

والمسعودي ضعيف ـ كما تقدم آنفاً ـ .

على أنه ورد من حديث أبي أمامة، من طريق معان بن رفاعة، حدثني علي بن يزيد، عن القاسم أبي عبد الرحمن، عن أبي أمامة، أن أبا ذر قال: يا رسول الله ما الصدقة. قال: أضعاف مضاعفة، وعند الله المزيد. ثم قرأ: ﴿مَّن ذَا ٱلَّذِى يُقْرِضُ ٱللَّهَ قَرْضًا حَسَنًا فَيُضَٰعِفَهُۥ لَهُۥٓ أَضْعَافًا كَثِيرَةً﴾. قيل يا رسول الله أي الصدقة أفضل؟ قال: سر إلى فقير، أو جهد من مقل. ثم قرأ: ﴿إِن تُبْدُوا۟ ٱلصَّدَقَٰتِ فَنِعِمَّا هِىَ﴾.

. . . . . .

رواه أحمد (٥/ ٢٦٥)، والطبراني في الكبير (٨/ ٢٥٨: ٧٨٧١)، والأصبهاني في الترغيب ـ كما في الدر المنثور (١/ ٣٥٣) ـ ، وقال الهيثمي في مجمع الزوائد (٣/ ١١٦): «وفيه علي بن يزيد، وفيه كلام».

قلت: هو الألهاني، وهو ضعيف ـ كما في التقريب (٤٠٦: ٤٨١٧) ـ ، وتحرف في المجمع إلى: علي بن زيد.

وقال ابن كثير في تفسيره (١/ ٥٨٦): معان بن رفاعة السلامي ضعيف، وعلي بن يزيد ضعيف، والقاسم أبو عبد الرحمن ضعيف أيضاً. اهـ.

٩٥٤ ـ أخبرنا[1] عيسى بن يونس، حدثنا كثير بن عبد الله بن عمرو بن عوف، عن أبيه، عن جده رضي الله عنه، قال: قال رسول الله ﷺ: «إن صدقة المرء المسلم تزيد في العمر، وتمنع ميتة السوء، ويذهب الله عنه بها الكبر والفخر / ». [حس٦٦أ]

.....

(١) القائل هو: إسحاق بن راهويه، في مسنده؛ وفي (ك): «وقال إسحاق».

---

٩٥٤ ـ الحكم عليه:

تالف، فيه كثير بن عبد الله بن عمرو، متهم بالكذب. يروي عن أبيه ـ وهو مجهول ـ عن جده، نسخة موضوعة.

وذكره الهيثمي في مجمع الزوائد (٣/ ١١٠)، وعزاه للطبراني في الكبير وقال: فيه كثير بن عبد الله المزني وهو ضعيف.

وأورده البوصيري في الإتحاف (١/ ١٣٥ : أ مختصر)، وعزاه لإسحاق وقال: سنده ضعيف لضعف كثير بن عبد الله بن عمرو بن عوف. وقد حسنها ـ يعني روايته ـ الترمذي وصححها هو وابن خزيمة في صحيحه.

قلت: كثير متروك، فحديثه ضعيف جداً، تالف.

تخريجه:

أخرجه الطبراني في الكبير (١٧/ ٢٢: ٣١) من طريق كثير بن عبد الله المزني عن أبيه، عن جده مرفوعاً به.

وفي الباب عن عبد الله بن جعفر، وابن مسعود، وأبي أمامة، وأنس، وأبي بكر رضي الله عنهم وغيرهم.

١ ـ أما حديث عبد الله بن جعفر: فيرويه أصرم بن حوشب، حدثنا قرة بن خالد، عن أبي جعفر محمد بن علي بن الحسين قال: قلت لعبد الله بن جعفر: حدِّثنا حديثاً سمعته من رسول الله ﷺ فقال: سمعت رسول الله ﷺ يقول: الصدقة تطفىء غضب الرب.

. . . . . .

رواه الطبراني في الصغير (٢/ ٩٥)، والأوسط ـ كما في مجمع البحرين (١/ ١٢٩: ب) ـ ، والقضاعي في مسند الشهاب (١/ ٩٢)، وقال الطبراني لم يروه عن قرة إلاَّ أصرم، وأصرم بن حوشب قال ابن معين: كذاب. وقال البخاري ومسلم والنسائي: متروك.

انظر: لسان الميزان (١/ ٤٦١).

ومن طريقه رواه الحاكم (٣/ ٥٦٨) لكنه قال: عن أصرم، حدثنا إسحاق بن واصل، عن أبي جعفر به. وسكت عنه الحاكم. وقال الذهبي: «أظنه موضوعاً، فإسحاق متروك، وأصرم متهم بالكذب».

٢ ـ وأما حديث عبد الله بن مسعود: فيرويه نصر بن حماد بن عجلان العجلي، أخبرنا عاصم بن عمرو البجلي، عن عاصم بن بهدلة، عن أبي وائل، عن ابن مسعود قال: قال رسول الله ﷺ: «صلة الرحم تزيد في العمر، وصدقة السر تطفىء غضب الرب».

أخرجه القضاعي في مسند الشهاب (١/ ٩٣)، وفيه نصر بن حماد، قال في التقريب (٥٦٠: ٧١٠٩): ضعيف، أفرط الأزدي فزعم أنه يضع.

٣ ـ وأما حديث أبي أمامة، فيرويه حفص بن سليمان، عن يزيد بن عبد الرحمن، عن أبيه، عن أبي أمامة مرفوعاً: «صدقة السر تطفىء غضب الرب، وصنائع المعروف تقي مصارع السوء، وصلة الرحم تزيد في العمر».

رواه الطبراني في الكبير (٨/ ٣١٢: ٨٠١٤)، وسنده ضعيف جداً، حفص بن سليمان هو الأسدي القارىء صاحب عاصم، قال في التقريب (١٧٢: ١٤٠٥): متروك الحديث مع إمامته في القراءة. اهـ. ووهم الهيثمي في مجمع الزوائد (٣/ ١١٥) تبعاً للمنذري في الترغيب (٢/ ١٦٩) فحسّنا إسناده.

٤ ـ وأما حديث معاوية بن حيدة: فيرويه عمرو بن أبي سلمة، عن صدقة بن عبد الله، عن الأصبغ، عن بهز بن حكيم، عن أبيه، عن جده مرفوعاً: صنائع

. . . . . .

المعروف تقي مصارع السوء، وإن صدقة السر تطفىء غضب الرب، وإن صلة الرحم تزيد في العمر وتنفي الفقر.

رواه الطبراني في الكبير (١٩/ ٤٢١: ١٠١٨)، والأوسط (١/ ١٣٠: أ مجمع البحرين)، والقضاعي في مسند الشهاب (١/ ٩٤).

وسنده ضعيف، فيه صدقة بن عبد الله وهو أبو معاوية السمين، قال في التقريب (٢٧٥: ٢٩١٣): ضعيف.

وقال الهيثمي في مجمع الزوائد (٣/ ١١٥): رواه الطبراني في الكبير والأوسط، وفيه صدقة بن عبد الله، وثقه دحيم وضعفه جماعة.

وقال المنذري في الترغيب (٢/ ٣٠): ولا بأس به في الشواهد.

٥ ـ وأما حديث أنس. فسيأتي الكلام عليه مفصلاً برقم (٩٥٥).

٦ ـ وأما حديث أبـي بكر الصديق. فسيأتي برقم (٩٦٣).

وفي الباب عن أبـي سعيد، وعمر، وأم سلمة وغيرهم. انظر: تفصيل ذلك في سلسلة الأحاديث الصحيحة للمحدث الشيخ الألباني (٤/ ٥٣٥: ١٩٠٨).

وبالجملة فالذي يمكن أن يتقوى ببعض هذه الشواهد التي لم تصل إلى الضعف الشديد: قوله: «تمنع ميتة السوء» فإنه حسن بالشواهد على أقل الأحوال، ولم أجد لقوله: «تزيد في العمر، ويذهب الله بها الكبر والفخر» ما يصلح للتقوية، والله أعلم.

٩٥٥ ـ وقال أبو يعلى: حدثنا إبراهيم بن الحجاج النيلي[١]، أنبأنا صالح المُرِّي[٢]، عن يزيد الرقاشي، عن أنس بن مالك رضي الله عنه، عن النبي ﷺ سمعته يقول: «إن الصدقة وصلة الرحم يزيد الله تعالى بها في العمر، ويدفع بها ميتة السوء، ويدفع الله بهما[٣] المكروه والمحذور».

.....

(١) تصحفت في الأصل و (حس) و (ك) إلى: «النبلي»، والتصويب من (عم) و (سد) وكتب التراجم.

(٢) تصحفت في (عم) و (سد) إلى: «المزي»، وفي (ك): «المزني».

(٣) في جميع النسخ: «بها»، والتصويب من كامل ابن عدي (٤/ ٣٧٩).

---

٩٥٥ ـ الحكم عليه:

ضعيف، فيه يزيد الرقاشي، وصالح المري، وكلاهما ضعيف.

تخريجه:

رواه ابن عدي في الكامل (٤/ ١٣٧٩) قال: أخبرنا أبو يعلى به.

وورد عن أنس من ثلاثة طرق أخرى:

الأول: يرويه عبد الله بن عيسى الخزاز البصري، عن يونس بن عبيد، عن الحسن، عن أنس بن مالك مرفوعاً: إن الصدقة تطفىء غضب الرب، وتدفع ميتة السوء.

رواه الترمذي (٣/ ١٦٨ عارضة)، وابن حبان (٥/ ١٣١ الإحسان)، والبغوي في شرح السنة (٦/ ١٣٣) من طريق عبد الله. وقال الترمذي: حسن غريب من هذا الوجه.

قال الشيخ الألباني في إرواء الغليل (٣/ ٣٩١): وليس في بعض النسخ من الترمذي قوله: «حسن» وهو الأقرب إلى حال الإسناد، فإن فيه علتين:

الأولى: عنعنة الحسن البصري فإنه مدلس.

والأخرى: ضعف الخزاز هذا، فأورده الذهبي في الضعفاء (١/ ٣٥٠)، وقال: فيه ضعف، وقال الحافظ في التقريب (٣١٧: ٣٥٢٤): ضعيف.

الثاني: عن عبد الرحيم بن سليمان الأنصاري، حدثني عبيد الله بن أنس،

. . . . . .

حدثني أبـي مرفوعاً بلفظ: إن الصدقة ترد غضب الرب، وتمنع من البلاء وتزيد في الحياة.

وأخرجه العقيلي في الضعفاء الكبير (ق: ٢٦٦)، وقال: عبيد الله وعبد الرحيم كلاهما مجهول بالنقل، والحديث غير محفوظ.

قلت: والحديث ساقط من المطبوع من الضعفاء (٣/ ١١٧)، ولم ينبه عليه محققه.

وقال الذهبـي في الميزان (٣/ ٣) في عبيد الله هذا: لا يعرف.

قال الألباني في الإرواء (٣/ ٣٩١): وفاته الراوي عنه عبد الرحيم بن سليمان الأنصاري فلم يورده في ميزانه ولا استدركه عليه الحافظ في لسانه.

الثالث: عن أبـي عمرو المقدام بن داود الرُّعيني، أخبرنا عبد الله بن محمد بن المغيرة المخزومي، أخبرنا سفيان، عن محرز، عن يزيد الرقاشي، عن أنس مرفوعاً بلفظ «إن الله ليدرأ بالصدقة سبعين ميتة من السوء».

أخرجه القضاعي في مسند الشهاب (٢/ ١٥٨)، وسنده ضعيف جداً فيه ثلاث علل:

الأولى: يزيد الرقاشي: ضعيف.

الثانية: عبد الله بن محمد بن المغيرة المخزومي: قال الذهبـي في المغني في الضعفاء (١/ ٣٥٤): واه.

الثالثة: المقدام بن داود الرعيني: قال النسائي: ليس بثقة. وقال ابن أبـي حاتم وابن يونس: تكلموا فيه. انظر: اللسان (٦/ ٨٤).

وبهذه العلل الثلاث ضعفه الألباني في الإرواء (٣/ ٣٩٢).

وبالجملة فمتن الباب لا يمكن تقويته كله بهذه الطرق، وإنما الذي يتقوى قوله: «إن الصدقة تمنع ميتة السوء». وقد تقدم ذكر بعض الشواهد لبعض أجزائه في الحديث المتقدم برقم (٩٥٤).

٩٥٦ ـ أحمد بن منيع[1]: حدثنا الحسن بن سوار، حدثنا الليث عن شيبة القرشي، عن رجل، عن أبي الدرداء رضي الله عنه، قال: سمعت رسول الله ﷺ يقول: «من أنفق زوجين من ماله في سبيل الله تعالى دعته خزنة الجنة من أي أبوابها شاء».

.....

(١) وقع في الأصل هنا تحريف، إذ جاء فيه: [أحمد بن منيع: حدثنا إبراهيم ابن الحجاج النبلي أنبأنا صالح المري الحسن...]، والصواب ما أثبته من باقي النسخ.

---

٩٥٦ ـ الحكم عليه:

ضعيف. شيبة القرشي لم أعرفه. ثم إن فيه راوياً مجهولاً.

تخريجه:

لم أجده. لكن يغني عنه حديث أبي هريرة رضي الله عنه أن رسول الله ﷺ قال: «من أنفق زوجين في سبيل الله نُودي في الجنة: يا عبد الله هذا خير، فمن كان من أهل الصلاة، دُعي من باب الصلاة، ومن كان من أهل الجهاد، دعي من باب الجهاد، ومن كان من أهل الصدقة، دعي من باب الصدقة، ومن كان من أهل الصيام، دعي من باب الريان». قال أبو بكر: يا رسول الله ما على من دعي من تلك الأبواب من ضرورة، فهل يدعى أحد من تلك الأبواب كلها. قال: نعم، وأرجو أن تكون منهم.

رواه مالك (٢/ ٤٦٩)، والبخاري (٤/ ١١١ فتح)، ومسلم (٢/ ٧١١: ١٠٢٧)، والترمذي (١٣/ ١٣٦ عارضة)، والنسائي (٥/ ٩)، والبغوي في شرح السنة (٦/ ١٣٤) عن ابن شهاب، عن حُميد بن عبد الرحمن بن عوف، عن أبي هريرة به.

وفي الباب: عن صعصعة بن معاوية قال: لقيت أبا ذر، قال: قلت: حدِّثني. قال: نعم، قال رسول الله ﷺ: ما من عبد مسلم ينفق من كل مال له زوجين في سبيل الله إلاَّ استقبلته حجبة الجنة، كلهم يدعوه إلى ما عنده. قلت: وكيف ذلك؟ قال: إن كانت إبلاً فبعيرين، وإن كانت بقراً فبقرتين.

. . . . . .

أخرجه النسائي (٦/٤٧)، والسياق له، والدارمي (١/٢٠٤)، وابن حبان (٧/٧٨ الإحسان)، والحاكم (٢/٨٦)، وأحمد (٥/١٥١، ١٥٣، ١٥٩، ١٦٤) من طرق عن الحسن، عن صعصعة به.

وزاد أحمد وابن حبان «ما من مسلمين يموت لهما ثلاثة من الولد لم يبلغوا الحنث إلاَّ أدخلهما الله الجنة بفضل رحمته إياهم»، وأخرجها النسائي في الجنائز (٤/٢٤).

وقال الحاكم: صحيح الإسناد، ووافقه الذهبي.

قلت: إلاَّ أن فيه عنعنة الحسن البصري، لكنه صرح بالتحديث عند أحمد من طريقين عنه، ولذلك صححه العلامة الألباني في السلسلة الصحيحة (٢/١٠٦: ٥٦٧)، وقال: على شرط الشيخين.

٩٥٧ ـ وقال أبو يعلى: / حدثنا عبد الله بن مطيع، حدثنا [عم١٤٩] هُشيم، عن زياد[١]، عن الحسن بن أبي الحسن، عن قيس بن عاصم رضي الله عنه، قال: أتيت رسول الله ﷺ، فلما دنوت منه سمعته يقوم: هذا سيد أهل الوبر. فسلمت، ثم جلست فقلت: يا رسول الله ما المال الذي لا يكون علي فيه تَبِعةٌ من ضيف ضافني أو عِيال إن كثروا. فقال ﷺ: «نعم المال الأربعون من الإبل، والأكثر ستون، وويل لأصحاب المئين[٢]، إلاَّ من أعطى[٣] في رِسلها ونَجدتها[٤]، وأفقر ظهرها، وأطرق فحلها[٥]، ونحر سمينها[٦] وأطعم القانع والمُعْتَر». قال: قلت يا رسول الله: ما أكرم هذه الأخلاق وأحسنها، إنه لا يُحَلُّ بالوادي الذي أنا فيه من كثرة إبلي. قال: «فكيف تصنع في المنيحة». قال: قلت: إني لأمنح في كل عام مائة. قال: «كيف[٧] تصنع بالعارية». قال: يغدو الإبل، ويغدو الناس، فمن أخذ برأس بعير ذهب به. قال: «كيف[٨] تصنع بالفِقَار». قال: إني لأفقر البكر الضرع،

.....

(١) في (عم) و (سد) و (ك): «زياد بن أبي زياد».

(٢) ما أثبته من (ك)، وفي باقي النسخ: «المائتين».

(٣) تحرفت في (عم) و (سد) إلى: «أعلى».

(٤) جاء في جميع النسخ: «ونحرها»، والتصويب من زوائد الحارث (٢/ ٥٩٥)، ومجمع الزوائد (٣/ ١٠٧).

(٥) ما أثبته من زوائد الحارث (٢/ ٥٩٥ محقق)، وتحرَّفت في جميع النسخ عدا (ك) إلى: «أصدق فحلها»، وجاءت العبارة في (ك) هكذا: «وأصدق محلها».. ونحو غيرها.

(٦) في زوائد الحارث (٢/ ٥٩٥): «ونحر سمينها».

(٧) في باقي النسخ: «فكيف».

(٨) في باقي النسخ: «فكيف».

والناب[٩] المدبر، قال: «ذلك[١٠] أحب إليك أو مال مولاك». قلت: بل مالي. قال: «فإنما لك في مالك ما أكلت فأفنيت، أو لبست فأبليت، أو أعطيت فأمضيت، وما بقي فلمولاك». قلت: لمولاي. قال: «نعم» قلت: أما والله لئن[١١] بقيت لأدعن عدتها[١٢] قليلاً».

قال الحسن: ففعل رحمه الله.

.....

(٩) غير واضحة في (ك).

(١٠) غير واضحة في (ك).

(١١) في (ك): «إن بقيت».

(١٢) تحرفت في (ك) إلى: «عاليها».

---

٩٥٧ ـ تخريجه:

تقدَّم هذا الحديث برقم (٨١٥) [٢]، وتقدم الكلام على درجته وتخريجه، وأنّه ضعيف جداً من أجل زياد بن أبي زياد، لكن يغير عنه الطريق (٨١٥) [١]، وقد ورد منها بألفاظ أخرى، فراجعها هناك.

٩٥٨ ـ حدثنا[١] سفيان بن وكيع، حدثنا أبـي، عن حُميد، عن عبد الله بن الحارث، قال: قال عبد الله بن مسعود رضي الله عنه: قال رسول الله ﷺ: «ما من صباح[٢] إلاَّ ومناد ينادي من السماء؛ اللهم أعط كل منفق خلفاً وكل مُمْسِكٍ تلفاً، يا باغي الخير هلم أقبل، ويا باغي الشر أقصر».

.....

(١) القائل هو: أبو يعلى في مسنده، وفي (ك): «وقال أبو يعلى».

(٢) تحرفت في (سد) إلى: «ضاع».

---

٩٥٨ ـ الحكم عليه:

ضعيف جداً، فيه حُمَيد الأعرج وهو متروك.

ثم إن فيه سفيان بن وكيع وهو ضعيف.

ولم يذكره البوصيري في الإتحاف.

تخـريـجـه:

لم أجده، لكن له شواهد مرفوعة:

١ ـ حديث أبـي هريرة مرفوعاً «ما من يوم يصبح العباد فيه إلاَّ وملكان ينزلان فيقول أحدهما: اللهم أعط منفقاً خلفاً، ويقول الآخر: اللهم أعط ممسكاً تلفاً».

أخـرجـه أحمـد (٢/ ٣٠٥، ٣٤٧)، والبخـاري (٣/ ٣٠٤ فتـح)، ومسلـم (٢/ ٧٠٠: ١٠١٠)، واللفظ له والبغوي في شرح السنة (٦/ ١٥٥)، وابن جرير في تهذيب الآثار (١/ ٤٠٨)، والخرائطي في مكارم الأخلاق (ص ٤٨).

٢ ـ حديث أبـي الدرداء، أن رسول الله ﷺ قال: ما طلعت شمس قط إلاَّ بجنبتيها ملكان يناديان، يُسمعان أهل الأرض إلاَّ الثقلين: يا أيها الناس هلموا إلى ربكم، فإن ما قل وكفى خير مما كثر وألهى، ولا آبت شمس قط، إلاَّ بعث بجنبتيها ملكان يناديان يُسمعان أهل الأرض إلاَّ الثقلين: اللهم أعط منفقاً خلفاً، وأعط ممسكاً تلفاً.

. . . . . .

أخرجه الطيالسي (١٣١/ ٩٧٩)، وأحمد في الزهد (١٩)، والمسند (٥/ ١٩٧)، والحاكم في المستدرك (٢/ ٤٤٤)، وابن حبان في صحيحه (٥/ ١٣٨ الإحسان)، وأبو نعيم في الحلية (١/ ٢٢٦، ٢/ ٢٣٣، ٩/ ٦٠)، والقضاعي في مسنده (٢/ ٢٥) عن قتادة، عن خليد العصري، عن أبي الدرداء به.

وقال الحاكم: صحيح الإسناد، ووافقه الذهبي.

وقال الهيثمي في مجمع الزوائد (٣/ ١٢٢): رواه أحمد ورجاله رجال الصحيح. قلت: فيه قتادة وهو مدلس، وقد عنعنه هنا، لكنه صرح بالتحديث فقد رواه ابن جرير في تفسيره (٥/ ٧٣) من طريق عباد بن راشد، عن قتادة، حدثنا خليد به. وانظر: السلسلة الصحيحة (١/ ٧٣٥، ٤٤٤).

٣ ـ حديث عبد الرحمن بن سبرة. جاء فيه:

أَوَمَا علمت أن ملكاً ينادي في السماء يقول: اللهم اجعل لمال منفق خلفاً، واجعل لمال ممسك تلفاً.

رواه الطبراني في الكبير ـ كما في مجمع الزوائد (٣/ ١٢٢) ـ.

وقال الهيثمي: وفيه سويد بن عبد العزيز وهو ضعيف. وحسنه محدث العصر الألباني في صحيح الجامع (١/ ٤٢٠) لشواهده.

٤ ـ حديث أبي سعيد الخدري مرفوعاً: «ما من صباح إلاَّ ملكان يناديان، يقول أحدهما: اللهم أعط منفقاً خلفاً، ويقول الآخر: اللهم أعط ممسكاً تلفاً، وملكان موكلان بالصور، ينتظران متى يؤمران فينفخان، وملكان يناديان يقول أحدهما: ويل للرجال من النساء، ويقول الآخر: ويل للنساء من الرجال».

أخرجه الحاكم (٤/ ٥٥٩) من طريق خارجة بن مصعب، عن زيد بن أسلم، عن عطاء بن يسار، عن أبي سعيد الخدري مرفوعاً وذكر الحديث.

وقال: تفرد به خارجة بن مصعب، عن زيد بن أسلم. وقال الذهبي: خارجة ضعيف.

. . . . . .

وبالجملة فدعاء الملكين بالخلف والتلف ثابت بمجموع هذه الشواهد.

وأما قوله: «يا باغي الخير هلم أقبل، ويا باغي الشر أقصر» فقد ورد من حديث أبـي هريرة، ورجل من الصحابة، وأن ذلك في رمضان.

أما حديث أبـي هريرة، عن رسول الله ﷺ قال: إذا كانت أول ليلة من رمضان، صفدت الشياطين ومَرَدَة الجن، وغُلقت أبواب النار، فلم يُفتح منها باب، وفُتحت أبواب الجنة، فلم يُغلق منها باب، ونادى مناد: «يا باغي الخير أقبل، ويا باغي الشر أقصر، ولله عتقاء من النار، وذلك في كل ليلة».

رواه النسائي (١/ ٢٤٢)، والترمذي (٣/ ١٩٥ عارضة)، وابن ماجه (١/ ٢٥٦: ١٦٤٢)، وابن حبان (٥/ ١٨٣ الإحسان)، والحاكم (١/ ٤٢١)، والبيهقي في السنن (٤/ ٣٠٣) من طريق أبـي بكر بن عياش، عن الأعمش، عن أبـي صالح، عن أبـي هريرة به.

وحسنه الألباني في صحيح الجامع (١/ ٢٦٩).

وأما «عن رجل من الصحابة» فرواه النسائي (٤/ ١٣٠)، واللفظ له، وأحمد (٤/ ٣١٢، ٥/ ٤١١)، وابـن أبـي شيبـة (٣/ ١) مـن طـريـق شعبـة، عـن عطـاء بـن السائب، عن عرفجة. قال: كنت في بيت فيه عتبة بن فرقد، فأردت أن أحدث بحديث، وكان رجل من أصحاب النبـي ﷺ كأنه أولى بالحديث مني، فحدّث الرجل عن النبـي ﷺ قال: في رمضان تفتح فيه أبواب السماء، وتغلق فيه أبواب النار، ويصفد فيه كل شيطان مريد، وينادي منادٍ كل ليلة: «يا طالب الخير هلم، ويا طالب الشر أمسك».

وعطاء بن السائب: صدوق اختلط، لكن سماع شعبة منه قديم ــ كما في الكواكب النيرات (ص ٣٢٢) ــ ، وعرفجة هو ابن عبد الله الثقفي أو السلمي، قال في التقريب (٣٨٩: ٤٥٥٦): مقبول.

وفي الباب، عن عبد الرحمن بن أبـي عُمرة قال: «ما من صباح إلاَّ ملكان

. . . . . .

موكلان يقولان: يا طالب الخير أقبل، ويا طالب الشر أقصر. وملكان موكلان يقولان: سبحان القدوس، وملكان موكلان بالصور».

رواه هناد في الزهد (٢/ ٣٨) عن أبي الأحوص، عن منصور، عن مجاهد، عنه به. وسنده صحيح.

وعن كعب قال: «ما من صباح إلاَّ وملكان يناديان: يا باغي الخير هلم، ويا باغي الشر أقصر، وملكان يناديان: سبحان الملك القدوس. وملكان موكلان بالصور، ينتظران حتى يؤمرا فينفخا».

رواه وكيع في الزهد (٢/ ٦٦٩)، والمروزي في زيادات زهد ابن المبارك (ص ٣٧٨)، وهناد في الزهد (٢/ ٣٩) عن الأعمش، عن مجاهد، عن عبد الله بن ضمرة، عن كعب به. وسنده صحيح.

وعن مجاهد قال: «إذا أخفقت الطير بأجنحتها يعني السحر، نادى منادٍ: يا باغي الخير! هلم، ويا فاعل الشر أقصر انته، هل من مستغفر، يغفر له، هل من تائب يتاب عليه، قال: ثم ينادي: اللهم أعط منفقاً خلفاً، وأعط ممسكاً تلفاً حتى الصبح».

أخرجه عبد الرزاق في المصنف (١٠/ ٤٤٤: ١٩٦٥٢) عن معمر، عن هارون بن رئاب، عن مجاهد به.

٩٥٩ ـ [١] وقال مسدد: حدثنا عبد الواحد بن زياد، حدثنا ليث، عن طاوس، عن ابن عباس رضي الله عنهما قال: كنت أظنه رفعه قال: «في ابن آدم ثلاثمائة وستون سلامى أو عظم أو مَفْصِل، على كل واحد منها[١] في كل يوم صدقة. قال: كلمة طيبة يتكلم بها الرجل صدقة، وعون الرجل أخاه على الشيء صدقة، شربة[٢] الماء تسقيها[٣] صدقة، وإماطة الأذى عن الطريق صدقة.

.....

(١) تحرفت في (حس) إلى: «منهما».

(٢) في جميع النسخ: «الشربة الماء»، والصواب ما أثبته.

(٣) في (عم): «سقيتها»، وفي (ك): «يسقيها».

---

٩٥٩ ـ [١] الحكم عليه:

الإسناد ضعيف، لضعف ليث بن أبي سُليم.

وذكره البوصيري في الإتحاف (١/ ١٣٤: أ مختصر)، وعزاه لمسدد وغيره، وسكت عليه.

تخريجه:

أخرجه أبو يعلى (٤/ ٣٢٥: ٢٤٣٥).

وأخرجه البخاري في الأدب المفرد (ص ١٨٥) من طريق مسدد، حدثنا عبد الواحد بن زياد، حدثنا ليث به.

وسنده ضعيف لاختلاط ليث لكن: تابعه قيس بن سعد، عن طاوس، عن ابن عباس رفعه: «على كل سُلامى من بني آدم في كل يوم صدقة، ويجزي من ذلك كله ركعتا الضحى».

أخرجه الطبراني في الصغير (١/ ٣٨٢ الروض): حدثنا عبد الله بن محمد بن سختان الشيرازي، حدثنا علي بن محمد الزياداباذي، حدثنا سالم بن نوح، عن هشام بن حسان، عن قيس بن سعد، عن طاوس به.

. . . . . .

وقال: تفرد به علي بن محمد.

قال المحدث الشيخ الألباني في الصحيحة (٢/١١٦): [قلت: ذكره ـ يعني علي بن محمد ـ السمعاني ـ في الأنساب (٦/٣٥٩) ـ بغير جرح ولا تعديل، وشيخه عبد الله بن محمد لم أره، وبقية رجاله ثقات رجال البخاري].

وقال الهيثمي في مجمع الزوائد (٢/٢٣٧): وفيه من لم أجد من ترجمه.

وعليه فلا نستطيع تقوية طريق الباب بهذه المتابعة، لعدم معرفتنا لحال عليّ بن محمد وشيخه، لكن يشهد له الطريقين الآتيين.

[٢] وقال أبو يعلى: حدثنا أبو معمر القطيعي، حدثنا أبو الأحوص، عن سماك، عن عكرمة، عن ابن عباس رضي الله عنهما [نحوه][1].

.....

(١) ما بين المعقوفتين ليس في (عم).

---

٩٥٩ ـ [٢] الحكم عليه:

الإسناد ضعيف، لأن سماك بن حرب وإن كان صدوقاً، إلاَّ أنه مختلط، وروايته عن عكرمة خاصة مضطربة، وهذه منها.

تخريجه:

أخرجه أبو يعلى (٤/ ٣٢٥: ٢٤٣٥).

وأخرجه ابن حبان في صحيحه (١/ ٢٥٩ الإحسان) من طريق أبي معمر القطيعي به.

وتابعه هناد، حدثنا أبو الأحوص، عن سماك، عن عكرمة قال: قال رسول الله ﷺ: إن على مسلم كل ميسم من الإنسان صلاة كل يوم. فقال رجل من القوم: ما نطيق هذا يا رسول الله. قال: فقال رسول الله ﷺ: إن الأمر بالمعروف صلاة، وأخذ الأذى عن الطريق صلاة، وكل خطوة خطاها أحدكم إلى صلاة صلاة».

رواه هناد في الزهد (٢/ ٥٠٣)، وكما تلاحظ هو مرسل عن عكرمة، والاضطراب في ذلك من سماك.

لكن يتقوى بالطريق المتقدمة [١] والآتية [٣].

[حس٦٦ب] [٣] قال[١]: وحدثنا محمد بن بكار، حدثنا الوليد بن أبـي ثور / ،
[مح٣٣ب] عن سماك، به. لكن قال: «يصبح على كل / ميسم من الإنسان صلاة[٢]، وإن كل خطوة يخطوها أحدكم إلى الصلاة صلاة، وإن حملا[٣] على الضعيف صلاة».

.....

(١) القائل: أبو يعلى ــ أيضاً ــ في مسنده (٤/ ٣٢٤: ٢٤٣٤).

(٢) في (سد): «صدقة».

(٣) في (عم): «حمل»، وجاءت في (ك) هكذا: «حمده عن الضعيف».

---

٩٥٩ ــ [٣] الحكم عليه:

الإسناد ضعيف، لضعف الوليد بن أبـي ثور.

وذكره الهيثمي في المجمع (٣/ ١٠٤)، وقال: رجال أبـي يعلى رجال الصحيح.

قلت: الوليد ليس من رجال الصحيح، بل هو ضعيف.

تخريجه:

رواه البزار في مسنده (الكشف ١/ ٤٣٨: ٩٦٩) من طريق الوليد بن أبـي ثور، عن سماك بن حرب، عن عكرمة، عن ابن عباس مرفوعاً به.

والوليد ضعيف ــ كما تقدَّم آنفاً ــ.

لكن تابعه عمرو بن ثابت، عن سماك بن حرب، عن عكرمة، عن ابن عباس مرفوعاً به. وعمرو بن ثابت ضعيف ــ كما في التقريب (٤١٩: ٤٩٩٥) ــ.

فيتقوى طريق الباب بهذه المتابعة فيصبح حسناً لغيره.

وبالجملة فالحديث عن ابن عباس بمجموع متابعتي الطريق (٩٤٢) [١]، ومتابعتي الطريق (٩٤٢) [٣] حسنٍ على أقل الأحوال، لكن ليس بلفظ ميسم.

وفي الباب عن أبـي موسى، وأبـي هريرة، وأبـي ذر، وعائشة، وابن مسعود، وبريدة.

. . . . . .

وأما حديث أبي موسى، فلفظه: عن أبي موسى الأشعري مرفوعاً: «على كل مسلم صدقة. قيل: أرأيت إن لم يجد؟ قال: يعتمل بيديه فينفع نفسه ويتصدق. قيل: أرأيت إن لم يستطع. قال: يأمر بالمعروف أو الخير. قال: أرأيت إن لم يفعل. قال: يمسك عن الشر فإنها صدقة».

أخرجه البخاري (١٠/ ٤٤٧ فتح)، وفي الأدب المفرد (ص ١٠٠)، ومسلم في صحيحه (٢/ ٦٩٩: ١٠٠٨)، واللفظ له، والنسائي (٥/ ٦٤)، والطيالسي (٦٧/ ٤٩٥)، وأحمد (٤/ ٣٩٥، ٤١١)، والدارمي (٢/ ٣٠٩).

وأما حديث أبي هريرة، فله عنه ثلاثة طرق.

الأول: يرويه همام بن منبه، عن أبي هريرة مرفوعاً: «كل سلامى من الناس عليه صدقة، كل يوم تطلع فيه الشمس» قال: «تعدل بين الاثنين صدقة، وتعين الرجل في دابته فتحمله عليها أو ترفع له عليها متاعة صدقة». قال: «والكلمة الطيبة صدقة، وكل خطوة تمشيها إلى الصلاة صدقة، وتميط الأذى عن الطريق صدقة».

أخرجه مسلم (٢/ ٦٩٩: ١٠٠٩): حدثنا محمد بن رافع، حدثنا عبد الرزاق بن همام، حدثنا معمر، عن همام بن منبه به.

الثاني: يرويه المحاربي، عن إبراهيم الهجري، عن أبي عياض، عن أبي هريرة، قال: قال رسول الله ﷺ: إن على كل مسلم في كل يوم صدقة. فقال رجل: يا رسول الله ومن يطيق هذا. قال: إماطتك الأذى عن الطريق صدقة، وإرشادك الطريق صدقة، وعيادتك المريض صدقة، واتباع جنازة صدقة، وأمرك بالمعروف صدقة، ونهيك عن المنكر صدقة، وردك السلام صدقة.

رواه هناد في الزهد (٢/ ٥٠٢): حدثنا المحاربي، عن إبراهيم الهجري به. وسنده ضعيف، إبراهيم الهجري ضعيف ــ كما تقدم في الحديث رقم (٩٢٥) ــ ، ثم إن فيه عنعنة عبد الرحمن المحاربي.

لكن تابعه محمد بن فضيل، عن الهجري به مثله. رواه البزار (الكشف

. . . . . .

١/٤٣٨ : ٩٢٧)، ومداره على الهجري وقد علمت ما فيه، لكن يتقوى هذا الطريق بالطريق الأول.

الثالث: يرويه هوذة: حدثنا عوف، عن خلاس، عن أبـي هريرة مرفوعاً مختصراً. بلفظ: «على كل عضو من أعضاء بني آدم صدقة».

أخرجه أحمد (٢/ ٣٩٥) حدثنا هوذة به.

وسنده صحيح. وكذا صححه الألباني في السلسلة الصحيحة (٢/ ١١٤: ٥٧٤).

وأما حديث أبـي ذر: فلفظه: «يصبح على كل سلامى من أحدكم صدقة، فكل تسبيحة صدقة، وكل تحميدة صدقة، وكل تهليلة صدقة، وكل تكبيرة صدقة، وأمر بالمعروف صدقة، ونهي عن المنكر صدقة، ويجزىء من ذلك ركعتان يركعهما من الضحى».

أخرجه مسلم (٢/ ٦٩٧: ١٠٠٦)، وأبو داود (٢/ ٦١: ١٢٨٥، ١٢٨٦)، وأحمد (٥/ ١٦٧) من طرق عن أبـي ذر مرفوعاً به.

وورد من طريق أخرى مطولاً. أخرجه أحمد (٥/ ١٦٨)، واللفظ له.

قال: حدثنا عبد الملك بن عمرو، حدثنا علي يعني ابن مبارك، عن يحيى، عن زيد بن سلام، عن أبـي سلام، قال: قال أبو ذر:

«على كل نفس في كل يوم طلعت فيه الشمس صدقة منه على نفسه. قلت: يا رسول الله من أين أتصدق وليس لنا أموال. قال: لأن من أبواب الصدقة التكبير، وسبحان الله، والحمد لله، ولا إله إلاَّ الله، وأستغفر الله، وتأمر بالمعروف وتنهى عن المنكر، وتعزل الشوكة عن طريق الناس والعظمة والحجر، وتهدي الأعمى، وتسمِع الأصم والأبكم حتى يفقه، تدل المستدل على حاجة له قد علمت مكانها، وتسعى بشدة ساقيك إلى اللهفان المستغيث، وترفع بشدة ذراعيك مع الضعيف، كل ذلك من أبواب الصدقة منك على نفسك. ولك في جماعك زوجتك أجر. قال أبو ذر: كيف

. . . . . .

يكون لي أجر في شهوتي. فقال: أرأيت لو كان لك ولد، فأدرك ورجوت خيره، فمات أكنت تحتسبه. قلت: نعم. قال: فأنت خلقته. قال: بل الله خلقه. قال: فأنت هديته قال: بل الله هداه. قال: فأنت رزقته. قال: بل الله كان يرزقه. قال: كذلك فضعه في حلاله وجنِّبه حرامه، فإن شاء الله أحياه، وإن شاء أماته، ولك أجر».

وسنده صحيح على شرط مسلم. وكذا صحّحه الألباني في الصحيحة (٢/ ١١٤: ٥٧٥).

وأما حديث عائشة: فلفظه: أن رسول الله ﷺ قال: إنه خُلق كل إنسان من بني آدم على ستين وثلاثمائة مفصل، فمن كبر الله، وحمد الله، وهلل الله، وسبح الله، واستغفر الله، وعزل حجراً عن طريق الناس، أو شوكة أو عظماً عن طريق الناس، وأمر بمعروف، أو نهى عن منكر، عدد تلك الستين والثلاثمائة السُّلامى فإنه يمشي يومئذٍ وقد زحزح نفسه عن النار».

رواه مسلم (٢/ ٦٩٨: ١٠٠٧): حدثنا حسن بن علي الحُلواني، حدثنا أبو توبة الربيع بن نافع، حدثنا معاوية يعني ابن سلام، عن زيد، أنه سمع أبا سلاَّم يقول: حدثني عبد الله بن فروخ، أنه سمع عائشة تقول: . . . فذكرته.

وأما حديث ابن مسعود، فلفظه: قال رسول الله ﷺ: «إن على كل مسلم في كل يوم صدقة، قال: قلنا: ومن يطيق ذلك يا رسول الله. قال: إن سلامك على المسلم صدقة، وعيادتك المريض صدقة، وصلاتك على الجنازة صدقة، وإماطتك الأذى عن الطريق صدقة، وعونك الصانع صدقة».

رواه أبو نعيم في الحلية (٧/ ١٠٩) من طريق عبد الغفار بن الحسن، عن الثوري، عن إبراهيم الهجري، عن أبي الأحوص، عن عبد الله قال فذكره.

وسنده ضعيف، لضعف إبراهيم الهجري.

وأما حديث بريدة. فلفظه: قال رسول الله ﷺ: «في الإنسان ستون وثلاثمائة مفصل، عليه أن يتصدق عن كل مفصل منه بصدقة. قالوا: ومن يطيق ذلك

. . . . . .

يا رسول الله، قال: النخاعة تراها في المسجد فتدفنها، أو الشيء تنحيه عن الطريق، فإن لم تجد فركعتا الضحى تجزيانك».

رواه ابن حبان (الإحسان ٣/٧٩، ٤/١٠٦) من طريق الحسين بن واقد، عن عبد الله بن بريدة، عن أبيه قال فذكره.

وسنده صحيح.

٩٦٠ ـ وقال الحارث: حدثنا أبو النضر، حدثنا ليث، عن خالد بن يزيد، عن سعيد بن أبي هلال، عن أنس بن مالك، رضي الله عنه قال: أتى رجل من بني تميم رسول الله ﷺ فقال: يا رسول الله إني ذو مال كثير وذو أهل / وحاضرة، فأخبرني كيف أنفِق، وكيف أصنع، قال [عم١٥٠] رسول الله ﷺ: «تُخرج الزكاة من مالك، فإنها طُهرة تطهرك، وتصل أقرباءك، وتعرف حق السائل والجار والمسكين، ﴿وَءَاتِ ذَا ٱلْقُرْبَىٰ حَقَّهُۥ...﴾ الآية[1].

.....

(١) سورة الإسراء: الآية ٢٦. ونصها: ﴿وَءَاتِ ذَا ٱلْقُرْبَىٰ حَقَّهُۥ وَٱلْمِسْكِينَ وَٱبْنَ ٱلسَّبِيلِ وَلَا تُبَذِّرْ تَبْذِيرًا﴾.

---

٩٦٠ ـ تخريجه والحكم عليه:

وتقدم هذا الحديث برقم (٩٠٦)، وتقدم هناك أيضاً الكلام عليه وتخريجه فراجعه. وأعاده هنا لمناسبة الباب وهو: باب الحث على الصدقة وفضلها.

٩٦١ ـ قال: وحدثنا يحيى بن أبي بُكير[1]، حدثنا حماد [بن يحيى][2]، عن يحيى، عن ابن أبي مُليكة، عن عائشة رضي الله عنها قالت: إن رسول الله ﷺ قال لها: «يا عائشة أنفقي ولا تُوكي فيوكى عليك».

.....

(١) جاء في جميع النسخ: «يحيى بن كثير»، والتصويب من زوائد الحارث (٢/ ٣٨٧).

(٢) ما بين المعقوفتين ليس في (سد).

---

٩٦١ ـ الحكم عليه:

الإسناد ضعيف، من أجل ابن يحيى بن عبد الله بن أبي مليكة.

ذكره البوصيري في الإتحاف (١/ ١٣٥: ب مختصر)، وعزاه للحارث، وسكت عليه.

تخريجه:

ورد من طريقين آخرين:

الأول: رواه أبو داود (٢/ ١٣٢٥: ١٧٠٠) عن مسدد، عن إسماعيل، عن أيوب، عن عبد الله بن أبي مليكة، عن عائشة أنها ذكرت عدة مساكين. قال أبو داود: وقال غيره: أو عدة من صدقة. فقال لها رسول الله ﷺ: «أعطي ولا تحصي، فيحصى عليك». وسنده صحيح. رجاله ثقات.

الثاني: يرويه عروة، عن عائشة. ولفظه: «يا عائشة لا تحصي، فيحصي الله عليك». وله طريقان:

(أ) رواه أحمد (٦/ ١٠٨) عن سريج، عن ابن أبي الزناد، عن هشام بن عروة، عن أبيه، عن عائشة به.

وذكره الهيثمي في المجمع (٣/ ١٢٢)، وقال: رواه أحمد ورجاله ثقات.

(ب) رواه ابن حبان (الإحسان ٥/ ١٥١) عن محمد بن الحسين البزار، عن

. . . . . .

عثمان بن أبـي شيبة، عن ابن إدريس، عن الحكم، عن عروة، عن عائشة. . . فذكر نحوه. ولفظه: قالت: «جاءها سائل فأمرت له عائشة بشيء فلما خرجت الخادم دعتها، فنظرت إليه. فقال لها رسول الله ﷺ: ما تخرجي شيئاً إلاَّ بعلمك، قالت: إني لا أعلم. فقال لها: لا تُحْصِي فيحصي الله عليك».

وبالجملة فطريق الباب يتقوى بهذه الطرق فيصبح صحيحاً لغيره.

وفي الباب عن أسماء رضي الله عنها أنها جاءت إلى النبـي ﷺ فقالت: «يا نبـي الله ليس لي شيء إلاَّ ما أدخل علي الزبير، فهل علي جناح أن أرضخ مما يدخل عليّ؟ فقال: ارضخي ما استطعت، ولا توعي فيوعي الله عليك».

أخرجه البخاري (٣/ ٣٠١ فتح)، ومسلم (٢/ ٧١٤)، واللفظ له عن عباد بن عبد الله بن الزبير بن العوام، عن جدته أسماء.

وأخرجه البخاري (٣/ ٢٩٩ فتح)، ومسلم (٢/ ٧١٣): عن هشام، عن فاطمة، عن أسماء رضي الله عنها قالت: قال لي ﷺ: «لا توكي فيوكي عليك».

وأخرجه أبو داود (٢/ ٣٢٤: ١٦٩٩)، والترمذي (٨/ ١٣٩ عارضة): عن عبد الله بن عبيد الله بن أبـي مليكة، عن أسماء بنت أبـي بكر رضي الله عنها قالت: قلت: يا رسول الله ما لي شيء إلاَّ ما أدخل علي الزبير بيته أفأعطي منه. قال: «أعطي ولا توكي فيوكى عليك».

وأخرجه مسلم (٢/ ٧١٣) من طريق عباد بن حمزة بن عبد الله بن الزبير، عن جدة أبيه: أسماء به.

٩٦٢ ـ وقال أبو يعلى: حدثنا بندار، حدثنا عبد الرحمن بن[1] عثمان البكراوي، عن إسماعيل المكي، عن أبـي[2] رجاء، عن ابن عباس رضي الله عنهما، عن النبـي ﷺ قال: «اتقوا النار ولو بشق تمرة».

.....

(١) جاء في جميع النسخ: «حدثنا عبد الرحمن، عن عثمان...»، والتصويب من كتب الرجال.

(٢) تحرَّفت في الأصل و (حس) إلى: «ابن رجاء»، والتصويب من (عم) و (سد) وكتب التراجم.

---

٩٦٢ ـ الحكم عليه:

سنده ضعيف لضعف عبد الرحمن بن عثمان.

وذكره البوصيري في الإتحاف (١/١٣٦: أ مختصر)، وعزاه لأبـي يعلى وسكت عليه.

وهو في مسند أبـي يعلى (٥/٩٧: ٢٧٠٧).

تخـريـجـه:

رواه ابن خزيمة في صحيحه (٤/٩٤)، وابن عدي في الكامل (٤/١٦٠٦): عن بندار، حدثنا أبو بحر البكراوي به. وسنده ضعيف من أجل عبد الرحمن البكراوي. لكنه يتقوى بالشواهد التالية:

١ ـ حديث عدي بن حاتم رضي الله عنه قال: سمعت رسول الله ﷺ يقول: «اتقوا النار ولو بشق تمرة». رواه أحمد (٤/٢٥٦، ٢٥٨، ٢٥٩، ٣٧٧، ٣٧٩)، والبخـاري (٣/٢٨٣ فتـح)، ومسلـم (٢/٧٠٣: ١٠١٦)، والنسـائـي (٥/٧٤)، والترمذي (٩/٢٥٢ عارضة)، وابن ماجه (١/٦٦: ١٨٥)، والدارمي (١/٣٩٠)، والطبراني في الكبير (١٧/٨٢: ١٨٤، ١٨٥، ١٨٦، ١٨٧، وما بعدها). انظر: الفهـرس (ج ١٧ ص ٣٧٩)، وابـن خـزيمـة (٤/٩٣)، والبغـوي فـي شـرح السنـة (٦/١٣٧)، وأبو نعيم (٤/١٢٤، ١٢٩، ١٦٤، ١٦٩، ١٧٠، ١٧١)، والخطيب (٧/٢٧٩، ٤٢٠، ١٠/٤٦٩)، والقضاعي في مسند الشهاب (١/٣٩٧).

٢ ـ حديث عبد الله بن مسعود رضي الله عنه مرفوعاً: «ليتق أحدكم وجهه النار ولو بشق تمرة».

. . . . . .

رواه أحمد (١/٣٨٨، ٤٤٦) من طريق إبراهيم الهجري، عن أبـي الأحوص عن عبد الله به. وفيه إبراهيم الهجري. وهو ضعيف.

٣ ــ حديث عائشة رضي الله عنها أن النبـي ﷺ قال: «اتقوا النار ولو بشق تمرة».

رواه أحمد (٦/١٣٧)، والبزار (١/٤٤٣: ٩٣٦)، والقضاعي في مسند الشهاب (١/٣٩٥) من طريق محمد بن سليم المكي، عن ابن أبـي مليكة، عن عائشة به.

وسنده صحيح.

٤ ــ حديث ابن عمر. قال: قال رسول الله ﷺ: «اتقوا النار ولو بشق تمرة».

رواه القضاعي في مسند الشهاب (١/٣٩٦) من طريق الحسن بن يوسف بن مُليح الطرائفي، أخبرنا بحر بن نصر، أخبرنا عبد الله بن وهب، أخبرنا مالك، عن نافع، عن ابن عمر به.

وذكره ابن حجر في لسان الميزان (٢/ ٢٦٠) في ترجمة الحسن بن يوسف هذا، وذكر أن الدارقطني أورد له هذا الحديث في غرائب مالك وقال: هذا منكر بهذا الإسناد لا يصحّ. اهـ.

وقال الحافظ العراقي في ذيل الميزان (ص ١٩٣): هو ــ أي الحسن بن يوسف ــ المتهم به، إما عمداً أو وهماً فإن من عداه ثقات.

٥ ــ حديث النعمان بن بشير قال: قال رسول الله ﷺ: «اتقوا النار ولو بشق تمرة».

رواه البزار (كشف الأستار ١/٤٤٣: ٩٣٥)، والقضاعي في مسند الشهاب (١/٣٩٨) من طرق أيوب بن جابر، عن سماك بن حرب، عن النعمان بن بشير به.

قال البزار: لا نعلمه عن النعمان إلاَّ من هذا الوجه، وأحسب أن أيوب أخطأ فيه. قلت: وأيوب هذا، قال في التقريب (١١٨: ٦٠٧): ضعيف.

وقال الهيثمي في مجمع الزوائد (٣/١٠٦): رواه البزار والطبراني في الكبير وفيه أيوب بن جابر وفيه كلام كثير وقد وثقه ابن عدي.

. . . . . .

---

٦ ـ حديث أبـي هريرة، أن النبـي ﷺ قال: «اتقوا النار ولو بشق تمرة».

رواه البزار (١/ ٤٤٣: ٩٣٧) من طريق عثمان بن عبد الرحمن قال: محمد بن زياد، عن أبـي هريرة به.

قال البزار: قد روي عن أبـي هريرة من غير هذا الوجه، وهذا الإسناد عن أبـي هريرة أحسن إسناد يروى في ذلك، وأصحه. اهـ. قلت: وسنده ضعيف؛ فيه عثمان بن عبد الرحمن الجمحي. وقال الهيثمي في مجمع الزوائد (٣/ ١٠٦): وفيه عثمان بن عبد الرحمن الجمحي، قال أبو حاتم: يُكتب حديثه ولا يحتج به.

وحسّن البزار حديثه، اهـ. قلت: لا يفهم من كلام البزار تحسين حديثه، فإن قولهم: هذا أحسن شيء، وأصح حديث في الباب لا يعني الصحة كما لا يخفى على أولي الألباب، والله الموفق للصواب.

٧ ـ حديث أبـي أمامة: قال رسول الله ﷺ: «يا أيها الناس اتقوا النار ولو بشق تمرة».

أخرجه الطبراني في «المعجم الأوسط» (مجمع البحرين ١/ ١٢٦: ب): حدثنا أبو مسلم، حدثنا محمد بن عرعرة بن البِرِنْد، حدثنا فضال بن جبر، قال: سمعت أبا أمامة يقول: . . . فذكره. وفضال بن جبر ضعيف. انظر: ترجمته في لسان الميزان (٤/ ٤٣٤)، وبذلك أعله الحافظ الهيثمي في مجمع الزوائد (٣/ ١٠٦).

٨ ـ حديث أبـي بكر الصديق، وسيأتي الكلام عليه مفصلاً برقم (٩٦٣).

٩ ـ حديث أنس بن مالك. وله عنه ثلاث طرق:

(أ) يرويه ابن وهب، عن عمرو بن الحارث، عن يزيد بن أبـي حبيب، عن سنان بن سعد الكندي، عن أنس مرفوعاً: «اقتدوا من النار ولو بشق تمرة».

أخرجه ابن خزيمة (٤/ ٩٤)، وسنده حسن. سنان بن سعد، ويقال سعد بن سنان قال في التقريب (٢٣١: ٢٢٣٨): صدوق له أفراد.

وحسنه علامة العصر الألباني في التعليق على صحيح ابن خزيمة (٤/ ٩٤).

. . . . . .

(ب) يرويه محمد بن الفضل، حدثنا حماد بن سلمة، عن حميد، عن أنس مرفوعاً: «اتقوا النار ولو بشق تمرة».

أخرجه البزار كما في ـ كشف الأستار (١/ ٤٤٢: ٩٣٤) ـ ، وقال: لا نعلم رواه هكذا إلاَّ محمد بن الفضل.

قلت: محمد بن الفضل عارم السدوسي، قال في التقريب (٥٠٢: ٥٢٢٦): ثقة ثبت، تغير في آخر عمره. اهـ. لكن قال الدارقطني ـ كما في السِّير (١٠/ ٢٦٧) ـ : تغير بأخرة، وما ظهر له بعد اختلاطه حديث منكر، وهو ثقة. اهـ.

إلاَّ أن حديثه هذا عُدَّ من أوهامه، فقد قال الحافظ الذهبي في ترجمته من سير أعلام النبلاء (١٠/ ٢٦٨): له عن حماد، عن حميد الطويل، عن أنس، عن النبي ﷺ: «اتقوا النار ولو بشق تمرة».

وقد كان حدث به من قبل عن الحسن بدل أنس مرسلاً وهو أشبه. اهـ.

وعلى ذلك فهذا السند ضعيف، ومنه تعلم أن في قول الهيثمي في مجمع الزوائد (٣/ ١٠٦) رجال البزار رجال الصحيح، لا يعني الصحة، فتأمل.

(ج) يرويه مبارك بن سُحيم، عن عبد العزيز بن صهيب، عن أنس قال: قال رسول الله ﷺ: «اتقوا النار ولو بشق تمرة».

رواه الطبراني في الأوسط (مجمع البحرين ١/ ١٢٦: ب)، وقال: لم يروه عن عبد العزيز إلاَّ مبارك.

قلت: ومبارك هذا، قال في التقريب (٥١٨: ٦٤٦١): متروك.

فالسند ضعيف جداً لا يصلح للتقوية.

١٠ ـ حديث فضالة بن عبيد، عن النبي ﷺ قال: «اجعلوا بينكم وبين النار حجاباً ولو بشق تمرة».

رواه الطبراني في الكبير (١٨/ ٣٠٣: ٧٧٧) من طريق ابن لهيعة، عن بكر بن سوادة، عن حنش، عن فضالة بن عبيد الله.

. . . . . .

وسنده ضعيف، من أجل ابن لهيعة، وقال الهيثمي في المجمع (٣/١٠٦): وفيه ابن لهيعة وفيه كلام.

وللحديث شواهد أخرى، وأنت كما ترى بعضها صحيح، وبعضها ضعيف يتقوى بغيره كحديث الباب، ولذا صححه الألباني في صحيح الجامع (١/ ٩٠: ١١٣)، وفي تعليقه على صحيح ابن خزيمة (٤/ ٩٤). والله الموفِّق وحده سبحانه.

٩٦٣ ـ حدثنا [١] محمد بن إسماعيل الوساوسي[٢]، حدثنا زيد بن الحُباب، عن عبد الرحمن بن سليمان بن الغسيل، عن شرحبيل بن سعد، عن جابر بن عبد الله، عن أبـي بكر الصدِّيق رضي الله عنهم، قال: سمعت رسول الله ﷺ يقول على أعواد المنبر: «اتقوا النار ولو بشق تمرة، فإنها تقيم العوج[٣]، وتدفع ميتة السوء، وتقع من الجائع موقعها من الشبعان».

.....

(١) القائل هو: أبو يعلى في مسنده (١/٨٦: ٨٥)، وفي (ك): «وقال أبو يعلى».

(٢) تحرفت في (سد) إلى: «الوسواسي».

(٣) تحرفت في (ك) إلى: «العرج».

---

٩٦٣ ـ الحكم عليه:

الإسناد ضعيف جداً، تالف: فيه محمد بن إسماعيل الوساوسي وقد كان يضع الحديث، وشرحبيل بن سعد ضعيف.

وذكره الهيثمي في مجمع الزوائد (٣/١٠٥)، وعزاه لأبـي يعلى والبزار وقال: وفيه محمد بن إسماعيل الوساوسي وهو ضعيف جداً.

وأورده البوصيري في الإتحاف (١/١٣٦: أ مختصر)، وعزاه لأبـي يعلى وسكت عليه. قلت: وهو ضعيف جداً ـ كما علمت ـ.

تخـريـجـه:

أخرجه البزار (كشف الأستار ١/٤٤٢: ٩٣٣)، والعقيلي في الضعفاء الكبير (٤/٢٢) من طريق محمد بن إسماعيل، حدثنا زيد بن الحباب، حدثنا ابن الغسيل، عن شرحبيل بن سعد، عن جابر، عن أبـي بكر به.

وسنده ضعيف جداً ـ كما تقدَّم آنفاً ـ، لكن ورد طرفه الأول عن عدة من الصحابة تقدم ذكرهم، وتخريج تلك الأحاديث والكلام عليها في الحديث رقم (٩٦٢).

ولشطره الثاني وما بعده شواهد تقدم الكلام عليها في الحديث رقم (٩٥٤).

٩٦٤ ـ وقال مسدد: حدثنا أبو عوانة، عن أبـي العنبس، عن [سد١٣١] القاسم، عن عائشة رضي الله عنها، قالت: «لأن أتصدق / بخاتمي هذا على مسكين أحب إلي من ألف درهم[1] أهديها إلى البيت».

.....

(١) في (ك): «بدنة»

---

٩٦٤ ـ الحكم عليه:

ضعيف، من أجل أبـي العنبس، فإنه مقبول، يعني عند المتابعة، ولم أعرف له متابعاً.

وذكره الهيثمي في مجمع الزوائد (٣/ ١١٣)، وعزاه للطبراني في الكبير، وقال: وفيه أبو العنبس وفيه كلام.

وأورده البوصيري في الإتحاف (١/ ١٣٥: أ مختصر)، وعزاه لمسدد وقال: رجاله ثقات. قلت: بل أبو العنبس لم يوثقه أحد سوى أن ابن حبان ذكره في الثقات.

تخـريـجـه:

أخرجه الطبراني في الأوسط (١/ ١٢٧: ب مجمع البحرين) من طريق أبـي العنبس به. وذكره الهيثمي في مجمع الزوائد (٣/ ١١٣)، وعزاه للطبراني في الأوسط وقال: فيه أبو العنبس وفيه كلام.

قلت: هو ضعيف، فالأثر ضعيف. والله الموفق.

٩٦٥ ـ وقال أبو بكر: حدثنا خالد بن مخلد، عن موسى بن يعقوب، أخبرتني عمتي قُريبة بنت عبد الله بن وهب بن زمعة، عن أمها كريمة بنت المقداد، [عن ضُباعة بنت الزبير، عن المقداد بن الأسود رضي الله عنه][1]، قال: قلت للنبي ﷺ: شيء سمعته منك شككت فيه. قال: «إذا شك أحدكم في الأمر فليسألني عنه». قال: قولك في أزواجك: «إني لأرجو لهن من بعدي الصديقين». قال: «من تعنون بالصديقين؟». قال: قلنا أولادنا الذين يهلكون صغاراً. قال: «لا، ولكن الصديقين هم المتصدقون».

.....

(١) ما بين المعقوفتين ساقط من (حس).

---

٩٦٥ ـ الحكم عليه:

ضعيف. فيه كريمة بنت المقداد وهي مقبولة، وقُريبة بنت عبد الله بن وهب وهي مجهولة.

وذكره البوصيري في الإتحاف (١/ ١٣٥: أ مختصر)، وقال: رواه أبو بكر بن أبي شيبة بسند فيه قريبة بنت عبد الله بن وهب بن زمعة، لم أر من ذكرها بعدالة ولا جرح، وباقي رجال الإسناد ثقات.

قلت: بل وفيه أيضاً كريمة، لم يوثقها أحد إلاَّ أن ابن حبان ذكرها في الثقات.

تخريجه:

لم أجده بهذا اللفظ، وإنما ورد بلفظ آخر. رواه أحمد في مسنده (٦/ ١٠٤، ١٣٥)، قال: حدثنا أبو سعيد، حدثنا عبد الله بن جعفر. والخزاعي، قال: أخبرنا عبد الله بن جعفر، حدثتنا أم بكر. وقال الخزاعي: عن أم بكر بنت المِسور الخزاعي، أن عبد الرحمن بن عوف باع أرضاً له من عثمان بن عفان بأربعين ألف دينار، فقسمه في فقراء بني زهرة، وفي المهاجرين وأمهات المؤمنين. قال المِسور: فأتيت عائشة

. . . . . .

بنصيبها. فقالت: من أرسل بهذا، فقلت: عبد الرحمن. قالت: أما إني سمعت رسول الله ﷺ يقول: «لا يحنو عليكن بعدي إلاَّ الصابرون، سقى الله عبد الرحمن بن عوف من سلسبيل الجنة».

وسنده حسن، عبد الله بن جعفر بن عبد الرحمن بن المسور المخرمي قال في التقريب (٢٩٨: ٢٣٥٢): ليس به بأس.

وروى الترمذي (١٢/١٨٣ عارضة)، قال: حدثنا قتيبة، حدثنا بكر بن مضر، عن صخر بن عبد الله، عن أبي سلمة، عن عائشة أن رسول الله ﷺ كان يقول: إن أمركن مما يهمني بعدي، ولن يصبر عليكن إلاَّ الصابرون، قال ثم تقوم عائشة: فسقى الله أباك من سلسبيل الجنة. تريد عبد الرحمن بن عوف، وكان قد وصل أزواج النبي ﷺ بمال. يقال: «يبعث بأربعين ألفاً». قال الترمذي: هذا حديث حسن صحيح غريب. قلت: فيه صخر بن عبد الله بن حرملة المدلجي. قال في التقريب (٢٧٥: ٢٩٠٧): مقبول، وقد توبع وهي من طريق أحمد الآنفة الذكر. فالحديث صحيح ــ إن شاء الله ــ بغير لفظ الباب. ــ والله أعلم ــ .

٩٦٧ ـ أبو يعلى: حدثنا روح بن حاتم، حدثنا هُشيم، عن الكوثر بن حكيم، عن مكحول [قال][1] بلغني عن حذيفة، رضي الله عنه قال: قال رسول الله ﷺ: «ألا إنه سيأتي عليكم زمان [عُضُوض][2]، يَعَض المؤمن[3] على ما في يده حذار الإنفاق، والله تعالى يقول: ﴿وَمَآ أَنفَقْتُم مِّن شَيْءٍ فَهُوَ يُخْلِفُهُۥ وَهُوَ خَيْرُ ٱلرَّٰزِقِينَ﴾.

.....

(١) ليس في (عم) و (سد) و (ك).

(٢) ما بين المعقوفتين بياض في (ك) مقدار كلمة.

(٣) في (ك): «يعض الموسر».

---

٩٦٧ ـ الحكم عليه:

الإسناد تالف، فيه أربع علل:

١ ـ الانقطاع بن مكحول وحذيفة رضي الله عنه.

٢ ـ الكوثر بن حكيم: متروك.

٣ ـ هُشيم أبو نصر التمار. لم أجد له ترجمة.

٤ ـ روح بن حاتم: ضعيف.

تخريجه:

رواه ابن أبي حاتم وابن مردويه في تفسيريهما ـ كما في الدر المنثور ٥/ ٢٣٩) ـ، وضعفه السيوطي.

٣٣ ـ بـاب أفضل الصدقة

٩٦٨ ـ قال مسدد: حدثنا عبد الوارث، عن يونس، عن الحسن قال: قال سعد رضي الله عنه: يا رسول الله مرني بصدقة. فقال ﷺ: اسق ـ يعني الماء ـ قال الحسن: فنصب[1] سقايتين كنت أسعى[2] بينهما وأنا غلام.

.....

(١) في (ك): «فنصبت»، وهو خطأ واضح.

(٢) ما أثبته من (سد)، وتحرفت في باقي النسخ إلى: «أسقي».

---

٩٦٨ ـ الحكم عليه:

رجاله ثقات إلاَّ أنه منقطع، الحسن البصري لم يدرك سعداً ـ كما في جامع التحصيل (ص ١٩٥) ـ.

وذكره البوصيري في الإتحاف (١/ ١٣٥: أ مختصر)، وعزاه لمسدد وسكت عليه. قلت: هو منقطع ـ كما تقدَّم آنفاً ـ.

تخـريـجـه:

رواه سعيد بن منصور في سننه (١/ ١٢٤) من طريق يونس، عن الحسن به، وأصله في السنن وغيرها بغير لفظ الباب.

فرواه أحمد (٥/ ٢٨٤، ٢٨٥ ـ ٦: ٧)، واللفظ له، وأبو داود (٢/ ٣١٣)، والنسائي (٦/ ٢٥٥)، وابن خزيمة (٤/ ١٢٣)، والطبراني في الكبير (٦/ ٢٦: ٥٣٨٤)

. . . . . .

من طرق عن الحسن، عن سعد بن عبادة أن أمه ماتت، فقال: يا رسول الله إن أمي ماتت فأتصدق عنها. قال: نعم. قال: فأي الصدقة أفضل. قال: سقي الماء. قال: فتلك سقاية آل سعد بالمدينة. وسنده ضعيف، لأن مداره على الحسن، وهو لم يدرك سعداً.

وتابعه سعيد بن المسيب، عن سعد قال: قلت: يا رسول الله أي الصدقة أفضل قال: إسقاء الماء.

رواه النسائي (٦/ ٢٥٤)، وابن خزيمة في صحيحه (٤/ ١٢٣)، وابن ماجه (٢/ ١٢١٤: ٣٦٨٤)، وسنده ضعيف، وأعله المنذري في مختصر سنن أبي داود (٢/ ٢٥٥) بالانقطاع وقال: لأن سعيد بن المسيب والحسن البصري لم يدركا سعد بن عبادة، لأن مولد سعيد بن المسيب سنة خمس عشرة، ومولد الحسن البصري سنة إحدى وعشرين، وتوفي سعد بن عبادة بالشام سنة خمس عشرة، وقيل سنة أربع عشرة، وقيل سنة إحدى عشرة، فكيف يدركانه؟. اهـ.

وتابعهما حميد بن أبي الصعبة، رواه الطبراني في الكبير (٦/ ٢٦: ٥٣٨٥) من طريق ضِرار بن صُرد، حدثنا أبو نعيم الطحان، حدثنا عبد العزيز محمد، عن عمارة بن غزية، عن حميد بن أبي الصعبة، عن سعد بن عبادة أن رسول الله ﷺ قال له: يا سعد ألا أدلك على صدقة يسيرة مؤنتها، عظيم أجرها، قال: بلى. قال: تسقي الماء. فسقى سعد الماء.

وسنده ضعيف جداً. فيه ضرار بن صرد قال البخاري: متروك، وكذبه ابن معين. انظر: تهذيب التهذيب (٤/ ٤٥٦).

قال الهيثمي في مجمع الزوائد (٣/ ١٣٢): فيه ضرار بن صرد وهو ضعيف.

قلت: بل ضعيف جداً ـ كما علمت آنفاً ـ .

وبالجملة فالحديث ضعيف، والله أعلم.

٩٦٩ ـ حدثنا[١] يحيى، عن يحيى، عن القاسم، قال: إن عبد الرحمن بن أبي بكر رضي الله عنهما مات، فتصدقت عنه عائشة رضي الله عنها برقيق كان لها[٢].

.....

(١) هذا الخبر غير موجود في (ك). والقائل هو مسدد في مسنده.

(٢) تحرفت في الأصل إلى: «له»، والتصويب من باقي النسخ.

---

٩٦٩ ـ الحكم عليه:

صحيح.

وذكره البوصيري في الإتحاف (١/ ١٣٥: ب مختصر)، وعزاه لمسدد وقال: رجاله ثقات.

تخريجه:

رواه مالك في الموطأ (٢/ ٢٠٢ المسوى)، والبيهقي في السنن الكبرى (٦/ ٢٧٩) من طريق يحيى بن سعيد أنه قال: توفي عبد الرحمن بن أبي بكر في نوم نامه، فأعتقت عنه عائشة زوج النبي ﷺ ـ رقاباً كثيرة. وذكره البغوي في شرح السنة (٩/ ٣٦٣) معلقاً عن مالك به.

٩٧٠ ـ وقال أبو بكر: حدثنا أحمد بن عبد الله هو ابن يونس، حدثتني أم الأسود، عن مُنية، عن حديث أبـي برزة رضي الله عنه قال: كان للنبـي ﷺ تسع نسوة. فقال يوماً: خيركن أطولكن يداً[1]. فقامت كل واحدة منهن تضع يدها على الجدار. فقال ﷺ: لست أعني هذا ولكن أعني أصنعكن يداً[2].

.....

(١) في (عم) و (سد) و (ك): «يدين».

(٢) في (عم) و (سد) و (ك): «يدين».

---

٩٧٠ ـ الحكم عليه:

الإسناد ضعيف فيه منية مجهول الحال، وأما الأسود غير ثقة.

وذكره الهيثمي في مجمع الزوائد (٩/ ٢٥١)، وعزاه لأبـي يعلى وقال: إسناده حسن لأنه يعتضد بما يأتي. اهـ. ثم ذكر له شاهداً من حديث ميمونة، لكنه لا يعتضد به لشدة ضعفه ـ كما سيأتي ـ .

وذكره البوصيري في الإتحاف (١/ ١٣٥: ب مختصر)، وعزاه لابن أبـي شيبة وقال: وله شاهد من حديث عائشة رواه البخاري في صحيحه.

تخـريـجـه:

رواه أبو يعلى في مسنده ـ كما في مجمع الزوائد (٩/ ٢٥١) ـ ، وسنده ضعيف ـ كما علمت آنفاً ـ .

وورد من حديث ميمونة:

رواه الطبراني في الأوسط ـ كما في مجمع الزوائد (٩/ ٢٥١) ـ من طريق يزيد بن الأصم، عن ميمونة زوج النبـي ﷺ قالت: «دخل علينا رسول الله ﷺ ونحن جلوس فقال: أولكن يرد علي الحوض أطولكن يداً. فجعلنا نقدر ذراعنا أيتنا أطول يداً. فقال رسول الله ﷺ: لست ذاك أعني، إنما أعني أصنعكن يداً».

قـال الهيثمـي فـي مجمـع الـزوائـد (٩/ ٢٥١): فيـه مسلمـة بـن علـي وهـو

. . . . . .

ضعيف. اهـ. قلت: بل هو متروك ـ كما في التقريب (٥٣١: ٦٦٦٢) ـ . ولذلك ضعف هذا الحديث ابن حجر في الفتح (٣/ ٢٨٨) فقال: إسناده ضعيف جداً، ولو كان ثابتاً لم يحتجن بعد النبي ﷺ إلى ذرع أيديهن ـ كما في رواية عمرة، عن عائشة» ـ . اهـ.

قلت: رواية عمرة هذه أخرجها ابن سعد في الطبقات (٨/ ١٠٨)، والحاكم في المستدرك (٤/ ٢٥) من طريق يحيى بن سعيد، عن عمرة، عن عائشة قالت: قال رسول الله ﷺ: أسرعكن لحوقاً بي أطولكن يداً. قالت عائشة: فكنا إذا اجتمعنا في بيت إحدانا بعد وفاة رسول الله ﷺ نمد أيدينا في الجدار نتطاول، فلم نزل نفعل ذلك حتى توفيت زينب بنت جحش، وكانت امرأة قصيرة ولم تكن أطولنا، فعرفنا حينئذٍ أن النبي ﷺ إنما أراد بطول يد الصدقة، وكانت زينب امرأة صناعة باليد، وكانت تدبغ وتحرز وتصدَّق في سبيل الله.

قال الحاكم: صحيح على شرط مسلم، وأقره الذهبي، وكذا ابن حجر في الفتح (٣/ ٢٨٧)، وأصله في الصحيح وغيره عن عائشة، أن بعض أزواج النبي ﷺ قلن للنبي ﷺ: «أينا أسرع بك لحوقاً. قال: أطولكن يداً، فأخذوا قصبة يذرعونها، فكانت سودة أطولهن يداً، فعلمنا بعدُ أنما كانت طول يدها الصدقة، وكانت أسرعنا لحوقاً به، وكانت تحب الصدقة».

رواه البخاري (٣/ ٢٨٥ فتح)، ومسلم (٤/ ١٩٠٧: ٢٤٥٢)، والنسائي (٥/ ٦٦). وفي الباب عن عبد الرحمن بن أبزى، أن عمر كبر على زينب بنت جحش أربعاً، ثم أرسل إلى أزواج النبي ﷺ : من كان يدخل عليها في حياتها، ثم قال عمر: كان رسول الله ﷺ يقول: أسرعكن بي لحوقاً، أطولكن يداً، فكن يتطاولن بأيديهن، وإنما كان ذلك لأنها كانت صناعاً، تعين بما تصنع في سبيل الله.

رواه البزار كشف الأستار (٣/ ٢٤٣: ٢٦٦٧) من طريق وهب بن جرير، حدثنا شعبة، عن إسماعيل بن أبي خالد، عن الشعبي، عن عبد الرحمن بن أبزى به.

. . . . . .

قال البزار: قد روي مرفوعاً من وجوه، وأجل من رفعه عمر، وقد رواه غير واحد عن إسماعيل، عن الشعبي مرسلاً، وأسنده شعبة، فقال: عن ابن أبزى، ولا نعلم حدث به عن شعبة إلاَّ وهب.

قلت: وهب وإن كان ثقة إلاَّ أنه يخطىء خاصة عن شعبة ـ كما في التهذيب (١١/ ١٦١) ـ، وعلى ذلك فالراجح في هذه الرواية الإرسال، فهي ضعيفة. والحديث ذكره الهيثمي في مجمع الزوائد (٩/ ٢٥١)، وعزاه للبزار وقال: رجاله رجال الصحيح. اهـ.

قلت: هذا لا يكفي للحكم بالصحة، فإنه معلول ـ كما علمت ـ.

وبالجملة: فاللفظ الثابت في هذا الحديث لفظ الصحيح عن عائشة ـ كما تقدَّم آنفاً ـ.

٩٧١ ـ وقال الحميدي: حدثنا سفيان أخبروني عن الزهري، عن حميد بن عبد الرحمن، عن أمه أم كلثوم بنت عقبة بن أبي معيط، رضي الله عنهما، قالت[١]: سمعت رسول الله ﷺ يقول: أفضل الصدقة على ذي الرحم الكاشح[٢].

.....

(١) في (عم) و (سد): «قال»، وهو تحريف.

(٢) في مسند الحميدي (١/ ١٥٧) بعد الحديث. قال سفيان: «لم أسمعه عن الزهري».

---

٩٧١ ـ الحكم عليه:

رجاله ثقات، وشيوخ سفيان وإن كانوا مجهولين لكنهم جمع ترتفع جهالتهم. فالحديث صحيح.

وذكره الهيثمي في مجمع الزوائد (٣/ ١١٦)، وعزاه للطبراني في الكبير وقال: رجاله رجال الصحيح.

وأورده البوصيري في الإتحاف (١/ ١٣٦: أ مختصر)، وعزاه للحميدي وقال: في سنده راو لم يسم.

قلت: بل هم جمع ترتفع جهالتهم ـ إن شاء الله ـ.

تخريجه:

أخرجه الحاكم (١/ ٤٠٦)، وعنه البيهقي (٧/ ٢٧) من طريق الحميدي، حدثنا سفيان، عن الزهري، به.

قال الحاكم: صحيح على شرط مسلم، ووافقه الذهبي، وأقره المنذري في الترغيب والترهيب (٢/ ٣٧).

فتلاحظ أن رواية الحاكم والبيهقي مع أنها عن الحميدي إلاَّ أنها من رواية سفيان، عن الزهري مباشرة، وهذا يخالف رواية الحميدي في مسنده (١/ ١٥٧)، وهي الرواية التي ذكرها الحافظ ابن حجر هنا في المطالب، فإن في رواية الحميدي

. . . . . .

هذه: رواية سفيان، قال: أخبروني، عن الزهري، ثم تصريح من سفيان نفسه بقوله: لم أسمعه من الزهري.

ولا أظن أن منشأ هذا الاختلاف من الحميدي، إذ هو أجل أصحاب ابن عيينة، وأوثقهم وأثبتهم.. ولكن لعل هذا الاختلاف منشؤه، وهم وقع لمن دون الحميدي.

وعلى كل، فإن هذا الاختلاف لا يؤثر، إذ هو من طريق واحدة مدارها على سفيان، وقد عرفت روايته عن الزهري، والله أعلم.

أضف إلى ذلك: أن الحميدي تابعه أحمد بن عبدة، أخبرنا سفيان، عن الزهري به.

أخرجه ابن خزيمة في صحيحه (٤/ ٧٨)، وصححه الألباني في تعليقه عليه، وكذا صححه في صحيح الجامع (١/ ٣٦٤: ١١٢١)، وصحيح الترغيب (١/ ٣٧٥)، والإرواء (٣/ ٤٠٥).

وتابعه أيضاً محمد بن أبي عمر العدني، أخبرنا سفيان، عن الزهري به. رواه الطبراني في الكبير (٢٥/ ٨٠: ٢٠٤).

ورواه أيضاً الحاكم في المستدرك (١/ ٤٠٦)، والبيهقي في السنن الكبرى (٧/ ٢٧) من طريق عبد الرزاق، عن معمر، عن الزهري به.

فالحديث صحيح من جميع هذه الطرق والمتابعات.

وفي الباب عن حكيم بن حزام، وأبي هريرة وأبي أيوب الأنصاري.

أما حديث حكيم بن حزام، فأخرجه أحمد (٣/ ٤٠٢) من طريق سفيان بن حسين الواسطي، عن الزهري، عن أيوب بن بشير الأنصاري، عن حكيم: أن رجلاً سأل رسول الله ﷺ عن الصدقات أيها أفضل. قال: على ذي الرحم الكاشح.

وسنده ضعيف سفيان بن حسين ضعيف في الزهري ـ كما تقدم في ترجمته في الحديث ـ . وبذلك أعله العلامة الألباني في إرواء الغليل (٣/ ٤٠٤)، ووهم في ذلك الحافظ المنذري في الترغيب (٢/ ٣٧) فإنه قال: رواه أحمد والطبراني وإسناد أحمد

. . . . . .

حسن. اهـ. وهذا ذهول عن العلة القادحة وهي سفيان بن حسين، فقد اتفقوا على تضعيفه في الزهري، وقد أحسن المنذري تقييد المرتبة في سند أحمد ــ مع ذهوله في ذلك ــ ؛ إذ إن رواية الطبراني (٣/ ٢٠٢: ٣١٢٦) من طريق أخرى رواها أيضاً أحمد (٥/ ٤١٦) من طريق حجاج، عن ابن شهاب به.

والحجاج هذا هو ابن أرطاة، وهو كثير الخطأ والتدليس وقد عنعنه هنا، وليس بعيداً أن يكون الواسطة بينه وبين الزهري هو سفيان بن حسين، ثم أسقطه ــ كما يقول الألباني في الإرواء (٣/ ٤٠٥) ــ .

ومنه تعلم وهم الهيثمي في مجمع الزوائد (٣/ ١١٩) إذ أطلق التحسين ولم يقيده بإسناد أحمد، مع أن التحسين وهم على كل حال، والله الموفق.

وأما حديث أبـي هريرة، فيرويه إبراهيم بن يزيد المكي، عن الزهري، عن سعيد بن المسيب، عن أبـي هريرة، أن رجلاً سأل رسول الله ﷺ عن الصدقات أيها أفضل. قال: على ذي الرحم الكاشح.

أخرجه أبو عبيد في الأموال (رقم ٩١٣): حدثنا علي بن ثابت، عن إبراهيم بن يزيد المكي به. وسنده ضعيف جداً، إبراهيم المكي هو الخوزي قال في التقريب (٩٥: ٢٧٢): متروك.

ثم رواه أبو عبيد مرسلاً فقال: حدثنا عبد الله بن صالح، عن الليث بن سعد، عن عقيل بن خالد، عن ابن شهاب، عن النبـي ﷺ مثل ذلك، ولم يسنده عقيل.

قلت: الثقات يسندونه: معمر وابن عيينة عن الزهري، عن حميد، عن أم كلثوم ــ كما تقدَّم بيانه ــ .

وأخطأ سفيان الواسطي فرواه بإسناد آخر عن ابن حزام. والمحفوظ فيه عن الزهري، عن حميد، عن أم كلثوم. وهو الصحيح من هذه الأحاديث، والحمد لله على توفيقه، وهو الذي بنعمته تتم الصالحات.

٩٧٢ ـ وقال أبو بكر حدثنا عفان، حدثنا حماد، عن عثمان البتي، عن نعيم[١] بن أبـي هند، عن حذيفة رضي الله عنه، قال: كنت مُسنِد النبـي ﷺ إلى صدري فقال: «من تصدق[٢] بصدقة ابتغاء وجه الله تعالى[٣] خُتم له بها دخل الجنة».

.....

(١) في (ك): «معتمر بن أبـي هند»، وهو خطأ.

(٢) في (عم): «يتصدق».

(٣) في (عم): «وختم».

---

٩٧٢ ـ الحكم عليه:

صحيـح.

وذكره البوصيري في الإتحاف (١/١١٣: أ مختصر)، وعزاه لأحمد وابن أبـي شيبة وصححه.

تخـريـجـه:

رواه أحمد في مسنده (٦/٣٩١) عن حسن وعفان قالا: حدثنا حماد بن سلمة عن عثمان البتي، عن نعيم قال عفان في حديثه: ابن أبـي هند، عن حذيفة قال: أسندت النبـي ﷺ إلى صدري فقال: من قال لا إلٰه إلاَّ الله ـ قال حسن ـ ابتغاء وجه الله خُتم له بها دخل الجنة، ومن صام يوماً ابتغاء وجه الله ختم له بها دخل الجنة، ومن تصدق بصدقة ابتغاء وجه الله ختم له بها دخل الجنة.

وسنده صحيح. وقال المنذري في الترغيب والترهيب (٢/٨٥): لا بأس به. وقال الساعاتي في الفتح الرباني (٧/٤٢): وسنده جيد. وصححه الألباني في الجنائز (ص ٤٣)، والسلسلة الصحيحة (٤/٢٠١).

وروى البزار طرفاً من لفظ أحمد ـ كما في الكشف (١/٤٨٧: ١٠٣٨) ـ من طريق حفص بن عمر بن الحارث النمري البصري، عن الحسن بن أبـي جعفر، عن محمد بن جحادة، عن نعيم بن أبـي هند، عن ربعي، عن حذيفة مرفوعاً: «من ختم له بصيام يوم يبتغي به وجه الله قبل موته دخل الجنة».

. . . . . .

وفيه الحسن بن أبـي جعفر الجُفري قال في التقريب (١٥٩ : ١٢٢٢): ضعيف الحديث.

وذكره الهيثمي في مجمع الزوائد (٢/ ٣٢٤)، وقال: رواه أحمد، وروى البزار طرفاً منه في الصيام فقط ورجاله موثقون. اهـ.

قلت: بل الحسن بن أبـي جعفر، الراجح تضعيفه. لكنه يتقوى بالطريق الأولى. ورواه أبو نعيم في الحلية (٥/ ٢٠٨) من طريق داود بن أبـي الفرات، عن محمد بن سيف أبـي رجاء الأسدي، عن عطاء الخراساني، عن نعيم بن أبـي هند، عن أبـي سهل، عن حذيفة قال: دخلت على النبـي ﷺ في مرضه الذي توفي فيه، وعلي يُسنِده إلى صدره. فقلت: بأبـي أنت وأمي يا رسول الله كيف تجدك؟ قال: صالح. فقلت لعلي: ألا تدعني فأسند رسول الله ﷺ إلى صدري فإنك قد جهدت وأعييت. فقال رسول الله ﷺ: لا، هو أحق بذلك يا حذيفة. ادن مني، فدنوت منه فقال: يا حذيفة من ختم له بصدقة أو بصوم يبتغي وجه الله أدخله الله الجنة. قلت: بأبـي وأمي وأُعلن أم أُسر. قال: بل أَعلن.

قال أبو نعيم: مشهور من حديث نعيم، غريب من حديث عطاء، تفرد به داود. وله طرق أخرى لا تخلو من الضعف تكلم عليها العلاَّمة الألباني في السلسلة الصحيحة (٤/ ٢٠٠: ١٦٤٥).

ورواه الحارث بن أبـي أسمامة بغية الباحث (٢/ ٣٤١): حدثنا الحسن بن قتيبة، حدثنا حفص بن عمر البصري، عن ابن عجلان، عن حذيفة نحو لفظ أبـي نعيم. وسنده ضعيف جداً، فيه الحسن بن قتيبة وهو متروك الحديث.

والحديث من هذه الطريق يعتبر من الزوائد، ولذلك تنبه له الهيثمي فذكره في بغية الباحث وغفل عنه الحافظ ابن حجر رحمه الله، فلم يذكره هنا في المطالب، وصنيعه في الكتاب أن يذكر مثله، أو لعله فعل ذلك لأمر لم أدركه... وسبحان من لا تخفى عليه خافية، والله أعلم.

٩٧٣ ـ الحارث: حدثنا داود بن المحبر، حدثنا ميسرة بن عبد ربه، عن أبي عائشة، عن يزيد بن عمر، عن أبي سلمة بن عبد الرحمن، عن أبي هريرة، وابن عباس رضي الله عنهم قالا[١]: خطبنا / رسول الله ﷺ فذكر الحديث. وفيه: «من تصدق بصدقة أعطاه الله [عم١٥١] تعالى بوزن[٢] كل ذرة منها مثل جبل أُحُد من نعيم الجنة، ومن مشى بها إلى مسكين[٣] كان له بمثل ذلك، ولو تداولها أربعون ألف إنسان حتى تصل إلى المسكين كان لكل[٤] واحد منهم مثل ذلك الأجر كاملاً / ، وما [سد١٣٢] عند الله خير وأبقى للذين اتقوا[٥] وأحسنوا.

* هذا حديث موضوع.

.....

(١) في الأصل و (حس): «قال»، وما أثبته من باقي النسخ.

(٢) في (ك): «بقدر».

(٣) في (ك): «إلى المسلمين».

(٤) في (ك): «كان بكل».

(٥) في (سد): «آمنوا».

---

٩٧٣ ـ تخريجه:

هذا جزء من الخطبة الموضوعة على النبي ﷺ. وقد تقدم الكلام عليها في الحديث رقم (٧١٥) فأغنى ذلك عن الإعادة.

٩٧٤ ـ [١] مسدد: حدثنا خالد، عن الهجري، عن أبي عياض، عن أبي هريرة، رضي الله عنه، عن النبي ﷺ قال: ما من مسلم ينفق[٢] زَوْجَين في سبيل الله تعالى إلاَّ والملائكة معهم الرياحين يختلجونه على أبواب الجنة يا عبد الله[٢] يا مسلم هذا خير.

[٢] وقال ابن أبي عمر: حدثنا حسين الجُعفي، حدثنا زائدة، عن إبراهيم، عن أبي عياض، عن أبي هريرة رضي الله عنه، قال: قال رسول الله ﷺ وأبو بكر رضي الله عنه عنده جالس: ما من مسلم ينفق نفقة في سبيل الله تعالى إلاَّ جاءت الملائكة يوم القيامة معهم الريحان على أبواب [الجنة يا][٣] عبد الله يا مسلم هلم. فقال أبو بكر رضي الله عنه: يا رسول الله إن هذا الرجل ما على ماله من توى[٤]. فقال النبي ﷺ: إني لأرجو أن تكون منهم.

.....

(١) في (ك): «أنفق».

(٢) في (عم) و (سد): «فاعبد الله»، وهو خطأ من الناسخ. وجاءت العبارة في (ك) هكذا: «على أبواب الجنة، حدثنا عبيد الله، حدثنا مسلم هلم هذا خير»، وهذا ذهول من الناسخ عجيب.

(٣) ما بين المعقوفتين جاء في (ك) هكذا: «على أبواب حدثنا عبد الله حدثنا مسلم هلم...»، وهو وهم وذهول من الناسخ عجيب.

(٤) في (حس): «ثواه»، وفي (عم) و (سد) و (ك): «ثوا»، والصواب ما في الأصل وصحيح البخاري (٦/٤٨ فتح).

---

٩٧٤ ـ الحكم عليه:

الإسناد ضعيف؛ لأن مداره على إبراهيم الهَجَري، وهو ضعيف.

تخريجه:

أصله في الصحيحين بغير لفظ الباب، من حديث أبي هريرة رضي الله عنه أن رسول الله ﷺ قال: من أنفق زوجين في سبيل الله دعاه خزنة الجنة، كل خزنة باب:

. . . . . .

أي فل، هلم. قال أبو بكر: يا رسول الله، ذاك الذي لا تَوَى عليه. فقال النبـي ﷺ: إني لأرجو أن تكون منهم.

رواه البخاري (٦/٤٨ فتح)، واللفظ له، ومسلم (٢/٧١١: ١٠٢٧)، والنسائي (٥/٩).

وفي الباب عن أبـي ذر رضي الله عنه قال: قال رسول الله ﷺ: «ما من عبد مسلم ينفق من كل مال له زوجين في سبيل الله، إلاَّ استقبلته حَجَبَة الجنة، كلهم يدعوه إلى ما عنده قلت: وكيف ذلك. قال: «إن كانت إبلاً فبعيرين، وإن كانت بقرة فبقرتين. رواه أحمد (٥/١٥١)، والنسائي (٤/٢٤)، وسنده صحيح، وصححه الألباني في مشكاة المصابيح (١/٦٠١)، وصحيح الجامع (٥/١٨٢: ٥٦٥٠).

٣٤ ـ بـاب وصول الصدقة إلى الميت

٩٧٤ ـ قال[١] إسحاق: أخبرنا عمر بن حفص الدمشقي، حدثني أبـي عن خولة بنت فهد ـ وكانت تحت حمزة بن عبد المطلب ـ، قالت: قلت: يا رسول الله، إنا كنا على ما علمت، وإنا قد صاهرنا إليكم فجعل الله لنا في مصاهرتكم خيراً، وإن أمي هلكت،؛ فهل ينفعها أن أتصدق عنها؟ فقال: «لو تصدقت عنها بكراع لنفعها».

* قلت: هو منقطع بين حفص وخولة.

.....

(١) هذا الباب والحديث من (ك).

---

٩٧٤ ـ تخـريـجـه:

الحديث أخرجه إسحاق (٥/ ٦٠: ٢١٦٥).

وعمر بن حفص وأبوه لم أعرفهما.

وحكم عليه الحافظ بالانقطاع، ومعنى متنه ثابت بعدد من الطرق الصحيحة. (سعد).

٣٥ ـ [باب الحث على المعروف][(١)] وإعانة الملهوف وإغاثته[(٢)]

٩٧٥ ـ قال أحمد بن منيع: حدثنا عبد القدوس بن بكر بن خنيس، عن طلحة بن عمرو، عن[(٣)] عطاء، عن [ابن][(٤)] عمر رضي الله عنهما عن النبي ﷺ قال: «كل معروف يصنعه أحدكم إلى غني أو فقير / فهو [حس٦٧ب] صدقة».

.....

(١) ما بين المعقوفتين لم يظهر في (حس).

(٢) العنوان أثبته من (ك)، وجاء في بقية النسخ: باب الحث على المعروف، وإعانة الملهوف، وإعانة الصفوف. اهـ. ولا معنى لذلك.

(٣) في (سد): «عن طلحة بن عمرو بن عطاء»، وهو تحريف.

(٤) ما بين المعقوفتين ساقط من (سد).

---

٩٧٥ ـ الحكم عليه:

الإسناد ضعيف جداً، فيه طلحة بن عمرو وهو متروك. انظر: التقريب (٢٨٣: ٣٠٣٠).

ثم إنه منقطع: عطاء لم يسمع من ابن عمر رضي الله عنه.

وذكره البوصيري في الإتحاف (١/ ١٣٤: أ مختصر)، وأعله بطلحة.

. . . . . .

تخريجه:

ورد من حديث جابر، وحذيفة، وعبد الله بن يزيد الخطمي، وابن مسعود، وأبي مسعود الأنصاري وغيرهم.

أما حديث جابر، فلفظه: عن النبي ﷺ قال: «كل معروف صدقة».

رواه ابن أبي شيبة (٨/ ٣٦٢)، وأحمد (٣/ ٣٤٤، ٣٦٠)، والبخاري في صحيحه (١٠/ ٤٤٧ فتح)، واللفظ له، والقضاعي في مسند الشهاب (١/ ٨٧).

وأما حديث حذيفة فأخرجه أحمد (٥/ ٣٨٣، ٣٩٧، ٣٩٨)، ومسلم (٢/ ٦٩٧)، وأبو داود (٢/ ٥٨٤)، والفسوي في المعرفة والتاريخ (٣/ ١٠٧)، وأبو الشيخ في الأمثال (ص ٢٣)، وأبو نعيم في الحلية (٤/ ٣٦٩)، والخطيب في التاريخ (١/ ٢٩١) عن حذيفة مرفوعاً: «كل معروف صدقة».

وأما حديث عبد الله بن يزيد الخطمي مرفوعاً «كل معروف صدقة». فأخرجه ابن أبي شيبة (٨/ ٣٦١)، وأحمد (٤/ ٣٠٧)، والبخاري في الأدب (ص ٦٨) من طريق عدي بن ثابت، عن عبد الله بن يزيد الخطمي مرفوعاً به.

وقال الهيثمي في مجمع الزوائد (٣/ ١٣٩): رجاله ثقات.

وأما حديث ابن مسعود مرفوعاً: «كل معروف إلى غني أو فقير صدقة».

فأخرجه الطبراني في الكبير (١٠/ ١١٠)، وأبو نعيم في الحلية (٣/ ٤٩)، ومن طريقه القضاعي (١/ ٨٧) عن شعبة، والبزار (كشف الأستار ١/ ٤٥٣: ٩٥٥) عن صدقة بن موسى، كلاهما عن فرقد السبخي، عن إبراهيم، عن علقمة، عن عبد الله مرفوعاً به.

وحسنه الألباني في صحيح الجامع (٤/ ١٨١: ٤٤٣٤).

وأخرجه الطبراني أيضاً (١٠/ ٢٣٢) من طريق أبي وائل، عن عبد الله مرفوعاً به.

. . . . . .

وأما حديث أبي مسعود الأنصاري مرفوعاً: «كل معروف صدقة». فأخرجه الطبراني في الكبير (مجمع الزوائد ٣/ ١٣٩)، وقال الهيثمي: رجاله رجال الصحيح.

وفي الباب شواهد أخرى تُراجع في مجمع الزوائد (٣/ ١٣٩).

وبالجملة فحديث الباب وإن كان من حديث ابن عمر لا يصح، لكن متنه صحيح ـ كما يتبين لك من التخريج ـ ، والله الموفق سبحانه.

٩٧٦ ـ وقال الطيالسي: حدثنا أبو عتبة[١]، عن عبد الله بن دينار[٢]، عن ابن عمر رضي الله عنهما، قال: قال رسول الله ﷺ لأصحابه: «أي الناس خير»؟ قالوا: يا رسول الله رجل يعطي ماله ونفسه. قال ﷺ: «[نعم الرجل هذا][٣]، وليس به، ولكن أفضل الناس رجل [مح٣٤أ] يعطي جهده /.

.....

(١) تحرفت في الأصل و (حس) إلى: «أبو عقبة»، وفي (ك): «أبو عيينة»، والتصويب من (عم) و (سد).

(٢) في مسند الطيالسي (ص ٢٥٣: ١٨٥٢) زاد هنا: «عن نافع».

(٣) ما بين المعقوفتين ساقط من (حس).

---

٩٧٦ ـ الحكم عليه:

ضعيف، فيه إسماعيل بن عياش وهو ضعيف في روايته عن غير الشاميين، وهذه منها.

وذكره السيوطي في الجامع الصغير، ورمز لضعفه ـ كما في فيض القدير (٢/ ٥٠) ـ. وقال الشيخ الألباني في ضعيف الجامع (١/ ٣٢٢): ضعيف.

تخريجه:

لم أجده، لكن ورد من حديث ابن عمر مرفوعاً: «خير الناس مؤمن فقير يعطي جهده».

رواه الديلمي في مسند الفردوس (فردوس الأخبار ٢/ ٢٨٧).

وذكره السيوطي في الجامع الصغير ورمز لحسنه ـ كما في فيض القدير (٣/ ٤٨١) ـ.

وتعقبه المناوي في الفيض بأن العراقي قال في سنده: ضعيف جداً.

. . . . . .

قلت: والذي وجدته في تخريج الإحياء (٤/١٩٣) أن العراقي عزاه فقط للديلمي ولم يتكلم عليه بشيء، فلعله تكلم على سنده في موطن آخر.

على أن الشيخ الألباني قال في ضعيف الجامع (٣/١٣٦): موضوع وأحال إلى السلسلة الضعيفة (٨/٣٥٦٨)، وهذا الجزء منها لم يطبع بعد، لنتعرف على وجه الحكم عليه بالوضع... والله أعلم.

٩٧٧ ـ [١] وقال الحارث: حدثنا عبيد الله[١] بن عائشة، حدثنا يوسف بن عطية، عن ثابت، عن أنس رضي الله عنه، قال: قال رسول الله ﷺ: الخلق كلهم عيال[٢] الله تعالى، فأحبهم[٣] إلى الله عز وجل أنفعهم لعياله.

[٢] وقال أبو يعلى: حدثنا أبو الربيع الزهراني، [وأبو ياسين][٤]، قالا: حدثنا يوسف به.

* قلت: تفرد به [يوسف][٥]، وهو ضعيف [جداً][٦].

.....

(١) تحرفت في جميع النسخ إلى: «عبد الله»، والتصويب من كتب التراجم.

(٢) تحرفت في (سد) إلى: «عبيد الله».

(٣) في (ك): «فأحسنهم».

(٤) ما بين المعقوفتين ساقط من (حس)، وفي (ك): «أبو ياسر».

(٥) ما بين المعقوفتين ساقط من (حس).

(٦) ما بين المعقوفتين زيادة من (ك)؛ إذ يوسف ضعيف جداً.

---

٩٧٧ ـ الحكم عليه:

الإسناد ضعيف جداً، فيه يوسف بن عطية الصفار وهو متروك الحديث.

وذكره الهيثمي في مجمع الزوائد (٨/ ١٩١)، وعزاه لأبي يعلى والبزار وقال: فيه يوسف بن عطية الصفار، وهو متروك.

تخريجه:

أخرجه ابن أبي الدنيا في «قضاء الحوائج» والمخلص في «المجلس الأول من المجالس السبعة» والسلفي في «الطيوريات» ـ كما في السلسلة الضعيفة (٤/ ٣٧٢: ١٩٠٠) ـ، والبزار في كشف الأستار (٢/ ٣٩٨: ١٩٤٩)، والقضاعي في مسند الشهاب (١/ ٢٥٥).. وغيرهم ـ كما في المقاصد الحسنة (ص ٢٠١) ـ، وابن عدي في الكامل (٧/ ٢٦١٠، ٢٦١١)، وأبو يعلى في مسنده وهي الطريق الثانية [٢].

. . . . . .

وسنده ضعيف جداً ـ كما علمت آنفاً ـ .

وضعفه الألباني في السلسلة الضعيفة (٤/ ٣٧٢: ١٩٠٠).

وروي عن عبد الله بن مسعود، وأبـي هريرة.

أما حديث عبد الله بن مسعود، فيرويه موسى بن عمير، عن الحكم، عن إبراهيم، عن الأسود بن يزيد، عن عبد الله بن مسعود مرفوعاً: «الخلق عيال الله، وأحبهم إلى الله مَن أحسن إلى عياله».

أخرجه ابن عدي في الكامل (٦/ ٢٣٤١)، وأبو نعيم في الحلية (٢/ ١٠٢) و (٤/ ٢٣٧)، والخطيـب فـي تـاريـخ بغـداد (٦/ ٣٣٤)، والطبـرانـي فـي الكبيـر (١٠/ ١٠٥: ١٠٠٣٣)، والأوسط (مجمع البحرين ٢/ ٢٥٨).

وقال ابن عدي: لا أعلم يرويه عن الحكم غير موسى بن عمير، وعامة ما يرويه لا يتابعه الثقات عليه.

قلت: وقال ابن حجر في التقريب (٥٥٣: ٦٩٩٧): متروك، وقد كذبه أبو حاتم. اهـ.

وعلى ذلك فالحديث تالف.

وأما حديث أبـي هريرة: فيرويه بشر بن رافع، عن يحيـى بن أبـي كثير، عن أبـي سلمة، عن أبـي هريرة رفعه: «الخلق كلهم عيال الله، وتحت كنفه، فأحب الخلق إلى الله من أحسن إلى عياله».

أخرجه الديلمي في مسند الفردوس (١/ ٢٠١)، وفيه بشر بن رافع، قال في التقريب (١٢٣: ٦٨٥): ضعيف الحديث.

قلت: فيصلح للمتابعة، لكن ليس هناك ما يصلح لتقويته لشدة ضعف الشواهد المتقدمة، لكن قد ثبت الشطر الثاني من الحديث بلفظ: «خير الناس أنفعهم للناس».

رواه القضاعي في مسند الشهاب (٢/ ٢٢٣)، من طريق عبد الملك بن أبـي كريمة، عن ابن جريج، عن عطاء، عن جابر مرفوعاً به.

. . . . . .

وعبد الملك بن أبي كريمة، قال في التقريب (٣٦٤: ٤٢٠٦): صدوق صالح.

لكن فيه عنعنة ابن جريج.

وتابعه عمرو بن بكر السكسكي، عن ابن جريج به.

أخرجه ابن حبان في المجروحين (٢/ ٧٩)، وعمرو هذا متروك ـ كما في التقريب (٤١٩: ٤٩٩٣) ـ.

وله شاهد من حديث ابن عمر رضي الله عنه قال: سئل رسول الله ﷺ: «من خير الناس؟ قال: أنفع الناس للناس».

رواه أبو إسحاق المزكي في «الفوائد المنتخبة» ـ كما في السلسلة الصحيحة (١/ ٧٢١) ـ، عن خنيس بن بكر بن خنيس، حدثني أبي: بكر بن خنيس، عن عبد الله بن دينار عن ابن عمر به.

وفيه خنيس بن بكر، قال صالح جزرة ـ كما في اللسان (٢/ ٤١١) ـ: ضعيف.

وذكره ابن حبان في الثقات (٨/ ٣٣).

وتابعه إبراهيم بن عبد الحميد الجرشي، حدثنا بكر بن خنيس به.

أخرجه ابن عساكر ـ كما في الصحيحة (١/ ٧٢١) ـ. وإبراهيم هذا، قال في الجرح والتعديل (٢/ ١١٣): قال أبو زرعة: «ما به بأس».

فالإسناد بهذه المتابعة حسن، لأن بكر بن خنيس صدوق له أغلاط ـ كما قال ابن حجر في التقريب (١٢٦: ٧٣٩) ـ، فثبتت هذه الجملة، والحمد لله الذي بنعمته تتم الصالحات. وحسنها الشيخ الألباني في الصحيحة (١/ ٧٢٢). ورويت هذه الجملة عن ميمون بن مهران مرفوعاً، بسند تالف ـ كما سيأتي برقم (٩٨٢) ـ، والله الموفق.

٩٧٨ ـ وقال أبو يعلى: حدثنا محمد بن بحر[١]، حدثنا عبد الرحيم بن زيد العمي، عن أبيه، عن الحسن، عن أنس، رضي الله عنه قال: قال رسول الله ﷺ: من مشى إلى حاجة أخيه المسلم [كتب الله تعالى][٢] له بكل خطوة يخطوها حسنة إلى أن يرجع من حيث فارقه، إن قضيت حاجته خرج من ذنوبه كيوم ولدته أمه، وإن هلك [فيما بين ذلك][٣] دخل الجنة بغير حساب.

* عبد الرحيم ضعيف جداً.

.....

(١) في (عم): «محر»، وفي (سد): «فجر»، وفي (ك): «عمر»، وفي كامل ابن عدي (٣/١٠٥٦): «محمد بن محمد البصري»؛ وكل ذلك تحريف، وخطأ.

(٢) ما بين المعقوفتين في أصل (ك): «بسكينة»، وكتب في هامشها: «ليكتبن».

(٣) في (سد): «وإن هلك فيها بين ذلك»، وهو تحريف. وفي (ك): «وإن هلك فيها دخل...».

---

٩٧٨ ـ الحكم عليه:

الإسناد ضعيف جداً، مسلسل بثلاثة ضعفاء.

١ ـ عبد الرحيم بن زيد: متروك.

٢ ـ وأبوه زيد بن الحواري: ضعيف.

٣ ـ وشيخ أبي يعلى: محمد بن بحر: منكر الحديث.

وقال ابن عدي: لعل البلاء في هذا الحديث من عبد الرحيم.

وذكره الهيثمي في مجمع الزوائد (٨/١٩٣)، وعزاه لأبي يعلى وقال: فيه عبد الرحيم بن زيد العمي وهو متروك.

تخريجه:

رواه أبو يعلى (٥/ ١٧٥ : ٢٧٨٩)، وابن عدي في الكامل (٣/ ١٠٥٦)، والعقيلي في الضعفاء (٣/ ٧٩)، وابن حبان في المجروحين (٢/ ١٦٢) في ترجمة عبد الرحيم.

وسنده ضعيف جداً.

٩٧٩ ـ [١] وقال أيضاً[١]: حدثنا أبو الربيع، حدثنا الصلت يعني ابن الحجاج، عن يزيد الرقاشي، عن أنس رضي الله عنه. قال: قال رسول الله ﷺ: «من أعان أخاه في حاجته وألطفه كان حقاً على الله تعالى أن [يخدمه][٢] من خدم الجنة».

.....

(١) القائل: أبو يعلى، في مسنده (٧/ ١٣٢: ٤٠٩٣).

(٢) بياض في (عم) مقدار كلمة.

---

٩٧٩ ـ [١] الحكم عليه:

الإسناد ضعيف، فيه يزيد الرقاشي، والصلت بن حجاج وكلاهما ضعيف.

تخريجه:

رواه ابن عدي في الكامل (٤/ ١٤٠٠) من طريق الصلت به.

ورواه أبو يعلى أيضاً بسند آخر وهو الآتي.

[٢] حدثنا[١] محمد بن بحر، حدثنا المُعَلى بن ميمون المجاشعي، حدثنا يزيد الرقاشي، عن أنس رضي الله عنه قال: قال رسول الله ﷺ: «من ألطف مؤمناً أو خوَّله[٢] في شيء من حوائجه صغر ذلك أو كبر..» فذكر مثله / . [سد١٣٣]

* قلت: مداره على يزيد وهو ضعيف.

.....

(١) القائل: أبو يعلى، في مسنده (٧/ ١٥١: ٤١١٩).

(٢) في (عم) و (سد) و (ك): «حوله»، وهو ذهول من الناسخ.

---

٩٧٩ ـ [٢] الحكم عليه:

ضعيف جداً. فيه معلى بن ميمون وهو متروك، ويزيد الرقاشي ضعيف، ومحمد بن بحر ضعيف جداً.

وذكره الهيثمي في مجمع الزوائد (٨/ ١٩٤)، وقال: فيه معلى بن ميمون وهو متروك.

تخريجه:

رواه ابن عدي في الكامل (٤/ ١٤٠٠) عن أبي يعلى به.

وعزاه الهيثمي في مجمع الزوائد (٨/ ١٩٤) للبزار، ولم أجده في المطبوع من كشف الأستار.

وهذا السند لا يتقوى بالسند المتقدم لأن مدارهما على يزيد ـ كما قال ابن حجر هنا في المطالب ـ، وقد علمت حاله.

٩٨٠ ـ حدثنا[١] أبو الربيع الزهراني، حدثنا عبد الحكم[٢] بن منصور، حدثنا زياد بن أبـي حسان، قال: سمعت أنس بن مالك، رضي الله عنه يقول: قال رسول الله ﷺ: «من أغاث ملهوفاً كتب الله تعالى له ثلاثاً وسبعين حسنة، واحدة منهن يصلح الله تعالى بها له[٣] أمر دنياه وآخرته، واثنتين[٤] وسبعين في الدرجات».

.....

(١) القائل: أبو يعلى، في مسنده (٧/ ٢٥٥: ٤٢٦٦).

(٢) تحرفت في (عم) و (سد) و (ك) إلى: «عبد الحكيم».

(٣) في (عم) و (سد): «له بها».

(٤) في (عم) و (سد): «اثنين»، وهو خطأ.

---

٩٨٠ ـ الحكم عليه:

تالف، آفته زياد بن أبـي حسان كذبه شعبه. وقال الدارقطني: متروك. ثم إن فيه عبد الحكيم بن منصور الخزاعي وهو متروك أيضاً.

وذكره الهيثمي في مجمع الزوائد (٨/ ١٩٤)، وقال: فيه زياد بن أبـي حسان وهو متروك.

تخـريـجـه:

رواه ابن عدي في الكامل (٣/ ١٠٥٢)، والعقيلي في الضعفاء (٢/ ٧٦)، وابن حبان في المجروحين (١/ ٣٠٤)، من طريق زياد بن أبـي حسان به.

وعزاه الهيثمي في مجمع الزوائد (٨/ ١٩٤) للبزار، ولم أجده في كشف الأستار المطبوع.

وأورده ابن الجوزي في الموضوعات من طريق العقيلي (٢/ ١٧١)، ثم قال: «موضوع والمتهم بوضعه زياد».

وتعقبه السيوطي في اللآلىء المصنوعة (١/ ٣٥٢) بأن له طريقين آخرين وشاهداً من حديث ثوبان.

. . . . . .

أما الطريق الأول فساقه من رواية ابن عساكر بسنده عن القاضي أبـي محمد عبد الله بن محمد بن عبد الغفار بن ذكوان، حدثنا أبو علي محمد بن سليمان بن حيدرة، حدثنا أبو سليم إسماعيل بن معن، حدثنا أبو المغيرة، حدثنا إسماعيل بن عياش، حدثنا عبد الله بن عبد الرحمن بن أبـي حسين المكي، سمعت أنس بن مالك يقول: فذكره وسكت عليه السيوطي، وفي ذلك نظر من وجهين:

١ ــ ابن ذكوان أورده الذهبـي في الميزان (٢/ ٤٩٨)، وابن حجر في اللسان (٣/ ٣٥٢)، وقالا: تكلم فيه عبد العزيز الكناني.

٢ ــ محمد بن سليمان بن حيدرة مجهول الحال، وحيدرة اسم أحد جدوده، واسم جده الأدنى الحر بن سليمان، هكذا ذكره ابن عساكر في «تاريخه» ــ كما في السلسلة الضعيفة (٢/ ١٧٢) ــ ، وفي ترجمته ساق هذا الحديث ولم يذكر فيه جرحاً ولا تعديلاً.

وعليه فتعلم أن تعقب السيوطي لابن الجوزي لا وجه له.

وأما الطريق الثاني: فساقه السيوطي من رواية أبـي طاهر الحنائي بسنده عن عيسى بن يعقوب بن جابر الزجاج، حدثنا دينار مولى أنس بن مالك، حدثني أنس بن مالك به. ورواه الخطيب في تاريخ بغداد (١١/ ١٧٥) في ترجمة الزجاج ولم يذكر فيه جرحاً ولا تعديلاً.

وسنده تالف، فيه دينار، قال ابن حبان في المجروحين (١/ ٢٩٠): يروي عن أنس أشياء موضوعة.

وكذا حكم عليه الألباني في السلسلة الضعيفة (٢/ ١٧٢). وبه يتبين أن تقوية السيوطي للحديث بهذين الطريقين لا تؤيده قواعد علم الحديث.

وأما الشاهد وهو حديث ثوبان فلفظه:

«من فرج عن مؤمن لهفان غفر الله له ثلاثاً وسبعين مغفرة، واحدة تصلح بها أمر دنياه وآخرته، وثنتين وسبعين يوفيها الله تعالى يوم القيامة».

. . . . . .

رواه أبو نعيم في الحلية (٣/ ٤٩)، من طريق إسماعيل بن أبان الأزدي، حدثنا حماد بن عثمان القرشي ـ مولى الحسن بن علي ـ ، حدثني يزيد بن أبـي زياد البصري، عن فرقد، عن شميط ـ مولى ثوبان ـ ، عن ثوبان مرفوعاً. وقال: «غريب من حديث فرقد، لم نكتبه إلاَّ من هذا الوجه».

قلت: وهو تالف، فرقد هو ابن يعقوب السبخي قال البخاري في الضعفاء الصغير (ص ٩٨): في حديثه مناكير. وقال النسائي والدارقطني: ضعيف ـ كما في الميزان (٣/ ٣٤٥) ـ ، وانظر: التهذيب (٨/ ٢٦٢).

وفيه زياد بن أبـي زياد البصري لم أعرفه، قال الشيخ الألباني في السلسلة الضعيفة (٢/ ١٧٣): [وفي طبقته ـ يعني زياداً ـ بهذا الاسم والنَّسب ثلاثة: أحدهم: شامي، وهو ضعيف جداً. ـ انظر: الجرح والتعديل (٩/ ٢٦٥) ـ . والآخران كوفيان أحدهما من رجال التهذيب وهو ضعيف ـ كما في التقريب (٦٠١: ٧٧١٧) ـ . والآخر من رجال الميزان (٤/ ٤٢٥) ـ ولا تقوم به حجة. فلعله أحدهم، ويكون نسبته بصرياً خطأ من أحد الرواة ولعله من الراوي عنه: حماد بن عثمان القرشي].

قلت: ولم أجد من بهذا الاسم إلاَّ أن في الجرح والتعديل (٣/ ١٤٤): حماد بن عثمان يروي عن الحسن البصري وهو مجهول. وكأنه غير هذا، والله أعلم.

وبهذا يتبين أن حديث ثوبان لا يصلح شاهداً لحديث أنس لشدة الضعف في طرق حديث أنس، فلا تصلح للتقوية، ولذلك حكم عليه محدث العصر الشيخ الألباني حفظه الله في السلسلة الضعيفة بالوضع (٢/ ١٧١: ٧٤٩، ٧٥٠)، والله الموفق، وحده، لا رب سواه.

٩٨١ ـ حدثنا عبيد الله[١] / بن عمر بن ميسرة، حدثنا السكن بن [عم١٥٣] إسماعيل، حدثنا زياد بن ميمون، عن أنس رضي الله عنه، قال: قال رسول الله ﷺ: «الدال على الخير كفاعله، والله تعالى يحب إغاثة[٢] اللهفان».

* قلت: زياد ابن أبـي حسان هو زياد بن ميمون متروك[٣].

.....

(١) تحرَّفت في جميع النسخ إلى: «عبد الله»، والتصويب من كتب التراجم.
والقائل هو أبو يعلى (٧/ ٢٧٥: ٤٢٩٦).

(٢) في (ك): «إعانة».

(٣) في (ك): «وهو متروك».

---

٩٨١ ـ الحكم عليه:

الإسناد تالف، من أجل زياد بن ميمون، وهو متروك تالف.

تخـريـجـه:

رواه ابـن أبـي الـدنيـا فـي قضـاء الحـوائـج ـ كمـا فـي السلسلـة الصحيحـة (٤/ ٢٢٠) ـ، وابن عبد البر في «جامع بيان العلم» (١/ ١٦) دون قوله: «والله يحب إغاثة اللهفان».

وأخرجه البزار في مسنده (كشف الأستار ٢/ ٣٩٩: ١٩٥١) لكن وقع فيه: زياد النميري، وكذا قال المنذري في الترغيب (١/ ١٢٠) بعد أن عزاه إليه: «فيه زياد بن عبد الله النميري وقد وثق، وله شواهد».

قلت: النميري وإن كان ضعيفاً إلاَّ أنه أحسن حالاً من الثقفي. انظر ترجمة النميري في التهذيب (٣/ ٣٧٨). وقال الهيثمي في مجمع الزوائد (٣/ ١٤٠): رواه البزار وفيه زياد النميري وثقه ابن حبان وقال: يخطىء، وابن عدي، وضعفه جماعة، وبقية رجاله ثقات.

وروي حديث الباب بزيادته: عن ابن عباس، وابن عمر.

. . . . . .

---

١ ـ حديث ابن عباس: يرويه طلحة بن عمرو، عن عطاء، عن ابن عباس رفعه: «الدال على الخير كفاعله، والله يحب إغاثة اللهفان».

أخرجه أبو القاسم القشيري في الأربعين ـ كما في السلسلة الصحيحة (٤/ ٢٢٠) ـ ، وابن جميع في معجم الشيوخ (ص ١٨٤).

وسنده ضعيف جداً، طلحة بن عمرو متروك.

٢ ـ حديث ابن عمر: يرويه سفيان بن وكيع، حدثنا زيد بن الحُباب، عن موسى بن عبيدة، عن طلحة بن عبيد الله بن كرز، عن ابن عمر مرفوعاً به.

أخرجه ابن عدي في الكامل (٣/ ١٢٥٤)، وقال: رواه غير سفيان بن وكيع فأرسله ولم يذكر في إسناده ابن عمر. اهـ.

قلت: وهو ضعيف، وموسى بن عبيدة ضعيف أيضاً.

ومن ذلك يتبين أن الزيادة من هذه الطرق والشواهد لا تصح، لكن صحت في سياق آخر من حديث أبـي موسى وغيره، تقدم بيان شيء من ذلك في تخريج الحديث رقم (٩٥٩).

والشطر الأول من الحديث ورد من حديث أبـي مسعود البدري، وابن مسعود وسهل بن سعد رضي الله عنهم.

١ ـ حديث أبـي مسعود: يرويه الأعمش، عن أبـي عمرو الشيباني: سعيد بن إياس الأنصاري عنه مرفوعاً «الدال على الخير كفاعله».

أخرجه الطحاوي في مشكل الآثار (١/ ٤٨٤)، وأحمد (٥/ ٢٧٤)، والطبراني في الكبير (١٧/ رقم ٦٢٨، ٦٢٩، ٦٣١، ٦٣٢)، والقضاعي في مسند الشهاب (١/ ٨٦).

ورواه ابن حبان (الإحسان ١/ ٢٥٥، ٣/ ٨٩)، بلفظ: أتى رجل النبـي ﷺ فسأله، فقال: ما عندي ما أعطيك، ولكن ائت فلاناً، فأتاه الرجل فأعطاه، فقال رسول الله ﷺ: «من دل على خير فله مثل أجر فاعله».

. . . . . .

وسنده صحيح على شرط الشيخين، وكذا صححه الألباني في الصحيحة (٤/ ٢١٦)، ورواه مسلم (٣/ ١٥٠٦ : ١٨٩٣)، وعبد الرزاق (١١/ ١٠٧ : ٢٠٠٥٤)، وأحمد (٤/ ١٢٠)، وأبو داود (٤/ ٥١٢٩)، وغيرهم بلفظ: «من دل على خير فله مثل أجر فاعله».

وخالفهم أبان بن تغلب فقال: عن الأعمش، عن أبي عمرو الشيباني، عن عبد الله بن مسعود به.

أخرجه أبو نعيم في الحلية (٦/ ٢٦٦)، وابن عدي في الكامل (٢/ ٧٥٣)، والخطيب في التاريخ (٧/ ٣٨٣)، وأبان ثقة احتج به مسلم، وقد نص ابن عدي على أن رواية أبان هذه خطأ، وأن الخطأ ممن دونه.

على أنه روي من طريق أخرى عن ابن مسعود وهي:

٢ ـ حديث ابن مسعود: يرويه عيسى بن المختار، عن ابن أبي ليلى، عن فضيل بن عمرو، عن أبي وائل عنه مرفوعاً: «الدال على الخير كفاعله».

أخرجه البزار (كشف الأستار ١/ ٩٠: ١٥٤)، وقال: لا نعلمه مرفوعاً عن عبد الله إلاَّ بهذا الإسناد. اهـ.

قلت: وسنده ضعيف من أجل ابن أبي ليلى، وكذا ضعفه الشيخ الألباني في السلسلة الصحيحة (٤/ ٢١٧).

٣ ـ حديث سهل بن سعد: يرويه العائشي، حدثنا عمران بن محمد، حدثنا أبو حازم عنه به.

رواه ابن عدي (٥/ ١٧٤٤)، والطحاوي في مشكل الآثار (١/ ٤٨٤)، والطبراني في الكبير (٦/ ٢٣٠: ٥٩٤٥).

قال الهيثمي في مجمع الزوائد (١/ ١٧١): فيه عمران بن محمد، يروي عن أبي حازم، ويروي عنه عبد الله بن محمد بن عائشة، وليس هو عمران بن محمد بن سعيد بن المسيب، لأن ذاك مدني، وقال الطبراني في هذا: إنه بصري، وابن سعيد لم يسمع من أبي حازم، ولم أجد من ذكر هذا. اهـ.

. . . . . .

قلت: بل هو عمران بن زيد التغلبي الملائي، أبو يحيى. وقال ابن عدي في الكامل (٥/ ١٧٤٤): يكنى أبا محمد، بصري. ثم ساق له بسنده هذا الحديث، وعمران هذا ضعفه ابن معين وأبو حاتم ـ كما في التهذيب (٨/ ١٧٣) ـ . وبذلك يتحرر لك الصواب، وبه تعلم ما في كلام الشيخ الألباني في الصحيحة (٤/ ٢١٧)، إذ قال: رجاله ثقات إلاَّ أنه منقطع بين القرشي وأبي حازم، فإن روايته عن أتباع التابعين، فلعل الواسطة بينهما سقطت من الطابع أو الناسخ. اهـ.

قلت: كذا قال الشيخ غفر الله له، وفي ذلك مؤاخذتان:

١ ـ اعتباره رجاله ثقات بناء على أن عمران هذا هو القرشي، وليس كذلك ـ كما تحرر لك من كلام ابن عدي ـ . ونقله الذهبي في الميزان (٣/ ٢٣٧) بل هو عمران بن زيد، وهو ضعيف ـ كما تقدَّم آنفاً ـ .

٢ ـ إذ تبين ذلك فلا حاجة إلى تقدير سقوط راو من الطابع أو الناسخ، وعليه فقد وهم الشيخ الألباني عفا الله عنه، ولا يضيره ذلك فلكل جواد كبوة... بل كبوات... وبالجملة، فمتن الباب بشطريه صحيح من غير طريق الباب، وفي الباب عن بريدة من طرق. انظر تفصيلها والكلام عليها في السلسلة الصحيحة (٤/ ٢١٨)، والله أعلم.

٩٨٢ ـ وحدثنا جبارة[١] هو ابن المغلس، حدثنا عبد الصمد بن الأزرق، أخبرني سكين بن أبي سراج، عن عبد الله بن دينار، عن ميمون بن مهران[٢]، قال: سئل رسول الله ﷺ: من خير الناس. قال ﷺ: أنفعهم للناس.

.....

(١) في (ك): «حبان»، وهو خطأ من الناسخ.

(٢) في (ك): «عن ميمون بن مهران، عن ابن عباس، قال: . . .».

---

٩٨٢ ـ الحكم عليه:

ضعيف جداً، فيه سُكين بن أبي سراج، وعبد الصمد الأزرق وكلاهما منكر الحديث، وفيه جبارة وهو سيِّىء الحفظ، ضعيف، ثم إنه مُعضل، ميمون بن مهران من الطبقة الرابعة، وهم الذين جل روايتهم عن كبار التابعين، والله أعلم.

لكن الحديث كما في النسخة (ك) عن ابن عباس، فإن كان كذلك فهو ضعيف جداً إذ مداره على سكين وقد علمت حاله.

تخـريـجـه:

رواه الطبراني في الكبير والأوسط ـ كما في مجمع الزوائد (٨/ ١٩٤)، ومجمع البحرين ق ١٥٥: أ) ـ ، والصغير (٢/ ١٠٦ الروض الداني) مطولاً من طريق عبد الرحمن بن قيس الضَّبي، حدثنا سكين بن سراج، عن عمرو بن دينار، عن عمر: «أن رجلاً جاء إلى النبي ﷺ فقال: يا رسول الله أي الناس أحب إلى الله؟ وأي الأعمال أحب إلى الله؟ فقال رسول الله ﷺ: أحب الناس إلى الله أنفعهم للناس، وأحب الأعمال إلى الله سرور تدخله على مسلم، أو تكشف عنه كربة، أو تقضي عنه ديناً، أو تطرد عنه جوعاً، ولئن أمشي مع أخ لي في حاجة أحب إلي من أن أعتكف في هذا المسجد شهراً، ـ في مسجد المدينة ـ ومن كف غضبه ستر الله عورته، ومن كظم غيظه ولو شاء أن يمضيه أمضاه، ملأ الله قلبه رجاء يوم القيامة، ومن مشى مع أخيه في حاجة حتى يثبتها له ثبت الله قدمه يوم تزول الأقدام».

. . . . . .

قال الطبراني: لم يروه عن عمرو بن دينار إلاَّ سكين، ويقال ابن أبـي سراج البصري، تفرد به عبد الرحمن بن قيس الضبـي.

قلت: سكين منكر الحديث، والراوي عنه أشد منه ضعفاً، عبد الرحمن بن قيس الضبـي، قال ابن حجر في التقريب (٣٤٩: ٣٩٨٩): متروك، كذبه أبو زرعة وغيره.

وعلى ذلك فهو تالف. وذكره الهيثمي في مجمع الزوائد (٨/ ١٩٤)، وأعله بسكين وقال: هو ضعيف. اهـ.

قلت: بل هو متروك ـ كما علمت من ترجمته آنفاً ـ .

لكن المتن ثابت بشواهد أخرى، تقدم بيانها في تخريج الحديث رقم (٩٧٧)، فلتراجع، والله سبحانه الموفق.

٩٨٣ ـ وحدثنا[١] مصعب الزُّبيري، حدثني عبد العزيز بن محمد، عن عبد الله بن عامر[٢]، عن الأعرج، عن أبـي هريرة، عن زيد بن ثابت، رضي الله عنهم قال: «لا يزال الله [تعالى في حاجة العبد ما دام العبد في حاجة أخيه». يحدث ذلك[٣] عن رسول الله صلَّى الله /][٤] عليه وسلَّم. [حس١٦٨]

.....

(١) القائل: هو أبو يعلى، في مسنده.

(٢) ما أثبته من (ك) وكتب التراجم، وقد تحرفت في الأصل و (سد) إلى: «مخامر»، وفي (حس) و (عم): «يخامر».

(٣) في (عم) و (سد): «بذلك».

(٤) ما بين المعقوفتين مكرر في (حس).

---

٩٨٣ ـ الحكم عليه:

الإسناد ضعيف، فيه عبد الله بن عامر الأسلمي وقد علمت حاله.

وذكره الهيثمي في مجمع الزوائد (٨/١٩٦)، وعزاه للطبراني وقال: رجاله ثقات. ولم يصب، بل إن طريق الطبراني هي نفس طريق أبـي يعلى ـ كما سيأتي في التخريج ـ، وفيها عبد الله بن عامر وهو ضعيف، فأنى له التوثيق.

تخـريـجـه:

رواه الطبراني في الكبير (٥/١٢٨: ٤٨٠٢)، من طريق عبد الله بن عامر الأسلمي، عن الأعرج، عن أبـي هريرة، عن زيد بن ثابت به.

وسنده ضعيف، من أجل عبد الله بن عامر، وقد اضطرب فيه كما تلاحظ، فرواه مرة عن الأعرج ـ كما في مسند أبـي يعلى ـ. ومرة عن أبـي الزناد، عن الأعرج. وسبب هذا: سوء حفظه، بل إنه اضطرب فيه أكثر، فجعله مرة من حديث أبـي هريرة رواه الطبراني في الكبير (٥/١٢٧: ٤٨٠١)، من طريق عبد الله بن عامر، عن أبـي الزناد، عن الأعرج، عن أبـي هريرة مرفوعاً به.

وبالجملة فمداره هنا على عبد الله بن عامر وقد علمت حاله.

لكن المتن ورد في أثناء حديث أبـي هريرة من طريق أخرى في الصحيح. فورد

. . . . . .

من طريق الأعمش، عن أبي صالح، عن أبي هريرة، عن النبي ﷺ قال: «من نَفَّس عن أخيه كربة من كرب الدنيا، نَفَّس الله عنه كربة من كرب يوم القيامة، ومن ستر على أخيه ستره الله في الدنيا والآخرة، والله في عون العبد ما كان العبد في عون أخيه».

رواه مسلم (٤/ ٢٠٧٤: ٢٦٩٩)، وأحمد (٢/ ٤٠٧)، والترمذي (٦/ ١٩٩ عارضة)، وابن ماجه (١/ ٨٢: ٢٢٥)، والقضاعي في مسند الشهاب (١/ ٢٦٠).

وفي الباب عن ابن عمر، وجابر، وأنس رضي الله عنهم.

١ ــ حديث ابن عمر: يرويه الليث، عن عُقيل، عن ابن شهاب، أن سالماً أخبره أن عبد الله بن عمر أخبره، أن رسول الله ﷺ قال: «المسلم أخو المسلم، لا يظلمه، ولا يُسلمه، ومن كان في حاجة أخيه كان الله في حاجته، ومن فَرَّج عن مسلم كربة من كرب الدنيا فَرَّج الله عنه كربة من كرب يوم القيامة، ومن ستر مسلماً ستره الله يوم القيامة».

رواه البخاري (٥/ ٩٧ فتح)، ومسلم (٤/ ١٩٩٦: ٢٥٨٠)، وأبو داود (٥/ ٢٠٢: ٤٨٩٣)، والترمذي (٦/ ٢٠٠ عارضة)، وابن حبان (الإحسان ١/ ٣٧٤)، والطبراني في الكبير (١٧/ ١٣١٣٧)، والقضاعي في مسند الشهاب (١/ ١٣٢، ٢٩٠).

٢ ــ حديث جابر: يرويه سحنون بن سعيد أبو سعيد التنوخي، حدثنا سعيد بن محمد بن أبي موسى أبو عثمان، عن محمد بن المنكدر، عن جابر، أن رسول الله ﷺ قال: «من كان في حاجة أخيه المؤمن كان الله عز وجل في حاجته».

رواه القضاعي في مسند الشهاب (١/ ٢٩١)، وفيه سعيد بن محمد بن أبي موسى لم أجد له ترجمه إلاَّ أن يكون الزعفراني، فإن كان كذلك فهو ثقة ــ كما في اللسان (٣/ ٤٣) ــ، وفي سحنون واسمه عبد السلام بن سعيد كلام من جهة حفظه ــ كما في اللسان (٣/ ٨) ــ.

٣ ــ حديث أنس: يرويه ابن أبي فديك، أخبرني عيسى بن أبي عيسى

. . . . . .

الحناط، عن أبـي الزناد، عن أنس بن مالك رضي الله عنه، أن النبـي ﷺ قال: «لا يزال الله في حاجة المرء ما كان في حاجة أخيه».

وسنده ضعيف جداً، فيه عيسى بن أبـي عيسى الحناط وهو متروك ـ كما في التقريب (٤٤٠: ٥٣١٧) ـ .

وبالجملة، فمتن الباب ورد في الصحيح من حديث أبـي هريرة وابن عمر، والله سبحانه الموفق.

٣٦ ـ باب ذم البخل

٩٨٤ ـ قال أبو بكر: حدثنا وكيع، عن الأعمش، عن أبي صالح، عن بعض أزواج النبي ﷺ، قالت: جاء رجل إلى النبي ﷺ فقال: يا رسول الله إن لفلان نخلة في حائطي، فَمُرْه فليبعها[١] أو ليهبها [لي][٢]. [قال:][٣] فأتى الرجل النبي ﷺ فقال: افعل، لك[٤] بها نخلة في الجنة فأبى، فقال النبي ﷺ: هذا أبخل الناس.

.....

(١) تحرفت في الأصل إلى: «ليبعنها»، وفي (ك): «فليبعها أو يهبها لي»، وما أثبته من باقي النسخ.

(٢) ما بين المعقوفتين ساقط من (حس).

(٣) ما بين المعقوفتين ليس في (عم) و (سد) و (ك).

(٤) ما أثبته من (سد)، وفي (ك): «فلك»، وفي باقي النسخ: «افعل ذلك بها».

---

٩٨٤ ـ الحكم عليه:

صحيح.

تخريجه:

رواه أحمد (٥/ ٣٦٤) عن وكيع، حدثنا الأعمش، عن أبي صالح ذكوان، عن بعض أصحاب النبي ﷺ قال: جاء رجل إلى النبي ﷺ فقال: يا رسول الله: إن لفلان نخلة في حائطي فمره فليبعنيها أو ليهبها لي. قال: فأبى الرجل، فقال

. . . . . .

رسول الله ﷺ: افعل ولك بها نخلة في الجنة، فأبى. فقال النبي ﷺ: هذا أبخل الناس.

وسنده صحيح. وهو في رواية أحمد عن بعض أصحاب النبي ﷺ ورواية ابن أبي شيبة عن بعض أزواج النبي ﷺ، ولا مانع من حمل الحديث على التعدد. والله أعلم.

وفي الباب عن جابر رضي الله عنه أن رجلاً أتى النبي ﷺ فقال: إن لفلان في حائطي عذقاً، وإنه قد آذاني وشق علي مكان عذقه، فأرسل إليه النبي ﷺ فقال: بعني عذقك الذي في حائط فلان. قال: لا، قال: فهبه لي. قال: لا. قال: فبعنيه بعذق في الجنة. قال: لا. فقال النبي ﷺ: ما رأيت الذي هو أبخل منك إلاَّ الذي يبخل بالسلام.

رواه أحمد (٣/٣٢٨)، والبزار (٢/٤١٨: ٢٠٠٠) كشف الأستار من طريق أبي عامر العقدي، حدثنا زهير، عن عبد الله بن محمد بن عقيل، عن جابر به. وقال البزار: لا نعلمه يروى عن جابر إلاَّ بهذا الإسناد.

قلت: فيه عبد الله بن محمد بن عقيل. قال الذهبي في المغني (٢/ ٧٨٥): حسن الحديث وذكره الهيثمي في مجمع الزوائد (٣/ ١٣٠)، وعزاه لأحمد والبزار وقال: فيه عبد الله بن محمد بن عقيل، وفيه كلام وقد وثق

وقال في موضع آخر (٨/ ٣١): رواه أحمد والبزار، وفيه عبد الله بن محمد بن عقيل وحديثه حسن، وفيه ضعف، وبقية رجاله رجال الصحيح.

قلت: ضعفه من أجل ما تكلم فيه من سوء حفظه، لكن ذلك لا ينزل حديثه عن رتبة الحسن إن شاء الله تعالى.

٣٧ ـ بـاب إنجاز الوعد

٩٨٥ ـ قال ابن أبـي عمر: حدثنا عبد الوهاب، عن يونس، عن الحسن، عن امرأة قالت: سألت رسول الله ﷺ شيئاً فلم يتيسر، فقالت: يا رسول الله عدني. قال ﷺ: «العِدَة عَطِية».

---

٩٨٥ ـ الحكم عليه:

رجاله ثقات، لكنه مرسل، إذ هو من مراسيل الحسن البصري.

وقد قال فيها بعض الأئمة: إنها كالريح، انظر شرح العلل لابن رجب (١/ ٥٣٦)، وعلى ذلك فالحديث ضعيف. وضعفه الشيخ الألباني حفظه الله في السلسلة الضعيفة (٤/ ٦٠: ١٥٥٤).

تخـريـجـه:

أخرجه عبد الرزاق في المصنف (١١/ ٩٥: ٢٠٠٢٦)، وأبو داود في المراسيل (ص ٣٥٢)، وابن أبـي الدنيا في الصمت (ص ٤٧٧)، والخرائطي في مكارم الأخلاق (ص ٣٩)، عن الحسن به.

وسنده ضعيف ـ كما علمت ـ .

وقد رُوي مسنداً من حديث ابن مسعود، وقُبَاث بن أشيم الليثي.

١ ـ حديث ابن مسعود: يرويه بقية، عن أبـي إسحاق الفزاري، عن الأعمش، عن شقيق، عن ابن مسعود رضي الله عنه قال: لا يعِدُ أحدكم صَبِيَّـهُ ثم لا ينجز له، فإن رسول الله ﷺ قال: «العدة عطية».

. . . . . .

رواه القضاعي في مسند الشهاب (١/ ٣٩)، وأبو نعيم في الحلية (٨/ ٢٥٩)، وقال: «غريب من حديث الأعمش، تفرد بن الفزاري، ولا أعلم رواه عنه إلاَّ بقية» قلت: وبقية مدلس من المرتبة الرابعة ـ كما في مراتب المدلسين (ص ١٢١) ـ ؛ وهؤلاء لا يُقبل حديثهم إلاَّ مصرحاً بالسماع. وقد عنعنه هنا.

فالحديث ضعيف. وذكره ابن أبـي حاتم في العلل (٢/ ٤٣٧) من هذا الوجه وقال: سمعت أبـي يقول: هذا حديث باطل.

٢ ـ حديث قُبَاث: يرويه أصبغ بن عبد العزيز بن مروان الحمصي، حدثنا أبـي، عن جدي، عن أبان بن سليمان، عن أبيه، عن قباث مرفوعاً: «العدة عطية» رواه الطبراني في الأوسط (١/ ١٨٠) مجمع البحرين وقال: «لا يروى عن قباث إلاَّ بهذا الإسناد، تفرد به أصبغ».

وأصبغ هذا قال أبو حاتم في الجرح والتعديل (٢/ ٣٢١): مجهول.

وقال الهيثمي في مجمع الزوائد (٤/ ١٦٦): وفيه أصبغ بن عبد العزيز الليثي قال أبو حاتم: مجهول.

وفيه أيضاً: أبان بن سليمان، مجهول الحال، كناه ابن أبـي حاتم في الجرح والتعديل (٢/ ٣٠٠) بأبـي عمير الصوري، وقال: كان من عباد الله الصالحين، يتكلم بالحكمة.

وأبوه سليمان لم أجد له ترجمة، فالحديث ضعيف، وضعفه الحافظ العراقي في تخريج الإحياء (٣/ ١١٥).

وبالجملة من جميع طرقه وشواهده لا يصح. وانظر: المقاصد الحسنة (٢٨٢)، وكشف الخفاء (٢/ ٧٤)، وضعفه الشيخ الألباني في ضعيف الجامع (٤/ ٦٥)، والسلسلة الضعيفة (٤/ ١٥٥٤).

٣٨ ـ [باب زجر الضيف][(١)]
عن تكليف صاحب المنزل

٩٨٦ ـ قال أبو يعلى: حدثنا[(٢)] محمد بن منصور، حدثنا حسين بن محمد، حدثنا سليمان بن قرم[(٣)]، عن الأعمش، عن أبي وائل، قال: ذهبت مع صاحب لي إلى سلمان رضي الله عنه فجاء بخبز وملح. فقال صاحبي: لو كان في ملحنا سعتر[(٤)]. فبعث سلمان رضي الله عنه بمطهرته، فجاء بسعتر، فلما أكلنا، قال صاحبي: الحمد لله الذي قنعنا بما رزقنا. فقال سلمان رضي الله عنه: لو قنعت لم تكن مطهرتي مرهونة.

.....

(١) ما بين المعقوفتين لم يظهر في (حس).

(٢) ما أثبته من (ك)، والمعجم الكبير للطبراني (٦/٢٨٨)، وكتب التراجم. وتحرَّفت في الأصل و (حس) إلى: «سليم بن قرة». وفي (عم) و (سد): «سليم بن قرم».

(٣) كذا في جميع النسخ، وفي المعجم الكبير (٦/٢٨٨): «صعتر» بالصاد، ويجوز فيه الوجهان؛ وكذا يجوز: «زعتر».

---

٩٨٦ ـ الحكم عليه:

ضعيف، من أجل سليمان بن قرم.

وذكره الهيثمي في مجمع الزوائد (٨/١٧٩)، وقال: رجاله رجال الصحيح غير محمد بن منصور الطوسي وهو ثقة.

. . . . . .

قلت: الطوسي ثقة ــ كما قال ــ ، لكن فيه سليمان بن قرم، وهو ليس من رجال الصحيح، وإنما أخرج له مسلم متابعة. وهو ضعيف.

تخـريـجـه:

أخرجه الحاكم في المستدرك (٤/١٢٣)، والطبراني في الكبير (٦/٢٨٨: ٦٠٨٥)، من طريق حسين بن محمد المروزي، حدثنا سليمان بن قرم، عن الأعمش، عن شقيق، قال: دخلت أنا وصاحب لي على سلمان رضي الله عنه، فقرب إلينا خبزاً وملحاً. فقال: لولا أن رسول الله ﷺ نهانا عن التكلف لتكلفت لكم. فقال صاحبي: لو كان في ملحنا سعتر. فبعث بمطهرته إلى البقال فرهنها، فجاء بسعتر فألقاه فيه. فلما أكلنا قال صاحبي: الحمد لله الذي قنعنا بما رزقنا. فقال سلمان: لو قنعت بما رزقت لم تكن مطهرتي مرهونة عند البقال.

وقال الحاكم: صحيح الإسناد. ووافقه الذهبي.

قلت: كلا، بل فيه سليمان بن قرم، وهو ضعيف.

وأورده الهيثمي في مجمع الزوائد (٨/ ١٨٢)، وعزاه للطبراني في الكبير وقال: رجاله رجال الصحيح غير محمد بن منصور الطوسي وهو ثقة. اهـ.

كذا قال، وبناء عليه قال الشيخ الألباني في الإرواء (٧/١٨): لعله ــ يعني سند الطبراني ــ من غير طريق سليمان بن قرم. اهـ.

قلت: بل هو من نفس الطريق، ولم يقف عليه الألباني حفظه الله، ولذا وضع هذا الاحتمال.

وعليه فالسند ضعيف.

أخرجه الحاكم أيضاً (٤/١٢٣)، من طريق الحسن بن الرماس، حدثنا عبد الرحمن بن مسعود العبدي، قال: سمعت سلمان الفارسي رضي الله عنه يقول: «نهانا رسول الله ﷺ أن نتكلف للضيف».

ذكره شاهداً لرواية سليمان بن قرم. وقال الذهبي: «قلت: سنده ليِّن».

. . . . . .

قلت: الحسن بن الرماس، وشيخه عبد الرحمن لم أجد لهما ترجمة.

والخبر ورد من طريق قيس بن الربيع، حدثنا عثمان بن سابور رجل من بني أسد، عن شقيق أو نحوه (شك قيس) «أن سلمان دخل عليه رجل فدعا له بما كان عنده، فقال: لولا أن رسول الله ﷺ نهانا أو قال: لولا أن نُهينا أن يتكلف أحد لصاحبه لتكلفنا لك».

رواه أحمد (٥/ ٤٤١)، والطبراني في الكبير (٦/ ٢٨٧: ٦٠٨٣)، وفي الأوسط (مجمع البحرين ق ٢٥٧)، وفيه قيس بن الربيع وهو ضعيف.

انظر ترجمته في التهذيب (٨/ ٣٩١)، والتقريب (٤٥٧: ٥٥٧٣)، ثم إن شيخه عثمان بن سابور لم أجد له ترجمة.

وذكره الهيثمي في مجمع الزوائد (٨/ ١٨٢)، وقال: رواه أحمد والطبراني في الكبير والأوسط بأسانيد، وأحد أسانيد الكبير رجاله رجال الصحيح. اهـ.

قلت: كذا قال رحمه الله، فوهم في ذلك، إذ إن الطبراني رواه في الكبير من ثلاثة طرق. اثنين منها مدارهما على سليمان بن قرم وقد علمت حاله.

والثالث فيه قيس بن الربيع وهو ضعيف ـ كما علمت ـ، فلا وجه لكلام الهيثمي رحمه الله.

وبالجملة فالخبر بمجموع هذه الطرق ثابت... وصححه الشيخ الألباني في الإرواء (٧/ ١٧)، والله الموفق سبحانه... لا رب سواه.

الخاتمة

بعد هذه الرحلة الطويلة التي أمضيتها في معايشة هذا الكتاب الذي أرجو من الله ـ عز وجل ـ أن أكون قد وُفقت في خدمته، الخدمة اللائقة به، لا بد من أن أسجل أهم نتائج هذا البحث كما يلي:

١ ـ تحقيق هذا القدر من الكتاب، بحيث أصبح ـ بحمد الله تعالى ـ أقرب ما يكون للصواب.

٢ ـ تخريج أحاديث هذا القدر من الكتاب من المصادر الأخرى، تخريجاً علمياً توثق به نص الكتاب سنداً ومتناً.

٣ ـ بيان درجات أحاديث هذا القدر منه، بعد دراسة رجال أسانيده دراسة مناسبة للمقام، وقد أشبعت الكلام على الأحاديث قدر استطاعتي وجهدي، فتبين أن درجات أحاديث هذا القسم كما يلي:

الصحيح لذاته	(٤٢) حديثاً
الصحيح لغيره	(٤٢) حديثاً
الحسن لذاته	(٢٥) حديثاً
الحسن لغيره	(٣٤) حديثاً
الضعيف	(٧٠) حديثاً

الضعيف جداً (٢٨) حديثاً

التالف والموضوع (٧) أحاديث

وهناك أحاديث أسانيدها ضعيفة جداً لكن المتن ثابت في الصحيح وغيره وعددها (٢٠) حديثاً.

٤ ـ من نتائج هذا البحث: معرفة ما كان عليه الحافظ ابن حجر من سعة في العلم، ودراية في الحديث، وتبحر في معرفة العلل وفنون المصطلح، بالإضافة إلى ما رزقه الله من قدرة علمية عظيمة تظهر في استخراجه لزوائد المسانيد التي ذكرها في مقدمة كتابه.

٥ ـ استطاعة الشيخ ابن حجر لتمييزه زوائد المسانيد ـ التي على شرطه ـ على الكتب السبعة، وقد وُفق في ذلك، مما يدلك على تضلعه في علوم الحديث الشريف، ومعرفته التامة بالمصنفات الحديثية والكتب الستة خاصة.

٦ ـ حَفِظ لنا المؤلف بهذا الكتاب أصول كتب غالبها اليوم في عداد المفقود مما يدلك على أهمية هذا الكتاب، وقيمته العلمية، والذي يستحق كل اهتمام وخدمة، فإننا ـ بخدمته ـ نخدم المسانيد التي خرج المصنف زوائدها، وعليه فالكتاب يعد موسوعة من الموسوعات الحديثية الجامعة.

٧ ـ ومن أهم ثمرات هذا البحث ما حواه القسم الأول من دراسة النسخ الخطية له واختيار أحسنها، وما كشف فيه عن منهج المؤلف في كتابه، الذي ينم عن شخصية علمية فذة قليلة المثيل.

وفي نهاية المطاف فإنني أنبه على ضرورة صرف جهود إخواني الباحثين إلى الاهتمام بكتب التراث والتفاني في خدمتها، وتحقيقها

ودراستها بشكل واف مستوعب وخاصة عند الكلام على الأحاديث النبوية والآثار، فإن ذلك يستلزم الكلام عليها بالتفصيل المستوعب وعدم الاكتفاء بالتخريج المختصر الذي لا يفي بالغرض المطلوب، ولا يروي الغليل، ولا يشفي العليل.

وأخيراً أرجو أن أكون قد وُفِّقت في عملي هذا وأسأله تعالى أن ينفع بهذا الجهد وأن يجعله حجة لي لا عليّ، وأن يكون عوناً لي ولإخواني على الاستزادة من دراسة الحديث النبوي الشريف، وأن يجعله في ميزان حسناتي يوم القيامة، يوم لا ينفع مال ولا بنون إلاَّ من أتى الله بقلب سليم.

والله المجيب، وهو وحده الموفق والهادي إلى سواء السبيل.

والحمد لله الذي بنعمته تتم الصالحات، وصلى الله وسلم على نبينا محمد وعلى آله وصحبه أجمعين.

❑ ❑ ❑

انتهى المجلد الخامس

ويليه المجلد السادس وأوله كتاب الصيام

فهرس المصادر والمراجع

١ ـ القرآن الكريم.

٢ ـ آثار البلاد وأخبار العباد. القزويني زكريا بن محمد بن محمود (ت ٦٨٢هـ). دار صادر، بيروت ـ ١٩٦٠م.

٣ ـ إتحاف السادة المتقين بشرح إحياء علوم الدين. الزبيدي: مرتضى الحسيني (ت ١٢٠٥). نشر دار الفكر.

٤ ـ الإحسان في تقريب صحيح ابن حبان. ترتيب الأمير علاء الدين الفارسي (ت ٧٣٩هـ). تحقيق عبد الرحمن محمد عثمان. المكتبة السلفية ـ المدينة المنورة. الطبعة الأولى (١٣٩٠هـ / ١٩٧٠م).

٥ ـ أحكام الجنائز. محمد ناصر الدين الألباني. المكتب الإسلامي ـ بيروت. الطبعة الرابعة (١٤٠٦هـ / ١٩٨٦م).

٦ ـ أحكام العيدين. الفريابي: أبو بكر جعفر بن محمد بن الحسن بن المستفاض (ت ٣٠١هـ)، تحقيق مساعد بن سليمان بن راشد ـ مؤسسة الرسالة. الطبعة الأولى ١٤٠٦هـ / ١٩٨٦م.

٧ ـ أحوال الرجال. الجوزجاني: أبو إسحاق إبراهيم بن يعقوب (ت ٢٥٩هـ). تحقيق: صبحي السامرائي. نشر مؤسسة الرسالة، الطبعة الأولى (١٤٠٥هـ).

٨ ـ أدب الإملاء والاستملاء، السمعاني: أبو سعيد عبد الكريم بن محمد بن منصور التميمي (ت ٥٦٣هـ)، دار الكتب العلمية ـ بيروت.

٩ ـ الأدب المفرد. البخاري: محمد بن إسماعيل (ت ٢٥٦هـ). تحقيق: محمد فؤاد عبد الباقي. نشر: قصي الخطيب. طبعة (١٣٧٩هـ). تصحيح ومراجعة محمد هشام البرهاني. نشر وزارة العدل بالإمارات المتحدة (١٤٠١هـ).

١٠ ـ الإرشاد في معرفة علماء الحديث. الخليلي: أبو يعلى الخليل بن عبد الله بن أحمد بن الخليل (ت ٤٤٦هـ). دراسة وتحقيق: محمد سعيد بن عمر إدريس ـ رسالة مقدمة لنيل درجة الدكتوراه من كلية أصول الدين بجامعة الإمام محمد بن سعود الإسلامية ـ الرياض عام ١٤٠٦هـ.

١١ ـ إرواء الغليل في تخريج أحاديث منار السبيل. الألباني: محمد ناصر الدين. الطبعة الأولى ـ المكتب الإسلامي ـ بيروت ـ ١٣٩٩هـ / ١٩٧٩م.

١٢ ـ الأسامي والكنى. أحمد بن محمد بن حنبل (ت ٢٤١هـ). رواية ابنه صالح عنه. تحقيق: عبد الله بن يوسف الجديع، الطبعة الأولى ١٤٠٦هـ. مكتبة الأقصى ـ الكويت مطبعة الفيصل ـ الكويت.

١٣ ـ الاستغناء في معرفة المشهورين من حملة العلم بالكنى. ابن عبد البر: أبو عمرو يوسف بن عبد البر النمري القرطبي (ت ٤٦٣هـ). تحقيق د. عبد الله بن مرحول السوالمة. من منشورات دار ابن تيمية ـ الرياض، الطبعة الأولى ١٤٠٥هـ.

١٤ ـ الاستيعاب في معرفة الأصحاب. ابن عبد البر القرطبي (ت ٤٦٣هـ). على هامش الإصابة. دار الكتاب العربي.

١٥ ــ أسد الغابة. ابن الأثير: عز الدين أبو الحسن علي بن محمد الجزري (ت ٦٣٠هـ). تحقيق: محمد إبراهيم البنا ورفقاؤه. دار الشعب.

١٦ ــ الإصابة في معرفة الصحابة. العسقلاني: ابن حجر (ت ٨٥٢هـ). دار الكتاب العربي.

١٧ ــ الأعلام. خير الدين الزركلي. دار العلم للملايين ــ بيروت ــ الطبعة الرابعة (١٩٧٩م).

١٨ ــ إكمال تهذيب الكمال في أسماء الرجال. علاء الدين مغلطاي. مخطوط مصور عن نسخة المكتبة الأزهرية برقم (١٥/١٢٢٥)، ومخطوط بمكتبة الدراسات العليا بالجامعة الإسلامية بالمدينة المنورة، ومصورته في مكتبة شيخنا محمود ميرة.

١٩ ــ الإكمال. ابن ماكولا: أبو نصر علي بن هبة الله بن جعفر الأمير (ت ٤٧٥هـ). تصحيح: عبد الرحمن بن يحيى المعلمي. الناشر: محمد أمين دمج. بيروت.

٢٠ ــ الأمثال. أبو الشيخ: أبو محمد عبد الله بن محمد بن جعفر بن حيان الأصبهاني (ت ٣٦٩هـ). تحقيق: عبد العلي عبد الحميد. الدار السلفية، بومباي الهند ــ الطبعة الأولى (١٤٠٢هـ).

٢١ ــ الأم. الشافعي: أبو عبد الله محمد بن إدريس (ت ٢٠٤هـ). أشرف على طبعه محمد زهري النجار. دار المعرفة ــ بيروت. الطبعة الثانية (١٣٩٣هـ / ١٩٧٣م).

٢٢ ــ الأموال. الهروي: أبو عبيد القاسم بن سلام (ت ٣٣٨هـ). تحقيق: محمد خليل هراس. عني بطبعه عبد الله الأنصاري. إدارة إحياء التراث الإسلامي، قطر.

٢٣ ـ إنباء الغمر بأنباء العمر. ابن حجر العسقلاني أحمد بن علي بن محمد (ت ٨٥٢هـ). تحقيق د. حسن حبشي ـ طبعة المجلس الأعلى للشؤون الإسلامية ـ القاهرة (١٩٧١م).

٢٤ ـ الأنساب. السمعاني: أبو سعد عبد الكريم بن منصور (ت ٥٦٢هـ). الناشر: محمد أمين دمج. بيروت ـ الطبعة الثانية (١٤٠٠هـ / ١٩٨٠م).

٢٥ ـ أهوال القبور. ابن رجب الحنبلي: زيد الدين أبو الفرج عبد الرحمن بن أحمد بن رجب (ت ٧٩٥هـ). مصورة عن طبعة أم القرى، مكة المكرمة (١٣٥٧هـ).

٢٦ ـ الإيضاح والتبيان في معرفة المكيال والميزان. ابن الرفعة: أبو العباس نجم الدين الأنصاري (ت ٧١٠هـ). تحقيق وتقديم: د. محمد أحمد الخاروف، من مطبوعات مركز البحث العلمي بجامعة الملك عبد العزيز طبعة (١٤٠٠هـ / ١٩٨٠م).

٢٧ ـ بداية المجتهد ونهاية المقتصد. ابن رشد: أبو الوليد محمد بن أحمد بن محمد بن أحمد (ت ٥٩٥هـ)، مكتبة ومطبعة مصطفى البابي الحلبي الطبعة الثالثة ـ (١٣٧٩هـ / ١٩٦٠م).

٢٨ ـ البداية والنهاية. ابن كثير: أبو الفداء عماد الدين إسماعيل بن عمر بن كثير الدمشقي (ت ٧٧٤هـ). طبعة مكتبة المعارف. بيروت. الطبعة الثانية (١٩٧١م).

٢٩ ـ البدر الطالع بمحاسن من بعد القرن السابع. الشوكاني محمد بن علي (ت ١٢٥٠هـ). دار المعرفة، بيروت.

٣٠ ـ البدر المنير في تخريج الأحاديث والآثار الواقعة في الشرح الكبير. ابن الملقن سراج الدين عمر بن أحمد بن علي (ت ٨٠٤هـ). مخطوط، مصورته بمكتبة شيخنا محمود ميرة.

٣١ ـ البعث. السجستاني: أبو بكر عبد الله بن سليمان بن الأشعث (ت ٣١٦هـ). تحقيق: أبو إسحاق الحويني الأثري. نشر دار الكتاب العربي. الطبعة الأولى (١٤٠٨هـ / ١٩٨٨).

٣٢ ـ بغية الباحث عن زوائد مسند الحارث. الهيثمي (ت ٨٠٧هـ). تحقيق: حسين أحمد الباكري ـ رسالة مطبوعة على الآلة الكاتبة مقدمة لنيل درجة الدكتوراة من الجامعة الإسلامية بالمدينة المنورة عام (١٤٠٤ / ١٤٠٥هـ).

٣٣ ـ البلدان الإسلامية والأقليات المسلمة في العالم المعاصر. تأليف: محمود شاكر ورفقاؤه. طبع: جامعة الإمام محمد بن سعود الإسلامية (١٣٩٠هـ / ١٩٧٩م).

٣٤ ـ بلدان الخلافة الشرقية. تأليف: لسترنج. تعريب: بشير فرنسيس، وكوركيس عواد. مطبعة الرابطة، بغداد (١٣٧٣هـ / ١٩٥٤م).

٣٥ ـ بلوغ المرام من أدلة الأحكام. العسقلاني: ابن حجر (ت ٨٥٢هـ). المطبوع مع سبل السلام للصنعاني. مراجعة وتعليق: محمد عبد العزيز الخولي، طبعة مصطفى البابي الحلبي، الطبعة الثانية (١٣٦٩هـ / ١٩٥٠م).

٣٦ ـ تاج العروس من جواهر القاموس. الزبيدي: محمد مرتضى (ت ١٢٠٥هـ)، دار مكتبة الحياة ـ بيروت.

٣٧ ـ تاريخ الإسلام السياسي والديني والثقافي. حسن إبراهيم حسن، مطابع الإسلام لسامي أمين، الطبعة الثامنة (١٩٧٦م)، نشر مكتبة النهضة.

٣٨ ـ تاريخ الإسلام ووفيات المشاهير والأعيان، الذهبي: شمس الدين محمد بن أحمد الذهبي (ت ٧٤٨هـ). تحقيق: حسام الدين القدسي ـ القاهرة (١٣٦٧هـ).

٣٩ ـ تاريخ أسماء الثقات ممن نقل عنهم العلم. ابن شاهين: أبو حفص عمر بن أحمد بن عثمان (ت ٣٨٥هـ). تحقيق: د. عبد المعطي قلعجي، دار الكتاب العربي / بيروت، الطبعة الأولى (١٤٠٦هـ).

٤٠ ـ تاريخ بغداد. الخطيب البغدادي: أحمد بن علي بن ثابت (ت ٤٦٣هـ). دار الكتاب العربي ـ بيروت.

٤١ ـ تاريخ الثقات. العجلي: أحمد بن عبد الله بن صالح (ت ٢٦١هـ). ترتيب الهيثمي، وتضمينات ابن حجر، تحقيق: د. عبد المعطي قلعجي. دار الكتب العلمية ـ بيروت، الطبعة الأولى (١٤٠٥هـ / ١٩٨٤م).

٤٢ ـ تاريخ جرجان. السهمي: أبو القاسم حمزة بن يوسف (ت ٤٢٧هـ). تصحيح: عبد الرحمن بن يحيى المعلمي اليماني، عالم الكتب، بيروت، الطبعة الثالثة (١٤٠١هـ / ١٩٨١م).

٤٣ ـ تاريخ الطبري المسمى «تاريخ الرسل والملوك». الطبري: أبو جعفر محمد بن جرير (ت ٣١٠هـ). تحقيق: محمد أبو الفضل إبراهيم، نشر دار المعارف بمصر، الطبعة الرابعة.

٤٤ ـ تاريخ المدينة. عمر بن شبة (ت ٢٦٢هـ). تحقيق: فهيم محمد شلتوت، الطبعة الأولى (١٤٠٣هـ / ١٩٨٣م).

٤٥ ـ تاريخ واسط. بحشل: أسلم بن سهل الرزاز الواسطي (ت ٢٩٢هـ). تحقيق: كوركيس عواد، مطبعة المعارف ـ بغداد (١٣٨٧هـ / ١٩٦٧م).

٤٦ ـ التاريخ. يحيى بن معين (ت ٢٣٣هـ). رواية الدوري. دراسة وترتيب وتحقيق: د. أحمد محمد نور سيف (من منشورات مركز البحث العلمي بمكة المكرمة) ـ مطابع الهيئة المصرية العامة للكتاب، الطبعة الأولى (١٣٩٩هـ / ١٩٧٩م).

٤٧ ـ تاريخ عثمان بن سعيد الدارمي (ت ٢٨٠هـ): عن أبي زكريا ـ يحيى بن معين في تاريخ الرواة وتعديلهم. تحقيق: د. أحمد محمد نور سيف (من منشورات مركز البحث العلمي بمكة المكرمة) دار المأمون، دمشق ـ بيروت.

٤٨ ـ التاريخ. خليفة بن خياط العصفري (ت ٢٤٠هـ). تحقيق: د. أكرم ضياء العمري، نشر دار طيبة ـ الرياض ـ الطبعة الثانية ـ ١٤٠٥هـ.

٤٩ ـ التاريخ الصغير. البخاري: أبو عبد الله محمد بن إسماعيل (ت ٢٥٦هـ). تحقيق: محمود إبراهيم زايد. فهرسة / د. يوسف المرعشلي، دار المعرفة بيروت، الطبعة الأولى (١٤٠٦هـ).

٥٠ ـ التاريخ الكبير. البخاري: محمد بن إسماعيل (ت ٢٥٦هـ). تحقيق: عبد الرحمن المعلمي، مؤسسة الكتب الثقافية ـ بيروت.

٥١ ـ التبيين لأسماء المدلسين. لسبط ابن العجمي الشافعي. تحقيق: يحيى شفيق، دار الكتب العلمية، بيروت، الطبعة الأولى (١٤٠٦هـ / ١٩٨٦م).

٥٢ ـ تجريد أسماء الصحابة. الذهبي: محمد بن أحمد (ت ٧٤٨هـ) دار المعرفة ـ بيروت.

٥٣ ـ تحفة الأحوذي في شرح جامع الترمذي. المباركفوري: محمد عبد الرحمن (ت ١٣٥٣هـ). مصورة بيروت عن الطبعة الهندية.

٥٤ ـ تحفة الأشراف بمعرفة الأطراف. المزي: يوسف بن عبد الرحمن (ت ٧٤٢هـ). تصحيح وتعليق: عبد الصمد شرف الدين ـ الدار القيمة، بومباي ـ الهند. (١٣٨٤هـ / ١٩٦٥م).

٥٥ ـ تحفة عيد الفطر. الشحامي، مخطوط بمكتبة الشيخ حماد الأنصاري.

٥٦ ـ التحقيق في مسائل التعليق. ابن الجوزي: عبد الرحمن بن علي (ت ٥٩٧هـ). مصورة محفوظة في خزانة مكتبة شيخنا محمود ميرة.

٥٧ ـ تخريج أحاديث (مشكلة الفقر وكيف عالجها الإسلام، للقرضاوي). تخريج الألباني: محمد ناصر الدين ـ المكتب الإسلامي ـ بيروت.

٥٨ ـ تخريج إحياء علوم الدين (المسمى المغني عن حمل الأسفار) تخريج العراقي: عبد الرحيم بن الحسين (ت ٨٠٦هـ). على هامش الإحياء، طبعة عيسى البابي الحلبي.

٥٩ ـ تدريب الراوي في شرح تقريب النواوي. السيوطي: جلال الدين عبد الرحمن (ت ٩١١هـ). تحقيق عبد الوهاب عبد اللطيف، دار إحياء السنة النبوية، الطبعة الثانية (١٣٩٩هـ).

٦٠ ـ تذكرة الحفاظ، الذهبي: محمد بن أحمد (ت ٧٤٨هـ). دار إحياء التراث العربي ـ بيروت.

٦١ ـ تذكرة الموضوعات. الهندي: محمد طاهر علي الفتني (ت ٩٨٦هـ). نشر: أمين دمج ـ بيروت.

٦٢ ـ ترتيب مسند الإمام الشافعي. رتبه: محمد عابد السندي على الأبواب الفقهية، نشر وتصحيح: عزت العطار الحسيني وغيره، نشر دار الكتب العلمية.

٦٣ ـ الترغيب والترهيب. المنذري: عبد لعظيم عبد القوي (ت ٦٥٦هـ). تحقيق: مصطفى محمد عمارة ـ دار الفكر ـ (١٤٠١هـ).

٦٤ ـ تعجيل المنفعة بزوائد رجال الأئمة الأربعة. العسقلاني: أحمد بن علي بن حجر (ت ٨٥٢هـ). دار الكتاب العربي ـ بيروت.

٦٥ ـ تعريف أهل التقديس بمراتب الموصوفين بالتدليس. ابن حجر (ت ٨٥٢هـ). تحقيق: د. عبد الغفار البنداري، ومحمد عبد العزيز، دار الكتب العلمية بيروت، الطبعة الأولى (١٤٠٥هـ).

٦٦ ـ التعليق على فقه السيرة للغزالي. تعليق: الألباني محمد ناصر الدين ـ بهامش فقه السيرة، دار الكتب الحديثة ـ مصر، الطبعة السابعة (١٩٧٦م).

٦٧ ـ تغليق التعليق. العسقلاني: أحمد بن علي بن حجر (ت ٨٥٢هـ) دراسة وتحقيق: سعيد عبد الرحمن القزقي، المكتب الإسلامي ودار عمار. الطبعة الأولى (١٤٠٥هـ).

٦٨ ـ تفسير القرآن العظيم. ابن كثير: أبو الفداء إسماعيل بن عمر بن كثير (ت ٧٧٤هـ). مطبعة الاستقامة. القاهرة. الثالثة (١٣٧٣هـ / ١٩٥٤م).

٦٩ ـ التقريب. للنووي: محيي الدين بن شرف (ت ٦٧٦هـ)، المطبوع من تدريب الراوي. تحقيق: عبد الوهاب عبد اللطيف، دار إحياء السنة، الطبعة الثانية (١٣٩٩هـ).

٧٠ ـ تقريب التهذيب. العسقلاني: أحمد بن علي بن حجر (ت ٨٥٢هـ). تحقيق: محمد عوامة ـ دار الرشيد ـ سوريا، الطبعة الأولى (١٤٠٦هـ).

٧١ ـ التقييد لمعرفة الرواة والسنن والمسانيد. ابن نقطة محمد بن عبد الغني (ت ٦٢٩هـ). دار الحديث ـ لبنان، طبعة/ (١٤٠٧هـ).

٧٢ ـ التقييد والإيضاح شرح مقدمة ابن الصلاح. العراقي: زين الدين عبد الرحيم (ت ٨٠٥هـ). تحقيق: عبد الرحمن عثمان، طبعة المكتبة السلفية ـ المدينة المنورة (١٣٨٩هـ).

٧٣ ـ التلخيص الحبير في تخريج أحاديث الرافعي الكبير. العسقلاني: أحمد بن علي بن حجر (ت ٨٥٢هـ). تعليق: عبد الله هاشم المدني، دار المعرفة ـ بيروت.

٧٤ ـ تلخيص المستدرك (على هامش المستدرك). الذهبي (ت ٧٤٨هـ). تصوير دار الفكر ـ بيروت (١٩٨٠هـ / ١٩٧٨م).

٧٥ ـ التنبيه والرد على أهل الأهواء والبدع. الملطي: أبو الحسين محمد بن أحمد بن عبد الرحمن (ت ٣٧٧هـ). تقديم وتعليق: محمد زاهد الكوثري، طبعة (١٣٨٨هـ).

٧٦ ـ تنزيه الشريعة المرفوعة عن الأخبار الشنيعة. ابن عراق: أبو الحسن علي بن محمد الكتاني (ت ٩٦٣هـ) تحقيق: عبد الوهاب عبد اللطيف ـ مكتبة القاهرة، مصر.

٧٧ ـ التنكيل بما في تأنيب الكوثري من الأباطيل. المعلمي: عبد الرحمن بن يحيى اليماني (ت ١٣٨٦هـ). تحقيق محمد ناصر الدين الألباني، الطبعة الثانية، طبعة ونشر الرئاسة العامة لإدارات البحوث العلمية والإفتاء والدعوة والإرشاد.

٧٨ ـ تنوير الحوالك شرح موطأ مالك. السيوطي: جلال الدين عبد الرحمن (ت ٩١١هـ). طبعة مصطفى البابي الحلبي ـ (١٣٧٠هـ / ١٩٥١م).

٧٩ ـ تهذيب الآثار. الطبري: محمد بن جرير (ت ٣١٠هـ). تخريج: محمود شاكر، مطبعة المدني ـ مصر.

٨٠ ـ تهذيب الأسماء واللغات. النووي: محيي الدين بن شرف (ت ٦٧٦هـ). عنيت بنشره إدارة الطباعة المنيرية، دار الكتب العلمية ـ بيروت.

٨١ ـ تهذيب التهذيب. العسقلاني: أحمد بن علي بن حجر العسقلاني (ت ٨٥٢هـ). مصورة بيروت عن مجلس دائرة المعارف العثمانية، الطبعة الأولى (١٣٢٥هـ).

٨٢ ـ تهذيب الكمال في أسماء الرجال. المزي يوسف بن عبد الرحمن (ت ٧٤٢هـ):

(أ) نسخة مصورة عن النسخة الخطية المحفوظة بدار الكتب المصرية، تصوير دار المأمون للتراث، دمشق وبيروت.

(ب) قسم بتحقيق د. بشار عود معروف، مؤسسة الرسالة، بيروت.

٨٣ ـ توضيح الأفكار لمعاني تنقيح الأنظار. الصنعاني محمد بن إسماعيل الأمير (ت ١١٨٢هـ). تحقيق: محمد محيي الدين عبد الحميد، مطبعة السعادة ـ مصر، الطبعة الأولى (١٣٦٦هـ).

٨٤ ـ التيسير بشرح الجامع الصغير. المُناوي: محمد عبد الرؤوف (ت ١٠٣٥هـ). طبع المكتب الإسلامي ـ بيروت.

٨٥ ـ الثقات. ابن حبان: أبو حاتم محمد بن حبان بن أحمد البستي (ت ٣٥٤هـ). مطبعة دائرة المعارف العثمانية، حيدرآباد الهند ـ الطبعة الأولى (١٣٩٩هـ).

٨٦ ـ جامع الأصول في أحاديث الرسول ﷺ. ابن الأثير: مجد الدين أبو السعادات المبارك بن محمد (ت ٦٠٦هـ). تحقيق: عبد القادر الأرناؤوط، مكتبة الحلواني، ومكتبة دار البيان ومطبعة الملاح، سوريا (١٣٨٩هـ / ١٩٦٩م).

٨٧ ـ جامع بيان العلم وفضله. ابن عبد البر (ت ٤٦٣هـ). تحقيق: عبد الرحمن محمد عثمان، المكتبة السلفية بالمدينة المنورة.

٨٨ ـ جامع التحصيل في أحكام المراسيل. العلائي: صلاح الدين أبو سعيد خليل بن كيكلدي (ت ٧٦١هـ). تحقيق: حمدي السلفي، الدار العربية للطباعة، بغداد. الطبعة الأولى (١٣٩٨هـ / ١٩٧٨م).

٨٩ ـ الجامع الصحيح. البخاري: محمد بن إسماعيل (ت ٢٥٦هـ)، المطبوع مع شرحه فتح الباري. تحقيق: فؤاد عبد الباقي، تصحيح الشيخ عبد العزيز بن باز، دار المعرفة.

٩٠ ـ الجامع الصحيح. مسلم: أبو الحسين مسلم بن الحجاج القشيري النيسابوري (ت ٢٦١هـ). تحقيق وتعليق: محمد فؤاد عبد الباقي، دار إحياء الكتب العربية، الطبعة الأولى (١٣٧٤هـ / ١٩٥٥م).

٩١ ـ الجامع الصغير (مع شرحه فيض القدير)، السيوطي (ت ٩١١هـ). دار المعرفة ـ بيروت، الطبعة الثانية (١٣٩١هـ).

٩٢ ـ الجامع لأخلاق الراوي وآداب السامع. الخطيب البغدادي: أحمد بن علي بن ثابت (ت ٤٦٣). تحقيق: د. محمود الطحان، مكتبة المعارف، الرياض، (١٤٠٣هـ / ١٩٨٣م).

٩٣ ـ الجامع لشعب الإيمان. البيهقي (ت ٤٥٨هـ). مخطوط مصور عن نسخة مكتبة أحمد الثالث، محفوظة في مكتبة شيخنا محمود ميرة.

٩٤ ـ الجامع لمفردات الأدوية والأغذية. ابن البيطار: ضياء الدين عبد الله بن أحمد الأندلسي. مكتبة المثنى ـ بغداد.

٩٥ ـ الجرح والتعديل. الرازي: عبد الرحمن بن أبـي حاتم (ت ٣٢٧هـ). تحقيق: عبد الرحمن بن يحيـى المعلمي، دار إحياء التراث العربـي ـ بيروت، عن الطبعة الأولى بمجلس دائرة المعارف العثمانية بالهند (١٣٧١هـ / ١٩٥٢م).

٩٦ ـ جمان الدرر في اختصار الجواهر والدرر. عبد الله بن أحمد بن محمد بن خليل الدمشقي. مخطوط مصور منه نسخة في خزانة كتب شيخنا محمود ميرة.

٩٧ ـ الجمع بين رجال الصحيحين. المقدسي: محمد بن طاهر المعروف بابن القيسراني (ت ٥٠٧هـ). دار المعرفة ـ بيروت، الطبعة الثانية (١٤٠٥هـ)، مصورة عن الأولى (١٣٢٣هـ).

٩٨ ـ جمهرة أنساب العرب. ابن حزم: أبو محمد علي بن أحمد بن سعيد بن حزم الأندلسي (ت ٤٥٦هـ). تحقيق وتعليق: عبد السلام هارون، دار المعارف ـ مصر، الطبعة الرابعة.

٩٩ ـ جنة المرتاب بنقد المغني عن الحفظ والكتاب. لأبـي حفص بن عمر بن بدر الموصلي. تصنيف: أبـي إسحاق الحويني الأثري. دار الكتاب العربـي. ط. الأولى (١٤٠٧هـ/ ١٩٨٧م).

١٠٠ ـ جنى الجنتين في تمييز أنواع المثنيين. المحبـي: محمد أمين بن فضل الله (ت ١١١١هـ). طبع: مطبعة الترقي ـ دمشق عام (١٣٤٨هـ)، نشر: مكتبة القدسي ـ دمشق.

١٠١ ـ الجواهر والدرر في ترجمة شيخ الإسلام بن حجر. السخاوي: محمد بن عبد الرحمن (ت ٩٠٢هـ). مصورته من محفوظات مكتبة شيخنا د. محمود ميرة.

١٠٢ ـ الجوهر النقي في التعليق على السنن الكبرى للبيهقي. ابن التركماني: علاء الدين بن علي بن عثمان المارديني (ت ٧٤٥هـ). تصوير دار صادر ـ بيروت عن الطبعة الأولى (١٣٤٤هـ) لمطبعة مجلس دائرة المعارف بالهند.

١٠٣ ـ حاشية السندي على سنن النسائي. المطبوع بحاشية سنن النسائي ـ المكتبة التجارية الكبرى ـ مصر.

١٠٤ ـ حاشية السيوطي على سنن النسائي. المطبوع بحاشية سنن النسائي، المكتبة التجارية الكبرى ـ مصر.

١٠٥ ـ حاشية رد المحتار. ابن عابدين: محمد أمين الحنفي (ت ١٢٥٢هـ). طبعة مصطفى البابي الحلبي. الطبعة الثانية (١٣٨٦هـ / ١٩٦٦م).

١٠٦ ـ الحاوي للفتاوى. السيوطي: جلال الدين عبد الرحمن بن أبي بكر (ت ٩١١هـ). دار الكتب العلمية ـ بيروت، الطبعة الثانية (١٣٩٥هـ / ١٩٧٥م).

١٠٧ ـ ابن حجر العسقلاني ودراسة مصنفاته وموارده في الإصابة. تأليف الدكتور شاكر محمود عبد المنعم. القسم الأول: طبع دار الرسالة ـ بغداد ـ الطبعة الأولى (١٩٧٨م).

القسم الثاني: مطبوع على الآلة الكاتبة. وهي رسالة تقدم بها الباحث، لنيل درجة الدكتوراة من قسم التاريخ الإسلامي بكلية الآداب جامعة بغداد.

١٠٨ ـ حسن المحاضرة في تاريخ مصر والقاهرة. السيوطي: جلال الدين عبد الرحمن (ت ٩١١هـ). تحقيق: محمد أبو الفضل إبراهيم، طبعة البابي الحلبي وشركاه، مصر، الطبعة الأولى (١٣٨٧هـ).

١٠٩ ـ حلية الأولياء وطبقات الأصفياء. أبو نعيم: أحمد بن عبد الله الأصبهاني (ت ٤٣٠هـ) دار الكتاب العربي ـ بيروت ـ الطبعة الثانية (١٣٨٧ / ١٩٦٧م).

١١٠ ـ الخراج. القرشي: يحيى بن آدم (ت ٢٠٣هـ). تصحيح وتعليق: أحمد شاكر ـ دار المعرفة ـ بيروت.

١١١ ـ خزانة الأدب ولب لباب لسان العرب. البغدادي: عبد القادر بن عمر (ت ١٠٩٣)، تحقيق: عبد السلام هارون، نشر مكتبة الخانجي ـ القاهرة ـ دار الرفاعي الرياض.

١١٢ ـ خلاصة تذهيب تهذيب الكمال في أسماء الرجال. الخزرجي: صفي الدين أحمد بن عبد الله الأنصاري. مكتبة المطبوعات الإسلامية، حلب.

١١٣ ـ دائرة المعارف. بطرس البستاني ـ دار المعرفة ـ بيروت.

١١٤ ـ الدراية في تخريج أحاديث الهداية. العسقلاني: أحمد بن علي بن حجر (ت ٨٥٢هـ). تصحيح وتعليق: عبد الله هاشم المدني ـ دار المعرفة ـ بيروت.

١١٥ ـ الدرر الكامنة في أعيان المائة الثامنة. العسقلاني: ابن حجر (ت ٨٥٢هـ). تحقيق: محمد سيد جاد الحق ـ دار الكتب الحديثة بمصر.

١١٦ ـ الدر المنثور في التفسير بالمأثور. السيوطي: جلال الدين عبد الرحمن (ت ٩١١هـ). دار المعرفة ـ بيروت.

١١٧ ـ درة الحجال في أسماء الرجال. المكناسي: أبو العباس أحمد بن محمد (ت ١٠٢٥هـ). تحقيق: محمد الأحمدي أبو النور، نشر دار التراث ـ القاهرة، والمكتبة العتيقة، تونس.

١١٨ ـ الدليل الشافي على المنهل الصافي. ابن تغرى بردي: جمال الدين أبو المحاسن يوسف (ت ٨٧٤هـ). تحقيق: فهيم محمد شلتوت. طبعة: مركز البحث العلمي ـ جامعة أم القرى.

١١٩ ـ الديباج المذهب في معرفة أعيان علماء المذهب. ابن فرحون: إبراهيم بن علي (ت ٧٩٩). تحقيق: محمد الأحمدي أبو النور، دار التراث للطبع والنشر، القاهرة.

١٢٠ ـ ذكر أخبار أصبهان. أبو نعيم: أحمد بن عبد الله الأصبهاني (ت ٤٣٠). طبع في مدينة ليدن ـ مطبعة بريل (١٩٣٤م).

١٢١ ـ ذكر أسماء من تكلم فيه وهو موثق. الذهبي (ت ٧٤٨هـ). تحقيق: محمد شكور، مكتبة المنار ـ الأردن، الطبعة الأولى (١٤٠٦هـ).

١٢٢ ـ ذيل طبقات الحفاظ للذهبي. السيوطي: جلال الدين عبد الرحمن (ت ٩١١هـ). دار إحياء التراث العربي، بيروت.

١٢٣ ـ الذيل على رفع الإصر. السخاوي: محمد بن عبد الرحمن (ت ٩٠٢هـ)، تحقيق: د. جودة هلال، محمد صبح. مراجعة علي البجاوي ـ الدار المصرية للتأليف والترجمة.

١٢٤ ـ ذيل ميزان الاعتدال. العراقي: عبد الرحيم بن الحسين (ت ٨٠٦هـ). تحقيق: د. عبد القيوم عبد رب النبي ـ طبع: مركز البحث العلمي بجامعة أم القرى، الطبعة الأولى، ١٤٠٦هـ.

١٢٥ ـ رجال صحيح البخاري المسمى: الهداية والرشاد في معرفة أهل الثقة والسداد الذين أخرج لهم البخاري في جامعة الكلاباذي: أبو نصر أحمد بن الحسين (ت ٣٩٨هـ). تحقيق: عبد الله الليثي، دار المعرفة، بيروت. الطبعة الأولى (١٤٠٧هـ).

١٢٦ ـ رجال صحيح مسلم: الأصفهاني: أبو بكر أحمد بن علي المعروف بابن منجويه (ت ٤٣٨هـ) تحقيق: عبد الله الليثي، دار المعرفة، بيروت الطبعة الأولى (١٤٠٧هـ).

١٢٧ ـ الرحلة في طلب الحديث: الخطيب البغدادي (ت ٣٦٤هـ). تحقيق: د. نور الدين عتر، دار الكتب العلمية، بيروت (١٣٩٥هـ).

١٢٨ ـ الرسالة المستطرفة لبيان مشهور كتب السنة المشرفة. الكتاني: السيد الشريف محمد بن جعفر (ت ١٣٤٥هـ). دار الكتب العلمية، بيروت، (١٤٠٠هـ).

١٢٩ ـ رفع الإصر عن قضاة مصر. ابن حجر العسقلاني (٨٥٢هـ). تحقيق: عدد من الأساتذة، المطبعة الأميرية، القاهرة (١٩٥٧م).

١٣٠ ـ الرواة المتكلم فيهم في صحيح مسلم. سلطان العكايلة، رسالة ماجستير بالجامعة الإسلامية بالمدينة المنورة (١٤٠١هـ).

١٣١ ـ زاد المعاد في هدي خير المعاد. ابن القيم: شمس الدين محمد بن أبي بكر (ت ٧٥١هـ). تحقيق: شعيب الأرناؤوط، وعبد القادر الأرناؤوط، مؤسسة الرسالة، بيروت ـ الطبعة السابعة (١٤٠٥هـ / ١٩٨٥هـ).

١٣٢ ـ الزهد. أحمد بن محمد بن حنبل (ت ٢٤١هـ). دار الكتب العلمية، بيروت.

١٣٣ ـ الزهد والرقائق. عبد الله بن المبارك (ت ١٨١هـ). تحقيق: حبيب الرحمن الأعظمي، دار الكتب العربية ـ بيروت.

١٣٤ ـ الزهد. وكيع بن الجراح (ت ١٩٧هـ). تحقيق: عبد الرحمن بن الجبار الفريوائي، نشر مكتبة الدار ـ المدينة المنورة. الطبعة الأولى (١٤٠٤هـ / ١٩٨٤م).

١٣٥ ـ السابق واللاحق في تباعد ما بين وفاة الراويين عن شيخ واحد. الخطيب البغدادي (ت ٤٦٣هـ). تحقيق: محمد مطر الزهراني، دار طيبة ـ الرياض، الطبعة الأولى (١٤٠٢هـ / ١٩٨٤م).

١٣٦ ـ سبل السلام شرح بلوغ لابن حجر. الصنعاني: محمد بن إسماعيل بن صلاح الأمير (ت ١١٨٢هـ). مراجعة وتعليق: محمد عبد العزيز الخولي، طبعة مصطفى البابي الحلبي. الطبعة الثانية (١٣٦٩هـ / ١٩٥٠م).

١٣٧ ـ سلسلة الأحاديث الصحيحة. الألباني: محمد ناصر الدين: (الأول والثاني) من المكتب الإسلامي، بيروت (الثالث والرابع) من المكتبة الإسلامية ـ عمان الأردن.

١٣٨ ـ سلسلة الأحاديث الضعيفة والموضوعة. الألباني: محمد ناصر الدين (الأول والثاني) من المكتب الإسلامي، بيروت (الثالث والرابع) من المكتبة الإسلامية، عمان ـ الأردن.

١٣٩ ـ السنة. ابن أبي عاصم: أبو بكر عمرو بن أبي عاصم الضحاك (ت ٢٨٧هـ). تحقيق وتخريج: محمد ناصر الدين الألباني، المكتب الإسلامي، بيروت.

١٤٠ ـ سنن الترمذي: محمد بن عيسى بن سورة (ت ٢٧٩هـ).
(أ) المطبوع معه عارضة الأحوذي لابن العربي المالكي.
(ب) تحقيق أحمد شاكر وإبراهيم عوض عطوة ـ المكتبة الإسلامية ـ بيروت.

١٤١ ـ سنن الدارقطني، (مع التعليق المغني). الدارقطني: أبو الحسن علي بن عمر (ت ٣٨٥هـ). دار المحاسن للطباعة، القاهرة (١٣٨٦هـ).

١٤٢ ـ سنن الدارمي. الدارمي: أبو عبد الله عبد الله بن عبد الرحمن (ت ٢٥٥هـ). دار إحياء السنة النبوية.

١٤٣ ـ سنن أبي داود. أبو داود سليمان بن الأشعث السجستاني (ت ٢٧٥هـ). تحقيق: عزت عبيد الدعاس، طبعة (١٣٨٨هـ / ١٩٦٩م).

١٤٤ ـ سنن سعيد بن منصور. سعيد بن منصور (ت ٢٢٧هـ). تحقيق: حبيب الرحمن الأعظمي، السلفية ـ الهند.

١٤٥ ـ سنن ابن ماجه. محمد بن يزيد بن ماجه القزويني (ت ٢٧٣هـ). تحقيق: فؤاد عبد الباقي، دار إحياء التراث العربي ـ بيروت (١٣٩٥هـ).

١٤٦ ـ سنن النسائي. النسائي: أحمد بن شعيب (ت ٣٠٣هـ)، مع شرح السيوطي وحاشية السندي، المكتبة التجارية الكبرى ـ مصر ـ وأحياناً الطبعة المفهرسة بإعداد الشيخ عبد الفتاح أبو غدة.

١٤٧ ـ السنن الكبرى. البيهقي (ت ٤٥٨هـ). مصورة عن طبعة حيدرآباد ـ دار الفكر ـ بيروت.

١٤٨ ـ سؤالات الآجري لأبي داود السجستاني في الجرح والتعديل. الآجري: أبو عبيد محمد بن علي، تحقيق: محمد علي قاسم أحمد.

١٤٩ ـ سير أعلام النبلاء. الذهبي (ت ٧٤٨هـ). تحقيق: لجنة من المحققين بإشراف شعيب الأرناؤوط، مؤسسة الرسالة، الطبعة الأولى (١٤٠١هـ).

١٥٠ ـ شذرات الذهب في أخبار من ذهب. عبد الحي بن العماد الحنبلي (ت ١٠٨٩هـ). دار السيرة ـ بيروت.

١٥١ ـ شرح السنة. البغوي: محيي السنة أبو محمد الحسين بن مسعود بن محمد المعروف بالفراء. تحقيق: شعيب الأرناؤوط وزهير الشاويش، المكتبة الإسلامية، الطبعة الثانية (١٤٠٣هـ / ١٩٨٣م).

١٥٢ ـ شرح الصدور. السيوطي: جلال الدين عبد الرحمن (ت ٩١١هـ). مطابع الرشيد، المدينة المنورة، الطبعة الأولى (١٤٠٣هـ / ١٩٨٣م).

١٥٣ ـ شرح العقيدة الطحاوية. ابن أبي العز الحنفي (ت ٧٩٢هـ). تخريج محمد ناصر الدين الألباني ـ المكتب الإسلامي ـ دمشق ـ بيروت.

١٥٤ ـ شرح علل الترمذي. ابن رجب: عبد الرحمن بن أحمد بن رجب الحنبلي (ت ٧٩٥هـ). تحقيق: د. همام سعيد، مكتبة المنار، الأردن ـ الزرقاء، الطبعة الأولى ـ (١٤٠٧هـ / ١٩٨٧م).

١٥٥ ـ شرح معاني الآثار. الطحاوي: أبو جعفر أحمد بن محمد الطحاوي (ت ٣٢١هـ). تحقيق: محمد سيد جاد الحق، الناشر: مطبعة الأنوار المحمدية، (١٣٨٦هـ).

١٥٦ ـ شرح النووي على صحيح مسلم. النووي: أبو زكريا يحيى شرف النووي (ت ٦٧٦هـ). المطبعة المصرية ومكتبتها.

١٥٧ ـ الصحاح. الجوهري: إسماعيل بن حماد (ت ٣٩٣هـ). تحقيق: أحمد عبد الغفور عطار، دار العلم للملايين، بيروت، الطبعة الثانية (١٣٩٩هـ / ١٩٧٩م).

١٥٨ ـ صحيح الترغيب والترهيب للمنذري. الألباني: محمد ناصر الدين. المكتب الإسلامي، بيروت. الطبعة الأولى (١٤٠٢هـ / ١٩٨٢).

١٥٩ ـ صحيح الجامع الصغير وزيادته. الألباني: محمد ناصر الدين. المكتب الإسلامي، بيروت.

١٦٠ ـ صحيح ابن خزيمة . أبو بكر محمد بن إسحاق بن خزيمة النيسابوري (ن ٣١١هـ). تحقيق: د. محمد مصطفى الأعظمي، ومراجعة الألباني، المكتب الإسلامي، بيروت.

١٦١ ـ صحيح سنن ابن ماجه. الألباني: محمد ناصر الدين. المكتب الإسلامي ـ بيروت، بتكليف من المكتب التربية العربي لدول الخليج، الطبعة الأولى (١٤٠٧هـ / ١٩٨٦م).

١٦٢ ـ صحيفة همام بن منبه عن أبي هريرة تحقيق وتخريج: د. رفعت فوزي عبد المطلب مكتبة الخانجي، القاهرة، الطبعة الأولى (١٤٠٦هـ).

١٦٣ ـ الصلة في تاريخ أئمة الأندلس. ابن بشكوال: أبو القاسم خلف بن عبد الملك (ت ٥٧٨)، الدار المصرية للتأليف والترجمة (١٩٦٦م)، مطابع سجل العرب.

١٦٤ ـ الصمت وآداب اللسان: ابن أبي الدنيا: أبو بكر عبد الله بن محمد بن عبيد (ت ٢٨١هـ). دراسة وتحقيق: نجم عبد الرحمن خلف، دار الغرب، بيروت، الطبعة الأولى (١٤٠٦هـ).

١٦٥ ـ الضعفاء الصغير. البخاري: محمد بن إسماعيل (ت ٢٥٦هـ). تحقيق: محمود إبراهيم زايد، الطبعة الأولى (١٣٩٦هـ)، دار الوعي، حلب.

١٦٦ ـ الضعفاء الكبير، العقيلي: أبو جعفر محمد بن عمرو بن موسى بن حماد (ت ٣٢٢هـ).

(أ) مخطوط مصور محفوظ بمكتبة شيخنا د. محمود ميرة.

(ب) تحقيق: د. عبد المعطي قلعجي، دار الكتب العلمية، بيروت، الطبعة الأولى.

١٦٧ ـ الضعفاء والمتروكون. ابن الجوزي (ت ٥٩٧هـ). تحقيق: عبد الله القاضي، الطبعة الأولى (١٤٠٦هـ)، دار الكتب العلمية، بيروت، لبنان.

١٦٨ ـ الضعفاء والمتروكون. الدارقطني: علي بن عمر (ت ٣٨٥هـ). دراسة وتعليق: موفق بن عبد الله بن عبد القادر، الطبعة الأولى (١٤٠٤هـ)، مكتبة المعارف، الرياض.

١٦٩ ـ الضعفاء والمتروكون. النسائي: أحمد بن شعيب (ت ٣٠٣هـ). تحقيق: محمود إبراهيم زايد، الطبعة الأولى (١٣٩٦هـ)، دار الوعي، حلب.

١٧٠ ـ ضعيف الجامع الصغير وزيادته. الألباني: محمد ناصر الدين. المكتب الإسلامي، بيروت.

١٧١ ـ الضوء اللامع لأهل القرن التاسع. السخاوي: محمد بن عبد الرحمن (ت ٩٠٢هـ). منشورات دار مكتبة الحياة، بيروت.

١٧٢ ـ الطبقات. خليفة بن خياط شباب العصفري (٢٤٠هـ). تحقيق: د. أكرم ضياء العمري، دار طيبة ـ الرياض، الطبعة الثانية (١٤٠٢هـ / ١٩٨٢م).

١٧٣ ـ طبقات الحفاظ. السيوطي: جلال الدين عبد الرحمن (ت ٩١١هـ). تحقيق: علي محمد عمر، مطبعة الاستقلال الكبرى، الطبعة الأولى (١٣٩٣هـ).

١٧٤ ـ طبقات الحنابلة . ابن أبي يعلى، القاضي أبو الحسين محمد بن أبي يعلى. دار المعرفة بيروت.

١٧٥ ـ الطبقات الكبرى. ابن سعد: محمد بن سعد (ت ٢٣٠هـ). دار بيروت للطباعة والنشر ـ بيروت (١٣٩٨هـ / ١٩٧٨م).

١٧٦ ـ طبقات المحدثين بأصبهان. أبو الشيخ عبد الله بن محمد بن جعفر بن حيان الأصبهاني (ت ٣٦٩هـ). تحقيق: عبد الغفور عبد الحق، مؤسسة الرسالة ـ بيروت.

١٧٧ ـ طرح التثريب في شرح التقريب. العراقي: زين الدين عبد الرحيم بن الحسين (ت ٨٠٦هـ). دار المعارف ـ سوريا ـ حلب.

١٧٨ ـ عارضة الأحوذي بشرح صحيح الترمذي. ابن العربي: أبو بكر محمد بن عبد الله الإشبيلي. نشر: دار الكتاب العربي، بيروت.

١٧٩ ـ العبر في خبر من عبر. الذهبي (ت ٧٤٨هـ). طبعة الكويت سنة (١٣٨٠هـ).

١٨٠ ـ العلل. ابن أبي حاتم: أبو محمد عبد الرحمن بن محمد بن إدريس الرازي (ت ٣٢٧هـ)، دار السلام بحلب، مصورة عن الطبعة الأولى.

١٨١ ـ العلل. الدارقطني: أبو الحسن علي بن عمر (ت ٣٨٥هـ). نسخة دار الكتب المصرية المحفوظة فيها برقم (٩٣٤)، وعندي صورة منها.

١٨٢ ـ العلل. ابن المديني: علي بن عبد الله بن جعفر السعدي المديني (ت ١٧٨هـ). تحقيق: د. محمد مصطفى الأعظمي، المكتب الإسلامي ـ بيروت (١٣٩٢هـ / ١٩٧٣م).

١٨٣ ـ العلل المتناهية. ابن الجوزي (ت ٥٩٧هـ). تحقيق: إرشاد الحق الأثري، دار نشر الكتب الإسلامية، لاهور، باكستان.

١٨٤ ـ العلل ومعرفة الرجال. أحمد بن حنبل (ت ٢٤١هـ). تحقيق: د. طلعت قوج بيكيت، د. إسماعيل أوغلي، طبعة تركيا.

١٨٥ ـ علوم الحديث. ابن الصلاح: أبو عمر وعثمان بن عبد الرحمن الشهرزوري (ت ٦٤٣هـ). تحقيق: د. نور الدين عتر، المكتبة العلمية ـ المدينة المنورة.

١٨٦ ـ عمل اليوم والليلة. النسائي: أحمد بن شعيب (ت ٣٠٣هـ). تحقيق: د. فاروق حمادة، مؤسسة الكتب الثقافية، بيروت، الطبعة الأولى (١٤٠٦هـ).

١٨٧ ـ عنوان الزمان في تراجم الشيوخ والأقران. البقاعي: برهان الدين بن عمر (ت ٨٨٥هـ). مخطوط بدار الكتب المصرية.

١٨٨ ـ عيون الأثر في فنون المغازي والشمائل والسير. أبو الفتح بن سيد الناس (ت ٧٣٤هـ). دار المعرفة ـ بيروت.

١٨٩ ـ غريب الحديث. ابن الجوزي (ت ٥٩٧هـ) عناية: عبد المعطي قلعجي، دار الكتب العلمية، بيروت، الطبعة الأولى (١٤٠٥هـ).

١٩٠ ـ الفائق في غريب الحديث. الزمخشري: جار الله محمود بن عمر (ت ٥٨٣هـ). تحقيق: محمد علي البجاوي، ومحمد أبو الفضل إبراهيم، طبعة عيسى البابي الحلبي، وشركاؤه، مصر، الطبعة الثانية.

١٩١ ـ فتاوى شيخ الإسلام، ابن تيمية: أحمد بن عبد الحليم بن عبد السلام (ت ٧٢٨هـ). الرياض، توزيع رئاسة البحوث العلمية بالرياض.

١٩٢ ـ فتح الباري في شرح صحيح البخاري. العسقلاني: ابن حجر (ت ٨٥٢هـ). تحقيق: فؤاد عبد الباقي، تصحيح: الشيخ عبد العزيز بن باز، دار المعرفة.

١٩٣ ـ الفتح الرباني في ترتيب مسند الإمام أحمد بن حنبل الشيباني مع شرحه بلوغ الأماني. أحمد عبد الرحمن البنا الساعاتي. دار الشهاب، القاهر.

١٩٤ ـ فتح القدير الجامع بين فني الرواية والدراية في علم التفسير. الشوكاني: محمد بن علي (ت ١٢٥٠هـ). دار الفكر، بيروت.

١٩٥ ـ فتح المغيث شرح ألفية الحديث. السخاوي: محمد بن عبد الرحمن (ت ٩٠٢هـ).

(أ) دار الكتب العلمية ـ بيروت، الطبعة الأولى (١٤٠٣هـ).

(ب) د. عبد الكريم الخضير، د. محمد الفهيد، لنيل درجة الدكتوراة من كلية أصول الدين بجامعة الإمام محمد بن سعود الإسلامية بالرياض.

١٩٦ ـ فتوح مصر. عبد الرحمن بن عبد الله بن عبد الحكم المصري. مطبعة بريل، مدينة ليدن، (١٩٢٠م).

١٩٧ ـ فردوس الأخبار: الديلمي: أبو شجاع شيرويه بن شهردار بن شيرويه (ت ٥٠٩هـ). تحقيق السعيد بن بسيوني زغلول، دار الكتب العلمية، بيروت، الطبعة الأولى (١٤٠٦هـ).

١٩٨ ـ الفرق بين الفرق وبيان الفرقة الناجية منهم. أبو منصور عبد القاهر بن طاهر بن محمد البغدادي (ت ٤٢٩هـ). تعليق: محمد بدر، مطبعة المعارف، مصر.

١٩٩ ـ فضائل الصحابة. أحمد بن محمد بن حنبل (ت ٢٤٦هـ). تحقيق: د. وصي الله عباس، مركز البحث العلمي بجامعة أم القرى، الطبعة الأولى (١٤٠٣هـ).

٢٠٠ ـ فضل الصلاة على النبي ﷺ. الجهضمي: إسماعيل بن إسحاق القاضي (ت ٢٨٢هـ). تحقيق: محمد ناصر الدين الألباني، المكتب الإسلامي، بيروت، الطبعة الثانية (١٣٨٩هـ / ١٩٦٩م).

٢٠١ ـ فقه الزكاة. د. يوسف القرضاوي. مؤسسة الرسالة، بيروت، الطبعة الثامنة (١٤٠٥هـ / ١٩٨٥م).

٢٠٢ ـ فهرس مخطوطات دار الكتب الطاهرية (المنتخب من مخطوطات الحديث). الشيخ محمد ناصر الدين الألباني. مجمع اللغة العربية ـ دمشق (١٣٩٠هـ / ١٩٧٠).

٢٠٣ ـ فهرسة ما رواه عن شيوخه من الدواوين. ابن خير الإشبيلي: أبو بكر محمد بن خير بن عمر (٥٧٥هـ). مطبعة قوش ـ سرقسطة، الطبعة الثانية (١٣٨٢هـ / ١٩٦٣م).

٢٠٤ ـ فيض القدير في شرح الجامع الصغير. المناوي: محمد عبد الرؤوف (١٠٣٥هـ). دار المعرفة، بيروت، الطبعة الثانية (١٣٩١هـ / ١٩٧٢م).

٢٠٥ ـ القاموس المحيط. الفيروزآبادي: مجد الدين محمد بن يعقوب (ت ٨١٧هـ). تحقيق: مكتب التحقيق بمؤسسة الرسالة، مؤسسة الرسالة، بيروت.

٢٠٦ ـ القلائد الجوهرية في تاريخ الصالحية. ابن طولاون: محمد بن طولون الصالحي (ت ٩٥٣هـ). تحقيق: محمد أحمد دهمان، الطبعة الثانية (١٤٠١هـ)، مطبوعات مجمع اللغة العربية، دمشق.

٢٠٧ ـ القول المسدد في الذب عن مسند الإمام أحمد. ابن حجر، دائرة المعارف، حيدرآباد ـ الهند.

٢٠٨ ـ الكاشف في معرفة من له رواية في الكتب الستة. الذهبي (ت ٧٤٨هـ). مراجعة وضبط: لجنة من العلماء، نشر: دار الكتب العلمية، بيروت، الطبعة الأولى (١٤٠٣هـ / ١٩٨٣م).

٢٠٩ ـ الكامل في التاريخ. ابن الأثير الجزري (ت ٦٠٦هـ). دار صادر ـ بيروت، (٣٨٥هـ).

٢١٠ ـ الكامل في الضعفاء. ابن عدي: أبو أحمد عبد الله بن عدي الجرجاني (ت ٣٦٥هـ). تحقيق: لجنة من المختصين، الطبعة الثانية (١٤٠٥هـ)، دار الفكر، بيروت.

٢١١ ـ كشف الأستار على زوائد البزار على الكتب الستة. الهيثمي: نور الدين علي بن أبي بكر الهيثمي (ت ٨٠٧هـ). تحقيق: حبيب الرحمن الأعظمي، مؤسسة الرسالة، بيروت، الطبعة الأولى، (١٣٩٩هـ / ١٩٧٩م).

٢١٢ ـ كشف الخفا ومزيل الألباس عما اشتهر من الأحاديث على ألسنة الناس. العجلوني: إسماعيل بن محمد (ت ١١٦٢هـ). دار إحياء التراث العربي، بيروت، الطبعة الثالثة (١٣٥٢هـ).

٢١٣ ـ الكفاية في علم الرواي. الخطيب البغدادي (ت ٤٦٣هـ). المكتبة العلمية، بيروت، مصورة عن الطبعة الهندية.

٢١٤ ـ الكنى والأسماء. الدولابي: محمد بن أحمد (ت ٣١٠هـ). دائرة المعارف العثمانية، حيدرآباد ـ الهند.

٢١٥ ـ الكنى والأسماء. مسلم بن الحجاج القشيري (ت ٢٦١هـ). تحقيق: عبد الرحيم محمد القشقري، الطبعة الأولى (١٤٠٤هـ). نشر: المجلس العلمي بالجامعة الإسلامية بالمدينة المنورة.

٢١٦ ـ كنز العمال في سنن الأقوال والأفعال. علاء الدين علي المتقي الهندي (ت ٩٧٥هـ). مؤسسة الرسالة. الطبعة الخامسة (١٤٠١هـ / ١٩٨١م).

٢١٧ ـ الكواكب النيرات في معرفة من اختلط من الرواة الثقات. ابن الكيال: محمد بن أحمد (ت ٩٢٩هـ). تحقيق: د. عبد القيوم عبد رب النبي ـ مركز البحث العلمي جامعة أم القرى طبعة (١٤٠١هـ).

٢١٨ ـ اللآلي المصنوعة في الأحاديث الموضوعة، السيوطي (ت ٩١١هـ). دار المعرفة، بيروت، الطبعة الثانية (١٣٩٥هـ).

٢١٩ ـ اللباب في تهذيب الأنساب. ابن الأثير الجزري (ت ٦٠٦هـ). دار صادر، بيروت، (١٤٠٠هـ).

٢٢٠ ـ لحظ الألحاظ بذيل طبقات الحفاظ. تقي الدين محمد بن فهد المكي. طبع مع ذيول أخرى، دار إحياء التراث العربي.

٢٢١ ـ لسان العرب. ابن منظور: جمال الدين محمد بن مكرم الأنصاري (ت ٧١١هـ). دار صادر، بيروت، دار بيروت (١٣٨٨هـ / ١٩٦٨م).

٢٢٢ ـ لسان الميزان. العسقلاني: أحمد بن علي بن حجر (ت ٨٥٢هـ). مصور عن الطبعة الهندية، منشورات مؤسسة الأعلمي للمطبوعات، بيروت.

٢٢٣ ـ اللمعة في خصائص الجمعة. السيوطي: جلال الدين عبد الرحمن (ت ٩١١هـ). نشر: دار ابن القيم، الدمام.

٢٢٤ ـ المجروحين من الضعفاء والمتروكين. ابن حبان: محمد بن حبان بن أحمد بن أبي حاتم البستي (ت ٣٥٤هـ). تحقيق: محمد إبراهيم زايد، دار الوعي ـ حلب، الطبعة الأولى (١٣٩٦هـ).

٢٢٥ ـ مجمع البحرين بزوائد المعجمين. الهيثمي: نور الدين علي بن أبي بكر (ت ٨٠٧هـ). من مصورات مكتبة شيخنا د. محمود ميرة.

٢٢٦ ـ مجمع الزوائد ومنبع الفوائد. الهيثمي: نور الدين علي بن أبي بكر (ت ٨٠٧هـ). دار الكتاب ـ بيروت، الطبعة الثانية (١٩٦٧م).

٢٢٧ ـ المجموع شرح المهذب. النووي: يحيى بن شرف (ت ٦٧٦هـ). تحقيق: محمد نجيب المطيعي، توزيع المكتبة العالمية بالفجالة مصر.

٢٢٨ ـ محاسن الاصطلاح وتضمين كتاب ابن الصلاح، البلقيني: سراج الدين عمر بن رسلان (ت ٨٠٥هـ). المطبوع بذيل مقدمة ابن الصلاح، توثيق وتحقيق. د. عائشة عبد الرحمن (بنت الشاطىء) دار الكتب ـ مصر (١٩٧٤م).

٢٢٩ ـ المحلى. ابن حزم: علي بن أحمد الأندلسي (ت ٤٥٦هـ). تحقيق: أحمد شاكر، المكتب التجاري، بيروت.

٢٣٠ ـ مختار الصحاح. الرازي: زين الدين محمد بن أبي بكر بن عبد القادر. مكتبة لبنان، بيروت (١٩٨٦م).

٢٣١ ـ مختصر إتحاف الخيرة المهرة بزوائد المسانيد العشرة، البوصيري: شهاب الدين أبو العباس أحمد بن أبي بكر الكناني (ت ٨٤٠هـ)، مخطوط مصور محفوظ بمكتبة شيخنا د. محمود ميرة.

٢٣٢ ـ مختصر سنن أبي داود. المنذر: عبد العظيم عبد القوي (ت ٦٥٦هـ). تحقيق: محمد حامد الفقي، مكتبة السنة المحمدية، القاهرة.

٢٣٣ ـ المدونة. مالك بن أنس (ت ١٧٩هـ). مصورة عن طبعة دار صادر، بيروت.

٢٣٤ ـ المراسيل. أبو داود: سليمان بن الأشعث (ت ٢٧٥هـ). تحقيق: شعيب الأرناؤوط، مؤسسة الرسالة، بيروت.

٢٣٥ ـ المراسيل. الرازي: أبو محمد عبد الرحمن بن أبي حاتم (ت ٣٢٧هـ). بعناية شكر الله بن نعمة الله قوجاني، مؤسسة الرسالة، بيروت، الطبعة الأولى (١٣٩٧هـ / ١٩٧٧م).

٢٣٦ ـ مرقاة المفاتيح شرح مشكاة المصابيح. القاري: علي بن سلطان محمد. مكتبة ومطبعة محمد عبد العزيز السورتي، الهند.

٢٣٧ ـ مروج الذهب ومعاد الجوهر. المسعودي: أبو الحسن علي بن الحسن (ت ٣٤٦هـ). عناية: يوسف أسعد داغر، دار الأندلس، بيروت، الطبعة الثانية (١٣٩٣هـ / ١٩٧٣م).

٢٣٨ ـ مسائل الإمام أحمد. عبد الله بن أحمد بن حنبل. تحقيق: زهير الشاويش، المكتب الإسلامي، بيروت.

٢٣٩ ـ المستدرك على الصحيحين. الحاكم: أبو عبد الله النيسابوري (ت ٤٠٥هـ). تصوير دار الفكر ـ بيروت (١٣٩٨هـ / ١٩٧٨م).

٢٤٠ ـ المسند. أحمد بن محمد بن حنبل (ت ٢٤١هـ).

(أ) تصوير المكتب الإسلامي عن طبعة بولاق، بيروت، وفيه فهرس المسانيد إعداد: الألباني.

(ب) تحقيق أحمد شاكر، دار المعارف، القاهرة، (١٩٥٤م).

٢٤١ ـ مسند الحميدي. الحميدي: أبو بكر عبد الله بن الزبير (ت ٢١٩هـ). تحقيق: حبيب الرحمن الأعظمي، عالم الكتب، بيروت، مكتبة المتنبي، القاهرة.

٢٤٢ ـ مسند الشاميين من مسند الإمام أحمد بن حنبل. تأليف : د. علي محمد الجماز، عني بطبعه عبد الله الأنصاري، طبع على نفقة الشؤون الدينية. قطر.

٢٤٣ ـ مسند الشهاب. القضاعي (ت ٤٥٤هـ). تحقيق: حمدي السلفي، مؤسسة الرسالة، بيروت، الطبعة الأولى.

٢٤٤ ـ مسند الطيالسي. سليمان بن داود بن الجارود الفارسي (ت ٢٠٤هـ). نشر دار المعرفة، بيروت، لبنان.

٢٤٥ ـ مسند أبي عوانة. أبو عوانة (ت ٣١٠هـ). دائرة المعارف العثمانية ـ حيدرآباد، الهند.

٢٤٦ ـ مسند أبي يعلى. أبو يعلى: أحمد بن علي بن المثنى الموصلي (ت ٣٠٧هـ). تحقيق: حسين أسد، دار المأمون للتراث ـ دمشق، بيروت، الطبعة الأولى (١٤٠٤هـ).

٢٤٧ ـ مشاهير علماء الأمصار. ابن حبان (ت ٣٥٤هـ). مطبعة لجنة التأليف والترجمة والنشر ـ القاهرة (١٣٧٩هـ).

٢٤٨ ـ مشكاة المصابيح. التبريزي: محمد بن عبد الله الخطيب. تحقيق: محمد ناصر الدين الألباني، المكتب الإسلامي، بيروت، الطبعة الثانية (١٣٩٩هـ / ١٩٧٩م).

٢٤٩ ـ مشكل الآثار. الطحاوي: أحمد بن محمد سلامة (٣٢١هـ). مصور عن طبعة دائرة المعارف العثمانية، حيدرآباد (١٣٣٣هـ).

٢٥٠ ـ مصباح الزجاجة في زوائد ابن ماجه. البوصيري: شهاب الدين أبو العباس أحمد بن أبي بكر الكناني (ت ٨٤٠هـ). دراسة وتقديم: كمال يوسف الحوت، دار الجنان، بيروت، الطبعة الأولى (١٤٠٦هـ / ١٩٨٦م).

٢٥١ ـ المصباح المنير في غريب الشرح الكبير للرافعي. تأليف: أحمد بن محمد الفيومي. تحقيق: د. عبد العظيم الشناوي، نشر: دار المعارف، مصر.

٢٥٢ ـ المصنف. ابن أبي شيبة (ت ٢٣٥هـ). طبعات الهند بمجلداته المختلفة.

٢٥٣ ـ المصنف. عبد الرزاق بن همام الصنعاني (ت ٢١١هـ). تحقيق: حبيب الرحمن الأعظمي، المكتب الإسلامي، بيروت.

٢٥٤ ـ المطالب العالية بزوائد المسانيد الثمانية. ابن حجر (ت ٨٥٢هـ). تحقيق: حبيب الرحمن الأعظمي، المكتبة العصرية، الكويت، الطبعة الأولى (١٣٩٠هـ).

٢٥٥ ـ معالم السنن. الخطابي: أبو سليمان أحمد بن محمد بن خطاب البستي (ت ٣٨٨هـ). (شرح على سنن أبي داود)، منشورات المكتبة العلمية، الطبعة الأولى (١٣٥٢هـ / ١٩٣٣م).

٢٥٦ ـ معجم البلدان. ياقوت الحموي (ت ٦٢٦هـ). دار إحياء التراث العربي، بيروت.

٢٥٧ ـ المعجم الجغرافي لدول العالم. تأليف هزاع بن عبد الشمري. مطبعة التقدم، مصر (١٤٠١هـ / ١٩٨١م).

٢٥٨ ـ معجم الشيوخ. ابن جميع محمد بن أحمد الصيداوي (ت ٣٠٥هـ). دراسة وتحقيق: عمر بن عبد السلام تدمري، مؤسسة الرسالة، بيروت، ودار الإيمان، طرابلس، لبنان، الطبعة الأولى (١٤٠٥هـ).

٢٥٩ ـ معجم الشيوخ. عمر بن فهد الهاشمي (ت ٨٨٥هـ). تحقيق: محمد الزاهي، منشورات، دار اليمامة للبحث والترجمة والنشر، المملكة العربية السعودية.

٢٦٠ ـ المعجم الصغير. الطبراني: سليمان بن أحمد (ت ٣٦٠هـ).

(أ) تحقيق عبد الرحمن محمد عثمان، المكتبة السلفية، المدينة المنورة (١٣٨٨هـ).

(ب) تحقيق محمد شكور المارديني المسمى: الروض الداني.

٢٦١ ـ المعجم الكبير. الطبراني: سليمان بن أحمد (ت ٣٦٠هـ). تحقيق: حمدي عبد المجيد السلفي، الدار العربية للطباعة ـ بغداد، الطبعة الأولى (١٤٠٠هـ / ١٩٨٠م).

٢٦٢ ـ معجم ما استعجم من أسماء البلاد والمواضع. البكري: عبد الله بن عبد العزيز (ت ٤٨٧هـ). تحقيق: مصطفى السقاء، عالم الكتب، بيروت.

٢٦٣ ـ المعجم المشتمل على أسماء شيوخ الأئمة النبل، ابن عساكر: علي بن الحسن (ت ٥٧١هـ). تحقيق: عبد الله بن عبد الرحمن الشريف، رسالة ماجستير بكلية أصول الدين بجامعة الإمام محمد بن سعود الإسلامية بالرياض.

٢٦٤ ـ معجم معالم الحجاز. تأليف: عاتق بن غيث البلادي. دار مكة، الطبعة الأولى (١٤٠٠هـ / ١٩٨٠م).

٢٦٥ ـ معجم المعالم الجغرافية في السيرة النبوية. تأليف عاتق بن غيث البلادي. دار مكة، الطبعة الأولى (١٤٠٠هـ / ١٩٨٠م).

٢٦٦ ـ المعجم المفهرس (تجريد أسانيد الكتب المشهورة والأجزاء المنثورة). ابن حجر (ت ٨٥٢هـ). من محفوظات دار الكتب المصرية، ومصورته في مكتبة شيخنا. د. محمود ميرة.

٢٦٧ ـ معجم مقاييس اللغة. ابن فارس: أحمد بن فارس بن زكريا (ت ٣٩٥هـ). تحقيق: عبد السلام محمد هارون، القاهرة (١٣٨٩هـ / ١٩٦٩م).

٢٦٨ ـ المعجم الوسيط. إبراهيم مصطفى ورفقاؤه، دار إحياء التراث العربي، بيروت.

٢٦٩ ـ المعرفة والتاريخ. الفسوي: أبو يوسف يعقوب بن سفيان (ت ٢٧٧هـ). تحقيق: د. أكرم ضياء العمري، مؤسسة الرسالة، بيروت، الطبعة الثانية (١٤٠١هـ / ١٩٨١م).

٢٧٠ ـ معرفة السنن والآثار. البيهقي (ت ٤٥٨هـ). نسخة مصورة عن مكتبة حيدرآباد الهند، ومحفوظة بمكتبة الدراسات العليا بالجامعة الإسلامية بالمدينة المنورة.

٢٧١ ـ معرفة علوم الحديث. الحاكم: أبو عبد الله محمد بن عبد الله النيسابوري (ت ٤٠٥هـ). تحقيق: د. معظم حسين، منشورات المكتبة العلمية ـ المدينة المنورة، الطبعة الثانية ١٣٩٧هـ.

٢٧٢ ـ المغازي. الواقدي: محمد بن عمر بن واد (ت ٢٠٧هـ). تحقيق: د. مارسدن جونس، مؤسسة الأعلمي للمطبوعات، بيروت.

٢٧٣ ـ المغني في ضبط أسماء الرجال ومعرفة كنى الرواة وألقابهم وأنسابهم. الفتني: محمد بن طاهر بن علي الهندي (ت ٩٨٦هـ). دار الكتاب العربي، بيروت (١٣٩٩هـ / ١٩٧٩م).

٢٧٤ ـ المغني في الضعفاء. الذهبي (ت ٧٤٨هـ). تحقيق: د. نور الدين عتر، دار المعارف حلب، الطبعة الأولى (١٣٩١هـ / ١٩٧١م).

٢٧٥ ـ المغني (شرح مختصر الخرقي). ابن قدامة: أبو محمد عبد الله بن أحمد بن محمد (ت ٦٢٠هـ). تصحيح : محمد خليل هراس، مطبعة الإمام ـ مصر.

٢٧٦ ـ المفردات في غريب القرآن. أبو القاسم الحسين بن محمد المعروف بالراغب الأصبهاني (ت ٥٠٢هـ). دار المعرفة، بيروت.

٢٧٧ ـ المقاصد الحسنة في بيان كثير من الأحاديث المشتهرة على الألسنة. السخاوي: محمد بن عبد الرحمن (ت ٩٠٢هـ). دار الكتب العلمية، بيروت، الطبعة الأولى (١٣٩٩هـ / ١٩٧٩م).

٢٧٨ ـ مقالات الإسلاميين واختلاف المصلين. الأشعري: أبو الحسن علي بن إسماعيل (ت ٣٢٤هـ). عني بتصحيحه: هلموت ريتر. نشر: دار فرانز شتاينر، الطبعة الثالثة (١٤٠٠هـ / ١٩٨٠م).

٢٧٩ ـ المقتنى في سرد الكنى. الذهبي (ت ٧٤٨هـ). تحقيق: محمد صالح مراد، طبع المجلس العلمي بالجامعة الإسلامية بالمدينة المنورة.

٢٨٠ ـ المقصد العلي في زوائد أبي يعلى الموصلي. الهيثمي (ت ٨٠٧هـ). تحقيق: د. نايف الدعيس، مؤسسة تهامة، الطبعة الأولى (١٤٠٢هـ).

٢٨١ ـ مكارم الأخلاق ومعاليها. الخرائطي: محمد بن جعفر (ت ٣٢٧هـ). مكتبة السلام العالمية، مصر.

٢٨٢ ـ الملل والنحل. للشهرستاني: أبو الفتح محمد بن عبد الكريم بن أحمد (ت ٥٤٨هـ). تحقيق: محمد سيد كيلاني، طبعة مصطفى البابي الحلبي وشركاه، مصر، (١٣٩٦هـ / ١٩٧٦م).

٢٨٣ ـ من كلام يحيى بن معين في الرجال. تحقيق: د. أحمد محمد نور سيف ـ مركز البحث العلمي بجامعة أم القرى (١٤٠٠هـ).

٢٨٤ ـ المنتخب من مسند عبد بن حميد (ت ٢٤٩هـ). تحقيق: أبو عبد الله مصطفى العدوي. (الجزء الأول: دار الأرقم ـ الكويت، الطبعة الأولى ١٤٠٥هـ)، (الجزء الثاني والثالث مطابع البلاغ ـ القاهرة، نشر مكتبة ابن حجر، مكة، الطبعة الأولى ١٤٠٨هـ).

٢٨٥ ـ المنتظم في تاريخ الملوك والأمم. ابن الجوزي: عبد الرحمن بن علي بن محمد (ت ٥٩٧هـ). مصور بيروت عن الطبعة الهندية.

٢٨٦ ـ المنتقى من السنن المسندة. ابن الجارود: أبو محمد عبد الله بن علي النيسابوري (ت ٣٠٧هـ). تخريج: عبد الله هاشم المدني ـ مطبعة الفجالة ـ القاهرة (١٣٨٢هـ).

٢٨٧ ـ منحة المعبود في ترتيب مسند الطيالسي. أبو داود: أحمد البنا الساعاتي. المكتبة الإسلامية، بيروت، الطبعة الثانية (١٤٠٠هـ).

٢٨٨ ـ منهج النقد في علوم الحديث. د. نور الدين عتر. دار الفكر، دمشق، الطبعة الثالثة (١٤٠١هـ).

٢٨٩ ـ المهذب اختصار السنن. للبيهقي: اختصار الذهبي (ت ٧٤٨هـ). تحقيق: حامد إبراهيم أحمد، ومحمد حسين العقبي، مطبعة الإمام، مصر.

٢٩٠ ـ موارد الظمآن إلى زوائد ابن حبان. الهيثمي (ت ٨٠٧هـ). تحقيق: محمد عبد الرزاق حمزة، دار الكتب العلمية، بيروت.

٢٩١ ـ المؤتلف والمختلف. الدارقطني علي بن عمر (ت ٣٨٥هـ). دراسة وتحقيق موفق بن عبد الله بن عبد القادر، دار الغرب الإسلامي، بيروت، الطبعة الأولى (١٤٠٦هـ).

٢٩٢ ـ الموضوعات. ابن الجوزي: عبد الرحمن بن علي (ت ٥٩٧هـ). تحقيق: عبد الرحمن محمد عثمان، المكتبة السلفية، المدينة المنورة، الطبعة الأولى (١٣٨٦هـ / ١٩٦٦م).

٢٩٣ ـ موطأ مالك (ت ١٧٩هـ).

(أ) تصحيح وتخريج: فؤاد عبد الباقي، دار إحياء الكتب العربية، عيسى البابي الحلبي وشركاه.

(ب) المطبوع مع تنوير الحوالك ـ دار الفكر.

(ج) المطبوع مع المسوى شرح الموطأ للدهلوي (ت ١١٧٦هـ)، دار الكتب العلمية بيروت، الطبعة الأولى (١٤٠٣هـ).

٢٩٤ ـ ميزان الاعتدال في نقد الرجال. الذهبي (ت ٧٤٨هـ). تحقيق: علي محمد البجاوي، دار المعرفة، بيروت، الطبعة الأولى.

٢٩٥ ـ النجوم الزاهرة في ملوك مصر والقاهرة. ابن تغري بردي: جمال الدين أبو المحاسن يوسف (ت ٨٧٤هـ). نسخة مصورة عن طبعة دار الكتب، وزارة الثقافة والإرشاد القومي، المؤسسة المصرية العامة للتأليف والترجمة والطباعة والنشر.

٢٩٦ ـ نزهة النظر في توضيح نخبة الفكر. ابن حجر العسقلاني (ت ٨٥٢هـ). تصحيح: عبد السلام المدني، مصورة عن نسخة المطبعة السلفية، الهند، الطبعة الثانية (١٤٠٣هـ).

٢٩٧ ـ نصب الراي لأحاديث الهداية. الزيلعي: جمال الدين عبد الله بن يوسف (ت ٧٦٢هـ). دار المأمون، القاهرة، مصورة عن الطبعة الأولى (١٣٥٧هـ).

٢٩٨ ـ نظم العقيان في أعيان الأعيان. السيوطي: جلال الدين عبد الرحمن (ت ٩١١هـ). حرره فيليب حتي، مصورة المكتبة العلمية بيروت، (١٩٢٧م).

٢٩٩ ـ نهاية الأرب في معرفة أنساب العرب. القلقشندي: أبو العباس أحمد بن علي (ت ٨٢١هـ). دار الكتب العلمية، بيروت، الطبعة الأولى (١٤٠٥هـ).

٣٠٠ ـ النهاية في غريب الحديث والأثر. ابن الأثير: مجد الدين أبو السعادات المبارك بن محمد الجزري (ت ٦٠٦هـ) تحقيق: طاهر أحمد الزاوي، ومحمود محمد الطناحي، المكتبة الإسلامية بيروت.

٣٠١ ـ نيل الأوطار شرح منتقى الأخبار. الشوكاني: محمد بن علي (ت ١٢٥٠هـ). دار الجيل، بيروت، (١٩٧٣م).

٣٠٢ ـ هدي الساري مقدمة فتح الباري. ابن حجر (ت ٨٥٢هـ). تحقيق: فؤاد عبد الباقي، مصورة دار المعرفة، بيروت.

٣٠٣ ـ الوافي بالوفيات. الصفدي: صلاح الدين خليل بن أيبك (ت ٧٦٤هـ). تحقيق جماعة من المحققين، بدىء في طبعه سنة (١٣٨١هـ).

٣٠٤ ـ وفيات الأعيان وأنباء أبناء الزمان. ابن خلكان: شمس الدين أحمد بن محمد (ت ٦٨١هـ) تحقيق: إحسان عباس، دار صادر، بيروت.

❑ ❑ ❑

فهرس المحتويات

الموضوع	الصفحة
* شكر وتقدير	٥
* المقدمة	٧
* النص المحقق	١٧
٨ ـ باب الإنصات للخطبة	١٩
٩ ـ باب خطبة النبي ﷺ	٣٢
١٠ ـ باب تحية المسجد والإمام يخطب	٣٥
١١ ـ باب زجر التخلف عن الجمعة	٣٧
١٢ ـ باب الزجر عن تخطي رقاب الناس يوم الجمعة	٥٠
١٣ ـ باب من أدرك من الجمعة ركعة فقد أدركها	٥٤
١٤ ـ باب من صلى بعد الجمعة ومن كره ذلك	٦٨
١٥ ـ باب قصر الصلاة في السفر وما جاء في الجمع بين الصلاتين	٧٢
١٦ ـ باب صلاة الخوف	١٠٦
١٧ ـ باب صلاة الكسوف	١١٢
١٨ ـ باب صلاة الاستسقاء	١٢٢
١٩ ـ باب صلاة العيدين	١٣٠

الموضوع	الصفحة

٩ ـ كتاب الجنائز

١ ـ باب أحوال المحتضر ١٨٥
٢ ـ باب الأمر بالصبر ٢١٨
٣ ـ باب ثواب من مات له ولد ٢٢١
٤ ـ باب الموت يوم الجمعة ٢٤٥
٥ ـ باب غسل الميت ٢٤٩
٦ ـ باب الكفن ٢٦٠
٧ ـ باب المشي مع الجنازة والقيام معها إلى أن تدفن ٢٦٩
٨ ـ باب القيام للجنازة ٢٩٩
٩ ـ باب تقديم الإمام في الصلاة على الجنازة ٣٠١
١٠ ـ باب ما يُنهى عنه أن يتبع الجنازة ٣٠٣
١١ ـ باب الدفن ٣٠٥
١٢ ـ باب دفن الشهيد حيث يقتل ٣٢٣
١٣ ـ باب التعزية ٣٢٥
١٤ ـ باب صنعة الطعام لأهل الميت ٣٢٨
١٥ ـ باب زيارة القبور والأدب في ذلك ٣٣١
١٦ ـ باب الدفن في قبر واحد ٣٤٣
١٧ ـ باب كراهية موت الفجأة ٣٤٥
١٨ ـ باب فضل من مات على فراشه ٣٤٩
١٩ ـ باب الرخصة في البكاء على الميت ٣٥١
٢٠ ـ باب إخراج النوائح من البيوت والزجر عن النياحة ٣٧٤

الموضوع	الصفحة

٢١ ـ باب الدعاء في الصلاة على الجنازة ٣٩٤
٢٢ ـ باب فضل الصلاة على الجنازة وحضور الدفن
وحث التراب وحفر القبر ٤٠٧
٢٣ ـ باب التكبير على الجنازة ٤٠٩
٢٤ ـ باب الصفوف على الجنازة ٤٢٠
٢٥ ـ باب ألم الموت ٤٢٦
٢٦ ـ باب الصلاة على الطفل وعلى ولد الزنا ٤٢٧
٢٧ ـ باب الصلاة على القبر ٤٣٢
٢٨ ـ باب النهي عن سب الموتى والترغيب في الثناء الحسن عليهم . ٤٤٥
٢٩ ـ باب من كره الصلاة على الجنازة في المسجد ٤٥١
٣٠ ـ باب الصلاة على الغائب ٤٥٤
٣١ ـ باب الصلاة على من قال لا إله إلاَّ الله ٤٥٩

١٠ ـ كتاب الزكاة

١ ـ باب فضل الزكاة ٤٦٧
٢ ـ باب زكاة النعم ٤٦٨
٣ ـ باب جامع في حدود الزكاة ٤٧٩
٤ ـ باب لا زكاة في مال حتى يحول عليه الحول ٤٩٣
٥ ـ باب إسقاط الزكاة عن الخيل والرقيق ٤٩٩
٦ ـ باب إسقاط الزكاة عن المال المقرض ٥٠٢
٧ ـ باب أخذ عقال البعير في الصدقة ٥٠٦
٨ ـ باب النهي عن أخذ خيار المال في الزكاة والتعدي في الصدقة .. ٥١٠

الموضوع	الصفحة

٩ ـ باب الأمر برضى عامل الصدقة وأن المعطي يبرأ مما عليه إذا أعطاها له وإنما الإثم على من ترك ٥١٨
١٠ ـ باب جواز تعجيل الزكاة ٥٢٦
١١ ـ باب جواز أخذ القيمة في الزكاة ٥٣١
١٢ ـ باب تحريم الصدقة على بني هاشم ومواليهم ٥٣٣
١٣ ـ باب ما تؤخذ منه الزكاة من الحبوب ٥٥١
١٤ ـ باب زكاة التجارة ٥٥٥
١٥ ـ باب زكاة الحلي ٥٥٧
١٦ ـ باب تعفف الإمام عن تناول الصدقة ٥٥٩
١٧ ـ باب الخرص في الثمار ٥٦٢
١٨ ـ باب النهي عن حصاد الليل فراراً من الفقراء ٥٦٧
١٩ ـ باب البداءة بالعيال في الإنفاق ٥٧٠
٢٠ ـ باب الإجمال في طلب الرزق ٥٧٦
٢١ ـ باب النهي عن المسألة لمن لا يحتاج إليها ٥٨٧
٢٢ ـ باب من قال في المال حق سوى الزكاة ٥٩٢
٢٣ ـ باب الزجر عن السؤال ٥٩٦
٢٤ ـ باب الترهيب من السؤال وفضل الإعطاء ٦٠١
٢٥ ـ باب قدر الصاع ٦١٨
٢٦ ـ باب تعميم الأصناف بالصدقة ٦٢٣
٢٧ ـ باب الحمل على إبل الصدقة ٦٢٦
٢٨ ـ باب الترغيب في إخراج الزكاة ٦٢٨

الموضوع	الصفحة

٢٩ ـ باب استحباب عدم الإعانة في التصدق ٦٣٠
٣٠ ـ باب زكاة الفطر ٦٣١
٣١ ـ باب الترهيب من كنز المال ٦٣٢
٣٢ ـ باب الحث على الصدقة وفضلها ٦٤١
٣٣ ـ باب أفضل الصدقة ٦٨٠
٣٤ ـ باب وصول الصدقة إلى الميت ٦٩٤
٣٥ ـ باب الحث على المعروف وإعانة الملهوف وإغاثته ٦٩٥
٣٦ ـ باب ذم البخل ٧١٨
٣٧ ـ باب إنجاز الوعد ٧٢٠
٣٨ ـ باب زجر الضيف عن تكليف صاحب المنزل ٧٢٢
* الخاتمة ٧٢٥
* فهرس المصادر والمراجع ٧٢٩
* فهرس المحتويات ٧٦٩

• • •

المطالب العالية

بزوائد المسانيد الثمانية

للحافظ أحمد بن علي بن حجر العسقلاني
٧٧٣ - ٨٥٢ هجرية

تحقيق
د. سعد بن ناصر بن عبد العزيز الشثري

المجلد السادس
١١ - ١٢
كتاب الصيام - أول كتاب الحج
(٩٨٧ - ١٢٣١)

دار العاصمة
للنشر والتوزيع

دار الغيث
للنشر والتوزيع

بسم الله الرحمن الرحيم

ح دار العاصمة للنشر والتوزيع، ١٤١٨هـ

فهرسة مكتبة الملك فهد الوطنية أثناء النشر

ابن حجر العسقلاني، أحمد بن علي

المطالب العالية بزوائد المسانيد الثمانية /

تحقيق سعد بن ناصر الشثري ــ الرياض.

٤٦٤ ص؛ ١٧×٢٤ سم

ردمك: ١ ــ ٦٨ ــ ٧٤٩ ــ ٩٩٦٠ (مجموعة)

٧ ــ ٨٢ ــ ٧٤٩ ــ ٩٩٦٠ (ج ٦)

١ ــ الحديث ــ مسانيد ٢ ــ الحديث ــ تخريج ٣ ــ الحديث ــ شرح ٤ ــ الحديث ــ زوائد

أ ــ الشثري، سعد بن ناصر (محقق) ب ــ العنوان

ديوي ٤، ٢٣٧ ١٨/٢٣٧٠

رقم الإيداع: ١٨/٢٣٧٠

ردمك: ١ ــ ٦٨ ــ ٧٤٩ ــ ٩٩٦٠ (مجموعة)

٧ ــ ٨٢ ــ ٧٤٩ ــ ٩٩٦٠ (ج ٦)

حقوق الطبع محفوظة للمحقق

الطبعة الأولى

١٤١٩هـ - ١٩٩٨م

دار العاصمة

المملكة العربية السعودية

الرياض - ص.ب ٤٢٥٠٧ - الرمز البريدي ١١٥٥١

هاتف ٤٩١٥١٥٤ - ٤٩٣٣٣١٨ - فاكس ٤٩١٥١٥٤

دار الغيث

المملكة العربية السعودية

ص.ب: ٣٢٥٩٤ - الرياض: ١١٤٣٨ - تلفاكس: ٢٦٦٠ - ٤٢١

المطالب العالية

بزوائد المسانيد الثمانية

١١ ـ ١٢

مقـــدّمة

الحمد لله، والصلاة والسلام على رسول الله..

أمـا بـعـد:

فاستكمالاً لسلسلة كتاب المطالب العالية، نطبع ــ بإذن الله ــ الجزء السادس منه الذي يبدأ من كتاب الصيام إلى باب طواف المرأة من كتاب الحج، ونظراً لعدم توفر الرسالة العلمية التي حُقِّقَ فيها هذا الجزء فإني سأقوم ــ بإذن الله ــ بمقابلة النسخ، والتحقق من رواة الأسانيد، وأذكر من خرَّج الحديث، وبعض كلام أهل العلم حوله حسبما يتيسر لي.

وقد اعتمدت في تحقيق الكتاب على النسخ الآتية:

م	النسخة	رمزها
١	المحمودية	مح
٢	السعيدية	حس
٣	العمرية	عم
٤	السعودية	سد

٥	الراشدية	ش
٦	التركية	ك
٧	برنستون	بر
٨	المجردة (التي حققها الشيخ حبيب الرحمن الأعظمي)	

هذا، وأسأل الله الإعانة والتسديد.

وصلَّى لله على محمد وعلى آله وصحبه وسلم.

سعد بن ناصر الشثري

١١ ـ كتاب الصيام[1]

١ ـ باب الشهر يكون تسعاً وعشرين

٩٨٧ ـ إسحاق: أخبرنا عبد الله بن واقد الجزري قال: سمعت الأوزاعي يُحدِّث عن عمرو بن شعيب عن عثمان بن عفان ـ رضي الله عنه ـ عن النبي ﷺ قال: «الشهر تسع وعشرون».

.....

(١) يبدأ كتاب الصيام في (مح) من (ج١ ق٣٥)، وفي (حس) من (ج١ ق٦٩)، وفي (ك) من (٢٧: ٤٥٣)، وفي (بر) من (ق ٤٥)، وفي (ش) من (ص ١٥٥)، وفي (سد) من (١٣٤)، وفي (عم) من (ص ١٥٣).

---

٩٨٧ ـ تخريجه:

إسناده ضعيف؛ لعلتين:

الأولى: فيه عبد الله بن واقد، قال ابن حجر في تقريب التهذيب (١/ ٤٥٩): متروك، وكان أحمد يثني عليه.

الثانية: الانقطاع بين عمرو بن شعيب وعثمان.

وهذا اللفظ وارد في الصيام من طريق ابن عمر مرفوعاً، رواه البخاري برقم (١٩٠٧)، كتاب الصوم، باب قول النبي ﷺ: «إذا رأيتم الهلال فصوموا»، ومسلم برقم (١٠٨٠) (٦) كتاب الصيام: باب وجوب صوم رمضان لرؤية الهلال.

ومن طريق ابن عباس مرفوعاً عند أحمد (١/ ٢٥٨)، والنسائي (٤/ ١٣٨)، وأبي داود برقم (٢٣٢٧)، والطبراني برقم (١١٧٥٤)، والبيهقي (٤/ ٢٠٧).

ومن طريق أبي هريرة عند أحمد (٢/ ٢٥١)، والدارقطني (٢/ ١٦٣).

كما ورد في الإيلاء من طريق عائشة وأم سلمة وأنس وجابر.

٢ ـ باب الصوم للرؤية

٩٨٨ ـ الحارث: حدثنا داود، ثنا حماد، عن حجاج، عن الحسن، قال: إن عبد الله بن يزيد[١] خطب الناس بالموسم فقال: يا أيها الناس، إنا قد شهدنا أصحاب محمد ﷺ وسمعنا عنهم[٢] وحدثونا أن رسول الله ﷺ قال: صوموا لرؤية الهلال وأفطروا لرؤيته، فإن خفي عليكم فأكملوا العدة ثلاثين يوماً، وإن شهد ذوا عدل فصوموا لرؤيتهما وأفطروا لها[٣] وأمسكوا[٤] لها[٥].

.....

(١) بداية (ص ١٥٦) من (ش).

(٢) في (بر) و (عم): «منهم».

(٣) في (بر): «لرؤيتهما».

(٤) في (عم): «أنسكوا»، وكذلك في بغية الباحث والمجردة.

(٥) في (بر): «لهما».

---

٩٨٨ ـ تخريجه:

والحديث ذكره الهيثمي في بغية الباحث (١/ ٤٠٨: ٣١٦). وفيه داود متروك، والحجاج صدوق كثير الخطأ والتدليس وقد عنعن (تقريب التهذيب: ١/ ٢٣٤ و ١/ ١٥٢).

والحديث روي بإسناد حسن عن عبد الرحمن بن زيد بن الخطاب كما في مسند أحمد (٤/ ٣٢١)، وسنن النسائي (٤/ ١٣٢)، وسنن الدارقطني (٢/ ١٦٧).

. . . . . .

وقد ثبت تعليق الفطر والصيام برؤية الهلال أو إكمال ثلاثين في عدد من الأحاديث منها:

حديث عبد الله بن عمر: رواه البخاري برقم (١٩٠٧) كتاب الصوم: باب: قول النبي ﷺ: «إذا رأيتم الهلال فصوموا، وإذا رأيتموه فأفطروا»، ومسلم برقم (١٠٨٠)، كتاب الصيام: باب وجوب صوم رمضان لرؤية الهلال والفطر لرؤية الهلال. . .

وحديث أبي هريرة رضي الله عنه: رواه البخاري برقم (١٩٠٩) كتاب الصوم في الباب السابق، ومسلم برقم (١٠٨١) كتاب الصيام.

وحديث ابن عباس: رواه الترمذي (٣/ ٧٢: ٦٨٨)، كتاب الصوم: باب ما جاء أن الصوم لرؤية الهلال والإفطار له، وصححه، وأبو داود برقم (٢٣٢٧)، كتاب الصوم: باب من قال فإن غم عليكم فصوموا ثلاثين، والنسائي في المجتبى (٤/ ١٣٥)، كتاب الصيام، باب إكمال شعبان ثلاثين يوماً إذا كان غيم، وأحمد (١/ ٢٢٦ و ٢٥٨ و ٣٦٧)، وأبو يعلى (٤/ ٢٤٣: ٢٣٥٥)، وابن حبان (٨/ ٣٦٠: ٣٥٩٤).

وحديث أبي بكرة: رواه أحمد (٥/ ٤٢)، والطيالسي (ص ١١٨: ٨٧٣)، والبزار كما في كشف الأستار (١/ ٤٦١)، والبيهقي (٤/ ٢٠٦).

وحديث طلق: رواه أحمد (٤/ ٢٣)، والدارقطني (٤/ ١٦٣) كتاب الصيام، والبيهقي (٤/ ٢٠٨).

وحديث عائشة: رواه أبو داود برقم (٢٣٢٥)، كتاب الصوم: باب إذا أغمي الشهر.

وحديث حذيفة: رواه أبو داود برقم (٢٣٢٦)، كتاب الصوم، باب إذا أغمي الشهر، والنسائي (٤/ ١٣٥)، كتاب الصيام: باب إكمال شعبان ثلاثين يوماً إذا كان غيم.

وحديث ربعي: رواه النسائي (٤/ ١٣٦)، كتاب الصيام.

وحديث جابر: رواه أحمد (٣/ ٣٢٩ و ٣٤١)، والبيهقي (٤/ ٢٠٦).

٣ ــ بـاب الزجر عن تقديم رمضان بيوم أو يومين

٩٨٩ ــ الحارث: حدثنا داود، ثنا[١] حماد، عن عمرو بن دينار، عن ابن عباس ــ رضي الله عنهما ــ قال: قالوا للنبـي ﷺ: ألا تتقدم فتزيد[٢] يوماً أو يومين ؟ فغضب النبـي ﷺ.

.....

(١) في (حس): «عن».

(٢) في (عم): «نتقدم فنزيد».

---

٩٨٩ ــ تخـريـجـه:

في إسناده داود بن المحبر وهو متروك.

وهكذا أورده الهيثمي في بغية الباحث (١/ ٤٠٩: ٣١٧).

وروى النسائي (٤/ ١٣٥) من طريق أحمد بن عثمان: أنبأنا حبان بن هلال، ثنا حماد بن سلمة، عن عمرو بن دينار، عن ابن عباس قال: قال رسول الله: صوموا لرؤيته وأفطروا لرؤيته... الحديث.

وقال ابن أبـي شيبة (٣/ ٢١): ثنا أبو معاوية، عن حجاج، عن عطاء، عن ابن عباس، قال: لا تصلوا رمضان بشيء، ولا تقدموا قبله بيوم ولا بيومين.

وتعجب ابن عباس ممن تقدم الشهر ورد من حديث عمرو بن دينار عن محمد، عن ابن عباس، رواه النسائي (٤/ ١٣٥)، كتاب الصيام، باب ذكر الاختلاف على عمرو ابن دينار في حديث ابن عباس فيه، والدارمي (٢/ ٣)، كتاب الصوم، باب

. . . . . .

الصوم لرؤية الهلال، والبيهقي (٤/ ٢٠٧)، والحميدي (١/ ٢٣٨: ٥١٣)، والشافعي في السنن (ص ٣١٨: ٣٤١)، وابن الجارود (ص ١٣٧ : ٣٧٥).

وورد النهي عن تقدم رمضان من حديث عكرمة عن ابن عباس ــ رضي الله عنهما ــ بسند صحيح: رواه النسائي (٤/ ١٣٦)، كتاب الصيام، باب ذكر الاختلاف على منصور، و (٤/ ١٥٣)، باب صيام يوم الشك، وأحمد (١/ ٢٢٦: ١٩٨٥)، وأبو داود (٢/ ٢٩٨: ٢٣٢٧)، كتاب الصوم، باب من قال: فإن غم عليكم فصوموا ثلاثين، والترمذي (٢/ ٧٢: ٦٨٨)، كتاب الصوم، باب ما جاء أن الصوم لرؤية الهلال، وأبو داود الطيالسي (ص ٣٤٨: ٢٦٧١)، والحاكم (٤/ ٤٢٥)، وصححه ووافقه الذهبي، ورواه البيهقي (٤/ ٢٠٧)، والطبراني في الكبير (١١/ ٢٧١: ١١٧٠٦) و (١١/ ٢٨٦: ١١٧٥٥ و ١١٧٥٦)، وابن خزيمة (٣/ ٢٠٤: ١٩١٢)، وابن حبان (٨/ ٣٥٦: ٣٥٩٠) و (٨/ ٣٦٠: ٣٥٩٤)، والدارقطني (٢/ ١٥٨)، وابن أبي شيبة (٣/ ٢٠).

٤ ـ باب تأخير صلاة المغرب لمراقبة الهلال ليلة الصوم أو الفطر

٩٩٠ ـ الحارث: حدثنا أبو عبد الرحمن، ثنا حيوة[١]، عن ابن شهاب، قال: السنة ليلة ينظر إلى هلال رمضان للصيام[٢] أو الفطر يؤذن لصلاة المغرب لوقتها ثم تؤخر[٣] الإقامة حتى يرى الهلال أو يؤس منه ويبدو[٤] بعض النجوم.

.....

(١) زاد في البغية: «ثنا عقيل».

(٢) في (ك): «الصوم».

(٣) في (حس): «يؤخر».

(٤) في (مح) و (حس) و (ك): «يدنو»، وفي (عم): «تبدو».

---

٩٩٠ ـ تخريجه:

رجاله ثقات، لكنه من مراسيل الزهري، ومراسيله ضعيفة (انظر: سير أعلام النبلاء (٥/ ٣٣٨).

والأثر ذكره الهيثمي في بغية الباحث (١/ ٤٠٧: ٣١٤).

٥ ـ باب لا يتم شهران جميعاً

٩٩١ ـ قال أبو بكر [ابن أبي شيبة][(١)]: حدثنا يزيد بن هارون عن أبي شيبة، عن سعيد بن زيد بن[(٢)] عقبة، عن أبيه، عن سمرة رضي الله عنه، عن النبي ﷺ قال: لا يتم شهران ستين يوماً[(٣)].

* أبو شيبة هو إبراهيم بن عثمان جد أبي بكر ضعيف.

.....

(١) زيادة من (بر).

(٢) في (عم): «عن».

(٣) في (عم): «بستين».

---

٩٩١ ـ تخريجه:

الحديث أورده الهيثمي في مجمع الزوائد (٣/ ١٥٠)، وقال: إسناده ضعيف.

وكذا قال البوصيري في المختصر ٤/ ٤٣٣.

والحديث حسن لغيره، ولم يتفرد به أبو شيبة.

رواه الطبراني في الكبير (٧/ ١٨٥ : ٦٧٨٢) من طريق عبيد عن ابن أبي شيبة به كما رواه (٧/ ١٨٥ : ٦٧٨٣) من طريق عبد الله عن الحسن عن إسحاق عن إبراهيم ابن العلاء عن سعيد بن زيد به.

كما ورد من طريق سليمان بن سمرة عند الطبراني (٧/ ٢٥٥ : ٨٠٣٥)، ولفظه

. . . . . .

«إن الشهر لا يكمل ثلاثين ليلة»، والبزار كما في كشف الأستار (١/ ٤٦١). ولفظه: «لا يكمل شهرين ستين ليلة» كذا.

ورواه الطبراني في الكبير (٨/ ٢١٦: ٧٧٦١) من طريق أبـي أمامة ولفظه: «لا يتم شهران» قال الهيثمي (٦/ ٢٩٧)، وفيه صدقة بن عبد الله السمين وثقه دحيم وغيره وضعفه أحمد وغيره.

كما رواه برقم (٧٨٠١) في (٨/ ٢٣٠) من طريق أبـي أمامة قال الهيثمي (٥/ ١٠٥): فيه عمرو بن محمد الغاز ولم أعرفه، وعبد الرحمن بن ثابت بن نومان وثقه ابن حبان وغيره وضعفه النسائي وغيره وبقية رجاله ثقات.

وروى الطبراني في الكبير (٩/ ٢١٦: ٨٩٤٨) قال: حدثنا علي بن عبد العزيز، ثنا أبو نعيم، ثنا المسعودي، عن القاسم قال: قال عبد الله: الشهران تسع وخمسون يوماً، والقاسم لم يسمع من ابن مسعود. انظر: مجمع الزوائد (٣/ ١٥١).

وقال الهيثمي في مجمع الزوائد (٣/ ١٥٠): «وعن عبد الرحمن بن أبـي عميرة المزني قال: خمس حفظتهن من رسول الله ﷺ: لا صفر ولا عدوى ولا هام ولا يتم شهران ستين ليلة ومن خفر بذمة الله لم يرح رائحة الجنة. رواه الطبراني في الكبير وفيه سويد بن عبد العزيز قال دحيم: ثقة، له أحاديث يغلط فيها، وضعفه جمهور الأئمة».

وقال ابن عساكر في تاريخ دمشق (١٠/ ١٠٦ من الظاهرية): كتب إليّ أبو علي الحداد وأنا أبو نعيم الحافظ أنا عبد الله بن محمد نا أحمد بن عمير بن الضحاك، أنا محمد بن مصفى نا سويد بن عبد العزيز عن أبـي عبد الله النجراني عن القاسم أبـي عبد الرحمن عن عبد الرحمن بن أبـي عميرة المزني قال: خمس حفظتهن من رسول الله ﷺ قال: «لا صفر ولا هامة ولا عدوى ولا يتم شهران ستين يوماً ومن خفر ذمة الله لم يرح رائحة الجنة».

وقال ابن أبـي عاصم في الآحاد والمثاني (٢/ ٣٥٨: ١١٣٠): حدثنا محمد بن

. . . . . .

مصفى نا سويد بن عبد العزيز عن أبـي عبد الله النجراني عن القاسم بن عبد الرحمن عن عبد الرحمن بن أبـي عميرة به.

قال الحافظ في الإصابة (٢/٤٠٦: ٥١٧٩) بعد ذكر أحاديث من رواية عبد الرحمن: وهذه الأحاديث وإن كان لا يخلو إسناد منها من مقال فمجموعها يثبت لعبد الرحمن الصحبة.

٩٩٢ ـ وقال مسدد: حدثنا يحيى عن سفيان عن الركين عن حصين بن[1] قبيصة عن علي رضي الله عنه قال: الشهر ثلاثون والشهر تسع وعشرون.

.....

(١) في (عم): «عن».

---

٩٩٢ ـ تخريجه:

صحيح موقوف.

ونسبه لمسدد في كنز العمال (٨/ ٥٩٤: ٢٤٣٠٥).

ورواه ابن أبي شيبة (٣/ ٨٦) قال: حدثنا يحيى بن سعيد عن سفيان عن الركين عن حصين بن قبيصة قال: شهر تسع وعشرون وشهر ثلاثون.

٩٩٣ ـ وقال[1] الحارث: حدثنا روح ثنا شعبة قال: سمعت سماكاً يقول: سمعت عبد الله بن شداد، وعكرمة يحدثان أن النبي ﷺ قال: الشهر تسع وعشرون.

.....

(١) تأخر هذا الحديث عن الذي يليه في (بر).

---

٩٩٣ ـ تخريجه:

الحديث مرسل، وسماك صدوق وروايته عن عكرمة مضطربة. انظر: تهذيب التهذيب (٦/ ٢٣٣).

والحديث ذكره الهيثمي في بغية الباحث (١/ ٤٠٩: ٣١٨).

وقال البوصيري عنه (٤/ ٢٣٣): رواه الحارث مرسلاً، ورجاله ثقات.

٩٩٤ ـ وقال أحمد بن منيع: حدثنا روح، ثنا ابن جريج[١] أخبرني ابن أبـي مليكة عن رجل من بني تميم لا نكذبه[٢] قال: أخبرتُ عائشة ـ رضي الله عنها ـ أن ابن عمر ـ رضي الله عنهما ـ يقول: قال رسول الله ﷺ: الشهر تسع وعشرون، فأنكرتْ ذلك، وقالت: يغفر الله لأبـي عبد الرحمن، ليس كذلك قال رسول الله ﷺ: [ولكن قال][٣]: الشهر يكون[٤] تسعاً[٥] وعشرين.

.....

(١) لم تظهر النقاط في (مح).

(٢) في (عم): «يكذب».

(٣) سقطت من (بر).

(٤) كذا في (ش)، وفي باقي النسخ: «ثلاثون».

(٥) في هامش (مح) الظاهر أن معناه أو يكون تسعاً وعشرين، والله أعلم.

---

٩٩٤ ـ تخـريـجـه:

ابن جريج لين الحديث، والرجل مجهول.

ورواه أحمد (٦/ ٢٤٣) عن روح به، فالحديث ليس على شرط الكتاب.

كما رواه في (٦/ ٥١) و (٢/ ٥٦: ٥١٨٢) من طريق يحيـى عن محمد بن عمر ثنا يحيـى بن عبد الرحمن عن ابن عمر به.

ورواه في (٢/ ٣١: ٤٨٦٦) قال: حدثنا يزيد أخبرنا محمد بنحوه، وهذا إسناد حسن: محمد بن عمرو الليثي صدوق.

ورواه ابن أبـي شيبة (٣/ ٨٥) من طريق عبيدة بن حميد عن الأسود بن قيس عن سعيد بن عمرو عن ابن عمر بنحوه.

٦ ـ باب علامة كون الهلال لليلته

٩٩٥ ـ أبو يعلى: حدثنا جعفر بن محمد الرسعني[١] ثنا عبد الله بن صالح، ثنا بقية عن عثمان [بن عبد الرحمن][٢]، عن عبيد الله بن عمر، عن نافع، عن ابن عمر ـ رضي الله عنهما ـ قال: قال رسول الله ﷺ[٣]: إذا غاب الهلال قبل الشفق فهو لليلته، وإذا غاب بعد الشفق فهو لليلتين.

.....

(١) في (عم): «الرسغي».

(٢) زيادة من (بر) و (عم).

(٣) بداية (ص ١٥٧) من (ش).

---

٩٩٥ ـ تخريجه:

إسناده ضعيف: جعفر صدوق، وابن صالح صدوق كثير الغلط فيه غفلة، وعثمان مختلف فيه، وبقية مدلس عنعن.

ورواه ابن عدي في الكامل (٣/ ١٠١٤) من طريق رشدين بن سعد عن يحيى، عن عبيد الله، ثم قال: هذا حديث عبد الله قد رواه عن عبيد الله حماد بن الوليد أيضاً كما رواه رشدين عن يحيى بن سالم عن عبيد الله ورواية رشدين عن يونس عن نافع لا أعرفه إلاّ من حديث رشدين.

ورواه في (٧/ ٢٥٤٠) من طريق الوليد بن سلمة، ثنا عبيد الله به ثم قال: وهذا

. . . . . .

قد رواه عن عبيد الله غير الوليد.

ورواه في المجروحين (١/ ٢٥٤) قال: أنبا الفضيل بن محمد العطار، ثنا إبراهيم بن موسى النجار، ثنا حماد بن الوليد عن عبيد الله بن عمر، به.

وقال عن حماد: يسرق الحديث... لا يجوز الاحتجاج به.

ومن طريقه رواه ابن الجوزي في الموضوعات (٢/ ١٠١).

ورواه في المجروحين (٣/ ٨٠) قال: أخبرنا سعيد بن هاشم بن مرثد، قال: حدثنا إبراهيم بن الوليد بن سلمة قال: حدثنا أبـي عن عبيد الله به وقال: الوليد يضع الحديث على الثقات.

وهو في العلل لابن أبـي حاتم (١/ ٢٤٧).

ورواه الخطيب البغدادي في تاريخ بغداد (٧/ ١٢٣)، قال: أخبرنا أبو نعيم، حدثنا عبد الله بن جعفر، حدثنا إسماعيل بن عبد الله بن مسعود، حدثنا بقية بن الوليد عن عثمان الحوطي، عن عبيد الله، به.

وبقية مدلس عنعن، وقد ضعفت روايته عن عبيد الله.

وفي كنز العمال (٨/ ٤٩٣) أشار لرواية الخطيب له في المتفق والمفترق عن ابن عمر قال: وفيه حماد بن الوليد ساقط متهم.

٧ ــ بـاب ما يقال عند رؤية الهلال

٩٩٦ ــ قال مسدد: حدثنا هشيم عن أبـي بشر، عن عباد بن جعفر المخزومي، قال: كان النبـي ﷺ إذا رأى الهلال قال: آمنت بالذي خلقك ثلاثاً.

---

٩٩٦ ــ تخـريـجـه:

رجاله ثقات، وعباد بن جعفر ذكره الحافظ في الإصابة (٢/ ٢٥٥).

روى الطبراني في الدعاء (٢/ ١٢٢٤: ٩٠٥)، وابن السني (ص ٣٠٤: ٦٤٢) من حديث أبـي سعيد كان النبـي ﷺ إذا رأى الهلال قال: هلال خير ورشد آمنت بالذي خلقك ثلاث مرات ثم يقول: الحمد لله الذي جاء بالشهر وذهب بالشهر. وإسناده ضعيف؛ لحال عبيد الله بن تمام أحد رواته.

ورواه الطبراني في الدعاء (٢/ ١٢٢٤: ٩٠٦)، وفي الأوسط (١/ ٢١٢: ٣١٣)، ولفظه: كان إذا رأى الهلال قال: هلال خير ورشد ثلاث مرات آمنت بالذي خلقك، وفيه محمد بن عبيد الله العرزمي في كتاب الدعاء متروك، وقال الهيثمي في مجمع الزوائد (١٠/ ١٣٩): «وفيه أحمد بن عيسى اللخمي ولم أعرفه وبقية رجاله ثقات» يعني في الأوسط.

٨ ـ بـاب قبول شهادة الأعراب في الصوم والفطر

٩٩٧ ـ قال[1] الحارث: حدثنا روح، ثنا شعبة قال: سمعت منصوراً يحدث عن ربعي بن حِراش، أن أعرابيين شهدا عند رسول الله ﷺ أنهما رأيا الهلال بالأمس لفطر أو أضحى فأجاز رسول الله ﷺ شهادتهما.

* **هذا مرسل صحيح الإسناد.**

.....

(١) زيادة من (بر).

---

٩٩٧ ـ تخـريـجـه:

ذكره الهيثمي في بغية الباحث (١/ ٤٠٧: ٣١٥)، وهكذا رواه ابن جرير الطبري في مسند ابن عباس من تهذيب الآثار (٢/ ٧٦٨: ١١٤١) قال: حدثنا ابن المثنى قال: حدثنا محمد بن جعفر قال: حدثنا شعبة به.

ورواه برقم (١١٣٩) ثنا ابن حميد ثنا جرير عن منصور بمعناه.

وروي الحديث من غير طريق شعبة وجرير عن ربعي عن رجل من أصحاب النبـي ﷺ كما في سنن أبـي داود (٢/ ٣٠١: ٢٣٣٩) كتاب الصوم باب شهادة رجلين على رؤية هلال شوال من طريق أبـي عوانة، ورواه الدارقطني (٢/ ١٦٨) من طريق عبيدة بن حميد، وفي (٢/ ١٦٩) من طريق أبـي عوانة والبيهقي (٤/ ٢٤٨ و ٢٥٠) من طريق أبـي عوانة.

كما روي عن ربعي عن بعض أصحاب النبـي ﷺ في مسند أحمد (٤/ ٣١٤)

. . . . . .

و (٥/ ٣٦٢)، ومنتقى ابن الجارود (ص ١٤٢ : ٣٤٦)، وسنن البيهقي (٤/ ٢٤٨)، ومصنف عبد الرزاق (٤/ ١٦٤ : ٧٣٣٥)، والطبراني في الكبير (١٧/ ٢٣٨)، وابن جرير في مسند ابن عباس من تهذيب الآثار (٢/ ٧٦٨: ١١٤٠) من طريق سفيان الثوري عن منصور.

ورواه الدارقطني (٢/ ١٧١) من طريق سفيان بن عيينة عن منصور عن ربعي عن أبـي مسعود الأنصاري، وكذلك رواه البيهقي (٤/ ٢٤٨)، والطبراني في الكبير (١٧/ ٢٣٨).

٩ ــ بـاب فضل الصوم

٩٩٨ ــ قال أبو بكر: حدثنا عفان، ثنا حماد، عن عثمان البتي، عن نعيم بن أبـي هند، عن حذيفة رضي الله عنه قال: كنت مسنداً[١] النبـي ﷺ إلى صدري، فقال: من[٢] صام يوماً ابتغاء وجه الله تعالى خُتم له به دخل الجنة.

.....

(١) في (حس): «مسند» بدون تنوين، وكذلك في (بر).

(٢) في (حس): بدون «من».

---

٩٩٨ ــ تخـريـجـه:

قال البوصيري (٣/ ١٠١): رواه ابن أبـي شيبة بسند صحيح.

رواه بنفس هذا الإسناد أحمد في المسند (٥/ ٣٩١) من طريق حسن وعفان قالا: ثنا حماد.

ورواه البزار (١/ ٤٨٧) من طريق بشر بن آدم، ثنا حفص بن عمر بن الحارث النمري، ثنا الحسن بن أبـي جعفر، عن محمد بن جحادة، عن نعيم بن أبـي هند، عن ربعي، عن حذيفة بنحوه. وقال: لا نعلم رواه عن نعيم إلاّ محمد ولاعنه إلاّ الحسن.

وتقدم تخريج الحديث برقم (٩٥٤) من الجزء السابق.

٩٩٩ ـ وقال عبد [بن حميد][1]: حدثنا روح، ثنا محمد بن راشد، عن مكحول، عن عمرو بن عبسة[2] قال: قال رسول الله ﷺ: من صام يوماً في سبيل الله[3] بُوعِد من النار مسيرة مائة عام.

.....

(١) زيادة من (بر).

(٢) في (ش): «عنبسة».

(٣) في (بر): «في سبيل الله يوماً».

---

٩٩٩ ـ تخريجه:

رجاله ثقات كما قال البوصيري (٤/ ٢٣٥).

والحديث بإسناده في المنتخب (١/ ٢٧٠)، كما رواه عبد الرزاق في المصنف (٥/ ٣٠١: ٩٦٨٤) من طريق سعيد بن عبد العزيز عن مكحول بنحوه، والطبراني في الأوسط (٤/ ١٥٦: ٣٢٧٣) من طريق يحيى بن حمزة عن النعمان بن المنذر عن مكحول.

ويشهد له حديث عقبة بن عامر عند النسائي (٤/ ١٧٤) كتاب الصيام باب ثواب من صام يوماً في سبيل الله، وأبي يعلى في المصنف (٣/ ٣٠١: ١٧٦٧)، والطبراني في الكبير (١٧/ ٣٣٥: ٩٢٧).

وحديث سهل بن معاذ عن أبيه عند أبي يعلى في المسند (٣/ ٦١: ١٤٨٦).

وحديث أبي أمامة في مصنف عبد الرزاق (٥/ ٣٠١: ٩٦٨٣)، والمعجم الكبير للطبراني (٨/ ٢٣٣: ٧٨٠٦) و (٨/ ٢٦٠: ٧٨٧٢) و (٨/ ٢٧٤: ٧٩٠٢).

لكن جاء في حديث أبي سعيد «من صام في سبيل الله بَعَّدَ الله وجهه عن النار سبعين خريفاً» رواه البخاري (٦/ ٤٧: ٢٨٤٠) كتاب الجهاد: باب فضل الصوم في سبيل الله، ومسلم (٢/ ٨٠٨: ١١٥٣) كتاب الصيام: باب فضل الصيام في سبيل الله لمن يطيقه بلا ضرر ولا تفويت حق.

١٠٠٠ ـ وقال الحارث: حدثنا داود بن المحبر، ثنا زايدة بن قدامة، عن الأعمش، عن شمر بن عطية، عن أبـي الدرداء رضي الله عنه قال[1]: قال رسول الله ﷺ: من صام يوماً في سبيل الله عز وجل جعل الله بينه وبين النار خندقاً عرضه كما بين السماء والأرض.

.....

(١) بداية (ق ٤٦) من (بر).

١٠٠٠ ـ تخـريـجـه:

داود متروك، وشمر صدوق لم يسمع من أبـي الدرداء.

والحديث ذكره الهيثمي في بغية الباحث (١/ ٤٢٨: ٣٤٤).

ورواه الطبراني في الأوسط (٤/ ٣٤٨: ٣٥٩٨)، وفي الصغير (ص ١٧٦: ٤٤٠) قال: حدثنا خطاب بن سعد الخير الدمشقي، حدثنا مؤمل بن إهاب، حدثنا عبد الله بن الوليد العدني، حدثنا سفيان الثوري، عن الأعمش، عن شمر بن عطية، عن شهر بن حوشب، عن أم الدرداء، عن أبـي الدرداء به. وقال: «لم يروه عن سفيان إلاّ عبد الله بن الوليد».

قال الهيثمي في مجمع الزوائد (٣/ ١٩٧): «إسناده حسن».

وله شاهد من حديث أبـي أمامة عند الترمذي (٤/ ١٤٣: ١٦٢٤) كتاب فضائل الجهاد، باب ما جاء في فضل الصوم في سبيل الله، ورواه أيضاً عبد الرزاق (٥/ ٣٠١: ٩٦٨٣)، والطبراني في الكبير (٨/ ٢٨٠: ٧٩٢١).

ومن حديث عتبة بن عبد السلمي رواه الطبراني (١٧/ ١١٩: ٢٩٥)، وفي سنده الواقدي.

ومن حديث جابر عند ابن جميع في معجم الشيوخ (ص ٩٩)، والطبراني في الأوسط (٥/ ٤١٦: ٤٨٢٣).

١٠٠١ ـ [وقال الحارث][1]: حدثنا أبو الحسن بشر بن أبي بشر البصري، أخبرني الوليد بن عبد الواحد الحراني، ثنا حيان[2] البصري عن إسحاق بن نوح، عن محمد بن علي، عن سعيد بن زيد بن عمرو[3] بن نفيل رضي الله عنه قال: سمعت رسول الله ﷺ وأقبل على أسامة بن زيد ـ رضي الله عنهما ـ فقال: يا أسامة، عليك بطريق الجنة وإياك أن تختلج دونها. فقال: يا رسول الله، ماأسرع مايقطع به ذلك الطريق ؟ قال ﷺ: الظمأ في الهواجر، وحبس النفس عن لذة النساء، يا أسامة؛ وعليك بالصوم فإنه يقرب إلى الله عز وجل، إنه ليس شيء[4] أحب إلى الله تعالى من ريح فم الصائم ترك الطعام والشراب لله تعالى، فإن استطعت أن يأتيك الموت وبطنك جائع وكبدك ظمآن فافعل فإنك تدرك بذلك شرف المنزل[5] في الآخرة وتحل مع النبيين[6] فتفرح بقدوم روحك عليهم ويصلى عليك الجبار، فذكر الحديث، وفيه: واعلم يا أسامة أن أقرب الناس من الله تعالى يوم القيامة لمن طال حزنه وعطشه وجوعه في الدنيا، وسيأتي إن شاء الله بتمامه في الزهد.

.....

(١) زيادة من (بر).

(٢) في (عم): «حبان».

(٣) بداية (ق ٧٠) من (حس).

(٤) في (مح): «يبقى»، وكذلك (ش).

(٥) غير واضحة في (بر)، وفي بغية الباحث «المنازل».

(٦) بداية (ص ١٦٨) من (ش).

١٠٠١ ـ تخريجه:

الحديث ذكره الهيثمي في بغية الباحث (١/ ٤٣٠: ٣٤٧)، وسيذكره المؤلف برقم (٣١٧٦)، فانظر تخريجه هناك.

١٠٠٢ ـ وقال أبو يعلى: حدثنا بشر بن هلال، ثنا عبد الوارث، عن ليث، عن مجاهد، عن أبي هريرة رضي الله عنه قال: قال رسول الله ﷺ: لو أن رجلاً صام[1] يوماً تطوعاً ثم أعطى ملىء الأرض ذهباً لم يستوف ثوابه دون الحساب.

.....

(١) سقطت من (ش).

١٠٠٢ ـ تخريجه:

إسناده ضعيف؛ لعنعنة ليث ابن أبي سليم، فهو مدلس.

قال البوصيري (٤/ ٢٣٧): فيه ليث بن أبي سليم، وهو ضعيف.

رواه أبو يعلى في المسند (١٠/ ٥١٢: ٦١٣٠).

وفي المعجم (ص ١٦٣: ١١٩).

وذكره الهيثمي في المقصد العلي (١/ ٤٩٤: ٥٣٠).

ورواه الطبراني في الأوسط (٥/ ٤٤٧: ٤٨٦٦) قال: حدثنا عبد العزيز بن محمد قال: حدثنا بشر بن هلال به.

وقال الهيثمي في مجمع الزوائد (٣/ ١٨٥): «رواه أبو يعلى والطبراني في الأوسط وفيه ليث بن أبي سليم وهو ثقة ولكنه مدلس، وبقية رجاله ثقات».

ونسبه تقي الدين الهندي في كنز العمال (٨/ ٥٥٨: ٢٤١٥٧) إلى ابن النجار.

١٠٠٣ ـ [وقال أيضاً][1] حدثنا أحمد بن عيسى، ثنا ابن وهب حدثني ابن لهيعة عن زبان[2] بن فائد قال: إن لهيعة حدثه عن عمرو بن ربيعة، عن سلمة بن قيصر قال: إن رسول الله ﷺ قال: من صام يوماً ابتغاء وجه الله تعالى باعده الله من جهنم كبعد غراب طار وهو فرخ حتى مات هرماً.

.....

(١) زيادة من (بر)، والقائل هو أبو يعلى.

(٢) في (بر): «زياد»، وفي باقي النسخ: «زيان»، والصواب: «زبان».

١٠٠٣ ـ تخريجه:

إسناده ضعيف؛ لضعف زبان وابن لهيعة، ولهيعة مستور.

رواه أبو يعلى في المسند (٢/ ٢٢٢: ٩٢١).

ورواه الطبراني في الكبير (٧/ ٥٦: ٦٣٦٥) قال: حدثنا بكر بن سهل الدمياطي، ثنا عبد الله بن يوسف وشعيب بن يحيى التجيبي (ح)، وحدثنا أبو الزنباع روح بن الفرج المصري، ثنا سعيد بن عفير (ح)، وحدثنا المقدام بن داود، ثنا أسد بن موسى قالوا: ثنا ابن لهيعة به.

كما رواه في الأوسط (٤/ ٩٨: ٣١٤٢)، وقال: لا يروى هذا الحديث عن سلامة بن قيصر إلاّ بهذا الإسناد، تفرد به ابن لهيعة.

قال الهيثمي في مجمع الزوائد (٣/ ١٨٤): «رواه أبو يعلى والطبراني في الكبير والأوسط إلاّ أنه قال: سلامة بن قيصر وفيه ابن لهيعة وفيه كلام».

وقال الذهبي في ميزان الاعتدال (٢/ ١٨٤: ٣٣٦٥): «سلامة بن قيصر: تابعي أرسل لم يصح حديثه».

وقال ابن حجر في لسان الميزان (٣/ ٦٢): «ذكره ابن حبان في الصحابة... وقال ابن يونس في تاريخ مصر: سلامة بن قيصر من أصحاب رسول الله وقيل: سلمة».

. . . . . .

وقال في الإصابة (٢/٥٨: ٣٣٤٦): «قال أحمد بن صالح له صحبة ونفاها أبو زرعة... وقال البخاري: لايصح حديثه... ومداره على ابن لهيعة».

وقال ابن عبد البر في الاستيعاب (٢/١٣٠): «ولا يوجد له سماع ولا إدراك للنبي ﷺ إلاّ بهذا الإسناد، وأنكر أبو زرعة أن تكون له صحبة وقال: روايته عن أبي هريرة».

وقال ابن أبي حاتم في الجرح والتعديل (٤/٢٩٩: ١٣٠٥): «سلامة بن قيصر الحضرمي شامي ليس حديثه بشيء من وجه يصح... روى ابن لهيعة عن زبان بن (فائد) عن لهيعة بن عقبة عن عمرو بن ربيعة عن سلامة بن قيصر... ليس هذا الإسناد مشهوراً قال أبو زرعة: سلامة بن قيصر ليست له صحبة روى عن أبي هريرة...».

وقال البخاري في الكبير (٤/١٩٤: ٢٤٦٥): «سلامة بن قيس (كذا) الحضرمي سمع النبي ﷺ روى عنه عمرو بن ربيعة، لا يصح حديثه».

لكن رواه أحمد في المسند (٢/٥٢٦)، قال: ثنا عبد الله بن يزيد، ثنا ابن لهيعة عن خالد بن يزيد، عن لهيعة أبي عبد الله، عن رجل قد سماه، حدثني سلمة بن قيس، عن أبي هريرة به مرفوعاً.

ورواه البزار كما في الكشف (١/٤٨٧) قال: حدثنا أحمد بن إسحاق الأهوازي، ثنا أبو عبد الرحمن المقرىء عبد الله بن يزيد، عن ابن لهيعة، عن زبان بن فائد، عن أبي الشعثاء، عن سلمة بن قيصر، عن أبي هريرة به.

قال الهيثمي في مجمع الزوائد (٣/١٨٤): «رواه أحمد والبزار وفيه رجل لم يسم» يقصد إسناد أحمد، أما إسناد البزار فمسمى رجاله، وفيهم مجاهيل.

قال ابن حجر في الإصابة (٢/٥٨): «وقال عبد الله بن يزيد المقرىء عنه (يعني ابن لهيعة) بهذا الإسناد عن سلمة بن قيصر، عن أبي هريرة وعنه أخرجه أحمد في مسنده ورجح أبو زرعة هذه الزيادة وأنكرها أحمد بن صالح... فقال: لم يصنع المقرىء شيئاً وقال ابن رشدين عن أحمد بن صالح: هو خطأ من المقرىء».

١٠٠٤ ـ [قال أبو يعلى][1]: حدثنا أحمد بن عيسى، ثنا ابن وهب، أخبرني يحيى بن أيوب، عن زبان بن فائد، عن سهل بن معاذ، عن أبيه قال: قال رسول الله ﷺ: من صام يوماً في سبيل الله تعالى متطوعاً في غير رمضان بُعّد من النار مائة عام سير المضمّر الجواد.

.....

(١) زيادة من (بر).

١٠٠٤ ـ تخريجه:

فيه زبان بن فائد ضعيف.

رواه أبو يعلى في المسند (٣/ ٦١: ١٤٨٦) كما رواه في المفاريد (ص ٢٥).

قال الهيثمي في مجمع الزوائد (٣/ ١٩٧): «رواه أبو يعلى وفيه زبان بن فايد وفيه كلام كثير وقد وثق».

وقد تقدمت شواهده في حديث رقم (٩٩٩).

١٠٠٥ ـ [قال أبو يعلى][1]: حدثنا حفص بن عبد الله الحلواني، ثنا ابن المبارك، عن أبـي بكر بن أبـي مريم، عن حبيب بن عبيد، عن أبـي الدرداء رضي الله عنه قال: قال رسول الله ﷺ: لكل شيء باب، وباب العبادة الصيام.

.....

(١) زيادة من (بر).

١٠٠٥ ـ تخـريـجـه:

ابن أبـي مريم ضعيف.

قال البوصيري (٤/٢٣٨): رواه أبو يعلى بسند ضعيف لضعف أبـي بكر بن أبـي مريم.

ورواه ابن المبارك في الزهد والرقائق (ص ٥٠٠) بسند آخر فقال: أخبرنا أبو بكر بن أبـي مريم قال: حدثني ضمرة بن أبـي حبيب قال رسول الله: إن لكل شيء باباً وإن باب العبادة الصيام.

ورواه هناد في الزهد (٢/٣٥٨) من طريق ابن المبارك بمثل ما ورد في كتاب الزهد والرقائق لابن المبارك.

كما رواه القضاعي في مسند الشهاب (٢/١٢٨) قال: أخبرنا محمد بن أبـي سعيد الأسفراييني، أنبأ زاهر بن أحمد، ثنا محمد بن معاذ، ثنا الحسين بن الحسن، ثنا عبد الله بن المبارك بمثل ما ورد في كتاب الزهد.

وابن أبـي مريم ضعيف، والحديث مرسل.

١٠ ـ باب فضل رمضان

١٠٠٦ ـ قال الحارث: حدثنا عبد الله بن بكر، حدثني بعض أصحابنا رجل يقال له إياس رفع الحديث إلى سعيد[١] بن المسيب عن سلمان الفارسي قال: خطبنا رسول الله ﷺ آخر يوم من شعبان فقال: [٢]يا أيها الناس، إنه قد أظلكم شهر مبارك فيه ليلة خير من ألف شهر فرض الله[٣] صيامه وجعل قيام[٤] ليله تطوعاً فمن[٥] تطوع فيه بخصلة من الخير كان كمن أدى فريضة فيما سواه ومن أدى فيه فريضة كان كمن أدى سبعين فريضة، فهو شهر الصبر والصبر ثوابه[٦] الجنة، وهو شهر المواساة، وهو شهر يزاد فيه رزق المؤمن من فطر فيه صائماً كان له عتق رقبة ومغفرة لذنوبة، قيل: يا رسول الله ليس كلنا نجد ما نفطر[٧] به الصائم، قال ﷺ: يعطي الله تعالى هذا الثواب من فطر صائماً على مذقة لبن أو تمرة أو شربة[٨] ماء، ومن أشبع صائماً كان له مغفرة لذنوبه وسقاه الله عز وجل من حوضي شربة لا يظمأ حتى يدخل الجنة، وكان له مثل أجره من غير أن ينقص من أجره شيئاً، وهو شهر أوله رحمة وأوسطه مغفرة وآخره عتق من النار، ومن خفف فيه عن مملوكه أعتقه الله من النار.

.....

(١) في (حس): «سعد».

. . . . . .

(٢) بداية (٢٨: ٤٥٤) من (ك).

(٣) في (حس): «فيه».

(٤) بداية (ص ١٥٦) من (عم).

(٥) في (ك): «لمن».

(٦) في (حس) و (عم): «ثواب».

(٧) في (عم): «يفطر».

(٨) بداية (ص ١٦٩) من (ش).

١٠٠٦ ـ تخريجه:

ذكره الهيثمي في بغية الباحث (١/ ٤١٣: ٣٢٢).

ورواه العقيلي (١/ ٣٥) قال: حدثنا علي بن الحسين قال: حدثنا أحمد بن عمران الأخنس قال: حدثنا عبد الله بن بكر السهمي به.

وفي إسناده إياس بن أبي إياس، قال العقيلي: مجهول وحديثه غير محفوظ، لكن توبع عليه.

فرواه ابن خزيمة (٣/ ١٩١: ١٨٨٧)، ثنا علي بن حجر السعدي، ثنا يوسف ابن زياد، ثنا همام بن يحيى، عن علي بن زيد بن جدعان، عن ابن المسيب.

ورواه ابن شاهين في فضائل رمضان (ص ٣٧ و ٣٩) من طرق عن سعيد بن المسيب.

ورواه ابن عدي في الكامل (٢/ ٦٣٨)، ثنا محمد بن إبراهيم بن ميمون، ثنا عبيد الله بن عمر، ثنا حكيم بن خذام العبدي، أنا علي بن زيد به مختصراً.

قال العقيلي في الضعفاء الكبير (١/ ٣٥): قد روي من غير وجه ليس له طريق ثبت بيّن.

١٠٠٧ ـ وقال أبو يعلى: حدثنا موسى بن محمد بن حبان، ثنا الفضل[١] بن العلاء ثنا محمد بن إسحاق عن الفضل[١] بن عيسى، عن عمه يزيد بن إبان، عن أنس بن مالك رضي الله عنه قال: سمعت رسول الله ﷺ يقول: هذا شهر رمضان قد جاء تفتح[٢] فيه أبواب السماء وتغلق فيه أبواب النار وتغل[٣] فيه الشياطين من أدرك[٤] رمضان ولم يغفر له[٥] فمتى يغفر له.

* هذا حديث ضعيف.

.....

(١) في (مح) و (عم) و (ش): «الفضيل» بياء.

(٢) في (حس): «يفتح».

(٣) في (حس): «تغلق» هذا بداية (ق ٣٦) من (مح).

(٤) في (ك) و (بر) و (عم): «أدركه».

(٥) في (مح) و (ش): «فيه».

١٠٠٧ ـ تخريجه:

الفضل بن عيسى منكر، وعمه يزيد ضعيف، وابن إسحاق مدلس عنعن.

قال البوصيري ٤/ ٢٤٠: رواه أبو يعلى بسند ضعيف لضعف يزيد بن أبان، وتدليس محمد بن إسحاق.

ورواه ابن أبي شيبة في المصنف (٣/ ٢) من طريق عبد الرحمن المحاربي، عن إسحاق به.

ورواه الطبراني في الأوسط (٨/ ٣٠٥: ٧٦٢٣)، حدثنا محمد بن المرزبان قال: حدثنا نوح عن أنس المقرىء الرازي، عن عبد الرحمن بن مغراء قال: حدثنا محمد بن إسحاق به وقال: «لم يرو هذا الحديث عن محمد بن إسحاق إلاّ عبد الرحمن بن مغراء».

قال الهيثمي في مجمع الزوائد (٣/ ١٤٦): «رواه الطبراني في الأوسط وفيه الفضل ابن عيسى الرقاشي وهو ضعيف».

. . . . . .

وقال أحمد في المسند (٣/٢٣٦): ثنا يعقوب، حدثنا أبـي عن ابن إسحاق قال: ذكر الزهري عن أويس بن مالك بن أبـي عامر عديد بني تميم، عن أنس بن مالك أن رسول الله قال: هذا رمضان قد جاء تفتح فيه أبواب الجنة، وتغلق فيه أبواب النار وتسلسل فيه الشياطين.

ورواه النسائي (٤/١٢٨) من طريق عبيد الله بن سعد، ثنا عمي (يعقوب) به. وقال: هذا الحديث خطأ.

وروى البخاري برقم (١٨٩٩) كتاب الصوم باب هل يقال رمضان أو شهر رمضان من حديث أبـي هريرة مرفوعاً «إذا دخل شهر رمضان فتحت أبواب السماء وغلقت أبواب جهنم وسلسلت الشياطين» ورواه بنحوه مسلم (٢/٧٥٨: ١٠٧٩) كتاب الصيام باب فضل شهر رمضان.

١٠٠٨ ـ [وقال أيضاً][(١)]: حدثنا إبراهيم بن محمد بن عرعرة، ثنا مسلم[(٢)] بن إبراهيم، ثنا عمرو بن حمزة أبو أسيد[(٣)] ثنا[(٤)] خلف أبو الربيع قال أنس رضي الله عنه: قال رسول الله ﷺ حين حضر رمضان: سبحان الله [ماذا تستقبلون أو][(٥)] ماذا يستقبل[(٦)] المرء ثلاثاً فقال عمر رضي الله عنه: يا رسول الله، وحي نزل؟ قال ﷺ: لا، قال رضي الله عنه: فعدوٌ حضر، قال: لا، قال: فماذا؟ قال ﷺ: إن الله تعالى يغفر في أول ليلة من شهر رمضان لكل أهل القبلة، فنظر إلى إنسان قاعد بين يديه وهو يحرك رأسه ويقول: بخ بخ، فقال النبي ﷺ: كأنه[(٧)] ضاق صدرك؟ قال: لا، ولكن ذكرت المنافقين قال ﷺ: إن المنافق هو الكافر وليس للكافر من[(٨)] ذلك[(٩)] شيء.

أخرجه ابن خزيمة وقال: إن صح الخبر فإني لا أعرف خلفاً ولا عمرو بن حمزة القيسي بعدالة ولا جرح.

.....

(١) زيادة من (ك) و (بر)، والقائل أبو يعلى.

(٢) في (بر): «سلمة».

(٣) في (ك): «أسيل».

(٤) في (بر): «حدثني».

(٥) سقط في (ك).

(٦) في (مح) و (ش): «يستفيد».

(٧) في (ك): «كأن».

(٨) في (ش): «فرض».

(٩) في (ك) و (بر) و (عم): «ذاك».

١٠٠٨ ـ تخريجه:

خلف صدوق يهم، وعمرو بن حمزة ضعيف.

. . . . . .

ورواه العقيلي في الضعفاء الكبير (٣/٢٦٦)، حدثنا محمد بن خزيمة وإبراهيم بن محمد قالا: حدثنا مسلم بن إبراهيم به.

ورواه ابن خزيمة (٣/١٨٩: ١٨٨٥) من طريق محمد بن رافع، ثنا زيد بن حباب، حدثني عمرو بن حمزة به.

ورواه الطبراني في الأوسط (٥/٤٩١): ٤٩٣٢، حدثنا الفضل بن صالح قال: حدثنا الغيث بن مسعود الجحدري قال: حدثنا عمرو بن حمزة به وقال: «لا يروى هذا الحديث عن أنس بن مالك إلاّ بهذا الإسناد تفرد به عمرو بن حمزة».

قال الهيثمي في مجمع الزوائد (٣/١٤٦): «رواه الطبراني في الأوسط وفيه خلف أبو الربيع ولم أجد له راو غير عمرو بن حمزة كما ذكر ابن أبي حاتم».

وانظر الجرح والتعديل (٣/٣٦٩)، ووافقه البخاري في التاريخ الكبير (٣/١٩٣)، وخالفهما ابن حجر في تهذيب التهذيب (٣/١٥٥).

(٤٠) حديث أبـي ذر رضي الله عنه في أول[١] أحاديث الأنبياء ـ عليهم الصلاة والسلام[٢] ـ .

.....

(١) سقطت من (ك).

(٢) انظر حديث رقم (٣٤٤١) [٣٤٥٣ من المجردة]، وليس فيه ذكر للصيام.

١٠٠٩ ـ وقال[١] أحمد بن منيع والحارث [بن أبـي أسامة][٢] جميعاً، حدثنا يزيد بن هارون، ثنا[٣] هشام بن أبـي هشام، عن محمد بن محمد بن الأسود، عن أبـي سلمة بن عبد الرحمن، عن أبـي هريرة رضي الله عنه قال: قال رسول الله ﷺ: أعطيت أمتي خمس خصال في رمضان لم تعطها[٤] أمة قبلهم: خلوف فم الصائم أطيب عند الله من ريح المسك وتستغفر لهم الملائكة[٥] حتى يفطروا، ويزين الله كل يوم جنته ثم يقول: يوشك عبادي الصائمون[٦] أن يلقوا عنهم المؤنة والأذى ويصيروا إليك وتصفد فيه مردة الشياطين[٧] فلا يخلصون فيه إلى ماكانوا يخلصون في غيره ويغفر لهم في آخر ليلة. قيل: يا رسول الله، هي ليلة القدر؟ قال ﷺ: لا، ولكن العامل[٨] إنما يوفى أجره إذا قضى عمله.

* **هذا إسناد ضعيف.**

.....

(١) وضع هذا الحديث في آخر الباب في (ك) و (بر).
(٢) زيادة من (ك) و (بر).
(٣) في (ك): «نا».
(٤) كذا في (عم)، وفي غيرها: «يعطها».
(٥) بداية (ص ١٥٧) من (عم).
(٦) في (ك) و (بر): «الصالحون».
(٧) بداية (ص ١٦٠) من (ش).
(٨) بداية (ق ٤٧) من (بر).

١٠٠٩ ـ تخـريـجـه:

الحديث ذكره الهيثمي في بغية الباحث (١/ ٤١٠: ٣١٩).

قال الهيثمي في مجمع الزوائد (٣/ ١٤٣): رواه أحمد والبزار وفيه هشام بن زياد أبو المقدام وهو ضعيف. ورواه أحمد (٢/ ٢٩٢) من طريق يزيد أنا هشام به.

. . . . . .

ورواه البزار (١/٤٥٨) مـن طريق إسحاق بن جبريل، ثنا يزيد، أنبا هشام وقال: «لا نعلمه عن أبـي هريرة مرفوعاً إلاّ بهذا الإسناد، وهشام بصري يقال له هشام بن زياد أبو المقدام، حدث عنه جماعة من أهل العلم وليس هو بالقوي في الحديث».

ورواه ابن شاهين (ص ٤٨) من طريق أحمد بن سلمان حدثنا الحارث به.

١٠١٠ ـ وقال أبو يعلى: حدثنا محمد بن يحيى بن أبي سمينة[١] ثنا عبد الله بن رجاء[٢] حدثني جرير بن أيوب عن الشعبي، عن نافع بن بردة، عن ابن مسعود رضي الله عنه أنه سمع النبي ﷺ وهو[٣] يقول وقد أهل شهر رمضان: لو يعلم العباد ما في رمضان [لتمنت أمتي أن تكون السنة كلها رمضان، فقال رجل من خزاعة: حدثنا به، قال ﷺ: إن الجنة لتزين في رمضان من رأس الحول إلى رأس[٤] الحول حتى إذا كان أول يوم من رمضان][٥] هبت ريح من تحت العرش فصفقت ورق[٦] الجنة فتنظر الحور العين إلى ذلك فتقول[٧]: يا رب اجعل لنا من عبادك في هذا الشهر الشريف أزواجاً تقر أعيننا بهم وتقر أعينهم بنا فما من عبد يصوم رمضان إلاّ زوج زوجة من الحور العين في خيمة من درة[٨] مجوفة مما نعت الله تعالى ﴿حُورٌ مَّقْصُورَٰتٌ فِى ٱلْخِيَامِ ﴿٧٢﴾﴾[٩] على كل امرأة منهن سبعون حلة ليس فيها حلة على لون الأخرى ويعطى[١٠] سبعين[١١] لونا من الطيب ليس منها لون على ريح الآخر لكل امرأة منهن سبعون سريراً من ياقوتة حمراء موشحة[١٢] بالدر على كل سرير سبعون فراشاً بطائِنها من استبرق وفوق السبعين فراشاً سبعون[١٣] أريكة لكل امرأة ألف وصيفة[١٤] لحاجاتها[١٥] وألف وصيف مع كل وصيف صحفة[١٦] من ذهب فيها لون طعام يجد لآخر لقمة منها لذة لا يجد[١٧] لأوله[١٨] ويعطى زوجها مثل ذلك على سرير[١٩] من ياقوتة حمراء عليه سواران من ذهب متوشح[٢٠] بياقوت أحمر هذا بكل يوم من رمضان سوى ما عمل من الحسنات.

قلت: تفرد به جرير بن أيوب وهو ضعيف جداً.

وقد أخرجه ابن خزيمة في صحيحه وقال: إن صح الخبر فإن في القلب من جرير بن أيوب وكأنه تساهل فيه؛ لكونه من الرغائب.

وابن مسعود ليس هو الهذلي المشهور وإنما هو آخر غفاري.

.....

(١) في (ك): «سمية».

(٢) بداية (ق ٧١) من (حس).

(٣) «وهو» زيادة من (ك) و (بر).

(٤) زيادة من (بر).

(٥) لم يرد في (مح)، ثم ألحق في الحاشية.

(٦) في (ك): «فصفقت ورقة».

(٧) في (ك) و (عم): «فيقلن».

(٨) في (عم): «در».

(٩) سورة الرحمن: الآية ٧٢.

(١٠) في (عم): «تعطى».

(١١) في (حس): «سبعون»، وهو خطأ.

(١٢) في (ك) و (بر): «متوشحة».

(١٣) سقطت من (حس).

(١٤) في (ك) و (بر): «وصيف».

(١٥) في (ك): «لحاجتها».

(١٦) في (ك): «صحيفة».

(١٧) في (عم): «تجد».

(١٨) في (ك): «لأولها».

(١٩) في (ش): «سرر».

(٢٠) في (ك): «موشح».

١٠١٠ ـ تخريجه:

رواه أبو يعلى في مسنده (٩/ ١٨٠ : ٥٢٧٣).

وهو في المقصد العلي (١/ ٤٧٨ : ٥٠٢).

قال الهيثمي في مجمع الزوائد (٣/ ١٤٤): «رواه أبو يعلى وفيه جرير بن أيوب وهو ضعيف».

. . . . . .

ورواه ابن خزيمة (٣/ ١٩٠: ١٨٨٦): حدثنا أبو الخطاب زياد بن يحيى الحساني، ثنا سهل بن حماد أبو عتاب، أخبرنا سعيد بن أبـي يزيد، ثنا محمد بن يوسف قالا: ثنا جرير بن أيوب به. وفيه أبو مسعود الغفاري.

ورواه (٣/ ١٩١): ثنا محمد بن رافع، ثنا سلم بن جنادة، عن قتيبة، نا جرير بن أيوب، عن عامر الشعبـي، عن نافع بن بردة الهمداني، عن رجل من غفار مرفوعاً بنحوه مختصراً.

ورواه ابن شاهين في فضائل رمضان (ص ٤٠)، حدثنا نصر بن القاسم، حدثنا محمد بن إبراهيم، حدثنا أبو سعيد عبد الرحمن بن عبد الله مولى بني هاشم عن جرير به.

ورواه (ص ٤١)، حدثنا إبراهيم بن حماد بن إسحاق، حدثنا عمر بن شبة، حدثنا عامر بن مدرك، ثنا جرير به.

ورواه ابن الجوزي في الموضوعات (٢/ ١٠٣)، أنبأنا محمد بن ناصر، وسعد الخير بن محمد قالا: أنبأنا نصر بن أحمد، أنبأنا ابن رزقويه، حدثنا أحمد بن سلمان، حدثنا محمد بن إسماعيل السلمي، حدثنا عبد الله بن جابر به.

وقال: هذا حديث موضوع على رسول الله ﷺ، والمتهم به جرير بن أيوب.

واستدركه عليه السيوطي في اللآلىء المصنوعة (١/ ٩٩)، وقد رد الشوكاني على السيوطي في الفوائد المجموعة (ص ٨٨).

ورواه الطبراني في الكبير (٢٢/ ٣٨٨): حدثنا محمد بن يعقوب، ثنا محمد بن بكار، ثنا الهياج بن بسطام، ثنا عباد عن أبـي مسعود بنحوه.

قال الهيثمي في مجمع الزوائد (٣/ ١٤٥): «رواه الطبراني في الكبير وفيه الهياج ابن بصطام (كذا) وهو ضعيف».

١٠١١ ـ وقال الحارث: حدثنا داود بن المحبر، ثنا ميسرة بن عبد ربه، عن أبـي عائشة، عن يزيد بن عمر، عن أبـي سلمة بن عبد الرحمن عن أبـي هريرة وابن عباس ـ رضي الله عنهما ـ قالا[١]: خطبنا رسول الله ﷺ فذكر الحديث وفيه: ومن[٢] صام رمضان وكف[٣] عن الغيبة والنميمة والكذب والخوض في الباطل وأمسك لسانه إلاّ عن ذكر الله تعالى وكف سمعه وبصره وجميع[٤] جوارحه عن محارم الله تعالى و[٥]عن أذى المسلمين كان له من القربـى عند الله تعالى أن تمس ركبته ركبة إبراهيم الخليل ـ عليه الصلاة والسلام ـ .

* هذا حديث موضوع.

.....

(١) في (مح) و (حس) و (ش): «قال».
(٢) بداية (ص ١٦١) من (ش).
(٣) في (ك) و (بر): «فكف».
(٤) بداية (ص ١٥٨) من (عم).
(٥) في (مح) و (حس) و (ش): «أو».

١٠١١ ـ تخـريـجـه:

ذكره الهيثمي في بغية الباحث (١/ ٣١٩) حديث رقم (٢٠٥) كتاب الصلاة باب في خطبة قد كذبها داود بن المحبر على رسول الله ﷺ.

وداود متروك وميسرة أيضاً متروك.

١١ ـ باب اشتراط النية للصائم[١] من الليل في الفرض دون[٢] التطوع

١٠١٢ ـ قال الحارث: حدثنا محمد بن عمر، ثنا محمد بن هلال، عن أبيه، أنه سمع ميمونة بنت سعد ـ رضي الله عنها ـ تقول: سمعت رسول الله ﷺ يقول: من أجمع الصوم في[٣] الليل فليصم، ومن أصبح ولم يجمعه فلا يصم.

.....

(١) في (عم): «نية الصيام».

(٢) زاد في (حس): «الليل».

(٣) في (ك) و (حس) و (بر): «من».

١٠١٢ ـ تخريجه:

في إسناده الواقدي، قال الحافظ: «متروك».

والحديث ذكره الهيثمي في بغية الباحث (١/ ٤١٣: ٣٢٢).

ورواه الدارقطني (٢/ ١٧٣) من طريق محمد بن مخلد، ثنا إسحاق بن أبي إسحاق الصفار، ثنا الواقدي، ثنا محمد بن هلال به.

ورواه من طريقه ابن الجوزي في التحقيق (٢/ ٦٦: ١٠٥٤).

ورواه أبو نعيم في معرفة الصحابة (ص ٣٦٨) عن أبي بكر بن خلاد عن الحارث به.

. . . . . .

وورد هذا المعنى من حديث حفصة، رواه ابن أبـي شيبة (٣/ ٣١)، وأحمد (٦/ ٢٨٧)، وأبو داود (٢/ ٣٢٩: ٢٤٥٤) كتاب الصوم: باب النية في الصيام، وأشار للاختلاف فيه على الزهري في رفعه ووقفه.

والترمذي (٣/ ١٠٨: ٧٣٠)، كتاب الصوم: باب ما جاء لا صيام لمن لم يعزم من الليل.

والنسائي (٤/ ١٩٦) كتاب الصيام: باب النية في الصيام، ذكر اختلاف الناقلين لخبر حفصة في ذلك.

وابن خزيمة (٣/ ٢١٢: ١٩٣٣) كتاب الصيام: باب إيجاب الإجماع على الصوم الواجب قبل طلوع الفجر بلفظ عام مراده خاص.

١٠١٣ ـ وقال مسدد: حدثنا عبد الواحد، ثنا ليث عن مجاهد عن بعض أزواج النبي ﷺ قالت: كان النبي ﷺ يجيء[١] فيدعو بالطعام فلا يجده فيفرض الصوم قالت: وربما جاء وهو صائِم وعندي طرفة[٢] فنقول[٣]: يا رسول الله، لولا أنك صائم لأطعمتك[٤] فيدعو فيأكل ﷺ.

.....

(١) في (ك): «يجني».

(٢) في (عم): «طرف».

(٣) في (ك): «فيقول».

(٤) في (ك) و (حس) و (بر) و (عم): «لأطعمناك».

١٠١٣ ـ تخريجه:

قال الحافظ في ليث: «صدوق اختلط أخيراً ولم يتميز حديثه فترك».

وقد استشهد به البخاري وروى له مسلم مقرناً بغيره.

وورد هذا المعنى من حديث عائشة عند الشافعي في مسنده (ص ٨٤ و ١٠٦)، وعبد الرزاق (٤/ ٢٧٧)، والحميدي في مسنده (١/ ٩٨)، وأحمد في المسند (٦/ ٤٩ و ٢٠٧)، ومسلم في الصحيح (٢/ ٨٠٨) (١١٥٤)، كتاب الصيام باب جواز صوم النافلة بنية من النهار قبل الزوال، وجواز فطر الصائم نفلاً من غير عذر، وابن ماجه (١/ ٥٤٣)، وأبو داود (٢/ ٣٢٩) (٢٤٥٥) كتاب الصوم باب النية في الصيام والترمذي (٣/ ١١١: ٧٣٤) كتاب الصوم باب صيام المتطوع بغير تبييت، والنسائي (٤/ ١٩٣) كتاب الصيام: باب النية في الصيام.

ومن حديث أم سلمة عند الدارقطني (٢/ ١٧٥)، والطبراني في الكبير (٢٣/ ٤٠٤).

١٠١٤ ـ [وقال مسدد][1]: حدثنا يحيى عن[2] شعبة، عن أبي سفيان، سمعت رجلاً[3] سأل أنس بن مالك رضي الله عنه قال: تسحرت ثم بدا لي أن أفطر؟ قال: أفطر، ثم قال: كان أبو طلحة رضي الله عنه يأتي أهله فيقول: عندكم شيء؟ فإذا قالوا: لا، قال: فإني[4] صائِم.

.....

(١) زيادة من (ك) و (بر).

(٢) في (بر): «بن».

(٣) زاد في (حس): «عندكم».

(٤) في (بر): «فأنا».

١٠١٤ ـ تخريجه:

أبو سفيان صدوق، روى له الجماعة ومنهم البخاري مقروناً بغيره وباقي رجاله من أئمة الحديث.

ورواه الطحاوي في شرح معاني الآثار (٢/ ٥٦) قال: حدثنا ابن مرزوق قال: ثنا روح قال: ثنا شعبة عن أبي بشر، عن أنس به.

ورواه عبد الرزاق (٤/ ٢٧٣: ٧٧٧٧) عن عثمان، عن سعيد، عن قتادة، عن أنس.

ورواه البيهقي (٤/ ٢٠٤) قال: أخبرنا أبو طاهر، أنبأنا القطان، ثنا سهيل بن عمار، ثنا روح، ثنا شعبة، عن قتادة، عن أنس.

ورواه ابن أبي شيبة (٣/ ٣١) قال: حدثنا الثقفي ويزيد عن حميد، عن أنس.

وروى عبد الرزاق (٤/ ٢٧٤: ٧٧٨١)، عن ابن جريج، أخبرني عبيدالله بن مهران، أن أبا هريرة، وأبا طلحة كانا يفعلان ذلك.

وقال الهيثمي في مجمع الزوائد (٣/ ٢٠٥): رواه البزار وفيه عبد الرحمن الواسطي ضعيف.

١٠١٥ ـ [وقال مسدد][1]: حدثنا حماد بن زيد[2] عن أيوب، عن أبـي قلابة، حدثتني أم الدرداء ـ رضي الله عنها ـ قالت: إن أبا الدرداء رضي الله عنه كان يأتيهم بعدما يصبح فيسألهم الغداء فلا يجده فيقول: فأنا إذاً صائِم.

* صحيح موقوف.

.....

(١) زيادة من (ك) و (بر).

(٢) في (حس): «يزيد».

١٠١٥ ـ تخـريـجـه:

قال البوصيري (٤/ ٢٨٧): رواه مسدد موقوفاً، ورجاله ثقات.

رواه البيهقي (٤/ ٢٠٤) قال: أخبرنا أبو الحسين القطان، أنبأ عبد الله بن جعفر، ثنا يعقوب بن سفيان، ثنا سليمان بن حرب، ثنا حماد به.

ورواه الطحاوي في شرح معاني الآثار (٢/ ٥٧) قال: حدثنا علي بن شيبة قال: ثنا روح قال: ثنا شعبة قال: أنا أيوب به.

ورواه ابن أبـي شيبة (٣/ ٣١) قال: حدثنا عبد الوهاب عن أيوب به.

ورواه عبد الرزاق (٤/ ٢٧٢: ٧٧٧٤) عن معمر، عن الزهري عن أبـي إدريس الخولاني، وعن أيوب، عن أبـي قلابة، عن أم الدرداء، وقاله قتادة بنحوه.

ورواه برقم (٧٧٧٥) عن ابن التيمي، عن ليث، عن شهر بن حوشب، عن أم الدرداء، عن أبـي الدرداء مثله إلاّ أنه قال: إلاّ فرض الصيام.

ورواه ابن أبـي شيبة (٣/ ٣١) قال: حدثناابن فضيل عن ليث به بدون الزيادة.

ورواه عبد الرزاق برقم (٧٧٧٦) عن ابن جريج قال: أخبرني عطاء عن أم الدرداء بنحوه.

١٢ ـ بـاب ما يجتنب في الصيام[١]

١٠١٦ ـ قال الطيالسي: حدثنا شيخ من أهل مكة يعني طلحة بن عمرو، عن عطاء، عن أبـي هريرة رضي الله عنه قال: قال رسول الله ﷺ: اعفوا[٢] الصيام[٣] فإن الصيام ليس من الطعام ولا من الشراب ولكن الصيام من المعاصي.

.....

(١) في (مح) و (ش) و (سد) و (حس): «ما يجتنب منه الصائم».

(٢) كذا في أكثر النسخ، وفي مسند الطيالسي، وفي (بر) و (ك): «أعطوا»، ولعلها: «احفظوا».

(٣) في (ش): «الصائم».

١٠١٦ ـ تخـريـجـه:

شيخ الطيالسي مجهول، وطلحة متروك.

والحديث رواه الطيالسي في مسنده (ص ٣٣١: ٢٥٣٧).

وروى ابن حبان في صحيحه (٨/ ٢٥٦: ٣٤٧٩) نحوه فقال: «أخبرنا محمد بن الحسن بن خليل، حدثنا هشام بن عمار، حدثنا حاتم بن إسماعيل، حدثنا الحارث بن عبد الرحمن بن أبـي ذباب، عن عمه، عن أبـي هريرة مرفوعاً: إن الصيام ليس من الأكل والشرب فقط، إنما الصيام من اللغو والرفث».

ورواه ابن خزيمة (٣/ ٢٤٢: ١٩٩٦) قال: أخبرني محمد بن عبد الله بن عبد الحكم أن ابن وهب أخبرهم (كذا)، وأخبرني أنس بن عياض عن الحارث به.

. . . . . .

ورواه الحاكم (١/ ٤٣٠) قال: حدثنا الشيخ أبو بكر بن إسحاق الفقيه، أنبأ موسى ابن إسحاق الحنظلي، ثنا أبـي ثنا أنس بن عياض، عن الحارث به.

ورواه البيهقي (٤/ ٢٧٠) قال: أخبرنا أبو عبد الله الحافظ وأبو بكر بن الحسن القاضي وأبو زكريا بن أبـي إسحاق المزكي، قالوا: ثنا أبو العباس محمد بن يعقوب، ثنا بحر بن نصر قال قرىء على ابن وهب أخبرك أنس بن عياض به.

وقال الحاكم (١/ ٤٣١): هذا حديث صحيح على شرط مسلم ولم يخرجاه، ووافقه الذهبي.

وعم الحارث مختلف في تعيينه على ثلاثة أقوال:

● الأول: أنه عبد الله بن المغيرة بن أبـي ذباب كما ذكر ذلك ابن حبان في صحيحه (٨/ ٢٥٦)، وقد وثقه في الثقات (٥/ ٣٤).

● الثاني: أنه الحارث بن عبد الله بن أبـي ذباب كما ذكر ذلك المزي في تهذيب الكمال (٥/ ٢٥٤).

● الثالث: أنه عياض بن عبد الله بن سعد بن أبـي ذباب قال ابن حجر في تهذيب التهذيب (٢/ ١٤٨): «وعمه المذكور ذكره ابن مندة في الصحابة وسماه عياضاً»، وقال في الإصابة (٣/ ٤٩) ترجمة رقم (٦١٣٩): «أخرج (ابن منده) من طريق الجعيد بن عبد الرحمن، عن الحارث بن عبد الرحمن ابن أبـي ذباب، عن عمه عياض بن عبد الله».

فيتوقف في الأمر حتى يتبين.

١٠١٧ ـ وقال مسدد: حدثنا يحيى عن[1] إسماعيل بن مسلم العبدي عن أبي المتوكل قال: إن أبا هريرة رضي الله عنه كان إذا صام جلس في المسجد وقال: نُعِفُّ صيامنا.

.....

(١) في (حس): «بن».

١٠١٧ ـ تخريجه:

رجاله ثقات، يحيى هو القطان، وأبو المتوكل داود بن علي.

وروى ابن أبي شيبة (٣/ ٣) قال: حدثنا وكيع، عن إسماعيل بن مسلم، عن أبي المتوكل، أن أبا هريرة وأصحابه كانوا إذا صاموا جلسوا في المسجد.

ورواه هناد في الزهد (٢/ ٥٧٣)، وزاد: قالوا: نطهر صيامنا.

١٠١٨ ـ [وقال مسدد][1]: حدثنا حماد بن زيد، عن عطاء بن السائب[2] قال: كان أصحابنا يقولون: أهون الصيام ترك الطعام والشراب.

.....

(١) زيادة من (ك) و (بر).

(٢) كذا في (بر) و (ك) والمجردة، وفي بقية النسخ: «الزبرقان».

١٠١٨ ـ تخريجه:

موقوف على التابعين، رجاله ثقات.

١٠١٩ ـ [قال][1]: وحدثنا يزيد بن زريع، ثنا ابن عون، عن الحسن، قال: إذا ذرعه القيء [لم][2] يفطر وإذا تقيأ أفطر.

.....

(١) زيادة من (ك) و (بر)، والقائل مسدد.

(٢) زيادة من (ك).

١٠١٩ ـ تخريجه:

موقوف على الحسن البصري، ورجاله ثقات.

رواه ابن أبي شيبة (٣/٣٨) قال: حدثنا أزهر السمان، عن ابن عون، عن الحسن وابن سيرين، قالا: إذا أذرع الصائم القيء فلا يفطر، وإذا تقيأ أفطر.

ورواه عبد الرزاق (٤/٢١٥: ٧٥٥٠) عن معمر، عن الزهري، وعن حفص، عن الحسن قالا: من استقاء فقد أفطر، وعليه القضاء، ومن ذرعه قيء فلم يفطر.

١٣ ـ بـاب من قال: لا يُفَطِّرُ إلاّ الطعام والشراب

١٠٢٠ ـ [١] قال أبو يعلى: حدثنا الحسن بن أبـي الربيع، ثنا عبد الصمد بن عبد الوارث، حدثني أبـي، عن علي بن زيد، عن أنس[١] بن مالك رضي الله عنه قال: مطرت السماء برداً فقال لنا أبو طلحة رضي الله عنه ونحن غلمان: ناولني يا أنس من ذلك[٢] البرد، فناولته، فجعل يأكل وهو صائم فقلت: ألست صائماً؟ قال: بلى إن ذا ليس بطعام ولا شراب وإنما هو بركة من السماء نطهر[٣] به بطوننا، قال أنس رضي الله عنه: فأتيت النبـي ﷺ فأخبرته فقال: خذ عن عمك.

* هذا إسناد ضعيف.

[٢] [قال][٤]: وحدثنا عبد الوارث بن عبد الصمد بن عبد الوارث، ثنا أبـي به.

[٣] وقال[٥] البزار: حدثنا محمد بن معمر، حدثنا عبد الصمد فذكره[٦].

.....

(١) بداية ص ١٦١ من (ش).

(٢) في (ك): «ذاك».

(٣) في (عم): «يطهر».

. . . . . .

(٤) زيادة من (ك) و (بر)، والقائل أبو يعلى.

(٥) في (ك) و (بر): «ورواه».

(٦) بداية (ص ١٥٩) من (عم).

١٠٢٠ ـ تخريجه:

والإسناد فيه علي بن زيد بن جدعان ضعيف، وعبد الصمد صدوق.

وذكره الهيثمي في المقصد العلي (١/ ٤٨٨: ٥١٩).

ورواه أبو يعلى في المسند (٣/ ١٥: ١٤٢٤).

وفي (٧/ ٧٣: ٣٩٩٩) من طريق الحسن.

قال الهيثمي في مجمع الزوائد (٣/ ١٧٥): «رواه أبو يعلى وفيه علي بن زيد وفيه كلام وقد وثق وبقية رجاله رجال الصحيح».

ورواه البزار كما في الكشف (١/ ٤٨١) عن محمد بن معمر، حدثنا عبد الصمد بنحوه، وقال: خالف قتادة علي بن زيد في روايته.

وقال البوصيري (٤/ ٢٧٥): رواه أبو يعلى بسند ضعيف لضعف علي بن زيد بن جدعان.

ورواه البزار موقوفاً، قال البزار: لا نعلم هذا الفعل إلا عن أبي طلحة. اهـ. وشيخ البزار ضعيف.

١٠٢٠ ـ [٤] أخرجه[1] البزار عن هلال بن يحيى، عن أبي عوانة، عن قتادة، عن أنس رضي الله عنه قال: رأيت أبا طلحة رضي الله عنه فذكره موقوفاً.

.....

(١) في (مح) و (ش): «قال».

١٠٢٠ ـ [٤] تخريجه:

في إسناده هلال بن يحيى قال ابن حبان: «كان يخطىء كثيراً على قلة روايته، لا يجوز الاحتجاج به إذا انفرد».

والأثر رواه البزار كما في الكشف (١/ ٤٨١) من طريق قتادة بدون ذكر المرفوع، وقال البزار: «لا نعلم هذا الفعل إلاّ عن أبي طلحة».

ورواه الإمام أحمد في المسند (٣/ ٢٧٩) قال: حدثنا عبيدالله بن معاذ، حدثنا أبي ثنا شعبة، عن قتادة وحميد، عن أنس، قال: مطرنا برداً وأبو طلحة صائم فجعل يأكل منه، قيل له: أتأكل وأنت صائم ؟ فقال: إنما هذا بركة، وهذا إسناد صحيح لكنه موقوف.

١٤ ـ بـاب السنة في الفطر
على التمر أو الرطب أو ما لم تمسه النار[١]

١٠٢١ ـ قال الحارث: حدثنا روح، ثنا ابن جريح، حُدّثتُ عن أنس بن مالك رضي الله عنه قال: كان رسول الله ﷺ يصوم في الصيف؛ لا يصلي في الصيف المغرب[٢] إذا كان صائماً حتى آتيه برطب فيأكل ويشرب ثم يقوم فيصلي، وإذا كان الشتاء أتيته بتمر فيأكل ويشرب ثم يقوم يصلي[٣].

* فيه انقطاع[٤].

.....

(١) في (ك): «لم يمسه نار».

(٢) في (ك): «المغرب في الصيف».

(٣) بداية (ق ٧٢) من (حس). وفي (ك) و (بر) و (عم): «فيصلي».

(٤) الانقطاع بين ابن جريح وأنس.

١٠٢١ ـ تخـريـجـه:

الحديث ذكره الهيثمي في بغية الباحث (١/ ٤١٥: ٣٢٥).

وروى ابن خزيمة في صحيحه (٣/ ٢٧٧: ٢٠٦٥) قال: حدثنا زكريا بن يحيى ابن أبان، حدثنا مسكين بن عبد الرحمن التميمي، حدثني يحيى بن أيوب، عن حميد الطويل، عن أنس بن مالك قال: كان رسول الله ﷺ إذا كان صائماً لم يصل حتى نأتيه

. . . . . .

برطب وماء فيأكل ويشرب إذا كان الرطب، وإن كان بالشتاء لم يصل حتى نأتيه بتمر وماء.

ورواه ابن حبان في الثقات (٩/ ١٩٤) من طريق ابن خزيمة به.

ورواه الطبراني في الأوسط (٤/ ٥١٣: ٣٨٧٣)، قال: حدثنا علي بن سعيد، حدثنا زكريا بن يحيى بن أبان به. وقال: لم يرو هذا الحديث عن حميد الطويل إلاّ يحيى ابن أيوب، ولا عن يحيى إلاّ مسكين بن عبد الرحمن تفرد به زكريا بن يحيى. وقال الهيثمي في مجمع الزوائد (٣/ ١٥٩): «رواه الطبراني في الأوسط وفيه من لم أعرفه».

وقد رواه ابن خزيمة (٣/ ٢٧٨) فقال: حدثنا محمد بن محرز، عن حسين بن علي الجعفي، عن زائدة، عن حميد الطويل بهذا.

ورجال إسناده ثقات من رجال الشيخين إلاّ محمد بن محرز، وقد ذكره ابن حبان في الثقات (٩/ ٥٨).

وروى ابن أبي شيبة في مصنفه (٣/ ١٠٧) قال: حدثنا حسين بن علي، عن زائدة، عن حميد، عن أنس، أن النبي ﷺ كان لا يصلي حتى يفطر ولو بشربة ماء.

ورواه أبو يعلى (٦/ ٤٢٤: ٣٧٩٢) من طريق ابن أبي شيبة به.

ورواه ابن حبان (٨/ ٢٧٤: ٣٥٠٤ و ٣٥٠٥) من طريق أبي يعلى به.

وهذا الإسناد على شرط الشيخين.

ورواه أحمد (٣/ ١٦٤) من طريق عبد الرزاق، ثنا جعفر بن سليمان قال: حدثني ثابت البناني، عن أنس قال: كان النبي ﷺ يفطر على رطبات قبل أن يصلي، فإن لم يكن رطبات فتمرات، فإن لم يكن تمرات حسا حسوات من ماء.

ورواه من طريقه أبو داود في سننه (٢/ ٣٠٦: ٢٣٥٦) كتاب الصوم، باب ما يفطر عليه.

ورواه الدارقطني (٢/ ١٨٥) حدثنا محمد بن يحيى بن مرداس، ثنا أبو داود به

. . . . . .

وقال: هذا إسناد صحيح.

ورواه الحاكم (١/ ٤٣٢) عن القطيعي عن عبد الله بن أحمد عن أبيه به.

والبيهقي (٤/ ٢٣٩) عن محمد بن يعقوب، ثنا أبو بكر الإسماعيلي، ثنا الحضرمي، ثنا ابن حنبل به.

ورواه من طريق أحمد الضياء في المختارة (٤/ ٤١١: ١٥٨٥).

ورواه الترمذي (٣/ ٧٩: ٦٩٦) قال: حدثنا محمد بن رافع، حدثنا عبد الرزاق به. ثم قال: هذا حديث حسن غريب، وقال: وروي أن رسول الله ﷺ كان يفطر في الشتاء على تمرات، وفي الصيف على الماء.

ورواه ابن خزيمة (٣/ ٢٧٦: ٢٠٦٣) قال: حدثنا زكريا بن يحيى بن أبان، حدثنا محمد بن عبد العزيز الواسطي، حدثنا شعيب بن إسحاق، حدثنا سعيد بن أبي عروبة، عن قتادة، عن أنس بن مالك، أن النبي ﷺ كان لا يصلي المغرب حتى يفطر ولو كان شربة من ماء.

ورواه الحاكم (١/ ٤٣٢) قال: حدثنا أبو إسحاق إبراهيم، ثنا ابن خزيمة به.

ورواه البيهقي (٤/ ٢٣٩) عن العلوي، انبا ابن حمدويه ثنا عبد الله بن حامد، ثنا محمد به عبد العزيز الرملي، ثنا شعيب بن إسحاق به.

ورواه ابن خزيمة (٣/ ٢٧٦) قال: حدثنا موسى بن سهل الرملي، حدثنا محمد بن عبد العزيز، حدثنا القاسم بن غصن، عن سعيد بن أبي عروبة به.

ورواه البزار كما في الكشف (١/ ٤٦٨) من طريق محمد بن إسحاق عن محمد بن جعفر عن القاسم بن غصن.

١٠٢٢ ـ وقال أبو يعلى: حدثنا إبراهيم بن الحجاج، ثنا عبد الواحد، حدثنا ثابت، عن أنس رضي الله عنه قال: كان رسول الله ﷺ يحب أن يفطر على ثلاث تمرات أو شيء لم تصبه[1] النار.

.....

(١) في (ك): «يصبه»، وكذا في المقصد العلي.

١٠٢٢ ـ تخريجه:

عبد الواحد بن ثابت ضعيف، وقال البخاري: منكر الحديث.

والحديث رواه أبو يعلى (٦/ ٥٩: ٣٣٠٥).

وذكر الهيثمي في المقصد العلي (١/ ٤٨٢: ٥٠٨).

وفي مجمع الزوائد (٣/ ١٥٨)، وقال: «رواه أبو يعلى وفيه عبد الواحد بن ثابت وهو ضعيف».

ورواه الضياء في المختارة (٥/ ١٣١: ١٧٥٥) بإسناده من طريق أبي يعلى.

ورواه العقيلي في الضعفاء الكبير (٣/ ٥٠) قال: حدثنا محمد بن عبد الله الحضرمي قال: حدثنا إبراهيم بن الحجاج به ولفظه: كان النبي ﷺ يفطر على تمرات أو شيء لم يمسه النار. وقال: «وأما اللفظتان اللتان جاء بهما هذا الشيخ، ولو بجرعة من ماء، أو شيء لم يمسه النار فليس يتابعه عليهما ثقة».

١٠٢٣ ـ وقال عبد بن حميد: حدثنا عبد الملك بن عمرو[١] ـ هو أبو عامر[٢] العقدي ـ ثنا زمعة بن صالح، عن محمد بن أبي سليمان، عن بعض أهل جابر، عن جابر بن عبد الله رضي الله عنهما، عن النبي ﷺ قال: كان رسول الله ﷺ إذا كان الرطب لم يفطر إلاّ على الرطب، وإذا لم يكن الرطب لم يفطر إلاّ[٣] على التمر.

.....

(١) في (عم): «عمر».

(٢) في (ش): «أبو طلحة عامر».

(٣) في (ش): «يضطراه على تمر».

١٠٢٣ ـ تخريجه:

ضعفه البوصيري (٤/ ٢٦٥)؛ لجهالة بعض رواته.

ورواه عبد بن حميد كما في المنتخب (١/ ٣٤٠).

١٥ ـ بـاب منه وفيه السنة
في تعجيل الفطر والنهي عن الوصال

١٠٢٤ ـ قال أبو يعلى: حدثنا شيبان[١] بن فروخ، ثنا طيب بن سليمان قال: سمعت عمرة قال: سمعت عائشة ـ رضي الله عنها ـ تقول: إن رسول الله ﷺ كان ينهي عن الوصال[٢] ويأمر بتبكير[٣] الإفطار وتأخير السحور.

.....

(١) في (ك): «سفيان».

(٢) في مسند أبي يعلى: «في الصيام».

(٣) في (ك): «بتعجيل».

١٠٢٤ ـ تخـريـجـه:

قال ابن حجر: «طيب بن سليمان عن عمرة، قال الدارقطني: بصري ضعيف، وذكره ابن حبان في الثقات «وقال الطبراني في الأوسط: إنه بصري ثقة». لسان الميزان (٣/ ٢١٤).

ورواه أبو يعلى (٧/ ٣٣١: ٤٣٦٧).

وذكره الهيثمي في المقصد العلي (١/ ٤٨٠: ٥٠٥)، وفي مجمع الزوائد (٣/ ١٥٧)، وقال: «رواه أبو يعلى وفيه الطيب بن سليمان وهو ضعيف».

تضمن هذا الحديث أمرين:

. . . . . .

الأمر الأول: النهي عن الوصال، وقد ورد ذلك من حديث عائشة من طرق:

● الطريق الأول: رواه الطيالسي (ص ٢٢١) من طريق شعبة، قال: أخبرني عاصم مولى قريبة، سمع قريبة تحدث عن عائشة، أن رسول الله ﷺ نهى عن الوصال، قالوا: يا رسول الله، فإنك تواصل، قال: إن ربي يطعمني ويسقيني.

ورواه أحمد من طريق الطيالسي في (٦/ ٢٤٢).

ورواه (٦/ ٢٥٨) من طريق وهب بن جرير قال: ثنا شعبة بنحوه.

ورواه أحمد (٦/ ٢٤٢) من طريق روح قال: ثنا شعبة، عن أبي بكر، عن عاصم به.

● الطريق الثاني: رواه أحمد (٦/ ٨٩) عن طريق حيوة بن شريح قال: ثنا بقية، ثنا محمد بن زياد قال: سمعت عبد الله بن أبي قيس يقول: سمعت عائشة تقول: نهى رسول الله ﷺ عن الوصال في الصيام.

ورواه (٦/ ٩٣) من طريق عبد الجبار بن محمد قال: ثنا بقية به.

ورواه أبو يعلى (٨/ ١١) من طريق سويد بن سعيد حدثنا بقية به.

● الطريق الثالث: رواه أحمد (٦/ ١٢٥) من طريق محمد بن جعفر قال: ثنا شعبة، عن يزيد بن ضمير قال: سمعت عبد الله بن أبي موسى قال: أرسلني مدرك أو ابن مدرك إلى عائشة أسألها عن أشياء... إلى قوله: فسألتها عن الوصال فقالت: لما كان من يوم أحد واصل رسول الله ﷺ وأصحابه فشق عليهم، فلما رأوا الهلال أخبروا النبي ﷺ فقال: لو زاد لزدت فقيل له: إنك تفعل ذلك أو شيئاً نحوه، فقال: إني لست مثلكم، إني أبيت يطعمني ربي ويسقيني...

● الطريق الرابع: رواه أحمد (٦/ ٢٠٠) من طريق عبد الصمد قال: حدثني أبي (عبد الوارث)، ثنا يزيد (يعني الرشك)، عن معاذة قالت: سألت امرأة عائشة وأنا شاهدة عن وصل صيام رسول الله ﷺ فقالت لها: أتعملين كعمله فإنه قد كان غفر له ما تقدم من ذنبه وما تأخر، وكان عمله نافلة له.

. . . . . .

ورواه أبو يعلى (٨/٥٨) من طريق جعفر بن مهران، حدثنا عبد الوارث به وزاد ثم قالت عائشة: أما أنا فوالله ما صمت ليلاً قط، إن الله قال: ﴿ثُمَّ أَتِمُّوا الصِّيَامَ إِلَى اللَّيْلِ﴾.

● الطريق الخامس: رواه البخاري (٣/٨٣: ١٩٦٤) من طريق عثمان بن أبـي شيبة ومحمد قالا: أخبرنا عبدة، عن هشام بن عروة، عن أبـي، عن عائشة قالت: نهى رسول الله ﷺ عن الوصال رحمة لهم فقالوا: انك تواصل، قال: إني لست كهيئتكم، إني يطعمني ربـي ويسقين، قال أبو عبد الله: لم يذكر عثمان ــ رحمة لهم.

ورواه مسلم (٢/٧٧٦: ١١٠٥) من طريق إسحاق بن إبراهيم وعثمان بن أبـي شيبة جميعاً عن عبدة بنحوه.

كما رواه أبو يعلى (٧/ ٣٤٢) من طريق عثمان بن أبـي شيبة بنحوه.

ورواه ابن أبـي داود في مسند عائشة (ص ٩١) من طريق هارون بن إسحاق قال: ثنا عبدة به.

ورواه البيهقي في سننه (٤/ ٢٨٢) من طريق أبـي عبد الله الحافظ قال: أنبأ محمد بن يعقوب ثنا أحمد بن سلمة وحسين بن محمد القباني قالا: ثنا إسحاق بن إبراهيم أنبأ عبدة بن سليمان به.

الأمر الثاني: استحباب تعجيل الفطر وتأخير السحور.

وهذا المعنى ورد من حديث عائشة من الطريقين الآتيين:

● الأول: رواه الطيالسي (ص ٢١١) من طريق شعبة، عن الأعمش، قال: سمعت خيثمة يحدث عن أبـي عطية الوادعي عنها (وفيه) قالت: من الذي يعجل الإفطار ويؤخر السحور؟ قلنا: ابن مسعود، قالت: كذا كان يفعل رسول الله ﷺ.

ورواه البيهقي (٤/٢٣٧) من طريق ابن فورك أنبأ عبد الله بن جعفر، ثنا يونس بن حبيب، ثنا أبو داود به.

. . . . . .

ورواه أحمد (٦/ ٤٨ و ١٧٣) من طريق أبـي جعفر، ثنا شعبة به.

ورواه النسائي (٤/ ١٤٣) من طريق محمد بن عبد الأعلى قال: حدثنا خالد قال: حدثنا شعبة به.

ورواه (٤/ ١٤٤) من طريق محمد بن بشار قال: حدثنا عبد الرحمن قال: حدثنا سفيان، عن الأعمش به.

● الطريق الثاني: رواه أحمد في المسند (٦/ ٤٨) من طريق أبـي معاوية قال: ثنا الأعمش عن عمارة، عن أبـي عطية... إلى قوله: فقالت: أيهما يعجل الإفطار ويـؤخـر السحـور قـال: قلنـا: عبـد الله بـن مسعـود، قـالـت: كـذلـك كـان يصنـع رسول الله ﷺ.

ورواه مسلم (٢/ ٧٧١) من طريق يحيـى بن يحيـى وأبـي كريب قالا: أخبرنا أبو معاوية به.

ورواه البيهقي (٤/ ٢٣٧) بسنده من طريق يحيـى بن يحيـى.

ورواه أبو داود (٢/ ٣٠٥) من طريق مسدد قال: ثنا أبو معاوية به.

ورواه الترمذي (٣/ ٨٣)، والنسائي (٤/ ١٤٤) من طريق هناد قال: حدثنا أبو معاوية به.

ورواه أحمد (٦/ ٤٨) من طريق ابن جعفر، ثنا شعبة، ثنا مؤمل، ثنا سفيان، عن الأعمش بنحوه.

ورواه مسلم (٢/ ٧٧٢) من طريق أبـي كريب قال: أخبرنا ابن أبـي زائدة عن الأعمش به.

ورواه النسائي (٤/ ١٤٤) من طريق أحمد بن سليمان قال: حدثنا حسين عن زائدة عن الأعمش به.

١٠٢٥ ـ [وقال أيضاً][1]: حدثنا موسى بن محمد بن حيان[2]، ثنا موسى بن إسماعيل، ثنا حبابة[3] بنت عجلان عن أمها أم حفص[4] عن صفية بنت جرير عن أم حكيم بنت وداع قالت: سمعت النبي ﷺ يقول: عجلوا الإفطار وأخروا السحور.

.....

(١) زيادة من (ك)، والقائل أبو يعلى.

(٢) كذا في (عم)، وفي (ك): «حباب»، وفي باقي النسخ: «حبان».

(٣) في (ك): «ضبابة».

(٤) في (حس): «بنت»، وفي المعجم الكبير: «حدثتني أمي حفصة».

١٠٢٥ ـ تخريجه:

في إسناده مجاهيل، وموسى ذكره ابن حبان (٩/ ١٦١)، وقال: ربما خالف، وقال ابن أبي حاتم في الجرح والتعديل (٨/ ١٦١): «ترك أبو زرعة حديثه»، وقال الذهبي في ميزان الاعتدال (٤/ ٢٢١): ضعفه أبو زرعة ولم يترك.

ورواه الطبراني في المعجم الكبير (٢٥/ ١٦٣) قال: حدثنا العباس بن الفضل، ثنا موسى بن إسماعيل به.

قال الهيثمي في مجمع الزوائد (٣/ ١٥٨): «رواه الطبراني في الكبير من طريق حبابة بنت عجلان، عن أمها، عن صفية بنت جرير. وهؤلاء النسوة روى لهن ابن ماجه ولم يجرحهن أحد ولم يوثقهن».

١٠٢٦ ـ [١] وقال الطيالسي: حدثنا خارجة بن مصعب، عن حرام بن عثمان، عن أبـي عتيق[١] عن جابر رضي الله عنه قال: إن النبـي ﷺ قال[٢]: لا وصال في الصوم.

.....

(١) في (ك): «عنيف»، وفي (مح): «ابن عتيق».

(٢) بداية (ص ١٦٣) من (ش).

١٠٢٦ ـ تخـريـجـه:

حرام بن عثمان متروك، وكذلك خارجة.

ورواه الطيالسي في مسنده (ص ٢٤٣: ١٧٦٥ و ١٧٦٧).

ورواه عبد الرزاق (٤/ ٢٦٩: ٧٧٥٨) من طريق معمر عن حرام بن عثمان، عن عبد الرحمن ومحمد ابني جابر بن عبد الله عن أبيهما، أن رسول الله ﷺ قال: لا مواصلة في الصيام.

ورواه أيضاً بهذا الإسناد في (٧/ ٤٦٤: ١٣٨٩٩)، وفي (٨/ ٤٦٥: ١٥٩١٩)، وفيه عن عبد الله ومحمد ابني جابر.

قال القطان: قلت لحرام بن عثمان: عبد الرحمن بن جابر ومحمد بن جابر وأبو عتيق، هم واحد؟ فقال: إن شئت جعلتهم عشرة. انظر: تهذيب الكمال (٢٤/ ٥٧٠)، وميزان الاعتدال (١/ ٤٦٨).

ورواه ابن عدي (٢/ ٨٥٣) قال: ثنا أبو بدر الحراني، ثنا عمي الوليد بن عبد الملك، ثنا مخلد بن يزيد، عن ابن جريج، عن مطرف البكري، عن حرام به.

١٠٢٦ ـ [٢] قال: وحدثنا اليمان[١] أبو حذيفة عن أبـي عتيق[٢] عن جابر رضي الله عنه به.

.....

(١) في (مح) و (ش): «اليماني»، وفي (عم): «النعمان».

(٢) في مسند الطيالسي: «عبس».

١٠٢٦ ـ [٢] تخـريـجـه:

اليمان ضعيف.

ورواه الطيالسي برقم (١٧٦٧ ص ٢٤٣).

وانظر حديث رقم (١٠٢٨) الآتي.

١٠٢٧ ـ وقال الحارث: حدثنا محمد بن عمر[١]، ثنا سعيد بن مسلم بن بابك عن ابن[٢] عقيل أنه سمع جابر بن عبد الله ـ رضي الله عنهما ـ يقول: كان النبـي ﷺ يواصل.

.....

(١) في (ك): «محمد».

(٢) في (حس) و (بر): «أبـي».

١٠٢٧ ـ تخـريـجـه:

الواقدي متروك.

والحديث ذكره الهيثمي في بغية الباحث (١/ ٤١٦: ٣٢٦).

ورواه الطبراني في الأوسط (٤/ ٤٥٤: ٣٧٦٨) قال: حدثنا علي بن عبد العزيز قال: حدثنا أبو غسان مالك بن إسماعيل النهدي قال: حدثنا شريك بن عبد الله بن (كذا ولعلها عن) محمد بن عقيل عن جابر بن عبد الله قال: كان النبـي ﷺ يواصل من السحر إلى السحر. ثم قال: لم يرو هذا الحديث عن أبـي عقيل إلاّ شريك، ولا يروى عن جابر إلاّ بهذا الإسناد.

وقال الهيثمي في مجمع الزوائد (٣/ ١٦١): «رواه الطبراني في الأوسط وهو حديث حسن».

١٠٢٨ ـ [١] [وقال[١] الحارث][٢]: حدثنا إسماعيل بن أبي إسماعيل، ثنا[٣] إسماعيل بن [أبي][٤] عياش عن [حرام بن][٥] عثمان، عن أبي عتيق عن جابر[٦] رضي الله عنه أن رسول الله ﷺ قال: «لا صمت يوم إلى الليل ولا وصال في الصيام ولا تعرب[٧] بعد الهجرة ولا هجرة بعد الفتح». . . الحديث.

[٢] ورواه أبو قرة عن ابن جريج قال: أخبرت عن حرام بن عثمان[٨]، به.

.....

(١) تأخر هذا الحديث والذي يليه في (ك) بعد باب من أكل ناسياً لم يفطر، حديث رقم (١٠٧٦).

(٢) زيادة من (ك) و (بر).

(٣) في (مح) و (ش) و (عم): «أنا».

(٤) زيادة من (عم).

(٥) لم ترد في (ك)، وفي مكانها من (بر) بياض.

(٦) في (ك): «عن خاله عنه»، وسقطت من (بر).

(٧) في (مح) و (ش): «تغرب»، وفي (عم): «يغرب»، وهو بداية (ق ٣٠/ ٤٥٥) من (ك).

(٨) في (ك): «أيمن».

١٠٢٨ ـ تخريجه:

حرام بن عثمان مدني متروك، وإسماعيل بن أبي إسماعيل ضعيف، ورواية ابن عياش عن غير أهل بلده فيها تخليط.

والحديث ذكره الهيثمي في بغية الباحث (١/ ٤٣٩: ٣٥٧).

وتقدم الحديث برقم (١٠٢٦).

١٠٢٩ ـ [١] وقال الطيالسي: حدثنا حماد عن بشر ـ هو ابن حرب ـ عن أبـي سعيد رضي الله عنه قال: نهى رسول الله ﷺ عن الوصال وإن أختي هذه تواصل وأنا أنهاها.

[٢] وقال أحمد بن منيع: حدثنا أبو نصر ـ هو التمار ـ، ثنا حماد بن سلمة به[1].

.....

(١) نهاية (ص ١٥٩) وبداية (ص ١٦٠) من (عم).

١٠٢٩ ـ تخـريـجـه:

بشر بن حرب صدوق فيه لين، وبقية رجاله رجال الصحيح.

وضعفه البوصيري (٤/ ٢٦٦) به.

والحديث رواه أبو داود الطيالسي (ص ٢٨٨: ٢١٧٣).

ورواه ابن أبـي شيبة (٣/ ٨٢) قال: حدثنا وكيع عن حماد بن سلمة به.

ورواه من طريق وكيع أحمد في مسنده (٣/ ٥٩).

ورواه أبو يعلى في مسنده (٢/ ٣٧١: ١١٣٣) قال: حدثنا عبد الأعلى، حدثنا حماد به.

وقد ورد الحديث من طريق بشر بن حرب عن أبـي سعيد بالنهي عن الوصال فقط أخرجه عبد الرزاق (٤/ ٢٦٨: ٧٧٥٥) (ووهم راوي الكتاب فجعله من طريق نبيح العنزي)، وأحمد (٣/ ٣٠ و ٥٧ و ٩٦)، وأبو يعلى (٢/ ٥٣٣: ١٤٠٧).

وروى البخاري برقم (١٩٦٣ و ١٩٦٧) كتاب الصوم: باب الوصال، وأبو داود (٢/ ٣٠٧: ٢٣٦١)، كتاب الصوم: باب في الوصال من حديث عبد الله بن خباب عن أبـي سعيد الخدري أن النبـي ﷺ قال: «لا تواصلوا فأيكم أراد أن يواصل فليواصل إلى السحر».

١٦ ـ باب الرخصة في قضاء رمضان على التراخي

١٠٣٠ ـ قال مسدد: حدثنا سلام بن أبي مطيع، عن الأسود بن قيس، عن أبيه قال: إن رجلاً سأل عمر بن الخطاب رضي الله عنه عن قضاء رمضان في عشر ذي الحجة قال: فما أدري ما كانت المراجعة فيما بينهما فأمره[١] بقضاء رمضان في عشر ذي الحجة قال: ولا تقل[٢] إن أباك سمع ذلك[٣] من عمر رضي الله عنه.

.....

(١) في (ش): «فيأمره».

(٢) في (ك): «تقول».

(٣) في (بر) و (عم): «ذاك».

١٠٣٠ ـ تخريجه:

رجاله ثقات، وفي إدراك قيس لعمر اختلاف.

وقد وافق سلاماً على وقفه على عمر سفيان، فقال البيهقي (٤/ ٢٨٥): أخبرنا أبو بكر محمد بن إبراهيم الحافظ، أنبأ أبو نصر أحمد بن عمرو العراقي، ثنا سفيان بن محمد الجوهري، ثنا علي بن الحسن، ثنا عبد الله بن الوليد، ثنا سفيان، عن الأسود ابن قيس، عن أبيه، أن عمر رضي الله عنه قال: ما من أيام أحب إليّ أن أقضي فيها شهر رمضان من أيام العشر.

وخالفهما إبراهيم بن إسحاق النصيبي، عن قيس بن الربيع، فرفعه.

. . . . . .

فرواه الطبراني في الأوسط (٦/ ٨٣: ٥١٧٤)، والصغير (ص ٢٩٢: ٧٧٤) قال: حدثنا محمد بن أحمد بن نصر الترمذي قال: حدثنا إبراهيم بن إسحاق الصيني (وفي الأوسط: النصيبي) قال: حدثنا قيس بن الربيع، عن الأسود بن قيس، عن أبيه، عن عمر قال: كان رسول الله ﷺ إذا فاته شيء من رمضان قضاه في عشر ذي الحجة.

قال في الأوسط (٦/ ٨٤): لا يروى هذا الحديث عن عمر إلاّ بهذا الإسناد، تفرد به إسحاق بن إبراهيم النصيبي.

وقال في الصغير (ص ٢٩٣): لم يروه عن الأسود إلاّ قيس، ولا يروى عن عمر إلاّ بهذا الإسناد.

كما رواه في (٦/ ٢٧٨: ٥٥٩٥) من الأوسط فقال: حدثنا محمد بن عبد الله الحضرمي قال: حدثنا إبراهيم بن إسحاق الصيني قال: حدثنا قيس بن الربيع عن الأسود بن قيس، عن أبيه، عن عمر قال: «كان رسول الله ﷺ لا يرى بأساً بقضاء رمضان في عشر ذي الحجة».

ثم قال: «لا يروى هذا الحديث عن عمر إلاّ بهذا الإسناد، تفرد به إبراهيم بن إسحاق الصيني».

وذكره الهيثمي في مجمع الزوائد (٣/ ١٨٢)، وذكر أن في إسناده: «إبراهيم بن إسحاق الصبي (كذا)، وهو ضعيف».

وقال الذهبي في ميزان الاعتدال (١/ ١٨): «قال الدارقطني: متروك الحديث، قلت: تفرد عن قيس بن الربيع عن الأسود بن قيس، عن أبيه، عن عمر قال: كان رسول الله ﷺ إذا فاته شيء من رمضان قضاه في عشر ذي الحجة، لا يروى عن عمر إلاّ بهذا الإسناد».

وانظر: العلل للدارقطني (٢/ ٢٠٢)، و الضعفاء والمتروكون للدارقطني (ص ١١٢: ٣١).

١٠٣١ ـ [١] [وقال مسدد أيضاً][(١)]: حدثنا يحيى، عن شعبة عن رجل من ولد رافع بن خديج عن جدته [قالت][(٢)]: إن رافع بن خديج رضي الله عنه أمرها أن تقضي رمضان مفرقاً.

[٢] وقال أبو بكر [ابن أبي شيبة][(٣)]: حدثنا ابن إدريس، ثنا شعبة، عن عبد المجيد[(٤)] بن رافع عن جدته [قالت][(٥)] إن رافع بن خديج رضي الله عنه كان يقول: احصوا العدة وصم كيف شئت.

.....

(١) زيادة من (ك) و (بر).

(٢) زيادة من (حس)، وفي (عم): «قال».

(٣) زيادة من (ك) و (بر).

(٤) كذا في جميع النسخ، وفي المصنف لابن أبي شيبة وإتحاف البوصيري (عبد الحميد).

(٥) زيادة من (حس)، وفي (عم): (قال).

١٠٣١ ـ تخريجه:

رواته أئمة ثقات إلاّ عبد الحميد بن رافع وهو المبهم في الإسناد الأول، وقد ترجم له البخاري في التاريخ الكبير (٦/ ٤٤)، وابن أبي حاتم في الجرح والتعديل (٦/ ١٢)، وذكره ابن حبان في الثقات (٥/ ١٢٦).

ورواه ابن أبي شيبة في المصنف (٣/ ٣٢) بالإسناد الثاني.

ورواه من طريقه أحمد كما في مسائل البغوي عنه (ص ٩١ ـ ٧٧).

ورواه الدارقطني (٢/ ١٩٣) أيضاً من طريقه فقال: حدثنا عبد الله، ثنا أبو بكر، ثنا ابن إدريس، عن شعبة، عن عبد الحميد بن رافع، عن جدته، أن رافع بن خديج كان يقول: احص العدة، وصم كيف شئت.

ورواه من طريقهما البيهقي في السنن (٤/ ٢٥٨)، فقال: أخبرنا أبو بكر بن الحارث الفقيه أنبأ علي بن عمر الحافظ به.

١٧ ـ بـاب الكحل لا يفطر الصائم[١]

١٠٣٢ ـ قال الحارث: حدثنا يحيى بن إسحاق، ثنا سعيد بن زيد، عن عمرو بن خالد، عن محمد بن علي، عن أبيه، عن جده، عن علي بن أبـي طالب رضي الله عنه.

١٠٣٣ ـ وعن حبيب ابن أبـي ثابت[٢] عن نافع[٣] عن ابن عمر رضي الله عنه قال: انتظرت النبـي ﷺ أن يخرج إلينا في رمضان فخرج من بيت أم سلمة ـ رضي الله عنها ـ وقد كحلته وملأت عينيه ﷺ كحلاً[٤].

.....

(١) في (مح): «الصيام».

(٢) في (عم): «رباب».

(٣) نافع هو ابن جبير بن مطعم.

(٤) الحديث في بغية الباحث برقم (٥٦٠).

١٠٣٢ ـ ١٠٣٣ ـ تخـريـجـه:

عمرو بن خالد متروك وقيل كذاب.

واختلف عليه في الحديث فقال ابن عدي في الكامل (٥/١٧٧٧): أخبرنا أبو يعلى، ثنا عمار بن ياسر (الصواب أبو ياسر)، ثنا سعيد بن زيد، ثنا عمرو بن خالد القرشي، عن حبيب بن أبـي ثابت، عن ابن عمر، وعن محمد بن علي عن ابن عمر قال: خرج علينا رسول الله ﷺ من بيت حفصة وقد اكتحل بالإثمد في رمضان، ثم

. . . . . .

قال: وهذه الأحاديث التي يرويها عمرو بن خالد، عن حبيب بن أبـي ثابت، ليست بمحفوظة ولا يرويها غيره، وهو المتهم فيها.

وقد روي اكتحال النبـي ﷺ في رمضان من طرق ضعيفة جداً لا يقوي بعضها بعضاً فقد ورد من حديث عائشة عند ابن ماجه (١/ ٥٣٦: ١٦٧٨)، وأبـي يعلى (٨/ ٢٢٥: ٤٧٩٢)، والطبراني في الصغير (ص ١٦٠: ٣٩٣)، والبيهقي (٤/ ٢٦٢)، وابن عدي في الكامل (٣/ ١٢٤١)، من طريق بقية بن الوليد عن سعيد، وبقية مدلس عنعن، وسعيد ضعيف كذبه بعضهم.

ورواه الطبراني في الأوسط (٧/ ٤٦٣: ٦٩٠٧) عن بريدة، قال الهيثمي في مجمع الزوائد (٣/ ١٧٠): «رواه الطبراني في الأوسط، وفيه جماعة لم أعرفهم».

كما ورد من طريق أبـي رافع رواه ابن خزيمة (٣/ ٢٤٨: ٢٠٠٨) من طريق معمر عن محمد بن عبيد الله، ومعمر بن محمد متروك الحديث، قال ابن خزيمة: «أنا أبرأ من عهدة هذا الإسناد لمعمر».

وقد تابع معمراً حبان بن علي كما رواه ابن عدي في الكامل (٢/ ٨٣٤) و (٦/ ٢١٢٦)، والطبراني في الكبير (١/ ٣١٧: ٩٣٩)، والبيهقي (٤/ ٢٦٢).

وسيأتي برقم (١٠٦٥).

قال الهيثمي في مجمع الزوائد (٣/ ١٧٠): «رواه الطبراني في الكبير من رواية حبان بن علي عن محمد بن عبيد الله بن أبـي رافع، وقد وثقا وفيهما كلام كثير».

وقد قال ابن حجر عن محمد: ضعيف كما في تقريب التهذيب، وقال النسائي في الضعفاء والمتروكين (ص ٩١: ١٦٥): «حبان بن علي ضعيف كوفي».

١٨ ـ بـاب الحجامة للصائم

(٤١) حديث [علي رضي الله عنه][١] يأتي ـ إن شاء الله ـ في باب النهي عن صوم يوم بعينه[٢].

.....

(١) لم ترد في (بر).

(٢) انظر: حديث رقم (١٠٥١ و ١٠٦٩) من هذا الجزء.

١٩ ـ بـاب ما يصنع من جامع أو أفطر عامداً

١٠٣٤ ـ قال مسدد: حدثنا حماد[١] بن زيد، عن عبد الرحمن السراج، عن عطاء وعمرو بن شعيب قالا: إن رجلاً أتى النبـي ﷺ فقال: يا رسول الله، هلكت، قال[٢] ﷺ: وما أهلكك؟ قال: وقعت على امرأتي في رمضان، قال: وأُتي رسول الله ﷺ بحمار عليه تمر فأمر له ببعضه فقال: خذ هذا فتصدق به، قال: يا رسول الله ما بين لابتيها أهل بيت أفقر مني؟ قال: فضحك ﷺ حتى بدت نواجذه ثم قال: أطعمه أهلك، ويوم مكان يوم واستغفر الله تعالى، قال: فلا أدري في [حديثهما أو حديث أحدهما][٣]: يوم مكان [يوم][٤]، واستغفر الله تعالى.

.....

(١) في (بر): «داود».

(٢) بداية (ص ١٦٤) من (ش).

(٣) قلبت في (ك) و (بر).

(٤) لم ترد في (حس)، وسقط من (عم) من قوله: «واستغفر الله...» إلى هنا.

١٠٣٤ ـ تخـريـجـه:

رجاله ثقات وإسناده معضل.

وقد ورد متصلاً رواه أحمد في المسند (٢/٢٠٨) فقال: ثنا يزيد أنا الحجاج عن عطاء، وعن عمرو بن شعيب، عن أبيه، عن جده مثله، عن النبـي ﷺ وزاد بدنة،

. . . . . .

وقال عمرو في حديثه: وأمره أن يصوم يوماً مكانه.

وورد من حديث عمرو وحده مرفوعاً رواه ابن أبـي شيبة (٣/ ١٠٦) قال: حدثنا أبو خالد الأحمر، عن حجاج، عن عمرو بن شعيب، عن أبيه، عن جده، عن النبـي ﷺ مثله.

ورواه ابن خزيمة (٣/ ٢٢٤: ١٩٥٥) بإسنادين أحدهما: حدثنا محمد بن العلاء، ثنا أبو خالد عن الحجاج، عن عمرو بن شعيب به.

والآخر حدثنا هارون بن إسحاق، ثنا أبو خالد قال: حجاج وأخبرني عمرو بن شعيب به.

وقد شبك ابن خزيمة هذين الإسنادين ففصلتهما.

ورواه البيهقي (٤/ ٢٢٦) فقال: وأخبرنا أبو عبد الله، أنبا أبو بكر محمد بن عبد الله بن إبراهيم الشافعي، ثنا أحمد بن عبيد الله، أنبأ يزيد بن هارون، انبأ الحجاج، به.

ثم قال: «ورواه أيضاً يحيى بن أبـي طالب عن يزيد بن هارون».

وقد ورد الحديث من طرق عن عطاء، عن ابن المسيب مرفوعاً مرسلاً ومتصلاً بدون ذكر زيادة صوم يوم مكانه وسيأتي بيان تلك الطرق في الحديث الآتي.

ومن خلال ما سبق يتضح لنا أن زيادة «يوم مكان يوم» إنما هي في حديث عمرو ابن شعيب دون حديث عطاء، كما هو مصرح به في رواية أحمد وغيره.

١٠٣٥ ـ [وقال مسدد][1]: حدثنا يحيى عن ابن عجلان، عن المطلب، عن سعيد بن المسيب قال: إن رجلاً أتى النبي ﷺ فقال: إني أفطرت يوماً في[2] رمضان، قال: تصدق لما[3] صنعت وصم يوماً مكانه واستغفر الله تعالى[4].

.....

(١) زيادة من (ك) و (بر).

(٢) في (بر) و (ك): «من».

(٣) بداية (ق ٣٧) من (مح).

(٤) في (بر): «عز وجل».

١٠٣٥ ـ تخريجه:

رجاله ثقات وهو مرسل.

وكذلك رواه ابن أبي شيبة (٣/ ١٠٤) قال: حدثنا أبو خالد الأحمر، عن ابن عجلان به.

وقد عورضت هذه الرواية بأمرين:

الأول: إن غير ابن عجلان رواها في الجماع، فرواه عبد الرزاق (٤/ ١٩٦: ٧٤٦٦) عن معمر، عن أيوب، عن رجل، عن ابن المسيب في الذي يقع على أهله في رمضان قال: قال له النبي ﷺ: أعتق رقبة، قال: لا أجد، قال: فتصدق بشيء، قال: لا أعلمه إلاّ قال: «فاقض يوماً مكانه».

ورواه أيضاً بنحوه في (٤/ ١٩٥: ٧٤٥٨) عن معمر عن عطاء قال: سمعت ابن المسيب.

وبرقم (٧٤٥٩) عن ابن جريج قال: أخبرني عطاء قال: سمعت ابن المسيب به.

ورواه مالك في الموطأ (١/ ٢٩٧) عن عطاء بن عبد الله عن سعيد بن المسيب قال: جاء أعرابي إلى رسول الله ﷺ يضرب نحره وينتف شعره ويقول: هلك الأبعد، فقال له رسول الله ﷺ: «وما ذاك؟» فقال: أصبت أهلي وأنا صائم في رمضان، فقال

. . . . . .

له رسول الله ﷺ: «هل تستطيع أن تعتق رقبة؟» فقال: لا، فقال: هل تستطيع أن تهدي بدنة ؟ قال: لا . . . الحديث.

ورواه الشافعي في المسند (ص ١٠٥) عن مالك به.

وقال البيهقي (٤/ ٢٢٧): أخبرنا أبو عبد الله الحافظ، وأبو زكريا بن أبي إسحاق وغيرهما قالوا: ثنا أبو العباس محمد بن يعقوب أنبأ الربيع بن سليمان أنبأنا الشافعي به.

وقال (٤/ ٢٢٥): أخبرنا أبو عبد الله الحافظ: ثنا علي بن حمشاذ العدل، أنبأ بشر ابن موسى أن محمد بن سعيد بن الأصبهاني حدثهم قال: ثنا شريك، عن إبراهيم بن عامر، عن سعيد بن المسيب، أن أعرابياً أتى النبي ﷺ وهو ينتف شعره فقال: يا رسول الله، أتيت أهلي في رمضان، فأمره أن يكفر كفارة الظهار، وكذلك رواه شعبة عن إبراهيم بن عامر.

قال البيهقي (٤/ ٢٢٧): «رُوي من أوجه أخر عن سعيد بن المسيب، واختلف عليه في لفظ الحديث والاعتماد على الأحاديث الموصولة».

الثاني: أنه قد روي من طرق عن سعيد، عن أبي هريرة في الجماع.

رواه ابن خزيمة (٣/ ٢٢٢: ١٩٥١) من طريق حبيب بن أبي ثابت وإبراهيم بن عامر، والزهري، عن سعيد، عن أبي هريرة.

ورواه ابن ماجه (١/ ٥٣٤: ١٦٧١) من طريق يحيى بن سعيد، عن ابن المسيب، عن أبي هريرة.

ورواه البيهقي (٤/ ٢٢٦) من طريق يحيى وعطاء وإبراهيم بن عامر، عن ابن المسيب به.

١٠٣٦ ـ وقال أبو يعلى: حدثنا سهل بن زنجلة[١] الرازي، ثنا الصباح بن محارب، عن هارون بن عنترة[٢]، عن حبيب بن أبـي ثابت، عن ابن عمر رضي الله عنه قال: جاء رجل إلى النبـي ﷺ[٣] فقال: إني أفطرت يوماً في[٤] رمضان[٥]، قال: من غير عذر ولا سفر؟ قال: نعم، قال: بئس[٦] ما صنعت، قال: [٧]فما تأمرني؟ قال: أعتق رقبة، قال: والذي بعثك بالحق ما ملكت رقبة قط، قال: فصم شهرين متتابعين، قال: لا أستطيع ذلك، قال: فاطعم ستين مسكيناً، قال: والذي بعثك بالحق ما أشبع أهلي قال: فأُتي النبـي ﷺ بمكتل فيه تمر فقال: تصدق بهذا على ستين مسكيناً، قال: إلى من أدفعه؟ قال: إلى أفقر من تعلم، قال: والذي بعثك بالحق ما بين حرتيها أهل بيت أحوج منا، فقال[٨] ﷺ: تصدق به[٩] على عيالك.

.....

(١) لم تنقط في (ك).

(٢) كذا في (حس) و (عم)، وفي باقي النسخ: «عبيرة».

(٣) بداية (ص ٢٩/ ٤٥٤) من (ك).

(٤) في (ك) و (بر): «من».

(٥) بداية (ص ١٦١) من «عم».

(٦) في (عم): «فبئس».

(٧) في مسند أبـي يعلى: «أجل».

(٨) بداية (ق ٤٨) من (بر).

(٩) بداية (ق ٧٣) من (حس).

١٠٣٦ ـ تخـريـجـه:

حبيب مدلس عنعن، وهارون مختلف فيه، والصباح صدوق ربما خالف.

رواه أبو يعلى في مسنده (١٠/ ٨٩: ٥٧٢٥).

. . . . . .

وذكره الهيثمي في المقصد العلي (١/ ٤٨٨: ٥٢٠).

ووثق الهيثمي رجاله في مجمع الزوائد (٣/ ١٧١).

ورواه الطبراني في الأوسط (٩/ ٨٦: ٨١٨٠) قال: حدثنا موسى بن هارون، حدثنا سهل به (في المطبوع سهيل) ثم قال: «لم يرو هذا الحديث عن حبيب إلاّ هارون تفرد به الصباح بن محارب».

٢٠ ـ بـاب الرخصة في الفطر في السفر وصحة صوم من صام فيه

١٠٣٧ ـ [١] قال أبو يعلى: حدثنا إسحاق بن إسماعيل[١] الطالقاني، ثنا جرير، عن مسلم، عن مجاهد، عن ابن عمر رضي الله عنهما قال: سافر رسول الله ﷺ في رمضان فصام وأفطر.

[٢] قال: وحدثنا خلف بن هشام، ثنا أبو الأحوص عن مسلم أبـي[٢] عبد الله عن مجاهد به.

.....

(١) في (حس): «إسماعيل بن إسحاق».

(٢) في (بر): «ابن».

١٠٣٧ ـ تخـريـجـه:

مسلم هو ابن كيسان الملائي ضعيف.

والحديث رواه الطبري في تهذيب الآثار (ابن عباس) (١/ ١٢٢: ١٧١) قال: حدثنا ابن وكيع، حدثنا جرير به.

كما رواه (١/ ١٠٦: ١٤٢) قال: حدثنا أحمد بن عبدة، حدثنا محمد بن دينار، عن سعد بن أوس، عن ابن مخراق، عن أبيه، عن ابن عمر.

وأورده الهيثمي في مجمع الزوائد (٣/ ١٦٢)، وقال: «رواه الطبراني في الكبير، وله طريق رجالها ثقات».

. . . . . .

ولعله في المفقود منه.

وروى الدارقطني (٢/ ١٨٩) قال: حدثنا عمرو بن أحمد بن علي المروزي، ثنا محمد بن عمران الهمداني، ثنا أحمد بن موسى أبو الفضل، ثنا هارون بن مسلم، ثنا حسين المعلم، عن عمرو بن شعيب، عن أبيه، عن جده، قال: رأيت رسول الله ﷺ يصوم في السفر ويفطر.

ومعناه في الصحيحين من حديث ابن عباس رواه البخاري برقم (١٩٤٤) كتاب الصوم باب إذا صام أياماً من رمضان ثم سافر، ومسلم (٢/ ٧٨٤: ١١١٣) كتاب الصيام باب جواز الصوم والفطر في شهر رمضان للمسافر.

١٠٣٨ ـ وقال مسدد: حدثنا يحيى، عن محمد بن عجلان، حدثني أبو سعيد مولى المهري[١] قال: أقبلت مع صاحب لي من العمرة فوافينا الهلال هلال رمضان، فنزلنا في أرض أبي هريرة رضي الله عنه في يوم شديد الحر فأصبحنا مفطرين إلاّ رجلاً منا واحداً، فدخل علينا أبو هريرة رضي الله عنه نصف النهار فوجد صاحبنا يلتمس برد النخل فقال: ما بال صاحبكم؟ قالوا: صائِم، قال: ما حمله على أن لا[٢] يفطر قد رخص الله له لو مات[٣] ما صليت عليه.

* موقوف صحيح[٤].

.....

(١) في النسخ: «المهدي»، والتصحيح من كتب الرجال.

(٢) في (ش): «إذ لا».

(٣) بداية (ص ١٦٥) من (ش).

(٤) في (بر): «صحيح موقوف».

١٠٣٨ ـ تخريجه:

وقال البوصيري (٤/ ٢٧٧): رجاله ثقات.

وقال ابن أبي شيبة (٣/ ١٨): حدثنا الفضل بن دكين عن زهير، عن عبد الكريم، عن عطاء، عن المحرز، عن أبي هريرة، قال: صمت رمضان في السفر فأمرني أبو هريرة أن أعيد الصيام في أهلي.

١٠٣٩ ـ وقال أحمد بن منيع: حدثنا روح، ثنا سعيد[1] عن قتادة عن جابر بن زيد، عن ابن عباس رضي الله عنه قال: الإفطار في السفر عزمة.

* موقوف صحيح.

.....

(١) في (عم): «سعيد»، وفي باقي النسخ: «شعبة»، والمثبت من مصادر الحديث الأخرى.

١٠٣٩ ـ تخريجه:

رواه البزار كما في كشف الأستار (١/ ٤٦٨) قال: حدثنا محمد بن المثنى، ثنا ابن أبي عدي، عن سعيد، عن قتادة به.

ثم قال: لا نعلمه بهذا اللفظ إلاّ من هذا الوجه، ولم نسمع أحداً يحدث به إلاّ أبو موسى.

ورواه ابن أبي شيبة (٣/ ١٤) قال: حدثنا محمد بن محمد بن بشر، حدثنا سعيد عن قتادة به.

ورواه الطبري في تهذيب الآثار (مسند ابن عباس) (١/ ١٣٧: ٢٠٧) قال: حدثنا ابن بشار قال: حدثنا ابن أبي عدي، وحدثني يعقوب قال: حدثنا إسماعيل بن إبراهيم جميعاً عن سعيد به.

١٠٤٠ ـ وقال [أبو داود][1] الطيالسي: حدثنا سليمان ـ هو ابن معاذ ـ عن سماك، عن عكرمة، عن ابن عباس رضي الله عنهما قال: إن النبي ﷺ كان يصوم في السفر ويفطر.

.....

(١) زيادة من (ك) و (بر).

١٠٤٠ ـ تخريجه:

سليمان بن معاذ سيِّىء الحفظ يتشيع، استشهد به البخاري وروى له مسلم، وسماك بن حرب ثقة وروايته عن عكرمة مضطربة، وقد وافقه غيره فيكون الحديث صحيحاً.

رواه أبو داود الطيالسي في مسنده (ص ٣٤٩: ٢٦٧٧).

ورواه الطبري في تهذيب الآثار (ابن عباس) (١/ ٩١: ١١٠)، قال: حدثني محمد بن عبد الله بن عبد الحكم المصري، قال: أخبرنا أبو زرعة وهب الله بن راشد قال: أخبرنا حيوة قال: أخبرنا أبو الأسود أن عكرمة مولى ابن عباس حدثه عن ابن عباس... قال: فصام رسول الله ﷺ في السفر وأفطر.

ورواه أحمد (١/ ٣٢٥: ٢٩٩٤) من طريق يحيى بن آدم، ثنا مفضل، عن منصور، عن مجاهد، عن طاووس، عن ابن عباس، قال: فصام رسول الله ﷺ في السفر وأفطر.

ورواه النسائي (٤/ ١٨٩) قال: أخبرنا محمد بن رافع، حدثنا: يحيى بن آدم به.

ورواه أحمد (١/ ٢٩١: ٢٦٥٢) قال: ثنا عفان، ثنا أبو عوانة عن منصور، عن مجاهد، عن طاوس، عن ابن عباس قال: خرج رسول الله ﷺ من المدينة إلى مكة... وكان ابن عباس يقول: قد صام رسول الله ﷺ وأفطر.

ورواه أبو داود (٢/ ٣١٦: ٢٤٠٤) قال: حدثنا مسدد، ثنا أبو عوانة به.

ورواه البخاري في صحيحه برقم (١٩٤٨) كتاب الصوم باب من أفطر في السفر

. . . . . .

ليراه الناس، قال: حدثنا موسى بن إسماعيل قال: حدثنا أبو عوانة به.

ورواه مسلم (٢/ ٧٨٥: ١١٣) كتاب الصيام، باب جواز الصوم والفطر في شهر رمضان للمسافر. . .

قال: حدثنا إسحاق بن إبراهيم، أخبرنا جرير عن منصور به.

ورواه ابن ماجه (١/ ٥٣١: ١٦٦٠)، حدثنا علي بن محمد، ثنا وكيع، عن سفيان، عن منصور به.

١٠٤١ ـ وقال مسدد: حدثنا المعتمر، حدثني الحكم بن[١] أبان عن الغطريف[٢] أبـي هارون قال: بعث رسول الله ﷺ رجلين في حاجة في رمضان فتقدم إلى أحدهما[٣] أن لا يصوم وسكت عن الآخر فصام فلما قدما قال: ما صنعتما[٤] قال أحدهما: صمت، وقال الآخر: لم أصم، قال ﷺ: كلاكما قد أصاب.

* إسناده[٥] حسن مع إرساله.

.....

(١) في (ش): «به».

(٢) في (ك): «القطربن».

(٣) في (حس): زيادة «إلى».

(٤) في (حس): «ما صنعتكما».

(٥) في (حس): «إسناد».

١٠٤١ ـ تخـريـجـه:

الحكم صدوق له أوهام، والغطريف من تابعي التابعين، ذكره ابن حبان في الثقات (٧/ ٣١٣)، وترجمه البخاري في الكبير (٧/ ١١٣)، وابن أبـي حاتم (٧/ ٥٨).

وروى عبد الرزاق (٢/ ٥٧١: ٤٥٠٠) عن معمر عن قتادة قال: صام بعض أصحاب النبـي ﷺ في السفر وأفطر بعضهم فلم يعب بعضهم على بعض، قال: أخذ هذا برخصة الله وأدى هذا فريضة الله.

وروى مسلم في صحيحه (٢/ ٧٩٠: ١١٢١م) كتاب الصيام باب التخيير في الصوم والفطر في السفر من حديث حمزة بن عمرو الأسلمي أن النبـي ﷺ قال له عن الصوم في السفر: «هي رخصة من الله فمن أخذ بها فحسن، ومن أحب أن يصوم فلا جناح عليه».

ورواه النسائي (٤/ ١٨٧) كتاب الصيام: باب الصيام في السفر: ذكر الاختلاف على عروة في حديث حمزة فيه.

. . . . . .

والطبري في تهذيب الآثار (عمر) (١/ ٣٢٠: ٥١٤)، وابن عباس (١/ ١١٣: ١٥٥) و (١/ ١١٥: ١٥٧)، وابن حبان في صحيحه (٨/ ٣٣٢: ٣٥٦٧)، والطبراني في الكبير (٣/ ١٥٦: ٢٩٨١)، والدارقطني (٢/ ١٨٩)، والبيهقي (٤/ ٢٤٣)، وابن خزيمة (٣/ ٢٥٨: ٢٠٢٦).

وروى البخاري (٣/ ٧٧: ١٩٤٧) كتاب الصوم، باب لم يعب أصحاب النبي ﷺ بعضهم بعضاً في الصوم والإفطار، ومسلم (٢/ ٧٨٧: ١١١٨) كتاب الصوم، باب جواز الصوم والفطر في شهر رمضان للمسافر من حديث أنس: كنا نسافر مع النبي ﷺ فلم يعب الصائم على المفطر ولا المفطر على الصائم.

وروى مسلم (٢/ ٧٨٦: ١١١٦) كتاب الصوم باب جواز الصوم والفطر في شهر رمضان للمسافر مثله عن أبي سعيد الخدري، وكذلك من حديث جابر برقم (١١١٧).

١٠٤٢ ـ [وقال مسدد][1]: حدثنا يحيى عن شعبة، عن موسى، قال: سمعت أنس بن مالك رضي الله عنه يقول: حاصرنا تستر وعلينا أبو موسى رضي الله عنه فصام وصمنا.

.....

(١) زيادة من (ك).

١٠٤٢ ـ تخريجه:

هذا إسناد صحيح موقوف، موسى هو ابن أنس بن مالك، ويحيى هو ابن سعيد القطان.

وروى الطبري في تهذيب الآثار (ابن عباس) (١/ ١٢٧)، قال: حدثنا ابن المثنى قال: حدثني وهب بن جرير قال: حدثنا شعبة عن عاصم الأحول، عن أنس بن مالك أنه قال في الصوم في السفر: إن شئت صمت وإن شئت أفطرت، وأحب إليَّ أن تصوم.

ثم روى برقم (١٨١) قال: حدثني سلم بن جنادة السوائي قال: حدثنا أبو معاوية محمد بن خازم قال: حدثنا عاصم الأحول قال: سئل أنس بن مالك عن الصوم في السفر فقال: من أفطر فرخصة ومن صام فالصوم أفضل.

ورواه البيهقي في السنن الكبرى (٤/ ٢٤٥) قال: أخبرنا أبو الحسن الخسروجردي أنبا أبو بكر الإسماعيلي أنبأ أبو جعفر الحضرمي، ثنا أحمد بن عبد الله بن يونس، ثنا الحسن بن صالح، عن عاصم، عن أنس قال: إن أفطرت فرخصة الله، وإن صمت فهو أفضل.

وروى البزار كما في الكشف (١/ ٤٧١) بإسناد ضعيف من حديث أبي موسى، كنا مع النبي ﷺ فمنا الصائم ومنا المفطر، فلم يعب الصائم على المفطر ولا المفطر على الصائم.

١٠٤٣ ـ [قال][1]: حدثنا يحيى عن سفيان، عن عبد الكريم الجزري[2]، عن سعيد بن جبير[3] أن عمر بن الخطاب رضي الله عنه جاء إلى قوم محاصري حصن فأمرهم أن يفطروا.

.....

(١) زيادة من (ك)، والقائل مسدد.

(٢) في (ك): «الجريري»، وفي (حس): «الجرزي».

(٣) في (بر): «جعفر».

١٠٤٣ ـ تخريجه:

رجاله ثقات، إلاّ أنه منقطع، سعيد لم يدرك عمر.

قال البوصيري (٤/ ٢٨٦): رجاله ثقات.

ويشهد له ما رواه عمر مرفوعاً من الإفطار في الغزو.

قال أحمد (١/ ٢٢: ١٤٠): ثنا أبو سعيد، ثنا ابن لهيعة، ثنا بكير عن سعيد بن المسيب، عن عمر، قال: غزونا مع رسول الله ﷺ في رمضان والفتح في رمضان فأفطرنا فيهما. (ولعله: بدراً في رمضان).

وقال أحمد في المسند (١/ ٢٢: ١٤٢): ثنا حسن بن موسى، ثنا ابن لهيعة، ثنا يزيد بن أبي حبيب، عن معمر، أنه سأل سعيد بن المسيب عن الصيام في السفر فحدثه عن عمر بن الخطاب رضي الله عنه أنه قال: غزونا مع رسول الله ﷺ غزوتين في شهر رمضان يوم بدر ويوم الفتح فأفطرنا فيهما.

ورواه الترمذي في سننه (٣/ ٩٣: ٧١٤)، قال: حدثنا قتيبة، حدثنا ابن لهيعة به. وقال: حديث عمر لا نعرفه إلاّ من هذا الوجه... ثم قال: وقد روي عن عمر بن الخطاب نحو هذا إلاّ أنه رخص في الإفطار عند لقاء العدو.

وأخرجه ابن سعد في الطبقات (٢/ ٢١) من طريق قتيبة.

وأخرجه البزار كما في كشف الأستار برقم (٢٩٦) من طريق يحيى بن عبد الله بن بكير عن ابن لهيعة به.

١٠٤٤ ـ [قال][1]: وحدثنا يحيى عن شعبة[2] عن عمرو بن دينار، عن عبيد بن عمير، قال: قال رسول الله ﷺ يوم فتح مكة: «أفطروا فإنه يوم قتال».

.....

(١) زيادة من (ك) و (بر)، والقائل مسدد، وهو بداية (ص ١٦٢) من (عم).

(٢) في (مح): «سعيد».

١٠٤٤ ـ تخريجه:

رجاله رجال الصحيحين، وعبيد قيل ولد في زمن النبوة، وقيل: رأى النبي ﷺ.

قال البوصيري (٤/ ٢٨٦): رواه مسدد مرسلاً ورجاله ثقات.

وقد ورد إفطار النبي ﷺ يوم فتح مكة وأمره بذلك.

فروى الشافعي في مسنده (ص ٨٥ و ص ١٥٨) قال: أخبرنا الدراوردي عن جعفر ابن محمد، عن أبيه، عن جابر أن النبي ﷺ صام في سفره إلى مكة عام الفتح في شهر رمضان وأمر الناس أن يفطروا... فشرب.

وروى مالك (١/ ٢٩٤) من طريق ابن شهاب عن عبيد الله بن عبد الله بن عتبة عن ابن عباس أن رسول الله ﷺ خرج إلى مكة عام الفتح في رمضان فصام حتى بلغ الكديد ثم أفطر فأفطر الناس، ورواه الشافعي في مسنده (ص ١٥٧) من طريق مالك به. وكذلك في سننه (ص ٣٠٩).

ورواه عبدالرزاق (٢/ ٥٦٣) من طريق معمر عن الزهري.

ورواه مسلم من حديث أبي سعيد (٢/ ٧٨٩: ١١٢٠) كتاب الصيام باب أجر المفطر في السفر إذا تولى العمل، وأبو داود (٢/ ٣١٧: ٢٤٠٦) كتاب الصوم: باب الصوم في السفر، وأحمد (٣/ ٨٧ و ٢٩)، والترمذي (٤/ ١٧١: ١٦٨٤) كتاب الجهاد باب ما جاء في الفطر عند القتال، وابن خزيمة (٣/ ٢٦٤: ٢٠٣٨) و (٣/ ٢٥٧: ٢٠٢٣)، والبيهقي (٤/ ٢٤٢)، والطبري في تهذيب الآثار (ابن عباس) (١/ ١١١: ١٥٢)، و (١/ ١٢١: ١٦٩).

. . . . . .

وروى أحمد (٣/ ٢٩) قال: ثنا إبراهيم بن إسحاق، ثنا ابن مبارك، عن سعيد بن عبدالعزيز، عن عطية بن قيس، عن قزعة، عن أبي سعيد الخدري قال: لما بلغ رسول الله ﷺ عام الفتح مر الظهران آذننا بلقاء العدو فأمرنا بالفطر وأفطرنا أجمعون.

ورواه الترمذي (٤/ ١٧١ : ١٦٨٤) قال: حدثنا أحمد بن محمد بن موسى أنبأنا عبد الله بن المبارك به.

ورواه أحمد في (٣/ ٨٧) قال: ثنا أبو المغيرة، ثنا سعيد بن عبد العزيز بنحوه.

ورواه أيضاً من طريق الحكم بن نافع، ثنا سعيد بن عبد العزيز.

ورواه ابن خزيمة (٣/ ٢٦٤) من طريق محمد بن معمر: حدثنا أبو عاصم، عن سعيد بن عبد العزيز، ورواه البيهقي (٤/ ٢٤١).

ورواه مسلم (٢/ ٧٨٩) قال: حدثني محمد بن حاتم، حدثنا عبد الرحمن بن مهدي، عن معاوية بن صالح، عن ربيعة قال: حدثني قزعة بنحوه. ولفظه قال: سافرنا مع رسول الله ﷺ إلى مكة ونحن صيام قال: فنزلنا منزلاً فقال رسول الله: إنكم قد دنوتم من عدوكم والفطر أقوى لكم «فكانت رخصة فمنا من صام ومنا من أفطر، ثم نزلنا منزلاً آخر فقال: إنكم مصبحو عدوكم والفطر أقوى لكم فأفطروا وكانت عزمة فأفطرنا ثم قال: لقد رأيتنا نصوم مع رسول الله ﷺ بعد ذلك في السفر.

ورواه ابن خزيمة (٣/ ٢٥٧) من طريق عبد الله بن هاشم، حدثنا ابن مهدي به.

ورواه أبو داود (٢/ ٣١٦) من طريق أحمد بن صالح ووهب بن بيان المعنى قالا: ثنا ابن وهب، حدثني معاوية به.

ورواه الطبري في تهذيب الآثار (ابن عباس) (١/ ١١٠) من طريق بحر بن نصر الخولاني قال: حدثنا عبد الله بن وهب به.

ورواه أحمد (٣/ ٤٧٥) قال: ثنا إسحاق بن عيسى قال: أخبرني مالك، عن سمي، عن أبي بكر بن عبد الرحمن بن الحارث بن هشام، عن بعض أصحاب

النبـي ﷺ أن رسول الله ﷺ أمر الناس بالفطر عام الفتح وقال: تقووا لعدوكم.

ورواه أيضاً (٤/ ٦٣) و (٥/ ٣٧٦) قال: ثنا عثمان بن عمر قال: أنا مالك به.

ورواه الحاكم في المستدرك (١/ ٤٣٢): قال: أخبرنا أبو بكر بن أبـي نصر المروزي، ثنا أحمد بن محمد بن عيسى، ثنا القعنبـي فيما قرىء على مالك به.

ورواه البيهقي من طريق الحاكم في (٤/ ٢٦٣).

ورواه البيهقي (٤/ ٢٤٢) قال: أخبرنا أبو بكر بن الحسن الحيرى في آخرين قالوا: ثنا أبو العباس الأصم، أنبأ الربيع، أنبأ الشافعي، أنبأ مالك به.

وقال الطبري في تهذيب الآثار (ابن عباس) (١/ ٩٧): حدثنا أبو كريب قال: حدثنا ابن ادريس عن ليث عن مجاهد قال: خرج رسول الله ﷺ عام الفتح فلما انتهى إلى عسفان أفطر، وإنما كان إفطاره ليتقووا به على قتال المشركين.

وقال الطبري (ابن عباس) (١/ ١٣٢): حدثنا تميم بن المنتصر الواسطي قال: أخبرنا إسحاق عن شريك عن عامر بن شقيق الأسدي، عن أبـي وائل قال: غزونا غزوة فأهللنا هلال رمضان بحلوان وفينا اثنا عشر أو ثلاثة عشر رجلاً من أصحاب النبـي ﷺ من أهل بدر فنادى المنادي: إن رسول الله ﷺ صام في السفر وأفطر فمن شاء فليصم ومن شاء فليفطر.

١٠٤٥ ـ [قال][1]: وحدثنا يحيى، عن عمرو بن الحجاج[2] عن نافع قال: خرج ابن عمر ـ رضي الله عنهما ـ مبادراً للفتنة أن تقع في المدينة في رمضان فأفطر فلما كانت الليلة التي يدخل فيها (يعني مكة) أصبح صائماً.

.....

(١) زيادة من (ك)، والقائل مسدد.

(٢) كذا في جميع النسخ، والذي في كتب التراجم: «بن أبي الحجاج».

١٠٤٥ ـ تخريجه:

رجاله ثقات، وإسناده متصل.

قال البوصيري (٤/ ٢٨٥): رواه مسدد موقوفاً بسند صحيح.

وجاء في الموطأ (١/ ٢٩٦): حدثني يحيى عن مالك أنه بلغه أن عمر بن الخطاب كان إذا كان في سفر في رمضان فعلم أنه داخل المدينة من أول يومه دخل وهو صائم.

وروى مالك (١/ ٢٩٥) عن نافع أن عبد الله بن عمر كان لا يصوم في السفر.

وروى البيهقي في سننه (٢/ ٢٤٥) بسنده عن نافع عن ابن عمر أنه قال: لأن أفطر في رمضان في السفر أحب إلي من أن أصوم.

٢١ ـ باب الرخصة في الفطر للشيخ الكبير والحامل والمرضع[١]

١٠٤٦ ـ قال أبو يعلى: حدثنا عبيد الله[٢] بن معاذ، ثنا أبي، ثنا عمران، عن أيوب بن[٣] أبي تميمة قال: ضعف أنس رضي الله عنه عن الصوم فصنع[٤] جفنة من ثريد فدعا ثلاثين[٥] مسكيناً فأطعمهم.

.....

(١) في (حس): «الموضع».

(٢) في (ش): «عبد الله».

(٣) في (عم): «عن».

(٤) في (ك): «وضع».

(٥) في مسند أبي يعلى: «بثلاثين».

١٠٤٦ ـ تخريجه:

رجاله ثقات، وأيوب رأى أنس بن مالك.

رواه أبو يعلى (٧/ ٢٠٤: ٤١٩٤)، وذكره الهيثمي في المقصد العلي (١/ ٤٨٥: ٥١٤)، وقال في مجمع الزوائد (٣/ ١٦٤): رواه أبو يعلى ورجاله رجال الصحيح.

ورواه الدارقطني (٢/ ٢٠٧) قال: حدثنا أحمد بن عبد الله الوكيل، ثنا ابن عرفة، نا عمران بن حدير بنحوه.

ورواه البيهقي (٤/ ٢٧١) قال: أخبرنا أبو طاهر الفقيه، أنبأ عبدوس بن

. . . . . .

الحسين، ثنا أبو حاتم الرازي، ثنا الأنصاري قال: حدثني حميد قال: لم يطق أنس صوم رمضان عام توفي، وعرف أنه لا يستطيع أن يقضيه فسألت ابنه عمر بن أنس ما فعل أبو حمزة فقال: جفنا له جفانا من خبز ولحم فأطعمنا العدة أو أكثر يعني من ثلاثين رجلاً لكل يوم رجلاً.

لكن روى قتادة أن أنساً أفطر وأطعم عن كل يوم مسكيناً. رواه البيهقي (٤/ ٢٧١)، وابن سعد (٧/ ١/ ١١)، والطبراني في الكبير (١/ ٢٤٢: ٦٧٥). قال الهيثمي في مجمع الزوائد (٣/ ١٦٧): «رجاله رجال الصحيح»، ورواه مالك في الموطأ (١/ ٣٠٧) بلاغاً.

١٠٤٧ ـ وقال مسدد: حدثنا يحيى، عن ابن أبي عروبة، عن قتادة، عن عزرة[١] عن سعيد بن جبير، عن ابن عباس رضي الله عنه قال: الحامل والمرضع إذا خافتا أفطرتا وأطعمتا ولا قضاء عليهما، إسناده حسن.

وقد أخرجه أبو داود من هذا الوجه دون قوله ولا قضاء عليها[٢].

.....

(١) في (بر): «عروة»، وفي (عم): «عررة».

(٢) سنن أبي داود (٢/٢٩٦: ٢٣١٨) من طريق ابن المثنى، ثنا ابن أبي عدي، عن سعيد، عن قتادة به، وانظر: تحفة الأشراف (٤/٤٣٠).

ورواه الطبراني في الكبير (١٢/٣٩: ١٢٤٠٥)، والبيهقي في سننه (٤/٢٣٠)، وابن جرير في التفسير (٢/١٤١: ٢٧٦١ و ٢٧٩٠).

١٠٤٧ ـ تخريجه:

رجاله ثقات وإسناده متصل على شرط الإمام مسلم.

ورواه ابن الجارود (ص ١٣٨: ٣٨١) قال: أخبرنا إبراهيم بن مرزوق، ثنا روح، ثنا سعيد بنحوه.

ورواه ابن جرير (١/١٤٢: ٢٧٥٦) قال: حدثنا هناد قال: حدثنا عبدة عن سعيد بن أبي عروبة بنحوه.

ورواه الدارقطني (٢/٢٠٦) قال: حدثنا أحمد بن عبد الله، ثنا الحسن بن عرفة، ثنا روح ثنا سعيد، عن قتادة، عن عزرة، عن سعيد بن جبير أن ابن عباس قال لأم ولد له حبلى أو ترضع: أنت من الذين لا يطيقون الصيام عليك الجزاء وليس عليك القضاء. وقال: إسناد صحيح.

ورواه ابن جرير برقم (٢٧٦٦) من طريق سعيد بن جبير.

ورواه الدارقطني (٢/٢٠٧) قال: حدثنا أبو صالح، ثنا أبو مسعود، ثنا أبو عامر العقدي، ثنا هشام عن قتادة، عن عزرة، عن سعيد بن جبير، عن ابن عباس، أنه كانت له أمة ترضع فأجهضت فأمرها ابن عباس أن تفطر (يعني وتطعم ولا تقضي)، وقال: هذا صحيح.

٢٢ ـ باب الزجر عن صوم الدهر وتخصيص يوم أو شهر[١] بعينه

١٠٤٨ ـ قال إسحاق: أخبرنا يحيى بن آدم، ثنا سفيان، عن عبد الكريم الجزري، عن أبي عبيدة، عن أمه ـ رضي الله عنها ـ قالت: مارأيت عبد الله صائماً إلاّ شهر رمضان ويومين.

* [هذا إسناد[٢] صحيح][٣].

.....

(١) في (حس): (أشهر)، وفي (بر): (يوم بعينه أو شهر).

(٢) في (حس): (إسناده).

(٣) سقط من (بر).

١٠٤٨ ـ تخريجه:

رجاله ثقات.

أبو عبيدة هو عامر بن عبد الله بن مسعود، وأمه زينب الثقفية صحابية.

ورواه عبد الرزاق (٤/ ٣١٠: ٧٩٠٢) عن الثوري، عن عبد الكريم الجزري بنحوه.

ثم روى عن الثوري عن أبي إسحاق عن عبد الرحمن بن يزيد قال: كان عبد الله

. . . . . .

يقل الصيام فقلنا له: إنك تقل الصيام، قال: إني إذا صمت ضعفت عن الصلاة والصلاة أحب إليَّ من الصيام.

ورواه ابن أبـي شيبة (٣/٧) قال: حدثنا أبو معاوية عن الأعمش عن سفيان قال: قل لعبد الله إنك تقل الصوم، فقال: إني أخاف أن يمنعني من قراءة القرآن فإن قراءة القرآن أحب إليَّ من الصوم.

١٠٤٩ ـ [١] وقال أبو بكر [بن أبـي شيبة][1]: حدثنا أبو داود عن عيسى بن ميمون قال: سألت عطاء عن رجل يتحرى يوماً[2] يصومه فقال: كان ابن عباس رضي الله عنهما يكره أن يتحرى شهراً أو يوماً يصومه ويقول: قال رسول الله: من صام الأبد فلا صام.

.....

(١) لم يرد في (عم).

(٢) بداية (ص ١٦٦) من (ش).

١٠٤٩ ـ [١] تخـريـجـه:

رجاله ثقات.

وقـال البـوصيـري (٤/ ٢٥٤): رواه ابـن أبـي شيبـة بسنـد ضعيـف؛ لضعـف عيسى بن ميمون. كذا قال، ولعله أراد عبيس، فهو الضعيف.

وروى المرفوع منه الطبري في مسند عمر (١/ ٣٠٠) من تهذيب الآثار برقم (٤٧٨) قال: حدثنا الربيع بن سليمان، حدثنا أسد بن موسى، حدثنا يحيـى بن عيسى عن عبيدة عن حبيب ابن أبـي ثابت عن ابن عباس عن النبـي ﷺ قال: لا صام من صام الأبد.

ورواه الطبراني في الكبير (١٢/ ١٣٠: ١٢٦٧٦) كذلك، قال: حدثنا المقدام ابن داود حدثنا أسد بن موسى به.

وقوله: لا صام من صام الأبد رواه أحمد (٦/ ٤٥٥)، والطبراني في الكبير (٢٤/ ١٧٩) من حديث أسماء بنت يزيد مرفوعاً.

ورواه البخاري برقم (١٩٧٧) كتاب الصوم: باب حق الأهل في الصوم، ومسلم (٢/ ٥١٨: ١١٥٩) كتاب الصيام: باب النهي عن صوم الدهر لمن تضرر به... من حديث عبد الله بن عمرو.

ورواه أحمد (٤/ ٢٥ و ٤٢٦)، والدارمي (١/ ٣٥١)، وابن ماجه (١/ ٥٤٤)، والنسائي (٤/ ٢٠٧)، من حديث عبد الله بن الشخير.

ورواه النسائي (٤/ ٢٠٥) من حديث عبد الله بن عمر.

١٠٤٩ ـ [٢] وقال أحمد بن منيع: حدثنا أسباط بن محمد، ثنا هشام، عن عكرمة، عن ابن عباس ـ رضي الله عنهما ـ أنه كان يكره أن يوقت يوماً يصومه.

١٠٤٩ ـ [٢] تخريجه:

رجاله ثقات، وإسناده متصل، هشام هو ابن حسان الأزدي أبو عبد الله البصري.

١٠٤٩ ـ [٣] حدثنا يزيد أنا[1] هشام نحوه وزاد: وكان يكره صوم الاثنين والخميس.

.....

(١) في (عم): (أنبانا).

١٠٤٩ ـ [٣] تخريجه:

رجاله ثقات، وإسناده متصل.

قال البوصيري (٤/ ٢٥٥): رواه أحمد بن منيغ موقوفاً، ورجاله ثقات.

وروى ابن أبي شيبة (٣/ ٤٣) قال: حدثنا أسباط بن محمد، ويزيد بن هارون، عن هشام، عن عكرمة، عن ابن عباس، أنه سئل عن صوم يوم الاثنين والخميس فقال: يكره أن يوقت يوماً يصومه إلاّ أن يريد قال: ينصب يوماً إذا جاء ذلك اليوم صامه.

لكن جاء في حديث أبي هريرة أن رسول الله ﷺ كان أكثر ما يصوم الأثنين والخميس، رواه أحمد (٢/ ٣٢٩)، والترمذي (٣/ ١٢٢: ٧٤٧)، وابن ماجه (١/ ٥٥٣: ١٧٤٠)، وابن خزيمة (٣/ ٢٩٩: ٢١٢٠).

وورد ذلك من حديث أسامة بن زيد رواه أحمد (٥/ ٢٠٨)، والنسائي (٤/ ٢٠٢)، وأبو داود (٢/ ٣٢٥: ٢٤٣٦)، والطيالسي (ص ٨٧: ٦٣٢)، وابن خزيمة (٣/ ٢٩٩: ٢١١٩)، وابن أبي شيبة (٣/ ٤٣)، والبيهقي (٤/ ٢٩٣).

وفي حديث عبد الله كان النبي ﷺ يصوم الاثنين والخميس، رواه الطبراني في الكبير (١/ ١٦٩: ١٠٢٣٣).

ومن حديث حفصة رواه ابن أبي شيبة (٣/ ٤٢)، والنسائي (٤/ ٢٠٣).

ومن حديث عائشة رواه الترمذي (٣/ ١٢١: ٧٤٥)، والنسائي (٤/ ٢٠٢)، وابن ماجه (١/ ٥٥٣: ١٧٣٩).

١٠٥٠ ـ وقال مسدد: ثنا بشر[١] هو ابن المفضل[٢] عن سلمة عن الوليد أبـي[٣] بشر عن حصين ابن أبـي الحر[٤]، قال: دخلت على الأشعري رضي الله عنه يوم الجمعة وهو يتغدى فدعاني فقلت: إني صائم، فقال: لا تصومنَّ يوماً تجعل[٥] صومه عليك حتما.

.....

(١) في (ك): (بشير).

(٢) في (عم): (الفضل).

(٣) في (ك): (ابن).

(٤) كذا في (بر) و (ك)، وفي باقي النسخ (الحارث)، وهو خطأ.

(٥) في (ك): (تجعلن).

١٠٥٠ ـ تخـريـجـه:

رجاله ثقات.

١٠٥١ ـ حدثنا عبد الوارث، عن محمد بن إسحاق [عن أبي إسحاق][1] عن الحارث، عن علي رضي الله عنه قال: نهاني رسول الله ﷺ أن أختص يوم الجمعة بصوم وأن احتجم وأنا صائِم الحديث.

.....

(١) سقط من (حس).

١٠٥١ ـ تخريجه:

الحارث الهمداني ضعيف.

وروى ابن شاهين في ناسخ الحديث ومنسوخه (ص ٣٣٨: ٤٠٢) قال: حدثنا أحمد بن محمد بن زياد قال: حدثنا محمد بن الفضل السقطي، حدثنا أبو حفص الصفار (في المطبوع الآبار)، حدثنا عبد الوارث قال: حدثنا محمد بن إسحاق عن أبي إسحاق الهمداني، عن الحارث، عن علي، قال: نهاني رسول الله ﷺ أن احتجم وأنا صائم.

وروى عبد الرزاق (٤/ ٢٨٢: ٧٨١٢) عن أبي إسحاق عن عبد الله بن مرة عن الحارث عن علي قال: لا تتعمد صيام يوم الجمعة.

وروى برقم (٧٨١٣) عن ابن عيينة، عن عمران بن ظبيان، عن حكيم بن سعد، عن علي بمعناه.

ورواه ابن أبي شيبة (٣/ ٤٤)، عن ابن علية، عن عمران.

وانظر الحديث رقم (١٠٦٩) من هذا الجزء.

٢٣ ـ باب السحور

١٠٥٢ ـ قال مسدد: حدثنا يحيى عن ابن أبي ليلى عن أخيه، عن أبيه، قال: قال رسول الله ﷺ: تسحروا فإن في السحور بركة.

١٠٥٢ ـ تخريجه:

ابن أبي ليلى هو محمد بن عبد الرحمن صدوق سيِّىء الحفظ، وأبوه تابعي فالحديث مرسل.

ورواه النسائي (٤/ ١٤١) من طريق يحيى ثنا ابن أبي ليلى، عن عطاء، عن أبي هريرة مرفوعاً.

كما رواه من طريق ابن أبي ليلى ابن أبي شيبة (٣/ ٨)، وأحمد (٢/ ٤٧٧ و ٢٢٨ و ٣٧٧)، وأبو يعلى (١١/ ٢٤٧: ٦٣٦٦)، وعبد الرزاق (٤/ ٢٢٨: ٧٦٠١).

ورواه أحمد (٣/ ٣٢)، وابن أبي شيبة (٣/ ٨) من طريق ابن أبي ليلى عن عطية العوفي عن أبي سعيد الخدري مرفوعاً.

وورد هذا اللفظ من حديث أنس رواه البخاري (٣/ ٦٨: ١٩٢٣) كتاب الصوم، باب بركة السحور من غير إيجاب، ومسلم (٢/ ٧٧٠: ١٠٩٥) كتاب الصيام، باب فضل السحور وتأكيد استحبابه، واستحباب تأخيره وتعجيل الفطر.

ومن حديث عبد الله بن مسعود رواه النسائي (٤/ ١٤٠)، كتاب الصيام باب الحث على السحور، وابن خزيمة (٣/ ٢١٣: ١٩٢٦)، والطبراني (١٠/ ١٧٠: ١٠٢٣٥).

١٠٥٣ ـ و [قال مسدد][1]: حدثنا هشيم، عن عبد الرحمن بن يحيى، عن علي بن رباح[2] عن أبي قيس[3] قال: قال رسول الله ﷺ: تسحروا ولو برملة[4] من تراب.

.....

(١) زيادة من (ك).

(٢) في (حس): «باح».

(٣) في (حس): «قبيس».

(٤) في (ك) و (بر): «بسهلة».

١٠٥٣ ـ تخريجه:

الحديث مرسل، وعبد الرحمن بن يحيى لم أعرفه، وبقية رجاله ثقات.

قال البوصيري (٤/٢٥٨): رواه مسدد مرسلاً، وهو في صحيح مسلم بغير هذا اللفظ.

١٠٥٤ ـ قال: وحدثنا عيسى بن يونس، ثنا أبو بكر ابن[١] عبد الله عن ضمرة والمهاجر ابني[٢] حبيب[٣] قال: إن رسول الله ﷺ قال: عليكم بالسحور فإنه الغداء المبارك واسفروا به ما استطعتم وتسحروا ولو بجرعة من ماء.

.....

(١) في (بر): بدون «ابن».

(٢) في (حس): «ابن».

(٣) بداية (ص ١٦٣) في (عم).

١٠٥٤ ـ تخريجه:

أبو بكر بن عبد الله بن أبي مريم ضعيف.

والمهاجر بن حبيب ذكره ابن حبان في الثقات (٥/ ٤٢٧).

وقال البوصيري (٤/ ٢٥٨): رواه مسدد مرسلاً.

ووصف السحور بالغداء المبارك ورد بأسانيد حسنة، رواه أحمد (٤/ ١٣٢)، والنسائي (٤/ ١٤٦) من حديث المقدام بن معدي كرب.

ورواه ابن حبان (٨/ ٢٤٣: ٣٤٦٤) من حديث أبي الدرداء.

ورواه أحمد (٤/ ١٢٦)، وأبو داود (٢/ ٣٠٣: ٢٣٤٤)، والنسائي (٤/ ١٤٥)، وابن خزيمة (٣/ ٢١٤: ١٩٣٨)، وابن حبان (٨/ ٢٤٤: ٣٤٦٥) من حديث العرباض بن سارية.

وحديث «تسحروا ولو بجرعة من ماء» ورد بأسانيد حسنة رواه أبو يعلى (٦/ ٨٧: ٣٣٤٠) من حديث أنس، ورواه أيضاً الضياء في المختارة (٥/ ١٣٠: ١٧٥٢)، والعقيلي (٣/ ٥٠).

ورواه ابن حبان (٨/ ٢٥٤: ٣٤٧٦) من حديث عبد الله بن عمرو.

١٠٥٥ ـ قال: وحدثنا معاوية بن يحيى، عن الزهري[1] عن عروة، عن عائشة ـ رضي الله عنها ـ قالت: ربما قال لي رسول الله ﷺ: قربي سحورك المبارك وربما لم يكن غير تمرتين.

.....

(١) في (بر): «الأزهري».

١٠٥٥ ـ تخريجه:

معاوية بن يحيى الصدفي ضعيف.

ورواه ابن عدي في الكامل (٦/ ٢٣٩٦) قال: ثنا علي بن سعيد، ثنا أبو غسان زنيج واسمه محمد بن عمرو الطلاس رازي، ثنا إسحاق بن سليمان، ثنا معاوية بن يحيى عن الزهري، عن عروة، عن عائشة قالت: ربما قال النبي ﷺ: يا عائشة، هلم غذاك المبارك، وربما لم يكن إلاّ التمرتين، ثم قال: وهذه الأحاديث التي أمليت غير محفوظة، ولمعاوية غير ما ذكرت عن الزهري وغيره وعامة رواياته فيها نظر.

وروى أبو يعلى في مسند (٨/ ١٣٧: ٤٦٧٩) قال: حدثنا أبو هشام محمد بن يزيد بن رفاعة، حدثنا إسحاق بن سليمان الرازي، حدثنا معاوية، عن الزهري، عن عروة، عن عائشة، قال: قال رسول الله ﷺ: «قربي إلينا الغداء المبارك ـ يعني السحور ـ وربما لم يكن إلاّ تمرتين».

قال الهيثمي (٣/ ١٥٤): رواه أبو يعلى ورجاله ثقات.

ويشهد له الأحاديث المتقدمة في التخريج السابق.

وروى أبو داود في سننه (٢/ ٣٠٣: ٢٣٤٥)، والبيهقي (٤/ ٢٣٧)، وابن حبان (٨/ ٢٥٣: ٣٤٧٥)، عن أبي هريرة مرفوعا نعم سحور المؤمن التمر.

وقد رواه البزار كما في كشف الأستار (١/ ٤٦٥) من حديث جابر بنحوه، ورواه أبو نعيم في الحلية (٣/ ٣٥٠)، وابن عدي (٣/ ١٠٨٤).

١٠٥٦ ـ وقال الحارث: حدثنا داود بن المحبر، ثنا بحر[١] بن كَنيز[٢] السقا، عن عمران القصير[٣]، عن أبـي سعيد الاسكندراني قال: قال رسول الله ﷺ: الجماعة بركة والثريد بركة والسحور بركة تسحروا فإنه يزيد في القوة وهو من السنة تسحروا ولو بجرعة من ماء [أو على جرعة من ماء][٤] تسحروا صلوات الله على المتسحرين.

.....

(١) في (بر): «محمد»، وفي (عم): «يحيى».

(٢) كذا في كتب التراجم، وفي النسخ: «كثير»، وفي (بر): «كسر» دون نقط.

(٣) في (ك): «القفي» أو: «السقفي»، وهو خطأ.

(٤) سقط من (مح) و (ش)، وفي مسند ابن الجعد العبارة الثانية فقط بدون شك.

١٠٥٦ ـ تخـريـجـه:

داود بن المحبر متروك، وبحر السقا ضعيف، وعمران صدوق له أوهام، والاسكندراني لم أعرفه.

والحديث مذكور في بغية الباحث برقم (٣٢٣).

وروى البغوي في مسند ابن الجعد (٢/ ١١٧٠: ٣٥١٦) قال: حدثنا علي أخبرني بحر السقاء بنحوه.

وروى أبو يعلى (١١/ ٣٢٩: ٦٤٤٧) من حديث أبـي هريرة مرفوعاً: السحور بركة والثريد بركة والجماعة بركة.

ورواه في (١١/ ٢٤٩: ٦٣٦٧) أن رسول الله ﷺ دعا بالبركة في السحور والثريد.

كما رواه عبد الرزاق (١٠/ ٤٢٣: ١٩٥٧١)، وأحمد (٢/ ٢٨٣).

وروى الطبراني في الكبير (٦/ ٢٥١: ٦١٢٧) من طريق سلمان مرفوعاً «البركة في ثلاثة: في الجماعة والثريد والسحور»، قال الهيثمي في مجمع الزوائد (٣/ ١٥٤): وفيه أبو عبد الله البصري قال الذهبـي: لا يعرف، وبقية رجاله ثقات.

. . . . . .

وروى أحمد (٣/ ١٢ و ٤٤) من حديث أبي سعيد الخدري مرفوعاً السحور أكله بركة فلا تدعوه ولو أن يجرع أحدكم جرعة من ماء فإن الله ـ عز وجل ـ وملائكته يصلون على المتسحرين، قال الهيثمي (٣/ ١٥٣): «فيه أبو رفاعة ولم أجد من وثقه ولا جرحه وبقية رجاله رجال الصحيح».

وجاء في حديث ابن عمر بإسناد حسن مرفوعاً: إن الله وملائكته يصلون على المتسحرين، رواه ابن حبان (٨/ ٢٤٥: ٢٤٦٧)، وأبو نعيم في الحلية (٨/ ٣٢٠)، والطبراني في الأوسط (٧/ ٢٢٢: ٦٤٣٠).

كما ورد عن رجل من أصحاب النبي ﷺ يدعى أبا سويد أن النبي ﷺ صلى على المتسحرين رواه الطبراني في الكبير (٢٢/ ٣٣٧)، والبزار كما في كشف الأستار (١/ ٤٦٣).

١٠٥٧ ـ [١] وقال أبو داود: حدثنا قيس بن الربيع، عن زهير بن[١] أبي ثابت الأعمى، عن تميم بن عياض[٢] عن ابن عمر رضي الله عنه قال: كان علقمة بن علاثة[٣] عند رسول الله ﷺ فجاء بلال رضي الله عنه: يؤذنه بالصلاة، فقال ﷺ: «رويداً يا بلال، يتسحر علقمة» قال: وهو يتسحر برأس.

.....

(١) في النسخ: «عن»، والتصويب من مصادر التخريج والتراجم.

(٢) بداية (ق ٧٤) من (حس)، وفي (بر): «تميم عن ابن عمر»، وفي جامع المسانيد والسنن (٢٨/ ٥٤): «تميم بن سلمة».

(٣) في (ك): «علابة».

١٠٥٧ ـ [١] تخريجه:

قيس بن الربيع قال عنه ابن حجر في التقريب: «صدوق تغير لما كبر، أدخل عليه ابنه ما ليس من حديثه فحدث به».

وزهير هو ابن حبيب العبسي ثقة، وتميم لم أعرفه، ولعله ابن سلمة ثقة، لكن لم يذكروا له رواية عن ابن عمر.

والحديث رواه أبو داود الطيالسي في مسنده (ص ٢٥٨: ١٨٩٨).

وقال ابن حجر في الإصابة (٢/ ٤٩٧): وروى ابن منده من طريق قيس بن الربيع عن الأعمش، عن أبي صالح، عن أبي سعيد، حدثني علقمة، بنحوه.

١٠٥٧ ـ [٢] وقال عبد بن حميد: حدثنا يحيى بن عبد الحميد، ثنا قيس فذكره بلفظ بينما النبي ﷺ يتسحر فلما فرغ[١] من سحوره جاء علقمة بن علاثة[٢] فدعا النبي ﷺ برأس، فبينما هو يأكل إذ جاء بلال رضي الله عنه فذكره.

.....

(١) بداية (ق ١٦٧) من (ش).

(٢) في (ك): «علابة».

١٠٥٧ ـ [٢] تخريجه:

يحيى حافظ إلاّ أنهم اتهموه بسرقة الحديث كما قال الحافظ في التقريب.

والحديث رواه عبد بن حميد كما في المنتخب (٢/ ٥٢).

وقال الهيثمي في مجمع الزوائد (٣/ ١٥٦) بعد أن أورد هذا الخبر: رواه الطبراني في الكبير وفيه قيس بن الربيع، وثقه شعبه، وسفيان الثوري، وفيه كلام.

ولم يرد في المطبوع من المعجم الكبير للطبراني.

وقال ابن كثير في الجامع (٢٨/ ٥٥): ورواه البزار عن عمرو بن علي بن أبي أنيسة، عن قيس بن الربيع، عن زهير، عن تميم بن عياض أو بلال بن عياض، عن ابن عمر... فذكر مثله.

ورواه البزار كما في كشف الأستار (١/ ٤٦٥) من طريق علي بن أبي طالب وقال: تفرد به سوار بن مصعب وهو لين الحديث، وذكره الهيثمي في مجمع الزوائد (٣/ ١٥٥)، وقال: رواه البزار وفيه سوار بن مصعب وهو ضعيف.

١٠٥٨ ـ [١] وقال أبو يعلى: حدثنا داود بن رشيد، ثنا حفص هو ابن غياث[١] عن أشعث بن[٢] سوار عن أبـي[٣] هبيرة عن جده شيبان قال: أتيت المسجد فدخلت فأسندت ظهري إلى حجرة النبـي ﷺ[٤] فإذا النبـي ﷺ يتسحر فتنحنحت فقال ﷺ: أبو يحيـى هلم إلى الغداء قلت: يا رسول الله إني أريد الصيام، قال ﷺ: وأنا أريد الصيام ولكن مؤذننا هذا في بصره سوء[٥] أو في بصره شيء فإنه أذن قبل أن يطلع الفجر.

[٢] [وقال الحسن بن سفيان في مسنده ومطين: حدثنا أبو الشعثاء علي بن الحسن[٦] ثنا حفص به.

[٣] وقال الحسن أيضاً والبغوي: ثنا داود بن رشيد به.

[٤] ورواه ابن أبـي خيثمة[٧] عن عاصم بن علي، عن قيس بن الربيع، عن أشعث به، وسمى أبا هبيرة يحيـى بن عباد.

[٥] وقال ابن منده: [أخبرنا الحسن بن منصور الإمام.

[٦] وقال ابن السكن][٨] أخبرنا محمد بن عبد الله الطائي قالا: أنا الوليد بن مروان ثنا عمي جنادة بن مروان، عن أبيه، عن أشعث بن سوار عن يحيـى بن عباد بن شيبان، عن أبيه، عن جده به.

[٧] قال ابن منده: وتابعه عبد الرحمن بن شريك عن أبيه عن أشعث يعني من قوله عن أبيه عن جده.

قلت: والأول أشبه بالصواب][٩].

.....

(١) في (بر): «عنان»، وفي (ك): «عباب».

(٢) في (ك) و (بر) و (عم): «عن».

(٣) في (مح) و (حس) و (ش): «ابن».

(٤) من هنا سقط في (عم) إلى: باب صيام عاشوراء.

(٥) في (بر): «سواء».

. . . . . .

(٦) في (ش): «الحسين».

(٧) في (حس) و (مح): «خثيمة».

(٨) سقط من (حس).

(٩) من قوله: «وقال الحسن بن سفيان» إلى هنا لم يرد في (ك) و (بر).

١٠٥٨ ـ تخريجه:

رواية أبي يعلى بإسناد متصل ورجال ثقات، ومعارضة من روى عن أبي هبيرة عن أبيه عن جده لا تثبت، جنادة متكلم فيه وأبوه لا يعرف، وما ذكره ابن منده معلق وابن شريك ربما أخطا.

ورواه البيهقي (٤/٢١٨) قال: أخبرنا علي بن أحمد بن عبدان، أنبا أحمد بن عبيد الصفار، ثنا محمد بن الفضل بن جابر، ثنا سعيد بن سليمان، عن حفص بنحوه. ثم أشار لما ذكره ابن مندة.

ورواه الطبراني في الأوسط (٥/٣٥٦): (٤٧٠٣) قال: حدثنا أبو زرعة قال: حدثنا أبو نعيم قال: حدثنا حفص به ثم قال: لم يرو هذا الحديث عن أشعث إلاّ حفص، وغفل عما رواه في الكبير (٧/٣١١: ٨٢٢٨) قال: حدثنا عمر بن حفص السدوسي، ثنا عاصم بن علي، ثنا قيس بن الربيع، عن أشعث بنحوه.

قال الهيثمي في مجمع الزوائد (٣/١٥٦): رواه الطبراني في الكبير والأوسط وفيه قيس بن الربيع وثقه شعبة والثوري وفيه كلام.

وقيس في رواية الكبير دون الأوسط كما سبق.

قال البيهقي بعد هذا الحديث (٤/٢١٩): «فإن صح فكأن ابن أم مكتوم وقع تأذينه قبل الفجر».

وهذا لا يتفق مع ما ورد عن أنس مرفوعاً لا يمنعنكم بلال عن السحور فإن في بصره شيئاً رواه ابن أبي شيبة (٣/٩)، وأحمد (٣/١٤٠)، وأبو يعلى (٥/٢٩٧: ٢٩١٧)، والبزار كما في كشف الأستار (١/٤٦٧: ٩٨٢). قال الهيثمي في مجمع الزوائد (٣/١٥٦): رواه أحمد ورجاله رجال الصحيح، ورواه أبو يعلى أيضاً.

١٠٥٩ ـ وقال مسدد: حدثنا [سفيان][1] بن عيينة عن شبيب بن[2] غرقدة[3] عن حبان بن الحارث قال: أتينا علياً رضي الله عنه وهو بعسكر[4] أبـي موسى فوجدته يطعم فقال: ادن فكل، فقلت: إني أريد الصيام، فقال: وأنا أريد الصيام، فأكل حتى إذا فرغ قال لمؤذنه ابن النباح: أقم.

.....

(١) سقط من (بر).

(٢) في (بر): «عن».

(٣) في (ك): «عرفدة».

(٤) في مصنف عبد الرزاق: «معسكر بدير».

١٠٥٩ ـ تخـريـجـه:

حبان بن الحارث ذكره ابن حبان في الثقات مرتين (٤/ ١٧١) و (٤/ ١٨٠)، وبقية رجال الإسناد ثقات.

قال البوصيري (٤/ ٢٦٢): حبان بن الحارث... لم أر فيه جرحاً ولا تعديلاً، وباقي رجال الإسناد ثقات.

ورواه عبد الرزاق (٤/ ٢٣١: ٧٦٠٩) من طريق ابن عيينة بنحوه.

وروى ابن أبـي شيبة (٣/ ١٠) قال: حدثنا جرير عن منصور عن شبيب بن غرقدة عن أبـي عقيل قال: تسحرت مع علي، ثم أمر المؤذن أن يقيم.

وذكرهما ابن حزم في المحلى (٦/ ٢٣٣).

ورواه الدارقطني في المؤتلف والمختلف (١/ ٤١٣) قال: حدثنا إسماعيل بن محمد الصفار وحمزة بن محمد قالا: حدثنا إسماعيل القاضي، حدثنا علي، حدثنا سفيان، حدثنا شبيب بنحوه، ثم رواه بإسناد آخر فقال: حدثنا ابن الصواف، حدثنا عبد الله بن أحمد، حدثني أبـي، حدثنا ابن عيينة قال: سمعت منصوراً يحدث عن شبيب فقالوا إنه حي فسألته؟ فقال: أخبرني حبان بن الحارث فذكر هذا الحديث وقال الدارقطني: قال سفيان: حدثناه منصور عن شبيب ثم سمعته من شبيب.

. . . . . .

وروى البخاري عدة روايات لهذا الحديث متصلة ومعلقة في التاريخ الكبير (٣/ ٨٣) فقال: قال ابن محبوب عن عمر الآبار عن منصور عن شبيب عن حبان بن الحارث: تسحرنا مع علي.

وقال جرير عن منصور عن شبيب عن أبـي عقيل.

وقال حسين عن زائدة، عن شبيب، عن طارق بن قرة، وحبان بن الحارث بهذا.

وقال محمد بن سعيد عن شريك عن شبيب عن حبان قال: أهللنا مع علي فسار بنا إلى النهروان.

وقال ابن شريك: حدثني أبـي قال: حدثني شبيب عن أبـي عقيل حبان بن الحارث أراه من بارق نحوه.

حدثني إسحاق قال: حدثنا عفان قال: حدثنا أبو الأحوص قال: حدثنا شبيب، عن حبان بن الحارث، وطارق مثله.

حدثنا محمد قال: نا غندر قال: حدثنا شعبة، عن شبيب، عن حبان: تسحرنا مع علي.

١٠٦٠ ـ وقال أبو بكر بن أبي شيبة: حدثنا زيد بن الحباب، ثنا مطيع بن راشد، عن توبة، حدثنا أنس رضي الله عنه قال: إن رسول الله ﷺ قال له: انظر من في المسجد فادعه فإذا أبو[1] بكر وعمر ـ رضي الله عنهما ـ فدعوتهما فطعموا ثم خرجوا فصلى بهم الصُبح.

.....

(١) في (حس) و (مح) و (ش): «أبا».

١٠٦٠ ـ تخريجه:

مطيع مقبول، وزيد صدوق.

قال البوصيري (٥/ ٢٤٩): رواه أبو بكر بن أبي شيبة بإسناد حسن.

والحديث رواه البزار كما في كشف الأستار (١/ ٤٦٧) قال: حدثنا عبدة بن عبد الله أنبأ زيد بن الحباب، ثنا مطيع بن راشد بنحوه ثم قال: لا نعلم أسند توبة عن أنس إلاّ هذا وحديثاً آخر ولا رواهما عنه إلاّ مطيع.

قال الهيثمي في مجمع الزوائد (٣/ ١٥٥): رواه البزار وإسناده حسن.

١٠٦١ ـ [١] وقال أبو داود الطيالسي: حدثنا طلحة بن عمرو (ح).

[٢] وقال عبد بن حميد: حدثنا محمد بن عبيد.

[٣] وقال أحمد بن منيع: حدثنا أبو المغيرة قالا[١]: ثنا طلحة، عن عطاء، عن ابن عباس ـ رضي الله عنهما ـ قال: قال رسول الله ﷺ: إنا معاشر الأنبياء أمرنا أن نعجل إفطارنا ونؤخر سحورنا، الحديث.

وقد تقدم في الصلاة[٢].

.....

(١) في (مح) و (ش): «قالوا».

(٢) انظر: (٥) كتاب صفة الصلاة، (٨) باب وضع اليمين على اليسرى حديث رقم (٤٨٦)، وهو ساقط من (ك) هناك، ثم قال: [غريب تفرد به طلحة بن عمرو المكي وفيه ضعف وقد أتى فيه أحمد بن طاهر بن حرملة التجيبي بآبد قال: حدثنا جدي، ثنا ابن وهب، عن عمرو بن الحارث، عن عطاء، عن ابن عباس ـ رضي الله عنهما ـ يذكره، فأبطل في قوله «عن عمرو بن الحارث»، وإنما هو طلحة بن عمرو، وأحمد بن طاهر كذبه الدارقطني وغيره، وأخرجه الطبراني في الأوسط عن أحمد بن طاهر] قلت: وأخرجه في الكبير أيضاً، ولم ينفرد أحمد بن طاهر بذلك كما في رواية ابن حبان، بل قد روي من طريق ابن عيينة عن عمرو بن دينار عن طاووس عن ابن عباس.

١٠٦١ ـ تخريجه:

طلحة بن عمرو متروك، وأبو المغيرة النضر بن إسماعيل ليس بالقوي.

رواه عبد بن حميد كما في المنتخب (١/ ٥٤٠).

ورواه أبو داود الطيالسي (ص ٣٤٦: ٢٦٥٤).

ومن طريقه البيهقي في سننه (٤/ ٢٣٨) قال: أخبرنا ابن فورك أنبأ ابن جعفر، ثنا يونس، ثنا أبو داود.

ورواه الدارقطني (١/ ٢٨٤) قال: حدثنا ابن السكين نا عبد الحميد بن محمد، نا مخلد بن يزيد، نا طلحة به.

. . . . . .

ورواه ابن حبان (٥/ ٦٧: ١٧٧٠) قال: أخبرنا الحسن بن سفيان قال: حدثنا حرملة بن يحيى قال: حدثنا ابن وهب قال: أخبرنا عمرو بن الحارث أنه سمع عطاء يحدث عن ابن عباس به، قال أبو حاتم: سمع هذا الخبر ابن وهب عن عمرو بن الحارث وطلحة بن عمرو عن عطاء بن أبي رباح.

ورواه الطبراني في الكبير (١١/ ١٩٩: ١١٤٨٥) من طريق أحمد بن طاهر عن حرملة بن يحيى وكذلك في الأوسط (٢/ ٥٢٦: ١٩٠٥).

وبذلك نعلم أن أحمد بن طاهر لم ينفرد بذكر عمرو بن الحارث كما ذكر ابن حجر عند حديث رقم (٤٨٦) من هذا الكتاب متابعاً للبيهقي (٢/ ٢٩)، وتابعهما البوصيري (٤/ ٢٦١).

ورواه الطبراني في الكبير (١١/ ٧: ١٠٨٥١) من طريق العباس بن محمد المجاشعي، ثنا محمد بن أبي يعقوب، ثنا سفيان بن عيينة، عن عمرو بن دينار، عن طاووس، عن ابن عباس به، وهكذا رواه في الأوسط (٥/ ١٣٧: ٤٢٦١). وصححه السيوطي في تنوير الحوالك (١/ ١٧٤)، وقال الهيثمي في مجمع الزوائد (٣/ ١٥٨): رواه الطبراني في الأوسط ورجاله رجال الصحيح.

وقد ورد هذا اللفظ من طريق ابن عمر رواه الطبراني في الصغير (ص ١٢١: ٢٧١)، والأوسط (٤/ ٤١: ٣٠٥٣)، والبيهقي (٢/ ٢٩)، وابن عدي في الكامل (٥/ ١٩٨٣).

ومن طريق أبي هريرة رواه الدارقطني (١/ ٢٨٤)، وبمعناه عبد الرزاق (٤/ ٢٣٢: ٧٦١٠)، وابن عبد البر في التمهيد (٢٠/ ٨٠).

وبمعناه من طريق عائشة رواه الدارقطني (١/ ٢٨٤)، والبيهقي (٢/ ٢٩)، وابن عبد البر (١٩/ ٢٥١) و (٢٠/ ٨٠).

ومن طريق يعلى بن أمية رواه الطبراني في الأوسط (٨/ ٢٢٧: ٧٤٦٦)، وفي الكبير (٢٢/ ٢٦٣).

٢٤ ـ باب كراهية القبلة للصائم وغيرها وما جاء في الرخصة في ذلك [وفيه ذكر الكحل والسواك][1]

١٠٦٢ ـ [١] قال إسحاق: قلت لأبي أسامة: أحدثكم عمر بن حمزة أخبرني سالم[2] عن ابن عمر ـ رضي الله عنهما ـ قال: قال عمر رضي الله عنه: رأيت النبي ﷺ في المنام فرأيته لا ينظر إليّ فقلت: يا رسول الله، ما شأني؟ قال: ألست الذي تقبل وأنت صائِم قال: فوالذي بعثك بالحق [نبياً][3] لا أقبل بعدها وأنا صائم؛ فاقربه وقال[4]: نعم.

[٢] وقال أبو بكر بن أبي شيبة: ثنا أبو أسامة مثله.

.....

(١) لم يرد في (ك) و (بر).

(٢) بداية (ق ١٦٨) من (ش).

(٣) لم ترد في (ك) و (بر).

(٤) بداية (ق ٤٩) من (بر).

١٠٦٢ ـ تخريجه:

عمر بن حمزة بن عبد الله بن عمر ضعيف.

والحديث رواه ابن أبي شيبة (٣/ ٦٢) و (١١/ ٧٣: ١٠٥٥٣).

ورواه أبو نعيم في الحلية (١/ ٤٥) قال: حدثنا أبو بكر الطلحي، ثنا عبيد بن غنام، ثنا أبو بكر بن أبي شيبة به.

. . . . . .

ورواه الطحاوي في شرح معاني الآثار (٢/ ٨٨) قال: حدثنا علي بن شيبة قال: ثنا إسحاق بن إبراهيم الحنظلي قال: قلت لأبـي أسامة به.

ورواه البزار كما في كشف الأستار (١/ ٤٧٩) قال: حدثنا بشر بن خالد العسكري، ثنا أبو أسامة بنحوه.

والبيهقي في دلائل النبوة (٧/ ٤٦) قال: أخبرنا أبو عبد الله الحافظ قال: أخبرنا أبو العباس محمد بن يعقوب، أخبرنا أحمد بن عبد الحميد الحارثي، أخبرنا أبو أسامة بنحوه.

ورواه في الكبرى (٤/ ٢٣٢) قال: حدثنا أبو عبد الله الحافظ، وأبو سعيد بن أبـي عمرو قالا: ثنا أبو العباس محمد بن يعقوب به.

ورواه ابن عدي في الكامل (٥/ ١٦٧٩) قال: ثنا أحمد بن حمدي بن أحمد بن بيان، ثنا أبو هشام الرفاعي، ثنا أبو أسامة به.

قال الهيثمي في مجمع الزوائد (٣/ ١٦٨): رواه البزار. ورجاله رجال الصحيح.

وقال البوصيري (٤/ ٢٧٠): ضعيف لضعف عمر بن حمزة.

١٠٦٣ ـ [١] وقال أحمد بن منيع: حدثنا مروان ـ هو ابن معاوية ـ عن رزين البكري، حدثتنا مولاة لنا يقال لها سلمى من[١] بكر بن وائل أنها قالت: سمعت عائِشة ـ رضي الله عنها ـ تقول: دخل عليَّ رسول الله ﷺ فقال: «يا عائشة، هل من كسرة[٢] فآتيته بقرص فوضعه على فيه وقال: يا عائشة، هل دخل بطني منه شيء؟ فكذلك[٣] قبلة الصائِم؛ إنما الإفطار مما[٤] دخل وليس مما خرج».

[٢] وقال أبو يعلى حدثنا أحمد بن منيع بهذا.

.....

(١) في (ش): «بن».

(٢) في (ك): «كبيرة».

(٣) في (ك) و (بر): «كذلك».

(٤) في (ك) و (بر): «بما».

١٠٦٣ ـ تخريجه:

سلمى مجهولة، ومروان صدوق له أوهام.

رواه أبو يعلى (٨/ ٧٥: ٤٦٠٢) و (٨/ ٣٦٥: ٤٩٥٤).

وذكره الهيثمي في المقصد العلي (١/ ٤٨٧: ٥١٨).

وقال في مجمع الزوائد (٣/ ١٧٠): رواه أبويعلى وفيه من لم أعرفه.

وتقبيل النبي ﷺ وهو صائم رواه البخاري برقم (١٩٢٩) كتاب الصوم باب القبلة للصائم، ومسلم (٢/ ٧٧٦: ١١٠٦)، كتاب الصيام باب بيان أن القبلة في الصوم ليست محرمة.

أما كون الفطر مما دخل لا مما خرج فرواه عبد الرزاق من قول ابن مسعود (١/ ١٧٠: ٦٥٨)، والطبراني في الكبير (٩/ ٢٨٧: ٩٢٣٧).

. . . . . .

ورواه ابن أبـي شيبة (٣/ ٥١)، والبيهقي (٤/ ٢٦١) من قول ابن عباس.

وورد في نسخة وكيع (ص ٥٥: ٢)، وعلقه البخاري في باب الحجامة والقيء للصائم من كتاب الصوم، كما علقه من قول عكرمة.

ورواه ابن أبـي شيبة (٣/ ٣٩) من قول عكرمة مسنداً.

١٠٦٤ ـ وقال أبو يعلى أيضاً: حدثنا أبو ياسر المستملي، ثنا سعيد بن زيد أخو[١] حماد، ثنا عمرو بن خالد، عن حبيب[٢] بن أبـي ثابت، عن ابن[٣] عمر، وعن محمد[٤] بن علي عن ابن عمر ـ رضي الله عنهما ـ قال: خرج علينا رسول الله ﷺ من بيت حفصة ـ رضي الله عنها ـ وقد اكتحل بالأثمد في رمضان.

.....

(١) في (مح) و (حس) و (ش): «أخوه».

(٢) في (بر): «شبيب».

(٣) كذا في (ك) و (بر)، وفي باقي النسخ: «أبـي».

(٤) كذا في (ك) و (بر)، وفي باقي النسخ: «يحيـى».

١٠٦٤ ـ تخـريـجـه:

فيه عمرو بن خالد الواسطي متروك، وقيل: كذاب.

ورواه ابن عدي في الكامل (٥/ ١٧٧٧) عن أبـي يعلى، ورواه الحارث كما في بغية الباحث برقم (٥٦٠)، وتقدَّم برقم (١٠٣٣) نحوه.

قال البوصيري (٤/ ٢٦٩): رواه أبو يعلى بسند ضعيف لضعف عمرو بن خالد القرشي، وله شاهد من حديث ابن عباس، وآخر من حديث أنس رواه الترمذي، وقال: ليس إسناده بالقوي، ولا يصح عن النبـي ﷺ في هذا الباب شيء.

١٠٦٥ ـ وقال أيضاً: حدثنا أبو الربيع[1]، ثنا حبان بن علي ثنا محمد بن عبيدالله ابن أبـي رافع عن أبيه عن جده رضي الله عنه قال: كان رسول الله ﷺ يكتحل وهو صائِم.

.....

(١) في (بر) و (ك): «أبو الربيع»، وفي باقي النسخ: «حدثنا الربيع».

١٠٦٥ ـ تخـريـجـه:

حبان ضعيف، ومحمد بن عبيد الله بن أبـي رافع ضعيف أيضاً.

والحديث رواه ابن عدي (٦/ ٢١٢٦) من طريق أبـي يعلى به.

ورواه أيضاً في (٢/ ٨٣٤) قال: ثنا الفضل بن عبد الله الأنطاكي، ثنا لوين، ثنا حبان بن علي، عن عبيد الله بن أبـي رافع (كذا في المطبوع ولعله سقط منه محمد).

ورواه البيهقي (٤/ ٢٦٢) قال: أخبرناه أبو سعد الماليني أنبأ أبو أحمد ابن عدي الحافظ، ثنا الفضل، ثنا لوين، ثنا حبان عن محمد بن عبيد الله.

ورواه ابن خزيمة (٣/ ٢٤٨: ٢٠٠٨) قال: حدثنا علي بن معبد، حدثنا معمر بن محمد بن عبيد الله بن أبـي رافع، حدثني أبـي به. ثم قال: أبرأ إلى الله من عهدة هذا الإسناد لمعمر.

ورواه الطبراني في الكبير (١/ ٣١٧: ٩٣٩) قال: حدثنا أحمد بن عمرو القطراني، ثنا أبو الربيع الزهراني (ح)، وحدثنا يحيـى بن عبد الباقي، ثنا لوين قالا: حدثنا حبان بن علي به.

قال الهيثمي في مجمع الزوائد (٣/ ١٧٠): رواه الطبراني في الكبير من رواية حبان بن علي، عن محمد بن عبيد الله بن أبـي رافع، وقد وثقا وفيهما كلام كثير.

١٠٦٦ ـ وقال أحمد بن منيع: حدثنا الهيثم بن خارجة، ثنا يحيى بن حمزة، عن النعمان بن المنذر، عن عطاء وطاووس ومجاهد، عن ابن عباس ـ رضي الله عنهما ـ أن النبي ﷺ تسوك[1] وهو صائم.

.....

(١) في (ك): «يتسوك».

١٠٦٦ ـ تخريجه:

إسناده حسن، النعمان صدوق.

قال البوصيري (٤/ ٢٦٨): رجاله ثقات.

وجاء في حديث عامر بن ربيعة، قال: رأيت النبي ﷺ ما لا أحصي يتسوك وهو صائم، رواه الترمذي (٣/ ١٤) كتاب الصوم باب ما جاء في السواك للصائم، وحسنه. ورواه أبو داود (٢/ ٣٠٧: ٢٣٦٤) كتاب الصوم باب السواك للصائم، والدارقطني (٢/ ٢٠٢)، وأحمد (٣/ ٤٤٥)، وابن خزيمة (٣/ ٢٤٧: ٢٠٠٧)، والطيالسي (ص ١٥٦: ١١٤٤)، والحميدي (١/ ٧٧: ١٤١)، وعبد الرزاق (٤/ ١٩٩: ٧٤٧٩)، وعبد بن حميد كما في المنتخب (١/ ٢٨٥)، والبيهقي (٤/ ٢٧٢)، وابن أبي شيبة (٣/ ٣٥).

وفي حديث عائشة مرفوعاً من خير خصال الصائم السواك، رواه ابن ماجه (١/ ٥٣٦: ١٦٧٧ و ١٦٧٨)، والبيهقي (٤/ ٢٧٢)، والدارقطني (٢/ ٢٠٣).

ورُوي السواك للصائم من طريق أنس مرفوعاً عند البيهقي (٤/ ٢٧٢)، والدارقطني (٢/ ٢٠٢).

١٠٦٧ ـ وقال ابن أبـي عمر: حدثنا مروان، هو ابن معاوية عن أبان، عن أنس رضي الله عنه قال: سئل النبـي ﷺ عن قبلة الصائِم قال: ريحانة يَشمها[١].

.....

(١) في (ك): «تشمها».

١٠٦٧ ـ تخـريـجـه:

مروان مدلس عنعن، وأبان يحتمل أن يكون ابن صالح الثقة، والأظهر أنه أبان ابن أبـي عياش وهو متروك.

والحديث رواه الطبراني في المعجم الصغير (ص ٢٣٥: ٦٠٥) قال: «حدثنا عبد الله بن موسى بن أبـي عثمان الأنماطي البغدادي، حدثنا محمد بن عبد الله الأزدي، حدثنا معتمر بن سليمان، عن أبيه، عن أنس بن مالك رضي الله عنه قال: سئل رسول الله ﷺ: أيُقبِّل الصائم؟ فقال: وما بأس بذلك ريحانة يشمها» قال: لم يروه عن سليمان إلاّ ابنه معتمر.

ورواه الطبراني في الأوسط (٥/ ٧٢٢: ٩٤٤٤)، وقال: لم يرو هذا الحديث عن سليمان التيمي إلاّ معتمر تفرد به محمد بن عبد الله الأزدي.

وذكر في كنز العمال (٨/ ١٠٥ و ٢٠٦) أنه رواه الدارقطني في الأفراد والحاكم في الكنى والديلمي.

١٠٦٨ ـ وقال مسدد: حدثنا يحيى عن ابن عجلان، حدثني سعيد بن أبي سعيد قال: إن رجلاً سأل أبا هريرة رضي الله عنه فقال: أقبل امرأتي وأنا صائم؟ قال: لا بأس، قال: فاقبل امرأة غيرها [قال: أُف][1] قال: وسألت سعد[2] بن مالك فقال: لا بأس.

.....

(١) سقط من (بر).

(٢) في (بر): «سعيد».

١٠٦٨ ـ تخريجه:

محمد بن عجلان صدق اختلطت عليه أحاديث أبي هريرة، وبقية رجاله ثقات من رواة الصحيح.

قال البوصيري ٤/ ٢٧٠: رواه مسدد موقوفاً، ورواته ثقات.

ورواه عبد الرزاق (٤/ ١٨٦: ٨٤٢٢) عن ابن جريج عن زيد بن أسلم عن سعيد به ولم يذكر سعد بن مالك.

ورواه برقم (٨٤٢١) عن داود بن قيس، عن زيد بن أسلم قال: قيل لأبي هريرة: تقبل وأنت صائم؟ قال: نعم؛ واكفحها... قال: قيل لسعد بن مالك: تقبل وأنت صائم؟ قال: نعم وآخذ بمتاعها.

قال ابن حزم (٦/ ٢١٢): ومن طرق صحاح عن سعد بن أبي وقاص أنه سئل بنحوه.

ورواه ابن أبي شيبة (٣/ ٦٠) قال: حدثنا ابن علية عن حبيب بن شهاب، عن أبيه، عن أبي هريرة بنحوه.

ورواه أبو عبيد في غريب الحديث (٤/ ١٨٥) قال: حدثنا ابن أبي عدي، عن حبيب بن شهاب بنحوه.

وروى مالك في الموطأ (١/ ٢٩٢) عن زيد بن أسلم أن أبا هريرة وسعد بن أبي وقاص كانا يرخصان في القبلة للصائم.

١٠٦٩ ـ وقال مسدد: حدثنا عبد الوارث عن ليث، عن أبي إسحاق، عن الحارث[1] عن[2] علي رضي الله عنه قال: أفطر الحاجم والمحجوم.

.....

(١) في (بر): «الحريري».

(٢) في (ك) و (بر): «عن»، وفي باقي النسخ: «بن».

١٠٦٩ ـ تخريجه:

الحارث هو الأعور فيه ضعف، وأغلب رواية أبي إسحاق عنه وجادة صحيحة، وليث هو ابن أبي سليم صدوق اختلط حديثه فترك.

ورواه الطبراني في الأوسط (٦/ ١١٤: ٥٢٣٤)، حدثنا محمد بن الفضل السقطي قال: حدثنا إسماعيل بن عبد الله بن زرارة الرقي قال: حدثنا داود بن الزبرقان عن ليث بن أبي سليم به.

ورواه عبد الرزاق (٤/ ٢١٠: ٧٥٢٤)، عن معمر عن قتادة، عن الحسن، عن علي.

ورواه ابن أبي شيبة (٣/ ٤٩) قال: حدثنا محمد بن فضيل عن عطاء، عن نفر من أهل البصرة منهم الحسن، عن معقل بن يسار عن عليّ.

والنسائي في الكبرى كما في تحفة الأشراف (٧/ ٣٦٠: ١٠٠٦٨).

ورواه ابن الجوزي في التحقيق (٢/ ٩١: ١٠٩٩)، والطحاوي (٢/ ٩٨).

ورواه البزار مرفوعاً كما في كشف الأستار (١/ ٤٧٢) قال: حدثنا محمد بن المثنى، ثنا شاذ بن فياض، ثنا عمر بن إبراهيم، عن قتادة، عن الحسن، عن علي بن أبي طالب رضي الله عنه عن النبي ﷺ أنه قال: «أفطر الحاجم والمحجوم».

قال الهيثمي في مجمع الزوائد (٣/ ١٧٢): «رواه البزار والطبراني في الأوسط وفيه الحسن وهو مدلس، ولكنه ثقة».

وهذا كلام عن إسناد البزار فقط؛ لأن الطبراني رواه في الأوسط (٦/ ١١٤:

. . . . . .

٥٢٣٤) قال: حدثنا محمد بن الفضل السقطي، حدثنا إسماعيل بن عبد الله بن زرارة الرقي، حدثنا داود بن الزبرقان، عن ليث بن أبي سليم عن أبي إسحاق عن الحارث، عن علي.

ونقل البيهقي في السنن الكبرى (٤/ ٢٦٥)، عن ابن المديني: ورواه مطر عن الحسن عن علي عن النبي ﷺ.

وانظر: نصب الراية (٢/ ٤٧٥)، والحديث رقم (١٠٥١) من هذا الجزء.

١٠٧٠ ـ حدثنا[١] هشيم عن منصور بن زاذان، عن يزيد بن سعيد[٢] مولى صفية أنه سمع صفية بنت حيي ـ رضي الله عنها ـ تقول: أفطر الحاجم والمحجوم.

.....

(١) القائل هو مسدد.

(٢) كذا في النسخ، وفي تهذيب الكمال (٣٥/ ٢١٠) (معتب).

١٠٧٠ ـ تخريجه:

يزيد مولى صفية لم أعرفه وبقية رجاله ثقات رجال الصحيح.

١٠٧١ ـ وقال الحارث: حدثنا محمد بن عمر، ثنا محمد بن عبد الله هو ابن أخي الزهري، عن الزهري، عن عروة[١] عن عائشة ـ رضي الله عنها ـ أن رسول الله ﷺ احتجم وهو صائم[٢].

.....

(١) بداية (ق ٣٨) من (مح).

(٢) بداية (ق ١٦٩) من (ش).

١٠٧١ ـ تخريجه:

فيه محمد بن عمر هو الواقدي متروك مع سعة علمه، وابن أخي الزهري صدوق له أوهام.

والحديث ذكره الهيثمي في بغية الباحث (١/ ٤١٦: ٣٢٧).

وروى البخاري في التاريخ الكبير (٢/ ١٨٠) قال: حدثني يحيى بن سليمان قال: ثنا ابن وهب: أخبرنا مخرمة، عن أبيه، عن أم علقمة، كنا نحتجم عند عائشة ونحن صيام، وبنو أخي عائشة فلا تنهاهم.

وروى البخاري من حديث ابن عباس: ١٩٣٨ كتاب الصوم: باب الحجامة والقيء للصائم أن النبي ﷺ احتجم وهو صائم.

وروى أحمد (٦/ ١٥٧ و ٢٥٨)، والبزار كما في كشف الأستار (١/ ٤٧٣) عن عائشة أن النبي ﷺ قال: أفطر الحاجم والمحجوم، ورواه ابن أبي شيبة (٣/ ٥١) موقوفاً عليها.

١٠٧٢ ـ وقال[١] الحارث: حدثنا إسماعيل [بن أبـي إسماعيل، ثنا إسماعيل][٢] بن عياش، عن أبـي بكر بن أبـي مريم، عن معاوية بن عبد الله بن طويلع[٣] عن عائشة أم المؤمنين ـ رضي الله عنها ـ أن النبـي ﷺ قال: كل شيء من امرأتك [لك][٤] حلال إذا كنت صائِماً إلاّ ما بين الرجلين.

.....

(١) ورد هذا الحديث في (ك) و (بر) بعد حديث (١٠٦٢).
و «قال الحارث» زيادة منهما.

(٢) سقط من (حس).

(٣) في (ك): «طويلم».

(٤) سقط من (ك).

١٠٧٢ ـ تخـريـجـه:

إسماعيل بن أبـي إسماعيل ضعيف، وكذلك أبو بكر بن أبـي مريم، ورواية ابن عياش مضطربة عن غير أهل بلده، ومعاوية مجهول.

والحديث ذكره الهيثمي في بغية الباحث (١/ ٤١٨: ٣٣٠).

وأشار في كنز العمال (٨/ ٤٩٦: ٢٣٨٠٨) إلى أن الطبراني في الأوسط رواه، ولم أجده في المطبوع.

وروى عبد الرزاق (٤/ ١٩٠: ٨٤٣٩) عن مسروق قال: سألت عائشة: ما يحل للرجل من امرأته صائماً؟ قالت: كل شيء إلاّ الجماع وصححه الحافظ في الفتح (٤/ ١٤٩).

ورواه الطحاوي (٢/ ٩٥) عن حكيم بن عقال أنه سأل عائشة به.

وروى مالك في الموطأ (١/ ٢٩٢)، وعبد الرزاق (٤/ ١٨٣)، والطحاوي (٢/ ٩٥) عن عائشة من قولها جواز القبلة للصائم.

٢٥ ـ باب إجابة الدعاء عند الفطر وما يقوله الصائِم[١] عند فطره

١٠٧٣ ـ قال أبو داود: حدثنا أبو محمد المليكي، عن عمرو بن[٢] شعيب، عن أبيه، عن جده قال: سمعت رسول الله ﷺ يقول: «للصائم عند إفطاره دعوة مستجابة» فكان عبد الله ابن عمرو ـ رضي الله عنهما ـ إذا أفطر دعا أهله وولده ودعا.

قلت: هذا[٣] في سنن ابن ماجه بإسناد [آخر][٤] عن عبد الله بن عمرو ـ رضي الله عنهما ـ [مرفوعاً وموقوفاً][٥] بلفظ آخر.

.....

(١) بداية (ق ٧٥) من (حس).

(٢) في (بر): «ثنا».

(٣) في (ك) و (بر): «هو».

(٤) زيادة من (ك) و (بر).

(٥) لم يرد في (ك) و (بر).

١٠٧٣ ـ تخريجه:

أبو محمد المليكي لم أعرفه.

والحديث رواه الطيالسي (ص ٢٩٩: ٢٢٦٢).

ورواه ابن ماجه (١/٥٥٧: ١٧٥٣)، حدثنا هشام بن عمار، ثنا الوليد بن مسلم، ثنا إسحاق بن عبيد الله المدني قال: سمعت عبد الله بن أبي مليكة يقول: سمعت عبد الله بن عمرو به.

. . . . . .

ورواه الطبراني في الدعاء (٢/ ١٢٢٩ : ٩١٩)، وابن السني (ص ١٦٩ : ٤٨١)، والحاكم (١/ ٤٢٢)، وابن شاهين في فضائل الأعمال (ص ١٧٩ : ١٤٠)، ووقع الاختلاف فيه للاختلاف في تعيين إسحاق المذكور.

وجاء في حديث أنس ثلاث دعوات لا ترد: دعوة الوالد ودعوة الصائم ودعوة المسافر رواه الضياء في المختارة (٦/ ٧٤: ٢٠٥٧)، والبيهقي (٣/ ٣٤٥).

وورد من حديث أبي هريرة ثلاثة لا ترد دعوتهم الصائم حتى يفطر، والإمام العادل، ودعوة المظلوم، رواه الترمذي (٥/ ٥٣٦: ٣٥٩٨)، وابن ماجه (١/ ٥٥٧: ١٧٥٢)، وابن حبان (٨/ ٢١٥: ٣٤٢٨)، وأحمد (٢/ ٣٠٥)، وابن أبي شيبة (٣/ ٦)، وابن خزيمة (٣/ ١٩٩: ١٩٠١)، والطيالسي (ص ٣٣٧: ٢٥٨٤)، والبيهقي (٣/ ٣٤٥) و (٨/ ١٦٢) و (١٠/ ٨٨).

١٠٧٤ ـ وقال الحارث: حدثنا عبد الرحيم بن واقد[١]، ثنا حماد بن عمرو، ثنا[٢] السري[٣] بن خالد بن شداد، عن جعفر بن محمد، عن أبيه، عن جده، عن علي رضي الله عنه قال: قال [لي][٤] رسول الله ﷺ: يا علي، إذا كنت صائِماً في شهر رمضان فقل بعد إفطارك: اللهم لك صمت وعليك توكلت وعلى رزقك أفطرت، يكتب لك مثل من كان صائماً من غير أن ينقص من أجورهم شيء[٥].

.....

(١) كذا في (ك)، وفي غيرها: «وافد».

(٢) في (ك) و (بر): «عن».

(٣) في (ك) و (بر): «أنس».

(٤) سقط من (مح) و (حس) و (ش).

(٥) في (بر) و (ك): «شيئاً».

١٠٧٤ ـ تخريجه:

رواية علي بن الحسين عن علي بن أبي طالب، ورواية محمد بن علي عن الحسين مرسلة، والسري بن خالد لا يعرف، وحماد إن كان النصيبي فهو متروك، وعبد الرحيم ذكره ابن حبان في الثقات وقال الخطيب: في حديثه مناكير (لسان الميزان ٤/ ١٠).

والحديث ذكره الهيثمي في بغية الباحث برقم (٤٦٩)، وسبق أن تقدَّم برقم (٧٧)، وقال فيه الحافظ هناك: (هذا حديث ضعيف جداً).

وروى الطبراني في الصغير (ص ٣٢٩: ٨٩٤) من حديث أنس مرفوعاً كان النبي ﷺ إذا أفطر قال: بسم الله اللهم لك صمت وعلى رزقك أفطرت وقال: لم يروه عن شعبة إلاّ داود، تفرد به إسماعيل بن عمرو، ولا كتبناه إلاّ عن محمد بن إبراهيم، ورواه في الدعاء (٢/ ١٢٢٩: ٩١٨)، وفي الأوسط (٨/ ٢٧٠: ٧٥٤٥)، وأبو نعيم في أخبار أصبهان (٢/ ٢١٧) قال الهيثمي في مجمع الزوائد (٣/ ١٥٩): فيه داود بن الزبرقان وهو ضعيف.

. . . . . .

وروى ابن أبـي شيبة (٣/ ١٠٠) من حديث أبـي هريرة مرفوعاً: إذا صام ثم أفطر قال: اللهم لك صمت وعلى رزقك أفطرت.

وروى الدارقطني (٢/ ١٨٥)، والطبراني في الكبير (١٢/ ١٤٦: ١٢٧٢٠)، وابن السني (ص ١٦٩: ٤٨٠) عن ابن عباس قال: كان رسول الله ﷺ إذا أفطر يقول: اللهم لك صمنا وعلى رزقك أفطرنا فتقبل منا إنك أنت السميع العليم.

وروى أبو داود (٢/ ٣٠٦: ٢٣٥٨) عن معاذ بن زهرة أنه بلغه أن النبـي ﷺ كان إذا أفطر قال: اللهم لك صمت وعلى رزقك أفطرت، ورواه البيهقي (٤/ ٢٣٩).

٢٦ ـ بـاب من أكل ناسياً لم يفطر

١٠٧٥ ـ قال مسدد: حدثنا يحيى عن ابن عجلان، حدثني سعيد المقبري قال: إن رجلاً سأل أبا هريرة رضي الله عنه فقال: أكلت وأنا صائِم، قال: لا شيء عليك، قال: شربت وأنا صائِم، قال: لا شيء عليك، قال: فأكلت كذا وكذا وأنا صائِم، قال: يا بني[1] أنت لم تعتد الصيام.

* موقوف صحيح.

.....

(١) في (ك): «ناسي».

١٠٧٥ ـ تخـريـجـه:

قال البوصيري ٤/ ٢٧٥: رجاله ثقات.

ورواه عبد الرزاق (٤/ ١٧٤: ٧٣٧٨) عن ابن جريج عن عمرو بن دينار أن إنساناً جاء أبا هريرة بنحوه.

وروى البخاري برقم (١٩٣٣) كتاب الصوم باب الصائم إذا أكل أو شرب ناسياً، ومسلم (٢/ ٨٠٩: ١١٥٥) كتاب الصيام باب أكل الناسي وشربه وجماعه لا يفطر من حديث أبي هريرة أن النبي ﷺ قال: إذا نسي أحدكم فأكل وشرب فليتم صومه فإنما أطعمه الله وسقاه. واللفظ للبخاري.

١٠٧٦ ـ وقال عبد بن حميد: حدثنا أبو عاصم، عن بشار[١] بن عبد الملك، حدثتني[٢] أم حكيم بنت دينار مولاة أم إسحاق عن أم إسحاق قالت: دخلت على رسول الله ﷺ فأُتي بخبز ولحم [قالت: وكنت أشتهي أن آكل من طعام النبي ﷺ فقال: هلم يا أم إسحاق][٣] فكلي قالت: فأكلت ثم ناولني عرقاً فرفعته[٤] إلى في فذكرت أني صائِمة فبقيت[٥] يدي لا أستطيع أن أرفعها[٦] إلى فيَّ ولا أستطيع أن أضعها فقال رسول الله ﷺ: [ما لك يا أم إسحاق؟ قلت: يا رسول الله][٧] إني كنت صائمة؟ فقال: أتمي صومك، فقال ذو اليدين: الآن حين شبعت؟ فقال النبي ﷺ: إنما هو رزق ساقه الله تعالى إليها.

[قلت: أخرجه أحمد وفي هذا زيادة][٨].

.....

(١) في (ك): «يسار»، وهو كذلك في المنتخب.

(٢) في (مح): «حدثني».

(٣) سقط ما بين القوسين من (حس) و (مح)، وجاء بدلها: «فقال».

(٤) في (حس) و (ك) و (مح) و (ش): «فدفعته».

(٥) في (ك): «فوقعت».

(٦) في (ش): «يرفعها».

(٧) سقط من (بر).

(٨) سقط ما بين القوسين من (ك) و (بر)، وانظر مسند أحمد (٦/ ٣٦٧).

١٠٧٦ ـ تخريجه:

والحديث رواه عبد بن حميد كما في المنتخب (٣/ ٢٧١).

وأبو عاصم هو الضحاك بن مخلد، وبشار ذكره ابن حبان في الثقات (٦/ ١١٣)، وضعفه يحيى بن معين كما في الجرح والتعديل (١/ ٤١٥)، وأم حكيم لم يذكر المصنف فيها توثيقاً ولا جرحاً في تعجيل المنفعة (ص ٣٦٨).

. . . . . .

ورواه ابن حجر في الإصابة (٤/ ٤١٣) بإسناده من طريق عبد بن حميد.

ورواه أحمد في مسنده (٦/ ٣٦٧) قال: ثنا عبد الصمد قال: ثنا بشار بن عبد الملك، وقال: حدثتني أم حكيم بنت دينار بنحوه.

ورواه من طريقه ابن الجوزي في التحقيق (٢/ ٨٨: ١٠٨٧).

ورواه الطبراني في الكبير (٢٥/ ١٦٩) من طريق أحمد بن علي الجارودي الأصبهاني، ثنا السكن بن سعيد القاضي، ثنا عبد الصمد به.

قال الهيثمي (٣/ ١٥٧): أخرجه أحمد والطبراني وفيه أم حكيم ولم أجد لها ترجمة.

٢٧ ـ بـاب صيام عاشوراء

١٠٧٧ ـ قال[1] أبو داود: حدثنا شعبة، أخبرني أبو إسحاق: سمعت الأسود بن يزيد يقول: مارأيت أحداً كان آمر بصوم عاشوراء من علي بن أبـي طالب وأبـي موسى ـ رضي الله عنهما ـ .

* هذا إسناد صحيح.

.....

(١) هنا انتهى السقط في (عم).

١٠٧٧ ـ تخـريـجـه:

رواه أبو داود الطيالسي ص ١٦٨ : ١٢١٢ في مسند قيس بن عبادة.

ورواه ابن أبـي شيبة (٣/ ٥٦) قال: حدثنا ابن عيينة، عن أبـي إسحاق به. ثم قال: حدثنا وكيع عن مسعر وعلي بن صالح عن أبـي إسحاق به.

ورواه عبد الرزاق (٤/ ٢٨٧ : ٧٨٣٦) قال: أخبرنا معمر عن أبـي إسحاق به.

ورواه البيهقي (٤/ ٢٨٦) قال: أخبرنا أبو محمد عبد الله بن يحيـى السكري، أنبأ إسماعيل بن محمد الصفار، ثنا أحمد بن منصور، ثنا عبد الرزاق به.

١٠٧٨ ـ وقال مسدد: حدثنا عبد الوارث[١] عن يونس، عن الحسن قال: أمرهم رسول الله ﷺ بصوم عاشوراء اليوم[٢] العاشر.

.....

(١) بداية (ق ١٧٠) من (ش).

(٢) في (مح) و (حس) و (ش): «واليوم».

١٠٧٨ ـ تخريجه:

عبد الوارث هو ابن سعيد، يونس هو ابن عبيد، والحسن هو البصري، فرجاله ثقات، إلاّ أنه مرسل، لكن روي بطريق متصل.

رواه الترمذي (٣/١٢٨: ٧٥٥) قال: حدثنا قتيبة، حدثنا عبد الوارث، عن يونس، عن الحسن، عن ابن عباس قال: أمر رسول الله ﷺ بصوم عاشوراء اليوم العاشر، قال أبو عيسى: حديث ابن عباس حسن صحيح.

وروى عبد الرزاق (٤/٢٨٨: ٨٧٤١) قال: أخبرنا معمر عن أيوب، عن مسعود بن فلان عن ابن عباس قال يوم عاشوراء العاشر.

وورد الأمر بصيام عاشوراء بطرق متعددة منها حديث ابن عباس رواه البخاري: ٢٠٠٣ كتاب الصوم باب صيام يوم عاشوراء، ومسلم (٢/٧٩٥: ١١٣٠) كتاب الصيام باب صوم يوم عاشوراء.

وحديث أبي موسى رواه البخاري برقم (٢٠٠٥) كتاب الصوم باب صيام يوم عاشوراء، ومسلم (٢/٧٩٦: ١١٣١) كتاب الصيام باب صوم يوم عاشوراء.

١٠٧٩ ـ وحدثنا يحيى، عن شعبة أنه سأل[١] عبد الرحمن[٢] بن القاسم عن صوم عاشوراء فقال: كان ابن عمر ـ رضي الله عنهما ـ لا يصومه.

.....

(١) في (ك) و (بر): «سألت»، وفي (عم): «قال سأل عبد الرحمن».

(٢) في (ك) و (بر): «عبد الرحيم».

١٠٧٩ ـ تخريجه:

إسناده صحيح متصل.

وقال البوصيري (٤/ ٢٥٠): رجاله ثقات.

وروى أحمد (٢/ ٤: ٤٤٨٣)، قال: ثنا إسماعيل أنا أيوب، عن نافع... كان عبد الله لا يصومه (عاشوراء) إلاّ أن يأتي صومه.

ورواه البخاري برقم (١٨٩٢)، قال: حدثنا مسدد قال: حدثنا إسماعيل به.

ورواه الطبري في مسند عمر (١/ ٣٧٤): حدثني علي بن سهل الحرملي، حدثنا مؤمل بن إسماعيل، حدثنا عبد العزيز، حدثنا يحيى بن سعيد، عن نافع به.

ورواه مسلم (٢/ ٧٩٣: ١١٢٦) (١١٩) قال: حدثنا أبو كريب، حدثنا أبو أسامة، عن الوليد، حدثني نافع به.

ورواه البيهقي (٤/ ٢٩٠) من طريق أبي عبد الله الحافظ وأبي سعيد، ثنا أبو العباس محمد بن يعقوب، ثنا أحمد بن عبد الحميد الحارثي، ثنا أبو أسامة به.

ورواه الدارمي (١/ ٣٥٥) قال: أخبرنا يعلى عن محمد بن إسحاق عن نافع.

ورواه الطبري في مسند عمر (١/ ٣٧٥) قال: حدثنا عبيد الله بن سعيد الزهري، حدثنا عمي، حدثني أبي عن محمد بن إسحاق به.

لكن روى عبد الرزاق (٤/ ٢٩٠: ٧٨٤٧) عن معمر، عن أيوب، عن نافع قال: لم يكن ابن عمر يصوم يوم عاشوراء إذا كان مسافراً فإذا كان مقيماً صامه. وهذا إسناد صحيح إلاّ أن من هو أوثق قد خالف في ذلك كما سبق.

١٠٨٠ ـ قال: وحدثنا حصين بن نمير، ثنا أبو ليلى، عن مزيدة[١] بن جابر، عن أبيه[٢] قال: سمعت الأشعري رضي الله عنه يقول ـ على منبر الكوفة ـ : أمرنا [رسول الله ﷺ][٣] بصوم عاشوراء فصوموا.

.....

(١) كذا في (عم) و (بر)، وفي باقي النسخ: «مزيد».

(٢) في مسند أحمد «أمه»، ومزيدة يروي عنهما كما في تهذيب التهذيب (١٠/ ١٠١).

(٣) سقطت من (بر).

١٠٨٠ ـ تخريجه:

أبو ليلى هو عبد الله بن ميسرة ضعيف.

ومزيدة ذكره ابن حبان في الثقات (٧/ ٥١٥)، وقال أحمد عنه: معروف، وقال أبو زرعة: ليس بشيء (الجرح والتعديل ٨/ ٣٩٢)، وأبوه وأمه مجهولان.

وروى أحمد (٤/ ٤١٥)، ثنا يونس بن محمد قال: ثنا أبو ليلى عبد الله بن ميسرة عن مزيدة بن جابر قال: قالت أمي: كنت في مسجد الكوفة في خلافة عثمان رضي الله عنه وعلينا أبو موسى الأشعري، فسمعته يقول: أن رسول الله ﷺ أمر بصوم عاشوراء فصوموا.

ورواه الطبراني في الأوسط (٣/ ٢٩٥: ٢٦٤٢)، حدثنا أبو مسلم قال: حدثنا مسلم بن إبراهيم قال: حدثنا أبو ليلى بنحوه (وفيه بريدة بدل مزيدة). وقال: لم يرو هذا الحديث عن بريدة إلاّ عبد الله بن ميسرة.

قال الهيثمي في مجمع الزوائد (٣/ ١٨٩): «رواه الطبراني في الأوسط وفيه بريدة بن جابر وهو ضعيف».

ورواه ابن عدي في الكامل (٤/ ١٤٨٨)، ثنا محمد بن أحمد بن سعدان البخاري، ثنا محمد بن واصل، أبو حاتم، ثنا عبد الصمد بن النعمان، ثنا أبو ليلى به، قال: وعبد الله بن ميسرة عامة ما يرويه لا يتابع عليه.

وورد الأمر بصيامه من حديث أبي موسى مرفوعاً من طريق أبي أسامة عن

. . . . . .

أبـي عميس عن قيس بن مسلم عن طارق بن شهاب عن أبـي موسى، رواه ابن أبـي شيبة (٣/ ٥٥)، وأحمد (٤/ ٤٠٩).

ورواه البخاري برقم (٢٠٠٥) باب صيام يوم عاشوراء من طريق علي بن عبد الله، عن أبـي أسامة ومسلم (٢/ ٧٩٦: ١١٣١) من طريق ابن أبـي شيبة وابن نمير، ثنا أبو أسامة، ورواه ابن حبان في صحيحه (٨/ ٣٩١: ٣٦٢٧)، والبيهقي (٤/ ٢٨٩).

١٠٨١ ـ وقال أبو بكر بن أبـي شيبة: حدثنا أبو أحمد الزبيري، ثنا شريك عن مجزاة[١] بن زاهر عن أبيه قال: إن النبـي ﷺ كان يصوم [يوم][٢] عاشوراء.

.....

(١) في (ك): «مجراة».

(٢) سقط من (حس).

١٠٨١ ـ تخـريـجـه:

إسناده حسن، شريك هو ابن عبد الله النخعي صدوق يخطىء، وأبو أحمد هو محمد بن عبد الله بن الزبير، ثقة.

رواه ابن أبـي شيبة في مسنده (٢/ ١٥٧: ٦٤٤).

قال البوصيري (٤/ ٢٥٠): رجاله ثقات.

وروى البزار كما في كشف الأستار (١/ ٤٩٠) قال: حدثنا إبراهيم بن زياد، ثنا علي بن حكيم الأودي، ثنا شريك عن مجزأة بن زاهر قال: سمعت منادي رسول الله ﷺ يوم عاشوراء وهو يقول: من كان صائماً اليوم فليتم صومه، ومن لم يكن صائماً فليتم ما بقي من يومه أو ليصم.

قال البزار: لا نعلم روى زاهر إلاّ هذا وآخر.

ورواه الطبراني في الأوسط (١/ ٣٥١: ٥٩٣) قال: حدثنا أحمد بن القاسم، ثنا عصمة الخراز قال: حدثنا شريك به وقال: لم يرو هذا الحديث عن مجزاة إلاّ شريك. ورواه كذلك في الكبير (٥/ ٢٧٤: ٥٣١٢)، كما رواه من طريق محمد بن عبد الله الحضرمي، ثنا يحيـى الحماني، ثنا شريك به.

وقال الهيثمي في مجمع الزوائد (٣/ ١٨٩): ورجال البزار ثقات.

ورواه البخاري في التاريخ الكبير (٣/ ٤٤٢) معلقاً قال: قال مالك بن إسماعيل: حدثنا شريك به.

وصيام النبـي ﷺ لعاشوراء ورد من طريق معاوية رضي الله عنه عند البخاري:

. . . . . .

٢٠٠٣ و ٢٠٠٦ كتاب الصوم باب صيام يوم عاشوراء ومسلم (٢/ ٧٩٥: ١١٢٩) كتاب الصيام باب صوم يوم عاشوراء.

ومن حديث ابن عباس ــ رضي الله عنهما ــ رواه البخاري برقم (٢٠٠٤). ومسلم (٢/ ٧٩٧: ١١٣٣) كتاب الصيام باب أي يوم يصام عاشوراء.

لكن ورد في البخاري برقم (٢٠٠٢) من حديث عائشة أنه ﷺ ترك عاشوراء.

ورواه كذلك مسلم (٢/ ٧٩٤: ١١٢٧) من حديث ابن مسعود.

١٠٨٢ ـ [وقال أبو بكر][1]: حدثنا حفص بن غياث، عن الهجري، عن أبي عياض، عن أبي هريرة ـ رضي الله عنهما ـ قال: قال رسول الله ﷺ: صوموا يوم عاشوراء؛ يوم كان[2] تصومه[3] الأنبياء[4] فصوموه.

.....

(١) زيادة من (ك) و (بر)، وتأخر هذا الحديث على الحديث الذي يليه فيهما.

(٢) في (عم): «كانت».

(٣) في (ك): «يصومه».

(٤) بياض في (ك)، وفي المجردة «نبي».

١٠٨٢ ـ تخريجه:

رواه ابن أبي شيبة في المصنف (٣/ ٥٥).

قال البوصيري (٤/ ٢٥١): سند ضعيف لضعف إبراهيم الهجري.

وروى البزار كما في كشف الأستار (١/ ٤٩٠) قال: حدثنا علي بن المنذر، ثنا محمد بن فضيل، عن الهجري يعني إبراهيم، عن أبي عياض، عن أبي هريرة قال: قال رسول الله ﷺ: «عاشوراء عيد نبي كان قبلكم فصوموه أنتم».

وروى الإمام أحمد (٢/ ٣٥٩) قال: ثنا أبو جعفر، ثنا عبد الصمد عن أبيه عن شبيل عن أبي هريرة قال: مر النبي ﷺ بأناس من اليهود قد صاموا يوم عاشوراء فقال: ما هذا الصوم؟ قالوا: هذا اليوم الذي نجى الله موسى وبني إسرائيل من الغرق وغرق فيه فرعون وهذا يوم استوت فيه السفينة على الجودي فصامه نوح وموسى شكراً لله تعالى، فقال النبي ﷺ: «أنا أحق بموسى، وأحق بصوم هذا اليوم»، فأمر أصحابه بالصوم.

١٠٨٣ ـ وقال أبو يعلى: حدثنا إسحاق هو ابن أبـي إسرائيل، ثنا محمد بن جابر، عن أبـي إسحاق، عن يحيـى بن هبيرة[١]، عن خباب رضي الله عنه قال: قال رسول الله ﷺ: من كان منكم لم يأكل فليصم، ومن كان أكل فليتم بقية يومه[٢].

قال أبو يعلى: يعني يوم عاشوراء.

.....

(١) في جميع النسخ «يحيـى بن أبـي هريرة»، والتصويب من الكامل لابن عدي (٦/ ٢١٦٢) ومن كتب الرجال.

(٢) في (ك): «صومه».

١٠٨٣ ـ تخـريـجـه:

إسحاق صدوق، ومحمد بن جابر الحنفي صدوق ذهبت كتبه فساء حفظه. ورواه ابن عدي (٦/ ٢١٦٢) من طريق أبـي يعلى به.

ورواه الطبراني في الكبير (٤/ ٧٥: ٣٦٩١) قال: حدثنا محمد بن سعيد الواسطي ثنا محمد بن سليمان لوين، ثنا حديج بن معاوية، عن أبـي إسحاق، عن هبيرة، عن خباب رضي الله عنه، أن رسول الله ﷺ قال يوم عاشوراء: «يا أيها الناس من كان منكم يريد أن يصوم هذا اليوم فليصمه، ومن لم يكن أكل فليتم صومه ومن أكل فليصم بقية يومه».

وكذلك رواه (٤/ ٧٥: ٣٦٩٢) من طريق عبد الله بن أحمد، ثنا محمد بن بكار، ثنا أبو داود، ثنا أيوب عن ابن إسحاق.

قال الهيثمي في مجمع الزوائد (٣/ ١٨٩): رواه الطبراني في الكبير وفيه أيوب بن جابر وثقه أحمد وغيره وضعفه ابن معين وغيره.

وورد معنى هذا الحديث من طريق سلمة بن الأكوع رواه البخاري برقم (٢٠٠٧) باب صيام يوم عاشوراء ومسلم (٢/ ٧٩٨: ١١٣٥).

. . . . . .

وروى أحمد (٢/ ٣٥٩) قال: ثنا أبو جعفر: ثنا عبد الرحمن بن حبيب الأزدي عن أبيه حبيب بن عبد الله، عن شبيل، عن أبـي هريرة قال: كان النبـي ﷺ صائماً يوم عاشوراء فقال لأصحابه: «من كان أصبح منكم صائماً فليتم صومه، ومن كان أصاب من غداء أهله فليتم بقية يومه».

١٠٨٤ ـ [وقال أبو يعلى][1]: حدثنا عبد الأعلى بن حماد [ثنا حماد][2] عن أبـي هارون[3] العبدي، عن أبـي سعيد الخدري رضي الله عنه قال: إن رسول الله ﷺ[4] أمر بصوم عاشوراء وكان لا يصومه.

.....

(١) زيادة من (ك) و (بر).

(٢) سقط من (ك).

(٣) في (ك) و (بر): «هريرة».

(٤) بداية ص ١٦٤ من (عم).

١٠٨٤ ـ تخـريـجـه:

عبد الأعلى هو النرسي، وحماد هو ابن زيد ثقتان، وأبو هارون العبدي هو عمارة بن جوين متروك.

رواه أبو يعلى (٢/ ٣٧٠: ١١٣٢).

وذكره الهيثمي في المقصد العلي (١/ ٤٩٧: ٥٣٤)، وفي مجمع الزوائد (٣/ ١٨٩)، وقال: رواه أبو يعلى وفيه أبو هارون العبدي وهو ضعيف.

وكذا قال البوصيري (٤/ ٢٥٢).

١٠٨٥ ـ [١] وقال الحارث: حدثنا عبد العزيز بن أبان عن عُليلة[١] بنت فلان الأزدية حدثتني أمي، عن أمة الله[٢] عن رزينة خادمة رسول الله ﷺ (ح).

.....

(١) كذا في (عم)، وفي باقي النسخ: «غليلة».

(٢) في (حس): «أمه».

١٠٨٥ ـ [١] تخريجه:

عبد العزيز بن أبان متروك. وعليلة هي ابنة الكميت لم أجد لها ترجمة وكذلك أمها.

والحديث بهذا الإسناد ذكره الهيثمي في بغية الباحث (١/ ٤٢٣: ٣٣٧).

ورواه أبو نعيم في معرفة الصحابة (ص ٣٥٠) عن أبي بكر بن خلاد، عن الحارث بن أبي أسامة بأطول مما هنا.

١٠٨٥ ـ [٢] وقال أبو يعلى: حدثنا عبيد الله[١] بن عمر القواريري، حدثتنا عُليلة[٢] عن أمها قالت: قلت لأمة الله بنت رزينة: يا أمة الله حدثتك أمك رزينة أنها سمعت رسول الله ﷺ يذكر[٣] صوم[٤] عاشوراء قالت: نعم كان يعظمه حتى يدعو برضعائه ورضعاء بنته فاطمة ـ رضي الله عنها ـ فيتفل في أفواههم ويقول: لا ترضعوهم إلى الليل.

لم يذكر الحارث السؤال.

.....

(١) في (بر): «عبد الله».

(٢) كذا في (عم)، وفي باقي النسخ: «غليلة».

(٣) في (مح) و (حس) و (ش) و (عم): «فذكر».

(٤) في (عم): «تصوم».

١٠٨٥ ـ [٢] تخريجه:

عُليلة وأمها لم أجد لهما ترجمة.

رواه أبو يعلى في المسند (١٣/ ٩٢: (٧١٦٢)، وذكره الهيثمي في المقصد العلي (١/ ٤٩٧: ٥٣٣).

ورواه الطبراني في الأوسط (٣/ ٢٦٩: ٢٥٨٩) قال: حدثنا أبو مسلم قال: حدثنا مسلم بن إبراهيم قال: حدثتنا عليلة به.

ورواه في الكبير (٢٤/ ٢٧٧) بهذا الإسناد وبإسناد آخر قال: حدثنا محمد بن عبد الله الحضرمي وعبد الله بن أحمد بن حنبل قالا: ثنا عبيد الله بن عمر القواريري به.

ورواه ابن خزيمة (٣/ ٢٨٩: ٢٠٩٠) قال: حدثنا محمد بن بشار، حدثنا أبو المطرف بن أبي الوزير، وحدثنا محمد بن يحيى، حدثنا مسلمة بن إبراهيم حدثتنا عليلة به.

ورواه البيهقي في دلائل النبوة (٦/ ٢٢٦) من طريق أبي الحسن ابن عبدان أنبأنا

. . . . . .

أحمد بن عبيد الصفار، حدثنا علي بن الحسن السكري، حدثنا القواريري به، قال: وأخبرنا أبو الحسن، أنبأنا أحمد بن الحسن بن علي بن المتوكل، حدثنا القواريري به.

ورواه ابن أبي عاصم في الآحاد والمثاني (٦/٢٠٧: ٣٤٣٧) قال: حدثنا عقبة بن مكرم، ثنا محمد بن موسى، حدثتني عليلة به.

قال الهيثمي في مجمع الزوائد (٣/١٨٩)، وعليلة ومن فوقها لم أجد من ترجمهن.

وفي حديث الربيع بنت معوذ أرسل النبي ﷺ غداة عاشوراء إلى قرى الأنصار: من أصبح مفطراً فليتم بقية يومه ومن أصبح صائماً فليصم، قالت: فكنا: نصومه بعد ونصوم صبياننا ونجعل لهم اللعبة من العهن فإذا بكى أحدهم على الطعام أعطيناه ذاك حتى يكون عند الإفطار.

رواه البخاري حديث رقم (١٩٦٠) كتاب الصيام باب صوم الصبيان.

ومسلم (٢/٧٩٨: ١١٣٦)، كتاب الصيام باب من أكل في عاشوراء فليكف بقية يومه.

١٠٨٦ ـ وقال أبو يعلى: حدثنا عبد الأعلى: ثنا حماد، عن قتادة، عن أبـي الخليل، عن إياس[١] بن حرملة، عن أبـي قتادة قال: إن أعرابياً سأل النبـي ﷺ عن صوم يوم عرفة ويوم عاشوراء[٢] فقال ﷺ: يوم عاشوراء يكفر العام الذي قبله والذي بعده، وصوم عرفة يكفر العام الذي قبله.

قلت: هذا إسناده مقلوب[٣] ومتن مقلوب، أما الإسناد فالصواب حرملة بن إياس[٤] هكذا [أخرجه][٥] أحمد وغيره، وأما المتن فالصواب أن يوم عرفة هو الذي يكفر السنتين وعاشوراء يكفر سنة كذا أخرجه مسلم وغيره من وجه آخر عن أبـي قتادة رضي الله عنه.

.....

(١) في (ك): «أناس».

(٢) في (حس) زيادة: «يكفر العام الذي قبله والذي بعده».

(٣) بداية (ق ١٧١) من (ش).

(٤) ورد في تهذيب الكمال (٥/ ٥٤١)، وتهذيب التهذيب (٢/ ٢٢٧) إطلاق الاسمين عليه

(٥) سقط من (ش).

١٠٨٦ ـ تخـريـجـه:

رجاله ثقات، حماد هو ابن سلمة، وعبد الأعلى هو ابن حماد بن نصر.

ورواه على هذا الوجه ابن جرير في تهذيب الآثار (مسند عمر ١/ ٢٩٤: ٤٦٢) قال: حدثنا ابن بشار، حدثنا سفيان عن منصور، عن مجاهد، عن إياس بن حرملة.

وذكر المزي في تحفة الأشراف (٩/ ٢٤١: ١٢٠٨٠) أن النسائي رواه كذلك في السنن الكبرى (٢/ ١٥١: ٢٧٩٦).

رواه أحمد (٥/ ٣٠٤)، ثنا عبدالرزاق، انا سفيان، عن منصور، عن مجاهد، عن حرملة بن إياس الشيباني على الوجه الآخر.

وهكذا رواه عبدالرزاق (٤/ ٢٨٦: ٧٨٣٢).

. . . . . .

ورواه من طريق عبدالرزاق عبد بن حميد كما في المنتخب (١/ ٢٠٨)، والبيهقي (٤/ ٢٨٣).

كما رواه أحمد (٥/ ٢٩٦)، ثنا يحيى بن سعيد، ثنا سفيان، به.

ورواه عبدالرزاق (٤/ ٢٨٤: ٧٨٢٧) عن الثوري، عن منصور، عن مجاهد، عن حرملة بن إياس.

ورواه النسائي في الكبرى كذلك كما في تحفة الأشراف (٩/ ٢٤١).

ورواه أحمد (٥/ ٣٠٧)، ثنا عفان، ثنا همام، عن عطاء بن أبي رباح، ثني أبو الخليل، عن حرملة بن إياس به.

ورواه البيهقي (٤/ ٢٨٣) من طريق جرير والثوري، عن منصور، عن أبي الخليل، عن حرملة، عن مولى لأبي قتادة، عن أبي قتادة.

بينما لفظ تكفير صيام عرفة لسنتين، وتكفير عاشوراء لسنة، فقد رواه مسلم (٢/ ٨١٨: ١١٦٢) كتاب الصيام باب استحباب صيام ثلاثة أيام من كل شهر... من طريق غيلان، عن عبد الله بن معبد الزماني، عن أبي قتادة، وهكذا رواه الترمذي (٣/ ١٢٤: ٧٤٩)، كتاب الصوم باب ما جاء في فضل صوم عرفة، وكذلك (٣/ ١٢٦: ٧٥٢)، وأبو داود (٢/ ٣٢١: ٢٤٢٥) كتاب الصوم باب في صوم الدهر تطوعاً، والنسائي (٤/ ٢٠٧)، كتاب الصيام، باب النهي عن صيام الدهر، وابن ماجه (١/ ٥٥١: ١٧٣٠) كتاب الصيام، باب صيام يوم عرفة، وفي (١/ ٥٥٣: ١٧٣٨) باب صيام يوم عاشوراء وأحمد (٥/ ٣٠٨ و ٢٩٧).

٢٨ ـ بـاب صوم شعبان وشوال

١٠٨٧ ـ قال الحارث: حدثنا عبد الله بن عون، ثنا أبو عبيدة، ثنا أبو عبد الله، ثنا خالد بن معدان[١]، عن كثير بن مرة، قال: قال رسول الله ﷺ: إن ربكم يطلع[٢] ليلة النصف[٣] من شعبان إلى خلقه فيغفر لهم كلهم إلاّ أن يكون مشركاً أو مصارماً، قالوا: وكان رسول الله ﷺ يصوم شعبان فيدخل رمضان وهو صائِم تعظيماً لرمضان.

.....

(١) في (بر): «سعدان».

(٢) في (ك) و (بر): «مطلع».

(٣) بداية (ق ٥٠) من (بر).

١٠٨٧ ـ تخـريـجـه:

رجاله ثقات إلا أنه مرسل.

وذكره الهيثمي في بغية الباحث (١/ ٤٢٤: ٣٣٨).

ورواه عبد الرزاق (٤/ ٣١٧: ٧٩٢٣) عن محمد بن راشد قال: حدثنا مكحول، عن كثير بن مرة موقوفاً أن الله يطلع ليلة النصف من شعبان إلى العباد فيغفر لأهل الأرض إلاّ رجل مشرك أو مشاحن ثم رواه برقم (٧٩٢٤) عن المثنى بن الصباح قال: حدثني قيس بن سعد عن مكحول، عن كثير بن مرة يرفعه إلى النبي ﷺ مثل حديث محمد بن راشد.

. . . . . .

والنزول ليلة النصف من شعبان ورد من طرق منها:

١ ـ طريق أبـي ثعلبة الخشني رواه الطبراني في الكبير (٢٢/ ٢٢٤: ٥٩٣)، وابن الجوزي في العلل المتناهية (٢/ ٧٠: ٩٢٠)، واللالكائي في شرح أصول اعتقاد أهل السنة (٣/ ٤٤٥: ٧٦٠)، وابن أبـي عاصم في السنة (١/ ٢٢٣: ٥١١)، قال الهيثمي في مجمع الزوائد (٨/ ٦٨): وفيه الأحوص بن حكيم وهو ضعيف.

٢ ـ طريق عبد الله بن عمرو رواه الإمام أحمد (٢/ ١٧٦) قال الهيثمي (٨/ ٦٨): وفيه ابن لهيعة وهولين الحديث، وقال المنذري في الترغيب (٣/ ٢٨٣): وإسناده لين.

٣ ـ طريق معاذ بن جبل رواه ابن حبان (١٢/ ٤٨١: ٥٦٦٥)، وأبو نعيم في الحلية (٥/ ١٩١)، وابن أبـي عاصم في السنّة (١/ ٢٢٤: ٥١٢)، والطبراني في الكبير (٢٠/ ١٠٨: ٢١٥)، وفي الأوسط (٧/ ٣٩٧: ٦٧٧٢)، وقال: لم يرو هذا الحديث عن الأوزاعي وابن ثوبان إلاّ أبو خليد عتبة بن حماد تفرد به عن الأوزاعي هشام بن خالد. قال الألباني في ظلال الجنة ١/ ٢٢٤: لكنه منقطع بين مكحول ومالك بن يخامر ولولا ذلك لكان الإسناد حسناً.

٤ ـ طريق عوف بن مالك رواه البزار كما في كشف الأستار (٢/ ٢٣٦) قال الهيثمي في مجمع الزوائد (٨/ ٦٨): وفيه عبد الرحمن بن زياد بن أنعم: وثقه أحمد بن صالح وضعفه جمهور الأئمة وابن لهيعة لين وبقية رجاله ثقات.

٥ ـ طريق أبـي هريرة رواه البزار كما في كشف الأستار (٢/ ٤٣٦)، وابن الجوزي في العلل المتناهية (٢/ ٧٠: ٩٢١)، وقال: هذا لا يصح وفيه مجاهيل، وقال الهيثمي (٨/ ٦٨): رواه البزار، وفيه هشام بن عبد الرحمن، ولم أعرفه، وبقية رجاله ثقات.

٦ ـ طريق أبـي بكر الصديق رواه ابن خزيمة في التوحيد (١/ ٣٢٥: ٢٠٠)، والدارمي في الرد على الجهمية (ص ٤١)، واللالكائي (٣/ ٤٣٨: ٧٥٠)، والبزار (٢/ ٤٣٥: ٢٠٤٥)، وابن أبـي عاصم (١/ ٢٢٢: ٥٠٩)، وابن الجوزي في العلل

. . . . . .

المتناهية (٢/٦٦: ٩١٦)، والبغوي في شرح السنّة (٤/١٢٧: ٩٩٣)، والفاكهي في أخبار مكة (٣/٨٥: ١٨٣٨)، والعقيلي في الضعفاء الكبير (٣/٢٩)، وأبو نعيم في أخبار أصبهان (٢/٢)، وابن عدي في الكامل (٥/١٩٤٦)، وقال: وعبد الملك بن عبد الملك معروف بهذا الحديث ولايرويه عنه غير عمرو بن الحارث وهو حديث منكر بهذا الإسناد، وقال ابن الجوزي: هذا حديث لا يصح ولا يثبت.

٧ ـ طريق علي بن أبـي طالب رواه ابن ماجه (١/٤٤٤: ٩٢٣)، وابن الجوزي في العلل المتناهية (٢/٧١: ٩٢٣)، والفاكهي في أخبار مكة رقم (١٨٣٧) قال ابن الجوزي: هذا حديث لا يصح وابن لهيعة ذاهب الحديث، قلت: وفيه ابن أبـي سبرة رمي بالوضع.

٨ ـ طريق أبـي موسى الأشعري أخرجه ابن ماجه (١/٤٤٤: ١٣٩٠)، وابن أبـي عاصم (١/٢٢٣: ٥١٠)، واللالكائي (٣/٤٤٧: ٧٦٣)، وابن الجوزي في العلل المتناهية (٢/٧١: ٩٢٢)، قال الألباني في ظلال الجنة (١/٢٢٣): إسناده ضعيف؛ لجهالة عبد الرحمن، وهو ابن عزوب، وضعفِ ابن لهيعة.

٩ ـ طريق عائشة: رواه الترمذي (٣/١١٦: ٧٣٩)، وابن ماجه (١/٤٤٤: ١٣٨٩)، وأحمد (٦/٢٣٨)، والفاكهي في أخبار مكة (٣/٨٥: ١٨٣٩)، وابن الجوزي في العلل (٢/٦٦: ٩١٥)، واللالكائي (٣/٤٤٨: ٧٦٤).

قال الترمذي (٣/١١٧): حديث عائشة لا نعرفه إلاّ من هذا الوجه من حديث الحجاج، وسمعت محمداً ـ يعني البخاري ـ يضعف هذا الحديث، وقال: يحيـى بن أبـي كثير لم يسمع من عروة والحجاج بن أرطأة لم يسمع من يحيـى بن أبـي كثير.

وبالنظر في متن هذه الأحاديث تبين لي أمران:

الأول: أن هذه الأحاديث ليس فيها تخصيص لهذه الليلة بأي عمل، بل بيان نزول الله فيها ومغفرته لمن لم يتصف بصفات معينة كالإشراك والشحناء مع اختلاف الألفاظ في ذلك.

. . . . . .

الثاني: ان الأحاديث تواترت بنزول الله في كل ليلة فلتكن هذه الليلة منها، قال العقيلي في الضعفاء الكبير (٣/ ٢٩): «وفي النزول في ليلة النصف من شعبان أحاديث فيها لين، والرواية في النزول في كل ليلة أحاديث ثابتة صحاح، فليلة النصف من شعبان داخلة فيها إن شاء الله».

كما ورد وصل النبي ﷺ لشعبان برمضان:

من حديث عائشة رواه أحمد (٦/ ١٨٨)، وابن ماجه (١/ ٥٢٨: ١٦٤٩)، وأبو داود (٢/ ٣٢٣: ٢٤٣١)، والنسائي (٤/ ١٩٩)، وابن خزيمة (٣/ ٢٨٢: ٢٠٧٧)، والحاكم (١/ ٤٣٤)، والبيهقي (٤/ ٢٩٢).

ومن حديث أبي أمامة عند الطبراني في الكبير (٨/ ٢١٢: ٧٧٥٠).

ومن حديث أبي ثعلبة عند الطبراني في الكبير (٢٢/ ٢٢٤: ٥٩٤).

ومن حديث أم سلمة رواه أحمد (٦/ ٣٠٠ و ٣١١)، والترمذي (٣/ ١١٣: ٧٣٦)، والنسائي (٤/ ١٥٠ و ٢٠٠)، وابن ماجه (١/ ٥٢٨: ١٦٤٨)، وأبو داود (٢/ ٣٠٠: ٢٣٣٦)، والبيهقي (٤/ ٢١٠)، وأبو داود الطيالسي (ص ٢٢٤: ١٦٠٣)، وابن أبي شيبة (٣/ ٢٢)، والدارمي (٢/ ١٧)، وعبد بن حميد كما في المنتخب (٣/ ٢٤٦)، والبغوي في مسند ابن الجعد (١/ ٤٦٥: ٨٤٧)، والطبراني في الكبير (٢٣/ ٢٥٦: ٥٢٨ أو ٥٢٧).

إلاّ أن الطبراني في الكبير (٧/ ٢٢٨) روى حديثاً برقم (٦٩٥٣) عن سمرة قال: نهانا رسول الله ﷺ أن نصل رمضان بصوم.

وفي حديث أبي هريرة مرفوعاً إذا كان النصف من شعبان فأمسكوا عن الصوم حتى يكون رمضان، رواه أحمد (٢/ ٤٤٢)، والدارمي (٢/ ١٧)، وعبد الرزاق (٤/ ١٦١: ٧٣٢٥)، وابن أبي شيبة (٣/ ٢١)، وابن ماجه (١/ ٥٢٨: ١٦٥١)، وأبو داود (٢/ ٣٠٠: ٢٣٣٧)، والترمذي (٣/ ١١٥: ٧٣٨)، وابن حبان (٨/ ٣٥٥: ٣٥٨٩)، والطبراني في الأوسط (٢/ ٥٥٨: ١٩٥٧)، والبيهقي (٤/ ٢٠٩).

١٠٨٨ ـ وقال أبو يعلى[1]: حدثنا عقبة بن مكرم، ثنا يونس بن بكير، ثنا محمد بن إسحاق، عن ابن محمد بن أسامة، عن جده أسامة رضي الله عنه أنه كان إذا أفطر أصبح من الغد صائماً من شوال حتى يتم على آخره.

.....

(١) تأخر هذا الحديث عن الذي يليه في (ك) و (بر).

١٠٨٨ ـ تخريجه:

ابن محمد بن أسامة لا يعرف، وابن إسحاق مدلس عنعن.

ورواه ابن عساكر في تاريخ دمشق (٨/ ٨١: ٢١٢٢). قال: أخبرتنا أم المجتبى فاطمة بنت ناصر قالت: قرىء على إبراهيم بن منصور أنا أبو بكر ابن المقرىء أنا أبو يعلى به. وفيه أنه كان يصوم شهراً فقال له النبي ﷺ: أين أنت من شوال.

وأشار إليه الذهبي في سير أعلام النبلاء (٢/ ٥٠٦).

وروى ابن ماجه في سننه (١/ ٥٥٥: ١٧٤٤) قال: حدثنا محمد بن الصباح، ثنا عبد العزيز الدراوردي عن يزيد بن عبد الله بن أسامة، عن محمد بن إبراهيم، أن أسامة بن زيد كان يصوم أشهر الحرم فقال له رسول الله ﷺ: صم شوالاً فترك أشهر الحرم ثم لم يزل يصوم شوالاً حتى مات.

قال في الزوائد: إسناده صحيح إلاّ أنه منقطع بين محمد بن إبراهيم بن الحارث التيمي وبين أسامة بن زيد.

وروى الترمذي في سننه (٣/ ١٢٣: ٧٤٨) عن عبيد الله بن مسلم القرشي عن أبيه قال: سئل رسول الله ﷺ عن صيام الدهر فقال: إن لأهلك عليك حقاً صم رمضان والذي يليه وكل أربعاء وخميس فإذا أنت قد صمت الدهر وأفطرت.

ورواه أبو داود (٢/ ٣٢٤: ٢٤٣٢)، والحارث كما في بغية الباحث (١/ ٤٢٢: ٣٣٦).

. . . . . .

وروى أحمد في مسنده (٣/٤١٦) عن عكرمة بن خالد قال: حدثني عريف من عرفاء قريش، حدثني أبي أنه سمع من في النبي ﷺ: من صام رمضان وشوالاً والأربعاء والخميس والجمعة دخل الجنة، ورواه عبد الله بن أحمد في مسند والده (٤/٧٨)، ورواه الحارث كما في بغية الباحث (١/٤٢١ : ٣٣٥).

١٠٨٩ ـ [وقال أبو يعلى][1]: حدثنا محرز بن عون[2] ثنا فضيل بن عياض عن ليث، عن نافع، عن ابن عمر ـ رضي الله عنهما ـ قال: كان رسول الله ﷺ ربما[3] يقرن شعبان برمضان[4].

.....

(١) زيادة من (ك) و (بر).

(٢) في (مح) و (حس) و (ش): «عدي».

(٣) في (ك): (مما)، وفي (بر): «لا».

(٤) كذا في (ك) و (بر)، وفي غيرهما: «من رمضان»، وهذا نهاية (ق ٧٥) من (حس).

١٠٨٩ ـ تخريجه:

رجاله ثقات، وليث اختلط بآخره.

والحديث رواه الطحاوي في شرح معاني الآثار (٢/ ٨٢). قال: حدثنا أحمد بن عبد الرحمن قال: ثنا عمي عبد الله بن وهب قال: حدثني فضيل بن عياض به.

٢٩ ـ بـاب فضل صوم يوم عرفة [إلاّ بعرفة][(١)]

١٠٩٠ ـ [١] قال أبو بكر بن أبـي شيبة: حدثنا معاوية بن هشام عن أبـي حفص الطائفي، عن أبـي حازم، عن سهل بن سعد الساعدي رضي الله عنه قال: قال رسول الله ﷺ: من صام يوم عرفة غفر له سنتين متتابعتين.

[٢] رواه الطبراني عن عبيد بن غنام[(٢)] عن أبـي بكر، وعن الحسين بن إسحاق التستري وعبدان بن أحمد قالا[(٣)]: ثنا عثمان بن أبـي شيبة، ثنا معاوية مثله[(٤)].

[٣] ورواه أبو يعلى [قال: ثنا أبو بكر][(٥)].

.....

(١) لم ترد في (مح) و (ش) و (عم).

(٢) في (ك) و (بر): «تمام»، وفي (مح): «عنام».

(٣) في (ش): «قال».

(٤) المعجم الكبير (٦/ ١٧٩: ٥٩٢٣).

(٥) سقط من (ك)، وسقطت كلمة: «أبو بكر» فقط من (بر) و (مح) و (ش).

١٠٩٠ ـ تخـريـجـه:

رجاله ثقات: أبو حفص هو عبد السلام بن حفص.

والحديث رواه ابن أبـي شيبة في المسند (١/ ٩١: ١٠٥) بتمامه، وفي المصنف

. . . . . .

(٣/ ٩٧) بالإسناد الأول، وليس فيه: «متتابعتين».

والروياني (٢/ ٢١٥: ١٠٦٤): نا ابن إسحاق، نا عبد الله بن أبـي شيبة، به.

ورواه الطبراني في الكبير (٦/ ١٧٩: ٥٩٢٣) بالإسناد الثاني.

ورواه أبو يعلى (١٣/ ٥٤٢: ٧٥٤٨) بالإسناد الثالث.

قال الهيثمي في مجمع الزوائد (٣/ ١٩٢)، ورجال أبـي يعلى رجال ثقات، وأورده في المقصد العلي (١/ ٤٩٧: ٥٣٦)، وفيه: حدثنا أبو بكر، ثنا خالد بن مخلد عن محمد بن جعفر بن أبـي كثير قال: حدثني أبو حازم به.

ورواه الطبري في تهذيب الآثار (مسند عمر) (١/ ٣٤٣: ٥٥٨) قال: حدثني محمد بن إبراهيم الأنماطي، حدثنا عبد الله بن أبـي شيبة به.

ورواه عبد بن حميد كما في المنتخب (١/ ٤١٨) قال: حدثني زيد بن الحباب، ثنا سعيد بن عبد الرحمن المخزومي قال: سمعت أبا حازم عن سهل به.

١٠٩١ ـ وقال عبد بن حميد: حدثنا يحيى بن إسحاق، أنا ابن لهيعة، عن إسحاق[١] بن عبد الله[٢] بن أبي فروة، عن عياض، عن أبي سعيد رضي الله عنه، رفعه: من صام[٣] يوم عرفة غفر له[٤] سنتين سنة قبله وسنة بعده.

رواه ابن ماجه من هذا الوجه فزاد عن أبي سعيد عن[٥] قتادة بن النعمان[٦].

* وإسحاق ضعيف جداً.

.....

(١) بداية (ص ١٦٥) في (عم).

(٢) كذا في (ك) و (بر)، وفي باقي النسخ: «عبيد الله».

(٣) في (ك) و (بر) و (حس): «صيام».

(٤) في (ك) و (بر): «بمنزلة».

(٥) في (حس) و (بر): «وعن».

(٦) كما في السنن (١/ ٥٥١: ١٧٣١) قال: حدثنا هشام بن عمار، ثنا يحيى بن حمزة عن إسحاق ـ يعني ابن أبي فروة ـ، عن عياض بن عبد الله، عن أبي سعيد، عن قتادة بن النعمان به. قال في الزوائد: إسناده ضعيف لاتفاقهم على ضعف إسحاق.

١٠٩١ ـ تخريجه:

ابن لهيعة صدوق خلط، وإسحاق متروك، وعياض هو ابن عبد الله بن سعد ابن أبي السرح ثقة.

والحديث رواه عبد بن حميد كما في المنتخب (٢/ ٩٧)، وأشار الترمذي له في (٣/ ١٢٤)، ورواه البزار كما في كشف الأستار (١/ ٤٩٣) قال: حدثنا محمد بن هياج، ثنا عبد الله بن موسى، ثنا عمر بن صهبان عن زيد بن أسلم، عن عياض به، وقال: لا نعلم رواه هكذا إلاّ عمر بن صهبان، وليس بالقوي، وقد حدث عنه جماعة كثيرة من أهل العلم.

. . . . . .

ورواه الطبراني في الأوسط (٣/ ٤٥: ٢٠٨٦) قال: حدثنا أحمد بن زهير قال: حدثنا يوسف بن موسى القطان، قال: حدثنا سلمة بن الفضل قال: حدثنا الحجاج بن أرطاة عن عطية بن سعيد، عن أبـي سعيد بنحوه.

قال الهيثمي في مجمع الزوائد (٣/ ١٩٢): رواه البزار وفيه عمر بن صهبان وهو متروك، والطبراني في الأوسط... وإسناد الطبراني حسن.

وروى أبو داود الطيالسي في مسنده (ص ٨٤: ٦٠٢) قال: حدثنا وهيب عن داود بن أبـي هند، عن أبـي نضرة، عن أبـي سعيد قال: لما توفي رسول الله ﷺ قام خطباء الأنصار... إلى قوله: فقام زيد بن ثابت فقال: يا رسول الله، فما تقول في صوم يوم عرفة؟ قال: إني لأحتسب على الله عز وجل أن يكفر السنة التي قبلها والسنة التي بعدها (هكذا في المطبوع ولعل فيه سقطاً).

١٠٩٢ ـ وقال مسدد: حدثنا عيسى بن يونس، ثنا عثمان بن حكيم، حدثتني ندبة[١] قالت: سمعت [ابن عباس رضي الله عنهما][٢] يقول: من صحبني[٣] من ذكر وأنثى فلا يصومنَّ يوم عرفة فإنه يوم أكل وشرب وذكر الله تعالى[٤].

.....

(١) في (ك) والمجردة: «بدنة»، وفي (عم): «بدية».

(٢) سقط من (عم) و (حس).

(٣) في (ك) و (بر): «ضحى».

(٤) في (عم): «عز وجل».

١٠٩٢ ـ تخريجه:

ندبة هي مولاة ميمونة مقبولة الرواية، وباقي رجال الإسناد ثقات.

ورواه عبد الرزاق (٤/٢٨٣: ٧٨٢٠) عن الثوري عن عثمان به.

وقد ورد عن ابن عباس الإفطار يوم عرفة بعرفة. رواه أحمد (٦/٣٣٨ و ٣٤٠) و (١/٢١٧: ١٨٧٠) و (١/٢٧٨: ٢٥١٦) و (١/٣٤٩: ٣٢٦٦) و (١/٣٥٩: ٣٣٧٦)، وابن أبي شيبة (ص ١٨٠) (تحقيق عمر العمروي)، والحميدي (١/٢٣٧: ٥١٢)، وعبد الرزاق (٤/٢٨٣: ٧٨١٦)، وابن حبان (٤/٣٧٠: ٣٦٠٥)، والبيهقي (٤/٢٨٤)، وابن حزم (٧/١٨)، والطبري في تهذيب الآثار (مسند عمر) (١/٣٥٣: ٥٧٦ و ٥٧٧ و ٥٧٨).

كما ورد عنه النهي عن صيام يوم عرفة بعرفة رواه أحمد (١/٣٢١: ٢٩٤٦) و (١/٣٤٦: ٣٢٣٩) و (١/٣٦٧: ٣٤٧٦)، وعبد الرزاق (٤/٢٨٣: ٧٨١٧)، والطبري في تهذيب الآثار (مسند عمر) (١/٣٤٧: ٥٦٤)، وأبو يعلى (٥/١٢٩: ٢٧٤٤)، والطبراني في الكبير (١٨/٢٧٤: ٦٩٣).

١٠٩٣ ـ [وقال مسدد][1]: حدثنا الحارث بن عبيد أبو قدامة عن هود[2] بن شهاب بن عباد، عن أبيه، عن جده، قال: مر عمر بن الخطاب رضي الله عنه على أبيات[3] بعرفات فقال[4]: لمن هذه الأبيات ؟ قلنا: لعبد القيس، فقال لهم خيراً ونهاهم عن صوم يوم عرفة.

قال: وحج أبـي وطليق بن محمد الخزاعي فاختلفا في صوم يوم عرفة فقال أبـي[5]: بينك وبيني سعيد بن المسيب، فأتياه فقال: يا أبا محمد اختلفنا في صوم يوم عرفة فجعلناك بيننا فقال[6]: أخبركم عن من هو خير مني عن ابن عمر ـ رضي الله عنهما ـ أنه كان لا يصومه.

.....

(١) زيادة من (ك) و (بر).

(٢) بداية (ق ١٧٢) من (ش).

(٣) في (بر): «إنسان».

(٤) في (مح) و (ش): «وقال».

(٥) في (عم): «إليَّ».

(٦) في (مح) و (ش): «وقال».

١٠٩٣ ـ تخـريـجـه:

الحارث صدوق يخطىء، وهود ذكره ابن حبان في الثقات (٧/ ٥٨٦)، وقال أحمد: لا أعرفه كما في الجرح والتعديل (٩/ ١١٢)، وأبوه شهاب مقبول.

ورواه البخاري في التاريخ الكبير (٦/ ٣٤) من طريق مسدد.

كما روى عبد الرزاق (٤/ ٢٨٣: ٧٨١٨) عن ابن جريج قال: أخبرني عطاء أنه سمع عبيد بن عمير يقول: طاف عمر يوم عرفة في منازل الحاج حتى أداه الحر إلى خباء قوم فسقي سويقاً فشرب.

وروى النسائي في الكبرى (٢/ ١٥٦: ٢٨٣٢) عن عطاء، عن عبيد بن عمير، كان عمر ينهى عن صوم يوم عرفة.

. . . . . .

وقد ورد من حديث ابن عمر أن عمر كان لا يصوم يوم عرفة قال ابن عمر: وأنا لا أصومه، رواه عبد الرزاق (٤/ ٢٨٥: ٧٨٢٩)، وأحمد (٢/ ٤٧: ٥٠٨٠) و (٢/ ٥٠: ٥١١٧) و (٢/ ٧٢: ٥٤١١) و (٢/ ٧٣: ٥٤٢٠) و (٢/ ١١٤: ٥٩٤٨)، والحميدي (٢/ ٣٠٠: ٦٨١)، والدارمي (٢/ ٢٣)، والترمذي (٣/ ١٢٥: ٧٥١) وحسنه، وأبو يعلى (٩/ ٤٤٥: ٥٥٩٥)، والطبري في تهذيب الآثار (مسند عمر) (١/ ٣٥٥: ٥٨٢)، وابن حبان (٨/ ٣٦٩: ٣٦٠٤)، والطحاوي (٢/ ٧٢) من شرح معاني الآثار، والبغوي في شرح السنّة (٦/ ٣٤٦: ١٧٩٢).

وروى عبد الرزاق (٤/ ٢٨٣: ٧٨١٩) عن مولى لابن عباس قال: دخلت على ابن عمر وهو يأكل يوم عرفة... قال (يعني ابن عمر): وتخبر الناس أني أمرتك أن تفطر.

١٠٩٤ ـ وقال [أبو داود][1] الطيالسي، حدثنا حوشب بن عقيل[2] عن مهدي الهجري، عن عكرمة، عن ابن عباس ـ رضي الله عنهما ـ قال: نهى رسول الله ﷺ عن صوم يوم عرفة بعرفة.

خالفه الحفاظ عن حوشب وقالوا[3] عن مهدي عن عكرمة عن أبـي هريرة رضي الله عنه ومن هذا الوجه أخرجه أبو داود والنسائي وابن ماجه[4].

.....

(١) زيادة من (بر) و (ك) و (حس).

(٢) في (ك) و (حس): «عبيد».

(٣) في (مح) و (ش): «قال»، وفي (عم): «فقالوا».

(٤) هكذا رواه أبو داود (٢/ ٣٢٦: ٢٤٤٠)، والنسائي في الكبرى كما في تحفة الأشراف (١٠/ ٢٨٤: ١٤٢٥٣)، والطبراني في الأوسط (٣/ ٢٦٤: ٢٥٧٧)، والبيهقي (٤/ ٢٨٤) و (٥/ ١١٧)، والمزي في تهذيب الكمال (٢٨/ ٥٨٦) من طريق سليمان بن حرب قال: ثنا حوشب به.

ورواه أحمد (٢/ ٣٠٤)، والنسائي في الكبرى كما في تحفة الأشراف (١٠/ ٢٨٤: ١٤٢٥٣) عن عبد الرحمن بن مهدي قال: ثنا حوشب به.

ورواه أحمد (٢/ ٣٠٤)، وابن ماجه (١/ ٥٥١: ١٧٣٢) من حديث وكيع قال: ثنا حوشب به.

ورواه ابن خزيمة (٣/ ٢٩٢: ٢١٠١)، والحاكم (١/ ٤٣٤)، والبيهقي (٤/ ٢٨٤) من حديث أبـي داود الطيالسي قال: حدثنا حوشب به.

١٠٩٤ ـ تخـريـجـه:

مهدي بن حرب الهجري مقبول، وبقية رجاله ثقات.

ولم أجد هذا الحديث في المطبوع من مسند الطيالسي، وهذا يخالف ما ذكره البيهقي (٥/ ١١٧) من أن أبا داود رواه عن حوشب من حديث أبـي هريرة، وما رواه عنه ابن خزيمة (٣/ ٢٩٢: ٢١٠١)، والحاكم (١/ ٤٣٤).

. . . . . .

وقد رواه البيهقي من حديث ابن عباس في (٥/ ١١٧) قال: أخبرنا أبو عبد الله الحافظ وأبو سعيد بن أبـي عمرو قالا: ثنا أبو العباس محمد بن يعقوب، ثنا أبو أسامة الكلبـي، ثنا حسن بن الربيع، ثنا الحارث بن عبيد، عن حوشب، عن مهدي، عن عكرمة، عن ابن عباس به، قال: كذا قال الحارث بن عبيد والمحفوظ عن عكرمة عن أبـي هريرة.

٣٠ ـ بـاب الزجر عن صوم يومي الفطر والأضحى

١٠٩٥ ـ قال أبو بكر بن أبـي شيبة: حدثنا حفص بن غياث عن عبد الله بن سعيد عن جده عن أبـي هريرة رضي الله عنه قال: نهى رسول الله ﷺ عن صوم يوم الفطر ويوم الأضحى. . . الحديث.

١٠٩٥ ـ تخـريـجـه:

عبد الله بن سعيد هو ابن أبـي سعيد المقبري متروك.

ورواه البزار كما في كشف الأستار (١/ ٤٩٨) قال: حدثنا محمد بن المثنى، ثنا صفوان بن عيسى، ثنا عبد الله بن سعيد به.

قال الهيثمي في مجمع الزوائد (٣/ ٢٠٦): رواه البزار وفيه عبد الله بن سعيد المقبري وهو ضعيف.

وقد ورد الحديث من طريق عبد الله هذا عن أبيه عن أبـي هريرة، رواه عبد الرزاق (٤/ ١٦٠: ٧٣٢٠) و (٤/ ٣٠٤: ٧٨٨٥) عن الثوري عنه، ورواه البيهقي (٤/ ٢٠٨) من طريق الثوري.

بينما رواه الدارقطني (٢/ ١٥٧) عن محمد بن عمرو البختري قال: ثنا أحمد بن الخليل، ثنا الواقدي، ثنا داود بن بن خالد بن دينار ومحمد بن مسلم عن المقبري عن أبـي هريرة.

وأخرجه البخاري برقم (١٩٩٣) من طريق ابن جريج عن عمرو بن دينار عن عطاء بن ميناء.

. . . . . .

ورواه الإمام مالك في الموطأ (١/ ٣٠٠ و ٣٦٧) عن محمد بن يحيى بن حبان عن الأعرج عن أبي هريرة به.

ومن طريق مالك أخرجه أحمد (٢/ ٥١١ و ٥٢٩)، ومسلم (٢/ ٧٩٩: ١١٣٨)، وابن حبان (٨/ ٣٦٣: ٣٥٩٨)، والشافعي في السنن (ص ٢٣٨: ١٧٩)، والبيهقي (٤/ ٢٩٧)، والبغوي (٦/ ٣٤٨: ١٨٩٤).

وقد ورد النهي عن صيام يوم العيد من حديث عمر بن الخطاب رواه البخاري برقم (١٩٩٠) كتاب الصوم باب صوم يوم الفطر، ومسلم (٢/ ٧٩٩: ١١٣٧) كتاب الصيام باب النهي عن صوم يوم الفطر ويوم الأضحى.

ومن حديث أبي سعيد رواه البخاري برقم (١٩٩٥) كتاب الصوم باب صوم يوم النحر، ومسلم (٢/ ٧٩٩: ٨٢٧) كتاب الصيام باب النهي عن صوم يوم الفطر والأضحى.

ومن حديث ابن عمر رواه البخاري برقم (١٩٩٤)، ومسلم (٢/ ٨٠٠: ١١٣٩).

ومن حديث عائشة رواه مسلم برقم (١١٤٠)، وابن أبي شيبة (٣/ ١٠٤).

٣١ ـ باب النهي عن صيام أيام التشريق

١٠٩٦ ـ [١] قال إسحاق: أخبرنا أبو عامر العقدي، ثنا محمد بن أبي حميد، عن إسماعيل بن محمد بن سعد، عن أبيه، عن جده [سعد رضي الله عنه][(١)] قال: قال لي النبي ﷺ: قم فصح في الناس أن أيام التشريق أيام أكل وشرب لا يصام فيها.

[٢] أخبرنا النضر بن شميل أنا[(٢)] أبو إبراهيم المدني عن إسماعيل مثله.

.....

(١) لم ترد في (بر).

(٢) في (عم): «أنبانا».

١٠٩٦ ـ [١] تخريجه:

محمد بن أبي حميد ضعيف، ورواه من طريق أبي عامر العقدي: الطبري في تهذيب الآثار (مسند علي) (ص ٢٦٩: ٤١٨) قال: حدثني محمد بن معمر البحراني قال: حدثنا أبو عامر به.

وأبو إبراهيم المدني في الإسناد الثاني هو محمد بن أبي حميد، وهو ضعيف.

١٠٩٦ ـ [٣] وقال أحمد بن منيع والحارث جميعاً: حدثنا روح بن عبادة، ثنا محمد بن أبـي حميد به[١].

* محمد ضعيف، وهو أبو إبراهيم المدني [الذي][٢] كناه[٣] النضر.

.....

(١) في (ك): «بن».

(٢) زيادة من (مح) و (ش).

(٣) في (ش): «كفاه».

١٠٩٦ ـ [٣] تخـريـجـه:

رواه الحارث هكذا كما في بغية الباحث (١/ ٤٣٤: ٣٥٠)، ورواه من طريق روح بن عبادة الإمام أحمد في المسند (١/ ١٦٩: ١٤٥٦)، والطحاوي في معاني الآثار (٢/ ٢٤٤) قال: حدثنا علي بن شيبة، ثنا روح به.

كما رواه الإمام أحمد (١/ ١٧٤: ١٥٠٠) من طريق محمد بن بكر أخبرنا محمد ابن أبـي حميد به.

ورواه ابن الجوزي في التحقيق (٢/ ١٠٤: ١١٥٣) من طريقه.

ورواه البزار كما في كشف الأستار (١/ ٤٩٨) قال: حدثنا محمد بن المثنى، ثنا ابن أبـي عدي عن محمد بن أبـي حميد به.

قال الهيثمي في مجمع الزوائد (٣/ ٢٠٥): «رواه أحمد... ورواه البزار ورجال الجميع رجال الصحيح».

وتعقبه الشيخ أحمد شاكر في تحقيقه للمسند (٣/ ٣٣) فقال: أما الإسنادان اللذان في المسند هنا فليس رجالهما رجال الصحيح، بل فيهما محمد بن أبـي حميد وهو ضعيف، ثم لم يخرج له واحد من صاحبـي الصحيحين.

وفي الباب عدد من الأحاديث منها:

● حديث أبـي هريرة رواه ابن حبان (٨/ ٣٦٦: ٣٦٠١)، وابن أبـي شيبة (٤/ ٢١)، وابـن مـاجـه (١/ ٥٤٨: ١٧١٩)، وأحمـد (٢/ ٢٢٩ و ٣٨٧ و ٥١٣

. . . . . .

و ٥٣٥)، والطبري في تفسيره (٢/٣١٦: ٣٩١٤)، والطحاوي في معاني الآثار (٢/٢٤٤)، والدارقطني (٤/٢٨٣).

● وحديث نبيشة الهذلي رواه مسلم (٢/٨٠٠: ١١٤١)، وأحمد (٥/٧٥ و ٧٦)، وأبو داود (٣/١٠٠: ٢٨١٣)، والنسائي (٧/١٧٠)، والطحاوي في معاني الآثار (٢/٢٤٥)، والبيهقي (٤/٢٩٧).

● وحديث كعب بن مالك رواه مسلم (٢/٨٠٠: ١١٤٢)، وعبد بن حميد كما في المنتخب (١/٣٣٦)، والطبراني في الصغير (ص ٦٣: ٧٥)، وفي الكبير (١/٢٢٤: ٦١٢ و ١٩/٩٧: ١٩١)، والبيهقي (٤/٢٦٠)، وأبو نعيم في معرفة الصحابة (٢/٣٤٥: ٩٦٩)، وأحمد (٣/٤٦٠).

● وحديث عبيدالله بن حذافة رواه أحمد (٣/٤٥٠)، وابن أبي شيبة (٤/٢١)، والطحاوي (٢/٢٤٤)، والطبري في تفسيره (٢/٣١٦: ٣٩١٨)، وابن عدي في الكامل (٤/١٥٣٦).

● وحديث عقبة بن عامر رواه ابن حبان (٨/٣٦٨: ٣٦٠٣)، وأحمد (٤/١٥٢)، وابن أبي شيبة (٣/١٠٤) و (٤/٢١) (وفيه خطأ مطبعي)، والدارمي (٢/٢٣)، وأبو داود (٢/٣٢٠: ٢٤١٩)، والترمذي (٣/١٣٤: ٧٧٣)، والنسائي (٥/٢٥٢)، والطبراني في الكبير (١٧/٢٩١: ٨٠٣)، وابن خزيمة (٣/٢٩٢: ٢٠٠)، والطحاوي (٢/٧١)، والحاكم (١/٤٣٤)، والبيهقي (٤/٢٩٨)، والبغوي (٦/٣٥١: ١٧٩٦)، والطبري في تهذيب الآثار (مسند عمر) (١/٣٤٧: ٥٦٣).

● وحديث بشر بن سحيم رواه الطيالسي (ص ١٨٣: ١٢٩٩)، وابن أبي شيبة (٤/٢٠)، والدارمي (٢/٢٣)، والنسائي (٨/١٠٤)، وابن ماجه (١/٥٤٨: ١٧٢٠)، والطحاوي (٢/٢٤٥)، والطبري في تفسيره (٢/٣١٦: ٣٩١٧)، والبيهقي (٤/٢٩٨)، وأحمد (٤/٣٣٥) و (٣/٤١٥)، وابن خزيمة (٤/٣١٣: ٢٩٦٠)، والطبري في تهذيب الآثار (مسند علي) (ص ٢٦٧: ٤١١ ـ ٤١٥).

. . . . . .

● وحديث عائشة وابن عمر رواه البخاري (٣/ ٩٥: ١٩٩٧، ١٩٩٨)، والبيهقي (٤/ ٢٩٨).

● وحديث عائشة وحدها رواه الطحاوي (٢/ ٢٤٤)، والطبري في تفسيره (٢/ ٣١٦: ٣٩١٥).

● وحديث ابن عمر وحده رواه أحمد (٢/ ٣٩: ٤٩٧٠)، وابن خزيمة (٣/ ٣١١: ٢١٤٨)، والنسائي في الكبرى كما في تحفة الأشراف (٥/ ٤٣٥: ٧٠٩٢)، وابن أبي شيبة (٤/ ٢٠).

● وحديث أم الفضل رواه الطحاوي (٢/ ٢٤٥).

● وحديث علي بن أبي طالب رواه الشافعي كما في السنن (ص ٣٢١: ٣٤٧)، والمسند (ص ٢٤٠)، وأحمد (١/ ٧٦: ٥٦٧) و (١/ ٩٢: ٧٠٨) و (١/ ١٠٤: ٨٢١ و ٨٢٤) و (١/ ١٢٢: ٩٩٢)، وابن أبي شيبة (٤/ ١٩)، والطبري في تفسيره (٢/ ٣١٦: ٣٩١٩)، وفي مسند علي من تهذيب الآثار (ص ٢٥٦)، والطحاوي (٢/ ٢٤٣ و ٢٤٦)، وابن خزيمة (٣/ ٣١٠: ٢١٤٧)، والحاكم (١/ ٤٣٤)، والبيهقي (٤/ ٢٩٨)، وأبو يعلى في المسند (١/ ٣٥٧: ٤٦١)، والنسائي في الكبرى كما في تحفة الأشراف (٧/ ٤٦٩: ١٠٣٤٢).

● وحديث مسعود بن الحكم عن رجل من أصحاب النبي ﷺ رواه أحمد (٥/ ٢٢٤).

● وحديث حمزة بن عمرو الأسلمي رواه أحمد (٣/ ٤٩٤)، والطبراني في الكبير (٣/ ١٥٧: ٢٩٨٧)، والدارقطني (٢/ ٢١٢).

● وحديث بديل بن ورقاء رواه الحاكم (٢/ ٢٥٠)، والطبراني في الأوسط (٤/ ٣١٥: ٣٥٥٠)، وفي الكبير (٢٥/ ١٧٣: ٤٢٣)، وابن أبي شيبة (٤/ ٢٠).

● وحديث ابن عباس رواه الطبراني في الكبير (١١/ ١١٠: ١١٢٠٣) و (١١/ ٢٣٢: ١١٥٨٧)، وفي الأوسط (٨/ ٢٧: ٧٠٥٢).

. . . . . .

● وحديث عمرو بن العاص رواه مالك (١/ ٣٧٦)، وأحمد (٤/ ١٩٧ و ١٩٩)، والدارمي (٢/ ٢٤)، وأبو داود (٢/ ٣٢٠: ٢٤١٨)، والطحاوي (٢/ ٢٤٤)، والحاكم (١/ ٤٣٥)، والبيهقي (٤/ ٢٩٧ و ٢٦٠)، وابن خزيمة (٤/ ٣١٣: ٢٩٦١) و (٣/ ٣١١: ٢١٤٩)، والشافعي في السنن (ص ٣٢١: ٣٤٨).

● وحديث يونس بن شداد رواه عبد الله بن أحمد كما في مسند والده (٤/ ٧٧)، والبزار كما في كشف الأستار (١/ ٤٩٨).

● وسيأتي حديث أنس، وحديث أم عمرو بن خلدة، وحديث زيد بن خالد الجهني متوالية.

١٠٩٧ ـ [١] وقال الطيالسي: حدثنا الربيع، هو ابن صبيح، عن يزيد [هو][1] الرقاشي عن أنس رضي الله عنه قال: نهى رسول الله ﷺ عن صوم ستة أيام من السنة ثلاثة (أيام)[2] من التشريق ويوم الفطر ويوم الأضحى ويوم الجمعة مختصة من الأيام.

[٢] وقال أحمد بن منيع، والحارث جميعاً: حدثنا روح بن عبادة، ثنا الربيع بن صبيح، ومرزوق أبو عبد الله الشامي كلاهما عن يزيد الرقاشي، عن أنس رضي الله عنه قال: نهى رسول الله ﷺ عن صوم أيام التشريق الثلاثة بعد يوم النحر.

.....

(١) زيادة من (ك) و (بر).

(٢) زيادة من (مح) و (ش)، وفي (عم): «أيام التشريق».

١٠٩٧ ـ [١] [٢] تخريجه:

الربيع صدوق سيِّىء الحفظ، ويزيد ضعيف.

ومرزوق لا بأس به، وفي المطبوع من مسند أبي يعلى (٧/ ١٤٤) مسروق.

والحديث رواه الطيالسي في مسنده (ص ٢٨١: ٢١٠٥)، وفيه (ثلاث أيام).

وذكره الهيثمي في بغية الباحث (١/ ٤٣٤: ٣٤٩).

١٠٩٧ ـ [٣] وقال أبو يعلى: حدثنا أبو خيثمة[١] [ثنا][٢] روح بهذا.

.....

(١) في (ك) و (حس) و (عم): «خثيمة»، ولم تتضح في (مح) و (بر). وهو زهير بن حرب، من رجال الصحيحين.

(٢) لم ترد في (بر).

١٠٩٧ ـ [٣] تخريجه:

فيه يزيد الرقاشي والربيع بن صبيح، كلاهما ضعيف.

والحديث بهذا الإسناد في مسند أبي يعلى (٧/ ١٤٤: ٤١١١)، وفيه: مسروق أبو عبد الله الشامي، بدل: مرزوق؛ وذكره الهيثمي في المقصد العلي (١/ ٥٠٢: ٥٤٥)، وقال في مجمع الزوائد (٣/ ٢٠٦): رواه أبو يعلى، وهو ضعيف من طرقه كلها.

١٠٩٧ ـ [٤] قال: وحدثنا موسى بن محمد[١]، ثنا كهمس بن المنهال[٢] ثنا[٣] سعيد ابن أبـي عروبة، عن يزيد الرقاشي، فذكر مثل حديث الطيالسي.

.....

(١) بداية (ص ١٦٦) في (عم).

(٢) في (مح) و (ش): «النهال».

(٣) بداية (ق ١٧٣) من (ش).

١٠٩٧ ـ [٤] تخـريـجـه:

يزيد ضعيف، وسعيد مدلس عنعن واختلط بآخره، ورواية كهمس عنه متأخرة، وكهمس صدوق.

والحديث رواه أبو يعلى في المسند (٧/ ١٥٠ : ٤١١٧).

وذكره الهيثمي في المقصد العلي (١/ ٥٠٢ : ٥٤٤).

١٠٩٧ ـ [٥] وقال [أبو يعلى][1]: حدثنا محمد بن خالد الطحان، ثنا أبي ثنا[2] سعيد عن قتادة، عن أنس رضي الله عنه فذكره.

قلت: أخطأ فيه محمد بن خالد وإنما هو يزيد الرقاشي لا قتادة.

[٦] وقال الحارث: حدثنا عبد الله بن عون، ثنا أبو عبيدة، ثنا أبو عبد الله، عن يزيد الرقاشي فذكر مثل رواية الطيالسي.

.....

(١) زيادة من (ك) و (بر).

(٢) في (ك) و (بر): «عن».

١٠٩٧ ـ تخريجه:

[٥] سعيد مدلس عنعن، ومحمد بن خالد ضعيف، وفي التاريخ الكبير (٣/ ٧٤): قال ابن معين: لا شيء، وأنكر روايته عن أبيه عن ابن أبي عروبة والأعمش.

والحديث رواه أبو يعلى (٥/ ٢٩٢: ٢٩١٣).

وذكره الهيثمي في المقصد العلي (١/ ٥٠١: ٥٤٣).

ورواه من طريق أبي يعلى ابن عدي في الكامل (٦/ ٢٢٧٦)، وقال: لا يرويه بهذا الإسناد غير محمد بن خالد عن أبيه.

ورواه الدارقطني (٢/ ٢١٢) قال: حدثنا محمد بن إسماعيل الفارسي، ثنا عثمان بن حرزاذ ثنا محمد بن خالد الطحان به، ثم قال: قال عثمان: ما كتبناه إلاّ عن محمد بن خالد.

[٦] يزيد فيه ما علمت سابقاً.

والحديث ذكره الهيثمي في بغية الباحث (١/ ٤٣٤: ٣٤٨).

وسبق ذكر ما ورد في النهي عن صوم العيدين عند الحديث رقم (١٠٩٥)، وما ورد في النهي عن صوم أيام التشريق عند الحديث رقم (١٠٩٦)، وسيأتي ما يتعلق بالنهي عن إفراد يوم الجمعة عند الحديث رقم (١١٠٠).

١٠٩٨ ـ [١] وقال مسدد: حدثنا عبد الله [بن داود][١].

[٢] وأحمد من منيع: حدثنا روح بن عبادة.

[٣] وأبو بكر بن أبـي شيبة: حدثنا وكيع.

[٤] وعبد بن حميد: حدثنا زيد[٢] بن الحباب.

كلهم عن موسى بن عبيدة، عن المنذر بن جهم، عن عمر[٣] بن[٤] خلدة[٥] الأنصاري عن أمه ـ رضي الله عنها ـ قالت: بعث النبـي ﷺ علياً رضي الله عنه أيام التشريق ينادي: أيها الناس إنها أيام أكل وشرب وبعال يعني نكاح لفظ أبـي بكر.

[٥] وقال أبو يعلى: حدثنا أبو بكر بهذا.

* موسى ضعيف.

.....

(١) لم ترد في (مح) و (ش).

(٢) في (ش) و (مح): «يزيد».

(٣) في جميع النسخ: «عمرو»، وفي باقي المصادر: «عمر».

(٤) في (ك) و (بر): «ثنا».

(٥) في المجردة: «جلدة».

١٠٩٨ ـ تخريجه:

المنذر مجهول، والحديث رواه ابن أبـي شيبة (٤/ ٢١)، وعبد بن حميد كما في المنتخب (٣/ ٢٥٧)، ورواه من طريق ابن أبـي شيبة ابن أبـي عاصم في الآحاد والمثاني (٦/ ١٤٧: ٣٣٧٦)، ومن طريقه رواه ابن الأثير في أسد الغابة (٧/ ٣٧٢).

. . . . . .

كما رواه الطحاوي (٢/ ٢٤٥) قال: حدثنا علي بن شيبة قال: ثنا روح به.

ورواه إسحاق (٥/ ٢٦٦: ٢٤١٩) قال: أخبرنا وكيع به.

ورواه الشافعي كما في السنن (ص ٣٢٠: ٣٤٧) قال: أخبرنا عبد العزيز بن محمد الدراوردي عن يزيد بن عبد الله بن الهاد عن عبد الله بن أبي سلمة عن عمرو بن سليم الزرقي عن أمه به، كما رواه في المسند (ص ٢٤٠).

ورواه أحمد (١/ ١٠٤: ٨٢١) قال: حدثنا يحيى بن غيلان، حدثنا المفضل بن فضالة، حدثني يزيد به.

وبرقم (٨٢٤) قال: حدثنا قتيبة بن سعيد، حدثنا ليث بن سعد عن ابن الهاد به.

ورواه بهذا الإسناد النسائي في الكبرى كما في تحفة الأشراف (٧/ ٤٧٠: ١٠٣٤٢).

وقد رواه الطبري في تهذيب الآثار (مسند علي) (ص ٢٥٦) بطرق عن الليث وحيوة بن شريح عن ابن الهاد به.

ورواه أحمد (١/ ٧٦: ٥٦٧) قال: حدثنا أبو سعيد، حدثنا سعيد بن سلمة بن أبي الحسام، حدثنا يزيد بن الهاد عن عمرو بن سليم به.

وعمرو بن سليم هو عمرو بن خلدة قال المزي في تهذيب الكمال (٢٢/ ٥٥): عمرو بن سليم بن خلدة. . . الزرقي.

وقد ورد الحديث من طريق أم مسعود بن الحكم الزرقي عن علي، رواه أحمد (١/ ٩٢: ٧٠٨) و (١/ ١٢٢: ٩٩٢)، وابن أبي شيبة (٤/ ١٩)، والطحاوي (٢/ ٢٤٦)، والطبري في تهذيب الآثار (مسند علي) (ص ٢٦٠)، وفي تفسيره (٢/ ٣١٦: ٣٩١٩)، وابن خزيمة (٣/ ٣١٠: ٢١٤٧)، والحاكم (١/ ٤٣٤)، والبيهقي (٤/ ٢٩٨)، وأبو يعلى في المسند (١/ ٣٥٦: ٤٦١)، والنسائي في الكبرى كما ذكر المزي في تحفة الأشراف (٧/ ٤٦٩: ١٠٣٤٢)، والمزي في تهذيب الكمال (٣٢/ ٤٦٠).

. . . . . .

وذكر ابن حجر في الإصابة (٤/٢٦٣) أنهما امرأتان، وظاهر صنيع المزي في تحفة الأشراف (٧/ ٤٧٠) أنهما امرأة واحدة ولا يبعد ذلك بأن تتزوج من سليم بن خلدة فيأتي لها ولد اسمه عمرو، ثم تتزوج بالحكم وتأتي بمسعود وقد روي عن أم مسعود بن الحكم عن بديل بن ورقاء رواه الحاكم (٢/ ٢٥٠)، والطبراني في الأوسط (٤/ ٣١٥: ٣٥٥٠).

١٠٩٩ ـ وقال أبو يعلى: حدثنا عمرو بن الحصين، ثنا فضيل بن سليمان عن موسى بن عقبة عن إسحاق بن يحيى، عن عبد الله[١] بن الفضل الهاشمي، عن عبيد الله بن عبد الله بن عتبة، عن زيد بن خالد الجهني رضي الله عنه أن رسول الله ﷺ أمر رجلاً ينادي أيام التشريق: إن هذه أيام أكل وشرب ونكاح.

* قلت: عمرو بن الحصين ضعيف[٢].

.....

(١) في (ش) و (مح): «عبيد الله».

(٢) في (ك) و (بر): «ليس بثقة».

١٠٩٩ ـ تخريجه:

إسحاق بن يحيى هو ابن الوليد بن عبادة بن الصامت مجهول الحال لا يروي عنه غير موسى بن عقبة، وعمرو بن الحصين متروك كما قال الحافظ في التقريب، ويبدو أن هذا الإسناد مركب.

٣٢ ـ بـاب النهي عن صوم يوم الجمعة

١١٠٠ ـ قال مسدد: حدثنا يحيى، عن شعبة، عن عبد العزيز[١] ابن رفيع، عن قيس بن السكن قال: إن أناسا من أصحاب عبد الله أتوا أبا الدرداء[٢] رضي الله عنه في يوم الجمعة[٣] وهم صيام[٤] فقال: إن هذا يوم عيد فاقسم عليكم[٥] أن تفطروا.

.....

(١) في (ش): «عبد الرحمن بن عبد العزيز بن رفيع»، وفي (مح): «عبد الرحمن عن عبد العزيز».

(٢) في مصنف عبد الرزاق وابن أبي شيبة: «أباذر».

(٣) في (بر) و (عم): «جمعة».

(٤) في (ش): «صائمين».

(٥) في (ك) و (عم): «عليهم أن يفطروا».

١١٠٠ ـ تخريجه:

قال البوصيري (٤/ ٢٥٥): رجاله ثقات.

رواه ابن أبي شيبة (٣/ ٤٤) عن يحيى به، وفيه (أبو ذر).

ورواه عبد الرزاق (٤/ ٢٨١: ٧٨١١) عن إسرائيل عن عبد العزيز بن رفيع به، وفيه (أبو ذر).

وقد ورد أن النبي ﷺ قال لأبي الدرداء: لا تخص يوم الجمعة بصيام رواه عبد الرزاق (٤/ ٢٧٩: ٧٨٠٣)، وأحمد (٦/ ٤٤٤)، وابن شاهين في الناسخ والمنسوخ من الحديث (ص ٢٠١: ٣٧٣ و ٣٧٩)، وابن عدي في الكامل (٤/ ١٦٤٢).

. . . . . .

وفي الباب عدد من الأحاديث منها:

حديث أبي هريرة رواه البخاري برقم (١٩٨٥)، كتاب الصوم، باب صوم يوم الجمعة، ومسلم (٢/ ٨٠١: ١١٤٤) باب كراهية صيام يوم الجمعة منفرداً.

وحديث جابر رواه البخاري برقم (١٩٨٤)، ومسلم (٢/ ٨٠١: ١١٤٣).

وحديث جويرية رواه البخاري برقم (١٩٨٦)، والطيالسي (ص ٢٢٦: ١٦٢٣)، وابن أبي شيبة (٣/ ٤٤)، وأحمد (٢/ ١٨٩) و (٦/ ٣٢٤ و ٤٣٠)، وعبد كما في المنتخب (٣/ ٢٥٥)، وأبو داود (٢/ ٣٢١: ٢٤٢٢)، وابن خزيمة (٣/ ٣١٦: ٢١٦٤)، وابن حبان (٨/ ٣٧٥: ٣٦١١)، والبيهقي (٤/ ٢٧٦ و ٣٠٢)، والطحاوي (٢/ ٧٨).

ومن حديث ابن عباس رواه أحمد (١/ ٢٨٨: ٢٦١٥).

ومن حديث جنادة الأزدي رواه ابن أبي شيبة (٣/ ٤٤)، والحاكم (٣/ ٦٠٨)، والطبراني في الكبير (٢/ ٢٨١: ٢١٧٣)، والطحاوي (٢/ ٧٩).

ومن حديث بشير بن الخصاصية رواه أحمد (٥/ ٢٢٤)، وعبد كما في المنتخب (١/ ٣٩٣)، وأبو نعيم في معرفة الصحابة (٣/ ١٠٦: ١١٧٧)، والطبراني في الكبير (٢/ ٤٤: ١٢٣٢).

ومن حديث ابن عمر رواه الطيالسي (ص ٢٦٠: ١٩٢٢).

١١٠١ ـ [وقال مسدد][1]: حدثنا حفص، عن ليث، عن عمير بن أبي عمير، عن ابن عمر ـ رضي الله عنهما ـ قال: ما رُئي[2] رسول الله ﷺ مفطراً يوم [الجمعة قط][3].

.....

(١) زيادة من (ك) و (بر).

(٢) في (ش): «رأى».

(٣) سقط من (بر).

١١٠١ ـ تخريجه:

ليث هو ابن أبي سليم، صدوق اختلط أخيراً فترك حديثه، وعمير قال عنه ابن معين: لا أعرفه، (الجرح والتعديل ٦/ ٣٧٧).

والحديث رواه ابن أبي شيبة (٣/ ٤٦) من طريق حفص به.

ورواه ابن الجوزي في التحقيق (٢/ ١٠٦: ١١٧٣) من طريق علي بن المديني، ثنا حفص به.

ورواه أبو يعلى (١٠/ ٧١: ٥٧٠٩) قال: حدثنا ابن نمير، حدثنا حفص به.

وذكره الهيثمي في المقصد العلي (١/ ٤٩٩: ٥٣٩).

ورواه أبو أمية الطرسوسي في مسند ابن عمر (ص ٢٩: ٣١) من طريق عبد السلام عن ليث به وتحرفت عمير إلى عمران.

ورواه البزار كما في كشف الأستار (١/ ٤٩٩: ١٠٧١) قال: حدثنا محمد بن المثنى، ثنا مسلم، ثنا الحسن بن أبي جعفر، عن أيوب، عن ابن سيرين، عن ابن عمر به.

قال الهيثمي في مجمع الزوائد (٣/ ٢٠٣): رواه أبو يعلى والبزار، وفيه الحسن بن أبي جعفر وهو ضعيف.

وورد هذا المعنى من حديث ابن مسعود رواه الترمذي (٣/ ١١٨: ٧٤٢)، والنسائي (٤/ ٢٠٤)، والبيهقي (٤/ ٢٩٤)، وابن ماجه (١/ ٥٥٠: ١٧٢٥)، وأحمد (١/ ٤٠٦: ٣٨٦٠)، وأبو يعلى (٩/ ٢٠٦: ٥٣٠٥)، وابن خزيمة (٣/ ٣٠٣:

. . . . . .

٢١٢٩)، والطيالسي (ص ٤٨ : ٣٥٩)، وابن أبي شيبة (٣/ ٤٦)، وابن حبان (٨/ ٤٠٦ : ٣٦٤٥)، وابن شاهين في الناسخ والمنسوخ (ص ٢٠٤ : ٣٨٥)، والبغوي في شرح السنّة (٦/ ٣٥٨ : ١٨٠٣).

ومن حديث ابن عباس رواه البزار كما في كشف الأستار (١/ ٤٩٩)، وابن شاهين في الناسخ والمنسوخ من الحديث (ص ٢٠٣ : ٣٨٣)، وابن الجوزي في التحقيق (٢/ ١٠٦ : ١١٧٣).

وصيامه ليوم الجمعة يحتمل أن يكون معه غيره أو لعادة أو خاصاً به.

٣٣ ـ بـاب صوم ثلاثة أيام من كل شهر[١]

١١٠٢ ـ [١] قال أبو بكر: حدثنا عبيدالله بن موسى أنا[٢] إسرائيل عن إبراهيم بن مهاجر[٣] عن أبـي الزبير، عن جابر رضي الله عنه قال: جاء رجل إلى رسول الله ﷺ فسأله عن الصيام، فشغل عنه فقال له ابن مسعود رضي الله عنه: صم رمضان وثلاثة أيام من كل شهر، فقال الرجل: أعوذ بالله منك يا عبد الله، فقال [له][٤] رسول الله[٥] ﷺ: وما تبغي؟ صم رمضان وثلاثة أيام من كل شهر.

* هذا إسناد حسن.

.....

(١) في (ك) و (بر) أدخل عنوان الباب الآتي: «صوم يوم وإفطار يوم» في عنوان هذا الباب، وقدم أحاديث ذلك الباب على أحاديث هذا الباب.

(٢) في (مح) و (ش): «أبا».

(٣) بداية (ق ٧٧) من (حس).

(٤) زيادة من (ك) و (بر).

(٥) بداية (ص ١٧٤) من (ش).

١١٠٢ ـ [١] تخـريـجـه:

إبراهيم بن مهاجر صدوق لين الحفظ.

قال البوصيري (٤/ ٢٤٤): رواه ابن أبـي شيبة بإسناد حسن.

١١٠٢ ـ [٢] رواه البزار، ثنا محمد بن عثمان بن كرامة، ثنا عبيد الله به.

وقال: لا نعلم أسند[1] إبراهيم عن أبي الزبير عن جابر رضي الله عنه إلاّ هذا.

.....

(١) في (مح) و (ش): «إسناد».

١١٠٢ ـ [٢] تخريجه:

في إسناده إبراهيم بن مهاجر.

وأخرجه البزار هكذا كما في كشف الأستار (١/ ٤٩٤).

قال الحافظ في مختصر زوائد البزار (١/ ٤٠٨): إسناده حسن.

وقال الهيثمي في مجمع الزوائد (٣/ ١٩٩): رواه البزار ورجاله رجال الصحيح.

١١٠٣ ـ وقال مسدد: حدثنا عبد الوارث عن[١] حميد[٢] الأعرج عن مجاهد قال: قال رسول الله ﷺ صوم رمضان وثلاثة أيام من كل شهر يذهب وغر[٣] الصدر قالوا: يا رسول الله وما[٤] وغر[٥] الصدر؟ قال ﷺ: ألُمه[٦] وغله.

.....

(١) بداية (ق ٥١) من (بر).

(٢) زاد في (ك): «عن».

(٣) في (عم): «وعر».

(٤) بداية (ق ٣٩) من (مح).

(٥) في (عم): «وعر».

(٦) في (مح) و (ش) و (عم): «إثمه».

١١٠٣ ـ تخريجه:

رجاله ثقات، ومجاهد بن جبر تابعي فالحديث مرسل.

قال البوصيري (٤/ ٢٤٤): رواه مسدد مرسلاً والنسائي مرفوعاً من حديث أبي هريرة. وسيأتي ذكر ما في الباب من أحاديث عند الحديث رقم (١١٠٧).

١١٠٤ ـ وقال أحمد بن منيع: حدثنا يزيد، ثنا فرج بن فضالة، ثنا أبو هبيرة، عن صدقة قال: إن رجلاً سأل ابن عباس ـ رضي الله عنهما ـ عن الصوم فقال: إن كنت تريد[1] صيام خير البشر النبي ﷺ الأمي العربي[2] القرشي أبي القاسم ﷺ، فإنه كان يصوم ثلاثة أيام من كل شهر ويقول: هي صيام الدهر ﷺ.

.....

(١) في (حس): «تريه».

(٢) في (ك): «المدني».

١١٠٤ ـ تخريجه:

فرج بن فضالة ضعيف، وأبو هبيرة وصدقة لم أعرفهما. انظر: تعجيل المنفعة (ص ١٢٦).

والحديث رواه ابن عساكر في تاريخ دمشق (٢٤/ ٤٧).

وروى النسائي (٤/ ١٩٨) قال: أخبرنا القاسم بن زكريا قال: حدثنا عبيد الله قال: حدثنا يعقوب عن جعفر عن سعيد، عن ابن عباس كان رسول الله ﷺ لا يفطر أيام البيض في حضر ولا سفر.

ورواه الطبراني في (١٢/ ١١: ١٢٣٢٠) قال: حدثنا محمد بن عثمان بن أبي شيبة، ثنا إبراهيم بن إسحاق الصيني، عن يعقوب القمي به.

ورواه الضياء في المختارة (١٠/ ١٠٣) من طريق الطبراني.

وصوم النبي ﷺ لثلاثة أيام من كل شهر ورد من حديث عائشة عند مسلم (٢/ ٨١٨: ١١٦٠)، وأبي داود (٢/ ٣٢٨: ٢٤٥٣)، والترمذي (٣/ ١٣٥: ٧٦٣)، وابن ماجه (١/ ٥٤٥: ١٧١٠)، وأحمد (٦/ ١٤٥)، والطيالسي (ص ٢٢٠: ١٥٧٢)، والبيهقي (٤/ ٢٩٥)، وابن حبان (٨/ ٤١٦: ٣٦٥٧ و ٣٦٥٤).

ومن حديث أم سلمة رواه النسائي (٤/ ٢٠٣).

ومن حديث حفصة رواه أحمد (٦/ ٢٨٧)، والنسائي (٤/ ٢٢٠)، وأبو داود

. . . . . .

(٢/٣٢٨: ٢٤٥٢)، والطبراني في الكبير (٢٣/٢٠٥ و ٢١٦، و ٣٥٢: و ٣٥٤ و ٣٩٦ و ٣٩٨)، وأبو يعلى (٢/٤٦٩، و ٤٧٦: ٧٠٤١ و ٧٠٤٨).

ومن حديث ابن عمر رواه أحمد (٢/ ٩٠: ٥٦٤٣)، والنسائي (٤/ ٢١٩).

ومن حديث عبد الله بن مسعود رواه أبو داود (٢/٣٢٨: ٢٤٥٠)، والترمذي (٣/١١٨: ٧٤٢)، والنسائي (٤/ ٢٠٤)، والطيالسي (ص ٤٨: ٣٦٠)، والطبري في مسند عمر ٢/ ٨٦٣)، وابن حبان (٨/ ٤٠٣: ٣٦٤١)، والبيهقي (٤/ ٢٩٤).

ومن حديث بعض أزواج النبي ﷺ رواه أحمد (٦/٢٨٨ و ٤٢٣)، والنسائي (٤/ ٢٢٠).

ووصف صيام ثلاثة أيام من كل شهر بصيام الدهر، وورد في أحاديث، منها:

● حديث أبي قتادة رواه مسلم (٢/٨١٨: ١١٦٢)، وأبو داود (٢/ ٣٢١: ٢٤٢٥)، وابن خزيمة (٣/ ٣٠١: ٢١٢٦)، وعبد الرزاق (٤/ ٢٩٥: ٧٨٦٥)، وأحمد (٥/ ٢٩٦)، والطبري في تهذيب الآثار (مسند عمر ١/ ٢٩١: ٤٥٨)، والبيهقي (٤/ ٣٠٠)، وابن حبان (٨/ ٤٠٣: ٣٦٤٢).

● وحديث أبي ذر رواه الطيالسي (ص ٦٥: ٤٨٢)، وأحمد (٥/ ١٤٥ و ١٥٤)، والترمذي (٣/ ٣٥: ٧٦٢)، والنسائي (٤/ ٢١٩)، والطبري في تهذيب الآثار (مسند عمر ١/ ٣٣٢: ٥٣٨).

● ومن حديث معاوية بن قرة، عن أبيه، رواه الطيالسي (ص ١٤٤: ١٠٧٤)، والدارمي ٢/ ١٩، وأحمد (٣/ ٤٣٥) و (٤/ ١٩) و (٥/ ٣٤)، والبزار كما في كشف الأستار (١/ ٤٩٥)، والطبري في مسند عمر (١/ ٣٣٤: ٥٤١)، والبغوي في مسند ابن الجعد (١/ ٥٣٤: ١١٢٦)، وابن حبان (٨/ ٤١٣: ٣٦٥٢)، والطبراني في الكبير (١٩/ ٢٦: ٥٣).

● ومن حديث عبد الملك بن المنهال عن أبيه رواه الطيالسي (ص ١٧٠: ١٢٢٥)، وأحمد (٤/ ١٦٥) و (٥/ ٢٨)، والنسائي (٤/ ٢٢٤)، والطبري في مسند

. . . . . .

عمر (١/ ٣٣٧)، وابن حبان (٨/ ٤١١: ٣٦٥١)، والبيهقي (٤/ ٢٩٤)، وابن ماجه (١/ ٥٤٤: ١٧٠٧)، والطبراني في الكبير (١٩/ ١٦: ٢٤).

● ومن حديث أبـي هريرة رواه الطيالسي (ص ٣١٥: ٢٣٩٣)، وأحمد (٢/ ٢٦٣ و ٣٨٤ و ٥١٣)، والنسائي (٤/ ٢١٨)، والطبري في تهذيب الآثار مسند عمر (١/ ٣٣٢: ٥٣٧)، وابن حبان (٨/ ٤١٧: ٣٦٥٩)، والبيهقي (٤/ ٢٩٣).

● ومن حديث قتادة بن ملحان: رواه أحمد (٥/ ٢٧)، وأبو داود (٢/ ٣٢٨: ٢٤٤٩)، والطبري (مسند عمر ١/ ٣٣٧: ٥٤٧)، والبيهقي (٤/ ٢٩٤)، والطبراني في الكبير (١٩/ ١٥: ٢٣)، وابن ماجه (١/ ٥٤٥).

● ومن حديث علي: رواه أبو يعلى (١/ ٣٤٦: ٤٤٢)، والبزار كما في كشف الأستار (١/ ٤٩٣).

● ومن حديث جرير: رواه الطبري (مسند عمر ١/ ٣٣٣: ٥٣٩)، والنسائي (٤/ ٢٢١)، والطبراني في الكبير (٢/ ٣٥٦: ٢٤٩٩)، وفي الصغير (ص ٣٢٩: ٨٩٥)، وفي الأوسط (٨/ ٢٧٠: ٧٥٤٦).

● ومن حديث عبد الله بن مسعود: رواه الطبراني في الكبير (١٠/ ١٦٩: ١٠٢٣٢).

● ومن حديث عبد الله بن عمرو بن العاص رواه البخاري برقم (١٩٧٦) كتاب الصوم، باب صوم الدهر، ومسلم (٢/ ٨١٢: ١١٥٩)، وابن حبان (٨/ ٤٠٠: ٣٦٣٨).

١١٠٥ ـ [١] وقال الحارث: حدثنا عبد الوهاب بن عطاء، ثنا هشام الدستوائي عن الحجاج[١] بن أرطاة عن موسى بن طلحة[٢] عن يزيد بن الحوتكية[٣] قال: إن عمر بن الخطاب رضي الله عنه سئل عن الأرنب [فقال][٤]: من شهد منكم النبي ﷺ حين أتاه الأعرابي[٥] [الرجل][٦] فقال: رجل من القوم: جاء بها الأعرابي وقد تطيبها وصنعها[٧]، وأهداها إلى رسول الله[٨] ﷺ فقال: رأيتها تدمي؛ أي تحيض، ثم قال ﷺ للقوم: كلوا، فلم يأكل الأعرابي، فقال ﷺ: ما منعك أن تأكل؟ قال: إني صائِم، قال: فهلا البيض.

* هكذا[٩] رواه الحجاج وهو مدلس[١٠].

.....

(١) في (ك): «حجاج».

(٢) في (عم): «الحبحاب».

(٣) في (ك): «الحولية».

(٤) سقطت من (بر).

(٥) مطموسة في (ك) و (بر).

(٦) سقط من (مح) و (ش).

(٧) في (حس): «نصفها وضعها»، وفي (مح) و (ش): «نظفها وضعها»، وفي (عم): «نظفها وصنعها».

(٨) بداية (ص ١٦٧) من (عم).

(٩) في (ك) و (بر): «هذا».

(١٠) في (ك): «يدلس».

١١٠٥ ـ [١] تخريجه:

عبد الوهاب صدوق ربما أخطأ، والحجاج صدوق كثير الخطأ والتدليس، ويزيد مقبول.

. . . . . .

والحديث ذكره الهيثمي في بغية الباحث (١/ ٤٢٤ : ٣٣٩).

ورواه أبو يعلى (١/ ١٦٦ : ١٨٥) قال: حدثنا عبيدالله بن عمر، حدثنا معاذ ابن هشام، حدثني أبـي به.

ورواه الطيالسي (ص ١٠ : ٤٤) قال: حدثنا المسعودي عن حكيم بن جبير عن موسى بن طلحة به.

ورواه أحمد (١/ ٣١: ٢١٠) قال: حدثنا أبو النضر، حدثنا المسعودي بنحوه وجعل الرجل الذي استدعاه عمر هو عمار.

قال الهيثمي في مجمع الزوائد (٣/ ١٩٨)، وفيه عبد الرحمن بن عبد الله المسعودي، وقد اختلط.

١١٠٥ ـ [٢] وقد رواه محمد بن عبد الرحمن وحكيم بن جبير عن موسى بن طلحة عن ابن الحوتكية[١] عن أبي ذر رضي الله عنه، وبيّن أن الرجل المذكور[٢] الذي حدث بهذا الحديث هو أبو ذر رضي الله عنه.

.....

(١) في (ك): «الحويلة».

(٢) بداية (٣١/٤٥٦) من (ك).

١١٠٥ ـ [٢] تخريجه:

هكذا رواه الحميدي في مسنده (١/٧٥: ١٣٦)، وأحمد (٥/١٥٠). (وفي الأسناد خطأ مطبعي)، والنسائي (٤/٢٢٣).

ورواه من طريق حكيم وحده الإمام أحمد في المسند (٥/١٥٠).

ورواه من طريق محمد وحده عبد الرزاق في المصنف (٤/٢٩٩: ٧٨٧٤) و (٤/٥١٦: ٨٦٩٣)، وابن خزيمة (٣/٣٠٢: ٢١٢٧).

وورد من طريق عمر بن عثمان بن موهب، عن موسى به، رواه ابن خزيمة (٣/٣٠٢)، والنسائي (٧/١٩٦).

ومن طريق بيان بن بشر عن موسى به رواه النسائي (٤/٢٢٣)، وذكر أنه خطأ.

وقد ورد الحديث في الصيام من طريق موسى بن طلحة، عن أبي ذر بدون ذكر ابن الحوتكية، رواه الطيالسي (ص ٦٤: ٤٧٥)، وأحمد (٥/١٥٢ و ١٦٢ و ١٧٧)، والترمذي (٣/١٢٥: ٧٦١)، والنسائي (٤/٢٢٢)، وابن خزيمة (٣/٣٠٢: ٢١٢٨)، البيهقي (٤/٢٩٤)، وابن حبان (٨/٤١٥: ٣٦٥٥)، والحميدي (١/٧٦: ١٣٧)، وعبد الرزاق (٤/٢٩٩: ٧٨٧٣)، والبغوي في شرح السنّة (٦/٣٥٥: ١٨٠٠).

قال ابن خزيمة (٣/٣٠٢): موسى بن طلحة قد سمع من أبي ذر قصة الصوم دون قصة الأرنب، وروى عن ابن الحوتكية القصتين معاً.

. . . . . .

وقد ورد الحديث عن موسى بن طلحة مرسلاً رواه النسائي (٤/ ٢٢٤).

وورد من حـديث أبـيّ رواه النسائي (٤/٢٢٣)، وقال: هذا خطأ لعله (أبو ذر).

وورد من حديث أبـي مسعود رواه عبد الرزاق (٤/٥١٨: ٨٦٩٩).

ورواه الطبراني في الأوسط (٧/٤٨٨: ٦٩٦٥) من حديث ابن مسعود وأُبَـيّ.

١١٠٥ ـ [٣] ورواه أبو حنيفة عن الهيثم الصواف[١] عن موسى، عن يزيد بن الحوتكية[٢] عن عمر[٣].

وروي عن موسى بن طلحة، عن أبي هريرة.

.....

(١) في (ك): «الصواب».

(٢) في (ك): «الحويلة».

(٣) في (ك): «محمد».

١١٠٥ ـ [٣] تخريجه:

جاء في مسند أبي حنيفة (ص ٢٣١)، ورواه إبراهيم بن طهمان عن أبي حنيفة، عن الهيثم، عن موسى بن طلحة، عن ابن الحوتكية، عن عمر.

وقد رواه قبل ذلك (ص ٢٣٠) عن أبي حنيفة، عن موسى بن طلحة، عن ابن الحوتكية قال: سئل عمر... الحديث.

وهكذا رواه أبو يعلى (٣/ ١٨٦: ١٦١٢) قال: قرىء على بشر بن الوليد وأنا حاضر حدثنا أبو يوسف، عن أبي حنيفة، عن موسى بن طلحة به.

ورواه أحمد (٢/ ٣٤٦) قال: حدثنا عفان، حدثنا أبو عوانة، حدثنا عبد الملك بن عمير، عن موسى، عن أبي هريرة، وفي (٢/ ٣٣٦): ثنا أبو الوليد بن عمر، حدثني أبو عوانة.

والنسائي (٤/ ٢٢٢) قال: أخبرنا محمد بن معمر قال: حدثنا حبان قال: حدثنا أبو عوانة به وكذلك (٧/ ١٩٦)، كما رواه ابن حبان (٨/ ٤١٠: ٣٦٥٠) من طريق أبي عوانة بنحوه.

١١٠٦ ـ وقال الحارث: حدثنا سليمان بن حرب، ثنا شعبة، عن قتادة، قال: سمعت موسى بن سلمة قال: سألت ابن عباس ـ رضي الله عنهما ـ عن صيام ثلاثة أيام البيض فقال[1]: كان عمر رضي الله عنه يصومهن.

.....

(١) في (مح) و (ش): «وقال».

١١٠٦ ـ تخريجه:

رجاله ثقات، وإسناده متصل.

رواه الحارث كما في بغية الباحث (١/ ٢١٩: ٨٣) و (١/ ٤٢٥: ٣٤٠).

كما رواه الطبري في تهذيب الآثار (مسند عمر) (٢/ ٨٥٦: ١٢١٠) قال: حدثنا ابن بشار وابن المثنى قالا: حدثنا محمد بن جعفر، حدثنا شعبة بنحوه.

وبرقم (١٢١١) قال: حدثنا ابن بشار، حدثنا معاذ بن هشام، قال: حدثني أبي وحدثنا ابن بشار، حدثنا ابن أبي عدي وأبو داود قالا: حدثنا هشام عن قتادة بنحوه.

وبرقم (١٢١٢) قال: حدثنا ابن المثنى، حدثنا عبد الرحمن بن مهدي عن شعبة.

وتمتاز رواية الحارث بتصريح شعبة بالتحديث، وبتصريح قتادة بالسماع.

وروى الطبري برقم (١٢١٥) قال: حدثنا ابن بشار، حدثنا يحيى بن سعيد وعبد الأعلى قالا: حدثنا سعيد، عن قتادة، عن الحسن، أن عمر بن الخطاب كان يصوم الأيام البيض.

١١٠٧ ـ [١] وقال أبو يعلى: حدثنا عبد الأعلى بن حماد: ثنا حماد بن سلمة عن الحجاج، عن أبـي إسحاق، عن الحارث، عن علي رضي الله عنه قال[١]: إن رسول الله ﷺ قال: صوم شهر الصبر[٢] وثلاثة أيام من كل شهر صوم الدهر ويذهب وحر الصدر.

[٢] وقال البزار: حدثنا عبد الواحد بن غياث، ثنا حماد به[٣] وحجاج فيه ضعف[٤].

[٣] [لكن][٥] تابعه يونس بن أبـي اسحق أخرجه البزار أيضاً.

.....

(١) بداية (ص ١٧٥) من (ش).

(٢) في (ك): «الصفر»، وفي (عم): «الصوم».

(٣) كشف الأستار (١/ ٤٩٤)، وانظر مجمع الزوائد (٣/ ١٩٩).

(٤) في (ك): «ضعيف».

(٥) سقط من (مح) و (ش) و (عم).

١١٠٧ ـ تخـريـجـه:

الحارث الأعور في حديثه ضعف، والحجاج هو ابن أرطاة، صدوق كثير الخطأ والتدليس.

رواه أبو يعلى في المسند (١/ ٣٤٦: ٤٤٢).

ورواه البزار (الكشف ١/ ٤٩٤: ١٠٥٥) قال: حدثنا عبد الواحد بن غياث، ثنا حماد، به.

والحديث في كشف الأستار (١/ ٤٩٤: ١٠٥٦) قال: حدثنا محمد بن المنتشر الكوفي، ثنا الوليد بن القاسم، عن يونس، عن ابن أبـي إسحاق، عن أبيه.

كما رواه البزار (الكشف ١/ ٤٩٣: ١٠٥٤) حدثنا عبد الواحد، ثنا حماد عن الحجاج، عن أبـي إسحاق، عن عاصم بن ضمرة، عن علي.

وقد ورد هذا المعنى في أحاديث منها:

. . . . . .

● حديث أبـي ذر رواه أحمد (٥/ ١٥٤)، والطيالسي (ص ٦٥: ٤٨٢).

● وحـديـث رجـل مـن الصحـابـة رواه النسـائـي (٤/ ٢٠٨)، وعبـد الـرزاق (٤/ ٢٩٦: ٧٨٦٧)، وأحمد (٥/ ٧٨).

● وحديث الأعرابـي رواه ابن حبان (١٤/ ٤٩٧: ٦٥٥٧)، وأحمد (٥/ ٧٧ و ٣٦٣)، وابن أبـي شيبة (١٤/ ٣٤٢)، والبيهقي (٦/ ٣٠٣)، وعبد الرزاق (٤/ ٣٠٠: ٧٨٧٧)، ورواه الطبراني في الأوسط (٥/ ٤٩٤: ٤٩٣٧)، وسماه النمر بن تولب.

● ومن حديث ابن عباس رواه البزار كما في كشف الأستار (١/ ٤٩٤).

● ومن حديث عبد الله بن مسعود رواه الطبراني في الكبير (٩/ ٢٢٧: ٨٩٨٤).

● ومن حديث مجاهد مرسلاً وتقدم برقم (١١٠٣).

١١٠٨ ـ وقال [أبو داود][١] الطيالسي: حدثنا حماد بن يزيد بن مسلم، ثنا معاوية بن قرة المزني، عن كهمس الهلالي أنه حدثه فذكر حديثاً طويلاً وفيه قال كهمس: إني أتيت النبي ﷺ فأخبرته بإسلامي ثم غبت عنه حولاً ثم أتيته فقلت: يا رسول الله كأنك تعرفني[٢] قال: أجل[٣] فقلت: يا رسول الله، ما أفطرت منذ فارقتك، قال ﷺ: من أمرك أن تعذب نفسك ؟! صم[٤] يوماً من الشهر، قلت: زدني، قال: صم يومين، قلت: زدني، قال: صم ثلاثة أيام [من كل شهر][٥].

.....

(١) لم يرد في (مح) و (ش) و (عم).

(٢) في (ك) و (بر): «تنكرني»، وكذلك في مسند الطيالسي، وفي (عم): «تنتظرني».

(٣) في (ش): «اصم حل».

(٤) في (ك) و (حس): «صوم»، وفي (ش) سقط لفظ: «صم».

(٥) سقط من (ك) و (بر)، وفي الطيالسي: «من الشهر».

١١٠٨ ـ تخريجه:

حماد بن يزيد ذكره ابن حبان في الثقات (٦/ ٢١٩)، وترجمه البخاري في التاريخ الكبير (٣/ ٢٠)، وابن أبي حاتم في الجرح والتعديل (٣/ ١٥١)، ولم يذكر فيه جرحاً.

والحديث رواه الطيالسي (ص ٧: ٣٢)، وفيه (حماد بن زيد).

ورواه ابن أبي عاصم في الآحاد والمثاني (٣/ ١٢٣: ١٤٤٥) قال: حدثنا يونس بن حبيب بن عبدالقاهر، نا أبو داود به.

ورواه الطبراني في الكبير (١٩/ ١٩٤: ٤٣٥) قال: حدثنا العباس بن الفضل الأسفاطي، ثنا موسى بن إسماعيل، ثنا حماد به.

ورواه البخاري في التاريخ الكبير (٧/ ٢٣٨)، قال: قال لنا موسى بن إسماعيل به.

. . . . . .

ورواه الطبري في تهذيب الآثار (مسند عمر) (١/ ٣٣٥: ٥٤٤) قال: حدثني العباس بن أبـي طالب، حدثنا موسى بن إسماعيل به.

وورد معناه من حديث أبـي مجيبة الباهلي، عن أبيه أو عن عمه رواه ابن ماجه (١/ ٥٥٤: ١٧٤١)، وأبـو داود (٢/ ٣٢٢: ٢٤٢٨)، وعبـد الـرزاق (٤/ ٢٩٧: ٧٨٦٨)، وأحمد (٥/ ٢٨)، والبيهقي (٤/ ٢٩١)، وعبد بن حميد كما في المنتخب (١/ ٢٨٧ و ٣٦٤)، والطبراني في الكبير (٢٢/ ٣٥٨: ٩٠١)، وابن أبـي عاصم في الآحاد والمثاني (٢/ ٤٥٤: ١٢٥٥)، والنسائي في الكبرى كما في تحفة الأشراف (٤/ ٣٠٩: ٥٢٤٠).

٣٤ ـ باب تعيين الثلاثة المذكورة

١١٠٩ ـ قال أحمد بن منيع: حدثنا الهيثم بن خارجة، ثنا شهاب بن خراش، عن صالح بن جبلة، عن ميمون بن مهران، عن أبي أمامة رضي الله عنه قال: سمعت رسول الله ﷺ يقول: من صام الأربعاء والخميس والجمعة بنى الله تعالى له بيتاً[1] في الجنة يرى ظاهره من باطنه وباطنه من ظاهره.

.....

(١) في (حس) و (مح) و (ش): «بُني له بيت».

١١٠٩ ـ تخريجه:

شهاب بن خراش الشيباني صدوق يخطىء، وصالح بن جبلة قال الأزدي: ضعيف (ميزان الاعتدال ٢/ ٢٩١)، وذكره ابن حبان في الثقات (٦/ ٤٥٦).

ورواه الطبراني في الكبير (٨/ ٢٩٩: ٧٩٨١) قال: حدثنا علي بن عبد العزيز، ثنا الهيثم بن خارجة به.

قال الهيثمي في مجمع الزوائد (٣/ ٢٠٢): رواه الطبراني في الكبير وفيه صالح بن جبلة ضعفه الأزدي.

وقال البوصيري (٤/ ٢٥٥): فيه صالح بن جبلة، وهو ضعيف.

وفي الباب حديث أنس بن مالك مرفوعاً: من صام الأربعاء والخميس والجمعة بنى الله له قصراً في الجنة من لؤلؤ وياقوت وزبرجد وكتب له براءة من النار،

. . . . . .

رواه الطبراني في الأوسط (١/ ١٨٨: ٢٥٦) قال الهيثمي في مجمع الزوائد (٣/ ٢٠٢): وفيه صالح بن جبلة ضعفه الأزدي، كما رواه ابن عدي في الكامل (٢/ ٤٧٢)، وأعله بأبي بكر بن أبي مريم.

وحديث رجل من قريش من صام رمضان وشوالاً والأربعاء والخميس والجمعة دخل الجنة. رواه أحمد (٣/ ٤١٦)، وابنه (٤/ ٧٨)، والحارث كما في بغية الباحث (١/ ٤٢١: ٣٣٥).

وحديث أنس مرفوعاً: من صام ثلاثة أيام من شهر حرام الخميس والجمعة والسبت كتب له عبادة سنتين، رواه الطبراني في الأوسط (٢/ ٤٦٨: ١٨١٠).

وحديث عبيد الله بن مسلم القرشي عن أبيه مرفوعاً: «صم رمضان والذي يليه وكل أربعاء وخميس فإذا أنت قد صمت الدهر وأفطرت» رواه أبو داود (٢/ ٣٢٤: ٢٤٣٢)، والترمذي (٣/ ١٢٣: ٧٤٨)، والحارث كما في بغية الباحث (١/ ٤٢٢: ٣٣٦).

وحديث أم سلمة أن النبي أمرها أن تصوم ثلاثة أيام من كل شهر الاثنين والخميس والجمعة، رواه أحمد (٦/ ٢٨٩ و ٣١٠).

وحديث عائشة أن النبي ﷺ كان يصوم من شهر السبت والأحد والاثنين، ومن الشهر الثاني الثلاثاء والأربعاء والخميس، رواه الترمذي (٣/ ١٢٢: ٧٤٦).

١١١٠ ـ وقال أبو يعلى: حدثنا سويد، ثنا بقية، عن أبـي بكر، حدثني محمد بن زيد، عن حنش[1] الصنعاني عن ابن عباس ـ رضي الله عنهما ـ نحوه.

وسيأتي حديث ابن عباس وابن عمر.

.....

(١) في (ك) و (بر): «حسن».

١١١٠ ـ تخـريـجـه:

سويد هو ابن سعيد، صدوق، عمي بآخره فصار يتلقن، وبقية هو ابن الوليد صدوق كثير التدليس عن الضعفاء وقد عنعن، وأبو بكر يحتمل أن يكون ابن أبـي مريم، وهو ضعيف، ومحمد بن زيد لم أعرفه، والذي في المسند (يزيد).

وهذا اللفظ من حديث ابن عباس رواه الطبراني في الأوسط (١/ ١٨٧: ٢٥٥) قال: حدثنا أحمد بن شديد قال: حدثنا زهير بن عباد الرواسي قال: حدثنا شهاب بن خراش عن صالح بن جبلة، عن ميمون بن مهران، عن ابن عباس به.

والذي وجدته عند أبـي يعلى مافي المسند (١٠/ ١٠: ٥٦٣٦) للاسناد الذي ذكره ابن حجر ومتنه: من صام الأربعاء والخميس كتب له براءة من النار.

وذكره الهيثمي في المقصد العلي (١/ ٤٩٨: ٥٣٧)، وفي مجمع الزوائد (٣/ ٢٠١)، وقال: رواه أبو يعلى وفيه أبو بكر بن أبـي مريم، وهو ضعيف.

وروى البيهقي (٤/ ٢٩٥) بإسناد ضعفه أن ابن عباس كان يستحب صومها ويخبر أن النبـي كان يأمر بذلك.

١١١١ ـ وعن بقية، عن أبـي بكر، عن زيد بن أسلم، عن ابن عمر ـ رضي الله عنهما ـ به.

١١١١ ـ تخـريـجـه:

فيه سويد بن سعيد وبقية وقد عنعن وأبو بكر.

وهو كذلك في مسند أبـي يعلى (١٠/ ١١: ٥٦٣٧)، وذكره الهيثمي في المقصد العلي (١/ ٤٩٩: ٥٣٨).

وروى الطبراني في الكبير (١٢/ ٣٤٧: ١٣٣٠٨) قال: حدثنا أبو شعيب عبد الله بن الحسن الحراني، ثنا يحيـى بن عبد الله البابلتي، ثنا أيوب بن نُهيك قال: سمعت محمد بن قيس المدني أبا حازم يقول: سمعت ابن عمر يقول: سمعت رسول الله ﷺ يقول: من صام يوم الأربعاء ويوم الخميس ويوم الجمعة ثم تصدق يوم الجمعة بما قل من ماله غفر له كل ذنب عمله حتى يصير كيوم ولدته أمه من الخطايا.

قال الهيثمي في مجمع الزوائد (٣/ ٢٠٢): رواه الطبراني في الكبير وفيه محمد بن قيس المدني أبو حازم ولم أجد من ترجمه.

وقال البيهقي (٤/ ٢٩٥): والبابلتي ضعيف.

ورواه البيهقي (٤/ ٢٩٥) قال: أخبر أبو محمد الحسن بن علي بن المؤمل، ثنا أبو عثمان عمرو بن عبد الله البصري، ثنا أبو عمرو أحمد بن المبارك المستملي، ثنا إسحاق بن إبراهيم، أخبرني عبد الله بن واقد قال: حدثني أيوب بن نهيك مولى سعد بن أبـي وقاص، عن عطاء، عن ابن عمر بنحوه.

٣٥ ـ بـاب صوم يوم وإفطار يوم[١]

١١١٢ ـ قال مسدد: حدثنا حماد، عن بشر بن حرب، عن أبـي سعيد الخدري رضي الله عنه قال: إن رجلاً سأل النبـي ﷺ فقال: أصوم الدهر، فنهاه وعاوده فنهاه ثلاث مرات [ولكن صوم داود][٢] [صم يوماً وأفطر يوماً فإن ذلك صوم داود عليه السلام][٣]، فما زال ذلك[٤] الرجل يصوم يوماً ويفطر يوماً حتى مات.

.....

(١) زاد في (بر) و (ك): «وصوم ثلاثة أيام من كل شهر».

(٢) زيادة من (ك) و (بر)، وفي (عم): «وذلك صوم داود».

(٣) زيادة من (مح) و (حس) و (ش).

(٤) في (ك): «ذاك»، وفي (بر): «فما زال النبـي داود ﷺ يصوم».

١١١٢ ـ تخـريـجـه:

بشر بن حرب الأزدي صدوق فيه لين وبقية رجاله ثقات، فهذا إسناد حسن.

وروى الطبري في مسند عمر (١/٣٠٣: ٤٨٤) قال: حدثنا ابن حميد، حدثنا يحيى بن واضح، حدثنا الحسين بن واقد، عن أبـي عمرو الندبـي، عن أبـي سعيد الخدري، أن رجلاً أتى النبـي ﷺ فقال: أصوم الدهر، فنهاه.

وقد ورد أن صيام داود هو صيام يوم وإفطار يوم من حديث عبد الله بن عمرو رواه البخاري برقم (١٩٧٦)، ومسلم (٢/٨١٣: ١١٥٩).

ومن حديث أبـي قتادة، وسيأتي تخريجه عند الحديث رقم (١١١٤) وحديث ابن عباس الآتي.

١١١٣ ـ وقال أحمد بن منيع: حدثنا يزيد، ثنا[١] فرج بن فضالة، ثنا أبو هبيرة[٢] عن صدقة، عن ابن عباس ـ رضي الله عنهما ـ قال: كان رسول الله ﷺ يقول: إن أفضل الصيام صيام أخي داود، كان يصوم نصف الدهر يصوم يوماً[٣] ويفطر يوماً.

.....

(١) في (ك) و (بر): «أبا».

(٢) في (حس) و (ك) و (بر): «أبو هريرة»، وفي (عم): «ابن هبيرة».

(٣) في (مح): «يوم».

١١١٣ ـ تخريجه:

فرج بن فضالة ضعيف، وأبو هبيرة وصدقة لم أعرفهما. انظر: تعجيل المنفعة (ص ١٢٦).

وتقدم هذا الإسناد عند الحديث رقم (١١٠٤).

وأما المتن فرواه أحمد في المسند (١/ ٣١٤: ٢٨٧٦) قال: حدثنا أبو النضر قال: حدثنا الفرج بن فضالة، عن أبي هرم، عن صدقة الدمشقي قال: جاء رجل إلى ابن عباس يسأل عن الصيام فقال: كان رسول الله ﷺ يقول: «إن من أفضل الصيام صيام أخي داود كان يصوم يوماً ويفطر يوماً».

ورواه ابن عساكر في تاريخ دمشق (٢٤/ ٤٧).

وقد ورد أن أفضل الصيام صيام داود من حديث عبد الله بن عمرو بن العاص رواه البخاري برقم (١٩٧٦)، ومسلم (٢/ ٨١٦: ١١٥٩).

١١١٤ ــ وقال أبو يعلى: حدثنا شيبان[١]، ثنا أبو هلال، ثنا غيلان ابن جرير، حدثني عبد الله بن معبد[٢] الزماني[٣] عن عمر بن الخطاب رضي الله عنه قال: كنا مع النبي ﷺ إذ أتى على رجل فقالوا: ما أفطر منذ كذا وكذا، فقال: لا صام ولا أفطر؟! فلما رأى عمر رضي الله عنه غضبه قال: يا رسول الله صوم يومين وإفطار يوم، قال: أو يطيق ذلك أحد؟ قال ﷺ: يا رسول الله صوم يوم وإفطار يوم، قال ﷺ: ذاك صوم أخي داود، قال: يا رسول الله صوم يوم وإفطار يومين، قال ﷺ: ومن يطيق ذلك ؟ قال: يا رسول الله [صوم][٤] يوم الاثنين، قال ﷺ: ذاك يوم ولدت[٥] فيه ويوم أنزل عليَّ فيه النبوة، قال: يا رسول الله صوم[٦] عرفة ويوم عاشوراء قال ﷺ: أحدهما يكفر سنة والآخر يكفر ما قبلها وما بعدها.

قلت: المحفوظ بهذا الإسناد عن عبد الله بن معبد[٧] عن أبي قتادة بطوله أخرجه من ذلك الوجه مسلم وأصحاب السنن[٨].

.....

(١) في (ك): «سفيان»، وهذا بداية (ق ١٧٦) من (ش).

(٢) كذا في (حس)، وفي باقي النسخ: «سعيد».

(٣) في (ك) و (بر): «الدماني»، وهذا بداية (ص ١٦٨) من (عم).

(٤) سقط من (عم).

(٥) بداية (ق ٧٨) من (حس).

(٦) في (مح): «يوم».

(٧) كذا في (حس) و (عم)، وفي باقي النسخ: «سعيد»، وهو خطأ.

(٨) هكذا رواه مسلم (٢/٨١٨: ١١٦٢)، وأبو داود (٢/٣٢١: ٢٤٢٥)، والنسائي (٤/٢٠٩)، والترمذي (٣/١٢٤ و ١٢٦ و ١٣٨: ٧٤٩ و ٧٥٢ و ٧٦٧)، وابن ماجه (١/٥٤٦ و ٥٥١ و ٥٥٣: ١٧١٣ و ١٧٣٠ و ١٧٣٨)، وأحمد (٥/٢٩٧ و ٢٩٦ و ٣٠٨ و ٣١٠)، والحاكم (٢/٦٠٢)، وابن خزيمة (٣/٢٨٨ و ٢٩٦ و ٢٩٨: ٢٠٨٧ و ٢١١١ و ٢١١٧)، وابن حبان (٨/٤٠١: ٣٦٣٩)، والطبري في تهذيب الآثار (مسند عمر ١/٢٩١: ٤٥٨ ــ ٤٦٠)، والبغوي

. . . . . .

(٦/ ٣٤٢: ١٧٨٩)، وعبد الرزاق (٤/ ٢٩٥: ٧٨٦٥ و ٤/ ٢٨٤: ٧٨٢٦ و ٧٨٣١)، وابن أبي شيبة (٣/ ٧٨ و ٩٦)، والبيهقي في السنن الكبرى (٤/ ٢٨٦ و ٣٠٠)، وفي دلائل النبوة (١/ ٧١) و (٢/ ١٣٣)، والطحاوي (٢/ ٨٧).

١١١٤ ـ تخريجه:

عبد الله بن معبد لم يدرك عمر كما قال أبو زرعة (الجرح والتعديل ٥/ ١٧٣)، وأبو هلال هو محمد بن سليم الراسبي صدوق فيه لين، وشيبان قال عنه ابن حجر: صدوق يهم، ووثقه غيره.

والحديث رواه أبو يعلى (١/ ١٣٣: ١٤٤).

وأخرجه من طريقه ابن عدي في الكامل (٦/ ٢٢١٩).

٣٦ ـ بـاب ليلة القدر

(٤٢) حديث فضل شهود ليلة القدر عند الحجر الأسود يأتي إن شاء الله تعالى في أول فضائل الجهاد[١].

١١١٥ ـ [١] قال إسحاق: أخبرنا المغيرة بن سلمة المخزومي، ثنا عبد الواحد بن زياد، ثنا عاصم بن كليب، حدثني أبـي عن خالي الفلتان[٢] بن عاصم الجرمي[٣] قال: كنا قعوداً ننتظر النبـي ﷺ فجاءنا وفي وجهه الغضب حتى جلس، ثم رأينا وجهه يسفر فقال ﷺ: إنه بينت[٤] لي ليلة القدر ومسيح الضلالة فخرجت لأبينها لكم، فلقيت بسدة المسجد رجلين يتلاحيان أو قال يقتتلان معهما الشيطان فحجزت بينهما فانسيتها وسأشدوا[٥] لكم منهما شدواً[٦] أما ليلة القدر فالتمسوها في العشر الأواخر وتراً وأما مسيح الضلالة فرجل أجلى الجبهة ممسوح العين عريض النحر[٧] كأنه فلان[٨] ابن عبد العزى أو عبد العزى بن قطن.

.....

(١) سيأتي حديث رقم (١٩٣٦) [١٨٨٠ من المجردة].

(٢) في (ك): «العلفان».

(٣) في (مح) و (ش): «الحرمي».

(٤) في (ك): «بقيت»، وفي (عم): «تبينت».

(٥) في (ك): «وسأسدوا»، وفي (عم): «سأشذوا».

. . . . . .

(٦) في (عم): «شذواً».

(٧) في (حس) و (مح) و (ش): «المنخر».

(٨) في هامش (بر)، لعله في الأصل: «قطن».

١١١٥ ـ [١] تخريجه:

عاصم ووالده كليب بن شهاب صدوقان.

وبهذا اللفظ رواه الطبراني في الكبير (١٨/ ٣٣٥: ٨٦٠) من طريق الحلواني، ثنا سعيد بن سليمان عن صالح بن عمر، عن عاصم به.

ورواه الطبراني (١٨/ ٣٣٤: ٨٥٧) قال: «حدثنا محمود بن محمد الواسطي، ثنا وهب بن بقية أنا خالد عن عاصم بنحوه».

ورواه البزار (٣٣٨٤) من طريق محمد بن فضيل عن عاصم بن كليب، بنحوه.

وحديث أبي هريرة قريب من حديث الفلتان رواه الطيالسي (ص ٣٣٠: ٢٥٣٢) قال: حدثنا المسعودي عن عاصم بن كليب، عن أبيه، عن أبي هريرة، ورواه أحمد (٢/ ٢٩١) (٧٩٠٥).

وقد ورد حديث أبي هريرة من طريق أبي سلمة رواه مسلم (٢/ ٨٢٤: ١١٦٦)، وابن خزيمة (٣/ ٣٣٣: ٢١٩٧)، وابن حبان (٨/ ٤٣٥: ٣٦٧٨)، وأبو يعلى (١٠/ ٣٧٧: ٥٩٧٢)، والبيهقي (٤/ ٣٠٨)، والدارمي (٢/ ٢٨).

١١١٥ ـ [٢] وقال أبو بكر [بن أبـي شيبة][١]: حدثنا عبد الله بن إدريس، عن عاصم بن كليب، عن أبيه، عن خاله[٢] [الفلتان][٣] بن عاصم قال: قال رسول الله ﷺ: إني رأيت[٤] ليلة القدر ثم أنسيتها و[٥]رأيت مسيح الضلالة ورأيت رجلين[٦] يتلاحيان فحجزت بينهما فأنسيتهما فأما ليلة القدر فاطلبوها في العشر الأواخر، وأما مسيح الضلالة فرجل أجلى الجبهة ممسوح العين اليسرى عريض النحر[٧] فيه دماً[٨] كأنه فلان بن عبد العزى أو عبد العزى بن فلان.

.....

(١) زيادة من (ك) و (بر).

(٢) في (حس) و (مح) و (ش): «خالد».

(٣) في (ك) و (بر): «العلفان»، وفي (حس) و (مح) و (ش): «الفلتاني».

(٤) في (عم): «أرايت».

(٥) في (ك) و (حس): «أو».

(٦) في (مح) و (ش) و (عم): «رجلان».

(٧) في (حس) و (مح) و (ش): «المنخر».

(٨) كذا في النسخ مفعول لمحذوف، وفي (ك) و (ش): «دقاً»، وفي (عم): «دكاً»، ولعله: «دمى».

١١١٥ ـ [٢] تخـريـجـه:

عاصم ووالده صدوقان.

ورواه ابن أبـي شيبة (٢/ ٥١٤) و (٣/ ٧٥) بهذا الإسناد مختصراً.

ورواه كذلك من طريق ابن أبـي شيبة ابن أبـي عاصم في الآحاد والمثاني (٢/ ٢٨٢: ١٠٤٠) و (٥/ ٥٨: ٢٥٩٤)، ورواه الطبراني (١٨/ ٣٣٥: ٨٥٩) قال: حدثنا عبيد بن غنام، ثنا أبو بكر بن أبـي شيبة به.

١١١٥ ـ [٣] حدثنا حسين بن علي، عن زائدة، عن عاصم، عن أبيه، عن الفلتان[١] مختصراً[٢]: من كان منكم ملتمساً ليلة القدر فليلتمسها في العشر الأواخر.

.....

(١) في (ك): «العلفان».

(٢) في (ش) و (عم): «مختصر».

١١١٥ ـ [٣] تخريجه:

عاصم ووالده صدوقان.

وهكذا رواه الطبراني في الكبير (١٨/ ٣٣٥: ٨٥٨) قال: حدثنا محمد بن النضر الأزدي، ثنا معاوية بن عمرو، ثنا زائدة به.

وروى الإمام أحمد (١/ ٤٣: ٢٩٨) هذا المتن بهذا الإسناد من حديث عمر.

وقد ورد أن النبي ﷺ أري ليلة القدر وأنسيها من طرق، منها:

● حديث أبي سعيد الخدري رواه البخاري برقم (٢٠١٦)، ومسلم (٢/ ٨٢٤: ١١٦٦).

● وحديث عبادة بن الصامت:

رواه البخاري برقم (٢٠٢٣)، وابن خزيمة (٣/ ٣٣٤: ٢١٩٨)، وابن حبان (٨/ ٤٣٥: ٣٦٧٩)، والطيالسي (ص ٧٨: ٥٧٦)، والشافعي (ص ٣١٤: ٣٢٩)، وابن أبي شيبة (٢/ ٥١٤) و (٣/ ٧٣)، وأحمد (٥/ ٣١٣)، والدارمي (٢/ ٢٧)، والبيهقي (٤/ ٣١١)، وابن عبد البر في التمهيد (٢/ ٢٠٠).

● وحديث عبد الله بن أنيس رواه مسلم (٢/ ٨٢٧: ١١٦٨)، وأحمد (٣/ ٤٩٥).

● وحديث أنس رواه مالك (١/ ٣٢٠)، والشافعي في سننه (ص ٣١٣: ٣٢٥)، وأبو يعلى (٧/ ٨٧: ٤٠٢١).

● وحديث ابن عباس رواه أحمد (١/ ٢٥٩)، والبخاري في الأدب المفرد (٢/ ٢٧٧: ٨١٣)، والطبراني في الكبير (١٢/ ١١٠: ١٢٦٢١).

. . . . . .

● وحديث أم سلمة رواه الطبراني في الكبير (٢٣/ ٤١٢ : ٩٩٤).

● وحديث جابر بن سمرة، رواه البزار كما في كشف الأستار (١/ ٤٨٥).

● ومن حديث ابن مسعود رواه كذلك (١/ ٤٨٤).

● وحديث جابر رواه ابن حبان (٨/ ٤٤٤ : ٣٦٨٨)، وابن خزيمة (٣/ ٣٣٠: ٢١٩٠).

● وحديث ابن المسيب مرسلاً، رواه عبد الرزاق (٤/ ٢٤٩ : ٧٦٨٧).

● وتقدم حديث أبـي هريرة في الطريق الأول.

كما ورد أن التماس ليلة القدر يكون في العشر الأواخر من طرق منها:

● حـديـث أبـي سعيـد الخـدري رواه البخـاري بـرقـم (٢٠١٦)، ومسلـم (٢/ ٨٢٤: ١١٦٧).

● وحديث ابن عمر رواه البخاري برقم (٢٠١٥)، ومسلم (٢/ ٨٢٣: ١١٦٥ و ٢٠٧).

● وحديث ابن عباس رواه البخاري برقم (٢٠٢١)، وأبو داود (٢/ ٥٢: ١٣٨١)، والبيهقي (٤/ ٣٠٨)، والطبراني في الكبير (١١/ ٢٩٩: ١١٧٩٦)، وابن أبـي شيبة (٢/ ٥١٣)، وابن عبد البر في التمهيد (٢/ ٢٠٢)

● وحديث عبادة رواه الطيالسي (ص ٧٨: ٥٧٦)، وأحمد (٥/ ٣١٣ و ٣١٨ و ٣٢١)، والدارمي (٢/ ٢٧).

● وحديث معاذ رواه أحمد (٥/ ٢٣٤)، والطبراني في الكبير (٢٠/ ٩٢ : ١٧٧).

● وحديث أنس رواه أحمد (٣/ ٢٣٤)، والبزار كما في كشف الأستار (١/ ٤٨٤).

● ومن حديث جابر بن سمرة، رواه الطيالسي (ص ١٠٦ : ٧٧٨)، وابن أبـي شيبة (٣/ ٧٦) و (٢/ ٥١٣)، وأحمد (٥/ ٨٦ و ٨٨)، وابنه كما في المسند (٥/ ٩٨)، والبزار كما في كشف الأستار (١/ ٤٨٥)، والطبراني في الكبير (٢/ ٢٢٠

. . . . . .

و ٢٢٧: ١٩٠٦ و ١٩٤١)، وفي الصغير (ص ١٢٣: ٢٧٧).

● ومن حديث أبي بكرة رواه الطيالسي (ص ١١٨: ٨٨١)، وابن أبي شيبة (٢/ ٥١١) و (٣/ ٧٦)، وأحمد (٥/ ٣٦ و ٣٩)، والترمذي (٣/ ١٦٠: ٧٩٤)، وابن خزيمة (٣/ ٣٢٤: ٢١٧٥)، وابن حبان (٨/ ٤٤٢: ٣٦٨٦).

● ومن حديث عائشة رواه أحمد (٦/ ٥٠)، وابن أبي شيبة (٢/ ٥١١)، والبخاري برقم (٢٠١٧)، ومسلم (٢/ ٨٢٨: ١١٦٩).

● ومن حديث جابر رواه ابن حبان (٨/ ٤٤٤: ٣٦٨٨)، وابن خزيمة (٣/ ٣٣٠: ٢١٩٠).

● ومن حديث علي رواه أحمد (١/ ١٣٣: ١١١١).

● وتقدم حديث عمر برقم (١١١٦)، وحديث أبي هريرة شاهداً على الطريق الأول من حديث رقم (١١١٥).

كما ورد التماس ليلة القدر في ليالي الوتر من طرق منها:

● حديث أبي سعيد رواه البخاري برقم (٢٠١٦)، ومسلم (٢/ ٨٢٤: ١١٦٧).

● وحديث أبي بكرة رواه أحمد (٥/ ٤٠)، والحاكم (١/ ٤٣٨).

● وابن عمر رواه الشافعي في سننه (ص ٣١٢: ٣٢٣)، وعبد الرزاق (٤/ ٢٤٧: ٧٦٨٠)، ومسلم (٢/ ٨٢٣: ١١٦٥، ٢٠٧).

● وحديث عائشة رواه البخاري برقم (٢٠١٧)، وأحمد (٦/ ٧٣)، والبيهقي (٤/ ٣٠٨).

● وحديث عبادة رواه الشافعي (ص ٣١٤: ٣٢٩)، والبخاري برقم (٢٠٢٣)، وأحمد (٥/ ٣٢٤).

● وحديث ابن عباس، رواه ابن أبي شيبة (٢/ ٥١٣).

١١١٦ ـ قال أبي: فحدثت به ابن عباس ـ رضي الله عنهما ـ فقال: وما أعجبك من ذلك؟ كان عمر بن الخطاب رضي الله عنه إذا دعا الأشياخ من أصحاب محمد ﷺ دعاني معهم وقال: لا تتكلم[١] حتى يتكلموا فدعانا ذات يوم أو ذات ليلة فقال: إن رسول الله ﷺ قال في ليلة القدر ما قد علمتم: «التمسوها في العشر الأواخر وتراً» أي الوتر هي؟ فقال رجل برأيه[٢] تاسعة سابعة خامسة [ثالثة][٣] فقال لي: مالك، لا تتكلم يا ابن عباس، فقلت: يا أمير المؤمنين[٤] إن شئت تكلمت فقال: ما دعوتك إلاّ لتتكلم قال: إنما أقول برأيي[٥] [قال][٦]: عن رأيك اسأل، فقلت: إني سمعت الله تعالى [أكثر][٧] ذكر السبع فذكر السموات سبعاً والأرضين سبعاً حتى قال فيما قال: وما أنبتت الأرض سبعاً فقال[٨] له: كل ما قد قلت عرفته غير هذا ما تعني بقولك وما أنبتت الأرض سبعاً؟ فقال: إن الله تعالى يقول: ﴿ ثُمَّ شَقَقْنَا ٱلْأَرْضَ[٩] شَقًّا ﴿٢٦﴾ فَأَنۢبَتْنَا فِيهَا حَبًّا ﴿٢٧﴾ وَعِنَبًا وَقَضْبًا ﴿٢٨﴾ وَزَيْتُونًا وَنَخْلًا ﴿٢٩﴾ وَحَدَآئِقَ غُلْبًا ﴿٣٠﴾ وَفَٰكِهَةً وَأَبًّا ﴿٣١﴾ [مَّتَٰعًا لَّكُمْ] ﴾[١٠] فالحدائق كل [ملتف][١١] حديقة والأب ما أنبتت الأرض مما لا يأكله الناس، فقال عمر رضي الله عنه: أعجزتم أن تقولوا مثل ما قال هذا الغلام[١٢] الذي لم يستو سوى[١٣] رأسه[١٤]؟ ثم قال لي: إني كنت نهيتك أن تتكلم معهم فإذا دعوتك فتكلم معهم.

قلت: روى أحمد حديث عمر المرفوع منه حسب.

.....

(١) في (حس): «يتكلم»، وفي (مح) و (ش): «وكان لا يتكلم».

(٢) في (ك): «برأسه».

(٣) سقط من (ك).

(٤) بداية (ق ١٧٧) من (ش).

(٥) في (ك) و (مح): «برأي».

. . . . . .

(٦) سقط من (بر) و (عم).

(٧) سقط من (ك) و (حس).

(٨) في (ك) و (بر): «فقلنا».

(٩) بداية (ص ١٦٩) من (عم)، وفي جميع النسخ: «أنا شققنا».

(١٠) زيادة من (حس).

(١١) بياض في (بر)، وسقط من (مح).

(١٢) في (ك): «الكلام».

(١٣) في (حس) و (عم): «لم تستوشون»، ولم ترد (سوى) في (بر)، وفي (ش): «شؤون»، وفي (مح) غير واضحة، ولعلها: «شعر».

(١٤) في (عم): «رأيه».

١١١٦ ـ تخريجه:

إسناده حسن، ورواه ابن خزيمة (٣/ ٣٢٢: ٢١٧٢)، قال: حدثنا علي بن المنذر، حدثنا ابن فضيل، حدثنا عاصم بن كليب بنحوه.

ورواه البيهقي (٤/ ٣١٣) من طريق أبي عبد الله الحافظ، ثنا ابن يعقوب، ثنا العطاردي، ثنا ابن فضيل به.

كما رواه ابن خزيمة (٣/ ٣٢٣: ٢١٧٣) قال: حدثنا سلم بن جنادة، حدثنا ابن إدريس عن عاصم بنحوه.

ورواه الحاكم في المستدرك (١/ ٤٣٧) قال: حدثني أبو الحسن أحمد بن أبي عثمان الزاهد، ثنا أبو عبد الله محمد بن برويه المؤذن، ثنا يحيى بن يحيى، أنبأ عبد الله بن إدريس بنحوه، وصححه ووافقه الذهبي.

ورواه ابن عبد البر في التمهيد (٢/ ٢١٠) من طريق سعيد بن نصر عن قاسم بن أصبغ، حدثنا ابن وضاح، حدثنا أبو بكر بن أبي شيبة، عن ابن إدريس به.

كما رواه ابن إدريس هذا بإسناد آخر قال: حدثنا عبد الملك، عن سعيد بن جبير، عن ابن عباس بمثله، رواه الحاكم (١/ ٤٣٨)، وابن خزيمة (٣/ ٣٢٤: ٢١٧٤).

. . . . . .

وروى نحوه عبد الرزاق (٤/٢٤٦: ٧٦٧٩) قال: أخبرنا معمر عن قتادة وعاصم، أنهما سمعا عكرمة يقول: قال ابن عباس. . .

ورواه البيهقي (٤/٣١٣) بإسناده من طريق عبد الرزاق.

وروى عبد الواحد بن زياد قال: حدثنا عاصم الأحول عن لاحق بن حميد وعكرمة قالا: قال عمر: من يعلم متى ليلة القدر؟ فقال ابن عباس: قال رسول الله ﷺ: هي في العشر. . . الحديث.

رواه أحمد (١/٢٨١: ٢٥٤٣)، والبيهقي (٤/٣٠٩).

ورواه أحمد (١/١٤: ٨٥) قال: حدثنا عفان، حدثنا عبد الواحد بن زياد قال: حدثنا عاصم وفيه ذكر المرفوع واستدعاء عمر لابن عباس والأشياخ.

وروى البزار المرفوع منه فقط كما في كشف الأستار (١/٤٨٣) قال: حدثنا يعقوب بن إبراهيم بن كثير، ثنا عبد الله بن إدريس، عن عاصم به.

كما رواه ابن أبـي شيبة (٢/٥١٣) و (٣/٧٣) من طريق عبد الله بن إدريس به.

ورواه أبو يعلى (١/١٥٧: ١٦٨) من طريق ابن أبـي شيبة.

كما رواه (١/١٥٤: ١٦٥) قال: حدثنا محمد بن عبد الله بن نمير، حدثنا ابن فضيل عن عاصم به.

١١١٧ ـ [١] وقال إسحاق: أخبرنا أبو عامر العقدي، ثنا عكرمة بن عمار، عن أبي زميل سماك الحنفي، ثنا مالك بن مرثد[١]، عن أبيه، قال: قلت لأبي ذر رضي الله عنه: هل سمعت رسول الله ﷺ يذكر ليلة القدر؟ فقال: نعم، قلت: يا رسول الله، أخبرني عن ليلة القدر، أفي رمضان أم في غير رمضان؟ فقال ﷺ: بل في رمضان، قلت: يا رسول الله، أهي مع الأنبياء ما كانوا فإذا قبض الأنبياء رفعت، أم هي إلى يوم القيامة؟ قال ﷺ: لا، بل هي إلى يوم القيامة، قلت: يا رسول الله، أخبرني في أي رمضان هي؟ قال ﷺ: في العشر الأواخر، لا تسألني عن شيء بعدها، قلت: يا رسول الله، أقسمت عليك بحقي في أي العشر هي؟ فغضب ﷺ عليَّ غضباً ما غضب[٢] عليَّ[٣] قبله[٤] ولا بعده مثله [وقال ﷺ: لو شاء الله لأطلعك عليها التمسوها في السبع الأواخر لا تسألني عن شيء بعدها][٥].

.....

(١) في (ك): «مريد»، وفي (عم): «مزيد»، وفي (مح) و (ش) و (حس) و (سد): «يزيد».

(٢) في (حس) و (مح) و (ش): «غضبه».

(٣) بداية (ق ١٧٨) من (ش).

(٤) في (مح) و (ش) و (عم): «قبل ولا بعد».

(٥) زيادة من (عم) و (ك)، وهي في (مح) بدون (شيء).

١١١٧ ـ [١] تخريجه:

عكرمة بن عمار صدوق يغلط، وسماك ليس به بأس، ومرثد هو ابن عبد الله الزماني مقبول كما في التقريب. وقال الذهبي في الميزان (٤/ ٨٧): فيه جهالة ورأي ابن حجر أقرب إذ ذكره ابن حبان في الثقات (٥/ ٤٤٠)، ووثقه العجلي (ص ٤٢٣).

ورواه الحاكم (٢/ ٥٣٠) قال: أخبرنا أبو زكريا العنبري، ثنا محمد بن عبد السلام، ثنا إسحاق به.

١١١٧ ـ [٢] [قال إسحاق][١]: أخبرنا أبو داود الحفري[٢]، ثنا سفيان[٣] عن الأوزاعي، عن مرثد[٤]، أو ابن مرثد[٤]، عن أبيه قال: كنت عند أبـي ذر رضي الله عنه فسئل عن ليلة القدر فذكر نحوه إلى قوله العشر الأواخر ولم يذكر ما بعده.

* قلت: هذا إسناد حسن صحيح.

ورواه أحمد والنسائي من حديث أبـي زميل أيضاً وليس بتمامه.

.....

(١) زيادة من (بر).

(٢) في (بر): «الحمدي».

(٣) سفيان هو الثوري.

(٤) في (ك): «مزيد».

١١١٧ ـ [٢] تخـريـجـه:

الذي في تهذيب الكمال (٢٧/ ١٥٥)، عن ابن مرثد أو أبـي مرثد.

والذي في التمهيد (٢/ ٢١٢) عن مرثد بن أبـي مرثد، ثم قال ابن عبد البر: هكذا قال الأوزاعي عن مرثد بن أبـي مرثد، وهو خطأ، إنما هو مالك بن مرثد عن أبيه ولم يقم الأوزاعي إسناد هذا الحديث ولا ساقه سياقة أهل الحفظ له.

وما أشار إليه الحافظ رواه أحمد (٥/ ١٧١) قال: حدثنا يحيـى بن سعيد، عن عكرمة به، واحتوى على جميع معاني مارواه إسحاق، وفيه «حدثني أبو مرثد»، ولعلها: «حدثني أبـي مرثد».

ورواه النسائي في الكبرى كتاب الاعتكاف كما ذكر المقدسي في تحفة الأشراف (٩/ ١٨٣: ١١٩٧٧) عن عمرو بن علي عن يحيـى به.

١١١٧ ـ [٣] وقال [أبو بكر بن أبـي شيبة][١]: ثنا وكيع، عن الأوزاعي، عن مرثد[٢] بن أبـي مرثد[٢] عن أبيه قال: كنت مع أبـي ذر رضي الله عنه فذكره وزاد فيه، قلت: يا رسول الله، فأخبرنا بها، قال ﷺ: لو أذن لي فيها لأخبرتكم بها.

.....

(١) في (بر) و (ك): «ابن أبـي شيبة»، وفي (عم): «قال أبو بكر»، وفي (مح) و (حس) و (ش): «مسدد».

(٢) في (ك) و (بر): «مزيد»، وقوله: «مرثد» خطأ من الأوزاعي، وصوابه: «عن مالك بن مرثد عن أبيه».

١١١٧ ـ [٣] تخـريـجـه:

رواه ابن أبـي شيبة (٢/ ٥١١) قال: ثنا وكيع، ثنا سفيان، عن الأوزاعي به، ورواه كذلك في (٣/ ٧٤).

ورواه ابن عبد البر في التمهيد (٢/ ٢١٢) قال: حدثنا سعيد بن نصر، حدثنا قاسم ابن أصبغ، حدثنا محمد بن وضاح، حدثنا أبو بكر بن أبـي شيبة، حدثنا وكيع، عن سفيان، عن الأوزاعي، عن مرثد بن أبـي مرثد به.

ورواه ابن خزيمة (٣/ ٣٢٠: ٢١٦٩) قال: حدثنا محمد بن رافع، حدثنا أبو عاصم، عن الأوزاعي، عن مرثد أو أبو مرثد شك أبو عاصم، عن أبيه به.

ورواه البزار كما في كشف الأستار (١/ ٤٨٦) قال: حدثنا محمد بن رافع، ثنا أبو عاصم به.

ورواه ابن حبان (٨/ ٤٣٨: ٣٦٨٣) قال: أخبرنا ابن سلم قال: حدثنا عبد الرحمن بن إبراهيم قال: حدثنا الوليد بن مسلم عن الأوزاعي قال: حدثني مرثد بن أبـي مرثد عن أبيه به.

١١١٧ ـ [٤] وقال [مسدد][١]: حدثنا يحيى، عن عكرمة بن عمار، حدثني أبو زميل سماك الحنفي، ثنا مالك بن مرثد[٢]، حدثني أبي مرثد[٣] قال: سألت أبا ذر رضي الله عنه فذكر نحوه.

.....

(١) كذا في (بر) و (ك) و (عم)، وفي باقي النسخ: «إسحاق».

(٢) في (ك): «مزيد».

(٣) في (ك): «مزيد».

١١١٧ ـ [٤] تخريجه:

يحيى هو ابن سعيد القطان.

والحديث رواه ابن عبد البر في التمهيد (٢/ ٢١٣)، قال: حدثنا عبد الوارث بن سفيان، قال: حدثنا قاسم بن اصبغ، حدثنا بكر بن حماد، حدثنا مسدد به.

ورواه أحمد (٥/ ١٧١)، عن يحيى به.

والنسائي في الكبرى كما في تحفة الأشراف (٩/ ١٨٣)، عن عمرو بن علي، عن يحيى به. وانظر: السنن الكبرى (٢/ ٢٧٨: ٣٤٢٧).

ورواه الحاكم (١/ ٤٣٧) قال: حدثنا أبو بكر محمد بن أحمد بن بالويه، ثنا موسى بن الحسن بن عباد، ومحمد بن غالب بن حرب، قالا: ثنا أبو حذيفة، ثنا عكرمة بن عمار، وأخبرني أبو يحيى أحمد بن محمد السمرقندي، ثنا محمد بن نصر، ثنا محمد بن المثنى، ثنا عبد الرحمن بن مهدي، ثنا عكرمة به.

ورواه ابن خزيمة (٢/ ٢١٣: ٢١٧٠) قال: حدثنا أبو موسى محمد بن المثنى به.

ورواه البزار (١/ ٤٨٦) قال: حدثنا محمد بن معمر وزريق بن السخت قالا: ثنا يعقوب بن إسحاق، عن عكرمة به.

ورواه البيهقي (٤/ ٣٠٧) قال: أخبرنا أبو القاسم عبد الرحمن بن عبيدالله بن عبد الله الحرفي الحربي، ثنا أبو أحمد حمزة بن محمد بن العباس، ثنا محمد بن غالب، ثنا موسى بن مسعود، ثنا عكرمة به.

. . . . . .

وروى عبد الرزاق (٤/ ٢٥٥: ٧٧٠٩) عن ابن جريج قال: حدثت أن شيخاً من أهل المدينة سأل أبا ذر بمنى فقال: رفعت ليلة القدر أم هي في كل رمضان؟ فقال أبو ذر: سألت رسول الله ﷺ فقلت: يا رسول الله، رفعت ليلة القدر؟ قال: بل هي في كل رمضان. ونسبه المحقق للطحاوي (٢/ ٥٠)، ولم أجده.

وقد وردت أحاديث بالتماس ليلة القدر في السبع الأواخر، منها:

- حديث ابن عمر رواه البخاري برقم (٢٠١٥)، ومسلم (٢/ ٨٢٢: ١١٦٥).
- وحديث ابن مسعود رواه البزار كما في كشف الأستار (١/ ٤٨٤).
- وحديث أنس بن مالك رواه مالك (١/ ٣٢١).
- وحديث عبد الله بن أنيس رواه أحمد (٣/ ٣٣٦).
- وحديث أبـي رواه الطيالسي (ص ٧٣: ٥٤٢).

١١١٨ ـ [١] وقال إسحاق: أخبرنا عبدة بن سليمان، ثنا محمد بن إسحاق، عن محمد بن إبراهيم التيمي، عن أبي حازم مولى هذيل[١] قال: جاورت في مسجد المدينة مع رجل من أصحاب النبي ﷺ من بني بياضة في العشر الأواخر من رمضان في قبة له يستر على بابها بقطعة حصير قال: فبينما[٢] نحن في المسجد ورسول الله ﷺ في قبة له إذ رفع الحصير عن الباب[٣] وأشار إلى من في المسجد ان اجتمعوا[٤] فاجتمعنا[٥] فوعظنا[٦] رسول الله ﷺ موعظة لم أسمع واعظاً مثلها فقال: إن أحدكم إذا قام يصلي فإنه يناجي ربه تبارك وتعالى، فلينظر بمـ[٧] يناجيه؟ ولا يجهر[٨] بعضكم على بعض بالقرآن، ثم رد الحصير ورجع كل واحد منا إلى موضعه فقال بعضنا لبعض: إن لهذه الليلة لشأناً[٩] وعظنا رسول الله ﷺ فيها فإذا هي ليلة ثلاث وعشرين.

قلت: جعله إسحاق من مسند[١٠] أبي حازم مولى بني هذيل.

[٢] وقد رواه النسائي في الاعتكاف من طرق[١١] أكثرها من رواية أبي حازم عن البياضي.

.....

(١) في (عم): «هزيل».

(٢) في (ك): «فبينا».

(٣) بداية (ق ٧٩) من (حس).

(٤) بداية (ق ٥٢) من (بر).

(٥) في (عم): «فاجتمعوا».

(٦) في (بر): «فاجتمعوا فوعظهم».

(٧) في (ك): «ثم»، وفي غيرها: «بما»، وهذا بداية (ص ١٧٠) من (عم).

(٨) في (مح) و (ش) و (عم): «يظهر».

(٩) في (ك): «شان».

. . . . . .

(١٠) في (ك): «سئل»، وفي (حس): «سند».

(١١) في (حس) و (ش): «طريق».

١١١٨ ـ [١] [٢] تخريجه:

محمد بن إسحاق هو إمام المغازي صدوق يدلس، وقد عنعن، وتابعه غيره، كما سيأتي، وأبو حازم مختلف في صحبته، والحديث دال على إثباتها.

والحديث صححه ابن عبد البر في التمهيد (٢٣/ ٣١٩).

انظر السنن الكبرى (٢/ ٢٦٤)، وتحفة الأشراف (١١/ ١٤٤: ١٥٥٦٢) و (١١/ ١٨٨: ١٥٦٤٣) و (١١/ ١٢١: ١٥٦٩٢).

فقد رواه النسائي برقم (٢٣٦٢) عن محمد بن عبد الله بن عبد الحكم، عن شعيب بن الليث، عن الليث، عن ابن الهاد، عن محمد بن إبراهيم، عن أبي حازم به.

وبرقم (٣٣٦٤) عن محمد بن سلمة، والحارث بن مسكين كلاهما عن ابن القاسم عن مالك عن يحيى بن سعيد عن محمد بن إبراهيم به.

وبرقم (٣٣٦٥ ـ ٣٣٦٧) عن سويد بن نصر، عن عبد الله، وعن قتيبة، عن ليث، وعن أحمد بن سليمان، عن يزيد بن هارون، ثلاثتهم عن يحيى بن سعيد، عن محمد بن إبراهيم، عن أبي حازم، ولم يذكر البياضي.

وبرقم (٣٣٦٨) عن حسين بن منصور، عن عبد الله بن نمير، عن يحيى، عن محمد بن إبراهيم، عن رجل من قومه ولم يذكر أبا حازم.

كما رواه برقم (٣٣٦٠) عن قتيبة، عن بكر بن مضر، عن ابن الهاد، عن محمد بن إبراهيم، عن عطاء بن يسار، عن رجل من بني بياضة به.

وبرقم (٣٣٦٣) عن محمود بن غيلان، عن أبي داود، عن شعبة، عن عبد ربه بن سعيد، عن محمد بن إبراهيم، عن أبي سلمة، عن رجل من الأنصار.

ورواه المروزي في تعظيم قدر الصلاة، قال: حدثنا الحسن بن عيسى، أنا ابن المبارك، أنا يحيى بن سعيد، عن محمد بن إبراهيم، عن أبي حازم، قال: اعتكف. . . الحديث.

. . . . . .

ورواه المزي في تهذيب الكمال (٣٣/٢١٧) قال: أخبرنا أبو الحسن بن البخاري، وأبو الغنائم، وأحمد بن شيبان، وبنت مكي: قالوا: أخبرنا أبو حفص بن طبرزد قال: أخبرنا القاضي أبو بكر الأنصاري، قال: أخبرنا أبو محمد الجوهري قال: أخبرنا أبو الحسن بن كيسان النحوي قال: حدثنا يوسف بن يعقوب القاضي قال: حدثنا نصر بن علي، حدثنا أبو أسامة، حدثنا الوليد بن كثير، قال: حدثني محمد بن إبراهيم التيمي، أن أبا حازم مولى بني بياضة حدثه أن رجلاً من بني بياضة به.

ثم روى بهذا الإسناد، حدثنا يوسف به يعقوب القاضي، حدثنا مسدد حدثنا حماد بن زيد، عن يحيى بن سعيد، عن محمد بن إبراهيم، عن أبي حازم، قال: كان رسول الله ﷺ. . . الحديث.

ورواه ابن عبد البر في التمهيد (٢٣/٣١٦) قال: حدثنا عبد الوارث بن سفيان، أن قاسم بن اصبغ حدثهم قال: حدثنا بكر بن حماد، حدثنا مسدد به.

ورواه عن خلف بن القاسم قال: حدثنا الحسن بن الحجاج الطبراني، حدثنا الحسين بن محمد المدني، حدثنا يحيى بن بكير، حدثنا الليث، حدثنا ابن الهادي، عن محمد بن إبراهيم، عن عطاء بن يسار، عن رجل من بني بياضة من الأنصار، أنه سمع رسول الله ﷺ الحديث.

ورواه عن عبد الوارث بن سفيان، قال: حدثنا قاسم بن أصبغ قال: حدثني محمد بن إسماعيل، وعبيد بن عبد الواحد قال: حدثنا ابن أبي مريم قال: أخبرنا يحيى بن أيوب وابن لهيعة، قالا: حدثنا ابن الهادي، عن محمد بن إبراهيم به.

١١١٨ ـ [٣] وروى الإمام أحمد قصة النهي عن الجهر بالقراءة من طريق مالك، عن يحيى بن سعيد، عن محمد بن إبراهيم، عن أبي حازم عن[١] البياضي.

واختلف في أبي حازم [هذا ففي أكثر الروايات][٢] أنه مولى بني غفار واسمه[٣] دينار، وفي هذه الرواية[٤] أنه مولى بني هذيل[٥].

والله أعلم.

.....

(١) زاد في (بر): «أبيه».

(٢) سقط من (عم).

(٣) في (حس): «اسمعه».

(٤) بداية (ص ١٧٩) من (ش).

(٥) قيل في اسمه: «دينار»، وقيل: «يسار».

أما عن ولائه فقيل لبني بياضة وقيل للأنصار وقيل للغفاريين وقيل لهذيل وقيل في نسبته الأنصاري والبياضي والتمار انظر: تهذيب الكمال (٣٣/ ٢١٧)، والتمهيد (٢٣/ ٣١٦).

١١١٨ ـ [٣] تخريجه:

رواه الإمام مالك في الموطأ (١/ ٨٠) باب العمل في القراءة، والإمام أحمد (٤/ ٣٤٤)، قال: قرأت على عبد الرحمن بن مهدي: مالك به.

وروى أبو داود في سننه (٢/ ٣٨: ١٣٣٢) من حديث أبي سعيد: اعتكف رسول الله ﷺ في المسجد فسمعهم يجهرون بالقراءة، فكشف الستر وقال: ألا إن كلكم مناج ربه فلا يؤذين بعضكم بعضاً ولا يرفع بعضكم على بعض في القراءة أو الصلاة.

ورواه النسائي في السنن الكبرى كما في تحفة الأشراف (٣/ ٤٩٥: ٤٤٢٥)، وابن عبد البر في التمهيد (٢٣/ ٣١٨).

وقد ورد في تحديد ليلة القدر بليلة ثلاث وعشرين حديث عبد الله بن أنيس رواه

. . . . . .

مسلم (٢/ ٨٢٧: ١١٦٨)، ومالك (١/ ٣٢٠)، وأحمد (٣/ ٤٩٥)، وأبو داود (٢/ ٥١: ١٣٧٩)، وابن خزيمة (٣/ ٣٢٨: ٢١٨٥)، والبيهقي (٤/ ٣٠٩)، وعبد الرزاق (٤/ ٢٥٠: ٧٦٨٩)، وابن أبي شيبة (٢/ ٥١٤) و (٣/ ٧٣).

ومن حديث سعيد بن المسيب مرسلاً، رواه عبد الرزاق (٤/ ٢٤٩: ٧٦٨٧).

ومن حديث ابن عباس موقوفاً رواه ابن أبي شيبة (٣/ ٧٥)، وأحمد (١/ ٢٥٥: ٢٣٠٢) و (١/ ٢٨٢: ٢٥٤٧).

ومن حديث أنس رواه أبو يعلى (٦/ ٣٧٦: ٣٧١٢).

١١١٩ ـ وقال مسدد: حدثنا عبد الله هو ابن داود، عن فطر عن عبد الله بن شريك، عن سويد بن غفلة[1] وزر بن حبيش، عن أبي بن كعب رضي الله عنه قال: ليلة القدر ليلة سبع وعشرين.

.....

(١) في (بر): «عقلة».

١١١٩ ـ تخريجه:

فطر هو ابن خليفة المخزومي، صدوق، وعبدالله بن شريك هو العامري صدوق أيضاً.

ورواه من طريق عبدة عن زر: مسلم في صحيحه (١/ ٥٢٥: ٧٦٢)، (١٧٩) و (٢/ ٨٢٨: ٧٦٢) (٢٢١)، وابن خزيمة (٣/ ٣٢٩: ٢١٨٨)، والطحاوي (٣/ ٩٢)، والطبراني في الكبير (٩/ ٣٦٩: ٩٥٨٧)، وابن حبان (٨/ ٤٤٥: ٣٦٩٠).

ومن طريق عبدة وعاصم عن زر: أحمد (٥/ ١٣٠)، والشافعي في السنن (ص ٣١٣: ٣٢٤)، والحميدي (١/ ١٨٥: ٣٧٥)، والترمذي في السنن (٥/ ٤١٥: ٣٣٥١)، ومسلم (٢/ ٨٢٨: ٧٦٢)، وابن حبان (٨/ ٤٤٤: ٣٦٨٩)، والبيهقي (٤/ ٣١٢)، وابن خزيمة (٣/ ٢٣١: ٢١٩١).

ومن طريق عاصم عن زر: أحمد (٥/ ١٣١)، وأبو داود (٢/ ٥١: ١٣٧٨)، والترمذي (٣/ ١٦٠: ٧٩٣)، وعبد الرزاق (٤/ ٢٥٢: ٧٧٠٠)، وعبدالله بن أحمد في مسند والده (٥/ ١٣٠)، والطبراني في الكبير (٩/ ٣٦٧: ٩٥٨١)، وابن خزيمة (٣/ ٣٣٢: ٢١٩٣)، وعبد بن حميد كما في المنتخب (١/ ١٧٩)، وابن حبان (٨/ ٤٤٦: ٣٦٩١)، والطبراني في الأوسط (٢/ ٧٤: ١١٤٥)، والطحاوي (٣/ ٩٢).

ومن طريق الأجلح عن الشعبي عن زر رواه أحمد (٥/ ١٣٠)، وابن أبي شيبة (٢/ ٥١٥) و (٣/ ٧٦)، وأبو يعلى في معجم شيوخه (ص ٢٦٠: ٢٢٣).

ومن طريق أبي خالد عن زر رواه ابن خزيمة (٣/ ٣٣١: ٢١٩١)، وابن أبي شيبة (٣/ ٧٦).

. . . . . .

ومن طريق جابر بن يزيد عن يزيد بن سليمان عن زر: رواه الطيالسي (ص ٧٣: ٥٤٢)، وابن خزيمة (٣/ ٣٢٩: ٢١٨٧)، وابن الجارود (ص ١٤٦: ٤٠٦)، وعبدالله بن أحمد في المسند (٥/ ١٣٠).

ومن طريق يونس، عن أبي بردة عن زر، رواه عبد الله بن أحمد في المسند (٥/ ١٣٢).

وقد ورد ذلك من حديث عبد الله بن مسعود مرفوعاً، رواه أبو يعلى (٩/ ٢٧٠: ٥٣٩٣).

ومن حديث ابن عمر رواه الطيالسي (ص ٢٥٧: ١٨٨٨)، وأحمد (٢/ ٢٧: ٤٨٠٨) و (٢/ ١٥٧: ٦٤٧٤)، وعبد بن حميد كما في المنتخب (٢/ ٣٢)، والطحاوي (٣/ ٩١)، والبيهقي (٤/ ٣١١).

ومن حديث معاوية رواه أبو داود (٢/ ٥٣: ١٣٨٦)، وابن حبان (٨/ ٤٣٧: ٣٦٨٠)، والطبراني (١٩/ ٣٤٩: ٨١٣)، وابن أبي شيبة (٣/ ٧٦).

ومن حديث ابن عباس رواه أحمد (١/ ٢٤٠: ٢١٤٩)، والطبراني (١١/ ٣١١: ١١٨٣٦)، والبيهقي (٤/ ٣١٢).

١١٢٠ ـ وقال أحمد بن منيع: حدثنا حسين، ثنا المسعودي، عن حوط[١] عن زيد بن أرقم رضي الله عنه قال: ليلة القدر ليلة سبع عشرة يوم الفرقان يوم التقى الجمعان فما أشك[٢] ولا استثني.

.....

(١) في (حس): «خوط».

(٢) في (مح) و (ش): «فما شك».

١١٢٠ ـ تخريجه:

حسين هو ابن محمد بن بهرام التميمي ثقة، وحوط ذكره ابن حبان في الثقات (٤/ ١٨١)، وقال أبو حاتم: هو شيخ يكتب حديثه (الجرح والتعديل ٣/ ٢٨٨)، وقال البخاري عن حديثه: وهذا منكر لا يتابع عليه (التاريخ الكبير ٣/ ٩١)، وقال الذهبي: لا يدرى من هو (ميزان الاعتدال ١/ ٦٢٢)، وقول من علمه مقدم على قول من جهله، وكلام البخاري متعلق بالمتن لا بالراوي.

وضعفه البوصيري (٤/ ٢٩٢) بحوط.

والأثر رواه الطبراني في الكبير (٥/ ١٩٨: ٥٠٧٩) قال: حدثنا محمد بن عبد الله الحضرمي، ثنا سلم بن جنادة، ثنا زيد بن الحباب، ثنا المسعودي به.

ورواه العقيلي في الضعفاء الكبير (١/ ٣٢٠)، قال: حدثنا محمد بن إسماعيل، وعبدالله بن أحمد، قال: حدثنا المقري قال: حدثنا المسعودي به.

وقد روي أن ذلك ليلة تسع عشرة رواه البخاري في التاريخ الكبير (٣/ ٩١) قال: عبد الله بن عبد الوهاب حدثنا خالد بن الحارث سمع المسعودي سمع حوطاً سمع زيد بن أرقم قال: ليلة القدر ليلة تسع عشرة وهي ليلة القرآن.

ورواه ابن أبي شيبة (٣/ ٧٦) قال: حدثنا يزيد بن هارون عن المسعودي، عن الحوط الخزاعي قال: سألت زيد بن أرقم عن ليلة القدر قال: فما تمارى ولا شك قال: ليلة تسع عشرة ليلة الفرقان ليلة التقى الجمعان.

وقد ورد أنها ليلة سبع عشرة من قول ابن مسعود رواه ابن أبي شيبة (٣/ ٧٥)،

. . . . . .

وأبو داود (٢/٥٣: ١٣٨٤)، والطبراني في الكبير (٩/٣٦٦: ٩٥٧٩)، والحاكم (٣/٢٠ و ٢١)، والبيهقي (٤/٣١٠)، وفي دلائل النبوة (٣/١٢٨)، وذكره ابن عبد البر في التمهيد (٢/٢٠٦).

ومن حديث أبي هريرة مرفوعاً رواه الطبراني في الأوسط (٢/١٦٧: ١٣٠٦).

ومن حديث زيد بن ثابت موقوفاً رواه البيهقي في دلائل النبوة (٣/١٢٧).

ومن كلام ابن الزبير وهو الآتي.

١١٢١ ـ وقال الحارث: حدثنا كثير بن هشام، ثنا جعفر بن برقان قال: سمعت رجلا من قريش يقول: كان عبد الله ابن الزبير ـ رضي الله عنهما ـ يقول: هي الليلة التي لقي رسول الله ﷺ في يومها أهل بدر قال: [يقول][1] الله عز وجل: ﴿وَمَآ أَنزَلْنَا عَلَىٰ عَبْدِنَا يَوْمَ ٱلْفُرْقَانِ يَوْمَ ٱلْتَقَى ٱلْجَمْعَانِ﴾، قال جعفر: بلغني أنها ليلة ست عشرة أو سبع عشرة.

.....

(١) سقط من (حس).

١١٢١ ـ تخريجه:

جعفر بن برقان صدوق يهم، والرجل الذي من قريش مبهم غير معروف.

والحديث ذكره الهيثمي في بغية الباحث (١/ ٤١٩: ٣٣٢).

قال البوصيري (٤/ ٢٩٣): رواه الحارث بن أبي أسامة موقوفاً بسند فيه راو لم يسم.

١١٢٢ ـ وقال أبو يعلى، حدثنا محمد بن بكار، ثنا حديج بن معاوية، عن أبي إسحاق، عن أبي حذيفة، عن علي رضي الله عنه عن النبي ﷺ قال: رأيت القمر ليلة القدر[١] كأنه شق[٢] جفنة.

.....

(١) في (ش) و(عم): «البدر».

(٢) في (ك): «سق».

١١٢٢ ـ تخريجه:

ابن بكار هو ابن الريان الهاشمي ثقة، وأبو إسحاق هو السبيعي ثقة اختلط بآخره ورواية حديج عنه متأخرة، وأبو حذيفة هو سلمة بن صهيب ثقة، وحديج صدوق يخطىء. والحديث رواه أبو يعلى في مسنده (١/ ٤٠١: ٥٢٥).

وذكره الهيثمي في المقصد العلي (١/ ٤٩١: ٥٢٤).

قال البوصيري (٤/ ٢٩٣): «رواه أبو يعلى بسند فيه حديج بن معاوية وهو مختلف فيه. وباقي رجال الإسناد ثقات».

وقال الهيثمي في مجمع الزوائد (٣/ ١٧٧): «رواه عبد الله بن أحمد من زياداته وأبو يعلى وفيه حديج بن معاوية وثقه أحمد وغيره، وفيه كلام».

وروى هذا الحديث ابن عدي في الكامل (٢/ ٨٣٧) من طريق أبي يعلى به.

ورواه عبد الله بن أحمد في زوائد المسند (١/ ١٠١: ٧٩٣) قال: حدثني محمد بن سليمان لوين حدثنا حديج به.

وأبو نعيم في أخبار أصبهان (١/ ١٩١) قال: حدثنا محمد بن إبراهيم، ثنا إبراهيم بن ميمون أبو إسحاق الأسدي، ثنا محمد بن سليمان به.

لكن أخرجه أحمد في المسند (٥/ ٣٦٩)، والنسائي في الكبرى كما في تحفة الأشراف (١١/ ١٥٧: ١٥٥٨٥) من حديث غندر عن شعبة عن أبي إسحاق أنه سمع

. . . . . .

أبا حذيفة يحدث عن رجل من أصحاب النبـي ﷺ به، وأورده الدارقطني في العلل (٤/ ١٨٦)، وقال: هو المحفوظ.

وورد بمعنى حديث الباب، حديث أبـي هريرة رواه مسلم (٢/ ٨٢٩: ١١٧٠)، وأبو يعلى (١١/ ٣٦: ٦١٧٦)، والبيهقي (٤/ ٣١٢)، وابن عدي (٢/ ٨٣٧).

١١٢٣ ـ [وقال أيضاً][1]: حدثنا إبراهيم بن سعيد، ثنا أبو أسامة، عن الأعمش، أخبرت عن أنس رضي الله عنه قال: خرج رسول الله ﷺ ذات ليلة وهو يريد أن يخبرنا بليلة[2] القدر وقد أُخبرنا به فسمع لغطاً في المسجد فاختلست منه[3].

.....

(١) زيادة من (بر) و (ك)، والقائل أبو يعلى.

(٢) بداية (ق ٤٠) من (مح).

(٣) في (مح) و (حس) و (ش): «نفسه».

١١٢٣ ـ تخريجه:

إبراهيم هو الجوهري، ثقة حافظ، وأبو أسامة هو حماد بن أسامة، ثقة، ورواية الأعمش عن أنس فيها انقطاع.

والحديث رواه أبو يعلى (٧/ ٨٧: ٤٠٢١).

وذكره الهيثمي في المقصد العلي (١/ ٤٩١: ٥٢٥).

وقال الهيثمي في مجمع الزوائد (٣/ ١٧٩): رواه أبو يعلى، والطبراني في الأوسط، وسقط منه التابعي ورجاله ثقات.

ورواه مالك (١/ ٣٢٠)، عن حميد، عن أنس بنحوه، ومن طريقه رواه الشافعي كما في السنن (ص ٣١٣: ٣٢٥)، والنسائي في الكبرى ـ كما في تحفة الأشراف (١/ ٢٠١: ٧٣٨) عن محمد بن سلمة، عن ابن القاسم، عن مالك به.

لكن ورد من طرق عن حميد، عن أنس، عن عبادة مرفوعاً، رواه البخاري برقم (٤٩ و ٢٠٢٣ و ٦٠٤٩)، وأحمد (٥/ ٣١٣ و ٣١٩)، وابن أبي شيبة (٣/ ٧٣)، والنسائي في الكبرى كما في تحفة الأشراف (٤/ ٢٤٢: ٥٠٧١)، والبيهقي (٤/ ٣١١)، والطيالسي (ص ٧٨: ٥٧٦)، وابن خزيمة (٣/ ٣٣٤: ٢١٩٨)، وابن حبان (٨/ ٤٣٥: ٣٦٧٩)، والبغوي في شرح السنّة (٦/ ٣٨٠: ١٨٢١)، وتقدم ما في الباب من أحاديث عند الحديث رقم (١١١٥) [٣].

١١٢٤ ـ [وقال][1] حدثنا أبو الوليد القرشي، ثنا الوليد، هو ابن مسلم، أخبرني سالم انه سمع محمد بن عمرو بن عثمان، يحدث عن أنس بن مالك رضي الله عنه قال: إن الجهني قال: يا رسول الله، نحن غيب[2] قد علمت، ولا نستطيع أن نحضر هذا الشهر، فأخبرنا بليلة القدر قال: قلت: يا رسول الله، هذه ليلة ثلاث وعشرين وهي لثمان يبقين[3] قال: كلا هذا الشهر ينقص وهي لسبع يبقين.

.....

(١) زيادة من (ك) و (بر)، والقائل أبو يعلى.

(٢) في (ك): «بحق عب»، وفي مسند أبي يعلى: «بحيث».

(٣) في (عم): «بقين».

١١٢٤ ـ تخريجه:

أبو الوليد وسالم ومحمد بن عمرو لم أعرفهم.

والحديث رواه أبو يعلى (٦/ ٣٧٦: ٣٧١٢).

وذكره الهيثمي في المقصد العلي (١/ ٤٩١: ٥٢٣).

وفي مجمع الزوائد (٣/ ١٧٩)، وقال: رواه أبو يعلى وفيه من لم أعرفه.

وقد ورد هذا المعنى من حديث عبد الله بن أنيس الجهني رواه مسلم (٢/ ٨٢٧: ١١٦٨)، ومالك (١/ ٣٢٠)، وأحمد (٣/ ٤٩٥)، وأبو داود (٢/ ٥١: ١٣٧٩)، وابن خزيمة (٣/ ٣٢٨: ٢١٨٥)، والبيهقي (٤/ ٣٠٩)، وعبد الرزاق (٤/ ٢٥٠: ٧٦٨٩)، وابن أبي شيبة (٢/ ٥١٤) و (٣/ ٧٣).

٣٧ ـ باب الاعتكاف

١١٢٥ ـ قال الحارث: حدثنا أشهل، ثنا ابن عون، عن محمد قال: سأل رجل شريحاً عن إمرأة نذرت أن تعتكف رجب ذلك[١] العام في المسجد قال: وكان زياد أو[٢] ابن زياد نهى النساء أن يعتكفن في المسجد قال: فقال شريح: إني لا أقول إنه في كتاب منزل[٣] ولا في سنة ماضية إنما هو رأي: تصووم[٤] رجب ذلك[٥] العام فإذا أفطرتْ أفطر معها كل يوم مسكين[٦] أو أطعمت كل ليلة مسكيناً؛ نسكان[٧] بنسك واحد يفعل الله ما يشاء.

* هذا إسناد صحيح وهو موقوف على[٨] شريح.

.....

(١) في (ك) و (بر): «ذاك».

(٢) في (حس): «أي»، وفي (مح) و (ش): «وكان زياد نهى».

(٣) في (ك): «أول».

(٤) في (عم): «بصوم».

(٥) في (ك) و (بر): «ذاك».

(٦) في (حس) و (عم): «كل مسكين»، وفي (ك): «مسكيناً».

(٧) في (حس) و (مح) و (ش): «مسكين»، وفي (عم): «نسكين».

(٨) بداية (ق ١٨٠) من (ش).

١١٢٥ ـ تخريجه:

أشهل هو ابن حاتم صدوق يخطىء، وبقية رجاله ثقات، ومحمد هو ابن سيرين.

. . . . . .

قال البوصيري (٤/ ٢٨٧): رواه الحارث بن أبي أسامة موقوفاً على شريح بسند صحيح.

والأثر ذكره الهيثمي في بغية الباحث (١/ ٤٢٠: ٣٣٣).

ورواه وكيع في أخبار القضاة (٢/ ٣٦٠) قال: حدثنا إسماعيل بن إسحاق، ثنا سليمان بن حرب، ثنا حماد بن زيد، عن أيوب، عن محمد بنحوه.

وروى ابن أبي شيبة (ص ٦٣) عن محمد بن يزيد عن أيوب أبي العلاء، عن قتادة قال: أتت امرأة شريحاً فقالت: إني نذرت أن أعتكف في المسجد وأن السلطان يمنعني قال: فكفري عن يمينك.

١١٢٦ ـ وقال[١] إسحاق: أنا[٢] النضر هو ابن شميل، ثنا حماد وهو ابن سلمة، حدثني قتادة، أن صفية اعتكفت فمرض بعض أهلها فاستأذنت رسول الله ﷺ أن تعوده فقال: خذي بعضادتي الباب ولا تدخلي.

* هذا مرسل [أو معضل][٣] رجاله ثقات.

.....

(١) هذا الحديث لم يرد إلاّ في (بر) و (ك).

(٢) في مسند إسحاق ج ٢ (ق ٢٤١): «أخبرنا».

(٣) زيادة من (ك).

١١٢٦ ـ تخريجه:

بين ولادة قتادة والعهد النبوي قرابة خمسين سنة.

والحديث رواه إسحاق في مسنده (٤/ ٢٥٩: ٢٠٨٤).

وورد من حديث عائشة أن النبي ﷺ إذا اعتكف لايدخل البيت إلاّ لحاجة الإنسان رواه البخاري: ٢٠٢٩ ومسلم (١/ ٢٤٤: ٢٩٧)، وأبو داود (٢٤٦٧)، والشافعي في السنن (ص ٣٢٤ و ٣٥٧)، وابن أبي شيبة (٣/ ٨٨)، وأحمد (٦/ ٨٨ و ١٠٤ و ١٨١)، والترمذي (٣/ ١٦٧: ٨٠٤).

كما ورد من حديث عائشة أنها إذا اعتكفت لا تسأل عن المريض إلاّ وهي تمشي لا تقف رواه مالك (١/ ٣١٢)، ومسلم (١/ ٢٤٤: ٢٩٧)، وابن ماجه (١/ ٥٦٥: ١٧٧٦)، وابن الجارود (ص ١٤٧: ٤٠٩)، وابن خزيمة (٣/ ٣٤٨: ٢٢٣٠)، والبيهقي (٤/ ٣٢٠)، وابن أبي شيبة (٣/ ٨٨).

وفي حديث عائشة: كان رسول الله ﷺ يمر بالمريض وهو معتكف فيمر كما هو ولا يعرج يسأل عنه، رواه أبو داود (٢/ ٣٣٣: ٢٤٧٢)، والبيهقي (٤/ ٣٢١).

وفي حديث أنس مرفوعاً المعتكف يتبع الجنازة ويعود المريض، رواه ابن ماجه (١/ ٥٦٥: ١٧٧٧)، وابن الجوزي في التحقيق (٢/ ١١٢: ١١٩١)، وقال: هذا الحديث ليس بشيء، وقال البوصيري: إسناده ضعيف.

. . . . . .

وقالت عائشة: السنة على المعتكف أن لا يعود مريضاً، رواه أبو داود (٢/ ٣٣٣: ٢٤٧٣)، والدارقطني (٢/ ٢٠١)، والبيهقي (٤/ ٣١٥ و ٣٢٠)، وابن الجوزي في التحقيق (٢/ ١١١: ١١٩٠)، وقيل بأنه من كلام الزهري.

وفي حديث عائشة كان النبي ﷺ يعود المريض وهو معتكف، رواه ابن الجوزي في التحقيق (٢/ ١١٢: ١١٩٢).

وقال علي: إذا اعتكف الرجل فليشهد الجمعة وليعد المريض، رواه ابن أبي شيبة (٣/ ٨٧)، وعبد الرزاق (٤/ ٣٥٦: ٨٠٤٩).

١٢ـ كتاب الحج

١ ـ باب مبتدأ فرض الحج

١١٢٧ ـ قال أحمد بن منيع: حدثنا جرير، عن قابوس، عن أبيه، عن ابن عباس ـ رضي الله عنهما ـ قال: لما فرغ إبراهيم ـ عليه السلام ـ من بناء البيت قال له[1]: أذن في الناس بالحج قال: وما يبلغ صوتي؟ قيل: أذن وعليَّ البلاغ، فنادى إبراهيم: يا أيها الناس كتب عليكم الحج إلى البيت العتيق فسمعه من بين السماء والأرض، ألا ترى أن الناس يحجون من أقطار الأرض يلبون.

.....

(١) في (ك): «لو».

١١٢٧ ـ تخريجه:

قابوس فيه لين.

قال البوصيري (٤/ ٢٩٤): فيه قابوس، وهو مختلف فيه وباقي رجاله ثقات.

رواه ابن جرير في التفسير (٩/ ١٣٤: ٢٥٠٣٩) قال: حدثنا ابن حميد قال: ثنا جرير بنحوه.

ورواه الحاكم (٢/ ٣٨٨) قال: أخبرنا أبو زكريا العنبري ثنا محمد بن عبد السلام، ثنا إسحاق، أنبأ جرير بنحوه.

ورواه البيهقي (٥/ ١٧٦) من طريق الحاكم به.

. . . . . .

ورواه ابن جرير برقم (٢٥٠٤٠) قال: حدثنا الحسن بن عرفة قال: ثنا محمد بن فضيل بن غزوان الضبي، عن عطاء بن السائب، عن سعيد بن جبير، عن ابن عباس بنحوه.

ورواه الحاكم (٢/ ٥٥٢) من طريق جرير، عن عطاء به.

ورواه ابن جرير برقم (٢٥٠٤١) قال: حدثنا ابن حميد قال: ثنا يحيى بن واضح، قال: ثنا ابن واقد، عن أبي الزبير، عن مجاهد، عن ابن عباس بنحوه.

ورواه برقم (٢٥٠٤٧) قال: حدثنا محمد بن سنان القزاز، قال: ثنا حجاج، قال: ثنا حماد عن أبي عاصم الغنوي، عن أبي الطفيل. قال: قال ابن عباس: إن إبراهيم لما أمر أن يؤذن في الناس بالحج خفضت له الجبال سهلاً ورفعت القرى فأذن في الناس.

ورواه إسحاق في مسنده (ق ٣٠٢ ج ٤) قال: أخبرنا النضر بن شميل، ثنا حماد بن سلمة، ثنا أبو عاصم به مطولاً.

ورواه أيضاً (ق ٣٠٣ ج ٤) قال: أخبرنا وكيع، ثنا الربيع بن مسلم، عن ابن طهفة، عن أبي الطفيل به.

ونسبه السيوطي في الدر المنثور (٦/ ٣٢) لمصنف ابن أبي شيبة، ولم أجده في مظانه منه، ونسبه لابن المنذر وابن أبي حاتم.

وقد ورد هذا المعنى من كلام سعيد بن جبير رواه ابن جرير برقم (٢٥٠٤٣).

ومن كلام مجاهد رواه ابن جرير برقم (٢٥٠٤٤ و ٢٥٠٤٥ و ٢٥٠٤٩)، وعبد الرزاق برقم (٩١٠٠).

وكلام عكرمة بن خالد المخزومي رواه ابن جرير برقم (٢٥٠٤٦).

٢ ــ بـاب فرض الحج والعمرة

(٤٣) حديث مخول البهزي رضي الله عنه يأتي ــ إن شاء الله تعالى ــ في الإيمان وفيه «وحج واعتمر»[١].

.....

(١) حديث رقم (٢٩٠٢) [٢٨٨٣ من المجردة].
وانظر كذلك: حديث رقم (٢٣٨٧) من هذا الكتاب.

٣ ـ باب فساد حج الأقلف

(٤٤) يأتي ـ إن شاء الله تعالى ـ في كتاب الأدب[١].

.....

(١) حديث رقم (٢٧٦٣) [٢٧٤٠ من المجردة].

٤ ـ باب الأمر بتعجيل الحج

١١٢٨ ـ قال الحارث: حدثنا يحيى بن عبد الحميد الحماني[١] ثنا حصين بن عمر عن الأعمش، عن إبراهيم التيمي، عن الحارث بن سويد، عن علي رضي الله عنه قال: حجوا فكأني أنظر إلى حبشي أصمع[٢] بيده معول ينقضها حجراً حجراً قلنا لعلي رضي الله عنه: أبرأيك، قال: لا؛ والذي فلق الحبة[٣] وبرأ النسمة ولكن سمعته من نبيكم ﷺ.

.....

(١) كذا في (عم)، وفي باقي النسخ: «الجماني».

(٢) في (ك): «أجمع»، وكذلك في المجردة.

(٣) في (مح) و (ش): «الجنة».

١١٢٨ ـ تخريجه:

الحديث ذكره الهيثمي في بغية الباحث (١/ ٤٥٣: ٣٥١).

وحصين بن عمر هو الأحمسي متروك، ويحيى حافظ اتهم بسرقة الحديث.

والحديث رواه البيهقي (٤/ ٣٤٠) قال: أخبرنا أبو سعد عبد الملك بن أبي عثمان الزاهد، أنبأ أبو عبد الله المزني، ثنا أحمد بن نجدة بن العريان، ثنا يحيى بن عبد الحميد الحماني به.

ورواه الفاكهي (١/ ٣٦١: ٧٥٥) قال: حدثني عبد الله بن أبي سلمة قال: ثنا

. . . . . .

يحيى بن عبد الحميد به.

ورواه الحاكم (١/٤٤٨) قال: أخبرنا الشيخ أبو بكر بن إسحاق الفقيه أنبأ علي بن عبد العزيز: ثنا يحيى بن عبد الحميد به.

وأبو نعيم في الحلية (٤/١٣١) قال: حدثنا أبو بكر الطلحي، ثنا أبو حصين الوادعي، ثنا يحيى بن عبد الحميد به.

وابن عدي في الكامل (٢/٨٠٤) قال: ثنا ابن ذريح: ثنا جبارة، ثنا حصين بن عمر به. وقال: وهذا يرويه حصين بن عمر، عن الأعمش، ولحصين غير هذا من الحديث وعامة أحاديثه معاضيل ينفرد عن كل من يروي عنه حصين.

وروى الأزرقي (١/٢٧٦) قال: حدثني جدي: قال: حدثنا ابن عيينة، عن هشام ابن حسان، عن حفصة بنت سيرين، عن أبي العالية، عن علي بن أبي طالب، أنه قال: استكثروا من الطواف بهذا البيت قبل أن يُحال بينكم وبينه فكأني انظر إليه حبشياً أصيلع أصيمع قائماً عليها يهدمها بمسحاته.

ورواه أبو عبيد في غريب الحديث (٣/٤٥٤) قال: حدثنا يزيد بن هارون عن هشام به.

ورواه الفاكهي (١/١٩٤: ٣١٣) قال: حدثنا محمد بن أبي عمر قال: ثنا سفيان عن هشام به، ورواه كذلك في (١/٣٥٩: ٧٤٧).

ورواه عبد الرزاق (٥/١٣٧: ٩١٧٨) قال: أخبرنا هشام بن حسان به.

ورواه ابن أبي شيبة (ص ٢٨٦) قال: قال إسحاق الأزرق عن هشام بن حسان به.

ورواه الأزرقي (١/٢٧٦) من طريق سفيان، عن هشام به.

وقد ورد هدم الحبشي للبيت من حديث أبي هريرة، رواه البخاري برقم (١٥٩٦)، ومسلم (٤/٢٢٣٢: ٢٩٠٩).

ومن حديث ابن عباس رواه البخاري برقم (١٥٩٥)، وعبد بن حميد كما في

. . . . . .

المنتخب (١/ ٥٩٩: ٧١٣)، وابن حبان (١٥/ ١٥٢: ٦٧٥٢)، وأبو يعلى (٤/ ٤١٣: ٢٥٣٧) و (٥/ ١٣٩: ٢٧٥٣)، والبيهقي (٤/ ٣٤٠)، والفاكهي (١/ ٣٥٧: ٧٤٢)، وأحمد (١/ ٢٢٨: ٢٠١٠)، والطبراني (١١/ ١٢١: ١١٢٣٨).

ومن طريق عبد الله بن عمرو رواه موقوفاً عبد الرزاق (٥/ ١٣٧: ٩١٧٩ و ٩١٨٠)، وابن أبـي شيبة (ص ٢٨٦) و (١٥/ ٤٧: ١٩٠٧٥).

ورواه مرفوعاً أحمد في المسند (٢/ ٢٢٠)، والفاكهي في أخبار مكة (١/ ٣٥٧: ٧٤٣)، وأبو داود (٤/ ١١٤: ٤٣٠٩).

وروى الدارقطني (٢/ ٣٠٢) من حديث أبـي هريرة: حجوا قبل أن لا تحجوا تقعد أعرابها على أذناب أوديتها فلا يصل إلى الحج أحد.

١١٢٩ ـ وقال أبو بكر وأحمد بن منيع: حدثنا جرير، ثنا[١] منصور، عن كلاب[٢] بن علي عن منصور بن سليمان، عن ابن أخي جبير بن مطعم[٣] قال: قال رسول الله ﷺ: لا صرورة[٤] في[٥] الإسلام.

.....

(١) في (ك) و (بر): «عن».

(٢) في (ك) و (بر): «فلان».

(٣) زاد في ابن أبي شيبة (ص ٢١٣): «عن جبير».

(٤) في (ك) و (ش): «لا ضرورة»، والمراد ترك الحج، أو النكاح.

(٥) في (بر): «إلّا».

١١٢٩ ـ تخريجه:

كلاب بن علي ذكره ابن حبان في الثقات (٧/ ٣٥٦)، وقال ابن حجر: مجهول، لكن ترجمة البخاري وابن أبي حاتم، ومنصور ذكره ابن حبان في الثقات (٥/ ٤٢٩)، وابن أخي جبير بن مطعم لم أعرفه.

والحديث رواه ابن أبي شيبة (ص ٢١٣) قال: حدثنا جرير عن منصور، عن كلاب بن يعلى، عن منصور بن أبي سليمان، عن أبي أخي جبير بن مطعم، عن جبير مرفوعاً. ورواه الطبراني في الكبير (٢/ ١٣٧: ١٥٨١) قال: حدثنا محمد بن رزيق بن جامع المصري، ثنا عبدة بن عبد الرحيم المروزي (ح)، وحدثنا محمد بن يحيى بن منده الأصبهاني، ثنا أبو كريب، ثنا وكيع، عن منصور، عن كلاب بن علي الوحيدي من بني عامر، عن ابن جبير بن مطعم، عن أبيه مرفوعاً به.

وبيّن البيهقي الاختلاف في ذلك فقال (٥/ ١٦٥): وروي عن منصور بن أبي سليم (كذا) تارة عن جبير بن مطعم، وتارة عن ابن جبير، عن أبيه، وتارة عن ابن أخي جبير، وتارة عن نافع بن جبير أراه عن أبيه، عن النبي ﷺ.

وورد ذلك من حديث ابن عباس، رواه أبو داود (٢/ ١٤١: ١٧٢٩)، والحاكم (١/ ٤٤٨) و (٢/ ١٥٩)، وأحمد (١/ ٣١٢: ٢٨٤٤)، والطبراني في الكبير (١١/ ٢٣٤: ١١٥٩٥)، والبيهقي (٥/ ١٦٤).

٥ ـ بـاب فضل من خلف الحاج في أهله بخير

١١٣٠ ـ قال الحارث: حدثنا داود بن[١] المحبر، ثنا ميسرة بن عبد ربه، عن أبـي عائشة السعدي، عن يزيد بن عمر، عن أبـي سلمة بن عبد الرحمن، عن أبـي هريرة وابن عباس رضي الله عنهم قالا[٢]: خطبنا رسول الله ﷺ فذكر الحديث وفيه: ومن خلف حاجاً أو معتمراً في أهله بخير كان له مثل أجره كاملاً من غير أن ينقص من أجره شيء.

.....

(١) في (مح) و (ش): «ثنا».

(٢) في (ش): «قال».

١١٣٠ ـ تخـريـجـه:

داود متروك، وميسرة متروك.

وتقدم هذا الإسناد برقم (١٠١١)، وقال فيه ابن حجر: هذا حديث موضوع، وسيأتي بعضه برقم (١١٣٢).

وذكره الهيثمي في بغية الباحث (١/ ٣٢١: ٢٠٥).

٦ ـ باب فضل الحاج[١]

(٤٥) حديث أبي هريرة من خرج حاجاً فمات يأتي في فضل الجهاد إن شاء الله تعالى[٢].

١١٣١ ـ وقال مسدد: حدثنا عطاف بن خالد، حدثني إسماعيل بن رافع، عن أنس بن مالك صاحب رسول الله ﷺ قال: كنت جالساً مع رسول الله ﷺ[٣] في مسجد الخيف فأتاه رجل من الأنصار ورجل من ثقيف، فلما سلما[٤] قالا[٥]: جئناك يا رسول الله نسألك، قال ﷺ: إن شئتما أخبرتكما بما تسألاني عنه فعلت وإن شئتما أن أسكت وتسألاني فعلت[٦]، قالا: أخبرنا يا رسول الله نزدد إيماناً أو نزدد[٧] يقيناً ـ شك[٨] إسماعيل ـ [فقال الأنصاري للثقفي: سل، قال: بل أنت فسله فإني لأعرف لك حقك فسله][٩]، فقال الأنصاري: أخبرنا يا رسول الله، قال ﷺ: جئتني تسألني عن مخرجك[١٠] من بيتك تؤم البيت الحرام ومالك فيه وعن طوافك بالبيت ومالك فيه وعن ركعتيك[١١] بعد الطواف ومالك فيهما وعن طوافك بالصفا والمروة ومالك فيه وعن وقوفك بعرفة ومالك فيه[١٢] وعن رميك الجمار ومالك فيه، وعن نحرك ومالك فيه، وعن حلاقك رأسك ومالك فيه، وعن طوافك بعد ذلك ومالك فيه. قال: والذي بعثك بالحق لعنْ هذا جئت أسألك، قال ﷺ: فإنك إذا خرجت من

بيتك تؤم البيت الحرام لم تضع ناقتك خفا ولم ترفعه إلاّ كتب الله تعالى لك[١٣] به حسنة ومحا عنك به[١٤] خطيئة، ورفع لك بها درجة [وأما طوافك بالبيت][١٥]، وأما ركعتيك[١٦] بعد الطواف فإنها كعتق رقبة من بني إسماعيل، وأما طوافك بالصفا والمروة فكعتق سبعين رقبة، وأما وقوفك عشية عرفة فإن الله تعالى[١٧] يهبط إلى السماء الدنيا فيباهي[١٨] بكم الملائكة يقول[١٩]: هؤلاء عبادي جاؤوني شعثاً[٢٠] غبراً من كل فج عميق يرجون رحمتي ومغفرتي فلو كانت ذنوبكم عدد الرمل أو كزبد البحر لغفرتها أفيضوا عبادي مغفوراً[٢١] لكم ولمن شفعتم[٢٢] له وأما رميك الجمار فلك بكل حصاة رميتها كبيرة من الكبائر الموبقات الموجبات، وأما نحرك فمدخور لك عند ربك، وأما حلاق رأسك فبكل[٢٣] شعرة حلقتها حسنة وتمحى عنك بها خطيئة، قال: يا رسول الله، فإن كانت الذنوب أقل من ذلك؟ قال: إذا تدخر[٢٤] لك في[٢٥] حسناتك، وأما طوافك بالبيت بعد ذلك فإنك تطوف ولا ذنب لك يأتي ملك [حتى][٢٦] يضع [يده][٢٧] بين كتفيك ثم يقول: اعمل لما تستقبل، فقد غفر لك ما مضى، فذكر بقية الحديث.

(٤٦) وقد تقدم في الصلاة.

.....

(١) في (بر) و (ك): «الحج».

(٢) انظر حديث رقم (١٩٤٧) [١٨٩١ من المجردة].

(٣) بداية (٣٢/٤٥٦) من (ك).

(٤) في (مح) و (ش) و (عم): «أسلما».

(٥) بداية (ص ١٨١) من (ش).

(٦) بداية (ق ٨٠) من (حس)، وزاد: «وإن شئتما أن أسكت».

(٧) في (حس) و (مح) و (عم): «نزداد».

. . . . . .

(٨) في (بر): «منك».

(٩) ما بين المعكوفين سقط من (حس)، وفي (بر) و (ش) و (عم): «فسأله».

(١٠) في (بر): «محرك».

(١١) في (حس) و (مح) و (ش) و (عم): «الركعتين».

(١٢) في (حس): «فيها».

(١٣) زاد في (مح): «ذلك».

(١٤) في (عم): «عنها».

(١٥) سقط من (عم) و (ك) و (بر)، وكتب بعدها في (مح): «هنا بياض في الأصل».

(١٦) الوجه الرفع، وفي (بر): «ركعتك».

(١٧) بداية (ص ١٧٢) من (عم).

(١٨) في (حس) و (مح) و (ش) و (عم): «يباهي».

(١٩) في (مح): «فيقول».

(٢٠) في (ك): «سعيا».

(٢١) في (حس) و (عم): «مغفور».

(٢٢) في (حس): «شعفتم».

(٢٣) في (حس) و (ك): «فكل».

(٢٤) في (ك): «يدخر».

(٢٥) في (ك): بدون «في».

(٢٦) لم ترد في (ك).

(٢٧) لم ترد في (بر) و (ك).

١١٣١ ـ تخريجه:

عطاف بن خالد صدوق يهم، وإسماعيل بن رافع ضعيف الحفظ، ولم يثبت لي سماعه من أنس بن مالك.

وتقدم في الطهارة برقم (٨٠) [٨٤ من المجردة] باب فضل اسباغ الوضوء وفضل الوضوء، وفي الصلاة برقم (٥٠٧) باب التهجد [من المجردة]، وفي صفة الصلاة برقم (٤٤٨).

. . . . . .

وانظر مصنف عبد الرزاق (٥/ ١٥: ٨٨٣٠)، وكشف الأستار عن زوائد البزار (٢/ ٩: ١٠٨٣)، ومجمع الزوائد (٣/ ٢٧٩).

وفي الباب من حديث ابن عمر رواه البزار (٢/ ٨: ١٠٨٢).

ومن حديث عبادة بن الصامت رواه الطبراني في الأوسط (٣/ ١٧٠: ٢٣٤١).

١١٣٢ ـ وقال الحارث: حدثنا داود بن المحبر، ثنا ميسرة بن عبد ربه، عن أبـي عائشة[١] السعدي، عن يزيد بن عمر، عن أبـي سلمة، عن أبـي هريرة وابن عباس رضي الله عنهم قالا[٢]: خطبنا رسول الله ﷺ فذكر حديثاً طويلاً وفيه «ومن خرج حاجاً أو معتمراً فله بكل خطوة حتى يرجع ألف ألف حسنة، ومحو ألف ألف سيئة، ورفع ألف ألف درجة، وله عند ربه بكل درهم ينفقه ألف ألف درهم، وبكل دينار ألف ألف دينار و [له][٣] بكل حسنة يعملها ألف ألف حسنة حتى يرجع، وهو في ضمان الله تعالى، فإن توفاه أدخله الجنة، وإن رجعه رجعه مغفوراً له مستجاباً له فاغتنموا دعوته[٤] إذا قدم قبل أن يصيب الذنوب فإنه يشفع في مائة ألف رجل يوم القيامة».

* هذا حديث موضوع.

.....

(١) بداية (ق ١٨٢) من (ش).

(٢) في (بر) و (ك) و (حس): «قال».

(٣) سقط من (عم).

(٤) بداية (ق ٥٣) من (بر).

١١٣٢ ـ تخـريـجـه:

داود وميسرة متروكان، وتقدم بعض الحديث برقم (١٠١١ و ١١٣٠).

وأورده الهيثمي في بغية الباحث (١/ ٣٢٠: ٢٠٥).

٧ ــ بـاب حرم مكة

١١٣٣ ــ قال أبو يعلى: حدثنا أبو عبيدة[١] بن فضيل بن عياض، ثنا مالك بن سُعير[٢]، ثنا فرات[٣] بن[٤] الأحنف، حدثني أبـي، عن عبد الله بن الزبير ــ رضي الله عنهما ــ أنه [قام][٥] في [باب][٦] داخل منه[٧] إلى المسجد مسجد منى فحمد الله تعالى وأثنى عليه ثم قال: إن هؤلاء إلاّ أعبد[٨] الكفار الفساق قد عسروا[٩] على أن يأتوا في كل عام فيسرقوا[١٠] أموالنا ويوثقوا[١١] رقاقنا[١٢] وإن الله تعالى قد أحل دماءهم وأموالهم بما استحلوا من دمائنا وأموالنا ــ يعني نجدة الخارجي وأصحابه ــ وإني بعثت[١٣] إليهم فأعطوا ما سئلوا[١٤] فهذه الرقاق[١٥] وهذه الرحال فميزوها[١٦]، فما عرفتم فخذوه، ولكني لا أرى من الرأي أن يهراق في حرم الله تعالى دم إن رسول الله ﷺ قال في حجة الوداع: أي بلد أحرم؟ قيل: مكة، قال[١٧]: أي شهر أحرم؟ قيل: ذو[١٨] الحجة، قال[١٩]: أي يوم أحرم؟ قيل: يوم الحج الأكبر. قال رسول الله ﷺ: إن دماءكم وأموالكم حرام عليكم إلى أن تبلغوا ربكم كحرمة[٢٠] يومكم هذا في بلدكم هذا في شهركم هذا.

.....

(١) في (ك): «عقبة»، وفي (بر): «عبيد».

(٢) في (مح) و (عم) و (حس) و (ش) و (سد): «سعد».

. . . . . .

(٣) في (ك): «قراب».

(٤) كذا في (ك) و (عم) وفي باقي النسخ: «عن».

(٥) سقط من (عم).

(٦) سقط من (عم).

(٧) في (ك): «فيه»، وفي (بر): «قبة».

(٨) في (ك) و (بر): «لأعبد»، وفي (عم): «الأعبد».

(٩) في (ك) و (عم): «عبروا».

(١٠) في (بر): «فيسرقون».

(١١) في (بر) و (ك): «يوبقوا».

(١٢) يعني الفضة وفي (ك) و (بر): «رفقتنا»، وفي (عم): «رقوقنا».

(١٣) في (حس) و (مح) و (ش): «ابعث».

(١٤) لعلها: «سلبوا».

(١٥) في (ك) و (عم) و (بر): «الرفاق».

(١٦) في (ك) و (بر): «الرجال فسيروها».

(١٧) في (ك) و (بر): «قيل».

(١٨) في (مح) و (ش): «ذي».

(١٩) في (ك): «قيل».

(٢٠) في (ش): «حجرمة».

١١٣٣ ـ تخريجه:

أبو عبيدة وثّقه الدارقطني (ميزان الاعتدال ٥/٥٤٩)، ومالك لا بأس به، والفرات وثقه جماعة وضعفه آخرون لغلوه في التشيع (لسان الميزان ٤/٤٢٩)، وأبوه هو أبو بحر الهلالي ثقة (تعجيل المنفعة ص ٢١).

والحديث روى أوله أبو يعلى (١٢/١٩٨ : ٦٨٢١) بهذا الإسناد.

ورواه الطبراني في الكبير (١٣/١١٩ : ٢٩٢) قال: حدثنا عبد الله بن أحمد بن حنبل ومحمد بن عبد الله الحضرمي، وأحمد بن يحيى بن خالد بن حيان الرقي، قال: حدثنا أبو عبيدة بن الفضيل به، وذكر المرفوع منه فقط.

. . . . . .

وروى المرفوع منه فقط الطبراني في الأوسط (١/ ٩٠: ٨٢) قال: حدثنا أحمد بن يحيى بن خالد بن حيان قال: حدثنا أبو عبيدة به. ثم قال: لم يرو هذا الحديث عن فرات بن أحنف إلاّ مالك بن سعير تفرد به أبو عبيدة ولا يروى عن ابن الزبير إلاّ بهذا الإسناد.

ورواه الطبراني في الكبير (٥/ ٦٧: ٤٦٠٣) قال: حدثنا محمد الحضرمي، ثنا أبو كريب، ثنا يونس بن بكير عن محمد بن إسحاق، حدثني يحيى بن عباد بن عبد الله بن الزبير، عن أبيه بنحوٍ من المرفوع.

وقد ورد معنى المرفوع في عدد من الأحاديث، منها:

● حديث أبي بكرة رواه البخاري برقم (١٧٤١)، ومسلم (٣/ ١٣٠٥: ١٦٧٩).

● وحديث ابن عمر، رواه البخاري برقم (١٧٤٢)، وابن ماجه (٢/ ١٠١٦: ٣٠٥٨)، والحاكم (٢/ ٣٣١)، والفاكهي (٤/ ٢٨٨: ٢٦٤٠)، والبزار كما في كشف الأستار (٢/ ٣٣)، والطبراني في الكبير (١٢/ ٣٥٨: ١٣٣٣٦)، والبيهقي (٥/ ١٣٩)، وفي دلائل النبوة (٥/ ٤٤٢)، وأبو يعلى (٩/ ٤٣٥: ٥٥٨٦).

● وحديث العداء بن خالد بن هوذة، رواه ابن أبي شيبة (١٤/ ٢٦)، وأحمد (٥/ ٣٠)، والطبراني في الكبير (١٨/ ١١: ١٣)، والحاكم (٢/ ٣٣١)، والبيهقي (٥/ ١٣٩).

● وحديث ابن عباس رواه البخاري برقم (١٧٣٩)، وابن أبي شيبة (١٥/ ٦٠)، وأحمد (١/ ٢٣٠: ٢٠٣٦)، والطبراني في الكبير (١١/ ١٧٢: ١١٣٩٩).

● وحديث جابر رواه ابن أبي شيبة (١٥/ ٢٧)، وأحمد (٣/ ٨٠ و ٣١٣ و ٣٧١)، والفاكهي (٣/ ١٢٧: ١٨٩١)، وابن خزيمة (٤/ ٢٥١: ٢٨٠٩).

● وحديث أبي سعيد رواه أحمد (٣/ ٨٠) و (٥/ ٦٨).

. . . . . .

● وحديث أبـي غادية الجهني رواه أحمد (٤/٧٦)، والطبراني في الكبير (٢٢/٣٦٣: ٩١٢ و ٩١٣).

● وحديث نبيط بن شريط رواه أحمد (٤/٣٠٥).

● وحديث كعب بن عاصم الأشعري رواه الطبراني في الكبير (١٩/١٧٥: ٤٠٠).

● وحديث حذيم بن عمرو رواه أحمد (٤/٣٣٧)، وابن خزيمة (٤/٢٥٠: ٢٨٠٨)، والطبراني في الكبير (٤/٧: ٣٤٧٨).

● حديث وابصة رواه البزار كما في كشف الأستار (١/٨٧)، وأبو يعلى (٣/١٦٣: ١٥٨٩)، والطبراني في الأوسط (٥/٩١: ٤١٦٨).

● وحديث عم أبـي حرة الرقاشي رواه أحمد (٥/٧٢)، والطبراني في الكبير (٤/٥٣: ٣٦٠٩).

● وحديث جمرة بنت قحافة رواه الطبراني في الكبير (٢٤/٢١٠: ٥٣٨).

● وحديث رجل من الصحابة رواه أحمد (٥/٤١١)، وابن المبارك في مسنده (ص ١٤٦: ٢٣٩).

● وحديث عمار بن ياسر رواه أبو يعلى في المعجم (ص ٢٧٧: ٢٤٣)، وفي المسند (٣/١٩٤: ١٦٢٢)، والطبراني في الأوسط (٦/٣٨٥: ٥٨١٨).

● وحديث عمرو بن الأحوص رواه ابن ماجه (٢/١٠١٥: ٣٠٥٥)، والترمذي (٥/٢٥٥: ٣٠٨٧)، والطبراني في الكبير (١٧/٣١: ٥٨).

● وحديث عبد الله بن مسعود رواه ابن ماجه (٢/١٠١٦: ٣٠٥٧)، والفاكهي (٣/١٣٠: ١٨٩٨).

● وحديث فضالة بن عبيد رواه البزار كما في كشف الأستار (٢/٣٥)، والطبراني في الكبير (١٨/٣١٢: ٨٠٦).

● وحـديث سراء بنت نبهان رواه ابن خزيمة (٤/٣١٨: ٢٩٧٣)، والطبراني

. . . . . .

فـي الكبيـر (٢٤/ ٣٠٧: ٧٧٧)، وفـي الأوسـط (٣/ ٢١٥: ٢٤٥١)، والبيهقـي (٥/ ١٥١).

● وحديث الحارث بن عمرو رواه الطبراني في الكبير (٣/ ٢٦١: ٣٣٥١)، والأوسط (٦/ ٤٣١: ٥٩٢٤)، وأحمد (٣/ ٤٨٥).

● وحديث أبـي أمامة الباهلي رواه الطبراني في الكبير (٨/ ١٦٧: ٧٦٣٢).

● وحديث البراء وزيد بن أرقم رواه الطبراني في الأوسط (٦/ ٢٢٩: ٥٤٨٤)، والكبير (٥/ ١٩١: ٥٠٥٦).

● وحديث حجير رواه الطبراني في الكبير (٤/ ٣٤: ٣٥٧٢).

١١٣٤ ـ [١] وقال أبو بكر: حدثنا زيد بن الحباب[١]، ثنا موسى بن عبيدة[٢]، حدثني صدقة بن يسار، عن ابن عمر ـ رضي الله عنهما ـ قال: خطب رسول الله ﷺ فذكر الحديث، قال: أيها الناس، إن الزمان قد استدار، فهو اليوم كهيئة[٣] يوم خلق الله السموات والأرض، وإن عدة الشهور عند الله اثنا عشر شهراً في كتاب الله عز وجل منها أربعة حرم رجب مضر بين جمادى وشعبان وذو القعدة وذو الحجة[٤] والمحرم وإن النسيء زيادة في الكفر يضل به الذين كفروا إلى ما حرم[٥] الله ذلك أنهم كانوا يجعلون صفر[٦] عاماً حلالاً وعاماً حراماً، وكذا المحرم وذلك النسيء من الشيطان ـ الحديث. . . وفيه: أي يوم هذا قالوا: يوم حرام، قال: أي شهر هذا؟ قالوا: شهر حرام، قال: أي بلد هذا؟ قالوا: بلد حرام، قال: فإن[٧] الله تعالى قد حرم عليكم دماءكم[٨] وأموالكم وأعراضكم كحرمة هذا اليوم في هذا الشهر ألاّ لا نبي بعدي ولا أمة بعدكم ألاّ فليبلغ شاهدكم[٩] غائبكم، ثم رفع يديه فقال: اللّهم أشهد اللّهم أشهد ثلاث مرات.

. . . . . .

(١) في (ك): «يزيد بن الحجاب».

(٢) في (ش): «عبيد».

(٣) في (عم): «كهيئته».

(٤) بداية (ص ١٨٣) من (ش).

(٥) في (مح): «المحرم».

(٦) في (ك): «صفراً».

(٧) في (ك): «قال».

(٨) بداية (ص ١٧٣) من (عم).

(٩) في (حس): زيادة «إلاّ».

. . . . . .

١١٣٤ ـ تخريجه:

زيد بن الحباب صدوق، وموسى هو الربذي ضعيف.

ورواه البزار كما في كشف الأستار (٢/٣٣) قال: حدثنا محمد بن معمر، ثنا بهلول عن موسى بن عبيدة، حدثني صدقة بن يسار، وعبد الله بن دينار، عن ابن عمر بنحوه، وقال: وحدثنا الوليد بن عمر بن سكين، ثنا أبو همام محمد بن الزبرقان عن موسى به. وتقدم بعض هذا الحديث في شواهد الحديث السابق.

(٤٧) وسيأتي ذكره ـ إن شاء الله تعالى ـ في باب تحريم الدم[١] من كتاب الحدود مع بقية من طرق هذا الحديث[٢] وبعضها في باب الخطبة بمنى[٣].

[٢] وقال عبد بن حميد: حدثنا أبو بكر بن أبـي شيبة فذكره بطوله[٤].

[٣] وأخرجه أبو يعلى [من وجه آخر عن موسى][٥].

.....

(١) في (ك) والمجردة: «الدية».

(٢) انظر حديث رقم (١٧٩٢) [١٧٤٩ من المجردة].

(٣) لم أجد باباً بهذا الاسم، وذكر طرفاً من هذا الحديث في باب عشرة النساء، حديث رقم (١٦٠٢) [١٥٤٨ من المجردة]، وفي باب التحذير من محقرات الذنوب من كتاب الرقائق والزهد، حديث رقم (٣٢١٦) [٣٢٠٨ من المجردة].

(٤) زاد في (بر): «عن موسى».

(٥) لم يرد في (حس) و (بر).

١١٣٤ ـ [٢،٣] تخريجه:

انظر الحديث في: المنتخب (٢/ ٥٤).

وروى أبو يعلى (٩/ ٤٣٤: ٥٥٨٦) قال: حدثنا أحمد بن عيسى، حدثنا عبد الله بن وهب، أخبرني عمر بن محمد أن أباه حدثه عن عبد الله بن عمر قال: كنا نتحدث في حجة الوداع ورسول الله ﷺ بين أظهرنا لا ندري ما حجة الوداع فحمد الله ـ رسولُه ـ وحده وأثنى عليه ثم ذكر المسيح الدجال فأطنب في ذكره ثم قال: «ما بعث الله من نبـي إلاّ قد أنذره أمته: لقد أنذره نوح والنبيون من بعده وأنه يخرج فيكم وما خفي عليكم من شأنه فلا يخفى عليكم أنه أعور عين اليمنى كأنها عنبة طافية، ثم قال: إن الله حرم عليكم دماءكم وأموالكم كحرمة يومكم هذا في بلدكم هذا في شهركم هذا ألا هل بلغت؟ قالوا: نعم، قال: اللّهم اشهد، ثم قال: ويلكم ـ أو ويحكم ـ انظروا لا ترجعوا بعدي كفاراً يضرب بعضكم رقاب بعض».

٨ ـ باب فضل الحج ماشياً

١١٣٥ ـ [١] قال أبو يعلى: حدثنا مجاهد بن موسى، ثنا يحيى بن سليم الطائفي، ثنا محمد بن مسلم الطائفي عن من حدثه عن سعيد بن جبير عن ابن عباس ـ رضي الله عنهما ـ قال لبنيه: اخرجوا طائعين[١] من مكة مشاة فإني سمعت رسول الله ﷺ يقول: «إن للحاج الراكب[٢] بكل خطوة تخطوها راحلته[٣] سبعين حسنة، وللماشي[٤] بكل خطوة يخطوها سبع مائة حسنة من حسنات الحرم»، قيل: يا رسول الله [وما حسنات الحرم؟ قال][٥] ﷺ: الحسنة بمائة ألف.

[٢] تابعه عيسى بن سوادة عن إسماعيل بن أبي خالد عن زاذان عن ابن عباس ـ رضي الله عنهما ـ أخرجه ابن خزيمة والحاكم من طريقه، وقال البيهقي: عيسى مجهول.

.....

(١) في (ك): «طائفين».
(٢) بداية (ق ٨١) من (حس).
(٣) زاد في (حس): «سبع مائة».
(٤) في (ش): «الماشي».
(٥) سقط من (مح).

١١٣٥ ـ تخريجه:

محمد بن مسلم صدوق وشيخه مجهول، وورد عند الأزرقي أن شيخه هو

. . . . . .

إبراهيم بن ميسرة وهو حجة.

قال البوصيري (٤/٣٠٦): «رجال أبـي يعلى على شرط مسلم إلاّ أنه منقطع»، قلت: بل هو متصل.

والحديث أخرجه الأزرقي في أخبار مكة (٢/٧)، قال: حدثني أحمد بن ميسرة المكي، حدثنا يحيـى بن سليم قال: حدثني محمد بن مسلم عن إبراهيم بن ميسرة عن سعيد بن جبير بنحوه.

وأخرجه أبو نعيم في ذكر أخبار أصبهان (٢/٣٥٤) قال: ثنا يعقوب بن إسحاق بن إبراهيم الجمال، ثنا سهل بن عثمان، ثنا يحيـى بن سليم به.

والضياء في المختارة (١٠/٥٠: ٤٤ و ٤٥) من طريقين عن سهل بن عثمان به.

ورواه ابن عدي (٤/١٥٧٠) قال: ثنا محمد بن إسماعيل، ثنا إبراهيم الصفار، ثنا عبد الله بن ربيعة، ثنا محمد بن مسلم به.

ورواه الضياء في (١٠/٥٤: ٤٧) من طريق الطبراني، ثنا محمد بن هشام بن أبـي الدميك، ثنا إبراهيم بن زياد سبلان، ثنا يحيـى بن سليم عن محمد بن مسلم، عن إسماعيل بن أمية، عن سعيد بن جبير بنحوه.

ورواه كذلك الطبراني في الكبير (١٢/٧٥: ١٢٥٢٢)، والبزار كما في كشف الأستار (٢/٢٦: ١١٢١)، وقال إسماعيل بن إبراهيم عن سعيد بن جبير.

ورواه ابـن شـاهيـن فـي فضـائـل الأعمـال (ص ٢٩٤: ٣٢٥) قـال: حـدثنـا إسماعيل بن علي، ثنا محمد بن يونس، ثنا حجاج بن نصير، ثنا محمد بن مسلم الطائفي به.

ورواه ابن الجوزي في العلل المتناهية (٢/٧٦: ٩٣١) بطريقين عن حجاج بن نصير به.

والحديث في صحيح ابن خزيمة (٤/٢٤٤: ٢٧٩١) قال: ثنا علي بن سعيد بن مسروق الكندي، ثنا عيسى بن سوادة عن إسماعيل بن أبـي خالد، عن زاذان، عن ابن

. . . . . .

عباس، وقال: إن صح الخبر، فإن في القلب من عيسى بن سوادة هذا.

وقال الحاكم (١/ ٤٦٠): حدثنا أبو علي الحافظ، ثنا محمد بن الحسين بن حفص الخثعمي، ثنا علي بن سعيد بن مسروق الكندي به وقال: هذا حديث صحيح الإسناد ولم يخرجاه، قال الذهبي: ليس بصحيح أخشى أن يكون كذباً وعيسى قال أبو حاتم منكر الحديث.

وفي سنن البيهقي (٤/ ٣٣١) قال: أخبرنا أبو عبد الله الحافظ، أنبأ أبو بكر أحمد بن إسحاق، أنبأ بشر بن موسى الأسدي، ثنا فروة بن أبي المغراء الكندي، ثنا عيسى بن سوادة به.

ورواه (١٠/ ٧٨) قال: أخبرنا أبو عبد الله الحافظ، أنبأ محمد بن الحسين بن حفص الخثعمي، ثنا علي بن مسروق الكندي به.

وقد رواه من طريق عيسى بن سوادة: الطبراني في الكبير (١٢/ ١٠٥: ١٢٦٠٦)، وفي الأوسط (٣/ ٣٢٦: ٢٦٩٦)، والبزار (٢/ ٢٦) كما في الكشف.

وعيسى بن سوادة قال فيه أبو حاتم: منكر الحديث ضعيف، روى عن إسماعيل بن أبي خالد عن زاذان عن ابن عباس، عن النبي ﷺ حديثاً منكراً. انظر: الجرح والتعديل (٦/ ٢٧٧).

وذكره ابن حبان في الثقات (٧/ ٢٣٦)، وقال: يروي عن عمرو بن دينار المقاطيع. وانظر في ترجمته: ميزان الاعتدال (٣/ ٣١٢)، ولسان الميزان (٤/ ٣٩٦).

وروى الطبراني في الأوسط من حديث أبي هريرة مرفوعاً: للماشي أجر سبعين حجة وللراكب أجر ثلاثين حجة، رواه في الأوسط (٨/ ٣٩: ٧٠٧٩).

قال الهيثمي في مجمع الزوائد (٣/ ٢١٢)، وفيه محمد بن محصن العكاشي وهو متروك. وورد في مضاعفة الثواب في مكة أحاديث منها:

● حديث صلاة في مسجدي هذا خير من ألف صلاة فيما سواه إلاّ المسجد الحرام.

. . . . . .

رواه البخاري برقم (١١٩٠)، ومسلم (٢/ ١٠١٢ : ١٣٩٤) من حديث أبـي هريرة.

● ومـن حـديـث ابـن عمـر رواه مسلـم (٢/ ١٠١٣ : ١٣٩٥)، والطيـالسـي (ص ٢٥١ : ١٨٢٦)، وعبد الرزاق (٥/ ١٢١ : ٩١٣٦)، وابن أبـي شيبة (٢/ ٣٧١)، وأحمد (٢/ ١٦ : ٤٦٤٦)، والطبراني في الأوسط (٥/ ٢١ : ٤٠٢٩)، والدارمي (١/ ٣٣٠)، وابن ماجه (١/ ٤٥١ : ١٤٠٥)، والفاكهي (٢/ ٩٩ : ١٢٠٨)، والنسائي (٥/ ٢١٣)، وأبو يعلى (١٠/ ١٦٣ : ٥٧٨٧)، والبيهقي (٥/ ٢٤٦)، والبخاري في التاريخ الكبير (١/ ٣٠٣)، والبغدادي في تاريخ بغداد (٤/ ١٦٢)، والطحاوي في شرح معاني الآثار (٣/ ١٢٦)، وأبو نعيم في أخبار أصبهان (١/ ٣٥٣).

● ومن حديث ابن عباس رواه مسلم (٢/ ١٠١٤ : ١٣٩٦)، والطحاوي في مشكل الآثار (١/ ٢٤٦).

● ومن حديث عبد الله بن عثمان بن الأرقم رواه الطحاوي في مشكل الآثار (١/ ٢٤٧).

● ومن حديث أنس بن مالك رواه البزار كما في كشف الأستار (١/ ٢١٣)، والطبراني في الأوسط (٤/ ٥٤١ : ٣٩٢٠).

● ومن حديث حبير بن مطعم رواه الطيالسي (ص ١٢٨ : ٩٥٠)، وابن أبـي شيبة (٢/ ٣٧١) و (١٢/ ٢١١ : ١٢٥٧٣)، وأحمد (٤/ ٨٠)، والفاكهي (٢/ ٩١ : ١١٨٧)، والبزار كما في كشف الأستار (١/ ٢١٣)، والطحاوي في مشكل الآثار (١/ ٢٤٦)، والطبـرانـي فـي الكبيـر (٢/ ١٣٨ : ١٥٦٢)، وأبـو يعلـى (١٣/ ٤٠٨ : ٧٤١٢)، والبخاري في التاريخ الكبير (٢/ ٢٢٣).

● حديث أرقم بن الأرقم رواه الفاكهي (٢/ ٩٢ : ١١٨٨)، والطبراني في الكبير (١/ ٣٠٦ : ٩٠٧)، وأبو نعيم في معرفة الصحابة (٢/ ٣٨٢ : ١٠٠٧)، والحاكم (٣/ ٥٠٤)، وابن أبـي عاصم في الآحاد والمثاني (٢/ ١٩ : ٦٨٨)، وابن الأثير في أسد الغابة (٣/ ٥٧٦).

. . . . . .

● ومن حديث علي بن أبـي طالب رواه الفاكهي (٢/ ٩٠: ١١٨٥)، والبزار (١/ ٢١٦: ٤٣٠)، وابـن عـدي (٣/ ١١٨٢)، والحـارث كمـا فـي بغيـة البـاحـث (١/ ٤٦٩: ٣٩٧).

● ومن حديث عائشة رواه عبد الرزاق (٥/ ١٢٠: ٩١٣١)، وابن أبـي شيبة (٢/ ٣٧١) و (١٢/ ٢١١)، وأحمـد (٢/ ٢٧٧)، والفـاكهـي (٢/ ٩٤: ١١٩٢)، والترمذي في العلل (١/ ٢٤٠)، والبزار (٢/ ٥٦)، وأبو يعلى (٨/ ١٤٦: ٤٦٩١)، والطحاوي في شرح معاني الآثار (٣/ ١٢٦).

● ومن حديث ميمونة رواه عبد الرزاق (٥/ ١٢١: ٩١٣٥)، وابن أبـي شيبة (٢/ ٣٧١) و (١٢/ ٢٠٩: ١٢٥٦٨)، وأحمـد (٦/ ٣٣٣)، والفـاكهـي (٢/ ١٠٣: ١٢١٨)، والنسائي (٢/ ٣٣) و (٥/ ٢١٣)، وأبو يعلى (١٣/ ٣٠: ٧١١٣)، والبخاري في التاريخ الكبير (١/ ٣٠٢)، والطبراني في الكبير (٢٣/ ٤٢٥: ١٠٢٩)، والبيهقي (١٠/ ٨٣)، والطحاوي في شرح معاني الآثار (٣/ ١٢٦).

● ومـن حـديـث أبـي سعيـد الخـدري رواه البـزار (١/ ٢١٥)، وأبـو يعلـى (٢/ ٣٩٣: ١١٦٥)، وابن حبان (٤/ ٥٠٣: ١٦٢٣)، وأحمد (٣/ ٧٧).

● ومن حديث سعد بن أبـي وقاص رواه أحمد (١/ ١٨٤: ١٦٠٥)، والبزار (١/ ٢١٤)، وأبـو يعلـى (٢/ ٢١٢: ٧٧٤)، والطحـاوي فـي شـرح معـانـي الآثـار (٣/ ١٢٦).

● وفي حديث جابر وصلاة في المسجد الحرام أفضل من مائة ألف صلاة فيما سواه رواه أحمد (٣/ ٣٤٣ و ٣٩٧)، وابن ماجه (١/ ٤٥١: ١٤٠٦)، والفاكهي (٢/ ٩٠: ١١٨٤)، والطحاوي في مشكل الآثار (١/ ٢٤٦)، والبيهقي (٥/ ٢٤٦)، والبخاري في الكبير (٤/ ٢٩)، وابن عدي (٧/ ٢٦٧٠)، وابن عبد البر في التمهيد (٦/ ٢٧)، والذهبـي في سير أعلام النبلاء (٢٢/ ٢٥٥)، وأبو نعيم في أخبار أصفهان (٢/ ٨١).

. . . . . .

● ومن حديث عبد الله بن الزبير رواه أحمد (٤/ ٥)، والأزرقي (٢/ ٦٤)، وعبد بن حميد كما في المنتخب (١/ ٤٦٥)، والفاكهي (٢/ ٨٩: ١١٨٣)، والترمذي في العلل الكبير (١/ ٢٤٠)، والبزار كما في كشف الأستار (١/ ٢١٤)، والبخاري في التاريخ الكبير (٤/ ٢٩)، والطحاوي في مشكل الآثار (١/ ٢٤٥)، والحارث كما في بغية الباحث (١/ ٤٧٠: ٣٩٨)، والطيالسي (١٩٥: ١٣٦٧)، وابن حبان (٤/ ٤٩٩: ١٦٢٠).

● ومن حديث أنس رواه ابن ماجه (١/ ٤٥٣: ١٤١٣)، والمقدسي في فضائل بيت المقدس (ص ٥٢: ١٩)، وابن عدي (٦/ ٢٣٢٨)، وابن الجوزي في العلل (٢/ ٨٦)، وأبو نعيم في الحلية (٨/ ٤٦).

● ومن حديث ابن عمر رواه ابن عبد البر في التمهيد (٦/ ٢٩).

● ومن حديث أبي الدرداء رواه الفاكهي (٢/ ٩١: ١١٨٦)، والبزار (١/ ١١٢)، والطحاوي في مشكل الآثار (١/ ٢٤٨)، وابن عدي (٣/ ١٢٣٤).

● ومن حديث أبي هريرة رواه الفاكهي (٢/ ١٠١: ١٢١٣).

● ومن حديث ابن عباس رواه الفاكهي (٢/ ٩٣: ١١٩١).

وروى الأزرقي (٢/ ٢٣) من حديث ابن عباس من أدركه شهر رمضان بمكة فصامه كله وقام منه ما تيسَّر كتب الله له مائة ألف شهر رمضان بغير مكة الحديث، ورواه ابن ماجه (٢/ ١٠٤١: ٣١١٧)، وابن شاهين في فضائل شهر رمضان (ص ٥٨).

وبمعناه من حديث ابن عمر رواه البزار كما في الكشف (١/ ٤٥٩).

وفي حديث معاذ مرفوعاً من أعد قوساً في الحرم ليقاتل به عدو الكعبة كتب له كل يوم ألف ألف حسنة حتى يحضر العدو، رواه الفاكهي (٢/ ٢٨٦: ١٥٤١).

٩ ـ باب فضل المتابعة بين الحج والعمرة

١١٣٦ ـ قال الحارث: حدثنا داود بن المحبر، ثنا عباد عن[١] سهيل، عن أبيه، عن أبي هريرة[٢] قال: قال رسول الله ﷺ: تابعوا بين الحج والعمرة فوالذي نفسي بيده إنهما ينفيان [الفقر والذنوب كما ينفى الكير خبث الحديد][٣].

.....

(١) في جميع النسخ: «بن»، والمثبت من بغية الباحث.

(٢) سقط من (ك)، وفي باقي النسخ: «عن أبيه»، وألحقت في (مح) في الهامش، والمثبت من بغية الباحث.

(٣) سقط من (بر).

١١٣٦ ـ تخريجه:

داود متروك، وعباد هو ابن كثير الثقفي متروك، ولا يعرف له سماع من سهل بن أبي صالح.

والحديث ذكره الهيثمي في بغية الباحث (١/ ٤٤٦: ٣٦٦).

وقال البوصيري (٤/ ٣٢٥): «رواه الحارث مرسلاً بسند ضعيف لضعف داود».

لكن ورد هذا المعنى في عدد من الأحاديث، منها:

● حديث ابن مسعود رواه النسائي (٥/ ١١٥)، والترمذي (٣/ ١٧٥: ٨١٠) وصححه، وابن خزيمة (٤/ ١٣٠: ٢٥١٢)، وأحمد (١/ ٣٨٧: ٣٦٦٩)، وابن حبان (٩/ ٦: ٣٦٩٣)، وأبو يعلى (٨/ ٣٨٩: ٤٩٧٦) و (٩/ ١٥٣: ٥٢٣٦)، والطبراني في

. . . . . .

الكبير (١٠/ ٢٣٠: ١٠٤٠٦)، وابن أبي شيبة (ص ٧٤)، وأبو نعيم في الحلية (٤/ ١١٠)، والعقيلي في الضعفاء (٢/ ١٢٤)، والطبري في تفسيره (٢/ ٣٢١: ٣٩٥٩)، والبغوي في شرح السنّة (٧/ ٦: ١٨٤٣).

● وحديث عمر رواه ابن ماجه (٢/ ٩٦٤: ٢٨٨٧)، وأحمد (١/ ٢٥: ١٦٧)، وأبو يعلى (١/ ١٧٦: ١٩٨)، والطبري في تفسيره (٢/ ٣٢٢: ٣٩٦١)، والحميدي (١/ ١٠: ١٧)، والضياء (١/ ٢٥٢: ١٤٣) و (١/ ٢٧٢: ١٦٠)، والطبراني في الأوسط (٦/ ٢٤٨: ٥٥٢٥)، وابن عدي (٥/ ١٨٦٨)، وابن أبي عاصم في الآحاد والمثاني (١/ ١١٩: ١١٦)، والفاكهي (١/ ٤٠٤: ٨٦٨).

● وحديث عامر بن ربيعة رواه أحمد (٣/ ٤٤٦)، وابن أبي شيبة (ص ٧٧: ٥٢)، وعبد الرزاق (٥/ ٣: ٨٧٩٦)، والحارث كما في بغية الباحث (١/ ٤٤٦: ٣٦٧)، والضياء (٨/ ١٩٦: ٢٢٥).

● وحديث عبد الله بن عباس رواه النسائي (٥/ ١١٥)، والطبراني في الكبير (١١/ ١٠٧: ١١١٩٦) و (١١/ ١٨١: ١١٤٢٨)، وفي الأوسط (٤/ ٤٨٦: ٣٨٢٦)، وابن عدي (٤/ ١٣٢٠)، والذهبي في سير أعلام النبلاء (١٣/ ١٤٧)، وابن شاهين في فضائل الأعمال (ص ٢٩٥: ٣٢٦).

● وحديث جابر رواه البزار (٢/ ٣٧: ١١٤٧) كما في كشف الأستار، والطبراني في الأوسط (٥/ ٥١٢: ٤٩٧٤)، وابن عدي (٦/ ٢٢٢٥).

● وحديث ابن عمر وهو الآتي.

١١٣٧ ـ [وقال الحارث][(١)]: حدثنا هوذة[(٢)]، حدثنا داود بن[(٣)] عبد الرحمن، عن عمرو بن دينار[(٤)] عن ابن لعبد الله[(٥)] بن عمر ـ رضي الله عنهما ـ أن رسول الله ﷺ قال: تابعوا [بين الحج والعمرة الحديث][(٦)].

.....

(١) زيادة من (ك) و (بر).

(٢) في النسخ: «هودة».

(٣) في (ك): «عن».

(٤) في جميع النسخ «عمرو بن عبد الرحمن»، والمثبت من بغية الباحث.

(٥) في المجردة: «عن عبد الله بن عمر».

(٦) سقط من أصل (مح)، ثم ألحقت بالهامش.

١١٣٧ ـ تخريجه:

هوذة هو ابن خليفة الثقفي صدوق، وابن عبد الله بن عمر هو سالم تابعي.

والحديث أورده الهيثمي في بغية الباحث (١/ ٤٤٧ : ٣٦٨).

وروى الطبراني في الكبير (١٢/ ٤٥٦ : ١٣٦٥١) قال: حدثنا عبدان بن أحمد، ثنا محمد بن عبد الله بن عبيد بن عقيل، ثنا حجاج بن نصير، ثنا ورقاء، عن عمرو بن دينار، عن ابن عمر مرفوعاً.

قال الهيثمي في مجمع الزوائد (٣/ ٢٨١): رواه الطبراني في الكبير وفيه حجاج بن نصير وثقه ابن حبان وغيره وضعفه النسائي وغيره.

ورواه الفاكهي (١/ ٤٠٥ : ٨٦٩) قال: حدثنا صالح بن مسمار، ثنا هشام بن سليمان المخزومي، ثنا إبراهيم بن يزيد، عن أيوب بن موسى، عن نافع عن ابن عمر به.

وروى ابن عدي في الكامل (١/ ٢٢٩) قال: أنبأنا عبيد الله بن موسى السرخسي يعرف بالإمام بسرخس، ثنا صالح بن مسمار، ثنا هشام بن سليمان، حدثني إبراهيم ابن يزيد عن أيوب بن موسى، عن نافع، عن ابن عمر به.

. . . . . .

وقال: ثنا أبو عروبة الحراني، ثنا أيوب بن سليمان بسلمية، وثنا عبد الملك بن محمد، ثنا أحمد بن الفرج قال: ثنا سلمة بن عبد الملك القوصي، ثنا إبراهيم بن يزيد عن عبدة بن أبـي لبابة قال: سمعت ابن عمر به قال: وهذا أشبه بالحق من رواية من قال عن نافع عن ابن عمر.

ورواه الفاكهي (١/ ٤٠٥: ٨٧٠) قال: حدثنا عبد الله بن عمران، ثنا سعيد بن سالم، عن عثمان بن ساج، أخبرني إبراهيم بن يزيد به.

ورواه الرازي في فوائده كما في زوائد الأجزاء المنثورة (ص ٢٢٢: ٣٢٦) قال: أخبرنا أبو يعقوب إسحاق بن إبراهيم وعلي بن يعقوب بن إبراهيم قالا: نا أبو علي الحسن بن جرير الصوري، نا عثمان بن سعيد الصيداوي، نا سليم بن صالح قال: حدثني ابن ثوبان، عن منصور بن المعتمر، عن الشعبـي، عن ابن عمر، به.

١٠ ـ باب ركوب البحر[١] للحاج

١١٣٨ ـ قال الحارث: حدثنا الخليل بن زكريا، ثنا حبيب بن الشهيد، عن الحسن بن أبي الحسن، عن أبي[٢] بكرة رضي الله عنه قال: قال[٣] رسول الله ﷺ: لا يركب البحر إلاّ غازٍ أو حاج أو معتمر.

.....

(١) في (ك): «النحر».

(٢) في المطبوع: «أبو بكر».

(٣) بداية (ص ١٨٤) من (ش).

١١٣٨ ـ تخريجه:

الخليل متروك.

قال البوصيري (٤/ ٣١٠): رواه الحارث بن أبي أسامة عن الخليل بن زكريا وهو ضعيف.

والحديث ذكره الهيثمي في بغية الباحث (١/ ٤٤١: ٣٥٩).

وقد ورد من حديث عمرو بن العاص رواه أبو داود (٣/ ٦: ٢٤٨٩)، والبيهقي (٤/ ٣٣٤)، والفاكهي (١/ ٤١٥: ٨٩٧)، والبخاري في التاريخ الكبير (٢/ ١٠٤)، وقال: لم يصح حديثه، وابن الجوزي في التحقيق (٢/ ١١٥: ١٢٠٠)، والمزي في تهذيب الكمال (٤/ ١٧٤)، وسعيد بن منصور في سننه (٢/ ١٥٣: ٢٣٩٣).

وورد من حديث ابن عمر رواه البزار كما في حديث رقم (١٦٦٨) من كشف

. . . . . .

الأستار، والفاكهي في أخبار مكة (١/ ٤١٥: ٨٩٦)، ذكره الهيثمي في مجمع الزوائد (٥/ ٢٨٥)، والذهبي في سير أعلام النبلاء (٦/ ١٨٣)، وميزان الاعتدال (٣/ ٤٢٢).

وورد من قول ابن عمر رواه عبد الرزاق (٥/ ٢٨٤: ٩٦٢٨).

كما ورد من قول مجاهد رواه سعيد بن منصور (٢/ ١٥٢: ٢٣٩٢).

وفي إسناد الثلاثة ليث بن أبي سليم مدلس عنعن.

١١ ـ باب الندب إلى الحج[١] كل خمسة أعوام

١١٣٩ ـ [١] قال أبو بكر [بن أبي شيبة][٢]: حدثنا خلف بن خليفة، عن العلاء بن المسيب، عن أبيه، عن أبي سعيد رضي الله عنه قال: إن رسول الله ﷺ قال: إن الله عز وجل يقول: إن عبداً أصححت له جسمه وأوسعت عليه في المعيشة تمضي[٣] عليه خمسة أعوام لا يفد[٤] إليَّ لمحروم.

[٢] وقال أبو يعلى: حدثنا أبو بكر بهذا.

.....

(١) في (مح): «الحاج».

(٢) زيادة من (ك) و (بر).

(٣) في (ك): «يمضي»، وفي (ش): «قضى»، وفي (عم): «يمض».

(٤) في (ك): «لا يعد»، وفي (ش) و (عم): «لم يفد».

١١٣٩ ـ تخريجه:

خلف صدوق اختلط بآخره، والعلاء ثقة ربما وهم، وأبوه هو المسيب بن رافع الأسدي، ثقة وسماعه من أبي سعيد ممكن، إذ قد ثبتت روايته عن البراء بن عازب المتوفى سنة ٧٢هـ، فروايته عن أبي سعيد، المتوفى سنة ٧٤هـ، ممكنة أيضاً. ومن أنكر روايته عن الصحابة أراد كبارهم كعبد الله بن مسعود، وسعد بن أبي وقاص، وعلي بن أبي طالب.

والحديث رواه ابن الجوزي في العلل المتناهية (٢/ ٧٤: ٩٢٨) قال أنا عبد الله بن علي المقري: قال: نا محمد بن إسحاق الباموي قال: انا أبو الحسن

. . . . . .

أحمد بن محمد بن منيمر قال: نا يوسف بن يعقوب قال: حدثنا الحسن بن عرفة قال: نا خلف بن خليفة به. وقال (٢/ ٧٥: ٩٢٩): أنبأنا زاهر بن طاهر قال: أنبأنا أبو بكر البيهقي قال: أنا أبو عبد الله الحاكم قال: أخبرنا بكر بن محمد بن حمدان قال: نا أحمد بن الحسين قال: حدثنا محمد بن معاوية قال: حدثنا خلف به.

وقد ذكره الهيثمي في مجمع الزوائد (٣/ ٢٠٩)، وقال: رواه الطبراني في الأوسط، وأبو يعلى إلاّ أنه قال: خمسة أعوام. ورجال الجميع رجال الصحيح.

والحديث رواه أبو يعلى في المسند (٢/ ٣٠٤: ١٠٣١)، وذكره الهيثمي في المقصد العلي (١/ ٥٠٦: ٥٥٢).

ورواه ابن حبان (٩/ ١٦: ٣٧٠٣) قال: أخبرنا محمد بن إسحاق بن إبراهيم مولى ثقيف قال: حدثنا قتيبة بن سعيد قال: حدثنا خلف بن خليفة به.

والبيهقي (٥/ ٢٦٢) قال: حدثنا أبو عبد الله الحافظ، وأبو زكريا بن أبي إسحاق قالا: أنا أبو بكر بن المؤمل بن الحسن بن عيسى، أنا الفضل يعني ابن محمد البيهقي، ثنا سعيد بن منصور، ثنا خلف بن خليفة به.

والخطيب البغدادي في تاريخ بغداد (٨/ ٣١٨) قال: أخبرنا أبو عمر عبد الواحد بن محمد بن عبد الله بن مهدي، أخبرنا محمد بن مخلد العطار، حدثنا الحسن بن عرفة، حدثنا خلف بن خليفة به.

وابن الجوزي في العلل المتناهية (٢/ ٧٤: ٩٢٨) قال: أنا عبد الله بن علي المقرىء قال: نا محمد بن إسحاق الباموي قال: أنا أبو الحسن أحمد بن محمد بن منيمر قال: نا يوسف بن يعقوب قال: حدثنا الحسن بن عرفة قال: نا خلف بن خليفة.

ورواه برقم (٩٢٩) قال: أنبأنا زاهر بن طاهر قال: أنبأنا أبو بكر البيهقي قال: أنا أبو عبد الله الحاكم قال: أخبرنا أبو بكر محمد بن حمدان قال: نا أحمد بن الحسين قال: حدثنا محمد بن معاوية قال: حدثنا خلف بن خليفة به.

١١٣٩ ـ [٣] وقال عبد الرزاق: أخبرنا [سفيان][1] الثوري عن العلاء بن المسيب به.

قلت: اختلف فيه على العلاء.

.....

(١) سقط من (مح) و (عم).

١١٣٩ ـ [٣] تخريجه:

هكذا رواه الطبراني في الأوسط (١/ ٣٠٠: ٤٩٠) قال: حدثنا أحمد بن عمرو الخلال قال: حدثنا محمد بن أبي عمر العدني قال: حدثنا عبد الرزاق به.

ورواه الفاكهي (١/ ٤٣٦: ٩٥١) قال: حدثنا ابن أبي عمر به.

لكن ورد في مصنف عبد الرزاق (٥/ ١٣: ٨٨٢٦) عن العلاء بن المسيب، عن أبيه أو عن رجل عن أبي سعيد موقوفاً.

وعندهما أربعة أعوام.

ونقل ابن الجوزي في العلل المتناهية (٢/ ٧٥) عن الدارقطني قال: ورواه ابن فضل عن العلاء، عن يونس بن حبان، عن أبي سعيد قال: ولا يصح منها شيء.

وقد ورد هذا اللفظ من حديث أبي هريرة رواه البيهقي (٥/ ٢٦٢)، وابن عدي (٤/ ١٣٩٦)، والعقيلي في الضعفاء (٢/ ٢٠٦)، والفاكهي (١/ ٤٣٧: ٩٥٣).

وذكره البخاري في التاريخ الكبير (٤/ ٢٩٥)، وقال: منكر.

١١٤٠ ـ وقال أبو يعلى: حدثنا أبو عبيدة بن الفضيل[١] بن عياض، ثنا أبو سعيد، ثنا المسعودي، عن يونس بن خباب[٢] عن رجل عن خباب بن الأرت[٣] رضي الله عنه قال: قال رسول الله ﷺ: إن الله عز وجل يقول: إن عبداً[٤] أصححت له جسمه وأوسعت عليه في الرزق يأتي عليه خمس حجج لم يأت إليَّ فيهن لمحروم.

.....

(١) في (ك) و (بر): «الفضل».

(٢) في (ك): «حباب».

(٣) في (ك): «الأرب».

(٤) بداية (ص ١٧٤) من (عم).

١١٤٠ ـ تخريجه:

الرجل مجهول، ويونس صدوق يخطىء، والمسعودي إن كان عبد الرحمن بن عبد الله فهو صدوق اختلط بآخره ولا أعرف له سماعاً من يونس، وأبو سعيد لم أعرفه.

وهذا الحديث لم أجده في المطبوع من مسند أبي يعلى ولا المقصد العلي ولا مجمع الزوائد.

وذكره السيوطي في الدر المنثور (١/ ٥١١).

والهندي في كنز العمال (٥/ ١٧ : ١١٨٥٦).

وقال البوصيري (٤/ ٢٩٦): رواه أبو يعلى بسند فيه راوٍ لم يسم، والراوي عنه ضعيف.

١٢ ـ باب الأمر بحج الذراري والرقيق ووجوبه عليهم إذا بلغوا

١١٤١ ـ قال مسدد: حدثنا يحيى، عن سليم[١] بن حيان[٢]: حدثني موسى بن قطن[٣] عن آمنة بنت محرز[٤] قالت: سمعت عمر بن الخطاب رضي الله عنه يقول: أحجوا الذرية لا تأكلوا أرزاقها[٥] وتدعوا آثامها في أعناقها.

.....

(١) في (مح) و (حس) و (ش): «مسلم»، وفي الثقات لابن حبان (٧/ ٤٥٦): «سليمان»، وكذا في الجرح والتعديل (٨/ ١٥٨).

(٢) كذا في (عم)، وفي باقي النسخ: «حبان».

(٣) كذا في (عم)، وفي باقي النسخ: «فطن».

(٤) كذا في (ك) و (بر)، وفي باقي النسخ أمية بن محرز.

(٥) في (حس): «أزراقها».

١١٤١ ـ تخريجه:

موسى بن قطن ذكره ابن حبان في الثقات (٧/ ٤٥٦)، ويحيى هو ابن سعيد القطان وآمنة بنت محرز لم أعرفها.

والأثر رواه أبو عبيد في غريب الحديث (٣/ ٣٦٥) قال: حدثنا يحيى بن سعيد، ويزيد بن هارون عن سليم بن حيان به، وفسر أبو عبيد الذرية هنا بالنساء.

. . . . . .

والبخـاري في التاريخ الكبير (٧/ ٢٩٣)، قال: قال لي صدقة: حدثنا يحيـى به.

والفاكهي في أخبار مكة (١/ ٣٨٥: ٨١٦) قال: حدثنا عبد الجبار بن العلاء قال: ثنا بشر بن السري قال: ثنا سليم بن حيان به.

ونسبه في كنز العمال (٥/ ١٤٥: ١٢٤٠٤) و (٥/ ٢٦٧: ١٢٨٧٤) إلى ابن أبـي شيبة وابن سعد.

١١٤٢ ـ وقال الحميدي، وابن أبي عمر جميعاً: حدثنا سفيان، حدثني إبراهيم بن عقبة أخو موسى بن عقبة فذكر حديثاً[١] في حج الصبي قال[٢]: فحدثت به ابن المنكدر فحج بأهله كلهم.

.....

(١) هو عن إبراهيم بن عقبة، عن كريب، عن ابن عباس، أن امرأة رفعت صبياً فقالت: لهذا حج؟ فقال النبي ﷺ: «نعم ولك أجر». رواه من طريق سفيان: مسلم في صحيحه (٢/ ٩٧٤: ١٣٣٦)، والنسائي (٥/ ١٢١)، وأبو داود (٢/ ١٤٢: ١٧٣٦)، وأحمد (١/ ٢١٩: ١٨٩٨)، وأبو يعلى (٤/ ٢٨٩: ٢٤٠٠)، والطيالسي (ص ٣٥٣: ٢٧٠٧)، وابن الجارود (ص ١٤٧: ٤١١)، والطحاوي (٢/ ٢٥٦)، والبيهقي (٥/ ١٥٥)، والبغوي في شرح السنّة (٧/ ٢٢: ١٨٥٢)، وابن أبي شيبة (ص ٤٠٦)، والطبراني في الكبير (١١/ ٤١٤: ١٢١٧٦).

(٢) القائل هو: إبراهيم بن عقبة.

١١٤٢ ـ تخريجه:

رواه الحميدي (١/ ٢٣٥: ٥٠٤) عن سفيان به.

وابن خزيمة (٤/ ٣٤٩: ٣٠٤٩) قال: حدثنا عبد الجبار بن العلاء، ثنا سفيان به.

وابن حبان (١/ ٣٥٨: ١٤٤) قال: أخبرنا عمر بن محمد الهمداني، حدثنا عبد الجبار بن العلاء به.

١١٤٣ ـ وقال الحميدي: حدثنا سفيان، أخبرني المنكدر بن[١] محمد بن المنكدر، عن أبيه أنه قيل له: أتحج[٢] بالصبيان؟ فقال: نعم، أعرضهم لله[٣] تعالى[٤].

.....

(١) سقط لفظ: «بن»، من (عم) و (حس) و (ش).

(٢) في (ك): «الحج».

(٣) في (ك): «الله».

(٤) من حديث رقم (١١٣٦) إلى هنا تكررت في (حس).

١١٤٣ ـ تخريجه:

الأثر رواه الحميدي (١/ ٢٣٥: ٥٠٦).

والفاكهي (١/ ٣٨٦: ٨١٧) قال: حدثنا ابن أبي عمر، وعبد الجبار قالا: ثنا سفيان به.

وأبو نعيم في الحلية (٣/ ١٤٩) قال: حدثنا أبي ثنا إبراهيم بن محمد بن الحسين، ثنا عبد الجبار بن العلاء، ثنا سفيان به.

١١٤٤ ـ وقال الحارث: ثنا إسماعيل ابن[١] أبـي إسماعيل، ثنا إسماعيل بن[٢] عياش، عن أبـي عثمان، عن أبـي عتيق، عن جابر رضي الله عنه قال: إن رسول الله ﷺ قال: لو أن مملوكاً حج عشر حجج كانت عليه حجة[٣] إن استطاع إليه سبيلاً [ولو أن أعرابياً حج عشر حجج كانت عليه حجة[٤] إذا هاجر إن استطاع إليه سبيلاً][٥] ولو[٦] أن صغيراً حج عشر حجج كانت[٧] عليه حجة الإسلام إذا عقل إن استطاع إليه سبيلاً.

.....

(١) في (ك): «ثنا».
(٢) في (ك): «بن أبـي».
(٣) في (عم): «حجته».
(٤) في (عم): «حجته».
(٥) ما بين القوسين سقط من (مح) و (ش).
(٦) سقطت «لو» من (حس).
(٧) بداية (ق ٨٢) من (حس).

١١٤٤ ـ تخـريـجـه:

أبو عثمان يظهر أنه حرام بن عثمان متروك، وإسماعيل بن أبـي إسماعيل ضعيف، ورواية إسماعيل بن عياش عن غير أهل بلده فيها تخليط.

وانظر حديث رقم (١٠٢٨).

والحديث ذكره الهيثمي في بغية الباحث (١/ ٤٣٩: ٣٥٧). ورواه الطيالسي (ص ٢٤٣: ١٧٦٧) قال: حدثنا اليمان أبو حذيفة، عن أبـي عبس، عن جابر، وحدثنا خارجة بن مصعب، عن حرام بن عثمان، عن أبـي عتيق، عن جابر به.

وقال البيهقي (٥/ ١٧٩): أخبرنا أبو سعد الماليني قال: أنبأ أبو أحمد بن عدي، ثنا شريح بن عفير، ثنا أبو مروان العثماني، ثنا عبد العزيز بن أبـي حازم، عن حرام بن عثمان، عن عبد الرحمن ومحمد ابني جابر، عن أبيهما جابر به.

. . . . . .

ورواه ابن عدي (٤/٨٥٣) قال: ثنا أحمد بن خالد بن عبد الملك أبو بدر الحراني، ثنا عمي الوليد بن عبد الملك، ثنا مخلد بن يزيد عن ابن جريج، عن مطرف البكري، عن حرام بن عثمان، عن أبـي عتيق عن جابر به.

وقد ورد هذا المعنى من حديث ابن عباس رواه ابن خزيمة (٤/٣٤٩: ٣٠٥٠)، والبيهقـي (٤/٣٢٥) و (٥/١٥٦ و ١٧٩)، والحـاكـم (١/٤٨١)، والطبـرانـي فـي الأوسط (٣/٣٥٣: ٢٧٥٢)، وابن عدي (٢/٦١٥)، والخطيب في تاريخ بغداد (٨/٢٠٩)، والطحاوي في شرح معاني الآثار (٢/٢٥٧)، وانظر مسند الشافعي (١/٢٩٠)، والأم (٢/١٢٢ و ١٩٤).

١٣ ـ بـاب كراهة[١] الحج على الإبل الجلالة

١١٤٥ ـ قال مسدد: حدثنا سفيان، عن عبيد الله بن أبـي يزيد، عن أبيه: قدم عمر رضي الله عنه مكة فأخبر أن لمولى لعمرو بن العاص إبلاً جـلالـة فأرسل إليها فأخرجها من مكة وقال[٢]: إبل يحتطب[٣] عليها، وينقل عليها الماء فقال عمر رضي الله عنه: لا يحج عليها ولا يعتمر[٤].

* إسناده[٥] صحيح وهو موقوف.

.....

(١) في (مح) و (ش): «كراهية»، وهذا بداية (ق ٤١) من (مح).

(٢) في (مح) و (ش) و (عم): «فقال».

(٣) في (بر): «إنك تحطب عليها».

(٤) في (ك): «تحج عليها ولا تعتمر».

(٥) بداية (ص ١٨٥) من (ش).

١١٤٥ ـ تخـريـجـه:

سفيان هو ابن عيينة، وأبو يزيد وثقه العجلي (ص ٥١٥)، وذكره ابن حبان في الثقات (٧/ ٦٥٧).

قال البوصيري (٤/ ٣٠٤): رواه مسدد ورجاله ثقات.

والأثر رواه عبد الرزاق (٤/ ٥٢٢: ٨٧١٥) عن ابن عيينة به.

. . . . . .

وورد من حديث عمرو بن شعيب قال: نهى رسول الله ﷺ عن لحوم الإبل الجلالة وألبانها وكان يكره أن يحج عليها. رواه عبد الرزاق (٤/ ٥٢١: ٨٧١٢).

وورد عن ابن عمر كراهة الحج على الجلالة. رواه عبد الرزاق (٤/ ٥٢١: ٨٧١٠ و ٨٧١١)، وابن أبـي شيبة (٨/ ٤٨: ٤٦٦٤).

كما ورد عن عكرمة بن خالد رواه ابن أبـي شيبة (٨/ ١٤٧: ٤٦٥٩).

١١٤٦ ـ [وقال مسدد][1]: حدثنا عبد الوارث، ثنا أيوب، عن نافع، عن ابن عمر ـ رضي الله عنهما ـ قال: نهي عن ركوب الجلالة.

.....

(١) زيادة من (ك) و (بر).

١١٤٦ ـ تخريجه:

رجاله ثقات، وإسناده متصل، عبد الوارث هو ابن سعيد بن ذكوان، وأيوب هو السختياني.

قال البوصيري (٤/ ٣٠٤): «رواه مسدد موقوفاً، وحكمه الرفع ورجاله ثقات».

ورواه البيهقي (٤/ ٢٥٤) قال: أخبرنا أبو علي الروذباري، أنا محمد بن بكر، ثنا أبو داود، ثنا مسدد به، ورواه كذلك في (٩/ ٣٣٣).

ورواه أبو داود (٣/ ٣٥١: ٣٧٨٧) قال: حدثنا أحمد بن أبي سريج أخبرني عبد الله بن جهم، ثنا عمرو بن أبي قيس عن أيوب السختياني به وصرح بنسبة النهي للنبي ﷺ.

ورواه الحاكم (٢/ ٣٤) قال: أخبرني أبو الوليد الفقيه، ثنا محمد بن نعيم، ثنا أحمد ابن أبي سريج به (وفي المطبوع شريح).

ورواه البيهقي (٩/ ٣٣٣)، قال: أخبرنا أبو عبد الله الحافظ به.

ورواه (٩/ ٣٣٣) قال: أخبرنا أبو علي الروذباري، أنبأ محمد بن بكر، ثنا أبو داود، ثنا أحمد بن أبي سريج.

ورواه الطبراني في الكبير (١٢/ ٣٠٤: ١٣١٨٧)، وفي الأوسط (١/ ٣٦٣: ٦٢٢) قال: حدثنا أحمد بن علي الأبار، ثنا هشام بن عمار، ثنا إسماعيل بن عياش، عن عمر بن محمد، عن سالم، عن ابن عمر به.

وقد ورد النهي عن ركوب الجلالة من حديث ابن عباس، رواه أبو داود (٣/ ٣٣٦: ٣٧١٩)، وابن خزيمة (٤/ ١٤٦: ٢٥٥٢)، والبيهقي (٥/ ٢٥٤)، والطبراني في الكبير (١١/ ٣٦: ١٠٩٦٤).

. . . . . .

ومن حديث عبد الله بن عمرو رواه أبو داود (٣/ ٣٥٧: ٣٨١١)، والنسائي ٧/ ٢٤٠، والبيهقي (٩/ ٣٣٣)، كما رواه في معرفة السنن والآثار (١٤/ ١٠٧: ١٩٣٠٣)، وأحمد (٢/ ٣١٩)، وابن الجوزي في التحقيق (٢/ ٣٧٠: ١٩٧٥)، والطبراني في الأوسط (٣/ ٣٨٥: ٢٨٣٠).

وورد النهي عن الجلالة أو شيء من أجزائها من حديث مجاهد عن ابن عمر مرفوعاً رواه أبو داود (٣/ ٣٥١: ٣٧٨٥)، والترمذي (٣/ ٢٣٨: ١٨٢٤)، وابن ماجه (٢/ ١٠٦٤: ٣١٨٩)، والطبراني في الكبير (١٢/ ٣٩٧: ١٣٤٦٤) و (١٢/ ٤٠٨: ١٣٥٠٦).

١٤ ـ باب الحمل على الراحلة في الحج يحسب من سبيل[١] الله

١١٤٧ ـ قال أبو بكر: حدثنا عبد الله[٢] بن نمير عن محمد بن أبي إسماعيل، عن إبراهيم بن المهاجر[٣] عن أبي بكر بن عبد الرحمن، عن معقل[٤] بن أبي معقل[٥] أن أمه أتت النبي ﷺ فقالت: يا رسول الله، إن أبا معقل[٥] كان وعدني أن لا يحج إلاّ وأنا معه، فحج على راحلته ولم أطق المشي، فسألته جذاذ[٦] نخلة، فقال: هو قوت عياله، وسألته بكراً عنده، فقال: هو في سبيل الله ولست بمعطيكه، فقال: يا أبا معقل[٧]، ما تقول أم معقل[٧]: قال: صدقت، قال: فاعطها بكرك فإن الحج من سبيل الله تعالى، فأعطاها بكره[٨].

.....

(١) في (ش): «سئل».

(٢) في (ش): «عبيد الله».

(٣) في (عم): «ابن أبي المهاجر».

(٤) في (ك): «مغفل».

(٥) في (ك): «مغفل»، وزاد في (مح): «قال».

(٦) في (حس) و (مح) و (ش) و (عم): «جداد».

(٧) في (ك): «مغفل».

(٨) في (حس) و (ش): «بكرة».

. . . . . .

١١٤٧ ـ تخريجه:

رواه ابن أبي شيبة في المسند (٢/ ٢٧٥: ٧٧١)، به.

قال البوصيري (٤/ ٣١٩): رواه أبو بكر بن أبي شيبة ورواته ثقات.

والحديث روه الإمام أحمد (٦/ ٤٠٦) قال: ثنا ابن نمير به.

ورواه الطبراني في الكبير (٢٠/ ٢٣٤: ٥٥١) قال: حدثنا الحسين بن إسحاق التستري، ثنا عثمان بن أبي شيبة، ثنا عبد الله بن عمر، عن محمد بن أبي إسماعيل به.

ورواه أبو داود الطيالسي (ص ٢٣١: ١٦٦٢) قال: «حدثنا شعبة، عن إبراهيم بن المهاجر قال: سمعت أبا بكر بن الحارث بن هشام القرشي يقول: أرسل مروان بن الحكم إلى أم معقل امرأة من أشجع فقالت المرأة...».

ورواه الإمام أحمد (٦/ ٤٠٥) كذلك قال: ثنا محمد بن جعفر وحجاج قالا: ثنا شعبة به.

ورواه الحاكم (١/ ٤٨٢) قال: حدثنا أبو العباس محمد بن يعقوب، ثنا إبراهيم بن مرزوق، ثنا وهب بن جرير، ثنا شعبة وأخبرنا أحمد بن جعفر القطيعي، ثنا عبد الله بن أحمد بن حنبل، ثنا أبي، ثنا محمد بن جعفر، ثنا شعبة به.

ورواه ابن خزيمة (٤/ ٣٦٠: ٣٠٧٥) قال: ثنا محمد بن بشار، ثنا محمد بن جعفر به.

ورواه الفاكهي (١/ ٤٠٢: ٨٦٢) قال: حدثنا محمد بن وزير الواسطي قال: ثنا إسحاق الأزرق عن سفيان الثوري، عن إبراهيم بن مهاجر، عن أبي بكر بن عبد الله، عن رسول مروان، عن أم معقل.

ورواه كذلك أحمد (٦/ ٣٧٥) قال: ثنا عفان، ثنا أبو عوانة قال: ثنا إبراهيم بن مهاجر به.

ورواه أبو داود (٢/ ٢٠٤: ١٩٨٨) قال: حدثنا أبو كامل، ثنا أبو عوانة به.

. . . . . .

ورواه (٢/ ٢٠٤: ١٩٨٩) قال: حدثنا محمد بن عوف الطائي، ثنا أحمد بن خالد الوهبي، ثنا محمد بن إسحاق، عن عيسى بن معقل بن أم معقل، قال: حدثني يوسف بن عبد الله بن سلام، عن جدته أم معقل.

ورواه الطبراني (٢٥/ ١٥٣: ٣٦٦) قال: حدثنا عبيد بن غنام، ثنا أبو بكر بن أبي شيبة، ثنا عبد الله بن نمير، عن محمد بن إسحاق به.

ورواه ابن أبي عاصم (٦/ ٤٧: ٣٢٤٥) قال: حدثنا محمد بن منصور الطوسي، ثنا يعقوب بن إبراهيم، ثنا أبي عن ابن إسحاق به.

ورواه الطبراني في الكبير (٢٥/ ١٥٤) قال: حدثنا محمد بن أبان الأصبهاني، حدثنا حميد بن مسعدة، ثنا عمر بن علي المقدمي، عن موسى بن عقبة، عن عيسى بن معقل، عن جدته أم معقل.

ورواه ابن أبي عاصم في الآحاد والمثاني (٦/ ٤٧: ٣٢٤٤) قال: حدثنا أبو بكر ابن نافع ثنا عمر بن علي المقدمي به.

ورواه الطبراني (٢٥/ ١٥٣: ٣٦٧) قال: حدثنا محمد بن هشام بن أبي الدميك المستملي: ثنا علي بن المديني، ثنا يعقوب بن إبراهيم بن سعد، حدثني أبي عن محمد بن إسحاق، حدثني يحيى بن عباد بن عبد الله بن الزبير، عن الحارث بن أبي بكر بن عبد الرحمن بن الحارث بن هشام، عن أبيه قال: كنت فيمن ركب مع مروان بن الحكم إلى أم معقل به.

وانظر: فتح الباري (٣/ ٦٠٤)، والإصابة (٤/ ١٨١: ١٠٦٤)، وتحفة الأشراف (٩/ ٢٨٩: ١٢١٧٤) و (١٣/ ١٠٧: ١٨٣٦١).

وقد ورد مثل هذا المعنى من حديث ابن عباس رواه أبو داود (٢/ ٢٠٥: ١٩٩٠)، وابن خزيمة (٤/ ٣٦١: ٣٠٧٧)، والطبراني في الكبير (١٢/ ٢٠٧: ١٢٩١١).

١١٤٨ ـ وقال أبو يعلى: حدثنا عبد الله بن عمر[١] بن أبان، ثنا عبد الرحيم هو: ابن سليمان، عن المختار بن فُلفُل، عن طلق بن حبيب، عن أبـي طليق، قال: إن امرأته قالت له ـ وله جمل وناقة ـ : أعطني جملك أحج عليه، فقال: هو حبس في سبيل الله تعالى، قالت: إنه في سبيل الله أن[٢] أحج عليه فأبـى قالت: فاعطني الناقة [وحج على جملك][٣] قال: لا أوثر على نفسي أحداً، قالت: فأعطني من نفقتك، قال: ما عندي فضل عما أخرج به ولو كان معي لأعطيتك، قالت: فإذا[٤] فعلت ما فعلت فاقرأ نبـي الله[٥] ﷺ مني السلام إذا لقيته[٦] وقل له الذي قلت لك، فلما لقي نبـي الله ﷺ أقرأه منها[٧] السلام وأخبره بالذي قالت له، فقال رسول الله ﷺ: صدقت أم طليق[٨] لو أعطيتها جملك[٩] كان[١٠] في سبيل الله، ولو أعطيتها ناقتك كان[١١] في سبيل الله، وإن أعطيتها من نفقتك أخلفها الله لك، فقلت: يا نبـي الله وما يعدل الحج؟ قال ﷺ: عمرة في رمضان.

.....

(١) في (مح): «عمرو».

(٢) في (مح) و (بر): «أنا».

(٣) زيادة من (ك)، وفي (بر): «الناقة على حملك».

(٤) في (ك) و (عم): «فإذ»، وفي (بر): «فإن».

(٥) في (ك): «مني رسول الله ﷺ».

(٦) في (ك): «أتيته».

(٧) في (بر): «وقرأ عليها».

(٨) بداية (ص ١٧٥) من (عم).

(٩) كذا في (ك) و (بر)، وفي (مح) و (حس) و (ش) و (عم): «ذلك».

(١٠) في (مح) و (ش) و (عم): «كانت».

(١١) في (مح) و (ش) و (عم): «كانت».

. . . . . .

١١٤٨ ـ تخريجه:

طلق بن حبيب صدوق عابد، والمختار صدوق له أوهام، وعبد الله بن عمر بن محمد بن أبان صدوق، قال البوصيري (٤/ ٣١٩): رجاله ثقات.

ورواه الطبراني في الكبير (٢٢/ ٣٢٤: ٨١٦) قال: حدثنا عمرو بن أبي الطاهر ابن السرح، ثنا يوسف بن عدي، ثنا عبد الرحيم بن سليمان به.

والدولابي في الكنى (١/ ٤١) عن إبراهيم بن يعقوب عن عمر بن حفص بن غياث، عن أبيه، عن المختار به.

ورواه مختصراً ابن أبي عاصم في الآحاد والمثاني (٥/ ١٧٦: ٢٧١٠) قال: حدثنا محمد بن يزيد بن هشام الرفاعي، ثنا محمد بن فضيل، عن المختار بن فلفل به.

ورواه البزار كما في كشف الأستار (٢/ ٣٨: ١١٥١) عن علي بن حرب، عن محمد بن فضيل به.

قال الهيثمي في مجمع الزوائد (٣/ ٢٨٣)، رواه الطبراني في الكبير والبزار باختصار، ورجال البزار رجال الصحيح.

١٥ ـ باب صحة حج الجمّال

١١٤٩ ـ قال مسدد: حدثنا يحيى، عن ابن جريج، قال عطاء: سأل رجل ابن عباس ـ رضي الله عنهما ـ قال: أوأجر نفسي من هؤلاء القوم فانسك معهم إلى أجر؟ قال: نعم ﴿أُوْلَٰٓئِكَ لَهُمۡ نَصِيبٞ مِّمَّا كَسَبُواْۚ﴾ الآية.

١١٤٩ ـ تخريجه:

ابن جريج هو عبد الملك بن عبد العزيز من رجال الشيخين، والأظهر أن عطاء هو ابن أبي رباح، ويحتمل انه ابن أبي مسلم الخرساني، وكلاهما من رجال الشيخين.

والأثر أخرجه الشافعي في الأم (٨/ ٤٨٦) قال: أخبرنا مسلم وسعيد عن ابن جريج به، وكذلك في (٢/ ١٢٧).

وأخرجه البيهقي في معرفة السنن والآثار (٧/ ٢٢: ٩١٧٣) قال: أخبرنا أبو بكر وأبو زكريا قالا: حدثنا أبو العباس قال: أخبرنا الربيع قال: أخبرنا الشافعي به.

ورواه البيهقي في السنن (٤/ ٣٣٣) قال: أخبرنا أبو بكر، ثنا أبو العباس قال: أخبرنا الربيع قال: أخبرنا الشافعي به.

ورواه في معرفة السنن والآثار (٧/ ٢٢: ٩١٧٤) قال: أخبرنا أبو سعيد، حدثنا أبو العباس به.

ورواه الحاكم (١/ ٤٨١) قال: أخبرنا أبو عبد الله محمد بن عبد الحميد

. . . . . .

الصنعاني بمكة، ثنا علي بن المبارك، ثنا زيد بن المبارك الصنعاني، ثنا معمر بن راشد الصنعاني، عن عبد الكريم الجزري، عن سعيد بن جبير، عن ابن عباس، وصححه.

ورواه ابن خزيمة (٤/ ٣٥١: ٣٠٥٣) قال: ثنا محمد بن يحيى نا عبد الرزاق عن معمر به.

ورواه ابن أبي شيبة (ص ٤٤٤) قال: حدثنا ابن فضل، عن الأعمش، عن مسلم، عن سعيد بن جبير به.

ورواه البيهقي (٤/ ٣٣٣) قال: أخبرنا أبو عبد الرحمن السلمي من أصل كتابه، ثنا أبو منصور محمد القاسم العتكي الضبعي إملاءً، ثنا اللباد ـ يعني أحمد بن نصر ـ ثنا أبو نعيم عن مسلم البطين، عن سعيد به.

ونسبه السيوطي في الدر المنثور (١/ ٥٦١) لعبد الرزاق وعبد بن حميد وابن المنذر.

١١٥٠ ـ [وقال مسدد][1] حدثنا[2] يحيى عن عبد الله بن شبيب، ثنا أبو السليل قلت لابن عمر ـ رضي الله عنهما ـ : إن لي رواحل أكريهم في الحج وأسعى[3] على [عيالي][4] فزعم ناس أنه لا حج لي؛ لأنها تكرى[5] فقال: كذبوا، لك أجر في حجك وأجر في سعيك على عيالك فلك أجران.

أخرجه أبو داود من وجه آخر بغير هذا اللفظ.

.....

(١) زيادة من (ك) و (بر).

(٢) بداية (ق ٥٤) من (بر).

(٣) بداية (ص ١٨٦) من (ش).

(٤) سقطت من (حس).

(٥) في (ك): «لكري».

١١٥٠ ـ تخريجه:

قال البوصيري (٤/٣٠١): رواه مسدد بسند ضعيف؛ لضعف عبد الله بن شبيب، ورواه ابن أبي شيبة وفيه راوٍ لم يسم.

وأبو السليل ثقة وهو ضريب بن نقير. وعبد الله بن شيبب لم أعرفه وليس هو المذكور في ميزان الاعتدال (٢/٤٣٨) فإنه متأخر يروي عن أصحاب مالك. ولعله عبد السلام بن شداد أبو طالوت ثقة.

كما رواه ابن أبي شيبة (ص ٤٤٥) قال: حدثنا وكيع عن الحسن أبي طالوت، عن أبي السبيل، عن ابن عمر في الرجل يكري نفسه في الحج قال: يجزيه (ولا يخفاك ما فيه من أخطاء).

ورواه أبو داود (٢/١٤٢ : ١٧٣٣) قال: حدثنا مسدد، ثنا عبد الواحد بن زياد، ثنا العلاء بن المسيب، ثنا أبو أمامة التيمي قال: كنت رجلاً أكري في هذا الوجه، وكان ناس يقولون لي: إنه ليس لك حج، فلقيت ابن عمر فقلت: ياأبا عبد الرحمن، إني رجل أكري في هذا الوجه، وإن ناساً يقولون لي: إنه ليس لك حج، فقال ابن

. . . . . .

عمر: أليس تحرم وتلبي وتطوف بالبيت وتفيض من عرفات وترمي الجمار ؟ قال: قلت: بلى، قال: فإن لك حجاً، جاء رجل إلى النبي ﷺ فسأله عن مثل ما سألتني عنه فسكت رسول الله ﷺ فلم يجبه حتى نزلت هذه الآية ﴿لَيْسَ عَلَيْكُمْ جُنَاحٌ أَن تَبْتَغُوا فَضْلًا مِّن رَّبِّكُمْ﴾ فأرسل إليه رسول الله ﷺ وقرأ هذه الآية وقال: لك حج.

ورواه الحاكم (١/ ٤٤٩) قال: حدثنا أبو بكر بن إسحاق، أنبأ أبو المثنى، ثنا مسدد به.

ورواه البيهقي (٤/ ٣٣٣) قال: أخبرنا أبو عبد الله الحافظ به.

ورواه الدارقطني (٢/ ٢٩٢) من طريق عبد الواحد بن زياد.

ورواه ابن خزيمة (٤/ ٣٥٠: ٣٠٥١) قال: ثنا الحسن بن محمد الزعفراني، ثنا مروان بن معاوية، ثنا العلاء به.

وقال: ثنا علي بن سعيد بن مسروق الكندي، ثنا يحيى بن أبي زائدة، عن العلاء بن المسيب به.

وقال (٣٠٥٢): ثنا الزعفراني، ثنا أسباط بن محمد القرشي، عن الحسن بن عمرو الفقيمي ــ وأنا بريء من عهدته ــ عن أبي أمامة التيمي به.

ورواه أحمد (٢/ ١٥٥: ٦٤٣٤) قال: حدثنا أسباط به.

ورواه الطبري في تفسيره (٢/ ٢٩٤: ٣٧٦٨) قال: حدثنا طليق بن محمد الواسطي قال: أخبرنا أسباط به.

ورواه ابن أبي شيبة (ص ٤٤٤) قال: حدثنا ابن فضيل، عن العلاء بن المسيب، عن رجل من بكر بن وائل قال: سألت ابن عمر. . . الحديث.

ورواه أحمد (٢/ ١٥٥: ٦٤٣٥) قال: حدثنا عبد الله بن الوليد ــ يعني العدني ــ حدثنا سفيان، عن العلاء بن المسيب، عن رجل من بني تيم الله، عن ابن عمر.

ورواه الطبري في تفسيره (٢/ ٢٩٦: ٣٧٩٢) قال: حدثنا الحسن بن يحيى قال: أخبرنا عبد الرزاق قال: أخبرنا الثوري به.

١٦ ـ بـاب الحج عن الغير

١١٥١ ـ قال أبو يعلى: حدثنا محمد بن حاتم الطويل، ثنا هشيم، عن ابن أبـي ليلى، عن عطاء، عن عائشة ـ رضي الله عنها ـ قالت: إن رسول الله ﷺ سمع رجلاً يلبّـي عن شبرمة فقال: وما شبرمة؟ فذكر قرابة له، قال ﷺ: حججت عن نفسك؟ قال: لا، قال: فاحجج عن نفسك، ثم حج عن شبرمة.

١١٥١ ـ تخـريـجـه:

هشيم مدلس عنعن، وابن أبـي ليلى هو محمد سيـىء الحفظ.

ورواه أبو يعلى (٨/ ٨٠: ٤٦١١)، وفيه: «أحمد» بدل: «محمد».

وذكره الهيثمي في المقصد العلي (١/ ٥٠٨: ٥٥٥).

وفي مجمع الزوائد (٣/ ٢٨٦)، وقال: رواه أبو يعلى، وفيه ابن أبـي ليلى وفيه كلام.

ورواه الدارقطني (٢/ ٢٧٠) قال: ثنا أبو محمد بن صاعد والحسين بن إسماعيل قالا: نا يعقوب الدورقي، نا هشيم به.

ورواه من طريقه ابن الجوزي في التحقيق (٢/ ١١٥: ١٢٠٢).

وأخرجه البيهقي في معرفة السنن والآثار (٧/ ٢٨: ٩١٨٧) قال: أخبرنا أبو نصر بن قتادة قال: أخبرنا أبو الحسن السراج قال: حدثنا مطين قال: أخبرنا شريح بن يونس قال: حدثنا هشيم به.

١١٥٢ ـ وقال مسدد: حدثنا عيسى بن يونس، ثنا محمد بن عبد الرحمن بن أبي ليلى، عن عطاء، فذكره مرسلاً.

والمحفوظ [في هذا][1] الحديث[2] ابن عباس ـ رضي الله عنهما ـ.

.....

(١) سقط من (بر).

(٢) في (مح) و (ش) و (عم): «حديث».

١١٥٢ ـ تخريجه:

ابن أبي ليلى صدوق سيىء الحفظ.

وأخرجه ابن أبي شيبة (ص ١٧٨) قال: حدثنا أبو معاوية عن ابن أبي ليلى به. ونسبه في نصب الراية (٣/ ١٥٥) إلى سعيد بن منصور، قال: حدثنا هشيم، أنا ابن أبي ليلى به مرسلاً.

وأخرجه الشافعي في الأم (٢/ ١٢٥ و ١٣٤) و (٨/ ٤٨٤)، قال: أخبرنا مسلم عن ابن جريج، عن عطاء مرسلاً.

ورواه البيهقي (٤/ ٣٣٦) قال: أخبرنا أبو بكر بن الحسن القاضي، ثنا أبو العباس الأصم، أنبا الربيع أنبأ الشافعي به.

ورواه في معرفة السنن والآثار (٧/ ٢٨: ٩١٨٥).

وقد ورد من طريق شريك، عن ابن أبي ليلى، عن عطاء، عن ابن عباس، رواه البيهقي (٤/ ٣٣٧)، والدارقطني (٢/ ٢٦٩).

ومن طريق إبراهيم بن طهمان، عن ابن أبي ليلى، عن عطاء، عن ابن عباس رواه الدارقطني (٢/ ٢٦٨ و ٢٦٩).

ومن طريق ابن عطاء عن عطاء، عن ابن عباس رواه البيهقي (٤/ ٣٣٧)، والدارقطني (٢/ ٢٦٩)، والطبراني في الأوسط (٣/ ١٥٧: ٢٣٢١).

ومن طريق عمرو بن دينار، عن عطاء، عن ابن عباس رواه البيهقي (٤/ ٣٣٧)،

. . . . . .

والدارقطني (٢/ ٢٦٧) و (٢/ ٢٦٩)، والطبراني في الأوسط (٥/ ٢٥٠: ٤٤٩٢)، وفي الصغير (ص ٢٤٠: ٦٢١)، وابن الجوزي في التحقيق (٢/ ١١٦).

ومن طريق عبد الله بن حبيب بن أبي ثابت، عن عطاء، عن ابن عباس رواه الدارقطني (٢/ ٢٦٩)، وابن الجوزي في التحقيق (٢/ ١١٥: ١٢٠١).

ومن طريق طاووس عن ابن عباس رواه البيهقي (٤/ ٣٣٧)، والدارقطني (٢/ ٢٦٨).

ومن طريق سعيد بن جبير، عن ابن عباس، رواه أبو داود (٢/ ١٦٢: ١٨١١)، وابن ماجه (٢/ ٩٦٩: ٢٩٠٣)، وابن خزيمة (٤/ ٣٤٥: ٣٠٣٩)، وابن حبان (٩/ ٢٩٩: ٣٩٨٨)، وابن الجارود (ص ١٧٨: ٤٩٩)، وأبو يعلى (٤/ ٣٢٩: ٢٤٤٠)، والبيهقي في السنن (٤/ ٣٣٦)، وفي معرفة السنن والآثار (٧/ ٢٩: ٩١٨٩)، والدارقطني (٢/ ٢٧٠)، والطبراني في الكبير (١٢/ ٤٢: ١٢٤١٩).

ومن طريق سعيد، عن ابن عباس موقوفاً رواه الدارقطني (٢/ ٢٧١)، والبيهقي (٥/ ١٧٩).

ومن طريق أبي قلابة عن ابن عباس موقوفاً رواه الشافعي في الأم (٨/ ٤٨٥)، والبيهقي في السنن (٤/ ٣٣٧)، وفي معرفة السنن والآثار (٧/ ٢٩: ٩١٩٤)، والبغوي في شرح السنّة (٧/ ٣٠: ١٨٥٦)، وابن أبي شيبة (ص ١٧٨).

ومن طريق أبي قلابة عن ابن عباس مرفوعاً رواه الطبراني في الأوسط (٢/ ٢٦١: ١٤٦٣).

كما ورد من حديث جابر رواه الدارقطني (٢/ ٢٦٩)، والطبراني في الأوسط (٧/ ٨٠: ٦١٢٦).

وانظر نصب الراية (٣/ ١٥٥)، وتحفة الأشراف (٤/ ٤٢٩).

١١٥٣ ـ [وقال مسدد][1]: حدثنا يحيى، عن سفيان، عن ابن[2] طاوس، عن أبيه قال: إن رجلاً قال للنبي ﷺ: إن أبي لا يستطيع أن يحج إلاّ معترضاً[3]، أفأحج عنه؟ قال: نعم، قال: إن أمي ماتت ولم توص أفأتصدق عنها؟ قال: نعم.

.....

(١) زيادة من (ك) و (بر).

(٢) في (حس) و (مح) و (ش): «سفيان بن أبي طاووس».

(٣) في (ش): «معتمراً»، وصححت: «معتمرماً».

١١٥٣ ـ تخريجه:

إسناده مرسل، ورجاله ثقات، ابن طاووس هو: عبد الله، وسفيان هو ابن عيينة.

ورواه عبد الرزاق (٩/ ٦٠: ١٦٣٤١) عن ابن جريج، ومعمر، والثوري، عن ابن طاووس به. ورواه سعيد بن منصور (١/ ١٢٤: ٤٢٠) عن سفيان به.

وما يتعلق بالحج أخرجه النسائي (٥/ ١١٧) متصلاً، قال: أخبرنا سعيد بن عبد الرحمن أبو عبيد الله المخزومي قال: حدثنا سفيان، عن ابن طاووس، عن أبيه، عن ابن عباس مرفوعاً.

وورد من طريق موسى بن سلمة، عن ابن عباس، رواه النسائي (٥/ ١١٦)، وأحمد (١/ ٢٤٤: ٢١٨٩)، والدارقطني (٢/ ٢٦٠)، وابن خزيمة (٤/ ٣٤٣: ٣٠٣٥)، وابن الجارود (ص ١٧٧: ٤٩٨).

ومن طريق نافع بن جبير، عن ابن عباس رواه ابن ماجه (٢/ ٩٧٠: ٢٩٠٧).

ومن طريق سعيد بن جبير، عن ابن عباس، رواه النسائي (٥/ ١١٦)، وأحمد (١/ ٢٤٠: ٢١٤٠)، وابن خزيمة (٤/ ٣٤٦: ٣٠٤١)، وابن حبان (٩/ ٣٠٥: ٣٩٩٢)، والطبراني (١٢/ ١٥: ١٢٣٣٢).

ومن طريق عكرمة، عن ابن عباس، رواه النسائي (٥/ ١١٨)، وأبو يعلى

. . . . . .

(٤/٢٣٨: ٢٣٥١)، وابن حبان (٩/٣٠٧: ٣٩٩٤)، والطبراني (١١/٢٣٦: ١١٦٠١).

ومن طريق عطاء، عن ابن عباس رواه الطبراني (١١/١٤٩: ١١٣٢٣) و (١١/١٧٦: ١١٤٠٩).

ومن طريق عمرو بن دينار، عن ابن عباس، رواه الطبراني (١١/١٠٩: ١١٢٠٠).

ومن طريق يزيد بن الأصم، عن ابن عباس، رواه ابن ماجه (٢/٩٦٩: ٢٩٠٤).

ومن طريق سليمان بن يسار، عن ابن عباس، رواه البخاري برقم (١٥١٣)، ومسلم (٢/٩٧٣: ١٣٣٤).

ومن طريق سليمان بن يسار، عن عبد الله بن عباس، عن الفضل، رواه النسائي (٨/٢٢٧)، وابن ماجه (٢/٩٧١: ٢٩٠٩)، ومسلم (٢/٩٧٤: ١٣٣٥)، والترمذي (٣/٢٦٧: ٩٢٨)، وأبو يعلى (١٢/٨٣: ٦٧١٧)، وأحمد (١/٢١٢: ١٨١٨)، والطبراني (١٨/٢٨٢: ٧٢١)، والدارمي (٢/٣٩).

ومن طريق سليمان بن يسار عن الفضل بن عباس، أو عبد الله، رواه أحمد (١/٣٥٩: ٣٣٧٧)، والدارمي (٢/٤٠)، والنسائي (٥/١١٩).

ومن طريق سليمان بن يسار عن الفضل، رواه النسائي (٥/١١٩).

ومن طريق كريب، عن ابن عباس عن حصين بن عوف رواه ابن ماجه (٢/٩٧٠: ٢٩٠٨).

وورد من حديث أبي رزين رواه النسائي (٥/١١٧)، وابن ماجه (٢/٩٧٠: ٢٩٠٦)، والترمذي (٣/٢٦٩: ٩٣٠)، وأحمد (٤/١٠)، وأبو داود (٢/١٦٢: ١٨١٠)، وابن خزيمة (٤/٣٤٦: ٣٠٤٠)، وابن حبان (٩/٣٠٤: ٣٩٩١)، والطبراني (١٩/٢٠٣: ٤٥٧)، وابن الجارود (ص ١٧٨: ٥٠٠)، والحاكم (١/٤٨١)، والبيهقي (٤/٣٢٩).

. . . . . .

ومن حديث عبد الله بن الزبير رواه النسائي (٥/١١٧)، وأحمد (٤/٥)، وأبو يعلى (١٢/١٨٥: ٦٧١٢)، والدارمي (٢/٤١)، والبيهقي (٤/٣٢٩)، وابن أبي شيبة (ص ٣٨٤).

ومن حديث علي رواه أحمد (١/٧٦: ٥٦٢)، والترمذي (٣/٢٣٢: ٨٨٥)، وأبو يعلى (١/٢٦٤: ٣١٢).

ومن حديث بريدة رواه الترمذي (٣/٢٦٩: ٩٢٩)، ومسلم (٢/٥٠٨: ١١٤٩)، وأبو داود (٣/١١٦: ٢٨٧٧).

ومن حديث سودة بنت زمعة رواه الدارمي (٢/٤١).

ومن حديث أبي هريرة رواه ابن خزيمة (٤/٣٤٥: ٣٠٣٨).

أما ما يتعلق بالصدقة، فقد ورد معناه من حديث ابن عباس رواه البخاري برقم (٢٧٥٦)، وابن خزيمة (٤/١٢٤: ٢٥٠١)، وأحمد (١/٣٣٣: ٣٠٨٠)، وعبد الرزاق (٩/٥٩: ١٦٣٣٧)، وأبو داود (٣/١١٨: ٢٨٨٢)، والترمذي (٣/٥٦: ٦٦٩)، والنسائي (٦/٢٥٢)، والحاكم (١/٤٢٠)، والطبراني (١١/٢٤٦: ١١٦٣٠)، وأبو يعلى (٤/٣٩٣: ٢٥١٥)، والبيهقي (٦/٢٧٨)، وسعيد بن منصور (١/١٢٣: ٤١٧).

ومن حديث عائشة رواه البخاري برقم (١٣٨٨)، ومسلم (٢/٦٩٦: ١٠٠٤).

ومن حديث سعد بن عبادة رواه ابن خزيمة (٤/١٢٣: ٢٤٩٦)، والنسائي (٦/٢٥٤)، وأحمد (٥/٢٨٤)، ومالك (٢/٧٦٠)، والحاكم (١/٤٢٠)، والبيهقي (٦/٢٧٨)، والطبراني في الكبير (٦/٢١: ٥٣٨١).

ومن حديث أبي هريرة رواه مسلم (٣/١٢٥٤: ١٦٣٠)، وابن خزيمة (٤/١٢٣: ٢٤٩٨)، والنسائي (٦/٢٥٢).

ومن حديث الزبير رواه عبد الرزاق (٩/٦٠: ١٦٣٤٣).

ومن حديث ابن عمير (لعلها عمر) رواه عبد الرزاق (٩/٦٠: ١٦٣٤٢).

١١٥٤ ـ وقال الحارث: حدثنا إسحاق بن بشر[١]: ثنا أبو معشر عن ابن المنكدر، عن جابر رضي الله عنه قال: قال رسول الله ﷺ: يدخل الله تعالى بالحجة الواحدة [ثلاثة][٢] نفر الجنة: الميت والحاج والمنفذ ذلك.

.....

(١) في (بر) و (ش): «بشير».

(٢) سقطت من (حس).

١١٥٤ ـ تخريجه:

إسحاق بن بشر متروك، وأبو معشر هو نجيح بن عبد الرحمن السندي ضعيف.

والحديث ذكره الهيثمي في بغية الباحث (١/٤٣٨: ٣٥٥)، وفيه: (يدخل بالحجة).

قال البوصيري (٤/٣١٥): سند ضعيف؛ لضعف أبي معشر.

والحديث رواه أبو الشيخ في طبقات المحدثين بأصبهان (٢/٣٦٧: ٢٩٤) قال: حدثنا ابن الجارود قال: ثنا صالح بن سهل، ثنا إسحاق بن بشر به.

وابن عدي (١/٣٣٦) قال: حدثنا علي بن محمد بن حاتم، ثنا إسحاق بن إبراهيم السختياني، ثنا إسحاق بن بشر به.

وابن الجوزي في الموضوعات (٢/١٢٩) قال: أنبأنا إسماعيل بن أحمد أنبأنا إسماعيل ابن مسعدة أنبأنا أبو أحمد بن عدي به.

ورواه ابن عدي (٧/٢٥١٨) قال: أخبرنا المفضل بن محمد الجندلي، ثنا سلمة بن شبيب، ثنا عبد الرزاق عن أبي معشر به.

ورواه البيهقي (٥/١٨٠) قال: أخبرنا أبو طاهر الفقيه، أنبأ أبو بكر محمد بن الحسن القطان، ثنا علي بن الحسن بن أبي عيسى، ثنا إسحاق يعني ابن عيسى بن الطباع (!) ثنا أبو معشر به.

. . . . . .

وروى بعده بسند ضعفه من حديث أنس مرفوعاً في رجل أوصى بحجة قال: كتبت له أربع حجج: حجة للذي كتبها، وحجة للذي أنفذها، وحجة للذي أخذها، وحجة للذي أمر بها.

كما أخرجه ابن شاهين في فضائل الأعمال (ص ٢٩٦: ٣٢٩).

وانظر تنزيه الشريعة (٢/ ١٧٣)، واللآلىء المصنوعة (٢/ ١٣٠).

١١٥٥ ـ [وقال الحارث][1]: حدثنا إسماعيل بن أبـي إسماعيل، ثنا إسماعيل بن عياش، عن إبراهيم بن شعيب[2] المدني يرفعه نحوه.

.....

(١) زيادة من (ك) و (بر).

(٢) في الإتحاف للبوصيري (٤/٣١٦): شعيث، وضعفه.

١١٥٥ ـ تخـريـجـه:

إسماعيل بن أبـي إسماعيل ضعيف، ورواية إسماعيل بن عياش عن غير أهل بلده فيها تخليط.

والحديث معضل إبراهيم لم يدرك من أدرك عهد النبوة.

والحديث ذكره الهيثمي في بغية الباحث (١/٤٣٨ : ٣٥٦).

١٧ ـ باب المواقيت المكانية

١١٥٦ ـ قال إسحاق: حدثنا حفص هو ابن غياث[1] عن حجاج هذا ابن أرطأة، عن عطاء، عن جابر رضي الله عنه قال: وقت رسول الله ﷺ لأهل العراق ذات عرق.

* حجاج ضعيف.

.....

(١) بداية (٣٣/٤٥٦) من (ك)، وفيها: «عتاب»، وفي (ش): «عياش».

١١٥٦ ـ تخريجه:

وقال في التقريب عن حجاج بن أرطاة: صدوق كثير الخطأ والتدليس، وعنعن هنا لكن تابعه غيره.

والحديث رواه الطحاوي (٢/ ١١٩) قال: حدثنا فهد قال: ثنا حفص به.

ورواه الدارقطني (٢/ ٢٣٥) قال: حدثنا يحيى بن صاعد، نا علي بن سعيد بن مسروق، نا حفص، ونا الحسين بن إسماعيل، أخبرنا أبو هشام نا حفص، ونا يوسف بن يعقوب الأزرق، نا حميد بن الربيع، ثنا حفص بن غياث به.

ورواه أبو يعلى (٤/ ١٥٦: ٢٢٢٢) قال: حدثنا أبو خيثمة، حدثنا يزيد، أخبرنا الحجاج به.

ورواه أحمد (٢/ ١٨١) من طريق يزيد به.

ورواه ابن أبي شيبة (ص ٢٨٠) قال: حدثنا ابن نمير، عن حجاج به.

. . . . . .

ورواه البيهقي (٥/ ٨) قال: أخبرنا أبو الحسن المغربي، أنبأ الحسن بن محمد بن إسحاق، ثنا يوسف بن يعقوب، ثنا نصر بن علي، ثنا يزيد بن هارون، أنبأ الحجاج به.

ورواه أحمد (٣/ ٣٣٦) قال: ثنا حسن ثنا ابن لهيعة، ثنا أبو الزبير قال: سألت جابراً به.

ورواه البيهقي (٥/ ٢٧)، قال: أخبرنا أبو عبد الله الحافظ، وأبو بكر القاضي قالا: ثنا أبو العباس محمد بن يعقوب، أنبأ محمد بن عبد الله بن الحكم، أنبأ ابن وهب اخبرني ابن لهيعة به.

ورواية ابن وهب عن ابن لهيعة هي قبل تخليطه.

ورواه ابن ماجه (٢/ ٩٧٢: ٢٩١٥) قال: حدثنا علي بن محمد، ثنا وكيع، ثنا إبراهيم بن يزيد، عن أبي الزبير به.

وقد ورد مع الشك في الرفع من طريق حجاج، عن ابن جريج قال: أخبرني أبو الزبير أنه سمع جابراً رواه الدارقطني (٢/ ٢٣٧).

ومن طريق محمد بن بكر ثنا ابن جريج به، رواه مسلم (٢/ ٨٤١: ١١٨٣)، وابن خزيمة (٤/ ١٥٩: ٢٥٩٢)، والبيهقي (٥/ ٢٧).

ومن طريق روح، ثنا ابن جريج به، رواه مسلم (٢/ ٨٤٠: ١١٨٣)، وأحمد (٣/ ٣٣٣).

ومن طريق عثمان بن الهيثم، عن ابن جريج رواه الطحاوي (٢/ ١١٨).

ومن طريق مسلم بن خالد وسعيد بن سالم عن جريج به رواه البيهقي في معرفة السنن والآثار (٧/ ٩٣: ٩٣٩٩)، والشافعي في الأم (٢/ ١٥٠).

وورد ذلك من حديث عائشة مرفوعاً رواه أبو داود (٢/ ١٤٣: ١٧٣٩)، والنسائي (٥/ ١٢٣ و ١٢٥)، وأبو يعلى في معجمه (ص ١٤٢: ١٠٣)، والدارقطني (٢/ ٢٣٦)، والبيهقي (٥/ ٢٨)، والطحاوي (٢/ ١١٨)، وابن عدي (١/ ٤٠٨).

. . . . . .

ومن حديث الحارث بن عمرو السهمي رواه أبو داود (٢/ ١٤٤: ١٧٤٢)، والدارقطني (٢/ ٢٣٧)، والبيهقي (٥/ ٢٨).

ومن حديث ابن عمر رواه أحمد (٢/ ٧٨: ٥٤٩٢)، وأبو نعيم في الحلية (٤/ ٩٣)، والطحاوي (٢/ ١١٩)، والدارقطني (٢/ ٢٣٦)، والبيهقي (٥/ ٢٨)، وابن عدي (٥/ ١٩٥٠).

ومن حديث أنس رواه الطحاوي (٢/ ١١٩)، وابن عدي (٧/ ٢٥٧٧)، والطبراني في الكبير (١/ ٢٥٠: ٧٢١).

ومن حديث عبد الله بن عباس رواه ابن عبد البر في التمهيد (١٥/ ١٤٢).

ومن حديث عبد الله بن عمرو بن العاص رواه أحمد (٢/ ١٨١)، والدارقطني (٢/ ٢٣٦).

وورد من طريق عطاء مرسلاً رواه الشافعي في الأم (٢/ ١٥٠)، والبيهقي (٥/ ٢٧)، وفي معرفة السنن والآثار (٧/ ٩٣: ٩٤٠١).

ومن طريق عروة مرسلاً رواه البيهقي (٥/ ٢٩)، وأبو داود في مسائله عن أحمد (ص ٩٨).

ومن طريق مكحول مرسلاً رواه ابن عدي (٦/ ٢٢٠٨).

١١٥٧ ـ وقال الحارث: حدثنا محمد بن عمر، ثنا[١] عبد الله بن يزيد بن عبد الله بن قسيط، عن أبيه [يزيد][٢]، عن محمد بن عبد الرحمن بن ثوبان عن أُبَيٍّ رضي الله عنه أن رسول الله ﷺ أهلّ من مسجد ذي الحليفة.

.....

(١) في (مح): «ابن».

(٢) لم ترد في (ك) و (بر).

١١٥٧ ـ تخريجه:

محمد بن عمر هو الواقدي متروك.

وذكره الهيثمي في بغية الباحث (١/ ٤٤١: ٣٦٠).

قال البوصيري (٤/ ٣١٣): رواه الحارث عن الواقدي وهو ضعيف.

وقد ورد ذلك من حديث ابن عمر رواه البخاري برقم (١٥٤١)، ومسلم (٢/ ٨٤٣: ١١٨٦)، والترمذي (٣/ ١٨١: ٨١٨)، والنسائي (٥/ ١٦٣)، وأبو داود (٢/ ١٥٠: ١٧٧١)، وابن ماجه (٢/ ٩٧٣: ٢٩١٦).

ومن حديث ابن عباس أخرجه أبو داود (٢/ ١٥٠: ١١٧٠)، والحاكم (١/ ٤٥١)، وأحمد (١/ ٢٦٠: ٢٣٥٨)، والبيهقي (٥/ ٣٧)، وأبو يعلى (٣/ ٣٩١: ٢٥١٣)، والطحاوي (٢/ ١٢٣)، وابن عبد البر في التمهيد (١٣/ ١٧٠).

١١٥٨ ـ وقال مسدد: حدثنا حماد عن[١] هشام بن حسان[٢] عن حفصة بنت سيرين[٣] عن يحيى بن سيرين أنه حج مع أنس بن مالك رضي الله عنه فحدثه[٤] أنه أحرم من العقيق.

.....

(١) في (بر): «هو ابن».

(٢) في (مح) و (ش): «حسل».

(٣) في (ك): «حمير بن سيرين».

(٤) في (ك) و (بر): «فحدثنا»، وفي (مح): «لحدثه».

١١٥٨ ـ تخريجه:

رجاله ثقات، حماد هو ابن زيد.

قال البوصيري (٤/ ٣٢٦): رواه مسدد ورواته ثقات.

ورواه سعيد بن منصور قال: نا حماد به كما في المحلى (٧/ ٧٣) (ت: حسن زيدان).

لكن روى الطبراني في الكبير (١/ ٢٥٠: ٧٢١)، والطحاوي (٢/ ١١٩)، وابن عدي (٧/ ٢٥٧٧) من طريق إبراهيم بن سويد، قال: حدثني هلال بن زيد بن يسار، قال: ثنا أنس بن مالك، أنه سمع رسول الله ﷺ وقت لأهل المدائن العقيق، ولأهل البصرة ذات عرق.

وأخرج ابن أبي شيبة (ص ٢٨٢) قال: حدثنا ابن نمير عن عمارة بن زاذان، عن ثابت، عن أنس أنه كان يحرم من ذات عرق.

وورد من حديث ابن عباس أن العقيق ميقات أهل المشرق، رواه أحمد (١/ ٣٤٤: ٣٢٠٥)، وأبو داود (٢/ ١٤٣: ١٧٤٠)، والترمذي (٣/ ١٩٤: ١٧٤٠)، والبيهقي (٥/ ٢٨). وفيه يزيد بن أبي زياد ضعيف.

١٨ ـ بـاب كراهية[١] الإحرام من غير الميقات

١١٥٩ ـ قال مسدد: حدثنا يزيد بن زريع، ثنا شعبة، عن[٢] قتادة قال: إن الحسن حدثهم أن عمران بن حصين رضي الله عنه أراه قال: يعني أحرم من البصرة، فلما قدم على عمر رضي الله عنه[٣] وكان قد بلغه ذلك فأغلظ له وقال: يتحدث الناس أن رجلاً من أصحاب النبـي ﷺ أحرم من مصر من الأمصار.

.....

(١) في (مح) و (ش): «كراهة».

(٢) في (ك) و (بر): «ثنا».

(٣) بداية (ص ١٨٧) من (ش).

١١٥٩ ـ تخـريـجـه:

رجاله ثقات، والحسن لم يدرك عمر بن الخطاب.

قال البوصيري (٤/ ٣١٢): رواه مسدد موقوفاً بسند صحيح.

ورواه ابن أبـي شيبة (ص ٨٢) قال: ثنا ابن علية، عن سعيد، عن قتادة به. وأخرجه بهذا السند (ص ٧٩) مقتصراً على فعل عمران.

وذكره ابن حزم (٧/ ٧٥) (ت: حسن زيدان) من طريق سعيد بن منصور، نا يزيد ابن هارون، عن سعيد بن أبـي عروبة به.

ومن طريق يحـي بن سعيد القطان حدثني ابن أبـي عروة عن الحسن.

. . . . . .

وأخرجه البيهقي (٥/ ٣١) قال: أخبرنا أبو الحسن بن عبدان، أنبأ أبو بكر بن محمويه العسكري، ثنا عيسى بن غيلان، ثنا حاضر بن مطهر، ثنا أبو عبيدة، مجاعة بن الزبير، عن الحسن به.

وورد الترغيب في الإحرام من الميقات والإنكار على من أحرم قبله من قول عثمان رواه ابن أبـي شيبة (ص ٨٢)، والبيهقي (٥/ ٣١)، وابن حزم (٧/ ٧٦).

ومن قول أبـي ذر رواه ابن أبـي شيبة (ص ٨٢).

ومن قول ابن عمر رواه ابن حزم (٧/ ٧٦).

ومن قول ابن عباس رواه ابن حزم (٧/ ٧٧).

ورواه البيهقي (٥/ ٣٠) مرفوعاً وضعفه.

١٩ ـ باب المواقيت الزمانية

١١٦٠ ـ قال أحمد بن منيع: حدثنا أسد بن عمرو، ثنا الحجاج، عن الحكم، عن مقسم، عن ابن عباس ـ رضي الله عنهما ـ قال: من السنة أن لا يحرم بالحج إلاّ في أشهر الحج.

١١٦٠ ـ تخريجه:

مقسم هو مولى بني هاشم صدوق، والحجاج هو ابن أرطاة صدوق كثير الخطأ والتدليس. وأسد مختلف فيه. انظر: ميزان الاعتدال (١/٢٠٦)، وتعجيل المنفعة (ص ٢٤).

ورواه ابن أبي شيبة (ص ٣٦١)، قال: حدثنا حفص بن غياث، عن حجاج به.

ورواه الدارقطني (٢/٢٣٣) قال: نا عبد الله بن محمد بن عبد العزيز، نا عثمان بن أبي شيبة، ثنا يحيى بن زكريا بن أبي زائدة، عن الحجاج به.

ورواه البيهقي (٤/٣٤٣)، قال: أخبرنا أبو عبد الرحمن السلمي، وأبو بكر بن الحارث، قالا: أنبانا علي بن عمر (الدارقطني) به.

والدارقطني (٢/ ٢٣٤) قال: نا عبد الباقي بن قانع وآخرون قالوا: نا محمد بن عثمان، نا الحسن بن سهل، نا مصعب بن سلام، عن حمزة الزيات عن الحكم به.

والبيهقي (٤/٣٤٣) قال: أخبرنا أبو زكريا ابن أبي إسحاق المزكي، انبا دعلج، ثنا محمد بن عثمان بن أبي شيبة، ثنا الحسن بن سهل به.

. . . . . .

ورواه ابن خزيمة (٤/١٦٢: ٢٥٩٦) قال: ثنا محمد بن العلاء بن كريب، ثنا أبو خالد، عن شعبة، عن الحكم به.

وقال: ثنا أبو كريب، ثنا أبو خالد به.

والحاكم (١/٤٤٨)، قال: حدثنا محمد بن حمشاد العدل، وعلي بن محمد المستملي في آخرين قالوا: ثنا محمد بن إسحاق بن خزيمة، ثنا محمد بن العلاء به.

والبيهقي (٤/٣٤٣)، قال: أخبرنا أبو عبد الله الحافظ (الحاكم) به.

ورواه الطبراني في الأوسط (٦/٢١: ٥٠٣٩) قال: حدثنا محمد بن النضر الأزدي قال: حدثنا معاوية بن عمرو قال: حدثنا المفضل بن صدقة، عن خصيف، عن مقسم بنحوه.

والطبري في التفسير (٢/٢٦٨: ٣٥٢٦) قال: حدثني المثنى قال: حدثنا أبو صالح، قال: حدثني معاوية، عن علي بن أبـي طلحة، عن ابن عباس بمعناه.

٢٠ ـ باب فضل المحرم[١]

١١٦١ ـ قال أبو بكر [بن أبي شيبة][٢]: حدثنا ابن فضيل، عن يزيد بن أبي زياد، عن عاصم بن عبيد الله[٣]، عن فلان، عن النبي ﷺ قال: ما من رجل يضع ثوبه وهو محرم فتصيبه الشمس حتى تغرب إلاّ غربت بخطاياه.

.....

(١) بداية (ق ٨٣) من (حس).

(٢) زيادة من (ك) و (بر).

(٣) كذا في (ك) و (عم) و (بر)، وفي باقي النسخ: «عبيد».

١١٦١ ـ تخريجه:

أخرجه ابن أبي شيبة في مسنده (٢/ ٤٣٢ : ٩٧٨) به.

عاصم هو العمري ضعيف، ويزيد ضعيف أيضاً.

وابن فضيل هو محمد بن فضيل بن غزوان من رجال الصحيحين.

قال البوصيري (٤/ ٣٢٧): رواه أبو بكر بن أبي شيبة بسند ضعيف؛ لضعف عاصم بن عبيد الله العمري.

وروى ابن ماجه (٢/ ٩٧٦ : ٢٩٢٥) قال: حدثنا إبراهيم بن المنذر الحزامي، ثنا عبد الله بن نافع، وعبد الله بن وهب، ومحمد بن فليح قالوا: ثنا عاصم بن عمر بن

. . . . . .

حفص، عن عاصم بن عبيد الله، عن عبد الله بن عامر بن ربيعة، عن جابر بن عبد الله مرفوعاً: «ما من محرم يضحى لله يومه يلبى حتى تغيب الشمس إلاّ غابت بذنوبه فعاد كما ولدته أمه».

قال في الزوائد: إسناده ضعيف؛ لضعف عاصم بن عبيد الله، وعاصم بن عمر بن حفص.

ورواه أحمد (٣/ ٣٧٣) قال: ثنا جعفر الخياط، ثنا عاصم بن عمر به.

ورواه البيهقي (٥/ ٤٣) قال: حدثنا أبو محمد عبد الله بن يوسف إملاءً، ثنا أبو سعيد أحمد بن محمد بن زياد، ثنا أبو يحيى محمد بن سعيد بن غالب، ثنا حماد بن خالد الخياط، ثنا عاصم بن عمر به.

ورواه ابن عدي (٥/ ١٨٧١) قال: حدثنا إبراهيم بن حماد قال: ثنا الحسن بن عرفة قال: ثنا حماد بن خالد به.

وقال (٥/ ١٨٧٢): حدثنا الفضيل بن صالح، قال: ثنا أبو مروان العثماني، قال: ثنا عبد الله بن نافع قال: ثنا عاصم به.

ورواه الفاكهي (١/ ٤٢٢: ٩١٦) قال: حدثنا أبو علي الحسن بن مكرم قال: ثنا محمد بن عمر الواقدي قال: ثنا عاصم بن عمر به.

وبرقم (٩١٧) قال: حدثنا أبو بشر بكر بن خلف، والحسن بن محمد الزعفراني قالا: ثنا مطرف قال: حدثني عاصم به.

كما ورد من حديث عامر بن ربيعة رواه ابن عدي (٥/ ١٨٦٩) قال: حدثنا عمران بن موسى، ثنا إبراهيم بن عبد الله الهروي قال: أخبرني عبد الله بن عمر بن القاسم العمري قال: حدثني عاصم بن عمر بن حفص عن عاصم بن عبيد الله بن عاصم، عن عبد الله بن عامر، عن أبيه عامر بن ربيعة مرفوعاً: ما أضحى مؤمن يلبي حتى تغرب الشمس إلاّ غربت حين تغرب بذنوبه حتى يعود كما ولدته أمه».

. . . . . .

ورواه الطبراني كما في جامع المسانيد والسنن (٧/ ٣١: ٤٨٤٨).

ورواه البيهقي (٥/ ٤٣) قال: حدثنا أبو الحسن العلوي، أنبأ أبو حامد الحافظ، ثنا إبراهيم الهمذاني، ثنا إبراهيم بن المنذر، حدثني عبد الله بن عمر، حدثني سفيان الثوري، عن عاصم بن عبيد الله به.

وروى الفاكهي (١/ ٤٢٨: ٩٢٧) نحوه من حديث أبـي هريرة.

١١٦٢ ـ [١] وقال أحمد بن منيع: حدثنا مروان بن معاوية، ثنا موسى[١] بن عبيدة، عن أخيه عبد الله بن عبيدة، عن جابر بن عبد الله ـ رضي الله عنهما ـ قال: قال رسول الله ﷺ: من قضى نسكه وسلم المسلمون من لسانه ويده غفر له ما تقدم من ذنبه وما تأخر.

.....

(١) بداية (ص ١٧٦) من (عم).

١١٦٢ ـ [١] تخريجه:

موسى بن عبيدة الربذي: ضعيف، وكان عابداً.

ورواه الفاكهي (١/ ٤٢٩: ٩٣٠) قال: حدثنا محمد بن أبي عمر قال: ثنا مروان ابن معاوية به بدون قوله (وما تأخر).

ورواه العقيلي (٢/ ٢٧٤) قال: حدثنا محمد بن إسماعيل قال: حدثنا إسحاق بن سليمان الرازي قال: حدثنا موسى بن عبيدة به بدون قوله (وما تأخر).

ورواه ابن عدي (٤/ ١٤٥٠) قال: أخبرنا أبو يعلى، ثنا عباد بن موسى، ثنا قران ابن تمام، عن موسى بن عبيدة به.

وذكره الذهبي في ميزان الاعتدال (٢/ ٤٥٩) بدون قوله (وما تأخر).

١١٦٢ ـ [٢] وقال عبد بن حميد: حدثنا عبد الله[١] بن موسى، ثنا موسى بن عبيدة به، ولم يقل وما تأخر.

.....

(١) في (ك) و (عم): «عبيد الله».

١١٦٢ ـ [٢] تخريجه:

نسبه في كنز العمال (٥/٨: ١١٨١٠) إلى عبد بن حميد.

وجاء في حديث أبي هريرة: «من حج فلم يرفث ولم يفسق رجع كما ولدته أمه». رواه البخاري (١٨١٩).

ومسلم (٢/٩٨٣: ١٣٥٠).

١١٦٣ ـ [١] وقال إسحاق: أخبرنا أبو عامر العقدي: ثنا محمد بن أبي حميد، عن محمد بن المنكدر، عن جابر بن عبد الله ـ رضي الله عنهما ـ عن رسول الله ﷺ قال: وفد الله تعالى ثلاثة: الحاج والمعتمر والغازي.

* محمد ضعيف.

[٢] وقال[١] البزار عن[٢] الوليد بن عمرو بن سكين، ثنا أبو عاصم، ثنا محمد بن أبي حميد به، وقال: تفرد به محمد بن أبي حميد وعنده أحاديث لا يتابع عليها[٣].

.....

(١) في (ك) و (بر): «أخرجه».

(٢) في (مح) و (ش) و (عم): «حدثنا».

(٣) انظر كشف الأستار (٢/ ٣٩: ١١٥٣).

١١٦٣ ـ تخريجه:

قال الهيثمي (٣/ ٢١٤): رواه البزار ورجاله ثقات.

والحديث رواه البزار كما في كشف الأستار (٢/ ٣٩: ١١٥٣).

ورواه الفاكهي (١/ ٤١٨: ٩٠٥) قال: حدثنا إبراهيم بن يعقوب الجوزجاني قال: ثنا عبيد الله بن عبد المجيد، عن محمد بن أبي حميد به.

ورواه برقم (٩٠٦) قال: حدثنا عبد الله بن عمران قال: ثنا سعيد بن سالم، عن عثمان، عن طلحة الحضرمي قال: حدثني محمد بن المنكدر به، وطلحة متروك.

وورد هذا المعنى من حديث أبي هريرة رواه النسائي (٥/ ١١٣) و (٦/ ١٦)، وابن ماجه (٢/ ٩٦٦: ٢٨٩٢)، وابن حبان (٩/ ٥: ٣٦٩٢)، والحاكم (١/ ٤٤١)، والبيهقي (٥/ ٢٦٢)، وابن خزيمة (٤/ ١٣٠: ٢٥١١)، وأبو نعيم في الحلية (٨/ ٣٢٧)، والطبراني في الأوسط (٧/ ١٦٧: ٦٣٠٧)، وابن شاهين في فضائل الأعمال (ص ٢٩٢: ٣٢١).

. . . . . .

ومن حديث ابن عمر أخرجه ابن ماجه (٢/٩٦٦: ٢٨٩٣)، وابن حبان (١٠/٤٧٤: ٤٦١٣)، والطبراني في الكبير (١٢/٤٢٢: ١٣٥٥٦)، والفاكهي (١/٤١٦: ٨٩٩ ـ ٩٠٢).

ومن حديث محمد بن أبي حميد عن عمرو بن شعيب، عن أبيه، عن جده مرفوعاً رواه ابن عدي (٦/٢٢٠٤).

١١٦٤ ـ وقال مسدد: حدثنا يحيى، عن محمد بن عمرو، حدثني مرداس بن عبد الرحمن قال: دخلت على عبد الله بن عمرو ـ رضي الله عنهما ـ فحدثنا قال: ما من أحد أو رجل يهل إلاّ قال الله تعالى [أبشر][1] فقال عم[2] مرداس: يا أبا محمد، والله لا يبشر الله تعالى إلاّ بالجنة، فقال: من أنت يا ابن أخي؟ قال: أنا مرداس بن شداد الجنيدي[3] قال: يا ابن أخي، كان خيارنا يتتابعون[4] على ذلك.

.....

(١) سقط من (عم).

(٢) في (ك): «عمه».

(٣) في (ك): «الحيدي».

(٤) في (ش) و (عم): «يتبايعون».

١١٦٤ ـ تخريجه:

يحيى هو ابن سعيد القطان ومحمد هو ابن عمرو بن علقمة بن وقاص من رجال الصحيحين. ومرداس بن عبد الرحمن ذكره ابن حبان في الثقات (٥/ ٤٤٩)، وترجمه ابن أبي حاتم في الجرح والتعديل (٨/ ٣٥٠)، والبخاري في الكبير (٧/ ٤٣٥).

ورواه ابن أبي شيبة (ص ٧٦) قال: حدثنا يزيد بن هارون قال: أخبرنا محمد بن عمرو به وفي المطبوع ابن عمر بدل عمرو.

لكن رواه الفاكهي (١/ ٤٢٢: ٩١٥) قال: حدثنا حسين بن حسن قال: أنا عبد العزيز بن أبي عثمان الرازي، عن موسى بن عبيدة، عن محمد بن كحلا عن مرداس الجندعي قال: كنت في مجلس كعب فذكره من قول كعب.

ورواه (١/ ٤٢٠: ١٩٢) قال: حدثنا محمد بن زنبور قال: ثنا عبد العزيز بن أبي حازم قال: ثنا سهيل بن أبي صالح، عن أبيه، عن السلولي، أن كعب الأحبار قال بنحوه.

. . . . . .

وهكذا رواه البيهقي (٥/٢٦٢) قال: أخبرنا أبو عبد الله الحافظ، حدثني محمد بن صالح بن هانىء، ثنا السري بن خزيمة، ثنا موسى بن إسماعيل، ثنا وهيب، عن سهيل، عن أبيه، عن مرداس، عن كعب بنحوه.

١١٦٥ ـ [وقال الحميدي: حدثنا سفيان، ثنا محمد بن سوقة قال: قيل لابن المنكدر: أتحج وعليك دين؟ قال: الحج [أقضى][1] للدين][2].

.....

(١) زيادة من (مح).

(٢) لم يرد هذا الأثر في (ك) و (بر) والمجردة.

١١٦٥ ـ تخريجه:

الأثر إسناده متصل ورجاله ثقات، وسفيان هو ابن عيينة.

أخرجه الحميدي (١/ ٢٣٥: ٥٠٦) بهذا الإسناد.

وأخرجه ابن أبي شيبة (٤/ ١١٩) قال: نا ابن عيينة (وفي المطبوع عتبة) به.

وأبو نعيم في الحلية (٣/ ١٤٩) قال: حدثنا إبراهيم بن محمد بن يحيى النيسابوري، ثنا إسماعيل بن إبراهيم القطان، ثنا إسحاق بن موسى الأنصاري، حدثنا سفيان بن عيينة به.

ورواه الفاكهي (١/ ٤١٢: ٨٨٩) قال: حدثنا حسين قال: نا سفيان وأبو معاوية، عن محمد بن سوقة به.

وابن أبي شيبة (٤/ ١١٨) قال: نا معاوية، عن محمد بن سوقة به، ولعلها (أبو معاوية).

١١٦٦ ـ وقال مسدد: حدثنا حماد بن زيد، عن حميد بن طرخان، عن عبد الله بن طاووس، قال: كان أبـي إذا[١] أقبلنا إلى[٢] مكة سار بنا من مكانه شهراً، وإذا رجع سار بنا شهرين، فذكر ذلك له، فقال: إنه بلغني أن الرجل لا يزال في سبيل الحج حتى يدخل في أهله.

.....

(١) بداية (ص ١٨٨) من (ش).

(٢) في (عم): «على».

١١٦٦ ـ تخـريـجـه:

قال البوصيري (٤/ ٢٩٧): رجاله ثقات.

ورواه الفاكهي (١/ ٤٣٩: ٩٥٧) قال: حدثنا حميد بن مسعدة البصري قال: ثنا حماد بن زيد به.

ورواه أبو نعيم في الحلية (٤/ ١٠) قال: حدثنا أبو حامد، ثنا محمد بن إسحاق، ثنا حاتم، ثنا عارم، ثنا حماد بن زيد به.

ورواه ابن سعد في الطبقات (٥/ ٥٤٢) قال: أخبرنا عارم بن الفضل، حدثنا حماد بن زيد، به.

١١٦٧ ـ وقال الحارث: حدثنا داود بن المحبر، ثنا حماد عن أبـي الزبير، عن جابر رضي الله عنه قال: قال رسول الله ﷺ: هذا البيت دعامة الإسلام من خرج يؤم هذا البيت من حاج أو معتمر أو زائر كان مضموناً على الله إن قبضه أن يدخله الجنة وإن رده رده بغنيمة وأجر.

١١٦٧ ـ تخـريـجـه:

قال البوصيري (٤/ ٣١١): رواه الحارث عن داود بن المحبر وهو ضعيف. قلت: بل متروك، وأبو الزبير صدوق يدلس. وحماد كذا في جميع النسخ هو ابن سلمة.

وذكره الهيثمي في بغية الباحث (١/ ٤٣٦ : ٣٥٢)، وفيه عباد بدل حماد.

ورواه الطبراني في الأوسط (١٠/ ١٥ : ٩٠٢٩) قال: حدثنا المقدام قال: حدثنا خالد بن نزار قال: حدثنا محمد بن عبيد بن عمير قال: حدثنا أبو الزبير به.

وقال: لم يرو هذا الحديث عن أبـي الزبير إلاّ محمد بن عبد الله بن عمير.

قال الهيثمي (٣/ ٢١٢): «وفيه محمد بن عبد الله بن عبيد بن عمير وهو متروك»

ورواه الأزرقي (٢/ ٣) قال: حدثني جدي عن الزنجي عن أبـي الزبير به.

١١٦٨ ـ [وقال الحارث][1]: حدثنا إسحاق بن بشر[2]: ثنا أبو معشر، عن محمد بن المنكدر، عن جابر رضي الله عنه قال: قال رسول الله ﷺ: من مات في طريق مكة لم يعرضه الله تبارك وتعالى يوم القيامة ولم يحاسبه[3].

.....

(١) زيادة من (ك) و (بر).

(٢) كذا في (بر)، وفي باقي النسخ: «بشير».

(٣) في (ك): «يحاسب».

١١٦٨ ـ تخريجه:

قال البوصيري (٤/٣١١): رواه الحارث عن إسحاق بن بشر وهو ضعيف، قلت: بل هو متروك، وأبو معشر هو نجيح السندي ضعيف.

والحديث ذكره الهيثمي في بغية الباحث (١/٤٣٦: ٣٥٣).

ورواه ابن عدي (١/٣٣٦) قال: حدثنا محمد بن الحسن بن موسى الكوفي، حدثنا محمد بن عمر بن يونس، ثنا إسحاق بن بشر به.

ورواه الفاكهي (١/٣٨٧) قال: حدثني محمد بن صالح قال: ثنا إسحاق بن بشر به وفيه بعث من الآمنين.

وروى ابن عدي (٥/١٤٥٥) قال: ثنا محمد بن علي بن مهدي، ثنا موسى بن عبد الرحمن، أخبرنا زيد بن الحباب، أخبرني عبد الله بن المؤمل، ثنا أبو الزبير عن جابر، عن النبي ﷺ: «من مات في أحد الحرمين مكة أو المدينة بعث آمناً».

ورواه الطبراني في الصغير (ص ٣٠٤: ٨١٤) قال: حدثنا محمد بن علي بن مهدي به.

وورد من حديث سلمان مرفوعاً: من مات في أحد الحرمين استوجب شفاعتي وجاء يوم القيامة من الآمنين رواه ابن شاهين في فضائل الأعمال (ص ٢٩٢: ٣٢٢)، والطبراني في الكبير (٦/٢٩٣: ٦١٠٤)، وفيه أبو الصباح عبد الغفور متروك.

. . . . . .

وروى الفاكهي (٣/ ٩٦: ١٨١٣) مثله من حديث أنس وفيه أبان بن أبـي عياش متروك.

وروى (٤/ ٥١) مثله من حديث عبد الله بن مسعود رقم (٢٣٧٠)، وفيه عبد الرحيم العمي.

ومثلـه مـن حـديـث عمـر رواه البيهقـي (٥/ ٢٤٥)، والعقيلـي (٤/ ٤٦٢)، والدارقطني (٢/ ٢٧٨).

ومن حديث محمد بن قيس بن مخرمة مرفوعاً مثله رواه الفاكهي (٣/ ٦٩: ١٨١١)، وأبو نعيم في معرفة الصحابة (٢/ ١٢٢: ٦٩٢).

ورواه ابن أبـي عاصم في الآحاد والمثاني (٢/ ٦١: ٧٥٦).

١١٦٩ ـ وقال أبو يعلى[١]: حدثنا الحسن بن حماد، ثنا حسين ـ يعني الجعفي ـ عن ابن السماك، عن عايذ[٢] عن عطاء، عن عائشة ـ رضي الله عنها ـ قالت: قال رسول الله ﷺ: من خرج من[٣] هذا الوجه لحج[٤] أو عمرة فمات فيه لم يعرض ولم يحاسب وقيل [له][٥]: ادخل الجنة.

* عايذ[٦] هذا هو ابن نسير بنون ومهملة مصغر ضعيف، وابن السماك[٧] ـ هو محمد بن صبيح ـ فيه ضعف.

.....

(١) تأخر هذا الحديث في (بر) دون (ك) عن الحديث الذي يليه.

(٢) في (عم): «عايد».

(٣) في (ش) و (عم): «في».

(٤) في (مح) و (ش) و (عم): «بحج».

(٥) زيادة من (ك).

(٦) في (عم): «عايد».

(٧) في (ك): «الشماس».

١١٦٩ ـ تخريجه:

رواه أبو يعلى (٨/ ٧٩: ٤٦٠٨).

وذكره الهيثمي في المقصد العلي (١/ ٥٠٤: ٥٤٧).

ورواه أبو نعيم في الحلية (٨/ ٢١٥) قال: حدثنا محمد بن حميد، ثنا أبو يعلى الموصلي به.

ورواه ابن عدي (٥/ ١٩٩٢)، قال: حدثنا علي بن القاسم بن الفضل، ثنا علي بن حرب، ثنا حسين بن علي به.

ورواه الأصبهاني في أخبار أصبهان (٢/ ٢٦٢) قال: حدثنا أبي، ثنا أبو عبد الله محمد بن إبراهيم بن سالم، ثنا الحسن بن أبي ربيع، ثنا حسين الجعفي به.

. . . . . .

ورواه ابن أبي حاتم في المجروحين (٢/ ١٩٤) قال: أخبرنا محمد بن عمر قال: حدثنا محمد المسروقي، حدثنا حسين به.

ورواه الخطيب في تاريخ بغداد (٥/ ٣٦٩) قال: حدثنا أحمد بن يحيى الحلواني، حدثنا يحيى بن أيوب العابد، حدثنا محمد بن صبيح بن السماك به.

ورواه العقيلي (٣/ ٤١٠) قال: حدثنا محمد بن عبيد بن أسباط قال: حدثنا محمد بن سعيد بن الأصبهاني قال: حدثني يحيى بن اليمان عن عائذ بن نسير بنحوه.

ورواه الدارقطني (٢/ ٢٩٧) قال: ثنا أحمد بن محمد بن أبي شيبة نا محمد بن هشام المروروذي، نا محمد بن الحسن الهمداني، نا عائذ به.

ورواه ابن شاهين في فضائل الأعمال (ص ٢٩٣: ٣٢٣) قال: حدثنا الحسن بن إبراهيم بن عبد الحميد، ثنا العباس بن محمد الدوري، ثنا عبد الحميد بن صالح، ثنا محمد بن السماك، عن عائذ العجلي، عن محمد بن عبد الله، عن عطاء به.

ورواه الطبراني في الأوسط (٦/ ١٨٥: ٥٣٨٤) قال: حدثنا محمد بن أحمد قال: حدثنا محمد بن صالح العدوي قال: حدثنا حسين بن علي الجعفي، عن جعفر بن برقان قال: حدثني الزهري، عن عروة، عن عائشة بنحوه.

وانظر: جامع شعب الإيمان للبيهقي (٨/ ٤٢ ـ ٤٥).

ورواه ابن عدي (٥/ ١٩٩٢) قال: حدثنا القاسم بن زكريا، وابن صاعد قالا: ثنا عبد الله بن أبي الوضاح، ثنا يحيى بن يمان، عن عائذ به.

وقال: حدثنا محمد بن أحمد ابن حمدان، ثنا أبو البختري عبد الله بن محمد بن شاكر قال: ثنا الحسين بن علي الجعفي، ثنا محمد بن مسلم الطائفي، عن سفيان الثوري، عن رجل، عن عطاء به.

١١٧٠ ـ وقال أبو يعلى [أيضاً][١]: حدثنا إبراهيم بن زياد سبلان[٢]، ثنا أبو معاوية، عن محمد بن إسحاق، عن جميل[٣] بن أبـي ميمونة[٤] عن عطاء بن يزيد[٥] الليثي[٦]، عن أبـي هريرة رضي الله عنه قال: قال رسول الله ﷺ: من خرج حاجاً فمات كتب له أجر الحاج إلى يوم القيامة، ومن خرج معتمراً فمات كتب له أجر المعتمر إلى يوم القيامة، ومن خرج غازياً في سبيل الله فمات كتب له أجر الغازي إلى يوم [القيامة][٧].

.....

(١) لم ترد في (ك) و (عم).

(٢) في (ك): «سيلان»، وفي (عم): «سبلاي».

(٣) في جميع النسخ: «حميد»، والمثبت من مسند أبي يعلى والمقصد العلي وكتب التراجم.

(٤) في (بر): «ميمون».

(٥) في (بر): «زيد».

(٦) في (عم): «البليني».

(٧) سقط من (ك).

١١٧٠ ـ تخريجه:

جميل بن أبـي ميمونة ذكره ابن حبان في الثقات (٦/١٤٦)، وله ترجمة في التاريخ الكبير (٢/٢١٦)، والجرح والتعديل (٢/٥١٩)، وابن إسحاق صدوق مدلس عنعن، وأبو معاوية محمد بن خازم من رجال الصحيحين.

قال البوصيري (٤/٣١٢): رواه أبو يعلى بإسناد ضعيف لتدليس محمد بن إسحاق.

والحديث أخرجه أبو يعلى (١١/٢٣٨: ٦٣٥٧)، وفي المعجم (ص ١٠٥: ١٠١) بهذا الإسناد.

وذكره الهيثمي في مجمع الزوائد (٣/٢١١) و (٥/٢٨٥) قال: «وفيه ابن إسحاق وهو مدلس وبقية رجاله ثقات».

. . . . . .

ورواه الطبراني في الأوسط (٦/ ١٥٥: ٥٣١٧) قال: حدثنا محمد بن السري قال: حدثنا إبراهيم بن زياد سبلان به.

ورواه ابن شاهين في فضائل الأعمال (ص ٢٩٤: ٣٢٤) قال: حدثنا أحمد بن زكريا، ثنا عمرو بن علي، ثنا أبو معاوية، عن هلال ابن أبـي ميمونة، عن عطاء بن يزيد به.

وسيأتي برقم (١٩٤٧) [رقم (١٨٩١) حسب ترقيم المجردة]، وانظر جامع شعب الإيمان (٨/ ٤٦).

٢١ ـ باب دعاء الحاج والمعتمر

١١٧١ ـ قال أبو يعلى: حدثنا عبد الله بن عبد الصمد: ثنا قاسم عن سفيان، عن عاصم، عن سالم، عن ابن عمر ـ رضي الله عنهما ـ جاء عمر رضي الله عنه يستأذن في العمرة فقال رسول الله ﷺ: يا أُخي، ادع ولا تنسنا من صالح الدعاء.

أخرجه أبو داود من حديث عمر رضي الله عنه نفسه.

١١٧١ ـ تخريجه:

قاسم هو ابن يزيد الجرمي، وسفيان هو الثوري، وعبد الله بن عبد الصمد صدوق، وعاصم هو ابن عبيد الله بن عصام بن عمر بن الخطاب، ضعيف.

والحديث أخرجه أبو يعلى (٩/٣٧٦: ٥٥٠١)، وفيه حدثنا عبد الله بن عبد الصمد أو صالح بن عبد الصمد أخوه، حدثنا قاسم به، وهكذا ذكره الهيثمي في المقصد العلي (١/٥٣٧: ٦٠٦).

ورواه الخطيب في تاريخ بغداد (١١/٣٩٧) قال: أخبرنا يوسف بن رباح البصري، أخبرنا أحمد بن محمد بن إسماعيل المهندس، حدثنا أبو بشر الدولابي، حدثنا أحمد بن حرب، حدثنا قاسم بن يزيد به.

ورواه أبو يعلى (٩/٤٠٥: ٥٥٥٠) قال: حدثنا أبو خيثمة، حدثنا وكيع، حدثنا سفيان به.

ورواه أحمد (٢/٥٩: ٥٢٢٩) قال: حدثنا وكيع، حدثنا سفيان به.

. . . . . .

ورواه البيهقي (٥/ ٢٥١) قال: أخبرنا علي بن أحمد بن عبدان، أنا سليمان بن أحمد بن أيوب الطبراني، ثنا عبد الله بن سعيد بن أبـي مريم، ثنا الفريابـي، وحدثنا حفص بن عمر الحرقي، ثنا قبيصة قالا: ثنا سفيان به.

ورواه الخطيب في تاريخ بغداد (١١/ ٣٩٧) قال: أخبرنا القاضي أبو بكر أحمد بن الحسن الحرشي، حدثنا أبو العباس محمد بن يعقوب الأصم، حدثنا حميد بن عياش الرملي، حدثنا مؤمل، أخبرنا شعبة وسفيان الثوري وابن عيينة، عن عاصم به.

ورواه أبو داود الطيالسي (ص ٤ : ١٠) ثنا شعبة، عن عصام به.

ورواه من طريق شعبة عبد بن حميد (٢/ ١٣ : ٧٤٠).

ورواه الفاكهي (١/ ٤٠٧ : ٨٧٥) قال: حدثنا ابن بشر قال: ثنا عبد الرحمن بن مهدي عن شعبة به.

ورواه الخطيب في تاريخ بغداد (١١/ ٣٩٦) قال: أخبرنا البرقاني، حدثنا أبو عمر محمد بن العباس بن حيويه، حدثنا أبو عبيد علي بن الحسين بن حرب القاضي، حدثنا الحسن بن محمد بن الصباح الزعفراني، حدثنا أسباط، عن سفيان الثوري، عن عبيد الله عن نافع عن ابن عمر به.

ورواه (١١/ ٣٩٦) قال: أخبر محمد بن الحسن الأهوازي، حدثنا أبو بكر أحمد بن حمدان الشيرازي، حدثنا علي بن الحسين بن معدان من أصل كتابه، حدثنا الحسن بن محمد بن الصباح به.

ورواه من حديث عمر أبو داود (٢/ ٨٠: ١٤٩٨)، والترمذي (٥/ ٥٢٣: ٣٥٦٢)، والبزار (١٢٠)، وابن سعد (٣/ ٢٧٣)، وأحمد (١/ ٢٩: ١٩٥)، وابن عدي (٥/ ١٨٦٨)، والبيهقي (٥/ ٢٥١)، والضياء في المختارة (١/ ٢٩٢: ١٨١).

وورد معناه من حديث أبـي الدرداء رواه أحمد (٥/ ١٩٥)، وابن أبـي شيبة (١٠/ ١٩٧)، والفاكهي (١/ ٤٠٩: ٨٨١)، وابن ماجه (٢/ ٩٦٦: ٢٨٩٥).

\ ٢٢ ـ باب فسخ[1] الحج إلى العمرة وعكسه وما جاء في القِرآن

١١٧٢ ـ قال إسحاق: أخبرنا المغيرة بن سلمة المخزومي، ثنا أبو عوانة، عن معاوية بن إسحاق، عن إبراهيم التيمي، عن أبيه، عن عثمان رضي الله عنه أنه سئل عن المتعة في الحج فقال: كانت لنا ليست لكم.

.....

(١) بداية (ص ١٧٧) من (عم).

١١٧٢ ـ تخريجه:

رجاله ثقات وإسناده متصل.

رواه الطحاوي (٢/ ١٩٥) قال: حدثنا محمد بن خزيمة قال: ثنا الحجاج، ثنا أبو عوانة به.

ورواه أيضاً قال: حدثنا يزيد بن سنان قال: ثنا سعيد بن منصور قال: ثنا أبو عوانة به.

وذكره ابن القيم في زاد المعاد (٢/ ١٩١)، وقال: وفي مسند أبي عوانة بإسناد صحيح عن إبراهيم التيمي، وذكره وأشار محققه إلى أنه موجود في حجة الوداع لابن حزم (ص ٢٧٦).

. . . . . .

وأشار الدارقطني في العلل (٣/ ٥١) إلى أن معاوية قد خولف والصواب مع من خالفه فرواه من قول أبـي ذر.

وقد ورد النهي عن التمتع عن عثمان رضي الله عنه رواه البخاري برقم (١٥٦٣)، ومسلم (٢/ ٨٩٧: ١٢٢٣).

كما ورد عنه أنه تمتع رواه الترمذي (٣/ ١٨٤ : ٨٢٢).

وورد من كلام أبـي ذر أن المتعة خاصة بهم، أخرجه مسلم (٢/ ٨٩٨: ١٢٢٤)، والنسائي ٥/ ١٧٩، وأبو داود (٢/ ١٦١ : ١٨٠٧).

ورواه بلال بن الحارث مرفوعاً أخرجه أبو داود (٢/ ١٦١ : ١٨٠٨)، والنسائي (٥/ ١٧٩)، وأحمـد (٣/ ٤٦٩)، وابـن مـاجـه (٢/ ٩٩٤: ٢٩٨٤)، والـدارقطنـي (٢/ ٢٤١).

وروى الحميدي (١/ ٧٣: ١٣٢) بسنده عن أبـي ذر قال: كان فسخ الحج لنا خاصة.

ومن حديث عبد الله بن عبد هلال المزني موقوفاً: ليس لأحد بعدنا أن يحرم بالحج ثم يفسخ حجه بعمرة، رواه البزار كما في الكشف (٢/ ٢٥: ١١١٩)، والطبراني في الكبير، كما في مجمع الزوائد (٣/ ٢٣٧).

١١٧٣ ـ وقال أبو يعلى: حدثنا سفيان هو ابن وكيع[١]، ثنا أبـي عن عبيد الله بن أبـي حميد، عن أبـي مليح[٢] حدثني معقل بن يسار رضي الله عنه قال: حججت مع النبـي ﷺ [فوجد عائشة ـ رضي الله عنها ـ][٣] تنزع ثيابها[٤] فقال: ما لك، قالت: أنبئت أنك أحللت أهلك؟ قال ﷺ: أجل[٥] من ليس معه[٦] بدنة فأما نحن فلم نحل أن معنا بدنا[٧] حتى نبلغ[٨] عرفات.

.....

(١) بداية (ص ١٨٩) من (ش).

(٢) كذا في (ك)، وفي باقي النسخ: «فليح». وفي (ش): «ابن فليح».

(٣) سقط من (ك)، وفي (مح): «تضع».

(٤) في (ك): «نعالها».

(٥) في (ك): «احل».

(٦) في (مح) و (ش): «له بعد».

(٧) في (ك) و (بر): «هديا».

(٨) في (ك) و (ش): «يبلغ»، وفي (عم): «تبلغ».

١١٧٣ ـ تخـريـجـه:

سفيان بن وكيع تُكلم فيه، وعبيد الله بن أبـي حميد متروك، وأبو المليح هو ابن أسامة الهذلي من رجال الصحيحين.

قال الهيثمي في مجمع الزوائد (٣/٢٣٦): رواه الطبراني في الكبير وفيه عبيد الله بن أبـي حميد وهو متروك.

والحديث رواه الطحاوي (٢/١٩٣) قال: حدثنا ابن مرزوق، قال: ثنا مكي بن إبراهيم قال: ثنا عبيد الله بن أبـي حميد به.

والطبراني (٢٠/٢٢٦: ٥٢٦) قال: ثنا عبد الله بن ناجية، ثنا محمد بن مرزوق، ثنا بكر بن إبراهيم، ثنا عبيد الله بن أبـي حميد به.

وورد من حديث عائشة قالت: أمر النبـي ﷺ من لم يكن ساق الهدي أن يحل

. . . . . .

فحل من لم يكن ساق الهدي ونساؤه لم يسقن فاحللن رواه البخاري برقم (١٥٦١)، ومسلم (١٢١١ و ١٢٨).

وروى البخاري برقم (١٥٦٠) من حديث عائشة أنها قالت للنبي ﷺ: سمعت قولك لأصحابك فمنعت العمرة قال: وما شأنك؟ قلت: لا أصلي قال: كوني في حجتك، قالت: فخرجنا في حجته حتى قدمنا منى فطهرت ورواه مسلم بمعناه ١٢١١ (١٢٣).

١١٧٤ ـ وقال مسدد: حدثنا عبد الواحد بن زياد، ثنا عاصم الأحول، عن محمد بن سيرين، قال: قدم عمران بن حصين رضي الله عنه في أصحاب له قد جمعوا بين الحج والعمرة، فقيل لعثمان بن عفان رضي الله عنه: [إن عمران][1] قدم في أصحاب له بالحج والعمرة فأرسل إليه أن اختر أحدهما فقال عمران: إن أمير المؤمنين نهانا وقد خيرنا فأنا أختار الحج.

.....

(١) سقط من (ش).

١١٧٤ ـ تخريجه:

ابن سيرين لم يدرك عهد عثمان بن عفان.

وقال البوصيري (٤/ ٣٢٤): رواه مسدد ورواته ثقات.

وروى البخاري (١٥٧١) و (٤٥١٨) من حديث عمران قال: نزلت آية المتعة في كتاب الله ففعلناها مع رسول الله ﷺ ولم ينزل قرآن يحرمه فلم يُنه عنها، حتى مات. قال رجل برأيه ما شاء.

ورواه مسلم بمعناه (٢/ ٨٩٨ ـ ٩٠٠: ١٢٢٦).

وروى الطبراني (١٨/ ١٨٥: ٤٣٦) قال: حدثنا أبو عبيدة عبد الوارث بن إبراهيم العسكري، ثنا كثير بن يحيى، ثنا عبد الواحد بن زياد، ثنا عاصم الأحول، عن محمد بن سيرين، عن عمران بن حصين أنه جمع بين الحج والعمرة وقال: فعلنا مع رسول الله ﷺ.

١١٧٥ ـ [قال][1]: وحدثنا أبو عوانة، ثنا عثمان بن المغيرة، عن سالم بن أبـي الجعد، عن سعد مولى الحسن بن علي قال: خرجنا مع علي رضي الله عنه حتى إذا كنا بذي الحليفة قال: إني[2] أريد أن أجمع بين الحج والعمرة فمن أراد ذلك منكم فليقل، كما أقول، ثم لبـى فقال بعمرة وحجة معاً.

* صحيح موقوف.

.....

(١) زيادة من (ك) و (بر): والقائل مسدد.

(٢) في (ش): «أبـي».

١١٧٥ ـ تخـريـجـه:

روى البخاري (١٥٦٣) من طريق مروان بن الحكم أن علياً أهل بهما جميعاً: لبيك عمرة وحجة، وقال: ما كنت لأدع سنة النبـي ﷺ لقول أحد.

وروى البخاري (١٥٦٩) من طريق سعيد بن المسيب أن علياً أهل بهما جميعاً ومسلم (٢/ ٨٩٧: ١٢٢٣).

ومن طريق عبد الله بن شقيق أن علياً كان يلبـي بالمتعة رواه مسلم (٢/ ٨٩٦: ١٢٢٣)، وأحمد (١/ ٦١: ٤٣١)، والبيهقي (٥/ ٢٢).

ومن طريق عبد الله بن الزبير عن علي أنه أهل بحجة وعمره معاً رواه أحمد (١/ ٩٢: ٧٠٧).

ومن طريق جعفر بن محمد عن أبيه أن علياً خرج وهو يقول: لبيك اللّهم لبيك بحجة وعمرة معاً أخرجه مالك (١/ ٣٣٦).

وانظر حديث رقم (٢١٣٦).

١١٧٦ ـ وقال أبو بكر [بن أبـي شيبة][١] وأحمد بن منيع معاً: حدثنا جرير، عن منصور، عن كلاب[٢] بن علي، عن منصور بن سليمان[٣] عن ابن أخي جبير بن مطعم قال: قام[٤] النبـي ﷺ على المروة وبيده مشقص يقصر[٥] به من شعره وهو يقول: دخلت العمرة[٦] في الحج إلى يوم القيامة.

.....

(١) زيادة من (ك) و (بر).

(٢) في (ك) و (بر): «حلاب».

(٣) كذا في (ك) و (بر)، وفي باقي النسخ: «سليم».

(٤) في (ش): «قال».

(٥) في (ك): «مقص يقص».

(٦) بداية (ق ٨٤) من (حس).

١١٧٦ ـ تخـريـجـه:

تقدم الحديث عن هذا الإسناد عند الحديث رقم (١١٢٩).

ورواه ابن أبـي شيبة (ص ٢١٣: ١٥٧) بهذا الإسناد.

والبزار (٢/ ٣٧: ١١٤٨) قال: حدثنا عمرو بن علي، ثنا أبو قتيبة، ثنا قيس، عن منصور به، وقال: قال مرة: ثنا قيس، عن مدرك بن علي، عن منصور به، وقال: لا نعلمه عن جبير إلاّ بهذا الإسناد ومدرك مجهول، ومنصور لا نحفظ له حديثاً مسنداً، وكلاب كوفي.

كما رواه الطبراني في الكبير (٢/ ١٣٧: ١٥٨١) قال: حدثنا محمد بن زريق بن جامع المصري، ثنا عبدة بن عبد الرحيم المروزي (ح)، وحدثنا محمد بن يحيـى بن منده الأصبهاني ثنا أبو كريب، ثنا وكيع، عن أبيه، عن منصور به.

وقال الهيثمي في مجمع الزوائد (٣/ ٢٨١): رواه البزار وضعفه، والطبراني في الكبير وزاد: لا صرورة.

وورد دخول العمرة في الحج من حديث جابر رواه مسلم (٢/ ٨٨٨: ١٢١٨)،

. . . . . .

وأبو داود (٢/ ١٨٤: ١٩٠٥)، وابن ماجه (٢/ ١٠٢٤: ٣٠٧٤)، والدارمي (٢/ ٤٧)، وأحمد (٣/ ٣٢٠)، وابن حبان (٩/ ٢٥٥، ٣٩٤٤)، والطبراني في الكبير (١١/ ٣٩ و ٦٠ و ٦١) و (١٢/ ٢٢٨)، الطحاوي (٢/ ١٥٤).

ومن حديث ابن عباس رواه مسلم (٢/ ٩١١: ١٢٤١)، وأبو داود (٢/ ١٥٦: ١٧٩٠)، والترمذي (٣/ ٢٧١: ٩٣٢)، والنسائي (٥/ ١٨١)، والدارمي (٢/ ٥٠)، وأحمد (١/ ٢٣٦: ٢١١٥)، وابن أبي شيبة (٤/ ١٠٢)، والبيهقي (٥/ ١٨).

ومن حديث الربيع بن سبرة عن أبيه رواه أبو داود (٢/ ١٥٩: ١٨٠١)، وأحمد (٣/ ٤٠٥).

ومن حديث سراقة بن مالك رواه ابن ماجه (٢/ ٩٩١: ٢٩٧٧)، وأحمد (٤/ ١٧٥).

وتقصير النبي ﷺ عند المروة ورد من حديث معاوية رواه البخاري برقم (١٧٣٠)، وأبو داود (٢/ ١٦٠: ١٨٠٢)، والنسائي (٥/ ١٥٤ و ٢٤٤)، وأحمد (٤/ ٩٢ و ٩٦ و ٩٧ و ٩٨ و ١٠٢).

٢٣ ـ بـاب ما يكفي القارن من الطواف والسعي

١١٧٧ ـ [١] قال أبو يعلى: حدثنا محمد بن عبد الله بن نمير، ثنا يحيى بن يعلى بن الحارث[١] عن أبيه، عن [غيلان][٢] بن جامع، عن ليث، عن عطاء وطاووس ومجاهد عن جابر بن عبد الله وابن عمر وابن عباس رضي الله عنهم قالوا: إن النبي ﷺ[٣] لم يطف هو وأصحابه إلاّ طوافاً واحداً لحجهم وعمرتهم.

.....

(١) كذا في كتب التراجم، وفي جميع النسخ: «عطاء».

(٢) بياض في (ك)، وفي (بر): «علاء».

(٣) بداية (ق ٥٥) من (بر).

١١٧٧ ـ [١] تخريجه:

ليث هو ابن أبي سليم صدوق اختلط أخيراً ولم يتميز حديثه فترك.

والحديث بهذا الإسناد أخرجه أبو يعلى (١٠/ ٣٥: ٥٦٦٣).

وذكره الهيثمي في المقصد العلي (١/ ٥١٧: ٥٧١).

كما رواه بهذا الإسناد ابن ماجه (٢/ ٩٩٠: ٢٩٧٢) قال: حدثنا محمد بن عبد الله بن نمير به.

والدارقطني (٢/ ٢٥٨) قال: نا يحيى بن صاعد إملاءً، حدثنا محمد بن إشكاب

. . . . . .

والعباس بن عبد الله الترقفي، ويعقوب بن أسد، واللفظ لابن اشكاب قالوا: نا يحيى بن يعلى بن الحارث به.

ورواه من طريقه ابن الجوزي في التحقيق (٢/١٤٨: ١٣١٥) قال: وثنا الحسين بن إسماعيل ومحمد بن مخلد وعلي بن أحمد بن الهيثم قالوا: نا العباس بن عبد الله الترقفي، نا يحيى بن يعلى بن الحارث به.

١١٧٧ ـ [٢] وقال أبو بكر [بن أبـي شيبة][1]: حدثنا يحيـى بن يعلى به.

[٣] وقال أبو يعلى أيضاً: حدثنا أبو بكر به.

قلت: ليث[2] ضعيف.

وحديث جابر عند مسلم من وجه آخر.

وحديث ابن عمر ـ رضي الله عنهما ـ في السنن.

.....

(١) زيادة من (ك) و (بر).

(٢) في (ك): «كتب».

١١٧٧ ـ [٢] تخـريـجـه:

فيه ليث بن أبـي سليم، ولم أجده في المطبوع من مصنف ابن أبـي شيبة.

ورواه أبو يعلى (٤/ ٣٧٦: ٢٤٩٨).

وذكره الهيثمي في المقصد العلي (١/ ٥١٨: ٥٧٢).

وحديث جابر رواه مسلم (٢/ ٨٨٣: ١٢١٥) بطريقين، عن ابن جريج قال: أخبرني أبو الزبير أنه سمع جابر بن عبد الله به. وبرقم (١٢٧٩).

وأخـرجـه أبـو داود (٢/ ١٨٠: ١٨٩٥)، والنسـائـي (٥/ ٢٤٤)، والتـرمـذي (٣/ ٢٨٣: ٩٤٧)، وابن ماجه (٢/ ٩٩٠: ٢٩٧٣)، وأحمد (٣/ ٣١٧)، وابن حبان (١٠/ ٢٢٣: ٣٩١٤)، وابن أبـي شيبة (ص ٣١٤)، وأبو يعلى (٤/ ١٢: ٢٠١٢)، والطحاوي (٢/ ٢٠٤)، والدارقطني (٢/ ٢٥٨).

وحـديـث ابـن عمـر أخـرجـه البخـاري برقـم (١٦٤٠) و (١٧٠٨)، ومسلـم (٢/ ٩٠٤: ١٢٣٠)، والترمذي (٣/ ٢٨٤: ٩٤٨)، وابن ماجه (٢/ ٩٩١: ٢٩٧٥)، والدارمي (٢/ ٤٣)، والنسائي (٥/ ٢٢٥)، وأحمد (٢/ ٦٧: ٥٣٥٠)، وابن حبان (١٠/ ٢٢٣: ٣٩١٥)، والبيهقـي (٥/ ١٠٧)، والـدارقطنـي (٢/ ٢٥٧)، والطحـاوي (٢/ ١٩٧).

. . . . . .

وورد من حديث ابن عباس أخرجه الدارقطني (٢/ ٢٦٢)، وابن الجوزي في التحقيق (٢/ ١٤٨: ١٣١٨).

وورد من حديث عائشة أخرجه البخاري برقم (١٥٥٦)، ومسلم (٢/ ٨٧٠: ١٢١١)، وأبو داود (٢/ ١٥٣: ١٧٨١)، والدارقطني (٢/ ٢٦٢)، والبيهقي (٤/ ٣٤٦)، وابن حبان (١٠/ ٢٢١: ٣٩١٢).

ومن حديث أبي سعيد رواه الدارقطني (٢/ ٢٦١).

٢٤ ـ باب التمتع

١١٧٨ ـ قال إسحاق: أخبرنا عبد الرزاق، ثنا[١] هشام، عن الحسن[٢] قال: إن عمر بن الخطاب رضي الله عنه هَمَّ أن ينهى عن متعة الحج فقام إليه أبي بن كعب رضي الله عنه فقال: ليس ذاك لك، قد نزل بها كتاب الله عز وجل واعتمرناها[٣] مع رسول الله ﷺ فترك عمر رضي الله عنه.

.....

(١) في (مح) و (ش): «أنا»، وفي (عم): «أنبأنا».

(٢) في (عم) و (ك) و (بر): «الحسن»، وفي باقي النسخ: «الحسين»، وهذا بداية (ص ١٩٠) من (ش).

(٣) بداية (ق ٤٢) من (مح).

١١٧٨ ـ تخريجه:

رجاله ثقات، هشام هو ابن حسان، والحسن هو البصري، إلاّ أنه لم يدرك عمر ولا أبياً.

وأخرجه أحمد (٥/ ١٤٢) قال: ثنا هشيم، أنبأنا يونس عن الحسن به.

وذكره الهيثمي في مجمع الزوائد (٣/ ٢٣٩)، وقال: رواه أحمد، والحسن لم يسمع من أبي ولا من عمر ورجاله رجال الصحيح.

كما أخرجه ابن حزم في حجة الوداع (ص ٢٧٠).

١١٧٩ ـ [وقال إسحاق][1]: أخبرنا عبد الرزاق قال: قال معمر: قال ابن طاووس عن أبيه: قام أبـي وأبو موسى إلى عمر بن الخطاب رضي الله عنه فقالا[2]: ألا تعلم[3] الناس أمر هذه المتعة فقال: وهل بقي أحد إلاّ عملها؟[4] أما أنا فأفعلها.

.....

(١) زيادة من (ك).

(٢) في (حس) و (مح) و (ش) و (عم): «فقال».

(٣) في (ك) و (مح): «يعلم».

(٤) في (بر): «علمها».

١١٨٠ ـ تخـريـجـه:

رجاله ثقات، وطاووس لم يدرك عمر ولا سمع من أبـي ولا أبـي موسى.

قال ابن القيم في زاد المعاد (٢/٢٠٨): وذكر عبد الرزاق قال: حدثنا معمر، عن ابن طاووس عن أبيه وساقه.

وروى البخاري برقم (١٧٢٤) عن أبـي موسى قال: قال لي النبـي ﷺ: انطلق فطف بالبيت وبالصفا والمروة، ثم أتيت امرأة من نساء بني قيس، ففلت رأسي ثم أهللت بالحج، فكنت أفتي به الناس حتى خلافة عمر، فذكرته له فقال: إن نأخذ بكتاب الله فإنه يأمرنا بالتمام، وأن نأخذ بسنّة رسول الله ﷺ، فإن رسول الله ﷺ لم يحل حتى بلغ الهدي محله.

ورواه مسلم (٢/٨٩٤: ١٢٢١)، وزاد قال: طف بالبيت وبالصفا والمروة وأحل ورواه النسائي (٣/١٥٤).

كما روى مسلم (٢/٨٩٦)، عن أبـي موسى أنه كان يفتي بالمتعة فقال له رجل: رويدك ببعض فتياك، فإنك لا تدري ما أحدث أمير المؤمنين في النسك بعدُ، حتى لقيه بعد فسأله، فقال عمر: لقد علمت أن النبـي ﷺ قد فعله وأصحابه، ولكن كرهت أن يظلوا معرسين بهن في الأراك ثم يروحون في الحج تقطر رؤوسهم، ورواه النسائي (٥/١٥٣).

١١٨٠ ـ وقال مسدد: حدثنا يحيى عن سفيان[١] عن سلمة[٢] بن كهيل، عن طاووس، عن ابن عباس ـ رضي الله عنهما ـ قال: سمعت عمر بن الخطاب رضي الله عنه يقول: لو اعتمرت ثم اعتمرت ثم حججت تمتعت[٣].

.....

(١) في (ك): «شعبة».

(٢) في (ك): «سلم».

(٣) في (عم) و (ك) و (بر): «لتمتعت».

١١٨٠ ـ تخريجه:

قال البوصيري (٤/ ٣٢١): رواه مسدد موقوفاً بسند صحيح.

وسفيان هو الثوري، ويحيى هو ابن سعيد القطان.

وروى نحوه الطحاوي (٢/ ١٤٧) قال: حدثنا سليمان بن شعيب قال: ثنا عبد الرحمن بن زياد قال: ثنا شعبة عن سلمة بن كهيل به.

ورواه أيضاً قال: حدثنا حسين بن نصر قال: ثنا أبو نعيم قال: ثنا سفيان، عن سلمة به.

ورواه ابن أبي شيبة (ص ٢٢٧) قال: حدثنا يحيى بن سعيد، عن سفيان به.

قال ابن قيم الجوزية (٢/ ١٨٨): إن عمر بن الخطاب صح عنه من غير وجه أنه قال: لو حججت لتمتعت ثم لو حججت لتمتعت. ذكره الأثرم في سننه، وذكر عبد الرزاق في مصنفه عن سالم بن عبد الله أنه سئل أنهى عمر عن متعة الحج؟ قال: لا، أبعد كتاب الله تعالى؟ وذكر عن نافع أن رجلاً قال له: أنهى عمر عن متعة الحج؟ قال: لا، وذكر أيضاً عن ابن عباس أنه قال: هذا الذي يزعمون أنه نهى عن المتعة ـ يعني عمر ـ سمعته يقول: لو اعتمرت ثم حججت لتمتعت». وانظر المحلى (٧/ ١٢٩) تحقيق حسن زيدان.

وقال ابن القيم أيضاً في زاد المعاد (٢/ ٢٠٨): «وقد تقدم قول عمر: لو اعتمرت في وسط السنة ثم حججت لتمتعت ولو حججت خمسين حجة لتمتعت.

. . . . . .

ورواه حماد بن سلمة عن قيس، عن طاووس، عن ابن عباس عنه، لو اعتمرت في سنة مرتين ثم حججت لجعلت مع حجي عمرة، والثوري عن سلمة بن كهيل، عن طاووس، عن ابن عباس عنه: لو اعتمرت ثم اعتمرت ثم حججت لتمتعت، وابن عيينة عن هشام بن حجير، وليث عن طاووس، عن ابن عباس قال: هذا الذي يزعمون أنه نهى عن المتعة ــ يعني عمر ــ سمعته يقول: لو اعتمرت ثم حججت لتمتعت. قال ابن عباس: كذا وكذا مرة، ما تمت حجة رجل قط إلاّ بمتعة. وأشار محققه إلى كتاب حجة الوداع لابن حزم (ص ٢٧١).

وروى النسائي (٥/١٥٣) قال: أخبرنا محمد بن علي عن الحسن بن شقيق قال: أنبأنا أبـي قال: أنبأنا أبو حمزة، عن مطرف، عن سلمة بن كهيل، عن طاووس، عن ابن عباس قال: سمعت عمر يقول: والله إني لأنهاكم عن المتعة وإنها لفي كتاب الله ولقد فعلها رسول الله ﷺ يعني العمرة في الحج.

١١٨١ ـ [قال][١]: وحدثنا يحيى عن عبيد الله[٢] بن عمر أخبرني[٣] نافع، عن ابن عمر [ـ رضي الله عنهما ـ قال عمر بن الخطاب رضي الله عنه][٤]: إن يفرقوا بين الحج والعمرة، [تكون العمرة][٥] في غير أشهر الحج أتم لحج[٦] أحدكم ولعمرته[٧].

.....

(١) زيادة من (ك) و (بر)، والقائل مسدد.

(٢) بداية (ص ١٧٨) من (عم).

(٣) في (ك): «أنا».

(٤) سقط من (ك).

(٥) سقط من (بر).

(٦) في (عم): «بالحج».

(٧) في (ك) و (حس) و (مح): «وعمرته».

١١٨١ ـ تخريجه:

قال البوصيري (٤/ ٣٢٢): رواه مسدد بسند صحيح.

وروى نحوه مالك في الموطأ (١/ ٣١٩) (مع شرح السيوطي) عن نافع به.

ورواه الطحاوي (٢/ ١٤٧) قال: حدثنا يونس قال: أنا ابن وهب، أن مالكاً أخبره به.

ورواه البيهقي في معرفة السنن والآثار (٧/ ٧٦: ٩٣٤٥) قال: أخبرنا أبو زكريا، وأبو بكر قالا: حدثنا أبو العباس الأصم قال: حدثنا محمد بن عبد الله بن الحكم قال: أخبرني ابن وهب قال: أخبرني عبيد الله بن عمر ومالك بن أنس وغيرها، عن نافع عن عبد الله بن عمر به.

ورواه البيهقي في السنن (٥/ ٥) قال: أخبرنا أبو الحسين علي بن محمد بن عبد الله بن بشران، أنبأ إسماعيل بن محمد الصفار، ثنا عبد الكريم بن الهيثم، ثنا أبو اليمان، أخبرني شعيب، أنبأ نافع به.

ورواه (٥/ ٢١) قال: أخبرنا أبو محمد عبد الله بن يحيى بن عبد الجبار

. . . . . .

السكري، أنبأ إسماعيل بن محمد الصفار، ثنا أحمد بن منصور، ثنا عبد الرزاق، أنبأ معمر، عن الزهري، عن سالم، عن ابن عمر به.

ورواه أحمد (٢/ ٩٥: ٥٧٠٠) قال: حدثنا روح، حدثنا صالح بن أبي الأخضر، حدثنا ابن شهاب به.

ورواه مسلم (٢/ ٨٨٦: ١٢١٧)، حدثني زهير بن حرب، حدثنا عفان، حدثنا همام، حدثنا قتادة، عن أبي نضرة، عن جابر، عن عمر به.

وقد ورد بنحوه من كلام ابن عمر رواه ابن أبي شيبة (ص ١٢٩)، والطحاوي (٢/ ١٤٨)، وابن جرير (٢/ ٢٧٠: ٣٥٤٨)، والبيهقي (٥/ ٢٠).

١١٨٢ ـ [وقال مسدد][1]: حدثنا عبد الله بن المبارك، عن عبيد الله بن عمر، عن نافع قال: إن ابن عمر ـ رضي الله عنهما ـ كان إذا أحرم من مكة لم يسع[2] حتى يرجع من منى.

.....

(١) زيادة من (ك) و (بر).

(٢) في (ك): «يسعى».

١١٨٢ ـ تخريجه:

إسناده متصل، ورجاله ثقات، عبيد الله هو العمري.

وقال ابن حزم (٧/ ١٥٩) (ت: حسن زيدان): وقد روينا عن سعيد بن منصور، نا هشيم، نا ابن أبي ليلى، عن عطاء بن أبي رباح قال: رأيت ابن عمر في المسجد الحرام... إلى قوله: فأمسك إلى يوم التروية ثم أحرم من البطحاء حين استوت به راحلته بالحج.

وقد ورد مثله من قول ابن عباس رواه بن أبي شيبة، (ص ٤٣٥).

١١٨٣ ـ [وقال مسدد][1]: حدثنا يحيى، عن هشام، عن حفصة قالت: أهللنا بعمرة في رمضان فقدمنا مكة في شوال، والناس يومئذٍ متوافرون فسألنا فما سألنا أحداً إلاّ قال: هي متعة.

.....

(١) زيادة من (ك) و (بر).

١١٨٣ ـ تخريجه:

إسناده متصل ورواته ثقات، يحيى هو القطان، وهشام هو ابن حسان وحفصة بنت سيرين.

١١٨٤ ـ وقال أبو بكر [بن أبي شيبة][1]: حدثنا ابن فضيل، عن يزيد بن أبي زياد، عن مجاهد، قال: قال عبد الله بن الزبير ـ رضي الله عنهما ـ: أفردوا الحج، ودعوا قول أعماكم هذا، فقال عبد الله بن عباس ـ رضي الله عنهما ـ: إن الذي أعمى الله قلبه لأنت، سل عن هذا أمك.

.....

(١) زيادة من (بر) و (ك).

١١٨٤ ـ تخريجه:

يزيد بن أبي زياد ضعيف.

والأثر ورد في مصنف ابن أبي شيبة (ص ٣١٦) بهذا الإسناد، كما رواه في (٤/ ١٠٣).

ورواه الطبراني في الكبير (٢٤/ ٩٢: ٢٤٣) قال: حدثنا عبيد بن غنام، ثنا أبو بكر بن أبي شيبة به.

ورواه الإمام أحمد (٦/ ٣٤٤) قال: حدثنا محمد بن فضيل به.

ورواه الطبراني (٢٤/ ٩٢: ٢٤٤) قال: حدثنا الحسين التستري، ثنا عثمان بن أبي شيبة، ثنا جرير عن يزيد به.

وروى الإمام أحمد (٤/ ٤) نحوه قال: ثنا يعقوب بن إبراهيم، حدثني أبي عن ابن إسحاق، قال: ثنا أبي به.

وروى مسلم (٢/ ٩٠٩: ١٢٣٨) من طريق مسلم القري قال: سألت ابن عباس عن متعة الحج فرخص فيها وكان ابن الزبير ينهى عنها فقال: هذه أم ابن الزبير تحدث أن رسول الله ﷺ رخص فيها فادخلوا عليها فاسألوها، قال: فدخلنا عليها فإذا امرأة ضخمة عمياء، فقالت: رخص رسول الله ﷺ فيها.

ورواه أحمد (٦/ ٣٤٨)، والبيهقي (٥/ ٢٢).

وروى أحمد (١/ ٣٥٠) نحوه من طريق عبادة بن المهاجر.

. . . . . .

وروى مسلم (٢/ ٨٨٥: ١٢١٧) من طريق أبي نضرة قال: كان ابن عباس يأمر بالمتعة وكان ابن الزبير ينهى عنها.

وانظر تفسير ابن جرير، (/٢٥٢: ٣٤٢٥)، والسنن الكبرى للبيهقي (٥/ ٢١).

وروى أحمد (٦/ ٣٤٩) قال: ثنا عبيدة بن حميد، عن يزيد بن أبي زياد، عن مجاهد، عن أسماء قالت: حججنا مع رسول الله ﷺ فأمرنا فجعلناها عمرة، فأحللنا كل الإحلال حتى سطعت المجامر بين النساء.

وروى نحوه الطبراني (٢٤/ ١٠٣: ٢٧٧) قال: حدثنا عبد الله بن أحمد، ومحمد بن صالح النرسي قالا: ثنا أبو حفص عمرو بن علي، قال: ثنا أبو داود، ثنا شعبة، عن مسلم القري عن أسماء.

وروى الإمام أحمد (٢/ ١٣٩: ٦٢٤٠) قال: حدثنا إسحاق بن يوسف عن شريك عن عبد الله بن شريك العامري قال: سمعت عبد الله بن عمر وعبد الله بن عباس، وعبد الله بن الزبير سئلوا عن العمرة قبل الحج في المتعة فقالوا: نعم سنة رسول الله ﷺ: تقدم فتطوف بالبيت، وبين الصفا والمروة، ثم تحل، وإن كان ذلك قبل يوم عرفة بيوم ثم تهل بالحج فتكون قد جمعت عمرة وحجة أو جمع الله لك عمرة وحجة.

وروى الطبراني في الأوسط (١/ ٤٢: ٢١) محاورة في ذلك بين عروة وابن عباس. وانظر: التمهيد (٨/ ٣٥٨).

١١٨٥ ـ وقال أبو يعلى: حدثنا حجاج بن يوسف، حدثني يزيد بن أبـي حكيم، حدثني زمعة بن صالح، عن ابن شهاب، أخبرني عبيـد الله بـن عبـد الله، عـن ابـن مسعـود رضـي الله عنـه أنـه تمتـع مـع رسول الله ﷺ متعة الحج. [والله أعلم][1].

.....

(١) زيادة من (ك).

١١٨٥ ـ تخـريـجـه:

زمعة بن صالح ضعيف.

وعبيد الله بن عبد الله لم يدرك عبد الله بن مسعود.

قال البوصيري (٣/٣٢٣): رواه أبو يعلى بسند ضعيف؛ لضعف زمعة بن صالح.

وورد في مسند أبـي يعلى (٨/ ٤٧٣: ٥٠٦١) بهذا الإسناد.

وروى البيهقي (٥/ ٥) عن ابن مسعود أنه قال: جردوا الحج.

وروى (٥/ ٢٣)، وفي معرفة السنن (٧/ ٧٨) عنه قال: نسكان أحب أن يكون لكل واحد منهما شعث وسفر.

ورواه ابن أبـي شيبة (ص ٣١٧).

٢٥ ـ بـاب جواز الاعتمار قبل الحج[١]

١١٨٦ ـ قال إسحاق: أخبرنا عبد الله بن يزيد المقري[٢]، ثنا حيوة بن شريح، سمعت يزيد بن أبـي حبيب يقول: حدثني أبو عمران التجيبـي[٣] أنه حج مع مواليه قال: فلقيت أم سلمة أم المؤمنين فقلت لها: إني لم أحج قط فبأيتهما أبدأ؟ أبالحج[٤] أم بالعمرة؟ فقالت: ابدأ بأيهما شئت، فقلت لها: فإن الناس يقولون: إذا لم يكن حج قط فليبدأ بالحج، فقالت لي: ابدأ بأيهما شئت، فأتيت صفية فسألتها فقالت لي مثل ما قالت أم سلمة: ابدأ بأيهما شئت، ثم جئت إلى أم سلمة فأخبرتها بقول صفية، فقالت أم سلمة: سمعت رسول الله ﷺ يقول: يا آل محمد، من حج منكم فليجعل عمرة مع حجه أو مع حجة.

.....

(١) هذا الباب والحديث الذي فيه لم يرد إلاّ في (ك) و (بر).

(٢) في النسختين: «المعرى».

(٣) فيهما: «أبو عمار الحسى».

(٤) في (ك): «أنا بحج».

١١٨٦ ـ تخـريـجـه:

رجاله ثقات، وإسناده متصل، أبو عمران هو أسلم بن يزيد، وحيوة هو أبو زرعة المصري.

. . . . . .

والحديث أخرجه إسحاق (٤/ ١٨٣ : ١٩٧٩).

وأخرجه أحمد (٦/ ٣١٧) قال: ثنا عبد الله بن يزيد به مقتصراً على المرفوع.

وابن حبان (٩/ ٢٣١: ٣٩٢٢) قال: أخبرنا محمد بن إسحاق بن خزيمة قال: حدثنا محمد بن المثنى قال: حدثنا عبد الله بن يزيد به كله.

وأخرجه أبو يعلى (١٢/ ٤٤٢ : ٧٠١١) قال: حدثنا أبو خيثمة، حدثنا عبد الله بن يزيد المقرىء، حدثنا حيوة، وابن لهيعة قالا: سمعنا يزيد بن أبـي حبيب به كله.

وذكره الهيثمي في المقصد العلي (٥٧٠).

وأخرجه من طريق أبـي يعلى: ابن حبان (٩/ ٢٣١: ٣٩٢٠)، وأبهم ابن لهيعة فقال: وذكر أبو يعلى آخر معه.

ورواه الطبراني (٢٣/ ٣٤١: ٧٩١): حدثنا هارون بن مملوك المصري، ثنا المقري، ثنا حيوة بالمرفوع فقط.

وكذلك أخرجه (٢٣/ ٣٤٠: ٧٩٠) حدثنا الحسين بن إسحاق، ثنا يحيـى الحماني، ثنا ابن المبارك، عن حيوة به.

وأخرجه أحمد (٦/ ٢٩٧) قال: ثنا حجاج، ثنا ليث بن سعد قال: حدثني يزيد بن أبـي حبيب به كله.

وأخرجه البيهقي (٤/ ٣٥٥) قال: أخبرنا أبو عبد الله الحافظ، ثنا أبو العباس الأصم ثنا الربيع بن سليمان، ثنا أسد بن موسى، ثنا الليث بن سعد به.

وأخرجه ابن أبـي شيبة (ص ٣١٤) قال: حدثنا شبابة، عن ليث بن سعد به مقتصراً على المرفوع.

وأخرجه كذلك الطحاوي (٢/ ١٥٤) قال: حدثنا يونس، قال: ثنا عبد الله بن يوسف (ح)، وحدثنا ربيع المؤذن قال: ثنا شعيب قالا: ثنا الليث به.

والطبراني (٢٣/ ٣٤١: ٧٩٢) قال: حدثنا مطلب بن شعيب الأزدي، ثنا أبو صالح عبد الله بن صالح، حدثني الليث، حدثني يزيد به.

٢٦ ـ باب ما يجتنبه[١] المحرم

١١٨٧ ـ قال مسدد: حدثنا إسماعيل بن إبراهيم، عن أيوب، عن نافع، عن أسلم[٢] مولى عمر بن الخطاب رضي الله عنه قال: رأى عمر بن الخطاب على طلحة ثوبين مصبوغين وهو محرم فقال: ما هذا؟ قال: يا أمير المؤمنين ليس به بأس، إنما هو مشق[٣]، قال: إنكم أيها الرهط أئمة يقتدي بكم [الناس][٤] ولعل الجاهل أن لو رآك أن يقول: [لقد][٥] رأيت على طلحة ثوبين مصبوغين فلبس[٦] الثياب المصبوغة في الإحرام، فلا أعرفن ما يلبس[٧] أحد منكم ثوباً مصبوغاً في الإحرام.

* هذا إسناد صحيح موقوف، وهو أصل في سد[٨] الذرائع[٩].

.....

(١) في (مح) و (عم): «ما يجتنب».

(٢) في (بر): «سلمة».

(٣) في (ك): «مسق».

(٤) سقط من (بر).

(٥) سقط من (مح) و (ش).

(٦) في (ك) و (ش): «فيلبس».

(٧) في (ك) و (بر): «لبس».

(٨) في (حس): «سدة».

(٩) بداية (ص ١٩١) من (ش).

. . . . . .

١١٧٨ ـ تخريجه:

إسناده متصل ورجاله ثقات، إسماعيل هو ابن علية، وأيوب هو ابن أبي تميمة السختياني.

ورواه أبو عبيد في غريب الحديث (٤/ ١١) قال: حدثني ابن علية به.

ورواه مالك في الموطأ (١/ ٣٠٤) (مع تنوير الحوالك) قال: عن نافع انه سمع أسلم مولى عمر يحدث عبد الله بن عمر أن عمر بن الخطاب به.

ورواه البيهقي في السنن الكبرى (٥/ ٦٠) قال: أخبرنا أبو أحمد المهرجاني، ثنا أبو بكر محمد بن جعفر المزكي، ثنا محمد بن إبراهيم، ثنا ابن بكير، ثنا مالك به.

ورواه في معرفة السنن والآثار (٧/ ١٦٧: ٩٦٨٧) قال: أخبرنا أبو نصر بن قتادة، أخبرنا أبو عمرو بن نجيد، حدثنا محمد بن إبراهيم به.

وذكر شيخ الإسلام ابن تيمية في شرح العمدة في بيان مناسك الحج والعمرة (٢/ ١٠٠) أنه أخرجه سعيد بن منصور والنجاد.

١١٨٨ ــ وقال أحمد بن منيع: حدثنا سفيان بن عيينة، عن عمرو، عن أبي جعفر قال: إن عمر ــ رضي الله عنه ــ أبصر على عبد الله بن جعفر[1] ــ رضي الله عنهما ــ ثوبين مصبوغين وهو محرم فقال: ما هذا؟ فقال علي: ما أخال أحداً يعلمنا السنة.

.....

(١) في (ك): «جبير».

١١٨٨ ــ تخريجه:

إسناده متصل، ورجاله ثقات، عمرو هو ابن دينار المكي، وأبو جعفر هو محمد بن علي بن الحسين.

ورواه الشافعي في المسند كما في آخر الأم (٨/ ٤٨٨)، وفي الأم (٢/ ١٦١)، قال: أخبرنا ابن عيينة به، وفيه: «مضرجين»، بدل: «مصبوغين».

ورواه البيهقي (٥/ ٥٩) قال: أخبرنا أبو بكر بن الحسن، ثنا أبو العباس، أنبأ الربيع، أنبأ الشافعي به.

ورواه أيضاً في معرفة السنن والآثار (٧/ ١٦٦: ٩٦٨٤) قال: أخبرنا أبو بكر وأبو زكريا قالا: حدثنا أبو العباس به.

وروى ابن أبي شيبة (ص ١٠٤) قال: ثنا شريك، عن أبي إسحاق، عن أبي جعفر قال: أحرم عقيل بن أبي طالب (كذا) في ثوبين وردائين، فرآه عمر فقال: ما هذا؟ فقال له: إن أحداً لا يعلمنا بالسنة.

١١٨٩ ـ وقال مسدد: حدثنا يحيى، عن سفيان، عن منصور، عن سالم بن أبي الجعد[١] قال: سألت [امرأة][٢] ابن عمر ـ رضي الله عنهما ـ اغسل ثيابي وأنا محرمة؟[٣] فقال: إن الله تعالى لا [يصنع][٤] بدرنك شيئاً.

.....

(١) في (ك): «الجمد».

(٢) سقط من (عم).

(٣) في (عم): «محرم».

(٤) سقط من (بر).

١١٨٩ ـ تخريجه:

قال البوصيري (٤/ ٣٣٠): رواه مسدد ورجاله ثقات.

ومنصور هو ابن المعتمر، وسفيان هو الثوري.

والأثر أخرجه البيهقي (٥/ ٦٤) قال: أخبرنا أبو محمد عبد الله بن يوسف الأصبهاني، أنبا أبو سعيد بن الأعرابي، ثنا سعدان بن نصر، ثنا إسحاق الأزرق، ثنا سفيان به.

ورواه ابن أبي شيبة (ص ٤٠٢) قال: حدثنا وكيع، عن سفيان به.

وذكره ابن حزم في المحلى (٧/ ٣٨٢) بهذا الطريق كما ذكره بطريق آخر قال: ومن طريق وكيع نا العمري، عن نافع، عن ابن عمر قال: لا بأس أن يغسل المحرم ثيابه.

١١٩٠ ـ [قال][1]: وحدثنا يحيى، عن سفيان، عن أبي الزبير، عن جابر رضي الله عنه قال: المحرم يغتسل ويغسل ثيابه إن شاء.

* هذا صحيح موقوف.

.....

(١) زيادة من (بر)، والقائل مسدد.

١١٩٠ ـ تخريجه:

وقال البوصيري (٤/ ٣٣٠): رواه مسدد موقوفاً، ورواته ثقات.

أبو الزبير محمد بن مسلم القرشي، ويحيى هو ابن سعيد القطان.

ورواه ابن أبي شيبة (ص ٤٠٢) قال: حدثنا وكيع، عن سفيان به.

ورواه البيهقي (٥/ ٦٤) قال: أخبرنا أبو عبد الله الحافظ، ثنا أبو العباس محمد بن يعقوب، ثنا الحسن بن مكرم، ثنا أبو النضر، ثنا أبو خيثمة، ثنا أبو الزبير به.

١١٩١ ـ [قال: وحدثنا أبو عوانة، عن يزيد بن أبـي زياد، عن مجاهد، عن ابن عباس ـ رضي الله عنهما ـ مثله][1].

.....

(١) سقط من (بر).

١١٨٢ ـ تخـريـجـه:

قال البوصيري (٤/ ٣٣٠): رواه مسدد بسند حسن.

لكن يزيد بن أبـي زياد ضعيف.

وروى ابن أبـي شيبة (ص ٤٠٢) قال: حدثنا ابن فضيل، عن زيد، عن مجاهد، عن ابن عباس قال: لا بأس أن يغسل ثيابه.

وروى (ص ٣٩٤) قال: حدثنا ابن علية، عن أيوب، عن عكرمة، عن ابن عباس أنه دخل حمام الجحفة وهو محرم فقال: إن الله لا يصنع بأوساخكم شيئاً.

ورواه البيهقي (٥/ ٦٣) قال: أخبرنا أبو زكريا بن أبـي إسحاق، ثنا أبو العباس الأصم، أنبأ الربيع، أنبأ الشافعي، أنبأ ابن أبـي يحيى عن أيوب بن أبـي تميمة، عن عكرمة بنحوه.

وذكره ابن حزم (٧/ ٣٨١) (ت: حسن زيدان)، والشافعي في الأم (٢/ ٢٢٥).

وورد عـن ابـن عبـاس أن المحـرم يـدخـل الحمـام رواه البيهقـي (٥/ ٦٣)، والدارقطني (٢/ ٢٣٢).

كما ورد أن ابن عباس قال: يغسل المحرم رأسه، وقال المسور: لا يغسل المحرم رأسه فأرسلا إلى أبـي أيوب الأنصاري يسألانه: كيف كان رسول الله ﷺ يغسل رأسه وهو محرم؟ فقال لإنسان: صب فصب على رأسه ثم حرك رأسه بيديه فأقبل بهما وأدبر، رواه البخاري برقم (١٨٤٠)، ومسلم (٢/ ٨٦٤: ١٢٠٥).

وروى ابن أبـي شيبة (ص ١٠٣) قال: ثنا وكيع، عن شعبة، عن مسلم قال: قلت لابن عباس: أصب على رأسي الماء وأنا محرم؟ قال: لا بأس إن الله يقول: ﴿إِنَّ ٱللَّهَ يُحِبُّ ٱلتَّوَّٰبِينَ وَيُحِبُّ ٱلْمُتَطَهِّرِينَ ﴿٢٢٢﴾﴾.

١١٩٢ ـ [وقال مسدد][1]: حدثنا يحيى عن[2] ابن جريج، عن أبي الزبير، أنه سمع جابراً رضي الله عنه يقول: لا تلبس المرأة المهلة[3] الثياب المطيبة وتلبس المعصفرة ولا أرى الصفرة طيباً.

* هذا صحيح موقوف.

.....

(١) زيادة من (ك).

(٢) في (ك) و (بر): (و).

(٣) في (حس): «المهملة».

١١٩٢ ـ تخريجه:

قال البوصيري (٤/ ٣٣١): رواه مسدد موقوفاً، ورجاله ثقات. اهـ.

ابن جريج: عبد الملك، وأبو الزبير: محمد بن مسلم المكي.

وأخرجه الشافعي في المسند كما في آخر الأم (٨/ ٤٨٨) قال: أخبرنا سعيد بن سالم، عن ابن جريج به.

والبيهقي (٥/ ٥٩) قال: أخبرنا أبو بكر أحمد بن الحسن القاضي، ثنا أبو العباس محمد بن يعقوب، أنبأ الربيع بن سليمان، أنبأ الشافعي به.

وأخرجه في معرفة السنن والآثار (٧/ ١٦٦: ٩٦٨٤) قال: أخبرنا أبو بكر، وأبو زكريا قالا: حدثنا أبو العباس أخبرنا الربيع به.

وقال الطحاوي (٤/ ٢٥٠): حدثنا ابن مرزوق قال: ثنا أبو عاصم قال: أخبرني ابن جريج قال: أخبرني أبو الزبير أنه سمع جابراً يقول لأهله: لاتلبسوا ثياب الطيب، وتلبسوا الثياب المعصفرة من غير الطيب.

ورواه ابن أبي شيبة (ص ١٠٧) قال: ثنا حميد بن عبد الرحمن الرواسبي عن أبيه، عن أبي الزبير، عن جابر قال: إذا لم يكن في الثوب المعصفر طيب فلا بأس للمحرم أن يلبسه.

وفي حديث ابن عمر أنه سمع رسول الله ﷺ ينهى النساء في إحرامهن عن

. . . . . .

القفازين والنقاب ومامس الورس والزعفران من الثياب ولتلبس بعد ما أحبت من ألوان الثياب من معصفر أو خز أو حلي أو سراويل أو قميص أو خف، رواه أبو داود (٢/ ١٦٦: ١٨٢٧)، والحاكم (١/ ٤٨٦)، والبيهقي (٥/ ٥٢ و ٤٧).

وورد عن أسماء بنت أبي بكر أنها كانت تلبس الثياب المعصفرة وهي محرمة، رواه الشافعي في الأم (٢/ ١٦٠)، ومالك (١/ ٣٢٦)، والبيهقي (٥/ ٥٩)، وفي معرفة السنن (٧/ ١٦٦)، والطحاوي (٤/ ٢٥٠)، وابن أبي شيبة (ص ١٠٦).

وورد أن أزواج النبي ﷺ كن يحرمن في المعصفرات، رواه الإمام أحمد في المناسك كما ذكر ذلك ابن مفلح في الفروع (٣/ ٤٤٧)، وساق إسناده. ونسبه الهيثمي في مجمع الزوائد (٣/ ٢٢٢) للطبراني في الكبير.

وورد ذلك من حديث أسماء رواه أبو داود في المسائل (١٠٩)، ونسبه الحافظ في الفتح (٣/ ٤٠٥) لسعيد بن منصور، وصحح إسناده ورواه البيهقي (٥/ ٥٩).

وأخرج أبو داود في المراسيل كمافي تحفة الأشراف (١٣/ ٣٩٨: ١٩٤٧٢) عن مكحول أن امرأة جاءت إلى رسول الله ﷺ بثوب مشبع بعصفر فقالت: يا رسول الله إني أريد الحج أفاحرم في هذا؟ قال: «ألك غيره؟» قالت: لا، قال: «فاحرمي فيه»، ورواه البيهقي (٥/ ٥٩) من طريقه.

١١٩٣ ـ [وقال مسدد][1]: حدثنا يحيى عن إسماعيل بن أبي خالد، حدثتني أختي أنها رأت عائشة ـ رضي الله عنها ـ عشية التروية[2] وعليها درع مورد وخمار أسود وهي محرمة.

.....

(١) زيادة من (ك).

(٢) في هامشِ (ك): «وهو اليوم الثامن من ذي الحجة».

١١٩٣ ـ تخريجه:

أخت إسماعيل مجهولة، وبقية رواته ثقات من رجال الشيخين.

وروى البيهقي (٥/٥٩) قال: أخبرنا أبو الحسين بن بشران أنبا أبو جعفر الرزاز، ثنا الحسن بن مكرم، ثنا أبو عبيد بن يونس بن عبيد، ثنا أبو عامر الخزاز، عن ابن أبي مليكة، أن عائشة ـ رضي الله عنها ـ كانت تلبس الثياب الموردة بالعصفر الخفيف وهي محرمة.

وروى ابن أبي شيبة (ص ١٠٦) قال: ثنا أبو معاوية، عن الأعمش، عن إبراهيم، عن الأسود، عن عائشة، قالت: تلبس المحرمة ما شاءت إلاّ المهرود المعصفر. [كذا في المطبوع].

١١٩٤ ـ [قال][1]: وحدثنا خالد، ثنا[2] إسماعيل بن أبـي خالد، عن أخته وأمه أنهما دخلتا على عائشة ـ رضي الله عنها ـ وعليها درع مورد وخمار أسود فقيل لها[3]: أتغطي[4] المحرمة وجهها؟ فرفعت خمارها[5] هكذا من قبل صدرها إلى رأسها وقالت: لا بأس بهذا.

.....

(١) زيادة من (ك) و (بر)، والقائل مسدد.

(٢) في (ش): «بن».

(٣) في (ك): «لهم».

(٤) في (ك): «تغطي».

(٥) في (ك): «حملها».

١١٩٤ ـ تخـريـجـه:

خالد هو ابن عبد الله الواسطي، وأم إسماعيل وأخته مجهولتان.

قال البوصيري عن هذا الأثر والذي قبله (٤/٣٣١): رواهما مسدد موقوفاً، وهو ضعيف من الطريقين لجهالة بعض رواته.

وروى البيهقي (٥/٤٧) قال: أخبرنا أبو عبد الله الحافظ، أنبأ أبو عمرو بن مطر، ثنا يحيى بن محمد، ثنا عبيد الله بن معاذ، ثنا أبـي، ثنا شعبة، عن يزيد الرشك، عن معاذة، عن عائشة قالت: المحرمة تلبس من الثياب ما شاءت إلاّ ثوباً مسه ورس أو زعفران، ولا تتبرقع ولا تلثم وتسدل الثوب على وجهها إن شاءت.

وروى ابن أبـي شيبة (ص ٣٢٠) قال: حدثنا وكيع عن حماد بن سلمة، عن أم شبيب، عن عائشة أنها كرهت النقاب للمحرمة والكحل، ورخصت في الخفين.

وروى (ص ٣٠٦) قال: حدثنا ابن فضيل، عن الأعمش، عن إبراهيم، عن عائشة قالت: تلبس المحرمة ما شاءت من الثياب إلاّ البرقع والقفازين ولا تنقب.

١١٩٥ ـ وقال الحارث: حدثنا محمد بن عمر، ثنا ابن جريج، عن الحسن بن مسلم، عن صفية بنت شيبة، عن عائشة ـ رضي الله[1] عنها ـ أنها كانت ترخص للمحرمة في لبس القفازين.

.....

(١) بداية (ص ١٧٩) من (عم).

١١٩٥ ـ تخريجه:

محمد بن عمر هو الواقدي متروك.

وذكره الهيثمي في بغية الباحث (١/ ٤٤٩: ٣٧٠).

وروى ابن أبي شيبة (ص ٣٠٦ و ٣٢٠)، عن عائشة منع المحرمة من القفازين بسند جيد.

وورد في حديث ابن عمر مرفوعاً: لا تنتقب المحرمة ولا تلبس القفازين.

رواه البخاري برقم (١٨٣٨)، والنسائي (٥/ ١٣٣)، وأبو داود (٢/ ١٦٥: ١٨٢٦)، والترمذي (٣/ ١٩٤: ٨٣٣)، وابن خزيمة (٤/ ١٦٣: ٢٥٩٩)، والحاكم (١/ ٤٨٦)، وأحمد (٢/ ٢٢: ٤٧٤٠).

١١٩٦ ـ و [قال][١]: حدثنا العباس بن الفضل، ثنا همام، عن عطاء، عن يعلى بن أمية، عن أبيه، قال: إن رجلاً أتى النبي ﷺ وعليه جبة وعليه أثر الخلوق فقال: كيف[٢]أفعل في عمرتي؟ فنزل الوحي فستر[٣] بثوب، وكان أمية يحب أن يراه ﷺ وقد أنزل عليه الوحي الحديث.

قلت: وهم فيه العباس، وإنما هو عن ابن[٤] يعلى بن أميه، عن أبيه، والحديث ليعلى لا من حديث أبيه[٥] أمية.

.....

(١) زيادة من (ك)، والقائل هو الحارث.

(٢) في (حس) و (مح) و (ش): «كنت».

(٣) في (ك) و (بر): «فسترته».

(٤) في (عم) و (مح) و (ش): «أبي».

(٥) في (مح): «أبي»، وفي (ك): «ابنه»، وفي (حس) و (ش): «ابن».

١١٩٦ ـ تخريجه:

العباس ضعيف، وهمام هو ابن يحيى العوذي، ثقة ربما وهم، وعطاء هو ابن أبي رباح.

والحديث ذكره الهيثمي في بغية الباحث (١/ ٤٤٩: ٣٦٩).

وحديث يعلى أخرجه البخاري برقم (١٧٨٩)، ومسلم (٢/ ٨٣٦: ١١٨٠)، وأبو داود (٢/ ١٦٤: ١٨١٩)، والترمذي (٣/ ١٩٦: ٨٣٥)، والنسائي (٥/ ٣٠)، والطيالسي (ص ١٨٨: ١٣٢٣)، وأحمد (٤/ ٢٢٢)، والبيهقي (٥/ ٥٦)، والطبراني (٢٢/ ٢٥١: ٦٥٣)، والحميدي (٢/ ٣٤٧: ٧٩٠)، والدارقطني (٢/ ٢٣١)، وابن الجارود (ص ١٥٧: ٤٤٧)، والبغوي في شرح السنّة (٧/ ٢٤٥: ١٩٧٩).

١١٩٧ ـ وقال مسدد: حدثنا يحيى، عن ابن أبي عروبة، عن مطر الوراق، عن الحسن، عن علي رضي الله عنه قال: إيما[١] رجل تزوج وهو محرم انتزعنا منه امرأته ولم يجز[٢] نكاحه.

.....

(١) في (بر): «إنما».

(٢) في (عم): «نجز».

١١٩٧ ـ تخريجه:

قال البوصيري (٤/ ٣٣٢): رواه مسدد والبيهقي بسند رواته ثقات. اهـ.

قلت: مطر صدوق كثير الخطأ، والحسن لم يسمع من علي.

ورواه البيهقي (٧/ ٢١٣)، قال: أخبرنا أبو حامد أحمد بن علي الرازي الحافظ أنبأ زاهر بن أحمد، أنبأ أبو بكر النيسابوري، ثنا محمد بن يحيى، ثنا عبد الله بن بكر، ثنا سعيد، عن مطر به.

وقال ابن عدي (٦/ ٢٣٩٢): كتب إلي محمد بن الحسن، ثنا عمرو بن علي قال: سألت يحيى، عن حديث مطر، عن الحسن، أن علياً قال: من تزوج وهو محرم نزعنا منه امرأته ولم يجز نكاحه فقال: حدثنا ميمون الحراني، ثنا الحسن عن علي، قلت: أريد حديث مطر فما حدثني به إلاّ بعد سنة.

ورواه البيهقي (٥/ ٦٦) قال: أخبرنا أبو سعد الماليني، أنبأ أبو أحمد بن عدي الحافظ، أنبأ الساجي، ثنا بندار، ثنا يحيى القطان، عن ميمون به.

قال: وأخبرنا أبو نصر بن قتادة، أنبأ أبو عمرو بن مطر، أنبأ أبو خليفة، ثنا القعنبي، عن سليمان هو ابن بلال، عن جعفر بن محمد، عن أبيه، أن علياً قال: لا ينكح المحرم فإن نكح رد نكاحه.

وأثر علي ذكره ابن عبد البر (٣/ ١٥٤)، وابن حزم (٧/ ٢٩٢).

وورد ردُّ نكاح المحرم عن عمر رواه مالك في الموطأ (١/ ٣٢١)، والدارقطني (٣/ ٢٦٠)، والبيهقي (٧/ ٢١٣) و (٥/ ٦٦).

. . . . . .

وعن زيد بن ثابت رواه البيهقي (٧/ ٢١٣) و (٥/ ٦٦)، وعبد الله بن أحمد في مسائله (ص ٢٣٥).

وذكر سعيد بن المسيب إجماع أهل المدينة على التفريق بينهما رواه البيهقي (٥/ ٦٧).

وورد من حديث عثمان مرفوعاً: «لا يَنكح المحرم ولا يُنْكِح»، أخرجه مسلم (٢/ ١٠٣٠: ١٤٠٩)، وأبو داود (٢/ ١٦٩: ١٨٤١)، والنسائي (٥/ ١٩٢)، وابن ماجه (١/ ٦٣٢: ١٩٦٦)، وأحمد (١/ ٥٧: ٤٠١)، والترمذي (٣/ ١٩٩: ٨٤٠)، وابن حبان (٩/ ٤٣٣: ٤١٢٣)، والدارمي (٢/ ١٤١)، والبيهقي (٥/ ٦٥)، والطحاوي (٢/ ٢٦٨)، وابن الجارود (١٥٦: ٤٤٤)، وابن خزيمة (٤/ ١٨٣: ٢٦٤٩)، والطيالسي (ص ١٣: ٧٤).

ومن حديث ابن عمر أخرجه أحمد (٢/ ١١٥: ٥٩٥٨)، والدارقطني (٣/ ٢٦٠).

ومن حديث أنس رواه الدارقطني (٣/ ٢٦١).

١١٩٨ ـ وقال الحارث: حدثنا عبد العزيز بن أبان، ثنا إسرائيل، عن أبـي عبد الله قال: كنت مع سعيد بن جبير فرأى رجلاً يدخل[١] رأسه بين[٢] الستر والبيت فنهاه وقال[٣]: سمعت ابن عباس ـ رضي الله عنهما ـ يقول: نهى رسول الله ﷺ أن يدخل[٤] المحرم رأسه بين الستر والجدار أو بين الستر والبيت.

.....

(١) بداية (ص ١٩٢) من (ش).

(٢) في (ك): «من».

(٣) في (حس): «فقال».

(٤) بداية (ق ٨٥) من (حس).

١١٩٨ ـ تخـريـجـه:

عبد العزيز بن أبان متروك كذبه ابن معين، وأبو عبد الله المذكور يحتمل أنه مسلم البطين أو علي بن بذيمة وكلاهما ثقة.

والحديث ذكره الهيثمي في بغية الباحث (١/ ٤٥٢: ٣٧٤).

ولعل المعنى في ذلك أن فيه تغطية للرأس وقد ورد في حديث ابن عباس في الذي مات محرماً: «لا تخمروا رأسه» رواه البخاري برقم (١٢٦٧)، ومسلم (٢/ ٨٦٥: ١٢٠٦).

وجاء في حديث ابن عمر أن المحرم لا يلبس العمائم ولا البرانس، رواه البخاري برقم (١٥٤٢)، ومسلم (٢/ ٨٣٤: ١١٧٧).

١١٩٩ ـ وقال إسحاق[1]: أخبرنا وكيع، عن وهب بن عقبة، عن يزيد بن الأصم، أن ميمونة حلقت رأسها يعني من داء برأسها.

.....

(١) هذا الأثر لم يرد إلاّ في (بر) و (ك).

١١٩٩ ـ تخريجه:

رجاله ثقات، وهب بن عقبه: ذكره ابن حبان في الثقات (٥/٤٨٨)، ووثقه يحيى بن معين كما في الجرح والتعديل (٩/٢٦)، وقال أحمد: صالح الحديث. انظر: الجامع في العلل (٢/٤١).

والأثر أخرجه إسحاق (٤/٢٢٤: ٢٠٣٢).

وفي الباب حديث كعب بن عجرة رواه البخاري برقم (٤٥١٧)، ومسلم (٢/٨٥٩: ١٢٠١).

٢٧ ـ بـاب جواز الغسل للمحرم

(٤٧) حديث عمر رضي الله عنه تقدم في باب التستر[١] في الغسل من الطهارة[٢].

.....

(١) في (ك) و (بر): «الستر».

(٢) هنا بياض في (مح) و (ش)، والحديث تقدم برقم (١٦٢) [١٧٣ من المجردة].

٢٨ ـ باب دخول مكة وفضلها

(٤٨) سيأتي ـ إن شاء الله تعالى ـ حديث ابن أم مكتوم رضي الله عنه في السعي وفيه حبذا مكة[١].

١٢٠٠ ـ وقال مسدد: حدثنا يحيى بن سعيد، ثنا الحسن بن يزيد أبو يونس هو القوي[٢] قال: سمعت عبد الرحمن بن سابط[٣] يقول: لما خرج رسول الله ﷺ إلى المدينة يمشي ثم التفت إلى البيت فقال: والله ما أعلم بيتاً وضعه الله تعالى في الأرض أحب إليّ منك ولا بلدة أحب إلي منك وما خرجت عنك رغبة ولكن أخرجني الذين كفروا ثم نادى: يا بني عبد مناف، لا يحل لعبد أن يمنع عبداً يطوف بهذا البيت أي ساعة شاء من ليل أو نهار.

.....

(١) سيأتي برقم (١٣٠٥) [١٢٣٢ من المجردة].

(٢) كذا في (ك) و (بر)، والذي في (مح) و (حس) و (عم) و (ش): «المقري».

(٣) في (ك): «بابك»، و (بر): «سابك»، وفي (ش): «ثابط».

١٢٠٠ ـ تخريجه:

هذا حديث مرسل ابن سابط لم يدرك عهد النبوة.

ورواه الأزرقي في أخبار مكة (٢/ ١٥٥) قال: حدثنا مهدي بن أبي المهدي، حدثنا أبو أيوب البصري، حدثنا أبو يونس به.

(٤٩) وحديث ابن عباس ـ رضي الله عنهما ـ في هذا يأتي في تفسير سورة القتال[١].

١٢٠١ ـ وقال ابن أبي عمر: حدثنا هشام هو ابن سليمان، عن ابن جريج حُدث[٢] عن مقسم، عن ابن عباس ـ رضي الله عنهما ـ عن النبي ﷺ قال: ترفع[٣] الأيدي في سبعة مواطن: في بدء الصلاة، وإذا رأيت البيت، وعلى الصفا والمروة، وعشية عرفة، وبجمع، وعند الجمرتين، وعلى الميت[٤].

.....

(١) كذا في (عم) و (ك) و (بر)، وفي باقي النسخ: «الأنفال».
وانظر حديث رقم (٣٧١٦) [٣٧٣٦ من المجردة]، وسيأتي تخريجه وبيان شواهده مستوفى هناك بإذن الله تعالى.

(٢) في (ك): «حديث».

(٣) في (ك): «يرفع».

(٤) كذا في (عم)، وفي باقي النسخ: «البيت».

١٢٠١ ـ تخريجه:

مقسم صدوق، وهشام مقبول.

والحديث رواه الشافعي في المسند كما في آخر الأم (٨/ ٤٩٠) قال: أخبرنا سعيد بن سالم عن ابن جريج به. ورواه في الأم (٢/ ١٨٤) كذلك.

ورواه البيهقي (٥/ ٧٢) قال: أخبرنا أبو بكر بن الحسن القاضي، ثنا أبو العباس محمد بن يعقوب، أنبا الربيع بن سليمان، أنبأ الشافعي به.

وفي معرفة السنن والآثار (٧/ ٢٠٠: ٩٧٩٦) قال: أخبرنا أبو بكر وأبو زكريا قالا: حدثنا أبو العباس به.

ورواه البغوي في شرح السنة (٧/ ٩٩: ١٨٩٧) قال: أخبرنا عبد الوهاب بن محمد الكسائي، أنا عبد العزيز بن أحمد الخلال، نا أبو العباس الأصم به.

. . . . . .

وقال: أخبرنا أحمد بن عبد الله الصالحي، ومحمد بن أحمد العارف، قالا: أنا أبو بكر أحمد بن الحسن الحبري، نا أبو العباس الأصم به وقال: هذا حديث منقطع.

ورواه الأزرقي (١/ ٢٩٢) قال: حدثني جدي، حدثني مسلم بن خالد، عن ابن جريج، به.

ورواه الطحاوي (٢/ ١٧٦) قال: حدثنا ابن أبي داود قال: ثنا نعيم بن حماد قال: ثنا الفضل بن موسى قال: ثنا ابن أبي ليلى، عن نافع، عن ابن عمرو عن الحكم، عن مقسم به.

ورواه الطبراني في الكبير (١١/ ٣٨٥: ١٢٠٧٢) قال: حدثنا محمد بن عثمان بن أبي شيبة، ثنا محمد بن عمران بن أبي ليلى، حدثني أبي، ثنا ابن أبي ليلى به.

ورواه البزار (١/ ٢٥١: ٥١٩) كما في الكشف قال: حدثنا أبو كريب محمد بن العلاء، ثنا محمد بن عبد الرحمن بن محمد المحاربي، ثنا ابن أبي ليلى به.

ورواه الطبراني في الكبير (١١/ ٤٥٢: ١٢٢٨٢) قال: حدثنا أحمد بن شعيب أبو عبد الرحمن النسائي، أنا عمرو بن يزيد أبو يزيد الجرمي، ثنا سيف بن عبد الله، ثنا ورقاء، عن عطاء بن السائب، عن سعيد بن جبير، عن ابن عباس به.

ورواه ابن أبي شيبة (٤/ ٩٦) موقوفاً على ابن عباس.

وورد من حديث ابن عمر: رواه الطحاوي (٢/ ٦٧٦)، والبزار (١/ ٢٥١: ٥١٩).

٢٩ ـ بـاب بيع دور مكة

١٢٠٢ ـ قال مسدد: حدثنا فضيل، عن منصور، عن مجاهد قال: قال عمر رضي الله عنه: يا أهل مكة، لا تتخذوا على دوركم أبواباً لينزل[١] البادي[٢] حيث شاء.

.....

(١) في (ك): «كثيراً».

(٢) في (ك): «السادي».

١٢٠٢ ـ تخـريـجـه:

رجاله ثقات، فضيل هو ابن عياض الزاهد، ومنصور هو ابن المعتمر، ومجاهد هو ابن جبر وروايته عن عمر مرسلة.

ورواه الفاكهي (٣/ ٢٤٥: ٢٠٤٩) قال: حدثنا محمد بن زنبور المكي قال: ثنا فضيل بن عياض به.

ورواه عبد الرزاق (٤/ ١٤٧: ٩٢١١)، عن معمر، عن منصور به.

وروى الفاكهي (٣/ ٢٥١: ٢٠٦٨) نحوه قال: حدثنا سعيد بن عبد الرحمن قال: ثنا هشام، عن ابن جريج، عن عطاء.

ورواه عبد الرزاق (٥/ ١٤٦: ٩٢١٠) قال: عن ابن جريج به.

ورواه ابن أبـي شيبة (ص ٣٧١) قال: حدثنا حفص، عن ابن جريج به.

وروى الفاكهي (٣/ ٢٤٧: ٢٠٥٦) نحوه قال: حدثنا إبراهيم بن أبـي يوسف قال: ثنا يحيـى بن سليم، وحدثنا حسين بن حسن قال: أنا على بن غراب جميعاً،

. . . . . .

عن عبيد الله بن عمر، عن نافع، عن عبد الله بن عمر قال: إن عمر كان ينهى أن تغلق دور مكة في زمن الحج وان الناس كانوا ينزلون منها حيث وجدوه فارغاً حتى كانوا يضربون الفساطيط في جوف الدور.

ورواه أبو عبيد في الأموال (ص ٦٨: ١٦٧) قال: حدثنا يحيى بن سعيد، عن عبيد الله بن عمر به.

وروى الفاكهي (٣/ ٢٤٩: ٢٠٦٤) بإسناده أنه لم يكن للدور بمكة أبواب وأول من بوّب بها باباً معاوية.

وروى ابن أبي شيبة (ص ٣٧١)، وعبد الرزاق (٥/ ١٤٧: ٩٢١١) نحوه.

وورد من طريق مجاهد مرسلاً مرفوعاً للنبي ﷺ النهي عن بيع دور مكة، رواه أبو عبيد في الأموال (ص ٦٧: ١٦١)، والأزرقي في أخبار مكة (٢/ ١٦٣)، وابن زنجويه في الأموال (١/ ٢٠٤)، والفاكهي (٣/ ٢٤٦: ٢٠٥٣)، وعبد الرزاق (٥/ ١٤٧: ٩٢١١)، وابن أبي شيبة (ص ٣٧٠).

وقال علقمة بن نضلة: كانت الدور في عهد رسول الله ﷺ وأبي بكر وعمر لاتباع ولاتكرى وتدعى السوائب من احتاج سكن ومن استغنى أسكن، رواه ابن أبي شيبة (ص ٣٧٢)، وابن ماجه (٢/ ١٠٣٧: ٣١٠٧)، والأزرقي (٢/ ١٦٢)، والبيهقي (٦/ ٣٥)، والفاكهي (٣/ ٢٤٣: ٢٠٤٧)، وابن زنجويه (١/ ٢٠٥).

وورد في حديث أسامة بن زيد «وهل ترك لنا عقيل من منزل» رواه البخاري برقم (٤٢٨٢)، ومسلم (٢/ ٩٨٤: ١٣٥١).

وقال: «من دخل داره فهو آمن، ومن دخل دار أبي سفيان فهو آمن».

رواه مسلم (٣/ ١٤٠٦: ١٧٨٠) من حديث أبي هريرة.

ورواه أبو داود (٣/ ١٦٢: ٣٠٢١) من حديث ابن عباس.

كما ورد أن عمر اشترى دار السجن بمكة رواه الأزرقي في (٢/ ١٦٥)، والبيهقي (٦/ ٣٤)، وعبد الرزاق (٥/ ١٤٨: ٩١٢٣)، والفاكهي (٣/ ٢٥٤: ٢٠٧٦).

٣٠ ـ باب الطواف راكباً

١٢٠٣ ـ قال أبو يعلى: حدثنا أبو خيثمة، ثنا روح، ثنا[1] موسى بن عبيدة، ثنا أخي عبد الله بن عبيدة، عن ابن عمر ـ رضي الله عنهما ـ قال: طاف رسول الله ﷺ على راحلته يوم فتح مكة يستلم الأركان بمحجن كان معه.

.....

(١) في (ش): «بن».

١٢٠٣ ـ تخريجه:

موسى بن عبيدة ضعيف، وبقية رجاله ثقات.

وهكذا ورد بهذا الإسناد في مسند أبي يعلى (١٠/ ١٣٤: ٥٧٦١).

وذكره الهيثمي في المقصد العلي (١/ ٥٨١: ٥٨١)، وفي مجمع الزوائد (٣/ ٢٤٦)، وقال: «رواه أبو يعلى، وفيه موسى بن عبيدة وهو ضعيف وقد وثق فيما رواه عن غير عبد الله بن دينار وهذا منها».

ورواه ابن أبي شيبة (١٤/ ٤٩٣: ١٨٧٦٥) قال: حدثنا عبيد الله بن موسى، قال: أخبرنا موسى بن عبيدة، عن عبد الله بن دينار، عن ابن عمر، وعن أخيه عبد الله بن عبيدة، أن رسول الله ﷺ دخل مكة حين دخلها وهو معتجر بشقة برد أسود فطاف على راحلته القصواء في يده محجن يستلم به الأركان.

. . . . . .

ورواه عبد بن حميد عن أبـي عاصم الضحاك، عن مخلد، عن موسى بن عبيدة، عن ابن دينار، عن ابن عمر به.

ورواه ابن أبـي حاتم كما في تفسير ابن كثير (٤/ ٢٢٩) قال: حدثنا الربيع بن سليمان، حدثنا أسد بن موسى، حدثنا يحيى بن زكريا القطان، حدثنا موسى بن عبيدة، عن عبد الله بن دينار به.

ورواه الفاكهي (١/ ٢٤٣: ٤٥٩) قال: حدثنا بحر بن نصر المصري، قال: ثنا أسد بن موسى به.

ورواه ابن حبان في صحيحه (٩/ ١٣٧: ٣٨٢٨) من طرق «ابن عقبة» بدل: «عتبة» قال: أخبرنا مكحول، حدثنا محمد بن عبد الله بن يزيد قال: حدثنا عبد الله بن رجاء قال: حدثنا موسى بن عقبة، عن عبد الله بن دينار به.

ورواه ابن خزيمة (٤/ ٢٤٠: ٢٧٨١) قال: ثنا محمد بن عبد الله بن يزيد المقرىء، ثنا عبد الله بن رجاء به.

وانظر الدر المنثور (٧/ ٥٧٩).

وورد ذلك من حديث ابن عباس رواه البخاري برقم (١٦٠٧)، ومسلم (٢/ ٩٢٦: ١٢٧٢).

ومن حديث جابر رواه مسلم (٢/ ٩٢٦: ١٢٧٣)، والنسائي (٥/ ٢٤١)، وأبو داود (٢/ ١٧٧: ١٨٨٠).

ومن حديث صفية بنت شيبة رواه أبو داود (٢/ ١٧٦: ١٨٧٨)، وابن ماجه (٢/ ٩٨٢: ٢٩٤٧).

ومن حديث أبـي الطفيل رواه مسلم (٢/ ٢٩٧: ١٢٧٥)، وأبو داود (٢/ ١٧٦: ١٨٧٩)، وابن ماجه (٢/ ٩٨٣: ٢٩٤٩)، وأحمد (٥/ ٤٥٤).

ومن حديث قدامة بن عبد الله رواه أحمد (٣/ ٤١٣)، وأبو يعلى (٢/ ٢٢٩:

. . . . . .

---

٩٢٨)، والطبراني (١٩/٣٨: ٨٠)، وفي الأوسط (٩/ ١٤: ٨٠٢٤)، والبيهقي (٥/ ١٠١).

ومن حديث عائشة رواه مسلم (٢/ ٩٢٧: ١٢٧٤)، والطبراني في الأوسط (٣/ ٢٩٣: ٢٦٣٩)، والفاكهي (١/ ٢٤٥: ٤٦٤)، والبيهقي (٥/ ١٠٠).

ومن حديث أبي رافع رواه البزار كما في كشف الأستار (٢/ ٢١: ١١٠٨).

ومن حديث عبد الله بن حنظلة رواه البزار (٢/ ٢١: ١١٠٩).

ومن حديث أبي مالك الأشجعي عن أبيه رواه البزار (٢/ ٢١: ١١١٠).

٣١ ـ باب حد الحرم

١٢٠٤ ـ قال ابن أبي عمر: حدثنا هشام بن سليمان، عن ابن جريج، ثنا عبد الله بن عثمان بن خثيم[١] عن محمد بن الأسود أنه أخبره أن إبراهيم النبي عليه السَّلام هو أول من نصب الأنصاب للحرم[٢] أشار له جبريل إلى مواضعها.

.....

(١) في (عم): «خثعم».

(٢) في (حس): «للمحرم».

١٢٠٤ ـ تخريجه:

هشام مقبول، وعبد الله بن عثمان صدوق، ومحمد بن الأسود هو القرشي ذكره ابن حبان في الثقات (٥/٣٥٩)، وترجمه البخاري في الكبير (١/٢٩)، وابن أبي حاتم (٧/٢٠٦)، وانظر: تعجيل المنفعة (٢٣٧).

ومحمد بن الأسود لم يدرك عصر النبوة.

وقال البوصيري (٤/٣٨٢): رواه ابن أبي عمر بسند رجاله ثقات.

ورواه الفاكهي (٢/٢٧٥: ١٥١٦) قال: حدثنا سعيد بن عبد الرحمن، ومحمد بن أبي عمر قالا: ثنا هشام بن سليمان به.

ورواه الأزرقي (٢/١٢٨) قال: حدثنا جدي، حدثنا سعيد بن سالم، عن ابن جريج به.

. . . . . .

ورواه عبد الرزاق (٥/ ٢٥: ٨٨٦٤)، عن ابن جريج به.

كما رواه (٥/ ٢٥: ٨٨٦٣)، عن معمر، عن ابن خثيم به.

وورد ذلك من قول ابن جريج رواه عبد الرزاق (٥/ ٢٥: ٨٨٦٢)، والأزرقي (٢/ ١٢٩).

كما ورد من قول عبيد الله بن عبد الله بن عتبة، رواه الأزرقي (٢/ ١٢٩)، كما رواه عن الحسين بن قاسم قال: سمعت بعض أهل العلم.

١٢٠٥ ـ قال[١]: وأخبرني أيضاً[٢] أن النبي ﷺ أمر يوم فتح مكة تميم[٣] بن أسيد[٤] جد عبد الرحمن بن المطلب بن تميم فحددها[٥].

.....

(١) بداية (ص ١٨٠) من (عم)، والقائل هو عبد الله بن عثمان بن خثيم والمخبر هو محمد بن الأسود.

(٢) بداية (ق ١٩٤) من (ش).

(٣) في (ك): «صمم».

(٤) في (عم) و (ك) و (بر): «أسد».

(٥) في (عم): «فجددها».

١٢٠٥ ـ تخريجه:

إسناده هو إسناد ما قبله.

ورواه الفاكهي (٢/ ٢٧٥: ١٥١٦) قال: حدثنا سعيد بن عبد الرحمن، وابن أبي عمر به.

ورواه الأزرقي (٢/ ١٢٨) قال: حدثنا جدي، حدثنا سعيد بن سالم، عن ابن جريج به.

ورواه عبد الرزاق (٥/ ٢٥: ٨٨٦٤) قال عن ابن جريج به.

وورد من قول عبيد الله بن عبد الله بن عتبة رواه الأزرقي (٢/ ١٢٩).

لكن روى البزار (٢/ ٤٢: ١١٦٠) قال: حدثنا بشر بن معاذ ومحمد بن موسى الحرشي، قالا: ثنا فضيل بن سليمان، ثنا عبد الله بن عثمان بن خثيم، عن محمد بن الأسود بن خلف، عن أبيه، أن النبي ﷺ أمره أن يجدد أنصاب الحرم.

ورواه الطبراني في الكبير (١/ ٢٨٠: ٨١٦) قال: حدثنا أحمد بن عمرو البزار، ثنا بشر بن معاذ العقدي، ثنا فضيل بن سليمان به.

١٢٠٦ ـ [وقال أيضاً][1]: حدثنا نصر بن ثابت عن صالح[2] بن أبي الأخضر، عن الزهري، عن محمد بن جبير بن مطعم، عن أبيه، قال: وجدت قريش حجرا في الجاهلية من مقام إبراهيم فيه كتاب فجعلوا يخرجونه إلى من أتاهم من أهل الكتب فلا يعلمون ما فيه حتى أتاهم حبر[3] من اليمن فقرأه عليهم فإذا فيه: أنا الله ذو بكة[4] صنعتها حين صنعت[5] الشمس والقمر وباركت لأهلها في اللحم واللبن، وفي الصفح الآخر: أنا الله ذو بكة[6] خلقت الرحم وشققت لها من اسمى فمن وصلها وصلته ومن قطعها بتته[7]، وفي الصفح الآخر: أنا الله ذو بكة خلقت الخير والشر فطوبى لمن كان الخير على يديه وويل لمن كان الشر على يديه.

.....

(١) زيادة من (ك)، والقائل هو ابن أبي عمر.

(٢) بداية (ق ٥٦) من (بر).

(٣) في (ش): «خبر».

(٤) في (ك): «مكة».

(٥) في (ك): «صفتها حين صفت».

(٦) في (ك): «مكة».

(٧) في (ك) و (حس) و (ش): «ثبته».

١٢٠٦ ـ تخريجه:

صالح ضعيف يعتبر به، ونصر بن ثابت لم أعرفه، ولعله ابن باب ضعيف.

وروى نحوه عبد الرزاق (٥/١٤٩) من قول ابن عباس برقم (٩٢١٦) و (٩٢١٧) كما ورد من قول الزهري رواه عبد الرزاق (٥/١٤٩: ٩٢١٩)، والأزرقي (١/١٠٧).

. . . . . .

ومـن قـول مجـاهـد رواه عبـد الـرزاق (٥/ ١٥٠: ٩٢٢٠ و ٩٢٢١)، وابـن أبـي شيبة (ص ٢٨٦)، والأزرقي (١/ ١٠٦).

ومن قول الضحاك بن مزاحم رواه ابن أبـي شيبة (ص ٢٨٦).

ومن قول عامر رواه ابن أبـي شيبة (ص ٢٨٧).

١٢٠٧ ـ [(١)وقال أبو نعيم في المعرفة: حدثنا عبد الله بن محمد بن جعفر هو أبو الشيخ: ثنا محمد بن عبد الله بن رستة، ثنا عمرو بن مالك الراسبي، ثنا الفضيل بن سليمان، ثنا ابن خثيم، حدثني أبو الطفيل، عن ابن عباس ـ رضي الله عنهما ـ قال: إن رسول الله ﷺ بعث تميم بن أسيد الخزاعي يجدد(٢) أنصاب الحرم وكان إبراهيم عليه السَّلام وضعها يريها إياه جبريل ـ عليه الصلاة والسلام ـ].

.....

(١) لم يرد هذا الحديث في (ك) و (بر) و (عم).

(٢) في (حس): «عدد».

١٢٠٧ ـ تخريجه:

الراسبي ضعيف.

والحديث بهذا الإسناد ذكره أبو نعيم في معرفة الصحابة (٣/ ١٩٩ : ١٢٧١).

ورواه الأزرقي (٢/ ١٢٧) قال: حدثني جدي قال: حدثنا إبراهيم بن محمد بن أبي يحيى، حدثنا ابن خثيم به.

ورواه مختصراً ابن سعد في الطبقات (٤/ ٢٩٥) عن الواقدي، عن عبد الله بن جعفر عن ابن خثيم به.

ورواه الفاكهي (٢/ ٢٧٣ : ١٥١٢) قال: حدثنا عبد الله بن أبي سلمة، قال: ثنا أحمد بن محمد بن عبد العزيز، عن أبيه، عن ابن شهاب، عن عبيد الله بن عبد الله بن عتبة، عن ابن عباس بنحوه، ولم يذكر فيه تميماً.

ورواه الأزرقي (٢/ ١٢٩) من طريق جعفر بن ربيعة عن الزهري به.

ورواه البيهقي في دلائل النبوة (٢/ ٦٣) قال: أخبرنا أبو عبد الله الحافظ قال: أخبرني طاهر البيهقي قال: حدثنا عبدان بن عبد الحليم قال: حدثنا الزبير بن بكار قال: حدثنا إبراهيم بن محمد بن عبد العزيز الزهري، عن أبيه، عن ابن شهاب به.

١٢٠٨ ـ وقال أبو يعلى: حدثنا عمروبن الضحاك، ثنا أبـي ، ثنا عمران القطان، عن مطرف[1] عن طلحة، عن جابر رضي الله عنه قال: قال رسول الله ﷺ: «من استحل شيئاً من حدود مكة فعليه لعنة الله» الحديث.

.....

(١) كذا في جميع النسخ، وفي المطبوع من مسند أبـي يعلى: «مطر».

١٢٠٨ ـ تخـريـجـه:

رواه أبو يعلى في المسند (٤/٥٦: ٢٠٧١).

وذكره الهيثمي في مجمع الزوائد (٨/١٥٢)، وقال: «رواه أبو يعلى وفيه عمران القطان وثقه ابن حبان وضعفه غيره».

٣٢ ـ باب كراهية[١] كراء[٢] دور مكة أيام الموسم

١٢٠٩ ـ قال مسدد: حدثنا عيسى بن يونس، ثنا عبيد الله بن أبي زياد، سمعت ابن جريج [يحدث][٣] عن عطاء، عن عبد الله بن عمرو[٤] ـ رضي الله عنهما ـ أن الذي [يأكل][٥] كرى بيوت مكة إنما يأكل في بطنه ناراً.

.....

(١) في (بر): «كراهة».

(٢) في (ك) و (بر): «كري».

(٣) لم ترد في (ك): و (بر).

(٤) هكذا في (ك) و (بر)، وفي باقي النسخ: «عمر».

(٥) سقط من (بر).

١٢٠٩ ـ تخريجه:

عبيد الله بن أبي زياد القداح ليس بالقوي، وبقية رجاله ثقات، عطاء هو ابن أبي رباح.

ورواه البيهقي (٦/٣٥) قال: أخبرنا هبة الله بن الحسن بن منصور الطبري الفقيه، ثنا محمد بن الحسين الفارسي، ثنا الحسين بن إسماعيل، ثنا سعيد بن يحيى الأموي، ثنا عيسى بن يونس به.

ورواه أبو عبيد في الأموال (ص ٦٧: ١٦٣) قال: حدثنا وكيع، عن عبيد الله بن أبي زياد، عن ابن أبي نجيح، عن ابن عمرو به.

. . . . . .

ورواه الفاكهي (٣/٢٤٦: ٢٠٥١) قال: حدثنا حسين بن حسن قال: ثنا المعتمر بن سليمان قال: ثنا أيمن، يعني ابن نابل، عن عبيد الله بن أبـي زياد به.

ورواه برقم (٢٠٥٢) حدثنا علي بن الحسين بن اشكاب قال: ثنا محمد بن ربيعة قال: ثنا عبيد الله بن أبـي زياد به.

ورواه الأزرقي (٢/١٦٢) قال: حدثني جدي، حدثني مسلم بن خالد الزنجي، عن ابن أبـي زياد، به.

ورواه الدارقطني (٢/٢٩٩) قال: ثنا عثمان بن أحمد الدقاق، نا إسحاق بن إبراهيم الختلي، نا محمد بن أبـي السري، نا المعتمر بن سليمان، عن ابن إسرائيل، عن عبيد الله بن أبـي زياد، عن ابن أبـي نجيح، عن عبد الله بن عمرو رفعه.

ورواه ابن أبـي شيبة (ص ٣٧١) قال: حدثنا عيسى بن يونس، عن عبيد الله بن أبـي زياد، عن ابن أبـي نجيح، عن عبد الله بن عمرو به.

كما ورد عنه موقوفاً: لايحل بالبيع دور مكة ولا كراءها. رواه عبد الرزاق (٥/١٤٨: ٩٢١٤).

وانظر حديث رقم (١٢٠٢ و ١٢١٠) من هذا الكتاب.

١٢١٠ ـ وقال أحمد بن منيع: حدثنا هشيم، أنا الحجاج، عن عطاء، عن عبد الله بن عمرو[1] رضي الله عنه قال: نُهِي عن أجور بيوت مكة وعن بيع رباعها.

.....

(١) كذا في (ك) و (بر)، وفي باقي النسخ: «عمر».

١٢١٠ ـ تخريجه:

الحجاج هو ابن أرطاة صدوق كثير الخطأ والتدليس، وعطاء هو ابن أبي رباح ثقة إمام، وهشيم هو ابن بشير، ثقة حافظ، وقد وصفا بالتدليس.

وروى ابن عدي (١/ ٢٨٥) قال: ثنا أبو شيبة داود بن إبراهيم، ثنا عبد الله بن عمر بن أبان، ثنا عبد الرحيم بن سليمان، عن إسماعيل بن إبراهيم بن مهاجر قال: سمعت أبي يذكر عن مجاهد، عن عبد الله بن عمرو نحوه.

ورواه الفاكهي (٣/ ٢٤٣: ٢٠٤٦) قال: حدثنا أبو معبد البصري قال: ثنا عبد الله بن عبد المجيد الحنفي أبو علي قال: حدثني إسماعيل بن إبراهيم بن المهاجر قال: حدثني أبي عن عبد الله بن باباه عن عبد الله بن عمرو بنحوه.

ورواه العقيلي (١/ ٧٣) قال: حدثنا محمد بن إسماعيل قال: حدثنا خلاف بن تميم قال: حدثنا إسماعيل بن إبراهيم بن مهاجر به. وقال: لايتابع عليه.

ورواه الحاكم (٢/ ٥٣) قال: حدثنا أبو الوليد الفقيه، ثنا جعفر بن أحمد الشاماتي، ثنا أحمد بن محمد بن يحيى بن سعيد، ثنا عبد الله بن نمير، ثنا إسماعيل بن إبراهيم بن مهاجر به.

ورواه البيهقي (٦/ ٣٥) قال: أخبرنا أبو الفتح هلال بن محمد بن جعفر الحفار، أنبأ الحسين بن يحيى بن عياش القطان، ثنا أحمد بن محمد بن يحيى بن سعيد القطان به.

كما رواه الحاكم (٢/ ٥٣) قال: حدثنا علي بن حمشاد العدل، وأبو جعفر بن عبيد الحافظ قالا: ثنا محمد بن المغيرة السكري، ثنا القاسم بن الحكم العرني، ثنا

. . . . . .

أبو حنيفة، عن عبيد الله بن أبـي زياد، عن ابن أبـي نجيح، عن عبد الله بن عمرو بنحوه، ورواه البيهقي (٦/ ٣٥) قال: أخبرنا أبو عبد الله الحافظ به.

والذي في مسند أبـي حنيفة لأبـي نعيم (ص ١٨١) قال: حدثنا الحسن بن علان، ثنا الحسن بن حاجب، ثنا إسحاق بن الصلت، ثنا القاسم بن الحكم، ثنا أبو حنيفة، عن عبيد الله بن أبـي زياد (ح)، وثنا الحسن، ثنا الحسن بن محمد بن عمرو، ثنا محمد بن المغيرة، ثنا القاسم بن الحكم، ثنا أبو حنيفة، عن عبيد الله بن أبـي زياد قال: محمد بن المغيرة عن أبـي نجيح، ويقال (. . .) عن أبـي نجيح (كذا في المطبوع ولعلها ابن أبـي نجيح) عن عبيد الله بن عمر قال: قال رسول الله ﷺ: حرام مكة، وحرام بيع رباعها وحرام أجر بيوتها.

٣٣ ـ بـاب الكلام في الطواف

١٢١١ ـ قال إسحاق: أخبرنا قبيصة بن عقبة، حدثنا سفيان، عن رجل من أهل مكة، عن نافع، عن ابن عمر ـ رضي الله عنهما ـ قال: بينما أنا أطوف مع رسول الله ﷺ إذ وقف وتبسم[1] فقلت: يا رسول الله، رأيتك وقفت وتبسمت، فقال ﷺ: لقيني عيسى يطوف معه ملكان فسلم عليَّ فسلمت عليه.

.....

(١) في (ك): «وابتسم».

١٢١١ ـ تخـريـجـه:

الرجل مجهول، وبقية رجاله ثقات، سفيان هو الثوري.

ورواه الفاكهي (١/١٨٨: ٢٩٨) قال: حدثنا عبد الله بن أبـي سلمة قال: حدثنا قبيصة به.

وروى ابن عدي في الكامل (٥/١٦٨١) و (٧/٢٥٧٨) مثله من حديث أنس بسند ضعيف.

وقد ورد من حديث ابن عمر بطرق متعددة وأنه منام لا يقظه، منها:

● طريق مالك عن نافع به، رواه مالك (٢/٩٢٠)، والبخاري (٥٠٩٢)، ومسلم (١/١٥٤: ١٦٩).

. . . . . .

● وطريق موسى بن عقبة، عن نافع به، رواه البخاري (٣٤٤٠)، ومسلم (١/١٥٥: ١٦٩).

● وطريق فليح، عن نافع به، رواه أحمد (٢/١٢٧: ٦٠٩٩).

● وطريق سالم، عن ابن عمر، رواه البخاري (٣٤٤١)، ومسلم (١/١٥٦: ١٧١)، وأحمد (٢/١٢٢: ٦٠٣٣).

١٢١٢ ـ [١] وقال أبو يعلى: حدثنا يحيى بن[١] عبد الحميد، ثنا شريك، عن عاصم بن عبيد الله عن عبد الله[٢] بن عامر بن ربيعة، عن أبيه قال: رأيت عبد الرحمن بن عوف رضي الله عنه يطوف بالبيت وهو يحدو وعليه خفان فقال له عمر رضي الله عنه: ما أدري أيهما أعجب حداؤك[٣] حول البيت أو طوافك في نعليك؟ قال: قد فعلت هذا على عهد من هو خير منك رسول الله ﷺ فلم يعب ذلك عليّ.

[٢] حدثنا[٤] سويد بن سعيد، ثنا شريك فذكره.

.....

(١) بداية (ص ١٩٥) من (ش).

(٢) في (ك): «عاصم بن عبد الله بن عامر»، وفي (حس) و (بر): «عاصم بن عبيد الله بن عامر».

(٣) في (حس): «حذاؤك».

(٤) في (ك) و (ص): «حديث».

١٢١٢ ـ تخريجه:

رواه أبو يعلى (٢/ ١٥٦: ٨٤٢).

وذكره الهيثمي في مجمع الزوائد (٣/ ٢٤٧)، وقال: «رواه أبو يعلى وفيه عاصم بن عبيد الله وهو ضعيف».

ورواه الفاكهي (١/ ٢٨٤: ٥٧٨) قال: حدثنا أبو العباس أحمد بن محمد قال: ثنا يحيى بن عبد الحميد به.

والإسناد الثاني رواه أبو يعلى (٢/ ١٥٦: ٨٤٣).

٣٤ ـ بـاب الطواف في الخف والنعل

(٥٠) تقدم[١] في الباب قبله[٢].

١٢١٣ ـ [١] وقال أبو داود [الطيالسي][٣]: حدثنا عمر[٤] بن قيس سندل[٥] عن عاصم بن عبيد الله [عن عبد الله][٦] بن عامر بن ربيعة، عن أبيه، قال: كنت مع النبي ﷺ في الطواف فانقطع نعله فقلت: يا رسول الله، ناولني[٧] أصلحه، قال ﷺ: هذه الأثرة[٨] ولا أحب الأثرة[٨].

.....

(١) في (حس): «مقدم».

(٢) يعني حديث (١٢١٢).

(٣) زيادة من (بر) و (ك).

(٤) كذا في (مح) و (عم)، وفي باقي النسخ: «عمرو».

(٥) في (ك): «سيذكر».

(٦) سقط من (ك) و (بر) و (عم).

(٧) في (ش): «ناوله».

(٨) في (ك): «الإبرة».

١٢١٣ ـ [١] تخـريـجـه:

عاصم بن عبيد الله ضعيف، وعمر بن قيس متروك.

والحديث رواه أبو داود الطيالسي (ص ١٥٦ : ١١٤٦) بهذا الإسناد.

[٢] وقال أبو يعلى: حدثنا محمد ابن أبي بكر المقدمي، وإسحاق هو ابن أبي إسرائيل قالا: ثنا عمر بن علي بن مقدم، ثنا عمر مولى بني منظور بن سيار[١]، ثنا عاصم بن عبيد الله [فذكره][٢] بلفظ كان ﷺ يطوف بالبيت فانقطع شسعه فأخرج رجل شسعاً من نعله فذهب يشده في نعل النبي ﷺ[٣] فانتزعها[٤] وقال: هذه أثرة[٥] ولا أحب الأثرة[٦].

.....

(١) في (ك) و (عم): «سيار»، وفي باقي النسخ: «سبأ».

(٢) سقط من (بر).

(٣) بداية (ص ١٨١) من (عم).

(٤) نهاية (ق ٨٦) من (حس).

(٥) في (ك): «إبرة».

(٦) في (ك): «الإبرة».

١٢٠٤ ـ [٢] تخريجه:

في إسناد الحديث عمر بن قيس مولى بني منظور بن سيار متروك، وعاصم بن عبيد الله ضعيف.

والحديث رواه أبو يعلى (١٣/ ١٦٢: ٧٢٠٤) بهذا الإسناد.

وذكره الهيثمي في المقصد العلي (١/ ٥٢٦: ٥٨٥)، وفي مجمع الزوائد (٣/ ٢٤٧)، وقال: رواه أبو يعلى والطبراني في الكبير والأوسط وفيه عاصم بن عبيد الله وهو ضعيف.

والحديث رواه الفاكهي (١/ ٢٨٤: ٥٧٩) قال: حدثنا أبو بشر بكر بن خلف قال: ثنا عمر بن علي المقدمي به.

ورواه الطبراني في الأوسط (٣/ ٤٠١: ٢٨٦١) قال: حدثنا إبراهيم قال: حدثنا عمرو بن مالك الراسبي، قال: أخبرنا عمر بن علي المقدمي به.

. . . . . .

ورواه ابن عدي في الكامل (٥/١٨٦٨) قال: ثنا عبيد الله قال: ثنا عصام بن رواد، ثنا أبي، ثنا عمر بن قيس به. وفي المطبوع «عاصم بن ربيعة»، ولعل صوابه: «عامر».

وذكر ابن كثير في جامع المسانيد والسنن (٧/ ٣٠: ٤٧٤٦) أن الطبراني رواه قال: قال الطبراني: حدثنا إبراهيم بن هاشم: حدثنا عمرو بن ملك، وحدثنا محمد ابن حيان المازني، حدثنا محمد بن أبي بكر المقدمي، حدثنا عمر بن علي وساقه بإسناده.

٣٥ ـ باب ما يقول في الطواف

١٢١٤ ـ قال مسدد: حدثنا يحيى، عن سفيان، حدثني[١] عاصم بن بهدلة[٢] عن المسيب بن رافع، عن حبيب بن صهبان قال: رأيت عمر بن الخطاب ـ رضي الله عنهما ـ يطوف بالبيت وهو يقول بين الباب والركن أو بين المقام والباب: ربنا آتنا في الدنيا حسنة وفي الآخرة حسنة وقنا عذاب النار.

.....

(١) في (عم): «عن».

(٢) في (بر): «بهذلة».

١٢١٤ ـ تخريجه:

قال البوصيري (٤/ ٣٤٤): رواه مسدد ورجاله ثقات.

ويحيى هو ابن سعيد القطان، وعاصم هو المقرىء المشهور حجة في القراءة، وحديثه في الصحيحين مقرون، وهو صدوق له أوهام.

ورواه ابن أبي شيبة (١٠/ ٢٦٢: ٩٣٩١) قال: حدثنا وكيع عن سفيان بنحوه.

كما روى ابن أبي شيبة (١٠/ ٢٦٢: ٩٣٩٠) قال: حدثنا أبو بكر بن عياش، عن عاصم، عن حبيب بن صهبان قال: سمعت عمر وهو يطوف حول البيت وليس له هجيري إلاّ هؤلاء الكلمات: «ربنا آتنا في الدنيا حسنة وفي الآخرة حسنة وقنا عذاب النار».

. . . . . .

ورواه أبو عبيد في غريب الحديث (٣/ ٣١٨) قال: حدثنا أبو بكر بن عياش به.

ورواه البيهقي (٥/ ٨٤) قال: أخبرنا أبو عبد الرحمن السلمي، أنبأ أبو الحسن الكارزي، أنبأ علي بن عبد العزيز، عن أبي عبيد به.

ورواه عبد الله بن أحمد في كتاب الزهد لأبيه (ص ١١٧): قال: حدثني منصور بن بشير يعني ابن أبي مزاحم، حدثنا أبو بكر يعني ابن عياش به.

ورواه عبد الرزاق (٥/ ٥٢: ٨٩٦٦)، عن معمر قال: أخبرني من أثق به عن رجل قال: سمعت لعمر به.

ورواه الطبراني في الدعاء (٢/ ١١٩٩: ٨٥٧) قال: حدثنا إسحاق بن إبراهيم الدبري، عن عبد الرزاق به.

وروى الأزرقي (٢/ ٣٨) عن ابن أبي نجيح قال: كان أكثر كلام عمر وعبد الرحمن بن عوف في الطواف: ربنا آتنا في الدنيا حسنة وفي الآخرة حسنة وقنا عذاب النار.

وورد مثله من حديث ابن عمر مرفوعاً، أن النبي ﷺ كان يقول ذلك بين الركن والمقام، رواه الفاكهي (١/ ٩٩: ٣٩).

وورد مثله مرفوعاً من حديث عبد الله بن السائب رواه عبد الرزاق (٥/ ٥٠: ٨٩٦٣)، وابن خزيمة (٤/ ٢١٥: ٢٧٢١)، والبغوي في شرح السنّة (٧/ ١٢٨: ١٩١٥)، وابن أبي شيبة (١٠/ ٣٦٧: ٩٦٨١)، وأحمد (٣/ ٤١١)، وأبو داود (٢/ ١٧٩: ١٨٩٢)، والحاكم (١/ ٤٥٥)، والأزرقي (١/ ٣٤٠)، والبيهقي (٥/ ٨٤)، والفسوي في المعرفة والتاريخ (١/ ٢٤٧)، وابن حبان (٩/ ١٣٤: ٣٨٢٦)، والنسائي في الكبرى كما في تحفة الأشراف (٤/ ٣٤٧: ٥٣١٦)، والفاكهي (١/ ١٤٥: ١٦٩).

وورد مثله مرفوعاً من حديث علي بن أبي طالب رواه الفاكهي (١/ ١٤٦: ١٧١)، ورواه الأزرقي (١/ ٣٤٠) موقوفاً.

ورواه الفاكهي (١/ ١٤٥: ١٧٠) عن رجل أدرك النبي ﷺ.

. . . . . .

ومن حديث السائب مرفوعاً رواه الشافعي في الأم (٢/١٨٨).

كما ورد مثله موقوفاً على ابن عمر رواه ابن أبـي شيبة (١٠/٣٦٨: ٩٦٨٣)، وعبد الرزاق (٥/ ٥١: ٨٩٦٤)، والطبراني في الدعاء (٢/١١٩٨: ٨٥٦).

وعن علي موقوفاً رواه الأزرقي (١/ ٣٤٠).

ورواه الأزرقي (١/ ٣٤٠)، عن سعيد بن المسيب مرسلاً.

وورد الأمر بقول ذلك من حديث ابن عباس مرفوعاً رواه ابن أبـي شيبة (١٠/٣٦٨: ٩٦٨٤)، والفاكهي (١/ ١١٠: ٧٤ و ١٥٤).

ومن حديث أبـي هريرة رواه ابن ماجه (٢/٩٨٥: ٢٩٥٧)، والفاكهي (١/١٣٨: ١٥٢).

وانظر: الدر المنثور (١/٥٥٩).

٣٦ ـ بـاب الطواف للراكب

١٢١٥ ـ قال إسحاق[١]: أخبرنا عبد الرزاق، انا ابن جريج، أخبرني عطاء، بلغني أن النبـي ﷺ أمر امرأته[٢] أن تطوف راكبة في خدرها من وراء المصلين في جوف المسجد فقلت: أليلاً أو نهاراً؟ قال: لا أدري، قلت: في أي سبع؟ قال: لا أدري.

قلت: هذا مرسل رجاله رجال الصحيح.

وأصله موصول عند الشيخين في الصحيحين من رواية عروة، عن زينب بنت أبـي سلمة، عن أم سلمة[٣]، وفي بعض طرقه انها صلاة الصبح[٤] وأنه طواف الوداع[٥].

.....

(١) هذا الحديث لم يرد إلاّ في (ك) و (بر).

(٢) ورواه عبد الرزاق (٥/٦٨: ٩٠١٩)، وصرح فيه بأنها أم سلمة.

(٣) رواه البخاري برقم (١٦١٩)، ومسلم (٢/٩٢٧: ١٢٧٦).

(٤) رواه البخاري برقم (١٦٢٦).

(٥) رواه البخاري برقم (١٦٢٦).

١٢١٥ ـ تخـريـجـه:

رجاله ثقات، إلا أنه مرسل.

أخرجه إسحاق (٤/١٨٢: ١٩٧٦) به، وسماها أم سلمة.

ورواه عبد الرزاق (٥/٦٨: ٩٠١٩).

٣٧ ـ بـاب فضل الطواف

١٢١٦ ـ قال أبو يعلى: حدثنا الحسن بن حماد، ثنا الحسين ـ يعني الجعفي ـ عن ابن السماك، عن عائذ[١]، عن عطاء، عن عائشة ـ رضي الله عنها ـ قالت: قال رسول الله ﷺ: [إن الله تعالى][٢] يباهي بالطائفين.

عائذ[٣]، هذا هو ابن نسير بنون ومهملة مصغر ضعيف، وابن السماك محمد بن صبيح فيه ضعف [أيضاً][٤] [٥].

.....

(١) في (بر): «عامر»، وفي (عم): «عابد».

(٢) سقط من (ك).

(٣) في (بر): «عامر»، وفي (عم): «عابد».

(٤) سقط من (مح) و (ش) و (عم).

(٥) سبق مثل هذا على حديث رقم (١١٦٩).

١٢٠٧ ـ تخـريـجـه:

الحديث رواه أبو يعلى (٨/ ٨٠: ٤٦٠٩)، وذكره الهيثمي في المقصد العلي (١/ ٥٠٤: ٥٤٧)، وفي مجمع الزوائد (٣/ ٢١١)، قال: وفيه عائذ بن بشير ضعيف.

ورواه أبو نعيم في أخبار أصبهان (٢/ ٢٦٢) قال: حدثنا أبـي، ثنا أبو عبد الله محمد بن إبراهيم بن سالم، ثنا الحسن بن أبـي الربيع، ثنا حسين الجعفي به.

ورواه الفاكهي (١/ ١٩٤: ٣١٤) قال: حدثنا هارون بن إسحاق الكوفي،

. . . . . .

وسلمة ابن شبيب، وعبدة الصفار قالوا: حدثنا حسين بن علي الجعفي به.

ورواه أبو نعيم في الحلية (٨/ ٢١٦)، قال: حدثنا إبراهيم بن أحمد المقري المروزي، ثنا أحمد بن عيسى العطار، ثنا هناد بن السري، ثنا حسين بن علي الجعفي به.

ورواه ابن أبي حاتم في المجروحين (٢/ ١٩٤) قال: أخبرنا محمد بن عمر بن يوسف قال: حدثنا موسى المسروقي قال: حدثنا حسين بن علي به.

ورواه الخطيب في تاريخ بغداد (٥/ ٣٦٩) قال: أخبرنا علي بن أحمد المقرىء، أخبرنا أبو بكر محمد بن الحسين الآجري، حدثنا أحمد بن يحيى الحلواني، حدثنا يحيى بن أيوب العابد، حدثنا محمد بن صبيح بن السماك به.

ورواه ابن عدي (٥/ ١٩٩٢) قال: حدثنا ابن صاعد، ثنا عبد الله بن وضاح، حدثني يحيى بن يمان، عن عائذ بن بشير به.

ورواه ابن شاهين في الترغيب في فضائل الأعمال (ص ٢٩٧: ٣٣٠) قال: حدثنا يحيى بن محمد بن صاعد به:

ورواه ابن شاهين في الترغيب في فضائل الأعمال (ص ٢٩٣: ٣٢٣) قال: حدثنا الحسن بن إبراهيم بن عبد الحميد، ثنا العباس بن محمد الدوري، ثنا عبد الحميد بن صالح، ثنا محمد بن السماك وهو ابن صبيح، عن عائذ العجلي، عن محمد بن عبد الله، عن عطاء به.

ورواه ابن عدي (٥/ ١٩٩٢) قال: ثنا محمد بن أحمد بن حمدان، ثنا أبو البختري عبد الله بن محمد بن شاكر قال: ثنا الحسين علي الجعفي، ثنا محمد بن مسلم الطائفي، عن سفيان الثوري، عن رجل، عن عطاء به.

١٢١٧ ـ وقال أبو يعلى: حدثنا هدبة[١] بن خالد، ثنا حماد بن الجعد[٢]، عن قتادة، عن عطاء بن أبـي رباح، أن مولاة لعبد الله بن عمرو [حدثته عن عبد الله بن عمرو][٣] ـ رضي الله عنهما ـ عن نبـي الله قال: من طاف بالبيت سبعاً وصلى خلف المقام ركعتين فهو كفك[٤] رقبة.

.....

(١) في (ك): «هدنة».

(٢) في (ك): «حماد الجعدي»، وفي (ش): «الجعد».

(٣) سقط من (عم).

(٤) في (مح) و (ش) و (عم): «كعدل».

١٢١٧ ـ تخـريـجـه:

حماد ضعيف، ومولاة عبد الله بن عمرو مجهولة.

ورواه ابن شاهين في الترغيب في فضائل الأعمال (ص ٢٩٧: ٣٣١) قال: حدثنا عبد الله بن محمد، ثنا هدبة به.

ورواه ابن عدي (٢/ ٦٦٢) قال: ثنا محمد بن يحيـى بن الحسين، حدثنا هدبة به.

ورواه الفاكهي في أخبار مكة (١/ ١٨٦: ٢٩٢) قال: حدثنا الحسن بن محمد الزعفراني قال: ثنا علي بن عاصم، عن ابن جريج، عن عطاء، عن عبد الله بن عمرو مرفوعاً.

ورواه (١/ ١٨٧: ٢٩٥) قال: حدثنا محمد بن أبـي عمر ويعقوب بن حميد بن كاسب قالا: ثنا سفيان، عن يحيـى بن سعيد، عن عطاء، عن عبد الله به مرفوعاً.

ورواه (١/ ١٨٨: ٢٩٧) قال: حدثنا ابن كاسب قال: ثنا حاتم، عن ابن عجلان، عن عطاء، عن عبد الله بن عمرو مرفوعاً.

وروى (١/ ٢٧٥: ٥٥٤) قال: حدثنا علي بن حرب الموصلي قال: ثنا هارون بن عمران، عن سليمان بن أبـي داود بن عبد الكريم، عن عطاء ومجاهد، عن عبد الله بن عمرو مرفوعاً.

. . . . . .

ورواه الأزرقي (٢/ ٥) قال: حدثني جدي، حدثنا ابن عيينة، عن ابن جريج، عن عطاء، عن عبد الله بن عمرو موقوفاً.

ورواه عبد الرزاق (٥/ ١٣: ٨٨٢٥)، عن معمر، عن حوشب، عن عطاء، عنه موقوفاً.

وروى الأزرقي (٢/ ٤) قال: حدثني يحيى بن سعيد بن سالم القداح، حدثنا خلف بن ياسين، عن أبي الفضل الفراء، عن المغيرة بن سعيد، عن عمرو بن شعيب، عن أبيه، عن جده وفيه كتب له أجر عتق عشر رقاب من ولد إسماعيل.

وورد مثله من حديث ابن عمر رواه أبو داود الطيالسي (ص ٢٥٨: ١٩٠٠)، وابن أبي شيبة (ص ٨٠)، وابن ماجه (٢/ ٩٨٥: ٢٩٥٦)، والبيهقي (٥/ ١١٠)، وأحمد (٢/ ٩٥: ٥٧٠١ و ٤٤٦٢)، والأزرقي (٢/ ١٢)، والنسائي (٥/ ٢٢١)، وعبد بن حميد كما في المنتخب (٢/ ٤٤)، والترمذي (٣/ ٢٩٢: ٩٥٩)، وابن خزيمة (٤/ ٢٢٧: ٢٧٥٣)، والطبراني في الكبير (١٢/ ٣٩٠: ١٣٤٤٠) و (١٢/ ٣٩٢: ١٣٤٤٧)، والفاكهي (١/ ١٨٨: ٢٩٦ و ٣٠٠)، والطيالسي (٢٥٨)، وأبو يعلى (١٠/ ٥٢: ٥٦٨٧).

ومن حديث عائشة رواه عبد الرزاق (٥/ ١٨: ٨٨٣٣).

ومن حديث ابن عباس رواه ابن عدي (٧/ ٢٥١٤).

ومن حديث عبد الله بن عبيد بن عمير مرسلاً رواه عبد الرزاق (٥/ ١٢: ٨٨٢٤).

ومن حديث المنكدر مرفوعاً رواه ابن أبي شيبة (ص ٨٠)، وابن عدي (٢/ ٦١٩)، والطبراني في الكبير (٢٠/ ٣٦٠: ٨٤٥).

ومن حديث أبي سعيد موقوفاً رواه البيهقي (٥/ ٨٥).

٣٨ ـ باب قرن الطواف

١٢١٨ ـ قال مسدد: حدثنا إسماعيل، عن محمد بن السائب بن بركة، عن أمه، أن عائشة ـ رضي الله عنها ـ كانت تطوف [بالبيت][(١)] [ثلاثة][(٢)] أسابيع تقرن بينهن ثم تصلي لكل أسبوع ركعتين.

.....

(١) سقط من (بر) و (ك).

(٢) سقط من (مح) و (ش) و (عم).

١٢١٨ ـ تخريجه:

أم محمد بن السائب مقبولة وبقية رجاله ثقات، إسماعيل هو ابن علية.

ورواه عبد الرزاق (٥/٦٦: ٩٠١٧)، عن ابن عيينة، عن محمد بن السائب به.

ورواه الأزرقي (٢/ ١٠)، عن جده عن ابن عيينة به.

ورواه الفاكهي (١/ ٢٢٠: ٣٩٤) قال: حدثنا محمد بن أبي عمر وعبد الجبار بن العلاء، قالا: ثنا سفيان به.

ورواه ابن أبي شيبة (ص ٣٩٤) قال: حدثنا ابن إدريس، عن ابن جريج، عن عطاء، عن عائشة.

كما روى (ص ٣٩٤) قال: حدثنا ابن فضيل، عن ليث، عن طاووس، عن عائشة.

. . . . . .

وقال: حدثنا ليث، عن عطاء، عن عائشة أنه لا بأس أن يطوف الرجل ثلاثة أسباع أو خمسة ثم يصلي.

ورواه عبد الرزاق (٥/ ٦٥: ٩٠١٦) عن ابن جريج عنها أنها كانت تفعل ذلك.

ورواه الفاكهي (١/ ٢٢٢: ٣٩٩) قال: حدثنا ميمون بن الحكم قال: ثنا محمد بن جعشم قال: أنا ابن جريج به.

وقال ابن أبـي شيبة (ص ٣٩٥): حدثنا حفص، عن عبد الله بن مسلم قال: ذكروا عند القاسم أن عائشة كانت تقرن بين الأسابيع، قال: اتقوا الله ولا تقولوا على أم المؤمنين ما لم يكن يفعل.

١٢١٩ ـ و[١] قال أبو يعلى: حدثنا محمد بن جامع العطار، ثنا محمد بن عثمان، ثنا عبد السلام بن أبـي الجنوب، عن الزهري، عن أبـي سلمة، عن أبـي هريرة رضي الله عنه قال: طاف رسول الله ﷺ قبل الفجر[٢] ثم صلى ست ركعات يلتفت في كل ركعتين يميناً وشمالاً قال: فظننا أنه لكل أسبوع ركعتين ولم نسأله[٣].

* إسناده ضعيف.

.....

(١) بداية (ق ١٩٦) من (ش).

(٢) في (ك): «النحر».

(٣) كذا في (عم)، وفي باقي النسخ: «يسلم».

١٢١٩ ـ تخـريـجـه:

عبد السلام ومحمد بن جامع ومحمد بن عثمان هو ابن صفوان الجمحي، كلهم ضعفاء.

رواه أبو يعلى (١٠/ ٣٧٩: ٥٩٧٥) بهذا الإسناد.

وذكره الهيثمي في المقصد العلي (١/ ٥٢٧: ٥٨٨).

وفي مجمع الزوائد (٣/ ٢٤٩)، وقال: «رواه أبو يعلى وفيه عبد السلام بن أبـي الجنوب وهو متروك».

ورواه البيهقي (٥/ ١١٠) قال: أخبرنا أبو محمد بن يوسف، أنبأ أبو إسحاق إبراهيم بن فراس بمكة، ثنا أحمد بن علي، ثنا أحمد بن جناب، ثنا عيسى بن يونس، عن عبد السلام بن أبـي الجنوب به، وقال: خالفه الصغاني محمد بن إسحاق، عن أحمد بن جناب في إسناده، ورواه من طريقه، ثنا عيسى بن يونس، عن عبد السلام بن أبـي الجنوب، عن الزهري، عن سالم، عن ابن عمر من فعل عمر.

لكن أحمد بن علي لم ينفرد به كما في رواية أبـي يعلى.

٣٩ ـ باب المزاحمة على تقبيل الحجر الأسود [وفضله][(١)]

١٢٢٠ ـ قال أبو يعلى: حدثنا شيبان[(٢)] هو ابن فروخ، ثنا جرير هو ابن[(٣)] حازم عن نافع، عن ابن عمر ـ رضي الله عنهما ـ أنه كان يزاحم على الركن فإذا رأوه أوسعوا[(٤)] له، قال نافع: فلقد وقعت يوماً في زحام الناس فوضع رجل مرفقه من خلفي ووقع الرجل من أمامه ووقعت من خلفي فما ظننت أن انقلب[(٥)] حتى يقتلوني وأبى هو إلاّ[(٦)] أن يتقدم.

.....

(١) سقط من (مح).

(٢) في (ك): «سفيان».

(٣) بداية (ق ٤٣) من (مح).

(٤) في (ك): «فأوسعوا».

(٥) في (ك): «يقلب»، وفي (بر) و (عم): «انفلت».

(٦) في (عم): «ألاّ يتقدم».

١٢٢٠ ـ تخريجه:

شيبان بن فروخ صدوق يهم، وبقية رجاله ثقات.

وروى الفاكهي (١/ ١٣١: ١٣٥) قال: حدثنا إبراهيم بن أبي يوسف المكي قال: ثنا عبد المجيد بن عبد العزيز عن أبيه، عن نافع قال: كان ابن عمر لا يدعهما،

. . . . . .

ولقد رأيته رعف ثلاث مرات مما يزاحم على الركن الأسود كل ذلك يخرج فيغسله، ورواه الأزرقي (١/ ٣٣٢).

وروى عبد الرزاق (٥/ ٣٥: ٨٩٠٣) قال: قال معمر: أخبرني أيوب، عن نافع قال: كان ابن عمر يزاحم على الحجر حتى يرعف ثم يجيء فيغسله.

ورواه برقم (٨٩٠٤) عن عبد الله بن عمر، عن نافع به.

وروى (٨٩٠٦) عن ابن عيينة، عن إبراهيم بن أبي حرة قال: كنت أزاحم أنا وسالم لعبد الله بن عمر على الركنين.

ورواه الفاكهي (١/ ١٢٨: ١٢٧)، ثنا ابن أبي عمر، ثنا سفيان به.

وقال عبد الرزاق (٨٩٠٧): أخبرنا ابن عيينة، عن طلحة بن إسحاق، عن القاسم قال: رأيت ابن عمر يزاحم حتى يدمي أنفه.

ورواه الفاكهي (١/ ١٢٩: ١٣٠)، ثنا ابن أبي عمر، ثنا سفيان به، وفيه طلحة بن يحيى.

وحديث عمر بن ذر عن مجاهد قال: ما رأيت ابن عمر زاحم على الحجر قط، ولقد رأيته مرة زاحم حتى رثم أنفه وابتد منخراه دماً. رواه الفاكهي (١/ ١٢٧: ١٢٤)، والبيهقي (٥/ ٨١).

وروى أحمد (٢/ ٩٥: ٥٧٠١) قال: ثنا روح، ثنا همام، ثنا عطاء بن السائب، عن عبد الله بن عبيد بن عمير، عن أبيه قال: قلت لابن عمر: أراك تزاحم على هذين الركنين... الأثر.

وروى نحوه عبد بن حميد كما في المنتخب (٢/ ٤٤) قال: ثنا عمر بن سعد عن أبي الأحوص، عن عطاء بن السائب، عن ابن عبيد بن عمير، عن أبيه قال: رأيت ابن عمر يزاحم على الحجر والركن اليماني زحاماً ما رأيت أحداً من أصحاب محمد يفعله.

ورواه الترمذي (٣/ ٢٩٢: ٩٥٩) قال: حدثنا قتيبة، حدثنا جرير، عن عطاء بن السائب به.

. . . . . .

ورواه أبو يعلى (١٠/ ٥٢: ٥٦٨٧) قال: حدثنا أبو خيثمة، حدثنا جرير به.

ورواه ابن خزيمة (٤/ ٢٢٧: ٢٧٥٣)، ثنا يوسف بن موسى، ثنا جرير به.

وثنا علي بن المنذر، نا ابن فضيل، ثنا عطاء به.

وروى نحوه الفاكهي (١/ ١٣٦: ١٤٦) قال: حدثنا الحسن بن محمد الزعفراني قال: ثنا عبيدة بن حميد الحذاء قال: حدثني عطاء بن السائب، عن ابن عبيد بن عمير قال: كان عبد الله بن عمر يزاحم على الركن اليماني حتى يدمي وجهه.

وروى نحوه (١/ ١٢٧: ١٢٣).

ورواه الطبراني (١٢/ ٣٩٠: ١٣٤٣٩)، قال: حدثنا محمد بن يحيى بن المنذر ثنا حفص بن عمر الحوضي، ثنا همام، ثنا عطاء بن السائب، حدثني عبد الله بن عبيد بن عمير، عن أبيه قال: قلت لابن عمر: أراك تزاحم على هذين الركنين، قال: إنْ أفعل فقد سمعت رسول الله ﷺ يقول: إن مسحهما يحطان الخطايا.

ورواه الحاكم (١/ ٤٨٩) قال: أخبرني عبد الله بن محمد بن موسى، ثنا محمد بن أيوب، ثنا يحيى بن المغيرة، ثنا جرير، عن عطاء بنحوه.

ورواه الطبراني (١٢/ ٣٩١: ١٣٤٤٤) قال: حدثنا عبدان بن أحمد، ثنا خليفة بن خياط، ثنا زياد بن عبد الله، ثنا عبد الملك، عن عطاء بنحوه.

١٢٢١ ـ وقال [أبو داود][1] الطيالسي: حدثنا المسعودي، عن أبـي إسحاق، عن الحارث، عن علي رضي الله عنه أنه كان إذا مر بالحجر الأسود فرأى عليه زحاماً استقبله وكبر وقال: اللَّهم إيماناً بك وسنة نبيك.

.....

(١) زيادة من (بر) و (ك).

١٢٢١ ـ تخـريـجـه:

المسعودي صدوق، والحارث الأعور في حديثه ضعف.

والحديث بهذا الإسناد في مسند الطيالسي (ص ٢٥: ١٧٨).

ورواه البيهقي (٥/ ٧٩) قال: حدثنا أبو بكر بن فورك أنبأ عبد الله بن جعفر، ثنا يونس بن حبيب، ثنا أبو داود به.

كما رواه ابن أبـي شيبة (٤/ ١٠٥) قال: نا وكيع، عن المسعودي به.

ورواه الفاكهي (١/ ٩٩: ٤١) قال: حدثنا يعقوب، ثنا وكيع به.

وقال ابن أبـي شيبة (٤/ ١٠٥) أنا يزيد بن هارون، عن المسعودي به.

وهكذا رواه في (١٠/ ٣٦٧: ٩٦٧٨) قال: حدثنا يزيد بن هارون به.

وقد ورد من طريق أبـي العميس وشريك عن أبـي إسحاق به بلفظ: اللَّهم إيماناً بك وتصديقاً بكتابك، واتباعاً لسنة نبيك، رواه البيهقي (٥/ ٧٩)، والطبراني في الدعاء (٢/ ١٢٠٠: ٨٦٠)، وفي الأوسط (١/ ٣٠٣: ٤٩٦).

١٢٢٢ ـ وقال مسدد: حدثنا حماد، عن ابن جريج، عن عطاء، عن عبد الله بن عمرو ـ رضي الله عنهما ـ رفعه: لولا ما مسه من انجاس الجاهلية ما مسه ذو عاهة إلاّ شفي، وما على الأرض من الجنة شيء غيره.

١٢١٣ ـ تخريجه:

قال البوصيري (٤/ ٣٣٦): رواه مسدد ورجاله ثقات.

ورواه البيهقي (٥/ ٧٥) قال: أخبرنا أبو الحسن علي بن محمد المقري، أنبأ الحسن بن محمد بن إسحاق، ثنا يوسف بن يعقوب، ثنا مسدد به.

ورواه الفاكهي (١/ ٩٢: ٢٨) قال: حدثنا ميمون بن الحكم، ثنا محمد بن جعشم أنا ابن جريج به موقوفاً.

ورواه الأزرقي (١/ ٣٢٢) من طريق سفيان بن عيينة عن ابن جريج به موقوفاً.

ورواه الفاكهي (١/ ٨٩: ١٩) حدثنا محمد بن أبي عمر: ثنا سفيان عن ابن جريج به موقوفاً.

ورواه عبد الرزاق (٥/ ٣٨: ٨٩١٥)، عن ابن جريج، عن عبد الله بن عمرو، وكعب أنهما قالاه.

ورواه الأزرقي (١/ ٣٢٣) من طريق سعيد بن سالم القداح، عن عثمان بن ساج، عن ابن جريج، عن عبد الله بن عمرو.

وورد بمعناه من حديث ابن عباس، رواه الأزرقي (١/ ٣٢٢)، والفاكهي (١/ ٨١: ١) و (١/ ٩٣: ٢٩) و (١/ ٤٤٣: ٩٦٨)، والطبراني في الكبير (١١/ ٥٥: ١١٠٢٨) و (١١/ ١٤٦: ١١٣١٤)، والأوسط (٦/ ٣١٤: ٥٦٦٩)، والعقيلي (٢/ ٢٦٦).

وروى الأزرقي (١/ ٣٢٢) و (٢/ ٢٨)، عن عبد الله بن عمرو قال: الركن والمقام من الجنة.

. . . . . .

كما ورد من حديث أنس مرفوعاً: الحجر الأسود من حجارة الجنة، رواه الفاكهي (١/ ٨٤: ٨)، والبزار كما في الكشف (٢/ ٢٣: ١١١٥)، والنسائي (٥/ ٢٢٦)، والحاكم (١/ ٤٥٦)، والطبراني في الأوسط (٥/ ٥٠١: ٤٩٥١).

وورد مثله من حديث ابن عباس، رواه النسائي (٥/ ٢٢٦)، والفاكهي (١/ ٨٤: ٧) والحربي في المناسك (ص ٤٩٣).

١٢٢٣ ـ وقال محمد بن أبي عمر: حدثنا يحيى بن سليم: سمعت ابن جريج يقول[١]: سمعت محمد بن عباد بن جعفر[٢] يقول[٣]: سمعت ابن عباس ـ رضي الله عنهما ـ يقول: إن هذا الركن يمين الله في الأرض يصافح بها عباده مصافحة الرجل أخاه[٤].

* هذا موقوف صحيح[٥].

.....

(١) في (عم): «قال».
(٢) في (ك): «حضير».
(٣) في (عم): «قال».
(٤) بداية (ص ١٨٢) من (عم).
(٥) في (بر) و (ك): «جيد».

١٢٢٣ ـ تخريجه:

قال ابن تيمية في شرح العمدة (المناسك) (٢/ ٤٣٥) عنه: رواه ابن أبي عمر والأزرقي بإسناد صحيح.

ورواه الفاكهي (١/ ٨٩: ٢٠) قال: حدثنا محمد بن يحيى والحسين بن حريث أبو عمار قالا: ثنا يحيى بن سليم به.

ورواه الأزرقي في (١/ ٣٢٣) من طريق مهدي، حدثنا يحيى بن سليم به.

ورواه عبد الرزاق (٥/ ٣٩: ٨٩٢٠) قال: أخبرنا ابن جريج به.

ورواه الفاكهي (١/ ٨٩: ٢١) قال: حدثني عمر بن حفص الشيباني قال: ثنا عمر بن علي، عن عبد الله بن مسلم، عن محمد بن عباد بن جعفر به.

ورواه عبد الرزاق (٥/ ٣٩: ٨٩١٩) عن إبراهيم بن يزيد أنه سمع محمد بن عباد به.

ورواه الفاكهي (١/ ٨٨: ١٦ و ١٧)، قال: حدثنا إسحاق بن إبراهيم الطبري قال: ثنا إبراهيم بن الحكم، وحدثنا ابن أبي بزة قال: ثنا حفص بن عمر جميعاً عن

. . . . . .

الحكم بن أبان، عن عكرمة عن ابن عباس به.

ورواه الفاكهي (١/ ٨٧: ١٤)، قال: وحدثني محمد بن صالح قال: ثنا سعيد بن سليمان قال: ثنا عبد الله بن المؤمل، عن عطاء، عن ابن عباس به.

ورواه الفاكهي (١/ ٨٨: ١٨) قال: حدثنا عبد السلام بن عاصم قال: ثنا جرير بن عبد الحميد، عن رجل من أهل مكة، عن عطاء به.

ورواه الأزرقي (١/ ٣٢٦) من طريق جده، عن سعيد بن سالم، عن عثمان بن ساج عن أبـي إسماعيل، عن عبد الملك بن عبد الله بن أبـي حسين، عن ابن عباس.

وورد بمعناه من حديث أبـي هريرة، رواه الفاكهي (١/ ٨٧: ١٥)، وابن ماجه (٢/ ٩٨٥: ٢٩٥٧)، وابن عدي (٢/ ٦٩٠).

ومن حديث عبد الله بن عمرو رواه ابن خزيمة (٤/ ٢٢١: ٢٧٣٧)، والطبراني في الأوسط (١/ ٣٣٧: ٥٦٧)، والحاكم (١/ ٤٥٧)، والبيهقي في الأسماء والصفات (ص ٤٢٠)، وابن شاهين (ص ٣٠١: ٣٣٦).

ومن حديث جابر رواه ابن عدي (١/ ٣٤٢)، والخطيب في تاريخ بغداد (٦/ ٣٢٨)، وابن الجوزي في العلل المتناهية (٢/ ٨٤: ٩٤٤).

١٢٢٤ ـ وقال الحارث: حدثنا محمد بن عمر، حدثنا إسماعيل بن إبراهيم بن عقبة، عن أبي الزبير، عن ابن عباس ـ رضي الله عنهما ـ عن النبي ﷺ قال: نزل بالحجر الأسود ملك.

١٢٢٤ ـ تخريجه:

محمد بن عمر هو الواقدي متروك.

وذكره الهيثمي في بغية الباحث (١/ ٤٦٣: ٣٨٩).

ورواه الأزرقي (١/ ٣٢٧) مرفوعاً فقال: حدثني جدي، حدثنا إبراهيم بن محمد بن أبي يحيى عن أبي الزبير، عن سعيد بن جبير، عن ابن عباس، عن أبي، عن النبي ﷺ، به.

والفاكهي (١/ ٨٣: ٥) قال: حدثني عبد الله بن أبي سلمة قال: حدثني ابن أبي أويس، عن ابن أبي فديك، عن إسماعيل بن إبراهيم بن عقبة، عن عمه، عن أبي الزبير بمثل إسناد الأزرقي.

وورد نحوه من قول عبد الله بن عمرو رواه الفاكهي (١/ ٩١: ٥)، والأزرقي (١/ ٣٢٥).

١٢٢٥ ـ [وقال الحارث][(١)]: حدثنا أبو نعيم، ثنا سفيان عن هشام بن عروة، عن [عروة عن][(٢)] عبد الرحمن بن عوف رضي الله عنه قال: قال لي النبي ﷺ: كيف صنعت في استلام الحجر؟ قال: قلت: استلمت وتركت [قال: أصبت][(٣)].

رواته ثقات، فإن كان عروة سمعه[(٤)] من عبد الرحمن رضي الله عنه، فهو صحيح[(٥)] وحمله الشافعي على أنه لم يستلم حال المزاحمة واستلم[(٦)] في غيرها[(٧)].

.....

(١) زيادة من (بر) و (ك).

(٢) سقط من (ك).

(٣) سقط من (عم).

(٤) هو في بغية الباحث (١/ ٤٥٤: ٣٧٨).

(٤) في (عم): «سمع».

(٥) فقد ورد مرسلاً عن عروة أن عبد الرحمن بن عوف به.

رواه مالك (١/ ٣٣٣) (مع تنوير الحوالك) باب الاستلام في الطواف، عن هشام به.

ورواه عبد الرزاق (٥/ ٣٤ و ٤١: ٨٩٠٠ و ٨٩٠١ و ٨٩٢٧) عن معمر، وابن عيينة، وابن جريج، عن هشام به.

ورواه الطبري في تهذيب الآثار (ابن عباس ١/ ٦٩: ٧٨) قال: حدثنا الحسن بن يحيى قال: أخبرنا عبد الرزاق به.

ورواه الطبراني في الكبير (١/ ١٢٧: ٢٥٧) قال: حدثنا علي بن عبد العزيز، ثنا القعنبي، عن مالك، عن هشام به.

ورواه الحاكم (٣/ ٣٠٧) قال: حدثنا أبو العباس محمد بن يعقوب، ثنا هارون بن سليمان، ثنا عبد الرحمن بن مهدي، عن مالك به.

ورواه البيهقي (٥/ ٨٠) قال: أخبر أبو زكريا بن أبي إسحاق، انبا أبو عبد الله محمد بن يعقوب، ثنا أبو أحمد محمد بن عبد الوهاب، أنبأ جعفر بن عون، أنبأ هشام به.

ورواه ابن أبي شيبة (ص ١٤٧: ٩٥) قال: ثنا ابن فضيل، ووكيع، عن هشام به.

ورواه البيهقي في معرفة السنن والآثار (٧/ ٢١٩: ٩٨٦٦) قال: أخبرنا أن أحمد

. . . . . .

المهرجاني قال: أخبرنا أبو بكر بن جعفر قال: حدثنا محمد بن إبراهيم قال: حدثنا ابن بكير قال: حدثنا مالك به.

ورواه البزار كما في الكشف (٢/ ٢٢: ١١١٣) قال: حدثنا أحمد بن محمد بن سعيد الأنماطي، ثنا عبد الرحمن بن عبد الله الدشتكي، ثنا زهير بن معاوية عن هشام به.

(٦) في (ك): «استلمه».

(٧) الأم (٢/ ١٨٧)، وانظر: سنن البيهقي (٥/ ٨٠)، ومعرفة السنن (٧/ ٢١٩).

١٢٢٥ ـ تخريجه:

هو في بغية الباحث (١/ ٤٥٤: ٣٧٨).

وقال البوصيري (٤/ ٣٤٥): رجاله ثقات.

ورواه أبو نعيم في الحلية (٧/ ١٤٠) قال: حدثنا أبو بكر بن خلاد، حدثنا الحارث به.

ورواه البزار (٢/ ٢٣: ١١١٣) كما في الكشف قال: حدثنا محمد بن عمر بن هياج، حدثنا أبو نعيم، عن سفيان به.

ورواه ابن حبان (٩/ ١٣١: ٣٨٢٣) قال: أخبرنا الحسين بن محمد بن أبي معشر، قال: حدثنا عبد الجبار بن العلاء قال: حدثنا بشر بن السري قال: حدثنا الثوري به.

ورواه الطبراني في الصغير (ص ٢٤٦: ٦٤٢) قال: حدثنا عبد الله بن زياد بن خالد الموصلي، حدثنا مقدم بن محمد الواسطي، حدثنا عمي القاسم بن يحيى، عن عبيد الله بن عمر عن هشام به.

ورواه في الأوسط (٢/ ٢٥٣: ١٤٥٠) قال: حدثنا أحمد قال: حدثنا مقدم به.

ورواه الفاكهي (١/ ١٠١: ٤٤) قال: حدثنا محمود بن غيلان قال: ثنا الفضل بن موسى السيناني قال: ثنا هشام به.

١٢٢٦ ـ وقال مسدد: حدثنا يحيى، حدثني عمر بن سعيد، حدثني منبوذ، عن أمه[١] قالت[٢]: كنت عند عائشة ـ رضي الله عنها ـ إذ انتهت[٣] مولاة لها فقالت: إني[٤] استلمت الحجر ثلاث مرات في سبع طفته فقالت: لا آجرك الله مرتين أو ثلاثاً[٥] هلا كبرت وعقدتِ ومررتِ، أردت أن تدافعي الرجال.

.....

(١) في (بر) و (حس) و (ك): «أبيه».

(٢) في (عم): «قالت»، وفي باقي النسخ: «قال».

(٣) في (عم): «انتبهت».

(٤) في (ك): «لي».

(٥) في (ك): «ثلاث».

١٢٢٦ ـ تخريجه:

أم منبوذ مقبوله، وبقية رجاله ثقات.

ورواه الفاكهي (١/ ١٢٢: ١٠٨) قال: حدثنا عبد الله بن هاشم قال: ثنا يحيى بن سعيد به.

ورواه الشافعي في الأم (٢/ ١٨٧) و (٨/ ٤٩١) قال: أخبرنا سعيد بن سالم، عن يحيى بن سعيد به.

ورواه البيهقي في معرفة السنن (٧/ ٢٢٠: ٩٨٧٠) أخبرنا أبو بكر، وأبو زكريا قالا: حدثنا أبو العباس، أخبرنا الربيع، أخبرنا الشافعي به. ورواه في السنن (٥/ ٨٠).

ورواه الفاكهي (١/ ١٢٢: ١٠٩) قال: حدثنا ابن كاسب قال: ثنا عيسى بن يونس وبشر بن السري، عن عمر بن سعيد به.

وورد أن امرأة قالت لعائشة: انطلقي نستلم فاجتذبتها وأبت أن تستلم، رواه

. . . . . .

البخاري برقم (١٦١٨)، والفاكهي (١/ ١٢٢: ١١٠) و (١/ ٢٥٢: ٤٨٣)، وعبد الرزاق (٥/ ٦٧: ٩٠١٨).

وورد عن سعد من قوله: إذا وجدتن فرجة من الناس فاستلمن وإلاّ فكبرن وامضين رواه الشافعي (٢/ ١٨٧)، والبيهقي في معرفة السنن (٧/ ٢٢٠: ٩٨٧١).

٤٠ ـ باب ما يقرأ في ركعتي الطواف[١]

١٢٢٧ ـ قال ابن أبي عمر: حدثنا وكيع، عن موسى بن عبيدة، عن يعقوب بن زيد[٢] قال: إن رسول الله ﷺ قرأ في ركعتي الطواف بـ ﴿قُلْ يَٰٓأَيُّهَا ٱلْكَٰفِرُونَ ۝١﴾، و ﴿قُلْ هُوَ ٱللَّهُ أَحَدٌ ۝١﴾.

* هذا مرسل وموسى ضعيف.

(١) بداية (ق ١٩٧) من (ش).

(٢) في (ش): «يزيد».

١٢٢٧ ـ تخريجه:

يعقوب بن زيد صدوق من تابعي التابعين فإسناده معضل.

وروى مسلم (٢/ ٨٨٨: ١٢١٨) بسنده عن جعفر بن محمد قال: فكان أبي يقول: ولا أعلمه ذكره إلاّ عن النبي ﷺ كان يقرأ في الركعتين (ركعتي الطواف) ﴿قُلْ هُوَ ٱللَّهُ أَحَدٌ ۝١﴾ و ﴿قُلْ يَٰٓأَيُّهَا ٱلْكَٰفِرُونَ ۝١﴾.

ورواه أبو داود (٢/ ١٨٧: ١٩٠٩) عن جعفر، عن أبيه، عن جابر قال: فذكر الحديث، وأدرج في الحديث عند قوله: (واتخذوا من مقام إبراهيم مصلى) قال: فقرأ فيهما بالتوحيد و ﴿قُلْ يَٰٓأَيُّهَا ٱلْكَٰفِرُونَ ۝١﴾.

ورواه الترمذي (٣/ ٢٢١: ٨٦٩)، والنسائي (٥/ ٢٣٦) عن جعفر، عن أبيه، عن جابر أن رسول الله ﷺ قرأ في ركعتي الطواف بسورتي الإخلاص: ﴿قُلْ يَٰٓأَيُّهَا ٱلْكَٰفِرُونَ ۝١﴾ و ﴿قُلْ هُوَ ٱللَّهُ أَحَدٌ ۝١﴾ واللفظ للترمذي.

٤١ ـ باب السجود على الحجر الأسود

١٢٢٨ ـ [قال إسحاق][(١)]: أخبرنا عبيد الله[(٢)] بن موسى، ثنا حنظلة، عن طاووس قال: كان عمر رضي الله عنه يقبل الحجر ثم يسجد عليه ثم يقبله ثم يسجد عليه ثلاث مرات الحديث[(٣)]. باقيه أخرجوه.

.....

(١) سقط من (ك) و (بر).

(٢) في (مح) و (عم): «عبد الله».

(٣) في (عم): «لا ريب».

١٢٢٨ ـ تخريجه:

رجاله ثقات، وطاووس لم يدرك عمر.

ورواه عبد الرزاق (٥/ ٣٧: ٨٩١٣) عن ابن المبارك أو غيره عن حنظلة به.

ورواه ابن أبي شيبة (ص ٣٨٨) قال: حدثنا حميد بن عبد الرحمن، عن حنظلة به قال: وذكر أن النبي ﷺ فعله.

ورواه كذلك أبو يعلى (١/ ١٩٣: ٢٢٠) قال: حدثنا زكريا بن يحيى حمويه الواسطي، حدثنا عمر بن هارون، عن حنظلة بن أبي سفيان، عن سالم بن عبد الله، عن أبيه قال: رأيت عمر. الحديث ثم رفعه.

وقد ورد عن طاووس السجود عليه رواه الفاكهي (١/ ١١٦: ٩٠)، والشافعي في الأم (٢/ ١٨٦)، وابن أبي شيبة (ص ٣٨٩)، وعبد الرزاق (٥/ ٣٧: ٨٩١٣)، والبيهقي في معرفة السنن والآثار (٧/ ٢٠٧: ٩٨٢٤).

١٢٢٩ ـ وقال [أبو داود][1] الطيالسي: حدثنا جعفر[2] بن عبد الله بن عثمان القرشي من أهل مكة قال: رأيت محمد بن عباد بن جعفر قبّل الحجر وسجد عليه وقال: رأيت خالي ابن عباس ـ رضي الله عنهما ـ قبله وسجد عليه، وقال: رأيت عمر بن الخطاب رضي الله عنه قبّل الحجر وسجد عليه.

.....

(١) زيادة من (ك) و (بر).

(٢) في (ك): «حضير».

١٢٢٩ ـ تخريجه:

جعفر بن عبد الله ذكره ابن حبان في الثقات (٨/ ١٥٩)، ووثقه أحمد كما في الجرح والتعديل (٢/ ٤٨٣).

والحديث رواه الطيالسي في مسنده (ص ٧: ٢٨)، وزاد: «ثم قال عمر: لو لم أر رسول الله ﷺ قبله ما قبلته».

ورواه البيهقي (٥/ ٧٤) قال: أخبرنا أبو بكر محمد بن الحسن بن فورك أنبا عبد الله بن جعفر الأصبهاني، ثنا يونس بن حبيب، ثنا أبو داود به.

ورواه ابن خزيمة (٤/ ٢١٣: ٢٧١٤) قال: حدثنا محمد بن بشار، حدثنا أبو عاصم حدثنا جعفر به، وزاد ثم قال (يعني عمر): رأيت رسول الله ﷺ فعل هكذا ففعلت.

ورواه الدارمي (٢/ ٥٣) قال: أخبرنا أبو عاصم به.

ورواه الفاكهي (١/ ١١١: ٧٦) قال: حدثنا الحسن بن علي الحلواني، ثنا أبو عاصم به.

ورواه الحاكم (١/ ٤٥٥) قال: أخبرنا أبو العباس محمد بن أحمد المحبوبي، ثنا محمد ابن معاذ أبو عاصم به.

ورواه البيهقي (٥/ ٧٤) من طريق الحاكم به.

. . . . . .

ورواه الفاكهي (١/ ١١١: ٧٧) قال: حدثنا محمد بن أبان قال: ثنا عبد الله بن داود الخريبي، عن جعفر به.

لكن رواه أبو يعلى (١/ ١٩٢: ٢١٩) قال: حدثنا محمد بن بشار، حدثنا أبو داود صاحب الطيالسة عن جعفر بن محمد قال: رأيت محمد بن عباد قبل الحجر وسجد عليه وقال: رأيت عمر يقبل الحجر ويسجد عليه، وقال: رأيت رسول الله ﷺ يفعله.

وهكذا رواه البزار كما في كشف الأستار (٢/ ٢٣: ١١١٤) قال: حدثنا محمد بن المثنى، ثنا أبو عاصم، ثنا جعفر بن محمد به.

بينما روى الشافعي في مسنده كما في الأم (٨/ ٤٩١) قال: أخبرنا سعيد عن ابن جريج، عن أبي جعفر (هو محمد بن عباد) قال: رأيت ابن عباس جاء يوم التروية مسبداً رأسه فقبل الركن ثم سجد عليه ثم قبله ثم سجد عليه ثلاث مرات ورواه أيضاً في الأم (٢/ ١٨٦).

ورواه البيهقي في السنن (٥/ ٧٥) قال: أخبرنا أبو بكر بن الحسن القاضي، ثنا أبو العباس الأصم، أنبأ الربيع أنبأ الشافعي به.

ورواه في معرفة السنن والآثار (٧/ ٢٠٦: ٩٨٢٠) قال: أخبرنا أبو بكر وأبو زكريا قالا: حدثنا أبو العباس، أخبرنا الربيع به.

وبرقم (٩٨٢٢) من طريق الشافعي قال: أخبرنا مسلم بن خالد عن ابن جريج به.

ورواه عبد الرزاق (٥/ ٣٧: ٨٩١٢) عن ابن جريج به.

ورواه العقيلي في الضعفاء (١/ ١٨٣) قال: حدثنا إسحاق بن إبراهيم، عن عبد الرزاق به.

ورواه ابن أبي شيبة (ص ٣٨٨) قال: حدثنا وكيع، عن ابن جريج به.

ورواه الفاكهي (١/ ١١٤: ٨٤) قال: حدثنا يعقوب بن حميد قال: حدثنا

. . . . . .

عبد العزيز بن محمد ووكيع، وحدثنا محمد بن أبـي عمر قال: ثنا سفيان، عن ابن جريج به.

ورواه ابن أبـي شيبة (ص ٣٨٨) قال: حدثنا وكيع، عن سفيان عن حسين بن عبد الله، عن عكرمة، أن ابن عباس سجد عليه.

بينما روى العقيلي (١/ ١٨٣) قال: حدثنا بشر بن موسى، حدثنا الحميدي، حدثنا بشر بن السري، حدثنا جعفر بن عبد الله عن محمد بن عباد عن ابن عباس، أن النبـي ﷺ قبل الحجر ثم سجد عليه.

ومن طريق ابن يمان عن سفيان عن ابن أبـي حسين، عن عكرمة عن ابن عباس، أن النبـي ﷺ فعله، رواه الدارقطني (٢/ ٢٨٩)، والبيهقي (٥/ ٧٥).

١٢٣٠ ـ وقال أبو بكر [بن أبـي شيبة][١]: حدثنا خالد بن مخلد، حدثنا سليمان بن بلال، عن شريك[٢] بن عبد الله ابن أبـي نمر، عن عيسى بن طلحة، عن رجل رأى النبـي ﷺ وقف عند الحجر فقال[٣]: إني لأعلم أنك حجر لا تضر ولا تنفع، ثم قبله، ثم حج أبو بكر رضي الله عنه فوقف عند الحجر ثم قال: إني لأعلم أنك حجر لا تضر ولا تنفع ولولا أني رأيت رسول الله ﷺ يقبلك ما قبلتك.

.....

(١) زيادة من (ك) و (بر).

(٢) في (بر): «سهل».

(٣) بداية (ق ٥٧) من (بر).

١٢٣٠ ـ تخـريـجـه:

رجاله رجال الشيخين، والمبهم صحابـي فلا يؤثر.

وقال الفاكهي (١/ ١٠٥: ٥٧): وحدثني الربيع بن سليمان قال: ثنا ابن وهب، عن سليمان بن بلال قال: حدثني شريك بن أبـي نمر، عن عيسى بن طلحة، عن رجل حدثه عن عمر بنحوه.

وقول عمر وحده ورد في صحيح البخاري برقم (١٦٠٥)، وصحيح مسلم (١٢٧٠)، ورواه ابن أبـي شيبة (ص ٣٨٩).

٤٢ ـ باب طواف المرأة

١٢٣١ ـ قال مسدد: حدثنا يحيى، عن ابن جريج، ثنا الحسن بن مسلم، عن صفية بنت شيبة قالت: كانت عائشة ـ رضي الله عنها ـ تطوف بالبيت منقبة[١].

قال: وكان عطاء يكرهه حتى حدثته بهذا الحديث فكان بعد ذلك يفتي [به][٢].

.....

(١) في (ك): «متنقبة».

(٢) سقط من (مح) و (ش) و (عم).

١٢٣١ ـ تخريجه:

هذا الأثر رواته ثقات، وإسناده متصل.

ورواه عبد الرزاق (٥/ ٢٤: ٨٨٥٩) عن ابن جريج به ولم يذكر قول عطاء.

ورواه الفاكهي كذلك (١/ ٢٣٣: ٤٢٨) قال: حدثنا سعيد بن عبد الرحمن قال: ثنا عبد الله بن الوليد، عن سفيان عن ابن جريج به.

ورواه الأزرقي (٢/ ١٤) من طريق جده قال: حدثني مسلم بن خالد عن ابن جريج، عن عطاء عن صفية.

وروى الفاكهي (١/ ٢٣٣: ٤٢٩ و ٤٣٢ و ٤٣٣) عن عطاء كراهيته.

كما روى (١/ ٢٣٥: ٤٣٦) عن عطاء أنه كان لا يرى به بأساً.

هذا ما يسَّر الله عز وجل من تحقيق هذا الجـزء مـن المطـالب العـالية والتعليـق عليه، وأسأل الله عـز وجل أن لا يخيب الرجاء في الحصول على الأجر والثواب.

وصلى الله على محمد وعلى آله وصحبه وسلم.

❑ ❑ ❑

انتهى المجلد السادس

ويليه المجلد السابع وأوله آخر الحج

فهرس المصادر والمراجع

١ ـ الآحاد والمثاني، تأليف: ابن أبي عاصم، تحقيق: د. باسم فيصل الجوابرة، دار الراية ـ الرياض، الطبعة الأولى ـ ١٤١١هـ.

٢ ـ الأحاديث المختارة، تصنيف: ضياء الدين المقدسي، تحقيق: د. عبد الملك بن دهيش، مكتبة النهضة ـ مكة، الطبعة الأولى ـ ١٤١٠هـ.

٣ ـ الإحسان في تقريب صحيح ابن حبان، تأليف: علاء الدين ابن بلبان، تحقيق: شعيب الأرنؤوط، مؤسسة الرسالة ـ بيروت، الطبعة الأولى ـ ١٤٠٨هـ.

٤ ـ أخبار أصبهان، تأليف: الحافظ أبي نعيم الأصبهاني، الناشر: دار الكتاب الإسلامي، مطابع الفاروق ـ القاهرة.

٥ ـ أخبار القضاة، تأليف: محمد بن خلف المعروف بوكيع، تحقيق: عبد العزيز المراغي، عالم الكتب ـ بيروت.

٦ ـ أخبار مكة وماجاء فيها من الآثار، تأليف: أبي الوليد الأزرقي، مطبعة المدرسة المحروسة، غتينفة، ١٢٧٥هـ.

٧ ـ أخبار مكة في قديم الدهر وحديثه، تأليف: أبي عبد الله الفاكهي، تحقيق د. عبد الملك بن دهيش، مكتبة ومطبعة النهضة ـ مكة، الطبعة الثانية ـ ١٤١٤هـ.

٨ ـ الأدب المفرد، تأليف: الإمام البخاري، (مع شرحه فضل الله الصمد للجيلاني)، المكتبة السلفية ـ القاهرة، الطبعة الأولى ـ ١٣٧٩هـ.

٩ ـ الاستيعاب في أسماء الأصحاب، تأليف: عمر بن عبد البر القرطبي (بهامش الإصابة)، دار الكتاب العربي ـ بيروت.

١٠ ـ أسد الغابة في معرفة الصحابة، تأليف: عزالدين ابن الأثير، كتاب الشعب ـ القاهرة، ١٩٧٠م.

١١ ـ الإصابة في تمييز الصحابة، تأليف: الحافظ ابن حجر، دار الكتاب العربي ـ بيروت.

١٢ ـ الأم للشافعي، دار الفكر ـ بيروت.

١٣ ـ بغية الباحث عن زوائد مسند الحارث، تأليف: الحافظ نورالدين الهيثمي، تحقيق: د. حسين الباكري، نشر: الجامعة الإسلامية ومجمع الملك فهد لطباعة المصحف، الطبعة الأولى ـ ١٤١٣هـ.

١٤ ـ تاريخ بغداد، تأليف: الخطيب البغدادي، مطبعة السعادة القاهرة، ١٣٤٩هـ.

١٥ ـ تاريخ دمشق، تأليف الحافظ ابن عساكر، مخطوط في دار الكتب الظاهرية.

١٦ ـ تاريخ دمشق، تأليف الحافظ ابن عساكر، تحقيق عمر بن غرامة العمروي، دار الفكر ـ بيروت.

١٧ ـ التاريخ الكبير، تأليف الإمام البخاري، تحقيق عبد الرحمن المعلمي، دائرة المعارف العثمانية ـ حيدرآباد، الهند، ١٣٧٧هـ.

١٨ ـ تحفة الأشراف بمعرفة الأطراف، تأليف: الحافظ المزي، تعليق: عبد الصمد شرف الدين، المطبعة القيمة ـ بمبائي ـ الهند، الطبعة الأولى ـ ١٣٨٦هـ.

١٩ ـ التحقيق في أحاديث الخلاف، تأليف: أبي الفرج ابن الجوزي، تحقيق: مسعد عبد الحميد السعدني، دار الكتب العلمية ـ بيروت ـ الطبعة الأولى ـ ١٤١٥هـ.

٢٠ ـ الترغيب في فضائل الأعمال، تأليف: الحافظ ابن شاهين، تحقيق: صالح أحمد الوعيل، دار ابن الجوزي ـ المملكة العربية السعودية، الطبعة الأولى ـ ١٤١٥هـ.

٢١ ـ الترغيب والترهيب، تأليف: الحافظ المنذري، دار الاتحاد العربي، ١٣٨٩هـ.

٢٢ ـ تعجيل المنفعة بزوائد رجال الأئمة الأربعة، تأليف: الحافظ ابن حجر، مجلس دائرة المعارف النظامية ـ حيدرآباد، الطبعة الأولى ـ ١٣٢٤هـ.

٢٣ ـ تقريب التهذيب، تأليف الحافظ ابن حجر العسقلاني، تحقيق: عبد الوهاب عبد اللطيف، المكتبة العلمية ـ المدينة، الطبعة الأولى ـ ١٣٨٠هـ.

٢٤ ـ التلخيص على الحاكم، تأليف الحافظ الذهبي، (مطبوع مع المستدرك)، دار الكتاب العربي ـ بيروت.

٢٥ ـ التمهيد لما في الموطأ من المعاني والأسانيد، تأليف: ابن عبد البر، تحقيق: جماعة من العلماء بإشراف وزارة عموم الأوقاف ـ المملكة المغربية، مطبعة فضالة ـ الطبعة الثانية ١٤٠٢هـ.

٢٦ ـ تنوير الحوالك شرح موطأ مالك، تأليف: جلال الدين السيوطي، المكتبة الثقافية ـ بيروت، ١٤٠٨هـ.

٢٧ ـ تنزيه الشريعة المرفوعة، تأليف: ابن عراق، تحقيق: عبد الوهاب عبد اللطيف وعبد الله الصديق، دار الكتب العلمية ـ بيروت، الطبعة الثانية ـ ١٤٠١هـ.

٢٨ ـ تهذيب الآثار، تأليف: أبي جعفر الطبري، تحقيق: محمود محمد شاكر، مطبعة المدني ـ القاهرة، نشر جامعة الإمام محمد بن سعود الإسلامية.

٢٩ ـ تهذيب التهذيب، تأليف: الحافظ ابن حجر، مجلس دائرة المعارف النظامية، حيدرآباد ـ الهند، الطبعة الأولى ـ ١٣٢٥هـ.

٣٠ ـ تهذيب الكمال في أسماء الرجال، تأليف: الحافظ المزي، تحقيق: د. بشار عواد، مؤسسة الرسالة ـ بيروت، الطبعة الثانية ـ ١٤٠٣هـ.

٣١ ـ التوحيد لابن خزيمة تحقيق د. عبد العزيز الشهوان، مكتبة الرشد ـ الرياض، الطبعة الأولى ـ ١٤٠٨هـ.

٣٢ ـ الثقات تأليف: الحافظ ابن حبان، طبع بمراقبة: د. محمد عبد المعيد خان، مطبعة مجلس دائرة المعارف العثمانية، حيدرآباد ـ الهند، الطبعة الأولى ـ ١٣٩٣هـ.

٣٣ ـ الثقات للعجلي، بترتيب الحافظ الهيثمي، تحقيق د. عبد المعطي قلعجي، دار الكتب العلمية ـ بيروت، الطبعة الأولى ـ ١٤١٥هـ.

٣٤ ـ جامع البيان في تأويل القرآن، تأليف: ابن جرير الطبري، دار الكتب العلمية ـ بيروت، الطبعة الأولى ـ ١٤١٢هـ.

٣٥ ـ الجامع لشعب الإيمان، تأليف: أبي بكر البيهقي، تحقيق: محمد السعيد بسيوني، دار الكتب العلمية ـ بيروت، ١٤١٠هـ.

٣٦ ـ جامع المسانيد والسنن، تأليف الحافظ ابن كثير، تحقيق: د. عبد المعطي قلعجي، المكتبة التجارية (الباز)، دار الفكر ـ بيروت ـ ١٤١٥هـ.

٣٧ ـ الجرح والتعديل، تأليف: ابن أبي حاتم، تحقيق: عبد الرحمن المعلمي، مجلس دائرة المعارف العثمانية، حيدرآباد ـ الهند، الطبعة الأولى ـ ١٣٧١هـ.

٣٨ ـ حجة الوداع، تأليف: ابن حزم، دار اليقظة العربية ـ بيروت، الطبعة الثانية ـ ١٩٦٦م.

٣٩ ـ حلية الأولياء وطبقات الأصفياء، تأليف: الحافظ أبي نعيم، دار الكتب العلمية ـ بيروت، الطبعة الأولى ـ ١٤٠٩هـ.

٤٠ ـ الدر المنثور في التفسير بالمأثور، تأليف: جلال الدين السيوطي ـ دار الفكر للطباعة والنشر والتوزيع ـ بيروت، الطبعة الأولى ـ ١٤٠٣هـ.

٤١ ـ الدعاء للطبراني، تحقيق: د. محمد سعيد البخاري، دار البشائر الإسلامية ـ بيروت، الطبعة الأولى ـ ١٤٠٧هـ.

٤٢ ـ دلائل النبوة للبيهقي، تحقيق: د. عبد المعطي قلعجي، دار الكتب العلمية ـ بيروت، الطبعة الأولى ـ ١٤٠٥هـ.

٤٣ ـ زاد المعاد في هدي خير العباد، تأليف: ابن قيم الجوزية، تحقيق: شعيب وعبد القادر الأرنؤوط، مؤسسة الرسالة ـ بيروت، ومكتبة المنار الإسلامية ـ الكويت، الطبعة الخامسة عشر ـ ١٤٠٧هـ.

٤٤ ـ الزهد لابن المبارك، تحقيق: د. نزيه حماد، دار المطبوعات الحديثة ـ جدة، ١٤٠٣هـ.

٤٥ ـ الزهد لهناد، تحقيق: عبد الرحمن الفريوائي ـ دار الخلفاء ـ الكويت، ١٤٠٦هـ.

٤٦ ـ زوائد ابن ماجه، تأليف: الحافظ البوصيري، (مطبوع مع سنن ابن ماجه) مطبعة إحياء الكتب العربية.

٤٧ ـ زوائد الأجزاء المنثورة، تأليف عبد السلام بن محمد علوش، المكتب الإسلامي، الطبعة الأولى ـ ١٤١٦هـ.

٤٨ ـ السنة لابن أبي عاصم، المكتب الإسلامي، الطبعة الأولى ـ ١٤٠٠هـ.

٤٩ ـ سنن ابن ماجه، تحقيق: محمد فؤاد عبد الباقي، مطبعة دار إحياء الكتب العربية.

٥٠ ـ سنن أبي داود، تحقيق: محمد محيي الدين عبد الحميد، المكتبة العصرية ـ بيروت.

٥١ ـ سنن الترمذي (الجامع الصحيح)، تحقيق: أحمد محمد شاكر وجماعة، دار الكتب العلمية ـ بيروت.

٥٢ ـ سنن الدارقطني، عالم الكتب ـ بيروت.

٥٣ ـ سنن الدارمي، طبع بعناية: محمد أحمد دهمان، دار إحياء السنة النبوية.

٥٤ ـ سنن سعيد بن منصور، تحقيق: حبيب الرحمن الأعظمي، دار الكتب العلمية ـ بيروت، الطبعة الأولى ـ ١٤٠٥هـ.

٥٥ ـ السنن الكبرى، تأليف: أبي بكر البيهقي، دار المعرفة ـ بيروت.
٥٦ ـ السنن المأثورة، للإمام الشافعي، تحقيق: د. عبد المعطي قلعجي، دار المعرفة ـ بيروت، الطبعة الأولى ـ ١٤٠٦هـ.
٥٧ ـ سنن النسائي: المجتبى، (مطبوع مع شرح السيوطي)، دار الكتب العلمية ـ بيروت.
٥٨ ـ سير أعلام النبلاء، تأليف: الحافظ الذهبي، تحقيق: جماعة من المحققين، مؤسسة الرسالة ـ بيروت، الطبعة الأولى ـ ١٤٠١هـ.
٥٩ ـ شرح أصول اعتقاد أهل السنة والجماعة، تأليف: الحافظ اللالكائي، تحقيق د. أحمد سعد حمدان، دار طيبة ـ الرياض.
٦٠ ـ شرح السنة للبغوي، تحقيق: زهير الشاويش وشعيب الأرناؤوط، المكتب الإسلامي، الطبعة الأولى ـ ١٣٩٠هـ.
٦١ ـ شرح معاني الآثار، تأليف: أبي جعفر الطحاوي، تحقيق: محمد زهري النجار، دار الكتب العلمية، الطبعة الثانية ـ ١٤٠٧هـ.
صحيح ابن حبان = الإحسان.
٦٢ ـ صحيح ابن خزيمة، تحقيق: د. محمد مصطفى الأعظمي، المكتب الإسلامي، الطبعة الأولى ـ ١٣٩١هـ.
٦٣ ـ صحيح البخاري، بترقيم محمد فؤاد عبد الباقي (مع فتح الباري).
٦٤ ـ صحيح مسلم، تحقيق: محمد فؤاد عبد الباقي، نشر: الرئاسة العامة لإدارات البحوث العلمية والإفتاء، سنة ١٤٠٠هـ.
٦٥ ـ الضعفاء الكبير، تأليف: أبي جعفر العقيلي، تحقيق: د. عبد المعطي أمين قلعجي، دار الكتب العلمية ـ بيروت، الطبعة الأولى ـ ١٤٠٤هـ.

٦٦ ـ الضعفاء والمتروكون للنسائي، تحقيق: بوران الضناوي ـ كمال الحوت، مؤسسة الكتب الثقافية ـ بيروت، الطبعة الثانية ـ ١٤٠٧هـ.

٦٧ ـ الضعفاء والمتروكون للدارقطني، تحقيق: موفق بن عبد الله بن عبد القادر، مكتبة المعارف ـ الرياض، الطبعة الأولى ـ ١٤٠٤هـ.

٦٨ ـ الطبقات الكبرى، تأليف: محمد بن سعد، دار بيروت للطباعة والنشر، ١٣٩٨هـ.

٦٩ ـ طبقات المحدثين بأصبهان، تأليف: أبي الشيخ الأصبهاني، تحقيق: عبد الغفور البلوشي، مؤسسة الرسالة ـ بيروت، الطبعة الأولى ـ ١٤٠٧هـ.

٧٠ ـ ظلال الجنة في تخريج السنة، تأليف: محمد ناصرالدين الألباني، المكتب الإسلامي ـ بيروت ودمشق، الطبعة الأولى ـ ١٤٠٠هـ (مطبوع مع السنة لابن أبي عاصم).

٧١ ـ العدة شرح العمدة، تأليف: شيخ الإسلام ابن تيمية، تحقيق: د. صالح الحسن، و د. سعود العطيشان، مكتبة العبيكان ـ الرياض، ١٤١٣هـ.

٧٢ ـ العلل لابن أبي حاتم، المطبعة السلفية ـ مصر، الطبعة الأولى ـ ١٣٤٣هـ.

٧٣ ـ علل الترمذي الكبير، تحقيق: حمزة ديب مصطفى، مكتبة الأقصى ـ عمان، ١٤٠٦هـ.

٧٤ ـ العلل المتناهية في الأحاديث الواهية، تأليف: ابن الجوزي، تحقيق: إرشاد الحق الأثري، إدارة ترجمان السنة ـ لاهور، ١٣٩٩هـ.

٧٥ ـ العلل للدارقطني، تحقيق: محفوظ الرحمن السلفي، دار طيبة الرياض، الطبعة الأولى ـ ١٤٠٥هـ.

٧٦ ـ عمل اليوم والليلة لابن السني، تحقيق: سالم السلفي، مؤسسة الكتب الثقافية ـ بيروت، الطبعة الأولى ـ ١٤٠٨هـ.

٧٧ ـ غريب الحديث لأبي عبيد، مطبعة مجلس دائرة المعارف العثمانية، حيدرآباد الدكن ـ الهند، الطبعة الأولى ـ ١٣٨٤هـ.

٧٨ ـ فتح الباري بشرح صحيح البخاري، تأليف: الحافظ ابن حجر، تحقيق: الشيخ عبد العزيز بن باز، المطبعة السلفية ومكتبتها ـ القاهرة، الطبعة الأولى ـ ١٣٧٩هـ.

فضائل الأعمال لابن شاهين = الترغيب في فضائل الأعمال.

٧٩ ـ الفروع: تأليف: شمس الدين ابن مفلح، طبع على نفقة الشيخ علي آل ثاني، دار مصر، الطبعة الثانية ـ ١٣٧٩هـ.

٨٠ ـ فضائل بيت المقدس، تأليف: ضياء الدين المقدسي، تحقيق: محمد مطيع الحافظ، دار الفكر ـ دمشق، ١٤٠٥هـ.

٨١ ـ فضائل شهر رمضان، تأليف: أبي حفص ابن شاهين، تحقيق: سمير الزهيري، مكتبة المنار ـ الزرقاء، ١٤٠٨هـ.

٨٢ ـ الفوائد المجموعة في الأحاديث الموضوعة، تأليف: محمد الشوكاني، تحقيق: عبد الرحمن المعلمي، مطبعة السنة المحمدية ـ القاهرة، الطبعة الأولى ـ ١٣٨٠هـ.

٨٣ ـ الكامل في ضعفاء الرجال، تأليف: الحافظ ابن عدي، تحقيق: لجنة من المختصين، دار الفكر للطباعة والنشر والتوزيع ـ بيروت، الطبعة الثانية ـ ١٤٠٥هـ.

٨٤ ـ كشف الأستار عن زوائد البزار، تأليف: الحافظ الهيثمي، تحقيق: حبيب الرحمن الأعظمي، مؤسسة الرسالة ـ بيروت الطبعة الأولى ـ ١٣٩٩هـ.

٨٥ ـ الكنى والأسماء، تأليف: أبي بشر الدولابي، دائرة المعارف العثمانية ـ حيدرآباد، ١٣٢٢هـ.

٨٦ ـ كنز العمال في سنن الأقوال والأفعال، تأليف: علاء الدين الهندي، مؤسسة الرسالة ـ بيروت، ١٤٠٩هـ.

٨٧ ـ اللآلىء المصنوعة في الأحاديث الموضوعة، تأليف: جلال الدين السيوطي، المكتبة التجارية ـ مصر.

٨٨ ـ لسان الميزان، تأليف: الحافظ ابن حجر، مطبعة مجلس دائرة المعارفة النظامية، حيدرآباد ـ الهند، الطبعة الأولى ـ ١٣٢٩هـ.

٨٩ ـ المؤتلف والمختلف للدارقطني، تحقيق: د. موفق بن عبد الله بن عبد القادر، دار الغرب الإسلامي ـ بيروت، الطبعة الأولى ـ ١٤٠٦هـ.

٩٠ ـ الموطأ، للإمام مالك، تحقيق: محمد فؤاد عبد الباقي، دار إحياء الكتب العربية ـ القاهرة.

٩١ ـ كتاب المجروحين، تأليف: ابن حبان، تحقيق: محمود إبراهيم زايد، دار الوعي ـ حلب، الطبعة الأولى ـ ١٣٩٦هـ.

٩٢ ـ مجمع الزوائد ومنبع الفوائد، تأليف: الحافظ الهيثمي، مؤسسة المعارف ـ بيروت، ١٤٠٦هـ.

٩٣ ـ المحلى، تأليف: ابن حزم، تحقيق: حسن زيدان، مكتبة الجمهورية العربية ـ مصر، ١٣٨٧هـ.

٩٤ ـ مسائل الإمام أحمد لأبي داود، دار الباز للنشر والتوزيع ـ مكة.

٩٥ ـ المستدرك للحاكم، دار الكتاب العربي ـ بيروت.

٩٦ ـ مسند الإمام أحمد، المكتب الإسلامي للطباعة والنشر، بيروت، الطبعة الثانية ـ ١٣٩٨هـ.

٩٧ ـ مسند الإمام أحمد، تحقيق: جماعة من طلبة العلم، مؤسسة الرسالة ـ بيروت، الطبعة الأولى ـ ١٤١٣هـ.

٩٨ ـ مسند الإمام أحمد، تحقيق: محمد أحمد شاكر، دار المعارف مصر، الطبعة الرابعة ـ ١٣٧٣هـ.

٩٩ ـ مسند إسحاق، نسخة مخطوطة، الجزء الرابع.

١٠٠ ـ مسند إسحاق، تحقيق: د. عبد الغفور البلوشي، مكتبة الإيمان ـ المدينة، الطبعة الأولى ـ ١٤١٢هـ.

١٠١ ـ مسند ابن الجعد، جمعه: الحافظ البغوي، تحقيق د. عبد المهدي بن عبد القادر، مكتبة الفلاح ـ الكويت، ١٤٠٥هـ.

١٠٢ ـ مسند ابن عمر، تأليف أبي أمية الطرسوسي، تحقيق: أحمد راتب عرموش، دار النفائس ـ بيروت، الطبعة الثانية ـ ١٣٩٨هـ.

١٠٣ ـ مسند ابن المبارك، تحقيق صبحي السامرائي، مكتبة المعارف ـ الرياض، الطبعة الأولى ـ ١٤٠٧هـ.

١٠٤ ـ مسند أبي حنيفة، تأليف: أبي نعيم الأصبهاني، تحقيق: نظر الفريابي، مكتبة الكوثر ـ الرياض، الطبعة الأولى ـ ١٤١٥هـ.

١٠٥ ـ مسند أبي يعلى الموصلي، تحقيق: حسين سليم أسد، دار المأمون للتراث ـ دمشق، الطبعة الأولى ـ ١٤٠٤هـ.

١٠٦ ـ المسند للحميدي، تحقيق: حبيب الرحمن الأعظمي، عالم الكتب، بيروت.

١٠٧ ـ مسند الشافعي، دار الكتب العلمية ـ بيروت، ١٤٠٠هـ، (والجزء الملحق بالأم).

١٠٨ ـ مسند الشهاب للقضاعي، تحقيق: حمدي السلفي، مؤسسة الرسالة ـ بيروت، الطبعة الأولى ـ ١٤٠٥هـ.

١٠٩ ـ مسند الطيالسي، دار المعرفة ـ بيروت.

١١٠ ـ مسند عائشة لابن أبـي داود، تحقيق: عبد الغفور عبد الحق حسين، مكتبة دار الأقصى ـ الكويت، ١٤٠٥هـ.

١١١ ـ مشكل الآثار، تأليف: أبـي جعفر الطحاوي، مؤسسة قرطبة ـ القاهرة.

١١٢ ـ المصنف لابن أبـي شيبة، تحقيق: عامر العمري، الدار السلفية ـ بومباي ـ الهند، وتحقيق: عمر العمروي، دار عالم الكتب ـ الرياض ـ ١٤٠٨هـ.

١١٣ ـ المصنف لعبد الرزاق، تحقيق: حبيب الرحمن الأعظمي، المكتب الإسلامي ـ بيروت، الطبعة الثانية ـ ١٤٠٣هـ.

١١٤ ـ المطالب العالية تأليف الحافظ ابن حجر العسقلاني، تحقيق: مجموعة من طلبة العلم، تنسيق: د. سعد بن ناصر الشثري، دار العاصمة ـ دار الغيث ـ الرياض، الطبعة الأولى ـ ١٤١٨هـ.

١١٥ ـ المطالب العالية بزوائد المسانيد الثمانية، تأليف: الحافظ ابن حجر، تحقيق: حبيب الرحمن الأعظمي، دار المعرفة ـ بيروت.

١١٦ ـ المعجم الأوسط، تأليف: الحافظ الطبراني، تحقيق: د. محمود الطحان، مكتبة المعارف ـ الرياض، الطبعة الأولى ـ ١٤٠٥هـ.

١١٧ ـ المعجم الصغير، تأليف: الحافظ الطبراني، ضبط: كمال الحوت، مؤسسة الكتب الثقافية ـ بيروت، الطبعة الأولى ـ ١٤٠٦هـ.

١١٨ ـ معجم الشيوخ لابن جميع الصيداوي، تحقيق د. عمر تدمري، مؤسسة الرسالة ـ بيروت، الطبعة الثانية ـ ١٤٠٧هـ.

١١٩ ـ المعجم لأبي يعلى، تحقيق: حسين سليم الداراني، دار المأمون للتراث ـ بيروت، الطبعة الأولى ـ ١٤١٠هـ.

١٢٠ ـ المعجم الكبير، تأليف: الحافظ الطبراني، تحقيق: حمدي السلفي، مكتبة ابن تيمية، الطبعة الثانية.

١٢١ ـ معرفة السنن والآثار للبيهقي، تحقيق: د. عبد المعطي قلعجي، الطبعة الأولى ـ ١٤١١هـ.

١٢٢ ـ معرفة الصحابة لأبي نعيم، تحقيق: د. محمد راضي بن حاج عثمان، مكتبة الحرمين ـ الرياض، مكتبة الدار ـ المدينة، الطبعة الأولى ـ ١٤٠٨هـ.

١٢٣ ـ المفاريد لأبي يعلى، تحقيق عبد الله بن يوسف الجديع، دار الأقصى، الكويت، ١٤٠٥هـ.

١٢٤ ـ المقصد العلي في زوائد أبي يعلى الموصلي، تأليف الحافظ الهيثمي، تحقيق: د. نايف الدعيس، تهامة ـ جدة، الطبعة الأولى ـ ١٤٠٢هـ.

١٢٥ ـ المنتخب لعبد بن حميد، تحقيق: أبي عبد الله مصطفى بن العدوي، مكتبة ابن حجر ـ مكة المكرمة، ١٤٠٨هـ.

١٢٦ ـ المنتقى لابن الجارود، تخريج عبد الله المدني، مطبعة الفجالة الجديدة ـ القاهرة، ١٣٨٢هـ.

١٢٧ ـ الموضوعات لابن الجوزي، تخريج: توفيق همذان، دار الكتب العلمية ـ بيروت، الطبعة الأولى ـ ١٤١٥هـ.

١٢٨ ـ ميزان الاعتدال في نقد الرجال، تأليف: الحافظ الذهبي، تحقيق: علي بن محمد البجاوي، دار المعرفة ـ بيروت.

١٢٩ ـ الناسخ والمنسوخ من الحديث، تأليف أبي جعفر ابن شاهين، تحقيق: علي معوض وعادل عبد الموجود، دار الكتب العلمية ـ بيروت، الطبعة الأولى ـ ١٤١٢هـ.

١٣٠ ـ نسخة وكيع عن الأعمش، تحقيق: عبد الرحمن الفريوائي، الدار السلفية ـ الكويت، الطبعة الثانية ـ ١٤٠٦هـ.

١٣١ ـ نصب الراية لأحاديث الهداية، تأليف جمال الدين الزيلعي، دار المأمون ـ القاهرة. الطبعة الأولى ـ ١٣٥٧هـ.

❑ ❑ ❑

فهرس الموضوعات

الموضوع	الصفحة
مقدمة	٥
١١ـ كتاب الصيام	
١ ـ باب الشهر يكون تسعاً وعشرين	٧
٢ ـ باب الصوم للرؤية	٨
٣ ـ باب الزجر عن تقدم رمضان بيوم أو يومين	١٠
٤ ـ باب تأخير صلاة المغرب لمراقبة الهلال ليلة الصوم أو الفطر	١٢
٥ ـ باب لايتم شهران جميعاً	١٣
٦ ـ باب علامة كون الهلال لليلته	١٩
٧ ـ باب مايقال عند رؤية الهلال	٢١
٨ ـ باب قبول شهادة الأعراب في الصوم والفطر	٢٢
٩ ـ باب فضل الصوم	٢٤
١٠ ـ باب فضل رمضان	٣٣
١١ ـ باب اشتراط النية للصائم من الليل في الفرض دون التطوع	٤٦
١٢ ـ باب مايجتنب في الصيام	٥١
١٣ ـ باب من قال: لا يفطِّر إلاّ الطعام والشراب	٥٦

الموضوع	الصفحة

١٤ ـ باب السنة في الفطر على التمر أو الرطب أو ما لم تمسه النار .. ٥٩
١٥ ـ باب منه وفيه السنة في تعجيل الفطر والنهي عن الوصال ٦٤
١٦ ـ باب الرخصة في قضاء رمضان على التراخي ٧٤
١٧ ـ باب الكحل لا يفطر الصائم ٧٧
١٨ ـ باب الحجامة للصائم ٧٩
١٩ ـ باب ما يصنع من جامع أو أفطر عامداً ٨٠
٢٠ ـ الرخصة في الفطر في السفر وصحة صوم من صام فيه ٨٦
٢١ ـ باب الرخصة في الفطر للشيخ الكبير والحامل والمرضع ١٠٠
٢٢ ـ باب الزجر عن صوم الدهر وتخصيص يوم أو شهر بعينه ١٠٣
٢٣ ـ باب السحور ١١٠
٢٤ ـ باب كراهية القبلة للصائم وغيرها وما جاء في الرخصة
في ذلك وفيه ذكر الكحل والسواك ١٢٥
٢٥ ـ باب إجابة الدعاء عند الفطر وما يقوله الصائم عند فطره ١٣٩
٢٦ ـ باب من أكل ناسياً لم يفطر ١٤٣
٢٧ ـ باب صيام عاشوراء ١٤٦
٢٨ ـ باب صوم شعبان وشوال ١٦٢
٢٩ ـ باب فضل صوم يوم عرفة إلاّ بعرفة ١٦٩
٣٠ ـ باب الزجر عن صوم يومي الفطر والأضحى ١٧٨
٣١ ـ باب النهي عن صيام أيام التشريق ١٨٠
٣٢ ـ باب النهي عن صوم يوم الجمعة ١٩٣
٣٣ ـ باب صوم ثلاثة أيام من كل شهر ١٩٧
٣٤ ـ باب تعيين الثلاثة المذكورة ٢١٣
٣٥ ـ باب صوم يوم وإفطار يوم ٢١٧
٣٦ ـ باب ليلة القدر ٢٢١

الموضوع	الصفحة

٣٧ ـ باب الاعتكاف ٢٤٩

١٢ـ كتاب الحج

١ ـ باب مبتدأ فرض الحج ٢٥٣
٢ ـ باب فرض الحج والعمرة ٢٥٥
٣ ـ باب فساد حج الأقلف ٢٥٦
٤ ـ باب الأمر بتعجيل الحج ٢٥٧
٥ ـ باب فضل من خلف الحاج في أهله بخير ٢٦١
٦ ـ باب فضل الحاج ٢٦٢
٧ ـ باب حرم مكة ٢٦٧
٨ ـ باب فضل الحج ماشياً ٢٧٥
٩ ـ باب فضل المتابعة بين الحج والعمرة ٢٨١
١٠ ـ باب ركوب البحر للحاج ٢٨٥
١١ ـ باب الندب إلى الحج كل خمسة أعوام ٢٨٧
١٢ ـ باب الأمر بحج الذراري والرقيق ووجوبه عليهم إذا بلغوا ٢٩١
١٣ ـ باب كراهة الحج على الإبل الجلالة ٢٩٧
١٤ ـ باب الحمل على الراحلة في الحج يحسب في سبيل الله ٣٠١
١٥ ـ باب صحة حج الجمال ٣٠٦
١٦ ـ باب الحج عن الغير ٣١٠
١٧ ـ باب المواقيت المكانية ٣١٩
١٨ ـ باب كراهية الإحرام من غير الميقات ٣٢٤
١٩ ـ باب المواقيت الزمانية ٣٢٦
٢٠ ـ باب فضل المحرم ٣٢٨
٢١ ـ باب دعاء الحاج والمعتمر ٣٤٦

الموضوع	الصفحة
٢٢ ـ باب فسخ الحج إلى العمرة وعكسه وما جاء في القِران	٣٤٨
٢٣ ـ باب ما يكفي القارن من الطواف والسعي	٣٥٦
٢٤ ـ باب التمتع	٣٦٠
٢٥ ـ باب جواز الاعتمار قبل الحج	٣٧١
٢٦ ـ باب ما يجتنبه المحرم	٣٧٣
٢٧ ـ باب جواز الغسل للمحرم	٣٨٩
٢٨ ـ باب دخول مكة وفضلها	٣٩٠
٢٩ ـ باب بيع دور مكة	٣٩٣
٣٠ ـ باب الطواف راكباً	٣٩٥
٣١ ـ باب حد الحرم	٣٩٨
٣٢ ـ باب كراهية كراء دور مكة أيام الموسم	٤٠٥
٣٣ ـ باب الكلام في الطواف	٤٠٩
٣٤ ـ باب الطواف في الخف والنعل	٤١٢
٣٥ ـ باب مايقول في الطواف	٤١٥
٣٦ ـ باب الطواف للراكب	٤١٨
٣٧ ـ باب فضل الطواف	٤١٩
٣٨ ـ باب قرن الطواف	٤٢٣
٣٩ ـ باب المزاحمة على تقبيل الحجر الأسود وفضله	٤٢٦
٤٠ ـ باب ما يقرأ في ركعتي الطواف	٤٣٩
٤١ ـ باب السجود على الحجر الأسود	٤٤٠
٤٢ ـ باب طواف المرأة	٤٤٥
قائمة المراجع	٤٤٧
قائمة المحتويات	٤٦١

● ● ●

المطالب العالية

بزوائد المسانيد الثمانية

للحافظ أحمد بن علي بن حجر العسقلاني
٧٧٣ - ٨٥٢ هجرية

تحقيق
حسين بن يوسف بن مصطفى عمر سباهيتش

تنسيق
د. سعد بن ناصر بن عبد العزيز الشثري

المجلد السابع
١٣ - ١٤

آخر كتاب الحج - أول كتاب الوصايا
(١٢٣٢ - ١٥٣٦)

دار العاصمة
للنشر والتوزيع

دار الغيث
للنشر والتوزيع

بسم الله الرحمن الرحيم

المطالب العالية

بزوائد المسانيد الثمانية

١٣ ـ ١٤

ح دار العاصمة للنشر والتوزيع، ١٤١٨هـ

فهرسة مكتبة الملك فهد الوطنية أثناء النشر

ابن حجر العسقلاني، أحمد بن علي

المطالب العالية بزوائد المسانيد الثمانية /

تحقيق حسين عمر سباهيتش ــ الرياض.

٥١٢ ص؛ ١٧×٢٤ سم

ردمك: ١ ــ ٦٨ ــ ٧٤٩ ــ ٩٩٦٠ (مجموعة)

٥ ــ ٨٣ ــ ٧٤٩ ــ ٩٩٦٠ (ج ٧)

١ ــ الحديث ــ مسانيد ٢ ــ الحديث ــ تخريج ٣ ــ الحديث ــ شرح ٤ ــ الحديث ــ زوائد

أ ــ سباهيتش، حسين عمر (محقق) ب ــ العنوان

ديوي ٤، ٢٣٧ ١٨/٢٣٧٠

رقم الإيداع: ١٨/٢٣٧٠

ردمك: ١ ــ ٦٨ ــ ٧٤٩ ــ ٩٩٦٠ (مجموعة)

٥ ــ ٨٣ ــ ٧٤٩ ــ ٩٩٦٠ (ج ٧)

حقوق الطبع محفوظة للمنسق

الطبعة الأولى

١٤١٩هـ - ١٩٩٨م

دار العاصمة

المملكة العربية السعودية

الرياض - ص.ب ٤٢٥٠٧ - الرمز البريدي ١١٥٥١

هاتف ٤٩١٥١٥٤ - ٤٩٣٣٣١٨ - فاكس ٤٩١٥١٥٤

دار الغيث

المملكة العربية السعودية

ص.ب: ٣٢٥٩٤ - الرياض: ١١٤٣٨ - تلفاكس: ٢٦٦٠ - ٤٢١

٤٣ ـ بـاب الوقوف بِعرَفَةَ والإفاضَةِ

١٢٣٢ ـ قال مسدِّد[1]: حدثنا يحيى عن شُعبة، عن قَتادَة، عن زُرارة بن أَوْفى، عن ابن عَباس رضي الله عنهما، قال: الحَجُّ عَرَفَةُ، والعُمْرَة الطوافُ.

.....

(١) سقط هذا الحديث من نُسخة (حس).

١٢٣٢ ـ تخـريـجـه:

أورده البوصيري في مختصر الإتحاف (٤/٣٥٣: ٣٠٥٨)، وقال: رواه مسدِّد موقوفاً بإسناد رجاله ثقات.

ولم أقف عليه بهذه الزيادة، لكن أخرج شطره الأوّل فقط: الطبراني في الأوسط كما في مجمع البحرين (٣/٢٤٤: ١٧٥٧) من طريق عبد السلام بن حرب، عن خصيف، عن مجاهد، عن ابن عباس، به مرفوعاً.

وقال: لا يُروى عن ابن عبّاس إلاّ بهذا الإسناد.

وفي إسناده خُصيف (بالتصغير)، قال ابن حجر في التقريب (ص ١٩٣): صدوق سيء الحفظ واختلط بأخرة.

والحديث معروف من رواية عبد الرحمن الديلي.

أخرجه أبو داود في المناسك، باب من لم يدرك عرفة (٢/٤٨٥: ١٩٤٩)، والترمذي في الحجّ (٣/٢٣٧: ٨٨٩)، والنسائي فيه أيضاً (٥/٢٥٦)، وابن ماجه في

. . . . . .

المناسك (٢/١٠٠٣: ٣٠١٥)، وأحمد (٤/٣٠٩ ـ ٣١٠)، والدارمي في سننه (٢/٥٩)، والطيالسي (١/٢١٤ منحة المعبود)، والدارقطني (٢/٢٤٠ ـ ٢٤١)، والحاكم (١/٤٦٤)، والبيهقي في الكبرى (٥/١١٦)، من طريق عبد الرحمن الديلي، قال: شهدت رسول الله ﷺ وهو واقف بعرفة وأتاه ناس من أهل نجد فقالوا: يا رسول الله كيف الحجّ؟ قال: «الحجُّ عرفة...» الحديث وفيه زيادة، وبعضهم رواه مختصراً. واللفظ لأبي داود.

الحكم عليه:

الحديث بهذا الإسناد صحيح موقوف، وقد رُوِيَ شَطره الأول مرفوعاً بأسانيد صحيحة عن عبد الرحمن الديلي، وقال البوصيري في مختصر الإتحاف (٤/٣٥٣: ٣٠٥٨): رواه مسدّد موقوفاً بسند رجاله ثقات.

١٢٣٣ ـ وقال مسدَّد أيضاً: حدثنا خالد ـ هو الطَحَّان ـ ، ثنا حُميد ـ هو الطويل ـ ، عن بَكْر ـ هو ابن عبد الله المُزَني ـ ، عن ابن عمر رضي الله عنهما، قال: مَن أدرك عَرفةَ فقد أدرك الحجَّ، ومن فَاتَه عرفة[1] فقد فاته الحَجّ.

* (صحيح موقوف)[2].

.....

(١) هكذا في (ب)، وفي الأصل (حس) و (عم): «عُمرتُه»، وتأخر هذا الحديث بحديثين في (ب) و (ك).

(٢) زيادة من (ب).

١٢٣٣ ـ تخريجه:

أورده البوصيري في مختصر الإتحاف (٣/ ٣٥٥: ٣٠٦٨)، وقال: رواه مسدّد موقوفاً بسند صحيح.

وأخرجه البيهقي في السنن الكبرى (٥/ ١٧٤) من طريق جويرية بن أسماء وموسى بن عقبة كلاهما عن نافع عن ابن عمر بنحوه مطولاً.

الحكم عليه:

إسناده صحيح، رجاله كلهم ثقات، وهو موقوف على ابن عمر كما نصّ المصنّف والبوصيري، لكن يشهد لمتنه حديث عبد الرحمن الديلي عند أصحاب السنن وهو حديث صحيح، وتقدم ذكره كشاهد عند تخريج حديث رقم (١٢٣٢).

١٢٣٤ ـ إسحاق[١]: أخبرنا جَرير، عن عطاء بن السائب، عن رَبيعةَ القُرشي[٢]، عن أبيه قال: رأيتُ رسولَ الله ﷺ، واقفاً في الجاهلية بعرفاتٍ مع المشركين، ورأيته واقفاً في الإسلام في ذلك الموقف، فعرفتُ أن الله تبارك وتعالى، وَقفه لذلك.

* هذا حديث غريب الإسناد.

.....

(١) في (ب) تقدم هذا الحديث على الحديث السابق.

(٢) في جميع النسخ: «ابن ربيعة»، وفي مصادر التخريج: «عن ربيعة»، أو: «عن ابن عباد».

١٢٣٤ ـ تخريجه:

أورد البوصيري في مختصر الإتحاف (٤/ ٣٥٤: ٣٠٦١)، وعزاه لإسحاق بن راهوية.

وأخرجه الطبراني في الكبير (٥/ ٦٣: ٤٥٩٢) عن محمد بن إسحاق بن راهوية عن أبيه، به.

ورواه الطبراني أيضاً برقم (٤٥٩٢) عن الحسن التستري وعثمان بن أبـي شيبة كلاهما عن جرير به بلفظه. وفيه (وفّقه لذلك) بدل (وقفه لذلك).

ورواه الطبراني أيضاً برقم (٤٥٩١)، وأبو نعيم في معرفة الصحابة (٢/ ٧١أ) من طريق مسعود بن سعد بن جعفر عن عطاء به بنحوه مع زيادة في آخره.

قال ابن مندة كما في الإصابة لابن حجر (٥/ ٣١٦): رواه جرير عن عطاء، فقال: ابن ربيعة بن عباد عن أبيه، ورواه شعيب بن صفوان عن عطاء، فقال: عن ابني ربيعة عن أبيهما.

ورواه البخاري في تاريخه الكبير، وابن أبـي خيثمة كما في الإصابة (٥/ ٣١٦) من طريق مسعود بن سعد عن عطاء عن ابن عبّاد عن عباد: أنه رأى النبـي ﷺ في الجاهلية واقفاً في موقف ثم رآه بعدما بعث واقفاً فيه... وفيه زيادة.

. . . . . .

الحكم عليه:

هذا إسناد ضعيف، فيه عطاء بن السائب اختلط بأخرة، وجرير ممن سمع منه بعده كما في الكواكب النيرات (ص ٣٢٢)، ومسعود بن سعد لم يُذكر فيمن سمع منه قبل الاختلاط، وإسناد الحديث فيه اضطراب كما هو واضح من التخريج.

١٢٣٥ ـ أبو بكر[1]: حدثنا وكيع، عن نافع بن عمر، عن سعيد بن حَسّان، عن ابن عمر، رضي الله عنهما، قال: كان النبي ﷺ يَنْزِل وَادي نمِرَة.

.....

(١) تقدم هذا الحديث على حديث رقم (١٢٣٣) في نسخة (ب).

١٢٣٥ ـ تخريجه:

هو عند ابن أبي شيبة في المصنّف (٤/٥٨)، بهذا الإسناد. وقد أُقحمت كلمة عن في المطبوع عند ذكر اسم نافع بن عمر، فقد وقع اسمه نافع عن ابن عمر.

ورواه أحمد في «مسنده» (٢/٢)، والبخاري في «التاريخ الكبير» ٣/٤٦٤، وابن ماجة في المناسك، باب المنزل بعرفة (٢/١٠٠٩: ٣٠٠٩)، وأبو يعلى (١٠/١٠٢: ٥٧٣٤)، من طريق وكيع، به. ورواية أحمد وابن ماجه فيها قصة.

وقد روى أحمد (٢/١٢٩)، ومن طريقه أبو داود في المناسك، باب الخروج إلى عرفة (٢/٤٦٧: ١٩١٣)، عن يعقوب بن إبراهيم بن سعد الزهري، عن أبيه، عن ابن إسحاق، قال: حدثني نافع مولى ابن عمر، عن ابن عمر، قال: غدا رسول الله ﷺ من منى حين صلى الصبح في صبيحة عرفة، حتى أتى عرفة، فنزل بنمِرَة، وهي منزل الإمام الذي كان ينزل بعرفة. وهذه الرواية إسنادها حسن، لأن ابن إسحاق صرّح بالسماع فانتفت شبهة تدليسه، وباقي رجال الإسناد ثقات رجال الشيخين.

الحكم عليه:

في إسناده: سعيد بن حسان، لم يوثّقه غير ابن حبان.

وقال البوصيري في مختصر الإتحاف (٣/٣٥٤: ٣٠٥٩): رواه أبو بكر بن أبي شيبة ورجاله ثقات.

وله شاهد بإسناد حسن عن ابن عمر نفسه تقدم ذكره آنفاً.

١٢٣٦ ـ [١] حدثنا علي بن هاشم، عن ابن أبـي ليلى، عن عبد الله ابن أبـي مُلَيْكةَ، عن عبد الله بن عمرو رضي الله عنهما، قال: قال رسول الله ﷺ: أتى جبريلُ إبراهيم عليهما الصلاةُ والسلام، فراح به إلى مِنى، فصلّى به الصلوات جَميعاً، ثم صلّى به الفجر، ثم غدا به إلى عرفةَ، فنزل به حيث ينزل الناسُ، ثم صلَّى به الصلاتين جميعاً، ثم أتى به الموقفَ، حتى إذا كان كأعجلِ ما يصلي أحدٌ من الناسِ المغربَ، أفاض فأَتى به جمعاً، فصلَّى به العشاءين جميعاً، ثم بات حتى إذا كان كأعجلِ ما يصلي أَحَدٌ من الناس الفجرَ، صلَّى به الفَجرَ، ثم وقف به حتى إذا كان كأبطأ[١] ما يصلِّي أَحَدٌ من الناس أفاض به إلى مِنى، فرمى الجَمرَة، ثم ذبح وحَلَق، ثم أفاض به، ثم أوحى الله تعالى بعدُ إلى نبيه ﷺ: ﴿أَنِ ٱتَّبِعْ مِلَّةَ إِبْرَٰهِيمَ حَنِيفًا﴾[٢].

[٢] وقال أحمد بن مَنيع: حدثنا إسماعيلُ بنُ إبراهيمَ، عن أيوبَ، عن ابن أبـي مُلَيْكةَ قال: إن رجلاً من قريش قال لعبد الله بن عمرو رضي الله عنهما: إني ضعيف[٣] من الأهل والحَمولة، وإنما حَمولَتُنا هذه الحُمُرُ الدَبَّابة[٤]، أَلا أُفِيضُ من جَمْعٍ بليل؟ فقال: أمّا إبراهيم، فإنه بات بمنى[٥] حتى إذا أصبح فطلع حاجب الشمس سار إلى عرفةَ حتى نزل مَنْزِلاً منها، ثم راح، ثم وقف مَوقفَه منها، حتى إذا غابت الشمسُ أَفاض حتى إذا أتى جَمْعاً، فنَزل مَنْزِلَه منه حتى إذا كان صلاةُ الصُبح المعجَّلَةُ وَقف، حتى إذا كان الصبحُ المُسْفِرُ أَفاض. فذلك مِلَّةُ إبراهيمَ عليه السلام، وقد أُمِرَ نَبيُّكم ﷺ أن يَتّبعَه.

[٣] وقال أبو يعلى: حدَّثنا زهير بن حرب، ثنا إسماعيل / بهذا. [٤٢ب]

[٤] وقال ابن أبـي عمر: حدثنا إبراهيمُ بنُ سليمانَ بن إبراهيمَ بن عبد الرحمن النَوْفلي، عن رجل[٦]، عن الثوري، عن ابن أبـي ليلى، عن ابن أبـي مُلَيْكَةَ، عن عبد الله بن عمرو رضي الله عنهما، قال: أَفاض جبريل عليه الصلاة والسلام بالنبـي ﷺ، حتى أتى مزدلفةَ فنزل بها وبَات، ثم صلى الصُبْحَ كأعجلِ ما يصلِّي أحد من المسلمين، ثم وقف به كأبْطأ ما يصلِّي أَحدٌ من المسلمين، ثم دَفَع[٧] إلى مِنى فرقى وذَبَح، ثم أوحى الله تبارك وتعالى إلى محمد ﷺ: ﴿ ثُمَّ أَوْحَيْنَآ إِلَيْكَ أَنِ ٱتَّبِعْ مِلَّةَ إِبْرَٰهِيمَ حَنِيفًا ﴾، الآية[٨].

.....

(١) في الأصل و (حس): «أبطأ»، والتصحيح من (ب).

(٢) سورة النحل، آية ١٢٣.

(٣) في (حس) و (ب): «مُضْعِف»، وأضعف الرجل إذا ضَعفت دابَته وهُزلت. النهاية لابن الأثير (٣/ ٨٨)، والمعجم الوسيط (١/ ٥٤٠) مادة (ض ع ف).

(٤) الحُمُرُ الدَبّابة: هي الحُمُر الضِعَاف التي تَدِبُّ في المشي ولا تُسْرِع. النهاية لابن الأثير (٢/ ٩٦) مادة (ح م ر).

(٥) في المطبوع: «كان يُمس».

(٦) لم أعرف من هو.

(٧) في الأصل: «رجع»، والتصحيح من بقية النسخ.

(٨) سورة النحل: آية ١٢٣.

١٢٣٦ ـ تخـريـجـه:

أورده البوصيري في مختصر الإتحاف (٤/ ٣٥١، ٣٥٢: ٣٠٥١، ٣٠٥٢، ٣٠٥٣)، وعزاه لابن أبـي شيبة وابن أبـي عمر وأحمد بن منيع وأبـي يعلى.

والسيوطي في الدرّ المنثور (٥/ ١٧٧) سورة النحل: الآية (١٢٣)، وعزاه لابن أبـي شيبة وعبد الرزاق في مصنفيهما، وابن المنذر، وابن مردويه.

قلت: لم أقف عليه في مصنف عبد الرزاق، وهو عند ابن أبـي شيبة المصنف

. . . . . .

(ص ٣٥١ الجزء المفقود) عن ابن علية عن أيّوب عن ابن أبـي مليكة عن عبد الله بن عمرو قال: أما إبراهيم فإنه يأت بمنى حتى إذا أصبح وطلع حاجب الشمس سار حتى نزل منزله من عرفة.

ورواه محمد بن أسلم الطوسي في الأربعين الطوسية (ص ٤٨: ١٨) عن عبيد الله بن موسى، والبيهقي في الشعب (٣/ ٤٦٣، ٤٦٤: ٤٠٧٥، ٤٠٧٦) من طريق سفيان وعبيد الله بن موسى ويونس بن بكير، ثلاثتهم عن ابن أبـي ليلى به بنحوه.

الحكم عليه:

قال البوصيري في مختصر الإتحاف (٤/ ٣٥٢): مدار أسانيدهم على محمد بن عبد الرحمن بن أبـي ليلى وهو ضعيف.

قلت: إلا رواية أحمد بن منيع فإنها من طريق أيوب السختياني وهو ثقة حجة.

١٢٣٧ ـ الحارث، حدثنا يزيدُ ـ هو ابن هارون ـ ، ثنا العوام بن حَوْشب، حدثني السَّفّاح بن مطر، عن عبد العزيز [بن عبد الله][1] بن خالد بن أَسيد رضي الله عنه، قال: قال رسُول الله ﷺ: عَرفةُ يَومَ يَعْرِف الناس.

.....

(١) ما بين المعقوفتين ساقط من جميع النسخ، والإضافة من كتب الرجال والتخريج.

١٢٣٧ ـ تخريجه:

هو عند الحارث بن أبي أسامة كما في بغية الباحث للهيثمي (١/٤٥٦: ٣٨٢) بهذا الإسناد.

ورواه أبو داود في «المراسيل» رقم (١٤٩) بلفظ مقارب، والدارقطني في «السنن» (٢/٢٢٣ ـ ٢٢٤)، والبيهقي في «السنن الكبرى» (٥/١٧٦)، وابن عساكر في «تاريخ دمشق» (٤٢/٣٢٦)، من طريق هشيم وهو ابن بشير، عن العوام بن حوشب، به.

وقال البيهقي: هذا مرسل جيد.

ويشهد له: حديث عائشة عند البيهقي (٥/١٧٥)، وحديث عطاء بن أبي رباح عند البيهقي (٥/١٧٦) مرسلاً.

الحكم عليه:

هذا إسناد فيه العوّام بن حوشب ومدار الحديث عليه، لم يوثّقه غير ابن حبّان، وقال ابن حجر: (مقبول) كما في التقريب (ص ٢٤٣) فيحتاج إلى متابعة، لكن لمتنه شاهد عن عائشة عند البيهقي، وعن عطاء بن أبي رباح عند البيهقي أيضاً مرسلاً.

وقد قال البيهقي عن سند حديث الباب: هذا مرسل جيّد.

١٢٣٨ ـ حدثنا محمد بن عمر، ثنا صالح بن خَوّات، عن يزيد بن رومان، عن حبيب بن عمير، عن حبيب بن خُماشة الخطمي[1] رضي الله عنه، قال: سمعتُ رسولَ الله ﷺ يقول بعرفةَ: «عرفةُ كُلُّها موقف، إلاَّ بطنَ عُرنةَ، والمزدلفةُ كُلُّها موقف، إلاَّ بطنَ مُحَسِّر».

.....

(١) في (ب): «حَماسة الجُهني»، وفي بقية النُسخ: «حبيب بن حَماسة الجُهني»، وهو تصحيف؛ وفي الإصابة: «حبيب بن حباشة الخطمي»؛ وفي معرفة الصحابة لأبي نعيم (١/ ١٨٠ أ): «حبيب بن حماشة الخطمي»، والمثبت من بغية الباحث وأُسد الغابة.

١٢٣٨ ـ تخريجه:

هو عند الحارث بن أبي أسامة كما في بغية الباحث للهيثمي (١/ ٤٥٨: ٣٨٤) عن محمد بن عمر الواقدي بهذا الإسناد.

ورواه أبو نعيم في معرفة الصحابة (١/ ١٨٠أ) عن أبي بكر بن خلّاد عن الحارث به بلفظه.

ويشهد له حديث جُبير بن مُطعم الذي أخرجه أحمد في «مسنده» (٤/ ٨٢)، والبزار كما في «الزوائد» (١١٢٦)، وابن حبان في «صحيحه» (٣٨٥٤)، والطبراني في «الكبير» (١٥٨٣)، والبيهقي في «السنن» (٩/ ٢٩٥ ـ ٢٩٦)، وفي إسناده انقطاع، وقد أورده الهيثمي في «مجمع الزوائد» (١/ ٢٥٣)، وقال: رجاله موثقون.

ويشهد له أيضاً حديث ابن عباس، أخرجه الطحاوي في «شرح مشكل الآثار» (١١٩٤)، وأخرجه مختصراً ابن خزيمة في «صحيحه» (٢٨١٦)، والحاكم (١/ ٤٦٢)، وصححه على شرط مسلم، والبيهقي (٥/ ١١٥)، وهو عندهم بلفظ: «ارفعوا عن بطن عرنة، وارفعوا عن محسّر».

الحكم عليه:

إسناده ضعيف جداً، فيه: الواقدي وهو متروك.

. . . . . .

وأورده البوصيري في مختصر الإتحاف (٤/٣٥٥: ٣٠٦٥)، وقال: رواه الحارث عن الواقدي وهو ضعيف.

ولمتنه شاهد صحيح من حديث ابن عباس، ومن حديث جُبير بن مطعم وفيه انقطاع.

٤٤ ـ بابُ الدعاءِ يومَ عرفةَ وفَضْلِه

١٢٣٩ ـ إسحاق: أخبرنا وكيع ثنا موسى بن عُبيدة، عن عبد الله بن عُبيدة، عن علي رضي الله عنه، قال: قال رسولُ الله ﷺ: «أكثرُ دعائي ودعاء الأنبياء قَبْلي بعرفةَ: لا إلٰه إلاَّ الله وحدَه لا شريك له، له المُلْك وله الحَمْدُ، وهو على كل شيء قدير. اللّهمّ اجْعَل في سمْعي نوراً، وفي بَصَري نوراً، وفي قَلْبِي نوراً. اللّهمّ اشْرِح لي صَدري، ويَسِّرْ لي أمْري. وأَعوذ بك من وَسْواسِ الصدور وشتاتِ الأُمور. اللّهمّ إنّي أَعوذُ بك مِن شَرِّ ما يَلِجُ في اللَيل ومن شَرِّ ما يَلج في النَهار، ومن شَرِّ ما تَهُبُّ به الرِياح، وشَرِّ بوائقِ الدَهْر».

١٢٣٩ ـ تخريجه:

رواه ابن أبي شيبة في «المصنف» (١٠/ ٣٧٣ ـ ٣٧٤) عن وكيع، بهذا الإسناد.

ورواه البيهقي في «السنن الكبرى» (٥/ ١١٧) من طريق عبيد الله بن موسى، عن موسى بن عبيدة، به.

وقال: تفرّد به موسى بن عُبيدة، وهو ضعيف، ولم يدرك أخوه علياً رضي الله عنه.

ورواه المحاملي في كتاب الدعاء رقم (٦٣) عن أبي هشام الرفاعي ويوسف بن

. . . . . .

موسى كلاهما عن وكيع به بلفظه، لكن بإسقاط الواسطة بين موسى بن عبيدة وعلي بن أبـي طالب.

ورُوي من وجه آخر عن علي رضي الله عنه مختصراً جداً.

أخرجه الطبراني في الدعاء (٢/ ١٢٧: ٨٧٤) من طريق قيس بن الربيع عن الأغرّ بن الصباح عن خليفة بن حصين، عن علي به بشطرة الأوّل.

الحكم عليه:

إسناده ضعيف؛ لضعف موسى بن عبيدة، وأخوه عبد الله بن عبيدة، ولم يدرك عليّاً وحديثه عنه مرسل كما نصّ البيهقي في السنن الكبرى (٥/ ١١٧).

وقـال البـوصيـري فـي مختصـر الإتحـاف (٤/ ٣٥٦: ٣٠٧٠): رواه إسحـاق والبيهقي بسند ضعيف؛ لضعف موسى بن عبيده، ورواه الطبراني في كتاب الدعاء رقم (٨٧٤) من وجه آخر.

قلت: يتقوى شطره الأوّل بمتابعة الطبراني ورجال إسناده ثقات غير قيس بن الرّبيع صدوق تغير ويتقى من حديثه ما كان من رواية ابنه عنه كما في التقريب (ص ٤٥٧)، وهذا ليس منه.

١٢٤٠ ـ وقال أبو يعلى: حدثنا محمد بن عمرو بن جَبَلة[١]: ثنا محمد بن مروان، عن هشام، عن أبـي الزُبير، عن جابر رضي الله عنه، قال: قال رسولُ الله ﷺ: «ما مِن أيّامٍ أفضل عند الله تعالى من أيّامِ عَشْرِ ذِى الحِجّة. قال: فقال رجل[٢]: يا رسولَ الله، هُنَّ أفْضلُ أم عِدَّتُهُنَّ جِهاداً في سبيل الله تعالى؟ قال: هُنّ أفضلُ من عِدّتهنّ جهاداً في سبيل الله، إلاَّ عَفيراً يُعفَّر في التُراب[٣]. وما من يومٍ أفضل عند الله تعالى من يوم عَرفةَ، يَنزلُ الله تعالى[٤] إلى السَماء الدُنيا فيقول: أُنظروا إلى عبادي، شُعْثاً غُبراً حاجّين[٥] جاؤوا من كلّ فَجٍّ عَميق، ولم يَرَوْا رَحمتي ولا عَذَابـي، فلم يرَ يوماً أكثرَ عَتيقاً من النار من يوم عَرفَةَ».

.....

(١) في (ب): «حرملة».

(٢) سقطت من (حس).

(٣) عَفَرَه في التُراب وعَفَّره تعفيراً: مَرَّغه فيه. والمُعفَّر: المترَّب. تهذيب الصحاح (١/٣٠٨)، والنهاية (٣/ ٢٦١)، والمعجم الوسيط (٢/ ٦١٠)، في مادة: (ع ف ر).

(٤) قوله: «مِن يوم عرفَة، يَنزل الله تعالى» ساقط من (حس).

(٥) في المطبوع: «ضَاحِّينَ».

١٢٤٠ ـ تخـريـجـه:

هو عند أبـي يعلى في «مسنده» (٢٠٩٠).

وأخرجه ابن حبان (٣٨٥٣) عن الحسن بن سفيان، عن محمد بن عمرو بن جبلة به.

وأخرجه البزار كما في «الزوائد» (١١٢٨) من طريق محمد بن مرزوق العقيلي، عن هشام، به. وقد سقط من الإسناد اسم أبـي الزبير.

وأخرجه الفاكهي في «أخبار مكة» (١٧٠١) مختصراً من طريق إبراهيم بن إسماعيل بن مجمع، والبزار (١١٢٨) من طريق أيوب، كلاهما عن أبـي الزبير، به.

. . . . . .

وأخرجه بغير هذه السياقة البزار (١١٢٨)، وابن خزيمة (٢٨٤٠)، والطحاوي في «شرح مشكل الآثار» (٢٩٧٣)، والبغوي في «شرح السنة» (١٩٣١) من طريق مرزوق بن أبـي بكر الباهلي، عن أبـي الزبير، به.

والحديث قد أورده الهيثمي في «مجمع الزوائد» (٣/ ٢٥٣)، وقال: رواه أبو يعلى، وفيه مروان بن محمد العقيلي، وثقة ابن معين وابن حبان، وفيه بعض كلام، وبقية رجاله رجال الصحيح.

وقد ضعفه الشيخ ناصر في «الضعيفة» (٦٧٩).

الحكم عليه:

أورده البوصيري في مختصر الإتحاف (٤/ ٣١١: ٢٩٢٨)، وسكت عنه.

وفي إسناده أبو الزبير مدلّس وقد عنعنه في جميع الطرق إليه، لكن قد رجحنا قبول عنعنته مطلقاً لما يأتي:

١ ـ خرج الأئمة حديثه، ومن هؤلاء الإمام مسلم الذي عرض كتابه على شيوخه أحمد وابن معين ونحوهم.

٢ ـ أن وصف أبـي الزبير بالتدليس! إنما جاء من المتأخرين، أما معاصروه فلم يصفوه بذلك.

٣ ـ أن شعبة مع تشدده في التدليس روى حديث أبـي الزبير المعنعن، ولم يَرُدّ حديثه.

٤ ـ لم يذكر من الأئمة راوياً ضعيفاً دلس عنه أبو الزبير. ومحمد بن مروان صدوق له أوهام كما في التقريب.

١٢٤١ ـ حدّثنا[١] أبو خَيْثَمَة، ثنا أحمد بن إسحاق، ثنا عَزْرَةُ بن قَيْس، حدّثني أمُّ الفَيْض[٢] أنها سمعتْ ابنَ مسعود رضي الله عنه، يقول عن النبي ﷺ: «من قال ليلةَ عرفة هذه العَشْرَ كلماتٍ ألْف مرةٍ، لم يَسألِ الله تعالى شيئاً إلاّ أعطاه، إلاَّ[٣] قطيعة رَحم أو مأْثَم: سُبحانَ الذي في السماءِ عرشُه، سبحان الذي في الأرض مَوْطِئُهُ، سبحان الذي في البحر سبيلُه، سبحان الذي في النار سلطانه، سبحان الذي في الجَنّة رحمتُه، سبحان الذي في القُبور قَضاؤه، سبحان الذي في الهَواءِ نعمتُه[٤]، سبحان الذي رَفع السماءَ، سبحان الذي وَضع الأرض[٥]، سبحان الذي لا مَنْجى منه إلاّ إليه».

.....

(١) في (ب): «وقال أبو يَعلى».

(٢) تحرّفت كلمة «أمّ الفيض» إلى: «أم الفضل».

(٣) قوله: «إلاّ» سقط من (حس).

(٤) وفي المسند المطبوع: «روحه» بدل: «نعمته».

(٥) في (ب): «الأرضين»، بصيغة الجمع.

١٢٤١ ـ تخريجه:

هو في «المقصد العلي» للهيثمي (٥٨٩).

وقد رواه أبو يعلى في «مسنده» (٥٣٨٥) عن أبي خيثمة، بهذا الإسناد.

ورواه ابن أبي شيبة في المصنّف (١٠/٤٢٦)، كتاب الدعاء: باب ما يدعى به ليلة عرفة، عن أحمد بن إسحاق، به.

ورواه الطبراني في «الكبير» (١٠٥٥٤)، وفي «الدعاء» (٨٧٦) عن موسى بن إسماعيل، عن العباس بن الفضل الأسفاطي، عن عَزْرة، به.

ورواه الخطيب في المتفق كما في لسان الميزان (٤/١١٦) من طريق مسلم بن إبراهيم عن عزرة، به.

. . . . . .

وقد أورده الهيثمي في «مجمع الزوائد» (٣/ ٢٥٢)، وقال: فيه عزرة بن قيس، ضعفه ابن مَعين.

الحكم عليه:

إسناده ضعيف، فيه عزرة بن قيس وهو ضعيف، ومدار الحديث عليه. وأم الفيض مولاة عبد الملك بن مروان لم أقف على ترجمتها.

وأورده البوصيري في مختصر الإتحاف (٤/ ٣٥٣: ٣٠٥٧)، وقال: رواه أبو يعلى والطبراني في كتاب الدعاء بسند ضعيف لضعف عزرة بن قيس.

١٢٤٢ ـ وقال أحمد بن مَنيع: حدثنا أبو يوسف، ثنا إسماعيل بن مسلم، عن عطاء، عن ابن عباس رضي الله عنهما، قال: «لقد رَأى رسولَ الله ﷺ عَشيةَ عرفة رافعاً يديه، فَيُرى[1] ما تحتَ إِبْطه»[2].

.....

(١) في (ب): «ليُرى».

(٢) في (ب): «إبطيه» بالتثنية.

١٢٤٢ ـ تخريجه:

لم أجده في أيٍّ من مصادر التخريج فيما بحثت فيه.

وأورده البوصيري في مختصر الإتحاف (٤/٣٥٦: ٣٠٧٣)، وعزاه لأحمد ابن منيع.

وقد ثبت في «صحيح البخاري» (٢/٥١٧: ١٠٣١)، كتاب الاستسقاء: باب رفع اليدين بالدعاء في الاستسقاء، من حديث أنس بن مالك رضي الله عنه أن النبي ﷺ كان لا يرفع يديه في شيء من دعائه إلاّ في الاستسقاء، حتى يُرى بياضُ إبطيه.

قال الحافظ ابن حجر في «الفتح» (٢/٥١٧): إن غالب الأحاديث التي وردت في رفع الدعاء، إنما المراد به مدّ اليدين وبسطهما عند الدعاء، وكأنه عند الاستسقاء مع ذلك زاد فرفعهما إلى جهة وجهه حتى حاذتاه، وبه حينئذٍ يُرى بياضُ إبطيه.

الحكم عليه:

هذا إسناد رجاله ثقات، ولعموم متنه (وهو رفع اليدين في الدعاء) شواهد صحيحة تقدم بعضها في التخريج.

١٢٤٣ ـ [١] حدثنا[١] سُريجُ بن النُعمان[٢]، حدثنا حمّاد بن سلمةَ عن بِشْر بن حَرْب، عن أبي سعيد رضي الله عنه، قال: «إن رسول الله ﷺ وقف بعرفةَ، فجعل يدعو هكذا، وجعل ظَهرَ كفَّيه مِمّا يلي صدرَه».

.....

(١) في (ب): «وقال أحمد بن مَنيع».

(٢) في جميع النّسخ: «شريح»، والتصويب من مصادر التخريج وكتب الرّجال.

١٢٤٣ ـ [١] تخريجه:

أورده البوصيري في مختصر الإتحاف (٤/٣٥٦: ٣٠٧٢)، وعزاه لأحمد ابن منيع.

ورواه ابن أبي شيبة في «المصنف» (١٠/٢٨٧)، كتاب الدعاء: باب الرجل إذا دعا ببطن كفه، عن حماد بن سلمة، بهذا الإسناد.

ورواه أحمد في «مسنده» (٣/١٣، ١٤، ٨٥، ٩٦) بألفاظٍ متقاربة من طرق عن حماد بن سلمة، به بنحوه.

وقد أورد الهيثمي روايات أحمد كلها في «مجمع الزوائد» (١٠/١٦٨)، وقال: فيها بشر بن حرب، وهو ضعيف.

هذا، وقد ثبت عنه ﷺ أنه أشار بظهر كفّه إلى السماء، وإنما كان ذلك عندما كان يستسقي، وقد أخرج ذلك أحمد في «مسنده» (٣/١٥٣)، ومسلم في «صحيحه» برقم (٨٩٦: ٦) من حديث أنس رضي الله عنه.

وانظر الطريق الذي بعده.

الحكم عليه:

إسناده فيه لين؛ لأجل بشر بن حرب.

وقال البوصيري في مختصر الإتحاف (٤/٣٥٦: ٣٠٧٢): رواه أحمد بن منيع ومدار الطريقين على بشر بن حرب وهو ضعيف.

[٢] حدثنا أبو نَصْر، ثنا حمّاد، بلفظ: «وقف بعرفاتٍ، وقال هكذا... ورفَع يديه نحوَ ثَنْدُوَتِه»[١].

.....

(١) في (ب) و (ك): «نحو صدره». والثَنْدُوَة ـ بفتح الثاء المثلَّثة ـ: ثَدْيُ الرَجُل. النهاية (١/ ٢٢٣) مادة (ث ن د)، والمعجم الوسيط (١/ ١٠١).

---

[٢] تخريجه:

رواه أحمد في «مسنده» (٣/ ١٣) عن روح بن عبادة، و (٣/ ٩٦)، عن يونس بن يزيد، كلاهما عن حماد بن سلمة، بهذا الإسناد.

وزاد روح في روايته: وجعل بطون كفيه مما يلي الأرض. وقال يونس: وجعل كفيه مما يلي وجهه، ورفعهما فوق ثندوته وأسفل من منكبيه.

وقد سبق الكلام عليه في الحديث السابق فانظره.

الحكم عليه:

يُنظر الذي قبله.

١٢٤٤ ـ وقال مسدَّد: حدّثنا يحيى، عن شعبة، حدثني عَيّاش الكَلْبي، عن عبد الله بن باباه، قال: سَمعتُ ابنَ عباس رضي الله عنهما، يقول: «إن الله عز وجل يُباهي بأهل عرفةَ المَلائكةَ».

١٢٤٤ ـ تخريجه:

أخرجه بنحوه الفاكهي في «أخبار مكة» (٢٧٥٠) من طريق وهب بن جرير، عن شعبة، بهذا الإسناد.

وللحديث شاهدان مرفوعان: أولهما حديث عبد الله بن عمرو بن العاص، وقد أخرجه أحمد في «مسنده» (٢/ ٢٢٤)، والطبراني في «الصغير» (٥٧٥)، أورده الهيثمي في «مجمع الزوائد» (٣/ ٢٥١)، وقال: رواه أحمد والطبراني في الصغير والكبير، ورجال أحمد موثّقون.

وثانيهما حديث أبي هريرة، أخرجه أحمد أيضاً (٢/ ٣٠٥)، وابن خزيمة في «صحيحه» (٢٨٣٩)، وابن حبان في «صحيحه» أيضاً (٣٨٥٢)، والحاكم في «مستدركه» (١/ ٤٦٥)، وقال: صحيح على شرط الشيخين، ووافقه الذهبي.

ذكره الهيثمي في «مجمع الزوائد» (٣/ ٢٥٢)، وقال: رواه أحمد، ورجاله رجال الصحيح.

وكلا الحديثين بنحو لفظ حديث ابن عباس هذا، إلاَّ أن فيهما زيادة [فيقول الله عز وجل: «انظروا إلى عبادي أتوني شعثاً غبراً».

الحكم عليه:

رجال إسناده ثقات، غير عيّاش الكلبي لم أجد من ذكره بجرح أو تعديل وهو موقوف على ابن عبّاس.

قال البوصيري في مختصر الإتحاف (٤/ ٣٥٧: ٣٠٧٥): رواه مسدّد موقوفاً.

ومتنه صحيح ثابت من غير طريق ابن عبّاس كما مرّ في التخريج.

١٢٤٥ ـ حدّثنا[١] بِشْر ـ هو ابنُ المفضَّل ـ ، ثنا سليمان بن سالم، عن سعيد[٢] يرفعه[٣]: «إن النبي ﷺ أمر بلالاً رضي الله عنه، غَدَاةَ جَمْعٍ ينادي في الناس: أَنْ أَنْصِتُوا أَو اصْمُتُوا، ففعل، فقال رسولُ الله ﷺ: «إن الله تعالى قد تَطاول عليكم في جمعكم، فوهب مُسيئكم لمحسِنكم، ووهب لمحسِنكم ما سأل. ادْفعوا بسم الله».

.....

(١) في (ب): «وقال مسدد».

(٢) في مختصر الإتحاف: «شعيب بن أبي حمزة»، ولعله الصواب.

(٣) في (ب): «يَرفعه إلى النبي ﷺ».

١٢٤٥ ـ تخريجه:

أورده البوصيري في مختصر الإتحاف (٤/٣٥٦: ٣٠٧٤)، وعزاه لمسدّد.

وللحديث شواهد:

أولها: عن بلال: وقد أخرجه ابن ماجه (٣٠٢٤)، وقال البوصيري في «الزوائد»: هذا إسناد ضعيف، أبو سلمة لا يعرف اسمه، وهو مجهول. صححه الشيخ الألباني في «الصحيحة» بشواهده، الرقم (١٦٢٤).

وثانيها: عن ابن عمر: وقد أخرجه الطبري في «التفسير» (٣٨٤٤)، وأبو نعيم في «الحلية» (٨/١٩٩).

وثالثها: عن عبادة بن الصامت: أخرجه عبد الرزاق في مصنّفه (٥/١٧: ٨٨٣١) بنحوه مطولاً، وقد ذكره الهيثمي في «مجمع الزوائد» (٣/٢٥٦ ـ ٢٥٧)، وقال: رواه الطبراني في «الكبير»، وفيه راوٍ لم يسم، وبقية رجاله رجال الصحيح.

ولم أقف عليه عند الطبراني.

ورابعها: عن عاصم بن الحكم، سيرد في الحديث رقم (١٢٤٦).

وخامسها: عن أنس، سيرد في الحديث رقم (١٢٤٨).

. . . . . .

الحكم عليه:

قال البوصيري في مختصر الإتحاف (٤/٣٥٦): رواه مسدّد معضلاً. قلت: لأن رواية شعيب بن أبـي حمزة عن التابعين.

وفي إسناده سليمان بن سالم لم أعرف من هو.

١٢٤٦ ـ وقال أبو يعلى: حدثنا عمرو بن الضحّاك بن مَخْلَد، ثنا أبي، ثنا[1] طالب بن سلم، حدثني أهلنا، أنهم سمعوا[2] جدي يقول: قال رسول الله ﷺ يومئذٍ: «ألَا إن الله تعالى نظر إلى هذا الجَمْع، فقبِل من مُحْسِنهم، وشفّع[3] مُحْسِنَهم في مُسِيئِهم، فتجاوز عنهم جميعاً».

.....

(١) قوله: «ثنا» ساقط من (ب).

(٢) في الأصل: «أنه سمع».

(٣) في الأصل: «ويُشفَّع».

١٢٤٦ ـ تخريجه:

أخرجه أبو يعلى في المسند (١٢/ ٢١٨: ٦٨٣٣)، به بلفظه.

ومن طريقه ابن الأثير في أسد الغابة (٣/ ١١٣) به بلفظه، لكن فيه: حدثنا طالب بن مسلم ـ كذا وهو تحريف، والصواب سلم ـ بن عاصم بن الحكم، حدثني بعض أهلي: أن جدّي حدثه...

وذكره الهيثمي في مجمع الزوائد (٣/ ٢٥٢)، كتاب الحج، باب الخروج إلى منى وعرفة، بلفظه، وقال: رواه أبو يعلى، وفي إسناده من لم أعرفهم.

وذكره المصنّف في الإصابة (٢/ ٣٣٦)، بلفظه، وعزاه إلى أبي يعلى وقال: قال ابن فتحون: ويُحتمل أن يكون عاصم ـ يعني جدّ طالب بن سلم ـ هذا أخاً لمعاوية بن الحكم السُلَمي من جملة إخوته.

الحكم عليه:

الحديث بهذا الإسناد ضعيف؛ لجهالة التابعي، وطالب بن سلم لم أجد من تكلم فيه بجرح أو تعديل. وتقدم ما يشهد له عند الحديث رقم (١٢٤٥).

وذكره البوصيري في مختصر الإتحاف (٤/ ٣٥٧: ٣٠٧٨)، وقال: رواه أبو يعلى بسند ضعيف لجهالة بعض رواته.

١٢٤٧ ـ وقال عَبْد[١]: حدّثنا القاسم بن الوليد، ثنا الصباح بن موسى عن أبـي[٢] داود السَبيعي، عن عبد الله بن عمر رضي الله عنهما، قال: سمعتُ النبـي ﷺ يقول: «لا يبقى أحدٌ يومَ عَرفةَ في قلبه مِثقالُ ذرّةٍ من إيمان، إلاَّ غَفر الله تعالى له: قال: فقال رجل: ألأهل المُعَرَّف[٣]، يا رسولَ الله، أم للناس عامّةً؟ قال ﷺ: بل للناس عامَةً».

.....

(١) في (ب): «قال عَبد بن حُميد». ولم يرد هذا الحديث في (ك).

(٢) في الأصل: «عن ابن داود».

(٣) المعرَّف: اسم المفعول من عَرّف. وعَرّف تعريفاً: وقف بِعرَفات، والمعرَّف: الوقوف بعرفَة. النهاية (٣/٢١٨)، والمصباح المنير (ص ١٥٤) مادة (ع ر ف).

١٢٤٧ ـ تخـريـجـه:

هو عند عبد بن حميد في المنتخب (٢/٤٨: ٨٤٠) بهذا الإسناد.

وأورده البـوصيـري فـي مختصـر الإتحـاف (٤/٣٥٧: ٣٠٧٧)، وقـال: رواه عبد بن حميد.

وأورده الهيثمي في المجمع (٣/٢٥٢)، وقال: رواه الطبراني في الكبير، وفيه أبو داود الأعمى، وهو ضعيف جداً.

ولم أقف عليه عند الطبراني في الكبير.

الحكم عليه:

إسناده ضعيف جداً؛ لأجل أبـي داود السبيعي الأعمى وهو متروك، وتقدّم ما يشهد لمتنه عند الحديث رقم (١٢٤٥).

١٢٤٨ ـ [١] وقال أحمد بن مَنيع: حدّثنا شُجاع بن أبـي نَصْر البَلْخي، ثنا صالح المُرّي، عن يزيد الرَقاشي، عن أنس رضي الله عنه، قال: قال رسولُ الله ﷺ: «إن الله تعالى يباهي الملائكةَ بأهل عرفات، يقول: يا ملائكتي، انظروا إلى عبادي، أَقبلوا يَضربون إليّ من كل فجّ عميق، شعثاً غبراً. اشهدوا أني قد أَجبتُ دُعاءَهم ووهبتُ مُسيئَهم لمحسِنِهم، وأعطيتُ مُحْسِنَهم ما سَأل، إلاَّ التَبعاتِ التي بينهم. فلما أفاضوا وأَتوْا جمعاً، عَاودوا الله تعالى في المسألة، فيقول الله تعالى: يا ملائكتي، عبادي عاودوني[1] في المسألة، اشهدوا أني قد أجبتُ دعاءَهم، ووهبتُ مسيئَهم لمحسنهم، وأعطيتُ لمحسِنهم ما سَأَلَنِي، وكَفَلْتُ عنهم التبعاتِ الَتي بينهم».

[٢] وقال أبو يعلى: حدثنا إبراهيم بن الحجاج، ثنا صالح ـ هو المُرّي ـ نحوَه، وفيه: «وأعطيتُ محسنَهم / جميعَ ما سألوني[2]، غيرَ [١٤٣أ] التبعاتِ التي بينهم» وفيه: «مَلائكتي، عبادي وقَفوا فَعادُوا[3] إلى الرغبة والطلب، فأُشهدكم أني أجبتُ دعاءَهم» إلى آخره.

.....

(١) في الأصل: «عَادُوني في المسألة».

(٢) في (ب): «ما سَألني».

(٣) في (عم): «فَعَاوَدوا».

١٢٤٨ ـ تخـريـجـه:

هو عند أبـي يعلى في «مسنده» (٧/ ١٤٠: ٤١٠٦).

وأورده الهيثمي في «مجمع الزوائد» (٣/ ٢٥٧)، وقال: رواه أبو يعلى، وفيه صالح المري، وهو ضعيف.

. . . . . .

وأورده البوصيري في مختصر الإتحاف (٤/٣٥٧: ٣٠٧٦)، وعزاه لأبـي يعلى وابن منيع.

وقوله ﷺ: «إن الله تطوّل على أهل عرفات يباهي بهم الملائكة». . . إلى قوله: «من كل فجٍّ عميق» ساق نحوه من حديث جابر الطويل في الحديث رقم (١٢٤٠).

وقد ثبت أن الله عزّ وجل يباهي بأهل عرفة الملائكة، وقد ذكرتُ الأحاديث التي تثبت ذلك عند حديث ابن عباس برقم (١٢٤٤).

وأما قوله ﷺ عن الله عز وجل: «ووهبت مسيئهم إلى محسنهم»، فقد سلف ما يشهد له عند الحديث رقم (١٢٤٥).

الحكم عليه:

قال البوصيري في مختصر الإتحاف (٤/٣٥٧: ٣٠٧٦): رواه ابن منيع وأبو يعلى ومدار إسناديهما على يزيد الرّقاشي وهو ضعيف.

قلت: وفيه صالح المرّي وهو ضعيف أيضاً.

وقال ابن حجر في الحجاج في عموم المغفرة للحجّاج (ص ٢٧): وهذا السند ضعيف، فإن صالح المرّي وشيخه ضعيفان.

٤٥ ـ باب الدفع من المزدلفة

تقدَّم قريباً منه شيء[١].

١٢٤٩ ـ وقال مسدّد: حدّثنا يحيى، عن عبيد الله، أخبرني نافع، أن ابنَ الزبير رضي الله عنهما أسْفَر بالدفعة، فقال ابن عمر رضي الله عنهما: «طلوعَ الشمس ينتظرون، صَنيعَ أهل الجاهلية؟ فدفع ابنُ عمر رضي الله عنهما، ودفع الناس معه، ودفع ابنُ الزبير رضي الله عنهما».

* هذا موقوف صحيح، وله حُكمُ المرفوع.

.....

(١) قوله: «تقدم قَريباً منه شيء» ساقط من (ب)، والإشارة إلى الحديث رقم (١٢٣٦) وما بعده.

١٢٤٩ ـ تخريجه:

لم أقف على من خرّجه فيما بحثت فيه.

الحكم عليه:

إسناده صحيح.

يحيى هو ابن سعيد القطان، وعبيد الله هو العمري.

١٢٥٠ ـ وقال أبو يعلى: حدّثنا أبو هِشام الرفاعي، ثنا أبو عامر ـ هو العَقَدي ـ، ثنا زمَعة ـ هو ابن صالح ـ، عن سَلَمَةَ ـ هو ابن وَهرام ـ، عن عكرمة، عن ابن عباس رضي الله عنهما، قال: «كان أهل الجاهلية يقفون بعرفات، حتى إذا كانت الشمسُ على رؤوس الجبال كأنها العمائمُ على رؤوس الرجال، أفاضوا ثم وقفوا بالمزدلفة، حتى إذا كانت الشمس على رؤوس الجبال دفعوا، فلما جاء الإسلام أخّر رسولُ الله ﷺ الدفعَة من عرفات حتى غربت الشمسُ، وعَجّل الدَفْعةَ[1] من جَمْع، فدفع منها حينَ أَسفر كلُ شيء في الوقت الأخير، وصلى فيه بِغَلَسٍ».

أخرجه أحمدُ مختصراً عن أبي داود عن زَمعة[2].

.....

(١) قوله: «الدفعة من عرفاتٍ حتى غربتِ الشمس» مكرر في (حس).

(٢) أخرجه الإمام أحمد مختصراً (١/ ٣٢٨).

١٢٥٠ ـ تخريجه:

أخرجه ابن خزيمة في «صحيحه» (٤/ ٢٦٢: ٢٨٣٨) عن محمد بن يحيى، عن أبي عامر، بهذا الإسناد. وقال: أنا أبرأ من عهدة زمعة بن صالح.

وأخرجه أحمد في «المسند» مختصراً (١/ ٣٢٨) عن أبي داود الطيالسي، عن زمعة، به، بلفظ: وقف رسول الله ﷺ بجمْع، فلما أضاء كلُّ شيءٍ قبل أن تطلع الشمس، أفاض.

وأخرجه أحمد أيضاً (١/ ٢٣١) عن أبي خالد سليمان بن حيان.

وأخرجه أيضاً الترمذي (٣/ ٢٤١: ٨٩٥)، كتاب الحج: باب ما جاء أن الإفاضة من جمع قبل طلوع الشمس، عن قتيبة، عن أبي خالد، عن الأعمش، عن الحكم، عن مقسم، عن ابن عباس، أن النبي ﷺ أفاض من مزدلفة قبل طلوع الشمس. وقال الترمذي: حسن صحيح.

. . . . . .

ويشهد لفعله ﷺ أنه دفع من عرفات بعد أن غربت الشمس ما رواه مسلم في «صحيحه» (٢/ ٨٨٦: ١٢١٨) (١٤٧) من حديث جابر الطويل في وصف حجته ﷺ، وفيه: فلم يزل واقفاً حتى غربت الشمس. وما رواه الترمذي (٣/ ٢٣٢: ٨٨٥) من حديث علي بلفظ: ثم أفاض حين غربت الشمس. قال الترمذي: حديث حسن صحيح.

ويشهد لفعله ﷺ أنه دفع من المزدلفة في الإسفار قبل أن تطلع الشمس، ما رواه البخاري في الحجّ، باب متى يُدفع من جمع (٣/ ٥٣١: ١٦٨٤).

وأحمد في «المسند» (١/ ١٤) من أن عمر رضي الله عنه صلّى بجمْعٍ الصبح، ثم وقف فقال: إن المشركين كانوا لا يفيضون حتى تطلع الشمس، ويقولون: أشرق ثبير، وإن النبـي ﷺ خالفهم، ثم أفاض قبل أن تطلع الشمس.

وما رواه مسلم (١٢١٨) (١٤٧) من حديث جابر، بلفظ: فلم يزل واقفاً حتى أسفر جداً، فدفع قبل أن تطلع الشمس.

الحكم عليه:

إسناده ضعيف، لضعف زمعة بن صالح. ويرتقي إلى الحسن لغيره بما رواه أحمد (١/ ٢٣١) من طريق الأعمش، عن الحكم، عن مقسم، عن ابن عباس: «أن النبـي ﷺ أفاض من مزدلفة قبل طلوع الشمس»، وإسناده صحيح.

وتقدم في التخريج ما يشهد لبقية متنه.

وقال البوصيري في مختصر الإتحاف (٤/ ٣٥٩: ٣٠٨٥): رواه أبو يعلى بسند ضعيف، لضعف زمعة بن صالح.

١٢٥١ ـ وقال إسحاق[1] أخبرنا جرير عن ابن أبـي ليلى عن عطاء عن ابن عباس قال أفضت مع رسول الله ﷺ الإفاضتين، فكان يفيض وعليه السكينة.

.....

(١) هذا الحديث إنما ورد في (ك) و (بر). [سعد].

١٢٥١ ـ تخـريـجـه:

ـ روى الإمام أحمد (١/ ٢٤٤: ٢١٩٣) قال حدثنا يونس حدثنا حماد يعني ـ ابن زيد ـ عن كثير بن شنظير عن عطاء عن ابن عباس قال: إنما كان بدء الإيضاع من قبل أهل البادية.. قال: ولقد رُئي رسول الله ﷺ وإن ذفري ناقته ليمس حاركها وهو يقول بيده: «أيها الناس عليكم بالسكينة يا أيها الناس عليكم بالسكينة» وإسناده حسن، ورواه البيهقي (٥/ ١٢٦) من طريق حماد بن زيد، كما رواه ابن خزيمة (٤/ ٢٧٢: ٢٨٦٣) من طريق أبـي النعمان ثنا حماد عن كثير عن عطاء مرسلاً.

ـ وروى مسلم في صحيحه (٢/ ٩٣٦: ١٢٨٦) بسنده عن عبد الملك بن أبـي سليمان عن عطاء عن ابن عباس أن رسول الله ﷺ أفاض من عرفة وأسامة ردفه قال أسامة: فما زال يسير على هيئته (وفي لفظ: هينته) حتى أتي جمعاً.

ـ وروى أبو داود (٢/ ١٩٠: ١٩٢٠) من حديث مقسم عن ابن عباس قال: أفاض رسول الله ﷺ من عرفة وعليه السكينة وردفه أسامة وقال: أيها الناس، عليكم بالسكينة فإن البر ليس بإيجاف الخيل والإبل قال: فما رأيتها رافعة يديها حتى أتى جمعاً، زاد وهب: ثم أردف الفضل بن العباس وقال: «أيها الناس، إن البر ليس بإيجاف الخيل والإبل، فعليكم بالسكينة»، قال: فما رأيتها رافعة يديها حتى أتى منى.

ـ وروى مسلم (٢/ ٩٣١: ١٢٨٢) من طريق أبـي معبد عن ابن عباس عن الفضل بن عباس وكان رديف رسول الله ﷺ: أنه قال: في عشية عرفة وغداة جمع للناس حين دفعوا: «عليكم بالسكينة» وهو كاف ناقته حتى دخل محسراً.

قوله: «وهو كاف ناقته» أي يمنعها من الإسراع.

. . . . . .

ـ وروى البخاري (١٦٧١) من حديث سعيد بن جبير عن ابن عباس أنه دفع مع النبـي ﷺ يوم عرفة فسمع النبـي ﷺ وراءه زجراً شديداً وضرباً وصوتاً للإبل فأشار بسوطه إليهم، وقال: أيها الناس عليكم بالسكينة فإن البر ليس بالإيضاع.

وللحديث شواهد منها:

ـ حديث أسامة بن زيد أن النبـي ﷺ كان يسير العنق فإذا وجد فجوة نص. أخرجه البخاري (١٦٦٦)، ومسلم (٢/ ٩٣٦: ١٢٨٦).

ـ حديث جابر: ودفع رسول الله ﷺ وقد شنق للقصواء الزمام حتى إن رأسها ليصيب مورك رحله، ويقول بيده اليمنى: «أيها الناس السكينة السكينة» كلما أتى حبلاً من الحبال أرخى لها قليلاً حتى تصعد حتى أتى المزدلفة: أخرجه مسلم (٢/ ٨٩١: (١٢١٨).

ـ كما ورد بإسناد حسن من حديث علي أن النبـي ﷺ أفاض حين غربت الشمس ثم أردف أسامة فجعل يعنق على بعيره والناس يضربون يميناً وشمالاً، يلتفت إليهم ويقول: «السكينة أيها الناس». أخرجه أحمد (١/ ٧٦: ٥٦٢)، والترمذي (٣/ ٢٣٢: ٨٨٥)، وأبو داود (٢/ ١٩٠: ١٩٢٢)، وأبو يعلى (١/ ٢٦٤: ٣١٢).

الحكم عليه:

إسناده متصل، ورجاله ثقات إلاَّ ابن أبـي ليلى محمد بن عبد الرحمن فهو صدوق سيِّىء الحفظ، لكن اعتضدت روايته برواية غيره من الثقات. [سعد].

٤٦ ـ باب النزول بمنى

١٢٥٢ ـ مسدد، حدثنا يحيى، عن ابن جريج، عن عثمانَ بن أبي سليمان، عن عبد الملك بن أبي بكر، قال: قال رسول الله ﷺ: «إذا قَدِمنا، إنْ شاءَ الله تعالى، نزلنا الخَيْف[1]، والخيفُ مسجدُ مِنَىً».

* هذا مرسَل.

.....

(١) الخيف: ما ارتفع عن مجرى السيل وانحدر من غِلَظ الجبل، وسُمِّي مسجد منى مسجدَ الخيف لأنه في سَفْحِ جَبلها. النهاية (٢/ ٩٣) مادة (خ ي ف).

١٢٥٢ ـ تخريجه:

لم أجد من أخرجه فيما بحثت فيه.

ومسند مسدّد مفقود.

الحكم عليه:

قال البوصيري في مختصر الإتحاف (٤/ ٣٦٠: ٣٠٨٦): رواه مسدّد معضلاً ورجاله ثقات.

وإسناده مرسل كما نصَّ المؤلف، واحتمال الإعضال فيه وارد كما نصَّ البوصيري.

٤٧ ـ باب فضل الحَلْق

١٢٥٣ ـ قال الحارث: حدثنا محمد بن عمر، عن عبد الرحمن بن عبد الله بن أبـي صَعْصَعَة، عن الحارث بن عبد الله بن كعب، عن أم عُمارة نسيبةَ بنتِ كعب رضي الله عنهما، قالت: «أنا أنظر إلى رسول الله ﷺ، وهو ينحر بُدْنَه قِياماً، وسمعتُه ﷺ يقول ـ وقد حَلق رأسَه، ثم دخل قُبّةً له حمراءَ، فرأيتُه أخرج رأسَه من قُبّته وهو يقول ـ : «يرحم الله المحلِّقين ـ ثلاثاً، ثم قال: والمقصِّرين».

١٢٥٣ ـ تخـريـجـه:

هو عند الحارث بن أبـي أسامة كما في بغية الباحث (١/ ٤٥٦: ٣٨١).

وقولها: ينحر بُدنه قياماً، انظر شواهده في حديث (١٢٦٥).

وقوله ﷺ: «يرحم الله المحلّقين» ـ ثلاثاً ـ ثم قال: «والمقصرين» ثابتٌ في «الصحيحين»، فقد أخرجه البخاري برقم (١٧٢٧)، ومسلم برقم (١٣٠١) عن ابن عمر، وأخرجه البخاري أيضاً برقم (١٧٢٨)، ومسلم برقم (١٣٠٢) عن أبـي هريرة، وأخرجه مسلم برقم (١٣٠٣) عن جدّة يحيى بن الحصين.

الحكم عليه:

إسناده ضعيف جداً، فيه الواقدي، وهو متروك.

وقال البوصيري في مختصر الإتحاف (٤/ ٣٦٤: ٣١٠٥): رواه الحارث عن الواقدي وهو ضعيف.

٤٨ ـ بـاب[١] المبيت بمنى

١٢٥٤ ـ قال إسحاق: أخبرنا أبو عامر العقدي، ثنا أيوب بن سنان[٢] عن عطاء، عن ابن عباس قال: لم يرخص لأحد أن يبيت عن منى إلاَّ للعباس بن عبد المطلب من أجل سقايته.

.....

(١) هذا الباب والحديث إنما ورد في (ك) و (بر).

(٢) كذا في (ك)، وفي (بر) بدون نقط، ولعل الصواب: «ثابت».

١٢٥٤ ـ تخـريـجـه:

قال ابن ماجه (٢/١٠١٩ ، ٣٠٦٦): حدثنا علي بن محمد وهناد بن السري قالا: ثنا أبو معاوية عن إسماعيل بن مسلم عن عطاء به.

وفي إسناده: إسماعيل بن مسلم ضعيف الحديث.

وقال الطبراني في الكبير (١١/١٤٤: ١١٣٠٧): حدثنا محمد بن أحمد بن البراء ثنا المعافى بن سليمان ثنا موسى بن أعين عن ليث عن عطاء بنحوه وزاد (أهل الحجابة).

قال الهيثمي في مجمع الزوائد (٣/٢٦٥): «وفيه ليث بن أبـي سليم وهو ثقة لكنه مدلس».

ونسبه المجد ابن تيمية في المنتقى (٢/٢٨٣: ٢٦٤١)، وحفيده في العدة (٣/٥٥٦) للصحيحين، ولم أجده فيها.

. . . . . .

والذي في الصحيحين حديث ابن عمر بمعناه أخرجه البخاري (١٦٣٤) باب سقاية الحاج، ومسلم (٢/٩٥٣: ١٣١٥)، باب وجوب المبيت بمنى.

وقال الشافعي في الأم (٢/٢٣٦): أخبرنا يحيى بن سليم عن عبيد الله بن عمر، عن نافع، عن ابن عمر أن النبي ﷺ رخص لأهل السقاية من أهل بيته أن يبيتوا بمكة ليالي منى، قال الشافعي: أخبرنا مسلم بن خالد عن ابن جريج، عن عطاء مثله، وزاد عطاء: من أجل سقايتهم.

الحكم عليه:

رجاله ثقات إلاَّ أيوب بن سنان لم أجد له ترجمة، ولعله صوابه: أيوب بن ثابت، وهو لين الحديث. [سعد].

٤٩ ـ باب رَمْـيِ الجِمار

١٢٥٥ ـ قال أبو بكر: حدثنا محبوب الفزاري عن عبد الله[١] بن عامر الأسْلمي، عن أبـي الزبير، عن جابر رضي الله عنه، قال: «لما بلغْنا وَادِيَ مُحَسِّـر»، قـال رسـول الله ﷺ: «خـذوا حصـى الجمـار مـن وادي مُحَسِّر».

.....

(١) في (حس): «عُبيد الله بن عامر».

١٢٥٥ ـ تخـريـجـه:

هو عند ابن أبـي شيبة في المصنّف (ص ١٩٠ الجزء المفقود) بهذا الإسناد. وفيه (محبوب القواريري) بدل (محبوب الفزاري).

وأخرجه أبو داود في المناسك، باب التعجيل من جمع (٢/ ٤٨٢: ١٩٤٤)، والترمذي في الحجّ أيضاً (٣/ ٢٣٤: ٨٨٦)، وابن ماجه في المناسك، باب الوقوف بجمع (٢/ ١٠٠٦: ٣٠٢٣)، وأحمد في المسند (٣/ ٣٩١)، من طريق سفيان الثوري، عن أبـي الزبير، عن جابر قال: أفاض رسول الله ﷺ في حجة الوداع وعليه السكينة، وأمرهم بالسكينة، وأمرهم أن يرموا بمثل حصى الخذف، وأوضع في وادي محسّر، وقال: لتأخذْ أمتي نسكها، فإني لا أدري لعلّي لا ألقاهم بعد عامي هذا».

وفي الباب ما يشعر أن النبـي ﷺ أمر بأخذ الحصى من وادي محسر، وذلك فيما أخرجه مسلم في «صحيحه» برقم (١٢٨٢)، وأحمد في مسنده (١/ ٢١٠) من

. . . . . .

حديث الفضل بن عباس رضي الله عنهما، أن النبـي ﷺ دخل محسّراً، وقال: «عليكم بحصى الخذف، الذي يُرمى به الجمرة».

الحكم عليه:

في إسناده من لم أقف على ترجمته.

وقال البوصيري في مختصر الإتحاف (٤/٣٥٩: ٣٠٨٤): رواه أبو بكر بن أبـي شيبة بسند ضعيف، لجهالة بعض رواته.

قلت: يعني محبوب الفزاري فإني لم أجد له ترجمة، لكن لسند الحديث متابعة قاصرة عند أحمد والترمذي وابن ماجه، ولمتنه شاهد صحيح عند مسلم تقدم تخريجه.

١٢٥٦ ـ وقال مسدّد: حدثنا يحيى، عن ابن جُريج، حدثني هارونُ بن أَبي عائشةَ، عن عَدِيّ بن عدي الكِنْدي، عن سلمانَ بن ربيعةَ، قال: «نظرنا إلى عمرَ بن الخطاب رضي الله عنه يومَ النفر الأول، فخرج علينا تَقْطر لحيتُه ماءً، في يده حَصَيات، وفي حُزّته حَصَياتٌ[١]، ماشياً، يكبّر في طريقه، حتى أتى الجَمْرةَ الأولى فَرماها حتى انقطع من الحصى[٢] [خشية][٣] يناله حضى من رمى، ثم دعا ساعةً، ثم مضى إلى الجمرة الوُسطى، ثم الأخرى».

.....

(١) قوله: «وفي حُزّته حَصيات» ساقط من المطبوع. وحُزَّةٌ ـ بِضَمّ الحاء المهملة ـ : قطعة من لَحْم قُطعت طولاً. النهاية (١/٣٧٨)، والمعجم الوسيط (١/١٧٠) مادة: (ح ز ز)، فكأنه عملَ منه ما يُشبهُ كيساً ليَسْهُل حمل الحصاء به.

(٢) في (عم): «الحصباء» بدلَ: «الحصى».

(٣) الإضافة من (ب)، وفي بقية النُسخ بياض. وعلّق الناسخ في هامش الأصل بقوله: ههنا في الأصل بياض.

١٢٥٦ ـ تخريجه:

أورده البوصيري في مختصر الإتحاف (٤/٣٦١: ٣٠٩١)، وعزاه لمسدّد في مسنده وسكت عنه.

ولم أقف عليه عند غير مسدّد فيما بحثت فيه.

الحكم عليه:

إسناد رجاله ثقات، غير هارون بن أبي عائشة، لم أجد من ذكره بجرح أو تعديل سوى ذكر ابن أبي حاتم له في الجرح والتعديل (٩/٩٣).

١٢٥٧ ـ وقال[1] مسدّد: حدثنا يحيى عن سفيان، عن سليمان بن المغيرة[2]، عن ابن أبي نعم، عن أبي سعيد قال: حصى الجمار ما يقبل منه رُفع وما رد تُرك، ولولا ذلك كان أطول من شبر.

.....

(١) هذا الحديث زيادة من (ك) و (بر).

(٢) في (بر): «المعتمر».

١٢٥٧ ـ تخريجه:

أخرجه ابن أبي شيبة (٤/ ٣٢) قال: نا ابن عيينة، به.

والأزرقي (٢/ ١٧٧) قال: ثنا سفيان، به.

والفاكهي (٤/ ٢٩٣: ٢٦٥٠) قال: حدثنا محمد بن أبي عمر قال: ثنا سفيان، به.

والبيهقي كما في السنن الكبرى (٥/ ١٢٨) من طريق سفيان، به.

والدولابي في الكنى (٢/ ٥٦).

كما ورد مرفوعاً من طريق يزيد بن سفيان عن زيد بن أبي أنيسة عن عمرو بن مرة عن عبد الرحمن بن أبي سعيد الخدري عن أبيه قال: قلنا يا رسول الله ﷺ هذه الجمار التي يرمى بها كل عام فنحسب أنها تنقص فقال: إنه ما تقبل منها رفع ولولا ذلك لرأيتها أمثال الجبال.

أخرجه الدراقطني (٢/ ٣٠٠: ٢٨٨)، والحاكم (١/ ٤٧٦)، والبيهقي (٥/ ١٢٨)، وابن الجوزي في التحقيق (٢/ ١٥٣: ١٣٣٧)، والطبراني في الأوسط (٢/ ٤٤٦: ١٧٧١).

وضعفه البيهقي والهيثمي في مجمع الزوائد (٣/ ٢٦٠) قال: «وفيه يزيد بن سنان التميمي وهو ضعيف».

كما ورد من قول ابن عباس موقوفاً عليه أخرجه البيهقي (٥/ ١٢٨)، وابن أبي شيبة (٤/ ٣٢)، والأزرقي (٢/ ١٧٦)، والفاكهي (٤/ ٢٩٢: ٢٦٤٨).

. . . . . .

وورد من قول عمر أخرجه الفاكهي بإسناد منقطع (٤/ ٢٩٤).

كما ورد من قول سعيد بن جبير أخرجه ابن الجوزي في التحقيق (٢/ ١٥٣: ١٣٣٨)، والفاكهي (٢/ ٢٩٣: ٢٦٥٢)، والأزرقي (٢/ ١٧٧).

الحكم عليه:

قال الألباني في سلسلة الأحاديث الضعيفة (١/ ٢٤٦: ٢٠٨): وسنده صحيح.

وقال البوصيري في مختصر الإتحاف (٤/ ٣٦٢: ٣٠٩٧): رواه مسدد موقوفاً، واللفظ له؛ والطبراني في الأوسط والحاكم وصححه... وفي سنديهما يزيد بن سنان مختلف في توثيقه، ورواه البيهقي في سننه من حديث ابن عباس وابن عمر. (سعد).

١٢٥٨ ـ حدثنا يحيى، عن ابن جريج، عن محمد بن يوسف، مولى آل عثمان[١]، عن عبد الله بن عمرو بن عثمان، سمعه يُخبر[٢] أنه سمع أبا حَبّةَ يُفتي الناسَ: أنه لا بأس لِمَا رَمى به الرَجل في الجِمار من حصىً وغيره، فقال عبد الله بن عمرو بن عثمانَ: فَذُكر ذلك لعبد الله بن عمر رضي الله عنهما، فقال: صدق. وكان أبو حَبةَ رضي الله عنه بَدْرِياً.

.....

(١) «مولى آل عمر» في (ب).

(٢) في (ب): «يُكبّر»، وهو وَهَم.

١٢٥٨ ـ تخريجه:

أورده البوصيري في مختصر الإتحاف (٤/ ٣٦٠: ٣٠٩٠)، وعزاه لمسدّد.

وأخرجه الحاكم في المستدرك (٣/ ٦٣٣) من طريق مسدّد بهذا الإسناد بلفظه تماماً.

ورواه الطبراني في الكبير (٢٢/ ٣٢٦: ٨٢٠) عن معاذ بن المثنى عن مسدّد به بلفظه.

الحكم عليه:

قال البوصيري: رجاله ثقات.

وقال ابن حجر في الإصابة (١١/ ٧٨): سنده قويّ إلاّ أن عبد الله بن عمرو بن عثمان لم يدركه ـ يعني أبا حبّة ـ .

١٢٥٩ ـ وقال الحميدي: حدثنا سفيان، عن حُميد الأعرج، عن محمد بن إبراهيم، عن رجل من قومه يقال له معاذ، أو ابن معاذ، أن رسول الله ﷺ علّم الناسَ مناسِكَهم، قال: ففَتح اللَّهُ تعالى أَسماعَنا، فإنّا لنسمع ونحن في رِحالنا، فكان فيما عَلّمنا: «إذا رميتُم الجَمرةَ فارموها بمثل حصى الخذف».

أخرج أبو داودَ بعضَه من رواية عبد الرحمن بن معاذ[1] التيمي، عن رجل من الصحابة رضي الله عنه[2].

.....

(١) في (ب): «ابن منهال»، وهو خَطأ.

(٢) أخرجَه أبو داود في كتاب الحَجّ، باب ما يَذكر الإمامُ في خُطبته بمنى، عن مسدّد، عن عبد الوارث، عن حُميد الأعرج، عن محمد بن إبراهيم التيمي، عن عبد الرحمن بن معاذ التيمي، بنحوه مع زيادة في آخره. (بذل المجهود ٩/ ٢٧٠).

١٢٥٩ ـ تخريجه:

هو عند الحميدي في «مسنده» (٢/ ٣٧٦: ٨٥٢).

ورواه ابن أبي شيبة في المصنّف (٢٥٥ الجزء المفقود) عن سفيان به بنحوه. وكذا البيهقي في «السنن» (٥/ ١٢٧) من طريق زكريا بن يحيى، عن سفيان، وليس عندهما تسمية الرجل الذي رواه عن النبي ﷺ.

وأخرجه بنحوه أحمد في «مسنده» (٤/ ٦١) عن عبد الصمد.

وأبو داود (٢/ ٤٩٠: ١٩٥٧) كتاب المناسك: باب ما يذكر الإمام في خطبته في منى، عن مسدد، والنسائي في «المجتبى» (٥/ ٢٤٩) كتاب المناسك: باب ما ذكر في منى، عن عبد الله بن المبارك، ومن طريق ابن المبارك أيضاً أخرجه البيهقي في «السنن» (٥/ ١٢٧ ـ ١٢٨).

ثلاثتهم، عن عبد الوارث العنبري، عن حميد، عن محمد بن إبراهيم، عن عبد الرحمن بن معاذ التيمي، عن النبي ﷺ.

. . . . . .

وأخرجه أحمد في «مسنده» (٤/ ٦١) عن عبد الرزاق، عن معمر، عن حميد، عن محمد بن إبراهيم، عن عبد الرحمن بن معاذ، عن رجل، عن النبـي ﷺ.

وللحديث شواهد كثيرة، منها:

١ ـ حديث جابر: عند مسلم برقم (١٢٩٩).

٢ ـ وحديث الفضل بن عباس عند مسلم أيضاً برقم (١٢٨٢).

٣ ـ وحديث ابن عباس عند أحمد في «المسند» (١/ ٢١٥).

٤ ـ وحديث أم سليمان بن عمرو بن الأحوص عند أحمد أيضاً (٣/ ٥٠٣).

٥ ـ وحديث حرملة بن عمرو الأسلمي في مسند أحمد (٤/ ٣٤٣).

الحكم عليه:

هذا إسناد صحيح.

وذكره البوصيري في مختصر الإتحاف (٤/ ٣٦٠: ٣٠٨٧)، وعزاه للحميدي وسكت عنه.

١٢٦٠ ـ وقال أبو يعلى: حدثنا محمد بن الصباح، عن خالد[١] ابن عبد الله، عن عبد الرحمن بن إسحاق، عن عطاء، عن ابن عباس رضي الله عنهما، قال: إنّ رَسُولَ الله ﷺ رخّص للرِعَاء أن تَرْمِيَ[٢] الجِمارَ ليلاً.

.....

(١) في (حس): «خالد بن عبد الرحمن»، وهو تصحيف.

(٢) «أن يَرْمُوا»: في (ب)، وكلاهما صحيحٌ عَربيةً.

١٢٦٠ ـ تخريجه:

لم أقف عليه عند أبي يعلى من هذا الطريق.

وحديث الباب أخرجه الطبراني في الكبير (١١/١٦٦: ١١٣٧٩) من طريق مسدّد قال: ثنا خالد عن عبد الرحمن بن إسحاق عن إسحاق بن عبد الله بن أبي فروة عن عطاء به بلفظ: رخّص للرعاء أن يرموا ليلاً.

وهذا يدلّ على أن في إسناد أبي يعلى سقطاً، لأن عبد الرحمن بن إسحاق لا يروي عن عطاء كما في تهذيب الكمال (١٦/٥١٩).

قال الهيثمي في المجمع (٣/ ٢٦٠): وفيه إسحاق بن عبد الله بن أبي فروة وهو متروك.

وأخرجه البيهقي في السنن الكبرى (٥/١٥١) من طريق ابن وهب عن عمر بن قيس عن عطاء به بنحوه.

وفي إسناده عمر بن قيس المكيّ، متروك كما في التقريب (ص ٤١٦).

وذكره البوصيري في مختصر الإتحاف (٤/٣٦٢: ٣٠٩٦)، وعزاه لابن أبي شيبة.

ولم أجده في المصنّف.

وله شاهد من حديث ابن عمر بنحوه.

أخرجه البزّار كما في كشف الأستار (٢/٣٢: ١١٣٩)، والبيهقي في السنن

. . . . . .

الكبرى (٥/ ١٥١) من طريق مسلم بن خالد عن عبيد الله بن عمر عن نافع عن ابن عمر أن رسول الله ﷺ: «رخّص لرِعاء الإبل أن يرموا بالليل».

قال الهيثمي في المجمع (٣/ ٢٦٠) رواه البزّار وفيه مسلم بن خالد الزنجي وهو ضعيف وقد وثّق.

وقال الحافظ في التقريب (ص ٥٢٩): فقيه صدوق كثير الأوهام.

الحكم عليه:

إسناد أبـي يعلى فيه انقطاع، وقد جاء الرجل الساقط مُسمّى عند الطبراني، وهو إسحاق بن عبد الله بن أبـي فروة، وهو متروك.

٥٠ ـ بـاب الهـدي

١٢٦١ ـ قال أبو يعلى: حدّثنا سويد بن سعيد، ثنا علي بن مُسْهر، عن إسماعيل، عن الحسن، عن أنس رضي الله عنه، قال: أتى رسولَ الله ﷺ رجل يَسوق بَدَنَتَهُ حافياً، فقال: «ارْكَبْها!» فركبها.

قلت: هو في الصحيح[١] من حديث أنس رضي الله عنه، دون قوله: حافياً[٢].

.....

(١) تَحرّفت كلمةُ: «في الصحيح» في الأصل إلى: «عن الضَحاك».

(٢) صحيح البخاري، كتاب الحج، باب ركوب البُدْن رقم (١٦٩٠)، من طريق مسلم بن إبراهيم، عن هشام وشعبة عنه، وفي كتاب الأدب، باب ما جاء في قول الرجل: وَيْلك! من طريق موسى بن إسماعيل عن همّام، به.

١٢٦١ ـ تخـريـجـه:

هو عند أبي يعلى في مسنده (٥/ ١٥٢ : ٢٧٦٣) بهذا الإسناد.

ولم أقف عليه من هذا الطريق، لكن رواه أبو يعلى من طرق أخرى عن قتادة عن أنس دون قوله «حافياً» برقم (٢٨٦٩، ٣١٠٦، ٣١٦٦، ٣١٩٤، ٣٢١٧، ٣٢١٨).

وأصله في الصحيح دون قوله «حافياً» كما أشار المصنّف.

أخرجه البخاري في الحجّ، باب ركوب البدن (٣/ ٥٣٦: ١٦٩٠)، وفي الوصايا، باب هل ينتفع الواقف بوقفه (٣/ ٣٨٣: ٢٧٥٤)، وفي الأدب، باب ما جاء

. . . . . .

في قول الرّجل ويلك (١٠/ ٥٥١: ٦١٥٩)، والترمذي في الحج، باب ما جاء في ركوب البدنة (٣/ ٢٤٥: ٩١١)، والنّسائي (٥/ ١٧٦)، وأحمد (٣/ ١٧٠)، وأبو يعلى (٥/ ٢٥٠: ٢٨٦٩).. وغيرهم من طرق عن قتادة عن أنس، به.

الحكم عليه:

إسناده ضعيف؛ لضعف إسماعيل بن مسلم المكي، وسويد بن سعيد، وفيه عنعنة الحسن، والحديث صحيح ثابت من حديث أنس عند البخاري وغيره كما في التخريج؛ لكن دون قوله «حافياً».

١٢٦٢ ـ وقال أبو داودّ: حدثنا أبو إسرائيل، عن الحكم، عن المغيرة بن حرب[١]، عن علي أو حُذيفة[٢] رضي الله عنهما، أن[٣] رسولَ الله ﷺ، أشرك بين المسلمين في هَدْيهم: البقرةُ عن سَبْعَةٍ.

.....

(١) لم أقف له على ترجمة، وعند الطيالسي: «بن حذف».

(٢) في (عم): «أو أبي حذيفة»، وفي المطبوعة: «وحُذيفة».

(٣) في (حس) و (عم): «قال».

١٢٦٢ ـ تخريجه:

هو عند الطيالسي في مسنده (ص ٥٣: ١٥٨) بهذا الإسناد.

وأورده البوصيري في مختصر الإتحاف (٤/ ٣٧١: ٣١٢٥)، وقال: رواه الطيالسي وأحمد بن حنبل.

ولم أجده بهذا الإسناد وهذا اللفظ، ولكن قد رُوي هذا المعنى عن علي من طريق آخر:

أخرجه أحمد (١/ ٩٥، ١٠٥، ١٢٥، ١٥٢)، والترمذي في الأضاحي (٤/ ٩٠: ١٥٠٣)، وأبو يعلى في مسنده (١/ ٢٧٩: ٣٣٣) و (١/ ٤٥٦: ٥١٦)، والبيهقي في الكبرى (٢٧٥١٩).. كلهم من طرق عن سلمة بن كهيل عن حجيّة بن عدي، عن علي به وألفاظهم متقاربة، وعند بعضهم ما ليس عند الآخر، وفيه: «سأل رجل علياً عن البقرة؟ فقال: عن سبعة».

قال الترمذي: حسن صحيح.

وله شاهد من حديث جابر قال: (نحرنا مع رسول الله ﷺ عام الحديبية البدنة عن سبع، والبقرة عن سبع).

أخرجه مسلم (٢/ ٩٥٥: ١٣١٨)، وأبو داود (٣/ ٩٨: ٢٨٠٧)، والترمذي (٣/ ٢٣٩: ٩٠٤)، والنسائي (٧/ ٢٢٢).

. . . . . .

الحكم عليه:

إسناده ضعيف؛ لحال أبـي إسرائيل الملائي، لكن له متابعة قاصرة من طريق علي عند الإمام أحمد والترمذي ــ وصحّحها ــ وغيرهما ترتقي به إلى الحسن لغيره. ولمتنه شاهد صحيح تقدم ذكره في التخريج.

١٢٦٣ ـ مسدد: حدثنا خالد، عن خالد، عن عمرو بن سعيد، عن حميد بن عبد الرحمن رضي الله عنه[١]، قال: كان رسولُ الله ﷺ يَبعث بالهدي، فيأمر الذي يَبعثه معه إنْ عَطب منه شيء أن ينحره ويصبغ نعلَه في دمه، ثم يضرب به[٢] صفحته، وليأكلْه مَن بعدك، ولا تأكل منه أنت شيئاً، ولا أحد من أهل رِفقتك. قال: وكان محمد بن سيرين يَفْعَلُ ذلك.

.....

(١) قوله: «رضي الله عنه»، غير موجود في (ب) و (عم).

(٢) قوله: «به»، سَقط من الأصل.

١٢٦٣ ـ تخريجه:

لم أجده في مصادر التخريج فيما بحثت فيه.

وأورده البوصيري في مختصر الإتحاف (٤/ ٣٧٢: ٣١٢٩)، وعزاه لمسدّد وسكت عنه.

وهناك شواهد لمتنه.

١ ـ من حديث ابن عبّاس، أخرجه مسلم في الحجّ، باب ما يُفعل بالهدي إذا عطب في الطريق (٢/ ٩٦٢: ١٣٢٥).

٢ ـ ومن حديث ذؤيب الخزاعي، أخرجه مسلم أيضاً (٢/ ٩٦٣: ١٣٢٦).

٣ ـ ومن حديث عمرو بن خارجة الثمالي. أخرجه أحمد في مسنده (٤/ ٢٣٨).

وانظر الحديث رقم (١٢٦٥).

الحكم عليه:

رجال إسناده ثقات، غير أنه مرسل؛ لأن حميد بن عبد الرحمن تابعي لم يدرك النبي ﷺ.

ولمتنه شاهد صحيح تقدم ذكره آنفاً.

١٢٦٤ ـ حدثنا حماد، عن أيوب، عن نافع، عن ابن عمر رضي الله عنهما: في الرجل يبعث بالهدي وهو مِقيم؟ قال: يواعده يوماً، فإذا بلغ أَمسك هو عمّا يُمسك عنه الحَرام[1].

* [صحيح موقوف][2].

.....

(١) حَرام: أي مُحْرِمٌ، ورجل وامرأة حَرام، وجَمعه حُرُمٌ، مثل عَنَاقٌ وعُنُق. مختار الصحاح (ص ١٣٢)، والمصبْاح المنير (ص ٥١) مادة (ح ر م).

(٢) ما بين معكوفتين ساقط من الأصل و (حس)، والزيادة من (ب).

١٢٦٤ ـ تخريجه:

أورده البوصيري في مختصر الإتحاف (٤/ ٣٧٢: ٣١٣٠) كتاب الحجّ، باب الرفث والفسوق والجدال في الحجّ، وما جاء في الهدي، وقال: رواه مسدّد موقوفاً ورجاله ثقات.

الحكم عليه:

إسناده صحيح، لكنه موقوف. وله شاهد من حديث جابر بن عبد الله قال: كنت عند رسول الله ﷺ جالساً فقدّ قميصه من جيبه حتى أخرجه من رجليه فنظر القوم إلى رسول الله ﷺ فقال: إني أمرت ببدني التي بعثت بها أن تقلد اليوم وتشعر اليوم على ماء كذا وكذا ولبست قميصاً ونسيت... الحديث.

أخرجه أحمد في مسنده (٣/ ٤٠٠)، والبزار كما في كشف الأستار (٢/ ٢٠: ١١٠٧) بنحوه من طريق عبد الرحمن بن عطاء عن أبي جابر عن جابر به.

قال الهيثمي في المجمع (٣/ ٢٢٧): رواه أحمد والبزار باختصار. ورجال أحمد ثقات.

وله شاهد آخر أخرجه أحمد (٥/ ٤٢٦) من طريق عبد الرحمن بن عطاء عن نفر من بني سلمة قالوا: كان النبي ﷺ جالساً فشقّ ثوبه! فقال: إني واعدت هدياً يشعر اليوم.

قال الهيثمي في المجمع (٣/ ٢٢٧): رواه أحمد ورجاله رجال الصحيح.

١٢٦٥ ـ حدثنا يحيى، عن ابن جريج، حدثني عبد الرحمن بن سابط، قال: كان رسول الله ﷺ وأصحابُه رضي الله عنهم، ينحرون البُدْنَ معقولةَ اليسرى على ما بَقِيَ من قوائمها.

١٢٦٥ ـ تخريجه:

أورده البوصيري في مختصر الإتحاف (٧/ ٧٢: ٥٣٤٥) في كتاب الصيّد، باب ذبح الإبل وعزاه لمسدّد.

وأخرجه أبو داود (٢/ ٣٧١: ١٧٦٧) كتاب المناسك: باب كيف تُنحر البدن، ومن طريقه أخرجه البيهقي في «السنن الكبرى» (٥/ ٢٣٧ ـ ٢٣٨)، عن عثمان بن أبي شيبة، قال: حدثنا أبو خالد الأحمر، عن ابن جريج، عن أبي الزبير، عن جابر وأخبرني عبد الرحمن بن سابط، فذكر الحديث.

قال البيهقي: حديث ابن جريج عن أبي الزبير عن جابر موصول، وحديثه عن عبد الرحمن بن سابط مرسل.

هذا، وقد ثبت في «الصحيحين» ما يؤيد ذلك، وذلك ما رواه البخاري في الحج باب نحر الإبل مقيَّدةً (٣/ ٥٥٣: ١٧١٣)، ومسلم فيه أيضاً (٢/ ٩٥٦: ١٣٢٠)، وغيرهم أن ابن عمر رضي الله عنهما، أتى على رجلٍ قد أناخ بدنته ينحرها، قال: ابعثها قياماً مقيّدة، سنّة محمدٍ ﷺ.

الحكم عليه:

رجال إسناده ثقات، وابن جريج قد صرّح بالتحديث، لكنه مرسل؛ لأن عبد الرحمن بن سابط لم يدرك النبي ﷺ، وهو كثير الإرسال.

ولمتنه شاهد صحيح عند البخاري ومسلم.

وقال البوصيري في مختصر الإتحاف (٧/ ٧٢: ٥٣٤٥): رواه مسدّد مرسلاً ورجاله ثقات.

١٢٦٦ ـ قال أبو يعلى: حدثنا محمد بن بحر، ثنا سليم بن مسلم[١]، ثنا ابن أبي ليلى، عن عطاء، عن أبي الخليل، عن أبي قتادة رضي الله عنه، قال: قال رسولُ الله ﷺ في بُدْن التطوّع: «إذا عطب[٢] قبل أن يَدخل الحرمَ فانحَرْها، ثم اغْمس يدَك في دمها، ثم اضْرِب صَفْحَتها، ولا تأكُلْ مِنْها، فَإِنْ أَكلتَ منه غرِمتها».

.....

(١) وفي (ب): «سليمان بن مسلم»، وهو تحريف.

(٢) عَطِبَ البعير والفرس ـ من باب تَعِبَ ـ: انكسر وأصابَته آفةٌ تمنعه من السَيْر فيُنحَر. النهاية (٣/٢٥٦)، والمعجم الوسيط (٢/٦٠٧).

١٢٦٦ ـ تخريجه:

أخرجه ابن خزيمة في «صحيحه» (٤/١٥٥: ٢٥٨٠)، ومن طريقه أخرجه البيهقي في «السنن» (٥/٢٤٤) عن محمد بن عبد الله بن بزيع، عن زياد بن عبد الله البكائي، والطبراني في «الأوسط» (٤٨٨٥) من طريق إبراهيم بن طهمان، كلاهما عن ابن أبي ليلى، بهذا الإسناد.

وأورده الهيثمي في «مجمع الزوائد» (٣/٢٢٨)، وقال: فيه محمد بن أبي ليلى، وهو سيء الحفظ.

وانظر الحديث (١٢٦٣)، فقد ذكرت له شواهد هناك.

الحكم عليه:

هذا إسناد مسلسل بالضعفاء، فيه:

١ ـ محمد بن بحر: منكر الحديث.

٢ ـ سليم بن مسلم: ضعيف الحديث.

٣ ـ محمد بن عبد الرحمن بن أبي ليلى: صدوق سيِّىء الحفظ كما في التقريب (ص ٤٩٣). وقال البوصيري في مختصر الإتحاف (٧/٧٢: ٥٣٤٦): رواه أبو يعلى بسند ضعيف؛ لضعف محمد بن عبد الرحمن بن أبي ليلى.

١٢٦٧ ـ وحدثنا[١] عمرو بن الحُصين[٢]، ثنا حَفصُ بْنُ غِياث، ثنا [ابنُ جريج][٣] عن عطاء، عن ابن عباس رضي الله عنهما، قال: قال رجل: يا رسولَ الله، وجبت عليّ بَدَنة وقد نُحِرَت البُدْنُ، فما ترى؟ قال ﷺ: «اذْبَحْ مَكَانَها سَبْعاً من الشَاءِ».

.....

(١) في (ب): «وقال أبو يعلى».

(٢) في الأصل و (حس): «عمرو بن الحسين» بالسين المهملة، وهو تحريف.

(٣) في جميع النسخ: «جرير»، والتصحيح من مصادر التخريج.

١٢٦٧ ـ تخريجه:

أخرجه أبو يعلى في «مسنده» (٥/٥: ٢٦١٣) عن عمرو بن الحصين، بهذا الإسناد.

وأخرجه أبو داود في «المراسيل» برقم (١٥٤، ١٥٥) من طريقي سليمان بن حيان وأبي ضمرة، وابن ماجه (٢/١٠٤٨: ٣١٣٦) من طريق محمد بن بكر البُرساني، ثلاثتهم عن عطاء، به.

وأخرجه أبو نعيم في «الحلية» (٥/ ٢١٠)، والبيهقي في «السنن» (٥/ ١٦٩) من طريق إسماعيل بن أبي عياش، عن عطاء، به.

وقال البوصيري في «زوائد ابن ماجه»: رجال الإسناد رجال الصحيح، إلاَّ أن عطاء الخراساني لم يسمع من ابن عباس. قاله الإمام أحمد. ولكن قال شيخنا أبو زرعة: روايته عن ابن عباس في صحيح البخاري، أي فهذا يدلّ على السماع، وقال: ابن جريج مدلس، وقد رواه بالعنعنة، وقال يحيى بن سعيد القطان: ابن جريج عن عطاء الخراساني ضعيف.

الحكم عليه:

هذا إسناد واه، فيه عمرو بن الحصين ضعيف جداً، وابن جريج مدلّس وقد عنعنه.

. . . . . .

وهاتان العلتان تنجبران بمجموع متابعات الحديث. ويبقى الخلاف في سماع عطاء من ابن عباس، وروايته عنه في صحيح البخاري، وعليه فالإسناد حسن لغيره.

وتقدم ذكر حكم البوصيري في تخريج الحديث.

١٢٦٨ ـ قال الحارث[١]: حدثنا محمد بن عمر، ثنا محمد بن موسى الفِطْري[٢]، عن محمد بن عمر بن علي، عن أبيه، عن جده قال: إن النبـي ﷺ ساق مائةَ بَدَنَةٍ في حَجّته.

.....

(١) سقط هذا الحديث من (ب).

(٢) في (حس) و (عم): «القطري» بالقاف المثنّاة الفوقية.

١٢٦٨ ـ تخـريـجـه:

هو عند الحارث بن أبـي أسامة كما في بغية الباحث (١/ ٤٥١: ٣٧٣) بهذا الإسناد.

وأصله في الصحيح، فقد أخرجه البخاري في الحجّ، باب يتصدق بجلال البدن (٣/ ٥٥٧: ١٧١٨) قال: حدثنا أبو نعيم، حدثنا سيف بن أبـي سليمان، قال: سمعت مجاهداً يقول: حدثني ابن أبـي ليلى، أن عليّاً رضي الله عنه حدّثه، قال: أهدى النبـي ﷺ مئة بدنة، فأمرني بلحومها فقسمتها، ثم أمرني بجلالها فقسمتها، ثم بجلودها فقسمتها.

ويشهد له حديث جابر الطويل الذي أخرجه مسلم كتاب الحجّ، بَاب حجّة النبـي ﷺ (٢/ ٨٨٦: ١٢١٨) (١٤٧) في وصف حجة رسول الله ﷺ، وفيه: فكان جماعةُ الهدي الذي قدم به عليٌّ من اليمن والذي أتى به النبـي ﷺ مئة.

الحكم عليه:

إسناده ضعيف جداً، فيه الواقدي وهو متروك.

وقال البوصيري في مختصر الإتحاف (٤/ ٣٧٢: ٣١٣١): رواه الحارث عن محمد بن عمر الواقدي وهو ضعيف.

٥١ ـ باب التلبية، ومتى تنقطع وهل يقال في الأماكن المقدّسة؟ / [٤٣ب]

١٢٦٩ ـ وقال إسحاق: أخبرنا يعلى، ثنا محمد بن إسحاق، عن محمد بن شهاب[١]، عن يحيى بن عباد، عن عباد[٢] قال: حُدِّثتُ أنَّ عمرَ بنَ الخطاب رضي الله عنه، لَمَّا دخل بيتَ المقدِس قال: «لَبَّيكَ اللَّهمَّ لَبَّيك!».

.....

(١) قوله: «محمد بن شهاب» ساقط من (عم).

(٢) في (عم): «عن هود»، وهو خطأ؛ وقوله: «عن عباد» سقط من (حس).

١٢٦٩ ـ تخريجه:

أخرجه يعقوب بن سفيان البسوي في المعرفة والتاريخ (١/ ٣٦٥)، عن محمد بن المثنى عن يعلى بن عبيد به بلفظه.

ومن طريقه البيهقي في السنن الكبرى (٥/ ٤١).

وأورده البوصيري في مختصر الإتحاف (٤/ ٣٢٦: ٢٩٥٢)، وعزاه لإسحاق ابن راهويه.

الحكم عليه:

إسناده ضعيف، فيه محمد بن إسحاق مدلِّس، وقد عنعنه.

وقال البوصيري: رواه إسحاق بسند ضعيف لتدليس ابن إسحاق.

١٢٧٠ ـ قال[1] إسحاق: أخبرنا أحمد بن أيوب عن أبـي حمزة السكري عن جابر هو الجعفي عن مجاهد عن عائشة قال: ما سمعت من رسول الله ﷺ إلاَّ هؤلاء الكلمات: لبيك اللَّهم لبيك، لبَّيك لا شريك لك، إن الحمد والنعمة لك، وما سمعته يذكر حجاً ولا عمرة.

قال مجاهد: وقال فيه عمر بن الخطاب: والملك لا شريك لك.

قلت: هو في الصحيح من حديث عائشة بالزيادة دون قولها يذكر حجاً ولا عمرة[2].

.....

(١) زاد في (ك) و (بر) هذا الحديث بعد هذا الباب.

(٢) قال البخاري (١٥٥٠): حدثنا محمد بن يوسف، حدثنا الأعمش عن عمارة، عن أبـي عطية، عن عائشة رضي الله عنها قالت: إني لأعلم كيف كان النبـي ﷺ يلبـي: لبَّيك اللَّهم لبَّيك، لا شريك لك لبيك، إن الحمد والنعمة لك.

١٢٧٠ ـ تخـريـجـه:

أخرجه إسحاق (٣/ ١٠٣٨: ١٧٩٤) به.

ورواه أبو داود الطيالسي (ص ٢١١: ١٥١٣) قال: حدثنا شعبة عن الأعمش، قال: سمعت خيثمة يحدث عن أبـي عطية الوادعي قال سمعت عائشة تقول: والله إني لأعلم كيف كانت تلبية رسول الله ﷺ ثم سمعتها تلبـي: لبيك اللّهم لبَّيك، لبَّيك لا شريك لك لبيك، إن الحمد والنعمة لك.

وأخرجه من طريقه البيهقي في السنن (٥/ ٤٤).

وأخرجه أحمد (٦/ ١٠٠) قال: ثنا محمد بن جعفر قال: ثنا شعبة به. وكذلك في (٦/ ١٨١).

وأخرجه أيضاً (٦/ ٢٤٣)، قال: ثنا روح ثنا شعبة، به.

وأخرجه إسحاق (٣/ ٩٠٦: ١٥٩٢) قال: أخبرنا أبو عامر، نا شعبة به.

وأخرجه أحمد (٦/ ٢٣٠)، وأبو يعلى (٨/ ١٣٠: ٤٦٧١)، وابن أبـي شيبة

. . . . . .

(ص ١٩٢ : ١٣٦)، من طريق ابن نمير عن الأعمش، عن عمارة بن عمير، عن أبـي عطية، به.

وأخرجه البخاري برقم (١٥٥٠)، حدثنا محمد بن يوسف، حدثنا سفيان عن الأعمش به.

وأخرجه أحمد (٦/ ٣٢) قال: ثنا محمد بن فضيل قال: ثنا الأعمش، به.

وأخرجه الطحاوي (٢/ ١٢٤) قال: حدثنا ثهد قال: ثنا الحسن بن الربيع قال: ثنا أبو الأحوص، عن الأعمش به.

وأخرجه ابن أبـي شيبة (ص ١٩٢ : ١٣٦) قال: حدثنا أبو خالد الأحمر عن الأعمش، به، وزاد: والملك. وأحمد (٦/ ٣٢) قال: ثنا عبد الرحمن عن سفيان عن الأعمش، به. وزاد: والملك لا شريك لك.

وأخرج مسلم (٢/ ٨٧٨٠) (١٢١١ : ١٢٩) حدثنا سويد عن ابن مسهر، عن الأعمش، عن إبراهيم، عن الأسود، عن عائشة قالت: خرجنا مع رسول الله ﷺ نلبـي لا نذكر حجاً ولا عمرة وساق الحديث.

وورد عن عمر التلبية بالزيادة من طريق المسور بن مخرمة أخرجه ابن أبـي شيبة (ص ١٩٣)، كما ورد عنه التلبية بدون الزيادة من طريق الأسود أخرجه ابن أبـي شيبة (ص ١٩٣).

وورد من حديث ابن مسعود بدون الزيادة. أخرجه النسائي (٥/ ١٦١)، وفي الكبرى (٣٧٣٢)، وأحمد (١/ ٤١٠ : ٣٨٩٧)، والطحاوي في شرح معاني الآثار (٢/ ١٢٤)، والشاشي (٤٨٢) عن طريق أبان بن تغلب، عن أبـي إسحاق السبيعي، وأبو إسحاق اختلط بآخره، وسماع أبان عنه متأخر، وخالفه شعبة فرواه موقوفاً كما في العلل لابن أبـي حاتم (١/ ٢٩٣)، ورواه موقوفاً ابن أبـي شيبة (ص ١٩٣).

* وقد ورد أن الجميع من تلبية رسول الله ﷺ في عدد من الأحاديث، منها:

١ ـ حديث جابر: رواه مسلم (٢/ ٨٨٧: ١٢١٨) باب حجة النبـي ﷺ،

. . . . . .

وأبو داود (٢/ ١٨٢ : ١٩٠٥)، وابن ماجه (٢/ ١٠٢٣ : ٣٠٧٤)، والدارمي (٢/ ٤٤)، والبيهقي (٥/ ٧)، وأبو يعلى (٤/ ٢٦ : ٢٠٢٧).

٢ ــ حديث ابن عمر: رواه البخاري (١٥٤٩) باب التلبية، ومسلم (١١٨٤).

٣ ــ حديث عبد الله بن الزبير: رواه الطبراني في الأوسط (٦/ ٢٣٣ : ٦٤٥١).

قال الهيثمي في مجمع الزوائد (٣/ ٢٢٨): رواه الطبراني في الأوسط، وفيه من لم أعرفه.

٤ ــ حديث ابن عباس: رواه أحمد (١/ ٢٦٧ : ٢٤٠٤) و (١/ ٣٠٢ : ٢٧٥٤)، قال الهيثمي: ورجاله ثقات، ورواه ابن أبي شيبة (ص ١٩٢).

٥ ــ حديث عمر بن معدي كرب: رواه الطحاوي (٢/ ١٢٤)، والطبراني في الكبير (١٧/ ٤٦ : ١٠٠)، وفي الأوسط (٣/ ١٤٨ : ٢٣٠٣)، وفي الصغير (ص ٨٤ : ١٥١)، والبزار كما في كشف الأستار (٢/ ١٤ : ١٠٩٣)، وقال: إسناده ليس بالثابت، وقال الهيثمي (٣/ ٢٢٧): «فيه شرقي بن قطامي ضعيف»، لكنه لم يروفي الكبير عنه.

٦ ــ حديث أنس: رواه أبو يعلى (٥/ ١٥٥ : ٢٧٦٨، ٣٥٦٣)، وفي إسناده: إسماعيل بن مسلم ضعيف.

أما عن الإهلال فقد ورد من حديث عائشة رضي الله عنها قالت: خرجنا مع رسول الله ﷺ عام حجة الوداع فمنا من أهل بعمرة ومنا من أهل بحج وعمرة ومنا من أهل بالحج وأهل رسول الله ﷺ بالحج أخرجه البخاري (١٥٦٢)، باب التمتع والقران والإفراد، و (٤٤٠٨) باب حجة الوداع، ومسلم (٢/ ٨٧١ : ١٢١١ : ١١٤) من حديث عروة عنها.

وأخرج مسلم (٢/ ٨٧٨ : ١٢١١ : ١٢٩) من حديث الأسود عنها: خرجنا مع رسول نلبي لا نذكر حجاً ولا عمرة.

وفي حديث أنس أن رسول الله ﷺ أهل بعمرة وحجة. رواه البخاري (٤٣٥٣)، ومسلم (١٢٣٢).

. . . . . .

وفي حديث جابر: قد منا مع رسول الله ﷺ ونحن نقول: لبيك اللّهم لبيك بالحج. أخرجه البخاري (١٥٧٠)، ومسلم (١٢١٦).

وفي حديث ابن عباس: قدم النبي ﷺ وأصحابه مهلين بالحج أخرجه البخاري (١٥٦٤)، وبنحوه مسلم (١٢٣٩).

وفي حديث ابن عمر: أهل النبي ﷺ بالحج. أخرجه البخاري (٤٣٥٤)، ومسلم (١٢٣١).

وفي حديث أبي سعيد: خرجنا مع رسول الله ﷺ نصرخ بالحج صراخاً أخرجه مسلم (١٢٤٧).

الحكم عليه:

إسناده ضعيف جداً، جابر الجعفي ضعيف، وأحمد بن أيوب مقبول، ورواية مجاهد عن عائشة وعمر مرسلة. [سعد].

١٢٧١ ـ وقال مسدّد: حدثنا حمّاد، ثنا هِشام بن حَسَّان[1]، عن حفصةَ بنت سِيرينَ، عن يحيى بن سيرين، أنه حجَّ مع أنس بن مالك رضي الله عنه، فكان يقول في تَلْبيته: «لَبَّيك حَجّاً حَقّاً، تعبُّداً ورِقّاً».

.....

(١) في الأصل و (حس): «هشيم بن حسان»، وهو تحريف.

١٢٧١ ـ تخريجه:

أورده البوصيري في مختصر الإتحاف (٤/٣٢٦: ٢٩٥٠)، وقال: رواه مسدّد ورواته ثقات.

وروي هذا الحديث موقوفاً ومرفوعاً.

● فأما الموقوف: فأخرجه البزّار كما في كشف الأستار (٢/١٣: ١٠٩٠) من طريق حماد بن زيد عن هشام بن حسَان عن ابن سيرين ـ كذا ـ عن أخيه يحيى بن سيرين قال: كانت تلبية أنس.. فذكره بلفظه.

قال البزّار: ولم يسنده حمّاد ـ أي لم يرفعه ـ وأسنده النّضر بن شميل ـ وستأتي روايته ـ ولم يحدّث يحيى بن سيرين عن أنس إلاَّ هذا.

● وأما المرفوع: فأخرجه الدارقطني في العلل كما في حاشية مختصر الإتحاف (٤/٣٢٦)، والبزّار كما في كشف الأستار (٢/١٣: ١٠٩٠)، والخطيب في تاريخه (١٤/٢١٥) من طريق النّضر بن شميل عن هشام بن حسّان، عن محمد بن سيرين، عن أخيه يحيى بن سيرين، عن أنس يرفعه «لبيك حقاً حقاً، تعبُّدا ورِقّاً».

قال الدارقطني: تفرَّد به يحيى بن محمد بن أعين عن النّضر بن شميل بهذا الإسناد، وما سمعناه إلاَّ من ابن مخلد.

قال الخطيب: قد رواه هدية بن عبد الوهّاب المروزي عن النّضر بن شميل كرواية ابن أعين عنه.

ثم ساقه بسنده إلى الحسين بن هيثم الرازي عن هدية بن عبد الوهّاب عن النّضر ابن شميل به.

. . . . . .

وهذه متابعة جيّدة رجالها كلهم ثقات عدا (الحسين بن الهيثم) ذكره الخطيب في تاريخه (٨/ ١٤٥)، ونقل عن الدارقطني قوله فيه: «لا بأس به».

ومن طريق هشام بن حسّان عن محمد بن سيرين، عن أخيه، عنه به مرفوعاً. رواه ابن عساكر وابن النجّار كما في كنز العمّال (٥/ ١٤٩).

ولم أجده في تاريخ دمشق المخطوط والمطبوع في ترجمة أنس وابن سيرين وإخوته المترجَم لهم ممن ورد دمشق، فالله أعلم.

وعزاه في الكنز (٥/ ٣٢) إلى الدّيلمي أيضاً.

الحكم عليه:

إسناده صحيح.

وقال البوصيري في مختصر الإتحاف (٤/ ٣٢٦): رواه مسدّد ورواته ثقات، وقد صحّ مرفوعاً كما تقدم في التخريج.

١٢٧٢ ـ حدثنا يحيى، عن شعبة، عن منصور، عن إبراهيم، عن رجل[1]، عن عمر رضي الله عنه، أنه أفاض من عرفَة، فكانت تلبيتُه: لَبَّيك اللَّهم لَبَّيك!

.....

(١) لم أقف على تعيينه.

١٢٧٢ ـ تخريجه:

أورده البوصيري في مختصر الإتحاف (٤/٣٢٦: ٢٩٥١)، وزاد فيه: لبيك لا شريك لك لبيك، إن الحمد والنعمة لك. وهو على بعير ينعق والإبل تُعنق ما تدركه. وقال: رواه مسدّد بسند ضعيف لجهالة بعض رواته.

الحكم عليه:

إسناده ضعيف، لجهالة الراوي عن عمر.

١٢٧٣ ـ [١] وقال أبو بكر: حَدثنا أبو أُسامة، عن أبـي حنيفة، عن قيس بن مسلم، عـن طارق بـن شهاب، عن عبد الله رضي الله عنه، عن النبـي ﷺ قال: «أفضل الحَجّ العَجَّ والثَجّ»، فالعَجّ العجيج، والثَجّ النَّحر.

[٢] وقال أبو يعلى: حدثنا أبو هشام الرِّفاعي، ثنا أبو أسامة، بهذا، إلاَّ أنه قال: فأمّا العَجُّ فالتلبيةُ، وأما الثَجُّ فَنَحْرُ الإبِلِ.

١٢٧٣ ـ تخـريـجـه:

لم أقف عليه في القسم الموجود من مسند ابن أبـي شيبة ولا في مصنّفه. وهو عند أبـي حنيفة في مسنده (ص ٤٣٣)، تحقيق خليل الميس، بهذا الإسناد.

وهو عند أبـي يعلى في مسنده (٩/ ١٩: ٥٠٨٦) بهذا الإسناد.

وأورده الهيثمي في المقصد العلي (٢/ ٢٤٧: ٥٥٤).

وفي مجمع الزوائد (٣/ ٢٢٤)، وقال: رواه أبو يعلى، وفيه: رجل ضعيف. قلت: يعني أبا حنيفة رحمه الله.

وله شاهد عن أبـي بكر الصدِّيق رضي الله عنه قال: سئل رسول الله ﷺ أيّ الحجّ أفضل؟ قال: «العجّ والثجّ».

أخرجه الترمذي في الحج (٣/ ١٨٩: ٨٢٧)، وابن ماجه فيه (٢/ ٩٧٥: ٢٩٢٤)، والدارمي (٢/ ٣١)، وأبو يعلى (١/ ١٠٩: ١١٧)، والحاكم (١/ ٤٥١) وصحَّحه، ووافقه الذهبـي.

الحكم عليه:

أورده البـوصيـري فـي مختصـر الإتحـاف (٤/ ٣٢٦: ٢٩٥٣)، وقـال: رواه أبو بكر بن أبـي شيبة وأبو يعلى إلاَّ أنه قال: فأما العجّ: فالتلبية؛ وأما الثجّ: فنحر الإبل.

. . . . . .

وقال الألباني في الصحيحة (٣/ ٤٨٧): هذا إسناد رجاله ثقات رجال مسلم على ضعف في الرّفاعي واسمه محمد بن يزيد بن محمد. غير أبـي حنيفة، فهو مضعّف عند جماهير المحدثين، ولكنه غير متهم، فالحديث به حسن.

يعني إذا ضمّ إلى الطريق الأول الذي خرجّه قبل هذا وهو في حديث أبـي بكر الصدّيق.

١٢٧٤ ـ حدثنا[1] [محمد بن عبد الله بن نُمير، حدثني أبي] [2] عن إسماعيل، عن الحسن وقتادة، عن أنس رضي الله عنه، قال: إن النبي ﷺ كان يقول: «لَبّيك اللّهم لَبّيك، لَبّيك [3] لا شريكَ لك لَبّيك، إن الحمدَ والنعمةَ لك والملك، لا شَريكَ لكَ!».

.....

(١) في (ب): «وقال أبو يعلى».

(٢) تداخل السند مع سابقه حيث ورد في جميع النسخ: «أبو هشام بن نمير عن أبي العلاء إسماعيل»، والمثبت بين المعكوفتين من مسند أبي يعلى المطبوع وبقية مصادر التخريج.

(٣) قوله: «لبّيك» ساقط من الأصل و (عم).

١٢٧٤ ـ تخريجه:

هو عند أبي يعلى في مسنده (٥/ ١٥٥ ـ ١٥٦: ٢٧٦٨) بهذا الإسناد.

وأورده الهيثمي في المقصد العلي (٢/ ٢٤٨: ٥٥٧).

وأورده في المجمع (٢/ ٢٢٣)، وقال: رواه يعلى من رواية عبد الله بن نمير عن إسماعيل ولم ينسبه، فإن كان ابن أبي خالد فهو من رجال الصحيح وإن كان إسماعيل بن إبراهيم بن مهاجر فهو ضعيف، وكلاهما روى عنه.

قلت: جاء مسمًّى في مسند أبي يعلى (٤/ ١٢٥١: ٥٩٥)، رسالة دكتوراه تحقيق الأستاذ عبد الله بن وكيل الشيخ، قال: حدّثنا محمد بن عبد الله بن نمير، حدثنا أبو معاوية عن إسماعيل بن مسلم، عن الزهري، عن أنس أن رسول الله ﷺ.. ذكره بلفظه.

وللحديث شواهد، منها:

ـ حديث ابن عمر بلفظه: أخرجه البخاري في الحج، باب التلبية (٣/ ٤٠٨: ١٥٤٩)، ومسلم فيه (٢/ ٨٤١: ١٩، ٢٠، ٢١)، وابن حبان في صحيحه (٦/ ٤٢: ٣٧٨٨).

. . . . . .

ـ وحديث عائشة بلفظه: أخرجه البخاري في الحجّ، باب التلبية (٣/٤٠٨: ١٥٥٠).

الحكم عليه:

إسناده ضعيف، لضعف إسماعيل بن مسلم ولم يتابع عليه ولكن الحديث صحيح من غير طريق أنس كما سبق في شواهده.

٥٢ ـ باب الخُطبة في يومَ النَّحْر وفي ثانيه

(٥١) حديث عمار بن ياسر رضي الله عنه، وغيره في ذلك، في باب تحريم الدم من كتاب الحدود[١].

١٢٧٥ ـ [١] وقال أبو يعلى: حدثنا عمرو بن الضحاك بن مخلَد، ثنا أبـي، ثنا ربيعة بن عبد الرحمن بن [حصين][٢] الغنوي، حدّثتني جدّتي السَرّى[٣] بنت نَبْهانَ بن عمرو ـ وكانت ربَّةَ بيت في الجاهلية ـ قالت: سمعتُ رسول الله ﷺ في حَجّة الوداع، يقول: «أتدرون أي يومٍ هذا؟» قالوا: الله ورسولُه أعلم. قال: «هذا أوسطُ أيّام التَشريق». قال: «تدرون أي بلد هذا؟» قالوا: الله ورسولُه أعلم. قال: «هذا المَشعُر الحرام»، قال: «إني لا أدري لَعلّي لا [ألقاكم][٤] بعد عامي هذا. ألَا إن دماءَكم وأموالكم وأعراضكم بينكم حرام، بعضِكم على بعضٍ، كحُرمةِ يومِكم هذا، في بلدكم هذا، حتى تلقَوُا الله عزَّ وجل، فيسألكم عن أعمالكم. ألاّ فَلِيُبلِّغ أدناكم أقصاكم!» قال: ثم أَتبعها: «اللهمَّ هل بلّغتُ؟ اللهمَّ هل بلّغتُ؟» فتُوفّي [حين][٥] بَلَغ المدينَةَ.

[٢] حدثنا إبراهيم بن محمد بن عَرْعَرَة، ويعقوب، فَرّقهما قالا: ثنا أبو عاصم، به.

أخرجه أبو داود مختصراً[٦]، من حديث أبـي عاصم، بهذا الإسناد.

.....

(١) حديث عمار بن ياسر رضي الله عنه ذكره المصنِّف في أوّل كتاب الحدود، باب تحريم دَم المسلم وعَرضه حديث رقم (١٧٨٩)، بنحو الحديث الآتي ذكره؛ وعَزاه إلى مسند أبـي يعلى (ق ٦٢ ب).

(٢) في المخطوط: «حصين»، والتصويب من كتب التراجم.

(٣) في (عم): «السراء»، وفي (حس): «بركة».

(٤) في الأصل: «ألقاك»، والتصويب من باقي النُسَخ.

(٥) في الأصل: «حتى» بدل: «حين».

(٦) أخرجه أبو داود في كتاب الحج، باب أيّ يوم يخطب بمنى، مقتصراً على الشطر الأول من الحديث (٢/ ٤٨٨: ١٩٥٣).

١٢٧٥ ـ تخـريـجـه:

أخرجه أبو داود في المناسك، باب أيّ يوم خطب بمنى (٢/ ٤٨٨: ١٩٥٣) مختصراً ومن طريقه ابن الأثير في أسد الغابة (٧/ ١٤٠).

والبخاري في خلق أفعال العباد رقم (٣٩٨) مختصراً، وابن سعد في الطبقات (٨/ ٣١٠)، وابن أبـي عاصم في الآحاد والمثاني (٦/ ٩٢: ٣٣٠٥)، والطبراني في الكبير (٢٤/ ٢٠٧: ٧٧٧)، وفي الأوسط كما في مجمع البحرين (٣/ ٢٥٩: ١٧٨٤)، والبيهقي في السنن الكبرى (٥/ ١٥١) من طرق عن أبـي عاصم الضحّاك بن مخلد، به بنحوه.

الحكم عليه:

قال الهيثمي في مجمع الزوائد (٣/ ٢٧٣): رواه الطبراني في الأوسط ورجاله ثقات. قلت: في إسناده ربيعة بن عبد الرحمن أحد التابعين، لم يوثّقه إلاَّ ابن حبّان. وقال الحافظ في التقريب (ص ٢٠٧): مقبول.

وله شاهد من حديث أبـي نجيح عن رجلين من بني بكر قالا: رأينا رسول الله ﷺ يخطب بين أوسط أيام التشريق، ونحن عند راحلته، وهي خطبة رسول الله ﷺ التي خطب بمنى.

. . . . . .

أخرجه أبو داود في المناسك، باب أي يوم خطب بمنى (٢/٤٨٨ : ١٩٥٢)، ومن طريقه البيهقي في السنن الكبرى (٥/١٥١) عن محمد بن العلاء، عن ابن المبارك، عن إبراهيم بن نافع، عن ابن أبـي نجيح، عن أبيه به.

وهذا سند قوي رجاله رجال الصحيحين غير أبـي نجيح لم يخرّج له البخاري وأخرج له مسلم.

وبهذا يكون سند حديث الباب حسناً.

وذكر البوصيري حديث الباب في مختصر الإتحاف (٤/ ٣٧٠: ٣١٢١)، وقال: رواه أبو يعلى وأحمد بن حنبل وأبو داود مختصراً.

قلت: عزوه لأحمد وهم منه ــ رحمه الله ــ لأن أحمد بن حنبل لم يخرّج للسرّى هذه أصلاً.

قال ابن القيم في زاد المعاد (٢/٢٨٨): وخطب النبـي ﷺ الناس بمنى خطبتين: خطبة يوم النحر، والخطبة الثانية في أوسط أيام التشريق، فقيل: هو ثاني يوم النحر. . . ثم ساق حديثَ الباب.

٥٣ ـ باب جزاءِ الصيد وتحريمه على المُحْرِم

١٢٧٦ ـ مسدد: حدثنا يحيى، عن ابن خُثيم، أخبرني يوسف بن مَاهَكَ، أنه سمع عبدَ الله بنَ أبي عمار يقول: أَقبلتُ مع معاذ بن جبل وكعب[1] رضي الله عنهما، مُحْرِمين بعمرة من بيت المقدس، وأَمِيرُنا معاذ رضي الله عنه، وأَمْرُنا إليه، وهو يَؤُمُّنا. فلما كان ببعض الطريق تبرَّز معاذ رضي الله عنه لحاجته، وخالفه رجل بحمار وَحْش قد عقره، فأخذه كعب فأهداه إلى الرِفقة. قال: فلم يَرجع معاذ إلاَّ وقُدور القوم تَغْلي فيها منه. فسأل، فأُخبر، فقال: لا يُطيعني أحد إلاَّ كفأ قِدْرَه! قال: فكفأ كعب والقوم قُدورَهم. فلمّا كُنَّا ببعض الطريق، وكعب يَصْلى على نار، إذْ مرّت به رِجْل من جراد، فأخذ جرادتين فقتلهما ونسي إحرامه، ثم ذكر إحرامه فرمى بهما. فلما قدمنا المدينةَ دخل القومُ على عمر رضي الله عنه، ودخَلتُ مَعهم، فقال كعب: كيف ترى يا أميرَ المؤمنين ـ فقصّ عَليه قصّةَ الجَرَادتَيْن ـ ؟ قال: وما بأسٌ بذلك، يا كعبُ. قال: نعم. قال: إن حِمْيرَ تُحبّ الجراد، وماذا جعلتَ في نفسِك؟ قال: دِرْهمين. قال: درهمان خير من مائة جرادةٍ، اجعَلْ ما جعلتَ في نفسِك.

.....

(١) هو كعب الأحبار كما في مسند الشافعي.

. . . . . .

١٢٧٦ ـ تخـريـجـه:

أورده البوصيري في مختصر الإتحاف (٤/ ٣٧٣: ٣١٣٤)، وعزاه لمسدّد.

وأخرجه الشافعي في مسنده (١/ ٣٢٦: ٨٤٨ ترتيب السندي)، قال: أخبرنا سعيد عن ابن جريج عن يوسف بن ماهك، به بنحوه.

وسعيد هو ابن سالم القدّاحِ صدوق يهم كما في التقريب (ص ٢٣٦). وابن جريج مدلس وقد عنعنه.

ومن طريق الشافعي رواه البيهقي في السنن الكبرى (٥/ ٢٠٦).

وذكر هذا الطريق الزرقاني في شرحه على الموطأ (٢/ ٣٧٤)، وقال: سنده صحيح أو حسن.

قلت: تصحيحه فيه نظر لما تقدم، وتحسينه ممكن بمتابعة سند مسدّد في حديث الباب.

ورواه مالك في الموطأ (٢/ ٥١٠ شرح الزرقاني) عن يحيى بن سعيد أن رجلاً جاء إلى عمر، فذكره بنحوه مختصراً، وهذا إسناد منقطع، يحيى بن سعيد ـ هو الأنصاري المدني ـ لم يدرك عمر.

ورواه أبو بكر بن أبي شيبة في المصنّف (٤/ ٧٧) عن أبي معاوية، عن الأعمش، عن إبراهيم، عن الأسود، عن عمر نحوه، إلاّ أنه قال: تمرة خير من جرادة.

ورواه ابن أبي شيبة أيضاً (٤/ ٧٧) عن ابن فضيل، عن يزيد بن إبراهيم، عن كعب أنّه مرّت به جرادة فضربها بسوطه. . . فذكره بنحوه مختصراً.

ولشطره الأوّل شاهد من حديث أبي قتادة يأتي عند الحديث رقم (١٢٨٠).

ويشهد لشطره الثاني ـ وهو النهي عن قتل الجراد ـ ما رواه الشافعي في مسنده (١/ ٣٢٥، ٣٢٦: ٨٤٦، ٨٤٧)، ومن طريقه البيهقي في السنن الكبرى (٥/ ٢٠٦).

عن ابن جريج، عن بكير بن عبد الله، عن القاسم، عن ابن عباس أن رجلاً سأله

. . . . . .

عن محرم أصاب جرادة فقال: ليتصدق بقبضة من طعام.

وهذا موقوف إسناده حسن، وابن جريج صرّح بالسماع في الطريق الثاني عند الشافعي والبيهقي.

الحكم عليه:

هذا إسناد رجاله ثقات رجال الصحيحين غير ابن خثيم ــ وهو عبد الله بن عثمان ــ أخرج له البخاري تعليقاً، وعبد الله بن أبـي عمّار لم يخرّج له البخاري وروي له بقية أصحاب الكتب الستة.

وعليه فإسناده حسن لأجل ابن خثيم ــ وهو صدوق ــ ولمتنه شاهد صحيح من حديث أبـي قتادة يشهد لشطره الأوّل، ولشطره الثاني شاهد آخر موقوف عن ابن عبّاس حسن الإسناد.

١٢٧٧ ـ حدثنا يحيى، ثنا سالم بن هلال، حدَّثني أبو الصديق عن أبـي سعيد، أنه حجَّ وكعب، فجاء جراد فجعل كعب يضرب بِسَوْط، فقلتُ: يا أبا إسحاقَ! أَلَسْتَ مُحْرِماً؟ قال: بلى، إنه مِن صيد البَحْر، وإنما خرج أوّلُه مِنْ مِنْخِر حوتٍ.

١٢٧٧ ـ تخـريـجـه:

أورده البوصيري في مختصر الإتحاف (٤/٣٧٣: ٣١٣٢)، وقال: رواه مسدّد بسند فيه: يوسف بن هلال ـ كذا ـ لم أر من ذكره بعدالة ولا جرح، وباقي رجال الإسناد ثقات.

وروى ابن أبـي شيبة في المصنّف (٤/٧٧) عن ابن فضيل عن يزيد بن إبراهيم عن كعب أنه مرّت به جرادة فضربها بسوطه فأخذها فشواه، فقالوا له، فقال: هذا خطأ، وأنا أحكم على نفسي في هذا درهماً، فأتى عمر فقال: وإنكم أهل حمص أكثر شيء دراهم، تمرة خير من جرادة.

ولعلّهما قصتان لأنّ هذه تخالف رواية الباب، ولذا قال الزرقاني في شرحه على الموطأ (٢/٣٧٤): قد جاء ما يدل على رجوع كعب عن هذا. ثم ساق الأثر السابق برقم (١٢٧٦).

وأخرج مالك في الموطأ، في الحج، باب ما لا يجوز للمحرم أكله من الصيّد (٢/٣٧٤: ٨٠٠ شرح الزرقاني)، ومن طريقه البيهقي في الكبرى (٥/١٨٩) عن زيد بن أسلم، عن عطاء بن يسار أن كعب الأحبار أقبل من الشام في ركب... وفيه: ثم لمَّا كانوا ببعض طريق مكة مرّت بهم رِجْل من جراد فأفتاهم كعب بأن يأخذوه فيأكلوه، فلما قدموا على عمر بن الخطّاب ذكروا ذلك له، فقال: ما حملك على أن تفتيهم بذلك؟ قال: هو من صيد البحر، قال: وما يدريك؟ قال: يا أمير المؤمنين إن هي إلاَّ نثرة حوت ينثره في كل عام مرتين.

وله شاهد عن أبـي هريرة مرفوعاً: «الجراد من صيد البحر».

أخرجه أبو داود في المناسك (٢/٤٢٩: ١٨٥٤) وضعّفه، والترمذي في الحج

. . . . . .

(٣/ ٢٠٧: ٨٥٠)، وابن ماجه في الصيّد (٢/ ١٠٧٤: ٣٢٢٢) من طريق أبـي المهزم عن أبـي هريرة، به.

قال الترمذي: هذا حديث غريب لا نعرفه إلاَّ من حديث أبـي المهزم عن أبـي هريرة. وأبو المهزم هو يزيد بن سفيان، متروك كما في التقريب (ص ٦٧٦).

الحكم عليه:

إسناده ضعيف؛ لجهالة سالم بن هلال كما في الجرح والتعديل (٤/ ١٨٨)، لكنه حسن بمجموع طرقه، ويبقى موقوفاً على كعب الأحبار.

وقد جاء مرفوعاً، لكن بإسناد ضعيف، كما تقدَّم في التخريج.

١٢٧٨ ـ وقال ابن أبـي عمر: حدثنا سفيان بن عُيينةَ، عن يحيـى بن سَعيد، عن محمد بن إبراهيمَ بن الحارث، عن عيسى بن طلحة، عن أبيه، قال: كُنّا مع رسول الله ﷺ، بِصِفَاحِ الرَوْحاء[١]، فإذا نحن بحمار عَقير[٢]، فقال النبـي ﷺ: «إن هذا الحمارَ يوشِك صاحبُه أن يأتي». فما لبث أن جاء صاحبه، فقال: خُذوه. فأَمر رسولُ الله ﷺ أبا بكر رضي الله عنه، أن يقسمه في الرِفاق. ثم خرجنا، حتى إذا كُنّا [بالأُثايَة][٣] بالعَرْج، إذا ظَبْيٌ حاقف[٤] فيه سهم غائر، فأَمر رسولُ الله ﷺ أبا بكر رضي الله عنه، أن يقف عليه فيمنعه من الناس. قال: وصاحب الحمار رجل من [بهز][٥].

قلتُ: ظاهر هذا الإسناد الصحةُ، لكنه معلول. بيّن ذلك علي بن المديني في كتاب العِلل، وأنه قال لابن عُيينة: إن الناسَ يُخالفونك، لا يقولون: عن عيسى بن طلحةَ، عن أبيه! فقال: الحديثُ، قد قصَصْتُ لك، وكنتُ أظنُه عن أبيه. قال عليّ: الصواب: عن عيسى بن طلحة عن البهزي[٦].

.....

(١) صِفَاح الرَوْحاء ـ بكسر الصاد وتخفيف الفاء ـ: موضع بين حِنين وأنصاب الحرم يَسْرَةَ الداخل إلى مكة من مشاش. انظر: النهاية (٣/ ٣٥) مادة (ص ف ح)، ومعجم ما استعجم (٣/ ٨٣٤)، والروض المعطار (ص ٣٦٣). والرَوْحاء: قرية جامعة لمزينة، على ليلتين من المدينة. الروض المعطار (ص ٢٧٧).

(٢) حمار عَقير: أي مجروح، أصابه عَقْر ولم يَمُتْ بعد. النهاية (٣/ ٢٨٢) مادة (ع ق ر).

(٣) في جميع النسخ: «بالإبانة»، والتصحيح من مصادر التخريج. والأُثاية: بضم الهمزة وكسرها، ثم مثلثة، موضع بطريق الجحفة إلى مكة.

(٤) حاقف: نائم قد انحنى في نومه. النهاية (١/ ٣١٦)، والمعجم الوسيط (١/ ١٨٧) مادة (ح ق ف).

. . . . . .

(٥) في (مح) و (عم): «نمير»، وهو تحريف، والتصويب من مصادر التخريج.

(٦) في (مح): «النهدي»، وهو تحريف، والتصويب من (عم) و (سد) وكتب الرّجال.

١٢٧٨ ـ تخريجه:

أخرجه ابن ماجه في المناسك، باب الرخصة في ذلك إذا لم يصد له (٢/ ١٠٣٣: ٣٠٩٢) عن هشام بن عمّار، عن ابن عيينة، به مختصراً جداً من مسند طلحة بن عبيد الله.

وأورده البوصيري في مختصر الإتحاف (٤/ ٣٧٣: ٣١٣٦)، وقال: رواه ابن أبي عمر ورجاله ثقات، وابن ماجه مختصراً.

ولم أقف عليه عند غير ابن ماجه من هذا الطريق.

وقال المزّي في تحفة الأشراف (٤/ ٢١٧): قال يعقوب بن شيبة: وهذا الحديث لا أعلم رواه هكذا غير ابن عيينة، وأحسبه أراد أن يختصره فأخطأ فيه، وقد خالفه الناس في هذا الحديث.

ورواه مالك في الموطأ (٢/ ٢٧٧ ـ ٢٧٩: ٧٩٧)، ومن طريقه النّسائي في المناسك، باب ما لا يجوز للمحرم أكله من الصيد (٥/ ١٨٣)، وعبد الرزاق في المصنَّف (٤/ ٤٣١: ٨٣٣٩)، وابن حبّان في صحيحه (١١/ ٥١١: ٥١١١)، وابن بشكوال في الغوامض والمبهمات (٢/ ٨٣٧)، والبيهقي في السنن الكبرى (٦/ ١٧١) عن يحيى بن سعيد عن محمد بن إبراهيم بن الحارث عن عيسى بن طلحة عن عمير بن سلمة عن البهزي بنحوه.

تابع مالكاً عليه يزيد بن هارون.

أخرجه أحمد في المسند (٣/ ٤٥٢)، والطبراني في الكبير (٥/ ٢٥٩: ٥٢٨٣)، ومن طريقه المزّي في تهذيب الكمال (١٠/ ١٠٤)، وابن أبي عاصم في الآحاد والمثاني (٣/ ٦٧: ١٣٨٢)، والبيهقي في الكبرى (٥/ ١٨٨). وإسناد هذا الحديث وسابقه رجاله ثقات، رجال الصحيحين غير عمير بن سلمة الضمري، والبهزي

. . . . . .

صحابيان، حديثهما عند النّسائي، والبهزي: قيل اسمه زيد بن كعب (التقريب: ص ٢٢٤)، وهو صاحب الحمار الذي ورد في قَصّة حديث الباب.

ورواه يزيد بن الهاد وغيره عن محمد بن إبراهيم بن الحارث به، ولم يذكر فيه البهزي، وإنما جعلوه من مسند عمير بن سلمة.

رواه النسائي في الصيد والذبائح (٧/ ٢٠٥)، وابن حبّان في صحيحه (١١/ ٥١٤: ٥١١٢) من طريق بكر بن مضر.

والحاكم في المستدرك (٣/ ٦٢٤)، وابن أبي عاصم في الآحاد والمثاني (٢/ ٢١٦: ٩٧٢) من طريق عبد العزيز بن أبي حازم..

كلاهما عن يزيد بن الهاد، عن محمد بن إبراهيم بن الحارث، عن عيسى بن طلحة، عن عمير بن سلمة الضّمري قال: بينما نحن نسير... فذكره بنحوه.

سكت عنه الحاكم، وقال الذهبي: سنده صحيح.

ورواه أحمد في مسنده (٣/ ٤١٨) عن هشيم، عن يحيى بن سعيد، عن محمد بن إبراهيم بمثل إسناد يزيد بن الهاد.

والخطيب البغدادي في الأسماء المبهمة (ص ٤١٨) من طريق حماد بن زيد عن يحيى بن سعيد.

الحكم عليه:

إسناد ابن أبي عمر رجاله ثقات رجال الشيخين، غير أنه معلول.

قال يعقوب بن شيبة كما في تحفة الأشراف (٤/ ٢١٧): هذا الحديث لا أعلم رواه هكذا غير ابن عيينة، وأحسبه أراد أن يختصره فأخطأ فيه، وقد خالفه الناس في هذا الحديث.

وسُئِل الدارقطني عن حديث عيسى بن طلحة عن أبيه «أن النبي ﷺ أعطاه حمار وحشٍ وهو محرم، فقال: اقسمه في الرّفاق».

فأجاب: هو حديث تفرد به ابن عيينة عن يحيى بن سعيد عن محمد بن إبراهيم

. . . . . .

عن عيسى بن طلحة عن طلحة، ووهم فيه، وغيره يرويه عن يحيى بن سعيد ويسنده عن عمير بن سلمة الضّمري عن النبي ﷺ. وبعضهم قال: عن عمير بن سلمة عن رجل من بهز.

والصواب قول من قال: عمير بن سلمة. كذلك رواه يزيد بن الهاد وعبد ربّه بن سعيد ويحيى بن أبي كثير عن محمد بن إبراهيم. العلل (٤/ ٢٠٩).

وكذا نقل ابن حجر عن ابن عبد البرّ تصحيح قول من قال: عن عمير بن سلمة. غير أنه قال: ويحتمل أن يكون بين الروايتين اختلاف عن البهزي، وإنما أخبر عن قصة البهزي فحذف المضاف وبقي المضاف إليه ولذلك نظائر.

وجزم بالاحتمال الثاني موسى بن هارون، أي ليس هو رواية عن فلان، وإنما قصّة عن فلان. الإصابة (٧/ ١٦٤)، والتهذيب (٨/ ١٤٧).

١٢٧٩ ـ وقال مسدّد: حدثنا عبد الله بن داود، ثنا هشام، عن أبيه قال: إن الزُبير رضي الله عنه، كان يسافر بصفيف[1] الوحش، فيأكُله وهو مُحْرِم.

* صحيح موقوف.

.....

(١) يقال: صففتُ اللحم إذا تركته في الشمس حتى يَجفّ، وصفيف الوحش: قديدها وشرائحها. النهاية (٣/ ٣٧)، والمعجم الوسيط (١/ ٥١٧) مادة (ص ف ف).

١٢٧٩ ـ تخريجه:

أخرجه مالك في الموطأ في الحج (٢/ ٣٧٠: ٧٩٥ شرح الزرقاني)، ومن طريقه البيهقي في السنن الكبرى (٥/ ١٨٩) عن هشام بن عروة به، بلفظ: أن الزّبير بن العوام كان يتزوّد صفيف الظّباء وهو محرِم.

قال مالك: والصفيف القّدِيد.

وأورده البوصيري في مختصر الإتحاف (٤/ ٣٧٣: ٣١٣٥)، وسكت عنه.

الحكم عليه:

هذا إسناد صحيح، لكنه موقوف على الزبير رضي الله عنه.

١٢٨٠ ـ الحارث: [حدثنا محمد بن عمر][1]، حدثنا عبد الله بن الحارث بن الفضيل الخطمي، عن أبيه[2]، عن عبد الرحمن بن ذُؤيب الأَسدي قال: صحبت الزبيرَ بن العوّام رضي الله عنه، من المدينة إلى مكّة وهو مُحْرِم، وكان يأكل لحمَ صيد البَرّ، فقلتُ له في ذلك، فقال: صادَه حَلال، وقد سألتُ رسولَ الله ﷺ، فلم يَرَ به بَأْساً.

.....

(١) ساقط من جميع النسخ والإضافة من سنن البيهقي.

(٢) في الأصل: «عن أمه»، والتصويب من سنن البيهقي.

١٢٨٠ ـ تخريجه:

هو عند الحارث بن أبي أسامة كما في بغية الباحث (١/ ٤٥٠: ٣٧١). وذكره البوصيري في مختصر الإتحاف (٤/ ٣٧٤: ٣١٣٨)، وعزاه للحارث.

وأخرج البيهقي في «السنن» (٥/ ١٨٩) من طريق عروة بن الزبير عن أبيه الزبير بن العوام، قال: كنا نأكل لحم الصيد ونتزوّده، ونأكله ونحن محرمون مع رسول الله ﷺ.

ويشهد لهذا الحديث ما أخرجه البخاري في جزاء الصيد (٤/ ٢٢: ١٨٢١)، ومسلم في الحجّ باب تحريم الصيد للمحرم (٢/ ٨٥١: ١١٩٦) من حديث أبي قتادة، وما أخرجه مسلم أيضاً (٢/ ٨٥٥: ١١٩٧) من حديث طلحة بن عبيد الله. وله شواهد كثيرة في غير الصحيحن.

الحكم عليه:

إسناده ضعيف جداً، فيه الواقدي وهو متروك.

ولمتنه شواهد صحيحة عند البخاري ومسلم وغيرهما.

١٢٨١ ـ [١] مسدّد: حدثنا سفيان، عن أبـي الزبير، عن جابر رضي الله عنه، قال: إن عمر رضي الله عنه، قضى في اليَربوع جَفْرةً[١]، وفي الضَبع كَبْشاً، وفي الظَبْيِ شاةً، وفي الأَرْنَب عَنَاقاً[٢].

[٢] حدثنا يزيد بن زُريع، ثنا أَيوب، ثنا أبو الزبير به.

[٣] وقال أحمد بن مَنيع: حدثنا سفيان به، مقتصراً على اليربوع.

.....

(١) الجَفرة ـ بفتح الجيم ـ: من أولاد المعز إذا بلغ أربعة أشهر وفُصل عن أمه. النهاية (١/ ٢٨٨) مادة (ج ف ر).

(٢) العَناق: واحدة الأعنق، وهي أنثى المعز ما لم تُتمّ لها سنة. النهاية (٣/ ٣١١) مادة (ع ن ق).

١٢٨١ ـ **تخـريـجـه:**

أخرجه مالك في الموطأ كتاب الحجّ، باب جزاء ما قتل المحرم من الوحش برقم (١٢٤٤) رواية أبـي مصعب، ومن طريق مالك رواه الشافعي في مسنده (١/ ٣٣٠) ترتيب السندي، والبيهقي في السنن الكبرى (٥/ ١٨٣) عن أبـي الزبير، بهذا الإسناد.

ورواه البيهقي أيضاً (٥/ ١٨٤) من طريق عطاء عن جابر عن عمر به، وفيه: «جفرة في الأرنب وعناقاً في اليربوع» بدل «في اليربوع جفرة وفي الأرنب عناقاً».

قال البيهقي: كذا في كتابـي.

وأخرجه البيهقي أيضاً (٥/ ١٨٤) من طريق إسماعيل بن علية عن أيوب به بلفظه الأول. وانظر الحديث رقم (١٢٨٢).

الحكم عليه:

قال البوصيري في مختصر الإتحاف (٤/ ٣٧٥: ٣١٤١): رواه مسدّد موقوفاً بسند صحيح.

قلت: فيه عنعنة أبـي الزبير، لكن تابعه عطاء بن أبـي رباح عليه عند البيهقي، وعليه فإسناده صحيح موقوف.

١٢٨٢ ـ أبو يعلى: حدثنا أبو عبيدة بن الفُضيل بن عِياض، ثنا مالك بن سُعير، عن الأجْلَح، عن أبـي الزُبير، فذكره، لكن زاد: ولا أراه إلاَّ قد رفعه.

١٢٨٢ ـ تخـريـجـه:

هو عند أبـي يعلى في «مسنده» (١/ ١٧٩ : ٢٠٣)، إلاَّ أنه قال: في الضبع شاة، وفي الظبـي كبش. وأخرجه من طريق أبـي يعلى البيهقي في «السنن الكبرى» (٥/ ٢٨٣)، وفيه: لا أراه إلاَّ وقد رفعه أنه حكم.

وأورده الهيثمي في «مجمع الزوائد» (٣/ ٢٣١)، وقال: رواه أبو يعلى، وفيه الأجلح الكندي، وفيه كلام، وقد وُثِّق.

وقد روي هذا الحديث مرفوعاً، فأخرجه الدارقطني في السنن (٢/ ٢٤٦) من طريق محمد بن فضيل.

و (٢/ ٢٤٧) من طريق أبـي مريم.

والبيهقي في «السنن» (٥/ ٢٨٣) من طريق زياد بن عبد الله.

ثلاثتهم عن الأجلح، عن أبـي الزبير، عن جابر، عن النبـي ﷺ.

قال البيهقي: والصحيح أنه موقوف على عمر.

وقد مضى في الحديث رقم (١٢٨١).

الحكم عليه:

في إسناده أبو عبيدة بن الفضيل مختلف فيه، والأجلح صدوق.

وذكره البوصيري في مختصر الإتحاف (٤/ ٣٧٥: ٣١٤٣)، وسكت عنه.

وقال البيهقي في السنن (٥/ ٢٨٣): الصحيح أنه موقوف على عمر.

وانظر الحديث رقم (١٢٨١).

١٢٨٣ ـ مسدّد: حدثنا يحيى، عن ابن جريج، حدّثني عبد الحميد بن جُبَير، قال: إن عِكْرِمَةَ مولى ابن عبّاس رضي الله عنهما، قال: قال علي رضي الله عنه: في بَيْضِ النَعام يُصيبه المحرِم تَحمل الفَحْلَ على إبلك، فإذا تبيَّن لك لِقَاحُها سَمّيتَ عددَ ما أَصبْتَ من البَيْض، فقلتُ: هذا هديٌ ليس عليك ضَمَانُها، فما صَلَح من ذلك صَلح، وما فَسد فليس عليك، كالبيض: منه ما يصلح، ومنها ما يَفْسُد. / قال: فعَجِبَ معاويةُ[1] [٤٤أ] رضي الله عنه، من قضاء عليّ رضي الله عنه، فقال ابن عَبّاس رضي الله عنهما: فلم يُعجب معاويةَ ما هو، إلاَّ ما يباع به البيضُ في السُوق ويُتَصَدّق [به][2].

.....

(١) يحتمل أنه معاوية بن أبي سفيان، ويحتمل أنه معاوية بن قرة. فقد روى عبد الرزاق في المصنّف (٤/ ٤٢٠) قصة له مع علي قريبة من هذه.

(٢) ما بين المعقوفين من مصنّف عبد الرزاق.

١٢٨٣ ـ تخريجه:

أخرجه عبد الرزاق في المصنّف (٤/ ٤٢٢: ٣٨٠٠) عن معمر، عن ابن جريج، به بنحوه.

وأورده البوصيري في مختصر الإتحاف (٤/ ٣٧٥: ٣١٤٤)، وعزاه لمسدّد.

الحكم عليه:

إسناده ضعيف، فيه ابن جريج مدلّس وقد عنعنه، وباقي رجاله ثقات.

وقال البوصيري في مختصر الإتحاف (٤/ ٣٧٥): رواه مسدّد موقوفاً ورجاله ثقات.

١٢٨٤ ـ حدثنا عبد الله، عن ابن جريج، عن رجل[1]، عن عكرمة، أن النبي ﷺ حكم في الضبع كبْشاً، وجَعَله صَيْداً.

.....

(١) لم أجد من سماه.

١٢٨٤ ـ تخريجه:

أخرجه الشافعي في مسنده (١/ ٣٢٩، ٣٣٠: ٨٥٤ ترتيب السندي) عن سعيد ـ هو ابن سالم ـ، عن ابن جريج، عن عكرمة به، بإسقاط الرجل المبهم بلفظ: «أنزل رسول الله ﷺ ضبعاً صيداً، وقضى فيه كبشاً».

وله شاهدٌ صحيح من حديث جابر رضي الله عنه مرفوعاً، أخرجه ابن أبي شيبة في «مصنفه» (٤/ ٧٧)، والدارمي في «سننه» (٢/ ٧٤)، وأبو داود برقم (٣٨٠١)، وابن ماجه برقم (٣٠٨٥)، والطحاوي في «شرح معاني الآثار» (٢/ ١٦٤)، وابن حبّان في «صحيحه» برقم (٣٩٦٤)، والدارقطني (٢/ ٢٤٦)، والحاكم في «مستدركه» (١/ ٤٥٢)، وصححه على شرط الشيخين، ووافقه الذهبي.

الحكم عليه:

في إسناده من لم يسمّ، وهو مع هذا مرسل، وفيه: ابن جريج مدلِّس وقد عنعنه وأورده البوصيري في مختصر الإتحاف (٤/ ٣٧٦: ٣١٤٥)، وقال: رواه مسدّد مرسلاً بسند فيه راو لم يسم.

وعليه فالحديث ضعيف بهذا الإسناد.

وقد قال الشافعي عقب روايته لهذا الحديث كما في مسنده (١/ ٣٣٠) ترتيب السندي: وهذا لا يثبت مثله لو انفرد.

١٢٨٥ ـ وقال ابن أبـي عمر: حدثنا يوسف بن خالد، عن الحسن ابن عمارةَ، عن يعلى بن عطاء، عن إسماعيلَ، عن عبد الله بن عمرو رضي الله عنهما، قال: إن رسولَ الله ﷺ قضى في كلب الصيد إذا أُصيبَ أربعين درهماً، وفي كلب الماشية شاةً من الغنم، وفي كلبِ الزرع فَرَقٌ[1] من طعام، وفي كلب الدار فرق من تُراب، حَقّ على رب القاتل[2] أن يُؤديه، وحَقّ على رب الدار أن يقبله.

* هذا إسناد واهٍ جداً.

.....

(١) كذا والوجه النصب، والفرق بالتحريك: مكيال يسع ستة عشر رِطْلاً. النهاية (٣/ ٤٣٧٨) مادة (ف ر ق).

(٢) في (عم): «على القاتل».

١٢٨٥ ـ تخـريـجـه:

أورده البوصيري في مختصر الإتحاف، كتاب الحجّ، باب في جزاء الصيّد.. (٤/ ٣٧٦: ٣١٤٧)، وقال: رواه ابن أبـي عمر بسند ضعيف.

ولم أجده في مصادر التخريج فيما بحثت فيه.

الحكم عليه:

هذا إسناد ضعيف جداً، فيه يوسف بن خالد متروك، وكذا الحسن بن عمارة متروك الحديث.

٥٤ ـ بـاب العُمْرة

١٢٨٦ ـ [١] قال أحمد بن مَنيع: حدثنا هُشيم، أنا أبو بِشْر، عن سعيد بن جُبير، عن امرأة من الأنصار، يقال لها أمُّ سِنان[١] رضي الله عنها، أنها أرادت الحجَّ مع رسول الله ﷺ، فقال لها: «اعتمري في رمضانَ، فإنّها لكِ حجّةٌ».

قال سعيد: ولا نعلمه إلاَّ لهذه المرأة وَحدَها.

[٢] وقال أحمد بن منيع: حدثنا إسماعيل، ثنا أيوب، عن سعيد بن جُبير، بمعناه.

.....

(١) أم سنان الأنصاري لم أجد من صرح باسمها، وهي غير الأسلمية. الإصابة (٤/ ٤٤٣).

١٢٨٦ ـ تخـريـجـه:

أورده الحافظ ابن حجر في «الفتح» (٣/ ٦٠٣)، وعزاه إلى أحمد بن منيع، وصحح إسناده.

وأورده البوصيري في مختصر الإتحاف (٤/ ٣٢٠: ٢٩٢٤)، وعزاه لابن منيع.

ويشهد لقصة أم سنان هذه ما رواه البخاري في الحجّ، باب حج النساء (٤/ ٧٤: ١٨٦٣)، ومسلم فيه (٢/ ٩١٧: ١٢٥٦) (٢٢٢) من حديث ابن عباس، أن النبي ﷺ قال لامرأة من الأنصار، يقال لها أم سنان: «ما منعك أن تكوني حججت

. . . . . .

معنا؟» قالت: ناضحان كانا لأبـي فلان (زوجها) حجّ هو وابنه على أحدهما، وكان الآخر يسقي غلامنا. قال: «فعمرةٌ في رمضان تقضي حجّة، أو حجَّة معي» واللفظ لمسلم.

وانظر حديث رقم (١١٤٨) من هذا الكتاب.

الحكم عليه:

هذا إسناد صحيح، وجهالة عين الصحابية لا يضرّ.

وقد صحّحه ابن حجر في الفتح (٣/٦٠٣) من هذا الطريق بعد أن عزاه لأحمد بن منيع.

٥٥ ـ [باب الاعتمار في عَشْر ذي الحِجّة[١]

١٢٨٧ ـ قال إسحاق: أنا سليمان بن حرب، عن حمّاد بن زيد، عن أيوب، عن ابن أبـي مُليكةَ، قال: قال عُروة لابن عباس: ويحكَ! أضللتَ؟ تأمرنا بالعُمرة في العشر، وليس فيهنّ عُمرة!؟

فَقال: يا عُرَيُّ، فَسَلْ أُمَّكَ! قال: إن أبا بكر وعمرَ لم يقولا[٢] ذلك، وكانا أعلمَ برسول الله ﷺ، وأتبعَ لها منك. فقال: من ههنا تُرْمَوْنَ[٣] نَجيئكم برسول الله ﷺ وتجيئون بأبـي بكر وعمر!

*** سَنده صحيح وبعضُه مما يتعلّق بالعمرة في صحيح مسلم[٤]، وإليه الإشارة بقول ابن عباس في الصحيحين[٥]: سُنة أبـي القاسم لما قال له أبو جَمْرة: إنه رأى في المنام مَن يقول له: عُمْرَةٌ متقبّلة، أو مُتْعَة متقبّلة].**

.....

(١) سقط هذا الباب والحديث من الأصل (حس) و (عم)، والإضافة من (ب).

(٢) في المطبوع: «لم يفعلا ذلك».

(٣) هنا كلمة غير مقروءة، ورجح أستاذُنا المفضال الشيخ الدكتور محمود أحمد ميرة ما أثبته فوق المتن.

(٤) صحيح مسلم، كتاب الحج، باب جواز العمرة في أشهر الحج (٢/ ٩١١: ٢٠٤).

(٥) فتح الباري (٣/ ٤٢٢: ١٥٦٧) كتاب الحجّ، باب التمتع والقِران.

. . . . . .

١٢٨٧ ـ تخـريـجـه:

أخرجه الطبراني في الأوسط كما في مجمع البحرين (٤/٢٢٣: ١٧١٨) من طريق إبراهيم بن أبـي عبلة، عن ابن أبـي مليكة الأعمى، عن عروة بن الزبير أنه أتى ابن عبّاس فقال: يا ابن عباس طالما أضَللت الناس، قال: وما ذاك يا عرية؟ قال: الرجل يخرج محرماً بحج أو عمرة، فإذا طاف زعمت أنه قد حل، فقد كان أبو بكر وعمر ينهيان عن ذلك. قال: أهما ويحك آثر عندك أم ما في كتاب الله وما سن رسول الله ﷺ في أصحابه وفي أمته؟! فقال عروة: هما كانا أعلم بكتاب الله وسنة رسول الله ﷺ مني ومنك. قال ابن أبـي مليكة فخصمه عروة.

قال الهيثمي في المجمع (٣/ ٢٣٤): رواه الطبراني في الأوسط، وإسناد حسن.

قلت: هذه القصّة تختلف عن التي أوردها المؤلف في الباب، فلعلّهما قصّتان. وانظر حديث رقم (١١٨٥) من هذا الكتاب.

الحكم عليه:

هذا الأثر رجاله أئمة ثقات.

٥٦ـ باب الاعتمار من بيت المَقْدِس

١٢٨٨ ـ قال مسدَّد: حدَّثنا يحيى عن ابن خُثيم، أخبرني يوسفُ بنُ ماهَك، أنه سمع عبدَ الله بن أبي عمار يقول: «أقبلتُ مع معاذ بن جبل، وكعبٍ رضي الله عنهما، مُحْرِمِين بعمرة من بيت المقدس. . .» الحديث.

١٢٨٨ ـ تخريجه:

سبق تخريجه في الحديث رقم (١٢٨٦)، وهو عند البوصيري في مختصر الإتحاف (٤/ ٣٧٣: ٣١٣٤).

٥٧ ـ باب طواف الوداع

١٢٨٩ ـ مسدّد: حدثنا عيسى بن يونُس، ثنا ابن أبـي ليلى، عن عطاء رضي الله عنه قال: إن النبـي ﷺ قال: «من حجّ هذا البيتَ، فليكن آخرُ عهده الطوافَ بالبيت»، ورخّص للنساء.

١٢٨٩ ـ تخـريـجـه:

أخرجه ابن عدي في «الكامل» (٦/ ٢١٩٤) عن أبـي العلاء الكوفي، عن محمد بن الصباح الدولابـي، عن إسماعيل بن زكريا، عن ابن أبـي ليلى، عن عطاء، عن ابن عباس، عن النبـي ﷺ. دون قوله: ورخص للنساء.

ويشهد له بهذا اللفظ حديث ابن عمر عند الترمذي كتاب الحج باب ما جاء في المرأة تحيض بعد الإفاضة (٣/ ٢٨٠: ٩٤٤)، وقال: حديث ابن عمر حديث حسن صحيح، والعمل عليه عند أهل العلم.

هذا، وقد ثبتت الرخصة للنساء الحُيَّض بترك طواف الصّدر ـ الوداع ـ في «الصحيحين»: أولها حديث عائشة عند البخاري برقم (١٧٥٧) كتاب الحج: باب إذا حاضت المرأة بعدما أفاضت، ومسلم برقم (١٢١١) (١٢٨)، وثانيها حديث ابن عباس عند البخاري برقم (١٧٥٨)، ومسلم برقم (١٣٢٨). وثالثها حديث ابن عمر عند البخاري برقم (١٧٦٠).

الحكم عليه:

أورده البوصيري في مختصر الإتحاف (٤/ ٣٨٤: ٣١٧٦)، وقال: رواه مسدّد مرسلاً بسند فيه: محمد بن عبد الرحمن بن أبـي ليلى وهو ضعيف.

١٢٩٠ ـ [وقال إسحاق[١]: أنا وكيع، ثنا مِسعَر عن عبد الملك ابن مَيسرة، عن طاوس، قال: ما رأيتُ ابنَ عباس خالفه أَحَد فسكت حتى. . .[٢]، فخالفه جابرُ بن عبد الله في المرأة الحائض بعدما تطوف يومَ النَحْر، فقال ابن عباس: تَنْفر. فأرسلوا إلى امرأةٍ كان أصابها ذلك على عهد النبي ﷺ فوافقَت ابن عباس.

قلت: أصله في الصحيح[٣]، بدون ذكر جابر، وسُمّيت أمَّ سُليم].

. . . . . .

(١) ما بين معكوفتين مضاف من (ب).

(٢) هنا بَياض في (ب)، ولعلها: «يقدره»، وسيأتي برقم (٤٠٧٣).

(٣) صحيح البخاري، كتاب الحجّ، باب إذا حاضت المرأة بعدما أفاضت. الفتح (٣/٥٨٦: ١٧٥٨، ١٧٥٩ ـ ١٧٦٠).

١٢٩٠ ـ تخريجه:

لم أقف عليه من هذا الطريق.

والحديث الذي في الصحيح، أخرجه البخاري (٣/٥٨٦: ١٧٥٨، ١٧٢٩)، كتاب الحج: باب إذا حاضت المرأة بعدما أفاضت، قال: حدثنا أبو النعمان، حدثنا حماد، عن أيوب، عن عكرمة، أن أهل المدينة سألوا ابن عباس ـ رضي الله عنهما ـ عن امرأةٍ طافت ثم حاضت، قال لهم: تنفر، قالوا: لا نأخذُ بقولك وندعُ قول زيد، قال: إذا قدمتم المدينة فسلوا، فكان فيمن سألوا أمُّ سُليم، فذكرت حديث صفية ـ أي أن صفية هي التي حدثت معها القصة ـ. وأما الحديث الذي يُذكر فيه أن القصة حدثت لأم سلَيم، فقد أخرجه الطيالسي في «مسنده» برقم (١٦٢١) عن هشام، عن قتادة، عن عكرمة قال: اختلف ابن عباس وزيد بن ثابت في المرأة إذا حاضت وقد طافت بالبيت يوم النحر، فقال زيد: يكون آخر عهدها الطواف، وقال ابن عباس: تنفر إذا شاءت، فقالت الأنصار: لا نتابعُك يا ابن عباس وأنت تخالف زيداً، فقال:

. . . . . .

سلو صاحبتكم أم سليم، فقالت: حضتُ يوماً بعدما طفت بالبيت، فأمرني رسول الله ﷺ أن أنفر، وحاضت صفية فقالت لها عائشة: حبستِنا، فأمرها النبي ﷺ أن تنفر.

الحكم عليه:

هذا إسناد صحيح.

٥٨ ـ باب مشروعية مُلاقاة الحاجّ والتبشير بسلامته

١٢٩١ ـ قال مسدّد: حدثنا[١] حمّاد بن زيد[٢]، عن ليث بن أبي سُليم، عن المهاجِر، قال: قال عمر رضي الله عنه: يُغفر للحاجّ ولمن استَغفر له الحاجّ[٣] بقيةَ ذي الحجّة والمحرّم وصَفَر وعشراً من ربيع الأول.

.....

(١) ضُرب في الأصل على: «سُفيان، أنا الوليد».

(٢) في نسخة (ب): «خالد بن زياد».

(٣) قوله: «ولمن استغفر له الحاج» ساقط من (حس).

١٢٩١ ـ تخريجه:

أخرجه ابن أبي شيبة في المصنّف (ص ٧٧ الجزء المفقود) عن عبد السلام بن حرب، عن ليث به بلفظه.

وأورده العجلوني في «كشف الخفاء» وعزاه إلى مسدد ولأبي الشيخ في الثواب. وأورده السيوطي في «الدر المنثور» (١/ ٢١٠)، وعزاه أيضاً إلى ابن أبي شيبة.

وقد رُوي عن أبي هريرة مرفوعاً بلفظ: «اللهم اغفر للحاج، ولمن استغفر له الحاج». وقد أخرجه البزار كما في «الزوائد» برقم (١٠٧٢)، وابن خزيمة برقم

. . . . . .

(٢٥١٦)، والطبراني في «الصغير» برقم (١٠٨٩)، والحاكم في «المستدرك» (١/ ٤٤١)، وصححه على شرط مسلم، ووافقه الذهبي والبيهقي في الشعب (٣/ ٤٧٧: ٤١١٢).

وأورده الهيثمي في المجمع (٣/ ٢١١)، وقال: فيه شريك بن عبد الله النخعي، وهو ثقة، وفيه كلام، وبقية رجاله رجال الصحيح.

قلت: وهو ليس كما قالوا، شريك روى له مسلم في المتابعات، وهو سيء الحفظ، فلا يحتمل تفرّده، فيكون الإسناد ضعيفاً.

الحكم عليه:

قال البوصيري في مختصر الإتحاف (٤/ ٣٩٨: ٣٢٣٣): رواه مسدّد وفي سنده ليث بن أبي سليم والجمهور على تضعيفه.

١٢٩٢ ـ وقال الحُميدي: حدثنا سفيان، أنا الوليد بن كثير، عن وهب بن كَيْسَان قال: رأيتُ أبا هريرة رضي الله عنه، صلَّى بالمدينة بالناس مَسَاءً، يومَ النَفْر الآخر، ثم قال: ألا إن محمداً أبا القاسم ﷺ قد سبق بالخيرات، وأن ذكوانَ مولى مروانَ قد سبق الحاجَّ، وأَخبر عن الناس بسلامة.

قال سفيان: وفي ذلك يقول ذكوان:

و [أنا][1] الذي كلفتها سيرَ ليلة مِن أهل منى نَصًّا إلى أهل يثرب

* **هذا الإسناد إلى أبي هريرةَ رضي الله عنه على شَرط الصحيح، وهو موقوف.**

(١) في الأصل و (عم): «أن»، والمثبت من مختصر الإتحاف.

١٢٩٢ ـ تخريجه:

هو عند الحميدي في مسنده (٢/ ٤٩١: ١١٦٤) بهذا الإسناد.

وأورده البوصيري في مختصر الإتحاف، في الحجّ، باب البشير بخبر الحاجّ (٤/ ٣٩٧: ٣٢٣٢)، وقال: رواه الحميدي موقوفاً بسند على شرط الشيخين.

الحكم عليه:

إسناده صحيح، كما نصَّ المُصنِّف والبوصيري.

٥٩ ـ باب فضائل الكعبة والمسجد الحرام

١٥٩٣ ـ إسحاق: أخبرنا أبو عامر العَقَدي، ثنا أبو هلال الراسبي، عن الحسن، قال: إن عمر رضي الله عنه، هَمَّ أن يأخذ كنزَ الكعبة ويُنفقَه في سبيل الله تعالى، فقال له أُبيّ بن كعب رضي الله عنه: سَبَقك صاحباك فلم يفعلا، فلو كان خيراً لفعلاه، فتركه.

* هذا منقطع.

١٢٩٣ ـ تخريجه:

أخرجه عبد الرزاق في المصنّف (٥/٨٨: ٩٠٨٤) عن ابن عيينة، عن عمرو ـ هو ابن عبيد ـ، عن الحسن قال: قال عمر بن الخطّاب: لو أخذنا ما في هذا البيت ـ يعني الكعبة ـ فقسمناه، فقال له أبيّ بن كعب: والله ما ذلك لك، قال: لِمَ؟ قال: لأن الله قد بيّن موضع كل مال، وأقرّه رسول الله ﷺ، قال: صدقت.

وفيه عمرو بن عبيد المعتزلي المشهور، وهو من الدعاة إلى بدعته، اتهمه جماعة من أهل العلم (الضعفاء الصغير: ص ١٦٥، التقريب: ص ٤٢٤).

وذكره الحافظ في الفتح (٣/٤٥٦)، وعزاه ـ بالإضافة إلى عبد الرزاق ـ إلى عمر بن شبّة.

ولعلّه في مُصنَّفِه «كتاب مكة»، لأني لم أجده في تاريخ المدينة له.

وأخرج البخاري في الحج، باب كسوة الكعبة (٣/٤٥٦: ١٥٩٤) نحوه، ولكن

. . . . . .

فيه أن القصّة دارت بين شيبة بن عثمان وعمر بدل أبـي رضي الله عنه، ولفظه أقرب إلى أثر إسحاق من لفظ عبد الرزاق.

الحكم عليه:

إسناده ضعيف، لأن الحسن ـ هو البصري ـ لم يدرك أبـيّ بن كعب ولا عمر بن الخطاب، كما نصّ المزّي في تهذيب الكمال (٦/ ٩٩): ولذا قال الحافظ: منقطع.

١٢٩٤ ـ وقال معاذ بن المثنّى في زيادات مسدد: حدثنا داود بن رُشيد، ثنا حفص بن غياث عن المغيرة بن زياد، عن عطاء قال: العرش على الحَرَم.

١٢٩٤ ـ تخريجه:

لم أقف عليه فيما بحثت فيه.

وقد راجعت ما ألف حول العرش ككتاب ابن أبي شيبة في العرش، وكتاب العظمة لأبي الشيخ (المجلد ٢، من ص ٥٤٣ إلى ص ٦٦٦)، مع الرجوع إلى فهارس كتب العقيدة، فلم أعثر عليه.

وأورده البوصيري في مختصر الإتحاف (٤/ ٣٤٠: ٣٠٠٩)، وقال: رواه معاذ بن المثنى من زياداته في مسند مسدّد.

الحكم عليه:

هذا إسناد رجاله ثقات غير المغيرة بن زياد ـ الراوي عن عطاء بن أبي رباح مختلف فيه، وقال الحافظ في التقريب (ص ٥٤٣): صدوق له أوهام.

وظاهر هذا الأثر يعارض قوله تعالى: ﴿وَكَانَ عَرْشُهُۥ عَلَى ٱلْمَآءِ﴾ [هود: الآية ٧].

١٢٩٥ ـ الحارث: حدثنا أحمد بن يزيدَ أبو عبد الله ـ من أهل كِرمان[1] ـ، ثنا سعيد، عن ابن جريج، عن عطاء، عن ابن عباس رضي الله عنهما قال: قال رسول الله ﷺ: «يُنزل الله تعالى كلَّ يوم مائةَ رحمةٍ ستون منها للطائفين، وعشرون منها لأهل مكة، وعشرون منها لسائر الناس».

.....

(١) كِرْمَان: أرض بفارس متصلة بأرض مكران، واليوم هي داخلة في إيرانَ، في الجنوب الشَرقي منها. معجم البلدان (٤/ ١١٥) تحقيق فريد الجندي، والروض المِعطار (ص ٤٩١)، والأنساب (٥/ ٥٦).

١٢٩٥ ـ تخريجه:

هو عند الحارث بن أبي أسامة كما في بغية الباحث (١/ ٤٦٥: ٣٩٢).

وأخرجه ابن عدي في «الكامل» (٦/ ٢٧٨)، والبيهقي في «شعب الإيمان» (٣/ ٤٥٤: ٤٠٥١)، والخطيب في «تاريخ بغداد» (٦/ ٢٧)، من طريق محمد بن معاوية النيسابوري، عن محمد بن صفوان، عن ابن جريج، بهذا الإسناد.

وأورده المنذري في الترغيب (٢/ ١٩٢)، وقال: رواه البيهقي، وإسناده حسن، قلت: ورواية البيهقي بنحو اللفظ الذي ذكره المنذري، وهي ضعيفة؛ لأن في إسنادها محمد بن معاوية، وهو متروك.

وأخرجه الطبراني في «الكبير» (١١/ ١٩٥: ١١٤٧٥) من طريق يوسف بن الفيض، وفي «الأوسط» رقم (٦٣١٠) من طريق يوسف بن السفر الدمشقي، كلاهما عن الأوزاعي، عن عطاء به، بلفظ: «إن الله يُنزل في كلّ يوم وليلة»، وزاد في رواية الأوسط: «على أهل المسجد مسجد مكة عشرين ومئة رحمة، يَنزلُ على البيت ستون للطائفين، وأربعون للمصلين، وعشرين للناظرين».

ورواه ابن الجوزي في مثير العزم الساكن (١/ ٣٩٧: ٢٤٠)، وفي العلل المتناهية (٢/ ٨١ ـ ٨٣)، وقال بعد أن ساقه: لا يصح، فيه يوسف بن السفر. قال الدارقطني: تفرد به.

. . . . . .

وأخرجه أيضاً الطبراني في «الكبير» برقم (١١٢٤٨) من طريق ابن أبـي مليكة، عن ابن عباس، به.

وقد ذكر الهيثمي في «مجمع الزوائد» (٣/ ٢٩٢) بألفاظ الطبراني كلها، وقال عن أحدها: فيه يوسف بن السّفر، وهو متروك.

قلت: وأسانيد الطبراني كلها لا يخلو واحدٌ منها من ضعيفٍ أو كذّاب.

الحكم عليه:

رجال إسناده ثقات، غير أحمد بن يزيد فلم يتبين لي من هو، فإن كان أحمد بن عبد الله بن يونس الكوفي فهو ثقة.

قال البوصيري في مختصر الإتحاف (٤/ ٣٤٨: ٣٠٤٠) بعد أن عزاه للحارث: رواه البيهقي وحسن الحافظ المنذري إسناده.

قلت: في تحسينه نظر، لأن طريق البيهقي فيها محمد بن معاوية، وهو متروك: وباقي الطرق لا تخلو من ضعف، لكن يمكن تحسينه بالنظر إلى مجموع متابعاته.

١٢٩٦ ـ وقال الفاكهي: حدثنا الحسن بن علي، ثنا عمرو بن عاصم، حدثنا حماد بن سَلمَة، عن علي بن زيد، عن يوسف بن مِهْرَان، عن ابن عباس، عن عليّ بن أبـي طالب رضي الله عنه، قال: إنّي لأعلمُ أحَبَّ بُقعةٍ في الأرض إلى الله تعالى وهي البيتُ وما حَوْلَه.

١٢٩٦ ـ تخـريـجـه:

أخرجه الفاكهي في «أخبار مكة» (٢/ ٤٣: ١١١١) بهذا الإسناد، ولكن بسياق آخر. وفيه: «خير وادٍ في الناس وادي مكة».

وله شاهد من حديث عبد الله بن عدي بن الحمراء يرفعه «والله إنّك لخير أرض الله، وأحب أرض الله إلى الله. . .» الحديث.

أخرجه الترمذي في المناقب، بابٌ في فضل مكة (٥/ ٦٧٩: ٣٩٢٥)، والنسائي في الكبرى (٢/ ٤٧٩)، وابن ماجه في المناسك (٢/ ١٠٣٧: ٣١٠٨).

قال الترمذي: حسن غريب صحيح.

وله شاهد آخر من حديث أبـي هريرة بنحو الحديث السابق.

أخرجه أبو يعلى في مسنده (١٠/ ٣٦٢)، والطحاوي في شرح معاني الآثار (٣/ ٣٢٨)، وابن الجوزي في مثير العزم الساكن إلى أشرف المساكن (١/ ٣٢٨).

وإسناده حسن.

الحكم عليه:

إسناده ضعيف، لضعف علي بن زيد بن جدعان.

ولمتنه شاهد عند الترمذي وصحّحه من حديث عبد الله بن عدي، ومن حديث أبـي هريرة بسند حسن.

١٢٩٧ ـ حدثنا ميمون بن الحكم، ثنا محمد بن جعشم، عن ابن جريج، قال: سمعت ابنَ أبـي حسين يقول: قال عبد الله بن عمر رضي الله عنهما، إن الله عز وجل اختار الكلام فاختار القرآن، واختار البلاد فاختار الحرمَ، واختار الحرمَ فاختار المسجدَ، واختار المسجد فاختار موضعَ البيت.

١٢٩٧ ـ تخـريـجـه:

لم أقف عليه.

الحكم عليه:

في إسناده ميمون بن الحكم، ومحمد بن جعشم، لم أجد لهما ترجمة.

٦٠ ـ باب كِسْوة الكعبة

١٢٩٨ ـ الحارث: حدثنا محمد بن عمر، ثنا معمر بن راشد، عن هَمّام بن مُنَبّه، عن أبـي هريرة رضي الله عنه، قال: نهى رسول الله ﷺ، عن سَبِّ أسْعَد الحِمْيَري، وقال: هو أوّل من كَسَا البيتَ.

* **تفرد به الواقدي[1]، وهو ضعيف.**

.....

(١) وفي (عم): «تفرد به البخاري»، وهو سبق بنان.

١٢٩٨ ـ تخـريـجـه:

هو عند الحارث بن أبـي أسامة كما في بغية الباحث (١/ ٤٦٤: ٣٩٠).

وأخرجه ابن عدي في «الكامل» (٦/ ٢٢٤٦) عن عمر بن سنان، عن أحمد بن الفضل بن الدهقان، عن الواقدي، به.

والأزرقي في أخبار مكة (١/ ٢٤٩) من طريق إبراهيم بن محمد عن همّام به بلفظه.

ومن طريقه ابن الجوزي في مثير العزم الساكن (١/ ٣٦٠: ٢١٠).

ورواه الفاكهي في أخبار مكة كما في فتح الباري (٣/ ٤٥٨) من طريق عبد الصمد بن معقل عن وهب بن منبّه أنه سمعه يقول: «زعموا أن النبـي ﷺ...» فذكره بلفظه.

. . . . . .

ورواه العسكري في الأوائل (ص ٣٥) من طريق إبراهيم الجوهري قال: قال الواقدي: حدثني حزام بن هشام عن أبيه قال: فذكره بنحوه.

الحكم عليه:

إسناد الحارث ضعيف جداً؛ فيه الواقدي وهو متروك، وقد جاء من غير طريق الواقدي عند الأزرقي من طريق وهب بن منبّه مرفوعاً، وعند الفاكهي من طريق وهب أيضاً مرسلاً، وهذا يدل على الاضطراب في إسناده.

لكن النهي عن سبّ أسعد الحميري ــ وهو تبّع ــ ثبت عنه ﷺ رواه أحمد (٥/ ٣٤٠)، والطبراني في الكبير (٦/ ٢٠٣)، وفي الأوسط كما في مجمع البحرين (٦/ ٤٢٦: ٣٩٢٩)، والروياني في مسنده (٢/ ٢٣٢: ١١١٣) من طرق عن ابن لهيعة عن أبي زرعة عمرو بن جابر عن سهل بن سعد به بلفظ: «لا تسبّوا سعداً فإنه كان قد أسلم».

وله طرق أخرى عن ابن عباس: رواه الطبراني في الأوسط كما في مجمع البحرين (٦/ ٤٢٦: ٣٩٣٠)، والخطيب في تاريخه (٣/ ٢٠٥).

وعن عائشة: أخرجه الحاكم (٢/ ٤٥٠)، وقال: صحيح على شرط الشيخين ووافقه الذهبي.

قلت: فهو صحيح بمجموع طرقه، وقد صححه الألباني كما في صحيحته (٥/ ٥٤٨).

١٢٩٩ ـ حدثنا محمد بن عمر، ثنا أبو بكر بن أبـي سَبْرة، عن خالد بن رباح، عن المطّلب بن عبد الله بن حنطب، عن ميناء، قال: سمعتُ العباسَ بن عبد المطلب رضي الله عنه، يقول: كَسَا رسولُ الله ﷺ البيتَ في حَجته الحِبَرَاتِ.

.....

(١) الحِبَرات: واحدة الحِبْرْ، كالعِنَبَة، وهي ثوب يمني مُوَشّىً ومُخطّط، يُصنع من قطن أو كتّان. النهاية (١/٣٢٨)، والمعجم الوسيط (١/١٥١).

١٢٩٩ ـ تخـريـجـه:

هو عند الحارث في مسنده كما في بغية الباحث للهيثمي (١/٤٦٤: ٣٩١) بهذا الإسناد.

وأورده البوصيري في مختصر الإتحاف (٤/٣٤٠: ٣٠١٢)، وعزاه للحارث. ولم أقف عليه عند غير الحارث. وانظر باب كسوة الكعبة في فتح الباري (٣/٤٥٦، ٤٦٠) فقد أورد في ذلك أحاديث وآثاراً كثيرة، وليس فيها هذا الأثر.

الحكم عليه:

إسناده ضعيف جداً، فيه الواقدي وهو متروك.

٦١ ـ باب الصلاة في البيت

(٥٢) حديث جابر رضي الله عنه فيه في غزوة الفتح، يأتي إن شاء الله تعالى[١].

١٣٠٠ ـ وقال مسدّد: حدثنا يحيى عن جعفر بن محمد، حدّثني أَبي قال: سُئل علي بن الحسين رضي الله عنهما عن الصلاة في الكَعبة، فقال: صلَّيْتُ مع أبي الحسين بن علي رضي الله عنهما، في الكعبة.

* هذا إسناد صحيح موقوف.

.....

(١) كتاب السيرة والمغازي، باب غزوة الفتح حديث رقم (٤٣٠٥)، وأخرجه ابن أبي شيبة عن شبابة بن سَوّار عن المغيرة بن مُسْلم عن أبي الزبير عن جابر، وهو حديث طويل، جاء فيه: «دخل رسول الله ﷺ البيت فصلى فيه ركعتين» قال الحافظ ابن حجر بعد سَوْقه هذا الحديث: إسنادُهُ حسن. (٢/ق ٨٦ أ)، والحديث في المصنّف (١٤/ ٤٨٧: ١٨٧٥١).

١٣٠٠ ـ تخريجه:

أورده البوصيري في مختصر الإتحاف (٤/ ٣٣٩: ٣٠٠٨)، وقال: رواه مسدّد موقوفاً بسند صحيح.

وله شاهد من حديث جابر: قال: دخلنا مع رسول الله ﷺ مكة... وفيه: ثم دخل رسول الله ﷺ البيت فصلّى فيه ركعتين.

أخرجه ابن أبي شيبة في المصنف (١٤/ ٤٨٧: ١٨٧٥١).

. . . . . .

وذكره الحافظ في المطالب العالية (٢/ق ٨٦ أ)، وفي المطبوع (٤/٢٤٨: ٤٣٦٤)، وقال: إسناده حسن.

وكذا البوصيري في مختصر الإتحاف (٧/ ٣٩: ٥٢٥٢).

وله شاهد آخر من حديث ابن عمر، أخرجه البخاري في الحجّ، باب الصلاة في الكعبة (٣/ ٤٦٧: ١٥٩٩).

الحكم عليه:

إسناده صحيح، وهو موقوف، لكن جاء ما يشهد له من حديث جابر عند ابن أبي شيبة مرفوعاً، وإسناده حسن كما في التخريج، وكذا من حديث ابن عمر عند البخاري.

١٣٠١ ـ وقال أحمد بن منيع: حدثنا عبد الملك بن عبد العزيز، ثنا حمّاد بن سلمَة، عن عبد الله بن أبـي مُليكة، قال: إن معاويَة رضي الله عنه، قدم مكّةَ فدخل الكعبَة، فأَرسل إلى ابن عمر رضي الله عنهما، فقال: أين صَلّى رسول الله ﷺ؟ فقال: بين الساريتين، فجاء عبد الله بن الزُبير رضي الله عنهما، فرجّ البابَ رجّاً شديداً، ففُتح له، فقال: يا معاويةُ، أمَا والله لقد علمتَ أنّي كنتُ أَعلمُ مثلَ الذي عَلم ابنُ عمرَ، ولكنك حَسَدْتني أن تبعثَ إليّ.

١٣٠١ ـ تخـريـجـه:

أخرجه أحمد في مسنده (٢/ ٧٥) عن عفّان عن حمّاد به بلفظه.

وذكره البوصيري في مختصر الإتحاف (٢/ ٣٤٥: ١٠٨٧)، وعزاه لأحمد بن منيع.

وعليه، فإن هذا الحديث ليس على شرط الحافظ في كتابه هذا، لأنه ليس في الزوائد على مسند أحمد، وقد أخرجه أحمد كما ترى من هذا الطريق بلفظه.

ولم أقف عليه عند غير أحمد بهذا الإسناد.

وأخرج النسائي في الحج، باب موضع الصلاة في البيت (٥/ ٢١٧) من طريق السائب بن عمر عن ابن أبـي مليكة أن ابن عمر قال: دخل رسول الله ﷺ الكعبة ودنا خُروُجه ووجدت شيئاً فذهبت وجئت سريعاً فوجدت رسول الله ﷺ خارجاً فسألت بلالاً: أَصَلَّى رسول الله ﷺ في الكعبة؟ قال: نعم ركعتين بين الساريتين.

وأخـرجـه البخـاري رقـم (٤٦٨، ٥٠٤، ٥٠٥، ٢٩٨٨، ٤٤٠٠)، ومسلـم (١٣٢٩، ٣٨٨، ٣٨٩، ٣٩٠، ٣٩١)، وأبو داود (٢٠٢٣، ٢٠٢٥)، وابن ماجه (٣٠٦٣)، والنسائي (٢/ ٦٣)، وأحمد (٢/ ٣)، ومالك (١/ ٣٩٨)، والحميدي (٦٩٢)، والدارمي (٢/ ٥٣)، والطحاوي في شرح معاني الآثار (١/ ٣٨٩، ٣٩٠)، وابن حبّان (٣٢٠٢، ٣٢٠٣، ٣٢٠٤)، والبيهقي في السنن (٢/ ٣٢٦)، والبغوي في

. . . . . .

شرح السنة (٤٤٧)، من طرق عن نافع عن ابن عمر بنحو حديث السائب بن عمر، عن ابن أبي مليكة.

وأخرجه البخاري (٣٩٧، ١١٦٧، ١٥٩٨)، ومسلم (١٣٢٩) (٣٩٢، ٣٩٤)، والنسائي (٢/ ٣٣) و (٥/ ٢١٧، ٢١٨)، والطحاوي في شرح معاني الآثار (١/ ٣٨٩، ٣٩٠)، والدارقطني (٢/ ٥١)، وابن عدي (٢/ ٦٦٠) مختصراً، و (٢/ ٨٢٦)، من طرق عن ابن عمر بنحوه.

الحكم عليه:

إسناده صحيح على شرط مسلم، رجاله ثقات رجال الشيخين غير حماد بن سلمة فمن رجال مسلم.

٦٢ ـ باب البيان بأنّ دخولَ البيت ليس بواجب

١٣٠٢ ـ قال ابنُ أبـي عُمَر: حدثنا عبد الرزاق، أنا معمر، عن جابر، عن محمد، عن عائشة رضي الله عنها، قالت: دخل عَلَيّ النبـي ﷺ يوماً فقال: «لقد صنَعْتُ اليومَ شيئاً ودِدْتُ أَني لم أَصْنَعه، دخلتُ البيتَ فأخشى أن يجيء رجل من أُفق من الآفاق فلا يستطيع دخولَه، فيرجع وفي نفسه منه شيء».

١٣٠٢ ـ تخـريـجـه:

أخرجه أحمد في «المسند» (٦/ ١٥٣) عن عبد الرزاق، بهذا الإسناد، إلاَّ أن في إسناده عرفجة ـ وهو ابن عبد الله الثقفي ـ بدلاً من محمد.

وأخرجه الدولابـي في «الكنى والأسماء» (١/ ١٢٥) من طريق ثعلبة أبـي بحر، عن أصحاب له حجّوا فلم يدخلوا البيت، فسألوا عائشة، فذكرت لهم الحديث بنحوه.

وأخرجه أبو نعيم في «الحلية» (٧/ ١١٥) قال: حدثنا أبو بكر الطلحي، حدثنا الحسن بن علي العدوي، حدثنا داود بن حماد أبو حاتم، حدثنا يحيـى بن سليم، عن سفيان الثوري، عن طلحة بن يحيـى، عن عائشة بنت طلحة، عن عائشة أم المؤمنين، به. فذكر الحديث بنحوه، والحسن بن علي العدوي: ذكره الحافظ الذهبـي في «ميزان الاعتدال» (١/ ٥٠٦)، وهو متروك الحديث، إن كان هو.

. . . . . .

وأخرج أحمد في «مسنده» (٦/ ١٣٧) عن وكيع، ومن طريق وكيع أيضاً أخرجه الترمذي برقم (٨٧٣) كتاب الحج: باب ما جاء في دخول الكعبة، وابن ماجة برقم (٣٠٦٤)، كتاب المناسك: باب دخول الكعبة، وابن خزيمة في «صحيحه» (٣٠١٤).

وأخرج أبو داود (٢/ ٥٢٦: ٢٠٢٩) كتاب المناسك: باب دخول الكعبة، من طريق عبد الله بن داود، وأخرج الحاكم في «المستدرك» (١/ ٤٧٩)، والبيهقي في «السنن» (٥/ ١٥٩) من طريق عبيد الله بن موسى، ثلاثتهم، عن إسماعيل بن عبد الملك، عن عبد الله بن أبـي مليكة، عن عائشة، قالت: خرج النبـي ﷺ من عندي وهو قرير العين طيب النفس، ثم رجع إليّ وهو حزين، فقلت: يا رسول الله: إنك خرجت من عندي وأنت قرير العين طيب النفس، ورجعت وأنت حزين، فقال: «إني دخلت الكعبة ووددت أني لم أكن فعلت، إني أخاف أن أكون أتعبت أمتي من بعدي»، واللفظ لأحمد. وقال الترمذي: هذا حديث حسن صحيح. وقال الحاكم: صحيح الإسناد، ووافقه الذهبـي.

قلت: وهو كما قالوا، وهذا هو الثابت من حديث عائشة، وليس فيه ذكر الصلاة.

الحكم عليه:

إسناد حديث الباب ضعيف؛ لضعف جابر الجعفي، لكن يرتقي إلى الحسن لغيره بمجموع متابعاته.

وقد صحّ عن عائشة في غير هذه الطريق عند الترمذي وصححه وابن خزيمة والحاكم وصححه ووافقه الذهبـي، كما هو في التخريج.

وذكر الحافظ هذه الطريق في الفتح (٣/ ٤٦٦)، وسكت عنه.

٦٣ ـ بـاب السَّعْي

١٣٠٣ ـ الحارث: حدثنا محمد بن عمر، ثنا موسى بن ضَمرةَ بنِ سعيد، عن أبيه، عن عُبيد الله عبد الله بن عُتبةَ، عن زيد بن خالد رضي الله عنه، قال: رأيتُ رسولَ الله ﷺ انتهى إلى الصفَا، فبدأ به نهاراً، فوقف عنده، فلم يَزَلْ يمشي حتى انتهى إلى بَطْن الوادي، فرمَلَ[1] ورَمَل الناسُ معه حتى جاوز الوادي ثم مَشى. / [٤٤ب]

.....

(١) الرَمَل ـ بالتحريك ـ: هو الإسراع في المشي مع هَزّ المنكبين. النهاية (٢/ ٢٦٥) مادة (ر م ل).

١٣٠٣ ـ تخـريـجـه:

هو عند الحارث في مسنده كما في بغية الباحث للهيثمي (١/ ٤٥٤: ٣٧٩) بهذا الإسناد.

وأورده البوصيري في مختصر الإتحاف (٤/ ٤٤٨: ٣٠٣٩)، وعزاه للحارث.

ومعناه في الصحيح، فقد أخرج البخاري في الحجّ (٣/ ٤٧٧: ١٦١٧)، ومسلم فيه باب استحباب الرّمل في الطواف... (٢/ ٩٢٠: ١٢٦١) من حديث ابن عمر، وفيه: ... وكان يسعى ببطن المسيل إذا طفا بين الصّفا والمروة.

قال الحافظ في الفتح (٣/ ٥٠٢) معقباً على قوله (وكان يسعى ببطن المسيل): والمراد به شدّة المشي وإن كان جميع ذلك يسمى سعياً.

. . . . . .

ومن حديث جابر الطويل عند مسلم في الحجّ، باب حجّة النبي ﷺ (١/ ٨٨٦: ١٢١٨).

الحكم عليه:

إسناده ضعيف جداً، فيه الواقدي وهو متروك.

ومعناه في الصحيح من حديث جابر وابن عمر رضي الله عنهما، كما في التخريج. وقال البوصيري في مختصر الإتحاف (٤/ ٣٤٨): رواه الحارث عن الواقدي وهو ضعيف.

١٣٠٤ ـ وقال ابنُ أبـي عمر: حدثنا وكيع، ثنا هشام الدَسْتُوائي عن بُديل[١] بن ميسرة، عن صفيةَ بنت شيبة، عن أم ولد لشيبةَ قالت: رأيت النبـي ﷺ، يسعى بين الصفا والمروة، ويقول: «لا يُقطـع الأبطح إلاَّ شدّاً»[٢].

.....

(١) في (حس): «بَدَلَ» بإسقاط الياء، وهو تصحيف.

(٢) الشَدّ: العَدْو، ويراد هنا الإسراع في السعي. النهاية (٢/ ٤٥٢) مادة (ش د د).

١٣٠٤ ـ تخـريـجـه:

أخرجه ابن أبـي شيبة في المصنّف (٤/ ٦٩)، ومن طريقه ابن ماجه (٢/ ٩٩٥: ٢٩٨٧)، كتاب المناسك: باب السعي بين الصفا والمروة، وابن أبـي عاصم في الآحاد والمثاني (٦/ ٢٢١: ٣٤٥٣).

وأخرجه أحمد في «المسند» (٦/ ٤٠٤) عن روح ـ وهو ابن عبادة ـ وأبـي نعيم ـ وهو الفضل ابن دكين ـ وابن ماجه أيضاً عن علي بن محمد، أربعتهم عن وكيع به.

وأخرجه ابن سعد في «الطبقات» (٨/ ٣١٣)، والطبراني في «الكبير» (٢٥/ ٩٧: ٢٥٣) من طريق أبـي نعيم، والفاكهي في «أخبار مكة» (٢/ ٢١٦: ١٣٨٦)، من طريق عبد الرحمن بن مهدي، كلاهما عن هشام الدستوائي، به.

وأخـرجـه أحمـد (٦/ ٤٠٤ ـ ٢٠٥) عـن عفـان، والنسـائـي فـي «المجتبـى» (٥/ ٢٤٢)، كتاب الحج: باب السعي في بطن المسيل عن قتيبة ـ وهو ابن سعيد ـ ومن طريقه أخرجه ابن عبد البر في «التمهيد» (٢/ ١٠٢)، وأخرجه البيهقي في «السنن» (٥/ ٩٨) من طريق أبـي الربيع، ثلاثتهم عن حماد بن زيد، عن بديل بن ميسرة، عن المغيرة بن حكيم، عن صفية بنت شيبة، به.

ورواية غير البيهقي: عن امرأةٍ منهم بدلاً من أم ولد شيبة. وهو عندهم: «لا يقطع الأبطح أو الوادي».

وأخرجه ابن سعد (٨/ ٣١٣) من طريق أبـي الحسن، عن بديل، عن صفية بنت

. . . . . .

عثمان، أنها قالت: نظرت إلى رسول الله ﷺ فذكرت الحديث بنحوه.

وأورده الهيثمي في «مجمع الزوائد» (٣/٢٤٨)، وقال: رواه الطبراني في الكبير، ورجاله رجال الصحيح. وفاته أن ينسبه إلى أحمد.

وروى ابن أبي عاصم في الآحاد والمثاني (٦/٨٣: ٣٢٩٦)، والطبراني في الكبير (٢٤/٢٢٦: ٥٧٥)، من طريق محمد بن بشر عن عبد الله بن مؤمّل عن عبد الله بن أبي حسين عن عطاء عن حبيبة بنت أبي تجراة ـ وهي أم ولد شيبة ـ قالت: نظرت إلى رسول الله ﷺ وهو يطوف بين الصفا والمروة في نسوة من قريش فإنه يسعى في أخر القوم وهو يقول: «اسعوا فإن الله كتب عليكم السعي» قالت: فنظرت إليه، وأنه يسعى ومؤتَزِره يدور من شدّة السعي. واللفظ لابن أبي عاصم.

ورواه الشافعي في مسنده (١/٣٥١: ٩٠٧)، والدارقطني في سننه (٢/٢٥٥، ٢٥٦)، وأبو نعيم في الحلية (٩/١٥٩)، والطبراني في الكبير (٢٤/٢٢٦: ٥٧٣)، والبيهقي في سننه (٥/٩٨) كلهم من طريق الشافعي عن عبد الله بن مؤمّل، عن عمر بن عبد الرحمن، عن عطاء، عن صفية بنت شيبة، عن حبيبة، به نحوه.

ورواه ابن سعد في الطبقات (٨/٢٤٧) عن معاذ بن هانىء، عن عبد الله بن مؤمل، عن عمر بن عبد الرحمن به، مثل إسناد الشافعي.

ورواه أحمد في مسنده (٦/٤٢١)، والطبراني في الكبير (٢٤/٢٢٦: ٥٧٤)، والحاكم في المستدرك (٤/٧٠)، من طريق عبد الله بن مؤمّل عن عمر بن عبد الرحمن، عن عطاء، عن حبيبة نحوه.

ورواه أحمد (٦/٤٢١)، من طريق عبد الله بن مؤمّل عن عطاء عن صفية عن حبيبة نحوه.

ورواه الطبراني أيضاً في الكبير (٢٤/٢٢٧: ٥٧٦)، وابن خزيمة في صحيحه (٤/٢٣٢: ٢٧٦٤)، والحاكم (٤/٧٠) من طريق عبد الله بن نبيه جدّته صفية عن حبيبة نحوه. وعبد الله بن نبيه لم أجد من ذكره.

. . . . . .

قال الهيثمي في المجمع (٣/ ٣٤٧): وفيه عبد الله بن مؤمّل وثّقه ابن حبّان، وقال: يخطىء.

ولعلّ هذا الاضطراب في سند الحديث منه كما أشار إلى ذلك الألباني في إرواء الغليل (٤/ ٢٦٩).

وسبقه إلى هذا ابن القطّان كما في نصب الراية (٣/ ٥٦).

وقال الدارقطني في العلل: «والصحيح قول من قال: عن عمر بن محيصن عن عطاء عن صفية عن حبيبة بنت أبي تجراة، وهو الصواب». اهـ. من نصب الراية (٣/ ٥٧).

وكذلك رجّح طريق الشافعي هذه ابن عبد البرّ في التمهيد (٢/ ١٠٢)، وسيأتي معنا الحديث برقم (١٣٠٦، ١٣٠٧، ١٣٠٨).

الحكم عليه:

إسناده صحيح، وقد تابع بديل بن ميسرة ـ وهو ثقة ـ عليه عطاء كما عند الشافعي، وإن كان في طريق الشافعي عبد الله بن مؤمّل، وقد عرفت حاله، غير أن العلماء رجّحوا رواية الشافعي، فإذا انضمّ إليها رواية غيرها ازداد الحديث قوّة كما أشار الحافظ في الفتح (٣/ ٤٩٨).

وقال الحافظ في الفتح (٣/ ٤٩٨) أيضاً: واختلف على صفية بنت شيبة في اسم الصحابية التي أخبرتها به، ويجوز أن تكون أخذته عن جماعة، فقد وقع عند الدارقطني عنها (أخبرتني نسوة من بني عبد الدار)، فلا يضرّه الاختلاف.

وباقي الطرق قد نبهنا عليها أثناء التخريج؛ فالله أعلم.

١٣٠٥ ـ حدثنا بشر ـ هو ابن السَري ـ ، حدثنا طلحةُ بن عمر، عن عطاء، عن ابن أم مكتوم قال: إنه طاف مع النبي ﷺ، بين الصفا والمروةِ، فانحدر وسعى ابنُ أمّ مكتوم، ثم وقف حتى أدرَكه النبي ﷺ، فقال:

حَبَّذا مكةُ مِن وادي ... بها أهلي وعُوّادي
بها أمشي بلا هادي ... بها ترسخ أَوْتادي

فقال النبي ﷺ، وحَبّذا هي.

١٣٠٥ ـ تخريجه:

أخرجه الأزرقي في أخبار مكة (٢/ ١٥٤) قال: حدّثني جدّي عن داود بن عبد الرحمن عن طلحة بن عمرو عن ابن أم مكتوم بنحوه، بإسقاط عطاء.

قال داود بن عبد الرحمن: لا أدري ـ قال ذلك ـ وهو يطوف، أم وهو يسعى بين الصفا والمروة.

ورواه ابن سعد في الطبقات (٢/ ١٤١)، عن عبد الوهّاب بن عطاء قال: أخبرنا محمد بن عمرو عن أبي سلمة ويحيى بن عبد الرحمن بن حاطب، قالا: فذكره بنحوه. مع الجزم بأنه قال ذلك بين الصفا والمروة.

قلت: وهذا مرسل أو منقطع؛ فإن أبا سلمة ـ هو ابن عبد الرحمن بن عوف ـ ويحيى بن عبد الرحمن بن حاطب لم يدركا القصّة قطعاً، وهما من التابعين.

ورواه الفاكهي في أخبار مكة (٢/ ٢٣٧) من طريق عمر بن قيس عن عطاء، قال: سمعت بن عبد الله يقول: فذكره بنحوه بأطول منه.

وفيه عمر بن قيس المكي، متروك كما في التقريب (ص ٤١٦).

ورواه ابن الجوزي في مثير العزم الساكن (٢/ ١٣٣، ١٣٤: ٣٤٤) من طريق عمر بن قيس عن عمرو بن دينار عن جابر بن عبد الله قال: فذكره بنحوه.

وفيه عمر بن قيس أيضاً وهو متروك.

. . . . . .

الحكم عليه:

إسناده ضعيف جداً، فيه طلحة بن عمرو، وهو متروك، كما في التقريب (ص ٢٨٣)، وجاء من طريق ابن سعيد مرسلاً، ورؤي من حديث جابر، وفيه عمر بن قيس، وهو متروك، والحديث مع هذا مضطرب الإسناد كما هو بيّن في التخريج.

قال البوصيري في مختصر الإتحاف (٤/ ٣٥: ٣٠٤٨): رواه ابن أبي عمر بسند ضعيف؛ لضعف طلحة بن عمرو.

١٣٠٦ ـ [١] حدثنا عبد الرزاق، ثنا هشام، عن بُديل، عن موسى بن عقبة، عن صفيّة بنتِ شيبةَ قالت: كنتُ في خَوْخَةٍ لي[١]، فرأيتُ النبـي ﷺ، يسعى بين الصفا والمروةِ، ورأيتُه إذا أتى على بطْن الوادي يسعى حتى تَبدُوَ رُكبتاه.

[٢] مسدّد: حدثنا حماد، ثنا بديل بن مَيْسرة، عن المغيرة بن حكيم، عن صفيةَ بنتِ شيبة، عن امرأة منهم[٢]، أنها رَأت النبـيَ ﷺ من خوخة لها وهو يسعى في بطن السَيْل، وهو يقول. . . فذكر كالأول.

.....

(١) الخَوْخَة: مخترق بين بيتين يُنصب عليه الباب. النهاية (٢/ ٨٦)، والمعجم الوسيط (١/ ٢٦١). وفي مجمع الزوائد (٣/ ٢٤٧): كنت في غُرفة. وجاء في الإصابة بيان هذه القصة: دخَلنا دارَ أبـي حسين في نسوة من قريشٍ. والنبـي ﷺ يطوف بالبيت. الإصابة (٤/ ٢٦٠).

(٢) يُحتمل أن تكون أم ولد شيبة كما في حديث رقم (١٣٠٤)، ويُحتمل أن تكون حبيبة بنت أبـي تجراة كما في في المسند (٦/ ٤٢٢).

١٣٠٦ ـ تخـريـجـه:

الطريق الأول: أورده البوصيري في مختصر الإتحاف (٤/ ٣٤٩: ٣٠٤٤)، وعزاه لابن أبـي عمر. وتقدم تخريجه عند الحديث رقم (١٣٠٤)، وأن الصواب فيه قول من قال: عن عطاء عن صفية عن حبيبة.

الطريق الثاني: أورده البوصيري في مختصر الإتحاف (٤/ ٣٤٨: ٣٠٤٢)، وعزاه لمسدّد.

وتقدم تخريجه عند الحديث: ١٣٠٤ وسبق هناك أن الصواب قول من قال فيه: عن عطاء عن صفية عن حبيبة.

١٣٠٧ ـ وقال ابن أبـي عمر: حدثنا وكيع، عن إبراهيم بن يزيد عن الوليد بن عبد الله بن أبـي مغيث، عن صفية بنت شيبة، عن امرأة من بني نوفل، قالت: إنها اطلّعت من خَوْخَة لها، فَرأَت رسولَ الله ﷺ وهو يقول: «إن الله تعالى كَتَبَ عليكم السَعْي فاسْعَوْا» وسمعته ﷺ يقول وهو يَسْعى: «رَبّ اغْفِرْ وارحَمْ، إنَّك أَنْتَ الأَعَزُّ الأَكْرَمُ!».

١٣٠٧ ـ **تخـريـجـه:**

تقدَّم تخريجه عند الحديث رقم (١٣٠٤).

وذكره البوصيري في مختصر الإتحاف (٤/٣٤٩: ٣٠٤٣)، وعزاه لابن أبـي عمر.

الحكم عليه:

إسناده ضعيف جداً، فيه إبراهيم بن يزيد الخوزي وهو منكر الحديث كما في التقريب (ص ٩٥)، وتقدَّم عند الحديث رقم (١٣٠٤) أن الصواب في هذا الحديث قول من قال: عن عطاء عن صفية عن حبيبة.

١٣٠٨ ـ مسدّد: حدثنا ابن المبارك، ثنا عبد الملك بن أبي سليمان، عن عطاء عن ابن عباس رضي الله عنهما، أنه قال: يا أهلَ مكة، إنما طوافكم بين الصفا والمروة، إذا رَجعتم من مِنى.

١٣٠٨ ـ تخريجه:

أورده البوصيري في مختصر الإتحاف (٤/٣٤٩: ٣٠٤٧)، وزاد فيه: وكان عطاء يقول لمن يقدم: يطوف ويسعى ثم يخرج.

وقال: رواه مسدّد، ورجاله ثقات.

ورواه الفاكهي في أخبار مكة (٢/٣٣٦: ١٦١٧) عن محمد بن علي بن شقيق، قال: سمعت أبي يقول: أنا ابن المبارك به. وزاد فيه: وكان عطاء يقول: لغير أهل مكة إذا قدموا طافوا بالبيت وبين الصفا والمروة، ثم خرجوا بعد ذلك.

ورواه ابن أبي شيبة في المصنَّف (١/١٩٥ أ مخطوط) من طريق حبيب عن عطاء به بنحوه.

ورواه الفاكهي أيضاً (٢/٣٣٦: ١٦١٦) من طريق ابن جريج عن عطاء به بنحوه.

الحكم عليه:

إسناده صحيح، وهو موقوف على ابن عبّاس.

٦٤ ـ باب ذِكر سِقاية العباس رضي الله عنه

١٣٠٩ ـ [١] إسحاق: أخبرنا قَبيصةُ بن عقبةَ، ثنا سفيان، عن موسى بن أبـي عائشة، عن عبد الله بن أبـي رزَين، عن أبيه، عن علي رضي الله عنه، قال: قلت للعباس رضي الله عنه: سَلْ لنا رسولَ الله ﷺ الحِجابةَ[١]، قال: فقال «أُعطيكم ما هو خير منها، السِقايةَ، تَرْزَؤكم ولا تَرْزؤونها»[٢]، قال: فقلتُ لِقَبيصةَ: فسأل النبـي ﷺ؟ فقال: لم يَزِدْ على هذا، ولا يكون إلاَّ قدر سأله.

* هذا إسناد حسن.

ورواه أحمد بن منيع وأبو بكر بنُ أبـي شيبة، عن قبيصةَ مثلَه.

ورواه البزار[٣] عن محمد بن معمر[٤]، عن قبيصة.

[٢] وقال أبو يعلى: حدثنا عبيد الله ـ هو القواريري ـ، ثنا محمد بن عبد الله بن الزبير ـ هو أبو أحمد ـ، ثنا سفيان به نحوَه، ولم يقل: عن أبيه.

.....

(١) الحِجابة: هي حجابة الكعبة، أي سِدانتها وتولّى حِفظها، وهم الذين بأيديهم مفتاحها. النهاية (١/ ٣٤٠) مادة (ح ج ب).

(٢) رُزَأه: أي أصابه بنقصٍ، ومعنى الجملة: تُنقص من مالكم لا تنقصونها. النهاية (٢/ ٢١٨)، والمعجم الوسيط (١/ ٣٤١) مادة (ر ز أ).

. . . . . .

(٣) أخرجه البزار في كتاب الحج، باب ما جاء في زمزم، عن محمد بن عمارة بن صبَيح عن قبيصة به، مع زيادة في آخره. كشف الأستار (٢/ ٤٦: ١١٦٩).

(٤) وقع هنا هكذا، وفي كشف الأستار (٢/ ٤٦): محمد بن عمارة بن صبيح. قال الهيثمي في مجمع الزوائد (٥/ ٥٣) بعد ما ذكره: شيخ البزار، لم أعرفه. ولكن ذكره ابن حبان في الثقات (٩/ ١١٢)، وقال: يروى عن وكيع، وحدثنا عنه أحمد بن محمد بن عبد الكريم الوزان بجرجان.

أما محمد بن معمر القيسي البحراني، فهو ثقة من الحاديةَ عشرة، روى عنه الجماعة والبزار وابن خزيمة. مات سنة ٢٥٠هـ. التهذيب (٩/ ٤٦٦).

١٣٠٩ ـ تخريجه:

الطريق الأول: ذكره البوصيري في مختصر الإتحاف (٤/ ٣٨٣: ٣٠٦٩)، وعزاه لإسحاق وأحمد وابن منيع وأبي بكر وابن أبي شيبة.

وأخرجه ابن سعد في الطبقات (٤/ ٢٥)، والبزار في مسنده. البحر الزخّار (٣/ ١٠٩: ٨٩٥) عن محمد بن عمارة بن صبيح، وأخرجه الحاكم في «المستدرك» (٣/ ٣٣٢) عن أبي العباس محمد بن يعقوب، عن الحسن بن علي بن عفان، ثلاثتهم عن قبيصة بن عقبة، بهذا الإسناد. وزاد البزار والحاكم في روايتهما أنّ علياً قال للعباس: سل رسول الله ﷺ يستعملك على الصدقات، فسأله، فقال: «ما كنت لأستعملك على غسالة ذنوب الناس» قال البزّار: لا نعلم له إسناداً عن علي إلاّ هذا الإسناد.

وقال الحاكم: صحيح الإسناد، ووافقه الذهبي.

وأورده الهيثمي في «مجمع الزوائد» (٣/ ٢٨٦) بهذه الزيادة، وقال: رجاله ثقات.

الطريق الثاني: عند أبي يعلى في «مسنده» (١/ ٢٦٣: ٣١٠).

وذكره الهيثمي في المقصد العلي (٢/ ٢٦٦: ٦٠٩)، وفيه الخزانة بدلاً من الحجابة.

. . . . . .

الحكم عليه:

قال البوصيري: إسناده حسن.

وأورده الهيثمي في المجمع (٣/ ٢٨٦)، وقال: مرسل، وعبد الله بن زرير لم يدرك القصة..

قلت: قوله عبد الله بن زرير في الإسناد تحريف، والصواب: عبد الله بن أبي رُزين، فإن محمد بن عبد الله بن الزبير كثير الخطأ في حديث سفيان، كذا قال الإمام أحمد بن حنبل. وانظر «تهذيب الكمال» (٢٥/ ٤٧٩).

١٣١٠ ـ إسحاق: أخبرنا جَرير، عن مغيرة[١]، عن الشعبي عن العباس بن عبد المطلب رضي الله عنه، قال: أتانا رسولُ الله ﷺ، عند السِقاية، فذهب ليشربَ من الحوض الذي يَشرب منه الناس، فقلنا له: ألا نُخْرج لك، فإن هذا خَاضَهُ[٢] الناسُ بأيديهم؟ فقال ﷺ: لا، بل اسْقُوني[٣] من هذا الذي قد شرب الناسُ منه. قال: فشرب ﷺ من الذي يشرب منه الناسُ.

* فيه انقطاع، وهو عندهم من حديث ابن عباس رضي الله عنهما نَحوه[٤].

.....

(١) في (ب): «معمر»، وفي (عم): «معاوية عن شَعبة».

(٢) في (حس): «فإن هذا خاصّةً»، وهو خطأ.

(٣) في الأصل: «استقوني».

(٤) انظر تخريج الحديث.

١٣١٠ ـ تخريجه:

أورده البوصيري في مختصر الإتحاف (٤/٣٨٣: ٣١٧٢)، وقال: رواه إسحاق بن راهويه بسند فيه انقطاع وهو عندهم من حديث ابن عبّاس.

ولم أقف عليه من حديث العبّاس.

وأخرج البخاري في الحجّ، باب سقاية الحاجّ (٣/ ٤٩١: ١٦٣٥)، والطبراني في الكبير (١١/ ٣٤٥: ١١٩٦٣) من طريق خالد الحذّاء عن عكرمة عن ابن عباس رضي الله عنهما، أن رسول الله ﷺ جاء إلى السقاية فاستسقى. فقال العبّاس: يا فضل اذهب إلى أمّك فأت بشراب من عندها. فقال: اسقني. قال: يا رسول الله إنهم يجعلون أيديهم فيه، قال: اسقني فشرب منه... الحديث.

ورواه أحمد (١/ ٣٢١) من طريق حسين بن عبد الله بن عبيد الله وداود بن علي

. . . . . .

بني عبد الله بن عبّاس، عن ابن عباس بنحوه، وإسناده ضعيف؛ لضعف حسين بن عبد الله.

ورواه الطبراني في الكبير (١٢/ ٨٦: ١٢٥٥٧) من طريق المغيرة عن الشعبي عن ابن عبّاس قال: طاف رسول الله فرجع فأتى السقاية فقال: «اسقوني ممّا يشرب منه النّاس» وقول المُصنّف: وهو عندهم نحوه.

لعلّه يعني ما رواه البخاري (٤/ ٤٩٢: ١٦٣٧)، ومسلم (٣/ ١٦٠١: ٢٠٢٧)، والترمذي (٤/ ٢٦٦: ١٨٨٢)، والنسائي (٥/ ٢٣٧)، وابن ماجه (٢/ ١١٣٢: ٣٤٢٢) من طرق عن عاصم، عن الشعبي أن ابن عبّاس رضي الله عنهما، حدَّثه قال: «سقيت رسول الله ﷺ من زمزم فشرب وهو قائم». واللفظ للبخاري ومسلم.

الحكم عليه:

إسناده منقطع؛ لأن الشعبي لم يدرك العبّاس بن عبد المطلب، والحديث معروف من رواية ابن عبّاس عند البخاري وغيره كما هو مبيّن في التخريج.

١٣١١ ــ وقال أبو يعلى: حدثنا عُقبة بن مكرم، ثنا يونس ــ هو ابن بُكير ــ ثنا إبراهيم بن إسماعيل ــ هو ابن مُجَمِّع ــ عن زيد بن علي الهاشمي، عن عبيد الله بن أبـي رافع، عن أبيه رضي الله عنه، قال: لما أتى رسولُ الله ﷺ الجَمرةَ سار حتى أتى البيت، وطاف به سَبْعاً، ثم أتى زمزمَ فأتى بِسَجْلٍ[1] من ماء، فتوضّأ، ثم قال: «انزعوا[2] على سقايتكم، يا بَني عبد المطَّلب، فلولا أن يَغلبكم الناسُ عليها لنزعتُ».

.....

(١) السَجلْ ــ بفتح السين بعدها جيم معجمة ساكنة ــ : وهي الدلو الملأى ماءً. النهاية (٢/ ٣٤٤) مادة (س ج ل).

(٢) وفي المطبوع: «اتّدعوا».

١٣١١ ــ تخـريـجـه:

أخرجه أحمد في «المسند» (١/ ٧٦، ٨١، ١٥٧)، والترمذي (٣/ ٢٣٢: ٨٨٥)، وأبو يعلى (١/ ٢٦٤: ٣١٢) و (١/ ٤١٣: ٥٤٤) من طريق عبد الرحمن بن الحارث بن عياش بن أبـي ربيعة، عن زيد بن علي، عن أبيه، عن عبيد الله بن أبـي رافع، عن علي، عن النبـي ﷺ. مطولاً. وفيه وصف حجّته ﷺ. وقال الترمذي: حسن صحيح، وهو كما قال.

ويشهد له حديث جابر الطويل، وهو عند مسلم في كتاب الحج: باب حجة النبـي ﷺ برقم (١٢١٨) (١٤٧).

الحكم عليه:

ذكره البوصيري في مختصر الإتحاف (٤/ ٣٨٣: ٣١٧٣)، وعزاه لأبـي يعلى، وسكت عنه.

وإسناده حسن لغيره، لأجل إبراهيم بن إسماعيل، فيه ضعف؛ لكن تابعه عبد الرحمن بن الحارث ــ كما في التخريج ــ ولمتنه شاهد صحيح عند مسلم يتقوّى به.

٦٥ ـ باب فضل زَمْزم

١٣١٢ ـ [١] قال أبو بكر: حدثنا أبو أُسامةَ، ثنا سليمان بن المغيرة، عن حميد بن هلال، عن عبد الله بن الصامت، عن أبـي ذَرّ رضي الله عنه، قال: قال رسول الله ﷺ: «زمزمُ طَعامُ طُعْم، وشفاء سُقْم».

* صحيح، وهو طرف من حديث إسلام أبـي ذَرّ رضي الله عنه، وقد رواه مسلم بطوله[1] سوى هذا اللفظ: «وشِفاء سُقْم».

[٢] وقال الطيالسي: حدثنا سليمان بن المغيرة، فذكر الحديثَ مختصراً، وفيه: «شِفاءُ سُقْمٍ».

.....

(١) أخرجه مسلم في كتاب فضائل الصحابة، باب من فضائل أبـي ذرّ رضي الله عنه (٤/ ١٩٢٢: ١٣٢)، عن هداب بن خالد الأزدي، عن سليمان بن المغيرة به، وفي أوله قصة طويلة في إسلام أبـي ذر رضي الله عنه.

١٣٠٣ ـ تخـريـجـه:

الطريق الأول: لم أقف عليه عند ابن أبـي شيبة في «المصنف»، فلعله في «مسنده».

وأخرجه مطولاً ومختصراً الفاكهي في «أخبار مكة» رقم (١٠٨٠)، والبزار كما

. . . . . .

في «الزوائد» برقم (١١٧١، ١١٧٢)، والطبراني في «الصغير» برقم (٢٩٥)، وابن عدي في «الكامل» (٦/ ٢٣٠١) من طرقٍ، عن حميد بن هلال، بهذا الإسناد.

وأورده الهيثمي في «مجمع الزوائد» (٣/ ٢٨٦)، وقال: رواه البزار والطبراني في الصغير، ورجال البزار رجال الصحيح.

وأخرجه مطولاً مسلم في «صحيحه» (٢٤٧٣)، كتاب فضائل الصحابة: باب من فضائل أبـي ذر رضي الله عنه، عن هدّاب بن خالد الأزدي، عن سليمان بن مغيرة، به. ولم يقل: «وشفاء سقم».

الطريق الثاني: أورده البوصيري في مختصر الإتحاف (٤/ ٣٨٢: ٣١٦٧)، وقال: رواه الطيالسي بسند صحيح.

الحكم عليه:

إسناده صحيح.

٦٦ ـ باب حَرَم المدينة وفضلِها

١٣١٣ ـ إسحاق: أخبرنا عبد العزيز بن محمد، ثنا موسى بن محمد بن إبراهيم التيمي، عن أبيه قال: وجَد سعدُ بن أبي وقَّاص رضي الله عنه، عاصيةً تقطع الحِمى[١]، فأخذ فأسَها وعَباءَتَها، فاستعدت عليه عمرَ بنَ الخطاب رضي الله عنه، فقال: أَدِّ إليها فأسَها وعَباءَتَهَا! فقال: والله، لا أُؤدّي، إنّها غَنيمةٌ غَنّمنيها رسولُ الله ﷺ! قال: فلقد اتّخذ سَعْد رضي الله عنه من تلك الفأس مسحاةً فما زال يعمل بها حتى مات.

قلتُ: رواه مسلم وغيرُه[٢] من غير هذا الوجه بغير هذا اللفظ والسياق. وفي هذا زِيادة الاستعداء إلى عمرَ رضي الله عنه، وإقرارُ عمر رضي الله عنه له إياه على ذلك. ومحمد بن إبراهيم لم يسمع من سعد رضي الله عنه، وقد روى له الترمذي[٣] حديثاً من روايته عن عامر بن سعد[٤] عن أبيه.

.....

(١) المراد هنا بالحمى حرمُ المدينة، كما ورد في حديث جابر عند مسلم: «إن إبراهيم حرم مكة، وأني حرمتُ المدينةَ ما بين لابتيها، لا يقطع عِضاهُها ولا يصاد صيدها». صحيح مسلم، كتاب الحج، باب فضل المدينة (٢/ ٩٩٢: ٤٥٩).

وأخرج أبو داود نحوَه من طريق صالح مولى التَوأمة عن مولى لسعد به، إلاَّ أنه قال: «إن سعداً وجد عبيداً يقطعون من شجر المدينة». (كتاب الحج باب في تحريم المدينة (٩/ ٣٩٣) من بذل المجهود).

. . . . . .

وأخرج فيه أيضاً بمعناه من حديث سليمان بن أبي عبد الله رأيت سعدَ بن أبي وقّاص، وفيه أنه وجد رجلاً يصيد في حرم المدينة فَسَلبه ثيابَه (٩/ ٣٩١).

(٢) صحيح مسلم (٢/ ٩٦٣: ١٣٦٤).

(٣) سُنن الترمذي، كتاب الصلاة، باب ما جاء في وضع اليدين ونصب القدمين في السجود، عن عبد الله بن عبد الرحمن أخبرنا المعلّى بن أسد، أخبرنا وُهيب عن محمد بن عجلان عن محمد بن إبراهيم عن عامر بن سعد عن أبيه، أن النبي ﷺ أمر بوضع اليدين ونصب القدمين. تحفة الأحوذي (٢/ ١٥٢: ٢٧٦).

(٤) جاء في (ب): «عن سعد»، وهو خطأ.

١٣١٣ ـ تخريجه:

أورده البوصيري في مختصر الإتحاف (٤/ ٣٩٠: ٣٢٠١)، وعزاه لإسحاق بن راهوية.

وذكر هذه الرواية السمهودي في وفاء الوفا (١/ ١٧)، وقال: رواه ابن زبالة من طرق عن سعد.

وابن زبالة، هو محمد بن الحسن بن زبالة: واهٍ كما في التقريب (٤٧٤).

وقد رواه مسلم وغيره ـ كما أشار المصنّف ـ بغير هذا اللفظ والسياق، ولفظه: «أن سعداً ركب إلى قصره بالعقيق، فوجد عبداً يقطع شجراً أو يخبطه، فسَلَّه. فلما رجع سعدٌ جاءه أهل العبد فكلّموه أن يردّ على غلامهم، أو عليهم ما أخذ من غلامهم. فقال: معاذ الله أن أرُدّ شيئاً نفّلنيه رسول الله ﷺ. وأبى أن يردّ عليهم».

رواه مسلم (٢/ ٩٦٣: ١٣٦٤)، وأحمد (١/ ١٦٨)، والدورقي في مسنده رقم (٣٢)، والبزّار في البحر الزخّار (٣/ ٣١١: ١١٠٢)، والطحاوي في شرح معاني الآثار (٤/ ١٩١)، والحاكم (١/ ٤٨٧)، والبيهقي.. كلهم من طريق إسماعيل بن محمد بن عامر بن سعد عن سعد بن أبي وقّاص، به.

. . . . . .

الحكم عليه:

في إسناده انقطاع، لأن محمد بن إبراهيم لم يسمع من سعد ـ كما أشار المصنّف ـ ، وإنما يروي عن سعد بواسطة ابنه عامر بن سعد كما في سنن الترمذي (٢/ ١٥٢) تحفة الأحوذي، وكتب التراجم.

وقد جاء من طريق آخر بإسناد صحيح عند مسلم وغيره ـ كما في التخريج ـ ، بغير هذا السياق.

١٣١٤ ـ إسحاق: أخبرنا عبد العزيز بن محمد، أخبرني زيد بن أسلم قال: قال رسولُ الله ﷺ: «مَن وجدتُم قَطع من الحِمى شيئاً، فاضربوه واسلبوه».

١٣١٤ ـ تخريجه:

أورد البوصيري في مختصر الإتحاف (٤/ ٣٩١: ٣٢٢)، وعزاه لإسحاق بن راهويه، وقال: مرسل.

ورواه المُفضّل الجندي في فضائل المدينة برقم (٧٤) من طريق عبد الملك بن جريج، قال: حُدّثت عن زيد بن أسلم فذكره بنحوه.

ولم يذكر ابن جريج الواسطة بينه وبين زيد بن أسلم.

الحكم عليه:

رجال إسناده ثقات، لكنه مرسل كما نصّ البوصيري في مختصر الإتحاف (٤/ ٣٩١).

١٣١٥ ـ وقال أبو بكر: حدثنا زيد بن الحباب، ثنا موسى بن عبيدة، حدثني عبد الله بن أبـي قتادة عن أبيه رضي الله عنه، قال: لَمَا أقبلنا من غزوة تبوك، قال رسول الله ﷺ: «هذه طيبةٌ أَسْكِنَنَيها ربّـي، تنفي خبثَ أهلها كما ينفي الكيرُ خبثَ الحديد، فمن لَقي منكم أحداً من المتخلِّفين فلا يكلِّمنه ولا يجالِسَنّه!».

١٣١٥ ـ تخـريـجـه:

أخرجه ابن شبّة في تاريخ المدينة (١/ ١٦٣) عن أبـي بكر بن أبـي شيبة به بلفظه وتحرّفت فيه (المتخلّفين) إلى (النفاخين).

قال البوصيري في مختصر الإتحاف (٤/ ٣٨٩: ٣١٩٧): رواه أبو بكر بن أبـي شيبة، وفي سنده موسى بن عُبيدة الرّبذي وهو ضعيف.

وأصله ورد من حديث زيد بن ثابت في البخاري ـ واللفظ له ـ (٨/ ٢٥٦: ٤٥٨٩)، ومسلـم (٢/ ١٠٠٦: ١٣٨٤)، والتـرمـذي (٥/ ٢٣٩: ٣٠٢٨)، وأحمـد (٥/ ١٨٤، ١٨٧، ١٨٨)، وابن أبـي شيبة في المصنف (١٢/ ١٨٢: ١٢٤٧٦)، وعبد بن حميد رقم (٢٤٢)، والبيهقي في الدلائل (٣/ ٢٢٢) بلفظ: «إنها طيبة تنفي الخبث كما تنفي النارُ خبث الفضّة».

الحكم عليه:

إسناده ضعيف؛ لضعف موسى بن عبيدة الرّبذي.

وبهذه العلّة ضعّفه البوصيري في مختصر الإتحاف (٤/ ٣٨٩)، وله شاهد صحيح من حديث زيد بن ثابت تقدم تخريجه.

١٣١٦ ـ وقال أبو يعلى: حدّثنا زهير ـ هو ابن حرب ـ، ثنا محمد بن الحَسَن ـ هو ابن زَبالة ـ، عن مالك، عن هشام بن عُروة، عن أبيه، عن النبي ﷺ قال: «فُتحت المدائن بالسيف وفُتحت المدينةُ بالقرآن».

*** تفرد به محمد بن الحسن وكان ضعيفاً جداً، وإنما هذا قول مالك فجعله محمد بن الحسن مرفوعاً وأَبرز له إسناداً.**

وقد رواه غير محمد بن الحسن، فزاد في الإسناد عائشةَ[1] رضي الله عنها.

.....

(١) ورَد هذا الحديث مع ذكر عائشة رضي الله عنها، بإسناده في معجم شيوخ أبي يعلى (٢٢١: ١٧٣).

١٣١٦ ـ تخريجه:

هو عند أبي يعلى في معجم شيوخه (ص ٢٢١: ١٧٣) بهذا الإسناد، إلاّ أنه أضاف في إسناده عائشة عن النبي ﷺ.

وأخرجه ابن عدي في الكامل (٦/ ٢١٨٠) عن أبي يعلى به، بذكر عائشة. ورواه البزار كما في كشف الأستار (٢/ ٥٠: ١١٨٠)، والعقيلي في الضعفاء (٤/ ٥٨)، وأبو بكر بن المقرىء في معجم شيوخه رقم (١٧٣)، والخليلي في الإرشاد (١/ ١٦٩: ٩)، وابن الجوزي في الموضوعات (٢/ ٢١٦).. كلهم من طرق، عن محمد بن الحسن بن زَبَالة، عن مالك، به، مع ذكر عائشة في سنده.

وفي بعض الروايات: «فتحت المدائن»، وفي أُخرى: «فتحت القُرى».

قال الإمام أحمد: هذا منكر، لم يسمع من حديث مالك، ولا هشام، إنما هذا قول مالك لم يروه عن أحد، قد رأيت هذا الشيخ ـ يعني ابن زبالة ـ كان كذّاباً. الموضوعات لابن الجوزي (٢/ ٢١٧).

. . . . . .

وقال البزّار: تفرَّد به ابن زبالة، وقد تُكُلّم فيه بسبب هذا وغيره.

الحكم عليه:

هذا إسناد ساقط، فيه ابن زبالة واهي الحديث كما في التقريب (ص ٧٤٧)، وقد جزم أحمد ويحيى بن معين كما في سؤالات ابن الجنيد رقم (٤٨٦) وغيرهما: أن هذا من قول مالك فجعل له ابن زبالة إسناداً ورفعه إلى النبي ﷺ.

وذكره الهيثمي في المجمع (٣/ ٢٩٨)، وضعّفه بابن زُبالة.

وذكره البوصيري في مختصر الإتحاف (٤/ ٣٨٨: ٣١٩٣)، وقال: رواه أبو يعلى مرسلاً بسند ضعيف لضعف محمد بن الحسن المخزومي، وإنما، هو قول مالك، جعله محمد بن الحسن مرفوعاً وأبرز له إسناداً.

وقد رواه غير محمد بن الحسن فزاد في الإسناد عائشة.

[٤٥أ] ١٣١٧ ـ وقال أبو يعلى: حدثنا مُصعب الزُبَيْري / ثنا عبد العزيز بن محمد، عن أسامة بن زيد، عن عبد الله بن عِكْرِمة عن [عبيد الله بن][(١)] عبد الله بن عمر، رضي الله عنهما [عن أبيه][(٢)]، عن سُبيعة الأسلميةِ رضي الله عنها، عن النبي ﷺ، قال: «مَنْ استطاع أن يَموُتَ بالمدينة فَلْيَمُتْ، فإنه لنْ يَمُوت بها أَحَدٌ إلاَّ كُنْتُ له شَفيعاً أو شَهيداً يَوْمَ القيامة».

* هذا حديث معروف من هذا الوجه، لكن عن صُميتَةَ الليثية بدلَ سُبيعةَ الأسلمية. أخرجه النَسائي[(٣)].

.....

(١) ما بين المعكوفتين ساقط من جميع النُسخ، والإضافة من مصادر الرجال.

(٢) زيادة من مصادر التخريج.

(٣) أخرجه النسائي في السنن الكبرى، كتاب الحج (٣١٣: ١) عن هارون بن سعيد الأيلي، عن خالد بن نزار، عن القاسم بن مبرور، عن يونس، عن الزهري، عن عبيد الله بن عبد الله بن عمر، عن صميتةَ ـ امرأة من بني ليث ـ، نحوه.

١٣١٧ ـ تخريجه:

أخرجه ابن أبي عاصم في «الآحاد والمثاني» (٦/ ٦٥: ٣٢٧٥)، والطبراني في «الكبير» (٢٤/ ٢٩٤: ٧٤٧)، وأبو نعيم في «أخبار أصبهان» (٢/ ١٠٣)، والبيهقي في الشعب (٣/ ٤٩٨: ٤١٨٤)، من طريق عبد العزيز بن محمد الدراوردي، عن أسامة بن زيد، عن عبد الله بن عكرمة، عن عبيد الله بن عبد الله بن عمر بن الخطاب، عن أبيه، عن سبيعة الأسلمية، به.

وعبد الله بن عكرمة له رواية عن عبيد الله بن عبد الله بن عمر بن الخطاب كما في «الجرح والتعديل» (٥/ ١٣٣)، و «تهذيب الكمال» (١٥/ ١٨١).

وقد أورده الهيثمي في «مجمع الزوائد» (٣/ ٣٠٦)، وقال: رواه الطبراني في

. . . . . .

الكبير، ورجاله رجال الصحيح، خلا عبد الله بن عكرمة، وقد ذكره ابن أبـي حاتم، وروى عن جماعة، ولم يتكلم فيه أحدٌ بسوء.

وللحديث شاهدٌ صحيح من حديث ابن عمر أخرجه أحمد في «مسنده» (٢/ ٧٤)، والترمذي برقم (٣٩١٧)، وقال: حسن غريب، وابن ماجه برقم (٣١١٢)، وابن حبان في «صحيحه» برقم (٣٧٤١).

وأما قول ابن حجر: هذا حديث معروف... إلخ، فيشير إلى ما رواه النسائي في السنن الكبرى كما في تحفة الأشراف (١١/ ٣٤٥)، وابن أبـي عاصم في الآحاد والمثاني (٦/ ١٥٤: ٣٣٨٢)، وابن حبان (٩/ ٥٨: ٣٧٤٢)، والطبراني في الكبير (٢٤/ ٣٣١ ـ ٣٣٢: ٨٢٣ ـ ٨٢٦)، وابن جُميع الصيداوي في معجم شيوخه (ص ٣٥٣)، والبيهقي في الشعب (٣/ ٤٩٧: ٤١٨٢ ـ ٤١٨٣)، وغيرهم من طريق الزهري، عن عبيد الله بن عبد الله عن صُميتة الليثية عن النبـي ﷺ بنحوه.

وهذا إسناد صحيح، غير أنه اختلف على الزهري في نسبة عبيد الله بن عبد الله فورد في بعض طرقه عبيد الله بن عبد الله بن عمر، وفي أخرى: عبيد الله بن عبد الله بن عتبة، والصحيح الأول كما قال أبو بكر بن أبـي عاصم في الآحاد والمثاني (٦/ ١٥٥)، وصميتة ذكرها المزي في تهذيب الكمال (٣٥/ ٢١٩) في شيوخ عبيد الله بن عبد الله بن عمر.

الحكم عليه:

قال المنذري في الترغيب (٢/ ٢٢٤): «رواه الطبراني في الكبير ورواته محتجٌ بهم في الصحيح إلاَّ عبد الله بن عكرمة، روى عنه جماعة ولم يخرجه أحد...».

وقال الذهبـي في معجم شيوخه (٢/ ٣٠٨): هذا حديث صالح الإسناد، غريب وعبد الله بن عكرمة مدني، من بني مخزوم، روى عنه أيضاً فليح بن سليمان، ما به بأس.

قلت: عبد الله بن عكرمة لم أجد له متابعاً على هذا الإسناد، بل خولف فيه،

. . . . . .

فقد تقدم من طريق الزهري عن عبيد الله بن عبد الله بن عمر عن صميتة به.

ولذلك قال البيهقي في حديث عبد الله بن عكرمة: هو خطأ، إنما هو عن صميتة. الشعب (٣/ ٤٩).

ومع هذا فيحتمل أن عبيد الله بن عبد الله بن عمر عنده الحديثان كلاهما، رواه مرّة عن أبيه عن سبيعة الأسلمية، ومرّة عن صميتة، والله أعلم.

١٣١٨ ـ الحارث: حدثنا يحيى ـ هو ابن أبي بُكير ـ، عن شعبة، قال: قال عمرو بن مُرّةَ: أخبرني أبو البَخْتري الطائي، قال: إن ناساً كانوا بالكوفة، فذكر حديثاً، فيه: فأتَوْا المدينةَ، فقال عمر رضي الله عنه: إن الله تعالى اختار لنبيّه المدينة وهي أقلُّ الأرض طعاماً، وأملحُه ماءً، إلاَّ ما كان من هذا التمر، فإنّه لا يَدخلها الدجالُ ولا الطاعون، إن شاء اللَّهُ تعالى.

١٣١٨ ـ تخريجه:

هو عند الحارث بن أبي أسامة كما في بغية الباحث (١/ ٤٦٨: ٣٩٦) بهذا الإسناد وفيه قصّة طويلة.

وأورده البوصيري في مختصر الإتحاف (٤/ ٣٨٩: ٣١٩٦)، وعزاه للحارث.

الحكم عليه:

قال البوصيري في مختصر الإتحاف (٤/ ٣٨٩): رجاله ثقات.

قلت: فيه أبو البَخْتري ـ سعيد بن فيروز ـ ثقة ثبت، لكنه كثير الإرسال كما في التقريب (ص ٢٤٠). ولم يسمع من عمر رضي الله عنه، كما في مراسيل ابن أبي حاتم (ص ٧٧).

فالإسناد ضعيف؛ لانقطاعه بين أبي البختري وعمر.

وهذا الأثر وإن كان موقوفاً على عمر رضي الله عنه، إلاَّ أن له حكم الرّفع؛ لأنه لا يقال من قِبَل الرأي.

ويشهد لمتنه حديث أبي هريرة يرفعه: «على أنقاب المدينة ملائكة لا يدخلها الطاعون ولا الدّجال».

رواه البخاري (٤/ ٩٥: ١٨٨٠)، ومسلم (٢/ ١٠٠٥: ١٣٧٩)، وأحمد (٢/ ٢٣٧)، والنسائي في الكبرى كما في تحفة الأشراف (١٠/ ٣٨٣)، ومالك في الموطأ (٢/ ٨٩٢)، والبغوي في شرح السنّة (٧/ ٣٢٥: ٢٠٢١).

٦٧ ـ باب فضل أُحد

١٣١٩ ـ أخبرنا[١] عبد المهين بنُ عَبَاس[٢] بن سهل بن سعد الساعدي، حدثني أبـي، عن جَدي رضي الله عنه، عن رسول الله ﷺ، قال: إنه لَمّا قفل من غزوة تبوك فاطّلع على ثنيّة المبرك بدا له أُحُد، فقال رسول الله ﷺ: «هذا جَبل يُحِبُّنَا ونُحِبُّه».

تابعه عُمارة بن غَزية عن عباس بن سهل، علّقه البخاري من طريقه[٣].

.....

(١) وفي (حس): «قال إسحاق»، والحديث من مسنده.

(٢) تحرفت في (عم) إلى: «عَيّاش».

(٣) كتاب الزكاة، باب خرص الثمر. الفتح (٣/ ٣٤٤).

١٣١٩ ـ تخـريـجـه:

لم أقف عليه في بغية الباحث من زوائد الحارث للهيثمي.

وأخرجه الطبراني المعجم الكبير (٦/ ١٢٤: ٥٧٢٠) من طريق إسحاق بن راهويه وأبـي مصعب، كلاهما عن عبد المهيمن بن عبّاس به بنحوه مطولاً.

وأورده الهيثمي في المجمع (١٠/ ٤٢)، وقال: فيه عبد المهيمن بن عبّاس، وهو ضعيف.

وتابع عبد المهيمن عليه عُمارةُ بن غزية ـ كما أشار المُصنِّف.

. . . . . .

أخرجه البخاري تعليقاً في الزكاة، باب خرص الثمَر (٣/ ٣٤٤) قال: قال سليمان عن سعد بن سعيد عن عُمارة بن غزية عن عبّاس عن أبيه به.

ووصله أبو علي ابن خزيمة في فوائده كما في تغليق التعليق (٣/ ٣١) من طريق أبـي بكر بن أبـي أويس عن سليمان بن بلال عن سعد بن سعيد الأنصاري به بنحوه. وخالفهما عمرو بن يحيـى في إسناده.

رواه البخاري في الزكاة، باب خرص الثمر (٣/ ٣٤٣ ـ ٣٤٤: ١٤٨١) مطولاً، وفـي المغـازي، بـاب نـزول النبـي ﷺ الحِجْـر (٨/ ١٢٥: ٤٤٢٢)، ومسلـم فـي الفضائل، باب معجزات النبـي ﷺ (٤/ ١٧٨٥: ١٣٩٢)، وأحمد (٥/ ٤٢٤)، وابن أبـي شيبة في المصنف (١٤/ ٥٣٩ ـ ٥٤٠: ١٨٨٥٢)، وعمر بن شبّة في تاريخ المدينة (١/ ٨٢). . جميعهم من طريق عمرو بن يحيـى المازني عن عبّاس بن سهل بن سعد عن أبـي حميد الساعدي به. وتحرّف عمرو بن يحيـى في تاريخ المدينة إلى: محمود بن يحيـى.

الحكم عليه:

إسناده ضعيف؛ لضعف عبد المهيمن بن عبّاس كما في التقريب (ص ٢٩٣)، لكن تابعه عليه عُمارة بن غزية كما في التخريج وعليه فإسناده حسن.

وخالفهما عمرو بن يحيـى، فرواه عن عبّاس بن سهل بن سعد عن أبـي حميد الساعدي، به. قال ابن حجر في الفتح (٣/ ٣٤٦): فيحتمل أن يسلك طريق الجمع بأن يكون عباس أخذ القدر المذكور وهو «أحد جبل يحبّنا ونحبّه» عن أبيه وعن أبـي حميد معاً، أو حمل الحديث عنهما معاً، أو كله عن أبـي حميد ومعظمه عن أبيه، وكان يحدّث به تارة عن هذا وتارة عن هذا، ولذلك كان لا يجمعهما.

وأورده البوصيري في مختصر الإتحاف (٤/ ٣٩٦ ـ ٣٩٧: ٣٢٢٩)، وقال: رواه إسحاق بن راهويه بسند فيه عبد المهيمن بن عباس بن سهل وهو ضعيف، لكن تابعه عُمارة بن غزية كما علّقه البخاري من طريقه.

٦٨ ـ باب زيارة قبر النبـي ﷺ

١٣٢٠ ـ [١] مسدَّد: حدثنا يحيـى، عن عبيد الله، عن عمر بن محمد، عن أبيه قال: إنَّ ابنَ عمر رضي الله عنهما، كان إذا قَدِم من سَفر صلَّى ركعتين في مسجد النبـي ﷺ، ثم أتى القبرَ فقال: السلام عليك يا رسولَ الله، السلام عليك يا أبا بكر، السلام عليك يا أبه!

[٢] وقال ابن أبـي عمر: حدثنا سفيان، عن عبد الله بن دينار، عن ابن عمر رضي الله عنهما، أنه كان إذا قدم من سَفر بدأ بالمسجد، فصلى فيه ركعتين، ثم أتى القبرَ، فذكر مثلَه.

* صحيح موقوف.

١٣٢٠ ـ تخـريـجـه:

هذا الأثر أخرجه عبد الرزاق في «مصنفه» (٣/ ٥٧٦: ٦٧٢٤)، عن معمر، عن أيوب. وأخرجه عن عبد الله بن عمر أيضاً. . كلاهما ـ أي أيوب وعبد الله بن عمر ـ، عن نافع، عن ابن عمر، ولم يذكر فيه الصلاة ركعتين. قال معمر: فذكرت ذلك لعبيد الله بن عمر، فقال: لا نعلم أحداً من أصحاب النبـي ﷺ فعل ذلك إلاَّ ابن عمر.

قلت: وطريق عبد الرزاق الأول صحيح على شرط الشيخين.

وقد أورد هذا الأثر ابن عبد البر في «الاستذكار» (٢/ ١٦٣).

الحكم عليه:

هذا إسناد صحيح، موقوف على ابن عمر.

١٣٢١ ـ وقال أبو يعلى: حدثنا إسحاق بن أبي إسرائيل، ثنا سفيان، عن سُهَيْل بن أبي صالح، عن أبيه، عن أبي هريرة رضي الله عنه، قال: قال رسولُ الله ﷺ: «لا تَجْعَلُنّ قَبري وَثَناً».

١٣٢١ ـ تخريجه:

هو عند أبي يعلى في «مسنده» (١٢/ ٣٣: ٦٦٨١) عن إسحاق بن أبي إسرائيل، عن سفيان، عن حمزة بن المغيرة، عن سهيل بن أبي صالح، بهذا الإسناد.

وزاد في لفظه: «لعن الله قوماً اتخذوا قبور أنبيائهم مساجد».

وأورده الهيثمي في المقصد العلي بزوائد مسند أبي يعلى الموصلي رقم (٦١٥).

وأخرجه الحميدي في «مسنده» (٢/ ٤٤٥)، ومن طريقه أبو نعيم في «الحلية» (٧/ ٣١٧)، وابن عبد البر في «التمهيد» (٥/ ٤٤)، وأخرجه أحمد في «مسنده» (٢/ ٢٤٦)، كلاهما: الحميدي وأحمد، عن سفيان، عن حمزة بن المغيرة، عن سهيل، به. بزيادة أبي يعلى، ولكن بلفظ «اللهم لا تجعل قبري وثناً...».

قال أبو نعيم: غريب من حديث حمزة تفرد عنه سفيان.

وأخرجه ابن عبد البر أيضاً (٥/ ٤٣) من طريق محمد بن الحسن الكرماني، عن سفيان، عن حمزة، عن سهيل، به بلفظ: «لا تتخذوا قبري وثناً».

والحديث بلفظ أبي يعلى أورده الهيثمي في «مجمع الزوائد» (٤/ ٢ ـ ٣)، وقال: فيه إسحاق بن أبي إسرائيل، وفيه كلام لوقفه في القرآن، وبقية رجاله ثقات.

وقد رواه غيره فقالوا: عن سفيان عن حمزة بن المغيرة عن سهيل به، وإسنادهم أصحّ.

وللحديث شاهد مرسل على شرط الشيخين أخرجه عبد الرزاق في «المصنف» (١/ ٤٠٦: ١٥٨٧) عن معمر، عن زيد بن أسلم، عن النبي ﷺ قال: «اللهم لا تجعل قبري وثناً يُصلى إليه، اشتد غضب الله على قوم اتخذوا قبور أنبيائهم مساجد».

. . . . . .

الحكم عليه:

إسناده صحيح، وقد تابع إسحاق بن أبـي إسرائيل عليه أحمد والحميدي غير أنهم زادوا في إسناده حمزة بن المغيرة، وهذا لا يضرّ؛ لأنه من المزيد في متصل الأسانيد، وسفيان بن عيينة قد روى عن سهيل بن أبـي صالح من غير واسطة كما في تهذيب الكمال (١١/ ١٨٠).

١٣٢٢ ـ وقال الطيالسي: حدثنا سَوّار بن ميمون أبو الجراح العبدي، حدثني رجل من آل عمر، عن عمر رضي الله عنه، قال: سمعت رسولَ الله ﷺ، يقول: مَن زَار قَبْري ـ أو قال: مَن زَارني ـ كنتُ له شهيداً، أو شفيعاً. ومَن مات في أَحد الحَرمين بَعثه الله عزَّ وجل في الآمِنِين يومَ القيامة».

١٣٢٢ ـ تخريجه:

أخرجه البيهقي (٥/ ٢٤٥) في كتاب الحج، باب زيارة قبر النبي ﷺ من طريق أبي داود به بلفظه.

وقد وقع اختلاف في متن الحديث وسنده.

فرواه العقيلي من طريق شعبة عن سوار بن ميمون عن هارون بن قزعة، عن رجل من آل الخطاب عن النبي ﷺ، قال: «مَن زارني متعمداً كان في جوار الله يوم القيامة، ومن مات في أحد الحرمين بعثه الله في الأمنين يومَ القيامة».

وقال العقيلي: والرواية في هذا لينة. الضعفاء (٤/ ٣٦٢).

وأخرجه الدارقطني في السنن (٢/ ٢٧٨) من طريق محمد بن الوليد البسري، أنا وكيع، أنا خالد بن أبي خالد وأبو عون عن الشعبي والأسود بن ميمون عن هارون بن قزعة عن رجل من آل حاطب عن حاطب، بلفظ قريب منه.

وقد رُوي أصل هذا الحديث عن ابن عمر، وابن عباس وأنس.

أما عن ابن عمر، فقد رُوي من ثلاثة أوجه:

أولاً: عن ليث بن أبي سليم، عن مجاهد، عن ابن عمر، رواه الطبراني (١٢/ ٤٠٦: ١٣٤٩٦)، وابن عدي (٢/ ٧٩٠)، والدارقطني في السنن (٢/ ٢٧٨)، والبيهقي في السنن (٥/ ٢٤٦)، من طريق عائشة بنت يونس وحفص بن أبي داود عن ليث بن أبي سليم به، بشطره الأول. وقال البيهقي: تفرَّد به حفص وهو ضعيف.

. . . . . .

وأما عائشة بنت يونس فهي مجهولة، كما قال الهيثمي في مجمع الزوائد (٤/ ٢).

ثانياً: رُوي عن موسى بن هلال العبدي، عن عبيد الله بن عمر عن نافع عن ابن عمر، رواه العقيلي في الضعفاء (٤/ ١٧٠)، وابن عدي في الكامل (٦/ ٢٣٥٠)، والدارقطني في السنن (٢/ ٢٧٨)، الدولابي في الكنى (٢/ ٦٤)، كلهم من طريق موسى بن هلال به، بنحوه.

وموسى بن هلال، وإن كان صالح الحديث. الميزان ٤/ ٢٢٥. إلاَّ أنه لم يلحق بعبيد الله العُمري الكبير أبي عثمان، فتعيّن أن يكون رواه عن أخيه عبد الله العمري الصغير، وهو ضعيف. ويدل على هذا كون الدولابي أخرج الحديث فيمن كنيتهم أبو عبد الرحمن، وهي كنية عبد الله العمري الصغير.

ثالثاً: ورُوي من طريق قتيبة عن عبد الله بن إبراهيم، ثنا عبد الرحمن بن زيد عن أبيه، عن ابن عمر. أخرجه البزار، كشف الأستار (٢/ ٥٧)، ثم قال: عبد الله بن إبراهيم لم يتابع على هذا، وإنما يكتب ما يتفرد به (كذا).

وأما حديث ابن عباس، فقد أخرجه العقيلي في الضعفاء (٣/ ٤٥٧)، من طريق فَضالة بن سعيد بن زميل، ثنا محمد ين يحيى، عن ابن جريج، عن عطاء، عن ابن عباس، بنحو حديث الطيالسي.

وأما حديث أنس بن مالك، فقد ذكره الحافظ ابن حجر في التلخيص الحبير (٢/ ٢٦٧)، وعزاه إلى ابن أبي الدنيا في القبور، قال: أنا سعيد بن عثمان الجرجاني، أنا ابن أبي فُديك، أنا أبو المثنى سليمان بن يزيد الكعبي عن أنس بمعناه.

وذكره الألباني في إرواء الغليل (٤/ ٣٤٠)، وعزاه إلى ابن النجار في تاريخ المدينة (ص ٣٩٧)، عن محمد بن مقاتل، ثنا جعفر بن هارون، ثنا إسماعيل بن المهدي، عن أنس مرفوعاً. وسليمان بن يزيد الكعبي ضعيف، وأما إسماعيل بن

. . . . . .

مهدي فلم أقف له على ترجمة. وقال الألباني: وأظنه محرفاً من سمعان بن مهدي، فإن كان هو فقد قال عنه الذهبي في الميزان (٢/ ٢٣٤): سمعان بن مهدي عن أنس بن مالك، حيوان لا يعرف أُلصقت به مكذوبة.

الحكم عليه:

الحديث بهذا الإسناد ضعيف جداً؛ لجهالة شيخ أبي داود الطيالسي، وجهالة راوٍ من آل عمر، والاضطرابِ في سند الحديث ومتنه، كما أن شواهدَ الحديث كلّها ضعيفة.

١٣٢٣ ـ وقال أبو يعلى: حدثنا أبو الربيع، ثنا حفص بن أبي داود، عن ليث، عن مجاهد، عن ابن عمر رضي الله عنهما، قال: قال رسول الله ﷺ: «مَن حَجّ فَزَارَني بَعد وفَاتي، كان كمَن زارني في حياتي».

١٣٢٣ ـ تخريجه:

لم أقف عليه في مسند أبي يعلى، فلعله في «المسند الكبير».

وأخرجه الطبراني في «الكبير» (١٢/ ٤٠٦: ١٣٤٩٧)، وابن عدي في «الكامل» (٢/ ٧٩٠)، والدارقطني في السنن (٢/ ٢٧٨)، والبيهقي في «السنن الكبرى» (٥/ ٢٤٦)، وفي «شعب الإيمان» (٣/ ٤٨٩: ٤١٥٤) من طرق عن أبي الربيع، بهذا الإسناد.

وأخرجه الطبراني في «الأوسط» كما في مجمع البحرين (٣/ ٢٨٦: ١٨٣٠)، والبيهقي في «الشعب» (٣/ ٤٨٩: ٤١٥٥) من طريق محمد بن بكار، والبيهقي في «السنن» (٥/ ٢٤٦) من طريق عبد الرزاق، كلاهما عن حفص بن أبي داود، به.

وأورده الهيثمي في «مجمع الزوائد» (٤/ ٢)، وقال: فيه حفص بن أبي داود القارىء، وثقه أحمد، وضعفه جماعةٌ من الأئمة.

وأخرجه أيضاً الطبراني في «الكبير» (١٢/ ٤٠٦: ١٣٤٩٦)، وفي «الأوسط» كما في مجمع البحرين (٣/ ٢٨٥: ١٨٢٩) من طريق عائشة بنت يونس امرأة ليث بن أبي سليم، عن مجاهد، به.

وأورده الهيثمي في «مجمع الزوائد» (٤/ ٢)، وقال: فيه عائشة بنت يونس، ولم أجد من ترجمها.

والحديث قد أورده الحافظ ابن حجر في «تلخيص الحبير» (٢/ ٢٦٦)، وضعّفه. وقال عنه الشيخ الألباني في «إرواء الغليل» (٤/ ٣٣٥): منكر.

الحكم عليه:

إسناده ضعيف جداً؛ فيه حفص بن أبي داود، وهو ضعيف جداً. وضعّفه ابن حجر في التلخيص الحبير (٢/ ٢٦٦)، وقال الألباني في الإرواء (٤/ ٣٣٥): منكر.

١٣٢٤ ـ [١] وقال ابن أبـي شيبة: حدثنا زيد بن الحُبابَ، ثنا جعفر بن إبراهيم ـ من ولد ذي الجناحين ـ حدثني علي بن عمر، عن أبيه، عن علي بن الحسين رضي الله عنهما، أنه رأى رجلاً يجيء إلى خَوْخة[1] كانت عند قبر رسول الله ﷺ، فيدخل فيها فيدعو، فدعاه فقال: أَلَّا أحدّثك حديثاً سمعتُه من أبـي عن جدي رضي الله عنهما، عن رسول الله ﷺ؟ قال: «لا تَتَّخِذوا قَبْري عِيداً، ولا بُيوتكم قُبوراً، وصَلّوا عَلَيَّ فإن صَلاتكم وتَسْلِيمَكم يَبْلُغُني حَيثما كنتُم».

[٢] وقال أبو يعلى: حدثنا أبو بكر بهذا.

.....

(١) جاء في (ب): «إلى فرجة»، وهي بمعنى خَوْخة.

١٣٢٤ ـ تخـريـجـه:

لم أقف عليه في «مصنف ابن أبـي شيبة»، فلعله في «مسنده».

وأخرجه أبو يعلى (١/ ٣٦١: ٤٦٩) عن ابن أبـي شيبة، بهذا الإسناد.

وأخرجه الخطيب في «الموضح» (٢/ ٢٥) من طريق ابن أبـي أويس، عن جعفر ابن إبراهيم، به.

وأخرجه عبد الرزاق في «المصنف» (٣/ ٥٧٧: ٦٧٢٦) عن سفيان الثوري، عن ابن عجلان، عن رجل يقال له سهيل، عن الحسن بن الحسن بن علي، عن النبـي ﷺ مرسلاً.

والحديث أورده الهيثمي في «مجمع الزوائد» (٤/ ٣)، وقال: رواه أبو يعلى، وفيه جعفر بن إبراهيم الجعفري، ذكره ابن أبـي حاتم، ولم يذكر فيه جرحاً، وبقية رجاله ثقات.

وللحديث شاهد عن أبـي هريرة: أخرجه أحمد في «المسند» (٢/ ٣٦٧)، وأبو داود (٢/ ٥٣٤: ٣٠٤٢)، وقد حسن إسناده الشيخ الألباني في «تعليقه على

. . . . . .

مشكاة المصابيح» برقم (٩٢٦)، وفي كتابه «تحذير الساجد من اتخاذ القبور مساجد» (ص ١٤٢).

الحكم عليه:

إسناده ضعيف؛ لأن جعفر بن إبراهيم في روايته عن علي بن عمر عن أبيه لين كما أشار ابن حبّان في الثقات (٨/ ١٦٠).

والحديث حسن بمتابعة عبد الرزاق كما في التخريج، وله شاهد من حديث أبـي هريرة بإسناد حسن.

٦٩ ـ باب فضل قُباء

١٣٢٥ ـ قال أبو بكر: حدثنا عبد الله بن نُمير، عن موسى بن عبيدة، أخبرني يوسف بن طَهْمَان، عن أبـي أُمامة بن سهل بن حنيف، عن أبيه رضي الله عنه، قال: قال رسول الله ﷺ: «مَن توضّأَ فأحسَن وضوءَه، ثم جاء مسجدَ قُباءَ فركع فيه أربعَ ركعاتٍ، كان ذلك عدْلُ عُمرة».

* موسى ضعيف، وقد رواه النسائي[1] وابن ماجه[2] من وجهٍ أحسن منه، لكنه بغير هذا السياق.

.....

(١) سنن النسائي، كتاب المسَاجد، باب فضل مسجد قُباء والصلاة فيه (٢/ ٣٧)، عن قُتيبة: حدثنا مجمَّع بن يَعقوب، عن محمد بن سليمان الكَرماني، عن أبـي ثمامة عنه بنحوه، ولم يذكر الوضوء.

(٢) سنن ابن ماجه، كتاب إقامة الصلاة، باب ما جاء في الصلاة في مسجد قباء (١/ ٤٥٣)، عن هشام بن عَمَار، ثنا حاتم بن إسماعيل وعيسى بن يونس قالا: ثنا محمد بن سليمان الكرماني سمعت أبا أمامة، به نحوه.

١٣٢٥ ـ تخـريـجـه:

هـو عنـد ابـن أبـي شيبـة فـي المصنّـف (٢/ ٣٧٣) و (١٢/ ٢١٠ ـ ٢١١: ١٢٥٧١).

ورواه عبد بن حميد في المنتخب (١/ ٤٢٢: ٤٦٨)، وابن شبّة في تاريخ المدينة (١/ ٤١)، والطبراني في الكبير (٦/ ٩١: ٥٥٦٠) عن عبيد بن غنّام.. ثلاثتهم

. . . . . .

عن ابن أبـي شيبة، به.

ورواه الطبراني أيضاً في الموضع السابق من طريق عثمان بن أبـي شيبة عن ابن نمير به. وفيه (عدل رقبة) بدلاً من (عدل عُمرة).

ورواه البخاري في تاريخه الكبير (٨/ ٣٧٩)، والعقيلي في الضعفاء (٤/ ٤٤٩ ـ ٤٥٠)، من طريق زيد بن الحباب عن موسى بن عبيدة، به بلفظه.

قال العقيلي: وقد رُوي من غير هذا الوجه بإسناد أصلح من هذا بخلاف هذا اللفظ.

ورواه النّسائي في المساجد، باب فضل مسجد قباء والصلاة فيه (٢/ ٣٧)، وابن ماجه في إقامة الصلاة (١/ ٤٥٣: ١٤١٢)، وأحمد (٣/ ٤٨٧)، والبخاري في تاريخه الكبير (١/ ٩٦)، وابن شبّة في تاريخ المدينة (١/ ٤٠)، والطبراني في الكبير (٦/ ٩٠، ٩١: ٥٥٥٨، ٥٥٥٩، ٥٥٦١، ٥٥٦٢)، والحاكم (٣/ ١٢)، وأبو نُعيم في معرفة الصحابة (٢/ ١٣٠: ٧٠٠)، وابن عبد البرّ في التمهيد (١٣/ ٢٦٥).. وغيرهم من طريق محمد بن سليمان الكرماني عن أبـي أمامة بن سهل بن حُنيف، عن أبيه، به بنحوه.

والكرماني هذا ذكره البخاري وابن أبـي حاتم ولم يذكرا فيه جرحاً ولا تعديلاً. الجرح (٧/ ٢٦٧)، والتاريخ الكبير (١/ ٩٦)؛ وذكره ابن حبان في الثقات (٧/ ٣٧٢)، وروى عنه جمع من الرواة.

وتابعه عبيد بن محصن، ذكره البخاري في تاريخه الكبير (٨/ ٣٧٩)، وعقبة بن ميسرة، رواه عمر بن شبّة في تاريخ المدينة (١/ ٤١)، وفيه: «عتبة بن أبـي ميسرة»، وهو تحريف.

وهذه الطرق يعضد بعضها بعضاً.

والحديث صحّحه الحاكم (٣/ ١٢)، ووافقه الذهبـي.

وصحّحه العراقي أيضاً في المغني عن حمل الأسفار (١/ ٢٦٠).

. . . . . .

وله شاهد من حديث أسيد بن ظهير.

أخرجه الترمذي برقم (٣٢٤)، وابن ماجه برقم (١٤١١)، وابن أبـي شيبة في المصنّف (٢/ ٣٧٣)، وأبو يعلى في مسنده (١٣/ ١١٧ : ٧١٧٢)، والطبراني في الكبير (١/ ١٧٩ : ٥٧٠)، والحاكم (١/ ٤٨٧)، والبيهقي في السنن (٥/ ٢٤٨)، ومن حديث ابن عمر، أخرجه ابن حبان في صحيحه (٤/ ٥٠٧ : ١٦٢٧).

الحكم عليه:

إسناد ضعيف؛ لضعف موسى بن عبيدة، وقد رُوي من طرق أخرى يعضد بعضها بعضاً.

والحديث صحّحه الحاكم والعراقي كما تقدّم في التخريج.

١٣٢٦ ـ وقال الحارث[١]: ثنا محمد بن عمر، نا الوليد بن كثير عن الأغر[٢]، عن أبي هريرة رضي الله عنه، قال: إن رسول الله ﷺ، كان يأتي قُباءَ راكباً وماشياً.

.....

(١) أُلحق هذا الحديث على الهامش، وعليه علامة صحة.

(٢) في (ب) و (حس) و (عم): «الأعرج».

١٣٢٦ ـ تخريجه:

هو عند الحارث بن أبي أسامة في مسنده كما في بغية الباحث (١/ ٤٧٢: ٤٠١)، وذكره البوصيري في مختصر الإتحاف (٤/ ٣٩٦: ٣٢٢٨)، وقال: رواه الحارث عن الواقدي وهو ضعيف.

وله شاهد بلفظه من حديث ابن عمر.

أخرجه البخاري في فضل الصلاة في مسجد مكة والمدينة، باب إتيان مسجد قباء ماشياً وراكباً (٣/ ٦٩: ١١٩٤)، ومسلم في الحج، باب فضل مسجد قباء (٢/ ١٠١٦: ١٣٩٩)، والنسائي فيه (٢/ ٣٧)، وأحمد (٢/ ٣٠، ٥٨، ٦٥). وغيرهم.

الحكم عليه:

إسناد الحارث ضعيف جداً، فيه محمد بن عمر الواقدي، وهو متروك.

وقد صحّ الحديث من طريق ابن عمر عند الشيخين وغيرهما.

١٣٢٧ ـ وقال مسدّد: حدثنا سفيان، عن الوليد بن كثير، عن رجل، قال: أتى عمر رضي الله عنه، مسجدَ قباء فأمر أبا ليلى فقال له: اجتنب العواهن[١] واكنس المسجدَ بسَعَفة[٢]، قال: ولو كان هذا المسجدُ في أُفق من الآفاق، أو مصرٍ من الأمصار لكان ينبغي لنا أن نأتِيَه.

.....

(١) العَواهن: جَمْع عاهنة، وهي السَعَفات التي تلي لبّ النخلة، ونهى عنها إشفاقاً أن يَضر قطعهما فتيبس. النهاية (٣/ ٣٢٧) مادة (ع هـ ن).

(٢) السَعَفَة ـ بالتحريك ـ : هي أغصان النخيل. النهاية (٢/ ٣٦٨) مادة (س ع ف).

١٣٢٧ ـ تخريجه:

أورده البوصيري في مختصر الإتحاف، كتاب المساجد (٢/ ٣٤٦، ٣٤٧: ١٠٩١)، وقال: رواه مسدّد بسند ضعيف، لجهالة التابعي.

ولم أقف عليه بهذا اللفظ من هذا الطريق، لكن رُوي شطره الثاني من طرق عن عمر بنحوه مطولاً.

أخرجه البخاري في تاريخه الكبير (١/ ٤٠٢) من طريق ابن إسحاق، عن عبد الواحد ابن أبي البدّاح، عن عبد الرحمن بن يزيد بن جارية، وكان إمام مسجد قومه، قال: كان عمر يأتي مسجدنا هذا وقال: (أعمروا مسجدكم، فوالذي نفسُ عمرَ بيده، لو كان ببعض الآفاق لضربنا إليه أكباد الإبل).

وفيه: عبد الواحد، ذكره ابن حبان في ثقاته (٧/ ١٢٢)، ولم يوثّقه غيره.

ورواه ابن سعد في طبقاته (١/ ٢٤٥) من طريق عبد الله بن جعفر بن عبد الرحمن بن المِسْور بن مخرمة، عن عمّته أم بكر بنت المسور أن عمر بن الخطّاب قال: (لو كان مسجد قباء في أفق من الآفاق لضربنا إليه أكباد الإبل).

وفيه: أم بكر لم يرو عنها إلاّ عبد الله بن جعفر، ولذا قال الحافظ في التقريب (ص ٧٥٥): مقبولة، يعني إذا توبعت.

ورواه عمر بن شبّة في تاريخ المدينة (١/ ٤٦) من طريق أسامة بن زيد بن أسلم عن أبيه أن محمد بن عبد الرحمن بن سعد بن زرارة حدّثه أنه سمع شيوخاً من قومه،

. . . . . .

من بني عمرو بن عوف أن عمر جاءهم بقباء بعد نصف النهار، فدخل مسجد قباء فأمر رجلاً يأتيهم بجريدة رطبة وقال: لأتقربّن بها هاهنا. فجاء بها فنفض بها الغبار عن الجدار في القبلة، ثم قال: والله لو كنت في أفق من الآفاق لضربنا إليك أكباد الإبل.

وفي إسناده: أسامة بن زيد بن أسلم ضعيف من قبل حفظه كما في التقريب (ص ٩٨).

ورواه عبد الرزاق في المصنّف (٥/١٣٣: ٩١٦٣) من طريق يعقوب بن مجمّع بن جارية عن أبيه قال: جاء عمر بن الخطّاب فقال: لو كان مسجد قباء في أفق من الآفاق ضربنا إليه أكباد المطي.

ويعقوب بن مجمّع بن جارية ذكره ابن حجر في التقريب (ص ٦٠٢)، وقال: مقبول.

الحكم عليه:

في إسناد مسدّد رجل مبهم، وضعّفه البوصيري لجهالة التابعي.

وقد رُوي عن عمر من طرق كلّها ضعيفة، ومجموع تلك الطرق تدلّ على أن هذا القول له أصل عن عمر رضي الله عنه.

٧٠ ـ باب فضل المسجد النَّبوي

١٣٢٨ ـ الحارث: حدَّثنا محمد بن عمر، ثنا سلمة بن وَرْدَانَ، قال: سمعتُ أبا سعيد بن المعلَّى قال: سمعتُ علياً رضي الله عنه يقول: قال رسول الله ﷺ: «صلاة في مسجدي خير من ألفِ صلاة فيما سِواه من المساجد، إلاَّ المسجدَ الحرامَ».

١٣٢٨ ـ تخريجه:

هو عند الحارث بن أبي أسامة في مسنده كما في بغية الباحث (١/ ٤٦٩ : ٣٩٨).

وأخرجه الفاكهي في «أخبار مكة» (٢/ ٩٠: ١١٨٥)، وابن عدي في «الكامل» (٣/ ١١٨٢) من طريق أبي القاسم بن أبي الزناد، عن سلمة بن وردان، به.

وأخرجه البزار كما في كشف الأستار (١/ ٢١٦: ٤٣٠) من طريق أبي نباتة، عن سلمة بن وردان، به، وزاد في إسناده: وعن أبي هريرة، وهو بلفظ: «ما بين قبري ومنبري روضة من رياض الجنة، وصلاة في مسجدي أفضل من ألف صلاة فيما سواه إلاَّ المسجد الحرام».

وذكر الهيثمي في «مجمع الزوائد» (٤/ ٦) رواية البزار هذه، وقال: فيه سلمة بن وردان، وهو ضعيف.

وللحديث شواهد في الصحيح.

أولها: حديث أبي هريرة، أخرجه مسلم برقم (١٣٩٤)، وأحمد في مسنده (٢/ ٢٣٩).

. . . . . .

وثانيها: حديث ابن عمر عند مسلم برقم (١٣٩٥)، وفي «مسند أحمد» (٢/١٦).

وثالثها: حديث ابن عباس عند مسلم برقم (١٣٩٦).

الحكم عليه:

إسناد الحارث ضعيف جداً؛ فيه الواقدي وهو متروك. وتابعه القاسم بن أبـي الزنّاد وأبو نباتة، لكن أبا سعيد بن المعلى ــ الراوي عن علي ــ لم يرو عنه غير سلمة بن وردان، ولذا قال ابن حجر في التقريب (ص ٦٤٤): مقبول، يعني إذا توبع، ولم، يتابع على حديثه هذا عن علي. وسلمة بن وردان ضعيف أيضاً، وعليه فالحديث ضعيف بهذا الإسناد، وهو صحيح من حديث أبـي هريرة.

١٣٢٩ ـ وقال الحميدي: حدثنا سفيان، ثنا زياد بن سعد، أخبرني سليمان بن عتيق، قال: سمعتُ ابنَ الزبير رضي الله عنهما، يقول: سمعتُ عمرَ بنَ الخطاب رضي الله عنه، يقول: صلاة في المسجد الحرام أفضلُ من مائة ألفِ[1] صلاة فيما سِواه من المساجد، قال سفيان: فيَرونَ أن الصلاة في المسجد الحرام أفضل من مائة ألف صلاة فيما سواه من المساجد إلاَّ مسجدَ رسول الله ﷺ، فإن فضلَه عليه بمائة صلاة.

.....

(١) في (ب) و (حس): «من مائة صلاة».

١٣٢٩ ـ تخريجه:

هو عند الحميدي في مسنده (٢/ ٤٢٠: ٩٤١)، وعنه البخاري في تاريخه الصغير (١/ ٣٤٤).

ومن طريقه الطحاوي في شرح معاني الآثار (٣/ ١٢٧)، ومشكل الآثار (١/ ٢٤٥).

وسقط من مسند الحميدي ذكر عمر بن الخطاب، والصواب إثباته كما في شرح معاني الآثار، ومشكل الآثار، وتاريخ البخاري الصغير.

ورواه ابن أبي شيبة في المصنّف (٢/ ٣٧٢)، وابن حزم في المحلى (٧/ ٤٥١)، وابن عبد البرّ في التمهيد (٦/ ١٩، ٢٠)، والفاكهي في أخبار مكة (٢/ ٩٦: ١١٩٩) من طريق ابن عيينة به.

ورواه عبد الرزاق في المصنّف (٥/ ١٢٢: ٩١٣٩)، والبخاري في تاريخه الصغير (١/ ٣٤٤) والكبير ـ تعليقاً ـ (٤/ ٢٩)، والفاكهي في أخبار مكة (٢/ ١٠٤: ١٢٢٠) من طريق ابن جريج عن سليمان بن عتيق وعطاء، كلاهما عن ابن الزبير قوله.

وقد رُوي مرفوعاً:

رواه إبراهيم بن نافع عن سليمان بن عتيق عن ابن الزبير عن عمر بن الخطّاب عن النبي ﷺ، ذكره البخاري تعليقاً في تاريخه الكبير (٤/ ٢٩).

. . . . . .

ورُوي مرفوعاً أيضاً من حديث ابن الزبير.

أخرجه أحمد (٤/ ٥)، وعبد بن حميد في المنتخب رقم (٥٢١)، والبخاري في تاريخه الكبير (٤/ ٢٩)، والترمذي في العلل الكبير (١/ ٢٤١)، والفاكهي في أخبار مكة (٢/ ٨٩ ـ ٩٠: ١١٨٣)، والحارث بن أبي أسامة كما في بغية الباحث (١/ ٤٧٠: ٣٩٨)، والبزار كما في كشف الأستار (١/ ٢١٤: ٤٢٥)، والطحاوي في شرح معاني الآثار (٣/ ١٢٧)، وابن حبّان في صحيحه (٤/ ٤٩٩: ١٦٢٠)، وابن عدي في الكامل (٢/ ٨١٧)، والبيهقي في الكبرى (٥/ ٢٤٦).. جميعهم من طريق حماد بن زيد عن حبيب المعلم عن عطاء عن عبد الله بن الزبير قال: قال رسول الله ﷺ: «صلاة في مسجدي هذا أفضل من ألف صلاة فيما سواه من المساجد إلاَّ المسجدَ الحرام، وصلاة في المسجد الحرام أفضل من مائة صلاة في هذا». واللفظ لأحمد.

قال ابن عبد البرّ في التمهيد (٦/ ٢٥): أسند حبيب المعلم هذا الحديث وجوّده، ولم يخلط في لفظه ولا في معناه.

ورواه الطيالسي في مسنده برقم (١٣٦٧)، ومن طريقه أبو نعيم في الحلية (٣/ ٣٢٢) مختصراً، والبيهقي في الشعب (٨/ ٧٢: ٣٨٤٧ الطبعة الهندية)، وتقي الدين الفاسي في شفاء الغرام (١/ ١٢٨) من طريق الربيع بن صبيح عن عطاء، عن ابن الزبير مرفوعاً بنحوه.

وأورد الهيثمي في المجمع (٤/ ٤) المرفوع منه وقال: رجال أحمد رجال الصحيح.

ويشهد له حديث جابر عند أحمد (٣/ ٣٤٣). وقال عنه ابن عبد البرّ في التمهيد (٦/ ٢٦): نقلته كلهم ثقات.

وحديث ابن عمر عند النسائي (٥/ ٢١٣).

. . . . . .

الحكم عليه:

قال ابن عبد البرّ في التمهيد (٦/ ٢٢): «وحديث سليمان بن عتيق هذا لا حجّة فيه؛ لأنه مختلف في إسناده وفي لفظه، وقد خالفه من هو أثبت منه».

وقال أيضاً: «. . . لم يتابع فيه سليمان بن عتيق على ذكر عمر، وهو مما أخطأ فيه عندهم سليمان بن عتيق، وانفرد به، وما انفرد به فلا حجة فيه، وإنما الحديث محفوظ عن ابن الزبير على وجهين. . .» ثم ذكر الوجهين كما بيناه في التخريج آنفاً.

وقال المنذري في الترغيب (٢/ ٢١٤): إسناده صحيح. وفيه نظر.

وقال النووي في شرحه على مسلم (٩/ ١٢٤) عن حديث حبيب المعلم عن عطاء: حديث حسن رواه أحمد بن حنبل في مسنده والبيهقي وغيرهما بإسناد حسن.

٧١ ـ باب فضل الطائف

١٣٣٠ ـ إسحاق: أخبرنا عبد الله بن الحارث المَخْزومي، عن محمد بن عبد الله بن إنْسان الثَقفي، عن عبد الله بن [عبد ربه][(١)] بن الحكم بن عثمان بن بِشْر، عن أبـي بكر[(٢)] بن عبد الرحمن بن الحارث بن هشام، عن كعب رضي الله عنه، قال: إن وَجًّا مُقدَّس، منه عرج الرَبّ، تبارك وتعالى، إلى السَماء الدنيا يوم قضى خَلْقَ الأرض.

قال المخزومي: وَجّ وادي الطائف.

.....

(١) في جميع النسخ: «عبد الله بن عبد الله»، وما بين المعكوفتين من كتب الرجال ومسند الحميدي.

(٢) وفي الأصل: «عن أبـي بكر رضي الله عنه»، وهو خطأ، إذ ليس هو بأبـي بكر الصديق.

١٣٣٠ ـ تخـريـجـه:

أخرجه الحميدي في مسنده (١/ ١٦٠، ١٦١: ٣٣٥) بهذا الإسناد واللفظ وفيه: قال الحميدي ـ بدل المخزومي ـ : وجّ بالطائف.

وذكـره البـوصيـري فـي مختصـر الإتحـاف (٤/ ٣٩٧: ٣٢٣١)، وقـال: رواه الحميدي موقوفاً.

وأخرج أحمد (٦/ ٤٠٩)، والحميدي (١/ ١٦٠: ٣٣٤)، والطبراني في الكبير (٢٤/ ٢٣٩: ٦٠٩) و (٢٤/ ٢٤١: ٦١٤) عن عمر بن عبد العزيز عن خولة مرفوعاً إن

. . . . . .

اخر وطأة وطأها الله عز وجل بوج وعمر لم يدركها، كما رواه البيهقي في الأسماء والصفات (ص ٤٦١).

وفسره سفيان: بأن آخر غزوة غزاها النبي ﷺ الطائف.

وأخرج أحمد (٤/ ١٧٢)، والطبراني (٢٢/ ٢٧٥: ٧٠٤)، والبيهقي في الأسماء والصفات (ص ٤٦١) نحوه من حديث يعلى بن مرة، قال الهيثمي في مجمع الزوائد (١٠/ ٥٧): رواه أحمد والطبراني.. ورجالهما ثقات.

٧٢ ـ باب فضل مسجد الخيف

١٣٣١ ـ قال مسدّد: حدثنا يحيى، عن عبد الملك، حدّثني عطاء، عن أبي هريرة رضي الله عنه قال: صلّى في مسجد الخيف سبعون نبياً، وبين حِراءَ وثَبير[1] سبعون نَبيًّا.

.....

(١) ثَبير ـ على وزن أمير ـ : وهو الجبل المعروف عند مكة. النهاية (١/ ٢٠٧) مادة (ث ب ر).

١٣٣١ ـ تخريجه:

ذكره البوصيري في المختصر (٢/ ٣٤٧: ١٠٩٢)، وقال: رواه مسدد موقوفاً.

وأخرج الطبراني في الكبير (١١/ ٤٥٢: ١٢٢٨٣)، وفي الأوسط (٦/ ١٩٣: ٥٤٠٣)، والضياء في المختارة (١٠/ ٢٩٢: ٣٠٩) نحوه من حديث ابن عباس مرفوعاً، قال الهيثمي في مجمع الزوائد (٣/ ٣٠٠): رواه الطبراني في الكبير وفيه عطاء بن السائب وقد اختلط.

قلت: وفيه محمد بن فضيل وهو صدوق رمي بالتشيع وروايته عن عطاء فيها غلط واضطراب. ونسبه الألباني في تحذير الساجد (ص ٧٣) للمخلص في المخلصيات، وأبي محمد بن شيبان العدل في الفوائد.

وورد نحوه عن ابن عباس موقوفاً رواه الأزرقي في أخبار مكة (٢/ ١٧٤)، والفاكهي (٤/ ٢٦٩: ٢٦٠٣)، وفي إسناده: أشعث بن سوار ضعيف.

وورد من قول مجاهد رواه الأزرقي (١/ ٦٩) و (٢/ ١٧٤)، والفاكهي (٤/ ٢٦٨: ٢٥٩٩).

ومن قول سعيد بن المسيب رواه الفاكهي (٤/ ٢٦٨: ٢٦٠١).

١٣٣٢ ـ وقال أبو يعلى: حدثنا الرمادي أبو بكر، ثنا أبو همام الدلّال، ثنا إبراهيم بن طَهمانَ، عن منصور، عن مجاهد، عن ابن عمر رضي الله عنهما، قال: قال رسول الله ﷺ: «مسجد الخَيْف قبرُ سبعين نبياً».

١٣٣٢ ـ تخريجه:

رواه الفاكهي في «أخبار مكة» برقم (٢٥٩٤) عن محمد بن صالح، والبزار كما في «الزوائد» برقم (١١٧٧) عن إبراهيم بن المستمر العروقي، والطبراني في «الكبير» برقم (١٣٥٢٥) من طريق عيسى بن شاذان، ثلاثتهم عن محمد بن محبب أبي همام الدلّال، بهذا الإسناد.

والحديث أورده الهيثمي في «مجمع الزوائد» (٣/ ٢٩٧)، وقال: رواه البزار، ورجاله ثقات.

الحكم عليه:

أورده الهيثمي في المجمع (٣/ ٣٠٠)، وقال: رواه البزّار ورجاله ثقات.

وقال البوصيري في مختصر الإتحاف (٢/ ٣٤٧): رواه أبو يعلى والبزّار بإسناد صحيح.

وهو كما قال.

٧٣ ـ باب فضل المسجد الأقصى

١٣٣٣ ـ عبد الله بن أحمد في الزهد: حدثني الحسن ـ هو ابن واقع ـ ، عن ضَمْرة، عن أبـي عنان اللخمي / عن سليمان بن كيسان بن [٤٥ب] أبـي عيسى الخُراساني، قال: مَن صلّى الفريضة في مسجد بيت المقدس في جماعة، كانت له بخمسٍ وعشرين ألفَ صلاة، ومن صلاّها وحده كانت له ألفَ صلاة.

١٣٣٣ ـ تخـريـجـه:

هو في زوائد عبد الله بن أحمد على الزهد (ص ٢٨١) بهذا الإسناد. ولم أقف عليه عند غيره.

الحكم عليه:

إسناد رجاله ثقات، غير سليمان بن كيسان ذكره ابن حبان في الثقات (٦/ ٣٩٢)، وقال الذهبـي في الميزان (٦/ ٢٣٤): ثقة. وقال ابن حجر في التقريب (ص ٦٦٣): مقبول، يعني إذا توبع.

١٣٣٤ ـ وقال أبو يعلى: حدثنا عمرو بن الحُصين، ثنا يحيى بن العلاء، ثنا ثور بن يزيد، عن زياد بن أبي سودة، عن أبي أمامة رضي الله عنه، قال: قالت ميمونة بنت الحارث رضي الله عنها، زوج النبي ﷺ: يا رسول الله، أَفتنا في بيت المقدس؟ قال: «أرض المحشر و[1]المَنْشَر. إيتوه فَصَلّوا فيه، فإنَّ صلاةً فيه كألف صلاةٍ فيما سواه». قالت: يا رسول الله، أرأيتَ إن لم نُطِقْ مَحْمَلاً إليها؟ قال: «فَلِيُهْدِ له زَيْتاً يُسْرَج فيه، مَن أهدى إليه شيئاً[2] كان كمن صلى لله فيه».

قلتُ: عمرو وشَيْخه ضَعيفان جداً، وهذا الإسناد خطأ. إنما رواه زياد ابن أبي سودة عن أخيه عثمان عن مَيمونة رضي الله عنها، وليست زوجَ النبي ﷺ، فخبط يحيى أو عمرو في إسناده، وهو عند أبي داود[3] وابن ماجه[4] على الصواب.

.....

(١) في (حس): «أرض الحشر»، وأرض المحشر والمنشر هي أرض الشام؛ لأن بها يُحشر الناس ليوم القيامة. النهاية (١/ ٣٨٩) مادة (ح ش ر).

(٢) في الأصل: «شيئاً»، وفي المطبوع ومجمع الزوائد (٤/ ٧): «زيتاً».

(٣) أبو داود، كتاب الصلاة، باب في السُرُج في المساجد، عن النفيلي عن مسكين عن سعيد بن عبد العزيز عن زياد بن أبي سودة عن ميمونة مولاة النبي ﷺ، نحوه بأقصر من هذا بدون ذكر فضل الصلاة فيه. بذل المجهود (٣/ ٢٩٥).

(٤) سنن ابن ماجه، كتاب إقامة الصلاة، باب ما جاء في الصلاة في مسجد بيت المقدس، عن إسماعيل بن عبد الله الرقي، ثنا عيسى بن يونس ثنا ثور بن يزيد عن زياد بن أبي سودة عن أخيه عثمان بن أبي سودة عن ميمونة مولاة النبي ﷺ، بنحوه (١/ ٤٥١: ١٤٠٧).

١٣٣٤ ـ تخريجه:

لم أقف عليه من هذا الطريق عند أبي يعلى، فلعلّه في المسند الكبير، لكن رواه في المطبوع (١٢/ ٥٢٣: ٧٠٨٨) عن إسحاق بن إبراهيم عن عيسى بن يونس عن

. . . . . .

ثور بن يزيد عن زياد بن أبـي سودة عن أخيه ــ هو عثمان ــ عن ميمونة ــ من غير أن ينسبها ــ قال: يا رسول الله. . . فذكره بلفظه.

ورواه ابن ماجه في إقامة الصلاة، باب ما جاء في الصلاة في مسجد بيت المقدس (١/ ٤٥١: ١٤٠٧) عن إسماعيل الرّقي، وأحمد في المسند (٦/ ٤٦٣) عن علي بن حبر، والطبراني في المعجم الكبير (٢٥/ ٣٢: ٧٥) من طريق أبـي جعفر النفيلي، ثـلاثـتـهم عن عيسى بن يونس به بنحوه، لكن قال: ميمونة مولاة النبـي ﷺ.

ورواه أبو داود في الصلاة، باب في السرج في المساجد (١/ ٣١٥: ٤٥٧) من طريق سعيد بن عبد العزيز عن زياد بن أبـي سودة عن ميمونة مولاة النبـي ﷺ، ولم يقل عن أخيه.

وتابع سعيداً عليه معاوية بن صالح.

أخرجه الطبراني في الكبير (٢٥/ ٣٢: ٥٤)، ومن طريقه أبو نعيم في معرفة الصحابة (٢/ ٣٦٨ ب) من طريق معاوية بن صالح عن زياد بن أبـي سودة عن ميمونة، وليست زوج النبـي ﷺ أنها قالت: فذكره بلفظه.

الحكم عليه:

قال الذهبـي في الميزان (٢/ ٩٠): هذا حديث منكر جداً، رواه سعيد بن عبد العزيز عن زياد عنها، فهذا منقطع، ورواه ثور بن يزيد عن زياد متصلاً، قال عبد الحق: ليس هذا الحديث بقوي، وقال ابن القطّان: زياد وعثمان ممن يجب التوقف في روايتهما.

وقال البوصيري في مختصر الإتحاف (٢/ ٣٤٦): رواه أبو يعلى عن عمرو بن حصين وهو ضعيف، وكذا شيخة يحيـى بن العلاء، ورواه أبو داود وابن ماجه من حديث ميمونة.

وقال في مصباح الزجاجة (٢/ ١٤): روى أبو داود بعضه، وإسناد طريق ابن

. . . . . .

ماجه صحيح ورجاله ثقات، وهو أصح من طريق أبـي داود، فإن بين زياد بن أبـي سودة وميمونة عثمان بن أبـي سودة كما صرّح به ابن ماجه في طريقه.

وقال العلائي في جامع التحصيل (ص ١٧٨): والصحيح أنه عن أخيه عثمان عن ميمونة.

وكذا قال المُصنّف كما في الأصل غير أنه عند أبـي داود علي غير الوجه الذي ذكره الحافظ ابن حجر، فاللّه أعلم.

وميمونة هذه اختلف فيها من هي، وانظر الإصابة (١٣/ ١٤٢، ١٤٣).

١٣ـ كتاب البيوع

١ ـ باب فضلِ السَّماحة في البيع والتقاضي

١٣٣٥ ـ أخبرنا[١] شبابة بن سَوَّار المدائني، ثنا هشام ـ وهو ابن الغَاز ـ ، عن عبد الله بن عبد الرحمن بن أبـي حسين، قال: إن عثمانَ بن عفان رضي الله عنه، ابتاع حائطاً من رجل[٢]، فَسَاومه حتى قام على الثمن، ثم قال: أعطني يدك قال: وكانوا لا يستوجبون إلاَّ بصفَقة[٣]، فلما رأى ذلك البائع قال: لا والله، لا أبيعه حتى تزيدني عشرة آلاف. فالتفت عثمان إلى عبد الرحمن بن عوف رضي الله عنهما، فقال: سمعتُ رسولَ الله ﷺ يقول: «إن الله تعالى يُدخِل الجَنّةَ رَجلاً كان سَمْحاً بائعاً ومبتاعاً، وقاضياً ومقتضياً»، ثم قال: دونك العشرة آلاف، لأستوْجب هذه الكلمة التي سمعتها من النبـي ﷺ.

* هذا مرسلٌ حَسنٌ، يؤيّده الذي بعده.

.....

(١) هذا الحديث من مسند إسحاق.

(٢) لم أجد من سماه.

(٣) الصَفْقة: العهد والميثاق، وكانت العرب إذا وجب البيع ضرب أحدُهما يده على يد صاحبه، ثم استُعملت الصَفقة في العَقد، فقيل: بارك الله لك في صفقة يَمينك. النهاية (٣/ ٣٨)، والمصباح المنير (ص ١٣١) مادة (ص ف ق).

. . . . . .

١٣٣٥ ـ تخريجه:

الحديث ذكره البوصيري في الإتحاف (٣/ق ٨ أ)، باب السماحة في البيع، بهذا الإسناد بلفظه، وقال: رواه إسحاق بن راهويه بإسناد حسن، وأبو يعلى من طريق سالم الخياط. وهو الحديث الآتي برقم (١٣٣٧).

وللحديث شاهد بنحوه عند البخاري (٤/٣٠٦) من الفتح، باب السُهولة والسماحَة في الشِراء والبيع، من حديث جابر بن عبد الله، ولفظه: «رحم الله رجلاً سَمْحاً إذا باع وإذا اشترى وإذا اقتضى».

وعند الترمذي (٤/٥٤٩) من التحفة، والحاكم في المستدرك (٢/٥٦) من حديث أبي هريرة بنحوه. قال الترمذي: حديث غريب، وقال الحاكم: هذا حديث صحيح الإسناد ولم يُخرجاه. وقال الذهبي: صحيح.

ومن حديث عثمان بن عفان عند النسائي (٧/٣١٨: ٤٦٩٦)، كتاب البيوع باب حسن المعاملة والرفق في المطالبة، ولفظه: «أدخل الله عز وجل الجنة رجلاً كان سهلاً مشترياً وبائعاً وقاضياً ومقتضياً».

الحكم عليه:

الحديث بهذا الإسناد حسن، إلاَّ أنه مرسَل، فعبد الله بن عبد الرحمن بن أبي حسين لم يُدرك عثمانَ بن عفان. وقد تابعه مطر الوراق في روايته عن عثمان، كما في الحديث الآتي، فاعتضد كل منهما بالآخر لاختلاف المخرجين، وهذا أحد الشروط الأربعة عند الإمام الشافعي لتقوية الحديث المُرسَل. انظر: شرح علل الترمذي (١/٢٩٩)، وتدريب الراوي (١/١٩٨).

وقال البوصيري: رواه إسحاق بن راهويه بإسناد حسن. وقد تقدم أن للحديث شاهداً عند البخاري في صحيحه بلفظ قريب منه.

١٣٣٦ ـ أخبرنا محمد بن بكر البُرْسَاني، أنا هشام بن حسّانَ عن مَطَر الوراق، قال: إن عثمانَ بن عَفان رضي الله عنه، قدم حاجاً، فلمّا قضى حَجَّه قدم إلى أرض بالطائف، فإذا أرض إلى جَنْب أرضه فطلبها، فكان بينهما عشرة آلافٍ في الثَمَن. فَلَمَا وَضع عثمان رضي الله عنه رِجْله في الرِكاب قال لرَجل من أصحاب النبي ﷺ: أسمعتَ النبي ﷺ يقول: «رحم الله عبداً سَمْح البيع، سمحَ الابتياع، سمح القضاء، سمح التقاضي»؟ فقال الرجل: نعم. فقال: عثمان رضي الله عنه رُدَّا عَليّ الرَجُلَ، فأعطاه العشرةَ آلافٍ وأخذ الأرضَ.

* هذا مرسلَ حسَن يُؤيّده الذي قبله، فاعتضد كلّ منهما بالآخر لاختلاف المَخْرجين.

١٣٣٦ ـ تخريجه:

تقدَّم تخريجه في الحديث السابق، فليُراجَعُ هناك.

الحكم عليه:

الحديث بهذا الإسناد مرسَل حسن، لأن مطراً الورّاق لم يَلحق عثمان بن عفان، وقد سبق قول الحافظ ابن حجر: هذا مرسَل حسن، يؤيده الذي قبله، فاعتضد كل منهما بالآخر لاختلاف المخرجين. وحسّنه البوصيري أيضاً.

١٣٣٧ ـ وقال أبو يعلى: حدثنا أبو خيثمةَ، ثنا الضحّاك بن مخلد، ثنا سالم الخياط، عن عثمانَ بن عفَان رضي الله عنه، أنه ساوم رجلاً بأرضٍ حتى وجب البيع، أو كاد أن يَجب، فقال الرجل: والله لا أعطيك حتى تزيدني عشرة آلاف. فالتفت عثمان رضي الله عنه إلى رَجل فقال: أتعلمون أن رسولَ الله ﷺ قال: «رحم الله رجلاً سَمْحَ التقاضي، سمْحَ الاقتضاء»؟ قالوا: نعم. فزاده عشرة آلاف وأخذ الأرضَ.

١٣٣٧ ـ تخريجه:

لم أجد الحديث في مسند أبي يعلى، لأن مسند عثمان بن عفان ساقط منه. وقد تقدم تخريجه في الحديث رقم (١٣٣٥). وأورده السيوطي في الجامع الكبير (٢/ ١٠ مخطوط)، وعزاه لأبي يعلى.

الحكم عليه:

الحديث بهذا الإسناد ضعيف، فيه سالم الخياط وهو صدوق سيِّىء الحفظ، ولم يُدْرك عثمان بن عفَان، ولكن تابعه على هذا الحديث عبد الله بن عبد الرحمن بن أبي حسين ومطر الوراق، وزال ما ضِيف من سوء حفظه فارتقى إلى رتبة الحسن لغيره، وسكت عليه البوصيري. وللحديث شاهد في صحيح البخاري وغيره، كما أسلفت ذلك في الحديث رقم (١٣٣٥).

١٣٣٨ ـ حدثنا يعقوبُ بنُ إبراهيمَ، ثنا عثمان بن عمرَ، ثنا حرب بن سُريج، حدثني رجل من بَلعدويه، حدثني جدي، قال: انطلقتُ[١] إلى المدينة فنزلتُ عند الوادي، فإذا رجلان بينهما عَنز واحدة، وإذا المشتري يقول للبائع: أَحْسِن مبايعتي، فإذا رجل حَسَنُ الجسم، فقال المشتري: يا رسولَ الله، قل له[٢] يحسن مُبايعتي! فقال رسولُ الله ﷺ ـ ومدّ يَده ـ: «أموالكم تَملكون. إني لأرجو أن أَلقى الله تعالى يومَ القيامة، لا يَطلبني أَحد بشيءٍ ظلمتُه في مالٍ، ولا دمٍ، ولا عِرْضٍ، إلاَّ بحقّه. رحم الله رجلاً سَهْل البيع[٣]، سهلَ الشرى، سهل الأخذ، سَهل العطاء، سهلَ التقاضي».

.....

(١) في (حس): «انطلقنا».

(٢) «قُل: أَحْسِنْ مبايعتي» في (حس).

(٣) في (حس): «سَمْح البيع».

١٣٣٨ ـ تخريجه:

أخرجه أبو يعلى في المسند (١٢/ ٢١٢: ٦٨٣٠)، بهذا الإسناد بأطول من هذا مع زيادة في أثنائه وآخره. وفيه وصف النبي ﷺ، حيث قال بعد قوله: أَحْسِنْ مبايعتي: «فقلت في نفسي: هذا الهاشمي الذي أَضلّ الناس، أَهو هو؟ قال: فنظرتُ فإذا رجل حَسَن الجسم، عظيم الجبهة، دقيق الأنف، دقيق الحاجبين، وإذا من ثَغْرَة نَحره إلى سُرّته مثلُ الخيط الأسود شَعْرٌ أسودُ، وإذا هو بين طِمْرين...».

وذكره البوصيري في الإتحاف (٣/ ق ٩ ب)، باب السماحة في البيع، بطوله، وقال: رواه أبو يعلى الموصلي بسند ضعيف لجهالة بعض رواته.

وأورده الهيثمي في مجمع الزوائد (٤/ ٧٤)، كتاب البيوع، باب السماحة والسهولة وحسن المبايعة، وقال: رواه أبو يعلى، وفيه: راوٍ لم يُسَمَّ.

. . . . . .

وأورده الهيثمي في المقصد العلي (٥٤ أ).

والمتقي الهندي في كنز العُمال (١٣/ ٦٢٠: ٣٧٥٨٢)، وعزاه إلى أبـي يعلى وابن عَساكر.

الحكم عليه:

الحديث بهذا الإسناد ضعيف، لجهالة رجل من بَلعدوية، كما قال الهيثمي والبوصيري، ولِشَطره الأخير شاهد في الصحيح وغيره، وقد تقدَّم في الحديث رقم (١٣٣٥).

٢ ــ باب البيعِ عن تراضٍ، وجواز المعاطاة

١٣٣٩ ــ [١] إسحاق وعبد بن حُميد جميعاً، قال إسحاق: أنا، وقال عبد: حدثنا محمد بن عبيد، ثنا المختار ــ هو ابن قانع التمار ــ، عن أبـي مطر قال: خرجتُ من المسجد، فإذا رجل ينادي خَلفي: ارفع إزارَك، فإنّه أتقى لربك وأنقى لثوبك، وخُذ من رَأسك إنْ كُنْتَ مسلماً! فمشيتُ خلفَه وهو مُتّزر بإزار، ومُرْتَدٍ برداءٍ ومعه الدِرّة، فقلتُ: مَن هذا؟ فقيل: عَلِيّ أمير المؤمنين... فذكر الحديثَ، وفيه: ثم أتى دار بَزار[١]، فقال: يا شيخُ، أحْسِن بيعتي في قميصٍ بثلاثة دراهم! فلمّا عرفه لم يشتر منه شيئاً. ثم أتى آخر، فلما عرفه لم يشترِ منه شيئاً. ثم أتى غلاماً حَدَثاً فاشترى منه قميصاً بثلاثة دراهمَ، ولبسه ما بين الرُسْغَين[٢] إلى الكَعْبَيْن. فجاء صاحب الثوب، فقيل: إن ابنَك باع من أمير المؤمنين قميصاً بثلاثة دراهم. قال: فهلاّ أخذتَ منه درهمين؟ فأخذ الدرهم، ثم جاء به إلى عليّ رضي الله عنه وهو جالس مع المسلمين، فقال: أمْسِكْ هذا الدرهم! قال: ما شأنه؟ قال: كان قميصاً ثمنَ درهمين ــ يعني باعه لك ابني بثلاثة دراهمَ ــ، قال رضي الله عنه: باعني رِضائي، وأخذ رِضاه.

[٢] وقال أبو يَعلى: حدثنا محمد بن عبد الله بن عمار، ثنا المعافى بن عِمران، ثنا مُختار التمّار، به.

حديث طارق بن عبد الله المُحاربـي، الدالّ على صحّة المعاطاة، يأتي، إن شاء الله تعالى، قريباً في باب الكيل على مَن [استوفى][3] وصحة المعاطاة[4].

.....

(١) في (ب) والمطبوعة: «دار فُرات».

(٢) الرُسْغ: مَفْصِل بين الساعد والكف والساق والقدم. المعجم الوسيط (١/ ٣٤٤).

(٣) سقط من الأصل و (حس)، والإضافة من (ب).

(٤) هو الحديث الآتي برقم (١٣٩٣).

١٣٣٩ ـ تخـريـجـه:

أخرجه عبد بن حُميد في المنتخب (١/ ١٤٥: ٩٦)، بهذا الإسناد، مع زيادة في أول الحديث.

والحديث في مسند أبـي يعلى (١/ ٢٥٣: ٢٩٥) بهذا الإسناد بنحوه.

وذكره البوصيري في الإتحاف من طريق إسحاق وعبد بن حُميد، به، في أثناء حديث طويل (٣/ ق ٨ ب، و ق ٩ أ).

والإمام أحمد في المسند (١/ ١٥٧)، من طريق محمد بن عُبيد عن المختار به بلفظ قريب منه مقتصراً على المرفوع.

وعبد الله بن أحمد في الزيادات (١/ ١٥٧) من طريق سويد بن سعيد، ثنا مروان الفزاري عن المختار به بنحوه.

وأبو يعلى في المسند (١/ ٢٥٣: ٢٩٥) عن محمد بن عبد الله بن عمار، ثنا المعافى بن عمران عن المختار به بنحوه مختصراً.

وذكره من طريق البوصيري في الإتحاف (٣/ ٩ أ)، وضعفه من جهة إسناده.

ورواه الطبراني أيضاً في الدعاء (٢/ ٩٧٨: ٣٩٤) من طريق معمر بن زياد عن أبـي مطر به بنحوه مختصراً. ومعمر هذا لم أجد له ترجمة.

وأورده الهيثمي في مجمع الزوائد (٥/ ١١٩)، مختصراً مع زيادة في آخره، وعزاه إلى أحمد وأبـي يعلى.

. . . . . .

والطبراني في الدعاء (٢/٩٧٨: ٣٩٥) من طريق زيد بن المبارك عن مروان الفزاري عن المختار به بنحوه مختصراً.

الحكم عليه:

الحديث بالإسناد المذكور ضعيف؛ لضعف المختار التمّار ولجهالة شيخه أبي مطر البصري. وقال الهيثمي في مجمع الزوائد (٥/١١٩): رواه أحمد وأبو يعلى، وفيه مختار بن نافع، وهو ضعيف. وقال البوصيري: هذا إسناد ضعيف، أبو مطر مجهول ولا يعرف اسمه، والمختار بن نافع ضعّفوه.

٣ ـ باب النَّدب إلى اليَقَظة في التَّبايع

١٣٤٠ ـ أبو يعلى: حدثنا كامل[١]، ثنا أبو هشام [القَنّاد][٢]، ثنا الحسين بن علي رضي الله عنهما، قال: المغبون لا محمودٌ ولا مأجور.

.....

(١) في جميع النسخ: «أبو كامل»، وهو خطأ، قد صوَّبته من مصادر الرجال والتخريج.

(٢) في الأصل و (حس): «الدَباغ».

١٣٤٠ ـ تخريجه:

أخرجه أبو يعلى في مسنده (١٢/١٥٣: ٦٧٨٣)، عن كامل به بلفظه. ومن طريقه ابن عساكر في تاريخ دمشق (٥/١٢ مخطوط)، والذهبي في الميزان (٦/٢٥٦).

وهو في المقصد العلي رقم (٦٥٦).

وذكره البوصيري في الإتحاف (٣/ق ١٥ ت)، وسكت عنه.

وأخرجه الخطيب في تاريخ بغداد (٤/١٨٠) في ترجمة أحمد بن سليمان التمّار، من طريق أبي القاسم البغوي عن كامل به بلفظه، وزاد فيه: عن عليّ بن أبي طالب، يرفع الحديث.

ورواه في ترجمة أحمد بن طاهر (٤/٢١٢) عن علي بن أبي طالب، ثم قال أبو القاسم البغوي: هكذا حدثنا كامل بهذا الحديث عن أبي هشام القناد. قال غيره: عن هذا الشيخ قال: كنت أحمل المتاع إلى الحسين بن علي، ويقال: إنه وهم من كامل.

. . . . . .

وذكره الهيثمي في مجمع الزوائد (٤/ ٧٥)، وعزاه إلى أبـي يعلى وقال: وفيه أبو هشام القناد، وقال الذهبـي: لا يكاد يعرف، ولم أجد لغيره فيه كلاماً.

الحكم عليه:

الحديث بهذا الإسناد ضعيف، لجهالة أبـي هشام القنّاد. قال الذهبـي في ترجمته في الميزان (٦/ ٢٥٦): خبره منكر، ثم ذكر هذا الحديث. وقال الهيثمي: فيه أبو هشام القناد، لا يكاد يعرف، وسكت عليه البوصيري.

٤ ـ باب الصنَّاع وكَسْبهم

١٣٤١ ـ قال أبو يعلى: أخبرنا عبد الله بن صالح بن عبد الصمد، ثنا قاسم، عن العلاء، عن رجل، عن ابن عمر رضي الله عنهما، قال: أعطى النبي ﷺ خَالَته[1] غُلاماً، فقال: «لا تَجْعليهِ قَصّاباً، ولا حَجّاماً، ولا صائغاً».

.....

(١) في الأصل و (حس): «حالقه»، والتصويب من مصادر التخريج. وخالته اسمها: فاختة بنت عمر الزهرية. الإصابة (٤/ ٣٦٣).

١٣٤١ ـ تخريجه:

لم أجد الحديث في مسند أبي يعلى المطبوع، ولا في المقصد العلي.

وذكره البوصيري في الإتحاف (٣/ ق ٥أ) بإسناده ولفظه سواء، وقال: هذا إسناد ضعيف؛ لجهالة التابعي.

وله شاهد بلفظ قريب من هذا عند الطبراني (٢٤/ ٤٣٩) من طريق عبد الرحمن بن عثمان الوقاصي، عن ابن المنكدر عن جابر.

وذكره الحافظ بن حجر في الإصابة (٤/ ٣٦٢) في ترجمة فاختة، وقال: والوقاصي ضعيف.

ومن حديث ابن ماجدة عن عمر بن الخطاب أخرجه الإمام أحمد في المسند (١/ ١٧)، بنحوه، وفيه راوٍ لم يُسَمّ.

. . . . . .

وأبو داود في البيوع، باب في الصائغ (٣/ ٧١٢: ٣٤٣٠، ٣٤٣١، ٣٤٣٢) غير أنَه لم يذكر الراوي الذي لم يسمّ ـ وهو رجلٌ من بني سهم ـ .

الحكم عليه:

الحديث بهذا الإسناد ضعيف فيه راو مبهم، وقال البوصيري: هذا إسناد ضعيف لجهالة التابعي.

١٣٤٢ ـ حدثنا جُبَارة بن المُغلس، ثنا أبو بكر النَهُشلي، ثنا الهَيْثم عن جابر رضي الله عنه، قال: إن رسولَ الله ﷺ احتجم في [١٤٦أ] الأَخْدَعَيْن[1] وبين الكتفين / وأعطى الحَجّامَ أُجرةً، ولو كان حراماً لم يُعْطِه.

.....

(١) الأَخْدعان: عِرْقان في جانِبَي العُنق. النهاية (٢/ ١٤) مادة (خ د ع).

١٣٤٢ ـ تخريجه:

أخرجه أبو يعلى في المسند (٤/ ١١٤: ٢٢٠٥) به بلفظه.

وذكره البوصيري في الإتحاف (٣/ق ٥ب) كتاب البيوع، باب في كسب الحجام والقصاب والصائغ، به بلفظه، ثم قال: هذا إسناد ضعيف وله شاهد في صحيح مسلم وغيره من حديث ابن عباس.

وأورده الهيثمي في المجمع (٤/ ٩٤). البيوع، باب كسب الحجام وغيره، وقال: رواه أبو يعلى وفيه جُبارة بن مغلّس، وثّقه ابن نُمير، وضعّفه الأئمة، ورماه ابن معين بالكذب.

وأورده الحافظ الهيثمي في المقصد العلي (٥٥/ أ).

وقد قال البوصيري: إن للحديث شاهداً عند مسلم وغيره من حديث ابن عباس.

أخرجه مسلم في صحيحه (٣/ ١٢٠٥: ١٢٠٢)، كتاب المساقاة، باب حلّ أجرة الحجامة، من حديث ابن عباس من غير ذكر موضع الحجامة. والبخاري في صحيحه (٤/ ٣٢٤) من الفتح، كتاب البيوع، باب ذكر الحجّام، من حديث ابن عباس بلفظ قريب من هذا.

والطحاوي في شرح معاني الآثار (٤/ ١٢٩)، كتاب الإجارات، باب الجُعْل على الحجامة، من طُرق عن طاوس والشَعْبي عن ابن عباس نحوه، وفسّر الأجرةَ بأنها: مُدّ أو نصفُ مُدّ.

. . . . . .

الحكم عليه:

الحديث بهذا الإسناد ضعيف؛ لضعف جُبارة بن المغلّس، ولم أجد للهيثم بن أبـي الهيثم رواية عن جابر، فيُشبه أن يكون لم يسمع منه. وقال الهيثمي: فيه جُبارة بن المغلّس، وثّقه ابن نمير وضعّفه الأئمة، ورماه ابن معين بالكذب. وللحديث شاهد أخرجاه في الصحيحين، وقال البوصيري: هذا إسناد ضعيف وله شاهد في صحيح مسلم وغيره من حديث ابن عباس.

١٣٤٣ ـ حدثنا أبو عبد الرحمن الأَذرمي، ثنا علي بن يزيد الصدائي، عن الحارث بن نبهانَ، عن أبـي إسحاقَ، عن الحارث عن عليّ رضي الله عنه قال: نهى رسولُ الله ﷺ، عن المغنيات، وعن النَوّاحات، وعن شِرائهن وبيعهنّ والتجارة فيهنّ. قال: «كسبُهنّ حرام».

١٣٤٣ ـ تخـريـجـه:

أخرجه أبو يعلى في المسند (١/ ٤٠١: ١١٨١) به بلفظه.

وذكره البوصيري في الإتحاف (٣/ ق ٦أ)، به بلفظه، وسكت عليه.

وذكره الهيثمي في مجمع الزوائد (٤/ ٩١)، باب في ثمن القينة، بلفظه وقال: رواه أبو يعلى، وفيه ابن نبهان وهو متروك.

وللحديث شواهد مُفرّقة. فقد جاء النهي عن النِياحة على الميت في صحيح مسلم (٢/ ٦٤٤: ٩٣٤)، كتاب الجنائز، باب التشديد في النياحة، من حديث أبـي مالك الأشعري، ذكر فيه أرْبعاً من الجاهلية، ومنها النياحة، وقال: «النائحة إذا لم تَتُبْ قبل موتها تُقام يوم القيامة وعليها سِرْبال من قِطرانٍ ودرْع من جَرَب».

وفي مسند الإمام أحمد (٤/ ١٠١) من حديث معاوية بن أبـي سفيان، وفيه: «نهى عن النوح والغناء». وفي صحيح البخاري معلقاً (١٠/ ٥١)، كتاب الأشربة، باب ما جاء فيمن يستحلَ الخمر ويسمّيه بغير اسمه، من حديث أبـي مالك الأشعري: «ليكونَنّ من أُمتي أقوام يستحلون الحِرَ والحرير والخمر والمعازف...» والمعازف آلات الطرب، ويُراد بها الغناء. النهاية (٣/ ٢٣٠) مادة (ع ز ف).

الحكم عليه:

الحديث بهذا الإسناد ضعيف جداً؛ فيه علي بن يزيد الصُدائي وهو ليِّن الحديث، والحارث بن نبهان الجَرْمي متروك الحديث، والحارث الأعوَر وهو ضعيف. ولم يذكر الهيثمي له علةً غيرَ الحارث بن نبهان، حيث قال: هو متروك الحديث. وسكت عليه البوصيري. وللحديث شاهد بالمعنى في تحريم الغناء أخرجه البخاري معلقاً، وفي تحريم النياحة، أخرجه مسلم.

١٣٤٤ ـ حدثنا مُصعب ثنا بِشْر بن السَري، عن مُصْعَب بن ثابت، عن هشام بن عروة، عن أبيه، عن عائشة رضي الله عنها، قالت: إن النبي ﷺ، قال: «إن اللهَ ـ تبارك وتعالى ـ يحبّ إذا عمل أحدكم[1] عملاً أن يُتقنه».

.....

(١) في (حس): «إذا عمل أَحَد عملاً».

١٣٤٤ ـ تخريجه:

أخرجه أبو يعلى في المسند (٧/ ٣٤٩: ٤٣٨٦) به بلفظه. ولم أجده عند البوصيري في الإتحاف.

وأورده الهيثمي في المقصد العلي رقم (٦٩٢).

وفي مجمع الزوائد (٤/ ٩٨) كتاب البيوع، باب نُصح الأجير وإتقان العمل، وقال: رواه أبو يعلى، وفيه مصعب بن ثابت، وثّقه ابن حبان وضعّفه جماعة.

ورواه البيهقي في شُعب الإيمان (٤/ ٣٣٤: ٥٣١٤) من طريقين عن مصعب الزبيري عن بشر، به بلفظه.

وبرقم (٥٣١٢) من طريق محمود بن غيلان عن بشر بن السّري به بلفظه مع زيادة في أوّله.

وذكره السيوطي في الجامع الصغير وعزاه إلى البيهقي في الشُعَب ورمز له بالضعف. وعزاه المناوي إلى أبي يعلى وابن عساكر. فيض القدير (٢/ ٢٨٦: ١٨٦١).

الحكم عليه:

الحديث بهذا الإسناد ضعيف؛ لضعف مصعب بن ثابت، وهو ليّن الحديث ولم يُتابَع.

وذكره المناوي في التيسير شرح الجامع الصغير (١/ ٢٦٩)، وضعّف إسناده.

٥ ـ باب التَّرهيب من كَسْب الحرام والتَّرغيب في كَسْب الحلال

١٣٤٥ ـ الحارث[١]: حدثنا داود بن المحبَّر، ثنا الميسرة بن عبد ربه، عن أبـي عائشةَ السعدي، عن يزيدَ بن عمر، عن أبـي سلمةَ بن عبد الرحمن، عن أبـي هريرة وابن عباس رضي الله عنهم، قالا: خطبنا رسولُ الله ﷺ... فذكر حديثاً طويلاً قال فيه: «من يكسب مالاً حراماً لم يَقبل الله له صدقةً ولا عِتْقاً ولا حجاً ولا عمرةً، وكتب اللَّهُ عزَّ وجلَّ بقدر ذلك أوزاراً، وما بقي عند موته كان زادَه إلى النار. ومن اشترى خِيانةً وهو يعلم أنها خِيانة، كان كمن خانها في عارها وإثمها. ومن اشترى سَرقةً وهو يعلم أنها سَرقة، كان كمن سرقها في عارها وإثمها...». الحديث.

* وهو موضوع بهذا الإسناد، وقد رُوي آخره بإسناد آخر.

.....

(١) ورد هذا الحديث في (ب) بعد خمسة أحاديث.

١٣٤٥ ـ تخـريـجـه:

أخرجه ابن الجوزي في الموضوعات (٣/١٨٨)، من طريق محمد بن عمرو بن علقمة، عن عمر بن عبد العزيز، حدثني أبو سلمة، عن أبـي هريرة، فذكره مختصراً. وذكره الهيثمي في بغية الباحث (١/٢٨٥)، وقال: هذا حديث موضوع، فإنَّ داود بن المحبَّر كذاب.

. . . . . .

وذكره البوصيري في الإتحاف (١/ ٩٠ ب)، وقال: كذب داود بن المحبَّر.

وأورده السيوطي في اللآلىء المصنوعة (٢/ ٣٦١) في أثناء حديث طويل مختلق، وقال: له شاهد عند الحارث.

وأورده ابن عراق في تنزيه الشريعة (٢/ ٣٣٨)، ونقل كلام السيوطي السابق.

الحكم عليه:

الحديث بهذا الإسناد موضوع، كما حكم بذلك المصنّف والهيثمي والبوصيري.

١٣٤٦ ـ [١] وقال محمد بن أبـي عمر: حدثنا وكيع (ح).

[٢] وقال أحمد ابن منيع: حدثنا قَبيصةُ، قالا: ثنا سفيان، عن مصعب بن محمد وفي روايةِ قَبيصة بن مينا[1] عن شيخ من الأنصار، وفي روايةِ وكيع: عن رجل من أهل المدينة قال: قال رسول الله ﷺ: «مَن اشترى سرقةً وهو يعلم أنها سَرقة، فقد شَرك في إثمها وعارها».

.....

(١) هكذا في جميع النسخ، ويظهر أن تحريفاً جرى فيه، فقبيصة المذكور هو ابن عقبة؛ لأن الحافظ ذكر مقابل روايته روايةَ وكيع.

١٣٤٦ ـ تخـريـجـه:

ذكره البوصيري في الإتحاف (٣/ق ٣ أ)، به بلفظه، إلاَّ أنه أفرد حديثَ أحمد بن مَنيع عن حديث ابن أبـي عمر فساقهما مفرَّقين.

وعزاه إلى الطبراني والبيهقي وقال:: قال المنذري: في إسناده احتمال التحسين، ويُشبه أن يكون موقوفاً.

وأخرجه ابن أبـي شيبة في المصنّف (٦/٥٧٧: ٢١٠٢)، كتاب البيوع، باب كره شري السرقة، ثنا وكيع به بلفظه.

وأخرجه الطبراني كما في السنن الكبرى للبيهقي: ثنا علي بن عبد العزيز، ثنا أبو نعيم، ثنا سفيان به بلفظه (ولم أقف عليه في المطبوع)، ومن طريقه أخرجه البيهقي في السنن (٥/٣٣٦)، باب كراهية مبايعة مَن أكثر ماله من الربا أو ثمن المحرّم، من طريق علي بن عبد العزيز، ثنا أبو نُعيم، ثنا سفيان به بلفظه.

وللحديث شاهد بلفظه من حديث أبـي هريرة. أخرجه الحاكم في المستدرك (٢/٣٥)، كتاب البيوع، باب من اشترى سرقة، من طريق مسلم بن خالد الزنجي عن مصعب بن محمد المدني عن شرحبيل مولى الأنصار عن أبـي هريرة، فذكره. وقال: شرحبيل هذا هو ابن سعد الأنصاري، روى عنه مالك بن أنس بعد أن كان سَيِّىء الرأي فيه، والحديث صحيح. وقال الذهبـي: الزنجي وشرحبيل ضعفاء.

. . . . . .

ورواه البيهقي في السنن (٥/ ٣٣٥)، من طريق مسلم بن خالد الزنجي بلفظه.

وذكره المنذري في الترغيب (٢/ ٥٤٨)، الترغيب في طلب الحلال والأكل منه، وعزاه إلى البيهقي، وقال: في إسناده احتمال التحسين.

والسيوطي في الجامع الصغير (٦/ ٦٤: ٨٤٤٣ من الفيض)، وعزاه إلى الحاكم والبيهقي، ورمز له بالصحة.

الحكم عليه:

الحديث بهذا الإسناد ضعيف، فيه راوٍ لم يُسَمّ. وقد وقع التصريح به في رواية الحاكم والبيهقي، وهو شرحبيل بن سعد المدني، لين الحديث عالم بالمغازي، عن أبي هريرة، ومدار الحديث على شرحبيل. وفي تصحيح الحاكم والسيوطي للحديث تساهل، ومنشأ قول المنذري باحتمال تحسين الحديث هو الخلاف الدائر حول شرحبيل، فالحديث كما قال الذهبي ضعيف لضعف شرحبيل ولم يُتابع على حديثه.

١٣٤٧ ـ [١] أبو يعلى: حدثنا زهير، ثنا حسن، ثنا ابن لَهيعة، عن دراج، عن أبـي الهيثم، عن أبـي سعيد رضي الله عنه قال: إن رسول الله ﷺ قال: «أيما رجل كسب مالاً من حلال، فأطعم نفسَه أو كَساها مَن دونَه من خلق الله تعالى، فإنّ له بها زكاةً».

[٢] تابعه عمرو بن الحارث، عن دراج. أخرجه ابن حبان من طريقه[١].

.....

(١) انظر الإحسان بترتيب صحيح ابن حبان (٦/ ٢١٨) طبعة الحوت.

١٣٤٧ ـ تخـريـجـه:

أخرجه أبو يعلى في مسنده (٢/ ٥٢٩: ١٣٩٧) به وزاد في أثنائه: «ورجل لم يكن له مال تكون فيه الصدقة فقال: اللهمَّ صَلِّ على محمد عبدك ورسولك وصَلِّ على المؤمنين والمؤمنات والمسلمين والمسلمات».

وذكره البوصيري في الإتحاف (٣/ ق ٣أ) بلفظ أبـي يعلى كما في المسند المطبوع، وقال: رواه ابن حبان في صحيحه من طريق دَرّاج.

وأخرجه ابن حبان في صحيحه (الإحسان ٦/ ٢١٨) بهذا اللفظ، وابن عديّ في الكامل (٣/ ١١٤) بلفظه مطولاً، والحاكم في المستدرك (٤/ ١٣٠)، وتحرَّفت فيه أبو السَمْح إلى أبـي الشيخ.

والبيهقي في الآداب (ص ٤٨٤) مع الزيادة.. كلهم من طريق عمرو بن الحارث عن دراج به.

وقال الحاكم: هذا حديث صحيح الإسناد ولم يُخرجاه، وأقرّه الذهبـي.

وذكره الهيثمي في مجمع الزوائد (١٠/ ١٦٧)، كتاب الأدعية، باب الصلاة على غيره، مع الزيادة وقال: رواه أبو يعلى وإسناده حسن.

وأورده السيوطي في الجامع الصغير (٣/ ١٤٠) من الفيض، وعزاه إلى أبـي يعلى وابن حبان والحاكم، ورمز له بالتحسين. وأشار المناوي إلى ضعفه.

. . . . . .

وروى الترمذي في السنن (٧/ ٤٥٧) من التحفة، كتاب العلم، باب فضل الفقه على العبادة، عن عمرو بن حفص الشيباني، أخبرنا عبد الله بن وهب، عن عمرو بن الحارث، به بلفظ: «لن يشبع المؤمن من خبر يسمعه حتى يكون منتهاه الجنة»، وقال: هذا حديث حسن غريب.

الحكم عليه:

إسناده ضعيف، لأن درّاج ضعيف في روايته عن أبـي الهيثم، فقد حكى ابن عدي عن الإمام أحمد قال: أحاديث درّاج عن أبـي الهيثم، عن أبـي سعيد فيها ضعف. الكامل (٣/ ١١٢).

١٣٤٨ ـ وقال الطيالسي: حدثنا جعفر، عن النضر بن [حميد][1]، عن أبي الجارود، عن أبي الأحوص، عن عبد الله رضي الله عنه قال: قال رسولُ الله ﷺ: «لا يُعْجِبَنَّك رحب الذارعين[2] يسفك الدمَاء، فإن له عند الله تعالى قاتلاً لا يموت، ولا يُعْجِبَنَّك امرؤٌ كسب مالاً من حرام، فإنه إن أنفقه أو تصدَّق به لَمْ يُقبل منه، وإن تركه لم يبارَك له فيه، وإن بقي منه [شيء][3] كان زاده إلى النار».

.....

(١) في الأصل: «النضر بن معبد»، والتصحيح من مسند الطيالسي وتهذيب الكمال، ترجمة جعفر بن سليمان (١/ ١٩٦).

(٢) رحب الذراع: أي واسع القوة عند الشدائد. النهاية (٢/ ٢٠٨) مادة (ر ح ب).

(٣) في الأصل: «شيئاً»، وهو خطأ.

١٣٤٨ ـ تخريجه:

أخرجه أبو داود الطيالسي في المسند (ص ٤٠ ح ٣١٠) به بلفظه.

ومن طريقه البيهقي في الشعب (٤/ ٣٩٦: ٥٥٢٥).

وذكره البوصيري في الإتحاف (٣/ ق ٣ أ) من طريق الطيالسي بلفظه.

ورواه الطبراني في الكبير (٢٠/ ١٣١)، والعقيلي في الضعفاء (٤/ ٢٨٩ ترجمة النضر بن حميد)، وأبو نُعيم في الحَلية (٦/ ٢٩٥).

كُلهم من طريق جعفر بن سليمان الضُبعي عن النضر بن حميد بألفاظ متقاربة، وقال العُقيلي: لا يتابَع عليه إلاَّ من طريق يقاربه.

ورواه الإمام أحمد في المسند (١/ ٣٨٧).

والبخاري في تاريخه الكبير (٤/ ٣١٣)، والبزّار كما في كشف الأستار (٤/ ٢١٦: ٣٥٦٢)، والشاشي في مسنده رقم (٨٧٧)، والحاكم (٢/ ٤٤٧)، والبيهقي في الشعب (٤/ ٣٩٥: ٥٥٢٤).. جميعهم من طريق أبانَ بن إسحاق، عن الصباح بن محمد، عن مُرة، عن عبد الله، بمعناه بأطول منه.

. . . . . .

وقال البوصيري: رواه الإمام أحمد مع زيادة طويلة، وقد حسّنها بعضهم.

وذكره الهيثمي في مجمع الزوائد (٧/ ٢٩٨)، كتاب الفتن، باب حرمة دماء المسلمين وأموالهم، وقال: رواه الطبراني وفيه النضر بن حميد وهو متروك.

وله شاهد من حديث أبـي هريرة بلفظ: ولا تغبطَنّ فاجراً بنعمة، إن له قاتلاً عند الله لا يموت.

أخرجه البخاري في تاريخه الكبير (٢/ ٢٣٢)، والطبراني في الأوسط كما في مجمع البحرين (٨/ ١١١: ٤٨٠٢)، والبيهقي في الشعب (٤/ ١٢٩: ٤٥٤٢)، والبغوي في شرح السنة (٨/ ١٠) قال الهيثمي في المجمع (١/ ٣٥٥): رواه الطبراني في الأوسط ورجاله ثقات.

وأورده السيوطي في الجامع الصغير (٦/ ٤١٣ من الفيض)، بلفظه وعزاه إلى البيهقي في الشُعب ورمز له بالضعف. ونَقل المناوي كلام الحافظ العراقي: رواه البخاري في تاريخه والطبراني في الأوسط الكل بسند ضعيف.

وذكره الألباني في ضعيف الجامع (٦/ ٧٢)، وقال: ضعيف.

الحكم عليه:

الحديث بهذا الإسناد ضعيف جداً، فيه النضر بن حميد وأبو الجارود، وهما متروكان.

١٣٤٩ ـ وقال أبو يعلى[1]: حدثنا محمد بن يحيى، نا الخليل، ثنى أبي، عن قتادة، عن أنس رضي الله عنه، قال: قال رسول الله ﷺ: «ليس الغِنى عن كثْرة العرض، ولكن الغِنى غِنى النَّفْس».

.....

(١) أُلحق هذا الحديث بهامش الأصل وختم عليه بصح، وهو موجود في بقية النسخ.

١٣٤٩ ـ تخريجه:

أخرج أبو يعلى في مسنده (٥/ ٤٠٤: ٣٠٧٩)، به بلفظه.

ولم أجده عند البوصيري في الإتحاف.

وأخرجه البزار (كشف الأستار ٤/ ٢٣٧)، كتاب الزهد، باب: ليس الغنى عن كثرة العرض، من طريق محمد بن المثنى: ثنا الخليل بن عمر عن أبيه به، بلفظ مقارب. وقال: لا نعلم رواه عن قتادة عن أنس إلاَّ عمر.

وأخرجه الطبراني في الأوسط (مجمع البحرين ق ٢٦٩ أ)، كتاب الزهد، باب ليس الغنى عن كثرة العرض، من طريق محمد بن عبادة الواسطي، ثنا أبو سفيان الحميري، نا هشيم، عن حُميد عن أنس، بلفظه، ثم قال: لم يَرْوِ هذا الحديث عن حميد إلاَّ هشيم، ولا عن هُشَيم إلاَّ أبو سفيان الحميري، تفرَّد به أبو عُبادة.

وذكره الهيثمي في المجمع (١٠/ ٢٣٧)، كتاب الزهد، باب ليس الغنى عن كثرة العَرض، وعزاه إلى الطبراني في الأوسط، وأبي يعلى، وقال: رجال الطبراني رجال الصحيح.

وذكره إسماعيل العجلوني في كشف الخفاء (٢/ ١٠٤: ١٨٠٩)، بلفظ: «الغنى غنى النفس والفقر فقر النفس» وعزاه الديلمي بلا إسناد عن أنس رفعه.

ويشهد للحديث حديث أبي هريرة وأبي ذرّ.

أما حديث أبي هريرة فقد أخرجه البخاري (١١/ ٢٧١: ٦٤٤٦)، كتاب الرقاق، باب الغنى غنى النفس.

. . . . . .

ومسلم في الصحيح (٢/ ٧٢٦: ١٠٥١)، كتاب الزكاة، ليس الغنى عن كثرة العَرض، بلفظه.

والترمذي في الجامع (٧/ ٤٢) من التحفة، كتاب الزهد، باب ما جاء أن الغنى غنى النفس، بلفظه، وقال: هذا حديث حسن صحيح.

وابن ماجه في السنن (٢/ ١٣٨٦ : ٤١٣٧)، كتاب الزهد، باب القناعة، بلفظه، وصحّحه الشيخ الألباني.

والإمام أحمد في المسند (٢/ ٢٤٣ و ٢٦١ و ٣١٥ و ٣٩٠ و ٤٣٨ و ٤٤٣ و ٥٣٩ و ٥٤٠) عنه بلفظه.

وابن حبان في صحيحه (الإحسان ٢/ ٣٥: ٦٧٨)، باب الفقر والزهد والقناعة، عنه بلفظه.

وأورده السيوطي في الجامع الصغير (٥/ ٣٥٨: ٧٥٧٩ من الفيض) بلفظه، وعزاه إلى أحمد والشيخين والترمذي وابن ماجه وصحّحه.

وذكره إسماعيل العجلوني في كشف الخفاء (٢/ ١٠٤ : ١٨٠٩)، بلفظ: «الغنى غنى النفس»، وقال: متفق عليه.

وأما حديث أبي ذرّ، فقد أخرجه:

ابن حبان في صحيحه (الإحسان ٢/ ٣٧: ٦٨٤)، باب الفقر والزهد والقناعة، بلفظ: «إنما الغنى غنى القلب، والفقر فقر القلب» مع زيادة في أول الحديث.

والحاكم في المستدرك (٤/ ٣٢٧)، كتاب الرقاق، باب إنما الغنى غنى القلب، بلفظ ابن حبان مع زيادة في آخره، وقال: هذا حديث صحيح على شرط البخاري ولم يُخرجاه. وسكت عليه الذهبي.

ورواه الطبراني في الكبير (٢/ ١٦٤)، وقال الهيثمي في المجمع (١٠/ ٢٣٧)، كتاب الزهد، باب ليس الغنى عن كثرة العرض، رواه الطبراني، وفيه من لم أعرفه.

. . . . . .

وذكره إسماعيل العجلوني في كشف الخفاء (٢/١٠٤: ١٨٠٩) مختصراً، وعزاه إلى العسكري.

الحكم عليه:

الحديث بهذا الإسناد ضعيف، لأن في رواية عمر بن إبراهيم عن قتادة اضطراباً، ولكن انجبر هذا الضعف اليسير لمتابعة رواها الطبراني في الأوسط من رواية محمد بن عبادة الواسطي (صدوق، التقريب ص ٤٨٦) عن أبـي سفيان الحميري (صدوق وسط، التقريب ص ٢٤٢)، وارتقى إلى درجة الحسن لغيره، وأما المتن فصحيح، وقد خرّجاه في الصحيحين.

٦ ـ باب التَّرغيب في اجتناب الشبهات

١٣٥٠ ـ قال أبو يعلى: حدثنا أحمد بن المقدام، ثنا عُبيد بن القاسم، ثنا العلاء بن ثعلبةَ، عن أبي المليح الهُذَلي، عن واثلةَ بن الأسْقَع رضي الله عنه قال: رأيتُ رسولَ الله ﷺ، بمسجد الخيف، فقال لي أصحابه: إليك يا واثلةُ ـ أي تَنَحَّ عن وجهه ـ فقال ﷺ: «دعوه فإنمّا جاء ليسأل» فدنوْتُ فقلتُ: بأبي أنتَ وأُمي، يا رسولَ الله لتفتنا عن أمر نأخذه عنك من بعدك. قال ﷺ: «استفتِ نفسَك» قلتُ: وكيف لي بذلك؟ قال ﷺ: «دَعْ ما يريبك إلى ما لا يريبُك، وإن أفتاك المُفتون»، قلتُ: وكيف لي بعلم ذلك؟ قال ﷺ: «تضع يَدك على فؤادك، فإن القلب يَسكن إلى الحلال ولا يَسكن إلى الحرام، وإن ورعَ المسلم أن يَدَع الصغيرَ مخافةَ أن يقع في الكبير» قلتُ: فَمن الحريصُ؟ قال ﷺ: «الذي يطلب الكسبة[1] في غير حلّها» قلتُ: فمنَ الوَرِعُ؟ قال ﷺ: «الذي يقف عند الشبهة» قلتُ: فمن المؤمن؟ قال ﷺ: «مَن أمنه الناسُ على أموالهم ودمائهم» قلتُ: فمن المسلمُ؟ قال ﷺ: «مَن سلم المسلمون من لسانه ويده» قلتُ: فأي الجهاد أفضلُ؟ قال ﷺ: «كلمة حق عند إمام جائر».

* العلاء بن ثعلبة مجهول ـ قاله أبو حاتم، لكن للمتن شواهد مفرّقة.

.....

(١) في (حس): «المكسبة».

١٣٥٠ ـ تخريجه:

أخرجه أبو يعلى في المسند (١٣/ ٤٧٦: ٧٤٩٢) به بتمامه.

ولم أقف عليه في الإتحاف عند البوصيري.

وأخرجه الطبراني في الكبير (٢٢/ ٧٨: ١٩٣) من طريق جعفر بن أحمد بن سنان الواسطي، حدثنا أحمد بن المقدام العجلي عن عُبيد بن القاسم به، بلفظه.

وأخرج أبو الشيخ في الأمثال (٣٧) قوله: دع ما يريبُك إلى ما لا يريبُك وإن أفتاك المُفتون، قال: حدثنا إبراهيم بن محمد بن الحسن، ثنا أحمد بن المقدام به.

وذكره الهيثمي في المجمع (١٠/ ٢٩٣)، كتاب الزهد، باب التورع عن الشبَهات، بلفظه، وقال: رواه أبو يعلى والطبراني، وفيه عُبيد بن القاسم وهو متروك.

وأخرجه الإمام أحمد في المسند (٤/ ١٠٧) من طريق زياد بن الربيع، ثنا عباد بن كثير الشامي من أهل فلسطين، عن امرأة منهم يقال لها فسيلة، أنها قالت: سمعتُ أبي يقول: «سألتُ رسول الله ﷺ فقلتُ: يا رسولَ الله، أمِنَ المعصية أن يحبّ الرجل قومه؟ قال: لا ، ولكن من المعصية أن يَنصر الرجل قومه على الظلم».

وعباد بن كثير وثّقه ابن معين، وضعّفه الجماعة، وقال البخاري: فيه نظر.

وقال علي بن الجنيد: متروك. الميزان (٣/ ٨٤). وفسيلة بنت واثلة، ويقال جميلة وخصيلة، ذكرها ابن حبان في الثقات، وقال الحافظ ابن حجر: مقبولة (التقريب ص ٧٥٢).

وللمتن شواهد مفرّقة، كما أشار ابن حجر إلى ذلك.

فقوله: «دَعْ ما يريبك إلى ما لا يريبك». أخرجه أحمد (١/ ٢٠٠: ١٧٢ و ١٧٢٧)، وعبد الرزاق (٣/ ١١٧: ٤٩٨)، والطبراني في الكبير (٣/ ٧٥: ٢٧٠٨)،

. . . . . .

وأبو نعيم في الحلية (٨/ ٢٦٤)، وابن حبان (٢/ ٤٩٨ : ٧٢)، والطيالسي (ص ١٦٣ : ١١٧٨)، والترمذي (٣/ ٥٧٦ : ٢٥١٨)، والنسائي (٨/ ٣٢٧)، والدارمي (٢/ ٢٤٥)، والبغوي في شرح السنّة (٨/ ١٧ : ٢٠٣٢)، والحاكم (٢/ ١٣) و (٤/ ٩٩)، وأبو يعلى (١٢/ ١٣٢ : ٧٦٣)، والبيهقي (٥/ ٣٣٥)، وابن أبـي عاصم في الآحاد والمثاني (١/ ٣٠٢: ٤١٦)، وابن خزيمة (٤/ ٥٩: ٢٣٤٨) من حديث الحسن بن علي وصحَّحه الحاكم ووافقه الذهبـي.

ومن حديث ابن عمر رواه الطبراني في الصغير (١/ ١٠٢ : ٢٧٦)، وأبو الشيخ في الأمثال (ص ٢٦: ٤٠)، وأبو نعيم في أخبار أصبهان (٢/ ٢٤٣)، وفي الحلية (٦/ ٣٥٢)، والخطيب في تاريخ بغداد (٢/ ٢٢٠ و ٣٨٧) و (٦/ ٣٨٦)، والقضاعي في مسند الشهاب برقم (٦٤٥).

ومن حديث أنس رواه أحمد (٣/ ١٥٣)، والبزار كما في كشف الأستار (٣/ ٣٥١: ٢٩٢٠)، وابن عدي (١/ ٢٠٦).

ومن حديث وابصة بن معبد رواه الطبراني (٢٢/ ١٤٧ : ٣٩٩).

وقوله: «استفت نفسك وإن أفتاك المفتون». أخرجه أحمد (٤/ ٢٢٨).

والدارمي في سننه (٢/ ٢٤٥)، وأبو يعلى (٣/ ١٦٠ : ١٥٨٦)، والطبراني في الكبير (٢٢/ ١٤٧ : ٤٠٢)، وفي مسند الشاميين (٢٠٠٠) من حديث وابصة بن معبد. قال الهيثمي في مجمع الزوائد (١٠/ ٩٢٠): ورجال أحد إسنادي الطبراني ثقات.

وفي حديث أبـي أمامة «إذا حاك في قلبك شيء فدعه». أخرجه أحمد (٥/ ٢٥٥)، والحاكم (١/ ١٤)، وعبد الرزاق (٢٠١٠٤)، والقضاعي في مسند الشهاب (٤٠٢)، وابن حبان (١/ ٤٠٢: ١٧٦)، والطبراني في الكبير (٨/ ١٣٧ : ٧٥٣٩)، وفي الأوسط (٣/ ١٦ : ٣٠١٧)، وصحَّحه الحاكم ووافقه الذهبـي.

وفي حديث النواس بن سمعان مرفوعاً «الأثم ما حاك في في صدرك وكرهت أن يطلع عليه الناس». رواه مسلم (٤/ ١٩٨٠ : ٢٥٥٣)، كتاب البر والصلة والآداب

. . . . . .

تفسير البر والإثم، والترمذي (٤/ ٥١٥: ٢٣٨٩).

قوله: «إن ورع المسلم أن يدع الصغير مخافة أن يقع في الكبير» يشهد له حديث عطية السعدي مرفوعاً: «لا يبلغ العبد أن يكون من المتقين حتى يدع ما لا بأس به حذراً لما به بأس». رواه الترمذي (٤/ ٥٤٧: ٢٤٥١)، وابن ماجه (٢/ ١٤٠٩: ٤٢١٥)، والطبراني في الكبير (١٧/ ١٦٨: ٤٤٦)، والحاكم (٤/ ٣١٩)، وصحَّحه ووافقه الذهبي.

وفي حديث النعمان بن بشير مرفوعاً: «من ترك ماشبه عليه من الإثم كان لما استبان أترك» رواه البخاري (٢٠٥١) كتاب البيوع: باب الحلال بيّن والحرام بيّن وبينهما مشتبهات.

قوله: «الورِعُ الذي يقف عند الشبهة» يشهد له حديث النعمان بن بشير «الحلال بين والحرام بين وبينهما مشبهات لا يعلمها كثير من الناس فمن اتقى المشبهات استبرأ لدينه وعرضه». رواه البخاري (٥٢) كتاب الإيمان، باب فضل من استبرأ لدينه، ومسلم (٣/ ١٢١٩: ١٥٩٩) كتاب المساقاة، باب أخذ الحلال وترك الشبهات.

قوله: «المؤمن من أمنه الناس على أموالهم ودمائهم والمسلم من سلم المسلمون من لسانه ويده».

ورد نحوه من حديث أنس رواه أحمد (٣/ ١٥٤)، وأبو يعلى (٧/ ١٥: ٣٩٠٩)، والبزار كما في كشف الأستار (١/ ١٩: ٢١)، وابن حبان (٢/ ٢٦٤: ٥١٠)، والحاكم (١/ ١١) وصحَّحه.

ومن حديث فضالة بن عبيد: رواه أحمد (٦/ ٢١)، وابن ماجه (٢/ ١٢٩٨: ٣٩٣٤)، وابن حبان (١١/ ٢٠٣: ٤٨٦٢)، والبزار (١١٤٣)، والحاكم (١/ ١٠)، وصحَّحه وابن منده في الإيمان برقم (٣١٥)، والطبراني في الكبير (١٨/ ٣٠٩: ٧٩٦).

ومن حديث عبد الله بن عمرو: أخرجه أحمد (٢/ ٢٠٦ و ٢١٥)، والبخاري (١٠) كتاب الإيمان، باب المسلم من سلم المسلمون من لسانه ويده، ومسلم

. . . . . .

(١/ ٦٥: ٤٠) كتاب الإيمان، باب بيان تفاضل الإسلام.

ومن حديث جابر: أخرجه أحمد (٣/ ٣٧٢)، ومسلم (١/ ٦٥: ٤١) كتاب الإيمان، باب بيان تفاضل الإسلام.

ومن حديث أبي موسى: أخرجه مسلم (١/ ٦٦: ٤٢) في الباب السابق، والبخاري (١١) كتاب الإيمان، باب أي العمل أفضل.

ومن حديث أبي هريرة: أخرجه الترمذي (٥/ ١٨: ٢٦٢٧)، والنسائي (٨/ ١٠٤)، وابن حبان (١/ ٤٠٦: ١٨٠)، والحاكم (١/ ١٠)، وصحَّحه ووافقه الذهبي.

قوله: «أفضل الجهاد كلمة حق عند إمام جائر».

يشهد له حديث أبي سعيد الخدري، رواه الترمذي (٤/ ٤٠٩: ٢١٧٤)، وأبو داود (٤/ ١٢٤: ٤٣٤٤)، وابن ماجه (٢/ ١٣٢٩: ٤٠١١)، والحاكم (٤/ ٥٠٥)، والحميدي (٢/ ٣٣١: ٨٥٢)، وأحمد (٣/ ١٩ و ٦١)، والخطيب في تاريخ بغداد (٧/ ٢٣٨).

وحديث أبي أمامة: أخرجه ابن ماجه (٢/ ١٣٣٠: ٤٠١٢)، وأحمد (٥/ ٢٥١)، والبيهقي (١٠/ ٩١)، وابن عدي (٢/ ٨٦١)، والطبراني في الكبير (٨/ ٣٣٨: ٨٠٨١)، وفي الأوسط (٢/ ٣٥٧: ١٦١٩).

وحديث طارق بن شهاب: أخرجه النسائي (٢/ ١٨٧)، وأحمد (٤/ ٣١٥).

وحديث جابر: أخرجه العقيلي في الضعفاء (٣/ ٣٢٦).

وحديث عبد الله بن عبيد بن عمير، عن أبيه، عن جده: أخرجه الحاكم (٣/ ٦٢٦)، والطبراني في الكبير (١٧/ ٤٩: ١٠٥).

الحكم عليه:

إسناده ضعيف جداً؛ لجهالة العلاء بن ثعلبة وعبيد متروك، ولمتنه شواهد مفرّقة تقدّم ذكرها في التخريج مُفصّلةً.

٧ ـ باب البيع إلى وقت خروج العطاء للجند[١]

١٣٥١ ـ قال إسحاق: أخبرنا وهب بن جرير ثنا أبي سمعت محمد بن إسحاق يحدث يقول: حدثني أبو عبيدة بن محمد بن عمار بن ياسر قال: حدثتني الربيع بنت معوذ بن عفراء قالت: دخلت أنا ونسوة من الأنصار على أسماء بنت مخربة وهي أم أبي جهل، وكان ابنها عبد الله بن أبي ربيعة يبعث إليها العطر من اليمن فتبيعه إلى الأعطية، قالت: فاشتريت منها فوزنت لي فجعلته في قوارير كغيري[٢]، فقالت لي: اكتبي عليك حقي[٣]، فقلت ـ يعني للكاتب ـ : أكتبه على الربيع بنت معوذ بن عفراء، قالت: إنك كبنت قاتل سيده، فقلت: والله ما أنا بنت قاتل سيده ولكني بنت قاتل عبده، فقالت: والله لا أبيعك شيئاً أبداً، فقلت: وأنا والله لا اشتري منك شيئاً أبداً، فوالله ما هو بطيب ولا عرف[٤] ثم، ثم قالت: والله يا بني ما شممت[٥] طيبا قط أطيب منه، ولكنها حين قالت ما قالت غضبت فقلت ما قلت.

.....

(١) هذا الباب إنما ورد في (بر) و (ك).

(٢) في (ك): «لغيري».

(٣) في (بر): «حجة».

(٤) يعني لا رائحة فيه.

(٥) في (ك): «سمعت».

. . . . . .

١٣٥١ ـ تخريجه:

أخرجه إسحاق (٥/ ١٤٢ : ٢٢٦٥) به بنحوه.

أخرجه ابن أبي عاصم في الآحاد والمثاني (٥/ ٤٧٤ : ٣١٧٠)، قال: حدثنا سعيد بن يحيى بن سعيد الأموي، نا أبي قال: قال ابن إسحاق: حدثني أبو عبيدة بن محمد بن عمار بن ياسر بنحوه.

وأخرجه ابن سعد في الطبقات الكبرى (٨/ ٣٠٠) من طريق الواقدي: حدثني عبد الحميد بن جعفر وعبد الله بن أبي عبيدة عن أبي عبيدة بن محمد بن عمار، به نحوه.

ومن طريق الواقدي أخرجه البلاذري كما في الإصابة.

الحكم عليه:

رجاله ثقات، أبو عبيدة وثقه يحيى بن معين وغيره قال الذهبي: وثقه غير واحد، واختلف النقل فيه عن أبي حاتم، فقال مرة: منكر الحديث، وقال أُخرى: صحيح الحديث. انظر: تهذيب الكمال (٣٤/ ٦٢)، وميزان الاعتدال (٤/ ٥٤٩). [سعد].

٨ ـ باب التجارة في البِزّ

١٣٥٢ ـ قال أبو يعلى: [ثنا إبراهيم بن عرعرة السامي بالبصرة][1]، حدثنا إبراهيم بن عبد الله الرازي، ثنا إسماعيل بن نوح، عن أبيه، عن جده، عن أبي بكر الصديق رضي الله عنه قال: قال رسول الله ﷺ: «إن أهل الجَنة لا يتبايعون، فلو تبايعوا ما تبايعوا إلاَّ البزَّ».

.....

(١) ما بين المعكوفتين ساقط من جميع النسخ، والإضافة من المسند المطبوع.

١٣٥٢ ـ تخريجه:

هو عند أبي يعلى في المسند (١/ ١٠٤: ١١١) به بهذا اللفظ. ولم أجده عند البوصيري في الإتحاف.

ورواه العقيلي في الضعفاء (٢/ ٣٢٣)، من طريق عمر بن حفص، عن إبراهيم الرازي، به بنحوه.

وذكره الهيثمي في المجمع (١٠/ ٤١٦)، كتاب أهل الجنة، باب أهل الجنة لا يتبايعون؛ وعزاه إلى أبي يعلى وقال: وفيه إسماعيل بن نوح، وهو متروك.

وله شاهد بمعناه من حديث ابن عمر.

رواه الطبراني في الصغير كما في مجمع البحرين (٣/ ٣٤٢: ١٩٢٧)، والعقيلي في الضعفاء (٢/ ٣٢٣).. كلاهما من طريق عبد الرحمن بن أيّوب السكوني، عن عطاف بن خالد، عن نافع، عن ابن عمر، بمعناه.

. . . . . .

قال الطبراني: لم يروه عن نافع إلاَّ عطاف، تفرّد به أيّوب. وذكره الهيثمي في المجمع (١٠/٤١٦)، وقال: فيه عبد الرحمن بن أيوب السكوني، وهو ضعيف.

الحكم عليه:

الحديث بهذا الإسناد ضعيف جداً، فيه إسماعيل بن نوح وهو متروك، وله شاهد من حديث ابن عمر، وفي إسناده عبد الرحمن بن أيوب السكوني، وهو ضعيف.

والحديث ذكره الذهبي في الميزان (٢/٥٤٩)، وقال: لا يحتج بهذا، وقال العقيلي: لا يتابع عليه.

٩ ـ باب البَركة في البُكور

١٣٥٣ ـ أبو يعلى: حدثنا عمّار أبو ياسر، ثنا هشام بن زياد، ثنا أبـي، عن يوسف بن عبد الله بن سلام عن أبيه رضي الله عنه، قال: إن النبـي ﷺ قال: «اللهمّ بارِك لأمّتي في بُكورها».

١٣٥٣ ـ تخـريـجـه:

أخرجه أبو يعلى في المسند (١٣/٤٨٨: ٧٥٠٠)، به بلفظه، وأخرجه في معجم شيوخه (ص ٣٠٢: ٢٧٠) به بلفظه.

وأورده البوصيري في الإتحاف (٣/ ٢٨٠) بإسناد أبـي يعلى ولفظه سواء.

وذكره الهيثمي في مجمع الزوائد (٤/ ٦١)، كتاب البيوع، باب البكور وما فيه من البركة، وعزاه إلى أبـي يعلى والطبراني في الكبير وقال: فيه هشام بن زياد وهو ضعيف جداً.

ولم أعثر عليه في المعجم الكبير ولا في مجمع البحرين.

وذكره أيضاً في المقصد العلي (ق ٥٣ أ)، به بلفظه.

وذكره السيوطي (٢/١٠٣) من الفيض، وعزاه إلى الطَبراني، ثم رمز له بالصحة، وتعقبه المناوي وضعفه بنقل كلام الهيثمي.

وللحديث شواهد كثيرة:

قال الحافظ في الفتح (٦/ ١١٤): وقد اعتنى بعض الحفاظ بجمع طُرقه، فبلغ عدد من جاءَ منه من الصحابة نحوَ عشرين نفساً.

. . . . . .

وأخرجه أبو داود في كتاب الجهاد، باب الابكار في السفر (١٢/١٠٨) من بذل المجهود، من طريق عُمارة بن حَديد عن صخر بن وداعة الغامدي.

والترمذي (٤/٤٠٢) من تحفة الأحوذي، كتاب البيوع، باب التبكير بالتجارة، من طريق عمارة بن حديد عنه، كلاهما بزيادة في آخره.

وابن ماجه (٢/٧٥٢: ٢٢٣٦) كتاب التجارات، باب ما يُرجى من البركة في البكور، عنه به بلفظه.

وقال الترمذي: هذا حديث حسن. ولعل تحسينَه للحديث وارد بناءً على ما ذكر في الباب، وإلاَّ فعُمارة بن حَديد مجهول العين. التهذيب (٧/ ٤١٤).

أخرجه ابن حبان في صحيحه (٧/١٢٣) من الإحسان، من حديث عمارة، عنه.

وأورده الشيخ الألباني في صحيح الجامع (١/ ٤١١)، وقال: صحيح.

وذكره الزبيدي في لفظ اللآلىء المتناثرة (ص ١٢٢ ح ٣٨)، وعزاه إلى أربعة عشر صحابياً.

الحكم عليه:

الحديث بهذا الإسناد ضعيف جداً؛ لأن فيه هشامَ بنَ زياد وهو متروك. وللحديث شواهد كثيرة، ترتقي بمجموعها إلى درجة الصحة، وهو حديث متواتر.

١٣٥٤ ـ وحدثنا عمار أبو ياسر، ثنا عدي بن الفضل ومحمد بن عَنبسة، قالا: ثنا عبيد الله بن أبـي بكر، عن أنس رضي الله عنه قال: إن النبـي ﷺ قال: «اللهمّ بارِك لأُمتي في بُكورها».

١٣٤٥ ـ تخـريـجـه:

لم أجده في مسند أبـي يعلى المطبوع، ولكنه في معجم شيوخه (ص ٣٠٣ ح ٢٧٢)، به بلفظه، ولم يذكر محمّد بن عنبسة بين عَدي بن الفضل وعبيد الله بن أبـي بكر.

وذكره البوصيري في الإتحاف (٣/ ق٣)، به بلفظه، وعزاه إلى البزار، ثم قال: وله شاهد من حديث أبـي هريرة، رواه ابن ماجه بسند ضعيف.

ورواه العقيلي في الضعفاء (٤/ ١١٧) في ترجمة محمد بن عَنبسة، وضعفه بعمار بن هارون، وقال: والمتن ثابت من غير هذا الوجه.

والبزار كما في كشف الأستار (٢/ ٨٠)، كتاب البيوع، باب البكور في طلب الرزق، من حديث عبد القدوس بن محمد بن عبد الكبير العطار، ثنا محمد بن عبد الله الخزاعي، عن عنبسة بن عبد الرحمن.

وابن عدي في الكامل (١/ ١٧٠)، من طريق علي بن سعيد بن بشر، ثنا إبراهيم بن عيسى الكوفي، ثنا أحمد بن بشر. . كلاهما عن شبيب بن بشر، عن أنس، بزيادة: «يوم خميسها» في آخره.

وليَّن البزار الإسناد الأول بعنبسة، وقال الهيثمي: فيه عنبسة بن عبد الرحمن، وهو ضعيف.

ولكن تابعه فيه أحمد بن بشير المخزومي، وهو صدوق له أفراد. الميزان (١/ ٨٥)، والتهذيب (١/ ١٨)، عن شبيب بن بِشْر، وشبيب وثّقه ابن مَعين وابن شاهين، وذكره ابن حبان في الثقات، وليَّنه أبو حاتم، فهو صدوق. الميزان (٢/ ٤٥٢)، والتهذيب (٤/ ٣٠٦).

وذكره الهيثمي في مجمع الزوائد (٤/ ٦١)، كتاب البيوع، باب البكور وما فيه

. . . . . .

من البركة، وقال: رواه البزار وفيه عنبسة بن عبد الرحمن وهو متروك.

وللحديث شواهد كثيرة، سبق ذكر بعضها في الحديث قبل هذا.

الحكم عليه:

الحديث بهذا الإسناد ضعيف جداً؛ فيه عمار أبو ياسر ضعيف، وعدي بن الفضل متروك، ومحمد بن عنبسة مجهول، وله متابعة عند البزار وابن عدي، فيرتقي بها إلى الحسن لغيره، وللحديث شواهد كثيرة وهو حديث متواتر.

١٣٥٥ ـ وحدّثنا أحمد بن عيسى[١]، ثنا ابن وَهب، عن أُسامة، عن عبيد بن [نِسْطاس][٢] مَوْلى كثير بن الصَلْت، حدّثه عن سَعيد المَقبري، عن أبـي هريرةَ رضي الله عنه قال: إن رسولَ الله ﷺ قال: وليس الغِنى عن كثرة العَرَض[٣]، ولكن الغَنى غِنى النَفْس، وإن الله تعالى يُؤتي عبدَه ما كتب له مِن الرزق، فأَجملوا[٤] في الطَلَب، خذوا ما حَلّ ودَعُوا ما حرم.

.....

(١) هذا الحديث غير داخل تحت العنوان قبله، فكأنه سقط عنوان الباب في الإجمال في طلب الرزق.

(٢) في جميع النسخ: «بسطام»، والتصحيح من مصادر التراجم.

(٣) العَرَض ـ بالتحريك ـ : متاع الدنيا وحُطامها. النهاية (٣/ ٢١٤)، والمعجم الوسيط (٢/ ٥٩٤)، مادة (ع ر ض).

(٤) أجمل في الطلب: أحصى وجمع فلا يزيد ولا ينقص. النهاية (١/ ٢٩٨)، والمعجم الوسيط (١/ ١٣٦) مادة (ج م ل).

١٣٥٥ ـ تخـريـجـه:

لم أقف عليه في مسند أبـي يعلى من هذه الطريق.

وأورده البوصيري في الإتحاف (٣/ ق٣ب)، به بلفظه سواء، وقال: هذا إسناد حسن وهو في الصحيح باختصار.

وذكره الهيثمي في مجمع الزوائد (٤/ ٧٠) كتاب البيوع، باب الاقتصاد في طلب الرزق، بلفظه وقال: رواه أبو يعلى وفيه عُبيد بن نِسْطاس، مولى كثير بن الصلت، ولم أجد من ترجمة، وبقية رجاله ثقات.

وأخرجه أبو يعلى في المسند (١١/ ٤٧٠: ٦٥٩٠) مقتصراً على الشطر الأول، عن وهب بن بقية، أخبرنا خالد عن عبد الرحمن بن إسحاق المديني، عن سعيد بن أبـي سعيد عنه، وإسناده حسن، عبد الرحمن بن إسحاق صدوق لا بأس به.

وأخرجه أيضاً (١١/ ١٣٢: ٦٢٥٩) مختصراً عن أبـي خيثمة، عن سفيان بن

. . . . . .

عيينة، عن أبـي الزناد، عن الأعرج عنه، وإسناده صحيح.

ومن الطريق الثانية أخرجه مسلم في صحيحه (٢/ ٧٢٦: ١٠٥١) كتاب الزكاة، باب ليس الغنى عن كثرة العَرَض، به.

وأخرجه ابن ماجه في السنن (٢/ ١٣٨٦) كتاب الزهد، باب القناعة من طريق أبـي الزناد عن الأعرج عنه به.

وأخرجه البخاري في صحيحه (١١/ ٢٧١) مع الفتح، كتاب الرقاق، باب الغنى غنى النفس، والترمذي في السنن (٧/ ٤٢) مع التحفة.. كلاهما من طريق أبـي بكر بن عياش، عن أبـي حصين، عن أبـي صالح السمان، عن أبـي هريرة، مختصراً.

الحكم عليه:

هذا حديث ضعيف الإسناد، فيه عُبيد بن نِسْطاس وهو مقبول قليل الحديث، ولكن تابعه عبد الرحمن بن إسحاق المديني عن سعيد المقبري، كما عند أبـي يعلى، وهو صدوق رُمي بالقدر، فيرقّيه إلى الحسن لغيره.

والحديث مخرّج في الصحيحين عن أبـي هريرة أيضاً.

١٣٥٦ ـ وقال الحارث[١]: حدّثنا عبد الرحيم بن واقد، ثنا وَهْب بن وهب، ثنا عباد بن كثير، عن أبـي الزناد، عن الأعرج عن أبـي هريرة رضي الله عنه قال: قال رسول الله ﷺ: «إنّ الله تَعالى يُنزل الرزقَ على قدر المؤنة، وينزل الصبرَ على قدر البَلاء».

تابعه عبد العزيز عن طارق عند البزّار[٢].

.....

(١) لم يُعنون الحافظ لهذا الباب، وعنونه البوصيري (٣/ق ٤أ) بقوله: باب نزول الرزق على قدر المؤنة.

(٢) كشف الأستار (٢/ ١٩٥: ١٥٠٦)، كتاب الطلاق، باب النفقات.

١٣٥٦ ـ تخـريـجـه:

ذكره الهيثمي في بغية الباحث (١/ ٤٨٩: ٤٢٣)، به بلفظه.

وذكره البوصيري في الإتحاف (٣/ق ٤أ)، به بلفظه، وقال: رواه البزار في مسنده.

وله متابعة عند البزار في كشف الأستار (٢/ ١٩٥)، كتاب الطلاق، باب النفقات، عن محمد بن مسكين، ثنا يحيى، ثنا عبد العزيز، عن طارق وعباد بن كثير، عن أبـي الزناد، به بلفظ مقارب، ثم قال: لا نعلمه عن أبـي هريرة إلاّ بهذا الإسناد.

ومن طريق الدراوردي أخرجه ابن عدي في الكامل (٤/ ١٤٣٥)، عن طارق وعباد بن كثير، به بلفظ البزار، وقال: وطارق بن عمار يعرف بهذا الحديث.

ومن طريقه أخرجه العقيلي في الضعفاء (٢/ ٢٢٧)، به بنحوه، ثم قال: في هذا رواية من غير هذا الوجه أصلح من هذا.

وذكره الهيثمي في مجمع الزوائد (٤/ ٣٢٤)، كتاب النكاح، باب النفقات، بلفظ البزار وقال: رواه البزار وفيه صادق (كذا، والصحيح طارق) ابن عمار، وقال البخاري: لا يتابع على حديثه، وبقية رجاله رجال الصحيح.

. . . . . .

وذكره السيوطي في الجامع الصغير (٢/٣١٨: ١٦٤٤)، وعزاه إلى ابن عدي وابن لال، ورمز له بالضعف.

وذكره الشيخ الألباني في صحيح الجامع (٢/١٥٦: ١٩١٥)، وعزاه إلى ابن عدي وابن لال وقال: صحيح.

الحكم عليه:

الحديث بهذا الإسناد ضعيف جداً، فيه وهب بن وهب وعباد بن كثير، وهما متروكان، وفيه: عبد الرحيم بن واقد ضعيف يروي المناكير. وتابع عبادَ بنَ كثير طارقُ بنُ عَمّار وهو ضعيف، ولكن أفادت متابعته له في هذا الحديث فرقّته إلى درجة الضعيف.

١٠ ـ باب المُزارعة

١٣٥٧ ـ إسحاق: أخبرنا يحيى بن سعيد القطان، ثنا أبو سلمة، قال: سألتُ أبا جَعفر ـ يعني محمد بن علي بن الحسين ـ رضي الله عنهما، ما المُخابرة؟[1] قال: المُقاسمة.

.....

(١) المخابرة: هي المزارعة على نصيب معيّن، مثل الثلث والربع، وغيرهما، والخبرة النصيب. النهاية (٢/ ٧) مادة (خ ب ر).

١٣٥٧ ـ تخريجه:

ذكره البوصيري في الإتحاف (٣/ ق ٣٨ ب)، كتاب المزارعة، باب في المزارعة، به بلفظه، وسكت عليه.

الحكم عليه:

الحديث بهذا الإسناد حسن مرسَل، فيه أبو سلمة وهو صدوق لا بأس به.

١٣٥٨ ـ أخبرنا جرير، عن عبد العزيز بن رفيع، عن رفاعة بن رافع بن خديج رضي الله عنهما، قالا: إن رَجّلاً كانت له أرضٌ، فقال له رجل: هل لك أن أُزارعك، فما أخرج الله من شيء كان بيني وبينَك؟ قال: نعم، حتى أسأل رسولَ الله ﷺ، فأتى أبا بكر وعمر رضي الله عنهما، فقالا: سَلِ النبـي ﷺ. فسأله فلم يرجع إليه شيئاً. فقال لهما: إنه ﷺ لم يرجع إلَيَّ شيئاً! فقالا له: انطلقْ، فإنه لو كان حراماً نهاك عنه. فزارعه حتى إذا اهتزّ زرعُه / أو اخضرّ، وكان على طريق النبـي ﷺ، فمرّ [٤٦ب] به يوماً، فقال: «لمن هذه الأرض»، فقالوا: لفُلان زارع بها فُلاناً، فقال ﷺ: «ادعهما!» فجاءَا جميعاً، فقال لصاحب الأرض: «رُدَّ إلى هذا ما أنفق في أرضك، ولك ما أخرجت أَرضُك!».

* لم يُخرجوه بهذا السياق.

١٣٥٨ ـ تخـريـجـه:

ذكره البوصيري في الإتحاف (٣/ ق ٣٨ ب)، كتاب المزارعة، باب في المزارعة، به بلفظه، وسكت عليه.

ولم أجد من ذكره غير البوصيري. وقوله: لم يُخرجوه بهذا السياق، يُشير إلى الحديث الآتي، فإنه مخرَّج عند الستة وألفاظه مختلفة، يأتي ذكرها في تخريج الحديث الذي بعد هذا.

الحكم عليه:

الحديث بهذا الإسناد صحيح مرسَل.

١٣٥٩ ـ وقال أبو بكر: حدثنا يحيى بن سعيد القطان، عن أبي جعفر الخطمي قال: بعثني عَمّي مع غلام له إلى سعيد بن المسيَّب، فقال: ما تقول في المزارعة؟ فقال: كان ابن عمر رضي الله عنهما، لا يَرى بها بأساً حتى حُدّث عن رافع بن خَديج رضي الله عنه، فيها حديثاً: أن رسول الله ﷺ أتى بني حارثَة فرأى زَرعاً في أرض ظُهير فقال: «ما أحسنَ أرضَ ظهير؟[1]»، فقالوا: إنه ليس لظهير. قال: «ألَيستْ أرضَ ظُهير؟» قالوا: بلى، ولكنّه زَارع فُلاناً، فقال: «رُدُّوا عليه نَفقتَه وخُذوا زَرْعَكم».

قال رافع رضي الله عنه: فأخذنا زرعنا ورَددنا عليه نفقتَه.

.....

(١) قوله: «ما أحسنَ أرضَ ظُهير؟» ساقط من (حس).

١٣٥٩ ـ تخريجه:

أخرجه أبو بكر في مصنَّفه (٧/ ٩٠: ٢٤٨٧)، كتاب البيوع والأقضية، باب الرجل يزرع في الأرض بغير إذن أهلها، بهذا الإسناد وبلفظه.

وأخرجه أيضاً في كتاب الرد على أبي حنيفة، باب ذكر أن أبا حنيفَة قال: يُجزئه، وقد أساء (١٤/ ٢٢٠: ١٨١٤٨) به بلفظه.

وأخرجه أبو داود في السنن (١٥/ ٦٦) من بذل المجهود، كتاب البيوع، باب في التشديد في ذلك ـ أي في عقد المزارعة ـ عن محمد بن بشار عن يحيى به بلفظه، وزاد قولَ سعيد: أفقر أخاك أو أكره بالدراهم.

ومن طريق أبي داود أخرجه البيهقي في السُنن (٦/ ١٣٦).

ومن طريق يحيى القطان أيضاً، أخرجه الطبراني في الكبير (٤/ ٢٤٤: ٤٢٦٧) به بلفظه.

ومن طريق يحيى القطان أخرجه النسائي (٧/ ٤٠: ٣٨٨٩)، والطبراني في الكبير (٤/ ٢٤٤: ٤٢٦٧) به بلفظه.

. . . . . .

وأخرج نحوَه مسلم في صحيحه (٣/ ١١٨٢ : ١١٤)، كتاب البيوع، باب كراء الأرض بالطعام، من طريق أبـي النجاشي، عن رافع عن عمه ظهير.

الحكم عليه:

قال البوصيري في مختصر إتحاف الخيرة (٥/ ٢٥ : ٣٥١٩): رواه ابن أبـي شيبة ورجاله ثقات.

وهو كما قال.

١٣٦٠ ـ وقال إسحاق: أخبرنا جَرير، عن عبد العزيز بن رُفيع عن رِفَاعة بن رافع بن خَديج رضي الله عنه، قال: نَهى رسول الله ﷺ عن كِراء الزرع والإجارة، إلاّ أن يشتري الرجلُ أرضاً أو تُعار. قال: فأعار أبـي أرضاً، فزرعها وبَنى فيها بيتاً. فركب أبـي يوماً فرأى البُنيانَ، فقال: ما هذا؟ قال: بَنى الذي أَعَرْتَه أَرْضَك. فقال أَعِوَضاً ممّا أَعَرْتُه؟ فأمر بالبُنيان فهُدم.

* هذا إسناد صحيح، بعضُه مرسَلٌ وبَعضه مَوْقوف.

١٣٦٠ ـ تخـريـجـه:

الحديث أخرجه ابن أبـي شيبةَ في المصنَّف (٦/ ٣٤٩: ١٣٠٧)، كتاب البيوع، باب مَن كَره أن يعطي الأرض بالثلث والربع، عن وكيع، عن سفيان، عن عبد العزيز بن رُفيع، به بلفظه.

وذكره البوصيري في الإتحاف (٣/ ق ٣٩أ)، كتاب المزارعة، باب في المزارعة، بإسناده ولفظه، وقال: هذا إسناد صحيح، بعضّه مرسَل وبعضُه موقوف وهو كلام الحافظ بعينه.

ويشهد له ما أخرجه مسلم في صحيحه (٣/ ١١٨٣: ١٥٤٩)، كتاب البيوع، باب في المزارعة والمؤاجرة، من طريق عبد الله بن السائب عن عبد الله بن معقل عن ثابت بن الضحاك، بمعناه.

الحكم عليه:

الحديث بهذا الإسناد صحيح، ولكن شطرَه الأول مرسل، وباقيه موقوف على رافع بن خُديج.

١٣٦١ ـ وقال أبو يعلى: حدثنا مُصعب بن عبد الله، حدثني هشام بن عبد الله بن عِكْرِمة، عن هشام بن عروة، عن أبيه، عن عائشة رضي الله عنها، قالت: قال رسولُ الله ﷺ: «أُطلبوا الرِّزْق في خَبايا الأرض».

* تفرَّد به هشام عن هشام.

١٣٦١ ـ تخريجه:

أخرجه أبو يعلى في المسند (٧/ ٣٤٧: ٤٣٨٤)، به بلفظه.

وأخرجه الطبراني في الأوسط (١/ ٤٩١) من طريق مصعب الزبيري، به بلفظه، وقال: لم يَرْوِ هذا الحديثَ عن هشام بن عروة إلاَّ هشام بن عبد الله.

وأخرجه البيهقي في الآداب (ص ٤٨٥) من طريق مصعب الزبيري بلفظه، وقال: هذا إن صَحّ، فإنما أراد الحرثَ وإثارةَ الأرض للزرع.

ورواه ابن حبان في المجروحين (٣/ ٩١)، وأبو نعيم في أخبار أصبهان (٢/ ٣١٣)، وابن الجوزي في العلل (٢/ ١١٣).. جميعهم من طريق هشام بن عبد الله، به.

وذكره البوصيري في الإتحاف (٣/ ق ٣)، كتاب البيوع، باب الترغيب في كسب الحلال، به بلفظه، وقال بعده: هشام بن عبد الله ضعيف.

وذكره الهيثمي في مجمع الزوائد (٤/ ٦٣)، كتاب البيوع، باب الكسب والتجارة، وقال: رواه أبو يعلى والطبراني في الأوسط، وفيه هشام بن عبد الله بن عكرمة، ضعّفه ابن حبان.

وأورده السيوطي (١/ ٥٤١) من فيض القدير، وعزاه إلى أبي يعلى والطبراني والبيهقي، ورَمَز له بالضعف.

وذكره العجلوني في كشف الخفاء (١/ ١٥٤)، وعزاه إلى أبي يعلى والطبراني والبيهقي، وأشار إلى ضعفه.

. . . . . .

قلت: تابع هشام بن عبد الله عليه:

حماد بن أسامة وهو ثقة. أخرجه أبو نُعيم في أخبار أصبهان (٢/ ٢٤٣)، من طريق سَلْم بن جنادة، عن أبـي أسامة ــ هو حماد بن أسامة ــ ، عن هشام بن عروة، به بلفظه.

الحكم عليه:

الحديث بهذا الإسناد ضعيف، لضعف هشام بن عبد الله بن عكرمة، لكن تابعه حماد بن أسامة عليه ــ عند أبـي نُعيم ــ وهو ثقة، وبقية إسناد أبـي نعيم رجاله كلهم ثقات، فيرتقي الحديث بهذه المتابعة إلى الحسن.

١٣٦٢ ـ مسدَّد: حدثنا أبو عَوانة، عن أبـي محمد قال: إن رجلاً[1] أخذ من ابن عمر رضي الله عنهما أرضاً، فاشترط أن لا يجعلَ فيها عَذِرة، فقال: إنه لا يُصْلِحها إلاَّ ذاك. قال: إن كان لا يُصْلِحها إلاَّ ذاك فَدَعْها.

.....

(١) لم أقف على تسميته.

١٣٦٢ ـ تخـريـجـه:

أورده البوصيري في مختصر الإتحاف (٤/ ٤٣٣ : ٣٣٦٨)، وعزاه لمسدّد.

وأخرجه ابن أبـي شيبة في المصنف (٧/ ٩) عن فضيل بن غزوان، عن نافع، عن ابن عمر: كان إذا أكرى أرضه اشترط على صاحبها أن لا يعرها.

وأخرج مثله البيهقي في السنن الكبرى (٦/ ١٣٩)، من طريق عبد الله بن دينار عن ابن عمر.

قال البيهقي: قال الأصمعي: العرة: هي عذرة النّاس.

الحكم عليه:

في إسناده رجل مبهم، لكن توبع عليه عند ابن أبـي شيبة بنافع، وعند البيهقي بعبد الله بن دينار، فإسناده إذاً حسن، وهو موقوف على ابن عمر.

ويُحتمل أن يكون ابن المسيّب سمع القصّة من ابن عمر أو حضرها بنفسه، فيكون الإسناد بذلك صحيحاً.

١١ ـ باب السِمْسار وأن لا يبيعَ حاضرٌ لِبادٍ

١٣٦٣ ـ أبو يَعلى: حدثنا القواريري، ثنا يزيد بن زُريع، ثنا محمد بن إسحاق، ثنا سالم أبو النَضْر، عن شيخ من بَني تميم، قال: جلس إليّ وأنا في مسجد البصرة، في زَمَن الحجاج بن يوسف، وفي يده عصاً وصحيفة يحملها في يده، فذكر حديثاً فيه: دخلتُ المدينةَ مع أبـي وأنا غُلامٌ شابّ في إبِلٍ جَلَبناها إلى المدينة لنبيعَها، قال: وكان طلحة بن عُبيد الله رضي الله عنه صديقاً لأبـي، فنزلنا عليه فقال أبـي: يا أبا محمد، أُخرج معنا فَبِـعْ لنا ظهرنَا، فإنه لا علمَ لنا بهذه السُوق. قال: أما أن أبيعَ لك فلا، إن رسولَ الله ﷺ نهى أن يَبيع حاضر لبادٍ، ولكن أَخرج معكما إلى السُوق. فإن رضيتُ لكما رَجُلاً ممن[1] يُبايعكُما أَمَرْتُكما ببيعه. قال: فخرج مَعنا فجلس في ناحية السوق، وسَاوَمَنَا الرجال بظهرنا، حتى إذا أَعطانا رجلٌ ما يُرضينا أَتيناه فاستأمرناه في بَيْعه قال: فبَايعوه، فقد رَضيتُ لكما وَفاءَه وصلاته[2]. قال: فَبَايَعْناه وأخذْنا الذي لنا.

.....

(١) في الأصل و (حس): «مِمّا»، والتصويب من بقية النُسخ.

(٢) كذا في جميع النسخ، وفي مسند أبـي يعلى: «وملأه».

١٣٦٣ ـ تخـريـجـه:

أخرجه أبو يعلى في المسند (٢/ ١٥: ٦٦٤)، به بلفظه، مع زيادة في آخر قصة الحديث.

. . . . . .

وأورده الهيثمي في المقصد العلي رقم (٤٨٣).

ورواه الشاشي في مسنده برقم (٢١) من طريق يزيد بن زريع به مختصراً.

وأخرجه أحمد في المسند (١/١٦٣) من طريق يعقوب، والبزّار في مسنده (٣/١٦٩ ـ ١٧٠ : ٩٥٦ ـ ٩٥٧). . كلاهما عن ابن إسحاق، به.

وذكره الهيثمي في مجمع الزوائد (٣/٨٢)، كتاب الزكاة، باب التعدي في الصدقة، بلفظه، وقال: رواه أحمد وأبو يعلى، ورجاله رجال الصحيح.

وأخرج أبو داود منه قصة النهي عن بيع الحاضر للبادي فقط (١٥/١٠٨) من بذل المجهود، من طريق محمد بن إسحاق عن سالم المكي، عن طلحة، مختصراً.

وأبو يعلى في مسنده (٢/١٥ : ٦٤٣)، من طريق حماد بن سلمة، عن ابن إسحاق.

وللحديث شواهد كثيرة، فيها تصريح بمنع بيع الحاضر للبادي، منها ما أخرجه البخاري في البيوع (٤/٣٧٢) من الفتح، باب لا يشتري حاضر لبادٍ بالسَمْسرة، من طريق ابن شهاب، عن ابن المسيّب، عن أبـي هريرة بلفظ: «لا يَبتع المَرْءُ على بيع أخيه، ولا تناجشوا، ولا يَبع حاضر لباد».

وكذا أخرجه مسلم (٣/١١٥٨ : ١٥٢٣)، كتاب البيوع، باب تحريم بيع الحاضر للبادي، من طريق ابن سيرين، عن أنس بن مالك، بلفظ: «نُهينا أن يَبيع حاضر لبادٍ، وإن كان أخاه أو أباه».

الحكم عليه:

الحديث بهذا الإسناد حسن، رجاله ثقات، غير ابن إسحاق وهو صدوق وقد صرّح بالتحديث، وله شواهد في الصحيحين وغيرهما، وللمرفوع منه شواهد صحيحة.

١٢ ـ بـاب الـرِّبـا

١٣٦٤ ـ قال أحمد بن منيع: حدثنا أسباط بن محمد، عن الشيباني، عن رجل من أهل البصرة، عن الحسن، عن عُبادة بن الصامت رضي الله عنه قال: سمعتُ رسولَ الله ﷺ في مَجلس من الأنصار ليلةَ الخميس في رمضانَ، ولم يَصُمْ رَمضان بعده، يقول: «الشَعير بالشَعير، قَفيزاً[1] بقفيز يداً بيدٍ، وما زاد فهو رباً» الحديث.

* أصله في صحيح مسلم[2] بغير هذا السياق، وبدون هذه الزيادة.

.....

(١) القفيز: مكيال، وهو ثمانية مكاكيك عند أهل العراق. النهاية (٤/ ٩٠) مادة (ق ف ز).

(٢) صحيح مسلم (٣/ ١٢١١: ١٥٨٧)، كتاب المساقاة، باب الصرف وبيع الذهب بالورق نقداً، من حديث عبادة بن الصامت، بأطول من هذا، من غير ذكر المناسبة في أول الحديث.

١٣٦٤ ـ تخـريـجـه:

الحديث ذكره البوصيري في الإتحاف (٣/ ق ١٩أ)، كتاب البيوع، باب الربا، به بلفظه، وقال بعده: رواه مسلم وأبو داود والنسائي بغير هذا اللفظ.

وأخرجه مسلم (٣/ ١٢١١: ١٥٨٧)، من طريق وكيع، عن سفيان، عن خالد الحذاء، عن أبي قلابة، عن أبي الأشعث، عن عبادة قال: قال رسول الله ﷺ: «الذهب بالذهب، والفضّة بالفضّة، والبرّ بالبرّ، والشعير بالشعير، والتمر بالتمر، والملح بالملح، مثلاً بمثل سواءً بسواءٍ، يداً بيدٍ.. فإذا اختلفت الأجناس، فبيعوا

. . . . . .

كيفما شئتم، إذا كان يداً بيد».

وأخرجه ابن أبـي شيبة في المصنَّف (٧/ ١٠٣: ٢٥٣٤)، كتاب البيوع، باب الذهب بالذهب، عن وكيع به، نحو حديث مسلم.

والطحاوي في شرح معاني الآثار (٤/ ٦٦)، كتاب الصرف، باب الربا، من حديث سفيان، به بنحوه.

ورواه أبو داود (١٥/ ٤) من بذل المجهود، كتاب البيوع، باب في الصرف، من طريق همام، عن قتادة، عن أبـي الخليل، عن مسلم المكي، عن أبـي الأشعث، عن عُبادة، نحوه؛ مع زيادة في آخر الحديث.

ورواه النسائي في السنن (٧/ ٢٧٧: ٤٥٦٤)، كتاب البيوع، باب بيع الشعير بالشعير، من طريق همام، به نحوه.

ورواه الطحاوي في شرح معاني الآثار (٤/ ٦٦)، من طريق همام، به نحوه.

الحكم عليه:

الحديث بهذا الإسناد ضعيف؛ لجهالة رجل من أهل البصرة، ولكن وردت له متابعات صحيحة، منها ما هو في صحيح مسلم.

وقال البوصيري في مختصر الإتحاف (٣/ ٤٢٩: ٣٣٥٣): رواه أحمد بن منيع بسند فيه راو لم يسم.

١٣٦٥ ـ أبو يعلى: حدثنا إبراهيم بن الحجّاج، ثنا سُكينٌ ـ هو ابن عبد العزيز ـ ، عن عبد المؤمن، عن ابن عمر رضي الله عنهما، قال: قال رسولُ الله ﷺ: «الذهبُ بالذهب، والفضّة بالفضّة، والبُرُّ بالبُرّ، والشَعير بالشعير، والملحُ بالملح، والتَمْر بالتمر، مِثْلاً بمثْلٍ، كيْلاً بكيْل. مَن زاد أو استزاد فقد أَرْبى».

١٣٦٥ ـ تخريجه:

أخرجه أبو يعلى في المسند (١٠/ ٨٠: ٥٧١٦)، عن إبراهيم بن الحجاج، به بلفظه.

وأورده الهيثمي في المقصد العلي برقم (٦٧٢).

وذكره البوصيري (٣/ ق ١٩ب)، كتاب البيوع، باب الربا، به بلفظه، وقال: هذا إسناد رجاله ثقات.

وأورده الهيثمي في مجمع الزوائد (٤/ ١١٤) كتاب البيوع، باب بيع الطعام بالطعام، بلفظه، وقال عقبه: رواه أبو يعلى من رواية عبد المؤمن عن ابن عمر، ولم أعرف عبدَ المؤمن هذا، وبقية رجاله ثقات.

الحكم عليه:

هذا حديث صحيح الإسناد، وسُكين بن عبد العزيز قد روى عن الثقة فاستقام حديثه. وللحديث شواهد كثيرة صحيحة، تقدّم بعضها في الحديث الذي قبل هذا.

وقال البوصيري في مختصر إتحاف الخيرة (٤/ ٤٣١: ٣٣٥٨): رواه أبو يعلى ورجاله ثقات.

١٣٦٦ ـ حدثنا عبد الله بن عمر بن أبان، ثنا عبد الرحيم بن سليمان، حدثنا الأشعث، عن أبـي الزبير المكّي، قال: سألتُ جابرَ بنَ عبد الله رضي الله عنهما، عن الحِنْطَة بالتمر بفضل، يداً بيدٍ؟ فقال: قد كُنّا على عهد رسول الله ﷺ نشتري الصاعَ الحِنْطَةَ بستةِ آصُعٍ من تمرٍ، يداً بيدٍ، فإن كان نوعاً واحداً فلا خيرَ فيه، إلاَّ مِثْلاً بِمِثْل.

١٣٦٦ ـ تخـريـجـه:

أخرجه أبو يعلى في المسند (٤/ ١٤٥: ٢٢٠٧)، بهذا الإسناد، عن جابر بن عبد الله.

وذكره البوصيري (٣/ ق ٢٠ب)، كتاب البيوع، باب اختلاف الأجناس، به بلفظه، وسكت عليه.

وأورده الهيثمي في المقصد العلي برقم (٦٧٤).

وفي مجمع الزوائد (٤/ ١١٤)، كتاب البيوع، باب بيع الطعام بالطعام، بلفظه، وقال: رواه أبو يعلى، ورجاله رجال الصحيح.

الحكم عليه:

الحديث بهذا الإسناد ضعيف؛ لضعف الأشعث بن سوار، وهو ضعيف يُعتبر بحديثه، وبهـذا يتبيَّن تساهـل الهيثمي في حكمـه على هذا الحديث، حيث قال: رجاله رجال الصحيح. وهذا، وإن كان صواباً، إلاَّ أنَّ مسلماً أخرج للأشعث في المتابعات.

١٣٦٧ ـ مسدَّد: حدثنا حفص ـ هو ابن غياثٍ ـ عن أبـي العوام البصري، عن عطاءٍ، قال: كان ابن عباس رضي الله عنهما، يَبيع مِنْ غلمانه النخلَ، السَنة والسَنتين والثلاثَ، فقال له جابر رضي الله عنه في ذلك، فقال: ما عَلمتَ أنْ لَيْس بَيْن العبد وبين سيده ربا.

١٣٦٧ ـ تخـريـجـه:

أورده البوصيري في الإتحاف (٤/ ق ٢٢ أ)، كتاب البيوع، باب ما جاء في بيع النخل، به بلفظه، وقال: هذا إسناد حسن.

وقد ذكره ابن حزم (٧/ ٥١٤) فقال: روينا من طريق قاسم بن أصبغ، نا بكر بن حماد، نا مسدد، به.

كما رواه ابن أبـي شيبة (٦/ ٢٢: ٨٣)، قال: حدثنا حفص، به.

وحديث ابن عباس في النهي عن ذلك أخرجه البزار (٢/ ٩٢ ح ١٢٨١ من كشف الأستار)، كتاب البيوع، باب ما نُهى عنه من البيوع، من طريق الحجاج بن أرطأة، عن عطاء، عن ابن عباس، أن رسول الله ﷺ نَهى عن بيع النخل سنتين أو ثلاث، أو تشترى في رؤوس النخل بكيل. وقال البزار: لا نعلمه يروى بإسناد أحسن من هذا.

وذكره الهيثمي في مجمع الزوائد (٤/ ١٠٤)، كتاب البيوع، باب بيع الثمرة أكثر من سنة، بلفظه، وقال: وإسناده حسن وفيه الحجاج بن أرطأة وهو ثقة ولكنه مدلّس.

وأما حديث جابر فأخرجه مسلم في البيوع (٣/ ١١٧٨: ١٥٣٦)، والشافعي في «مسنده» (٢/ ١٤٥ و ١٥١ ـ بترتيب السندي)، وابن أبـي شيبة في المصنف (٧/ ٣٢٠)، وأحمد في «مسنده» (٣/ ٣٠٩)، وأبو داود برقم (٣٣٧٤) كتاب البيوع، باب بيع السنين، والنسائي في «المجتبى» (٧/ ٢٦٦) كتاب البيوع: باب بيع الثمر سنين، وابن ماجه برقم (٢٢١٨) كتاب التجارات: باب بيع ثمار السنين والجائحة، وابن الجارود في «المنتقى» برقم (٥٩٧)، والطحاوي في «شرح معاني الآثار» (٤/ ٢٥)، وابن حبان في «صحيحه» برقم (٤٩٩٥)، والبيهقي في «السنن»

. . . . . .

(٥/٣٠٦)، من طريق سليمان بن عتيق، عن جابر، أن النبي ﷺ نهى عن بيع السنين.

وأما رأي ابن عباس في عدم جريان الربابين السيد وعبده فسيأتي تخريجه في الحديث الآتي.

الحكم عليه:

الحديث بهذا الإسناد صحيح رجاله ثقات.

١٣٦٨ ـ وحدثنا سفيان، عن عمرو، عن أبـي معبد[1]، قال: إن ابنَ عباس رضي الله عنهما، كان يبيع من غِلمانه الثَمَرةَ من قبل أن تُطعَم، وكان لا يرى بينه وبين عبده رباً.

.....

(١) كذا في (ب)، وهو الموافق لكتب التراجم، وفي باقي النسخ: «أبـي سعيد».

١٣٦٨ ـ تخـريـجـه:

أورده البوصيري في مختصر الإتحاف (٤/ ٤٣٥: ٣٣٧٨)، وسكت عنه.

ورواه عبد الرزاق (٨/ ٧٦: ١٤٣٧٨)، وقال: أخبرنا ابن عيينة، به.

وابن أبـي شيبة (٦/ ٢١: ٨٢)، قال: حدثنا سفيان بن عيينة، به.

ورواه البيهقي (٥/ ٣٠٢)، كتاب البيوع، باب الوقت الذي يحل فيه بيع الثمار، قال: أخبرنا أبو محمد عبد الله بن يوسف، أنا أبو سعيد ابن الأعرابـي، ثنا سعدان بن نصر، ثنا سفيان، به.

الحكم عليه:

هذا إسناد صحيح، وهو موقوف على ابن عبّاس.

١٣٦٩ ـ إسحاق: أخبرنا يَعلى بن عُبيد، عن محمد بن السائب أنه حدثهم عن سلمةَ بنِ السائب، عن أبـي رافعٍ مولى رسول الله ﷺ، قال: احْتَجْنا، فأخذت خلخالَي[1] امرأتي، في السنَة التي استُخْلف فيها أبو بكر رضي الله عنه، فَلَقيني أبو بكر رضي الله عنه، فقال: ما هذا؟ فقلتُ: احتاجَ الحيُّ إلى نفقةٍ، فقال: إن معي وَرِقاً أُريد بها فضّة. فدعا بالميزان فوضع الخَلخالين في كفّة ووضع الوَرِقَ في كفّة، فشَفّ[2] الخَلخالان نحواً مِن دَانِق[3]، فقَرضَة[4] فقلتُ: يا خليفةَ رسول الله، هو لك حَلال! فقال: يا أبا رافع، إنّك إن أَحَلَلْتَه فإن الله تعالى لا يُحلّه، سمعتُ رسولَ الله ﷺ يقول: «الذهب بالذهب وَزْناً بوزنٍ، والفضّة بالفضّة وزناً بوَزْنٍ، الزائد والمزيد في النار».

[٢] وأخبرنا النضر بن محمد، عن محمد بن السائب، عن ابن السائب، عن أسامة بن زيد، عن أبـي رافع رضي الله عنه، بهذا الحديث نحوَه.

[٣] وقال أبو بكر بن أبـي شيبةَ: حدثنا يعلى بن عبيد، فذكره.

[٤] وقال الحارث: حدثنا عبد الوهاب بن عطاءٍ، ثنا محمد بن السائب الكلبـي، فذكره.

[٥] وقال أبو يعلى: حدثنا القواريري، ثنا يزيد بن هارون، أنا الكلبـي، به.

.....

(١) الخَلخال: واحدة الخلاخيل، وهو حلية كالسِوار تلبسها النساء في أرجلهنّ. المعجم الوسيط (١/٢٤٨) مادة (خ ل خ ل).

(٢) شفّ: أي رجح وزاد، والشَفّ الربح والزيادة، وهو من الأضداد. النهاية (٢/٤٨٦) مادة (ش ف ف).

. . . . . .

(٣) الدانق ــ بكسر النون وفتحها ــ : سُدُس الدينار والدرهم. النهاية (٢/ ١٣٧) مادة (د ن ق).

(٤) قرضه: قطعه. النهاية (٣/ ٤١) مادة (ق ر ض).

١٣٦٩ ــ تخريجه:

أوردهُ البوصيري (٣/ ق ١٨ب)، كتاب البيوع، باب الربا، به بلفظه، وسَكت عليه.

وأخرجه ابن أبي شيبة في المصنّف (٧/ ١٠٧ : ٢٥٤٣)، كتاب البيوع، باب من قال: الذهب بالذهب والفضة بالفضة، عن يَعلى (وفيه أبي يعلى وهو خطأ)، عن الكلبي، عن سلمة (وفيه أبي سلمة وهو خطأ)، عن أبي رافع عنه، من غير ذكر القصة.

وأخرجه عبد بن حُميد (١/ ٣٤: ٦) من المنتخب، عن يعلى بن عُبيد، به نحوه.

وأخرجه عبد الرزاق في المصنّف (٨/ ١٢٤: ١٤٥٦٩)، عن الثوري، عن الكلبي به، مع اختلاف يَسير، وفيه عن أبي سلمة، وهو خطأ.

ورواه الحارث بن أسامة (١/ ٥٠٢: ٤٤١) من بغية الباحث، عن عبد الوهاب، عن الكلبي، به بلفظ قريب منه.

ورواه أبو يعلى في المسند (١/ ٥٥: ٥٥)، عن عبيد القواريري، عن يزيد بن هارون، عن الكلبي، به بنحوه.

ورواه البزار (٢/ ١٠٨: ١٣١٨) من كشف الأستار، كتاب البيوع، باب في الصرف، من طريق موسى بن أبي عائشة، عن حفص بن أبي حفص، عن أبي رافع، عن أبي بكر به، من غير ذكر القصة.

وقال البزار: إنما يعرف هذا الحديث من حديث الكلبي، عن سلمة، عن أبي رافع، عن أبي بكر، فلم نذكره لأجل إجماع أهل العلم بالنقل على ترك حديثه.

وذكره الهيثمي في مجمع الزوائد (٤/ ١١٥)، كتاب البيوع، باب بيع الطعام

. . . . . .

بالطعام، بنحوه، ثم قال: رواه أبو يعلى والبزار. وفي إسناد البزار حفص بن أبـي حفص، قال الذهبـي: ليس بالقوي. وفي إسناد أبـي يعلى محمد بن السائب الكلبـي، نعوذ بالله مما نُسب إليه من القبائح.

وللحديث شواهد كثيرة أخرجاها في الصحيحين وغيرهما دون قوله (الزائد والمزيد في النار).

فمن حديث أبـي بكرة أخرجه البخاري في صحيحه (٤/٣١٩)، كتاب البيوع، باب بيع الذهب بالورق يداً بيد، وباب بيع الذهب بالذهب، ولفظه: «نهى رسولُ الله ﷺ عن الفضة بالفضة، والذهب بالذهب، إلاَّ سواءً بسواءً».

ومن حديث أبـي سعيد الخدري أخرجه مسلم (٣/١٢١١: ١٥٨٤)، كتاب البيوع، باب الصرف وبيع الذهب بالورق نقداً، ولفظه: «الذهب بالذهب، والفضة بالفضة، والبُرّ بالبُرّ، والشعير بالشعير، والتمر بالتمر، والملح بالملح، مثلاً بمثل، يداً بيدٍ؛ فمن زاد أو استزاد فقد أربـى».

الحكم عليه:

الحديث بهذا الإسناد ضعيف جداً، فيه محمد بن السائب الكلبـي وهو متروك متّهم، وفيه أخوه سلمة وقد جرّحوه.

وللحديث متابعة عند البزار، وفي إسناده حفص بن أبـي حفص، قال الذهبـي عنه: ليس بالقوي. والمتن صحيح من غير هذه الطريق.

وقال الحافظ عقب حديث (١٣٧٠)، من طريق أبـي قيس: وإسناده صحيح: ومحمد بن السائب الكلبـي متروك بمرّة، وكأن إسحاق أخرج حديثَه؛ لأن له أصلاً واستشهد له بالموقوف بعده حديث (١٣٧٠)، وقال: إسناده لا بأس به، وقال البوصيري: إسناده صحيح.

١٣٧٠ ـ وقال إسحاق: أخبرنا أبو عامر العَقَدي، عن موسى بن عُلِيّ بن رباح اللَخمي، عن أبيه، عن أبـي قيس، قال: إن أبا بكر الصديق رضي الله عنه، كتب إلى أمراء الأجناد بالشَام: إنكم هَبطتُم أرضَ الربا، فلا تبتاعوا الذهَب بالذهب إلاَّ وزناً بوزن، ولا الوَرِق بالورق إلاَّ وزناً بوزن، ولا الطعام بالطعام إلاَّ مِكيالاً بمكيال.

قلتُ: محمد بن السائب هو ابن الكلبـي، متروك بمرّة. وكان إسحاقَ أَخرج حديثَه، لأن له أصلاً، واستَشهد له بالموقوف الذي بعده، وقال: إسناده لا بأس به، وأبو القيس أظنّه مولى عمرو بن العاص رضي الله عنه، وقد سمع منه عُلِيّ / بن رباح، وما أدري هل سمع أبا بكر أم قرأ ذلك في كتابه؟ [١٤٧أ]

١٣٧٠ ـ تخـريـجـه:

أخرجه الطحاوي في شرح معاني الآثار (٤/ ٧٠)، كتاب الصرف، باب الربا، عن بَحْر بن نَصْر (ثقة)، عن شُعيب بن الليث (ثقة فقيه)، عن موسى بن عُلَيّ، به بلفظه، وقال أبو قيس: قرأتُ كتابه.

وذكره البوصيري (٣/ق ١٨ ب)، كتاب البيوع، باب الربا، بإسناده ولفظه سواء، وقال: هذا إسناد صحيح.

وللحديث شواهد كثيرة صحيحة، سبق ذكرها في الحديث رقم (١٣٦٩).

الحكم عليه:

الحديث بهذا الإسناد صحيح، وإن كان في ظاهره موقوفاً إلاَّ أن مثله لا يقال من قِبل الرأي، فهو مرفوع حكماً، وذكرنا شواهده في الحديث رقم (١٣٦٩).

١٣٧١ ـ إسحاق: أخبرنا عبد الصمد بن عبد الوارث، ثنا زيد بن مُرّة أبو المعلّى، ثنا أبو سعيد الرقاشي، قال: إن عكرمة مولى ابن عباس رضي الله عنهما قدم البصرةَ فجلَسْنَا إليه في المسجد الجامع، فقال: ألاّ تنهَوْن شيخكم هذا ـ يعني الحسنَ بن أبـي الحسن ـ يَزْعم[1] أن ما يبايع الناسُ يداً بيدٍ الفضَة بالفضة، والذهبَ بالذهب حرام، وأنا أشهد أن ابنَ عباس رضي الله عنهما، أَحلّه. قال أبو سعيد: فقلت له: ويحك! ما تعلم أني جالس عند رأسه وأنت عند رجليه، فجاء رَجل فقام عليك فقلت: ما حاجتكم؟ فقال: أردتُ أن أسألَ ابنَ عباس رضي الله عنهما، عن الذهب بالذهب، فقلتَ: اذهب، فإنه يزعم أَنْ لا بأس به، فكشف عَمامَته عن وجهه، ثم جلس ابن عباس رضي الله عنهما، فقال: أَستغفرُ الله، والله ما كنتُ أرى إلاَّ أن ما تبايع المسلمون من شيء، يداً بيدٍ، إلاَّ حلالٌ. سمعتُ عبدَ الله بنَ عمر، وعمرَ بنَ الخَطّاب رضي الله عنهما، حَفِظَاً من ذلك عن رسول الله ﷺ ما لم أَحفظ، وأَستغفر اللَّهَ.

.....

(١) في الأصل: «ابن عمران»، وهو خطأ.

١٣٧١ ـ تخريجه:

ذكره البوصيري في الإتحاف (٣/ ق ١٧ أ)، كتاب البيوع، باب الربا، بإسناده ولفظه، وسكت عليه.

وحديث عبد الله بن عمر أخرجه البخاري (٤/ ٣٧٩) من الفتح، باب بيع الفضة بالفضة، وفيه أن أبا سعيد حدّثه: «الذهب بالذهب مِثلاً بمثل، والورق بالورق مثلاً بمثل».

وحديث عمر بن الخطاب أخرجه البخاري في البيوع (٧/ ٣٧٧) من الفتح، باب

. . . . . .

بيع الشعير بالشعير، بلفظ: «الذهب بالذهب رباً إلاَّ هاءَ وهاءَ، والبرُ بالبر رباً إلاَّ هاءَ وهاءَ» وفي أوله قصّة.

ومسلم في صحيحه (٣/١٢٠٩: ١٥٨٦)، كتاب المساقاة، باب الصرف وبيع الذهب بالورق نقداً، بنحو لفظ البخاري.

الحكم عليه:

الحديث بهذا الإسناد حسن، فيه أبو سعيد الرقاشي، ذكره ابن حبان في الثقات، وله شواهد صحيحة سبق ذكرها في التخريج.

١٣٧٢ ـ أخبرنا جرير، حدّثني سالم بن أبـي حفصة، عن عبد الله بن أبـي مُليكة، قال: سمعت ابنَ عباس رضي الله عنهما، قبل موته بثلاث يقول: أستغفر الله وأتوب إليه من الصَرْف[1].

.....

(١) الصَرْف: هو فضل الدرهم على الدرهم في الجودة. النهاية (٣/ ٢٤)، والمصباح المنير (ص ١٢٩) مادة (ص ر ف).

١٣٧٢ ـ تخـريـجـه:

ذكره البوصيري في الإتحاف (٣/ ق ١٧ب) من مسند إسحاق وسكت عنه.

وأخرج الحاكم في «مستدركه» (٢/ ٤٢ ـ ٤٣)، من طريق حيّان بن عبيد الله العدوي، قال: سألت أبا مجلز عن الصرف؟ فقال: كان ابن عباس لا يرى به بأساً زماناً من عمره، ثم ذكر قصة له مع أبـي سعيد الخدري، وقال ابن عباس في آخره: أستغفر الله وأتوب إليه، فكان ينهى عنه بعد ذلك أشدّ النهي. قال الحاكم: صحيح الإسناد، إلاَّ أن الذهبـي تعقّبه بقوله: حيّان فيه ضعف، وليس بحُجّة.

قلت: وفي رجوع ابن عباس عن الصرف خلاف، كذا قال الحافظ ابن حجر في «الفتح» (٤/ ٣٨٢).

الحكم عليه:

الحديث بهذا الإسناد حسن، فيه سالم بن أبـي حفصة، وهو صدوق في الحديث مع غلوّه في التشيّع.

١٣٧٣ ـ أخبرنا محمد بن بكر، أنا إسماعيل بن عبد الملك بن أبـي الصُفَيْر، حدثني عطاء، قال: جاء بضعَة عشرَ من أصحاب النبـي ﷺ إلى ابن عباس رضي الله عنهما، فقالوا: نحن أقدمُ سنًّا منك، وأعلم برسول الله ﷺ منك. أَرأيتَ حين تُحِلّ الصرفّ؟ وقد سمعنا رسولَ الله ﷺ ينهي عنه فذكر الحديثَ عن أسامة رضي الله عنه.

وهو في الصحيح[1]، ولم يُخرجوا هذا السياق عن هذه العِدة من الصحابة رضي الله عنه، وإسماعيل فيه كلام.

.....

(١) صحيح البخاري برقم (٢١٧٨)، كتاب البيوع، باب بيع الدينار بالدينار نساءً؛ ومسلم برقم (١٥٩٦)، كتاب المساقاة، باب بيع الطعام مثلاً بمثل.

١٣٧٣ ـ تخـريـجـه:

أورده البوصيري في مختصر الإتحاف (٤/ ٤٢٧: ٣٣٤٣)، وقال: وفي الإسناد إسماعيل بن عبد الملك بن أبـي الصفير وهو مختلف فيه.

وقد خولف، فرواه الأوزاعي قال: حدثني عطاء فجعل مراجعة ابن عباس في ذلك من قبل أبـي سعيد الخدري وحده، كما في صحيح مسلم (٣/ ١٢١٨: ١٥٩٦).

كما وردت المناظرة بينهما من طرق أخرى كما عند البخاري برقم (٢١٧٩)، وأحمد (٥/ ٢٠٠)، والنسائي (٧/ ٢٨١)، وابن ماجه برقم (٢٢٥٧)، والطحاوي (٤/ ٦٤)، والبيهقي (٥/ ٢٨٠)، والحاكم (٢/ ٤٢)، والطبراني في الكبير (١/ ١٧٣: ٤٣٨)، وعبد الرزاق (٨/ ١١٧: ١٤٥٤٦).

ووردت مراجعة أبـي أسيد الساعدي لابن عباس عند الطبراني في الكبير (١٩/ ٢٦٨: ٥٩٥).

وبين ابن عمر وابن عباس رواها ابن حبان برقم (٥٠٢٣)، والطحاوي (٤/ ٦٨).

وقول الحافظ: ولم يخرجوا هذا السياق عن هذه العدة من الصحابة إن كان يريد

. . . . . .

المراجعة فمسلّم وإن كان يريد النهي عن ربا الفضل فهو غير مُسلّم قال الترمذي في سننه (٣/ ٥٤٣) بعد إيراد حديث أبـي سعيد في النهي عنه: «وفي الباب عن أبـي بكر وعمر وعثمان وأبـي هريرة وهشام بن عمار والبراء وزيد بن أرقم وفضالة بن عبيد وأبـي بكرة وابن عمر وأبـي الدراء وبلال».

وروى ابن أبـي شيبة (٧/ ١٠٦: ٢٥٣٩)، قال: حدثنا ابن فضيل، عن ليث، عن مجاهد قال: أربعة عشر من أصحاب محمد ﷺ قالوا: الذهب بالذهب والفضة بالفضة وأربوا الفضل منهم أبو بكر وعمر وعثمان وعلي وسعد وطلحة والزبير».

وإليك الإشارة إلى بعض الأحاديث المرفوعة الواردة في النهي عن ربا الفضل:

١ ـ حديث معمر بن عبد الله: أخرجه مسلم برقم (١٥٩٢)، وأحمد (٦/ ٤٠١)، وابن حبان (١١/ ٣٨٥: ٥٠١١)، والطبراني في الكبير (٢٠/ ٤٤٧: ١٠٩٥)، والبيهقي في (٥/ ٢٨٣).

٢ ـ وحديث جابر: رواه مسلم برقم (١٥٣٠)، والشافعي (٢/ ١٨٣)، والبغوي برقم (٢٠٦٢)، وأحمد (٣/ ٣٠٩)، والنسائي (٧/ ٢٦٦).

٣ ـ وحديث أبـي هريرة: أخرجه مسلم برقم (١٥٨٨)، وأحمد (٢/ ٣٧٩)، والنسائي (٧/ ٢٧٨)، وابن حبان (٥٠١٢)، والطحاوي (٤/ ٦٩)، والبيهقي (٥/ ٢٧٨)، والبغوي برقم (٢٠٥٨)، والشافعي في الرسالة فقرة (٧٥٩)، ومالك (٢/ ٦٣٢)، وابن ماجه برقم (٢٢٥٥)، وابن أبـي شيبة (٣/ ١٠٢).

٤ ـ وحديث أبـي بكرة: أخرجه البخاري برقم (٢١٨٢)، ومسلم برقم (١٥٩٠)، والنسائي (٧/ ٢٨٠)، وأحمد (٥/ ٣٨)، وابن حبان برقم (٥٠١٤)، والبيهقي (٥/ ٢٨٢)، والبزار برقم (١٣٢٠)، والطحاوي (٤/ ٦٩)، وابن أبـي شيبة (٩/ ١٠٦).

٥ ـ وحديث عبادة: أخرجه مسلم برقم (١٥٨٧)، وأبو داود برقم (٣٣٤٩)، والنسائي (٧/ ٢٧٦)، والترمذي برقم (١٢٤٠)، والطحاوي (٤/ ٦٦)، والبيهقي (٥/ ٢٧٦)، وابن ماجه برقم (٤٤٥٤)، وابن أبـي شيبة (٧/ ١٠٣)، وأحمد

. . . . . .

(٥/ ٣٢٠)، وابن الجارود برقم (٦٥٠)، والدارقطني (٣/ ٢٤)، وعبد الرزاق برقم (١٤١٩٣)، والبغوي برقم (٢٠٥٦).

٦ ـ وحديث أبي سعيد: أخرجه البخاري برقم (٢١٧٧)، ومسلم برقم (١٥٨٤)، والنسائي (٧/ ٢٧٨)، والطيالسي برقم (٢١٨١)، وابن حبان برقم (٥٠١٦)، وابن الجارود برقم (٦٤٨)، والبغوي برقم (٢٠٦١)، وأحمد (٣/ ٥٣)، والترمذي برقم (١٢٤١)، وعبد الرزاق برقم (١٤٥٦٣)، وابن أبي شيبة (٧/ ١٠١)، وابن ماجه برقم (٢٢٥٦)، والبيهقي (٥/ ٢٧٦).

٧ ـ وحديث ابن عمر: رواه أحمد (٢/ ٢١: ١٤٤)، وأبو يعلى (١٠/ ٧٢: ٥٧١٠)، وعبد بن حميد برقم (٨٢٥)، ومالك (٢/ ٦٣٣)، والطحاوي (٤/ ٦٦)، والحارث كما في البغية برقم (٤٤٠)، وابن أبي شيبة (٧/ ١٠٢)، وعبد الرزاق برقم (١٤٥٧٤)، والبغوي برقم (٢٠٥٩).

٨ ـ وحديث ابن مسعود عن أصحاب النبي ﷺ: أخرجه البيهقي (٥/ ٢٨٢).

٩ ـ وحديث بلال: رواه البزار برقم (١٣١٤)، والطبراني في الكبير (١/ ٣٣٩: ١٠١٧)، والدارمي (٢/ ٢٥٧)، والطحاوي (٤/ ٦٨).

١٠ ـ وحديث رويفع بن ثابت: رواه الطحاوي (٤/ ٦٩).

١١ ـ وحديث أنس: رواه البزار برقم (١٣١٧)، والطبراني في الأوسط (٢/ ٢٣١: ١٤١٢).

١٢ ـ وحديث رافع بن خديج: رواه الطحاوي (٤/ ٦٧).

١٣ ـ وحديث أبي بكر الصديق: رواه البزار برقم (١٣١٨)، وأبو يعلى (١/ ٥٥: ٥٥)، والحارث برقم (٤٤١)، وعبد الرزاق برقم (١٤٥٦٩)، وابن أبي شيبة (٧/ ١٠٧)، وعبد بن حميد (١/ ٣٤).

١٤ ـ وحديث علي بن أبي طالب: رواه ابن ماجه برقم (٢٢٦١)، والطبراني في الأوسط (٧/ ١٨٣: ٦٣٤٣).

. . . . . .

---

١٥ ـ وحديث عمر: رواه الدارمي (٢/ ٢٥٨)، والنسائي (٧/ ٢٧٨).

١٦ ـ وحديث بريدة: رواه الطبراني في الأوسط (١/ ٤١٩: ٧٥١)، والطحاوي (٤/ ٦٦).

١٧ ـ وحديث عثمان: رواه مسلم برقم (١٥٨٥)، ومالك (٢/ ٦٣٣)، والطحاوي (٤/ ٦٦)، والبيهقي (٥/ ٢٧٨).

١٨ ـ وحديث أبي رافع عن أزواج النبي ﷺ: أخرجه أحمد (٥/ ٢٧١).

١٩ ـ وحديث فضالة بن عبيد: رواه مسلم برقم (١٥٩١)، وأبو داود برقم (٣٣٥١)، والنسائي (٧/ ٢٧٩)، والترمذي برقم (١٢٥٥)، وأحمد (٦/ ١٩)، وابن الجارود برقم (٦٥٤).

٢٠ ـ وحديث أبي الدرداء: رواه النسائي (٧/ ٢٧٩)، ومالك (٢/ ٦٣٤)، والبيهقي (٥/ ٢٨٠)، والبغوي برقم (٢٠٦٠)، والشافعي في الرسالة فقرة (١٢٢٨).

الحكم عليه:

محمد بن بكر صدوق قد يخطىء، وإسماعيل صدوق كثير الخطأ، وقد ورد المرفوع منه بطرق صحيحة.

١٣٧٤ ـ أخبرنا محمد بن بكر البُرْسَاني، أخبرنا ابن أبـي عَرُوبة، عن قتادة، قال: سألتُ سعيدَ بنَ المسيَّب، عن شاة بشاتين إلى الحياة، فقال: سَأل رجلٌ عمرَ بنَ الخطاب رضي الله عنه، فقال عمر رضي الله عنه: إنّ آخرَ ما أَنزل الله تعالى آيةُ الرِبَا[1]، وإن النبـي ﷺ قُبض قبل أن يفسّرها، فدَعُوا الرِبَا والرِيبةَ!

قلتُ: رواه ابن ماجه[2] سِوى السؤال.

.....

(١) سورة البقرة: الآية ٢٧٥.

(٢) سنن ابن ماجه (٢/ ٧٦٤: ٢٢٧٦)، كتاب التجارات، باب التغليظ في الربا.

١٣٧٤ ـ تخـريـجـه:

ذكـره البـوصيـري فـي مختصـر الإتحـاف (٤/ ٤٢٧: ٣٣٤٧)، وقـال: رواه إسحاق بن راهويه بسند صحيح، وابن ماجه سوى السؤال.

وأخرجه أحمد في مسنده (١/ ٣٦)، عن يحيـى بن سعيد، عن ابن أبـي عروبة به بلفظه، سوى السؤال.

وابـن الضريس في فضائل القرآن برقـم (٢٣)، مـن طريـق يحيـى بن سعيد، به.

ورواه أحمد أيضاً (١/ ٥٠)، عن ابن عليّة، عن ابن أبـي عروبة، به.

وابن ماجه في التجارات، باب التغليظ في الرّبا (٢/ ٧٦٤: ٢٢٧٦)، وابن جرير في تفسيره (٣/ ١١٤)، من طريقين، عن ابن أبـي عروبة، به.

ورواه ابن أبـي شيبة في المصنّف (٦/ ٥٦٣)، والطبراني في تفسيره (٣/ ١١٤)، من طريق الشعبـي، عن عمر، به.

وفي الباب عن ابن عبّاس عند البخاري (٨/ ٢٠٥: ٤٥٤٤): «آخر آية نزلت على النبـي ﷺ آية الرِّبا».

. . . . . .

الحكم عليه:

إسناده حسن، لأجل محمد بن بكر البرساني ـ وهو صدوق قد يخطىء ـ وقد تابعه ابن عليّة ـ كما في التخريج ـ وهو ممن سمع من ابن أبي عروبة قبل الاختلاط، ويرتقي إلى الصحيح لغيره بمجموع متابعاته.

وصحَّح البوصيري إسناده كما سبق آنفاً.

١٣٧٥ ـ [١] وقال إسحاق أيضاً: أخبرنا جرير، عن منصور، عن أبـي وجزة السعدي، عن سعيد بن المسيَّب، عن بلال رضي الله عنه، قال: كان عندي تمرٌ دون فابتعت به من السوق تمراً أجودَ منه بنصف كيْله. فقدمتُ إلى النبـي ﷺ، وحدّثته بما صنعتُ، فقال ﷺ: «انطَلِق فخُذ تمرَك واردُدْ هذا!» ففعلتُ، فقال رسول الله ﷺ: «التَمر بالتمر مِثْلاً بمثل، والحِنطة بالحنطة مثلاً بمثل، والشعير بالشعير مثلاً بمثل، والملح بالملح مِثْلاً بمثل، والذهب بالذهب وزناً بوزن، والفِضّة بالفضة وزناً بوزن، فما كان مَن فضل فهو رِبا!».

وله شاهد في الصحيح[1] من حديث عُبادةَ بن الصامت رضي الله عنه، وهذا الإسناد حسن، إلاَّ أن سعيدَ بنَ المسيَّب لم يسمع من بلال رضي الله عنه.

[٢] ورواه أبو يعلى: حدثنا أبو خيثمة، ثنا جرير، به.

.....

(١) صحيح مسلم (٣/ ١٢١١: ١٥٨٧٩)، كتاب المساقاة، باب الصرف، من طريق أبـي قلابة، عن أبـي الأشعث، عنه بلفظ قريب من هذا.

١٣٧٥ ـ تخـريـجـه:

أورده البـوصيـري فـي مختصـر الإتحـاف (٤/٤٢٨: ٣٣٤٨)، وقـال: رواه إسحاق بن راهويه والبزّار، ورواه الحارث بسند مرسل ومعضل.

ورواه البزّار كما في كشف الأستار (٢/١٠٧: ١٣١٤)، عن يوسف بن موسى، عن جرير بن عبد الحميد، به بلفظه.

ورواه الحارث كما في بغية الباحث للهيثمي (١/٥٠٣: ٤٤٢)، عن يحيـى بن هاشم، عن أبـي ليلى، عن الحكم، عن إبراهيم قال: كان عند بلال تمر، فذكره بنحوه.

. . . . . .

وهذا إسناد معضل أو مرسل، كما نصّ البوصيري فيما سبق، وسيأتي برقم (١٣٧٩).

وذكره الهيثمي في مجمع الزوائد (٤/١١٣)، وقال: رواه البزّار والطبراني في الكبير بنحوه وزاد: فإذا اختلف النوعان فلا بأس، واحد بعشرة، ورجال البزّار رجال الصحيح إلاّ أنه في رواية سعيد عن بلال ولم يسمع سعيد من بلال.

قلت: لم أقف عليه عند الطبراني.

الحكم عليه:

إسناد رجاله ثقات، غير أن ابن المسيّب لم يسمع من بلال كما نصّ المؤلّف والهيثمي في المجمع (٤/١١٣)، لكن له شاهد عن عبادة بن الصامت عند مسلم وغيره يرتقي بالحديث إلى الحسن.

١٣٧٦ ـ حدثنا زهير، ثنا عثمان بن عمر، ثنا إسرائيل، عن أبـي إسحاق، عن مسروق، عن بلال رضي الله عنه، قال: كان للنبـي ﷺ عندي تمر فوجدتُ أطيب منه صاعين بصاعٍ فاشتريته، فأتيتُ به النبـي ﷺ فقال: «من أين لك هذا يا بلال؟» قلتُ: اشتريته صاعاً بصاعين. قال ﷺ: «رُدَّه ـ أو أردد ـ علينا تمرَنا!».

١٣٧٦ ـ تخـريـجـه:

أورده البوصيري في مختصر الإتحاف (٤/٤٢٨: ٣٣٥٠)، وسكت عنه.

ولم أقف عليه في مسند أبـي يعلى المطبوع ولا في المقصد العلي.

والذي عند أبـي يعلى في مسنده (١٠/٧٢: ٥٧١٠)، عن ابن نمير، عن أبيه، عن فضيل بن غزوان، عن أبـي دهقانة قال: كنت جالساً عند ابن عمر، قال: أتى رسول الله ﷺ ضيفٌ فقال لبلال: ائتنا بطعام... فذكره بنحوه.

وأخرجه الطحاوي في شرح معاني الآثار (٤/٦٨)، عن ابن مرزوق، عن عثمان بن عمر به بلفظه.

والبزّار كما في كشف الأستار (٢/١٠٨: ١٣١٦)، من طريق عمرو بن محمد ابن أبـي رزين، عن إسرائيل، به بنحوه مختصراً.

وله شاهد عن عبادة بن الصامت في الصحيح، تقدَّم ذكره عند الحديث رقم (١٣٧٥).

الحكم عليه:

إسناده صحيح.

١٣٧٧ ـ وقال مسدّد: حدثنا يحيى، عن سفيان، حدثني حماد، عن أبي صالح، عن شُريح، قال: قال عمر رضي الله عنه: الدرهم بالدرهم، وما فَضل بينهما رِبا.

١٣٧٧ ـ تخريجه:

أورده البوصيري في مختصر الإتحاف (٤/ ٤٢٧: ٣٣٤٤)، وقال: رواه مسدّد موقوفاً ورجاله ثقات.

وأخرجه عبد الرزاق في المصنّف (٨/ ١٢٥: ١٤٥٧٢)، والطحاوي في شرح معاني الآثار (٤/ ٧٠)، من طريق أبي نعيم. . كلاهما عن سفيان الثوري، به بلفظه.

وله شاهد في صحيح مسلم (٣/ ١٢١٢: ٨٥)، في كتاب المساقات، باب الصرف، من حديث أبي هريرة مرفوعاً.

الحكم عليه:

إسناده صحيح، وقد جاء مرفوعاً من حديث أبي هريرة عند مسلم، كما تقدَّم.

١٣٧٨ ـ وقال الحارث: حدثنا داود بن المحبِّر، ثنا ميسرةُ بنُ عبد ربه، عن أبـي عائشة السعدي، عن يزيد بن عمر، عن أبـي سلمة بن عبد الرحمن، عن أبـي هريرة وابن عباس رضي الله عنهم قالا: خطَبنَا رسول الله ﷺ ـ فذكر حديثاً طويلاً ـ وفيه: «ومَن أَكل الربا مَلأ الله بطنَه ناراً بقَدْر ما أَكل، وإن كسب منه مالاً لم يَقْبَلِ اللَّهُ شيئاً من عمله، ولم يَزَل في لعنة الله تعالى وملائكته ما دام عنده منه قيراط».

١٣٧٨ ـ تخـريـجـه:

تقدم تخريجه في الحديث رقم (١٣٤٥)، وهو حديث موضوع.

١٣٧٩ ـ حدثنا يحيى بن هاشم، ثنا ابن أبي ليلى، عن الحكم، عن إبراهيم قال: «كان عندَ بِلَال رضي الله عنه تَمْرٌ مُسَوَّسٌ، فبَاعَ صاعَيْن بِصَاعٍ. . .» الحديث.

١٣٧٩ ـ تخريجه:

أورده الهيثمي في بغية الباحث من زوائد الحارث (١/٥٠٣: ٤٤٢).

والبوصيري في مختصر الإتحاف (٤/٤٢٨: ٣٣٤٨)، وقال: رواه الحارث بسند مرسل أو معضل.

وانظر بسند ابن معضل رقم (١٣٦٦).

الحكم عليه:

قال البوصيري في مختصر الإتحاف (٤/٤٢٨): رواه الحارث بسند مرسل أو معضل.

قلت: لأن بين إبراهيم النخعي وبلال بن رباح رضي الله عنه مفاوز، فالأوّل وُلد سنة ١٤٦هـ، والثاني توفي سنة ٢٠هـ على أبعد تقدير، وقيل قبلها. والنخعي معروف بكثرة الإرسال.

١٣٨٠ ـ وقال مسدّد: حدثنا ملازم، ثنا زفر بن يزيد، عن أبيه يزيدَ بنِ عبد الرحمن السُحيمي، وكان من جلساء أبـي هريرة رضي الله عنه، قال: وسألتُه ـ يَعني أبا هريرةَ ـ رضي الله عنه عن شِراء الشاة بالشاتين إلى أجل، فقال: لا، إلاَّ يداً بيدٍ.

١٣٨٠ ـ تخـريـجـه:

سيأتي تخريجه والحكم عليه في الحديث برقم (١٤٠١).

١٣٨١ ـ حدَّثنا أبو عوانَة، عن المغيرة، عن إبراهيم، قال: إذا لم يقدر أن يزايلَ الذهب من الفضّة فلا بأس أن يبيعه بذهب أو فضة.

١٣٨١ ـ تخريجه:

أورده البوصيري في مختصر الإتحاف (٤/ ٤٢٣: ٣٣٢٣)، وقال: رواه مسدّد عن أبي عوانة عنه، به. وقد ورد عن إبراهيم في هذه المسألة (مسألة مد عجوة)، أقوال:

الأول: جواز ذلك عند عدم القدرة على الفصل بين الربوي وغيره كما في رواية مسدد، وانظر المحلى لابن حزم (٨/ ٤٩٧).

الثاني: جواز ذلك إذا كانت الحلية أقل من الثمن. رواه عبد الرزاق (٨/ ٦٩: ١٤٣٤٦)، قال: أخبرنا ابن التيمي عن نضرة، عن حماد، عن إبراهيم به، ورواه ابن أبي شيبة (٦/ ٥٧: ٢٣٥)، قال: نا إسماعيل بن إبراهيم، عن سعيد، عن أبي معشر، عن إبراهيم.

وهذا هو المشهور عنه كما نقله ابن قدامة في المغني (٦/ ٩٣ ت: التركي).

الثالث: جواز ذلك مطلقاً رواه عبد الرزاق برقم (١٤٣٥٢)، قال: أخبرنا هشيم عن مغيرة أنه سأله عن الخاتم يباع نسيئة، فقال: أفيه فصوص؟ قال: نعم، قال: فكأنه هوّن فيه. انظر: المحلى (٥/ ٤٩٧).

الرابع: منع ذلك مطلقاً. رواه ابن أبي شيبة (٦/ ٥٥: ٢٢٨)، قال: حدثنا أبو بكر ابن عياش، عن مغيرة، عن إبراهيم قال: لا تباع المنطقة المحلاة والسيف المحلى نسيئة.

ونكتفي عن رأي إبراهيم بحديث فضالة بن عبيد الصحيح، قال: أتى رسول الله ﷺ وهو بخيبر بقلادة فيها خرز وذهب وهي من المغانم تباع، فأمر رسول الله ﷺ بالذهب الذي في القلادة فنزع وحده ثم قال لهم رسول الله ﷺ: «الذهب بالذهب وزناً بوزن». رواه مسلم برقم (١٥٩١).

الحكم عليه:

رجال إسناده ثقات، لكن المغيرة يدلّس خاصة عن إبراهيم، وقد جاء ما يخالف هذه الرواية عن إبراهيم، كما في التخريج.

١٣٨٢ ـ حدثنا يحيى، عن شعبة، عن قتادة، عن سعيد بن المسيِّب، قال: إن علياً وعثمان رضي الله عنهما، نَهيا عن الصرف.

١٣٨٢ ـ **تخريجه:**

أخرجه ابن أبي شيبة في المصنّف (٧/ ١١١: ٢٥٥٧)، عن وكيع، عن شعبة، به بلفظه.

وأورده البوصيري في مختصر الإتحاف (٤/ ٤٢٣: ٣٣٢٤)، وقال: رواه مسدّد موقوفاً ورجاله ثقات.

وعزاه في الكنز (٢/ ٢٣٢) إلى عبد الرزاق في المصنّف من طريق ابن المسيّب، ولم أقف عليه في المطبوع.

الحكم عليه:

إسناده صحيح، لكنه موقوف. وسعيد بن المسيب لم يختلفوا في سماعه من علي وعثمان، وحديثه عنهما في الصحيحين كما في تهذيب الكمال (١١/ ٦٨).

١٣٨٣ ـ حدثنا يحيى، عن هشامَ بن حسّان، عن محمد بن سيرين، قال: إن النبيَ ﷺ، وأبا بكر وعمرَ رضي الله عنهما، نَهَوْا عن الصَرْف.

١٣٨٣ ـ تخريجه:

أخرجه ابن أبي شيبة في المصنّف (٧/ ١١١: ٢٥٥٦)، عن إسماعيل بن إبراهيم، عن حبيب بن شهيد قال: جاء ليل ـ كذا في المطبوع ـ العقيلي إلى ابن سيرين ومعه رجل فقال: إن هذا يسألك عن الصرف، فقال: نهى عنه النبي ﷺ وأبو بكر وعمر وعثمان.

وأورده البوصيري في مختصر الإتحاف (٤/ ٤٢٣: ٣٣٢٥)، وقال: رواه مسدّد مرسلاً ورجاله ثقات.

الحكم عليه:

إسناده في غاية الصحّة، لكنه مرسل، أرسله محمد بن سيرين فهو لم يدرك النبي ﷺ قطعاً.

١٣٨٤ ـ وحدثنا يحيى، عن ربيعة بن كلثوم، عن أبيه، عن مجاهد، عن أبي عبد الله، قال: رأيتُ ثلاثين من أصحاب النبي ﷺ كلُّهم ينهى عن الصرف، منهم معاذ بن جبل رضي الله عنه.

١٣٨٤ ـ تخريجه:

أورده البوصيري في مختصر الإتحاف (٤/ ٤٢٤: ٣٣٢٨)، وقال: رواه مسدّد.

وأخرج ابن أبي شيبة في المصنّف (٧/ ١٠٦: ٢٥٣٩)، عن ابن فضيل، عن ليث، عن مجاهد، قال: أربعة عشر من أصحاب محمد ﷺ قالوا: الذهب بالذهب والفضّة بالفضة، وأربوا الفضل، منهم: أبو بكر وعمر وعثمان وعليّ وسعد وطلحة والزبير.

الحكم عليه:

إسناده حسن.

١٣٨٥ ـ قال: وحدثني أوس بن عبد الله، ثنا بُرَيْد بن أبـي مريم، أنه لقى ابنَ عباس رضي الله عنه فَسأَله عن الصرف، فقال: لا بأس به. ثم بلغه أنه رجع عن ذلك القول.

١٣٨٥ ـ تخـريـجـه:

أورده البوصيري في مختصر الإتحاف (٤/٤٢٣: ٣٣٢٦)، وقال: رواه مسدّد عن أوس بن عبد الله عنه، به.

وانظر تخريج الحديث رقم (١٣٧١ و ١٣٧٢).

الحكم عليه:

رجـال إسناده ثقات، غير أوس بن عبد الله محلّه الصدق، فالإسناد بذلك حسن.

١٣٨٦ ـ حدثنا يحيى، عن سفيان، حدثني أشعث بن سُليم، عن عبيد بن نضلة، قال: سُئل رسول الله ﷺ عن جزء جَزورٍ[1] يُباع بِنتَاج، فنهاهم عنه.

.....

(١) الجَزور ـ بالفتح ـ: البعير، ذكراً كان أو أُنثى، وهو الذي يُنحر. النهاية (١/٢٦٦)، والمصباح المنير (٩٨) مادة (ج ز ر).

١٣٨٦ ـ تخريجه:

رواه عبد الرزاق (٨/٢٨: ١٤١٦٦)، عن الثوري بنحوه ولفظه، قال: نحر رجل جزوراً فأخذ منها رجل عشرين بحقه من نتاج النتاج وأمره النبي ﷺ برده.

ونسبه الهيثمي في مجمع الزوائد (٤/١٠٤) إلى الطبراني في الكبير؛ وقال: رجاله رجال الصحيح وهو مرسل.

وقد ورد النهي عن بيع حبل الحبلة من طريق ابن عمر مرفوعاً أخرجه البخاري برقم (٢١٤٣)، كتاب البيوع، باب بيع الغرر والحبلة، ومسلم برقم (١٥١٤)، كتاب البيوع، باب تحريم بيع حبل الحبلة.

الحكم عليه:

هذا الحديث رجاله ثقات، إلاَّ أنه مرسل فعبيد تابعي وليس صحابياً على الصحيح.

١٣٨٧ ـ حدَّثنا يحيى، عن هشام، حدَّثني يحيى بن أبي كثير، عمَّن سمع ابنَ عباس رضي الله عنهما، سُئل عن بَعير ببعيرين نَسيئةً، فقال: الزيادةُ يَصلح بعضها ببعض، فأما لحم موضوع فلا بأس به.

١٣٨٧ ـ تخريجه:

روى عبد الرزاق (٨/ ٢٧: ١٤١٦٤)، قال: أخبرنا معمر، عن يحيى بن أبي كثير، عن رجل، عن ابن عباس قال: لا بأس أن يباع اللحم بالشاة.

وذكره ابن حزم (٨/ ٥١٨).

وورد عن ابن عباس مثل ذلك من طرق أخرى:

١ ـ فقد روى عبد الرزاق (٨/ ٢١)، قال: أخبرنا معمر، عن ابن طاووس، عن أبيه قال: أخبرني أنه سأل ابن عمر عن بعير ببعيرين نظرة، فقالا: لا، وكرهه، فسأل أبي ابن عباس فقال: يكون البعير خيراً من البعيرين.

ورواه الشافعي في الأم (٣/ ١١٩)، قال: أخبرنا ابن عيينة، عن ابن طاووس، عن أبيه، عن ابن عباس به، كما رواه كذلك في (٨/ ٤٩٦)، ومن طريقه أخرجه البيهقي (٥/ ٢٨٧).

٢ ـ وروى البيهقي (٦/ ٢٢) بإسناده من طريق سعيد بن منصور: ثنا هشيم، انبا عبيدة ـ يعني ابن حميد ـ عن عبد الملك بن سعيد بن جبير، عن أبيه، عن ابن عباس أنه كان لا يرى بأساً بالسلف في الحيوان.

كما ورد من طريقه مرفوعاً ما يعارض ذلك:

١ ـ فقد روى عبد الرزاق (٨/ ٢٠: ١٤١٣٣)، قال: أخبرنا معمر، عن يحيى بن أبي كثير، عن عكرمة، عن ابن عباس قال: نهى رسول الله ﷺ عن بيع الحيوان بالحيوان نسيئة.

ورواه من طريق معمر: الدارقطني (٣/ ٧١)، وابن حبان (١١/ ٤٠١: ٥٠٢٨)، والطحاوي (٤/ ٦٠)، وابن الجارود (ص ٢٠٨: ٦١٠)، والطبراني في الكبير (١١/ ٣٥٤: ١١٩٩٦)، وفي الأوسط (٦/ ١٧: ٥٠٢٧)، والبيهقي (٥/ ٢٨٨).

. . . . . .

ورواه ابن الجارود (ص ٢٠٧: ٦٠٩) عن عكرمة مرسلاً. قال البيهقي: الصحيح في هذا الحديث عن عكرمة مرسلاً.

٢ ـ وروى الحاكم (٢/ ٥٧)، والدارقطني (٣/ ٧١)، من حديث ابن عباس، أن رسول الله ﷺ نهى عن السلف في الحيوان، كما رواه ابن الجوزي في التحقيق (٢/ ١٩٦: ١٥٠٩).

وفي إسناده: إسحاق بن إبراهيم بن جوتي، قال ابن حبان فيه: منكر الحديث جداً.

وبذلك يتبيَّن ضعف المعارض.

وروى عبد الرزاق (٨/ ٢٨)، قال: أخبرنا إسرائيل عن عبد الله بن عصمة قال: سمعت ابن عباس يسأل عن رجل اشترى عضواً من جزور برجل عناق واشترط على صاحبها أن يرضعها أمها حتى تفطم فقال ابن عباس: لا يصلح هذا.

وذكره ابن حزم في المحلى (٨/ ٥١٨)، من طريق وكيع، نا إسرائيل.

الحكم عليه:

أثر ابن عباس الذي أورده المصنف من طريق مسدد فيه راوٍ مجهول العين فهذا إسناد ضعيف.

١٣٨٨ ـ حدثنا يحيى، عن مالك، حدثني صالح بن كَيْسان، عن الحسن بن محمد بن علي قال: إن عليًّا رضي الله عنه باع بعيراً ببعيرَين[1] معاً إلى أجل.

.....

(١) في (حس): «بعشرين»، وهو تصحيف.

١٣٨٨ ـ تخريجه:

رواه مالك في الموطأ (٢/ ٦٥٢) بهذا الإسناد، باب ما يجوز من بيع الحيوان بعضه ببعض والسلف فيه.

ورواه الشافعي في الأم (٣/ ١١٩)، قال: أخبرنا مالك عن صالح بن كيسان، به.

ورواه البيهقي (٥/ ٢٨٨)، بإسناده من طريق الشافعي.

وعبد الرزاق (٨/ ٢٢: ١٤١٤٢)، قال: أخبرني الأسلمي ومالك عن صالح، به.

ورواه البيهقي (٦/ ٢٢)، قال: أخبرنا المهرجاني، أنبأن أبو جعفر المزكي، ثنا محمد بن إبراهيم، ثنا ابن بكير، ثنا مالك، به.

وثبت عن علي رضي الله عنه منع مثل هذه المعاملة:

فروى ابن أبي شيبة (٦/ ١١٦: ٤٨٥)، قال: نا وكيع قال: نا ابن أبي ذئب، عن يزيد بن عبد الله بن قسيط، عن أبي الحسن البراد، عن علي قال: لا يصلح الحيوان بالحيوانين ولا الشاة بالشاتين إلاَّ يداً بيد.

وروى ابن أبي شيبة (٦/ ١١٣: ٤٧٣)، قال: نا عبدة بن سليمان، عن محمد بن إسحاق، عن يزيد بن عبد الله بن قسيط قال: باع عليّ بعيراً ببعيرَين، فقال له الذي اشتراه منه: سلِّم لي بعيري حتى آتيك ببعيرَيك، فقال علي: لا تفارق يدي خطامه حتى تأتي ببعيريَّ.

وروى عبد الرزاق (٨/ ٢٢: ١٤١٤٣)، قال: قال الأسلمي: وأخبرني

. . . . . .

عبد الله بن أبـي بكر، عن ابن قسيط، عن ابن المسيب، عن علي: أنه كره بعيراً ببعيرَين نسيئة.

الحكم عليه:

الأثر منقطع، لأن الحسن لم يدرك علي بن أبـي طالب.

١٣٨٩ ـ حدثنا يحيى، عن مالك، عن زيد بن أَسلَم، عن سعيد بن المسيَّب، قال: نهى رسول الله ﷺ عن بيع الحيوان بالحيوان.

١٣٨٩ ـ تخريجه:

قال البوصيري في المجردة (١/ ١٧٩/ ب): «رواه مسدد مرسلاً ورجاله ثقات»، وذكره ابن حزم في المحلَّى (٨/ ٥١٧)، وأعله بالإرسال.

وأخرجه مالك في الموطأ (٢/ ٦٥٥)، كتاب البيوع، باب بيع الحيوان باللحم.

ورواه الدارقطني (٣/ ٧١): نا محمد بن عبد الله بن إبراهيم بن إسحاق بن الحسن، نا القعنبي عن مالك، به.

ورواه أبو داود في المراسيل (٢٤: ١٦)، عن القعنبي، عن مالك به، كما في تحفة الأشراف (١٣/ ٢٠٧: ١٨٧٠٤).

وأخرجه الحاكم (٢/ ٣٥)، قال: حدثنا أبو العباس محمد بن يعقوب، أنبأ الربيع، أنبأ الشافعي، أنبأ مالك به، ولفظه: نهى عن بيع اللحم بالحيوان.

ومن طريقه أخرجه البيهقي في السنن الكبرى (٥/ ٢٩٦).

وأخرجه في معرفة السنن والآثار (٨/ ٦٥: ١١١٣٩)، بإسناده من طريق مالك، به.

وأخرجه البغوي في شرح السنة (٨/ ٧٦: ٢٠٦٦)، قال: أخبرنا أبو الحسن الشيرزي، أنا زاهر بن أحمد، أنا أبو إسحاق الهاشمي، أنا أبو مصعب عن مالك، به.

وأخرجه عبد الرزاق (٨/ ٢٧: ١٤١٦٢)، قال: أخبرنا معمر، عن زيد بن أسلم، به.

وأخرجه البيهقي (٥/ ٢٩٦)، من طريق سعيد بن منصور قال: ثنا عبد العزيز بن محمد وحفص بن ميسرة، عن زيد بن أسلم بنحوه، ولفظه: نهى عن بيع اللحم بالحيوان.

كما أخرجه من طريق سعيد بن منصور: ابن الجوزي في التحقيق (٢/ ١٧٦: ١٤١٩).

. . . . . .

ورواه أبو داود في المراسيل (٢٤: ١٥)، عن عبد السلام بن عتيق الدمشقي، عن أبـي مسهر، عن يحيـى بن حمزة، عن محمد بن الوليد الزبيري، عن الزهري، عن سعيد بن المسيب، عن النبـي ﷺ أنه نهى عن بيع الحي بالميت، كما في تحفة الأشراف (١٣/ ٢١٢: ١٨٧٣).

وذكره ابن حزم (٨/ ٥١٧)، قال: ومن طريق الحجاج بن المنهال، نا عبد الله بن عمر النميرى، عن يونس بن يزيد الأعلى، عن الزهري قال: سمعت سعيد بن المسيب يقول: نهى رسول الله ﷺ أن يبتاع الحي بالميت، قال الزهري: فلا يصلح لحم بشاة حية.

وروى مالك في الموطأ (٢/ ٦٥٥)، كتاب البيوع، باب بيع الحيوان باللحم: عن أبـي الزناد، عن سعيد بن المسيب أنه كان يقول: نُهي عن بيع الحيوان باللحم.

ورواه البيهقي (٥/ ٢٩٧)، بإسناده من طريق مالك.

وروى مالك في الموطأ (٢/ ٦٥٥)، باب بيع الحيوان باللحم: عن داود بن الحصين أنه سمع سعيد بن المسيب يقول: من ميسر أهل الجاهلية بيع الحيوان باللحم بالشاة والشاتين.

وأخرجه البيهقي (٥/ ٢٩٧)، من طريق مالك.

وأخرجه البغوي (٨/ ٧٦) أيضاً، من طريق مالك.

وقد ورد عن ابن المسيب بإسناد صحيح موقوفاً عليه ما يعارض ذلك.

فأخرج ابن أبـي شيبة (٣/ ١١٤)، قال: نا حماد بن خالد، عن ابن أبـي ذئب، عن الزهري، عن سعيد بن المسيب قال: لا بأس بالبعير بالبعيرين.

وروى مالك في الموطأ (٢/ ٦٥٤)، باب ما لا يجوز من بيع الحيوان، عن ابن شهاب، عن سعيد بن المسيب أنه قال: لا ربا في الحيوان، وإنما نهي من الحيوان عن ثلاثة: عن المضامين، والملاقيح، وحبل الحبلة.

ورواه الشافعي في الأم (٣/ ١١٩)، وعبد الرزاق (٨/ ٢٠: ١٤١٣٧)، والبيهقي

. . . . . .

(٥/ ٢٨٧ و ٣٤١ و ٦/ ٢٢).

ومرسل سعيد بن المسيب أخطأ فيه بعض رواته فرواه متصلاً، فقد روى ابن عبد البر في التمهيد (٤/ ٣٢٢)، قال: حدثنا خلف بن قاسم، حدثنا محمد بن عبد الله بن أحمد، حدثنا أبي، حدثنا أحمد بن حماد بن سفيان الكوفي، حدثنا يزيد بن عمرو العبدي، حدثنا يزيد بن هارون، أخبرنا مالك عن ابن شهاب، عن سهل بن سعد الساعدي قال: نهى رسول الله ﷺ عن بيع اللحم بالحيوان.

قال ابن عبد البر: وهذا حديث إسناده موضوع لا يصح عن مالك ولا أصل له في حديثه.

كما رواه الدارقطني (٣/ ٧٠)، قال: ثنا محمد بن علي بن حبيش الناقد، نا أحمد بن حماد بن سفيان الكوفي به، وقال: تفرَّد به يزيد بن مرزان عن مالك بهذا الإسناد ولم يتابع عليه، وصوابه في الموطأ عن ابن المسيب مرسلاً.

كما رواه ابن الجوزي في التحقيق (٢/ ١٧٦: ١٤٢٠)، من طريق الدارقطني.

ورواه أبو نعيم في الحلية (٦/ ٣٣٤)، قال: حدثنا محمد بن علي بن حبيش به، وقال: غريب من حديث مالك، عن الزهري، عن سهل، تفرَّد به يزيد بن عمرو عن يزيد.

وقال البيهقي (٥/ ٢٩٦): ورواه يزيد بن مروان الخلال، عن مالك، عن الزهري، عن سهل بن سعد، عن النبي ﷺ وغلط فيه.

وانظر: نصب الراية (٤/ ٣٩).

وورد له عدد من الشواهد، تُكلم على أسانيدها بالضعف:

١ ـ فقد ورد من حديث الحسن عن سمرة: أن النبي ﷺ نهى أن تباع الشاة باللحم، وفي لفظ: عن الحيوان بالحيوان نسيئة.

أخرجه أبو داود (٣/ ٢٥٠: ٣٣٥٦)، والترمذي (٣/ ٥٣٨: ١٢٣٧)، وابن ماجه (٢/ ٧٦٣: ٢٢٧٠)، والنسائي (٧/ ٢٩٢).

. . . . . .

وأخرجه الدارمي (٢/ ٢٥٤)، والطحاوي (٤/ ٦٠ و ٦١)، والطبراني في الكبير (٧/ ٢٠٤: ٦٨٤٧ و ٦٨٤٨ و ٦٨٤٩ و ٦٨٥٠ و ٦٨٥١).

وابن خزيمة، كما في نصب الراية (٤/ ٣٩)، وابن أبي شيبة (٦/ ١١٦).

والبيهقي (٥/ ٢٨٨ و ٢٩٦)، والحاكم (٢/ ٣٥)، وقال: هذا حديث صحيح الإسناد رواته عن آخرهم أئمة حفاظ ثقات ولم يخرجاه، وقد احتج البخاري بالحسن عن سمرة.

لكن الحسن مدلس وقد عنعن عن سمرة.

٢ ـ وورد عن أبي بكر الصديق موقوفاً أخرجه الشافعي، وعبد الرزاق في مصنفه (٨/ ٢٧: ١٤١٦٥).

ورواه البيهقي (٥/ ٢٩٧)، وفي معرفة السنن والآثار (٨/ ٦٦: ١١١٤٢)، وفي إسناده: أبو صالح مولى التوأمة ضعيف.

٣ ـ كما ورد من حديث جابر بن سمرة مرفوعاً رواه عبد الله بن أحمد في المسند (٥/ ٩٩)، والطبراني (٢/ ٢٥٢: ٢٠٥٧)، وابن عدي (٧/ ٢١٧٣)، وفي إسناده: محمد بن الفضل ضعيف جداً.

٤ ـ ومن حديث ابن عمر مرفوعاً: نهى عن بيع اللحم بالحيوان رواه البزّار كما في كشف الأستار (٢/ ٨٦: ١٢٦٦). قال الهيثمي في مجمع الزوائد (٤/ ١٠٥): وفيه ثابت بن زهير وهو ضعيف.

٥ ـ ومن حديث ابن عمر: نهى عن بيع الحيوان بالحيوان نسيئة. أخرجه الطحاوي (٤/ ٦٠)، والطبراني في الكبير، كما في مجمع الزوائد (٤/ ١٠٥)، وقال الهيثمي: فيه محمد بن دينار وثقه ابن حبان وغيره، وضعَّفه ابن معين، قلت: قال عنه ابن حجر: صدوق.

٦ ـ وعن رجل من أهل المدينة أن رسول الله ﷺ نهى أن يباع حيٌّ بميت رواه البيهقي (٥/ ٢٩٧)، والشافعي برقم (١٣٠٦)، والبغوي (٨/ ٧٦: ٢٠٦٧)، والبيهقي

. . . . . .

في معرفة السنن والآثار (٨/ ٦٥: ١١١٤٠)، والرجل يحتمل أنه تابعي، وفي إسناده مسلم الزنجي ضعيف.

٧ ـ وورد من حديث جابر أن رسول الله ﷺ لم يكن يرى بأساً ببيع الحيوان بالحيوان اثنين بواحد ويكرهه نسيئة. وفيه: أبو الزبير مدلس عنعن، وفيه الحجاج بن أرطاة. أخرجه الطحاوي (٤/ ٦٠)، والترمذي (٣/ ٥٣٩: ١٢٣٨)، وابن ماجه (٢/ ٧٦٣: ٢٢٧١)، وابن أبي شيبة (٦/ ١١٣: ٤٧١) و (٦/ ١١٥: ٤٨٠)، وابن عدي (٢/ ٤٨٣).

٨ ـ ومن حديث ابن عمر أن النبي ﷺ سئل عن بيع الفرس بالأفراس والنجيبة بالإبل فقال: لا بأس إذا كان يداً بيد. رواه أحمد (٢/ ١٠٩)، وفي إسناده: أبو جناب ضعيف وأبوه مجهول.

٩ ـ حديث ابن عباس وتقدم تخريجه عند الحديث رقم (١٣٨٧).

لكن ورد من حديث عبد الله بن عمرو بن العاص أن النبي ﷺ أمره أن يجهز جيشاً فكان يأخذ البعير بالبعيرين، أخرجه أبو داود (٣/ ٢٥٠: ٣٣٥٧)، وأحمد برقم (٧٠٢٥)، وعبد الرزاق (٨/ ٢٢: ١٤١٤٤).

ورواه الحاكم (٢/ ٥٧) وصحَّحه، والطحاوي (٤/ ٦٠)، والدارقطني (ص ٣١٨)، والبيهقي (٥/ ٢٨٧) وصحَّحه، وابن الجوزي في التحقيق (٢/ ١٩٦: ١٥٠٨).

أما عن بيع الحيوان بالحيوان متفاضلاً مقبوضاً فورد من طرق، منها:

١ ـ ورد من حديث جابر أن النبي ﷺ اشترى عبداً بعبدين، أخرجه مسلم (٣/ ١٢٢٥: ١٦٠٢)، كتاب المساقاة، باب جواز بيع الحيوان بالحيوان من جنسه متفاضلاً، وابن حبان (١٠/ ٤١٥: ٤٥٥٠) و (١١/ ٤٠١: ٥٠٢٧)، وأحمد (٢/ ٣٤٩، ٣٥٠، ٣٧٢)، والنسائي (٧/ ١٥٠ و ٢٩٢)، والترمذي (٣/ ٥٤٠: ١٢٣٩) و (٤/ ١٢٩: ١٥٩٦)، وأبو داود (٣/ ٢٥٠: ٣٣٥٨)، والبيهقي (٥/ ٢٨٦)،

. . . . . .

والبغوي في شرح السنة (٨/ ٧٣: ٢٠٦٥)، والشافعي في الأم (٣/ ١١٨) و (٨/ ٤٩٦).

٢ ـ ومن حديث أنس أن النبي ﷺ اشترى صفية بسبعة أرؤس. رواه ابن أبي شيبة (٦/ ١١٨)، والبيقي (٥/ ٢٨٧)، ومسلم (٢/ ١٠٤٥: ١٣٦٥)، كتاب النكاح، باب فضيلة إعتاق أمة ثم يتزوجها، وابن ماجه (٢/ ٧٦٣: ٢٢٧٢).

كما ورد من حديث زياد بن أبي مريم أن مصدق النبي ﷺ كان يبيع البعير بالبعيرين فأقره النبي ﷺ. رواه الشافعي في الأم (٨/ ٤٩٦)، وهو مرسل، ورواه عبد الرزاق (٨/ ٢٣: ١٤١٤٥).

٣ ـ وروى ابن أبي شيبة (٦/ ١١٦) نحوه موصولاً من حديث الصنابحي الأحمسي، وكذلك أحمد (٤/ ٣٤٩)، والطبراني في الكبير (٨/ ٩٤: ٧٤١٨)، وابن أبي عاصم في الآحاد والمثاني (٤/ ٤٧٩: ٢٥٣٩)، كما رواه ابن أبي شيبة (٣/ ١٢٥)، وفيه: (عن الصنابحي، عن الأعمش)، ولعله خطأ مطبعي.

الحكم عليه:

الحديث مرسل؛ لأن سعيد بن المسيب لم يُدرك عهد النبوة.

قال ابن عبد البر في التمهيد (٤/ ٣٢٢): «لا أعلم هذا الحديث يتصل من وجه ثابت من الوجوه عن النبي ﷺ، وأحسن أسانيده مرسل سعيد بن المسيب هذا».

١٣٩٠ ـ وقال الطيالسي: حدثنا الربيع بن صَبيح، عن محمد بن سيرين، عن أنس بن مالك رضي الله عنه قال: إن رسولَ الله ﷺ قال: الورِق بالورِق[1]، والذهب بالذهب، والتمر بالتمر، والبُرّ بالبُرّ، والشعير بالشعير، والملح بالملح، عيناً بعين، أو وزناً بوزن. . .» الحديث.

.....

(١) في (حس): «الوزن بالوزن»، وهو تصحيف.

١٣٩٠ ـ تخريجه:

أخرجه الطيالسي في المسند (ص ٧٩، ح ٥٨١)، به عن أنس وعبادة بن الصامت معاً، بلفظه مع زيادة في آخره.

ومن طريق الطيالسي أوردهُ البوصيري في الإتحاف (٣ق١٦أ)، كتاب البيوع، باب الصرف، وقال: إسناده حسن، وحديث عبادة بن الصامت، رواه مسلم في صحيحه، وأبو داود والترمذي والنسائي من طريق شراحيل عن عبادة.

وأخرجه الدارقطني في العلل (٤ق٢٧ب)، وقال: يرويه الربيع بن صَبيح واختلف عنه، فرواه الأنصاري وحجاج بن منهال عن الربيع عن ابن سيرين عن أنس وعبادة بن الصامت، واختُلف فيه على ابن سيرين. فرواه سلمة بن علقمة عن ابن سيرين عن مسلم بن يَسار عن عبادة. ورواه عقبة بن خالد عن ابن سيرين عن شراحيل بن آدة عن عبادة بن الصامت، وقول سَلمة بن علقمة أشبه بالصواب.

وتخريج ذلك كما يلي:

(أ) حديث حجاج بن منهال، عن الربيع، عن ابن سيرين، عن أنس وعبادة:

وتابع أبو داود حَجاج بنَ منهال على هذا الحديث عن الربيع بن صَبيح. كذلك أخرجه البزار (٢/١٠٩: ١٣١٩) من الكشف، كتاب البيوع، باب في الصرف، عن محمد بن يحيى القطعي، ثنا حجاج بن منهال، ثنا الربيع بن صبيح عنه به مختصراً. ثم قال البزار: لا نعلم رواه عن أنس إلاَّ الربيع، وإنما يُعرف عن محمد، عن مسلم بن يسار، عن عبادة.

. . . . . .

(ب) حديث أبـي بكر بن عَياش عن الربيع، عن الحسن، عن أنس وعبادة:

رواه الدارقطني في السنن (٣/ ١٨: ٥٨)، من طريق أحمد بن محمد بن أيّوب، نا أبو بكر بن عياش، عن الربيع بن صبيح به، بمعناه مختصراً. وقال الدارقطني: لم يَرْوه غير أبـي بكر عن الربيع هكذا. وخالفه جماعة فروَوْه عن الربيع، عن ابن سيرين عن عُبادة وأنس، بلفظ غير هذا اللفظ.

(ج) حديث سلمة بن علقمة عن ابن سيرين، عن مسلم بن يسار، عن عبادة:

رواه النسائي في السنن (٧/ ٢٧٥: ٤٥٦٢) كتاب البيوع، باب بيع الشعير.

بالشعير. قال: أخبرنا إسماعيل بن مسعود، قال: حدثنا بشر بن المفضّل، قال: حدّثنا سلمة بن علقمة، عن محمد بن سيرين به بنحوه مطوّلاً.

ورواه ابن ماجه في السنن (٢/ ٧٥٧: ٢٢٥٤)، كتاب التجارات، باب الصرف وما يجوز متفاضلاً يداً بيد، قال: حدثنا حُميد بن مسعدة، عن يزيد بن زُريع، ثنا سلمة بن علقمة به بنحوه مطوّلاً.

والبيهقي في السنن (٥/ ٢٧٦)، كتاب البيوع، باب الأجناس التي ورد النص بجريان الربا فيها، من طريق محمد بن أبـي بكر عن يزيد بن زريع، عن سلمة بن علقمة عنه به بنحوه مطولاً. وقال المصنّف في التلخيص الحبير (٣/ ٧): وقد قيل إن مسلمَ بن يسار لم يسمعه من عبادة، وتدل عليه رواية مسلم من طريق أبـي قلابة: كنت بالشام في حلقة فيها مسلم بن يسار، فجاء أبو الأشعث (شراحيل بن آدة الصنعاني) فجلس فقالوا له: حدّث أخانا حديثَ عبادة، فذكره. . .

وقد روى هذا الحديث مع ذكر القصة:

مسلم (٣/ ١٢١٠: ١٥٨٧)، كتاب المساقاة، باب الصرف.

وكذا البيهقي في السنن (٥/ ٢٧٧) في الموضع المذكور، كلاهما من طريق عُبيد الله بن عمر القواريري، حدثنا حماد بن زيد، عن أيوب، عن أبـي قلابة به بمعناه مطولاً.

. . . . . .

وأما بدون ذكر القصة، فقد رواه:

مسلم (٣/ ١٢١١) في الموضع السابق.

وأبو داود في السُنن (٣/ ٦٤٣: ٣٣٤٨)، كتاب البيوع، باب في الصرف.

والترمذي في السنن (٣/ ٥٤١: ١٢٤٠)، كتاب البيوع، باب ما جاء أن الحنطة بالحنطة مثلاً بمثل.

والطحاوي في شرح معاني الآثار (٤/ ٦٦)، كتاب الصرف، باب الربا.

والبيهقي في السنن (٥/ ٢٧٧)، الموضع المذكور.

كلُهم من طريق خالد الحذاء، عن أبـي قلابة، عن أبـي الأشعث، عن عبادة بنحوه.

وذكره الهيثمي في المجمع (٤/ ١١٥)، كتاب البيوع، باب ما جاء في الصرف، وعزاه إلى البزار، وقال: فيه الربيع بن صَبيح، وثّقه أبو زرعة وغيره، وضعّفه جماعة. وحديث عبادة في الصحيح.

وذكره الكتاني في الأحاديث المتواترة. (نظم المتناثر ص ١٠١).

الحكم عليه:

الحديث بهذا الإسناد حسن؛ فيه الربيع بن صَبيح، وهو صدوق له أوهام. وقد حسّنه البوصيري في الإتحاف.

وللحديث طرق أخرى ذكرها الدارقطني في العلل (٤ق٢٧ب)، ورجح طريق سلمة بن علقمة، وقال: قول سلمة بن علقمة أشبه بالصواب. وحديث عُبادة في صحيح مسلم من غير قرنه بأنس بن مالك، وقد ذكره الطيالسي في مسند عبادة بن الصامت.

١٣٩١ ـ وقال ابن أبـي عمر: حدثنا وكيع، عن سفيان، عن أشعث بن أبـي الشعثاء، عن [عُبيد][1]، قال / : نَحرتُ جَزوراً على عهد رسول الله ﷺ، فقسمتُ أجزاءً، فقال رجل: أعطني جُزءاً من الأجزاء بشاةٍ، فقال النبـي ﷺ: «لا يَصلح هذا». [٤٧ب]

.....

(١) في الأصل: «عبد الله»، والصواب المثبت ورد في مصادر التخريج.

١٣٩١ ـ تخـريـجـه:

قال الهيثمي في مجمع الزوائد (٤/ ١٠٤): عن عبيد بن نضلة الخزاعي أن رجلاً نحر جزوراً فاشترى منه رجل عشيراً بحقه فبلغ ذلك النبـي ﷺ فرده، قال أبو نعيم: قال فيه بعض أصحابنا عن سفيان قال فيه إلى أجل؛ رواه الطبراني في الكبير ورجاله رجال الصحيح وهو مرسل.

وروى عبد الرزاق (٨/ ٢٨: ١٤١٦٦)، عن الثوري، عن أشعث، عن عبيد قال: نحر رجل جزوراً فأخذ رجل عشرين بحقه من نتاج النتاج فرده النبـي ﷺ.

وانظر الحديث رقم (١٣٨٦) من هذا الجزء.

الحكم عليه:

هذا الحديث رجاله ثقات، إلاَّ أنه مرسل فعبيد تابعي وليس صحابياً على الصحيح.

١٣٩٢ ـ وقال أبو بكر: حدثنا يحيى بن أبي زائدة، عن داود بن أبي هند، عن أبي نضرة رضي الله عنه قال: قال أبو سعيد رضي الله عنه: التمر بالتمر أحقّ أن يكون رِباً من الوَرِق بالورق.

١٣٩٢ ـ تخريجه:

قال البوصيري: فيه يحيى بن زكريا قد ضعف.

وأخرج مسلم (٣/١٢١٧: ١٥٩٤)، قال: حدثنا إسحاق بن إبراهيم، أخبرنا عبد الأعلى، أخبرنا داود عن أبي نضرة قال: قال أبو سعيد: فالتمر بالتمر أحق أن يكون رباً أم الفضة بالفضة؟

وأخرجه أحمد (٣/ ١٠)، قال: ثنا أبو معاوية، ثنا داود بن أبي هند، عن أبي نضرة قال: قال أبو سعيد: فالتمر بالتمر أربى أم الفضة بالفضة والذهب بالذهب؟

فالأثر ليس على شرط الكتاب.

الحكم عليه:

هذا الأثر صحيح الإسناد؛ رجاله ثقات؛ وإسناده متصل.

١٣ ــ باب الكيل على مَن [استوفى][١] وصحة المعاطاة

١٣٩٣ [١] ــ قال أبو بكر: حدثنا عبد الله بن نُمير، عن يزيد بن زياد بن أبـي الجعد، حدثنا أبو صخرةَ جامعُ بن شداد، عن طارق بن عبد الله المُحاربـي رضي الله عنه قال: رأيتُ رسولَ الله ﷺ مَرتين. . . فذكر الحديث، قال: أَقبلنا في ركب من الرَّبذة[٢] حتى نزلنا قريباً من المدينة، ومعنا ظعينة لنا. قال: فبينا نحن قُعود إذ أتانا رجل عليه ثَوبان أبيضان، فسلَم فرددنا عليه، فقال: من أين أقبل القوم؟ قلنا[٣] من الرَبذة، وجنوب الربذة. قال: ومعنا جمل أحمرُ. قال: تبيعوني الجملَ؟ قُلنا: نعم. قال: بكم؟ قلنا: بكذا وكذا صاعاً من التمر. قال: فما استنقصنا شيئاً، وقال: قد أخذتُه. ثم أخذ برأس الجمل، حتى دخل المدينة، فتوارى عَنّا فتلاومنا بيننا، قُلنا: أعطيتُم جملَكم رجلاً ما تعرفونه! قالت الظعينة: لا تلوموا أنفسَكم، فلقد رأيتُ وجهاً ما كان ليخفركم، ما رأيت رَجلاً أشبهَ بالقمر ليلةَ البدر من وجهه. فلما كان العِشاء أتى رجل فقال: السلام عليكم، إني رسول رسول الله ﷺ إليكم، وإنه يأمركم أن تأكلوا حتى تشبعوا، وتكتالوا حتى تَستوفوا. فأكلنا حتى شبعنا، واكْتَلْنا حتى استوفَينا. فلما كان الغد دَخلنا المدينة، فإذا رسولُ الله ﷺ قائم على المنبر يَخطب الناسَ.

[٢] وقال أبو يعلى: حدثنا زكريا بن يحيـى الواسطي، ثنا سنان بن هارون أخو سيف، عن يزيد بن زياد بن أبـي الجعد، حدثني أبو صخرة،

قال: قال رجل مِنّا يقال له طارق: رأيتُ النبي ﷺ مَرتين.

أما مرةً فرأيتُه بسوق ذي المَجاز[٤]، وهو على دابّة وقد دَميت عُرقوباه... فذكر الحديثَ. قال: ثم قدمنا بعد ذلك فنزلنا المدينة، فخرج علينا رجل فقال: من أين أقبلتُم؟ قلنا: من الرَبذة، أو من نواحيها. قال: معكم شيء تبيعونه؟ قلنا: نعم، هذا البعير. قال: بكم؟ قلنا: بكذا وكذا وسْقاً من تمر.

فأخذ بخُطامه يجرّهُ، ثم دخل به المدينة. فقلتُ: أيَ شيء صنعنا؟ بِعْنا بعيرَنا من رجل لا نعرفه! قال: ومعنا ظعينة في جانب الخباء، فقالت: أنا ضمنة ثمنَ البعير، لقد رأيتُ وجهَ رجل مثلَ القمر ليلةَ البدر، لا يخيس[٥] بكم. فلما أصبحنا أتى رَجل ومعه تَمْر، فقال: أنا رسولُ رسولِ الله ﷺ، إليكم أن تأكلوا من هذا التمر حتى تَشْبَعوا، وأن تكتالوا حتى تَستوفُوا. فقال: ففَعَلْنا.

.....

(١) كلمة: «استوفى» ساقطة من الأصل، وأضفتُها من بقية النسخ.

(٢) الرَّبذة: من قرى المدينة على ثلاثة أيّام، قريبة من ذات عرق على طريق الحجاز إذا رحلت من فيد تريد مكّة، وبهذا الموضع قبر أبي ذرّ الغفاري رضي الله عنه. معجم البلدان (٣/ ٢٤).

(٣) كلمة: «قلنا» ساقطة من الأصل، وأضفتها من بقية النسخ.

(٤) ذو المجاز: موضع سوق بعرفة عن يمين الإمام على فرسخ عن عرفة؛ كانت سوقه تقوم في الجاهلية ثمانية أيام. معجم البلدان (٥/ ٥٥).

(٥) كذا في النسخ، وتحتمل: «يحبس».

١٣٩٣ ـ تخريجه:

رواه الدارقطني (٣/ ٤٤: ١٨٦) قال: حدثنا أبو عبيد القاسم بن إسماعيل، نا أحمد بن محمد بن يحيى بن سعيد القطان نا ابن نمير به.

. . . . . .

ورواه ابن حبان (١٤/ ٦٥٦٢) قال: أخبرنا عبد الله بن محمد الأزدي، حدثنا إسحاق بن إبراهيم، أخبرنا الفضل بن موسى عن يزيد بن زياد به.

ورواه الحاكم (٢/ ٦١١) قال: حدثنا أبو العباس محمد بن يعقوب، ثنا أحمد بن عبد الجبار، ثنا يونس بكير ثنا يزيد به.

ورواه البيهقي في السنن (٦/ ٢٠) من طريق الحاكم به.

كما رواه البيهقي في دلائل النبوة (٥/ ٣٨١) من طريق الحاكم به.

ورواه في دلائل النبوة (٥/ ٣٨٠) قال: أخبرنا أبو الحسين بن الفضل القطان، أنبأنا إسماعيل بن محمد الصفار، حدثنا محمد بن الجهم، حدثنا جعفر بن عون، حدثنا أبو جناب الكلبي، حدثنا جامع بن شداد به.

ورواه الطبراني في الكبير (٨/ ٣٧٦: ٨١٧٥) قال: حدثنا علي بن عبد العزيز، ثنا أبو نعيم، ثنا أبو جناب، به.

وذكره الهيثمي في مجمع الزوائد (٦/ ٢٣)، وقال: رواه الطبراني وفيه أبو جناب الكلبي وهو مدلس. وقد وثقه ابن حبان؛ وبقية رجاله رجال الصحيح.

وروى ابن أبي شيبة (١٤/ ٣٠٠) أول هذا الحديث الذي أشار له الحافظ بهذا الإسناد.

وللحديث أطراف أخرى رواها النسائي (٥/ ٦١ و ٨/ ٥٥)، وابن ماجه (٢/ ٨٩٠: ٢٦٧٠)، وابن حبان (٨/ ١٣٠: ٣٣٤١)، وابن خزيمة (١/ ٨٢: ١٥٩)، والبيهقي (١/ ٦٧)، وأحمد (٤/ ٦٣).

الحكم عليه:

الحديث صحيح؛ لتوثيق رجاله واتصال إسناده.

١٤ ـ بـاب الشروط في البيع ونقد الدراهم

١٣٩٤ ـ مسدَّد: حدثنا يحيى، عن سفيان، حدثني عاصم بن عبيد الله، عن القاسم بن محمد، عن عائشة رضي الله عنها، في الرجل يشتري الجاريةَ على أن لا تبيع ولا تهب؟ قالت: كرهتُ ذلك وكَرهتُ الشرطَ.

١٣٩٤ ـ تخـريـجـه:

أورده البوصيري في مختصر الإتحاف (٤/٤٣٣: ٣٣٦٧)، وقال: رواه مسدّد موقوفاً.

وأخرجه عبد الرزاق في المصنّف (٨/٥٦: ١٤٢٩٢) عن سفيان الثوري به بنحوه مختصراً.

ورواه ابن أبي شيبة في المصنّف (٦/٤٨٩: ١٧٩٠٩) عن وكيع عن الثوري به بنحوه مختصراً.

الحكم عليه:

إسناده ضعيف؛ لضعف عاصم بن عُبيد كما في التقريب (ص ٢٨٥)، وهو مع هذا موقوف على عائشة رضي الله عنها.

١٣٩٥ ـ [١] وحدثنا أبو عوانة، عن خالد بن سلمة المخزومي، عن محمد بن عمرو بن الحارث بن أبـي ضِرار، عن زينب امرأة عبد الله ابن مسعود رضي الله عنهما، قالت: أَخْدمَني عمر رضي الله عنه خادماً، فقال عبد الله: تبيعنيها؟ قالت: فقلتُ: ما كنتُ لأبيعكَ خادماً أَخدَمنيها أميرُ المؤمنين. فلم يَزَل بها حتى اشتراها منها، وشرط لها خدمَتَها حتى تشتري خادماً. فسعى سَاعٍ فأَخبر عمر رضي الله عنه بذلك فراح إليه أو غداً، فقال له عمر رضي الله عنه: بلغني أنك اشتريتَ جاريةَ زينَبَ! قال: أجل. قال: فلا تقربَنّها ولأحد فيها مَثنويةَ[١].

[٢] رواه البيهقي من طريق عبد الرحمن بن عبد الله بن عُتبة، عن محمد بن [عمرو][٢] بن الحارث بن أبـي الضرار، قال: إن عمرَ بنَ الخطاب رضي الله عنه أعطى امرأةَ عبد الله بن مسعود رضي الله عنهما، جاريةً من الخُمُس. . . فذكر نحوه.

.....

(١) المثنوية: والثُنيَا، ما يستثنيه الإنسان لنفسه من هبة وغيرها. أساس البلاغة (ص ٤٨)، والنهاية (١/ ٢٢٤) مادة (ث ن ى).

(٢) جاء في الأصل و (حس): «محمد بن عبد الرحمن»، والتصحيح من سُنن البيهقي ومصادر التخريج.

١٣٩٥ ـ تخـريـجـه:

ذكره البوصيري في الإتحاف (٣ ق ٢١ ب)، باب الشرط في البيع، به بنحوه، وسكت عليه.

وأخرجه الطحاوي في شرح معاني الآثار (٤/ ٤٧)، كتاب البيوع، باب البيع يُشترط فيه شرط ليس منه، من طريق خالد بن سلمة به مختصراً. وتحرفت فيه كلمة «مثنوية» إلى كلمة «مثوبة».

. . . . . .

وأخرجه البيهقي في السُنن (٥/ ٣٣٦)، كتاب البيوع، باب مَن باع حيواناً أو غيره واستثنى منافعَه مدة، من طريق عبد الرحمن بن عبد الله بن عُتبة عن محمد بن عمرو بن الحارث به بلفظ قريب منه.

الحكم عليه:

في إسناده محمد بن عمرو بن الحارث ذكره ابن أبـي حاتم والبخاري وابن حبان ولم يذكروا فيه جرحاً ولا تعديلاً. التاريخ الكبير (١/ ١٩٠)، والجرح والتعديل (٨/ ٢٩)، وثقات ابن حبّان (٧/ ٣٦٨).

١٣٩٦ ـ وقال أبو بكر: حدثنا أبو خالد الأحمر، ثنا حجاج، عن عبد الرحمن بن عابس، عن أبيه، قال: اشترى حذيفة رضي الله عنه ناقةً من رَجلين من النَخَع، وشَرط لهما رِضاهما من النقد، فجاء بهما إلى منزله فأخرج لهما كيساً فاقتتلاَ عليه، ثم أخرج لهما كيساً فاقتتلا عليه، فقال حذيفة رضي الله عنه: أعوذ بالله منكما... فذكر الحديثَ.

[٢] وقال الحارث: حدثنا يزيد بن هارون، ثنا حجاج بن أرطأة، فذكره بلفظ: اشترى حذيفة رضي الله عنه من رَجل ناقةً بأربعمائة دِرْهم، وشرط له رضاه من النقد. فأتاه برجل من أَصْبَهان كان أبصَر بالوزن منه، فأخرج له حذيفةُ رضي الله عنه كِيساً فقبل عامتَه، ثم أخرج له كيساً آخر فقبل[1] عامتَه، ثم أخرج له كيساً ثالثاً فقبل عامتَه، فقال: أعوذ بالله منكما... فذكر الحديث.

.....

(١) هكذا في جميع النُسخ، وفي المطبوعة: فغلّ عامته. وهذا لا وجه له؛ لأنّ الغُلول أخذ الشيء خفية، والخيانة في المغنم وغيره. المعجم الوسيط (٢/٦٥٩) مادة (غ ل ل). وفي الإتحاف: ففسل عامَته. وقال في النهاية (٣/٤٤٦) مادة (ف س ل): وفي حديث حذيفة: فأخرج لهما كيساً فأفْسَلا عليه. أي أرذلا عليه وزيّفَا منها. وأصله من الفَسْل وهو الرديء الرَزْل.

١٣٩٦ ـ تخريجه:

أخرجه ابن أبي شيبة في المصنَّف (٧/٩٦: ٢٥١٢)، كتاب البيوع والأقضية، باب القوم يختلفون في النقد، به مع زيادة: «إني سمعتُ رسول الله ﷺ يقول: مَن شَرط على صاحبه شرطاً لم يف له به، كان كالمُدْلى تجارة إلى غير متعة».

وذكره البوصيري في الإتحاف (٣ ق ٢١ ب)، باب الشرط في البيع، به بنحوه مع زيادة في آخره.

. . . . . .

وأخرجه الإمام أحمد في المسنَد (٥/ ٤٠٤) عن يزيد بن هارون عن حجّاج بن أرطأة.

وأخرجه الحارث عن يزيد بن هارون عن حجاج به بلفظ مقارب، وهو الطريق الثاني. كما في بغية الباحث (١/ ٥٠٩: ٤٥٠).

وأورده الهيثمي في المجمع (٤/ ١٦٧: ٢٠٥)، وقال: رواه أحمد، وفيه الحجّاج بن أرطأة، مدلّس ثقة، وبقية رجاله الصحيح.

الحكم عليه:

هذا حديث ضعيف؛ مداره على حجاج بن أرطأة، وهو صدوق كثير الخطأ والتدليس عن الضعفاء، وقد عنعن.

١٥ ـ بـاب ما نُهي عنه من البيوع

١٣٩٧ ـ إسحاق: أخبرنا عيسى بن يُونسَ، ثنا الأحوص بن حكيم، عن أبـي عون الأعور، عن سعيد بن المُسيَّب، قال: أرسل ابن عمر رضي الله عنهما، إلى رافع بن خَديج رضي الله عنه يسأله عن قول رسول الله ﷺ في أرض العجم وشرائها وكرائها، فقال رافع بن خديج رضي الله عنه: نهى رسول الله ﷺ عن بيع أرض العجم وشرائها وكرائها.

* هذا إسناد ضعيف.

١٣٩٧ ـ تخـريـجـه:

ذكره البوصيري في الإتحاف (٣ ق ٢٦ أ)، باب ما نُهي عنه من البيوع، به بلفظه، وقال: مدار حديث رافع بن خديج على الأحوص بن حكيم وهو ضعيف، ضعّفه أحمد وابن معين وأبو حاتم والعجلي والنسائي والجوزجاني والساجي والدارقطني وغيرهم.

ورواه الحارث بن أبـي أسامة عن عيسى بن يونس عن أبـي إسحاق السَبيعي، عن الأحوص بن حكيم، عن راشد بن سعد، أن ابن عمر أرسل إلى رافع بن الخديج، فذكر الحديث بلفظه (الإتحاف ٣ ق ٢٦ أ).

ورواه الطبـرانـي فـي الكبيـر (٤/٢٤٧) مـن طـريـق أبـي الأصبغ الحـرانـي عبد العزيز بن يحيى عن عيسى بن يونس عن الأحوص بن حكيم به مختصراً.

. . . . . .

وذكره الهيثمي في الزوائد (٤/ ١١١)، كتاب البيوع، باب بيع أرض الخراج، بنحوه، وقال: رواه الطبراني في الكبير، وفيه بشر بن عمارة الخثعمي وهو ضعيف.

ولم أجده في المعجم الكبير بهذا الطريق.

الحكم عليه:

الحديث بهذا الإسناد ضعيف؛ لضعف الأحوص بن حكيم وأبي عون الأعور. وضعّفه المصنّف. وقال البوصيري: مدار حديث رافع بن خديج على الأحوص وهو ضعيف.

١٣٩٨ ـ قال أبو يعلى: حدثنا عثمان بن أبـي شيبة، ثنا ابن فُضيل، عن ليث، عن عطاء، عن عتاب بن أَسيد رضي الله عنه قال: لما بعثه رسول الله ﷺ نهاه عن سلف وبيعَ، وعن شرط وبيع، وعن بيع ما ليس عندك.

* هـذا منقطـع بيـن عطـاء و [عتـاب][1] مـع ضعـف ليـث[2] بـن أبـي سُلَيْم.

.....

(١) في الأصل: «غياث»، وهو خطأ.

(٢) في (حس): «مع ضعيف ليس» ـ بالسين ـ، وهو خطأ.

١٣٩٨ ـ تخـريـجـه:

ذكره البوصيري في الإتحاف (٣/ ق ١٢ أ)، باب النهي عن بيع ما ليس عندك، عنه به مع زيادة في آخر الحديث. وقال عقبه: وليث هو ابن أبـي سُليم، ضعّفه الجمهور، وهذا إسناد ضعيف. وله شواهد منها حديث عبد الله بن عمرو في السنن الأربعة، وفي الترمذي من حديث حكيم بن حزام.

وأخرجه ابن ماجه في السنن (٢/ ٧٣٨: ٢١٨٩)، كتاب التجارات، باب النهي عن بيع ماليس عندك وعن رِبح ما لم يضمن، عن عثمان بن أبـي شيبة به، بلفظ: «نهاه عن شِفّ ما لم يُضْمَن»، والشِفّ ـ بكسر الشين وفتحها ـ وهو الربح والزيادة. النهاية (٢/ ٤٨٦) مادة (ش ف ف).

ورواه الطبراني في الكبير (١٧/ ١٦٢: ٤٢٥)، من حديث موسى بن عبيدة عن أخيه عبد الله بن عبيدة عن عتاب بلفظ مقارب.

وأورده الهيثمي في المجمع (٤/ ٨٦)، كتاب البيوع، باب ما جاء في الصفقتين في صفقة أو الشرط في البيع، وقال: رواه الطبراني في الكبير، وفيه موسى بن عبيدة الربذي وهو ضعيف.

. . . . . .

وللحديث شواهد.

فمن حديث عبد الله بن عمرو أخرجه:

أبو داود في السنن (١٥/ ١٧٨) مع بذل المجهود، كتاب البيوع، باب في الرجل يبيع ما ليس عنده، من طريق أيوب عن عمرو بن شعيب، حدثني أبـي عن أبيه، حتى ذكر عبد الله بن عمرو، بلفظ: «لا يحل سلَف وبيع، ولا شرطان في بيع، ولا ربح ما لم تضمن، ولا بيع ما ليس عندك». وإسناد حديث أبـي داود صحيح.

وأخرجه الترمذي في الجامع (٤/ ٤٣١: ١٢٥٢) مع التحفة، كتاب البيوع، باب ما جاء في كراهية بيع ما ليس عنده، عن أحمد بن منيع، عن إسماعيل بن إبراهيم، حدّثنا أيوب به بلفظ أبـي داود، ثم قال الترمذي: وهذا حديث حسن.

ورواه النسائي في السنن (٧/ ٢٨٨: ٤٦١١)، كتاب البيوع، باب بيع ما ليس عند البائع، من حديث يزيد عن أيوب به بلفظ أبـي داود، وإسناده صحيح.

وأخرجه ابن ماجه في السنن (٧/ ٧٣٧: ٢١٨٨)، كتاب التجارات، باب النهي عن بيع ما ليس عندك، من طريق حماد بن زيد وإسماعيل بن عُلَيّة، كلاهما عن أيوب به، مختصراً. وإسناده صحيح.

ومن حديث حكيم بن حزام، فقد أخرجه:

أبو داود في السنن (١٥/ ١٧٧) مع بذل المجهود، كتاب البيوع، باب في الرجل يبيع ما ليس عنده، عن مسدد، نا أبو عوانة، عن أبـي بشر، عن يوسف بن ماهَكَ، عن حكيم بن حزام قال: «يا رسول الله، يأتيني الرجل فيريد منّي البيع ليس عندي. أفأبتاعه له من السوق؟ قال: لا تبع ما ليس عندك». وهذا حديث صحيح الإسناد.

وأخرجه الترمذي في الجامع (٤/ ٤٣٠: ١٢٥٠ و ١٢٥١)، كتاب البيوع، باب ما جاء في كراهية بيع ما ليس عنده، من طريق أيوب وأبـي بشر، كلاهما عن يوسف بن ماهك بلفظه. وقال الترمذي: حديث حسن صحيح.

ورواه النسائي في السنن (٧/ ٢٨٩: ٤٦١٣)، كتاب البيوع، باب بيع ما ليس

. . . . . .

عند البائع، من حديث هشيم عن أبـي بشر عنه به بلفظه. وإسناده صحيح.

ورواه ابن ماجه في السنن (٢/ ٧٣٧: ٢١٨٧)، كتاب التجارات، باب النهي عن بيع ما ليس عندك، من طريق شعبة عن يوسف به بلفظه، وإسناده صحيح.

الحكم عليه:

الحديث بهذا الإسناد ضعيف فيه علّتان:

الأولى ضعف ليث بن أبـي سُليم.

والثانية انقطاع الإسناد بين عطاء وعتّاب بن أسيد.

وللحديث شاهدان صحيحان، من حديث عبد الله بن عمرو بن العاص وحكيم بن حزام بلفظ مقارب للفظ أبـي يعلى.

١٣٩٩ ـ وقال الطيالسي: حدثنا قَيْس ـ هو ابن الربيع ـ وسَلّام ـ هو أبو الأحوص ـ عن عبد الكريم الجَزَري، عن رَجُل من بني تَميم[١]، عن النبي ﷺ قال: «ثمن الكَلْب ومَهْر البَغِي، وثمن الخَمْر حرام» / . [١٤٨أ]

(٥٣) وسيأتي ـ إن شاء الله تعالى ـ في الأشربة بَقيةُ ما يتعلّق بالنهي عن بيع الخَمْر[٢].

.....

(١) لم أقف على من سماه، وظاهر الإسناد أنه صحابي.

(٢) أحال المصنّف أحاديث لهذا الموطن ودعاه: «كتاب الأشربة»، وسيأتي فيما بعد (ق ٨٣) «كتاب الأطعمة والأشربة» وليس فيه ما يتعلق بالمسكرات، لكنه ذكرها ـ ومنها ما يتعلق بالنهي عن بيع الخمر ـ في «كتاب الحدود» باب حدّ الخمر، وباب تحريم الخمر ولو كانت ليتامى... (ق ٦٣)، وانظر: الأحاديث (١٧٩٥ ـ ١٨٢٩)، والمطبوع (٢/ ٩٦، ٩٧، ٩٨).

١٣٩٩ ـ تخريجه:

أورده البوصيري في مختصر الإتحاف (٤/ ٤٤٢: ٣٤٠٧)، وقال: رواه الطيالسي ورجاله ثقات.

ولم أقف عليه عند الطيالسي بهذا الإسناد. لكن رواه الطيالسي (ص ٣٦٠: ٢٧٥٥) عن سلّام به بلفظه من حديث ابن عبّاس مرفوعاً.

ومن طريق ابن عبّاس:

رواه أحمد (١/ ٢٣٥)، وابن أبي شيبة في المصنّف (٦/ ٢٤٥)، و (١٤/ ٢٠٢) كلاهما عن وكيع عن إسرائيل عن عبد الكريم الجزري، عن قيس بن حَبتَر عن ابن عبّاس بلفظه.

ورواه الطحاوي في شرح معاني الآثار (٤/ ٥٢) من طريق زهير بن معاوية والطبراني في الكبير برقم (١٢٦٠١) من طريق عبيد الله بن معقل، كلاهما عن عبد الكريم الجزري به مختصراً ولفظه «ثمن الكلب حرام».

. . . . . .

وأخرجه بنحوه النسائي (٧/ ٣٠٩) من طريق عطاء بن أبـي رباح عن ابن عباس.

وله شاهد عن ابن عمر بلفظ «نهى عن ثمن الكلب ومهر البغي».

وإسناده ضعيف جداً فيه ضرار بن صرد كما قال الهيثمي في المجمع (٤/ ٩١).

وله شاهد ذكره الهيثمي في المجمع (٤/ ٩١) من حديث عبد الله بن عمرو بلفظ: نهى رسول الله ﷺ عن ثمن الكلب وثمن الخنزير وعن مهر البغي وعن عسب الفحل.

وعزاه للطبراني في الأوسط وقال: إسناده حسن.

وله شاهد عن أبـي مسعود البدري ولفظه: نهى عن ثمن الكلب ومهر البغي وحلوان الكاهن.

أخرجه البخاري في البيوع، باب ثمن الكلب (٤/ ٤٢٦: ٢٢٣٧)، ومسلم في تحريم ثمن الكلب... (٣/ ١١٩٨: ١٥٦٧).

الحكم عليه:

في إسناده رجل مبهم، لكن قال أحمد شاكر في تحقيقه لمسند أحمد (٣/ ٣٥٠): هو قيس بن حبتر فإنه نهشلي من بني تميم.

وأما الإرسال فيتقوى بمجيئه من طريق آخر عن ابن عباس كما في التخريج وإسناده صحيح.

والحديث صحّحه الألباني كما في سلسلته الصحيحة (٤/ ٤٢٢: ١٨٠٦) من طريق ابن عباس.

١٤٠٠ ـ مسدَّد: حدثنا مُلازم بن [عمرو][1]، ثنا زفر بن يَزيدَ بن عبد الرحمن السُحيمي، عن أبيه، وكان من جُلساء أبـي هريرة رضي الله عنه، أنه سأل أبا هريرة رضي الله عنه عن شراء اللَبَن في ضروع الغَنم، فقال: لا خيرَ فيه.

.....

(١) في الأصل: «عُمير» مصغّراً، والتصحيح من كتب التراجِم.

١٤٠٠ ـ تخـريـجـه:

ذكره البوصيري في الإتحاف (٣/ق ١٣ب)، باب ما جاء في بيع اللبن في الضرع به مع زيادة في آخره. وقال: له شاهد من حديث ابن عباس، رواه الحاكم وعنه البيهقي، مرفوعاً وموقوفاً ومرسَلاً.

ورواه ابن أبـي شيبة في المصنف (٦/ ٥٣٣: ١٩٥٤)، كتاب البيوع، باب بيع اللبن في الضروع، عن ملازم بن عمرو به، بنحوه.

وللحديث شاهد من حديث ابن عباس، فقد أخرجه مَوْقوفاً:

عبد الرزاق في المصنف (٨/ ٧٥: ١٤٣٧٤)، كتاب البيوع، باب بيع الغَرَر المجهول، عن الثوري، عن أبـي إسحاق، عن عكرمة، عن ابن عباس، قال: لا تبتاعوا اللَبَن في ضرع الغنم، ولا الصوف على ظهورها. وإسناده صحيح.

وأخرجه ابن أبـي شيبة في المصنف (٦/ ٥٣٣: ١٩٥٣)، كتاب البيوع، باب بيع اللبن في الضروع، عن أبـي الأحوص، عن أبـي إسحاق، به بنحو لفظ عبد الرزاق. وهذا إسناد صحيح.

وأخرجه البيهقي في السنن (٥/ ٣٤٠)، كتاب البيوع، باب ما جاء في النهي عن بيع الصوف على ظهر الغنم واللبن في ضروع الغنم، من طريق سفيان به بنحوه. وقال البيهقي: هذا هو المحفوظ موقوف، وكذلك رواه زهير بن معاوية عن أبـي إسحاق، وكذلك روي عن سليمان بن يسار عن ابن عباس موقوفاً.

ورواه أيضاً من طريق عمرو بن فرّوخ عن حبيب بن الزبير عن عكرمة عن ابن

. . . . . .

عباس مرفوعاً في أثناء الحديث، وقال: تفرد برفعه عمرو بن فروخ وليس بالقوي. وقد أرسله عنه وكيع، ورواه غيره موقوفاً.

وذكره الهيثمي في مجمع الزوائد (٤/١٠٢)، كتاب البيوع، باب بيع اللبن في الضرع، عن ابن عباس مرفوعاً بنحوه، وقال: رواه الطبراني في الأوسط ورجاله ثقات.

الحكم عليه:

في إسناده زفر بن يزيد السحيمي لم أجد من ذكره بجرح أو تعديل، وله شاهد من حديث ابن عبّاس بإسناد صحيح، تقدم ذكره في التخريج.

١٤٠١ ـ وقال ابن أبـي عمر: حدثنا وكيع، ثنا موسى بن عبيدة، عـن عبـد الله بـن دينـار، عـن ابـن عمـر رضـي الله عنهمـا، قـال: نهـى رسول الله ﷺ عن بيع المَجْر[1] ـ يعني اشتراءَ ما في الأرحام.

.....

(١) المَجْر: بفتح الميم وسكون الجيم المعجمة، وهو الحَمْل الذي في البطون. النهاية (٤/ ٢٩٨)، والمعجم الوسيط (٢/ ٨٥٤) مادة (م ج ر).

١٤٠١ ـ تخـريـجـه:

ذكره البوصيري في الإتحاف (٣ ق ١٤ أ)، باب ما جاء في بيع اللبن في الضرع، به بلفظه، وقال: هذا إسناد ضعيف.

وأخرجه البزار (٢/ ٩١: ١٢٨٠) من كشف الأستار، كتاب البيوع، باب ما نُهي عنه من البيوع، عن محمد بن معمر، ثنا بُهلول، ثنا موسى بن عُبيدة، به في أثناء الحديث. وتحرفت فيه كلمة ابن دينار إلى ابن رومان.

قال البزار: لا نعلم رواه بهذا التمام إلاَّ موسى بن عُبيدة عن عبد الله بن دينار عن ابن عمر.

وقال الهيثمي: وفي الصحيح طرف منه.

وذكره الهيثمي في مجمع الزوائد (٤/ ٨٠)، كتاب البيوع، باب ما نُهي عنه من البيوع، في أثنائه، وقال عقبه: رواه البزار وفيه موسى بن عُبيدة وهو ضعيف.

الحكم عليه:

الحديث بهذا الإسناد ضعيف؛ لضعف موسى بن عُبيدة الربذي.

١٤٠٢ ـ وقال أبو بكر: حدثنا أبو أسامة، عن عبد الرحمن بن يزيد، ثنا القاسم، ومكحول، عن أبـي أُمامة رضي الله عنه، قال: إن رسولَ الله ﷺ، نهى أن تُباع الثمرة حتى يبدو صَلاحها.

١٤٠٢ ـ تخـريـجـه:

هو عند ابن أبـي شيبة في المصنّف (٦/ ٥١١: ١٨٦٥) بهذا الإسناد.

ومن طريقه أخرجه الطبراني في الكبير (٨/ ١٣٠، ١٨٧: ٧٥٩٢، ٧٧٧١).

وأورده الهيثمي في المجمع (٤/ ١٠٢)، وقال: رجاله رجال الصحيح.

وأورده البوصيري في مختصر الإتحاف (٤/ ٤٣٦: ٣٣٨٠)، وقال: رواه أبو بكر بن أبـي شيبة وغيره.

وله شاهد بلفظه من حديث ابن عمر مرفوعاً.

أخرجه البخاري في البيوع، باب بيع الثمار قبل أن يبدو صلاحها (٤/ ٣٩٤: ٢١٩٤)، ومسلم فيه (٣/ ١١٦٥: ١٥٣٤)، ومالك (٢/ ٦١٨: ٢٤٩٨)، والشافعي في مسنده (٢/ ١٤٨) ترتيب السندي.

الحكم عليه:

إسناده حسن؛ لحال القاسم بن عبد الرحمن الدمشقي ـ صاحب أبـي أمامة ـ وقد تابعه مكحول الشامي، ولمتنه شاهد صحيح عن ابن عمر ـ وغيره ـ كما في التخريج.

١٤٠٣ ـ [١] وقال أبو بكر بن أبـي شيبة: حدثنا ابن أبـي زائدة، (ح).

[٢] وأحمد بن منيع: ثنا أبو سعد الصغاني، قالا: ثنا موسى بن عبيدة عن عبد الله بن دينار، عن ابن عمر رضي الله عنهما قال: نهى رسول الله ﷺ أن يبتاع كالٍ بكالٍ[1] دَيْناً بدَيْن.

ولفظ وكيع، قال الآخر: أن يبتاع الكالىء بالكالىء وهو الدَيْن بالدَيْن.

* موسى ضعيف.

.....

(١) نهى أن يبتاع كالٍ بكالٍ: أي النسيئة بالنسيئة، وذلك أن يشتري الرجل شيئاً إلى أجل، فإذا حَلّ الأجل لم يجد ما يقضي به، فيقول: بعْنيه إلى أجل آخر بزيادة شيء، فَيبيعه منه ولا يجري بينهما تقابض. يقال: كلأ الدَيْن كُلوءاً، فهو كالىء، إذا تأخر. وبعض الرواة لا يَهْمِز الكالىء تخفيفاً. النهاية (٤/ ١٩٤) مادة (ك ل أ).

١٤٠٣ ـ تخـريـجـه:

أخرجه ابن أبـي شيبة في المصنَّف (٦/ ٥٩٨: ٢١٦٩)، كتاب البيوع، باب مَن كره أجَلاً بأجل، به بلفظه سواء.

وذكره البوصيري في الإتحاف (٣/ ق ٢٥ أ)، كتاب البيوع، باب النهي عن بيع الكالىء بالكالىء، عن ابن أبـي شيبة وأحمد بن منيع، به بلفظه سواء. وقال: رواه البزار في مسنده، وقال البزّار: لا نعلم أحداً رواه بهذا التمام إلاَّ عن موسى. ورواه الحاكم أبو عبد الله الحافظ في كتاب المستدرك ـ ثم ساق الحديث ـ وقال: ورواه البيهقي في سُننه: أنْبأ أبو عبد الله الحافظ فذكره، وأشار إلى خطأ الحاكم في الإسناد يأتي ذكره بعد تخريج الحديث من سنن البَيهقي. وقال البوصيري: قلتُ: مدار هذه الطرق على موسى بن عُبيدة الربذي، وهو ضعيف.

. . . . . .

وأخرجه البزّار (٢/ ٩١: ١٢٨٠) من الكشف، كتاب البيوع، باب ما نُهي عنه من البيوع، عن محمد بن معمر، ثنا بُهلول، ثنا موسى بن عُبيدة به بنحوه في أثناء الحديث، وقال: لا نعلم رواه بهذا التمام إلاَّ موسى بن عبيدة، عن عبد الله بن دينار، عن ابن عمر.

ورواه الطحاوي في شرح معاني الآثار (٤/ ٢١)، كتاب البيوع، باب بيع المصرّاة، من طريق أبي عاصم عن موسى بن عبيدة به بلفظه.

ورواه الدارقطني في السنن (٣/ ٧١: ٢٦٩)، كتاب البيوع، من طريق الدراوردي عن موسى بن عقبة ــ كذا ــ به بشطره الأول، ومن طريق حمزة بن عبد الواحد عن موسى بن عقبة به بنحوه (ح ٢٧٠).

ورواه الحاكم في المستدرك (٢/ ٥٧)، كتاب البيوع، باب النهي عن بيع الكالى بالكالى، من طريق حمزة بن عبد الواحد، عن موسى بن عقبة ــ كذا ــ عن عبد الله بن دينار، به بنحوه.

وأيضاً من طريق عبد العزيز بن محمد الدراوردي، عن موسى بن عقبة ــ كذا ــ عن نافع به بنحوه. وقال: صحيح على شرط مسلم ولم يُخرجاه.

ورواه البيهقي في السنن (٥/ ٩٢٠)، كتاب البيوع، باب ما جاء في النهي عن بيع الدَيْن بالدين، من طريق الدراوردي، عن موسى به من غير ذكر تفسير الكالى.

وقال: موسى هذا هو ابن عُبيدة الربذي. وشيخنا أبو عبد الله ــ الحاكم ــ قال في روايته: عن موسى بن عقبة، وهو خطأ. والعجيب من أبي الحسن الدارقطني شيخ عصره، روى هذا الحديث في كتاب السُنن فقال: عن موسى بن عقبة.

وأخرجه في الموضع السابق أيضاً، من طريق عُبيد الله بن موسى، والواقدي، وزيد بن الحباب وحمزة بن عبد الواحد، كلّهم عن موسى بن عبيدة به بنحوه. وقال: والحديث مشهور عن موسى بن عُبيدة، مرةً عن نافع عن ابن عمر، ومرة عن عبد الله بن دينار عن ابن عمر. اهـ.

. . . . . .

وأخرجه البغوي في شرح السُنة (٨/ ١١٣: ٢٠٩١)، كتاب البيوع، باب النهي عن بيع ما اشتراه قبل القبض، من حديث زيد بن الحُباب العتكي، عن موسى بن عبيدة به بنحوه، وقال: موسى بن عُبيدة بن نشيط الرَبذي، أبو عبد العزيز، كان من خيار عباد الله، وتكلّموا فيه من قبل حفظه.

ومن حديث الأسلمي، عن عبد الله بن دينار عن ابن عمر، أخرجه:

عبد الرزاق في المصنَّف (٨/ ٩٠: ١٤٤٤٠)، كتاب البيوع، باب أجل بأجل، بلفظه مع زيادة في آخره.

والأسلمي عن إبراهيم بن محمد بن أبي يحيى المدني، متروك. وقال الزيلعي: وهو معلول بالأسلمي.

وذكره الزيلعي في نصب الراية (٤/ ٤٠)، كتاب البيوع، باب الربا، بنحوه، وقال: روي من حديث ابن عمر، ومن حديث رافع بن خديج.

وأورده الهيثمي في المجمع (٤/ ٨١)، كتاب البيوع، باب ما نُهي عنه من البيوع، في أثناء حديث طويل، وقال: رواه البزّار، وفيه موسى بن عُبيدة وهو ضعيف.

وذكره الحافظ ابن حجر في التلخيص الحبير (٣/ ٢٦: ١٢٠٥)، كتاب البيوع، باب القبض وأحكامه، مقتضراً على المتن دون شرح لفظ الكالىء. وأشار إلى وهم الدراقطني والحاكم ونقل قول البيهقي، ثم قال: قال أحمد بن حنبل: ليس في هذا حديث يصحّ، لكنّ إجماع الناس على أنه لا يجوز بيع دَيْن بدَيْن. وقال الشافعي: أهل الحديث يوهنون هذا الحديث. ثم قال: وقد جزم الدارقطني في العلل بأن موسى بن عُبيدة تفرّد به، فهذا يدل على أن الوهم في قوله: موسى بن عقبة من غيره.

وروى أيضاً من حديث موسى بن عبيدة، عن عيسى بن سهل بن رافع بن خديج، عن أبيه عن جدّه، في أثناء الحديث.

كذا ذكره الزيلعي (٤/ ٤٠) في الموضع السابق، وعزاه إلى الطبراني، ولم أجده في المعجم الكبير للطبراني.

. . . . . .

وإليه عزاه ابن حجر في التلخيص (٣/ ٢٦)، في الموضع المذكور، وقال: وهذا لا يصحّ شاهداً لحديث ابن عمر، فإنه من طريق موسى بن عُبيدة أيضاً عن عيسى بن سَهل.

الحكم عليه:

الحديث بهذا الإسناد ضعيف، مداره على موسى بن عُبيدة الربذي، وهو ضعيف. وبه أَعلّه المصنّف والبوصيري أيضاً.

١٤٠٤ [١] ـ وقال الحارث: حدثنا محمد بن بكار، ثنا إسماعيل بن زكريا، عن إسماعيلَ بن مسلم، عن الحسن، عن أنس بن مالك رضي الله عنه قال: قال رسول الله ﷺ: «مَن اشترى شاةً محفّلة[1] فله أن يمسكها ثلاثاً، فإن رضيها أمسكها، وإن رَدّها رَدّ معها صاعاً من تمر».

[٢] وقال أبو يعلى: حدثنا حميد بن مَسعدة، ثنا عرعرة بن البِرِند، ثنا إسماعيل بن مسلم المكّي، عن الحسن، عن أنس رضي الله عنه، قال: قال رسول الله ﷺ: «لا تلامسوا، ولا تناجشوا، ولا تبَايعوا الغرَر، ولا يبع حاضر لبادٍ. ومَن اشترى محفّلةً فليَحْلِبْها ثلاثة أيام، فإن ردّها فليردّ معها بصاع من تمر».

.....

(١) قوله: محفَّلة معناه: الشاة أو البقرة أو الناقة التي لا يحلبها صاحبها أياماً حتى يجتمع لبنُها في ضَرْعها. وسُمّيت محفَّلة، لأن اللبن حُفّل في ضرعها، أي جُمع. النهاية (١/٤٠٨)، والمعجم الوسيط (١/١٨٦) مادة (ح ف ل).

١٤٠٤ ـ تخريجه:

الطريق الأول: ذكره الهيثمي في بغية الباحث (٢/٥٤٢: ٤٢٠)، كتاب البيوع، باب في المصرّاة، به بلفظه.

وذكره البوصيري في الإتحاف (٣ ق ١٥ أ)، باب بيع المصَرّاة، به بلفظه.

وقال: رواه الحاكم أبو عبد الله الحافظ، ثنا أبو العباس محمد بن يعقوب الأصمّ، ثنا محمد بن إسحاق الصغاني، ثنا عبد الوهاب بن عطاء، ثنا إسماعيل بن مسلم، فذكره.

وقال: رواه البيهقي في سننه، ثنا أبو عبد الله الحافظ، وأبو سعيد بن أبي عمرو، قالا: ثنا محمد بن يعقوب، فذكره ثم قال: هذا حديث مَدار طُرقه على

. . . . . .

إسماعيل بن مسلم المكي، وهو ضعيف، وله شاهد في الصحيحين وغيرهما من حديث أبـي هريرة.

وأخرجه البيهقي في السنن (٥/ ٣١٩)، كتاب البيوع، باب الحكم فيمن اشترى مصراة، من طريق عبد الوهاب بن عطاء، أنا إسماعيل بن مسلم عن الحسن به، بلفظه.

ولم أقف على الحديث في المستدرك، بعد البحث فيه.

رواه البزّار (٢/ ٨٩: ١٢٧٤)، كتاب البيوع، باب النهي عن بيع المحفَّلات، حدثنا محمد بن المثنى، ثنا محمد بن عبد الله الأنصاري، ثنا إسماعيل بن مسلم، به بنحوه مختصراً.

وذكره الهيثمي في المجمع (٤/ ١٠٨)، كتاب البيوع، باب بيع المصرّاة وصبر البهائم، بمعناه، من غير ذكر صاع من التمر، ثم قال: رواه البزّار، وفيه إسماعيل بن مسلم المكي، وهو ضعيف.

الطريق الثاني: أخرجه أبو يعلى في المسند (٥/ ١٥٥ : ٢٧٦٧)، به بلفظه.

وذكره البوصيري في الإتحاف (٣ ق ١٥ أ)، كتاب البيوع، باب بيع المصرّاة بإسناده ولفظه سواء.

وذكره الهيثمي في المجمع (٤/ ٨١)، كتاب البيوع، باب ما نهي عنه من البيوع، بلفظه، وقال: رواه أبو يعلى، وفيه إسماعيل بن مسلم المكي، وهو ضعيف.

وأخرجه البخاري في صحيحه (٤/ ٤٠٤: ٢٢٠٧) مع الفتح، كتاب البيوع، باب بيع المخاضرة، من طريق عمر بن يونس، عن أبيه، حدثني إسحاق بن أبـي طلحة الأنصاري عن أنس، بنحوه، ولم يذكر بيعَ الحاضر للبادي وشراءَ المحفّلَة.

وللحديث شواهد صحيحه، فمن حديث أبـي هريرة أخرجه:

البخاري في صحيحه (٤/ ٣٦١) مع الفتح، كتاب البيوع، باب النهي للبائع أن

. . . . . .

لا يحفّل الإبل والبقر والغنم وكلَ محفّلة، من طريق جعفر بن ربيعة وأبـي الزناد، كلاهما عن الأعرج عن أبـي هريرة بنحوه، مع زيادة في حديث أبـي الزناد.

وعلقه البخاري في الموضع نفسه عن أبـي صالح ومجاهد والوليد بن رباح وموسى بن يسار، عن أبـي هريرة.

وأخرجه مسلم في صحيحه (٣/١١٥٨ : ١٥٢٤)، كتاب البيوع، باب حكم بيع المصرّاة، من طريق موسى بن يسار وأبـي صالح ومحمد بن سيرين وهمام بن منبّه، كلهم عن أبـي هريرة بألفاظ متقاربة.

ومن حديث ابن مسعود أخرجه:

البخاري في الصحيح (٤/٣٦١) الموضع المشار إليه، من طريق أبـي عثمان النهدي عنه، بنحوه مع ذكر النهي عن تلقّي البيوع.

الحكم عليه:

الحديث بهذا الإسناد ضعيف، لضعف إسماعيل بن مسلم المكي، ومدار طُرقه عليه وقد ضعفه الهيثمي والبوصيري، ولكن المتن صحيح، فقد أخرجه الشيخان من حديث أبـي هريرة، وأخرجه البخاري من حديث ابن مسعود أيضاً.

١٤٠٥ ـ قال أبو يعلى: ثنا عُبيد الله بن عمر[1]، ثنا علي بن هاشم، ثنا عبد السلام بن عجلانَ، عن أبـي يَزيد المدني، عن أبـي هريرة رضي الله عنه، عن النبـي ﷺ قال: «إن الشَرودَ يُردّ» يعني البعيرَ الشَرودَ.

.....

(١) في جميع النُسخ والمسند المطبوع: عبيد الله، وفي سنن البيهقي: عبد الله بن عمر بن أبان.

١٤٠٥ ـ تخـريـجـه:

أخرجه أبو يعلى في المسند (١٠/ ٥١٩: ٦١٣٥)، به بلفظه.

وذكره البوصيري في مختصر الإتحاف (٤/ ٤٣٤، ٤٣٥: ٣٣٧٣)، وقال: رواه أبو يعلى، والدارقطني، والبيهقي.

ورواه الدارقطني في السنن (٣/ ٢٣: ٧٩، ٨٠) من طريق بدل بن المحبّر وعبد الصمد بن الوارث عن عبد السلام به بنحوه مطولاً.

وأخرجه البيهقي في السنن (٥/ ٣٢٢)، كتاب البيوع، باب ما جاء في البعير الشَرود يُرَدّ، أخبرنا أبو سعد الماليني، أنا أبو أحمد بن عدي، ثنا أبو يعلى، ثنا عبد الله بن عمر بن أبان، به بلفظه، بدون ذكر تفسير الشرود.

وأخرجه أيضاً في الموضع السابق من طريق عبد الصمد بن عبد الوارث عن عبد السلام بن عجلان به بنحوه.

وذكره الهيثمي في المجمع (٤/ ٨٠)، كتاب البيوع، باب الردّ بالعيب، بلفظه، وقال: رواه أبو يعلى، وفيه عبد السلام بن عجلان، قال أبو حاتم: يُكتب حديثه وتوقف غيره في الاحتجاج به، كما ذكره الذهبـي.

الحكم عليه:

الحديث بإسناد أبـي يعلى ضعيف، لضعف عبد السلام بن عجلان، ومدار الحديث عليه، ولا متابع له عليه.

وذكره البوصيري في مختصر الإتحاف (٤/ ٤٣٤)، وسكت عنه.

١٤٠٦ ـ وقال مسدّد: حدثنا سفيان، عن عمرو، عن طاوس، عن ابن عمر رضي الله عنهما، قال: لا تُباع الثَمرة حتى يبدُوَ صَلاحها.[1].

وكان ابن عباس رضي الله عنهما، يقول: حتى تُطعم.

.....

(١) ومعنى صلاح الثَمَرة: أن تذهب عنه الآفة بأن يحمر أو يصفر. انظر: شرح صحيح مسلم للنووي (١٠/ ١٩٤)، وفتح الباري (٤/ ٣٩٦).

١٤٠٦ ـ تخريجه:

ذكره البوصيري في الإتحاف (٣/ ق ٢٢ أ)، باب لا تُباع الثمرة حتى يبدو صلاحها، به بلفظه.

ورواه عبد الرزاق في المصنّف (٨/ ٦٣: ١٤٣١٨)، كتاب البيوع، باب بيع الثمرة حتى يبدو صلاحُها، عن ابن عيينة به نحوَه.

وأخرجه الطبراني في الكبير (١٢/ ٣٩٦: ١٣٤٦٣)، عن عبدان بن أحمد، ثنا أحمد بن مقدام العجلي عن ابن عُيينة به، من غير ذكر قول ابن عباس.

وأخرجه البيهقي في السنن (٥/ ٣٠٢)، كتاب البيوع، باب الوقت الذي يحل فيه بيع الثمار، من طريق الشافعي عن ابن عيينة به نحوه.

ورواه ابن أبي شيبة في مصنّفه (٦/ ٥٠٦: ١٨٤٨)، كتاب البيوع، باب في الثمرة متى تُباع؟ عن ابن عُيينة به بنحوه.

وذكره الهيثمي في المجمع (٤/ ١٠٢)، كتاب البيوع، باب بيع الثمرة قبل بُدُوّ صلاحها، من حديث ابن عباس بلفظ مقارب، وقال: رواه الطبراني في الكبير من طرق، ورجال بعضها ثقات.

والحديث مرفوعاً مخرّج في الصحيحين وغيرهما عن عدّة من الصحابة.

فمن حديث ابن عمر أخرجه:

البخاري في صحيحه (٤/ ٣٩٤: ٢١٩٤) مع الفتح، كتاب البيوع، باب بيع

. . . . . .

الثمار قبل أن يبدو صلاحها، من طريق مالك عن نافع عن ابن عمر، بنحوه مع الزيادة: «نهى البائع والمبتاع».

ومسلم في صحيحه (٣/ ١١٦٥: ١٥٣٤)، كتاب البيوع، باب النهي عن بيع الثمار قبل بدوّ صلاحها، من طريق مالك به بلفظ البخاري.

وتقدم تخريجه كشاهد برقم (١٤٠٢) فانظره هناك.

الحكم عليه:

الحديث بهذا الإسناد صحيح، رجاله ثقات، وهو مخرّج في الصحيحين من طُرق عن ابن عمر.

١٤٠٧ ـ حدثنا خالد، عن عطاء بن السائب، عن عبد الرحمن بن أبـي نُعْم رضي الله عنه قال: نهى رسول الله ﷺ عن قَفيز الطَحّان[١].

* هذا مرسَل حسن، أخرجَهُ الدارقطني[٢] موصولاً بذكر أبـي سعيد من وجه آخر، عن عبد الرحمن.

.....

(١) القفيز: مكيال يتواضع الناس عليه، والمراد أن يستأجر رجلاً ليطحن له حنطة معلومة بقفيز من دقيقها. النهاية (٤/ ٩٠) مادة (ق ف ز).

(٢) من قوله: «نهى» إلى «أخرجه الدارقطني» ألحق بالهامش وخُتم بعلامة صح.

١٤٠٧ ـ تخـريـجـه:

ذكره البوصيري في الإتحاف (٣ ق ٢٤ أ)، باب النهي عن عسب الفحل وقفيز الطحان، به بلفظه، مع زيادة في أوله: «نهى عن عسب التيس وكسب الحجام».

ورواه الدارقطني في السنن (٣/ ٤٧: ١٩٥)، كتاب البيوع، من طريق الثوري عن هشام أبـي كُليب عن ابن أبـي نُعْم، عن أبـي سعيد الخدري، به مع زيادة النهي عن عَسْب الفحل في أوله.

ومن طريق الدارقطني أخرجه البيهقي في السُنن (٥/ ٣٣٩)، كتاب البيوع، باب النهي عن عسب الفحل، بلفظ الدارقطني.

وأشار إلى رواية عطاء بن السائب عن عبد الرحمن بن أبـي نُعْم، بنحوه، من غير ذكر أبـي سعيد الخدري.

وأخرج شطره الأول ابن أبـي شيبة في المصنّف (٧/ ١٤٥: ٢٦٨٣)، كتاب البيوع، باب في عسب الفحل، من طريق الثوري به، مرفوعاً، ولم يذكر النهي عن قفيز الطحّان.

وأخرجه النسائي في السُنن (٧/ ٣١١: ٤٦٧٤)، كتاب البيوع، باب ضراب الجمل، من طريق سفيان الثوري عن هشام عن ابن أبـي نُعْم، عن أبـي سَعيد الخدري، من غير ذكر قفيز الطحان، وهذا حديث صحيح الإسناد.

. . . . . .

ورواه النسائي في الموضع السابق (ح ٤٦٧٣)، من طريق شعبة عن المغيرة، عن ابن أبـي نُعْم عن أبـي هريرة، بنحوه مع زيادة في أوّله، ولم يذكر النهي عن قفيز الطحّان.

وذكره السيوطي في الجامع الصغير (٦/ ٣٣٥: ٩٤٩٣)، من حديث أبـي سعيد مع زيادة، ورمز له بالحسن، مع عزوه إلى الدارقطني فقط.

ونقل المناوي تضعيف ابن القطان والذهبـي وابن حجر للحديث بسبب جهالة هشام أبـي كليب، ولكن الرجل معروف وثقة.

وذكـره الشيـخ الألبـانـي فـي إرواء الغليـل (٥/ ٢٩٥: ١٤٧٦)، وعـزاه إلـى الدارقطني والبيهقي، وقال: إسناد الحديث صحيح.

الحكم عليه:

الحديث بهذا الإسناد ضعيف مرسل، فإن خالداً الطحان الواسطي سمع من عطاء بعد تغيره باتفاق العلماء. ولكن تابعه على هذا اللفظ هشام بن كُليب أبو كليب، وهو ثقة، فقد وثّقه أبو حاتم في الجرح (٩/ ٦٨)، كما أخرجه الدارقطني والبيهقي، وإسناده صحيح. وبهذه المتابعة يرتقي الحديث إلى الصحيح لغيره.

ولم يصب الحافظ في تحسين هذا الحديث المرسَل، فإن رواية خالد الطحان عن عطاء بن السائب بعد اختلاطه. كما أن البوصيري جانبَ الصوابَ بقوله: مدار هذه الطرق على عبد الرحمن الإفريقي، وهو ضعيف، وهذا وهمَ منه يرحمهم الله، فعبد الرحمن هو ابن أبـي نُعْم، ثقة يرسل.

١٤٠٨ ـ وقال مسدّد: حدثنا [سفيان][1]، ثنا أبو معاذ، قال: كنتُ تيّاساً[2]، فنهاني البراء بن عازب رضي الله عنهما، فقال: إن هذا لا يَحلّ.

.....

(١) في جميع النسخ: سَوار، وأسقطه البوصيري وقال: حدثنا شوذب أبو معاذ، التصحيح من مصادر التخريج، فقد جاء فيها: سفيان الثوري.

(٢) كنتُ تيّاساً: أي صاحب تيسٍ، والمراد هنا كراء التيوس لتنزُوَ على الإناث.

١٤٠٨ ـ تخريجه:

أخرجه عبد الرزاق في المصنّف (٨/ ١٠٧: ١٤٤٩٨)، كتاب البيوع، باب بيع الماء وأجر ضراب الفحل، عن الثوري به بنحوه. وقد تحرّفت كلمةُ «كنتُ» إلى كلمة «لستُ».

وأخرجه ابن أبي شيبة في مصنّفه (٧/ ١٤٦: ٢٦٨٤)، كتاب البيوع، باب في عَسب الفحل، من طريق وكيع عن الثوري به بلفظ قريب.

ورواه الدولابي في الكنى (٢/ ١٢٢)، من طريق عبد الرحمن بن مهدي عن الثوري به بنحوه.

وذكره البوصيري في الإتحاف (٣/ ق ٢٤ أ)، باب النهي عن عسب الفحل، عن شوذب أبي معاذ به بلفظه، ولم يذكر الثوري.

الحكم عليه:

الحديث بهذا الإسناد حسن، فيه شوذب أبو معاذ، لم أجد فيه جرحاً ولا تعديلاً، ولكن روى عنه الثوري وشعبة إمَامَاً هذا الفنّ ولم يجرحاه، وقد ذكره ابن حبان في الثقات.

١٦ ـ بـاب الزجر عن الاحتكار

١٤٠٩ [١] ـ إسحاق: أخبرنا المعتمر بن سليمان، قال: سمعتُ أبـي يقول: ثنا أبو نضرة، عن أبـي سعيد مولى أبـي أُسيد، أن عثمان بنَ عفان رضي الله عنه كان ينهي عن الحُكْرة[١].

قال أَبـي: وكانوا لا يَرَوْن الحُكْرة إلاَّ في الطعام والأدم.

[٢] وقال مسدّد: حدثنا يحيـى، عن سليمان التَيمي، بلفظ: أن عثمان رضي الله عنه كان ينهى عن الحُكْرة، فكلّمه الزبير رضي الله عنه في مولىً له أو في إنسانْ، فتركه[٢].

.....

(١) الحُكْرة: بضم الحاء وإسكان الكاف، وهي الاحتكار، أي حبس الطعام ليقلّ فيغلُوَ. النهاية (١/٤١٧)، والمعجم الوسيط (١/١٨٩) مادة (ح ك ر).

(٢) في (ك): «فذكره».

١٤٠٩ ـ تخـريـجـه:

ذكره البوصيري في الإتحاف (٣ ق ٦ أ)، باب في الحُكْرة والاحتكار، به بلفظه. وسكت عليه.

ورواه ابن أبـي شيبة في المصنف (٦/١٠٢: ٤٢٩)، كتاب البيوع، باب في احتكار الطعام، عن يحيـى القطان، عن التيمي به بنحوه، ولم يذكر قول المعتمر بن سليمان التيمي.

. . . . . .

ورواه مالك في الموطأ بَلاغاً (٢/ ٦٥١: ٥٨)، كتاب البيوع، باب الحكرة والتربّص، مقتصراً على الشطر الأول.

وذكره في كنز العمال (٤/ ١٨٢: ١٠٠٦٨)، بلفظه، وعزاه لمالك وابن راهويه ومسدد.

الحكم عليه:

الحديث بهذا الإسناد صحيح، فيه أبو سَعيد الأنصاري، من كبار التابعين، وقد ذكره بعضهم في الصحابة. وذكره ابن حبان في الثقات.

١٤١٠ ـ وقال إسحاق: أخبرنا وكيع، حدثني ابن أبـي ذئب، عن مسلم الخياط، قال: كنتُ أشتري الخَبَط[١] والنَوى[٢] لسعيد بن المسيَّب، فيحتكره.

.....

(١) الخَبَط ـ بالتحريك ـ : اسم الورق الساقط، وهو من علف الإبل. النهاية (٢/٧)، والمعجم الوسيط (١/٢١٦) مادة (خ ب ط).

(٢) النوى: جمع نواة، وهي عجمة التمر والزبيب، أي بذره. النهاية (٥/١٣٢)، والمعجم الوسيط (٢/٩٦٦) مادة (ن و ى).

١٤١٠ ـ تخـريـجـه:

أخرجه ابن أبـي شيبة في المُصنّف (٦/٥٨٢: ٢١١٩)، كتاب البيوع، باب مَن رخص في الحكرة لما لا يضرّ بالناس، عن وكيع به بلفظه، وزاد: «والعجم».

وذكره البوصيري في الإتحاف (٣ ق ٦ أ)، باب في الحكرة والاحتكار، به بلفظه سواء. وسكت عليه.

وروى نحوه عبد الرزاق في المصنّف (٨/٢٠٢: ١٤٨٨٦) كتاب البيوع، باب الحكرة، عن الثوري، عن معمر، عن يحيـى بن سعيد عن ابن المسيب، أنه كان يحتكر الزيت.

وقال البيهقي في السنن (٦/٣٠): للاحتكار تفصيل يُذكر في الفقه، وظني بهما ـ أي سعيد بن المسيّب ومعمر بن أبـي معمر ـ أنهما احتكرا على غير الوجه المنهي عنه.

وقد روى مسلم قصة احتكار سعيد بن المسيب في صحيحه (٣/١٢٢٧: ١٦٠٥)، كتاب المساقاة، باب تحريم الاحتكار في الأقوات، من طريق يحيـى الأنصاري عن ابن المسيب، أن معمراً قال: قال رسول الله ﷺ: «من احتكر فهو خاطىء» فقيل لسعيد: فإنّك تحتكر؟ قال سعيد: إن معمراً الذي كان يحدّث بهذا الحديث كان يحتكر.

ولكن روى عبد الرزاق قصة رجوعه عن احتكار الزيت (٨/٢٠٣: ١٤٨٩٠)،

. . . . . .

كتاب البيوع، باب الحكرة. وبعد سوقه حديثَ معمر بن عبد الله العدوي قال: قلتُ له ـ القائل نعيم المُجْمِر ـ : فإنك تحتكر الزيت؟ قال: استغفر الله منه!

ويتخلّص من هذه الروايات أن حرمة الاحتكار تتناول الأقواتَ، وأما احتكار الزيت فكأن سعيداً تأوّل ثم رجع عن ذلك، أو أنه احتكر على غير الوجه المنهي عنه، كما قال البيهقي. ولم يكونوا يرون الحكرة فيما لا يضرّ بالناس، كالخَبَط والنوى، أو يترخصون فيها لكونها ليست طعاماً.

الحكم عليه:

الحديث بهذا الإسناد صحيح، رجاله ثقات، وله شاهد بالمعنى في صحيح مسلم.

١٤١١ ـ وقال أبو بكر وابن أبـي عمر جميعاً: ثنا أبو أسامة عن عبد الرحمن بن يزيد بن جابر، ثنا القاسم، عن أبـي أمامة رضي الله عنه، قال: نهى رسول الله ﷺ، أن يُحتكر الطعام.

١٤١١ ـ تخـريـجـه:

أخرجه ابن أبـي شَيبة في المصنف (٦/ ١٠٢: ٤٢٨)، كتاب البيوع، باب في احتكار الطعام، عن عبد الرحمن بن يزيد بن جابر به بلفظه، ولم يذكر أبا أسامة.

وأخرجه الطبراني في الكبير (٨/ ٢٢١: ٧٧٧٦)، من طريق إسحاق بن راهويه ويحيـى الحماني، كلاهما عن أبـي أسامة به بلفظه.

ورواه الحاكم في المستدرك (٢/ ١١)، كتاب البيوع، باب لا يحتكر الطعام إلاَّ خاطىء، من طريق جعفر بن عون عن عبد الرحمن بن يزيد به بلفظه.

وعلّقه البيهقي في السنن (٦/ ٣٠)، كتاب البيوع، باب ما جاء في الاحتكار، عن أبـي أمامة بلفظه.

وذكره البوصيري في الإتحاف (٣ ق ٦ أ)، باب في الحكرة والاحتكار، به بلفظه، وقال: وذكره رزين في جامعه بغير إسناد.

الحكم عليه:

الحديث بهذا الإسناد حسن، في إسناده القاسم بن عبد الرحمن وهو صدوق، ومدار حديث أبـي أُمامة هذا عليه.

١٤١٢ ـ وقال الحارث: حدثنا عُبيد الله ـ هو ابن موسى ـ عن الربيع بن حَبيب، عن نوفل بن عبد الملك، عن أبيه، عن علي رضي الله عنه، قال: نهى رسولُ الله ﷺ عن الحكرة بالبلد.

١٤١٢ ـ تخريجه:

ذكره الهيثمي في بغية الباحث (٢/ ٥٤٠: ٤١٨)، به بلفظه.

وأورده البوصيري في الإتحاف (٣ ق ٧ أ)، باب في الحكرة والاحتكار، به بلفظه، وقال: هذا إسناد ضعيف؛ لجهالة نوفل وضعف الراوي عنه.

وأخرجه ابن أبي شيبة في المصنّف (٦/ ١٠٤: ٤٣٦)، كتاب البيوع، باب في احتكار الطعام، عن عُبيد الله بن موسى به بلفظه.

وذكره السيوطي في الجامع الصغير (٦/ ٣١٣: ٩٣٨٥)، مع زيادة في آخره، وعزاه إلى البيهقي في الشعب، ورمز له بالضعف.

وذكره المتقي الهندي في كنز العُمال (٤/ ٩٨: ٩٧٢٤)، بلفظ السيوطي، وعزاه إلى البيهقي في الشعب، ورمز له بالضعف.

وأورده الألباني في ضعيف الجامع (٦/ ٢٨: ٦٠٥١)، وضعّفه، ثم قال: صحّ منه الجملتان الأوليان ـ أي نَهى عن الحكرة بالبلد والتلقي.

وذكره في صحيح الجامع برقم (٦٨٢١ و ٦٨٢٢ و ٧٥٠٧).

الحكم عليه:

الحديث بهذا الإسناد ضعيف؛ لضعف نوفل بن عبد الملك. وقال البوصيري: هذا إسناد ضعيف لجهالة نوفل وضعف الراوي عنه. ولكن عُرف نوفل بالضعف، فقد قال ابن معين: ليس بشيء. والربيع بن حبيب صَدوق.

١٧ ـ بـاب السفتجة[١]

١٤١٣ ـ قال إسحاق: أخبرنا وكيع، ثنا أبو العميس عن ابن جُعدبة، عن عبيد بن السباق، عن زينب امرأة عبد الله: أن رسول الله ﷺ أعطاها جذاذ أربعين وسقاً من تمر، وعشرين وسقاً من شعير بخيبر فأتاها عاصم بن عدي فقال لها: إن شئت وفيتها ها هنا، واتوفاها منك بخيبر، فقالت: حتى أسال أمير المؤمنين فذكرت ذلك له فكرهه، وقال: كيف بالضمان.

قال وكيع: هذه السفتجة وهي مكروهة في قول عمر.

.....

(١) هذا الباب وحديثه زيادة من (ك) و (بر). [سعد].

١٤١٣ ـ تخـريـجـه:

أخرجه إسحاق (٥/ ٢٥٢: ٢٤٠٦) به.

وأخرجه الطبراني في الكبير (٢٤/ ٢٨٧: ٧٣٢) قال: حدثنا الحسن بن إسحاق التستري، ثنا عثمان بن شيبة، ثنا وكيع بالمرفوع فقط دون قول عمر.

أخرجه مطولاً البيهقي (٥/ ٣٥٢) قال: أخبرنا أبو عبد الله الحافظ ثنا أبو عبد الله محمد بن يعقوب ثنا محمد بن عبد الوهاب أنا جعفر بن عون (ح).

وأنا أبو عبد الله الحافظ ثنا أبو العباس محمد بن يعقوب ثنا أحمد بن حازم بن أبـي غرزة ثنا جعفر بن عون عن أبـي عميس به.

. . . . . .

وأخرج عبد الرزاق (٨/ ١٤٠: ١٤٦٤٣) قال أخبرنا ابن عيينة عن أبـي عميس عن ابن عباس قال كان النبـي ﷺ اعطى زينب امرأة ابن مسعود تمراً أو شعيراً بخيبر فقال لها عاصم بن عدي: هل لك أن أعطيك مكانه بالمدينة وآخذه لرقيقي هناك؟ فقالت: حتى اسال عمر، فسألته؛ فقال: كيف بالضمان كأنه كرهه.

الحكم عليه:

وكيع هو ابن الجراح إمام ثقة، وأبو العميس هو عتبة بن عبد الله بن عتبة بن عبد الله بن مسعود ثقة، وعبيد ثقة، وزينب صحابية، وابن جعدية يحتمل رجلين:

الأول: يزيد بن عياض بن جعدبة، ورجحه يحيـى بن معين كما في التاريخ برقم (١٥٧٩)، وتاريخ بغداد (١٤/ ٣٢٩)، ويزيد هذا ضعيف كذبه مالك وغيره.

الثاني: يزيد بن جعدبة (جد الأول)، ورجح هذا الاحتمال ابن أبـي حاتم في الجرح والتعديل (٩/ ٢٥٥)، وابن خزيمة كما في تهذيب الكمال (٣٢/ ٢٢٣)، ورجحه المزي في تهذيب الكمال (١٩/ ٢٠٧).

١٨ ـ باب السَلَم[١]

١٤١٤ ـ أبو يعلى: حدثنا داود بن رُشيد، ثنا الوليد، ثنا محمد بن حمزة بن يوسف بن عبد الله بن سلام، عن أبيه، عن جده رضي الله عنه، قال: أسلف رسول الله ﷺ، لرجل من اليهود، يُقال له يامين[٢]، في تمر إلى أجل مُسمًّى، فقال اليهودي: من تمر[٣] حائط بني فلان؟ فقال النبي ﷺ: «أما من تمر حائط بني فلان، فلا».

.....

(١) السَلَم: بالفتح، وهو بيع شيء موصوف في الذمة بثمن عاجل. النهاية (٢/٣٩٦)، والمعجم الوسيط (١/٤٤٦) مادة (س ل م).

(٢) هكذا في جميع النُسخ وكذا إتحاف الخيرة، وفي جميع مصادر التخريج جاء بدله لفظ: دنانيرَ.

(٣) في الأصل: «من تمره»، والهاء زائدة خطأ.

١٤١٤ ـ تخريجه:

أخرجه أبو يعلى في المسند (١٣/٤٨٣: ٧٤٩٦)، به بلفظه.

وذكره البوصيري في الإتحاف (٣/ق ٢٩ أ)، كتاب السَلَم، به بلفظه وقال: هذا إسنادٌ رجاله ثقات على شرط ابن حبان.

وأخرجه ابن ماجه في السُنن (٢/٧٦٥: ٢٢٨١)، كتاب التجارات، باب السلف في كيل معلوم ووزن معلوم إلى أجل معلوم، عن يعقوب بن حُميد عن الوليد بن مسلم، به بنحوه مع ذكر المناسبة في أول الحديث.

. . . . . .

وأخرجه ابن حبان (٧/ ٢٥٤) من الإحسان، من طريق ابن أبي السرى عن الوليد به، مع ذكر قصة إسلام زيد بن سَعْنة.

وأخرجه الطبراني في الكبير (٥/ ٢٢٢: ٥١٤٧)، من طريق عبد الوهاب بن نجدة ومحمد بن أبي السرى، كلاهما عن الوليد به مع ذكر القصّة كاملةً.

وأخرجه الحاكم في المستدرك (٣/ ٦٠٤)، كتاب معرفة الصحابة، باب ذكر إسلام زيد بن سعنة، من طريق ابن أبي السري العسقلاني، عن الوليد بن مسلم، به مع ذكر القصة. وقال: هذا حديث صحيح الإسناد ولم يُخرجاه، وهو من غُرَرَ الحديث. ومحمد بن أبي السَرى ثقة.

وتعقبه الذهبي قائلاً: ما أنكره وأركَّه، لا سيما قوله: مقبلاً غير مدبر، فإنه لم يكن في غزوة تبوك قتال.

وأخرجه البيهقي في السُنن (٦/ ٢٤)، كتاب البيوع، باب لا يجوز السلف، من طريق الوليد بن مسلم به.

وأخرجه أيضاً في دلائل النبوة (٦/ ٢٧٨).

ورواه أبو نُعيم في دلائل النبوة (١/ ١٠٨: ٤٨).

وذكره المزي في تهذيب الكمال (١/ ٣٣٤)، من طرق عن الوليد بن مسلم به.

وقال: هذا حديث مشهور في دلائل النبوة.

وأورده الهيثمي في المجمع (٨/ ٢٣٩)، كتاب علامات النبوة، باب ما كان عند أهل الكتاب من أمر نبوته ﷺ، بطوله وقال: رواه الطبراني في الكبير ورجاله ثقات.

وذكره الحافظ ابن حجر في الإصابة (١/ ٥٤٨)، مختصراً، وعزاه إلى الطبراني وابن حبان والحاكم، ثم قال: ورجال الإسناد موثّقون، وقد صرح الوليد فيه بالتحديث، ومداره على محمد بن أبي السَري الراوي له عن الوليد، وثّقه ابن معين وليّنه أبو حاتم. وقال ابن عدي: هو كثير الغَلط.

ولكن قد تابعه عبد الوهاب بن نجدة الحوطي، وهو ثقة، كما أخرجه الطبراني

. . . . . .

في الكبير، وسبق ذكره، وبذلك ينزل المدار إلى الوليد بن مسلم، وهو ثقة قد صرّح بالتحديث.

الحكم عليه:

الحديث بهذا الإسناد حسن، فيه محمد بن حمزة بن يوسف، وهو صدوق، وأبوه حمزة بن يوسف بن عبد الله، ذكره ابن حبان في الثقات، وقال الحافظ في التقريب: مقبول، وقد صرح فيه الوليد بن مسلم بالتحديث فانتفت شبهة تدليسه.

وقال المزي: هذا حديث حسن مشهور. وقال الهيثمي: رجاله ثقات. وقال ابن حجر في الإصابة: رجال الإسناد موثّقون.

وقال البوصيري: رجاله ثقات على شرط ابن حبان.

١٩ ـ باب الأصول والثمار

١٤١٥ ـ قال مسدّد: حدّثنا يحيى، عن مالك، عن الزُهري، عن سعيد بن المسيَّب رضي الله عنه قال: نهى رسولُ الله ﷺ عن المزابنة[١] والمحاقَلة[٢]. . . الحديث، وفيه تفسيرُها.

قال: وسألتُ سعيداً عن كِرائها بالذهب والفضة، فقال: لا بأس به.

.....

(١) المزابنة: هي بيع الرطب في رؤوس النخل بالتمر، والزَبْن هو الدفع، ونهى عنها لما فيها من الغبن والجهالة. النهاية (٢/ ٢٩٤) مادة (ز ب ن).

(٢) المحاقلة: هي اكتراء الأرض بالحنطة، وهي المزارعة على نصيب معلوم كالثلث والربع، وتعرف أيضاً بالمحارثة. النهاية (١/ ٤١٦) مادة (ح ق ل).

١٤١٥ ـ تخريجه:

ذكره البوصيري في الإتحاف (٣ ق ٢٣ أ)، باب في بيع المزابنة والمحاقلة والعرايا، به مع زيادة في أثنائه، ثم قال: هذا إسناد صحيح مرسل، وله شاهد في الصحيحين وغيرهما من حديث أبي هريرة وأبي سعيد.

وأخرجه مالك في الموطأ (٢/ ٦٢٥: ٢٥)، كتاب البيوع، باب ما جاء في المزابنة والمحاقلة، عن ابن شهاب به مع زيادة في آخره.

ورواه عبد الرزاق في المصنّف (٨/ ٩٥: ١٤٤٦١ و ١٤٤٦٢)، كتاب البيوع، باب كراء الأرض بالذهب والفضة، عن مالك به بلفظه.

. . . . . .

ومن طريق مالك عن الزهري به، أخرجه النسائي في السُنن (٧/ ٤١ : ٣٨٩٣)، كتاب البيوع، باب النهي عن كراء الأرض بالثلث والربع، مقتصراً على الشطر الأول.

ورواه مسلم (٣/ ١١٦٨ : ١٥٣٩)، كتاب البيوع، باب تحريم بيع الرطب بالتمر إلاَّ في العرايا، من طريق الزهري عنه مع تفسير الألفاظ.

وللحديث شواهد كثيرة في الصحيحين وغيرهما، عن عدة من الصحابة.

فمن حديث جابر أخرجه:

البخاري (٥/ ٥٠ : ٢٣٨١) من الفتح، كتاب المساقاة، باب الرجل يكون له عمر أو شرب في حائط، مع زيادة في آخره.

ومسلم (٣/ ١١٧٤ : ١٥٣٦)، كتاب البيوع، باب النهي عن المحاقلة والمزابنة، بلفظ قريب من لفظ مسدد.

ومن حديث أبي سعيد أخرجه:

البخاري (٤/ ٣٢٢: ٢١٨٦) من الفتح، كتاب البيوع، باب بيع المزابنة، مختصراً، مع تفسير لفظ المزابنة.

ومسلم (٣/ ١١٧٩ : ١٥٤٦)، كتاب البيوع، باب كراء الأرض، بلفظ قريب من لفظ البخاري.

الحكم عليه:

الحديث بهذا الإسناد مرسل صحيح، كما قال البوصيري، والمتن صحيح مخرّج في الصحيحين وغيرهما.

١٤١٦ ـ وحدثنا سفيان، عن معمر، عن ابن طاوس، قال: إن أباه كان يكره أن يُباع الكَلأ في مَنبته.

١٤١٦ ـ تخريجه:

ذكره البوصيري في الإتحاف (٣ ق ٢٣ ب)، باب النهي عن بيع فضل الماء ليمنع به الكلأ، به بلفظه، وسكت عليه.

ورواه ابن أبي شيبة في المصنّف (٧/ ٣٠٣: ٣٢٤٣) عن ابن عيينة به بلفظه.

الحكم عليه:

الأثر بهذا الإسناد صحيح، رجاله كلُهم ثقات.

١٤١٧ ـ حدثنا هشيم، عن يونس، عن الحسن، أنه كره بيع الرُطْب[١] إلاَّ جزة[٢] جزة.

.....

(١) الرُطْب: بضم الراء وسكون الطاء، الكلأ، وهو الأخضر من بقول الربيع. المعجم الوسيط (١/ ٣٥١)، والمصباح المنير (ص ٨٨) مادة (ر ط ب).

(٢) الجِزّة:- بكسر الجيم، ما يقطع من صوف الشاة، واستُعيرت لما يقطع من الرطب. النهاية (١/ ٢٦٨) مادة (ج ز ز).

١٤١٧ ـ تخريجه:

ذكره البوصيري في الإتحاف (٣ ق ٢٣ ب)، باب النهي عن بيع فضل الماء ليمنع به الكلأ، به بلفظه، إلاَّ أنه قال: الرطبات، بالجمع بَدل الرُطْب.

الحكم عليه:

الأثر بهذا الإسناد ضعيف، فيه هشيم وهو مدلّس، وقد روى بعن، وتدليسه من المرتبة الثالثة.

١٤١٨ ـ حدثنا عبد الله بن داود، عن بُريدَ بن أبـي بُردة، عن عَطاء، أنه سُئل عن بيع الرُطْب، فقال: جِزّةً، لا جزّتين.

١٤١٨ ـ تخـريـجـه:

ذكره البوصيري في الإتحاف (٣/ق ٢٣ ب)، باب النهي عن بيع فضل الماء ليمنع به الكلأ، به بلفظه، وسكت عليه.

الحكم عليه:

الأثر بهذا الإسناد صحيح رجاله ثقات.

١٤١٩ ـ أبو يعلى: حدثنا عثمان، ثنا جرير، عن أبي عبد الرحمن الصائغ، عن قهرمان لسعد، عن سعد رضي الله عنه قال: سمعتُ رسولَ الله ﷺ يقول: «مَن مَنَع فضلَ ماءٍ مَنَعَه الله، تبارك وتعالى، فضلَه يومَ القيامة».

١٤١٩ ـ تخريجه:

أخرجه أبو يعلى في المسند (٢/ ١٤٢: ٨٢٨)، عن عثمان بن أبي شيبة به بلفظه.

وذكره البوصيري في الإتحاف (٣ ق ٢٣ ب)، باب النهي عن بيع فضل الماء ليمنع به الكلأ، به بلفظه سواء، وقال: هذا إسناد ضعيف لجهالة التابعي.

وذكره الهيثمي في مجمع الزوائد (٤/ ١٢٤)، كتاب البيوع، باب فضل الماء والكلأ، بلفظه، ثم قال: رواه أبو يَعلى وفيه مَنْ لَمْ يُسَمّ.

وللحديث شاهد في الصحيحين من حديث أبي هريرة.

أخرجه البخاري في صحيحه (٥/ ٢٤: ٢٣٥٨) من الفتح، كتاب المساقاة، باب إثم مَن منع ابنَ السبيل من الماء، في أثناء الحديث بلفظ: «ثلاثة لا يكلّمهم الله يوم القيامة ولا ينظر إليهم... ورجل منع فضل مائه، فيقول الله: اليوم أمنعك فضلي كما منعتَ فضلَ ما لم تعمل يداك».

ومسلم في صحيحه (٣/ ١١٩٨: ١٥٦٦)، كتاب المساقاة، باب تحريم بيع فضل الماء، بنحوه مختصراً.

الحكم عليه:

الحديث بهذا الإسناد ضعيف؛ فيه قهرمان سعد بن أبي وقاص، مجهول، وأبو عبد الرحمن الصائغ لم أجد له ترجمةً. ولكن المتن صحيح، فقد أخرجه البخاري عن أبي هريرة بلفظ قريب من لفظ أبي يعلى.

٢٠ ـ بـاب اجتناب الشبهات

١٤٢٠ [١] ـ إسحاق: أخبرنا يحيى بن واضح الأنصاري، ثنا موسى بن عبيدة الربذي[١]، عن عبد الله بن عبيدة وغيره، عن عمّار بن ياسر رضي الله عنه عن رسول الله ﷺ، قال: «الحلال بيّن، والحرام بيّن، وبينهما مشتبهات، فمن تَوقّاهُنّ كان أتقى لدِينه، ومَن واقعهنّ أَوْشَك أن يُواقع الكبائر، كالمرتعي إلى جانب الحمى أَوْشَك أن يواقعه. وإنّ لكل مَلِك حِمى. وحمى الله تعالى حُدوده».

* هذا إسناد ضعيف، له شاهد في الصحيح من حديث النعمان بن بشير رضي الله عنه.

[٢] ورواه أبو يعلى: حدثنا محمد بن الفرج، ثنا محمد بن الزِبْرِقان، ثنا موسى بن عبيدة، أخبرني سعد بن إبراهيم، عمّن أخبره[٢]، عن عمار بن ياسر رضي الله عنه نحوَه.

.....

(١) جاء في (حس): «النهدي بدل الربذي»، وهو تحريف.

(٢) لم أجد من صرح باسم هذا المبهم.

١٤٢٠ ـ تخـريـجـه:

الطريق الأول: ذكره البوصيري في الإتحاف (٣/ ق ١٤ أ)، باب ما جاء في بيع

. . . . . .

اللبن في الضرع وما في الأرحام واجتناب الشبهات، به بلفظه، وقال: هذا إسناد ضعيف لضعف موسى بن عُبيدة.

وأخرجه الطبراني في الأوسط (٣/٣٣٨: ١٩٢٠) من مجمع البحرين، كتاب البيوع، باب الأمر باجتناب الشبهات، من طريق إسحاق بن راهويه به بلفظه، وقال الهيثمي بعده: لا يُروى عن عمّار إلاّ بهذا الإسناد.

ورواه أبو نُعيم الأصبهاني في الحلية (٩/٢٣٦)، من طريق إسحاق بن راهويه به بنحوه، وقال: غريب من حديث عمار، لم يَروه إلاّ موسى.

وذكره الهيثمي في مجمع الزوائد (٤/٧٣)، كتاب البيوع، باب اجتناب الشبهات، بلفظه، ثم قال: رواه الطبراني في الكبير والأوسط، وفيه موسى بن عُبيدة، وهو ضعيف.

الطريق الثاني: رواه أبو يعلى في مسنده (٣/٢١٣: ١٦٥٣)، عن محمد بن الفرج به بنحو حديث إسحاق السابق.

وأورده البوصيري في الإتحاف (٣/ق ١٤ أ)، باب ما جاء في بيع اللبن في الضرع وما في الأرحام واجتناب الشبهات، به، وقال: وله شاهد في الصحيحين وغيرهما من حديث النعمان بن بشير.

وأورده الهيثمي في مجمع الزوائد (٤/٧٣)، كتاب البيوع، باب اجتناب الشبهات، بنحوه وعزاه إلى الطبراني ولم يعزه إلى أبـي يعلى، وقال: وفيه موسى بن عبيدة الربذي، وهو ضعيف.

والحديث معروف عن النعمان بن بشير فقد رواه:

البخاري في صحيحه (٤/٢٩٠: ٢٠٥١) مع الفتح، كتاب البيوع، باب الحلال بيّن والحرام بيّن، ومسلم في صحيحه (٣/١٢١٩: ١٥٩٩)، كتاب المساقاة، باب أخذ الحلال وترك الشبهات، كلاهما من طريق الشعبـي عنه، بلفظ مقارب مع زيادة في آخر الحديث.

. . . . . .

الحكم عليه:

الحديث بهذا الإسناد ضعيف، فيه موسى بن عبيدة الربذي وهو ضعيف الحديث، ومن أجله ضعّفه الهيثمي وابن حجر والبوصيري ولكن المتن صحيح، فقد أخرجه الشيخان في صحيحيهما من حديث النعمان بن بشير.

١٤٢١ ـ مسدّد: حدثنا يحيى بن سعيد، ثنا الحجاج الصواف[١]، عن يحيى بن أبي كثير، ثنا أبو عبد الرحمن مولى سعد قال: جئتُ بالليل أنا وسعد رضي الله عنه إلى بستان ذي نخل، فطلبنا صاحب البستان فلم نجده، فقال لي سعد رضي الله عنه: إن سَرّك أن تكون مسلماً حقاً فلا تأكل منه شيئاً. قال: فظَلّينا[٢] جائعَيْن.

.....

(١) جاء في جميع النسخ: «الحجاج الصواف»، وفي الإتحاف: «الحجاج» فقط.

(٢) هكذا في جميع النسخ، وفي المطبوعة والإتحاف: «فبِتْنا جائعَيْن».

١٤٢١ ـ تخريجه:

ذكره البوصيري في الإتحاف (٣/ ق ١٤ أ)، باب ما جاء في بيع اللبن في الضرع وما في الأرحام واجتناب الشبهات، به بلفظه وسكت عليه.

الحكم عليه:

الحديث بهذا الإسناد ضعيف، لجهالة أبي عبد الرحمن مولى سعد بن أبي وقاص، وبقية رجاله ثقات.

٢١ ـ باب بيع المضطر

١٤٢٢ ـ أبو يعلى: حدثنا روح بن حاتم، ثنا هُشيم، عن الكوثر بن حكيم، عن مكحول قال: بلغني عن حذيفة رضي الله عنه قال: قال رسول الله ﷺ: «ألا إن زمانكم هذا زمانٌ عَضوض، يَعضّ المؤمن / [٤٨ب] على ما في يده حذار الإنفاق. قال الله عز وجل: ﴿وَمَآ أَنفَقْتُم مِّن شَيْءٍ فَهُوَ يُخْلِفُهُۥ وَهُوَ خَيْرُ ٱلرَّٰزِقِينَ ﴿٣٩﴾﴾[1]. قال: وشهد شِرارَ الناس يبايعون كلَّ مضطر. ألا إن بيع المضطرين حَرام، إن بيع المضطَرين حرام. المسلم أخو المسلم، لا يظلمه ولا يخذله، إن كان عندَك معروف فعُدْ بِه على أخيك، وإلاَّ، فلا تَزِدْه هَلاكاً على هَلاكه».

* الكوثر متروك، ومكحول عن حذيفة رضي الله عنه منقطع.

.....

(١) سورة سبأ: الآية ٣٩.

١٤٢٢ ـ تخريجه:

ذكره السيوطي في الدرّ المنثور (٦/٧٠٧)، الآية (٣٩) من سورة سبأ، وعزاه لأبي يعلى وابن أبي حاتم وابن مردويه عن حذيفة، وضعّفه.

ولم أقف عليه عند أبي يعلى في مسنده المطبوع.

الحكم عليه:

إسناده ضَعيف جداً، فيه الكوثر بن حكيم. قال الدارقطني: متروك، وضعّفه غيره. الميزان (٤/٣٣٦).

١٤٢٣ ـ وقال أبو يعلى: حدثنا أبو الأشعث أحمدُ بن المقدام العجلي، ثنا عبيد بن القاسم، ثنا العلاء بن ثعلبة، عن أبـي المليح[١] الهذلي عن واثلةَ بن الأسْقَع رضي الله عنه، قال: تَراءيتُ[٢] النبـي ﷺ بمسجد الخيف، فقال لي أصحابُه: إليك يا واثلةُ أي تنحَّ عن وجه رسول الله ﷺ، فقال النبـي ﷺ: «دعوه، إنما جاء ليسأل» قال: فدنوتُ فقلت: بأبـي أنتَ وأمّي، يا رسولَ الله لِتُفْتِنا عن أمرٍ نأخذه عنك مِن بعدك؟ قال ﷺ: «فَلِتُفْتِك نفسك» قال: قلتُ: وكيف لي بذلك؟ قال ﷺ: «دَعْ ما يَريبك إلى ما لا يَريبك، وإن أفتاك المفتون» قلتُ: وكيف لي بذلك؟ قال ﷺ: «ضَعْ يدَك على فؤادك، فإن القلبَ يَسكن للحلال، ولا يسكن للحرام، وإن ورع المسلم يدع الصغير مخافَة أن يقع في الكبير» قلتُ: بأبـي وأُمي، فمن الحريص؟ قال ﷺ: «الذي يطلب المكسبَة مِن غير حِلّها» قلتُ: فمن الوَرِع؟ قال ﷺ: «الذي يقف عند الشبهة» قلتُ: فَمَن المؤمن؟ قال ﷺ: «مَن أمنه الناس على دمائهم» قلتُ: فمن المسلم؟ قال ﷺ: مَن سَلم المسلمون من لسانه ويده» قلتُ: فأيُ الجهاد أفضلُ؟ قال ﷺ: «كلمةُ حقٍّ عند إمام جائر».

.....

(١) في الأصل: «أبـي الفتح»، والتصويب من (حس) ومصادر الرجال.

(٢) في (حس): «رأيت».

١٤٢٣ ـ تخـريـجـه:

سبق تخريجه في الحديث برقم (١٣٥٠)، وهو حديث مكرّر بسنده ومتنه.

الحكم عليه:

الحديث بهذا الإسناد ضعيف جداً، فيه عُبيد بن القاسم وهو متروك، مع جهالة العلاء بن ثعلبة، كما قال الهيثمي وابن حجر.

ولكن للمتن شواهد متفرقة، سبق سردها في تخريج الحديث.

٢٢ ـ بـاب الزجر عن الغشّ

١٤٢٤ ـ إسحاق: أخبرنا بشر بن عمر الزَهْراني، حدثني إسماعيل ابن إبراهيم بن عبد الله بن أبـي ربيعة، عن أبيه، عن جده... فذكر حديثَ السلَف[1]، وزاد، قال أبـي: ومَرّ رسول الله ﷺ على حنطة مَطيرة، رأسها حنطة جافّة، فقال رسول الله ﷺ: «ما حَمَلك على ذلك، ألا تركتها حتى يشتري إخوانك ما يَعرفون!».

.....

(١) حديث السلف هو: «إنما جزاء السلَف الوفاء والحمد»، وسيأتي تخريجه.

١٤٢٤ ـ تخـريـجـه:

ذكره البوصيري في الإتحاف (٣ ق ١٢ ب)، باب النهي عن الغشّ، به بلفظه، وسكت عليه.

وحديث السلف هو: أن النبـي ﷺ استسلف منه ـ أي عبد الله بن أبـي ربيعة ـ حين غزا حنيناً ثلاثين أو أربعين ألفاً، فلما انصرف قضاه إياه، ثم قال: «بارك الله لك في أهلك ومالك، إنما جزاء السلف الوفاء والحمد».

حديث السلف: أخرجه البيهقي في «الشعب» (٧/ ٥٢٩: ١١٢٩) من طريق محمد بن يحيى الذهلي، عن بشر بن عمر وهو الزهراني، بهذا الإسناد.

وأخرجه أحمد في «مسنده» (٤/ ٣٦) عن وكيع، وأخرجه من طريق وكيع أيضاً ابن ماجه (٢/ ٨٠٩: ٢٤٢٤) كتاب الصدقات، باب حسن القضاء.

. . . . . .

ورواه ابن أبـي عاصم في «الآحاد والمثاني» (٢/ ٤٤: ٧٢٣)، وأبو نعيم في «الحليـة» (٨/ ٣٧٥)، والنسـائـي فـي «المجتبـى» (٧/ ٣١٤) كتـاب البيـوع: بـاب الاستقراض، وفي «السنن الكبرى» برقم (١١٢٠٤)، وابن السنّي في «عمل اليوم والليلة» برقم (٢٧٧) من طريق سفيان الثوري.

والبيهقي في «السنن الكبرى» (٥/ ٣٥٥) من طريق حاتم بن إسماعيل.

ثلاثتهم عن إسماعيل بن إبراهيم بن عبد الله بن أبـي ربيعة، به، ولم يذكروا الزيادة التي عند مسدّد.

ولم أقف عليه بهذه الزيادة عند غير مسدّد.

الحكم عليه:

في إسناده إبراهيم بن عبد الله بن ربيعة، لم يُذكر بجرح أو تعديل. وقال ابن حجر في التقريب (ص ٩١): مقبول ــ يعني إذا توبع ــ ولم يتابع على هذا فيما بحثت فيه.

وأما الزيادة فهي من رواية إبراهيم أيضاً ــ وقد عرفت حاله ــ وهو لم يدرك النبـي ﷺ فروايته مرسلة.

والحديث ــ من غير الزيادة ــ صحّحه الألباني كما في صحيح الجامع (١/ ٤٦٤: ٢٣٥٣).

١٤٢٥ ـ الحارث: حدثنا داود بن المحبّر، ثنا مَيْسرة بن عبد ربه، عن أبـي عائشة السعدي، عن يزيد بن عمر، عن أبـي سلمة ابن عبد الرحمن، عن أبـي هريرة رضي الله عنه، وابن عباس رضي الله عنهما، قال: خطبنا رسولُ الله ﷺ فذكر الحديثَ بطوله، وفيه: «ومَن غشّ مسلماً في بيع أو شراء فليس منا، ويُحشر يومَ القيامة مع اليهود؛ لأنهم أغشُّ الناس للمسلمين».

* هذا حديث موضوع.

١٤٢٥ ـ تخـريـجـه:

تقدم تخريجه في الحديث برقم (١٣٤٥)، وهذا حديث موضوع.

١٤٢٦ ـ وقال مسدّد: حدثنا حماد بن زيد، عن الحجاج بن أرطاة، عن الحَكم، عن عبد الرحمن بن أبـي ليلى رضي الله عنه قال: قال رسول الله ﷺ: «مَن غشّ فليس مِنّا».

* هذا مرسَل، مع ضعف الحجاج.

١٤٢٦ ـ تخـريـجـه:

ذكره البوصيري في الإتحاف (٣ ق ١٢ ب)، باب النهي عن الغشّ، به بلفظه، وقال: هذا إسناد مرسَل ضعيف.

وأصل الحديث في صحيح مسلم وسنن الترمذي وابن ماجه، كلهم عن أبـي هريرة.

فقد أخرجه مسلم في صحيحه (١/ ٩٩: ١٠١)، كتاب الإيمان، باب مَن غشّنا فليس منا، بلفظه مع ذكر مناسبة الحديث.

والترمذي في البيوع، باب ما جاء في كراهية الغش (٣/ ٦٠٦: ٣١٥).

وابن ماجه في التجارات، باب النهي عن الغش (٢/ ٧٤٩: ٢٢٢٤).

الحكم عليه:

الحديث بهذا الإسناد ضعيف مرسل، فيه الحجاج بن أرطاة، وهو صدوق كثير الخطأ. والمتن صحيح من حديث أبـي هريرة.

١٤٢٧ ـ وقال أبو يعلى: حدثني عثمان بن أبـي شيبة، ثنا معاوية بن مَيْسرة بن شُريح، حدثنا الحكم، عن قيس بن أبـي غرزة، قال: مرّ النبـي ﷺ برجل يبيع طعاماً، فقال رسول الله ﷺ: «يا صاحبَ الطعام، أسفل الطعام مثلُ أعلاه؟» قال: نعم. فقال رسول الله ﷺ: «مَن غشّ المسلمين، فليس منهم!».

١٤٢٧ ـ تخـريـجـه:

أخرجه أبو يعلى في المسند (٢/ ٢٣٣: ٩٣٣)، به بلفظه.

وأخرجه الطبراني في الكبير (١٨/ ٣٥٩: ٩٢١)، عن عبد الله بن أحمد بن حنبل والحسين بن إسحاق التستري كلاهما عن عثمان بن أبـي شيبة به بلفظه.

وذكره البوصيري في الإتحاف (٣ ق ١٢ ب)، باب النهي عن الغشّ، به بلفظه، وقال: «رواه الطبراني في الكبير ورواته ثقات».

وأورده الهيثمي في المجمع (٤/ ٧٩)، كتاب البيوع، باب في الغش، بلفظه، وقال: رواه الطبراني في الكبير والأوسط، ورجاله ثقات.

وله شاهد صحيح عند مسلم من حديث أبـي هريرة، وقد تقدّم في الحديث قبل هذا.

الحكم عليه:

الحديث بهذا الإسناد ضعيف، فيه انقطاع بين الحكم وقيس بن أبـي غرزة. ورُوى متنه بنحوه في صحيح مسلم.

٢٣ ــ بـاب آداب البيع

١٤٢٨ [١] ــ إسحاق: أخبرنا محمد بن عُبيد، ثنا المختار ــ هو ابن قانع التمّار ــ عن أبـي مطر قال: خرجتُ من المسجد، فإذا رَجل ينادي خَلْفي: ارفَع إزارَك. . . فذكر الحديث: فإذا هو علي رضي الله عنه قال: فانتهى إلى سوق الإبل، فقال: بيعوا ولا تحلفوا، فإن اليَمينَ تُنفق السِلْعَةَ وتَمحق البركة. ثم أتى صاحبَ التمر، فإذا خادم تبكي. قال: ما شأنكِ؟ قالت[١]: باعني هذا تمراً بدرهم فأبـى مولايَ أن يَقبلَه، فقال: خذه، واعْطها دِرْهمها، فإنه ليس لها أمر. فكأنه أبـى، فقلتُ: ألاَّ تدري مَن هذا؟ قال: لا. قلتُ: هذا عليٌّ أميرُ المؤمنين! فصبت تمرَه وأعطاها درهمها. ثم مَرَّ رضي الله عنه مجتازاً بأصحاب التمر، فقال أَطْعموا المِسكين يَرْبُ[٢] كسبُكم.

[٢] وقال عبد بن حميد: حدثنا محمد بن عبيد. . . فذكر مثله، وزاد فيه بعد قوله (وأعطاها درهمها): فإني أُحبّ أن ترضى عَني يا أمير المؤمنين. قال رضي الله عنه: ما أرضاني عنك إذا أوفيتهُم. وزاد بعده قوله: يربو كسْبُكم. ثم مَرّ مجتازاً ومعه المسلمون، حتى انتهى إلى أصحاب السَمَك، فقال: لا يباع في سُوقنا طاف، ثم أتى دار بزّاز ــ وهي

سوق الكرابيس ـ فأتى شيخاً فقال: يا شيخُ، أَحْسِن بَيْعي في قميص. . . فذكر الحديث، وتقدم في باب البيع عن تراضٍ[3].

. . . . . .

(١) في الأصل: «قال».

(٢) في (ك): «يربو».

(٣) انظر حديث (١٣٣٩).

١٤٢٨ ـ تخريجه:

أخرجه عبد بن حُميد في المنتخب (١/ ١٤٥: ٩٦)، به بلفظه.

وقد استوفيتُ تخريجه في الحديث برقم (١٣٣٩)، فليراجع هناك.

الحكم عليه:

الحديث بهذا الإسناد ضعيف فيه المختار التمار ضعيف الحديث وأبو مطر البصري، وهو مجهول.

١٤٢٩ ـ وقال أبو يعلى: حدثنا زهير، ثنا مَرْوان الفزاري، ثنا أبو بكر الفضل بن مُبَشِّر، قال: سمعتُ جابرَ بنَ عبد الله رضي الله عنهما، يقول: قال رسول الله ﷺ: «إن الله لا يُحبّ الفاحشَ المتفحّش ولا الصيّاح في الأسواق!».

١٤٢٩ ـ تخريجه:

لم أقف عليه في مسند أبي يعلى.

وذكره البوصيري في الإتحاف (٣/ق ٤ أ)، باب ما جاء في الأسواق، به بلفظه، وسكت عليه.

وأخرجه البخاري في الأدب المفرد (١/٤٠٩: ٣١٠) مع فضل الله الصمد، باب ليس المؤمن بالطعان، عن محمد بن سلام عن الفزاري به بلفظه.

وذكر السيوطي في الجامع الصغير (٢/٢٧١: ١٨١٩) مع الفيض، بلفظه، ورمز له بالحسن، وتعقّبه المناوي فقال: قال العراقي: ضعيف. وعزاه إلى البخاري في الأدب المفرد.

وذكره الألباني في إرواء الغليل (٧/٢١٠: ٢١٣٣)، به بلفظه، وعزاه إلى الأدب المفرد، وقال: الفضل هذا فيه لين.

وله شاهد في صحيح مسلم من حديث عائشة (٤/١٧٠٧: ٢١٦٥)، كتاب السلام، باب النهي عن ابتداء أهل الكتاب بالسلام، بنحوه، مع ذكر القصة مع اليهود، ودون قوله: «والصياح في الأسواق».

الحكم عليه:

الحديث بهذا الإسناد ضعيف لضعف الفضل بن مبشّر. والمتن صحيح دون قوله: «ولا الصياح في الأسواق»، فإن الفضل لم يتابع على هذه الزيادة.

١٤٣٠ ـ وقال مسدّد: حدثنا يحيى عن يزيد اليَشكري، ثنا أبو حازم، قال: إن ابنَ عمر رضي الله عنهما مَرّ على رجل يبيع غُنيماتٍ له، فقال: بكم تبيع غَنَمَك هذه؟ قال: بكذا وكذا. فقال ابن عمر رضي الله عنهما: أخذتُها بكذا وكذا، فحلف أن لا يبيعَها. فانطلق ابن عمر رضي الله عنهما يقضي حاجَته، ثم مرَّ عليه فقال: يا أبا عبد الرحمن، خذها بالذي أعطيتني، فقال: حلفتَ على يمين، فلم أَكُنْ لأُعينَ الشيطانَ عليك أن أُجيبك[1].

* صحيح موقوف.

.....

(١) في المطبوع من المطالب العالية (١/٤٠٨: ١٣٦٤): «أحنثك».

١٤٣٠ ـ تخريجه:

أورده البوصيري في مختصر الإتحاف (٤/٤١٣: ٣٢٨٩). وقال: رواه مسدّد موقوفاً بسند صحيح.

ولم أقف عليه عند غيره.

الحكم عليه:

رجال إسناده ثقات، غير يزيد اليشكري مختلفٌ فيه، لكن قد وثّقه أئمة النّقد كابن معين وأحمد والنسائي، وفيهم المتشدّد والمعتدل، وعليه فالإسناد حسن، وهو موقوف على ابن عمر.

وقول الحافظ ابن حجر: صحيح، فيه نظر، لأنه قال عن يزيد اليشكري في التقريب (٦٠٤٢): صدوق يخطىء، فكيف يكون حديثه صحيحاً!؟

١٤٣١ ـ وقال أبو يعلى: حدثنا الأزرق بن علي، ثنا يحيى بن أبي بكير، ثنا بشر بن الحسين، عن الزبير بن عدي، عن أنس رضي الله عنه، قال: قال رسول الله ﷺ: «لا يبتاعَنّ أحدُكم على بيع أخيه، [١٤٩أ] ولا يَخطبْ على خِطبة أخيه». /

١٤٣١ ـ تخريجه:

أخرجه أبو يعلى في المسند (٧/ ٩٧: ١٢٨٣)، به بلفظه.

وذكره البوصيري في الإتحاف (٣/ ق ١١)، باب السَوْم، به بلفظه، وقال: هذا إسناد ضعيف لضعف بشر بن الحسين.

ورواه عن أبي يعلى ابن عدي في الكامل (٢/ ٤٤٣)، في ترجمة بشر بن الحسين.

وذكره الهيثمي في مجمع الزوائد (٤/ ٨٤)، كتاب البيوع، باب في البيع على بيع أخيه، بلفظه، وقال: رواه أبو يعلى وفيه بشر بن الحسين وهو كذاب: وله شاهد من حديث ابن عمر.

فقد رواه البخاري في صحيحه (٤/ ٣٥٢: ٢١٣٩) من الفتح، كتاب البيوع، باب لا يَبيع على بيع أخيه، بنحوه مقتصراً على الشطر الأول.

ومسلم في الصحيح (٣/ ١١٥٤: ١٤١٢)، كتاب البيوع، باب تحريم بيع الرجل على بيع أخيه، بنحوه، وزاد «إلاَّ أن يأذن له».

الحكم عليه:

الحديث بإسناد أبي يعلى ضعيف جداً، فيه بشر بن الحسين، وهو متروك، وبه أَعَلّه الهيثمي والبوصيري. ولكن المتن صحيح مخرَّج في الصحيحين.

١٤٣٢ ـ وقال ابن أبـي عمر: حدثنا هشام ـ هو ابن سليمان ـ عن ابن جريج، أخبرني محمد بن [مهران][1] أنه سمع أباه يقول: قال رسول الله ﷺ في حجَّـة الوداع: «يا معشرَ التُجّار، إني رامٍ بين أكتافكم: لا تَلَقَّوا الرُكبانَ، ولا يَبِـع حاضر لبادٍ».

.....

(١) في جميع النسخ: «محمد بن موسى بن مهران»، والتصحيح من كتب الرجال.

١٤٣٢ ـ تخـريـجـه:

قال ابن حجر في الإصابة (٣/٥٠٦: ٨٦٣٤) عن مهران: ذكره جعفر المستغفري في الصحابة وتبعه أبو موسى فأخرج من طريقه ثم من رواية عبد الصمد بن الفضل عن مكي بن إبراهيم عن ابن جريج أخبرني محمد بن مهران أنه سمع أباه يقول: قال رسول الله ﷺ في حجة الوداع... وساقه.

وقال البخاري في التاريخ الكبير (١/٣٤٥: ٧٧٦): محمد بن مهران سمع أباه: قال النبـي ﷺ: لا يبع حاضر لباد، سمع منه ابن جرير، مرسل.

وورد النهي عن تلقي الركبان وعن بيع الحاضر للباد من حديث أبـي هريرة، رواه البخاري (٢٧٢٧) مسلم برقم (١٥١٥).

الحكم عليه:

رجال إسناده ثقات، غير هشام بن سليمان، محلّه الصدق، ومحمد بن مهران، قال عنه أبو حاتم: مجهول.

والحديث حكم بإرساله البخاري في تاريخه الكبير، وابن حجر في الإصابة كما في التخريج.

١٤٣٣ ـ وقال الطيالسي: حدثنا شعبة، عن الحكم، عن رجل من أهل البصرة يُكنّيه أهلُ البصرة أبا [المورع][1]، ويكنّيه أهل الكوفة أبا محمد ـ وكان من هذيل ـ عن علي بن أبي طالب رضي الله عنه، قال: كان رسول الله ﷺ في جَنازة فقال: «أيُّكم يأتي المدينةَ فلا يَدَع بها وَثَناً إلاَّ كسّره، ولا صورةً إلاَّ لطّخها، ولا قبراً إلاَّ سوّاه؟»، فقام رجل من القوم فقال: أنا، يا رسولَ الله فانطلق الرجُل فكأنه هاب المدينةَ فرجع، فانطلق عليّ رضي الله عنه ثم رجع، فقال: ما أتيتُك، يا رسولَ الله، حتى لم أَدَعْ فيها وَثَناً إلاَّ كَسّرتُه، ولا قبراً إلاَّ سَوَّيْتُه، ولا صورةً إلاَّ لطّختها. فقال: «مَن عاد لصنعة شيء منها...» فقال فيه قولاً شديداً، وقال لعليّ: «يا عليّ، لا تَكُنْ فَتّاناً، ولا مُختالاً، ولا تاجراً إلاَّ تاجر خيرٍ، فإنّ أولئك [المسبوقون][2] في العمل!».

في صحيح مسلم طرف فيما يتعلّق بتسوية القبور ونحوه[3].

.....

(١) في الأصل و (حس): «أبو الورع» بإسقاط الميم، والتصويب من كتب الرجال.

(٢) في الأصل و (حس): «المستوفون»، والتصحيح من مصادر تخريج الحديث.

(٣) صحيح مسلم، كتاب الجنائز، باب الأمر بتسوية القبر عن أبي الهياج عن علي (٢/ ٦٦٦: ٩٦٩).

١٤٣٣ ـ تخريجه:

رُوي الحديث من وجهين، موصولاً ومرسلاً.

الموصول: أخرجه الإمام أحمد في المسند (١/ ٨٧: ٦٥٧) و (١/ ١١١: ٨٨١)، وأبو يعلى في مسنده (١/ ٣٩٠: ٥٠٦)، من طريق أبي إسحاق أسود بن عامر، وأبي شهاب ويزيد بن زُريع، عن شعبة، بنحوه.

والمرسَل: رواه الإمام أحمد في المسند (١/ ٨٧: ٦٥٨) و (١/ ١٣٩: ١١٧٧)، ثنا محمد بن جعفر، ثنا شعبة، به.

. . . . . .

وذكره الحافظ ابن حجر في التهذيب، في ترجمة أبـي محمد الهذلي (١٢/ ٢٢٥)، وقال: الحديث مرسل، رواه النسائي في مسند علي.

وجاء الحديث من وجه آخر عن علي بن أبـي طالب، يشهد للحديث.

فقد أخرجه ابن جرير الطبري في تهذيب الآثار، مسند علي بن أبـي طالب (ص ٤٥: ٢) من طريق ثعلبة بن يزيد أو يزيد بن ثعلبة عن علي بنحوه. ثم قال: هذا خبر عندنا صحيح سنده.

ويشهد لهذا الحديث ما أخرجه الإمام أحمد في المسند (١/ ٨٩: ٦٨٣)، ومسلم (٢/ ٢٦٦: ٩٦٩)، كتاب الجنائز، باب ما جاء في تسوية القبر، والنسائي (٤/ ٨٨: ٢٠٣١) كتاب الجنائز، باب تسوية القبور إذا رُفعت، وأبو يعلى (١/ ٢٨٥: ٣٤٣)، كلهم من رواية أبـي الهَيّاج الأسدي عن علي بألفاظ متقاربة مقتصرين على الشقّ الأول منه.

الحكم عليه:

الحديث بهذا الإسناد ضعيف؛ لجهالة أبـي محمد الهذلي. واتفق أربعة حفاظ على الرواية الموصولة، وخالفهم محمد بن جَعْفر، فالحكم لهم عليه. وللحديث متابعة صحيحة عند ابن جرير من رواية ثعلبة بن يزيد الحَمّاني ـ وقد وثّقه الأكثرون ولم يفسّر البخاري جرحه له ـ فالحديث بهذه المتابعة صحيح لغيره. وللشطر الأول من الحديث متابعة صحيحة عند مسلم (٢/ ٦٦٦: ٩٦٩).

١٤٣٤ ـ وقال مسدّد: حدثنا خالد بن عبد الله، ثنا داود بن أبي هند، عن نعيم بن عبد الرحمن، قال: بلغني أن رسول الله ﷺ قال: «تِسْعَة أعشار الرزق في التجارة».

وقال نُعيم: كَسْبُ العُشْرِ الباقي في السائمة ـ يَعني الغنَم.

١٤٣٤ ـ تخريجه:

ذكره البوصيري في الإتحاف (٣ ق ١١)، به بلفظه، وقال: هذا إسناد ضعيف لجهالة نُعيم بن عبد الرحمن.

وذكره السيوطي في الجامع الصغير (٣/ ٢٤٤: ٣٢٩٦ من الفيض)، وعزاه إلى سعيد بن منصور، ورمز له بالحسن، وقال: عن نُعيم بن عبد الرحمن الأزدي ويحيى بن جابر الطائي مرسلاً.

ولم أقف عليه في المطبوع من سنُن سعيد بن منصور.

وذكره الشيخ المتقى الهندي في كنز العمال (٤/ ٣٠: ٩٣٤٢).

وأورده الشيخ الألباني في ضعيف الجامع الصغير (٣/ ٣٠: ٢٤٣٣) بنحوه وقال: ضعيف.

الحكم عليه:

الحديث بهذا الإسناد ضعيف؛ لجهالة نُعيم بن عبد الرحمن، كما قال البوصيري.

١٤٣٥ ـ حدثنا يحيى، عن سفيان، حدثني محمد بن جُحادة عن...[1] عن أبي سعيد قال: سمعتُ علياً رضي الله عنه يقول: التاجر فاجر، إلاَّ مَن أخذ الحقَ وأعطاه.

.....

(١) في الأصل و (حس) بياض، وفي (ب) كلمة غير مقروءة.

١٤٣٥ ـ تخريجه:

ذكره البوصيري في الإتحاف (٣ ق ١١)، باب النهي عن اليمين في البيع والأمر بالإحسان إلى الخادم، به بلفظه، وقال: هذا الإسناد موقوف، رجاله ثقات.

وذكره السيوطي في اللآلىء المصنوعة (٢/ ١٤٢)، كتاب المعاملات، عن علي بلفظه، وعزاه إلى مسدّد.

وللحديث شاهد بمعناه من حديث رافع بن خديج.

فقد أخرجه الترمذي في السُنن (٤/ ٤٠٠: ١١٢٥) من التحفة، كتاب البيوع، باب ما جاء في التُجار، من حديث إسماعيل بن عُبيد بن رفاعة، عن أبيه عن جّده، بلفظ: «إن التُجار يُبعثون يوم القيامة فُجّاراً، إلاَّ من اتّقى الله وبرّ وصدق»، وفي أوله قصة. وقال الترمذي: حديث حسن صحيح.

وابن ماجه في سنُنه (٢/ ٧٢٦: ٢١٤٦)، كتاب التجارات، باب التَوَقيّ في التجارة، من طريق إسماعيل بن عُبيد به بلفظ الترمذي.

والدارمي في السنن (٢/ ١٦٣: ٢٥٤١)، كتاب البيوع، باب في التُجار، من طريق إسماعيل به بلفظ قريب.

وابن حبان في صحيحه (٧/ ٢٠٥) من الإحسان، من طريق إسماعيل به بنحوه.

والطبراني في الكبير (٥/ ٤٣: ٤٥٣٩)، من طرق عن إسماعيل بن عبيد به بنحوه.

ورواه الحاكم في المستدرك (٢/ ٦)، كتاب البيوع، باب التاجر الصدوق، من طريق إسماعيل به بنحوه، وقال: هذا حديث صحيح الإسناد، ولم يُخرجاه. وقال الذهبي: صحيح.

. . . . . .

الحكم عليه:

الحديث بهذا الإسناد حسن، فيه أبو سعيد بن أبي المعلّى وهو مقبول، وقال البوصيري: هذا إسناد موقوف، رجاله ثقات. وللحديث شاهد بمعناه من حديث رافع بن خديج، صحّحه الترمذي والحاكم والذهبي.

٢٤ ـ باب الترهيب من سُوء التقاضي ومن المطل

١٤٣٦ ـ الحارث: حدثنا داود بن المحبّر، ثنا ميسرة بن عبد ربّه، عن أبي عائشةَ السَعدي، عن يزيد بن عمر، عن أبي سلمة بن عبد الرحمن، عن أبي هريرة، وابن عباس رضي الله عنهم، قالا[1]: خطبنا رسول الله ﷺ... فذكر حديثاً طويلاً، فيه: «ومن عسّر[2] أخاه المسلمَ، نزع اللَّهُ منه رزقَه وأفسد عليه مَعيشَته، ووكله إلى نفسه. ومَن ضارّ مسلماً، فليس منا ولستُ منه في الدنيا والآخرة. ومن مَطَل طالبَه وهو يقدر على قضائه. فعليه خطيئةُ عشّار» فقام إليه عوفُ بنُ مالك الأشجعي فقال: وما خطيئة عشّار؟ فقال، قال رسول الله ﷺ: «خطيئة العشّار أن عليه في كلّ يوم لعنة الله والملائكة والناس أجمعين، ومَن يَلْعَنِ الله فلن تجد له نصيراً».

* هذا حديث موضوع.

.....

(١) في (حس): «قال» بالإفراد.

(٢) في المطبوعة: «من غشّ».

١٤٣٦ ـ تخريجه:

سبق تخريجه في الحديث (١٣٤٥).

الحكم عليه:

هذا حديث موضوع، كما قال الحافظ ابن حجر.

١٤٣٧ ـ حدثنا الأسود بن عامر[1] شاذان، ثنا أبو هلال، ثنا بشر بن نمير، عن القاسم، عن أبـي أمامة رضي الله عنه، قال: من دايَن الناس بدَيْن يَعلم اللَّهُ تعالى أنه يُريد قضاءَه، فأتاه أجلهُ دون ذلك، أرضى اللَّهُ تعالى هذا من حقه وتجاوز عنه. ومَن دايَن الناسَ بدَيْن يَعلم اللَّهُ تعالى أنه لا يُريد قضاءَه [أقصّ][2] اللَّهُ منه، وقال: «حسبتَ أني لم أقتصَّ لك منه!».

.....

(١) في النسخ: «عمار»، والتصويب من كتب التراجم.

(٢) في الأصل و (حس): «قضى الله عنه»، وهو خطأ، والتصويب من مصادر التخريج.

١٤٣٧ ـ تخـريـجـه:

ذكره الهيثمي في بُغية الباحث (٢/ ٥٦١: ٤٣٤)، كتاب البيوع، باب فيمن نوى قضاء دينه، به بلفظه سواء.

وذكره البوصيري في الإتحاف (٣ ق ٣٤ ب)، كتاب القرض، باب ما جاء في التشديد في الدين، به بلفظه، وقال: هذا إسناد ضعيف.

ورواه الطبراني في الكبير (١٨/ ٢٨٦: ٧٩٣٧)، من طريق يزيد بن زريع عن بشر بن نُمير به بلفظ قريب.

ورواه الحاكم في المستدرك (٢/ ٢٣)، كتاب البيوع، باب من تداين بدين وليس في نفسه وفاؤه، من طريق يزيد بن زريع عن بشر بن نُمير به بلفظ قريب منه. وقال الذهبـي: بشر متروك.

وأورده المنذري في الترغيب والترهيب (٢/ ٥٩٧) كتاب البيوع، باب الترهيب من الدين، من حديث أبـي أُمامة، وعزاه إلى الحاكم، ثم قال: رواه الطبراني في الكبير، وفيه جعفر بن الزبير، وهو كذاب.

وللحديث شاهد بمعناه من حديث أبـي هريرة.

. . . . . .

أخرجه البخاري في صحيحه (٥/٥٣) مع الفتح برقم (٢٣٨٧)، كتاب الاستقراض، باب مَن أخذ أموال الناس يريد أداءَها أو إتلافَها، ولفظه: «مَن أخذ أموال الناس يريد أَداءَها أَدّى الله عنه، ومن أخذ أموال الناس يُريد إتلافَها أَتْلَفه اللَّهُ».

الحكم عليه:

الحديث بهذا الإسناد ضعيف جداً، فيه بشر بن نُمير القُشيري، متروك الحديث.

وله شاهد بمعناه، أخرجه البخاري من حديث أبـي هريرة.

١٤٣٨ ـ أبو يعلى حدثنا داود بن رُشيد، ثنا الوليد، عن أبي عبد الله مولى بني أُمية، عن أبي حازم وسعيد المقبري عن أبي هريرة رضي الله عنه قال: قال رجل: يا رسولَ الله، عَلَيّ حجة الإسلام، وعَليّ دَيْن؟ قال ﷺ: «اقْضِ دَيْنَك».

١٤٣٨ ـ تخريجه:

أخرجه أبو يعلى في المسند (١١/ ٥٤: ٦١٩١)، به بلفظه.

وذكره الهيثمي في المقصد العلي (٥٧ ب)، به بلفظه، وقال: وفيه عبد الله مولى بني أمية، ولم أجد من ذكره، وبقية رجاله رجال الصحيح.

وأورده البوصيري في الإتحاف (٣ ق ٣٦ ب)، كتاب القرض، باب لا يترك دَيْن إلاَّ قُضى، به بلفظه، وسكت عليه.

وذكره الهيثمي في المجمع (٤/ ١٢٩)، كتاب البيوع، باب فيمن عليه دين ولم يَحجّ، بلفظه، وعزاه إلى أبي يعلى.

الحكم عليه:

الحديث بهذا الإسناد ضعيف، فيه عنعنة الوليد بن مسلم، وهو من المدلّسين المعدودين في المرتبة الرابعة. ويضاف إلى ذلك أنّني لم أجد ترجمة أبي عبد الله مولى بني أُميّة.

٢٥ ـ باب فضل القرض

١٤٣٩ ـ أبو يعلى: حدثنا يحيى بن مَعين، ثنا معتمر، قرأتُ على الفَضيل أبي معاذ، عن أبي حَريز، أن إبراهيم، حدّثه أن الأسودّ بنَ يزيدَ كان يستقرض من مولىً للنخعِ تاجرٍ، فإذا خرج عَطاؤه قضاه، وأنّه خرج عطاؤه فقال له الأسود: إنْ شئتَ أخّرتَ عَنّا، فإنه كان علينا حقوق في هذا العَطاء؟ فقال التاجر: إنّي لستُ فاعلاً فنقده الأسودُ خمسَمائةِ درهمٍ، حتى إذا قبضها التاجرُ قال له: دُونَك، فَخذْها. قال الأسود: قد سألتُك هذا فأبيتَ؟ فقال له التاجر: إني سمعتُك تحدّثنا عن عبد الله بن مسعود رضي الله عنه أن النبي ﷺ كان يقول: «من أقرض مرتين، كان له مثلُ أجر أحدِهما لو تصدّق به».

صحّحه ابنُ حبان، وأخرجه عن أبي يعلى بهذا الإسناد.

وقد أخرج أحمد وابن ماجه من طريق علقمةَ عن ابن مسعود رضي الله عنهما، نحوَه، وفيه قصة لعلقمة أيضاً، والسياق مختلف، فكأنهما واقعتان.

١٤٣٩ ـ تخريجه:

ذكره البوصيري في الإتحاف (٣ ق ٣٢ أ)، كتاب القرض، باب فضل

. . . . . .

الاقتراض، به بلفظه، وعزاه إلى عدة مصادر.

وأخرجه ابن حبان (٧/ ٢٤٩) من الإحسان، عن أبي يعلى به بلفظه.

وأخرجه البيهقي في السنن (٥/ ٣٥٣)، كتاب البيوع، باب فضل الاقراض، من طريق عبد الله بن أحمد بن حنبل، عن يحيى بن معين، به بلفظه، وقال: تفرد به عبد الله بن حسين أبو حَريز قاضي سجستان، وليس بالقوي.

وأخرجه الطبراني في الكبير (١٠/ ١٥٩: ١٠٢٠٠)، عن معاذ بن المثنّى، عن يحيى بن معين، به مقتصراً على المرفوع دون القصة.

وتابع الأسودَ بن يزيد على هذه الرواية علقمة.

فقد أخرجه ابن ماجّه في سننه (٢/ ٨١٢: ٢٤٣٠) كتاب الصدقات، باب القرض، من حديث قيس بن رومي، وذكر قصة وقعت بين علقمة وسليمان بن أُذُنان، ثم ذكر حديث ابن مسعود بنحوه مرفوعاً.

ورواه البيهقي في السنن (٥/ ٣٥٣)، كتاب البيوع، باب ما جاء في فضل الاقراض، من طريق قيس بن رومي والحكم بن عُتيبة وأبي إسحاق وإسرائيل، كلهم عن سليمان بن أُذنان عن علقمة عن ابن مسعود، بعضهم مرفوعاً وبعضهم موقوفاً.

وأورده الدارقطني في العلل (١ ق ١٦٠ أ)، وقال: يرويه قيس بن رومي عن علقمة عن عبد الله، رفعه، ورواه سليم بن أُذنان عن علقمة. واختُلف عنه، فرفعه عطاء بن السائب عنه، ووقفه غيره، والموقوف أصحّ لا يعرف قيس بن رومي إلاّ في هذا. اهـ . وذكره السيوطي في الجامع الصغير (٦/ ٨١: ٨٥٠٥) مع الفيض، عن ابن مسعود بمعناه، وعزاه إلى البيهقي ثم ضعّفه.

وأورده الألباني في السلسلة الصحيحة (٤/ ٧١)، وصحيح الجامع (٥/ ٢٥٤)، وقال: له طرق أُخرى عن الأسود بن يزيد عن عبد الله بن مسعود مرفوعاً. وهذا سند لا بأس به في المتابعات، رجاله ثقات غير أبي حَريز، واسمه عبد الله بن حسين الأزدي.

. . . . . .

قال الذهبي: فيه شيء. وقال الحافظ: صدوق يُخطىء.

الحكم عليه:

الحديث بهذا الإسناد ضعيف، تفرد به أبو حَريز وهو صدوق يُخطىء. ولم تُفده رواية علقمة؛ لأن قيس بن رومي مجهول وسليمان بن يَسير متّفق على تضعيفه.

وقد حسّن الحافظ حديث أبي حريز هذا كما سيأتي في الحديث برقم (١٥٠٣).

٢٦ ـ بـاب الزجر عن القرض إذا جَرّ منفعةً

١٤٤٠ ـ الحارث: حدثنا حفص بن حمزة، أنا سوار بن مصعب، عن عُمارة الهَمْداني، قال: سمعتُ علياً رضي الله عنه يقول: قال رسول الله ﷺ: «كُل قرض جرّ منفعةً فهو رباً».

١٤٤٠ ـ تخـريـجـه:

ذكره الهيثمي في بُغية الباحث (٢/ ٥٥٣: ٤٢٨)، كتاب البيوع، باب في القرض يجرّ المنفعة، به بلفظه سواء.

وذكره البوصيري في الإتحاف (٣ ق ٣٦ ب)، كتاب القرض، باب في هدية المديون لصاحب الدين وفي كل قرض جر منفعة، به بلفظه، وقال: هذا إسناد ضعيف؛ لضعف سوار بن مصعب الهَمْداني.

وذكره الزيلعي في نصب الراية (٤/ ٦٠)، كتاب الحوالة، وعزاه إلى الحارث في مسنده، ثم قال: وسَوّار بن مصعب متروك الحديث.

وأورده الحافظ في التلخيص الحبير (٣/ ٣٤)، كتاب البيوع، باب القرض، بلفظه، وبعد عزوه إلى الحارث قال: في إسناده سوار بن مصعوب وهو متروك.

وذكره السيوطي في الجامع الصغير (٥/ ٢٨: ٦٣٣٦) من الفيض، بلفظه، وعزاه إلى الحارث، ثم رمز له بالضعف.

وذكره الشوكاني في نيل الأوطار (٥/ ٢٦٢) بلفظه، وعزاه إلى مسند الحارث ابن أبـي أسامة، وأعلّه بسَوّار بن مصعب.

. . . . . .

ورواه البيهقي في السُنن (٥/ ٣٥٠) في الموضوع المذكور، من طريق أبـي مرزوق التجيبـي عن فضالة بن عُبيد بنحوه موقوفاً عليه.

الحكم عليه:

الحديث بهذا الإسناد ضعيف جداً، فيه سوار بن مصعب الهمداني، وهو متروك. وكذا قال المصنّف والبوصيري.

٢٧ ـ بـاب الرخصة في الحَطيطة من الدَيْن إذا أراد تعجيلَ المؤجَّل

١٤٤١ ـ ابن أبـي عمر: حدثنا هشام ـ هو ابن سليمان ـ عن ابن جريج، أخبرني محمد بن علي بن يزيدَ بن ركانة، أن محمدَ بنَ عمر بن علي أخبره أن اليهودَ حين أَمَر رسول الله ﷺ بإجلائهم[1] قالوا: إن لنا دُيوناً! قال: «فخُذوا وضعُوا» قال ابن جريج: وأُخبرتُ بمثل ذلك عن داودِ بنِ الحصين عن أبـي عبد الله الأشهلي، عن النبـي ﷺ.

.....

(١) هم يهود بني النضير، حاولوا اغتيال النبـي ﷺ، فنزل الوحي بما همّوا به، فأجلاهم في ربيع الأول سنة ٤هـ ـ أغسطس ٦٣٥م، وفي سورة الحشر مبدأ قصتهم ونهايتُها. انظر تفاصيل هذه الغزوة في: البخاري (٧/ ٣٢٩) مع الفتح، وابن هشام (٢/ ١٩٠)، وزاد المعاد (٣/ ١٢٧).

١٤٤١ ـ تخـريـجـه:

ذكره البوصيري في الإتحاف (٣/ ق ٣٧ أ)، كتاب القرض، الباب العاشر، به بلفظه، وسكت عليه.

ورُوي الحديث من وجه آخر موصولاً:

فقد أخرجه الطبراني في الأوسط (مجمع البحرين للهيثمي ١/ ق ٨٧ أ)، من طريق عبيد الله القواريري، عن مسلم بن خالد، عن علي بن محمد عن عكرمة، عن ابن عباس بلفظ: «ضعوا وتعجّلوا» وقال: لم يروه عن عكرمة إلاَّ علي، تفرّد به

. . . . . .

مسلم. قال الهيثمي: وعلى هذا هو علي بن محمد بن طلحة بن يزيد بن ركانة.

وكذا رواه الدارقطني في السنن (٣/٤٦: ١٩٠)، كتاب البيوع، عن عبيد الله القواريري بنحوه، وقال: أسلم بن خالد ضعيف، وقد اضطرب في هذا الحديث.

وذكره الهيثمي في (٤/ ١٣٠)، كتاب البيوع، باب فيمن أراد أن يتعجّل أخذ دَيْنه، عن ابن عباس بنحوه، وقال: رواه الطبراني في الأوسط، وفيه مسلم بن خالد الزنجي، وهو ضعيف، وقد وُثّق.

ورُوى الحديث أيضاً من طريق داود بن الحصين.

فقد رواه الطبراني في الأوسط (مجمع البحرين ١/ ق ٨٧ أ)، من طريق مسلم بن خالد عن علي بن يزيد بن ركانة، عن داود بن الحصين عن عكرمة به بنحوه.

ورواه الحاكم في المستدرك (٢/ ٥٢)، كتاب البيوع، باب إذا كانت الهبة لذي رحم، من طريق عبد العزيز بن يحيى المديني، ثنا مسلم بن خالد الزنجي، عن محمد بن علي بن يزيد بن ركانة، عن داود بن الحصين عن عكرمة به بنحوه، وقال: هذا حديث صحيح الإسناد ولم يخرجاه.

وتعقبه الذهبي بقوله: الزنجي ضعيف، وعبد العزيز ليس بثقة.

ورواه البيهقي في السنن (٦/ ٢٨)، كتاب البيوع، باب مَن عجّل، له أَدْنى من حَقّه، من طريق الحاكم، به بنحوه.

الحكم عليه:

الحديث بهذا الإسناد حسن مرسل، ولم أجد من أخرج حديث ابن جريج عن داود بن الحصين عن أبي عبد الله الأشهلي.

وأما حديث ابن عباس مرفوعاً ففي إسناده مسلم بن خالد الزنجي وهو ضعيف.

وقصة إجلاء بني النَضير ثابتة في البخاري (٧/ ٣٢٩) من الفتح، كتاب المغازي، باب حديث بني النضير.

٢٨ ـ باب القرض والترهيب من الاستدانة والترغيب في الصبر على المعسر

(٥٤) حديث ابن مسعود رضي الله عنه: اشترُوا على الله تعالى، واستقرضوا على الله عزَّ وجل. يأتي ـ إن شاء الله تعالى ـ في باب فضل الجهاد[١].

.....

(١) ذكره الحافظ بتمامه عن أبي يعلى، كتاب الجهاد، باب فضل الجهاد (ق ٦٩ ب)، حديث رقم (١٩٤٦).

ورواه أبو يعلى في المسند (٩/ ٢٧٤: ٥٣٩٦)، عن داود بن رُشيد، حدثنا بقية بن الوليد، عن علي بن علي، حدثني يونس، عن الزهري، عن عبيد الله بن عبد الله، عن ابن مسعود، قال: جاء رجل فقال: هل سمعت رسولَ الله ﷺ يقول في الخيل شيئاً؟ قال: نعم، سمعت رسولَ الله ﷺ يقول: «الخيل معقود في نواصيها الخير إلى يوم القيامة. اشتروا على الله واستقرضوا على الله. قيل: يا رسول الله، كيف نشتري على الله ونستقرض على الله؟ قال: قولوا: أَقرضنا إلى مَقاسِمِنا، وبِعْنَا إلى أن يفتح الله لنا، لا تزالون بخير ما دام جهادكم خَضِراً. وسيكون في آخر الزمان قوم يشكّون في الجهاد، فجاهدوا في زمانهم، ثم اغزوا، فإن الغزو يومئذ خير».

وأخرجه أبو حنيفة كما في جامع المسانيد (٢/ ١٩) عن معن بن عبد الرحمن بن عبد الله بن مسعود عن ابن مسعود مختصراً بنحوه.

. . . . . .

وأورده ابن النحاس في مشارع الأشواق (١/ ٣٤٣: ٥١٠)، وعزاه لابن عساكر في تاريخه.

الحكم عليه:

والحديث بهذا الإسناد ضعيف، فيه بقية بن الوليد، وهو صدوق مدلّس من المرتبة الرابعة.

وأورده الهيثمي في المجمع (٥/ ٢٨٠)، وقال: رواه أبو يعلى، وفيه بقية وهو مدلّس، وبقية رجاله ثقات.

وعبيد الله بن عبد الله لم يدرك ابن مسعود، فهو منقطع، ومتابعة معن بن عبد الرحمن لا تنفعه؛ لأن روايته عن جدّه عبد الله بن مسعود مرسلة.

١٤٤٢ ـ وقال أبو بكر: حدثنا حفص بن غِياث، عن كثير بن عبد الله بن عمرو بن عوف، عن أبيه، عن جدّه رضي الله عنه عن النبـي ﷺ / قال: «لا يُترك مُفْرَح في الإسلام» أو قال: «مُفْرج». [٤٩ب]

* كثيرٌ ضعيف، والمُراد لا يُترك ذو دَيْن إلاَّ قضى، يقال: أفرحه الدَيْن، إذا أثقلَه، ويُروى بالجيم أيضاً[١].

.....

(١) انظر النهاية (٣/ ٤٢٣) مادة (ف ر ج)، و (٣/ ٤٢٤) مادّة (ف ر ح).

١٤٤٢ ـ تخـريـجـه:

ذكره البوصيري في الإتحاف (٣ / ق ٣٦ أ)، كتاب القرض، باب لا يُترك دَيْن إلاَّ قُضى، به بلفظه، وقال: هذا إسناد ضعيف؛ لضعف كثير بن عبد الله.

ورواه الطبراني في الكبير (١٧/ ٢٤: ٣٦)، حدثنا عُبيد بن غنام، ثنا أبو بكر ابن أبـي شيبة، ثنا حفص بن غياث، به بلفظه، مع زيادة في آخره.

وأورده الهيثمي في مجمع الزوائد (٦/ ٢٩٣)، كتاب الديات، باب في القتيل يوجد في الفلاة بلفظه، وزاد: حتى يُضمّ إلى قبيلة.

وقال عقبه: رواه الطبراني وفيه كثير بن عبد الله المزني، وهو ضعيف، وقد حسّن الترمذي حديثَه، وبقية رجاله ثقات.

الحكم عليه:

الحديث بهذا الإسناد ضعيف؛ لضعف كثير بن عبد الله المزني، كما قال الهيثمي والبوصيري.

١٤٤٣ ـ وقال أحمد بن منيع: حدثنا شجاع بن الوليد، ثنا الإفريقي، عن جُريج بن صوهى[1]، عن عبد الله بن عمرو رضي الله عنهما، قال: قال رسول الله ﷺ: «الغَفلة في ثلاثة» فذكرها.

وغفلة الرجل عن نفسه في الدَيْن حتى يركبه.

.....

(١) كذا في الأصول، وفي كتب التخريج: «حديج بن صومي».

١٤٤٣ ـ تخريجه:

ذكره البوصيري في الإتحاف (٣/ق ٣٤ أ)، كتاب القرض، باب ما جاء في التشديد في الدَيْن، به بلفظه، وقال: هذا حديث حسن، أخرجه أبو القاسم الطبراني.

ورواه عبد بن حميد، كما في المنتخب (١/٣٠٩: ٣٥١)، من طريق الإفريقي به بلفظه، وزاد: «وغفلة الرجل من لدن أن يصلي الصبح إلى طلوع الشمس».

وذكره الهيثمي في مجمع الزوائد (٤/١٢٨)، كتاب البيوع، باب ما جاء في الدَيْن، بلفظه، مع زيادة في أوله. وقال: رواه الطبراني في الكبير، وفيه حُديج بن صومى وهو مستور، وبقية رجاله ثقات.

الحكم عليه:

الحديث بهذا الإسناد ضعيف، فيه عبد الرحمن بن زياد الإفريقي وهو ضعيف، وحُديج بن صومي وهو مستور.

١٤٤٤ [١] ـ حدثنا الحسن بن سوار، ثنا ليث، عن معاوية، عن أبـي عُتبة، أنه سمع أبا أُمامةَ رضي الله عنه ذكر أن رجلاً تُوفّى في عهد رسول الله ﷺ وترك دينارَيْن دَيْناً عليه، وليس له وَفاء، فأبى رسول الله ﷺ أن يصلِّيَ عليه، وقال: «صَلّوا على صاحبكم!» فقام إليه أبو قتادة رضي الله عنه وقال: أنا أقضي عنه. فقام رسولُ الله ﷺ فصلّى عليه.

[٢] وقال أبو يعلى: حدثنا أحمد بن عيسى، ثنا ابن وهب، عن معاوية، ولم يُسَمّ أبا قتادة.

١٤٤٤ ـ تخـريـجـه:

رواه الطبراني في الكبير (٨/ ١٢٥: ٧٥٠٨)، من طريق عبد الله بن صالح، حدثني معاوية بن صالح، به بلفظه، مع زيادة في آخره.

وذكره الهيثمي في مجمع الزوائد (٣/ ٤٠)، كتاب الجنائز، باب الصلاة على من عليه دَيْن، بلفظه، وقال: رواه الطبراني في الكبير، وفيه أبو عُتبة ولَمْ أَعرفه.

وللحديث شاهد من حديث سلمة بن الأكوع وأبـي قتادة صاحب القصة.

فمن حديث سلمة بن الأكوع أخرجه البخاري (٤/ ٤٦٦: ٢٢٨٩)، كتاب الحوالة، باب إن أحال دَيْنَ الميت على رجل جاز، وذكر فيه أن النبـي ﷺ صلى ثلاث مرات، وفيه أن الدَين ثلاثةُ دنانير.

ومن حديث أبـي قتادة أخرجه الترمذي (٤/ ١٧٩: ١٠٧٥) مع التحفة، كتاب الجنائز، باب ما جاء في المديون.

وقال المنذري في الترغيب والترهيب (٢/ ٦٠٨): قد صحّ عن النبـي ﷺ أنه كان لا يصلي على المدين، ثم نُسخ ذلك. وذكر حديث أبـي هريرة وغيره أن رسولَ الله ﷺ كان يؤتى بالرجل الميت عليه دين، فيَسأل هل ترك لِدَيْنه قضاءً؟ فإن حُدّث أنه ترك وفاءً صلى عليه، وإلاّ قال: صَلّوا على صاحبكم. فلمّا فتح الله عليه الفتوح قال: أنا أولى بالمؤمنين من أنفسهم، فمن تُوفي وعليه دَيْن، فعليَّ قضاؤه،

. . . . . .

ومن ترك مالاً فلورثته. اهـ .

أخرجه البخاري (٤/٤٧٧: ٢٢٩٨)، كتاب الكفالة، باب الدَيْن، ومسلم (٣/١٢٣٧: ١٦١٩)، كتاب الفرائض، باب من ترك مالاً فلورثته، والترمذي (٣/٣٧٣: ١٠٧٠)، كتاب الجنائز، باب الصلاة على المديون.

والنسائي في السنن (٤/٦٥: ١٩٦٠)، كتاب الجنائز، باب الصلاة على من عليه دَيْن.

كلاهما من طريق عبد الله بن أبـي قتادة عن أبيه بنحوه مختصراً.

وقال الترمذي: حديث حسن صحيح.

الحكم عليه:

الحديث بهذا الإسناد ضعيف؛ فيه أبو عُتبة الكندي وهو مستور. والمتن صحيح فقد أخرجه البخاري مع القصة لأبـي قتادة، وأخرج نحوه البخاري ومسلم من حديث أبـي هريرة.

١٤٤٥ ـ وقال عبد بن حميد: حدثنا أبو نُعيم، ثنا عُبيد الله بن الوليد الوَصَّافي، حدثني عطية، عن أبـي سعيد رضي الله عنه قال: حضرتُ جنازةً فيها النبـي ﷺ فلما وُضعت سأل النبـي ﷺ: «أعليه دَيْن؟» قالوا: نعم.

فعدل عنها وقال ﷺ: «صلّوا على صاحبكم!» فلما رآه علي رضي الله عنه قَفّا[1] قال: يا نبـيَّ الله، بَرىء مِن دَيْنه، أنا ضامن لما عليه. فأقبل النبـي ﷺ، فصلّى عليه ثم انصرف فقال: «يا عليُّ، جزاك اللَّهُ والإسلامُ خيراً، فكّ اللّهُ رِهانَك يومَ القيامة كما فككتَ رهانَ أخيك المسلم. ليس من عبدٍ يقضي عن أخيه دَيْنَه إلاَّ فكّ اللّهُ رهانَه يوم القيامة» فقام رجل من الأنصار فقال: يا رسولَ الله أَلِعَليٍّ خاصّةً؟ قال ﷺ: «لا، بل لعامّة المسلمين».

.....

(١) قَفَّ يَقِفُّ قُفوفاً: أرعد، واقشعَرَّ. لسان العرب (٩/ ٢٨٨).

١٤٤٥ ـ تخـريـجـه:

رواه عبد بن حُميد في المنتخب (٢/ ٦٩: ٨٩١)، به بلفظه سواء.

الحكم عليه:

إسناده ضعيف؛ لضعف عبيد الله بن الوليد الوصافي، وعطية بن سعد العوفي. وتقدّم عند الحديث برقم (١٤٤٤) ذكر شواهد له عند البخاري ومسلم وغيرهما.

١٤٤٦ ـ وقال أبو بكر: حدثنا عبيد الله بن موسى، عن صدقةَ بن عيسى، قال: سمعتُ أنسَ بن مالك رضي الله عنه يقول: أُتِيَ النبي ﷺ برَجل يصلّى عليه فقال: «عليه دَيْن؟» قالوا: نعم. قال ﷺ: «إن ضَمنتُم دَيْنَه، صلّيتُ عليه».

١٤٤٦ ـ تخريجه:

لم أقف عليه في المصنّف، ولعلّه في مسنده.

وأخرجه البيهقي في السنن الكبرى (٦/ ٧٥ ـ ٧٦) من طريق محمد بن الحسين ابن أبي الحنين عن ابن أبي شيبة به. وقال: قال البخاري وقال أبو داود: حدَّثنا صدقة أبو محرز سمع أنساً.

وقد أشار الشيخ الألباني إلى تضعيفه في السلسلة الضعيفة (٢/ ٢٨٩)، وانظر الحديث الذي بعده.

الحكم عليه:

إسناده ضعيف؛ لضعف صدقة بن عيسى كما في التقريب (ص ٢٧٥).

١٤٤٧ ـ وقال أبو يعلى: حدثنا سعيد بن أبـي الربيع، ثنا عيسى ابن صدقة بن عباد اليشكري، قال: دخلتُ مع أبـي على أنس بن مالك رضي الله عنه فقلنا له: حَدِّثْنا حديثاً ينفعنا الله تعالى به، فسمعتُه يقول: مَن استطاع منكم أن يموت ولا دَيْن عليه [فليفعل، فإني رأيتُ رسولَ الله ﷺ وأتى بجنازة رجل وعليه دَيْن، فقال: «لا أُصلّي عليه][1] حتى تضمَنوا دينَه، [فإنَّ صلاتي عليه تنفعُه» فلم يضمنوا دَيْنَه][2] ولم يصلّ عليه، وقال: «إنه مُرتَهن في قبره».

.....

(١) من قوله: «فليفعل»... إلى قوله: «لا أصلّي عليه» أُلحق بالهامش وخُتم بعلامة صح.

(٢) ما بين المعكوفتين ساقط من الأصل، والإضافة من بقية النُسخ ومسند أبـي يعلى المطبوع (٧/ ٢٣٩).

١٤٤٧ ـ تخـريـجـه:

أخرجه أبو يعلى في المسند (٧/ ٢٣٩: ٤٢٤٤)، به بلفظه.

وذكره البوصيري في الإتحاف (٣ ق ٣٥ أ)، باب التشديد في الدين، به بلفظه، وقال: هذا الإسناد ضعيف لضعف عيسى بن صدقة.

وأورده الهيثمي في المقصد العلي (٥٧ أ)، به بلفظه.

وذكره أيضاً في مجمع الزوائد (٣/ ٣٩)، كتاب الجنائز، باب الصلاة على من عليه دين، بلفظه وقال: رواه أبو يعلى، وعيسى وثقه ـ كذا قال ـ أبو حاتم وضعّفه غيره.

ورواه العقيلي في الضعفاء (٣/ ٣٩٣، ٣٩٤) من طريق شعيب وعبد الله بن موسى وأبـي داود الطيالسي، ثلاثتهم عن صدقة بن عيسى به بنحوه.

ورواه من طريق معلى بن مهدي لكن قال: عن عيسى بن عباد بن صدقة.

ورواه من طريق أبـي الوليد عن عيسى بن صدقة عن عبد الحميد بن أبـي أميّة عن أنس بنحوه.

. . . . . .

الحكم عليه:

الحديث بهذا الإسناد ضعيف؛ لضعف عيسى بن صدقة، ولم أقف على حال أبيه. وقد ضعّفه الهيثمي والبوصيري. وللحديث شواهد صحيحة سبق ذكرها في الحديث (١٤٤٤).

١٤٤٨ ـ وقال: حدثنا عمار، ثنا يوسف ـ هو ابن عطية ـ ثنا ثابت، عن أنس رضي الله عنه قال: إن النبي ﷺ أُتى بجنازة ليصلّيَ عليها، قال: «هل عليه دَيْن؟» قالوا: نعم. قال ﷺ: «فإن جبريل ـ عليه الصلاة والسلام ـ نهاني أن أصلّي على مَن عليه دَيْن» ثم قال ﷺ: «إن صاحب الدَيْن مرتَهن في قبره حتى يُقضى عنه».

١٤٤٨ ـ تخريجه:

أخرجه أبو يعلى في مسنده (٦/ ١٩٣: ٣٤٧٧)، به بلفظه.

وذكره البوصيري في الإتحاف (٣ ق ٣٥ أ)، باب ما جاء في التشديد في الدين به بلفظه، وسكت عليه.

وذكره المنذري في الترغيب (٢/ ٦٠٧: ٢٩)، كتاب البيوع، باب الترهيب من الدين، وقال: رواه أبو يعلى والطبراني.

وذكره الهيثمي في مجمع الزوائد (٣/ ٣٩)، كتاب الجنائز، باب الصلاة على من عليه دين، بلفظه وقال: رواه أبو يعلى وفيه من لم أعرفه

ولم أقف عليه في الطبراني ولا في مجمع البحرين.

الحكم عليه:

الحديث بهذا الإسناد ضعيف؛ لضعف يوسف بن عطية. وله شواهد صحيحة مخرجة في الصحيحين، وتقدمت في الحديث برقم (١٤٤٤).

١٤٤٩ ـ وقال الحارث: حدثنا داود بن المحبَّر، ثنا ميسرة بن عبد ربه، عن أبـي عائشةَ السعدي، عن يزيدَ بن عمر، عن أبـي سلمة ابن عبد الرحمن، عن أبـي هريرة، وابن عباس رضي الله عنهم، قال: خطبنا رسول الله ﷺ... فذكر حديثاً طويلاً، وفيه: «ومَن أقرضَ ملهوفاً، فأحسن طلبَه فلِيَستأْنف العمل، وله عند الله تعالى بكل درهم ألفُ قنطار له في الجَنة. ومَن أقرض أخاه المسلم، فله بكل درهم وزنُ جبل أُحدْ وحراء وطور سيناءَ حسناتٍ، فإن رفق به في طلبه بعد حلّه جرى عليه بكلّ يوم صدقة، وجاز على الصراط كالبَرْق اللامع، لا حساب عليه ولا عذاب، ومَن احتاج إليه أخوه المسلم في قرض، فلم يُقرضه وهو عنده [حرّم][1] الله عليه الجنة يومَ يَجزي المحسنين».

.....

(١) في الأصل و (حس): «جزاه»، وهو خطأ، قد صوَّبته من مصادر التخريج.

١٤٤٩ ـ تخـريـجـه:

سبق تخريجه في الحديث (١٣٤٥)، وهذا جزء من الحديث الموضوع الطويل.

١٤٥٠ ـ وقال عَبْد بن حُميد: حدثنا عبد الله بن مَسلمة، ثنا عبد العزيز بن محمد، عن العلاء بن عبد الرحمن، عن أبـي كثير، قال: إن سعدّ بن أبـي وقّاص رضي الله عنه جاء يتقاضى دَيْنا له على رجل، فقالوا: قد خرج. قال: فأشهد أني سمعتُ رسولَ الله ﷺ يقول: «لو أن رجلاً قُتل في سبيل الله تعالى، ثم أُحِيىَ، ثم قُتل، ثم أُحيىَ، ثم قُتل، لَمْ يدخل الجنةَ حتى يُقضى دَيْنُه».

١٤٥٠ ـ تخـريـجـه:

أخرجه عبد بن حُميد في المنتخب (١/ ١٨٣ : ١٥٠)، به بلفظه.

وذكره البوصيري في الإتحاف (٣ ق ٣٤ ب)، باب ما جاء في التشديد في الدَيْن، به بلفظه، وسكت عليه.

وله شاهد من حديث محمد بن جحش.

رواه النسائي في السُنن (٧/ ٣١٤: ٤٦٨٤)، كتاب البيوع، باب التغليظ في الدَيْن، من طريق العلاء بن عبد الرحمن، عن أبـي كثير مولى محمد بن جحش، عن محمد بن جحش، بلفظه، وفي أوله قصة عَما نزل من التشديد.

وقد تقدم أن للحديث شواهدَ صحيحةً بمعناه.

الحكم عليه:

الحديث بهذا الإسناد حسن، فيه الدراوردي والعلاء بن عبد الرحمن، وهما صدوقان. وسبق ذكر شواهد الحديث الصحيحة في رقم (١٤٤٤).

١٤٥١ ـ وقال أحمد بن منيع: حدثنا عبيدة بن حُميد، ثنا أبو مريم، عن أبي جعفر، عن رجل من الأنصار ـ وكان بدرياً ـ قال: قال رسول الله ﷺ: «مَن أحبّ أن يستظلّ، أو يَظلّه الله من فَيْح جهنّم، أو من حَرّ جهنّم؟» فقال القوم: كلُّهم: نحن، يا رسولَ الله! قال: «مَن أنظر مُعْسراً، أو وضع عن غريمه».

١٤٥١ ـ تخريجه:

لم أقف عليه من هذا الطريق.

وقد ورد هذا المعنى من حديث أبي اليسر أخرجه مسلم برقم (٣٠٠٦)، وابن ماجه برقم (٢٤١٩)، وابن حبان برقم (٥٠٤٤)، وأحمد (٣/ ٤٢٧)، والحاكم (٢/ ٢٨)، وأبو نعيم في الحلية (٢/ ١٩)، والطبراني (١٩: ٣٧٩)، والقضاعي في مسند الشهاب برقم (٤٦٢).

ومن حديث أبي هريرة أخرجه الترمذي برقم (١٣٠٦) وصححه، وأحمد (٢/ ٣٥٩).

ومن حديث ابن عباس أخرجه أحمد (١/ ٣٢٧: ٣٠١٥)، والقضاعي في مسند الشهاب برقم (٧٤٥).

ومن حديث عثمان أخرجه عبد الله بن أحمد (١/ ٧٣)، والعقيلي (٢/ ٨٠)، وانظر مجمع الزوائد (٤/ ١٣٦).

٢٩ ـ باب لصاحب الحق مقال وفضل من أدى دينه[١]

١٤٥٢ [١] ـ قال إسحاق: أنا عبدة بن سليمان عن هشام بن عروة عن أبيه أن رسول الله ﷺ اشترى من أعرابي جزوراً أو ناقة بوسق تمر عجوة وليس عنده فأتاه الأعرابي يتقاضاه فأخره فصاح الأعرابي: واغدراه؛ واغدراه، فنهره أصحاب محمد، فقال: «دعوه فإن لصاحب الحق مقالاً» فعل ذلك مرتين أو ثلاثاً فقال رسول الله ﷺ: «انطلقوا به إلى خولة بنت حكيم ـ وكانت من المهاجرات الأول ـ استسلفها فإنها تجمع العجوة»، فاتوها فاوفته فرجع إلى رسول الله ﷺ، فقال: قد أوفيت واطيبت، فقال: أوليس أولاكم خياركم عند الله، إن خيار الخلق عند الله الموفون المطيبون.

[٢] أخبرنا وكيع ثنا هشام بن عروة عن أبيه أن رسول الله ﷺ استسلف من أعرابي بعيراً؛ فذكر نحوه، وقال فيه: فانتهره أصحاب محمد ﷺ، ولم يذكر: من المهاجرات.

.....

(١) هذا الباب والحديث تحته لم يرد إلا في (ك) و (بر). [سعد].

١٤٥٢ ـ تخريجه:

أخرجه عبد الرزاق (٨/٣١٧: ١٥٣٥٨) قال أخبرنا معمر عن هشام بن عروة به.

. . . . . .

وأخرجه مختصراً ابن أبـي شيبة (٦/ ٥٩١: ٢١٥٤) قال حدثنا وكيع حدثنا هشام.

بينما أخرجه أحمد في المسند (٦/ ٢٦٨) قال: ثنا يعقوب قال حدثنا أبـي عن ابن إسحاق قال حدثني هشام بن عروة عن أبيه عن عائشة بنحوه.

وأخرجه كذلك البيهقي (٦/ ٢٠) من طريق خالد بن مخلد ثنا يحيـى بن عمير ثنا هشام.

قال الهيثمي (٤/ ١٤٠): رواه أحمد والبزار، وإسناد أحمد صحيح.

وورد بمعناه حديث عبد الله بن أبـي سفيان أخرجه البغوي والطبراني في الكبير كما في جامع المسانيد والسنن (٨/ ٤٩)، والإصابة (٢/ ٣١٢)، ومجمع الزوائد (٤/ ١٤٠)، وقال: رجاله رجال الصحيح.

ومن حديث أبـي حميد الساعدي أخرجه الطبراني في الصغير (١٠١٩)، قال في مجمع الزوائد (٤/ ١٤١): «رواه الطبراني في الكبير والصغير ورجاله رجال الصحيح».

ومن حديث خولة بنت قيس وجعل القصة لها أخرجه الطبراني في الكبير (٢٤/ ٢٣٣: ٥٩٢)، وفي الأوسط (٦/ ١٥: ٥٠٢٥).

وقوله: «فإن لصاحب الحق مقالاً» أخرجه البخاري (٢٣٠٦)، ومسلم (١٦٠١) من حديث أبـي هريرة.

الحكم عليه:

رجاله ثقات، إلاَّ أنه مرسل عروة لم يدرك عهد النبوة لكنه يعتضد بشواهده. [سعد].

١٤٥٣ ـ وقال أبو يعلى: حدثنا عبد الغفار، عن علي، عن الأعمش، عن أبي داود، عن بُريدة رضي الله عنه قال: قال رسول الله ﷺ: «مَن أنظر مَعْسراً، كان له بكل يوم صدقة» ثم قال بعد ذلك: «مَن أنظر معسراً، كان له بكل يوم مثل الذي أنظره».

قال بُريدة رضي الله عنه: فقلتُ: يا رسولَ الله، ما هذا؟ قال: «أن يؤتى[1] بكل يوم صدقة قبل الأجل ويؤتى بكل يوم مثل الذي أنظره صدقة بعد الأجل».

.....

(١) في معجم شيوخ أبي يعلى: «قولي».

١٤٥٣ ـ تخريجه:

أخرجه أبو يعلى في معجم شيوخه (ص ٢٨٣: ٢٥١) بسند آخر فقال: حدثنا عبد الغفار قال: حدثنا عبد الله بن عطارد عن محمد بن جحادة عن الأعمش به.

ورواه عن أبي يعلى بهذا الإسناد ابن عدي في الكامل (٥/ ١٥٣١)، وفيه عن بريدة عن خصيب، وصوابه: عن بريدة بن الحصيب.

ورواه أحمد (٥/ ٣٥١) قال: ثنا ابن نمير أنا الأعمش به.

وابن ماجه (٢/ ٨٠٨: ٢٤١٨) قال: حدثنا محمد بن عبد الله بن نمير ثنا أبي به.

قال في زوائده: في إسناده نفيع بن الحارث، وهو متفق على ضعفه.

ورواه أحمد (٥/ ٣٦٠) قال: ثنا عفان، ثنا عبد الوارث، ثنا محمد بن جحادة عن سليمان بن بريدة عن أبيه. قال الهيثمي في مجمع الزوائد (٤/ ١٣٨): رواه أحمد ورجاله رجال الصحيح.

ورواه الحاكم (٢/ ٢٩) من طريق عفّان، وأبو نعيم في أخبار أصبهان (٢/ ٢٨٦)، والبيهقي في السنن الكبرى (٥/ ٣٥٧)، وفي شعب الإيمان رقم (١١٢٦١، ١١٢٦٢)، من طرق عن عبد الوارث بن سعيد العنبري عن محمد بن جحادة، عن سليمان بن بريدة، به.

. . . . . .

قال الحاكم: صحيح على شرط الشيخين، ووافقه الذهبي.

قلت: وهو كما قالا، إلاَّ أن سليمان بن بريدة لم يخرّج له سوى مسلم.

ورواه البيهقي (٥/٣٥٧): قال: أخبرنا أبو سعيد بن أبي عمرو أنا أبو عبد الله الصفار، ثنا أحمد بن محمدالبرتي ثنا أبو معمر ثنا عبد الوارث به.

الحكم عليه:

إسناد أبي يعلى ضعيف جداً، فيه نفيع بن الحارث، وهو متروك. وجاء الحديث بأسانيد أخرى صحيحة عن بريدة نفسه.

١٤٥٤ ـ وقال عبد بن حُميد: حدثنا محمد بن عُبيد، ثنا يوسف ابن صُهيب، عن زيد العَمّي، عن ابن عمر رضي الله عنهما، قال: قال رسول الله ﷺ: «من أحب أن[1] يُستجاب دَعوتُه، فليفرّج عن معسِر».

.....

(١) كلمة: «من أَحبّ» أُلحقت بالهامش وخُتمت بعلامة صح.

١٤٥٤ ـ تخريجه:

أخرجه عبد بن حُميد في المنتخب (٢/ ٤٣: ٨٢٤)، به بلفظه.

ورواه ابن أبي الدنيا في قضاء الحوائج (ص ٧٧: ١٠١)، من طريق الحسين بن علي الصدائي عن محمد بن عبيد، به بلفظه مع زيادة «وأن تكشف كربته».

وذكره البوصيري في الإتحاف (٣/ ق ٣٦ أ)، باب فيمن أَنظر معسراً أو وضع عنه، من طريق يوسف بن صُهيب، بنحوه، وقال: رواه أحمد بن حنبل وعبد بن حميد.

ومدار حديث ابن عمر هذا على زيد العَمى وهو ضعيف، ورواه ابن ماجه باختصار.

وأخرجه الإمام أحمد في المسند (٢/ ٢٣) عن محمد بن عُبيد به، مع زيادة: «وأن تُكشف كُرْبتُه» في وسطه.

ورواه أبو يعلى في مسنده (١٠/ ٧٨: ٥٧١٣)، عن أبي موسى الزّمن عن بكر بن بكار، عن يوسف بن صهيب به بلفظ أحمد.

وذكره الهيثمي في المقصد العلي رقم (٧٠٢)، وفي المجمع (٤/ ١٣٣)، وقال: رجال أحمد ثقات.

قلت: فيه زيد العَمّي، ضعيف كما في التقريب (ص ٢٢٣).

وبكر بن بكّار ضيف كما في الجرح والتعديل (٣/ ٧٠).

الحكم عليه:

إسناده ضعيف، لضعف زيد العمّي، وهو لم يدرك ابن عمر فالإسناد منقطع.

١٤٥٥ ـ وقال الطيالسي: حدثنا جعفر بن الزبير، عن القاسم مولى يزيد، عن أبـي أُمامة رضي الله عنه قال: قال رسول الله ﷺ: «انْطُلق برجَل إلى باب الجَنّة، فرَفع رأسَه، فإذا على باب الجنة مكتوب: الصدقة بعشر أمثالها، والقرض الواحد بثمانية عشر، لأن صاحبَ القرض لا يأتيك إلاَّ وهو محتاج، وإن الصدقةَ ربما وقعت في يد الغنّى[1]».

.....

(١) في (ك): «غني».

١٤٥٥ ـ تخـريـجـه:

أخرجه الطبراني (٨/ ٢٩٠: ٧٩٥١)، من طريق جعفر بن الزبير، به بمعناه. قال الهيثمي في مجمع الزوائد (٤/ ١٢٦): فيه جعفر وهو متروك.

ورواه الطبراني أيضاً (٨/ ٢٩٧: ٧٩٧٦)، من رواية القاسم بنحوه، قال الهيثمي (٤/ ١٢٦): فيه عُتبة بن حُميد، وثّقه بن حبان وغيره، وفيه ضعف.

وله شاهد بمعناه من حديث أنس بن مالك عند ابن ماجه في الصدقات، باب القرض (٢/ ٨١٢: ٢٤٣١). قال البوصيري في مصباح الزجاجة (٢/ ٢٥٢): هذا إسناد ضعيف، خالد بن يزيد ضعّفوه، وقال ابن حبان: كان صدوقاً لكنه يخطىء كثيراً.

الحكم عليه:

الحديث بهذا الإسناد ضعيف جداً، فيه جعفر بن الزبير وهو متروك.

١٤٥٦ ـ وقال أبو بكر: حدثنا وكيع، عن زُمْعَة، عن [الزهري][1] عن ابن كعب بن مالك، عن أبيه رضي الله عنه، قال: إن النبي ﷺ مرّ به وهو ملازم رجلاً[2] في أُوقيتين، فقال النبي ﷺ: هكذا أي ضَعْ عنه الشطرَ. الحديثَ.

قلتُ: هو في الصحيح دون قوله: أوقيتين.

.....

(١) هنا فراغ في الأصل، والزيادة من مصادر التخريج.

(٢) هذا الرجل هو عبد الله بن أبي حدرد.

١٤٥٦ ـ تخريجه:

رواه ابن أبي شيبة في المصنّف (٧/ ٣١٩: ٣٣٠٣)، كتاب البيوع، باب الرجل يلحقه الدَيْن فيحطّ عنه، به بلفظه.

وذكره البوصيري في الإتحاف (٣/ ق ٣٥/ ب)، باب فيمن أنظر مُعْسراً، به بلفظه وأهمل ذكر الزهري. وقال: هذا إسناد ضعيف، لضعف زُمْعَة بن صالح.

وأخرجه الإمام أحمد في المسند (٣/ ٤٥٤)، من طريق زُمعة به بنحوه. وأخرجه الدارقطني في السُنن (٣/ ٢٧: ٩٥)، من طريق سفيان بن حسين عن الزهري به بنحوه مع زيادة في آخره.

والحديث صحيح، فقد أخرجه البخاري في صحيحه (١/ ٥٥١) مع الفتح، كتاب الصلاة، باب التقاضي والملازمة في المسجد، وكتاب الخصومات، باب في الملازمة (٥/ ٧٦)، من طريق الزهري وعبد الله بن هُرْمز، كلاهما عن عبد الله بن كعب عن كعب بن مالك، بلفظ مقارب مع الزيادة.

الحكم عليه:

الحديث بهذا الإسناد ضعيف، لضعف زُمْعة بن صالح، ولكن تابعهُ يونس عن الزهري، فارتقى إلى الصحيح لغيره، دون قوله: «في أُوقيّتين»، فهي زيادة ضعيفة.

٣٠ ـ باب استحقاق البائع مالَ العبد دون مشتريه

١٤٥٧ ـ إسحاق: أخبرنا [حاتم][١] بن إسماعيلَ المَدَني، عن جعفر بن محمد، عن أبيه، عن [. . .][٢] علي رضي الله عنه قال: / مَن [١٥٠أ] باع عبداً وله مال، فماله للبائع، إلاَّ أن يَشترط المبتاع. ومن باع نخلاً قد أُبِّرت[٣] فثمرتها للبائع؛ إلاَّ أن يَشترط المبتاع. قضى بذلك رسول الله ﷺ.

(١) في جميع النُسخ: «خالد»، والتصويب من الإتحاف ومصادر الرجال.
(٢) هنا كتب الناسخ في الأصل: «كذا»، وهنا بياض في الأصل.
(٣) تأبير النخل: تلقيحه. النهاية (١/ ١٣) مادة (أ ب ر).

١٤٥٧ ـ تخريجه:

أورده البوصيري في الإتحاف (٣/ ق ١٢)، باب من باع عبداً له مال أو نخلاً مؤبّراً، به بلفظه، وقال: هذا إسناد فيه انقطاع. محمد لم يدرك علياً.

ورواه البيهقي في السنن (٥/ ٣٢٦) كتاب البيوع، باب ما جاء في مال العبد، من طريق عبد الله بن وهب، ثنا سليمان بن بلال، عن جعفر بن محمد عن أبيه، به بلفظه.

وللحديث شواهد كثيرة. ويشهد لما ورد في تأبير النخل ما رواه:

البخاري في الصحيح (٤/ ٤٠١) مع الفتح، كتاب البيوع، باب مَن باع نخلاً قَد أُبِّرت، من حديث نافع عن ابن عمر، بلفظه.

. . . . . .

ورواه مسلم في صحيحه (٣/ ١١٧٣ : ١٥٤٣)، كتاب البيوع، باب من باع نخلاً عليها ثمر، من حديث نافع وسالم، كلاهما عن ابن عمر، بلفظه.

وأما ذكر بيع العبد له مال، فقد أخرجه:

مسلم في صحيحه، في الموضع المعزوّ إليه، عن ابن عمر، بلفظه.

وأحمد في مسنده (٢/ ٩) و (٣/ ٣٠١) عن ابن عُيينة، عن الزهري، عن سالم، عن أبيه، بلفظ مقارب.

ومن طريقه أبو داود في السُنن (١٥/ ٩٩) مع بذل المجهود، كتاب البيوع، باب في العبد يُباع وله مال، بتمامه.

والترمذي في السُنن (٤/ ٤٤٥ : ١٢٦٢) مع التحفة، كتاب البيوع، باب ما جاء في ابتياع النخل بعد التأبير، والعبدِ له مال، من طريق ليث، عن الزهري، عن سالم، به بلفظه، وقال الترمذي: حديث ابن عمر حديث حسن صحيح.

الحكم عليه:

الحديث بهذا الإسناد ضعيف؛ للانقطاع بين محمد بن علي الباقر وعلي رضي الله عنه. وله شواهد صحيحه، أَخرجاها في الصحيحين.

٣١ ـ بـاب العَارِيَّة[١]

١٤٥٨ ـ ابن أبـي عمر: حدثنا هشام، عن ابن جريج، أَخْبَرَني أبو العباس، عن رجل من الأنصار[٢] قال: سمعتُ رسولَ الله ﷺ يقول: «العارية مردودة، والمِنْحَة[٣] مردودة».

.....

(١) العَارِيّة: بالياء المشدّدة، واحدة العَواري، وهي الإعارة. النهاية (٣/ ٣٢٠)، والمصباح المنير (ص ١٦٦) مادة (ع و ر).

(٢) لم أجد، مَن سمّى هذا الصحابـي. وليس ليحيـى بن أيوب رواية عن الصحابة.

(٣) المنحة: العطيّة، وتأتي على معنى القرض، أو هي إعطاء ناقة أو شاة، يُنتفع بلبنها ويُعيدها. النهاية (٤/ ٣٦٤) مادة (م ن ح).

١٤٥٨ ـ تخـريـجـه:

ذكره البوصيري في الإتحاف (٣/ ق ٣٠ أ)، كتاب العارية، به بلفظه، وسكت عليه.

وأصل الحديث قد روى عن أَبـي أُمامة الباهلي.

فقد رواه الإمام أحمد في المسند (٥/ ٢٦٧)، من طريق إسماعيل بن عَيّاش عن شرحبيل بن مسلم عن أبـي أمامة يرفعْه فذكر حديثاً وفيه: ثم قال رسول الله ﷺ: «العارية مؤداة، والمنحة مردودة، والدين مقضى، والزعيم غارم».

وأبو داود في السنن (١٥/ ٢٤٢) مع بذل المجهود، كتاب البيوع، باب في تضمين العارية من طريق إسماعيل بن عياش عن شُرحبيل بن مسلم، عن أبـي أُمامة،

. . . . . .

في أثناء الحديث، وزاد في آخره: «والدَيْن مَقْضِيّ، والزَعيم غارم».

والترمذي في الجامع (٤/ ٤٨١: ١٢٨٣) مع التحفة، كتاب البيوع، باب ما جاء في أن العارية مؤدَّاة، من طريق إسماعيل بن عَياش به، مع ذكر المناسبة، ولم يذكر قولَه: «والمنحة مردودة». وقال الترمذي: حديث أبـي أمامة حديث حسن.

وابن ماجه في السُنن (٢/ ٨٠١: ٢٣٩٨)، كتاب الصدقات، باب العارية، من طريق إسماعيل بن عياش، حدثنا شرحبيل، به بنحوه.

وذكره السيوطي في الجامع الصغير (٤/ ٣٦٩: ٥٦٥٢) مع الفيض، عن أبـي أمامة، وعزاه إلى أحمد وأبـي داود والترمذي وابن ماجه والضياء، دون أن يرمز له بشيء.

ورُوي الحديث عن أنس بن مالك أيضاً.

فقد أخرجه ابن ماجه في السُنن (٢/ ٨٠٢: ٢٣٩٩)، في الموضع المذكور، عن سعيد المقري عن أنس، بنحوه، وإسناده صحيح.

وأَورده السيوطي في الجامع الصغير (٤/ ٣٦٩: ٥٦٥١) مع الفيض، وعزاه إلى ابن ماجه، مع التصحيح له.

وذكره الشيخ الألباني في صحيح ابن ماجه (٢/ ٥٠: ١٩٤٤)، وقال: صحيح.

الحكم عليه:

الحديث بهذا الإسناد ضعيف، للانقطاع بين أبـي العباس الغافقي والصحابـي، فإنه لا تُعرف له رواية عن الصحابة.

والحديث صحيح بشواهده، فقد رواه ابن ماجه عن أنس بسند صحيح. وفي إسناد حديث أبـي أمامة إسماعيل بن عياش وقد عنعن، ولكن وقع التصريح بالسماع عند ابن ماجه، مع أن روايته هذه عن شرحبيل بن مسلم هو شامي، فالحديث حسن كما قال الترمذي.

٣٢ ـ بـاب القِراض[١]

١٤٥٩ ـ أبو يعلى: حدثنا أبو الحكم [مسجع][٢] بن مصعب، ثنا يونس بن أرقم ثنا أبو الجارود عن حبيب بن يسار، عن ابن عباس رضي الله عنهما، قال: كان العباس بن عبد المطلب رضي الله عنه إذا دفع مالاً مضاربةً، اشترط على صاحبه ألاَّ يسير بَراً ولا بحراً، ولا ينزل به وادياً، ولا يشتري به ذاتَ كبد رَطبة. فإذا فعل ذلك فهو ضامن، فرفع شرطَه إلى النبـي ﷺ فأجازهُ.

.....

(١) القِراض: مصدر من قارض، وقارضه قِراضاً ومقارضةً، وهي المضاربة، وصورتها أن يدفع رجل مالاً إلى آخرَ ليتّجر فيه، ويكون الربح بينهما على ما يشترطان من النسبة. النهاية (٤/ ٤٠)، والمعجم الوسيط (٢/ ٧٢٧) مادة (ق ر ض).

(٢) في جميع النُسخ: «المنتجع»، والتصويب من معجم شيوخ أبـي يعلى والإتحاف ومصادر الرجال.

١٤٥٩ ـ تخـريـجـه:

ذكره البوصيري في الإتحاف (٣/ ق ٣٠ أ)، كتاب الضمان، به بلفظه، وسكت عليه.

ورواه الدارقطني في السنن (٣/ ٧٨: ٢٩٠) كتاب البيوع، من طريق محمد بن عقبة السَدوسي عن يونس به بلفظه، وقال: أبو الجارود ضعيف.

. . . . . .

ورواه الطبراني في الأوسط (مجمع البحرين ٨٩ أ)، كتاب البيوع، باب القراض، من طريق يونس بن أرقم، وقال: لا يُروى عن ابن عباس إلاَّ بهذا الإسناد، تفرد به محمد بن عقبة.

ورواه البيهقي في السُنن (٦/ ١١١)، كتاب القراض، من طريق يونس بن أرقم، بنحوه.

وذكره الهيثمي في المجمع (٤/ ١٦١) كتاب البيوع، باب المضاربة، بلفظه، وقال: رواه الطبراني في الأوسط، وفيه أبو الجارود الأعمى، وهو متروك كذاب.

وله شاهد من حديث حكيم بن حزام، وقد أخرجه البيهقي في السُنن (٦/ ١١١).

الحكم عليه:

الحديث بهذا الإسناد ضعيف جداً؛ فيه أبو الجارود الأعمى، وهو رافضي متروك، وقد كذَّبه ابن معين.

٣٣ ـ بـاب التفليس

١٤٦٠ ـ قال ابن أبـي عمر: حدثنا هشام، عن ابن جريج، أخبرني عبد الله بن كثير، عن عدي بن عدي قال: إن النبـي ﷺ قضى في إنسان لم يوجد له وفاء، ووَجد بعضُ غرمائه سُلفتَه وافرةً عنده، فقضى بأنه يأخذ متَاعَه إن وَجده.

١٤٦٠ ـ تخـريـجـه:

لم أقف عليه عند غير ابن أبـي عمر، ولم أجده في إتحاف الخيرة للبوصيري.

الحكم عليه:

إسناده حسن؛ لأجل هشام بن سليمان المخزومي، وهو مرسل، لأن عدي بن عدي لم يدرك النبـي ﷺ.

١٤٦١ [١] ـ وقال إسحاق: أخبرنا عبد الرزاق، أنا معمر، عن الزهري، عن عبد الله بن عبد الرحمن بن كعب بن مالك، قال: كان معاذُ ابنُ جبل رضي الله عنه رجلاً سَمحاً شاباً جميلاً، من أفضل شباب قومه، وكان لا يُمسك شيئاً. فلم يَزل يُدان حتى أغلق مالَه كلَّه في الدَيْن، فأتى النبـي ﷺ فطلب إليه أن يَسأل غُرماءَه أن يضعوا له، فأَبَوْا ـ فلو تركوا لأحد من أجْل أحدٍ تركوا لمعاذ رضي الله عنه من أَجْل النبـي ﷺ ـ فباع النبـي ﷺ مالَه كلَّه في دينه حتى قام معاذ رضي الله عنه بغير شيء، حتى إذا كان عام فَتح مكّةَ بعثه النبـي ﷺ على طائفة من أهل اليَمن أميراً ليَجْبُره، فمكث معاذ رضي الله عنه باليمن أميراً ـ وكان أوّل من اتّجر في مالِ الله تعالى هو ـ فمكث حتى أصاب وحتى قُبض النبـي ﷺ. فلما قدم قال عمر لأبـي بكر رضي الله عنهما: أَرْسِل إلى هذا الرجل، فدع له ما يُعيشه وخُذ سائَره، فقال أبو بكر رضي الله عنه: إنما بعثه النبـي ﷺ، لِيَجْبُرَه، ولَستُ آخذاً منه شيئاً، إلاَّ أن يُعطِيني. فانطلق عمر رضي الله عنه إليه إذْ لم يُطِعْه أبو بكر رضي الله عنه فذكر ذلك عمر لمعاذ رضي الله عنهما، فقال معاذ رضي الله عنه: [أنا][1] أَرسلني النبـيُ ﷺ ليُجبرني ولستُ بفاعلٍ. ثم لقي معاذٌ عمرَ رضي الله عنهما، فقال: قد أَطَعْتُك، وأنا فاعل ما أَمرتني، إنّي رأيتُ في المَنام[2] أنّي في حَوْمة[3] ماءْ وقد خشيتُ الغَرَق فخلّصْتني منه، يا عمر. فأتى معاذٌ أبا بكر رضي الله عنه، فذكر ذلك له وحلف أنه لم يكتُمه شيئاً، حتى تبيّن له سوْطه، فقال أبو بكر رضي الله عنه: والله، لا آخُذه منك، وقد وهبته لك. فقال عمر رضي الله عنه: هذا حين طاب وحلّ فخرج معاذ رضي الله عنه عند ذلك إلى الشام.

هذا الحديث إسناده صحيح، ولكنه مرسَل، ولم يُخرجوه في

كتبهم، بل خرج أبو داود منه في المراسيل المفرد قطعة منه.

وقد خالف عبد الرزاق هشامُ بن يوسف، فرواه عن معمر موصولاً، قال: عن ابن كعب عن أبيه، ورواه ابن المبارك عن معمر فأرسله.

[٢] وقال الحارث: حدثنا إسحاق بن عيسى بن الطباع، ثنا عبد الله بن المبارك، أخبرني معمر، عن الزهري، عن ابن كعب بن مالك، قال: كان معاذ بن جبل رضي الله عنه شاباً سمحاً، أفضلَ فتيان قومه، فلم يَزَلْ حتى أَغرق ماله في الدَيْن، فكلّم رسولُ الله ﷺ غُرماءه، فلو تُرِك أحد من أجْل أحدٍ لتُرك معاذ بن جبل رضي الله عنه من أجل رسول الله ﷺ. قال: فبقي معاذ رضي الله عنه ولا مالَ له.

.....

(١) في الأصل: «أنا»، وصحّحتها من بقية النسخ.

(٢) قوله: «في المنام»، ألحق على هامش الأصل وختم بعلامة صح.

(٣) حومة الماءَ: غَمرته ومعظمه. لسان العرب (١٢/ ١٦٢)، والمعجم الوسيط (١/ ٢١٠) مادة (ح و م).

١٤٦١ ـ تخريجه:

رِوي الحديث مرسلاً وموصولاً.

ذكره البوصيري في الإتحاف (٣ ق ٢٩ ب)، كتاب التفليس، به بتمامه، وسكت عليه.

وأخرجه أبو داود في المراسيل (١٦٢: ١٧٢)، ما جاء في المفلس، من طريق عبد الرزاق به مختصراً.

وأخرجه الطبراني في الكبير (٢٠/ ٣٠: ٤٤)، من طريق عبد الله بن أحمد، عن أحمد، عن عبد الرزاق به، مختصراً.

ورواه الحاكم في المستدرك (٣/ ٢٦٩)، كتاب معرفة الصحابة، باب سماحة

. . . . . .

معاذ بن جبل، من طريق عبد الله بن أحمد عن أبيه، به مختصراً، وسكت عليه الذهبي.

وروى الحديث عن عبد الرزاق موصولاً أيضاً.

فقد رواه عبد الرزاق في المصنّف (٨/٢٦٨: ١٥١٧٧)، كتاب البيوع، باب المفلس والمحجور عليه، عن معمر عن الزهري، عن عبد الرحمن بن كعب، عن أبيه، بتمامه.

ورواه البيهقي في السنن (٦/٤٨)، من طريق هشام بن يوسف عن معمر به.

ورواه ابن عبد البَرّ في الاستيعاب (٣/٣٣٨) مع الإصابة، في ترجمة معاذ بن جبل، من طريق يحيى بن معين عن عبد الرزاق به بطوله.

ورُوي الحديث موصولاً من طريق أخرى.

رواه الطبراني في الأوسط (٨٨ أ من مجمع البحرين) من طريق هشام بن يوسف عن معمر، به مقتصراً على ذكر الحجر، وقال: لم يَرْوه موصولاً عن معمر إلاّ هشام، تفرّد به إبراهيم الكرابيسي.

وأخرجه الدارقطني في السُنن (٤/٢٣٠: ٩٥)، كتاب البيوع، من طريق هشام بن يوسف، عن معمر، عن الزهري، عن ابن كعب بن مالك، عن أبيه، مقتصراً على ذكر الحجر على معاذ فقط.

وكذلك رواه الحاكم في المستدرك (٣/٢٧٣)، كتاب معرفة الصحابة، باب أن معاذاً كان أُمةً قانتاً للّه، من طريق هشام به مختصراً، وقال: هذا حديث صحيح على شرط الشيخين ولم يُخرجاه، ووافقه الذهبي.

وأورده الهيثمي في المجمع (٤/١٤٤)، كتاب البيوع، باب في المفلس، مختصراً، وقال: رواه الطبراني في الكبير مرسلاً، ورجاله رجال الصحيح.

وذكره المصنّف في التلخيص الحبير (٣/٣٧: ١٢٣٣)، كتاب التفليس، مرسلاً وموصولاً، وذكر الاختلاف فيه. ثم نقل كلامَ عبد الحق: المرسل أصحّ من المتّصل.

. . . . . .

وذكره الشيخ الألباني في الإرواء (٥/ ٢٦٠: ١٤٣٥)، كتاب الحجر، مقتصراً على ذكر الحجر على معاذ، وقال: إن الصواب عن الزهري عن ابن كعب بن مالك مرسَلاً.

والطريق الثاني: ذكره الهيثمي في بُغية الباحث (٢/ ٥٦٤: ٤٣٧)، كتاب البيوع، باب ما جاء في المفلس، به بلفظه.

وذكره البوصيري في الإتحاف (٣ / ق ٢٩ ب)، كتاب التفليس، به بلفظه، وذكر الخلاف في إرساله ووصله.

الحكم عليه:

الحديث بهذا الإسناد مرسل صحيح، وقد رَجَحه العلماء على الموصول.

٣٤ ـ بـاب الصُلْـح

١٤٦٢ ـ قال أبو بكر: حدثنا عُبيد الله بن موسى، عن موسى بن عُبيدة، عن عُبادة بن عمرو بن عبادة بن عوف، عن أبـي أيوبَ رضي الله عنه قال: قال لي النبـي ﷺ: «يا أبا أيوب، ألا أدلُّك على صدقة يُحبّها الله ورسوله؟ أَصْلح بين الناس إذا تباغضوا وتفَاسَدوا!».

١٤٦٢ ـ تخـريـجـه:

لم أقف عليه في المصنّف، فلعلّه في مسنده.

وأخرجه الطبراني في الكبير (٤/١٣٨: ٣٩٢٢)، عن عبيد بن غنام، عن أبـي بكر بن أبـي شيبة به.

وأورده الهيثمي في المجمع (٨/٧٩)، وقال: فيه موسى بن عبيدة، وهو متروك.

الحكم عليه:

إسناده ضعيف، لضعف موسى بن عبيدة كما في التقريب (ص ٥٥٢).

١٤٦٣ ـ الحارث: حدثنا داود ثنا ميسرة، عن أبـي عائشة، عن يزيد بن عمر، عن أبـي سلمة، عن أبـي هريرة وابن عباس رضي الله عنهم قالا: خطبنا رسولُ الله ﷺ. . فذكر الحديث، وفيه: «ومَن مشى في صُلح بين اثنين، صَلّت عليه الملائكة حتى يرجع، وأُعطى أجرَ ليلةَ القدر» وفيه: «ومَن خان جارَه شِبراً من الأرض طُوّقه يومَ القيامة إلى سبعِ أرَضين ناراً، حتى يدخل جهنم».

* هذا حديث موضوع.

١٤٦٣ ـ تخـريـجـه:

سبق ذكره مخرجاً في الحديث ١٣٤٥، وهو حديث طويل موضوع.

١٤٦٤ ـ مسدَد: حدثنا سفيان، عن إسماعيل بن أميّة وزياد بن سعد، عن الزهري، عن سعيد بن المسيَّب، أن النبي ﷺ قال: «حَريمُ قليب البئر[1] العادية خمسون ذراعاً، وحريم قليب البَدى[2] خمسة وعشرون ذراعاً» قال سعيد من قِبَل نفسه ولم يَرفَعْه: وحريم قليب الزرع ثلاثمائة ذراعٍ.

رواه أبو داود في المراسيل من طريق الثوري عن إسماعيل بن أميةَ وحدَه.

.....

(١) حَريم البئر: الموضع المحيط بها الذي يُلقى فيه ترابها، وهي بئر يحفرها الرجل في مَوات. النهاية (١/ ٣٧٥) مادة (ح ر م).

(٢) البَدى: بوزن البَديع، البئر التي حفرت في الإسلام، وليست بعادية قديمة. النهاية (١/ ١٠٤) مادة (ب د أ).

١٤٦٤ ـ تخريجه:

أخرجه أبو داود في المراسيل (ص ٢٩٠: ٤٠٢)، باب ما جاء في الحَريم، عن محمد بن كثير الثوري عن إسماعيل، به بلفظه.

وأخرجه الحاكم في المستدرك (٤/ ٩٧)، كتاب الأحكام، باب إن لكل نخلة مبلغ جريدها حريماً، من طريق يحيى بن يحيى، عن سفيان به، من غير ذكر قول ابن المسيّب. وسكت عليه هو والذهبي.

وأخرجه ابن أبي شيبة في المصنّف (٦/ ٣٧٣: ١٣٩٦)، كتاب البيوع، باب حَريم الآبار، من طريق معمر عن الزهري، بنحوه.

وأخرجه البيهقي في السُنن (٦/ ١٥٥)، كتاب إحياء الموات، باب ما جاء في حريم الآبار، من طريق ابن المبارك، عن يونس، عن الزهري، عن سعيد بنحوه، وقال: وكذلك رواه معمر عن الزهري ـ يعني مرسلاً ـ كما أخرجه بن أبي شيبة.

وقد رُوي الحديث موصولاً:

. . . . . .

فقد أخرجه الدارقطني في السنن (٤/ ٢٢٠: ٦٣)، كتاب الأقضية والأحكام، من طريق معمر وإبراهيم بن أبـي عبلة، كلاهما عن الزهري، عن سعيد بن المسيب، عن أبـي هريرة، بلفظ قريب من هذا.

والطريق الأول فيه الحسن بن أبـي جعفر، وهو ضعيف الحديث. التقريب (ص ١٥٩ ت ١٢٢٢)، والثاني فيه محمد بن يوسف بن موسى المقري، وهو ضعيف جداً. وقال الدارقطني: الصحيح من الحديث أنه مرسَل عن ابن المسيّب، ومن أسنده فقد وهم.

الحكم عليه:

الحديث بهذا الإسناد صحيح مرسَل، وقد رُوي متصلاً بأسانيد ضعيفة.

٣٥ ـ باب الحَوالة[١]

١٤٦٥ ـ الحارث: حدثنا محمد بن بكّار، ثنا إسماعيل بن زكريا، عن إسماعيل بن مسلم، عن محمد بن المنكدر، عن جابر بن عبد الله رضي الله عنهما، قال: قال رسول الله ﷺ: «مَطْل[٢] الغني ظُلْم، ومَن أُحيل على مَلىء فليحْتَلْ».

* إسماعيل ضعيف، قال البزّار: لم يُتابَع عليه.

.....

(١) الحوالة ـ بالفتح ـ: مأخوذة من التحويل، وهي نقل الحق من ذمة إلى ذمّة. تحرير ألفاظ التنبيه (ص ٢٠٣).

(٢) المَطْل: المَدّ والمدافعة، والمراد تأخير ما استحق أداؤه من غير عذر. لسان العرب (١١/ ٦٢٤)، والمصباح المنير (ص ٥٧٥) مادة (م ط ل).

١٤٦٥ ـ تخريجه:

ذكره الهيثمي في بغية الباحث (٢/ ٥٦٣: ٤٣٦)، كتاب البيوع، باب في مطل الغني، به بلفظه.

وأورده البوصيري في الإتحاف (٣/ ق ٣٧ أ)، باب في مطل الغني، به بلفظه، ونقل كلام الحافظ عليه، وقال: وله شاهد من حديث أبي هريرة، رواه أصحاب الكتب الستة.

وأخرجه البزّار (٢/ ٩٩: ١٢٩٨)، كتاب البيوع، باب مطل الغني ظلم، من

. . . . . .

طريق عبد الرحمن بن عثمان أبـي بحر البكراوي، عن إسماعيل بن مسلم، به بنحوه.

وقال: إسماعيل ليّن، ولم يتابع عليه.

وذكره الهيثمي في المجمع (٤/ ١٣٠)، كتاب البيوع، باب مطل الغني، بنحوه وقال: رواه البزّار، وفيه إسماعيل بن مسلم المكي، وهو ضعيف.

وللحديث شاهد بنحوه عن أبـي هريرة.

فقد أخرجه البخاري في صحيحه (٤/ ٤٦٤) من الفتح، كتاب الحوالة، باب الحوالة وهل يرجع في الحوالة، من طريق أبـي الزناد، عن الأعرج، عن أبـي هريرة، بلفظ: «ومَطْل الغنيّ ظلم، فإذا أُتبع أحدكم على ملىء فَلْيتبع».

وأخرجه مسلم في صحيحه (٣/ ١١٩٧: ١٥٦٤)، كتاب المساقاة، باب تحريم مطل الغني، من طريق أبـي الزناد، به بلفظ البخاري.

الحكم عليه:

الحديث بهذا الإسناد ضعيف، لضعف إسماعيل بن مسلم المكي، وبه أعله البزّار والهيثمي والمصنِّف. ولكن المتن صحيح، فقد أخرجه الشيخان في صحيحيهما عن أبـي هريرة.

٣٦ ـ باب الأمر بردّ الوديعة

[٥٠ب] ١٤٦٦ ـ قال أبو بكر[1]: حدثنا زيد بن الحُباب / ، ثنا موسى بن عُبيدة، حدثني صدقة بن يسار، عن ابن عمر رضي الله عنهما، قال: قال رسولُ الله ﷺ: «أيها الناس، مَن كانت عنده وديعةٌ فليردَّها إلى من ائتمنه عليها».

.....

(١) دخل هذا الإسناد في الذي بعده، وهو سبق نظر من الناسخ.

١٤٦٦ ـ تخريجه:

ذكره البوصيري في الإتحاف (٣/ق ٥٩ أ)، كتاب الوديعة، به بلفظه، وقال: موسى ضعيف.

وأخرجه البيهقي في السُنن (٦/٩٧)، كتاب الغصب، باب لا يملك أحد بالجناية شيئاً جنى عليه، إلاَّ أن يشاء هو والمالك، من طريق الحسن بن إسحاق بن يزيد العطار، عن زيد بن الحُباب، عنه به، وزاد في آخره: أيّها الناس، إنّه لا يحلّ لا مرىء من مال أخيه شيء إلاَّ ما طابت به نَفْسه. وفي أوله أن ذلك كان أيام التشريق في حَجّة الوداع.

الحكم عليه:

الحديث بهذا الإسناد ضعيف، لضعف موسى بن عُبيدة الرَبَذي، ولم أجد من تابعه.

١٤٦٧ ـ قال الحارث: حدثنا داود بن المحبّر، ثنا ميسرة بن عبد ربّه، عن أبـي عائشة السعدي، عن يزيد بن عمر، عن أبـي سلمة بن عبد الرحمن، عن أبـي هريرة، وابن عباس رضي الله عنهم قالا: خطبنا رسولُ الله ﷺ... فذكر حديثاً طويلاً، فيه: «ومَن خان أمانتَه في الدنيا، ولم يردّها إلى أربابها، مات على غير دين الإسلام، ولقى الله وهو عليه غضبان، ثم يُؤمر به إلى النار فيهوى من شفيرها أبد الآبدين».

* هذا موضوع.

١٤٦٧ ـ تخـريـجـه:

سبق تخريجه في الحديث برقم (١٣٤٥)، وهو موضوع.

١٤٦٨ ـ مسدّد: حدثنا حفص بن غياثْ، عن الحجاج بن أرطاة، عن أبـي الزبير، عن جابر رضي الله عنه، قال: إن أبا بكر رضي الله عنه أُتى في وديعة ضاعت، فلم يضمنها.

١٤٦٨ ـ تخـريـجـه:

ذكره البوصيري في الإتحاف (٣/ق ٥٩ أ)، كتاب الوديعة، به بلفظه، وقال: هذا إسناد ضعيف، لضعف الحجاج بن أرطاة.

وأخرجه البيهقي في السُنن (٦/ ٢٨٩)، كتاب الوديعة، باب لا ضمان على مؤتمن، من طريق سعيد بن منصور، عن أبـي شهاب، عن الحجاج بن أرطاة به، بنحوه، وفيه أن الوديعة كانت في جراب قد احترق.

وللحديث شاهد من حديث عبد الله بن عمرو:

فقد أخرجه الدارقطني في السُنن (٦/ ٢٨٩)، في الموضع السابق، من طريق الدارقطني به بلفظه. وفي إسناده عبد الله بن شَبيب أبو سعيد الربعي، وهو واهٍ. الميزان (٣/ ١٥٢).

الحكم عليه:

الحديث بهذا الإسناد ضعيف موقوف، فيه الحجاج بن أرطاة، وهو صدوق كثير الخطأ، ولم يُتابع عليه.

١٤٦٩ ـ حدثنا حفص بن غِياث، ثنا حَجاج، عن هلال بن عبد الرحمن، عن عبد الله بن عُكيم، قال: إن عمر بن الخطاب رضي الله عنه كان لا يَضْمن الوديعة.

١٤٦٩ ـ تخريجه:

ذكره البوصيري في الإتحاف (٣/ق ٥٩ أ)، كتاب الوديعة، به بلفظه، وقال: الحجاج ضعيف.

ولم أجده في مصدر آخر.

وقد رُوي عن عمر خلاف ذلك كما في سنن البيهقي (٦/ ٢٨٩، ٢٩٠) في كتاب الوديعة، باب لا ضمان على مؤتمن.

الحكم عليه:

الحديث بهذا الإسناد ضعيف موقوف، فيه الحجاج بن أرطاة، وهو صدوق سيِّىء الحفظ.

٣٧ ـ بـاب الغَصْـب

١٤٧٠ ـ قال أبو بكر: حدثنا وكيع، عن شريك، عن عبد الله بن محمد بن عَقيل، عن عطاء بن يسار، عن أبـي مالك الأشعري رضي الله عنه قال: قال رسول الله ﷺ: «أعظم الغُلول[1] عند الله تعالى يومَ القيامة ذراع أرضٍ يسرقها[2] الرجلان والجاران، يكون بينهما، فيسرق أحدهما من صاحبه، فيطوّقُه من سبع أَرَضين».

.....

(١) الغلول: هو الخيانة في المغنم والسرقة من الغنيمة قبل القسمة. النهاية (٣/ ٣٨٠) مادة (غ ل ل).

(٢) في (حس): «أحد الرجلين».

١٤٧٠ ـ تخـريـجـه:

أخرجه ابن أبـي شيبة في المصنّف (٦/ ٥٦٧: ٢٠٦٠)، كتاب البيوع، باب في الرجل يسرق من الرجل الحذاء والأرض، به بلفظه، ووقع فيه تحريف، تحرف اسم عبد الله بن محمد بن عقيل إلى عبد الله بن جعفر بن عتيق.

وذكره البوصيري في الإتحاف (٣/ ق ٣٠ أ)، كتاب الغصب، به بلفظه، وقال: فيه عبد الله بن محمد بن عقيل.

وأخرجه الإمام أحمد في مسنده (٥/ ٣٤٤)، عن وكيع به بهذا الإسناد.

وذكره الهيثمي في مجمع الزوائد (٤/ ١٧٥)، كتاب البيوع، باب فيمن غصب

. . . . . .

أرضاً، بلفظه، وقال: رواه أحمد والطبراني في الكبير، وإسناده حسن.

وأخرجه الطبراني في الكبير (٣/ ٣٤٠: ٣٤٦٣)، من طريق زهير وشريك، كلاهما عن عبد الله بن محمد بن عقيل، به بلفظه.

الحكم عليه:

إسناده محتمل للتحسين، شريك صدوق كثير الخطأ، لكن تابعه زهير عند الطبراني، وعبد الله بن محمد بن عقيل صدوق فيه لين.

١٤٧١ ـ مسدّد: حدثنا معتمر، عن أبيه، حدثني شيخ، لقيتُه بالبَحْرين[1]، عن خُطبة النبي ﷺ، في حجّة الوداع أنه قال: «لا يحل من مال امرىءٍ إلاَّ ما أُعطى عن طيب نَفْسٍ».

.....

(١) البَحْرين: قال ياقوت الحموي: البحرين اسم جامع لبلاد على ساحل بحر الهند بين البصرة وعمان. معجم البلدان (١/ ٣٤٦).

١٤٧١ ـ تخريجه:

ذكره البوصيري في الإتحاف (٣ ق ٣٠ أ)، كتاب الغصب، به بلفظه، وسكت عليه.

ولم أجده في المصادر الأخرى، ولكن للحديث شواهد.

منها ما رواه البيهقي في السُنن (٦/ ٦٧)، كتاب الغصب، باب لا يملك أحد بالجناية شيئاً، من حديث عكرمة عن ابن عباس، بنحوه، مع زيادة في آخره.

ورواه البيهقي في الموضع نفسه، من حديث صدقة بن يسار عن ابن عمر، بنحوه، وذكر الوديعة في أوله. وإسناده ضعيف. ويشهد له أيضاً ما رواه البيهقي في السُنن (٨/ ١٨٢)، كتاب قتال أهل البغي، باب أهل البغي إذا فاؤوا، من طريق أبي حَرّة الرقاشي، عن عمه مرفوعاً، بلفظ قريب من هذا.

ورواه أحمد (٥/ ٧٢)، وأبو يعلى في المسند (٣/ ١٤٠: ١٥٧٠)، والدارقطني في السنن (٣/ ٢٦)، والبيهقي في السنن الكبرى (٦/ ١٠٠)، من طرق عن أبي حَرّة الرقاشي، عن عمّه بنحوه في أثناء خطبة حجة الوداع، وبعضهم مختصراً.

وذكره الهيثمي في المجمع (٣/ ٢٦٥ ـ ٢٦٦)، وقال: رواه أحمد، وأبو حرّة الرّقاشي وثّقه أبو داود، وضعّفه ابن معين، وفيه علي بن زيد، وفيه كلام.

ورجّح ابن حجر توثيقه كما في التقريب (ص ١٨٤)، وعليه فالحديث حسن.

الحكم عليه:

الحديث بهذا الإسناد ضعيف؛ لجهالة عين الشيخ الذي روى عنه سليمان بن

. . . . . .

طرخان، فيحتمل أن يكون تابعياً، أو صحابياً، وإذا كان الثاني فهو صحيح، وله شاهد بسند حسن تقدم ذكره من حديث أبـي حرّة الرّقاشي عن عمّه، مما يقوّي حديث الباب.

وله شواهد أخرى كما في إرواء الغليل (٥/ ٢٧٩)، وقد صحّحه الألباني من طريق أبـي حرّة بشواهده.

١٤٧٢ ـ قال أبو بكر[١]: حدثنا [عبد الرحيم][٢] بن سليمان، عن محمد بن كُريب، عن كُريب، عن ابن عباس رضي الله عنهما، قال النبي ﷺ: «ملعون من انتقص شيئاً من تُخوم[٣] الأرض بغير حقه».

.....

(١) في (ك): «أبو يعلى»، وهو خطأ.

(٢) في الأصل: «عبد الرحمن»، وهو سبق من القلم، وقد صوَّبتُه من كتب تراجم الرجال.

(٣) التُخوم: واحدها تَخْم، على وزن فَلْس، وهي معالم الأرض وحدودها، والمراد من يقتطع من ملك غيره ظلماً. النهاية (١/ ١٨٣) مادة (ت خ م).

١٤٧٢ ـ تخريجه:

أخرجه ابن أبي شيبة في المصنّف (٦/ ٥٦٨: ٢٠٦٣٠)، كتاب البيوع، باب في الرجل يسرق من الرجل الحِذاء والأرض، به بلفظه، وسقط من إسناده كريب.

ورواه أبو يعلى في مسنده (٤/ ٤٠٠)، عن أبي بكر بن أبي شيبة، به بلفظه.

وذكره البوصيري في الإتحاف (٣ ق ٣٠ ب)، كتاب الغصب، به بلفظه، وقال: هذا إسناد ضعيف لضعف محمد بن كُريب.

ورواه البيهقي في السُنن (٨/ ٢٣١)، كتاب الحدود، باب ما جاء في تحريم اللواط، عن ابن عباس بنحوه، في أثناء حديث طويل.

وأخرج الإمام مسلم في صحيحه (٣/ ١٥٦٧: ١٩٧٨)، في كتاب الأضاحي، باب تحريم الذبح لغير الله تعالى، ما يشهد له، من حديث علي بن أبي طالب في أثناء الحديث، ولفظه: «ولعن الله من غيرّ مَنار الأرض».

ورواه الإمام أحمد في مسنده (١/ ٢١٧)، والطبراني في الكبير (١١/ ٢١٨: ١١٥٤٦)، والحاكم (٤/ ٣٥٦)، والبيهقي في السنن الكبرى (٨/ ٢٣١) من حديث ابن عباس أثناء حديث طويل بإسناد حسن.

الحكم عليه:

الحديث بهذا الإسناد ضعيف؛ لضعف محمد بن كريب، ولكن المتن صحيح، فقد أخرج نحوه الإمام مسلم عن علي بن أبي طالب.

١٤٧٣ ـ أبو يعلى: حدثنا عمرو بن الضحاك، ثنا أبـي، ثنا طالب بن [سَلم][1]، حدثني بعضُ أهلي[2]، قال: إن جدّي عاصمَ بن الحكم، حدّثهم أنه شَهد رسول الله ﷺ في خُطبته فقال: «إن أموالَكم ودماءكم عليكم حرام...» الحديث.

.....

(١) في الأصل: «سلمى»، والتصويب من كتب الرجال.

(٢) لم أقف على تسميته.

١٤٧٣ ـ تخـريـجـه:

أخرجه أبو يعلى في مسنده (١٢/ ٢١٧: ٦٨٣٢)، به بلفظه مع زيادة في آخره.

وأورده ابن الأثير في أُسد الغابة (٣/ ١١٣)، من طريق أبـي يعلى به بلفظه مع الزيادة.

وأورده البوصيري في الإتحاف (٣ ق ٣٠ ب)، كتاب الغصْب، به بلفظه في أول الحديث. وقال: هذا إسناد ضعيف لجهالة التابعي.

وذكره الهيثمي في المجمع (٤/ ١٧٢)، كتاب البيوع، باب الغصب وحرمة مال المسلم، به في أول الحديث، وقال: رواه أبو يَعلى، وطالب وشيخه لم أجد من تَرْجَمهم. وذكره ابن حجر في الإصابة (٢/ ٢٣٦)، بلفظه، وعزاه إلى أبـي يعلى.

وللحديث شاهد في الصحيحين.

فقد رواه البخاري (٣/ ٥٧٤) مع الفتح، كتاب الحج، باب الخطبة أيام منى، من حديث عبد الله بن عمر، بنحوه في أثناء الحديث.

ورواه مسلـم فـي صحيحـه (٢/ ٨٨٩: ١٢٨٨)، كتـاب الحـج، بـاب حجـة النبـي ﷺ، عن جابر بنحوه في أثناء الحديث الطويل.

الحكم عليه:

الحديث بهذا الإسناد ضعيف؛ لجهالة بعض أهل طالب بن سلم، ولكن المتن صحيح مخرّج في الصحيحين.

١٤٧٤ ـ حدّثنا شباب، ثنا عون بن كهمس، عن عطية بن سَعْدٍ، عن الحكم بن الحارث السُلَمي، عن النبي ﷺ قال: «مَن أخذ من طريق المسلمين شبراً، جاء به يوم القيامة يحمله من سبع أرضين» قال: وغزوتُ مع رسول الله ﷺ سبعَ غزوات آخرُهنّ حُنين[1]، فكنت أَسير في مقدمة رسول الله ﷺ فخلأت[2] راحلتي فمرّ بي رسول الله ﷺ وأنا أضربها، فقال: «مَهْ»، وزجرها فقامت.

.....

(١) جملة: «سبع غزوات، آخرُهنّ حنين» سقطت من الأصل وألحقت بالهامش. وفي الإتحاف: «خيبر» بدل: «حُنين».

(٢) خَلأت الناقة: بَرَكت أو حرنت من غير علّة فيها ولم تبرح مكانها. النهاية (٢/٥٨)، والمعجم الوسيط (١/٢٤٨)، مادة (خ ل أ).

١٤٧٤ ـ تخريجه:

لم أقف عليه في مسند أبي يعلى المطبوع.

وذكره البوصيري في الإتحاف (٣/ق ٣١ أ)، كتاب الغصب، به بلفظه، وقال: رواه الطبراني في الكبير والصَغير، وهذا إسناد ضعيف؛ لضعف عطية.

وأخرجه الطبراني في الكبير (٣/٢٤١: ٣١٧٢)، من طريق محمد بن عُقبة السَدوسي، عن محمد بن حُمران عن عطية الدعاء عنه، بلفظه من غير الزيادة. وتحرفت كلمة الدعاء إلى الرعا.

وأخرجه في الصغير أيضاً (٢/٤٢٢: ١١٦١)، من طريق محمد بن عقبة به بلفظه دون الزيادة.

وذكره الهيثمي في المجمع (٤/١٧٦)، كتاب البيوع، باب فيمن غصب أرضاً، بلفظه دون الزيادة في آخره، وقال: رواه الطبراني في الكبير والصغير، وفيه محمد بن عقبة السدوسي، وثّقه ابن حبان وضعّفه أبو حاتم وتركه أبو زرعة.

وأخرجه ابن سعد في الطبقات (٧/٧٦) من طريق عون بن كهمس بلفظه، وابن

. . . . . .

أبـي عاصم في الآحاد والمثاني (٣/ ١٠٥: ١٤٢٢) من طريق محمد بن حمران بنحوه مختصراً، كلاهما عن عطية به.

الحكم عليه:

الحديث بإسناد أبـي يعلى حسن، فيه عون بن كهمس، قال الحافظ: مقبول، ولكن نقل الآجري أن أبا داود كان يرضاه، ولم يجرحه أحد. وفيه أيضاً عطية بن سعد الدَعّاء، لم يجرحه أحد، وقال أبو داود: لم يبلغني إلاَّ الخير. ويشهد لطرفه الأول ما رواه مسلم في صحيحه عن علي بن أبـي طالب، كما سبق في الحديث برقم (١٤٧٢).

١٤٧٥ ـ أبو بكر بن أبـي شيبة[1]: حدثنا عبد الرحيم بن سليمان، ثنا محمد بن كُريب، عن كُريب، عن ابن عباس رضي الله عنهما، قال: قال رسول الله ﷺ: «ملعون مَن ذَبح لغير الله، وملعون من لعنه اللَّهُ، وملعون من انتقص شيئاً من تُخوم الأرض بغير حقّه».

.....

(١) سقطت «لوحة كاملة» من نسخة (حس) إلى حديث (١٤٨٧).

١٤٧٥ ـ تخـريـجـه:

سبق تخريجه في الحديث برقم (١٤٧٤)، ولا أرى مسوّغاً لإعادة الحديث ضمن باب واحد، فأولى ذكره مرّةً بطوله.

الحكم عليه:

الحديث بهذا الإسناد ضعيف؛ لضعف محمد بن كريب، ومتنه مخرّج في صحيح مسلم من حديث علي بن أبـي طالب.

٣٨ ـ بـاب اللُقطـة

١٤٧٦ ـ قال أبو بكر: حدثني أبو أسامة، حدثني أبو فروة، حدثني عروة بن رُويْم اللخمي، عن أبـي ثعلبة الخُشني، قال: ولقيتُه وكلّمتُه، قال: قلتُ يا نبـيَ الله، الوَرِق يوجد عند القرية العامرة، أو الطريق المأتى؟ قال ﷺ: «عَرِّفْها حَوْلاً، فإن جاء باغِيها فادفعها إليه، وإلاَّ فاحفظ وعاءَها ووكاءها وعددها، ثم استمتع بها» قال: قلتُ يا رسول الله، في الورق يوجد في الأرض العادية؟ قال: «فيها والرِكاز الخُمُس» قال: قلتُ يا رسول الله، الشاة توجد بأرض فلاَة؟ قال: «كُلْها، فإنّما هي لك، أو لأخيك، أو للذئب» قال: قلتُ: يا نبـيَ الله، البعير أو الناقة توجد في أرض الفلاة، عليها الوعاء والسقاء؟ فقال: «دَعْها، مالك ولها؟».

١٤٧٦ ـ تخـريـجـه:

لم أقف عليه في المصنّف، فلعلّه في المسند له.

وذكره البوصيري في مختصر الإتحاف (٥/ ٤٠: ٣٥٧٧) مختصراً، وقال: رواه أبو بكر بن أبـي شيبة ورجاله ثقات، إلاَّ أنه منقطع.

وذكره في كتاب النكاح (٥/ ٩٧: ٣٧٥٠) مطولاً وقال: رواه ابن أبـي شيبة واللفظ له، والترمذي وابن ماجه مختصراً.

. . . . . .

ورواه الطبراني في الكبير (٢٢/ ٢٢٦: ٥٩٧) عن عبيد بن غنام عن أبـي بكر بن أبـي شيبة به بأطول منه.

وذكره الهيثمي في المجمع (٤/ ١٦٩)، وقال: وفيه أبو فروة، يزيد بن سنان وثّقه أبو حاتم وغيره، وضعّفه جماعة.

ورواه ابن ماجه في الجهاد، باب الأكل في قدور المشركين (٢/ ٩٤٥: ٣٨٣١) مختصراً، عن علي بن محمد عن أبـي أسامة به.

الحكم عليه:

قال البوصيري في مختصر الإتحاف (٥/ ٤٠): رجاله ثقات، إلاَّ أنه منقطع.

قلت: الانقطاع لعلّه بين عروة بن رويم وبين أبـي ثعلبة، لأن الأول كثير الإرسال.

١٤٧٧ ـ وقال عبد بن حُميد: حدثنا عبد الله بن بكر السَهمي، ثنا فائد أبو الورقاء، عن عبد الله بن أبـي أوفى الأسلمي رضي الله عنه قال: خرجتُ، فإذا رسول الله ﷺ، وأبو بكر وعمر رضي الله عنهما، قعوداً، وإذا غلام صغير يبكي، فقال رسول الله ﷺ لعمر رضي الله عنه: «ضُمَّ الصبـي إليك، فإنه ضالّ»، فضمّه عمر رضي الله عنه إليه. . . الحديث.

(٥٥) وسيأتي إن شاء الله تعالى بتمامه في كتاب الأدب[١].

.....

(١) كتاب الأدب، باب سعة رحمة الله تعالى والترغيب في الرحمة (١/ق ٩٤ أ). حديث رقم (٢٨٢٥).

١٤٧٧ ـ تخـريـجـه:

أخرجه عبد بن حُميد في المنتخب (١/ ٤٧١: ٥٢٩)، عن عبد الله بن بكر السهمي به في أثناء حديث طويل.

وذكره البوصيري في الإتحاف (٣/ق ٤٣ ب)، كتاب اللُقطة، باب فيمن وجد صبيّاً ضالاً، به مطولاً، وقال: هذا الإسناد ضعيف، فائد أبو الورقاء متروك.

وله شاهد في صحيح مسلم (٤/ ٢١٠٩: ٢٧٥٤)، كتاب التوبة، باب في سعة رحمة الله تعالى، من حديث عمر بن الخطاب بلفظ: «قدم على النبـي ﷺ، بسَبى، فإذا امرأة من السبى تبتغي، إذا وجدت صبياً في السبى أخذته فألصقته ببطنها وأرضعته».

الحكم عليه:

الحديث بهذا الإسناد ضعيف جداً، فيه فائد أبو الورقاء متروك الحديث، ولبعضه شاهد في صحيح مسلم من حديث عمر بن الخطاب.

١٤٧٨ ـ وقال أبو بكر: حدثنا وكيع، عن سعد بن أوسٍ، عن بلال بن يحيى العبسي، عن علي رضي الله عنه أنه التقط ديناراً فقطع منه قيراطين، ثم أتى فاطمَة رضي الله عنها، فقال: اصنَعي لنا طعاماً. ثم انطلق إلى النبي ﷺ فدعاه فأتاه ومَن معه، فأتاهم بحفنَةٍ، فلما رأها النبي ﷺ أنكرها، فقال: «ما هذا؟» فأخبره، فقال: «أُلقطة، أُلقطة، عليّ القيراطان، ضَعُوا أيديَكم باسم الله».

* هذا حديث حسن، أخرج أبو داودَ منه طَرفاً قصيراً.

١٤٧٨ ـ تخريجه:

ذكره البوصيري في الإتحاف (٣/ق ٤٤ أ)، باب ما جاء في كثير اللقطة وقليلها، عن ابن أبي شيبة به بلفظه، وقال: رواه أبو داود في سننه عن الهيثم بن خالد.

ورواه أبو داود في سُننه (٨/ ٢٨٥) من بذل المجهود، كتاب اللقطة، باب التعريف باللقطة، عن الهيثم بن خالد الجُهني، ثنا وكيع، به مختصراً، والهيثم بن خالد ثقة. التقريب (ص ٥٧٧ ت ٧٣٦٥).

وأخرجه البيهقي في السُنن (٦/ ١٩٤)، كتاب اللقطة، باب بيان مدّة التعريف، من طريق أبي داود به مختصراً، وقال: في متن هذا الحديث اختلاف، وفي إسناده ضعف.

وله شاهد بنحوه من حديث سهل بن سعد.

فقد رواه أبو داود في السُنن (٨/ ٢٨٥)، الموضع السابق، من حديث أبي حازم، عن سهل بن سعد، عن علي بن أبي طالب، بنحوه في أثناء حديث طويل، وإسناده حسن.

الحكم عليه:

الحديث بهذا الإسناد حسن، كما قال الحافظ ابن حجر، فيه بلال بن يحيى العبسي، وهو صدوق لا بأس به.

١٤٧٩ [١] ـ وقال أبو يعلى: حدثنا سفيان بن وكيع، ثنا محمد بن بكر، عن ابن جريج، أخبرني أبو بكر بن عبد الله بن محمد، قال: إن شريك بنَ أبـي نمر حدثه عن عطاء بن يَسار، عن أبـي سعيد الخدري رضي الله عنه، عن النبـي ﷺ قال: إن علياً رضي الله عنه أتاه بدينار وَجده في السوق، فقال ﷺ: «عَرِّفْه ثلاثاً» فعرّفه، فلم يجد مَن يَعرفه، فرجع إلى النبـي ﷺ فأخبره، فقال: «كُلْه، أو شأنَك به». فابتاع منه بثلاثة دراهمَ شعيراً، وبثلاثة دراهمَ تمراً، وابتاع بدرهم لحماً، وبدرهم زيتاً، وفضل عنده درهم ـ وكان الصرف أحَدَ عشرَ بدينار ـ حتى إذا كان بعد ذلك جاء صاحبه فعرفه فقال له: عَليّ رضي الله عنه: أمرني رسولُ الله ﷺ، فذكر ذلك له، فقال النبـي ﷺ: «إن جاءنا شيء أدّيناه إليك».

[٢] تابعه يحيـى بن سعيد الأُموي عن ابن جريج، أخرجه البزّار وقال: «أبو بكر هذا عندي هو ابن أبـي سَبْرة، وهو لين الحديث»[١].

قلتُ: وقد ظنّ الحافظ الضياء أنه غيرُه فأخرج هذا الحديث في المختارة.

.....

(١) في (ك): «ابن الحارث»، وهو خطأ.

١٤٧٩ ـ تخـريـجـه:

أخرجه أبو يعلى في المسند (٢/ ٣٣٢: ١٠٧٣)، عن سفيان بن وكيع به بلفظه.

وذكره البوصيري في الإتحاف (٣/ ق ٤٥ ب)، كتاب تعريف اللقطة، به بلفظه، وأشار إلى قول البزّار ساكتاً على الحديث.

وأخرجه البزّار (٢/ ١٣١) من كشف الأستار، كتاب اللُقطة، باب تعريف اللقطة، عن علي بن عمرو، ثنا يحيـى بن سعيد الأموي، عن ابن جريج به بلفظه.

ورواه أبو داود في السُنن (٨/ ٢٨٠) مع بذل المجهود، من طريق عُبيد الله بن مقسم، عن رجل عن أبـي سعيد بنحوه مختصراً.

. . . . . .

وذكره الهيثمي في المجمع (٤/١٦٩)، كتاب البيوع، باب اللُقطة، بلفظه، وقال: رواه البزّار وأبو يعلى بنحوه، وقد رواه أبو داود بغير سياقه باختصار، وفيه أبو بكر بن أبـي سبرة، وهو وضاع.

الحكم عليه:

الحديث بهذا الإسناد ضعيف جداً، فيه أبو بكر بن أبـي سبرة، وهو منكر الحديث، وقد رماه بعضهم بالوضع. وللمتن شاهد من حديث علي، بنحوه، وإسناده حسن، كما سبق في الحديث قبل هذا.

١٤٨٠ ـ وقال أبو يعلى أيضاً: حدثنا أبو كريب، ثنا عثمان بن عبد الرحمن، حدّثتني أمُ عبد الله بنت نابل واسمها عُبيدة، عن عائشةَ بنت سعد، عن أبيها سعد رضي الله عنه، قال: كنتُ أمشي مع رسول الله ﷺ فوجد / [ثُفْروقة][1] فيها تمرتان، فأخذ تمرةً وأعطاني تمرةً. [٥١أ]

.....

(١) في الأصل و (ب) كلمة غير مقروءة، وفي المطبوعة «تعزوقة»، والثُّفْرُوقة العُنقود من التمر إذا أُكل ما عليه، فهو الثفروق العمشوش. ويُجمع على ثفاريق. اللسان (١٠/ ٣٤)، والمعجم الوسيط (١/ ٩٧) مادة (ث ف ر ق).

١٤٨٠ ـ تخريجه:

أخرجه أبو يعلى في مسنده (٢/ ١٣٧ : ٨١٥)، به بلفظه.

ورواه البزار (٢/ ١٣٠) من كشف الأستار، كتاب اللقطة، باب القليل التافه، عن أبي كُريب ومحمد بن عُبيد الحراني، ثنا عثمان بن عبد الرحمن، به بلفظ قريب من هذا.

وأورده البوصيري في الإتحاف (٣/ق ٤٤ ب)، باب ما جاء في كثير اللقطة وقليلها، به بلفظه، وقال: هذا إسناد حسن، عثمان مختلف فيه.

وذكره الهيثمي في مجمع الزوائد (٤/ ١٧٠)، كتاب البيوع، باب اللقطة، بنحوه، وقال: رواه البزّار وأبو يعلى، وفيه عثمان بن عبد الرحمن الطرائفي، وهو ثقة وفيه ضعف.

الحكم عليه:

الحديث بهذا الإسناد حسن، في إسناده عثمان بن عبد الرحمن الطرائفي، صدوق، وأم عبد الله بنت نابل، قال الحافظ: مقبولة، وذكرها ابن حبان في الثقات وقد حسّنه البوصيري.

١٤٨١ ـ مسدَّد: حدثنا يحيى، عن شعبة، عن أبي حمزةَ الأعرج جارٍ له، قال: سمعتُ ابن عمر رضي الله عنهما، يقول في اللُقطة: ادفعوها إلى السلطان.

١٤٨١ ـ تخريجه:

ذكره البوصيري في الإتحاف (٣/ ق ٤٥ أ)، به بلفظه، وسكت عليه.

وقد تابع أبا حمزة البصري على هذه الرواية حبيبُ بن أبي ثابت.

كما أخرجه ابن أبي شَيبة في المصنّف (٦/ ٤٥١)، كتاب البيوع، باب في اللقطة، ما يُصنَع بها، عن وكيع، عن مسعود وسفيان، عن حَبيب بن أبي ثابت، عن ابن عمر، سُئل عن اللقطة، فقال: ادفعها إلى الأمير، وإسناده صحيح.

وأخرجه البيهقي في السُنن (٦/ ١٨٩)، كتاب اللُقطة، باب اللقطة يأكلها الغني والفقير إذا لم تُعرف بعد تعريف سَنة، من طريق قبيصة، عن سفيان، عن حبيب، به بلفظ الأمير بدل السلطان.

ورواه الطحاوي في مشكل الآثار (٤/ ١٣٩)، كتاب الإجارات، باب اللقطة والضوال، من طريق شعبة، عن حبيب بن أبي ثابت، عن ابن عمر، بلفظ السُلطان. وهذا إسناد صحيح.

الحكم عليه:

الحديث بهذا الإسناد، فيه أبو حمزة جار لشُعبة، مقبول من الرابعة، وللحديث متابعة صحيحة بنحوه عند ابن أبي شيبة والطحاوي.

١٤٨٢ ـ حدثنا المعتمر، قال: سمعت عبيد الله بنَ عمر يحدّث عن أيوبَ بن موسى، عن أبيه أو عن رجل[١]، عن أبيه، أنه قال لعمرَ بن الخطاب رضي الله عنه: إني وجدتُ ديناراً فالْتقطته، حتى بَلغت مائةَ دينار، قال: عَرّفها سَنةً. فعرّفها سَنةً، ثم أتاه فقال: عرفها سَنَّة، ثم أتاه في الثالثة[٢] فقال: عَرّفها، ثم شأنَك وشأنها.

.....

(١) لم أقف على من سماه.

(٢) وفي (ب): «في الرابعة»، باعتبار المدّة التي استثمر الدينار فيها ولم يكن قد عرّفه حتى بلغ مائة دينار.

١٤٨٢ ـ تخريجه:

ذكره البوصيري في الإتحاف (٣/ق ٤٥ أ)، باب تعريف اللقطة، به بلفظه، وسكت عليه.

وأخرج البيهقي في السُنن (٦/١٩٣)، كتاب اللقطة، باب تعريف اللقطة، له متابعة بلفظ آخر، من طريق الشافعي، عن مالك، عن أيوب بن موسى، عن معاوية بن عبد الله بن بدر أن أباه أخبره أنه نزل منزلاً بطريق الشام فوجد صُرّة فيها ثمانون ديناراً، فذكر ذلك لعمر بن الخطاب، فقال له: عرّفها على أبواب المساجد.

الحكم عليه:

الحديث بهذا الإسناد ضعيف، فيه موسى بن عمرو بن سعيد، مستور، والظاهر أنه لم يدرك عمرَ بنَ الخطاب.

١٤٨٣ ـ وقال أبو يعلى: حدثنا محمد بن عَبّاد، ثنا محمد بن سليمان بن مَسمول، قال: سمعتُ قاسمَ بنَ مخوَّل البهزي، قال: سمعتُ أبـي ـ وكان قد أدرك الجاهلية والإسلامَ ـ قال: قلتُ: يا رسول الله، نلقى الإبلَ وبها لَبن، وهي مصرّاة[1] ونحن محتاجون؟ قال ﷺ: «نادِ صاحبَ الإبل ثلاثاً، فإن جاء، وإلاَّ فاحلُل صرارها، ثم اشرَبْ، ثم صُرّ وأبق للبن ذَواعيه» قلتُ: يا رسولَ الله، الضِوالُّ تَرِدُ علينا، هل لنا أجر أن نَسقيَها؟ قال ﷺ: «نعم، في كل ذاتِ كبِد حَراء أجر».

.....

(١) المصرّاة: المحفّلَة، وهي التي امتلأ ضَرعها باللبن. والصرار ما يُشدّ على ضَرْعها لئلاّ يرضع وليدها. النهاية (٣/ ٢٧) مادة (ص ر و).

١٤٨٣ ـ تخـريـجـه:

أخرجه أبو يعلى في المسند (٣/ ١٣٧: ١٥٦٨)، به بلفظه في أثناء حديث طويل.

وذكره ابن الأثير في أسد الغابة (٥/ ١٢٩)، من طريق أبـي يعلى في أثناء الحديث.

وذكره البوصيري في الإتحاف (٣/ ق ٢٨ أ)، باب اتّخاذ الماشية، بلفظه في أثناء الحديث، وسكت عليه.

وأورده ابن حجر في الإصابة (٣/ ٣٧٣)، وعزاه إلى ابن السكن وأبـي يعلى من طريق محمد بن سليمان بن مسمول.

ورواه الطبراني في الكبير (٢٠/ ٣٢٢)، من طريق محمد بنَ عبّاد المكي به بلفظه في أثناء الحديث الطويل.

وأخرجه البخاري في التاريخ الكبير (٨/ ٣٠)، من طريق محمد بن سليمان بن مسمول به بنحوه.

ورواه الحاكم في المستدرك (٤/ ١٣٤)، كتاب الأطعمة، باب النهي الواضح

. . . . . .

عن تحصين الحيطان والنخيل، من طريق محمد بن سليمان بن مسمول، به بنحوه وسكت عليه.

وذكره الهيثمي في المجمع (٤/ ١٦٤)، كتاب البيوع، باب فيمن مَرّ على بستان وماشية، بنحوه مطوّلاً، وقال: رواه الطبراني في الكبير وفيه محمد بن سليمان بن مسمول، وهو ضعيف.

وقال في (٧/ ٣٠٤): رواه أبو يعلى والطبراني في الأوسط باختصار، وفي إسناد أبي يعلى محمد بن سليمان بن مسمول، وهو ضعيف، وفي إسناد الطبراني سليمان بن داود الشاذكوني، وهو ضعيف.

الحكم عليه:

الحديث بهذا الإسناد ضعيف، لضعف محمد بن سليمان بن مسمول، وبه أعلّه الهيثمي.

٣٩ ـ باب الزجر عن كَسرْ الدينار والدرهم

١٤٨٤ ـ قال مسدّد: حدثنا خالد بن عبد الله، ثنا مالك، عن يحيى بن سعيد، عن سعيد بن المسيَّب، قال: قطع الدينار والدرهم من الفَساد في الأرض.

١٤٨٤ ـ تخريجه:

أخرجه مالك في الموطأ (٢/ ٦٣٢: ٢٨)، كتاب البيوع، باب بيع الذهب بالفضة تبراً وعيناً، عن يحيى بن سعيد أنه سمع سعيد بن المسيّب، بلفظ: قطع الذهب والورق من الفساد في الأرض.

وله شاهد بمعناه، كما أخرجه أبو داود في السُنن (١٥/ ١٢١)، كتاب البيوع، باب كسر الدراهم، من طريق علقمة بن عبد الله عن أبيه قال: «نهى رسول الله ﷺ أن تكسر سِكّة المسلمين الجائزة بينهم، إلاَّ من بأس» وفي إسناده محمد بن الفضاء أبو بحر البصري، وهو ضعيف، وأبوه فضاء بن خالد الجهضمي مجهول.

الحكم عليه:

الحديث بهذا الإسناد صحيح موقوف على سعيد بن المسيَّب.

٤٠ ـ بـاب الإجارة

١٤٨٥ ـ أبو يعلى: حدثنا إسحاق ـ هو ابن أبـي إسرائيل، ثنا عبد الله بن جعفر، عن سُهَيْل، عن أبيه، عن أبـي هريرة رضي الله عنه قال: قال رسول الله ﷺ: «أُعطوا الأجير أجَره قبل أن يجف رشحه»[1].

.....

(١) في (ب): «عرقه» بدل: «رشحه».

١٤٨٥ ـ تخـريـجـه:

أخرجه أبو يعلى في مسنده (١٢/ ٣٤: ٦٦٨٢)، به بلفظه.

وذكره البوصيري في الإتحاف (٣/ ق ٣٧ أ)، كتاب الإجارة، به بلفظه، وسكت عليه.

وأخرجه البيهقي في السنن (٦/ ١٢١)، كتاب الإجارة، باب إثم مَن منع الأجير أَجره، من طريق إبراهيم بن مهدي، عن عبد الله بن جعفر به، بلفظه: «قبل أن يجفّ عَرقه».

ورواه أبو نُعيم في الحلية (٧/ ١٤٢)، من طريق عبد العزيز بن أبان، عن سُهيل، به. وعبد العزيز بن أبان متروك الحديث، ورواه الطحاوي في مشكل الآثار (٤/ ١٤٢)، وابن عدي في الكامل (٦/ ٢٢٣٥)، وأبو نعيم في أخبار أصبهان (١/ ٢٢١).

. . . . . .

والبيهقي (٦/ ١٢١)، في الموضع السابق، كلاهما من طريق سعيد المقبري، عن أبـي هريرة، بنحوه، مع زيادة في أوله، وإسناده صحيح.

وذكره الهيثمي في المجمع (٤/ ٩٧)، كتاب البيوع، باب إعطاء الأجير والعامل، بلفظه، وقال: رواه أبو يعلى، وفيه عبد الله بن جعفر والد علي المديني، وهو ضعيف.

وذكره المصنّف في التلخيص الحبير (٣/ ٥٩)، وعزاه إلى أبـي يعلى وابن عدي والبيهقي.

وأورده الشيخ الألباني في إرواء الغليل (٥/ ٣٢٢)، وقال: صحيح.

وله شاهد من حديث ابن عمر:

فقد رواه ابن ماجه في سُننه (٢/ ٨١٧: ٢٤٤٣)، كتاب الرهن، باب أجر الأجراء، من طريق عبد الرحمن بن زيد بن أسلم، عن أبيه عن عبد الله بن عمر، بلفـظ: «قبـل أن يجـف عـرقـه» وإسنـاده ضعيـف، لضعـف وهـب بـن سعيـد وعبد الرحمن بن زيد بن أسلم.

وله شاهد بمعناه من حديث أبـي هريرة، كما رواه البخاري في الصحيح (٤/ ٤٤٧)، كتاب الإجارة، باب إثم من منع أجر الأجير، بلفظ: «ثلاثة أنا خصمهم يوم القيامة، وذكر منهم: ورجل استأجر أجيراً فاستوفى منه ولم يعطه أجرَه».

الحكم عليه:

الحديث بهذا الإسناد ضعيف: لضعف عبد الله بن جعفر بن نجيح، وله متابعة صحيحة عند الطحاوي والبيهقي.

٤١ ـ بـاب الهَديّـة

١٤٨٦ ـ قال عبد بن حُميد: حدثنا أبو نُعيم، ثنا مندل، عن ابن جريج، عن عمرو بن دينار، عن ابن عباس رضي الله عنهما، قال: قال رسول الله ﷺ: «مَن أُهديتْ له هدية، وعنده قوم، فهم شركاؤه فيها».

* علّقه البُخاري[1].

.....

(١) في (ب): «علّقه البُخاري موقوفاً»، والحديث مرفوع كَما يُعرف من السياق، فلا محلَّ لهذه الزيادة.

١٤٧٧ ـ تخـريـجـه:

أخرجه عبد بن حُميد في المنتخب (١/ ٥٩٦: ٧٠٤)، به بلفظه.

وذكره البوصيري في الإتحاف (٣ ق ٤٢ ب)، كتاب الهبات، باب من أُهديت إليه هدية وعنده قوم، به بلفظه، وسكت عليه.

وأخرجه الطبراني في الكبير (١١/ ١٠٤؛ ١١١٨٣)، من طريق مالك بن زياد الكوفي، عن مَنْدل به بلفظه.

وأخرجه في الأوسط (مجمع البحرين ق ٩٠ أ)، من طريق مالك بن زياد أيضاً، به بلفظه. وقال: لم يروه عن عمر إلاَّ ابن جريج. تفرّد به مندل، ولا يُروى عن ابن عباس إلاَّ بهذا الإسناد.

. . . . . .

وأخرجه البيهقي في السُنن (٦/ ١٨٣)، كتاب الهبات، باب ذكر الخبر الذي رُوي: مَن أُهديت له هدية، من طريق محمد بن الصلت عن مندل، عن ابن جريج، عن عمرو بن دينار به بلفظه.

ومن طريق عبد الرزاق، عن محمد بن مسلم، عن عمرو بن دينار به بنحوه.

وذكره الهيثمي في مجمع الزوائد (٤/ ١٤٨)، كتاب البيوع، باب فيمن أُهديت له هدية وعنده قوم، بلفظه، وقال: رواه الطبراني في الكبير والأوسط، وفيه مندل بن علي، وهو ضعيف وقد وُثّق.

وذكره السيوطي في الجاجع الصغير (٦/ ٢٦: ٨٢٩٦) مع الفيض، بنحوه، من حديث الحسن بن علي الآتي، ورمز له بالحسن.

وقد عَلّقه البخاري في صحيحه (٥/ ٢٢٧) مع الفتح، كتاب الهبة، باب من أُهدى له هدية وعنده جُلساؤه، عن ابن عباس.

وقال الحافظ: جاء عن ابن عباس موقوفاً ومرفوعاً، والموقوف أصلح إسناداً. ثم ساق إسناد عبد بن حُميد، بلفظه، وقال: وفي إسناده مندل وهو ضعيف. ورواه محمد بن مسلم الطائفي عن عمرو كذلك.

الحكم عليه:

الحديث بهذا الإسناد ضَعيف؛ لضعف مندل بن علي.

١٤٨٧ ـ قال إسحاق: أخبرنا يحيى بن سعيد العطار الحمصي، ثنا يحيى بن العلاء، عن طلحة بن عبيد[١] الله، عن الحسن[٢] بن علي رضي الله عنهما، قال: قال رسول الله ﷺ: «مَن أتته هدية وعنده قوم جُلوسٌ، فهم شركاؤه فيها».

.....

(١) في النسخ: «عبد»، وتصويبه من كتب التراجم.

(٢) في (حس) و (ب) والإتحاف: «الحسين» بزيادة ياء، بدل: «الحسن».

١٤٨٧ ـ تخريجه:

ذكره البوصيري في الإتحاف (٣ ق ٤٢ ب)، كتاب الهبات، باب مَنْ أُهديت إليه هدية وعنده قوم، فهم شركاؤه فيها، بإسناده ولفظه، وقال: هذا إسناد ضعيف؛ لضعف يحيى بن العلاء.

وأخرجه الطبراني في الكبير (٣/٩٦: ٢٧٦٢)، من طريق يحيى بن سعيد العطار، عن يحيى بن العلاء به بلفظه.

وذكره الهيثمي في المجمع (٤/١٤٨) كتاب البيوع، باب فيمن أُهديت له هدية وعنده قوم، بلفظه، وأعقبه بقوله:

رواه الطبراني في الكبير، وفيه يحيى بن سعيد العطار، وهو ضعيف.

وذكره السيوطي في الجامع الصغير (٦/٢٦: ٨٢٩٦)، بلفظه، ورمز له بالحسن.

وأورده الحافظ ابن حجر في الفتح (٥/٢٢٧)، وقال: وله شاهد ـ لحديث ابن عباس السابق ـ مرفوع من حديث الحسن بن علي، وآخر عن عائشة عند العقيلي، وإسنادهما ضعيف.

الحكم عليه:

الحديث بهذا الإسناد ضعيف جداً، فيه يحيى بن العلاء الرازي وهو متّهم بالوضع، ويحيى بن سعيد العطار ضعيف.

١٤٨٨ ـ وقال مسدّد: حدثنا يحيى، عن علي بن المبارك، حدثني يحيى بن أبي كثير، حدثني قَيْلويَة أبو صالح قال: كان لي على عِلْج[1] عشرون درهماً، فأهدى إلى هديةً، فسألت ابنَ عباس رضي الله عنهما، فقال: أحسب ثمنَ الهدية وخُذ البَقية.

.....

(١) العِلْج: الرّجل من كفّار العجم، والأنثى: عِلجة. لسان العرب (٢/ ٣٢٦).

١٤٨٨ ـ تخريجه:

أورده البوصيري في مختصر الإتحاف (٤/ ٢٠: ٣٥٠٣)، وقال: رواه مسدّد موقوفاً ورجاله ثقات.

وأخرجه البيهقي في السنن الكبرى (٥/ ٣٤٩، ٣٥٠) من طريق الأوزاعي عن يحيى بن أبي كثير به بلفظ «أنه قال في رجل كان له على رجل عشرون درهما، فجعل يهدي إليه، وجعل كلما أهدي إليه هدية باعها حتى بلغ ثمنها ثلاثة عشر درهماً فقال ابن باس: «لا تأخذ منه إلاّ سبعة دراهم».

وله شاهد من حديث أنس بلفظ «إذا أُقرض أحدكم قرضاً فأُهدي له، أو حمله على الدابة، فلا يركبها، ولا يقبله إلاّ أن يكون جرى بينه وبينه قبل ذلك».

أخرجه ابن ماجه في الصدقات، باب القرض (٢/ ٨١٣: ٢٤٣٢)، والبيهقي في السنن الكبرى (٥/ ١٥٠) من طريق إسماعيل بن عياش عن عتبة بن حميد الضبي عن يحيى بن أبي إسحاق الهنائي عن أنس به.

وإسناده ضعيف؛ لضعف إسماعيل في غير الشاميين كما في التقريب (ص ١٠٩)، وهذه منها وعتبة بن حميد هذا صدوق له أوهام كما في التقريب (ص ٣٨٠).

وهذا يخالف أحاديث زيادته ﷺ في الوفاء وحثّه على ذلك، وهي كثيرة أوردها البيهقي في السنن (٥/ ٣٥١ ـ ٣٥٢)، وبعضها في الصحيح.

. . . . . .

الحكم عليه:

رجال إسناده ثقات، لكنه موقوف. وهو مع هذا مخالف لأحاديث زيادته ﷺ في الوفاء وحثه عليه كما أشرت إليها في التخريج.

١٤٨٩ ـ وقال أبو يعلى: حدثنا أبو الربيع، ثنا الحارث، عن سعيد بن الربيع، عن رَجل قال: قال رسول الله ﷺ: «تَزاوَرُوا وتهادَوْا، فإن الزيارةَ تُنبتُ الودَّ، وإن الهَديةَ تُسلّ السخيمةَ»[1].

.....

(١) السَلُّ: انتزاع الشيء وإخراجه. النهاية (٢/ ٣٩٢)، والمعجم الوسيط (١/ ٤٤٥) مادة (س ل ل). والسَخيمة: واحدة السَخائم، وهي الحقد في النفس والضَغينة. النهاية (٢/ ٣٥١)، والمعجم الوسيط (١/ ٤٢٢) مادة (س خ م).

١٤٨٩ ـ تخريجه:

ذكره البوصيري في الإتحاف (٣ ق ٤٠ ب)، باب الحَثّ على الهبة، به بلفظه، وسكت عليه.

ولم أجده في مسند أبي يعلى ولا في المقصد العلي ومجمع الزوائد.

والحديث معروف من رواية أنس بن مالك.

أخرجه البزّار كما في كشف الأستار (٢/ ٣٩٤: ١٩٣٧)، والطبراني في الأوسط كما في مجمع البحرين (٤/ ٣٣، ٣٤: ٢٠٥١) من طريق حميد بن حماد، وأبو الشيخ في الأمثال (ص ٢٨٧: ٢٤٤)، وابن أبي الدنيا في مكارم الأخلاق (ص ٢٤٠: ٣٦٨) كلاهما من طريق الفضل بن موسى، وأبو نعيم في أخبار أصبهان (٢/ ٩١، ١٨٧)، والبيهقي في الشعب (٦/ ٤٧٩، ٤٨٠: ٨٩٧٧) من طريق بكر بن بكّار، ثلاثتهم عن عائذ بن شريح عن أنس بلفظ: «يا معشر الأنصار تهادوا فإن الهدية تسلّ السخيمة، لو أهدي إليّ كراع لقبلت ولو دعيت إلى ذراع لأجبت» واللفظ للبزّار. وزاد الطبراني: «وتورث المودّة».

وعائذ بن شريح، قال ابن طاهر: ليس بشيء كما في فتح الوهّاب للغماري (١/ ٤٦٨).

وقال الحافظ في بلوغ المرام (ص ١١٦٩): إسناده ضعيف.

وقال الهيثمي في المجمع (٤/ ١٤٦): وفيه عائذ بن شريح وهو ضعيف.

. . . . . .

والحديث رُوي عن جمع الصحابة كما في فتح الوهّاب (١/ ٤٦٦ ـ ٤٧١).

والتلخيص الحبير (٣/ ٧٠)، والشذرة لمحمد بن طولون (١/ ٢٢٣ ـ ٢٢٥)، ومجمع الزوائد (٤/ ١٤٦) لكنها لا تخلو من ضعف، غير أنها تدلّ على أن للحديث أصلاً عن النبي ﷺ والله أعلم.

وأشهر هذه الأحاديث حديث أبي هريرة: «تهادوا تحابوا» أخرجه البخاري في الأدب المفرد برقم (٥٩٤)، وأبو يعلى في مسنده كما في نصب الراية (٤/ ١٢٠)، والدولابي في الكنى (١/ ١٥٠) و (٢/ ٧)، وابن عدي في الكامل (٤/ ١٤٢٤)، وأبو الشيخ في الأمثال برقم (٢٤٥)، وتمام في الفوائد (٢/ ٢٢٠: ١٥٧٧)، والبيهقي في الشعب (٦/ ٤٧٩: ٨٩٧٦).

وقال الحافظ في التلخيص الحبير (٣/ ٧٠): إسناده حسن.

ولمتنه شاهد بإسناد حسن في حديث أبي هريرة رضي الله عنه.

الحكم عليه:

في إسناده من لم أعرفه، وهو الحارث، وكذا شيخه سعيد بن الرّبيع.

١٤٩٠ ـ حدثنا موسى بن محمد بن حَيّان، ثنا موسى بن إسماعيل، حدثتنا حَبابَة بنت عجلان، عن أمها أم حفص، عن صفيةَ بنت جرير، عن أم حكيم بنت وداع الخزاعية رضي الله عنها، قالت: سمعتُ النبي ﷺ يقول: «تَهادَوْا، فإنّه يُضعف الحبَ ويُذهب الغوائلَ».

١٤٩٠ ـ تخريجه:

ذكره البوصيري في الإتحاف (٣ ق ٤٠ ب)، باب الحث على الهدية، به بلفظه، وسكت عليه.

وأخرجه الطبراني في الكبير (٢٥/ ١٦٢؛ ١٦٣: ٣٩٣)، عن العبّاس بن الفضل عن موسى بن إسماعيل به بنحوه.

وذكره الهيثمي في مجمع الزوائد (٤/ ١٤٦)، كتاب البيوع، باب الهدية، بنحوه، وقال: رواه الطبراني في الكبير وفيه من لم يُعرف.

وأخرجه ابن أبي الدنيا في مكارم الأخلاق (ص ٢٤٠: ٣٦٧) عن موسى بن محمد بن حيّان به بلفظه.

ورواه القضاعي في مسند الشهاب برقم (٦٥٩)، والديلمي في مسند الفروس برقم (٢٢٩٩) من طريق أبي سلمة التبوذكي عن حبابة به بلفظه.

والبيهقي في الشعب (٦/ ٤٨٠: ٨٩٧٩) من طريق السري بن خزيمة عن موسى بن إسماعيل به بلفظ «توادوا تزيد في القلب حباً وتذهب بغوائل الصدر».

الحكم عليه:

الحديث بهذا الإسناد ضعيف؛ لجهالة حبابة وأم حفص وصفية بنت جرير.

وقال ابن طاهر كما في التلخيص الحبير (٣/ ٧٠): إسناده غريب وليس بحجّة.

وقال الهيثمي في المجمع (٤/ ١٤٧): فيه من لم يعرف.

١٤٩١ ـ حدثنا عقبة، ثنا يونس ـ هو ابن بكير ـ عن محمد بن إسحاق، عن صالح بن كَيْسان، عن عروة، عن عائشة رضي الله عنها، قالت: سمعتُ رسولَ الله ﷺ يقول: «لا أقبل هديةً من أعرابي...» الحديث.

١٤٩١ ـ تخريجه:

أخرجه أبو يعلى في المسند (٨/ ٢٠٩: ٤٧٧٣)، به بلفظه.

وذكره البوصيري في الإتحاف (٣ ق ٤١ أ)، باب قبول الهدية، به بلفظه في أثناء الحديث، مع ذكر المناسبة. وقال البوصيري: هذا إسناد ضعيف لتدليس محمد بن إسحاق.

وأخرجه الإمام أحمد في المسند (٦/ ١٣٣)، من طريق عبد الله بن دينار، عن عروة به، بنحوه، وإسناده صحيح.

ورواه ابن سعد في الطبقات (٨/ ٢٩٤)، بنحوه في أثناء الحديث، من طريق عبد الرحمن بن حرملة، عن عبد الله بن دينار به.

ورواه البزار (٢/ ٣٩٥) من كشف الأستار، كتاب البر والصلة، باب هدية الشحيح، من طريق عبد الله بن نيار الأسلمي، عن عروة عن عائشة، بنحوه في أثناء الحديث، وقال: قد رواه أيضاً يحيى بن أيوب، عن ابن حرملة.

وذكره الهيثمي في المجمع (٤/ ١٤٩)، كتاب البيوع، باب ثواب الهدية والثناء والمكافأة، وقال: رواه أحمد وأبو يعلى والبزار، ورجال أحمد رجال الصحيح.

وذكره الحافظ ابن حجر في الإصابة (٤/ ٤٤٤)، بمعناه، من طريق محمد بن إسحاق، عن صالح به، وعزاه إلى ابن منده. وذكره أيضاً من طريق محمد بن إسحاق، عن صالح به، وعزاه إلى ابن منده. وذكره أيضاً من الطريق الثاني، وعزاه إلى أبي نُعيم.

. . . . . .

الحكم عليه:

الحديث بهذا الإسناد ضعيف؛ لتدليس محمد بن إسحاق، وهو مدلِّس من المرتبة الرابعة، وله متابعة صحيحة في مسند الإمام أحمد كما تقدم في التخريج، لكنها متابعة قاصرة.

١٤٩٢ ـ مسدد: حدثنا يحيى، عن مالك، عن داود بن الحُصين، عن أبي غطفان، عن مروان بن الحكم، قال: قال عُمَرُ رضي الله عنه: مَن وَهب هِبةً لصلة رَحم، أو على وجه الصدقة، فهي جائزة، ومَن وهب هبةً يرى أنه إنّما أراد الثوابَ، فهو أحقُّ بها إن يرضَ منها.

١٤٩٢ ـ تخريجه:

ذكره البوصيري في الإتحاف (٣ ق ٤٢ أ)، باب المكافأة في الهبة والهدية، به بلفظه، وقال: رجاله ثقات.

ورواه البيهقي في السنن (٦/ ١٨٢)، كتاب الهبات، باب المكافأة في الهبة، من طريق عبد الله بن وهب عن مالك به بلفظ قريب.

ورواه عبد الرزاق في المصنف (٩/ ١٠٦: ١٦٥٢٤)، كتاب المواهب، باب الهبات، من طريق زيد بن وهب، قال: كتب عمر بن الخطاب فذكره بنحوه، وفي أوله زيادة.

وأخرجه ابن أبي شيبة في مصنّفه (٦/ ٤٧٢)، كتاب البيوع، باب في الرجل يهب الهبة فيُريد أن يرجع فيها، من طريق الأعمش، عن إبراهيم عن الأسود، عن عمر، بنحوه.

وروى شطره الأولَ الدارقطني في السنن (٣/ ٤٣: ١٧٩)، كتاب البيوع، من طريق سالم بن عبد الله، عن ابن عمر، وقال: «لا يثبت هذا مرفوعاً، والصواب عن ابن عمر عن عمر موقوفاً.

ورواه الحاكم في المستدرك (٢/ ٥٢)، كتاب البيوع، باب إذا كانت الهبة لذي رحم، من طريق حنظلة بن أبي سفيان، سمعت سالم بن عبد الله، عن ابن عمر، مختصراً، وقال: صحيح على شرط الشيخين، ولم يُخرجاه، ووافقه الذهبي.

ورواه البيهقي في الموضع السابق (٦/ ١٨١)، من طريق عمرو بن دينار، عن سالم، عن ابن عمر، عن عمر، مختصراً موقوفاً عليه.

. . . . . .

وقال البخاري: هذا أصح.

وذكره الحافظ ابن حجر في التلخيص الحبير (٣/٧٣) بمعناه، من حديث مالك، عن داود بن الحصين، به.

الحكم عليه:

الحديث بهذا الإسناد صحيح، وقال البوصيري: رجاله ثقات. وقد رُوي الحديث عن ابن عمر مرفوعاً، وقال الدارقطني: لا يثبت هذا مرفوعاً، والصواب عن ابن عمر، عن عمر موقوفاً، وقال البخاري: هذا أصحّ ـ يعني الموقوف.

١٤٩٣ ـ حدثنا يحيى، عن سفيان، حدثني معمر، عن الزهري[1]، عن عمر بن الخطاب، في رجل وَهب بَهمةً فولدت فأراد أن يرجع فيها، فقال: يرجع في قيمتها.

.....

(١) من هنا إلى آخر الحديث ملحق بهامش الأصل، وختم بعلامة صح.

١٤٩٣ ـ تخريجه:

ذكره البوصيري في الإتحاف (٣ ق ٤٣ أ)، باب ما يجوز من الرجوع في الهبة وما لا يجوز، به بلفظه، وقال: هذا إسناد موقوف، رجاله ثقات.

ورواه ابن أبي شيبة في المصنف (٧/ ١)، كتاب البيوع، باب الرجل يهب هبةً، عن وكيع، عن سفيان به بلفظه.

الحكم عليه:

الحديث بهذا الإسناد منقطع موقوف على عمر بن الخطاب، فإن الزهري لم يدرك عمر. وقول البوصيري: رجاله ثقات، فيه قصور لإهماله الانقطاع.

١٤٩٤ ـ وحدثنا يحيى، عن سفيان، عن إسماعيل بن أُمية، عن عمر بن عبد العزيز رضي الله عنه في رجلَ وَهب وصيفةً[1] فشبّت، ثم أراد أن يَرجع فيها، قال: يرجع في القيمة علانيةً.

.....

(١) الوَصيفة: الأمة والخادمة، وتُجمع على الوصائف. النهاية (٥/١٩١)، المعجم الوسيط (٢/١٩٧) مادة (و ص ف).

١٤٩٤ ـ تخريجه:

ذكره البوصيري في الإتحاف (٣ ق ٤٣ أ)، باب ما يجوز من الرجوع في الهبة وما لا يجوز، به بلفظه. وقال: هذا إسناد رجاله ثقات.

ورواه ابن أبي شيبة في المصنف (٧/١)، كتاب البيوع، باب الرجل يهب الهبة، من طريق وَكيع، عن سفيان، عن عبد الرحمن بن زياد بن أنعم، عن عمر بن عبد العزيز، بنحوه، وزاد: وكتب أن الزيادة للموهوب له.

ورواه عبد الرزاق في مصنّفه (٩/ ١١١ : ١٦٥٤٦)، كتاب المواهب، باب العائد في هبته، من طريق عبد الرحمن بن زياد، به بمعناه، وزاد من قول سفيان الثوري: يرجع علانيةً فيها عند السلطان.

الحكم عليه:

إسناد هذا الأثر صحيح، رجاله ثقات، كما قال البوصيري.

١٤٩٥ ـ حدثنا يحيى، عن سفيان، حدثني طارق بن عبد الرحمن، عن الشَعبي، قال: إذا اسْتُهلكت الهِبة، فليس لصاحبها أن يعود فيها.

١٤٩٥ ـ تخريجه:

أورده البوصيري في الإتحاف (٣ ق ٤٣ أ)، باب ما يجوز من الرجوع في الهبة وما لا يجوز به بلفظه، وقال: رواه مسدّد مقطوعاً، ورجالُه ثقات.

ورواه أبو بكر بن أبي شيبة في المصنَّف (٧/٤٨)، كتاب البيوع، باب من قال إذا استُهلكت الهبة فلا رجوعَ فيها، من طريق وكيع، عن سفيان، عن طارق ـ وقال المحقّق: عن طاوس، وفي الأصل: طارق ـ عن الشعبي، بنحوه.

وروى نحوه في الموضع السابق عن معمر، عن الزهري، قال: يرجع الرجل في هبته، فإن كانت قد استُهلكت فله قيمة هبته يوم وهبها.

الحكم عليه:

هذا الأثر صحيح الإسناد، وقال البوصيري: رواه مسدّد مقطوعاً، ورجاله ثقات.

١٤٩٦ ـ وقال أبو يعلى[١]: حدثنا محمد بن عبد الله بن نُمير، ثنا أبي، ثنا هشام بن سعد، عن زيد بن أسلم، عن أبيه، عن عمر رضي الله عنه قال: إن رجلاً كان يُلَقَّب حماراً، وكان يُهدي لرسول الله ﷺ العُكَّة[٢] من السمن والعُكّة من العسل، فإذا جاء صاحبُه يتقاضاه جاء به إلى رسول الله ﷺ فيقول: يا رسولَ الله، أعطِ هذا ثمنَ متاعه. فما يزيد رسولُ الله ﷺ على أن يبتسم، ويأمر به فيُعطى.

.....

(١) هذا الحديث تقدم في (ب) على ثلاثة أحاديث.

(٢) العُكّة: بضم العين والكاف المشدّدة. قال ابن منظور: العكّة للسمن كالشكوة للبن، وقيل العكّة أصغر من القربة للسمن. وقال ابن الأثير: وهي وعاء من جلود مستدير يختص بهما، وهو بالسّمن أخصّ. لسان العرب (١٠/ ٤٦٨، ٤٦٩)، والنهاية (٣/ ٢٨٤).

١٤٩٦ ـ تخريجه:

أخرجه أبو يعلى في المسند (١/ ١٦١ : ١٧٦) به بلفظه، مع زيادة في آخره.

وذكره البوصيري في الإتحاف (٣ ق ٤٣ أ)، باب المكافأة في الهبة، به بلفظه، وقال: هذا إسناد صحيح.

وذكره الحافظ في الإصابة (١/ ٣٥١)، بنحوه، من طريق زيد بن أسلم به، وعزاه إلى أبي يعلى.

ورواه البخاري في صحيحه (١٢/ ٧٥) مع الفتح، كتاب الحدود، باب ما يُكره من لعن شارب الخمر، من طريق زيد بن أسلم، عن أبيه به، مقتصراً على ذكر حدّ الشرب.

وأورده الهيثمي في المجمع (٤/ ١٤٨)، كتاب البيوع، باب ثواب الهدية والثناء والمكافأة، بلفظه، وقال: رواه أبو يعلى، ورجاله رجال الصحيح.

. . . . . .

الحكم عليه:

الحديث بهذا الإسناد حسن، فيه هشام بن سعد، وهو صدوق له أوهام. ولكن تابعه سعيد بن أبي هلال عن زيد بن أسلم. وقال الهيثمي: رجاله رجال الصحيح. وقال البوصيري: هذا إسناد صحيح.

٤٢ ـ باب النَدب إلى التسوية بين الأولاد في العَطية

١٤٩٧ ـ الحارث: حدثنا عبد الله بن عون، ثنا إسماعيل بن عَياش، عن سعيد بن يوسف [الرحبىَ][1]، عن يحيى بن أبي كثير، عن عكرمة، عن ابن عباس رضي الله عنهما، قال: قال رسول الله ﷺ: «سَوّوا بين أولادكم في العَطية، فلو كنتُ مفضِّلاً أحداً لَفضّلتُ النساءَ».

.....

(١) في الأصل: «الأرحبي»، وما أثبته من كُتب الرجال.

١٤٩٧ ـ تخريجه:

ذكره البوصيري في الإتحاف (٣ ق ٤٣ أ)، باب التسوية بين الأولاد في العطية، به بلفظه، وقال: الجملة الأولى لها شاهد من حديث النعمان بن بشير، رواه أصحاب الكتب الستة.

وهو عند الحارث في مسنده (١/ ٥١٢: ٤٥٤) بهذا الإسناد.

ورواه سعيد بن منصور في سننه (١/ ١٢٠: ٢٩٤)، ومن طريقه البيهقي في السنن الكبرى (٦/ ١٧٧)، والطبراني في المعجم الكبير (١١/ ٣٥٤: ١١٩٩٧)، وابن عدي في الكامل (٣/ ١٢١٧) ترجمة سعيد بن يوسف اليمامي، والخطيب في تاريخه (١١/ ١٠٨)، وابن عساكر في تاريخ دمشق (٧/ ٣٦٩ ـ ٣٧٠ مخطوط) من طرق عن إسماعيل بن عياش به.

ورواه سعيد بن منصور في سننه (١/ ١١٩: ٢٩٣)، وابن عساكر في تاريخ

. . . . . .

دمشق (٧/ ٣٧٠) من طريق ابن المبارك، عن الأوزاعي، عن يحيى بن أبي كثير مرسلاً.

قال ابن عدي عقب روايته له: لا أعرف له ــ يعني سعيد بن يوسف ــ شيئاً أنكر مما ذكرت من حديث عكرمة عن ابن عبّاس.

وذكره الحافظ في ابن حجر التلخيص الحبير (٣/ ٧١: ١٣٢٤)، بلفظه وعزاه إلى الطبراني، وقال: وفي إسناده سعيد بن يوسف وهو ضعيف.

وذكره في الفتح أيضاً (٥/ ٢١٤)، وقال: أخرجه سعيد بن منصور والبيهقي من طريقه، وإسناده حسن.

وذكره الشيخ الألباني في الأرواء (٦/ ٦٧: ١٦٢٨)، بلفظه، وضعفه.

وللشقّ الأول من الحديث شاهد في الصحيحين من حديث النعمان بن بشير.

فقد رواه البخاري في صحيحه (٥/ ٢١٢) من الفتح، كتاب الهبات، باب الهبة للولد.

ومسلم في صحيحه (٣/ ١٢٤٢: ١٦٢٣)، كتاب الهبات، باب كراهية تفضيل بعض الأولاد في الهبة، كلاهما من طريق حصين عن الشعبي، عنه، في أثناء الحديث بلفظ: «اتّقوا الله، واعدلوا في أولادكم».

الحكم عليه:

الحديث بهذا الإسناد ضعيف؛ لضعف سعيد بن يوسف الرحبي، ولكن شطره الأول في التسوية بين الأولاد مخرج في الصحيحن من حديث النعمان بن بشير.

وذكره ابن حجر في التلخيص الحبير (٣/ ٧٢)، وقال: في إسناده سعيد بن يوسف وهو ضعيف.

وحسّن إسناده في الفتح (٥/ ٢١٤) من طريق سعيد بن منصور، وهذا عجيب منه ــ رحمه الله ــ؛ لما تقدم ذكره في حال ذكره في حال سعيد بن يوسف.

٤٣ ـ بـاب الرَّهْـن

١٤٩٨ [١] ـ إسحاق: أخبرنا وكيع، ثنا موسى بن عُبيدة الرّبذَي، عن يزيد بن عبد الله بن قُسيط، عن أبـي رافع رضي الله عنه قال: نزل برسول الله ﷺ، ضيف، فبعثني إلى يهودي، فقال: «قُل له إن رسولَ الله يقول: بِعْني أو أَسْلِفني إلى رجب» فأَتيْتُه فقلت له ذلك، فقال له: والله، لا أبيعه ولا أُسْلفه إلاَّ بَرهْن! فأتيتُ رسولَ الله ﷺ فأخبرته، فقال: «والله، لو باعني أو أَسلفني لقضيتُه! إني لأمين في السماء، أمين في الأرض. اذهب بدرعي الحديد إليه!» قال: فنزَلتْ تعزيه عن الدنيا ﴿وَلَا تَمُدَّنَّ عَيْنَيْكَ إِلَىٰ مَا مَتَّعْنَا بِهِۦٓ أَزْوَٰجًا مِّنْهُمْ زَهْرَةَ ٱلْحَيَوٰةِ ٱلدُّنْيَا﴾(١).

[٢] وقال أبو بكر: حدثنا وكيع بهذا.

[٣] وقال إسحاق: أخبرنا رَوْح بن عُبادةَ ـ يعني عن موسى ـ بهذا الإسناد، مثلَه.

[٤] وقال أبو يعلى: حدثنا أبو بكر... فذكره.

[٥] قال: وحدثنا الحسن بن شبيب، ثنا خلف بن خليفة ثنا جعفـر بـن علـي بـن أبـي رافـع، عـن جـده رضـي الله عنـه قـال: إن رسولَ الله ﷺ بعث فاستُقرض له تمر مِن رجل يهودي، فقال / اليهودي: [٥١ب]

لا والله، إلاَّ برهن! قال: فقال رسولُ الله ﷺ: «أنا في السَماء أمين، وفي الأرض أمين».

.....

(١) سورة طه: الآية ١٣١.

١٤٩٨ ـ تخريجه:

وذكره البوصيري في الإتحاف (٣ ق ٢٩ أ)، باب جواز الرهن، بلفظه، وسكت عليه.

وأخرجه الطبراني في الكبير (١/ ٣٣١: ٩٨٩) من طريق عبد الله بن نمير عن موسى بن عبيدة به بنحوه.

ورواه ابن أبـي شيبة عن وكيع، عن موسى، به، وهي الطريق الثانية.

ومن طريق ابن أبـي شيبة أخرجه أبو يعلى، وهي الطريق الرابعة، ولم أجده في المسند.

ومن طريق وكيع رواه الطبري في التفسير (١٦/ ٢٣٥)، عن موسى، به بلفظ مقارب.

ورواه إسحاق أيضاً، من طريق روح بن عبادة، عن موسى، به، وهي الطريق الثالثة.

وذكره السيوطي في الدرّ المنثور (٤/ ٣١٣)، وعزاه إلى ابن أبـي شيبة وإسحاق والبزار وأبـي يعلى وابن جرير.

وللحديث شاهد من حديث عائشة.

فقد أخرجه البخاري في الصحيح (٤/ ٤٣٣) مع الفتح، كتاب السلَم، باب الرهن في السلم، وباب الكفيل في السلم، ومسلم في صحيحه (٣١٢٢٦: ١٦٠٣)، كتاب المساقاة، باب الرهن وجوازه في الحضر والسفر، كلاهما من طريق الأعمش، عن إبراهيم، عن الأسود. عن عائشة، بلفظ: «اشترى رسول الله ﷺ طعاماً من يهودي بنسيئة، ورهنه درعاً من جديد».

. . . . . .

الحكم عليه:

الحديث بهذا الإسناد ضعيف، مدار الطرق الأربعة الأولى على موسى بن عُبيدة الربذي، وهو ضعيف.

وذكره البوصيري في مختصر الإتحاف (٥/ ٤٥٠: ٣٤٣٥)، وقال: مداره على موسى بن عبيدة وهو ضعيف.

وذكره الهيثمي في المجمع (٤/ ١٢٦)، وقال: فيه موسى بن عبيدة الربذي، وهو ضعيف.

وأصله في الصحيح من حديث عائشة مختصراً بمعناه، ومن غير ذكر الزيادة في آخره.

والطريق الخامس في إسناده جعفر بن علي بن أبـي رافع، لم أجد من ذكره بجرح أو تعديل.

١٤٩٩ ـ حدثنا العباس بن الوليد، ثنا يوسف ـ هو السمتي ـ ثنا جعْفر بن سعد، عن خُبيب بن سليمان بن سَمرة، عن أبيه، عن جدّه، عن سمرة رضي الله عنه قال: إن رسول الله ﷺ قال: «مَن رهن أرضاً بدَيْن عليه، فإنه يقضي مِن ثمرها بما فضل عن نفقتها، فيقضي من ذلك دَينه الذي عليه بعد أن يحسب الذي بقي له عند عَمله ونفقته بالعدل».

١٤٩٩ ـ تخريجه:

لم أقف عليه في مسند أبي يعلى.

وذكره البوصيري في الإتحاف (٣ ق ٢٩ أ)، كتاب الرهن، به بلفظه، وقال: هذا إسناد ضعيف، سليمان وابنه خُبيب وجعفر بن سعد، ذكرهم ابن حبان في الثقات، وضعّفهم غيره.

ورواه الطبراني في الكبير (٧/ ٣٢١: ٧٠٩٠)، من طريق جعفر بن سعد به بلفظه.

وذكره الهيثمي في المجمع (٤/ ١٤٢)، كتاب البيوع، باب الرهن وما يحصل منه، بلفظه، وقال: رواه الطبراني في الكبير، وفي إسناده مساتير.

وذكره المتقى الهندي في كنز العمال (٦/ ٢٨٩: ١٥٧٤٤).

الحكم عليه:

الحديث بهذا الإسناد ضعيف جداً، فيه يوسف بن خالد السّمتي، وهو متروك.

وفيه أيضاً جعفر بن سعد.وخبيب بن سليمان وسليمان بن سمرة، وهم مساتير.

وقال الذهبي: هذا إسناد مظلم لا ينهض بحكم. وقال الهيثمي: فيه مساتير. وقال البوصيري: هذا إسناد ضعيف.

٤٤ ـ بـاب الحَجْـر(١)

١٥٠٠ ـ قال الحارث: حدثنا إسماعيل بن أبـي إسماعيل، ثنا إسماعيل بن عياش، عن حرام بن عثمان، عن أبـي عَتيق، عن جابر رضي الله عنه قال: إن رسولَ الله ﷺ قال: «لا يُتْمَ بعد حُلْم».

.....

(١) الحَجْر ـ بفتح الحاء وإسكان المعجمة ـ : المنع في التصرف، وحجر القاضي على الصغير والسفيه، إذا منعهما من التصرف في ما لهما. النهاية (١/ ٣٤٢) مادة (ح ج ر).

١٥٠٠ ـ تخـريـجـه:

ذكره الهيثمي في بغية الباحث (٢/ ٤٥٩: ٣٥٠)، بلفظه في أثناء الحديث الطويل.

وأخرجه أبو داود الطيالسي في المسند (ص ٢٤٣: ١٧٦٧)، من طريق اليمان أبـي حُذيفة وخارجة بن مصعب، كلاهما عن حرام بن عثمان، عن أبـي عتيق به بلفظه، في أثناء الحديث.

ومن طريق مطرف البكري عن حرام بن عثمان به، أخرجه:

ابن عَدّي في الكامل (٢/ ٨٥٣)، في ترجمة حرام بن عثمان، بلفظه في أثناء الحديث، وقال: وعامة أحاديثه مناكير.

وللحديث شواهد من طريق علي بن أبـي طالب وأنس وحنظلة بن حُذيم.

. . . . . .

فمن حديث علي أخرجه:

أبو داود في السُنن (١٣/ ١٣٠) مع بذل المجهود، كتاب الوصايا، باب ما جاء متى ينقطع اليُتم، ولفظه: «لا يُتْم بعد احتلام، ولا صمات يوم إلى الليل».

والطبراني في الأوسط (١/ ١١٧: ٢٥٨)، بنحو لفظ أبـي داود، والصغير (ص ١١٧: ٢٥٨)، بنحوه مع الزيادة.

ورواه الطحاوي في مشكل الآثار (١/ ٢٨٠)، بنحوه.

وذكره الهيثمي في المجمع (٤/ ٣٣٤)، كتاب الطلاق، باب لا طلاق قبل نكاح، بلفظه مع الزيادة. وقال: رواه الطبراني في الصغير ورجاله ثقات، وروى أبو داود منه «لا يُتم بعد حلم ولا صُمات يوم إلى الليل».

وابـن حجـر فـي التلخيـص الحبيـر (٣/ ١٠١: ١٣٨٨)، كتـاب قسـم الفـيء والغنيمة، بنحوه، وعزاه إلى مصادره.

والسيوطي في الجامع الصغير (٦/ ٤٤٤: ٩٩٤٧٩)، وعزاه إلى أبـي داود، ورمز لحسنه.

والألباني في الإرواء (٥/ ٧٩: ١٢٤٤)، بنحوه، وقال: صحيح.

ومن حديث أنس أخرجه:

البزار (٢/ ١٠١ و ١٣٦) من الكشف، بلفظه، وقال: لا يروي عن أنس إلاَّ بهذا الإسناد، ويزيد ليّن الحديث.

وذكره الهيثمي في مجمع الزوائد (٤/ ٢٢٦)، كتاب الفرائض، باب لا يُتم بعد حُلم، وعزاه إلى البزار قائلاً: وفيه يحيـى بن يزيد النوفلي وهو ضعيف.

ومن حديث حنظلة بن حذيم رواه:

الطبراني في الكبير (٤/ ١٤: ٣٥٠٢)، بنحوه مع زيادة في آخره.

وذكره الهيثمي في المجمع (٤/ ٢٢٦)، الموضع السابق، وقال: رواه الطبراني ورجاله ثقات.

. . . . . .

وابن حجر في التلخيص (٣/ ١٠١) الموضع السابق، وقال: هو في الطبراني وغيره، وإسناده لا بأس به.

وأورده المتقى الهندي في كنز العمال (٣/ ١٧٨: ٦٠٤٥ و ٦٠٤٦).

الحكم عليه:

الحديث بإسناد الحارث ضعيف جداً، وفيه حرام بن عثمان، وهو متروك. ومتن الحديث حسن بمتابعاته وشواهده.

١٥٠١ ـ وقال أبو يعلى: حدثنا محمد بن إسماعيل بن أبي سمينة، ثنا معتمر، قال: قرأتُ على فضيل، عن أبي حَريز، عن أبي إسحاق، عن ابن عمر رضي الله عنهما، قال: إن رسولَ الله ﷺ قال لرجل: «أنت ومالُك لأبيك».

* هذا إسناد حسن.

١٥٠١ ـ تخريجه:

أخرجه أبو يعلى في المسند (١٠/ ٩٩: ٥٧٣١)، به بلفظه.

وذكره البوصيري في الإتحاف (٣ ق ٣)، باب الترغيب في كسب الحلال، به بلفظه، وسكت عليه.

وأخرجه البزّار (٢/ ٨٤)، كتاب البيوع، باب أنت ومالك لأبيك، من طريق عمر بن محمد بن زيد، عن أبيه، عن ابن عمر، بنحوه، مع القصة في أوله. وقال: لا نعلمه عن ابن عمر مرفوعاً إلاَّ بهذا الإسناد.

وذكره الهيثمي في مجمع الزوائد (٤/ ١٥٤)، كتاب البيوع، باب في مال الولد، وعزاه إلى أبي يعلى، ثم قال: وفيه أبو حريز، وثّقه أبو زرعة وأبو حاتم وابن حبان، وضعّفه أحمد وغيره، وبقية رجاله ثقات.

وذكر حديث ابن عمر عند البزار، وقال: رواه البزار والطبراني في الكبير، وفي الأوسط عنه: الولد من كسب الوالد، فقط. وفيه ميمون بن يزيد، ليّنه أبو حاتم. ووهب بن يحيى بن زمام، لم أجد مَن ترجمه، وبقية رجاله ثقات.

وذكره الألباني في إرواء الغليل (٣/ ٣٢٧)، بلفظه، وقال: هذا سند حسن في المتابعات.

وللحديث شاهد من حديث عائشة.

فقد رواه الإمام أحمد في مسنده (٦/ ٣١، ٤١)، من طريق عمارة عن عمّته، عن عائشة، بمعناه.

. . . . . .

ورواه أبو داود في السُنن (٣/ ٨٠٠: ٣٥٢٨، ٣٥٢٩)، كتاب البيوع، باب في الرجل يأكل مال ولده، من طريق عُمارة بن عمير عن عَمّته، عن عائشة بمعناه.

والترمذي في الجامع (٣/ ٦٣٩: ١٣٥٨)، كتاب البيوع، باب ما جاء أن الوالد يأخذ من مال ولده، من طريق عمارة، عن عمة له، عن عائشة، بمعناه. وقال: هذا حديث حسن صحيح.

والنسائي في السُنن (٨/ ٢٤١: ٤٤٤٩)، كتاب البيوع، باب الحث على الكسب، من طريق عُمارة عن عائشة، بمعناه.

ورواه ابن ماجه في سُننه (٢/ ٧٢٣: ٢١٣٧)، كتاب التجارات، باب الحثّ على المكاسب، من طريق الأسود، عن عائشة بمعناه.

ورواه الحاكم في المستدرك (٢/ ٤٥)، كتاب البيوع، باب ولد الرجل من كسبه، من طريق عمارة عن أبيه وعمته، عن عائشة، بمعناه.

وقال: هذا حديث صحيح على شرط الشيخين ولم يُخرجاه.

وذكره الشيخ الألباني في إرواء الغليل (٣/ ٣٣٠)، وقال: رجاله ثقات رجال الشيخين غير عَمة عمارة، فلم أعرفها.

لكن تابَعها الأسود عن عائشة. أخرجه أحمد والنسائي والرامَهُرْمزي، وإسناده صحيح.

الحكم عليه:

الحديث بهذا الإسناد حسن، فيه أبو حَريز وهو صدوق، والحديث صحيح بشواهده.

٤٥ ـ باب علامة البلوغ الذي يقع به التكليف

١٥٠٢ ـ قال ابن أبي عمر[١]: حدثنا سفيان، عن ابن أبي نجيح، عن مجاهد، قال: سمعتُ رجلاً[٢] في مسجد الكوفة يقول: كنتُ يومَ حُكْم سعد رضي الله عنه في بني قريظة وأنا غلام، فَشكّوا فيّ فلم يَجدوني جرت عليّ الموسى، فاستُبقيتُ.

(٥٦) وسيأتي ـ إن شاء الله تعالى ـ في حد السَرِقة ذكرُ من اعتبره بستة أشبار[٣].

.....

(١) سقط هذا الحديث من نسخة (ب).

(٢) هذا الرجل هو عطية القرظي: صحابي نزل الكوفة.

(٣) أي من اعتبر علامة البلوغ إذا بلغ الغلام ستة أشبار. وذكر الحافظ ثلاثة آثار موقوفة في كتاب الحدود، باب حد السرقة (ق ٦٦ أ) برقم (١٨٦٩ ـ ١٨٧٠)، بألفاظ مختلفة، ولفظ أبي بكر: أن عمر أُتي بغلام سَرق، فأمر به فشُبِر فوُجد ستة أشبار إلاَّ أُنملةً، فتركه، فَسُمّى الغلام نُميلة.

١٥٠٢ ـ تخريجه:

أخرجه الحميدي في المسند (٢/ ٣٩٤: ٨٨٩)، عن سفيان به بنحوه.

والإمام أحمد في المسند (٤/ ٣١٠).

وأبو داود في السنن (١٧/ ٣٥٤) مع بذل المجهود، كتاب الحدود، باب في الغلام يُصيب الحدّ، كلاهما ـ أي أحمد وأبي داود ـ من طريق سفيان، عن

. . . . . .

عبد الملك بن عُمير، عن عطية القرظي، بمعناه. وإسناده صحيح.

والترمذي في السُنن (٥/ ٢٠٧) مع التحفة، كتاب السِيَر، باب ما جاء في النزول على الحكم، من طريق سفيان، عن عبد الملك، به بمعناه. وقال: هذا حديث حسن صحيح.

والنسائي في سُننه (٦/ ١٥٥)، كتاب الطلاق، باب متى يقع طلاق الصبي، من طريق سفيان به بمعناه، وإسناده صحيح.

وابن ماجه في السنن (٢/ ٨٤٩)، كتاب الحدود، باب من لا يجب عليه الحد، من طريق سفيان به، بمعناه، وإسناده صحيح.

وابن حبان في صحيحه (١١/ ١٠٣: ٤٧٨٠) من الإحسان، من طريق هشيم، عن عبد الملك بمعناه، وإسناده صحيح.

والحاكم في المستدرك (٢/ ١٢٣)، كتاب الجهاد، باب ما من نسمة تولد إلاَّ على الفطرة، من طريق شعبة عن عبد الملك بن عمير به بمعناه. وقال: رواه جماعة من أئمة المسلمين عن عبد الملك بن عمير، ولم يُخرجاه، كأنّهما لم يتأمّلا متابعة مجاهد بن جبر لعبد الملك على روايته عن عطية القرظي.

ورواه الطبراني في الكبير (١٧/ ١٦٥)، من طريق سفيان بن عُيينة، عن ابن أبـي نجيح به بنحوه.

والحاكم في المستدرك (٢/ ١٢٣)، كتاب الجهاد، باب ما من نسمة تولد إلاَّ على الفطرة، من طريق ابن عيينة وابن جريج، عن ابن أبـي نجيح به بنحوه. وقال: فصار الحديث بمتابعة مجاهد صحيحاً على شرط الشيخين، ولم يُخرجاه.

ومن طريق الحاكم رواه البيهقي في السُنن (٦/ ٥٨)، كتاب الحجر، باب البلوغ بالإثبات، بنحوه.

الحكم عليه:

الحديث بهذا الإسناد صحيح.

٤٦ ـ باب مماكسة[١] البَاعة

١٥٠٣ ـ قال أبو يعلى: حدثنا عبدان[٢]، ثنا زياد، ثنا صالح، عن جابر رضي الله عنه أنه كان لا يُماكس في ثلاثة: في الكراء إلى مكة، وفي الرقبة، وفي الأضحية.

.....

(١) المماكسة: انتقاص الثَمن واستحطاطه، والمنابذة بين المتابعين والمشاحّة. النهاية (٤/ ٣٤٩)، والمعجم الوسيط (٢/ ٨٨١) مادة (م ك س).

(٢) هو عبد الله بن عثمان بن جبلة المروزي.

١٥٠٣ ـ تخريجه:

ذكره البوصيري في مختصر الإتحاف (٤/ ٣٠٢: ٢٨٥٧) كتاب الحجّ، باب الرّجل يؤاجر نفسه من رجل يخدمه... وسكت عنه.

الحكم عليه:

في إسناده زياد بن مسلم ـ أو ابن أبي مسلم ـ أبو عمر الفراء البصري الصفار قال أبو حاتم: ليس بالقوي، ولينه القطان، وقال ابن حجر: صدوق فيه لين.

٤٧ ـ بـاب إحياء المَوات[١]

١٥٠٤ ـ قال أبو بكر: حدثنا خالد بن مخلد، ثنا كثير بن عبد الله بن عمرو بن عوف، عن أبيه، عن جده رضي الله عنه قال: سمعتُ رسولَ الله ﷺ يقول: «مَن أَحيا مَواتاً من الأرض في غير حق مسلمٍ، فهو له، وليس لعرق ظالم[٢] حقّ.

* كثير ضعيف جداً.

.....

(١) المَوات: على وزن الغُراب أو السَحاب، وهي الأرض التي لم تُزرع ولم تُعْمر وليست ملكاً لأحد. وإحياؤها عمارتها. النهاية (٤/ ٣٧٠)، والمعجم الوسيط (٤/ ٨٩١) مادة (م و ت).

(٢) عرق ظالم: بالتنوين والإضافة، أن يغرس رجل في أرض أحياها رجل قبله، غرساً غصبا ليستوجب به الأرض. النهاية (٣/ ٢١٩) مادة (ع ر ق).

١٥٠٤ ـ تخـريـجـه:

ذكره البوصيري في الإتحاف (٣ ق ٤٠ أ)، كتاب إحياء الموات، به بلفظه، وقال: ومدار إسناد هذا الحديث على كثير بن عبد الله وهو ضعيف. وله شاهد من حديث سعيد بن زيد، رواه أصحاب السُنن.

وأخرجه الطبراني في الكبير (١٧/ ١٢)، من طريق إسماعيل بن أبـي أُويس ويزيد بن عبد العزيز، كلاهما عن كثير به بنحوه.

. . . . . .

وأخرجه البيهقي في السُنن (٦/ ١٤٢)، كتاب إحياء المَوات، باب مَن أحيا أرضاً ميتةً ليست لأحد، من طريق ابن أبـي أُويس عن كثير بن عبد الله به بلفظه.

وذكره الهيثمي في المجمع (٤/ ١٥٧)، كتاب البيوع، باب إحياء المَوات، بلفظه، وقال: رواه الطبراني، وفيه كثير بن عبد الله وهو ضعيف.

وللحديث شاهد من طريق سعيد بن زيد وعائشة.

فمن طريق سعيد بن زيد أخرجه:

أبو داود في السُنن (١٤/ ٢٦) مع بذل المجهود، كتاب الخراج، باب إحياء المَوات، من طريق هشام بن عروة عن أبيه، عن سعيد بن زيد بلفظ مقارب.

والترمذي في سُننه (٤/ ٦٣٠) مع التحفة، كتاب الأحكام، باب ما ذُكر في إحياء أرض الموات، من طريق هشام به بنحوه. وقال: هذا حديث حسن غريب.

والبيهقي في السُنن (٦/ ١٤٢)، كتاب إحياء الموات، باب من أحيا أرضاً ميتةً، من طريق أبـي داود، به بنحوه.

وذكره الشيخ الألباني في إرواء الغليل (٥/ ٣٥٣: ١٥٢٠)، بنحوه، وقال: صحيح.

وأما حديث عائشة، فهو الحديث الآتي.

الحكم عليه:

الحديث بإسناد ابن أبـي شيبة ضعيف؛ لضعف كثير بن عبد الله المزني، ولكن المتن صحيح من طريق سعيد بن زيد.

١٥٠٥ ـ وقال الطيالسي: حدثنا زَمْعةُ، عن الزهري، عن عروة، عن عائشة رضي الله عنها، قالت: قال رسولُ الله ﷺ: «العبادُ عبد الله، والبلاد بلادُ الله، وليس لعرق ظالم حَقّ».

١٥٠٥ ـ تخريجه:

أخرجه أبو داود الطيالسي في السنن (: ١٤٤٠)، به بلفظه.

ومن طريقه أخرجه الدارقطني في السنن (٤/٢١٧: ٥١)، كتاب في الأقضية والإحكام، بلفظه، وزاد في أثناء الحديث: «ومن أحيا من مَوات الأرض شيئاً فهو له».

والبيهقي في السُنن (٦/١٤٢)، كتاب إحياء المَوات، باب من أحيا أَرْضاً ميتةً فهي له، من طريق الطيالسي أيضاً، بلفظ الدارقطني.

وذكره البوصيري في الإتحاف (٣ ق ٣٩ ب)، كتاب إحياء الموات، به بلفظه، وقال: رواه أحمد والبيهقي.

ورواه أحمد في المسند (٦/ ١٢٠)، من طريق ابن لَهيعة، عن أبي الأسود، عن عروة، به بلفظ: «من عَمّر أرضاً ليست لأحد، فهو أحق بها».

ورواه البخاري في الصحيح (٥/١٨) من الفتح، كتاب الحرث والمزارعة، باب من أحيا أرضاً، من طريق محمد بن عبد الرحمن، عن عروة، به بنحو لفظ الإمام أحمد.

وذكره السيوطي في الجامع الصغير (٤/٣٨٢: ٥٦٦١) مع الفيض، بلفظه، وعزاه إلى البيهقي، ورمز له بالحسن.

وذكره الألباني في الإرواء (٥/٣٥٤: ١٥٢٠)، بلفظه، وعَلّله بزَمعة بن صالح.

الحكم عليه:

الحديث بهذا الإسناد ضعيف؛ لضعف زَمعة بن صالح، ولكن قولَه: «ليس لعرق ظالم حق» صحيح، كما مر في الحديث السابق.

١٥٠٦ ـ قال مسدد: حدثنا يحيى. عن مالك، عن الزهري، عن سالم، عن أبيه، عن عمر رضي الله عنه قال: مَن أحيا أرضاً ميتةً فهي له.

١٥٠٦ ـ تخريجه:

ذكره البوصيري في الإتحاف (٣ ق ٣٩ ب)، كتاب إحياء الموات، به بلفظه، وقال: هذا إسناد صحيح على شرط الشيخين، موقوف.

ورواه مالك في الموطأ (٢/ ٧٤٤: ٢٧)، كتاب الأقضية، باب القضاء في عمارة المَوات، عن الزهري، به بلفظه.

ورواه البيهقي في السُنن (٦/ ١٤٨)، كتاب إحياء الموات، باب ما يكون إحياء وما يرجى فيه من الأجر، من طريق مالك وسفيان بن عُيينة، عن الزهري، به بلفظه.

وعلّقه البخاري في الصحيح (٥/ ١٨) من الفتح، كتاب الحرث والمزارعة، باب مَن أحيا أرضاً مواتاً، بلفظه.

وأورده المصنّف في تغليق التعليق (٣/ ٣٠٨)، بلفظه.

وأسنده البخاري في الموضع نفسه (٥/ ١٨) من الفتح، من طريق محمد بن عبد الرحمن، عن عروة عن عمر، بنحوه.

وقال الحافظ في تغليق التعليق (٣/ ٣٠٨): وهو منقطع؛ لأن عروة لم يسمع عمر.

وله شاهد صحيح من طريق سعيد بن زيد عند أبي داود والترمذي، وقد سبق برقم (١٥٠٤).

الحكم عليه:

الحديث بهذا الإسناد صحيح موقوف على عمر بن الخطاب. ومتنه صحيح مرفوع.

٤٨ ـ بـاب الوقف

١٥٠٧ ـ مسدد: حدثنا يحيـى، عن إسماعيل بن أميةَ، عن من سمع ابنَ عمر رضي الله عنهما، أنه سُئل عن رجل جعل شيئاً في سبيل الله تعالى، أَيصرفه إلى غيره؟ قال: أَفضِه حيث جعله صاحبه. قال: ما والله، ما سبيل اللَّهِ أن يضربَ بعضكم رقاب بعضٍ.

١٥٠٧ ـ تخـريـجـه:

ذكره البوصيري في الإتحاف (٣ ق ٤٠ ب)، كتاب الوقف، به بلفظه، وسكت عليه.

الحكم عليه:

في إسناده من لم يسمّ، وهو الراوي عن ابن عمر.

٤٩ ـ باب الجَعالة[١]

١٥٠٨ ـ إسحاق: أخبرنا يحيى بن آدم، ثنا سفيان، عن أبي رباح ـ وهو عبد الله بن رباح ـ عن أبي عمرو الشيباني قال: أتيتُ ابنَ مَسعود رضي الله عنه بأبّاق[٢] من عين التمر[٣] ـ أو قال: من العين ـ فقال: أبشر بالأجر والغنيمة! قال: قلتُ: هذا الأجر، فما الغنيمة؟ قال: أربعون درهماً. وهو بالكوفة.

.....

(١) الجَعالة ـ بالفتح ـ، والجعيلة والجُعل ـ بالضم ـ: الأجرة المقدّرة على الشيء فعلاً أو قولاً. النهاية (١/ ٢٧٦)، والمعجم الوسيط (١/ ١٢٥) مادة (ج ع ل).

(٢) أَبّاق ـ على وزن فعّال ـ صيغة المبالغة من الأَبْق، وهو الهروب، ويقصد به غُلاماً آبقاً. النهاية (١/ ١٥)، والمصباح المنير (ص ٢) مادة (أ ب ق).

(٣) عين التمر: موضع قريب من الأنبار في الجانب الغربي من الكوفة. معجم البلدان (٤/ ١٧٦)، والروض المعطار (ص ٤٢٣).

١٥٠٨ ـ تخريجه:

ذكره البوصيري في الإتحاف (٣/ ق ٢٦ أ)، باب ما نُهى عنه من البيوع وما جاء في الجَعالة، به بلفظه، وقال: له شواهد، منها في الصحيحين من حديث أبي سعيد الخدري، وفي البخاري من حديث ابن عباس، وفي البزّار من حديث جابر.

ورواه عبد الرزاق في المصنف (٨/ ٢٠٨)، كتاب البيوع، باب الجعل في الآبق، عن الثوري به بلفظه.

. . . . . .

وابن أبي شيبة في المصنف (٦/ ٥٤١)، كتاب البيوع، باب جعل الآبق، عن وكيع، عن الثوري به مختصراً.

والطبراني في الكبير (٩/ ٢٤٩)، من طريق أبي نُعيم وعبد الرزاق، كلاهما عن الثوري، به بلفظه.

والبيهقي في السُنن (٦/ ٢٠٠)، كتاب اللقطة، باب الجَعالة، من طريق عبد الله ابن الوليد، عن سُفيان به، بنحوه.

وذكره الهيثمي في الزوائد (٤/ ١٧١)، كتاب البيوع، باب فيمن ردّ عبداً آبقاً، بنحوه، وقال: رواه الطبراني في الكبير، وفيه أبو رباح، ولم أعرفه، وبقية رجاله رجال الصحيح.

وأورده الزيلعي في نصب الراية (٣/ ٤٧٠)، كتاب الإباق، به بلفظه، وعزاه إلى عبد الرزاق والطبراني والبيهقي.

الحكم عليه:

رجال إسناده ثقات، غير عبد الله بن رباح فلم أجد من ذكره بجرح أو تعديل، وهو مع هذا موقوف على ابن مسعود، لكن له شواهد كما ذكر البوصيري في الإتحاف فيما سبق. وانظر ما بعده من الأحاديث.

١٥٠٩ ـ وقال الحارث: حدثنا داود بن المحبَّر، ثنا ميسرة بن عبد ربه، عن أبـي عائشة السعدي، عن يزيد بن عمر، عن أبـي سلمة ابن عبد الرحمن، عن أبـي هريرة، وابن عباس رضي الله عنه، قالا: خطبنا رسولُ الله ﷺ فذكر حديثاً، وفيه: «مَن ظلم أجيراً أجرَه، حبط عمله، وحرم عليه ريح الجنّة، وريحها يُوجد من مسيرة خمسمائةِ عامٍ».

١٥٠٩ ـ تخـريـجـه:

سبق تخريجه في الحديث ١٣٤٥، وهو حديث موضوع.

الحكم عليه:

هذا حديث موضوع.

١٥١٠ ـ وقال مسدّد: حدثنا عبد الله بن داود، ثنا ابن جريج، عن عبد الله بن أبي مُليكة، وعبد الله بن دينار رضي الله عنه قال: إن النبي ﷺ جعلَ جُعْل الآبق إذا أُخذ خارجاً من المصر عشرةَ دراهم.

١٥١٠ ـ تخريجه:

ذكره البوصيري في الإتحاف (٣/ ق ٤٦ أ)، باب الجعالة، به بلفظه، وسكت عليه.

ورواه ابن أبي شيبة في المصنّف (٦/ ٥٤٣)، كتاب البيوع والأقضية، باب جعل الآبق، عن وكيع، عن ابن جريج، به بلفظ: «إذا جيء به خارج الحرم ديناراً».

ورواه البيهقي في السُنن (٦/ ٢٠٠)، كتاب اللُقطة، باب الجعالة، من طريق ابن جريج، عن ابن أبي مليكة وعمرو بن دينار، بنحوه، وقال: ذلك منقطع.

ورواه عبد الرزاق في المصنف (٨/ ٢٠٧)، كتاب البيوع، باب الجعل في الآبق، عن معمر، عن عمرو بن دينار، بنحوه، إلاّ أنه قال: في الآبق يوجد في الحرم».

وأورده الزيلعي في نصب الراية (٣/ ٤٧١)، كتاب الإباق، عن عمرو بن دينار، وعزاه إلى عبد الرزاق وابن أبي شيبة.

وأخرجه البيهقي مرفوعاً في السنن (٦/ ٢٠٠)، في الموضع السابق، من طريق معمر، عن عمرو بن دينار، عن ابن عمر، بنحوه، وقال: هذا ضعيف.

الحكم عليه:

قال البيهقي في السُنن الكبرى (٦/ ٢٠٠) عن هذا الطريق: منقطع.

قلتُ: لأن عبد الله بن أبي مُليكة وكذا عبد الله بن دينار ـ أو عمرو بن دينار كما في طريق عبد الرزاق ـ لم يدركا النبي ﷺ.

١٤ـ كتاب العتق

١٥١١ ـ قال الحارث: حدثنا إسماعيل بن أبي إسماعيل، ثنا إسماعيل بن عَيّاش، عن حرام بن عُثمان، عن أبي عتيق عن جابر رضي الله عنه قال: إن رسول الله ﷺ قال: «لا عتقَ قبل مِلك».

١٥١١ ـ تخريجه:

سبق تخريجه برقم (١٥٠٠).

الحكم عليه:

الحديث بهذا الإسناد ضعيف جداً؛ فيه حرام بن عثمان متروك الحديث. ومتنه حسن بمتابعاته وشواهده.

١٥١٢ ـ وقال مسدّد: حدثنا يحيى، عن هشام، عن أبي الزبير، عن ابن أبي مُليكة، عن عائشة رضي الله عنها، [١] قالت: إن امرأةً أعتقت عَبْداً لها، فقالت لها عائشة رضي الله عنها، : أما إذا عتقْتيه ولم تشترطي مالَه، فمالُه لَه.

.....

(١) ساقط من (حس).

١٥١٢ ـ تخريجه:

أورده البوصيري في مختصر الإتحاف (٧/ ١٦٣: ٥٦٥٠)، وقال: رواه مسدّد ورواته ثقات.

وذكره ابن حزم في المحلى (١٠/ ٢٤٢: ١٦٧٨)، ونسبه لابن أبي شيبة قال: نا غندر عن هشام الدستوائي عن أبي الزبير به.

وقد ورد مثل هذا المعنى من حديث ابن عمر مرفوعاً رواه أبو داود (٤/ ٢٨ ٣٩٦٢)، وابن ماجه (٢/ ٨٤٥: ٢٥٢٩)، والدارقطني (٤/ ١٣٤)، والبيهقي (٥/ ٣٢٥)، وقد ضعفه الإمام أحمد كما في المغني (١٤/ ٣٩٨) لابن قدامة.

وورد من حديث ابن مسعود مرفوعاً أن المال للسيد المعتق رواه ابن ماجه (٢/ ٨٤٥: ٢٥٣٠)، والبيهقي (٥/ ٣٢٦)، والعقيلي (١/ ٩٧)، وابن عدي (١/ ٣٢٨)، وقال البخاري عنه: لا يتابع عليه.

وفي حديث ابن عمر في الصحيح: «من باع عبداً وله مال فماله للبائع إلاَّ أن يشترطه المبتاع» أخرجه البخاري برقم (٢٣٧) كتاب المساقاة باب الرجل يكون له ممر أو شرب في حائط أو نخل، ومسلم (٣/ ١١٧٣: ١٥٤٣) (٨٠)، كتاب البيوع، باب من باع نخلاً عليها ثمر.

الحكم عليه:

رجاله ثقات ـ كما قال البوصيري ـ .

١٥١٣ ـ وقال أبو بكر: حدثنا سفيان بن عُيينة، عن ابن أبي ليلى، عن إسماعيل[١]، عن أبي مِجْلَز، وقال: إن عبداً كان بين رَجلين، فأعتق أحدُهما نَصيبَه، فحبسَه النبي ﷺ حتى باع[٢] غُنَيمة.

.....

(١) هو ابن رجاء ـ كما في المصنف ـ .

(٢) زاد في المصنّف في هذا الموضع: «فيه».

١٥١٣ ـ تخريجه:

أخرجه ابن أبي شيبة في المصنّف (٦/٤٨٦: ١٧٨١) عن سفيان بن عيينة به بلفظه.

ومن طريقه البيهقي في السنن الكبرى (١٠/٢٧٦).

ورواه عبد الرزاق في المصنّف (٩/١٥١: ١٦٧١٦) عن الثوري عن ابن أبي ليلى عن القاسم بن أبي عبد الرحمن عن أبي مجلز أن أخوين من جهينة كان بينهما عبد فأعتق أحدهما نصيبه، فضمّنه رسول الله ﷺ حتى باع غَنيمة له.

الحكم عليه:

قال البيهقي في السنن (١٠/٢٦٧): هذا منقطع وقد رواه الثوري عن ابن أبي ليلى عن القاسم بن عبد الرحمن عن أبي مجلز بمعناه. وروي من وجه آخر عن القاسم عن أبيه عن جدّه عبد الله بن مسعود وهو ضعيف.

وقال البوصيري في مختصر الإتحاف (٧/١٦٤): ... ومدار الإسناد على ابن أبي ليلى وهو ضعيف.

١٥١٤ ـ وحدثنا أبو بكر السمّان، ثنا ابن[١] عَوْن، عن محمد، كان عبد بين رَجلين فأعتق أحدُهما نصفَه[٢]، فركب شَريكُه إلى عمر رضي الله عنه، فكتب أن يقوَّم بأغلى القيمة.

.....

(١) في نسخة (ب): «أبو عون» بدل: «ابن عون».

(٢) في (ب): «نصيبَه» بدل: «نصفه».

١٥١٤ ـ تخريجه:

أورده البوصيري في مختصر الإتحاف (٧/ ١٦٤ : ٥٦٥٢)، وسكت عنه.

وأخرجه أبو بكر بن أبي شيبة في المصنّف (٦/ ٤٨٤) عن أبي بكر السَمان به بلفظه، دون قوله «نصفه».

ومن طريقه البيهقي في السنن الكبرى (١/ ٢٧٦).

وابن حزم في المحلّى (٦/ ٢٣٥).

الحكم عليه:

إسناده منقطع؛ لأن ابن سيرين لم يدرك عمر بن الخطّاب؛ لأنه وُلد في آخر خلافة عثمان كما في تهذيب الكمال (٢٥/ ٣٥٣) بل لم يسمع ممن هو أقرب من عمر رضي الله عنه كما في جامع التحصيل (ص ٢٦٤).

١٥١٥ ـ وحدثنا يحيى بن سعيد[1]، عن مغيرة، عن إبراهيم والشعبي، في العبد يكون بين الرَجلين، فيُعتق أَحدُهما نَصيبَه؟ قال: يَضمن ثلثَ ثمنه لصاحبه بقيمة عدل يومَ أعتقَه.

.....

(١) في نسخة (ب): «يحيى بن آدم»، وكذا في المصنّف والسنن الكبرى للبيهقي، وكلاهما روى عنه ابن أبي شيبة.

١٥١٥ ـ تخريجه:

أورده البوصيري في مختصر الإتحاف (٧/ ١٦٤: ٥٦٥٣)، وقال: رواه أبو بكر ابن أبي شيبة، والحاكم وعنه البيهقي.

وأخرجه ابن أبي شيبة في المصنّف (٦/ ٤٨٦) عن يحيى بن آدم عن زهير عن مغيرة به بنحوه.

ورواه البيهقي في السنن الكبرى (١٠/ ٢٧٦) عن ابن أبي شيبة عن يحيى بن آدم به بنحوه بإسقاط زهير بن معاوية.

الحكم عليه:

إسناده فيه انقطاع؛ لأن يحيى بن سعيد القطّان لا يروي عن المغيرة ـ هو ابن مقسم ـ وقد جاء موصولاً عند ابن أبي شيبة في المصنّف ـ كما في التخريج ـ عن يحيى بن آدم عن زهير ـ هو ابن معاوية ـ عن مغيرة به. وإسناده صحيح، لكنه موقوف على إبراهيم والشعبي.

فلا أدري هل هناك سقط بالأصل، مع احتمال تحريف يحيى بن آدم إلى يحيى بن سعيد؟ أم أن هذا سندٌ آخر؟

١٥١٦ ـ مسدد: حدثنا معتمر، عن حُميد، عن الحسن بن مسلم، عن مجاهد، قال: إن أبا هريرة رضي الله عنه قال لغلام له: يا فلانُ، لو لا أنك ولدُ زنْيَةٍ لأعتقتُك.

١٥١٦ ـ تخريجه:

أورده البوصيري في مختصر الإتحاف (٧/ ١٦٥: ٥٦٥٩)، وقال: رواه مسدّد موقوفاً ورواته ثقات، إلاَّ أنه منقطع.

ولم أقف عليه عند غير مسدّد.

الحكم عليه:

رجال إسناده ثقات، لكنه موقوف على أبي هريرة.

وقول البوصيري: منقطع، ما أدري ما وجهه.

١٥١٧ ـ وقال الحميدي: حدثنا مهدي بن ميمون، عن واصل، عن هلال، عن مولى لبني[1] هاشم، قال: بلغنا أن رسولَ الله ﷺ قال: «مِن شَرّ رقيقكم السُودانُ، إن جاعوا سرقوا، وإن شبعوا زَنَوْا».

.....

(١) في (ب): «مولى لأبي هاشم»، ولم أقف على تسميته.

١٥١٧ ـ تخريجه:

لم أقف عليه في مسند الحميدي المطبوع.

وذكره البوصيري في مختصر الإتحاف (٧/ ١٦٦: ٥٦٦٤)، وعزاه للحميدي ومسدّد.

وذكره أيضاً في الحدود (٥/ ٢٣٩: ٤١٨٧)، وقال: رواه الحميدي، ومسدد بسند ضعيف لانقطاعه وجهالة بعض رواته.

وله شاهد من حديث ابن عبّاس.

أخرجه البزّار كما في كشف الأستار (٣/ ٣١٦: ٢٨٣٦)، والطبراني في الكبير (١١/ ٤٢٨: ١٢٢١٣) من طريق ابن عيينة، عن عمرو بن دينار عن عَوْسجة عن ابن عباس أن النبي ﷺ قال: لا خير في الحبش، إن شبعوا زَنوا، وإن فيهم لخصلتين: إطعام الطعام وبأس عند البأس.

قال البوصيري في مختصر الإتحاف (٧/ ١٦٦): إسناده حسن.

وقال الهيثمي في المجمع (٤/ ٢٣٥): رجال البزّار ثقات، وعوسجة فيه خلاف لا يضرّ ووثقه غير واحد.

الحكم عليه:

إسناده ضعيف؛ لانقطاعه، ولجهالة بعض رواته. وله شاهد من حديث ابن عباس بإسناد حسن كما في التخريج.

(٥٧) حديث سَعْدِ بن أبِي وَقاص رضي الله عنه في فضل العتق[١]، تقدم.

(٥٨) وأبي ذرّ رضي الله عنه في العتق في أول أحاديث الأنبياء عليهم السلام[٢].

(٥٩) وحديث جرير رضي الله عنه في عتق أمهات الأولاد يأتي، إن شاء الله تعالى في باب عِشرة النساء[٣].

.....

(١) لم يذكره المُصنّف ـ رحمه الله ـ فيما تقدّم من أحاديث العتق، وسيأتي في باب السبق برقم (٢٠٠٥).

(٢) سيذكره المُصنّف ـ رحمه الله ـ في أول أحاديث الأنبياء ـ عليهم السلام ـ برقم (٣٤٤١)، وذكره في كتاب العلم، باب منه (٣/ ١١٢: ٣٠٢٣) من المطبوع، مطولاً، وفيه: «أي الرّقاب أفضل؟ قال: أغلاها ثمناً وأنفسها عند أهلها» من مسند ابن أبي عمر العدني.

(٣) كتاب النكاح، باب عشرة النساء حديث رقم (١٦٠١) (٢/ ٢٢ ـ ٢٣: ١٥٤٥ ـ ١٥٤٦) من المطبوع.

١٥١٨ ـ الحارث: حدثنا عبد العزيز بن أبان، ثنا [معمر][1] بن أبان بن حمران، أنا الزهري، قال: إن عروةَ أخبره أن عائشة رضي الله عنها، سُئلت، فقيل لها: إن أبا هريرة رضي الله عنه يقول: قال رسول الله ﷺ: «لأن أتصدّق بشسع نَعْلى أَحبُّ إليّ مِن أَن أُعتق ولدَ زنى» فقالت: عائشة رضي الله عنها، أساء سمعاً فأساء إجابةً. إنما قال رسول الله ﷺ: «لأن أتصدق بشسع نعلي أحب إليّ من أن آمرُ جاريتي تَزني وأُعتقَ ولدَها» / . [١٥٢أ]

.....

(١) في جميع النُّسخ: «معتمر»، وهو تحريف، والتصويب من بغية الباحث عن زوائد الحارث.

١٥١٨ ـ تخريجه:

هو عند الحارث بن أبي أسامة في مسنده كما في بغية الباحث للهيثمي (١/ ٥٣٢: ٤٧٤) بهذا الإسناد.

وذكره البوصيري في مختصر الإتحاف (٧/ ١٦٥: ٥٦٦٣)، وعزاه للحارث وسكت عنه.

وأخرجه الحاكم في المستدرك (٢/ ٢١٥)، ومن طريقه البيهقي في السنن (١٠/ ٥٨) من طريق الحسن بن عمر بن شقيق عن سلمة بن الفضل عن محمد بن إسحاق عن الزهري عن عروة عن عائشة رضي الله عنها، أن أبا هريرة يقول: إن رسول الله ﷺ قال: «لأن أمتع بسوطي في سبيل الله أحب إليّ من أن أعتق ولد الزنا، وأن رسول الله ﷺ قال: ولد الزنا شرّ الثلاثة والميت يعذب ببكاء الحي. فقالت عائشة: رحم الله أبا هريرة أساء سمعا فأساء إجابة... فذكرت قصّة ثم قالت: قال رسول الله ﷺ: «لأن أمتع بسوط في سبيل الله أحب إليّ من أن آمر بالزّنا ثم أعتق الولد... الحديث.

قال الحاكم: صحيح على شرط مسلم ولم يخرّجاه. وأقرّه الذهبي.

. . . . . .

وقال البيهقي: سلمة بن الفضل الأبرش يروي مناكير.

قلت: وفيه أيضاً عنعنة ابن إسحاق.

وقول أبـي هريرة: «لأن أتصدّق بشسع...» الأثر.

أخرجه أبو داود في سننه في العتق، باب عتق ولد الزنا (٤/ ٢٧١ ـ ٢٧٢: ٣٩٦٣)، والحاكم (٢/ ٢١٤) من طريق سهيل بن أبـي صالح عن أبيه عن أبـي هريرة بلفظ: «لأن أمتع بسوط في سبيل الله عزّ وجل أحب إليّ من أن أعتق ولد زنية».

وذكره السيوطي في الجامع الصغير كما في فيض القدير (٥/ ٢٥٦) عن أبـي هريرة، وعن عائشة وصَحّح حديث عائشة.

وفيه نظر لما تقدّم.

الحكم عليه:

إسناده ضعيف جداً؛ فيه عبد العزيز بن أبان، وهو متروك كما في التقريب (ص ٢٥٦).

ورُوي من غير طريقه بلفظ آخر لكن إسناده ضعيف كما أشار البيهقي في السنن الكبرى (١٠/ ٥٨).

١٥١٩ ـ وقال ابن أبي عمر: حدثنا بشر بن إبراهيم بن نافع، عن ابن طاوس، عن أَبيه قال: رأيتُ المَدَبَّرَ الذي باعه رسولُ الله ﷺ.

١٥١٩ ـ تخريجه:

روى عبد الرزاق (٩/ ١٣٩: ١٦٦٦٠) عن معمر عن ابن طاووس عن أبيه أن النبي ﷺ باع مدبراً احتاج سيده إلى ثمنه.

ورواه الشافعي في الأم (٨/ ١٧) قال: أخبرنا الثقة عن معمر به.

ورواه البيهقي في السنن (١٠/ ٣١٣)، وفي معرفة السنن والآثار (١٤/ ٤٢٦: ٢٠٥٩٦) بإسناده من طريق الشافعي.

وقد ورد من حديث جابر أن النبي ﷺ باع مدبراً، أخرجه البخاري برقم (٢١٤١) كتاب البيوع: باب بيع المزايدة؛ ومسلم برقم (٩٩٧) كتاب الإيمان: باب جواز بيع المدير.

واختلف النقل عن طاووس في حكم بيعه:

١ ـ فروى ابنه عنه جواز بيعه عند الحاجة كما رواه عبد الرزاق (٩/ ١٤٠: ١٦٦٦٦)، والشافعي في الأم (٨/ ١٧)، والبيهقي في السنن الكبرى (٣/ ٣١٣)، وفي معرفة السنن والآثار (١٤/ ٤٢٨: ٢٠٦٠٤).

٢ ـ وروي عن طاووس جواز بيعه مطلقاً من وجهين:

أحدهما: من طريق عمرو بن مسلم، رواه عبد الرزاق (٩/ ١٤١: ١٦٧٠)، والشافعي (٨/ ١٧)، والبيهقي (٣/ ٣١٣)، وفي معرفة السنن والآثار (١٤/ ٤٢٨: ٢٠٦٠٣).

وثانيهما: من طريق عمرو بن دينار؛ رواه عبد الرزاق (٩/ ١٤٢: ١٦٧١).

الحكم عليه:

إسناده صحيح، لكنه موقوف على طاووس.

١٥٢٠ ـ وقال أبو بكر: حدثنا ابن إدريس، عن ليث، عن مجاهد، قال: قال عمر رضي الله عنه: ما أعتق الرجلُ مِن رقيقة مرضه فهو وَصيّةٌ إن شاءَ رَجع فيها.

١٥٢٠ ـ تخريجه:

أخرجه ابن أبي شيبة في مصنّفه (١١/ ١٧٢ ـ ١٧٣: ١٠٨٥٤) بهذا الإسناد. ومن طريقه البيهقي في السنن الكبرى (١٠/ ٣١٣).

الحكم عليه:

إسناده ضعيف، فيه ليث بن أبي سليم صدوق اختلط جداً ولم يتميز حديثه فترك كما في التقريب (ص ٤٦٤).

١٥٢١ ـ وحدثنا الضحّاك بن مخلد، عن ابن جريج، عن عمرو بن دينار، عن طاووس، إنه كان لا يرى بأساً أن يعود الرجل في عِتَاقِه.

١٥٢١ ـ تخريجه:

أخرجه ابن أبي شيبة في المصنّف (١١/ ١٧٤ : ١٠٨٥٩) بهذا الإسناد.

ومن طريقه البيهقي في السنن (١٠/ ٣١٣).

وأخرجه عبد الرزاق في المصنّف (٩/ ١٤٢ : ١٦٦٧١) عن ابن جريج به بلفظه.

ورواه أيضاً عبد الرزاق (٩/ ٧١: ١٦٣٨٣) عن ابن عيينة عن عمرو بن دينار به بمعناه.

الحكم عليه:

هذا الأثر صحيح، رجال إسناده ثقات. وما نخشاه من تدليس ابن جريج قد زال بمتابعة ابن عيينة عند عبد الرزاق في المصنّف.

١٥٢٢ ـ وحدثنا عبد الله بن إدريس، عن سعيد، عن قتادة، عن سعيد بن المسيَّب، عن زيد بن ثابت، قال: إذا أفلس المكاتَب[1] يُبدأ بالدّيْن.

.....

(١) المكاتَب ـ بفتح التاء ـ : هو العبد الذي يجري بينه وبين سيدة عقد الكتابة؛ وعقد الكتابة: هو إعتاق السيد عبده على مالٍ في ذمته يؤدي مؤجلاً على نجوم، بأن يقول الرجل لعبده: كاتبتك على ألف درهم ـ مثلاً تؤدي إليَّ كل شهر كذا فإذا أديت فأنت حر. انظر: المغني (١٤/ ٤٤١)، وتحفة الفقهاء (٣/ ٤١٧).

١٥٢٢ ـ تخريجه:

لم أقف عليه في المصنّف.

ورواه البيهقي في السنن الكبرى (١٠/ ٣٣٢) من طريق الحسن بن سفيان عن أبي بكر بن أبي شيبة به بلفظه.

ورواه عبد الرزاق في المصنّف (٨/ ٤١٣: ١٥٧٤٤) عن معمر عن قتادة به بمعناه.

الحكم عليه:

رجال إسناده ثقات، وسعيد بن أبي عروبة من أثبت النّاس في قتادة لكنه اختلط في آخر عمره، وعبد الله بن إدريس لم يُذكر فيمن سمع منه قبل الاختلاط أو بعده كما في الكواكب النيرات (ص ١٩٠ وما بعدها) لكن تابعه معمر عند عبد الرزاق في المصنّف فالإسناد بذلك صحيح إن شاء الله.

١٥٢٣ ـ وحدثنا ابن أبـي زائدة، عن محمد بن إسحاق، عن نافع، عن ابن عمر رضي الله عنهما، قال: إن مُكاتَباً له عَجز فردّه مملوكاً وأَمسك ما أخذه منه.

١٥٢٣ ـ تخـريـجـه:

رواه ابن أبـي شيبة في المصنف (٦/٤٢٢: ١٥٧٩)، كتاب البيوع، باب في المكاتبَ يَعجز، بهذا الإسناد.

ورواه البيهقي في السُنن (١٠/٣٤١) من طريق الحسن بن سفيان عن ابن أبـي شيبة، به بلفظه.

الحكم عليه:

إسناده ضعيف؛ فيه محمد بن إسحاق مدلّس، وقد عنعنه.

١٥٢٤ ـ وحدثنا حفص، عن الأشعث، عن أبـي الزبير، عن جابر رضي الله عنه قال: لهم ما أخذوا منه ـ يعني إذا لم يكمل فرد في الرَقّ ـ فما أخذ فلهم.

١٥٢٤ ـ تخـريـجـه:

أخرجه ابن أبـي شيبة في المصنّف (٦/٤٢٣: ١٥٨٠)، كتاب البيوع، باب المكاتب يعجز، بهذا الإسناد شطره الأوّل دون التفسير.

وأخرجه البيهقي في السُنن (١٠/٣٤٢)، عن الحسن بن سفيان عن ابن أبـي شيبة به بلفظه.

الحكم عليه:

رجال إسناده ثقات، وهو موقوف على جابر.

١٥٢٥ ـ حدثنا عباد بن العوام، عن حجاج، عن حُصين، عن الشعبي، عن الحارث، عن علي رضي الله عنه قال: إذا تتابع نَجْمان فلم يُؤدّ نجومَه، رُدّ في الرِقّ.

١٥٢٥ ـ تخريجه:

أخرجه ابن أبي شيبة في المصنف (٦/ ٣٩٠: ١٤٥٤) كتاب البيوع، باب مَن ردّ المكاتب إذا عجز، به بلفظه.

وأخرجه البيهقي في السُنن (١٠/ ٣٤٢) عن الحسن بن سفيان، عن ابن أبي شيبة به بلفظه.

ورواه ابن حزم في المحلّى (٩/ ٢٩٤) من طريق الحجّاج بن أرطاة به.

وذكره الزيلعي في نصب الراية (٤/ ١٤٦)، كتاب المكاتب، باب موت المكاتب وعجزه، وعزاه إلى ابن أبي شيبة بلفظه وإسناده.

الحكم عليه:

إسناده ضعيف؛ فيه الحارث الأعور، وهو ضعيف كما في التقريب (ص ١٤٦)، وفيه أيضاً حصين بن عبد الرحمن الحارثي، قال أحمد: ليس يُعرف، وقال مرّة: أحاديثه مناكير. التهذيب (٢/ ٣٨٣).

١٥٢٦ ـ وقال مسدّد: حدثنا المعتمر، عن عُبيد الله، عن نافع، عن ابن عمر، عن عمر رضي الله عنهما، أنه قضى في أم الولد أن لا تُباع، ولا توهب، ولا تُورَث، يستمتع بها صاحبها ما عاش، فإذا مات فهي حُرّة.

١٥٢٦ ـ تخريجه:

أخرجه مالك في الموطأ، كتاب العتق، باب عتق أمهات الأولاد (٢/ ٧٧٦: ٦)، وعبد الرزاق في المصنّف (٧/ ٢٩٢: ١٣٢٢٥) عن عبيد الله وعبد الله ابني عمر، ثلاثتهم عن نافع به بنحوه.

ورواه البيهقي في السنن الكبرى (١٠/ ٣٤٢) من طريق عمر بن محمد و عبد الله ابن عمر ومالك، ثلاثتهم عن نافع به بنحوه.

ورواه ابن أبي شيبة في المصنّف (٦/ ٤٣٩: ١٦٣٧) من طريق سفيان والبيهقي في السنن الكبرى (١٠/ ٣٤٢ ـ ٣٤٣) من طريق سليمان بن بلال وسفيان، كلاهما عن عبد الله بن دينار عن ابن عمر به بنحوه.

قال البيهقي: وغلط فيه بعض الرواة عن عبد الله بن دينار فرفعه إلى النبي ﷺ ووهم ولا يحلّ ذكره.

الحكم عليه:

إسناده في غاية الصحّة.

وذكره ابن كثير في مسند الفاروق (١/ ٣٧٣) من طريق مالك. وقال: هذا إسناد صحيح.

١ ـ باب عتق ولد الزنا[١]

١٥٢٧ ـ وقال إسحاق: أخبرنا معاذ بن هشام حدثني أبـي عن يحيـى بن أبـي كثير حدثني رجل من أصحابنا عن رجل أن مولاة للنبـي ﷺ حدثته أن رسول الله ﷺ أعطاها جارية، وأن تلك الجارية ولدت من زنا وأنها أرادت أن تعتق ولدها، فاستامرت رسول الله ﷺ في ذلك فقال رسول الله ﷺ: «لأن تصدقي بصدقة خير لك من أن تعتقيها ولكن استخدميها».

قلت: رجاله ثقات إلاَّ الرجل المبهم وشيخه كذلك.

.....

(١) هذا الباب وحديثه لم يرد إلا في (ك) و (بر). [سعد].

١٥٢٧ ـ تخـريـجـه:

أخرجه إسحاق (٥/ ١٠٩: ٢٢١٤) به.

وأخرج عبد الرزاق في المصنف (٧/ ٤٥٧: ١٣٨٧٨)، عن عمر بن راشد (لعلها: معمر) عن يحيـى بن أبـي كثير أن رجلاً حدثه أن مولاة للنبـي ﷺ حدثته أن النبـي ﷺ أعطاها جارية، وأن تلك الجارية ولدت من الزنا فسألت رسول الله ﷺ عن عتق ولدها ذلك فقال لها رسول الله ﷺ: إنك أن تصدقي بصدقة خير من أن تعتقيها..

. . . . . .

وأخرج أحمد (٦/ ٤٦٣)، وابن ماجه (٢/ ٨٤٦: ٢٥٣١)، والطبراني في الكبير (٢٥/ ٣٤: ٥٨). والحاكم (٤/ ٤١)، والنسائي في الكبرى كما في تحفة الأشراف (١٢/ ٤٩٩)، والمزي في تهذيب الكمال (٣٤/ ٤٠٨)، وابن أبـي عاصم (٦/ ٢١٠: ٣٤٤١)، وابن سعد (٨/ ٣٠٥)، وإسحاق (٥/ ١٠٨: ٢٢١٣) من حديث ميمونة بنت سعد مولاة النبـي ﷺ قالت: سئل رسول الله ﷺ عن ولد الزنا، قال: لا خير فيه، نعلان أجاهد بهما في سبيل الله أحب إليَّ من أن أعتق وُلد زنا وفي إسناده: أبو يزيد الضبـي مجهول.

وتقدم بعض شواهده برقم (١٥١٦، ١٥١٨).

وفي حديث ميمونة بنت الحارث أنها أعتقت وليدة لها ولم تستأذن النبـي ﷺ فلما كان يومها الذي يدور عليها فيه، قالت: أشعرت يا رسول الله ﷺ أني أعتقت وليدتي؟ قال: أو فعلت؟ قالت: نعم، قال أما إنك لو أعطيتها أخوالك كان أعظم لأجرك». أخرجه البخاري (٢٥٩٣)، كتاب الهبة: باب هبة المرأة لغير زوجها، ومسلم (٢/ ٦٩٣: ٩٩٩)، كتاب الزكاة، باب فضل النفقة والصدقة على الأقربين.

الحكم عليه:

في إسناده راويان مجهولان. [سعد].

١٥ـ كتاب الوصايا

(٦٠) حديث ثابت[١] بن قيس بن شمَّاس ووصيتُه بعد موته وإمضاءُ ذلك برؤيا منام، تأتي القصّة، إن شاء الله تعالى بطولها في مناقب الصَحابة[٢] رضي الله عنه.

.....

(١) في (ب): «ياسر»، وهو سبق بنان.

(٢) في باب مناقب ابن قيس بن شماس برقم ( )، ويقابله من المجردة حديث رقم (٤١١٨).

ـ تخريجه:

أخرجه الحاكم (٣/ ٢٣٥)، والطبراني في الكبير (٢/ ٧٠: ١٣٢٠)، وأبو نعيم في معرفة الصحابة (٣/ ٢٢٠: ١٣٠٠)، والبيهقي في دلائل النبوة (٦/ ٣٥٦)، وابن أبي عاصم في الآحاد والمثاني (٣/ ٤٦١: ١٩٢١).

١٥٢٨ ـ وقال مسدّد: حدثنا عبد الله بن داود، عن ثَوْر بن يَزيد، عن خالد بن معدان، قال: إن أبا بكر رضي الله عنه بيّن أن اللَّهَ تعالى تصدّق عليكم بثُلث أموالكم عندَ وفاتكم.

١٥١٩ ـ تخريجه:

أورده البوصيري في مختصر الإتحاف (٥/٥٦: ٣٦٠٩)، وقال: رواه مسدّد ورجاله ثقات.

ولم أقف عليه عند غير مسدّد.

الحكم عليه:

رجال إسناده ثقات، غير أنه منقطع، لأن خالد بن معدان كثير الإرسال وهو لم يسمع ممن مات قبل أبي بكر كعائشة وغيرها، فمن باب أولى لم يسمع من أبي بكر (جامع التحصيل ص ١٧١).

بعد

١٥٢٩ ـ حدثنا عبد الله بن داود، عن جعفر بن بُرْقان، عن خالد بن أبي [عزّة][1] قال: إن أبا بكر رضي الله عنه أوصى بالخُمُس فقال: آخذ من مالي ما أحلّ الله من فَيْء المسلمين.

.....

(١) في جميع النُسخ: «نمرة»، وهو تحريف، والتصويب من المصنّف لابن أبي شيبة وكتب الرّجال، وأيضاً فإني لم أجد راوياً بهذا الاسم ـ أعني خالد بن أبي نمرة ـ .

١٥٢٩ ـ تخريجه:

ذكره البوصيري في مختصر الإتحاف (٥/ ٥٦: ٣٦١٠)، وسكت عنه.

وأخرجه ابن أبي شيبة في المصنّف (١١/ ٢٠٠: ١٠٩٦٥)، عن أبي معاوية عن جعفر بن برقان به بنحوه.

ورواه عبد الرزاق في المصنّف (٩/ ٦٧: ١٦٣٦٤)، من طريق الحسن وأبي قلابة شطره الأول.

والطبري في تفسيره (٣/ ٥٥٠) من طريق الحسن عن أبي بكر بنحوه.

ورواه عبد الرزاق أيضاً (٩/ ٦٦: ١٦٣٦٣)، والبيهقي في السُنن (٦/ ٢٧٠) من طريق قتادة قال: ذكر لنا أن أبا بكر رضي الله عنه أوصى بخمس ماله وقال: لا أرضى من مالي بما رضي الله به من غنائم المسلمين، واللفظ للبيهقي.

الحكم عليه:

رجال إسناده ثقات، غير خالد بن أبي عزّة فلم أجد من ذكره بجرح أو تعديل، لكنه توبع على ذلك، تابعه الحسن وقتادة وغيرهما، فالإسناد بذلك حسن والله أعلم.

١٥٣٠ ـ حدثنا سفيان، عن سليمانَ الأحول، عن مجاهد قال: إن النبي ﷺ بعث مُنَادياً فنادى في يوم فَتح مكةَ: لا وصيةَ لوارث، الولد للفراش، ولا تجوز لامرأةٍ عَطيّة إلاَّ بإذن زوجها.

١٥٣٠ ـ تخريجه:

ذكره البوصيري في الإتحاف (٣/ق ١٩ أ)، باب لا وصية لوارث، به بلفظه، وقال: لحديث مجاهد شاهد من حديث أبي أمامة، ومن حديث عمرو بن خارجة، رواهما أصحاب السُنن. وقال: رواه مسدد مرسلاً، ورجاله ثقات.

ورواه البيهقي في السُنن (٦/ ٢٦٤)، كتاب الوصايا، باب نسخ الوصية للوالدين، عن أبي عبد الله الحاكم، عن أبي العباس محمد بن يعقوب، أنا الربيع بن سليمان، عن الشافعي، أنا ابن عُيينة، به بلفظه مختصراً.

ورواه الشافعي في السُنن (٢/ ١٨٩: ٦٧٥)، عن سفيان بن عيينة به بلفظ «لا وصية لوارث».

وذكره الشيخ الألباني في الإرواء (٦/ ٩٥) مختصراً، وعزاه إلى الشافعي والبيهقي، وقال: إسناده صحيح مرسل.

وللحديث شواهد كثيرة، أخرجها أصحاب السنن وغيرهم.

فمنها حديث أبي أُمامة الباهلي، أخرجه:

أبو داود في السُنن (١٥/ ٢٤٣) مع بذل المجهود، كتاب البيوع، باب في تضمين العارية، من طريق ابن عياش، عن شرحبيل بن مسلم، عن أبي أمامة، بنحوه، مع زيادة في آخره، ولم يذكر قوله: «الوالد للفراش».

والترمذي في الجامع (٦/ ٣٠٩) مع التحفة، كتاب الوصايا، باب ما جاء لا وصية لوارث، من طريق إسماعيل بن عياش، أخبرنا شرحبيل، به بنحوه مع زيادة في آخره، وقال: هذا حديث حسن. وقد حسّنه الحافظ في التلخيص (٣/ ٩٢).

وابن ماجه في السُنن (٢/ ٥٠٩)، كتاب الوصايا، باب لا وصية لوارث، من طريق إسماعيل بن عياش، به مختصراً.

. . . . . .

وأصل الحديث في البخاري (٥/٢٧٨)، كتاب الوصايا، باب لا وصية لوارث من حديث ابن عباس.

الحكم عليه:

الحديث بهذا الإسناد صحيح مرسل.

١٥٣١ ـ وقال[1] إسحاق: أنا يحيى بن اليمان ثنا سفيان عن ليث عن شهر عن أسماء بنت يزيد ـ قال: أراها رفعته ـ قال: «لا وصية لوارث».

.....

(١) هذا الحديث زيادة من (ك) و (بر). [سعد].

١٥٣١ ـ تخريجه:

أخرجه إسحاق (٥/ ١٦٥: ٢٢٨٧) به.

هذا الحديث لم أجد من خرَّجه غيره، وله شواهد عن عدد من الصحابة فمن ذلك:

١ ـ حديث أبي أمامة أخرجه أبو داود (٣/ ١١٤: ٢٨٧٠) و (٣/ ٢٩٦: ٣٥٦٥)، والترمذي (٣/ ٣٧٦: ٢١٢٠)، وابن ماجه (٢/ ٩٠٥: ٢٧١٣)، والبيهقي (٦/ ٢٦٤)، والطيالسي (ص ١٥٤: ١١٢٧)، وأحمد (٥/ ٢٦٧)، وعبد الرزاق (٩/ ٤٨: ١٦٣٠٨)، وابن أبي شيبة (١١/ ١٤٩: ١٠٧٦٥)، وسعيد بن منصور (١/ ١٢٥: ٤٢٧)، وابن عبد البر في التمهيد (١٤/ ٢٩٨) و (٢٤/ ٤٣٩)، والدارقطني (٣/ ٤١). قال الترمذي عنه: حديث حسن صحيح.

٢ ـ حديث عمرو بن خارجة: أخرجه النسائي (٦/ ٢٤٧)، والترمذي (٣/ ٣٧٧: ٢١٢١)، وابن ماجه (٢/ ٩٠٥: ٢٧١٢)، والبيهقي (٦/ ٢٦٤)، وأحمد (٤/ ١٨٦)، والدرامي (٢/ ٤١٩)، والطيالسي (ص ١٦٩: ١٢١٧)، وابن هشام في السيرة (٢/ ٦٠٥)، وابن أبي شيبة (١١/ ١٤٩: ١٠٧٦٦)، وعبد الرزاق (٩/ ٧٠: ١٦٣٧٦) و (١٦٣٠٦) وسعيد بن منصور (١/ ١٢٦: ٤٢٨)، والطبراني في الكبير (١٧/ ٣٣: ٦٠)، وفي الأوسط (٨/ ٣٨٨: ٧٧٨٧)، وأبو يعلى (٣/ ٧٨: ١٥٠٨)، والدراقطني (٤/ ١٥٢)، وابن عبد البر (١٤/ ٢٩٩).

وصححه الترمذي.

٣ ـ حديث عبد الله بن عباس أخرجه الدارقطني (٤/ ٩٧) و (١٥٢)، وابن

. . . . . .

عبد البر في التمهيد (١٤/ ٢٩٩)، والبيهقي (٦/ ٢٦٣)، وابن عدي (١/ ٣٠٧: ١٥٧٠).

٤ ـ حديث أنس بن مالك أخرجه ابن ماجه (٢/ ٩٠٦: ٢٧١٤)، والدارقطني (٤/ ٧٠)، والبيهقي (٦/ ٢٦٤)، والضياء في المختارة (٦/ ١٥٠: ٢١٤٦)، وابن عدي ٤/ ١٥٧٥).

٥ ـ حديث عبد الله بن عمرو أخرجه الدارقطني (٤/ ٩٨)، وابن عدي (٢/ ٨١٧).

٦ ـ حديث جابر أخرجه الدارقطني (٤/ ٩٧)، وأبو نعيم في أخبار أصفهان (١/ ٢٢٧)، وابن عدي (١/ ٢٠٢)، وابن المديني كما في ميزان الاعتدال (١/ ١٧٨).

٧ ـ حديث علي أخرج الدارقطني (٤/ ٩٧)، والبيهقي (٦/ ٢٦٧)، وابن عدي (٧/ ٢٥١١)، والخطيب في الموضح (٢/ ٨٨).

٨ ـ حديث زيد بن أرقم والبراء أخرجه ابن عدي (٦/ ٢٣٤٩).

٩ ـ حديث معقل بن يسار أخرجه ابن عدي (٥/ ١٨٥٣).

١٠ ـ حديث ابن عمر أخرجه الحارث كما في نصب الراية (٤/ ٤٠٥).

وقد ورد مرسلاً في عدد من الطرق.

الحكم عليه:

الحديث إسناده ضعيف يحيى بن يمان صدوق يخطىء كثيراً وقد تغير، وليث هو ابن أبي سليم صدوق اختلط جداً ولم يتميز حديثه فترك وشهر هو ابن حوشب صدوق كثير الأوهام، لكن المتن ثابت بغير هذا الإسناد. [سعد].

١ ـ باب ميراث الجدّ

١٥٣٢ ـ الحارث: حدثنا إسحاقُ ـ يعني الطباع ـ ثنا أبو مَعْشَر، عن عيسى بن أبي عيسى، قال: إن زيدَ بنَ ثابت رضي الله عنه قال لعمر رضي الله عنه: أعطى رسول الله ﷺ الجدَ سُدسَ المال مع الولد الذَكر، ومع الأخ الواحد النصفَ، ومع الاثنين فصاعداً الثلثَ. وإذا لم يكن وارث غيرُه فأعطاه المال كلَه.

١٥٣٢ ـ تخريجه:

ذكره الهيثمي في بغية الباحث (٢/ ٦٠٢: ٤٦٤)، كتاب الفرائض، باب ميراث الجدّ والخال، به بلفظه.

وذكره البوصيري في الإتحاف (٣/ ق ٩٦ ب)، كتاب الفرائض، باب ميراث الجد، به بلفظه، وقال: هذا إسناد ضعيف، لضعف عيسى بن أبي عيسى.

وروى نحوه مالك في الموطأ (٢/ ٥١٠)، كتاب الفرائض، باب ميراث الجد، عن يحيى الأنصاري، أنه بلغه أن معاوية كتب إلى زيد بن ثابت يسأله عن الجد، وذكر فيه النصف للجد مع الأخ الواحد.

ومن طريق مالك رواه البيهقي في السُنن (٦/ ٢٤٩)، كتاب الفرائض، باب كيفية المقاسمة بين الجد والإخوة والأخوات عن يحيى الأنصاري، به بلفظه.

. . . . . .

ورواه عبد الرزاق في المصنف (١٠/ ٢٦٧)، كتاب الفرائض، باب فرض الجد، عن ابن جريج، عن يحيى الأنصاري به بلفظه.

الحكم عليه:

الحديث بهذا الإسناد ضعيف جداً، فيه عيسى بن ميسرة، وهو متروك، وله شاهد من حديث زيد بن ثابت وهو منقطع.

١٥٣٣ ـ [١] وقال أبو بكر: حدثنا قبيصة، ثنا سفيان، عن زيد بن أَسلم، عن عياض، عن أبـي سَعيد رضي الله عنه قال: كُنّا نُورّثه على عهدِ رسول الله ﷺ يعني الجدَّ.

[٢] ـ وقال أبو يعلى: حدثنا أبو بكر بهذا.

[٣] ـ وقال البزار: حدثنا ابن عمر بن هَياج، ثنا قبيصة. قال البزّار: لا نعلمه بهذا اللفظ عن أبـي سعيد رضي الله عنه إلاَّ من هذا الوجه. وأحسب أن قبيصةَ أخطأ في لفظه، وإنما كان عنده: كُنّا نؤدّيه ـ يعني الفطرَ ـ ولم يُتابع قبيصةُ على هذا.

١٥٣٣ ـ تخـريـجـه:

أخرجه ابن أبـي شيبة في المصنف (١١/ ٢٩١)، كتاب الفرائض، باب في الجدّ وماله، عن قبيصة به بلفظه.

ورواه أبو يعلى في المسند (٢/ ٣٤٦: ١٠٩٥)، عن ابن أبـي شيبة به بلفظه.

ورواه البزّار (٢/ ١٤٢) مع كشف الأستار، كتاب الفرائض، باب في الجدّ، عن محمد بن عمر بن هيّاج، عن قبيصة به، بلفظه وذكر ما نقله الحافظ هنا.

وذكره الهيثمي في الزوائد (٤/ ٢٢٧)، كتاب الفرائض، باب ما جاء في الجد، وعزاه إلى أبـي يعلى والبزّار، وقال: رجال أبـي يعلى رجال الصحيح.

وذكره البوصيري في الإتحاف (٣/ ق ٩٧ أ)، كتاب الفرائض، باب ميراث الجد، عن أبـي يعلى، عن أبـي بكر، به بلفظه. وقال: حكم شيخنا أبو الحسن الهيثمي الحافظ، له بالصحة لجودة الإسناد، ولم يعرج على هذه العلّة القادحة ـ يعني ما قاله البزّار في تحريف لفظ الحديث.

الحكم عليه:

الحديث بهذا الإسناد حسن، لأن للعلماء مقالاً في رواية قبيصة عن الثوري لصغر سنّه.

٢ ـ باب ابن أُخت القوم ومولاهم وحَليفهم منهم

١٥٣٤ ـ إسحاق: أخبرنا أبو عامر العقدي، ثنا كثير ـ يعني ابنَ عبد الله بنِ عمرو بن عوف ـ حدثني أبـي، عن أبيه رضي الله عنه، عن رسول الله ﷺ، أنه قال: «أَدْخِلوا عَليّ الناسَ، ولا تُدخلوا إلاّ قريشاً».

فدخلوا يتسلَّلون حتى امتلأ البيت، فقال: «هل فِيْكم أحد ليس منكم؟» فقالوا: ابن الأخت[1]، والمولى والحليف. فقال رسول الله ﷺ: «ابن الأخت منهم، وحليفهم منهم، ومولاهم منهم».

.....

(١) في (ب): «ابن أخت لنا».

١٥٣٤ ـ تخـريـجـه:

لم أقف عليه في القسم الموجود من مسند إسحاق.

وأخرجه الطبراني في الكبير (١٧/ ١٢: ٢)، من طريق إسماعيل بن أبـي أويس عن كثير به مطولاً بنحوه.

ورواه ابن أبـي شيبة في مسنده كما في المطالب العالية (٧٤ أ مخطوط) برقم (٢١٠٣) عن خالد بن مخلد، وأبو نعيم في معرفة الصحابة (٢/ ٨٨ أ مخطوط)، من طريق عيسى بن يونس، كلاهما عن كثير به بلفظ: «حليف القوم منهم، وابن أخت القوم منهم» زاد أبو نعيم: «ومولى القوم منهم».

. . . . . .

الحكم عليه:

إسناده ضعيف، لضعف كثير بن عبد الله المزني.

وقال الهيثمي في المجمع (٥/ ١٩٤): «رواه الطبراني في الكبير وفيه كثير بن عبد الله بن عمرو المزني وهو ضعيف، وقد حسّن له الترمذي. وبقية رجاله ثقات.

وقال البوصيري في الإتحاف (٤/ ٢٨ أ): هذا إسناد ضعيف، لضعف كثير بن عبد الله المزني.

وذكره ابن حجر في المطالب، كتاب الخلافة والإمارة، باب الخلافة في قريش (٧٤ أ مخطوط) برقم (٢١٠٣) في مسند ابن أبي شيبة، وقال: كثير ضعيف.

٣ ـ باب مَن تَصدّق، ثمّ رجع ذلك إليه ميراثاً

١٥٣٥ ـ مسدَّد: حدثنا يزيد ـ هو ابن زُريع ـ ثنا سلمة بن علقمة، عن حُميد بن هلال العدوي، عن أبـي الدهماء، أنه تصدق على أُمّة بجارية له كاتَبها، فماتت الأم، وعليها بقية من مكاتبتها. قال: فسألتُ عمرانَ بنَ حُصين رضي الله عنه فقال: أنت تَرِثُ أمَّك، وأن تقسمها في ذي قرابتها أحب إلَيّ.

* صحيح موقوف.

١٥٣٥ ـ تخـريـجـه:

ذكره البوصيري في الإتحاف (٣/ ق ٩٨ أ)، به بلفظه، وقال: هذا إسناد رجاله ثقات.

وللحديث شاهد من رواية محمد بن إبراهيم التيمي عن جابر، وقد أخرجه:

أحمد في المسند (٣/ ٢٩٩)، من طريق حميد الأعرج، عن محمدالتيمي، عن جابر، وفيه أن رجلاً تصدق على أُمه بحديقة.

ورواه أبو داود في السُنن (١٥/ ٢٣٥) من بذل المجهود، من طريق حميد الأعرج، عن طارق المكي، به بنحوه.

وذكره الهيثمي في الزوائد (٤/ ١٥٦)، كتاب البيوع، باب في العمرى، بنحوه، وقال: رواه أحمد ورجاله رجال الصحيح.

. . . . . .

وله شاهد آخر، من حديث عمرو بن شعيب، عن أبيه عن جده، فقد أخرجه:

الإمام أحمد في المسند (٢/ ١٨٥)، من طريق عبد الكريم عن عمرو بن شعيب عن أبيه، عن جده، بلفظ قريب.

وابن ماجه في السُنن (٢/ ٨٠٠: ٢٣٩٥)، كتاب الصدقات، باب من تصدّق بصدقة ثم ورثها، من طريق عبد الكريم، عن عمرو بن شعيب، بنحوه.

الحكم عليه:

الحديث بهذا الإسناد صحيح موقوف، وله شاهد صحيح مرفوع عند أحمد وابن ماجه.

٤ ـ باب من ماتوا جميعاً كيف يورثون

١٥٣٦ ـ قال مسدّد: حدثنا عيسى بن يونس ثنا ابن أبـي ليلى عن الشعبـي عن الحارث الأعور في قوم غرقوا في سفينة فورث عليٌ رضي الله عنه، بعضهم من بعض.

.....

(١) هذا الباب ورد في جميع النسخ، ولم يرد في رسالة الشيخ سباهتج ولا في رسالة الشيخ عبد الرحمن المدخلي. [سعد].

١٥٣٦ ـ تخـريـجـه:

أخرجه ابن أبـي شيبة (١١/٣٤٣: ١١٣٨٩) قال حدثنا وكيع عن ابن أبـي ليلى به.

وأخرجه سعد بن منصور (١/٨٤: ٢٣١) قال: نا أبو معاوية، قال: نا ابن أبـي ليلى به.

وأخرج نحوه عبد الرزاق (١٠/٢٩٥: ١٩٥٣) عن ابن جريج عن ابن أبـي ليلى عن علي.

وأخرج نحوه سعيد بن منصور (١/٨٥: ٢٣٣)، قال نا هشيم قال: أنا أشعث بن سوار قال نا الشعبـي عن علي، وأشعث ضعيف وفي سماع الشعبـي من علي شك.

كما أخرج عبد الرزاق (١٠/٢٩٤: ١٩١٥٠) عن معمر عن جابر بن يزيد الجعفي عن الشعبـي.

. . . . . .

وجابر الجعفي ضعيف.

وأخرج نحوه ابن أبـي شيبة (١١/ ٣٤٣: ١١٣٩١)، قال حدثنا وكيع قال ثنا سفيان عن الحريش البجلي عن أبيه عن علي.

ورواه عبد الرزاق (١٠/ ٢٩٤: ١٩١٥٢)، عن الثوري عن حريش به.

وأخرجه الدارمي (٢/ ٣٧٩) قال حدثنا أبو نعيم ثنا سفيان به.

وذكره البخاري في التاريخ الكبير (٣/ ١٣٢).

وأخرج نحوه البيهقي (٦/ ٢٢٢)، من طريق سفيان عن حزن بن بشير الخثعمي عن أبيه عن علي. [كذا ولعل صوابه: حريش البجلي].

وأخرج نحوه ابن أبـي شيبة (١١/ ٣٤٤: ١١٣٩٣) قال حدثنا عبدة عن سعيد عن قتادة عن علي، وهذا إسناد رجاله ثقات إلاَّ أن قتادة لم يسنده عن علي.

الحكم عليه:

إسناده ضعيف، ابن ليلى: صدوق سيِّىء الحفظ جداً، والحارث في حديثه ضعف. [سعد].

انتهى المجلد السابع
ويليه المجلد الثامن وأوله آخر الفرائض

فهرس المحتويات

الموضوع	الصفحة

١٢ ـ كتاب الحج [تابع]

٤٣ ـ باب الوقوف بعرفة والإفاضة ٥
٤٤ ـ باب الدعاء يوم عرفة وفضله ١٧
٤٥ ـ باب الدفع من المزدلفة ٣٣
٤٦ ـ باب النزول بمنى ٣٨
٤٧ ـ باب فضل الحلق ٣٩
٤٨ ـ باب المبيت بمنى ٤٠
٤٩ ـ باب رمي الجمار ٤٢
٥٠ ـ باب الهدي ٥٢
٥١ ـ باب التلبية ومتى تنقطع وهل تقال في الأماكن المقدسة ٦٣
٥٢ ـ باب الخطبة يوم النحر وفي ثانيه ٧٥
٥٣ ـ باب جزاء الصيد وتحريمه على المحرم ٧٨
٥٤ ـ باب العمرة ٩٤
٥٥ ـ باب الاعتمار في عشر ذي الحجة ٩٦
٥٦ ـ باب الاعتمار من بيت المقدس ٩٨

الموضوع	الصفحة

٥٧ ـ باب طواف الوداع ٩٩
٥٨ ـ باب مشروعية ملاقاة الحاج والتبشير بسلامتهم ١٠٢
٥٩ ـ باب فضائل الكعبة والمسجد الحرام ١٠٥
٦٠ ـ باب كسوة الكعبة ١١٢
٦١ ـ باب الصلاة في البيت ١١٥
٦٢ ـ باب البيان أن دخول البيت ليس بواجب ١١٩
٦٣ ـ باب السعي ١٢١
٦٤ ـ باب سقاية العباس رضي الله عنه ١٣١
٦٥ ـ باب فضل زمزم ١٣٧
٦٦ ـ باب حرم المدينة وفضلها ١٣٩
٦٧ ـ باب فضل أحد ١٥٠
٦٨ ـ باب زيارة قبر النبي ﷺ ١٥٢
٦٩ ـ باب فضل قباء ١٦١
٧٠ ـ باب فضل المسجد النبوي ١٦٧
٧١ ـ باب فضل الطائف ١٧٢
٧٢ ـ باب فضل مسجد الخيف ١٧٤
٧٣ ـ باب فضل المسجد الأقصى ١٧٦

١٣ ـ كتاب البيوع

١ ـ باب فضل السماحة في البيع والتقاضي ١٨١
٢ ـ باب البيع عن تراض وجواز المعاطاة ١٨٧

الموضوع	الصفحة

٣ ـ باب الندب إلى اليقظة في التبايع ١٩٠
٤ ـ باب الصناع وكسبهم ١٩٢
٥ ـ باب الترهيب من كسب الحرام والترغيب في كسب الحلال ١٩٨
٦ ـ باب الترغيب في اجتناب الشبهات ٢٠٨
٧ ـ باب البيع إلى وقت خروج العطاء للجند ٢١٤
٨ ـ باب التجارة في البز ٢١٦
٩ ـ باب البركة في البكور ٢١٨
١٠ ـ باب المزارعة ٢٢٦
١١ ـ باب السمسار وأن لا يبيع حاضر لباد ٢٣٤
١٢ ـ باب الربا ٢٣٦
١٣ ـ باب الكيل على من استوفى وصحة المعاطاة ٢٨٤
١٤ ـ باب الشروط في البيع ونقد الدراهم ٢٨٧
١٥ ـ باب ما نهى عنه من البيوع ٢٩٢
١٦ ـ باب الزجر عن الاحتكار ٣١٦
١٧ ـ باب السفتجة ٣٢٢
١٨ ـ باب السلم ٣٢٤
١٩ ـ باب الأصول والثمار ٣٢٧
٢٠ ـ باب اجتناب الشبهات ٣٣٣
٢١ ـ باب بيع المضطر ٣٣٧
٢٢ ـ باب الزجر عن الغش ٣٣٩
٢٣ ـ باب آداب البيع ٣٤٤

الموضوع	الصفحة

٢٤ ـ باب الترهيب من سوء التقاضي ومن المطل ٣٥٥
٢٥ ـ باب فضل القرض ٣٥٩
٢٦ ـ باب الزجر عن القرض إذا جر منفعة ٣٦٢
٢٧ ـ باب الرخصة في الحطيطة من الدين إذا أراد تعجيل المؤجل .. ٣٦٤
٢٨ ـ باب القرض والترهيب من الاستدانة، والترغيب في الصبر على المعسر ٣٦٦
٢٩ ـ باب لصاحب الحق مقال، وفضل من أدى دينه ٣٨٠
٣٠ ـ باب استحقاق البائع مال العبد دون مشتريه ٣٨٧
٣١ ـ باب العارية ٣٨٩
٣٢ ـ باب القراض ٣٩١
٣٣ ـ باب التفليس ٣٩٣
٣٤ ـ باب الصلح ٣٩٨
٣٥ ـ باب الحوالة ٤٠٢
٣٦ ـ باب الأمر برد الوديعة ٤٠٤
٣٧ ـ باب الغصب ٤٠٨
٣٨ ـ باب اللقطة ٤١٧
٣٩ ـ باب الزجر عن كسر الدينار والدرهم ٤٢٨
٤٠ ـ باب الإجارة ٤٢٩
٤١ ـ باب الهدية ٤٣١
٤٢ ـ باب الندب إلى التسوية بين الأولاد في العطية ٤٤٨
٤٣ ـ باب الرهن ٤٥٠

الموضوع	الصفحة

٤٤ ـ باب الحجر ٤٥٤
٤٥ ـ باب علامة البلوغ الذي يقع به التكليف ٤٥٩
٤٦ ـ باب مماكسة الباعة ٤٦١
٤٧ ـ باب إحياء الموات ٤٦٢
٤٨ ـ باب الوقف ٤٦٦
٤٩ ـ باب الجعالة ٤٦٧

١٤ ـ كتاب العتق

ـ كتاب العتق ٤٧١
١ ـ باب عتق ولد الزنا ٤٨٩

١٥ ـ كتاب الوصايا

ـ كتاب الوصايا ٤٩١
١ ـ باب ميراث الجد ٤٩٨
٢ ـ باب ابن أخت القوم ومولاهم وحليفهم منهم ٥٠١
٣ ـ باب من تصدق ثم رجع ذلك إليه ميراثاً ٥٠٣
٤ ـ باب من ماتوا جميعاً كيف يورثون ٥٠٥
قائمة المحتويات ٥٠٧

● ● ●

المطالب العالية

بزوائد المسانيد الثمانية

للحافظ أحمد بن علي بن حجر العسقلاني

٧٧٣ - ٨٥٢ هجرية

تحقيق

أبي محمد عبد الرحمن بن عمر جردي المدخلي

تنسيق

د. سعد بن ناصر بن عبد العزيز الشثري

المجلد الثامن

١٥ - ١٦

آخر كتاب الفرائض - أول كتاب الحدود

(١٥٣٧ - ١٨٤١)

دار العاصمة
للنشر والتوزيع

دار الغيث
للنشر والتوزيع

بسم الله الرحمن الرحيم

ح دار العاصمة للنشر والتوزيع، ١٤١٨هـ

فهرسة مكتبة الملك فهد الوطنية أثناء النشر

ابن حجر العسقلاني، أحمد بن علي

المطالب العالية بزوائد المسانيد الثمانية /

تحقيق عبد الرحمن بن عمر أحمد المدخلي ــ الرياض.

٧٢٨ ص؛ ١٧×٢٤ سم

ردمك: ١ ــ ٦٨ ــ ٧٤٩ ــ ٩٩٦٠ (مجموعة)

٣ ــ ٨٤ ــ ٧٤٩ ــ ٩٩٦٠ (ج ٨)

١ ــ الحديث ــ مسانيد ٢ ــ الحديث ــ تخريج ٣ ــ الحديث ــ شرح ٤ ــ الحديث ــ زوائد

أ ــ المدخلي، عبد الرحمن بن عمر أحمد (محقق) ب ــ العنوان

ديوي ٤، ٢٣٧ ١٨/٢٣٧٠

رقم الإيداع: ١٨/٢٣٧٠

ردمك: ١ ــ ٦٨ ــ ٧٤٩ ــ ٩٩٦٠ (مجموعة)

٣ ــ ٨٤ ــ ٧٤٩ ــ ٩٩٦٠ (ج ٨)

حقوق الطبع محفوظة للمنسق

الطبعة الأولى

١٤١٩هـ - ١٩٩٨م

دار العاصمة

المملكة العربية السعودية

الرياض - ص.ب ٤٢٥٠٧ - الرمز البريدي ١١٥٥١

هاتف ٤٩١٥١٥٤ - ٤٩٣٣٣١٨ - فاكس ٤٩١٥١٥٤

دار الغيث

المملكة العربية السعودية

ص.ب: ٣٢٥٩٤ - الرياض: ١١٤٣٨ - تلفاكس: ٢٦٦٠ - ٤٢١

المطالب العالية

بزوائد المسانيد الثمانية

١٥ ـ ١٦

المقدمة

بسم الله الرحمن الرحيم

إنَّ الحمد لله نحمده، ونستعينه، ونستغفره، ونعوذ بالله من شرور أنفسنا ومن سيئات أعمالنا، من يهده الله فلا مضل له، ومن يضلل فلا هادي له، وأشهد أن لا إله إلاَّ الله وحده لا شريك له، وأشهد أنَّ محمداً عبده ورسوله[1].

﴿ يَٰٓأَيُّهَا ٱلَّذِينَ ءَامَنُوا۟ ٱتَّقُوا۟ ٱللَّهَ حَقَّ تُقَاتِهِۦ وَلَا تَمُوتُنَّ إِلَّا وَأَنتُم مُّسْلِمُونَ ﴿١٠٢﴾ ﴾[2].

﴿ يَٰٓأَيُّهَا ٱلنَّاسُ ٱتَّقُوا۟ رَبَّكُمُ ٱلَّذِى خَلَقَكُم مِّن نَّفْسٍ وَٰحِدَةٍ وَخَلَقَ مِنْهَا زَوْجَهَا وَبَثَّ مِنْهُمَا رِجَالًا كَثِيرًا وَنِسَآءً ۚ وَٱتَّقُوا۟ ٱللَّهَ ٱلَّذِى تَسَآءَلُونَ بِهِۦ وَٱلْأَرْحَامَ ۚ إِنَّ ٱللَّهَ كَانَ عَلَيْكُمْ رَقِيبًا ﴿١﴾ ﴾[3].

﴿ يَٰٓأَيُّهَا ٱلَّذِينَ ءَامَنُوا۟ ٱتَّقُوا۟ ٱللَّهَ وَقُولُوا۟ قَوْلًا سَدِيدًا ﴿٧٠﴾ يُصْلِحْ لَكُمْ أَعْمَٰلَكُمْ وَيَغْفِرْ لَكُمْ ذُنُوبَكُمْ ۗ وَمَن يُطِعِ ٱللَّهَ وَرَسُولَهُۥ فَقَدْ فَازَ فَوْزًا عَظِيمًا ﴿٧١﴾ ﴾[4].

---

(١) من خطبة الحاجة التي رواها عدد من الصحابة، وأخرجها الأئمة في كتبهم ومنهم النسائي في سننه (٣/ ١٠٤)، والترمذي (٣/ ٤٠٤: ١١٠٥)، وابن ماجه (١/ ٦٠٩: ١٨٩٢) وغيرهم، وقد جمع طرقها وحقق فيها وصححها الشيخ محمد ناصر الدين الألباني في جزء صغير، طبع مراراً.

(٢) سورة آل عمران: الآية (١٠٢).

(٣) سورة النساء: الآية (١).

(٤) سورة الأحزاب: الآيتان (٧٠، ٧١).

أمـا بـعـد:

فإن أصدق الحديث كتاب الله، وخير الهدي هدي محمد ﷺ، وشرّ الأمور محدثاتها، وكل محدثة بدعة، وكل بدعة ضلالة، وكل ضلالة في النار.

وبعد: فإن أهمّ ما صرفت إليه الهمم ــ بعد كتاب الله ــ سنة نبيه الأمين ﷺ، وعلى آله وأصحابه أجمعين، إذ هي المصدر الثاني للتشريع الإسلامي، وهي الشارحة لكلام ربّ العالمين، لذا فإن الاشتغال بها: متوناً وأسانيد ــ رواية ودراية ــ، من خير ما بُذلت فيه الأعمار، وصرفت فيه ساعات الليل والنهار، خاصة في مثل هذه الأعصار، التي كثر فيها الأشرار، وقلّ الأخيار، وانهمك الناس ــ إلاَّ القليل ــ في العلوم التي لا جدوى من ورائها، ولا فائدة في قليلها وكثيرها، ويصدق فيها أن يقال: الجهل بها هو العلم حقّاً.

وإنَّ من فضل ربنا علينا ــ نحن المسلمين ــ أن هيَّأ لنا من ينذر نفسه لخدمة السنَّة ودراستها، وتمييز صحيحها من سقيمها، وتجد ذلك في كل عصر، حتى تركوا لنا تراثاً ضخماً من المصنفات في مختلف أنواع العلوم المتعلقة بالسنَّة الغرّاء، وتناقله العلماء الثقات ذوي العقول السليمة، والأيدي الأمينة حتى وصل إلينا مصفّى من كل دخيل.

وكان من أولئك الذين نذروا أنفسهم لخدمة السنَّة، الجِهْبِذ البصير، والناقد النحرير، مفيد شيوخه، وشيخ أقرانه، وحافظ زمانه، وإمام أوانه أحمد بن علي بن حجر العسقلاني فصنَّف الكثير من الكتب في هذا العلم وكان من بين تلك المصنفات كتابه الموسوم بـ «المطالب العالية بزوائد المسانيد الثمانية».

وقد وقع عليه اختياري لأشارك إخواني الباحثين في العمل على تحقيقه وخدمته الخدمة العلمية اللاّئقة به، وهذا الاختيار كان بعد استخارة العليم الخبير، واستشارة عدد من أصحاب الفضيلة العلماء، فيممت وجهي شطره.

وقد كان نصيبي: من أول باب الكلالة في كتاب الفرائض إلى آخر باب الأوعية، في كتاب الحدود.

العوامل التي دعتني إلى تحقيق هذا الكتاب:

لقد دفعني إلى تحقيق ودراسة قسم من هذا الكتاب بعض الأمور، وهي كالتالي:

١ ـ حبي لعلم حديث النبي ﷺ وما يتصل به من العلوم.

٢ ـ رغبتي في المشاركة في تحقيق المخطوطات واكتساب الخبرة في ذلك تحت إشراف علمي ومنهجي دقيق.

٣ ـ التدرب على دراسة الأسانيد، واستخراج العلل الغامضة فيها، والحكم عليها وعلى المتون تصحيحاً وتضعيفاً، قبولاً وردّاً.

٤ ـ الاطلاع على تراجم الرجال ومعرفة أقوال أهل الجرح والتعديل فيهم، وكيف يمكن أن أتعامل مع الأقوال المختلفة سواء أكانت من إمام واحد، أو أكثر من إمام.

٥ ـ التنقل بين كتب أهل العلم، والاستفادة منها، ومعرفة مناهجها.

٦ ـ قيمة هذا الكتاب من ناحية مؤلِّفه، ومن ناحية مادته العلمية الغزيرة، فهو رافد يمدّ الموسوعة الحديثية الكبرى، خاصة وأن أكثر الأصول

التي استخرج الحافظ زوائدها إمّا في عالم المفقود، أو أنه لم يرَ النور بعد.

لهذه الأسباب وغيرها رأيت المشاركة في العمل في هذا الكتاب، مع قِصَرِ باعي، وقلَّة اطلاعي، والله المستعان.

وقد سرت في العمل في هذا القسم على الخطَّة الآتية:

أولاً ـ أثبتُ ما في النسخة المحمودية (مح) في صلب الكتاب، إذْ اعتبرتها أصلاً ـ كما سبق بيانه في دراسة النسخ ـ وقابلت باقي النسخ مع ما أثبتّ، وكان منهجي في المقابلة كالآتي:

١ ـ إذا وجدت مخالفة في إحدى النسخ الأخرى، فإن رأيت أن ما في النسخة الأصل (مح) صحيح، أو أن الوجهين محتملان، أثبتّ ما في الأصل، وجعلت ما في النسخة الأخرى في الحاشية.

٢ ـ إذا وجدت الصواب في نسخة أخرى ـ غير النسخة الأصل (مح) ـ أثبتّ الصواب، وأشرت إلى ما في (مح) في الحاشية، مع بيان وجه التصويب فيما أثبتّه.

٣ ـ إذا اتفقت جميع النسخ ـ بما فيها نسخة (مح) ـ على خطأ ظاهر أثبتّ الصواب في الأصل بين معكوفتين، وأشرت في الحاشية إلى اتفاق النسخ على هذا الخطأ مع بيان وجه التخطئة، ويظهر هذا خاصَّة في رجال الأسانيد.

٤ ـ إذا لم أجزم بالحكم بتخطئة ما اتفقت فيه النسخ أثبتّ ما فيها، وأشرت في الحاشية إلى ما أرجِّحه.

٥ ـ اعتبرت ما وقفتُ عليه من أصول المسانيد أو زوائدها المفردة المسندة بمثابة نسخ أخرى أثبتّ فروقها في الغالب، وكذا أيضاً كتاب إتحاف الخيرة المهرة للبوصيري، فهو صنو كتاب المطالب العالية وشريكه، وفي هذا تأكد أنَّ الحديث الوارد فيهما زائدٌ بغير شك.

٦ ـ يلاحظ في نسختي العمرية (عم) والسعيدية (حس) بياضات في عناوين الكتب والأبواب فتختفي كلها أو بعضها، وكذا صيغة التحمل بين صاحب المسند وشيخه، لأنها كُتِبت في الأصل بالحمرة، ولذا لم تظهر في التصوير، وعليه فقد قابلت ما ظهر منها، وتركت التنبيه على ما اختفى لكثرته كيلا أثقل الحواشي، واكتفيت هنا بهذه الإشارة.

٧ ـ أثبتّ جميع الفروق بين النسخ المتقدمة والنسخة السعودية (سد) في الحاشية إلاَّ ما لا تدعو الحاجة إلى إثباته، كأن يأتي في بعضها (أخبرنا) وفي بعضها (أنا)، وذلك لأن الثانية اختصار للأولى، وكذا إذا جاء في بعضها (حدثنا) وفي بعضها (ثنا)، وكذلك زيادة (قال) بعد: أخبرنا، لكونها تزاد نطقاً لا خطّاً، وكذا الاختلاف في الصلاة على النبي ﷺ، ففي بعضها (صلَّى الله عليه وسلَّم)، وفي بعضها (صلَّى الله تعالى عليه وسلَّم)، وفي بعضها (صلَّى الله عليه وآله وسلَّم)، وقد تُحذف من بعض المواضع، وكذا (رضي الله عنه) بالنسبة للصحابة، واخترت إثبات جملة (صلَّى الله عليه وسلَّم) وجملة (رضي الله عنه)، واكتفيت بالإشارة هنا عن التكرار في حاشية كل حديث.

٨ ــ أهملت التنبيه على التقديم والتأخير الحاصل في النسخة التركية (ك)، لكثرة وقوع ذلك، كما تقدم.

٩ ــ اتبعتّ الرسم الإملائي الحديث في كتابة هذه الرسالة، ولو كان مخالفاً لما جاء في إحدى النسخ أو فيها جميعاً، وكذا لو كُتِب فيها على وجه غير صحِيح إملائياً ولا أشير إلى ذلك.

ثانياً ــ بينتُ مواضع الآيات من سورها، وذلك بذكر اسم السورة ورقم الآية منها.

ثالثاً ــ وثَّقتُ النص بعزوه إلى الموجود من المسانيد التي أُخِذت منها الزوائد، أو بعزوه إلى بقيّة المصادر التي تلتقي أسانيدها مع أسانيد الحديث في الكتاب الْتقاءً كُلّياً أو جزئياً، ولو في الصحابي، فإنْ كانت المصادر مطبوعة فأُحيل إليها ببيان رقم الجزء والصفحة وأحياناً أُضيف إلى ذلك رقم الحديث بين قوسين. وأمّا المصادر المخطوطة، فأُحيل إليها برقم الجزء ــ إن كان مُتعدِّد الأجزاء ــ ورقم الورقة ووجهها، أو الصفحة، إنْ تيسَّر لي الوقوف على ذلك المصدر المخطوط، وإلاّ أَحَلْت إلى المرجع الذي نَقَلْتُ منه.

وقد راعيت في التخريج، التوسع والإطالة والاستقصاء ما أَمْكن، وخاصّةً إذا كان سند الباب ضعيفاً، يمكن تقويته، فأُحَاوِل جَمْع متابعاته وطرقه وشواهده التي تُرَقِّيه، وأُبيِّن ذلك مُفصَّلاً، مستنيراً بأقوال أهل الاختصاص في ذلك.

وكذلك إنْ كان الحديث صحيحاً أو حسناً، فقد أَجْمع له شواهده وأتَوَسَّع فيها، وقد أَسْلُك سبيل الاختصار وذلك كأنْ يكون من شواهده، حديث في الصحيحين.

رابعاً ــ خَرَّجت الروايات التي أشار إليها المُؤلِّف ولم يوردها، مثل قوله عن بعض الأحاديث: أَصْله في السنن من وجه آخر، وقوله عن حديث آخر مثلاً: أخرجوه ــ يعني الستة ــ .

خامساً ــ ضَبَطْتُ في النص ما يَحْتاج إلى ضَبْط.

سادساً ــ نبَّهتُ على ما ظهر لي مِنْ وَهَم وقع للمُؤَلِّف، سواء فيما يتعلَّق بالحكم على الرجل، أو على الحديث أو الأثر، أو في العَزْو إلى بعض المصادر، وذلك حسب اجتهادي القاصر.

سابعاً ــ عَزَوْتُ إلى الأجزاء والصفحات وقد أذكر الأرقام، ولا أنصّ على الكتاب والباب في المُصنَّفات خشية الإطالة، إذْ لو نَقَلْت كلّ ذلك لجاءت الرسالة قَدْر الحجم الذي هي عليه ومثله معه.

الرموز والاختصارات المستخدمة في ثنايا الرسالة:

الإتحاف : إتحاف الخيرة المهرة بزوائد المسانيد العشرة.

الإرواء : إرواء الغليل في تخريج أحاديث منار السبيل.

الإكمال : الإكمال لابن ماكولا.

البغية : بغية الباحث عن زوائد مسند الحارث للهيثمي.

التحفة : تحفة الأشراف بمعرفة الأطراف للمزي.

التذكرة : تذكرة الحفّاظ للذهبـي.

التقريب : تقريب التهذيب لابن حجر.

التهذيب : تهذيب التهذيب لابن حجر.

الثقات : ثقات ابن حبان.

الجرح : الجرح والتعديل.

الحلية : حلية الأولياء لأبي نعيم.

الخلاصة : خلاصة تهذيب الكمال للخزرجي.

الديوان : ديوان الضعفاء والمتروكين.

السير : سير أعلام النبلاء.

شرح العلل : شرح علل الترمذي لابن رجب.

الصحيحة : سلسلة الأحاديث الصحيحة.

الضعيفة : سلسلة الأحاديث الضعيفة.

الطبقات : الطبقات الكبرى لابن سعد.

علل أحمد : كتاب العلل ومعرفة الرجال.

العلل الكبير : علل الترمذي الكبير.

الفتح : فتح الباري بشرح صحيح البخاري.

الكامل : الكامل في ضعفاء الرجال لابن عدي.

اللسان : إن كان في التراجم عنيت به لسان الميزان لابن حجر، وإن كان في اللغويات عنيت به لسان العرب لابن منظور.

المجردة : مختصر إتحاف الخيرة المهرة للبوصيري.

المجمع : مجمع الزوائد ومنبع الفوائد.

المجموع : المجموع شرح المهذب للنووي.

مراتب المدلسين : تعريف أهل التقديس بمراتب الموصوفين بالتدليس.

المستدرك : المستدرك على الصحيحن للحاكم.

المغني : المغني في ضعفاء الرجال للذهبي. وفي المسائل الفقهية: المغني لابن قدامة الحنبلي، وفي ضبط الأسماء: المغني في ضبط الأسماء للفتني الهندي.

المقتنى : المقتنى في سرد الكنى للذهبي.

موارد الظمآن : موارد الظمآن إلى زوائد ابن حبان.

الميزان : ميزان الاعتدال في نقد الرجال.

النهاية : النهاية في غريب الحديث والأثر لابن الأثير.

* أحلت في تخريجي لأحاديث البخاري على المتن المطبوع مع شرحه فتح الباري ـ طبعة المكتبة السلفية بمصر ـ لأنها المنتشرة عند طلاب العلم.

* حيثما أطلقت كلمة الحافظ فالمراد به ابن حجر.

* إذا ذكرت كتاباً من كتب الجرح والتعديل، أو التخريج وبعده رقماً بين قوسين ( )، فهو رقم ترجمته، أو رقم الفقرة التي فيها الكلام عليه، أو رقم الحديث.

وغير ذلك من الاختصارات مما يدرك بسهولة ولا يخفى على القارىء اللبيب.

هذا، وأسأل الله الإعانة والرشاد، والحمد لله رب العالمين..

وصلّى الله على نبينا محمد وآله وصحبه أجمعين.

• • •

المطالب العالية

بزوائد المسانيد الثمانية

للحافظ أحمد بن علي بن حجر العسقلاني

٧٧٣ - ٨٥٢ هجرية

تحقيق

أبي محمد عبد الرحمن بن عمر جردي المدخلي

تنسيق

د. سعد بن ناصر بن عبد العزيز الشثري

المجلد الثامن

١٥ - ١٦

آخر كتاب الفرائض - أول كتاب الحدود

(١٥٣٧ - ١٨٤١)

٥ ـ باب الكلالة

١٥٣٧ ـ إسحاق: أخبرنا جرير، عن الشيباني، عن عمرو بن مرة، عن سعيد بن المسيب قال: إن عمر رضي الله عنه، سأل رسول الله ﷺ كيف نورث[١] الكلالة؟ فقال ﷺ: / [أوليس قد بيّن الله [مح٥٣أ] تعالى ذلك؟ ثم قرأ: ﴿وَإِن كَانَ رَجُلٌ يُورَثُ كَلَٰلَةً﴾][٢] إلى آخرها، فكأن عمر رضي الله عنه، لم يفهم، فأنزل الله تعالى ﴿يَسْتَفْتُونَكَ قُلِ ٱللَّهُ يُفْتِيكُمْ فِى ٱلْكَلَٰلَةِ﴾[٣] إلى آخر الآية، فكأن عمر رضي الله عنه لم يفهم[٤] فقال لحفصة رضي الله عنها: إذا رأيتِ من رسول الله ﷺ طِيبَ نفس فاسأليه عنها، فرأت منه طيب نفس، فسألته عنها، فقال ﷺ: «أبوكِ كتب لك هذا؟ ما أرى أباك يعلمها أبداً» فكان عمر رضي الله عنه يقول: ما أراني أعلمها أبداً وقد قال ﷺ ما قال.

* **صحيح**، إن كان ابن المسيب سمعه من حفصة رضي الله عنها.

.....

(١) في (عم) و (حس): «تورث».

(٢) سورة النساء: آية (١٢)، وتمامها: ﴿... أَوِ ٱمْرَأَةٌ وَلَهُۥٓ أَخٌ أَوْ أُخْتٌ فَلِكُلِّ وَٰحِدٍ مِّنْهُمَا ٱلسُّدُسُ فَإِن كَانُوٓا۟ أَكْثَرَ مِن ذَٰلِكَ فَهُمْ شُرَكَآءُ فِى ٱلثُّلُثِ مِنۢ بَعْدِ وَصِيَّةٍ يُوصَىٰ بِهَآ أَوْ دَيْنٍ غَيْرَ مُضَآرٍّ وَصِيَّةً مِّنَ ٱللَّهِ وَٱللَّهُ عَلِيمٌ حَلِيمٌ ﴿١٢﴾﴾.

(٣) سورة النساء: آية (١٧٦)، وتمامها: ﴿... إِنِ ٱمْرُؤٌا۟ هَلَكَ لَيْسَ لَهُۥ وَلَدٌ وَلَهُۥٓ أُخْتٌ فَلَهَا نِصْفُ مَا تَرَكَ

. . . . . .

وَهُوَ يَرِثُهَآ إِن لَّمْ يَكُن لَّهَا وَلَدٌ فَإِن كَانَتَا ٱثْنَتَيْنِ فَلَهُمَا ٱلثُّلُثَانِ مِمَّا تَرَكَ وَإِن كَانُوٓا۟ إِخْوَةً رِّجَالًا وَنِسَآءً فَلِلذَّكَرِ مِثْلُ حَظِّ ٱلْأُنثَيَيْنِ يُبَيِّنُ ٱللَّهُ لَكُمْ أَن تَضِلُّوا۟ وَٱللَّهُ بِكُلِّ شَىْءٍ عَلِيمٌ ﴿١٧٦﴾﴾.

(٤) قوله «لم يفهم»: ساقط من (حس).

١٥٣٧ ـ تخريجه:

ذكره البوصيري في الإتحاف (٢/٥٦/ب) كتاب الفرائض، باب ما جاء في الكلالة، وعزاه لإسحاق.

وأخرجه ابن مردويه، كما في الدرّ المنثور (٢/٢٤٩)، وكنز العمال (١١/٧٩).

وأخرجه عثمان بن أبي شيبة ـ بسنده ومتنه ـ، كما في تفسير ابن كثير (١/٦٠٨)، إلاَّ أنه تحرّف قوله في الحديث: (أبوكِ كتب هذا)، فقد جاء في التفسير: (أبوك ذكر لك هذا).

والصواب الذي في الأصل هنا، لما سيأتي من كيفية هذه الكتابة.

وأخرجه ابن جرير في التفسير مختصراً (٦/٤١)، عن ابن وكيع، عن جرير، به.

وقد رواه ـ بنحوه مختصراً ـ عبد الرزاق في مصنفه (١٠/٣٠٥: ١٩١٩٤)، كتاب الفرائض، باب الكلالة، عن ابن عيينة، عن عمرو بن دينار، عن طاووس أنّ عمر أمر حفصة أن تسأل النبي ﷺ عن الكلالة، فأمهلته حتى إذا لبس ثيابه فسألته، فأملَّها عليها في كتف، فقال: عمرُ أمركِ بهذا؟ ما أظنّه أن يفهمها، أَوَلَم تكفه آية الصيف؟ فأتت بها عمر فقرأها، فلما قرأ: ﴿يُبَيِّنُ ٱللَّهُ لَكُمْ أَن تَضِلُّوا۟﴾، قال: اللهم من بيّنت له فلم تبين لي.

وقال ابن جرير: عن معمر، عن طاووس، عن أبيه أنّ عمر أمر حفصة أن تسأل النبي ﷺ عن الكلالة. اهـ.

وأصل مراجعة عمر رضي الله عنه، للنبي ﷺ في الكلالة موجودة في صحيح

. . . . . .

مسلم (٣/ ٢٣٦ : ١٦١٧)، كتاب الفرائض، باب ميراث الكلالة. بسنده عن معدان بن أبـي طلحة، أن عمر بن الخطاب خطب يوم جمعة فذكر نبـي الله ﷺ وذكر أبا بكر، ثم قال: إنّي لا أدع بعدي شيئاً أهم عندي من الكلالة، ما راجعت رسول الله ﷺ في شيء ما راجعته في الكلالة، وما أغلظ لي في شيء ما أغلظ لي فيها، حتى طعن بأصبعه في صدري وقال: (يا عمر ألا تكفيك آية الصيف التي في آخر سورة النساء؟) وإني إن أعش أقض فيها بقضية، يقضي بها من يقرأ القرآن ومن لا يقرأ القرآن.

وجرير هو ابن عبد الحميد بن قُرْط الضبـي الكوفي.

والشيباني هو سليمان بن أبـي سليمان.

الحكم عليه:

حديث الباب رجاله ثقات، وهو صحيح على شرط مسلم. قال الحافظ بعد إيراده هنا: صحيح إن كان ابن المسيب سمعه من حفصة رضي الله عنها. اهـ.

وكذا قال البوصيري في إتحافه.

واللقاء ممكنٌ بين حفصة وابن المسيب، لأمور:

١ ـ أن حفصة رضي الله عنها، توفيت عام خمس وأربعين، وعُمْرُ ابنِ المسيب آنذاك خمس وثلاثون سنة.

٢ ـ أن ابن المسيب قد سمع ممن هم أقدم وفاة منها: كأبيها عمر بن الخطاب ـ على رأي البعض ـ المتوفى سنة ثلاث وعشرين، وكعثمان رضي الله عنه، المتوفى سنة خمس وثلاثين، وكعلي بن أبـي طالب رضي الله عنه، المتوفى سنة أربعين.

٣ ـ أن ابن المسيب كان يسمع من أمهات المؤمنين، فقد سمع من عائشة وأم سلمة، رضي الله عنهما، فما هو المانع من سماعه من حفصة رضي الله عنها!.

٤ ـ أن ابن المسيب كان ذا صلة ببيت عمر بن الخطاب رضي الله عنه، فقد سمع من عبد الله بن عمر، وكان ابن عمر يرسل إلى ابن المسيب يسأله عن بعض شأن عُمر وأمره. تهذيب الكمال (١/ ٥٠٥).

. . . . . .

---

٥ ـ أني لم أجد من قدح في سماعه من حفصة رضي الله عنها.

وبهذا يتبين لنا إمكان سماع ابن المسيب من حفصة رضي الله عنها، فضلاً عن اللقاء، فعلى هذا فالحديث صحيح على شرط مسلم كما قرره في مقدمة صحيحة. وعلى فرض عدم سماعه منها ـ وهو بعيد ـ فإن مرسلات ابن المسيب صحيحة كما قاله العلائي في جامعه (٨٩، ١٨٤)، والله أعلم.

وهذا الحديث قد صححه المتقي الهندي في كنز العمال (١١/ ٧٩)

١٥٣٨ ـ وقال ابن أبـي عمر: حدثنا سفيان، ثنا مصعب بن عبد الله بن الزبير، قال: سمعت ابن أبـي مليكة. قال: سمعت ابن عباس رضي الله عنهما، يقول: إنه ليس في كتاب الله تعالى ولا في قضاء رسول الله ﷺ وسيجدونه[1] كلهم فيقولون ما هو؟ فيقول: ميراث الأخت مع البنت النصف، وقد قال الله عز وجل: ﴿إِنِ ٱمْرُؤٌا۟ هَلَكَ لَيْسَ لَهُۥ وَلَدٌ وَلَهُۥٓ أُخْتٌ...﴾[2] الآية.

(١) في (عم) و (حس): «ستجدونه».

(٢) سورة النساء: آية (١٧٦).

١٥٣٨ ـ تخـريـجـه:

ذكره البوصيري في الإتحاف (٥٦/أ)، من طريق ابن أبـي عمر، هذه.

وأخرجه ابن حزم في المحلى (١٠/ ٣٢١)، كتاب المواريث، قال: ومن طريق إسماعيل بن إسحاق، نا علي بن عبد الله ـ وهو ابن المديني ـ حدثني سفيان به.

وقد تحرّف فيه اسم مصعب بن عبد الله بن الزبير إلى: مصعب بن عبد الله بن الزبرقان.

وللأثر طريق أخرى عند عبد الرزاق في مصنفه (١٠/ ٢٥٤: ١٩٠٢٣)، كتاب الفرائض.

ومن طريقه البيهقي في سننه (٦/ ٢٣٣)، كتاب الفرائض، باب الأخوات مع البنات عصبة، قال عبد الرزاق: عن معمر، عن الزهري، عن أبـي سلمة بن عبد الرحمن، قال: جاء ابن عباس مرةً رجل فقال: رجل توفي وترك ابنته، وأخته لأبيه وأمه؟ فقال ابن عباس: لابنته النصف وليس لأخته شيء، ما بقي هو لعصبته، فقال له الرجل: إن عمر قد قضى بغير ذلك، قد جعل للأخت النصف، وللبنت النصف. فقال ابن عباس: أنتم أعلم أم الله! قال معمر: فلم أدر ما قوله: أنتم أعلم أم الله، حتى لقيت ابن طاووس، فذكرت ذلك له، فقال ابن طاووس: أخبرني أبـي، أنه سمع

. . . . . .

ابن عباس يقول: قال الله تعالى: ﴿إِنِ ٱمْرُؤٌا۟ هَلَكَ لَيْسَ لَهُۥ وَلَدٌ وَلَهُۥٓ أُخْتٌ فَلَهَا نِصْفُ مَا تَرَكَ﴾ قال ابن عباس: فقلتم أنتم لها النصف وإن كان له ولد. اهـ.

وهذا الإسناد صحيح، رجاله ثقات، من رجال الصحيحين.

وسفيان هو ابن عيينة.

الحكم عليه:

حديث الباب رجاله ثقات: إلاّ أن فيه انقطاعاً بيّناً بين مصعب بن عبد الله، وابن أبـي مليكة، وذلك أن ابن أبـي مليكة توفي سنة ١١٧، وولد مصعب سنة ١٥٦، فبين وفاة الشيخ وولادة التلميذ ٣٩ سنة، وهذه مفازة طويلة، فعلى هذا فالأثر ضعيف.

وهذا القول مشهور عن ابن عباس، رضي الله عنهما فقد سبق في التخريج رواية عبد الرزاق في مصنفه وهي صحيحة الإسناد.

فهو ثابت عنه وإن لم يصح من طريق ابن أبـي عمر.

وقد وقع في المحلّى لابن حزم (١٠/٣٢١) تصحيف لاسم الجدّ الأخير لمصعب بن عبد الله إذ جاء: مصعب بن عبد الله بن الزبرقان، وقد بحثت عن هذا الاسم فلم أجده فعلمت أنه خطأ، مع أنه مخالف لبقية المصادر والنسخ التي جعلته: ابن الزبير.

١٥٣٩ ـ وقال أبو يعلى: حدثنا أبو خيثمة، ثنا حميد بن عبد الرحمن، عن زهير، عن أبي إسحاق، عن الحارث، عن علي بن أبي طالب رضي الله عنه، عن النبي ﷺ قال: «يرث الرجل أخاه لأبيه وأمه دون إخوته لأبيه».

١٥٣٩ ـ تخريجه:

هو في مسند أبي يعلى (١/ ٢٩٧: ٣٦١).

وأورده الهيثمي في المقصد العلي (٥٩/أ).

وأورده في مجمع الزوائد (٤/ ٢٢٩)، وقال: رواه أبو يعلى ولا أعرف معناه، وفيه الحارث وهو ضعيف وقد وثق.

وأورده البوصيري في الإتحاف (٥٦/أ) وعزاه لأبي يعلى.

وأورده الهندي في الكنز (١١/ ٣٩: ٣٠٥٣٦)، وقال: لأبي الشيخ.

وبنحوه أخرجه الحميدي في مسنده (١/ ٣٠: ٥٥): ثنا سفيان، ثنا أبو إسحاق، عن الحارث، عن علي، أن رسول الله ﷺ قضى «أن أعيان بني الأم يتوارثون دون بني العلاّت».

وبني العلاّت: هم الإخوة لأب وأمهاتهم شتى، والمعنى أن بني الأعيان إذا اجتمعوا مع بني العلاّت فالميراث لبني الأعيان لقوة القرابة. اهـ. من تحفة الأحوذي (٦/ ٢٧٠).

وأخرجه الإمام أحمد في المسند (١/ ٧٩).

والطيالسي في مسنده (٢٥: ١٧٩).

والترمذي في أبواب الفرائض، باب ما جاء في ميراث الإخوة من الأب والأم (٣/ ٢٨١: ٢١٧٦)، وقال: هذا حديث لا نعرفه إلاَّ من حديث أبي إسحاق عن الحارث عن علي، وقد تكلم بعض أهل العلم في الحارث، والعمل على هذا الحديث عند أهل العلم.

وأخرجه أبو يعلى في مسنده (١/ ٤٦١: ٦٢٥).

. . . . . .

والحاكم في مستدركه (٤/ ٣٣٦)، كتاب الفرائض، وقال: رواه الناس عن أبـي إسحاق عن الحارث ابن عبد الله، لذلك لم يخرجه الشيخان. والدارقطني (٤/ ٨٦، ٨٧).

والبيهقي في السنن (٦/ ٢٣٢)، كتاب الفرائف، باب ميراث الإخوة والأخوات لأب وأم أو لأب.. كلهم من طريق سفيان، به.

وأبو خيثمة: هو زهير بن حرب.

وحميد: هو الرُّؤاسي أبو عوف الكوفي.

وزهير: هو ابن معاوية بن حُدَيج.

وأبو إسحاق هو عمرو بن عبد الله بن عبيد، ويقال علي، السبيْعي.

الحكم عليه:

هذا الحديث ضعيف الإسناد، لأجل الحارث الأعور.

وقد ضعفه الهيثمي بذلك فقال (٤/ ٢٢٩): وفيه الحارث وهو ضعيف، وقد وثق.

١٥٤٠ ـ وقال أبو داود: حدثنا شعبة، عن عمرو بن مرة، أنه[١] سمع مُرّة يقول[٢] في الكلالة: قلت لمرة: ومن يشك في الكلالة؟ هو ما دون الولد والوالد، قال: إنهم يشكون في الوالد.

.....

(١) قوله «أنه»: زيادة من (عم).

(٢) قوله: (يقول) زيادة من (عم).

١٥٤٠ ـ تخريجه:

هو في مسند أبي داود الطيالسي (١٢) بأطول منه، قال: حدثنا شعبةَ عن عمرو بن مرة سمع مرة قال: قال عمر: ثلاث لأن أكون سألت رسول الله ﷺ أحب إليَّ من أن يكون لي حمر النعم: الخلافة، والكلالة، والربا، فقلت لمرة: ومن يشك في الكلالة؟... فذكره.

وأورده البوصيري في الإتحاف (٥٦/ب) تاماً، كما هو في مسند الطيالسي وعزاه له وقال: هذا إسناد رجاله ثقات إلاَّ أنه منقطع.

وأخرجه البيهقي (٦/٢٢٥)، كتاب الفرائض، باب حجب الإخوة والأخوات من كانوا بالأب والابن وابن الابن. من طريق أبي داود الطيالسي، به.

وأورده الهندي في كنز العمال (١١/٧٨) وقال: رواه عبد الرزاق، والطبراني، وابن أبي شيبة، والعدني، وابن ماجه، والشاشي، وأبو الشيخ في الفرائض، والحاكم، والبيهقي، والضياء في المختارة. اهـ.

ولكنّ أكثر هذه المصادر لم تورد كلام عمرو بن مرة مع مُرّة بل اكتفت بأول الأثر مقتصرة على كلام عمر رضي الله عنه، وعلى هذا فهي ليست من مصادر تخريج هذا الأثر الذي معنا.

أمّا قول عمر رضي الله عنه، دون قوله فقلت لمرة... إلخ.

فقد أخرجه عبد الرزاق في مصنفه (١٠/٣٠٢: ١٩١٨٤)، عن الثوري عن عمرو بن مرة، به.

. . . . . .

وأخرجه ابن ماجه في كتاب الفرائض، باب الكلالة (٢/ ٩١١ : ٢٧٢٧).

والحاكم في المستدرك (٢/ ٣٠٤)، كتاب التفسير. كلاهما من طريق الثوري.

وقال الحاكم: هذا حديث صحيح على شرط الشيخين ولم يخرجاه. ووافقه الذهبي.

وقال البوصيري في مصباح الزجاجة (٢/ ٣٧٥)، رجال إسناده ثقات إلاَّ أنه منقطع. اهـ.

وهذا الانقطاع بين مرة بن شراحيل وعمر بن الخطاب، قال ابن أبي حاتم في المراسيل (٢٠٨): قال أبو زرعة وأبو حاتم: حديث مرة بن شراحيل عن عمر مرسل، وقال أبو حاتم: لم يدركه.

وقول عمر رضي الله عنه، ثابت عنه في الصحيحين وغيرهما من طريق ابن عمر: فقد أخرجه البخاري (١٠/ ٤٥)، كتاب الأشربة، باب ما جاء في أن الخمر ما خامر العقل من الشراب بسنده، عن ابن عمر رضي الله عنهما، قال: خطب عُمر على منبر رسول الله ﷺ فقال: إنه قد نزل تحريم الخمر... وثلاث وددت أن رسول الله ﷺ لم يفارقنا حتى يعهد إلينا عهداً: الجَدُّ، والكلالة، وأبواب من أبواب الربا.

وأخرجه مسلم (٤/ ٢٣٢٢ : ٣٠٣٢)، كتاب التفسير، باب في نزول تحريم الخمر.

وأبو داود (٣/ ٣٢٤: ٣٦٦٩)، كتاب الأشربة، باب في تحريم الخمر.

ومما يلاحظ هنا أن إحدى الثلاث هي: الجدّ. أمّا في الرواية الأولى فهي: الخلافة.

تنبيه:

أصل الأثر ليس من الزوائد، ولذلك تنبه له الحافظ فلم يورد منه إلاَّ الزائد فقط فلله دره من حافظ إمام.

. . . . . .

وإسناد الزيادة صحيح، فرواتها ثقات وكل واحد منهم سمع ممن فوقه وليس فيه انقطاع. وهذه الزيادة رواها شعبة عن عمرو. ولم يروها الثوري عن عمرو.

وكلاهما حافظ إمام.

أما أصل الأثر ففيه انقطاع من طريق عمرو بن مرة: لكنه ثابت في الصحيحين من طريق ابن عمر رضي الله عنهما.

٦ ـ باب ميراث الولاء ومن أسلم على يده رجل

١٥٤١ ـ [١] إسحاق: أخبرنا يحيى بن آدم، ثنا أبو بكر بن عياش، عن الأجلح، عن الحكم بن عتيبة قال: اختصم علي والزبير إلى عمر رضي الله عنه، في موالي صفية رضي الله عنها، فقال علي رضي الله عنه عمتي وأنا أعقل عنها وأرثها، وقال الزبير رضي الله عنه، أمي وأنا أرثها. فقال عمر لعلي رضي الله عنهما: ألم تعلم أن رسول الله ﷺ جعل الولاء[١] تبعاً للميراث.

[٢] أخبرنا يحيى بن آدم، نا حفص[٢] بن غياث عن الأجلح عن الحكم مثله. وقال لعلي رضي الله عنه: أما علمت أن رسول الله ﷺ جعل[٣] الولاء تبعاً للميراث؟ فقضى به للزبير رضي الله عنه[٤].

.....

(١) في الأصل و (حس): «الولاية»، وهو خطأ، والتصويب من (عم) والإتحاف.

(٢) تحرفت في الأصل إلى «جعفر»، والتصويب من بقية النسخ وكتب الرجال.

(٣) في الأصل «فعل»، والتصويب من بقية النسخ. وجاء في الإتحاف «قال».

(٤) في هامش الأصل علق على الحديث بقوله: استفادة علي رضي الله عنه حكما من أحكام الشريعة عن عمر رضي الله عنه فتنبه.

. . . . . .

١٥٤١ ـ تخريجه:

والحديث أورده البوصيري (٥٥/ أ)، وعزاه لإسحاق بن راهويه.

وكذلك أورده الهندي في الكنز (٥/ ٥٠٧٨)، وعزاه لابن راهويه.

ورواه بنحوه سعيد بن منصور في السنن (١/ ٩٤: ٢٧٤)، قال: نا أبو معاوية [أي الضرير].

قال: نا عبيدة الضبي عن إبراهيم قال: اختصم علي والزبير إلى عمر في مولى صفية فقال علي: مولى عمتي وأنا أعقل عنه، وقال الزبير: مولى أمي وأنا أرثه فقضى عمر للزبير بالميراث وقضى على علي بالميراث، قال إبراهيم: فالولاء لآل الزبير ما بقي لهم عقب قلت: وما العقب؟ قال: ولد ذكر فإذا لم يكن ولد ذكر رجع الولاء إلى علي.

وهذه الطريق ضعيفة لأن عبيدة الضبي الضرير قال عنه الحافظ في التقريب: ضعيف واختلط بأخرة (٣٧٩: ٤٤١٦)، وإبراهيم النخعي عن علي مرسل، وانظر التهذيب (١/ ١٥٦). وله طريق أخرى عن إبراهيم أخرجه ابن أبي شيبة (٩/ ٣١٩: ٧٦٣٠)، وابن حزم في المحلى (١١/ ٧١).

ومبتدأ الخصومة قبل بلوغها عمر وحكمه فيها رواها سعيد ـ أيضاً ـ في سننه (١/ ٩٤). من طريق حماد عن إبراهيم بنحوه.

قال: نا سفيان، عن عمرو بن دينار عن محمد بن عمرو بن عطاء، عن عطاء، عن سليمان بن يسار.

قال: اختصم علي والزبير في موالي صفية فقال علي: أنا أعقل عنهم وأنا أرثهم، وقال الزبير: موالي أمي وأنا أرثهم فناداهما عبد الرحمن بن عوف: إنكما لا تدريان أيكما أسرع موتاً، فسكتا.

وهذه الطريق رجال إسنادها ثقات.

. . . . . .

الحكم عليه:

حديث الباب بهذا الإسناد رجاله ثقات ما عدا الأجلح الكندي فهو صدوق، ولكن فيه علة: وهي أن الحكم بن عتيبة لم يدرك علي بن أبـي طالب رضي الله عنه كما ذكره البيهقي في سننه (٦/ ٤٣)، إلاَّ أن أصل الخصومة ثابت كما رواها سعيد بن منصور ـ كما مضى في التخريج ـ .

وللحديث شواهد، هي:

١ ـ ما أخرجه الإمام أحمد (١/ ٤٦)، والترمذي (٣/ ٢٩٠)، أبواب الفرائض باب من يرث الولاء: من طريق ابن لهيعة، عن عمرو بن شعيب، عن أبيه، عن جدّه، أن رسول الله ﷺ قال: «يرث الولاء من يرث المال» قال الترمذي: هذا حديث ليس إسناده بالقوي. اهـ .

وهو عند الإمام أحمد: من طريق عمرو بن شعيب، عن أبيه، عن جدّه، عن عمر.

وهذا إسناد حسن في المتابعات، فابن لهيعة وإن كان قد اختلط فقد جعله الحافظ في التقريب صدوق (٣١٩: ٣٥٦٣).

ولمّا كان في المسند عن عمر، أورده الهيثمي في المجمع (٣/ ٢٣١)، وقال: رواه أحمد بسند حسن.

٢ ـ ما أخرجه الإمام أحمد (١/ ٢٧) مختصراً، وأبو داود ـ مطولاً ـ (٣/ ١٢٦: ٢٩١٧)، كتاب الفرائض، باب الولاء، قال: حدثنا عبد الله بن عمرو بن أبـي الحجاج أبو معمر، ثنا عبد الوارث، عن حسين المعلم، عن عمرو بن شعيب عن أبيه عن جده أن رئاب بن حذيفة تزوج امرأة فولدت له ثلاثة غِلْمة فماتت أمهم فورثها رباعها وولاء مواليها، وكان عمرو بن العاص عَصبَة بنيها، فأخرجهم إلى الشام، فماتوا، فقدم عمرو بن العاص، ومات مولى لها، وترك مالاً له، فخاصمه إخوتها إلى عمر بن الخطاب، فقال عمر: قال رسول الله ﷺ: «ما أَحْرَزَ الولدُ أو الوالدُ فهو

. . . . . .

لعصبته من كان»، قال: فكتب له كتاباً فيه شهادة عبد الرحمن بن عوف وزيد بن ثابت ورجل آخر، فلما استخلف عبد الملك اختصموا إلى هشام بن إسماعيل أو إلى إسماعيل بن هشام، فرفعهم إلى عبد الملك فقال: هذا من القضاء الذي ما كنت أراه قال: فقضى لنا بكتاب عمر بن الخطاب، فنحن فيه إلى الساعة.

وهذا الإسناد رجاله ثقات غير مجروحين ـ كما في تراجمهم من التقريب ـ إلاَّ أن الكلام في رواية عمرو بن شعيب عن أبيه عن جدّه، والراجح أنها لا تنزل عن رتبة الحسن، وعلى ذلك فالحديث يصلح لأن يكون شاهداً لحديث الباب.

وبهذين الشاهدين يرتقي حديث الباب إلى الصحيح لغيره فهو قابل للمتابعة وهي تصلح لها، والله أعلم.

١٥٤٢ ـ وقال مسدد: حدثنا عيسى بن يونس، عن الأحوص بن حكيم، عن راشد بن سعد[١] قال: قال رسول الله ﷺ: «من أسلم على يده[٢] رجل فهو مولاه يرثه ويؤدي عنه»[٣].

.....

(١) في (عم): «رضي الله عنه»، وهو سبق قلم من الناسخ، لأن راشد بن سعد ليس من الصحابة.

(٢) في الإتحاف: «يديه».

(٣) في سنن سعيد بن منصور (١/٧٨): «ويدي».

١٥٤٢ ـ تخريجه:

الحديث أورده البوصيري في الإتحاف (٥٤/ب)، من طريق مسدد وقال: هذا إسناد رجاله ثقات. اهـ.

وأورده في المجرّدة وقال: رواه مسدد مرسلاً بسند رجاله ثقات.

وأخرجه سعيد بن منصور في سننه (١/٧٨: ٢٠١)، باب من أسلم على الميراث قبل أن يقسم. بنفس سند مسدد ومتنه.

ورواه مرة ثانية عن إسماعيل بن عياش عن الأحوص، بنحوه.

الحكم عليه:

الحديث بهذا السند ضعيف، فيه علتان:

١ ـ ضعف الأحوص بن حكيم.

٢ ـ إرسال راشد بن سعد، والمرسل من أنواع الضعيف على الراجح.

وبهذا يتبين قصور قول البوصيري: رجاله ثقات.

وللحديث شواهد تأتي في الحديث الآتي إن شاء الله تعالى.

١٥٤٣ ـ حدثنا[١] عيسى بن يونس، ثنا معاوية بن يحيى، عن القاسم، عن أبي أمامة رضي الله عنه قال: قال رسول الله ﷺ: «من أسلم على يدي[٢] رجل فهو مولاه».

.....

(١) القائل هو مُسدد.

(٢) في (حس): «يد»، بالإفراد.

١٥٤٣ ـ تخريجه:

الحديث أورده البوصيري في الإتحاف (٥٤ / ب) وعزاه لمسدد.

رواه سعيد بن منصور في سننه ـ بنفس سند مسدد ومتنه ـ (١/ ٧٨: ٢٠٠)، باب من أسلم على الميراث قبل أن يسلم.

وأخرجه الطبراني في الكبير (٨/ ٢٢٣: ٧٧٨١).

والدارقطني في سننه (٤/ ١٨١: ٣٢)، في الرضاع. من طريق معاوية.

وأخرجه ابن عدي في الكامل (٦/ ٢٣٩٧) في ترجمة معاوية الصدفي، من طريقه.

ومن طريق ابن عدي أخرجه البيهقي في سننه (١٠/ ٢٩٨)، كتاب الولاء، باب ما جاء في علة حديث روى فيه عن تميم الداري مرفوعاً.

قال الدارقطني بعد روايته للحديث: الصدفي ضعيف. اهـ.

ولم ينفرد به معاوية الصدفي عن القاسم الشامي، فقد تابعه جعفر بن الزبير عن القاسم الشامي.

أخرجه ابن عدي

قال: أنبأ الفضل بن الحباب، ثنا مسدد، ثنا عيسى بن يونس، عن جعفر بن الزبير عن القاسم. به.

ومن طريق ابن عدي أخرجه البيهقي (١٠/ ٢٩٨)، كتاب الولاء.

والقاسم هو: ابن عبد الرحمن الشامي الدمشقي، صاحب أبي أمامة.

. . . . . .

الحكم عليه:

وحديث الباب ضعيف الإسناد وذلك لضعف معاوية بن يحيى الصدفي.

وبذلك ضعّفه البوصيري في الإتحاف فقال في المجردة (٢ / ١٩٦ / أ): رواه مسدد بسند ضعيف لضعف معاوية بن يحيى الصدفي. اهـ .

وأمّا متابعة جعفر بن الزبير فلا عبرة بها فقد قال عنه الحافظ في التقريب ١٤٠ متروك الحديث وأيضاً يتكلمون في رواية جعفر عن القاسم.

والحديث ذكره عبد الحق في أحكامه ــ كما في نصب الراية (٤/١٥٧) ــ من جهة ابن عدي. وقال: جعفر متروك، وكان رجلاً صالحاً. اهـ .

وللحديث شاهد عن:

١ ــ تميم الداري:

أخرجه أبو داود في سننه (٣/١٢٧ : ٢٩١٨)، كتاب الفرائض، باب في الرجل يسلم على يدي الرجل.

من طريق عبد العزيز بن عمر بن عبد العزيز قال: سمعت عبد الله بن موهب يحدث عمر بن عبد العزيز عن قبيصة بن ذويب عن تميم الداري قال: يا رسول الله ما السنة في الرجل يسلم على رجل من المسلمين؟ قال: «هو أولى الناس بمحياه ومماته».

وأخرجه الإمام أحمد (٤/١٠٣).

والدارمي (١/٢٧٢ : ٣٠٣٧)، كتاب الفرائض، باب في الرجل يوالي الرجل.

والترمذي (٣/٢٨٩ : ٢١٩٥)، أبواب الفرائض، باب ما جاء في الرجل يسلم على يد الرجل.

والبيهقي (١٠/٢٩٦) كتاب الولاء، باب ما جاء في علة حديث تميم.

كلهم من طريق وكيع وغيره عن عبد العزيز عن ابن موهب عن تميم. به.

قال الترمذي: هذا حديث لا نعرفه إلاّ من حديث عبد الله بن موهب ويقال:

. . . . . .

وهب عن تميم الداري، وقد أدخل بعضهم بين عبد الله بن موهب وبين تميم الداري قبيصة بن ذؤيب، هكذا رواه يحيى بن حمزة، وهو عندي ليس بمتصل. اهـ .

قال البخاري (١٢/ ٤٥) واختلفوا في صحة هذا الخبر.

وذكر الحافظ في الفتح (١٢/ ٤٦) أن الشافعي قال: هذا الحديث ليس بثابت، وقال الخطابي: ضعّف أحمد هذا الحديث. وقال ابن المنذر: هذا الحديث مضطرب، وصحح هذا الحديث أبو زرعة الدمشقي وقال: هو حديث حسن المخرج متصل. اهـ .

وحسنه ابن القيم في تهذيب السنن (٤/ ١٨٦) وتبعه الألباني في الصحيحة (٥/ ٤٠٦).

٢ ــ وعن عمرو بن العاص أنه أتى رسول الله ﷺ فقال: إن رجلاً أسلم على يدي وله مال وقد مات، قال: فلك ميراثه.

قال الهيثمي في المجمع (٤/ ٢٣٢) رواه الطبراني من رواية بقية قال: حدثني كثير بن مرة فإن كان سمع منه فالحديث صحيح. اهـ .

ولكنّ الراوي عن عمرو بن العاص شيخ من باهلة لا يدرى ما حاله كما في نصب الراية (٤/ ١٥٨).

٣ ــ مرسل راشد بن سعد ــ وقد مضى قبل هذا الحديث ــ وهو ضعيف الإسناد.

٤ ــ أخرج ابن أبي شيبة، في مصنفه في الديات (٩/ ٣٢٠: ٧٦٣٦)، باب العقل على من يكون؟ قال:

حدثنا عبد السلام بن حرب عن خصيف عن مجاهد أن رجلاً أتى عمر فقال: إن رجلاً أسلم على يدي، فمات وترك ألف درهم، فتحرجت منها، فقال: أرأيت لو جنى جناية على من تكون؟ قال: عليَّ، قال: فميراثه لك. اهـ .

وعبد السلام بن حرب هو النهدي، قال الحافظ في التقريب (٣٥٥) ثقة حافظ له مناكير.

. . . . . .

وخصيف هو ابن عبد الرحمن الجزري، صدوق سيء الحفظ خلط بأخرة. قاله الحافظ (١٩٣)، فالأثر يصلح لأن يكون متابعاً.

قال ابن التركماني في الجوهر النقي (١٠/٢٩٦) بعد عزوه هذا الأثر لابن جرير في التهذيب قال: ورواه مسروق عن ابن مسعود، وقاله إبراهيم، وابن المسيب، والحسن، ومكحول وعمر بن عبد العزيز. اهـ .

فبمجموع هذين الحديثين والمرسل وأثر عمر وابن مسعود يتقوّى حديث الباب فيكون حسناً لغيره على أعلى حدٍّ، والله أعلم.

١٥٤٤ ـ حدثنا[١] أبو عوانة[٢]، عن منصور قال: سألت إبراهيم عن النبطي يسلم فيوالي رجلاً، قال: يرثه ويعقل عنه.

.....

(١) القائل هو مُسدد.

(٢) في (عم): «معاوية» وهو خطأ.

١٥٤٤ ـ تخريجه:

أورده البوصيري في الإتحاف (٥٤/ب)، بسند مسدد.

أخرجه سعيد بن منصور في سننه (١/ ٧٨: ٢٠٤)، باب من أسلم على الميراث قبل أن يقسم، عن أبي عوانة. بمثل سند مسدد ومتنه.

وقد تابع أبا عوانة كل من:

١ ـ جرير بن عبد الحميد عند سعيد في سننه (١/ ٨٠: ٢١٣)، قال: نا جرير بن عبد الحميد عن منصور. بنحوه.

٢ ـ الثوري، ومعمر، أخرجه عبد الرزاق في مصنفه (٦/ ٢٠) كتاب أهل الكتاب من أسلم على يد رجل فهو مولاه، قال: أخبرنا الثوري ومعمر عن منصور، بنحوه.

٣ ـ ابن عيينة. أخرجه عبد الرزاق ـ الموضع السابق (٩٨٧٤) ـ، قال: أخبرنا ابن عيينة، عن منصور، عن إبراهيم مثله، وزاد: وله أن يحول ولاءه حيث ما شاء ما لم يعقل عنه.

٤ ـ إسرائيل. أخرجه الدارمي في سننه (٢/ ٢٧٢)، كتاب الفرائض باب في الرجل يوالي الرجل (٣٠٣٨)، قال: حدثنا عبيد الله، عن إسرائيل، عن منصور، بنحوه.

الحكم عليه:

هذا الأثر صحيح الإسناد.

٧ ـ باب من رأى توريث المسلم من الكافر

١٥٤٥ ـ قال أحمد بن منيع: حدثنا يزيد بن هارون، أنا حماد بن سلمة، عن خالد الحذاء، عن عمرو بن كردي، عن يحيى بن يعمر قال: إن معاذ بن جبل رضي الله عنه كان يورث المسلم من الكافر ولا يورث الكافر من المسلم[1].

.....

(١) وزاد في الإتحاف: «ويقول سمعت رسول الله ﷺ يقول: الإسلام يزيد ولا ينقص».

١٥٤٥ ـ تخريجه:

الحديث أورده البوصيري في الإتحاف (٥٤/أ) ونسبه لأحمد بن منيع.

وفيه الزيادة في آخره.

ولم أجده باللفظ الذي أورده الحافظ في المطالب هنا.

وأمّا الزيادة التي أوردها البوصيري في الحديث فقد أخرجها: الطيالسي (٧٧: ٥٦٨).

وأحمد (٥/ ٢٣٠، ٢٣٦)، وابن أبي شيبة في المصنف (١١/ ٣٧٤)، في الفرائض، من كان يورث المسلم الكافر.

وأبو داود (٣/ ١٢٦: ٢٩١٢، ٢٩١٣)، كتاب الفرائض، باب هل يرث المسلم الكافر؟

وابن أبي عاصم في السنة (٢/ ٤٦٣: ٩٥٤).

. . . . . .

والحاكم (٤/ ٣٤٥)، وقال: صحيح الإسناد، ووافقه الذهبي.

والبيهقي (٦/ ٢٥٤)، كتاب الفرائض، باب ميراث المرتد.

والجوزقاني في الأباطيل (٢/ ١٥٧).

كلهم من طريق عمرو بن أبي حكيم الواسطي، ثنا عبد الله بن بريدة، أن أخوين اختصما إلى يحيى بن يعمر يهودي ومسلم فورث المسلم منهما وقال: حدثني أبو الأسود، أن رجلاً حدثه، أن معاذاً حدثه قال: سمعت رسول الله ﷺ يقول: «الإسلام يزيد ولا ينقص»، فورث المسلم.

هذا لفظ أبي داود.

وفيه رجل مجهول بين أبي الأسود ومعاذ. فهو ضعيف. قال البيهقي: وهذا رجل مجهول فهو منقطع. اهـ. وذكر الحافظ في الفتح (١٢/ ٤٣)، تصحيح الحاكم له، وقال: وتعقب بالإنقطاع بين أبي الأسود ومعاذ، ولكن سماعه منه ممكن، وقد زعم الجوزقاني أنه باطل، وهي مجازفة. اهـ.

وبهذا الإنقطاع ضعّف الألباني الحديث في السلسلة الضعيفة (٣/ ٢٥٢: ١١٢٣).

الحكم عليه:

وأثر الباب بهذا الإسناد رجاله ثقات، إلاّ أن المزي ذكر أن الصحيح أن بين عمرو بن كردي ويحيى بن يعمر، بريدة.

وأيضاً يحيى بن يعمر ليس له سماع من معاذ، فهو ضعيف.

وذكر الحافظ في الفتح (١٢/ ٥٠) أن إسناده قوي، ولعله يقصد باعتبار شاهده، كما سيأتي في الحديث الآتي، إن شاء الله.

١٥٤٦ ـ وقال مسدد: حدثنا عبد الوارث، عن عمرو الواسطي، ثنا عبد الله بن بريدة قال: إنّ أخوين اختصما إلى يحيى بن يعمر ـ يهودي ومسلم ـ، فورّث المسلم منهما، فقيل له: لم ورّثت المسلم؟ قال: حدثني أبو الأسود أن رجلاً حدثه[١] أن أخوين اختصما إلى معاذ رضي الله عنه، يهودي ومسلم فقال المسلم: كان أبي يهودياً وكان ذا مال وأرض فلم[٢] يضرني إسلامي عنده دون أن فوّض[٣] إليّ ماله وأرضاً كنت أزرعها وأقوم فيها، وكنت أتصدّق وأقري الضيف وأصنع المعروف[٤] وأَعْتِق، فكان لا يعيب ذلك عليَ فمات فحالوا بيني وبين ماله[٥] وقالوا: لا حقّ لك[٦]، فورَّث معاذ رضي الله عنه المسلم.

(١) في (عم): «حدثنا».

(٢) في الإتحاف: «ولم».

(٣) أي رده إليه وجعله الحاكم فيه. النهاية (٣/ ٤٧٩)، (فوض).

(٤) زاد في الإتحاف: «إلى ابن السبيل».

(٥) في الإتحاف: «وبين ذلك أهله».

(٦) زاد في الإتحاف: «فقال معاذ: سأقضي بينكما بما سمعت رسول الله ﷺ يقول، إن رسول الله ﷺ قال: «الإسلام يزيد ولا ينقص»، فورث المسلم».

١٥٤٦ ـ تخريجه:

ذكره البوصيري في المجردة (٢/ ١٩٥/ ب)، وعزاه لمسدد، وأورد قبله حديث ابن منيع الماضي قبل هذا ثم قال: ومدار الطريق على عمرو بن كردي ولا أعلم حاله، وباقي رجال الإسناد ثقات.

ولمّا ذكره في الإتحاف (٥٤/ أ)، بسند مسدد وبالزيادة التي فيه قال: رواه أبو داود في سننه عن مسدد به مقتصراً على المرفوع منه دون باقية. اهـ.

ولم أجد من أخرجه بهذا السياق. والحافظ ابن حجر أورد هنا الزائد فقط دون ذكرٍ لآخر الأثر لأنه ليس بزائد فقد رواه أحمد وأبو داود.

. . . . . .

الحكم عليه:

رواية مسدد عن معاذ فيها رجل مجهول، فعلى ذلك تكون هذه الرواية بهذا السياق ضعيفة الإسناد.

أمّا رواية أبـي داود التي أشار إليها البوصيري فقد سبقت في الحديث الماضي.

وما أدري كيف قال البوصيري: ومدار الطريق على عمرو بن كردي ــ أي عن يحيـى بن يعمر ــ، ولا أعلم حاله، وباقي رجال الإسناد ثقات! اهـ.

فكأنه ذهل عن قول عمرو الواسطي: ثنا عبد الله بن بريدة، عن يحيـى بن يعمر، هنا في حديث مسدد.

اللهم إلاَّ إن أراد حكم يحيـى بن يعمر بين الرجلين ــ دون قصة معاذ ــ، فصحيح أن رجاله ثقات بل هو صحيح، وأمّا عدم معرفته لعمرو بن كردي فقد وثقه ابن معين وأبو داود والنسائي. بقي حكم معاذ بين اليهودي والمسلم ضعيف الإسناد؛ لكن له شاهد غير الرواية المختصرة التي قدمتها في الحديث الماضي وهي رواية ضعيفة لا تصلح للمتابعة، فقد أخرج سعيد بن منصور (١/ ٦٧)، باب لا يتوارث أهل ملتين قصة عن معاوية شبيهة بهذه، قال: نا هشيم قال: أنا مجالد قال: نا الشعبـي قال: جاء رجل إلى معاوية فقال: أرأيت الإسلام يضرّني أم ينفعني؟ قال: بل ينفعك، فما ذاك؟ فقال: إن أباه كان نصرانياً، فمات أبوه على نصرانيته وأنا مسلم، فقال إخوتي وهم نصارى: نحن أولى بميراث أبينا منك، فقال معاوية: إيتني بهم، فأتاه بهم، فقال: أنتم وهو في ميراث أبيكم شرع سواء، وكتب معاوية إلى زياد: أن ورّث المسلم من الكافر، ولا تورث الكافر من المسلم، فلما انتهى كتابه إلى زياد أرسل إلى شريح فأمره أن يورّث المسلم من الكافر ولا يورث الكافر من المسلم، وكان شريح قبل ذلك لا يورث الكافر من المسلم ولا المسلم من الكافر، فلما أمره زياد قضى بقوله، فكان إذا قضى بذلك يقول: هذا قضاء أمير المؤمنين.

وهذا الإسناد ضعيف بسبب مجالد بن سعيد، والله أعلم.

١٥٤٧ ـ حدثنا[١] أبو وكيع، عن أبـي إسحاق، عن الحارث، عن علي رضي الله عنه قال: (لا يرث المسلم الكافر إلاّ إن كان[٢] له عبداً)[٣]، وفي لفظ: (إلاّ أن يكون مملوكاً له).

.....

(١) القائل هو مُسدد.

(٢) في الإتحاف: «أن يكون».

(٣) في (عم): «عبداً له» بدلاً من «له عبداً».

١٥٤٧ ـ تخـريـجـه:

أورده البوصيري في الإتحاف (٥٤/أ)، بسند مسدد.

وأورده في المجردة (٢/ ١٩٥/ب)، وقال: رواه مسدد موقوفاً.

وأخرجه سعيد بن منصور (١/ ٦٦: ١٤٢)، باب لا يتوارث أهل ملتين، بسند مسدد ولفظه الثاني.

ورواه عن أبـي الأحوص، عن أبـي إسحاق، به، قال: لا يرث المسلم الكافر.

وأخرجه ابن أبـي شيبة في مصنفه (١١/ ٣٧٢: ١١٤٨٨)، عن أبـي الأحوص، به.

قال: لا يرث الكافر المسلم ولا المسلم الكافر.

وأخرجه أيضاً برقم (١٤٨٩) عن وكيع ثنا سفيان عن أبـي إسحاق. مثله. وزاد: إلاّ أن يكون عبداً له فيرثه.

الحكم عليه:

هذا الأثر ضعيف الإسناد وذلك لضعف الحارث الأعور. وهذا الأثر الموقوف قد ورد عن غير علي:

١ ـ فقد روى جابر عن النبـي ﷺ قال: (لا يرث المسلم النصراني إلاّ أن يكون عبده أو أمته).

أخرجه عبد الرزاق (٦/ ١٨: ٩٨٦٥)، كتاب أهل الكتاب، لا يتوارث أهل ملتين.

. . . . . .

قال: أخبرنا ابن جريج قال: أخبرني أبو الزبير أنه سمع جابر بن عبد الله يقول: لا يرث المسلم اليهودي ولا النصراني، ولا يرثهم إلاّ أن يكون عبد رجل أو أمته.

وأخرجه ابن أبـي شيبة (١١/٣٧٣: ١١٤٩٥)، كتاب الفرائض، من قال لا يرث المسلم الكافر. من طريق أبـي الزبير. به.

وأخرجه الدارمي (١/٢٦٧: ٢٨٨٧)، كتاب الفراض، باب في ميراث أهل الشرك وأهل الإسلام، من طريق الحسن عن جابر، مرفوعاً.

وأخرجه الدارقطني (٤/ ٧٤) كتاب الفراض، من طريق عبد الرزاق، به موقوفاً.

وأخرجه من طريق ابن جريج، عن أبـي الزبير، به مرفوعاً.

وأخرجه البيهقي (٦/٢١٨)، كتاب الفراض: باب لا يرث المسلم الكافر ولا الكافر المسلم، مرفوعاً وموقوفاً.

قال الدارقطني بعد روايته موقوفاً: موقوفٌ وهو المحفوظ، وكذا نقله عنه البيهقي.

٢ ـ ما أخرجه البخاري (١٢/ ٥٠: ٦٧٦٤)، كتاب الفراض، باب لا يرث المسلم الكافر ولا الكافر المسلم، وإذا أسلم قبل أن يقسم الميراث فلا ميراث له.

ومسلم (٣/١٢٣٣: ١٦١٤)، كتاب الفراض.

من حديث أسامة بن زيد رضي الله عنهما أن النبـي ﷺ قال: «لا يرث المسلم الكافر ولا الكافر المسلم»، ورواه غيرهما.

وليس في هذا الحديث الاستثناء الوارد عن علي رضي الله عنه.

فالموقوف الذي أخرجه عبد الرزاق قوي الإسناد جداً، خاصة وأن أبا الزبير قد صرّح بالسماع هنا.

فالموقوف شاهدٌ لأثر الباب، مع عموم حديث أسامة، فيرقّيه إلى مرتبة الحسن لغيره، وله شاهدين أيضاً ستأتي في الحديث الآتي، إن شاء الله تعالى.

١٥٤٨ ـ وقال أبو يعلى: حدثنا زهير، ثنا أبو علي الحنفي، ثنا عبيد الله بن [عبد الرحمن][1] بن موهب، عن مالك بن محمد بن عبد الرحمن، عن عمرة، عن عائشة رضي الله عنها، قالت: وجد في قائم [مح٥٣ب] سيف رسول الله ﷺ / كتاب فيه: «المؤمنون تكَافؤ دماؤهم، يسعى بذمتهم أدناهم، لا يقتل مسلم[2] بكافر، ولا ذو عهد في[3] عهد[ه][4]، ولا يتوارث أهل ملتين».

.....

(١) في جميع النسخ: «عبد الله»، وهو خطأ، والتصحيح من مسند أبي يعلى (٨/ ١٩٧)، وكتب الرجال.

(٢) في الإتحاف: «مؤمن».

(٣) في (حس): «إلى».

(٤) زيادة من الإتحاف.

١٥٤٨ ـ تخريجه:

الحديث في مسند أبي يعلى (٨/ ١٩٧: ٤٧٥٧)، وأورده بتمامه وقد اقتصر الحافظ هنا على الشاهد فقط.

وأورده البوصيري في الإتحاف بتمامه (٥٤/أ)، باب لا يتوارث أهل ملتين، بسند أبي يعلى.

وذكره البوصيري أيضاً في المجردة (٢/ ١٩٦/أ)، وقال: رواه أبو يعلى بسند فيه مالك بن محمد بن عبد الرحمن، وهو مجهول وله شواهد. اهـ.

قلت: ليس هو بمجهول، وانظر كلام الهيثمي الآتي.

وأورده الهيثمي في المجمع (٦/ ٢٩٢)، باب لا يقتل مسلم بكافر، وقال: رواه أبو يعلى ورجاله رجال الصحيح غير مالك بن أبي الرجال، وقد وثقه ابن حبان ولم يضعفه أحد. اهـ.

والحديث أخرجه الدارقطني (٣/ ١٣١: ١٥٥)، كتاب الحدود والديات وغيره. قال: نا الحسين بن إسماعيل، نا محمد بن عبد الملك بن زنجويه، نا عبيد الله بن عبد المجيد، به.

. . . . . .

وأخرجه البخاري في تاريخه الكبير حدثنا الدارمي ثنا عبيد الله بن عبد المجيد، به، كما في التعليق المغني (٣/ ١٣١)، إلاَّ أنه أسقط من إسناده: مالك بن محمد بن عبد الرحمن.

وليس هذا باختلاف على عبيد الله بن عبد المجيد؛ لأن عمرة بنت عبد الرحمن قد أوردها المزي فيمن روى عنه عبيد الله بن عبد الرحمن بن موهب.

فيكون عبيد الله بن موهب رواه مرة عن مالك بن محمد، عن عمرة؛ ورواه أُخرى عن عمرة مباشرة، بدون واسطة.

وبالنسبة لسماع عبيد الله من عمرة فهو ممكن لأن عبيد الله قد اعتبره الحافظ من الطبقة السابعة الذين هم كبار أتباع التابعين، وعمرة بنت عبد الرحمن من الطبقة الثالثة الذين هم الطبقة الوسطى من التابعين، والسماع بين هاتين الطبقتين ممكن جداً، والله أعلم.

الحكم عليه:

حديث الباب إسناده حسن وذلك لأجل: عبيد الله بن عبد الرحمن، ومالك بن أبي الرجال.

ولذلك قال الهيثمي (٦/ ٢٩٢): رجاله رجال الصحيح غير مالك بن أبي الرجال، وقد وثقه ابن حبان ولم يضعفه أحد. اهـ.

مع أن عبيد الله أيضاً ليس من رجال الصحيح.

أمّا قول البوصيري في المجردة أن مالك بن أبي الرجال مجهول، فليس بمستقيم، لأنه قد روى عنه أكثر من اثنين، ووثقه ابن حبان، وأثنى عليه أبو حاتم.

والحديث أورده المصنف لأجل الجملة الأخيرة وهي: «ولا يتوارث أهل ملتين».

ولهذه الكلمة شواهد، منها:

ما أخرجه البخاري ومسلم عن أسامة بن زيد رضي الله عنهما، أن النبي ﷺ

. . . . . .

قال: «لا يرث المسلم الكافر، ولا الكافر المسلم»، وقد مضى تخريجه في الحديث الماضي، وهناك مزيد من الشواهد.

وأخرجه الإمام أحمد (٢/١٧٨: ١٩٥)، قال: ثنا روح، ثنا شعبة، ثنا عامر الأحول، عن عمرو بن شعيب، عن أبيه، عن جده، أن رسول الله ﷺ قال: «لا يتوارث أهل ملتين شتى».

وأخرجه أبو داود (٣/١٢٥: ٢٩١١)، كتاب الفراض، باب هل يرث المسلم الكافر؟

وأخرجه ابن ماجه (٢/٩١٢: ٢٧٣١)، كتاب الفراض، باب ميراث أهل الإسلام من أهل الشرك.

وأخرجه ابن الجارود في المنتقى (٣٢٣: ٩٦٧)، باب ما جاء في الميراث.

وأخرجه الدارقطني (٤/٧٥: ٢٥).

وإسناد الحديث ـ عند الإمام أحمد ـ حسن، ويصلح أن يتابع حديث الباب.

فيصبح قوله: «لا يتوارث أهل ملتين» في حديث عائشة في الباب صحيحاً لغيره، والله أعلم.

أمّا بقية الحديث فسيأتي بعضه في النكاح إن شاء الله برقم (١٥٥٥)، وسأورد شواهده هناك، إذا أراد الله.

٨ ـ باب ميراث النبـي ﷺ

١٥٤٩ ـ قال أبو يعلى: حدثنا عمرو بن مالك ثنا الفضيل بن سليمان، ثنا أبو مالك، عن ربعي، عن حذيفة رضي الله عنه، قال: قال النبـي ﷺ: «النبـي لا يُوْرَث».

١٥٤٩ ـ تخـريـجـه:

أورده البوصيري في الإتحاف (٥٢/ب)، بسند أبـي يعلى.

وأورده في المجردة (٢/ ١٩٥/أ)، وقال: رواه أبو يعلى والبزّار بسند صحيح.

ولم أجده في مسند أبـي يعلى المطبوع والمقصد العلي. ولم أجده كذلك في المعجم والمفاريد لأبـي يعلى، فلعله في مسنده الكبير المفقود.

وقد أخرجه البزّار كما في كشف الأستار (٢/ ١٤٤)، في كتاب الفرائض، باب فيما تركه النبـي ﷺ قال: ثنا أبو كامل، والنضر بن طاهر قالا: ثنا الفضيل بن سليمان ثنا أبو مالك الأشجعي عن ربعي عن حذيفة رضي الله عنه، عن النبـي ﷺ «ما تركنا صدقة». وذكره الهيثمي في المجمع (٤/ ٢٢٤) في الفرائض وقال: رواه البزّار ورجاله رجال الصحيح.

وأخرجه الطبراني في الأوسط (٢/ ٤٧٩: ١٨٢٧)، قال: حدثنا أحمد، حدثنا الفيض بن وثيق الثقفي، حدثنا فضيل بن سليمان النميري، به، ولفظه: «لا نُوْرَث، ما تركنا صدقة»، قال الطبراني: لا يروى هذا الحديث عن حذيفة إلاَّ بهذا الإسناد، تفرد به فضيل. اهـ. وقال الهيثمي (٩/ ٤٠)، باب فيما تركه ﷺ: رواه الطبراني في

. . . . . .

الأوسط وفيه الفيض بن وثيق وهو كذاب. اهـ.

أبو مالك: سعد بن طارق بن أَشْيَم ـ بمفتوحة فساكنة معجمة وفتح مثناة تحت ـ أبو مالك الأشجعي.

ربعي: ربعي بن حِراش ـ بكسر المهملة وآخره معجمة ـ ابن جحش بن عمرو الغَطَفاني أبو مريم العبسي، الكوفي.

الحكم عليه:

سند الحديث عند أبـي يعلى ضعيف وذلك بسبب عمرو بن مالك الراسبـي شيخ أبـي يعلى.

ولكنه لم يتفرد به فقد تابعه أبو كامل الجحدري عند البزّار.

وأبو كامل الجحدري هو: فضيل بن حسين، ثقة حافظ قاله ابن حجر في التقريب (٤٤٧)، إلاَّ أن شيخهما فضيل بن سليمان صدوق له خطأ كثير، فيبقى الحديث ضعيفاً.

أمّا متابعة النضر بن طاهر عند البزّار فلا عبرة بها لأنه ضعيف جداً قاله ابن عدي، وقال: يسرق الحديث، ويحدث عن من لم يره ممن لا يحتمله سِنّه. الميزان (٤/ ٢٥٨)، واللسان (٦/ ١٦٢).

وكذلك متابعة الفيض بن وثيق فقد قال عنه ابن معين: كذاب خبيث، لكن قال الحافظ: روى عنه أبو زرعة وأبو حاتم وهو مقارب الحال إن شاء الله تعالى. اهـ. اللسان (٤/ ٤٥٥).

وللحديث شواهد، منها:

١ ـ عن عائشة رضي الله عنها، قالت: قال رسول الله ﷺ: «لا نُوْرَث ما تركناه فهو صدقة».

أخرجه البخاري (١٢/ ٥: ٦٧٢٧)، ومسلم (١٧٥٨) في الجهاد.

٢ ـ عن عمر بن الخطاب رضي الله عنه، قال: قال رسول الله ﷺ: «لا نورث ما تركناه صدقة».

. . . . . .

أخرجه البخاري (٦/ ١٤١)، ومسلم (١٧٥٧)، وفي الحديث قصة.

٣ ـ عن أبـي بكر رضي الله عنه، بنحوه.

أخرجه أبو داود (٢٩٦٩)، فهذه الشواهد تشهد لحديث الباب ويرتقي بها إلى الحسن لغيره، على أن المتن ثابت في الصحيحين، والله أعلم.

فائدة: قال السيوطي في الخصائص الكبرى (٢/ ٢٥٠): حكى القاضي عياض عن الحسن البصري أنه قال: هذه الخصيصة مختصة بنبينا ﷺ بخلاف سائر الأنبياء فإنهم يورثون، لقوله تعالى: ﴿وَوَرِثَ سُلَيْمَٰنُ دَاوُۥدَ﴾، وقول زكريا: ﴿فَهَبْ لِى مِن لَّدُنكَ وَلِيًّا ۝ يَرِثُنِى وَيَرِثُ مِنْ ءَالِ يَعْقُوبَ﴾.

وعلى هذا، فتضم هذه إلى الخصائص التي امتاز بها عن الأنبياء: ولكن الصواب الذي عليه جميع العلماء أن ذلك لجميع الأنبياء لما أخرجه النسائي من حديث الزبير مرفوعاً: إنا معاشر الأنبياء لا نورث.

والجواب عن الآيتين: أن المراد فيهما إرث النبوة والعلم، وقد روى ابن ماجه عن أبـي الدرداء سمعت رسول الله ﷺ يقول: «إن العلماء هم ورثة الأنبياء لأن الأنبياء لم يورثوا ديناراً ولا درهماً إنما ورثوا العلم فمن أخذه أخذ بحظ وافر».

وقد ذُكر في الحكمة من كون الأنبياء لا يورثون أوجه، منها: أن لا يتمنى قريبهم موتهم فيهلك بذلك، ومنها: أن لا يظن بهم الرغبة في الدنيا وجمعها لوراثهم، ومنها: أنهم أحياء والحي لا يورث ولهذا ذهب إمام الحرمين إلى أن ماله باق في ملكه ينفق منه على أهله كما كان عليه السلام ينفقه في حياته لأنه حي، ولذلك كان الصديق ينفق منه على أهله وخدمه ويصرفه فيما كان يصرفه في حياته، ورجح النووي وغيره أنه زال ملكه عنه وأنه صدقة على جميع المسلمين لا تختص به الورثة.

وأخذ بعضهم من هذا خصيصة أخرى وهو أنه أبيح له التصدق بجميع ماله بعد موته بخلاف أمته فإنهم مقصورون على الثلث. اهـ.

٩ ـ باب ميراث المرتد

١٥٥٠ ـ إسحاق: أخبرنا محمد بن الفضيل[1] بن غزوان، ثنا الوليد بن جميع، عن القاسم بن عبد الرحمن، عن عبد الله بن مسعود رضي الله عنه، أنه قال: (إذا قُتِل المرتد عن الإسلام ورثه ولده).

* هذا منقطع موقوف.

.....

(١) في الأصل: «الفضل».

١٥٥٠ ـ تخريجه:

الأثر ذكره البوصيري في الإتحاف (٥٥/أ)، بسند إسحاق.

وذكره في المجردة (٢/١٩٦/أ)، وقال: رواه إسحاق بن راهويه والبيهقي في سننه موقوفاً بسند منقطع. اهـ.

وأخرجه ابن أبي شيبة في المصنف (١١/٣٥٤)، كتاب الفرائض، في المرتد عن الإسلام. عن محمد بن فضيل، به.

ومن طريق ابن أبي شيبة أخرجه البيهقي في السنن (٦/٢٥٥)، كتاب الفراض باب ميراث المرتد.

وأخرجه الدارمي (٢/٢٧٧: ٣٠٧٨)، كتاب الفراض، باب في ميراث المرتد، قال: حدثنا محمد بن عيسى، ثنا ثابت بن الوليد بن جميع، أخبرني أبي، بنحوه.

وأخرجه عبد الرزاق في المصنف (١٠/٣٤٠)، باب ميراث المرتد، أخبرنا

. . . . . .

معمر وابن جريج قالا: بلغنا أن ابن مسعود، قال في ميراث المرتد مثل قول علي. اهـ.

وقد أورد قبله عن علي أنه دفع ميراث المرتد إلى ولده.

الحكم عليه:

هذا الأثر قال عنه الحافظ هنا: هذا منقطع موقوف. اهـ.

وكذا قال البوصيري. وزاد: القاسم لم يدرك جده. اهـ.

وهذا الكلام قد ذكره البيهقي في سننه (٦/ ٢٥٥).

قال ابن المديني في العلل (٦٣/ ٨١): لم يلق القاسم بن عبد الرحمن من أصحاب رسول الله ﷺ غير جابر بن سمرة. اهـ.

وكذا أورده ابن أبـي حاتم في المراسيل (ص ١٧٥ : ٦٤١).

وقال الترمذي في الجامع (١/ ٢٧٣): لم يسمع من ابن مسعود.

فعلى هذا، فالأثر ضعيف بسبب الانقطاع الذي فيه بين القاسم وابن مسعود.

وأمّا رواية عبد الرزاق فهي عن معمر وابن جريج بلاغاً، وهذا لا يُقبل في الاحتجاج به ولا في جعله متابعاً لغيره.

ولم أجد له طريقاً أخرى عن ابن مسعود رضي الله عنه، والله أعلم.

١٠ ــ باب ميراث ذوي الرحم إذا لم تكن عصبة

١٥٥١ ــ الحارث: حدثنا أبو عبيد، ثنا عباد بن عباد، عن محمد بن إسحاق، عن يعقوب بن عتبة، عن محمد بن يحيى بن حبان، عن عمه واسع بن حبان ــ رفعه إلى النبي ﷺ ــ أنه سأل عاصم بن عدي عن ثابت بن الدحداح[١]، هل تعلمون له نسباً فيكم؟ قالوا: لا، إنما هو أتي فينا، فقضى رسول الله ﷺ بميراثه[٢] لابن أخته[٣].

.....

(١) ثابت بن الدحداح بن نعيم بن غنم بن إياس حليف الأنصار، يكنى أبا الدحداحة، قيل إنه قتل يوم أحد؛ لكن قيل إنه جرح ثم برأ من جراحته ومات بعد ذلك على فراشه مرجع النبي ﷺ من الحديبية. ولعل هذا الأخير هو الأصح، لأن الشافعي رحمه الله قال في القديم: ثابت الدحداحة قتل يوم أحد قبل أن تنزل الفرائض!! ذكره البيهقي (٦/٢١٦)؛ وتعقبه ابن التركماني بأن ابن الدحداحة قد برىء من جراحاته ومات على فراشه من جرح أصابه ثم انتقض به مرجع النبي ﷺ من الحديبية، قال: ويشهد لهذا القول ما أخرجه مسلم وأبو داود والنسائي والترمذي عن جابر بن سمرة قال: أتى النبي ﷺ بفرس معرور فركبه حين انصرف من جنازة ابن الدحداح ــ ونحن حوله ــ وقال ابن الجوزي في الكشف لمشكل الصحيحين: اختلفت الرواة في موته فقال بعضهم قتل يوم أحد في المعركة، وقال آخرون: برىء ومات على فراشه مرجع رسول الله ﷺ من الحديبية وهذا أصح لهذا الحديث. اهـ. والله أعلم. الاستيعاب (١/١٩٥)، سنن البيهقي مع الجوهر النقي (٦/٢١٦)، والإصابة (١/١٩١).

(٢) في (عم): «ميراثه».

(٣) جاء في نسخه (مح) إلحاق، هو: «وفي رواية فقال: إنه كان غريباً فينا فلا نعرف إلاَّ ابن أخت هو أبو لبابة بن المنذر فجعل ﷺ ميراثه له. فتنبّه». وهذا الإلحاق غير موجود في (حس) و (عم).

. . . . . .

١٥٥١ ـ تخريجه:

الحديث أورده البوصيري في الإتحاف (٥٣/ أ)، بسند الحارث.

وأورده في المجردة (٢/ ١٩٥/ ب)، وقال: رواه الحارث بن أبي أسامة بسند منقطع ضعيف لتدليس ابن إسحاق.

وأورده الهيثمي في بغية الباحث (٦٠٣).

وهذا الحديث مختلف في إسناده على: محمد بن إسحاق بن يسار.

١ ـ فرواه عباد بن عباد عن ابن إسحاق، عن يعقوب بن عتبة، عن محمد بن يحيى بن حبان، عن عمه واسع بن حبان، رفعه إلى النبي ﷺ. . . الحديث.

أخرجه الحارث، عن أبي عبيد، عن عباد بن عباد، به (وهو حديث الباب هنا).

ومن طريق أبي عبيد: أخرجه البيهقي في السنن (٦/ ٢١٥)، كتاب الفرائض، باب من قال بتوريث ذوي الأرحام.

٢ ـ ورواه جماعة عن ابن إسحاق، عن محمد بن يحيى بن حبان، عن عمه واسع بن حبان، بدون ذكرٍ ليعقوب بن عتبة في الإسناد، وهؤلاء الرواة هم:

(أ) عبدة بن سليمان الكلابي. أخرجه الطحاوي في شرح معاني الآثار (٤/ ٣٩٦).

(ب) عبد الله بن إدريس الأَوْدي. أخرجه ابن أبي شيبة (١١/ ٢٦٥: ١١١٧٩).

(ج) يعلى عن ابن إسحاق، به. أخرجه الدارمي (٢/ ٢٧٤: ٢٠٦٤)، كتاب الفرائض، باب ميراث ذوي الأرحام.

(د) سفيان الثوري. أخرجه عبد الرزاق في مصنفه (١٠/ ٢٨٤)، وابن أبي شيبة (١١/ ٢٦٦: ١١١٨١)، والبيهقي (٦/ ٢١٥)، من طريق وكيع، قال: ثنا سفيان، عن رجل من أهل المدينة، عن محمد بن يحيى بن حبان، به.

. . . . . .

فهذان اختلافان على ابن إسحاق في إسناد الحديث؛ ولكن ابن إسحاق لم ينفرد به.

فقد تابعه أبو شهاب الحناط، عبد ربه بن نافع الكناني: عن محمد بن يحيى بن حبان، عن عمه، به.

أخرجه سعيد بن منصور عنه، به (١/ ٧٠).

وقد أخرج عبد الرزاق (١٠/ ٢٨٥: ١٩١٢١) الحديث مختصراً، عن إبراهيم بن أبي يحيى، عن صالح بن كيسان، عن محمد بن يحيى بن حبّان قال: مات ابن الدحداحة ولم يدع وارثاً غير ابن أخته أبي لبابة ابن عبد المنذر فأعطاه النبي ﷺ ميراثه.

الحكم عليه:

حديث الباب: حكم عليه البوصيري بأنه منقطع ضعيف لتدليس ابن إسحاق.

وقال البيهقي (٦/ ٢١٦): إنه منقطع.

فالحديث فيه علّتان: الإرسال، والإنقطاع.

فعلى هذا، فالحديث ضعيف الإسناد من طريق الحارث بن أبي أسامة.

وفيه أيضاً زيادة في الإسناد هو يعقوب بن عتبة بين ابن إسحاق ومحمد بن يحيى بن حبان ومصدر هذه الزيادة هو عباد بن عباد فقد خالف الثقات في إسناد هذا الحديث فهو حديث شاذ، وهو أيضاً من المزيد في الأسانيد.

ورواية غير عباد بن عباد هي المحفوظة، وذلك لأمور:

١ ـ أن الرواة عن ابن إسحاق ـ غير عباد ـ متفقون على عدم ذكر يعقوب في السند.

٢ ـ أن هؤلاء الرواة كلهم ثقات بل وفيهم الحفاظ الأثبات مثل الثوري، وعبد الله بن إدريس الأودي.

٣ ـ أن عبّاد بن عباد مع ثقته إلاّ أنه يغلط، كما قاله ابن سعد وابن جرير.

. . . . . .

---

٤ ـ أن محمد بن إسحاق يمكنه أن يسمع من محمد بن يحيى بن حبان مباشرة بدون واسطة، فقد توفي محمد بن يحيى في سنة إحدى وعشرين ومائة وكانت ولادة ابن إسحاق سنة ثمانين للهجرة، فقد أدرك ابن إسحاق من حياة محمد بن يحيى قرابة أربعين سنة، ثم إن المزي قد ذكر محمد بن يحيى بن حبان في مشايخ ابن إسحاق.

٥ ـ كثرة الرواة عن ابن إسحاق وتوافقهم على عدم ذكر الزيادة.

٦ ـ لم ينفرد ابن إسحاق بروايته عن محمد بن يحيى بل تابعه عبد ربه بن نافع الكناني عند سعيد بن منصور، قال الحافظ في التقريب عن عبد ربه بن نافع صدوق يهم من الثامنة (٣٣٥)، فهو يصلح لمتابعة ابن إسحاق.

وبهذه المتابعة تزول علة تدليس ابن إسحاق إذْ لم يتفرد به.

ويبقى الانقطاع في الحديث لا مفرّ منه، لأن واسع بن حبان مختلف فيه هل هو صحابي أو تابعي، والراجح الثاني، وعليه فالحديث من هذه الطريق الثانية حسن مرسل.

وللحديث شواهد، منها:

١ ـ عن أنس رضي الله عنه، قال: قال رسول الله ﷺ: «ابن أخت القوم منهم أو من أنفسهم».

أخرجه البخاري (١٢/ ٤١) كتاب الفرائض، باب مولى القوم من أنفسهم وابن الأخت منهم.

ومسلم (٢/ ٧٣٥: ١٠٥٩ ـ ١٣٣)، كتاب الزكاة، باب إعطاء المؤلفة قلوبهم على الإسلام وتصبر من قوي إيمانه. وفيه قصة.

ورواه غيرهما.

٢ ـ عن أبي أمامة بن سهل بن حنيف أن رجلاً رمى رجلاً بسهم فقتله، وليس له وارث إلاَّ خال، فكتب في ذلك أبو عبيدة بن الجراح إلى عمر فكتب إليه عمر أن

. . . . . .

النبـي ﷺ قال: «الله ورسوله مولى من لا مولى له، والخال وارث من لا وارث له».

أخرجه الترمذي (٣/ ٢٨٥) أبواب الفرائض، باب ما جاء في ميراث الخال، قال: حدثنا بندار، أخبرنا أبو أحمد الزبيري، حدثنا سفيان، عن عبد الرحمن بن الحارث، عن حكيم بن حكيم بن عباد بن حنيف، عن أبـي أمامة بن سهل، به.

قال الترمذي: وفي الباب عن عائشة والمقدام بن معد يكرب. وهذا حديث حسن.

وأخرجه ابن ماجه (٢/ ٩١٤: ٢٧٣٧)، من طريق سفيان، به.

وهذا الإسناد رجاله ثقات عدا حكيم بن حكيم قال فيه ابن حجر: صدوق. وكذا عبد الرحمن بن الحارث بن عياش قال فيه: صدوق له أوهام.

قال الألباني في الإرواء (٦/ ١٣٧: ١٧٠٠): إسناده حسن، فإن عبد الرحمن هذا فيه كلام لا ينزل به حديثه عن رتبة الحسن. اهـ.

وهو كما قال، حفظه الله.

وبهذا يكون هذا الحكم ثابتاً عن النبـي ﷺ، والله أعلم.

١١ ــ باب ميراث الدية[١]

١٥٥٢ ــ قال أبو يعلى: حدثنا خليفة بن خياط[٢]، ثنا يزيد بن زريع، ثنا حجاج الصواف قال: قرأت في كتاب جدي معاوية ــ ابن عم أبـي قلابة ــ من كتب أبـي قلابة، فوجدت فيه: هذا ما استذكر محمد بن ثابت: المغيرة بن شعبة من قضاء قضاه رسول الله ﷺ الدية بين الورثة ميراث على كتاب الله عز وجل.

.....

(١) [جاء في (ك) و (بر) قبل هذا الباب: «١١ ــ باب نسخ ميراث العقد، حديث بنت سعد بن الربيع تقدم في كتاب الجنائز، باب الدفن في قبر واحد. [سعد].

(٢) في (عم): «حناط»، وهو خطأ.

١٥٥٢ ــ تخـريـجـه:

أورده البوصيري في الإتحاف (١٢٢/ب)، وذكره في المجردة (٢/ ٢٩/أ)، وسكت عنه.

أخرجه البيهقي (٨/ ١٣٤)، كتاب القسامة، باب ميراث الدية، من طريق أبـي يعلى به.

ومحمد بن ثابت: ولعله أحد هذين الرجلين:

١ ــ محمد بن ثابت بن سباع: قال الحافظ: صدوق من الثالثة (ت)، التقريب (٤٧٠: ٥٧٦٨).

. . . . . .

---

٢ ـ محمد بن ثابت العبدي، أبو عبد الله البصري: قال الحافظ: صدوق لين الحديث، من الثانية (د ق)، التقريب (٤٧١: ٥٧٧١).

ولم أجد فيمن اسمه محمد بن ثابت، روى عن المغيرة بن شعبة، أو روى عنه أبو قلابة.

الحكم عليه:

هذا الحديث ضعيف الإسناد، لأمور:

١ ـ أن حجاج الصوّاف رواه وجادة.

٢ ـ أن أبا قلابة كتبه عن المغيرة بن شعبة، ولعل ذلك بواسطة محمد بن ثابت.

٣ ـ لم أستطع تحديد محمد بن ثابت هذا، فإن كان هو أحد من ذكرت فقد عرف حالهما وإلاَّ فلم أعرفه.

وحديث المغيرة بن شعبة رضي الله عنه له شواهد، منها:

١ ـ عن عبد الله بن عمرو رضي الله عنه، أن رسول الله ﷺ قضى أن العقل بين ورثة القتيل على فرائضهم.

أخرجه الإمام أحمد (٢/ ٢٢٤)، قال: ثنا أبو سعيد، ثنا محمد بن راشد، ثنا سليمان بن موسى، عن عمرو بن شعيب عن أبيه عن جده.

وهذا إسناد صالح.

فأبو سعيد هو عبد الرحمن بن عبد الله بن عبيد البصري مولى بني هاشم، الملقب جَرْدَقَة، قال ابن حجر: صدوق ربما أخطأ. التقريب (٣٤٤: ٣٩١٨).

ومحمد بن راشد هو المكحولي، صدوق يهم. التقريب (٤٧٨: ٥٨٧٥).

وسليمان بن موسى هو الأموي صدوق في حديثه بعض لين وخولط قبل موته بقليل. التقريب (٢٥٥: ٢٦١٦).

وقد أورده الهيثمي في المجمع (٤/ ٢٣٠)، وقال: رواه أحمد ورجاله ثقات.

. . . . . .

---

٢ ـ عن ابن المسيب أن عمر بن الخطاب رضي الله عنه كان يقول: الدية للعاقل ولا ترث المرأة من دية زوجها شيئاً، حتى أخبر الضحاك بن سفيان أنه ورث امرأة أشيم الضبابـي من ديته.

أخرجه الشافعي في مسنده (٢/ ١٠٧ : ٣٦٠): أخبرنا سفيان، عن الزهري، عن ابن المسيب، به.

وهذا إسناد رجاله ثقات، وقد سبق الكلام على رواية ابن المسيب عن عمر في الحديث (١٥٣٧).

وأخرجه البيهقي من طريق الشافعي (٨/ ١٣٤).

وأخرجه الإمام أحمد (٣/ ٤٥٢).

وأبو داود (٣/ ١٢٩)، كتاب الفرائض، باب في المرأة ترث من دية زوجها.

والترمذي (٤/ ٢٧)، كتاب الديات، باب ما جاء في المرأة هل ترث زوجها؟ وأيضاً في كتاب الفرائض، باب ما جاء في ميراث المرأة من دية زوجها. وقال الترمذي: هذا حديث حسن صحيح.

وابن ماجه (٢/ ٨٨٣)، كتاب الديات، باب ميراث الدية.

أربعتهم من طريق سفيان بن عيينة، به.

وأخرجه الإمام أحمد (٣/ ٤٥٢).

وعبد الرزاق في المصنف في العقول (٩/ ٣٩٧)، باب ميراث الدية.

وأبو داود (٢/ ١٠٧)، من طريق معمر، عن الزهري، به.

٣ ـ عن قرة بن دعموص النميري قال: أتيت النبـي ﷺ أنا وعمي، قلت: يا رسول الله دية أبـي عند هذا فمُره فليعطيني، قال: «اعطه دية أبيه»، وكان قتل في الجاهلية، قلت: يا رسول الله لأمي منها شيء؟ قال: «نعم»، وكان دية أبيه مائة بعير.

قال الحافظ في الإصابة (٣/ ٢٣٣): وأخرج البارودي من طريق عبد ربه بن خالد بن عبد الملك بن شريك النميري، إمام مسجد بني نمير: سمعت أبـي يذكر عن عائذ بن ربيعة القريعي، عن عباد بن زيد، عن قرة بن دعموص قال: لما جاء الإسلام

. . . . . .

انطلق زيد بن معاوية وابنا أخيه قرة بن دعموص والحجاج، فقال قرة: يا رسول الله إن دية أبـي عند هذا ــ يعني زيداً ــ ، فقال: «أكذاك يا زيد؟» قال: نعم.

ورواه عمر بن شبة من رواية يزيد بن عبد الملك بن شريك لم يذكر عباد بن زيد في السند، وزاد: أنه كان معهم قيس بن عاصم وأبو زهير بن أسد بن جعوانة ويزيد بن نمير.

ورواه البخاري في تاريخه الكبير (٧/ ١٨٠)، من طريق فضيل بن سليمان، عن عائذ بن ربيعة بن قيس، حدثني جدي قرة بن دعموص. . . فذكر بعضه.

وأخرجه ابن منده من هذا الوجه، وفيه:

أخرجه أبو نعيم من طريق دلهم بن دهثم العجلي، عن عائذ بن ربيعة النميري، عن قرة بن دعموص. . . الحديث. اهـ.

وأخرجه البيهقي (٨/ ١٣٤)، كتاب القسامة، باب ميراث الدية، من طريق فضيل بن سليمان، الماضية.

وقرة بن دعموص صحابـي، ترجمه الحافظ في الإصابة (٣/ ٢٣٣)، القسم الأول.

وعائذ بن ربيعة بن قيس النميري: ذكره في الجرح والتعديل ولم يذكر فيه جرحاً ولا تعديلاً (٧/ ١٧)، وكذا البخاري في تاريخه (٧/ ٦٠).

وبهذه المتابعات التي يعضد بعضها بعضاً يرتقي حديث المغيرة إلى رتبة الصحيح لغيره، والله أعلم.

١٢ ـ باب لا يرث القاتل

١٥٥٣ ـ قال أبو يعلى: حدثنا عبد الأعلى بن حماد، والعباس بن الوليد ـ ونَسَخْتُه من حديث عبد الأعلى[١] ـ، ثنا وهيب، ثنا عبد الرحمن بن حرملة، حدثني رجل منهم، عن رجل يقال[٢] له عدي، كان بينه وبين امرأتين [له جوار[٣]]، فرمى إحداهما[٤] بحجر فقتلها، فركب إلى رسول الله ﷺ وهو بتبوك فسأله عن شأن المرأة المقتولة؟ فقال ﷺ: «تعقلها ولا ترثها»[٥].

.....

(١) أبو يعلى هنا قد سمعه من عبد الأعلى ومن العباس، ولم يعتمد على حفظه فقط بل ونقله من كتاب عبد الأعلى، وهذا زيادة في التثبت من نص الحديث.

(٢) في (عم): «قال».

(٣) ساقطة من جميع النسخ، وألحقتها من موضع آخر من هذا الكتاب، في الزكاة (٣٢/ أ).

(٤) في الأصل: «أحدهما»، والتصويب من (عم).

(٥) في الأصل: «يعقلها ولا يرثها»، والتصويب من (حس) و (عم).

١٥٥٣ ـ تخريجه:

الحديث في مسند أبي يعلى (١٢/ ٢٦٥: ٦٨٥٩)، وفيه زيادة ستأتي.

وأورده البوصيري في الإتحاف (٥٥/ ب)، باب لا يرث القاتل؛ بسند أبي يعلى.

. . . . . .

وأورده كذلك في المجردة (٢/ ١٩٦/ أ)، وقال: رواه أبو يعلى الموصلي بسند ضعيف لجهالة التابعي.

وذكره الهيثمي في المقصد العلي (٥٩/ أ).

وذكره في المجمع (٣/ ٩٨)، وعزاه للطبراني وذكره في (٤/ ٢٣٠)، وعزاه لأبـي يعلى والطبراني.

أخرجه الطبراني في الكبير (١٧/ ١١٠ : ٢٦٧)، من طريق عبد الأعلى بن حماد النرسي، به.

ورواه سعيد بن منصور، كما في أسد الغابة (٤/ ٧)، والإصابة (٢/ ٤٧٢)، والطبـرانـي فـي الكبيـر (١٧/ ١١٠ : ٢٦٩)، مـن طـريـق حفـص بـن ميسـرة، عـن عبد الرحمن بن حرملة، عن عدي الجذامي أنه لقي رسول الله ﷺ في بعض أسفاره فقال: يا رسول الله كانت لي امرأتان فاقتتلتا، فرميت إحداهما فقتلتها، فقال: «اعقلها ولا ترثها»، فكأني أنظر إلى رسول الله ﷺ على ناقة حمراء جدعاء وهو يقول: «يا أيها الناس تعلموا فإنما الأيدي ثلاثة: فيد الله العليا، ويد المُعْطِي الوسطى، ويد المُعْطَى السفلى، فتعففوا ولو بحزم الحطب»، ثم رفع يديه فقال: «اللهم هل بلغت!».

ورجال هذه الطريق ثقات إلاَّ أنها مرسلة: قال ابن أبـي حاتم في الجرح (٧/ ٢)، عن عدي الجذامي: روى عنه عبد الرحمن بن حرملة مرسل لم يلقه، سمعت أبـي يقول ذلك. اهـ.

وقال ابن منده في الصحابة (كما في الإصابة): إن حفص بن ميسرة أرسله فقد رواه محمد بن فليح، عن عبد الرحمن بن حرملة، عن سعيد بن المسيب، عن عدي بن زيد، به.

أخرجه من هذا الوجه الحسن بن سفيان في مسنده (كما في الإصابة).

وأخرجه البيهقي مختصراً (٦/ ٢١٩)، باب لا يرث القاتل، من طريق عبد الله بن وهب، أخبرني حفص بن ميسرة، أن عبد الرحمن بن حرملة الأسلمي

. . . . . .

حدثه قال: حدثني غير واحدٍ أن عدياً الجذامي. . . الحديث مختصراً.

قال ابن منده أيضاً: ورواه سعيد بن أبـي هلال، عن عبد الرحمن، عن رجل من جذام، عن أبيه.

ورواه يحيـى بن أيوب، عن عبد الرحمن، حدثني رجل من أهل الشام، عن رجل منهم يقال له عدي.

وأخرجه عبد الرزاق في مصنفه (٩/ ٤٠٧: ١٧٨٠٢)، عن محمد بن يحيـى المازني، عن عبد الرحمن أنه سمع رجلاً من جذام، عن رجل منهم يقال له عدي بن زيد قال: فذكره.

وكما يلاحظ فإن الثقات أرسلوا هذا الحديث، وانفرد محمد بن فليح بوصله لكنّ محمداً هذا لا يقوى على مخالفة الثقات، فقد قال عنه في التقريب (٥٠٢): صدوق يهم. اهـ.

وأما إذا اعتبرناها زيادة منه على ما رواه الثقات فهي معلولة أيضاً بعدم سماع عبد الرحمن ابن حرملة من ابن المسيب، قاله ابن معين، كما في ثقات ابن شاهين (١١٤: ٧٨١).

ولذلك قال الحافظ في الإصابة (٢/ ٤٧٢)، بعد أن ذكر هذه الروايات: والراجح من هذه الروايات الأخيرة ـ يعني رواية عبد الرزاق ـ الموافقة للتين قبلها. اهـ.

ولا يلزم من رجحانها صحتها فإن فيها رجلاً مجهول الحال والعين.

قال ابن الأثير في أسد الغابة (٣/ ٣٩٢): أخرجه أبو موسى المديني.

وقال الحافظ في التلخيص (٣/ ٨٥): أخرجه الخطابـي.

وهيب: وُهَيْب ـ بالتصغير ـ بن خالد بن عجلان الباهلي، مولاهم، أبو بكر البصري.

. . . . . .

الحكم عليه:

الحديث بجميع طرقه، ومنها حديث الباب: ضعيف، وذلك لأن فيه راوياً لم يُسَمّ.

وذكره الهيثمي في المجمع (٣/ ٩٨)، وعزاه للطبراني وقال: فيه راوٍ لم يُسَمّ.

وذكره أيضاً في (٤/ ٢٣٠)، وعزاه لأبي يعلى والطبراني باختصار وقال: رجاله رجال الصحيح، إلاَّ أن فيه راوٍ لم يُسَمّ. اهـ.

وليس رجاله رجال الصحيح فإن عبد الرحمن بن حرملة أخرج له مسلم متابعة ولم يخرج له في الأصول.

وقال البوصيري في المسندة والمجردة: هذا إسناد ضعيف لجهالة التابعي. اهـ.

وفي الباب عن عمر، وعمرو بن شعيب، عن أبيه، عن جدّه، وعمر بن شيبة بن أبي كثير، وابن عباس، وأبي هريرة.. وكلها لا تقوم بها حجة في الأحكام، ففي أسانيدها الكذاب، والمتروك، والضعيف. وانظر تلخيص الحبير (٣/ ٨٤).

وفي الباب أيضاً: مراسيل، وأقضية لعمر بن الخطاب، وشريح وغيرهما أوردها البيهقي في سننه (٦/ ٢١٩). وانظر إرواء الغليل (٦: ١٦٧٠).

١٦ ـ كتاب النكاح

١ ـ باب ما يحرم من النساء

١٥٥٤ ـ قال إسحاق: أخبرنا يحيى بن آدم، ثنا شريك، عن جابر، عن أبي جعفر قال: أخذ علي رضي الله عنه بيد كعب بن عجرة رضي الله عنه فأقامه بين السماطين[١] فقال له: حدّث[٢] بما سمعت من رسول الله ﷺ، فقال رضي الله عنه: سمعته يقول: «لا تحل ابنة الأخ وابنة الأخت من الرضاعة».

هذا الإسناد[٣] ضعيف، وجابر هو الجعفي ضعيف بمرة[٤]، وأبو جعفر لم يسمع من علي ولا من كعب رضي الله عنهما.

.....

(١) السماطين: تثنية سماط، وهو الصف من الناس. وانظر لسان العرب (٧/ ٣٢٥).

(٢) في (حس): «حديث»، وهو خطأ.

(٣) في (حس) و (عم): «إسناد».

(٤) قوله «ضعيف بمرّة»: أي أنه ضعيف باتفاق، قولاً واحداً. وانظر فتح المغيث (١/ ٣٤٥)، وشرح الأنصاري لألفية العراقي (٢/ ١١).

١٥٥٤ ـ تخريجه:

ذكره البوصيري في الإتحاف (٣/ ٨٥/ ب)، باب فيمن يحل نكاحه ومن لا يحل، بسند إسحاق. ورواه الطبراني في الكبير (١٩/ ١٥٤ : ٣٤٠).

. . . . . .

وأبو جعفر، هو: محمد بن علي بن الحسين بن علي بن أبـي طالب، أبو جعفر الباقر.

الحكم عليه:

الحديث ضعفه الحافظ هنا، كذا قال البوصيري في الإتحاف.

وقال الهيثمي في المجمع (٤/ ٣٦١) رواه الطبراني وفيه جابر الجعفي وهو ضعيف وقد وثق. اهـ .

فالحديث فيه علّتان:

ضَعْفُ جابر الجعفي.

وعدم سماع أبـي جعفر من علي ولا من كعب رضي الله عنهما.

فهو ضعيف جدّاً.

وهناك ما يغني عن هذا الحديث:

١ ــ عن ابن عباس رضي الله عنهما، أن النبـي ﷺ أريد على ابنة حمزة ــ أي قيل له ألا تتزوجها ــ ، فقال: «إنها لا تحل لي، إنها ابنة أخي من الرضاعة، ويحرم من الرضاعة ما يحرم من الرحم».

أخرجه البخاري في مواضع من صحيحه منها: كتاب الشهادات، باب الشهادة على الأنساب والرضاع المستفيض (٥/ ٢٥٣) وكذلك في كتاب النكاح، باب ﴿ وَأُمَّهَٰتُكُمُ ٱلَّٰتِيٓ أَرۡضَعۡنَكُمۡ ﴾ ويحرم من الرضاع ما يحرم من النسب (٩/ ١٤٠: ٥١٠٠).

وأخرجه مسلم (٢/ ١٠٧١: ١٤٤٧)، كتاب الرضاع، باب تحريم ابنة الأخ من الرضاعة.

٢ ــ وعن علي بن أبـي طالب رضي الله عنه بنحو الحديث السابق.

أخرجه مسلم (٢/ ١٠٧١: ١٤٤٦)، الباب السابق.

والنسائي (٦/ ٩٩)، كتاب النكاح، تحريم بنت الأخ من الرضاعة.

. . . . . .

---

٣ ـ وعن أم سلمة رضي الله عنها، بنحو الحديث السابق.

أخرجه مسلم (٢/ ١٠٧٢ : ١٤٤٨).

٤ ـ وعن البراء رضي الله عنه، بنحو الحديث السابق.

أخرجه ابن أبـي شيبة (٤/ ٢٩٠)، كتاب النكاح.

٥ ـ وعن عائشة رضي الله عنها، أن عمها من الرضاعة يسمّى أفلح، استأذن عليها فحجبته، فأخبرتْ رسول الله ﷺ، فقال لها: «لا تحتجبـي منه فإنه يحرم من الرضاعة ما يحرم من النسب».

أخرجه البخاري (٩/ ٣٣٨: ٥٢٣٩)، كتاب النكاح، باب ما يحل من الدخول والنظر إلى النساء في الرضاع.

وأخرجه مسلم، واللفظ له (٢/ ١٧٠: ١٤٤٥)، (٩) كتاب الرضاع، باب تحريم الرضاعة من ماء الفحل.

١٥٥٥ ـ وقال أبو يعلى: حدثنا أبو خيثمة، ثنا أبو علي الحنفي، ثنا ابن موهب قال: سمعت مالك بن محمد بن عبد الرحمن يحدث عن عمرة، عن عائشة رضي الله عنها قالت: وجد في قائم سيف رسول الله ﷺ . . . فذكرت الحديث، قالت: وفي الآخر: «ولا تنكح المرأة على عمتها ولا على خالتها، ولا تسافر المرأة ثلاث ليال مع غير ذي محرم».

١٥٥٥ ـ تخريجه:

مضى إسناد هذا الحديث برقم (١٥٤٨)، وهو إسناد حسن.

وقد قطّع الحافظ متن الحديث في عدة مواضع.

ولهذا المتن شواهد هي:

١ ـ عن أبي هريرة رضي الله عنه أن رسول الله ﷺ قال: «لا يجمع بين المرأة وعمتها، ولا بين المرأة وخالتها».

أخرجه البخاري (٩/ ١٦٠: ٥١٠٩)، كتاب النكاح، باب لا تنكح المرأة على عمتها.

وأخرجه مسلم (٢/ ١٠٢٨: ١٤٠٨)، كتاب النكاح، باب تحريم الجمع بين المرأة وعمتها أو خالتها في النكاح.

٢ ـ عن جابر رضي الله عنه قال: نهى رسول الله ﷺ أن تنكح المرأة على عمتها أو خالتها.

أخرجه البخاري (٩/ ١٦٠: ٥١٠٨)، الموضع السابق.

والنسائي (٦/ ٩٨)، كتاب النكاح، تحريم الجمع بين المرأة وخالتها.

والطيالسي (٢٤٧: ١٧٨٧)، والإمام أحمد (٣/ ٣٣٨، ٣٨٢).

٣ ـ عن ابن عباس رضي الله عنهما، أن رسول الله ﷺ نهى أن يجمع بين العمة والخالة وبين العمتين والخالتين.

. . . . . .

أخرجه الإمام أحمد (١/ ٢١٧)، قال: ثنا مروان، حدثني خصيف، عن عكرمة، عن ابن عباس.

وهذا إسناد قد يرتقي إلى الحَسَن، فإن مروان بن شجاع الجزري قال عنه ابن حجر: صدوق له أوهام (٥٢٦)، وخَصِيْف بن عبد الرحمن الجزري صدوق سيِّىء الحفظ، خلط بأَخرة (١٩٣)، وعكرمة مولى ابن عباس ثقة ثبت (٣٩٧).

وأخرجه أبو داود (٢/ ٢٢٤)، كتاب النكاح، باب ما يكره أن يجمع بينهن من النساء.

ولم ينفرد به خصيف الجزري، فقد تابعه أبو حَرِيْز عن عكرمة، به.

أخرجه الترمذي (٢/ ٢٩٧: ١١٣٤)، كتاب النكاح، باب ما جاء لا تنكح المرأة على عمتها ولا على خالتها، قال: حدثنا نصر بن علي الجهضمي، أخبرنا عبد الأعلى، أخبرنا سعيد بن أبـي عروبة، عن أبـي حريز، عن عكرمة، به.

قال الترمذي: حديث حسن صحيح.

وأبو حريز هو عبد الله بن حسين الأزدي، صدوق يخطىء. التقريب (٣٠٠).

وبقية الإسناد ثقات.

وأخرجه ابن حبان، كما في الموارد (٣١٠) النكاح، باب النهي أن تنكح المرأة على عمتها أو على خالتها، من طريق المعتمر بن سليمان قال: قرأت على الفضيل عن أبـي حريز، به.

فبمجموع هذه الطريق يكون حديث ابن عباس هذا حديثاً صحيحاً.

٤ ــ عن عمرو بن شعيب، عن أبيه، عن جده أن رسول الله ﷺ لمَّا افتتح مكة قال: «لا تنكح المرأة على عمتها ولا على خالتها».

أخرجه الإمام أحمد (٢/ ١٨٩)، قال: ثنا محمد بن جعفر، ثنا حسين المعلم، عن عمرو بن شعيب، به.

وأخرجه أيضاً في (١/ ١٧٩ و ١٨٢).

. . . . . .

قال الهيثمي في المجمع (٤/ ٢٦٣): رواه أحمد ورجاله ثقات. اهـ .

ولكنّ الراجح في إسناد عمرو بن شعيب، عن أبيه، عن جده: أنه حسن.

وللحديث شواهد كثيرة عن غير من ذكرت هنا، قال الترمذي (٢/ ٢٩٧)، بعد روايته لحديث ابن عباس وأبـي هريرة: وفي الباب عن علي وابن عمر، وعبد الله بن عمرو، وأبـي سعيد، وأبـي أمامة، وجابر، وعائشة، وأبـي موسى، وسمرة بن جندب. اهـ .

قال الحافظ في الفتح (٩/ ١٦١)، عن قول الترمذي وفي الباب. . . قال: لكن لم يذكر ابن مسعود ولا ابن عباس ولا أنساً. قال الحافظ: ووقع لي أيضاً من حديث أبـي الدرداء، ومن حديث عتاب بن أسيد، ومن حديث سعد بن أبـي وقاص، ومن حديث زينب امرأة ابن مسعود.

ولذلك أورده الكتاني في الأحاديث المتواترة (٩٧ : ١٥٨)، ولكنه لم يذكره عن عبد الله بن عمرو.

وجعل زينب هي امرأة أبـي سعيد، وفي فتح الباري: زينب امرأة ابن مسعود. فلا أدري أهو تصحيف في أحد الكتابين أو أنه رواية لكلتيهما، فالله أعلم.

مع أن ابن مسعود وأبا سعيد قد رويا هذا الحديث، واسم زوجة الأول زينب بنت كعب بن عجرة، واسم زوجة الثاني زينب بنت معاوية أو ابنة عبد الله بن معاوية، ويقال زينب بنت أبـي معاوية الثقفية.

١٥٥٦ ـ وقال مسدد: حدثنا معاذ بن هشام، ثنا أبـي، عن عامر الأحول، عن الحسن رضي الله عنه[1] قال: نهى رسول الله ﷺ أن تنكح الأمة على الحرّة.

.....

(١) في (عم): «عن ابن عباس رضي الله عنهما»، ولعلها زيادة من الناسخ لأنها مخالفة لكل النسخ ومصادر التخريج.

١٥٥٦ ـ تخـريـجـه:

أورده البوصيري في الإتحاف (٣/ ٨٣/ ب)، بسند مسدد.

أخرجه البيهقي في السنن (٧/ ١١٥)، كتاب النكاح، باب لا تنكح أمة على حرة وتنكح الحرة على الأمة، قال: أخبرنا أحمد بن علي الإسفرائيني الرازي، أنبأ زاهر بن أحمد، ثنا أبو بكر بن زياد، ثنا يزيد بن سنان، ثنا معاذ بن هشام، به.

وأخرجه الطبري في تفسيره (٥/ ١٧): حدثنا المثنى قال: ثنا حبان بن موسى قال: أخبرنا ابن المبارك قال: أخبرنا سفيان، عن هشام الدستوائي، به.

وزاد فيه: وتنكح الحرة على الأمة، ومن وجد طَوْلا لحرّة فلا ينكح أمة.

وأخرجه ابن أبـي شيبة (٤/ ١٤٨)، كتاب النكاح، من كره أن يتزوج الأمة على الحرة، قال: حدثنا أبو داود الطيالسي، عن هشام الدستوائي، عن رجل، عن الحسن، به.

وأخرجه عبد الرزاق (٧/ ٢٦٨)، عن ابن عيينة، عن عمرو بن عبيد، عن الحسن، به.

وأخرجه سعيد بن منصور (١/ ١٩٧: ٧٤١)، باب نكاح الأمة على الحرة والحرّة على الأمة: نا إسماعيل بن إبراهيم [ابن عليه] قال: حدثني من سمع الحسن، به.

ومن طريقه رواه البيهقي (٧/ ١٧٥)، وقال: هذا مرسل، إلاَّ أنه في معنى الكتاب، ومعه قول جماعة من الصحابة رضي الله عنهم.

. . . . . .

ومعنى قوله: في معنى الكتاب، يريد قوله تعالى: ﴿ وَمَن لَّمْ يَسْتَطِعْ مِنكُمْ طَوْلًا ﴾.

قاله ابن التركماني في الجوهر النقي (٧/ ١٧٥).

فهذا الحديث له عن الحسن طريقان:

١ ــ عامر الأحول.

٢ ــ عمرو بن عبيد.

قال الحافظ في التلخيص (٣/ ١٧١: ١٥٣١): وأستغربه من حديث عامر الأحول، عنه.

وإنما المعروف رواية عمرو بن عبيد عن الحسن. قال: وهو المبهم في رواية سعيد بن منصور.

معاذ: هو معاذ بن هشام بن أبـي عبد الله ــ سَنْبر ــ الدستوائي، البصري.

أبوه: هشام بن أبـي عبد الله، واسمه: سَنْبر الدستوائي، أبو بكر البصري.

الحكم عليه:

حديث الباب بهذا الإسناد ضعيف لأنه مرسل، والمرسل من أقسام الضعيف.

وأمّا رواية عمرو بن عبيد بن باب التميمي البصري فلا يفرح بها، فهو صاحب بدعة الاعتزال وروايته مطروحة.

وقد روي لفظ الحديث موقوفاً:

١ ــ عن جابر رضي الله عنه قال: لا ينكح الأمة على الحرة، وينكح الحرة على الأمة.

أخرجه عبد الرزاق (٧/ ٢٦٧): أخبرنا ابن جريج، أخبرني أبو الزبير أنه سمع جابر بن عبد الله، به.

وأخرجه البيهقي (٧/ ١٧٥)، من طريق أبـي الزبير، به.

وزاد فيه: ومن وجد صداق حرة فلا ينكحن أمة أبداً.

. . . . . .

قال: هذا الإسناد صحيح.

وإسناد عبد الرزاق جيد قوي، فقد صرّح أبو الزبير بالسماع.

٢ ــ عن علي رضي الله عنه قال: لا تنكح الأمة على الحرة أو لا تنكح الحرة على الأمة.

أخرجه ابن أبـي شيبة (٤/١٤٨)، عن وكيع، عن ابن أبـي ليلى، عن المنهال، عن عباد بن عبد الله، عن علي، به.

وأخرجه البيهقي (٧/ ١٧٥)، بنحوه.

وإسناد ابن أبـي شيبة حسن، فإن المنهال بن عمرو صدوق، قال الحافظ في التلخيص (٣/ ١٧١): الحديث موقوف وسنده حسن.

٣ ــ عن عبد الله بن مسعود. نحوه، وزاد: إلاَّ المملوك.

أخرجه ابن أبـي شيبة (٤/١٤٨).

وكذلك روي مرسلاً عن:

١ ــ ابن المسيب، بنحوه.

٢ ــ مسروق.

٣ ــ مكحول.

كلهم عند ابن أبـي شيبة (٤/١٤٨).

١٥٥٧ ـ حدثنا[1] سفيان، عن عمرو بن دينار، عن ابن عباس رضي الله عنهما قال: نكاح الحرّة على الأمة طلاق الأمة.

.....

(١) القائل هو: مُسدد بن مسرهد.

١٥٥٧ ـ تخريجه:

أورده البوصيري في الإتحاف (٣/ ٨٤/ أ)، بسند مسدد.

ثم قال: هذا إسناد رجاله ثقات.

أخرجه عبد الرزاق في المصنف (٣/ ٧٨).

وأخرجه سعيد بن منصور (١/ ١٩٨: ٧٤٢)، باب نكاح الأمة على الحرة والحرة على الأمة.

وأخرجه ابن أبي شيبة (٤/ ١٤٩)، كتاب النكاح، إذا نكح الحرة على الأمة فرق بينه وبين الأمة.

ثلاثتهم عن سفيان بن عيينة، به.

وأخرجه البيهقي (٧/ ١٧٦)، باب من زعم أن نكاح الحرة على الأمة طلاق الأمة، من طريق سفيان، به.

وأخرجه أيضاً عن أبي الربيع السمان، عن عمرو بن دينار، عن جابر بن زيد، عن ابن عباس، به.

وقال البيهقي إن أبا الربيع السمان ضعيف.

لكن طريق جابر بن زيد هذه أخرجها ابن أبي شيبة (٤/ ١٤٩)، عن عبد الأعلى، عن سعيد، عن قتادة، عن جابر بن زيد، به.

وعليه، فالأثر له مخرجان، والله أعلم.

سفيان: هو ابن عيينة.

الحكم عليه:

حديث الباب رجاله ثقات، كما قال البوصيري، ولم أجد له علة، وعليه فهو صحيح، والله أعلم.

وقد روي هذا الأثر مقطوعاً عن مسروق:

قال سعيد بن منصور: عن هشيم، عن إسماعيل بن أبـي خالد، عن الشعبـي، عن مسروق، به.

وزاد: هو كصاحب الميتة يأكل منها ما اضطر إليها، فإذا استغنى عنها فليمسك.

أخرجه سعيد بن منصور (١/ ١٩٦).

ومن طريقه البيهقي (٧/ ١٧٦).

وأخرجه ابن أبـي شيبة (٤/ ١٤٩)، عن وكيع، عن إسماعيل، به بغير زيادة.

١٥٥٨ ـ حدثنا[1] يحيى، عن ابن أبي عروبة، عن مطر الورّاق، عن الحسن، عن علي بن أبي طالب رضي الله عنه قال: أيما رجل تزوج وهو محرم انتزعنا منه امرأته ولم نُجِزْ نكاحه.

....

(١) القائل هو: مُسدد بن مسرهد.

١٥٥٨ ـ تخريجه:

أورده البوصيري في الإتحاف (٣/ ٨٥/أ)، باب ما جاء في نكاح المحرم، أورده بسند مسدد.

ثم قال: هذا إسناد رجاله ثقات، وقد تقدم في كتاب الحج.

أخرجه البيهقي (٧/ ٢١٣)، كتاب النكاح، باب نكاح المحرم: أخبرنا أبو حامد أحمد بن علي الرازي الحافظ، أنبأ زاهر بن أحمد، أنبأ أبو بكر بن زياد النيسابوري، ثنا محمد بن يحيى، ثنا عبد الله بن بكر، ثنا سعيد ـ ابن أبي عروبة ـ، به.

يحيى: هو يحيى بن سعيد بن فَرُّوخ ـ بمفتوحة وضم راء مشددة وإعجام خاء ـ القطان، التميمي.

الحسن: هو الحسن بن أبي الحسن البصري.

الحكم عليه:

رجال حديث الباب ثقات، ما عدا مطر الوراق، فهو أقل من ذلك، وعلى ذلك فالأثر إسناده حسن.

وله شاهد أخرجه مالك في الموطأ (١/ ٣٤٩)، كتاب الحج، باب نكاح المحرم.

عن داود بن الحصين، أن أبا غطفان بن طريف المري أخبره أن أباه طريفاً تزوج امرأة وهو محرم، فردّ عمر بن الخطاب نكاحه.

وأخرجه البيهقي (٧/ ٢١٣)، من طريق مالك.

وإسناد هذا الأثر صحيح.

. . . . . .

وزيد بن ثابت ردّ نكاح مُحرِم.

أخرجه البيهقي (٧/ ٢١٣)، في النكاح.

وعن سعيد بن المسيب أن رجلاً تزوج وهو محرم، فأجمع أهل المدينة على أن يُفرَّق بينهما.

أخرجه البيهقي (٥/ ٦٦)، في الحج.

وبهذا يتضح أن لهذا الحكم الشرعي أصلاً عند الصحابة رضي الله عنهم.

١٥٥٩ ـ قال الحارث: حدثنا يعقوب بن محمد، ثنا[١] محمد بن حجر، ثنا سعيد بن عبد الجبار بن وائل بن حجر، عن أبيه، عن وائل رضي الله عنه قال: إن رسول الله ﷺ كتب كتاباً، فيه: «لا جَلَب، ولا جَنَب[٢]، ولا وِرَاطَ، ولا شغار في الإسلام، وكل مسكر حرام، ومن أجبا فقد أربا».

.....

(١) قوله «ثنا»: ليست في (عم).

(٢) الكلمتان في (عم): بغير إعجام.

١٥٥٩ ـ تخريجه:

أورده البوصيري في الإتحاف (٣/ ٨٤/ أ)، بسند الحارث.

وأخرجه البزار ـ كما في كشف الأستار (٢/ ١١٦: ١٤٤٠) ـ، مختصراً؛ وجاء في إسناده: عن سعيد، عن أبيه، عن أمه، عن وائل.. فزاد فيه: عن أمّه.

وهذا الحديث هو بعض حديث طويل فيه ثلاث كتب: الأول لوائل، والثاني له ولأهل بيته، والثالث له ولقومه.

أخرجه البخاري في تاريخه الكبير (٨/ ١٧٥).

والطبراني في المعجم الكبير (٢٢/ ٤٦).

وأيضاً في المعجم الصغير (٢/ ١٤٣).

من طريق محمد بن حجر، عن سعيد بن عبد الجبار، عن أبيه عبد الجبار، عن أمه أم يحيى، عن وائل بن حجر.. مثل طريق البزار.

قال ابن قطلوبغا في كتاب من روى عن أبيه عن جده (٢٤٠): رواه ابن منده، و[الهيثم] بن كليب في مسنده.. كلاهما من حديث محمد بن حجر، عن عمه سعيد.

قلت: أخرجه الخطابي في غريب الحديث (١/ ١٤٩)، من طريق الهيثم بن كليب.

قال الخطابي: حدثنا القاسم بن محمد، عن الهيثم بن كليب، عن أبي حاتم

. . . . . .

الرازي، عن محمد بن حجر. . . الحديث بطوله.

وأخرج بعضه أبو عبيد في غريب الحديث (١/ ٢١١)، عن سعيد بن عفير، عن ابن لهيعة، عن أشياخه من حضرموت.

قال ابن الأثير في منال الطالب (١/ ٧٤): وأخرجه أصحاب معارف الصحابة في كتبهم مجموعاً.

وقد جمع الزمخشري في الفائق (١/ ١٤) روايات هذا الحديث.

الحكم عليه:

قال البوصيري عن حديث الباب في الإتحاف (٣/ ٨٤/ أ): هذا إسناد فيه مقال، سعيد بن عبد الجبار بن وائل الحضرمي الكوفي، قال فيه النسائي: ليس بالقوي، وذكره ابن حبان في الثقات وقال: كنيته أبو الحسن، وباقي رجال الإسناد ثقات.

وقال الهيثمي عن رواية الطبراني وهي من نفس الطريق (٩/ ٣٧٦): رواه الطبراني في الصغير والكبير، وفيه: محمد بن حجر وهو ضعيف.

وقال الهيثمي عن رواية البزار (٤/ ٢٦٦): رواه البزار، وفيه: سعيد بن عبد الجبار بن وائل ضعَّفه النسائي.

فإسناد الحديث مسلسل بالضعفاء، ففيه: يعقوب بن محمد، ومحمد بن حجر، وسعيد بن عبد الجبار كلهم ضعفاء، أضف إلى ذلك فإن عبد الجبار لم يسمع من أبيه.

ولكنّ هذا المتن قد ثبت عن غير وائل بن حجر من الصحابة بطرق صحيحة تغني عن هذا السند المُظلم، وهي:

١ ـ عن عمران بن الحصين رضي الله عنه قال: قال رسول الله ﷺ «لا جلب، ولا جنب، ولا شغار في الإسلام، ومن انتهب نهبة فليس منّا».

أخرجه الإمام أحمد في المسند (٤/ ٤٤٣)، عن عفان، عن حماد بن سلمة، عن حميد، عن الحسن، عن عمران.

وأخرجه الترمذي (٢/ ٢٩٦)، باب ما جاء في النهي عن نكاح الشغار.

. . . . . .

وقال الترمذي: حسن صحيح.

وأخرجه النسائي (٦/ ١١١)، باب الشغار، وأخرجه ابن حبان. الموارد (٣٠٩: ١٢٧٠).

قلت: رجال هذا الإسناد كلهم ثقات مشهورون.

٢ ــ عن أنس رضي الله عنه قال: قال النبي ﷺ في حديث البيعة: «لا إسعاد في الإسلام، ولا شغار، ولا عقر في الإسلام، ولا جلب في الإسلام، ولا جنب، ومن انتهب فليس منّا».

أخرجه الإمام أحمد (٣/ ١٩٧)، وعبد بن حميد في مسنده، كما في المنتخب (٣٧٤: ١٢٥٣).. كلاهما عن عبد الرزاق، عن معمر، عن ثابت، عن أنس.

وأخرجه النسائي (٦/ ١١١)، كتاب النكاح، باب الشغار، من طريق حميد، عن أنس.

قال البوصيري في الإتحاف (٣/ ٨٣/ ب): إسناد صحيح على شرط مسلم.

قلت: بل على شرطهما، وقد رواه ابن حبان، كما في الموارد برقم (١٢٦٩)، عن ابن خزيمة.

٣ ــ عن ابن عمر رضي الله عنهما، أن النبي ﷺ قال: «لا شغار في الإسلام».

أخرجه مسلم (٢/ ١٠٣٥: ١٤١٥)، (٦٠) كتاب النكاح، باب تحريم نكاح الشغار وبطلانه.

وأخرجه الإمام أحمد (٢/ ٣٥).

وأخرجه البخاري (٩/ ١٦٢)، باب الشغار، ولفظه: عن ابن عمر رضي الله عنهما، أن رسول الله ﷺ نهى عن الشغار.

والشغار أن يزوج الرجل ابنته على أن يزوجه الآخر ابنته ليس بينهما صداق.

وفي هذه الأحاديث كفاية، والله أعلم.

١٥٦٠ ـ وقال أبو يعلى: حدثنا أبو الربيع، ثنا حماد، عن أيوب، عن نافع، عن نبيه[1] بن وهب، عن أبان بن عثمان قال: المحرم لا ينكح ولا يخطب على نفسه ولا على من سواه.

.....

(١) في (حس): «بنيه».

١٥٦٠ ـ تخريجه:

أورده البوصيري في الإتحاف (٣/ ٨٥/ أ)، باب ما جاء في نكاح المحرم، بسند أبي يعلى وفيه قصة، ثم قال: بعضه مرفوع في الصحيح، وأخرجته لقوله: لا يخطب على من سواه.

وأورده الهيثمي في المجمع (٤/ ٢٦٨)، وعزاه لأبي يعلى، والطبراني في الأوسط، ولم أجده موقوفاً لغير أبي يعلى.

أبو الربيع: هو سليمان بن داود العَتَكي.

أيوب: أيوب ابن أبي تَمِيمة ـ بفتح المثناة، وكسر الميم الأولى ـ: كَيْسان السَّخْتياني، أبو بكر البصري.

نافع: نافع، مولى ابن عمر، أبو عبد الله المدني.

الحكم عليه:

قال الهيثمي: ورجال أبي يعلى رجال الصحيح.

وهو كما قال، فرجاله كلهم ثقات، مروي لهم في الصحيحين ما عدا نُبيه بن وهب فقد روى له مسلم فقط، وكذا أبان بن عثمان روى له مسلم والبخاري في الأدب.

وأمّا رواية الطبراني في الأوسط فقد قال الهيثمي: في إسناد الطبراني من لم أعرفهم. اهـ.

وهذا الأثر الموقوف قد روي مرفوعاً:

عن مالك، عن نافع، عن نبيه بن وهب ـ أخي بني عبد الدار ـ، أن عمر بن

. . . . . .

عبيد الله أرسل إلى أبان بن عثمان ـ وأبان يومئذ أمير الحاج، وهما محرمان ـ إني قد أردتُ أن أُنكح طلحة بن عمر لبنت شيبة بن جبير، وأردتُ أن تحضر، فأنكر ذلك عليه أبان وقال: سمعت عثمان بن عفان يقول: قال رسول الله ﷺ: «لا يَنكح المحرم، ولا يُنكح، ولا يَخطب».

أخرجه مالك في الموطأ (١/ ٣٤٨: ٧٠)، كتاب الحج، باب نكاح المحرم.

وأخرجه مسلم (٢/ ١٠٣٠: ١٤٠٩)، كتاب النكاح، باب تحريم نكاح المحرم وكراهة خطبته.

من طريق مالك.

وأبو داود (٢/ ١٦٩)، كتاب المناسك، باب المحرم يتزوج.

والترمذي (٢/ ١٦٧)، كتاب النكاح، باب ما جاء في كراهية تزويج المحرم.

قال أبو عيسى: حديث عثمان حسن صحيح. اهـ. وليس عنده (ولا يخطب).

والنسائي (٥/ ١٩٢)، كتاب الحج، النهي عن ذلك.

وابن ماجه (١/ ٦٣٢: ١٩٦٦)، كتاب النكاح، باب المحرم يتزوج.

ورواه أيضاً غير هؤلاء.

٢ ـ بـاب[١] الخِطبة

١٥٦١ ـ الحارث: حدثنا داود، ثنا ميسرة بن عبد ربه، عن أبـي عائشة السعدي[٢]، عن يزيد بن عمر، عن أبـي سلمة بن عبد الرحمن، عـن أبـي هـريـرة وابـن عبـاس رضـي الله عنهـم، قـالا: خطبنـا رسول الله ﷺ... فذكر الحديث، وفيه: «ومن مشى في تزويج رجل حلالاً حتى يجمع بينهما رزقه[٣] الله تعالى ألف امرأة من الحور العين، كل امرأة في قصر من درّ وياقوت وكان له بكل خطوة خطاها أو كلمة تكلم بها في ذلك عبادة سنة، قيام ليلها، وصيام نهارها، ومن مشى في صلح امرأة وزوجها كان له أجر ألف شهيد قتل في سبيل الله حقاً، وكان له بكل خطوة عبادة سنة صيامها وقيامها».

.....

(١) كلمة «باب»: من (عم).

(٢) في (مح): «السعيدي»، والتصحيح من بقية النسخ.

(٣) في (عم): «زوجه».

١٥٦١ ـ تخـريـجـه:

ذكر هذا الحديث الهيثمي في بغية الباحث (١/ ٢٧٠: ٢٠٠)، باب في خطبة قد كذبها داود بن المحبر على رسول الله ﷺ بلفظ طويل جداً.

. . . . . .

وذكره البوصيري في الإتحاف (١/ ٩١/أ) المختصرة، كتاب الجمعة، باب في خطبة كذبها داود بن المحبر على رسول الله ﷺ، وعزاه للحارث ابن أبي أسامة. اهـ.

وأخرجه ابن الجوزي في الموضوعات (٣/ ١٨١)، من طريق محمد بن الحسن بن محمد بن خراش البَلْخي، حدثنا أسود بن عامر، حدثنا يزيد بن عبد الله الهنائي، حدثنا محمد بن عمرو بن علقمة، حدثني ابن عبد العزيز، حدثني أبو سلمة بن عبد الرحمن، عن أبي هريرة، به.

وذكره ابن الجوزي مختصراً.

لكنّ هذا الإسناد لا فائدة فيه، فلا يُفرح به، فقد قال ابن الجوزي: هذا حديث موضوع، أمّا محمد بن عمرو بن علقمة فقال يحيى: ما زال الناس يتقون حديثه، وقال السعدي: ليس بقوي.

ومحمد بن خراش مجهول، والحمل فيه على الحسن بن عثمان، قال ابن عدي: كان يضع الحديث، قال عبدان: هو كذاب، ومحمد بن الحسن هو النقاش قال طلحة بن محمد: كان النقاش يكذب. اهـ.

وذكر السيوطي في اللآلىء (٢/ ٣٦١)، هذا الحديث من طريق ابن الجوزي، ثم ذكر له شاهداً من طريق الحارث، الطريق التي معنا في الباب.

وأورده ابن عراق في تنزيه الشريعة (٢/ ٣٣٨).

الحكم عليه:

هذا الحديث ذكره الحافظ ابن حجر في مواضع متعددة من المطالب، فيسوق بعضه حسب الشاهد للباب الذي يذكره فيه، وينبِّه غالباً عليه على أنه موضوع، فقد قال: هذا حديث موضوع ساقه الحارث في نحو خمسة أوراق، والمتهم به ميسرة بن عبد ربه، لا بورك فيه.

ولمّا ذكره الهيثمي في بغية الباحث عقب بقوله: هذا حديث موضوع، وإن كان

. . . . . .

بعضه في أحاديث حسنة بغير هذا الإسناد، فإن داود بن المحبّر كذاب. اهـ.

قلت: الجزء الذي أورده الحافظ هنا من هذه الخطبة ليس في حديث حسن ولا صحيح، فهو موضوع، والله أعلم.

أمّا البوصيري فقد قال في الترجمة: باب في خطبة كذبها داود بن المحبر على رسول الله ﷺ.

ونقل السيوطي في اللآلىء (٢/ ٣٦١) قول الحافظ ابن حجر السابق.

وعلى ذلك، فالخطبة موضوعة، ففي سندها:

١ ــ داود بن المحبّر، وميسرة بن عبد ربه، أحدهما متروك والآخر كذاب كما في ترجمتيهما.

٢ ــ أبو عائشة السعدي، ويزيد بن عمر، غير معروفين.

إضافة إلى أن المتن يشير إلى أنه موضوع: ففيه الأجر الكبير على العمل اليسير، وهذا دلالة على الوضع كما ذكر العلماء. وانظر الوسيط في علوم ومصطلح الحديث (٣٣٧).

٣ ـ باب الصداق والترغيب فيه[١]

١٥٦٢ ـ قال إسحاق[٢]: أخبرنا الفضل بن موسى، عن أبي الحارث ـ هو جابر[٣] بن الحارث ـ، عن مجاهد، عن ابن عباس، عن رسول الله ﷺ قال: «خيركن أيسركن صداقاً» قال: وكان مجاهد يقول: إن كان درهماً فهو حلال.

.....

(١) العنوان غير واضح في الأصل، وواضح في غيره.

(٢) هذا الاحديث زيادة من (ك)، و(بر).

(٣) كذا في النسختين، وصوابه: «رجاء»، كما في كتب التراجم والتخريج.

١٥٦٢ ـ تخريجه:

أخرجه الطبراني في الكبير (١١/٧٨: ١١١٠١)، قال: حدثنا موسى بن هارون، ثنا إسحاق بن راهويه به، وأخرجه ابن حبان (٩/٣٤٢: ٤٠٣٤)، قال: أخبرنا ابن خزيمة قال: حدثنا أبو عمار قال: حدثنا الفضل بن موسى، به.

وأخرجه العقيلي في الضعفاء الكبير (٢/٦١)، قال: حدثناه محمد بن يعقوب قال: حدثنا الحسين بن حريث أبو عمار به، وقال: (لا يتابع عليه).

وأخرجه الطبراني في الكبير (١١/٧٨: ١١١٠٠)، قال: حدثنا الحسين ابن إسحاق التستري، ثنا الحسين بن حريث، به.

وقال البخاري في التاريخ الكبير (٣/٣١٣): رجاء بن الحارث، عن مجاهد،

. . . . . .

عن ابن عباس، عن النبي ﷺ: أعظم النساء بركة أخفهن مؤنة ـ قاله ابن المثنى أبو عبد الله عن الفضل بن موسى ـ .

وقال الهيثمي (٤/ ٢٨١): رواه الطبراني بإسنادين في أحدهما جابر الجعفي وهو ضعيف وقد وثقه شعبة والثوري، وفي الآخر: رجاء بن الحارث ضعفه ابن معين وغيره، وبقية رجالهما ثقات.

وفي هذا المعنى ورد عدد من الأحاديث، منها:

ـ حديث عقبة بن عامر مرفوعاً (خير النكاح أيسره). أخرجه أبو داود (٢/ ٢٣٨: ٢١١٧)، وابن حبان (٩/ ٣٨١: ٤٠٧٢)، والحاكم (٢/ ١٨١)، والبيهقي (٧/ ٢٣٢)، والطبراني في الأوسط (١/ ٤٠٩: ٧٢٨)، والدولابي (١/ ١١٠)، وصححه الألباني في الصحيحة (١٨٤٢).

ـ حديث عائشة مرفوعاً (من يمن المرأة تسهيل أمرها وقلة صداقها). أخرجه الحاكم (٢/ ١٨١)، وصححه ووافقه الذهبي، وابن حبان (٩/ ٤٠٥: ٤٠٩٥)، وأحمد (٦/ ٧٧: ٩١)، وابن عدي (١/ ٣٨٦)، والبيهقي (٧/ ٢٣٥)، وأبو نعيم في الحلية (٣/ ١٦٣) و(٨/ ١٨٠)، والطبراني في الأوسط (٤/ ٣٧٥: ٣٦٣٧)، وفي الصغير ص (١٨٦: ٤٦٠)، وحسنه الألباني في الإرواء (١٩٢٨).

ـ حديث عائشة (أعظم النساء بركة أيسرهن مؤنة). أخرجه أحمد (٦/ ٨٢: ١٤٥)، والحاكم (٢/ ١٧٨)، وأبو نعيم (٢/ ١٨٦)، والذهبي في سير أعلام النبلاء (٥/ ٥٨)، والبيهقي (٧/ ٢٣٥)، وابن أبي شيبة (٤/ ١٨٩).

قال العجلي في كشف الخفاء (١/ ١٤٦): وسنده جيد، وصححه الحاكم ووافقه الذهبي؛ وضعفه الألباني في الضعيفة (١١١٧).

الحكم عليه:

رجاء بن الحارث ضعيف، فإسناده ضعيف لكن لمتنه شواهد صحيحة. [سعد].

[حس١٠٧ب] ١٥٦٣ ـ / قال أبو بكر: حدثنا أبو أسامة، حدثني أبو فروة، حدثني عروة بن رويم اللخمي، عن أبي ثعلبة الخشني رضي الله عنه ـ قال: ولقيته وكلمته[1] ـ قال: قلت يا رسول الله خرجت مع عم لي في سفر فأدركه الحفا، فقال: أعرني حذاءك، فقلت: لا أعيركها أو تزوجني ابنتك، فقال: قد زوجتك ابنتي، قال[2]: فلما أتينا أهلنا بعث إليّ حذائي وقال: لا امرأة لك عندي، فقال النبي ﷺ: (دعها لا خير لك فيها).

.....

(١) في (مح): «وسمعت بكلمة»، وفي (عم): «بكلمة» ـ بغير إعجام ـ، وفي المجردة: «ولقيه وكلّمه»، والتصويب من مجمع الزوائد.

(٢) كلمة «قال»: ساقطة من (حس).

١٥٦٣ ـ تخريجه:

الحديث أورده البوصيري في الإتحاف (١٣/ب)، بسند أبي بكر بن أبي شيبة، في كتاب اللُّقَطَة، باب تعريف اللقطة، وهو مطوّل.

وأورده كذلك في المجردة (١/ ١٩١/أ)، وقال: رواه أبو بكر بن أبي شيبة، ورجاله ثقات، إلاَّ أنه منقطع.

وذكره الهيثمي في المجمع (٤/ ١٦٨ : ٢٨٧)، وقال: رواه الطبراني في الكبير، وفيه: أبو فروة يزيد بن سنان وهو ضعيف.

وللحديث رواية أخرى عن كردم بن قيس قال: خرجتُ أنا وابن عم لي يقال له أبو ثعلبة في يوم حارّ وعَليَّ حذاء، ولا حذاء له، فقال: أعطني نعلك، فقلت: لا، إلاَّ أن تزوّجني ابنتك! قال: أعطني فقد زوجتكها. فلما انصرف بعث إليَّ بنعلي وقال: لا زوجة لك عندي، فذكر ذلك لرسول الله ﷺ فقال: «دعها، لا خير لك فيها...» الحديث.

قال الهيثمي في المجمع (٤/ ٢٨٧): رواه الطبراني، وفيه: عبد العزيز بن عبيد الله، وهو ضعيف.

. . . . . .

قال الحافظ في الإصابة (٣/ ٢٩٠): وسند هذا الحديث ضعيف، لأنّه من رواية إسماعيل بن عياش وعبد العزيز بن عبيد الله.

أبو أسامة: حماد بن أسامة بن زيد بن سليمان بن زياد القرشي الهاشمي مولاهم، الكوفي.

الحكم عليه:

حديث الباب ضعيف، وذلك لأمرين:

١ ـ ضعف أبـي فروة يزيد بن سنان.

٢ ـ أن عروة بن رويم اللخمي يرسل كثيراً، بل إن روايته عن أبـي ثعلبة مرسلة فقد جزم بذلك أبو حاتم في الجرح (٦/ ٣٩٦)، وهذا هو الانقطاع الذي عناه البوصيري، كما في التخريج.

وهناك أمر ثالث: لكنه يتعلق بالمتن، وهو:

٣ ـ الاضطراب في متنه، وهذا يظهر حينما نقارن بين رواية الباب ورواية كردم بن قيس التي أخرجها الطبراني.

ففي حديث الباب أن صاحب الحذاء هو أبو ثعلبة، وأنّ عمه له بنت.

وفي حديث الطبراني أن صاحب الحذاء هو كردم وأن عمه أبا ثعلبة له بنت.

ومما يزيد الاضطراب شدّة رواية الدارقطني (٤/ ٣٦)، من طريق خالد بن معدان، عن أبـي ثعلبة الخشني قال: قال لي عمّ لي: اعمل لي عملاً حتى أزوجك ابنتي، فقلت: إن تزوجنيها فهي طالق ثلاثاً، ثم بدا لي أن أتزوجها فأتيت النبـي ﷺ فسألته، فقال لي: «تزوجها فإنه لا طلاق إلاَّ بعد نكاح»، فتزوجتها فولدت لي سعداً وسعيداً. اهـ.

قال في نصب الراية (٣/ ٢٣٣): قال صاحب التنقيح: وهذا باطل، علي بن قرين كذبه يحيـى ابن معين وغيره، وقال ابن عدي: يسرق الحديث. اهـ.

إذاً فهذه الرواية لا تقوم بها حجة.

. . . . . .

وحاصل الكلام: أن القصة لا تصح سنداً، وهي مضطربة متناً، والله أعلم.

بقي أن أنبّه إلى أنّ أمر النعلين في المهر قد ورد في حديث آخر:

فعن عامر بن ربيعة أن امرأة من فزارة تزوجت على نعلين، فقال رسول الله ﷺ: «أرضيت من مالك ونفسك بنعلين؟!» قالت: نعم، فأجازه.

أخرجه الإمام أحمد (٣/ ٤٤٥) والترمذي (٢/ ٢٩٠) وقال: حسن صحيح، والبيهقي (٧/ ١٣٨).. كلهم من طريق عاصم بن عبيد الله بن عمر بن الخطاب، عن عبد الله بن عامر بن ربيعة، عن أبيه.

إلاَّ أن عاصماً ضعيف كما في التقريب.

قال ابن أبي حاتم في العلل (١/ ١١٤): سألت أبي عن عاصم بن عبيد الله، فقال: منكر الحديث، يقال إنه ليس له حديث يعتمد عليه. قلت: ما أنكروا عليه؟ قال: روى عن عبد الله بن عامر بن ربيعة عن أبيه أن رجلاً تزوج امرأة على نعلين، فأجازه النبي ﷺ. وهو منكر.

تنبيه: قال الحافظ في الفتح (٩/ ٢١١): وقد وردت أحاديث في أقل الصداق لا يثبت منها شيء، منها: عند ابن أبي شيبة من طريق أبي لبيبة رفعه: «من استحلّ بدرهم في النكاح فقد استحل»، ومنها: عند أبي داود عن جابر رفعه: «من أعطى في صداق امرأة سويقاً أو تمراً فقد استحل»، وعند الترمذي من حديث عامر بن ربيعة أن النبي ﷺ أجاز نكاح امرأة على نعلين، وعند الدارقطني من حديث أبي سعيد في أثناء حديث المهر: «ولو على سواك من أراك».

وأقوى شيء ورد في ذلك حديث جابر عند مسلم كنّا نستمتع بالقبضة من التمر والدقيق على عهد رسول الله ﷺ حتى نهى عنها عمر، قال البيهقي: إنما نهى عمر عن النكاح إلى أجل لا عَنْ قدر الصداق، وهو كما قال. اهـ.

١٥٦٤ ـ وقال الحارث: حدثنا داود بن المحبّر، ثنا محمد بن سعيد، عن أبان، عن أنس رضي الله عنه[1] قال: قال رسول الله ﷺ: «ما اجتمع أمران قط إلاّ كان أحبهما إلى الله تعالى أيسرهما»[2].

.....

(١) كلمة «عنه»: ساقطة من الأصل، وموجودة في بقية النسخ.

١٥٦٤ ـ تخريجه:

أورده الهيثمي في بغية الباحث (٣/ ٦٢٠: ٤٧٦)، بسند الحارث.

ولم أجده لغيره.

الحكم عليه:

الحديث بهذا الإسناد ضعيف جداً بل هو مَطرُوح، وذلك لأن فيه داود بن المحبر، وأبان ابن أبي عياش.. وكلاهما متروك. وفيه أيضاً: محمد بن سعيد لم أستطع تعيينه.

والحديث قد ورد معناه من طرق صحيحة ولكنه في حق النبي ﷺ: فعن عائشة رضي الله عنها، قالت: ما خُيِّر رسول الله ﷺ بين أمرين إلاَّ اختار أيسرهما ما لم يكن إثماً، فإن كان إثماً كان أبعد الناس عنه، وما انتقم رسول الله ﷺ لنفسه إلاَّ أن تنتهك حرمة الله فينتقم لله بها.

أخرجه الإمام مالك في الموطأ (٢/ ٩٠٢)، كتاب حسن الخلق (٢)، ومن طريقه أخرجه الإمام أحمد (٦/ ١١٦، ١٨٢، ٨٩، ١٦٢).

والبخاري في المناقب (٦/ ٥٦٦: ٣٥٦٠)، باب صفة النبي ﷺ.

وفي الأدب (١٠/ ٥٢٤: ٦١٢٦)، باب قول النبي ﷺ: يسِّروا ولا تعسِّروا.

. . . . . .

ومسلم في الفضائل (٤/١٨١٣ : ٢٣٢٧)، باب مباعدته ﷺ للآثام واختياره من المباح أسهله وانتقامه لله عند انتهاك حرماته.

ورواه غيرهم.

وهذا الحديث لا يعتبر شاهداً لحديث الباب إذ إن كل حديث في شأن يختلف عن الآخر. فيبقى حديث الباب على ضعفه. وإنما أوردته للتنبيه عليه لما بينهما من الاشتباه.

١٥٦٥ ـ وقال مسدد: حدثنا عيسى ـ هو ابن يونس ـ، ثنا صالح ابن أبـي الأخضر، حدثني أبو عبيد ـ حاجب سليمان بن عبد الملك ـ، أن النبي ﷺ قال: «من زوج عبداً لله تعالى لا يزوجه إلاَّ له، توجّه الله عز وجل، في الجنة تاجاً يعرف به».

* مـرسـل.

١٥٦٥ ـ تخـريـجـه:

لم أجده مرسلاً لغير مسدد.

الحكم عليه:

هذا الإسناد ضعيف لأمرين:

ضَعفُ صالح بن أبـي الأخضر.. وكونه مرسلاً.

والحديث قد ورد متصلاً:

١ ـ عن أبـي هريرة رضي الله عنه، عن النبـي ﷺ قال: «من أنكح لله عزَّ وجلّ، توَّجه الله تاجاً يوم القيامة».

أخرجه ابن الجوزي في العلل المتناهية (٢/ ١٣١)، ثم قال: قال الدارقطني: الحديث غير محفوظ.

٢ ـ عن معاذ بن أنس رضي الله عنه، قال: قال رسول الله ﷺ: «من أنكح عبداً لله وضع الله على رأسه تاج الملك».

أخرجه الطبراني في الكبير (٢٠/ ١٨٩: ٤١٧)، والصغير (٢/ ١٢٣)، من طريق بقية بن الوليد عن إبراهيم بن أدهم، عن رجل، عن محمد بن عجلان...

وهذا الإسناد ضعيف بسبب بقية بن الوليد، وجهالة أحد رواته.

وعليه، فإن شواهد الحديث ضعيفة مثله، فيبقى الحديث كما هو ضعيف، والله أعلم.

١٥٦٦ ـ وقال أبو يعلى: حدثنا أبو خيثمة، ثنا يعقوب بن إبراهيم، ثنا أبي، عن [ابن إسحاق] [(١)]، حدثني محمد بن عبد الرحمن، عن المجالد بن سعيد، عن الشعبي، عن مسروق قال: ركب عمر رضي الله عنه المنبر ـ منبر رسول الله ﷺ ـ فقال: [(٢)] لا أعرفن ما زاد الصداق على أربعمائة درهم، ثم نزل فاعترضته امرأة من قريش فقالت: يا أمير المؤمنين! نهيت الناس أن يزيدوا في صدقاتهن على أربعمائة درهم؟ قال: نعم، قالت: أما سمعت الله تعالى يقول في القرآن[(٣)]: ﴿ وَءَاتَيْتُمْ إِحْدَىٰهُنَّ قِنطَارًا ﴾[(٤)]... الآية؟! فقال: اللهم غُفْراً، كل الناس أفقه من عمر، ثم رجع فركب فقال: أيها الناس إني كنت نهيتكم أن تزيدوا في صدقاتهن على أربعمائة درهم، فمن شاء أن يعطي من ماله ما أحب أو فمن طابت نفسه فليفعل.

.....

(١) في (مح) و(عم): «أبي إسحاق»، ولكنه خلاف الصواب، والتصحيح من الإتحاف وغيره من المراجع التي أخرجت الأثر.

(٢) جاء في الإتحاف أول الخطبة وهي: (أيها الناس، ما إكثاركم في صداق النساء، وقد كان رسول الله ﷺ وأصحابه وإنما الصدُقَات فيما بينهم أربعمائة درهم فما دون ذلك، فلو كان الإكثار في ذلك تقوى عند الله عز وجل أو مكرمة لم تسبقوهم إليها...).

(٣) في (عم): «أما سمعت قول الله في القرآن»، وفي الإتحاف زيادة وهي: «فقال: فأي ذلك؟ فقالت: أما سمعت الله عز وجل يقول...».

(٤) الآية في سورة النساء رقم (٢٠)، وتمامها: ﴿... فَلَا تَأْخُذُوا مِنْهُ شَيْئًا أَتَأْخُذُونَهُ بُهْتَانًا وَإِثْمًا مُّبِينًا ﴿٢٠﴾﴾.

١٥٦٦ ـ تخريجه:

هذا الحديث أورده الهيثمي في المقصد العلي كتاب النكاح، باب الصداق (٦٢/أ)، وفي مجمع الزوائد (٤/ ٢٨٣)، وعزاه لأبي يعلى في الكبير.

. . . . . .

وأورده البوصيري في الإتحاف (٣/ ١٠٠/ أ)، كتاب الصداق، باب لا وقت في الصداق كثر أو قلّ بسند أبـي يعلى.

وأورده في المجردة أيضاً (٢/ ٢٢/ أ)، وعزاه لأبـي يعلى.

وقد بحثت في مسند أبـي يعلى المطبوع فلم أجده فيه، وذلك لأن المطبوع هو رواية محمد بن أحمد بن حمدان وهي الرواية المختصرة أمّا المسند الكبير فهو من رواية محمد بن إبراهيم المقري وهو مفقود ولا حول ولا قوة إلاّ بالله العلي العظيم.

وهذا الحديث له عدة طرق:

١ ــ طريق مجالد بن سعيد، وقد اختلف عليه فيه:

(أ) فرواه ابن إسحاق عن محمد بن عبد الله بن أبـي صعصعة، عن المجالد، عن الشعبي، عن مسروق أنه سمع عمر... أخرجه أبو يعلى في مسنده الكبير، كما هو هنا.

وأخرجه قاسم بن أصبغ في مصنفه، كما في الذهب الإبريز للزركشي (٢/ ٩٤/ ب)، عن عبد الرحمن بن درهم، عن أبيه، ثنا يعقوب بن إبراهيم، عن أبيه بنحوه.

وأخرجه البزار في مسنده (٤٠/ أ) ،قال: حدثنا محمد بن منصور الطوسي ــ وكان من خيار الناس ــ قال: ثنا يعقوب بن إبراهيم بن سعد، قال: حدثني أبـي، عن محمد بن إسحاق، عن محمد بن سعيد، عن مجالد، به مختصراً.

قال البزار: وقد حدثناه مرة أخرى عن يعقوب، عن أبيه، عن محمد بن إسحاق، عن مجالد، عن الشعبـي، عن مسروق ولم يدخل بين إسحاق وبين مجالد أحداً.

قال البزار: وهذا الحديث يروى عن عمر من غير وجه، ولا نعلمه يروى عن مسروق عن عمر إلاّ من هذا الوجه بهذا الإسناد. اهـ.

وأخرجه الدارقطني في العلل (٢/ ٢٣٨)، قال: حدثنا الحسين بن محمد البزاز

. . . . . .

قال: ثنا محمد بن منصور الطوسي، به.

فذكر طريق البزار الأولى إلاَّ أن فيه بدل: محمد بن سعيد، محمد بن عبد الله بن سعيد، وأشار المحقق إلى أنه في بعض النسخ عبد الله بن سعيد.

وأخرجه أيضاً عن ابن مخلد، عن حمران بن عمر الحميري، عن يعقوب بن إبراهيم، به.

فذكر طريق البزار الثانية.

(ب) ورواه هشيم عن مجالد، عن الشعبي، عن عمر:

أخرجه سعيد بن منصور (١/١٦٥)، باب ما جاء في الصداق (٥٩٨)، عن هشيم. بنحوه.

وأخرجه البيهقي (٧/٢٣٣)، كتاب الصداق، باب ما يستحب من القصد في الصداق.

من طريق سعيد بن منصور. ثم قال البيهقي: هذا منقطع. اهـ.

وذلك لأن الشعبي لم يسمع من عمر فقد قال أبو حاتم وأبو زرعة: الشعبي عن عمر مرسل. المراسيل لابن أبي حاتم (١٦٠: ٥٩٢).

وقد رواه الشعبي من وجه آخر:

فقد أخرج وكيع في أخبار القضاة (٢/٢٠١)، وأبو نعيم في حلية الأولياء (٤/١٣٨)..

كلاهما من طريق: القاسم بن مالك المزني، عن أشعث بن سوار، عن الشعبي، عن شريح القاضي عن عمر، فذكراه بنحوه مختصراً.

وقال أبو نعيم بعد روايته: غريب من حديث الشعبي عن شريح، والمشهور من حديث ابن سيرين عن أبي العجفاء، تفرد به مالك المزني عن أشعث. اهـ.

وأشعث بن سوار قال عنه في التقريب (١١٣): ضعيف.

٢ ـ ما رواه الزبير بن بكار في الموفقيات، كما في الجامع الكبير للسيوطي

. . . . . .

(١/ ١٢١٦)، والدر المنثور (٢/ ١٣٣)، والمقاصد الحسنة للسخاوي ٣٢١، عن عمه مصعب بن عبد الله، عن جده قال: قال عمر بن الخطاب: لا تزيدوا في مهور النساء، فمن زاد ألقيت الزيادة في بيت المال... فذكره، إلى أن قال عمر: امرأة أصابت وأخطأ رجل.

وهذا الأثر غير موجود في المطبوع من الموفقيات.

وقد أشار الحافظ في الفتح (٩/ ٢٠٤) إلى أن الزبير أخرجه، ثم قال الحافظ إنه: منقطع.

قلت: اسم عم الزبير هو: مصعب بن عبد الله بن مصعب بن ثابت، صدوق. كذا في التقريب.

أمّا قوله عن جده فيحتمل أنه جدّ الزبير بن بكار، ويحتمل أنه جدّ مصعب بن عبد الله.

فأمّا الأول فهو: عبد الله بن مصعب بن ثابت بن عبد الله بن الزبير، ليّنه ابن معين، توفي سنة أربع وثمانين ومائة. وهو ابن سبعين سنة. السير (٨/ ٥١٧).

والثاني هو: مصعب بن ثابت بن عبد الله بن الزبير، لين الحديث، مات سنة سبع وخمسين ومائة، وله ثلاث وسبعون. كذا في التقريب ٥٣٣.

وعلى كلا الاحتمالين فإنه لم يدرك أحدهما عمر بن الخطاب رضي الله عنه، المقتول سنة ثلاث وعشرين.

٣ ـ ما رواه عبد الرزاق في المصنف (٦/ ١٨٠: ١٠٤٢٠)، عن قيس بن الربيع، عن أبـي حصين، عن أبـي عبد الرحمن السلمي قال: قال عمر بن الخطاب: لا تغالوا في مهور النساء، فقالت امرأة: ليس لك ذلك يا عمر إن الله يقول: ﴿وإن آتيتم إحداهن قنطاراً من ذهب﴾.

قال: وكذلك هي قراءة عبد الله: ﴿فلا يحل لكم أن تأخذوا منه شيئاً﴾، فقال عمر: إن امرأة خاصمت عمر فخصمته.

. . . . . .

ومن طريق عبد الرزاق رواه ابن المنذر، كما في المقاصد الحسنة (٣٢١)، وكنز العمال (١٦/ ٥٣٨).

وقد أورد الشيخ الألباني في إرواء الغليل هذه الطريق (٦/ ٣٤٨)، وقال: هذا إسناد ضعيف وفيه علتان:

الأولى: الانقطاع، فإن أبا عبد الرحمن، واسمه عبد الله بن حبيب بن ربيعة، لم يسمع من عمر، كما قال ابن معين.

والأخرى: سوء حفظ قيس بن الربيع.

٤ ــ ما رواه سعيد بن منصور (١/ ١٦٧: ٥٩٩)، والبيهقي في السنن الكبرى (٧/ ٢٣٣)..

كلاهما من طريق: حميد الطويل، عن بكر بن عبد الله قال: قال عمر بن الخطاب: خرجت وأنا أريد أن أنهاكم عن كثرة الصداق حتى عرضت لي هذه الآية ﴿ وَءَاتَيْتُمْ إِحْدَىٰهُنَّ قِنطَارًا فَلَا تَأْخُذُوا مِنْهُ شَيْـًٔا ﴾.

قال البيهقي: هذا مرسل جيد.

الحكم عليه:

أثر الباب أورده الهيثمي في المجمع (٤/ ٢٨٤)، وقال: فيه مجالد بن سعيد وفيه ضعف وقد وثق.

وقال البوصيري في المجردة (٢/ ٢٢/ أ): رواه أبو يعلى من طريق مجالد بن سعيد وهو ضعيف. ولمّا رواه الدارقطني في العلل (٢/ ٢٣٨) قال: وزاد فيه ألفاظاً لم يأت بها غيره ــ أي مجالد بن سعيد ــ، ثم قال: ولا يصح هذا الحديث إلاّ عن أبـي العجفاء.

وحكم عليه الألباني في الإرواء (٦/ ٣٤٨) بالضعف والنكارة، وضعّفه كذلك سماحة الشيخ محمد بن إبراهيم آل الشيخ، كما في مجموع فتاواه.

فعلى هذا فالقصة بكل طرقها وأسانيدها ضعيفة، وذلك لضعف مجالد بن سعيد،

. . . . . .

وللانقطاع في بعض طرقها.

بقي أن أشير إلى أمرين:

١ ـ أن الحافظ ابن كثير أورد هذه القصة من طريق أبـي يعلى في تفسيره (١/ ٤٧٨)، ثم قال: إسناده جيد قوي. اهـ.

وتبعه السخاوي في المقاصد الحسنة (٣٢١)، وقال السيوطي في الدر المنثور (٢/ ١٣٣) أن السند جيد.

فسبحان الله كيف جوّدوا هذا الإسناد مع شهرة الكلام في مجالد!! اللهمّ إلاَّ أن يقال أنهم يرفعون مجالداً عن الضعف قليلاً، ثم يعضدونه بتلك الطرق الضعيفة مع أن هذا فيه ما فيه، فالله أعلم.

٢ ـ أن أصل الأثر ثابت عن عُمر بغير قصة المرأة ومراجعتها له:

فعن محمد بن سيرين، عن أبـي العجفاء السلمي، عن عمر بن الخطاب، قال: ألا لا تغالوا بصدق النساء، فإنها لو كانت مكرمة في الدنيا أو تقوى عند الله لكان أولاكم بها النبي ﷺ ـ ما أصدق رسول الله ﷺ امرأة من نسائه ـ ولا أصدقت امرأة من بناته أكثر من ثنتي عشرة أوقية.

أخرجه أبو داود في السنن (٢/ ٢٣٥: ٢١٠٦)، كتاب النكاح، باب الصداق.

والترمذي (٣/ ٤٢٢)، كتاب النكاح، باب ما جاء في مهور النساء، وقال: حسن صحيح.

والنسائي (٦/ ١١٧)، كتاب النكاح، باب القسط في الأصدقة.

وابن ماجه (١/ ٦٠٧: ١٨٨٧)، كتاب النكاح، باب صداق النساء..

كلهم من طريق محمد بن سيرين، به.

ورواه غيرهم.

وقد صححه ابن حبان كما في الموارد (٣٠٧) والحاكم في المستدرك (٢/ ١٥٧٥) وقال: فقد تواترت الأسانيد الصحيحة بصحة خطبة أمير المؤمنين عمر بن

. . . . . .

الخطاب رضي الله عنه، وهذا الباب مجموع في جزء كبير، ولم يخرجاه. اهـ. ووافقه الذهبـي.

وقد مضى تصحيح الدارقطني لهذه الرواية، كما في العلل (٢/ ٢٣٨).

وكذا الألباني في الإرواء (٦/ ٣٤٧: ١٩٢٧).

وله طرق عن عمر: فقد رواه عنه: سالم بن عبد الله بن عمر، وعبد الله بن عمر، وابن عباس، وابن المسيب. وغيرهم.. كلهم عن عمر.

وقد ساق الحاكم هذه الروايات في مستدركه، وكذا الدارقطني أشار إليها في علله.

إذاً، فالأثر ثابت عن عمر ولكن بغير قصة المرأة التي اعترضت عليه، والله أعلم.

١٥٦٧ ـ [١] وقال الحارث: حدثنا إسحاق بن عيسى، حدثنا شريك، عن أبـي هارون العبدي، عن أبـي سعيد الخدري رضي الله عنه، قال: قال رسول الله ﷺ: «لا جناح على الرجل أن يتزوج بما شاء من ماله قلّ أو كثر إذا أشهد».

[٢] حدثنا محمد بن[1] سابق، ثنا شريك، به.

.....

(١) ليست في (حس).

١٥٦٧ ـ تخـريـجـه:

أورده الهيثمي في بغية الباحث (٣/ ٦١٩: ٤٧٥)، باب ما جاء في الصداق.

وأورده البوصيري في الإتحاف (٣/ ١٠٣/أ)، باب ما يجوز أن يكون مهراً، بسند الحارث.

وأورده في المجردة (٢٢/ب)، وقال: رواه الحارث بن أبـي أسامة، والحاكم، وعنه البيهقي.

رواه الحاكم ـ كما في إتحاف الخيرة، ولم أجده في المستدرك ـ قال: ثنا أبو العباس، ثنا الحسن بن علي بن عفان، ثنا يحيى بن آدم، عن حسن بن صالح وشريك، عن أبـي هارون. فذكره إلاّ أنه قال: «إذا تراضوا وأشهدوا».

وأخرجه البيهقي (٧/ ٢٣٩)، كتاب النكاح، باب ما يجوز أن يكون مهراً، عن الحاكم.

ثم قال البيهقي: وروي من وجه آخر ضعيف عن أبـي سعيد.

قلت: كأنه يشير إلى تلك الرواية التي أخرجها الدارقطني في السنن (٣/ ٢٤٤)، من طريق محمد بن إسماعيل بن جعفر الطالبـي الجعفري، قال عنه أبو حاتم: منكر الحديث، وقال أبو نعيم: متروك. اللسان (٥/ ٧٨).

وأخرجه الدارقطني في السنن (٣/ ٢٤٣)، باب المهر، من طريق إسماعيل بن

. . . . . .

عياش عن برد بن سنان، عن أبـي هارون، عن أبـي سعيد، عن النبي ﷺ قال: «لا يضر أحدكم أبقليل من ماله تزوج أم بكثير إذا أشهد».

ورواه أيضاً من طريق شريك عن أبـي هارون، بنحوه.

ورواه ابن عساكر كما في كنز العمال (١٦/ ٣٢٠: ٤٤٧١٠).

الحكم عليه:

حديث الباب ضعيف جداً، وذلك لأن أبا هارون العبدي متروك.

قال البوصيري في الإتحاف: مدار طرق حديث أبـي سعيد هذا على أبـي هارون العبدي. اهـ.

وهذا الحديث لا يقبل المتابعة والاعتضاد.

١٥٦٨ ـ وقال أبو يعلى: حدثنا بشر بن سيحان، ثنا حرب بن ميمون، عن هشام بن حسان، عن محمد، عن أبـي هريرة رضي الله عنه، قال: إن النبـي ﷺ، كان يقسم الغَنَم بين أصحابه من الصدقة، فتقع الشاة بين الرجلين فيقول أحدهما: دع لي نصيبك أتزوج به.

١٥٦٨ ـ تخـريـجـه:

هذا الحديث في مسند أبـي يعلى (١٠/ ٤٣١: ٦٠٤١).

وقد ذكره الهيثمي في المقصد العلي (٦١/ب)، كتاب النكاح، باب في الصداق.

وذكره أيضاً في المجمع (٤/ ٢٨١)، وعزاه لأبـي يعلى.

وأورده البوصيري في الإتحاف (٣/ ١٠٢/ أ)، بسند أبـي يعلى.

وأورده أيضاً في المجردة (٢/ ٢٢/ ب).

محمد: محمد بن سيرين الأنصاري، أبو بكر بن أبـي عمرة البصري.

الحكم عليه:

هذا الحديث ضعيف الإسناد، وذلك لضعف حرب بن ميمون العبدي. قال الهيثمي في المجمع: رواه أبو يعلى وفيه حرب بن ميمون العبدي وهو ضعيف، ووثقه ابن أبـي حاتم، وبقية رجاله ثقات.

١٥٦٩ ـ قال[١]: وحدثنا عمرو بن محمد الناقد، ثنا وكيع، ثنا يحيى بن عبد الرحمن بن أبي [لبيبة][٢]، عن جده قال: قال رسول الله ﷺ: «من استحل بدرهم[٣] فقد استحل».

(٦١) وسيأتي إن شاء الله، حديث: «لا مهر أقل من عشرة دراهم»، في باب الأولياء[٤].

.....

(١) القائل هو: أبو يعلى الموصلي.

(٢) في (مح): «ايشه»، وفي (عم) و(حس): «أنيسة»، وكلاهما خطأ، والتصحيح من مسند أبي يعلى والإتحاف وغيرهما.

(٣) زاد في الإتحاف قوله: «في النكاح».

(٤) سيأتي برقم (١٦٥٣).

١٥٦٩ ـ تخريجه:

الحديث في مسند أبي يعلى (٢/ ٢٤١: ٩٤٣).

وأورده الهيثمي في المقصد العلي (١٢٦)، كتاب النكاح، باب في الصداق.

وأيضاً في المجمع (٤/ ٢٨١)، وعزاه لأبي يعلى.

وأورده البوصيري في الإتحاف (٣/ ١٠١/ب)، بسند أبي يعلى.

وأخرجه ابن أبي شيبة في المصنف (٤/ ١٨٦)، كتاب النكاح، ما قالوا في مهر النساء واختلافهم في ذلك، عن وكيع، عن ابن أبي لبيبة، عن جده. وقد تصحّف في المصنف إلى: ابن أبي لبيد.

وأخرجه أيضاً في موضع آخر من المصنف (١٤/ ١٨٣)، كتاب الرد على أبي حنيفة، عن وكيع، به، وبغير تصحيف.

وأخرجه ابن منده في معرفة الصحابة (٢٥٦/أ)، من طريق محمد بن إسماعيل بن أبي فديك، ثنا يحيى بن عبد الرحمن بن أبي لبيبة، عن جده، فذكره بزيادة «فيه».

. . . . . .

هكذا رواه محمد بن إسماعيل، وهو صدوق كما قال في التقريب، فوافق وكيعاً في رواية ابن أبـي شيبة، وعمرو الناقد عنه، وهما ثقتان.

وخالفهما سعيد بن عنبسة:

فرواه عن وكيع، عن يحيـى بن عبد الرحمن بن أبـي لبيبة، عن أبيه، عن جده، به.

فزاد فيه: عن أبيه.

أخرجه البيهقي في سننه (٧/ ٢٣٨)، كتاب الصداق، باب ما يجوز أن يكون مهراً.

ثم أشار البيهقي إلى رواية ابن أبـي شيبة التي تقدمت، بغير ذكر الأب.

قال ابن الملقن في خلاصة البدر المنير (٢/ ٢٠٤) بعد أن عزا الحديث للبيهقي، قال: وذكره كذلك ابن السكن في سننه الصحاح من غير راوٍ وبصيغة رُوي.

قلت: أمّا هذه الرواية التي عند البيهقي عن سعيد بن عنبسة فهي مخالفة لرواية الثقات عن وكيع، وسعيد بنُ عنبسة هذا لم أستطع تمييزه؛ لكن ذكر الحافظ في لسان الميزان (٣/ ٣٩) أربعة رجال بهذا الاسم، وكلهم ضعفاء، بل وبعضهم كذاب.

ومن هذا الوجه رواه جارية بن هرم:

فرواه عن يحيـى، عن أبيه، عن جده، بنحوه.

أخرجه ابن شاهين في كتاب النكاح له، كما في تلخيص الحبير (٣/ ١٩٠).

لكن جارية بن هرم الفقيمي، بصري، هالك. تركه ابن المديني، والدارقطني والساجي. وضعّفه أبو حاتم، والعقيلي. وقال ابن عدي: أحاديثه كلها لا يتابعه عليها الثقات.

وانظر الجرح (٢/ ٥٢٠)، واللسان (٢/ ٩١).

أمّا والد يحيـى الذي يذكرونه في الإسناد فهو:

عبد الرحمن بن أبـي لبيبة. ذكره الحافظ في الإصابة (٢/ ٤٢٠)، القسم الأول.

. . . . . .

وكيع: وكيع بن الجراح بن مَلِيح الرُّؤَاسي، أبو سفيان الكوفي.

يحيى بن عبد الرحمن بن أبي لبيبة. وذكر البخاري: أنه يحيى بن محمد بن عبد الرحمن.

الحكم عليه:

حديث الباب ضعّفه الهيثمي في المجمع (٤/ ٢٨١)، فقال: فيه يحيى بن عبد الرحمن بن أبي لبيبة وهو ضعيف. اهـ. وقد تصحف الاسم إلى: ابن أبي كبشة.

وقال ابن عبد البر في الاستغناء في معرفة المشهورين بالكنى (١/ ٢٠٨) في ترجمة أبي لبيبة، قال: روى عن النبي ﷺ في الصداق: «من استحل بدرهم فقد استحل»، إسناده ليس بالقوي.

وقال ابن التركماني في الجوهر النقي (٧/ ٢٣٨): وذكر الطحاوي في أحكام القرآن هذا الحديث ثم قال: هذا الإسناد لا يقطع به أهل الرواية.

وقال الحافظ في الفتح (٩/ ٢١١): وقد وردت أحاديث في الصداق لا يثبت منها شيء. اهـ.

ثم ذكر الحديث من رواية ابن أبي شيبة.

وقال المناوي في فيض القدير (٦/ ٥٣): قال الذهبي في المهذب: قلت: يحيى واهٍ.

فعلى هذا فالحديث ضعيف لضعف يحيى بن عبد الرحمن، والله أعلم.

١٥٧٠ ـ وقال[١] إسحاق: أخبرنا عبد الرزاق، أنا ابن جريج، أخبرني إبراهيم بن ميسرة، أن خالته أخبرته، عن امرأة ـ وهي مصدقة ـ قالت: بينما أبـي في غزاة في الجاهلية قد رمضوا فقال رجل: من يعطيني نعليه[٢] وأُنكحه أول ابنة تلد لي، فخلع أبـي نعليه فألقاهما إليه فولد للرجل جارية فبلغت، فقال أبـي: اجمع إليّ أهلي، فقال هلم الصداق، فقال والله إني لا أزيدك على ما أعطيتك، للنعلين!! فقال: آلله لا أعطيكها[٣] إلاَّ بصداق، فأتى أبـي رسول الله ﷺ [فسأله عن ذلك][٤] فقال: ألا أخبرك بما هو خير من ذلك؟ تدعها فلا تحنث ولا تُحنث صاحبك فتركها أبـي.

قلت: أخرجه أبو داود[٥] من هذا الوجه إلى قوله: فبلغت. ثم أحال بقيته على حديث ميمونة بنت كردم.

.....

(١) هذا الحديث زيادة من (ك)، و(بر).

(٢) في (بر): «نعلين».

(٣) في (ك): «لا أخطب لها».

(٤) زيادة من (بر).

(٥) سنن أبـي داود (٢/ ٢٣٤: ٢١٠٤)، كتاب النكاح، باب في تزويج من لم يولد.

١٥٧٠ ـ تخـريـجـه:

أخرج الحديث: إسحاق (٥/ ١٤٨: ٢٢٧١)، وعبد الرزاق (٦/ ١٧٩: ١٤١٨) بهذا الإسناد.

وأخرجه مختصراً أبو داود (٢/ ٢٣٤: ٢١٠٤)، قال: حدثنا أحمد بن صالح، ثنا عبد الرزاق، به.

وأخرجه كذلك البيهقي (٧/ ١٤٥)، قال: أخبرنا أبو علي الروذباري، أنبا أبو بكر بن داسه، ثنا أبو داود، به.

. . . . . .

وقد ورد بنحوه من حديث كردم بن قيس أخرجه الطبراني (١٩/ ١٩١ : ٤٢٩)، من الكبير، كما رواه في مسند الشاميين (١٣٨٢)، وأبو نعيم كما في جامع المسانيد والسنن لابن كثير (١٠/ ٤٩٥ : ٧٩٨٦).

قال الهيثمي في مجمع الزوائد (٤/ ٢٨٧): «رواه الطبراني، وفيه عبد العزيز بن عبيد الله، ضعيف».

كما ورد بنحوه من حديث كردم بن سفيان، أخرجه الطبراني في الكبير (١٩/ ١٩٠ : ٤٢٨)، وابن أبـي عاصم في الآحاد والمثاني (٣/ ٢٣٢ : ١٥٩٢).

قال الهيثمي في مجمع الزوائد (٤/ ٢٦٠): «رواه الطبراني وفي إسناده مساتير وليس فيهم ضعف».

كما ورد من حديث أبـي ثعلبة أخرجه الطبراني في الكبير (٢٢/ ٢٢٦ : ٥٩٧)، وتقدَّم في هذا الكتاب برقم (١٥٥٤).

قال الهيثمي في مجمع الزوائد (٤/ ١٦٨): «وفيه أبو فروة يزيد بن سنان وثقه أبو حاتم وغيره، وضعفه جماعة».

وحديث ميمونة الذي أشار له المصنف أخرجه أبو داود (٢/ ٢٣٣ : ٢١٠٣)، وأحمد (٦/ ٣٦٦)، وأبو نعيم في الحلية (٩/ ٣٩)، والبيهقي (٧/ ١٤٥).

قال المنذري في مختصر سنن أبـي داود (٣/ ٤٥): اختلف في إسناد هذا الحديث، وفي إسناده من لا يعرف.

الحكم عليه:

إسناد إسحاق فيه خالة إبراهيم بن ميسرة مجهولة، وروت عن امرأة يظهر أنها صحابية، وبقية رجاله ثقات.

ومتن الحديث ورد من طرق ضعيفة قد يجبر بعضها بعضاً. [سعد].

٤ ـ باب الخيار في النكاح

١٥٧١ ـ قال مسدد: حدثنا يحيى، عن ابن أبي عَرُوبة، عن قتادة، عن الحسن، عن علي رضي الله عنه، في رجل تزوج امرأة وبها جنون أو جذام أو برص، قال[١]: هي امرأته، إن شاء طلَّق، وإن شاء أمسك.

.....

(١) في (مح) و (حس) زيادة: «ﷺ»، وهو خطأ، فإنه ليس بمرفوع، بل هو موقوف كما في: (عم) و (سع) والإتحاف، وجميع المراجع التي خرّجته.

١٥٧١ ـ تخريجه:

أورده البوصيري في الإتحاف (٣/ ٦٢/أ)، باب فيمن تزوج امرأة فوجد بها عيباً، بسند مسدد.

وأخرجه سعيد بن منصور في سننه (١/ ٢١٢)، باب من يتزوج امرأة مجذومة أو مجنونة، قال: نا هشيم قال: أنا إسماعيل بن أبي خالد، عن الشعبي، عن علي، به.

وقال: نا سفيان، عن مطرف، عن الشعبي، عن علي، به، ولفظه: (فزوجها بالخيار ما لم يمسها، إن شاء أمسك، وإن شاء طلق، وإن مسها فلها المهر بما استحل من فرجها).

وأخرجه البيهقي من طريق سعيد بن منصور الثانية عن سفيان (٧/ ٢١٥)، كتاب

. . . . . .

النكاح، باب ما يرد به النكاح من العيوب. ثم قال البيهقي: ورواه الثوري عن: إسماعيل بن أبـي خالد، عن الشعبـي، عن علي رضي الله عنه، قال: إذا تزوج المرأة فوجد بها جنوناً أو برصاً أو جذاماً أو قرناً فدخل بها فهي امرأته إن شاء أمسك وإن شاء طلق. زاد فيه وكيع عن الثوري: إذا لم يدخل بها فرق بينهما. فكأنه أبطل خياره بالدخول بها.

وأخرجه ابن الجعد في مسنده (١/ ٣٣٣: ٢٤٥)، قال: أنا شعبة، عن الحكم، قال علي رضي الله عنه: إذا تزوج الرجل بالمرأة فوجد بها جنوناً أو جذاماً أو برصاً أو ذات قرن، فإن كان دخل بها فامرأته، وإن كان لم يدخل بها فرق بينهما.

يحيـى: هو يحيـى بن سعيد القطان.

ابن أبـي عروبة: هو سعيد بن أبـي عروبة.

قتادة: هو قتادة بن دِعامة بن قتادة السَّدُوسي.

الحكم عليه:

أثر الباب قال عنه البوصيري في الإتحاف: هذا إسناد رجاله ثقات.

قلت: صدق في كلامه، ولكنه منقطع فإن الحسن البصري لم يسمع من علي بن أبـي طالب، كما ذكره العلائي عن الترمذي (١٦٣).

ولم ينفرد به الحسن البصري بل تابعه الشعبـي، ولكنه أيضاً لم يسمع من علي، فقد قال الدارقطني في العلل (٤/ ٩٧): لم يسمع الشعبـي من علي إلاَّ حرفاً واحداً ما سمع غيره. اهـ.

قال الحافظ في التهذيب (٥/ ٦٠) بعد إيراده لكلام الدارقطني: كأنه عنى ما أخرجه البخاري في الرجم عنه عن علي حين رجم المرأة قال: رجمتها بسنة النبـي ﷺ.

وأمّا متابعة الحكم فهي مخالفة لما رواه غيره عن علي، إضافة إلى أن الحكم بن عتيبة لم يلق علياً، فقد ولد الحكم سنة خمسين، وكانت وفاة علي بن أبـي طالب سنة

. . . . . .

أربعين، أي قبل ولادة الحكم بعشر سنين.

وعلى هذا، فليس لهذا الحكم سند صحيح عن علي، بل كلها منقطعة.

وفي الباب شاهد عن عمر بن الخطاب رضي الله عنه، أنه قال: أيما رجل تزوج امرأة وبها جنون، أو جذام، أو برص، فمسّها، فلها صداقها كاملاً.

وذلك لزوجها غُرمٌ على وليها.

أخرجه الإمام مالك في الموطأ (٢/٥٢٦)، كتاب النكاح، باب ما جاء في الصداق والحياء.

عن يحيى بن سعيد، عن سعيد بن المسيب أنه قال: قال عمر، به.

وأخرجه سعيد بن منصور (١/٢١٢: ٨١٨)، عن هشيم عن يحيى بن سعيد، به بنحوه، وهذا الاسناد رواته ثقات سوى أن سعيد روايته عن عمر مرسلة ذكره ابن أبي حاتم في المراسيل (٧١)، عن أبيه.

فهذا مرسل سعيد بن المسيب، ومراسيله محتج بها، قال العلائي في جامع التحصيل: سعيد بن المسيب أحد الأئمة الكبار المحتج بمراسيلهم.

وقال أيضاً: وقد اتفقت كلمتهم على سعيد بن المسيب وأن جميع مراسيله صحيحة وأنه كان لا يرسل إلاّ عن ثقة من كبار التابعين، أو صحابي معروف، قال معنى ذلك بعبارات مختلفة جماعة من الأئمة منهم: مالك، ويحيى سعيد القطان، وأحمد بن حنبل، وعلي بن المديني، ويحيى بن معين، وغيرهم. اهـ. (ص ٢٥٥).

فإذا انضمّ إلى مرسل الحسن البصري ــ كما هو في الباب ــ ومرسل الشعبي، ومرسل الحكم بن عتيبة ــ وتقدما في التخريج ــ عضد بعضها بعضاً وأوقع في النفس أن لهذا الحُكم أصلاً عند الصحابة.

وهذا هو مقتضى القواعد الاصطلاحية فإن العلائي قال في جامع التحصيل في أحكام المراسيل (٤١): إن المرسل إذا لم يعضده مسند، ولكن عضده مرسل مثله بسند آخر غير سند الأول، فإنه حينئذ يقوى، ولكنه يكون أنقص درجة من المرسل

. . . . . .

الذي أسند من وجه آخر. اهـ.

ثم إنه ذكر أن الحنفية اعترضوا على الإمام الشافعي وقالوا: هذا ليس فيه إلاَّ أنه انضم غير مقبول عنده إلى مثله، فلا يفيد شيئاً فأجاب عليهم بأن انضمام أحدهما إلى الآخر يقوي الظن أن له أصلاً، كما لو انضم حديث ضعيف من جهة قلة حفظ راويه، وكثرة غلطه إلى نظيرٍ له في الرواة فإنه يرتقي بمجموعها إلى درجة الحسن. اهـ.

واعتضاد المرسل بمرسل آخر قاله الشافعي في الرسالة (٤٦٢)، ونقله الحافظ في نخبة الفكر (٤٢).

٥ ـ بـاب من جعل العتق صداقاً

١٥٧٢ ـ قال[١] إسحاق: أخبرنا سفيان، عن ابن أبـي نجيح، عن مجاهد قال: قالت جويرية بنت الحارث لرسول الله ﷺ: إن أزواجك يفخرن عليَّ، يقلن: لم يتزوجك رسول الله ﷺ إنما أنت ملك يمين، فقال رسول الله ﷺ: «ألم أعظم صداقك، ألم أعتق أربعين من قومك؟».

.....

(١) هذا الحديث زيادة من (ك)، و(بر).

١٥٧٢ ـ تخـريـجـه:

أخرجه إسحاق (٤/ ٢٥٥: ٢٠٧٨) به.

وأخرجه عبد الرزاق (٧/ ٢٧١: ١٣١١٩)، عن ابن عيينة، به.

وأخرجه الطبراني في الكبير (٢٤/ ٥٩: ١٥٥)، قال: حدثنا إسحاق، عن عبد الرزاق، به.

وأخرجه الحاكم (٤/ ٢٥)، قال: أخبرنا أبو بكر أحمد بن سليمان الموصلي، ثنا علي بن حرب، ثنا سفيان بن عيينة، به.

قال الهيثمي في مجمع الزوائد (٩/ ٢٥٠): رواه الطبراني مرسلاً ورجاله رجال الصحيح.

الحكم عليه:

إسناده صحيح، فرجاله ثقات، وإسناده متصل، وما ورد في مجمع الزوائد بأنه مرسل لا يصح فإن مجاهداً قد روى الحديث عن جويرية، ولعل هذا خطأ من النسّاخ، اشتبه عليهم تعليق الهيثمي على الحديث الذي قبله في مجمع الزوائد بهذا الحديث. [سعد].

١٥٧٣ ـ قال أبو يعلى: حدثنا زهير، ثنا عبد الصمد بن عبد الوارث، ثنا هاشم الكوفي، ثنا كنانة، يعني[١] مولى صفية ـ عن صفية ـ رضي الله عنها، قالت: إن رسول الله ﷺ جعل عتقها صداقها أمهرها نفسها.

(٦٢) وسيأتي إن شاء الله تعالى في المناقب حديث رزينة[٢] مولاتها بما يخالف ذلك[٣].

.....

(١) كلمة «يعني»: ليست في (عم).

(٢) تصحفت في (حس) إلى: «زريبة».

(٣) جاء في كتاب المناقب: ذكر صفية بنت حيي، حديث رقم (٤١٢٠).

١٥٧٣ ـ تخريجه:

الحديث في مسند أبي يعلى (١٣/ ٣٥: ٧١١٨).

وذكره البوصيري في الإتحاف (٣/ ١٠٢/ أ)، بسند أبي يعلى.

وأورده أيضاً في المجردة (٢/ ٢٣/ أ).

وأخرجه الطبراني في الكبير (٢٤/ ٧٣)، وفي الأوسط في موضعين: (١/ ٣٠٨/ ب) و (٢/ ٢٣٧/ ب).

وأخرجه أبو نعيم في معرفة الصحابة (٢/ ٣٣٥/ أ).

وابن منده في معرفة الصحابة (٢٩٩/ أ).

وابن عدي في الكامل (٧/ ٢٥٧٣)، في ترجمة هاشم بن سعيد..

كلّهم من طريق: شاذ بن فياض، عن هاشم بن سعيد، عن كنانه، عن صفية قالت: أعتقني رسول الله ﷺ وجعل عتقي صداقي.

قال الطبراني في الأوسط: لا يروى عن صفية إلاّ بهذا الإسناد.

وأخرجه أبو الشيخ، كما في فتح الباري (٩/ ١٢٩)، وسبل السلام للصنعاني (٣/ ١٤٨).

. . . . . .

زهير: زهير بن حرب، أبو خيثمة النسائي.

الحكم عليه:

هذا الحديث ضعيف الإسناد، وذلك لأجل هاشم بن سعيد الكوفي.

وقد أورد ابن عدي هذا الحديث في مناكيره (٧/ ٢٥٧٣)، وقال: وهذا الحديث لا يرويه غير هاشم هذا، ومقدار ما يرويه لا يتابع عليه. اهـ.

وضعفه الألباني في الإرواء (٦/ ٢٥٧).

أمّا قول الهيثمي في المجمع (٤/ ٢٨٢): رواه الطبراني في الأوسط والكبير ورجاله ثقات.

فهذا من غرائبه، كما قاله الألباني في الإرواء (٦/ ٢٥٨).

وذلك لأن في رواية الطبراني: هاشم بن سعيد وأيضاً فيها: شاذ بن فياض، واسمه هلال، وشاذ لقبه. كان البخاري شديد الحمل عليه، وأورده ابن حبان في المجروحين، وقال: يرفع الموقوفات، ويقلب الأسانيد لا يشتغل بحديثه.

وقد وثقه أبو حاتم، وقال في التقريب: صدوق له أوهام وأفراد.

المجروحين (١/ ٣٦٣)، والميزان (٤/ ٣١٦)، والتقريب ٢٦٣).

وهذا الحديث ثابت في الصحيحن وغيرهما عن غير صفية.

فعن أنس بن مالك أن رسول الله ﷺ أعتق صفية وجعل عتقها صداقها.

أخرجه البخاري (٩/ ١٢٩)، كتاب النكاح، باب من جعل عتق الأمة صداقاً.

ومسلم (٢/ ١٠٤٥ : ٨٥)، كتاب النكاح، باب فضيلة إعتاقه أمة ثم يتزوجها.

٦ ـ باب جواز الدخول على المرأة قبل أن تعطى[١] الصداق

١٥٧٤ ـ قال مسدد: حدثنا يحيى، عن سفيان، عن منصور، عن طلحة، عن خيثمة[٢] أن رجلاً تزوج امرأة فجهزها النبي ﷺ ولم يعط شيئاً.

* هذا مرسل، وقد رواه شريك، عن منصور فقال: عن طلحة، عن خيثمة، عن عائشة رضي الله عنها، وصله شريك وأرسله سفيان.

أخرجه أبو داود[٣] وغيره من حديث شريك.

.....

(١) هكذا في (عم) و (حس)، وهو الأصح، وقد جاء في (مح): «يعطى».

(٢) في (عم): «قال».

(٣) أخرجه أبو داود في كتاب النكاح، باب في الرجل يدخل بامرأته قبل أن ينقدها شيئاً (٢/ ٢٤٠: ٢١٢٨)، وقال أبو داود: خيثمة لم يسمع من عائشة.

١٥٧٤ ـ تخريجه:

أورده البوصيري في الإتحاف (٣/ ١٠١/ ب)، بسند مسدد.

وأورده أيضاً في المجردة (٢/ ٢٢/ ب)، وقال: رواه مسدد، والحاكم، وعنه البيهقي، مرسلاً.

. . . . . .

وهذا الحديث مختلف في وصله وإرساله على منصور بن المعتمر:

١ ــ فرواه سفيان وجرير عن منصور، عن طلحة بن مصرف، عن خيثمة بن عبد الرحمن، مرسلاً.

(أ) أخرجه عبد الرزاق في مصنفه (٦/ ١٨٢)، كتاب النكاح، باب ما يحل للرجل من امرأته ولم يقدم شيئاً، عن سفيان، عن منصور، به.

وأخرجه مسدد: عن يحيى، عن سفيان، عن منصور، به. كما هو حديث الباب.

وأخرجه الحاكم: من طريق عبد الرحمن بن مهدي، عن سفيان، به، بنحوه.

ذكره البوصيري في الإتحاف، ولم أجده في المطبوع من المستدرك.

وأخرجه البيهقي في السنن الكبرى (٧/ ٢٥٣)، كتاب الصداق، باب المرأة ترضى بالدخول قبل أن يعطيها شيئاً، عن الحاكم، به.

(ب) وأخرجه ابن أبي شيبة في المصنف (٤/ ١٩٧)، كتاب النكاح، عن جرير بن عبد الحميد، عن منصور، به. وزاد: (فصار ذلك الرجل بَعْدُ من أشراف المسلمين)، وهذا متابع لسفيان.

ولم ينفرد به منصور عن طلحة، بل تابعه:

(أ) حجاج بن أرطاة:

أخرجه سعيد بن منصور في سننه (١/ ١٩٨)، كتاب النكاح، باب ماء جاء في الرجل يتزوج المرأة فيدخل بها قبل أن يفرض لها شيئاً، عن أبي معاوية ــ الضرير ــ ، عن حجاج، عن طلحة، به مرسلاً، بنحو حديث مسدد.

(ب) سعيد، ولم أستطع تعيينه.

أخرجه البيهقي (٧/ ٢٥٣)، الموضع السابق، من طريق عبد الله بن بكير، عن سعيد، عن طلحة، به مرسلاً، بنحو حديث مسدد.

هكذا رواه هؤلاء مرسلاً وخالفهم شريك بن عبد الله النخعي.

. . . . . .

---

٢ ـ فرواه شريك، عن منصور، عن طلحة، عن خيثمة، عن عائشة، موصولاً.

أخرجه أبو داود في سننه (٢/ ٢٤٠: ٢١٢٨)، كتاب النكاح، باب في الرجل يدخل بامرأته قبل أن ينقدها شيئاً.

وأخرجه ابن ماجه (١/ ٦٤١)، كتاب النكاح، باب الرجل يدخل بأهله قبل أن يعطيها شيئاً.

وأخرجه الطبراني في الصغير (١/ ٤٢)، وفي الأوسط (٢/ ٥٠٢: ١٨٦٥).

وأخرجه ابن عدي في الكامل (٤/١٣٢٨)، والبيهقي في السنن الكبرى (٧/ ٢٥٣)..

كلهم من طريق شريك بن عبد الله، به بنحوه موصولاً.

قال الطبراني في الأوسط (٢/٥٠٣): لم يرو هذا الحديث عن منصور متصل الإسناد إلاَّ شريك. اهـ.

لكن لم ينفرد به شريك فقط، بل تابعه:

(أ) محمد بن طلحة بن مصرف:

أخرجه أبو القاسم تمام الرازي في فوائده، الجزء الثاني عشر (١١٩/أ)، من طريق محمد بن طلحة بن مصرف، أخبرني منصور بن المعتمر، به، بنحوه موصولاً.

قال في التقريب (٤٨٥): محمد بن طلحة بن مصرّف صدوق له أوهام.

(ب) جرير بن عبد الحميد:

أخرجه سعيد بن منصور (١/ ١٩٨: ٧٤٤)، في الموضع السابق، قال: نا جرير بن عبد الحميد، عن منصور، عن طلحة بن مصرف، عن خيثمة، قال جرير: أراه عن عائشة رضي الله عنها، قالت: فذكره بنحوه، موصولاً.

وقد تقدمت رواية ابن أبـي شيبة، عن جرير بن عبد الحميد، عن منصور، به مرسلاً، ولا أدري من أين نشأ هذا الاختلاف، إذ إن ابن أبـي شيبة، وسعيد بن منصور، كلاهما جبل في الحفظ والإتقان، فربما أن جريراً حدّث به مرة مرسلاً،

. . . . . .

وأخرى موصولاً، والله أعلم.

يحيى: هو يحيى بن سعيد القطان.

سفيان: هو سفيان بن سعيد بن مسروق الثوري.

منصور: هو منصور بن المعتمر السلمي.

طلحة: هو طلحة بن مُصرِّف بن عمرو بن كعب الهمداني.

خيثمة: هو خيثمة بن أبي عبد الرحمن بن أبي سبرة.

الحكم عليه:

الحديث بإسناد مسدد رجاله كلهم ثقات، إلاَّ أنه مرسل.

وقد رواه مرسلاً سفيان، وجرير في رواية.. كلاهما عن منصور.

وتابع منصوراً كل من: حجاج بن أرطاة ـ وهو ضعيف ـ، وسعيد ـ ولم أستطع تعيينه ـ، ورواه متصلاً شريك ـ وهو صدوق يخطىء كثيراً وتغير حفظه ـ، ومحمد بن طلحة بن مصرف ـ وهو صدوق له أوهام ـ، وجرير في رواية، ثلاثتهم عن: منصور. والذي يترجح أن الصواب مع من أرسله، وذلك:

١ ـ لمكانة الثوري في الحفظ والإتقان.

٢ ـ أن الثوري قد توبع على ذلك.

٣ ـ أن من خالف الثوري ـ وهما شريك، ومحمد بن طلحة ـ لا ينهضان على مخالفته.

٤ ـ أن ابن عدّي قد عدّ هذا الحديث المرفوع في منكرات شريك كما في الكامل (٤/١٣٢٨).

٥ ـ أن الذهبي قال في تهذيب سنن البيهقي (٤): المرسل أصح.

٦ ـ أن التابعي وهو خيثمة لم يسمع من عائشة، كما قاله أبو داود في السنن (٢/ ٢٤٠)، فعلى هذا يكون منقطعاً.

هذا الذي يترجح، والعلم عند الله.

٧ ـ باب الترغيب في حضور الإملاك وجعله يوم الجمعة

١٥٧٥ ـ قال عبد بن حميد: حدثنا مالك بن إسماعيل النهدي، ثنا مندل بن علي، ثنا عبد الله بن مروان، عن نعمة، عن أبيه، عن ابن عمر رضي الله عنهما، قال: قال رسول الله ﷺ: «من شهد إملاك رجل مسلم فكأنما صام يوماً في سبيل الله تعالى، واليوم بسبعمائة».

وأخرج أبو يعلى من حديث ابن عباس رضي الله عنهما: يوم الجمعة يوم تزويج وباءة[١]. يأتي إن شاء الله تعالى في بدء الخلق[٢].

.....

(١) في (عم): «وباقيه» وهو خطأ.

(٢) جاء في كتاب بدء الخلق، باب ما يصلح في أيام الأسبوع حديث رقم (٣٤٣٣).

١٥٧٥ ـ تخريجه:

هذا الحديث في المنتخب من مسند عبد بن حميد (٢٦٩: ٨٥٣)، وزاد فيه أيضاً ثواباً لشهود الجنازة وعيادة المرضى، والصلاة على الجنائز، والاغتسال يوم الجمعة.

وأورده البوصيري في الإتحاف (٢/ ٨٧/ ب)، باب الاغتسال يوم الجمعة.

وأحال على أنه سيأتي في باب فضل الصلاة على الميت في كتاب الجنائز، وقد أورده هناك، وعزاه لعبد بن حميد.

. . . . . .

وأخرجه أبو القاسم الأصفهاني في الترغيب والترهيب (٩١/ب) فصل في غسل يوم الجمعة وفضله. قال: أخبرنا محمد بن أحمد بن علي الفقيه، ثنا أبو عمر الهاشمي إملاء بالبصرة سنة عشرة، ثنا أبو العباس أحمد بن داود الهاشمي الكوفي، ثنا أبو أسامة عبد الله بن أسامة الكلبي، ثنا علي بن عبد الحميد الشيباني، ثنا مندل. به فذكره بطوله.

الحكم عليه:

هذا الإسناد مظلم، وذلك لجهالة عبد الله بن مروان، ووالد نعمة. وضعف مندل، ونعمة بن عبد الله، بل قال الأزدي إن نعمة: لا يقوم إسناد حديثه. الميزان (٥/ ٣٩١).

ولم أجد له شاهداً.

٨ ـ باب شؤم المرأة

١٥٧٦ ـ قال الطيالسي: حدثنا محمد بن راشد، عن مكحول قال: قيل لعائشة رضي الله عنها: إن أبا[١] هريرة رضي الله عنه يقول: قال رسول الله ﷺ: «الشؤم في ثلاثة: في الدار والمرأة والفرس. فقالت عائشة رضي الله عنها: لم يحفظ أبو هريرة رضي الله عنه، لأنه دخل ورسول الله ﷺ يقول: «قاتل الله اليهود! يقولون: الشؤم في ثلاثة: في الدار والمرأة والفرس. فسمع آخر الحديث ولم يسمع أوله.

روى أحمد[٢] معناه من وجه آخر عن أبي حسان عن عائشة رضي الله عنها.

.....

(١) في الأصل: «أبي» وهو خطأ.

(٢) المسند (٦/ ٢٤٠، ٢٤٦).

١٥٧٦ ـ تخريجه:

الحديث في مسند الطيالسي (٢١٥: ١٥٣٧).

وأورده البوصيري في الإتحاف (٣/ ٥٧/ أ) باب في شوم المرأة.

بسند الطيالسي.

ولم يروه أحد من هذا الوجه وبهذا اللفظ غير الطيالسي.

. . . . . .

وأخرجه الإمام أحمد في المسند (٦/ ٢٤٠، ٢٤٦) من وجه آخر كما قاله الحافظ هنا.

عن روح، ثنا سعيد، عن قتادة، عن أبـي حسان الأعرج أن رجلين دخلا على عائشة فقال: إن أبا هريرة يحدث أن نبـي الله ﷺ كان يقول: إنما الطيرة في المرأة، والدابة، والدار، قال: فطارت شقة منها في السماء وشقة في الأرض فقالت: والذي أنزل القرآن على أبـي القاسم، ما هكذا كان يقول، ولكنّ نبـي الله ﷺ كان يقول: «كان أهل الجاهلية، يقولون: الطيرة في المرأة، والدار، والدابة» ثم قرأت عائشة: ﴿مَآ أَصَابَ مِن مُّصِيبَةٍ فِى ٱلْأَرْضِ وَلَا فِىٓ أَنفُسِكُمْ إِلَّا فِى كِتَٰبٍ. . .﴾ إلى آخر الآية.

وقد أخرجه الإمام أحمد أيضاً عن يزيد. قال: أنا همام بن يحيـى، عن قتادة، به بنحوه.

وأخرجه إسحاق بن راهويه في مسنده (١٦٩/ أ).

وأحمد بن منيع، كما ذكره البوصيري في الإتحاف (٣/ ٥٧/ أ).

والحاكم في مستدركه (٢/ ٤٧٩)، وصحح إسناده، ووافقه الذهبـي.

والبيهقي في السنن الكبرى (٨/ ١٤٠).

والطحاوي في مشكل الآثار (١/ ٣٤١).

كلهم من طريق قتادة به.

وعزاه الحافظ في الفتح (٦/ ٦١): لابن خزيمة.

الحكم عليه:

وإسناد حديث الباب ضعيف، قال الحافظ في الفتح (٦/ ٦١): مكحول لم يسمع من عائشة فهو منقطع. اهـ. وقال الشيخ الألباني في السلسة الصحيحة (٢/ ٧٢٦: ٩٩٣)، وإسناده حسن لولا الانقطاع بين مكحول وعائشة. اهـ.

لكنّ إنكار عائشة رضي الله عنها، على أبـي هريرة رضي الله عنه، ثابت كما في الرواية التي تقدمت، ورجالها كلهم ثقات خلا أبا حسان الأعرج، قال عنه في التقريب

. . . . . .

---

(٦٣٢): صدوق رمي برأي الخوارج. اهـ. وقال الذهبي في الكاشف (٣/ ٢٨٦) ثقة.

قلت: توثيقه هو الصواب، وذلك لأنه منقول عن ابن معين، والعجلي، وابن سعد. وذكره ابن حبان في الثقات، وقال ابن عبد البر: هو عندهم ثقة في حديثه. اهـ. وهو من رجال مسلم.

ولم أَرَ في ترجمته جرح من أحد، وانظر التهذيب (١٢/ ٧٦).

إذاً فهو ثقة، وقد سبق تصحيح الحاكم لهذا السند، وموافقة الذهبي.

وقال عنه الهيثمي في المجمع (٥/ ١٠٤) رواه أحمد ورجاله رجال الصحيح. اهـ. وصحح إسناده شعيب الأرنؤوط في تعليقه على سير أعلام النبلاء (٩/ ٤٧٥).

وعليه فهذه الطريق متابع قوي، للطريق التي رواها الطيالسي هنا فيصبح الإسناد حسناً لغيره، والله أعلم.

وأصل الحديث ثابت في الصحيحين وغيرهما عن جماعة من الصحابة:

١ ـ فعن عبد الله بن عمر رضي الله عنه، قال: سمعت رسول الله ﷺ يقول: «إنما الشؤم في ثلاثة: في الفرس، والمرأة، والدار».

أخرجه البخاري (٦/ ٦٠)، كتاب الجهاد، باب ما يذكر من شؤم الفرس، و (٩/ ١٣٧)، كتاب النكاح، باب ما يتقى من شؤم المرأة.

ولفظه (إن كان الشؤم في شيء ففي...).

وأخرجه مسلم (٤/ ١٧٤٦: ٢٢٢٥)، كتاب السلام، باب الطّيرة والفأل، وما يكون فيه من الشؤم، ورواه آخرون غير الشيخين.

٢ ـ عن سهل بن سعد رضي الله عنه، أن رسول الله ﷺ قال: «إن كان في شيء ففي الفرس والمرأة والمسكن».

وأخرجه البخاري، في الموضعين السابقين.

. . . . . .

وكذا مسلم في الموضع السابق برقم (٢٢٢٦) قال: يعني الشؤم.

٣ ــ عن جابر رضي الله عنه، أن رسول الله ﷺ قال: «إن كان في شيء ففي الرَّبْع، والخادم، والفرس».

أخرجه مسلم في الموضع السابق برقم (٢٢٢٧).

٤ ــ وعن عمر بن الخطاب، رواه أبو يعلى في المسند (١/١٩٨: ٢٢٩)، قال الهيثمي في المجمع (٥/١٠٤): رواه أبو يعلى ورجاله رجال الصحيح، خلا عبد الله بن بديل بن ورقاء وهو ثقة، ولكن أبا هشام الرفاعي قال: إنه خطّأ، وهو شيخ أبي يعلى فيه.

ورواه من الصحابة غير هؤلاء رضي الله عنهم.

٩ ـ بـاب نكاح المحرم[١]

١٥٧٧ ـ قال إسحاق: أخبرنا وهب بن جرير ثنا أبـي سمعت محمد ابن إسحاق يحدث عن ابن أبـي نجيح وأبان بن صالح أن مجاهداً حدثهم عن ابن عباس رضي الله عنهما، أن رسول الله ﷺ تزوجها وهو محرم (يعني ميمونة)، وكان ابن عمر وسعيد بن المسيب ينكران ذلك.

قلت: هو في الصحيح عن ابن عباس[٢]، وإنما ذكرته لإنكار ابن عمر.

.....

(١) هذا الباب وحديثه زيادة من (ك)، و(بر).

(٢) صحيح البخاري كتاب المغازي: باب عمرة القضاء (٤٢٥٨) وصحيح مسلم: كتاب النكاح: باب تحريم المحرم (١٤١٠).

١٥٧٧ ـ تخـريـجـه:

أما إنكار ابن المسيب فقد أخرجه أبو داود حديث رقم (١٨٤٥) ومن طريقه البيهقي (٧/ ٢١٢) وفيه رجل مجهول.

وأما إنكار ابن عمر فلم أجده.

وأخرج الدارقطني (٣/ ٢٦١) بإسناده عن ابن عمر أن النبـي ﷺ تزوج ميمونة وهو حلال، وفيه رجل مجهول، وبقية رجاله ثقات.

كما ورد عن ابن عمر أنه قال: لا تتزوجها وأنت محرم، نهى رسول الله ﷺ عنه، أخرجه أحمد (٢/ ١١٥) والدارقطني (٣/ ٢٦٠). قال الهيثمي في مجمع الزوائد

. . . . . .

(٤/ ٢٦٨): ورواه أحمد وفيه أيوب بن عتبة وهو ضعيف وقد وثق.

كما ورد من قول ابن عمر «لا ينكح المحرم ولا ينكح» أخرجه مالك في الموطأ (١/ ٣٤٩) وإسناده صحيح، كما أخرجه البيهقي (٥/ ٦٥) و (٧/ ٢١٣) وابن أبـي شيبة (ص ١٢٠) والطحاوي (٢/ ٢٦٨).

ورواه الطبراني في الأوسط (١/ ٣١٢: ٥١٤)، مرفوعاً.

وقد ورد عن عدد من الصحابة أنه تزوجها حلالاً منها:

ـ حديث يزيد الأصم عن ميمونة أخرجه مسلم (١٤١١) وأبو داود (١٨٤٣) والترمذي (٨٤٥) وابن ماجه (١٩٦٤) وابن حبان (٤١٣٤) وأحمد (٦/ ٣٣٣) والدارمي (٢/ ٣٨).

ـ حديث ابن رافع أخرجه الترمذي (٨٤١) وابن حبان (٤١٣٠) وأحمد (٦/ ٣٩٢) والدارمي (٢/ ٣٨).

ـ حديث صفية بنت شيبة أخرجه النسائي في الكبرى كما في تحفة الأشراف (١١/ ٣٤١) والطبراني في الكبير (٢٤/ ٣٢٤: ٨١٤)، وفي الأوسط (٥/ ٣٦٢: ٤٨١٦)، قال الهيثمي (٢/ ٢٦٨): ورجال الكبير رجال الصحيح.

وأخرج مسلم (١٤٠٩) من حديث عثمان مرفوعاً «لا ينكح المحرم ولا ينكح».

الحكم عليه:

الحديث إسناده متصل ورجاله ثقات إلاَّ ابن إسحاق فهو صدوق يدلس لكنه إمام في السير وحديثه فيها مقبول وهذا منها. [سعد].

١٠ ـ بـاب القَسْم والترهيب من حبس حق المرأة

١٥٧٨ ـ الحارث: حدثنا داود بن المحبر، ثنا ميسرة بن عبد ربه، عن أبي عائشة السعدي، عن يزيد بن عمر، عن أبي سلمة بن عبد الرحمن، عن أبي هريرة وابن عباس رضي الله عنهم، قالا: خطبنا رسول الله ﷺ فذكر الحديث وفيه: من ظلم امرأة مهرها فهو عند الله تعالى زان، ويقول الله تعالى له يوم القيامة: (عبدي زوجتك[١] على عهدي فلم تعرف بعهدي فيتولى الله تعالى طلب حقها فيستوعب حسناته كلها، فما بقي منه فيؤمر به إلى النار، ومن كان له امرأتان فلم يعدل بينهما في القسم من نفسه وماله جاء يوم القيامة مغلولاً، مائلاً شقه حتى يدخل النار)[٢].

.....

(١) ساقطة من الأصل، وموجودة في بقية النسخ.

(٢) الحديث موضوع. وقد مضى الحكم عليه في الحديث رقم (١٥٦١).

١٥٧٩ ـ وقال مسدد: حدثنا يحيى، عن جعفر بن محمد، عن أبيه رضي الله عنه قال: كان رسول الله ﷺ يُحمل[1] إلى نسائه وهو مريض فيعدل بينهن في القَسْم.

.....

(١) ساقطة من (حس).

١٥٧٩ ـ تخريجه:

أورده البوصيري في الإتحاف (٣ / ١٠٤ / أ) كتاب القسم والنشوز، باب القسم بين الزوجات حتى في المرض. بسند مسدد.

وذكره أيضاً في المجرّدة (٢ / ٢٣ / ب) وقال: رواه مسدد مرسلاً.

قال سراج الدين ابن الملقن في البدر المنير (٥/ ١٧٤/ ب ١٧٥/ أ): ذكره الشافعي في المختصرة بلاغاً فقال: وبلغنا أنه كان يطاف به محمولاً في مرضه على نسائه. وأسند ابن الجوزي في كتاب الوفاء من حديث الحارث بن محمد بن أبي أسامة: ثنا محمد بن سعيد، ثنا أنس بن عياض، عن محمد بن جعفر، عن أبيه أن النبي ﷺ: كان يُحمل في ثوب يطاف به على نسائه وهو مريض يقسم بينهن.

هذا إسناد كل رجاله ثقات لكنه ليس بمتصل.

وراجعت كتاب الوفاء بأحوال المصطفى لابن الجوزي (٢/ ٥١٠) فوجدت الحديث؛ لكنه بدون إسناد، بل قال: عن جعفر بن محمد، عن أبيه. فذكره.

وأورده الحافظ في تلخيص الحبير (٣/ ١٣٨) وعزاه لمسند الحارث بن أبي أسامة. وأورده بسنده ومتنه السابق.

ـ يحيى: هو ابن سعيد القطان.

ـ جعفر بن محمد بن علي بن الحسين بن علي بن أبي طالب الهاشمي، أبو عبد الله، المعروف بالصادق.

الحكم عليه:

قال البوصيري في الإتحاف والمختصرة: هذا إسناد مرسل، ورجاله ثقات.

. . . . . .

ومضى قول ابن الملقِّن في البدر المنير، وقال في خلاصة البدر (٢/ ١٧٧) هذا ليس بمتصل.

وقال الحافظ في التلخيص (٣/ ١٣٩) رجاله ثقات إلاَّ أنه منقطع.

فالجميع متفقون على أن رجاله ثقات، ولكنه ليس بصحيح.

وللحديث شواهد منها:

ما أخرجه البخاري في كتاب الهبة، باب هبة الرجل لامرأته والمرأة لزوجها (٥/ ٢١٦: ٢٥٨٨)، بسنده عن عائشة رضي الله عنها، قالت: لما ثقل النبـي ﷺ فاشتد وجعه استأذن أزواجه أن يمرض، فأذن له، فخرج بين رجلين تخط رجلاه الأرض.

وأخرجه البيهقي في السنن الكبرى (٧/ ٢٩٨) كتاب القسم والنشوز، باب ما جاء في قوله عزَّ وجل: ﴿ وَلَن تَسْتَطِيعُوٓاْ أَن تَعْدِلُواْ بَيْنَ ٱلنِّسَآءِ وَلَوْ حَرَصْتُمْ فَلَا تَمِيلُواْ كُلَّ ٱلْمَيْلِ فَتَذَرُوهَا كَٱلْمُعَلَّقَةِ ﴾. من وجه آخر عن عائشة رضي الله عنها، أن رسول الله ﷺ كان يسأل في مرضه الذي مات فيه أين أنا غداً؟ أين أنا غداً؟ يريد يوم عائشة فأذن له أزواجه أن يكون حيث شاء».

فكان في بيت عائشة رضي الله عنها، حتى مات عندها ﷺ.

وأخرج أبو داود في سننه (٢/ ٢٤٣) كتاب النكاح، باب في القسم بين النساء ومن طريقه البيهقي في السنن (٧/ ٢٩٨).

عن مسدد، ثنا مرحوم بن عبد العزيز العطار، حدثني أبو عمران الجوني، عن يزيد بن بابنوس عن عائشة أن رسول الله ﷺ بعث إلى النساء ــ تعني في مرضه ــ فاجتمعن فقال: «إني لا أستطيع أن أدور بينكن، فإذا رأيتن أن تأذَنَّ لي فأكون عند عائشة فعلتن» فأذِنَّ له.

. . . . . .

ورواته كلهم ثقات إلاَّ يزيد بن بابنوس فهو مقبول. كما في تراجمهم في التقريب.

ويمكن حمل هذا الحديث على مرض موته، والأحاديث المتقدمة على غيره، أو أن هذا الحديث حين اشتد به المرض وبلغ به مبلغه، والأحاديث السابقة في أول المرض. والله أعلم.

فهذه الأحاديث المرفوعة تقوِّي حديث الباب المرسل.

١٥٨٠ ـ قال أبو يعلى: حدثنا أبو موسى، ثنا عمر بن أبي خليفة، عن محمد بن عمرو، عن أبي سلمة، عن أبي هريرة رضي الله عنه قال: إن رسول الله ﷺ كان إذا أراد سفراً أقرع بين نسائه فأصابت القُرعة عائشة رضي الله عنها، في غزوة بني المصطلق.

١٥٨٠ ـ تخريجه:

الحديث في مسند أبي يعلى (١٠/٥٠٨: ٦١٢٥).

وأورده البوصيري في الإتحاف (٣/ ١٠٤/ ب)، بسند أبي يعلى.

وأورده أيضاً في المجردة (٢ / ٢٣ / ب)، وقال: رواه أبو يعلى الموصلي وهو في الصحيحين دون قوله: (في غزوة بني المصطلق).

وأورده الهيثمي في المقصد العلي (٦٣ / ب) كتاب النكاح، باب القسم.

وأورده أيضاً في مجمع الزوائد (٤/٣٢٣)، وقال: رواه أبو يعلى والطبراني باختصار.

وهو في المعجم الكبير للطبراني (٢٣/١٢٩: ١٦٥)، ولفظه: (كان إذا أراد سفراً أقرع بين نسائه).

وأخرجه البزار في مسنده، كما في كشف الأستار (٣/ ٢٤١: ٢٦٦٣)، كتاب المناقب، مناقب عائشة رضي الله عنها، زوج رسول الله ﷺ.

قال البزار: حدثنا محمد بن المثنى، ومحمد بن عمر ـ واللفظ لمحمد بن عمر ـ قالا: ثنا عمرو بن خليفة البكراوي، ثنا محمد بن عمرو، عن أبي سلمة، عن أبي هريرة قال: كان رسول الله ﷺ إذا أراد سفراً أقرع بين نسائه فأصاب عائشة القرعة في بني المصطلق... وذكر قصة الإفك.

قال البزار: لا نعلمه يروي عن أبي هريرة إلاَّ بهذا الإسناد.

وقد ذكره الهيثمي في المجمع (٩/ ٣٣٠) وقال: رواه البزار وفيه محمد بن عمرو، وهو حسن الحديث وبقية رجاله ثقات.

. . . . . .

وقال السيوطي في الدر المنثور (٥/ ٢٧) وأخرج البزار، وابن مردويه بسند حسن. وذكر الحديث.

وجاء في سند حديث الباب (عمر بن أبـي خليفة) وهو هكذا في جميع نسخ المطالب وكذا في الإتحاف، وهو أيضاً ما صوّبه محقق مسند أبـي يعلى.

ولكنه جاء في كشف الأستار (عمرو بن خليفة البكراوي) وهو رجل آخر غير الأول، وهما قدْ رَويا عن محمد بن عمرو؛ ولكن جاء أن الأول روى عنه أبو موسى محمد بن المثنى وغيره، أمّا البكراوي فلم يذكروا من تلاميذه سوى محمد بن معمر القيسي، وأبو قلابة الرقاشي. فكأن الذي في كشف الأستار غير صواب، والله أعلم.

والبكراوي ذكره ابن حبان في الثقات وقال: ربما كان في روايته بعض المناكير.

وقال الحافظ في اللسان: أخرج له ابن خزيمة في صحيحه.

الثقات (٧/ ٢٢٩). لسان الميزان (٤/ ٣٦٣).

ـ أبو موسى: محمد بن عبيد بن قيس بن دينار العَنَزي، أبو موسى البصري، المعروف بالزَّمِن، مشهور بكنيته واسمه.

ـ عمر بن أبـي خليفة: حجاج العبدي، أبو حفص البصري.

ـ أبو سلمة بن عبد الرحمن بن عوف الزهري.

الحكم عليه:

قال البوصيري عن حديث الباب في المجردة: إسناده حسن.

وقال الهيثمي في المجمع (٤/ ٣٢٣) فيه محمد بن عمرو بن علقمة وحديثه حسن، وبقية رجاله ثقات.

وللحديث شاهد من حديث عائشة رضي الله عنها، وله عدة طرق عنها:

١ ـ محمد بن إسحاق: حدثني يحيى بن عباد بن عبد الله بن الزبير عن أبيه عن عائشة، وعبد الله بن أبـي بكر، عن عمرة بنت عبد الرحمن، عن عائشة عن نفسها، حين قال فيها أهل الإفك ما قالوا، فكل قد دخل في حديثها عن هؤلاء جميعاً

. . . . . .

يحدث بعضهم ما لم يحدث صاحبه وكل كان ثقة، فكلهم حدّث عنها ما سمع.

قالت: كان رسول الله ﷺ إذا أراد سفراً أقرع بين نسائه فأيتهن خرج سهمها خرج بها معه فلما كانت غزوة بني المصطلق أقرع بين نسائه كما كان يصنع فخرج سهمي عليهن معه، فخرج بـي رسول الله ﷺ.

انظر سيرة ابن هشام (٢/ ٢٩٧).

ومن طريق ابن إسحاق أخرجه الطبري في تفسيره (١٨/ ٩٣).

٢ ـ وأخرجه أبو يعلى الموصلي في مسنده (٨/ ٣٤٨: ٤٩٣٥).

من طريق صالح بن كيسان، عن الزهري، عن عروة وابن المسيب وعلقمة وعبيد الله، عن عائشة رضي الله عنها مثله.

وأخرجه البيهقي في دلائل النبوة (٤/ ٦٣) باب حديث الإفك.

والجوزقي في المتفق، كما في تغليق التعليق (٤/ ١٢٣). من طريق سليمان بن حرب، ثنا حماد بن زيد، عن النعمان بن راشد، ومعمر، عن الزهري، عن عروة عن عائشة أن النبـي ﷺ كان إذا أراد سفراً أقرع بين نسائه، فأيتهن خرج سهمها خرج بها معه، فأقرع بيننا في غزوة المريسيع، فخرج سهمي، فخرج بـي، فهلك فيَّ من هلك.

وقد رواه الحافظ في التغليق من طريق البيهقي.

وأصل حديث عائشة رضي الله عنها، ثابت في الصحيحين وهو حديث الإفك المشهور؛ لكن ليس فيه تعيين اسم الغزوة. وقد قال الحافظ في الفتح (٨/ ٤٥٨) هي غزوة بني المصطلق.

والحديث أخرجه البخاري (٨/ ٤٥٢) كتاب التفسير، باب ﴿وَلَوْلَآ إِذْ سَمِعْتُمُوهُ قُلْتُم﴾ الآية.

ومسلم في صحيحه (٤/ ٢١٢٩: ٥٦)، كتاب التوبة، باب في حديث الإفك وقبول توبة القاذف.

١١ ـ باب استئمار النساء في أنفسهن وإمضاء تزويج الأب ولو لم يؤامرها

١٥٨١ ـ [١] الحارث: حدثنا يونس بن محمد المؤدّب، ثنا الليث، عن يزيد بن أبي حبيب، عن إبراهيم بن صالح، واسمه الذي يعرف به: نعيم بن النحام، وكان رسول الله ﷺ سمّاه صالحاً، أنه أخبره أن عبد الله بن عمر رضي الله عنهما، قال[١] لعمر بن الخطاب رضي الله عنه، اخطب [٢] عَلَيَّ ابنة صالح، فقال: [٣] له يتامى ولم يكن ليؤثرنا عليهم. فانطلق عبد الله إلى عمه زيد بن الخطاب ليخطب عليه، فانطلق به إلى صالح فقال: إن عبد الله بن عمر أرسلني إليك يخطب ابنتك، فقال: لي يتامى ولم أكن[٤] لأترب لحمي وأرفع لحمكم، إني أشهدكم أني قد أنكحتها فلاناً، وكان هوى أمها إلى عبد الله بن عمر، رضي الله عنهما، فأتت رسول الله ﷺ فقالت: يا رسول الله ﷺ خطب عبد الله بن عمر ابنتي فأنكحها أبوها يتيماً في حجره ولم يؤامرها، فأرسل[٥] رسول الله ﷺ إلى صالح، فقال: «أنكحت ابنتك ولم تؤامرها؟» قال: نعم فقال رسول الله ﷺ: «أشيروا على النساء في أنفسهن» مرتين[٦] فقال صالح: إنما فعلت هذا لما يصدقها ابن عمر، فإن لها من مالي مثل ما أعطاها.

[٢] تابعه عيسى بن حماد عن الليث، أخرجه ابن السكن في الصحابة من طريقه.

* **وهو مرسل صحيح الإسناد.** إبراهيم لم يدرك السماع من النبي ﷺ ويقال إنه ولد على عهده.

.....

(١) ساقطة من (عم).

(٢) في (مح): «خطب» والتصويب من بقية النسخ.

(٣) في مسند الإمام أحمد (٢/ ٩٧): إن له يتامى.

(٤) في (عم): «يكن».

(٥) سقط من (عم) مقدار سطر كامل، من قوله «فأرسل» إلى «تؤامرها».

(٦) في بغية الباحث هنا زيادة: «وهي بكر».

١٥٨١ ـ تخريجه:

أورده الهيثمي في بغية الباحث (٣/ ٦١٥: ٤٧٣)، باب الاستئمار ولم أجده في الإتحاف.

وأخرجه الإمام أحمد في المسند (٢/ ٩٧) بسند الحارث ومتنه.

وأخرجه الطحاوي وأخرجه ابن السكن في الصحابة. وابن المقري في فوائده كلاهما من طريق الليث عن يزيد عن إبراهيم.

ذكر ذلك الحافظ في تعجيل المنفعة (١٦) في ترجمة إبراهيم بن صالح.

وأخرجه البيهقي في سننه (٧/ ١١٦)، كتاب النكاح، باب إنكاح الآباء الأبكار.

من طريق يونس بن محمد المؤدب، عن محمد بن راشد، عن مكحول، عن سلمة بن أبي سلمة بن عبد الرحمن، عن أبيه أن عبد الله بن عمر، فذكره بنحوه وفيه قال رسول الله ﷺ (ارضها وارض ابنتها).

قال البيهقي: وقد رويناه من وجه آخر عن عروة عن عبد الله بن عمر رضي الله عنهما موصولاً.

وأخرجه عبد الرزاق في مصنفه (٦/ ١٤٨: ١٠٣١٠)، عن ابن جريج قال: أخبرني إسماعيل بن أمية، عن غير واحد من أهل المدينة، أن نعيم بن عبد الله كانت

. . . . . .

له ابنة، فذكره بنحوه وفيه فقال النبـي ﷺ: «آمروا النساء في بناتهن».

وأخرجه عبد الرزاق أيضاً عن الثوري عن إسماعيل بن أمية قال: أخبرني الثقة أو من لا أتهم، عن ابن عمر أنه خطب، فذكره بنحوه مختصراً.

وأخرجه من هذا الوجه أبو داود (٢/ ٢٣٢: ٢٠٩٥)، من طريق الثوري وبغير ذكر القصة.

الحكم عليه:

قال الحافظ هنا بعد إيراد الحديث: وهو مرسل صحيح الإسناد، إبراهيم لم يدرك السماع من النبـي ﷺ ويقال إنه وُلد على عهده.

وذكر الهيثمي في المجمع رواية الإمام أحمد (٤/ ٢٧٨) وقال: وهو مرسل ورجاله ثقات.

وفي الحديث علّة أخرى وهي احتمال الانقطاع فيه، فقد قال أبو حاتم: أظن بين إبراهيم، ويزيد محمد بن إسحاق.

فالحديث رجاله ثقات إلاَّ أنه مرسل.

وللحديث شواهد صحيحة ثابتة منها:

١ ــ عن عائشة رضي الله عنها، عن النبـي ﷺ قال: «استأمروا النساء في أبضاعهن» قيل: فإن البكر تستحي وتسكت، قال: «هو إذنها».

أخرجه النسائي (٦/ ٨٥) إذن البكر وهذا لفظه.

وأخرجه البخاري (٩/ ١٩١: ٥١٣٧)، كتاب النكاح، باب لا ينكح الأب وغيره البكر والثيب إلاَّ برضاهما.

وأخرجه مسلم (٢/ ١٠٣٧: ١٤٢٠)، كتاب النكاح، باب استئذان الثيب في النكاح بالنطق والبكر بالسكوت.

٢ ــ عن أبـي موسى الأشعري رضي الله عنه، أنه سمع النبـي ﷺ يقول: «إذا أراد الرجل أن يزوج ابنته فليستأذنها».

. . . . . .

أخرجه أبو يعلى في مسنده (١٣/ ٢٠٠: ٧٢٢٩)، عن بندار، عن سَلْم بن قتيبة، عن يونس ابن أبـي إسحاق السبيعي، عن أبـي بردة، عن أبيه.

قال الهيثمي في المجمع (٤/ ٢٧٩) رواه أبو يعلى، والطبراني ورجال أبـي يعلى رجال الصحيح. اهـ.

ورجاله في التقريب ثقات إلاَّ: سَلْم بن قتيبة، ويونس فهما صدوقان.

ولكن الحديث صحيح بشواهده.

٣ ــ عن عبد الله بن عباس رضي الله عنهما أن رسول الله ﷺ قال: «الأيم أحق بنفسها من وليها، والبكر تستأذن في نفسها، وإذنها صماتها».

أخرجه البخاري ومسلم كلاهما في الموضعين السابقين.

وأخرجه مالك في الموطأ (٢/ ٥٢٤) في النكاح، باب استئذان البكر والأيم في أنفسيهما.

٤ ــ عن أبـي هريرة رضي الله عنه أن رسول الله ﷺ قال: « لا تنكح الأيم حتى تستأمر، ولا تنكح البكر حتى تستأذن» قالوا: يا رسول الله وكيف إذنها؟ قال: «أن تسكت».

أخرجه مسلم ــ في الموضع السابق ــ برقم (١٤١٩).

٥ ــ عن عدي الكندي عن رسول الله ﷺ قال: «أشيروا على النساء في أنفسهن. . .» الحديث.

أخرجه الإمام أحمد (٤/ ١٩٢) قال: حدثنا علي بن عياش، وإسحاق بن عيسى ــ وهذا حديث علي ــ قال: حدثنا الليث بن سعد، قال: حدثني عبد الله بن عبد الرحمن بن أبـي حسين المكي عن عدي بن عدي الكندي، عن أبيه.

وأخرج ابن ماجه (١/ ٦٠٢: ١٨٧٢) آخر الحديث، وهو: «الثيب تعرب عن نفسها، والبكر رضاها صمتها» قال في الزوائد: رجال إسناده ثقات إلاَّ أنه منقطع، فإن عدياً لم يسمع من أبيه عدي بن عميرة، يدخل بينهما العرس بن عميرة، قاله أبو حاتم

. . . . . .

وغيره، لكن الحديث له شواهد صحيحة.

وهذه شواهد كلها في النساء عامّة وليس فيها نصّ على اليتيمة، ولكنه قد ورد النص عليها خاصة.

٦ ــ عن أبي موسى رضي الله عنه، قال: قال رسول الله ﷺ: «تستأمر اليتيمة في نفسها، فإن سكتت فقد أذنت، وإن أبت لم تكره».

أخرجه الإمام أحمد في مسنده (٤/ ٣٩٤) عن وكيع، عن يونس بن أبي إسحاق، عن أبي بردة عن أبي موسى.

وأخرجه الدارمي (٢/ ١٣٨) في النكاح، باب في اليتيمة تزوج نفسها.

والبزار كما في كشف الأستار (٢/ ١٦٠: ١٤٢٣).

وأبو يعلى في مسنده (١٣/ ٣١١: ٧٣٢٧).

وابن حبان كما في موارد الظمآن (٣٠٣: ١٢٣٨).

أربعتهم من طريق يونس بن أبي إسحاق، به.

قال الهيثمي في المجمع (٤/ ٢٨٠) رواه أحمد، وأبو يعلى، والبزّار، والطبراني، ورجال أحمد رجال الصحيح.

قلت: هذا إسناد رجاله ثقات، وهو في صحيح ابن حبان.

٧ ــ عن أبي هريرة رضي الله عنه بمثل اللفظ السابق.

أخرجه أبو يعلى (١٣/ ٣١٢: ٧٣٢٨)، وابن حبان وهو في الموارد برقم (١٢٣٩).

تنبيه: وقع لعبد الله بن عمر قصة أخرى مع يتيمة من أقاربه، وهي تصلح أن تكون شاهداً هنا:

عن عبد الله بن عمر قال: توفي عثمان بن مظعون وترك ابنة له من خويلة بنت حكيم بن أمية بن حارثة بن الأوقص، قال: وأوصى إلى أخيه قدامة بن مظعون قال عبد الله: وهما خالاي قال: خطبت إلى قدامة بن مظعون ابنة عثمان بن مظعون

. . . . . .

فزوجنيها ودخل المغيرة بن شعبة ـ يعني إلى أمها ـ فأرغبها في المال فحطت إليه، وحطت الجارية إلى هوى أمها، فأبيا، حتى ارتفع أمرهما إلى رسول الله ﷺ فقال قدامة بن مظعون: يا رسول الله ابنة أخي أوصى بها إليَّ فزوجتها ابن عمتها عبد الله بن عمر فلم أقصر بها في الصلاح ولا في الكفاءة، ولكنها امرأة، وإنما حطت إلى هوى أمها، قال: فقال رسول الله ﷺ: «هي يتيمة ولا تنكح إلاَّ بإذنها» قال فانتزعت والله مني بعد أن ملكتها فزوجوها المغيرة بن شعبة.

أخرجه الإمام أحمد في المسند (٢/ ١٣٠) عن يعقوب بن إبراهيم، عن أبيه، عن ابن إسحاق، عن عمر بن حسين بن عبد الله مولى آل حاطب، عن نافع عن عمر.

وأخرجه الدارقطني في السنن (٣/ ٢٣٠).

وأخرجه البيهقي (٧/ ١١٣، ١٢٠) كلاهما من طريق ابن إسحاق.

قال الهيثمي في المجمع (٤/ ٢٨٠) رواه أحمد ورجاله ثقات. اهـ.

وهو كما قال إلاَّ ابن إسحاق والكلام فيه معروف.

وعليه فإن حديث الباب صحيح لغيره ـ لهذه الشواهد ـ والله أعلم.

١٥٨٢ ـ وقال أبو يعلى: حدثنا الحارث بن [سُريج][(١)]، ثنا يزيد بن زُرَيع، ثنا فضيل أبو معاذ، عن [أبـي[(٢)] حَرِيز]، عن الشعبـي، عن عائشة رضي الله عنها قالت: إن رسول الله ﷺ كان إذا أراد أن يُزوّج امرأة من نسائه قال: «إن فلان بن فلان يذكر فلانة بنت فلان».

أخرجه أحمد أتم من هذا، من طريق أبـي سلمة، عن عائشة رضي الله عنها[(٣)].

.....

(١) في جميع النسخ: (شريح)، والتصويب من كتب الرجال.

(٢) في جميع النسخ: (ابن حريز) عدا (سد)، ففيها: (ابن جرير)، وكلاهما خطأ، والتصويب من كتب الرجال.

(٣) أخرجه في المسند (٦/ ٧٨).

١٥٨٢ ـ **تخـريـجـه:**

الحديث في مسند أبـي يعلى (٨/ ٢٩٤: ٤٨٨٣).

وذكره الهيثمي في المجمع بنحوه (٤/ ٢٧٨) وعزاه لأحمد وأبـي يعلى.

أخرجه الإمام أحمد (٦/ ٧٨) بأتم من هذا ومن طريق أخرى كما قال الحافظ هنا.

قال الإمام أحمد: حدثنا حسين بن محمد، ثنا أيوب بن عُتبة، عن يحيـى، عن أبـي سلمة، عن عائشة رضي الله عنها، قالت: كان رسول الله ﷺ إذا أراد أن يزوج شيئاً من بناته جلس إلى خدرها فقال: «إن فلاناً يذكر فلانة» يسميها ويسمي الرجل الذي يذكرها، فإن هي سكتت زوَّجها، وإن كرهت نقرت الستر، فإذا نقرته لم يزوِّجها.

قال الهيثمي: فيه أيوب بن عتبة وهو ضعيف وقد وثق.

قلت: راجعت ترجمته في التهذيب (١/ ٣٥٧) فرأيت الإتفاق على ضعفه إلاَّ أن الإمام أحمد وثقه في غير يحيـى بن أبـي كثير، وهذا الحديث من روايته عن يحيـى.

. . . . . .

وأيضاً فإن أبا زرعة قد حكم بأن هذا الحديث خطأ، فقال عبد الرحمن الرازي في العلل (١/ ٣٩٩) سألت أبـي وأبا زرعة عن حديث أيوب بن عتبة، عن يحيـى بن أبـي كثير، عن أبـي سلمة، عن عائشة أن رسول الله ﷺ كان... فذكره. قال أبو زرعة: هذا خطأ، روي عن يحيـى، عن المهاجر بن عكرمة عن عبد الله بن أبـي بكر قال كان النبـي ﷺ، وقالا: هذا الصحيح، قال أبـي: وكان أيوب قدم بغداد ولم يكن معه كتبه وكان يحدث من حفظه على التوهم فيغلط. اهـ.

قلت: الطريق الثانية التي أشار إليها أبو زرعة أنها الصحيحة ستأتي في الحديث الآتي.

الحكم عليه:

حديث الباب ضعيف الإسناد وذلك لأجل:

١ ـ ضعف الحارث بن سريج، وانظر الإكمال (٣/ ٨٨)، واللسان (٢/ ١٤٩).

٢ ـ عدم ضبط فضيل بن ميسرة لكتابه مما أدّى إلى ضياعه فأخذ أحاديثه عن رجل لا نعرف شيئاً عن حاله، قال ابن المديني: سمعت يحيـى بن سعيد يقول: قلت لفضيل بن ميسرة: أحاديث أبـي حريز؟! قال: سمعتها، فذهب كتابـي فأخذته بعد ذلك من إنسان. اهـ.

٣ ـ عدم سماع الشعبـي من عائشة رضي الله عنها، فقد قال أبو حاتم: الشعبـي عن عائشة مرسل وكذلك قال ابن معين، وقال الحاكم في علوم الحديث (١١١) الشعبـي لم يسمع من عائشة. وانظر مراسيل ابن أبـي حاتم (١٦٠)، وجامع التحصيل (٢٠٤).

فهذا الإسناد تواردت عليه العلل حتى لم تترك لنا بُدّ من القول بضعفه.

وهذا المتن، قد ورد عن بعض الصحابة ـ غير عائشة ـ وهذه أحاديثهم:

١ ـ قال البزّار كما في كشف الأستار (٢/ ١٦٠): حدثنا زكريا بن يحيـى، ثنا شبابة بن سوار، ثنا المغيرة بن مسلم، عن هشام، عن محمد بن سيرين، عن

. . . . . .

أبـي هريرة عن النبـي ﷺ فذكره بنحو لفظ رواية الإمام أحمد.

قال الهيثمي في المجمع (٤/ ٢٧٨) رواه البزّار ورجاله ثقات.

٢ ــ عن أنس بن مالك أن رسول الله ﷺ فذكره بنحوه.

أورده الهيثمي في المجمع وقال: رواه الطبراني في الأوسط وفيه عبد العزيز بن الحصين وهو ضعيف.

٣ ــ عن ابن عباس. بنحوه.

قال الهيثمي: رواه الطبراني وفيه يحيـى بن عبد الحميد الحمّاني وقد وثق وفيه ضعف.

فهذه الأحاديث المتصلة والمرسلة: أولها حديث أبـي هريرة وهو قوي، وأمّا البقية فبعضها أضعف من بعضٍ: فلا يعوّل إلاّ على الأول، ونأخذ من الباقي ما كان ضعفه منجبراً، ويصلح لأن يكون شاهداً. والله أعلم.

١٥٨٣ ـ وقال مسدد: حدثنا يحيى، عن هشام بن أبي عبد الله، عن يحيى بن أبي كَثير، عن عكرمة بن مهاجر، أو مهاجر بن عكرمة[١]، عن عبد الله بن أبي بكر رضي الله عنهما، قال: إن رسول الله ﷺ فَرَّق بين جارية بكر وبين زوجها، زوّجَها أبوها وهي كارهة. قال: وكان رسول الله ﷺ إذا زَوّج أحداً من بناته أتى خِدْرَها وقال: «إن فلاناً يذكر فلانة».

.....

(١) بل هو مهاجر بن عكرمة.

١٥٨٣ ـ تخريجه:

ذكره البوصيري في الإتحاف (٣/ ٦٤/ أ) باب فيمن زوج ابنته وهي كارهة. بسند مسدد.

وهذان حديثان:

أولهما: حديث: «فرّق بين بكر وزَوْجِها...».

وثانيهما: حديث: «إن فلاناً يذكر فلانة...».

ولنبدأ بالشطر الثاني لأنه سبق في الحديث السابق من طريق آخر.

فقد أخرجه عبد الرزاق (٦/ ١٤١)، باب استئمار النساء في أبضاعهن.

وأخرجه سعيد بن منصور (١/ ١٥٥)، باب ما جاء في استئمار البكر والثيب.

وأخرجه البيهقي في السنن الكبرى (٧/ ١٢٣)، باب إذن البكر الصمت، وإذن الثيب الكلام.

كلهم من طريق هشام الدستوائي، عن يحيى بن أبي كثير، عن مهاجر بن عكرمة، أن رسول الله ﷺ... الحديث مرسلاً.

وأخرجه عبد الرزاق أيضاً عن معمر، وعمر بن راشد عن يحيى، عن المهاجر.

وقد أخرجه البيهقي أيضاً قبل هذا متصلاً، من طريق أبي الأسباط، عن يحيى بن أبي كثير، عن أبي سلمة، عن أبي هريرة، وعن عكرمة عن ابن عباس،

. . . . . .

قالا: فذكره بنحوه، قال البيهقي: كذا رواه أبو الأسباط الحارثي، وليس بمحفوظ، والمحفوظ من حديث يحيى مرسل. اهـ.

وهذا الحديث له طريق أخرى متصلة:

فقد أخرجه الإمام أحمد (٦/٧٨) من طريق أيوب بن عتبة، عن يحيى، عن أبي سلمة، عن عائشة... الحديث بنحوه.

لكن حكم أبو زرعة أن هذا خطأ، وقال: روى يحيى، عن المهاجر بن عكرمة، عن عبد الله بن أبي بكر قال: كان النبي ﷺ وقالا: هذا الصحيح. اهـ.

والقائلان هما: أبو حاتم، وأبو زرعة ثم ذكر أبو حاتم السبب في ذلك وهو أن أيوب بن عتبة قدم بغداد ولم تكن كتبه معه فحدّث من حفظه على التوهم فغلط. العلل (١/٣٩٩) وقد تقدم الكلام على هذه الطريق في الحديث الماضي ونقلتُ كلام أبي زرعة، وأبي حاتم.

أمّا الشطر الأول من الحديث، وهو أن رسول الله ﷺ فرّق بين جارية بكر وبين زوجها، زوجها أبوها وهي كارهة.

قال البيهقي في السنن الكبرى (٧/١١٧): هو في جامع الثوري: عن الثوري كما ذكره أبو الحسن الدارقطني رحمه الله مرسلاً ــ ويقصد البيهقي ــ : عن يحيى، عن المهاجر بن عكرمة مرسلاً، كذا قال الدارقطني ــ قال البيهقي ــ : وكذلك رواه عامة أصحابه عنه، وكذلك رواه غير الثوري عن هشام، وروي من وجه آخر أخطأ فيه الراوي. اهـ.

الحكم عليه:

حديث الباب ضعيف، وذلك لأجل جهالة المهاجر بن عكرمة. وإرسال عبد الله بن أبي بكر.

وهذا الحديث قد روي عن عدد من الصحابة وكل جزء على حدة فأما شطره الثاني فمضت شواهده في الحديث الذي قبل هذا.

. . . . . .

وأما شطره الأول فشواهده كالآتي:

١ ـ عن ابن عباس رضي الله عنهما، أن جارية بكراً أتت النبـي ﷺ فذكرت أن أباها زوَّجها وهي كارهة، فخيرها النبـي ﷺ.

أخرجه الإمام أحمد في المسند (١/ ٢٧٣) عن حسين بن محمد المروزي، عن جرير بن حازم، عن أيوب، عن عكرمة، عن ابن عباس.

وأخرجه أبو داود (٢/ ٢٣٢)، باب في البكر يزوجها أبوها ولا يستأمرها.

وأخرجه ابن ماجه (١/ ٦٠٣: ١٨٧٥)، باب من زوج ابنته وهي كارهة.

كلاهما من طريق حسين بن محمد، به.

والحديث رجاله ثقات. كما في فتح الباري (٩/ ١٩٦).

لكن قال ابن جماعة في المحرر (١٨٥): له علة بيَّنها أبو داود، وأبو حاتم وهي الإرسال.

قلت: أخرج الحديث البيهقي (٧/ ١١٧) وقال: أخطأ فيه جرير بن حازم على أيوب السختياني، والمحفوظ عن أيوب، عن عكرمة عن النبـي ﷺ مرسلاً.

وأخرجه مرسلاً أبو داود في السنن (٢/ ٢٣٢)، عن محمد بن عبيد عن حماد بن زيد، عن أيوب، عن عكرمة، قال أبو داود: لم يذكر ابن عباس، وكذلك رواه الناس مرسلاً معروف.

قال ابن أبـي حاتم في العلل (١/ ٤١٧): سألت أبـي، وسُئل أبو زرعة عن حديث رواه حسين المروزي عن جرير بن حازم، عن أيوب، عن عكرمة، عن ابن عباس... الحديث قال أبـي: هذا خطأ إنما هو كما رواه الثقات عن أيوب، عن عكرمة أن النبـي ﷺ، مرسل. منهم ابن علية، وحماد بن زيد، وهو الصحيح فقلت له: الوهم ممن هو؟ قال: من حسين ينبغي أن يكون، فإنه لم يرو عن جرير غيره. اهـ.

لكن قال الخطيب البغدادي في تاريخه (٨/ ٨٩) في ترجمة حسين بن محمد:

. . . . . .

قد رواه سليمان بن حرب، عن جرير بن حازم أيضاً كما رواه حسين، فبرئت عهدته، وزالت تبعته. اهـ.

ثم رواه بإسناده من طريق سليمان بن حرب، وقال: ورواه أيوب بن سويد هكذا عن الثوري، عن أيوب موصولاً. وكذلك رواه معمر بن سليمان عن زيد بن حباب، عن أيوب. اهـ.

قلت: أخرجه ابن ماجه (١/ ٦٠٣) من طريق معمر بن سليمان، عن زيد بن الحباب. به.

قال الزيلعي في نصب الراية (٣/ ١٩٠): قال ابن القطان في كتابه: حديث ابن عباس هذا حديث صحيح.

فهذا الحديث اختُلف في وصله وإرساله على أيوب السختياني: فرواه عنه: جرير، والثوري، وزيد بن الحباب. متصلاً.

ورواه عنه: حماد بن زيد، وابن عليّة. مرسلاً والذي يترجح رواية من أرسل وذلك لأمور:

١ ـ أن حماد بن زيد أثبت وأعلم بحديث أيوب من غيره، وهذا قول الإمام أحمد، وابن معين، والنسائي. كما ذكره ابن رجب في شرح العلل (٢/ ٥١٠).

٢ ـ أن البرديجي، وشعيب بن حرب، وغندر، وعيسى بن يونس يقدمون إسماعيل بن عليّة على حماد بن زيد. وهذا الاختلاف فيهما يفيدنا أنهما كفرسي رهان عند الاختلاف، فكيف إذا اتفقا! فلا شك أن اتفاقهما يكون قوياً جدّاً.

٣ ـ أن ابن معين قدّم حماد بن زيد على الثوري، في أيوب، قال ابن رجب: وهو اختيار ابن عدي وغيره.

٤ ـ قال الأثرم عن الإمام أحمد: جرير بن حازم يروي عن أيوب عجائب.

٥ ـ أن زيد بن الحباب قال عنه في التقريب: صدوق يخطىء في حديث الثوري.

. . . . . .

---

٦ ـ أن أبا حاتم في العلل (١/ ٤١٧)، والدارقطني في السنن (٣/ ٢٣٥) صححا المرسل، وجعله أبو داود هو المعروف، وقال البيهقي أنه المحفوظ.

فلزم الحكم بإرسال الحديث والله أعلم.

٢ ـ الشاهد الثاني لحديث الباب:

عن جابر رضي الله عنه، أن رجلاً زوج ابنته، وهي بكر من غير أمرها، فأتت النبـي ﷺ ففرق بينهما.

أخرجه الدارقطني في السنن (٣/ ٢٣٣)، من طريق شعيب بن إسحاق، عن الأوزاعي، عن عطاء، عن جابر. وكذا الخطيب البغدادي في تاريخه (٨/ ٢٢٧).

قال الدارقطني: الصحيح مرسل، وقول شعيب وهم.

ثم روى الدارقطني عن الإمام أحمد أنه ذُكر له حديث شعيب بن إسحاق، عن الأوزاعي، عن عطاء، عن جابر، عن النبـي ﷺ فقال الإمام أحمد: حدثنا أبو المغيرة عن الأوزاعي، عن عطاء، مرسلاً مثلُ هذا عن جابر! كالمنكِر أن يكون.

ثم رواه الدارقطني من طريق أخرى مرسلاً.

قال البيهقي في السنن (٧/ ١١٧)، عن أبـي علي الحافظ أنه سأل عن حديث شعيب بن إسحاق، فقال أبو علي: لم يسمعه الأوزاعي من عطاء، والحديث في الأصل مرسل لعطاء، إنما رواه الثقات عن الأوزاعي، عن إبراهيم بن مرّة، عن عطاء، عن النبـي ﷺ مرسلاً.

قال: وقد روي من أوجه أخرى ضعيفة عن أبـي الزبير عن جابر. اهـ.

فتبين أن هذا الحديث فيه علّتان: إحداهما: الإرسال، والأخرى: الانقطاع.

فهو ضعيف على ذلك.

٣ ـ عن ابن عمر رضي الله عنهما أن رجلاً زوج ابنته بكراً، فكرهت ذلك فأتت النبـي ﷺ فردّ نكاحها.

أخرجه الدارقطني في السنن (٣/ ٢٣٦)، من طريق الوليد بن مسلم، قال ابن

. . . . . .

أبـي ذئب: أخبرني نافع، عن ابن عمر.

قال أبو حاتم في العلل (١/ ٤١٤): يدخل بين ابن أبـي ذئب ونافع رجل يسمى عمر بن حسين.

قال الزيلعي (٣/ ١٩١) سئل أحمد عن هذا الحديث، فقال: باطل. اهـ.

٤ ـ عن عائشة رضي الله عنها قالت: جاءت فتاة إلى رسول الله ﷺ فقالت: يا رسول الله إن أبـي زوجني ابن أخيه يرفع بـي خسيسته، فجعل الأمر إليها، قالت: فإني قد أجزت ما صنع أبـي ولكن أردت أن تعلم النساء أن ليس للآباء من الأمر شيء.

أخرجه الإمام أحمد (٦/ ١٣٦) عن وكيع، عن كهمس، عن عبد الله بن بريدة، عن عائشة.

وأخرجه النسائي في السنن (٦/ ٨٦) البكر يزوجها أبوها وهي كارهة.

من طريق كهمس، بنحوه وفي آخره قالت المرأة: يا رسول الله قد أجزت ما صنع أبـي ولكن أردت أن أَعْلَم، أَللنساء من الأمر شيء؟

وأخرجه البيهقي (٧/ ١١٨) من طريق كهمس بنحوه وقال البيهقي: وهذا مرسل، ابن بريدة لم يسمع من عائشة رضي الله عنها.

وقد سبقه إلى ذلك الدارقطني (٣/ ٢٣٣).

لكن قال ابن التركماني في الجوهر النقي (٧/ ١١٨): ابن بريدة ولد سنة خمس عشرة وسمع جماعة من الصحابة، وقد ذكر مسلم في مقدمة كتابه أن المتفق عليه أن إمكان اللقاء والسماع يكفي للاتصال، ولا شك في إمكان سماع ابن بريدة من عائشة فروايته عنها محمولة على الاتصال، على أن صاحب الكمال صرّح بسماعه منها. اهـ.

وهذا الحديث قد أخرجه ابن ماجه في سننه (١/ ٦٠٢: ١٨٧٤)، عن هنّاد بن السري، عن وكيع، عن كهمس، عن ابن بريدة، عن أبيه، قال: جاءت فتاة إلى النبـي ﷺ. . . فذكره بنحوه.

. . . . . .

قال في الزوائد: إسناده صحيح، وقد رواه غير المصنف من حديث عائشة وغيرها.

فهذه الأحاديث الأول منها مرسل، والثاني مرسل ومنقطع، والثالث منقطع، والرابع وهو أحسنها رجاله ثقات. فتتقوى هذه المراسيل بالمتصل فيتبين أن لقصة هذه المرأة البكر أصل. ولهذا قال الحافظ في الفتح (٩/ ١٩٦) أن هذا الحديث طرقه يَقْوَى بعضُها ببعض.

قلت: حصلت قصةٌ لامرأة أخرى ليست ببكر ولكنها ثيب رواها البخاري بسنده عن خنساء بنت خدام الأنصارية أن أباها زوّجها وهي ثيب فكرهت ذلك، فأتت رسول الله ﷺ فردّ نكاحها (٩/ ١٩٤ : ٥١٣٨).

ومما يؤكد أنها قصة أخرى ما أخرجه الدارقطني (٣/ ٢٣٤).

عن ابن عباس أن النبي ﷺ ردّ نكاح بكر، وثيب أنكحهما أبوهما وهما كارهتان.

١٢ ــ باب تزويج النبي ﷺ من شاء من النساء بغير صداق لنفسه ولغيره

١٥٨٤ ــ قال عبد بن حميد: حدثنا عبد الرحيم بن هارون الواسطي الغَسّاني، ثنا فَائد[١] بن عبد الرحمن عن / عبد الله بن أبي[٢] أوفى رضي الله عنه قال: والله إنا لجلوس عند رسول الله ﷺ إذ جاء[٣] أعرابي فقال: يا رسول الله أهلكني الشَبَق والجوع. فقال النبي ﷺ: «يا أعرابي الشبق والجوع؟» قال: هو ذاك. قال ﷺ «فاذهب[٤] فأول امرأة تلقاها ليس لها زوج فهي امرأتك»، فقال الأعرابي: فدخلت نخل بني النجار فإذا جارية تخترف في زنبيل فقلت لها[٥]: يا ذات الزنبيل هل لك زوج؟ قالت: لا. قال: انزلي فقد زوجنيك رسول الله ﷺ قال: فنزلت فانطلقتُ معها إلى منزلها، فقالت لأبيها: إن هذا الأعرابي أتاني وأنا أخترف في الزنبيل فسألني هل لك زوج فقلت: لا. فقال انزلي فقد زوجنيك رسول الله ﷺ. فخرج أبو الجارية إلى الأعرابي. فقال الأعرابي: ما ذات الزنبيل منك؟ قال: ابنتي. قال: هل لها زوج؟ قال: لا. قال: فقد زوجنيها رسول الله ﷺ. فانطلقت الجارية وأبو الجارية إلى رسول الله ﷺ فأخبره. فقال

[حس١٠٩أ]
[مح٥٥أ]

رسول الله ﷺ: «هل لها زوج؟» قال: لا. قال ﷺ: «اذهب فأحسن جهازها ثم ابعث بها إليه» فانطلق أبو الجارية فجهز ابنته وأحسن القيام عليها ثم بعث معها بتمر ولبن، فجاءت به إلى بيت الأعرابي، وانصرف الأعرابي إلى بيته فرأى جارية مصنعة[٦] ورأى تمراً ولبنا، فقام إلى الصلاة، فلما طلع الفجر غدا إلى رسول الله ﷺ وغدا أبو الجارية على ابنته، فقالت: والله ما قربنا ولا قرب تمرنا ولا لبننا. قال: فانطلق أبو الجارية إلى رسول الله ﷺ فأخبره. فدعى الأعرابي فقال: «يا أعرابي ما منعك أن تكون ألممت بأهلك؟» قال: يا رسول الله انصرفت من عندك ودخلت المنزل وإذا بجارية مصنعة[٧] ورأيت تمراً ولبنا فكان يجب علي أن أحيي ليلتي إلى الصبح ـ يعني شكراً ـ فقال ﷺ: «يا أعرابي اذهب فألم[٨] بأهلك).

.....

(١) في (عم): «قائد».

(٢) كلمة «أبي» ساقطة من (حس).

(٣) في (عم)، و (حس): «جاءه».

(٤) كلمة «فاذهب» ساقطة من (عم).

(٥) في «سد»: «فقال».

(٦) في (عم): «بصنعة».

(٧) في (عم): «جارية بصنعة».

(٨) في (عم): «فألمم».

١٥٨٤ ـ تخريجه:

الحديث في المنتخب (١/ ٤٧٢: ٥٣١).

وذكره البوصيري في الإتحاف (٣/ ٥٧/ ب) باب فيمن اشتكى الشبق والجوع. بسند عبد بن حميد.

. . . . . .

وأخرجه ابن الجوزي في الموضوعات (٢/٢٥٦) كتاب النكاح، باب في شكوى العزوبة. من طريق عبد بن حميد.

الحكم عليه:

قال البوصيري: هذا إسناد ضعيف.

قلت: بل هو موضوع.

وذلك لأن فيه عبد الرحيم بن هارون كذبه الدارقطني. وفائد بن عبد الرحمن متروك الحديث، وروايته هنا عن ابن أبـي أوفى.

قال أبو حاتم في الجرح (٧/ ٨٤) في ترجمة فائد: أحاديثه عن ابن أبـي أوفى بواطيل لا تكاد ترى لها أصلا، كأنه لا يشبه حديث ابن أبـي أوفى، ولو أن رجلاً حلف أن عامة حديثه كذب لم يحنث.

وقال الحاكم: روى عن ابن أبـي أوفى أحاديث موضوعة.

وقال ابن حبان في المجروحين (٢/٢٠٢): كان ممن يروي المناكير عن المشاهير، ويأتي عن ابن أبـي أوفى بالمعضلات، لا يجوز الاحتجاج به.

وقال ابن الجوزي في موضوعاته (٢/٢٥٧) هذا الحديث لا يصح، فيه آفتان: فايد، ثم ذكر الكلام فيه وعبد الرحيم بن هارون، وقال: والظاهر أن البلاء منه.

١٥٨٥ ـ وقال أبو يعلى: حدثنا إبراهيم بن الحجاج، ثنا حماد بن سلمة، عن ثابت، عن كِنَانة بن نعيم العدوي، عن أبي بَرْزَة الأسلمي رضي الله عنه قال: إن جُلَيْبيب كان امرءاً من الأنصار وكان يدخل على النساء ويتحدث إليهن. قال أبو برزة رضي الله عنه: فقلت لامرأتي: اتقوا لا يدخلَنّ عليكم جليبيباً. قال: وكان أصحاب النبي ﷺ إذا كان لأحدهم أَيّم لم يزوجوها حتى يعلم هل لرسول الله ﷺ فيها حاجة أو لا. فقال رسول الله ﷺ ذات يوم لرجل من الأنصار: يا فلان زوجني ابنتك، قال: نِعْمَ ونِعْمةُ عَين. قال ﷺ: إني لست لنفسي أريدها، قال: فلمن؟ [حس١٠٩ب] قال ﷺ: لجليبيب، قال / يا رسول الله نستأمر أمها. فأتى فقال: إن رسول الله ﷺ يخطب ابنتك، قالت: نعم ونعمة عين تزوج رسول الله ﷺ، قال: إنه ليس لنفسه يريدها، قالت: فلمن؟ قال: لجليبيب، قالت: حَلْقى ألجليبيب[١]؟! لا لعمرو الله لا أرفع جليبيبا، فلما قام أبوها ليأتي النبي ﷺ قالت الفتاة من خدرها لأبويها[٢]: من خطبني إليكم؟ قالا: رسول الله ﷺ قالت: أتردون على رسول الله ﷺ أمره؟! ادفعوني إلى رسول الله ﷺ فإنه لن يضيعني، فذهب أبوها إلى النبي ﷺ فقال: شأنك بها. فزوجها جليبيباً.

قال حماد: قال لي إسحاق بن عبد الله بن أبي طلحة لثابت: هل تدري ما دعى ﷺ لها به؟ قال: اللهم صب عليهما الخير[٣] صباً ولا تجعل عيشهما كداً كداً[٤]. قال ثابت فزوجها إياه.

* قلت: رواه معمر عن ثابت عن أنس رضي الله عنه وتابعه دَيْلم بن غَزْوان عن ثابت عن أنس رضي الله عنه. ورواية حماد بن سلمة أصح.

. . . . . .

(١) في (عم): «حلقي، لجليبيب»، ومعنى «حلقى» أي أصابها وجع في حلقها خاصة، وهو يقال للأمر يعجب منه. النهاية (١/ ٤٢٨).

(٢) في (مح): «لأبوها» والتصويب من بقية النسخ.

(٣) في (حس) و (عم): «صبّ الخير عليهما»

(٤) في (عم): «عيشهما كداً، كذا قال ثابت».

١٥٨٥ ـ تخريجه:

الحديث ذكره البوصيري في الإتحاف (٣/ ٦١/ أ)، بسند أبي يعلى.

ولم أجده في مسند أبي يعلى المطبوع، فهو في الكبير.

وهذا الحديث مداره على ثابت البناني واختلف عليه فيه:

فرواه حماد بن سلمة، عن ثابت، عن كنانة بن نعيم، عن أبي برزة.

أخرجه أبو يعلى كما هو هنا. وعنه ابن حبان في صحيحه كما في الموارد (٥٦٣).

وأخرجه الإمام أحمد (٤/ ٤٢٢ و ٤٢٥) عن عفان، وعبد الصمد، عن حماد، به بنحوه، وفي آخره قصة مقتله.

قال الإمام أحمد: ما حدّث به في الدنيا أحد إلاّ حماد بن سلمة، ما أحسنه من حديث.

ورواه معمر عن ثابت، عن أنس. بنحوه.

أخرجه عبد الرزاق (٦/ ١٥٥: ١٠٣٣٣)، وعنه كل من: الإمام أحمد (٣/ ١٣٦)، قال الهيثمي (٩/ ٣٦٨): رجال أحمد رجال الصحيح. اهـ.

وعبد بن حميد كما في المنتخب (٣٧٣) (١٢٤٥) قال البوصيري (٣/ ٦٠/ أ): هذا إسناد صحيح. اهـ.

وتابعه ديلم بن غزوان، عن ثابت، عن أنس.

أخرجه أبو يعلى في مسنده (٦/ ٨٩: ٣٣٤٣، ٣٣٤٤)، ولفظه: عن أنس رضي الله عنه قال: كان رجل من أصحاب رسول الله ﷺ يقال له جليبيب، في وجهه

. . . . . .

دمامة، فعرض عليه رسول الله ﷺ التزويج فقال: إذاً تجدني كاسداً. فقال: (غير أنك عند الله لست بكاسد).

قال الهيثمي (٤/ ٢٧٥): رجاله ثقات. اهـ .

وقد قال الحافظ في ترجمة ديلم بن غزوان: صدوق وكان يرسل.

هذا هو الاختلاف في إسناد الحديث، فما هو المحفوظ منهما؟

إن الرواية المحفوظة هي رواية حماد بن سلمة وذلك لأمور:

١ ـ أن حماد بن سلمة أثبت الرواة في ثابت، قال ذلك الإمام أحمد، وابن معين وابن المديني، وأبو حاتم، ويحيى القطان، وحكى الإمام مسلم في كتاب التمييز (٢١٧) الإجماع على ذلك. وعليه فقول حماد مقدم بغير خلاف.

٢ ـ أن الحافظ قال هنا: رواية حماد بن سلمة أصح.

٣ ـ أن معمر بن راشد مع ثقته فإن في روايته عن ثابت مقالاً، فقد قال ابن المديني في العلل (٧٧): في أحاديث معمر عن ثابت أحاديث غرائب ومنكرة. اهـ. وقال ابن معين: حديث معمر عن ثابت مضطرب كثير الأوهام. اهـ. بل إن العقيلي قال: أنكرهم رواية عن ثابت معمر.

وانظر شرح علل الترمذي (٢/ ٤٩٩).

هذا الكلام بالنسبة لمعمر لأنّه ثقة، أمّا ديلم بن غزوان فإنه في رتبة بعيدة عن حماد لا يتحمل مخالفته أبداً.

وعلى هذا فرواية حماد بن سلمة هي المحفوظة، وغيرها شاذة.

ولعل هذا هو تفسير كلام الإمام أحمد المتقدم بعد رواية حماد.

والسبب الذي جعل معمراً وديلماً يجعلان الحديث عن ثابت عن أنس، وهو ليس كذلك: هو ما شاع من كثرة رواية ثابت عن أنس، فجرى مَعْمر، وديلم على الجادّة.

. . . . . .

وقد ذكر ابن هانىء في مسائله (٢/١٩٧) نحو هذا عن أحمد، وشرحه ابن رجب في شرح العلل (٢/٥٠٢).

الحكم عليه:

الحديث بإسناد أبـي يعلى صحيح، وهذه الطريق هي المحفوظة، فالحديث من مسند أبـي برزة وليس من مسند أنس بن مالك وهذا الحديث ليس على شرط الحافظ في هذا الكتاب، فهو موجود في مسند الإمام أحمد.

وقد أخرج الإمام مسلم في صحيحه (٤/١٩١٨: ٢٤٧٢) في فضائل الصحابة عن إسحاق بن عمر بن سليط، عن حماد بن سلمة. بهذا السند قصة مقتل جليبيب فقط، ولم يتعرض لزواجه.

١٣ ـ باب ترك ملامسة المرأة الأجنبية

١٥٨٦ ـ [١] قال الحميدي: حدثنا سفيان، ثنا ابن أبـي حسين، عن شَهْر بن حَوْشب أنه سمع أسماء بنت يزيد رضي الله عنها، تقول: بايعت رسول الله ﷺ، في نسوة، فقال لنا: «فيما استطعتي»[١]. فقلنا: يا رسول الله بَايِعْنا، فقال ﷺ: «إني لا أصافحكنّ إنما آخذ عليكن ما أخذه الله عز وجل».

[٢] وقـال أبـو يعلـى: حـدثنـا زُهيـر، ثنـا عثمـان بـن عمـر، ثنـا إبراهيم بن عبد الرحمن، حدثني شهر بن حوشب أنه لقي أسماء بنت يزيد رضي الله عنهما[٢]، قال: فحدثتني إنما[٣] بايعت رسول الله ﷺ يوم بايع النساء، قالت: فمددت يدي لأبايعه فقبض يده وقال: «لا أصافح النساء؛ ولكن إنما آخذ عليهن بالقول».

[٣] حدثنا أبو بكر[٤]، ثنا محمد بن رَبِيْعة، عن مُسْتقيم بن عبد الملك، عن شهر بن حوشب، عن أسماء رضي الله عنهما، قالت[٥]: كان رسول الله ﷺ لا يصافح النساء.

.....

(١) في (عم): «فيما استطعتن»

(٢) في (حس): عنها.

. . . . . .

(٣) في (حس) و (عم): «أنها».

(٤) في (عم): «أبو كريب».

(٥) في (مح): «قال».

١٥٨٦ ـ **تخريجه:**

الحديث في مسند الحميدي (١/ ١٨١ : ٣٦٨).

وأخرجه ابن سعد في الطبقات (٨/ ١١) عن الواقدي، عن سفيان، به.

والواقدي متروك.

وأخرجه ابن سعد أيضاً (٨/ ٦). وإسحاق بن راهويه في مسنده، كما في الفتح (١٣/ ٢٠٤)، والإمام أحمد في المسند (٦/ ٤٥٤) و (٤٥٩).

وأبو يعلى في مسنده كما ذكره الحافظ هنا، ولم أجده في مسنده.

والدولابي في الكنى (٢/ ١٢٨).

وأبو نعيم في أخبار أصبهان (١/ ٢٩٣).

كلهم من طريق شهر بن حوشب، عنها، بألفاظ متقاربة والمعنى واحد.

ولفظ أحمد (٦/ ٤٥٤): قالت له أسماء: ألا تحسر لنا عن يدك يا رسول الله، فقال لها رسول الله ﷺ: «إني لست أصافح النساء، ولكن آخذ عليهنّ».

ـ سفيان هو ابن عيينة.

ـ ابن أبي حسين:

عبد الله بن عبد الرحمن بن أبي حسين بن الحارث بن عامر بن نوفل المكي النوفلي.

شَهْر بن حَوْشب الأشعري، أبو سعيد الشامي، مولى أسماء بنت يزيد بن السكن.

الحكم عليه:

كل طرق الحديث مدارها على شهر بن حوشب، وهو صدوق، وعلى ذلك فالحديث حسن.

. . . . . .

وقد حسّن الحافظ إسناد هذا الحديث وعزاه لإسحاق في الفتح (١٣/ ٢٠٤).

وللحديث شواهد منها:

١ ــ عن عائشة رضي الله عنها، قالت: ولا والله ما مسَّت يدُ رسول الله ﷺ يَدَ امرأة قطّ، غير أنّه يبايعهن بالكلام.

أخرجه البخاري (٨/ ٦٣٦) في تفسير سورة الممتحنة.

ومسلم (٣/ ١٤٨٩: ١٨٦٦)، كتاب الإمارة، باب كيفية بيعة النساء.

٢ ــ عن أميمة بنت رقيقة رضي الله عنها، في قصة البيعة قالت: فقال رسول الله ﷺ: «إنّي لا أصافح النساء، إنّما قولي لمائة امرأة كقولي لامرأة واحدة». أو «مثل قولي لامرأة واحدة».

أخرجه مالك في الموطأ (٢/ ٩٨٢) كتاب البيعة. عن محمد بن المنكدر، عنها به.

ومحمد ثقة.

ومن طريق مالك أخرجه الإمام أحمد (٦/ ٣٥٧).

والنسائي في عشرة النساء (٣٠٥: ٣٥٨).

وابن حبان كما في الموارد (٣٤: ١٤).

ومن طريق سفيان بن عيينة، عن محمد بن المنكدر.

أخرجه الإمام أحمد (٦/ ٣٥٧).

والترمذي (٣/ ٧٧) كتاب السير.

والنسائي في المجتبى (٧/ ١٤٩) في البيعة.

وعزاه المزي في تحفة الأشراف (١٥٧٨١) للسير من السنن الكبرى.

وابن ماجه (٢/ ٩٥٩) في الجهاد.

قال الترمذي: هذا حديث حسن صحيح.

وصحح ابن كثير في تفسيره (٤/ ٣٧٧) إسناد أحمد.

. . . . . .

---

٣ ـ عن عبد الله بن عمرو بن العاص رضي الله عنهما، أن رسول الله ﷺ كان لا يصافح النساء في البيعة.

أخرجه الإمام أحمد (٢/ ٢١٣).

وإسناده حسن لأنه من رواية عمرو بن شعيب عن أبيه، عن جده.

٤ ـ عن عقيلة بنت عبيد بن الحارث ـ وكانت من المبايعات ـ رضي الله عنها، قالت: قال رسول الله ﷺ: «إني لا أمسّ أيدي النساء».

أخرجه الطبراني (٢٤/ ٣٤٢: ٨٥٤).

قال الهيثمي في المجمع (٦/ ٣٩): رواه الطبراني في الكبير والأوسط وفيه موسى بن عبيدة وهو ضعيف. اهـ.

٥ ـ عن نهية بنت عبد الله البكرية قالت: وفدت مع أبـي على النبـي ﷺ فبايع الرجال وصافحهم، وبايع النساء ولم يصافحهن.

أخرجه أبو نعيم في المعرفة كما في تلخيص الحبير / ٤/ ١٦٩).

وبهذه الشواهد يرتقي حديث أسماء إلى الصحيح لغيره، والله أعلم.

١٤ ـ باب أحكام النظر

١٥٨٧ ـ قال أحمد بن منيع: حدثنا هُشيم، ثنا يونس، عن عمرو بن سعيد قال: قال سعد بن أبـي وقاص رضي الله عنه: بينا أنا[١] أطوف بالبيت إذ رأيت امرأة فأعجبتني، وكان يقال: لا يَضرّك حسن امرأة لا تعرفها.

.....

(١) ساقطة من (حس).

١٥٨٧ ـ تخـريـجـه:

هذا الأثر رواه يونس بن عبيد عن عمرو بن سعيد الثقفي، واختلف عليه فيه: فرواه هشيم، عن يونس، عن عمرو بن سعيد، عن سعد.

أخرجه أحمد بن منيع كما هو هنا.

وتابعه ابن علية، عن يونس، به.

أخرجه ابن أبـي شيبة في المصنف (٤/٣٢٥) ولفظه: (قال سعد بن أبـي وقّاص: بينا أنا أطوف بالبيت إذ رأيت امرأة فأعجبني دلها، فأردت أن أسأل عنها فوجدتها مشغولة، ولا يضرّك حسن امرأة ما لم تعرفها).

وخالفهما عبد الواحد بن زياد:

فرواه عن يونس، عن عمرو بن سعيد، عن أبـي زرعة بن عمرو بن جرير، عن سعد، به.

. . . . . .

زاد فيه أبا زرعة بين عمرو بن سعيد، وسعد.

ذكر هذه الرواية الدارقطني في العلل (٤/ ٤٠١ : ٦٥٨).

قال الدارقطني: وعبد الواحد بن زياد ثقة. اهـ.

والرواية الأولى هي المحفوظة وذلك:

١ ــ لأن هشيماً من أثبت الناس في يونس.

٢ ــ أن ابن علية قد تابعه، قال ابن مهدي: ابن علية أثبت من هشيم. اهـ.

فقد اجتمعا على عدم ذكر أبـي زرعة في الإسناد، وهما جبلان حفظاً واتقاناً.

وأمّا عبد الواحد بن زياد فهو وإن كان ثقة إلاَّ أنّه خالف من هم أوثق منه. والله أعلم.

الحكم عليه:

إسناد أثر الباب ثقات.

إلاَّ أن عمرو بن سعيد الثقفي لم يذكروا له رواية عن أحد من الصحابة عدا أنس بن مالك. وقد جعله الحافظ في التقريب من الخامسة وهم الطبقة الصغرى من التابعين الذين رأوا الواحد والاثنين من الصحابة. ولم يثبت لبعضهم السماع من الصحابة.

وأستبعد أن يكون سمع من سعد بن أبـي وقّاص، لأن سعداً مات سنة خمس وخمسين، أمّا أنس فقد مات سنة اثنتين وتسعين أو بعدها، فبين الوفاتين سبع وثلاثون سنة، والله أعلم.

وبهذا يكون في السند انقطاع.

١٥٨٨ ـ وقال أبو يعلى: حدثنا شَيبان بن فَرّوخ، أنا الفضيل بن سليمان، حدثني محمد بن مطرف، حدثني جدي[١] قال: سمعت عَلقمة بن الحويرث الغفاري ـ من أصحاب النبي ﷺ ـ[٢] يقول: قال رسول الله ﷺ: «زِنا العينين النَّظَر».

.....

(١) هكذا في الإتحاف، وجاء في الإصابة (٢/ ٥٠١)، والجرح (٦/ ٤٠٤: جدّته)، ولم أجد لها ترجمة.

(٢) في (عم) هنا: «رضي الله عنه».

١٥٨٨ ـ تخريجه:

الحديث في الإتحاف (٣/ ٥٤/ أ) بسند أبي يعلى.

ولم أجده في مسند أبي يعلى المطبوع، فهو في الكبير.

وأخرجه ابن سعد في الطبقات (٧/ ٧٧) قال: وأُخبرت عن خليفة بن خيّاط، قال حدثنا الفضيل بن سليمان. فذكره.

وعزاه لخليفة، ابن أبي حاتم في الجرح (٦/ ٤٠٤).

وذكره الهيثمي في المجمع (٦/ ٢٥٦): وعزاه للطبراني، وهو في الكبير (١٨/ ٨: ٨).

وقال الحافظ في الإصابة (٢/ ٥٠١): أخرجه ابن أبي عاصم عن خليفة، وذكره البغوي، والطبراني، وابن منده، وابن عبد البر من حديث خليفة به. اهـ.

الحكم عليه:

شيبان، والفضيل صدوقان، ومحمد بن مطرف ثقة، أمّا جدّه فلم أجد له ترجمة.

وهذا الرجل لم يعرفه الهيثمي من قبل، فقال في المجمع بعد عزوه للطبراني (٦/ ٢٥٦): جدّ محمد بن مطرّف لم أعرفه، وبقية رجاله ثقات. اهـ.

. . . . . .

فمثل هذا الحديث يتوقف فيه حتى نطّلع على حال هذا الرجل الذي لم يُعرف ثم بعد ذلك يكون الحكم، والله أعلم.

وقد جاء الحديث عن غير علقمة من الصحابة فمنهم:

١ ــ عن أبـي هريرة رضي الله عنه، قال: قال رسول الله ﷺ: «إن الله كتب على ابن آدم حظّه من الزنى مدرك ذلك لا محالة، فزنى العينين النظر، وزنى اللسان النطق، والنفس تَمنى وتشتهي، والفرج يصدق ذلك أو يكذّبه».

أخرجه البخاري (١١/ ٢٥) كتاب الاستئذان، باب زنا الجوارح دون الفرج.

وأخرجه مسلم (٤/ ٢٠٤٦: ٢٦٥٧)، كتاب القدر.

٢ ــ عن ابن مسعود رضي الله عنه، عن رسول الله ﷺ قال: «العينان تزنيان، واليدان تزنيان، والرِجْلان تزنيان، والفرج يزني».

أخرجه الإمام أحمد (١/ ٤١٢).

وأبو نعيم في الحلية (٢/ ٩٨).

وأبو يعلى في المسند (٩/ ٢٤٦: ٥٣٦٤).

وأخرجه البزار كما في كشف الأستار (٢/ ٢١٦: ١٥٥٠).

وأخرجه الطبراني في الكبير (١٠/ ١٩٢: ١٠٣٠٣).

والحاكم في المستدرك (٢/ ٤٧٠)، وقال: صحيح على شرط الشيخين ولم يخرجاه. ووافقه الذهبي.

قال الهيثمي في المجمع (٦/ ٢٥٦): رواه أحمد، وأبو يعلى، والبزار والطبراني وإسنادهما جيد. اهـ.

وجوّد الألباني إسناده أيضاً في الإرواء (٨/ ٣٨).

وصحح المنذري في الترغيب (٣/ ٣٦) إسناد الإمام أحمد.

ورمز السيوطي لصحته كما في فيض القدير (٤/ ٣٩٨).

وقال الألباني في صحيح الجامع (٤/ ٦٥): صحيح. اهـ.

. . . . . .

فكأنه صححه بمجموع طرقه.

٣ ـ عن أنس بن مالك رضي الله عنه، قال: قال رسول الله ﷺ: «العين تزني، والكفّ، والقدم، واليد، واللسان، والفرج يصدّق ذلك أو يكذّبه».

أخرجه أبو داود (٤/ ٢٧٦) كتاب الأدب، باب في الحسد.

وأبو يعلى في المسند (٦/ ٣٦٦: ٣٦٩٤).

وإسناد أبـي داود ثقات غير سعيد بن عبد الرحمن بن أبـي العمياء وثقه ابن حبان.

وقال الذهبـي في الكاشف: وثق. وقال الحافظ في التقريب: مقبول.

فالحديث يصلح للاستشهاد به.

٤ ـ عن أبـي موسى الأشعري رضي الله عنه، قال: قال رسول الله ﷺ: «كل عين زانية».

أخرجه البزار كما في كشف الأستار (٢/ ٢١٦: ١٥٥١).

وأخرجه الترمذي (٤/ ١٩٤)، كتاب الأدب، باب ما جاء في كراهية خروج المرأة متعطرة. وعند الترمذي زيادة في الحديث على لفظ البزار.

قال الترمذي: هذا حديث حسن صحيح.

وقال الهيثمي في المجمع (٦/ ٢٥٦): رواه البزار، والطبراني ورجالهما ثقات. اهـ.

قلت: نعم ثقات ما عدا ثابت بن عمارة فهو صدوق فيه لين كما قال في التقريب.

وكأن الهيثمي ذكره في الزوائد لأن الترمذي أخرجه بزيادة ليست عند البزار والطبراني، فجلعه من الزوائد بهذا اللفظ فقط، والله أعلم.

وهذه الثلاثة الأحاديث تفيدنا أن العين تزني، وهذا محل الشاهد.

٥ ـ عن جابر بن عبد الله رضي الله عنه، في قصة زنا الرجل اليهودي الذي من

. . . . . .

أهل فَدَك، فطلب النبـي ﷺ أعلم رجلين في اليهود، فجيء له بابن صوريا وآخر. فقال لهما النبـي ﷺ: «أليس عندكما التوراة فيها حكم الله تعالى؟» قالا: بلى، فقال النبـي ﷺ: «فأنشدكم بالذي فلق البحر لبني إسرائيل، وظلل عليكم الغمام، وأنجاكم من آل فرعون، وأنزل المنّ والسلوى على بني إسرائيل، ما تجدون في التوراة من شأن الرجم؟» فقال أحدهما للآخر: ما نشدت بمثله قط، ثم قالا: «نجد ترداد النظر زنية، والاعتناق زنية، والقُبل زنية. . .» الحديث أخرجه الحميدي في مسنده (٢/ ٥٤١).

وأبو يعلى في مسنده (٤/ ١٠٣).

والبزار كما في كشف الأستار (٢/ ٢١٩).

قال الهيثمي في المجمع (٦/ ٢٧١) رواه البزار من طريق مجالد، عن الشعبي، عن جابر، وقد صححها ابن عدي. اهـ.

ومجالد ضعيف، لكنّه يتقوى بما تقدم من الأحاديث، والله أعلم.

١٥٨٩ ـ الحارث: حدثنا داود ثنا ميسرة، عن أبـي عائشة، عن يزيد بن عمر، عن أبـي سلمة، عن أبـي هريرة وابن عباس رضي الله عنهما، قالا: خطبنا رسول الله ﷺ فذكر حديثاً وفيه: «ومن / أصاب من [حس١١٠أ] امرأة نظرة حراماً ملأ الله عينيه ناراً، ثم أمر به إلى النار، فإن غض بصره عنها أدخل الله قلبه[١] محبّته ورحمته، وأمر به إلى الجنة، ومن صافح امرأة حراماً جاء يوم القيامة مغلولة يداه إلى عنقه، ثم يؤمر به إلى النار، فإن فاكهها حبس[٢] بكل كلمة في الدنيا ألف عام».

وفي الحديث: «واشتد غضب الله على امرأة ذات بعل ملأت عينيها[٣] من غير زوجها أو غير ذي رحم منها، فإذا فعلت ذلك أحبط الله كل عمل عملته، فإن أوطأت[٤] فراشه غيره كان حقاً على الله تعالى أن يجرعها النار من يوم تموت في قبرها»[٥].

.....

(١) في (عم): «عليه».

(٢) قوله (حبس) ساقطة من (حس).

(٣) في (عم): «عينها».

(٤) في (عم): «وطأت».

(٥) هذا الحديث جزء من حديث طويل تقدم بعضه برقم (١٥٦١) وهو حديث موضوع.

١٥٩٠ ـ وقال ابن أبـي عمر: حدثنا سفيان، عن منصور، عن محمد بن عبد الرحمن بن يزيد [عن أبيه][١] عن ابن مسعود رضي الله عنه، قال: (الإثم حَوَازَ[٢] القلوب، وما كان من نظرة فإن للشيطان فيها مطمع)[٣].

(١) زيادة من كتب التخريج الآتية.

(٢) في (حس) و (عم): «جواز». وحَوَازّ ـ بتشديد الزاي ـ جمع حازّ، هذا هو المشهور، وقد روي بتشديد الواو، من حاز يحوز، وروي أيضاً: حزّاز ـ بزايين الأولى مشددة ـ وهي الأمور التي تحزّ في القلوب، وتحك، وتؤثر، ويتخالج فيها أن تكون معاصي لفقد الطمأنينة إليها. النهاية (١/ ٣٧٧)، القاموس المحيط (٦٥٥).

(٣) في (بر) و (ك): «مطمعاً»، وهو الموافق للغة.

١٥٩٠ ـ تخـريـجـه:

الأثر في الإتحاف (٣/ ٥٣/ أ) بسند ابن أبـي عمر.

هذا الأثر رواه ابن عيينة، عن منصور واختلف عليه فيه.

فرواه ابن أبـي عمر كما هو هنا عن ابن عيينة، به، موقوفاً على ابن مسعود.

وأخرجه الطبراني في الكبير (٩/ ١٦٣: ٨٧٤٨)، من طريق زائدة، عن منصور، به. وتابعه جرير عن منصور.

أخرجه الإمام أحمد، كما ذكر ابن رجب في جامع العلوم (٢٢٠) ولم أجده في مظانّه في المسند والزهد والعلل والورع فلعله في غيرها.

وأخرجه أبو نعيم في الحلية.

ولفظهما: (إياكم وحزائز القلوب، وما حزّ في قلبك فدعه).

وخالفهم سعيد بن منصور عن ابن عيينة.

فرواه عن ابن مسعود، عن النبـي ﷺ.

أخرجه البيهقي في شعب الإيمان.

والمحفوظ الرواية الموقوفة لأنها من رواية ابن عيينة وجرير، عن منصور، وهما مقدّمان على سعيد بن منصور ـ مع علوّ مكانته ـ قال الدارقطني: أثبت أصحاب منصور: الثوري، وشعبة، وجرير. اهـ. وانظر شرح علل الترمذي (٢/ ٥٣٨).

. . . . . .

وقد رجّح الوقف المنذري في الترغيب (٣٧) والعراقي في تخريج الإحياء (١/ ١٠٠).

ـ سفيان بن عيينة.

ـ منصور بن المعتمر السلمي

الحكم عليه:

إسناد ابن أبـي عمر ظاهر الصحّة فرواته كلهم ثقات، وهو متصل وقد صحّحه العراقي في تخريج الإحياء (١/ ١٠٠) وابن رجب في جامع العلوم (٢٢٠) وقال: واحتجّ به الإمام أحمد.

وهذا الأثر الموقوف قد ورد معناه مرفوعاً:

١ ـ فعن النواس بن سمعان رضي الله عنه، قال: قال رسول الله ﷺ: «البر حسن الخلق، والإثم ما حاك في صدرك، وكرهت أن يطّلع عليه الناس».

أخرجه مسلم (٤/ ١٩٨٠: ٢٥٥٣)، كتاب البر والصلة، باب تفسير البر والإثم. وأخرجه البخاري في الأدب المفرد (٨٣: ٢٩٥)، باب حسن الخلق.

٢ ـ عن أبـي أمامة رضي الله عنه، قال: قال رجل: يا رسول الله ما الإثم؟ قال: «إذا حاك في صدرك شيء فدعه».

أخرجه الإمام أحمد (٥/ ٢٥١).

قال ابن رجب في جامع العلوم (٢٢٠) وهذا إسناد جيد على شرط مسلم.

٣ ـ عن أبـي ثعلبة الخشني أن النبـي ﷺ قال: «البر ما سكنت إليه النفس، واطمأنّ إليه القلب، والإثم ما لم تسكن إليه النفس، ولم يطمئن إليه القلب، وإن أفتاك المفتون».

أخرجه الإمام أحمد (٤/ ١٩٤).

وقال ابن رجب أيضاً: وهذا إسناد جيد.

وقال الألباني في صحيح الجامع (١/ ٥٥٧): صحيح.

١٥٩١ ـ وقال أبو يعلى: حدثنا عبد الله بن محمد الباهلي، ثنا أبو حبيب الغنوي، عن بهز بن حكيم، عن أبيه، عن جده رضي الله عنه[١]، قال: قال رسول الله ﷺ: «ثلاثة لا ترى أعينهم النار يوم القيامة: عين بكت من خشية الله تعالى، وعين حرست في سبيل الله عزَّ وجل، وعين غضت عن محارم الله تبارك وتعالى».

.....

(١) قوله «رضي الله عنه» زيادة من (عم).

١٥٩١ ـ تخريجه:

الحديث في الإتحاف (٣/ ٥٤/أ) بسند أبي يعلى.

وهو في المعجم لأبي يعلى (١٨٦: ٢١٥).

وأخرجه الطبراني في الكبير (١٩/ ٤١٦).

بهز بن حكيم بن معاوية بن حيدة، أبو عبد الملك القشيري.

الحكم عليه:

شيخ أبي يعلى وشيخه مجهولان.

قال المنذري في الترغيب (٣/ ٣٥): رواته ثقات معروفون إلاَّ أن أبا حبيب العنقري، ويقال القنوي لم أقف على حاله. اهـ.

وكذا قال الهيثمي في المجمع (٥/ ٢٨٨).

والحديث له شواهد كثيرة على مجموعه، وأمّا الجملة الأخيرة ـ التي هي الشاهد هنا ـ فمن شواهدها ما يلي:

١ ـ عن أبي ريحانة رضي الله عنه، أنه كان مع رسول الله ﷺ في غزوة، فسمعه ذات ليلة وهو يقول: «حرمت النار على عين سهرت في سبيل الله، وحرمت النار على عين دمعت من خشية الله» قال: وقال الثالثة فنسيتها، قال أبو شريح: سمعت من يقول ذاك: «حرمت النار على عين غضّت عن محارم الله» أو: «عين فقئت في سبيل الله عزّ وجل».

. . . . . .

أخرجه الدارمي (٢/١٢٣) كتاب الجهاد، باب في الذي يسهر في سبيل الله حارساً.

ورجال إسناده موثّقون.

وقد ذكره الهيثمي في المجمع (٥/٢٨٨)، ولكنه بغير قول أبـي شريح وهو الشاهد هنا. وعزاه الهيثمي لأحمد والطبراني وقال: رجاله ثقات.

١٥٩٢ ـ قال[1] إسحاق: أخبرنا الملائي ثنا سفيان عن أبي إسحاق، عن مجاهد قال: قال رسول الله ﷺ: «غطي عنا قنازعك يا أم أيمن».

.....

(١) الحديث زيادة من (ك)، و(بر).

١٥٩٢ ـ تخريجه:

أخرجه إسحاق (٥/١٥٧ : ٢٢٧٧) به.

الحكم عليه:

رجاله ثقات، الملائي هو أبو نعيم الفضل بن دكين، وأبو إسحاق هو السبيعي، إلاَّ أنه مرسل، مجاهد لم يدرك عهد النبوة، [سعد].

١٥٩٣ ـ وقال أبو بكر: حدثنا قَبِيصة، عن يونس بن أبي إسحاق[1]، عن أبي إسحاق، عن سعيد بن جُبَير، عن ابن عباس رضي الله عنهما، عن الفضل بن عباس رضي الله عنهما، قال: كنت رديف رسول الله ﷺ وأعرابي معه إبنة له حسناء، فجعل الأعرابي يعرضها لرسول الله ﷺ رجاء أن يتزوجها.

.....

(١) قوله «ابن أبي إسحاق» زيادة من (سع)، و (عم).

١٥٩٣ ـ تخريجه:

ذكره البوصيري في الإتحاف (٣/ ٦٣/ أ). بسند ابن أبي شيبة.

وأخرجه أبو يعلى في مسنده (١٢/ ٩٧: ٦٧٣١)، عن أبي بكر عبد الله بن محمد، به، وزاد في آخره: قال ـ أي الفضل بن عباس ـ: فجعلت ألتفت إليها وجعل رسول الله ﷺ يأخذ برأسي فيلويه. وكان رسول الله ﷺ يلبي حتى رمى جمرة العقبة.

الحكم عليه:

هذا الإسناد رجاله ثقات عدا يونس بن أبي إسحاق فإنّه صدوق وحديثه حسن. قال الهيثمي في المجمع (٤/ ٢٧٧): رواه أبو يعلى ورجاله رجال الصحيح. اهـ.

وقد ذكر الحافظ في الفتح (٤/ ٦٨) هذا الحديث وعزاه لأبي يعلى ثم قال الحافظ: إسناده قوي.

وقصة إرداف النبي ﷺ للفضل بن عباس في الحج، واعتراض هذا الرجل وسؤاله بعض الأسئلة ثابت في دواوين السنّة، وكذلك نَظَرُ الفضل للمرأة، وصرف الرسول الله ﷺ وجه الفضل عن النظر إليها. كل ذلك ثابت في الصحيحين وغيرهما، ولكني لم أجد أن الرجل كان يُعرِّض بابنته طمعاً في زواج النبي ﷺ بها إلاَّ هنا.

وانظر مثلاً:

. . . . . .

البخاري/ الحج (١٥١٣) وجزاء الصيد (١٨٥٤، ١٨٥٥) والمغازي (٤٣٩٩) والاستئذان (٦٢٢٨).

ومسلم في الحج (١٣٣٤). ومالك في الموطأ في الحج (٩٨). والشافعي في مسنده (١٠٨) والإمام أحمد في مسنده (١/٢١٢، ٢١٣، ٢٥١، ٣٢٩، ٣٤٦، ٣٥٩). وأبو داود في المناسك (١٨٠٩)، والترمذي في الحج (٩٢٨).

والدارمي في المناسك (٢/ ٤٠). وابن حبان في صحيحه (٣٩٩٧) وابن خزيمة (٣٠٣٦) والبيهقي (٤/٣٢٨).

وأمّا بالنسبة لمسألة عرض الرجل ابنته على أهل الفضل فستأتي في الحديث: (١٥٩٦ و ١٦٢٠).

تنبيه: ذكر الحافظ في الفتح (٤/٦٨) أن اسم الرجل: حصين بن عوف الخثعمي.

١٥ ـ باب الوصية بالنساء

١٥٩٤ ـ قال أبو يعلى: حدثنا إبراهيم بن سعيد، ثنا علي بن عاصم، عن الجُرَيْرِي، عن [ابن][1] بُريدة، عن معاوية بن أبـي سفيان قال: قال رسول الله ﷺ: «خيركم خيركم لأهله».

.....

(١) في الأصل: «أبـي» والتصويب من الطبراني وكتب الرجال، وهو عبد الله بن بريدة بن الحصيب.

١٥٩٤ ـ تخـريـجـه:

لم أجده في الإتحاف.

وأخرجه الطبراني في الكبير (١٩/ ٣٦٣: ٨٥٣)، قال: حدثنا أسلم بن سهل الواسطي، ثنا محمد بن حرب النسائي، ثنا، علي بن عاصم، به.

الحكم عليه:

هذا الإسناد فيه علي بن عاصم الواسطي وهو ضعيف، وبه ضعّفه الهيثمي في المجمع (٤/ ٣٠٣).

وللحديث شواهد منها:

١ ـ عن أبـي هريرة رضي الله عنه قال: قال رسول الله ﷺ: «أكمل المؤمنين إيماناً أحسنهم خلقاً، وخياركم خياركم لنسائهم».

أخرجه الترمذي (٢/ ٣١٥) الرضاع، باب ما جاء في حق المرأة على زوجها.

والإمام أحمد (٢/ ٢٥٠، ٤٧٢).

. . . . . .

وابن حبّان كما في الموارد (٣١٨: ١٣١١).

قال الترمذي: حديث حسن صحيح.

وقد صححه الألباني في الصحيحة (٢٨٤).

وأخرجه الخطيب البغدادي من وجه آخر من طريق إدريس بن جعفر العطار ولفظه: «خيركم خيركم لأهله، وأنا خيركم لأهلي».

وإدريس هذا قال فيه الدارقطني: متروك. وانظر اللسان (١/ ٢٣٢).

٢ ــ عن عائشة رضي الله عنها، قالت: قال رسول الله ﷺ: «خيركم خيركم لأهله، وأنا خيركم لأهلي، وإذا مات صاحبكم فدعوه».

أخرجه الترمذي (٥/ ٣٦٩) المناقب، فضل أزواج النبي ﷺ.

وابن حبان (٣١٨: ١٣١٢).

قال الترمذي: حديث حسن صحيح.

قال الألباني في الصحيحة (٢٨٥): إسناده صحيح على شرط الشيخين.

٣ ــ عن ابن عباس رضي الله عنهما، عن النبي ﷺ قال: «خيركم خيركم لأهله، وأنا خيركم لأهلي».

أخرجه ابن ماجه (١/ ٦٣٦: ١٩٧٧)، باب حسن معاشرة النساء.

وابن حبان كما في الموارد (٣١٩: ١٣١٥).

وأخرج شطره الأول الحاكم في المستدرك (٤/ ١٧٣).

قال الحاكم: صحيح الإسناد. ووافقه الذهبي.

قال البوصيري في زوائد ابن ماجه: إسناده ضعيف، لأن عمارة بن ثوبان ذكره ابن حبان في الثقات، وقال عبد الحق: ليس بالقوي، وقال ابن القطان: مجهول الحال. اهـ.

قال الحافظ في التقريب: مستور.

فعلى هذا فهو يصلح في الشواهد.

. . . . . .

---

٤ ـ عن عبد الله بن عمرو بن العاص رضي الله عنهما، قال: قال رسول الله ﷺ: «خياركم خياركم لنسائهم».

أخرجه ابن ماجه (١/ ٦٣٦: ١٩٧٨).

قال في الزوائد: إسناده على شرط الشيخين. اهـ.

وهو كذلك فرواته كلهم ثقات مخرج لهم في الصحيحين.

فهذه الأحاديث تشهد لحديث الباب وترقّيه إلى الحسن لغيره، والله أعلم.

١٦ ـ باب ليس للنساء في النكاح أمر

١٥٩٥ ـ قال مسدد: حدثنا يحيى بن سعيد، عن يحيى بن سعيد، عن القاسم قال: إن عائشة رضي الله عنها، زَوّجَتْ ابنةَ عبدِ الرحمن من المنذرِ بن الزبير، فقال عبد الرحمن: تُزوجين بِنتَ رجل بغير أَمْره فغضبتْ عائشة رضي الله عنها، وقالت[١] للمنذر: لِتُملّكْها أَمْرها، فَفَعَل، فلم يَرَوْه[٢] شيئاً[٣].

.....

(١) في (مح): «قال»، والتصحيح من (حس).

(٢) في (حس): «يرده».

(٣) قال البيهقي في السنن (٧/ ١١٣): إنما أريد به أنّها مهدّت تزويجها ثم تَولَّى عقد النكاح غيرها فأضيف التزويج إليها لإذنها في ذلك وتمهيدها أسبابه، والله أعلم. اهـ.

١٥٩٥ ـ تخريجه:

الحديث لم أجده الآن في الإتحاف.

وأخرجه ابن أبي شيبة في مصنّفه (٤/ ١٣٤) عن يزيد بن هارون، عن يحيى بن سعيد، به ولفظه: أن عائشة أنكحت حفصة بنت عبد الرحمن بن أبي بكر المنذر بن الزبير، وعبد الرحمن غائب، فلما قدم عبد الرحمن غضب وقال: أي عباد الله! أمثلي يفتات عليه في بناته؟ فغضبت عائشة وقالت: أترغب عن المنذر؟

وأخرجه مالك في الموطّأ (٢/ ٥٥٥) كتاب الطلاق. ومن طريقه البيهقي

. . . . . .

(٧/ ١١٢)، ولفظه: عن عبد الرحمن بن القاسم، عن أبيه أن عائشة زوج النبـي ﷺ زوّجت حفصةَ بنتَ عبد الرحمن، المنذر بن الزبير. وعبد الرحمن غائب بالشام. فلما قدم عبد الرحمن قال: ومثلي يصنع هذا به؟ ومثلي يفتات عليه؟ فكلّمت عائشة المنذرَ بن الزبير. فقال المنذر: فإن ذلك بيد عبد الرحمن. فقال عبد الرحمن: ما كنتُ لأردّ أمراً قضيتيه. فقرّت حفصةُ عند المنذر. ولم يكن ذلك طلاقاً.

وأخرجه عبد الرزاق في مصنفه (٦/ ٥١٦: ١١٨٩٥)، عن ابن جريج، عن عطاء. بنحو حديث الباب.

ـ يحيـى بن سعيد الأول هو القطان.

ـ والثاني يحيـى بن سعيد بن قيس الأنصاري المدني.

ـ والقاسم هو ابن محمد بن أبـي بكر الصديق، المدني.

الحكم عليه:

إسناد مسدد صحيح، فرجاله كلهم ثقات، وهو متصل.

والصواب ما قاله البيهقي ويشهد له ما رواه ابن أبـي شيبة في المصنف (٤/ ١٣٥) عن عائشة قالت: كان الفتى من بني أختها إذا هوى الفتاة من بني أخيها ضربت بينهما ستراً وتكلّمت، فإذا لم يبق إلاّ النكاح قالت: يا فلان أنكح. فإن النساء لا ينكحن.

وإسناده صحيح.

وإنما لم تفعل ذلك لأنّه قد ورد النهي عنه:

فعن أبـي هريرة رضي الله عنه قال: قال رسول الله ﷺ: «لا تزوج المرأة المرأة، ولا تزوج المرأة نفسها. . .».

أخرجه ابن ماجه (١/ ٦٠٦: ١٨٨٢).

والدارقطني (٣/ ٢٢٧).

والبيهقي (٧/ ١١٠).

. . . . . .

وأخرجه ابن خزيمة كما في نصب الراية ٣/ ١٨٨).

قال ابن الملقن في تحفة المحتاج (٢/ ٣٦٤): رواه الدارقطني بإسناد على شرط الصحيح. اهـ .

وصححه كذلك الألباني في الإرواء (١٨٤١).

١٧ ـ باب عرض الرجل ابنته[١] على الرجل الصالح ليتزوجها

١٥٩٦ ـ قال إسحاق: أخبرنا سليمان بن حرب ثنا حماد بن سلمة عن علي بن زيد عن سعيد بن المسيب قال: آمت حفصة من زوجها وآم عثمان من رقية فمر عمر بعثمان فقال: هل لك في حفصة فقد انقضت عدتها فلم يحر إليه شيئاً فأتى النبي ﷺ فذكر ذلك له فقال: فأنا أتزوج حفصة وأزوج عثمان أختها أم كلثوم، فقال عمر: فنعم، فتزوج رسول الله حفصة وزوج عثمان أم كلثوم.

قلت: أصله في الصحيح من حديث [ابن عمر][٢] عن عمر.

.....

(١) هذا الباب وحديثه زيادة من (ك)، و(بر).

(٢) في النسختين (أبي بكر)، وقد أخرجه البخاري (٤٠٠٥، ٥١٢٢، ٥١٢٩، ٥١٤٥)، من حديث الزهري عن سالم عن ابن عمر عن عمر.
كما أخرجه أحمد (١/ ١٢ و ٢/ ٢٧)، والنسائي (٦/ ٧٧ و ٨٣)، وابن حبان (٤٠٣٩)، وابن سعد (٨/ ٨١)، والطبراني (٢٣: ٣٠٢).

١٥٩٦ ـ تخريجه:

أخرجه إسحاق (٤/ ٢٠٢: ٢٠٠٦).

وسبق أن أصل الحديث في الصحيح من غير ذكر أم كلثوم.

. . . . . .

وروى أبو يعلى بإسناده (١/ ١٨ : ٦)، هذا الحديث بنحوه من طريق عمر وزاد: «قال عمر: فشكوت عثمان إلى رسول الله ﷺ فقال رسول الله ﷺ: تزوج حفصة خير من عثمان، وتزوج عثمان خيراً من حفصة» فزوجه النبـي ﷺ ابنته.

قال الهيثمي في مجمع الزوائد (٤/ ٢٧٧): رجاله رجال الصحيح.

الحكم عليه:

الحديث مرسل، وفي إسناده علي بن زيد بن جُدعان ضعيف وبقية رجاله ثقات، والمتن ثابت بغير هذا الطريق. [سعد].

١٨ ـ باب تزويج الأبكار

١٥٩٧ ـ [١] قال أحمد بن منيع: حدثنا داود بن الزِّبْرِقَان، عن مالك بن مِغْوَل، عن الربيع بن كعب بن عُجرة، عن كعب بن مالك رضي الله عنه، قال: كنت مع النبي ﷺ في سفر فعرّسْنا ذات ليلة ثم غدونا على رسول الله ﷺ فجعل يسأل رجلاً رجلاً: «أتزوجت يا فلان؟ أتزوجت يا فلان؟». ثم قال: «تزوجت يا كعب؟» قلت: نعم يا رسول الله، قال ﷺ: «أبكراً أم ثيباً؟» قلت: ثيباً، قال ﷺ: «فهلاَّ بكراً تَعُضُّها وتَعُضُّك!».

[٢] وقال أبو يعلى: حدثنا محمد بن أبي بكر المُقَدَّمي، ثنا عمرو بن النعمان، ثنا موسى بن دهْقَان، حدثني الربيع بن كعب بن عجرة، عن أبيه رضي الله عنه، قال: كنت عند رسول الله ﷺ فقال: «يا فلان أتزوجت؟» قال: لا. قال: فقال لي: «تزوجت؟» قلت: نعم، قال: «أبكراً أم ثيباً؟». . . . فذكره.

[٣] قال: وحدثنا عبد الرحمن بن جَبَلة[1]، ثنا عمرو بن النعمان. . . فذكره، لكن ليس فيه عن أبيه.

. . . . . .

(١) في الأصل: «حبلة» بالمهملة وهو خطأ.

١٥٩٧ ـ تخريجه:

ذكره البوصيري في الإتحاف (٣/ ٦١/ ب).

. . . . . .

وأخرجه الآجرّي في تحريم النرد والشطرنج (١٠٥)، قال: حدثنا أبو بكر محمد بن الليث الجوهري، حدثنا أحمد بن منيع. به.

وأخرجه البخاري في التاريخ الكبير (٣/ ٢٧٢).

والطبراني في المعجم الكبير (١٩/ ١٤٩: ٣٢٨).

كلاهما من طريق موسى بن دهقان، به.

وأخرجه أيضاً ابن أبـي خيثمة كما في تلخيص الحبير (٣/ ١٤٥).

واختلفوا في نَسَبِ الربيع فمنهم من جعله: الربيع بن أُبيّ بن كعب، ومنهم من جعله: الربيع ابن كعب بن أَبـي كعب.

الحكم عليه:

أسانيد حديث الباب ضعيفة جدّاً وذلك للآتي:

١ ــ أن الطريق الأولى فيها داود بن الزبرقان وهو متروك.

٢ ــ والطريق الثانية فيها موسى بن دهقان وهو ضعيف وقد اختلط.

٣ ــ وأمّا الطريق الثالثة ففيها موسى بن دهقان، وأيضاً عبد الرحمن الباهلي وهو ضعيف جدّاً.

والسند فيه اضطراب: فمرّة عن الربيع بن كعب بن عجرة، عن أبيه.

ومرّة عن الربيع بن أبيّ بن كعب، عن أبيه. ومرّة عن الربيع بن كعب بن عجرة، عن كعب بن مالك. ومرّة عن الربيع بن كعب بن أَبـي كعب، عن كعب بن مالك.

وهذا ينبـىء عن جهالة كعب هذا الذي اضطربت الأقوال في نسبه، ولعلّ العلّة كلّها من موسى بن دهقان، فهو ضعيف ومختلط، وكذلك اختلفت الأقوال في اسم الصحابـي أيضاً، وهذا الاختلاف وإن كان لا يؤثر إلاّ أن التلوّن في الحديث الواحد بإسناد الواحد مع اتحاد المخرج يوهي الرواية ويُعلم بقلة الضبط، إلاَّ أن يكون من الحفاظ المكثرين المعروفين بجمع طرق الحديث فلا يكون ذلك دالاً على قلة الضبط، وليس الأمر هنا كذلك بل هو ضعيف، والله أعلم.

. . . . . .

وهذا الحديث أورده الهيثمي في المجمع (٤/ ٢٥٩)، وقال: رواه الطبراني عن الربيع بن كعب بن عجرة، عن أبيه، ولم أجد من ترجم لربيع، وبقية رجاله ثقات، وفي بعضهم ضعف، وقد وثّقهم ابن حبان. اهـ.

وهناك ما يغني عن هذا الحديث:

فعن جابر بن عبد الله رضي الله عنه، قال: قال لي رسول الله ﷺ: «هل تزوّجت يا جابر؟ قلت: نعم، قال: فماذا بكر أم ثيّب؟ قلت: لا بل ثيّب، قال: فهلاّ بكراً تلاعبها وتلاعبك».

أخرجه البخاري (٩/ ١٢١)، باب تزويج الثيبات.

ومسلم (٢/ ١٠٨٧)، باب استحباب نكاح البكر.

وابن السنّي في عمل اليوم والليلة (٦١٦)، وزاد: «وتمازحها وتمازحك».

والبيهقي (٧/ ٨٠)، وزاد: «قلت: يا رسول الله إن عبد الله ـ يعني والده ـ توفي وترك سبع بنات، أو تسع بنات، وإنّي كرهت أن آتيهن بمثلهنّ، فأحببت أن آتيهن بامرأة تقوم عليهنّ. فقال: بارك الله لك، أو قال: خيراً».

وهذه الزيادة عند البخاري نحوها في النفقات، والمغازي.

١٥٩٨ ـ حدثنا[١] عَبَدان، ثنا عبد الواحد بن زياد، ثنا يونس قال: كان الحسن رضي الله عنه يكره أن يزوج اليتيم واليتيمة حتى يَبْلُغا[٢].

.....

(١) القائل هو أبو يعلى كما عند البوصيري.

١٥٩٨ ـ **تخريجه:**

هذا الأثر أورده البوصيري في الإتحاف (٣/ ٦٣/ أ) بسند أبي يعلى.

ولم أجده في المسند المطبوع.

ولم أجده لغيره.

ـ عبدان: هو عبد الله بن عثمان بن جَبَلة بن أبي رَوّاد العَتَكِي. أبو عبد الرحمن المروزي.

الحكم عليه:

هذا الأثر رواته كلهم ثقات.

١٩ ـ باب كيد النساء والعفو عما يصدر من الغيرى في حال غيرتها[١]

١٥٩٩ ـ قال أبو يعلى: حدثنا الحسن بن عُمر بن شَقيق، ثنا سَلمة بن الفضل، عن محمد بن إسحاق، عن يحيى بن عباد بن عبد الله بن الزبير، عن أبيه، عن عائشة رضي الله عنها، قالت: خرجت مع رسول الله ﷺ في حَجة الوداع، وأخرج معه نساءه رضي الله عنهن[٢] قالت: وكان متاعي فيه خِفّة[٣] فكان على جمل نَاجٍ، وكان متاع صفية بنت حيي رضي الله عنها، فيه ثقل وكان على جمل ثقال بطيء ينتظر بالركب، فقال رسول الله ﷺ: «حولوا متاع عائشة على جمل صفية وحولوا متاع صفية على جمل عائشة حتى يمضي الركب» فلما رأيت ذلك قالت عائشة رضي الله عنها، قلت: يا لمعاذ الله[٤] غلبت هذه اليهودية على رسول الله ﷺ قالت: فقال رسول الله ﷺ: «يا أمّ عبد الله إن متاعك كان فيه خف وكان متاع صفية فيه ثقل فأبطأ الركب فحولنا متاعها على بعيرك، وحولنا متاعك على بعيرها». قالت: فقلت: ألست تزعم أنك رسول الله! قالت: فتبسم النبي ﷺ وقال: «أفي شك أنت يا أمّ عبد الله؟»، قالت[٥]، قلت: ألست تزعم أنك رسول الله فهلا عدلت، وسمعني أبو بكر رضي الله

عنه، وكان فيه غَرْبٌ ـ أي حِدّة ـ فأقبل عليّ فلّطَم وجْهي، فقال رسول الله ﷺ: «مهلاً يا أبا بكر» فقال: يا رسول الله أما سمعت؟ فقال رسول الله ﷺ: «إن الغَيْرى لا تنظر[٦] أسفل الوادي من أعلاه».

(٦٣) حديث رزينة رضي الله عنها، يأتي ـ إن شاء الله تعالى ـ في باب المزاح من كتاب الأدب[٧].

.....

(١) الترجمة غير واضحة في جميع النسخ عدا (سد).

(٢) في جميع النسخ: «عنهم».

(٣) ساقطة من (حس).

(٤) في (حس): «يا لعباد الله».

(٥) في (حس): «قال»

(٦) في (حس): «لا تبصر».

(٧) جاء في كتاب الأدب، باب المزاح حديث رقم (٢٨٤١).

١٥٩٩ ـ تخريجه:

الحديث في مسند أبي يعلى (٨/ ١٢٩: ٤٦٧٠).

وذكره البوصيري في الإتحاف (٣/ ٧٣/ أ).

وأخرجه أبو الشيخ ابن حيان في كتاب الأمثال كما في مجمع الزوائد (٤/ ٣٢٢).

الحكم عليه:

هذا الإسناد ضعيف لأن فيه ابن إسحاق وهو مدلس وقد عنعن.

وبهذه العلة ضعفه الهيثمي في المجمع (٤/ ٣٢٢). وضعّفه أيضاً البوصيري في الإتحاف (٣/ ٧٣/ أ).

وأمّا الحافظ فقال في الفتح (٩/ ٣٢٥): أخرجه أبو يعلى بسند لا بأس به. اهـ. والله أعلم.

١٦٠٠ ـ وقال أبو يعلى: حدثنا المسجع[١] بن مصعب البصري، حدثتني ربيعة، حدثتني أمية[٢]، عن ميمونة بنت أبـي عسيب[٣] رضي الله عنها، قالت: إن امرأة من جرش أتت النبـي ﷺ على بعير، فنادت يا عائشة أعينيني بدعوة من رسول الله ﷺ تسكنني أو تطيبني بها وأنه قال لها: «ضعي يدك اليمنى على فؤادك فامسحيه وقولي: باسم الله اللهم داوني بدوائك، واشفني بشفائك، واغنني بغناك وبفضلك عمن سواك، واحدر عنّي أذاك». قالت ربيعة: فدعوت به فوجدته جيداً، قال: وأظن ربيعة قالت في هذا الحديث: إن المرأة كانت غَيْرى.

.....

(١) في الأصل: «المنتجع»، والتصويب من (سد).

(٢) كذا في الأصل، وفي (عم): «صفية»، وفي (حس)، و (سد): «منية».
وهذا الإسناد فيه اضطراب واضح، مما حال بيني وبين معرفة تراجم رجاله، وذلك بعد البحث والتقصّي والتروّي.
وقد جاء هذا الإسناد في الإتحاف، كما هو في الأصل، أمّا في الإصابة (٤/ ٤١٥) فقد جاء هكذا: مشجع بن مصعب، عن ربيعة بن يزيد، عن منبه، عن ميمونة بنت أبـي عنبسة. اهـ.

(٣) في الأصل: «حسيبة»، والتصويب من الإصابة (٤/ ٤٠٠). وأشار ابن كثير في جامع المسانيد والسنن (١٦/ ١٣٨) إلى أن الصواب «عسيب» وأن عنبسة تصحيف.

١٦٠٠ ـ تخريجه:

ذكر الحديث ابن كثير في جامع المسانيد والسنن (١٦/ ١٣٨) ونسبه لأبـي يعلى والطبراني والحسن بن سفيان وأخرجه الطبراني في الكبير (٢٥/ ٣٩: ٧٢)، وفي الدعاء (٣/ ١٣٣١: ١١٢٦). قال: حدثنا محمد بن حيان المازي حدثنا المسجع به.

قال الهيثمي في مجمع الزوائد (١٠/ ١٨٠) رواه الطبراني وفيه من لم أعرفهم. وأشار في الإصابة وأسد الغابة إلى تخريج أبـي نعيم له من طريق المسجع.

الحكم عليه:

قال البوصيري: ضعيف، لجهالة بعض رواته. اهـ. وهو كذلك. لجهالة حال ربيعة وأمية.

٢٠ ــ باب عشرة النساء

١٦٠١ ــ [١] إسحاق: قلت لأبـي أسامة أحدثكم أبو طلق بن[١] حنظلة، حدثني أبـي / عن أوس بن ثريب الثعلبـي قال: أكريت [حس١١١أ] عبد الله بن جرير في الحج، فقدم على عمر رضي الله عنه، فسأله عن أشياء فكان مما ساءله قال: كيف وجدت نساءك؟ قال: يا أمير المؤمنين ما أستطيع أن أقبل امرأة منهن في غير يومها إلاَّ اتهمتني، وما خرجت لحاجة إلاَّ قالت: كنت عند فلانة، كنت عند فلانة، فقال عمر رضي الله عنه: إن كثيراً منهن لا يؤمن بالله ولا يؤمن للمؤمنين، ولعل أحداً ما يكون في حاجة بعضهن أو يأتي[٢] السوق فيشتري الحاجة لبعضهن فتتهمه. فقال ابن مسعود رضي الله عنه: يا أمير المؤمنين أما علمت أن إبراهيم ــ خليل الرحمن ــ شكا إلى الله تعالى ذرباً في خلق سارة، فقال له: «إن المرأة كالضلع إن تركتها اعوجت، وإن قومتها كسرت، فاستمتع بها على ما فيها». فضرب عمر رضي الله عنه، بين كتفي ابن مسعود رضي الله عنه، وقال: لقد جعل الله في قلبك يا ابن مسعود من العلم غير قليل.

فأقرّ به أبو أسامة، وقال: نعم.

[٢] وقال إسحاق أيضاً: أخبرنا المخزومي ثنا عبد الواحد بن زياد ثنا أبو طلق حدثني أبـي حنظلة بن نعيم حدثني ثريب ــ أو ابن ثريب ــ

قال: أكريت في الحج فدخلت المسجد فإذا عمر بن الخطاب رضي الله عنه قاعد وجرير بن عبد الله رضي الله عنه في ناس، فقال عمر لجرير. . . فذكر مثله سواء، وقال: درأ في خلق سارة.

[٣] أخبرني سفيان بن عيينة عن الركين وأبـي طلق، عن رجل، عن جرير يزيد أحدهما على صاحبه. فذكر نحو هذا.

. . . . . .

(١) في جميع النسخ: (عن) وهو خطأ.

(٢) في الأصل: ويأتي السوق.

(٣) في سد: قال إسحاق.

١٦٠١ ـ تخـريـجـه:

لم أجده لغير إسحاق.

أبو أسامة: حماد بن أسامة.

أبو طلق: غضبان بن حنظلة بن نعيم الغنوي.

الحكم عليه:

هذا الإسناد ضعيف بسبب الجهالة بحال أبـي طلق، وأبيه، وأوس بن ثريب.

١٦٠٢ ـ [١] وقال أبو بكر: حدثنا زيد بن الحُبَاب، ثنا موسى بن عُبيدة، حدثني صَدقة بن يسار، عن ابن عمر رضي الله عنهما، فذكر حديثاً طويلاً فيه: أن رسول الله ﷺ قال: «أيها الناس إن النساء عندكم عوان أَخذْتموهنّ بأمانة الله تعالى واستحللتم فُروجهنّ بكلمة الله عز وجل، ولكم عليهنّ حقّ، ولهنّ عليكم حقّ ومن حقكم أن لا يُوطِئْن فرشكم من تَكرهون، ولا يَعصِيْنكم في معروف، فإذا فعلن فلهنّ رزقهنّ وكسوتهنّ بالمعروف، وإذا ضربتم فاضربوا ضرباً غير مُبَرّح. . .» الحديث.

[٢] وقال عبد بن حميد: حدثنا أبو بكر بن أبي شيبة، بهذا.

١٦٠٢ ـ **تخريجه:**

الحديث في المنتخب من مسند عبد بن حميد (٢/ ٥٤: ٨٥٦)، وقد ذكره هناك بأكمله ولم أجده لغيره.

الحكم عليه:

هذا الإسناد فيه موسى بن عبيدة الرَّبَذِي وهو ضعيف، وعلى ذلك فالإسناد ضعيف.

١٦٠٣ ـ وقال[1] إسحاق أخبرنا العقدي ثنا سليمان وهو ابن المغيرة عن حميد بن هلال قال قالت صفية: انتهيت إلى رسول الله ﷺ وما أحد من الناس أكره إليَّ منه فجعل يقول: إن قومك صنعوا كذا وكذا وصنعوا كذا وكذا فما قمت من مقعدي ذلك حتى ما كان أحد أحب إليّ منه.

* **قلت: هو مرسل.**

.....

(١) هذا الحديث زيادة من (ك)، و(بر).

١٦٠٣ ـ تخريجه:

أخرجه إسحاق (٤/ ٢٦٠: ٢٠٨٥) به.

وأخرجه أبو يعلى (١٣/ ٣٣: ٧١١٤)، قال حدثنا شيبان بن فروخ حدثنا سليمان بن المغيرة، به.

كما أخرجه (٧١١٩ و٧١٢٠) من طريق إبراهيم بن إسماعيل بن مجمع قال حدثني عثمان بن كعب عن رجل يقال له ربيع عن صفية، وفي إسناده إبراهيم بن إسماعيل، ضُعِّف، وربيع مجهول. وأخرج الطبراني في الكبير (٢٤/ ٦٧: ١٧٧) بنحوه من حديث ابن عمر، قال الهيثمي في مجمع الزوائد (٩/ ٢٥١): رجاله رجال الصحيح.

الحكم عليه:

حكم عليه الحافظ بأنه مرسل، وقال الهيثمي (٩/ ٢٥٢)، عن رجاله: رجال الصحيح إلاَّ أن حميد بن هلال لم يدرك صفية.

وسيأتي الحديث في مناقب صفية برقم [٤١٢٢].

١٦٠٤ ـ وقال الحارث: حدثنا داود بن المحبر، ثنا ميسرة، عن أبـي عائشة، عن يزيد بن عمر، عن أبـي سلمة، عن أبـي هريرة، وابن عباس رضي الله عنهم، قالا: خطبنا رسول الله ﷺ قال: «ومن نكح امرأة في دبرها أو رجلاً أو صبياً يجيء يوم القيامة وهو أَنتن من الجيفة. . .» الحديث، وسيأتي إن شاء الله تعالى بقيته في الحديث، وفيه: «وأيما امرأة آذت زوجها لم تقبل صلاتها ولا حسنة من عملها / حتى تعينه وترضيه، [مح١٥٦] ولو صامت الدهر وقامت وأعتقت الرقاب وحملت على الجهاد في سبيل الله تعالى لكانت أول من يرد النار إذا لم ترضيه وتعينه. وقال: وعلى الرجل مثل ذلك من العذاب والوزر إذا كان لها مؤذياً ظالماً، ومن أَضَرَّ بامرأة حتى تفتدي منه لم يرض الله تعالى / له بعقوبة دون النار، لأن الله [حس١١١ب] تعالى يغضب للمرأة كما يغضب لليتيم، وأيما امرأة اختلعت من زوجها لم تزل في لعنة الله تعالى ولعنة الملائكة ورسله والناس أجمعين، فإذا نزل بها ملك الموت قال لها: ادخلي النار مع الداخلين. ألا وإن الله ورسوله بريئان، فمن أضرّ بامرأة حتى تختلع منه، ومن صبر على سُوء خُلُق امرأته واحتسب الأجر على الله تعالى أعطاه الله عز وجل من الثواب مثل ما أعطى أيوب على بلائه، وكان عليها من الوزر في كل يوم وليلة مثل رمْل عالج فإن ماتت قبل أن تعينه وترضيه حشرت يوم القيامة منكوسة مع المنافقين في الدرك الأسفل من النار، ومن كانت له امرأة فلم توافقه ولم تصبر على ما رزقه الله تعالى وشقت عليه وحملته ما لا يقدر عليه، لم تقبل لها حسنة، فإن ماتت على ذلك حشرت مع المغضوب عليهم»[1].

. . . . . .

(١) مضى هذا الإسناد برقم (١٥٦١)، وتبين أنه موضوع.

[٢١ ـ باب نهي المرأة عن التباطؤ إذا استدعاها زوجها][(١)]

١٦٠٥ ـ وقال أحمد بن منيع: حدثنا علي بن ثابت الجَزَري[(٢)]، عن [جعفر][(٣)] بن مَيْسَرة، عن أبيه، عن ابن عمر رضي الله عنهما[(٤)] ـ رفع الحديث ـ: لعن الله المُتَسَوِّفَات قيل ومَن المتسوفات؟ قيل: الرجلُ يدعوا المرأة إلى فراشه، فتقول: سوفَ سوفَ، حتى تغلب عينه.

.....

(١) هذا العنوان لم يرد إلاَّ في (ك) و (بر). [سعد].

(٢) في (مح): «الخزرجي»، وهو خطأ.

(٣) في جميع النسخ: «حفص»، وهو خطأ، والتصويب من كتب الرجال.

(٤) في (حس): «عنه».

١٦٠٥ ـ تخريجه والحكم عليه:

سيأتي عند تخريج الحديث [١٦٠٦].

١٦٠٦ ـ وبهذا الإسناد: قال: قال رسول الله ﷺ: «لا يحلّ لامرأة أن تنام حتى تعرضَ نفسها على زوجها»، قال: «وكيف تعرض نفسها على زوجها»؟ قال: «تخلع ثيابها وتدخل معه في لِحَافه فتُلْزِق جلدها بجلده، فإذا فعلت ذلك فقد عَرَضت».

١٦٠٦ ـ **تخريجه:**

ذكره البوصيري في الإتحاف (٣/ ٦٩/ ب).

وأخرجه ابن حبان في المجروحين (١/ ٢١٣) من طريق علي بن ثابت، به.

وأخرجه الطبراني في الأوسط والكبير كما في المجمع (٤/ ٢٩٦)، من هذه الطريق.

الحكم عليه:

هذا الإسناد فيه جعفر بن ميسرة وهو ضعيف جداً، وهو يروي عن أبيه عن ابن عمر نسخة قال عنها ابن حبان: لا يحلّ ذكرها في الكتب إلاَّ على سبيل التعجب. اهـ. وهذان الحديثان من تلك النسخة، وانظر المجروحين (١/ ٢١٢)، واللسان (٢/ ١١٢).

وقد ضعّف هذا الإسناد الهيثمي في المجمع (٤/ ٢٩٦) والبوصيري في الإتحاف (٣/ ٦٩/ ب).

وفي الحديث علّة: وهي عدم سماع ميسرة من ابن عمر، قال الهيثمي: لم أر له من ابن عمر سماعاً.

وفي علل ابن أبي حاتم (١/ ٤٠٩) أنه سأل أباه عن هذين الحديثين فقال أبو حاتم: هذان الحديثان باطلان.

وقد ورد الحديث الأول من طريق أخرى عن ابن عمر، قال: قال رسول الله ﷺ: «ما من امرأة يطلب زوجها منها حاجة فتأبى فيبيت وهو عليها غضبان إلاَّ باتت تلعنها الملائكة حتى تصبح».

قال الهيثمي في المجمع (٤/ ٢٩٦): رواه الطبراني في الأوسط ورجاله ثقات. اهـ.

وله شاهد من حديث أبي هريرة سيأتي تخريجه في الحديث الآتي.

١٦٠٧ ـ وقال أبو يعلى: حدثنا هاشم بن الحارث، ثنا محمد بن رَبيعة الكُوفي، عن يحيى بن العلاء الرّازي، عن العَلاء بن عبد الرحمن، عن أبيه، عن أبي هريرة رضي الله عنه قال: لعن رسول الله ﷺ المُسَوِّفَة والمُفَسلة: فأما المسوفة فالتي إذا أرادها زوجها قالت: سوف الآن. وأمّا المفسلة: فالتي إذا أرادها زوجها قالت: إني حائض وليست بحائض.

١٦٠٧ ـ تخريجه:

الحديث في مسند أبي يعلى (١١/ ٣٥٤: ٦٤٦٧).

وذكره البوصيري في الإتحاف (٣/ ٧٠/ أ) بسند أبي يعلى.

وأخرجه ابن عدي في الكامل (٧/ ٢٦٥٧) من طريق محمد بن ربيعة الكوفي، به.

وأخرجه الخطيب في تاريخه (١١/ ٢٢٠) من وجه آخر مختصراً.

من طريق مهران بن أبي عمر، عن الثوري، عن الأسود بن قيس، عن أبي حازم، عن أبي هريرة رضي الله عنه أن رسول الله ﷺ لعن المسوّفات.

قال أبو عبد الله ـ يعني محمد بن حميد أحد الرواة ـ: يدعو الرجل امرأته فتقول سوف سوف. اهـ.

وهذا إسناد صحيح.

وأخرجه البخاري في التاريخ الكبير (١/ ٢٦٩) عن عكرمة مرسلاً.

وفيه: رجل مبهم.

الحكم عليه:

إسناد حديث الباب مطروح لأنه من رواية يحيى بن العلاء البجلي.

. . . . . .

قال الهيثمي في المجمع (٤/ ٢٩٦): رواه أبو يعلى وفيه يحيى بن العلاء وهو ضعيف متروك. اهـ. وكذا قال البوصيري (٣/ ٧٠/ أ).

ويغني عن هذه الطريق ما أخرجه الخطيب.

ويشهد له ما أخرجه الطبراني في الأوسط عن ابن عمر ورجاله ثقات وقد تقدم في الحديث الماضي.

١٦٠٨ ـ [١] حدثنا[١] الوليد بن شُجاع أبو هَمّام، وعلي بن الحسين الخَوّاص قالا: ثنا بَقية، حدثني [عثمان][٢] بن زُفَر، عن ابن جريج، عمن سمع أنس بن مالك رضي الله عنه يقول: قال رسول الله ﷺ: «إذا جامع أحدكم أهله فليُصْدِقْها، فإن سبقها فلا يعجلها».

[٢] حدثنا أبو همام، ثنا عبد المجيد بن عبد العزيز بن أبـي رَوّاد، عن ابن جريج، عمن حدثه عن أنس، به بنحوه.

.....

(١) القائل أبو يعلى.

(٢) في جميع النسخ: (تميم بن زفر)، وهو خطأ، والتصويب من مسند أبـي يعلى وكتب الرجال.

١٦٠٨ ـ **تخـريـجـه:**

الحديث في مسند أبـي يعلى (٧/ ٢٠٨: ٤٢٠٠، ٤٢٠١، ٤٢٧٠).

وذكره البوصيري في الإتحاف (٣/ ٦٨/ ب) بسند أبـي يعلى.

وأخرجه عبد الرزاق في مصنفه (٦/ ١٩٤: ١٠٤٦٨)، عن ابن جريج، به.

عبد الملك بن عبد العزيز بن جُريجَ الأموي، المكي.

الحكم عليه:

هذا الإسناد ضعيف بسبب جهالة أحد رواته.

قال الهيثمي في المجمع (٤/ ٢٩٥): رواه أبو يعلى وفيه راوٍ لم يسم، وبقية رجاله ثقات. اهـ.

وبهـذا ضعّفـه البـوصيـري فـي الإتحـاف (٣/ ٦٩/ أ)، والألبـانـي فـي الإرواء (٢٠١٠).

وقد أخرج ابن عدي في الكامل (٦/ ٢١٦٠) من طريق معاوية بن يحيـى الطرابلسي، عن عباد بن كثير، عن محمد بن جابر، عن قيس بن طلق، عن أبيه أن النبـي ﷺ قال: «إذا جامع أحدكم أهله فلا يعجلها حتى تقضي حاجتها كما يحب أن يقضي حاجته».

. . . . . .

وهذا الإسناد فيه:

معاوية بن يحيى، صدوق له أوهام.

وعباد بن كثير الرملي، ضعيف.

ومحمد بن جابر بن سيّار الحنفي، صدوق، ذهبت كتبه فساء حفظه كثيراً، وخلط كثيراً، وعمي فصار يلقن، ورجّحه أبو حاتم على ابن لهيعة.

وقال ابن عدي (٦/ ٢١٦٤): ومع ما تكلم فيه من تكلّم يكتب حديثه.

وقيس بن طلق بن علي، صدوق.

وطلق بن علي الحنفي صحابي.

إذاً فهذا الإسناد ضعيف ضعفاً ليس بالشديد، وإذا انضمّ إلى ما قبله ـ وهو حديث أنس ـ فإنه ينجبر به، وبمجموعهما يكون الحديث حسناً لغيره إن شاء الله، والله أعلم.

٢٢ ـ باب العزل

١٦٠٩ ـ إسحاق: أخبرنا أبو أسامة، ثنا عيسى بن سنان أبو سنان، ثنا يعلى بن شداد بن أوس، عن عبادة بن الصامت رضي الله عنه، قال: إن أول من عزل نفر من الأنصار، فأتوا النبي ﷺ فقالوا: إن نفراً من الأنصار يعزِلون، ففزع وقال: «إن النفس المخلوقة لكائنة»، فما أَمَر ولا نَهَى.

١٦٠٩ ـ تخريجه:

أورده البوصيري في الإتحاف (٣/ ٨٠/ ب) بسند إسحاق.

وأخرجه الطبراني في الأوسط كما في مجمع البحرين (٤/ ١٨٧)، قال: حدثنا موسى بن هارون، ثنا إسحاق بن راهويه، به.

وعزاه الهيثمي في المجمع (٤/ ٢٩٦) للطبراني في الكبير.

الحكم عليه:

ضعيف، لأن فيه عيسى بن سنان وهو ضعيف. قال الهيثمي في المجمع (٤/ ٢٩٦): فيه عيسى بن سنان الحنفي وثقه ابن حبان وغيره، وضعّفه جماعة. اهـ.

١٦١٠ ـ أحمد بن منيع: حدثنا أبو النَّضْر، ثنا شعبة، عن أبـي إسحاق، عن رجل من سُليم، عن ابن عباس رضي الله عنهما، قال: إن كان قال فيه رسول الله صلى الله عليه / وسلَّم شيئاً فهو كما قال ـ يعني [حس١١٢أ] العـزل ـ وأنـا لا أرى بـه بأسـاً، زرعـك إن شئت أَعْطَشْت وإن شئت سَقَيْت.

١٦١٠ ـ تخـريـجـه:

أورده البوصيري في الإتحاف (٣/ ٨٠/ ب) بسند ابن منيع.

وأخرجه ابن أبـي شيبة في المصنف (٤/ ٢١٧) عن أبـي بكر بن عيّاش، عن أبـي إسحاق، عن زائدة بن عمير، عن ابن عباس في قوله: ﴿نِسَآؤُكُمْ حَرْثٌ لَّكُمْ﴾ قال: من شاء أن يعزل فليعزل، ومن شاء أن لا يعزل فلا يعزل.

وأخرجه الطبراني (١٢/ ١٢٥: ١٢٦٦٣)، من طريق زائدة قال: قلت لابن عباس، فذكر نحو حديث الباب.

فتبين لنا الرجل المبهم في رواية ابن منيع، وهو: زائدة بن عمير الطائي، يروي عن ابن عباس، وروى عنه: شعبة، وابن أبـي إسحاق.

ذكره ابن حبان في الثقات (٤/ ٢٦٥)، والبخاري في الكبير (٣/ ٤٣١)، ووثقه الهيثمي في المجمع (٤/ ٢٩٧).

والأثر أخرجه البيهقي (٧/ ٢٣٠) من طريق الحسين بن حفص، عن سفيان، عن سلمة بن تمّام، عن الشعبي، عن ابن عباس رضي الله عنهما، أنه سُئل عن العزل. فقال: ما كان ابن آدم ليقتل نفساً قضى الله خلقها، حرثك إن شئت عطشته وإن شئت سقيته.

وهذا إسناد لا بأس به: فإن الحسين بن حفص، وسلمة بن تمام صدوقان، ولكن لا أعلم هل سمع الشعبـي من ابن عباس أم لا، فإنّي لم أجد من أثبت سماعه أو نفاه، فالله أعلم.

. . . . . .

ـ أبو النضر هو: هاشم بن القاسم بن مسلم الليثي مولاهم، البغدادي، مشهور بكنيته، ولقبه قيصر.

أبو إسحاق هو: عمرو بن عبد الله الهمداني، أبو إسحاق السبيعي.

الحكم عليه:

إسناد الحديث من طريق ابن منيع ضعيف بسبب إبهام أحد رواته، لكنّه جاء مبيناً عند ابن أبـي شيبة والطبراني، فالحديث صحيح بهذا، ولا يعكر على ذلك اختلاط أبـي إسحاق لأن الراوي عنه شعبة، وقد أخرج البخاري في الصحيح رواية شعبة عن أبـي إسحاق، كما في المغازي (٨/ ٢٨).

ويعضد ذلك ما أخرجه الحاكم والبيهقي بسند لا بأس به عن ابن عباس وقد تقدم في التخريج والله أعلم.

١٦١١ ـ وقال أبو بكر: حدثنا الفَضْل بن دُكَين، عن مِنْدَل بن علي، عن جعفر بن أبـي المغيرة، عن عبد الله ابن أبـي الهُذيل، عن جرير رضي الله عنه، قال: جاء رجل إلى رسول الله ﷺ فقال: يا رسول الله ما خَلَصْتُ إليك من المشركين إلاَّ بفتيّة[1]، ـ وأنا أعزل عنها ـ أريد بها السوق، فقال رسول الله ﷺ: «جاءها ما قُدّر».

.....

(١) تصحفت في (حس) إلى: «بغيبته»، وفي الإتحاف، والطبراني، ومصنف ابن أبـي شيبة: «بقينة».

١٦١١ ـ **تخـريـجـه:**

الحديث في مصنف ابن أبـي شيبة (٤/ ٢٢١).

وذكره البوصيري في الإتحاف (٣/ ٨٠/ ب).

وأخرجه الطبراني (٢/ ٣٢٧: ٢٣٧٠، ٢٣٧١).

الحكم عليه:

هذا الإسناد فيه مندل بن علي العنزي وهو ضعيف، وبهذا ضعّفه الهيثمي في المجمع (٤/ ٢٩٨) والبوصيري (٣/ ٨٠/ ب).

١٦١٢ ـ وقال أبو داود: حدثنا حماد بن سلمة، ثنا عُمارة[1] العَبْدي، عن أبـي سعيد رضي الله عنه، أنه ذكر حديثاً في العزل، فقال: لقد عزلت عن أمة لي فولدتْ أحبّ الناس إليّ هذا الغلام.

.....

(١) ساقطة من (حس).

١٦١٢ ـ تخـريـجـه:

الحديث في مسند الطيالسي (٢٩٤).

وذكره البوصيري في الإتحاف (٣/ ٧٩/ ب).

ولفظه تامّاً: عن أبـي سعيد قال: ذُكر عند رسول الله ﷺ العزل فقال: «إن قضى الله عز وجلّ شيئاً ليكونن وإن عزل»، قال أبو سعيد: ولقد عزلت عن أمة لي فولدت أحبّ الناس إليّ هذا الغلام.

الحكم عليه:

هذا الإسناد ضعيف جدّاً، فيه عمارة بن جوين أبو هارون العبدي، وهو متروك، ومنهم من كذّبه.

١٦١٣ ـ وقال مسدد: ثنا عبد الوارث، عن[1] عبد العزيز بن صُهَيب، عن عبد الواحد البُنَانِي، قال: جاء رجل إلى ابن عمر رضي الله عنهما فسأله عن العزل، فضرب بيده إلى ما يليه، فولّى الرجل، فَحَصَبَه وقال: أُفّ. قال عبد العزيز: فذكرت ذلك لأنس رضي الله عنه، فقال: ما كنا نرى به بأساً.

.....

(١) في الأصل: «بن»، وهو خطأ. وهذا الحديث ليس في: (حس)، وقد ألحقه في (مح) في الهامش، وهو موجود في بقية النسخ.

١٦١٣ ـ تخريجه:

لم أجده لغير مسدد.

ولم أجده في الإتحاف.

عبد الوارث بن ذكوان العنبري.

الحكم عليه:

هذا الإسناد صحيح، ورواته كلهم ثقات.

١٦١٤ ـ وقال مسدد: حدثنا يحيى، عن شعبة، عن حماد، عن إبراهيم، عن علقمة وأصحاب عبد الله[1] قالوا: لا بأس بالعزل.

.....

(١) قال ابن القيّم في إعلام الموقعين (١/ ١٤): قال ابن جرير: لم يكن أحدٌ له أصحاب معروفون حرَّروا فتياه ومذاهبه في الفقه غيرَ ابن مسعود... فكان من المفتين بالكوفة: علقمة، والأسود، وعمرو بن شرحبيل، ومسروق، وعَبِيْدة السلماني، وشريح القاضي، وسويد بن غفلة.. وغيرهم، وهؤلاء أصحاب علي وابن مسعود. اهـ.

١٦١٤ ـ **تخريجه:**

ذكره البوصيري في الإتحاف (٣/ ٨٠/ أ) بسند مسدد.

وقد أخرج ابن أبي شيبة في المصنف (٤/ ٢١٨) عن غندر، عن شعبة، عن حماد، عن إبراهيم، أن علقمة وأصحاب عبد الله كانوا يعزلون.

ـ يحيى بن سعيد القطّان.

ـ شعبة بن الحجاج.

ـ حماد بن أبي سليمان: مسلم الأشعري مولاهم، أبو إسماعيل الكوفي الفقيه.

ـ إبراهيم بن يزيد النخعي.

ـ علقمة بن قيس بن عبد الله النّخعي، أبو شبل الكوفي.

الحكم عليه:

هذا الإسناد رجاله ثقات كما قال البوصيري (٣/ ٨٠/ أ).

٢٣ ــ باب إتيان المرأة في دبرها

(٦٤) يأتي ــ إن شاء الله ــ من ذلك في تفسير سورة البقرة[١].

(٦٥) وتقدم بعضه في عشرة النساء[٢].

.....

(١) في كتاب التفسير باب تفسير سورة البقرة، حديث رقم (٣٥٤٥).

(٢) تقدم برقم ١٦٠٣ وهو حديث موضوع.

١٦١٥ ـ وقال الحارث: حدثنا الخليل بن زكريا، ثنا عَمرو بن عُبيد، ثنا الحسن بن أبي الحسن، عن عمران بن حصين رضي الله عنه.

١٦١٥ ـ تخريجه:

أولاً: حديث عمران بن الحصين.

الحديث في بغية الباحث (٣/ ٦٢٥: ٤٨١).

وذكره البوصيري في الإتحاف (٣/ ٧٠/ أ) بسند الحارث.

١٦١٦ ـ وبه، عن الحسن عن سَمُرة بن جندب رضي الله عنه.

قال في رواية سَمُرة[١]: قال رسول الله ﷺ «مَحَاشُّ[٢] النساءِ عليكم[٣] حرام».

وقال في رواية عمران[٤] رضي الله عنه: نهى رسول الله ﷺ، أن تؤتى النساء في أعجازهن.

زاد فيها: قال الحسن: وهل يفعل ذلك إلاَّ كل أحمق فاجر!.

.....

(١) هذه الرواية مقلوبة، ففي الإتحاف وزوائد الحارث رواية سمرة هي رواية عمران، وكذلك العكس.

(٢) هي: الدُبُر: كنّى بالمحاش عن الأدبار كما يكنّى بالحشوش عن مواضع الغائط. النهاية (١/ ٣٩٠).

(٣) سقط من (حس) من قوله «عليكم حرام»، إلى «تؤتى النساء».

(٤) في الأصل: «عمر»، وهو خطأ.

١٦١٦ ـ تخريجه:

ثانياً: حديث سمرة بن جندب:

في بغية الباحث (٣/ ٦٢٦: ٤٨٢).

وذكره البوصيري في الإتحاف (٣/ ٧٠/ أ) بسند الحارث.

وأخرجه أبو بكر بن خلاّد في فوائده (١٠/ ب) عن الحارث به.

الحكم عليه:

هذا الإسناد ضعيف جدّاً، لأنه من رواية الخليل بن زكريا، عن عمرو بن عبيد، وكلاهما متروك.

وهناك أحاديث تقوم مقام هذين الحديثين ستأتي قريباً إن شاء الله تعالى.

١٦١٧ ـ [١] وقال البزار: حدثنا محمد بن سعيد بن يزيد بن إبراهيم.

[٢] وقال أبو يعلى: حدثنا أحمد بن إبراهيم الدَّوْرَقي قال[١]: ثنا عثمان بن اليمان، عن زَمْعةَ بن صالح.

قال الدورقي في روايته: عن ابن طاوس.

قال محمد في روايته: عن سلمة بن وَهْرام.

ثم اتفقا:

عن ابن طاووس، عن عبد الله بن الهَاد، عن عمر رضي الله عنه قال: قال رسول الله ﷺ: «استحيوا من الله تعالى، فإنّ الله عزَّ وجلّ لا يستحيي من الحق، لا تأتوا النساء في أدبارهنّ».

.....

(١) سقط مقدار سطر من (حس) و (سد)، من قوله «قال: ثنا عثمان...»، إلى قوله «... قال الدورقي».

١٦١٧ ـ تخريجه:

ذكره البوصيري في الإتحاف (٣/ ٧٠/ أ).

وهذا الحديث رواه زمعة بن صالح واختلف عليه فيه.

١ ـ فرواه عنه عثمان بن اليمان واختلف عليه فيه أيضاً:

(أ) فرواه أحمد بن إبراهيم الدورقي، عن عثمان، عن زمعة، عن ابن طاووس، عن أبيه، عن ابن الهاد، عن عمر، عن النبي ﷺ.

أخرجه النسائي في عشرة النساء (١٣١: ١٢٢).

وأبو يعلى، كما هو هنا في الباب، ولم أجده في المطبوع، ولعله في الكبير.

والفاكهي في حديثه عن أبي يحيى بن أبي مسرّة عن شيوخه (٢/ ٤٢/ ب).

. . . . . .

(ب) ورواه محمد بن سعيد التستري، عن عثمان، عن زمعة، عن سلمة بن وهرام، عن طاوس، به.

أخرجه البزار، كما هو هنا في الباب، وفي كشف الأستار (٢/ ١٧٣ : ١٤٥٦).

قال البزار: لا يروى عن عمر إلاَّ من هذا الوجه.

٢ ــ ورواه يزيد بن حكيم العدني، عن زمعة، عن عمرو بن دينار، عن طاووس، به.

أخرجه النسائي في عشرة النساء (١٣١ : ١٢٣).

ورواه يزيد، عن زمعة، عن ابن طاووس، عن أبيه، به.

ذكره الدارقطني في العلل (٢/ ١٦٧ : ١٩٣).

٣ ــ ورواه وكيع، عن زمعة، عن ابن طاووس، عن أبيه، وعن عمرو بن دينار، عن عبد الله بن فلان، عن عمر.

ولم يذكر طاووساً في حديث ابن دينار.

ذكره الدارقطني في العلل (٢/ ١٦٧).

هذا هو الخلاف في إسناد الحديث والراجح ما قاله الدارقطني في العلل:

قال: وقول عثمان بن اليمان أصحها. اهـ.

كذا أطلق الدارقطني وقد علمتَ أنه اختُلف فيه أيضاً على عثمان فما هو الراجح؟

الراجح هو ما أخرجه النسائي وأبو يعلى من طريق عثمان، عن زمعة، عن ابن طاووس، عن أبيه، عن ابن الهاد. عن عمر مرفوعاً.

وذلك لأنّه رواه عن عثمان كل من:

أحمد الدورقي، وسعيد بن يعقوب الطالقاني. وهما ثقتان، بل إن الدورقي حافظ إمام.

والمخالف لهما محمد بن سعيد التستري ذكره ابن حبان في الثقات فقط.

. . . . . .

هذا هو الراجح، والله أعلم.

وذكر الحافظ في التلخيص (٢/ ١٨١) أنه اختلف على زمعة أيضاً في رفع الحديث ووقفه؛ ولكن لم أجد من أخرجه موقوفاً، إلاَّ أن المزِّيَّ قال في ترجمة زمعة في تهذيب الكمال (٢/ ٩٢٢): روى له النسائي حديثاً واحداً من رواية عبد الله بن شداد، عن عمر: لا تأتوا النساء في أدبارهنّ. اهـ. ففهم الحافظ أن مقصود المزّي أن الحديث موقوف على عمر فقال في التهذيب (٧/ ١٤٥): روى له النسائي حديثاً واحداً موقوفاً عن عمر في النهي عن إتيان النساء في أدبارهنّ. اهـ.

كذا قال، فإن كان ما قاله في التلخيص اعتمد فيه على هذا فلا ــ فإنه عند النسائي مرفوع كما سبق آنفاً ــ وإن كان وجده موقوفاً في كتاب آخر فنعم. والله أعلم.

الحكم عليه:

حديث الباب مداره على زمعة بن صالح الجندي وهو ضعيف بالاتفاق قال ابن حبان في المجروحين (١/ ٣١٢): كان رجلاً صالحاً، يهم ولا يعلم، ويخطىء ولا يفهم حتى غلب حديثه المناكير التي يرويها عن المشاهير. اهـ. والحديث ضعّفه الحافظ في التلخيص (٢/ ١٨١) بزمعة هذا.

أمّا الهيثمي فقال في المجمع (٤/ ٢٩٨): رجال أبي يعلى رجال الصحيح خلا عثمان بن اليمان وهو ثقة. اهـ وتعقّبه تلميذه البوصيري فقال في الإتحاف (٣/ ٧٠/أ): قال شيخنا الهيثمي: رجاله رجال الصحيح، وليس كما زعم، فإنما أخرج مسلم لسلمة ــ أي ابن وهرام ــ وزمعة متابعة وإلاَّ فهما ضعيفان، والحديث منكر لا يصحّ من وجه كما صرّح به البخاري، والبزار، والنسائي وغيرهم. اهـ.

إلاَّ أن تضعيف سلمة بن وهرام ليس على إطلاقه فقد وثقه ابن معين وأبو زرعة. وضعفه أبو داود.

وتكلم أحمد وابن حبان وابن عدي في روايته عن زمعة.

. . . . . .

والخلاصة أنه ضعيف في رواية زمعة عنه، صدوق في رواية غيره وانظر التهذيب (٤/ ١٤١).

الأحاديث التي تشهد لحديث الباب، وتقوم مقام الحديث السابق قبل هذا:

١ ـ عن خزيمة بن ثابت رضي الله عنه أن النبي ﷺ قال: «إن الله لا يستحيي من الحق، لا تأتوا النساء في أدبارهن».

أخرجه النسائي في عشرة النساء (١١٩)، وابن ماجه (٢) (١٩٢٤)، وابن أبي شيبة (٤/ ٢٥٣)، وأحمد في مسنده (٥/ ٢١٣، ٢١٤، ٢١٥)، والدارمي في سننه (١/ ٢٦١ و ٢/ ١٤٥)، وابن الجارود في المنتقى (٧٢٨)، والطحاوي في شرح معاني الآثار (٤٣)، وابن حبان، كما في الإحسان (٦/ ٢٠٠: ٢١٨٦) و ٦/ ٢٠١: ٤١٨٨)، والطبراني في الكبير (٤/ ٨٤: ٣٧١٦، ٣٧٣٣)، والبيهقي في السنن (٧/ ١٩٦)، وصححه ابن الملقن في الخلاصة (٢٠٠)، وابن حزم في المحلّى (١٠/ ٧٠)، والألباني في الإرواء (٢٠٠٥)، وجوّد المنذري أحد أسانيده (٣/ ٢٠٠).

٢ ـ عن ابن عباس رضي الله عنه قال: قال رسول الله ﷺ: «لا ينظر الله إلى رجل أتى رجلاً، أو امرأةً في دبر».

أخرجه النسائي في عشرة النساء (١٢٨: ١١٥)، والترمذي في الرضاع (١١٦٥)، وقال: حسن غريب، وابن أبي شيبة (٤/ ٢٥١)، وابن الجارود، وابن حبان، كما في الإحسان (٦/ ٢٠٢: ٤١٩١)، والسهمي في تاريخ جرجان (٥٩١).

وصححه إسحاق بن راهويه كما في مسائل المروزي (٢٢١).

٣ ـ عن أبي هريرة رضي الله عنه أن رسول الله ﷺ قال: «إن الله لا ينظر إلى رجل يأتي المرأةَ في دبرها».

أخرجه أبو داود (٢١٦٢)، والنسائي في عشرة النساء (١٣٣: ١٢٥)، وابن ماجه (١٩٢٣)، وعبد الرزاق (١١/ ٤٤٢)، وابن أبي شيبة (٤/ ٢٥٣)، وأحمد (٢/ ٤٤٤)، والدارمي (١/ ٢٦٠)، والبغوي في شرح السنة (٩/ ١٠٧).

. . . . . .

قال البوصيري في مصباح الزجاجة (٦٨٤): هذا إسناد صحيح رجاله ثقات. اهـ .

قال الحافظ في الفتح (٨/ ١٩١): فمن الأحاديث الصالحة الإسناد حديث خزيمة بن ثابت. . . وحديث أبـي هريرة. . . وحديث ابن عبّاس. اهـ .

وقال في التلخيص (٣/ ١٨١): وفي الباب أيضاً عن علي بن طلق أخرجه الترمذي، والنسائي، وابن حبان بلفظ (إن الله لا يستحيـي من الحق، لا تأتوا النساء في أعجازهنّ).

وعن عمرو بن شعيب عن أبيه عن جده أخرجه أحمد بلفظ: سئل عن الرجل يأتي المرأة في دبرها، فقال: (هي اللوطية الصغرى).

وأخرجه النسائي أيضاً وأعله، والمحفوظ عن عبد الله بن عمرو من قوله، كذا أخرجه عبد الرزاق وغيره.

وعن أنس أخرجه الإسماعيلي في معجمه، وفيه يزيد الرقاشي وهو ضعيف.

وعن أبـيّ بن كعب في جزء الحسن بن عرفة بإسناد ضعيف جدّاً.

وعن ابن مسعود عند ابن عدي بإسناد واهٍ، وعن عقبة بن عامر عند أحمد، وفيه ابن لهيعة. اهـ .

وقال في الفتح (٨/ ١٩١): ذهب جماعة من أئمة الحديث ـ كالبخاري، والذهلي، والبزار، والنسائي، وأبـي علي النيسابوري ـ ، إلى أنه لا يثبت فيه شيء ـ أي في هذا الباب ـ قال الحافظ: لكنّ طرقها كثيرة فمجموعها صالح للاحتجاج، به. اهـ .

قال الذهبـي في السير (١٤/ ١٢٨): قد تيقنّا بطرق لا محيد عنها نهي النبـي ﷺ عن أدبار النساء، وجزمنا بتحريمه، ولي في ذلك مصنف كبير. اهـ .

٢٤ ـ باب الطِّيْب للمتزوج

١٦١٨ ـ قال إسحاق: أخبرنا بَقية بن الوليد، عن عمران بن جعفر، حدثني محمد بن [نضيلة][(١)]، عن خالد بن عبد الله، عن علي رضي الله عنه قال: أنه لما تزوج فاطمة رضي الله عنها، قال له رسول الله ﷺ: «اجعل عامة الصداق في الطيب».

.....

(١) في جميع النسخ: «محمد بن فضيلة»، والتصويب من الجرح (٨/ ١١٠).

١٦١٨ ـ تخريجه:

ذكره البوصيري في الإتحاف (٣/ ١٠٠/ ب) بسند إسحاق.

وأخرجه البخاري من وجه آخر في التاريخ الكبير (٤/ ٦٠) ومن طريقه البيهقي في السنن (٧/ ٢٥٤):

عن إسماعيل بن أبان، عن يحيى بن زكريا، عن عبد الجبار بن عباس، عن جعفر بن سعد بن عبيد الله الكاهلي، عن أبيه أن علياً قال: لمّا خطبتُ فاطمة قال النبي ﷺ: هل لك من مهر؟ قلت: عندي راحلتي ودرعي، فبعتهما بأربعمائة وقال: أكثروا من الطيب لفاطمة فإنها امرأة من النساء.

وهذا إسناد لا بأس به في المتابعات فإن رجاله موثّقون ما عدا جعفر بن سعد ووالده فقد ذكرهما ابن حبان في الثقات ولم أجد فيهما جرحاً ولا تعديلاً.

. . . . . .

فأمّا جعفر بن سعد فقد ذكره البخاري في تاريخه (٢/ ١٩٣)، وابن أبـي حاتم (٢/ ٤٨١)، وابن حبان في الثقات (٦/ ١٣٧).

وأما والده فذكره البخاري في تاريخه (٤/ ٦٠)، وابن أبـي حاتم (٤/ ٩٠)، وابن حبان في الثقات (٤/ ٢٩٧).

الحكم عليه:

إسناد إسحاق فيه عمران بن جعفر لم أستطع معرفته، وشيخه مجهول فالحديث ضعيف بهذا الإسناد، والله أعلم.

ولكنّ الحديث ورد عن علي من وجه آخر كما هو في تاريخ البخاري وله شاهد من حديث أنس رضي الله عنه في قصة زواج فاطمة رضي الله عنها، قال: فلقيَ ـ يعني علي بن أبـي طالب ـ رسول الله ﷺ فقال: إني أريد أن أتزوج فاطمة، قال: «فافعل»، قال: ما عندي إلاّ درعي الحُطَمِيَّة، قال: «فاجمع ما قدرت عليه وائتني به»، قال: «فأتاه بثنتي عشرة أوقيه، أربع مائة وثمانين، فأتى بها رسول الله ﷺ فزوجه فاطمة، فقبض ثلاث قبضات فدفعها إلى أمّ أيمن، فقال: «اجعلي منها قبضة في الطيب. أحسبه قال: والباقي ما يصلح المرأة من المتاع. . .».

أخرجه البزّار كما في كشف الأستار (٢/ ١٥٣: ١٤٠٩).

قال الهيثمي في المجمع (٩/ ٢٠٩): رواه البزّار وفيه محمد بن ثابت بن أسلم وهو ضعيف.

٢٥ ـ باب ما يُقال للمتزوج

١٦١٩ ـ قال أبو يعلى: حدثنا وَهْب بن بَقِية، نبا خالد، عن [أبـي مَسْلمة][1]، عن أبـي نَضْرَة، عن أنس بن مالك رضي الله عنه قال: بعثتني أم سلمة إلى النبـي ﷺ... فذكر الحديث.

قال: ثم أخذ بيدي فخرجنا ـ وكان حديث عهد بعرسِ زينبَ بنتِ جحش رضي الله عنها، فَمَرَّ بنسائه، / فهَنْئنَه، وهَنَّأه الناس / فقالوا: [حس١١٢ب] [مح٥٦ب]
الحمد لله أقرَّ اللَّهُ عينَك يا رسول الله. الحديث.

.....

(١) التصويب من مسند أبـي يعلى، وقد اتفقت النسخ على «أبـي سلمة»، وهو خطأ.

١٦١٩ ـ تخـريـجـه:

الحديث في مسند أبـي يعلى (٦/ ٣٣٩: ٣٦٦٦) بتمامه.

وللحديث متابعة قاصرة:

فعن أنس بن مالك رضي الله عنه قال: بَنَى النبـي ﷺ بزينب بنت جحش بخبز ولحم... فخرج النبـي ﷺ فانطلق إلى حجرة عائشة فقال: «السلام عليكم أهل البيت ورحمة الله»، فقالت: وعليك السلام ورحمة الله، كيف وجدت أهلك بارك الله لك.

فتقرَّى حُجَر نسائه كلهنّ، يقول لهنّ كما يقول لعائشة، ويقلن له كما قالت عائشة.

. . . . . .

أخرجه البخاري في صحيحه (٨/ ٥٢٧: ٤٧٩٣)، كتاب التفسير، باب ﴿لَا تَدْخُلُوا بُيُوتَ النَّبِيِّ إِلَّا أَن يُؤْذَنَ لَكُمْ إِلَىٰ طَعَامٍ غَيْرَ نَاظِرِينَ إِنَاهُ. . .﴾.

وأخرجه النسائي في عمل اليوم والليلة (٢٥٧: ٢٧١)، ما يقول صبيحة بنائه وما يقال له.

كلاهما من طريق عبد الوارث، عن عبد العزيز بن صهيب، عن أنس به، وقد تفردا به، قاله ابن كثير في تفسيره (٣/ ٥١٢).

وفي رواية أخرى للنسائي (٢٧٢)، عن حميد، عن أنس قال: أَوَلم رسول الله ﷺ إذ بنى بزينب، فأشبع المسلمين خبزاً ولحماً، ثم خرج إلى أمهات المؤمنين فسلم عليهن وسلمن عليه ودعون له، فكان يفعل ذلك صبيحة بنائه.

وهب بن بقية بن عثمان الواسطي، أبو محمد.

ـ خالد: خالد بن عبد الله بن عبد الرحمن بن يزيد الطّحان الواسطي.

ـ أبو مسلمة: سعيد بن يزيد بن مسلمة الأزدي، ثم الطاحي، أبو مَسْلمة البصري القصير.

ـ أبو نضرة: المنذر بن مالك بن قُطَعة ـ بضم القاف وفتح الطاء المهملة ـ العَوَقي ـ بفتح العين المهملة والواو أبو نَضرَة البصري.

الحكم عليه:

إسناد أبي يعلى رجاله كلهم ثقات، من رجال مسلم.

قال الهيثمي في المجمع (٩/ ٢٤٧): رجاله رجال الصحيح.

وللحديث شاهد يؤيده:

من حديث جابر رضي الله عنه حينما تزوج امرأة فقال له النبي ﷺ: «بارك الله لك»، أو قال له خيراً.

وهو حديث متفق عليه، وقد تقدم.

٢٦ ـ باب عرض المرأة على الرجل الصالح

(٦٦) حديث أنس رضي الله عنه أن امرأة أتت فقالت: يا رسول الله ابنة لي كذا وكذا، فذكرت من حُسْنِها قال ﷺ: «قد قبلتها».

سيأتي إن شاء الله تعالى في كتاب كفارات المرض[١].

(٦٧) وحديث الفضل بن عباس رضي الله عنهما أن أعرابياً كانت معه ابنة حسناء فجعل يعرضها لرسول الله ﷺ. تقدم في أحكام النظر[٢].

١٦٢٠ ـ [١] وقال أبو بكر: حدثنا عبد الله بن بكر، عن سنان بن ربيعة الباهلي، عن أنس رضي الله عنه قال: إن امرأة أتت رسول الله ﷺ فقالت: يا رسول الله بنتٌ لي كذا وكذا... فذكرت من حسنها وجمالها فأوثرك بها. قال ﷺ: «قد قبلتها» فلم تزل تمدحها حتى ذكرت أنها لم تصدع ولم تشتك شيئاً قط، قال ﷺ: «لا حاجة لي في ابنتك».

[٢] وقال أبو يعلى: حدثنا أبو بكر بن أبي شيبة بهذا.

.....

(١) كتاب الطب، باب ذم من لا يمرض، حديث رقم (٢٤٦٦).

(٢) تقدم برقم (١٥٩٣).

. . . . . .

١٦٢٠ ـ **تخريجه:**

الحديث في مسند أبي يعلى (٧/ ٢٣٢: ٤٢٣٤).

وذكره البوصيري في الإتحاف (٣/ ٦٣/أ) بسند ابن أبي شيبة، وعزاه أيضاً لأبي يعلى.

وأخرجه الإمام أحمد في المسند (٣/ ١٥٥) عن عبد الله بن بكر، به.

الحكم عليه:

هذا الإسناد حسن، لأن فيه سنان بن ربيعة وهو صدوق وفيه لين.

وهذا الحديث أورده الهيثمي في المجمع (٢/ ٢٩٤)، باب فيمن لم يمرض.

وقال: رواه أحمد وأبو يعلى ورجاله ثقات. اهـ. ولكنّ سنان بن ربيعة ينزل عن مرتبة الثقة.

وهذا الحديث ليس على شرط الحافظ هنا، فليس هو من الزوائد لأنه في مسند الإمام أحمد بن حنبل.

٢٧ ـ باب قلّة النساء الصّالحات

١٦٢١ ـ قال عبد: حدثنا إبراهيم بن الأشعث، بنا محمد بن فضيل بن عياض، ثنا بقية بن الوليد، حدثني [بَحِيرْ بن سعد][(١)]، عن خالد بن مَعْدان، عن كَثير بن مرّة الحضرمي، عن عائشة رضي الله عنها قالت: إن النبي ﷺ دخل عليها مع أبي بكر رضي الله عنه فقال لها: يا عائشة أطعمينا، قالت: والله ما عندنا طعام، فقال ﷺ: أطعمينا، فقالت: والله ما عندنا طعام، فقال: أطعمينا، فقالت: والله ما عندنا طعام، فقال أبو بكر رضي الله عنه: يا رسول الله إنّ المرأة المؤمنة لا تحلف على الشيء إنه ما هو عندها وهو عندها، فقال ﷺ: «وما يدريك أمؤمنة هي أم لا؟ إن مثل المرأة المؤمنة من النساء كمثل الغراب الأعصم في الغربان، وإن النار خلقت للسفهاء، وإن النساء من السفهاء إلاّ صاحبة المشط والمصباح».

.....

(١) في جميع النسخ: «يحيى بن سعيد»، والتصويب من المنتخب.

١٦٢١ ـ تخريجه:

الحديث في المنتخب من مسند عبد بن حميد (٣/ ٢٤٠: ١٥٢٦).

ولم أجده في الإتحاف ولا غيره.

. . . . . .

الحكم عليه:

هذا الإسناد ضعيف، لضعف إبراهيم بن الأشعث البخاري.

وللحديث شواهد منها:

١ ــ قال ابن أبـي شيبة:

حُدثت عن عبد الله بن إدريس، عن مطرح ــ هو ابن يزيد ــ، عن علي بن يزيد، عن أبـي أمامة قال: قال رسول الله ﷺ: «مثل المرأة الصالحة في النساء كمثل الغراب الأعصم» قيل: يا رسول الله ﷺ وما الأعصم؟ قال: «الذي إحدى يديه بيضاء».

أورده البوصيري في الإتحاف (٣/٥٦/ب)، وقال: إسناده ضعيف، لضعف مطرح بن يزيد أبـي طالب، وجهالة شيخ ابن أبـي شيبة.

وأورده الهيثمي أيضاً في المجمع (٤/٢٧٣)، وقال: رواه الطبراني وفيه مطرح بن يزيد وهو مجمع على ضعفه. اهـ.

٢ ــ عن عمارة بن خزيمة قال: خرجنا مع عمرو بن العاص متوجهين إلى مكة فإذا نحن بإمرأة عليها جبائر لها وخواتيم، وقد بسطت يدها إلى الهودج، فقال: كنّا مع النبـي ﷺ فإذا نحن بغربان ــ يعني وفيها غرابٌ أحمرُ المنقار والرجلين ــ فقال: «لا يدخل الجنّة من النساء إلاّ قدر هذا الغراب في هؤلاء الغربان».

أخرجه الإمام أحمد (٤/١٩٧: ٢٠٥).

وأبو يعلى في مسنده (١٣/٣٢٨: ٧٣٤٣)، من طريق حماد بن سلمة، عن أبـي جعفر الخطمي، عن عمارة.

وأخرجه الحاكم (٤/٦٠٢)، وقال: صحيح على شرط مسلم، ووافقه الذهبـي. اهـ.

ولكنّ أبا جعفر الخطمي وعمارة لم يخرج لهما مسلم.

قال الهيثمي في المجمع (١/٣٩٩) رواه أحمد ورجاله ثقات. اهـ.

. . . . . .

وهو كما قال. وقد صححه الألباني في الصحيحة (١٨٥٠).

٣ ــ عن عبد الرحمن بن شبل رضي الله عنه قال: سمعت رسول الله ﷺ يقول: «إن الفساق هم أهل النار»، قيل: يا رسول الله ومن الفساق؟ قال: «النساء»، قال رجل: يا رسول الله أولسن أمهاتنا وأخواتنا وأزواجنا! قال: «بلى، ولكنهن إذا أعطين لم يشكرن وإذا ابتلين لم يصبرن».

أخرجه الإمام أحمد (٣/٤٢٨)، عن إسماعيل بن إبراهيم، عن هشام الدستوائي، عن يحيى بن أبي كثير، عن أبي راشد، عن عبد الرحمن.

قال الهيثمي (١٠/٣٩٤): رواه أحمد ورجاله رجال الصحيح غير أبي راشد الخبراني وهو ثقة. اهـ. وهو كما قال.

وفي المسند تصحيف في اسم ابن أبي كثير، فقد جاء: (يحيى بن أبي نمير)، وليس في الرواة أحد بهذا الاسم.

٤ ــ عن أبي موسى رضي الله عنه عن النبي ﷺ قال: «كَمُلَ من الرجال كثير، ولم يكمل من النساء إلاَّ مريم بنت عمران، وآسية امرأة فرعون».

أخرجه البخاري في الأطعمة (٩/٥٥١ : ٥٤١٨)، باب الثريد.

ومسلم في الفضائل (٤/١٨٨٦ : ٢٤٣١)، فضائل خديجة.

فهذه الشواهد كلها تشهد لآخر الحديث وبها يرتقي إلى الحسن لغيره.

أمّا القصة فلم أجد لها شاهداً. والله أعلم.

٢٨ ـ باب النهي عن الجماع نصف الشهر وغُرّته، والأمر بالتستّر عند الجماع، وجَوَاز رؤية الفرْج

١٦٢٢ ـ قال الحارث: حدثنا عبد الرحيم بن وَاقِد، نبا حماد بن عَمرو، عن السّري بن خالد بن شَدّاد، عن جعفر بن محمد، عن أبيه، عن جده، عن علي رضي الله عنه، قال: قال لي رسول الله ﷺ: «يا عليّ لا تُجامع امرأتك نصفَ الشهرِ، ولا عندَ غُرّة الهلال، أما رأيت المجانين يُصْرَعُون فيها كثيراً».

١٦٢٢ ـ تخريجه:

الحديث في بغية الباحث (٣/ ٥٩٣) مطوّلاً.

وذكره البوصيري في الإتحاف (٣/ ٤٦/ أ).

ـ جعفر بن محمد بن علي بن الحسين بن علي بن أبي طالب، المعروف بالصادق.

الحكم عليه:

هذا الإسناد تالف، فيه حماد النصيبي وهو متروك، وعبد الرحيم بن واقد ضعيف، والسري بن خالد مجهول.

قال البوصيري في الإتحاف (٣/ ٤٦/ أ): هذا إسناد مسلسل بالضعفاء. اهـ.

ولم أجد حديثاً فيه النهي عن الجماع في وقت من الشهر دون غيره.

١٦٢٣ ـ حدثنا[1] إسماعيل بن أبـي [2] إسماعيل، نبا إسماعيل ابن عياش، عن عبد الرحمن بن زياد بن أَنْعُم، عن سعد بن مسعود الكِنْدي، قال: إن عثمان بن مَظْعون رضي الله عنه، أتى رسول الله ﷺ، فقال: يا رسول الله إني لا أحب أن أنظر إلى عورة امرأتي، ولا ترى ذلك منّي. فقال رسول الله ﷺ: «ولم ذاك؟ إن الله تعالى جعلك لباساً لها، وأنا أرى ذلك من أهلي ويرونه مني» قال: فمن يَعْدِل بك يا رسول الله! ثم ولّى، فقال رسول الله ﷺ: «إن ابن مظعون لَحَيِّيّ سَتِيْر».

.....

(١) القائل هو الحارث.

(٢) قوله: «أبـي» ساقطة من الأصل.

١٦٢٣ ـ تخـريـجـه:

الحديث في بغية الباحث (٣/ ٦٢٤: ٤٨٠).

وذكره البوصيري في الإتحاف (٣/ ٦٨/ أ) بسند الحارث.

وأخرجه ابن سعد في الطبقات (٣/ ٣٩٤)، قال: أخبرنا محمد بن يزيد الواسطي، ويعلى بن عبيد الطنافسي قالا: أخبرنا الإفريقي، عن سعد بن مسعود، وعمارة بن غراب اليحصبـي أن عثمان بن مظعون... فذكره.

وأخرجه عبد الرزاق (٦/ ١٩٥: ١٠٤٧١)، عن يحيـى بن العلاء، به.

ومن طريق عبد الرزاق أخرجه الطبراني في الأوسط، كما في نصب الراية (٤/ ٢٤٥)، والمجمع (٤/ ٢٩٤).

الحكم عليه:

إسناد الحارث فيه إسماعيل المؤدب وعبد الرحمن الإفريقي وهما ضعيفان، وسعد بن مسعود الكندي تابعي لم يحضر هذه القصة ولا يمكن أن يرويها عن عثمان بن مظعون لتقدم موت عثمان، فهو مرسل.

. . . . . .

إلاَّ أن رواية ابن سعد تخفف من هذا الضعف: فقد رواه عن محمد بن يزيد الواسطي، ويعلى بن عبيد الطنافسي عن الإفريقي، وهذه متابعة قوية لإسماعيل بن عياش، إذ إن الواسطي والطنافسي ثقتان، ويبقى ضعف الإفريقي والإرسال وهذا ضعف ينجبر لو وجدنا له شاهداً أو متابعاً. ولم أجد شيئاً من ذلك بخصوص هذه القصة، والعلم عند الله.

قال الزيلعي في نصب الراية (٤/٢٤٦): قال الشيخ في الإمام: ويجب أن ينظر في هذا الحديث، أمسند هو، أم مرسل؟. اهـ.

قلت: بل هو مرسل كما تقدم.

١٦٢٤ [١] ـ وقال ابن أبـي شيبة: حدثنا مالك بن إسماعيل، ثنا مِنْدَل، عن الأعمش، عن أبـي وَائِل، عن عبد الله رضي الله عنه، قال: قال رسول الله ﷺ: «إذا أتى أحدكم أهله فلْيَسْتَتِر، ولا يتجرَّدَانِ تَجَرُّدَ العَيْرين[١].

[٢] ورواه البـزار عـن أحمـد بـن إسحـاق الأهـوازي عـن أبـي غسان[٢].

وقال: أخطأ فيه مندل. / وذَكَر شَريك أنه كان هو ومندل عند [حس١١٣أ] الأعمش، فحدثهم عاصم الأحول عن أبـي قِلابة بهذا الحديث مرسلاً.

.....

(١) في (سد): العين، وهو خطأ.

(٢) هو مالك بن إسماعيل النّهدي، المتقدم في إسناد الحديث.

١٦٢٤ ـ تخـريـجـه:

ذكره البوصيري في الإتحاف (٣/ ٦٧/ ب) بسند ابن أبـي شيبة.

وهذا الحديث رواه الأعمش واختلف عليه فيه:

١ ـ فرواه مندل، عن الأعمش، عن أبـي وائل، عن عبد الله. مرفوعاً.

أخرجه ابن أبـي شيبة في المسند، كما هو هنا، والبزار في مسنده، كما في كشف الأستار (٢/ ١٧٠: ١٤٤٩).

والعقيلي في الضعفاء (٤/ ٢٦٦) في ترجمة مندل، والهيثم بن كليب في مسنده (١/ ٦٤)، والطبـرانـي فـي الكبيـر (١٠/ ٢٤٢: ١٠٤٤٣)، والبيهقـي فـي السنـن (٧/ ١٩٣).

٢ ـ ورواه شريك، عن الأعمش، عن عاصم، عن أبـي قلابة، مرسلاً.

أخـرجـه ابـن عـدي فـي الكـامـل (٦/ ٢٤٤٨)، والخطيـب فـي تـاريخـه (١٣/ ٢٤٨).

. . . . . .

وتابع الأعمش على ذلك: أبو معاوية عن عاصم، به، أخرجه ابن أبـي شيبة في مصنفه (٤/ ٤٠٢).

وأبو شهاب، وابن عيينة، عن عاصم، به، ذكره الدارقطني في العلل (٥/ ١١٠: ٧٥٧).

وتابع عاصماً على ذلك أيوب: أخرجه عبد الرزاق (٦/ ١٩٥: ١٠٤٧٠).

والصواب من ذلك هذه الرواية الثانية، والأولى خطأ من مندل، وذلك للآتي:

١ ـ أن شريك كان هو ومندل عند الأعمش، وعنده عاصم الأحول فحدّث عاصم عن أبـي قلابة عن النبـي ﷺ مرسلاً، فحمله مندل على الخطأ.

٢ ـ قال أبو زرعة والبزار: أخطأ فيه مندل. اهـ. وهذا حكم من إمامين.

٣ ـ أن البيهقي قال: تفرد به مندل بن علي وليس بالقوي. اهـ. فهو ضعيف ولا يقدر على مخالفة شريك لأنّه أقوى منه.

٤ ـ أن الدارقطني قال في العلل (٥/ ١١٠) عن الرواية الثانية أنها الصواب، وقال: ولا يصح عن أبـي وائل.

٥ ـ أن مندلاً قد رجع عن خطأه هذا لمّا تبين له، فقد روى الخطيب في تاريخه (١٣/ ٢٤٨) أن مندلاً حينما علم بأن شريكاً كذّبه، قال مندل: لعل الأعمش حدّث بحديث فوصل هذا فيه فتوهمته. اهـ. قال الراوي: ورجع عنه، أي مندل.

فمن هذا يتبين أن رواية مندل خطأ منه، والرواية الثانية هي الصواب، والله أعلم.

ـ أبو وائل: شقيق بن سَلَمة الأسدي، الكوفي.

الحكم عليه:

حديث الباب بهذا الإسناد ضعيف وذلك لأمرين:

١ ـ ضعف مندل بن علي الحنفي.

٢ ـ أنه أخطأ في هذا الحديث وخالف من هو أقوى منه.

. . . . . .

والصواب أنّه مرسل وليس بمتصل. ثم إن المرسل مع ضعفه فهو من رواية شريك القاضي وقد ساء حفظه بآخره، لكن لشيخه الأعمش متابع، وكذلك لشيخ شيخه متابع كذلك. فهو مرسل ضعيف بسبب شريك.

قال الهيثمي في المجمع (٤/٢٩٣): رواه البزار والطبراني وفيه مندل بن علي وهو ضعيف وقد وثق ـ وقال البزار: أخطأ مندل في رفعه والصواب أنه مرسل ـ وبقية رجاله رجال الصحيح. اهـ.

والحديث قد روي عن بعض الصحابة فمنهم:

١ ـ عن عتبة بن عبدٍ السلمي رضي الله عنه، قال: قال رسول الله ﷺ: «إذا أتى أحدكم أهله فليستتر ولا يتجرد تجرد العيرين».

أخرجه ابن ماجه (١/٦١٨: ١٩٢١).

وضعفه البوصيري في الإتحاف (٣/٦٨/أ) وزوائد ابن ماجه.

وضعفه العراقي في تخريجه الإحياء (١٣٩٩).

٢ ـ عن عبد الله بن سرجس رضي الله عنه، أن رسول الله ﷺ قال: «إذا أتى أحدكم أهله فليلقي على عَجُزِه وعجزها شيئاً، ولا يتجردان تجرد العيرين».

أخرجه النسائي في عشرة النساء (١٤٢: ١٤٣)، وقال: هذا حديث منكر، وصدقة بن عبد الله ضعيف.

وأخرجه ابن عدي في الكامل (٤/١٣٩٣) من هذه الطريق.

وضعّفه عبد الحق في أحكامه، وابن القطان، كما في نصب الراية (٤/٢٤٦).

٣ ـ عن أبي هريرة رضي الله عنه، قال: قال رسول الله ﷺ: «إذا أتى أحدكم أهله فليستتر، فإنه إذا لم يستتر استحيت الملائكة فخرجت، وبقي الشيطان، فإذا كان بينهما ولد كان للشيطان فيه نصيب».

أخرجه البزار ـ كما في كشف الأستار (٢/١٦٩: ١٤٤٨)، وقال البزار: لا نعلمه مرفوعاً إلاّ بهذا الإسناد عن أبي هريرة فقط، وإسناده ليس بالقوي. اهـ.

. . . . . .

قال الهيثمي في المجمع (٤/٢٩٣): رواه البزار، والطبراني في الأوسط، وإسناد البزار ضعّفه، وفي إسناد الطبراني أبو المثيب صاحب يحيى بن أبـي كثير، ولم أجد من ترجمه، وبقية رجال الطبراني ثقات، وفي بعضه كلام لا يضر. اهـ.

وقوله (أبو المثيب) تصحيف وإنما هو (أبو المنيب) وقد ترجمه الحافظ في اللسان (٧/١١١) وذكر له هذا الحديث ونقل عن أبـي أحمد الحاكم أنه قال: هذا حديث منكر، وعبيد الله بن زحر منكر الحديث، وأبو المنيب رجل مجهول. اهـ.

٤ ــ عن أبـي أمامة رضي الله عنه، قال: قال رسول الله ﷺ: «إذا أتى أحدكم أهله فليستتر، ولا يتجرد تجرُّد العيرين».

قال الهيثمي (٤/ ٢٩٤): رواه الطبراني وفيه عفير بن معدان وهو ضعيف. اهـ.

فهذه أربعة أحاديث ضعيفة، وبعضها أضعف من بعض: أمّا الأول والأخير فإنها تقبل المتابعة، فإذا جمعنا بينهما وأضفناهما إلى الحديث المتقدم المرسل الصحيح فلا شك أنها تكتسب قوة، ثم إذا أضفنا إليها الحديث الثاني أشعر أن للباب أصلاً خاصة مع تعدد مخارج الحديث، لكنه يبقى ضعيفاً، والله أعلم.

ويمكن حمله على الكراهة التنزيهية كما قال الإمام الشافعي، وانظر البيهقي (٧/١٩٣).

٢٩ ـ باب التحريض على نكاح ذات الدين وغبطة من له زوجة مؤمنة

١٦٢٥ ـ قال مسدد: حدثنا سفيان بن عيينة[١]، عن عمرو بن دينار، عن عطاء ويحيى بن جَعدة قالا: تنكح المرأة لأربع: لجَمالِها، ومالها، وحَسَبِها[٢]، ودِيْنها، فعليك بذات الدِّينِ والخُلُقِ تَرِبَتْ يَدُكَ.

* هذا مرسل[٣] حسن.

(١) قوله «بن عيينة»، ساقط من (مح).

(٢) في الأصل: «وحسنها».

(٣) هكذا قال الحافظ هنا: «هذا مرسل»، والذي تراه أنّه غير منسوب للنبي ﷺ، أي أنه مقطوع، فهو من قول التابعي. فما أدري أهو من تحريف النسّاخ أو غير ذلك.

١٦٢٥ ـ تخريجه:

ذكره البوصيري في الإتحاف (٣/ ٥٩/ أ) بسند مسدد.

أخرجه سعيد بن منصور (١/ ١٤١: ٥٠٢)، وابن أبي شيبة (٤/ ٣١١)، عن ابن عيينة، عن عمرو، عن يحيى بن جعدة ـ رفعه ـ قال: تنكح المرأة على دينها وخلقها ومالها وجمالها، أين بك عن ذات الخلق والدين تربت يمينك.

وقال ابن أبي شيبة: حدثنا وكيع، عن الأعمش، عن مجاهد، عن يحيى بن جعدة قال: قال رسول الله ﷺ: تنكح المرأة على مالها، وعلى حسبها، وعلى جمالها، وعلى دينها.. فعليك بذات الدين تربت يمينك.

. . . . . .

الحكم عليه:

هذا الإسناد صحيح مرسل، فرجاله كلهم ثقات، وليس فيه علة.

وما أدري لماذا قال الحافظ هنا: هذا مرسل حسن. اهـ. مع أنّه أعلى من الحسن بكثير، فلعله لم يقصد الحسن الاصطلاحي.

وهذا الحديث ثابت من طرق متصلة صحيحة منها:

١ ـ عن أبـي هريرة رضي الله عنه، قال: قال رسول الله ﷺ: «تنكح المرأة لأربع لمالها ولحسبها ولجمالها ودينها، فاظفر بذات الدين تربت يداك».

أخرجه البخاري في النكاح (٩/ ١٣٢)، باب الأكفاء في الدين.

ومسلم في الرضاع (٢/ ١٠٨٦)، باب استحباب نكاح ذات الدين.

٢ ـ عن جابر رضي الله عنه، قال: قال رسول الله ﷺ: «إن المرأة تنكح على دينها ومالها وجمالها، فعليك بذات الدين تربت يداك».

أخرجه مسلم في الرضاع (٢/ ١٠٨٧).

٣ ـ عن أبـي سعيد رضي الله عنه، أن رسول الله ﷺ قال: «تنكح المرأة على إحدى ثلاث خصال: جمالها ودينها وخلقها فعليك بذات الدين والخلق».

أخرجه ابن حبان، كما في الموارد (٣٠٢: ١٢٣١).

والحاكم (٢/ ١٦١)، وقال: صحيح الإسناد. ووافقه الذهبي.

١٦٢٦ ــ حدثنا[1] سفيان، عن عمرو، عن يحيى بن جعدة ــ يرويه ــ قال: خير فائدة استفادها المسلم بعد الإسلام، امرأة: تَسره إذا نَظَر إليها، وتُطيعه إذا أمرها، وتَحفظُه في ماله ونفسها[2] إذا غَاب.

.....

(١) القائل مسدد.

(٢) هكذا في الأصل، أمّا في غيره ففيه: «ونفسه».

١٦٢٦ ــ تخريجه:

أورده البوصيري في الإتحاف (٣/ ٥٦/ أ) بسند مسدد.

وأخرجه سعيد بن منصور (٢/ ١٤١: ٥٠١)، وابن أبي شيبة (٤/ ٣٠٨)، عن سفيان، به. ولفظه: «خير فائدة استفادها المرء المسلم بعد إسلامه امرأة جميلة...» الحديث.

الحكم عليه:

هذا الإسناد صحيح مرسل.

وللحديث شواهد منها:

١ ــ عن أبي هريرة رضي الله عنه، قال: قيل لرسول الله ﷺ: أي النساء خير؟ قال: «التي تسرّه إذا نظر، وتطيعه إذا أمر، ولا تخالفه في نفسها ولا ماله بما يكره».

أخرجه النسائي (٦/ ٦٨). والإمام أحمد (٢/ ٢٥١) و (٤٣٢) و (٤٣٨)، والحاكم (٢/ ١٦١)، وقال: صحيح على شرط مسلم. ووافقه الذهبي، وقال العراقي (٢/ ١٢٧): سنده صحيح. اهـ.

وتعقبهم الألباني في الصحيحة (١٨٣٨)، وقال: بل هو حسن فقط. وذلك لأجل محمد بن عجلان، ثم ذكر له متابعاً ضعيفاً عند الطيالسي (٣٠٦: ٢٣٢٥).

٢ ــ عن عبد الله بن سلام رضي الله عنه، أن النبي ﷺ قال: «خير النساء تسرك إذا أبصرت، وتطيعك إذا أمرت، وتحفظ غيبتك في نفسها ومالك».

قال الهيثمي (٤/ ٢٧٣): رواه الطبراني، وفيه زريك بن أبي زريك ولم أعرفه، وبقية رجاله ثقات. اهـ.

. . . . . .

قلت: زريك بن أبـي زريك وثقه ابن معين وابن الجنيد، وله ترجمة في التاريخ الكبير (٣/ ٤٥١)، والجرح (٣/ ٦٢٤)، والثقات (٦/ ٣٤٨).

٣ ــ عن ابن عباس رضي الله عنهما، قال رسول الله ﷺ: «ألا أخبرك بخير ما يكنز المرء؟ المرأة الصالحة: إذا نظر إليها سرته، وإذا أمرها أطاعته، وإذا غاب عنها حفظته».

أخرجه أبو داود في سننه (٢/ ١٢٦: ١٦٦٤).

والحاكم في مستدركه (١/ ٤٠٨)، وقال: صحيح على شرط الشيخين. ووافقه الذهبـي. وصحح إسناده العراقي في تخريج الأحياء (٢/ ٣٦).

وأخرجه الحاكم أيضاً من طريق أخرى (٢/ ٣٣٣).

وأعلّه الألباني في الضعيفة (١٣١٩): بالانقطاع في الطريق الأولى والضعف في الطريق الثانية.

٤ ــ عن أبـي أمامة رضي الله عنه، عن النبـي ﷺ، أنّه كان يقول: «ما استفاد المؤمن بعد تقوى الله خيراً له من زوجة صالحة، إن أمرها أطاعته، وإن نظر إليها سرّته، وإن أقسم عليها أبرّته، وإن غاب عنها نصحته في نفسها وماله».

أخرجه ابن ماجه (١/ ٥٩٦: ١٨٥٧)، من طريق عثمان بن أبـي العاتكة، عن علي بن يزيد الألهاني، عن القاسم، عن أبـي أمامة.

وهذا إسناد ضعيف، لضعف عثمان في روايته عن الألهاني، وأيضاً لضعف الألهاني نفسه.

٥ ــ عن عبد الله بن عمرو بن العاص رضي الله عنه، أن رسول الله ﷺ قال: «الدنيا متاع، وخير متاع الدنيا المرأة الصالحة».

أخرجه الإمام مسلم في الرضاع (٢/ ١٠٩٠: ١٤٦٧).

فهذه الأحاديث: الأول منها حسن، والثاني رجاله ثقات، والثالث والرابع ضعيفان، والخامس في صحيح مسلم، تشهد لحديث الباب المرسل، والله أعلم.

١٦٢٧[١] ـ وقال الحارث: حدثنا داود بن رُشَيد، ثنا محمد بن حرب، عن [أبـي][1] مهدي، عن أبـي الزّاهرية، عن كثير بن مُرّة، عن ابن عمر رضي الله عنهما، عن النبـي ﷺ، أنه كان يقول: «ثَلَاثٌ قَاصِمَات[2] الظَّهْر: فقرٌ داخل لا يجدُ صَاحِبُهُ مُتَلَذَّذاً، وزَوْجةٌ يَأْمَنْها صَاحِبها وتَخُونه، وإمَامٌ أَسخطَ الله تعالى وأَرْضى الناس. وإِنَّ بِرَّ المؤمنة كمثل سبعين صدّيقة، وإن فُجور الفَاجِرة كفجورِ أَلفِ فاجرة».

[٢] تابعه أبو اليمان، عن [أبـي][1] مهدي: سعيد بن سنان، أخرجه البزار.

.....

(١) قوله: «أبـي مهدي»، ساقط من (حس)، ولكنها تصحّفت في بقية النسخ إلى: «ابن مهدي»، والتصويب من كتب التخريج وكتب الرجال.

(٢) في كلّ النسخ: «ابن مهدي»، وهو خطأ.

١٦٢٧ ـ تخريجه:

الحديث في بغية الباحث (٣/ ٦٢٢: ٤٧٨).

وذكره البوصيري في الإتحاف (٣/ ٥٦/ ب) بسند الحارث.

وأخرجه البزار، كما في كشف الأستار (٢/ ١٥٧: ١٤١٤)، من طريق أبـي اليمان عن أبـي مهدي، عن أبـي الزاهرية به، ولم يذكر الثالثة وهي: فقر داخل لا يجد صاحبه متلذذاً.

قال البزار بعده: ذهب عني واحدة.

ـ داود بن رُشَيْد ـ بالتصغير ـ الهاشمي مولاهم، أبو الفضل الخوارزمي، نزيل بغداد.

ـ محمد بن حرب الخَوْلاني، أبو عبد الله الحمصي، المعروف بالأَبْرَش، بالمعجمة.

. . . . . .

ـ أبو مهدي: سعيد بن سنان الحنفي، ويقال الكِنْدي الحمصي.

ـ أبو الزاهرية: حُدَيْر بن كريب الحضرمي ـ ويقال الحِمْيري ـ الحمصي.

ـ كثير بن مُرّة الحضرمي.

ـ أبو اليمان: الحكم بن نافع البَهْراني ـ بفتح الموحدة ـ مولاهم، أبو اليمان الحمصي.

الحكم عليه:

هذا الإسناد فيه أبو مهدي سعيد بن سنان وهو متروك.

فالحديث ضعيف جدّاً.

ورواية البزار من هذه الطريق نفسها، قال البزار: علته سعيد بن سنان.

قال الهيثمي في المجمع (٤/ ٢٧٢): رواه البزار وفيه سعيد بن سنان وهو متروك.

ولم أجد حديثاً يقوم مقامه، والله أعلم.

١٦٢٨ ـ وقال الحارث: حدثنا محمد بن يزيد، ثنا عيسى بن يونس، عن زهير بن محمد، عن أبي بكر بن محمد بن حزم قال: قال رسول الله ﷺ: «إنما النساء لُعَب، فمن اتَّخذ لُعبة فليحسِّنْها[1] أو فليستحسنها».

.....

(١) هكذا هي في الأصل مشكولة.

١٦٢٨ ـ **تخريجه:**

الحديث في بغية الباحث (٣/ ٦٢٣: ٤٧٩).

وذكره البوصيري في الإتحاف (٣/ ٥٦/ ب) بسند الحارث.

ولم أجده لغيره.

الحكم عليه:

هذا الإسناد فيه زهير الخراساني ورواية أهل الشام عنه ضعيفة، وهي هنا كذلك.

والحديث مرسل.

وقد ضعفه الألباني في الضعيفة (٤٦٢) بهاتين العلتين، وزاد علّة ثالثة وهي عدم معرفته بشيخ الحارث. والسبب في ذلك أنّه تصحّف في الزوائد إلى أحمد بن يزيد، فلم يعرفه. والذي هنا وعند البوصيري في الإتحاف هو محمد بن يزيد، وهو ابن أبي فروة الرهاوي معروفٌ من رجال التقريب، والله أعلم.

ولم أجد له شاهداً.

٣٠ ـ باب إدخال المرأة على زوجها[١]

١٦٢٩ ـ قال إسحاق: أخبرنا عبد الرزاق، ثنا معمر عن أيوب، عن عكرمة، وعن أبي يزيد المديني قالا: لما أهديت فاطمة إلى علي بعث رسول الله ﷺ إلى علي: أن لا تقرب أهلك حتى آتيك، قالت: فجاء النبي ﷺ فدعا بماء، فقال: فيه ما شاء الله أن يقول، ثم نضح الماء[٢] على صدر علي ووجهه، ثم دعا فاطمة فقامت تعثر في ثوبها من الحياء فنضح عليها أيضاً، ثم نظر فإذا سواد وراء البيت فقال: من هذا؟ فقالت أسماء: أنا، فقال: أسماء بنت عميس، فقالت: نعم، قال: أجئت مع ابنة رسول الله كرامة لرسول الله، فقلت: نعم، فدعا لي بدعاء أنه لأولى عملي عندي، فقال: يا فاطمة إني لم آلُ إن أنكحت أحب أهلي إليَّ ثم خرج، فقال لعلي: دونك أهلك ثم ولى إلى حجرة فما زال يدعو لهما حتى دخل حجره.

قلت: رجاله ثقات، لكن أسماء بنت عميس كانت في هذا الوقت بأرض الحبشة مع زوجها جعفر، لا خلاف في ذلك، فلعل ذلك كان لأختها سلمى بنت عميس، وهي امرأة حمزة بن عبد المطلب[٣].

.....

(١) هذا الباب والحديث زيادة من (ك)، و (بر).

(٢) في (بر): «بالماء».

(٣) ووافق الحافظ في هذا الذهبي في تلخيص الحاكم (٣/ ١٦٠)، وأخرجه إسحاق (٥/ ٣٩: ٢١٤٢)، وقال بعضهم: إن امرأة حمزة هي أسماء. انظر الإصابة (٤/ ٣٢٤)، وسيأتي تخريجه مفصلاً برقم (٣٩٣٠). [سعد].

١٦٣٠ ـ وقال أبو يعلى: حدثنا شَيْبَان ـ هو ابن فَرّوْخ ـ ثنا مُبارك بن فُضَالة، عن عاصم بن بَهْدَلَة، عمن حدثه عن أبـي موسى رضي الله عنه، قال: إن رجلاً أتى النبـي ﷺ فقال: إن امرأة قد أعجبتني لا تلد، أفأتزوّجها؟ قال ﷺ: «لا»، فأعرضَ عنها ثم تَبِعَتْها نفسُه، فأتى النبـيَّ ﷺ فقال: يا رسول الله أعجبتني هذه المرأةُ وَنَحْوها، أعجبني دَلُّها ونحوها، فأتزوجها؟ قال: «لا، امرأة سوداء ولود أحب إليَّ منها، أما شعرت أني مكاثر بكم الأمم يوم القيامة، فيجيء ذَرَاري المسلمين آخذين بحَقْوي آبائهم فيقال لهم: ادخلوا الجنة، حتى أرى السِّقْط [مُحْبَنْطِئاً][1] متقاعساً، فيقال له: ادخل الجنة، فيقول: يا رب وأبوي؟ فيقول الله عز وجل: (ادخل أنت الجنة وأبواك الجنة)

.....

(١) وقع تحريف في هذه الكلمة في كل النسخ، والذي في الأصل: «مختبطاً»، والصواب ما أثبتّه. ومعنى المحبنطىء ـ بالهمز وتركه ـ المتغضّب المُسْتَبْطِىء للشيء، وقيل: هو الممتنع امتناع طَلِبَةٍ، لا امتناع إباء. النهاية (١/ ٣٣١).

١٦٣٠ ـ تخـريـجـه:

الحديث ذكره البوصيري في الإتحاف (٣/ ٦٠/ ب) بسند أبـي يعلى.

وذكره أيضاً في المجردة (٢/ ١٩٧/ ب)، وعزاه لأبـي يعلى.

ولم أجده في مسند أبـي موسى من مسند أبـي يعلى، فلعله في الكبير.

ولم أجده عن أبـي موسى لغير أبـي يعلى.

وأخرجه عبد الرزاق في مصنّفه (٦/ ٦٠: ١٠٣٤٤) بنحوه مقطوعاً.

قال: عن معمر، عن عبد الملك بن عمير، وعاصم بن بهدلة أن رجلاً أتى النبـي ﷺ فقال: ابنة عم لي ذات مِيسم ومال، وهي عاقر، أفأتزوجها؟ فنهاه عنها، مرتين أو ثلاثاً، ثم قال: «لامرأةٌ سوداء ولود أحبّ إليَّ منها، أما علمت أني مكاثر

. . . . . .

بكم الأمم، وإن أطفال الأمم المسلمين يقال لهم يوم القيامة: ادخلوا الجنّة فيتعلَّقون بأحقاء آبائهم وأمهاتهم، فيقولون: ربنا آباؤنا وأمهاتنا، قال: فيقال لهم: ادخلوا الجنّة أنتم وآباؤكم وأمهاتكم، قال: ثم يجيء السقط فيقال له: ادخل الجنّة، قال: فيظل محبنطئاً ــ أي متقعساً ــ فيقول: أي ربّ أبـي وأمّي، حتى يلحق به أبوه». اهـ.

وهذه هي نفس القصّة، وكأنّ السياق هنا لعبد الملك بن عمير، وإنّما سقته لأجل الاختلاف بين هذا اللفظ ولفظ عاصم الذي تقدم في حديث الباب.

الحكم عليه:

حديث الباب ضعيف لأمرين:

تدليس مبارك بن فضالة، وقد عنعن.

وفيه راوٍ مبهم ولم يسمَّ، قال البوصيري: هذا إسناد ضعيف لجهالة التابعي. اهـ.

وللحديث شواهد توصله إلى الحسن لغيره.

وستأتي في الحديث الآتي.

١٦٣١ ـ وقال أبو يعلى أيضاً: حدثنا عَمرو بن الحُصين[١]، عن حَسَّان بن [سِيَاه][٢]، عن عاصم، عن زِرّ، عن عبد الله رضي الله عنه قال: قال رسول الله ﷺ: «ذَروا الحسْناء العَقِيم، وعليكم بالسَّوْدَاء الوَلُوْد، فإنِّي مُكَاثر بكم الأُمَمَ، حتى السِّقط يظل [مُحْبَنْطِئاً][٣] بباب الجنة فيقال له: ادخل الجنة، فيقول: حتى يدخل والديَّ معي».

.....

(١) في (مح): «الحسين»، والتصويب من (سد).

(٢) في جميع النسخ: «شاه»، والتصويب من كتب التراجم.

(٣) وقع تحريف في هذه الكلمة في كلّ النسخ، والذي في الأصل: «مختبطاً»، والصواب ما أثبتّه.

١٦٣١ ـ تخريجه:

الحديث ذكره البوصيري في الإتحاف (٣/ ٦٠/ أ) بسند أبي يعلى.

وذكره في المجردة (٢/ ١٩٧/ ب)، وعزاه لأبي يعلى.

ولم أجده في مسند أبي يعلى، فلعله في الكبير.

وهذا الحديث من طريق عاصم بن بهدلة، وقد اختلف عليه فيه:

فرواه حسان بن سياه، عن عاصم، عن زرّ، عن عبد الله.

أخرجه أبو يعلى، كما هو هنا.

وعنه ابن عدي في الكامل (٢/ ٧٨٠)، وقال ابن عدي: وهذا لا يرويه عن عاصم غير حسان بن سياه. اهـ.

ورواه أبو بكر بن عياش، عن عاصم، عن رجل لم يسمّه، عن عبد الله.

ذكر هذه الرواية الدارقطني في العلل (٥/ ٧٣)، ولم أجد من أخرجها.

وبهذا يتبين عدم صحة قول ابن عدي: لا يرويه عن عاصم غير حسان.

قال الدارقطني: والصحيح قول أبي بكر بن عيّاش.

الحكم عليه:

حديث الباب ضعيف جدّاً، وذلك لأن عمرو بن الحصين، وحسان بن سياه

. . . . . .

ضعيفان جدّاً، بل إن الأول متروك.

وللحديث طريق أخرى ذكرها الدارقطني، ولكنها ضعيفة بسبب الإبهام في أحد رواته.

والحديث ورد عن غير ابن مسعود:

١ ــ عن معقل بن يسار رضي الله عنه قال: جاء رجل إلى رسول الله ﷺ فقال: يا رسول الله إني أصبت امرأة ذات حسب ومنصب ومال إلاّ أنها لا تلد، أفأتزوَّجها؟ فنهاه، ثم أتاه الثانية فقال له مثل ذلك، ثم أتاه الثالثة فقال له: «تزوَّجوا الودود الولود فإني مكاثر بكم الأمم».

أخرجه أبو داود في سننه (٢/ ٥٤٢).

والنسائي في سننه (٦/ ٦٥).

والحاكم في مستدركه (٢/ ١٦١).

كلهم من طريق منصور بن زاذان، عن معاوية بن قرّة، عن معقل.

وهذا الإسناد رجاله ثقات، وإسناد أبي داود إلى منصور ثقات عدا مستلم بن سعيد الثقفي فهو صدوق.

٢ ــ عن شرحبيل بن شفعة، عن بعض أصحاب النبي ﷺ أنه سمع النبي ﷺ يقول: «يقال للولدان يوم القيامة: ادخلوا الجنّة، قال: فيقولون: يا ربّ حتى يدخل آباؤنا وأمهاتنا، قال: فيأتون، قال: فيقول الله عز وجل: ما لي أراهم محبنطئين ادخلوا الجنّة، قال: فيقولون: يا رب آباؤنا وأمهاتنا، قال: فيقول: ادخلوا الجنة أنتم وآباؤكم».

أخرجه الإمام أحمد (٤/ ١٠٥)، قال: ثنا أبو المغيرة، ثنا حريز، قال: ثنا شرحبيل بن شفعة.

قال الهيثمي في المجمع (١٠/ ٣٨٣): رواه أحمد ورجاله رجال الصحيح غير شرحبيل وهو ثقة. اهـ. وهو كما قال، إلاّ أن الحافظ ابن حجر قال في التقريب عن

. . . . . .

شرحبيل: إنه صدوق.

٣ ــ عن أبي هريرة رضي الله عنه أن رسول الله ﷺ قال: «صغارهم دعاميص الجنّة، يتلقى أحدهم أباه ــ أو قال أبويه ــ فيأخذ بثوبه ــ أو قال بيده ــ كما آخذ أنا بصنفة ثوبك هذا فلا يتناهى أو قال: فلا ينتهي حتى يدخله الله وإياه الجنّة».

أخرجه مسلم (٤/ ٢٠٢٩: ٢٦٣٥)، كتاب البر والصلة، باب فضل من يموت له ولد فيحتسبه.

وأخرجه الإمام أحمد (٢/ ٤٨٨ و ٥١٠).

وأخرجه البخاري في الأدب المفرد (٤٧: ١٤٥)، مقتصراً على أوله.

٤ ــ عن معاوية بن حيدة رضي الله عنه قال: قال رسول الله ﷺ: «سوداء ولود خير من حسناء لا تلد، وإني مكاثر بكم الأمم يوم القيامة، حتى بالسقط محبنطئاً على باب الجنّة يقال له: ادخل الجنّة، فيقول: يا ربّ وأبواي؟ فيقال له: ادخل الجنة أنت وأبواك».

أخرجه الطبراني في الكبير (١٩/ ٤١٦: ١٠٠٤).

ذكره صاحب كنز العمال (١٩/ ٢٧٤).

وذكره الألباني في ضعيف الجامع (٣٢٩١)، وقال: ضعيف.

٥ ــ عن محمد بن سيرين قال: قال رسول الله ﷺ: «دعوا الحسناء العاقر، وتزوَّجوا السوداء الولود، فإني أكاثر بكم الأمم يوم القيامة، حتى السقط يظل محبنطئاً ــ أي متغضّباً ــ فيقال له: ادخل الجنة، فيقول: حتى يدخل أبواي، فيقال: ادخل أنت وأبواك».

أخرجه عبد الرزاق في مصنّفه (٦/ ١٦٠)، عن هشام بن حسان، عن محمد بن سيرين. وهذا إسناد صحيح، إلا أنّه مرسل.

فهذه الأحاديث بعضها صحيح، وبعضها حسن، وبعضها ضعيف ينجبر وفيها غنية عن حديث الباب.

. . . . . .

ومن الآثار الموقوفة:

٦ ـ عن عمر بن الخطاب رضي الله عنه أنه قال: (والله ما أفاد امرؤ فائدة بعد إيمان بالله عز وجل خير من امرأة حسنة الخلق ولود، ولا خسر عبد بعد كفر بالله شر من امرأة سيئة الخلق حديدة اللسان).

أخرجه ابن أبـي شيبة (٤/٣٠٨) قال: ثنا ابن علية، عن يونس بن عبيد، عن معاوية بن قرة، عن أبيه، عن عمر.

وهذا إسناد صحيح رواته ثقات.

وأخرجه هنّاد في الزهد (١٢٦٧).

والبيهقي في السنن (٧/ ٨٢).

١٦٣٢ ـ حدثنا[1] حُسين بن يزيد الطحّان، ثنا سعيد بن خُثَيْم، عن محمد بن خالد، عن السَّري بن إسماعيل، عن الشَعْبي، عن كَعْب بن عُجْرة رضي الله عنه قال: قال رسول الله ﷺ: «ألا أُخبركم بنسائِكم من أهل الجنة: الودود الولود التي إذا ظَلَمت أو ظُلِمت قالت: لا أذوق غَمْضاً / حتى ترضى».

.....

(١) القائل هو أبو يعلى.

١٦٣٢ ـ تخريجه:

الحديث ذكره البوصيري في الإتحاف (٣/ ٦٠/ ب) بسند أبي يعلى.

وذكره أيضاً في المجردة (٢/ ١٩٨/ أ)، وعزاه لأبي يعلى.

ولم أجد في مسند أبي يعلى المطبوع مسنداً لكعب بن عجرة، فلعله في الكبير.

وهذا الحديث قد أورده البوصيري بزيادة في أوّله، واقتصر الحافظ هنا على نصفه الأخير الذي فيه الشاهد، وأورد نصفه الأول في كتاب الأدب، باب زيارة الأخوان (٢٦١٨)، ولفظه هناك:

عن كعب بن عجرة رضي الله عنه قال: قال رسول الله ﷺ: «ألا أخبركم برجالكم من أهل الجنّة؟ النبي في الجنّة، والصديق من أهل الجنّة، والشهيد من أهل الجنّة، والمولود في الجنة والرجل يزور أخاه في الله في جانب المصر في الجنّة...» الحديث.

وأخرجه تامّاً الطبراني في الكبير (٩/ ١٤٠)، من طريق السري بن إسماعيل.

وعزاه الهيثمي في المجمع (٤/ ٣١٢) للمعجم الأوسط. من هذه الطريق أيضاً.

الحكم عليه:

هذا الإسناد ضعيف جدّاً، وذلك لأجل السري بن إسماعيل وهو متروك، وبذلك ضعّفه البوصيري والهيثمي.

. . . . . .

والحديث قد جاء عن غير كعب:

١ ــ عن ابن عباس رضي الله عنهما قال: قال رسول الله ﷺ: «ألا أخبركم بنسائكم من أهل الجنّة؟ الودود، الولود، العَؤُود على زوجها، التي إذا آذتْ، أو أُوذيت، جاءت حتى تأخذ بيد زوجها ثم تقول: والله لا أذوق غمضاً حتى ترضى».

أخرجه النسائي في عشرة النساء (٢١٩: ٢٥٧)، قال: أخبرني هلال بن العلاء، قال: نا أبـي، قال: نا خلف ــ وهو ابن خليفة ــ، عن أبـي هاشم، عن سعيد بن جبير، عن ابن عباس.

وهذا إسناد لا بأس به في المتابعات:

فهلال بن العلاء صدوق، وأبوه فيه لين، وخلف صدوق؛ إلاّ أنه اختلط، ولا ندري هل حدث به قبل الاختلاط أو بعد. وبقية السند ثقات.

وللحديث طريق أخرى عن أبـي هاشم الرُّماني:

أخرجه الطبراني في الكبير من طريق عمرو بن خالد، عن أبـي هاشم، به.

ولكنّها متابعة تالفة بسبب عمرو بن خالد الواسطي، قال الهيثمي (٤/٣١٣): هو كذاب.

٢ ــ عن أنس بن مالك رضي الله عنه، عن النبـي ﷺ قال: «ألا أخبركم بنسائكم في الجنة؟ قلنا: بلى يا رسول الله. قال: كل ودود، ولود، إذا غضبت أو أسيء إليها قالت: هذه يدي في يدك، لا أكتحل بغمض حتى ترضى».

أخرجه الطبراني في الأوسط (٢/٤٤١: ١٧٦٤)، وفي الصغير (١/٤٦)، قال: حدثنا أبو بكر أحمد بن الجعد الوشّاء، قال: حدثنا محمد بن بكّار، قال: حدثنا إبراهيم بن زياد القرشي، عن أبـي حازم، عن أنس بن مالك.

قال الطبراني: لم يروه عن أبـي حازم إلاّ إبراهيم هذا، ولا يروى عن أنس إلا من هذا الوجه. اهـ.

قال المنذري في الترغيب (٣/٥٧): رواه الطبراني، ورواته محتجّ بهم في

. . . . . .

الصحيح إلاّ إبراهيم بن زياد القرشي، فإنني لم أقف فيه على جرح ولا تعديل. اهـ.

وقال الهيثمي في المجمع (٤/ ٣١٢): رواه الطبراني في الصغير والأوسط وفيه إبراهيم بن زياد القرشي، قال البخاري: لا يصح حديثه، فإن أراد تضعيفه فلا كلام، وإن أراد حديثاً مخصوصاً فلم يذكره، وأمّا بقية رجاله فهم رجال الصحيح. اهـ.

وقال الإمام الدمياطي في المتجر الرابح (٦٤٩): رواه الطبراني، وإسناده جيِّد إن شاء الله، وله شواهد. اهـ.

وعلى ذلك فهو حديث صالح في الشواهد، والله أعلم.

وفي الباب أحاديث تحثُّ على طاعة الزوجة لزوجها، وسوف تأتي في باب خاصّ إن شاء الله تعالى.

١٦٣٣ ـ حدثنا[1] محمد بن إسماعيل بن البَخْتَري الواسِطِي ـ أبو عبد الله المكفوف ـ ، أنبأ يزيد بن هارون / أنبأ عبد الرحيم بن زيد [حس١١٣ب] العمّي، عن أبيه، عن أنس بن مالك رضي الله عنه قال: إن رسول الله ﷺ قال: «من تزوج فقد أُعْطِيَ ضِعْفَ[2] العبادة».

.....

(١) الحديث من مسند أبي يعلى.

(٢) في مسند أبي يعلى، والإتحاف: «نصف».

١٦٣٣ ـ تخريجه:

الحديث في مسند أبي يعلى (٧/ ٣١٠: ٤٣٤٩).

وذكره البوصيري في الإتحاف (٣/ ٦٠/ب) بسند أبي يعلى.

وذكره أيضاً في المجردة (٢/ ١٩٨/أ)، وعزاه لأبي يعلى.

وذكره الهيثمي في المجمع (٤/ ٢٥٢)، وعزاه لأبي يعلى.

وهذا الحديث أخرجه أبو يعلى من طريق عبد الرحيم بن زيد العمي عن أبيه عن أنس.

وأخرجه أيضاً ابن عدي في الكامل (٥/ ١٩٢٠)، من طريق شيخ أبي يعلى محمد بن إسماعيل.

ولم ينفرد العمّي بروايته بل تابعه:

١ ـ يزيد الرقاشي، عن أنس، به، وزاد في آخره: (فليتق الله فيما بقي).

وله عنه طرق من أحسنها ما أخرجه الخطيب في موضح الأوهام (٢/ ٨٤)، من طريق يعقوب بن إسحاق، عن الخليل بن مرّة، عن يزيد، به.

وهذا إسناد صالح للمتابعة إن شاء الله.

فيعقوب بن إسحاق صدوق.

والخليل بن مرّة، ويزيد ضعيفان في الجملة.

قال ابن عدي (٧/ ٢٧١٢) في ترجمة يزيد: وله أحاديث صالحة عن أنس

. . . . . .

وغيره، ونرجو أنه لا بأس به برواية الثقات عنه من البصريين والكوفيين. اهـ .

وقال ابن عدي أيضاً (٣/ ٩٣٠) في ترجمة الخليل بن مرّة: هو شيخ بصري وقد حدّث عنه الليث ــ غير ما ذكرته ــ وأهل الفضل، ولم أر في أحاديثه حديثاً منكراً قد جاوز الحدّ، وهو في جملة من يكتب حديثه، وليس هو بمتروك الحديث. اهـ .

وعلى ذلك فلا مانع من إيراد الحديث في المتابعات.

وأخرجه الطبراني في الأوسط من طريق أخرى قال عنها الهيثمي (٤/ ٢٥٢): فيها يزيد الرقاشي، وجابر الجعفي، وكلاهما ضعيف وقد وثّق. اهـ .

وأخرجه ابن الجوزي في العلل (٢/ ١٢٢)، من طريق خالد الحذّاء عن يزيد.

وأعلّها ابن الجوزي بيزيد الرقاشي، وملك بن سليمان وقد قدحوا فيه.

وخالد بن مهران الحذّاء قال عنه الحافظ: ثقة، يرسل، من الخامسة، أشار حماد بن زيد إلى أن حفظه تغيّر لما قدم من الشام. وهو بصري.

٢ ــ عبد الرحمن بن زيد بن عقبة الأزرق، عن أنس؛ ولفظه: (من رزقه الله امرأة صالحة فقد أعانه الله على شطر دينه، فليتق الله في الشطر الثاني).

أخرجه الطبراني في الأوسط (١/ ٥٢٢: ٩٧٦).

وأخرجه الحاكم في المستدرك (٢/ ١٦١)،

ومن طريق الحاكم أخرجه البيهقي في الشعب.

كلاهما من طريق عمرو بن أبـي سلمة التنيسي، عن زهير بن محمد الخراساني، عن عبد الرحمن، به.

قال الحاكم: هذا حديث صحيح الإسناد ولم يخرجاه، وعبد الرحمن هذا هو ابن زيد بن عقبة الأزرق، مدني ثقة مأمون.

قال الذهبـي: صحيح، وعبد الرحمن هو ابن زيد بن عقبة ثقة.

لكن قال المناوي في فيض القدير (٦/ ١٣٧): قال الحاكم: صحيح. فتعقبه الذهبـي بأن زهيراً وثق لكن له مناكير. اهـ .

. . . . . .

وكأنّ نسخة المناوي من تلخيص المستدرك هي الصواب وذلك لأن الذهبي نقل في الميزان (٢/ ٨٤) قول ابن معين في زهير: ليس به بأس، عند عمرو بن أبي سلمة عنه مناكير. اهـ .

وهذا الحديث أورده المنذري في الترغيب (٢/ ٤٢)، والعراقي في تخريج الأحياء (١٢٨١)، وذكرا تصحيح الحاكم وسكتا عليه. وأورده أيضاً الهيثمي في المجمع (٤/ ٢٧٥) وعزاه للطبراني. ولم يعرف إسناده.

قال الحافظ في التقريب في ترجمة زهير بن محمد: رواية أهل الشام عنه غير مستقيمة فضعّف بسببها، قال البخاري عن أحمد: كأنّ زهيراً الذي يروي عنه الشاميون آخر! وقال أبو حاتم: حدّث بالشام من حفظه فكثر غلطه. اهـ .

والراوي عنه هنا هو عمرو بن أبي سلمة التنيسي وهو شامي.

ولذلك فالإسناد ضعيف، ولكنّه يتقوّى بالطريق الأولى.

وأشار البوصيري في الإتحاف (٣/ ٦٠/ ب) إلى أن رواية الحاكم هي من طريق عبد الرحيم بن زيد العمي عن أبيه، واستدرك على الحاكم تصحيحه. والصواب أنها من رواية عبد الرحمن بن زيد بن عقبة، فكأن في نسخته من المستدرك تحريف، والله أعلم.

الحكم عليه:

حديث الباب بهذا الإسناد ضعيف جدّاً وذلك لأنّ فيه عبد الرحيم بن زيد الحواري وهو متروك، وبهذا ضعّف الحديث الهيثمي، والبوصيري.

وأيضاً والده ضعيف، وروايته عن أنس مرسلة كما ذكر ذلك ابن أبي حاتم في الجرح (٣/ ٥٦٠)، بل قال ابن حبان: يروي عن أنس أشياء موضوعة لا أصل لها، حتى يسبق إلى القلب أنه المتعمد لها. اهـ.

وضعف الحافظ الحديث بزيد في تلخيص الحبير (٣/ ١١٧).

ولكنّ الحديث قد روي من طريقين يشد بعضها بعضاً حتى يصل إلى الحسن لغيره، فيستغنى عن إسناد الباب هنا، فنحن في غنية عنه.

. . . . . .

وقد أورده الألباني في صحيح الجامع وذكر أنّه حسن، وهو في الصحيحة عنده (٦٢٥). ولم أجد له شاهداً.

وذكر الشيخ ملاّ علي القاري في كتاب رفع الجناح بأربعين حديثاً في النكاح (٣٥: ٢) أن البيهقي أخرج الحديث عن عائشة في شعب الإيمان. والذي في شعب الإيمان إنما هو عن أنس فقط، ولم يشر أحد من الحفاظ إلى حديث عائشة هذا، فكأنه سبق قلم، والله أعلم.

١٦٣٤ ـ وقال الحارث: حدثنا الحَكَم بن موسى، ثنا الوليد بن مسلم قال: ثنا ابن جريج، حدثني أبو المغلس، قال: سمعت أبا نُجَيْح[1] السلمي رضي الله عنه، يقول: قال رسول الله ﷺ: «من قَدرَ أن يَنْكِحَ فلم ينكِح فليس منّا».

.....

(١) في (مح) و (حس): «أبا سحيم»، والتصويب من: (سد) وغيرها.

١٦٣٤ ـ تخريجه:

الحديث في بغية الباحث (٣/ ٦١١: ٤٧١)، باب الترغيب في النكاح.

وأورده أيضاً البوصيري في الإتحاف (٣/ ٥٩/ ب) بسند الحارث.

وأورده البوصيري في المجردة (٢/ ١٩٧/ ب)، وعزاه للحارث.

وأخرجه المزي في تهذيب الكمال (٣/ ١٤٠١)، من طريق شيخ الحارث: الحكم بن موسى.

وأخرجه عبد الرزاق في مصنّفه (٦/ ١٦٨).

وابن أبي شيبة في مصنّفه (٤/ ١٢٦).

والدارمي في سننه (٢/ ١٣٢)، وأبو داود في المراسيل (١٤٠).

والبغوي في معجم الصحابة، كما في تلخيص الحبير (٣/ ١١٧).

والطبراني في الكبير (٢٢/ ٣٦٦)، والأوسط (١/ ٥٢٨: ٩٩٣).

والبيهقي في السنن (٧/ ٧٨).

كلهم من طريق ابن جريج، به. ولفظه عندهم عدا الدارمي: (من كان موسراً لأن ينكح، ثم لم ينكح فليس منّي). وأمّا لفظ الدارمي فمثل الحارث.

ـ أبو نجيح السلمي:

هناك ثلاثة رجال في الصحابة:

١ ـ العرباض بن سارية السُّلمي، ويكنى بأبي نجيح.

٢ ـ عمرو بن عَبَسَه بن عامر بن خالد السّلمي، ويكنى بأبي نجيح.

. . . . . .

---

٣ ــ أبو نجيح السّلمي. هكذا بغير اسم.

فمن هو الراوي لهذا الحديث؟

قال ابن الأثير: هو عمرو بن عبسة.

وقال أبو أحمد الحاكم: العرباض بن سارية. ووافقه الذهبي.

أمّا الثالث الذي بغير اسم فقال الحافظ في التقريب في ترجمة ميمون أبو المغلّس قال: أبو نجيح ليس صحابياً. اهـ. كذا قال.

أمّا في الإصابة فقد ترجم له في القسم الأول فقال: أبو نجيح السلمي روى حديثه ابن جريج عن ميمون أبي المغلس عنه. اهـ. وهذا اضطراب ولا شك.

قلت: وهذا الأخير هو الراجح وذلك لأمور:

١ ــ أن ابن حبان لمّا ترجم لميمون أبي المغلس في الثقات قال: يروي عن أبي نجيح وله صحبة. اهـ. وفي بعض النسخ: ابن أبي نجيح.

ولم أر الحافظ تعرض لكلام ابن حبان هذا، فلعله لم يستحضره وقتئذٍ، لأن ابن حبان لم يفرده بالترجَمة بل ذكره ضمن رجل آخر. ومن المعلوم أن المثبِت مقدم على النافي.

٢ ــ أن أبا نجيح هذا قال في حديثه الذي عند الحارث بن أبي أسامة:

سمعت رسول الله ﷺ يقول: الحديث. وانظر بغية الباحث (٣/ ٦١١: ٤٧١)، وما دام وأنه قد قال كذلك فهو صحابي، وهذا دليل قوي يستدل به الحافظ أحياناً في الإصابة على صحبة الرجل وانظر مثلاً (٢/ ٤٤٤).

٣ ــ أن الحافظ ابن حجر انتهى من تأليف التقريب في عام سبع وعشرين وثمانمائة سوى ما أضافه من إضافات بعد ذلك، أمّا الإصابة فقد انتهى منها في عام سبع وأربعين وثمانمائة. وكان قد بذل في تأليفها غاية التحري والإتقان إذ كان قد سوّدها ثلاث مرّات. وانظر آخر التقريب (٧٦٥) وآخر الأسماء في الإصابة (٣/ ٦٨٦). فعلى ذلك فكلامه في الإصابة هو الأخير، فيكون هو المعتمد، أضف إلى

. . . . . .

ذلك إلى أنّ الحافظ لو بقي على قوله الذي في التقريب لألزمناه بأن يترجم له في القسم الرابع من الإصابة، ولكنه لم يفعل ذلك فعُلم أن ذلك هو الصواب.

فحينئذ يكون هذا صحابـي آخر ليس بالعرباض بن سارية، ولا عمرو بن عبسة، وإنما اسمه كنيته.

ولا يعكّر على هذا ما قاله ابن معين في تاريخه (٢/ ٥٩٩) من أن أبا نجيح هو: أبو عبد الله بن أبـي نجيح. اهـ.

وكذا رواية أبـي داود في مراسيله (١٤٥) هذا الحديث عن أبـي عبد الله بن أبـي نجيح.

فإن أبا عبد الله بن أبـي نجيح تابعي ثقة ولكنه ثقفي واسمه: يسار أبو نجيح الثقفي مولى الأخنس بن شريق المكي، قال الذهبـي في السير (٦/ ١٢٥) لم يتزوج قط. اهـ.

فلذلك لا يتصوّر أن يروي هذا الحديث ثم يترك الزواج، اللّهم إلاّ لعذر قاهر.

أما الصحابـي فإنّه سُلمى كما تقدم، والله العليم سبحانه.

الثقات (٥/ ٤١٩)، أسد الغابة (٦/ ٣١٢)، تجريد أسماء الصحابة (٢/ ٢٠٨)، الإصابة (٤/ ١٩٦).

الحكم عليه:

حديث الباب رواته كلّهم ثقات، وهو متصل فكل رواته صرّح بالتحديث، وبذلك تنتفي تهمة التدليس من الوليد بن مسلم، وابن جريج.

وإسناد الطبراني حسن، مرسل، قاله المنذري في الترغيب (٣/ ٤٣)، والهيثمي في المجمع (٤/ ٢٥١)، والبوصيري في الإتحاف (٣/ ٥٩/ ب).

وقال الحافظ في تلخيص الحبير (٣/ ١١٧): رواه البيهقي وقال: هو مرسل، وكذا جزم به أبو داود، والدولابـي وغيرهما. اهـ.

قلت: في قول الحافظ: وكذا جزم به... إيماء إلى أنه متعجب من ذلك،

. . . . . .

فلعله لم يقتنع بذلك.

وقد تقدم أن الراوي له صحابـي وليس بتابعي ـ حتى يقال مرسل ـ كما درج على ذلك الكثير، وأن الصحابـي الذي هنا سلمي بالاتفاق، أمّا التابعي الذي ينسبون الحديث إليه فهو مكي. وعلى ذلك فقول من قال أنّه مرسل، قول مرجوح. فهو إذاً موصول. والله أعلم.

وللحديث شواهد تأتي في الحديث الآتي.

وجاء في إسناد الطبراني في الأوسط اسم شيخ ابن جريج: عمير بن المغلس، بينما أجمعت بقية المصادر على أنه ميمون أبو المغلس وذكروا في ترجمة ميمون أنه روى حديثاً واحداً فقط هو هذا. وأما عمير فقد روى أيضاً حديثاً واحداً فقط رواه عن حريز بن عثمان.

والسبب في هذا الخطأ أحد أمرين:

إما خطأٌ من الناسخ إذ لا توجد من الأوسط إلاَّ نسخة واحدة هي التي حقق عليها الدكتور محمود الطحان.

وإما أن ذلك من أخطاء زهير بن محمد الخرساني فقد حدث في الشام من حفظه فكثر خطأه فرواية الشاميين عنه غير مستقيمة، والراوي عنه هنا هو عبد الله بن صدقة السمين، شامي ضعيف.

والعجيب أن الشيخ الألباني قد اعتمد على الأوسط ـ فيما يظهر ـ فضعَّف الحديث لأجل عمير أبـي المغلس ولو أمعن النظر في المصادر التي خرّج منها لوجد أنه عند ابن أبـي شيبة والبيهقي ميمون أبو المغلس. ثم إن عميراً المغلس متأخر عن هذه الطبقة وهو يروي عن حريز بن عثمان المتوفى سنة ١٦٣هـ، وجُعل الراوي عن عمير هو ابن جريج المتوفى سنة ١٥٠هـ، فلا ريب أنه خطأ.

١٦٣٥ ـ وقال أبو يعلى[١]: حدثنا زهير، ثنا سفيان بن عيينة، عن إبراهيم بن ميسرة، عن [عبيد بن سعد][٢] يَبْلُغُ به[٣] النبي ﷺ قال: «من أحب فطرتي فليستن بسنتي، ومن سنتي النكاح».

.....

(١) في (ك) أخر هذا الحديث وما بعده من أحاديث الباب، فأدرجت في باب الترغيب في النكاح بعد حديث رقم (١٦٣٥).

(٢) جاء هذا الاسم في جميع النسخ: (عبد الله بن سعيد)، عدا نسخة برنستون ففيها: (عبيد الله بن سعيد)، والتصويب من: مسند أبي يعلى، والإتحاف، والإصابة.

(٣) هذه اللفظة لها حكم المرفوع صراحة عند أهل العلم. وانظر مقدمة ابن الصلاح (٥٠).

١٦٣٥ ـ تخريجه:

الحديث في مسند أبي يعلى (٥/ ١٣٣ : ٤٧٤٨).

وأورده البوصيري في الإتحاف (٣/ ٦٠/ ب) بسند أبي يعلى.

وأورده أيضاً في المجردة (٢/ ١٩٨/ أ)، وعزاه لأبي يعلى.

وأخرجه سعيد بن منصور (١/ ١٣٨ : ٤٨٧)، عن سفيان بن عيينة، عن إبراهيم، به.

وأخرجه عبد الرزاق (٦/ ١٦٩ : ١٠٣٧٨).

وأبو يعلى في المفاريد كما في الإصابة (٢/ ٤٤٤).

والبيهقي (٧/ ٧٨).

ثلاثتهم من طريق ابن جريج، عن إبراهيم، به.

ولم أجد هذا الحديث في المفاريد المطبوع، وقد ذكر المحقق أنّه اعتمد في تحقيقه على نسخة مبتورة، فالله المستعان.

الحكم عليه:

حديث الباب رواته كلّهم ثقات، إلاّ أنّه مرسل.

قال البوصيري في الإتحاف (٣/ ٦٠/ ب): رجاله رجال الصحيح إلاّ أنه مرسل. اهـ.

وقال الهيثمي في المجمع (٤/ ٢٥٢): رجاله ثقات إن كان عبيد بن سعد

. . . . . .

صحابي، وإلاَّ فهو مرسل. اهـ .

قلت: قال الحافظ في الإصابة (٢/ ٤٤٤): ويغلب على الظن أنه تابعي. اهـ .

وللحديث شواهد:

١ ــ عن أبي هريرة، ذكره البيهقي معلقاً:

قال البيهقي في السنن (٧/ ٧٨): ورُوي ذلك ــ أي حديث عبيد بن سعد ــ عن أبي حُرّة، عن الحسن، عن أبي هريرة، عن النبي ﷺ. اهـ .

وهذا إسناد ضعيف، فقد صدّره البيهقي بصيغة التمريض، وسبب ضعفه هو أبو حُرّة، واسمه واصل بن عبد الرحمن البصري، قال الحافظ في التقريب (٥٧٩): صدوق عابد، وكان يدلس عن الحسن. اهـ . وروايته هنا عن الحسن.

وقد ذكره السيوطي في الجامع الصغير وحسنّه، كما في فيض القدير (٦/ ٣٢)، وكأنّه حسّنه لشواهده.

وهناك شاهد آخر:

٢ ــ عن عائشة رضي الله عنها، قالت: قال رسول الله ﷺ: «النكاح من سنتي، فمن لم يعمل بسنتي فليس منّي. . .».

أخرجه ابن ماجه (١/ ٥٩٢: ١٨٤٦)، قال: حدثنا أحمد بن الأزهر، ثنا آدم، ثنا عيسى بن ميمون، عن القاسم، عن عائشة، به.

قال في الزوائد: إسناده ضعيف لاتفاقهم على ضعف عيسى بن ميمون.

وقد أورده الألباني في سلسلته الصحيحة (٢٣٨٣)، وصحَّحه لشواهده.

٣ ــ عن أنس رضي الله عنه في قصة النفر الذين اجتمعوا وقال أحدهم: لا أتزوج النساء، فقال النبي ﷺ «. . . وأتزوج النساء فمن رغب عن سنتي فليس منّي».

أخرجه الشيخان، وسيأتي تخريجه.

٤ ــ أن عثمان بن مظعون أراد أن يختصي ويسيح في الأرض، فقال له

. . . . . .

رسول الله ﷺ: «أليس لك فيَّ أسوة حسنة؟ فأنا آتي النساء، وآكل اللحم، وأصوم وأفطر. . .» الحديث.

أخرجه ابن سعد في الطبقات (٣/ ٣٩٤)، عن ابن شهاب.

وجوّد إسناده الألباني في الصحيحة (٤/ ٤٤٥).

وعليه فإنّ هذه الشواهد تشهد لحديث الباب المرسل، وكذا للذي قبله، والله أعلم.

١٦٣٦ ـ حدثنا[1] زكريا، ثنا سفيان، عن هشام بن حُجَيْر، عن طاووس قال: لا يَتمّ نسك الشابّ حتى يتزوج.

.....

(١) القائل هو أبو يعلى.

١٦٣٦ ـ **تخريجه:**

ذكره البوصيري في الإتحاف (٣/ ٦٠/ ب) بسند أبي يعلى.

وذكره في المجردة (٢/ ٢٩٨/ أ)، وعزاه لأبي يعلى.

ولم أقف عليه في مسند أبي يعلى، ومجمع الزوائد، فهو في المسند الكبير.

وأخرجه سعيد بن منصور (١/ ١٤٠)، باب الترغيب في النكاح.

عن سفيان، به.

الحكم عليه:

قال البوصيري في الإتحاف والمجرّدة: رجاله ثقات، إلاّ أنّه منقطع. اهـ.

وهو كذلك إلاّ أن هشام بن حجير ـ الراجح فيه أنه ـ صدوق.

والأمر الذي يستغرب هنا هو قول البوصيري: أنه منقطع، ويقصد بذلك أنه مقطوع، لأنه من قول التابعي، والمنقطع غير المقطوع، لكنّ الخطيب البغدادي حكى في الكفاية (٢١)، عن بعض أهل العلم بالحديث أن المنقطع: ما روي عن التابعي أو من دونه موقوفاً عليه من قوله أو فعله. اهـ.

قال الإمام ابن الصلاح في مقدمته (٥٩): وهذا غريب بعيد. اهـ.

وقد ذكر السخاوي في فتح المغيث (١/ ١١١): أن هذا اصطلاح الحافظ أحمد بن هارون البرديجي المتوفى سنة إحدى وثلاثمائة.

١٦٣٧ ـ حدثنا[١] محمد بن مَرْزُوْق، نبا [زَاجِر][٢] بن الصّلت، عن الحارث بن عُمير عن شداد، عن أبـي طلحة رضي الله عنه قال: إن رسول الله ﷺ قال: «يا شباب قريش لا تَزْنُوا، من سَلِم له شَبَابه دخل الجنّة».

.....

(١) القائل أبو يعلى، كما في مسنده.

(٢) في جميع النسخ: «زاهر»، والتصويب من المسند، وكتب الرجال.

١٦٣٧ ـ **تخـريـجـه:**

الحديث في مسند أبـي يعلى (٣/ ١٨ : ١٤٢٧).

وذكره البوصيري في الإتحاف (٣/ ٦٠/ ب) بسند أبـي يعلى.

وذكره كذلك في المجردة (٢/ ١٩٨/ أ)، وعزاه لأبـي يعلى.

وذكره الهيثمي في المجمع (٤/ ٢٥٣)، وعزاه لأبـي يعلى.

ولم أجده لغير أبـي يعلى.

الحكم عليه:

رجاله موصوفون بصدوق، ولكن شداد بن سعيد ـ من الطبقة الثامنة ـ متأخر عن طبقة التابعين، فلا يمكنه السماع من الصحابة نهائياً، وبينهم مفازة بعيدة.

وعلى ذلك ففي الحديث انقطاع بيِّن، قال الهيثمي في المجمع (٤/ ٢٥٣): إسناده منقطع، وفيه من لم أعرفه. اهـ.

قلت: بل هم معروفون من رجال التهذيب.

فالحديث ضعيف بسبب الانقطاع، ولكن له ما يعضده ويشهد له:

١ ـ عن ابن عباس رضي الله عنهما، قال: قال رسول الله ﷺ: «يا شباب قريش لا تزنوا، احفظوا فروجكم، ألا من حفظ فرجه، فله الجنّة».

أخرجه البزّار في مسنده، كما في كشف الأستار (٢/ ١٤٩).

والطبراني في الكبير (١٢/ ١٦٥).

. . . . . .

والحاكم في المستدرك (٤/ ٣٥٨).

كلهم من طريق مسلم بن إبراهيم، عن شداد بن سعيد، عن أبي مسعود الجريري، عن أبي نضرة، عن ابن عباس.

قال الهيثمي في كشف الأستار: قلت: وأعاده بسنده إلاّ أنّه قال: «يا معشر شباب قريش. . .» قال البزّار: لا نعلمه بهذا اللفظ إلاَّ بهذا الإسناد. اهـ.

قال الحاكم: هذا حديث صحيح على شرط مسلم ولم يخرّجاه.

وسكت عليه الذهبي في تلخيصه. وسكت عليه أيضاً المنذري في الترغيب (٣/ ٢٨٢).

وأورده الهيثمي في مجمع البحرين (٩٨/ ب) وفي مجمع الزوائد (٤/ ٢٥٢).

وقال: رواه البزار، والطبراني في الكبير والأوسط، ورجاله رجال الصحيح. اهـ.

وقال البوصيري في الإتحاف (٣/ ٥٩/ أ)، عن سند البزار: إسناده صحيح. اهـ.

قلت: لكن في الإسناد علّة وهي: أن سعيد بن إياس الجريري قد اختلط في آخر عمره، ولم نعرف هل روى عنه شداد بن سعيد قبل الاختلاط أو بعده؟ فمثل هذا يتوقف فيه حتى يحكم الله، وهو خير الحاكمين.

ومع هذه العلّة فهو يصلح لأن يجبر وينجبر: فهو شاهد لحديث الباب.

وقد روي هذا الحديث من طريق أخرى:

أخرجه الطيالسي في مسنده (٢٧٥٦)، قال: ثنا طلحة الأعمى، عن رجل قد سمّاه، عن ابن عباس رضي الله عنهما، قال: قال رسول الله ﷺ: «يا فتيان قريش لا تزنوا، فإن من سلم له شبابه دخل الجنّة».

وطلحة الأعمى لم أقف عليه، وشيخه غير معروف، فهذه الطريق ضعيفة، لكنها تقوي الطريق التي قبلها، وبهذا يكون حديث ابن عباس حسناً.

. . . . . .

وبذلك يكون شاهداً لحديث الباب يوصله إلى الحسن لغيره، والله أعلم.

وقد جاءت أحاديث كثيرة تبين أن من حفظ فرجه من الحرام دخل دار السلام، ومنها على سبيل المثال:

عن سهل بن سعد الساعدي رضي الله عنه قال: قال رسول الله ﷺ: «من يضمن لي ما بين رجليه، وما بين لحييه أضمن له الجنّة».

أخرجه البخاري (١١/٣٠٨): والمراد بما بين لحييه: اللسان وما يتأتّى به النطق، وبما بين الرجلين: الفرج.

وعن أبـي هريرة رضي الله عنه قال: قال رسول الله ﷺ: «من وقاه الله شر ما بين لحييه، وشر ما بين رجليه دخل الجنّة».

أخرجه الترمذي (٤/ ٢٣) أبواب ما جاء في حفظ اللسان.

قال: حدثنا أبو سعيد الأشج، أخبرنا أبو خالد الأحمر، عن ابن عجلان، عن أبـي حازم، عن أبـي هريرة.

قال الترمذي: هذا حديث حسن صحيح.

وأخرجه ابن حبان كما في الموارد (٢٥٤٦).

والحاكم (٤/ ٣٥٧)، وصححه ووافقه الذهبـي.

ورجاله كلهم ثقات عدا أبو خالد، وابن عجلان فهما صدوقان.

والحديث حسنه الألباني في السلسلة الصحيحة (٥١٠).

وعن عطاء بن يسار أن رسول الله ﷺ قال: «من وقاه الله شر اثنتين ولج الجنّة، ما بين لحييه وما بين رجليه، ما بين لحييه وما بين رجليه، ما بين لحييه وما بين رجليه». والحديث فيه قصة في أوله.

أخرجه مالك في الموطأ (٢/ ٩٨٧)، كتاب الكلام، باب ما جاء فيما يخاف من اللسان.

عن زيد بن أسلم، عن عطاء، وكلاهما ثقة إمام، إلاّ أنّه مرسل. وفي الباب

. . . . . .

أيضاً عن أبـي موسى الأشعري أخرجه الإمام أحمد (٤/ ٣٩٨).

وأخرجه أبو يعلى في المسند (١٣/ ٢٥٨: ٧٢٧٥).

قال الهيثمي (١٠/ ٢٩٨): ورجال أبـي يعلى ثقات، وفي رجال أحمد راوٍ لم يسم، وبقية رجاله ثقات، والظاهر أن الراوي الذي سقط عند أحمد هو سليمان بن يسار. اهـ.

وقال الإمام الدمياطي في المتجر الرابح (٦٥٥): رجاله ثقات، وقال الحافظ في الفتح (٩/ ٣٠٩): إن إسناده حسن.

وعن أبـي رافع رضي الله عنه أخرجه الطبراني.

وجوّد إسناده الحافظ في الفتح (٩/ ٣٠٩)، والهيثمي في المجمع (١٠/ ٣٠٠)، والإمام الدمياطي في المتجر الرابح (٦٥٥).

وعن عائشة رضي الله عنها أخرجه أبو يعلى (٨/ ١٤٠)، (٤٦٨٥).

قال الهيثمي (١٠/ ٣٠٠): رجاله رجال الصحيح. اهـ.

لكنّ فيه انقطاعاً، فسعيد بن أبـي هلال لم يدرك ابن عباس الراوي عن عائشة، رضي الله عنهما.

وعن جابر رضي الله عنه أخرجه الطبراني في الصغير (١/ ٢٦٧)، وأخرجه أبو يعلى (٣/ ٣٨١: ١٨٥٥).

وفي إسناده: مغيرة بن سقلاب، وهو ضعيف. انظر اللسان (٦/ ٧٨).

وكل هذه الأحاديث ألفاظها بنحو حديث سهل بن سعد وأبـي هريرة، رضي الله عنهما.

وهي تشهد لحديث الباب الضعيف وتقوّيه، والله أعلم.

١٦٣٨ ـ حدثنا[١] أبو طالب عبد الجبار بن عاصم، نبا بقية بن الوليد، عن مُعاوية بن يحيى، عن سليمان بن موسى، عن مَكْحُول، عن غُضَيْف بن الحارث، عن عطية بن بُسْر قال: جاء عَطّاف بن وَدَاعَة الهِلاَلي إلى رسول الله ﷺ فقال له رسول الله ﷺ: «يا عطّاف أَلك زَوْجَة؟ قال: لا، قال: «ولا جارية»[٢] قال: لا، قال ﷺ: «وأنت صحيح مُوسِر؟» قال: نعم الحمد لله قال ﷺ: فأنت إذاً من إخوان الشياطين! إمّا أن تكون من رهبانية النصارى فأنت منهم، وإمّا أن تكون منّا فاصنع كما نصنع، فإن من سُنّتنا[٣] النكاح، شِرَارُكم عزابكم، وأَرَاذِل أمواتكم[٤] عُزّابكم، إن الشّيطان ما له في نفسي سلاح أبلغ في الصالحين من الرجال من النساء، إلاّ المتزوجين، أولئك المطهّرون المُبَرَّؤون من الخَنَا، ويلك يا عطّاف انهنّ صواحبُ داود، وصواحب أيوب، وصواحب يوسف، وصواحب كرسف. . .»[٤] الحديث.

«ويحك يا عطّاف تزوّج فإنك من المزيدين[٦]»، قال: فقال عطّاف: يا رسول الله لا أتزوج حتى تزوجني من شئت، فقال رسول الله ﷺ: «قد زَوّجْتك على اسم الله تعالى وبركته كريمة بنت كُلْثُوْم الحِمَيْرِي[٧]»[٨].

. . . . . .

(١) القائل هو أبو يعلى.

(٢) في (حس): «جارته»، وهو خطأ.

(٣) في (سد): «سننا».

(٤) في (سع): «إمائكم».

(٥) وتمامه: «فقال له بشر بن عطية: ومَنْ كرسف يا رسول الله؟ قال: «رجل كان يعبد الله بساحل من سواحل البحر ثلاثمائة عام، يصوم النهار ويقوم الليل، ثم إنه كفر بالله العظيم في سبب امرأة عشقها وترك ما كان من عبادة الله عز وجل، ثم استدرك الله ببعض ما كان منه فتاب عليه».

(٦) في (سد): «المزيد»، وفي المجردة: «المذبذبين».

. . . . . .

(٧) لها ذكر في أسد الغابة (٧/ ٢٤٤)، والإصابة (٤/ ٣٩٦)، وتجريد أسماء الصحابة (٢/ ٣٠٠).

(٨) جاء في هامش الأصل طرق لهذا الحديث، وليس لها ذكر في بقية النسخ، وليست على شرط الحافظ في هذا الكتاب المختصّ بثمانية مسانيد وهذه التعليقة هي: نا مهنا بن يحيى، عن بقية، به، لكن قال: عن عطية عن عطّاف.

ورواه يعقوب من طريق الوليد بن مسلم، عن معاوية، فلم يذكر في الإسناد غضيف.

ورواه ابن منده من رواية هشام بن الوليد، عن معاوية بن يحيى، به وذكر غضيف.

قال: ورواه أشعث بن شعبة، عن معاوية، عن رجل من بجيلة، عن سليمان بن موسى، زاد رجلاً مبهماً.

وقال ابن شاهين: نبا أحمد بن محمد بن شيبة، ثنا محمد بن بكير بن خالد النيسابوري، ثنا عبيد الله بن العاص بن الربيع الحارثي، عن محمد بن عبد الرحمن بن البيلماني، عن أبيه، عن ابن عمر رضي الله عنهما قال: إن النبي ﷺ قال لعطّاف.. فذكره.

ابن البيلماني متروك.

وقال الطبراني في مسند الشاميين: نبا عبدان بن أحمد، ثنا جابر البصري، ثنا محمد بن عمر الرومي ثنا بن خزوب، عن برد بن سنان، عن مكحول، عن عطية بن بسر، عن عطاف بن وداعة، فذكره بطوله.

وأخرجه العقيلي عن محمد بن خزيمة، عن محمد بن عمر، ثنا أبو صالح العمي [عن] العباس بن الفضل الأنصاري، ومسكين أبو فاطمة. كلهم عن برد، به.

وأخرجه أحمد من طريق أخرى.

١٦٣٨ ـ تخريجه:

الحديث في مسند أبي يعلى (١٢/ ٢٦٠: ٦٨٥٦).

وأورده الهيثمي في المجمع (٤/ ٢٥٠)، وعزاه لأبي يعلى والطبراني.

وأورده البوصيري في الإتحاف (٣/ ٦١/ أ) بسند أبي يعلى.

وأورده كذلك في المجردة (٢/ ١٩٨/ أ)، وعزاه لأبي يعلى والطبراني.

وهذا الحديث مداره على مكحول الدمشقي، وقد اختلف عليه فيه:

١ ـ فرواه بقية عن معاوية بن يحيى، عن سليمان بن موسى، عن مكحول، عن غضيف عن عطية أخرجه أبو يعلى، كما هو هنا.

. . . . . .

ومن طريقه أخرجه ابن حبان في المجروحين (٣/ ٣).

وأخرجه الطبراني في الكبير (١٨/ ٨٥: ١٥٨)، وفي مسند الشاميين (٢٥٧٩)، من طريق عبد الجبار بن عاصم شيخ أبـي يعلى.

وأخرجه العقيلي في الضعفاء (٣/ ٣٥٥)، من طريق الوليد بن مسلم، عن معاوية، به.

وأخرجه يعقوب بن شيبة ــ كما ذكره الحافظ هنا ــ من طريق الوليد بن مسلم، عن معاوية. ولم يذكر في الإسناد غضيف.

وأخرجه من طريق معاوية ــ أيضاً ــ البيهقي في شعب الإيمان.

وابن منده، وابن السكن كما في الإصابة (٢/ ٤٩٥)، إلاَّ أنه قال: عن غضيف عن عطية، عن عكاف.

وتابعه يوسف الغساني عن سليمان بهذا الإسناد، كما في الإصابة.

قال ابن منده كما في الإصابة: ورواه أشعث بن شعبة، عن معاوية، عن رجل من بجلية، عن سليمان بن موسى. زاد رجلاً مبهماً.

٢ ــ ورواه برد بن سنان، عن مكحول، عن عطية، عن عكاف.

أخرجه الطبراني في مسند الشاميين (٣٨٠)، والعقيلي في الضعفاء (٣/ ٣٥٦).

٣ ــ ورواه محمد بن راشد، عن مكحول، عن رجل، عن أبـي ذر.

أخرجه عبد الرزاق في مصنفه (٦/ ١٧١)، عن محمد بن راشد، قال سمعت مكحولاً يحدث عن رجل، عن أبـي ذر.

وأخرجه الإمام أحمد (٥/ ١٦٣)، عن عبد الرزاق، وفيه زيادة سبقت في الحاشية.

الحكم عليه:

حديث الباب إسناده ضعيف لأن فيه معاوية بن يحيـى الصدفي وهو ضعيف، وبقية بن الوليد مدلس ولم يصرّح بالسماع. قال الهيثمي (٤/ ٢٥٨): فيه معاوية بن يحيـى الصدفي وهو ضعيف. اهـ.

. . . . . .

وذكر البوصيري في المجرّدة (٢/ ١٩٨/ أ)، أن السند ضعيف بسبب تدليس بقيّة.

وقد تابع معاوية يوسف الغساني. ولم أجد له ترجمة الآن.

وفي رواية معاوية اضطراب شديد:

فقد رواه معاوية عن سليمان، ورواه مرّة أخرى عن رجل عن سليمان فتبين أن في الإسناد علّة.

ومرّة رواه من طريق مكحول عن غضيف عن عطية، ومرّة أخرى من طريق مكحول عن عطية، بغير ذكر غضيف.

ومرّة جعله من مسند عطية، ومرّة من مسند عكاف.

فهذا اضطراب ينبىء عن ضعف الحديث، وما أظنّ العلة إلاّ من معاوية هذا فإن ابن حبان قال فيه: كان يشتري الكتب ويحدث بها، ثم تغيّر حفظه فكان يحدث بالوهم.

وأما الطريق الثانية ــ وهي التي يرويها برد بن سنان، عن مكحول، عن عطية بن بسر، عن عكاف ــ ، فهي طريق معلوله:

قال البخاري في ترجمة عطية (٧/ ١٠): لم يقم حديثه.

وقال ابن حبان عن هذه الطريق: متن منكر، وإسناد مقلوب.

وقال العقيلي في الضعفاء (٣/ ٣٥٦): لا يُتابع عليه يعني: عطية عن عكاف.

وأمّا الطريق الثالثة: ففيها رجل مجهول، وفيها مخالفة وشذوذ.

قال الحافظ في الإصابة (٢/ ٤٩٥): شذّ محمد بن راشد، فقال: عكاف بن بشر التميمي، وخالف في الإسناد أيضاً. اهـ.

فشذوذ محمد بن راشد في نسبة عكاف، وإلاّ فهو عكاف بن وداعة الهلالي.

ومخالفته: في روايته له عن مكحول، عن رجل، عن أبي ذرّ.

وعلى ما سبق فكل هذه الطرق، كما قال الحافظ: لا تخلو من ضعف

. . . . . .

واضطراب. اهـ.

وقال ابن الجوزي في العلل (٢/ ١١٩): وهذا حديث لا يصح عن رسول الله ﷺ. اهـ.

وللحديث شاهد من حديث ابن عمر:

أخرجه ابن شاهين وهو الذي ذكره الحافظ هنا، وهو من طريق محمد بن عبد الرحمن البيلماني، عن أبيه، عن ابن عمر.

ومحمد وأبوه ضعيفان، بل إن محمداً متروك، قال الحاكم: روى عن أبيه عن ابن عمر المعضلات.

وقال ابن حبان: حدث عن أبيه بنسخة شبيها بمائتي حديث موضوعة لا يجوز الاحتجاج به ولا ذكره في الكتب إلاَّ على جهة التعجّب. اهـ.

وقال ابن عدي: كل ما يرويه ابن البيلماني فالبلاء فيه منه. اهـ.

وانظر: المجروحين (٢/ ٢٦٤)، والكامل (٦/ ٢١٨٧)، والتهذيب (٩/ ٣٠١).

إذاً فهذا الحديث لا يصلح للاستشهاد به، والله أعلم.

قال البوصيري في الإتحاف (٣/ ٦١/ أ): الأسانيد كلها ضعيفة. اهـ.

ولبعض حديث الباب شواهد، كما سيأتي في حديث: «شراركم عزّابكم»، وسبق في حديث: «من أحبّ فطرتي فليستنّ بسنتي»، والله تعالى أعلم.

٣١ ـ باب الترغيب في النكاح

١٦٣٩ ـ قال إسحاق: أخبرنا يحيى بن يحيى، أنا هُشيم، عن منصور بن زَاذَان، عن ابن سيرين قال: إن عُتْبَة بن فَرْقَد عَرَضَ على ابنه التزويج، فأبى، فذكر ذلك لعثمان رضي الله عنه، فقال له عثمان رضي الله عنه: أليس قد تزوج النبي ﷺ، وقد تزوج أبو بكر رضي الله عنه، وتزوج عمر رضي الله عنه، وعندنا منهن ما عندنا؟! فقال: / يا أمير [حس١١٤أ] المؤمنين من له عمل مثل عمل النبي ﷺ وأبي بكر وعمر رضي الله عنهما، ومثل عملك، فلما قال: مثل عملك، قال: كُفَّ، إن شئتَ فتزوّج وإن شئتَ فلا!.

١٦٣٩ ـ تخريجه:

ذكره البوصيري في الإتحاف (٣/٥٩/أ) بسند إسحاق، إلاَّ أنّه سقط شيخ إسحاق وهو يحيى بن يحيى، وجعل السند يبدأ بهشيم، وهو خطأ من الناسخ بلا شك.

وذكره كذلك في المجردة (٢/١٩٧/ب) وعزاه لإسحاق.

ولم أجد هذا الأثر وهذه القصة لغير إسحاق.

الحكم عليه:

قال البوصيري في المجردة: رواه إسحاق ورجاله ثقات. اهـ.

. . . . . .

وهـو كـذلك فـرواته كـلـهم أئمة ثقات، إلاَّ أن ابن سيرين لم يحضر هذه القصة، وذلك لأنه ولد لسنتين بقيتا من خلافة عثمان رضي الله عنه، كما ذكر ذلك الذهبـي في السير (٤/٦٠٧)، فحضوره القصة غير ممكن قطعاً، فهي من مراسيله، والله أعلم.

١٦٤٠ ـ وقال أحمد بن منيع: حدثنا هُشَيْم، أنا أبو بِشر، عن سعيد بن جبير قال: قال لي ابن عباس رضي الله عنهما، وذلك قبل أن يخرج وجهي[١]: أتزوّجتَ يا ابن جبير؟ قلتُ: لا، وما أُريد ذلك يومي هذا، قال: إنّه سيخرج ما كان في صُلْبِك من المستودعين.

* **صحيح موقوف، وبعضه في الصحيح[٢].**

.....

(١) هذه كناية عن عدم نبت شعر الوجه من لحية وشارب، أي أنه صغير السن.

(٢) قوله: «وبعضه في الصحيح» ساقط من (سد).

١٦٤٠ ـ تخريجه:

ذكره البوصيري في الإتحاف (٣/ ٥٩/ ب) بسند ابن منيع.

وذكره في المجرّدة (٢/ ١٩٧/ ب)، وقال: رواه أحمد بن منيع موقوفاً...

وقد رواه سعيد بن منصور (١/ ١٤٠)، باب الترغيب في النكاح:

قال: أنبأنا أبو عوانة، عن أبي بشر، عن سعيد بن جبير قال: قال لي ابن عباس: تزوّج، قلت: ما ذلك في نفسي اليوم، قال: إن قلت ذاك لما كان في صلبك من مستودع ليَخْرُجَنّ.

الحكم عليه:

هذا الأثر كما قال الحافظ هنا، والبوصيري في المجردة (٢/ ١٩٧/ ب)، أنه موقوف صحيح. وهو كذلك.

قال الحافظ هنا: وبعضه في الصحيح.

يشير بذلك إلى ما رواه البخاري في صحيحه (٩/ ١١٣)، في كتاب النكاح، باب كثرة النساء.

بسنده عن سعيد بن جبير قال: قال لي ابن عباس: «هل تزوجت؟ قلت: لا. قال: فتزوج، فإن خير هذه الأمّة أكثرها نساءً».

١٦٤١ ـ وقال أبو داود: حدثنا شعبة، عن عمرو بن مُرّة، عن أبـي البُخْتِري قال: إنّ رسول الله ﷺ قال في أشياء يؤجر فيها الرجل: «حتى في غَشِيَان أهله»، فقيل: يا رسول الله كيف وهي شهوته يَقْضِيْها؟ قال ﷺ: «أرأيتم لو كان حرام أليس كان يُؤْزَر؟» قالوا: بلى! قال: «فكذلك يؤجر».

١٦٤١ ـ تخـريـجـه:

الحديث في مسند أبـي داود (٦٤: ٤٧١)، وقال بعده: لم يرفعه شعبة، وقال الأعمش: عن عمرو، عن أبـي البختري، عن أبـي ذر. اهـ.

وذكره البوصيري في الإتحاف (٣/ ٦٨/ ب)، بسند أبـي داود.

ثم ذكر كلامه هذا.

وقول الطيالسي: لم يرفعه شعبة. ليس كذلك بل وجدته من طريق شعبة مرفوعاً، كما سيأتي.

وقد اختلف في هذا الحديث على شعبة في وصله وإرساله:

فرواه الطيالسي ـ كما هو هنا ـ عن شعبة، عن عمرو بن مرة، عن أبـي البختري قال: إن رسول الله ﷺ قال... الحديث مرسلاً.

وخالفه محمد بن جعفر الهذلي المعروف بغندر.

فرواه عن شعبة، عن عمرو بن مرّة، عن أبـي البختري، عن أبـي ذرّ، عن النبـي ﷺ، الحديث.

أخرجه الإمام أحمد (٥/ ١٦١)، عن محمد بن جعفر.

ورواية غندر هي المحفوظة وذلك لأنّه مقدم في شعبة على غيره من الرواة:

فقد لازمه نحواً من عشرين سنة، وكان رَبِيْبه، وكان يكتب عن شعبة ويعرض الكتابة عليه، قال ابن معين: كان من أصلح الناس كتاباً وأراد بعضهم أن يخطئه فلم يقدر. وقال ابن المبارك: إذا اختلف الناس في حديث شعبة فكتاب غندر حكمٌ فيما بينهم. وقال الفلّاس: كان يحيى، وعبد الرحمن، ومعاذ، وخالد وأصحابنا إذا

. . . . . .

اختلفوا في حديث عن شعبة رجعوا إلى كتاب غندر فحكم عليهم. وقال العجلي: غندر من أثبت الناس في حديث شعبة. وانظر شرح علل الترمذي (٢/٥١٣)، والتهذيب (٩/ ٨٤).

فظهر أن رواية غندر هي المحفوظة، ورواية الطيالسي شاذّة.

ومع هذا فإن في رواية غندر علّة، وهي عدم سماع أبـي البختري من أبـي ذر، قاله أبو حاتم كما في المراسيل لابنه (٧٦).

إلاَّ أن الحديث قد جاء من وجه آخر أخرجه الإمام أحمد (٥/ ١٦٨).

قال: ثنا عبد الملك بن عمرو، ثنا علي ــ يعني ابن مبارك ــ عن يحيـى، عن زيد بن سلاّم، عن أبـي سلاّم، قال أبو ذرّ. فذكره بمثل رواية ابن حبان الآتية مع زيادة في أوله.

وهذا الإسناد كلهم ثقات، من رجال مسلم ــ واسم أبـي سلاّم ممطور الأسود الحبشي، ويحيـى هو ابن أبـي كثير ــ إلاَّ أنّ العلائي قال في جامعه (٢٨٦) عن رواية أبـي سلاّم، عن أبـي ذرّ: قيل فيها أنه مرسل. اهـ.

هكذا قال العلائي بصيغة التضعيف.

وقد جاء الحديث أيضاً من وجه آخر أيضاً:

فقد أخرجه ابن حبان في صحيحه، الموارد (٣١٦)، كتاب النكاح، باب في إتيان الرجل أهله، قال: أخبرنا ابن سلم، حدثنا حرملة، حدثنا ابن وهب، أخبرني عمرو بن الحارث، أن سعيد بن أبـي هلال حدثه عن أبـي سعيد مولى المهري، عن أبـي ذرّ أن رسول الله ﷺ قال: «لك في جماع زوجتك أجر» فقيل: يا رسول الله وفي شهوة يكون أجر؟ قال: نعم، أرأيت لو كان لك ولد وقد أدرك ثم مات، أكنت محتسبه؟ قال: نعم. قال: أنت خلقته؟ قال: بل الله خلقه. قال: أنت كنت هديته؟ قال: بل الله هداه. قال: كنت ترزقه؟ قال: بل الله كان يرزقه. قال رسول الله ﷺ: «ضعه في حلاله وأقرره، فإن شاء الله أحياه، وإن شاء أماته، ولك أجر».

. . . . . .

وهذا الإسناد رجاله موثّقون، ولا بأس بهم في المتابعات.

واسم ابن سلم: عبد الله بن محمد بن سلم الفريابي.

الحكم عليه:

إسناد حديث الباب ثقات، إلاَّ أنه شاذ مرسلاً، وذلك لأن أبا داود خالف من هو أوثق منه فقد رواه غندر موصلاً ولكنّه منقطع فإنّ أبا البختري لم يدرك أبا ذرّ.

ولكنّ متن الحديث ثابت بأسانيد صحيحة عن أبـي ذر رضي الله عنه، عند الإمام أحمد، وابن حبان.

وللحديث شواهد منها:

١ ــ حديث أهل الدثور: فعن أبـي ذر رضي الله عنه، أن ناساً من أصحاب النبـي ﷺ قالوا: يا رسول الله ذهب أهل الدثور بالأجور؛ يصلّون كما نصلّي، ويصومون كما نصوم، ويتصدقون بفضول أموالهم. قال: «أوليس قد جعل الله لكم ما تصدّقون؟ إن بكل تسبيحة صدقة...» إلى أن قال: «وفي بُضع أحدكم صدقة» قالوا: يا رسول الله أيأتي أحدنا شهوته ويكون له فيها أجر؟ قال: «أرأيتم لو وضعها في حرام أكان عليه فيها وزر؟ فكذلك إذا وضعها في الحلال كان له أجر».

أخرجه مسلم في صحيحه (٢/ ٦٩٧: ١٠٠٦)، كتاب الزكاة، باب بيان أنَّ اسم الصدقة يقع على كل نوع من المعروف.

وأخرجه الإمام أحمد (٥/ ١٦٧).

٢ ــ عن أبـي كبشة الأنماري قال: كان رسول الله ﷺ جالساً في أصحابه فدخل ثم خرج وقد اغتسل، فقلنا: يا رسول الله قد كان شيء؟ قال: «أجل، مرّت بـي فلانة فوقع في قلبـي شهوة النساء فأتيت بعض أزواجي فأصبتها، فكذلك فافعلوا فإنه من أماثل أعمالكم إتيان الحلال».

والشاهد قوله: «من أماثل أعمالكم»، ومعنى أماثل: أي أفضل، وانظر النهاية (٤/ ٢٩٦: مثل).

. . . . . .

أخرجه الإمام أحمد (٤/ ٢٣١)، قال: ثنا عبد الرحمن بن مهدي، عن معاوية ـ يعني ابن صالح ـ ، عن أزهر بن سعيد الحرازي قال: سمعت أبا كبشة.

وأخرجه أبو نعيم في الحلية (٢/ ٢٠)، من طريق معاوية بن صالح، به.

قال الهيثمي في المجمع (٦/ ٢٩٢): رواه أحمد والطبراني، ورجال أحمد ثقات. اهـ.

وقال الألباني في الصحيحة (٤٤١): إسناده صحيح، رجاله كلهم ثقات. اهـ.

تنبيه: إنما جعل الحافظ هذا الحديث من الزوائد لأجل أنّه مرسل، وإلاَّ فقد عرفتَ أن الإمام أحمد رواه مسنداً، فبسبب هذا أورده هنا، وهذا يدل على شدة تحرّيه وتدقيقه في الزوائد، وعدم استعجاله، فرحمه الله من حافظ.

١٦٤٢ ـ وقال الحارث: حدثنا يزيد بن هارون، نبأ هشام بن حسّان، عن الحسن، قال: اجتمع نفر فقالوا: لو بعثنا إلى أزواج النبي ﷺ فسألناهن[١] عن أخلاقه ﷺ، فبعثوا إليهن، فقلن: إن رسول الله ﷺ يصلي وينام، ويصوم ويفطر، وينكح النساء، قالوا: إن رسول الله ﷺ قد غُفر له ما تقدم من ذنبه وما تأخر، فقال بعضهم: أقوم الليل ولا أنام، وقال بعضهم: أصوم النهار ولا أفطر، وقال بعضهم: أدع النساء فلا آتيهن فإنّ فيهنّ شُغلاً. فاطَّلَعَ النبي ﷺ على ذلك، فقال: «ما بال رجال يتحسّسون على[٢] شأن نبيهم، فلما أُخْبِروا به رغبوا عنه[٣]، فقال بعضهم كذا، وبعضهم كذا» فقال رسول الله ﷺ: «لكني أنام وأقوم، وأُفطر وأصوم[٤]، وأنكح، فمن رغب عن سنّتي فليس منّي».

.....

(١) تصحفت في الأصل إلى: «فساتناهن».

(٢) في (حس): «على شأن».

(٣) في الأصل و (سد): «عنّا»، والتصويب من بقية النسخ.

(٤) في (حس): «وأصوم وأفطر».

١٦٤٢ ـ تخريجه:

الحديث في بغية الباحث (٣/ ٦١٣: ٤٧٢)، باب الترغيب في النكاح.

وذكره البوصيري في الإتحاف (٣/ ٥١/ أ) بسند الحارث.

ولم أجده مرسلاً عن الحسن لغير الحارث.

الحكم عليه:

قال البوصيري في الإتحاف (٣/ ٥١/ ب): هذا الإسناد رجاله رجال الصحيح، إلاَّ أنه مرسل. اهـ.

وهو كذلك إلاَّ أن فيه علة وهي أن هشام بن حسان لم يسمع من الحسن، كما ذكر ذلك ابن عيينة، وابن علية، وابن المديني، وعثمان بن شيبة. ويرى بعضهم أنّه

. . . . . .

أخذ أحاديث الحسن عن حوشب، وعليه فالحديث ضعيف بهذا الإسناد.

والحديث ثابت عن النبي ﷺ من غير هذه الطريق المرسلة، فمنها:

١ ـ عن أنس بن مالك رضي الله عنه، أنه قال: جاء ثلاثة رهط إلى بيوت أزواج النبي ﷺ يسألون عن عبادته، فلمّا أُخبروا كأنّهم تقالّوها، فقالوا: وأين نحن من النبي ﷺ؟ قد غَفر الله له ما تقدم من ذنبه وما تأخر. قال أحدهم: أمّا أنا فأصلّي الليل أبداً. وقال آخر: أنا أصوم الدهر ولا أفطر. وقال آخر: أنا أعتزل النساء فلا أتزوج أبداً. فجاء رسول الله ﷺ فقال: «أنتم الذين قلتم كذا وكذا؟ أما والله إني لأخشاكم لله وأتقاكم له، لكني أصوم وأفطر، وأصلي وأرقد، وأتزوج النساء، فمن رغب عن سنتي فليس منّي».

أخرجه البخاري (٩/ ١٠٤)، باب الترغيب في النكاح.

وأخرجه مسلم (٢/ ١٠٢٠ : ١٤٠١)، باب استحباب النكاح لمن تاقت نفسه إليه.

٢ ـ عن سعيد بن المسيب أن نفراً من أصحاب النبي ﷺ فيهم علي بن أبي طالب، وعبد الله بن عمرو، لمّا تبتّلوا، وجلسوا في البيوت، واعتزلوا النساء، وهمّوا بالخصاء، وأجمعوا لقيام الليل، وصيام النهار، بلغ ذلك النبي ﷺ فدعاهم، فقال: «أمّا أنا فأنا أصلي وأنام، وأصوم وأفطر، وأتزوج النساء، فمن رغب عن سنتي فليس منّي».

أخرجه عبد الرزاق في المصنف (٦/ ١٦٧)، باب وجوب النكاح وفضله.

عن المثنى بن الصبّاح، أن عمرو بن شعيب أخبره عن سعيد بن المسيب.

والمثنّى ضعيف، لكن قال ابن عدي: له حديث صالح عن عمرو بن شعيب. اهـ.

وعمرو بن شعيب صدوق.

فالحديث صالح للاعتبار إن شاء الله، وهو من مراسيل ابن المسيب، ومراسيله محتجّ بها كما ذكره العلائي (١٨٤).

. . . . . .

---

٣ ـ عن سعد بن أبـي وقاص رضي الله عنه، قال: ردّ رسول الله ﷺ على عثمان بن مظعون التبتل، ولو أذن له لاختصينا.

أخرجه البخاري (٩/ ١١٧)، باب ما يكره من التبتل والخصاء.

وأخرجه مسلم.

٤ ـ عن ابن عباس في قوله تعالى: ﴿ يَٰٓأَيُّهَا ٱلَّذِينَ ءَامَنُواْ لَا تُحَرِّمُواْ طَيِّبَٰتِ مَآ أَحَلَّ ٱللَّهُ لَكُمْ وَلَا تَعْتَدُوٓاْ إِنَّ ٱللَّهَ لَا يُحِبُّ ٱلْمُعْتَدِينَ ﴿٨٧﴾ ﴾، قال: نزلت في رهط من أصحاب النبـي ﷺ قالوا: نقطع مذاكيرنا، ونترك شهوات الدنيا، ونسيح في الأرض كما يفعل الرهبان.

فبلغ ذلك النبـي ﷺ فأرسل إليهم فذكر لهم ذلك، فقالوا: نعم. فقال النبـي ﷺ: «لكني أصوم وأفطر، وأصلي وأنام، وأنكح النساء، فمن أخذ بسنتي فهو منّي، ومن لم يأخذ بسنتي فليس منّي».

أخرجه ابن جرير في التفسير (٧/ ٧).

٥ ـ عن عكرمة أن عثمان بن مظعون، وعلي بن أبـي طالب، وابن مسعود، والمقداد بن الأسود وسالماً مولى أبـي حذيفة في أصحابه تبتلوا فجلسوا في البيوت واعتزلوا النساء، ولبسوا المسوح، وحرّموا طيبات الطعام واللباس إلاَّ ما يأكل ويلبس أهل السياحة من بني إسرائيل، وهمّوا بالاختصاء، وأجمعوا لقيام الليل وصيام النهار، فنزلت هذه الآية ﴿ يَٰٓأَيُّهَا ٱلَّذِينَ ءَامَنُواْ لَا تُحَرِّمُواْ طَيِّبَٰتِ مَآ أَحَلَّ ٱللَّهُ لَكُمْ وَلَا تَعْتَدُوٓاْ إِنَّ ٱللَّهَ لَا يُحِبُّ ٱلْمُعْتَدِينَ ﴿٨٧﴾ ﴾، فلما نزلت فيهم بعث إليهم رسول الله ﷺ فقال: «إن لأنفسكم حقاً، وإن لأعينكم حقاً، صوموا وأفطروا، وصلّوا وناموا، فليس منّا من ترك سنتنا»، فقالوا: اللهم سلّمنا واتبعنا ما أنزلت.

أخرجه ابن جرير (٧/ ٧).

٦ ـ وذكر الواحدي في أسباب النزول (٢٠٥) في سورة المائدة ـ بغير إسناد ـ أن رسول الله ﷺ ذكّر الناس وخوّفهم، فاجتمع عشرة من الصحابة وهم:

. . . . . .

أبو بكر، وعمر، وعلي، وابن مسعود، وأبو ذر، وسالم مولى أبـي حذيفة، والمقداد، وسلمان، وعبد الله بن عمرو بن العاص، ومعقل بن مقرن، في بيت عثمان بن مظعون فاتفقوا. . . بنحو السابق.

ونستفيد من هذه الرواية الأخيرة أسماء العشرة النفر الذين اتفقوا.

والظاهر كأنها قصتان مختلفتان:

فحديث الباب، وحديث أنس المتفق عليه، فيه أن النّفر جاؤا، أو أرسلوا إلى بيت رسول الله ﷺ يسألون عن عبادته.

وأمّا حديث ابن عباس والمراسيل، فحصل هذا من الصحابة بعد سماعهم لموعظة من النبـي ﷺ، وقد ذُكر بينهم عدد من كبار الصحابة.

ويمكـن أن يقـال أنهـم سمعـوا المـوعظـة ثـم انطلـق نفـر منهـم إلـى بيـوت رسول الله ﷺ يسألون عن عبادته، والله أعلم.

٧ ــ عن زرارة أن سعد بن هشام بن عامر أراد أن يغزو في سبيل الله فقدم المدينة، فأراد أن يبيع عقاراً له بها، فيجعله في السلاح والكراع، ويجاهد الروم حتى يموت، فلما قدم المدينة لقي أناساً من أهل المدينة، فنهوه عن ذلك، وأخبروه أن رهطا ستة أرادوا ذلك في حياة نبـي الله ﷺ ــ فنهاهم نبـي الله ــ ﷺ وقال: «أليس لكم فيَّ أسوة» فلما حدثوه بذلك راجع امرأته، وقد كان طلقها، وأشهد على رجعتها. . .» الحديث.

أخرجه مسلم (١/ ٥١٢)، كتاب صلاة المسافرين، باب جامع صلاة الليل.

وأخرجه أبو داود (٢/ ٤٠)، كتاب الصلاة، باب في صلاة الليل.

وأخرجه الإمام أحمد (٦/ ٥٣).

وقد تقدمت بعض الشواهد في حديث (١٦٣٥).

١٦٤٣ ـ وقال أبو يعلى: حدثنا أبو علي الشيلماني[1]، ثنا خالد بن إسماعيل، نبا عبيد الله بن عمر، عن صالح مولى التوْأَمَة، عن جابر رضي الله عنه، قال: قال رسول الله ﷺ: «أيّما شاب تَزوّج في حَدَاثة سِنِّه عَجّ شيطانه يا ويله يا ويله عصم منّي دينه».

.....

(١) في جميع النسخ: «الشيباني»، وهو خطأ، ما عدا نسخة برنستون، ومنها التصويب، ومن كتب التخريج.

١٦٤٣ ـ تخريجه:

الحديث في مسند أبي يعلى (٤/٧: ٢٠٤١).

وفي معجم شيوخه (١٣٥: ١٤٦).

وذكره الهيثمي في المقصد العلي (٦٠/ب)، ومجمع الزوائد (٤/٢٥٣)، وعزاه لأبي يعلى، والطبراني في الأوسط.

وذكره البوصيري في الإتحاف (٣/ ٦٠/أ)، بسند أبي يعلى.

وذكره كذلك في المجرّدة (٢/١٩٧/ب)، وعزاه لأبي يعلى.

وأخرجه ابن حبان في المجروحين (٢/ ٢٨٢).

والطبراني، كما في مجمع البحرين (١٩٨/ب).

وابن عدي في الكامل (٣/ ٩١٣).

والخطيب في تاريخه (٨/ ٣٣).

وابن عساكر في تاريخ دمشق (٣١١)، في ترجمة عبد الله بن أحمد بن دبزويه.

وابن الجوزي في العلل (٢/ ١٢١)، في تزويج الحَدَث.

كلهم من طريق أبي يعلى.

وقال ابن الجوزي: قال الدارقطني: تفرد به خالد بن إسماعيل. اهـ.

وقال الطبراني: لم يروه عن عبيد الله إلاّ خالد، تفرد به الحسين الشيلماني. اهـ.

. . . . . .

ولكنه لم يتفرد به خالد المخزومي، ولا الحسين الشيلماني: أمّا المخزومي فقد تابعه عصمة بن محمد عن عبيد الله بن عمر، به.

أخرجه ابن عسكر في تاريخه (١٨/ ٧٦/ أ).

ولكنها متابعة تالفة، فعصمة هذا قال الدارقطني وغيره: متروك.

وانظر لسان الميزان.

وأمّا الشيلماني فقد تابعه الصيدلاني عن خالد المخزومي، به.

أخرجه ابن عدي في كامله (٣/ ٩١٣).

ولا فائدة في هذه المتابعة فإن الآفة في شيخهما.

الحكم عليه:

إسناد أبـي يعلى ضعيف جدّاً، وذلك لأنّ فيه خالد بن إسماعيل المخزومي قال عنه الحافظ: متهم بالكذب.

وقد ذكر الحافظ أن هذا الحديث منكر، كما سيأتي في الحديث الآتي.

وقال الهيثمي في المجمع (٤/ ٢٥٣): فيه خالد بن إسماعيل وهو متروك.

وضعّفه البوصيري في المجردة بصالح مولى التوأمة، وخالد بن إسماعيل. وحكم عليه الألباني بالوضع في السلسلة الضعيفة (٦٥٩).

وأورده محمد بن طاهر المقدسي في تذكرة الموضوعات (٣٤٨).

وهذا الحديث لا يقبل المتابعة، ولم أجد ما يقوم مقامه.

١٦٤٤ ـ وبهذا الإسناد إلى صالح[1]، عن أبـي هريرة رضي الله عنه، قال: لو لم يبق من أجلي إلاَّ يوم واحد لقيت الله تعالى بزوجة، إني سمعت رسول الله ﷺ يقول: «شراركم عزابكم».

* **هذان حديثان منكران، وخالد متهم بالكذب.**

.....

(١) سبق في الحديث الماضي وهو: قال أبو يعلى: حدثنا أبو علي الشيلماني، ثنا خالد بن إسماعيل، نبا عبيد الله بن عمر، عن صالح.

١٦٤٤ ـ تخـريـجـه:

الحديث في مسند أبـي يعلى (٤/ ٣٧: ٢٠٤٢).

وذكره الهيثمي في المقصد العلي (٦٠/ب) وفي المجمع (٤/ ٢٥١)، وعزاه لأبـي يعلى والطبراني.

وذكره البوصيري في الإتحاف (٣/ ٦٠/ أ)، بسند أبـي يعلى.

وكذلك في المجرّدة (٢/ ١٩٧/ ب).

وأخرجه ابن حبان في المجروحين (١/ ٢٨٢)، عن أبـي يعلى.

وأخرجه الطبراني، كما في مجمع البحرين (١٩٨/ أ).

وابن عدي في الكامل (٣/ ٩١٣).

وابن الجوزي في الموضوعات (٢/ ٢٥٧).

من طريق خالد بن إسماعيل المخزومي.

الحكم عليه:

هذا الحديث كالذي قبله ضعيف جدّاً، لأجل خالد بن إسماعيل المخزومي، وهو متهم بالكذب. وانظر المجروحين (١/ ٢٨١)، والكامل (٣/ ٩١٢)، والميزان (١/ ٦٢٧)، واللسان (٢/ ٣٧٢). وقد حكم الحافظ هنا على الحديث بأنّه منكر، وتبعه على ذلك البوصيري في المجرّدة (٢/ ١٩٧/ ب)، فقال: وحكم إسناده حكم الإسناد قبله، وهما حديثان منكران. اهـ.

. . . . . .

وقال الهيثمي في المجمع (٤/ ٢٥١): وفيه خالد بن إسماعيل، وهو متروك.

وقد ذكر السخاوي في المقاصد الحسنة (٢٥١) أن حكمه لا يبلغ به إلى الوضع. وهو كذلك.

وقد روي هذا الحديث من وجه آخر عن أبـي هريرة:

أخرجه ابن عدي في الكامل (٧/ ٢٦٢٠) بلفظ: «شراركم عزابكم، ركعتان من متأهل خير من سبعين ركعة من غير متأهل».

وهو من طريق يوسف بن السفر، أبـي الفيض. اتهموه بالكذب ورواية الأباطيل. وانظر اللسان (٦/ ٣٢٢). وقد عدّ ابن عدي هذا الحديث من أباطيله.

وقد روي هذا الحديث عن غير أبـي هريرة، منهم:

١ ـ عطية بن بسر المازني.

٢ ـ أبو ذر.

وقد تقدّما في الحديث رقم (١٦٣٨)، والحديثان ضعيفان.

وقد ذكر السخاوي في المقاصد (٢٥١) هذه الطرق، وقال: وغيرها من الأحاديث التي لا تخلو من ضعف واضطراب.

وقد ذكره السيوطي في الجامع الصغير وعزاه لأبـي يعلى، والطبراني في الأوسط، وابن عدي من حديث أبـي هريرة. وعزاه لأبـي يعلى من حديث عطية بن بسر، وحسّنهما، كما في فيض القدير (٤/ ١٥٦)، وتحسين السيوطي له ليس بحسن. ولعله على القاعدة القائلة بأن كثرة الطرق ترقي الحديث مهما كانت ضعيفة، والله أعلم.

وفي الباب عن عبد الله بن عمرو بن العاص رضي الله عنهما، أن رسول الله ﷺ قال: «الدنيا متاع ومن خير متاعها امرأة تعين زوجها على الآخرة، مسكين مسكين رجل لا امرأة له، مسكينة مسكينة امرأة لا زوج لها».

ذكره ابن الأثير في جامع الأصول (١٢/ ١٢٣)، وعزاه لرزين.

. . . . . .

وذكره كذلك المنذري في الترغيب (٣/ ٤١)، وقال: ذكره رزين، ولم أره في شيء من أصوله، وشطره الأخير منكر.

وقد جاء من طريق أخرى عن ابن أبـي نجيح.

أخرجه رزين كما في جامع الأصول.

وأخرجه الطبراني في الأوسط، قال الهيثمي (٤/ ٢٥٢): رجاله ثقات، إلاَّ أن أبا نجيح لا صحبة له. اهـ. فهو مرسل.

وأخرجه سعيد بن منصور (١/ ١٣٨)، من طريق أبـي نجيح، وفيه زيادة.

وسنده لا بأس به إلاَّ أنّه مرسل.

أمّا قول أبـي هريرة قبل الحديث: لو لم يبق من أجلي إلاَّ يوم واحد لقيت الله بزوجة.

فقد جاء أيضاً عن غيره بنحوه:

فعن ابن مسعود رضي الله عنه أنه قال: لو لم يبق من أجلي إلاَّ عشرة أيام، وأعلم أني أموت في آخرها يوماً، لي فيهن طِوَل النكاح، لتزوجت مخافة الفتنة.

أخرجه سعيد بن منصور (١/ ١٣٩)، باب الترغيب في النكاح، قال: أنبأنا أبو عوانة، عن المغيرة، عن إبراهيم قال: قال ابن مسعود.

وهذا إسناد رجاله ثقات إلاَّ أن المغيرة بن مقسم كان يدلس عن إبراهيم، وإبراهيم النخعي يرسل كثيراً.

وقد أخرجه الطبراني بمعناه بإسناد آخر فيه عبد الرحمن المسعودي، قال الهيثمي (٤/ ٢٥١) وهو ثقة، ولكنه اختلط، وبقية رجاله رجال الصحيح. اهـ.

وبهذا يكون الأثر حسناً، والله أعلم.

٣٢ ـ باب النهي عن السفر بغير حاجة للمرأة

١٦٤٥ ـ قال أبو يعلى: حدثنا محمد بن إسماعيل بن أبي سَمِيْنة، نبا محمد بن خالد الحنفي، نبا عبد الله بن جعفر [المخرمي][1]، عن عثمان الأخنسي، عن عبد الرحمن بن سعد[2] بن يَرْبوع، عن أم سلمة رضي الله عنها قالت: قال لنا رسول الله ﷺ في حجة الوداع: «هي هذه الحجة ثم الجلوس على ظُهورِ الحُصر في البيوت».

قال ابن أبي سمينة: إنما هو عبد الرحمن بن سعيد؛ / ولكن كذا [حس١١٤ب] قال.

.....

(١) في الأصل: «البختري»، وفي (سد): «المخزومي»، والتصويب من المسند، وكتب الرجال.

(٢) هكذا هو في الأصل، وهو كذلك في الرواية، كما نبّه إليه ابن أبي سمينة في آخر الحديث؛ ولكنّ الصواب: «سعيد». ولأجل الرواية أبقيته كما هو في الأصل.

١٦٤٥ ـ تخريجه:

الحديث في مسند أبي يعلى (١٢/ ٣١٢: ٦٨٨٥).

والمقصد العلي (٦٠٣).

وأخرجه الطبراني في الكبير (٢٣/ ٣١٣: ٧٠٦)، من طريق يحيى الحمّاني، عن عبد الله بن جعفر المخرمي، به.

. . . . . .

الحكم عليه:

إسناد حديث الباب حسن، وذلك لأجل محمد بن خالد الحنفي، وعبد الله بن جعفر، وعثمان الأخنسي وحديثهم من قبيل الحسن.

قال المنذري (٢/ ١٣٥)، وتبعه الهيثمي في المجمع (٣/ ٢١٤): رجاله ثقات. اهـ. ولو قالا: موثوقون؛ لكان أقرب.

وللحديث شواهد ستأتي في الحديث الآتي، إن شاء الله تعالى.

١٦٤٦ ـ حدثنا[١] محمد بن إسحاق المُسَيَّبي، حدثني عبد الله بن نافع[٢]/ ، عن عاصم بن عمر، عن عبد الله بن دينار، عن ابن عمر [مح٥٧ب] رضي الله عنهما قال: إن النبي ﷺ لما حج بنسائه قال: «إنما هي هذه ثم عليكم بظهور الحصر».

(٦٨) وحديث عائشة رضي الله عنها عن كتاب النبي ﷺ تقدَّم في أوائل النكاح[٣].

.....

(١) القائل هو أبو يعلى.

(٢) في (مح): «قانع»، وهو خطأ، والتصويب من بقية النسخ.

(٣) تقدَّم برقم (١٥٥٥)، وهو حديث حسن.

١٦٤٦ ـ تخريجه:

لم أجده في مسند أبي يعلى المطبوع، فلعله في الكبير.

وأخرجه الطبراني في الأوسط كما في المجمع (٣/ ٢١٤).

الحكم عليه:

الحديث بهذا الإسناد ضعيف؛ لأن فيه عاصم بن عمر العمري، وهو ضعيف.

قال الهيثمي في المجمع (٣/ ٢١٤): عاصم بن عمر العمري وثقه ابن حبان.

وقال: يخطىء، وضعفه الجمهور.

وللحديث شواهد تعضده وتقويه، منها:

١ ـ حديث أم سلمة. وهو الحديث الماضي، وإسناده حسن.

٢ ـ عن أبي واقد الليثي رضي الله عنه قال: سمعت رسول الله ﷺ يقول لأزواجه عام حجة الوداع: «هذه، ثم ظهور الحصر».

أخرجه الإمام أحمد في مسنده (٥/ ٢١٨، ٢١٩).

وأبو داود في السنن (٢/ ١٤٠: ١٧٢٢)، في الحج، باب فرض الحج.

. . . . . .

وأبو يعلى في مسنده (٣/ ٣٢: ١٤٤٤).

كلهم من طريق عبد العزيز بن محمد الدراوردي، عن زيد بن أسلم، عن واقد بن أبـي واقد الليثي، عن أبيه.

قال الألباني في الصحيحة (٢٤٠١): رجاله ثقات، رجال مسلم، غير واقد بن أبـي واقد، قال الحافظ: يقال له صحبة، وقيل: بل هو من الثالثة.

٣ ـ عن أبـي هريرة رضي الله عنه أن رسول الله ﷺ قال للنساء عام حجة الوداع: «هذه ثم ظهور الحصر»، قال: فكنّ كلهنّ يحججن إلا سودة بنت زمعة، وزينب بنت جحش، فإنهما كانتا تقولان: والله لا تحركنا دابة بعد إذ سمعنا من رسول الله ﷺ.

أخرجه الطيالسي (٢٢٩: ١٦٤٧)، عن ابن أبـي ذئب، عن صالح مولى التوأمة، عن أبـي هريرة.

ومن طريقه البيهقي في الحج (٥/ ٢٢٨).

ومن طريق ابن أبـي ذئب أخرجه الإمام أحمد (٢/ ٤٤٦) و (٦/ ٣٢٤)، وابن سعد في الطبقات (٨/ ٣٧)، وأبو يعلى في المسند (١٣/ ٨٠: ٧١٥٤، ٧١٥٨).

وهذا الإسناد جوّده الألباني في الصحيحة (٢٤٠١).

وصححه الهيثمي في المجمع (٣/ ٢١٤).

٤ و ٥ ـ زينب بنت جحش، وسودة بنت جحش.

وحديثهما قد جاء عند أحمد وابن سعد وأبـي يعلى في حديث أبـي هريرة المتقدِّم.

قالتا: والله لا تحركنا دابة بعد إذ سمعنا ذلك من رسول الله ﷺ.

وفي رواية: بعد قول رسول الله ﷺ: «هذه ثم ظهور الحصر».

والإسناد كسابقه.

وهذه الشواهد تقوي حديث ابن عمر، وحديث أم سلمة المتقدمَين، فالحديث صحيح لغيره بشواهده، والله أعلم.

٣٣ ـ باب ما يستدل به
على أن المرأة لا حقّ لها في الجماع

(٦٩) حديث أنس رضي الله عنه فيه دلالة على أنّ لها حقّاً.

من رواية ابن جريج عمن حدّث عنه[١].

(٧٠) وحديث جابر رضي الله عنه في ذلك يأتي ـ إن شاء الله تعالى ـ في باب بركة[٢] النبي ﷺ من علامة النبوة[٣].

.....

(١) الحديث تقدم برقم (١٦٠٨)، ولفظه: «إذا جامع أحدكم أهله فليصدقها، فإن سبقها فلا يعجلها». وهو حسن لغيره بشاهد له تقدم هناك.

(٢) في (حس): «تركة»، وهو خطأ.

(٣) الحديث في كتاب المناقب، باب علامات النبوة، حديث رقم (٣٨١١).

١٦٤٧ ــ قال الطيالسي: حدثنا حماد بن زيد، عن معاوية بن قُرَّة، عن كهمس الهلالي قال: كنت عند عمر رضي الله عنه، فبينما نحن جلوس عنده إذ جاءت امرأة فجلست إليه فقالت: يا أمير المؤمنين إن زوجي قد كَثُر شَرُّهُ وقَلَّ خَيْره، فقال لها: من زَوْجُكِ؟ قالت: أبو سلمة[١]، قال: إن ذلك رجل له صحبة، وإنه لرجلُ صِدْقٍ، ثم قال عمر رضي الله عنه لرجلٍ جالس عنده: أليس كذلك؟ قال: يا أمير المؤمنين لا نعرفه إلاَّ بما قلتَ. فقال لرجل: قم[٢] فادعه لي، فقامت المرأة ــ حين أرسل إلى زوجها ــ فقعدت خلف عمر رضي الله عنه[٣]. فلم يلبث أن جاءا معه حتى جلس بين يدي عمر رضي الله عنه، فقال عمر رضي الله عنه: ما تقول هذه الجالسة خلفي؟ قال: ومن هذه يا أمير المؤمنين؟ قال: هذه امرأتك، قال: وتقول ماذا؟ قال: تزعم أنه قد قلَّ خَيْرك وكثر شَرّك! قال: بئس ما قالت يا أمير المؤمنين، إنها لمن صالح نسائها، أكثرهن كسوة، وأكثرهن رفاهيّة بيت؛ ولكنّ فحلها بَكِيْء، فقال عمر رضي الله عنه للمرأة: ما تقولين؟ قالت: صدق، فقام إليها عمر رضي الله عنه بالدِّرَّة فتناولها بها، ثم قال: أي عدوة نفسها، أَكَلْتِ مالَهُ، وأفنيتِ شَبَابه، ثم أنشأتِ تُخبرين بما ليس فيه! قالت: يا أمير المؤمنين لا تعجل، فوالله لا أجلس هذا المجلس أبداً. فأمر لها بثلاثة أثواب، فقال: خذي هذا بما صنعتُ بك، وإيّاكِ أن تشتكي هذا الشيخ، قال: فكأني أنظر إليها قامت[٤] ومعها الثياب، ثم أقبل رضي الله عنه على زوجها فقال: لا يحملك ما رأيتني صنعتُ بها أن تسيءَ إليها فقال: ما كنت لأفعل، فقال: انصرفا... فذكر الحديث، وسيأتي إن شاء الله تعالى في فضل القرن الأول.

. . . . . .

(١) أبو سلمة، غير منسوب: صحابي، له ذكر في المقتنى في الكنى (١/ ٢٨٦: ٢٨٠٨)، والإصابة (٤/ ٩٣).

(٢) قوله «قم»: ساقطة من الأصل، وموجودة في بقية النسخ.

(٣) سقط من (حس): من قوله «فلم يلبث. . .»، إلى «. . . فقال عمر».

(٤) في (حس): «وقامت».

١٦٤٧ ـ **تخريجه:**

الحديث في مسند الطيالسي (١/ ٧) في أثناء حديث.

ولفظه: عن معاوية بن قرة المزني قال: أتيت المدينة زمن الأقط والسمن، والأعراب يأتون بالبرقَاء، فيبيعونها، فإذا أنا برجل طامح بصره ينظر إلى الناس فظننت أنه غريب فدنوت منه فسلمت عليه فردّ عليّ وقال: من أهل هذه أنت؟ قلت: نعم، فجلست معه فقلت: ممن أنت؟ فقال: من هلال؛ واسمي كهمس ـ أو قال من بني سلول واسمي كهمس ـ ثم قال: ألا أحدثك حديثاً شهدته من عمر بن الخطاب، فقلت: بلى، قال: بينما نحن جلوس عنده إذ جاءت امرأة. . . فذكره، وفي آخره زيادة.

وأخرجه ابن أبـي عاصم، وأبو أحمد الحاكم من وجهين عن حماد بن زيد، كما في الإصابة (٤/ ٩٣).

ولم أجد من أخرجه مطوَّلاً غير هؤلاء.

وقد جاء الحديث باختصار، مقتصراً على آخره ـ الذي ليس موجوداً في حديث الباب ـ وهو في الصيام.

أخرجه البخاري في التاريخ الكبير (٧/ ٢٣٨)، وابن سعد في الطبقات (٧/ ٤٦)، وابن جرير في تهذيب الآثار في مسند عمر ص ١٨٨، والطبراني في الكبير (١٩/ ١٩٤: ٤٣٥).

الحكم عليه:

القصة بهذا الإسناد عند الطيالسي صحيحة.

١٦٤٨ ـ وقال مسدد: حدثنا حماد بن زيد، عن فضيل بن ميسرة، عن أبـي حريز، عن الحكم: أن امرأة من طَيّ من بني سِنْبِس، يقال لها أم بعل، أتت علياً رضي الله عنه وزوجها معها، فقالت: إن زوجها لا يأتيها وإنها امرأة تريد[1] الولد، فقال الرجل: ما ترى ما عليها من نعمة، قال: وهي في هيئة حسنة، فقال له: لا ولا من السَّحر حيث يتحرك من الشيخ، قال: ولا من السَّحر، قال: هَلكت وأَهْلَكت، وأقبل عليها فقال لها: اصبري حتى يفرج عنه.

.....

(١) في (سد): «يأتيها الولد»، وهو خطأ.

١٦٤٨ ـ **تخـريـجـه:**

لم أجده في الإتحاف ولا لغير مسدد.

الحكم عليه:

هذا الإسناد ضعيف، وذلك للانقطاع بين الحكم بن عتبة وعلي بن أبـي طالب، فإن الحكم ولد في حوالي سنة خمسين، وكانت وفاة علي بن أبـي طاب قبل ذلك بعشر سنين.

ولعل الحَكَم سمع القصة من المرأة نفسها؛ ولكني لم أستطع معرفتها.

٣٤ ـ باب ما على المرأة من خدمة البيت

١٦٤٩ ـ قال مسدد: / حدثنا عيسى بن يونس، نبا أبو بكر بن [حس١١٥أ] عبد الله، عن ضمرة بن حبيب قال: قضى رسول الله ﷺ على ابنته فاطمة رضي الله عنه بخدمة البيت، وعلى علي رضي الله عنه ما كان من خارج البيت.

١٦٤٩ ـ تخريجه:

أورده البوصيري في الإتحاف (٣/ ١٠١/ أ)، بسند مسدد.

وأورده ابن الطلّاع في أقضية رسول الله ﷺ (٧٣)، بغير إسناد، وعزاه للواضحة لعبد الملك بن حبيب المالكي.

وكذا ابن القيم في زاد المعاد (٥/ ١٨٦)، وعزاه لابن حبيب.

قال ابن حبيب: والخدمة الباطنة: العَجْن، والطَبْخُ، والفَرْش، وكَنسُ البيتِ، واستقاءُ الماءِ، إذا كان الماء معها، وعملُ البيتِ كلِّه.

الحكم عليه:

هذا الحديث بهذا الإسناد ضعيف، وذلك لأمرين:

١ ـ ضَعْفُ أبي بكر بن عبد الله بن أبي مريم.

٢ ـ الإرسالُ، فإنّ ضمرة بن حبيب تابعي.

وفي الباب أحاديث، منها:

١ ـ عن عليّ رضي الله عنه قال: إن فاطمة رضي الله عنها أتت النبي ﷺ

. . . . . .

تشكو إليه ما تلقى في يدها من الرحى ـ وبلغها أنه جاءه رقيق ـ فلم تصادفه، فذكَرت ذلك لعائشة. فلمّا جاء أخبرته عائشة. قال: فجاءنا وقد أخذنا مضاجعنا، فذهبنا نقوم فقال: على مكانكما. فجاء فقعد بيني وبينها حتى وجدتُ بَرْدَ قدميه على بطني. فقال: ألا أدلكما على خير مما سألتما؟ إذا أخذتما مضاجعكما ـ أو أويتما إلى فراشكما ـ فسبِّحا ثلاثاً وثلاثين، واحمدا ثلاثاً وثلاثين، وكبّرا أربعاً وثلاثين، فهو خير لكما من خادم».

أخرجه البخاري (٩/٥٠٨)، كتاب النكاح، باب عمل المرأة في بيت زوجها.

ومسلم (٤/١٧١٦ : ٢٧٢٧).

٢ ـ عن أسماء بنت أبي بكر رضي الله عنهما أنها قالت: كنت أخدم الزبير خدمة البيت كله، وكان له فرس وكنت أحتشّ له، وأقوم عليه.

أخرجه الإمام أحمد في المسند (٦/٣٥٢)، وإسناده صحيح.

وأخرجه البخاري مطوّلاً (٩/٣١٩)، كتاب النكاح، باب الغيرة.

وفي رواية أخرى عنها عند أحمد (٦/٣٤٧): أنها كانت تعلف فرسه، وتسقي الماء، وتخرز الدّلو، وتعجن، وتنقل النوى على رأسها من أرض له على ثلثي فرسخ.

١٦٥٠ ـ [١] وقال أبو بكر: حدثنا يزيد بن هارون، ثنا رَوْحُ بن المسيب، عن ثابت، عن أنس رضي الله عنه قال: قلن النساء: يا رسول الله ذهب الرجال بالفضل في الجهاد، فهل لنا من أعمالنا شيء نبلغ[1] به فضل الجهاد؟ فقال رسول الله ﷺ: «نعم، مهنة[2] إحداكن في بيتها تبلغ به فضل الجهاد».

[٢] وقال أبو يعلى: حدثنا نصر بن علي، ثنا أبو رجاء روح بن المسيب به.

[٣] وحدثنا إسحاق ابن أبـي إسرائيل، نبا أبو رجاء، به.

.....

(١) في (حس): «يبلغ».

(٢) في (سد): «رتبة» بدل «مهنة».

١٦٥٠ ـ **تخـريـجـه:**

الحديث في مسند أبـي يعلى (٦/ ١٤٠: ٣٤١٥، ٣٤١٦).

وأورد البوصيري في الإتحاف (٣/ ١٠١/ أ).

وأخرجه ابن عدي في الكامل (٣/ ١٠٠٣)، عن أبـي يعلى، عن نصر بن علي.

وابن حبان في المجروحين (١/ ٢٩٩)، من طريق إسحاق ابن أبـي إسرائيل.

والبزار كما في كشف الأستار (٢/ ١٨٢: ١٤٧٥)، عن حميد بن مسعدة، ثلاثتهم عن روح.

وقال البزار: لا نعلم رواه عن ثابت إلاّ روح، وهو بصري مشهور.

الحكم عليه:

هذا الإسناد فيه روح بن المسيب وهو ضعيف، وقد انفرد به.

والحديث قد ضعفه البوصيري في الإتحاف (٣/ ١٠١/ أ).

وأورده الهيثمي في المجمع (٤/ ٣٠٤)، وقال: رواه أبو يعلى والبزار.

. . . . . .

وفيه روح بن المسيب وثقه ابن معين، والبزار. وضعّفه ابن حبان وابن عدي. اهـ.

وله شاهد ضعيف عن ابن عباس رضي الله عنهما قال: جاءت امرأة إلى النبـي ﷺ فقالت: يا رسول الله أنا وافدة النساء إليك، هذا الجهاد كتبه الله على الرجال، فإن نُصبوا، أُجروا، وإن قُتلوا كانوا أحياء عند ربهم يُرزقون، ونحن معشر النساء نقوم عليهم، فما لنا من ذلك؟ قال: فقال النبـي ﷺ: «أبلغي من لقيت من النساء أنَّ طاعة الزوج واعترافاً بحقّه يعدل ذلك، وقليل منكن من يفعله».

أخرجه البزار كما في كشف الأستار (٢/ ١٨١: ١٤٧٤)، من طريق مندل، عن رشدين بن كريب، عن أبيه، عن ابن عباس.

قال البزار: لا نعلمه يروى عن النبـي ﷺ إلاّ من هذا الوجه بهذا الإسناد، ورشدين حدث عن جماعة. اهـ.

قال الهيثمي في المجمع (٤/ ٣٠٨): رواه البزار، وفيه رشدين بن كريب، وهو ضعيف. اهـ.

قلت: وفيه أيضاً مندل بن علي وهو ضعيف.

٢ ــ عن أسماء بنت يزيد بن السكن الأنصارية أنها أتت النبـي ﷺ فقالت: إني رسول من ورائي من جماعة المسلمين. كلّهنّ يقلن بقولي، وعلى مثل رأيـي: إن الله تعالى بعثك إلى الرّجال والنساء فآمنّا بك واتّبعناك، ونحن معشر النساء مقصورات، مخدَّرات، قواعد بيوت، ومواضع شهوات الرجال، وحاملات أولادهم، وإنّ الرجال فُضِّلوا بالجمعات، وشهود الجنائز، والجهاد، وإذا خرجوا للجهاد حفظنا لهم أموالهم، وربَّينا أولادهم، أفنشاركهم في الأجر يا رسول الله؟ فالتفتَ رسول الله ﷺ بوجهه إلى أصحابه فقال: هل سمعتم مقالة امرأة أحسن سؤالاً عن دينها من هذه؟ فقالوا: بلى والله يا رسول الله، فقال رسول الله ﷺ: «انصرفي يا أسماء وأعلمي من وراءك من النساء أنّ حسن تبعّل إحداكنّ لزوجها، وطلبها لمرضاته، واتباعها لموافقته

. . . . . .

يعدل كلّ ما ذكرت للرجال»، فانصرفت أسماء وهي تهلّل وتكبّر استبشاراً بما قال لها رسول الله ﷺ.

أورده ابن عبد البرّ في الاستيعاب (٤/ ٢٣٧). ولم أجده مسنداً عند غيره.

وسوف تأتي أحاديث بعد عدّة أبواب في طاعة الزوجة لزوجها.

٣٥ ـ باب الأولياء

١٦٥١ ـ قال مسدد: حدثنا هشيم، نبا يونس بن عبيد، عن الحسن، ومغيرة: عن إبراهيم قال: لا نكاح إلاَّ بولي أو [١] السلطان.

.....

(١) قوله «أو»: ليست في (سد).

١٦٥١ ـ تخريجه:

أورده البوصيري في الإتحاف (٣ / ٦٤ / ب).

وأخرجه سعيد بن منصور (١/ ١٤٩: ٥٣١).

وعبد الرزاق (٦/ ١٩٩: ١٠٤٨٨، ١٠٤٩٢)، بمعناه.

الحكم عليه:

الإسناد إلى الحسن رجاله ثقات، إلاَّ أن فيه عنعنة المغيرة، وهو مدلس خاصة عن إبراهيم.

١٦٥٢ ـ حدثنا[١] عبد الواحد بن زياد، نبا يونس بن عبيد[٢]، عن الحسن رضي الله عنه قال: لا نكاح إلاَّ بولي.

. . . . . .

(١) القائل هو مسدد.

(٢) في الأصل: «قتيبة»، وهو خطأ، وتصويبه من (سد).

١٦٥٢ ـ تخريجه:

أورده البوصيري في الإتحاف (٣/ ٦٤/ ب).

الحكم عليه:

هذا الإسناد صحيح.

١٦٥٣ ـ وقال أبو يعلى: حدثنا محمد بن عبد الرحمن بن سهم الأنطاكي، نبا بقية، نبا مبشر بن عبيد، عن أبي الزبير، عن جابر رضي الله عنه قال: قال رسول الله ﷺ: «لا تُنْكَح النساء إلاَّ من الأكفاء، ولا يزوّجُهُنّ[1] إلاَّ الأولياء، ولا مهر دون عشرة دراهم».

.....

(١) في الأصل: «يزوجوهن»، والتصويب من بقية النسخ.

١٦٥٣ ـ تخريجه:

الحديث في مسند أبي يعلى (٤/ ٧٢: ٢٠٩٤).

وذكره البوصيري في الإتحاف (٣/ ٦٤/ ب).

وأخرجه ابن عدي عن أبي يعلى (٦/ ٢٤١٢).

وابن حبّان في المجروحين (٣/ ٣١).

والدارقطني في السنن (٣/ ٢٤٥).

والبيهقي في السنن (٧/ ١٣٣).

وابن الجوزي في الموضوعات (٢/ ٢٦٣).

من طرق فيها مبشر بن عبيد القرشي، وفي بعض طرقه اختلاف.

قال ابن عدي: هذا الحديث مع اختلاف ألفاظه في المتون، ومع اختلاف إسناده باطل، كان لا يرويه غير مبشر. اهـ.

الحكم عليه:

حديث الباب ضعيف جدّاً لأنّ فيه مبشر بن عبيد وهو متروك. قال البيهقي: هذا حديث ضعيف بمرّة. وذكره الهيثمي في المجمع (٤/ ٢٨٥)، وضعّفه بمبشر.

وقال السخاوي في المقاصد (٤٦٨): سنده واهٍ.

٣٦ ـ باب جواز كتمان بعض عيوب المرأة التي لا تثبت الخيار

١٦٥٤ ـ قال الحارث: حدثنا يزيد، نبا إسماعيل بن أبي خالد، عن الشعبي، قال: إنَّ رجلاً أتى عمر بن الخطاب رضي الله عنه، فقال: إن لي ابنة وَأَدتُّها في الجاهلية، وإني استخرجتها، فأسلمتْ فأصابتْ حدّاً، فعمدَتْ إلى الشَّفْرة فذبحتْ نفسَها فأَدْركتُها وقد قطعتْ بعضَ أوداجها، فداويتها فبرأت، ثم إنّها نَسَكَت فأقبلتْ على القرآن، وإنّها تُخطَب إليَّ فتمنعني من شأنها الذي كان.

فقال عمر رضي الله عنه: تعمد إلى ستر ستره الله تعالى فتكشفه، لأن بلغني أنك ذكرتَ من شأنها شيئاً لأجعلنك نكالاً لأهل الأمصار، بل أنكحها نكاح العفيفة المسلمة.

١٦٥٤ ـ تخريجه:

الحديث في بغية الباحث (٣/ ٧١٢: ٥٥٧).

وأورده البوصيري في الإتحاف (٣/ ١٥٢/ أ).

وأخرجه هناد في الزهد (٢/ ٦٤٧: ١٤٠٩)، باب الستر. قال: حدثنا عبدة، عن إسماعيل بن أبي خالد، عن الشعبي، به.

. . . . . .

وأخرجه عبد الرزاق (٦/٢٤٦: ١٠٦٩٠)، عن ابن عيينة، عن إسماعيل وأبـي فروة، عن الشعبـي، به.

الحكم عليه:

حديث الباب رجاله ثقات، من رجال الصحيحين، إلاَّ أنّ فيه انقطاعاً بين الشعبـي وعمر، فإنّه لم يدركه، كما سبق بيانه.

قاله البوصيري في الإتحاف (٣/١٥٢/أ)، وهو كذلك كما في جامع التحصيل (٢٠٤).

١٧ ـ كتاب الوليمة

١ ـ باب من ترك الإجابة لغير وليمة العرس

١٦٥٥ ـ قال أبو يعلى: حدثنا حيان[١] بن بشر أبو عبد الرحمن، ثنا محمد بن سلمة[٢]، عن محمد بن إسحاق، عن عبد الله بن طلحة، عن الحسن البصري قال: دُعِيَ عثمانُ ابن أبـي العاص إلى خِتَان، فأبى أن يجيب، فقيل له في ذلك، فقال: إنّا كنا على عهد رسول الله ﷺ لا نأتي الخِتَان ولا نُدعى إليه[٣].

. . . . . .

(١) في الأصل: «حبان» ـ بالموحدة ـ، وهو خطأ، والتصويب من (سد) وغيرها.

(٢) في الأصل: «مسلمة»، وهو خطأ، والتصويب من (سد) وغيرها.

(٣) في (سد): «له».

١٦٥٥ ـ تخريجه:

الحديث ذكره البوصيري في الإتحاف (٣/ ١٠٣/ ب).

وفي المجردّة (٢/ ٢٣/ أ)، وعزاه لأبـي يعلى.

ولم أجده في المطبوع من مسند أبـي يعلى.

وأخرجه الإمام أحمد في مسنده (٤/ ٢١٧)، قال: ثنا محمد بن سلمة الحرّاني، عن ابن إسحاق، عن عبيد الله أو عبد لله بن طلحة بن كريز، عن الحسن، به.

ومن طريق أحمد أخرجه الطحاوي في مشكل الآثار (٤/ ١٤٩)، والطبراني في الكبير (٩/ ٥٧: ٨٣٨١).

. . . . . .

وأخرجه ابن عدي في الكامل (٢/ ٧١٥)، في ترجمة الحسن بن دينار، قال: ثنا عبد الله بن سليمان، ثنا موسى بن عبد الرحمن، ثنا محمد بن سلمة، عن محمد بن إسحاق، عن الحسن بن دينار، عن الحسن البصري، أن عثمان بن أبـي العاص. . . فذكره. قال ابن عدي: وهذا مشهور عن الحسن البصري، عن عثمان، والأصل في هذا الحديث رواية ابن إسحاق عن الحسن بن دينار عن الحسن.

وأخرجه الطبراني في الكبير (٩/ ٥٧: ٨٣٨٢)، قال: حدثنا عبد الله بن الصقر السكري، ثنا بكر بن خلف، ثنا عمر بن سهل المازني، عن أبـي حمزة العطّار، عن الحسن، قال: دعي عثمان بن أبـي العاص. . . فذكره بنحوه.

وهذان الطريقان الأخيران متابعان متابعة قويّة لإسناد الباب:

ففي رواية ابن عدي متابعة الحسن بن دينار لعبيد الله بن طلحة، والحسن بن دينار، قال عنه ابن عدي (٢/ ٧١٧): وقد أجمع من تكلم في الرجال على ضعفه، على أنّي لم أر له حديثاً قد جاوز الحدّ في الإنكار، وهو إلى الضعف أقرب منه إلى الصدق. اهـ.

وأمّا رواية الطبراني الثانية فهي متابعة للسند كلّه، قال عنها الهيثمي في المجمع (٤/ ٦٠): فيها أبو حمزة العَطّار، وثقه أبو حاتم وضعّفه غيره. اهـ.

قلت: أبو حمزة هو: إسحاق بن الربيع البصري، قال ابن حجر: صدوق تُكلم فيه للقدر. اهـ.

وتلميذه: عمر بن سهل المازني، صدوق يخطىء. وتلميذه: بكر بن خلف البصري، وتلميذه: عبد الله بن الصقر السكري.

قال الخطيب في التاريخ (٩/ ٤٨٢): كان ثقة، وقال الدارقطني: صدوق.

فهذه الرواية من قبيل الحسن.

الحكم عليه:

إسناد أبـي يعلى فيه محمد بن إسحاق وهو مدلس، وبهذا أعلّه الهيثمي في

. . . . . .

المجمع (٤/ ٦٠)، والبوصيري في المجردّة (٢/ ٢٣/ أ)، وأيضاً فإن شيخه ابن طلحة مقبول، ذكره ابن حبان في الثقات (٧/ ١٤٦).

وقد تابع ابن إسحاق عمر بن سهل المازني، عن أبـي حمزة العطار، عن الحسن.

وهذا الإسناد حسن، وهو متابع لإسناد الباب الذي فيه ابن إسحاق ويرتقي به إلى الحسن لغيره، والله أعلم.

تـنـبـيـهـان:

١ ــ هـذا الحـديث أخـرجـه الإمـام أحمـد فـي المسنـد ــ كمـا سبـق فـي التخريج ــ ، فهو إذاً ليس على شرط الحافظ في هذا الكتاب.

٢ ــ قال المزي في تهذيب الكمال (١/ ٢٥٦): في ترجمة الحسن البصري: روى عن عثمان بن أبـي العاص الثقفي، وقيل: لم يسمع منه. اهـ.

لكن قال الحافظ في التهذيب (٧/ ١٢٨): في ترجمة عثمان بن أبـي العاص، قال: قال ابن حبّان في الصحابة: أقام على الطائف إلى أيام عمر، ومات في ولاية معاوية بالبصرة، انتقل إليها في أواخر أمره، وأعقب بها. اهـ.

وقال ابن سعد في الطبقات (٧/ ٤٠) في ترجمة عثمان: فلمّا كان زمن عمر بن الخطاب وخطّ البصرة ونزلها من نزلها من المسلمين أراد أن يستعمل عليها رجلاً له عقل وقوام وكفاية، فقيل له: عليك بعثمان بن أبـي العاص، فقال: ذلك أمير أمّره رسول الله ﷺ فما كنت لأنزعه. قالوا له: اكتب له يستخلف أخاه الحكم بن أبـي العاص الثقفي على الطائف. وأقبل إلى عمر فوجّهه إلى البصرة، فابتنى بها داراً. اهـ.

وبناءاً على ذلك فإن الحسن يمكنه أن يسمع من عثمان بن أبـي العاص، لأنّ عُمْرَ الحسن حين وفاة عثمان قرابة الأربعين سنة، وهو معه في البصرة، فالسماع ممكن جدّاً، والله أعلم.

١٦٥٦ ـ وحدثنا[1] جُبَارة بن المُغَلِّس، ثنا علي بن غُراب، ثنا أشعث عن الحسن، عن عثمان ابن أبـي العاص رضي الله عنه[2]، أنّه دُعي إلى طعام، فلما جاء قال: ما هذا؟ قالوا: خِتَان جارية. فقام ولم يأكل، وقال: هذا شيء ما دعينا له في عهد رسول الله ﷺ.

.....

(١) القائل هو أبو يعلى.

(٢) في (سد): «قال».

١٦٥٦ ـ تخـريـجـه:

ذكره البوصيري في الإتحاف (٣/ ١٠٣/ ب).

وفي المجردة (٢/ ٢٣/ أ)، وعزاه لأبـي يعلى.

ولم أجده في المطبوع من مسند أبـي يعلى.

وأخرجه الإمام أحمد عن الحسن، قال: دُعي عثمان بن أبـي العاص إلى ختان فأبـى أن يجيب، فقيل له، فقال: إنّا كنّا لا نأتي الختان على عهد رسول الله ﷺ ولا ندعى له.

وإسناده كلهم ثقات، إلاَّ ابن إسحاق، وقد عنعن هنا.

ولا تعكّر هذه الرواية على جعله في الزوائد، فإن بين النصَّيْن اختلافاً: ففي الباب أن عثمان أتى الختان وهو لا يعلم به أنه ختان، فلما عَلِم عاد. وعند أحمد في المسند أنه لم يأت للدعوة أصلاً.

الحكم عليه:

إسناد أبـي يعلى ضعيف، فيه جبارة بن المغلس، وأشعث بن سوار وهما ضعيفان، وبهذا ضعفه البوصيري في المجردة (٢/ ٢٣/ أ).

وأمّا تدليس علي بن غراب فإنه قد صرّح هنا بالتحديث فلا يضرّ.

وهذا الحديث يرتقي بالحديث الذي قبله وبشاهده الذي تقدم في التخريج، فيكون حسناً لغيره، والله أعلم.

٢ ــ باب وليمة العرس ومقدارها

١٦٥٧ ــ قال أحمد بن منيع: حدثنا الحسن بن موسى، نبا ابن لَهِيْعة، ثنا بكر بن سَوَاده أنه قال: بلغني عن أسماء بنت عميس رضي الله عنها أنها قالت: أعطاني رسول الله ﷺ آصُعاً / من تمر ومن شعير، فقال: إذا دخل عليكِ نساء الأنصار فأطعميهنّ منه ــ يعني في عُرْس فاطمة ــ رضي الله عنها. [حس١١٥ب] [مح٥٨أ]

١٦٥٧ ــ تخريجه:

الحديث لم أجده في الإتحاف للبوصيري.

وقد أخرجه الطبراني في الكبير (٢٤/ ١٤٥ : ٣٨٣) من وجه آخر عن أسماء بنت عميس قالت: أهديت جدتك فاطمة إلى جدّك علي، فما كان حشو فراشها ووسادتها إلاّ ليف، ولقد أولم علي بفاطمة فما كانت وليمة في ذلك الزمان أفضل من وليمته: رهن درعه عند يهودي بشطر شعير.

قال الهيثمي في المجمع (٤/ ٥٠): فيه عون بن محمد بن الحنفية ولم أجد من ترجمه. اهـ.

قلت: ذكره البخاري في التاريخ الكبير (٧/ ١٦)، وابن أبي حاتم في الجرح (٦/ ٣٨٦)، وابن حبّان في الثقات (٧/ ٢٧٩)، ولم يذكروا فيه جرحاً ولا تعديلاً، وقد ذكر ابن أبي حاتم ثلاثة رواة عنه، وبهذا تزول جهالة عينيه، وتبقى جهالة حاله.

. . . . . .

والذي يظهر أن هذا الحديث قصة أخرى غير حديث الباب، ففي هذا أنّ مقدار الشعير شطرٌ، وهناك آصعاً من تمر وشعير.

وهنا علي رضي الله عنه هو الذي أخذه برهن من يهودي، وهناك أتى به النبي ﷺ إلى أسماء بنت عميس.

ولكنه يمكن أن يقال بأنّ عليّ بن أبي طالب رضي الله عنه أتى بشطر شعير من عند اليهودي، فأعطاه للنبي ﷺ، فزاد عليه النبي ﷺ شعيراً وتمراً وأعطاه لأسماء.

أو أنّ حديث الباب خاصّ بوليمة عُملت للنساء خاصة، كما هو صريح فيه، وحديث الطبراني في وليمة الرجال، والله أعلم.

الحكم عليه:

إسناد أبي يعلى فيه ابن لهيعة وهو ضعيف.

وفيه انقطاع بين بكر بن سوادة وأسماء بنت عميس.

فالحديث ضعيف من هذه الطريق.

ولم أجد ما يشهد له، والله أعلم.

١٦٥٨ ـ وقال أبو يعلى: حدثنا إبراهيم بن سعيد، نبا أبو النَّضْر، نبا أبو جعفر الرازي، عن حُميد، عن أنس رضي الله عنه قال: جعل رسول الله ﷺ الوليمة ثلاثة أيام.

١٦٥٨ ـ تخريجه:

الحديث في مسند أبي يعلى (٦/ ٤٤٦: ٣٨٣٤)، ولفظه: تزوج رسول الله ﷺ صفية، وجعل عتقها صداقها، وجعل الوليمة ثلاثة أيام، وبسط نطعاً جاءت به أم سليم، وألقى عليه أَقِطاً وتمراً، وأطعم الناس ثلاثة أيام.

وأورده الهيثمي في المقصد العلي (٦٥/أ)، والمجمع (٤/ ٤٩)، والبوصيري في الإتحاف (٣/ ١٠٢/ب)، والمجرّدة (٢/ ٢٢/ب)، وعزاه لأبي يعلى.

والحديث في صحيح البخاري (٩/ ٢٢٤)، كتاب النكاح، باب البناء في السفر.

من طريق حميد عن أنس قال: أقام النبي ﷺ بين خيبر والمدينة ثلاثاً يُبْنى عليه بصفية بنت حييّ، فدعوت المسلمين إلى وليمته، فما كان فيها من خبز ولا لحم، أمر بالأنطاع فألقي فيها من التمر والأقط والسمن، فكانت وليمته... الحديث.

وإنما ذكره الحافظ والهيثمي والبوصيري في الزوائد لقوله: (وجعل الوليمة ثلاثة أيام)، فإنها من الزوائد حقّاً. وقد نبّه على ذلك الهيثمي والبوصيري، أمّا الحافظ فاكتفى من الحديث بالزائد ولم يورده كاملاً كما أورداه، والتوفيق من عند الله.

الحكم عليه:

إسناد أبي يعلى رجاله ثقات، إلاّ أبا جعفر عيسى بن ماهان، فإنّه صدوق.

قال الهيثمي في المجمع (٤/ ٤٩): رجاله رجال الصحيح، خلا عيسى ابن أبي عيسى ـ ماهان ـ، وهو ثقة، وفيه كلام لا يضرّ.

وهذا الحديث حسّنه الحافظ في الفتح (٩/ ٢٤٣).

وقد وردت أحاديث تدل على أنّ الوليمة لا تتجاوز اليومين ـ على خلاف حديث الباب ـ، وهي:

١ ـ عن أنس رضي الله عنه أن رسول الله ﷺ لمّا تزوّج أم سلمة أمر بالنطع

. . . . . .

فبسط، ثم ألقى عليه تمراً وسويقاً، ودعى الناس فأكلوا، وقال: (الوليمة في أول يوم حق، والثاني معروف، والثالث رياء وسمعة).

أخرجه ابن عدي في الكامل (٢/٤٥٨)، والبيهقي (٧/ ٢٦٠)، من طريق بكر بن خنيس، عن الأعمش، عن أبـي سفيان، عن أنس، به.

قال ابن عدي في بكر بن خنيس: ليس هو ممن يحتجّ بحديثه. اهـ. وقد أورد هذا الحديث في مناكيره.

وقال البيهقي: بكر بن خنيس تكلموا فيه.

وقد أشار الحافظ في الفتح (٩/ ٢٤٣)، وفي التلخيص الحبير (٣/ ١٩٦)، إلى هذا الحديث، وضعّفه ببكر بن خنيس.

وهذا الحديث فيه أيضاً: يحيـى بن سعيد العطّار، وهو ضعيف.

والحديث ذكره ابن أبـي حاتم في العلل (١/ ٣٩٨)، والدارقطني أيضاً في العلل ـ كما في التلخيص الحبير (٣/ ١٩٥) ـ من حديث الحسن، عن أنس.

ورجّحا رواية من أرسله عن الحسن.

وقد أخرجه عبد الرزاق في المصنف (١٠/ ٤٤٧)، والنسائي في الكبرى كما في تحفة الأشراف (٣/ ١٨٩)، عن الحسن مرسلاً.

٢ ـ عن عبد الله بن مسعود رضي الله عنه قال: قال رسول الله ﷺ: «طعام أول يوم حق، وطعام يوم الثاني سنّة، وطعام يوم الثالث سمعة، ومن سمع سمع الله به».

أخرجه الترمذي (٣/ ٤٠٣)، باب ما جاء في الوليمة، والبيهقي (٧/ ٢٦٠)، من طريق زياد بن عبد الله البكائي، عن عطاء بن السائب، عن أبـي عبد الرحمن السلمي، عن عبد الله بن مسعود، به.

قال الترمذي: حديث ابن مسعود لا نعرفه مرفوعاً إلاّ من حديث زياد بن عبد الله، وزياد بن عبد الله كثير الغرائب والمناكير، قال: وسمعت محمد بن إسماعيل يذكر عن محمد بن عقبة قال: قال وكيع: زياد بن عبد الله مع شرفه يكذب في

. . . . . .

الحديث. اهـ.

وكلام الترمذي هذا الأخير لم يذكره المزي في تحفة الأشراف (٧/ ٦٤)، والذي في التاريخ الكبير للبخاري (٣/ ٣٦٠)، وقال ابن عقبة السدوسي عن وكيع: هو أشرف من أن يكذب. اهـ.

قال الحافظ في التهذيب (٣/ ٣٢٤): وهو الصواب.

قال البيهقي: وحديث زياد البكائي غير قوي.

وذكره الحافظ في التلخيص الحبير (٣/ ١٩٥)، وقال: قال الدارقطني: تفرد به زياد بن عبد الله، عن عطاء بن السائب. قال الحافظ: ومع ذلك فسماعه من عطاء بعد الاختلاط. اهـ.

وعلى ذلك فالحديث ضعيف.

٣ ــ عن أبـي هريرة رضي الله عنه قال: قال رسول الله ﷺ: «الوليمة في أول يوم حق، والثاني معروف، والثالث رياء وسمعة».

أخرجه ابن ماجه في سننه (١/ ٦١٧: ١٩١٥).

وفي إسناده: عبد الملك بن حسين أبو مالك النخعي، قال البوصيري في زوائد ابن ماجه: وهو ممن اتفقوا على ضعفه.

وقال الحافظ في التقريب: متروك.

وعليه، فالحديث ضعيف جدّاً.

٤ ــ عن الحسن، عن عبد الله بن عثمان، عن رجل أعور من ثقيف ــ كان يقال له معروفاً، أي يثنى عليه خيراً ــ إن لم يكن اسمه زهير بن عثمان، فلا أدري ما اسمه، أن النبـي ﷺ قال: «الوليمة أول يوم حق، والثاني معروف، والثالث سمعة ورياء».

أخرجه الإمام أحمد في المسند (٥/ ٢٨)، والدارمي في السنن (٢/ ١٠٤)، وأبو داود في السنن (٣/ ٣٤١)، والنسائي في السنن الكبرى كما في تحفة الأشراف

. . . . . .

(٣/ ١٨٨)، والبزار في المسند كما في التلخيص الحبير (٣/ ١٩٥)، والطبراني في الكبير (٥/ ٢٧٢)، والطحاوي في مشكل الآثار (٤/ ١٤٦)، والبيهقي في السنن (٧/ ٢٦٠)، والمزي في تهذيب الكمال (١/ ٤٣٥). . كلهم من طريق همام، عن قتادة، عن الحسن، به.

وأخرجه البغوي في معجم الصحابة فيمن اسمه زهير، وقال: لا أعلم له غيره، كما في التلخيص الحبير (٣/ ١٩٥).

قال الحافظ في الإصابة (١/ ٥٥٥): سنده لا بأس به. اهـ.

وفي إسناده عبد الله بن عثمان الثقفي، قال في التقريب: مجهول.

واختلف في صحبة زهير بن عثمان.

فأنكرها البخاري كما في التاريخ (٣/ ٤٢٥)، قال ابن الملقن في الخلاصة (٢/ ٢٠٨): قال المنذري: ذكر البخاري هذا الحديث فيمن له صحبة.

وأثبتها ابن أبي خيثمة، وأبو حاتم، والترمذي، والأزدي، وابن حجر.

قال الأزدي: تفرد بالرواية عنه عبد الله بن عثمان، كما في الإصابة (١/ ٥٥٤).

وذكره ابن عبد البر في الاستيعاب (١/ ٢٦٤)، وذكر حديثه هذا، وقال: في إسناده نظر، يقال: مرسل، وليس له غيره.

وانظر نيل الأوطار (٦/ ١٨٢).

واعترض الألباني على إثبات الصحبة لزهير، فقال في إرواء الغليل (٧/ ٨): فإن كان ذلك بغير هذا الحديث فحسن، وإن كان به فالسند ضعيف، فمثله لا تثبت به الصحبة، والله أعلم.

٥ ـ عن ابن عباس رضي الله عنهما بنحوه.

أخرجه الطبراني في الكبير (١١/ ١٥١: ١١٣٣١).

قال الهيثمي في المجمع (٤/ ٤٩): في إسناده محمد بن عبيد الله العرزمي، وهو متروك.

. . . . . .

---

٦ ـ عن وحشي بن حرب رضي الله عنه بنحوه.

أخرجه الطبراني، كما في التلخيص الحبير (٣/ ١٩٦)، وضعف الحافظ إسناده.

فهذه الأحاديث بعضها شديد الضعف، وبعضها ضعيف.

قال في حسن الأثر (٣٧٤): قال الولي العراقي: طرقه كلها ضعيفة جداً، وقال والده: لا يصح من جميع طرقه.

لكن قال الحافظ في الفتح (٩/ ٢٤٣): وهذه الأحاديث، وإن كان كل منها لا يخلو عن مقال، فمجموعها يدلّ على أن للحديث أصلاً. اهـ.

وقال الشوكاني في نيل الأوطار (٦/ ١٨٣): وهذه الأحاديث يقوي بعضها بعضاً فتصلح للاحتجاج بها على أن الدعوى بعد اليومين مكروهة. اهـ.

١٦٥٩ ـ وقال الحارث: حدثنا عبد الرحيم بن وَاقد، بنا العباس بن راشد الخراساني، نا الوليد بن مسلم، عن [عنبسة بن][1] عبد الرحمن، عن محمد بن عبد الصمد، عن أبي رومان[2]، قال: سُئل عمر بن الخطاب رضي الله عنه عن طعام العُرْس، فقيل: يا أمير المؤمنين ما لطعام[2] العرس أطيب من ريح طعامنا!؟ فقال: سمعت رسول الله ﷺ يقول: «في طعام العرس مثقالٌ من رِيْح الجنّة»، قال عمر رضي الله عنه: دَعَى له إبراهيم الخليل عليه الصلاة والسلام ومحمد ﷺ أن يُبَارَك فيه ويُطَيِّبه.

* هذا إسنادٌ مُظْلم.

.....

(١) في جميع نسخ المطالب، والإتحاف: «نسيبة بنت عبد الرحمن»، والتصويب من (بغية الباحث: ٥١٤)، وبقية كتب التخريج.

(٢) هكذا في الأصل وغيره، وأمّا في (سد)، وبغية الباحث، والإتحاف فهو: «ابن رمان».

(٣) في (حس): «ما بطعام».

١٦٥٩ ـ تخريجه:

الحديث في بغية الباحث (٥١٤: ٣٩٨).

وذكره البوصيري في الإتحاف (٣/ ١٠٤/ أ)، بسند الحارث.

وفي المجردة (٢/ ٢٢/ ب)، وعزاه للحارث.

ومن طريق الحارث أخرجه الخطيب البغدادي في كتاب التطفيل وحكايات الطفيليين (١٥١).

وذكره الديلمي في مسند الفردوس (٣/ ١٨٧: ٤٣٧٥)، عن عمر، ولفظه: (في طعام العرس مثقال من ريح الجنّة).

وذكره ابن حجر في تسديد القوس ـ المطبوع بحاشية مسند الفردوس ـ وعزاه للحارث.

. . . . . .

وأخرجه الخطيب البغدادي في التطفيل (١٥١)، من وجه آخر عن الشعبي قال: ذكروا عند عمر بن الخطاب طعام العرس، فقيل: يا أمير المؤمنين، ما بال طعام العرس فيه طعم لا نجده في غيره؟ فقال: دعا فيه النبي ﷺ بالبركة، ودعا له إبراهيم خليل الرحمن: أن يبارك فيه ويطيبه، لأن فيه مثاقيل من طعام الجنّة.

وفي إسناده بنان الطفيلي.

قال الخطيب في التطفيل (١٥٠): اختلف في اسم بنان، فقيل: عبد الله بن عثمان، وقيل: علي بن محمد، ولقبه بنان، ويكنى أبا الحسن، وكان أصله مروزياً، وهو بغدادي الدار، وقد روى أخباراً أسندها عن جماعة من أهل العلم. اهـ.

وبحثت عن ترجمة له لَعَلِّي أن أجد أقوال النقاد فيه فلم أعثر له على شيء، حتى في تاريخ بغداد، فقد بحثت في مظانّه واستعنت بفهارسه ولكن دون جدوى، مع أن الخطيب قال: وهو بغدادي. وإذا لم يترجم له في تاريخه فهو مما يَرِدُ عليه.

ثم رأيت الخطيب أورد عنه حكايات في كتاب التطفيل تدلّ على أنّه ليس من أهل الحديث لا من قريب ولا من بعيد، شغوف بالطعام وأصنافه، والولائم وأوقاتها، يسافر لها من مكان إلى مكان. فالله المستعان.

وفي الحديث علّة، وهي عدم سماع الشعبي من عمر، كما في جامع التحصيل (٢٤٨).

الحكم عليه:

هذا الإسناد كما قال الحافظ هنا: إسناد مظلم. وذلك للآتي:

عنبسة بن عبد الرحمن متروك.

عبد الرحيم بن واقد ضعيف.

الوليد بن مسلم ثقة؛ ولكنه كثير التدليس والتسوية.

وبقية السند لم أجد تراجمهم.

. . . . . .

وهذا الإسناد قد ضعفه البوصيري في الإتحاف (٣/ ١٠٤/ أ) بعبد الرحيم، وتدليس الوليد بن مسلم.

وأمّا متنه فإن النكارة تفوح منه.

ولم أجد ما يقوم مقامه، والله أعلم.

٣ ـ باب الرخصة في الرجوع لمن رأى منكراً

(٧١) فيه حديث أبـي أيوب رضي الله عنه الآتي إن شاء الله تعالى في كتاب اللباس، في باب النهي عن ستر الجدر[١].

١٦٦٠ ـ وقال أبو يعلى: حدثنا أبو هَمَّام، نبا ابن وَهْب، أخبرني بكر بن مُضَر، عن عَمرو قال: إن رجلاً دعى عبد الله بن مسعود رضي الله عنه إلى وليمة، فلما جاء سمع لهواً، فلم يدخل. فقال: مَا لَكَ؟ قال: سمعت رسول الله ﷺ يقول: «من كَثَّر سَوَاد قوم فهو منهم، ومن رضِيَ عمل قوم كان شريكاً لمن عمله».

(٧٢) وحديث عمر رضي الله عنه سيأتي إن شاء الله في كتاب الأشربة[٢].

.....

(١) الحديث في كتاب اللباس، باب النهي عن تستير الجدر، رقم (٢٢٢٣).

(٢) الحديث سيأتي إن شاء الله برقم (١٨٢٤)، وهو حديث ضعيف.

١٦٦٠ ـ تخـريـجـه:

أورده البوصيري في الإتحاف (٣/ ١٠٣/ ب)، بسند أبـي يعلى.

وأورده كذلك في المجردة (٢/ ٢٣/ أ)، وعزاه لأبـي يعلى.

وأخرجه الديلمي في مسند الفردوس من طريق أبـي يعلى، كما في حاشية

. . . . . .

فردوس الأخبار (٤/ ١٦٨)، وفي الجامع الكبير للسيوطي (١/ ٨٢٩).

وأخرجه علي بن معبد في كتاب الطاعة والمعصية قال: حدثنا ابن وهب به، كما في نصب الراية (٤/ ٣٤٦)، والمقاصد الحسنة (٤٤٦: ١١٧٠).

الحكم عليه:

إسناد الحديث رجاله ثقات، إلاَّ أنَّ فيه انقطاعاً بين عمرو بن الحارث وابن مسعود، فإن ولادة عمرو كانت بعد التسعين كما في السير (٦/ ٣٤٩)، ووفاة ابن مسعود كانت سنة اثنتين وثلاثين أو في التي بعدها كما في التقريب (٣٢٣)، فبينهما قرابة الستين سنة.

وهذا الإسناد مصري عدا أبا همام والصحابي.

وللحديث شواهد مرفوعة وموقوفة هي:

١ ـ عن أبـي هريرة رضي الله عنه، أن رسول الله ﷺ قال: «من حضر معصية فكرهها فكأنما غاب عنها، ومن غاب عنها فأحبها فكأنه حضرها».

أخرجه ابن عدي في الكامل (٧/ ٢٦٨٦) في ترجمة يحيـى بن أبـي سليمان المدني.

وأخرجه البيهقي في السنن (٧/ ٢٦٦)، وقال البيهقي: تفرد به يحيـى بن أبـي سليمان وليس بالقوي.

٢ ـ عن العرس بن عميرة الكندي رضي الله عنه، عن النبـي ﷺ قال: «إذا عملت الخطيئة في الأرض كان من شهدها فكرهها»، وقال مرّة: «أنكرها، كمن غاب عنها، ومن غاب عنها فرضيها كان كمن شهدها».

أخرجه أبو داود في السنن (٤/ ١٢٤: ٤٣٤٥)، كتاب الملاحم، باب الأمر والنهي.

وأخرجه الطبراني في الكبير (١٧/ ٣١٩: ٣٤٥).

وحسّن الألباني إسناد أبـي داود كما في تعليقه على مشكاة المصابيح (٣/ ١٤٢٢).

. . . . . .

---

٣ ـ عن الحسين بن علي رضي الله عنهما، ولا أعلمه إلاَّ عن النبي ﷺ قال: «من شهد أمراً فكرهه كان كمن غاب عنه، ومن غاب عن أمر فرضي به كان كمن شهده».

أخرجه أبو يعلى في مسنده (١٢/ ١٥٤: ٦٧٨٥).

قال الحافظ في المطالب (٢/ ١٤/ ب)، كتاب الرقاق: في سنده عمر بن شبيب وهو ضعيف. اهـ.

وكذلك في إسناده يوسف بن ميمون الصباغ، قال في التقريب (٦١٢): ضعيف. اهـ.

٤ ـ عن ابن مسعود رضي الله عنه قال: «إذا عمل بالخطيئة في الأرض كان من شهدها فكرهها كمن غاب عنها، ومن غاب عنها فرضيها كان كمن شهدها».

أخرجه البيهقي في السنن (٧/ ٢٦٦)، من طريق عبد الله بن عمير أخي عبد الملك بن عمير، عن ابن مسعود موقوفاً عليه.

وأخرجه البيهقي أيضاً من طريق الحسن بن سعد مولى علي، عن عبد الله أو عبد الرحمن بن عمير، عن يزيد بن الحارث قال: سمعت ابن مسعود، بنحوه.

وقد سئل الدارقطني في العلل (٥/ ٢٨٤: ٨٨٧)، عن هذا الحديث فقال: يرويه أخو عبد الملك بن عمير، وقيل اسمه عبد الرحمن، وقيل عبد الله عن يزيد بن الحارث.

حدّث به عنه الحسن بن سعد مولى علي، كوفي ثقة.

ومن قال فيه: عن عبد الملك بن عمير فقد وهم، وإنما هو عن أخي عبد الملك بن عمير. اهـ.

وبناءً على جواب الدارقطني، فإن الرواية الثانية للبيهقي هي الصواب، إلاَّ أنَّ في كلا الروايتين عبد الله بن عمير القرشي، أخو عبد الملك بن عمير كوفي. قال أبو حاتم في الجرح (٥/ ١٢٤): مجهول. وانظر اللسان (٣/ ٣٢١).

. . . . . .

وأخرجه ابن أبـي شيبة في المصنف (١٥/ ١١٧)، كتاب الفتن، قال: حدثنا وكيع، عن مالك بن مغول، عن القاسم بن عبد الرحمن قال: قال عبد الله: إن الرجل يشهد المعصية فينكرها فيكون كمن غاب عنها، ويكون يغيب عنها فيكون كمن شهدها.

وهذا إسناد رجاله ثقات كما في تراجمهم في التقريب.

وأخرجه نعيم بن حماد في الفتن (٧١٦)، من طريق أخرى.

وذكره السيوطي في الجامع الكبير (٢/ ٥٤٠)، وعزاه لابن أبـي شيبة ونعيم بن حماد.

٥ ـ عن عبد الرحمن بن زياد بن أنعم أن أبا ذرّ الغفاري رضي الله عنه، دعي إلى وليمة، فلما حضر إذا هو بصوت، فرجع فقيل له: ألا تدخل؟ قال: إني أسمع صوتاً، ومن كثر سواداً كان من أهله، ومن رضي عملاً كان شريك من عمله.

أخرجه ابن المبارك في الزهد (١٠٨)، عن خالد بن حميد، عن عبد الرحمن، به.

وهذا الإسناد فيه عبد الرحمن بن زياد، وهو ضعيف في حفظه.

فهذه خمسة أحاديث بعضها يشدّ بعضاً وتصلح لأن تكون شاهداً لحديث الباب الضعيف بسبب الانقطاع، فيرتقي بها إلى الحسن لغيره، والله أعلم.

٤ ـ باب إجابة الدعوة في الوليمة

١٦٦١ ـ قال أبو يعلى: حدثنا موسى بن محمد بن حَيّان، ثنا موسى بن إسماعيل، حدثتنا حَبَابة بنت عجلان، عن أمها أم حفص، عن صفية بنت جرير، عن أم حكيم بنت وَدَاع[1] الخزاعية قالت: قلت للنبي ﷺ يكره ردّ اللَطَف[2]؟ قال: (ما أقبحه، لو أهدي إلي كُرَاع لقبلت، ولو دعيت إليه لأجبت).

.....

(١) في (سد): «وادع».

(٢) بالتحريك، يقال: جاءتنا لطفة من فلان أي هدية. لسان العرب (٩/٣١٦)، وأساس البلاغة (٤٠٩).

١٦٦١ ـ تخريجه:

ذكره البوصيري في الإتحاف (٣/١٠٣/ب)، وفي المجردة (٢/٢٣/أ)، وعزاه لأبي يعلى.

ولم أجده في مسند أبي يعلى، ولم يذكره الهيثمي في المقصد العلي.

وأخرجه ابن منده في معرفة الصحابة (٣٤٥/ب)، من طريقين عن موسى بن إسماعيل عن حبابة، به.

وأخرجه الطبراني في الكبير (٢٥/١٦٢)، وأبو نعيم في معرفة الصحابة (٢/٣٧٥/ب)، كلاهما من طريق موسى بن إسماعيل. به. وفي أوله زيادة، وهي

. . . . . .

قولها: قلت: يا رسول الله ما جزاء الغني من الفقير؟ قال: النصيحة والدعاء.

وذكره الهيثمي في المجمع (٤/ ١٤٩)، وقال: رواه الطبراني في الكبير وفيه من لا يعرف.

الحكم عليه:

إسناد أبي يعلى ضعيف، فيه حبَابة بنت عجلان، وأمها أم حفص، وصفية بنت جرير لا يعرف حالهنّ، وكثيراً ما نجد في النساء مجهولات الحال والسبب في ذلك حشمتهن وقعودهن في خدورهن فلا يعرف من أحوالهنّ شيء حتى يأتيهن اليقين، ممتثلات أمر الكبير المتعال: ﴿وَقَرْنَ فِي بُيُوتِكُنَّ وَلَا تَبَرَّجْنَ تَبَرُّجَ ٱلْجَٰهِلِيَّةِ ٱلْأُولَىٰ . . .﴾ الآية، أمّا في زماننا هذا فقد تنكر النساء لمثل هذه الأوامر، وخرجن من بيوتهن ابتغاء الفتنة، فالله المستعان، فنحن في آخر الزمان.

وحديث الباب قد ثبت عن النبي ﷺ من غير هذه الطريق، ومنها:

١ ــ عن أبي هريرة رضي الله عنه عن النبي ﷺ قال: «لو دعيت إلى كراع لأجبت، ولو أهدي إليّ كراع لقبلت».

أخرجه البخاري (٩/ ٢٤٥)، كتاب النكاح، باب من أجاب إلى كراع.

ومسلم (٢/ ١٠٥٤: ١٠٤).

٢ ــ عن ابن عمر رضي الله عنه قال: قال رسول الله ﷺ: «إذا دعيتم إلى كراع فأجيبوا».

أخرجه مسلم (٢/ ١٠٥٤: ١٠٤).

وابن حبان في صحيحه كما في الإحسان (١٢/ ١٠١: ٥٢٩٠).

٣ ــ عن أنس بن مالك رضي الله عنه قال: قال رسول الله ﷺ: «لو أهدي إليّ كراع لقبلت، ولو دعيت عليه لأجبت».

أخرجه الترمذي في الجامع (٣/ ٦٢٣: ١٣٣٨)، كتاب الأحكام، باب ما جاء في قبول الهدية وإجابة الدعوة. وقال الترمذي: حسن صحيح.

. . . . . .

وأخرجه كذلك في الشمائل (٣٣٠).

وأخرجه ابن حبان في صحيحه، كما في الإحسان (١٢/ ١٠٣ : ٥٢٩٢).

والبيهقي (٦/ ١٦٩).

وقد صحَّحه الألباني في صحيح الجامع (٥/ ٦١).

١٦٦٢ ـ وقال أبو يعلى: حدثنا زهير، نبا القاسم بن مالك، عن [عمر بن عبد الله بن يعلى بن مُرّة][1]، عن عياض ابن أبـي أَشْرس قال: رأيت يعلى بن مُرّة ودَعَوْتُه إلى مَأْدُبَة[2]، قال: فقعد صَائماً، فجعل الناسُ يأكلون ولا يَطعم، قال: فقلنا له: والله لو علمنا أنك صائم ما عَنَّيْنَاك[3]، قال: لا تقولوا ذلك فإني سمعت رسول الله ﷺ يقول: «أجب أخاك فإنك منه على خير: إمّا حق شهدتّه، وإمّا غيره فتنهاه عنه، وتأمره بالخير».

(٧٣) وحديث مجاهد المرسل في الشمائل[4].

.....

(١) في جميع النسخ: «محمد بن عبد الله بن علي»، وهو تصحيف، والتصويب من كتب الرجال.

(٢) يقال: «مَأْدُبَة، ومَأْدَبَة»، وهي الطعام الذي يُصنع لدعوة أو عرس. القاموس (٧٥).

(٣) أي ما كلّفناك وشققنا عليك بالحضور.

(٤) في كتاب المناقب، باب تواضعه ﷺ، برقم (٣٨٢٥).

١٦٦٢ ـ تخـريـجـه:

لم أجده في المسند لأبـي يعلى ولا في إتحاف البوصيري.

وأخرجه الطبراني في الكبير (٢٢/ ٢٧١: ٦٩٦)، من هذه الطريق.

الحكم عليه:

هذا الإسناد فيه عمر بن عبد الله بن يعلى بن مرّة وهو ضعيف. وعياض بن أبـي أشرس لم أجد له ترجمة.

وبعمر بن عبد الله ضعّف الهيثمي الحديث الذي أخرجه الطبراني كما في المجمع (٤/ ٥٢).

وتقدم في الحديث الماضي شواهد لهذا الحديث تحثّ على إجابة الدعوة.

٥ ـ باب كراهة الدخول إلى الوليمة بغير دعوة

١٦٦٣ ـ قال أبو داود: حدثنا اليمانُ أبو حذيفة، عن طلحة بن أبـي عثمان، عن سعيد المَقْبُرِي، عن أبـي هريرة رضي الله عنه، قال: من دخل على طعام ولم يُدْعَ إليه دخل فاسقاً، وأكل حراماً.

١٦٦٣ ـ تخـريـجـه:

الحديث في مسند أبـي داود (٣٠٦: ٢٣٣٢)، وفيه زيادة، وهي قوله: «وشرّ الطعام طعام الوليمة، يُدعى الأغنياء، ويُترك الفقراء، ومن لم يجب الدعوة فقد عصى الله عزّ وجلّ، ورسوله ﷺ». اهـ. وقد أورد الحافظ هنا الزائد فقط.

وأورده البوصيري في الإتحاف (٣/ ١٠٦/ ب).

وهذا الحديث قد اختُلف في وصله ووقفه.

ومداره على طلحة بن أبـي عثمان.

رواه عنه اليمان أبو حذيفة، رواه موقوفاً من كلام أبـي هريرة.

أخرجه الطيالسي. كما هو هنا.

وتابعه روح بن القاسم.

فرواه عن طلحة. به موقوفاً.

ذكر هذه الرواية الدارقطني في العلل (٨/ ١٥٧).

ورفعه الأرغياني محمد بن المسيب، عن أزهر بن جميل، عن محمد بن مسور، عن روح به مرفوعاً.

. . . . . .

ذكر هذه الرواية الدارقطني في العلل، ثم قال الدارقطني: والصواب موقوف. اهـ.

وللحديث طريق أخرى موقوفة تشهد للطريق الأولى:

أخرجه الخطيب في التطفيل (٨٧)، من طريق الحارث بن أبـي أسامة: قال: أنبأنا أبو عبد الرحمن المقري، أنبأنا حيوة وابن لهيعة قالا: أنبأنا عقيل، عن ابن شهاب، عن أبـي هريرة قال: من دخل وليمة لم يدع إليها فقد دخل فاسقاً، وأكل سحتاً.

وهذه متابعة لإسناد الباب، ورجالها كلهم ثقات ــ من طريق حيوة بن شريح ــ وعُقيل هو ابن خالد الأيلي.

إلاَّ أنَّ رواية ابن شهاب عن أبـي هريرة مرسلة، كما ذكره العلائي في جامعه (٣٣).

الحكم عليه:

إسناد الطيالسي ضعيف لحال اليمان أبـي حذيفة. وطلحةُ بن أبـي عثمان لم أجد له ترجمة.

ولليمان متابع وهو: روح بن القاسم العنبري في إحدى طريقيه وهي الموقوفة، وهو ثقة حافظ. لكن بقيتْ الجهالة بطلحة.

وبوجود الطريق الثانية التي رواها الخطيب ــ من غير طريق طلحة ــ يرتقي الحديث ويصبح صالحاً للاعتبار، وذلك لأن رواية الخطيب مع ثقة رجالها إلاَّ أنَّ فيها انقطاعاً بين الزهري وأبـي هريرة.

وللحديث شواهد، منها:

١ ــ عن ابن عمر رضي الله عنه، قال: قال رسول الله ﷺ: «من دخل على غير دعوة دخل سارقاً، وخرج مغيراً».

أخرجه أبو داود في سننه (٣/ ٣٤١).

. . . . . .

والبزار في مسنده كما في كشف الأستار (٢/ ٧٧).

والقضاعي في مسند الشهاب (١/ ٣١٤).

والبيهقي في السنن (٧/ ٢٦٥)، وشعب الإيمان (٣/ ٢٧٣).

والخطيب البغدادي في التطفيل (٧٥).

كلهم من طريق درست بن زياد، عن أبان بن طارق، عن نافع، عن ابن عمر به.

قال البزار: لا نعلمه عن ابن عمر إلاَّ من هذا الوجه، وأبان لا نعلم أسند عن نافع غير هذا، ولا رواه عنه إلاَّ درست وهو بصري لم يكن به بأس. اهـ.

ولكن درست لم ينفرد به، بل له متابعة:

فقد أخرجه ابن عدي في الكامل (١/ ٣٨٠)، من طريق خالد بن الحارث، عن أبان بن طارق، به.

لكن مدار هذه الأسانيد على أبان بن طارق وهو مجهول الحال، كما في التقريب (٨٧).

والحديث ذكره المنذري في الترغيب والترهيب (٣/ ١٤٤)، وقال: رواه أبو داود ولم يضعّفه عن درست ــ والجمهور على تضعيفه، ووهّاه أبو زرعة ــ عن أبان بن طارق وهو مجهول قاله أبو زرعة وغيره. اهـ.

وذكره الهيثمي في المجمع (٤/ ٥٥) وقال: رواه البزار وفيه أبان بن طارق وهو ضعيف. اهـ.

وعلى ما سبق فإن هذا الحديث ضعيف بسبب جهالة أبان بن طارق، وضعف درست بن زياد ــ في الطريق الأولى ــ والله أعلم.

٢ ــ عن عائشة رضي الله عنها، قالت: قال رسول الله ﷺ: «من دخل على قوم لطعام لم يُدع له، دخل فاسقاً، وأكل حراماً».

أخرجه البزار كما في كشف الأستار (٢/ ٧٧).

والدولابي في الكنى (١/ ١٨٠).

. . . . . .

والطبراني في الأوسط (٢/ ٢٢٣/ أ).

وابن عدي في الكامل (٧/ ٢٧٠٤).

والبيهقي في السنن (٧/ ٢٦٥).

والخطيب في التطفيل (٧٧).

كلهم من طريق بقية، عن يحيى بن خالد أبي زكريا، عن روح بن القاسم، عن سعيد بن أبي سعيد المقبري، عن عروة بن الزبير، عن عائشة رضي الله عنها.

قال البزار: لا نعلمه عن عائشة رضي الله عنها، إلاَّ من هذا الوجه، ويحيى بن خالد لا نعلم روى عنه إلاَّ بقية. اهـ.

وقال الطبراني: لم يروه عن روح إلاَّ يحيى، تفرد به بقيّة. اهـ.

وقال البيهقي بأن يحيى بن خالد مجهول، وكذا أعلّ الهيثمي الحديث في المجمع (٤/ ٥٥).

وسبقهما ابن عديّ وأنكر حديث يحيى.

وقال الذهبي في الميزان (٤/ ٣٧٢) يحيى بن خالد، عن روح بن القاسم بخبر باطل، مجهول من مشيخة بقيّة. اهـ.

وعليه فالحديث ضعيف، والعلم عند ذي القوة المتين.

٦ ــ باب حقّ الزوج على المرأة

١٦٦٤ ــ [١] قال أبو داود: حدثنا جرير، عن ليث، عن عطاء / ، [حس١١٦أ] عن ابن عمر رضي الله عنهما، عن النبـي ﷺ أنه أتته امرأةٌ فقالت: ما حق الزوج على امرأته؟ فقال ﷺ: «لا تمنعه نفسها وإن كانت على ظَهْرِ قَتَب، ولا تعطي من بيته شيئاً إلاَّ[١] بإذنه، فإن فعلت ذلك كان له الأجر وعليها الوزر، ولا تصوم يوماً تطوعاً إلاَّ بإذنه، فإن فعلتْ ذلك أَثِمَتْ ولم[٢] تؤجر، ولا تخرج[٣] من بيته إلاَّ بإذنه، فإن فعلت لعنتها الملائكة: ملائكة الغضب[٤] وملائكة الرحمة، حتى تتوب أو ترجع[٥]»، قيل: وإن كان ظالماً! قال: «وإن كان ظالماً».

[٢] وقال مسدد: حدثنا عبد الواحد بن زياد، نبا ليث. فذكره، وقال بعد قوله «إن كان ظالما»: فقالت: والذي بعثك بالحق نبياً لا يملك عَليَّ أمري رجلٌ أبداً.

[٣] وقال أبو بكر بن أبـي شيبة: حدثنا عبد الرحيم ــ هو ابن سليمان ــ ، عن ليث، فذكر مثل حديث عبد الواحد.

[٤] وقال عبد بن حميد: حدثنا أبو بكر بن أبـي شيبة، ثنا أبو معاوية، عن قطبة[٦]، عن ليث، فذكر نحو الأول، ولم يقل: قيل وإن كان ظالماً. . . إلى آخره.

[٥] قال أبو يعلى: حدثنا زهير، ثنا محمد بن عبد الرحمن الطُّفاوي، ثنا ليث، عن عطاء، عن ابن عباس رضي الله عنهما، قال: سألت امرأة النبـي ﷺ . . . فذكر نحوه بسياق جرير، دون الزيادة في آخره.

* **وهذا الاختلاف من ليث بن أبـي سليم، وهو ضعيف.**

. . . . . .

(١) قوله: «إلاَّ»، ساقطة من (سع).

(٢) في (حس): «لا».

(٣) في المسند: «وأن لا تخرج».

(٤) في (سع) و (سد): «العذاب».

(٥) في الإتحاف: «تراجع».

(٦) في (سع) و (عم): «قطيبة»، وهو خطأ.

١٦٦٤ ـ تخـريـجـه:

الحديث في مسند أبـي داود الطيالسي (٢٦٣: ١٩٥١).

وفي المنتخب من مسند عبد بن حميد (٢٥٨: ٨١٣).

وذكره البوصيري في الإتحاف (٣/ ٧٤/ أ).

وهذا الحديث قد اختلف في إسناده على الليث بن أبـي سليم:

١ ـ فرواه جرير، عن الليث، عن عطاء، عن ابن عمر مرفوعاً.

أخرجه أبو داود الطيالسي (٢٦٣)، ومن طريقه البيهقي (٧/ ٢٩٢)، وتابعه عبد الواحد بن زياد، عن الليث، به.

أخرجه مسدد كما هو هنا.

تابعه قطبة بن عبد العزيز عن الليث، به.

أخرجه عبد بن حميد، عن ابن أبـي شيبة، عن أبـي معاوية، عن قطبة، به.

٢ ـ وخالفهم عبد الرحيم بن سليمان:

فرواه عن الليث، عن عبد الملك المدائني، عن عطاء، به.

. . . . . .

أخرجه ابن أبـي شيبة في مسنده ـ وأورده البوصيري في الإتحاف ـ وكذا أخرجه في مصنفه (٤/٣٠٣)، وفيه: عبد الرحمن بن سليمان، وهو خطأ.

وعبد الملك هذا هو ابن أبـي بشير البصري، نزيل المدائن، ثقة، من السادسة، كذا في التقريب (٣٦٢)، وفي التهذيب: إنه من مشايخ الليث.

وعليه، فهذه الطريق من المزيد في متصل الأسانيد، لأن الليث يروي عن عبد الملك، وعن شيخه عطاء.

تـنـبـيـه: لم يأت في جميع نسخ المطالب العالية ذِكرٌ لعبد الملك المدائني، وإنما جاء الإسناد مثل الطرق المتقدمة: ليث، عن عطاء. وهذا بخلاف إتحاف البوصيري، ومصنف ابن أبـي شيبة.

٣ ـ وخالفهم محمد بن عبد الرحمن الطفاوي:

فرواه عن الليث، عن عطاء، عن ابن عباس.

أخرجه أبو يعلى، كما هو هنا.

قال الحافظ هنا: وهذا الاختلاف من ليث بن أبـي سليم، وهو ضعيف.

الحكم عليه:

طرق الحديث مدارها على ليث بن أبـي سليم، وهو ضعيف.

وللحديث شواهد، ستأتي إن شاء الله تعالى.

١٦٦٥ ـ [١] وقال مسدد: حدثنا خالد بن عبد الله، نبا حسين بن قيس، عن عكرمة، عن ابن عباس رضي الله عنهما، قال: إن امرأة من خثعم أتت النبي ﷺ فقالت: يا رسول الله إني امرأة أيم، فأخبرني ما حق الزوج على زوجته؟ فقال ﷺ: «إن حَقّ الزوج على زوجته إن[١] سألها نفسها وهي على ظهر بعير أن لا تمنعه، ومن حق الزوج على زوجته أن لا تصوم يوماً تطوعاً إلاَّ بإذنه، فإن فعلت جَاعَت وعَطِشت ولم يُقبل منها، ومن حقّ الزوج على زوجته أن لا تعطي شيئاً من بيته إلاَّ بإذنه، فإن فعلتْ كان الأجرُ لغيرها والشقاء عليها، ومن حق الزوج على الزوجة[٢] أن لا تخرج من بيتها إلاَّ بإذنه، فإن فعلت لعنتها ملائكة السماء وملائكة الرحمة وملائكة العذاب، حتى ترجع أو تتوب».

[٢] وقال أبو يعلى: حدثنا وهب بن بقية.

[٣] وقال البزار: حدثنا محمد بن عبد الملك القرشي، قال نبا خالد بن عبد الله، بطوله. زاد البزار في آخره: قالت[٣]: لا أتزوج أبداً.

.....

(١) سقط من (حس) و (عم) من قوله «إن سألها نفسها...» إلى قوله «أن لا تصوم».

(٢) في (حس) و (عم): «زوجته».

(٣) هنا زيادة في (سد) و (بر)، وهي: «لا جَرَمَ، لا أتزوج أبداً».

١٦٦٥ ـ **تخريجه:**

الحديث أورده البوصيري في الإتحاف (٣/ ٧٥/ أ)، بسند مسدد، وأبي يعلى.

وقد أخرجه البزار، كما في كشف الأستار (٢/ ١٧٧: ١٤٦٤).

الحكم عليه:

هذه الأسانيد مدارها على: حسين بن قيس، وهو متروك، فالحديث ضعيف جداً.

. . . . . .

وهناك أحاديث تقوم مقامه، وتكفي عنه، كل حديث منها يقوم مقام جزء من هذا الحديث، وهي على النحو الآتي:

١ ـ عن طلق بن علي قال: قال النبي ﷺ: «لا يحل لامرأة أن تمنع زوجها ولو كانت على ظهر قتب».

أخرجه الطيالسي (١٤٧: ١٠٩٧)، وأحمد (٤/ ٢٢)، والترمذي وقال: حسن غريب (٢/ ٣١٤: ١١٧٠)، والنسائي في الكبرى، كما في التحفة (٤/ ٢٥٤)، والطبراني في الكبير (٨٢٣٥، ٨٢٤٠، ٤٢٤٨)، وابن حبان (٩/ ٤٧٣: ٤١٦٥)، والبيهقي (٧/ ٢٩٤)، من طرق عن قيس بن طلق، عن أبيه، به.

وفي بعض الروايات: «إذا دعا الرجل زوجته لحاجته، فلتجبه وإن كانت على التنور». وفي بعضها: «إذا أراد أحدكم من امرأته حاجتها، فليأتها ولو كانت على تنور».

وصحح إسناده الألباني في الصحيحة (١٢٠٢)، وشعيب الأرنؤوط في تعليقه على ابن حبّان.

٢ ـ عن زيد بن أرقم رضي الله عنه أن رسول الله ﷺ قال: «إذا دعا الرجل امرأته فلتجب ولو كانت على ظهر قتب».

أخرجه البزار كما في كشف الأستار (٢/ ١٨٠: ١٤٧٢).

قال الهيثمي في المجمع (٤/ ٣١٢): رواه البزار ورجاله رجال الصحيح خلا محمد بن ثعلبة بن سواد، وقد روى عنه جماعة ولم يضعفه أحد، وقد رواه الطبراني في الكبير بنحوه ورجاله رجال الصحيح خلا المغيرة بن مسلم، وهو ثقة. اهـ. وقد أورد الهيثمي رواية الطبراني (٤/ ٣٠٨)، وهي: (المرأة لا تؤدي حق الله عليها حتى تؤدي حق زوجها كله، ولو سألها وهي على ظهر قتب لم تمنعه نفسها).

وأورده المنذري في الترغيب والترهيب (٣/ ٥٨)، وقال: رواه الطبراني بإسناد جيد. اهـ.

. . . . . .

وصحح إسناده الألباني في الصحيحة (١٢٠٣).

٣ ــ عن أبـي هريرة رضي الله عنه قال: قال رسول الله ﷺ: «إذا دعا الرجل امرأته إلى فراشه فأبت أن تجيء فبات غضبان عليها، لعنتها الملائكة حتى تصبح».

أخرجه البخاري (٩/ ٢٩٣: ٥١٩٣).

ومسلم (٢/ ١٠٥٩: ١٤٣٦).

٤ ــ عن أبـي هريرة رضي الله عنه قال: قال رسول الله ﷺ: «لا تصوم المرأة وبعلها شاهد إلاَّ بإذنه».

أخرجه البخاري (٩/ ٢٩٣: ٥١٩٢)، ومسلم (٢/ ٧١١: ١٠٢٦).

٥ ــ عن أبـي سعيد الخدري رضي الله عنه قال: جاءت امرأة إلى النبـي ﷺ فقالت: يا رسول الله إن زوجي صفوان بن المعطّل يضربني إذا صلّيت، ويفطرني إذا صمت، ولا يصلي صلاة الفجر حتى تطلع الشمس، قال ــ وصفوان عنده ــ فسأله عمّا قالت، فقال: يـا رسول الله أمّـا قولهـا: يضربني إذا صلّيت، فإنها تقرأ بسورتين وقد نهيتها عنها، فقال النبـي ﷺ: «لو كانت سورة واحدة لكفت الناس». قال: وأمّا قولها يفطرني إذا صمت، فإنها تنطلق فتصوم، وأنا رجل شابّ ولا أصبر، فقال رسول الله ﷺ يومئذٍ: «لا تصوم امرأة إلاَّ بإذن زوجها».

قال: وأمّا قولها: لا أصلي حتى تطلع الشمس؛ فإنّا أهل بيت لا نكاد نستيقظ حتى تطلع الشمس، فقال النبـي ﷺ: «فإذا استيقظت فَصَلِّ».

أخرجه أبو داود في السنن (٢/ ٣٣٠: ٢٤٥٩)، والإمام أحمد (٣/ ٨٠)، وابن حبـان (٤/ ٣٥٤: ١٤٨٨)، والحـاكـم (١/ ٤٣٦)، والطحـاوي فـي مشكـل الآثـار (٢/ ٤٢٤).

قال الحاكم: صحيح على شرط الشيخين، ووافقه الذهبـي. ووافقهما الألباني في إرواء الغليل (٢٠٠٤)، والأرنؤوط في تعليقه على ابن حبان (١٤٨٨).

وقال الحافظ في الإصابة (٥/ ١٥٣): إسناده صحيح.

. . . . . .

هذا، وإن في القلب شيئاً من مسألة النوم عن صلاة الفجر، خاصة وأنّ الذهبي ذكر طرفاً من هذا الحديث في السير (٢/ ٥٤٩)، وصدّره بصيغة التمريض فقال: وقد روي أن صفوان شكته زوجته أنه ينام حتى تطلع الشمس، ثم قال الذهبي: فهذا بعيد من حال صفوان أن يكون كذلك، وقد جعله النبي ﷺ على ساقة الجيش: فلعله آخر باسمه. اهـ.

وأيضاً فإن في تصحيح الحافظِ الإسنادَ دون الحديث لفتة فيها غمز للحديث من طرْفٍ خفي، فإنه من المعلوم أن صحة السند ليست صحّة للحديث، والعلم عند الباري سبحانه.

وفي هذا الحديث بيان لسبب الحديث، وهو ما حصل من القصة المذكورة.

٦ ـ عن عمرو بن شعيب، عن أبيه، عن جدّه رضي الله عنه، أن رسول الله ﷺ قال: «لا يجوز لامرأة عطية إلاَّ بإذن زوجها».

أخرجه أبو داود (٣/ ٢٩٣: ٣٥٤٧)، والنسائي (٦/ ٢٨٧)، وابن ماجه (٢/ ٧٩٨: ٢٣٨٨)، وأحمد (٢/ ١٧٩)، والحاكم (٢/ ٤٧)، وقال: صحيح الإسناد، ووافقه الذهبي.

وحسّن إسناده الألباني في الصحيحة (٨٢٥).

٧ ـ ما ورد أن امرأة كعب بن مالك أتت النبي ﷺ بحليّ لها، فقالت: إنّي تصدَّقتُ بهذا، فقال لها رسول الله ﷺ: «لا يجوز للمرأة في مالها أمر إلاَّ بإذن زوجها، فهل استأذنت كعباً؟» قالت: نعم، فبعث رسول الله ﷺ إلى كعب بن مالك زوجها فقال: «هل أذنت لخيرة أن تتصدق بحليها؟» فقال: نعم، فقبله رسول الله ﷺ منها.

أخرجه ابن ماجه (٢/ ٧٩٨: ٢٣٨٩)، والطحاوي في شرح معاني الآثار (٢/ ٤٠٣).

قال في زوائد ابن ماجه: في إسناده يحيى، وهو غير معروف في أولاد كعب،

. . . . . .

فالإسناد ضعيف. اهـ .

ويحيى هذا يروي عنه هنا ولده عبد الله بن يحيى الأنصاري، قال عنهما الحافظ في التقريب أنهما مجهولان، فالحديث ضعيف ينجبر بالذي قبله.

٨ ــ عن عبادة بن الصامت رضي الله عنه قال: إن من قضاء رسول الله ﷺ. . فذكر حديثاً طويلاً، وفيه: وقضى أن المرأة لا تعطي من مالها شيئاً إلاَّ بإذن زوجها. . . الحديث.

أخرجه الإمام أحمد (٥/ ٣٢٧)، وابنه عبد الله (٥/ ٣٢٦).

وفي إسناده إسحاق بن يحيى بن الوليد بن عبادة بن الصامت، قال في التقريب: مجهول الحال. وعليه، فالحديث ضعيف يتقوّى بما قبله.

٩ ــ عن ابن عمر رضي الله عنهما، وهو الحديث الماضي قبل هذا في الأصل، وفيه: ليث بن أبي سليم يصلح في الشواهد، وهو حديث يشهد لحديث الباب كلّه.

فهذه الأحاديث تشهد لمتن حديث ابن عباس الذي في الباب، أمّا السند فإنها لا تنفعه شهادة الشاهدين، لأنه منحطّ إلى أسفل سافلين.

١٦٦٦ ـ وقال الحارث: حدثنا أبو نُعيم، نبا الأعمش، عن أبـي ظَبيْان، عن رجل من الأنصار رضي الله عنهم، قال: لما قدم معاذ رضي الله عنه من اليمن قال: يا رسول الله ﷺ إني رأيت قوماً يسجد بعضهم لبعض / أفلا نسجد لك؟ قال ﷺ: «لو أَمرتُ شيئاً يسجد لشيء لأمرت النساء يسجدنَ لأزواجهن». [حس١١٦ب]

قال الأعمش: فذكرته لإبراهيم فقال: لو أن امرأة لحست أنف زوجها من الجذام ما أدّت / حقّه[1]. [مح٥٨ب]

.....

(١) هذا الكلام الأخير شطر حديث سيأتي برقم (١٦٦٨) بعد حديثين، والكلام عليه هناك.

١٦٦٦ ـ تخـريـجـه:

الحديث أورده البوصيري في الإتحاف (٣/ ٧٧/ أ)، بسند الحارث.

وهو في بغية الباحث (٣/ ٦٣١: ٤٨٦).

وأخرجه ابن أبـي شيبة في المصنف (٤/ ٣٠٥).

والإمام أحمد في المسند (٥/ ٢٢٨).

كلاهما عن ابن نمير، حدثنا الأعمش قال: سمعت أبا ظبيان يحدث عن رجل من الأنصار عن معاذ، به.

وأخرجه الإمام أحمد (٥/ ٢٢٧)، عن وكيع، عن الأعمش، عن أبـي ظبيان، عن معاذ، به. هكذا بحذف المبهم بين أبـي ظبيان ومعاذ.

وقد ذكر الحافظ في التهذيب (٢/ ٣٢٧) أن أبا ظبيان لم يلق معاذاً ولا أدركه.

ثم إني رأيت الحديث عن القاسم الشيباني، عن ابن أبـي أوفى قال: لمّا قدم معاذ... ـ الحديث سيأتي لفظه ـ فانقدح في ذهنـي أن عبد الله بن أبـي أوفى لعله هو الرجل الأنصاري المبهم في الرواية الأولى، وذلك لأن لقاء أبـي ظبيان به ممكن جداً، فكلاهما كان بالكوفة، ثـم بعد ذلـك راجعت تقريب التهذيب، وتعجيل

. . . . . .

المنفعة، وإكمال الحسيني في باب المبهمات فلم أجد لهذا ذكراً البتّه، وكان عليهما أن يذكراه خاصة الحسيني فإن كتابه متخصص في مسند أحمد، فما أدري لماذا أهملاه؟!

وهذه الطريق أخرجها ابن ماجه في السنن (١/ ٥٩٥: ١٨٥٣)، والإمام أحمد (٤/ ٣٨١)، وعبد الرزاق في مصنفه (٢٠٥٩٦)، والبزار كما في كشف الأستار (٢/ ١٧٥: ١٤٦١، ١٤٧٠)، والطبراني في الكبير (٧٢٩٤)، والحاكم (٤/ ١٧٢)، والبيهقي (٧/ ٢٩٢).

ولفظه: عن ابن أبي أوفى قال: لما قدم معاذ بن جبل من الشام سجد لرسول الله ﷺ، فقال رسول الله ﷺ: «ما هذا؟» قال: يا رسول الله قدمت الشام فرأيتهم يسجدون لبطارقتهم وأساقفتهم فأردت أن أفعل ذلك بك، قال: «فلا تفعل فإني لو أمرت شيئاً أن يسجد لشيء لأمرت المرأة أن تسجد لزوجها، والذي نفسي بيده لا تؤدّي المرأة حقّ ربها حتى تؤدّي حق زوجها حتى لو سألها نفسها وهي على قتب لم تمنعه».

وعند الحاكم: عن القاسم بن عوف، حدثنا معاذ.

وقال الحاكم: صحيح على شرط الشيخين، ووافقه الحاكم.

وقال الألباني في الصحيحة (١٢٠٣): هذا إسناد صحيح على شرط مسلم.

الحكم عليه:

حديث الباب ضعيف، وذلك لأن أحد رواته مبهم، فإن كان هو ابن أبي أوفى، كما في الطريق الثانية ــ أو القاسم بن عوف ــ كما في رواية الحاكم، فالإسناد ثقات، وإن لم يكن هو فيبقى السند كما هو.

وللحديث شواهد، منها:

١ ــ عن أبي هريرة رضي الله عنه أن رسول الله ﷺ دخل حائطاً من حوائط الأنصار، فإذا فيه جملان يضربان ويرعدان، فاقترب رسول الله ﷺ منهما، فوضعا

. . . . . .

جرانهما بالأرض، فقال من معه: سجد له!! فقال رسول الله ﷺ: «ما ينبغي لأحد أن يسجد لأحد، ولو كان أحد ينبغي أن يسجد لأحد لأمرت المرأة أن تسجد لزوجها لما عَظّمَ الله عليها من حقه».

أخرجه الترمذي (٢/ ٣١٤: ١١٦٩)، وقال: حسن غريب، وابن حبان (٩/ ٤٧٠: ٤١٦٢)، والبيهقي (٧/ ٢٩١)، قال الأرنؤوط في تعليقه على ابن حبان: إسناده حسن.

وأخرجه الحاكم (٤/ ١٧١)، والبزار (٢/ ١٧٨: ١٤٦٦)، وقال الحاكم: هذا حديث صحيح الإسناد ولم يخرجاه، قال الذهبي: بل سليمان هو اليمامي ضعّفوه. اهـ. وضعفه الهيثمي في المجمع (٤/ ٣٠٧)، من هذه الطريق الثانية.

٢ ــ عن أنس بن مالك رضي الله عنه قال: قال رسول الله ﷺ: «لا يصلح لبشر أن يسجد لبشر، ولو صلح لبشر أن يسجد لبشر لأمرت المرأة أن تسجد لزوجها».

أخرجه الإمام أحمد (٣/ ١٥٨)، والنسائي في عشرة النساء (٢٢٥: ٢٦٥)، والبزار كما في كشف الأستار (٣/ ١٥١: ٢٤٥٤).

قال الهيثمي في المجمع (٩/ ٤): رواه أحمد والبزار، ورجاله رجال الصحيح غير حفص ابن أخي أنس، وهو ثقة. اهـ.

وجوّد إسناده المنذري في الترغيب والترهيب (٣/ ٧٥).

٣ ــ عن قيس بن سعد رضي الله عنه قال: أتيت الحيرة فرأيتهم يسجدون لِمَرْزُبَان لهم، فقلت: رسول الله أحقّ أن يسجد له، قال: فأتيت النبي ﷺ فقلت: إني أتيت الحيرة فرأيتهم يسجدون لمرزبان لهم، فأنت يا رسول الله أحق أن نسجد لك، قال: «أرأيت لو مررت بقبري أكنت تسجد له»؟ قال: قلت: لا، قال: «فلا تفعلوا، لو كنت آمراً أحداً أن يسجد لأحد لأمرت النساء أن يسجدن لأزواجهن لما جعل الله لهم عليهن من الحق».

أخرجه أبو داود (٢/ ٢٤٤: ٢١٤٠)، والحاكم (٢/ ١٨٧)، والبيهقي

. . . . . .

(٧/ ٢٩١)، من طريق شريك بن عبد الله القاضي، وهو صدوق يخطىء، فحديثه يصلح في الشواهد.

٤ ـ عن عائشة رضي الله عنها، أن رسول الله ﷺ كان في نفر من المهاجرين والأنصار، فجاء بعير فسجد له، فقال أصحابه: يا رسول الله تسجد لك البهائم والشجر فنحن أحق أن نسجد لك!! فقال: «اعبدوا ربكم وأكرموا أخاكم، ولو كنت آمراً أحداً أن يسجد لأحد لأمرت المرأة أن تسجد لزوجها، ولو أمرها أن تنقل من جبل أصفر إلى جبل أسود، ومن جبل أسود إلى جبل أبيض؛ كان ينبغي لها أن تفعله».

أخرجه الإمام أحمد (٦/ ٧٦)، وابن أبي شيبة (٤/ ٣٠٦)، وابن ماجه (١/ ٥٩٥: ١٨٥٢).

وفي سنده: علي بن زيد بن جدعان وهو ضعيف، ويصلح في الشواهد.

٥ ـ عن زيد بن أرقم رضي الله عنه قال: بعث ﷺ معاذ بن جبل إلى الشام، فلما قدم معاذ قال: يا رسول الله رأيت أهل الكتاب يسجدون لأساقفهم وبطارقهم، أفلا نسجد لك؟ قال: لا، ولو كنت آمراً أحداً أن يسجد لأحد، لأمرتُ المرأة أن تسجد لزوجها».

أخرجه البزار كما في كشف الأستار (٢/ ١٧٩: ١٤٦٨)، والطبراني في الكبير (٥١١٧).

قال الهيثمي في المجمع (٤/ ٣١٠): رواه البزار والطبراني في الكبير والأوسط، وأحد إسنادي الطبراني: رجاله رجال الصحيح، خلا صدقة بن عبد الله السمين، وثقه أبو حاتم وجماعة، وضعّفه البخاري وجماعة. اهـ.

٦ ـ عن ابن عباس رضي الله عنه.

أخرجه الطبراني في الكبير (١٢٠٠٣)، وفي إسناده: الحكم بن طهمان، أبو عزة الدبّاغ، وهو ضعيف.

. . . . . .

فهذه الأحاديث فيها الصحيح، والحسن، والضعيف؛ كلّها تشهد لحديث الباب وبها يرتقي المتن إلى الصحة، والله أعلم.

تنبيه:

حديث الباب ليس على شرط الحافظ في هذا الكتاب إذ إنه ليس من الزوائد، فقد رواه الإمام أحمد كما سبق في التخريج، وسبحان من لا يعزب عن علمه شيء في الأرض ولا في السماء وهو السميع العليم.

١٦٦٧ ـ قال الحارث أيضاً: حدثنا الخليل بن زكريا، بنا مجالد بن سعيد، عن عامر الشعبي، عن فاطمة بنت قيس رضي الله عنها قالت: إن رسول الله ﷺ مرّ على النساء فقال: «السلام عليكنّ يا كوافر المنعمين»، قال: فقلن: نعوذ بالله أن نكفر نعمة الله! قال ﷺ: «تقول إحداكن إذا غضبت على زوجها: ما رأيت منك خيراً قط».

١٦٦٧ ـ تخريجه:

الحديث في بغية الباحث (٣/ ٦٣٠: ٤٨٥).

ولم أجده في الإتحاف ولا غيره.

الحكم عليه:

هذا الإسناد ضعيف جدّاً بسبب الخليل بن زكريا، فإنه متروك.

ومعنى هذا المتن قد ورد من طرق أخرى بغير هذا الإسناد، منها:

١ ـ عن أسماء بنت يزيد رضي الله عنها قالت: مرّ بي النبي ﷺ وأنا في جَوارٍ أترابٍ لي، فسلَّم علينا وقال: «إياكن وكفر المنعمين»، وكنت من أجرأهن على مسألته، فقلت: يا رسول الله وما كفر المنعمين؟ قال: «لعلّ إحداكن تطول أيمتها من أبويها، ثم يرزقها الله زوجاً، ويرزقها منه ولداً، فتغضب الغضبة فتكفر، فتقول: ما رأيت منك خيراً قط».

أخرجه البخاري في الأدب المفرد (٢٧٠: ١٠٤٨)، من طريق محمد بن مهاجر، عن أبيه، عن أسماء به.

قال الألباني في الصحيحة (٨٢٣): هذا إسناد جيّد، رجاله كلهم ثقات، رجال الصحيح غير مهاجر ـ وهو ابن أبي مسلم ـ روى عنه جماعة من الثقات غير ابنه محمد هذا، وذكره ابن حبان في الثقات. وقد تابعه عبد الحميد بن بهرام، حدثني شهر قال: سمعت أسماء بنت يزيد. اهـ.

وهذه المتابعة أخرجها:

الإمام أحمد (٦/ ٤٥٢)، والبخاري في الأدب المفرد (٢٦٩: ١٠٤٧).

. . . . . .

فيكون الحديث قويّاً جدّاً، من طريق أسماء.

٢ ــ عن ابن عباس رضي الله عنهما في حديث صلاة الكسوف الطويل قال فيه: قال النبـي ﷺ: «وأريت النار، فلم أرَ منظراً كاليوم قطُّ أفظع، ورأيت أكثر أهلها النساء، قالوا: بِمَ يا رسول الله؟ قال: «بكفرهنّ»، قيل: يكفرن بالله؟ قال: «يكفرن العشير، ويكفرن الإحسان، لو أحسنت إلى إحداهنّ الدهر كلّه ثم رأت منك شيئاً قالت: ما رأيت منك خيراً قط».

أخرجه البخاري في صحيحه (٢/ ٥٤٠: ١٠٥٢)، باب صلاة الكسوف جماعة.

وعليه، فمتن حديث الباب ثابت صحيح، عدا إسناده فليس كذلك.

١٦٦٨ ـ [١] وقال أبو بكر: حدثنا جعفر بن عَوْن، ثنا ربيعة ابن عثمان، عن محمد بن يحيى بن حَبّان، عن نَهار، عن أبي سعيد رضي الله عنه قال: إنّ رجلاً أتى بابنة له إلى رسول الله ﷺ فقال: يا رسول الله هذه ابنتي، وأبت أن تتزوج[1]! فقال لها رسول الله ﷺ: «أطيعي أباكِ»، كل ذلك ترد عليه مقالته، فقالت: والذي بعثك بالحق لا أتزوج حتى تخبرني ما حقّ الزوج على امرأته؟ فقال ﷺ: «لو كان به قرح أو ابتدر منخراه دَماً وصديداً ثم لحستيه بلسانك ما أدَّيت حقّه»، فقالت: والذي بعثك بالحق لا أتزوج أبداً، فقال ﷺ: «لا تنكحونهنّ إلاّ بإذنهنّ».

[٢] أخرجه البزار من حديث: جعفر، وقال: لا نعلمه يروى إلا بهذا الإسناد، ولا رواه عن ربيعة إلا جعفر. انتهى.

وصححه ابن حبان والحاكم.

.....

(١) في (حس): «يتزوج»، وهو خطأ.

١٦٦٨ ـ تخريجه:

الحديث أورده البوصيري في الإتحاف (٣/٧٦/أ)، بسند أبي بكر بن أبي شيبة.

وهو في مصنف ابن أبي شيبة (٤/٣٠٣).

وأخرجه النسائي في الكبرى، كما في التحفة (٣/٤٧٥)، وابن حبان في صحيحه (٩/٤٧٢: ٤١٦٤)، والدارقطني (٣/٢٣٧)، والحاكم (٢/١٨٨)، والبزار كما في كشف الأستار (٢/١٧٧: ١٤٦٥)، والبيهقي (٧/٢٩١).

كلهم من طريق جعفر بن عون، به.

. . . . . .

ولفظ ابن حبان: (لا تنكحوهنّ إلاّ بإذن أهلهنّ).

الحكم عليه:

هذا الإسناد حسن لأنّ فيه: ربيعة بن عثمان التيمي، ونهار العبدي وهما صدوقان.

قال الهيثمي في المجمع (٤/٣٠٧): رواه البزار، ورجاله رجال الصحيح خلا نهار العبدي، وهو ثقة. اهـ.

وقال البوصيري في الإتحاف (٣/٧٦/أ): بعد أن أورد كلام شيخه الهيثمي قال: قال شيخنا الحافظ العسقلاني: وربيعة بن عثمان ليس هو من رجال الصحيح. اهـ.

قال البوصيري: قلت: رقم عليه الذهبي في الكاشف علامة مسلم في الصحيح. اهـ.

قلت: وكذا الحافظ نفسه في التهذيب والتقريب، وقبلهما المزي في تهذيب الكمال، وهو كما قالوا، فإن حديثه عند مسلم في صحيحه (٤/٢٠٥٢: ٢٦٦٤)، كتاب القدر، باب في الأمر بالقوة وترك العجز والاستعانة بالله وتفويض المقادير لله.

من طريق عبد الله بن إدريس، عن ربيعة بن عثمان، عن محمد بن يحيى بن حبان، عن الأعرج، عن أبي هريرة رضي الله عنه قال: قال رسول الله ﷺ: «المؤمن القوي خير وأحب إلى الله من المؤمن الضعيف وفي كلّ خير. . .» الحديث.

وعليه، فالرجل من رجال صحيح مسلم.

واعلم أن حديث الباب له شواهد كثيرة تقدَّمت.

١٦٦٩ ـ [١] قال عبد بن حميد: حدثنا يحيى بن عبد الحميد، نبا يُوسف بن عَطيّة، نبا ثابت، عن أنس رضي الله عنه قال: إن امرأة كانت تحت رجل، فمرض أبوها، فأتت النبي ﷺ فقالت: يا رسول الله إن أبي مريض، وزوجي يأبى أن يأذن لي أن أُمرِّضَه، فقال لها النبي ﷺ: «أطيعي زوجك»، فمات أبوها، فاستأذنت زوجها أن تصلي عليه، فأبى زوجها أن يأذن لها في الصلاة، فسألت النبي ﷺ، فقال لها: «أطيعي زوجك»، فأطاعت زوجها، ولم تصلِّ على أبيها، فقال النبي ﷺ: «قد غفر الله لأبيك بطواعيتك زوجك».

[٢] وقال الحارث: حدثنا يزيد بن هارون، ثنا يوسف بن عطية، فذكره؛ لكن قال: إن رجلاً غزا وامرأته في عُلْوٍ، وأبوها في سُفْلٍ، وأَمَرَها أن لا تخرج من بيتها، فاشْتكى أبوها. . . فذكر الحديث بتمامه.

١٦٦٩ ـ تخريجه:

الحديث في المنتخب (٤٠٤: ١٣٦٩).

وفي بغية الباحث (٣/ ٦٣٣: ٤٨٧).

وأورده البوصيري في الإتحاف (٣/ ٧٦/ ب).

وأورده الهيثمي في المجمع (٤/ ٣١٣)، وعزاه للطبراني في الأوسط.

الحكم عليه:

هذا الإسناد ضعيف جدّاً، بسبب يحيى الحمّاني، ويوسف بن عطية.

ولم أجد لهذه القصة شاهداً، إلاّ أن الأحاديث متضافرة على إلزام الزوجة طاعة زوجها حتى إنها تقدمه على والديها، ومن ذلك:

عن عائشة رضي الله عنها قالت: سألت النبي ﷺ أيّ الناس أعظم حقّاً على المرأة؟ قال: «زوجها»، قلت: فأيّ الناس أعظم حقّاً على الرجل؟ قال: «أمّه».

. . . . . .

أخرجه البزار، كما في كشف الأستار (٢/ ١٧٦ : ١٤٦٢).

والنسائي في عشرة النساء (٢٢٥ : ٢٦٦).

من طريق مسعر، عن أبـي عتبة، عن عائشة، به.

قال البزار: لا نعلمه مرفوعاً إلاّ بهذا الإسناد، وأبو عتبة لا نعلم حدّث عنه إلاَّ مسعر. اهـ.

قال الهيثمي في المجمع (٤/ ٣٠٨): فيه أبو عتبة، ولم يحدث عنه غير مسعر، وبقية رجاله رجال الصحيح. اهـ.

وإسناد البزار حسَّنه المنذري في الترغيب والترهيب (٣/ ٥٣)، والبوصيري في الإتحاف (٣/ ٧٦/ ب).

١٦٧٠ ـ وقال ابن أبـي عمر: حدثنا المُقْري، عن الإفْرِيقي، حدثني عُمَارة بن غُرَاب قال: إن عمةً له حدَّثته[1] أنها سألت عائشة رضي الله عنها أم المؤمنين، قالت: إنّ زوجَ إحدَانا يُريدها فتمنعه نفسَها: إمّا أن تكون غَضْبَـى، وإما أن تكون غير نشيطة له، فهل عليها في ذلك من حرج؟ قالت: (نعم، إنّ حقّه عليكِ أن لو أرادك وأنتِ على قَتَبٍ لم تَمنعِيْه. . .) الحديث.

. . . . . .

(١) في (مح): «حدثت».

١٦٧٠ ـ تخـريـجـه:

لم أجده لغير ابن أبـي عمر.

الحكم عليه:

هذا الإسناد ضعيف لأجل عبد الرحمن بن زياد بن أنعم الإفريقي.

أمّا عمّة عمارة بن غراب فلم أجد لها ترجمة.

وقد تقدم في الحديث رقم (١٣٠) تسعة شواهد، كلها تشهد لهذا الأثر الموقوف على عائشة، وفي ذلك غُنْية وكِفاية.

١٦٧١ ـ وقال إسحاق[1] في مسنده: أخبرنا عبد الرزاق، أنا معمر عن عبد الكريم الجَزري، عن عكرمة، أن أسماء بنت أبـي بكر أتت أباها تشكو الزبير فقال لها: ارجعي يا بنية، إن صبرت أحسنت صحبته ثم مات فلم تنكحي بعده ودخلتما الجنة كنت زوجته.

.....

(١) هذا الحديث زيادة من (ك) وحاشية (بر).

١٦٧١ ـ **تخـريـجـه:**

أخرجه إسحاق (٥/ ١٣٥: ٢٢٥) به.

وأخرجه عبد الرزاق (١١/ ٣٠٢: ٢٠٥٩٩).

وأخرجه ابن عساكر في تاريخ دمشق (١٩/ ١٩٣/ أ)، من طريق كثير بن هشام، عن عبد الكريم، به.

وقد قال تعالى: ﴿جَنَّٰتُ عَدْنٍ يَدْخُلُونَهَا وَمَن صَلَحَ مِنْ ءَابَآئِهِمْ وَأَزْوَٰجِهِمْ وَذُرِّيَّٰتِهِمْ﴾.

الحكم عليه:

رجاله ثقات، إلاَّ أنه مرسل.

قال الألباني في الصحيحة (٣/ ٢٧٦): ورجاله ثقات، إلاَّ أن فيه إرسالاً، لأن عكرمة لم يدرك أبا بكر، إلا أن يكون تلقاه عن أسماء بنت أبـي بكر. اهـ.

١٦٧٢ ـ وقال أبو يعلى: حدثنا سفيان بن وكيع، ثنا أبـي، ثنا علي بن المبارك، عن يحيـى بن أبـي كثير، عن زيد بن سَلّام، عن جده أبـي سلّام، عن مالك السَكْسَكِي ـ هو ابن يُخَامِر ـ / قال: إن معاذ بن [حس١١٧أ] جبل رضي الله عنه حدثه أن رسول الله ﷺ قال: «لا يحل لامرأة تأخذ من بيت زوجها إلاَّ بإذن زوجها، ولا يحل لها أن تأخذه وهو كاره، ولا تخرج وهو كاره بغير إذنه، ولا تُطمع[١] فيه أحد ما اصطحبا، ولا تُخَشّنَ بصَدْره، ولا تعتزل فراشه، ولا تُضار به، وإن كان هو أظلم منها أن تأتيه حتى تُرْضِيه فإن هو قبلَ منها، فبها ونعمت قَبِلَ اللَّهُ عُذْرَها، وأفْلَح حُجّتَها ولا إثم عليها، وإن أبـى الزوج أن يرضى فقد أبلغتْ إليه عُذْرها، وإن لم تفعل من ذلك شيئاً فرضيت بالصُرَام حتى تمضي لها ثلاث ليال، وإن أذنت بغير إذنه أو أتت بغير إذنه في زيارة والد أو غيره ما شهد عندها فأحنثت له قَسَماً وأطاعت فيه والداً أو ولداً أو اعتزلت له مضجعاً أو خشنت له صدراً، فإنهنّ لا يزال يكتب عليهن ثلاث من الكبائر ـ ما فعلن ذلك ـ أكبر[٢] الكبائر: الإشراك بالله، وقتل المؤمن متعمّداً، والثالث: أكل الربا وكفى بالمرء إثماً أن يأتي كلما غضب عليها زوجها ثلاثاً من الكبائر استحوذ عليها الشيطان فأصبحت من أهل النار.

قال: وحدثنا معاذ رضي الله عنه أن رسول الله ﷺ قال: «لا تزال الملائكة تلعنها، ويلعنها الله تعالى، وخزان دار الرحمة ودار العذاب؛ مما انتهكت من معصية الله عز وجل».

* **هذا حديث رجاله ثقات أثبات، إلاّ شيخ أبـي[٣] يعلى، فهو من** منكراته، وكان صدوقاً في نفسه، إلاَّ أن وراقه أدخل عليه ما ليس من حديثه، وكانوا يحذِّرونه من ذلك فلا يرضى[٤].

وقد أخرجه الحاكم من وجه آخر، عن عطاء الخراساني، عن مالك بن يخامر السكسكي فينظر في تفاوت ما بين السياقين.

.....

(١) في (حس): «يطمع».

(٢) هكذا في جميع النسخ عدا نسخة همبردج، ففيها: «إحدى الكبائر».

(٣) في (مح): «أبو»، وهو خطأ.

(٤) في جميع النسخ: «يرمي»، والتصويب من نسخة همبردج.

١٦٧٢ ـ تخريجه:

الحديث أورده البوصيري في الإتحاف (٣/ ٧٨/ أ)، بسند أبي يعلى.

وأخرجه الحاكم (٢/ ١٨٩)، ولفظه: عن مالك بن يخامر السكسكي، عن معاذ بن جبل رضي الله عنه، عن رسول الله ﷺ قال: لا يحلّ لامرأة تؤمن بالله واليوم الآخر، أن تأذن في بيت زوجها وهو كاره، ولا تخرج وهو كاره، ولا تطيع فيه أحداً، ولا تخشن بصدره، ولا تعتزل فراشه، ولا تَضُرُّ بِه، فإن كان هو أظلم فلتأته حتى ترضيه، فإن كان هو قَبِلَ فبها ونعمت وقبل الله عذرها وأفلح حجتها ولا إثم عليه، وإن هو أبى برضاه عنها فقد أبلغت عند الله عذرها.

هذا حديث صحيح الإسناد ولم يخرجاه.

قال الذهبي: بل منكر وإسناده منقطع.

الحكم عليه:

هذا الحديث حكم عليه الحافظ هنا فقال: هذا حديث رجاله ثقات أثبات، إلاّ شيخ أبي يعلى، فهو من منكراته. اهـ.

قال ابن حبان في المجروحين (١/ ٣٥٩): كان شيخاً فاضلاً صدوقاً، إلاّ أنه ابتلي بورّاق سوء كان يُدخل عليه، فكلم في ذلك فلم يرجع. اهـ.

وقال ابن عدي في الكامل (٣/ ١٢٥٣): ولسفيان بن وكيع حديث كثير وإنما بلاؤه أنه كان يتلقّن ما لُقِّن، ويقال: كان له وراق يلقّنه: من حديث موقوف يرفعه، وحديث مرسل فيوصله، أو يبدل في الإسناد قوماً بدل قوم. اهـ.

. . . . . .

وعليه فالحديث ضعيف بسبب شيخ أبـي يعلى سفيان بن وكيع، وأيضاً فإن في الحديث علة ثانية وهي رواية وكيع بن الجراح الكوفي عن علي بن المبارك الهنائي، ورواية الكوفيين عن الهنائي ضعيفة.

وهذا الحديث قد سبق ما يغني عنه في مواضع متفرقة. والله أعلم.

١٦٧٣ ـ وقال[1] إسحاق: أخبرنا محمد بن عبيد، ثنا محمد بن إسحاق، عن رجل من الأنصار، عن أم[1] سلمى بنت قيس قالت: بايعنا رسول الله ﷺ في نسوة من الأنصار، فأخذ علينا أن لا تغششن أزواجكن، قالت: فلما انصرفنا قلنا أو سألنا رسول الله ﷺ: ما غش أزواجنا فرجعنا إليه، فسألته فقال: أن تخانين[2] وتهادين ماله إلى غيره.

.....

(١) هذا الحديث زيادة من (ك) و(بر).

(٢) كذا في النسخة (ك)، ومسند إسحاق، وفي مسند أحمد: «أمه سلمى».

(٣) في المجردة: «تحابين».

١٦٧٣ ـ تخريجه:

أخرجه إسحاق (٥/ ١٠٠: ٢٢٠٦).

أخرجه أحمد (٦/ ٤٢٢)، قال: ثنا محمد بن عبيد الله (كذا)، ثنا محمد بن إسحاق، به.

وأخرجه ابن أبي عاصم في الآحاد والمثاني (٦/ ١٧٦: ٣٤٠٤)، قال: حدثنا أبو بكر بن أبي شيبة، ثنا يعلى بن عبيد، ثنا محمد بن إسحاق، به.

وأخرجه ابن سعد (٨/ ٩) عن يعلى، ومحمد ابني عبيد، عن ابن إسحاق، به.

وأخرجه إسحاق بن إسحاق في المغازي، كما في الإصابة (٤/ ٣٢٥)، قال: حدثني سليط بن أيوب بن الحكم، عن أبيه، عن جدته سلمى بنت قيس، بنحوه.

قال الحافظ في الإصابة (٤/ ٣٢٥): أخرج ابن مندة في ترجمتها، من طريق أيوب بن الحكم، عن جدته سلمى حديثاً هو وهم، فإن سلمى جدة أيوب هي أم رافع.

وأخرج أحمد (٦/ ٣٧٩)، قال: ثنا يعقوب، ثنا أبي قال: حدثني سليط بن أيوب بن الحكم بن سليم، عن أمه، عن سلمى بنت قيس، بنحوه.

وأخرجه أبو يعلى (١٢/ ٤٩٤: ٧٠٧٠): حدثنا أبو خيثمة، حدثنا يعقوب، به.

. . . . . .

ورواه الطبراني في الكبير (٢٤/ ٢٩٦: ٧٥٢)، قال: حدثنا محمد بن عبد الله الحضرمي، ثنا أبو كريب، ثنا يونس بن بكير، عن محمد بن إسحاق، حدثني سليط بن أيوب، عن أمه سلمى، به.

ورواه الطبراني في الكبير (٢٤/ ٢٩٦: ٧٥١)، قال: حدثنا علي بن عبد العزيز، ثنا أحمد بن محمد بن أيوب، ثنا إبراهيم بن سعد، عن محمد بن إسحاق قال: حدثني سليط بن أيوب، عن الحكم بن سليم، عن أمه سلمى، بنحوه.

وأخرجه أبو نعيم في الحلية (٢/ ٧٧) من طريقه.

ولعله تصحيف؛ صوابه: «بن الحكم».

الحكم عليه:

إسناد إسحاق فيه: مجهول، وابن إسحاق مدلس، وقد عنعن.

قال الهيثمي في مجمع الزوائد (٤/ ٣١١): «رواه أحمد، وفيه رجل لم يسم وابن إسحاق، وهو مدلس».

وبمثل ذلك قال البوصيري عن إسناد إسحاق، إلَّا أنه قال: «ولكن رواه أبو يعلى بسند صحيح».

وقال البيهقي (٦/ ٣٨): «رواه أحمد وأبو يعلى والطبراني، ورجاله ثقات».

وأم سليط يظهر أنها الصحابية المذكور في الإصابة (٤/ ٤٤١). [سعد].

٧ ـ باب الوصية بالنساء

(٧٣) تقدم في الحجّ حديث[١].

١٦٧٤ ـ [١] قال عبد بن حميد: حدثني ابن أبـي شيبة، ثنا زيد بن حباب العكلي، ثنا موسى بن عبيدة قال: حدثني صدقة بن يسار، عن ابن عمر ـ رضي الله عنهما ـ فذكر خطبة طويلة وفيها: **(أيها الناس إن النساء عندكم عوان أخذتموهن بأمانة الله واستحللتم فروجهنّ بكلمة الله ولكم عليهـن حـق ولهـن عليكـم حـق، ومـن حقكـم أن لا يـوطئـن فـرشكـم ولا يعصينكم في معروف فإذا فعلن ذلك فلهنّ رزقهنّ وكسوتهنّ بالمعروف فإذا ضربتم فاضربوا ضرباً غير مبرّح. . .)** الحديث.

. . . . . .

(١) تقدَّم في الحج، باب حرم مكة، حديث رقم (١١٣٤)؛ كما تقدَّم برقم (١٦٠٢).

١٦٧٤ ـ [١] تخـريـجـه:

هو في المنتخب (٢٧١) (٨٥٨). وكشف الأستار (٢/ ٣٣) (١١٤١).

الحكم عليه:

قال الهيثمي في المجمع (٣/ ٢٦٦): فيه موسى بن عُبيدة وهو ضعيف. اهـ.

وأيضاً فإنّ صدقة بن يسار في سماعه من ابن عمر نظر. قال الذهبـي في الميزان (٢/ ٣١٤)، يقال أنه روى عن ابن عمر. اهـ. فالحديث ضعيف، بهذا الإسناد، إلاّ أن له شواهد ستأتي إن شاء الله تعالى.

١٦٧٤ ـ [٢] وقال إسحاق[١]: أخبرنا جرير عن يحيى بن سعيد عن حميد بن نافع عن أم كلثوم بنت أبي بكر قالت: نهى رسول الله ﷺ عن ضرب النساء فشكين فأذن لهم في ضربهن فقال رسول الله ﷺ: لقد أطاف بآل محمد الليلة سبعون امرأة كلهن قد ضربت وقال رسول الله ﷺ ما أحب أن أرى الرجل ثائراً عصبة فيرص[٢] رقبته على مريئته يقتلها.

قلت: هذا مرسل، وُلدت أم كلثوم بعد موت أبي بكر.

.....

(١) هذا الحديث زيادة من (ك) و (بر).

(٢) في المطبوع من مسند إسحاق (غضبه فريصاً).

١٦٧٤ ـ [٢] تخريجه:

أخرجه إسحاق (٥/ ١١٢: ٢٢١٧) به.

أخرجه الحاكم (٢/ ١٩١)، قال: أخبرنا أبو عبد الله محمد بن عبد الله الصفار، ثنا أبو إسماعيل محمد بن إسماعيل السلمي، ثنا سعيد بن كثير بن عفير وسعيد بن أبي مريم قالا: ثنا الليث ابن سعد عن يحيى بن سعيد، به.

وأخرجه البيهقي (٧/ ٣٠٤)، من طريق الحاكم.

كما أخرجه (٧/ ٣٠٤)، قال: أخبرنا أبو الحسن بن عبدان، أنا أحمد بن عبيد، نا ابن ملحان، نا يحيى بن بكير، نا الليث، به.

ونسبه في كنز العمال (١٦/ ٣٧٨: ٤٤٩٨٤) لابن سعد.

وللحديث شاهد من حديث إياس بن أبي ذباب، أخرجه أبو داود (٢١٤٦)، وابن ماجه (١٩٨٥)، وابن حبان (٤١٨٩)، والدارمي (٢/ ١٤٧)، والحاكم (٢/ ١٨٨، ١٩١)، والبغوي (٢٣٤٦)، والبيهقي (٧/ ٣٠٥)، والطبراني (١/ ٧٨٦)، والشافعي (٢/ ٢٨)، والنسائي في الكبرى، كما في تحفة الأشراف (٢/ ١٠)،

. . . . . .

وعبد الرزاق (١٧٩٤٥)، والحميدي (٨٧٦)، والطبري في تهذيب الآثار (١/ ٤١٧: عمر).

ومن حديث ابن عباس: أخرجه ابن ماجه (١٩٧٧)، وابن حبان (٤١٨٦).

الحكم عليه:

رجاله ثقات، لكنه مرسل كما ذكر الحافظ. [سعد].

١٦٧٥ ـ وقال الحارث: حدثنا داود بن رشيد، ثنا محمد بن حرب، عن أبي سلمة، عن يحيى بن جابر، عن المقدام بن معدي كرب رضي الله عنه قال: إن النبي ﷺ قام في الناس فحمد الله تعالى وأثنى عليه، ثم قال: «إن الله تعالى يوصيكم بالنساء خيراً، إن الله يوصيكم بالنساء خيراً، إن الله يوصيكم بالنساء خيراً، إن الله يوصيكم بأمهاتكم، وبآبائكم، وإخوانكم، وعماتكم، وخالاتكم. إن الرجل من أهل الكتابين[١] يتزوج المرأة وما يعلم ما له بها[٢] من الخير فما يرغب واحد منهما عن صاحبه حتى يموتا هرماً».

قال أبو سلمة: فحدثت بهذا الحديث العلاء بن سفيان الغساني فقال: بلغني أن الفواحش التي حرّم الله تعالى فيما بطن مما[٣] لم يتبين ذكرها في القرآن: أن يتزوج الرجل المرأة، فإذا قدمت صحبتها، وطال عهدها، ونفضت[٤] ما في بطنها؛ طلقها من غير ريبة.

روى ابن ماجه[٥] منه: (إن الله يوصيكم بأمهاتكم)، من وجه آخر، عن المقدام.

.....

(١) في (سد): «أهل الكنائس».

(٢) في (مح): «لها».

(٣) قوله: «مما»، ساقط من (مح).

(٤) في (مح): «لفظت».

(٥) سنن ابن ماجه (٢/ ١٢٠٧).

١٦٧٥ ـ تخريجه:

أورده البوصيري في الإتحاف (٣/ ٧٧/ أ).

وهو في بغية الباحث (٣/ ٦٢٧: ٤٨٣).

. . . . . .

وأخرجه الطبراني في الكبير (٢٠/ ٢٧٤: ٦٤٨)، من طريق داود بن رشيد، بنحوه.

وكذا أخرجه في مسند الشاميين (١٣٧٧)، ولفظه: أنّ رسول الله ﷺ قام في النّاس فحمد الله وأثنىٰ عليه ثم قال: «إنّ الله يوصيكم بالنساء خيراً، إنّ الله يوصيكم بالنساء خيراً، فإنهنّ أمهاتكم وبناتكم وخالاتكم، إنّ الرجل من أهل الكتاب يتزوج المرأة وما تعلق يداها الخيط، فما يرغب واحد منهما عن صاحبه».

وقد أخرج ابن ماجه في سننه (٢/ ١٢٠٧)، عن هشام بن عمّار، عن إسماعيل بن عياش، عن بحير بن سعيد، عن خالد بن معدان، عن المقدام بن معدي كرب أنّ رسول الله ﷺ قال: «إن الله يوصيكم بأمهاتكم ــ ثلاثاً ــ إن الله يوصيكم بآبائكم، إن الله يوصيكم بالأقرب فالأقرب».

قال البوصيري في مصباح الزجاجة: في إسناده إسماعيل، وروايته عن الحجازيين كما هنا. وهذا هو الوجه الذي أشار إليه الحافظ هنا.

الحكم عليه:

إسناد الحارث رجاله ثقات، إلاَّ أنّه منقطع، إذْ أن يحيى بن جابر الطائي لم يلقَ المقدام. وانظر جامع التحصيل (٢٩٧).

وعليه، فالإسناد ضعيف، وقد ضعف الألباني إسناد الطبراني في ضعيف الجامع (١٧٦٣).

ولكنّ له شواهد كثيرة، فمنها:

١ ــ عن أبي هريرة رضي الله عنه قال: قال رسول الله ﷺ: «استوصوا بالنساء خيراً فإنهنّ خلقن من ضلع، وإن أعوج ما في الضلع أعلاه، فإن ذهبت تقيمه كسرته، وإن تركته لم يزل أعوج، فاستوصوا بالنساء خيراً».

أخرجه البخاري (٩/ ٢٥٣: ٥١٨٦)، كتاب النكاح، باب الوصية بالنساء.

ومسلم (٢/ ١٠٩١: ٦٠)، كتاب الرضاع، باب الوصية بالنساء.

. . . . . .

---

٢ ـ عن عمرو بن الأحوص، رضي الله عنه قال: قال رسول الله ﷺ: «استوصوا بالنساء خيراً، فإنما هنّ عوان عندكم. . .».

أخرجه الإمام أحمد (٥/ ٧٢)، والترمذي في الرضاع (١١٦٣)، وقال: حسن صحيح، والنسائي في عشرة النساء (٢٤٦: ٢٨٧)، وابن ماجه في النكاح (١٨٥١).

وحسّنه الألباني في الإرواء (٢٠٣٠).

٣ ـ عن أبـي هريرة رضي الله عنه قال: قال رسول الله ﷺ: «إني أحرّج حق الضعيفين: اليتيم والمرأة».

أخرجه الإمام أحمد (٢/ ٤٣٩)، وابن ماجه (٣٦٧٨)، وابن حبان في صحيحه (١٢/ ٣٧٦: ٥٥٦٥).

والحاكم (٤/ ١٢٨)، وقال: صحيح على شرط مسلم.

وأقرّه الذهبـي.

وقال البوصيري في زوائد ابن ماجه: هذا إسناد صحيح رجاله ثقات.

وحسن إسناده الألباني في الصحيحة (١٠١٥)، والأرنؤوط في تعليقه على صحيح ابن حبان (٥٥٦٥)، ولفظ ابن حبان: (أحرّج مال الضعيفين. . .).

٤ ـ عن أبـي شريح الخزاعي رضي الله عنه، قال: قال رسول الله ﷺ: «اللهم إني أحرّج حق الضعيفين: حق اليتيم، وحق المرأة».

أخرجه النسائي في عشرة النساء (٢٢٦: ٢٦٨).

فهذه الأحاديث تشهد لحديث الباب، عدا جزئه الأخير: (إنّ الرجل من أهل الكتاب. . .)، وكذا تشهد للذي قبله، وترتقي بها إلى الحسن لغيره، والله أعلم.

١٦٧٦ ـ وقال أحمد بن منيع: حدثنا عَباد بن عبّاد، ثنا عبد الله بن هِلَال، بنا صاحب لنا ثقة، عن سعيد، عن ابن عباس رضي الله عنهما، قال: قال رسول الله ﷺ: / «ما زال جبريلُ عليه السلام، يوصيني بالنّساء [مع١٥٩] حتى ظننت أنّه سيُحرم طلاقهنّ»[١].

.....

(١) جاء في (ك) و (بر) [باب جواز الكذب على المرأة] وأحال على كتاب الأدب.

١٦٧٦ ـ تخريجه:

ذكره البوصيري في الإتحاف (٣/ ١٠٤/ أ)، بسند ابن منيع.

وفي المجردة (٢/ ٢٣/ ب).

ولم أجده لغير ابن منيع.

إلاَّ أن البخاري قال في تاريخه الكبير (٥/ ٢٢٣)، في ترجمة عبد الله بن هلال: عن رجل عن سعيد بن جبير، عن ابن عباس رضي الله عنهما، عن النبي ﷺ: «ما زال جبريل يوصيني بالجار»، قال أحمد بن منيع: حدثنا عباد بن عباد، عن عبد الله. اهـ.

فإمّا أن يكون حديثاً آخر بهذا الإسناد، أو حصل خطأ بسبب تشابه الحديثين، والعلم عند الله.

الحكم عليه:

هذا الإسناد ضعيف لجهالة أحد رواته وهو شيخ عبد الله بن هلال، وأيضاً عبد الله بن هلال تجاذبه تضعيف الأزدي، وتوثيق ابن حبان. وانظر الثقات (٨/ ٢٣٩)، واللسان (٣/ ٣٧١).

والحديث ضعفه البوصيري في الإتحاف (٣/ ١٠٤/ أ).

وقد تقدَّم في الحديث الماضي ما يشهد لمتن هذا الحديث.

٨ ــ باب جواز إمساك المرأة الجميلة لمن يحبها وإن كـان فيـها ريـبة

١٦٧٧ ــ قال أحمد بن منيع: حدثنا كثير بن هشام، ثنا فرات بن سلمان[١]، عن عبد الكريم بن مالك، عن ابن الزبير أو أبـي الزبير[٢]، قال: جاء رجل إلى النبـي ﷺ فقال: إن امرأتي لا تدفع[٣] يد لامس! فقال النبـي ﷺ: «طلِّقها»، قال: إنها امرأة جميلة، وإني أُحِبّها، قال ﷺ: «استمتع بها».

.....

(١) في جـميـع النسـخ: «كثير بـن هشام بن فرات بن سلمان»، والتصويب من (سد)، والإتحاف.

(٢) قوله: «أو أبي الزبير»: ساقط من (سع) و (حس).

(٣) هكذا في جميع النسخ، أمّا في الإتحاف فهو: «لا ترفع»، ووضع فوقها (صح)، وبوَّب على ذلك. وفي بعض الروايات: «لا تردّ»، وقد اختلف العلماء في معنى ذلك فقيل: معناه الفجور، وبهذا قال أبو عبيد، والخلال، والنسائي، وابن الأعرابي، والخطابي، والغزالي، والنووي. وقيل: معناه التبذير، وأنها لا تمنع أحداً طلب منها شيئاً من مال زوجها. وبهذا قال أحمد، والأصمعي، ومحمد بن ناصر، ونقله عن علماء الإسلام، وابن الجوزي وأنكر من ذهب إلى الأول. وقيل: أنها لا تمنع من يمدّ يده ليتلذذ بلمسها. انظر: تلخيص الحبير (٣/ ٢٢٥)، والنهاية (٤/ ٢٧٠).

. . . . . .

١٦٧٧ ـ **تخـريـجـه:**

الحديث ذكره البوصيري في الإتحاف (٣/١٠٩/ب)، بسند ابن منيع، والمجردة (٢/٢٥/أ)، وعزاه لابن منيع.

وأخرجه الطبراني في الأوسط، كما في مجمع البحرين (١٩٨)، والبيهقي في السنن الكبرى (٧/١٥٥)، وأبو بكر الخلال، كما في اللآلي المصنوعة (٢/١٧٨)، كلهم من طريق عبد الكريم الجزري، عن أبـي الزبير، عن جابر، مرفوعاً، بنحوه.

قال الهيثمي في المجمع (٤/٣٣٥): رواه الطبراني في الأوسط ورجاله رجال الصحيح. اهـ.

وأخرجه البيهقي في سننه (٧/١٥٥)، وابن عدي في كامله (٦/٢٤٤٥)، من طريق معقل بن عبد الله الجزري، عن أبيه، عن أبـي الزبير، عن جابر.

قال السيوطي في اللآلىء المصنوعة (٢/١٧٢): ورجال الطريقين موثوقون، إلاَّ أن أبا الزبير وُصف بالتدليس، ولم أره من حديثه إلاَّ بالعنعنة، وقال الحافظ شمس الدين الذهبـي في مختصر السنن: إسناده صالح. اهـ.

الحكم عليه:

حديث الباب رجاله ثقات، إلاَّ أنَّه مرسل.

وقد رواه متصلاً: الطبراني، والبيهقي، والخلاّل، وابن عدي، وقد قال الهيثمي عن إسناد البزار: رجاله رجال الصحيح. اهـ.

وقال الذهبـي عن إسناد البيهقي: بأنه صالح.

وقال السيوطي عن إسناد البيهقي وابن عدي: بأن رجالهما موثوقون، غير أن أبا الزبير قد عنعن وهو مدلس.

أمّا ابن الجوزي فإنه أدخله في موضوعاته (٢/٢٧٢)، فرواه عن أبـي بكر الخلاّل به، مستنداً في ذلك على قول للإمام أحمد ـ فيما حكاه عنه الخلال ـ أنه

. . . . . .

سئل عن هذا الحديث، فقال الإمام أحمد: ليس له أصل، ولا يثبت عن النبي ﷺ. اهـ.

لكنّ الحافظ ابن حجر صحح إسناد ابن الجوزي، كما في التلخيص (٣/ ٢٢٥).

وسُئل الحافظ ابن حجر أيضاً عن هذا الحديث، فأجاب: بأنه حسن صحيح، ولم يصب من قال أنه موضوع. اهـ.

وقال الشوكاني في الفوائد المجموعة (١٢٩): إدخال مثل هذا الحديث في الموضوعات مجازفة ظاهرة.

وعليه، فالحديث من هذه الطريق ــ أي عن أبي الزبير، عن جابر ــ صالح للاحتجاج به، خاصّة وأن له شواهد قوية، هي:

١ ــ عن ابن عباس رضي الله عنهما، قال: جاء رجل إلى النبي ﷺ فقال: إن امرأتي... فذكره بنحوه.

أخرجه أبو داود في سننه (٢/ ٢٢٠: ٢٠٤٩)، والنسائي (٦/ ١٦٩)، كلاهما عن الحسن بن حريث، ثنا الفضل بن موسى، عن الحسين بن واقد، عن عمارة بن أبي حفصة، عن عكرمة، عن ابن عباس، به.

ومن طريق أبي داود، أخرجه البيهقي في السنن (٧/ ١٥٤).

قال المنذري في مختصر سنن أبي داود (٣/ ٦): رجال إسناده محتجّ بهم في الصحيحين على الاتفاق والانفراد.

وصحح إسناده الحافظ ابن حجر في التلخيص (٣/ ٢٢٥)، وقال: أطلق النووي عليه الصحة. اهـ.

أمّا السيوطي فقد توقف في تصحيحه، فقال في اللآلىء (٢/ ١٧٢): أنا لم أجرؤ على إطلاق القول بتصحيحه، لأن الحسين بن واقد قد تقدم أنه ربما أخطأ. والفضل بن موسى، قال أحمد: إن في روايته مناكير. وكذا نقل عن علي بن المديني،

. . . . . .

وإذا قيل مثل هذا في الراوي توقف الناقد في تصحيح حديثه الذي ينفرد به. اهـ.

نعم، من قيل فيه مثل هذا تُوقف في تصحيح حديثه الذي ينفرد به، لكنّ حديث ابن عباس رضي الله عنهما، ليس كذلك، بل روي من طريق أخرى:

فقد أخرجه النسائي (٦/ ١٧٠)، وابن أبـي شيبة (٤/ ١٨٣)، وإسحاق بن راهويه، كما في اللآليء (٢/ ١٧٢)، من طريق حماد بن سلمة، عن عبد الكريم بن أبـي المخارق، عن عبد الله بن عبيد بن عمير، عن ابن عباس، فذكره.

قال النسائي: هذا خطأ، والصواب مرسل. اهـ.

وعبد الكريم بن أبـي المخارق ضعيف.

وقد خالفه هارون بن رئاب، وهو ثقة، كما في التقريب (٥٦٨).

فرواه هارون عن عبد الله بن عبيد بن عمير، فذكره مرسلاً.

أخرجه الشافعي في مسنده (٢٨٩)، وعبد الرزاق في مصنفه (٧/ ٩٨: ١٢٣٦٥)، وقال البيهقي (٧/ ١٥٤): ورواه ابن عيينة، عن هارون بن رئاب مرسلاً.

وأخرجه النسائي في السنن (٦/ ٦٧)، من طريق حماد بن سلمة وغيره، عن هارون بن رئاب، عن عبد الله بن عبيد بن عمير، وعبد الكريم، عن عبد الله بن عبيد بن عمير، عن ابن عباس.

وكذا أخرجه البيهقي (٧/ ١٥٤)، من الطريق نفسها، لكن قال حماد بن سلمة: قال أحدهما عن ابن عباس، فذكره بنحوه.

قال النسائي: هذا الحديث ليس بثابت، وعبد الكريم ليس بالقوي، وهارون بن رئاب أثبت منه، وقد أرسل الحديث، وهارون ثقة وحديثه أولى بالصواب من حديث عبد الكريم. اهـ.

وعليه، فالصواب أن هذه الطريق مرسلة، وإذا ضمّت إلى الطريق الأولى التي صححها النووي، والمنذري، وابن حجر، زال الإشكال الذي لأجله توقف السيوطي عن تصحيح الحديث، والعلم عند العليم سبحانه.

. . . . . .

---

٢ ــ هشام مولى رسول الله ﷺ.

أخرجه عبد الرزاق في المصنف (٧/ ٩٨: ١٢٣٦٦)، عن الثوري، عن عبد الكريم الجزري، عن رجل مولى لبني هاشم، أن رجلاً سأل النبـي ﷺ. . .

وهذا الرجل المبهم هو أبو الزبير، فقد ورد مصرّحاً به عند أبـي حاتم، كما في علل ابنه عبد الرحمن (١/ ٤٣٣)، قال أبو حاتم: ثنا محمد بن كثير، عن سفيان، عن عبد الكريم قال: حدثني أبو الزبير، عن مولى لبني هاشم. . . فذكره.

ومن طريق محمد بن كثير، أخرجه البيهقي في السنن (٧/ ١٥٥).

وقد ورد ذكر الصحابي ــ الذي هو هشام ــ مصرّحاً به وأنه هو السائل فيما أخرجه أبو الفتح الأزدي في المخزون (١٥/ أ)، باب الهاء، من طريق محمد بن أيوب الرقي، عن سفيان، عن عبد الكريم، عن أبـي الزبير، عن هشام مولى رسول الله ﷺ قال: يا رسول الله إن امرأتي لا تدفع يد لامس. . . فذكره.

إلاَّ أن محمد بن أيوب ضعيف، كما في ترجمته في اللسان (٥/ ٨٦).

وأخرجه ابن عبد البر في الاستيعاب (٣/ ٥٩٧)، من الطريق نفسها.

وقال الحافظ في الإصابة (٣/ ٦٠٦): هشام مولى رسول الله ﷺ، روى حديثه الطبري، ومطين، وابن قانع، وابن منده، من طريق الثوري، عن عبد الكريم الجزري، به. . . فذكر الحديث.

وأقوى الطرق لحديث هشام طريق أبـي حاتم المتقدمة، فكل رجالها ثقات لولا ما فيها من عنعنة أبـي الزبير، ومع هذا فهو يصلح في الشواهد، والله أعلم.

وبناءً على قوة حديث هشام، وقبله حديث ابن عباس، فإنهما يكونان شاهدين قويين لحديث الباب، ولذلك صححه الحافظ ابن حجر وقال: لم يتوقف المحدّث عن الحكم بصحة الحديث، ولا يلتفت إلى ما وقع من أبـي الفرج ابن الجوزي، حيث ذكر هذا الحديث في الموضوعات، ولم يذكر من طرقه إلاَّ الطريق التي أخرجها الخلال من طريق أبـي الزبير عن جابر. وانظر اللآلىء المصنوعة (٢/ ١٧٣)، وتنزيه

. . . . . .

الشريعة (٢/ ٢١٠). والله أعلم.

وقد جمع ابن عبد الهادي طرق هذا الحديث في جزء له، سمّاه: «تخريج حديث إن امرأتي لا تردّ يد لامس»، أصله محفوظ بالظاهرية، وتوجد صورته في الجامعة الإسلامية ضمن مجموع برقم (١٥٦٣)، من صفحة (١١٧) إلى صفحة (٢٢١).

تنبيه: هشام مولى رسول الله ﷺ روى هذا الحديث الفرد، كما في الإصابة، لكني لم أجد له ذِكْراً في كتاب أسماء الصحابة الرواة لابن حزم، وهو كتاب متخصص في ذكر الصحابة رواة الأحاديث في مسند بقي بن مخلد وما لكل واحد منهم من الأحاديث، وأيضاً لم أجده في كتاب ابن الجوزي تلقيح فهوم أهل الأثر، وهو مما يستدرك عليهما إن لم يذكراه، والله أعلم.

٩ ـ باب ضرب الدفّ في النكاح، وإظهاره

١٦٧٨ ـ قال مسدد: حدثنا حماد، عن أيوب، عن ابن عمر، قال: إن عمر رضي الله عنه، كان إذا سمع صوتاً فَزِعَ، فإذا قيل ختان أو عُرس سَكَت.

١٦٧٩ ـ حدثنا حماد بن زيد، عن هشام بن حسان قال: إن محمد بن سيرين كان يعجبه ضَرب الدفّ عند المِلاّك.

١٦٧٨ و ١٦٧٩ ـ تخريجهما:

الأثران ذكرهما البوصيري في الإتحاف (٣/ ٦٥/ أ)، بسند مسدد.

وأخرج الأول منهما ابن أبي شيبة في المصنف (٤/ ١٩٢)، عن ابن علية، عن أيوب، عن ابن سيرين قال: نُبئت أن عمر كان إذا سمع صوتاً أنكره وسأل عنه، فإن قيل عرس أو ختان أقرّه.

وأخرجه البيهقي (٧/ ٢٩٠)، من طريق أيوب، بنحو لفظ مسدد.

وأمّا الأثر الثاني فلم أجده لغير مسدد.

الحكم عليه:

هما صحيحا الإسناد.

١٦٨٠ ـ [١] قال الطيالسي: حدثنا شعبة، عن أبـي إسحاق، عن عامر بن سعد البَجَلي قال: شهدتُ ثابت بن وديعة وقرظة بن كعب الأنصاري في عرس، فإذا غناء، فقال[١] لهم في ذلك! فقال: إنه رُخّص في الغناء في العُرْس، والبُكاء على الميّت في غير نِياحَة.

[٢] أحمد بن منيع: حدثنا أبو قَطَن، بنا يونسُ بن أبـي إسحاقَ، عن أبيه، عن عامر بن سعد قال: دخلتُ على [عقبة][٢] بن عمرو، وثابت بن يزيد، وقرظة بن كعب وعندهم جوارٍ يغنين، وريحان، قلت: تَفْعلون هذا؟! قالوا: إنّه رُخص لنا في الغناء في العرس، والبكاء على الميت من غير نَوْحٍ.

[٣] وحدثنا حسين بن محمد، بنا إسرائيل، عن أبـي إسحاق، عن عامر بن سعد قال: دخلتُ على ابن مسعود، وقرظة بن كعب، ويزيد بن ثابت [كذا][٣]، قال.. فذكره.

والمحفوظ ثابت بن يزيد وهو ابن يزيد بن وديعة.

وقد أخرجه النسائي[٤] من طريق شريك، عن أبـي إسحاق، فذكر: أبا مسعود عقبة بن عمرو، وقرظة بن كعب، حسب.

.....

(١) هكذا هو، ولعله: «فقلت»، أو «قال لهم شخص».

(٢) هذا هو الصحيح، وقد جاء في جميع النسخ: «عون».

(٣) سقط هنا بمقدار سطر من (سع).

(٤) سنن النسائي (٦/ ١٣٥).

١٦٨٠ ـ تخـريـجـه:

الحديث في مسند الطيالسي (١/ ٣١١).

. . . . . .

وأورده البوصيري في الإتحاف (٣/ ٦٥/ أ)، بإسناد الطيالسي وابن منيع.

وأخرجه ابن أبـي شيبة في مصنفه (٤/ ١٩٣)، عن غندر، عن شعبة قال: سمعت أبا إسحاق يحدث عن عمرو بن ربيعة أنه قال: كنت مع ثابت بن وديعة، وقرظة بن كعب في عرس، فسمعت صوت غناء، فقلت: ألا تسمعان؟ فقالا: إنه قد رخّص لنا في الغناء عند العرس، والبكاء على الميت من غير نياحة.

وهذه الرواية متابعة لرواية الطيالسي، وعمر بن ربيعة هو أبو ربيعة الإيادي، قال في التهذيب (١٢/ ١٠٢): حسن الترمذي بعض أفراده، وقال في التقريب (٦٣٩): مقبول، من السادسة.

وأخرجه الحاكم في المستدرك (٢/ ١٨٤) وصححه على شرط الشيخين، ووافقه الذهبـي.

وأخرجه البيهقي (٧/ ٢٨٩)، وابن حزم في المحلّى (٩/ ٧٦).

وأخرجه النسائي في سننه (٦/ ١٣٥)، مقتصراً على ذكر عقبة بن عمرو القرظي، وقرظة بن كعب فقط.

أربعتهم من طريق أبـي إسحاق، به.

الحكم عليه:

هذه الأسانيد مدارها على عامر بن سعد البجلي، وهو مقبول، وقد تابعه أبو ربيعة الإيادي عند ابن أبـي شيبة ــ كما سبق في التخريج ــ، وهو مثله في المرتبة.

وعليه، فالحديث حسن إن شاء الله، والله أعلم.

وللحديث شواهد ستأتي في الملحق الآتي، إن شاء القدير سبحانه.

١٦٨١ ـ وقال الحارث: حدثنا محمد بن عمر، ثنا معاذ بن محمد، عن محمد بن يحيى بن حَبّان، عن واسع بن حَبّان، عن أبي سعيد الخدري رضي الله عنه، قال: إن رسول الله ﷺ كان يحب إبَانَة النكاح.

قال أبو عبد الله ـ يعني محمد بن عمر الواقدي ـ : يعني إظْهارَه.

١٦٨١ ـ **تخريجه:**

الحديث في بغية الباحث (٣/ ٦٢١: ٤٧٧).

ولم أجده في الإتحاف.

الحكم عليه:

هذا الإسناد فيه: الواقدي وهو متروك، فالحديث ضعيف جداً.

ومن الأحاديث الواردة في اللهو في النكاح

١ ـ ما روت الربيع بنت معوذ بن عفراء، قالت: جاء النبي ﷺ يدخل حين بُنِيَ عَلَيَّ فجلس على فراشي كمجلسك منّي، فجعلت جويريات يضربن بالدف ويندبن من قتل من آبائي يوم بدر، إذ قالت إحداهن: وفينا نبي يعلم ما في غد، فقال: «دعي هذه وقولي بالذي كنت تقولين».

أخرجه البخاري (٩/ ٢٠٢)، وأحمد (٦/ ٣٥٩).

٢ ـ عن محمد بن حاطب الجمحي قال: قال رسول الله ﷺ: «فصل ما بين الحلال والحرام الصوت، وضرب الدفّ».

أخرجه ابن أبي شيبة (٧/ ١٩)، وأحمد في مسنده (٤/ ٢٥٩)، والترمذي وحسّنه في جامعه (٢/ ٢٧٥: ١٠٩٤)، والنسائي (٦/ ١٢٧)، وابن ماجه (١/ ٦١١)، والحاكم (٢/ ١٨٤)، والبيهقي (٧/ ٢٨٩).

وهذا الحديث حسّنه الترمذي، وصححه الحاكم على شرط الشيخين، ووافقه الذهبي، وصححه ابن حبّان، فيما ذكره الهيثمي في كفّ الرعاع (١/ ٧٣)، وقال ابن

. . . . . .

طاهر القيسراني في كتابه السماع (٦٣): هذا حديث صحيح، ألزم الدارقطني مسلماً إخراجه في الصحيح. اهـ.

٣ ــ عن أنس بن مالك رضي الله عنه، قال: إن رسول الله ﷺ مرّ ببعض أزقّة المدينة فإذا هو بجوارٍ يضربن بدفهنّ ويتغنين ويقلن:

نحن جوار من بني النجار يا حبذا محمد من جار

فقال النبي ﷺ: «الله يعلم أنّي لأحبكنّ».

أخرجه ابن ماجه (١/ ٦١٢: ١٨٩٩)، والطبراني في الصغير (١/ ٣٣)، وأبو نعيم في الحلية (٣/ ١٢٠)، وزاد أبو نعيم: فقال النبي ﷺ: «اللهم بارك فيهنّ».

قال البوصيري في زوائد ابن ماجه (٣٣٢)، والهيثمي في المجمع (٤/ ٢٨٩): إسناده صحيح ورجاله ثقات. اهـ.

٤ ــ عن عائشة رضي الله عنها، أنها زَفّت امرأة إلى رجل من الأنصار، فقال نبي الله ﷺ: «يا عائشة، ما كان معكم لهو؟ فإن الأنصار يعجبهم اللهو».

أخرجه البخاري (٩/ ٢٢٥).

وأخرجه ابن ماجه (١/ ٦١٣)، من طريق أبي الزبير، عن ابن عباس، ولفظه: قال: أنكحتْ عائشة ذات قرابة لها من الأنصار فجاء رسول الله ﷺ فقال: «أهديتم الفتاة؟» قالوا: نعم، قال: «أرسلتم معها من يغنّي؟» قالت: لا. فقال رسول الله ﷺ: «إنّ الأنصار قوم فيهم غزل، فلو بعثتم معها من يقول: أتيناكم أتيناكم فحيانا وحيّاكم».

وإسناده قابل للتحسين، فإنّ فيه الأجلح الكندي مختلف فيه، وأبو الزبير مختلف في سماعه من ابن عباس رضي الله عنهما.

٥ ــ عن عبد الله بن عمير أو عميرة قال: حدثني زوج ابنة أبي لهب قال: دخل علينا رسول الله ﷺ حين تزوجت درة بنت أبي لهب فقال: «هل من لهو؟».

. . . . . .

أخرجه الإمام أحمد (٤/٦٧، ٥/٣٧٩)، والطبراني كما في المجمع (٤/٢٨٩)، والخطيب في تاريخه (٦/٣).

قال الهيثمي: فيه معبد بن قيس، ولم أعرفه. اهـ.

قلت: قال الحافظ في تعجيل المنفعة (٢٦٧): مجهول.

وعليه، فالحديث ضعيف ضعفاً يسيراً، والله أعلم.

فهذه الأحاديث فيها الصحيح والحسن والضعيف.

١٠ ـ باب ما يجوز من اللَّهو

١٦٨٢ ـ قال الحارث: [حدثنا أبو عبيد، ثنا أبو معاوية][١]، عن عبد الرحمن بن إسحاق، عن الشعبي ـ يرفعه ـ : أنه مرّ على أصحاب الدِّرَكْلَة[٢]، فقال: خذوا يا بني أَرْفَدَة[٣]، ليعلم اليهود والنصارى أن في ديننا فسحة، قال: فبينما هم كذلك إذ جاء عمر رضي الله عنه، فلما رأوه انذعروا.

.....

(١) في المطالب: «أبو عبيدة، نبا معاوية»، والصواب كما أثبته، فإن الحارث يروي عن أبي عبيد، وهو يروي عن أبي معاوية، والله أعلم.

(٢) قال ابن الأثير: هذا الحرف يروى بكسر الدال وفتح الراء وسكون الكاف. ويروى بكسر الدال وسكون الراء وكسر الكاف وفتحها. ويروى بالقاف عوض الكاف، وهو ضرب من لعب الصبيان، قال ابن دريد: أحسبها حبشية، وقيل: هو الرقص. النهاية (٢/ ١١٤).

(٣) هم جنس من الحبشة. القاموس (٣٦١).

١٦٨٢ ـ تخريجه:

أخرجه أبو عبيد في غريب الحديث (٢/ ١٠١).

وأخرجه الديلمي في المسند (٢/ ١١٠)، موصولاً من طريق بقية بن الوليد، عن عبد الواحد بن زياد، عن عبد الرحمن بن إسحاق، عن الشعبي، عن عائشة، بنحوه.

إلاّ أنّ بقية مشهور بالتدليس، والشعبي لم يسمع من عائشة، كما في مراسيل ابن أبي حاتم (١٥٩).

. . . . . .

لكن الحديث جاء موصولاً عن عائشة من وجه آخر.

أخرجه الإمام أحمد (٦/ ١١٦: ٢٣٣)، من طريق عبد الرحمن بن أبـي الزناد، عن أبيه، قال: قال لي عروة: إنّ عائشة رضي الله عنها قالت: قال رسول الله ﷺ يـومئـذ: «لتعلـم يهـود أن فـي ديننـا فسحـة، إنـي أرسلـت بحنيفيـة سمحـة». وعبد الرحمن بن أبـي الزناد، صدوق.

وأخرجه الحميدي (١/ ١٢٤: ٢٥٤)، من طريق يعقوب بن زيد التيمي، عنها.

ورجاله ثقات، إلاّ أن يعقوب بن زيد لا يمكنه السماع من عائشة.

الحكم عليه:

إسناد الحارث رجاله ثقات، إلا أنّه مرسل؛ لكن له طرقاً أخرى موصولة، ولأجلها صحح الألباني هذا الحديث في الصحيحة (١٨٢٩).

١١ ـ بـاب الحَضَـانـة

١٦٨٣ ـ قال إسحاق: أخبرنا أبو داود الحَفَري[١] عمر بن سعد، أنا سفيان، عن موسى بن عُبيدة الربَذي، عن محمد بن كعب القرظي قال: إن رجلاً من أهل البادية تزوج ابنة عم له، فولدت له جارية، فمات عنها، فخلف عليها رجل من الأنصار، فقال أولياؤها: لا ندع ابنتنا تكون عندهم، فاختصموا إلى النبي ﷺ، فقالت الأم: / أنا الحامل الحاضن [حس١١٧ب] والمرضع، فقال لها رسول الله ﷺ: «من تختارين؟» فقالت: أختار الله ورسوله ودار الإيمان والمهاجرين والأنصار، فقال رسول الله ﷺ: «لا تذهبوا بها ما دامت عيني تكلؤها، ولأن بقيت[٢] لأضعنها موضعاً يقر عينها»..

قال: فاختصموا إلى أبي بكر رضي الله عنه، فقال لها: من تختارين؟ فقالت مثل القول الأول، فقضى بها أبو بكر رضي الله عنه للأولياء. فقام بلال رضي الله عنه، فقال: يا أبا بكر...[٣] فقضى أبو بكر رضي الله عنه، بما قضى بها رسول الله ﷺ.

* هذا إسناد ضعيف ومنقطع أيضاً.

.....

(١) في (مح): «المقري»، والتصويب من بقية النسخ.

(٢) في (حس): «وأن لا بقيت».

(٣) هنا بياض في الأصل وبقية النسخ، ونبّه عليه في الهامش، وكذا في الإتحاف.

. . . . . .

١٦٨٣ ـ **تخـريـجـه:**

أورده البوصيري في الإتحاف (٣/ ٨٨/ أ)، بسند إسحاق.

الحكم عليه:

هذا الإسناد قال عنه الحافظ هنا، والبوصيري في الإتحاف: إسناد ضعيف ومنقطع أيضاً. اهـ.

أمّا ضعفه: فبسبب موسى بن عبيدة الربذي.

وأمّا انقطاعه: فإن محمد بن كعب القرظي لم يدرك النبـي ﷺ، فهو إذاً لم يحضر القصة، ولم يسمع الحديث من النبـي ﷺ وإنما سمعه من غيره وأرسله، والمرسل من قسم الضعيف، كما تقدَّم.

ولم أجد للقصة شاهداً ولا متابعاً، وأمَّا حضانة الأمّ فسيأتي فيها الأحاديث الآتية، والعلم عند الله.

١٦٨٤ ـ وقال مسدد: حدثنا يحيى، ثنا[1] مجالد، ثنا عامر، عن مسروق قال: إن عمر رضي الله عنه طلق أم عاصم[2]، فماتت[3]، وبقي عاصم في حجر جدته، فخاصمته إلى أبي بكر رضي الله عنه، فقضى بأن الولد يكون مع جدته، والنفقة على عمر رضي الله عنه، قال: هي أحق به.

.....

(١) في الأصل: «بن»، وهو خطأ.

(٢) أم عاصم هي جميلة بنت ثابت بن أبي أفلح. الإصابة (٤/ ٢٦٢)، وجدته الشموس بنت أبي النعمان بن عامر. الإصابة (٤/ ٣٤٣).

(٣) في الأصل: «فمات»، وهو خطأ.

١٦٨٤ ـ تخريجه:

الحديث أورده البوصيري في الإتحاف (٣/ ١١٨/ أ)، بسند مسدد.

وفي المجردة (٢/ ٢٧/ ب).

وأخرجه البيهقي (٨/ ٥)، والعقيلي في الضعفاء (٤/ ٢٣٣)، في ترجمة مجالد. كلاهما من طريق أبي موسى بن المثنى، عن يحيى بن سعيد، به.

زاد العقيلي: قال أبو موسى: فقلت ليحيى: قال عن مسروق؟ فقال: قال لي عن مسروق. ثم قال: لو حملته على أن يقول كلها عن مسروق ـ أو كلاماً نحوه ـ، فَعَلَ.

وأخرجه سعيد بن منصور في سننه (٢/ ١٠٩: ٢٢٧١)، عن هشيم بن بشير.

وأخرجه ابن أبي شيبة في مصنفه (٥/ ٢٣٧)، عن حفص بن غياث.

كلاهما عن مجالد، عن الشعبي: أن عمر خاصم امرأته أم عاصم في ابنه منها إلى أبي بكر رضي الله عنهما، فقضى أبو بكر لأمه، ثم قال: عليك نفقته حتى يبلغ.

وهذا الإسناد فيه مجالد، وهو ضعيف، وأيضاً الانقطاع بين الشعبي وعمر فإنه لم يدركه.

. . . . . .

الحكم عليه:

حديث الباب فيه مجالد بن سعيد، وهو ضعيف، ولهذا السبب ضعّف البوصيري الحديث في المجردة (٢/ ٢٧/ ب)، وأَصْلِها (٣/ ١١٨/ أ).

ولهذا الأثر شواهد، منها:

١ ــ عن عكرمة مولى ابن عبّاس رضي الله عنهما، أن أبا بكر قضى به لأمّه...

أخرجه ابن أبي شيبة (٥/ ٢٣٦)، عن مروان بن معاوية.

وأخرجه عبد الرزاق (٧/ ١٥٤: ١٢٦٠)، عن الثوري.

كلاهما عن عاصم، عن عكرمة.

وأخرجه سعيد بن منصور (٢/ ١٠٩: ٢٢٧٢)، عن هشيم، أنا خالد، عن عكرمة.

وهذا الإسناد مرسل، قال ابن أبي حاتم في المراسيل (١٣١): قال أبو زرعة: عكرمة عن أبي بكر الصدّيق مرسل، وعكرمة عن عليّ مرسل. اهـ.

٢ ــ عن القاسم بن محمد قال: كانت عند عمر بن الخطاب امرأة من الأنصار فولدت له عاصم ابن عمر، ثم فارقها، فذكره بنحوه.

أخرجه مالك في الموطأ (٢/ ٧٦٧)، وعبد الرزاق في المصنف (٧/ ١٥٥: ١٢٦٢)، وسعيد بن منصور (٢/ ١٠٩: ٢٢٦٩، ٢٢٧٠)، وابن أبي شيبة في المصنف (٥/ ٢٣٨)، والبيهقي (٨/ ٥).

وهذا الإسناد فيه انقطاع، فإن القاسم لم يدرك عمر بن الخطاب رضي الله عنه، لأنّ أباه محمداً ولد في حجة الوداع، فكان عمره حين توفي أبو بكر رضي الله عنه، نحو ثلاث سنوات، بل وذكر الغلابي أن القاسم لم يدرك أباه محمد بن أبي بكر. انظر جامع التحصيل (٣١٠).

٣ ــ عن ابن عباس رضي الله عنهما، قال: طلّق عمر بن الخطاب امرأته

. . . . . .

الأنصارية. . . فذكره مطوّلاً.

أخرجه عبد الرزاق في مصنفه (٧/ ١٥٤: ١٢٦٠)، عن ابن جريج، قال: أخبرني عطاء الخراساني، عن ابن عباس.

وهذا الحديث ذكره الألباني في إرواء الغليل (٧/ ٢٤٥)، وقال: رجاله ثقات غير عطاء الخراساني، فإنه ضعيف ومدلس، ولم يسمع من ابن عبّاس. اهـ.

٤، ٥ ــ عن الحسن البصري، وعن عطاء. فذكراه بنحوه مختصراً.

أخرجهما سعيد بن منصور (٢/ ١١٠: ٢٢٧٣، ٢٢٧٤).

٦ ــ عن زيد بن إسحاق بن جارية الأنصاري أن عمر بن الخطاب رضي الله عنه، حين خاصم إلى أبـي بكر رضي الله عنه، في ابنه، فقضى به أبو بكر رضي الله عنه، لأمّه، ثم قال: سمعت رسول الله ﷺ يقول: «لا توله والدة عن ولدها».

أخرجه البيهقي في سننه (٨/ ٥).

وفي إسناده: ابن لهيعة، وهو ضعيف.

٧ ــ عن عمرو بن شعيب، عن أبيه، عن جدّه: أن امرأة قالت: يا رسول الله إنّ ابني هذا كان بطني له وعاء، وحجري له حواء، وثديـي له سقاء، وزعم أبوه أنه ينزعه مني، فقال عليه الصلاة والسلام: «أنت أحقّ به ما لم تتزوجي».

أخرجه الإمام أحمد (٢/ ١٨٢).

وإسحاق في مسنده، كما في نصب الرواية (٣/ ٢٦٥).

وأخرجه أبو داود (٢/ ٢٨٣: ٢٢٧٦).

والدارقطني (٣/ ٣٠٥).

والحاكم (٢/ ٢٠٧) وصححه، ووافقه الذهبـي.

وحسّنه الألباني في إرواء الغليل (٢١٨٧).

فهذه الشواهد السبعة ــ وإن كان جلّها ضعيف ضعفاً يقبل الانجبار ــ، فإنها تنبـىء أن تحاكم عمر بن الخطاب وزوجته قد حصل، ولذلك ذكر ابن القيم في زاد

. . . . . .

المعاد (٥/٤٣٦)، عن ابن عبد البرّ أنه قال في هذا الحديث: هذا خبر مشهور من وجوه منقطعة ومتصلة، تلقاه أهل العلم بالقبول والعمل. اهـ.

إلاَّ أن جميع هذه الشواهد تُخبر أن الابن دُفع إلى أمّه، أمّا حديث الباب ففيه زيادة ليست عند أحد، وهي: أن الابن دفع إلى جدّته بعد موت أمّه، وبعد مخاصمة بين الجدّة وعمر بن الخطاب، وهذا ما لم أجده في شيء من هذه الروايات.

وعليه، فإن قصة محاكمة عمر بن الخطاب وزوجته لا ينزل حديثها عن الحسن لكثرة طرقها وتباينها واختلاف مخارجها، أمّا مخاصمة عمر بن الخطاب وجدّة ابنه فهي ضعيفة بسبب ضعف راويها مجالد بن سعيد، اللهمّ إلاَّ أن يقال أنَّ المقصود بأمّه جدّتُه لأنّها أمّ عالية، أو أن المخاصمة حصلت بين عمر وزوجته، ثم لما ماتت الزوجة حصلت المخاصمة مرة أخرى بين عمر وجدة عاصم، والعلم عند الله.

١٦٨٥ ـ وقال ابن أبـي عمر: حدثنا عبد العزيز بن محمد[١] الدَرَاوَرْدِيّ، عن يزيد بن الهَادِ، عن محمد بن نافع بن عُجَير، عن أبيه، عن علي بن أبـي طالب رضي الله عنه، قال: خرج زيد بن حارثة رضي الله عنه إلى مـكة، فقدمت ابنة حمزة بن عبد المطلب رضي الله عنهما، فقال جعفر بن أبـي طالب رضي الله عنه: أنا آخذها وأنا أحقّ بها، ابنة عمي، وعندي خالتها، وإنما الخالة أم، وهي أحقّ.. وقال علي رضي الله عنه: بل أنا أحقّ بها هي ابنة عمي وعندي ابنة رسول الله ﷺ وهي أحقّ بها، وإني لأرفع صوتي ليسمع رسول الله ﷺ حُجَّتي قبل أن يخرج.. وقال زيد رضي الله عنه: بل أنا أحقّ بها، خرجت إليها وسافرت وجئت بها. فخرج رسول الله ﷺ فقال: «ما شأنكم؟» فقال علي رضي الله عنه: ابنة عمي وأنا أحقّ بها، وعندي ابنة رسول الله ﷺ تكون معها أحقّ بها من غيرها.. وقال جعفر رضي الله عنه: أنا أحقّ بها يا رسول الله، ابنة عمي، وعندي خالتها، والخالة أمّ، وهي أحقّ بها من غيرها.. وقال زيد رضي الله عنه: بل أنا أحق بها، خرجت إليها، وتجشمت السفر، وأنفقت، فأنا أحقّ بها.

فقال رسول الله ﷺ: «سأقضي بينكما في هذا وفي غيره». قال علي رضي الله عنه: فلما قال رسول الله ﷺ «وفي غيره»، قلت: نزل القرآن في رفعنا أصواتنا، فقال رسول الله ﷺ: «أما أنت يا زيد فمولاي ومولاهما»، قال رضي الله عنه: قد رضيتُ يا رسول الله، قال ﷺ: «وأما أنت يا جعفر فأشبهت خَلْقِي وخُلُقِي، وأنت من شجرتي التي خُلقت منها»، قال رضي الله عنه: رضيتُ يا رسول الله، قال ﷺ: «وأما أنت يا علي فصفِيّـي وأميْني».

[حس١١٨أ] قال يزيد بن الهاد: فذكرت ذلك لعبد الله بن حسن فقال: إنه ﷺ /

قال: «أنت مني / وأنا منك»، قال رضي الله عنه: رضيتُ يا رسول الله، [مح٥٩ب] قال ﷺ: «وأما الجارية فقد قَضيتُ بها لجعفر تكون مع خالتها، والخالة أم»، قالوا: سَلّمنا يا رسول الله.

.....

(١) في (مح): «علي»، وهو خطأ.

١٦٨٥ ـ تخريجه:

لم أجده في الإتحاف.

الحديث رواه عبد العزيز الدراوردي، واختُلف عليه فيه:

١ ـ فرواه ابن أبي عمر هنا، عنه، عن يزيد بن الهاد، عن محمد بن نافع بن عجير، عن أبيه، عن علي.

أخرجه البخاري في تاريخه الكبير (١/ ٢٤٩)، من طريق عبد العزيز الدراوردي، مختصراً.

تابعه إبراهيم بن حمزة، عن الدراوردي، به.

أخرجه البيهقي (٨/ ٦)، والطحاوي في المشكل (٤/ ١٧٣).

وتابعه عبد العزيز بن عبد الله الأويسي، عن الدراوردي.

ذكر هذه الرواية البيهقي.

وأخرجه الحاكم (٣/ ٢١١)، في مناقب جعفر. وقال الحاكم: صحيح على شرط مسلم، وسكت عنه الذهبي.

٢ ـ وخالفهم عبد الملك بن عمرو:

فرواه عن الدراوردي، عن يزيد بن الهاد، عن محمد بن إبراهيم، عن نافع بن عجير، عن أبيه، عن علي.

أخرجه أبو داود في سننه (٢/ ٢٨٤: ٢٢٧٨)، رواه عن العباس بن عبد العظيم، عن عبد الملك، به، مختصراً.

. . . . . .

والراجح من الخلاف هو الرواية الأولى، فقد قال البيهقي: والذي عندنا أن الأول أصح. اهـ. يعني رواية إبراهيم بن حمزة.

وللحديث طرق أخرى غير هذه عن علي بن أبـي طالب:

أخرجه الإمام أحمد (١/ ٩٨)، عن يحيـى بن آدم، عن إسرائيل، عن أبـي إسحاق، عن هانىء بن هانىء، وهبيرة بن يريم، عن علي.

وأخرجه إسحاق في مسنده، كما في نصب الراية (٣/ ٢٦٧)، بهذا السند.

وأخرجه الإمام أحمد أيضاً (١/ ١١٥)، والطحاوي في المشكل (٤/ ١٧٣)، وأبو داود (٢/ ٢٨٥: ٢٢٨٠)، والترمذي (٢/ ٢٢٩)، وقال: حسن صحيح، والحاكم (٣/ ١٢٠)، وقال صحيح الإسناد ولم يخرجاه. ووافقه الذهبـي.

وأخرجه أيضاً الحاكم في موضع آخر (٤/ ٣٤٤)، وقال: صحيح على شرط الشيخين. ووافقه الذهبـي.

وأخرجه البيهقي (٨/ ٦)، والخطيب في تاريخه (٤/ ١٤٠).

كلهم من طريق أبـي إسحاق، به.

وهذه الطريق لا بأس بها في المتابعات، فإن أبا إسحاق السبيعي ثقة، إلاّ أنه اتهم بالاختلاط، وليس بالثابت عليه، وعلى فرض ثبوته فإن من الرواة عنه في هذا الحديث حفيده إسرائيل، وقد أخرج الشيخان في صحيحيهما عن إسرائيل روايته، عن جدّه. قال أبو حاتم: إسرائيل من أتقن أصحاب أبـي إسحاق. انظر الكواكب النيرات (٣٤١).

ومن رجال هذه الطريق: هانىء بن هانىء، وهو وإن قال عنه الحافظ: إنه مستور، فإنّ النسائي قال فيه: ليس به بأس، وذكره ابن حبان في ثقاته، وصحح له الترمذي حديث «مرحباً بالطيّب» في مناقب عمار (٥/ ٦٦٨).

وهبيرة بن يريم لا بأس به. وانظر تحفة المحتاج لابن الملقن (٢/ ٤٣٤).

. . . . . .

وعليه، فهذه الطريق تصلح لمتابعة الطريق التي أوردها المصنف هنا في الأصل.

وللحديث طريق أخرى أيضاً، لكنها مرسلة، ولفظه:

عن محمد بن علي بن أبـي طالب قال: إنّ ابنة حمزة لتطوف بين الرجال، إذْ أخذ عليّ بيدها فألقاها إلى فاطمة في هودجها، قال: فاختصم فيها عليّ وجعفر وزيد بن حارثة حتى ارتفعت أصواتهم فأيقظوا النبـي ﷺ من نومه، قال: «هلمّوا أقضي بينكم فيها وفي غيرها»، فقال علي: ابنة عمّي وأنا أخرجتها وأنا أحق بها، وقال جعفر: ابنة عمي وخالتها عندي، وقال زيد: ابنة أخي. فقال في كل واحد قولاً رضيه، فقضى بها لجعفر وقال: «الخالة والدة»، فقام جعفر فحجل حول النبـي ﷺ ــ دار عليه ــ فقال النبـي ﷺ: «ما هذا؟» قال: شيء رأيت الحبشة يصنعونه بملوكهم.

أخرجه ابن سعد في الطبقات (٤/ ٣٥).

قال الألباني في الإرواء (٢١٩٠): إسناده مرسل صحيح.

وبهذا تكون هذه الطريق متابعاً لحديث الباب، والله أعلم.

الحكم عليه:

حديث الباب حسن، لأجل عبد العزيز الدراوردي، فهو صدوق حسن الحديث، وللحديث طريق أخرى متّصلة، وأخرى مرسلة ــ كما سبق في التخريج ــ وهي تصلح للمتابعة.

وعليه، فالحديث ــ من طريق علي بن أبـي طالب ــ صحيح الإسناد لغيره.

وقد جاء هذا الحديث عن غير علي بن أبـي طالب:

١ ــ عن البراء بن عازب رضي الله عنه، في حديث طويل أن النبي ﷺ قال: «الخالة بمنزلة الأم».

أخرجه البخاري في الصلح (٥/ ٣٠٤)، وفي المغازي (٧/ ٤٩٩).

والترمذي (٤/ ٣١٣).

. . . . . .

---

٢ ـ عن أبـي مسعود رضي الله عنه، قال: قال رسول الله ﷺ: «الخالة والدة».

قال الهيثمي في المجمع (٤/ ٣٢٣): رواه الطبراني، وفيه: قيس بن الربيع وثّقه شعبة والثوري، وضعّفه جماعة، وبقية رجاله ثقات. اهـ.

٣ ـ عن أبـي هريرة رضي الله عنه قال: قال رسول الله ﷺ: «الخالة والدة».

أخرجه العقيلي في الضعفاء (٤٧٢)، في ترجمة يوسف بن خالد السمتي، والحديث من طريق يوسف، قال عنه ابن حجر في التقريب (٦١٠): متروك وكذبه ابن معين.

وهذا الحديث الأخير لا يصلح للاستشهاد أبداً.

١٢ ــ باب أوصاف النساء

١٦٨٦ ــ قال أبو بكر: حُدّثْتُ عن عبد الله بن إدريس، عن مُطَّرِح[1] ــ هو ابن يزيد ــ عن علي بن يزيد، عن القاسم، عن أبـي أمامة رضي الله عنه، قال: قال رسول الله ﷺ: «مثل المرأة الصالحة في النساء كمثل الغراب الأَعْصَم» قيل: يا رسول الله ما الغراب الأعصم؟ قال ﷺ: «الذي إحدى يديه بيضَاء».

.....

(١) في (مح): «مطروح»، وهو خطأ.

١٦٨٦ ــ تخـريـجـه:

ذكره البوصيري في الإتحاف (٣/٥٦/أ)، بسند أبـي بكر بن أبـي شيبة، ولم أجده لغيره.

الحكم عليه:

هذا الإسناد ضعيف، فإن فيه: مُطّرح بن يزيد، وعلي الألهاني، وهما ضعيفان، وأيضاً فإن ابن أبـي شيبة رواه عن عبد الله بن إدريس بواسطة غير معروفة.

وللحديث شواهد، منها:

١ ــ عن عمارة بن خزيمة قال: خرجنا مع عمرو بن العاص متوجّهين إلى مكة فإذا نحن بامرأة عليها جبائر لها وخواتيم، وقد بسطت يدها إلى الهودج فقال: كنّا مع النبـي ﷺ فإذا نحن بغربان ــ يعني وفيها غراب أعصم أحمر المنقار والرجلين ــ ،

. . . . . .

فقال: «لا يدخل الجنّة من النساء إلاّ قدر هذا الغراب في هؤلاء الغربان».

أخرجه الإمام أحمد (٤/١٩٧، ٢٠٥)، وأبو يعلى في المسند (١٣/٣٢٨: ٧٣٤٣)، والحاكم (٤/٦٠٢)، وقال: صحيح على شرط مسلم.

وأورده الهيثمي في المجمع (١/٣٩٩)، وقال: رواه أحمد ورجاله ثقات. اهـ.

وصحح إسناده الألباني في الصحيحة (١٨٥٠)، وحسين سليم الأسد في تعليقه على مسند أبـي يعلى.

٢ ـ عن أبـي موسى الأشعري رضي الله عنه قال: قال رسول الله ﷺ: «كمل من الرجال كثير، ولم يكمل من النساء إلاّ مريم بنت عمران وآسيا امرأة فرعون، وفضل عائشة على النساء كفضل الثريد على سائر الطعام».

أخرجه البخاري (٧/١٠٦: ٣٧٦٩)، في الفضائل.

ومسلم (٤/١٨٨٦: ٢٤٣١).

وهذا الحديث يدل على قلّة الكمال في النساء الصالحات.

وعليه، فإن حديث الباب حسن لغيره، والله أعلم.

١٣ ـ باب العدة[١]

١٦٨٧ ـ قال مسدد: حدثنا سفيان، عن عمرو، عن عُبيد بن عمرو قال: اؤتمنت المرأة على فرجها.

.....

(١) في هامش الأصل: «كتاب الطلاق».

١٦٨٧ ـ **تخريجه:**

أورده البوصيري في الإتحاف (٣/ ١١١/ أ)، بسند مسدد.

وفي المجردة (٢/ ٢٥/ أ).

وأخرجه ابن أبي شيبة في المصنف (٥/ ٢٨٢)، وسعيد بن منصور في سننه (١/ ٣١١: ١٣١٣).. كلاهما عن سفيان، به.

وذكره البيهقي في سننه (٧/ ٤١٨)، تعليقاً عن الشافعي، رحمه الله.

الحكم عليه:

هذا الأثر صحيح، قال البوصيري في المجردة (٢/ ٢٥/ أ): إسناده ثقات. اهـ.

وقد ورد معناه في آثار أُخرى، منها:

١ ـ عن أبيّ بن كعب رضي الله عنه، قال: من الأمانة ائتمان المرأة على فرجها.

. . . . . .

أخرجه ابن أبي شيبة في مصنفه (٥/ ٢٨٢)، وسعيد بن منصور (١/ ٣١٠: ١٣١٢)، والحاكم في مستدركه (٢/ ٤٢٢)، والبيهقي (٧/ ٣٧١).

٢ ــ عن مجاهد، في قوله تعالى: ﴿وَلَا يَحِلُّ لَهُنَّ أَن يَكْتُمْنَ مَا خَلَقَ ٱللَّهُ فِىٓ أَرْحَامِهِنَّ﴾، قال: يعني الحبل، لا تقولنّ لست حبلى وهي حبلى، ولا تقولنّ إنّي حبلى وليست بحبلى.

هذا الأثر في تفسير مجاهد (١/ ٨)، وأخرجه ابن جرير في تفسيره (٤/ ٥١٨)، والبيهقي في السنن (٧/ ٣٧٢).

وعلى ذلك يزداد أثر الباب قوّة، والله أعلم.

١٦٨٨ ـ [١] وقال[1] إسحاق: أخبرنا الفضل بن موسى، حدثنا محمد بن عمرو (ح).

[٢] وقال أبو يعلى: حدثنا أبو خيثمة، نبا ابن إدريس، عن محمد بن عمرو، عن أبـي سلمة، عن أبـي هريرة رضي الله عنه، قال: إن رسول الله ﷺ قال لفاطمة رضي الله عنها: «انتقلي إلى أم شريك ولا تفوتينا بنفسك»[1].

.....

(١) إسناد إسحاق زيادة من (ك) و(بر). وانظر: مسند إسحاق (٥/ ٢٢٨: ٢٣٧٠) وليس فيه عن أبـي هريرة. [سعد].

١٦٨٨ ـ **تخـريـجـه:**

الحديث ذكره البوصيري في الإتحاف (٣/ ١١٤/ أ)، بسند أبـي يعلى.

وفي المختصرة (٢/ ٢٦/ أ).

وأورده الهيثمي في المقصد العلي (٦٧/ ب).

وهذا الحديث رواه محمد بن عمرو بن علقمة الليثي واختلف عليه فيه:

١ ـ فرواه عبد الله بن إدريس، عنه، عن أبـي سلمة، عن أبـي هريرة.

أخرجه ابن أبـي شيبة في المصنف (٤/ ٢٥٨)، والبزار كما في كشف الأستار (٢/ ٢٠٠: ١٥١٧)، وأبو يعلى، كما هو هنا، وابن حبان، كما في الإحسان (٩/ ٣٥٢: ٤٠٤٥).

قال البزار: لا نعلم رواه هكذا إلاَّ ابن إدريس، ورواه غيره عن محمد بن عمرو، عن أبـي سلمة، عن فاطمة بنت قيس. اهـ.

قلت: يشير البزار بهذا إلى الخلاف الذي هنا.

٢ ـ رواه غير محمد بن إدريس، عن محمد بن عمرو، عن أبـي سلمة، عن فاطمة بنت قيس.

. . . . . .

ومن هؤلاء:

(أ) إسماعيل بن جعفر، عن محمد بن عمرو، به.

أخرجه مسلم في صحيحه (٢/ ١١١٥ : ٣٩)، وأبو داود (٢/ ٢٨٦)، والبيهقي (٧/ ٤٧٢).

(ب) محمد بن بشر، عن محمد بن عمرو، به.

أخرجه مسلم، في الموضع السابق.

(ج) محمد بن جعفر، عن محمد بن عمرو، به.

أخرجه الإمام أحمد في المسند (٦/ ٤١٣).

قلت: كأنّ السبب في هذا الخلاف هو ما اعترى محمد بن عمرو الليثي من الأوهام، فاختلطت عليه أحاديث أبـي سلمة بن عبد الرحمن فجعلها عن أبـي هريرة، لأن أبا سلمة مكثر عن أبـي هريرة. قال ابن أبـي خيثمة: سُئل ابن معين عن محمد بن عمرو فقال: ما زال الناس يتّقون حديثه، قيل له: وما علة ذلك؟ قال: كان يحدّث مرّة عن أبـي سلمة بالشيء من روايته ثم يحدث به مرّة أخرى عن أبـي سلمة عن أبـي هريرة. انظر التهذيب (٩/ ٣٣٤).

وعلى هذا، فإن الرواية الثانية، ــ أي عن محمد بن عمرو، عن أبـي سلمة، عن فاطمة ــ ، هي الصواب، لأمور:

١ ــ أنّها مخرّجة في صحيح مسلم، ولا شك أنّ للصحيح مهابة.

٢ ــ أنّ لمحمد بن عمرو متابعين في روايته هذا الحديث عن أبـي سلمة عن فاطمة، فمنهم:

عبد الله بن يزيد مولى الأسود بن سفيان، ويحيـى بن أبـي كثير. أخرجها مسلم في صحيحه (٢/ ١١١٤).

. . . . . .

وأيضاً فإن لأبـي سلمة بن عبد الرحمن متابع في روايته هذا الحديث عن فاطمة.

فقد تابعه كلّ من: عامر الشعبـي، وأبو بكر بن أبـي الجهم العدوي، وعبد الرحمن بن عاصم بن ثابت.. كلّهم عن فاطمة بنت قيس.

أخرجها مسلم في صحيحه (٢: ١٤٨٠).

وعلى ما سبق فإن الحديث عن فاطمة بنت قيس وليس عن أبـي هريرة.

وأن روايته عن أبـي هريرة من أوهام محمد بن عمرو الليثي، والله أعلم.

تـنـبـيـه: ما أخرجه مسلم من طريق محمد بن عمرو، إنّما هو في المتابعات، ولم يخرّج له في الأصول، كما في التهذيب (٩/ ٣٣٤).

الحكم عليه:

حديث الباب رجاله ثقات، عدا محمد بن عمرو بن علقمة، فهو صدوق. قال الهيثمي في المجمع (٥/ ٣): رواه أبو يعلى والبزار، وفيه: محمد بن عمرو وحديثه حسن. اهـ.

أمّا البوصيري فإنه أطلق التوثيق على جميع رواته بغير استثناء.

إلاّ أن في الحديث علّة وهي مخالفة محمد بن عمرو للثقات الذين رووا الحديث عن أبـي سلمة.. هذا من ناحية، ومن ناحية أخرى اضطرابه هو في رواية هذا الحديث، فقد رواه عنه الثقات مرة على الصواب موافقاً للثقات، ومَرّة على الوهم مخالفاً للثقات، كما هو هنا. ولا شك أن هذا مُضَعِّف لهذه الرواية.

وعليه، فهذه الرواية ضعيفة معلولة بالمخالفة، لكنّها صحيحة من حديث محمد بن عمرو، عن أبـي سلمة، عن فاطمة بنت قيس، وهو في صحيح مسلم، كما سبق في التخريج، والعلم عند العليم سبحانه.

١٤ ـ باب سكنى المعتدة من الطلاق الثلاث

١٦٨٩ ـ [١] إسحاق: أخبرنا عبد الرزاق، أنا معمر، عن جعفر بن برقان، عن ميمون بن مهران قال: سألت سعيد بن المسيب عن المطلقة ثلاثاً: أين تستعد؟ فقال: في بيت زوجها، فقلت له: فأين حديث فاطمة بنت قيس؟ قال: تلك امرأة فتنت الناس كانت لسنة، أو قال: كانت امرأة في لسانها شر على أحمائها.

[٢] أخبرنا عبد الرزاق، ثنا ابن جريج، أخبرني ميمون بن مهران قال: ذاكرت سعيد بن المسيب، فذكر نحو الأول.

[٣] أخبرنا وكيع، ثنا جعفر بن برقان، عن ميمون بن مهران قال: أتيت المدينة فسألت عن أفقه أهلها، فدُفعت إلى سعيد بن المسيب، فسألته عن المطلقة ثلاثاً أين تستعد[١]؟ فقال: في بيت زوجها، قلت: فإن فاطمة بنت قيس أخت الضحاك بن قيس طلقها زوجها ثلاثاً فاعتدت في بيت ابن أم مكتوم، فقال: تلك امرأة لَسِنَة.

.....

(١) هذا الحديث زيادة من (ك) و (بر).

(٢) في (بر): «تعتد».

. . . . . .

١٦٨٩ ـ تخريجه:

أخرجه إسحاق (٥/ ٢٣٢: ٢٣٧٨ ـ ٢٣٨٠) به.

وأخرجه عبد الرزاق (٧/ ٢٦: ١٢٠٣٨)، من طريق معمر، به.

وأخرجه عبد الرزاق (٧/ ٢٦: ١٢٠٣٧)، من طريق ابن جريج، به.

وأخرجه أبو داود (٢/ ٢٨٩: ٢٢٩٦)، قال: حدثنا أحمد بن يونس، ثنا زهير، ثنا جعفر بن برقان، به.

ورواه من طريقه ابن عبد البر في التمهيد (١٩/ ١٥٠).

وقال ابن حزم في المحلى (١٠/ ٢٨٦): ومن طريق وكيع، عن جعفر بن برقان... ثم ذكره.

وأخرجه ابن عبد البر في التمهيد (١٩/ ٤٧)، قال: حدثنا عبد الوارث بن سفيان قال: حدثنا قاسم بن أصبغ قال: حدثنا أحمد بن زهير قال: حدثنا أبو نعيم قال: حدثنا جعفر بن برقان بنحوه.

وأخرجه عبد الرزاق (٧/ ٢٦: ١٢٠٣٨)، من طريق عبد الله بن محرز، عن ميمون بنحوه.

وأخرجه سعيد بن منصور في سننه (١/ ٣١٩: ١٣٥٤)، قال: نا عبد العزيز بن محمد قال: حدثني عمرو بن ميمون بن مهران، عن أبيه قال: سألت سعيد بن المسيب بنحوه.

وأخرجه ابن عبد البر في التمهيد (١٩/ ١٤٦)، قال: حدثنا أحمد بن قاسم وعبد الوارث بن سفيان قالا: حدثنا قاسم بن أصبغ قال: حدثنا الحارث بن أبي أسامة قال: حدثنا يزيد ين هارون قال: حدثنا عمرو بن ميمون بن مهران بنحوه.

وأخرجه الشافعي في الأم (٨/ ٥٥٦)، قال: أخبرنا إبراهيم بن أبي يحيى، عن عمرو بن ميمون بن مهران، عن أبيه بنحوه.

ومن طريقه أخرجه البيهقي في معرفة السنة والآثار (١١/ ٢١١: ١٥٣٠٤)، وفي السنن (٧/ ٤٧٤).

. . . . . .

وأخرج البيهقي في السنن (٧/ ٤٣٣)، قال: أخبرنا أبو الحسين بن بشران العدل، أنا إسماعيل بن محمد الصفار، نا سعدان بن نضر، نا أبو معاوية، عن عمرو بن ميمون بن مهران، به.

وهكذا أخرجه في معرفة السنن والآثار (١١/ ٢٩١: ١٥٥٥٤).

وأخرج ابن عبد البر في التمهيد (١٩/ ١٤٧)، قال: أخبرنا عبد الوارث قال: حدثنا قاسم قال: حدثنا محمد بن شاذان قال: حدثنا المعلى بن منصور قال: أخبرني أبو المليح، عن ميمون، به.

وقد ورد إثبات السكنى على الزوج عن سعيد، أخرجه ابن أبي شيبة (٥/ ١٤٧)، و (٥/ ١٧٧، ١٧٨، ١٧٩).

الحكم عليه:

هذا الأثر إسناده متصل لسعيد بن المسيب، ورجاله ثقات، جعفر بن برقان ثقة في غير الزهري. [سعد].

١٥ ـ باب الاستثناء في الطلاق

١٦٩٠ ـ قال إسحاق: أخبرنا جرير، عن مغيرة قال: أتيت إبراهيم النخعي فقلت: إن رجلاً خاصمني يقال له [سعيد][(١)]... فذكر الحديث، قال: ثم قال إبراهيم: قد أتاني ذلك مَرّة فزعم أنّه قال لامرأته: كلّ امرأة له طالق ثلاثاً غيرك، فقلت: إنّ شُريحاً كان يقول: إذا بدأ بالطلاق وقع عليها، فبلغني أنه حين خرج قال: هل هذا إلاّ رأي الرجال! ثم بلغني أنه وَرِع[(٢)] عنها فتركها، قال جرير: فلقيت سعيد الزُبَيْدي فسألته عن هذا فقال أما إني سألت سعيد بن جبير فقال: لا تَطْلقُ ثم قال الزبيدي: أَما إني لو كنت يومئذٍ على حالٍ كما أنا عليه اليوم ما طَلّقتها.

.....

(١) في جميع النسخ والإتحاف والمجرّدة: «سعد»، والصواب أنه: «سعيد»، لأنه صاحب القصة وهو سعيد بن عبد الرحمن الزُبيدي، بضمّ الزاي، أبو شيبة الكوفي، قاضي الري. التقريب (٢٣٨).

(٢) وَرِع، كوَرِثَ، أي كَفَّ عنها، مأخوذة من الوَرَع وهو التقوى. القاموس (٩٩٥).

١٦٩٠ ـ تخريجه:

هذا الأثر ذكره البوصيري في الإتحاف (٣/ ١٠٨/ ب)، بسند إسحاق.

وذكره في المجردة (٢/ ٢٤/ ب).

وأخرجه وكيع في أخبار القضاة (٢/ ٢٨٠)، قال: أخبرنا الحسن بن محمد الزعفراني قال: حدثنا حكام بن سلم الرازي، عن سعيد الزبيدي قال: وقع بيني وبين

. . . . . .

امرأة لي معاتبة، فقلت لها: كل امرأة لي طالق سبعين، غيرك.

فكأني وجدت في نفسي من ذلك، فسألت إبراهيم، فقال: كان شريح يرى أن الطّلاق قد وقع، فقلت له: فما ترى فيها أنت؟ قال: إن كان شريح لرضا، فسأل سعيد بن جبير، فقال: قد استثناها.

وأخرجه عبد الرزاق (٦/ ٣٧٩: ١١٢٧٨)، عن الثوري، عن مغيرة، عن إبراهيم، في رجل تزوج امرأة فقالت له: ألك امرأة؟ فقال: كل امرأة فهي طالق ثلاثاً غيرك، فأفتاه إبراهيم بقول شريح، وأوجب عليه الطّلاق حين بدأ به.

وأخرجه سعيد بن منصور (٢/ ١٢: ١٨١٠)، من طريق مغيرة به، وقال في آخره: فأخبره بقول شريك بتقديم الطلاق وتأخيره.

وأخرجه ابن أبـي شيبة (٥/ ٤٧) وسعيد بن منصور (٢/ ١١: ١٨٠٦)، كلاهما عن أبـي معاوية، عن الأعمش، عن إبراهيم، عن شريح قال: إذا بدأ الرجل بالطلاق وَقَع، حَنِثَ أو لم يحنث، قال: وكان إبراهيم يقول: وما يدري شريح.

وأخرجه عبد الرزاق (٦/ ٣٧٩: ١١٢٧٧).

وأخرجه عبد الرزاق (٦/ ٣٧٨: ١١٢٧٦)، عن الثوري بن، عن سعيد بن عبد الرحمن الزبيدي أنّه سأل سعيد بن جبير عن رجل بدأ بالطلاق فقال: أنتِ طالق، فقال: أنتِ طالق إن فعلت كذا وكذا ثمّ برّ، قال: ليس بشيء.

وأخرجه سعيد بن منصور (٢/ ١١: ١٨٠٥)، عن جرير، عن منصور، عن سعيد بن جبير، به.

وأخرجه ابن أبـي شيبة في المصنف (٥/ ٤٧)، عن محمد بن فضيل، عن سعيد الزبيدي قال: أتيت امرأتي طروقاً فقالت لي: ما جئت بهذه الساعة إلاَّ ولك غيري، فقلت: كل امرأة لي فهي طالق ثلاثاً غيرك، فسألت إبراهيم فقال: ليس بشيء.

الحكم عليه:

إسناد إسحاق صحيح، قال البوصيري في المجردة (٢/ ٢٤/ ب): رواته ثقات.

١٦٩١ ـ [١] أخبرنا[١] يحيى بن يحيى، ثنا إسماعيل بن عيّاش[٢]، عن حُمَيد بن مالك اللخمي، عن مَكْحول، عن معاذ بن جبل رضي الله عنه قال: قال رسول الله ﷺ: «يا معاذ ما خلق الله شيئاً على وجه الأرض أحبّ إليه من العِتَاق، ولا خلق الله شيئاً على وجه الأرض أبغض إليه من الطلاق، فإذا قال الرجل لمملوكه: أنتَ حُرٌّ إن شاء الله، فهو حُرٌّ ولا استثناء له، وإذا قال لامرأته: أَنتِ طالقٌ إن شاء الله، فله استثناؤه، ولا طلاقَ فيه».

* هذا منقطع.

[٢] قال أبو يعلى: حدثنا داود بن رُشَيْد، ثنا إسماعيل بن عيّاش، بـه.

.....

(١) القائل إسحاق بن راهويه في مسنده.

(٢) في (مح) و (حس): «عياش بن إسماعيل»، وهو تحريف، والتصويب من بقية النسخ.

١٦٩١ ـ تخريجه:

ذكره البوصيري في الإتحاف (٣/ ١٠٥/ أ)، بسند إسحاق، وأبي يعلى.

وفي المجردة (٢/ ٢٣/ ب)، وعزاه لهما.

وأخرجه عبد الرزاق (٦/ ٣٩٠: ١١٣٣١)، وابن عدي (٢/ ٦٩٤)، والدارقطني (٤/ ٣٥).

ومن طريق أبي يعلى والدارقطني أخرجه البيهقي (٧/ ٣٦١)، ومن طريق ابن عدي أخرجه ابن الجوزي في العلل (٢/ ٦٦٤)، وكذا أخرجه الروياني في مسنده، كما في تخريج مسند الفردوس (١/ ٣٥٤). . كلهم من طريق إسماعيل بن عيّاش، به.

وأخرجه ابن عدي (٢/ ٦٩٥)، والبيهقي (٧/ ٣٦١)، من طريق حميد بن مالك اللخمي، به.

. . . . . .

وهذا الحديث أخرجه الديلمي في مسند الفردوس (١/ ٣٥٤: ١١٣٦)، قال ابن حجر في تسديد القوس: أسنده من رواية مكحول عن معاذ، وهو في مسند الروياني من رواية إسماعيل بن عيّاش، عن حميد بن مالك، عن مكحول، وأسنده من رواية الجارود، عن بهز بن حكيم، عن أبيه، عن جدّه الشق الأول بزيادة.

قال الهيثمي (٧/ ٣٦١): وقد قيل عن حميد، عن مكحول، عن خالد بن معدان، عن معاذ، وقيل عنه، عن مكحول، عن مالك بن يخامر، عن معاذ، وليس بمحفوظ. اهـ.

وحديث مالك بن يخامر، عن معاذ أخرجه الدارقطني في سننه (٤/ ٣٥).

الحكم عليه:

حديث الباب فيه: حُميد بن مالك اللخمي، وهو ضعيف، وفيه انقطاع بَيْن مكحول ومعاذ بن جبل، فإنّ مكحولاً لم يسمع معاذاً، كما في جامع التحصيل (٣٥٢).

قال الحافظ في التلخيص (٣/ ٢٠٥): إسناده ضعيف ومنقطع.

وقد ضعّفه ابن الجوزي في العلل (٢/ ٦٦٤)، وفي التنقيح، والتحقيق كما في نصب الراية (٣/ ٢٣٥)، وابن عبد الحقّ في أحكامه كما في التعليق المغني على الدارقطني (٤/ ٣٥)، وغيرهم.

وللحديث شواهد، منها:

١ ــ عن عبد الله بن عمر رضي الله عنهما، أنّ النبي ﷺ قال: «أبغض الحلال إلى الله الطلاق».

أخرجه أبو داود (٢/ ٢٥٤)، والحاكم (٢/ ١٩٦)، وصحَّح إسناده.

قال الذهبي: على شرط مسلم، والبيهقي (٧/ ٣٢٢).

والحديث مختلف في وصله وإرساله عن محارب بن دثار.

والصواب أنه مرسل.

. . . . . .

وقد رجّح إرساله أبو حاتم، كما في العلل لابنه (١/ ٤٣١)، والدارقطني في علله (٤/ ٥٢/ ب)، والبيهقي في سننه (٧/ ٣٢٢)، والخطابي في معالم السنن، والمنذري في مختصر أبي داود (٣/ ٩٢).

وانظر: التلخيص الحبير (٣/ ٢٠٥).

وقد ضعّفه الألباني في الإرواء (٢٠٤٠).

٢ ـ عن عبد الله بن مسعود رضي الله عنه، مرفوعاً: إذا قال الرجل لامرأته: أنت طالق بمشيئة الله أو بإرادة الله، المشيئة هي خاص لله ولا يقع الطلاق، والإرادة يقع الطلاق بها.

أخرجه الخطيب في تاريخه (٤/ ١٢١)، وابن الجوزي في العلل (٢/ ٦٤٤).

وقال ابن الجوزي: هذا لا يصحّ عن رسول الله ﷺ، وفيه ضعفاء ومجاهيل.

وعليه، فإن هذين الشاهدين ضعيفان، وحديث الباب ضعيف، ولا تقوى الشواهد على ترقيته فيبقى على ضعفه، والله أعلم.

١٦ ـ باب طلاق السكران

١٦٩٢ ـ قال مسدد: حدثنا يحيى، عن سفيان، عن ابن أبي ذئب، عن الزهري، عن أبان بن عثمان، عن أبيه رضي الله عنه قال: طلاق السكران لا يجوز.

١٦٩٢ ـ تخريجه:

ذكره البوصيري في الإتحاف (٣/ ١٠٩/ أ)، بسند مسدد.

وفي المجردة (٢/ ٢٤/ ب).

وعلّقه البخاري في صحيحه (٩/ ٣٨٨)، وكذا علّقه الإمام أحمد، كما في مسائل ابنه عبد الله (٣١٥).

وأخرجه عبد الرزاق (٧/ ٨٤: ١٢٣٠٨)، وابن أبي شيبة في موضعين (٥/ ٣٠، ٣٩)، وزاد في الموضع الأخير: وكان عمر بن عبد العزيز يجيز طلاقه ويوجع ظهره حتى حدثنا أبان ذلك.

وأخرجه سعيد بن منصور (١/ ٢٧١: ١١١٢).

كلهم من طريق ابن أبي ذئب، به.

وأخرجه أبو زرعة الدمشقي في تاريخه (١/ ٥٠٨)، والبيهقي (٧/ ٣٥٩).

ومن طريق أبي زرعة: أخرجه ابن حجر في تغليق التعليق (٤/ ٤٥٤)، من طريق ابن أبي ذئب ـ وفيه قصة في أوّله ـ، عن الزهري قال:

أُتي عمر بن عبد العزيز برجل سكران فقال: إني طلّقت امرأتي وأنا سكران،

. . . . . .

وكان رأي عمر معناه أن يجلده وأن يفرّق بينهما، فحدّثه أبان بن عثمان بن عفان أن عثمان قال: ليس للمجنون ولا للسكران طلاق. قال عمر: كيف تأمرني وهذا يحدّث عن عثمان، فجلده وردّ إليه امرأته.

الحكم عليه:

هذا الأثر عند مسدد صحيح الإسناد، فرواته كلهم ثقات، وقد صححه ابن القيم في زاد المعاد (٥/ ٢١٠).

وله شواهد كثيرة. قال الحافظ في الفتح (٩/ ٣٩١): وذهب إلى عدم وقوع طلاق السكران أيضاً: أبو الشَّعْثاء، وعطاء، وطاووس، وعِكرمة، والقاسم، وعمر بن عبد العزيز، ذكره ابن أبـي شيبة عنهم بأسانيد صحيحة. اهـ.

١٧ ـ باب المُحَلِّل

١٦٩٣ ـ قال مسدد: حدثنا يحيى، عن سفيان، حدثني عبد الله بن شَرِيْك قال: سمعت ابن عمر رضي الله عنهما يقول في الرجل يتزوج المرأة يُحَلِّلُها قال: هما زَانيان وإن مَكَثا عشر سنين أو عِشرين سنة، إذَا أنّه تَزوَّجَها لذلك.

١٦٩٣ ـ تخريجه:

ذكره البوصيري في الإتحاف (٣/ ٨٦/ أ)، بسند مسدد.

وأخرجه الحاكم (٢/ ١٩٩)، والبيهقي (٧/ ٢٠٨)، بلفظ آخر من طريق عمر بن نافع، عن أبيه أنه قال: جاء رجل إلى ابن عمر رضي الله عنهما، فسأله عن رجل طلق امرأته ثلاثاً، فتزوجها أخ له من غير مؤامرة منه ليحلّها لأخيه، هل تحلّ له؟ قال: لا، إلاّ نكاح رغبة، كنّا نعد هذا سفاحاً على عهد رسول الله ﷺ.

قال الحاكم: صحيح على شرط الشيخين، ووافقه الذهبي.

وقال الهيثمي في المجمع (٤/ ٢٦٧): رواه الطبراني في الأوسط، ورجاله رجال الصحيح. اهـ. وصححه الألباني في الإرواء (١٨٩٨).

الحكم عليه:

الأثر حسن بهذا الإسناد، بسبب عبد الله بن شريك، فإنّه صدوق؛ لكنّ قول ابن عمر في الرواية الأخرى (أنّه سِفَاح)، يجعل منها متابعة قوية لأثر الباب، فيرتقي إلى الصحيح لغيره، والله أعلم.

١٨ ـ باب النهي عن التلاعب بالطلاق والحض[١] على الطلاق بما يوافق السُنّة لمن أراده

١٦٩٤ ـ [١] / قال أبو بكر: حدثنا عبد السّلام بن حَرْب، عن [حس١١٨ب] يزيد الدَّالانِي، عن [أبـي] العلاء[٢]، عن حُميد بن عبد الرحمن الحِمْيَري قال: بَلغ أبا موسى رضي الله عنه أن النبـيّ ﷺ وجد عليهم، فأتاه فذكر ذلك، فقال: (يقول أحدُكم قد تزوّجتُ، قد طلّقتُ، وليس كذا عِدة المسلمين، طَلق المرأةَ في قُبُل عِدَّتِهَا).

[٢] وقال الطيالسي: حدثنا زُهير، عن أبـي إسحاق، عن أبـي بُرْدَة[٣] رضي الله عنه قال: كان رجل يقول: قد طَلَّقتُكِ، قد رَاجَعْتُكِ، فبلغ ذلك النبـي ﷺ، فقال: «ما بالُ رجال يلعبون بحدودِ الله تعالى».

.....

(١) في (سد): «والحث».

(٢) في جميع النسخ والإتحاف: «العلاء»، والصواب: «أبو العلاء»، كما في المصنف (٥/٢) وكتب التراجم.

(٣) هكذا في جميع النسخ، والإتحاف، والنسخة المخطوطة من مسند الطيالسي (٦٨/ب)، والبيهقي في السنن (٧/٢٢٣). أما في مسند الطيالسي المطبوع (٧١: ٥٢٧)، وتبعه الساعاتي في ترتيبه (١/٣١٣)، فقد جاء هكذا: (عن أبـي بردة، عن أبـي موسى، مرفوعاً).

. . . . . .

١٦٩٤ ـ تخريجه:

هذا الحديث ذكره البوصيري في الإتحاف (٣/ ١٠٦/ ب)، بسند ابن أبي شيبة والطيالسي.

وفي المجردة (٢/ ٢٤/ أ)، وحديث ابن أبي شيبة في مصنّفه (٥/ ٢)، وأخرجه الطبري في تفسيره (٥/ ١٤٥)، والطبراني في الأوسط (١/ ٢٣٥/ ب)، وعزاه في المجمع (٤/ ٣٣٦) للطبراني في الكبير.

وحديث الطيالسي في مسنده (٧١: ٥٢٧).

وهذا الحديث مختلف في إسناده بين الوصل والإرسال:

١ ـ فرواه زهير بن معاوية، عن أبي إسحاق، عن أبي بردة، موقوفاً عليه.

أخرجه الطيالسي ـ كما هو هنا ـ، والبيهقي (٧/ ٣٢٢)، من طريق الطيالسي، وقال البيهقي: هذا مرسل.

٢ ـ وخالفه أبو حنيفة الإمام:

فرواه عن أبي إسحاق، عن أبي بردة، عن أبيه مرفوعاً، كما في مسند أبي حنيفة (٢/ ١٣٩).

تابعه سفيان الثوري:

أخرجه ابن ماجه (١/ ٦٥٠: ٢٠١٧)، وابن حبّان كما في الإحسان (١٠/ ٨٢: ٤٢٦٥)، وأبو محمد الحسن بن أحمد بن محمد الخلدي الشيباني في الجزء الرابع من الخلديات (٢٧٠/ ب)، وابن جميع الصيداوي في معجم الشيوخ (١٩١).

كلهم من طريق مؤمل بن إسماعيل، عن الثوري، عن أبي إسحاق، عن أبي بردة، عن أبي موسى قال: قال رسول الله ﷺ... فذكره.

قال البوصيري في زوائد ابن ماجه: إسناده حسن، مؤمل بن إسماعيل اختلف فيه، فقيل: ثقة، وقيل: كثير الخطأ، وقيل: منكر الحديث. اهـ.

إلاّ أنّ الحافظ قال في الفتح (٩/ ٢٣٨): مؤمل بن إسماعيل في حديثه عن

. . . . . .

الثوري ضعف. اهـ.

وهذا الحديث من رواية مؤمل عن الثوري؛ ولكنه لم ينفرد به، فقد تابعه أبو حُذيفة موسى بن مسعود، عن الثوري، به.

أخرجه البيهقي (٧/ ٣٢٢).

قال الحافظ في التقريب (٥٥٤): موسى بن مسعود النهدي، صدوق سيِّىء الحفظ، وكان يصحّف. اهـ.

وذُكر عند الإمام أحمد: موسى بن مسعود وقَبيصة، فقال الإمام: قبيصة أثبت منه في حديث سفيان، وموسى شبه لا شيء. وقال أبو حاتم في موسى بن مسعود: صدوق؛ لكنه يصحّف، وروى عن الثوري بضعة عشر ألف حديث، وفي بعضها شيء. انظر: الجرح (٨/ ١٦٣)، والتهذيب (١٠/ ٣٧٠).

إذاً، فرواية موسى عن الثوري ضعيفة.

وعليه، فالحديث من طريق الثوري ضعيف بسبب الرواة عنه، والمتابعة التي قبله ــ أي التي عن أبـي حنيفة ــ فيها أبو حنيفة نفسه، على أن الحديث مرويّ من وجه آخر يتابع الرواية الأخيرة المرفوعة.

من طريق يزيد بن عبد الرحمن الدالاني، عن أبـي العلاء، عن حميد بن عبد الرحمن الحميري قال: بلغ أبا موسى... الحديث.

أخرجه ابن أبـي شيبة في مسنده ــ كما هو هنا، وفي الإتحاف ــ وتقدَّم تخريجه.

الحكم عليه:

رواية ابن أبـي شيبة ضعيفة، وذلك بسبب يزيد الدّالاني، فهو يخطىء كثيراً، ويدلِّس، وقد عنعن.

وأما الرواية الثانية ــ رواية الطيالسي ــ، فهي ضعيفة كذلك، لأمرين:

١ ــ الإرسـال.

. . . . . .

---

٢ ـ أن سماع زهير بن معاوية من أبـي إسحاق بعد اختلاطه، كما في الكواكب النيرات (٣٥٠).

أمّا الرواية المتصلة ـ التي في التخريج ـ ، فهي من رواية أبـي حنيفة، وقد حسّنَها البوصيري، كما سبق.

ورواية الثوري ضعفها يسير ـ من رواية موسى بن مسعود ـ .

فإذا ضُمَّت هذه الروايات تبين أن الحديث ـ متصلاً ـ حسن لغيره، والله أعلم.

وله شاهد عن عبادة بن الصامت سيأتي برقم (١٧٠٥ ـ ١٧٠٦)، وهناك ترى شواهد كثيرة لحديث الباب.

١٦٩٥ ـ وقال أحمد بن منيع: حدثنا يزيد، أنا هِشام ـ هو ابن حَسّان ـ، عن محمد ـ هو ابن سيرين ـ، عن عَبِيْدَة، عن علي رضي الله عنه قال: ما طَلَّق الرجل طَلاَق السُنَّة فَنَدِمَ أبداً.

* **هذا إسناده[1] صحيح.**

.....

(١) في (حس): «إسناد».

١٦٩٥ ـ تخريجه:

ذكره البوصيري في الإتحاف (٣/ ١٠٧/ أ)، بسند ابن منيع.

وفي المجردة (٢/ ٢٤/ أ).

وأخرجه ابن أبي شيبة في المصنف (٥/ ٣)، والبيهقي في سننه (٧/ ٣٢٥)، وعزاه ابن قدامة في المغني (٧/ ٩٩) للأثرم.

الحكم عليه:

هذا الإسناد صحَّحه الحافظ هنا، والبوصيري في الإتحاف، ولا مِرْيَة في صحته.

١٩ ـ باب النية في الطلاق

١٦٩٦ ـ قال مسدد: وحدثنا حماد بن زيد، عن عاصم الأحول، عن شمير[١] رضي الله عنه قال: إن رجلاً خطب امرأة فقالوا: لا نزوجك حتى تطلق ثلاثاً، فقال: اشْهَدُوا أنّي قد طَلقت ثلاثاً، فلما دخل على المرأة ادّعوا الطلاق، فقال لهم: كيف قلتُ؟ قال: قلنا لا نُزوّجك حتى تطلق ثلاثاً فطَلّقت ثلاثاً، فقال: ألستم تعلمون[٢] أني تزوجت فلانة بنت فلان فطلقتها، وفلانة كانت تحتي فطلقتها حتى عدّ ثلاثاً! قالوا: ما هذا أردنا. فَورَدَ[٣] شقيق بن ثور[٤] إلى عثمان رضي الله عنه، فأمروه أن يسأل عثمان عن ذلك، فلما قدم سأله وأَخبر أنه سأل عثمان رضي الله عنه فقال: له نيته.

.....

(١) في (سد) و (حس): «شهر»، وهو خطأ.

(٢) في (سد): «تزعمون».

(٣) في (سد): «فوفد».

(٤) في جميع النسخ: «ثوب»، عدا نسخة همبردج ففيها: «ثور»، وهو الصواب.

١٦٩٦ ـ تخريجه:

الأثر ذكره البوصيري في الإتحاف (٣/ ٨٦/ أ)، بسند مسدد. ولم أجده لغيره.

الحكم عليه:

هذا الإسناد صحيح، قال البوصيري في الإتحاف (٣/ ٨٦/ أ): رجاله ثقات.

٢٠ ـ باب كنايات الطلاق

١٦٩٧ ـ قال مسدد: حدثنا يحيى، عن شعبة، حدثني أبو حصين، عن يحيى بن وثاب قال: سمعت مسروقاً قال: سمعت ابن مسعود رضي الله عنه يقول: إذا قال أَمرُك بيدِكِ واستصلْحِي بأمْرِك، وقد وجّهْتُكِ لأهلِكِ، إن قبلوها فواحدة بائنة.

.....

(١) في الإتحاف: «استفلحي».

١٦٩٧ ـ تخريجه:

أورده البوصيري في الإتحاف (٣/ ١٠٧/ ب)، بسند مسدد.

وفي المجردة (٢/ ٢٤/ أ).

وأخرجه الطبراني في الكبير (٩/ ٣٢٥: ٩٦٢٧)، من طريق أبي الوليد الطيالسي، عن شعبة، به.

والبيهقي (٧/ ٣٤٦)، من طريق ابن مهدي، عن شعبة، به.

وأخرجه عبد الرزاق (٦/ ٣٧١: ١١٢٤٢)، عن قيس بن الربيع، عن أبي حصين، عن يحيى بن وثّاب، به، مختصراً.

ومن طريق عبد الرزاق:

أخرجه الطبراني في الكبير (٩/ ٣٢٥: ٩٦٢٦).

وأخرجه ابن أبي شيبة (٥/ ٧٦)، وعلّقه البيهقي (٧/ ٣٤٨)، عن شريك، عن أبي حصين، عن يحيى بن وثّاب.

. . . . . .

وأخرجه عبد الرزاق (٦/ ٣٧١: ١١٢٤١)، عن الثوري.

وسعيد بن منصور (١/ ٣٦٨: ١٥٩٨)، عن هشيم.

كلاهما عن أشعث، عن الشعبي، عن مسرق، به.

ومن طريق عبد الرزاق:

أخرجه الطبراني في الكبير (٩/ ٣٢٥: ٩٦٢٥).

وأخرجه البيهقي (٧/ ٣٤٨)، من طريق الثوري.

رواه كل هؤلاء من قول عبد الله بن مسعود، وخالفهم إسرائيل بن يونس الهمْداني، عن أبي حصين، عن يحيى بن وثّاب، عن مسروق.. هكذا ولم يذكر ابن مسعود.

قال البيهقي (٧/ ٣٤٦): والصحيح أن ذلك من قول مسروق لا من قول ابن مسعود. اهـ.

وتعقبه ابن التركماني، فقال: الصحيح أنّه من قول عبد الله، لأنّ شعبة أجلّ من إسرائيل بلا شكّ، وقد زاد في السند: عبد الله، فيحمل على أنّ مسروقاً رواه عن عبد الله مرّة، وأنّه مرّة أخرى أفتى بذلك. اهـ.

ثم ذكر ابن التركماني متابعة قيس بن الربيع لشعبة، ومتابعة الشعبي ليحيى بن وثّاب على ذكر عبد الله.

قلت: ولا شكّ أن الصواب كلام ابن التركماني، لأنّ شعبة قد تابعه قيس بن الربيع، وشريك، والسند كله متابَع عليه من أوّله إلى آخره، والله أعلم.

الحكم عليه:

هذا الأثر عند مسدد صحيح الإسناد، وله متابعات تزيده قوة إلى قوته كما سبق بيانها في تخريجه، وقد قال الهيثمي في المجمع (٤/ ٣٣٧)، عن رواية الطبراني الأولى: رجاله رجال الصحيح. اهـ.

وهذا السند هو الراجح من الخلاف في إسناد الأثر، كما تقدَّم بيانه.

١٦٩٨ ـ حدثنا[١] يحيى، عن مالك، حدثني سعيد بن سُليمان بن زيد بن ثابت، عن عَمّه خارجة بن زيد قال: جاء ابن أبي عتيق[٢] إلى زيد بن ثابت رضي الله عنه وهو يبكي، فقال: ما يبكيك؟ قال: ملّكْت امرأتي أمرها ففارقتني، فقال: ما حمَلَكَ على ذلك؟ فقال: القَدَرُ، قال: هي واحدة، إن شئِتَ راجعتها وإن شئتَ تركتها.

.....

(١) القائل هو مسدد.

(٢) هو: عبد الله بن محمد بن عبد الرحمن بن أبي بكر الصدّيق. التقريب (٣٢١).

١٦٩٨ ـ **تخريجه:**

أورده البوصيري في الإتحاف (٣/ ١٠٧/ ب)، بسند مسدد.

وفي المجردة (٢/ ٢٤/ أ).

وأخرجه الإمام مالك في الموطّأ (٢/ ٥٥٤).

وعن مالك، أخرجه الإمام الشافعي كما في مسنده (٢٢٩)، وهو في ترتيب المسند (٢/ ٤١: ١٣٤).

ومن طريق الإمام الشافعي أخرجه البيهقي (٧/ ٣٤٨).

الحكم عليه:

هذا الإسناد صحيح، قال البوصيري في المجردة (٢/ ٢٤/ أ): رجاله ثقات.

١٦٩٩ ـ حدثنا[1] علي بن مُسْهِر، ثنا حجاج، عن نافع، عن ابن عمر رضي الله عنهما، في الحرام[2]: إن كان نوى طلاقاً فهو طلاق، وإن لم يكن نوى طلاقاً فيمين تكفرها.

.....

(١) القائل هو مسدد.

(٢) يعني إذا قال: أنتِ عليَّ حرام.

١٦٩٩ ـ تخريجه:

أورده البوصيري في الإتحاف (٣/ ١٠٩/ أ)، بسند مسدد.

وكذا في المجردة (٢/ ٢٤/ ب).

الحكم عليه:

هذا الإسناد ضعيف فيه حجاج بن أَرْطاة، وهو ضعيف لاضطراب حديثه، وسوء حفظه، وكثرة تدليسه.

ولكنّ المتن له شواهد تقوّيه، منها:

١ ـ عن عبد الله بن عباس رضي الله عنهما، أنه كان يقول في الحرام يمين كفّرها.

أخرجه البخاري (٩/ ٣٧٤: ٥٢٦٦)، باب لِمَ تُحرّم ما أحلّ الله لك، ومسلم (٢/ ١١٠٠: ١١٤٧٣).

٢ ـ عن عمر موقوفاً بنحوه.

أخرجه الإمام أحمد (٣/ ٣٠١)، وعبد الرزاق (٦/ ٣٩٩: ١١٣٦٠)، وابن أبي شيبة (٥/ ٧٣)، وسعيد بن منصور (١/ ٣٨٩: ١٧٠١).

كلهم من طريق عكرمة عن عمر.

ولكنّه منقطع، فإن عكرمة بن خالد لم يدرك عمر، كما في المراسيل لابن أبي حاتم (١٣١).

٣ ـ عن عبد الله بن مسعود موقوفاً بنحوه.

. . . . . .

أخرجه عبد الرزاق (٦/ ٤٠١)، وابن أبـي شيبة (٥/ ٧٤)، والطبراني في الكبير (٩/ ٣٢٧).

قال الهيثمي في المجمع (٤/ ٣٣٧): رواه الطبراني ورجاله ثقات، إلاَّ أنّ مجاهداً لم يدرك ابن مسعود. اهـ .

فهذه الشواهد تقوّي قول ابن عمر، إذْ إنّه لم ينفرد بهذه الفتوى.

ويبقى إسناد ابن عمر على ضعفه، لأنّ الآثار لا ترتقي بشواهد أخرى، كما هو الحال في الأحاديث المرفوعة التي تدل بمجموعها أنّ النبـي ﷺ قد قال ذلك الحديث، أمّا الآثار الموقوفة فلا تنتهي إلى قائل واحد، وهذه المسألة تحتاج إلى مزيدٍ من البحث في كتب القوم، والتقصّي لمسالكهم فيها عسى أن يخرج الباحث بقاعدة تضيء لنا السبيل، وتفسح الطريق، والعلم عند ربـي سبحانه وتعالى.

١٧٠٠ ــ حدثنا بشر ــ هو ابن المفضّل ــ ، ثنا سَوّار بن عبد الله، حدثني أبو ثُمامة وامرأة من أهلنا: أن كنانة بن ثور[١] كانت عنده امرأة قد ولدت له أولاداً في الجاهلية، فقال لها: ما فوق نطاقك مُحَرّمٌ، فخاصَمَتْه إلى الأشعري، فقال: ما أردتَ؟ قال[٢]: الطلاق، قال: فقد أبانها منك.

.....

(١) هكذا في جميع النسخ، أمّا في الإتحاف، وأخبار القضاة فهو: «كنانة بن نقب»، ولم أقف له على ترجمته.

(٢) في (حس)، و (سد): «قلت».

١٧٠٠ ــ تخريجه:

أورده البوصيري في الإتحاف (٣/ ١٠٩/ أ)، بسند مسدد.

وفي المجردة (٢/ ٢٤/ ب).

وقد أخرجه ــ من طريقين عن بشر بن المفضّل ــ وكيع في أخبار القضاة (٢/ ٦٨)، قال: أخبرنا أحمد بن منصور الرمادي قال: حدثنا هشام بن عبد الملك أبو الوليد، قال بشر بن المفضّل: حدثني سوار بن عبد الله، عن ثمامة العنبري، وعجوز لنا، أن كنانة بن نقب قال لامرأته: ما فوق نطاقك عليَّ محرّم، فخاصمته إلى أبي موسى الأشعري، قال: الطلاقَ أردتَ؟ قال: نعم، فأبانها منه.

ثم قال وكيع: حدثناه محمد بن شاذان قال: حدثنا معلى بن منصور، قال: حدثنا بشر بن المفضّل قال: حدثنا سوّار قال: حدثنا أبو ثمامة رجل منّا، وعجوز منّا: أن كنانة بن نقب كانت له امرأة... فذكره، مثل رواية مسدد.

وهشام بن عبد الملك ــ الذي في رواية وكيع الأولى ــ تصحّف إلى: هشام بن عبد الملك بن الوليد، والصواب ما أثبتّه، كما في ترجمته في تهذيب الكمال (٣/ ١٤٤١).

الحكم عليه:

إسناد مسدد رجاله ثقات عدا أبا ثمامة، فإنّي لم أجد له ترجمة الآن.

٢١ ـ باب إمضاء الطلاق الثلاث بلفظ واحد إذا نوى

١٧٠١ ـ قال إسحاق: أخبرنا عبد الأعلى، ثنا هشام، عن محمد، عن علقمة قال: كنّا مع ابن مسعود / رضي الله عنه فجاءه رجل، [حس١١٩أ] فقال إنّ رجلاً قال لامرأته: هي طالق ثمانياً[١]، فقال: أَبِمرّة واحده قلتها؟ قال: نعم، قال: تريد أن تَبِيْنَ منك امرأتك؟ قال: نعم، قال: هو كما قلتَ. ثم جاء آخر فقال إنّ رجلاً قال لامرأته: الليلة هي طالق عدد النّجوم / ، قال: أبمرة قلتها؟ فقال: نعم، قال: وتريد أن تبين منك [مح٦٠أ] امرأتك؟ قال: نعم. فذكر ابن مسعود رضي الله عنه نساء أهل الأرض عند ذلك بشيء لا أحفظه ثم قال: بيّن[٢] الله لكم كيف الطلاق، فمن طلّق كما أمره الله تعالى بُيِّنَ له، ومن لَبّسَ به جعلنا به لَبْسَه، والله لا تُلَبِّسُون على أنفسكم ونتحمله، هو كما تقولون.

* **هذا إسناد موقوف، وهو صحيح**، إن كان محمد بن سيرين سمعه من علقمة، وقد وقع التصريح بتحديثٍ له بهذا الحديث في رواية البيهقي[٣].

.....

(١) في الإتحاف: «مائة».

(٢) في الإتحاف: «يبين».

(٣) (٧/ ٣٣٥)، وكذا غير البيهقي.

. . . . . .

١٧٠١ ـ تخريجه:

أورده البوصيري في الإتحاف (٣/ ١٠٧/ ب)، بسند إسحاق.

وفي المجردة (٢/ ٢٤/ أ).

وأخرجه الطبراني في الكبير (٩/ ٣٢٦: ٩٦٢٩)، قال: حدثنا محمد بن النضر الأزدي، حدثنا معاوية بن عمرو، ثنا زائدة، ثنا هشام بن حسان، ثنا محمد بن سيرين، ثنا علقمة بن قيس قال: كنّا عند عبد الله بن مسعود فجاء رجل. . . فذكره.

وأخرجه قبل هذا من طريق آخر (٩/ ٣٢٥: ٩٦٢٨)، قال: حدثنا علي بن عبد العزيز، حدثنا حجاج ابن المنهال، ثنا يزيد بن إبراهيم، ثنا محمد بن سيرين، حدثني علقمة بن قيس النخعي قال: أتى رجل ابن مسعود فقال: طلق امرأته البارحة ثمانياً. . . فذكره.

وأخرجه البيهقي (٧/ ٣٣٥)، من طريق يزيد بن إبراهيم، به.

وأخرجه عبد الرزاق في مصنّفه (٦/ ٣٩٤: ١١٣٤٢)، عن معمر، عن أيوب، عن ابن سيرين، عن علقمة، به.

والبيهقي في سننه (٧/ ٣٣٥)، من طريق سفيان، عن أيوب، به.

وأخرجه ابن أبي شيبة (٥/ ١٤)، من طريق عاصم الأحول، عن ابن سرين، بـه.

وذكر بعضه مالك في الموطأ (٢/ ٥٢٠) بلاغاً.

وأخرجه عبد الرزاق (٦/ ٣٩٥: ١١٣٤٣)، عن معمر، عن الأعمش، عن إبراهيم، عن علقمة قال: جاء رجل إلى ابن مسعود فقال: إنني طلقت امرأتي تسعاً وتسعين، وإني سألت فقيل لي: قد بانت منّي، فقال ابن مسعود: لقد أحبّوا أن يفرقوا بينك وبينها! قال: فما تقول رحمك الله؟ فظنّ أنّه سيرخص له فقال: ثلاث تبينها منك، وسائرها عدوان.

ومن طريق عبد الرزاق:

. . . . . .

أخرجه الطبراني في الكبير (٩/ ٣٢٦).

وأخرجه الطبراني أيضاً (٩٦٣١)، من طريق منصور، عن إبراهيم، به.

وأخرجه البيهقي (٧/ ٣٣٢)، من طريق وكيع، عن سفيان، عن منصور، به.. فذكره بنحوه مختصراً.

تنبيه: وقع تصريح محمد بن سيرين بالسماع من علقمة في الروايات الثلاث الأولى التي أخرجها الطبراني والبيهقي، ولذلك أوردت السند كاملاً في التخريج لأجل هذا.

الحكم عليه:

وعليه فالإسناد صحيح بلا تردد لأنّ سماع ابن سيرين متحقق منه كما هو عند البيهقي والطبراني في الكبير، وأيضاً فإن لابن سيرين متابعاً في روايته عن علقمة، وهو إبراهيم كما في رواية عبد الرزاق والطبراني والبيهقي، كما سبق.

وهذا الأثر أورده الهيثمي في المجمع (٤/ ٣٣٨)، وقال: رواه الطبراني، ورجاله رجال الصحيح. اهـ.

وذكره ابن حزم في المحلّى (١٠/ ١٧٢)، وقال: في غاية الصحّة. اهـ. وصدق أبو محمد.

تنبيه: قال الحافظ هنا: هذا إسناد موقوف، وهو صحيح إن كان محمد بن سيرين سمعه من علقمة، وقد وقع التصريح بتحديث له بهذا الحديث في رواية البيهقي. اهـ.

وقال البوصيري في الإتحاف (٣/ ١٠٧/ ب): قال شيخنا الحافظ أبو الفضل العسقلاني: هذا إسناد موقوف، وهو صحيح إن كان محمد بن سيرين سمعه من علقمة. قلت: قد ورد التصريح بسماعه منه، قال البيهقي في سننه. اهـ.

ونستفيد من هذين النصين ما يلي:

١ ـ أن الحافظ ابن حجر متقدم في عمل الزوائد على البوصيري، إذْ إنّ

. . . . . .

البوصيري نقل هذا النصّ عن الحافظ، مع أنهما في عصر واحد.

٢ ـ أنّ الحافظ ابن حجر أعاد النظر في زوائده، لأنّ البوصيري نقل النصّ بدون قوله: وقد وقع التصريح بتحديث... إلخ، فكأنّ الحافظ اطلع بعد ذلك على رواية البيهقي فألحقها إلحاقاً، وقد عُمِّرَ الحافظ اثنا عشرة سنة بعد وفاة البوصيري.

٣ ـ أنّ البوصيري تلميذ لابن حجر، مع أنهما أخذا عن العراقي، وقد ترجم الحافظ ابن حجر لتلميذه البوصيري في أنباء الغمر (٨/ ٤٣١)، لأنه مات قبله.

١٧٠٢ ـ وقال[1] إسحاق: أخبرنا عبد الرزاق، انبا ابن جريج، أخبرني الحسن بن مسلم، عن ابن شهاب، عن ابن عباس قال: التي لم يدخل بها إذا جمع الثلاث عليها وقعت، قال: فذكرت ذلك لطاووس، فقال: أشهد أني سمعت ابن عباس يجعلها واحدة، قال: وقال عمرو: واحدة وإن جمعهن.

.....

(١) هذا الحديث زيادة من (ك) و (بر).

١٧٠٢ ـ تخريجه:

أخرج عبد الرزاق (٦/ ٣٩٦: ١١٣٤٦)، عن معمر قال: أخبرني ابن طاووس، عن أبيه قال: كان ابن عباس إذا سُئل عن رجل يطلق امرأته ثلاثاً قال: لو اتقيت الله جعل لك مخرجاً لا يزيده عن ذلك.

وقد ورد هذا الأثر عن ابن عباس من طرق أخرى غير طاووس:

فمن طريق مجاهد عن ابن عباس: أخرج عبد الرزاق (٦/ ٣٩٦، ٣٩٧)، وأبو داود (٢/ ٢٦٠: ٢١٩٧)، والطحاوي (٣/ ٥٨)، والدارقطني (٤/ ٢١، ٣١، ٦٠)، والبيهقي (٧/ ٣٣١، ٣٣٧).

ومن طريق عمر بن الحارث السلمي، عن ابن عباس، أخرجه سعيد (١/ ٢٦٢).

ومن طريق الأعمش، عن مالك بن الحارث، عن ابن عباس: أخرج ابن أبي شيبة (٥/ ١١)، وسعيد بن منصور (١/ ٢٦٢)، والطحاوي (٣/ ٥٧)، والبيهقي (٧/ ٣٣٧).

ومن طريق هارون بن عنترة، عن أبيه، عن ابن عباس: أخرجه ابن أبي شيبة (٥/ ١٣).

ومن طريق عطاء، عن ابن عباس: أخرجه عبد الرزاق (٦/ ٣٩٦)، والبيهقي (٧/ ٣٣٢، ٣٣٧).

. . . . . .

ومن طريق سعيد بن جبير، عن ابن عباس: رواه ابن أبـي شيبة (٥/ ١٣)، وعبد الرزاق (٦/ ٣٩٧)، والطحاوي (٣/ ٥٨)، والدارقطني (٤/ ٢١، ١٤)، والبيهقي (٧/ ٣٣٢، ٣٣٧).

ومن طريق ابن كثير، عن الأعرج، عن ابن عباس: أخرجه عبد الرزاق (٦/ ٣٩٧).

ومن طريق أيوب، عن عمرو، عن ابن عباس: أخرجه ابن أبـي شيبة (٥/ ١٥)، والبيهقي (٧/ ٣٣٧).

الحكم عليه:

رواية الحسن بن مسلم، عن طاووس، عن ابن عباس صحيحة، لثقة رجالها واتصال إسنادها ورواية الزهري غير متصلة. [سعد].

١٧٠٣ ـ وبه[١] إلى ابن جريج، أخبرني داود بن أبـي هند، عن برد بن أبـي مريم، عن أبـي عياض، عن ابن عباس قال: التي لم يدخل بها والتي قد دخل بها في الثلاث[٢] سواء.

.....

(١) هذا الحديث زيادة من (ك) و (بر).

(٢) في (ك): «الطلاق».

١٧٠٣ ـ تخـريـجـه:

أخرجه مالك في الموطأ، عن ابن شهاب، عن محمد بن عبد الرحمن بن ثوبان، عن محمد بن إياس بن البكير، أنه طلق رجل امرأته ثلاثاً قبل أن يدخل بها، فسأل عبد الله بن عباس وأبا هريرة عن ذلك فقالا: لا نرى أن تنكحها حتى تُنكح زوجاً غيرك، قال: فإنما طلاقي إياها واحدة، فقال ابن عباس: إنك أرسلت من يدك ما كان لك من فضل.

وأخرجه الشافعي في الأم (٨/ ٤٨٢)، من طريق مالك، وأخرجه الطحاوي (٣/ ٥٧)، من طريقه.

وأخرجه أبو داود وبسنده من طريق معمر، عن الزهري، به (٢/ ٢٦١: ٢١٩٨).

وأخرجه الطحاوي (٢/ ٥٧)، من طريق ابن أبـي ذئب، عن الزهري.

كما أخرجه مالك في الموطأ، عن يحيـى بن سعيد، عن بكير بن عبد الله بن الأشج، أن رجلاً طلق امرأته ثلاثاً قبل أن يدخل بها، فقال أبو هريرة: الواحدة تبينها والثلاثة تحرمها حتى تنكح زوجاً غيره، وقال ابن عباس مثل ذلك.

وأخرجه الطحاوي (٣/ ٥٧)، من طريق يونس، أخبرنا ابن وهب أن مالكاً أخبره بـه.

وأخرجه البيهقي (٧/ ٣٣٥) بإسناده، من طريق الشافعي، أنا مالك، به.

وأخرجه سعيد بن منصور (١/ ٢٦٤: ١٠٧٥)، قال: نا سفيان، عن الزهري،

. . . . . .

قال سفيان: أظنه عن أبـي سلمة أن ابن عباس وأبا هريرة وعبد الله بن عمرو، قالوا في الذي يطلق امرأته ثلاثاً قبل أن يدخل بها: إنها لا تحل له حتى تُنكح زوجاً غيره.

كما أخرجه أبو داود (٢١٩٨)، من طريق الزهري، عن أبـي سلمة.

وهكذا أخرجه الطحاوي (٣/٥٨)، من طريق سفيان، عن الزهري، عن أبـي سلمة، بـه.

وأخرجه سعيد (١/٢٦٩: ١٠٩٨)، قال: نا هشيم، أنا جويبر، عن الضحاك، عن ابن عباس نحوه.

الحكم عليه:

رجال إسحاق ثقات، وقد ورد نحوه بطرق أخرى، فيكون الإسناد صحيحاً. [سعد].

١٧٠٤ ـ أخبرنا[١] عبد الله بن إدريس قال: سمعت عبيد الله بن الوليد يحدث عن داود بن إبراهيم بن عبادة بن الصامت قال: طلق رجل من أجدادي امرأته [ألفاً][٢]، فأتى بنوه رسول الله ﷺ، فقال: «إن أباكم لم يتق الله فيجعل له مخرجاً بانت منه بثلاث وسايرها عدوان اتخذ آيات الله هزواً».

.....

(١) هذا الحديث زيادة من (ك) و (بر).

(٢) زيادة من المجردة.

١٧٠٤ ـ تخريجه:

أخرجه ابن عدي في الكامل (٤/ ١٦٣١)، قال: أخبرنا الساجي، ثنا سفيان بن وكيع، ثنا عبد الله بن إدريس، عن عبيد الله بن الوليد الوصافي، عن داود بن إبراهيم، عن عبادة بن الصامت، بنحوه.

وذكره في ميزان الاعتدال (٣/ ١٧).

أخرجه عبد الرزاق (٦/ ٣٩٣: ١١٣٣٩)، قال: أخبرنا يحيى بن العلاء، عن عبيد الله بن الوليد العجلي، عن إبراهيم، عن داود بن عبادة بن الصامت قال: طلَّق جدي امرأة له ألف تطليقة فانطلق أبي للنبي ﷺ، بنحوه.

وأخرجه الطبراني في الكبير، كما في جامع المسانيد والسنن (٧/ ٩١١: ٤٨٠٠)، قال: حدثنا إسحاق بن إبراهيم الدبري، عن عبد الرزاق، به.

قال: ورواه من وجه آخر عن إبراهيم بن عبيد الله بن عبادة بن الصامت، عن أبيه، عن جده.

وأخرجه الدارقطني (٤/ ٢٠)، قال: نا أبو محمد بن صاعد، نا يحيى بن عبد الباقي الأذني (ح)، ونا عثمان بن أحمد الدقاق، نا يحيى بن عبد الباقي الأذني، نا محمد بن عبد الله بن القاسم الصنعاني، نا عمرو بن عبد الله بن فلاح الصنعاني، نا محمد بن عيينة، عن عبيد الله بن الوليد الوصافي، وصدقة بن أبي عمران، عن

. . . . . .

إبراهيم بن عبيد الله بن الصامت، عن أبيه، عن جده، به، وقال: رواته مجهولون وضعفاء، إلاَّ شيخنا وابن عبد الباقي.

الحكم عليه:

هذا الحديث ضعيف جداً، فيه ثلاث علل:

الأولى: في إسناده (عبيد لله بن الوليد)، قال الحافظ عنه: ضعيف، ولم يثبت له متابع بطريق صحيح، ورواية الدارقطني فيها (محمد بن عيينة)، قال عنه أبو حاتم: لا يحتج بحديثه، يأتي بالمناكير. الجرح والتعديل (٨/ ٤٢).

الثانية: داود بن إبراهيم لا يعرف، كما قال الذهبي في ميزان الاعتدال (٢/ ٤).

الثالثة: اضطراب إسناده فمرة عن داود، ومرة عن إبراهيم، عن داود، وأخرى عن إبراهيم بن عبد الله، على أن هؤلاء كلهم لا يعرفون. [سعد].

٢٢ ـ باب إمْضَاء الطلاق في الهَزَل

١٧٠٥ ـ قال الحارث: حدثنا بشر بن [عمر][(١)]، بنا ابن لهيعة، عن عُبيد الله بن أبـي جعفر، عن عبادة بن الصّامت رضي الله عنه قال: إن رسول الله ﷺ قال: «لا يجوز اللَّعِبُ في ثلاث: الطلاق، والنكاح، والعتاق، فمن قالهنّ فقد وَجَبْنَ».

.....

(١) في جميع النسخ: «بشر بن محمد»، عدا برنستون، ففيها: «بشر بن عمر»، وهو الصواب، كما في الإتحاف وبغية الباحث.

١٧٠٥ ـ تخـريـجـه:

الحديث في بغية الباحث (٢/ ٦٣٧: ٤٩١).

وأورده البوصيري في الإتحاف (٣/ ١٠٩/ أ)، بسند الحارث.

وفي المجردة (٢/ ٢٤/ ب).

ولم أجده لغيره من هذا الوجه.

الحكم عليه:

هذا الإسناد ضعيف لأمرين:

١ ـ لأنّ فـيه ابن لهيعة، وبه ضعّفه الحـافـظ في بلوغ المرام (٢٢٦: ١١١١).

٢ ـ الانقطاع بين عبيد الله بن أبـي جعفر، وعبادة بن الصامت رضي الله عنه،

. . . . . .

وبالانقطاع أعلّه الحافظ في التلخيص (٣/ ٢٠٩)، وذلك لأنّ عبادة توفي سنة أربع وثلاثين، وولادة عبيد الله كانت سنة ستين، كما في السير (٦/ ٩).

ولو فرضنا أن عبادة بقي إلى خلافة معاوية، فلا يمكنه أن يلقاه البتّة، لأنّ معاوية نفسه مات سنة ستين، وعبادة قبل الستين بلا ريب. فثبت عدم لقاء عبيد الله لعبادة بن الصامت، والله أعلم.

وللحديث شواهد ستأتي في الحديث الآتي، إن شاء الله المولى القدير.

١٧٠٦ ــ وقال أحمد بن منيع: حدثنا أبو مُعاوية، عن إسماعيل بن مُسْلم، عن الحسن، عن عبادة بن الصامت رضي الله عنه قال: كان الرجل على عهد رسول الله ﷺ يطلق امرأته ويقول: كنتُ لاعباً، ويعتق مملوكَه ويقول: كنتُ لاعباً، ويزوج ابنته ويقول: كنتُ لاعباً، وقال رسول الله ﷺ: «ثلاث من قالهنّ لاعباً فهنّ جَائِزَاتٌ[1] عليه: الطلاق، والعتاق، والنكاح، فأنزل الله عزَّ وجلّ في ذلك[2]: ﴿وَلَا تَتَّخِذُوٓاْ ءَايَٰتِ ٱللَّهِ هُزُوٗاۚ﴾[3].

(١) أي ماضيات وواقعات عليه.

(٢) قوله «في ذلك»: ساقط من (حس).

(٣) سورة البقرة: الآية (٢٣١).

١٧٠٦ ــ تخريجه:

الحديث ذكره البوصيري في الإتحاف (٣/ ٧١/ أ)، بسند ابن منيع.

وأخرجه ابن أبي حاتم في تفسيره كما في تفسير ابن كثير (١/ ٢٨٢)، من طريق يحيى بن عبد الحميد، حدثنا أبو معاوية، به.

وذكره السيوطي في الدّر المنثور (١/ ٢٨٦)، وعزاه لابن المنذر، وابن أبي حاتم.

وأبو معاوية هو محمد بن خازم الكوفي، الضرير.

الحكم عليه:

هذا الإسناد ضعيف لأمرين:

١ ــ ضعف إسماعيل بن مسلم. قال ابن عدي (١/ ٢٧٩): أحاديثه غير محفوظة عن أهل الحجاز والبصرة والكوفة، إلاّ أنه ممن يكتب حديثه.

٢ ــ الانقطاع بين الحسن البصري وعبادة بن الصامت، فإنه لم يسمع منه. قاله البزار، كما في تهذيب التهذيب (٢/ ٢٦٩).

وعليه، فالحديث ضعيف بهذا الإسناد، ولكن له شواهد، منها:

١ ــ عن فضالة بن عبيد الأنصاري، عن رسول الله ﷺ قال: «ثلاث لا يجوز

. . . . . .

اللّعب فيهنّ: الطلاق، والنكاح، والعتق».

قال الهيثمي في المجمع (٤/ ٢٣٥): رواه الطبراني، وفيه: ابن لهيعة، وحديثه حسن، وبقية رجاله رجال الصحيح. اهـ.

٢ ــ عن أبـي ذر رضي الله عنه قال: قال رسول الله ﷺ: «من طلّق وهو لاعب فطلاقه جائز، ومن أعتق وهو لاعب فعتقه جائز، ومن نكح وهو لاعب فنكاحه جائز».

أخرجه عبد الرزاق (٦/ ١٣٤: ١٠٢٤٩)، وفي إسناده: إبراهيم بن محمد بن أبـي يحيـى الأسلمي قال فيه ابن حجر في التقريب: متروك، وقال في التلخيص الحبير (٣/ ٢٠٩): وهو منقطع.

وعليه، فإن حديث أبـي ذرّ لا يصلح أن يكون شاهداً.

٣ ــ عن أبـي الدرداء رضي الله عنه قال: كان الرجل في الجاهلية يطلّق ثم يراجع، ويقول: كنت لاعباً.. ويعتق ثم يراجع، ويقول: كنت لاعباً. فأنزل الله عزَّ وجلّ: ﴿وَلَا تَتَّخِذُوٓاْ ءَايَٰتِ ٱللَّهِ هُزُوٗاۚ﴾، من طلّق، أو حرَّر، أو نكح، أو أنكح، فقال: إني كنت لاعباً؛ فهو جادّ.

أخرجه الطبراني، وفيه: عمرو بن عبيد، وهو من أعداء الله، قاله الهيثمي في المجمع (٤/ ٣٨٨).

وأخرجه عبد الرزاق (٦/ ١٣٣)، وابن أبـي شيبة (٥/ ١٠٥)، وسعيد بن منصور (١٦٠٤، ١٦٠٥).

كلهم من طريق الحسن البصري، عن أبـي الدرداء قال: ثلاث اللعب فيهنّ كالجادّ: النكاح، والطلاق، والعتاق.

وأسانيدهم إلى الحسن البصري صحيحة، لكن رواية الحسن عن أبـي الدرداء مرسلة، كما في جامع التحصيل (١٩٧).

٤ ــ عن الحسن البصري، مرسلاً. فذكر مثل حديث أبـي الدرداء المتقدم.

. . . . . .

أخرجه ابن أبـي شيبة (٥/ ١٠٦)، ورجاله ثقات.

٥ ــ عن أبـي هريرة رضي الله عنه، عن النبـي ﷺ قال: «ثلاث ليس فيهنّ لعب، ومن تكلّم بشيء منهنّ لاعباً فقد وجب عليه: الطّلاق، والعتاق، والنكاح».

أخرجه ابن عدي في كامله (٦/ ٢٠٣٣)، من طريق غالب بن عبيد الله الجزري، عن الحسن، عن أبـي هريرة.

قال ابن عدي: ولغالب أحاديث منكرة المتن. اهـ.

وغالب بن عبيد الله ضعّفه ابن المديني، وابن سعد، والعقيلي، والنسائي، وقال ابن معين: ليس بثقة. وانظر لسان الميزان (٤/ ٤١٤).

ولهذا الحديث طريق أخرى؛ لكن ذكر فيه «الرّجعة» بدل «العتق».

أخرجه أبو داود في السنن (٢/ ٢٥٩: ٢١٩٤)، والترمذي (٣/ ٤٩٠: ١١٨٤)، وابن ماجه (١/ ٦٥٨: ٢٠٣٩)، والدارقطني في السنن (٣/ ٢٥٦)، والحاكم في المستدرك (٢/ ١٩٨).

كلهم من طريق: عبد الرحمن بن حبيب بن أدرك، عن عطاء بن رباح، عن يوسف بن ماهك، عن أبـي هريرة.

قال الترمذي: حسن غريب. اهـ.

وقال الحاكم: صحيح الإسناد، وعبد الرحمن من ثقات المدنيين. وتعقّبه الذهبـي بقوله: قلت: فيه لين. اهـ.

وقال المنذري: في مختصر أبـي داود (٣/ ١١٩)، قال أبو بكر المعافري: روي «والعتق»، ولم يصحّ منه شيء.

قال المنذري: فإن كان أراد ليس من شرط الصحيح فلا كلام، وإن أراد أنّه ضّعيف ففيه نظر، فإنّه حسن، كما قال الترمذي. اهـ.

وقال ابن حجر في التلخيص (٣/ ٢١٠): عبد الرحمن بن أدرك مختلف فيه. قال النسائي: منكر الحديث، ووثّقه غيره، فهو على هذا حسن. اهـ.

. . . . . .

وعليه، فالحديث حسن إن شاء الله، ويصلح في الشواهد بغير مواربة، والله أعلم.

وفي كلام الحافظ الأخير الذي في التلخيص، تطبيق لتلك القاعدة التي تقول بأن حديث المختلف فيهم: حسن.

٦ ــ عن عمر بن الخطّاب رضي الله عنه قال: ثلاث اللاعب فيهنّ والجادّ سواء: الطّلاق، والصدقة، والعتاق.

قال عبد الكريم: وقال طلق بن حبيب: والهدي، والنذر.

٧ ــ عن علي بن أبي طالب رضي الله عنه قال: ثلاث لا لعب فيهنّ: النكاح، والطلاق، والعتاقة، والصدقة.

أخرجه عبد الرزاق (١٠٢٤٧)، قال: وليس في الحديث إحدى الخصال الثلاث: النكاح، والطلاق، أو العتاقة لا أدري أيتهنّ هي؟ اهـ.

وفي إسناده: جابر الجعفي، وهو ضعيف.

٨ ــ عن أبي موسى الأشعري. وقد تقدم برقم (١٦٩٤)، وهو ضعيف.

فهذه الشواهد كلها تصلح في الشواهد عدا الثاني.

وبها يرتقي حديث الباب بطريقيه ــ التي روى إحداهما الحارث، والأخرى ابن منيع ــ، ويصبح من قسم الحسن، والله أعلم.

قال الألباني في الإرواء (٦/٢٢٨): والذي يتلخص عندي مما سبق أنّ الحديث حسن بمجموع طريق أبي هريرة التي حسنها الترمذي، وطريق الحسن البصري المرسلة، وقد يزداد قوة بحديث عبادة بن الصامت ــ مع أنه أورده من رواية الحارث فقط ــ والآثار المذكورة عن الصحابة، فإنّها لو لم يتبين لنا ثبوتها عن كل واحد منهم تدلّ على أن معنى الحديث كان معروفاً عندهم، والله أعلم.

٢٣ ـ باب المطلقة ثلاثاً
لا تعود حتى تُنكَح وتَذوق العُسَيْلة

١٧٠٧ ـ قال أبو يعلى: حدثنا زكريا بن يحيى، ثنا هشيم، عن يحيى ابن أبي إسحاق، عن سليمان بن يسار، عن [عبيد الله][(١)] ـ أو الفضل ـ بن العباس رضي الله عنهم، قال: إن الغُميصَاء أو الرُميصَاء[(٢)] جاءت تشكو زوجها فقالت: إنّه لا يصل إليها، فقال: كذبتْ يا رسول الله، إنّي لأفعل، ولكنها تريد أن ترجع إلى زوجها الأول، فقال رسول الله ﷺ: «لا تَحل[(٣)] له حتى تَذُوقَ عُسَيْلَتها».

.....

(١) في جميع النسخ: «عبد الله»، مكبراً.

(٢) الغميصاء أو الرميصاء: هي زوج عمرو بن حزم، وليست أم سُليم والدة أنس بن مالك. الإصابة (٤/ ٣٧٣).

(٣) في (مح): «لا يحل».

١٧٠٧ ـ تخريجه:

ذكره البوصيري في الإتحاف (٣/ ١٠٨/ أ).

وأشار إليه في المجردة (٢/ ٢٤/ ب).

وهو في مسند أبي يعلى (١٢/ ٨٥: ٦٧١٨).

وفي المقصد العلي (٦٧/ أ).

. . . . . .

أخرجه الإمام أحمد في مسنده (١/ ٢١٤)، وسعيد بن منصور (٢/ ٤٧: ١٩٨٤)، وابن جرير الطبري في تفسيره (٤/ ٥٩٥: ٤٩٠).

كلهم عن هشيم، قال: أنبأنا يحيى بن أبي إسحاق، عن سليمان بن يسار، عن عبيد الله بن عباس، به.

وقد جاء في المسند هكذا (عبيد الله) مصغّراً، أمّا عند سعيد بن منصور، والطبري فإنه (عبد الله بن عباس) مكبّراً، وطريقهم واحدة.

وأخرجه ابن أبي عاصم في الآحاد والمثاني (٤١/ ب)، في ترجمة عبيد الله بن عباس. قال ابن أبي عاصم: حدثنا إسماعيل بن سالم الصائغ، حدثنا هشيم، به... فذكره عن عبيد الله.

وأخرجه ابن منده في معرفة الصحابة (٢٨/ ب)، في ترجمة عبيد الله بن عباس، وفي (٣١٩) في ترجمة الرميصاء أو الغميصاء. قال ابن منده: ثنا أبو بكر بن مالك، ثنا عبد الله بن أحمد بن حنبل، حدثني أبي، نا هشيم، به... فذكره.

وأخرجه ابن الأثير في أسد الغابة (٣/ ٣٤١)، والمزي في تهذيب الكمال، في ترجمة عبيد الله بن عباس (٢/ ٨٧٩).. كلاهما من طريق أحمد بن حنبل.

وأخرجه النسائي في المجتبى (٦/ ١٤٨)، قال: أخبرنا علي بن حجر قال: أنبأنا هشيم، به.

وقد وقع في المطبوع من النسائي تحريفان:

١ ــ يحيى بن أبي إسحاق، تحرّف إلى: يحيى عن أبي إسحاق!.

٢ ــ عبيد الله بن عباس، تحرّف إلى: عبد الله بن عباس، مكبراً، والصحيح أنه مصغّراً، كما في تحفة الأشراف (٧/ ٢٢٠: ٩٧٣٨)، وتهذيب الكمال (٢/ ٨٧٩)، وفتح الباري (٩/ ٤٦٥)؛ حيث قال: وأخرج النسائي من طريق سليمان بن يسار، عن عبيد الله بن عباس... فذكره. ثم قال الحافظ: ووقع عند شيخنا ــ أي العراقي ــ في شرح الترمذي: عبد الله بن عباس مكبر، وتَعقَّب على ابن عساكر، والمزي، أنهما لم

. . . . . .

يذكرا هذا الحديث في الأطراف، قال الحافظ رادّاً على شيخه العراقي: ولا تَعقُب عليهما، فإنهما ذكراه في مسند عبيد الله بالتصغير، وهو الصواب. اهـ.

وقد وضّح الشيخ أحمد شاكر في شرحه على مسند أحمد (٣/ ٢٥٠) الخطأ الواقع في سنن النسائي، وأنّه ليس منه، وإنّما هو خطأ قديم من النسّاخ.

قلت: ويحتمل أن يكون هذا الخطأ من يحيى بن أبي إسحاق، الذي قال فيه الحافظ في التقريب: صدوق ربما أخطأ، والعلم عند الله.

تنبيه: لعل قائلاً أن يقول: إن هذا الحديث ليس على شرط الحافظ في هذا الكتاب، ما دام أنّه مخرّج في النسائي والمسند. فنقول: إن إيراد الحافظ له هنا لأجل نكتة لطيفة وهي أنه جاء هذا الحديث عند أبي يعلى عن عبيد الله أو الفضل بن العباس، هكذا على الشك. أمّا في المسند والنسائي فإنه جاء عن عبيد الله بن عباس بغير شك ولا تردد، فلأجل هذا عدّه من الزوائد، لأنّه من مسند صحابي آخر، والله أعلم.

الحكم عليه:

إسناد أبي يعلى صحيح، قال الهيثمي في المجمع (٤/ ٣٤٠): رواه أبو يعلى ورجاله رجال الصحيح. اهـ.

إلاّ أنّ زكريا بن يحيى اليشكري ليس من رجال الستة، مع أنه ثقة.

وأمّا عنعنة هشيم، فإنه قد صرّح بالتحديث في رواية المسند، كما تقدم في التخريج، فانتفت شُبْهة التدليس.

وهذه القصة لها شواهد:

١ ــ عن عائشة رضي الله عنها، قالت: إن عمرو بن حزم طلّق الغميصاء فتزوجها رجل قبل أن يمسها فأرادت أن ترجع إلى زوجها الأول. . . الحديث.

أخرجه الطبراني في الكبير (٢٤/ ٣٥٠)، قال الحافظ في الفتح (٩/ ٤٦٩): أخرجه الطبراني ورواته ثقات.

. . . . . .

وعزاه الحافظ في الفتح (٩/ ٤٦٥) إلى أبـي مسلم الكجي، وأبـي نعيم، من طريق حماد بن سلمة، عن هشام بن عروة، عن أبيه، عنها.

وأمّا أصل الحديث فإنّه ثابت في البخاري وغيره، فمن ذلك:

٢ ـ عن عائشة رضي الله عنها، أن رِفاعة القرظي تزوّج امرأة ثم طلقها، فتزوجت آخر فأتت النبـي ﷺ، فذكرت له أنه لا يأتيها، وأن ليس معه إلاّ مثل هُدْبة الثوب، فقال: «لا، حتى تذوقي عسيلته ويذوق عسيلتك».

أخرجه البخاري (٩/ ٤٦٤: ٥٣١٧).

٣ ـ عن أنس بن مالك رضي الله عنه، أنّ رسول الله ﷺ سُئل عن رجل طلق امرأته ثلاثاً، فتزوجت زوجاً فمات عنها قبل أن يدخل بها، هل يتزوجها الأول؟ قال: «لا، حتى يذوق عسيلتها».

أخرجه الإمام أحمد في مسنده (٣/ ٢٨٤)، والبزار كما في كشف الأستار (٢/ ١٩٥)، والطبـري فـي تفسيـره (٤/ ٥٩٤: ٤٩٠٠)، والطبـرانـي فـي الأوسـط (١/ ١٣٣/ أ)، وابن عدي في الكامل (٦/ ٢٢٠٥)، والبيهقي (٧/ ٣٧٥).

ومدار أسانيدهم على: محمد بن دينار الطاحي، قال ابن حجر في التقريب: صدوق سيِّىء الحفظ، رُمي بالقدر، تغيَّر قبل موته.

وخالفه شعبة، فروى الحديث، عن يحيـى بن يزيد، عن أنس موقوفاً، كما قال البزار.

وعليه، فالحديث ضعيف من هذه الطريق المتصلة.

على أنّ يحيـى بن يزيد شيخ محمد بن دينار وشعبة، قال فيه ابن حجر: مقبول.

والحديث أورده الهيثمي في المجمع (٤/ ٣٤٠)، وقال: رجاله رجال الصحيح، خلا محمد بن دينار الطّاحي، وقد وثقه أبو حاتم، وأبو زرعة، وابن حبان، وفيه كلام لا يضرّ. اهـ.

١٧٠٨ ـ حدثنا[1] عبد الله بن عمر، نبا يحيى بن زكريا، عن يحيى بن سعيد، عن نافع، عن ابن عمر رضي الله عنهما، مثل الحديث قبله. . . «لا تحلّ له حتى تَذوق العُسَيْلَة».

. . . . . .

(١) القائل أبو يعلى.

١٧٠٨ ـ تخريجه:

أورده البوصيري في الإتحاف (٣/ ١٠٨/ أ)، بسند أبي يعلى.

وفي المجرّدة (٢/ ٢٤/ أ).

وهو في مسند أبي يعلى (٨/ ٣٧٤: ٤٩٦٦).

وأورده الهيثمي في المقصد العلي (٦٧/ أ).

وأخرجه سعيد بن منصور (٢/ ٤٩: ١٩٩١)، قال: ثنا أبو شهاب، ثنا يحيى بن سعيد، عن نافع، به.

وأخرجه عبد الرزاق في المصنف (٦/ ٣٤٨: ١١١٣٨)، عن ابن جريج، عن موسى بن عقبة، عن نافع، به.

وأخرجه الطبراني في الكبير (١٢/ ٣٨٦: ١٣٤٢٩)، من طريق محمد بن زياد، عن نافع، به.

ولفظه: قال: المطلقة ثلاثاً لا تحل لزوجها الأول حتى تنكح زوجاً غيره ويخالطها، وتذوق من عسيلته.

وأخرجه الحاكم في المستدرك (٢/ ١٩٩)، من طريق أبي غسان محمد بن مطرّف المدني، عن عمر بن نافع، عن أبيه أنه قال: جاء رجل إلى ابن عمر رضي الله عنهما، فسأله عن رجل طلّق امرأته ثلاثاً فتزوجها أخ له من غير مؤامرة منه ليحلها لأخيه، هل تحل للأول؟ قال: لا، إلاّ نكاح رغبة، كنّا نعدّ هذا سفاحاً على عهد رسول الله ﷺ.

قال الحاكم: هذا حديث على شرط الشيخين ولم يخرجاه. ووافقه الذهبي.

. . . . . .

الحكم عليه:

إسناد أبـي يعلى حسن، فإنّ رواته كلهم ثقات عدا شيخ أبـي يعلى عبد الله بن عمر بن محمد الأموي الملقب (سُشْكُدَانة)، فإنه صدوق.

قال الهيثمي في المجمع (٤/ ٣٤٠): رواه الطبراني وأبو يعلى، ورجاله رجال الصحيح. اهـ.

وقد روي هذا الحديث عن ابن عمر متصلاً.

فعن ابن عمر قال: سأل رجل النبـي ﷺ، وهو على المنبر يخطب الناس، عن رجل فارق امرأته ثلاثاً، فتزوجها رجل من بعده وأغلق الباب وأرخىٰ الستر وكشف الخمار؛ أتحلّ للأول؟ قال: «لا، حتى تذوق العسيلة».

أخرجه الإمام أحمد في المسند (٢/ ٢٥)، وابن أبـي شيبة (٤/ ٢٧٤)، والنسائي (٦/ ١٤٩)، وابن جرير الطبري في التفسير (٤/ ٥٩٦: ٤٩٠٣)، والبيهقي (٧/ ٣٧٥).

كلهم من طريق رزين بن سليمان، عن ابن عمر، به.

ورزين هو ابن سليمان الأحمر، قال في التقريب: مجهول، وفي الميزان (٢/ ٤٨): لا يُعرف، وفي اسمه اضطراب بين الرواة فمنهم من يسمّيه: رزين بن سليمان، ومنهم: سليمان بن رزين، ومنهم: سالم بن رزين.

قال الدارقطني في العلل عن هذا الحديث (٤/ ٧٢/ ب): لا يثبت. اهـ.

وعليه، فهو ضعيف.

وله شاهد من حديث علي رضي الله عنه، بنحوه موقوفاً.

أخـرجـه سعيـد بـن منصـور (٢/ ٤٨: ١٩٨٧)، وعبـد الـرزاق فـي مصنفـه (٣/ ١٥٠). . كلاهما من طريق مطرف، عن الشعبـي، عن علي.

وهناك شواهد مضت في الحديث الماضي.

وبذلك يكون حديث الباب صحيحاً لغيره، والله أعلم.

١٧٠٩ ـ حدثنا[١] مُجاهد بن مُوسى، نبا مَروان بن معاوية، ثنا أبو عبد الملك المكي، ثنا عبد الله بن أبـي مُليكة قال: إنّ النبـي ﷺ قال: «العُسيلة: الجِمَاع».

١٧١٠ ـ حدثنا [سُرَيج][٢] بن يونس، ثنا مروان، به. وزاد عن ابن أبـي مليكة: عن عائشة رضي الله عنها قالت: «إن النبـي ﷺ قال: إنما عَنَـى بالعُسَيلة النكاح».

.....

(١) القائل أبو يعلى.

(٢) في جميع النسخ: «شريح»، وهو خطأ، والتصويب من كتب الرجال.

١٧٠٩ و ١٧١٠ ـ تخريجهما:

أورده بالروايتين البوصيري في الإتحاف (٣/ ١٠٨/ ب)، بسند أبـي يعلى.

وفي المجردة (٢/ ٢٤/ ب).

وأورده الهيثمي في المقصد العلي (٦٧/ أ)، من الطريق المتصلة.

والحديث مختلَف فيه وصلاً وإرسالاً:

١ ـ فرواه مجاهد بن موسى، عن مروان بن معاوية، عن أبـي عبد الملك المكي، عن ابن أبـي مليكة، أن النبـي ﷺ قال: ... الحديث مرسلاً.

أخرجه أبو يعلى ـ كما هو هنا، وفي الإتحاف ـ.

ولم أجده لغيره.

٢ ـ ورواه سريج بن يونس، عن مروان بن معاوية، عن أبـي عبد الملك، عن ابن أبـي مليكة، عن عائشة رضي الله عنها أنّ النبـي ﷺ ... الحديث متصلاً.

أخرجه أبو يعلى (٨/ ٢٣٩: ٤٨١٣) و (٢٩٠: ٤٨٨١)، وكما هو هنا وفي الإتحاف.

وأخرجه الإمام أحمد في مسنده (٦/ ٦٢)، عن مروان بن معاوية، به.

ومن طريق الإمام أحمد أخرجه أبو نعيم في الحلية (٩/ ٢٢٦).

. . . . . .

وأخرجه الدارقطني في السنن (٣/ ٢٥١)، من طريق أبـي ميسرة أحمد بن عبد الله بن ميسرة، عن مروان، به.

وهو في مسند الفردوس للديلمي (٣/ ١١٤: ٤٠٩٧)، وعزاه الحافظ في تخريجه لأحمد، وأبـي يعلى.

والحديث عزاه المجد ابن تيمية في المنتقى (٢/ ٦١٧)، وابن القيّم في زاد المعاد (٥/ ٢٨١)، وابن ضويّان الحنبلي في منار السبيل (٢/ ٢٥٧)؛ للنسائي في سننه، عن عائشة رضي الله عنها قالت: قال رسول الله ﷺ: «العُسيلة: الجماع ولو لم يُنْزِل»، ولم أجده في المجتبـى ولا عشرة النساء.

والرواية المرسلة لا توجد في مسند أبـي يعلى المطبوع، ولا المقصد العلي للهيثمي، ولا مجمع الزوائد، والذي فيها الرواية المتصلة فقط، ولعل السبب هو أنّ الحافظ ابن حجر، والبوصيري لمّا اعتمدا في الزوائد على رواية ابن المقري لمسند أبـي يعلى وجدا فيه هذه الرواية المرسلة التي خلا منها المطبوع من مسند أبـي يعلى الذي هو من رواية ابن حمدان، وعليه فيكون الحديث المرسل في رواية ابن المقري، دون رواية ابن حمدان، والعلم عند المنّان.

الحكم عليه:

في إسناد أبـي يعلى: أبو عبد الملك المكي وهو مجهول، وبه أعلّه البوصيري في المجرّدة (٢/ ٢٤/ ب)، والهيثمي في المجمع (٤/ ٣٤١).

والرواية المتصلة حسّنها السيوطي في الجامع الصغير (٤/ ٣٨٠)، وتبعه الألباني في صحيح الجامع (٤/ ٦١).

وقد أجاد العبارة في الإرواء (٧/ ١٦٣)، فقال: صحيح المعنى، ثم قال: وهذا إسناد رجاله ثقات رجال الشيخين غير أبـي عبد الملك المكي، وهو مجهول. اهـ.

وهذا الأخير هو الصواب، والله أعلم.

٢٤ ـ باب لا طلاق قبل النكاح

١٧١١ ـ قال إسحاق: أخبرنا عبد الرزاق، ثنا ابن جُريج قال: حُدِّثت عن رسول الله ﷺ / أنه قال: «لا طلاق قبل نكاح». [حس١١٩ب]

١٧١٢ ـ [١] قال ابن جُريج: وقال عَمرو بن شعيب، عن طَاووس، عن معاذ بن جبل رضي الله عنه، عن رسول الله ﷺ مثله.

١٧١٣ ـ حدثنا وكيع، ثنا سفيان، عن محمد بن المنكَدر، عمن سمع طاووساً يقول: قال رسول الله ﷺ: «لا طلاق قبل نكاح».

١٧١٤ ـ [١] وقال أبو بكر: حدثنا وكيع، عن ابن أبـي ذئب، عن عطاء ومحمد بن المنكدر، عن جابر رضي الله عنه يرفعه: «لا طلاق قبل نكاح، ولا عِتق قبل مُلْك».

[٢] وقال البزار: حدثنا يوسف بن موسى، ثنا أيوب بن سويد، عن ابن أبـي ذئب، بـه.

وقال البزار: يُروى عن ابن أبـي ذئب، عمن حدثه، عن محمد، وعطاء.

[٣] وقال الحارث: حدثنا إسماعيل بن أبي إسماعيل، ثنا إسماعيل بن عياش، عن [حرام بن عثمان][1]، عن أبـي عتيق، عن جابر رضي الله عنه قال: إن رسول الله ﷺ قال: «لا طلاق قبل نكاح...» الحديث.

[٤] وقال الطيالسي: حدثنا ابن أبـي ذئب، حدثني من سمع عطاء، عن جابر رضي الله عنه قال: قال رسول الله ﷺ: «لا طلاق إن لم ينكح، ولا عتق إن لم يملك».

[٥] وحدثنا اليمان أبو حُذيفة، عن أبـي عتيق، عن جابر رضي الله عنه مثل حديث ابن عباس رضي الله عنهما.

[٦] وحدثنا خارجة بن مصعب، ثنا حرام بن عثمان، عن أبـي عتيق، بـه.

١٧١٢ ـ [٢] وقال عبد بن حميد: حدثنا إسماعيل بن أبـي أويس، ثنا عبد العزيز بن المطلب، عن عبد الرحمن بن الحارث بن عياش، عن عمرو بن شعيب، عن طاووس، عن معاذ بن جبل رضي الله عنه، عن رسول الله ﷺ قال: «لا طلاق لمن لم ينكح»[٢]، ولا عتاق لمن لم يملك، ولا نذر في معصية الله تعالى».

.....

(١) في جميع النسخ: «أبـي عثمان»، وهو خطأ، والتصويب من بغية الباحث، والإتحاف.

(٢) في (مح): «تنكح».

١٧١١ ـ ١٧١٤ ـ تخريجها:

هذا الحديث ورد مرسلاً ومتصلاً بأسانيد متداخلة، فأحببت أن أفصِّل تخريجه، كل راوٍ على حدة. فقد روي عن ابن جريج مرسلاً، ومتصلاً عن معاذ، وعن طاووس مرسلاً، وعن جابر، وإليك تخريجها:

أولاً: حديث ابن جريج:

١ ـ المرسل: عن ابن جريج قال: حُدِّثت عن رسول الله ﷺ أنه قال: ... فذكره.

. . . . . .

أخرجه إسحاق في مسنده، كما هو هنا، وفي الإتحاف (٣/١٠٦/أ)، وفي المجردة (٢/ ٢٤/أ).

٢ ــ المتصل: قال ابن جريج: وقال عمرو بن شعيب، عن طاووس، عن معاذ، عن النبي ﷺ. . . الحديث.

أخرجه إسحاق كما هو هنا، وفي الإتحاف.

وأخرجه عبد الرزاق (٦/٤١٧: ١١٤٥٥)، عن ابن جريج، عن عمرو بن شعيب، بـه.

وأخرجه الدارقطني (٤/ ١٤)، من طريق ابن جريج، به. وصححه الحاكم (٢/٤١٩)، من طريق ابن أبـي روّاد، عن ابن جريج، عن عمرو بن دينار، عن طاووس، عن معاذ، به.

وعن الحاكم أخرجه البيهقي (٧/ ٣٢٠).

وأخرجـه عبد بن حميد في مسنـده ــ كمـا هو هنـا ــ ، وفي المنتخب (٢٨: ١٢١)، من طريق عبد الرحمن بن الحارث بن عيّاش، عن عمرو بن شعيب، به.

وأخرجه عبد الرزاق (٦/٤١٨: ١١٤٥٨)، والطبراني في الأوسط (١/ ٩٦: ٨٩)، وأبو نعيم في الحلية (٣/ ١٦٥)، من طريق صفوان بن سليم، عن طاووس، بـه.

قال أبو نعيم: غريب من حديث صفوان، لم نكتبه إلاّ من هذا الوجه. اهـ.

وأخرجه الدارقطني (٤/ ١٧)، من طريق يزيد بن عياض، عن الزهري، عن ابن المسيب، عن معاذ، به.

قال الدارقطني: يزيد بن عياض ضعيف. اهـ.

وذكره الحافظ في التلخيص الحبير (٣/ ٢١١)، وحكم عليه بالانقطاع، وبأنّ يزيد بن عياض متروك.

وأخرجه ابن عدي في الكامل (٥/ ١٧٢١)، من طريق عمر بن عمرو

. . . . . .

العسقلاني، عن أبـي فاطمة النخعي، عن ثور بن يزيد، عن خالد بن معدان، عن معاذ، به.

وقال بأن هذا الحديث غير محفوظ، وأبو فاطمة لا يعرف، وعمر بن عمرو عامّة ما يرويه موضوع.

ثانياً: حديث طاووس:

أخرجه عبد الرزاق (٦/ ٤١٧: ١١٤٥٧)، عن الثوري، عن محمد بن المنكدر، عمّن سمع طاووساً يحدث عن النبـي ﷺ . . . الحديث.

وأخرجه إسحاق في مسنده ـ كما هو هنا وفي الإتحاف ـ ، وابن أبـي شيبة (٥/ ١٦). . كلاهما عن وكيع، عن الثوري، به.

وأخرجه أبو بكر الشافعي في الجزء السادس من الغيلانيات (٨٥/ أ)، قال: حدثنا جعفر بن محمد بن شاكر، ثنا حسين بن محمد ـ يعني المروزي ـ ، ثنا ابن أبـي ذئب، عن محمد بن المنكدر، عن طاووس، عن النبـي ﷺ.

وذكر ابن أبـي حاتم في العلل (١/ ٤٣٦)، أن ابن معين قال: لا يصحّ عن النبـي ﷺ: «لا طلاق قبل نكاح»، وأصحّ شيء فيه حديث الثوري، عن ابن المنكدر، عمن سمع طاووساً أن النبـي ﷺ قال: . . . الحديث

ثالثاً: عن جابر رضي الله عنه مرفوعاً:

رواه ابن أبـي ذئب، واختلف عليه فيه:

١ ـ فرواه الطيالسي عن ابن أبـي ذئب، عمّن حدثه عن عطاء، عن جابر، عن النبـي ﷺ.

أخرجه في مسنده (٢٣٤: ١٦٨٢)، ومن طريقه أخرجه البيهقي (٧/ ٣١٩).

وأخرجه أبو بكر الشافعي في الجزء السادس من الغيلانيات (٨٥/ أ)، قال: حدثنا جعفر بن محمد بن شاكر الصائغ، ثنا حسين بن محمد المروزي، ثنا ابن أبـي ذئب، بـه.

. . . . . .

---

٢ ـ ورواه أبو بكر الحنفي ـ وهو ثقة ـ ، عن ابن أبـي ذئب، عن عطاء، به، بحذف الرجل المجهول بين ابن أبـي ذئب وعطاء.

أخرجه أبو يعلى، كما في الإتحاف (٣/١٠٦/أ)، والطبراني في الأوسط (٢/٢١٩/ب)، والحاكم في المستدرك (٢/٢٠٤)، والبيهقي (٧/٣١٩). . كلهم من طريق أبـي بكر الحنفي، به.

ومن طريق أبـي يعلى والطبراني، أخرجه ابن حجر في تغليق التعليق (٤/٤٤٧).

قال الحاكم: هذا حديث صحيح على شرط الشيخين ولم يخرجاه، ووافقه الذهبـي.

وقال الطبراني: لم يروه عن ابن أبـي ذئب إلاّ أبو بكر الحنفي، ووكيع، ولا رواه عن أبـي بكر الحنفي إلاّ محمد بن المنهال. اهـ.

وهذا الحديث ذكره الحافظ في بلوغ المرام (٢٣٥)، وقال: رواه أبو يعلى، وصححه الحاكم وهو معلول. اهـ.

وهذه العلة هي عدم سماع ابن أبـي ذئب من عطاء، كما سيأتي بيان ذلك.

ولم ينفرد به أبو بكر الحنفي، بل تابعه أيوب بن سويد:

أخرجه أبو علي الحسين بن حبيب الحضائري في جزء له، كما في تغليق التعليق (٣/٤٤٩)، قال: ثنا إبراهيم بن منقذ، ثنا أيوب بن سويد، ثنا ابن أبـي ذئب، به.

قال الحافظ في الفتح (٩/٣٨٥): أيوب بن سويد ضعيف. اهـ.

قلت: وبهذه المتابعة يتبين أنه رواه عن ابن أبـي ذئب ثلاثة، لا كما قال الطبراني آنفاً.

تـنـبـيـه: هذا الحديث ذكره الحافظ في الفتح (٩/٣٨٥)، وقال: أخرجه الحاكم في المستدرك من طريق محمد بن سنان القزاز، عن أبـي بكر الحنفي، وصرّح فيه بتحديث عطاء لابن أبـي ذئب، وتحديث جابر لعطاء. وفي كلّ من ذلك نظر،

. . . . . .

والمحفوظ فيه العنعنة. اهـ.

ومما يؤيد كلام الحافظ هذا، ما ذكره ابن أبـي حاتم في العلل (١/٤٠٧)، قال: سألت أبـي وأبا زرعة عن حديث رواه ابن أبـي ذئب، عن عطاء، عن جابر، عن النبـي ﷺ قال: «لا طلاق قبل نكاح»، فقالا: لم يسمع ابن أبـي ذئب من عطاء ومحمد بن المنكدر؛ ثم ذكرا طرف هذا الحديث وقالا: هذه الأسانيد كلّها وهم عندنا، والصحيح ما روى الثوري، عن ابن المنكدر، عمّن سمع طاووساً، عن النبـي ﷺ. اهـ. انظر المراسيل له (١٥٦).

ويشير هذان الإمامان إلى الرواية التي سبقت وأنها هي الصحيحة.

٣ ـ ورواه وكيع، عن ابن أبـي ذئب، عن عطاء وابن المنكدر، عن جابر، به مرفوعاً.

أخرجه ابن أبـي شيبة في مسنده ـ كما هو هنا، وفي الإتحاف ـ عن وكيع، بـه.

وأخرجه البزار، كما في كشف الأستار (٢/١٩٢: ١٩٩٩)، وتلخيص زوائد مسند البزار لابن حجر (٩٠/ب)، والحاكم (٢/٤٢٠).. كلاهما من طريق وكيع، بـه.

٤ ـ وانفرد بروايته صدقة بن عبد الله السمين ـ وهو ضعيف ـ عن ابن المنكدر، عن جابر، به مرفوعاً.

أخرجه الطبراني في الأوسط (١/٢٨٤: ٤٦٢)، وابن مردويه في تفسيره، كما في نصب الراية (٣/٢٧٨).. كلاهما من طريق صدقة السمين، به.

وأخرجه الحاكم (٢/٤١٩)، وأبو بكر المقرىء في معجم شيوخه (٩٥٠: ٦٩٩).. كلاهما من طريق صدقة السمين، به. إلاّ أنّ فيه قصة، وهي:

قال صدقة السمين: جئت محمد بن المنكدر وأنا مغضب، فقلت: آللّه أنت أحللت للوليد بن يزيد أمّ سلمة؟ قال: أنا! ولكن رسول الله ﷺ.

. . . . . .

حدثني جابر بن عبد الله أنّه سمع رسول الله ﷺ يقول: «لا طلاق لمن لا ينكح، ولا عتق لمن لا يملك».

قال الحاكم قبل روايته هذا الحديث: وأنا متعجب من الشيخين الإمامين كيف أهملا هذا الحديث ولم يخرّجاه في الصحيحين، فقد صحّ على شرطهما من حديث ابن عمر، وعائشة، وعبد الله بن عباس، ومعاذ، وجابر بن عبد الله رضي الله عنهم. اهـ.

قلت: وأنا متعجّب من تصحيحه لهذا الحديث، مع أن فيه صدقة السمين؛ ولكنّ الأعجب من ذلك موافقة الذهبي، والألباني في الإرواء (٦/ ١٧٤) على تصحيح الحاكم، فسبحان الله العظيم.

وقد سأل ابن أبي حاتم ــ كما في العلل ١/ ٤٠٨ ــ أباه عن هذا الحديث الذي يرويه صدقة بن عبد الله السمين، عن ابن المنكدر، فقال أبو حاتم: هذا خطأ، والصحيح ما رواه الثوري، عن محمد بن المنكدر، قال: حدثني من سمع طاووساً. قال أبو حاتم: فلو كان ــ أي ابن المنكدر ــ سمع من جابر لم يحدّث رجل عن طاووس مرسل. اهـ.

وهذا الحديث قد روي من أوجه أخرى عن جابر رضي الله عنه، وهي:

١ ــ عن حرام بن عثمان، عن أبي عتيق، عن جابر مرفوعاً.

أخرجه الطيالسي ــ كما هو هنا ــ وفي مسنده (٢٤٣: ١٧٦٧)، وعبد الرزاق (٧/ ٤٦٤) (١٣٨٩٩)، والحارث كما في زوائده (٤٥٩)، وأبو بكر الشافعي في الغيلانيات في الجزء السادس (٨١/ب)، وابن عدي في الكامل (٢/ ٨٥١، ٨٥٢، ٨٥٣)، والبيهقي (٥/ ١٧٩). . كلهم من طريق حرام بن عثمان، به.

وحرام بن عثمان ضعيف، كما سيأتي.

٢ ــ عن أبي سعد البقّال، عن يزيد الفقير، عن جابر مرفوعاً.

أخرجه ابن حبان في المجروحين (١/ ٣١٨)، وابن عدي (١٢٢١). . كلاهما

. . . . . .

من طريق أبـي سعد البقال، به.

وأبو سعد هذا ضعيف، كما في ترجمته في الكامل (٣/ ١٢١٩).

٣ ـ أخرج الطبراني في الأوسط (٢/ ٢٢٤/ ب)، قال: ثنا موسى بن زكريا، نا شباب العصفري، نا عمرو بن عاصم الكلابـي، نا محمد بن مسلم الطائفي، عن عمرو بن دينار، عن جابر، مرفوعاً.

قال الطبراني: لم يروِ هذا الحديث عن عمرو بن دينار إلاّ محمد بن مسلم، ولا عن محمد إلاّ عمرو بن عاصم، تفرَّد به شباب. اهـ.

قلت: وهذا الإسناد كالآتي:

موسى بن زكريا التستري قال الدارقطني: متروك. وانظر الميزان ٤/ ٢٠٥.

ومحمد بن مسلم الطائفي قال في التقريب: صدوق يخطىء. وعمرو بن عاصم الكلابـي قال في التقريب: صدوق في حفظه شيء.

وعليه، فالحديث ضعيف جدّاً من هذا الوجه.

٤ ـ عن ابن جريج، عن عطاء، عن جابر مرفوعاً.

أخرجه أبو قرّة موسى بن طارق في سننه، كما في التلخيص الحبير (٣/ ٢١٢)، وتغليق التعليق (٤/ ٤٤٩)، وقال الحافظ: وهذا الإسناد أصحّ ما ورد. اهـ.

ومن المعلوم أنّ لفظة: (أصحّ)، لا تقتضي الصحة، كما هو مقرر في كتب الاصطلاح، والحمد لله على التمام.

الحكم عليها:

هذه الأسانيد حكمها كالآتي، على حسب ترتيبها في التخريج:

١ ـ حديث ابن جريج: أمّا المرسل فإنّه ضعيف الإسناد بسبب جهالة بعض رواته، فهو منقطع.

وأمّا المتصل فضعيف كذلك، فإن طاووساً لم يسمع من معاذٍ شيئاً، قاله علي بن المديني كما في مراسيل ابن أبـي حاتم (٨٩)، ولا عبرة بالمتابعتين اللتين

. . . . . .

أوردتهما، فهما ضعيفتان جدّاً.

٢ ــ حديث طاووس: إسناده مرسل، وفيه راوٍ لم يسمّ، فإنّ ابن المنكدر لم يسمعه من طاووس، كما هو صريح عبارته في الإسناد.

ومع ضعفه فإنّ ابن معين، وأبا حاتم، وأبا زرعة ذكروا أن هذه الرواية أصحّ شيء.

٣ ــ حديث جابر: إسناده منقطع؛ فإن ابن أبـي ذئب لم يسمع من عطاء وابن المنكدر شيئاً، كما قاله أبو حاتم وأبو زرعة.

قال الدارقطني في العلل (٣/ ٧٥: ٢٩٢)، وابن الجوزي في العلل (٢/ ٦٤٠): لا يصحّ عن جابر.

زاد الدارقطني: وإنما رواه ابن المنكدر مرسلاً عن النبـي ﷺ.

وهذا الحديث أعلّه الحافظ في بلوغ المرام (٢٣٥).

هذا بالنسبة لرواية الباب، أمّا المتابعات التي أوردتها لحديث جابر فهي ضعيفة كلّها، عدا الأخيرة منها، التي هي عن ابن جريج، عن عطاء، عن جابر؛ فإن الحافظ قال إنّها أصحّ ما ورد، والله أعلم.

قال ابن عبد البر في الاستذكار (٤/ ٢١٢): رُوي ذلك عن النبـي ﷺ من وجوه كثيرة، إلاّ أنها عند أهل الحديث معلولة. اهـ.

وهذا الحديث قد روي عن غير هؤلاء، فمنهم:

١ ــ علي بن أبـي طالب رضي الله عنه.

أخرجه ابن ماجه (١/ ٦٦٠)، وابن عدي (١/ ٣٥٤).

وفي إسناده جويبر بن سعيد اتفقوا على ضعفه، وقد ضعّفه به الزيلعي في نصب الراية (٣/ ٢٣١)، وابن حجر في التلخيص الحبير (٣/ ٢١١)، والبوصيري في زوائد ابن ماجه.

وله طريق آخر عن علي رضي الله عنه، أخرجه ابن عدي (٤/ ١٤٤٥)،

. . . . . .

والخطيب في تاريخه (٩/ ٤٥٥)، وابن الجوزي في العلل (٢/ ٦٤٠)، وذكره الدارقطني في العلل (٣/ ٧٤). وفي هذه الطريق: عبد الله بن زياد بن سمعان المدائني متروك، ومنهم من كذّبه.

وعليه، فالحديث ضعيف جدّاً عن علي بن أبـي طالب رضي الله عنه.

٢ ــ عن عبد الله بن عمر بن الخطاب رضي الله عنهما أن رسول الله ﷺ سُئل عن رجل قال يوم أتزوَّج فلانة: فهي طالق. قال: «طلَّق ما لا يملك».

أخرجه الدارقطني في سننه (٣/ ١٦)، من طريق أبـي خالد الواسطي.

قال الزيلعي (٣/ ٢٣١): قال صاحب التنقيح: حديث باطل، وأبو خالد الواسطي هو عمرو بن خالد، وهو وضّاع، وقال أحمد ويحيـى: كذّاب. اهـ.

وذكره الحافظ في الفتح (٩/ ٣٨٣)، وقال: في سنده أبو خالد الواسطي، وهو واهٍ. اهـ.

وللحديث طريق آخر، أخرجه الطبراني في الصغير (١/ ١٨٠)، وابن عدي (٥/ ١٨٧٣)، والحاكم في المستدرك (٢/ ٤١٩).. كلهم من طريق يحيـى بن محمد بن صاعد، عن محمد بن يحيـى القطعي، عن عاصم بن هلال، عن أيوب، عن نافع، عن ابن عمر قال: قال رسول الله ﷺ: «لا طلاق إلاّ بعد نكاح».

قال ابن عدي: قال لنا ابن صاعد: وما سمعناه إلاّ منه ــ يعني القطعي ــ ولا أعرف له علة فأذكرها.

قال ابن عدي: هكذا ذكر لنا ابن صاعد، فذكرته لأبـي عروبة فأخرج إليَّ فوائد القطعي، فإذا فيها حديث عمرو بن شعيب. اهـ.

قال الحافظ في الفتح (٩/ ٣٨٣): استَنْكَرَه على ابن صاعد، ولا ذنب له فيه، وإنّما علته ضعف حفظ عاصم. اهـ.

وسأل حمزة السهمي الدارقطني (١٣٠) عن هذا الحديث فقال: رواه ابن صاعد عن القطعي، وتابعه غير واحد، منهم علي بن الحسين بن سليمان القافلاني وآخرون.

. . . . . .

قال: ثم رجع عنه القطعي.

قال حمزة: ووجدت أنا هذا الحديث عند ابن البواب المقرىء عبيد الله بن أحمد في كتابه (من الفوائد): قد خرج ابن صاعد هذا الحديث، قال:

وكان قد وهم ودخل له حديث في حديث ولم يعمد لذلك، والله أعلم، ثم رجع عنه. اهـ.

قلت: وعلى كلٍّ، فالحديث ضعيف سواءٌ أكان السبب من ابن صاعد أو من عاصم.

٣ ــ عن ابن عباس رضي الله عنهما.

أخرجه الدارقطني في سننه (٣/ ١٦).

وذكره الزيلعي في نصب الراية (٣/ ٢٣٢)، وقال: ذكره عبد الحقّ في أحكامه من جهة الدارقطني وقال: إسناده ضعيف. وقال ابن القطّان: وعلته سليمان بن أبـي سليمان، فإنه شيخ ضعيف. وقال صاحب التنقيح: هذا حديث لا يصح. اهـ.

وقد ضعّفه الحافظ في تلخيص الحبير (٣/ ٢١١).

٤ ــ عن عائشة رضي الله عنها.

أخرجه الدارقطني في السنن (٤/ ١٥).

وذكره الحافظ في التلخيص (٣/ ٢١٠)، وقال: قال ابن أبـي حاتم في العلل عن أبيه: حديث منكر. اهـ. وهو في العلل (١/ ٤٢٢).

٥ ــ عن المسور بن مخرمة رضي الله عنه.

أخرجه ابن ماجه (١/ ٦٦٠).

قال البوصيري: إسناده حسن، لأنّ علي بن الحسين بن واقد مختلف فيه، وكذلك هشام بن سعد وهو ضعيف، أخرج له مسلم في الشواهد. اهـ.

وحسّن إسناده الحافظ في التلخيص (٣/ ٢١١)، وقال: لكنّه اختلف فيه على الزهري. اهـ.

. . . . . .

وهذا الاختلاف هو أنّ الحديث جعله مَرَّة عن المسور بن مخرمة، ومَرّة عن عروة عن عائشة، كما أخرجه الطحاوي في مشكل الآثار (١/ ٢٨١).

٦ ـ عن عمرو بن شعيب، عن أبيه، عن جدّه.

أخرجه أبو داود (٢/ ٢٥٨)، والترمذي (٣/ ٤٨٦)، وابن ماجه (١/ ٦٦٠).

قال الترمذي: حسن، وهو أحسن شيء رُوي في هذا الباب، وهو قول أكثر أهل العلم من أصحاب النبي ﷺ.

وصحَّحه الألباني في إرواء الغليل (٦/ ١٧٣).

٧ ـ وقد بوَّب البخاري في صحيحه (٩/ ٣٨١): لا طلاق قبل نكاح، ولم يورد حديثاً تحت هذه الترجمة وإنما علق عن علي وابن عباس وغيرهما رضي الله عنهم، والله أعلم.

٢٥ ـ باب كراهة الطلاق

١٧١٥ ـ قال أبو يعلى: حدثنا محمد بن المنهال، ثنا يزيد بن زريع، ثنا بِشْر بن نُمير، عن القاسم بن عبد الرحمن، عن أبـي أمامة رضي الله عنه: جاء رجل إلى النبـي ﷺ يستأذنه في التزويج، فقال: يا رسول الله إنّي تزوّجت! ـ ثلاثاً ـ، فقال النبـي ﷺ: «تزوَّج ولا تطلِّق، فإن الله تعالى يبغض الذَّوَّاقين والذَّوَّاقات».

١٧١٥ ـ تخـريـجـه:

لم أجده في المسند، ولا الإتحاف، ولا المجمع.

ولم أجده لغير أبـي يعلى.

الحكم عليه:

هذا الحديث بهذا الإسناد ضعيف جدّاً، فإن فيه بشر بن نمير، وهو متروك.

والحديث قد ورد عن غير أبـي أمامة، مثل:

١ ـ علي رضي الله عنه، مرفوعاً: «تزوجوا ولا تطلقوا، فإنّ الطلاق يهتزّ له العرش».

أخرجه أبـو نعيم في أخبار أصبهان (١/ ١٥٧)، والخطيب في التاريخ (١٢/ ١٩١)، وابن الجوزي في الموضوعات (٢/ ٢٧٧)، وقال: لا يصحّ.

وحكم عليه الألباني بالوضع في السلسلة الضعيفة (٧٣١).

. . . . . .

---

٢ ــ عن أبـي موسى رضي الله عنه، أنّ النبـي ﷺ قال: «لا تطلق النساء إلاّ من ريبة، إن الله تعالى لاَ يحبّ الذواقين والذواقات».

أخرجه البزار كما في كشف الأستار (٢/ ١٩٢).

قال الهيثمي في المجمع (٤/ ٣٣٥): فيه عمران القطّان، وثقه أحمد وابن حبان، وضعفه يحيـى بن سعيد وغيره. اهـ.

وقد حكم عليه الألباني بالضعف في تخريج الحلال والحرام (٢٥٥).

٣ ــ عن عبادة بن الصامت رضي الله عنه، قال: إن الله عزّ وجل لا يحبّ الذواقين ولا الذواقات.

قال الهيثمي في المجمع (٤/ ٣٣٥): رواه الطبراني وفيه راوٍ لم يسمّ، وبقية إسناده حسن. اهـ.

٤ ــ عن أبـي هريرة، مرفوعاً: «تزوجوا ولا تطلقوا، فإن الله لا يحبّ الذواقين والذواقات».

ذكره السخاوي في المقاصد الحسنة (٤٥٨)، وعزاه للديلمي، والدارقطني في الأفراد من طريق بكر بن بكار، عن أبـي عروبة، عن قتادة، عن شهر بن حوشب، عنه.

وعليه، فالحديث ضعيف من جميع طرقه ووجوهه، والله أعلم.

٢٦ ـ باب عدد الطلاق

١٧١٦ ـ قال الحارث: حدثنا سعيد بن سُليمان، ثنا [خالد][(١)]، عن إسماعيل بن سُميع، عن أبي رزين قال: إنّ رجلاً أتى النبي ﷺ، فقال: سمعت الله تعالى يقول: ﴿ٱلطَّلَٰقُ مَرَّتَانِۖ﴾[(٢)] فأين الثالثة؟ قال: ﴿فَإِمۡسَاكُۢ بِمَعۡرُوفٍ أَوۡ تَسۡرِيحُۢ بِإِحۡسَٰنٖۗ﴾.

.....

(١) في جميع النسخ: «حماد»، وهو خطأ، والتصويب من بغية الباحث، والإتحاف، والمجردة.. وغيرها.

(٢) سورة البقرة: الآية (٢٢٩).

١٧١٦ ـ تخريجه:

الحديث في بغية الباحث (٣/ ٦٣٩: ٤٩٢).

وذكره البوصيري في الإتحاف (٣/ ١٠٨/ ب).

وفي المجرّدة (٢/ ٢٤/ ب).

وأخرجه سعيد بن منصور (١/ ٣٤٠: ١٤٥٦)، عن خالد بن عبد الله الواسطي، عن إسماعيل بن سميع، به.

وأخرجه سعيد بن منصور أيضاً (١/ ٣٤١: ١٤٥٧)، وابن أبي شيبة (٥/ ٢٥٩).. كلاهما عن أبي معاوية الضرير، عن إسماعيل بن سميع، به.

ومن طريق أبي معاوية: أخرجه ابن جرير الطبري في التفسير (٤/ ٥٤٥: ٤٧٩١).

وأخرجه عبد الرزاق (٦/ ٣٣٧: ١١٠٩١)، عن الثوري، عن إسماعيل بن

. . . . . .

سميع، به.

ومن طريق عبد الرزاق: أخرجه ابن جرير في تفسيره (٤/ ٥٤٥).

ومن طريق الثوري أيضاً: أخرجه أبو داود في المراسيل (١٢/ أ)، وعبد بن حيمد، وابن أبـي حاتم في تفسيريهما، كما في تفسير ابن كثير (١/ ٢٧٣).

وأخرجه ابن مردويه، كما في تفسير ابن كثير (١/ ٢٧٣)، من طريق قيس بن الربيع، عن إسماعيل بن سميع، به.

وذكره السيوطي في الدرّ المنثور (١/ ٢٧٧)، وزاد عزوه لوكيع، وأحمد، وأبـي داود في ناسخة، وابن المنذر، والنحّاس، والبيهقي.

وقد عزاه ابن كثير للإمام أحمد، لكن قال الشيخ أحمد شاكر في حاشيته على الطبري (٤/ ٥٤٦): وَهِم الحافظ ابن كثير رحمه الله وهماً شديداً، إذْ نسب هذا الحديث المرسل لرواية المسند. اهـ.

والحقيقة أنّه لا اعتراض على ابن كثير ــ ومن بعده السيوطي ــ، فإنهما لم يعزوا الحديث للمسند وإنما قالا: أخرجه، فلعله أخرجه في غير المسند، وإن كان المتبادر للذهن أنه في المسند، وقد راجعت فهارس الزهد والعلل والمسند أيضاً فلم أظفر به، والله أعلم.

واعلم أن جميع من رواه سابقاً رووه مرسلاً.

الحكم عليه:

إسناد الحارث حسن، فإن رواته كلهم ثقات، عدا إسماعيل بن سُميع فإنّه صدوق، إلاّ أنّه مرسل، فإنّ أبا رزين تابعي.

وهذا الحديث أورده الحافظ في الفتح (٩/ ٣٦٦)، من رواية الطبري المتقدمة في التخريج، وقال الحافظ: سنده حسن، لكنه مرسل، لأن أبا رزين لا صحبة له. اهـ.

وعليه، فهو ضعيف، لأنّ المرسل من أقسام الضعيف.

٢٧ ـ باب الزجر عن الانتساب إلى غير الآباء

١٧١٧ ـ قال إسحاق: أخبرنا عبد الرزاق، أنبا ابن عيينة، عن علي بن زيد بن جُدْعَان، عن سعيد بن المسيّب، عن سعد بن أبـي وقاص رضي الله عنه أنه قال: يا رسول الله من أنا؟ قال ﷺ: «أنت سعد بن مالك بن / وهب[1] بن عبد مَناف بن زُهرة، من قال غير ذلك فعليه لعنة [حس١٢٠أ] الله تعالى».

.....

(١) في سد: «وهيب».

١٧١٧ ـ **تخـريـجـه:**

ذكره البوصيري في الإتحاف (٣/ ٨٨/ أ)، بسند إسحاق.

وأخرجه ابن سعد (٣/ ١٣٧)، والفسوي في المعرفة والتاريخ (٣/ ١٦٦)، والطبراني في الكبير (١/ ١٣٦: ٢٨٩)، والبزار كما في كشف الأستار (٣/ ٢٠٦)، والحاكم (٣/ ٤٩٥).

كلهم من طريق علي بن زيد بن جدعان، به.

الحكم عليه:

هذا الحديث ضعيف بهذا الإسناد، لأنّ فيه علي بن زيد بن جدعان وهو ضعيف، وقد ضعّفه البوصيري في الإتحاف (٣/ ٨٨/ أ).

. . . . . .

وقال الهيثمي في المجمع (٩/١٥٣): رواه الطبراني والبزار مسنداً ومرسلاً، ورجال المسند وثّقوا. اهـ.

لكنّ الصواب ما تقدم.

ولم أجد له متابعاً أو شاهداً.

٢٨ ـ باب المرأة لآخر أزواجها في الآخرة

١٧١٨ ـ قال أبو يعلى: حدثنا إسماعيل بن عبد الله القرشي، نبا أبو المليح، عن مَيمون بن مَهْران قال: خطبَ معاويةُ أمَّ الدرداء[1] رضي الله عنهما، فأبت أن تتزوجه، قالت: سمعت أبا الدرداء رضي الله عنه يقول: قال رسول الله ﷺ: «المرأة لآخر أزواجها»، ولستُ أريدُ / بأبـي [مح٦٠ب] الدرداء بدلاً.

.....

(١) هي أمّ الدرداء الصغرى.

١٧١٨ ـ تخـريـجـه:

أورده البوصيري في الإتحاف (٣/ ٨٨/ أ).

وذكر الألباني في الصحيحة (١٢٨١) أنه أخرجه أبو علي الحرّاني القشيري في تاريخ الرقة (٣/ ٣٩/ ب)، قال: حدثنا العباس بن صالح بن مسافر الحرّاني، ثنا أبو عبد الله العسكري، به.

وأخرجه أبو الشيخ في التاريخ (٢٧٠)، قال: ثنا أحمد بن إسحاق الجوهري، ثنا إسماعيل بن زرارة قال: ثنا أبو المليح الرقي، به.. مقتصراً على المرفوع فقط.

قلت: إسماعيل بن عبد الله بن زرارة مشترك مع السكري في اسمه واسم أبيه، وقد وقع التخليط بينهما لكبار الأئمة كابن عساكر في معجمه، فلا أدري هل قوله (ابن زرارة)، مبنية على يقين ـ ولا إخالُها ـ، على أنَّ أبا يعلى ذكره في معجمه (١٥٥)

. . . . . .

منسوباً هكذا: إسماعيل بن عبد الله بن خالد القرشي.

وبناءً عليه، فإنّ في إسناد أبـي الشيخ وهماً، وهو قوله: إسماعيل بن زرارة، والصواب إسماعيل بن عبد الله القرشي، والله أعلم.

والحديث أخرجه البغوي في: حديث عيسى بن سالم (١٠٣/أ)، عن أبـي بكر بن أبـي مريم، قال: حدثني عطية بن قيس أن معاوية بن أبـي سفيان خطب أمّ الدرداء. . . الحديث موقوفاً على أبـي الدرداء.

وقد رواه مرفوعاً عنه الطبراني بلفظ: (أيّما امرأة توفي عنها زوجها فتزوجت بعده فهي لآخر أزواجها).

أخرجه الطبراني في الأوسط (١/ ١٧٥)، عن أبـي بكر بن عبد الله بن أبـي مريم، عن عطية بن قيس الكلاعي قال: خطب معاوية بن أبـي سفيان بعد وفاة أبـي الدرداء، فقالت أمّ الدرداء: سمعت أبا الدرداء يقول: سمعت رسول الله ﷺ يقول . . . فذكره. قالت: وما كنت لأختار على أبـي الدرداء، فكتب إليها معاوية: فعليك بالصوم فإنّه محسمة.

قال الهيثمي في المجمع (٤/ ٢٧٠): فيه أبو بكر بن أبـي مريم، وقد اختلط. اهـ.

أي مع أنّه ضعيف فقد اختلط.

ومن هذا الوجه أخرجه أيضاً أبو بكر الكلاباذي في مفتاح المعاني (١٨١/ ب)، وابن عساكر في تاريخ دمشق (١٩/ ٢٨١/ ب).

قال الألباني عن إسناد الطبراني: وهذا سند ضعيف من أجل أبـي بكر بن أبـي مريم كان اختلط. اهـ.

الحكم عليه:

إسناد أبـي يعلى رواته ثقات، عدا إسماعيل السكري فإنه صدوق، فلأجله يكون الحديث حسناً بهذا الإسناد.

. . . . . .

وقد روي المرفوع عن عائشة رضي الله عنها، عن النبـي ﷺ قال: «المرأة لآخر أزواجها».

أخرجه الخطيب في تاريخه (٩/ ٢٢٨).

وفي إسناده: حمزة بن أبـي حمزة النصيبـي متروك متهم بالوضع. التقريب (١٧٩).. فهو لا يصلح شاهداً أبداً.

لكنّ حديث الباب له شاهدان:

١ ـ أن أسماء بنت أبـي بكر كانت تحت الزبير بن العوام، وكان شديداً عليها، فأتت أباها فشكت ذلك إليه، فقال: يا بنية اصبري فإنّ المرأة إذا كان لها زوج صالح، ثم مات عنها، فلم تزوج بعده جمع بينهما في الجنة.

أخرجه ابن عساكر في تاريخه (١٩/ ١٩٣/ أ)، من طريق كثير بن هشام، عن عبد الكريم، عن عكرمة، به.. وتقدم برقم (١٦٧١).

قال الألباني في الصحيحة (٣/ ٢٧٦): ورجاله ثقات إلاَّ أن فيه إرسالاً، لأنّ عكرمة لم يدرك أبا بكر، إلاَّ أن يكون تلقّاه عن أسماء بنت أبـي بكر. اهـ.

٢ ـ عن حذيفة رضي الله عنه أنه قال لامرأته: إن شئتِ أن تكوني زوجتي في الجنة فلا تتزوجي بعدي، فإنّ المرأة في الجنّة لآخر أزواجها في الدنيا، فلذلك حرّم الله على أزواج النبـي ﷺ أن ينكحن بعده لأنهنّ أزواجه في الجنة.

أخرجه البيهقي في سننه (٧/ ٦٩)، من طريق أبـي إسحاق السبيعي.

وهو ثقة، إلاَّ أنّه اختلط، التقريب (٤٢٣)، وبقية إسناده ثقات، كما قال الألباني.

فهذان شاهدان لحديث الباب فيرتقي بهما إلى الصحيح لغير، والله أعلم.

٢٩ ـ بـاب القـافة[١]

١٧١٩ ـ [١] قال إسحاق: أخبرنا سفيان بن عيينة قال: سمع عُبيد الله بن أبـي يزيد أباه يقول: أرسل عمر رضي الله عنه إلى رجل من بنـي زُهـرة، وهـو فـي الحِجْـر قـال: فـذهبـتُ معـه إليـه ـ وقـد أدرك الجاهلية ـ ، فسأله عن وِلاَدٍ من وِلاَدِ الجاهلية، قال سفيان: وكان أهل الجاهلية ليس لنسائهم عدّة، إذا مات الرجل انطلقت المرأة فنكحت ولم تَعْتَدّ، قال: فسأله عن النّطفة، فقال: أمّا النطفة فمن فلان وأمّا الولد فعلى فراش فلان، فقال عمر رضي الله عنه: صدق، ولكن رسول الله ﷺ قضى بالولد للفراش، فلما أدبر الرجل قال: أخبرنا عن بناء الكعبة، فقال: إن قريشاً تَقَوّت[٢] لبناء الكعبة، واستَقْرَضَت[٣]، فقال عمر رضي الله عنه: صدق[٤].

قلت: رواه أحمد، وابن ماجه بالمرفوع منه فقط.

[٢] ورواه ابن أبـي عمر في مسنده مثل رواية إسحاق بطوله.

وروى أيضاً من حديث عبيد الله بن عدي بن الخيار عن عمر رضي الله عنه، شيئاً منه.

.....

(١) القائف: هو الذي يتتبع الآثار ويعرفها، ويعرف شبَه الرجل بأخيه وأبيه، والجمع: القافة. النهاية (٤/ ١٢١)، القاموس (١٠٩٥).

. . . . . .

(٢) في (مح) و (سد): «نفرت».

(٣) في (مح) و (سد): «واستعرضت»، وفي الإتحاف: «واستقصروا»، وفي تاريخ مكة: «إن قريشاً تقوّت في بنائها فعجزوا، واستقصروا، فبنوا وتركوا بعضها في الحجر».

(٤) المسند (١/ ٢٥)، والسنن لابن ماجه (١/ ٦٤٦: ٢٠٠٥).

١٧١٩ ـ تخريجه:

ذكره البوصيري في الإتحاف (٣/ ٨٧)، وعزاه للحميدي، وابن أبي عمر العدني، وإسحاق.

وقد أخرجه الحميدي في مسنده (١/ ١٥) بسنده ومتنه.

وأخرجه البيهقي في سننه (٧/ ٤٠٢)، من طريق الشافعي، عن سفيان، به.. بدون ذكر بناء الكعبة.

وأخرجه الأزرقي في تاريخ مكة (١/ ١٥٨)، من طريق سفيان، به.. مقتصراً على ذكر بناء الكعبة فقط.

الحكم عليه:

هذا الإسناد رواته ثقات كلّهم.

والحديث المرفوع ثابت عن النبي ﷺ من طرق، منها:

عن عائشة رضي الله عنها، زوج النبي ﷺ، أنها قالت: كان عتبة بن أبي وقاص عهد إلى أخيه سعد بن أبي وقاص أن ابن وليدة زمعة منه، فاقبضه إليك، قالت: فلما كان عام الفتح، أخذه سعد بن أبي وقّاص وقال: إن أخي قد كان عهد إليّ فيه، فقام إليه عبد بن زمعة، فقال له: أخي وابن وليدة أبي، ولد على فراشه فتساوقا إلى رسول الله ﷺ فقال سعد: يا رسول الله إنّ أخي قد كان عهد إليّ فيه، وقال عبد بن زمعة: أخي وابن وليدة أبي، ولد على فراشه، فقال رسول الله ﷺ: «هو لك يا عبد بن زمعة»، ثم قال رسول الله ﷺ: «الولد للفراش، وللعاهر الحجر»، وقال رسول الله ﷺ لسودة بنت زمعة: «احتجبي منه»، لما رأى من شبهه بعتبة، فما رآها حتى لقي الله. أخرجه البخاري في الأحكام (١٣/ ١٥٢)، ومسلم (١٤٥٧).

١٧٢٠ ـ وقال أبو يعلى: حدثنا داود بن رُشَيد، ثنا أبو تُمَيْلَة قال: سمعت محمد بن إسحاق قال: ادّعَى نصرُ بن الحجاج عبدَ الله بن رباح مولى خالد بن الوليد، فقام عبد الرحمن بن خالد بن الوليد فقال: مولاي وُلِدَ على فراش أبـي، فقال نصر: أخي، هو وبناتي بمنزلة، قال: فطالت خصومتهم فدخلوا على معاوية وفِهْرٌ[١] تحت رأسه، فادعيا، فقال معاوية رضي الله عنه: سمعت رسول الله ﷺ يقول: «الولد للفراش وللعاهر الحجر»، قال نصر: فأين قضاؤك هذا يا معاوية في زياد[٢]!؟ فقال معاوية: قضاء رسول الله ﷺ خير من قضاء معاوية، قال: فكان عبد الله بن رباح لا يجيب نصراً إلى ما ادّعاه، فقال نصر:

أبا خالد ما مثل مال ورثته[٣] ... وخدني أخاً عند الفراش شاهدا[٤]
أبـا خـالـد مـالـي ثـري ومنصـب ... شيء[٥] واغراق نهرك صاعدا[٦]
أبـا خـالـد لا تجعلـن بنـاتنـا ... إمـاء لمخـزوم وكـنْ متـواجـدا[٧]
أبا خالد إن كنت تخشى ابن خالد ... فلم يكن الحجاج يرهب خالدا
أبـا خـالـد لا نحـن نـار ولا هـم ... جنان رعت فيه العيون رواكدا[٨]

. . . . . .

(١) الفهر: الحَجَرُ. النهاية (٣/ ٤٨١)، القاموس (٥٨٩).
(٢) يعني زياد بن أبيه، وكان معاوية قد ادّعاه لأبيه أبـي سفيان.
(٣) في المسند: «أبا خالد خذ مثل مالي وراثة»، وفي الإتحاف: «أبا خالد مثل مالي وارثه».
(٤) في المسند: «وخذني أخاً عند الهزاهز شاهدا»، وفي الإتحاف: «. . . عند الفراهز. . .».
(٥) في المسند والإتحاف: «سنّي».
(٦) في المسند: «وأعراق تهزك صاعداً».
(٧) في المسند: «إماء لمخزوم وكنّ مواجداً».
(٨) في المسند: «. . . ترى فيها العيون رواكدا». وهذه الأبيات من بحر الطويل عند أهل العروض.

. . . . . .

١٧٢٠ ـ تخريجه:

والحديث في مسند أبي يعلى (١٣/ ٣٨٣: ٧٣٩٠).

وذكره البوصيري في الإتحاف (٣/ ٨٧/ ب).

وانظر تاريخ الطبري (٨/ ١٣٠)، وعيون الأخبار لابن قتيبة (٤/ ٢٣).

وأبو تميلة هو يحيى بن واضح الأنصاري.

الحكم عليه:

هذا الحديث ذكره الهيثمي في المجمع (٥/ ١٤)، وقال: رواه أبو يعلى وإسناده منقطع، ورجاله ثقات اهـ.

وهذا الانقطاع هو بين ابن إسحاق وبين معاوية، فبينهما مفازة طويلة.

والحديث المرفوع قد تقدَّم في الذي قبله، وأنه ثابت في الصحيحين عن عائشة.

ولم أجد للقصة شاهداً، والله أعلم.

٣٠ ـ باب المُتْعَة

١٧٢١ ـ قال ابن أبي عمر: حدثنا سفيان، عن عمرو قال:
[حس١٢٠ب] سمعت ابن عباس / رضي الله عنهما ـ وأنا قائم على رأسه ـ يقول:
ورجل يقول له إن معاوية رضي الله عنه نهى عن المتعة، فقال ابن عباس رضي الله عنهما: انظروا فإن كانت في كتاب الله تعالى فقد كذب على رسول الله ﷺ وإن لم تكن في كتاب الله تعالى فهو كما قال[١].

* هذا صحيح موقوف.

وأراد بقوله: في كتاب الله عز وجل قوله تعالى: ﴿فَمَا ٱسْتَمْتَعْتُم بِهِۦ مِنْهُنَّ[٢]...﴾ الآية.

وبها احتج ابن مسعود رضي الله عنه، كما وقع في البخاري[٣]، عنه.

.....

(١) في (حس): «يقول».

(٢) الآية في سورة النساء، برقم (٢٤).

(٣) لم أستطع تحديد مكانه في البخاري. والذي وجدته في صحيح البخاري (٩/ ١١٧: ٥٠٧٥)، كتاب النكاح، باب ما يكره من التبتل والخصاء، قال ابن مسعود: كنّا نغزو مع رسول الله ﷺ ليس لنا نساء، فقلنا: يا رسول الله ألا نستخصي؟ فنهانا عن ذلك وأمرنا أن ننكح المرأة بالثوب، ثم قرأ عبد الله: ﴿يَٰٓأَيُّهَا ٱلَّذِينَ ءَامَنُواْ لَا تُحَرِّمُواْ طَيِّبَٰتِ مَآ أَحَلَّ ٱللَّهُ...﴾ [المائدة: ٨٧]. فابن مسعود احتج بهذه الآية لا بتلك، والعلم عند الله.

. . . . . .

١٧٢١ ـ تخريجه:

ذكره البوصيري في الإتحاف (٣/ ٨٥/ أ)، بسند ابن أبي عمر.

ولم أجده لغيره.

وسفيان هو ابن عيينة، وعمرو هو ابن دينار.

الحكم عليه:

هو كما قال الحافظ رحمه الله.

١٧٢٢ ـ وقال الحارث: حدثنا بشْر بن عمر، ثنا نافع بن عمر، عن ابن أبـي مُلَيكة قال: إنّ عائشة رضي الله عنها كانت إذا سُئلت عن المتعة قالت: بيني وبينكم كتاب الله تعالى، قال الله عز وجل: ﴿وَٱلَّذِينَ هُمْ لِفُرُوجِهِمْ حَٰفِظُونَ ۝ إِلَّا عَلَىٰٓ أَزْوَٰجِهِمْ . . .﴾[1] الآية.

قالت[2]: فمن ابتغى غير ما زوّجَه الله تعالى أو ما مَلّكَه فقد عدا.

. . . . . .

(١) الآية في سورة المؤمنون برقم (٥ ـ ٦)، وفي سورة المعارج برقم (٢٩ ـ ٣٠).

(٢) في (مح): «قال».

١٧٢٢ ـ تخريجه:

الحديث في بغية الباحث (٣/ ٦٠٧: ٤٦٨).

وذكره البوصيري في الإتحاف (٣/ ٨٥/ أ)، بسند الحارث.

وأخرجه ابن عبد البرّ في التمهيد (١٠/ ١١٦)، عن أحمد بن قاسم بن عبد الرحمن، عن قاسم بن أصبغ، عن الحارث بن أبـي أسامة، عن بشر بن عمر، بـه.

وأخرجه البيهقي (٧/ ٢٠٦)، من طريق نافع بن عمر، به.

وقد تصحّف في المطبوع من سنن البيهقي إلى: نافع عن ابن عمر، وهو خطأ بغير تردد.

الحكم عليه:

إسناد الحارث صحيح، والله أعلم.

١٧٢٣ ـ حدثني[١] بشر بن عمر، ثنا عكرمة بن عمار، حدثني عبد الله بن سعيد، عن النبي ﷺ قال: «هَدَم[٢] المتعَة النكاحُ والطلاقُ والميراثُ».

هكذا قال بشر بن عمر.

١٧٢٤ ـ وقال أبو يعلى: حدثنا أبو موسى، ثنا مُؤَمَّل بن إسماعيل، ثنا عكرمة بن عمار، أخبرني سعيد، عن أبي هريرة رضي الله عنه قال: كنّا في غزوة تبوك، فنزلنا ثنية الوداع، فرأى رسول الله ﷺ مصابيح ونساء يبكين فقال: «ما هذا؟» فقيل: نساء تُمتّع بهنّ فهنّ يبكين، فقال ﷺ: «حرام»، أو قال: «هدم المتعةَ النكاحُ، والطلاقُ، والعدّةُ، والميراثُ».

.....

(١) القائل هو الحارث بن أبي أسامة.

(٢) في الإتحاف، وبغية الباحث: «تهدم».

١٧٢٣ و ١٧٢٤ ـ تخريجهما:

بغية الباحث (٣/ ٦٠٦: ٤٦٧)، ومسند أبي يعلى (١١/ ٥٠٣: ٦٦٢٥).

وقد ذكرهما البوصيري في الإتحاف (٣/ ٨٥/ أ).

وهذا الحديث مختلف فيه وصلاً وإرسالاً:

١ ـ فرواه بشر بن عمر، عن عكرمة بن عمار، عن عبد الله بن سعيد المقبري، عن النبي ﷺ مرسلاً.

أخرجه الحارث، كما هو هنا.

٢ ـ وخالفه مؤمل بن إسماعيل.

فرواه عن عكرمة، عن سعيد المقبري، عن أبي هريرة، عن النبي ﷺ متصلاً.

أخرجه أبو يعلى، كما هو هنا.

. . . . . .

وأخرجه ابن حبّان في صحيحه (٩/ ٤٥٦: ٤١٤٩)، والدارقطني في سننه (٣/ ٢٥٩)، والطحاوي في شرح معاني الآثار (٢/ ٢٦)، والبيهقي في سننه (٧/ ٢٠٧). . كلهم من طريق مؤمل بن إسماعيل، به.

الحكم عليه:

هذا الحديث ضعيف ــ بهذا السند ــ متصلاً ومرسلاً.

فأمّا الرواية المرسلة ففيها: عبد الله بن سعيد المقبري، وهو متروك.

وأمّا الرواية المتصلة ففيها: مؤمل بن إسماعيل، وهو سيِّء الحفظ.

وعليه، فإنّ الرواية المرسلة ضعيفة جدّاً ولا تقبل المتابعة.

أمّا الرواية المتصلة فإنها ضعيفة ضعفاً منجبراً، والله أعلم.

وقد ذكر الحافظ في التلخيص (٣/ ١٥٤) هذا الحديث وقال: رواه الدارقطني وإسناده حسن. اهـ.

وذكره في الفتح (٩/ ١٧٠)، وقال: فيه مقال، فإنه من رواية مؤمل بن إسماعيل عن عكرمة بن عمار، وفي كل منهما مقال. اهـ.

وقد أجاد العبارة هنا.

وقال ابن القطّان: إسناده حسن وليس فيه من ينظر في أمره، كما في نصب الراية (٣/ ١٨٠).

وأصاب الهيثمي في المجمع (٤/ ٢٦٤)، حين قال: رواه أبو يعلى، وفيه: مؤمل بن إسماعيل وثقه ابن معين وابن حبّان، وضعّفه البخاري وغيره، وبقية رجال السند ثقات. اهـ.

ولعل تحسين ابن القطّان، وابن حجر لهذا الحديث لأجل شواهده، فإنّ للحديث شاهدين، هما:

١ ــ عن علي بن أبي طالب رضي الله عنه قال: نهى رسول الله ﷺ عن المتعة، قال: وإنما كانت لمن لم يجد، فلمّا أنزل النكاح، والطلاق، والعدّة،

. . . . . .

والميراثُ بَيْنَ الزوج والمرأة نُسخت.

أخرجه الدارقطني (٣/ ٢٥٩)، ومن طريقه الحازمي في الناسخ والمنسوخ (١٧٨)، وقال الحازمي: غريب من هذا الوجه، وقد روي من طرق تقوّي بعضها بعضاً. اهـ.

وهذا الحديث ضعّفه ابن القطان، كما في نصب الراية (٣/ ١٨٠)، فإنه من طريق ابن لهيعة، وهو ضعيف.

٢ ــ عن سعيد بن المسيب قال: نسخ المتعة الميراث.

أخرجه البيهقي في السنن (٧/ ٢٠٧)، وصحَّحه الحافظ ابن حجر في الفتح (٩/ ١٧٣).

فحديث الباب الضعيف المتصل يشهد له حديث علي، ومرسل سعيد، فيصبح بهما حسناً لغيره، كما قال ابن القطان وابن حجر، والله أعلم بالصواب.

١٧٢٥ ـ وقال مسدد: حدثنا يحيى، عن يحيى بن سعيد قال: سمعت نافعاً يحدث عن ابن عمر رضي الله عنهما قال: قال عمر رضي الله عنه: لو كنت تقدمت في متعة النساء لرجمت.

١٧٢٥ ـ تخريجه:

لم أجده في الإتحاف.

ويحيى الأول هو ابن سعيد القطان، والثاني ابن سعيد الأنصاري.

وقد ورد عن عمر بن الخطاب من أوجه أخرى وبألفاظ معناها واحد، منها:

١ ـ عن عروة بن الزبير أن خولة بنت حكيم دخلت على عمر بن الخطاب فقالت: إن ربيعة بن أمية استمتع بامرأة فحملت منه، فخرج عمر بن الخطاب فزعاً يجرّ رداءه فقال: هذه المتعة، ولو كنت تقدّمت فيها لرجمت.

أخرجه مالك في الموطأ (١/ ٥٤٢: ٤٢)، عن ابن شهاب، عن عروة، به.

ومن طريق مالك أخرجه البيهقي (٧/ ٢٠٦).

٢ ـ عن عبد الله بن عمر رضي الله عنه أنه سُئل عن متعة النساء، فقال: حرام، أما إنّ عمر بن الخطاب رضي الله عنه لو أخذ فيها أحداً لرجمه بالحجارة.

أخرجه البيهقي (٧/ ٢٠٦).

٣ ـ عن عبد الله بن عمر بن الخطاب رضي الله عنهما أن عمر بن الخطاب رضي الله عنه صعد على المنبر فحمد الله وأثنى عليه ثم قال: ما بال رجال ينكحون هذه المتعة وقد نهى رسول الله ﷺ عنها، ألا وإنّي لا أوتى بأحد نكحها إلاّ رجمته.

أخرجه البيهقي (٧/ ٢٠٦).

٤ ـ عن ابن عباس رضي الله عنهما أن عمر نهى عن المتعة التي في النساء وقال: إنّما أحلّ الله ذلك للناس على عهد رسول الله ﷺ، والنساء يومئذٍ قليل، ثم حرم عليهم بعد، فلا أقدر على أحد يفعل من ذلك شيئاً فتحلّ به العقوبة.

أخرجه الدارقطني في السنن (٢٥٨).

. . . . . .

---

٥ ـ عن عمر بن الخطاب رضي الله عنه أنه قال: «متعتان كانتا على عهد رسول الله ﷺ، وأنا أنهى عنهما وأعاقب عليهما».

أخرجه سعيد بن منصور في سننه (١/ ٢١٨: ٨٥٢).

الحكم عليه:

إسناد مسدد صحيح.

وفي الباب أنّ عبد الله بن الزبير قام بمكة فقال: إنّ ناساً أعمى الله قلوبهم كما أعمى أبصارهم، يفتون بالمتعة ـ يُعرّض برجل ـ فنادى فقال: إنك لجلف جافٍ، فلعمري لقد كانت المتعة تفعل على عهد إمام المتقين ـ يريد رسول الله ﷺ ـ، فقال له ابن الزبير: فجرِّب بنفسك، فوالله لئن فعلتها لأرجمنّك بأحجارك!.

أخرجه مسلم في صحيحه (٢/ ١٠٢٦: ٢٧).

٣١ ـ باب الاستبراء، والترغيب في الإماء

١٧٢٦ ـ قال إسحاق: أخبرنا عبد الرزاق، أنا معمر، عن أيوب، عن نافع، عن ابن عمر رضي الله عنهما قال: إذا اشتراها عذراء فإن شاء لم يستبرئها.

قال أيوب: يعني ذلك في السبية.

١٧٢٦ ـ تخريجه:

ذكره البوصيري في الإتحاف (٣/ ٨٦/ ب)، بسند إسحاق.

وأخرج عبد الرزاق في المصنف (٤/ ٢٥٥)، عن ابن عمر رضي الله عنهما قال: إذا كانت الأمة عذراء لم يستبرئها، وقال أيوب: يستبرئها قبل أن يقع عليها.

الحكم عليه:

إسناد إسحاق قال فيه البوصيري في الإتحاف (٣/ ٨٦/ ب): إسناد موقوف، رجاله رجال الصحيح. اهـ.

وهو كما قال.

١٧٢٧ ـ [١] وقال أبو بكر: حدثنا أبو أسامة، عن عبد الرحمن بن يزيد بن جابر، ثنا القاسم ومكحول، عن أبي أمامة رضي الله عنه، قال: إن رسول الله ﷺ نهى يوم خيبر أن تُوطأ الحُبَالى حتى يضعن.

[٢] وقال أبو يعلى: حدثنا أبو معمر الهذلي إسماعيل بن إبراهيم، نبا أبو أسامة.. فذكره مطولاً.

١٧٢٧ ـ **تخريجه:**

ذكره البوصيري في الإتحاف (٣/ ٨٧/ أ)، بسند أبي بكر ابن أبي شيبة.

وأخرجه ابن أبي شيبة في مصنفه (٤/ ٣٧٠).

ومن طريقه أخرجه الطبراني في الكبير (٨/ ١٥٣: ٧٥٩٣) و (٨/ ٢٢٠: ٧٧٧٢).

قال الهيثمي في المجمع (٤/ ٣٠٠): رجاله رجال الصحيح.

الحكم عليه:

هذا الإسناد رجاله ثقات، إلاَّ أنّ أبا أسامة لم يسمع من عبد الرحمن بن يزيد بن جابر، قال موسى بن هارون، كما في التهذيب (٦/ ٢٩٨): روى أبو أسامة عن عبد الرحمن بن يزيد بن جابر، وكان ذلك وهماً منه، هو لم يَلْق ابن جابر، وإنّما لقي ابن تميم فظنّ أنه ابن جابر، وابن جابر ثقة، وابن تميم ضعيف، كما في التقريب (٣٥٣).

وعليه، فالحديث ضعيف ـ بهذا الإسناد ـ، ولكن له شواهد ستأتي إن شاء الله تعالى، في الأحاديث الآتية.

١٧٢٨ ـ وقال ابن أبـي عمر: حدثنا بشر ـ هو ابن السري ـ، ثنا الزبير بن سعيد الهاشمي، حدثني ابن عم لي من بني هاشم قال: إن رسول الله ﷺ قال: «عليكم بالسراري فإنهن مباركات الأرحام».

* هذا مرسل، لا بأس بإسناده.

وقد روي موصولاً من حديث أبـي الدرداء رضي الله عنه، أخرجه الحاكم[١]، وإسناده واهٍ جدّاً، حتى أخرجه ابن الجوزي في موضوعاته[٢].

.....

(١) لم أجده في المستدرك، وقد عزاه السيوطي في جامعه (٤/ ٣٤١)، له كذلك.

(٢) الموضوعات (٢/ ٢٥٩)، ولفظه: «عليكم بالسراري فإنهنّ مباركات الأرحام».

وقال ابن الجوزي: هذا حديث لا يصحّ عن النبـي ﷺ، قال أبو حاتم الرازي: عثمان بن عطاء لا يحتجّ به، وقال علي بن الجنيد: متروك. وأمّا محمد بن علاثة فقال ابن حبان: يروي الموضوعات عن الثقات، لا يحلّ كتب حديثه. وأمّا عمرو بن الحصين فقال ابن حبان الرازي: ليس بشيء. اهـ.

ثم ذكر له طريقاً آخر وقال: هذا حديث لا يصح عن رسول الله ﷺ.

قال النسائي: حفص بن عمر الأيلي ليس بثقة، وقال ابن حبان: كان يقلب الأسانيد، وقال الدارقطني: متروك، وقال العقيلي: لا يصحّ في السراري عن رسول الله ﷺ شيء. اهـ.

١٧٢٨ ـ تخـريـجـه:

ذكره البوصيري في الإتحاف (٣/ ٦١/ ب)، بسند ابن أبـي عمر.

وأخرجه الطبراني في الأوسط من حديث أبـي الدرداء، كما في مجمع البحرين (٤/ ١٥٦ (٢٢٥٠)، عن موسى بن زكريا، ثنا عمرو بن الحصين، نا محمد بن عبد الله بن علاثة، ثنا عثمان بن عطاء الخراساني، عن عطاء، عن مالك بن عامر، عن أبـي الدرداء، به.

قال الطبراني: لا يروى عن أبـي الدرداء إلاّ بهذا الإسناد، تفرّد به عمرو.

وضعّفه الهيثمي في المجمع (٤/ ٢٥٩) بعمرو بن الحصين، فإنه متروك.

. . . . . .

الحكم عليه:

هذا الإسناد ضعيف بسبب ضعف الزبير بن سعيد، وجهالة ابن عمه، وإرساله.

قال العقيلي في الضعفاء (١/٥٦١): لا يصحّ في السراري عن النبي ﷺ شيء. اهـ.

وكذا في المغني عن الحفظ والكتاب (٤٣١)، والمنار المنيف (١٢٧)، والتنكيت والإفادة على خاتمة سفر السعادة (١٢١)، وذكره بكر أبو زيد في التحديث بما قيل لا يصح فيه حديث (١١٦).

١٧٢٩ ـ وقال أبو يعلى: حدثنا زَحْموية، ثنا ابن أبـي الزِّناد، عن يحيـى بن سعيد، أخبرني الثقة أن رسول الله ﷺ / نهى يوم خَيْبر أن تُوطأ الحُبَالى وقال: «تسقي زرع غيرك»!! [حس١٢١أ]

١٧٢٩ ـ تخـريـجـه:

الحديث في مسند أبـي يعلى (٣/ ١٦٨: ١٥٩٥).

وأورده البوصيري في الإتحاف (٣/ ٨٧/ أ)، بسند أبـي يعلى.

ولم أجده لغيره.

الحكم عليه:

هذا الإسناد فيه: يحيـى بن سعيد بن دينار آل الزبير، لم أجد له ترجمة، وشيخه مجهول.

قال الهيثمي في المجمع (٤/ ٣٠٠): رواه أبو يعلى ويحيـى لم أعرفه، وابن أبـي الزناد ضعيف، وقد وثق. اهـ.

وقد رواه يحيـى عن رجل لا نعرف شيئاً عن حاله.

وعليه، فالحديث ضعيف بهذا الإسناد، وله شواهد ستأتي قريباً، إن شاء الله تعالى.

١٧٣٠ ـ وقال الطيالسي: حدثنا رباح بن أبـي مَعْروف، عن عطاء، عن جابر رضي الله عنه قال: إن رسول الله ﷺ نهى أن تُوطأ النساء الحبالى من السبـي.

١٧٣٠ ـ تخـريـجـه:

الحديث في مسند الطيالسي (٢٣٤: ١٦٧٩).

وأورده البوصيري في الإتحاف (٣/ ٨٦/ ب)، بسند الطيالسي.

وأخرجه ابن عدي في كامله (٣/ ١٠٣٢)، من طريق أبـي داود الطيالسي، به.

الحكم عليه:

الحديث بهذا الإسناد ضعيف، فيه: رباح بن أبـي معروف، وهو وإن كان صدوقاً إلاَّ أنّ له أوهاماً وهذا الحديث من أوهامه، قال ابن عدي بعد أن ساق هذا الحديث (٣/ ١٠٣٢): كذا قال لنا عن جابر، والصواب عن ابن عباس.

وعليه، فالحديث بهذا الإسناد ضعيف، خلافاً للألباني، فقد قال في الإرواء (٥/ ١٤٠): هذا سند جيد على شرط مسلم!.

ولهذا الحديث وما سبق قبله شواهد، منها:

١ ـ عن أبـي سعيد رضي الله عنه، أنّ النبـي ﷺ نهى يوم أوطاس أن توطأ حامل حتى تضع، ولا غير حامل حتى تحيض حيضة.

أخـرجـه أبـو داود (٢/ ٦١٤)، وأحمـد (٣/ ٢٨، ٦٢، ٨٧)، والحـاكـم (٢/ ١٩٥)، والبيهقي (٥/ ٣٢٩).

قال الحاكم: صحيح على شرط مسلم، ووافقه الذهبـي.

كذا صححاه، وفي إسناده: شريك بن عبد الله القاضي وهو سيِّء الحفظ، أخرج له مسلم متابعة فقط. وانظر التقريب (٢٦٦).

وعليه، فالحديث ضعيف ضعفاً يسيراً، والله أعلم.

٢ ـ عن العرباض بن سارية رضي الله عنه، أنّ النبـي ﷺ نهى أن توطأ السبايا حتى يضعن ما في بطونهنّ.

. . . . . .

أخرجه الترمذي (٤/ ١٣٣)، وقال: حديث غريب.

وأخرجه الحاكم (٢/ ١٣٥)، وقال: صحيح، ووافقه الذهبي.

إلاَّ أن فيه أمّ حبيبة بنت العرباض بن سارية، قال في التقريب (٥٧٧): مقبولة.

٣ ـ عن ابن عباس رضي الله عنهما قال: نهى رسول الله ﷺ يوم خيبر عن بيع المغانم حتى تُقسم، وعن الحبالى أن يوطأن حتى يضعن ما في بطونهنّ، وقال: أتسقي زرع غيرك؟

أخرجه الإمام أحمد (١/ ٢٤٤، ٢٨٩)، وعبد الرزاق (٤/ ٥٢٠)، والحاكم (٢/ ١٣٧)، وقال: صحيح الإسناد، ووافقه الذهبي.

٤ ـ عن أبي هريرة رضي الله عنه، مرفوعاً: «لا يقعنّ رجل على امرأة وحملها لغيره».

أخرجه الإمام أحمد (٢/ ٣٦٨).

وإسناده كلهم ثقات، من رجال البخاري غير رشدين بن سعد، قال في التقريب (٢٠٩): ضعيف.

قال الهيثمي في المجمع (٤/ ٣٠٠): رواه أحمد، وفيه: رشدين وقد وثق، وهو ضعيف. اهـ.

٥ ـ عن رويفع بن ثابت الأنصاري رضي الله عنه، عن رسول الله ﷺ أنه قال عام خيبر: «من كان يؤمن بالله واليوم الآخر، فلا يسقينّ ماءه ولد غيره . . .» الحديث.

أخرجه ابن حبان في صحيحه (١١/ ١٨٦: ٤٨٥٠)، والبيهقي (٩/ ٦٢)، وحسّن إسناده الأرنؤوط في تعليقه على ابن حبان.

٦ ـ عن أبي الدرداء رضي الله عنه، عن النبي ﷺ، أنّه أتى بإمرأة مجّح على باب فسطاط، فقال: لعلّه يريد أن يلمّ بها؟ فقالوا: نعم، فقال: «لقد هممت

. . . . . .

أن ألعنه لعناً يدخل معـه قبره، كيف يورّثه وهو لا يحلّ له؟ كيف يستخدمه وهو لا يحل له؟».

أخرجه مسلم (٢/ ١٠٦٥ : ١٤٤١).

وهذه الأحاديث إذا ضُمّت إلى أحاديث الباب الثلاثة الضعيفة ارتقى الحديث بمجموعها إلى الحسن لغيره، والله أعلم.

١٧٣١ ـ وقال الحارث: حدثنا العباس بن الفضل، ثنا حميد بن الأسود ويزيد بن إبراهيم، عن حميد، عن أنس رضي الله عنه، قال: إن النبـي ﷺ استبرأ صفية[١] رضي الله عنها، فقيل له: من أمهات المؤمنين أو من[٢] أمهات الأولاد؟ قال: «من أمهات المؤمنين».

.....

(١) زاد في الإتحاف وبغية الباحث: «بحيضة».

(٢) في الإتحاف وبغية الباحث: «أم من».

١٧٣١ ـ تخـريـجـه:

الحديث أورده البوصيري في الإتحاف (٣/ ٨٧/ أ)، بسند الحارث.

وهو في بغية الباحث (٣/ ٦٣٦: ٤٦٠).

وأخرجه البيهقي في سننه (٧/ ٤٤٩)، من طريق مروان بن محمد، عن إسماعيل بن عيّاش، عن الحجاج بن أرطاة، عن الزهري، عن أنس: أن النبـي ﷺ استبرأ صفية بحيضة.

وقال البيهقي: في إسناده ضعف.

وأخرجه عبد الرزاق (٧/ ٢٦٩)، عن إبراهيم بن محمد، عن إسحاق بن عبد الله بن أبـي طلحة، عن أنس، فذكره بنحوه.

وإبراهيم بن محمد هو ابن أبـي يحيـى الأسلمي، قال في التقريب (٩٣): متروك.

الحكم عليه:

هذا الإسناد ضعيف جدّاً لأجل شيخ الحارث: العباس بن الفضل، وكذلك متابعة إبراهيم بن محمد الأسلمي ـ كما في التخريج ـ، ضعيفة جدّاً، وأمّا المتابعة التي أخرجها البيهقي فهي ضعيفة أيضاً، كما قال البيهقي.

وعليه، فالحديث من طريق أنس بن مالك ضعيف، والله أعلم.

ولم أجد له شاهداً.

٣٢ ــ بـاب سفر المعتدة

١٧٣٢ ــ قال مسدد: حدثنا حصين بن نمير، ثنا ابن أبـي ليلى، عن عطاء قال: ضَمّت عائشةُ / أمَّ كلثوم أختها امرأة طلحة بن عبيد الله [مح٦١أ] رضي الله عنهم، فحجّت بها في عدّتها.

١٧٣٢ ــ تخـريـجـه:

أورده البوصيري في الإتحاف (٣/ ١١٣/ أ)، بسند مسدد.

وفي المجردة (٢/ ٢٦/ أ).

وأخرجه البيهقي (٧/ ٢٤٦)، من طريق الثوري، عن ابن أبـي ليلى، به مختصراً.

ولم ينفرد به ابن أبـي ليلى، بل تابعه كلّ من:

١ ــ ابن جريج: أخرجه عبد الرزاق (٧/ ٢٩: ١٢٠٥٣)، قال: أخبرنا ابن جريج قال: أخبرنا عطاء أن عائشة... فذكره بنحوه.

٢ ــ جرير بن حازم: أخرجه ابن أبـي شيبة (٥/ ١٨٣)، والطحاوي في شرح معاني الآثار (٣/ ٨١)، من طريق جرير بن حازم، عن عطاء، به.

ولم ينفرد به عطاء، بل تابعه كلّ من:

(أ) عروة: أخرجه عبد الرزاق (٧/ ٢٩)، عن معمر، عن الزهري، عن عروة قال: خرجت عائشة بأختها أم كلثوم... فذكره.

(ب) القاسم بن محمد: أخرجه عبد الرزاق (٧/ ٣٠)، والبيهقي (٧/ ٢٤٦)،

. . . . . .

والطحاوي في شرح معاني الآثار (٣/ ٨١)..

كلهم من طريق الثوري، عن عبد الرحمن بن القاسم، عن القاسم بن محمد قال: حجّت عائشة بأختها في عدتها، فكانت الفتنة وخوفها.

قال الثوري: فأخبرني عبيد الله بن عمر أنّه سمع القاسم بن محمد يقول: أبى النّاس ذلك عليها.

(ج) أخرجه ابن أبي شيبة (٥/١٨٨)، عن جرير بن عبد الحميد، عن منصور، عن الحكم قال: نقل عليّ أمّ كلثوم حين قتل عمر، ونقلت عائشة أختها حين قُتل طلحة.

وهذا إسناد رجاله ثقات، وهو متابع وشاهد لأثر الباب.

الحكم عليه:

إسناد مسدد ضعيف، لأجل ابن أبي ليلى، وقد ضعّفه البوصيري في الإتحاف (٣/ ١١٣/ أ).

ولكنه لم ينفرد به، بل تابعه كلّ من: ابن جريج، وجرير بن حازم.. وكلاهما ثقة.

وقد ورد الحديث من أوجه أخرى صحيحة، وبهذا يتبين أنّ السند صحيح لغيره، وإن كان متن الحديث صحيحاً لذاته، والله أعلم.

٣٣ ـ باب انقضاء العدَّة بالوضع[١]

١٧٣٣ ـ قال إسحاق[١]: أخبرنا سفيان، عن عمرو بن ميمون بن مهران، عن أبيه قال: كانت أم كلثوم بنت عقبة تحت الزبير بن العوام فخرج إلى الصلاة وقد ضربها الطلق فكتمته، فقالت له: طيب قلبي بتطليقة، فطلقها ورجع وقد وضعت، فأتي النبي ﷺ فسأله فقال: بلغ الكتاب أجله أخطبها إلى نفسها، فقال: ما لها خدعتني خدعها الله تعالى.

.....

(١) هذا الباب وحديثه زيادة من (ك) و (بر).

(٢) في مسند إسحاق: «أخبرنا وكيع أخبرنا سفيان».

١٧٣٣ ـ تخريجه:

ورد هذا الحديث على ثلاثة أنحاء:

أولاً: من طريق ميمون بن مهران مرسلاً، كما أخرجه إسحاق (٥/ ٢٠٥: ٢٣٣٦).

وهكذا أخرجه ابن أبي شيبة (٥/ ٢٦٦)، فقال: نا محمد بن بشر العبدي قال: نا عمرو بن ميمون، به.

وابن سعد في الطبقات (٨/ ٦٧)، قال: أخبرنا يزيد بن هارون، عن عمرو، به.

ثانياً: من طريق الزبير بن العوام:

أخرجه عبد الرزاق (٦/ ٤٧٣: ١١٧٢١)، عن الثوري، عن عمرو، عن أبيه، عن الزبير.

. . . . . .

وأخرجه ابن ماجه (١/ ٦٥٣: ٢٠٢٦)، قال: حدثنا محمد بن عمر بن هياج، ثنا قبيصة بن عقبة، ثنا سفيان، عن عمرو بن ميمون، به.

وقال في زوائده: رجال إسناده ثقات إلاَّ أنه منقطع، وميمون هو ابن مهران، وروايته عن الزبير مرسلة.

ثالثاً: من طريق أم كلثوم بنت عقبة:

أخرجه البيهقي (٧/ ٤٢١)، قال: أخبرنا أبو عبد الله الحافظ، حدثني علي بن حماد، أخبرني يزيد بن الهيثم أن إبراهيم بن أبـي الليث حدثهم، نا عبيد الله الأشجعي، عن سفيان، عن عمرو بن ميمون، عن أبيه، عن أم كلثوم، به.

وأخرجه الحاكم (٢/ ٢٠٩)، قال: أنبا أبو جعفر محمد بن محمد بن عبد الله البغدادي قال: ثنا هاشم بن يونس العصار بمصر، ثنا علي بن معبد، ثنا أبو المليح الرقي، حدثني عبد الملك بن أبـي القاسم، عن أم كلثوم بنت عقبة، به.

ثم قال الحاكم: هذا حديث غريب صحيح الإسناد، ووافقه الذهبـي.

الحكم عليه:

رجال رواية إسحاق ثقات، إلاَّ أنها مرسلة، لأن ميمون بن مهران لم يدرك عهد النبوة.

ورواية ميمون عن الزبير رجالها ثقات، إلاَّ أنها مرسلة، لأن ميمون لم يدرك الزبير.

ورواية ميمون عن أم كلثوم منقطعة أيضاً، لأنها توفيت في خلافة علي، كما قال الذهبـي في سير أعلام النبلاء (٢/ ٢٧٧)، وخلافة علي انتهت سنة خمس وثلاثين، وميمون وُلد سنة أربعين، كما ذكر المزي في تهذيب الكمال (٢٩/ ٢٢٦)، وظن العلامة الألباني أن ميمون قد أدركها وصحَّح الحديث وحكم باتصاله في إرواء الغليل (٧/ ١٩٨: ٢١١٨).

أما إسناد الحاكم ففيه من لم أعرفه. [سعد].

٣٤ ـ باب الجمع بين الأختين بملك اليمين والمرأة وبنتها بملك اليمين

١٧٣٤ ـ [١] قال مسدد: حدثنا يحيى، عن شعبة، عن [أبي][١] عون، عن أبي صالح الحنفي قال: إن ابن الكواء سأل علياً رضي الله عنه عن الأَمَتَيْن الأُخْتين، فقال: أحلّتْهما آية وحرَّمَتهما آية[٢]، ولا أفعله أنا ولا أحد من أهل بيتي ولا أُحله ولا أُحرمه.

[٢] وقال أبو يعلى: حدثنا علي بن الجعد، ثنا شعبة[٣]، عن أبي عون قال: سمعت أبا صالح قال: قال علي رضي الله عنه: سلوني فإنكم لا تسألون مثلي، ولن تسألوا مثلي[٤]، فقال ابن الكواء: أخبِرنا عن الأُختين المملوكتين، وعن ابنة الأخ[٥] من الرضاعة، فقال: سل عما يعنيك فإنك ذاهب في التيه، فقال: إنما أسألك عما لا نعلمه[٦]، فأما ما نعلم فإنا لا نسأل عنه[٧]، قال: أما الأُخْتَان المملوكَتَان فأحلّتْهما آية وحرّمَتْهما آية، ولا آمر به ولا أنهى عنه، ولا أفعله أنا ولا أهل بيتي.

١٧٣٥ ـ وقال مسدد: حدثنا يحيى، عن مالك، حدثني الزهري، عن قبيصة بن ذؤيب قال: إن عثمان رضي الله عنه سُئل عن الأُختين الأَمَتين من ملك[٨] اليمين، فقال: أحلتهما آية وحرمتهما آية، وما

أحب أن أصنعه، فبلغ ذلك رجلاً من أصحاب النبي ﷺ فقال: لو كنت أَليْ شيئاً من أمور المسلمين ثم أُتِيْتُ بهذا جعلته نكالاً.

قال الزهري: أراه علياً رضي الله عنه.

.....

(١) في جميع النسخ: «ابن عون»، وهو خطأ، والتصويب من الإتحاف وكتب التخريج.

(٢) الآية المُحِلَّة هي قوله تعالى: ﴿أَوْ مَا مَلَكَتْ أَيْمَٰنُكُمْ﴾، والآية المحرِّمة هي قوله تعالى: ﴿وَأَن تَجْمَعُوا۟ بَيْنَ ٱلْأُخْتَيْنِ إِلَّا مَا قَدْ سَلَفَ﴾. النهاية (١/ ٨٧).

(٣) في (مح): «سعيد»، وهو خطأ.

(٤) قوله: «ولن تسألوا مثلي»، ساقط من (مح).

(٥) في (سد) و (عم): «بنت الأخت».

(٦) في (سد): «عما لا أعلم».

(٧) في (سد): «فلن نسأل عنه».

(٨) في (سد): «في ملك».

١٧٣٤ و ١٧٣٥ ــ تخريجهما:

ذكرهما البوصيري في الإتحاف (٣/ ٨٢/ أ).

وهذا الحديث مُختلَف في إسناده.

١ ــ فرواه الثقات عن عليّ بن أبي طالب رضي الله عنه.

أخرجه مسدد، وأبو يعلى، كما هو هنا.

وأخرجه ابن أبي شيبة في مصنفه (٤/ ١٦٩)، والبزار في مسنده ــ كما في كشف الأستار (٢/ ١٦٦) ــ، والبيهقي في سننه ٧/ ١٦٤.

٢ ــ ورواه غيرهم عن عثمان بن عفان رضي الله عنه.

أخرجه مسدد، كما هو هنا.

وأخرجه مالك في الموطأ (٢/ ٥٣٨: ٣٤)، وابن أبي شيبة في مصنفه (٤/ ١٦٩)، والبيهقي في سننه (٧/ ١٦٣).

قال الزهري: أُراه علياً رضي الله عنه.

. . . . . .

وأخرجه ابن أبـي شيبة (٤/ ١٧٠)، من طريق أخرى عن غندر، عن معمر، عن الزهري، عن عبيد الله بن عبد الله بن عتبة قال: سأل رجل عثمان. . . فذكره.

وكأنّ الفتوى صدرت عنهما جميعاً ـ والعلم عند الله ـ ، فإنّ الأسانيد ثابتة إليهما بغير مغمز في أحدهما.

الحكم عليهما:

هذا الأثر رجاله ثقات، سواء أكان عن عليّ أو عثمان رضي الله عنهما.

قال الهيثمي في المجمع (٤/ ٢٦٩)، عن رواية أبـي يعلى: رجاله رجال الصحيح. اهـ.

١٧٣٦ ـ وبه[١] عن الزهري، عن عُبيد الله بن عبد الله بن [عتبة][٢]، عن أبيه قال: سُئل عمر رضي الله عنه عن المرأة وابنتها من ملك اليمين، فقال: ما أُحبّ أن أجيزهما جميعاً، وأنهى عنهما جميعاً.

.....

(١) أي بإسناد مسدد السابق، حدثنا يحيى، عن مالك، حدثني الزهري...

(٢) في جميع النسخ: «عقبة»، وهو خطأ، والتصويب من كتب التخريج.

١٧٣٦ ـ **تخريجه:**

أورده البوصيري في الإتحاف (٣/ ٨٢/ ب)، بسند مسدد.

وأخرجه مالك في الموطأ (٢/ ٥٣٨: ٣٣)، وسعيد بن منصور.. كلهم من طريق الزهري، به.

الحكم عليه:

إسناد مسدد صحيح، قال البوصيري في الإتحاف (٣/ ٨٢/ ب): رجاله ثقات. اهـ.

وله شواهد تعضده، آتية بعده إن شاء الله تعالى.

١٧٣٧ ـ حدثنا[١] يحيى، عن ابن جُريج قال: سمعت ابن أبي مُلَيكة يحدث أن معاذ بن عبيد الله بن معمر سأل عائشة رضي الله عنها، فقال: إنَّ لي جاريةً أصبتُها ولها ابنة قد أَدركتْ أَفأُصيبُها؟ فنهته عنها، فقال: لا، إلاَّ أن تقولي حرام، فقالت[٢]: لا يفعله من أَهلي أَحدٌ، ولا مَنْ أَطاعني.

١٧٣٨ ـ قال ابن أبي مُليكة: وسُئل عنها ابنُ عُمر رضي الله عنهما، فنهى عنها.

.....

(١) القائل مسدد.

(٢) في (مح): «فقال».

١٧٣٧ و ١٧٣٨ ـ تخريجهما:

أثر عائشة رضي الله عنها: أورده البوصيري في الإتحاف (٣/ ٨٢/ ب)، بسند مسدد.

وأخرجه عبد الرزاق (٤/ ٦٣)، والبيهقي (٧/ ١٦٤).. كلاهما عن ابن جريج، به.

وأخرجه عبد الرزاق (٤/ ٦٣)، وسعيد بن منصور (١/ ٣٩٧: ١٧٣٦).. كلاهما عن أيوب، عن ابن أبي مليكة بنحوه.

وأخرجه ابن أبي شيبة في مصنفه (٤/ ١٧٠)، عن وكيع، عن ابن مبارك، عن ابن ثوبان، عن عائشة رضي الله عنها: أنها كرهته.

وأثر ابن عمر رضي الله عنهما: أورده البوصيري في الإتحاف (٣/ ٨٢/ ب).

ولم أجده لغير مسدد.

الحكم عليهما:

هذا الإسناد فيه: معاذ بن عبيد الله بن معمر، وهو مجهول الحال.

ولكن يشهد له الأثر الماضي عن عمر رضي الله عنه، والله أعلم.

٣٥ ـ باب في اللعان وفي الغيرة

١٧٣٩ ـ قال إسحاق: أخبرنا النَّضْر بن شُمَيل: بنا أبو مَعْشر، عن [حس١٢١ب] عبد الرحمن بن عمرو بن شرحبيل بن سعيد / بن سعد بن عبادة، عن أبيه، عن جَدّه، عن سعد بن عبادة رضي الله عنه قال: حَضرتُ رسول الله ﷺ فجاءه رجل فقال: إنْ وجدت على بطن امرأتي رجلاً أضربه بالسيف؟ فقال رسول الله ﷺ: «أي بيّنة أَبْيَنُ من السيف»، ثم رجع عن قوله فقال: «كتاب الله تعالى وشاهد»، فقال سعد بن عبادة رضي الله عنه: أيّ بينة أَبين من السيف! فقال رسول الله ﷺ: «كتاب الله وشاهد»[1]، فقال رسول الله ﷺ: «يا معشر الأنصار، هذا سعد قد استفزّته الغيرة حتى خالف كتاب الله عز وجل»، فقال رجل من الأنصار: إن سعداً غيور، ما [تزوج ثيباً] قط[2]، ولا قَدِرَ رجل منّا أن يتزوج امرأة طلقها، فقال رسول الله ﷺ: «إن سعداً غيور، وأنا غيور، والله أغير منّي»، فقال رجل من الأنصار: على ما يغار الله تعالى؟ فقال: «على رجل مجاهدٍ في سبيل الله تعالى يُخَالَفُ إلى أهله».

* فيه انقطاع فيما أظن، وأبو معشر ضعيف.

.....

(١) في الإتحاف هنا زيادة: «فقال سعد: أي بينة أبين من السيف!».

(٢) في جميع النسخ: «ما يزوج بتاً قط»، وهو خطأ واضح، وحاشا سعداً من ذلك، والتصويب من الإتحاف.

. . . . . .

١٧٣٩ ـ **تخريجه:**

ذكره البوصيري في الإتحاف (٣/ ١١١/ ب)، بسند إسحاق.

وفي المجردة (٢/ ٢٥/ ب).

وأخرجه الطبراني في الكبير (٦/ ٢٣: ٥٣٩٤)، من طريق أبي معشر، به.

وذكره الهيثمي في المجمع (٤/ ٣٢٨)، وقال: رواه أحمد والطبراني، ورجال أحمد ثقات. اهـ.

وذكره أيضاً مختصراً في (٦/ ٢٥٨)، وقال: رواه أحمد، وفيه: أبو معشر نجيح، وهو ضعيف. اهـ.

ولم أجد هذا الحديث في المسند، فكأنه ليس فيه، إذْ لو كان فيه لما أورده ابن حجر هنا في المطالب، والله أعلم.

الحكم عليه:

هذا الإسناد فيه أبو معشر نَجيح بن عبد الرحمن السندي وهو ضعيف، وعبد الرحمن بن عمرو بن شراحيل لم أجد له ترجمة.

فالحديث بهذا الإسناد ضعيف، كما قاله الحافظ هنا في المطالب، وتبعه البوصيري في الإتحاف (٣/ ١١١/ ب)، والمجردة (٢/ ٢٥/ ب).

وهذا الحديث قد ورد عن غير سعد بن عبادة.

فعن ابن عباس رضي الله عنهما، أنه قال: لما نزلت ﴿ وَٱلَّذِينَ يَرْمُونَ ٱلْمُحْصَنَٰتِ ثُمَّ لَمْ يَأْتُوا۟ بِأَرْبَعَةِ شُهَدَآءَ فَٱجْلِدُوهُمْ ثَمَٰنِينَ جَلْدَةً وَلَا تَقْبَلُوا۟ لَهُمْ شَهَٰدَةً أَبَدًا ۚ وَأُو۟لَٰٓئِكَ هُمُ ٱلْفَٰسِقُونَ ﴿٤﴾ ﴾، قال سعد بن عبادة ـ وهو سيد الأنصار ـ : هكذا أنزلت يا رسول الله؟ قال رسول الله ﷺ: يا معشر الأنصار ألا تسمعون إلى ما يقول سيدكم؟ قالوا: يا رسول الله لا تلمه إنه رجل غيور، والله ما تزوج إمرأة قط إلاَّ بكراً، وما طلق إمرأة قط فاجترأ رجل منا على أن يتزوجها من شدة غيرته، فقال سعد: والله يا رسول الله إني لأعلم أنها حق، وأنها من الله، ولكن قد تعجبت لو وجدت لكاعاً تفخذها رجل لم أكن أن

. . . . . .

أهيّجه ولا أن أحركه حتى نأتي بأربعة شهداء، فوالله لا آتي بهم حتى يقضي حاجته، قال: فما لبثوا إلاَّ يسيراً حتى جاء هلال بن أمية ـ وهو أحد الثلاثة الذين تيب عليهم. . . . الحديث بطوله، وفيه قصة هلال بن أمية.

أخرجه الطيالسي في مسنده (٣٤٧: ٢٦٦٧)، قال: حدثنا عباد بن منصور، ثنا عكرمة، عن ابن عباس، به.

وعن الطيالسي أخرجه ابن شبّة في تاريخ المدينة (٢/ ٣٧٩).

ومن طريق الطيالسي أخرجه البيهقي (٧/ ٣٩٤).

وأخرجه ابن جرير في تفسيره (١٨/ ٦٥)، والواحدي في أسباب النزول (٣٢٨). . كلاهما من طريق عباد، به.

وتابعه أيوب السختياني عن عكرمة:

أخرجه النسائي في فضائل الصحابة (١٢٤: ١٢٢)، ولفظه: قال: لمّا نزلت ﴿ وَٱلَّذِينَ يَرْمُونَ ٱلْمُحْصَنَٰتِ ثُمَّ لَمْ يَأْتُوا۟ بِأَرْبَعَةِ شُهَدَآءَ. . . ﴾ الآية، قال سعد بن عبادة: يا رسول الله فإن أنا رأيت لكاع قد تفخذها رجل لا أجمع الأربعة حتى يقضي الآخر حاجته، فقال رسول الله ﷺ: «اسمعوا ما يقول سيدكم!». اهـ.

وإسناد النسائي ثقات.

وأخرجه عبد الرزاق (٧/ ١١٤: ١٢٤٤٤)، عن معمر، عن أيوب، عن عكرمة مرسلاً بنحوه.

والحديث ذكره السيوطي في الدرّ المنثور (٥/ ٢١)، وعزاه لأحمد، وعبد الرزاق، والطيالسي، وعبد بن حميد، وأبي داود، وابن جرير، وابن المنذر، وابن أبي حاتم، وابن مردويه.

وحديث ابن عباس في قصة هلال بن أمية في صحيح البخاري (٨/ ٤٤٩: ٤٧٤٧).

٢ ـ عن المغيرة رضي الله عنه قال: قال سعد بن عبادة: لو رأيت رجلاً مع

. . . . . .

امرأتي لهذبته بالسيف غير مصفّح، فبلغ ذلك النبـي ﷺ، فقال: «أتعجبون من غير سعد؟ لأنا أغير منه، والله أغير منّي».

أخرجه البخاري (١٢/ ١٧٤).

وقد جمع الإمام ابن القيم في زاد المعاد (٥/ ٣٥٨)، عدداً من الروايات لهذا الحديث.

فهذان الشاهدان يشهدان لحديث الباب فيصبح حينئذٍ حسناً لغيره، والله أعلم.

١٧٤٠ ـ وقال أبو يعلى: حدثنا عمر[١] بن شَبّة[٢]، نبا محمد بن عثمة ـ هو ابن خالد بن عثمة نسب إلى جده ـ، حدثني موسى بن يعقوب ـ هو الزمعي ـ، عن يزيد بن عبد الله بن وهب قال: إن أباه أخبر[ه][٣] عن أم سلمة رضي الله عنها، قالت: إن نبي الله ﷺ كان يدخل على أزواجه كل غداة فيسلم عليهن، فكانت منهم امرأة عندها عسل، فكان ﷺ إذا دخل عليها أحضرت له منه شيئاً فيمكث عندها، وإن عائشة وحفصة رضي الله عنهما، وجدتا من ذلك، فلما دخل [عليهما][٤] ﷺ قالتا: يا رسول الله إنّا نجد منك ريح مغافير! قال: فترك ﷺ ذلك العسل.

.....

(١) في (سع): «عمرو»، وهو خطأ.

(٢) في الأصل: «شيبة»، والتصويب من كتب التراجم.

(٣) في الأصل: «أخبر»، والزيادة من (حس).

(٤) الزيادة من المسند، و(سع).

١٧٤٠ ـ تخريجه:

الحديث في مسند أبي يعلى (١٢/ ٣٦٠) (٦٩٢٩).

ولم أجده في الإتحاف، ولا عند غير أبي يعلى.

الحكم عليه:

هذا الإسناد فيه: يزيد بن عبد الله بن وهب بن زمعة، وهو مجهول الحال.

والحديث ثابت من طرق أُخرى، منها:

١ ـ عن عائشة رضي الله عنها، قالت: كان رسول الله ﷺ يشرب عسلاً عند زينب بنت جحش، ويمكث عندها، فواطأت أنا وحفصة عن أيّتنا دخل عليها فلتقل له أكلت مغافير؟ إني أجد منك ريح مغافير، فدخل على حفصة رضي الله عنها، فقالت

. . . . . .

له: أكلت مغافير؟ قال: لا، ولكنّي كنت أشرب عسلاً عند زينب بنت جحش فلن أعود له، وقد حلفتُ لا تُخبري بذلك أحداً.

أخرجه البخاري في التفسير (٨/٦٥٦: ٤٩١٢)، وفي الطلاق (٩/٣٧٤: ٥٢٦٧، ٥٢٦٨).

١٧٤١ ـ وقال إسحاق: أخبرنا رَوْح بن عُبادة، بنا حَبيب بن الشّهيد، عن مَيمون بن مِهران، عن [عدي بن عدي][1] الكِنْدي ـ وهو والد عدي بن أبـي عدي ـ ، عن عمر بن الخطاب رضي الله عنه، أنه قال: يا زيد بن ثابت أما علمت أنّا كنا نقرأ فيما نقرأ أن «لا تنتفوا من آبائكم فإنه كفرٌ بكم»، قال: بلى.

.....

(١) ساقطة من (حس)، وفي (مح): «أبـي عدي الكندي»، والتصويب من كتب التخريج.

١٧٤١ ـ تخـريـجـه:

ذكره البوصيري في الإتحاف (٣/ ١١١/ ب)، بسند إسحاق.

وفي المجردة (٢/ ٢٥/ ب).

وأخرجه أبو داود الطيالسي في مسنده (١٢)، قال: حدثنا شعبة، عن الحكم ـ ابن عتيبة ـ ، عن عدي بن عدي، عن أبيه قال: كنا نقرأ فيما يُقرأ: لا ترغبوا عن آبائكم فإنه كفر بكم.

وأخرجه أبو عبيد القاسم بن سلاّم ـ كما في الإتقان في علوم القرآن ٢/ ٢٥ ـ قال: حدثني حجاج، عن سعيد، عن الحكم بن عتيبة، عن عدي بن عدي قال: قال عمر: كنّا نقرأ . . . فذكره.

وهذ الإسناد فيه: الحجاج بن أرطاة، قال في التقريب (١٥٢): صدوق كثير الخطأ والتدليس، وكذا شيخه سعيد بن المرزبان، قال في التقريب (٢٤١): ضعيف مدلس.

وأخرجه عبد الرزاق في مصنفه (٩/ ٥١: ١٦٣١٨)، عن معمر، عن أيوب، عن عدي بن عدي، عن أبيه ـ أو عن عمه ـ ، أن مملوكاً كان يقال له كيسان فسمّى نفسه قيساً وادّعى إلى مواليه ولحق بالكوفة، فركب أبوه إلى عمر بن الخطاب فقال: يا أمير المؤمنين وُلد على فراشي ثم رغب عني، وادعى إلى مواليه ومولاي، فقال عمر: أزيد بن ثابت! ألم تعلم أنّا كنا نقرأ . . . فذكره.

. . . . . .

وأخرجه الطبراني في الكبير، كما في المجمع (١/ ٩٧)، وقال الهيثمي: وأيوب بن عدي وأبوه أو عمه لم أرَ من ذكرهما.

والحديث ذكره السيوطي في جامعه الكبير (١/ ١٠٨٩)، وعزاه لأبـي داود الطيالسي، وأبـي عبيد في فضائله، وابن راهويه، والطبراني.

الحكم عليه:

إسناد إسحاق صحيح، قال البوصيري في المجردة (٢/ ٢٥/ ب): رجاله ثقات.

ولم ينفرد به هؤلاء الثقات، وإنما تابعهم غيرهم، كما سبق في التخريج.

وقد ورد الحديث من طرق أُخرى، منها:

١ ــ عن عبد الله بن عباس رضي الله عنهما، أنه سمع عمر يقول: كنّا نقرأ: أن لا ترغبوا عن آبائكم فإنه كفر بكم أن ترغبوا عن آبائكم.

أخرجه عبد الرزاق (٩/ ٥٠)، عن معمر، عن الزهري، عن عبيد الله بن عتبة، عن ابن عباس، به.

وعن عبد الرزاق، أخرجه الإمام أحمد (١/ ٤٧، ٥٥).

وأصله في البخاري في حديث طويل (١٢/ ١٤٤: ٦٨٣٠).

٢ ــ عن أبـي هريرة رضي الله عنه، أن رسول الله ﷺ قال: «لا ترغبوا عن آبائكم، فمن رغب عن أبيه فقد كفر».

أخرجه البخاري (١٢/ ٥٤: ٦٧٦٨)، ومسلم (١/ ٨٠: ١١٣).

وهذا فيه شاهد للحكم فقط، أمّا كونه قد كان قرآناً يُتلى فشاهده الحديث الذي قبل هذا، وعليه فحديث الباب صحيح، والله أعلم.

١٧٤٢ ـ أخبرنا[١] عبد الرزاق، أنا ابن جريج، عن جعفر بن محمد، عن أبيه، عن علي رضي الله عنه، قال: لما كان من شأن المتلاعنين عند النبـي ﷺ قل: «ما أحبُّ أن أكون أول الأربعة»[٢].

.....

(١) القائل إسحاق بن راهويه.

(٢) في جميع النسخ: «ما أحبّ أن أعزل أو في الأربعة»، عدا نسخة برنستون، والتصويب منها ومن الإتحاف ومصنف عبد الرزاق (٧/ ١١٧)، وكنز العمال (١٥/ ٢٠٤). وانظر مصادر التخريج.
والحرف الأخير في الإتحاف جاء هكذا: «أو في الأريكة»، وهو خطأ، والله أعلم.
ومعنى الحديث تبينه رواية ابن أبـي شيبة في المصنف (١٠/ ٩٤)، وفيه: «ما أحبُّ أن أكون أول الشهود الأربعة (في الرجل يُشهد عليه)».
كتاب الحدود، في الشهادة على الزنا كيف هي؟
وما بين القوسين من النسخة الخطية للمصنّف (١١/ ٨٦/ أ).

١٧٤٢ ـ تخـريـجـه:

الحديث أورده البوصيري في الإتحاف (٣/ ١١١/ ب)، بسند إسحاق.

وفي المجردة (٢/ ٢٥/ ب).

وأخرجه عبد الرزاق (٧/ ١١٧: ١٢٤٥)، عن ابن جريج، به.

وأخرجه ابن أبـي شيبة (١٠/ ٩٤: ٨٨٧٧)، قال: حدثنا حفص بن غياث، عن جعفر، به.

وأخرجه ابن المنذر في الأوسط (٧٤٠: ٢٣٢)، قال: حدثنا علي بن عبد العزيز قال: حدثنا أبو نعيم قال: حدثنا سفيان، عن جعفر، عن أبيه، عن علي قال: ما أحبّ أن أكون أول الأربعة.

الحكم عليه:

إسناد إسحاق رجاله ثقات، إلاَّ أن ابن جريج مدلس وقد عنعنه، وقد تابعه ابن عيينة عند ابن المنذر، وحفص بن غياث عند ابن أبـي شيبة، كما سبق في التخريج.

. . . . . .

بقي أنّ مدار هذا الحديث على أبـي جعفر محمد الباقر بن علي بن الحسين: قال العلائي (٣٢٨): أرسل عن جديه: الحسن والحسين، وجدّه الأعلى رضي الله عنه.

وعليه، فيمكن أن يكون الحديث منقطعاً بين أبـي جعفر وجدّه علي رضي الله عنه.

١٧٤٣ ـ قال الحارث: حدثنا محمد بن عُمر، ثنا الضحّاك بن عثمان، عن عمران بن أبـي أنس قال: سمعت عبد الله بن جعفر رضي الله عنهما يقول: لاعَن رسول الله ﷺ بين العَجْلاني وامرأته، و [هو][1] عويمر بن الحارث، فلاعن بينهما على حَمْل.

.....

(١) زيادة من بغية الباحث يقتضيها السياق.

١٧٤٣ ـ تخـريـجـه:

الحديث في بغية الباحث (٣/ ٦٤٢: ٤٩٤).

وذكره البوصيري في الإتحاف (٣/ ١١٣/ أ)، بسند الحارث.

وفي المجردة (٢/ ٢٥/ ب).

وأخرجه الدارقطني في سننه (٣/ ٢٧٧)، والبيهقي في سننه (٧/ ٣٩٨)، من طريق الواقدي، ثنا الضحاك بن عثمان، عن عمران بن أبـي أنس، سمعت عبد الله بن جعفر يقول: حضرت رسول الله ﷺ حين لاعن بين عويمر العجلاني وامرأته، مرجع رسول الله ﷺ من تبوك، فأنكر حملها الذي في بطنها وقال: هو من أبـي أسماء، فقال له رسول الله ﷺ: «هات امرأتك، فقد نزل القرآن فيكما»، فلاعن بينهما بعد العصر عند المنبر على حمل.

قال الحافظ في التلخيص (٣/ ٢٣٠): ورواه ابن وهب في موطأه، عن يونس، عن ابن شهاب.

الحكم عليه:

إسناد حديث الباب ضعيف جدّاً، لأنّ فيه محمد بن عمر الواقدي، وهو متروك، وبه ضعفه البوصيري في الإتحاف (٣/ ١١٣/ أ)، والمجردة (٢/ ٢٥/ ب).

وهناك ما يغني عن هذا الإسناد.

١ ـ فعن ابن عباس رضي الله عنهما، أنّ رسول الله ﷺ لاعن بين العجلاني وامرأته، وكانت حبلى.

. . . . . .

أخرجه ابن الجارود في المنتقى (٢٥٤: ٧٥٥)، والطحاوي في شرح معاني الآثار (٣/ ١٠٠). . كلاهما من طريق ابن وهب قال: أخبرني ابن أبـي الزناد، عن أبيه قال: حدثني القاسم بن محمد، عن ابن عباس، به.

وهذا إسناد حسن، رواته كلهم ثقات عدا عبد الرحمن بن أبـي الزناد، قال في التقريب (٣٤٠): صدوق.

ولم ينفرد به عن أبيه، وإنما تابعه إبراهيم بن عقبة، وهو ثقة كما في التقريب (٩٢)، عن أبـي الزناد. أخرجه النسائي في سننه (٦/ ١٧١).

وللحديث طريق أخرى عن ابن عباس:

ولفظه: أن رسول الله ﷺ، لاعن بين هلال بن أمية وامرأته وهي حامل.

أخرجه ابن شبّة في تاريخ المدينة (٢/ ٣٨٤)، من طريق الحجاج بن أرطاة، عن المنهال بن عمرو، عن سعيد بن جبير، عن ابن عباس، به.

والحجاج صدوق كثير الخطأ والتدليس، كما في التقريب (١٥٢). وعليه، فهو يصلح للمتابعة.

وهناك طريق ثالث عن ابن عباس:

ولفظه: أن رسول الله ﷺ لاعن بالحمل.

أخرجه ابن أبـي شيبة في مصنفه (١٤/ ١٥٧: ١٧٩٣٢)، والإمام أحمد في المسند. . كلاهما عن وكيع، عن عباد بن منصور، عن عكرمة، عن ابن عباس، به.

وعباد بن منصور هو الناجي، قال في التقريب (٢٩١): صدوق، رُمي بالقدر، وكان يدلس، وتغيّر بأخرة. اهـ.

وبناء على ما سبق فإنّ الحديث ثابت عن ابن عباس رضي الله عنهما، بشأن العجلاني وامرأته، مع أنّ هذا الحديث ثابت في الصحيحين بمعناه، ولفظه طويل.

أخرجه البخاري (١٢/ ١٨٠: ٦٨٥٦، ٧٢٣٨)، ومسلم (٢/ ١١٣٤: ١٤٩٧).

٢ ــ عن ابن مسعود رضي الله عنه، أن النبـي ﷺ لاعن بالحمل.

. . . . . .

أخرجه الدارقطني في سننه (٣/ ٢٧٧)، وعنه البيهقي في سننه (٧/ ٤٠٥)، وعلّقه الطحاوي في شرح معاني الآثار (٣/ ٩٩).

كلهم من طريق الأعمش، عن إبراهيم، عن علقمة، عن ابن مسعود، به.

وهذا إسناد صحيح، والله أعلم.

وتصحف لفظ (الحَمْل) ـ بالمهملة المفتوحة وبعدها ساكنة ـ في سنن الدارقطني إلى (خَمل) بالمعجمة، وطفق المحدث العلاّمة العظيم أبادي يشرح الكلمة وأنها جمْع خميلة وهي القطيفة من الثياب! ثم إن الخطأ نفسه تكرر في بغية الباحث بزوائد مسند الحارث، وهرع المحقق أثابه الله يشرح ذلك بالثياب! ولو رجع الشيخان الفاضلان: المعلق والمحقق إلى سنن البيهقي ـ وهو مطبوع قبل أكثر من نصف قرن ـ لوجداه قد بوّب على ذلك وأورد الأحاديث بغير تصحيف، وكذا في كتب الأحكام وغيرها، وإنما نبّهت عليه لأنه تكرر، وحصل من مثل الأبادي المعروف بعلمه، وسبحان الله الذي يعلم ما في السموات والأرض.

٣٦ ـ باب التزوج بأهل الكتاب

١٧٤٤ ـ [١] قال مسدد: وحدثنا عيسى بن يونس، ثنا أبو بكر بن أبي مريم، عن علي بن أبي طلحة قال: أراد كعب بن مالك رضي الله عنه أن يتزوج يهودية فسأل النبي ﷺ فنهاه وقال: «إنها / [حس١٢٢أ] لا تحصنك».

[٢] وقال أبو بكر: حدثنا عيسى بن يونس، به.

١٧٤٤ ـ تخريجه:

أورده البوصيري في الإتحاف (٣/ ٦٤/ أ)، بسند مسدد.

وأخرجه ابن أبي شيبة في مصنفه (١٠/ ٦٧)، وسعيد بن منصور في سننه (١/ ١٩٣: ٧١٥). . كلاهما عن عيسى بن يونس، به.

وأخرجه ابن عدي في الكامل (٢/ ٤٧٢)، من طريق ابن أبي شيبة.

وأخرجه البيهقي في السنن (٨/ ٢١٦)، من طريق سعيد بن منصور.

وأخرجه الدارقطني في سننه (٣/ ١٤٨)، من طريق عيسى بن يونس، به.

وأخرجه أبو داود في المراسيل (١٤٦: ١٨١)، وكما في نصب الراية (٣/ ٣٢٨)، من طريق بقية بن الوليد، عن عتبة بن تميم، عن علي بن أبي طلحة، به.

. . . . . .

الحكم عليه:

حديث الباب ضعيف، لأمرين:

١ ـ ضعف أبـي بكر بن أبـي مريم.

٢ ـ الانقطاع بين علي بن أبـي طلحة وكعب بن مالك.

وبهذا ضعفه الدارقطني في سننه (٣/١٤٨)، وعبد الحق في أحكامه، والبيهقي في المعرفة، كما في نصب الراية (٣/٣٢٨).

وأمّا الطريق الثانية التي أخرجها أبو داود في مراسيله فهي ضعيفة أيضاً لأمرين:

١ ـ ضعف عتبة بن تميم، وبقية بن الوليد.

٢ ـ انقطاعه بين علي بن أبـي طلحة وكعب بن مالك.

وبهذا ضعّفه ابن القطان، وعبد الحق في أحكامه، كما في نصب الراية (٣/٣٢٨).

وعليه، فالحديث ضعيف عن كعب بن مالك.

ولم أجد ما يشهد له، والله أعلم.

وانظر في المسألة: كتاب حكم زواج المسلم من الكتابية، للدكتور عبد الله بن أحمد قادري.

٣٧ ـ باب تَخْيير من أَسْلم على أكثر من أربع نسوة فيهن

١٧٤٥ ـ قال الحارث: حدثنا محمد بن عمر الوَاقِدِي، ثنا عبد الله بن جعفر الزّهري ـ هو المخزومي[١] ـ، عن عبد الله بن أبي سفيان، عن أبيه، عن ابن عباس رضي الله عنهما قال: أسلم غيلان وتحته عشْر نِسْوة، فأمر النبي ﷺ أن يختار منهنّ أَربعاً ويفارق سائرهنّ، وأسلم صفوان رضي الله عنه وعنده ثمان نسوة، فأمره النبي ﷺ أن يمْسِك منهنّ أربعاً ويفارق سائرهنّ.

.....

(١) كذا في الأصل ولعلها (المخرمي).

١٧٤٥ ـ تخريجه:

الحديث في بغية الباحث (٣/ ٦٠٤: ٤٦٦).

وأورده البوصيري في الإتحاف (٣/ ٨٣/ أ)، بسند الحارث.

وأخرجه الدارقطني في سننه (٣/ ٢٦٩)، والبيهقي في سننه (٧/ ١٣٨).. كلاهما من طريق الواقدي، به.

وذكره صاحب كنز العمال (١٦/ ٥٠٦: ٤٥٦٥٦)، وقال: رواه ابن عساكر.

. . . . . .

الحكم عليه:

هذا الإسناد ضعيف جداً لحال الواقدي فإنه متروك.

وقد ورد الحديث عن غير ابن عباس ـ بقصة غيلان ـ ، وله شواهد، وهي:

١ ـ عن ابن عمر رضي الله عنهما أن غيلان بن سلمة الثقفي أسلم وتحته عشر نسوة، فقال له رسول الله ﷺ: «اختر منهنّ أربعاً»، فلما كان في عهد عمر طلّق نساءه وقسم ماله بين بنيه، فبلغ ذلك عمر، فلقيه فقال: إني أظنّ الشيطان فيما يسترق من السمع سمع بموتك، فقذفه في نفسك، ولعلك أن لا تمكث إلاّ قليلاً، وأيم الله لتُرجعن نساءك، ولترجعنّ في مالك، أو لأورّثهنّ، ولآمرنّ بقبرك فيرجم كما رجم قبر أبـي رغال.

أخرجه ابن أبـي شيبة (٤/ ٣١٧)، والشافعي (٢/ ١٦)، وأحمد (٢/ ١٤، ٤٤، ٨٣)، والترمذي (١١٢٨)، وابن ماجه (١٩٥٣)، وأبو يعلى (٩/ ٣٢٥: ٥٤٣٧)، وابـن حبـان (٩/ ٤٦٣: ٤١٥٦)، والـدارقطنـي (٣/ ٢٧٠)، والحـاكـم (٢/ ١٩٢)، والبيهقي (٧/ ١٤٩)، والبغوي (٢٢٨٨).. كلهم من طريق معمر، عن الزهري، عن سالم، عن أبيه، به.

والحديث صححه الحاكم (٢/ ١٩٢)، وحسين سليم أسد في تعليقه على أبـي يعلى (٥٤٣٧)، وشعيب الأرنؤوط في تعليقه على الإحسان (٤١٥٦).

٢ ـ عن قيس بن الحارث قال: أسلمتُ وعندي ثمان نسوة، فأتيت النبـي ﷺ فقلتُ ذلك له، فقال: «اختر منهنّ أربعاً».

أخرجه ابن أبـي شيبة في المصنف (٤/ ٣١٨)، وابن سعد في الطبقات (٦/ ٤٠)، وأبـو داود (٢٢٤١)، وابـن مـاجـه (١٩٥٢)، وأبـو يعلـى (١٢/ ٢٩١: ٦٨٧٢)، والدارقطني (٣/ ٢٧٠)، والبيهقي (٧/ ١٨٣)، والمزي في تهذيب الكمال (٢/ ١١٣١).. كلهم من طريق عبد الرحمن بن أبـي ليلى، عن حميضة بن الشمردل، عن قيس، به.

. . . . . .

وحميضة بن الشمردل، قال في التقريب (١٨٣): «مقبول».

إلاَّ أن ابن عبد البرّ قال في الإستيعاب (٢/ ٢٥٧)، عن هذا الحديث: لم يأت من وجه صحيح. اهـ.

وقد ضعّفه حسين الأسد في تعليقه على أبـي يعلى (٦٨٧٢).

٣ ـ عن نوفل بن معاوية رضي الله عنه قال: أسلمت وتحتي خمس نسوة، فقال النبـي ﷺ: «أمسك أربعاً وفارق الأخرى»، قال: فعمدت إلى أقدمهنّ صحبة، عجوز عاقر، معي منذ ستين سنة فطلَّقتها.

أخرجه الشافعي (١٦٠٦)، ومن طريقه البيهقي (٧/ ١٨٤)، قال ابن الملقن في الخلاصة (٢/ ١٩٤): إسناده غير قوي.

٤ ـ عن عروة بن مسعود رضي الله عنه قال: أسلمت وتحتي عشر نسوة؛ أربع منهنّ من قريش، إحداهنّ بنت أبـي سفيان، فقال لي رسول الله ﷺ: «اختر منهنّ أربعاً وحلّ سائرهنّ»، فاخترت منهنّ أربعاً منهنّ ابنة أبـي سفيان.

أخرجه البيهقي (٧/ ١٨٤).

فهذه الأحاديث يثبت بمجموعها الحكم الشرعي، وبها نستغني عن حديث الباب، والله أعلم.

٣٨ ـ باب الإيلاء

١٧٤٦ ـ قال مسدد: حدثنا الحارث بن عبيد أبو قُدَامة، ثنا عامر الأَحْول، عن عطاء، عن ابن عباس رضي الله عنهما، قال: كان إيلاء[١] الجاهلية السنة والسنتين وأكثر من ذلك، فَوَقَّتَ اللَّهُ تعالى لهم أربعة أشهر، فمن كان إيلاؤه أقل من أربعة أشهر فليس بإيلاء.

وقال عطاء: وإن آلى منها وهي في بيت أهلها قبلَ أن يُؤْتى[٢] بها فليس بإيلاء.

.....

(١) في الإتحاف: «أهل الجاهلية».

(٢) في (مح): «يولي»، وهو تصحيف.

١٧٤٦ ـ تخريجه:

ذكره البوصيري في الإتحاف (٣/ ١١١/ أ)، بسند مسدد.

وفي المجردة (٢/ ٢٥/ أ).

وأخرجه سعيد بن منصور في سننه (٢/ ٢٧: ١٨٨٤)، عن أبي قدامة، به.

ومن طريق مسدد، وسعيد بن منصور، أخرجه الطبراني في الكبير (١١/ ١٥٨: ١١٣٥٦).

وأخرجه الواحدي في أسباب النزول (٧٢)، والبيهقي في السنن (٧/ ٣٨١).

كلاهما من طريق أبي قدامة، به.

. . . . . .

وذكره السيوطي في الدرّ المنثور (١/ ٢٧٠)، وزاد عزوه لعبد بن حميد، والخطيب في تالي التلخيص.

ولم ينفرد به أبو قدامة، بل تابعه سعيد بن أبـي عروبة، عن عامر الأحول.

أخرجه ابن أبـي شيبة في المصنف (٥/ ١٣٦)، عن علي بن مسهر، عن سعيد بن أبـي عروبة، عن عامر الأحول، عن عطاء، عن ابن عباس قال: إذا آلى من امرأته شهراً أو شهرين أو ثلاثة ما لم يبلغ الحدّ فليس بإيلاء.

وقال ابن أبـي شيبة: حدثنا حفص، عن عبد الملك، عن عطاء قال: إذا حلف على دون الأربعة فليس بإيلاء.

الحكم عليه:

هذا الأثر عند مسدد حسن الإسناد، خاصة وأنّ الحارث بن عبيد قد تابعه سعيد بن أبـي عروبة عند ابن أبـي شيبة، كما سبق في التخريج. وهذا الأثر ذكره الهيثمي في المجمع (٥/ ١٠) وقال: رواه الطبراني ورجاله رجال الصحيح. اهـ.

٣٩ ـ باب الظِّهار

[مح٦١ب] ١٧٤٧ ـ قال مسدد: حدثنا يحيى، عن مالك، / عن سعيد بن عمرو بن سُليم قال: سألت القاسم بن محمد عن رجل قال: إن تَزوّجتُ فلانة فهي طالق؟ قال: أتى رجل عمر رضي الله عنه، فقال: إنّي قلتُ: إن تَزوّجتُ فلانة فهي ظهار، فقال: إن تَزوجتَها وأردتَ أن تُمسِكَها تُكَفّر.

١٧٤٧ ـ تخريجه:

ذكره البوصيري في الإتحاف (٣/ ١١١/ ب)، بسند مسدد.

وفي المجردة (٢/ ٢٥/ ب).

وأخرجه مالك في الموطأ (٢/ ٥٥٩)، عن سعيد بن عمرو الزرقي. اهـ.

وعن مالك أخرجه عبد الرزاق (٦/ ٤٣٥: ١١٥٥٠)، وسعيد بن منصور (١/ ٢٥٢: ١٠٢٣).

وأخرجه البيهقي في السنن (٧/ ٣٨٣)، والطحاوي في مشكل الآثار (٢/ ٢٨٢).. كلاهما من طريق مالك.

قال الطحاوي: هذا الحديث منقطع الإسناد غير متصل بعمر، فطلبناه هل نجده عنه موصولاً؟ فوجدنا روح بن الفرج قد حدثنا قال: حدثنا يحيى بن عبيد الله بن بكير، حدثني الليث، عن يحيى بن عبد الله بن سالم بن عبد الله بن عمر بن الخطاب، أن عبيد الله بن حفص بن عاصم بن عمر بن الخطاب حدّثه عن القاسم بن محمد، عن عمرو بن سليم أن رجلاً قال: يوم أنكح فلانة... ثم ذكر هذا الحديث الذي ذكرنا عن

. . . . . .

مالك سواء. اهـ .

وهذا الإسناد فيه عبد الله بن عمر بن حفص بن عاصم وهو ضعيف، كما في التقريب (٣١٤).

وأخرجه ابن أبـي شيبة في المصنف (٥/ ١٩)، قال: أنبأنا حفص بن غياث، عن عبد الله بن عمر قال: سألت القاسم عن رجل قال: يوم أتزوج فلانة فهي طالق؟ قال: طالق. وسئل عمر: يوم أتزوج فلانة فهي عليّ كظهر أمي؟ قال: لا يتزوجها حتى يكفّر.

قال الحافظ في الفتح (٩/ ٣٨٦): لا يصحّ، فإنه من رواية عبد الله بن عمر العمري، عن القاسم، والعمري ضعيف، والقاسم لم يدرك عمر.

وأخرجه عبد الرزاق (٦/ ٤٢١)، عن ياسين الزيات، عن أبـي محمد، عن عطاء، عن أبـي سلمة بن عبد الرحمن قال: كل امرأة أتزوجها فهي طالق؟ فقال له عمر بن الخطاب: هو كما قلت.

وهذه الرواية ذكرها ابن حزم في المحلّى (١١/ ٥٣٢)، وقال: الرواية عن عمر موضوعة، فيها: ياسين هالك، وأبو محمد مجهول. ثم هو منقطع بين سلمة وعمر. اهـ .

الحكم عليه:

إسناد مسدد رجاله ثقات، إلاَّ أنّه منقطع بين القاسم وعمر بن الخطاب، فإنّ القاسم لم يدرك عمر، كما في جامع التحصيل (٣١٠).

وبهذا الإنقطاع أعلّ البوصيريُّ الأثر، كما في الإتحاف (٣/ ١١١/ب)، وكذا الألباني في الإرواء (٧/ ١٧٦).

وقد تقدَّم حديث «لا طلاق قبل نكاح» برقم (١٧١١) وما بعده.

قال البيهقي في السنن (٧/ ٣٨٣) بعد هذا الحديث: والظهار في معناه. اهـ .

إذاً، فهذا الأثر له شاهد مرفوع.

١٧٤٨ ـ حدثنا[1] يحيى، عن ابن عَجْلان، حدثني يعقوب الأَشَجُّ، عن سعيد بن المسيب قال: إنّ رجلا ظاهر من امرأته حتى ينسلخ رمضان، أو قال: ظاهر منها رمضان، فأتى أهله ليلاً... فذكر الحديث بطوله مرسلاً.

.....

(١) القائل هو مسدد.

١٧٤٨ ـ تخريجه:

أورده البوصيري في الإتحاف (٣/ ١١١/ ب)، بسند مسدد.

وذكره في المجردة (٢/ ٢٥/ ب).

ولم أجده لغير مسدد.

الحكم عليه: مصنف عبد الرزاق (١٢٥٤٧) ٤٣١/٦

هذا الإسناد حسن، فرجاله كلهم ثقات، عدا محمد بن عجلان فإنه صدوق، وقد صرّح بالتحديث هنا فأمِنّا تدليسه، إلاّ أن الحديث مرسل.

والحديث قد جاء من طرق موصولة عن صاحب القصة نفسه، وهو سلمة بن صخر الأنصاري، فقد أخرج الإمام أحمد (٤/ ٣٧)، وأبو داود في السنن (٢/ ٢٦٥: ٢٢١٣)، والترمذي (٥/ ٤٠٥: ٣٢٩٩)، وابن ماجه (١/ ٦٦٥: ٢٠٦٢)، والدارمي (٢/ ١٦٣)، وابن الجارود في المنتقى (٨/ ٢٤٨: ٧٤٤)، والسنن مختصراً (٣/ ٣١٧)، والحاكم (٢/ ٢٠٣)، والبيهقي (٧/ ٣٩٠).. كلهم من حديث محمد بن إسحاق، عن محمد بن عمرو بن عطاء، عن سليمان بن يسار، عن سلمة بن صخر البياضي قال: كنت امرءاً قد أوتيت من جماع النساء ما لم يؤت غيري، فلما دخَل رمضان تظاهرت من امرأتي حتى ينسلخ رمضان خوفاً من أن أصيب في ليلتي شيء فأتتابع من ذلك حتى يدركني النهار وأنا لا أقدر على أن أنزع فبينما هي تخدمني من الليل تكشف لي منها شيء فوثبت عليها، فلما أصبحت غدوت إلى قومي فأخبرتهم خبري وقلت لهم: انطلقوا معي إلى النبي ﷺ فأخبروه بأمري، فقالوا: لا والله

. . . . . .

لا نفعل، نتخوف أن ينزل فينا قرآن، أو يقول فينا رسول الله ﷺ مقالة يبقى علينا عارها؛ ولكن اذهب أنت فاصنع ما بدا لك، قال: فخرجت فأتيت النبـي ﷺ فأخبرته خبري، فقال لي: «أنت بذاك»، قلت: أنا بذاك، فقال: «أنت بذاك»، فقلت: أنا بذاك، فقال: «أنت بذاك»، فقلت: نعم ها أنا ذا فامضي فيّ حكم الله عزَّ وجلّ فإني صابر له، قال: «أعتق رقبة»، قال: فضربت صفحة رقبتي بيدي وقلت: لا والذي بعثك بالحق ما أصبحت أملك غيرها، قال: «فصم شهرين»، قال: قلت يا رسول الله وهل أصابني ما أصابني إلاَّ في الصيام، قال: «فتصدَّق»، قلت: يا رسول الله والذي بعثك بالحق لقد بتنا ليلتنا هذه وحشا ما لنا عشاء، قال: «اذهب إلى صاحب صدقة بني زريق فقل له: فليدفعها إليك، فاطعم عنك منها وسقاً من تمر ستين مسكيناً، ثم استعن بسائره عليك وعلى عيالك»، قال: فرجعت إلى قومي فقلت: وجدت عندكم الضيق وسوء الرأي، ووجدت عند رسول الله ﷺ السعة والبركة، وقد أمر لي بصدقتكم فادفعوها لي، فدفعوها إليّ.

قال الحاكم: هذا حديث صحيح على شرط مسلم ولم يخرجاه.

ووافقه الذهبـي.

إلاَّ أنّه من طريق ابن إسحاق وقد عنعن في روايته عندهم جميعاً.

وقال الترمذي: هذا حديث حسن.

ونقل عن البخاري قوله: سليمان بن يسار لم يسمع عندي من سلمة بن صخر.

وأورد المنذري في تهذيب أبـي داود (٣/ ١٣٩) كلام الترمذي، ثم قال: وقال البخاري أيضاً: هو مرسل، سليمان بن يسار لم يدرك سلمة بن صخر، ثم قال المنذري: وفي إسناده محمد بن إسحاق. اهـ.

وقد أعلّه بالانقطاع ابن عبد الحق، كما في التلخيص الحبير (٣/ ٢٢١).

وحسّنه الحافظ في الفتح (٩/ ٤٣٣).

وأخرجه أبو داود في السنن (٢/ ٢٦٧: ٢٢١٧)، وابن الجارود (٢٤٩: ٧٤٥)

. . . . . .

واللفظ له، والبيهقي في السنن (٧/ ٣٩١)، من طريق بكير بن الأشجّ، عن سليمان بن يسار: أن رجلاً من بني زريق يقال له سلمة بن صخر... فذكر الحديث بنحوه مختصراً، وزاد في آخره قال: فأتى رسول الله ﷺ بتمر فأعطاني إياه وهو قريب من خمسة عشر صاعاً قال: «فتصدَّق بهذا»، قال: يا رسول الله على أفقر مني ومن أهلي؟ فقال رسول الله ﷺ: «كله أنت وأهلك».

ويشهد لهذا رواية يحيى بن أبي كثير، عن محمد بن عبد الرحمن وأبي سلمة بن صخر البياضي جعل امرأته عليه كظهر أمّه... الحديث.

أخرجه الترمذي (٣/ ٥٠٣: ١٢٠٠)، والحاكم (٢/ ٢٠٤)، والبيهقي (٧/ ٣٩٠).. كلهم من طريق يحيى بن أبي كثير، به. إلاَّ أنه في المستدرك: (سلمان بن صخر).

وكذا أخرجه عبد الرزاق (٧/ ٤٣١: ١١٥٢٨)، عن معمر، عن يحيى بن أبي كثير، أخبرني أبو سلمة بن عبد الرحمن، عن سليمان بن صخر... فذكره.

قال الترمذي: حديث حسن.

وقال الحاكم: حديث صحيح على شرط الشيخين ولم يخرجاه. ووافقه الذهبي.

إلاَّ أنه مرسل كما أشار إليه البيهقي، فبعد أن رواه هكذا مرسلاً، رواه من طريق أخرى متصلة، عن أبي سلمة عن أبي هريرة رضي الله عنه، ثم قال: هو خطأ، المشهور عن يحيى مرسل دون ذكر أبي هريرة فيه.

٢ ــ عن ابن عباس رضي الله عنهما، أن رجلاً أتى النبي ﷺ قد ظاهر من امرأته فوقع عليها، فقال: يا رسول الله إني قد ظاهرت من زوجتي، فوقعت عليها قبل أن أكفّر، فقال: ما حملك على ذلك ــ يرحمك الله ــ؟ قال: رأيت خلخالها في ضوء القمر، قال: فلا تقربها حتى تفعل ما آمرك به.

أخرجه أبو داود (٢/ ٢٦٨: ٢٢٢٣)، والترمذي (٣/ ٥٣: ١١٩٩)، والنسائي

. . . . . .

(٦/ ١٦٧)، وابن ماجه (١/ ٦٦٦: ٢٠٦٥)، وابن الجارود (٧٤٧)، والحاكم (٢/ ٢٠٤)، والبيهقي (٧/ ٣٨٦)، من طريق الحكم بن أبان، عن عكرمة، عن ابن عباس رضي الله عنهما.

قال الترمذي: حسن غريب صحيح.

وأخرجه الدارقطني في سننه (٣/ ٣١٦)، والحاكم (٢/ ٢٠٤)، والبيهقي (٧/ ٣٨٦)، من طريق إسماعيل بن مسلم، عن عمرو بن دينار، عن طاووس، عن ابن عباس رضي الله عنهما.

وأخرجه البزار في مسنده، كما في نصب الراية (٣/ ٢٤٦)، وقال: لا يروى عن ابن عباس بأحسن من هذا.

وحديث ابن عباس رضي الله عنهما، حسنه الحافظ في الفتح (٩/ ٤٣٣)، وصحَّحه الألباني بمجموع طرقه في الإرواء (٧/ ١٧٩).

وعليه، فإن حديث ابن عباس، وقبله حديث سلمة بن صخر، يشهدان لحديث الباب المرسل، والله تعالى أعلم.

١٧٤٩ ـ وقال الحارث: حدثنا أحمد بن إسحاق، ثنا وهب، ثنا[١] أيوب، عن أبـي يزيد المديني[٢] قال: إن امرأة من بني بَيَاضة أرسلت إلى النبـي ﷺ بوَسْق من شعير، أو قال: نصف وسق من شعير ـ شك أيوب ـ ، فأعطاه النبـي ﷺ الذي ظَاهَرَ من امرأته فقال: «تَصَدّق بهذا فإنّه يُجزىء مكان كل نصف صاع من حنطة، صاعٌ من شعير».

.....

(١) في الأصل «بن»، والتصويب من بقية النسخ.

(٢) هكذا «المديني» في جميع النسخ، وفي الإتحاف، وفي بغية الباحث، أمّا عند أحمد والبيهقي: «المدني»، وكذا في التهذيب والتقريب. قال ابن الأثير في اللباب (٣/ ١٨٤): المديني ـ بفتح الميم، وكسر الدال، وسكون الياء تحتها نقطتان، وفي آخرها نون ـ هذه النسبة إلى عدة مدن، فالأولى مدينة رسول الله ﷺ وأكثر ما ينسب إليها مدني، وقد ينسب إليها بإثبات الياء. اهـ .

١٧٤٩ ـ **تخـريـجـه:**

الحديث في بغية الباحث (٣/ ٦٤: ٤٩٣).

وأورده البوصيري في الإتحاف (٣/ ١١٢/ أ)، بسند الحارث.

وفي المجردة (٢/ ٢٥/ ب).

وأخرجه أحمد ـ كما في المغني لابن قدامة الحنبلي (٧/ ٣٧٠) ومنار السبيل لابن ضويّان (٢/ ٢٦٨) ـ ، قال: ثنا إسماعيل، ثنا أيوب، به.

وهذا الحديث ليس في المسند، كما ذكر ذلك الألباني في الإرواء (٧/ ١٨١)، ولم يقف على إسناده، وهو في المغني.

وذكره البيهقي (٧/ ٣٩٢) معلقاً حيث قال: وكذا قال أبو يزيد المدني أن امرأة... فذكره.

الحكم عليه:

إسناد الحارث رجاله ثقات، إلاّ أنّه مرسل، وقد ضعّفه الألباني في الإرواء (٧/ ١٨١)، بسبب الإرسال.

١٧٥٠ ـ وقال إسحاق[1]: أخبرنا عبد الله بن نمير، عن إسماعيل بن مسلم، عن عمرو بن دينار، عن طاووس، عن ابن عباس أن رجلاً ظاهر من امرأته رآها في القمر فأعجبته فوقع عليها، فأتى رسول الله ﷺ فأخبره، فقال: أليس قد قال الله تعالى من قبل أن يتماسا فقال: رأيتها فأعجبتني، فقال: أمسك حتى تكفر.

.....

(١) هذا الحديث زيادة من (ك) و (بر).

١٧٥٠ ـ تخريجه:

أخرجه الحاكم (٢/ ٢٠٤)، قال: حدثنا أبو الوليد الفقيه، أنبا الحسن بن سفيان، ثنا عمار بن خالد ومحمد بن معاوية قالا: ثنا علي بن هاشم، ثنا إسماعيل بن مسلم، به.

وأخرجه الطبراني في الكبير (١١/ ١٥: ١٠٨٨٧)، قال: حدثنا عبد الرحمن بن سلم الرازي، ثنا سهيل بن عثمان، ثنا أبو معاوية، ثنا إسماعيل بن مسلم، به.

كما رواه البيهقي (٧/ ٣٨٦)، من طريق علي بن هاشم، عن إسماعيل، به.

ورواه البزار، من طريق إسماعيل، كما في نصب الراية (٣/ ٢٤٦).

وقد ورد نحوه من طريق عكرمة، عن ابن عباس مرفوعاً، رواه الترمذي (٣/ ٥٠٣: ١١٩٩) وصححه، وأخرجه ابن ماجه (١/ ٦٦٦: ٢٠٦٥)، وأبو داود (٢/ ٢٦٨: ٢٢٢٣، ٢٢٢٥)، والنسائي (٦/ ١٦٧)، وابن الجارود (ص ٢٥٠: ٧٤٧)، والحاكم (٢/ ٢٠٤)، والطبراني في الكبير (١١/ ٢٣٦: ١٥٩٩)، والبيهقي في السنن (٧/ ٣٨٦)، وفي المعرفة (١١/ ١١٦: ١٤٩٧٢).

كما ورد من طريق عكرمة مرسلاً، أخرجه سعيد بن منصور (٢/ ١٥: ١٨٢٥)، وعبد الرزاق (٦/ ٤٣٠: ١١٥٢٥، ١١٥٢٦)، وأبو داود (٢/ ٢٦٨: ٢٢٢١، و ٢٢٢٢

. . . . . .

٢٢٢٤، ٢٢٢٥)، والنسائي (٦/ ١٦٧)، وقال: المرسل أولى بالصواب من المسند، ورواه البيهقي في السنن (٧/ ٣٨٦).

الحكم عليه:

إسماعيل بن مسلم ضعيف، وحديث عكرمة مضطرب فلا يتقوى به. [سعد].

٤٠ ـ باب الرضَاع

١٧٥١ ـ قال الحارث: حدثنا عُمر بن صالح، عن نافع، عن صالح مولى التَوْءَمَة، عن أبي هريرة رضي الله عنه قال: سُئل رسول الله ﷺ: ما يُذهِبُ عنّي مذمة الرضاع؟ فقال ﷺ: «الغُرّة»[1]، يعني العبد أو الأمة.

(١) في (حس): «العزة»، وهو خطأ.

١٧٥١ ـ تخريجه:

الحديث في بغية الباحث (٣/٦٠٨)، وفي الإتحاف (٣/١١٤/ب)، بسند الحارث.

وفي المجردة (٢/٢٦/أ).

وأخرجه ابن عساكر في تاريخ دمشق (٣/٤٠) و (٢٠/٢٤٠)، كما في ملحق كتاب فضائل الصحابة لخيثمة بن سليمان (١٨٩)، عن الحسن بن علي المقري، أخبرنا أبو بكر أحمد بن علي بن أبي السند بطرابلس، حدثنا خيثمة بن سليمان، حدثنا سعيد بن سهل، عن عبد الرحمن العكاوي، حدثنا أبي، حدثنا شيبان بن عبد الرحمن، عن يحيى بن أبي كثير، عن أبي سلمة، عن أبي هريرة قال: قال رسول الله ﷺ: «يذهب مذمة الرضاع: العبد والأمة».

. . . . . .

الحكم عليه:

إسناد الحارث فيه: عمر بن صالح وصالح بن نافع لم أجد ترجمتها، والحديث قد ورد عن غير أبي هريرة رضي الله عنه.

١ ــ عن حجاج بن مالك الأسلمي رضي الله عنه أنّه سأل النبي ﷺ: ما يذهب عني مذمة الرضاع؟ قال: غرة عبد أو أمة.

أخرجه الإمام أحمد (٣/ ٤٥٠)، وأبو داود في السنن (٢/ ٢٢٤)، والترمذي (٣/ ٤٥٩: ١١٥٣)، والنسائي (٦/ ١٠٨)، والدارمي (٢/ ١٥٧)، وعبد الرزاق (٧/ ٤٨٧: ١٣٩٥٦)، والحميدي في مسنده (٢/ ٣٨٧: ٨٧٧)، وابن حبان (١٠/ ٤٤: ٤٢٣١)، والطبراني في الكبير (٣/ ٢٢٢: ٣٢٠٢)، والطحاوي في مشكل الآثار (١/ ٢٩٩)، والبيهقي (٧/ ٤٦٤)، وأبو أحمد العسكري في تصحيفات المحدثين (١/ ٢٧٤)، من حديث هشام بن عروة، عن أبيه، عن حجاج بن حجاج الأسلمي، عن أبيه، به.

وهذا إسناد رواته ثقات، إلاَّ حجاج بن حجاج قال في التقريب (٥٢): مقبول. اهـ.

فالحديث صالح في المتابعات.

٢ ــ عن عبادة بن الصامت رضي الله عنه، بنحوه.

قال الهيثمي في المجمع (٤/ ٢٦٢): رواه الطبراني، وإسحاق بن يحيى لم يدرك عبادة. اهـ.

١٧٥٢ ـ وقال مسدد: ثنا يحيى، عن حُميد الطَّويل، عن الحسن رضي الله عنه قال: قيل للنبي ﷺ لو تَزوّجت بنتَ حمزة رضي الله عنه قال ﷺ: «إنّها ابنة أخي من الرضاع، وإنّ الرضاعة تُحرم ما يَحْرم من النسب».

١٧٥٢ ـ **تخريجه:**

أورده البوصيري في الإتحاف (٣/ ١١٤/ ب)، بسند مسدد.

وفي المجردة (٢/ ٢٦/ أ).

وأخرجه سعيد بن منصور (١/ ٢٦٢: ٩٤٧)، عن هشيم، عن يونس بن عبيد، عن الحسن، به.

وأخرجه سعيد أيضاً (٩٤٦) بنحوه، عن خالد بن عبد الله، عن يونس، عن الحسن، به.

الحكم عليه:

هذا الإسناد مرسل صحيح، كما قال البوصيري في الإتحاف (٣/ ١١٤/ ب).

وقد ورد هذا الحديث متصلاً من طرق صحيحة مخرجة في الصحيحن وغيرهما، وقد سبق الكلام عليه في شواهد الحديث رقم (١٥٥٤).

١٧٥٣ ـ [١] وقال الطيالسي: حدثنا خارجة بن مصعب، عن حرام بن عثمان، عن أبـي عتيق، عن جابر رضي الله عنه قال: إن رسول الله ﷺ قال: «لا رضاع بعد فِصَال، ولا يُتْمَ بَعْدَ احتلام...» الحديث[١].

[حس١٢٢ب] [٢] وقال أبو يعلى[٢]: حد/ثنا أبو[٣] سلمة، ثنا مخلد، عن ابن جريج، عن مطرف، عن حرام بن عثمان، به.

.....

(١) الحديث قد تقدَّم برقم (١٧١٤)، وهو حديث ضعيف جداً، لضعف خارجة بن مصعب، وحرام بن عثمان، وبقيت الطريق الثانية.

(٢) كذا في (ك) و (بر) فقط.

(٣) قوله: «أبو»، ساقطة من الأصل، وموجودة في بقية النسخ.

الحكم عليه:

هذا الإسناد فيه: حرام بن عثمان وهو ضعيف، وقد تقدم في الحديث رقم (١٧١٤) تخريج ما يقوم مقامه من الأحاديث.

١٧٥٤ ـ وقال ابن أبـي عمر: حدثنا بِشر ـ هو ابن السَّري ـ، ثنا هشام بن إسماعيل القُرشِي السهمي، عن أخيه زيد ـ أو زياد ـ بن إسماعيل قال[١]: إن رسول الله ﷺ نهى أن تسترضع الحمقاء وقال: «إنّ اللبن يشبه»[٢] [٣].

.....

(١) ليست في الأصل، وهي موجودة في بقية النسخ.

(٢) في الأصل: «لنسبته»، وهو تصحيف، والتصويب من بقية النسخ، والإتحاف، وكتب التخريج.

(٣) قال الخطابـي في إصلاح غلط المحدثين (٣٨): قوله: «إن اللبن يشبه عليه»، قد يثقله الرواة وهو مخفف، يريد أنّ الرضيع ربما نزع به الشبه إلى الظئر. وقال ابن الأثير في النهاية (٢/ ٤٤٢): أي أنّ المرضعة إذا أرضعت غلاماً فإنّه ينزع أخلاقها فيشبهها، لذلك يختار للرضاع العاقلة الحسنة الأخلاق، الصحيحة الجسم.

١٧٥٤ ـ تخـريـجـه:

الحديث أورده البوصيري في الإتحاف (٣/ ١١٥/ أ)، بسند العدني.

وفي المجردة ٢/ ٢٦/ أ).

وأخرجه أبو داود في المراسيل (١١/ ب) و (١٢/ أ)، من طريق هشام بن إسماعيل، به.

وأخرجه البيهقي (٧/ ١٦٤)، من طريق أبـي داود.

ولم ينفرد به هشام بن إسماعيل، عن زياد، بل تابعه الزبير بن سعيد الهاشمي.

أخرجه العقيلي في الضعفاء (٢/ ٩٠)، من طريق الزبير بن سعيد.

إلاّ أن الزبير بن سعيد لين الحديث، كما في التقريب (٢١٤).

فلا يستفيد أحدهما من متابعة الآخر، والله أعلم.

الحكم عليه:

حديث الباب فيه: هشام بن إسماعيل، وهو مجهول، لكنه لم ينفرد به، فقد تابعه الزبير بن سعيد، إلاّ أنه ليِّن الحديث، فلا يصلح للمتابعة.

وقبل هذا كله فالحديث منقطع فإنه من رواية زياد بن إسماعيل عن النبـي ﷺ،

. . . . . .

وهو من طبقة أتباع التابعين، قال الحافظ في بلوغ المرام (٢٤٨): هو مرسل وليست لزياد صحبة. اهـ.

فالحديث ضعيف من هذه الطريق.

والحديث قد روي من طرق متصلة، هي:

١ ــ عن عائشة رضي الله عنها بنحوه.

أخرجه البزّار في مسنده كما في كشف الأستار (٢/ ١٩٦: ١٤٤٦)، من طريق عكرمة بن خالد، عن هشام بن عروة، عن أبيه، عن عائشة: رَفَعتِ الحديثَ إلى النبـي ﷺ وأنا أهابُ رَفْعَه قال: لا تسترضعوا الحمقاء فإن اللبن يورث.

قال البزّار: لا نعلمه مرفوعاً إلاَّ من هذا الوجه، وعكرمة لين الحديث، وقد احتمل حديثه. اهـ.

وأخرجه الطبراني في الصغير (١/ ٥٢)، من طريق الأصمعي، عن أبـي أمية ابن يعلى الثقفي، عن هشام، به.. ولفظه: «لا تسترضعوا الورهاء».

قال الأصمعي: سمعت يونس بن حبيب يقول: (الورهاء: الحمقاء).

قال الطبراني: لم يروه عن هشام إلاَّ أبو أمية، واسمه إسماعيل، تفرد به الأصمعي بن سفيان.

قلت: بل رواه عن هشام غير إسماعيل، فقد سبق رواية عكرمة بن خالد عن هشام، وستأتي رواية الحسن بن علوان، عن هشام.

وقد ذكر الهيثمي في المجمع (٤/ ٢٦٢) رواية البزّار والطبراني وضعّف إسناديهما.

وأخرجه ابن عدي (٢/ ٧٧٠)، من طريق الحسين بن علوان، عن هشام بن عروة، به.

قال ابن عدي: الحسين بن علوان، أبو علي الكوفي، يضع الحديث. اهـ.

وعليه، فالحديث ضعيف عن عائشة رضي الله عنها.

. . . . . .

---

٢ ـ عن ابن عباس رضي الله عنهما مرفوعاً: «الرضاع يغير الطباع».

أخرجه القضاعي في مسند الشهاب (١/ ٥٦).

وفي إسناده صالح بن عبد الجبار، قال الذهبي في الميزان (٢/ ٢٩٦): أتى بخبر منكر جداً، ثم ذكر هذا الحديث.

٣ ـ عن ابن عمر رضي الله عنهما أن رسول الله ﷺ نهى عن رضاع الحمقاء.

أخرجه الطبراني في الأوسط (١/ ٧٨: ٦٥)، من طريق أبي معمر بن عبد الصمد التيمي، عن سالم بن عبد الله بن عمر، عن أبيه، به.

قال الطبراني: لم يروه عن سالم بن عبد الله إلاَّ أبو معمر.

قال الهيثمي في المجمع (٤/ ٢٦٢): فيه عباد بن عبد الصمد، وهو ضعيف. اهـ.

وقال أبو حاتم: ضعيف الحديث جداً، منكر الحديث، لا أعرف له حديثاً صحيحاً.

وانظر الجرح (٦/ ٨٢)، والكامل لابن عدي (٤/ ١٦٤٨).

٤ ـ عن أنس رضي الله عنه مرفوعاً: «لا ترضع لكم الحمقاء فإن اللبن يعدي».

أخرجه ابن عدي (٥/ ١٨٠٣) في ترجمة عمرو بن خليف أبي صالح، من طريقه، وهو متهم بوضع الحديث.

٥ ـ عن عمر بن الخطاب رضي الله عنه موقوفاً عليه.

أخرجه سعيد بن منصور (١/ ٢٨٣: ٩٩٧)، والبيهقي (٧/ ٤٦٤).

وأخرجه البيهقي أيضاً من قول عمر بن عبد العزيز.

وبناء على ما سبق، فإنّ هذا الحديث ضعيف من جميع طرقه، ولا يثبت عن النبي ﷺ حسب ما أعلم، والعلم عند الله.

١٧٥٥ ـ حدثنا[١] مروان، عن إسماعيل قال: سمعت قيساً يقول: قال المغيرة بن شعبة: لا تُحَرِّمُ[٢] [العَيفة][٣]، قلنا: وما [العيفة][٣]؟ قال: المرأة تلد فيحصر[٤] لبنها في ثديها فترضعها جاريتها المرة والمرتين[٥].

.....

(١) القائل هو ابن عمر العدني.

(٢) في الإتحاف: «لا تحرموا».

(٣) في جميع النسخ: «العقيقة»، في الموضعين، والتصويب من الإتحاف، ومصادر التخريج، وكتب اللغة.

(٤) في الإتحاف: «فتحصر».

(٥) هكذا في المطالب والإتحاف وغيرهما، وذكر العسكري في تصحيفات المحدثين (١/ ٢٠٨) أنّ هذا غلط، والصواب: «المزّة والمزّتان» ـ بالزاي المعجمة ـ، والمزة: المصّة.

١٧٥٥ ـ تخريجه:

الحديث أورده البوصيري في الإتحاف (٣/ ١١٤/ أ)، بسند العدني.

وفي المجردة (٢/ ٢٦/ أ).

وأخرجه سعيد بن منصور (١/ ٢٨٠: ٩٨٩)، عن سفيان، عن إسماعيل، به.

وأخرجه ابن أبي شيبة في المصنف (٤/ ٢٨٥)، عن وكيع، عن إسماعيل، عن قيس، عن المغيرة بن شعبة قال: لا تحرم الغبقة ولا الغبقتان.

ونقله ابن التركماني في الجوهر النقي (٧/ ٤٥٧)، عن ابن أبي شيبة في المصنف، وذكر لفظ حديث العدني.

وقال ابن التركماني: وكذا رواه ابن جرير الطبري في تهذيب الآثار، عن تميم بن المنتصر، عن يزيد ـ هو ابن هارون ـ، عن إسماعيل.

قال: وتميم هذا وثقه النسائي، وذكره ابن حبان في الثقات، وأخرج له في صحيحه. اهـ.

. . . . . .

هكذا رواه الثقات عن إسماعيل موقوفاً على المغيرة، وخالفهم سعيد بن يحيى اللخمي، عن إسماعيل، فرفعه إلى النبي ﷺ.

أخرجه البيهقي في السنن (٧/ ٤٥٧)، من طريق هشام بن عمار، عن سعيد بن يحيى، عن إسماعيل، به مرفوعاً.

وكذا أخرجه الطبراني في الأوسط، كما في مجمع البحرين (١١٩)، من طريق هشام بن عمار، به.. ولفظه: قال ﷺ: لا تحرم العنقة، قلنا: يا رسول الله وما العنقة؟... الحديث.

قال الطبراني: لم يروه عن إسماعيل إلاَّ سعيد، تفرَّد به هشام.

قال في المجمع (٤/ ٣٦١): رواه الطبراني في الكبير والأوسط ورجاله رجال الصحيح. اهـ.

قال ابن التركماني (٧/ ٤٥٧): وسعيد بن يحيى يعرف بسعدان، قال فيه الدارقطني: ليس بذاك. ولا شك أن كلاً من وكيع ويزيد أجلّ منه. اهـ.

يعني أن من رواه موقوفاً أجلّ ممن رواه مرفوعاً.

قال الحافظ في التقريب: سعيد بن يحيى بن صالح اللخمي، لقبه سعدان، صدوق وسط، ما له في البخاري سوى حديث واحد. اهـ.

وعليه، فإن سعيد اللخمي قد خالف مروان بن معاوية، ووكيع بن الجراح، ويزيد بن هارون، وثلاثتهم ثقات.

فالصواب أنّ الحديث موقوف، وأمّا رفعه فإنه شذوذ، والله أعلم.

الحكم عليه:

إسناد ابن أبي عمر رواته ثقات، وهو موقوف على المغيرة بن شعبة رضي الله عنه، وشذّ سعيد اللخمي وخالف الثقات فرفعه.

ويشهد لهذا الأثر:

. . . . . .

---

١ ــ عن عائشة رضي الله عنها، عن النبي ﷺ أنه قال: «لا تحرم المصّة ولا المصّتان، ولا الإملاجة والإملاجتان».

أخرجه مسلم (٢/ ١٠٧٣: ١٧، ١٨).

٢ ــ عن أم الفضل بنت الحارث رضي الله عنها بنحوه.

أخرجه مسلم (٢/ ١٠٧٤: ٢٠).

فهذان الحديثان يشهدان لأثر الباب الموقوف، والله أعلم.

١٧٥٦ ـ وقال الحارث: حدثنا محمد بن عمر، نبا كثير بن عبد الله بن عَمرو بن عوف، عن أبيه، عن جده رضي الله عنه قال: قال رسول الله ﷺ: «استَرْضِعُوا في [1] مزينة فإنهم أهل أمانة».

.....

(١) هكذا هنا وفي بغية الباحث، أما في الإتحاف: «من مزينة».

١٧٥٦ ـ **تخريجه:**

الحديث في بغية الباحث (٦١٠: ٤٧٠).

وذكره البوصيري في الإتحاف (٣/ ١١٥/ أ)، بسند الحارث.

وفي المجردة (٢/ ٢٦/ ب).

وأخرجه أبو نعيم في معرفة الصحابة (٨٨)، عن أبي بكر بن خلّاد، عن الحارث، به.

الحكم عليه:

هذا الإسناد تالف فيه: الواقدي، وكثير بن عبد الله، وكلاهما متروك، وأيضاً فإنّ كثيراً يروي عن أبيه ـ وهو مجهول ـ، عن جدّه نسخة موضوعة، قال ابن حبان: روى عن أبيه، عن جده نسخة موضوعة، لا يحل ذكرها في الكتب ولا الرواية عنه إلاَّ على جهة التعجب. اهـ. من المجروحين (٢/ ٢٢١).

ولم أجد ما يغني عنه في بابه ـ حسب علمي ـ، والعلم عند الله.

٤١ ـ بـاب النـفـقـات

(٧٤) تقدَّم قصة عاصم بن عمر رضي الله عنهما في الحضانة[١].

١٧٥٧ ـ [١] وقال إسحاق: أخبرنا النَّضْر بن شُمَيل، ثنا أبو إبراهيم المدني ـ وهو محمد بن أبي حُميد ـ، حدثني عبد الله بن عمرو بن أُمية الضَّمْرِي، عن أبيه قال: خرج عمرو بن أمية إلى السوق[٢]، فبينما هو يساوم بمِرْط إذ طلع عليه عمر بن الخطاب رضي الله عنه فقال: ما هذا يا عَمرو؟ قال: أريد أن أشتريه ثم أتصدَّق به، فقال رضي الله عنه: أنت إذاً أنت، فنقد عمر فابتاعه عمرو رضي الله عنهما، فدخل على زوجته فقال: تصدَّقتُ به عليكِ، ثم خرج إلى السوق فجلس في مجلسه، فلقيه عمر بن الخطاب رضي الله عنه فقال: ما فعل المِرْط؟ فأخبره وقال: سمعت رسول الله ﷺ يقول: «ما أعطيتموهنّ من شيء فهو لكم صدقة»، فقال عمر رضي الله عنه: لا تكذب على رسول الله ﷺ، قال: فنادى من الباب يا أُمَّتَاه، فقالت: إليك[٣] يا عمرو، مَا لَكَ! فقال: إن عمر رضي الله عنه يقول: لا تكذب على رسول الله ﷺ، قال: فأنشدكِ الله[٤] هل سمعتِ رسول الله ﷺ يقول: «ما أعطيتموهنّ من شيء فهو لكم صدقة؟» فقالت: اللهم نعم.

[٢] أخبرنا أبو عامر العَقَدِي، ثنا محمد بن أبـي حُميد، عن عبد الله بن عمرو بن أمية، عن أبيه قال: إن عمرو بن أُمية خرج إلى السوق فساوم بمرط... فذكره مثله سواء، وقال: فأَتَيْتُ عائشة رضي الله عنها فقال عمرو: يا أُمَّتَاه.

[٣] قال عبد الله بن شيرويه ــ راوي مسند إسحاق عنه ــ : حدثنا محمد بن يحيـى، أنا أبو بكر بن أبـي الأسود، ثنا حُميد بن أبـي الأسود، عن محمد بن أبـي حُميد، حدثني عبد الله بن عمرو بن أمية، عن أبيه، عن جَدّه أنه خرج إلى السوق يسوم بمرط... فذكر الحديث نحوه، وذكرَ عائشةَ رضي الله عنها في الحديث.

قلت: محمد بن أبـي حميد ضعيف، وليس لقوله: عن جَدّه، في هذا الإسناد الأخير معنى، والحديث عن عمرو بن أمية[٥] قد أخرجه أحمد[٦].

[٤] حدثنا عبد الوهاب بن همام، حدثنا محمد بن أبـي حميد، عن عبد الله بن عمرو / ، عن أبيه رضي الله عنه قال: قال رسول الله ﷺ: [حس١٢٣أ] ... فذكره، لم تذكر[٧] القصة، ولا حديث عائشة رضي الله عنهما وليس لأميّة[٨] صحبة، كما بينت في كتابـي في الصحابة[٩].

[٥] وقد رواه الطيالسي، عن محمد بن أبـي حميد، كما قال أبو عامر والنضر. ورواه النسائي في الكبرى من وجه آخر، من رواية الزِّبْرِقَان بن عبد الله بن عمرو بن أمية، عن أبيه[١٠]، عن عمرو، به.

[٦] وقال أبو يعلى: حدثنا محمد بن عَبّاد، نبا حاتم، ثنا يعقوب بن عمرو بن عبد الله بن عمرو بن أمية، عن أبيه، عن عمرو بن

أمية قال: أتى[11] عثمان بن عفان أو عبد الرحمن بن عوف رضي الله عنهما بمرط، فاستَغْلاه، فمر به [إلى عمرو بن أمية][12]، فاشتراه فكساه امرأته سخيلة بنت عبيدة بن الحارث، فمر به عثمان أو عبد الرحمن رضي الله عنهما فقال: ما فعل المرط؟[13] قال عمرو رضي الله عنه: تصدقت به على سخيلة بنت عبيدة، فقال: إن [كل][14] ما صنعت إلى أهلك صدقة؟ فقال عمرو: سمعت رسول الله ﷺ يقول ذاك، فذكر ما قال عمرو رضي الله عنه لرسول الله ﷺ فقال: «صدق عمرو كل ما صنعته[15] إلى أهلك صدقة.

.....

(١) تقدم برقم (١٦٨٤)، وهو حديث ضعيف، وابتداءً من هذا الباب فقد كثرت البياضات في نسخة (عم) و (حس).

(٢) في (حس): «في السوق».

(٣) في الإتحاف: «لبيك».

(٤) في الإتحاف: «بالله».

(٥) قوله: «والحديث عن عمرو بن أمية»، ساقطة من (مح).

(٦) المسند ٤/ ١٧٩.

(٧) في (حس): «يذكر».

(٨) في (مح): «لأبيه»، وهو خطأ، والتصويب من بقية النسخ.

(٩) الإصابة ١/ ١٢٨.

(١٠) قوله: «أبيه»، ساقطة من (مح).

(١١) في الإتحاف: «مرّ».

(١٢) في الأصل وغيره: «فمرّ به عمرو إلى أبيه»، والتصويب من الإتحاف.

(١٣) في الإتحاف هنا زيادة: «ما فعل المرط الذي ابتعت؟».

(١٤) في المطالب هنا: «إن كان»، والتصويب من الإتحاف.

(١٥) في الإتحاف: «كل ما صنعت إلى أهلك فهو صدقة عليهم».

. . . . . .

١٧٥٧ ـ **تخريجه:**

الحديث أورده البوصيري في الإتحاف (٣/ ١١٨/ أ).

وفي المجردة (٢/ ٢٧/ أ)، وعزاه للطيالسي، وإسحاق، وأحمد بن حنبل.

وهو في مسند الطيالسي (١٩٤: ١٣٦٤)، عن محمد بن أبـي حميد، به.

ومن طريق الطيالسي، وأنس بن عياض، أخرجه البيهقي (٤/ ١٧٨)، وذكر لفظ أنس بن عياض وقال: حديث أبـي داود أتمّ.

وأخرجه البزار، كما في كشف الأستار (٢/ ١٩٥: ١٥٠٧)، من طريق الطيالسي.

وأخرجه الإمام أحمد في مسنده (٤/ ١٧٩)، من طريق محمد بن أبـي حميد، ولم يذكر فيه القصة، ولا حديث عائشة، كما ذكر ذلك الحافظ هنا.

ولم ينفرد به محمد بن أبـي حميد، بل تابعه:

١ ـ الزبرقان بن عمرو بن أمية، مختصراً.

أخرجه البخاري في تاريخه الكبير (٣/ ٤٣٤).

والنسائي في الكبرى، كتاب عشرة النساء (٢٥٨: ٣٠٢)، وانظر تحفة الأشراف (٨/ ١٣٨: ١٠٧٠٥)، وتهذيب الكمال (٢/ ٧١٥).

وأخرجه ابن الدبّاغ، كما في الإصابة (٤/ ٣٢٥).

كلهم من طريق الزبرقان.

٢ ـ يعقوب بن عمرو بن أمية.

أخرجه أبو يعلى في مسنده (١٢/ ٢٩٨: ٦٨٧٧).

وعن أبـي يعلى أخرجه ابن حبان في صحيحه، كما في الإحسان (١٠/ ٤٩: ٤٢٣٧).

وأخرجه ابن الدباغ، كما في الإصابة (٤/ ٣٢٥).

كلهم من طريق يعقوب.

. . . . . .

وهاتان المتابعتان تصلح للمتابعة: فالزبرقان ثقة، ويعقوب مقبول.

الحكم عليه:

حديث الباب له عدة طرق:

طريق إسحاق، والطيالسي، وأحمد، فيها: محمد بن أبـي حميد، وهو ضعيف، وكذا البزار من نفس الطريق، وبذلك ضعّفه الهيثمي في المجمع (٤/ ٣٢٤)، والزركشي في الإجابة لإيراد ما استدركته عائشة على الصحابة (٨٠).

ولم ينفرد به، بل تابعه الزبرقان.

وقد حسّنه السيوطي، كما في فيض القدير (٥/ ٤٢٤)، وعزاه لأحمد، وفي المطبوع من الجامع الصغير رَمَزَ لضعفه.

وحسنه كذلك الألباني في السلسلة الصحيحة (٣/ ٢١)، وصحّحه في صحيح الجامع (٥/ ١٢٤).

أمّا الطريق التي رواها أبو يعلى وغيره، فقد ذكرها المنذري في الترغيب والترهيب (٣/ ٦٤)، وقال: رواه أبو يعلى والطبراني ورواته ثقات. اهـ.

ونحوه قال الهيثمي في المجمع (٤/ ٣٢٤).

وحسّنه السيوطي، كما في فيض القدير (٥/ ٢٨)، وتعقبه المناوي فقال: إن رمز المؤلف لحسنه تقصير، فكان حقه الرمز لصحته.

وحسّنه الألباني في صحيح الجامع (٤/ ١٧٨).

والخلاصة، أن الحديث صحيح لغيره لمتابعاته، والله أعلم.

١٧٥٨ ـ [١] وقال عبد بن حميد: حدثنا عُمر بن سعيد الدمشقي، بنا سعيد بن عبد العزيز التَّنُوخي، / عن مكحول، عن أمّ أيمن [مح٦٢أ] رضي الله عنها قالت: إنها سمعت رسول الله ﷺ يوصي بعض أهله، قال: «أنفق على أهلك من طَوْلك، ولا ترفع عصاك عنهم، وأَخِفْهم في الله عز وجل».

[٢] وقال أبو يعلى: حدثنا أبو بكر بن زنجويه، حدثنا أبو مُسْهر، ثنا سعيد بن عبد العزيز، به.

[٣] وقال عبد بن حميد: حدثنا عمر، ثنا يحيى بن سعيد، عن الزهري قال: إن الموْصَى بهذه الوصية ثوبان رضي الله عنه.

١٨٥٨ ـ **تخريجه:**

الحديث في المنتخب من مسند عبد بن حميد (٣/ ٢٧٤: ١٥٩٢)، في أثناء حديث.

وأخرجه البيهقي في سننه (٧/ ٣٠٤)، وابن عساكر في تاريخ دمشق (١٧/ ٨١/ أ)، من طريق سعيد بن عبد العزيز، به. وعزاه في الإصابة (٤/ ٤٣٢)، للبغوي وابن السكن.

وأخرجه أيضاً من طريق أخرى (١٧/ ٣٢٢/ أ)، من حديث إبراهيم بن زبريق، عن إسماعيل بن عياش، عن عبيد الله بن عبيد الكلاعي، عن مكحول وسليمان بن موسى، عن أمّ أيمن مولاة النبي ﷺ، به.

وقال ابن عساكر: قد روي من وجه آخر مرسلاً.

الحكم عليه:

هذا الإسناد ضعيف من طريق عبد بن حميد، بسبب ضعف شيخه عمر بن سعيد، ولكنه لم ينفرد به عن سعيد بن عبد العزيز التنوخي وإنما تابعه أبو مسهر ـ عند أبي يعلى وابن عساكر ـ، وبشر بن بكر ـ عند البيهقي ـ، وكلاهما ثقة.

. . . . . .

وعليه، فإنّ إسناد أبـي يعلى هنا رجاله ثقات، إلاَّ أن فيه انقطاعاً بين مكحول وأم أيمن فإنه لم يسمع منها، قال ابن السكن: هذا مرسل، كما في الإصابة (٤/ ٤٣٢)، وانظر جامع التحصيل (٢٨٥).

إذاً، فالحديث ضعيف.. وله شواهد تؤيده، منها:

١ ــ عن معاذ بن جبل رضي الله عنه قال: أوصاني رسول الله ﷺ بعشر كلمات، قال: «لا تشرك بالله شيئاً... وأنفق على عيالك من طولك ولا ترفع عنهم عصاك أدباً، وأخفهم في الله».

أخرجه الإمام أحمد في مسنده (٥/ ٢٣٨)، والطبراني في الكبير (٢٠/ ٨٢: ١٥٦)، والأوسط (٢/ ٢٠٣/ ب)، وأبو نعيم في الحلية (٩/ ٣٠٦).

قال المنذري في الترغيب والترهيب (١/ ١٩٦): رواه أحمد والطبراني في الكبير، وإسناد أحمد صحيح لو سلم من الانقطاع، فإن عبد الرحمن بن جبير بن نفير لم يسمع من معاذ. اهـ.

ومثل هذا الكلام قال الهيثمي في المجمع (٤/ ٢١٥)، وزاد: وإسناد الطبراني متصل، وفيه: عمرو بن واقد القرشي، وهو كذاب. اهـ.

٢ ــ عن أبـي الدرداء ــ رضي الله عنه ــ قال: أوصاني خليلي ﷺ بتسع... وذكره بنحوه.

أخرجه البخاري في الأدب المفرد (١٥: ١٨)، وابن ماجه في الأشربة (٢/ ١٠١٩: ٣٣٧١)، واللالكائي في شرح الاعتقاد (١٥٢٤)، والخطيب في الموضح (١/ ١١٧).. كلهم من طريق شهر بن حوشب.

وضعّف إسناده الحافظ، كما في نيل الأوطار، إلاَّ أن شهر بن حوشب يقبل في المتابعات.

وقد صحح الألباني الحديث بمجموع طرقه في الإرواء (٧/ ٩١)، وهو كذلك، والعلم عند الله.

١٧٥٩ ـ وقال الطيالسي: حدثنا محمد بن أبـي حميد، عن المطلب بن عبد الله، عن أم سلمة رضي الله عنها قالت: إن رسول الله ﷺ قال: «من كانت له بنتان[١] أو أختان أو ذواتا قرابة فأنفق عليهما حتى يكفيهما أو يغنيهما الله تعالى من فضله كانت له حجاباً[٢] من النار».

.....

(١) في مسند الطيالسي: «ابنتان».

(٢) في مسند الطيالسي: «كانتا حجاباً».

١٧٥٩ ـ تخـريـجـه:

الحديث في مسند الطيالسي (٢٢٥: ١٦١٤).

وأورده البوصيري في الإتحاف (٣/ ١١٨/ ب).

وفي المجردة (٢/ ٢٧/ ب)

وأخرجه الإمام أحمد في مسنده (٦/ ٢٩٣)، قال: حدثنا قُرَّان بن تمام أبو تمام الأسدي، ثنا محمد بن أبـي حميد، عن المطلب بن عبد الله المخزومي قال: دخلت على أمّ سلمة ـ زوج النبـي ﷺ ـ فقالت: يا بني ألا أحدثك بما سمعت من رسول الله ﷺ؟ قال: قلت: بلى يا أمَّه، قالت: سمعت رسول الله ﷺ يقول: «من أنفق على ابنتين أو أختين أو ذواتي قرابة يحتسب النفقة عليهما حتى يغنيهما الله من فضله عز وجل أو يكفيهما كانتا له ستراً من النار».

وأخرجه الطبراني في الكبير (٢٣/ ٣٩٢: ١٩٣٨)، من طريق عبد الرزاق بن محمد، عن محمد بن أبـي حميد، به.

وفي رواية الإمام أحمد النصّ على سماع المطلب بن عبد الله من أمّ سلمة، فإنه قال: دخلت على أمّ سلمة. فعرفنا أنه متصل، والله أعلم.

الحكم عليه:

هذا الإسناد ضعيف، لأنّ فيه محمد بن أبـي حميد، وهو ضعيف.

وقد ضَعّف الحديث بمحمد كلٌّ من: البوصيري في المجردة (٢/ ٢٧/ ب)، والهيثمي في المجمع (٨/ ١٥٧).

. . . . . .

وقال المنذري في الترغيب والترهيب (٣/ ٦٨: ٣٥١): فيه محمد بن أبي حميد المدني ولم يترك، ومشاه بعضهم، ولا يضرّ في المتابعات. اهـ.

أي ويضرّ في الأصول.

وعليه، فالحديث ضعيف ضعفاً منجبراً، والله أعلم.

وله شواهد تؤيده، منها:

١ ـ عن عائشة رضي الله عنها قالت: جاءتني امرأة معها ابنتان تسألني، فلم تجد عندي غير تمرة، فأعطيتها، فقسمتها بين ابنتيها، ثم قامت فخرجت، فدخل النبي ﷺ فحدثتُه فقال: «من بلي من هذه البنات بشيء فأحسن إليهنّ كنّ له ستراً من النار».

أخرجه البخاري (٣/ ٢٨٣: ١٤١٨)، ومسلم (٤/ ٢٠٢٧: ١٤٧، ١٤٨).

٢ ـ عن أنس رضي الله عنه، عن النبي ﷺ: «من عال جاريتين حتى تبلغا جاء يوم القيامة أنا وهو»، وضمّ أصابعه.

أخرجه مسلم (٤/ ٢٠٢٧: ١٤٩).

٣ ـ عن ابن عباس رضي الله عنهما قال: قال رسول الله ﷺ: «ما من مسلم له ابنتان فيحسن إليهما ما صحبتاه أو صحبهما إلاّ أدخلتاه الجنة».

أخرجه ابن ماجه (٢/ ١٢١٠: ١٦٧٠)، وصحَّح إسناده المنذري في الترغيب والترهيب (٢/ ٦٧).

وأخرجه البخاري في الأدب المفرد (٧٧)، وابن حبان في صحيحه (٧/ ٢٠٧: ٢٩٤٥)، والحاكم (٤/ ١٧٨) وصحَّحه، وتعقَّبه الذهبي فقال: شرحبيل واهٍ. اهـ.

ولكنّ شرحبيل بن سعد لم ينفرد به عن ابن عباس، بل تابعه عكرمة.

أخرجه أبو يعلى (٤/ ٣٤٢: ٢٤٥٧)، والطبراني في الكبير (١١٥٤٢)، ولفظه: «من عال ثلاث بنات، فأنفق عليهن، وأحسن إليهنّ، وجبت له الجنة».

٤ ـ عن جابر بن عبد الله رضي الله عنهما بنحوه مرفوعاً.

. . . . . .

أخرجه ابن أبـي شيبة في مصنّفه (٨/ ٥٥٠)، وأحمد في مسنده (٣/ ٣٠٣)، والبخاري في الأدب المفرد (٧٨)، وأبو يعلى (٢/ ٢٩١)، والبزّار (١٩٠٨).

قال الهيثمي في المجمع (٨/ ١٥٧): إسناد أحمد جيّد.

٥ ـ عن أبـي هريرة رضي الله عنه بنحوه مرفوعاً.

أخرجه ابن أبـي شيبة (٨/ ٥٥٣)، وأحمد (٢/ ٣٣٥)، والحاكم (٤/ ١٧٦) وصححه.

٦ ـ عن عتبة بن عامر رضي الله عنه بنحوه مرفوعاً.

أخرجه أحمد (٤/ ١٥٤)، والبخاري في الأدب المفرد (٧٦)، وابن ماجه (٣٦٦٩).

والشواهد لهذا الحديث كثيرة، ذكرها المنذري في الترغيب والترهيب (٢/ ٦٦)، والدمياطي في المتجر الرابح في ثواب العمل الصالح (٥٢٥).

وبهذه الشواهد وغيرها يكون حديث الباب حسناً لغيره، والله أعلم.

وهذا الحديث ليس على شرط الحافظ هنا في المطالب، لأن الإمام أحمد أخرجه في مسنده، فلعله سهو منه رحمه الله، والله أعلم.

١٧٦٠ ـ وقال الحارث: حدثنا معاوية بن عمرو، بنا أبو إسحاق، عن خالد الحذاء، عن أبـي قلابة، عن مسلم بن يسار قال: بعث رسول الله ﷺ سرية فاستأذنه شاب أن يخرج فيها فقال: «هل تركت في أهلك من كامل»[1]؟ قال: لا أعلمه، وهم صبيان صغار! قال: «ارجع إليهم فإن[2] فيهم مجاهداً حسناً».

.....

(١) هكذا في جميع النسخ، وفي الإتحاف وبغية الباحث: «كاهل».

(٢) في بغية الباحث: «فأنت».

١٧٦٠ ـ تخـريـجـه:

الحديث في بغية الباحث (٢/٣٩٨: ٢٩٨).

وأورده البوصيري في الإتحاف (٣/١١٩/ب).

وفي المجردة (٢/٢٨/أ).

ولم أجده لغيره.

الحكم عليه:

هذا الإسناد مرسل رجاله ثقات.

وللحديث شواهد، منها:

١ ـ عن عبد الله بن عمرو بن العاص رضي الله عنهما قال: جاء رجل إلى النبـي ﷺ فاستأذنه في الجهاد، فقال: «أحي والداك؟» قال: نعم، قال: «ففيهما فجاهد».

أخرجه البخاري (٦/ ١٤٠: ٣٠٠٤)، ومسلم (٤/ ١٩٧٥: ٢٥٤٩).

٢ ـ عن أبـي سعيد رضي الله عنه أن رجلاً هاجر إلى رسول الله ﷺ من اليمن فقال: يا رسول الله إني هاجرت؟ فقال رسول الله ﷺ: «قد هجرت الشرك، ولكنه الجهاد؟ هل لك أحد باليمن؟» قال: أبواي، قال: «أذنا لك»؟ قال: لا، قال: «ارجع فاستأذنهما، فإن أذنا لك، فجاهد، وإلاّ فبرّهما».

. . . . . .

أخرجه الحاكم (٢/ ١٠٣)، ومن طريقه البيهقي (٩/ ٢٦)، وصحَّحه الحاكم، وتعقَّبه الذهبـي فقال: دراج واهٍ.

وأخرجه ابن حبان، كما في الإحسان (٢/ ١٦٥ : ٤٢٢).

وأخرجه الإمام أحمد (٣/ ٧٥)، من طريق أخرى قال عنها الهيثمي في المجمع (٨/ ١٣٧): إسنادها حسن.

وهناك شواهد كثيرة ذكرها المنذري في الترغيب والترهيب (٣/ ٣١٥).

فهذه الشواهد وغيرها تقوّي حديث الباب المرسل، والله أعلم.

١٧٦١ ـ وقال أبو يعلى: حدثنا بِشْر بن الوليد، ثنا المسْور بن الصّلت، ثنا محمد بن المنكدر، عن جابر رضي الله عنه، عن رسول الله ﷺ قال: «ما أنفق الرجل على أهله وولده وماله كتب له به صدقة، وما وَقَى به المرء[1] عرضَه كُتب له صدقة»، قال: «وكل نفقة مؤمن في غير معصية فعلى الله تعالى خَلَفُها ضامِناً إلاَّ نفقة في بنيان»، فقلنا لجابر[2] رضي الله عنه: يا أبا عبد الله ما أراد بقوله: «ما وقى به المرء عرضه»؟ [حس١٢٣ب] قال: يعطي الشاعر / وذا اللسان، قال[3]: كأنه يقول الذي يُتّقي لِسَانه.

.....

(١) هكذا في الأصل والإتحاف، وهي ساقطة من مسند أبي يعلى والمقصد العلي.

(٢) في المسند: قال مسور: قال محمد بن المنكدر: فقلنا لجابر بن عبد الله.

(٣) في المسند: «قال جابر».

١٧٦١ ـ تخريجه:

الحديث في مسند أبي يعلى (٤/ ٣٦: ٢٠٤٠)، ولفظه: (كل معروف صدقة، وما أنفق الرجل. . .) الحديث.

وفي المقصد العلي (٩٢/أ)، وفي الإتحاف للبوصيري (٣/ ١١٩/أ)، وفي المجردة (٢/ ٢٨/أ).

وعن أبي يعلى: أخرجه ابن حبان في المجروحين (٣/ ٣٢).

وأخرجه الطبراني في الأوسط كما في مجمع البحرين (٢٠٥)، وابن عدي في الكامل (٦/ ٢٤٢٤)، وتمّام في الفوائد (٢٧٣/أ)، والقضاعي مختصراً في مسند الشهاب (١/ ٩٠: ٩٥)، والبيهقي في كتاب الآداب (ص ١١٥: ١٦٣)، وفي شعب الإيمان (١/ ٤٩٧/ب)، في الزكاة، الشعبة الثانية والعشرين. .

كلهم من طريق مسور بن الصلت، عن محمد بن المنكدر، عن جابر، به.

ولم ينفرد به مسور بن الصلت، بل تابعه عبد الحميد بن الحسن الهلالي.

. . . . . .

أخرجه الطيالسي في المسند (٢٣٧: ١٧١٣)، عن عبد الحميد بن الحسن، عن محمد بن المنكدر، به مختصراً.

وأخرجه عبد بن حميد كما في المنتخب (٢٠١: ١٠٨١)، وابن عدي في الكامل (٥/١٩٥٩)، والخرائطي في مكارم الأخلاق (١٣)، والقضاعي في مسند الشهاب (١/٨٩: ٩٤)، والبيهقي في كتاب الآداب (١١٥: ١٦٢) و (٤٥٧: ١٠٢٢)، وفي الشُعب (١/٤٩٧/ب)، والبغوي في تفسيره (٣/٥٦٠)، وفي شرح السنّة (٦/١٤٦: ١٦٤٦). . كلهم من طريق عبد الحميد بن الحسن الهلالي، به.

وعزاه العراقي في تخريج الإحياء (٣/٢٣١) للدارقطني في المستجاد.

وعزاه السخاوي في المقاصد الحسنة (٣٧٣) للعسكري.

وعزاه الزبيدي في شرح الإحياء لابن أبي الدنيا في قضاء الحوائج.

كما في تخريج أحاديث الإحياء (٤/١٩٢٦: ٣٠٤٨).

الحكم عليه:

حديث الباب ضعيف، لأنّ فيه المسور بن الصلت وهو ضعيف، قال الحاكم: يروي عن ابن المنكدر المناكير. اهـ.

وبه ضعفه البوصيري في الإتحاف (٣/١١٩/أ)، والهيثمي في المجمع (٣/١١٩).

إلاّ أن المسور لم ينفرد به، وإنما تابعه عبد الحميد بن حسن الهلالي ــ كما سبق في التخريج ــ ، وهذه المتابعة صححها الحاكم في المستدرك (٢/٥٠)، وتعقبه الذهبي بقوله: عبد الحميد ضعفوه. اهـ.

وقال الذهبي أيضاً في الميزان (٢/٢٥٠)، والسير (١١/٤١٩): غريب جداً.

وكذا الألباني في ضعيف الجامع (٤/١٥٥)، والسلسلة الضعيفة (٨٩٨).

وقال ابن عدي بأن هذا الحديث عن المسور غير محفوظ، ورواه مع المسور عبد الحميد بن الحسن الهلالي.

. . . . . .

وقال أيضاً: ولا أعلم رَوى عن ابن المنكدر غير عبد الحميد بن الحسن ومسور بن الصلت، ولعبد الحميد عن ابن المنكدر عن جابر أحاديث بعضها مشاهير، وبعضها لا يتابع عليه.

وقال البيهقي بعد رواية عبد الحميد: ورواه أيضاً مسور بن الصلت عن محمد بن المنكدر تفردا، به.

وللحديث طريق أخرى لكنها ضعيفة جداً.

أخرج ابن عدي (٧/ ٢٧٠٧)، من طريق يحيى بن هاشم، عن الثوري، عن أبي الزبير، عن جابر، فذكره بنحوه.

قال ابن عدي: وهذا حديث بهذا الإسناد عن الثوري منكر يرويه يحيى بن هاشم. اهـ.

وقد قال ابن عدي: يحيى بن هاشم يضع الحديث ويسرقه.

وكذّبه ابن معين، وقال النسائي وغيره: متروك.

إذاً، فهذه الطريق تالفة.

وعليه، فإن الحديث ضعيف من جميع طرقه، والله أعلم.

ولبعضه شواهد متفرقة، فمنها:

١ ـ عن جابر رضي الله عنه أن النبي ﷺ قال: «كل معروف صدقة».

أخرجه البخاري (١٠/ ٤٤٧)، من طريق أبي غسان محمد بن مطرف، عن محمد بن المنكدر، عن جابر.

٢ ـ عن أبي حذيفة رضي الله عنه نحوه.

أخرجه مسلم (٢/ ٦٩٧: ١٠٠٥).

٣ ـ ولقوله: «وما أنفق الرجل على أهله وولده» شواهد كثيرة، انظرها في الترغيب والترهيب (٣/ ٦١).

ولقوله: «ما وقى به المرء عرضه كتب له صدقة» شواهد من حديث.

. . . . . .

---

٤ ــ أبـي هريرة رضي الله عنه قال: قال رسول الله ﷺ: «ذبّوا بأموالكم عن أعراضكم، قالوا: يا رسول الله كيف نذبّ بأموالنا عن أعراضنا؟ قال: يُعطى الشاعر، ومن تخافون من لسانه».

أخرجه السهمي في تاريخ جرجان (٢٢٣)، والخطيب في تاريخ بغداد (٩/ ١٠٧).

وفي إسناد الخطيب تصحيف.

والحديث أورده الألباني في الصحيحة (١٤٦١).

٥ ــ عائشة رضي الله عنها قالت: قال رسول الله ﷺ: «ذبّوا بأموالكم عن أعراضكم».

أخرجه ابن لال كما في كنز العمال (٦/ ٣٦٠).

وصححه الألباني في صحيح الجامع (٢)/ ١٥٥).

ولقوله: «وكل نفقة مؤمن في غير معصية فعلى الله خلفها ضامناً إلاَّ نفقة في بنيان» شواهد، هي:

٦ ــ عن خباب بن الأرت رضي الله عنه أن النبـي ﷺ قال: «إن العبد ليؤجر في نفقته كلها إلاَّ في التراب، أو قال البناء».

أخرجه الترمذي (٥/ ٦٥١)، وقال: حسن صحيح، وابن ماجه (٢/ ١٣٩٤: ٤١٦٣)، والطبراني في الكبير (٤/ ٧٢).

وصحَّحه الألباني في صحيح الجامع (٤/ ١٨٣).

٧ ــ عن أنس رضي الله عنه مرفوعاً: «النفقة كلها في سبيل الله، إلاَّ هذا البناء، فلا خير فيه».

أخرجه الترمذي (٤/ ٦٥١: ٢٤٨٢)، وقال: حديث غريب.

والنهاية أن حديث الباب له شواهد تشهد لبعض ألفاظه، أمّا هو فإنّه ضعيف كما مضى، والله أعلم.

٤٢ ـ باب ما للمرأة من الأَجْر إذا حَملَت

١٧٦٢ ـ قال عبد بن حميد: حدثنا [يعمر][1] بن بشر، نبا ابن المبارك، عن قيْس بن الربيع، عن أبـي هاشم، عن سعيد بن جبير، عن ابن عباس رضي الله عنهما، عن عمر رضي الله عنه قال: أراه عن النبـي ﷺ قال: «إن للمرأة في حملها إلى وضعها إلى فِصَالها من الأجر كالمتشَحِّط في سبيل الله، فإن هلكت فيما بين ذلك فلها أجر شهيد».

(١) في جميع النسخ: «معمر»، والتصويب من كتب الرجال.

١٧٦٢ ـ تخـريـجـه:

الحديث في المنتخب (٢/ ٣٤: ٧٩٩).

وذكره البوصيري في الإتحاف (٣/ ٧٠/ ب).

ولم أجده عن عمر لغير عبد بن حميد.

وقد أخرج ابن حبان في المجروحين (١/ ٢٣٨)، وابن عدي في الكامل (٢/ ٧٣٤)، وابن الجوزي في الموضوعات (٢/ ٢٧٣)، عن أبـي هريرة رضي الله عنه مرفوعاً: «إذا حملت المرأة فلها أجر الصائم القائم المخبت المجاهد في سبيل الله، فإذا ضربها الطلق فلا يدري أحد من الخلائق ما لها من الأجر، فإذا وضعت فلها بكل ركعة عتق نسمة».

. . . . . .

قال ابن حبان: لا أصل له، والحسن بن محمد البلخي يروي الموضوعات، لا يجوز الاحتجاج به.

وقال ابن عدي: كل أحاديثه مناكير.

وأخرج الطبراني في الأوسط، كما في مجمع البحرين (٤/١٩٨)، وابن حبان في المجروحين (٢/٦٨)، وابن الجوزي في الموضوعات (٢/٣٧٤)، عن أنس رضي الله عنه مرفوعاً بنحوه مطولاً.

قال ابن حبان: عمرو بن سعيد الخولاني ـ الذي يروي هذا الحديث الموضوع عن أنس ـ ، لا يحل ذكره في الكتب إلاَّ على جهة الاختبار للخواص. اهـ.

وعليه، فإن الحديث ليس له أصل كما قال ابن حبان في الحديث الأول.

الحكم عليه:

حديث الباب ضعيف، لضعف قيس بن الربيع، ولعل هذا الحديث من تلك المناكير التي أدخلها عليه ابنه السيِّء، وانظر المجروحين (٢/٢١٦). وهذا الحديث وشواهده لا أصل لها فقد سبق أنّ الإمام ابن حبان قال: لا أصل له، والله أعلم.

١٧٦٣ ـ وقال أبو يعلى: حدثنا وَهْب ـ هو[١] ابنُ بقية ـ، نبا خالد، عن حُسَين[٢]، عن عِكْرِمَة، عن ابن عباس رضي الله عنهما قال: إنّ النبـي ﷺ قال: «مِنْ تِسْعٍ وتسعين امرأة واحدة في الجنة، وبقيتهنّ في النار»، فاشتد ذلك على من حضر من المهاجرين، فقال رسول الله ﷺ: «إنّ المسلمةَ إذا حملتْ فإنّ لها أجرُ الصائمِ القائمِ المحرمِ المجاهد في سبيل الله تعالى، فإذا وضعتْ فإنّ لها في أوّل رضْعَةٍ أجرُ حياةِ نَسَمة».

.....

(١) قوله: «هو»: ليست في (حس).

(٢) في (مح): «حصين»، وهو خطأ.

١٧٦٣ ـ تخـريـجـه:

الحديث في مسند أبـي يعلى (٣/ ٥٢: ٢٤٥٤).

وعزاه الهندي في كنز العمال (١٦/ ٣٩٥) لأبـي الشيخ.

الحكم عليه:

هذا الإسناد ضعيف جداً، لأن فيه حسين بن قيس الرجي وهو متروك.

٤٣ ـ باب الأَيمان والنذور

١٧٦٤ ـ قال أبو بكر: حدثنا أبو أسامة، حدثني أبو فَرْوة، حدثني عروة بن رُوَيْم اللخمي، عن أبي ثَعْلَبَة الخُشَني قال ـ ولقيه ـ قال: قلت يا رسول الله نذرت أن أَنْحَرَ ذَوْداً على صَنَم من أصنام الجاهلية قال ﷺ: «أوف بنذركَ ولا تأثم ربك»، ثم قال رسول الله ﷺ: «لا وفاء لنذر في معصية الله تعالى ولا في قطيعة رحم، ولا فيما لا يملك».

١٧٦٤ ـ تخريجه:

هذا الحديث مضى بعضه بهذا السند برقم (١٥٦٣)، وهو إسناد ضعيف، لضعف أبي فروة يزيد بن سنان، والانقطاع بين عمرو بن رويم وأبي ثعلبة، والله أعلم.

والحديث في مصنف ابن أبي شيبة [الجزء المضاف]، ٣ (٥) مختصراً.

وفي الإتحاف للبوصيري (٣/ ١٥٠/ ب)، وفي المجردة (٢/ ١٢٤/ أ).

١٧٦٥ ـ وحدثنا[١] عبد [الرحمن][٢] بن سُليمان، نبا محمد بن كُريب، عن كُرَيب قال: سمعت ابن عباس رضي الله عنهما، وعنده المسْوَر، وعبد الله بن شَدّاد، ونافع ابن جبير رضي الله عنهما، فقال: إن رسول الله ﷺ قال: «ثلاث لا يمين فيهن: لا يمين [للولد على والده][٣]، ولا يمين للمرأة على زوجها، ولا للعبد على سيده».

.....

(١) القائل ابن أبي شيبة.

(٢) في جميع النسخ: «عبد الرحيم»، وهو خطأ.

(٣) في جميع النسخ: «لا يمين لوالد على ولد»، والتصويب من مصنف ابن أبي شيبة.

١٧٦٥ ـ تخريجه:

أورده البوصيري في الإتحاف (٣/١٤٨/ب).

وفي المجردة (٢/١٢٣/ب).

أخرجه ابن أبي شيبة في المصنف [الجزء المضاف] (٦٦: ٣٨).

وأخرجه ابن عدي في الكامل (٤/١٥٩٤)، من طريق مختار بن غسان، عن عبد الرحمن بن سليمان، به في أثناء حديث، في ترجمة عبد الرحمن بن سليمان.

الحكم عليه:

هذا الإسناد ضعيف بسبب ضعف محمد بن كريب، وقد تفرد به.

وله شاهد ضعيف، وهو الحديث الآتي.

١٧٦٦ ـ وقال الحارث: حدثا إسماعيل بن أبـي أويس، ثنا إسماعيل بن عياش، عن [حرام بن عثمان][١]، عن أبـي عتيق، عن جابر رضي الله عنه، قال: إن رسول الله ﷺ قال: «لا نذر في معصية الله تعالى، ولا يمين في قطيعة رحم، ولا يمين للمملوك على سيده، ولا يمين لزوجة[٢] مع زوجها، ولا يمين لولد مع والده»[٣].

.....

(١) في جميع النسخ: «أبـي عثمان»، والصواب: «حرام بن عثمان».

(٢) في (حس): «لزوجته»، وهو خطأ.

(٣) هذا الحديث مضى برقم (١٧١٤)، وهو حديث ضعيف لضعف حرام بن عثمان.

١٧٦٧ ـ وقال أحمد بن منيع: حدثنا هشيم، أنا ابن عون، ثنا رجل من أهل البادية، عن أبيه، عن جده: أنه حَجّ مع ذي قرابةٍ له مقرناً به، فرآه النبـي ﷺ، فقال: «ما هذا؟» قال: إنّه نَذْرٌ، فأمر بالقِرَانِ أن يُقطع.

١٧٦٧ ـ تخـريـجـه:

أخرجه الإمام أحمد في المسند (٥/٥٩)، عن هشيم، به.

الحكم عليه:

هذا الإسناد ضعيف لجهالة أكثر رواته: «رجل من أهل البادية، عن أبيه، عن جده».

وقد روي الحديث عن:

١ ـ ابن عباس رضي الله عنهما، قال: مرّ رسول الله ﷺ على رجلين مقرونين حاجين نذراً، فقال: «انزعا قرانكما»، فقالا: يا رسول الله إنه نذر، فقال رسول الله ﷺ: «انزعا قرانكما ثم حجّا».

أخرجه الطبراني في الأوسط، كما في مجمع البحرين (٤/٧٨: ٢١٢٥)، قال الهيثمي في المجمع (٤/١٨٦): فيه محمد بن كريب وهو ضعيف.

٢ ـ عن عبد الله بن عمرو أن رسول الله ﷺ أدرك رجلين وهما مقترنان يمشيان إلى البيت... الحديث. أخرجه الإمام أحمد (٢/١٨٣)، قال الهيثمي: فيه عبد الرحمن بن أبـي الزناد، وقد وثقه جماعة وضعفه آخرون.

وبهذين الشاهدين يمكن أن يرتقي حديث الباب إلى الحسن لغيره، والله أعلم.

وهذا الحديث ليس على شرط الحافظ هنا، فهو في مسند الإمام أحمد بسنده ومتنه، والله أعلم.

١٧٦٨ ــ وقال مسدد: وحدثنا يحيى، عن سفيان، حدثني الأعمش، عن عبد الله بن مُرّة، عن أبي كنف[١] قال: قال عبد الله: من حلف بالقرآن فعليه بكل آيةٍ يمين، قال: فذكرت ذلك لإبراهيم[٢] فقال: قال عبد الله: من حلف بالقرآن فعليه بكل آية يمين، ومن كفر بحرف منه فقد كفر به أَجْمع.

.....

(١) في (مح): «أبي لحيف»، وهو خطأ.

(٢) أي النخعي.

١٧٦٨ ــ تخريجه:

ذكره البوصيري في الإتحاف (٣/ ١٤٤/ أ).

وفي المجردة (٢/ ١٢٢/ أ).

وقد تابع يحيى عن الثوري عبد الرزاق في مصنفه (٨/ ٤٧٢: ١٥٩٤٦، ١٥٩٤٧) مفرقاً، فالثاني بحديث أبي كنف، والأول بحديث الأعمش، عن إبراهيم.

وتابع الثوري عن الأعمش ــ بمثل ما عند عبد الرزاق ــ، أبو معاوية الضرير:

أخرجه ابن أبي شيبة في المصنف [الجزء المضاف إلى المطبوع] (١٢)، وفيه تحريف لأبي كنف، ففيه أبو كريب.

ورواه ــ بنحو حديث مسدد ــ إسماعيل بن زكريا، عن الأعمش:

أخرجه البيهقي (١٠/ ٤٣)، كتاب الأيمان، باب ما جاء في الحلف بصفات الله، من طريق إسماعيل، به.

وتابع أبا كنف عن ابن مسعود ــ على بعضه ــ، حنظلة بن خويلد العنبري، عنه، وذكر قصّة قال: أترى هذا يكفر عن يمينه، إنّ لكل آية كفّارة، ــ أو قال: يمين ــ.

أخرجه البيهقي ــ في الموضع السابق ــ، قال: أخبرنا أبو نصر، أنبا أبو منصور، ثنا أحمد بن نجدة، ثنا سعيد بن منصور، ثنا خالد بن عبد الله، عن

. . . . . .

أبـي سنان، عن عبد الله بن أبـي الهذيل، عن حنظلة بن خويلد العنبري، به.

وهذا إسناد صحيح، أبو سنان هو: ضرار بن مُرّة الكوفي، ثقة ثبت، كما في التقريب.

إلاَّ أن البيهقي أشار إلى اختلاف في إسناده، إذ إنّ الثوريّ سمّى الراوي عن ابن مسعود: عبد الله بن حنظلة.

وأخرجه في الموضع السابق من طريق سفيان، عن أبـي سنان الشيباني، عن عبد الله بن أبـي الهذيل، عن عبد الله بن حنظلة، به.

قلت: وهذا الإسناد لا يُعارَض به الحديث السابق، إذ إنّ الراوي عن سفيان هو عبد الله بن الوليد بن ميمون الأموي، قال في التهذيب (٦/ ٦٤): قال فيه أحمد: وكان ربما أخطأ في الأسماء. اهـ.

فلعلّ هذا منها، والله أعلم.

وتابعهما عن ابن مسعود: أبو الأحوص، قال: إنّ ابن مسعود سمع رجلاً يقول: وسورة البقرة، يحلف بها، فقال: أما إنّ عليه بكل حرف منها يميناً.

أخرجه عبد الرزاق ـ في الموضع السابق ـ (١٥٩٥٠)، عن ابن جريج قال: أُخبرت عن أبـي إسحاق عن أبـي الأحوص، عن ابن مسعود، به.

وهذا الإسناد ضعيف للانقطاع بين ابن جريج وأبـي إسحاق.

الحكم عليه:

إسناد مسدد فيه: أبو كنف العبدي، وهو مجهول الحال.

على أنّ هذا الأثر قد ورد نحوه مرفوعاً:

١ ـ عن مجاهد قال: قال النبـي ﷺ: «من حلف بسورة من القرآن فعليه بكل آية يمين صَبْرٍ، فمن شاء برّه، ومن شاء فجره».

أخرجه عبد الرزاق (٨/ ٤٧٢: ١٥٩٤٨)، والبيهقي (١٠/ ٤٣).. كلاهما عن الثوري، عن ليث، عن مجاهد، به.

. . . . . .

وهذا الإسناد على إرساله، فإسناده ضعيف، ليث هو ابن أبـي سُليم ضعيف وقد اختلط.

٢ ــ عن الحسن، مثله.

أخرجه البيهقي ــ في الموضع السابق ــ، من طريق عبد الله بن الوليد، عن سفيان، عن يونس، عن الحسن، به.

وهذا مرسل حسن الإسناد، عبد الله بن الوليد صدوق، كما في ترجمته في التهذيب (٦/ ٦٤).

[حس١٢٤أ] ١٧٦٩ ـ و/ حدثنا[1] بشر ـ هو ابن المفضّل ـ ، نبا الجُرَيْري، عن عبدالله بن شقيق قال: قال رجل عند رسول الله ﷺ: والأمانة، فقال: «قلت والأمانة، قلت والأمانة. . .»، فما زال يكررها حتى قلنا: ليته سكت.

. . . . . .

(١) القائل مسدد.

١٧٦٩ ـ تخريجه:

ذكره البوصيري في الإتحاف (٣/ ١٤٤/ ب).

وفي المجردة (٢/ ١٢٢/ أ).

ولم أجده لغير مسدد.

الحكم عليه:

هذا الإسناد رواته ثقات، إلاَّ أنه مرسل، كما قاله البوصيري.

وقد ورد الزجر عن الحلف بالأمانة في غير ما حديث، منها:

١ ـ عن ابن عمر رضي الله عنهما، أن النبي ﷺ سمع رجلاً يحلف بالأمانة، فقال: ألست الذي تحلف بالأمانة!.

أخرجه الطبراني في الأوسط، كما في مجمع البحرين (٤/ ٧٧: ٢١٢٣)، قال الهيثمي (٤/ ١٧٨): رجاله ثقات.

٢ ـ عن بريدة رضي الله عنه، مرفوعاً: «من حلف بالأمانة فليس منّا».

أخرجه الإمام أحمد (٥/ ٣٥٢)، وأبو داود (٣٢٥٣)، وابن حبان (١٣١٨)، والبزار، كما في كشف الأستار (١٥٠٠)، والحاكم (٤/ ٢٩٨) وصحَّحه، ووافقه الذهبي، والخطيب في تاريخ بغداد (١٤/ ١٣٥)، وابن الجوزي في ذمّ الهوى (٢٨٥). وقد صحَّحه المنذري في الترغيب والترهيب (٣/ ٨٢)، والنووي في الأذكار (٣١٦)، ورياض الصالحين (١٧١١)، وقال الهيثمي في المجمع (٤/ ٣٣٢): رجال أحمد رجال الصحيح، خلا الوليد بن ثعلبة وهو ثقة. اهـ.

وحسَّنه السخاوي، كما في الفتوحات الربانية (٧/ ١١٤)، والله أعلم.

١٧٧٠ ـ وحدثنا[١] يحيى، عن ابن أبي عَرُوْبَة، عن مالك بن دِيْنار، عن أنس بن مالك رضي الله عنه، عن امرأة قالت: إن لبست من زوجها كسوة[٢] فهي هدية، فقال: تهديه، وسألت الحسن فقال: تكفر عن يمينها.

.....

(١) القائل مسدد.

(٢) في الإتحاف: «إن ليست من كسوة زوجها».

١٧٧٠ ـ **تخريجه:**

أورده البوصيري في الإتحاف (٣/ ١٤٥/ أ).

وفي المجردة (٢/ ١٢٢/ ب)

ولم أجده لغير مسدد.

الحكم عليه:

هذا الأثر صحيح الإسناد، والله أعلم.

١٧٧١ ـ وقال أبو يعلى: حدثنا الحسن بن عمر بن شقيق بن أسماء، ثنا عبيس[١] بن ميمون، بنا يحيى بن أبي كثير، عن أبي سلمة، عن أبي هريرة رضي الله عنه، قال: قال رسول الله ﷺ: «من حلف على يمين فهو كما قال، إن قال: إني يهودي فهو يهودي، وإن قال: إني نصراني فهو نصراني، وإن قال: إني[٢] مجوسي فهو مجوسي».

.....

(١) في (مح): «عيسى»، وهو خطأ، وبقية النسخ بها بياض في هذا الموضع، والتصويب من المسند والإتحاف.

(٢) قوله: «إني»، ليست في (حس).

١٧٧١ ـ تخريجه:

الحديث في مسند أبي يعلى (١٠/ ٤٠٠: ٦٠٠٦)، وهو في المقصد العلي (٦٧/ ب):

وذكره البوصيري في الإتحاف (٣/ ١٤٥/ أ).

وفي المجردة (٢/ ١٢٢/ ب).

وأخرجه عنه ابن حبّان في المجروحين (٢/ ١٨٦).

وتابع الحسن بن عمر بن شقيق، عن عيسى بن ميمون: مسلم بن إبراهيم.

أخرجه الحاكم (٤/ ٢٩٨)، قال: حدثنا علي بن حمشاذ العدل، ثنا إسماعيل بن إسحاق القاضي، ثنا مسلم، به.

قال الحاكم: صحيح الإسناد، وتعقبه الذهبي بقوله: عيسى ضعّفوه، والخبر منكر.

الحكم عليه:

هذا الإسناد ضعيف جدّاً، لحال عبيس بن ميمون، وهو منكر كما قال الذهبي.

ولكن المتن ثابت، فقد جاء من حديث ثابت بن الضحّاك رضي الله عنه، عن النبي ﷺ قال: «من حلف بملة سوى الإسلام كاذباً متعمداً فهو كما قال، ومن قتل

. . . . . .

نفسه بشيء عُذّب به في نار جهنم».

أخرجه البخاري (١٣٦٣)، ومسلم (١١٠).

ومن حديث بريدة رضي الله عنه، ولفظه: «من قال هو بريء من الإسلام فإن كان كاذباً فهو كما قال، وإن كان صادقاً فهو لم يعد إلى الإسلام سالماً».

أخرجه الإمام أحمد (٥/ ٣٣٥)، وأبو داود (٣/ ٥٧٤)، والنسائي (٧/ ٦).

قال الحافظ في الفتح (١١/ ٥٣٩): أخرجه النسائي وصحَّحه.

١٧٧٢ ـ وقال الطيالسي: حدثنا سلّام، عن أبـي إسحاق، عن عبد الرحمن بن أُذَينة، عن أبيه قال: قال رسول الله ﷺ: «من حَلف على يمين فرأى غيرها خيراً منها فليأت الذي هو خير وليكفر عن يمينه».

١٧٧٢ ـ تخـريـجـه:

الحديث في مسند الطيالسي (١٩٥: ١٣٧٠).

وأورده البوصيري في الإتحاف (٣/ ١٤٥/ ب).

وفي المجردة (٢/ ١٢٢/ ب).

ومن طريقه أخرجه: ابن أبـي عاصم في الآحاد والمثاني (٥/ ١٩٨: ٢٧٧٢)، وأبو نعيم في معرفة الصحابة (٣/ ٢٧).

وتابع أبا داود عن أبـي الأحوص: سلّام بن سليم، عند ابن أبـي شيبة في المصنف [الجزء المضاف] (٢١: ١٨).

ومن طريق ابن أبـي شيبة: أخرجه الطبراني في الكبير (١/ ٢٩٧).

وتابعهما عن أبـي الأحوص كلّ من: مسدد بن مسرهد، وأسد بن موسى، ومحمد بن سعيد الأصبهاني، وداود بن عمر الضبّي، وسعيد بن منصور، ومعلّى بن مهدي، كلّهم عن أبـي الأحوص، به.

أخرجه الطبراني في الموضع السابق.

الحكم عليه:

إسناد الطيالسي صحيح.

وله شواهد كثيرة، فمنها:

١ ـ عن عبد الرحمن بن سمرة رضي الله عنه أن النبـي ﷺ قال: «... وإذا حلَفتَ على يمين فرأيت غيرها خيراً منها فكفّر عن يمينك وائت الذي هو خير».

أخرجه البخاري (١١/ ٥١٧: ٦٦٢٢)، في الأيمان والنذور، باب قول الله تعالى ﴿لَّا يُؤَاخِذُكُمُ ٱللَّهُ بِٱللَّغْوِ فِىٓ أَيْمَـٰنِكُمْ﴾، وفي كفارات الأيمان، باب الكفّارة قبل الحنث وبعده (٦٧٢٢).

. . . . . .

ومسلم في الأيمان (١٦٥٢).

٢ ـ عن أبـي هريرة رضي الله عنه، عن النبـي ﷺ قال: «من حلف على يمين فرأى غيرها خيراً منها فليأتها وليكفر عن يمينه».

أخرجه مسلم في الموضع السابق (١٦٥٠: ١١).

وله أسانيد ستأتي في الحديث الآتي.

٣ ـ عن عدي بن حاتم رضي الله عنه، عن النبـي ﷺ، قال: «إذا حلف أحدكم على اليمين فرأى خيراً منها فليكفرها وليأت الذي هو خير».

أخرجه مسلم في الموضع السابق (١٦٥١: ١٧).

٤ ـ عن أبـي موسى رضي الله عنه، عن النبـي ﷺ، قال: «إنّي والله إن شاء الله لا أحلف على يمين فأرى غيرها خيراً منها إلاَّ أتيت الذي هو خير وتحللتها. . .».

أخرجه مسلم في الموضع السابق (١٦٤٩: ١٠)، وفي الحديث قصة.

٥ ـ عن مالك بن نضلة رضي الله عنه، قال: قلت: يا رسول الله أرأيت ابن عمّ لي أتيته أسأله فلا يعطيني ولا يصلني، ثم يحتاج إليّ فيأتيني فيسألني، وقد حلفت أن لا أعطيه، ولا أصله، وأمرني أن آتي الذي هو خير، وأكفّر عن يميني.

أخرجه النسائي (٧/ ١١) واللفظ له، وابن ماجه (٢١٠٩)، وأحمد (٤/ ١٣٧)، والحميدي (٢/ ٣٩١). . كلهم من طريق ابن عيينة، عن أبـي الزعراء عمرو بن عمرو، عن أبـي الأحوص، عن أبيه مالك، به.

وهذا إسناد صحيح.

٦ ـ عن عبد الله بن عَمرو رضي الله عنهما، عن النبـي ﷺ، قال: «من حلف على يمين فرأى غيرها خيراً فليأت الذي هو خير وليكفّر عن يمينه».

أخرجه أحمد (٢/ ٢٠٤)، وابن حبان (٤٣٤٧)، والبيهقي (١٠/ ٣٣)، من طريق مسلم بن خالد الزنجي.

قال محقق صحيح ابن حبان: إسناده حسن لغيره.

. . . . . .

---

٧ ـ عن عائشة رضي الله عنها، عن النبي ﷺ قال: «لا أحلف على يمين فأرى غيرها خيراً منها إلاَّ أتيت الذي هو خير وكفّرت عن يميني».

أخرجه ابن حبان (٤٣٥٣)، والحاكم (٤/ ٣٠١)، وقال: على شرط الشيخين. ووافقه الذهبي.

من طريق محمد بن عبد الرحمن الطفاوي، عن هشام بن عروة، عن أبيه، عن عائشة.

والطفّاوي قال فيه الحافظ في التقريب: صدوق يهم. اهـ.

وقد أخطأ في هذا الحديث بعينه، فإن المرفوع من كلام أبي بكر الصدّيق لا من كلام رسول الله ﷺ، كما وضّح ذلك الحافظ في الفتح (١١/ ٥١٨).

١٧٧٣ ـ وقال أحمد بن منيع: حدثنا هشيم، نبا يحيى بن عبيد الله، عن أبيه، عن أبي هريرة رضي الله عنه، عن النبي ﷺ، قال: «من حلف على يمين فرأى غيرها خيراً منها فليأت الذي هو خير ولا كفارة عليه».

١٧٧٣ ـ تخريجه:

أورده البوصيري في الإتحاف (٣/ ١٤٦/ أ).

وفي المجردة (٢/ ١٢٣/ أ).

تابع ابن منيع عن هشيم: سريج، أخرجه البيهقي في السنن (١٠/ ٣٤).

وقوله في الحديث: «فليأت الذي هو خير، ولا كفارة عليه»، منكر عن أبي هريرة.

ومضى الحديث السابق رواية أبي حازم عنه، ولفظه: «... فليكفّر عن يمينه، وليفعل الذي هو خير».

وتابع أبا حازم على لفظه: أبو صالح.

أخرجه مسلم (١٦٥٠: ١٢)، والترمذي (١٥٣٠)، والنسائي في الكبرى، كما في التحفة (٩/ ٤١٦)، وأحمد (٢/ ٣٦١)، وابن حبّان (٤٣٤٩)، والبيهقي في السنن (١٠/ ٥٣)، والبغوي في شرح السنّة (٢٤٣٨).. كلهم من طريق مالك ـ في الموطأ (٢/ ٤٧٨) ـ، عن سهيل بن أبي صالح، عن أبيه، عن أبي هريرة.

قال الحافظ في الفتح (١١/ ٦١٧): وقع في رواية عمرو بن شعيب، عن أبيه، عن جده، عند أبي داود: «فرأى غيرها خيراً منها فليَدَعهَا وليأت الذي هو خير فإنّ كفارتها تركها»، فأشار أبو داود إلى ضعفه وقال: الأحاديث كلها: «ليكفر عن يمينه»، إلاّ شيئاً لا يُعبأ به. كأنه يشير إلى حديث يحيى بن عبيد الله، عن أبيه، عن أبي هريرة مرفوعاً... فذكره.

. . . . . .

الحكم عليه:

حديث الباب ضعيف جدّاً، بسبب يحيى، قال الحاكم: روى عن أبيه، عن أبي هريرة نسخة أكثرها مناكير. اهـ.

وقوله: «ولا كفارة عليه»، منكر لم يتابعه عليه أحد. وتقدَّم ذكر إشارة أبي داود إلى عدم اعتبار مثل هذا الحديث، والله أعلم.

١٧٧٤ ـ وقال أبو يعلى: حدثنا محمد بن يحيى الزِّمّاني، ثنا محمد بن الحارث، نبا محمد بن عبد الرحمن البَيْلماني، عن أبيه، عن ابن عمر رضي الله عنهما، قال: قال رسول الله ﷺ: «من حلف على يمين فرأى غيرها خيراً منها فكفارتها تركها».

١٧٧٤ ـ تخريجه:

الحديث في مسند أبي يعلى (١٠/ ١٣٥: ٥٧٦٢)، وفي المقصد العلي (٦٧/ ب).

وأورده البوصيري في الإتحاف (٣/ ١٤٦/ أ).

وفي المجردة (٢/ ١٢٣/ أ).

الحكم عليه:

حديث الباب ضعيف، وذلك لأنه مسلسل بالضعفاء، ففيه محمد بن الحارث، ومحمد بن عبد الرحمن البيلماني، وأبوه وكلهم ضعفاء، بل قال الساجي إن محمد بن الحارث يحدّث عن ابن البيلماني بمناكير.

والحديث قد ورد عن عبد الله بن عمرو بن العاص رضي الله عنهما، عن النبي ﷺ، قال: «من حلف على يمين فرأى غيرها خيراً منها، فليدعها وليأت الذي هو خير، فإنّ تركها كفارتها».

أخرجه الإمام أحمد (٢/ ١٨٥، ٢١١، ٢١٢)، وابن ماجه (٢١١١)، والطيالسي (٢٢٥٩)، والبيهقي (١٠/ ٣٣).. كلهم من طريق عمرو بن شعيب، عن أبيه، عن جدّه.

وهذا إسناد حسن، إلاَّ أن النسائي أخرجه بلفظ: «فليكفّر عن يمينه وليأت الذي هو خير» (٧/ ١٠).

قال الألباني في الإرواء (٧/ ١٦٨)، عن اللفظ الأوّل: هو منكر بهذا اللفظ، ثم صَوّب رواية النسائي هذه، وحسّن إسنادها، وأيدها برواية مسلم بن خالد الزنجي التي تقدمت في شواهد الحديث رقم (١٧٧٢)، والله أعلم.

١٧٧٥ ـ وقال مسدد: حدثنا سفيان، عن سليمان الأحول، عن أبـي معبد، عن ابن عباس رضي الله عنه، قال: من حلف على ملك يمينه [مح٦٢ب] أن يضربه فكفارته تركه ومع الكفارة / حسنة.

١٧٧٥ ـ تخـريـجـه:

أورده البوصيري في الإتحاف (٣/ ١٤٧/ ب).

وتابع مسدداً كلّ من:

١ ـ ابن أبـي شيبة في المصنف [الجزء المضاف] (٣٤)، وفيه تصحيفات فاحشة.

٢ ـ عبد الحميد بن صبيح، أخرجه البيهقي (١٠/ ٣٤).

وخالفهم:

بشر بن الحكم، فرفعه للنبـي ﷺ.

أخرجه ابن حبان (٤٣٤٤)، قال: أخبرنا الحسن بن سفيان، حدثنا بشر بن الحكم، حدثنا سفيان، به مرفوعاً. وهذا إسناد صحيح على شرطهما.

وكأنّ هذا من زيادات الثقة في الأسانيد، وذلك لأن سفيان ـ وهو ابن عيينة ـ واسع الرواية، يمكن أن يحمل الحديث من طرق عديدة.

والذي ألجأنا إلى هذا القول هو أنّ بشر بن الحكم ليس بثقة فقط، بل هو من كبار الملازمين لسفيان، وهذه القاعدة قرّرها بأمثلتها ابن رجب في شرح العلل (٢/ ٧١٩).

الحكم عليه:

إسناد مسدد صحيح، قال البوصيري: هذا إسناد رجاله محتج بهم في الصحيح. اهـ.

وأمّا مخالفة بشر بن الحكم فهي صحيحة كذلك.

وعليه، فإن الحديث رواه سفيان مرة موقوفاً، ومرة مرفوعاً، وكلاهما صحيح، والله أعلم.

١٧٧٦ ـ [١] وحدثنا[1] الحارث بن عبيد، عن ثابت، عن أنس رضي الله عنه، قال: قال رسول الله ﷺ لرجل: «يا فلان فعلت كذا وكذا؟» قال: لا والله الذي لا إلـه إلاَّ هو ما فعلت، ورسول الله ﷺ يعلم أنه فعله، فقال له: لقد كفر الله عنك كذبك بتصديقك لا إلـه إلاَّ الله».

[٢] وقال عبد بن حميد:

حدثنا مسلم بن إبراهيم، ثنا الحارث، به.

[٣] وقال أبو يعلى:

حدثنا أبو الربيع، حدثنا الحارث، به.

وصحَّحه الحاكم من طريق مالك بن إسماعيل، عن أبـي قدامة ـ وهو الحارث بن عبيد ـ، به.

لكن خالفه حماد بن سلمة، وهو أتقن منه في ثابت: فقال: عن ثابت عن عبد الله بن عمر، قال حماد: لم يسمع ثابت هذا من ابن عمر رضي الله عنهما، بينهما رجل.

.....

(١) القائل مسدد.

١٧٧٦ ـ تخـريـجـه:

الحديث في مسند أبـي يعلى (٦/ ٣٣٦٨).

وفي المنتخب لعبد بن حميد (١٣٧٤).

وأورده البوصيري في الإتحاف (٣/ ١٤٧/ أ).

والمجردة (٣/ ١٠/ ب).

وهذا الحديث رواه عن الحارث بن عبيد كل من: أبـي يعلى، ومسلم بن إبراهيم، وأبو الربيع؛ كما هو هنا.

وقد تابعهم عن الحارث:

. . . . . .

---

١ ـ طالوت بن عبّاد: أخرجه ابن عدي في الكامل (٢/٦٠٨)، ومن طريق ابن عدي أخرجه ابن الجوزي في الموضوعات (٣/١٠٢).

٢ ـ مالك بن إسماعيل:

أخرجه البيهقي (١٠/٣٧).

وقد خالف الحارث، حماد بن سلمة، فرواه عن ثابت، عن ابن عمر.

أخرجه الإمام أحمد (٢/٦٨، ١١٨)، والطبراني في الكبير (١١/٣٣٨)، والبيهقي (١٠/٣٧). . كلهم من طريق حماد بن سلمة، عن ثابت، عن ابن عمر رضي الله عنهما.

قال حماد: لم يسمع ثابت هذا من ابن عمر، بينهما رجل، ورجّح أبو حاتم هذا في العلل (١/٤٤٠)، فقال: حديث حماد بن سلمة أشبه من حديث أبي قدامة. اهـ. وأبو قدامة هو الحارث.

وذكر الحافظ هنا أن حماد بن سلمة أثبت من الحارث في ثابت.

الحكم عليه:

حديث الباب رواته ثقات، عدا الحارث بن عبيد فهو صدوق، إلاَّ أنّه خالف حماد بن سلمة، وحماد أثبت في ثابت من الحارث.

وعليه، فحديث الباب شاذّ، على أن رواية حماد بن سلمة فيها انقطاع، إذاً فالحديث ضعيف بطريقيه، والله أعلم.

والحديث قد ورد من طرق أخرى، فمنها:

١ ـ عن ابن عباس رضي الله عنهما، أن رجلين اختصما إلى النبي ﷺ، فسأل النبي ﷺ الطالب البيّنة، فلم تكن له بينة، فاستحلف المطلوب فحلف بالله الذي لا إله إلاَّ هو، فقال رسول الله ﷺ: «بلى قد فعلت ولكن قد غفر لك بإخلاص قول: لا إله إلاَّ الله».

أخرجه أبو داود (٣٢٧٥)، ومن طريقه البيهقي (١٠/٣٧)، من طريق حماد بن سلمة.

. . . . . .

وأخرجه النسائي في الكبرى، كما في التحفة (٤/ ٣٨٩)، من طريق أبـي الأحوص.

وأخرجه أحمد (١/ ٢٥٣)، من طريق شريك.

والبخاري في التاريخ الكبير (٣/ ٣٧٨)، من طريق أبـي حمزة.

وابن أبـي حاتم في التفسير ـ كما في النكت الظراف ٤/ ٣٩٠ ـ ، والحاكم (٤/ ٩٥) وصحَّحه، ووافقه الذهبـي، من طريق عبد الوارث..

كلهم عن عطاء بن السائب، عن أبـي يحيـى، عن ابن عباس رضي الله عنهما.

وذكر البيهقي في السنن أنّ الثوري رواه عن عطاء.

وأخرجه البيهقي بطريقين عن شعبة، عن عطاء، عن أبـي البختري، عن عبيدة، عن ابن الزبير بنحوه.

قال البيهقي: وهذا وهم من شعبة، والصواب رواية الجماعة. اهـ.

والحديث صحيح الإسناد.

٢ ـ عن ابن عمر، نحو حديث الباب:

أخرجه الإمام أحمد (٨/ ١٨٦: ٥٩٨٦)، طبعة أحمد شاكر، وأخرجه عبد بن حميد (١٦٣: ٨٥٥)، وأبو يعلى (١٠/ ٥٥). قال الشيخ أحمد شاكر: إسناده ضعيف لانقطاعه، إذ لم يسمعه ثابت البناني من ابن عمر. اهـ.

٣ ـ عن الحسن البصري، بنحوه:

أخرجه البيهقي (١٠/ ٣٧)، وهو حسن الإسناد، إلاَّ أنّه مرسل.

٤ ـ عن محمد بن كعب القرظي، بنحوه:

أخرجه عبد الرزاق (٨/ ٥٢٢)، عن ابن جريج قال: حُدثت عن محمد بن كعب. وهذا ضعفه ظاهر جدّاً.

فحديث الباب حسن لغيره بحديث ابن عباس وابن عمر رضي الله عنهم، والله أعلم.

١٧٧٧ ـ وقال أبو يعلى: حدثنا الحكم بن موسى، ثنا الوليد بن مسلم أو غيره، عن الهيثم بن حُميد، عن زَيد بن وَاقد، عن [بُسْر][1] بن عُبيد الله، عن أبـي عابد، عن أبـي الدرداء / رضي الله عنه عن النبـي ﷺ [حس١٢٤ب] قال: «أفاء الله على رسول الله ﷺ إبلاً، فعرضها[2]، فقال أبو موسى الأشعري رضي الله عنه: يا رسول الله احْذُنِي، قال ﷺ: «لا»، فقال له ثلاثاً، فقال النبـي ﷺ: «والله لا أفعل»، إلى أن بقي أربع عزر[3] الذُّرَى فقال: «خذهنّ يا أبا موسى»، قال: يا رسول الله إني استحذيتك فمنعْتَني وحلفتَ فأشفقتُ أن يكونَ دخل على رسول الله ﷺ وهم، قال ﷺ: «إني إذا حلفتُ فرأيت أن غير ذلك أفضل كفّرت عن يميني وأتيت الذي هو أفضل».

.....

(١) في جميع النسخ: «بشير»، بالمعجمة المثلثة، والتصويب من كتب الرجال.

(٢) كذا هنا، وفي الإتحاف: «فعرقها»، وكأن الصواب: «ففرّقها»، والله أعلم.

(٣) كذا في جميع النسخ، ولعلّه: «غُرُّ الذرى»، ومعناه بيض الأسمنة سمانها، والذُّرى: جمع ذِرْوة، وهي أعلى سنام البعير، وذِروة كُلِّ شيء أعلاه. النهاية (٢/ ١٥٩)، لسان العرب (١٤/ ٢٨٤).

١٧٧٧ ـ تخريجه:

أورده البوصيري في الإتحاف (٣/ ١٤٦/ أ).

وفي المجردة (٢/ ١٢٣/ أ).

وذكره الهيثمي في المجمع (٤/ ١٨٤)، وقال: رواه الطبراني في الكبير ورجاله ثقات.

وهذا الحديث في مسند أبـي يعلى (١٣/ ٢٢٨: ٧٢٥١)، من حديث أبـي موسى الأشعري بنحوه، وليس فيه ذكر لأبـي الدرداء رضي الله عنه.

. . . . . .

وأخرجه البخاري في الأيمان والنذور، باب قول الله تعالى: ﴿لَّا يُؤَاخِذُكُمُ ٱللَّهُ بِٱللَّغْوِ فِىٓ أَيْمَٰنِكُمْ﴾ (رقم ٦٦٢٣).

وفي الكفّارات (٦٧١٨)، وأخرجه مسلم (١٦٤٩).

وعلى ذلك، فإنّ الحديث من الزوائد حقّا، لأنه في الصحيحين وغيرهما عن أبـي موسى، أما هنا فهو عن أبـي الدرداء، والله أعلم.

الحكم عليه:

حديث الباب فيه أبو عابد، أو عائذ لم أستطع معرفته، فيلزم التوقف في حكمه حتى يتبين لنا حال هذا الرجل، وفيه أيضاً علة التردد في شيخ الحكم، وتدليس الوليد بن مسلم؛ على أنّ الحديث ثابت في الصحيحين وغيرهما عن عدد من الصحابة، ومنهم أبو موسى صاحب القصة في حديث الباب.

وعن أنس بن مالك رضي الله عنه أن أبا موسى استحمل النبـي ﷺ فوافق منه شغلا، فحلف أن لا يحمله ثم حمله فقال: يا رسول الله إنك حلفت أن لا تحملني، قال: «وأنا أحلف لأحملنك»، فحمله.

أخرجه الإمام أحمد (٣/١٠٨، ١٧٩، ٢٣٥، ٢٥٠)، وأبو يعلى في مسنده (٦/٤٤٧)، والبزار كما في كشف الأستار (٢/ ١٢٠).

قال الهيثمي في المجمع (٤/ ١٨٣): رواه أحمد والبزار، ورجال أحمد رجال الصحيح.

وعليه، فإنّ متن الحديث ثابت عن النبـي ﷺ.

١٧٧٨ ـ وحدثنا[١] بشر بن الوليد، ثنا سعيد بن زَرْبي، عن الحسن، عن عمران بن الحَصين الخزاعي قال: جئتُ رسول الله ﷺ في نفر نستحمله[٢]، فقال: «ما عندي ما أحملكم، والله لا أحملكم»، قال: فتركنا أياماً، فأُتي بإبل من إبل الصدقة، فأرسل إليَّ، فأمر لنا بثلاث جمال غرّ[٣] الذرى فانصرفنا بها، فقلت لأصحابي: والله ما أظنّ يبارَكْ لنا فيها، إنّ رسول الله ﷺ حلف أن لا يحملنا فلعله نسي، فارجعوا بنا إليه نُذَكِّرُه بيمينه، فرجعنا إليه فقلنا: يا رسول الله يمينك التي حلفت عليها أن لا تحملنا! قال ﷺ: «قد عرفتُ يميني، من حلف منكم على يمين فرأى غيرها خيراً فليأت الذي هو خير وليكفّر عن يمينه».

.....

(١) القائل هو أبو يعلى.

(٢) في (حس): «مستحملة».

(٣) في (حس): «عزر».

١٧٧٨ ـ تخريجه:

أورده البوصيري في الإتحاف (٣/ ١٤٦/ ب).

والمجردة (٢/ ١٢٣/ أ).

والحديث أخرجه عن أبي يعلى ابن عدي في الكامل (٣/ ١٢٠٣)، وقال ابن عدي: لا أعلم يرويه عن الحسن غير سعيد بن زربي. اهـ.

وأخرجه الطبراني في الكبير (١٨/ ١٥٨)، من طريق سعيد بن زربي.

والحديث رواه أبو المهلب الجرمي مختصراً عن عمران رضي الله عنه أن أبا موسى الأشعري أتى رسول الله ﷺ يستحمله... فذكره بنحوه مختصراً.

أخرجه ابن حبان (١٠/ ١٩٣: ٤٣٥١)، قال: أخبرنا عبد الله بن محمد بن سلم، قال: حدثنا عبد الرحمن بن إبراهيم قال: حدثنا عمر بن عبد الواحد، عن

. . . . . .

الأوزاعي، عن يحيى بن أبي كثير، عن أبي قلابة عن عَمِّه ـ أي أبو المهلب ـ ، عن عمران رضي الله عنه.

وهذا إسناد صحيح.

وأخرجه الطبراني في الكبير (١٨/ ١٩٩)، من طريق أبي قلابة، به.

الحكم عليه:

حديث الباب ضعيف جداً، وذلك لأنه فيه سعيد بن زربي وهو منكر الحديث، وبشر بن الوليد، وهو ضعيف؛ لكن للحديث طريق أخرى مختصرة وإسنادها صحيح فهي تقوم مقام الرواية التي معنا، والله أعلم.

١٧٧٩ ـ وقال الحميدي: حدثنا سفيان، نبا إسماعيل بن أُمية، عن ابن أبـي الخُوَار مولى لبني عامر قال: سمعت الحارث بن مالك بن البَرْصاء في الموسم ينادي في الناس، قال سفيان: لا أعلمه إلاَّ قال: قال النبـي ﷺ: «ما من أحد يحلف على يمين كاذبة ليقتطع[1] بها حق مال امرء مسلم إلاَّ لقي الله تعالى وهو عليه غضبان».

.....

(١) في (حس): «ليقطع».

١٧٧٩ ـ تخـريـجـه:

الحديث في مسند الحميدي (٥٧٣).

وأورده البوصيري في الإتحاف (٣/ ١٤٧/ ب).

والمجردة (٢/ ١٢٣/ أ).

وأخـرجـه الطـبـراني فـي الكـبير (٣/ ٢٥٦: ٣٣٣١)، من طريق الحميدي، به.

وأخرجه الطبراني أيضاً (٣/ ٢٥٦: ٣٣٣٠)، من طريق روح بن القاسم.

والحاكم في المستدرك (٤/ ٢٩٤)، من طريق سعيد بن سلمة..

كلاهما عن إسماعيل بن أمية، عن ابن أبـي الخوار، عن عبيد بن جريج، عن الحارث، به.

ومن هذا يتبين أنّ في رواية الحميدي، عن سفيان، عن إسماعيل بن أمية خطأ، وهو حذف الواسطة بين ابن أبـي الخوار، والحارث.

ولفظ الحاكم: عن الحارث بن البرصاء رضي الله عنه، قال: سمعت رسول الله ﷺ في الحج بين الجمرتين وهو يقول: «من اقتطع مال أخيه المسلم بيمين فاجرة فليتبوأ مقعده من النار، يبلغ شاهدكم غائبكم» مرتين أو ثلاثاً.

قال الحاكم: هذا حديث صحيح الإسناد ولم يخرجاه. ووافقه الذهبـي.

. . . . . .

الحكم عليه:

حديث الباب صحيح، وقد صرّح ابن أبي الخوار بالسماع من الحارث، أما ذكره للواسطة ــ عند الطبراني والحاكم ــ، فلعل ابن أبي الخوار سمعه أولاً بواسطة، ثم سمعه مباشرة، وحدّث بهما جميعاً. وعليه، فهذا من المزيد في متصل الأسانيد، والله أعلم.

١٧٨٠ ـ وقال أحمد بن منيع: حدثنا أبو النّضْر، نبا شعبة، عن أبي التيّاح قال: سمعت رُفيعاً أبا العالية قال: قال أبو عبد الرحمن ـ يعني ابن مسعود ـ رضي الله عنه: كنا نعدّ من الذنْب الذي لا كَفّارة له اليمين الغموس، قال: قيل وما هي؟ قال: اقتطاع مال الرجل بيمينه.

١٧٨٠ ـ **تخريجه:**

أورده البوصيري في الإتحاف (٣/١٤٨/أ).

وفي المجردة (٢/١٢٣/ب).

وأخرجه البغوي في الجعديات (١٤٠٨) عن شعبة، به.

ومن طريقه البيهقي (١٠/٣٨).

وأخرجه الحاكم (٤/٢٩٦)، من طريق شعبة أيضاً، وقال: حسن صحيح، ولم يخرّجاه.

الحكم عليه:

هذا الأثر صحيح الإسناد عن ابن مسعود رضي الله عنه.

١٧٨١ ـ وقال الحارث: حدثنا عبد الله بن بكر، ثنا هشام، عن يحيى، عن أبي سلمة قال: إنّ زيد بن ثابت رضي الله عنه كان يقول يجزىء في كفارة اليمين مُدٌّ من حنطة لكل مسكين.

١٧٨١ ـ تخريجه:

الحديث في بغية الباحث (٤٤٧)، كتاب الأيمان والنذور.

وأورده البوصيري في الإتحاف (٣/١٤٨/ب).

وفي المجردة (٢/١٢٣/ب).

وأخرجه ابن أبي شيبة (٩) [في الجزء المضاف]، عن وكيع.

وأخرجه البيهقي (١٠/٥٥)، من طريق يعقوب بن سفيان..

كلاهما عن هشام، به.

وأخرجه الدارقطني في سننه (٤/١٦٥)، والطحاوي في شرح معاني الآثار (٣/١١٩)، من طريق هشام، به.

وخالف معمر هشاماً عن يحيى، فقال: «مدّين».

أخرجه عبد الرزاق في مصنفه (٨/٥٠٦).

وهشام أوثق من معمر.

الحكم عليه:

إسناد الحارث صحيح لولا عنعنة ابن أبي كثير.

وقد روي نحوه عن ابن عمر، وابن عباس، وأسامة بن زيد في أن كفارة اليمين إطعام عشرة مساكين، كل مسكين مدّ.

أخرجه الدارقطني في سننه (٤/١٦٥)، والطحاوي في شرح معاني الآثار (٣/١١٩) بألفاظ متقاربة والمعنى واحد.

٤٤ ـ بـاب الـنـــذر

١٧٨٢ ـ قال مسدد: حدثنا يحيـى، عن سفيان، عن معمر، عن زيد بن رُفَيْع، عن أبـي عُبيدة، عن عبد الله رضي الله عنه قال: النذر يمين.

١٧٨٣ ـ وحدثنا يحيـى، عن سفيان، عن يزيد [أبـي][1] خالد، عن أبـي سفيان، عن جابر رضي الله عنه، مثله.

.....

(١) في المطالب والإتحاف: «يزيد بن خالد»، وهو خطأ والتصويب من كتب الرجال.

١٧٨٢ ـ تخـريـجـه:

لم أجده لغير مسدد.

وأورده البوصيري في الإتحاف (٣/ ١٤٩/ ب)، وفي المجردة (٢/ ١٢٤/ أ).

الحكم عليه:

إسناده لا بأس به، إلاَّ أن فيه انقطاعاً بين أبـي عبيدة وأبيه، فقد ذكر الحافظ أنّ الراجح أنه لا يصح سماعه من أبيه. انظر التقريب (٨٢٣١).

١٧٨٣ ـ تخـريـجـه:

وأورده البوصيري في الإتحاف (٣/ ١٥٠/ أ)، وفي المجردة (٢/ ١٢٤/ أ).

وأخرجه عبد الرزاق (١٥٨٣٩)، عن الثوري، به.

وأخرجه أيضاً (١٥٨٤٠)، من طريق محمد بن عبد الله السدوسي، عن جابر، بـه.

فهو متابع لأبـي سفيان.

الحكم عليه:

إسناده ضعيف بسبب عنعنة يزيد الدّالاني، وهو مدلس.

وللأثرين أصل في المرفوع من حديث عقبة بن عامر رضي الله عنه، عن النبـي ﷺ قال: «النذر يمين، وكفّارته كفارة يمين».

أخرجه الطبراني في الكبير (١٧/ ٣١٣)، وفي إسناده: ابن لهيعة، وهو ضعيف.

١٧٨٤ ـ وقال مسدد: حدثنا سفيان، عن عمرو بن دينار، عن عكرمة بن خالد قال: إنّ رجلاً نذر أن ينحر ذوداً ببُوَانة فقال النبـي / ﷺ: [حس١٢٥ب]
«أحلفت على ذلك، وقلت ذلك وفي نفسك شيء من أمر الجاهلية؟»
قال: لا، قال ﷺ: «فانحرها».

١٧٨٤ ـ تخـريـجـه:

أورده البوصيري في الإتحاف (٣/ ١٥١/ أ).

وفي المجردة (٢/ ١٢٤).

الحكم عليه:

هذا الإسناد رواته ثقات وهو مرسل.

وقد ورد بنحوه من طرق أخرى:

١ ـ فعن ثابت بن الضحّاك قال: نذر رجلٌ أن ينحر إبلاً ببوانة فسأل النبـي ﷺ فقال: «هل كان فيه وثن من أوثان الجاهلية يُعبد؟» قالوا: لا، قال: «فهل كان فيه عيد من أعيادهم؟» قالوا: لا، فقال رسول الله ﷺ: «أوف بنذرك، فإنّه لا وفاء لنذر في معصية الله ولا فيما لا يملك ابن آدم».

أخرجه أبو داود (٣٣١٣)، ومن طريقه البيهقي (١٠/ ٨٣).

وأخرجه الطبراني في الكبير (١٣٤١)، وإسناده صحيح، رجاله رجال البخاري ومسلم. وقد صححه الحافظ في التلخيص (٤/ ١٨٠)، والألباني في حاشية مشكاة المصابيح (٢/ ١٠٢٤).

٢ ـ عن عمرو بن شعب، عن أبيه، عن جدّه أن امرأة أتت النبـي ﷺ فقالت: إني نذرت أن أذبح بمكان كذا وكذا، مكان كان يذبح فيه أهل الجاهلية، قال: «لصنم؟» قالت: لا، قال: «لوثن؟» قالت: لا، قال: «أوف بنذرك».

أخرجه أبو داود (٩٣٣١٢)، والبيهقي (١٠/ ٧٧).

وفيه: الحارث بن عبيد أبو قدامة وهو ضعيف.

والحديث تشهد منه الجملة الأخيرة، والله أعلم.

١٧٨٥ ـ حدثنا حماد، عن يحيى بن سعيد، عن عُبيد الله بن زَحْر، عن أبي سعيد، عن عبد الله بن مالك قال: إن أُخت عقبة بن عامر نذرت أن تحج ماشية ناشرة شعرها، فسَأَلَ النبي ﷺ عن ذلك، فقال ﷺ: «مُرْها فلتخْتَمر، ولترْكَب، ولتصُم ثلاثةَ أيام».

١٧٨٥ ـ تخريجه:

ذكره البوصيري في الإتحاف (٣/ ١٢٤/ أ).

وفي المجردة (٢/ ١٢٤/ ب).

وأخرجه ابن أبي شيبة في المصنف ـ الجزء المضاف على الهندية ـ (٣٧: ٢١)، والطبراني في الكبير (١٧/ ٣٢٣)، والبيهقي في سننه (١٠/ ٨٠)، والبغوي في شرح السنة (١٠/ ٢٧: ٢٤٤٥).

كلهم من طريق يحيى بن سعيد، به.

وحماد هو ابن زيد الأزدي.

الحكم عليه:

هذا الإسناد ضعيف، وذلك لضعف عبيد الله بن زحر، ولأنّه مرسل، فإن أبا تميم عبد الله بن مالك لا يمكنه السماع من النبي ﷺ، لكنَ تبيّن لنا الواسطة في ذلك وهو عقبة بن عامر ـ صاحب السؤال نفسه ـ.

أخرجه أبو داود (٣/ ٥٩٦: ٣٢٩٣)، والترمذي (٤/ ١١٦: ١٥٤٤)، والنسائي (٧/ ٢٠)، والدارمي في سننه (٢/ ١٠٤)، وابن ماجه (١/ ٦٨٩: ٢١٣٤)، وأحمد في مسنده (٤/ ١٤٣)، (١٤٥)، والفاكهي في أخبار مكة (٧١٧).

كلهم من طريق عبيد الله بن زحر، عن أبي سعيد، عن عبد الله بن مالك، عن عقبة بن عامر، به.

قال الترمذي: هذا حديث حسن.

وقال الفاكهي: وقال غير يحيى: فإن الله تعالى غني عن النذر، ما يصنع بعذاب أختك. اهـ.

. . . . . .

قلت: فيه عبيد الله بن زحر.

قال الألباني في الإرواء (٨/ ٢١٨): ذكر الصيام في الحديث لم يأت من طريق تقوم به الحجة، لا سيما وفي الطريق الأخرى خلافه، وهو يقول: «ولتهد بدنة»، فهذا هو المحفوظ، والله أعلم. اهـ.

ويقصد بالطريقة الثانية طريق أورد فيها ذبح البدنة بدل الصيام هنا.

٢ ــ عن ابن عباس رضي الله عنهما، بنحوه، وذكر الهدي.

أخرجه الإمام أحمد (١/ ٢٣٩، ٢٥٣، ٣١١)، والدارمي (٢/ ١٨٣)، وأبو داود (٣٢٩٦)، والطحاوي في معاني الآثار (٣/ ١٣١)، والطبراني في الكبير (١١٨٢٨)، والبيهقي (١٠/ ٧٩)..

كلهم من طريق همام بن يحيى، عن قتادة، عن عكرمة، عن ابن عباس، به.

وهذا إسناد صحيح على شرطهما.

وفي هذا توهين لرواية الصيام.

١٧٨٦ ـ وقال أبو بكر، وأبو يعلى عنه: حدثنا عبد الرحيم بن سليمان، عن محمد بن كُريب، عن كريب، عن ابن عباس رضي الله عنهما، عن سنان بن عبد الله الجهني، أنّه حدّثه أن عمته الفُرَيْعة أتت النبي ﷺ فقالت: يا رسول الله إن أُمّي ماتت وعليها نذر لم تَقْضه، أيجزىء إن قضيتُ عنها؟ فقال ﷺ: «أرأيتِ لو كان على أمكِ دَيْن فقضيته أما كان يُقبل منكِ!؟» قالت: نعم قال ﷺ: «فإنّ[1] الله تبارك وتعالى أحقّ بذلك»، قالت: يا رسول الله إن أمي توفيت وعليها مشي إلى الكعبة، فقال ﷺ: «هل تستطيعين أن تمشين عنها؟» قالت: نعم، قال ﷺ: «فامشي عن أمك».

.....

(١) في (مح): «فالله تبارك وتعالى».

١٧٨٦ ـ تخريج:

أورده البوصيري في الإتحاف (٣/ ١٥١/ ب).

وفي المجردة (٢/ ١٢٤/ ب).

أخرجه ابن أبي شيبة في المصنف [الجزء المضاف] (٦٥) بنحوه.

وعزاه الهيثمي في المجمع (٤/ ١٩١) لأبي يعلى.

وأخرجه مسلم (١١٤٨: ١٥٦)، في الصيام، وابن حبان ـ كما في الإحسان (١٠/ ٢٤٠: ٤٣٩٦) ـ، باختصار.

ولفظه: عن سعيد بن جبير، عن ابن عباس رضي الله عنه، أن امرأة جاءت إلى النبي ﷺ فقالت: إن أمي ماتت وعليها صومٌ من نذر، فقال لها النبي ﷺ: «أكنت قاضية عن أمكِ دين لو كان عليها؟» قالت: نعم، قال: «فصومي عن أمك».

ومن هذه الطريق أخرجه ابن حجر في تغليق التعليق (٣/ ١٩٤).

. . . . . .

الحكم عليه:

إسناد حديث الباب ضعيف، بسبب محمد بن كريب، لكنّ طرف الحديث الأول ثابت في صحيح مسلم، كما تقدَّم.

أمّا شطره الثاني فقد تقدَّم في الحديث الماضي أنّه أمرها أن تركب وتُكَفِّر، أمّا هنا فكلّف ابنتها بالمشي عن أمّها، وهذا الحديث ضعيف، والماضي صحيح ـ إن كانت الكفارة هَدْياً، وضعيف إن كانت صياماً ـ ، والله أعلم.

١٧٨٧ ـ وقال أبو بكر: حدثنا شُبابة، ثنا شُعبة، عن أبي الجويرية قال: سمعت عبد الله بن بدر يذكر عن النبي ﷺ قال: «لا نذر في معصية الله».

(٧٥) وحديث ابن عباس رضي الله عنهما، فيمن وجبت عليه بدنة فلم يجدها أن يذبح سبع شياه، سبق في باب الهدي من كتاب الحج[١].

.....

(١) الحديث رقم (١٢٥٨)، كتاب الحج، باب الهدي.

١٧٨٧ ـ **تخريجه:**

أورده البوصيري في الإتحاف (٣/ ١٥٢/ ب).

وفي المجردة (٢/ ١٢٥/ أ).

وذكره الهيثمي في المجمع (٤/ ١٨٧)، وعزاه للطبراني في الكبير.

وذكره الحافظ في الإصابة (٢/ ٢٨٠)، وعزاه أيضاً لمطين.

الحكم عليه:

هذا الحديث صحيح الإسناد، والله أعلم.

١٧٨٨ ـ وقال الحارث: حدثنا الخليل بن زكريا، عن مجالد، عن الشعبي، عن فاطمة بنت قيس رضي الله عنها، قالت: إن النبي ﷺ بعث جيشاً فقال: «إن أتاني منهم خبر صالح لأحمدن الله تعالى حق حمده»، فلما أتاه ﷺ منهم خبر صالح قال: «اللهم لك الحمد شكراً، ولك المن فضلاً»، فقال له عمر بن الخطاب رضي الله عنه: «يا رسول الله إنك قلت: إن أتاني منهم خبر صالح لأحمدن الله حق حمده، قال ﷺ: قلت: «اللهم لك الحمد شكراً، ولك المن فضلاً».

١٧٨٨ ـ **تخريجه:**

أورده البوصيري في الإتحاف (٣/ ١٥١/ ب).

وفي المجردة (٢/ ١٢٥/ أ).

وهو في بغية الباحث (٤٤٨)، كتاب الأيمان.

ولم أجده لغيره.

الحكم عليه:

هذا الإسناد ضعيف جدّاً، لحال الخليل بن زكريا فإنّه متروك.

وهذا الحديث قد ورد بنحوه.

أخرجه الطبراني في الكبير (١٩/ ١٤٤: ٣١٦)، من طريق سليمان بن سالم ـ مولى آل جحش ـ، عن سعد بن إسحاق بن كعب بن عجرة.

وهذا الإسناد ضعيف لضعف سليمان بن سالم، كما في ترجمته في اللسان (٣/ ١٠٩)، وكذا قال الهيثمي في المجمع (٤/ ١٨٥).

والحديث عند ابن أبي الدنيا في كتاب الشكر (٣٣)، ولكن محققه الشيخ أحمد بن محمد الطاحون حذف الأسانيد، اختصاراً لوقت القارىء ـ كذا قال ـ، ولكنه ما أحسن، عفا الله عنا وعنه.

١٨ـ كتاب الحُدُود

١ ـ باب تَحْريم دَم المسْلم وعِرضِه

١٧٨٩ ـ [١] قال أبو يعلى: حدثنا عبد الرحمن بن جَبَلة، ثنا عمرو بن النّعمان، عن كثير بن الفضل[١]، عن مُطَرِّف بن عبد الله بن الشِّخِّيْر قال: سمعت عَمّار بن ياسر رضي الله عنه يقول: خطبنا رسول الله ﷺ فقال: «أيّ يومٍ هذا؟» فقلنا: يوم النحر، قال: «أيّ شهرٍ هذا؟» قلنا: ذو الحجة شهرٌ حرام، قال: «فأيّ بلد هذا؟» قلنا: بلد حرام، قال ﷺ: «فإنّ دِمَاءكم / وأموالكم وأعْراضكم عليكم حرامٌ كحرمة يومِكم [مح٦٣أ] هذا في شهرِكم هذا في بلدِكم هذا، ألا ليبلّغ الشّاهد الغَائب».

.....

(١) في (حس): «المفضل»، وهو خطأ، وقد ورد هذا الاسم هنا كما في النص، على أن كتب التراجم أوردته: كثير أبو الفضل عدا ذيل الكاشف للولي العراقي، والإكمال للحسيني فإنهما أورداه كما هو هنا في النص ولكنهما حكما عليه بالجهالة، ونبّة الحافظ في تعجيل المنفعة أن هذا تحريف، والصواب كثير أبو الفضل وهو تابعي ثقة، والله أعلم.

١٧٨٩ ـ **تخريجه:**

أخرجه الطبراني في الأوسط، كما في مجمع البحرين (٧/ ٢٢٦: ٤٣٥٧)، من طريق عبد الرحمن بن جبلة، به.

ثم قال الطبراني: لا يروى عن عمار إلاّ بهذا الإسناد، تفرّد به عبد الرحمن.

الحكم عليه:

هذا الحديث حسن الإسناد، وهو ثابت في الصحيحين وغيرهما عن غير عمار بن ياسر، وستأتي في الأحاديث المقبلة إن شاء الله.

(٧٦) وحديث عبد الله بن الزبير رضي الله عنهما سبق في باب حرمة مكة[١].

(٧٧) وكذا حديث ابن عمر رضي الله عنهما[٢].

.....

(١) برقم (١١٣٣).

(٢) برقم (١١٣٤).

١٧٩٠ ـ وقال الحارث: حدثنا عبد الله بن الرومي، نا عُبادة بن عمر قال: قال عكرمة: حدثني ابن حجير، عن أبيه رضي الله عنه قال: إنّ النبي ﷺ خطب في حجة الوداع / فقال: «أيّها النّاس أيّ بلد هذا؟» [حس١٢٦أ] فذكر نحوه، وزاد: «فلا ترجعوا بعدي كفاراً يضرب بعضكم رقاب بعض».

١٧٩٠ ـ تخريجه:

أخرجه ابن أبي عاصم في الآحاد والمثاني (٣/ ٣٠٢)، من طريق محمد بن مسكين، عن عبادة بن عمر، به.

وأخرجه الطبراني في الكبير (٤/ ٣٤)، من طريق النضر بن محمد، عن عكرمة، به.

وعزاه الحافظ في الإصابة (١/ ٣١٦) لابن منده.

الحكم عليه:

هذا الإسناد فيه مخشي بن حجير، وهو مجهول، وعبادة بن عمر،، وهو مقبول.

وعليه، فالحديث ضعيف.

وللحديث شواهد، منها:

١ ـ عن ابن عمر رضي الله عنهما، به.

أخرجه البخاري في المغازي، باب حجة الوداع (٤٤٠٣)، ومسلم في الإيمان (٦٦)، وأبو داود في السنة (٤٦٨٦)، والنسائي (٧/ ١٢٦)، وابن ماجه (٣٩٤٣)، وأحمد (٢/ ٨٥، ٨٧، ١٠٤)، وابن أبي شيبة (١٥/ ٣٠)، وأبو عوانة (١/ ٢٥)، وابن منده في الإيمان (٦٥٨)..

كلهم من طريق محمد بن زيد بن عبد الله بن عمر، عن جدّه، رضي الله عنهم.

٢ ـ عن جرير بن عبد الله البجلي رضي الله عنه، به.

أخرجه البخاري في الموضع السابق (٤٤٠٥)، ومسلم في الموضع السابق

. . . . . .

---

(٦٥). . وغيرهما، من طريق شعبة، عن علي بن مدرك، عن أبـي زرعة، عن جدّه جرير، به.

٣ ـ عن أبـي بكرة رضي الله عنه، به.

أخرجه البخاري في الموضع السابق (٤٤٠٦)، ومسلم (١٦٧٩). . وغيرهما، من طريق محمد بن سيرين، عن عبد الرحمن بن أبـي بكرة، عن أبيه.

٤ ـ عن ابن عباس رضي الله عنهما، به.

أخرجه البخاري في الحج (١٧٣٩)، والترمذي في الفتن (٢/ ٣٢٩)، وأحمد (١/ ٢٣٠)، من طريق فضيل بن غزوان، عن عكرمة، عن ابن عباس.

٥ ـ عن أبـي الغادية رضي الله عنه، به.

أخرجه عبد الله بن أحمد في زوائد الزهد (٤/ ٧٦)، والدولابـي في الكنى (١/ ٤٧).

كلاهما من طريق كلثوم بن جبر، عن أبيه، عن أبـي الغادية.

وهذا الإسناد صحيح.

وعليه، فإنّ حديث الباب صحيح عن النبـي ﷺ، والله أعلم.

١٧٩١ ـ قال أبو يعلى: حدثنا عمرو بن الضحاك بن مَخْلد، ثنا أبـي، ثنا طالب بن سلمى، حدثنيه بعض أهلي، أن جدّي حدثه أنه شهد رسولَ الله ﷺ في حجته في خطبته فقال: «أَلَا إنّ أموالكم ودمَاءكم عليكم حرام كحرمة هذا البلد في هذا اليوم، ألا فلا يجرمنكم ترجعون بعدي كفاراً[1] يضرب بعضكم رقاب بعض، ألا ليبلغ الشاهد الغائب»، قال: «لا أدري هل ألقاكم ها هنا أبداً بعد اليوم؟! اللهم اشهد عليهم، هل بلغت؟».

.....

(١) تكرر هذا السطر في (حس)، من قوله «يضرب بعضكم» إلى قوله «هل ألقاكم».

١٧٩١ ـ تخـريـجـه:

لم أجده لغير أبـي يعلى.

الحكم عليه:

هذا الإسناد ضعيف، للجهالة بحال طالب بن سلمى، وبعض أهله.

إلاَّ أنّ الحديث ثابت، كما تقدَّم.

١٧٩٢ ـ وقال أبو بكر: حدثنا زيد بن الحُبَاب، ثنا موسى بن عُبيدة الرَّبَذي، حدثني صَدَقة بن يَسَار، عن ابن عمر رضي الله عنهما قال: نزلت هذه السورة على رسول الله ﷺ أوسط أيام التشريق بمنى وهو في حجة الوداع ﴿إِذَا جَآءَ نَصْرُ ٱللَّهِ وَٱلْفَتْحُ ۝١ . . .﴾[1] حتى ختمها، فعَرف رسول الله ﷺ أنه الوداع فأمر براحلته القصوى فرحلت له، فوقف ﷺ للناس بالعقبة، فاجْتَمع إليه النّاس، فحمد الله تعالى وأثنى عليه بما هو له أهل ثم قال: «أيّها النّاس! إنّ كلَّ دَمٍ كان في الجاهلية فهو هَدْرٌ، وأول دمٍ أضعه دم إياس بن ربيعة بن الحارث ـ كان مسترضعاً في بني لَيث فقتلته هُذيل ـ وإنّ أول رباً أضعه ربا العباس بن عبد المطلب رضي الله عنه، لكم رؤوُس أموالكم لا تَظْلِمون ولا تُظْلَمون. . .» فذكر الحديث بطوله.

. . . . . .

(١) سورة النصر: الآية (١).

١٧٩٢ ـ تخريجه:

لم أجده لغير أبي بكر.

الحكم عليه:

هذا الحديث ضعيف الإسناد، بسبب ضعف موسى بن عبيدة، لكنّ الحديث له شواهد كثيرة تقدمت، تشهد لمتنه، والله أعلم.

١٧٩٣ ـ وقال أبو يعلى: حدثنا زهير، ثنا عبيد الله الحنفي، ثنا عبيد الله بن عبد الرحمن بن موهب قال: سمعت مالك بن محمد بن عبد الرحمن يحدث عن [عمرة][1]، عن عائشة، قالت: وجدت في قائم سيف رسول الله ﷺ كتاباً: «إن من أشد الناس عتواً من ضرب غير ضاربه، ورجل قتل غير قاتله، ورجل تولى غير أهل نعمته فمن فعل ذلك فقد كفر بالله ورسوله، ولا يقبل الله منه صرفاً ولا عدلاً»، وفي الآخر: «المؤمنون تكافأ دماؤهم وأموالهم، يسعى بذمتهم أدناهم، لا يُقتل مسلم بكافر، ولا ذو عهد في عهده، ولا يتوارث أهل ملتين، ولا تنكح المرأة على عمتها ولا على خالتها، ولا صلاة بعد العصر حتى تغرب الشمس، ولا تسافر المرأة ثلاث ليال مع غير محرم»[1].

.....

(١) في (ع)، و(عم): «عمرو».

(١) هذا الحديث تقدَّم برقم (١٥٤٨)، وهو حديث حسن.

١٧٩٤ ـ [١] حدثنا[١] عمرو بن محمد النّاقد، ثنا عمرو بن عثمان الكِلاَبي الرقي، ثنا أَصْبَغ بن [محمد][٢]، عن جعفر بن بَرقان، عن [حس١٢٦ب] شدّاد ـ مولى عياض ـ، عن وَابِصَة ـ يعني ابن معبد ـ، / إن شاء الله: أنّه كان يقوم في الناس يوم أضحى أو يوم فِطْر فيقول: إنّي شهدتُ رسول الله ﷺ في حجة الوداع وهو يقول: «أيّ يومٍ هذا؟» قالوا: يوم النحر، قال: «فأيّ شهرٍ هذا؟» قالوا: شهرٌ حرام، قال: «أيّ بلد هذا؟» قالوا: البلدة، قال ﷺ: «فإنّ دماءَكم وأموالكم وأعراضكم عليكم حرامٌ كحرمة يومِكم هذا في شهرِكم هذا في بلدِكم هذا إلى يوم تَلْقَونه، اللهم هل بلغت؟ يبلغ الشاهد الغائب».

قال وابصة: فنحن نُشْهِد عليكم كما أشهد علينا.

[٢] وحدثنا عمرو بن محمد النّاقد، ثنا أبو سلمة الخزاعي، عن جعفر بن برقان[٣] حدثهم في هذا الحديث أن سالم بن وابصة بن معبد صلَّى بهم في الرقة، وذكر حديث وابصة هذا، قال: قال وابصة: أشهد عليكم كما أشهدَ علينا إذ غبتم ونحن نبلغكم.

.....

(١) القائل أبو يعلى.

(٢) في جميع النسخ: «أصبغ بن زيد»، وهو خطأ والتصويب من مسند أبي يعلى والمقصد العلي.

(٣) في (مح): «مروان» وهو خطأ.

١٧٩٤ ـ تخريجه:

الحديثان في مسند أبي يعلى (١٥٨٦، ١٥٨٧)، والمفاريد له (١٠٠، ١٠١).

وأوردهما البوصيري في الإتحاف (٣/ ١٤١/ أ).

والهيثمي في المقصد العلي (٦٨/ أ).

. . . . . .

وتابع أبا يعلى عليهما محمد بن سهيل بن عسكر.

أخرجه ابن أبـي عاصم في الآحاد والمثاني (٢/ ٢٩٠: ١٠٥٢، ١٠٥٣).

وأخرجه تمّام الرازي في الفوائد (١٥/ ٥/أ)، من طريق عمرو بن عثمان الكلابـي، به.

وأخرجه محمد بن سعيد القشيري في تاريخ الرقة (١٩)، عن هلال بن عمرو بن عثمان، عن أصبغ بن محمد، به.

وهلال بن عمر، وضعّفه أبو حاتم في الجرح (٩/ ٧٨)، وله متابعة:

فقد أخرجه البزار، كما في كشف الأستار (١/ ٨٧: ١٤٥)، والطبراني في الأوسط (١/ ٢٥٠/ ب).. كلاهما من طريق عبد السلام بن عبد الرحمن الأسدي، قال: حدثني أبـي، عن جعفر بن برقان، حدثني شداد مولى عياض، عن وابصة، به.

قال الطبراني: لا يروى هذا الحديث عن وابصة إلاَّ بهذا الإسناد، وتفرَّد به عبد السلام بن عبد الرحمن. اهـ.

ولكنه لم ينفرد به عبد السلام، بل توبع كما في رواية أبـي يعلى الثانية التي في الباب.

الحكم عليه:

هذا الحديث له طريقان: فالطريق الأولى فيها عمرو بن عثمان بن سيار وهو ضعيف؛ والطريق الثانية فيها سالم بن وابصة بن معبد وهو مجهول، وشداد مولى عياض مجهول الحال.

وعليه، فالحديث ضعيف من هذين الطريقين، إلاَّ أنّ الشواهد متضافرة على صحة متنه، وقد تقدَّم منها طرف غير يسير، والله أعلم.

٢ ـ بـاب حَـدّ الخمر

١٧٩٥ ـ قال إسحاق: أخبرنا النَّضرْ بن شُمَيل، عن صالح بن أبـي الأَخْضر، عن الزهْري قال: لم يفرض رسول الله ﷺ في الخمر حدّاً حتى فرض أبو بكر رضي الله عنه أربعين[١]، قال ابن شهاب: قال السائب بن يزيد: ثم فرض عمر رضي الله عنه ثمانين، ثم إنّ عثمان رضي الله عنه جَلَد ثمانين وأربعين، كان إذا أُتي بالرجل الذي قد تَضَلّع[٢] من الشراب جلده ثمانين، وإذا أُتي بالرجل قد زَلّ زَلّة جلده أربعين.

.....

(١) قوله «أربعين»: ساقطة من الإتحاف.

(٢) في الإتحاف: «تخلّع»، والذي هنا لعله الأصوب.

١٧٩٥ ـ تخـريـجـه:

أورده البوصيري في الإتحاف (٣/ ١٩٤/ أ).

وفي المجردة (٢/ ٥٥/ ب).

وأخرجه عبد الرزاق (٧/ ٣٧٧) بنحوه، إلى قوله: (ثم فرض عمر ثمانين).

الحكم عليه:

هذا الإسناد مع إرساله فهو ضعيف بسبب ضعف صالح بن أبـي الأخضر.

وأصل أوله ثابت من حديث أنس رضي الله عنه قال: أتى رجلٌ رسول الله ﷺ وقد شرب الخمر، فأمر به فضرب بنعلين أربعين، ثم أُتي أبو بكر رضي الله عنه برجل

. . . . . .

قد شرب الخمر، فصنع به مثل ذلك، ثم أُتي عمر برجل قد شرب الخمر، فاستشار الناس في ذلك، فقال عبد الرحمن بن عوف رضي الله عنه أخفّ الحدود ثمانين، فضربه عمر ثمانين.

أخرجه البخاري في الحدود، باب ما جاء في ضرب شارب الخمر (٦٧٧٣)، وباب ما جاء في الضرب بالجريد والنعال (٦٧٧٦)، ومسلم في الحدود (١٧٠٦).

من طريق قتادة، عن أنس رضي الله عنه.

وأمّا آخره فقد ورد بمعناه من وجه آخر عن الزهري، عن السائب بن يزيد أنه أخبره أن عمر بن الخطاب خرج عليهم فقال: إني وجدت من فلان ريح شراب، فزعم أنه شرب الطِّلاء، وأنا سائل عمّا شرب، فإن كان يسكر جلدته.

فجلده عمر الحدّ تاماً.

أخرجه مالك في الأشربة (٢/ ٨٤٢)، والبخاري (٧٤).

تنبيه: قوله في الحديث: «لم يفرض رسول الله ﷺ في الخمر حدّاً حتى فرض أبو بكر رضي الله عنه أربعين»، قد تمسَّك بنحو هذا ــ من أهل العلم ــ من قال: إنّ الخمر لا حدّ فيها وإنما فيها التعزيز، كما نقله الحافظ في الفتح (١٢/ ٧٢)، واستدلوا كذلك بأحاديث الضرب بالجريد والنعال، قالوا: فإنها ساكتة عن تعيين عدد الضرب، ثم ذكر الحافظ حديثاً عزاه لعبد الرزاق ــ ولم أجده في مصنفه ــ عن ابن جريج ومعمر، سُئل ابن شهاب: كم جلد رسول الله ﷺ في الخمر؟ فقال: لم يكن فرض فيها حدّاً، كان يأمر من حضره أن يضربوه بأيديهم ونعالهم حتى يقول لهم: ارفعوا.

قالوا: وورد أنه لم يضرب أصلاً. وذلك فيما أخرجه أبو دواد والنسائي بسند قوي عن ابن عباس رضي الله عنهما، أن رسول الله ﷺ لم يؤقّت في الخمر حداً. . . الحديث، وفيه قصة السكران الذي التجأ إلى العباس رضي الله عنهما، ولم يأمر فيه النبي ﷺ بشيء.

. . . . . .

وقد صحَّح إسناده الشيخ أحمد شاكر في تعليقه على مسند أحمد (٤/٣٤٧: ٢٩٦٥).

قال الحافظ في الجواب عن قول هؤلاء: الجواب أنّ الإجماع انعقد بعد ذلك على وجوب الحدّ لأنّ أبا بكر تحرّى ما كان النبي ﷺ ضرَبَ السكران فصيّره حداً، واستمر عليه، وكذا استمر من بعده، وإن اختلفوا في العدد. اهـ .

١٧٩٦ ـ وقال عبد: حدثنا عمر بن سعيد الدمشقي، ثنا سعيد بن عبد العزيز التنوخي، عن مكحول، عن أم أيمن رضي الله عنها، قالت: إنها سمعت رسول الله ﷺ يوصي بعض أهله فقال: «وإياك والخمر فإنها مفتاح كل شر. . .» الحديث[1].

١٧٩٧ ـ وقال مسدد: حدثنا يحيى، عن مالك، حدثني الزهري قال: بلغني أن عمر وابن عمر وعثمان رضي الله عنهم، كانوا يجلدون في الخمر أربعين

. . . . . .

(١) هذا الإسناد تقدم برقم (١٧٥٨)، وهو إسناد ضعيف.

١٧٩٦ و ١٧٩٧ ـ تخريجهما:

أورده البوصيري في الإتحاف (٣/ ١٩٣/ ب).

وفي المجردة (٢/ ٥٥/ ب).

ولم أجده لغير مسدد.

الحكم عليه:

هذا الإسناد رجاله ثقات، إلاَّ أنّ الزهري رواه بلاغاً، فهو منقطع.

١٧٩٨ ـ حدثنا هشيم[١]، ثنا العوام بن حَوْشب، عن العلاء بن بَدْر قال: إنّ رجلاً شرب الخمر أو الطِّلاء ـ شَكّ هُشَيْم ـ فأتى عمر رضي الله عنه، فقال: ما شرب[٢] إلاَّ حلالاً، فكان قوله أشدّ عنده مما صنع، فاستشار فيه، فأشاروا عليه إلى ضربه ثمانين، فصارت سُنّة بَعْدَه.

.....

(١) القائل مسدد.

(٢) في الإتحاف: «ما شربتُ».

١٧٩٨ ـ تخريجه:

أورده البوصيري في الإتحاف (٣/ ١٩٣/ ب).

وفي المجردة (٢/ ٥٥/ ب).

ولم أجده لغير مسدد.

الحكم عليه:

هذا الأثر رجاله ثقات، لكن هل حضر العلاء القصة، أم لا؟ محل نظر، وما دام أنّه يرسل عن علي، فحضوره مجلس عمر أمر فيه بُعْدٌ، والله أعلم.

١٧٩٩ ـ وقال أبو يعلى: ثنا[١] إسحاق بن أبـي إسرائيل، حدثنيه هشـام بـن يـوسـف، أخبـرنـي عبـد الـرحمـن بـن صخـر الإفـريقـي، عـن [جميل][٢] بن كُريب، عن عبد الله بن يزيد، عن عبد الله بن عمرو رضي الله عنهما قال: قال رسول الله ﷺ: «من شرِب خمراً فاجلدوه ثمانين».

.....

(١) في (مح): «وقال أبو يعلى: حدثنا أبو يعلى»، وهو تكرار.

(٢) في جميع النسخ والإتحاف: «حمل بن كريب»، والتصويب من شرح معاني الآثار، ولسان الميزان.

١٧٩٩ ـ تخـريـجـه:

أورده البوصيري في الإتحاف (٣/ ١٩٤/ أ).

والمجردة (٢/ ٥٦/ أ).

وأخرجه الطحاوي في شرح معاني الآثار (٣/ ١٥٨)، عن أبـي داود، عن إسحاق بن أبـي إسرائيل، به. ولفظه: من شرِب بَسْقَة خمر فاجلدوه ثمانين. وقال الطحاوي قبله: روي عن رسول الله ﷺ أيضاً ـ في التوقيف على حدّ الخمر أنّه ثمانون ـ حديث إن كان ثابتاً. اهـ.

ثم ذكر الحديث، وفي هذا الكلام تلميح بتضعيف الحديث.

وأخرجه الطبراني في الكبير، كما في المجمع (٦/ ٢٧٩)، وقال: فيه حميد بن كريب ولم أعرفه. اهـ.

وهو تصحيف، وإنما هو جميل بن كريب وهو معروف.

الحكم عليه:

إسناد أبـي يعلى ضعيف للجهالة بحال بعض رواته، وأمّا متنه فكأنه منكر، والله أعلم، وذلك لأنه أسند الثمانين الجلدة في الخمر لفعل النبـي ﷺ، وهذا ما لم أجد له شاهداً حسب علمي، والله العليم.

١٨٠٠ ـ وقال مسدد: حدثنا إسماعيل بن إبراهيم، أنا أيوب، عن ابن أبـي مُلكية[١] قال: جيء بابن النُعَيْمان إلى النبـي ﷺ وقد شرب خمراً، فأمر من في البيت فقاموا إليه فضربوه بأيديهم والجريد والنعال.

[مح٦٣ب] * هذا مرسل / قلت: وقد أخرجه البخاري[٢] من هذا الوجه فزاد بعد ابن أبـي مليكة عقبة بن الحارث، وزاد في آخره: (وكنتُ فيمن ضَرَبَه).

.....

(١) قال في هامش الأصل: سقط ها هنا من الأصل شيء يسير.

(٢) في الأشربة، باب من أمر بضرب الحدّ في البيت (١٢/ ٦٤: ٦٧٧٤).

١٨٠٠ ـ تخـريـجـه:

أورده البوصيري في الإتحاف (٣/ ١٩٤/ أ).

وفي المجردة (٢/ ٥٦/ أ).

والحديث أخرجه البخاري ـ كما قال الحافظ هنا ـ، من هذا الوجه، وزاد بعد ابن أبـي مليكة عقبة ابن الحارث، وفيه زيادة في آخره (١٢/ ٦٤: ٦٧٧٤).

وقد أخرجه من طريق مسدد: الحاكم (٤/ ٣٧٣)، ومن طريق آخر موصولاً عن عقبة بن الحارث.

وهذا الحديث انفرد إسماعيل بإرساله، خلافاً لعبد الوهاب بن عبد المجيد الثقفي، ووهيب بن خالد، وعبد الوارث.

والراجح وصله لرواية هؤلاء الثقات له، ولإخراجه في الصحيح. وانظر الفتح (١٢/ ٦٥).

الحكم عليه:

حديث الباب رواته ثقات، إلاّ أنّه شاذ، وذلك لأنّ إسماعيل بن إبراهيم انفرد فرواه مرسلاً، فخالف فيه الثقات الذين رووه متصلاً.

والحديث ثابت متصلا في صحيح البخاري كما تقدم، والله أعلم.

١٨٠١ ـ مسدد / وحدثنا يحيى عن ابن حرملة، حدثني [حس١٢٧أ] أبو سلمة بن عبد الرحمن قال: قال رسول الله ﷺ: «من شرِب الخمر فاجلدوه، فإن عاد في الرابعة فاقتلوه».

* مرسل.

١٨٠١ ـ تخريجه:

أورده البوصيري في الإتحاف (٣/ ١٩٥/ أ).

وفي المجردة (٢/ ٥٦/ أ).

ولم أقف عليه مرسلاً.

وقد رواه أبو سلمة، عن أبي هريرة رضي الله عنه، موصولاً.

أخرجه أبو داود (٤٤٨٤)، والنسائي (٨/ ٣١٤)، وابن ماجه (٢٥٧٢)، والطيالسي (٢٣٣٧)، وأحمد (٢/ ٢٩١: ٥٠٤)، وابن الجارود (٨٣١)، وابن حبان (١٠/ ٢٩٧: ٤٤٤٧)، والحاكم (٤/ ٣٧١)، والبيهقي (٨/ ٣١٣).

كلهم من طريق ابن أبي ذئب، عن خاله الحارث بن عبد الرحمن، عن أبي سلمة، عن أبي هريرة رضي الله عنه، به.

وعند أحمد زيادة سيأتي ذكرها.

وهذا إسناد حسن، الحارث بن عبد الرحمن صدوق، كما في التقريب.

وقد صححه الحاكم على شرط مسلم، ووافقه الذهبي.

وتابع الحارث بن عبد الرحمن: عمر بن أبي سلمة.

أخرجه الإمام أحمد (٢/ ٥١٩)، عن سليمان بن داود، عن أبي عوانة، عن عمر بن أبي سلمة، عن أبيه، به.

وهذا حسن في الشواهد، عمر بن أبي سلمة صدوق يخطىء، كما في التقريب.

وتابع أبا سلمة، عن أبي هريرة: أبو صالح.

. . . . . .

أخرجه النسائي في حدّ الخمر، كما في التحفة (٩/ ٤١٩)، وأحمد (٢/ ٢٨٠)، وعبد الرزاق (١٧٠٨١)، والحاكم (٤/ ٣٧١).

كلهم من طريق سهيل بن أبـي صالح، عن أبيه، عن أبـي هريرة رضي الله عنه.

هذا إسناد صحيح.

وبالنسبة لحديث الإمام أحمد من طريق ابن أبـي ذئب، عن الحارث بن عبد الرحمن، عن أبـي سلمة، عن أبـي هريرة، فقد زاد في آخره: قال الزهري: فأتى رسول الله ﷺ برجل سكران في الرابعة فخلّى سبيله.

قال الشيخ أحمد شاكر في تعليقه على المسند (١٥/ ٣٦: ٧٨٩٨): إسناده صحيح إلاَّ كلمة الزهري في آخره، فإنها حديث مرسل ضعيف.

الحكم عليه:

هذا الإسناد شاذٌ مرسلاً، وذلك لأنّ عبد الرحمن بن حرملة خالف الثقات فأرسله؛ على أنّ الحديث ثابت من أوجه أخرى متصلاً، والله أعلم.

وللحديث شواهد، منها:

١ ـ عن أبـي سعيد رضي الله عنه قال: سمعت النبـي ﷺ يقول: «من شرِب الخمر فاجلدوه، ومن عاد فاجلدوه، فإن عاد فاجلدوه، فإن عاد فاقتلوه».

أخرجه ابن حبان (١٠/ ٢٩٥: ٤٤٤٥)، من طريق أبـي بكر بن عياش، عن عاصم بن أبـي النجود، عن أبـي صالح، عن أبـي سعيد، به.

وهذا الإسناد حسن، ابن عياش وعاصم حديثهما حسن، كما تقدَّم.

٢ ـ عن عبد الله بن عمر بن الخطاب رضي الله عنهما بنحوه.

أخرجه الحاكم (٤/ ٣٧١).

وإسناده صحيح.

٣ ـ عن معاوية رضي الله عنه، بنحوه.

أخرجه أبو دواد (٤٤٨٢)، والترمذي (١٤٤٤)، والنسائي، كما في التحفة

. . . . . .

(٨/ ٤٣٩)، وابن ماجه (٢٥٧٣)، وأحمد (٤/ ٩٥، ٩٦، ١٠١)، وعبد الرزاق (١٧٠٨٧)، والطبراني في الكبير (١٩: ٧٦٨)، والحاكم (٤/ ٣٧٢)، والبيهقي (٨/ ٣١٣). .

كلهم عن عاصم، عن أبي صالح، عن معاوية.

وهذا إسناد حسن، لأجل عاصم.

٤ ــ عن جرير بن عبد الله البجلي رضي الله عنه، بنحوه.

أخرجه البخاري في التاريخ الكبير (٢/ ١٣١)، والطبراني في الكبير (٢/ ٣٣٥)، والطحاوي في معاني الآثار (٢/ ٩٠)، والحاكم (٤/ ٣٧١)، من طريق داود الأودي، عن سماك، عن خالد بن جرير، عن أبيه.

قال الهيثمي في المجمع (٦/ ٢٧٧): فيه داود الأودي، وهو ضعيف.

٥ ــ عن شرحبيل بن أوس رضي الله عنه، بنحوه.

أخرجه أحمد (٤/ ٢٣٤)، والطبراني في الكبير (١/ ١٩٨)، وابن أبي عاصم في الآحاد والمثاني (٤/ ٣٩٠)، والحاكم في المستدرك (٤/ ٣٧٣).

وإسناده صحيح.

٦ ــ عن غطيف ــ أبي عياض ــ رضي الله عنه، بنحوه.

أخرجه البزار، كما في كشف الأستار (١٥٦٣)، والطبراني في الكبير (١٨/ ٢٦٤)، من طريق إسماعيل بن عيّاش، عن سعيد بن سالم الكندي، عن معاوية بن عياض، عن أبيه، عن جده.

وهذا إسناد ضعيف، فإنّ إسماعيل ضعيف الحديث إذا روى عن غير الشاميين.

٧ ــ عن عبد الله بن عمرو رضي الله عنهما، بنحوه.

أخرجه أحمد (٢/ ١٩١)، من طرق، عن الحسن، عن ابن عمرو.

وهذا الإسناد فيه عنعنة الحسن، وهو مدلس.

وعليه، فإن حديث الباب صحيح بهذه الشواهد، والله أعلم.

. . . . . .

فـائـدة: من شرِب الخمر وتكرر منه ذلك أربع مرّات، فحكمه القتل ــ هذا هو الظاهر من الأحاديث ــ ، لكن قال ابن حبان ــ كما في الإحسان (١٠/٢٩٨) ــ : معناه: إذا استحلّ شربه، ولم يقبل تحريم النبـي ﷺ. اهـ .

ويرى الترمذي أنّ القتل كان في أول الأمر ثم نُسخ بعد ذلك، قال النووي في شرح مسلم (٥/٢٩٨): وهذا الذي قاله الترمذي في حديث شارب الخمر، هو كما قاله، فهو حديث منسوخ، دلَّ الإجماع على نسخه.

٣ ـ باب تحريم بيع الخمر ولو كانت ليتامى

١٨٠٢ ـ قال مسدد: حدثنا يحيى، عن جعفر بن محمد، عن أبيه قال: إن رجلاً أهدى إلى رسول الله ﷺ مزادة من خمر، فأمر ببيعها، فلما ولّى قال ﷺ: «إن الذي حرّم شربها حرّم بيعها»، فأمر ﷺ بوكائها، ففتح.

١٨٠٢ ـ تخريجه:

لم أجده لغير مسدد.

هذا الإسناد رواته ثقات، إلاّ أنّه مرسل.

وله شاهد بلفظه عن ابن عباس رضي الله عنهما، قال: أهدى رجل لرسول الله ﷺ راوية خمر، فقال له النبي ﷺ: «أما علمت أن الله جلّ وعلا حَرّم شربها؟» فسارّ الرجلَ إنسانٌ إلى جنبه، فقال النبي ﷺ: «بما سارررته؟» فقال: أمرته أن يبيعها، فقال له رسول الله ﷺ: «إنّ الذي حرّم شربها حرّم بيعها»، ففتح المزادتين حتى ذهب ما فيهما.

أخرجه مالك في الموطأ (٢/ ٨٤٦)، عن زيد بن أسلم، عن ابن وعلة، عن ابن عباس.

ومن طريقه: الشافعي (١/ ١٤٠)، ومسلم في المساقاة (١٥٧٩)، والنسائي (٧/ ٣٠٧)، وابن حبان ـ كما في الإحسان (١١/ ٣١٧) ـ ، والبيهقي (٦/ ١١).

وعليه، فحديث الباب صحيح، والله أعلم.

١٨٠٣ ـ وقال أبو يعلى: حدثنا جعفر بن حميد، حدثنا يعقوب القمي، عن عيسى بن جارية[1] قال: كان رجل يحمل الخمر من خيبر فيبيعها من المسلمين / فحمل منها بمال فقدم به المدينة، فلقيه رجل من [مح٦٤أ] المسلمين فقال: يا فلان إن الخمر قد حرمت، فوضعها حيث انتهى على تل وسجى عليها بالأكسية ثم أتى النبي ﷺ فقال: يا رسول الله بلغني أن الخمر قد حرمت، قال ﷺ: «أجل»، قال: ألا أردها على من ابتعتها منه؟ قال ﷺ: «لا يصلح ردها»، قال: ألا أهديها إلى من يكافىء عليها؟ قال ﷺ: «لا»، قال: فيها مالٌ ليتامى في حجري، قال ﷺ: «إذا أتانا مال البحرين نعوض أيتامك من مالهم»؛ ثم نادى: «يا أهل المدينة»، قال: فقال الرجل: يا رسول الله الأوعية ننتفع بها! قال ﷺ: «فحلوا أوكيتها»، فانصبت حتى استقرت في بطن الوادي.

.....

(١) في مسند أبي يعلى: «عن جابر».

١٨٠٣ ـ تخريجه:

أخرجه أبو يعلى (٣/ ٤٠٤: ١٨٨٤).

ولم أجده لغير أبي يعلى.

الحكم عليه:

هذا الحديث ضعيف الإسناد، لأمرين:

١ ـ ضَعْف عيسى بن جارية. قال أبو داود والنسائي: منكر الحديث، وقال ابن عدي: أحاديثه غير محفوظة.

٢ ـ الإنقطاع. وذلك لأنه مرسل.

ولم أجد للقصة شاهداً، والله أعلم.

٤ ــ باب مبتدأ تحريم الخمر

١٨٠٤ ــ قال الطيالسي: حدثنا محمد بن أبـي حميد، عن أبـي توبة المصري قال: سمعت ابن عمر رضي الله عنهما يقول: نزلت في الخمـر ثـلاث آيـات: فـأول شـيء نـزل ﴿ ۞يَسْـَٔلُونَكَ عَنِ ٱلْخَمْرِ وَٱلْمَيْسِرِ . . . ﴾ الآية[١]، فقيل: حرمت الخمر، فقالوا يا رسول الله دعنا ننتفع بها كما قال الله عز وجل، فسكت ﷺ عنهم، ثم نزلت هذه الآية ﴿ لَا تَقْرَبُوا۟ ٱلصَّلَوٰةَ وَأَنتُمْ سُكَـٰرَىٰ . . . ﴾[٢] الآية، فقيل: حرمت الخمر، فقالوا يا رسول الله إنّا [لا][٣] نشربها قرب الصلاة، فسكت ﷺ عنهم، ثم نزلت ﴿ يَـٰٓأَيُّهَا ٱلَّذِينَ ءَامَنُوٓا۟ إِنَّمَا ٱلْخَمْرُ وَٱلْمَيْسِرُ وَٱلْأَنصَابُ وَٱلْأَزْلَـٰمُ رِجْسٌ مِّنْ عَمَلِ ٱلشَّيْطَـٰنِ فَٱجْتَنِبُوهُ ﴾[٤]، فقال رسول الله ﷺ: «حرمت الخمر».

وقدمت لرجل راوية من الشام ــ أو رواياً ــ، فقام النبـي ﷺ وأبو بكر وعمر[٥] رضي الله عنهم . . . فذكر الحديث.

. . . . . .

(١) سورة البقرة: الآية (٢١٩).

(٢) سورة النساء: الآية (٤٣).

(٣) زيادة من الإتحاف يقتضيها السياق.

(٤) سورة المائدة: الآية (٩٠).

(٥) وتمامه: (ولا أعلم عثمان إلاّ معهم، فانتهوا إلى الرجل، فقال رسول الله ﷺ: «حُلّ عنها

. . . . . .

نشقها»، فقال: يا رسول الله: أفلا نبيعها؟ فقال ﷺ: «إن الله لعن الخمر، ولعن غارسها، ولعن شاربها، ولعن عاصرها، ولعن مُؤويها، ولعن مُديرها، ولعن ساقيها، ولعن حاملها، ولعن آكل ثمنها، ولعن بائعها»).

وهذه الزيادة لم يذكرها الحافظ في الأصل لأنّه أخرجها كل من: أبي داود، وابن ماجه، وأحمد، وسيأتي ذكرها.

١٨٠٤ ـ تخريجه:

الحديث في مسند الطيالسي (٢٦٤: ١٩٥٧).

وأورده البوصيري في الإتحاف (٣/ ١٧٧/ ب).

وفي المجردة (٢/ ٥٠/ أ).

وأخرجه ابن جرير في تفسيره (٢/ ٣٦١)، من طريق محمد بن أبي حميد، به.

وأورده الزيلعي في نصب الراية (٤/ ٢٦٤)، وعزاه لإسحاق، من طريق محمد بن أبي حميد، به.

وهذا الحديث قد ورد مختصراً ـ بغير الموجود في المتن هنا ـ ، عن ابن عمر رضي الله عنهما.

أخرجه أبو داود في الأشربة (٤/ ٨١)، وابن ماجه في الأشربة (٢/ ١١٢١)، وأحمد (٢/ ٧١). .

كلهم من طريق عبد الرحمن بن عبد الله الغافقي، عن ابن عمر، به.

قال الحافظ في التلخيص (٤/ ٧٣): فيه عبد الرحمن الغافقي، وصحَّحه ابن السكن.

وتابعه أبو طعمة:

أخرجه أبو داود، وابن ماجه، والإمام أحمد. . كلهم قرنوه مع عبد الرحمن الغافقي.

قال الهيثمي في المجمع (٥/ ٥٤): فيه أبو طعمة، وقد وثقه محمد بن عبد الله بن عمار الموصليّ، وضعّفه مكحول، وبقية رجاله ثقات. اهـ.

. . . . . .

وتابعه ضمرة بن حبيب:

أخرجه الإمام أحمد (٢/ ١٣٢)، وفي إسناده: أبو بكر بن أبـي مريم، قال في التقريب (٦٢٣): ضعيف، ومختلط.

وتابعه عبد الله بن عبد الله بن عمر:

أخرجه الإمام أحمد (٢/ ٩٧)، والطبراني في الصغير (١/ ٢٦٦).

قال الطبراني: لم يروه عن عبد الله بن عبد الله بن عمر إلاَّ سعيد المدني، تفرّد به فليح.

وتابعه ثابت بن يزيد الخولاني:

أخرجه الحاكم في الأشربة (٤/ ١٤٤)، والبيهقي (٨/ ٢٨٧).

قال الحاكم: صحيح الإسناد، ووافقه الذهبـي.

الحكم عليه:

هذا الإسناد ضعيف بسبب محمد بن أبـي حميد، وأبو توبة مجهول، قال ابن عساكر: لم أجد له ذكراً في شيء من الكتب. وقال أحمد شاكر في تعليقه على تفسير ابن كثير (٤/ ٣٣١: ٤١٤٣): هذا من تخليط محمد بن أبـي حميد وصوابه أبو طعمة وهو تابعي ثقة، وقد نقل ابن كثير في تفسيره (٢/ ٩٣) إسناد الطيالسي: حدثنا ابن أبـي حميد عن المصري ثم قال: يعني أبا طعمة قارىء مصر. اهـ.

قال الحافظ في اللسان (٧/ ٢٣)، من ترجمة أبـي توبة: في حديثه عن ابن عمر في لعن شارب الخمر زيادة منكرة، قال فيه: ولعن غارسها.

١٨٠٥ ـ وقال أبو يعلى: حدثنا محمد بن أبـي بكر، ثنا أبو بكر الحنفـي، ثنـا عبـد الحميـد بـن جعفـر، عـن شهـر بـن حـوشـب، عـن عبد الرحمن بن غَنْم، عن تميم الداري رضي الله عنه، أنه كان يهدي لرسول الله ﷺ كل عام راوية خمر، فلما أنزل الله تعالى تحريم الخمر جاء بها، فلما رآها / رسول الله ﷺ ضحك وقال: «إنها قد حرّمت بعدك»، [حس١٢٧ب] فقال: يا رسول الله فأبيعها وأنتفع بثمنها؟ فقال النبـي ﷺ: «لعن الله اليهود حرم عليهم شحوم البقر والغنم فأذابوه وباعوه، فإن الله تعالى قد حرّم الخمر وثمنها»[1].

* هذا حديث حسن.

.....

(١) وابتداءً من هذا الحديث فإن الناسخ لنسخة (حس) لا يكتب بعد الصحابة رضي الله عنه، وإنما يكتفي بالإشارة إليها هكذا: (رض).

١٨٠٥ ـ تخـريـجـه:

الحديث أورده البوصيري في الإتحاف (٣/ ١٧٨/ أ).

وفي المجردة (٢/ ٥٠/ ب).

أخرجه الطبراني في الكبير (٢/ ٥٧)، عن أحمد بن زهير التستري، عن زيد بن أخزم، عن أبـي بكر الحنفي، به. وفيه: «فأبيعها؟ قال: إنّه حَرَامٌ شراؤها وثمنها». ولم يذكر اللعن.

وأخرجه الخطيب البغدادي في الأسماء المبهمة (٣٦٨)، من طريق أبـي بكر، بـه.

وهذا الحديث قد أخرجه الإمام أحمد (٤/ ٢٢٧)، من طريق عبد الحميد بن بهرام، عن شهر بن حوشب قال: حدثني عبد الرحمن بن غنم أنّ الداري كان يهدي

. . . . . .

لرسول الله ﷺ كل عام. . .

ولا يظن ظانّ أن هذا الحديث ليس على شرط الحافظ هنا، ما دام أنه في مسند أحمد، كلاّ بل هو من الزوائد حقاً، لأن حديث الباب من مسند تميم، والذي في مسند أحمد من مسند عبد الرحمن بن غنم.

الحكم عليه:

هذا الإسناد حسن، فإنّ رواته كلهم ثقات، عدا شهر بن حوشب.

وللحديث شواهد قوية:

فأمّا شطره الأول فستأتي شواهده في الحديث الآتي إن شاء الله تعالى.

وأمّا شطره الثاني، وهو قوله: «لعن الله. . .»، فشواهده هي:

١ ـ عن عمر بن الخطاب رضي الله عنه، أنه بلغه أن فلاناً باع خمراً، فقال: قاتل الله فلاناً، ألم يعلم أن رسول الله ﷺ قال: قاتل الله اليهود، حُرّمت عليهم الشحوم فجملوها فباعوها.

أخرجه البخاري في البيوع (٢٢٢٣)، (٣٤٦٠)، ومسلم في المساقاة (١٥٨٢)، والشافعي (٢/ ١٤١).

٢ ـ عن جابر رضي الله عنه، بمثل لفظ النبي ﷺ.

أخرجه البخاري في البيوع (٢٢٣٦: ٤٦٣٣)، في التفسير، ومسلم في الموضع السابق.

٣ ـ عن ابن عباس رضي الله عنهما، عن النبي ﷺ قال: «قاتل الله اليهود حرمت عليهم الشحوم فباعوها وأكلوا أثمانها، وإنّ الله إذا حَرّم شيئاً حَرم ثمنه».

أخرجه أبو داود في البيوع (٣٤٨٨)، وأحمد (١/ ٢٤٢، ٢٩٣، ٣٢٢)، والبخاري في التاريخ الكبير (٢/ ١٤٧)، والطبراني في الكبير (١٢٨٨٧)، وابن حبان (١١/ ٣١٣)، والبيهقي (٦/ ١٣). .

. . . . . .

كلهم من طريق خالد الحذّاء، عن بركة أبـي الوليد، عن ابن عباس رضي الله عنهما.

وهذا إسناد صحيح.

٤ ــ عن أنس رضي الله عنه، بنحوه.

أخرجه البخاري في المظالم (٢٤٦٤)، وفي التفسير (٤٦٢٠)، ومسلم في الأشربة (١٩٨٠).

وعلى ما سبق، فإن حديث الباب صحيح لغيره، والله أعلم.

١٨٠٦ ـ وقال الحميدي وابن أبـي عمر جميعاً: حدثنا سفيان: ثنا سالم أبو النضر، عن رجل، عن أبـي هريرة رضي الله عنه قال: إن رجلاً كان يهدي للنبـي ﷺ كل عام راوية من خمر فأهداها له عاماً وقد حرمت، فقال النبـي ﷺ: «إنها قد حرمت»، فقال الرجل: أفلا أبيعها؟ فقال: «إن الذي حرّم شربها حرّم بيعها»، قال: أفلا أكارم بها اليهود؟ قال ﷺ: «إن الذي حرّمها حرّم أن يكارم بها اليهود»، قال: فكيف أصنع بها؟ قال ﷺ: «صبها في البطحاء».

١٨٠٦ ـ تخـريـجـه:

الحديث في مسند الحميدي (١٠٣٤).

وأورده البوصيري في الإتحاف (٣/ ١٧٧/ ب).

وفي المجردة (٢/ ٥٠/ ب).

وعزاه لهما.

الحكم عليه:

هذا الإسناد ضعيف، للجهالة بأحد رواته.

وله شواهد كثيرة، منها:

عن ابن عباس رضي الله عنهما، قال: أهدى رجل لرسول الله ﷺ راوية خمر، فقال له رسول الله ﷺ: «أما علمتَ أن الله حرّمها؟» قال: لا، فسارّه رجل إلى جنبه فقال له رسول الله ﷺ: «بم ساررته؟» فقال: أمرته أن يبيعها، فقال له رسول الله ﷺ: «إنّ الذي حرّم شربها حرّم بيعها»، ففتح الرجل المزادتين حتى ذهب ما فيهما.

أخرجه مسلم في صحيحه (١٢٠٦)، من طريق مالك، وهو في الموطأ (٨٤٦).

وعليه، فالقصة ثابتة، والحمد لله رب العالمين.

١٨٠٧ ـ وقال أبو بكر: حدثنا ابن فضيل، عن عطاء، عن مالك بن الصباح، عن رجل من ثقيف قال: لقي النبـي ﷺ رجل فقال: يا رسول الله جئت ببضاعتي، قال ﷺ: «وما بضاعتك؟» قال: الخمر، قال ﷺ: «انطلق بها إلى البطحاء فحل أفواهها فأهرقها»[١]، قال: فخرج بها فأبت نفسه فرجع إليه، فقال: يا رسول الله ما لي وما لعيالي هارب ولا قارب غيرها[٢]، فقال له رسول الله ﷺ: «اخرج بها إلى البطحاء[٣] فحل أفواهها فأهرقها»، قال: ففعل، ثم رجع إلى النبـي ﷺ فقال: قد فعلت يا رسول الله، فرفع رسول الله ﷺ يديه حتى رئي بياض إبطيه فقال: «اللهم أغن فلاناً وآل فلان من فضلك»، فإن كان الرجل من أهل ذلك البيت ليموت فيورث ألف بعير.

.....

(١) أي صُبَّها. لسان العرب (١٠/ ٣٦٦).

(٢) المراد أنّه ليس له مال سوى هذه الخمر، فليس له دخل ولا نفقة إلاَّ من هذا الطريق. المستقصي في أمثال العرب (٢/ ٣٣٣)، والنهاية (٥/ ٢٥٧).

(٣) أي بطن مسيل الوادي الذي تكون فيه البطحاء، وهو الحصى الصغير.

١٨٠٧ ـ تخـريـجـه:

الحديث في مسند ابن أبـي شيبة (٢/ ٧٥/ أ).

وأورده البوصيري في الإتحاف (٣/ ١٩٣/ أ).

وفي المجردة (٢/ ٥٥/ ب).

الحكم عليه:

هذا الإسناد ضعيف للجهالة بحال مالك بن الصباح، وشيخه.

٥ ـ باب الترهيب من شرب الخمر

١٨٠٨ ـ قال الحارث: حدثنا الخليل بن زكريا، ثنا عوف، عن الحسن، عن عبد الله بن عمر رضي الله عنه قال: قال رسول الله ﷺ: «شاربُ الخمرِ كعابد الوثن، وشاربُ الخمر كعابد اللاّتِ والعُزّى».

١٨٠٨ ـ **تخريجه:**

الحديث في بغية الباحث (٦٦٦: ٥١٤).

وأورده البوصيري في الإتحاف (٣/ ١٨٩/ ب).

وفي المجردة (٢/ ٥٤/ ب).

أخرجه أبو نعيم في أخبار أصبهان (٢/ ٢٥٤)، من طريق الحارث، به.

الحكم عليه:

هذا الإسناد ضعيف جداً بسبب الخليل بن زكريا، لأنه متروك الحديث.

وقد ورد الحديث عن غير عبد الله بن عمر رضي الله عنهما.

١ ـ عن عبد الله بن عمرو بن العاص رضي الله عنهما، عن النبي ﷺ قال: «من سكر من الخمر لم تقبل له صلاة أربعين يوماً، فإن مات فيها مات كعابد الوثن».

أخرجه البزار، كما في زوائده لابن حجر (١١٢٣).

وفي إسناده: محمد بن الحسن بن الزبير الأسدي، قال في التقريب (٤٧٤): صدوق فيه لين، وفيه أيضاً: يونس بن خبّاب، قال في التقريب (٦١٣): صدوق يخطىء.

. . . . . .

وهذا إسناد ضعيف، لكن أخرجه البزّار أيضاً بإسناد آخر برقم (١١٢٤)، وفيه: ثابت بن محمد العابد، قال في التقريب (١٣٣): صدوق يخطىء في أحاديث.

لكنّ هذه الطريق تُقوي التي قبلها، فيصلح الحديث حينئذ في الشواهد.

٢ ــ عن ابن عباس رضي الله عنهما، عن النبـي ﷺ قال: «من لقي الله مدمن خمر لقيه كعابد الوثن».

أخرجه ابن حبان (١٢/ ١٦٧: ٥٣٤٧)، وابن عدي في الكامل (٤/ ١٥٢٥)، وابن الجوزي في العلل (١١١٨).

وفي إسناده: عبد الله بن خراش وهو ضعيف، كما في التقريب (٣٠١).

وله طريق أخرى أخرجها أبو حاتم في العلل (٢/ ٢٦)، والطبراني في الكبير (١٢/ ٤٥)، وأبو نعيم في الحلية (٩/ ٢٥٣)، وابن الجوزي في العلل (١١١٩).

وفي إسناده: ثوير ابن أبـي فاختة وحكيم بن حبير، وهما ضعيفان.

وله إسناد آخر أخرجه الإمام أحمد (١/ ٢٧٢)، وعبد بن حميد (١/ ٥٩٧: ٧٠٧)، من طريق محمد بن المنكدر قال: حُدّثت عن ابن عباس، فذكره بنحوه.

وهذا الإسناد ظاهر الضعف.

٣ ــ عن أبـي هريرة رضي الله عنه ولفظه: مدمن الخمر كعابد الوثن.

أخرجه ابن ماجه (٣٣٧٥)، وابن أبـي شيبة في المصنف (٨/ ٦)، والبخاري في التاريخ الكبير (١/ ٣٨٦)، وابن الجوزي في العلل (١١١٧).

كلهم من طريق محمد بن سليمان الأصبهاني، عن سهيل بن أبـي صالح، عن أبيه، عن أبـي هريرة.

ومحمد بن سليمان، قال النسائي: ضعيف، وقال ابن عدي: هو قليل الحديث، أخطأ في غير شيء، وقال الدارقطني: خالفه سليمان بن بلال، فرواه عن سهيل، عن محمد بن عبد الله، عن أبيه، عن النبـي ﷺ قال: ورواه حماد بن سلمة، عن عاصم، عن أبـي صالح، عن عبد الله بن عمرو من قوله، قال ابن الجوزي: وهذا

. . . . . .

هو الصحيح.

وقال البخاري في تاريخه بعد إيراده من طريق محمد بن سليمان: ولا يصح حديث أبـي هريرة في هذا.

وعليه، فهو ضعيف.

٤ ــ عن عبد الله بن أبـي أوفى رضي الله عنهما، ولفظه: شارب الخمر كعابد اللاّت والعزّى.

أخرجه ابن عدي في الكامل (٢/٧٠٣).

وفي إسناده: الحسن بن عمارة البجلي، قال في التقريب (١٦٢): متروك؛ وعليه، فإنه لا يصلح للاستشهاد به.

ثم اعلم أنّ متن الحديث لا ينزل عن درجة الحسن، وذلك بمجموع أحاديث عبد الله بن عمرو، وابن عباس، وأبـي هريرة، والله أعلم.

١٨٠٩ ـ [١] وقال أحمد بن منيع: حدثنا حسين بن محمد، ثنا إسرائيل، عن [ثوير][1]، عن مجاهد، عن ابن عمر رضي الله عنهما قال: قال رسول الله ﷺ: «من شرب الخمر قليلاً أو كثيراً سقاه الله تعالى من حميم جهنم يوم القيامة».

[٢] وقال أبو يعلى: حدثنا الحسن بن الصباح، ثنا محمد بن سابق، عن إسرائيل... مثله.

.....

(١) في جميع النسخ والإتحاف: «ثور»، والتصويب من كتب الرجال.

١٨٠٩ ـ تخريجه:

الحديث في الإتحاف (٣/ ١٩٠/ ب).

وفي المجردة (٢/ ٥٥/ أ).

وعزاه لهما.

وأخرجه البزّار، كما في كشف الأستار (٣/ ٣٥٤: ٢٩٢٨).

وحديث ابن عمر هذا قد ورد بمعناه في الصحيحين من طريق مالك، عن نافع، عن ابن عمر مرفوعاً، ولفظه: «كل مسكر خمر، وكل خمر حرام، ومن شرب الخمر في الدنيا ثم لم يتب منها حُرمها في الآخرة».

أخرجه البخاري في الأشربة (٥٥٧٥)، ومسلم في الأشربة (٢٠٠٣)، واللفظ لـه.

ومن طريق أخرى أخرجه عبد الرزاق في مصنفه (٩/ ٢٣٩: ١٧٠٢٧)، بأطول منه، وفي إسناده: عمر بن راشد بن شجرة، وهو ضعيف، ورجل مبهم.

الحكم عليه:

حديث الباب ضعيف لأجل ثوير بن أبـي فاختة.

ومعنى المتن ثابت في الصحيحين كما تقدم.

١٨١٠ ـ وقال عبد: حدثنا خالد بن مخلد، ثنا سليمان بن بلال، حدثني إسماعيل بن رافع، عن سليمان مولى أبـي سعيد، عن أبـي سعيد الخدري رضي الله عنه قال: قال رسول الله ﷺ: «لا يقبل الله لشارب الخمر صلاة ما دام في جسده منها شيء».

١٨١٠ ـ تخـريـجـه:

الحديث في المنتخب من مسند عبد بن حميد (٢/ ١٠٢: ٩٨١)، وأورده البوصيري في الإتحاف (٣/ ١٩٠/ ب)، وفي المجردة (٢/ ٥٥/ أ).

وأخرجه البخاري في التاريخ الكبير (١/ ٣٥٤)، عن خالد بن مخلد، به.

ورواه أيضاً عن إسحاق، عن بقية، عن إسماعيل بن رافع، به.

وبقية مدلس، وقد عنعن.

والحديث ذكره الهندي في كنز العمال (٥/ ٣٦٥)، وعزاه لابن لال، وابن النجار.

الحكم عليه:

الحديث ضعيف بهذا الإسناد، إسماعيل بن رافع ضعيف من جهة حفظه، قال ابن عدي (١/ ٢٧٧): أحاديث كلها مما فيه نظر، إلاَّ أنه يكتب حديثه في جملة الضعفاء. اهـ.

وشيخه سليمان مولى أبـي سعيد، مجهول.

[حس١٢٨أ] ١٨١١ ـ وقال أبو يعلى: / حدثنا الحكم بن موسى، ثنا هقل، عن المثنى، عن أبي الزبير، عن شهر بن حوشب، عن عياض بن غنم رضي الله عنه قال: سمعت رسول الله ﷺ يقول: «من شرب الخمر لم تقبل له صلاة أربعين يوماً، فإن مات فإلى النار، فإن تاب قبل الله عز وجل توبته[1]، فإن شربها الثانية لم تقبل له صلاة أربعين يوماً، فإن مات فإلى النار، فإن تاب قبل الله تعالى توبته، فإن شربها الثالثة أو الرابعة كان حقاً على الله تعالى أن يسقيه من ردغة الخبال»، فقيل: يا رسول الله وما رَدْغَة الخَبَال؟ قال: «عصارة أهل النار».

.....

(١) في الإتحاف: «منه»، هنا وفي التي بعدها.

١٨١١ ـ تخريجه:

الحديث في مسند أبي يعلى (٦٧٩٢) وفي المقصد العلي (١٤٣/أ).

وأورده البوصيري في الإتحاف (٣/ ١٩١/أ).

وفي المجردة ٢/ ٥٥/أ).

ومن طريق أبي يعلى أخرجه ابن الأثير في أسد الغابة (٤/ ١٦٥).

وأخرجه الطبراني في الكبير (١٧/ ٣٦٨)، من طريق الوليد بن مسلم، عن المثنى، به.

الحكم عليه:

الحديث ضعيف بسبب المثنى بن الصبّاح، لكن للحديث شواهد، هي:

١ ـ عن عبد الله بن عمرو بن العاص رضي الله عنهما بنحوه.

أخرجه ابن ماجه (٣٣٧٧) في الأشربة، والنسائي (٨/ ٣١٧)، وأحمد (٢/ ١٧٦)، والدارمي (٢/ ١١١)، وابن حبان (٥٣٥٧)، والبيهقي في الشعب (٥/ ٨)..

. . . . . .

كلهم من طريق الأزاعي، عن ربيعة بن يزيد، عن عبد الله الديلمي، عن عبد الله بن عمرو، به.

وهذا الإسناد صحيح.

٢ ـ عن عبد الله بن عمر بن الخطاب رضي الله عنهما بنحوه.

أخرجه الترمذي (١٨٦٣)، والطيالسي (٢٥٨)، ومن طريقه البغوي في شرح السنة (١١/ ٣٥٧)، وأحمد (٢/ ٣٥).

كلهم من طريق عطاء بن السائب، عن عبد الله بن عبيد بن عمير، عن ابن عمر، بـه.

وعطاء قد اختلط، والرواة عنه هنا جرير، وهمام، ومعمر، وقد رووا عنه بعد الاختلاط، كما في الكواكب النيرات. وعليه، فهو ضعيف.

وسيأتي عن ابن عباس في الحديث الآتي.

وبناءاً على هذين الشاهدين فإن متن حديث الباب حسن لغيره، والله أعلم.

١٨١٢ ـ حدثنا[1] محمد بن أبي بكر، ثنا أبو مَعْشَر، ثنا فضيل بن ميسرة، عن أبي حَريز، عن شهر بن حوشب، عن ابن عباس رضي الله عنه، فذكر نحوه.

.....

(١) القائل هو أبو يعلى.

١٨١٢ ـ تخريجه:

أورده البوصيري في الإتحاف (٣/ ١٩١/أ).

وفي المجردة (٢/ ٥٥/أ).

وأخرجه الطبراني في الكبير (١٢/ ٢٤٩)، من طريق عتبة بن أبي حكيم، عن شهر، به.

وأخرجه أبو داود (٣٦٨٠)، في الأشربة، باب النهي عن المسكر، قال: حدثنا محمد بن رافع، ثنا إبراهيم بن عمر الصنعاني، سمعت النعمان بن أبي شيبة، عن طاووس، عن ابن عباس، به.

وهذا إسناد حسن: إبراهيم بن عمر صدوق، كما في التقريب (٩٢).

وقد جاء في السنن: النعمان بن بشير، وهو خطأ، وتصويبه من التحفة (٥/ ٢٩).

وأخرجه البيهقي (٨/ ٢٨٨)، من طريق أبي داود.

الحكم عليه:

حديث الباب ضعيف بسبب أبي معشر: نجيح بن عبد الرحمن، لكن قد جاء الحديث من وجه آخر عن ابن عباس ـ أخرجه أبو داود كما تقدم ـ، وهو حسن، وله شواهد ترقّيه إلى الصحيح لغيره تقدمت في الحديث الذي قبله، والله أعلم.

تنبيه: انقدح في ذهني ـ بعد التفحص لهذا الحديث والذي قبله ـ أنّه يمكن أن يكون شهر بن حوشب قد وهم في الحديث الماضي فرواه عن عياض بن غنم، ورواه مرّة أخرى على الجادّة، مثلما رواه غيره ـ عن ابن عباس ـ رضي الله عنهما،

. . . . . .

والذي زاد الأمر عندي تأكيداً ما يلي:

١ ــ أنّ حديث عياض بن غنم حديث غريب، تفرد بروايته المثنى ــ وهو ضعيف ــ عن أبـي الزبير، عن شهر، عن عياض، وشهرٌ صدوق له أوهام ــ كما تقدم ــ ، وهذا يجعل في القلب رِيْبَة.

٢ ــ أنّ الحافظ ابن حجر، وتبعه البوصيري، أوردا حديث ابن عباس، ــ وهو ليس من الزوائد ــ بعد حديث عياض، ولم يذكرا متنه وإنما أحالا به على المتن الماضي، وكأنهما بهذا ــ والعلم عند الله ــ يلْمِحان بالعلّة الخفية التي في حديث عياض، فلعل هذا هو السبب في إيراد حديث ابن عباس هنا، والله أعلم.

١٨١٣ ـ حدثنا[١] عبيد الله بن عمر القواريري، ثنا محمد بن عبد الله الزبيري ـ هو أبو أحمد[٢] ـ ، ثنا إسماعيل بن إسحاق، عن إبراهيم بن الحسن، ثنا عبد الله بن عيسى ـ رجل من أهل البصرة ـ ، عن أبـي الحكم مولى أبـي العاص، عن عثمان بن أبـي العاص، رضي الله عنه قال: قال رسول الله ﷺ: «لا يدخل الجنة: وَلد زنا[٣]، ولا عاق لوالديه، ولا مدمن خمر»، قيل: يا رسول الله وما مدمن الخمر؟ قال ﷺ: «ثلاث سنين في كل سنة مرة».

.....

(١) القائل هو أبو يعلى.

(٢) في (مح): «ابن أحمد»، خلافاً لبقية النسخ.

(٣) ليس المراد به من ولد من الزنا، وذلك لأنّ الله تعالى يقول: ﴿وَلَا تَزِرُ وَازِرَةٌ وِزْرَ أُخْرَىٰ﴾، قال الإمام الطحاوي في مشكل الآثار (١/ ٣٩٤): أريدَ به من تحقق بالزنا حتى صار غالباً عليه فاستحق بذلك أن يكون منسوباً إليه، فيقال: هو ابنٌ له، كما ينسب المتحققون بالدنيا إليها، فيقال لهم بنو الدنيا بعلمهم وتحققهم بها... وكما قيل للمسافر ابن السبيل. اهـ.

١٨١٣ ـ تخـريـجـه:

أورده البوصيري في الإتحاف في الإتحاف (٣/ ١٩٢/ أ).

وفي المجردة (٢/ ٥٥/ أ).

ولم أجده لغيره.

الحكم عليه:

هذا الحديث ضعيف بهذا الإسناد، وذلك لأنّه مسلسل بالمجاهيل: إبراهيم بن الحسن الـكندي، وعبد الله بن عيسى وأبـو الحـكم مولى عثمان، أمـا إسماعيل بن إسحاق فلم أجد له ترجمة.

وله شواهد كثيرة بلفظه في شطره الأول، منها:

١ ـ عن عبد الله بن عمرو رضي الله عنهما، بنحوه.

. . . . . .

أخرجه الإمام أحمد (٢/ ٢٠٣)، والدارمي (٢/ ١١٢)، والنسائي في الكبرى كما في التحفة (٦/ ٢٨٣)، وابن خزيمة في التوحيد (٣٦٥). .

كلهم من طريق منصور، عن سالم بن أبـي الجعد، عن جابان، عن عبد الله بن عمرو، به.

وجابان مجهول، والحديث حسنه الألباني بشواهده في الصحيحة (٢/ ٢٨٨).

٢ ــ عن أبـي سعيد الخدري رضي الله عنه، بنحوه.

أخرجه الإمام أحمد (٣/ ٢٨)، وأبو يعلى (٢/ ٣٩٤: ١١٦٨). .

كلاهما من طريق يزيد بن أبـي زياد، عن مجاهد، عن أبـي سعيد، به.

ويزيد ضعيف كما في التقريب (٦٠١).

٣ ــ عن أبـي قتادة رضي الله عنه، بنحوه.

أخرجه الطحاوي في المشكل (١/ ٣٩٣)، وإسناده ثقات عدا مولى أبـي قتادة، فإنّه لا يعرف.

وغير ذلك من الأحاديث.

١٨١٤ ـ حدثنا[١] موسى، ثنا عبد القدوس، [ثنا أبو هُدبة][٢]، عن الأَشعث، عن أنس رضي الله عنه قال: إنّ رسول الله ﷺ قال: «من فارقَ الدنيا وهو سكران أُدخل القبر سكران، ويبعث من قبره سكران، وأُمر به إلى النار سكران إلى جبل يقال له سكران، فيه عين يجري فيها القيح والدم، هو طعامهم وشرابهم ما دامت السموات والأرض».

.....

(١) القائل هو أبو يعلى.

(٢) ساقطة من جميع النسخ، وموجودة في الإتحاف وكتب التخريج.

١٨١٤ ـ تخريجه:

أورده البوصيري في الإتحاف (٣/ ١٩٢/ ب).

وفي المجردة (٢/ ٥٥/ ب).

وأخرجه ابن عدي في الكامل (١/ ٢١٢)، في ترجمة أبي هدبة، عن أبي يعلى، به.

وأخرجه ابن الجوزي في الموضوعات (٣/ ٤٣)، عن ابن عدي، به.

وأقرّه السيوطي في اللآلىء المصنوعة (٢/ ٢٠٥)، وابن عرّاق في تنزيه الشريعة (٢/ ٢٢٢). وأخرجه الأصبهاني في الترغيب والترهيب (١/ ٥٠٤)، من طريق أبي يعلى.

الحكم عليه:

هذا الحديث موضوع مكذوب على النبي ﷺ والتهمة فيه على أبي هدبة، نسأل الله العافية.

قال أبو حاتم (٢/ ١٤٣): كذاب. اهـ.

وقال ابن حبان (١/ ١١٤): دجّال من الدجاجلة، كان رقّاصاً بالبصرة، يدعى إلى الأعراس فيرقص فيها، فلما كبر جعل يروي عن أنس رضي الله عنه.

٦ ـ باب كل مسكر حرام وتفسير الطلاء والخليط

١٨١٥ ـ قال إسحاق: أخبرنا عبد الله بن يزيد المقري، ثنا عبد الرحمن بن زياد بن أَنْعم، عن [ابن يسار][١]، عن سفيان بن وهب الخَوْلاني قال: كنت مع عمر بن الخطاب رضي الله عنه بالشام، فقال أهل الذِمَّة: إنَّك كلّفْتَنا ـ أو فرضت علينا ـ أن نرزق المسلمين العسل ولا نجده، فقال عمر رضي الله عنه: إن المسلمين إذا دخلوا أرضاً فلم يُوَطنوا فيها اشتدّ عليهم أن يشربوا الماء القُراح فلا بد لهم مما يصلحهم، فقالوا: إن عندنا شراباً نصنعه من العنب شيئاً يشبه العسل، قال: فَأتُوا به، فَأَتَوا به، فجعل رضي الله عنه يرفعه بأصبعه فيمده كهيئة العسل، فقال: كأنّ هذا طلاء الإبل، فدعى رضي الله عنه بماء فصب عليه ثم خفض[٢]، فشرب منه وشرب أصحابه وقال: ما أطيب هذا فارزقوا المسلمين منه، فرزقوهم منه، فلبث ما شاء الله، ثم إن رجلاً خَدِر منه، فقام المسلمون فضربوه بنعالهم وقالوا سكران! فقال الرجل: لا تقتلوني فوالله ما شربتُ إلاَّ الذي رزقنا عمر رضي الله عنه!! فقام عمر رضي الله عنه بين ظهراني الناس فقال: يا أيها الناس إنما أنا بشر لست أحل / حلالاً ولا أحرم حراماً وإن [حس١٢٨ب] رسول الله ﷺ قُبض ورُفع الوحي، فأخذ عمر رضي الله عنه، بثوبه فقال: إني أبرأ إلى الله تعالى من هذا أن أُحل لكم حراماً، فاتركوه فإنّي أخاف أن

يَدخُل الناس فيه دخولاً وقد سمعت رسول الله ﷺ يقول: «كل مسكرٍ حرام» فدعوه، ثم كان عثمان رضي الله عنه يصنعه[٣]، ثم كان معاوية رضي الله عنه، يشرب الحلو[٤].

.....

(١) في جميع النسخ والإتحاف: «أبي سيار»، عدا (سد)، ففيها: «أبي سنان»، والتصويب من كتب التخريج.

(٢) هكذا هي في جميع النسخ، وكذا في الإتحاف، ولم أجد لها معنًى يناسب السياق، ولعل الصواب ـ والعلم عند الله ـ أنها: «خِيْضَ»، ومعناها: خلط، وأصل الخوض، المشي في الماء وتحريكه. انظر لسان العرب (٧/ ١٤٧)، والنهاية (٢/ ٨٨).

(٣) في الإتحاف: «فصنعه».

(٤) في الإتحاف: «فشرب الحلو».

١٨١٥ ـ تخريجه:

أورده البوصيري في الإتحاف (٣/ ١٨٧/ أ).

وفي المجردة (٢/ ٥٣/ ب).

وأخرج أبو يعلى المرفوع منه، كما في مسنده (١/ ٢١٣: ٢٤٨).

وأخرج مالك في الموطأ (٨٤٧)، عن محمود بن لبيد، أن عمر بن الخطاب رضي الله عنه، حين قدم الشام فشكا إليه أهل الشام وباء الأرض وثقلها وقالوا: لا يصلحنا إلاَّ هذا الشراب، فقال عمر: اشربوا هذا العسل، قالوا: لا يصلحنا العسل، فقال رجل من أهل الأرض: هل لك أن نجعل لك من هذا الشراب شيئاً لا يُسكر؟ قال: نعم، فطبخوه حتى ذهب منه الثلثان وبقي الثلث، فأتوا به عمر رضي الله عنه، فأدخل فيه عمر أصبعه ثم رفع يده فتبعها يتمطط، فقال: هذا الطلاء، هذا مثل طلاء الإبل. فأمرهم عمر رضي الله عنه أن يشربوه، فقال له عبادة بن الصامت: أَحْلَلْتَهَا والله! فقال عمر رضي الله عنه: كلاّ والله، اللهم إنّي لا أحلّ لهم شيئاً حرمته عليهم، ولا أحرم عليهم شيئاً أحللته لهم.

وصحَّح إسناده الحافظ في الفتح (١٠/ ٦٣).

. . . . . .

وأخرجه البيهقي في سننه (٨/ ٣٠٠)، من هذا الوجه.

الحكم عليه:

حديث الباب ضعيف، لأن فيه عبد الرحمن الإفريقي، وهو ضعيف.

إلاَّ أنّ القصة ثابتة في الموطأ، أمّا المرفوع منه فإنه متواتر عن النبي ﷺ، فقد قال الإمام أحمد عن روايات هذا الحديث: جاءت عن عشرين صحابياً. وانظر فتح الباري (١٠/ ٤٤)، فقد جمع طرقه هناك، والله أعلم.

١٨١٦ ـ أخبرنا[١] المعتمر بن سليمان قال: سمعت محمد بن جعفر بن أبـي كثير، حدثني الضحاك بن عثمان[٢]، عن عامر بن سعد بن / أبـي وقاص رضي الله عنه، عن أبيه رضي الله عنه، قال: إني أنهاكم عن قليل مما أسكر كثيره. [مح٦٤ب]

قلت: رواه سعيد بن أبـي مريم، عن محمد بن جعفر، فرفعه.

وكذا رواه الوليد بن كثير، عن الضحاك.

* **وإسناده صحيح.**

.....

(١) القائل هو إسحاق.

(٢) في جميع مصادر التخريج هنا: «بكير بن عبد الله الأشج»، عدا الإتحاف، فكأنّه لهذا السبب أورده الحافظ ابن حجر والبوصيري في الزوائد، وإلاّ فهو في سنن النسائي بذكر «بكير».

١٨١٦ ـ **تخـريـجـه**:

هذا الحديث أورده البوصيري في الإتحاف (٣/ ١٧٩/ ب).

وفي المجردة (٢/ ٥١/ أ).

وهذا الحديث مختلف في إسناده.

فرواه الضحاك بن عثمان، عن بكير الأشج، عن عامر بن سعد، عن أبيه، موقوفاً؛ رواه عنه: محمد بن جعفر بن أبـي كثير.

أخرجه النسائي في الأشربة (٨/ ٣٠١)، وابن الجارود في المنتقى (٨٦٢)، والطحاوي في معاني الآثار (٤/ ٢١٦)، والبيهقي في السنن (٨/ ٢٩٦).

وخالفه: الوليد بن كثير، عن الضحاك، به مرفوعاً.

أخرجه النسائي في الموضع السابق، والإمام أحمد في الأشربة (٩)، والطحاوي في شرح معاني الآثار (٤/ ٢١٦)، والدارقطني في سننه (٤/ ٢٥١)، وابن حزم في المحلّى (٧/ ٥٠٠)، ووافق الوليد بن كثير عبد العزيز الدراوردي، عن الضحاك، به مرفوعاً.

. . . . . .

أخرجه ابن حبان في صحيحه (٧/ ٣٧٥: ٥٣٤٦).

ورواه سعيد بن أبـي مريم، عن محمد بن جعفر، مرفوعاً.

أخرجه النسائي (٨/ ٣٠١)، والبيهقي في السنن (٨/ ٢٩٦).

قال الدارقطني في العلل (٤/ ٣٤٩): والصواب حديث عامر بن سعد، عن أبيه.

الحكم عليه:

حديث الباب حسن لأنّ مداره على الضحاك بن عثمان، إلاَّ أنّ فيه انقطاعاً بين الضحاك بن عثمان وعامر بن سعد، وقد عُرفتْ الواسطة بينهما في روايات أخرى، كما سبق في التخريج.

١٨١٧ ـ وقال الطيالسي: حدثنا يحيى بن أبي كثير و[أبو عبيد][1]، كلاهما عن علي بن زيد بن جدعان، عن صفوان بن محرز قال: خطبنا الأشعري رضي الله عنه على منبر البصرة فقال: ألا إن الخمر التي حرمت بالمدينة خليط البُسْر والتمر.

.....

(١) في (مح): كأنها «أبو عبيد»، أمّا في بقية النسخ والإتحاف فهو: «أبو عبيدة».

١٨١٧ ـ **تخريجه:**

الحديث في مسند الطيالسي (٧٢).

وأورده البوصيري في الإتحاف (٣/ ١٨٤/أ).

وأخرجه البيهقي في سننه (٨/ ٢٩٥)، من طريق أبي عبيد، ثنا حجاج ومحمد بن كثير، عن حماد بن سلمة، عن علي بن زيد بن جدعان، به.

الحكم عليه:

هذا الإسناد ضعيف بسبب علي بن زيد بن جدعان.

وله شاهد عن أنس رضي الله عنه، في قصة إهراق الخمر لما نزل التحريم: قال أنس: وكان خمرهم البسر والتمر.

أخرجه البخاري في الأشربة (٥٥٨٣)، ومسلم (١٩٨)، في الأشربة كذلك.

١٨١٨ ـ وقال الحارث: حدثنا محمد بن يعقوب، ثنا محمد بن حجر، ثنا سعيد بن عبد الجبار بن وائل، عن أبيه، عن وائل بن حجر رضي الله عنه قال: إن النبـي ﷺ قال: «لا جلب، ولا جنب، ولا وراط، ولا شغار في الإسلام، وكل مسكر حرام»[1].

.....

(١) هذا الحديث مضى برقم (١٥٥٩)، وهو حديث ضعيف.

١٨١٩ ـ وقال أبو يعلى: حدثنا محمد بن حاتم، ثنا علي بن ثابت، عن عبد الحميد بن جَعْفر، عن يزيد بن أبـي حَبيب، عن عِرَاك بن مالك، عن أبـي أُسَيد السَّاعدي رضي الله عنه قال: إن النبـي ﷺ نهى أن يُجمع بين الرُّطَب والزبيب[1].

.....

(١) في الإتحاف: «التمر والزبيب».

١٨١٩ ـ تخـريـجـه:

الحديث أورده البوصيري في الإتحاف (٣/ ١٨٤/ ب).

وفي المجردة (٢/ ٥٢/ ب).

وأخرجه الطبراني في الكبير (١٩/ ٢٦٨)، من طريق علي بن ثابت، به، مثل الإتحاف.

الحكم عليه:

حديث الباب حسن.

وله شواهد، منها:

١ ـ عن أبـي سعيد الخدري رضي الله عنه، قال: نهى النبـي ﷺ أن يخلط بين الزبيب والتمر، وأن يخلط البسر والتمر.

أخرجه مسلم في الأشربة، باب كراهة انتباذ التمر والزبيب مخلوطين (١٩٨٧: ٢٠).

٢ ـ عن جابر بن عبد الله رضي الله عنهما، أنّ النبـي ﷺ نهى أن ينبذ التمر والزبيب جميعاً، ونهى أن ينبذ الرطب والبسر جميعاً.

أخرجه البخاري في الأشربة (٥٦٠١)، وأخرجه مسلم في الموضع السابق (١٩٨٦).

٣ ـ عن أبـي هريرة رضي الله عنه، ولفظه: لا تنبذوا التمر والزبيب جميعاً، ولا البسر والتمر جميعاً، وانبذوا كل واحد منهما على حدة.

. . . . . .

أخرجه مسلم في الموضع السابق (١٩٨٩).

٤ ــ عن ابن عباس رضي الله عنهما، بنحوه.

أخرجه مسلم في الموضع السابق (١٩٩٠).

٥ ــ عن أبـي قتادة رضي الله عنه، بنحوه.

أخرجه البخاري في الأشربة (٥٦٠٢)، ومسلم في الموضع السابق (١٩٨٨).

٦ ــ عن أنس بن مالك رضي الله عنه، بنحوه.

أخـرجـه الإمـام أحمـد (٣/ ١٣٤، ١٤٠، ١٥٦)، والنسـائـي (٨٠/ ٢٩١)، وأبو يعلى (٥/ ٢٧٢: ٢٨٩٢)، وإسناده صحيح.

وبناءً على هذا، فإنّ حديث الباب صحيح لغيره، والله تعالى أعلم.

١٨٢٠ ـ وقال مسدد: حدثنا يحيى، ثنا سفيان، حدثني الأعمش، عن ميمون بن مهران عن أم الدرداء رضي الله عنها قالت: كنت أغلي لأبي الدرداء رضي الله عنه، الطلاء حتى يذهب ثلثاه ويبقى ثلثه.

١٨٢٠ ـ **تخريجه:**

أورده البوصيري في الإتحاف (٣/ ١٨٦/ ب).

وفي المجردة (٢/ ٥٣/ ب).

أخرجه ابن أبي شيبة في المصنف (٧/ ٥٢٩)، قال: حدثنا وكيع، عن الأعمش، به. وفيه: كنت أطبخ.

وأخرجه كذلك من طريق آخر (٧/ ٥٢٩) قال: حدثنا عبد الرحيم بن سليمان، عن حجاج، عن ميمون، به.

الحكم عليه:

الأثر صحيح بإسناد مسدد. وله شاهد عن سعيد بن المسيب أن أبا الدرداء كان يشرب ما ذهب ثلثاه وبقي ثلثه.

أخرجه النسائي (٨/ ٣٣٠)، وإسناده صحيح.

١٨٢١ ـ حدثنا[١] يحيى، عن شعبة، عن [عمران][٢] بن مسلم، عن سويد[٣] بن غفلة قال: كان أبو الدرداء رضي الله عنه يشرب الطلاء في الجُبّ المُقَيَّر.

.....

(١) القائل مسدد.

(٢) في جميع النسخ: «عمرو»، وفي الإتحاف: «عمر»، والتصويب من الإتحاف وكتب الرجال.

(٣) في عم: «معاوية»، وهو خطأ.

١٨٢١ ـ تخريجه:

أورده البوصيري في الإتحاف (٣/ ١٨٦/ ب).

وفي المجردة (٢/ ٥٣/ ب).

ولم أجده لغير مسدد.

الحكم عليه:

الأثر صحيح بهذا الإسناد.

١٨٢٢ ـ وحدثنا[1] يحيى، ثنا أبو خلدة، عن واصل بن عبد الرحمن قال: سمعت ابن عباس رضي الله عنه يقول: السكر من الكبائر.

.....

(١) القائل مسدد.

١٨٢٢ ـ **تخريجه:**

أورده البوصيري في الإتحاف (٣/ ١٨٩/ ب).

والمجردة (٢/ ٥٤/ ب).

وأخرجه البخاري في التاريخ الكبير (٨/ ١٧١)، عن محمد بن يحيى، ثنا سلم بن قتيبة، عن خالد، به.

وأبهمه خالد عند ابن أبي شيبة في المصنف (٧/ ٤٧٠)، فقال: عن شيخ قال: سمعت ابن عباس... فذكره.

الحكم عليه:

إسناد مسدد صحيح، وهو موقوف.

وشواهده كثيرة، إذ إن كلّ حديث ورد فيه لعن الخمر وشاربها و... فهو شاهد له، لأنّ كل ما ورد فيع لعن من المعاصي فهو من الكبائر.

١٨٢٣ ـ وقال أبو يعلى: حدثنا عبيد الله بن عمر، ثنا معتمر، عن أبيه، عن حَنَش، عن عكرمة. عن ابن عباس رضي الله عنه قال: قال رسول الله ﷺ: «من شرب شراباً حتى يذهب عقله[1] فقد أتى باباً من أبواب الكبائر».

قلت: أخرج بهذا الإسناد: (من جمع بين صلاتين بغير عذر)، الترمذي[2].

.....

(١) زاد في الإتحاف هنا: «الذي أعطاه الله إياه».

(٢) أخرجه في كتاب الصلاة، باب ما جاء في الجمع بين الصلاتين في الحضر (١/ ١٢١: ١٨٨).
وأخرجه العقيلي في الضعفاء (١/ ٢٤٨)، وأبو يعلى (٣/ ١٧٥: ٢٧٤٣)، والطبراني في الكبير (١١/ ٢١٦)، والدارقطني في السنن (١/ ٣٩٥)، وابن حبان في المجروحين (١/ ٢٤٣)، والحاكم (١/ ٢٧٥)، والبيهقي (٣/ ١٦٩)، وابن الجوزي (٢/ ١٠١)..
كلهم من طريق المعتمر، به. وتمامه: (فقد أتى باباً من أبواب الكبائر).
وحينما أخرجه الترمذي لم يعقّب عليه إلاّ بذكره اتفاق المحدثين على ضعف حنش.
وقال العقيلي: لا يتابع عليه، ولا يعرف إلاّ به، ولا أصل له.

١٨٢٣ ـ تخريجه:

الحديث في مسند أبي يعلى (٤/ ٢٣٥: ٢٣٤٨)، والمقصد العلي (١٤٣/ أ).

وهو في الإتحاف للبوصيري (٣/ ١٨٩/ ب).

وفي المجردة (٢/ ٥٤/ ب).

وأخرجه الطبراني في الكبير (١١/ ٢١٥)، من طريق عارم أبي النعمان، عن المعتمر، به.

الحكم عليه:

هذا الإسناد ضعيف جدّاً لحال حنش.

ويغني عنه ما قبله.

١٨٢٤ ـ وقال أبو يعلى: حدثنا أبو خيثمة، ثنا عبد الله بن يزيد، ثنا عبد الرحمن بن زياد، حدثنا مُسلم بن يَسار، عن سفيان بن وَهْب الخولاني قال: سمعت عمر بن الخطاب رضي الله عنه يقول: سمعت رسول الله ﷺ يقول: «كل مسكر حرام».

١٨٢٤ ـ تخريجه:

الحديث في مسند أبي يعلى (١/ ١٤٣: ٢٤٣).

وهو في الإتحاف للبوصيري (٣/ ١٨٩/أ).

وقد تقدَّم برقم (١٨١٦) مطولاً.

الحكم عليه:

هذا الإسناد ضعيف بسبب الإفريقي، وقد تقدَّم في الحديث (١٨٠٧) أن هذا المتن متواتر، والله أعلم.

١٨٢٥ ـ وقال أحمد بن منيع: حدثنا حسين بن محمد، / ثنا [حس١٢٩أ] شَيْبان، عن أشعث بن أبـي الشعثاء، عن عبد الله بن أبـي الهذيل قال: كان عبد الله يحلف أن الذي نهى عنه رسول الله ﷺ حين حرمت الخمر وأمر أن تكسر دنانه وأن تكفى[1] هو التمر والزبيب.

.....

(١) في (حس): «يكفى»، وفي الإتحاف: «تلقى».

١٨٢٥ ـ تخـريـجـه:

أورده البوصيري في الإتحاف (٣/ ١٩٣/ أ).

وفي المجردة (٢/ ٥٥/ ب).

وأخرجه الدارقطني في سننه (٤/ ٢٥٣)، من طريق حسين بن محمد، بنحوه.

الحكم عليه:

هو صحيح الإسناد.

وله شاهد عن جابر رضي الله عنه، عن النبـي ﷺ قال: «الزبيب والتمر هو الخمر».

أخرجه النسائي في سننه (٨/ ٢٨٨).

١٨٢٦ ـ [١] حدثنا[١] وكيع، عن جعفر بن بُرقَان، عن فُرات بن سليمان، عمن أخبره، عن عائشة رضي الله عنها قالت: قال رسول الله ﷺ: «أول ما يُكفى الإسلام كما يكفى الإناء في شراب[٢] يقال له الطلاء»[٣].

[٢] وقال أبو يعلى: وحدثنا عبد الأعلى، ثنا وكيع، عن جعفر بن برقان، عن فرات، عن القاسم بن محمد، عن عائشة رضي الله عنها، بهذا.

.....

(١) القائل هو ابن منيع.

(٢) في (حس): «الشراب».

(٣) قال في مجمع بحور الأنوار (٤/ ٤١٣): يعني أول ما يُشرب من المحرمات ويُجترأ على شربه في الإسلام ـ كشرب الماء) هو الخمر، وقد ورد الخمر عند الدارمي (٢/ ٢١٤)، وقوله هنا: يقال له الطلاء، هو في معنى قوله عن الخمر: يسمونها بغير اسمها. وانظر تأكيد ذلك في فتح الباري (١٠/ ٦٥).

١٨٢٦ ـ تخريجه:

أورده البوصيري في الإتحاف (٣/ ١٨٧/ أ).

وفي المجردة (٢/ ٥٣/ ب).

وعزاه لابن منيع وأبي يعلى.

وهو في مسند أبي يعلى (٨/ ١٧٧ : ٤٧٣١).

وقد تابع ابن منيع عن وكيع بن أبي شيبة في المصنف (٧/ ٤٧١)، وفيه: عن فرات بن سليمان، عن رجل من جلساء القاسم، عن عائشة... فذكره.

وتابع وكيعاً بالإسناد المحاربي، أخرجه ابن عدي في الكامل (٦/ ٢٠٥١).

والمحاربي مدلس، وقد عنعن.

ورواه عبد الأعلى بن حماد عن وكيع، واختلف عليه فيه: فرواه عنه عن جعفر،

. . . . . .

عن فرات، عن القاسم، عن عائشة.

أخرجه أبو يعلى عنه.

ورواه الحسن بن سفيان، عنه، عن وكيع، عن جعفر، عن فرات، عن عائشة.

أخرجه ابن عدي في الموضع السابق.

وكأن إسناد أبـي يعلى أقوم، فقد تابعه أبو وهب عبيد الله بن عبيد الكلاعي.

أخرجه الدارمي (٢/ ١١٤)، من طريق أبـي وهب، عن القاسم، عن عائشة قالت: سمعت رسول الله ﷺ يقول: إنّ أول ما يكفىء ــ يعني الإسلام ــ كما يكفأ الإناء ــ يعني الخمر ــ، فقيل: كيف يا رسول الله، وقد بيَّن الله فيها ما بيَّن؟ قال رسول الله ﷺ: يسمّونها بغير اسمها.

وهذا إسناد حسن.

وتابعه سليمان بن موسى الأشدق، عن القاسم، به.

أخرجه ابن أبـي عاصم في الأوائل (٧٨: ٦٤)، وفي إسناده: بقية بن الوليد، وقد عنعن، وهو مدلس.

الحكم عليه:

إسناد ابن منيع فيه انقطاع بين فرات وعائشة؛ ولكن تبين لنا الواسطة برواية أبـي يعلى.

وإسناد أبـي يعلى متصل، ورواته ثقات عدا عبد الأعلى فإنه لا بأس به.

وعليه، فهو حسن، إن شاء الله.

١٨٢٧ ـ وقال مسدد: حدثنا يحيى، عن أبي حيان، حدثني أبي، عن مريم بنت طارق قالت: دخلت على عائشة رضي الله عنها في حجرتها في نساء من الأنصار فجعلن يسألنها عن الظروف، فقالت: يا نساء المؤمنين إنكن لتسألن عن ظروف ما كان كثير منها على عهد رسول الله ﷺ فما أسكر إحداكن من الأشربة فلتجتنبه وإن أسكرها ماء حُبّها[1] فلتجتنبه[2] فإن كل مسكر حرام.

.....

(١) غير واضحة في الأصل. ومعنى الحُبّ: الجَرَّة العظيمة. لسان العرب (١/ ٢٩٥)، (ح ب ب).

(٢) في (مح): «فليجتنبه»، في الموضعين.

١٨٢٧ ـ تخريجه:

أورده البوصيري في الإتحاف (٣/ ١٨٨/ ب).

وفي المجردة (٢/ ٥٤/ أ)، بأطول منه.

وأخرجه الإمام أحمد في الأشربة (٧٩: ٢٢٦، ٢٢٧)، بالإسناد نفسه.

وأخرجه البيهقي في سننه (٨/ ٣١١)، من طريق يحيى القطان، به.

وعلّقه ابن حزم في المحلى (٧/ ٥٠٢)، عن يحيى القطان مختصراً.

وتابع يحيى عن أبي حيان كلّ من:

ابن علية عند ابن أبي شيبة (٧/ ٤٦٣).

وجرير بن عبد الحميد عند الحاكم (٤/ ١٤٧)، وقال: صحيح الإسناد، وأقرّه الذهبي.

ولم تنفرد به مريم بنت طارق عن عائشة، بل تابعتها.

. . . . . .

أم ظبيان ـ وهي مجهولة ـ ، وكريمة بنت همّام ـ وهي مقبولة، من الثالثة ـ .

أخرجها الإمام أحمد في الأشربة (٢٠٤، ٢٠٥).

الحكم عليه:

إسناد مسدد رواته ثقات، عدا مريم بنت طارق فهي مجهولة، وقد تابعها من هو مثلها وأرفع منها بقليل.

وبهذا يكون الحديث قابلاً للانجبار إن شاء الله، والله أعلم.

١٨٢٨ ـ حدثنا[١] يحيى، عن قُدامة، عن جَسْرة، عن عائشة رضي الله عنها قالت: سمعتها تقول: لا أُحل سُكْراً[٢] وإن كان خبزاً أو ماءً.

.....

(١) القائل هو مُسدد.

(٢) في (عم): «مسكراً».

١٨٢٨ ـ **تخريجه:**

أورده البوصيري في الإتحاف (٣/ ١٨٨/ أ).

وفي المجردة (٢/ ٥٤/ أ).

وعلّقه ابن حزم في المحلى (٧/ ٥٠٢)، عن ابن المبارك، عن قدامة، به.

الحكم عليه:

هذا الإسناد فيه قدامة بن عبد الله، وهو مقبول.

وقد ورد بمعناه عنها رضي الله عنها في سنن النسائي (٨/ ٢٩٧).

١٨٢٩ ـ حدثنا[١] يحيى، عن عكرمة بن[١] عمار أنه سمع[٢] القاسم وسالماً رضي الله عنهما يقولان: عن النبي ﷺ: «كل مسكر حرام».

.....

(١) القائل هو مُسدد.

(٢) في جميع النسخ: «عكرمة وعمار»، والتصويب من الإتحاف.

(٣) في (سد): «أنهما سمعا»، والتصويب من بقية النسخ.

١٨٢٩ ـ تخريجه:

أورده البوصيري في الإتحاف (٣/ ١٨٨/ ب).

وفي المجردة (٢/ ٥٣/ ب).

وأخرجه الإمام أحمد في الأشربة (٨١: ٢٤٠)، عن ابن مهدي، عن عكرمة، عن القاسم وحده.

الحكم عليه:

هذا الإسناد لا بأس به لولا أنه مرسل.

وقد ثبت المتن من طرق كثيرة حتى وصل إلى المتواتر، كما سبق بيانه.

٧ ـ باب الرخصة في شرب غير المُسكر

١٨٣٠ ـ قال أبو بكر: حدثنا مُلازِم بن عمرو، عن عُجَيْبة بن عبد الحميد، عن عمه قَيْس بن طلق، عن أبيه طلق بن علي رضي الله عنه قال: جلسنا عند النبي ﷺ فجاء وفْد عبد القيس فقال: «ما لكم قد اصْفَرّت ألْوانكم، وعَظُمت بُطونكم، وظهرت عروقكم؟»[1] فقالوا: أتاكَ سيّدنا فسألك عن شراب كان لنا موافقاً فنهيته عنه، وكنّا بأرض وَبِئَة مخمة، قال ﷺ: «فاشربوا ما طاب لكم».

.....

(١) في (سع): «عورتكم».

١٨٣٠ ـ تخريجه:

أورده البوصيري في الإتحاف (٣/ ١٨٩/ ب).

وفي المجردة (٢/ ٥٤/ ب).

وأخرجه ابن أبي شيبة في المصنف (٧/ ٥٠٧).

ومن طريقه الطبراني في الكبير (٨/ ٤٠٣).

وعلّقه ابن حزم في المحلّى (٧/ ٤٨٣)، عن ابن أبي شيبة، به.

الحكم عليه:

هذا الإسناد حسن لأن فيه قيس بن طلق، وهو صدوق، والله أعلم.

١٨٣١ ـ وقال مسدد: حدثنا أبو الأحوص، ثنا مسلم الأعور، عن أبي وائل قال: غزوت مع عمر بن الخطاب رضي الله عنه الشام، فنزلنا منزلاً فجاءه دهقان يستدل على أمير المؤمنين حتى أتاه، فلما رأى الدهقانُ عمرَ رضي الله عنه سجد، فقال عمر رضي الله عنه: ما هذا السجود؟ قال: هكذا نفعل بالملوك، فقال عمر رضي الله عنه: اسجد لربك الذي خلقك، فقال: يا أمير المؤمنين إني صنعت لك طعاماً فأتني، فقال عمر رضي الله عنه: هل في بيتك شيء من تصاوير العجم؟ قال: نعم، قال: لا حاجة لنا في بيتك، ولكن انطلق فابعث إلينا بلون من طعام ولا تزدنا عليه، قال: فانطلق عمر رضي الله عنه، فبعث إليه بالطعام فأكل منه، فقال عمر رضي الله عنه لغلامه: هل في إدواتك شيء من ذلك النبيذ؟ قال: نعم، قال: فأتاه به[1] فصبه في إناء[2] ثم شَمّه فوجده منكر الريح، / فصب عليه الماء [حس١٢٩ب] ثلاث مرات ثم شرب ثم قال: إذا رَابَكم شيءٌ من شَرَابكم فافعلوا به هكذا.

.....

(١) «به»: ليست في (مح).

(٢) في (سع): «إنائه».

١٨٣١ ـ **تخريجه:**

لم أجده لغير مسدد. رواه الحاكم

الحكم عليه:

هذا الإسناد ضعيف بسبب ضعف مسلم الأعور.

٨ ـ باب الأوعية

١٨٣٢ ـ قال مسدد: حدثنا يزيد بن زريع، ثنا سليمان التيمي، عن أبي حاجب، عن رجل من أصحاب النبي ﷺ من غفار رضي الله عنه قال: إن النبي ﷺ نهى عن النقير والمُقَيَّر أحدهما أو جميعاً، وعن الدباء والحنتمة.

[٢] وقال أبو يعلى: حدثنا مجاهد بن موسى، ثنا الأنصاري محمد بن عبد الله بن المثنى، أنا سليمان التيمي، به.

١٨٣٢ ـ تخريجه:

أخرجه مسدد ـ كما في الإتحاف (٣/ ١٨١/ أ) ـ، وأحمد في مسنده (٤/ ٢١٣)، عن يحيى بن سعيد، عن سليمان التيمي، عن أبي تميمة، عن دلجة بن قيس، أنّ رجلاً قال للحكم الغفاري ـ أو قال الحكم الغفاري للرجل ـ: أما تذكر يوم نهى رسول الله ﷺ عن النقير والمقير ـ أو أحدهما ـ وعن الدباء والحنتم؟ قال: نعم، قال: وقال الآخر: وأنا أشهد على ذلك.

ولم أجده بالسند واللفظ الذي أورده الحافظ هنا.

انظر التاريخ الكبير للبخاري (٤/ ١٨٥) و الطبراني في الكبير رقم ٣١٥٤

الحكم عليه:

الحديث صحيح بهذا الإسناد، والله أعلم.

١٨٣٣ ـ وقال مسدد: حدثنا بشر ـ هو ابن المفضل ـ ، ثنا عبد الرحمن، ثنا سعيد بن المسيب قال: إن رسول الله ﷺ كان ينهى عن الحنتمة، قال: قلت: وما الحنتمة؟ قال: الجرة الخضراء، وعن الدباء والمقير والمزفت، قال: قلت: فإنّا نتخذ جراراً من رصاص ننتبذ فيها عشاء ونشربه الغداء، قال: تلك والله الخمرة، قال: قلت: ماذا؟ قال: سقاء ننتبذ فيه غدوة ونشربه عشية.

١٨٣٣ ـ تخريجه:

أورده البوصيري في الإتحاف (٣/ ١٨٠/ ب).

وفي المجردة (٢/ ٥١/ أ).

وقد روى النسائي في السنن الكبرى (٨٨/ ب) نحو هذا الحديث عن ابن المسيب مرسلاً، وموصولاً عن ابن عمر وابن عباس.

قال: أخبرنا أحمد بن عبد الله بن الحكم، قال: ثنا محمد بن جعفر، ثنا شعبة، عن عبد الخالق الشيباني، قال: سمعت سعيد بن المسيب يحدث عن ابن عمر أن رسول الله ﷺ نهى عن الدباء والنقير.

وانظر تحفة الأشراف (٥/ ٤٣٢: ٧٠٨٢).

ثم قال النسائي: خالفه قتادة: أخبرنا محمد بن عبد الله بن المبارك قال: ثنا أبو هشام قال: ثنا أبان بن يزيد قال: ثنا قتادة، عن سعيد بن المسيب، وعكرمة، عن ابن عباس أنّ وفد عبد القيس أتوا رسول الله ﷺ فأمرهم بأربع ونهاهم عن أربع، نهاهم عن الشرب في الحنتم والدباء والنقير والمزفت، قالوا: فِيمَ نشرب؟ قال: عليكم بأسقية الأدم التي يُلاث على أفواهها.

وانظر تحفة الأشراف (٤/ ٤٦٣: ٥٦٦٣).

ثم قال النسائي: خالفه داود بن أبي هند: أخبرنا محمد بن المثنى، عن ابن

. . . . . .

أبـي عدي، عن داود، عن سعيد قال: نهى رسول الله ﷺ وفد عبد القيس عن الدباء والحنتم والنقير والمزفت أن ينتبذوا فيه.

الحكم عليه:

إسناد مسدد لا بأس به، لولا أنه مرسل.

١٨٣٤ ـ وقال أبو يعلى: حدثنا مجاهد بن موسى، ثنا الوليد بن مسلم، عن الأوزاعي، عن سليمان بن موسى، عن القاسم بن مخيمرة، عن أبـي موسى رضي الله عنه قال: تحينت فطر رسول الله ﷺ فأتيته بنبيذ جرّ، فلما أدناه[1] إلى فَيْه فإذا هو يَنُشّ، فقال: «اضرب بهذا الحائط، فإن هذا شراب من لا يؤمن بالله واليوم الآخر».

.....

(١) في (سع): «فلما أتاه أدناه».

١٨٣٤ ـ تخـريـجـه:

الحديث في مسند أبـي يعلى (١٣/ ٢٤٣: ٧٢٥٩)، وفي المقصد العلي (١٤٣/ ب).

وأورده البوصيري في الإتحاف (٣/ ١٨٥/ ب).

وفي المجردة (٢/ ٥٣/ أ).

وهذا الحديث ذكره الدارقطني في العلل (٧/ ٢٣٤)، وقال: يرويه الأوزاعي واختلف عنه، فرواه أبو عاصم النبيل وروح بن عبادة، ويحيـى القطان، عن الأوزاعي، عن محمد بن أبـي موسى، عن القاسم بن مخيمرة، عن أبـي موسى، إلاّ أن أبا عاصم أرسله وقال فيه: إن أبا موسى أتى النبـي ﷺ. اهـ.

قلت: أخرجه البزار ـ كما في كشف الأستار (٣/ ٣٤٦: ٢٩٠٧) ـ، عن يحيـى بن حكيم وقرنه بأزهر بن جميل.. كلاهما عن يحيـى بن سعيد، عن الأوزاعي، عن محمد بن أبـي موسى، عن القاسم، قال يحيـى: أقبل أبو موسى إلى رسول الله ﷺ. وقال أزهر: عن القاسم، عن أبـي موسى أنه أتى النبـي ﷺ بنبيذ جَرّ ينش...

وأخرجه البيهقي (٨/ ٣٠٣)، من طريق الوليد بن مزيد، عن الأوزاعي، عن محمد بن أبـي موسى أنه سمع القاسم بن مخيمرة يخبر أنّ أبا موسى أتى النبـي ﷺ بنبيذ جرّ ينش...

. . . . . .

قال الألباني في الإرواء (٨/ ٥٢): محمد هذا مجهول، كما قال أبو حاتم، وظاهره مرسل. اهـ.

قال الدارقطني: وخالفهم الوليد بن مسلم فرواه عن الأوزاعي عن موسى بن سليمان، عن القاسم، عن أبـي موسى.

وهي رواية أبـي يعلى هذه.

ثم ذكر الدارقطني أنه رواه هشام الدستوائي واختُلف عنه، فقيل: عن هشام، عن قتادة، عن الأوزاعي.

وقيل: عن هشام، عن رجل من أهل الشام، عن الأوزاعي.

وقيل: عن هشام، عن الأوزاعي، ليس بينهما أحد.

وقد رجّح ابن حبان في المجروحين (١/ ١١٩) الوجه الثاني، بدون ذكر الأوزاعي.

قال الدارقطني: والحديث مضطرب عن الأوزاعي، لأنّ الذي بينه وبين القاسم رجل مجهول، وربما أرسله عن القاسم ــ يعني الأوزاعي ــ ، وذلك كما في رواية الإمام أحمد في الأشربة (٨١: ٢٣٩)، عن يحيـى، عن الأوزاعي، عن القاسم أن أبا موسى أتى النبـي ﷺ بنبيذ ينش، ويحيـى لعله القطّان، وهنا أرسله الأوزاعي عن القاسم فلم يروه عن محمد بن أبـي موسى، ولا موسى بن سليمان، ولم يذكر واسطة غيرهما. والأوزاعي مولود عام ٨٨هـ وتوفي القاسم عام ١٠٠هـ.

وعلى أية حال، فالإسناد مضطرب.

الحكم عليه:

إسناد أبـي يعلى ضعيف، لأمور:

١ ــ تدليس الوليد حيث عنعن عن الأوزاعي، والحديث وإن كان ثابتاً عن الأوزاعي، عن القاسم مرسلاً، أو بواسطة محمد عنه، من رواية غير الوليد، عن الأوزاعي، إلاّ أن الوليد تفرَّد بروايته عنه، عن موسى بن سليمان، ولم أقف له على

. . . . . .

متابعة على روايته عن الأوزاعي كذلك، فلا يؤمن أن يكون دلَّسه عن ضعيف عن الأوزاعي على هذه الصورة، حيث لم يُصَرِّح بتحديث الأوزاعي إياه، به.

٢ ـ تسوية الوليد، فقد ورد بالعنعنة بين الأوزاعي وموسى.

٣ ـ الانقطاع بين القاسم وأبـي موسى، قال ابن حبان في الثقات (٧/ ٣٣٢): ليس يصح له عندي عن أبـي موسى سماع. اهـ

٤ ـ الاضطراب كما ذكره الدارقطني.

١٨٣٦ ـ وبه[1] إلى الوليد عن صدقة، عن زيد بن واقد، عن [خالد][2] بن عبد الله أنه سمع أبا هريرة رضي الله عنه يخبر أنه أتى النبـي ﷺ بنبيذ جرّ، فقال له مثل ذلك.

.....

(١) أي بالإسناد المتقدم وهو قول أبـي يعلى: حدثنا مجاهد بن موسى، ثنا الوليد بن مسلم.

(٢) في جميع النسخ: «خليل»، وفي الإتحاف: «خليد»، والتصويب من كتب التخريج والرجال.

١٨٣٥ ـ تخـريـجـه:

الحديث في مسند أبـي يعلى (١٣/ ٢٤٣: ٧٢٦٠)، معطوفاً على ما قبله.

وأورده البوصيري في الإتحاف (٣/ ١٨٦/ أ).

وفي المجردة (٢/ ٥٣/ أ).

وأخرجه ابن ماجه في الأشربة (٢/ ١١٢٨: ٣٤٠٩)، من طريق مجاهد بن موسى.

وأخرجه أبو داود في الأشربة (٣/ ٣٣٦: ٣٧١٦)، والنسائي (٨/ ٣٠١).. كلاهما من طريق هشام بن عمار، عن صدقة بن خالد، به.

وهذه متابعة قوية للوليد بن مسلم عن صدقة بن خالد.

ولم ينفرد به صدقة أيضاً، فله متابع:

فقد أخرج البخاري في التاريخ الكبير (٣/ ١٥٧). من طريق الهيثم بن خارجة. قال: حدثنا عثمان بن عبد الرحمن القرشي، عن زيد بن واقد، به.

وهذا إسناد جيد، فإن عثمان بن عبد الرحمن ذكره البخاري في التاريخ (٦/ ٢٣٨)، وكذا ابن أبـي حاتم (٦/ ١٥٧)، وقال: سألت أبا زرعة عنه فقال: لا بأس به. اهـ.

وقد روى عنه جماعة.

ولم ينفرد به خالد بن عبد الله عن أبـي هريرة، بل تابعه:

قزعة بن يحيـى، وهو ثقة، عن أبـي هريرة.

. . . . . .

رواه زيد بن واقد، عن قزعة، به.

أخرجه الدارقطني في سننه (٤/ ٢٥٢).

قال الشيخ الألباني في الإرواء (٨/ ٥٢): لعل له ــ أي لزيد بن واقد ــ عن أبـي هريرة شيخين: خالداً ــ كما هو هنا ــ، وقزعة.

قال: وإسناده صحيح.

الحكم عليه:

إسناد أبـي يعلى ضعيف لعنعنة الوليد؛ ولكنه لم ينفرد به، فقد تابعه هشام بن عمار، وكذا لم ينفرد به خالد بن عبد الله، بل تابعه قزعة بن يحيـى، وهو ثقة.

وعليه، فالحديث صحيح، والله أعلم.

١٨٣٦ ـ [١] وقال أبو بكر: حدثنا محمد بن فضيل، عن عطاء بن السائب، عن الأشعث بن عمير العبدي، عن أبيه رضي الله عنه قال: أتى النبيُّ ﷺ وفدُ عبد القيس، فلما أرادوا الانصراف قالوا: قد حفظتم[1] عن النبي ﷺ كل شيء سمعتموه منه فسلوه عن النبيذ، فأتوه فقالوا: يا رسول الله إنّا بأرض مخمة لا يُصلحنا فيها إلاَّ الشّراب، قال ﷺ: «وما شرابكم؟»، قالوا: النبيذ، قال ﷺ: «في أي شيء تشربونه؟»، قالوا: في النقير، قال ﷺ: «فلا تشربوا في النقير»، فخرجوا من عنده فقالوا: والله لا يصالحنا قومنا على هذا، فرجعوا فسألوه، فقال لهم مثل ذلك، ثم عادوا فقال لهم: «لا تشربوا في النقير فيضرب الرجل منكم ابن عمه ضربة لا يزال أعرج منها إلى يوم القيامة»، قال: فضحكوا، فقال ﷺ: «من أي شيء تضحكون؟»، قالوا: يا رسول الله والذي بعثك بالحق لقد شربنا في نقير لنا، فقام بعضنا إلى بعض فضرب هذا ضربة عرج منها إلى يوم القيامة.

[حس١٣٠أ] [٢] وقال أبو يعلى: حدثنا أبو بكر بن أبي شيبة / بهذا.

.....

(١) في (حس): «حفظت».

١٨٣٦ ـ تخريجه:

الحديث أورده البوصيري في الإتحاف (٣/ ١٨١/ أ).

وفي المجردة (٢/ ٥٢/ ب).

وهو في المقصد العلي (١٤٢/ أ).

وقد أخرجه ابن أبي شيبة في المصنف (٧/ ٤٧٦)، وعنه أبو يعلى (٦/ ٢١٧: ٦٨١٦)، وابن أبي عاصم في الآحاد والمثاني (٣/ ٢٧٦).

. . . . . .

ومن طريق ابن بـي شيبة: أخرجه الطبراني في الكبير (١٧/ ٦٣)، وأبو نعيم في معرفة الصحابة (٢/ ١٠٦/ ب)، وابن الأثير في أُسد الغابة (٣/ ٧٨٥).

الحكم عليه:

هذا الإسناد ضعيف لأمرين:

١ ـ اختلاط عطاء.

٢ ـ الجهالة بالأشعث بن عمير.

لكن متن الحديث ثابت من طرق أخرى في الصحيح وغيره.

١٨٣٧ ـ وقال أبو يعلى: حدثنا محمد بن مرزوق، ثنا روح بن عبادة، ثنا الحجاج بن حسان، ثنا المثنى العبدي أبو منازل ـ أحد بني غنم ـ، عن الأشج العصري قال: إنه أتى النبي ﷺ في رفقة من عبد القيس ليزوروه فأقبلوا، فلما قدموا رُفع لهم النبي ﷺ فأناخوا ركابهم وابتدره القوم فلم يلبسوا إلاَّ ثياب سفرهم، وقام العصري فعقل ركائب أصحابه وبعيره، ثم أخرج ثيابه من عيبته وذلك بعين رسول الله ﷺ ثم أقبل يُسَلِّم، فقال النبي ﷺ: «يا معشر عبد القيس ما لي أرى وجوهكم قد تغيَّرت؟»، قالوا: يا نبي الله نحن بأرض وخمة وكنا نتخذ من هذه الأنبذة / ما يقطع اللُّحْمان في بطوننا، فلما نهيتنا عن الظروف انتهينا، [مح٦٥أ] فذلك الذي ترى في وجوهنا، فقال النبي ﷺ: «إن الظروف لا تحل ولا تحرم؛ ولكن كل مسكر حرام، وليس أن تجلسوا فتشربوا حتى إذا امتلأت العروق تفاخرتم فوثب الرجل على ابن عمه فضربه بالسيف فتركه أعرج»، قال: وهو يومئذ في القوم الأعرج الذي أصابه ذلك.

* **صححه ابن حبان**[1].

.....

(١) الإحسان (١٦/ ١٧٨: ٧٢٠٣).

١٨٣٧ ـ **تخريجه:**

الحديث في مسند أبي يعلى (١٢: ٦٨٤٩).

وأورده البوصيري في الإتحاف (٣/ ١٨٣/ أ).

وفي المجردة (٢/ ٥١/ أ).

وأخرج ابن حبان (١٦/ ١٧٨: ٧٢٠٣)، عن أبي يعلى.

وأخرج أبو داود (٥٢٢٥)، والطبراني في الكبير (٥٣١٣)، والبزار كما في

. . . . . .

كشف الأستار (٢٧٤٦)، والبيهقي في السنن (٧/ ١٠٢)، وفي دلائل النبوة (٥/ ٣٢٧).

من طريقين عن مطر بن عبد الرحمن الأعنق، عن أم أبان بنت الوازع، عن جدها زارع ــ وكان في وفد عبد القيس ــ قال: لما قدمنا المدينة جعلنا نتبادر من رواحلنا فنقبّل يد النبي ﷺ ورجله، قال: وانتظر المنذر الأشج حتى أتى عيبته فلبس ثوبيه، ثم أتى النبي ﷺ فقال له: إن فيك خصلتين يحبهما الله: الحلم والأناة، قال: يا رسول الله أنا أتخلق بهما أم الله جبلني عليهما؟ قال: بل الله جبلك عليهما، قال: الحمد لله الذي جبلني على خلقين يحبهما الله ورسوله.

وهذا الإسناد حسن في الشواهد.

الحكم عليه:

إسناد أبي يعلى قال عنه الحافظ في الفتح (١٠/ ٤٤) بأنه جيّد.

وكأنه قال ذلك بالنظر إلى شواهده، وإلاّ، فإن المثنّى العبدي مجهول الحال، والله أعلم.

وانظر التاريخ الكبير (٤/ ٤٢٠)، والجرح (٨/ ٣٢٦).

١٨٣٨ ـ [١] وقال الطيالسي: حدثنا شعبة، عن قتادة قال: سألت أنساً رضي الله عنه عن نبيذ الجر، فقال: لم أسمع من النبي ﷺ فيه شيئاً، فكان أنس رضي الله عنه يكرهه.

[٢] وقال أبو يعلى: حدثنا أحمد ـ هو الدورقي ـ، ثنا الطيالسي، به.

[٣] قال: وحدثنا عبيد الله، ثنا حرمي، ثنا شعبة، به مختصراً.

١٨٣٨ ـ **تخريجه:**

الحديث في مسند أبي يعلى (٦/ ١٧: ٣٢٤١) و (٥/ ٤٤٢: ٣١٤٥)، وهو في المقصد العلي (١٤٢/ أ)، بالطريقين عن شعبة.

ولم أجده في مسند الطيالسي.

وقد أورده البوصيري في الإتحاف (٣/ ١٨٥/ أ).

وفي المجردة (٢/ ٥٢/ ب).

الحكم عليه:

هذا الأثر صحيح الإسناد.

١٨٣٩ ـ وقال أحمد بن منيع: حدثنا أبو معاوية، ثنا محمد بن إسماعيل، ثنا عاصم بن عمر قال: سألت أنساً رضي الله عنه وسأله غيري: أحرّم رسول الله ﷺ نبيذ الجر؟ قال: كيف حرمه! والله ما رآه قط.

١٨٣٩ ـ **تخريجه:**

أورده البوصيري في الإتحاف (٣/ ١٨٥/ ب).

وفي المجردة (٢/ ٥٢/ أ).

وأخرجه ابن أبي شيبة في مصنفه (٨/ ١١٦: ٣٨٣٥)، وعنه أبو يعلى (٧/ ٣٠٥: ٤٣٤٤) مطوّلاً.

الحكم عليه:

هذا الإسناد ضعيف، وقد ورد ما يخالفه، ففي صحيح البخاري (١٠/ ٦١: ٥٥٩٦)، كتاب الأشربة، باب ترخيص النبي ﷺ في الأوعية والظروف بعد النهي: عن عبد الله بن أبي أوفى رضي الله عنهما قال: نهى رسول الله ﷺ عن الجرّ الأخضر...

وعليه، فإن حديث ابن أبي أوفى هو المقدم، وذلك لأنّه في الصحيح.

١٨٤٠ ـ وقال أبو بكر: حدثنا وكيع، عن الضَحّاك بن يَسَار، عن يزيد بن عبد الله بن الشِّخِّيْر، عن عبد الرحمن بن [صحار][1] العبدي، عن أبيه رضي الله عنه قال: قلت: يا رسول الله إني رجل مِسْقَام فأذن لي في جرة أنتبذ فيها، فأذن لي فيها.

.....

(١) في جميع النسخ: «صيحان»، عدا نسخة برنستون، ففيها على الصواب، والتصويب من الإتحاف وكتب التخريج والرجال.

١٨٤٠ ـ تخريجه:

الحديث في مسند ابن أبي شيبة (٢/ ٣٨/ ب)، وقد أخرجه في المصنف (٨/ ١٥٦: ٣٩٨٥).

وقد أورده البوصيري في الإتحاف (٣/ ١٨٥/ ب).

وفي المجردة (٢/ ٥٣/ أ).

وأخرجه الإمام أحمد في المسند (٥/ ٣١)، عن وكيع، به؛ إلا أن فيه: «جُرَيرة» بالتصغير.

وأخرجه أيضاً في (٣/ ٤٨٣)، عن الطيالسي، عن الضحاك، به؛ ولفظه: استأذنتُ النبي ﷺ أن يأذن لي في جرة أنتبذ فيها فرخّص لي فيها، أو أذن لي فيها.

وأخرجه البزار ـ كما في كشف الأستار (٣/ ٣٤٨) ـ، والطبراني في الكبير (٨/ ٨٧).

قال البزار: لا نعلم رَوى صحار إلاّ هذا الحديث وآخر.

الحكم عليه:

هذا الإسناد ضعيف بسبب الضحاك بن يسار. وانظر اللسان (٣/ ٢٠١)، وتعجيل المنفعة (١٩٤)؛ ولم أجد له شاهداً، والله أعلم.

وهذا الحديث ليس على شرط الحافظ هنا، فهو مخرّج في مسند الإمام أحمد؛

. . . . . .

لكن يمكن الاعتذار عنه بأنه لم يكن في نسخته من المسند والدليل على ذلك ما يلي:

١ ـ أنه لم يَذكر لصحار في أطراف المسند (١/ ٩١/ ب) إلاّ حديثاً واحداً غير الحديث الذي هنا، ولو كان في نسخته حديث آخر لذكره.

٢ ـ أنّه أشار إلى حديث صحار الذي هنا في تعجيل المنفعة (١٢٤)، وعزاه لابن شاهين، ولو كان في نسخته من المسند لعزاه إليه، فهو أقرب من ابن شاهين، والله أعلم.

١٨٤١ ـ وقال الحارث: حدثنا الحسن بن قتيبة، ثنا أبو جعفر الرازي، عن الربيع بن أنس، عن أبي العالية، عن عبد الله بن مغفل رضي الله عنه قال: وسمعته ـ يعني النبي ﷺ ـ ينهى عن نبيذ الجرّ، [وسمعته][1] حين أمر بشرب نبيذ الجر.

.....

(١) زيادة من بغية الباحث يقتضيها السياق، وهي غير موجودة في جميع النسخ والإتحاف. والمعنى أنّه سمع النبي ﷺ وقت نهيه، ثم سمعه مرة أخرى وقت بيان الجواز، والله أعلم.

١٨٤١ ـ تخريجه:

الحديث في بغية الباحث (٦٦٢: ٥١١).

وأورده البوصيري في الإتحاف (٣/ ١٨٥/ ب).

وفي المجردة (٢/ ٥٣/ أ).

وأخرجه أبو نعيم في معرفة الصحابة (٢/ ٣٧/ ب)، عن ابن خلّاد ـ وهو محمد أبو بكر ـ، عن الحارث.

وهذا الحديث أخرجه الإمام أحمد في مسنده (٤/ ٨٧)، وابن أبي شيبة في مصنفه (٨/ ١١٠)..

كلاهما عن وكيع، عن أبي جعفر الرازي عن الربيع، عن أبي العالية أو غيره، عن عبد الله بن مغفل قال: أنا شهدت النبي ﷺ نهى عن نبيذ الجر، وأنا شهدته رخص فيه وقال: «اجتنبوا كلَّ مسكر».

هكذا رواه وكيع بالشك، قال أبو حاتم في العلل (٢/ ٣١): هو أشبه.

وعليه، فإنّ هذا الحديث من شرط الحافظ لا كما يتبادر للذهن حين وجوده في مسند أحمد، فقد عرفت الفرق بين الروايتين.

الحكم عليه:

الحديث ضعيف جداً بإسناد الحارث، وذلك لأن فيه الحسن بن قتيبة وهو

. . . . . .

متروك. وانظر اللسان (٢/ ٢٤٦).

إلاّ أن الحديث قد جاء من غير طريقه عند أحمد وابن أبـي شيبة، إلاّ أنه ضعيف، وذلك لأنّه من رواية أبـي جعفر الرازي عن الربيع بن أنس، وقد كان الناس يتقون هذه الرواية لما فيها من الاضطراب كما تقدم في كلام ابن حبان، وانظر الثقات (٣/ ٦٤).

وعليه، فالحديث ضعيف، والله تعالى أعلم.

انتهى المجلد الثامن

ويليه المجلد التاسع وأوله تتمة كتاب الحدود

الخاتمة

الحمد لله الذي بنعمته تتم الصالحات، وبفضله تبلغ الغايات، وتنال الدرجات العاليات في الجنات، وأشهد أن لا إله إلاَّ الله وحده لا شريك له وأشهد أن محمداً عبده ورسوله صلى الله عليه وعلى آله وصحبه أجمعين، ومن تبعهم بإحسان إلى يوم الدين وبعد:

فقد منّ الله عليّ بالانتهاء من دراسة وتحقيق هذا القسم من كتاب المطالب العالية للحافظ الإمام أحمد بن علي بن حجر العسقلاني، وأرجو الله أن أكون قد وُفِّقت في خدمة الكتاب الخدمة اللائقة به، وفي ختام هذه الرحلة التي مررت فيها على أكثر من أربعمائة عالم وإمام ـ من خلال مؤلفاتهم وأقوالهم ـ أقف لأسجل للقارىء الكريم أهم ما توصلت إليه من نتائج هذا البحث، فمنها:

١ ـ يعتبر كتاب المطالب العالية من الموسوعات الحديثية الضخمة التي ينبغي أن يُهتمَّ بها وبأمثالها من الكتب.

٢ ـ عظم ما تكبده السلف الصالح من المشاق في سبيل تعلم العلم وجمع سنة النبي ﷺ، فترى الحديث عند رجل من أهل خراسان يحمله عنه رجل آخر من أهل إفريقيا، وتجد الحديث عند رجل من أهل بغداد يحمله عنه رجل آخر من أهل اليمن وهكذا.

٣ ـ أن لا ننسى العداء الذي بيننا وبين الصليبيين الحاقدين الذين أتلفوا كتب أئمتنا السالفين، أو سلّموها لليهود الملاعين.

٤ ـ معرفة ما كان عليه الحافظ ابن حجر من بسطة في العلم، وتبحر في معرفة العلل وفنون المصطلح ودقة في التبويب والترتيب، واستحضار للكتب الستة ومسند أحمد، فهو ينتزع الأحاديث الزائدة عن السبعة من بطون تلك المسانيد الكبار.

٥ ـ حاجة أكثر كتب التراث المخطوطة إلى من ينفض الغبار عنها ويقوم بخدمتها ودراستها دراسة وافية مستوعبة، وتخريجها تخريجاً موسعاً، فهذا مما ينبغي التسابق إليه والتفاني فيه.

وأذكر هنا عدد زوائد كل مسند في هذا القسم المحقق، فعن طريقها يمكنم تصور حجم كل مسند من هذه المسانيد ولو تصوراً جزئياً تقريباً:

ـ مسند أبي يعلى (١٠٦) أحاديث.
ـ مسند مسدد (٦٨) حديثاً.
ـ مسند الحارث (٤٦) حديثاً.
ـ مسند إسحاق (٢٧) حديثاً.
ـ مسند أبي بكر بن أبي شيبة (٢٢) حديثاً.
ـ مسند أحمد بن منيع (٢١) حديثاً.
ـ مسند أبي داود الطيالسي (١٧) حديثاً.
ـ مسند عبد بن حميد (١٤) حديثاً.
ـ مسند ابن أبي عمر العدني (٩) أحاديث.
ـ مسند الحميدي (٣) أحاديث.

وقد كان منزلتها صحة وضعفاً كالآتي:

بلغ عدد الأحاديث الصحيحة في هذا القسم: (٢٣) حديثاً.

بلغ عدد الأحاديث الحسنة في هذا القسم: (٦١) حديثاً.

بلغ عدد الأحاديث الضعيفة في هذا القسم: (١٠٠) حديث.

بلغ عدد الأحاديث الضعيفة جداً في هذا القسم: (٣٧) حديثاً.

بلغ عدد الأحاديث الموضوعة في هذا القسم: (٣) أحاديث، منها حديث مكرر في أبواب كثيرة.

وأمّا الآثار التي عن الصحابة والتابعين:

فبلغ عدد الآثار الصحيحة في هذا القسم: (٤٤) أثراً.

وبلغ عدد الآثار الحسنة في هذا القسم: (١٠) آثار.

وبلغ عدد الآثار الضعيفة في هذا القس: (٢٤) أثراً.

وبلغ عدد الآثار الضعيفة جداً في هذا القسم: (٣) آثار.

وبهذا يتبيّن أنّ نسبة الأحاديث والآثار التي تصلح للاحتجاج تصل إلى (٤٦٪) من هذا القسم، وهذه نسبة ليست بالقليلة.

هذا وأسأل الله أن لا يؤاخذنا إن نسينا أو أخطأنا، وأن لا يكلنا إلى أنفسنا طرفة عين، وأن يحسن عاقبتنا في الأمور كلها، والحمد لله رب العالمين، وسبحانك اللهم وبحمدك أشهد أن لا إله إلاَّ أنت أستغفرك وأتوب إليك.

• • •

فهرس المصادر والمراجع

١ ـ الآداب: لأبـي بكر أحمد بن الحسين البيهقي. تحقيق: محمد عبد القادر عطا. الطبعة: الأولى ١٤٠٦هـ، نشر دار الكتب العلمية.

٢ ـ آداب الشافعي ومناقبه: لأبـي محمد عبد الرحمن بن أبـي حاتم الرازي تحقيق. تحقيق عبد الغني عبد الخالق. طبعة: مكتبة التراث الإسلامي، سوريا.

٣ ـ الأباطيل والمناكير: لأبـي عبد الله الحسين بن إبراهيم الجوزقاني. تحقيق عبد الرحمن الفريوائي: طبعة الجامعة السلفية، بنارس الهند، الطبعة الأولى ١٤٠٣هـ.

٤ ـ ابن حجر ودراسة مصنفاته: للدكتور شاكر محمود عبد المنعم.

٥ ـ أبحاث هيئة كبار العلماء بالمملكة العربية السعودية: طبع ونشر الرئاسة العامة لإدارات البحوث العلمية والإفتاء والدعوة والإرشاد. الطبعة الأولى ١٤٠٩هـ.

٦ ـ إتحاف الخيرة المهرة بزوائد المسانيد العشرة: للبوصيري.

(أ) ـ المسندة مصورة عن نسخة المكتبة الأزهرية، مصر.

(ب) ـ رسالة ماجستير من الجامعة الإسلامية مقدمة من: مقبل بن مريشيد الرفيعي ١٤٠٨هـ.

٧ ـ إتحاف السادة المتقين بشرح إحياء علوم الدين: للمرتضى الزبيدي. نشر دار الفكر.

٨ ـ الإتقان في علوم القرآن: للجلال السيوطي. نشر المكتبة الثقافية، بيروت، لبنان عام ١٩٧٣م.

٩ ـ الإجابة لإيراد ما استدركته عائشة على الصحابة: لبدر الدين الزركشي. تحقيق سعيد الأفغاني، نشر المكتب الإسلامي، الطبعة الثانية ١٣٩٠هـ .

١٠ ـ الإجماع: لابن المنذر. تحقيق: فؤاد عبد المنعم أحمد، طبع رئاسة المحاكم بقطر، الطبعة الثالثة ١٤٠٨هـ .

١١ ـ الإحسان في تقريب صحيح ابن حبان: ترتيب الأمير علاء الدين ابن بلبان. تحقيق كمال يوسف الحوت. الطبعة الأولى ١٤٠٧هـ. نشر دار الكتب العلمية بيروت. وطبعة أخرى بتحقيق: شعيب الأرنؤوط، مؤسسة الرسالة بيروت ١٤١٢هـ .

١٢ ـ أحوال الرجال: لأبي إسحاق إبراهيم بن يعقوب الجوزجاني. تحقيق صبحي السامرائي: نشر مؤسسة الرسالة، الطبعة الأولى ١٤٠٥هـ .

١٣ ـ إحياء علوم الدين: لأبي حامد الغزالي. دار الندوة الجديدة، بيروت.

١٤ ـ أخبار أصبهان: لأبي نعيم الأصبهاني. طبعة الدار العلمية ـ الهند ـ الطبعة الثانية ١٤٠٥هـ .

١٥ ـ أخبار القضاة: لمحمد بن خلف بن حيان، المعروف بوكيع. تحقيق عبد العزيز مصطفى المراغي. نشر عالم الكتب بيروت.

١٦ ـ أخبار مكة في قديم الدهر وحديثه: لأبي عبد الله الفاكهي. تحقيق عبد الملك بن دهيش. الطبعة الأولى ١٤٠٧هـ، مكتبة النهضة الحديثة.

١٧ ـ أخبار مكة: لأبـي الوليد الأزرقي. تحقيق: رشدي الصالح ملحس، الطبعة الثالثة ١٣٩٨هـ، دار الثقافة مكة المكرمة.

١٨ ـ الأدب المفرد: للإمام محمد بن إسماعيل البخاري. تحقيق محمد فؤاد عبد الباقي، المكتبة السلفية ومطبعتها القاهرة ١٣٧٥هـ .

١٩ ـ الأذكار من كلام سيد الأبرار: للإمام أبـي زكريا النووي. طبعة دار الكتاب العربـي بيروت ١٤٠٣هـ .

٢٠ ـ إرشاد طلاب الحقائق إلى معرفة سنن خير الخلائق: للإمام النووي. تحقيق عبد الهادي السلفي، طبعة مكتبة الإيمان بالمدينة المنورة، الطبعة الأولى ١٤٠٨هـ .

٢١ ـ الإرشاد في معرفة علماء الحديث: لأبـي يعلى الخليلي. تحقيق: محمد سعيد بن عمر إدريس. رسالة دكتوراه من كلية أصول الدين بجامعة الإمام بالرياض ١٤٠٦هـ .

٢٢ ـ إرواء الغليل بتخريج أحاديث منار السبيل: للشيخ محمد ناصر الدين الألباني. الطبعة الأولى، المكتب الإسلامي، بيروت ١٣٩٩هـ .

٢٣ ـ أساس البلاغة: لأبـي القاسم محمود الزمخشري.

٢٤ ـ الأسامي والكنى: للإمام أحمد بن حنبل، رواية ابنه صالح عنه. تحقيق: عبد الله بن يوسف الجديع، الطبعة الأولى ١٤٠٦هـ، مكتبة الأقصى بالكويت.

٢٥ ـ أسباب نزول القرآن: لأبـي الحسن الواحدي. تحقيق: أحمد صقر، طبعة دار القبلة للثقافة الإسلامية، جدة.

٢٦ ـ الإستغناء في معرفة المشهورين من حملة العلم بالكنى: لأبـي عمر

يوسف بن عبد البر. تحقيق: د. عبد الله بن مرحول السوالمة. منشورات دار ابن تيمية، الرياض ١٤٠٥هـ، الطبعة الأولى.

٢٧ ـ الإستيعاب في معرفة الأصحاب: لأبي عمر ابن عبد البر. مطبوع بهامش الإصابة. دار الكتاب العربي.

٢٨ ـ أسد الغابة في معرفة الصحابة: لابن الأثير الجزري. تحقيق: محمد إبراهيم البنّا ورفقاؤه. دار الشعب.

٢٩ ـ الأسماء المبهمة في الأنباء المحكمة: لأبي بكر أحمد بن علي الخطيب البغداي. تحقيق: د. عز الدين علي السيد، الناشر مكتبة الخانجي بالقاهرة، الطبعة الأولى ١٤٠٥هـ.

٣٠ ـ الأشربة: للإمام أحمد بن حنبل. تحقيق: صبحي جاسم البدري، بغداد عام ١٣٩٦هـ.

٣١ ـ الإصابة في تمييز الصحابة: للحافظ أحمد بن علي بن حجر العسقلاني.

٣٢ ـ إصلاح غلط المحدثين: للإمام الخطابي. تحقيق: د. حاتم صالح الضامن، نشر مؤسسة الرسالة، بيروت، الطبعة الثانية ١٤٠٥هـ.

٣٣ ـ الإعتبار في الناسخ والمنسوخ من الآثار: لأبي بكر الحازمي. تحقيق: عبد المعطي قلعجي، طبعة دار الوعي، حلب الطبعة الأولى ١٤٠٣هـ.

٣٤ ـ إعلام الموقعين عن رب العالمين: لابن القيّم. راجعة وعلق عليه: طه عبد الرؤوف سعد، طبعت ١٩٧٣م، دار الجيل بيروت.

٣٥ ـ أعلام النساء: لعمر رضا كحالة. طبعة دمشق ١٣٧٨هـ.

٣٦ ـ الأعلام: لخير الدين الزركلي. طبعة دار العلم للملايين، بيروت.

٣٧ ـ إغاثة اللهفان من مصايد الشيطان: لابن القيم. تحقيق: محمد حامد الفقي، طبعة مصطفى البابـي الحلبـي ١٣٥٧هـ .

٣٨ ـ الاغتباط بمن رمي بالاختلاط: لسبط ابن العجمي. الدار العلمية بالهند، الطبعة الثانية ١٤٠٦هـ .

٣٩ ـ الأفنان الندية شرح السبل السوية في فقه السنن المروية: للشيخ زيد بن محمد المدخلي. طبعة نادي جازان الأدبـي، الطبعة الأولى ١٤٠٩هـ .

٤٠ ـ إكمال تهذيب الكمال: لعلاء الدين مغلطاي. مخطوط مصور عن نسخة المكتبة الأزهرية برقم (١٥/ ١٢٢) ومصورته في مكتبة فضيلة شيخنا محمود ميره.

٤١ ـ الإكمال في رفع الارتياب عن المؤتلف والمختلف في الأسماء والكنى والأنساب: لابن ماكولا. تحقيق: الشيخ عبد الرحمن المعلمي. بيروت.

٤٢ ـ الإكمال في ذكر من له رواية في مسند أحمد سوى من ذُكر في تهذيب الكمال: لمحمد بن على الحسيني. تحقيق: د . عبد المعطي قلعجي، جامعة الدراسات الإسلامية باكستان، الطبعة الأولى ١٤٠٩هـ .

٤٣ ـ الإلماع إلى معرفة أصول الرواية وتقييد السماع: للقاضي عياض. تحقيق: أحمد صقر. طبعة دار التراث، القاهرة ١٣٩٨هـ .

٤٤ ـ الأم: للإمام أبـي عبد الله محمد بن إدريس الشافعي. أشرف على طبعه: محمد زهري النجار. دار المعرفة، بيروت، الطبعة الثانية ١٣٩٣هـ .

٤٥ ـ إنباء الغمر بأبناء العمر: لابن حجر. نشر مجلس دائرة المعارف العثمانية، حيدر أباد، الدكن الطبعة الأولى.

٤٦ ـ إنباه الرواة على أنباء النحاة: لجمال الدين القفطي. تحقيق: محمد أبـي الفضل إبراهيم، نشر دار الكتب المصرية، القاهرة.

٤٧ ـ الأنساب: لأبـي سعد السمعاني. طبع دائرة المعارف العثمانية بحيدر أباد الدكن، الهند، الطبعة الأولى ١٣٨٦هـ .

٤٨ ـ الأوائل: لأبـي بكر ابن أبـي عاصم. تحقيق: محمد بن ناصر العجمي، طبعة دار الخلفاء للكتاب الإسلامي.

٤٩ ـ الإيضاح والتبيان في معرفة المكيال والميزان: لابن الرفعة. تحقيق: د . محمد الخاروف. من مطبوعات جامعة الملك عبد العزيز عام ١٤٠٠ هـ .

٥٠ ـ الإيمان: لابن منده. تحقيق: د . علي بن ناصر فقيهي. من مطبوعات الجامعة الإسلامية عام ١٤٠١هـ .

٥١ ـ الباعث الحثيث شرح اختصار علوم الحديث: لأحمد شاكر. طبعة دار الكتب العلمية، بيروت.

٥٢ ـ بدائع الصنائع في ترتيب الشرائع: لعلاء الدين الكاساني. الطبعة الثانية ١٤٠٦هـ ، دار الكتب العلمية، بيروت.

٥٣ ـ بداية المجتهد ونهاية المقتصد: لابن رشد القرطبـي. طبعة دار المعرفة، بيروت، الطبعة السابعة ١٤٠٥هـ .

٥٤ ـ البداية والنهاية: للحافظ ابن كثير الدمشقي. طبعة مكتبة المعارف، بيروت، الطبعة الثانية ١٩٧١م.

٥٥ ـ البدر الطالع بمحاسن من بعد القرن السابع: لمحمد بن علي الشوكاني. طبعة مكتبة ابن تيمية، القاهرة.

٥٦ ـ البدر المنير في تخريج الأحاديث والآثار الواقعة في الشرح الكبير: لعمر بن أحمد ابن الملقن. مخطوط. مصورته بمكتبة فضيلة شيخنا محمود ميره.

٥٧ ـ بغية الباحث عن زوائد مسند الحارث: للهيثمي. تحقيق: حسين الباكري، رسالة دكتوراه مطبوعة على الآلة الكاتبة من الجامعة الإسلامية عام ١٤٠٤هـ.

٥٨ ـ بقي بن مخلد ومسنده: للدكتور أكرم ضياء العمري. طبعة بيروت ١٩٨٤م.

٥٩ ـ بلوغ المرام من أدلة الأحكام: للحافظ ابن حجر. تصحيح: محمد حامد الفقي، دار القلم، بيروت.

٦٠ ـ تاج العروس من جواهر القاموس: لمحمد مرتضى الزبيدي. دار مكتبة الحياة، بيروت.

٦١ ـ تاريخ أبي زرعة الدمشقي: لعبد الرحمن بن عمرو النصري. تحقيق: شكر الله قوجاني، نشر مجمع اللغة العربية بدمشق.

٦٢ ـ تاريخ أبي سعيد هاشم بن مرثد الطبراني: عن يحيى بن معين. تحقيق: نظر محمد الفاريابي، المطبعة العالمية الرياض، الطبعة ١٤١٠هـ.

٦٣ ـ تاريخ أسماء الثقات: لأبي حفص عمر بن شاهين. تحقيق: صبحي السامرائي، طبعة الدار السلفية، الكويت

٦٤ ـ تاريخ أسماء الضعفاء: لأبي حفص عمر بن شاهين. تحقيق: عبد الرحيم محمد القشقري، الطبعة الأولى ١٤٠٩هـ.

٦٥ ـ تاريخ الإسلام وفيات المشاهير والأعيان: للإمام الذهبي. تحقيق: حسام الدين القدسي، القاهرة ١٣٦٧هـ .

٦٦ ـ تاريخ الأمم والملوك: للإمام محمد بن جرير الطبري. تحقيق: أبو الفضل إبراهيم، طبعة دار سويدان، بيروت.

٦٧ ـ تاريخ بغداد: للخطيب البغدادي. طبعة دار الكتب العلمية، بيروت.

٦٨ ـ تاريخ التراث العربي: فؤاد سزكين. نقله إلى العربية د . محمود فهمي حجازي، وراجعه د . عرفة مصطفى ود . سعيد عبد الرحيم. طبعة: ١٤٠٣هـ، من مطبوعات جامعة الإمام.

٦٩ ـ تاريخ ثغر عدن: لأبي عبد الله الطيب بن عبد الله بن أبي مخرمة. اعتنى به: علي حسن عبد الحميد.

٧٠ ـ تاريخ الثقات: لأحمد بن عبد الله العجلي. ترتيب الهيثمي، وتضمينات ابن حجر. تحقيق: عبد المعطي قلعجي. دار الكتب العلمية، بيروت، الطبعة الأولى ١٤٠٥.

٧١ ـ تاريخ جرجان: لأبي القاسم حمزة السهمي. وفي آخره، المختلف فيهم: لابن شاهين. تصحيح: عبد الرحمن المعلمي، عالم الكتب، بيروت، الطبعة الثانية ١٤٠١هـ .

٧٢ ـ تاريخ الخلفاء: للسيوطي. تحقيق: محمد محيي الدين عبد الحميد، مطبعة السعادة بمصر، الطبعة الثانية ١٣٧٨هـ .

٧٣ ـ تاريخ خليفة بن خياط العصفري: تحقيق: د . أكرم العمري، دار طيبة، الرياض، الطبعة الثانية ١٤٠٥هـ .

٧٤ ـ تاريخ داريا ومن نزل بها من الصحابة والتابعين وتابعي التابعين: للقاضي عبد الجبار الخولاني. تحقيق: سعيد الأفغاني، دار الفكر.

٧٥ ـ تاريخ دمشق: لابن عساكر. نسخة المكتبة الظاهرية، صورته مكتبة الدار بالمدينة المنورة.

٧٦ ـ تاريخ الرقة ومن نزلها: لأبـي علي الحراني الحافظ. تحقيق: طاهر النعساني، الطبعة الأولى.

٧٧ ـ التاريخ الصغير: للإمام البخاري. تحقيق: محمود إبراهيم زايد، طبعة دار المعرفة بيروت.

٧٨ ـ تاريخ عثمان بن سعيد الدارمي: عن أبـي زكريا يحيـى بن معين. تحقيق: د. أحمد نور سيف. من منشورات مركز البحث العلمي بمكة المكرمة. التاريخ الكبير: للإمام البخاري.

٧٩ ـ التاريخ الكبير: للإمام البخاري. تحقيق: عبد الرحمن المعلمي، مؤسسة الكتب الثقافية، بيروت.

٨٠ ـ تاريخ مدينة صنعاء: لأحمد بن عبد الله الصنعاني. تحقيق: حسن عبد الله العمري، وعبد الجبار كار، الطبعة الأولى ١٩٧٤م.

٨١ ـ تاريخ المدينة: لأبـي زيد عمر بن شبّه. تحقيق: فهيم محمد شلتوت، طبعة دار الأصفهاني بجدة، نشر حبيب محمود أحمد.

٨٢ ـ تاريخ واسط: لأسلم بن سهل الرزاز ـ بحشل ـ تحقيق: كوركيس عواد، الطبعة الأولى ١٤٠٦هـ، نشر عالم الكتب.

٨٣ ـ تاريخ يحيـى بن معين: رواية أبـي خالد الدقاق. تحقيق: د. أحمد نور سيف، نشر مركز البحث العلمي بجامعة أم القرى.

٨٤ ـ تاريخ يحيـى بن معين: رواية الدوري. تحقيق: د. أحمد نور سيف، نشر مركز البحث العلمي.

٨٥ ـ التبصرة والتذكرة: للإمام العراقي. طبعة دار الكتب العلمية ببيروت.

٨٦ ـ تبصير المنتبه بتحرير المشتبه: للحافظ ابن حجر. تحقيق: علي البجاوي، ومحمد النجار، طبعة المكتبة العلمية، بيروت.

٨٧ ـ تجريد أسماء الصحابة: للذهبي. دار المعرفة بيروت.

٨٨ ـ تحرير ألفاظ التنبيه: للنووي. تحقيق: عبد الغني الدقر، دار العلم بيروت، الطبعة الأولى ١٤٠٨هـ.

٨٩ ـ تحريم النرد والشطرنج والملاهي: لأبي بكر الآجري تحقيق: محمد سعيد عمر إدريس، طبع الرئاسة العامة للبحوث العلمية الرياض، الطبعة الأولى ١٤٠٢هـ.

٩٠ ـ تحفة الأحوذي في شرح جامع الترمذي: لمحمد عبد الرحمن المباركفوري. أشرف على مراجعة أصوله: عبد الوهاب عبد اللطيف، الطبعة الثالثة ١٣٩٩هـ، دار الفكر للطباعة والنشر.

٩١ ـ تحفة الأشراف بمعرفة الأطراف: لأبي الحجاج المزي. تحقيق: عبد الصمد شرف الدين، طبعة المكتب الإسلامي، بيروت الطبعة الثانية ١٤٠٣هـ.

٩٢ ـ التحفة اللطيفة في تاريخ المدينة الشريفة: لشمس الدين السخاوي. عني بطبعه ونشره: أسعد الحسيني.

٩٣ ـ تحفة المحتاج إلى أدلة المنهاج: لابن الملقن. تحقيق: عبد الله بن سعاف اللحياني. طبعة دار حراء، مكة، الطبعة الأولى ١٤٠٦هـ.

٩٤ ـ تخريج أحاديث إحياء علوم الدين: للعراقي، وابن السبكي، والزبيدي. استخراج أبي عبد الله محمود الحداد، دار العاصمة للنشر، الطبعة الأولى ١٤٠٨هـ.

٩٥ ـ تخريج حديث: (إن امرأتي لا تردّ يد لامس): لابن عبد الهادي. مخطوط في دار الكتب الظاهرية بدمشق، ومصورته في الجامعة الإسلامية (١٥٦٣).

٩٦ ـ تدريب الراوي في شرح تقريب النواوي: للسيوطي. تحقيق: عبد الوهاب عبد اللطيف، الطبعة الثانية ١٣٩٩هـ، دار إحياء السنة النبوية.

٩٧ ـ تذكرة الحفاظ: للذهبي. طبعة دار إحياء التراث العربي، بيروت.

٩٨ ـ تذكرة الطالب المعلم بمن قيل إنه مخضرم: لبرهان الدين سبط ابن العجمي. نشره: عبد الوهاب الخلجي، طبعة الدار العلمية، الهند، الطبعة الثانية ١٤٠٦هـ.

٩٩ ـ تذهيب تهذيب الكمال: للذهبي. عن نسخة محفوظة بدار الكتب الظاهرية بدمشق.

١٠٠ ـ ترتيب أسماء الصحابة في مسند أحمد: لابن عساكر. تحقيق: د. عامر حسن صبري، نشر دار البشائر الإسلامية، بيروت، الطبعة الأولى ١٤٠٩هـ.

١٠١ ـ الترغيب والترهيب من الحديث الشريف: للإمام المنذري. تحقيق: مصطفى محمد عمارة، دار الفكر ١٤٠١هـ.

١٠٢ ـ الترغيب والترهيب: لأبي القاسم الأصفهاني. مصور بالجامعة الإسلامية برقم (١٨٤٦).

١٠٣ ـ تسديد القوس: للحافظ ابن حجر. مطبوع مع فردوس الأخبار. الناشر دار الكتاب العربي بيروت.

١٠٤ ـ تسمية الإخوة الذين روي عنهم الحديث: لأبـي داود. تحقيق: باسم الجوابرة، نشر دار الراية الرياض، الطبعة الأولى ١٤٠٨هـ .

١٠٥ ـ تصحيفات المحدثين: لأبـي أحمد العسكري. تحقيق: د . محمود أحمد ميره، طبعة المطبعة العربية الحديثة، القاهرة، الطبعة الأولى ١٤٠٢هـ .

١٠٦ ـ التطفيل وحكايات الطفيلين: للخطيب البغدادي. تحقيق: د . عبد الله عبد الرحيم عسيلان، طبعة دار المدني للطباعة بجدة، الطبعة الأولى ١٤٠٦هـ .

١٠٧ ـ تعجيل المنفعة بزوائد رجال الأئمة الأربعة: للحافظ ابن حجر. دار الكتاب العربـي، بيروت.

١٠٨ ـ التعديل والتجريح لمن خرج له البخاري في الجامع الصحيح: لأبـي الوليد سليمان الباجي. تحقيق: د . أبو لبابة حسين، طبعة دار اللواء، الرياض، الطبعة الأولى ١٤٠٦هـ .

١٠٩ ـ التعريفات: لأبـي الحسن على الجرجاني. نشر دار الكتب العلمية.

١١٠ ـ تعريف أهل التقديس بمراتب الموصوفين بالتدليس: لابن حجر العسقلاني. تحقيق: د . عاصم القريوتي، الطبعة الأولى، مكتبة المنار.

١١١ ـ التعليق المغني على سنن الدارقطني: لأبـي الطيب محمد آبادي. مطبوع بحاشية سنن الدارقطني.

١١٢ ـ تعليق التعليق: للحافظ ابن حجر. تحقيق: سعيد عبد الرحمن القزقي، طبعة المكتب الإسلامي، الطبعة الأولى ١٤٠٦ .

١١٣ ـ تفسير القرآن العظيم: لابن كثير. طبعة دار المعرفة ببيروت.

١١٤ ـ تفسير مجاهد: لأبي الحجاج مجاهد بن جبر المخزومي. حققه: عبد الرحمن الطاهر بن محمد السورق. طبعة المنشورات العلمية ببيروت.

١١٥ ـ تقريب التهذيب: للحافظ ابن حجر. تحقيق: محمد عوّامة، دار الرشيد، سوريا، الطبعة الأولى ١٤٠٦هـ.

١١٦ ـ التقييد لمعرفة رواة السنن والمسانيد: لأبي بكر محمد ابن نقطة. دار الحديث، لبنان، طبعت ١٤٠٧هـ.

١١٧ ـ التقييد والإيضاح شرح مقدمة ابن الصلاح: للعراقي. تحقيق: محمد راغب الطبّاخ، الطبعة الثانية ١٤٠٥هـ، دار الحديث لبنان.

١١٨ ـ التلخيص الحبير في تخريج أحاديث الرافعي الكبير: للحافظ ابن حجر. تحقيق: عبد الله هاشم المدني، طبعة دار المعرفة، بيروت.

١١٩ ـ تلخيص زوائد البزار على مسند أحمد والكتب الستة: للحافظ ابن حجر. مخطوط بالمكتبة السعيدية بحيدر آباد، ومصورته بالجامعة الإسلامية (١٦٨٣).

١٢٠ ـ تلخيص المستدرك: للحافظ الذهبي. مطبوع بهامش المستدرك.

١٢١ ـ تلقيح فهوم أهل الأثر: لابن الجوزي. نشر إدارة إحياء السنة باكستان.

١٢٢ ـ التمهيد لما في الموطأ من المعاني والأسانيد: لابن عبد البر. تحقيق: مجموعة من المحققين، نشر وزارة الأوقاف بالمغرب ١٣٨٧هـ.

١٢٣ ـ التمييز: لمسلم بن الحجاج النيسابوري. تحقيق: د. محمد مصطفى الأعظمي، شركة الطباعة السعودية، الرياض، الطبعة الثانية ١٤٠٢هـ.

١٢٤ ـ تنزيه الشريعة عن إباحة الأغاني الخليعة: للشيخ أحمد بن يحيى النجمي. طبع ونشر رئاسة إدارات البحوث العلمية، الرياض ١٤٠٥هـ .

١٢٥ ـ تنزيه الشريعة المرفوعة عن الأخبار الشنيعة الموضوعة: لابن عرّاق. تحقيق: عبد الوهاب عبد اللطيف، مكتبة القاهرة بمصر.

١٢٦ ـ التنبيه في الفقه الشافعي: لأبي إسحاق الشيرازي. إعداد: مركز الخدمات والأبحاث الثقافية بيروت، الطبعة الأولى ١٤٠٣هـ .

١٢٧ ـ التنكيل بما في تأنيب الكوثري من الأباطيل: لعبد الرحمن بن يحيى المعلمي. تحقيق: محمد ناصر الدين الألباني، الطبعة الثانية، طبع ونشر الرئاسة العامة للبحوث العلمية والإفتاء.

١٢٨ ـ تهذيب الآثار: لأبي جعفر الطبري. تحقيق: محمود محمد شاكر، طبعة مطبعة المدني، القاهرة عام ١٤٠٢هـ.

١٢٩ ـ تهذيب الأسماء واللغات: لأبي زكريا النووي. طبعة دار الكتب العلمية، بيروت.

١٣٠ ـ تهذيب تاريخ دمشق: لعبد القادر بدران. طبع: دار المسيرة، بيروت، الطبعة الثانية ١٣٩٩هـ.

١٣١ ـ تهذيب سنن أبي داود: لابن القيم الجوزية. مطبوع مع مختصر سنن أبي داود، تحقيق: أحمد محمد شاكر، ومحمد حامد الفقي، الناشر دار المعرفة بيروت.

١٣٢ ـ تهذيب التهذيب: لابن حجر. طبعة دائرة المعارف، الهند، مصور عن الطبعة الأولى ١٣٢٥هـ .

١٣٣ ـ تهذيب الكمال في أسماء الرجال: للحافظ المزي.
(أ) ـ نسخة مصورة عن النسخة الخطية المحفوظة بدار الكتب المصرية، دار المأمون للتراث دمشق وبيروت.
(ب) ـ قسم بتحقيق: د. بشار عواد معروف، مؤسسة الرسالة بيروت.

١٣٤ ـ توالي التأسيس: لابن حجر. تحقيق: أبي الفداء عبد الله القاضي. طبعة: دار الكتب العلمية بيروت، الطبعة الأولى (١٤٠٦هـ).

١٣٥ ـ التوحيد: للإمام ابن خزيمة. تحقيق: د. عبد العزيز بن إبراهيم الشهوان. نشر دار الرشد، الرياض، الطبعة الأولى (١٤٠٨هـ).

١٣٦ ـ توضيح الأفكار: لمحمد بن إسماعيل الأمير الصنعاني. تحقيق: محمد محيي الدين عبد الحميد. طبعة: دار إحياء التراث العربي، الطبعة الأولى (١٣٦٦هـ).

١٣٧ ـ توضيح المشتبه: لابن ناصر الدين القيسي. تحقيق: محمد نعيم العرقسوسي، طبعة: مؤسسة الرسالة، الطبعة الأولى (١٤٠٧هـ).

١٣٨ ـ الثقات: للإمام ابن حبان البستي. الطبعة الأولى، مجلس دائرة المعارف النظامية، حيدر آباد، الدكن.

١٣٩ ـ الثقات الذين ضُعّفوا في بعض شيوخهم. رسالة ماجستير إعداد وجمع: صالح بن حامد الرفاعي، من الجامعة الإسلامية عام (١٤٠٦هـ).

١٤٠ ـ الجامع لأحكام القرآن: لأبي عبد الله القرطبي. طبعة دار إحياء التراث العربي، بيروت.

١٤١ ـ جامع بيان العلم وفضله: لابن عبد البر. طبعة دار الكتب العلمية، بيروت (١٣٩٨هـ).

١٤٢ ـ جامع البيان عن تأويل القرآن: لأبي جعفر الطبري. نشر مصطفى البابي الحلبي، مصر، الطبعة الثالثة. وطبعة أخرى بتحقيق محمود محمد شاكر وتخريج أحمد محمد شاكر، نشر طبعة دار المعارف بمصر.

١٤٣ ـ جامع التحصيل في أحكام المراسيل: لصلاح الدين العلائي. تحقيق: حمدي عبد المجيد السلفي، طبعة مكتبة النهضة العربية، الطبعة الثانية (١٤٠٧هـ).

١٤٤ ـ الجامع الصحيح: للإمام البخاري. المطبوع مع شرحه فتح الباري، تحقيق: محمد فؤاد عبد الباقي، تصحيح الشيخ عبد العزيز بن باز.

١٤٥ ـ الجامع الصحيح: للإمام مسلم. تحقيق: محمد فؤاد عبد الباقي، دار إحياء الكتب العربية، الطبعة الأولى (١٣٧٤هـ).

١٤٦ ـ الجامع الصحيح: للإمام الترمذي. تحقيق: عبد الوهاب عبد اللطيف، دار الفكر بيروت، الطبعة الثانية (١٤٠٣هـ).

١٤٧ ـ الجامع لشعب الإيمان: للبيهقي. مخطوط مصور عن نسخة مكتبة أحمد الثالث موجود في مكتبة شيخنا محمود ميره.

١٤٨ ـ جامع العلوم والحكم شرح خمسين حديثاً من جوامع الكلم: للحافظ ابن رجب. دار المعرفة للطباعة والنشر، بيروت.

١٤٩ ـ الجامع الصغير: للسيوطي. مطبوع مع فيض القدير، نشر دار المعرفة للطباعة والنشر، بيروت.

١٥٠ ـ الجامع الكبير: للسيوطي. نسخة مصورة عن مخطوطة بدار الكتب المصرية برقم (٩٥) نشر الهيئة المصرية العامة للكتاب.

١٥١ ـ الجرح والتعديل: لابن أبـي حاتم. تحقيق: عبد الرحمن المعلمي، طبعة دار إحياء التراث العربـي، بيروت، مصور عن الطبعة الأولى (١٣٧١هـ).

١٥٢ ـ جزء محمد بن عاصم الثقفي الأصبهاني. تحقيق: مفيد خالد عيد، دار العاصمة، الرياض، الطبعة الأولى (١٤٠٩هـ).

١٥٣ ـ جمان الدرر في اختصار الجواهر والدرر: لعبد الله بن أحمد بن خليل الدمشقي. مخطوطة، صورته في مكتبة شيخنا محمود ميره.

١٥٤ ـ الجمع بين رجال الصحيحين: لابن القيسراني. طبعة دار الكتب العلمية، بيروت، الطبعة الثانية (١٤٠٥هـ).

١٥٥ ـ جمهرة أنساب العرب: لأبـي محمد علي بن حزم. طبعة دار الكتب العلمية، بيروت.

١٥٦ ـ الجواهر والدرر في ترجمة شيخ الإسلام ابن حجر: لشمس الدين محمد السخاوي.

(أ) مخطوط بدار الكتب المصرية ومصورته في مكتبة شيخنا محمود ميره.

(ب) مطبوع بتحقيق: حامد عبد المجيد وغيره، طبعة لجنة إحياء التراث الإسلامي (١٤٠٦هـ).

١٥٧ ـ الجوهر النقي في الرد على سنن البيهقي: لابن التركماني الحنفي. مطبوع بحاشية سنن البيهقي الكبرى.

١٥٨ ـ حاشية رد المحتار: لابن عابدين الحنفي. طبعة مصطفى البابـي الحلبـي، الطبعة الثانية (١٣٨٦هـ).

١٥٩ ـ ابن حجر العسقلاني ودراسة مصنفاته وموارده في الإصابة: للدكتور شاكر محمود عبد المنعم. القسم الأول: طبع دار الرسالة ببغداد، الطبعة الأولى (١٩٧٨م).

١٦٠ ـ حسن الأثر فيما فيه ضعف واختلاف من حديث وخبر وأثر: لمحمد درويش الحوت. نشر دار المعرفة: للطباعة والنشر، بيروت.

١٦١ ـ حسن المحاضرة في تاريخ مصر والقاهرة: للسيوطي. تحقيق: محمد أبو الفضل إبراهيم، طبع البابي الحلبي وشركاه، مصر، الطبعة الأولى (١٣٨٧هـ).

١٦٢ ـ حلية الأولياء وطبقات الأصفياء: لأبي نعيم الأصبهاني. دار الكتاب العربي، بيروت، الطبعة الثالثة (١٤٠٠هـ).

١٦٣ ـ خلاصة البدر المنير: لسراج الدين ابن الملقن. تحقيق: حمدي عبد المجيد السلفي، طبعة دار الرشد ـ الرياض.

١٦٤ ـ خلاصة تذهيب تهذيب الكمال في أسماء الرجال: لأحمد الخزرجي. مكتب المطبوعات الإسلامية بحلب، الطبعة الثالثة (١٣٩٩هـ).

١٦٥ ـ الدرر الكامنة في أعيان المائة الثامنة: للحافظ ابن حجر. تحقيق: محمد سيد جاد الحق، دار الكتب الحديثة بمصر.

١٦٦ ـ الدر المنثور في التفسير بالمأثور: للسيوطي. دار المعرفة، بيروت.

١٦٧ ـ درة الحجال في أسماء الرجال: لأبي العباس أحمد بن محمد المكناسي. تحقيق: محمد الأحمدي أبو النور، نشر دار التراث بالقاهرة، والمكتبة العتيقة بتونس.

١٦٨ ـ الدليل الشافي على المنهل الصافي: لابن تغري بردي. تحقيق: فهيم محمد شلتوت، طبعة مركز البحث العلمي بجامعة أم القرى.

١٦٩ ـ دلائل النبوة ومعرفة أحوال صاحب الشريعة: لأبي بكر البيهقي. تحقيق: د. عبد المعطي القلعجي، طبعة دار الكتب العلمية، بيروت.

١٧٠ ـ ديوان الضعفاء والمتروكين وخلق من المجهولين وثقات فيهم لين: للحافظ الذهبي. تحقيق: حماد بن محمد الأنصاري، طبعة مكتبة النهضة الحديثة ـ مكة (١٣٨٧هـ).

١٧١ ـ ذكر أخبار أصبهان: لأبي نعيم الأصبهاني. الدار العلمية، دهلي الهند، الطبعة الثانية (١٤٠٥هـ).

١٧٢ ـ ذكر أسماء من تُكلم فيه وهو موثق: للحافظ الذهبي. تحقيق: محمد شكور الميادينى، مكتبة المنار بالأردن، الطبعة الأولى (١٤٠٦هـ).

١٧٣ ـ ذكر من يعتمد قوله في الجرح والتعديل: للذهبي. تحقيق: عبد الفتاح أبو غدة، نشر مكتبة الرشد.

١٧٤ ـ ذيل تذكرة الحفاظ المسمى لحظ الألحاظ: لابن فهد المكي. طبعة دار إحياء التراث العربي.

١٧٥ ـ ذيل ديوان الضعفاء والمتركين: للذهبي. تحقيق: الشيخ حماد بن محمد الأنصاري، طبعة مكتبة النهضة الحديثة بمكة (١٤٠٦هـ).

١٧٦ ـ الذيل على رفع الإصر: للسخاوي. تحقيق: د. جودة هلال ومحمود صبح. الدار المصرية للتأليف والترجمة.

١٧٧ ـ ذيل الكاشف: لولي الدين أبي زرعة العراقي. تحقيق: بوران الضناوي، الطبعة الأولى (١٤٠٦هـ)، دار الكتب العلمية بيروت.

١٧٨ ـ ذيل ميزان الاعتدال: للحافظ عبد الرحيم العراقي. تحقيق: د. عبد القيوم عبد رب النبي، الطبعة الأولى (١٤٠٦هـ) مركز البحث العلمي بجامعة أم القرى.

١٧٩ ـ الذين غيّر النبي ﷺ أسمائهم: للصنعاني. تحقيق: د. أحمد خان، طبعة دار البشائر بيروت، الطبعة الأولى (١٤٠٧هـ) ضمن مجموعة رسائل.

١٨٠ ـ رجال صحيح البخاري المسمّى: الهداية والرشاد في معرفة أهل الثقة والسداد الذين أخرج لهم البخاري في جامعه: لأبي نصر الكلاباذي. تحقيق: عبد الله الليثي، دار المعرفة بيروت، الطبعة الأولى (١٤٠٧هـ).

١٨١ ـ رجال صحيح مسلم: لابن منجويه. تحقيق: عبد الله الليثي، دار المعرفة بيروت، الطبعة الأولى (١٤٠٧هـ).

١٨٢ ـ الرسالة: للإمام محمد بن إدريس الشافعي رضي الله عنه. تحقيق وشرح: أحمد شاكر، الطبعة الثانية (١٣٩٩هـ) مكتبة دار التراث القاهرة.

١٨٣ ـ الرسالة المستطرفة: لبيان مشهور كتب السنة المشرفة للكتاني. الطبعة الثانية (١٤٠٠هـ)دار الكتب العلمية بيروت.

١٨٤ ـ رفع الإصر عن قضاة مصر: للحافظ ابن حجر. تحقيق: حامد عبد المجيد، طبعة المكتبة الأميرية بالقاهرة (١٩٥٧م).

١٨٥ ـ رفع الجناح بأربعين حديثاً في النكاح: للشيخ ملاّ علي القاري. تحقيق: خالد علي محمد، طبعة مكتبة الصفحات الذهبية الرياض، الطبعة الأولى (١٤٠٨هـ).

١٨٦ ـ الرواة من الإخوة والأخوات: لأبي داود السجستاني. تحقيق: باسم الجوابرة، دار الراية، الرياض، الطبعة الأولى (١٤٠٨هـ).

١٨٧ ـ الروض البسام ترتيب فوائد تمّام: لجاسم الفهيد الدوسري. دار البشائر بيروت، الطبعة الأولى (١٤٠٨هـ).

١٨٨ ـ الرياض النضرة على مناقب العشرة: لأبي جعفر المحب الطبري. نشر دار الكتب العلمية، الطبعة الأولى (١٤٠٥هـ).

١٨٩ ـ زاد المعاد في هدي خير العباد: للإمام ابن القيّم. تحقيق: شعيب الأرناؤوط وعبد القادر الأرناؤوط. الناشر مؤسسة الرسالة، الطبعة الأولى (١٤٠٢هـ).

١٩٠ ـ الزهد: لهناد بن السري. تحقيق: عبد الرحمن الفريوائي، الطبعة الأولى (١٤٠٦هـ)، الناشر: دار الخلفاء للكتاب الإسلامي، الكويت.

١٩١ ـ السابق واللاحق في تباعد ما بين وفاة الراويين عن شيخ واحد: للخطيب البغدادي. تحقيق: محمد مطر الزهراني، دار طيبة، الرياض، الطبعة الأولى (١٤٠٢هـ).

١٩٢ ـ سبل السلام شرح بلوغ المرام: لمحمد بن إسماعيل الأمير. مراجعة وتعليق: محمد عبد العزيز الخولي، طبعة مصطفى البابي الحلبي، الطبعة الثانية (١٣٦٩هـ).

١٩٣ ـ سلسلة الأحاديث الصحيحة: لمحمد ناصر بن الألباني. الأول والثاني من المكتب الإسلامي بيروت، والثالث والرابع والخامس من المكتبة الإسلامية عمان الأردن.

١٩٤ ـ سلسلة الأحاديث الضعيفة والموضوعة: لمحمد ناصر الدين الألباني. الأولى والثاني من المكتب الإسلامي بيروت، والثالث والرابع من المكتبة الإسلامية عمان الإردن.

١٩٥ ـ السماع: لابن طاهر القيسراني. تحقيق: أبو الوفا المراغي، طبعة القاهرة (١٣٩٠هـ).

١٩٦ ـ السنة: لأبي بكر عمرو بن أبي عاصم. تحقيق: محمد ناصر الدين الألباني، المكتب الإسلامي، بيروت.

١٩٧ ـ سنن الدارقطني (مع التعليق المغني): للأبي الحسن علي بن عمر. تحقيق: عبد الله هاشم اليماني، نشر دار المحاسن للطباعة، القاهرة (١٣٨٦هـ).

١٩٨ ـ سنن الدارمي: لعبد الله بن عبد الرحمن الدارمي. طبعة دار إحياء السنة النبوية.

١٩٩ ـ سنن أبي داود: لأبي داود سليمان بن الأشعث. تحقيق: محيي الدين عبد الحميد، نشر دار إحياء السنة النبوية.

٢٠٠ ـ سنن سعيد بن منصور. تحقيق: حبيب الرحمن الأعظمي، طبعة الدار السلفية الهند.

٢٠١ ـ سنن ابن ماجه: لمحمد بن يزيد بن ماجه القزويني. تحقيق: محمد فؤاد عبد الباقي، دار إحياء التراث العربي، بيروت (١٣٩٥هـ).

٢٠٢ ـ سنن النسائي: لأحمد بن شعيب. المكتبة التجارية الكبرى مصر.

٢٠٣ ـ السنن الكبرى: للبيهقي. مصورة عن طبعة حيدر آباد، دار الفكر، بيروت.

٢٠٤ ـ السنن الكبرى: للنسائي. صدر منه مجلدين بتحقيق عبد الصمد شرف الدين، نشر الدار القيمة بالهند. والنسخة الخطية مصورة بالجامعة الإسلامية.

٢٠٥ ـ سؤالات ابن الجنيد: لأبي زكريا يحيى بن معين. تحقيق: د. أحمد نور سيف، طبعة مكتبة الدار بالمدينة المنورة، الطبعة الأولى (١٤٠٨هـ).

٢٠٦ ـ سؤالات أبي عبد الرحمن السلمي: للدارقطني. تحقيق: سليمان آتش، بعة دار العلوم (١٤٠٨هـ).

٢٠٧ ـ سؤالات أبي عبيد الآجري أبا داود السجستاني. تحقيق: محمد علي سالم العمري، طبعة إحياء التراث الإسلامي، الطبعة الأولى (١٤٠٣هـ).

٢٠٨ ـ سؤالات الحاكم: للدارقطني. تحقيق: د. موفق عبد القادر، طبعة مكتبة المعارف، الرياض، الطبعة الأولى (١٤٠٤هـ).

٢٠٩ ـ سؤالات حمزة السهمي: للدارقطني وغيره من المشايخ. تحقيق: د. موفق عبد القادر، طبعة مكتبة المعارف، الرياض، الطبعة الأولى (١٤٠٤هـ).

٢١٠ ـ سؤالات محمد بن عثمان بن أبي شيبة: لعلي بن المديني. تحقيق: د. موفق عبد القادر، طبعة مكتبة المعارف، الرياض الطبعة الأولى (١٤٠٤هـ).

٢١١ ـ سؤالات مسعود بن علي السجزي: للحاكم. تحقيق: د. موفق عبد القادر، طبعة دار الغرب الإسلامي، بيروت، الطبعة الأولى (١٤٠٨هـ).

٢١٢ ـ سير أعلام النبلاء: للحافظ الذهبي. تحقيق لجنة من المحققين بإشراف شعيب الأرناؤوط، طبعة مؤسسة الرسالة، بيروت الطبعة الثانية (١٤٠٢هـ).

٢١٣ ـ السيرة: لابن هشام الحميري. تحقيق: مصطفى السقا وزملائه. نشر مؤسسة علوم القرآن.

٢١٤ ـ شذرات الذهب في أخبار من ذهب: لابن العماد الحنبلي. طبعة دار إحياء التراث العربي، بيروت.

٢١٥ ـ شرح أصول اعتقاد أهل السنة والجماعة: للإمام أبي القاسم هبة الله اللالكائي. تحقيق: أحمد سعد حمدان، طبعة دار طيبة الرياض.

٢١٦ ـ شرح السنة: للإمام البغوي. تحقيق: زهير الشاويش وشعيب الأرناؤوط، الطبعة الثانية (١٤٠٣هـ) المكتب الإسلامي، بيروت.

٢١٧ ـ شرح صحيح مسلم: لأبي زكريا النووي. طبعة دار الفكر.

٢١٨ ـ شرح العقيدة الطحاوي: لابن أبي العز الحنفي. تخريج: محمد ناصر الدين الألباني، المكتب الإسلامي، دمشق.

٢١٩ ـ شرع علل الترمذي: لابن رجب الحنبلي. تحقيق: نور الدين عتر، نشر دار الملاح للطباعة، الطبعة الأولى (١٣٩٨هـ).

٢٢٠ ـ شرح معاني الآثار: لأبي جعفر الطحاوي. تحقيق: محمد سيد جاد الحق، مطبعة الأنوار المحمدية، القاهرة.

٢٢١ ـ شرح الواسطية: للشيخ صالح الفوزان. طبعة جامعة الإمام محمد بن سعود الإسلامية.

٢٢٢ ـ الشمائل المحمدية: للإمام أبي عيسى الترمذي. تحقيق: محمد عفيف الزعبي، الطبعة الأولى (١٤٠٣هـ).

٢٢٣ ـ الصحاح: لإسماعيل بن حماد الجوهري. تحقيق: أحمد عبد الغفور عطار، دار العلم للملايين، بيروت، الطبعة الثانية (١٣٩٩هـ).

٢٢٤ ـ صحيح الجامع الصغير وزيادته: للألباني. المكتب الإسلامي، بيروت.

٢٢٥ ـ صحيح ابن خزيمة. حققه: محمد مصطفى الأعظمي، طبعة المكتب الإسلامي، بيروت.

٢٢٦ ـ الضعفاء: لأبي زرعة الرازي وأجوبته على أسئلة البرذعي. تحقيق: د. سعد الهاشمي ـ ضمن كتابه: أبو زرعة وجهوده في السّنّة ـ نشر المجلس العلمي بالجامعة الإسلامية.

٢٢٧ ـ الضعفاء الصغير: للبخاري. تحقيق: محمود إبراهيم زايد، الطبعة الأولى (١٣٩٦هـ)، دار الوعي بحلب.

٢٢٨ ـ الضعفاء: للعقيلي. تحقيق: د. عبد المعطي أمين قلعجي، توزيع دار الباز، مكة المكرمة.

٢٢٩ ـ الضعفاء: لأبي نعيم الأصبهاني. تحقيق: د. فاروق حمادة، الطبعة الأولى (١٤٠٥هـ)، نشر دار الثقافة بالدار البيضاء بالمغرب.

٢٣٠ ـ (٤) الضعفاء والمتروكون: للنسائي. تحقيق: محمود إبراهيم زايد، الطبعة الأولى (١٣٩٦هـ)، دار الوعي بحلب.

٢٣١ ـ (٢) الضعفاء والمتروكون: للدارقطني. تحقيق: موفق عبد القادر، الطبعة الأولى (١٤٠٤هـ)، مكتبة المعارف، الرياض.

٢٣٢ ـ الضعفاء والمتروكون: لابن الجوزي. تحقيق: عبد الله القاضي، الطبعة الأولى (١٤٠٦هـ)، دار الكتب العلمية، بيروت.

٢٣٣ ـ ضعيف الجامع الصغير وزيادته: للألباني. المكتب الإسلامي، بيروت.

١٣٤ ـ الضوء اللاّمع لأهل القرن التاسع: للسخاوي. نشر دار مكتبة الحياة، بيروت.

٢٣٥ ـ الطبقات: لأبي عمرو خليفة بن خياط العصفري. تحقيق: د. أكرم ضياء العمري، طبعة دار طيبة، الرياض، الطبعة الأولى (١٣٨٧هـ).

١٣٦ ـ طبقات الأسماء المفردة: لأبي بكر أحمد البرديجي. تحقيق: سكينة الشهابي، طبعة طلاس، دمشق، الطبعة الأولى (١٩٨٧م).

٢٣٧ ـ طبقات الحفاظ: للسيوطي. طبعة دار الكتب العلمية، بيروت، الطبعة الأولى (١٤٠٣هـ).

٢٣٨ ـ طبقات الحنابلة: للقاضي أبي الحسين محمد بن أبي يعلى. دار المعرفة للطباعة والنشر، بيروت.

٢٣٩ ـ طبقات الشافعية: لأبي بكر تقي الدين ابن قاضي شهبة. طبعة عالم الكتب، بيروت، الطبعة الأولى (١٤٠٧هـ).

٢٤٠ ـ طبقات الشافعية الكبرى: لتاج الدين السبكي. تحقيق: عبد الفتاح الحلو، ومحمود الطناحي، طبعة مكتبة ابن تيمية، الطبعة الأولى (١٣٨٨هـ).

٢٤١ ـ طبقات الفقهاء: لأبي إسحاق الشيرازي. تحقيق: إحسان عباس، طبعة دار الرائد العربي، بيروت، الطبعة الثانية (١٤٠١هـ).

٢٤٢ ـ طبقات فقهاء اليمن: لعمر بن علي الجعدي. تحقيق: فؤاد السيد، طبعة دار القلم، بيروت.

٢٤٣ ـ الطبقات الكبرى: للإمام محمد بن سعد. طبعة دار صادر، بيروت.

٢٤٤ ـ الطبقات الكبرى (القسم المتمم): لمحمد بن سعد. تحقيق: زياد محمد منصور، طبعة مكتبة العلوم والحكم بالمدينة المنورة، الطبعة الثانية (١٤٠٨هـ).

٢٤٥ ـ طبقات المحدثين بأصبهان: لأبي محمد عبد الله بن حيان المعروف بأبي الشيخ الأصبهاني. تحقيق: عبد الغفور البلوشي، طبعة مؤسسة الرسالة، بيروت، الطبعة الأولى (١٤٠٨هـ).

٢٤٦ ـ العبر في خبر من غبر: للذهبي. تحقيق: محمد سعيد زغلول، دار الكتب العلمية، بيروت، الطبعة الأولى (١٤٠٥هـ).

٢٤٧ ـ عشرة النساء: لأبي عبد الرحمن النسائي. تحقيق: عمرو علي عمر، نشر مكتبة السنة، القاهرة، الطبعة الأولى (١٤٠٨هـ).

٢٤٨ ـ العقد الثمين في تاريخ البلد الأمين: لتقي الدين الفاسي المكي. تحقيق: فؤاد السيد، طبعة السنة المحمدية، القاهرة، (١٣٨٥هـ).

٢٤٩ ـ العلل: لعلي بن عبد الله بن المديني. تحقيق: محمد مصطفى الأعظمي، طبعة المكتب الإسلامي، بيروت، (١٩٨٠م).

٢٥٠ ـ علل الترمذي الكبير ترتيب أبي طالب القاضي. تحقيق: حمزة ديب مصطفى، طبعة مكتبة الأقصى، الأردن، الطبعة الأولى (١٤٠٦هـ).

٢٥١ ـ علل الحديث: لأبي محمد عبد الرحمن ابن أبي حاتم الرازي. طبعة دار المعرفة، بيروت، (١٤٠٥هـ).

٢٥٢ ـ العلل المتناهية في الأحاديث الواهية: لأبي الفرج عبد الرحمن بن الجوزي. تحقيق: إرشاد الحق الأثري، طبعة دار نشر الكتب الإسلامية، لاهور، باكستان، الطبعة الأولى (١٣٩٩هـ).

٢٥٣ ـ العلل ومعرفة الرجال عن أحمد بن حنبل، رواية المروذي، وصالح، والميموني وغيرهم. تحقيق: وصي الله بن محمد عباس، طبعة دار السلفية، الهند، الطبعة الأولى (١٤٠٨هـ).

٢٥٤ ـ العلل ومعرفة الرجال للإمام أحمد بن حنبل: رواية إبنه عبد الله. طبعة المكتبة الإسلامية، تركيا.

٢٥٥ ـ العلل الواردة في الأحاديث النبوية: لأبي الحسن علي بن عمر الدارقطني. تحقيق: محفوظ الرحمن زين الدين السلفي، طبعة دار طيبة، الرياض، الطبعة الأولى (١٤٠٥هـ).

٢٥٦ ـ علوم الحديث: للإمام ابن الصلاح. تحقيق: نور الدين عتر، المكتبة العلمية بالمدينة المنورة.

٢٥٧ ـ عمل اليوم والليلة: للنسائي. تحقيق: فاروق حمادة، طبعة مؤسسة الرسالة، بيروت، الطبعة الثانية (١٤٠٦هـ).

٢٥٨ ـ عنوان الزمان في تراجم الشيوخ والأقران: لبرهان الدين البقاعي. مخطوط بدار الكتب المصرية.

٢٥٩ ـ عيون الأثر في فنون المغازي والشمائل والسير: لأبي الفتح ابن سيد الناس. دار الآفاق، بيروت، الطبعة الثالثة (١٤٠٢هـ).

٢٦٠ ـ عيون الأخبار: لأبي عبد الله بن مسلم بن قتيبة الدينوري. مصورة عن طبعة دار الكتب المصرية.

٢٦١ ـ غاية المرام في تخريج أحاديث الحلال والحرام: للشيخ الألباني. الطبعة الأولى، نشر المكتب الإسلامي، بيروت.

٢٦٢ ـ غاية النهاية في طبقات القرّاء: لابن الجزري. الطبعة الأولى (١٣٥١هـ)، طبعة دار الكتب العلمية، بيروت.

٢٦٣ ـ غريب الحديث: لأبي إسحاق إبراهيم الحربي. تحقيق: د. سليمان بن إبراهيم العابد، الطبعة الأولى (١٤٠٥هـ)، نشر المركز العلمي بجامعة أم القرى.

٢٦٤ ـ غريب الحديث: لأبي سليمان الخطابي. تحقيق: د. عبد الكريم إبراهيم الغرباوي، طبعة دار الفكر، دمشق، (١٤٠٢هـ)، نشر المركز العلمي بجامعة أم القرى.

٢٦٥ ـ غريب الحديث: لأبي عبيد القاسم بن سلاّم. الطبعة الأولى (١٤٠٦هـ)، نشر دار الكتب العلمية، بيروت.

٢٦٦ ـ الفائق في غريب الحديث: للزمخشري. تحقيق: علي البجاوي ومحمد أبو الفضل إبراهيم، الطبعة الثانية، عيسى البابي الحلبي.

٢٦٧ ـ فتح الباري شرح صحيح البخاري: لابن حجر العسقلاني. تحقيق: الشيخ عبد العزيز بن باز، طبعة المكتبة السلفية بمصر.

٢٦٨ ـ الفتح الرباني في ترتيب مسند الإمام أحمد بن حنبل الشيباني: لأحمد بن عبد الرحمن البنا الساعاتي. طبعة الفكر.

٢٦٩ ـ فتح المغيث شرح ألفية الحديث: للسخاوي. الطبعة الأولى (١٤٠٣هـ)، دار الكتب العلمية، بيروت.

٢٧٠ ـ فتح الوهاب فيمن اشتهر من المحدثين بالألقاب: للشيخ حماد الأنصاري. الطبعة الأولى (١٤٠٦هـ)، مؤسسة الرسالة، بيروت.

٢٧١ ـ الفتن: لنعيم بن حماد. تحقيق:

٢٧٢ ـ فردوس الأخبار: للحافظ شيرويه الديلمي. تحقيق: فواز أحمد ومحمد البغدادي، طبعة دار الكتاب العربي، بيروت، الطبعة الأولى (١٤٠٧هـ).

٢٧٣ ـ فضائل الصحابة: للنسائي. تحقيق: فاروق حمادة، طبعة دار الثقافة، الدار البيضاء.

٢٧٤ ـ فضل الله الصمد في توضيح الأدب المفرد: لفضل الله الجيلاني. الطبعة الثانية (١٣٨٨هـ)، المطبعة السلفية ومكتبتها، القاهرة.

٢٧٥ ـ فهرس الفهارس والأثبات: لعبد الحي الكتاني. تحقيق: إحسان عباس، طبعة دار الغرب الإسلامي، بيروت، الطبعة الثانية (١٤٠٢هـ).

٢٧٦ ـ فوائد أبي بكر الشافعي المسمّى بالغيلانيات: مخطوط بمكتبة الحرم المكي ومصورته بالجامعة الإسلامية برقم (٣٥٩).

٢٧٧ ـ فوائد أبي القاسم تمام بن محمد الرازي: مصور بالجامعة الإسلامية عن الأصل المحفوظ بدار الكتب الظاهرية.

٢٧٨ ـ الفوائد المجموعة في الأحاديث الموضوعة: لمحمد بن علي الشوكاني. تحقيق: محمد بن عبد الرحمن عوض. الطبعة الأولى، دار الكتاب العربي.

٢٧٩ ـ فيض القدير شرح الجامع الصغير: لمحمد بن عبد الرؤوف المناوي. طبعة دار المعرفة بيروت.

٢٨١ ـ القاموس المحيط: للفيروز آبادي. تحقيق: مكتب التحقيق بمؤسسة الرسالة، مؤسسة الرسالة بيروت.

٢٨١ ـ القول المسدد في الذبّ عن مسند الإمام أحمد: لابن حجر العسقلاني. دائرة المعارف، حيدر آباد، الهند.

٢٨٢ ـ القلائد الجوهرية في تاريخ الصالحية: لمحمد بن طولون الصالحي. تحقيق: محمد بن أحمد دهمان. الطبعة الثانية (١٤٠١هـ)، مطبوعات مجمع اللغة العربية بدمشق.

٢٨٣ ـ الكاشف في معرفة من له رواية في الكتب الستة: للإمام الذهبي، طبعة دار الكتب العلمية، بيروت.

٢٨٥ ـ الكامل في الضعفاء: لابن عدي. تحقيق: جماعة من المحققين بإشراف الناشر، الناشر: دار الفكر، بيروت.

٢٨٥ ـ الكامل في التاريخ: لأبي الحسن ابن الأثير. نشر دار صابر (١٣٩٩هـ).

٢٨٦ ـ كشف الأستار عن زوائد البزّار على الكتب الستة: لنور الدين الهيثمي. تحقيق: حبيب الرحمن الأعظمي، مطبعة مؤسسة الرسالة.

٢٨٧ ـ الكشف الحثيث عمن رمي بوضع الحديث: لبرهان الدين الحلبي. تحقيق: صبحي السامرائي، نشر التراث الإسلامي، العراق.

٢٨٨ ـ كشف الظنون عن أسامي الكتب والفنون: لحاجي خليفة مصطفى عبد الله. صححه ونشره: محمد شرف الدين، جامعة استانبول، صورته ونشرته مكتبة المثنى، بيروت.

٢٨٩ ـ الكفاية في علم الرواية: للخطيب البغدادي، طبعة المكتية العلمية.

٢٩٠ ـ كف الرعاع من محرمات اللهو والسماع: لابن حجر الهيثمي. مطبوع بحاشية الزواجر عن اقتراف الكبائر، دار المعرفة، بيروت.

٢٩١ ـ كنز العمال في سنن الأقوال والأفعال: لعلاء الدين، المتقي الهندي. الناشر: مؤسسة الرسالة عام (١٤٠٥هـ).

٢٩٢ ـ الكنى والأسماء: لمسلم بن الحجاج النيسابوري. تحقيق: د. عبد الرحيم القشقري، طبعة المجلس العلمي بالجامعة الإسلامية (١٤٠٤هـ).

٢٩٤ ـ الكواكب النيرات في معرفة من اختلط من الرواة الثقات: لأبي البركات ابن الكيال. تحقيق: د. عبد القيوم عبد رب النبي، مركز البحث العلمي بجامعة أم القرى (١٤٠١هـ).

٢٩٥ ـ اللآلي المصنوعة في الأحديث الموضوعة: للسيوطي. دار المعرفة، بيروت. الطبعة الثانية (١٣٩٥هـ).

٢٩٦ ـ اللباب في تهذيب الأنساب: ابن الأثير الجزري، دار صابر، بيروت (١٤٠٠هـ).

٢٩٧ ـ لحظ الألحاظ بذيل طبقات الحفاظ: لمحمد بن فهد المكي. طبع مع ذيول أخرى، دار إحياء التراث العربي.

٣٠٠ ـ لسان العرب: لمحمد بن منظور. دار صادر بيروت، دار بيروت (١٣٨٨هـ).

٣٠١ ـ لسان الميزان: للحافظ ابن حجر العسقلاني. مصور عن الطبعة الهندية، منشورات مؤسسة الأعلمي، بيروت.

٣٠٢ ـ لقط الدرر شرح نخبة الفكر: للعدوي، مصور، عن طبعة التقدم عام (١٣٢٣هـ).

٣٠٣ ـ مباني الأخبار في شرح معاني الآثار: لبدر الدين العيني. مصورته في مكتبة شيخنا محمود ميرة.

٣٠٤ ـ المتجر الرابح في ثواب العمل الصالح: لعبد المؤمن بن خلف الدمياطي. تحقيق: محمد رضوان وعبد الملك بن دهيش مطبعة النهضة الحديثة، مكة.

٣٠٥ ـ المتكلم فيهم بما لا يوجب الردّ: للذهبي.

٣٠٦ ـ المجروحين من الضعفا والمتروكين: لمحمد بن حبان البستي. تحقيق: محمد إبراهيم زايد، دار الوعي حلب. الطبعة الأولى (١٣٩٦هـ).

٣٠٧ ـ مجمع الزوائد ومنبع الفوائد: للهيثمي. دار الكتاب، بيروت، الطبعة الثانية (١٩٦٧هـ).

٣٠٩ ـ المجموع شرح المهذب: للإمام النووي. تحقيق: محمد نجيب المطيعي، توزيع المكتبة العالمية بالفجالة بمصر.

٣١٠ ـ مجموع بحار الأنوار في غرائب التنزيل ولطائف الأخبار: المفتني الهندي. طبعة مجلس دائرة المعارف العثمانية، الهند (١٣٨٧هـ).

٣١١ ـ المجمع المؤسس للمعجم المفهرس: للحافظ ابن حجر. مصورته بالمكتبة المركزية برقم (٢٥٨٥).

٣١٢ ـ المحلى: لابن حزم. تحقيق: أحمد شاكر، المكتب التجاري، بيروت.

٣١٣ ـ المحرر في الحديث في بيان الأحكام الشرعية: لابن عبد الهادي، دار الكتاب العربي، بيروت. الطبعة الأولى (١٤٠٤هـ).

٣١٤ ـ مختار الصحاح: لمحمد بن أبي بكر الرازي. طبعة مكتبة لبنان، بيروت (١٩٨٦هـ).

٣١٥ ـ مختصر إتحاف الخيرة المهرة بزوائد المسانيد العشرة: لأبي العباس أحمد ابن أبي بكر البوصيري. مخطوط مصورته لدى فضيلة شيخنا محود ميرة.

٣١٦ ـ مختصر سنن أبي داود: للإمام المنذري. تحقيق: محمد حامد الفقي، مكتبة السنة النبوية، القاهرة.

٣١٧ ـ المختلف فيهم: لابن شاهين. مطبوع بآخر تاريخ جرجان.

٣١٨ ـ المختلف فيهم: للمنذري. مطبوع في آخر الترغيب والترهيب له.

٣١٩ ـ المدونة: للإمام مالك بن أنس الأصبحي. مصورة عن طبعة دار صادر بيروت.

٣٢٠ ـ مرآة الجنان وعبرة اليقظان فيما يعتبر من حوادث الزمان: لأبي محمد عبد الله اليافعي. الطبعة الثانية (١٣٩٠هـ) مؤسسة الأعلمي، بيروت.

٣٢١ ـ المراسيل: لابن أبي حاتم. بعناية شكر الله بن نعمة قوجاني، مؤسسة الرسالة، بيروت. الطبعة الأولى (١٣٩٧هـ).

٣٢٢ ـ المراسيل: لأبي داود السجستاني. تحقيق: شعيب الأرناؤوط، مؤسسة الرسالة، بيروت.

٣٢٣ ـ مراصد الإطلاع على أسماء الأمكنة والبقاع: لصفي الدين عبد المؤمن البغدادي. تحقيق: علي محمد البجاوي، طبعة دار المعرفة، بيروت. الطبعة الأولى (١٣٧٣هـ).

٣٢٤ ـ مرويات غزوة بني المصطلق: جمع ودراسة: إبراهيم قريبي. نشر المجلس العلمي بالجامعة الإسلامية في المدينة المنورة.

٣٢٥ ـ مسائل الإمام أحمد بن حنبل رواية أبي داود السجستاني. تحقيق: السيد رشيد رضا، طبعة دار المعرفة، بيروت.

٣٢٦ ـ مسائل الإمام أحمد بن حنبل رواية ابنه عبد الله. تحقيق: د. علي سليمان المهنا، طبعة مكتبة الدار بالمدينة المنورة. الطبعة الأولى (١٤٠٩هـ).

٣٢٧ ـ مسائل الإمام أحمد رواية ابن هانىء. تحقيق: زهير الشاويش، طبعة المكتب الإسلامي، بيروت (١٤٠٠هـ).

٣٢٨ ـ المستدرك على الصحيحين: لأبـي عبد الله الحاكم. تصوير دار الفكر، بيروت (١٣٩٨هـ).

٣٢٩ ـ المستفاد من مبهمات المتن والإسناد: لولي الدين أبـي زرعة العراقي. تحقيق: حماد الأنصاري، طبعة مطابع الرياض.

٣٣٠ ـ مسند الإمام أحمد بن حنبل:

(أ) شرح وتحقيق: أحمد محمد شاكر، الطبعة السادسة (١٣٦٨هـ)، نشر دار المعارف، القاهرة.

(ب) تصوير الكتب الإسلامي عن طبعة بولاق، بيروت.

٣٣١ ـ مسند أبـي بكر بن أبـي شيبة: قطعة منه مصورة بالجامعة الإسلامية برقم (٢٣٠٣) وأصلها في المحمودية.

٣٣٢ ـ مسند أبـي يعلى: الموصلي. تحقيق: حسين سليم أسد، دار المأمون للتراث، دمشق.

٣٣٣ ـ مسند الحميدي: تحقيق: حبيب الرحمن الأعظمي، نشر دار الباز للنشر والتوزيع، مكة المكرمة.

٣٣٤ ـ مسند أبـي حنيفة النعمان: تحقيق: صفوة الرضا، نشر مكتبة ربيع، حلب عام (١٣٨٢هـ).

٣٣٥ ـ مسند أبـي داود الطيالسي: صورة عن الطبعة الأولى بدائرة المعارف، حيدر آباد، الهند، نشر دار الكتاب اللبناني.

٣٣٦ ـ مسند الشافعي: طبعة دار الكتب العلمية، بيروت.

٣٣٧ ـ مسند الشاميين: لأبي القاسم الطبراني. تحقيق: حمدي عبد المجيد السلفي، نشر مؤسسة الرسالة، بيروت، الطبعة الأولى (١٤٠٩هـ).

٣٣٨ ـ مسند الشهاب: لأبي عبد الله محمد بن سلامة القضاعي. تحقيق: حمدي عبد المجيد السلفي، نشر مؤسسة الرسالة، الطبعة الأولى (١٤٠٥هـ).

٣٣٩ ـ مسند علي بن الجعد: تحقيق: د. عبد الهادي بن عبد القادر بن عبد الهادي، الطبعة الأولى (١٤٠٥هـ)، نشر مكتبة الفلاح الكويت.

٣٤٠ ـ مسند الفردوس: لأبي منصور شهر دار بن شيرويه الديلمي. مطبوع بحاشية فردوس الأخبار، الناشر دار الكتاب العربي.

٣٤١ ـ مسند الهيثم بن كليب: مخطوط بدار الكتب الظاهرية بدمشق، وصورته بالجامعة الإسلامية برقم (٥٨٢).

٣٤٢ ـ مشاهير علماء الأمصار: لابن حبان. مطبعة لجنة التأليف والترجمة والنشر، القاهرة (١٣٧٩هـ).

٣٤٣ ـ مشكاة المصابيح: للخطيب التبريزي. تحقيق: محمد ناصر الدين الألباني، المكتب الإسلامي، بيروت. الطبعة الثانية (١٣٩٩هـ).

٣٤٤ ـ مشكل الآثار: لأحمد بن محمد الطحاوي. مصور عن طبعة دائرة المعارف العثمانية، حيدر آباد (١٣٣٣هـ).

٣٤٥ ـ مصباح الزجاجة في زوائد ابن ماجه: لأبي العباس البوصيري. تحقيق: كمال يوسف الحوت، دار الجنان، بيروت. الطبعة الأولى (١٤٠٦هـ).

٣٤٦ ـ المصباح المنير في غريب الشرح الكبير: للرافعي، لأحمد بن محمد الفيومي. تحقيق: د. عبد العظيم الشناوي، نشر دار المعارف بمصر.

٣٤٧ ـ المصنف لابن أبي شيبة: طبقات الهند بمجلداته المختلفة.

٣٤٨ ـ المصنف: لعبد الرزاق بن همام الصنعاني. تحقيق: حبيب الرحمن الأعظمي، المكتب الإسلامي، بيروت.

٣٤٩ ـ المطالب العالية بزوائد المسانيد الثمانية: للحافظ ابن حجر. تحقيق: حبيب الرحمن الأعظمي، المكتبة العصرية، الكويت. الطبعة الأولى (١٣٩٠هـ).

٣٥٠ ـ معالم التنزيل: لأبي محمد الحسين البغوي. تحقيق: خالد عبد الرحمن.

٣٥١ ـ معالم السنن: للخطابي. تحقيق: أحمد شاكر وحامد الفقي المطبوع مع مختصر سنن أبي داود: للمنذري، مصورة عن الطبعة الأولى، نشر دار المعرفة.

٣٥٢ ـ معجم البلدان: لياقوت الحموي. طبعة دار إحياء التراث العربي، بيروت.

٣٥٣ ـ معجم شيوخ أبي يعلى الموصلي:

(أ) تحقيق: إرشاد الحق الأثري، المكتبة العلمية، باكستان، عام (١٤٠٧هـ).

(ب) تحقيق: حسين سليم أسد، دار المأمون للتراث، دمشق.

٣٥٤ ـ معجم الشيوخ: لعمر بن فهد الهاشمي. تحقيق: محمد الزاهي، الطبعة الأولى، نشر دار اليمامة، الرياض.

٣٥٥ ـ المعجم الصغير: لأبي القاسم سليمان الطبراني، طبعة دار الكتب العلمية، بيروت.

٣٥٦ ـ المعجم الأوسط: للطبراني. تحقيق: د. محمود الطحان، طبع مكتبة المعارف، الرياض.

٣٥٧ ـ المعجم الكبير: للطبراني. تحقيق: حمدي عبد المجيد السلفي، نشر وزارة الأوقاف العراقية.

٣٥٨ ـ المعجم المشتمل على ذكر أسماء شيوخ الأئمة النبل: لأبي القاسم ابن عساكر. تحقيق: سكينة الشهابي، طبعة دار الفكر.

٣٥٩ ـ معجم المعالم الجغرافية في السيرة النبوية: لعاتق بن غيث البلادي. نشر دار مكة للنشر والتوزيع، الطبعة الأولى (١٤٠٢هـ).

٣٦٠ ـ المعجم المفهرس (تجريد أسانيد الكتب المشهورة والأجزاء المنثورة): لابن حجر من محفوظات دار الكتب المصرية، ومصورته في مكتبة شيخنا الشيخ محمود ميرة.

٣٦١ ـ معجم مقاييس اللغة: لأحمد بن فارس. تحقيق: عبد السلام محمد هارون، القاهرة (١٣٨٩هـ).

٣٦٢ ـ المعجم الوسيط: لإبراهيم مصطفى ورفقاؤه. دار إحياء التراث العربي، بيروت.

٣٦٣ ـ المعرفة والتاريخ: لأبي يوسف يعقوب بن سفيان الفسوي. تحقيق: د. أكرم ضياء العمري، مؤسسة الرسالة، بيروت، الطبعة الثانية (١٤٠١هـ).

٣٦٤ ـ معرفة الرواة المتكلم فيهم بما لا يوجب الردّ: للإمام الذهبي. تحقيق: إبراهيم سعيد أبو إدريس، توزيع دار الباز مكة المكرمة.

٣٦٥ ـ معرفة الصحابة: لأبـي نعيم الأصبهاني. مصورة عن نسخة مكتبة أحمد الثالث (١/ ٤٩٧).

٣٦٦ ـ معرفة الصحابة: لأبـي عبد الله محمد بن إسحاق بن منده الأصبهاني. مصورة عن نسخة مكتبة عارف حكمت بالمدينة المنورة برقم (٢٧٥).

٣٦٧ ـ معرفة القراء الكبار على الطبقات والأعصار: للحافظ الذهبـي. تحقيق: بشار عواد وغيره، طبعة مؤسسة الرسالة، بيروت، الطبعة الأولى (١٤٠٤هـ).

٣٦٨ ـ معجم قبائل العرب القديمة والحديثة: لعمر رضا كحالة. مؤسسة الرسالة، بيروت، الطبعة الخامسة (١٤٠٥هـ).

٣٦٩ ـ معرفة الرجال: ليحيـى بن معين. تحقيق: محمد كامل القصار، طبعة (١٤٠٥هـ) مجمع اللغة العربية دمشق.

٣٧٠ ـ المغني: لابن قدامة الحنبلي. نشر مكتبة الرياض الحديثة.

٣٧١ ـ المغني عن حمل الأسفار في الأسفار في تخريج ما في الإحياء من الأخبار: للإمام العراقي. مطبوع بحاشية إحياء علوم الدين للغزالي، نشر دار القلم، بيروت.

٣٧٢ ـ المغني في ضبط أسماء الرجال: لمحمد طاهر الهندي. الطبعة الأولى، دار الكتاب بيروت.

٣٧٣ ـ المغني في الضعفاء: للذهبـي. تحقيق د. نور الدين عتر، دار المعارف حلب، الطبعة الأولى (١٣٩١هـ).

٣٧٤ ـ المفاريد عن رسول الله ﷺ: لأبـي يعلى الموصلي. تحقيق: عبد الله الجديع، الطبعة الأولى (١٤٠٥هـ) نشر مكتبة دار الأقصى الكويت.

٣٧٥ ـ المفردات في غريب القرآن: للراغب الأصبهاني. تحقيق: صفوان عدنان داوودي، دار القلم، دمشق، الطبعة الأولى (١٤١٢هـ).

٣٧٦ ـ المقاصد الحسنة في بيان كثير من الأحاديث المشتهرة على الألسنة: للإمام السخاوي. تحقيق: عبد الله بن محمد الغماري، طبعة دار الكتب العلمية، بيروت، الطبعة الأولى (١٣٩٩هـ).

٣٧٧ ـ المقتنى في سرد الكنى: للحافظ الذهبي. تحقيق: محمد بن صالح المراد، طبع المجلس العلمي بالجامعة الإسلامية عام (١٤٠٨هـ).

٣٧٨ ـ المقصد العلي بزوائد مسند أبي يعلى الموصلي: للهيثمي.
(أ) تحقيق: نايف بن هاشم الدعيس، الطبعة الأولى (١٤٠٢هـ) نشر دار تهامة جدة.
(ب) ومصورة بجامعة أم القرى برقم (١٥٦١).

٣٧٩ ـ الملل والنحل: لأبي الفتح محمد الشهرستاني. تحقيق: محمد سيد الكيلاني، طبعة مصطفى الحلبي، مصر (١٣٩٦هـ).

٣٨٠ ـ من روى عن أبيه عن جده: لقاسم بن قطلوبغا. تحقيق: باسم فيصل الجوابرة.

٣٨١ ـ المناسك وأماكن طرق الحج ومعالم الجزيرة: لإبراهيم الحربي. تحقيق: حمد الجاسر، طبعة دار اليمامة، الرياض (١٣٨٩هـ).

٣٨٢ ـ منال الطالب في شرح طوال الغرائب: لمجد الدين ابن الأثير، تحقيق: د. محمود الطناحي، مركز البحث العلمي بجامعة أم القرى.

٣٨٣ ـ منار السبيل في شرح الدليل: لإبراهيم ابن ضويّان. تحقيق: زهير الشاويش، الطبعة الخامس (١٤٠٢هـ) نشر المكتب الإسلامي، بيروت.

٣٨٤ ـ المنار المنيف في الصحيح والضعيف: لابن القيم. تحقيق: عبد الفتاح أبو غدة، نشر مكتب المطبوعات الإسلامية، حلب.

٣٨٥ ـ المنتخب من مسند عبد بن حميد:

(أ) مصطفى بن العدوي شلباية، الطبعة الأولى (١٤٩٥هـ) دار الأرقم الكويت.

(ب) تحقيق: صبحي السامرائي، ومحمود محمد خليل، عالم الكتب، بيروت، الطبعة الأولى (١٤٠٨هـ).

٣٨٦ ـ المنتظم في تاريخ الملوك والأمم: لأبي الفرج ابن الجوزي. نشر دار المعارف العثمانية حيدر آباد الدكن الهند، الطبعة الأولى (١٣٥٧هـ).

٣٨٧ ـ منتقى الأخبار من أحاديث سيد الأخيار: لأبي البركات ابن تيمية. نشر مكتبة الدعوة الإسلامية.

٣٨٨ ـ المنتقى من السنن المسندة: لابن الجارود. تخريج: عبد الله هاشم المدني، مطبعة الفجالة القاهرة (١٣٨٢هـ).

٣٨٩ ـ منحة المعبود في ترتيب مسند الطيالسي أبي داود: للساعاتي. نشر المكتبة الإسلامية، بيروت.

٣٩٠ ـ من كلام أبي زكريا يحيى بن معين رواية الدقاق. تحقيق: د. أحمد محمد نور سيف، طبعة دار المأمون للتراث، دمشق.

٣٩١ ـ المنهل الصافي: ليوسف بن تغري بردي. تحقيق: محمد أمين، وعبد الفتاح عاشور، نشر المجلس العلمي بجامعة أم القرى.

٣٩٢ ـ المهذب ـ اختصار السنن الكبرى ـ : للذهبي. تحقيق: حامد إبراهيم أحمد، ومحمد حسين العقبي، مطبعة الإمام مصر. والمخطوطفي الجامعة الإسلامية برقم (١٩١١).

٣٩٣ ـ موارد الظمآن إلى زوائد ابن حبان: للهيثمي. تحقيق: محمد عبد الرزاق حمزة، دار الكتب العلمية، بيروت.

٣٩٤ ـ المؤتلف والمختلف: للأزدي. توزي مكتبة الدار بالمدينة.

٣٩٥ ـ المؤتلف والمختلف: للدارقطني. تحقيق: د. موفق بن عبد الله بن عبد القادر، الطبعة الأولى (١٤٠٦هـ)، دار الغرب الإسلامي، بيروت.

٣٩٦ ـ الموضح لأوهام الجمع والتفريق: للخطيب البغدادي. تحقيق: عبد الرحمن المعلمي، طبعة دار الفكر الإسلامي، حلب، الطبعة الأولى (١٤٠٥هـ).

٣٩٨ ـ الموضوعات: لأبي الفرج ابن الجوزي. تحقيق: عبد الرحمن محمد عثمان، طبعة المكتبة السلفية، المدينة المنورة، الطبعة الأولى (١٣٨٦هـ).

٩٩ظ ـ موطأ الإمام مالك بن أنس. تحقيق: محمد فؤاد عبد القاضي، طبعة دار إحياء الكتب العربية.

٤٠٠ ـ ميزان الاعتدال في نقد الكلام: للإمام الذهبي. تحقيق: علي محمد البجاوي، دار المعرفة، بيروت، الطبعة الأولى.

٤٠١ ـ النجوم الزاهرة في ملوك مصر والقاهرة: لابن تغري بردي. مصورة عن طبعة دار الكتب، المؤسسة المصرية العامة للتأليف.

٤٠٢ ـ نزهة النظر شرح نخبة الفكر: للحافظ ابن حجر. طبعة مؤسسة الخافقين، دمشق، طبعة (١٤٠٠هـ).

٤٠٣ ـ نصب الراية لأحاديث الهداية: لجمال الدين الزيلعي، الطبعة الثانية، طبعة المجلس العلمي، باكستان.

٤٠٤ ـ نظام الطلاق في الإسلام لأحمد شاكر. الطبعة الثانية (١٣٨٩هـ)، نشر مكتبة النجاح ومطبعتهما بمصر.

٤٠٥ ـ نظم العقيان في أعيان الأعيان: للسيوطي. تحرير: فيليب حتى، مصورة المكتبة العلمية، بيروت (١٩٢٧م).

٤٠٦ ـ نظم المتناثر من حديث المتواتر: للكتاني. دار الكتب العلمية، بيروت، طبعة (١٤٠٠هـ).

٤٠٧ ـ نقعة الصديان الذين في صحبتهم نظر: للحسن الصغاني. تحقيق: أحمد خان، دار البشائر، الطبعة الأولى (١٤٠٧هـ)، ضمن مجموعة رسائل.

٤٠٨ ـ نهاية الأرب في معرفة أنساب العرب: لأبي العباس أحمد القلقشندي. دار الكتب العلمية بيروت، الطبعة الأولى (١٤٠٥هـ).

٤٠٩ ـ النهاية في غريب الحديث والأثر: لأبي السعادات ابن الأثير. تحقيق: طاهر الزاوي، ومحمود الطناحي، المكتبة الإسلامية، بيروت.

٤١٠ ـ نهاية الاغتباط فيمن رمي بالاختلاط: لسبط ابن العجمي.

٤١١ ـ نوادر الأصول في معرفة أحاديث الرسول: للحكيم الترمذي، طبعة دار صادر، بيروت.

٤١٢ ـ نيل الأوطار شرح منتقى الأخبار: لمحمد بن علي الشوكاني، دار الجيل، بيروت (١٩٧٣م).

٤١٣ ـ هدية العارفين أسماء المؤلفين وآثار المصنفين من كشف الظنون: لإسماعيل باشا البغدادي. طبعة دار الفكر (١٤٠٢هـ).

٤١٤ ـ هدي الساري مقدمة فتح الباري: لابن حجر العسقلاني. نشر وتوزيع رئاسة البحوث العلمية والإفتاء، الرياض.

٤١٥ ـ الوافي بالوفيات: لصلاح الدين الصفدي. تحقيق: جماعة من المحققين، طبعة (١٣٨١هـ).

٤١٦ ـ الوفا بتعريف حقوق المصطفى: لأبي الفرج ابن الجوزي. تحقيق: مصطفى عبد الواحد، الطبعة الأولى (١٣٨٦هـ)، نشر دار الكتب الحديثة، مصر.

٤١٧ ـ وفيات الأعيان وأبناء الزمان: لأبي العباس ابن خلكان. تحقيق: د. إحسان عباس، نشر دار صادر (١٣٩٧هـ)، بيروت.

٤١٨ ـ يحيى بن معين وكتابه التاريخ: تحقيق: د. أحمد محمد نور سيف، الطبعة الأولى، مركز البحث العلمي وإحياء التراث الإسلامي بجامعة الملك عبد العزيز.

• • •

فهرس الموضوعات

الموضوع	الصفحة
المقدمة	٥
٥ ـ باب الكلالة	١٧
٦ ـ باب ميراث الولاء ومن أسلم على يده رجل	٢٨
٧ ـ باب من رأى توريث المسلم من الكافر	٣٨
٨ ـ باب ميراث النبي ﷺ	٤٧
٩ ـ باب ميراث المرتد	٥٠
١٠ ـ باب ميراث ذوي الرحم إذا لم تكن عصبة	٥٢
١١ ـ باب ميراث الدية	٥٧
١٢ ـ باب لا يرث القاتل	٦١

١٦ ـ كتاب النكاح

١ ـ باب ما يحرم من النساء	٦٥
٢ ـ باب الخطبة	٨٣
٣ ـ باب الصداق والترغيب فيه	٨٦

الموضوع	الصفحة

٤ ـ باب الخيار في النكاح ١٠٩
٥ ـ باب من جعل العتق صداقاً ١١٣
٦ ـ باب جواز الدخول على المرأة قبل أن تعطى الصداق ١١٦
٧ ـ باب الترغيب في حضور الإملاك وجعله يوم الجمعة ١٢٠
٨ ـ باب شؤم المرأة ١٢٢
٩ ـ باب نكاح المحرم ١٢٦
١٠ ـ باب القسم والترهيب من حبس حق المرأة ١٢٨
١١ ـ باب استئمار النساء في أنفسهن وإمضاء تزويج الأب
ولو لم يؤامرها ١٣٥
١٢ ـ باب تزويج النبي ﷺ من شاء من النساء بغير صداق
لنفسه ولغيره ١٥١
١٣ ـ باب ترك ملامسة المرأة الأجنبية ١٥٨
١٤ ـ باب أحكام النظر ١٦٢
١٥ ـ باب الوصية بالنساء ١٧٦
١٦ ـ باب ليس للنساء في النكاح أمر ١٧٩
١٧ ـ باب عرض الرجل ابنته على الرجل الصالح ليتزوجها ١٨٢
١٨ ـ باب تزويج الأبكار ١٨٤
١٩ ـ باب كيد النساء والعفو عما يصدر من الغيرى في حال غيرتها .. ١٨٨
٢٠ ـ باب عشرة النساء ١٩١
٢١ ـ باب نهي المرأة عن التباطؤ إذا استدعاها زوجها ١٩٦
٢٢ ـ باب العزل ٢٠٢

الموضوع	الصفحة

٢٣ ـ باب إتيان المرأة في دبرها ٢٠٩
٢٤ ـ باب الطيب للمتزوج ٢١٧
٢٥ ـ باب ما يقال للمتزوج ٢١٩
٢٦ ـ باب عرض المرأة على الرجل الصالح ٢٢١
٢٧ ـ باب قلة النساء الصالحات ٢٢٣
٢٨ ـ باب النهي عن الجماع نصف الشهر وغرته والأمر بالتستر
عند الجماع وجواز رؤية الفرج ٢٢٦
٢٩ ـ باب التحريض على نكاح ذات الدين وغبطة من له زوجة مؤمنة ٢٣٣
٣٠ ـ باب إدخال المرأة على زوجها ٢٤٠
٣١ ـ باب الترغيب في النكاح ٢٧١
٣٢ ـ باب النهي عن السفر بغير حاجة للمرأة ٢٨٧
٣٣ ـ باب ما يستدل به على أن المرأة لا حق لها في الجماع ٢٩١
٣٤ ـ باب ما على المرأة من خدمة البيت ٢٩٥
٣٥ ـ باب الأولياء ٣٠٠
٣٦ ـ باب جواز كتمان بعض عيوب المرأة التي لا تثبت الخيار ٣٠٣

١٧ ـ كتاب الوليمة

١ ـ باب من ترك الإجابة لغير وليمة العرس ٣٠٥
٢ ـ باب وليمة العرس ومقدارها ٣٠٩
٣ ـ باب الرخصة في الرجوع لمن رأى منكراً ٣١٩
٤ ـ باب إجابة الدعوة في الوليمة ٣٢٣

الموضوع	الصفحة

٥ ـ باب كراهة الدخول إلى الوليمة بغير دعوة ٣٢٧
٦ ـ باب حق الزوج على المرأة ٣٣١
٧ ـ باب الوصية بالنساء ٣٥٧
٨ ـ باب جواز إمساك المرأة الجميلة لمن يحبها وإن كان فيها ريبة .. ٣٦٤
٩ ـ باب ضرب الدف في النكاح وإظهاره ٣٧٠
١٠ ـ باب ما يجوز من اللهو ٣٧٦
١١ ـ باب الحضانة ٣٧٨
١٢ ـ باب أوصاف النساء ٣٨٩
١٣ ـ باب العدّة ٣٩١
١٤ ـ باب سكنى المعتدة من الطلاق الثلاث ٣٩٦
١٥ ـ باب الاستثناء في الطلاق ٣٩٩
١٦ ـ باب طلاق السكران ٤٠٤
١٧ ـ باب المحلل ٤٠٦
١٨ ـ باب النهي عن التلاعب بالطلاق والحض على الطلاق
بما يوافق السنّة لمن أراده ٤٠٧
١٩ ـ باب النيّة في الطلاق ٤١٢
٢٠ ـ باب كنايات الطلاق ٤١٣
٢١ ـ باب إمضاء الطلاق الثلاث بلفظ واحد إذا نوى ٤١٩
٢٢ ـ باب إمضاء الطلاق في الهزل ٤٢٩
٢٣ ـ باب المطلقة ثلاثاً لا تعود حتى تنكح وتذوق العسيلة ٤٣٥
٢٤ ـ باب لا طلاق قبل النكاح ٤٤٣

الموضوع	الصفحة

٢٥ ـ باب كراهة الطلاق ٤٥٥
٢٦ ـ باب عدد الطلاق ٤٥٧
٢٧ ـ باب الزجر عن الانتساب إلى غير الآباء ٤٥٩
٢٨ ـ باب المرأة لآخر أزواجها في الآخرة ٤٦١
٢٩ ـ باب القافة ٤٦٤
٣٠ ـ باب المتعة ٤٦٨
٣١ ـ باب الاستبراء والترغيب في الإماء ٤٧٦
٣٢ ـ باب سفر المعتدة ٤٨٥
٣٣ ـ باب انقضاء العدة بالوضع ٤٨٧
٣٤ ـ باب الجمع بين الأختين بملك اليمين والمرأة
وابنتها بملك اليمين ٤٨٩
٣٥ ـ باب في اللعان وفي الغيرة ٤٩٤
٣٦ ـ باب التزوج بأهل الكتاب ٥٠٧
٣٧ ـ باب تخيير من أسلم على أكثر من أربع نسوة فيهنّ ٥٠٩
٣٨ ـ باب الإيلاء ٥١٢
٣٩ ـ باب الظهار ٥١٤
٤٠ ـ باب الرضاع ٥٢٣
٤١ ـ باب النفقات ٥٣٤
٤٢ ـ باب ما للمرأة من الأجر إذا حملت ٥٥٠
٤٣ ـ باب الأيمان والنذور ٥٥٣
٤٤ ـ باب النذور ٥٨٢

الموضوع	الصفحة

١٨ ـ كتاب الحدود

١ ـ باب تحريم دم المسلم وعرضه ٥٩١
٢ ـ باب حد الخمر ٦٠٠
٣ ـ باب تحريم بيع الخمر ولو كانت ليتامى ٦١١
٤ ـ باب مبتدأ تحريم الخمر ٦١٣
٥ ـ باب ترهيب من شرب الخمر ٦٢١
٦ ـ باب كل مسكر حرام وتفسير الطلاء والخليط ٦٣٣
٧ ـ باب الرخصة في شرب غير المسكر ٦٥٤
٨ ـ باب الأوعية ٦٥٦
* **الخاتمة** ٦٧٥
* **فهرس المصادر والمراجع** ٦٧٩
* **فهرس الموضوعات** ٧٢٣

• • •

المطالب العالية

بزوائد المسانيد الثمانية

للحافظ أحمد بن علي بن حجر العسقلاني
٧٧٣ - ٨٥٢ هجرية

تحقيق
جمال بن فرحات صاوي

تنسيق
د. سعد بن ناصر بن عبد العزيز الشثري

المجلد التاسع
١٧ - ١٨

آخر كتاب الحدود - كتاب الخلافة والإمارة
(١٨٤٢ - ٢١٢٨)

دار العاصمة
للنشر والتوزيع

دار الغيث
للنشر والتوزيع

بسم الله الرحمن الرحيم

ح دار العاصمة للنشر والتوزيع، ١٤١٨هـ

فهرسة مكتبة الملك فهد الوطنية أثناء النشر

ابن حجر العسقلاني، أحمد بن علي

المطالب العالية بزوائد المسانيد الثمانية /

تحقيق جمال فرحات صاولي ــ الرياض.

٧٠٤ ص؛ ١٧×٢٤ سم

ردمك: ١ ــ ٦٨ ــ ٧٤٩ ــ ٩٩٦٠ (مجموعة)

١ ــ ٨٥ ــ ٧٤٩ ــ ٩٩٦٠ (ج ٩)

١ ــ الحديث ــ مسانيد ٢ ــ الحديث ــ تخريج ٣ ــ الحديث ــ شرح ٤ ــ الحديث ــ زوائد

أ ــ صاولي، جمال فرحات (محقق) ب ــ العنوان

ديوي ٤، ٢٣٧ ١٨/٢٣٧٠

رقم الإيداع: ١٨/٢٣٧٠

ردمك: ١ ــ ٦٨ ــ ٧٤٩ ــ ٩٩٦٠ (مجموعة)

١ ــ ٨٥ ــ ٧٤٩ ــ ٩٩٦٠ (ج ٩)

حقوق الطبع محفوظة للمنسق

الطبعة الأولى

١٤١٩هـ - ١٩٩٨م

دار العاصمة

المملكة العربية السعودية

الرياض - ص.ب ٤٢٥٠٧ - الرمز البريدي ١١٥٥١

هاتف ٤٩١٥١٥٤ - ٤٩٣٣٣١٨ - فاكس ٤٩١٥١٥٤

دار الغيث

المملكة العربية السعودية

ص.ب: ٣٢٥٩٤ - الرياض: ١١٤٣٨ - تلفاكس: ٢٦٦٠ - ٤٢١

المطالب العالية

بزوائد المسانيد الثمانية

١٧ ـ ١٨

المقدّمة

بسم الله الرحمن الرحيم

إنَّ الحمد لله نحمده، ونستعينه، ونستغفره، ونعوذ بالله من شرور أنفسنا وسيئات أعمالنا، من يهده الله فلا مضلّ له، ومن يُضلِل فلا هادي له، وأشهد أن لا إله إلاَّ الله وحده لا شريك له، وأشهد أنَّ محمداً عبده ورسوله.

﴿ يَٰٓأَيُّهَا ٱلَّذِينَ ءَامَنُواْ ٱتَّقُواْ ٱللَّهَ حَقَّ تُقَاتِهِۦ وَلَا تَمُوتُنَّ إِلَّا وَأَنتُم مُّسۡلِمُونَ ﴿١٠٢﴾ ﴾[1].

﴿ يَٰٓأَيُّهَا ٱلنَّاسُ ٱتَّقُواْ رَبَّكُمُ ٱلَّذِي خَلَقَكُم مِّن نَّفۡسٖ وَٰحِدَةٖ وَخَلَقَ مِنۡهَا زَوۡجَهَا وَبَثَّ مِنۡهُمَا رِجَالٗا كَثِيرٗا وَنِسَآءٗۚ وَٱتَّقُواْ ٱللَّهَ ٱلَّذِي تَسَآءَلُونَ بِهِۦ وَٱلۡأَرۡحَامَۚ إِنَّ ٱللَّهَ كَانَ عَلَيۡكُمۡ رَقِيبٗا ﴿١﴾ ﴾[2].

﴿ يَٰٓأَيُّهَا ٱلَّذِينَ ءَامَنُواْ ٱتَّقُواْ ٱللَّهَ وَقُولُواْ قَوۡلٗا سَدِيدٗا ﴿٧٠﴾ يُصۡلِحۡ لَكُمۡ أَعۡمَٰلَكُمۡ وَيَغۡفِرۡ لَكُمۡ ذُنُوبَكُمۡۗ وَمَن يُطِعِ ٱللَّهَ وَرَسُولَهُۥ فَقَدۡ فَازَ فَوۡزًا عَظِيمًا ﴿٧١﴾ ﴾[3].

---

(١) سورة آل عمران: الآية ١٠٢.

(٢) سورة النساء: الآية ١.

(٣) سورة الأحزاب: الآيتان ٧٠، ٧١.

أمـا بـعـد:

فإنّ أصدق الحديث كتاب الله، وأحسن الهدي هدي محمد ﷺ، وشرّ الأمور محدثاتها، وكل محدثة بدعة، وكل بدعة ضلالة، وكل ضلالة في النار.

لقد تكفّل الله تبارك وتعالى بحفظ دينه وصون شريعته، فوعد سبحانه بحفظ أساس الشريعة وهو كتاب الله تعالى، فقال: ﴿إِنَّا نَحْنُ نَزَّلْنَا ٱلذِّكْرَ وَإِنَّا لَهُۥ لَحَٰفِظُونَ ۝٩﴾[1].

ولمَّا كانت السنة المطهّرة بياناً لهذا الكتاب العظيم وتوضيحاً لما فيه من الآيات والأحكام، فقد شملها وعده تعالى بالحفظ والبقاء والنقاء.

ولقد منّ الله تبارك وتعالى على هذه الأمّة برجال أتقياء، وعلماء نجباء، ونقّاد ذوي بصائر وهبوا أنفسهم لخدمة السنة المطهّرة وتيسيرها بين أيدي الناس وتنقيتها من كل شائبة، فقعّدوا لذلك قواعد وأسساً بلغوا فيها الغاية، ونقدوا الرواة، وسبروا مروياتهم بدقة لا نظير لها، حتى لم يبق أحد ممن يُروى عنه الحديث إلاَّ عرفوا حاله وبيّنوا مرتبته بين الرواة، وبذلك تمكنوا من كشف الباطل، وتمييز الخبيث من الطيب؛ لتبقى السنّة طاهرة نقيّة يحفظها الله بهؤلاء الرُّجال جبال العلم والحفظ وفاءاً بوعده سبحانه، إن الله لا يخلف الميعاد.

لقد خدم هؤلاء الجهابذة السنّة بألسنتهم وأقلامهم حتى أغنوا المكتبات العامة والخاصة بمؤلفاتهم، فتركوا للأمة من بعدهم ثروات هائلة وتراثاً عظيماً.

---

(١) سورة الحجر: الآية ٩.

ومن هؤلاء خاتمة الحفّاظ والنّاقد البصير الحافظ العلاّمة ابن حجر العسقلاني، الذي وقع اختياري على كتابه العظيم الموسوم بـ (المطالب العالية بزوائد المسانيد الثمانية).

أهمية الكتاب والعوامل التي دعتني إلى اختياره:

١ ـ تكمن أهمية هـذا الكـتاب في كونه ثالث أضخم موسوعة حديثية بعد (جامع الأصول) لابن الأثير، و (مجمع الزوائد) للهيثمي، فإذا ما ضُمّت إلى بعضها، صارت ديواناً عظيماً يجمع أغلب السنة المطهرة إن لم تكن كلّها.

٢ ـ أنه حفظ لنا كتباً بأسانيدها أكثرها في عداد المفقود.

٣ ـ سياقه لأسانيد هذه الزوائد تامّة كما جاءت عند مؤلّفيها، ولا يخفى ما لذلك من أهمية في سبيل معرفة درجة الحديث.

٤ ـ رسوخ قدم مُؤلِّفه في هذا العلم وإمامته للمتأخرين فيه.

٥ ـ أن هذا الكتاب بقي أسيراً في خزائن المخطوطات يصعب الوصول إليه، والمطبوع منه مجرّد من الأسانيد ولم يخدم خدمة تليق به.

٦ ـ ومن العوامل التي دعتني إلى اختياره أيضاً:

(أ) الحرص على اكتساب الخبرة في تحقيق المخطوطات، والتدرّب على دراسة الأسانيد والحكم على المتون.

(ب) التدرّب على استنباط الأحكام من النصوص.

لهـذه الأسباب وغيرها رأيت المشاركة في تحقيق هذا السفر العظيم.

النص محقّقاً معلّقاً عليه، ويشمل:

١ ـ كتابة النص حسب قواعد الإملاء، ومراعاة علامات الترقيم بدقّة لتساعد فعلاً على فهم النص وتوضيح عباراته.

٢ ـ ضبط ما يحتاج إلى ضبط، وذلك بالشكل في الأصل، وبالحروف في الهامش.

٣ ـ مقابلة النسخ المعتمدة في التحقيق، وهي نسخة المكتبة المحمودية ورمزت لها بالأصل: و«صح»، ونسخة جامع عمرآباد بالهند ورمزها «عم»، ونسخة المكتبة السليمانية ورمزها «ك»، وإثبات الفروق المهمّة بينها أو بين الموجود من أصول المسانيد بالهامش.

٤ ـ تصويب الأخطاء التي لا تحتمل وجهاً من الصواب، وذلك بإثبات الصواب في الأصل بين معكوفتين، والتنبيه على ذلك في الهامش، ويعتمد في ذلك التصويب على المصادر الأصلية للزوائد أو على مصادر أخرى خرّجت ذلك الحديث.

٥ ـ عزو الآيات إلى سورها.

٦ ـ التعليق على النص، ويشمل شرح المفردات والعبارات التي تحتاج إلى شرح وإيضاح.

٧ ـ توثيق النص بتخريج الأحاديث على النحو التالي:

تخريج الحديث بعزوه إلى الموجود من المسانيد التي أخذت منها الزوائد عند وجودها، أو إلى مصدر وسيط عند فقدها.

تخريج الحديث من بقية المصادر التي تلتقي أسانيدها مع أسانيد الحديث في الكتاب التقاءً كلياً أو جزئياً ولو في الصحابي.

تخريج الروايات التي أشار إليها المؤلّف ولم يوردها، مثل قوله ـ عن بعض الأحاديث ـ : أصله في السنن من وجه آخر. وقوله عن حديث آخر: حديث أبـي هريرة أخرجوه ـ يعني الستة ـ .

إذا كان الحديث ضعيفاً أو حسناً، يخرّج من شواهده ما يرتقي به إلى الحسن لغيره أو الصحيح لغيره.

٨ ـ دراسة الأسانيد، وتشمل:

(أ) دراسة سند الحديث كما في كتاب المؤلّف.

(ب) ينظر في اتصال السند وانقطاعه، سواء كان ذلك ظاهراً أو خفياً، وذلك بمراجعة كتب المدلّسين والمراسيل والعلل.

(ج) النظر في الشذوذ أو العلل الأخرى التي قد توجد في الحديث وأقوال العلماء في درجة الحديث، وخاصة البوصيري في كتابه (إتحاف الخيرة)، والهيثمي في (مجمع الزوائد).

(د) الحكم على الحديث بناء على الخطوات السابقة مع تقييد الحكم بالإسناد المدروس.

(هـ) عند احتياج الحديث لمتابع أو شاهد لتقويته كما تقدم، فإنّني أكتفي في دراسة سند المتابعة أو الشاهد بذكر خلاصة في حال الروّاة مع الإحالة على المصادر الكافية في ذلك.

٩ ـ الخاتمة.

١٠ ـ الفهارس الفنيّة.

وأثناء عملي في هذا السفر العظيم قد أختصر بعض أسماء الكتب عند العزو، فأشير هنا إلى بعضها، والباقي يطالع في فهرس المصادر:

١ ـ **الإتحاف** : إتحاف الخيرة المهرة بزوائد المسانيد العشرة للبوصيري، وإذا قلت (الإتحاف المختصرة) أعني النسخة المجرّدة عن الأسانيد.

٢ ـ **الإرواء** : إرواء الغليل للشيخ ناصر الدين الألباني.

٣ ـ **الإكمال** : الإكمال لابن ماكولا.

٤ ـ **البغية** : بغية الباحث من زوائد الحارث للهيثمي.

٥ ـ **التقريب** : تقريب التهذيب لابن حجر.

٦ ـ **التهذيب** : تهذيب التهذيب لابن حجر.

٧ ـ **الثقات** : ثقات ابن حبان.

٨ ـ **الخلاصة** : خلاصة تذهيب تهذيب الكمال للخزرجي.

٩ ـ **الديوان** : ديوان الضعفاء للذهبي.

١٠ ـ **السّير** : سير أعلام النبلاء للذهبي.

١١ ـ **الصحيحة** : سلسلة الأحاديث الصحيحة للألباني.

١٢ ـ **الضعيفة** : سلسلة الأحاديث الضعيفة للألباني.

١٣ ـ **الفتح** : فتح الباري لابن حجر، وقد اعتمدت في ذلك نسختين أشرت إليهما في فهرس المراجع.

١٤ ـ **الكاشف** : الكاشف للذهبي.

١٥ ـ **الكامل** : الكامل في ضعفاء الرّجال لابن عدي.

١٦ ـ **اللسان** : في الرجال، (لسان الميزان) لابن حجر، في اللغة (لسان العرب) لابن منظور.

١٧ ــ **المجمع** : مجمع الزوائد ومنبع الفوائد للهيثمي.

١٨ ــ **الميزان** : ميزان الاعتدال للذهبي.

١٩ ــ **النهاية** : النهاية في غريب الحديث لابن الأثير.

٢٠ ــ **الحافظ** : الحافظ ابن حجر العسقلاني ــ رحمه الله ــ .

تنبيه: نزولاً عند رغبة الإخوان فقد حذفت شرح الغريب، والتعريف بالأعلام رغبة في عدم إطالة المطبوع من هذه الموسوعة.

وبعد: فالحمد لله ربّ العالمين، القائل في محكم التنزيل: ﴿ هَلْ جَزَآءُ ٱلْإِحْسَٰنِ إِلَّا ٱلْإِحْسَٰنُ ﴿٦٠﴾ ﴾[1]. والصلاة والسلام على نبيّه الكريم القائل: «لا يشكر الله من لا يشكر الناس»[2].

فأوّل من أتوجّه إليه بالشكر العظيم الله عزّ وجلّ، الذي أنعم عليّ بنعم لا تُحصى، ومنها أنّه تعالى يسّر لي الأسباب لإتمام هذه الرسالة وتقديمها على هذا الوجه المرضيّ ــ إن شاء الله ــ .

ثمّ الشكر لفضيلة الدكتور عبد الله بن وكيل الشيخ، المشرف على الرسالة، الذي جاد عليّ بنصحه وتوجيهه، حتّى وصلتُ بالبحث إلى هذه الصورة التي بين أيدينا.

كما أشكر سائر المشايخ والأساتذة والزملاء الذين ساعدوني وأمدّوني بما أحتاج، وأخصّ منهم بالذكر شيخي وأستاذي فضيلة الدكتور

---

(١) سورة الرحمن: الآية ٦٠.

(٢) أخرجه أبو داود (٥/١٥٧ رقم ٤٨١١)، والترمذيّ (٤/٢٩٨ رقم ١٩٥٤)، وأحمد (٣/ ٧٤) بإسناد صحيح.

محمود ميره ــ جزاه الله خيراً ــ ، وكذلك الأخ الكريم خالد باسمح، الذي فتح لي مكتبته العامرة لوقت طويل وفي ظروف حرجة.

والشكر مهدي لكل من الأستاذ د. محمد مبارك السيّد، ود. زياد محمد منصور لتكرمهما بمناقشة هذه الرسالة ولما أبدياه من ملحوظات.

وأختم هذا المقال بالشكر والتقدير لجامعة الإمام محمّد بن سعود الإسلاميّة العريقة، وأخصّ بالثناء كليّة أصول الدين وقسم السنّة، ومشايخها الكرام.

وآخر دعوانا أن الحمد لله ربّ العالمين.

• • •

المطالب العالية

بزوائد المسانيد الثمانية

للحافظ أحمد بن علي بن حجر العسقلاني
٧٧٣ - ٨٥٢ هجرية

تحقيق
جمال بن فرحات صاوي

تنسيق
د. سعد بن ناصر بن عبد العزيز الشثري

المجلد التاسع
١٧ - ١٨

آخر كتاب الحدود - كتاب الخلافة والإمارة
(١٨٤٢ - ٢١٢٨)

١٨ـ كتاب الحدود [تتمة]

٩ ـ باب[١] الانتباذ في الأسقية وأصل ذلك

١٨٤٢ ـ [١] قال الطيالسي: حدثنا عُيينة[٢]، أخبرني أَبي ـ هو عبد الرحمن[٣] بن جَوشَن ـ، قال: كان أبو بكرة رضي الله عنه يُنبذ له في جرّ فقدم أبو برزة رضي الله عنه من غِيبَة كان غابها، فنزل بمنزل أبي بكرة رضي الله عنه قبل أن يأتي منزله[٤]، فوقف على امرأة[٥] يقال لها ميّة[٦]، فسألها عن أبي بكرة رضي الله عنه وعن حاله، ونظر فأبصر الجرّة التي

.....

(١) من هنا يبدأ القسم المقرر عليّ من «المطالب العالية»، وهو باب الانتباذ في الأسقية من كتاب الحدود، ويبدأ في الأصل من (٦٦/ب) وسقط «باب» من (عم)، وفي (ك) بياض، وسيتكرر البياض أو السقط كثيراً في (ك) ولذا لا أنبه عليه، واكتفيت بالإشارة إليه في المقدمة.

(٢) في (ك): «عتيبة»، وهو تصحيف.

(٣) في (ك): «أبو عبد الرحمن» بدون «هو»، وهو خطأ من الناسخ.

(٤) في (عم): أبو بكرة بدل «منزله»، وهو خطأ من الناسخ.

(٥) في (ك): زاد في هذا الموضع «له»، وكذا هي في مسند الطيالسي المطبوع.

(٦) كذا في الأصل: و (عم). وفي (ك): «منه»، وهو تصحيف، وفي مسنده الطيالسي المطبوع: مليسة، ولعل الصواب «مُنيّة»، كما هو في كتب التراجم والمشتبه، فإني لم أجد فيها من اسمها «ميّة» أو «مليسة». ينظر: (الإكمال لابن ماكولا ٧/٢٩٦، تبصير المنتبه ٤/١٣٢١، تهذيب التهذيب ١٢/٤٥٣).

فيها النبيذ، فقال: ما هذه الجرّة[٧]؟ فقالت: ننبذ[٨] لأبـي بكرة رضي الله عنه[٩]، فقال: وددت لو أنكِ جعلتيه[١٠] في سقاء، ثم خرج، فأمرت المرأة بالنبيذ، فحوّل في سقاء، ثم علقته، فجاء أبو بكرة رضي الله عنه، فأخبرته عن أبـي برزة رضي الله عنه وعن قدومه، ثم أبصر السقاء[١١]، فقال: ما أنا بالشارب منه، لئن جعلت العسل في جرّ، ليحرمنّ علي، ولئن جعلت[١٢] الخمر في سقاء، ليحلنّ لي؟!... إنّا قد عرفنا الذي قد نهينا عنه، نهينا عن الدُبّاء، والنَقير، والحَنْتَم، والمُزفَّت.

فأما الدّبَّاء، فإنّا كنّا[١٣] معشرَ ثقيف[١٤] بالطائف، نأخذ الدّبَّاء فنخرط[١٥] فيها عناقيد العنب، ثم[١٦] ندفنها ثم نتركها حتى تهدر ثم تموت.

وأما النَقير، فإن أهل اليمامة كانوا ينقرون أصل[١٧] النخلة، فيشدخون[١٨] فيها الرُطب والبُسر، ثم يدَعونه حتى يهدر ثم يموت.

.....

(٧) في (ك): ألحق «ما هذه الجرّة»، وأسقط «فقال».

(٨) في (عم): «ينبذ»، وفي (ك): «نبيذ».

(٩) زاد في (عم) في هذا الموضع: «فيها».

(١٠) في (عم): «جعلته»، ولكل وجه في اللغة.

(١١) في (عم): «بالسقاء».

(١٢) في (ك): «جعل»، وهو لحق، علّم عليه بعلامة (صح)، وفوق كلمة «جعل» حرف «ط».

(١٣) «كنّا» ساقطة من (ك) في هذا الموضع، ومثبتة بعد قوله «بالطائف».

(١٤) في (ك): «بقين»، وهو تحريف.

(١٥) في (ك): «فنخرما»، وهو تحريف.

(١٦) في (عم): «ـم»، سقطت النقط الثلاث التي فوق ثاء «ثم»، والغالب على ناسخ (ك) أنه يثبت النقط.

(١٧) سقط ألف «أصل» من (ك).

وأما الحَنْتَم، فجرار كانت تحمل إلينا فيها الخمر.

وأما المُزفَّت، فهذه الأوعية التي فيها[19] الزِفت.

[٢] وقال مسدّد: حدثنا إسماعيل.

[٣] و[قال][20] أحمد بن منيع: حدّثنا يزيد، قالا: أنا عيينة بن عبد الرحمن، به.

[٤] وقال البزّار[21]: حدّثنا يحيى بن حكيم، ثنا ابن أبي عديّ، عن عيينة به.

.....

(١٨) في (ك): «فيدخرون»، وهو تحريف.

(١٩) زاد في (ك): في هذا الموضع «هذا».

(٢٠) ما بين المعقوفين ساقط من جميع النسخ، والصواب إثباته، ليستقيم سياق المتابعات.

(٢١) «البزّار» ساقطة من (ك).

١٨٤٢ ـ تخريجه:

هو في مسند الطيالسي (ص ١٢٠: ٨٨٢) بلفظه، ومن طريقه أخرجه البيهقي (٨/ ٣٠٩)، بنحوه.

وأخرجه البزّار كما في كشف الأستار (٣/ ٣٤٧: ٢٩٠٩)، وقال: لا نعلم أحداً حدّث به مفسّراً كما حدّث به أبو بكرة.

أقول: قد جاء مفسراً من غير طريق أبي بكرة كما هو في مسلم (٣/ ١٥٨٣: ٥٧) وشرح معاني الآثار للطحاوي (٤/ ٢٢٥)، من طريق ابن عمر رضي الله عنهما.

وأخرجه ابن حبّان في صحيحه (٧/ ٣٨٧: ٥٣٨٣)، من طريق أبي خيثمة، عن إسماعيل بن إبراهيم به مختصراً.

وأورده الهيثمي في المجمع (٥/ ٦٥)، وقال: «رواه الطبراني من طريقين رجال أحدهما ثقات»، ولم أجده في المطبوع من معجم الطبراني الكبير ولا في غيره.

. . . . . .

الحكم عليه:

الحديث إسناده حسن ـ كما نص على ذلك ابن حجر في الفتح (١/ ١٦٣) ـ لأجل عيينة بن عبد الرحمن، فإنه صدوق، لكن المرفوع منه صحيح، لشواهد كثيرة، أشهرها حديث وفد عبد القيس «أنهاكم عن الدُبّاء والحَنْتَم والنَقير والمقيّر والمُزَّفت. . .» الحديث أخرجه البخاري في الإيمان، باب أداء الخمس من الإيمان (١/ ١٥٧: ٥٣) بنحوه من حديث ابن عباس، وأخرجه مسلم في الأشربة، باب النهي عن الانتباذ في المُزَّفت. . . (٣/ ١٥٧٨: ٣٣) من حديث أبـي هريرة، ورواه أيضاً من حديث عائشة (٣/ ١٥٧٨: ٣٧).

والنهي عن الدُبّاء والحَنْتَم. . . الخ قد رُوي عن جمع من الصحابة بطرق صحيحة، منهم: أبو هريرة وأنس بن مالك وابن عباس وعليّ وعائشة وغيرهم رضي الله عنهم ينظر: (فتح الباري ١٠/ ٥٩، مسلم ٣/ ١٥٧٧).

١٠ ـ باب حكم المرتدّ

١٨٤٣ ـ قال مسدّد: حدّثنا أبو معاوية، ثنا حجّاج، عن عمرو بن شعيب، عن أبيه عن جدّه قال: كتب عمرو بن العاص رضي الله عنه، إلى عمر رضي الله عنه يسأله عن رجل أسلم، ثم كفر، ثم أسلم، ثم كفر[١] بعد[٢] ذلك مراراً، أيقبل منه الإسلام؟ فكتب إليه عمر رضي الله عنه: «اقْبَل منهم[٣] ما قبل الله منهم، اعرِضْ عليه الإسلام، فإن قبل، وإلاّ، اضْرِب عنقه».

(١) سقط من (عم) قوله: «ثم أسلم ثم كفر» الثانية.

(٢) في (ك) والإتحاف: «فعل» بدل «بعد».

(٣) في (عم): «منه»، وفي كنز العمال: «اقبل منه الإسلام...».

١٨٤٣ ـ تخريجه:

أخرجه ابن عبد الحكم في فتوح مصر (ص ١٦٨) عن محمد بن خازم به بلفظه تاماً مع اختلاف يسير.

وابن أبي شيبة (٢/ ٢٦٩: ١٢٧٩) عن عبد الرحيم بن سليمان عن الحجّاج به بلفظه.

ولم أجد من خرّجه غير هؤلاء، وقد عزاه صاحب الكنز (١/ ٣١٢) لمسدّد وابن عبد الحكم فقط.

. . . . . .

وحجاج هو ابن أرطاة وكلام الأئمة فيه يدور بين التضعيف والتحسين، فحيث صرّح بالسّماع أمِنّا تدليسه، ما لم ينفرد بشيء أو يخالف الثقات، لأنه يزيد في الأحاديث، وأما إذا عنعن، فحديثه مردود خاصة إذا عنعن عن عمرو بن شعيب.

والراجح الاحتجاج بما رواه عمرو بن شعيب عن أبيه عن جدّه، وصحيفته من أعلى درجات الحسن، ما لم يخالف غيره من الثقات.

الحكم عليه:

الحديث ضعيف، لتدليس الحجّاج، وخاصة في روايته عن عمرو بن شعيب، لقول أبي نُعيم: «لم يسمع منه إلاّ أربعة أحاديث».

ومدار الحديث على الحجّاج، ولا متابع له عليه فيما بحثت فيه.

١٨٤٤ ــ وقال الحميدي: ثنا سفيان، ثنا عِمْران بن ظَبْيان عن رجل من بني حنيفة، قال: قال لي أبو هريرة رضي الله عنه[١]: أتعرف الرَجَّال[٢]؟ قلت: نعم، قال: فإني سمعت رسول الله ﷺ يقول: «ضرسه في النار أعظم من أُحد». وكان أسلم ثم ارتدّ، ولحق بمسيلمة، وقال: كبشان انتطحا، فأحبّهما إليّ أن يغلب كبشي.

.....

(١) زاد في (عم) في هذا الموضع: «قال»، وهي زيادة لا حاجة إليها.

(٢) في (عم): «الرحال» مهملة، وكذا ضبطه عبد الغني الأزدي، والصواب بتشديد الجيم، كما نصّ عليه الأكثرون. يُنظر: «المؤتلف والمختلف للدارقطني ٢/ ١٠٦٢، المؤتلف لعبد الغني ٦١، الإكمال ٤/ ٣٢، تبصير المنتبه ٢/ ٥٩٣».

١٨٤٤ ــ تخريجه:

هو في مسند الحميدي (٢/ ٤٩٥ ــ ٤٩٦: ١١٧٧) بلفظه تاماً.

وأخرجه الطبري في تاريخه (٢/ ٢٧٩) من طريق محمد بن إسحاق عن شيخ من بني حنيفة، والطبري أيضاً (٢/ ٢٧٨) من طريق عكرمة وعبد الله بن سعيد كلاهما ــ أعني شيخاً من بني حنيفة وأبا سعيد ــ عن أبي هريرة قال: «قد كان أبو بكر بعث إلى الرجّال، فأتاه وأوصاه بوصية، ثم أرسله إلى أهل اليمامة وهو يرى أنه على الصدق حين أجابه، قالا: قال أبو هريرة: فذكر الحديث بنحوه بأطول منه».

وفيه: سيف بن عمر التيمي، قال عنه الحافظ في التقريب (٢٦٢): «ضعيف في الحديث، عمدة في التاريخ».

وله شاهد من حديث أبي هريرة نفسه أخرجه مسلم في كتاب الجنّة، باب النار يدخلها الجبارون (٤/ ٢١٨٩: ٢٨٥١) من طريق الحسن بن صالح، عن هارون عن أبي حازم عن أبي هريرة مرفوعاً بلفظ: «ضرس الكافر أو ناب الكافر، مثل أُحُد، وغلظ جلده مسيرة ثلاث».

. . . . . .

وأحمد (٢/٣٢٨، ٣٣٤، ٥٣٧) من طريقين عن أبـي هريرة يرفعه: «ضرس الكافر يوم القيامة مثل أحد . . .» الحديث، وفيه زيادة.

والترمذي في صفة جهنم (٤/٦٠٦: ٢٥٧٧) من طريق أبـي صالح عن أبـي هريرة بنحوه، وقال: «حسن صحيح غريب».

وله شاهد آخر أيضاً من حديث رافع بن خديج.

أخرجه الطبراني (٤/٢٨٣، ٢٨٤: ٤٤٣٤) من طريق الواقدي، عن عبد الله بن نوح عن محمد بن سهل بن أبـي حثمة عن رافع بن خديج قال: «كان بالرجّال بن عنفوة من الخشوع واللزوم لقراءة القرآن والخير فيما يرى رسول الله ﷺ شيء عجب، فخرج علينا رسول الله ﷺ يوماً والرجّال معنا جالس، فقال: «أحد هؤلاء النّفر في النار»، قال رافع: فنظرت في القوم، فإذا بأبـي هريرة وأبـي أروى والطفيل بن عمرو الدوسيين ورجّال بن عنفوة، فجعلت أنظر وأتعجّب وأقول من هذا الشقي؟ ولما توفي رسول الله ﷺ رجعت بنو حنيفة، فسألت: ما فعل الرجّال بن عنفوة؟ فقالوا: فُتن، هو الذي شهد لمسيلمة على رسول الله ﷺ أنه أشركه في أمره من بعده، فقلت: ما قال رسول الله ﷺ فهو الحق. وسمع الرجّال يقول: كبشان انتطحا، فأحبهما إلينا كبشنا».

وفيه الواقدي متروك على سعة علمه (التقريب ٤٩٨).

ومن حديث زيد بن أرقم، أخرجه أحمد (٤/٣٦٧) من طريق يزيد بن حبّان التيمي عن زيد بن أرقم، وفيه: « . . . إن الرجل من أهل النار ليعظّم للنّار حتى يكون الضرس من أضراسه كأحد».

الحكم عليه:

حديث الباب إسناده ضعيف، لضعف عمران بن ظبيان وإبهام الراوي عن أبـي هريرة، وكذا حكم عليه البوصيري في إتحاف الخيرة (٣/ ١٤٠/أ).

لكن أصل الحديث ثابت من رواية مسلم، والله أعلم.

١٨٤٥ ــ وقال أبو يعلى: حدثنا الحارث بن [سُرَيْج][١]، ثنا يحيى بن أبي زائدة، ثنا مجالد عن عامر ــ هو[٢] الشعْبي ــ قال: لمّا قُبض رسول الله ﷺ وارتدّ من ارتدّ، قام[٣] عديّ بن حاتم بألف رجل من طيء، فبعث أبو بكر رضي الله عنه خالد بن الوليد رضي الله عنه، إلى اليمامة، قال[٤]: وكان بنو عامر قد [قتلوا][٥] عمّال رسول الله ﷺ وأحرقوهم بالنار، فكتب أبو بكر إلى خالد رضي الله عنهما، أن اقتل بني عامر وحرّقهم بالنار، ففعل[٦]، حتى صاحت[٧] النساء، ثم مضى حتى انتهى إلى الماء فخرجوا إليه، فقال: الله أكبر الله أكبر، فقالوا: نشهد أن لا إله إلاَّ الله، ونشهد أن محمداً رسول الله، فلما سمع ذلك كفّ عنهم.

.....

(١) في جميع النسخ: «شريح»، والصواب «سُريج» بمهملة وجيم، كما في المؤتلف والمختلف للدارقطني ٣/ ١٢٧١، الإكمال ٤/ ٢٧٤ ــ ٧/ ٣٧٩، الأنساب ١٣/ ١٦٧، واللباب ٣/ ٣٢٢.
وتحرّفت في الإتحاف للبوصيري إلى: أبي الحارث سريج بن يونس، وكذا في المقصد العلي، ومسند أبي يعلى المطبوع، وهو خطأ تبين لي بالرجوع إلى شيوخ ابن سريج وابن يونس.

(٢) في (ك): «عن»، وهو تحريف.

(٣) في (ك): «قدم»، وكلاهما له وجه.

(٤) يعني: عامر الشعبي.

(٥) في الأصل: «قبلوا»، وهو تصحيف، والتصويب من (عم) و (ك).

(٦) في (ك): «فقتل» وربما كان تحريفاً، والتصويب من (عم) و (ك).

(٧) في (ك): «صاحب الساق»، وهو تحريف.

١٨٤٥ ــ تخريجه:

لم أقف عليه في مسند أبي يعلى المطبوع، ولعله في المسند الكبير.

وأخرجه أبو عبيد في كتاب الأموال (٤٢: ٨٦) عن ابن أبي زائدة، وابن أبي شيبة في مصنفه (١٢/ ٥٥٢: ١٥٥٧٥) عن أبي أسامة، كلاهما عن مجالد به بأطول منه.

. . . . . .

والحارث بن سريج ممن لا تقوم به حجة في الحديث، غير أن اتهامه بالكذب ليس له مستند يعتمد عليه.

ومجالد من جلّة أهل الحديث، تكلم فيه الأئمة من قبل حفظه. وهو ممن يعتبر بحديثه.

الحكم عليه:

الحديث إسناده ضعيف، لضعف مجالد ومدار الحديث عليه، والحديث مع هذا مرسل، كما نصّ على ذلك البوصيري في إتحاف الخيرة (٣/ ١٤٠/ أ).

١١ ــ باب تحريم دم المسلم ولا سيما إذا صلى

١٨٤٦ ــ قال معاذ بن المثنى في زيادات المسند[١]: حدثنا مكين[٢] الحازم[٣]، ثنا أيّوب بن سويد عن يونس بن يزيد عن الزهري، قال: لمّا نزل[٤] الحجّاج بابن الزبير رضي الله عنه أخذ رجلاً، فدفعه إلى سالم بن عبد الله بن عمر رضي الله عنهم ليقتله، فقال له سالم: أمسلم أنت؟، قال: نعم، قال: وصليت الصبح؟ قال: نعم، قال: انطلق لا سبيل لي عليك، فبلغ الحجّاج ما صنع، فقال له: ما فعل الرجل؟ قال: سألته أمسلم أنت؟ قال: نعم، وسألته: أصليتَ الصبح؟ قال: نعم. وأخبرني أبـي عن رسول الله ﷺ أنه من صلّى الصبح كان في جوار الله تعالى حتى يصبح أو يمسي. قال: فإنه من قتلة عثمان رضي الله عنه قال: فما أنا بوليّ عثمان فأقتل [قتلته][٥]، فبلغ أباه عبد الله بن عمر رضي الله عنهما، فخرج مسرعاً يجرّ إزاره [فلقيه][٦] بما[٧] صنع، فقال: سمّيتك سالماً لتسلم، سمّيتك سالماً لتسلم.

. . . . . .

(١) أي: مسند مسدّد، وقد تقدم الكلام على هذا في ترجمة معاذ بن المُثنّى من المقدمة.

(٢) في (ك): «مليس»، وهو تحريف.

(٣) في (عم) و (ك): «الخادم»، ولم يتبين لي وجه الصواب؛ لعدم وقوفي على ترجمة لهذا الرجل.

. . . . . .

---

(٤) كان ذلك سنة ٧٢هـ حين وجّه عبد الملك الحجّاج إلى مكة؛ لقتال ابن الزبير، فحاصره وقتله سنة ٧٣هـ، وانتهك حرمة مكة ينظر: (تاريخ الطبري ٣/ ٥٣٠، العبر ١/ ٦٠).

(٥) في الأصل و (عم): «قتله»، والتصويب من (ك).

(٦) في الأصل: «فلقبه» بموحّدة، وهو تصحيف، والتصويب من (عم) و (ك).

(٧) في (عم): «كما»، وهو تحريف.

١٨٤٦ ـ تخريجه:

أخرج الطبراني في الأوسط (٩/ ٢٤٩) (٨٥٤٣) المرفوع منه من طريق معاذ، به.

وأخرجه الطبراني في المعجم الكبير (١٢/ ٣١١: ١٣٢١٠) وفي الأوسط (١/ ١٩٨/أ) عن الحسين بن السميد الأنطاكي عن موسى بن أيوب النصيبي، عن عطاء بن مسلم الخفّاف عن الأعمش قال: كان سالم بن عبد الله قاعداً عند الحجّاج... فذكر القصّة والحديث بنحوه.

وأخرجه الطبراني أيضاً في الكبير (١٢/ ٣١٢: ١٣٢١١) عن الحسين بن إسحاق التستري، عن يحيى الحمّاني، عن إسحاق بن عمرو بن سعيد، عن أبيه: أن الحجّاج أمر سالم بن عبد الله بقتل رجل... فذكره بنحوه أخصر من الأول بقليل.

وأخرجه ابن سعد (٥/ ١٩٦) ومن طريقه ابن عساكر (٧/ ٢٩ مخطوط الظاهرية) نا روح بن عبادة وعمرو بن عاصم الكلابي قالا: نا همام بن يحيى عن عطاء بن السائب، به.

والمرفوع منه فقط رواه أحمد (٢/ ١١١ ح ٥٨٩٨) من طريق موسى بن داود، ورواه البزار (كما في الكشف ٣٣٤٢) من طريق عبد الله بن يوسف كلاهما عن ابن لهيعة عن خالد بن أبي عمران عن نافع عن ابن عمر، وفيه ابن لهيعة ضعيف.

وهذه القصّة أخرجها أبو العرب التميمي في كتاب المحن (٢٠٧، ٢٠٨، ٢٠٩، ٢١٠) بأطول من قصة حديث الباب عن عبد الله بن الوليد قال: «حدثني أبو إبراهيم

. . . . . .

عن أبيه. . . ثم ساق قصة طويلة في قتل الحجّاج لابن الزبير ولابن عمر، وفيها قصة حديث الباب بنحوه بأطول منها».

وللمرفوع منه شاهد عند مسلم ــ وغيره ــ من طريق أنس عن ابن سيرين، قال: سمعت جندب بن عبد الله يقول: قال رسول الله ﷺ: «من صلّى الصبح فهو في ذمّة الله، فلا يطلبنّكم الله من ذمته بشيء فيدركه، فيكبّه في نار جهنم». أخرجه مسلم في المساجد، باب فضل صلاة العشاء والصبح في جماعة (١/ ٤٥٤: ٦٥٧).

وأيّوب بن سُويد يكتب حديثه في جملة الضعفاء.

ويونس بن يزيد ثقة لا ريب في توثيقه، وما أخطأ فيه أو خالف فيه الثقات فيتجنب، مثله في ذلك كغيره ممن يخالف.

الحكم عليه:

الحديث إسناده ضعيف؛ لعلتين:

١ ــ ضعف أيّوب بن سُويد.

٢ ــ شيخ المُصنِّف مكين الحازم لم أجد من ترجم له.

لكنه يرتقي بمتابعتي الطبراني إلى الحسن لغيره، والمرفوع منه صحّ من أوجه أخرى قد بيّنتها في التخريج.

وقال الشيخ الألباني في صحيح الترغيب (١٨٦): «حسن».

١٢ ـ باب نفي[١] المرتدّين بعد استتابتهم

١٨٤٧ ـ [قال[٢]] إسحاق: أخبرنا عيسى بن يونس، ثنا إسماعيل بن أبي خالد، عن قيس بن أبي حازم[٣] قال: مرّ رجل[٤] بمسجد من مساجد بني حنيفة، فإذا إمامهم يقرأ بقراءة مسيلمة: والطاحناتِ طحناً، والعاجناتِ عجناً، والثارداتِ ثرداً، فاللاقماتِ لقماً. فبعث عبد الله فأُتِيَ بهم، فإذا هم سبعون يقرأون على قراءة مسيلمة، فقال عبد الله رضي الله عنه: ما نحن بمحرزي[٥] الشيطان هؤلاء، رحِّلوهم إلى الشام، لعلّ الله تعالى أن يُفنيهم[٦] بالطعن والطاعون.

قلت[٧]: قصّة هؤلاء [رواها][٨] أبو داود[٨] وغيره[١٠] من رواية حارثة بن مضرِّب عن ابن مسعود رضي الله عنه، وليس فيه شيء ممّا هنا.

.....

(١) في (عم): «في»، والصواب ما في الأصل و (ك).

(٢) «قال» ساقطة من الأصل و (ك)، والمثبت في (عم).

(٣) في (عم): «رجاء»، وهو تحريف.

(٤) في رواية أبي داود وغيره أنه حارثة بن مضرّب كما سيأتي في التخريج، ويحتمل غيره.

(٥) في (ك): «بمحرري» بمهملتين، وهو تصحيف.

(٦) في (ك): «ينقبهم»، وهو تحريف.

(٧) القائل هو الحافظ ابن حجر.

(٨) في الأصل: «رواه»، والتصويب من (عم) و (ك).

. . . . . .

---

(٩) سنن أبي داود، كتاب الجهاد، باب الرسل (٣/ ١٩٢: ٢٧٦٢).

(١٠) يعني النسائي في الكبرى، وابن أبي شيبة والبيهقي والطبراني وغيرهم، وستأتي رواياتهم في الكلام على تخريج الحديث.

١٨٤٧ ـ **تخريجه:**

أخرجه مسدّد كما سيأتي برقم (١٩٥٤) عن عيسى بن يونس به، ولم يذكر فيه ابن مسعود، واقتصر على قصّة قتل ابن النوّاحة.

وأخرجه عبد الرزاق في مصنَّفه في كتاب العقول، باب في الكفر بعد الإيمان (١٠/ ١٦٩: ١٨٧٠٨) عن ابن عيينة.

وابن أبي شيبة في المصنّف، كتاب الجهاد، ما قالوا في الرجل يُسلم ثم يرتدّ ما يُصنع، به (١٢/ ١٢٧٨٩) عن وكيع، والبيهقي في الدلائل (٥/ ٣٣٢) من طريق جعفر بن عون، ثلاثتهم عن إسماعيل بن أبي خالد به بنحوه، وفيه عندهما أن ابن مسعود قتل إمام هؤلاء المرتدّين، واسمه عبد الله بن النوّاحة.

ومن طريق عبد الرزاق أخرجه الطبراني في المعجم الكبير (٩/ ٢١٨: ٨٩٥٦).

وقال الهيثمي في المجمع (٦/ ٢٦١): «رجاله رجال الصحيح».

والحديث أورده البوصيريّ في الإتحاف في المختصر، باب نفي المرتدّين بعد استتابتهم (٢/ ٣٤/ ب)، وقال: «رواه إسحاق بن راهويه مرسلاً بسند صحيح».

وقصّة هؤلاء رواها أبو داود وغيره ـ كما أشار إلى ذلك المُصنِّف ـ من رواية حارثة بن مضرّب عن ابن مسعود رضي الله عنه، وليس فيه شيء مما هنا.

ولفظ الحديث عند أبي داود: ... عن حارثة بن مضرّب أنه أتى عبد الله فقال: «ما بيني وبين أحد من العرب حِنَة، وإني مررت بمسجد لبني حنيفة، فإذا هم يؤمنون بمسيلمة، فأرسل إليهم عبد الله، فجيء بهم، فاستتابهم غيرَ ابن النوّاحة، قال له: سمعت رسول الله ﷺ يقول: «لولا أنك رسول، لضربت عنقك»، فأنت اليوم لست برسول، فأمر قرظة بن كعب، فضرب عنقه في السوق، ثم قال: من أراد أن

. . . . . .

ينظر إلى ابن النوّاحة قتيلاً بالسوق» (السنن ٣/ ١٩٢ : ٢٧٦٢).

ورواها أيضاً النسائي في الكبرى، كتاب السير، في النهي عن قتل الرسل (٥/ ٢٠٥ : ٨٥٧٦)، وابن أبـي شيبة في مصنّفه، كتاب الجهاد، ما قالوا في الرجل يسلم ثم يرتدّ (١٢/ ٢٦٨ : ١٢٧٨٨)، والبيهقي في الكبرى، كتاب المرتدّ، باب من قال: المرتدّ يستتاب (٨/ ٢٠٦)، والطبراني في الكبير (٩/ ١٩٤ : ٨٩٥٧) كلّهم من طريق أبـي إسحاق عن حارثة بن مضرّب عن ابن مسعود.

ورواه الطحاوي في شرح معاني الآثار (٣/ ٢١١) من طريق شقيق بن سلمة عن ابن مُغير السَعدي عن ابن مسعود رضي الله عنه بنحو رواية أبـي داود.

الحكم عليه:

قال البوصيري في الإتحاف المختصر (٢/ ٣٤/ ب): «رواه إسحاق مرسلاً بسند صحيح».

قلت: لا حاجة لقوله: «مرسل»؛ لأنّ الحديث ليس مرفوعاً، حتى يقال إنّ قيس لم يدرك النبـي ﷺ.

والحديث رجال إسناده ثقات، غير أنه معلول بمخالفة الثقات؛ حيث رووه عن حارثة بن مضرّب عن ابن مسعود، وفيه أنه استتابهم، وفي حديث الباب أنه رحّلهم إلى الشام، وهذا مخالف لما هو معهود في الشرع من استتابه المرتدّ، ومثل ابن مسعود رضي الله عنه لا يجهل هذا الحكم، وهو من كبار علماء الصحابة. ولعلّه نفاهم بعد الاستتابة، ويظهر هذا من ترجمة الحافظ للباب.

١٣ ـ باب إلى كم تقبل توبة المرتد

١٨٤٨ ـ قال أبو يعلى: حدّثنا أبو الربيع، ثنا إسماعيل بن زكريا، عن المُعلّى عن عبد الله بن محمد بن عقيل، عن جابر رضي الله عنه، قال: إنَّ رسول الله ﷺ استتاب رجلاً ارتدّ عن الإسلام أربع مرّات.

١٨٤٨ ـ تخريجه:

هو عند أبي يعلى في مسنده (٣/ ٣٢٠: ١٧٨٥).

وأورده الهيثمي في المجمع (٦/ ٢٦٥)، وقال: «رواه أبو يعلى، وفيه المعلّى بن هلال، وقد أجمعوا على ضعفه بالكذب».

وأورده البوصيري في الإتحاف، باب نفي المرتدين بعد استتابهم (٣/ ١٤٠/أ)، وعزاه لأبي يعلى فقط، وأورده في المختصر (٢/ ٣٥/أ)، وقال: «رواه أبو يعلى، وفي سنده عبد الله بن محمد بن عقيل».

وذكره الحافظ في التلخيص (٤/ ٥٦)، وقال: «رواه أبو الشيخ في كتاب الحدود من طريق المُعلّى بن هلال ـ وهو متروك ـ عن عبد الله بن محمد بن عقيل عن جابر».

وروى البيهقي في السنن الكبرى (٨/ ١٩٧) من طريق الثوري عن رجل، عن عبد الله بن عبيد الله بن عمر أن رسول الله ﷺ استتاب نبهان أربع مرات، وكان نبهان قد ارتدّ، وقال: «هذا منقطع»، ورُوي من وجه آخر موصولاً، وليس بشيء.

. . . . . .

قلت: «لعله يعني رواية أبـي يعلى التي معنا ــ والله أعلم ــ».

وإسماعيل بن زكريا الظاهر أنه صدوق، ولعل خطأه في بعض الأحاديث جعل بعض الأئمة يوثقونه مرة، ويضعفونه الأخرى، وأحياناً يفصّلون فيه، كقول أحمد في رواية الميموني: «أما الأحاديث المشهورة التي يرويها، فهو فيها مقارب الحديث صالح، ولكن ليس يشرح الصدر له».

والذي يبدو بالنظر في أقوال الأئمة وصنيعهم في الحكم على أحاديث عبد الله بن محمد بن عقيل أنه حسن الحديث. وهذا ما لم يخالف، فمثله لا تُحتمل مخالفته.

والترمذي تارة يحسّن حديثه وتارة يصحّحه. انظر: سنن الترمذي (١/ ٢٢٥: ١٢٧)، و (٤/ ٤١٥: ٢٠٩٢).

وقال ابن سيّد الناس في النفح الشذي (١/ ٣٨٨): «وينبغي أن يكون حديثه حسناً».

الحكم عليه:

قال البوصيري في الإتحاف، المختصرة (٢/ ٣٥/أ): «في سنده عبد الله بن محمد بن عقيل».

قلت: بل فيه المعلّى بن هلال، اتفق النقّاد على تركه، وعليه فإسناده ضعيف جداً.

١٤ ـ باب اللّواط

١٨٤٩ ـ قال الحارث: حدّثنا الخليل بن زكريا، ثنا مجالد، عن الشعبيّ، عن النعمان بن بشير رضي الله عنه، قال: جاء جبريل عليه الصلاة والسلام، إلى النبي ﷺ، فقال: يا محمدُ، نِعْمَ القومُ أُمَّتُك، لولا أنّ فيهم بقايا من عملِ قومِ لوطٍ.

١٨٤٩ ـ تخريجه:

أورده الهيثمي في بغية الباحث من زوائد مسند الحارث، كتاب الحدود، باب ما جاء في اللواط (٢/ ٧٢٠: ٥٦٥).

ولم أقف عليه من حديث النعمان بن بشير.

وأخرجه ابن عدي في الكامل في ترجمة الخليل بن زكريا (٣/ ٩٣١) من حديث أنس، وقال ـ بعد ذكر مناكر خليل ـ: «وهذه الأحاديث التي ذكرتها بأسانيدها عن الخليل بن زكريا مناكير كلها من جهة الإسناد والمتن جميعاً».

وأورده البوصيري في الإتحاف، باب ما جاء في تحريم اللواط (٣/ ١٤٧/ ب)، وفي المختصرة له (٢/ ٣٧/ أ)، وقال: «رواه الحارث بسند ضعيف، لضعف مجالد بن سعيد».

والخليل أجمع النقّاد على تركه، ولم يوثّقه ـ حسب اطلاعي ـ إلاَّ جعفر بن محمد بن شاكر الصائغ، ولم يُتَابع على ذلك. والعمدة في تركه على قول الجمهور.

. . . . . .

الحكم عليه:

قال البوصيري في الإتحاف، المختصرة (٢/ ٣٧/ أ): «رواه الحارث بسند ضعيف، لضعف مجالد بن سعيد».

قلت: بل فيه من هو أضعف من مجالد، وهو الخليل بن زكريا، أجمع النقّاد على تركه.

وعليه فسند الحديث ضعيف جداً.

١٨٥٠ ـ حدّثنا داود بن المحبّر، ثنا عبّاد عن عبد الله بن محمد بن عقيل، عن جابر رضي الله عنه، قال: سمعتُ رسول الله ﷺ يقول على المنبر: مَن عمِلَ عملَ قومِ لوطٍ، فاقتلوه.

١٨٥٠ ـ تخريجه:

أورده الهيثمي في بغية الباحث من زوائد الحارث (٢/٥٦٦: ٥١٧) طبعة المدينة بلفظه.

وأخرجه الدوري في كتاب ذمّ اللواط (١٦٢: ٦٦) من طريق عبد الرحمن بن محمد المحاربي، والخرائطي في مساوىء الأخلاق (١٦٥: ٤٣٣) من طريق يحيى بن أيوب، كلاهما عن عبّاد بن كثير به بلفظه.

والترمذي في سننه، أبواب الحدود، باب ما جاء في اللوطي (٤/٥٨: ١٤٥٧)، وقال: «هذا حديث حسن غريب، إنما نعرفه من هذا الوجه»، وابن ماجه في سننه، كتاب الحدود، باب من عمل عمل قوم لوط (٢/٨٥٦: ٢٥٦٣)، والحاكم في المستدرك (٤/٣٥٧)، وقال: «صحيح الإسناد، ووافقه الذهبي»، والدوري في كتاب ذمّ اللواط (١٣٩: ٢١) و (١٥٧: ٥٥) و (١٩٢: ١٤٢) و (١٩٣: ١٤٣) و (١٩٤: ١٤٩) كلهم من طرق عن القاسم بن عبد الواحد، عن عبد الله بن محمد بن عقيل به بلفظ: «إن أخوف ما أخاف على أمتي عمل قوم لوط» بألفاظ متقاربة.

قلت: ولحديث الباب شاهد من حديث ابن عباس عند الأربعة وغيرهم.

رواه أبو داود في سننه، كتاب الحدود، باب فيمن عمل عمل قوم لوط (٤/١٥٨: ٤٤٦٢).

والترمذي في سننه، كتاب الحدود، باب ما جاء في حد اللوطي (٤/٥٧: ١٤٥٦)، وقال: «إنما يعرف هذا الحديث عن ابن عباس عن النبي ﷺ من هذا الوجه.

والنسائي في الكبرى، في الرجم، باب فيمن عمل عمل قوم لوط (٤/٣٢٢: ٧٣٣٧).

. . . . . .

وابن ماجه في سننه، في الحدود، باب من عَمِلَ عَمَل قوم لوط (٢/ ٨٥٦: ٢٥٦٣).

كلهم من طريق عبد العزيز الدراوردي عن عمرو بن أبـي عمرو، عن عكرمة، عن ابن عباس أن رسول الله ﷺ قال: «من وجدتموه يعمل عمل قوم لوط، فاقتلوا الفاعل والمفعول به». ولفظ النسائي في الكبرى: «لعن الله من عمل عمل قوم لوط»، كرّرها ثلاث مرّات.

ورواه أيضاً أحمد في المسند (١/ ٣٠٠) بنحوه مع زيادة، والبيهقي في السنن الكبرى، كتاب الحدود، باب ما جاء في حدّ اللوطي (٧/ ٢٣٢).

وابن الجارود في المنتقى (٢٨٧: ٨٢٠).

والحاكم في المستدرك، كتاب الحدود (٤/ ٣٥٥)، وقال: «صحيح الإسناد، ووافقه الذهبي»، كلهم من طريق سليمان بن بلال عن عمرو بن أبـي عمرو به، وفي عمرو هذا كلام يسير وحديثه حسن.

قال الترمذي في علله الكبير (٢/ ٦٢٢): «سألت محمداً ــ يعني البخاري ــ عن حديث عمرو بن أبـي عمرو، عن عكرمة، عن ابن عبّاس، فقال: عمرو بن أبـي عمرو، صدوق، ولكن روى عن عكرمة مناكير، ولم يذكر في شيء من ذلك أنه سمع عن عكرمة». ينظر: التهذيب (٨/ ٨٢).

وقد توبع عمرو بن أبـي عمرو عن عكرمة بداود بن الحصين: أخرجه أحمد في مسنده بتحقيق شاكر (٤/ ٢٥٦، ٢٥٧)، وقال شاكر: «إسناده حسن».

وصحّح الألباني في الإرواء (٨/ ١٧) طريق ابن عباس.

وابن المحبر اتهمه بالوضع غير واحد من الأئمة كأحمد والدارقطني وابن حبّان وغيرهم، وعليه فداود هذا من المتروكين.

وعبّاد: هو ابن كثير الثقفي، الظاهر من أقوال أئمة النقد كالبخاري والنسائي وغيرهما أنه متروك ــ والله أعلم ــ.

. . . . . .

الحكم عليه:

قال البوصيري في الإتحاف (٣/١٤٨/أ): «هذا إسناد ضعيف، لضعف عبد الله بن محمد بن عقيل، وكذب داود بن المحبّر».

قلت: كلامه هذا يقتضي أنه موضوع وليس بدقيق.

إسناده ساقط، فيه متروكان: داود بن المحبّر وعبّاد بن كثير، لكن متنه صحيح ثابت عن ابن عباس بمجموع طرقه، كما هو مبيّن في التخريج.

١٥ ـ باب كيفية[١] الإقرار بالزنا ومراجعة الوالي للمُقرّ وترك المُقرّ إذا رجع، والترهيب من الزنا، وفيه: ذكر ولد الزنا

١٨٥١ ـ قال إسحاق: أخبرنا جرير عن مسلم الأعور، عن حبة بن [جُوين][٢]، عن عليّ رضي الله عنه، قال: إنّ امرأة[٣] أتتْه، فقالت: إنّي زنيتُ، فقال: لعلّكِ أُتيتِ وأنتِ نائمةٌ في فراشِكِ أو أُكْرِهتِ؟ قالتْ: أُتيتُ طائعةً غيرَ مُكرَهةٍ، قال: لعلّكِ غضبتِ على نفسِكِ؟ قالتْ: ما غضبتُ، فحبسها، فلمّا ولدتْ وشبّ ابنُها، جلدها.

.....

(١) في (عم): «كيف».

(٢) في الأصل هكذا «حوين» من غير نقط الجيم والموحّدة، والصواب ما أثبته من (عم)، كما هو في كتب التراجم والتخريج.

(٣) هي شراحة الهمذانية كما في المستفاد لأبي زرعة العراقي (٢/ ١١٢٧).

١٨٥١ ـ تخريجه:

أورده البوصيري في إتحاف الخيرة المختصر (٢/ ٣٦/ أ)، وعزاه لإسحاق فقط.

وأخرجه الخطيب في المبهمات (ص ١٣٨ رقم ٧٣) من طريق عثمان بن أبي شيبة عن جرير به بلفظه مطولاً وفي آخره أنه جلدها مائة ثم رجمها وقال: جلدتها

. . . . . .

بكتاب الله ورجمتها بسنة رسول الله ﷺ. قال الخطيب: هذه المرأة هي شراحة الهمذانية.

ورواه الطحاوي في شرح معاني الآثار (٣/ ١٤٠) من طريق موسى بن أعين عن مسلم الأعور به بلفظه مطولاً بنحو لفظ الخطيب السابق.

ورواه أحمد (١/ ١١٦) من طريق هشيم، والداقطني (٣/ ١٢٤) من طريق سليمان بن كثير، كلاهما عن حصين عن الشعبي قال: أتي عليّ رضي الله عنه بمولاة لسعيد بن قيس الهمداني وجلدها ثم رجمها... الأثر.

وإسناد أحمد صحيح.

ورواه ابن أبي شيبة في المصنف (١٠/ ٨٨) رقم (٨٨٦٠) عن عليّ بن مسهر عن الأجلح عن الشعبي عن عليّ فذكره بنحوه مختصراً وسمى المرأة فقال: شراحة، امرأة من همذان.

وهذا إسناد حسن؛ لأجل الأجلح بن عبد الله وهو صدوق شيعي.

ورواه البيهقي (٨/ ٢٢٠)، من طريق جعفر بن عون، والخطيب في المبهمات (ص ١٣٩) من طريق يعلى بن عبيد، كلاهما عن الأجلح به بنحوه مطولاً.

ورواه الطحاوي في شرح معاني الآثار (٣/ ١٤٠)، وأحمد (١/ ١٠٧)، والخطيب في المبهمات (ص ١٣٩) من طريقين عن شعبة عن سلمة بن كهيل عن الشعبي، أن علياً جلد شراحة يوم الخميس ورجمها يوم الجمعة، وقال: أجلدها بكتاب الله، وأرجمها بسنة رسول الله ﷺ.

وهذا إسناد صحيح.

وأصله في الصحيح مختصراً.

رواه البخاري مختصراً في الحدود، باب: رجم المحصن (١٢/ ١١٧) رقم (٦٨١٢) عن آدم عن شعبة به مختصراً.

وله شاهد في الصحيح بنحوه دون قوله «فحبسها» من حديث عمران بن

. . . . . .

حصين. أخرجه مسلم في الحدود، باب من أعترف على نفسه بالزنا (٣/ ١٣٢٤: ١٦٩٦)، وأبو داود في سننه، باب المرأة التي أمر النبي ﷺ برجمها (٤/ ٥٨٧: ٤٤٤٠) وغيرها، من طرق عن يحيى بن أبي كثير عن أبي قِلابة، عن أبي المُهلّب، عن عِمران أن امرأة أتت النبي ﷺ وهي حُبلى من الزنى، فقالت: يا نبيّ الله أصبتُ حدا فأقِمْه عليّ، فدعا نبي الله ﷺ وليَّها، فقال: «أحسِنْ إليها فإذا وضعت فائتني بها»، ففعل، فأمر نبي الله ﷺ، فشكّت عليها ثيابها، ثم أمر بها فرجمت، ثم صلّى عليها . . . الحديث واللفظ لمسلم.

الحكم عليه:

إسناده ضعيف؛ لضعف مسلم الأعور؛ لكن جاء من طرق أخرى بأسانيد بعضها حسن وبعضها صحيح.

١٨٥٢ ـ وقال أبو بكر: حدثنا أسود بن عامر، ثنا حمّاد بن سلمة عن عليّ بن زيد، عن ابن عيّاض، عن عيسى بن حِطّانَ، عن عبد الله بن عمرو بن العاص رضي الله عنهما، عن النبـي ﷺ قال: «يُحشرُ أولادُ الزنا في صُورةِ القِرَدَةِ والخَنازِيْر»[1].

.....

(١) هذا الحديث ساقط من (ك) و من «المطالب العالية» المطبوع.

١٨٥٢ ـ تخـريـجـه:

لم أقف عليه في المصنَّف، ولعلّه في المسند.

والحديث أخرجه العقيلي في الضعفاء في ترجمة زيد بن عياض (٢/ ٧٥) عن علي بن عبد العزيز، عن عارم، عن حمّاد بن سلمة به بنحوه، وقال: لا يحفظ من وجه يثبت.

ومن طريقه رواه ابن الجوزي في الموضوعات (٣/ ١٠٩)، وقال: «هذا حديث موضوع لا أصل له».

وذكره الديلمي في فردوس الأخبار (٥/ ٤٦٩: ٨٥٠٧) من حديث عبد الله بن عمرو، والفتني في تذكرة الموضوعات (١٨٠) وحكم عليه بالوضع.

والسيوطي في اللآلىء (٢/ ١٩٢)، وعزاه للعقيلي، وقال: «موضوع».

وعلي بن زيد ضعيف، يُعتبر بحديثه.

وابن عياض: ضعيف جداً، لما يأتي:

١ ـ أن حديثه مخالف للأصول، فإمّا أن يُتّهم به، وإمّا أن نحسن الظن به ونقول: لا يعي ما يروي، وهذه ليست بأهون من الأولى.

٢ ـ أنه على قلّة مروياته، فقد حَكَم على بعضها بالوضع جمع من الأئمة، ومع هذا فلم أر من اتهمه بالوضع أو الكذب صراحة.

ينظر: (الضعفاء للعقيلي ١٣٩/ أ، الجرح والتعديل ٣/ ٥٦٩، الضعفاء لابن الجوزي ٥٣/ ب، الميزان ٢/ ١٠٥، اللسان ٢/ ٥٠٩).

. . . . . .

الحكم عليه:

هذا حديث منكر لم يتابع عليه أحد من رواته، فضلاً عن مخالفته للأصول، ومنها قوله تعالى: ﴿وَلَا تَزِرُ وَازِرَةٌ وِزْرَ أُخْرَىٰ﴾ الآية [فاطر: ١٨].

والحديث حكم عليه جمع من الأئمة بالوضع، منهم ابن الجوزي في الموضوعات (٣/١٠٩)، والفتني في تذكرة الموضوعات (١٨٠)، والسيوطي في اللآلىء (٢/١٩٢)، والشوكاني في الفوائد (٢٠٤) وغيرهم.

وقال العلامة الألباني ــ حفظه الله ــ في الضعيفة (٢/٢٦٨): «منكر».

قلت: ولعله من منكرات زيد بن عياض، لإيراد بعض من ترجم له ــ كابن عدي والذهبي ــ هذا الحديث في ترجمته.

١٨٥٣ ــ وقال الطيالسي: حدثنا[١] طلحة الأعمى[٢] عن رجل قد سمّاه عن ابن عبّاس رضي الله عنه، قال: قال رسول الله ﷺ لفِتيانِ قُريشٍ: «لا تَزنُوا، فإنّه من سلّم الله تعالى له شبابَه، دخل الجنّة»[٣].

أخرجه البزّار[٤] من طريق الجُريري، عن أبـي نَضرة عن ابن عباس رضي الله عنه، وقال: لا نعلمه[٥] بهذا اللفظ إلاّ بهذا الإسناد.

.....

(١) في جميع النّسخ زادوا في هذا الموضع «أبو» والصواب حذفها كما في مسند الطيالسي وكتب التراجم.

(٢) «الأعمى» مضروب عليها في الأصل وملحقة في الحاشية.

(٣) هذا الحديث سقط من «المطالب العالية» المطبوع، وأورد متنه من حديث أبـي طلحة في كتاب النّكاح (٢/ ٣٦)، وعزاه لأبي يعلى.

(٤) زوائد البزّار لابن حجر، تحقيق عبد الله المراد (٤/ ١٨٣٦: ٩٧٣)، وزاد فيه: قال الشيخ ــ يعني شيخه الهيثمي ــ: «إسناده صحيح».

وبقية سنده هكذا: حدثنا محمد بن معمر، ثنا مسلم، ثنا شدّاد بن سعيد عن الجريري به.

(٥) «لا نعلمه» كأنها في الأصل «لا نعلم» بحذف الضمير.

١٨٥٣ ــ تخـريـجـه:

هو عند الطيالسي في مسنده (٣٦٠: ٢٧٥٦) بلفظه.

ومن طريقه أخرجه البيهقي في الشعب، باب تحريم الفروج (٤/ ٣٦٥: ٥٤٢٦).

وأخرجه ابن أبـي عاصم في السنة (٢/ ٦٤٠: ١٥٣٤)، والبزّار في مسنده كما في كشف الأستار (٢/ ١٤٩: ١٤٠١)، والطبراني في المعجم الكبير (١٢/ ١٦٥: ١٢٧٧٦)، وفي الأوسط كما في مجمع البحرين (٤/ ١٤٩: ٢٢٣٧)، وأبو نعيم في الحلية (٣/ ١٠٠ ــ ١٠١)، والحاكم في المستدرك (٤/ ٣٥٨)، والبيهقي في الشعب (٤/ ٣٥٣: ٥٣٦٩) و (٤/ ٣٦٥: ٥٤٢٥) كلهم من طرق عن شدّاد بن سعيد عن الجريري، عن أبـي نضرة، عن ابن عبّاس، عن النبـي ﷺ بنحوه.

. . . . . .

قال البزّار: «لا نعلمه بهذا اللفظ إلاَّ بهذا الإسناد».

وقال أبو نعيم: «غريب من حديث أبـي نضرة لم يروه عنه إلاَّ الجريري، تفرّد به عنه شدّاد».

وقال الحاكم: «صحيح على شرط مسلم، ولم يخرّجاه».

وأورده الديلمي في فردوس الأخبار (٥/ ٣٩١: ٨٢٥٧)، والمنذري في الترغيب (٣/ ٢٨٢)، والسيوطي في الدرّ المنثور (٤/ ١٨٠)، والهندي في كنز العمال (٥/ ٣١٩: ١٣٠٢٠)، وعزوه للبيهقي في الشعب والحاكم في المستدرك.

وأورده في المجمع (٤/ ٢٥٦)، وقال: «رواه البزّار والطبراني في الكبير والأوسط، ورجاله رجال الصحيح».

قلت: وله شاهد بلفظ الطيالسي، أخرجه ابن أبـي عاصم في السنة (٢/ ٦٤٠)، وأبو يعلى في مسنده (٣/ ١٨: ١٤٢٧) كلاهما عن محمد بن مرزوق، عن زاجر بن الصلت عن الحارث بن عمير، عن شدّاد، عن أبـي طلحة أن النبـي ﷺ قال: «يا شباب قريش لا تزنوا، من سَلِمَ له شبابه، فله الجنة». لكن قال الهيثمي في المجمع (٤/ ٢٥٦): «رواه أبو يعلى وإسناده منقطع، وفيه من لم أعرفه». وقال محقّق مسند أبـي يعلى: «إسناده ضعيف جداً».

قلت: الانقطاع بين شدّاد وأبـي طلحة واضح، فالأوّل توفي بعد المائة والثاني وهو زيد بن سهل من كبار الصحابة تُوُفي سنة (٣٤هـ)، وقيل (٥٢هـ)، (التقريب: ٢٢٣).

وطلحة الأعمى متروك، كما نص عليه الحافظ في التقريب.

وأبو نضرة: ثقة ــ كما قال الحافظ ــ وما أخطأ فيه أو خالف فيه من هو أوثق منه، اجتنب.

الحكم عليه:

سند الطيالسي ضعيف جداً، فيه علتان:

. . . . . .

---

١ ــ طلحة الأعمى: متروك.

٢ ــ وفيه من لا يعرف، وهو الراوي عن ابن عبّاس.

وأما متابعة البزّار، فقد قال الهيثمي: «إسناده صحيح، كما نقل عنه ذلك الحافظ ابن حجر في زوائد البزّار له (٤/ ١٨٣٦ : ٩٧٣).

قلت: لم يُذكر شدّاد فيمن سمع من الجريري قبل الاختلاط ولا بعده، فإذا كان سماعه منه قبل الاختلاط، فالإسناد كما قال الهيثمي صحيح.

ولقوله في الحديث: «لا تزنوا» شاهد من حديث عبادة بن الصامت مرفوعاً، رواه البخاري في الحدود، باب الحدود كفارة (١٢/ ٨٥: ٦٧٨٤)، ولفظه: «بايعوني على أن لا تشركوا بالله ولا تسرقوا ولا تزنوا . . .» الحديث، ومسلم في صحيحه (٣/ ١٣٣٣ : ١٧٠٩) وغيرهما.

١٨٥٤ ـ و[1]قال مسدّد: حدّثنا حفص عن حجّاج بن أرطاة، عن الحسن بن سعد، عن عبد الله بن شدّاد قال: إنَّ امرأةً أقَرّتْ عند عُمر رضي الله عنه، بالزنا، فبعث عمرُ رضي الله عنه / أبا واقد، فقال: إن رجعتِ تركناكِ، فأبَتْ، فرَجمَها. [مح٦٧أ]

.....

(١) سقطت «الواو» من (عم).

١٨٥٤ ـ تخريجه:

أخرجه ابن أبي شيبة (١٠/ ٩٥: ٨٨٧٩) عن حفص بن غياث به بلفظ «أن امرأة رُفعتْ إلى عمر فأقرّتْ بالزنا أربع مرات، فقال: إن رجعتِ لم نقمْ عليكِ، فقالتْ: لا يجتمعُ عليّ أمران: آتي بالفاحشةِ ولا يقامُ عليَّ الحدُّ، قال: فأقامَه عليها».

وقال أيضاً (١٠/ ٩٥: ٨٨٨٠): «حدثنا حفص عن حجّاج، عن سليمان بن يسار أن أبا واقد بعثه عمرُ إليها . . . فذكر الحديث.

وأخرجه مالك في الموطأ (٢/ ٨٢٣) عن يحيى بن سعيد، عن سليمان بن يسار به بنحوه مطولاً، وفيه قصّة.

وإسناد مالك صحيح.

ومن طريق مالك أخرجه الشافعي في مسنده (٢/ ٨١: ٢٦٣)، وفي الأم له (٦/ ١٤٣).

وعبد الرزاق (٧/ ٣٤٩) والبيهقي (٨/ ٢١٥) كلاهما من طريق الزهري، عن عبيد الله بن عبد الله بن عتبة، عن أبي واقد به بنحوه.

ولفعل عمر هذا شواهد مرفوعة عن جماعة من الصحابة، نذكر منها:

١ ـ حديث أبي هريرة وزيد بن خالد، قالا: كنّا عند النبي ﷺ فجاء رجل . . . الحديث، وفيه «واغدُ يا أُنيس على امرأة هذا، فإن اعترفتْ فارجمها، فغدا عليها، فاعترفتْ، فرجمها».

أخرجه البخاري في الحدود، باب الاعتراف بالزنا (١٢/ ١٤٠: ٦٨٢٧،

. . . . . .

٦٨٢٨) واللفظ له، ومسلم فيه (٣/ ١٣٢٤ : ١٦٩٧، ١٦٩٨).

٢ ـ وحديث أبـي هريرة أيضاً في قصّة ماعز الأسلمي، أنه جاء إلى رسول الله ﷺ، فقال: إنّي زنيت، فأعرض عنه، حتى قال ذلك أربع مرات، فقال: «اذهبوا به فارجموه...» الحديث، وفيه: «... هلا تركتموه»، وذلك حين أذلقته الحجارة ففرّ.

أخرجه الترمذي، باب ما جاء في درء الحدّ (٤/ ٢٧ : ١٤٢٨)، وابن ماجه، باب الرجم (٢/ ٨٥٤ : ٢٥٥٤)، وأحمد (٢/ ٢٨٦)، وابن حبان (٦/ ٣٠٦ : ٤٤٢٢)، والحاكم (٤/ ٣٦٣) من طريق محمد بن عمرو بن علقمة عن أبـي سلمة، عن أبـي هريرة به بنحوه.

قال الترمذي: «حديث حسن».

وقال الحاكم: «صحيح على شرط مسلم، ووافقه الذهبي».

ومحمد بن عمرو بن علقمة صدوق له أوهام (التقريب ٤٩٩)، وإنما أخرج له مسلم في المتابعات، والبخاري مقروناً بغيره (تهذيب الكمال ٣/ ١٢٥٢).

الحكم عليه:

الحديث إسناده ضعيف، فيه الحجّاج، وهو مدلّس، وقد عنعن، لكن سنده يرتقي بمجموع متابعاته إلى الحسن لغيره.

ومتنه صحيح ثابت عن عمر.

قال البوصيري في الإتحاف (٣/ ١٤٤/ أ): «إسناده ضعيف».

وقال في المختصرة له (٢/ ٣٦/ أ): «رواه مسدّد موقوفاً بسند فيه الحجّاج».

قلت: قد ورد ما يشهد له من الأحاديث المرفوعة بطرق صحيحة وحسنة.

١٦ ـ باب[١] الترهيب من الزنا واللواط والقيادة والقذف وشرب الخمر

١٨٥٥ ـ قال الحارث: حدّثنا داود بن المُحبَّر، ثنا مَيْسَرة بن عبد ربّه، عن أبـي عائشة السَعدي، عن يزيد بن عمر، عن أبـي سلمة، عن أبـي هريرة وابن عباس رضي الله عنهما قالا: خَطَبنا رسولُ الله ﷺ، فذكرا الحديث، وفيه: «ومن نكح امرأةً في دُبرِها أو رجلاً أو صبيًّا، حُشر يومَ القيامة وهو أنتنُ من الجِيفِة يتأذى به النّاسُ حتى يدخلَ جهنّم، وأَحبطَ الله أجرَه، ولا يقبلُ الله منه[٢] صِرفاً ولا عدلاً، ويُدخلُ في تابوتٍ من نارٍ، وتسلَّطُ عليه مَساميرُ من حديد حتى تُشْبَكُ تلك المساميرُ في جوفِه، فلو وُضِعَ عِرقٌ من عروقِه على أربعمائة أمّة[٣]، لماتوا جميعاً، وهو مِن أشدّ أهلِ النارِ عذاباً يومَ القيامة. ومَن زنا بامرأةٍ مسلمةٍ أو غير مسلمةٍ، حرّةٍ أو أمَةٍ، فُتِحَ عليه في قبره ثلاثمائة ألفِ بابٍ مِن النّارِ، تخرجُ عليه[٤] منها

(١) هذا الباب وما فيه من حديث مسند الحارث ساقط من (ك) والمطالب العالية «المطبوع».

(٢) في (عم): «ولا يقبل منه».

(٣) في (عم): «أحد».

(٤) «عليه» ليست في (عم).

حيّات وعقاربُ وشُهُبٌ مِن النار، فهو يُعذَّب إلى يوم القيامة بتلك النارِ مع ما يَلقى مِن تلك الحيّات والعقارب، ويُبعَث يومَ القيامة يَتأذى الناسُ [بفرجه][٥]، ويُعرفُ بذلك حتّى يدخل النارَ، ويتأذى به أهلُ النّار مع ما هم فيه من العذابِ. إن الله تعالى حرّم المحارمَ، وليس أحدٌ أغيرُ من الله تعالى، ومن غيرته حرّم الفواحشَ وحدّ الحدودَ، ومن صافح امرأةً حراماً، جاء يوم القيامة مغلولةً يداه إلى عنقِه، ثم يُؤمرُ به إلى النار. وإن فاكهها، حُبسَ على كلِّ كلمةٍ كلّمَها في الدنيا ألف عامٍ. والمرأةُ إذا طاوعتْ الرجلَ، فالتزَمها أو قبّلها أو باشرها أو فاكهها أو واقعها، فعليها من الوِزرِ مثلَ ما على الرجلِ، فإن غلبها الرجلُ على نفسها كان عليه وزرُه ووزرها. ومن رمى محصَناتٍ أو محصنَة، حبط عملُه، وجُلد يومَ القيامة [سبعين][٦] ألفاً من [٧] بين يديه ومن خلفه، ثم يُؤمرُ به إلى النار. ومن شرِب الخمرَ في الدنيا، سقاه الله تعالى مِن سُمِّ الأساوِد وسُمِّ العقارب شربة يتساقطُ لحمُ وجهه في الإناء قبلَ أنْ يشربَها، فإذا شرَبها تفسّخ لحمه وجلدُه كالجيفةِ، يتأذّى به أهلُ الجمعِ، ثمَّ يؤمرُ به إلى النار، ألا وشاربُ وعاصرُها ومعتصرُها وبائعها ومبتاعُها وحاملُها والمحمولةُ إليه وآكلُ ثمنِها سواءٌ في إثمِها[٨] وعارِها، ولا يُقبلُ [منه][٩] صيامٌ ولا حجٌّ ولا عمرةٌ حتى يتوبَ، فإنْ مات[١٠] قبل أن يتوب منها، كان حقًّا على الله تعالى أن يَسقيَه

. . . . . .

(٥) في الأصل: «بقرحه»، وهو تصحيف، وفي «بغية الباحث» «بنتن فرْجه»، والمثبت من (عم).

(٦) في جميع النسخ «سبعون»، والمثبت على ما تقتضيه اللغة.

(٧) في (عم): «ما».

(٨) في (عم): «اسمها»، وهو تحريف.

(٩) في الأصل: وباقي النسخ «منهم»، والتصويب من بغية الباحث.

(١٠) «مات» ساقطة من (عم).

بكلّ جرعةٍ شربَها في الدنيا شربةً من صديدِ جهنّمَ، ألا وكلّ مسكرٍ خمرٌ وكلُّ مسكرٍ حرامٌ، ومن قاوَد بينَ رجلين وامرأةً حراماً، حرّم الله عليه الجنّة ومأواه النارُ وساءتْ مصيراً، ومن وصف امرأةً لرجلٍ، فذكرَ له جمَالها وحسنها حتّى افتُتِنَ بها فأصاب منها حاجة، خرَج من الدنيا مغضوباً عليه، ومن غضِب الله عليه، غضبتْ عليه السماواتُ السبعُ والأرَضُونَ السبعُ، وكان عليه من الوزرِ مثلُ الذي أصابها[11]، قلنا: فإن تابَا وأصلحَا؟ قال: قُبِل منهما، ولا يُقبل من الذي وصفها. ومَنْ فجرَ بامرأةٍ ذات بَعْلٍ، انفَجَرَ مَنْ فَرْجِها وادٍ مِن صديد مسيرةَ خمسمائة عام، يتأذى به أهلُ النّارِ مِن نَتْنِ ريحه، وكان مِن أشدِّ النّاس عذاباً يومَ القيامةِ. ومن قدر على امرأةٍ أو جارية حراماً، فتركها لله عز وجلّ مخافةً منه، أمّنه الله تبارك وتعالى من الفزَعِ الأكبر، وحرّمه على النّارِ، وأدخله الجنّة، فإن واقعها حراماً، حرّم الله عليه الجنّة وأدخله النارَ.

هذا حديثٌ موضوعٌ، والمتهمُ به ميسرةُ بنُ عبد ربّه[12].

.....

(١١) في (عم): «أصابها».

(١٢) جاء في حاشية الأصل تعليق هذا نصه: «هذا الحديث الذي رواه الحارث موضوع، قبّح الله الوضّاعين».

١٨٥٥ ـ تخريجه:

هذا المتن قطعة انتقاها ابن حجر رحمه الله من حديث طويل أورده الهيثمي في بغية الباحث من زوائد الحارث (١/٣٠٩: ٢٠٥) طبعة المدينة وهو في نحو خمس ورقات في المخطوط، وجاء في المطبوع في أربع عشرة ورقة.

ولم أقف عليه بهذا التمام في كتب الموضوعات مع جهدي الحثيث في البحث عنه فيها.

. . . . . .

الحكم عليه:

الحديث موضوع كما قال ابن حجر وإسناده هالك ساقط، فيه ميسرة وضّاع، وداود متّهم بالوضع، وفيه يزيد بن عمر لم أجد له ترجمة أصلاً.

ثم إن متنه يدلّ على وضعه، لما فيه من التهويلات التي لم تعهد في الشرع.

وقال الهيثمي في بغية الباحث (١/ ٣٢٢): «هذا حديث موضوع، وإن كان بعضه في أحاديث حسنة بغير هذا الإسناد، فإنّ داود بن المحبّر كذّاب».

١٨٥٦ ـ وقال الطيالسي: حدثنا شُعبة، حدثني رجلٌ من آل سهل بن حنيف[1] عن محمد بن عمّار، عن عمّار رضي الله عنه قال: قال رسول الله ﷺ: «لا يدخلُ الجنّة ديّوث»[2].

.....

(١) «حنيف» ضرب عليها في الأصل، وأثبتها فوقها في الصلب.

(٢) هذا الحديث أورده في المطالب «المطبوع» تحت باب فيمن لا تقبل شهادته وتردّ (٢/ ٢٥٣: ٢١٤٥).

١٨٥٦ ـ تخريجه:

هو عند الطيالسي في مسنده (٨٩: ٦٤٢).

وأخرجه الحربي في غريب الحديث (٣/ ١٠٨٧)، من طريق شعبة عن رجل من آل سهل عن أبي عبيدة محمد بن عمّار عن النبي ﷺ بلفظه تماماً.

وهذا معضل أو مرسل، أبو عبيدة لم يدرك النبي ﷺ.

ذكره المنذري في الترغيب (٣/ ١٠٦)، ولفظه: «ثلاثة لا يدخلون الجنّة أبداً»، وذكر منهم الديّوث. وعزاه للطبراني، وقال: «رواته ليس فيهم مجروح».

ولم أقف عليه في معجم الطبراني المطبوع.

وله شاهد من حديث ابن عمر رضي الله عنه مطولاً، وفيه: «ثلاثة لا يدخلون الجنّة»، وذكر منهم الديّوث.

أخرجه النّسائي في الزكاة، باب المنّان بما أعطى (٥/ ٨٠: ٢٥٦٢)، وأحمد (٢/ ١٣٤)، والبزّار كما في كشف الأستار (٢/ ٣٧٢: ١٨٧٦)، وابن خزيمة في كتاب التوحيد (٣٦٣)، وزاد فيه ـ بين عمّار والنبي ﷺ ـ : «عمر»، والحاكم (١/ ٧٢)، والبيهقي في الكبرى (١٠/ ٢٢٦) وفي الشعب (٦/ ١٩٢: ٧٨٧٧)، كلهم من طرق عن عبد الله بن يسار عن سالم عن ابن عمر مطولاً.

قال الحاكم: «صحيح الإسناد، والقلب إلى رواية أيوب أميل ـ يعني التي ليس فيها ذكر عمر ـ ، ووافقه الذهبي، وقال: بعضهم يقول: عن أبيه عن عمر».

. . . . . .

قلت: يشير إلى رواية ابن خزيمة، وهي مخالفة لرواية الجمهور.

وتوبع عبد الله بن يسار بمحمد بن عمرو.

أخرجه البزّار كما في كشف الأستار (٢/ ٣٧٢: ١٨٧٥)، عن الحسن بن يحيى عن محمد بن بلال عن عمران القطّان عن محمد بن عمرو عن سالم به بنحوه.

قال الهيثمي في المجمع (٨/ ١٥٠ ـ ١٥١): «رواه البزّار بإسنادين، ورجالهما ثقات».

ومحمد بن عمار مجهول الحال، ولا ترتفع عنه الجهالة بمجرد ذكر ابن حبّان له في الثقات، لما عرف عنه أنه يوثق المجاهيل.

الحكم عليه:

إسنادُ الطيالسيِّ ضعيفٌ، فيه علّتان:

١ ـ فيه راو لم يسم من آل سهل بن خفيف.

٢ ـ ومحمد بن عمّار مجهول الحال.

ومتنه حسن بمجموع طرقه، وقد صحّح أحمد شاكر في تعليقه على المسند (٩/ ٣٤: ٦١٨٠) سند أحمد استقلالاً، وفيه نظر، لأن عبد الله بن يسار قال فيه الحافظ ابن حجر في التقريب (٣٣٠): «مقبول».

١٧ ــ بـاب[١] من قصّر في ضرب الحدّ أو زاد

(٧٨) فيه حديث حذيفة رضي الله عنه في باب الإمام العادل[٢].

.....

(١) «باب» محلها بياض في (ك).

(٢) يأتي إن شاء الله في آخر الإمارة، برقم (٢١٥٣). والحديث في المطالب العالية المطبوع (٢/ ٢٣٢: ٢١٠٢)، وهو حديث طويل أخرجه أبو يعلى، اقتصر ابن حجر على ذكر المتن الذي يتعلق بالترجمة، ونصه: «ويُؤتى بالذي ضرب فوق الحد، فيقول: عبدي لم ضربت فوق ما أمرتك؟ فيقول: غضبت، فيقول: أكان غضبك أن يكون أشدّ من غضبي؟ ويُؤتى بالرجل الذي قصّر، فيقول: عبدي لمَ قصّرت فيقول : رحمته، فيقول: أكانت رحمتك أشدّ من رحمتي؟ فيؤمر بهما جميعاً إلى النار».

ولم أقف عليه في مسند أبي يعلى المطبوع، ولعلّه في المسند الكبير.

١٨ ــ بـاب درء الحدّ[١] بالشبهة

١٨٥٧ ــ وقال مسدّد: حدثنا يحيـى، ثنا شُعبة، عن عاصم[٢]، عن أبـي وائل، عن عبد الله رضي الله عنه قال: ادْرَؤوا الحدودَ عن عبادِ الله عزَّ وجلَّ.

(٧٩) وحديث علي رضي الله عنه سيأتي ــ إن شاء الله تعالى ــ في السرقة[٣].

.....

(١) في (عم): «للحدّ»، وهو خطأ من الناسخ.

(٢) في (ك): «مسدّد، حدثنا شعبة عن يحيى عن عاصم»، وهو قلب من الناسخ.

(٣) سيأتي ــ إن شاء الله تعالى ــ برقم (١٨٧٣).

١٨٥٧ ــ تخـريـجـه:

أخرجه ابن المنذر في الأوسط، في الحدود، ذكر درء الحد عن الجاهل الذي لا علم له (٤/ ٢٢٠/أ) عن يحيـى بن محمد عن مسدّد بنحوه.

وابن أبـي شيبة (٩/ ٥٦٧: ٨٥٤٧) والبيهقي (٨/ ٢٣٨)، كلاهما من طريق وكيع عن سفيان عن عاصم به بلفظ: «ادرؤوا القتل والحد عن المسلمين ما استطعتم».

وابن المنذر في الأوسط أيضاً (٤/ ٢٢٠/أ) من طريق عبد الله عن سفيان، به بلفظه: «ادرؤا القتل والحد عن عباد الله ما استطعتم».

. . . . . .

ورواه ابن المنذر أيضاً في الأوسط، كتاب حدّ السرقة، ذكر تلقين السارق ما يزال به عنه القطع (٤/١٩٧/أ) عن علي بن عبد العزيز عن حجّاج عن حمّاد عن عاصم عن زرّ بن حبيش عن ابن مسعود قال: «ادرؤوا الحدود ما استطعتم».

وحمّاد هو ابن سلمة، ثقة تغير بأخرة، وقد خالف في هذه الرواية الثوري وشعبة، حيث ذكر زر بن حبيش بدل أبـي وائل، ورواية الثوري وشعبة أولى.

قال البيهقي: «وأصحّ ما فيه ـ يعني هذا الباب ـ حديث الثوري عن عاصم عن أبـي وائل عن عبد الله بن مسعود قوله: (ادرؤوا الحدود بالشبهات، ادفعوا القتل عن المسلمين ما استطعتم)». ينظر: (كشف الخفاء ١/ ٧١، التلخيص الحبير ٤/ ٥٦).

وكذا قال الذهبـي. ينظر: (فيض القدير ١/ ٢٢٧).

وأخرجه عبد الرزاق (٧/ ٤٠٢: ١٣٦٤٠) عن الثوري ومعمر عن عبد الرحمن عن القاسم بن عبد الرحمن، قال: «قال ابن مسعود.. فذكره بنحوه».

ومن طريقه الطبراني في الكبير (٩/ ٣٤١: ٩٦٩٥).

وإسناده منقطع، القاسم بن عبد الرحمن لم يلق ابن مسعود، وهو جدّه. ينظر: (التهذيب ٨/ ٣٢١، وجامع التحصيل ٢٤٣).

ورواه الطبراني أيضاً (٩/ ١٩٢: ٨٩٤٧) من طريق أبـي نعيم عن المسعودي عن القاسم، قال: «قال ابن مسعود، فذكره بنحوه».

قال الهيثمي في المجمع (٦/ ٢٥١): «رواه الطبراني من رواية أبـي نعيم عن المسعودي، وقد سمع منه قبل اختلاطه، ولكن القاسم لم يسمع من جدّه ابن مسعود ورواه البيهقي (٦/ ٢٣٨) من طريق إبراهيم النخعي عن ابن مسعود مطولاً بنحوه، وقال: «منقطع وموقوف».

وابن أبـي شيبة (٩/ ٥٦٦: ٨٥٤٣) والدارقطني (٣/ ٨٤) والبيهقي (٨/ ٢٣٨)، كلهم من طريق إسحاق بن أبـي فروة عن عمرو بن شعيب عن أبيه أن معاذا وعبد الله وعقبة بن عامر رضي الله عنهم، قالوا: «إذا اشتَبه الحدُّ، فادْرَؤوهُ».

. . . . . .

وقال البيهقي: «منقطع».

قلت: فيه إسحاق بن عبد الله بن أبـي فروة، متروك. ينظر: (الكامل ١/ ٣٢٦، التقريب ١٠٢).

وله شاهد من حديث أبـي هريرة وعائشة وعلي مرفوعاً وموقوفاً.

١ ـ فأما حديث أبـي هريرة، فأخرجه ابن ماجه في الحدود، باب الستر على المؤمن ودفع الحدود بالشبهات (٢/ ٨٥٠: ٢٥٤٥) من طريق سعيد بن أبـي سعيد، عن أبـي هريرة يرفعه: «ادفعوا الحدود ما وجدتم له مدفعاً».

قال البوصيري في زوائد (٢/ ٧٠): «هذا إسناد ضعيف، فيه إبراهيم بن الفضل المخزومي، ضعّفه أحمد وابن معين والبخاري والنّسائي والأزدي والدارقطني».

وقال الحافظ ابن حجر (سبل السلام ٤/ ٢٨): «إسناده ضعيف».

٢ ـ وأما حديث عائشة، فأخرجه الترمذي، باب ما جاء في درء الحدود (٤/ ٢٥: ١٤٢٤) والدارقطني (٣/ ٨٤) والحاكم (٤/ ٣٨٤) والبيهقي (٨/ ٢٣٨) والخطيب في تاريخه (٥/ ٣٣١) جميعهم من طريق يزيد بن زياد عن الزهري عن عروة عن عائشة مرفوعاً: «ادرؤا الحدود عن المسلمين ما استطعتم...» الحديث، وفيه زيادة، واللفظ للترمذي.

وقال الترمذي: «ورواه وكيع عن يزيد بن زياد نحوه، ولم يرفعه، ورواية وكيع أصح».

وقال الحاكم: «صحيح، ولم يخرجاه».

وتعقبه الذهبي بقوله: «قال النسائي: يزيد بن زياد، شامي، متروك».

وأخرجه الترمذي (٤/ ٢٥: ١٤٢٤) وابن أبـي شيبة (٩/ ٥٦٩: ٨٥٥١) والبيهقي (٨/ ٢٣٨) جميعهم من طريق وكيع عن يزيد بن زياد، به ولم يرفعه.

قال الألباني في الإرواء (٨/ ٢٥): «هو ضعيف مرفوعاً وموقوفاً».

وقال الحافظ ابن حجر (سبل السلام ٤/ ٢٨): «ضعيف».

. . . . . .

قلت: بل هو ضعيف جداً؛ لشدّة ضعف يزيد بن زياد. ينظر: (الجرح والتعديل ٩/ ٢٦٢، التقريب ٦٠١).

٣ ـ وأما حديث علي، فسيأتي ـ إن شاء الله تعالى ـ برقم (١٨٧٣).

الحكم عليه:

الحديث إسناده حسن، وفي عاصم كلام يسير لا ينزله عن مرتبة الحسن، وقد تقوّى بمجيئه من طرق أخرى، وإن كانت لا تخلو من ضعف أو انقطاع، بل بعضها ضعيف جداً.

والحديث يبقى موقوفاً على ابن مسعود.

وقد صوّب الألباني ـ حفظه الله ـ وقفه على ابن مسعود كما في: (ضعيف الجامع ١/ ١١٧).

وحسّن سنده في الإرواء (٨/ ٢٦).

وهذه الرواية الموقوفة وغيرها من الروايات الأخرى تعضد المرفوع، وتدلّ على أن له أصلاً في الجملة.

١٩ ــ باب الترغيب في الستر

(٨٠) فيه حديث عمر رضي الله عنه في باب الأولياء في أوائل النكاح[١].

.....

(١) تقدم حديث رقم (١٦٥٤) من الجزء الثامن وأواخر كتاب النكاح: باب جواز كتمان بعض عيوب المرأة وليس في باب الألياء كما نصّ المؤلِّف بل في الباب الذي يليه مباشرة.

٢٠ ـ باب الحدّ يجب على المريض

١٨٥٨ ـ وقال أبو بكر: حدثنا مُصعب بن المِقدام، ثنا[١] مِندَل بن عليّ، عن ابن جُرَيج، عن عمر بن عطاء، عن عكرمة، عن ابن عبّاس رضي الله عنه قال: فجرتْ خادمٌ لآلِ رسولِ الله ﷺ، فقال: «يا عليُّ حُدَّها»[٢]. قال: فتركها حتّى وضعتْ ما في بطنها، ثمّ ضربها خمسين، ثم أتى رسولَ الله ﷺ فذكر ذلك له، فقال: «أصبْتَ».

.....

(١) في (ك): «عن».

(٢) في (عم): «خذها»، وهو تصحيف، وفي (ك): «خدها» هكذا، وصوّبها باللحق».

١٨٥٨ ـ تخريجه:

لم أقف عليه في مصنف ابن أبي شيبة المطبوع، ولعله في مسنده الكبير.

ومن طريق ابن أبي شيبة، رواه أبو يعلى في مسنده (٤/ ٣٧٢: ٢٤٨٩).

ومن طريق أبي يعلى، أخرجه ابن عديّ في كامله، في ترجمة عمر بن عطاء بن وراز (٥/ ٢٣).

وذكره الهيثمي في المقصد العلي، كتاب الحدود، باب لا يقام حدّ على حامل حتى تضع (٦٩/ب) وفي المجمع (٦/ ٢٥٢) مختصراً، وقال: «رواه أبو يعلى، وفيه مندل بن علي، وهو ضعيف».

وله شاهد بنحو حديث الباب من حديث علي، دون قوله (ثم ضربها خمسين).

. . . . . .

أخرجه مسلم (٣/ ١٣٣ : ١٧٠٥) والترمذي (٤/ ٣٧ : ١٤٤١) والطيالسي (١٨ : ١١٢)، ومن طريقه أبـي يعلى في مسنده (١/ ٢٧٤ : ٣٢٦) وابن الجارود في المنتقى (٣/ ١١٥ : ٨١٦) والدارقطني (٣/ ١٥٨، ١٥٩) والحاكم (٤/ ٣٦٩) والخطيب في تاريخ بغداد (١٤/ ٣١٩)، كلهم من طريق السُّدِّي ــ هو إسماعيل ابن عبد الرحمن ــ عن سعدة بن عبيدة عن أبـي عبد الرحمن السُّلمي عن عليّ.

قال الترمذي: «حسن صحيح».

وقال الحاكم: «صحيح على شرط مسلم، ووافقه الذهبـي».

قلت: قد أخرجه مسلم كما ترى، فاستدراكه عليه وهم منه ــ رحمه الله ــ .

وله طريق آخر عن عليٍّ بلفظ (فجرت جارية لآل النبـي ﷺ، فقال: «يا علي انطلق فأقم عليها الحدّ»، فذكره بنحوه، وفيه زيادة). أخرجه أبو داود (٤/ ٦١٧ : ٤٤٧٣) واللفظ لـه وأحمـد (١/ ١٣٦) وابنـه فـي زوائـده علـى المسنـد (١/ ١٣٥) والدارقطني (٣/ ١٥٨) وعبد الرزاق (٧/ ٣٩٣ : ١٣٦٠١) والطيالسي (٢١ : ١٤٦) وأبو يعلى (١/ ٢٧١ : ٣٢٠) والبيهقي (٨/ ٢٤٥)، من طرق عن عبد الأعلى ابن عامر عن أبـي جميلة ميسرة الطهوي عن عليٍّ.

وفيه عبد الأعلى بن عامر، وهو ضعيف، لكن تابعه عبد الله بن أبـي جميلة.

أخرجه البيهقي (٨/ ٢٤٥).

وله شاهد آخر من حديث أبـي هريرة مرفوعاً: «إذا زنتْ أمةُ أحدِكم فتبيّن زناها، فلْيَجلدْها الحدّ. . .» الحديث.

أخرجه البخاري في الحدود، باب لا يثرّب على الأمة إذا زنت (١٢/ ١٦٥ : ٦٨٣٩)، ومسلم، باب رجم اليهود (٣/ ١٣٢٨ : ١٧٠٣)، وأبو داود، باب في الأمة تزني ولم تحصن (٤/ ٣٧ : ١٤٤٠)، ومالك في الموطأ (٢/ ٨٢٦)، واللفظ لمسلم.

وليس في متنه تحديد لعدد الجلد.

ولقوله في الحديث «ثم جلدها خمسين» شاهد من حديث أبـي هريرة مرفوعاً

. . . . . .

(أتى النبـيَّ ﷺ رجلٌ، فقال: جاريتي زنت فتبيّن زناها، قال: «اجلدْها خمسين. . .» الحديث).

أخرجه النسائي في الكبرى، كتاب الرجم، باب إقامة الرجل الحدّ على وليدته إذا زنت (٤/٣٠١: ٧٢٥٤ و ٧٢٥٥) من طريقين عن حميد بن عبد الرحمن عن أبـي هريرة، به بلفظه.

وقال النسائي: «هذا خطأ، والذي قبله خطأ، والصواب الذي قبله»، يعني بالصواب الرواية التي ليس فيها تحديد بعدد معين من الجلد.

الحكم عليه:

الحديث إسناده ضعيف، فيه علّتان:

١ ــ مندل بن عليّ: ضعيف.

٢ ــ عمر بن عطاء بن وراز: متفق على ضعفه.

. . . . . .

وقال البوصيري في الإتحاف (٣/ ١٤٩/ أ): «إسناده ضعيف».

ومتنه يرتقي بمجموع شواهده إلى الصحيح، بل هو صحيح ثابت من حديث علي، فقد أخرجه مسلم، كما بيّنته في التخريج، لكن دون قوله: (ثم ضربها خمسين)، فهذه زيادة لا تصح، وقد خطّأها النسائي كما سبق آنفاً.

١٨٥٩ ـ وقال مسدّد: حدثنا يحيى، عن سفيان، حدّثني عبد الله بن أبي بكر ـ هو ابن عمرو بن حزم ـ عن أبيه قال: إنّ عمر رضي الله عنه أقامَ على رجلٍ[١] الحدَّ وهو مريضٌ، وقال[٢]: أخشى أن يموتَ قبل أن يُقامَ عليه الحدُّ.

.....

(١) لعلّ الرجل هو قدامة بن مظعون رضي الله عنه حين شرب الخمر، وقصّته مع عمر رضي الله عنه مشهورة. ينظر: «الاستيعاب ٩/١٤٦، أسد الغابة ٤/٣٩٤، الإصابة ٨/١٤٤».

(٢) في (ك): «وكان».

١٨٥٩ ـ تخريجه:

أخرجه ابن حزم في المحلّى (١٢/٨٦)، من طريق عبد الرحمن بن مهدي عن الثوري، به بنحوه.

وأخرجه ابن حزم أيضاً (١٢/٨٧) من طريق وكيع عن الثوري، به بنحوه.

وأورده في الكنز (٥/٤٠٤) من طريق أبي بكر بن محمد بن عمرو بن حزم يرفعه.. فذكره بلفظه، وعزاه لابن جرير.

الحكم عليه:

قال البوصيري في الإتحاف (٣/١٤٩/أ) عن إسناد مسدّد: «هذا إسناد صحيح».

قلت: رجاله ثقات، أجمع على الاحتجاج بهم الشيخان وغيرهما، لكنه مرسل؛ لأنّ أبا بكر لم يدرك عمرا قطعا؛ لأنه متوفى سنة ١٢٠هـ، وإذا كان أهل العلم قد جعلوا رواية أبي بكر عن جدّه عمرو بن حزم مرسلة، وهو مُتوفًّى بعد الخمسين، فمِنْ باب أولى روايته عن عمر، وهو متوفى سنة ٢٣هـ.

ينظر: (التقريب ٤٢٠، جامع التحصيل ٣٠٦).

٢١ ـ باب السحاق

١٨٦٠ ـ قال أبو يعلى: حدثنا أبو همّام، ثنا بقية، عن عثمان بن عبد الرحمن، عن عَنبسة[1] بن سعيد، عن مكحول، عن واثلة بن الأسقع رضي الله عنه قال: قال رسول الله ﷺ: «سِحَاقُ النِّساء زِناً مِنهُنّ».

.....

(١) في (ك): «عتبة»، وهو تحريف.

١٨٦٠ ـ تخريجه:

الحديث عند أبي يعلى في مسنده (١٣/٤٧٦: ٧٤٩١)، ولفظه: «سحاق النساء بينهن زِنا».

ورواه الطبراني في الكبير (٢٢/٦٣: ١٥٣) عن الحسين بن إسحاق، عن سويد ابن سعيد، عن بقيةَ به بنحوه.

وابن عديّ في كامله في ترجمة عثمان بن عبد الرحمن الطرائفي (٥/١٧٤)، من طريق هشام بن عمار، وكثير بن عبيد، عن بقية به بنحوه. وابن حزم في المحلّى (١٢/٤٠٥) من طريق هشام بن خالد، عن بقية به بنحوه، وقال: فإن هذا لا يصح، لأنه عن بقية، وبقية ضعيف.

وخولف بقية في هذا الحديث.

١ ـ فرواه الحسن بن علي بن عفان عن عثمان بن عبد الرحمن، عن عنبسة بن

. . . . . .

عبد الرحمن، عن العلاء، عن مكحول به، أخرجه الدوري في ذمّ اللواط (١٧٤: ٩٧). وعنبسة ابن عبد الرحمن هذا قال أبو حاتم فيه: «متروك» (الجرح ٦/ ٤٠٢، التهذيب ٨/ ١٦٠). والعلاء بن كثير متروك الحديث، قال أبو زرعة: «يحدّث عن مكحول، عن واثلة بمناكير» (التهذيب ٨/ ١٩١).

٢ ـ تابعه عمار بن نصر عن عثمان بن عبد الرحمن، عن عنبسة بن عبد الرحمن، به.

أخرجه الآجري في تحريم اللواط (٢٣٢: ٢٢)، وابن أبي الدنيا في ذمّ الملاهي (ق ١٤٩/ب)، والبيهقي في الشعب (٤/ ٣٧٦: ٥٤٦٤)، وابن الجوزي في ذمّ الهوى (ص ٢٠٠).

٣ ـ وتابع عثمان بن عبد الرحمن عليه سعيد بن زكريا عن عنبسة بن عبد الرحمن به.

أخرجه الدوري في ذمّ اللواط (١٦٦: ٧٨).

٤ ـ وتابع عنبسة بن عبد الرحمن عليه سليمان بن الحكم بن عوانه عن العلاء، عن مكحول، عن واثلة وأنس بن مالك.

أخرجه الخطيب في تاريخه (٩/ ٣٠)، وفي أوّله زيادة.

لكن سليمان هذا قال فيه ابن معين: «ليس بشيء» وقال النسائي: «متروك». انظر: «اللسان ٣/ ٨٢».

٥ ـ وتابع العلاء عليه أيوب بن مدرك عن مكحول، عن واثلة وأنس بن مالك بمعناه.

أخرجه الآجري في تحريم اللواط (٢٣٣: ٢٣)، وتمّام في فوائده (٢/ ٩٥: ١٢٢٩)، وأبو القاسم في فوائده، كما في السلسلة الضعيفة (٤/ ١٠٧) وابن عساكر في تاريخه (٣/ ٢٨٣).

وأيوب بن مدرك متروك. قال ابن حبّان: «روى أيوب بن مدرك عن مكحول

. . . . . .

نسخة موضوعة ينظر: (المجروحين ١/ ١٦٨، اللسان ١/ ٤٨٨).

٦ ـ وتابع أيوب بشرُ بن عون الشامي عن بكّار بن تميم، عن مكحول به.

أخرجه ابن حبّان في المجروحين (١/ ١٩٠)، وقال: «بشر له نسخة موضوعة منها هذا الحديث».

ولمتنه شاهد من حديث أبـي موسى الأشعري، رواه البيهقي في الكبرى (٨/ ٢٣٣) وفي شعب الإيمان (٤/ ٣٧٥: ٥٤٥٨)، ولفظه: «إذا أتى الرجل الرجل، فهما زانيان، وإذا أتت المرأة المرأة، فهما زانيتان».

قال الحافظ ابن حجر في التلخيص (٤/ ٦٢) ـ بعد أن عزاه للبيهقي ـ: «وفيه محمد بن عبد الرحمن القشيري، كذّبه أبو حاتم...».

وعزاه في التلخيص أيضاً لأبـي الفتح الأزدي في الضعفاء، والطبراني في الكبير.

ولم أقف عليه عند الطبراني في المطبوع منه.

وبقية ثَبْتٌ في الشاميين، كما نصّ على ذلك غير واحد كابن عديّ وابن عساكر، وذلك شرط تصريحه بالسماع.

أما في غير الشاميين، فهو صدوق ـ كما نصّ عليه الحافظ ابن حجر ـ، وهذا ما لم يخالف، لأنه كثيراً ما يخالف الثقات، كما قال الحافظ ابن رجب في شرحه على العلل (٢/ ٦١١).

وعثمان صدوق.

الحكم عليه:

قال الهيثمي في المجمع (٦/ ٢٥٦)، عن إسناد أبـي يعلى: «... رجاله ثقات».

قلت: بل فيه بقية وعثمان بن عبد الرحمن الطرائفي، تُكلّم فيهما، ولا يرتقيان إلى مرتبة الثقة، كما فصّلت ذلك في ترجمتها آنفاً.

. . . . . .

وقال البوصيري في الإتحاف (المختصرة ٢/٣٨/أ): «رواه أبو يعلى بسند ضعيف، لتدليس بقية بن الوليد.

وهو كما قال، ولا تنفعه المتابعات ولا الشواهد، لأن أسانيدها كلّها لا تخلو من متروك، أو وضّاع، أو متهم بالوضع.

٢٢ ـ باب الحكم فيمن اعترف بحدّ مبهم

١٨٦١ ـ قال مسدّد: حدثنا يحيى عن سفيان، حدثني نسير بن [ذعلوق][(١)]، عن خليد[(٢)] قال: إنّ رجلاً أتى عليًّا رضي الله عنه، فقال: إنّي أصبتُ حدّا، فقال عليّ رضي الله عنه: سَلُوه ما هو؟ فلم يُخبرْهم. فقال عليّ رضي الله عنه: اضربوه حتّى ينهاكم.

.....

(١) في الأصل: «دعلوق» ـ بدال مهملة ـ وفي (عم): «دعلوي»، والمثبت من (ك) ـ بذال معجمة ـ وهو الصواب، كما في كتب الرّجال.

(٢) في (عم): «جليذ» ـ بجيم وذال معجمتين ـ، وفي (ك): «جليد» ـ بجيم معجمة ودال مهملة ـ، والصواب ما في الأصل، كما في كتب التراجم.

١٨٦١ ـ **تخريجه**:

الحديث أورده البوصيري في الإتحاف، كتاب الحدود، باب الإقرار بالزنا (٣/ ١٤٤/ أ)، وقال: «هذا إسناد رجاله ثقات».

وذكره أيضاً في المختصرة له (٢/ ٣٦/ أ)، وقال: رواه مسدّد، ورجاله ثقات.

وذكره صاحب كنز العمّال (٥/ ٥٧٠)، وعزاه لمسدّد.

ولم أقف عليه عند غير مسدّد.

نسير بن ذُعْلُوق: صدوق، ومَنْ ضعَّفه لم يذكر السبب، فقدّمنا قول الموثقين وهم الجمهور، وفيهم أئمة النقد.

. . . . . .

وخليد، مجهول الحال.

الحكم عليه:

الحديث إسناده ضعيف، لجهالة خليد الثوري، ولم أجد له متابعاً.

وقال البوصيري في الإتحاف (٣/ ١٤٤/ أ): «هذا إسناد رجاله ثقات».

قلت: فيه خليد الثوري، يحتاج إلى متابع، وبقية رجاله ثقات».

٢٣ ــ باب من أتى ما دون الحدّ

١٨٦٢ ــ قال أبو يعلى: حدثنا أحمد بن عيسى، ثنا ابن وهب، حدثني سعيد بن عبد الرحمن ابن أبـي العمياء، قال: إن سهل بن أبـي أمامة بن سهل حدثّه أنه دخل هو وأبوه على أنس رضي الله عنه، فذكر الحديث، قال: ثم غدوا[١] من الغدّ، فقالوا: نركب[٢] ننظر[٣] ونعتبر[٤] قال: نعم، فركبوا جميعاً، فإذا هم بديار قفر[٥] قد باد أهلها وانقرضوا، وبقيت خاوية على عروشها، فقالوا[٦]: أتعرف هذه الدّيار؟ قال[٧]: ما أعرفني بها وبأهلها، هؤلاء أهل ديار أهلكم البغي[٨] والحسد ــ إن الحسد[٩] يطفيء نور[١٠] الحسنات ــ ، والبغي يصدّق ذلك أو يكذّبه. والعين تزني، وكذا الكفّ والقدم واليد واللسان، والفرج يصدّق ذلك أو يكذّبه.

.....

(١) في (ك): «عدوا» بمهملة.

(٢) في (ك): «تركت»، وهو تصحيف.

(٣) في (ك): «مطر» هكذا، وهو تصحيف.

(٤) في (ك): «وتعتبر» بمثناة في أوّله.

(٥) في (ك): «بفر» بموحدة بعدها فاء.

(٦) في (عم): «قال».

(٧) يعني: أنس بن مالك.

. . . . . .

(٨) في (عم): «الله».

(٩) قوله: «والحسد ـ إن الحسد»، محلها بياض في (ك).

(١٠) «نور» ضرب عليها في الأصل، وألحقت بالهامش وعليها علامة التصحيح.

١٨٦٢ ـ تخريجه:

هو عند أبي يعلى في مسنده (٦/ ٣٦٥: ٣٦٩٤) مطولاً.

وأورده الهيثمي في المقصد العلي (٧٠أ)، وفي المجمع (٦/ ٢٥٦) مطولاً، وقال: «رواه أبو يعلى، ورجاله رجال الصحيح غير سعيد، وهو ثقة».

ورواه أبو داود في السنن، في الأدب، باب في الحسد (٥/ ٢٠٩: ٤٩٠٤)، عن أحمد بن صالح، عن ابن وهب به بأطول منه.

وروى بعضه ابن ماجه في الزهد، باب الحسد (٢/ ١٤٠٨: ٤٢١٠) وأبو يعلى في مسنده (٦/ ٣٣٠: ٣٦٥٦)، كلاهما من طريق أبي الزّناد عن أنس مرفوعاً بلفظ: «الحسد يأكل الحسنات، كما تأكل النار الحطب، والصدقة تطفىء الخطيئة، كما يطفىء الماء النار، والصلاة نور المؤمن، والصيام جنّة من النار».

وفي إسنادهما عيسى بن أبي عيسى الحنّاط، متروك كما في التقريب (٤٤٠).

ولقوله «العين تزني...» إلى آخر الحديث، شاهد من حديث أبي هريرة مرفوعاً بلفظ «إنّ الله كتب على ابن آدم حظّه من الزّنا، أدرك ذلك لا محالة، فزنا العين النظر، وزنا اللسان النطق، والنفس تتمنى وتشتهي، والفرج يصدّق ذلك كلّه ويكذّبه».

أخرجه البخاري في الاستئذان، باب في زنا الجوارح (١١/ ٢٦: ٦٣٤٣)، ومسلم في صحيحه، في القدر (٤/ ٢٠٤٦: ٢٦٥٧)، واللفظ للبخاري.

وله شاهد آخر من حديث ابن مسعود مرفوعاً بلفظ «العينان تزنيان، واليدان تزنيان، والرجلان تزنيان، والفرج يزني».

. . . . . .

أخرجه أحمد (١/ ٤١٢)، وأبو نعيم في الحليّة (٢/ ٩٨) من طريق مسروق عن ابن مسعود به.

قال أحمد شاكر في تعليقه على المسند (٦/ ٨: ٣٩١٢): «إسناده صحيح».

الحكم عليه:

الحديث إسناده لين، من أجل سعيد بن عبد الرحمن، فإنه شبه المجهول، وتفرد بهذا الحديث، ولم يتابع عليه، ومثله لا يحتمل التفرد. ولشطره الأخير شواهد صحيحة، أوردت بعضها في التخريج.

وقال البوصيري في الإتحاف (٣/ ١٤٩/ ب): «هذا إسناد صحيح».

وقال الهيثمي في المجمع (٦/ ٢٥٦): «رجاله رجال صحيح، غير سعيد بن عبد الرحمن بن أبـي العمياء، وهو ثقة».

وهـذا مـن تسـاهلهمـا ــ رحمهمـا الله ــ ، ويعكّـر عليهمـا ذلـك سعيـد بـن عبد الرحمن، فإنه شبه مجهول، وقد تفرد بالحديث».

قال ابن القيم في كتاب الصلاة (ص ١٦١) عند الكلام على هذا الحديث: «هذا مما تفرد به ابن العمياء، وهو شبه مجهول. . .».

وذكره الألباني في ضعيف أبـي داود (٤٨٥، ٤٨٦).

٢٤ ـ باب الرجم

(٨١) حديث جابر رضي الله عنه في الرجم يأتي ـ إن شاء الله تعالى ـ في تفسير المائدة[١].

١٨٦٣ ـ قال أبو يعلى: حدثنا محمد بن عبد الله بن نُمير، ثنا محمد بن عبد الله الأسدي عن محمد بن سليم، عن نجيح أبي علي، عن أنس بن مالك، قال: رجَم رسولُ الله وأبو بكر وعمر رضي الله عنهم، وأمرهما سنّةٌ.

.....

(١) سيأتي إن شاء الله في فضائل القرآن في سورة المائدة من مسند الحميدي برقم (٣٥٩٥)، وهو في المطالب العالية المطبوع (٣/ ٣٢٦: ٣٦٠٧)، وهو عند الحميدي في مسنده (٢/ ٥٤١).

١٨٦٣ ـ تخريجه:

هو عند أبي يعلى في مسنده (٧/ ٢١٩: ٤٢١٤).

ورواه ابن أبي شيبة في المصنّف، في الحدود (١٠/ ٧٨: ٨٨٣٢) عن محمد بن الحسن، عن محمد بن سليم به مرسلاً من غير ذكر أنس بن مالك.

وسند ابن أبي شيبة قال عنه الألباني في الإرواء (٨/ ٥): إسناده مرسل، رجاله ثقات غير أبي علي نجيح».

ورواه أبو يعلى في مسنده (٧/ ٢١٩: ٤٢١٥)، عن ابن أبي شيبة به موصولاً عن أنس. وله شاهد من حديث عمر، أخرجه البخاري (١٢/ ١٤٠: ٦٨٢٩)، ومسلم

. . . . . .

(٣/ ١٣١٧ : ١٦٩١)، وغيرهما من طريق الزهري، أخبرنا عبيد الله بن عبد الله بن عتبة عن ابن عبّاس، عن عمر، وفيه قال عمر: «رجم رسول الله ﷺ، ورجمنا بعده».

الحكم عليه

قال الهيثمي في المجمع (٦/ ٢٦٤) عن حديث الباب: «رجاله ثقات».

قلت: بل فيه نجيح أبو علي، وهو مجهول، فإسناده ضعيف، لكن متنه صحيح بشواهده.

والحديث ثابت صحيح من غير طريق أنس.

٢٥ ـ باب المتعة[١]

١٨٦٤ ـ قال مسدّد: حدثنا يحيى عن يحيى بن سعيد، سمعت نافعاً يحدث عن ابن عمر رضي الله عنه، قال: قال عمر رضي الله عنه: لو كنتُ تقدّمتُ في متعةِ النّساء، لَرجمتُ[٢].

.....

(١) هذا الباب بما فيه سقط من الأصل و (عم)، وهو في المطالب العالية المطبوع (٢/١١٧: ١٨١٣).

(٢) يعني: لو سبقت غيري في الفتيا، لشدّدت العقوبة ورجمت المحصن.

١٨٦٤ ـ تخريجه:

مسند مسدد مفقود.

ورواه ابن أبي شيبة، في نكاح المتعة وحرمتها (٤/٢٩٢)، عن إدريس، عن يحيى بن سعيد به بلفظه.

والبيهقي في الكبرى (٧/٢٠٦)، من طريق سالم عن ابن عمر به بنحوه مطوّلاً، وفيه أنّه جزم بالرجم.

ورواه مالك في الموطأ، في نكاح المتعة (٢/٥٤٢: ٤٢) عن ابن شهاب، عن عروة بن الزبير أن خولة بنت حكيم دخلت على عمر بن الخطاب... الحديث. وفيه قال عمر: «هذه المتعة، ولو كنت تقدمت فيها لرجمت».

ومن طريقه الشافعي في مسنده (٢/١٤: ٣٦).

. . . . . .

ومن طريق الشافعي رواه البيهقي في الكبرى (٧/ ٢٠٦).

ورواه عبد الرزاق في المصنف (٧/ ٥٠٣: ١٤٠٣٨)، عن معمر، عن الزهري به بنحوه.

ونهي عمر عن المتعة، وتهديده بالرجم لمن فعلها ثابت عنه، رواها عنه جمع، منهم.

١ ـ جابر بن عبد الله، أخرجه مسلم في صحيحه، في المتعة بالحج والعمرة (٢/ ٨٨٥: ١٢١٧) وابن حبّان في صحيحه (٦/ ٩٧: ٣٩٢٩) والطيالسي في مسنده (٢٤٧: ١٧٩٢)، والبيهقي في الكبرى (٧/ ٢٠٦)، كلهم من طرق عن قتادة، عن أبـي نضرة، عن جابر مطولاً، وفيه قال عمر: «فلن أوتي برجل نكح امرأة إلى أجل، إلاَّ رجمته بالحجارة»، واللفظ له.

٢ ـ وابن عباس، أخرجه عبد الرزاق في مصنّفه (٧/ ٤٩٦: ١٤٠٢١)، والطحاوي في شرح معاني الآثار (٣/ ٢٦).

الحكم عليه:

إسناد الحديث في غاية الصحّة، ورجاله رجال الصحيح.

وقال البوصيري في الإتحاف (٣/ ١٤٥/ ب): «هذا إسناد صحيح».

٢٦ ـ باب حدّ السرقة

١٨٦٥ ـ [١] قال إسحاق: أخبرنا عبد الرزاق، أنا ابن جريج، أخبرني عبد ربّه بن أبـي أميّة [أن][١] الحارث بن عبد الله بن أبـي ربيعة وابن [سابط][٢] الأحول حدّثاه أن النبـي ﷺ أُتيَ بعبدٍ، فقيل: هذا سَرقَ، وقامتْ عليه البيّنةُ، ووُجِدتْ معه سرقتُه، فقال النبـي ﷺ: «هذا عبدٌ لأيتامٍ ليس لهُم[٣] غيرُه»، فتركه، ثم أُتي به الثانية[٤] والثالثةَ[٥] ثم الرابعةَ، فتركه أربع مرّاتٍ، ثم أُتي به الخامسة، فقطع يدَه، ثم أُتيَ به السادسة فقطعَ رجلَه، ثم السابعةَ فقطعَ يدَه، ثم الثامنةَ فقطَع رجلَه. ثم قال الحارث: أربعاً[٦] بأربعٍ، أعفاه أربعاً، وعاقبه أربعاً.

.....

(١) في الأصل و (عم): «ابن»، وما أثبته من (ك) هو الصواب، كما في كتب التخريج.

(٢) في الأصل و (عم): «ابن ساباط»، وما أثبته من (ك) هو الصواب، كما في كتب التراجم والتخريج وهو عبد الرحمن بن سابط، ويقال: عبد الرحمن بن عبد الله بن سابط.

(٣) سقطت لام «لهم» من (ك).

(٤) «الثانية» ساقطة من (عم).

(٥) في (ك): «ثم أتي به الثالثة».

(٦) في (عم): «أربعة».

هذا مرسل، [الحارث][7] وابن [سابط][8] ليس لهما صحبة.

[٢] ـ وقال الحارث: حدثنا عبد الوهاب بن عطاء، أنا ابن جريج به.

[٣] ـ وقال[9] وحدثنا حمّاد بن مسعدة عن ابن جريج عن عبد الله بن أبي أميّة عن الحارث بن عبد الله به.

وكذا أخرجه أبو داود في المراسيل[10] عن محمد بن سليمان الأنباري عن حمّاد بن مسعدة[11].

وقال البغوي في معجمه: حدثنا هارون بن عبد الله، ثنا حمّاد بن مسعدة به.

.....

(٧) في الأصل: «الحديث»، وهو تحريف من الناسخ، والصواب ما أثبته من (عم) و (ك)، وقد ألحق ناسخ الأصل «وعبد ربّه في الحاشية» محل «الحارث»، وهو خطأ أيضاً.

(٨) في الأصل و (عم): «ابن ساباط»، وما أثبته من (ك) هو الصواب.

(٩) يعني الحارث بن أبي أسامة حسب العطف، لكن الحارث لا يروي عن حمّاد بن مسعدة. وعند رجوعي لكتب التراجم، وجدت أن الذي يروي عن حمّاد بن مسعدة هو إسحاق بن راهويه، ولم أجد في تلامذة حمّاد هذا الحارث ابن أبي أسامة، والذي يُرَجِّح كونه عائداً على إسحاق أيضاً أني لم أجد الحديث في «بغية الباحث من زوائد الحارث».

(١٠) في الحدود (٢٠٦: ٢٤٧).

(١١) في (ك): «خالد بن سعدة»، وهو تحريف.

١٨٦٥ ـ تخريجه:

الحديث أخرجه عبد الرزاق في مصنّفه (١٠/١٨٨: ١٨٧٧) عن ابن جريج به بأخصر منه، وليس فيه ذكر لابن سابط. ومن طريقه ابن حزم في المحلى (١٢/٣٤٤) بنحوه.

ورواه عن ابن جريج جماعة:

١ ـ منهم حمّاد بن مسعدة، أخرجه أبو داود في المراسيل (٢٠٦: ٢٤٧) عن

. . . . . .

محمد بن سليمان الأنباري عن حمّاد عن ابن جريج به بلفظه، وفيه أن قوله «أربع بأربع» من قول النبـي ﷺ.

والبغوي في معجمه (كما صرّح بذلك المصنّف) عن هارون بن عبد الله، عن حمّاد بن مسعدة به.

٢ ـ وعبد الوهاب بن عطاء، أخرجه البيهقي في الكبرى (٨/ ٢٧٣) من طريق الحارث بن أبـي أسامة عن عبد الوهاب، عن ابن جريج به بلفظه.

٣ ـ ومحمد بن بكر، أخرجه ابن أبـي شيبة في المصنف (٩/ ٥١١: ٨٣١٨) عن محمد بن بكر، عن ابن جريج بأخصر منه، وذكر فيه ابن سابط.

قال البيهقي في السنن (٨/ ٢٧٣) بعد أن ساق رواية حمّاد بن مسعدة: «وهو أصح، وهو مرسل».

وأورده صاحب الكنز (٥/ ٥٥٥: ١٣٩٣٥)، وعزاه هارون في المسند وأبـي نعيم.

وفي التلخيص الحبير (٤/ ٧٦) وعزاه للبغوي وأبـي نعيم في معرفة الصحابة، وقال: «في إسناده عبد الكريم بن أبـي المخارق».

وله شاهد من حديث عصمة بن مالك، قال: «سرق مملوك في عهد النبـي ﷺ، فرفع إلى النبـي ﷺ، فعفا عنه. . .» فذكره بلفظه.

أخرجه الطبراني في الكبير (١٧/ ١٨٢: ٤٨٣) والدارقطني في السنن في الحدود (٣/ ١٣٧: ١٧١)، كلاهما من طريق خالد بن عبد السلام الصدفي، عن الفضل بن المختار، عن عبد الله بن موهب، عن عصمة بن مالك، فذكره.

قال الهيثمي في المجمع (٦/ ٢٧٨): «رواه الطبراني وفيه الفضل بن المختار، وهو ضعيف».

وقال الدارقطني بعد أن ساق هذه الحديث بسنده: «وهذا يشبه أن يكون موضوعاً».

. . . . . .

والفضل هذا منكر الحديث، يروي البواطيل. انظر: «الميزان ٣/٣٥٨، واللسان ٤/٤٤٩).

ويشهد لشطره الثاني حديث عبد الله الجهني، سيأتي ـ إن شاء الله ـ برقم (١٨٧٢)، فانظره هناك بشواهده.

وقد رُوي عن الصحابة خلاف ذلك. انظر الحديث رقم (٣٠) وشواهده.

وعبد الرزاق ثقة ثبت، وحديثه صحيح قبل أن يختلط، وهو في كتابه أضبط.

والحارث بن عبد الله بن أبـي ربيعة: قال عنه ابن حجر: «صدوق».

وعبد الوهاب بن عطاء صدوق.

الحكم عليه:

الحديث إسناده حسن، غير أنه مرسل، الحارث وعبد ربه ليس لهما صحبة، كما نصّ عليه المُصنّف في الأصل.

لكن المرسل قد يتقوى بما رُوي موصولاً، كما هو مبيّن في التخريج، وإن كان الموصول لا يخلو طريق منه من ضعف.

قال البيهقي (٨/٢٧٣): «وهذا المرسل يقوّي الموصول قبله، ويقوّي قول من وافقه من الصحابة».

قلت: يعارض المرسل ما جاء عن علي وعمر وأبـي بكر وابن عباس بأسانيد قويّة، بل أن إجماع الصحابة كان على قول علي، وهو أن لا يقطع أكثر من يد ورجل. ينظر: تخريج حديث رقم (١٨٧١).

١٨٦٦ ـ وقال مسدّد: حدثنا سفيان، عن الزُهري، عن السائب بن يزيد، عن عبد الله بن عمرو بن عثمان بن[1] الحضرمي / أنه [مح٦٧ب] أتى عمر رضي الله عنه، بغلامٍ له سَرقَ، قال: إنّ هذا سرق مرآةً لأهلي، وهي خيرٌ مِن ستينَ درهماً، قال: خادمُكم أخذَ متاعَكُمْ.

.....

(١) «ابن» سقطت من (عم).

١٨٦٦ ـ تخريجه:

أخرجه ابن أبي شيبة في المصنف، في العبد يسرق مولاه (١٠/ ٢١: ٨٦١٧) والدارقطني في سننه، في الحدود (٣/ ١٨٨: ٣١١)، كلاهما عن سفيان به بلفظه.

ورواه مالك في الموطأ، باب ما لا قطع فيه (٢/ ٨٣٩: ٣٣) عن الزهري به بلفظه.

ومن طريقه الشافعي في مسنده (٢/ ٨٢: ٦٢٨)، والبيهقي في الكبرى (٨/ ٢٨١)، والبغوي في شرح السنة (١٠/ ٣٢٣)، والمزّي في تهذيب الكمال المحقّق (١٥/ ٣٧٤) في ترجمة عبد الله بن عمرو الحضرمي.

الحكم عليه:

إسناده صحيح.

قال البوصيري في الإتحاف، المختصرة (٢/ ٣٥/أ): «رواه مسدّد، ورجاله ثقات».

وقال الألباني في الإرواء (٨/ ٧٥ ـ ٧٦): «إسناده صحيح».

١٨٦٧ ـ [وقال مسدّد][(١)]: حدثنا يحيى، عن سفيان ـ هو الثوري ـ حدثني يزيد بن خصيفة، عن محمد بن عبد الرحمن بن ثوبان، قال: إن النبي ﷺ أُتِيَ برجلٍ سرَق شمْلَةً[(٢)]، فقال: أسرقت؟ ما إخالك تسرق، قال: بلى يا رسول الله، قال: «اذهبوا[(٣)] به، فاقطعوا يده، ثم احسموها[(٤)]، ثم ائتوني به»، فقطعوه ثم حسموه، ثم أتوا[(٥)] به، فقال: تُب إلى الله، فقال: أتوب إلى الله، قال ﷺ: اللهم تب عليه[(٦)].

رواه أبو داود في المراسيل[(٧)] عن أحمد بن عبدة، عن سفيان ـ هو ابن عيينة ـ عن يزيد بن خصيفة (هكذا.

ورواه البزّار[(٨)] عن أحمد بن أبان، عن عبد العزيز الدراوردي، عن يزيد بن خصيفة)[(٩)]، وقال فيه: لا أراه إلاَّ عن أبي هريرة رضي الله عنه.

ورواه الدارقطني[(١٠)] من طريق يعقوب الدورقي، عن الدراوردي، [بذكر][(١١)] أبي هريرة رضي الله عنه، بغير شك.

قال الدارقطني[(١٢)]: وبلغني أن محمد بن إسحاق رواه عن يزيد بن خصيفة موصولاً.

.....

(١) ما بين المعقوفين ساقط من (عم) و (ك).

(٢) الشملة: كِساء يُشتمل به. ينظر: (الفائق ٢/ ٢٦٢).

(٣) في (ك): «ذهبوا» بإسقاط ألف الوصل.

(٤) في (ك): «احشموها» بالشين المعجمة، وهو تصحيف.

(٥) في (ك): «أتوه».

(٦) تكررت «عليه» في الأصل، فضرب الناسخ على الأولى.

(٧) في الحدود (٢٠٤: ٢٤٤).

(٨) إنظر: كشف الأستار، كتاب الحدود، باب حدّ السرقة (٢/ ٢٢٠: ١٥٦٠).

(٩) من قوله «هكذا» إلى قوله «عن يزيد بن حصيفة»، وهو ما بين القوسين ملحق بحاشية الأصل.

(١٠) انظر: سنن الدارقطني، كتاب الحدود (٣/ ١٠٢).

. . . . . .

(١١) في الأصل و (ك): «يذكر»، وهو تصحيف، والصواب ما أثبته من (عم).

(١٢) انظر: سنن الدارقطني، كتاب الحدود (٣/ ١٠٢).

١٨٦٧ ـ تخريجه:

أخرجه عبد الرزاق في مصنفه (١٠/ ٢٢٥: ١٨٩٢٤) عن الثوري به مرسلاً. ومن طريقه ابن حزم في المحلّى (١٢/ ٣٨).

وأخرجه الدارقطني، في الحدود (٣/ ١٠٣)، والطحاوي في شرح معاني الآثار في الإقرار بالسرقة (٣/ ١٦٨)، كلاهما من طريق الثوري به مرسلاً.

وتابع الثوري على إرساله جماعة:

١ ـ منهم ابن جريج: أخرجه عنه عبد الرزّاق في المصنّف (١٠/ ٢٢٥: ١٨٩٢٣). ومن طريقه ابن حزم في المحلّى (١٢/ ٣٨)، والطحاوي في شرح معاني الآثار، في الإقرار بالسرقة (٣/ ١٦٨) عن يونس، عن ابن وهب، عن ابن جريج به.

٢ ـ وابن عيينة: أخرجه عنه ابن أبي شيبة في المصنّف، في الحدود (١٠/ ٢٤: ٨٦٢٦)، وأبو داود في المراسل (٢٠٤: ٢٤٤)، عن أحمد بن عبدة، عن ابن عيينة به. وإسناده صحيح.

٣ ـ ومحمد بن إسحاق: أخرجه الطحاوي في شرح معاني الآثار (٣/ ١٠٣) عن أبي بشر الرّقي، عن أبي معاوية، عن محمد بن إسحاق به.

٤ ـ وإسماعيل بن جعفر: أخرجه عنه أبو عبيد القاسم بن سلام في غريب الحديث (٢/ ٢٥٨)، وقال: «لم أسمع بالحسم في قطع السارق، عن النبي ﷺ، إلاَّ في هذا الحديث.

* وخالفهم عبد العزيز الدراوردي، فرواه موصلاً عن أبي هريرة:

أخرجه البزّار كما في كشف الأستار (٢/ ٢٢٠ برقم)، وقال: «لا نعلمه عن أبي هريرة إلاَّ بهذا السند، والطحاوي في شرح معاني الآثار (٣/ ١٦٨)، والدارقطني

. . . . . .

في الحدود (٣/ ١٠٢)، والحاكم في المستدرك (٤/ ٣٨١)، وقال: «صحيح على شرط مسلم، وأقرّه الذهبي»، والبيهقي في الكبرى (٨/ ٢٧٥، ٢٧٦)، كلهم من طرق عن عبد العزيز بن محمد الدراوردي، عن يزيد بن خصيفة، عن محمد بن عبد الرحمن بن ثوبان، عن أبـي هريرة، فذكره بنحوه.

قال الهيثمي في المجمع (٦/ ٢٧٩): «رواه البزّار عن شيخه أحمد بن أبان القرشي، وثّقه ابن حبّان، وبقية رجاله رجال الصحيح.

وقال الحافظ في بلوغ المرام، كما في سبل السلام (٤/ ٤٧): «وأخرجه البزّار»، وقال: «لا بأس بإسناده».

وتابع الدراوردي عليه سيف بن محمد، أخرجه الدارقطني (٣/ ١٠٣).

لكن سيف هذا قال فيه الحافظ في التقريب (٢٦٢): «تركوه».

فهذا سفيان الثوري وابن عيينة وابن جريج ومحمد بن إسحاق، كلّهم رووه عن يزيد بن خصيفة مرسلاً، وخالفهم الدراوردي، فرواه عنه موصولاً عن أبـي هريرة.

ورواية الأكثر أولى، لأنهم أحفظ، والدراوردي مختلف فيه، غير أنه صدوق، لكنه لا يحتمل مخالفة الثقات. وقد قال أحمد بن حنبل فيه: «إذا حدّث من حفظه، يهم، ليس حديثه بشيء، وإذا حدّث من كتابه، فنعم . . .» (الميزان ٢/ ٦٣٣، ٦٣٤). وقال مرّة: « . . . إذا حدّث من كتابه، فهو صحيح، وإذا حدّث من كتب الناس، وهم. وكان يقرأ من كتبهم فيخطىء . . .» (التهذيب ٦/ ٣٥٣).

هذا مع الإضافة إلى أن الدراوردي اختلف عنه في هذا الحديث، كما قال الدارقطني في العلل (٣/ ١٣٥/ أ)، فرواه عبد الله بن عبد الوهاب ويعقوب الدورقي عن الدراوردي متصلاً، وخالفهما سريج بن يونس وسعيد بن منصور، فروياه عن الدراوردي مرسلاً.

وقال: والمرسل أصحّ.

. . . . . .

وقال ابن حجر في التلخيص (٤/ ٧٤): «وصله الدارقطني والحاكم والبيهقي بذكر أبـي هريرة فيه، ورجّح ابن خزيمة وابن المديني و غير واحد إرساله، وصحّح ابن القطان الموصول.

ورجّح الألباني في الإرواء (٨/ ٨٤) إرساله.

* وله شاهد من حديث أبـي أميّة، أخرجه أبو داود في التلقين في الحدّ (٤/ ٥٤٢: ٤٣٨٠) والنسائي فيه (٨/ ٦٧: ٤٨٧٧) وابن ماجه فيه (٢/ ٨٦٦: ٢٥٩٧) والدارمي في باب المعترف بالسرقة (٢/ ١٧٣) وأحمد (٥/ ٢٩٣) والبيهقي في الكبرى (٨/ ٢٧٦)، كلهم من طريق إسحاق بن عبد الله بن أبـي طلحة، عن أبـي المنذر مولى أبـي ذرّ، عن أمية المخزومي: أن النبـي ﷺ أُتي بلص قد اعترف اعترافاً، ولم يوجد معه متاع، فقال رسول الله ﷺ: ما إخالك سرقت، قال: بلى، فأعاد عليه مرتين أو ثلاثاً، فأمر به فقُطع وجيء به، فقال: استغفر الله وتب إليه، فقال: اللهم تب عليه ثلاثاً. واللفظ لأبـي داود.

قلت: فيه أبو منذر مولى أبـي ذرّ. قال الذهبي: «لا يعرف»، وقال ابن حجر: «مقبول» (الميزان ٤/ ٥٧٧، والتقريب ٦٧٦).

وأورده الحافظ ابن حجر في بلوغ المرام، كما في سبل السلام (٤/ ٤٦)، وقال: «أخرجه أبو داود وأحمد والنسائي، ورجاله ثقات».

الحكم عليه:

الحديث إسناده صحيح، لكنه مرسل، غير أن المرفوع منه يتقوّى ويرتقي إلى الحسن، بما له من شاهد من حديث أبـي أميّة. وقد قال الحافظ عنه في بلوغ المرام كما في سبل السلام: «رجاله ثقات».

١٨٦٨ ـ وقال الحارث: حدثنا أشهل[١] ـ هو ابن حاتم ـ ثنا عمران بن حدير[٢]، عن الحسن قال: إنّ رجلاً أتى النبي ﷺ برجلٍ يقودُه وقد سرق بُرْدةً، فأمر به أن تُقطَع يدُه، فقال الرجلُ: يا رسولَ الله ما كنتُ أدري أن يبلغَ بُردتي[٣] ما يقطعُ فيه[٤] يدُ رجلٍ مسلمٍ، قال ﷺ: فلَولا كانَ هذا قبلُ.

هذا مرسل، رجاله ثقاتٌ.

.....

(١) في (ك) كتبت هكذا «اسهر» بدون نقط، وهو تحريف.

(٢) في (ك): «جرير»، وهو تحريف.

(٣) في (عم) والإتحاف: «بردي»، ولعله أصحّ.

(٤) في (عم): «في»، وهو تحريف.

١٨٦٨ ـ **تخريجه:**

الحديث أورده الهيثمي في «بغية الباحث»، في الحدود، باب حدّ السرقة وبلوغه الإمام (٢/ ٧١٣: ٥٥٨).

ولم أقف عليه من رواية الحسن، وهو معروف مشهور من حديث صفوان ابن أميّة.

أخرجه أبو داود، باب من سرق من حرز (٤/ ٥٥٣: ٤٣٩٣) والنسائي، باب ما يكون حرزاً وما لا يكون (٨/ ٦٩: ٤٨٨٣) وابن الجارود في المنتقى، باب القطع في السرقة (١٣/ ١٢٧: ٨٢٨) والحاكم (٤/ ٣٨٠) والبيهقي (٨/ ٢٦٥)، كلهم من طريق أسباط بن نصر عن سماك ابن حرب، عن حميد بن أخت صفوان، عن صفوان بن أميّة قال: كنت نائماً في المسجد على خميصة لي ثمن ثلاثين درهماً، فجاء رجل . . . فذكره بنحوه.

* وتابع حميداً عليه عكرمة عن صفوان، أخرجه النسائي (٨/ ٦٩: ٤٨٨١) من طريق عبد الملك، عن عكرمة به. ورجاله ثقات.

. . . . . .

لكن قال ابن القطّان: «عكرمة لا أعرف أنه سمع من صفوان».

قلت: رواه مالك في الموطأ (٢/ ٨٣٤) عن الزهري، عن عبد الله بن صفوان، عن أبيه، فذكره.

ومن طريقه الشافعي في مسنده (٢/ ٨٤: ٢٧٨)، ومن طريق الشافعي ابن المنذر في الأوسط (٤/ ١٨٦/ ب) وابن أبي شيبة (٩/ ٤٩٣: ٨٢٣٣) وابن ماجه، باب من سرق من حرز (٢/ ٨٦٥: ٢٥٩٥) وعبد الرزاق (١٠/ ٢٢٥: ١٨٩٢٦)، كلهم من طرق عن الزهري به بنحوه. وهذه متابعة جيّدة.

* ورواه أشعث، فقال: «عن عكرمة، عن ابن عبّاس قال: كان صفوان نائماً في المسجد . . . فذكره». أخرجه النسائي (٨/ ٦٩: ٤٨٨٢)، والدارمي (٢/ ١٧٢).

وأشعث بن سوار ضعيف، ومخالفته مردودة.

* ورواه زكريا بن إسحاق، فقال: «عن عمرو بن دينار، عن طاووس، عن ابن عبّاس به».

أخرجه الدارقطني (٣/ ٢٠٥: ٣٦٥)، والحاكم (٤/ ٣٨٠)، وقال: «صحيح الإسناد، ووافقه الذهبي».

ورجّح طريق طاووس ابن عبد البرّ، كما في سبل السلام (٤/ ٥١)، وقال: «سماع طاووس من صفوان ممكن».

قال الألباني في الإرواء (٧/ ٣٤٧): «وهذا رجاله كلهم ثقات من رجال الشيخين».

الحكم عليه:

إسناد الحارث حسن لكنه مرسل، والخطأ الذي نخشاه من أشهل قد زال بمجيء الحديث من طريق صفوان ــ وهو صاحب القصّة ــ بأسانيد صحيحة، قد صحّح بعضها الحاكم وابن الجارود ــ كما سبق في التخريج ــ وكذا صحّح حديث صفوان الألباني في الإرواء (٧/ ٣٤٧).

. . . . . .

والموصول من حديث صفوان بن أميّة يقوّي مرسل الحسن، والله أعلم.

وأما قول البوصيري في الإتحاف (٣/ ١٥١/ ب): «إسناده مرسل صحيح»، ففيه نظر، لأن أشهل فيه كلام لا يرتقي معه إلى الثقة بحال، كما مرّ معنا. وكذا قول الحافظ: «رجاله ثقات»، فيه نظر أيضاً، لحال أشهل.

١٨٦٩ ـ وقال مسدّد: حدثنا يحيى عن ابن جريج، حدّثني ابن أبي مليكة، قال: إنّ ابنَ الزبير رضي الله عنهما، أُتِيَ بوصيفٍ لعمر بن عبد الله بن أبي ربيعة سرَق، فأمر به فشَبر، فوجد ستة أشبارٍ، فقطعه.

وحدثنا أنّ عمر رضي الله عنه، كتب إليه في غلامٍ من أهل العراق سرق، فكتب: إنْ وجدتموه ستة أشبارٍ فاقطعوه، فوجوده ستة أشبارٍ ينقص أنملةً، فتُرك وسُمِّي نميلة.

.....

(١) يعني به ابن الزبير رضي الله عنه، والقائل حدثنا هو ابن أبي مليكة، وقد صرّح بالتحديث عن ابن الزبير في رواية عبد الرزاق في المصنف (١٠/١٧٨).

١٨٦٩ ـ تخريجه:

أخرجه عبد الرزاق في المصنف، باب لا قطع على من لا يحتلم (١٠/١٧٨: ١٨٧٣٧) عن ابن جريج به.

ومن طريقه ابن المنذر في الأوسط، كتاب حدّ السرقة، في ذكر حدّ البلوغ (٤/١٩٦/أ). ومن طريقه أيضاً أخرج ابن أبي شيبة شطره الأول فقط، في الغلام يسرق أو يأتي الحدّ (٩/٤٨٦، ٤٨٧: ٨٢٠٦) عن ابن جريج به.

وأورده في كنز العمال (٥/٥٤٤: ١٣٨٨٧)، وعزاه للبيهقي في الشعب ومسدّد وابن المنذر.

ولم أقف عليه في الشعب المطبوع. وانظر تخريج الحديث الذي بعده.

الحكم عليه:

قال البوصيري في الإتحاف (٣/١٤٣/ب): «هذا إسناد صحيح على شرط الشيخين، ولم يخرّجاه».

وهو كما قال وابن جريج مدلّس، غير أنه صرّح هنا بالتحديث عن ابن أبي مليكة.

١٨٧٠ ـ وقال أبو بكر: حدثنا عبدة، ثنا يحيى عن سليمان بن يسار، قال: إنّ عمر رضي الله عنه أُتِيَ بغلامٍ[١] سرق، فأمر به فشُبر[٢]، فوُجدَ ستة أشبارٍ إلاَّ أنملة، فتركه فسُمِّي نُمَيلة.

.....

(١) في (ك): «بعلام» ـ بعين مهملة ـ وهو تصحيف.

(٢) «فشبر» ملحقة بحاشية الأصل.

١٨٧٠ ـ **تخريجه:**

الحديث أخرجه ابن أبي شيبة في مصنّفه، في الغلام يسرق أو يأتي الحدّ (٩/ ٤٨٧، ٤٨٨: ٨٢١١).

وأورده البوصيري في الإتحاف (٣/ ١٤٣/ ب) وعزاه لابن أبي شيبة فقط.

وكذا في الكنز (٥/ ٥٤٤: ١٣٨٨٨).

وله شاهد من فعل أبي بكر رضي الله عنه، أخرجه ابن أبي شيبة (٩/ ٤٨٦: ٨٢٠٤) عن مروان بن معاوية، عن حميد، عن أنس أن أبا بكر أُتي بغلام قد سرق، فلم يتبين احتلامه فشبره، فنقص أنملة، فتركه فلم يقطعه.

ورُوي عن علي خلاف ذلك، أخرجه ابن أبي شيبة أيضاً (٩/ ٤٨٦: ٨٢٠٥) عن زيد بن الحباب، عن حمّاد بن سلمة، عن قتادة عن خلاس، عن عليّ قال: «إذا بلغ الغلام خمسة أشبار، اقتص منه».

* تنبيه: في المطبوع من المصنّف خرمٌ بعد قوله: «إذا بلغ الغلام»، وأتممت الخرم من الإتحاف للبوصيري (١٣/ ١٤٣/ ب، ١٤٤/ أ)، لكنه قال: «وأما قضاء عليّ بخمسة أشبار، فهو مخالف لما قبله، إلاَّ أن يكون في النسخة خلل».

الحكم عليه:

الحديث رجاله رجال الشيخين، وسليمان بن يسار لم يُذكر فيمن سمع من عمر بن الخطاب، كما في تهذيب الكمال، وقال أبو زرعة: أرسل عن جماعة منهم عمر بن الخطاب (جامع التحصيل ١٩٠).

. . . . . .

فإن كان سمع من عمر، فالإسناد صحيح على شرط الشيخين، وإلاَّ فهو منقطع موقوف على عمر رضي الله عنه.

قال البوصيري في الإتحاف (٣/١٤٣/ب): «هذا إسناد صحيح على شرط الشيخين».

١٨٧١ ــ وقال مسدد: حدثنا [عبد الوارث][1] عن يونس، عن الحسن قال: إنّ عليًّا رضي الله عنه، قال: لا أقطعُ أكثرَ من يدٍ ورِجلٍ.

.....

(١) في الأصل: «عبد الواحد»، وهو خطأ، والصواب ما أثبته من (عم) و (ك)، كما هو في الإتحاف (٣/ ١٥٠/ب)، وكذا كتب التخريج.

١٨٧١ ــ **تخريجه:**

أورده البوصيري في الإتحاف، باب في حدّ السرقة (٣/ ١٥٠/ب).

ولم أقف عليه من طريق الحسن، لكن له عن علي رضي الله عنه، طرق:

١ ــ فرواه عنه أبو الضحى مسلم بن صبيح: أخرجه عبد الرزاق في المصنّف (١٠/ ١٨٧: ١٨٧٦٧) وابن أبي شيبة (٩/ ٥٠٩: ٨٣٠٩) وابن حزم في المحلى (١٢/ ٣٥٩) من طريق منصور بن المعتمر عن أبي الضحى به بنحوه مطولاً.

ورواية أبي الضحى عن علي مرسلة، لكن له متابعة.

٢ ــ تابعه عبد الله بن سلمة: أخرجه ابن أبي شيبة في المصنّف (٩/ ٥١٢: ٨٣١٩) ومحمد بن الحسن الشيباني في كتب الآثار (١٣٨: ٦٣٠) ومن طريقه الدارقطني في السنن (٣/ ١٨٠) والبيهقي في الكبرى (٨/ ٢٧٥) كلهم من طريق عمرو بن مرّة عن عبد الله بن سلمة أن علياً أتي بسارق فقطع يده، ثم أتي به فقطع رجله . . . فذكر قوله بنحو حديث الباب وفيه زيادة.

وهذا سند رجاله ثقات غير عبد الله بن سلمة كان تغيّر حفظه، لكن له متابعة.

٣ ــ تابعه الشعبي: أخرجه عبد الرزاق في المصنّف (١٠/ ١٨٦: ١٨٧٦٤) من طريق جابر عن الشعبي به بنحوه وفيه زيادة، والدارقطني في كتاب الحدود (٣/ ١٨٠) من طريق حصين، عن الشعبي به.

والشعبي لم يسمع من علي.

٤ ــ ورواه من فعل علي: محمد بن علي بن الحسن بن علي بن أبي طالب: أخرجه ابن أبي شيبة في المصنّف (٩/ ٥٠٩: ٨٣١٠) عن حاتم بن إسماعيل، عن

. . . . . .

جعفر، عن أبيه محمد بن علي قال: «كان لا يزيد على أن يقطع لسارق يداً ورجلاً . . . وفيه زيادة.

ولم يسمع محمد بن علي من جدّه علي.

قلت: قد جاء عن الصحابة ما يؤيد قول عليّ ويوافق عمله:

١ ـ **منهم ابن عباس**:

أخرجه عبد الرزاق في المصنّف (١٠/ ١٨٥، ١٨٦: ١٨٧٦٣) عن ابن جريج قال: أخبرني عمرو بن دينار أن نجدة بن عامر كتب إلى ابن عبّاس رضي الله عنه: السارق يسرق فتقطع يده ثم يعود فتقطع يده الأخرى؟ قال الله تعالى: ﴿ فَٱقْطَعُوٓاْ أَيْدِيَهُمَا﴾ [الآية، المائدة ٣٨]، قال: بلى، ولكن يده ورجله من خلاف. قال: قال عمرو بن دينار: سمعته من عطاء منذ أربعين سنة.

ومن طريقه أخرجه ابن حزم في المحلى (١٢/ ٣٥١)، وقال: «هذا إسناد في غاية الصحّة».

وأخرجه ابن أبي شيبة (٩/ ٥١٢: ٨٣١١) عن أبي خالد، عن حجّاج، عن عمرو بن دينار به بلفظ: «أن نجدة كتب لابن عبّاس يسأله عن السارق، فكتب إليه بمثل قول عليّ».

٢ ـ وأبو بكر الصدّيق:

أخرج ابن أبي شيبة (٩/ ٥٠٩: ٨٣١١) عن عيسى بن يونس، عن الأوزاعي، عن الزهري قال: «انتهى أبو بكر في قطع السارق إلى اليد والرجل».

٣ ـ وعمر بن الخطّاب:

أخرج ابن أبي شيبة أيضاً (٩/ ٥١٠: ٨٣١٢) عن أبي أسامة، عن عبد الرحمن بن يزيد، عن جابر، عن مكحول أن عمر قال: . . . فذكره بنحوه بمثل قول عليّ.

وقد رُوي عن عمر خلاف ذلك، كما أخرج عبد الرزاق (١٠/ ١٨٧: ١٨٧٦٨)

. . . . . .

وابن أبـي شيبة (٩/ ٥١١: ٨٣١٥) والبيهقي في الكبرى (٨/ ٢٧٤) كلهم من طريق خالد الحذاء، عن عكرمة، عن ابن عباس قال: «شهدت عمر قطع يد رَجُلٍ بعد يده ورجله».

قال الشيخ الألباني: وإسناده صحيح على شرط البخاري (الإرواء ٨/ ٩١).

قلت: لعلّ عمر رجع عن ذلك بعدما أنكر عليه عليّ، وسكت عمر.

فقد أخرج عبد الرزاق (١٠/ ١٨٦: ١٨٧٦٦) والبيهقي (٨/ ٢٧٤) كلاهما من طريق سماك بن حرب عن عبد الرحمن بن عائذ قال: أُتيَ عمر برجل أقطع اليد والرجل قد سرق، فأمر به عمر رضي الله عنه، أن يقطع رجله. فقال عليّ: «إنما قال الله عزّ وجل: ﴿إِنَّمَا جَزَٰٓؤُاْ ٱلَّذِينَ يُحَارِبُونَ ٱللَّهَ وَرَسُولَهُۥ . . .﴾ [الآية ٣٣ من المائدة]، فقد قطعت يد هذا ورجله، فلا ينبغي أن تقطع رجله فتدعه ليس له قائمة يمشي عليها، إما أن تعزره، وإما أن تستودعه السجن، قال: فاستودعه السجن».

قـال الشيـخ الألبـانـي: «إسنـاده حسـن، رجـالـه ثقـات رجـال مسلـم، غيـر عبد الرحمن بن عائذ، وهو ثقة».

وما يؤيد أن عمر رجع إلى قول عليّ وأن الصحابة استقرّ أمرهم على ذلك، ما رواه ابن أبـي شيبة في المصنّف (٩/ ٥١٣) عن أبـي خالد عن حجّاج، عن سماك، عن بعض أصحابه: أن عمر رضي الله عنه، استشارهم في سارق، فأجمعوا على مثل قول عليّ.

* **تنبيه**: ما روي عن علي هو الراجح، وهو ما ذهب إليه الثوري وأبو حنيفة وصاحباه، وهو قول الزهري والنخعي والشعبي والأوزاعي وحمّاد وأحمد وجماعة من الصحابة، ذكرت بعضهم آنفاً ومنهم الخليفتان أبو بكر وعمر رضي الله عنهما.

انظر: (الجوهر النقي ٨/ ٢٧٥، المحلّى ١٢/ ٣٥٠، معالم السنن ٤/ ٥٦٧).

الحكم عليه:

رجال إسناد ثقات، لكنه منقطع، لأن الحسن لم يسمع من عليّ كما في جامع

. . . . . .

التحصيل (ص ١٦٢)، والحسن كثير التدليس والإرسال، والحديث مع هذا موقوف، غير أن فعل عليّ هذا قد جرى عليه عمل الصحابة، بل أن أمرهم استقرّ عليه، كما بينته مفصّلاً في التخريج.

وقال البوصيري في الإتحاف المختصرة (٢/ ٣٨/ ب): «رواه مسدّد موقوفاً، ورجاله ثقات».

١٨٧٢ ــ وقال أحمد بن منيع: حدثنا الهيثم ــ هو ابن خارجة ــ ثنا محمد بن أبـي حميد عن حرام بن عثمان، عن معاذ بن عبد الله بن خُبَيب[١]، قال: إنّ عبد الله الجُهني صاحب رسول الله ﷺ قال: قال رسول الله ﷺ: من سرق فاقطعوا يده، ثم إن سرق، فاقطعوا رجله، ثم إن سرق، فاقطعوا يده، ثم إن سرق فاقطعوا رجله.

.....

(١) في (عم) و (ك): «حبيب» ــ بحاء مهملة ــ وهو تصحيف.

١٨٧٢ ــ تخـريـجـه:

أخرجه أبو نعيم في الحلية (٢/ ٦) وابن منده كما في الإصابة (٥/ ١٨٩ بتحقيق بجاوي) كلاهما من طريق حرام بن عثمان به بلفظه، وزاد فيه: «فإن سرق فأضربوا عنقه».

قال أبو نعيم: «تفرد به حَرام، وهو من الضعف بالمحل العظيم».

وقال ابن مندة ــ كما في الإصابة ــ: «كذا قال حرام وخالفه غيره».

وأورده البوصيري في الإتحاف، باب في حدّ السرقة (٣/ ١٥١/ أ) وسكت عنه.

وأورده في الكنز (٥/ ٣٨٣: ١٣٣٤٣)، وعزاه لأبـي نعيم وأبـي القاسم بن بشران وابن النجّار عن عبد الله بن بدر الجهني.

وله شاهد بنحو لفظ أبـي نعيم وابن مندة من حديث جابر رضي الله عنه.

أخرجه الدارقطني في الحدود (٣/ ١٨٠، ١٨١: ٢٨٩) من طريق محمد بن يزيد ابن سنان عن أبيه، عن هشام بن عروة، عن محمد بن المنكدر، عن جابر به.

ورواه أبو داود، في السارق يسرق مراراً (٤/ ٥٦٧: ٤٤١٠) والنسائي، باب قطع اليدين والرجلين من السارق (٨/ ٩٠: ٤٩٧٨)، كلاهما من طريق مصعب بن ثابت عن محمد بن المنكدر به بنحوه، وفيه قصة.

وفـي إسنـاد الدارقطنـي محمـد بـن يزيـد بـن سنـان، وهـو ضعيـف. انظـر: (التقريب ٥١٣). وفي إسنادي أبـي داود والنسائي مصعب بن ثابت، قال الحافظ في

. . . . . .

التقريب (ص ٥٣٣): «ليّن الحديث».

وقد قال النسائي بعد أن ساق الحديث: «هذا حديث منكر، ومصعب ليس بالقوي في الحديث».

وله شاهد آخر من حديث أبـي هريرة مرفوعاً بلفظ حديث الباب تماماً أخرجه الدارقطني في السنن، في الحدود (٣/ ١٨١) من طريق الواقدي عن ابن أبـي ذئب، عن خالد بن سلمة، عن أبـي سلمة، عن أبـي هريرة به.

وفي إسناده الواقدي، وهو متروك.

وأخرجه الشافعي، كما في التلخيص الحبير (٤/ ٧٦) عن بعض أصحابه، عن ابن أبـي ذئب، عن الحارث بن عبد الرحمن، عن أبـي سلمة به.

قال ابن عبد البر: «حديث القتل منكر لا أصل له». وقال الشافعي: «هذا الحديث منسوخ لا خلاف فيه عند أهل العلم». انظر: التلخيص الحبير (٤/ ٧٦، ٧٧).

الحكم عليه:

الحديث إسناده ضعيف جداً، فيه حرام بن عثمان متروك، وفيه أيضاً محمد بن أبـي حميد ضعيف، وله شواهد من طرق كلها ضعيفة، لا تصح ولا يخلو طريق منها من متهم أو ضعيف.

وقد نقل عن جمع من الأئمة تضعيف هذا الحديث، وأنكره بعضهم، وقال الشافعي بنسخه، وفصلت كل ذلك في التخريج، فليراجع هناك.

١٨٧٣ ـ وقال أبو يعلى: حدثنا عبيد الله ـ هو القواريري ـ ثنا عثمان بن عمر، ثنا أبو المحياة، قال: قال أبو مطر: رأيت علياً رضي الله عنه، أُتِيَ برَجُل، فقالوا: إنّه قد سرق جملاً[١]، فقال: ما أراك سرقت! قال: بلى، قال: فلعلّه شبّه[٢] لك؟ قال: بلى قد سرقت، قال: اذهب به يا قَنْبَر فشدّ أصبعه وأوقد النّار وادع الجزّار[٣] ليقطع ثم انتظر حتى أجيء، فلما جاء قال له: أسرقت؟ قال: لا، فتركه، قالوا: يا أمير المؤمنين لم تركته وقد أقرّ لك، قال: آخذه[٤] بقوله وأتركه[٥] بقوله. ثم قال علي رضي الله عنه: أُتِيَ رسول الله ﷺ برجل قد سرق، فأمر بقطع يده[٦] ثم بكى، فقلنا: يا رسول الله لم تبكي؟ فقال ﷺ: وكيف لا أبكي وأمتي تقطع بين أظهركم، قالوا: يا رسول الله أفلا عفوت[٧] عنه، قال ﷺ: ذاك سلطان سوء الذي يعفو عن الحدود، ولكن تعافوا الحدود بينكم.

.....

(١) في (عم): «حملا» بدون نقط.

(٢) في (عم): «أشبه»، وفي (ك): «سنة»، وهو تصحيف.

(٣) في (ك): «الحدّاد».

(٤) في (ك): «أحدّه».

(٥) في (ك): «وأترله»، وهو تحريف.

(٦) في (ك): «بقطعه».

(٧) في (ك): «غفرت»، وهو تحريف.

(٨) «الحدود» ساقطة من المطبوع لأبي يعلى، وكذا في الإتحاف للبوصيري.

١٨٧٣ ـ **تخريجه:**

الحديث أخرجه أبو يعلى في المسند (١/ ٢٧٥: ٣٢٨).

وفي المجمع (٦/ ٢٦٢، ٢٦٣)، وقال: «رواه أبو يعلى، وأبو مطر لم أعرفه».

. . . . . .

وأورده في الكنز (٥/٥٤٨)، وعزاه لأبـي يعلى، وقال: «وضعّف».

ولم أقف عليه عند غير أبـي يعلى.

ولكن للمرفوع منه شاهداً من حديث عمرو بن شعيب عن أبيه، عن عبد الله بن عمرو رفعه: «تعافوا الحدود بينكم، فما بلغني من حدّ، فقد وجب».

رواه أبو داود، باب العفو عن الحدود ما لم تبلغ السلطان (٤/ ٥٤٠: ٤٣٧٦) والنسائي، باب ما يكون حرزاً وما لا يكون (٨/ ٧٠: ٤٨٨٥ و٤٨٨٦) والحاكم (٤/ ٣٨٣) وصحّحه، والبيهقي (٨/ ٣٣١) من طرق عن ابن جريج، عن عمرو به.

وقال الحافظ في الفتح (١٢/ ٨٩): «وسنده إلى عمرو بن شعيب صحيح».

وله شاهد آخر من حديث ابن مسعود، أخرجه أحمد (١/ ٤٣٨) ومن طريقه الحاكم (٤/ ٣٨٢، ٣٨٣) مختصراً وصحّحه، والبيهقي (٨/ ٣٣١) كلهم من طريق يحيى الجابر: سمعت أبا ماجدة يقول: «كنت قاعداً مع ابن مسعود، فقال: إني لأذكر أوّل رجل قطعه رسول الله ﷺ، أتى بسارق فأمر بقطعه، فكأنما أسف وجه رسول الله ﷺ . . . وفيه: لا تكونوا أعواناً للشيطان على أخيكم، إنّه لا ينبغي لإمام إذا انتهى إليه حدّ إلاّ أن يقيّمه، إن الله عفو يحب العفو . . .» الحديث وفيه زيادة.

وفيه أبو ماجدة الحنفي، قال الذهبي: «لا يعرف»، وقال البخاري: «ضعيف»، وقال النّسائي: «منكر الحديث» انظر: (الميزان ٤/ ٥٦٦).

وقال أحمد شاكر في تعليقه على المسند (٦/ ١٠٠): «إسناده ضعيف لجهالة أبـي ماجد».

الحكم عليه:

الحديث إسناده ضعيف كما قال البوصيري في الإتحاف (٣/ ١٥٢/أ)، وذلك لجهالة حال أبـي مطر هذا.

لكن المرفوع من الحديث يتقوّى بشواهده إلى الحسن لغيره، والله أعلم.

٢٧ ـ باب الزّجر عن الجلوس على فراش المُغيَّبَة[١]

١٨٧٤ ـ قال أبو يعلى: حدثنا سفيان بن وكيع [حدثنا أبـي][٢]، ثنا شريك عن الأعمش، عن خيثمة، عن عبد الله بن عمرو[٣] رضي الله عنهما، رفعه: مثل الذي يجلس على فراش مُغِّيبَة كمثل الذي تنهشه الأسُودُ يوم القيامة.

.....

(١) بضم الميم وتشديد التحتانية المكسورة، بعدها موحّدة مفتوحة، وهي التي غاب عنها زوجها، وضبطها في الفتح بتحتانية ساكنة. ينظر: (القاموس ١٥٦ مادة غيب، الفتح ٩/ ٣٣١).

(٢) ما بين المعقوفين ساقط من جميع النسخ، وأثبته من كتاب الأمثال لأبـي الشيخ. وانظر التعليق الآتي في أوّل التخريج.

(٣) في (ك): «عن الأعمش عن عبد الرحمن بن عمرو»، وهو خطأ، والصواب ما أثبته من الأصل و (عم)، كما هو في كتب التخريج والتراجم. وفي (عم): «عمر» بدل «عمرو»، وهو تحريف.

١٨٧٤ ـ تخـريـجـه:

لم أقف عليه في مسند أبـي يعلى المطبوع، ولا في الأجزاء المحققة بقسم السنة لنيل درجة الدكتوراه، ولعلّه في المسند الكبير.

لكن أخرجه من طريق أبـي يعلى أبو الشيخ الأصبهاني في كتاب الأمثال (ص ٣٧٤) غير أنه زاد فيه بين سفيان بن وكيع وبين شريك رجلاً، فقال: أخبرنا أبو يعلى، حدثنا سفيان بن وكيع، حدثنا أبـي، حدثنا شريك.. ثم ساق بقية السند به بلفظه.

. . . . . .

ولعلّ هناك سقطا في مسند أبـي يعلى، فإني لم أجد سفيان فيمن سمع من شريك ــ كما في تهذيب الكمال وكتب التراجم ــ وإنما سمع من أبيه عن شريك.

وقد راجعت المقصد العلي لأتأكد من السند، فلم أجد فيه هذا الحديث.

وأورده المنذري في الترغيب (٣/ ٢٧٩) والهيثمي في المجمع (٦/ ٢٦١) وعزياه للطبراني فقط، وقالا: «رجاله ثقات».

لم أقف عليه في المعجم الكبير المطبوع، ولعلّه في الجزء المفقود.

ورواه أيضاً أبو الشيخ الأصبهاني في كتاب الأمثال (ص ٣٧٤) عن يحيـى بن عبد الله السكُوني، عن أبـي كريب، عن عبد الرحمن بن شريك، عن أبيه شريك به بلفظه.

* تابع شريك عليه ابن عيينة.

أخـرجـه عبد الرزاق (٧/ ١٣٩: ١٢٥٤٧) عن ابن عيينة، عن الأعمش به بنحوه.

وفي النهي عن الدخول على المغيّبة عموماً أحاديث صحيحة منها ما أخرجه مسلم في صحيحه، باب تحريم الخلوة بالأجنبية (٤/ ١٧١١: ٢١٧٣) وابن حبّان (٧/ ٤٤٢: ٥٥٥٨) وأحمد (٢/ ١٧١) من طرق عن عمرو بن الحارث، عن بكر بن سوادة، عن عبد الرحمن بن جبير، عن عبد الله بن عمرو بن العاص قال: . . . فذكر قصّة، ثم قال: ثم قام رسول الله ﷺ على المنبر، فقال: «لا يدخلن رجل بعد يومي هذا على مُغيّبة إلاَّ ومعه رجل أو إثنان».

وله شاهد من حديث أبـي قتادة الأنصاري بنحوه مرفوعاً.

أخرجه أحمد (٥/ ٣٠٠) والطبراني (٣/ ٢٤١: ٣٢٧٨) وفي الأوسط، كما في مجمع البحرين المطبوع (٤/ ٢٦٨: ٢٤٤٩) كلاهما من طريق ابن لهيعة عن عبيد الله بن أبـي جعفر عن عبد الله بن أبـي قتادة، عن أبيه يرفعه: «من قعد على فراش مُغيّبة قُيّض له ثعبان يوم القيامة» واللفظ للطبراني.

. . . . . .

قال الهيثمي في المجمع (٦/ ٢٦١): «رواه الطبراني في الكبير والأوسط، وفيه ابن لهيعة، وحديثه حسن، وفيه ضعف».

الحكم عليه:

الحديث إسناده ضعيف، فيه عدّة علل:

١ ــ ضعف سفيان بن وكيع.

٢ ــ ضعف شريك في الأعمش خاصة.

٣ ــ ظاهر سنده فيه انقطاع، لأن سفيان لم يذكر فيمن سمع من شريك مباشرة، ويحتمل أن يكون هناك سقط ــ كما بيّنته في التخريج ــ، فإنه جاء عند أبـي الشيخ بذكر الساقط، وهو وكيع بن الجرّاح.

لكن سنده يرتقي إلى الحسن لغيره بمتابعة عبد الرزاق، ويزيده قوّة الشاهد الذي عند الطبراني وأحمد.

١٨٧٥ ـ قال الحارث[١]: حدثنا أشهل[٢] بن حاتم عن ابن عون، عن محمد قال: قدم رجل[٣] من تلك [الفروع][٤] على عمر فنشر[٥] كِنَانَتَه، فسقطت صحيفة، فإذا فيها:

ألا أبلغ[٦] أبا حفص رسولا ... فدا لك[٧] من أخي ثقة إزاري
قلائصنا هداك الله إنّا ... شغلنا عنك في زمن الحصار
قلائص من بني سعد بن بكر[٨] ... وأسلم أو جهينة[٩] أو غفار
يُعقِّلُهن جَعْدة من سُليم ... مُعِدٌّ[١٠] يبتغي عشر العشار[١١]
فما قلص وُجدن مُعقّلات[١٢] ... قَفا سلع بمجتمع النجّار[١٣]

فقال عمر رضي الله عنه: ادعو[١٤] جعدة بن سليم، فدعاه، فكلّمه، فأمر به فضربه مائة [معقولا][١٥]، ونهاه أن يدخل على مُغيّبَة.

.....

(١) كتب في الأصل «أبو يعلى»، ثم ضرب عليها.

(٢) في (ك): «أشهر»، وهو تحريف.

(٣) جاء في طبقات ابن سعد (٣/ ٢٨٥) أن إسم الرجل بُرَيد.

(٤) في الأصل «الشروح»، وفي (عم): «القروح»، وفي (ك): «الفروخ»، وكلها تحريف، والمثبت من تاريخ المدينة لابن شبّة «فروع» هو الصواب، لأني لم أجد في كتب اللغة معنى لهذه الكلمة يناسب سياق الحديث، والفروع جمع، واحدتها فَرْعٌ، ويقال: الفِراع، واحدتها فَرعَة، وهي أعَالِيَ الجبال، وما أشرف من الأرض. ينظر: (غريب الحديث لابن قتيبة: ١/ ٥٥، غريب الحديث للحربي ١/ ١٨٣).

(٥) في (عم) و (ك): «فنثر»، وكلاهما بمعنى.

(٦) في (عم): «بلّغ».

(٧) في (عم): «فذلك»، وهو تحريف.

(٨) كذا في جميع النسخ، وتاريخ ابن شبّة والطبقات، وفي المؤتلف والمختلف للآمدي (ص ٦٣) والطبقات (٣/ ٢٨٥): «من بني كعب بن عمرو».

(٩) في (ك): «أو جهنة»، وهو تحريف.

. . . . . .

---

(١٠) في تاريخ ابن شبّة (٢/ ٣٣٠) والطبقات (٣/ ٢٨٥): «مُعيداً»، وفي الكنز (٥/ ٤٦٥): «غويٌّ»، وجاء البيت في المؤتلف والمختلف للآمدي (ص ٦٣) والإصابة (١/ ١٦٢) هكذا:

يعقلهن أبيض شَيْظَمِيٌّ وبئس معقل الذُودِ الخيار

(١١) في (عم): «عثر العثار»، وهو أقرب للمعنى.

(١٢) في (عم): «معطّلات»، وفي (ك): «فلا قلص وجدت مقبلات».

(١٣) في (ك): «فيما سلع بمجتمع النخار»، وهو تحريف. وهذا الشعر ينسب إلى بُقيلة ــ بقاف مصغّر ــ الأُكيِّر الأشجعي، وهو شاعر من بني بكر بن أشجع، يكنى أبا المنهال، ذكره الآمدي في المؤتلف والمختلف في أسماء الشعراء، وساق هذه الأبيات في ترجمته. وقال: هو الذي يقال أمدّ النبي ﷺ يوم أحد، ويقال أيضاً: هو صاحب الخيل يوم أحد. وكان شاعراً سيّداً كريماً.

ينظر: (المؤتلف والمختلف في أسماء الشعراء للآمدي ٦٣، الإصابة ١/ ١٦٢).

(١٤) في (عم) و (ك): «ادعو لي».

(١٥) ما بين المعقوفين غير واضح في الأصل، والمثبت من الطبقات لابن سعد وتاريخ ابن شبّة وغيرهما.

١٨٧٥ ــ تخريجه:

أخرجه ابن سعد في الطبقات (٣/ ٢٨٥، ٢٨٦) عن إسماعيل بن إبراهيم الأسديّ، عن ابن عون به بنحوه، وسمّى ابن سعد الرجل الذي قدم على عمر، فقال: إن بريداً قدم على عمر.

وأخرجه ابن شبّة في تاريخ المدينة (٢/ ٣٣٠) عن أبي عاصم، عن ابن عون به بنحوه.

وأورد القصّة الآمدي في المؤتلف والمختلف من أسماء الشعراء: (ص ٦٢، ٦٣)، والحافظ في الإصابة (١/ ٢٦١) وعزاها لابن عساكر في تاريخه، والهندي في كنز العمّال (٥/ ٤٦٤، ٤٦٥)، وعزاها للحارث وابن سعد.

. . . . . .

ولم أقف عليه في تاريخ دمشق المخطوط بعد مراجعتي له في ترجمة عمر بن الخطّاب وغيره.

وأخرج عبد الرزاق في مصنّفه (٧/ ١٣٧ : ١٢٥٣٩) عن الثوري، عن سعد بن إبراهيم، عن عمّه حميد بن عبد الرحمن، قال: قال عمر: لا يدخل على امرأة مُغيَّبة إلا ذو محرم، وفيه زيادة. وأخرجه ابن أبـي شيبة (٤/ ٤٠٨) عن حفص، عن ليث ومسعر، عن سعيد به بنحوه، وأخرجه عبد الرزاق أيضاً بنحوه (٧/ ١٣٧ : ١٢٥٤١)، عن ابن عيينة، عن أبـي حصين، عن أبـي عبد الرحمن السلمي قال: قال عمر: لا يدخل رجل على مغيّبة، وفيه زيادة.

وقوله: «ونهاه أن يدخل على مُغيّبة» ورد في حديث مرفوعاً من غير وجه عن عبد الله بن عمرو بن العاص وجابر بن عبد الله وغيرهما:

١ ـ فأما حديث عبد الله بن عمرو فأخرجه مسلم، في السلام، باب تحريم الخلوة بالأجنبية (٤/ ١٧١١ : ٢١٧٣)، وابن حبّان في صحيحه (٧/ ٤٤٢ : ٥٥٥٨)، وأحمد (٢/ ١٧١)، ولفظه عند مسلم وأحمد: «لا يدخلن رجل بعد يومي هذا على مغيّبة إلاَّ ومعه رجل أو إثنان».

٢ ـ وأما حديث جابر: فرواه الترمذي، في الرضاع (٣/ ٤٧٥ : ١١٧٢) وأحمد (٣/ ٣٠٩) والدارمي (٢/ ٢٢٨) بلفظ: «لا تلجوا على المغيّبات، فإن الشيطان يجري من ابن آدم مجرى الدم . . .» الحديث.

قال الترمذي: «هذا حديث غريب».

وقال الحافظ في الفتح (٩/ ٣٣١): «رجاله مُوثّقون، لكن مجالد مختلف فيه».

الحكم عليه:

رجال إسناد الحديث، إلاَّ أنه منقطع، محمد بن سيرين لم يدرك زمن عمر.

وأما متنه، فقد ثبت مرفوعاً عن النبـي ﷺ، كما بيّنته في تخريجه.

٢٨ ــ باب تعزير من افترى على الإمام

١٨٧٦ ــ قال إسحاق: أخبرنا المعتمر بن سليمان، قال: سمعت أبـي يقول ثنا أبو نضرة عن أبـي سعيد مولى أبـي أسيد قال: إنّ ناساً كانوا عند فُسْطاط عائشة رضي الله عنها، أرى ذلك بمكة، فمرّ بهم عثمان رضي الله عنه، قال أبو سعيد رضي الله عنه: فما بقي أحد من القوم[1] إلاَّ لعنه أو سبّه ــ غيري ــ وكان فيمن لعنه أو سبّه رجل من أهل الكوفة، فكان عثمان رضي الله عنه، على الكوفي أشدّ منه على غيره، فقال: يا كوفي أتسبّني ــ كأنّه يتهدده ــ[2] قال: فقدم المدينة، فقيل له ــ يعني للكوفي ــ عليك بطلحة، فانطلق معه طلحةُ رضي الله عنه، حتى أتى عثمان رضي الله عنه، فقال عثمان رضي الله عنه: والله لأجلدنّك مائة، قال طلحة: والله لا تجلده إلاَّ أن يكون زانيا، فقال: لأحرمنك عطاءك، فقال طلحة رضي الله عنه: يا كوفي إن الله يرزقك.

.....

(١) في (ك): «فما بقي من القوم أحد».

(٢) في (ك) والإتحاف: «يهدّده».

١٨٧٦ ــ **تخـريـجـه**:

أخـرجـه ابـن أبـي شيبـة فـي مـوضعيـن (١١/١١٧: ١٠٦٧٧ و ١٥/٢١٢:

. . . . . .

١٩٥٣٠) عن أبـي أسامة حمّاد بن أسامة، عن المعتمر بن سليمان به بنحوه.

ولم أقف عليه في غير مصنّف ابن أبـي شيبة حسب اطلاعي.

وأورده البوصيري في الإتحاف، باب ما جاء في التعزير (٣/ ١٥٣/ أ) من طريق إسحاق فقط.

الحكم عليه:

إسناده صحيح.

٢٩ ـ باب إسكات[١] مَن تطاول على الإمام

١٨٧٧ ـ وبهذا الإسناد[٢] قال: كان بين عثمان وعائشة رضي الله عنهما، بعض الأمر، فتناول كل واحد منهما صاحبه، فذهبت عائشة رضي الله عنها، تتكلم فكبّر عثمان رضي الله عنه وكبّر معه النّاس، ففعل بها ذلك[٣] مرتين لكيلا يُسمع كلامها، فلما رأت ذلك سكتت.

.....

(١) (في (عم): «إسكان»، وهو تحريف.

(٢) يعني الإسناد السابق برقم (١٨٧٦)، وهو لإسحاق بن راهويه.

(٣) في (ك): «ففعل ذلك بها».

١٨٧٧ ـ **تخريجه:**

أورده البوصيري في الإتحاف، باب ما جاء في التعزير (٣/ ١٥٣/ أ) من طريق إسحاق فقط، ولم يعزه لغيره. ولم أقف على من خرّجه حسب اطّلاعي.

الحكم عليه:

إسناده صحيح.

٣٠ ـ باب قدر التعزير

١٨٧٨ ـ قال الحارث: حدثنا عبد العزيز بن أبان، ثنا هشام عن يحيى بن أبي كثير، عن المهاجر [بن][1] عكرمة، عن عبد الله بن أبي بكر رضي الله عنهما[2] قال: قال رسول الله ﷺ: «لا يحل لمن كان يؤمن بالله واليوم الآخر أن يجلد أكثر من عشر أسواط إلاَّ في حدّ».

.....

(١) في جميع النسخ «المهاجر عن عكرمة»، وكذا في بغية الباحث والإتحاف، والصواب ما أثبته كما هو في كتب التراجم والتخريج. وينظر: (المعرفة والتاريخ ٢/١١٧، وسنن البيهقي ٨/٣٢٨).

(٢) كذا في جميع النّسخ، ولعلّه خطأ من الناسخ ظنا منه أن عبد الله هو ابن أبي بكر الصديق، وإنما هو عبد الله بن أبي بكر بن عبد الرحمن بن الحارث المخزومي المدني.

١٨٧٨ ـ **تخريجه:**

أورده الهيثمي في (بغية الباحث من زوائد الحارث) (٢/ ٧٢٢: ٥٦٧).

وأخرجه يعقوب بن سفيان في المعرفة والتاريخ (٢/ ١١٧) عن هشام به بلفظه، وقال: ورواه بعض من لا يوثق بروايته، فقال: «إن عبد الله بن أبي بكر الصديق حدّثه، وإنما هو عبد الله بن أبي بكر بن عمرو بن حزم.

وهذا وهم منه رحمه الله، إنما هو عبد الله بن أبي بكر بن عبد الرحمن.

ومن طريقه البيهقي في الكبرى (٨/ ٣٢٨).

. . . . . .

وذكره ابن سعد في الطبقات (القسم المتمم ١١٦) من طريق يحيى بن أبي كثير، لكنه عن أبي بكر بن عبد الرحمن بن الحارث بن هشام قال: قال رسول الله ﷺ، فذكره بلفظه.

قلت: الظاهر أن هناك سقط في الطبقات لم ينتبه له المحقق، وإنما هو عبد الله بن أبي بكر بن عبد الرحمن.

وأورده في الإتحاف (٣/ ١٥٣/ ب) وسكت عنه.

وله شاهد من حديث أبي بردة: «لا يُجلد فوق عَشْرِ جَلْداتٍ إلاَّ في حدّ من حدود الله».

أخرجه البخاري، باب كم التعزير والأدب (١٢/ ١٧٦: ٦٨٥) ومسلم، باب قدر أسواط التعزير (٣/ ١٣٣٢: ١٧٠٨) وغيرهما من طرق عن بكير بن عبد الله بن الأشجّ، عن سليمان بن يسار، عن عبد الرحمن بن جابر، عن أبيه، عن أبي بردة الأنصاري به بألفاظ متقاربة.

وخطّأ الترمذي من زاد جابر بن عبد الله مع أن هذا الطريق مُخرَّج في البخاري ومسلم وغيرهما كما هو في التخريج، وكذا رجّح ابن حجر في الفتح (٢/ ١٧٧) ما ذهب إليه الترمذي، ثم قال: ولم يقدح هذا الاختلاف عن الشيخين في صحة الحديث، فإنه كيفما دار، يدور على ثقة.

وله شاهد آخر من حديث أبي هريرة مرفوعاً بلفظ «لا تعزّروا فوق عشرة أسواط».

أخرجه ابن ماجه في الحدود، باب التعزير (٢/ ٨٦٧: ٢٦٠٢).

وأورده الحافظ في الفتح (١٢/ ١٧٨) وسكت عنه.

الحكم عليه:

الحديث إسناده ساقط، فيه عبد العزيز بن أبان مُتّهم بالوضع، ولمتنه شاهد صحيح من حديث أبي بردة، ذكرناه في التخريج.

١٨٧٩ ـ وحدثنا هُدبة، ثنا همّام، ثنا يحيى، عن المهاجر [بن][1] عكرمة، عن عبد الله بن أبي بكر بن الحارث بن هشام أنّه حدّثه، وكان له غلمان في قرية من قرى الروم فاقتتلوا، فضرب كل واحد منهم ثلاثة أسواط، ثم ذكر الحديث نحوه.

هذا مرسل، رجاله ثقات.

.....

(١) في جميع النسخ: «المهاجر عن عكرمة»، وكذا في الإتحاف وبغية الباحث، والصواب ما أثبته، كما هو في كتب التخريج والتراجم.

١٨٧٩ ـ تخريجه:

أورده الهيثمي في بغية الباحث من زوائد الحارث، في الحدود، باب ما جاء في التعزير (٢/ ٧٢٤: ٥٦٨).

وذكره البوصيري في الإتحاف المختصرة (٢/ ١٣٩/ أ)، وقال: «رواه الحارث مرسلاً، ورجاله ثقات».

وللحديث شواهد تقدمت عند الحديث رقم (١٨٧٨).

الحكم عليه:

إسناده حسن، غير أنه مرسل، ويرتقي بمتابعة يعقوب بن سفيان، وشاهده الذي سبق في الحديث الذي قبله إلى الصحيح لغيره، ويتقوى المرسل بمجيئه مرفوعاً في الصحيح عن أبي بردة، كما سبق في ذكر شواهده عند الحديث السابق.

وقا الحافظ عند ذكره لهذا السند، كما في الفتح (١٢/ ١٧٧): «سنده قويّ، لكنه مرسل، أخرجه الحارث من رواية عبد الله بن أبي بكر بن الحارث بن هشام . . .».

وقال البوصيري في الإتحاف المختصرة (٢/ ١٣٩/ ب): «رواه الحارث مرسلاً، ورجاله ثقات».

٣١ ــ باب نفي أهل الرّيب والمعاصي من البيوت

١٨٨٠ ــ [١] قال أبو بكر: حدثنا بكر بن عبد الرحمن، ثنا عيسى بن المختار عن ابن أبـي ليلى، عن عبد الكريم، عن مجاهد، عن عامر بن سعد، عن أبيه سعد بن مالك رضي الله عنه قال: إنّه خطب امرأة بمكة وهو مع رسول الله ﷺ، فقال: ليت عندي من رآها ومن يخبر عنها، فقال: رجل يدعى هِيت: أنا أنعتها لك، إذا أقبلت، قلت: تمشي على ستّ، وإذا أدبرت، قلت: تمشي على أربع، فقال لي رسول الله ﷺ: أرى هذا منكراً، أراه يعرف أمر النّساء، وكان يدخل عليها ــ يعني علىٰ سودة ــ رضي الله عنها، فلما قدم المدينة نفاه، وكان كذلك[١] حتى إمرة عمر، وكان يُرخِّص له أن يدخل المدينة يوم الجمعة فيتصدق[٢].

[٢] قال أبو يعلى[٣]: حدثنا أبو بكر بن أبـي شيبة بهذا.

[٣] وأخرجه البزّار[٤] عن محمود بن بكر بن عبد الرحمن عن أبيه، وزاد بعد قوله: وهذا يعرف النّساء، وكان يدخل على سودة رضي الله عنها، فينهاها[٥] أن يدخل عليها، وقال في آخره: فيتصدق كل جمعة.

قال البزّار: لا نعلم أحدا رواه عن سعد إلاَّ ابنه، ولا عنه إلاَّ مجاهد، ولا عنه إلاَّ عبد الكريم، ولا عنه إلاَّ ابن أبـي ليلى، ولا عنه إلاَّ

عيسى، ولا عنه إلاَّ بكر[٦]، ولا أسند[٧] مجاهد عن عامر بن سعد إلاَّ هذا الحديث.

.....

(١) في (ك): «بذلك»، وهو تحريف».

(٢) في مسند أبي يعلى (٢/ ١٠٢): «فيتصدق عليه»، وفي مسند البزّار (٣/ ٢٩١): «فيتصدق كل جمعة».

(٣) هو في مسند أبي يعلى (٢/ ١٠٢: ٧٥٨).

(٤) مسند البزّار (١/ ١٦٠/أ، ١٦١/ب). وانظر المطبوع: (٣/ ٢٩١: ١٠٨٣).

(٥) في (ك): «فنهاها».

(٦) زاد في (عم): «ابن عبد الرحمن».

(٧) في (عم): «روى».

١٨٨٠ ـ تخريجه:

لم أقف عليه في مصنّف ابن أبي شيبة، وهو في مسنده الكبير، كما جزم بذلك الحافظ ابن حجر في الإصابة (٩/ ٢٦٧ طبعة الكليات الأزهرية).

وأخرجه أبو يعلى في مسنده (٢/ ١٠٢: ٧٥٨) من طريق ابن أبي شيبة، به بلفظه، وفي آخره قال: «فيُتصدق عليه».

وأحمد بن إبراهيم الدورقي في (مسند سعد بن أبي وقاص) (٧٨: ٣٥) والحكيم الترمذي في المنهيات (ص ١٧٦) كلاهما عن بكر بن عبد الرحمن، به بلفظه.

والبزّار في مسنده (٣/ ٢٩١: ١٠٨٣) عن محمود بن بكر عن أبيه، به بلفظه وفيه: «إذا أقبلت، قلت: تمشي بأربع، وإذا أدبرت، قلت تمشي بثمان».

وله شاهد في الصحيحين وغيرهما من حديث أم سلمة بقصة أخرى دون تسمية هِيت المُخنّث.

أخرجه البخاري في النكاح، باب ما ينهى من دخول المتشبّهين بالنّساء على المرأة (٩/ ٣٣٣: ٥٢٣٥) ومسلم، في السلام، باب منع المخنّث من الدخول على

. . . . . .

النساء الأجانب (٤/١٧١٥: ٢١٨٠)، وأبو داود باب في الحكم في المخنّثين (٥/٢٢٤: ٤٩٢٩) وابن ماجه، فيه (١/٦١٣: ١٩٠٢) وأحمد (٦/٢٩٠) والحميدي (١/١٤٢) وأبـي يعلى (١٢/٣٩٤: ٦٩٦٠) ولفظه عند البخاري: «عن أمّ سلمة أن النبـي ﷺ كان عندها ـ وفي البيت مُخنّث ـ، فقال المخنّث لأخي أم سلمة عبد الله بن أبـي أميّة: إن فتح الله لكم الطائف غداً أدلّك على ابنة غيلان، فإنها تقبل بأربع وتدبر بثمان، فقال النبـي ﷺ: لا يدخلن هذا عليكم».

والذي يظهر من حديث الباب وحديث أم سلمة الذي في الصحيحن وغيرهما أن المخنّث اثنان هما: هيت وماتع، وبه جزم الواقدي في المغازي (٣/٩٣٣) وصاحب تاج العروس (١/٥٩٨).

وقد يكون المخنّث واحداً، غير أنّ له قصتان: قصة مع عبد الله بن أبـي أميّة، وقصّة مع سعد ابن أبـي وقّاص، ولا مانع من ذلك.

قال الحافظ في الفتح (٩/٣٣٥) بعد أن ذكر حديث سعد بن أبـي وقاص قال: «فهذه قصص وقعت لهيت».

وقال أيضاً: «... الذي يظهر من حديث البخاري أن المخنّث اسمه هيت».

الحكم عليه:

إسناده ضعيف؛ لضعف ابن أبـي ليلى وابن أبـي المخارق، وليس لهما متابع. ولمتنه شاهد بسند صحيح أخرجه البخاري وغيره، كما فصّلناه في تخريج الحديث.

٣٢ ـ باب الحبس

١٨٨١ ـ قال أبو يعلى: حدثنا أحمد بن حاتم الطويل، ثنا ابن خثيم بن عراك عن أبيه عن جدّه عن أبـي هريرة رضي الله عنه قال: إن النبـي ﷺ حبس في تهمة احتياطاً واستظهاراً يوماً وليلة.

١٨٨١ ـ **تخـريـجـه:**

لم أقف عليه في مسند أبـي يعلى المطبوع، والظاهر أنه في الكبير له.

وأخرجه البزّار، كما في كشف الأستار (٢/١٢٨: ١٣٦٠) عن زياد بن أيّوب بلفظ «حبس في تهمة»، والعقيلي في الضعفاء (١/٥٢) من طريق محمد بن موسى بنحوه، وابن عدّي في الكامل (١/٢٤٣) من طريق إسماعيل بن إبراهيم بنحوه، والحاكم (٤/١٠٢) من طريق محمد بن إسحاق بلفظه، أربعتهم عن إبراهيم بن خُثيم بن عراك به.

قال العقيلي: «لا يُتَابع إبراهيم على هذا» ـ يعني لا يتابع على رفعه ـ.

وتعقّب الذهبـي الحاكم، فقال: «إبراهيم متروك».

وهذا الطريق معلول بمخالفته لرواية الثقات، فقد رووه عن عراك بن مالك مرسلاً، ولم يذكروا أبا هريرة.

أخرجه عبد الرزاق (١٠/٢١٦: ١٨٨٩٢) والعقيلي في الضعفاء (١/٥٤) من طريقين عن يحيـى بن سعيد الأنصاري عن عراك بن مالك مرسلاً، ولفظه عند العقيلي: «أقبل نفر من الأعراب معهم ظهر لهم، فصحبهم رجلان، فباتا معهم،

. . . . . .

فأصبح القوم وقد فقدوا قرنين من إبلهم، فقدموا بالرجلين على رسول الله ﷺ، فقال ﷺ لأحد الرجلين: اذهب فاطلب وحبس الآخر، فجيء بالقرنين، فقال ﷺ لأحد الرجلين: استغفر لي، فقال: غفر الله لك، فقال: وأنت غفر الله لك، وقتلك في سبيله».

فقد أورده العقيلي ليُعلّ به حديث إبراهيم بن زكريا وإبراهيم بن خُثَيم هذا.

وله شاهد يرويه بهز بن حكيم بن معاوية عن أبيه عن جدّه يرفعه بلفظ «أخذ النبي ﷺ ناساً من قومي في تهمة، فحبسهم، فجاء رجل من قومي النبيَّ ﷺ وهو يخطب، فقال: يا محمد! على ما تحبس جيرتي؟ فصمت النبي ﷺ عنه، فقال: إنّ النّاس يقولون: إنك لتنهى عن الشر وتستخلي به، فقال ﷺ: ما يقول؟ فجعلت أعرض بينهما بكلام مخافة أن يسمعها، فيدعو على قومي دعوة لا يفلحون بعدها، قال: فلم يزل النبي ﷺ حتى فهمها، فقال: قد قالوها؟ وقال قائلها منهم: والله لو فعلت، لكان عليّ وما كان عليهم، خلّوا له عن جيرانه».

أخرجه عبد الرزاق (١٠/٢١٦: ١٨٨٩١) واللفظ له، وأبو داود، باب ما جاء في الحبس في الدين وغيره (٤/٤٦: ٣٦٣٠) بنحوه مختصراً، والترمذي، باب ما جاء في الحبس والتهمة (٤/٦٧٧: ١٤٣٥) بنحوه مختصراً، والنّسائي في قطع السارق (٨/٦٧) بنحوه مختصراً، والحاكم (٤/١٠٢)، وصحّحه ووافقه الذهبي، والبيهقي في الكبرى (٦/٥٣) والطبراني في الكبير (١٩/٤١٤: ٩٩٦) بنحوه مطولاً وفي الأوسط (١/١٣٤: ١٥٤) مختصراً جميعهم من طريق معمر عن بهز بن حكيم به.

وتابع معمرا عليه إسماعيل بن إبراهيم.

أخرجه أبو داود، في الباب السابق (٤/٤٧: ٣٦٣١) بنحوه، وأحمد (٥/٢، ٤) بنحوه، والطبراني في الكبير (١٩/٤١٤: ٩٩٧) مختصراً جميعهم من طرق عن إسماعيل بن إبراهيم عن بهز، به.

. . . . . .

وتابع بهزا عليه سويد بن حجير الباهلي عن حكيم بن معاوية عن أبيه، به بنحوه، أخرجه أحمد (٤/٤٤٧).

فالحديث بهذه المتابعات حسن.

الحكم عليه:

إسناده ضعيف جداً، فيه إبراهيم بن خثيم متروك، ولم يتابعه على رفعه أحد من الثقات، بل هو منكر بمخالفة الثقات له، حيث رووه عن عراك بن مالك مرسلاً، وإسناده صحيح.

ومتنه له شواهد يرتقي بها إلى الحسن لغيره، ويزداد قوّة بالطريق المرسلة.

٣٣ ـ / باب القذف [مح٦٨أ]

١٨٨٢ ـ قال مسدّد: حدثنا حفص عن أشعث عن الحسن قال: إن رجلاً قال لرجل: إنّك ما تأتي امرأتك إلاّ زنا أو حراماً، فرفعه إلى عمر رضي الله عنه، فقال عمر رضي الله عنه: قد[1] قذفك بأمر يحل لك.

.....

(١) «قد» ساقطة من (عم) و (ك).

١٨٨٢ ـ تخريجه:

لم أقف عليه من هذا الطريق.

وأخرجه البيهقي في الكبرى (٨/ ٢٥٣) من طريق مسدّد، به بلفظه، وقال: هذا منقطع.

وأورده البوصيري في الإتحاف (٣/ ١٥٣/ أ) من مسند مسدّد.

وفي الإتحاف المختصرة له (٢/ ٣٩/ أ)، وقال: رواه مسدّد والبيهقي موقوفاً.

وفي كنز العمال (٥/ ٥٦٥: ١٣٩٧٨) بلفظه، وعزاه للبيهقي.

وأورده في الكنز أيضاً برقم (١٣٩٨٢) عن الحسن بلفظ: أن رجلاً تزوّج امرأة سراً، فكان يختلف إليها، فرآه جار له، فقذفها به، فاستعدى عليه عمر بن الخطاب، فقال له: بيّنتك على تزويجها، فقال: يا أمير المؤمنين كان أمرٌ دون ما شهّدت عليها أهلها، فدرأ عمر الحدّ عن قاذفه، وقال: حصّنوا فروج هذه النّساء وأعلنوا هذا النكاح. وعزاه لسعيد بن منصور وابن أبي شيبة.

. . . . . .

لم أقف عليه في مصنّف ابن أبـي شيبة المطبوع ولا في الأجزاء المطبوعة من سنن سعيد بن منصور.

الحكم عليه:

الحديث فيه أشعث، لم يتبين لي من هو.

١٩ ـ كتاب القصاص

١ ـ باب القَود[١] فيمن قتل بحجر

١٨٨٣ ـ قال مسدّد: حدثنا محمد بن جابر[٢] عن زِياد بن علاقة عن مِرْداس قال: إنّ رجلاً رمى رجلاً بحجر فقتله، فأتى به النبيّ ﷺ، فأقاده منه.

* **محمد بن جابر ضعيف.**

ورواه حجاج بن أرطاة عن زياد[٣] بن علاقة، أخبرنا أشياخنا الذين أدركوا النبي ﷺ، فذكره.

* **وحجّاج فيه مقال[٤].**

وقد تابعه الوليد بن أبي ثور عن زياد عن مرداس بن عروة قال: رمى رجل من الحيّ أخاً له فقتله، وفرّ، فوجدناه عند أبي بكرة[٥] رضي الله عنه، فانطلقنا به إلى النبي ﷺ، فأقاد منه.

.....

(١) في (عم) و (ك): «ممن».

(٢) في (ك): «حدثنا محمد بن جابر عن جابر عن زياد بن علاقة»، وهو خطأ من النّاسخ سببه التكرار.

(٣) في (عم): «زيادة»، وهو تحريف.

(٤) من قوله: «محمد بن جابر...» إلى قوله: «... فيه مقال وقد» ساقطة من (ك).

(٥) في (ك): «عند أبي بكر»، وكذا في المطالب العالية المطبوع وكتب التخريج، وصرّح البيهقي بأنّه الصدّيق، ولعله الصواب.

أخرجه ابن السّكن في الصحابة، وذكره البخاري في التاريخ[٦] قال: قال محمد بن الصبّاح: حدثنا الوليد، به.

* وإسناده جيّد[٧].

.....

(٦) (٧/ ٤٣٥)، والذي في المطبوع: (قال البخاري: قال لنا محمد الصباح».

(٧) القائل هو الحافظ ابن حجر.

١٨٨٣ ـ تخريجه:

الحديث أخرجه ابن عديّ في الكامل (٦/ ١٥١) وأبو نعيم والبغوي، كما في الإصابة (٩/ ١٦٤ طبعة الكليات الأزهرية) كلاهما في معرفة الصحابة، والبيهقي في الكبرى (٨/ ٤٣) كلهم من طريق مسدّد، به بلفظه.

وأخرجه البخاري في تاريخه (٧/ ٤٣٥) وابن السكن، كما في الإصابة (٩/ ١٦٤) والطبراني في الكبير (٢٠/ ٢٩٩: ٧١٠) والبيهقي في الكبرى (٨/ ٤٣) كلهم من طرق عن الوليد بن أبـي ثور عن زياد، به بنحوه مطولاً.

قال الحافظ، كما في الأصل: «وإسناده جيّد».

والوليد هذا قال عنه الحافظ: «ضعيف»، كما في تقريبه (٥٨٢). لكن تابع الوليد عليه أبو إسحاق الشيباني، أخرجه ابن أبـي شيبة في المصنّف (٩/ ٣٤٤: ٧٧٣٣) عن ابن إدريس عن أبـي إسحاق الشيباني عن زياد، به بنحوه.

ورجال إسناده ثقات.

وتابع الوليد عليه أيضاً الحجّاج بن أرطاة، كما صرّح المصنّف بذلك في المتن.

وله شاهد من حديث أنس بن مالك بلفظ: «خرجت جارية عليها أوضاح ـ أي حُلى فضّة ـ بالمدينة، قال: فرماها يهودي بحجر، قال: فجيء بها إلى النبـي ﷺ وبها رمق، فقال لها رسول الله ﷺ: فلان قتلك؟ فرفعت رأسها، فأعاد عليها قال: فلان قتلك؟ فرفعت رأسها، فقال لها في الثالثة: فلان قتلك؟ فخفضت رأسها، فدعا به رسول الله ﷺ، فقتله بين الحَجرين».

. . . . . .

أخرجه البخاري، في الدّيات، باب إذا قتل بحجر أو عصا (١٢/ ٢٠٠: ٦٨٧٧) ومسلم في القسامة، باب ثبوت القصاص في القتل بالحجر وغيره (٣/ ١٢٩٩: ١٦٧٢) وغيرهما من طرق عن أنس، به بنحوه واللفظ للبخاري.

الحكم عليه:

الحديث إسناده ضعيف، فيه محمد بن جابر، لكنه يتقوّى بمجموع متابعاته وشواهده إلى الحسن لغيره. ومتنه صحيح ثابت، له شاهد من حديث أنس عند البخاري وغيره.

وقال البوصيري في الإتحاف المختصرة (٢/ ٢٨/ أ): «رواه مسدّد والبيهقي في الكبرى، وإسناده جيّد».

وقال الحافظ عن متابعة البخاري ـ كما في الأصل ـ: «إسناده جيّد».

قلت: إن كان حكمهما على مجموع متابعاته، فنعم، وإلاَّ، فطريق مسدّد والبخاري لا يخلو من ضعيف، كما بيّنت ذلك في التخريج، والله أعلم.

٢ ـ باب من لم يقتصّ منه في الدنيا اقتصّ منه في الآخرة

١٨٨٤ ـ [١] قال أبو بكر: حدثنا وكيع عن [داود بن أبي عبد الله][(١)] عن ابن جُدعان عن جدته عن أم سلمة رضي الله عنها قالت: دعى رسول الله ﷺ وصيفة له فأبطأت، فقال ﷺ: «لولا مخافة القود يوم القيامة، لأوجعتك بهذا السواك».

[٢] وقال أبو يعلى[(٢)]: حدثنا الحسن[(٣)] بن حمّاد، ثنا وكيع بهذا.

[٣] وقال أبو يعلى أيضاً[(٤)]: حدثنا سفيان بن وكيع، ثنا أبي عن داود عن محمد بن عبد الرحمن بن جدعان، عن جدّته أم سلمة رضي الله عنها قالت: كان رسول الله ﷺ في بيتي، وكان بيده سواك، فدعى بوصيفة له ـ أَوْلَهَا ـ حتى استبانت الغضب في وجهه، فخرجت أم سلمة

.....

(١) في جميع النّسخ «داود بن عبد الله»، والتصويب من الإتحاف وكتب التخريج والتراجم.

(٢) مسند أبي يعلى (١٢/ ٣٦٠: ٦٩٢٨).

(٣) «الحسن» ملحقة على يمين حاشية الأصل.

(٤) مسند أبي يعلى (١٢/ ٣٧٣: ٦٩٤٤).

رضي الله عنها إلى البُراز[٥] فوجدت الوصيفة وهي تلعب ببهمة[٦]، فقالت: ألا أراك تلعبين بهذه البهمة ورسول الله ﷺ يدعوك، فقالت: لا والذي بعثك بالحق ما سمعتك، فقال ﷺ: «لولا خشية القود لأوجعتك بهذا السواك».

.....

(٥) في (ك): «الجدار»، وفي الأدب المفرد: «الحجاب»، ولعلّه تحريف».

(٦) في (عم): «بهمة»، وفي (ك): «تميمة»، وهو تحريف.

١٨٨٤ ـ تخريجه:

لم أقف عليه في مصنّف ابن أبي شيبة المطبوع، ولعلّه في المسند الكبير.

وهو عند أبي يعلى في مسنده (١٢/ ٣٦٠: ٦٩٢٨) و (١٢/ ٣٧٣: ٦٩٤٤).

وأخرجه ابن سعد في الطبقات (١/ ٣٨٢) وأبو يعلى في مسنده (١٢/ ٣٢٩: ٦٩٠١) والطبراني في الكبير (٢٣/ ٣٧٦: ٨٨٩) كلهم من طريق ابن أبي شيبة، به بنحوه بألفاظ متقاربة.

وأخرجه أبو نعيم في الحلية (٨/ ٣٧٨) من طريق أحمد بن عمر والخطيب في تاريخه (٢/ ١٤٠) من طريق سفيان الثوري، كلاهما عن وكيع بن الجرّاح، به بنحوه، وبعضهم مختصراً.

تابع وكيعاً عليه أبو أسامة حمّاد بن أسامة.

أخرجه البخاري في الأدب المفرد (٧٦: ١٨٤) عن عبد الله بن محمد عن أبي أسامة عن داود بن أبي عبد الله ـ مولى بني هاشم ـ به بنحوه مطولاً.

وأورده المنذري في الترغيب (٣/ ٢١٧)، وقال: رواه أحمد بأسانيد أحدها جيّد، واللفظ له، والطبراني.

وتعقّبه المحدّث الألباني في غاية المرام (١٥٥) بقوله: «لم أره في مسند أحمد في مسند أم سلمة».

وتأكيداً لكلام الشيخ فقد بحثت في المسند، وتتبعت ألفاظ الحديث مستعيناً

. . . . . .

بجلّ الفهارس المطبوعة على مسند أحمد، ولم أقف عليه لا من حديث أم سلمة ولا من حديث غيرها.

وللحديث شاهد من حديث عائشة بلفظ: «ما ضرب رسول الله ﷺ خادماً ولا امرأة قط».

أخرجه البخاري في الأدب المفرد، باب حسن الخلق (١٠٦: ٢٧٥)، ومسلم في صحيحه، في الفضائل (٤/١٨١٣: ٢٣٢٧) كلاهما بنحوه مطولاً، وفيه: «وما انتقم رسول الله ﷺ لنفسه، إلاَّ أن ينتهك حرمة الله عزَّ وجلّ»، وأبو داود، في الأدب، باب التجاوز في الأمر (٥/١٤٢: ٤٧٨٦) واللفظ له، وابن ماجه في النكاح، باب ضرب النّساء (١/٦٣٨: ١٩٨٤) بنحوه، وأحمد (٦/٢٣٢)، وأبو يعلى في مسنده (٧/٣٣٩: ٤٣٧٥) كلاهما بنحوه مطولاً.

الحكم عليه:

الحديث إسناده ضعيف، جدّة عبد الرحمن بن محمد، نصّ الأئمة على أنها لا تعرف، وداود ابن أبـي عبد الله يحتاج إلى متابع، ولا متابع له.

قال البوصيري في الإتحاف (٣/١٢٨/أ): «هذا إسناد ضعيف؛ لجهالة التابعي وضعف علي بن زيد بن جدعان».

قلت: هذا خطأ منه رحمه الله، إنما هو عبد الرحمن بن محمد بن جدعان، وثّقه النّسائي كما في ترجمته.

ولمتنه شواهد صحيحة بيّنتها في التخريج.

٣ ـ باب القود في غير النفس

١٨٨٥ ـ قال مسدّد: حدثنا سفيان[١] عن عمرو بن دينار قال: إن ابن الزبير رضي الله عنهما، أقاد من لطمة.

.....

(١) هو سفيان بن عيينة، كما نصّ عليه في تغليق التعليق (٥/ ٢٥٣).

١٨٨٥ ـ تخريجه:

أخرجه ابن أبي شيبة في المصنّف (٩/ ٤٤٥: ٨٠٥٧) والبيهقي في الكبرى (٨/ ٦٥) من طريق يحيى بن الربيع، كلاهما عن سفيان بن عيينة، به بلفظه.

وذكره البخاري تعليقاً جازماً في جامعه، في الديّات، باب إذا أصاب قوم من رجل... (١٢/ ٢٢٧).

ووصله الحافظ في تغليق التعليق (٥/ ٢٥٢، ٢٥٣) من طريق مسدّد وابن أبي شيبة والبيهقي.

وقد رُوي عن جمع من الصحابة أنهم أقادوا من لطمة، منهم أبو بكر الصدّيق وعليّ وخالد بن الوليد وغيرهم.

١ ـ فأما أثر أبي بكر، فرواه ابن أبي شيبة في مصنّفه (٩/ ٤٤٦: ٨٠٥٩).

٢ ـ وأما أثر عليّ، فرواه ابن أبي شيبة أيضاً (٩/ ٤٤٥: ٨٠٥٥).

٣ ـ وأما أثر خالد بن الوليد، فرواه عبد الرزاق في مصنّفه (٩/ ٤٦٢: ١٨٠٣٠) والبيهقي في الكبرى (٨/ ٦٥).

. . . . . .

وذكر البخاري الأثر الأول والثاني في صحيحه تعليقاً جازماً (١٢/ ٢٢٧).

وله شاهد من حديث الحكم يرفعه «أنّ العبّاس بن عبد المطلب لطم رجلاً، فأقاده النبـي ﷺ من العبّاس، فعفا عنه».

أخرجه ابن أبـي شيبة في مصنّفه (٩/ ٤٤٤: ٨٠٥٣) وابن سعد في الطبقات (٤/ ٢٤) بنحوه مطولاً، وفيه قصّة.

* وله شاهد آخر من حديث أنس مرفوعاً «أن ابنة النضر لطمت جارية، فكسرت ثنيّتها، فأتوا النبـيّ ﷺ، فأمر بالقصاص».

أخرجه البخاري، في الدّيات، باب السّن بالسّن (١٢/ ٢٢٣: ٦٨٩٤) واللفظ له، وأبو داود، باب القصاص في السّن (٤/ ٧١٧: ٤٥٩٥) والنّسائي فيه (٨/ ٢٦: ٤٧٥٥) وابن ماجه فيه أيضاً (٢/ ٨٨٤: ٢٦٤٩) وأحمد (٣/ ١٢٨) والبغوي في شرح السنة (١٠/ ١٦٨: ٢٥٢٩) كلهم من طريق حميد عن أنس بنحوه.

الحكم عليه:

إسناده صحيح.

وذكره البوصيري في الإتحاف المختصرة (٢/ ٢٨/ب)، وقال: «رواه مسدّد، ورجاله ثقات».

١٨٨٦ ـ قال أبو بكر: حدثنا إسماعيل بن عليّة عن أيّوب عن عمرو بن دينار [عن جابر رضي الله عنه][(١)] قال: إنّ رجلاً طعن رجلاً[(٢)] بقرن في ركبته، فأتى النبي ﷺ يستقيد، فقيل له حتى تبرأ، فأبى وعجل[(٣)] واستقاد، قال: فعيبت[(٤)] رجله وبرئت رجل المستقاد، فأتى النبي ﷺ، فقيل له: ليس لك شيء إنّك أبيت.

تابعه عثمان بن أبي شيبة عن إسماعيل.

وقال الدارقطني[(٥)]: أخطأ فيه ابنا أبي[(٦)] شيبة، وقد رواه أحمد عن ابن عليّة من[(٧)] مرسل عمرو بن دينار، وهو المحفوظ عن عمرو.

.....

(١) في الأصل بعد قوله «عن عمرو بن دينار» بياض مكتوب فوقه «كذا»، وفي (ك) زاد بعده «عن»، وعلّم عليها بعلامة قريبة من علامة التضبيب، ومن المؤكد أن الساقط هو جابر بن عبد الله كما هو في كتب التخريج، ويدلّ عليه كلام ابن حجر في سياق المتابعات: فإن كل الذين رووه عن ابن أبي شيبة ذكروا فيه جابر، وسقطت من إحدى نسخ المُصنّف لابن أبي شيبة، وهي مثبتة في نسخة (م) التي اعتمدها مختار الندوي في تحقيقه للمصنّف.

(٢) «بقرن» سقطت من (عم).

(٣) في (عم) و (ك) والإتحاف «فاستقاد»، ولعلّه الأولى.

(٤) في (عم) وفي (ك): «فقبت»، وهو تحريف.

(٥) السنن (٣/ ٨٩).

(٦) «أبي» سقطت من (عم).

(٧) «من» ساقطة من (عم).

١٨٨٦ ـ تخريجه:

هو في مصنّف ابن أبي شيبة (٩/ ٣٦٩: ٧٨٣٤) بلفظه.

وأخرجه أحمد بن عمرو الضحّاك في كتاب الدّيات (٤١: ١٤٦) والدارقطني (٣/ ٨٩) وابن حزم في المحلى (١١/ ٤٠) والبيهقي في الكبرى (٨/ ٦٦) كلهم من طريق ابن أبي شيبة، به بنحوه.

. . . . . .

وتابع ابن أبـي شيبة عليه أخوه عثمان.

أخرجه الدارقطني (٣/ ٨٩) والبيهقي (٨/ ٦٦).

وقال الدارقطني: «أخطأ فيه ابن أبـي شيبة، وخالفهما أحمد وغيره عن ابن عليّة عن أيوب بن عمرو مرسلاً، وكذلك قال أصحاب عمرو بن دينار عنه، وهو المحفوظ مرسلاً».

ولم أقف على رواية أحمد بعد بحثي عنها، واستعنت في ذلك بجلّ الفهارس المطبوعة على مسند أحمد.

وأخرجه عبد الرزاق (٩/ ٤٥٢: ١٧٩٨٦) ومن طريقه الدارقطني (٣/ ٨٩) ومن طريق الدارقطني الحازمي في الناسخ والمنسوخ (ص ٢٨٩) عن ابن جريج عن عمرو بن دينار عن محمد بن طلحة أن رجلاً، فذكره بنحوه مرسلاً.

تابع ابن جريج عليه:

١ ـ **معمر**: أخرجه عبد الرزاق (٩/ ٤٥٣: ١٧٩٨٧) ومن طريقه الدارقطني (٣/ ٩٠) والبيهقي (٨/ ٦٦).

٢ ـ **وابن عيينة**: أخرجه الشافعي في السنن (٢/ ٢٣٨: ٦١٤) وأبو داود في المراسيل (٢١٠: ٢٥٣)، والبيهقي (٨/ ٦٦).

٣ ـ **وحمّاد بن زيد**: أخرجه أبو داود في المراسيل (٢١٠: ٢٥٤)، وقال: «وأسنده ابن عليّة عن أيوب عن عمرو عن جابر، ووهم فيه، والأوّل أصحّ» ـ يعني رواية محمد بن طلحة مرسلاً ـ.

وأخرجه أحمد بن عمرو الضحُّاك في الدّيات (٤٠: ١٤٥) والدارقطني (٣/ ١٨٨) والطبراني في الصغير (١/ ٢٣٢: ٣٧٧) وفي الأوسط كما في مجمع البحرين، باب في المجروح متى يستقيد (١/ ٢١٩/ب) والحازمي في الناسخ والمنسوخ (٢٨٨) والبيهقي (٨/ ٦٧) كلهم من طرق عن أبـي الزبير عن جابر مرفوعاً بنحوه مختصراً ومطولاً.

. . . . . .

وأخرجه الطحاوي في شرح معاني الآثار (٣/ ١٨٤) من طريق الشعبي عن جابر مرفوعاً بلفظ: «لا يستقاد من الجرح حتى يبرأ».

* وله شاهد من حديث ابن عباس بلفظ قريب منه، أخرجه البيهقي (٨/ ٦٧).

* وله شاهد آخر من حديث عبد الله بن عمرو بنحوه.

أخرجه أحمد (٢/ ٢١٧) والدارقطني (٣/ ٨٨) والبيهقي (٨/ ٦٧) كلهم من طريق عمرو بن شعيب عن أبيه عن جدّه بلفظ حديث الباب تماماً مع زيادة في آخره.

قال أحمد شاكر في تعليقه على المسند (١١/ ٢٠١): «إسناده صحيح».

قلت: في طريق أحمد: ابن إسحاق لم يصرّح بالسماع، وفي طريق الدارقطني والبيهقي يرويه ابن جريج عن عمرو بن شعيب، وابن جريج لم يسمع من عمرو بن شعيب، كما قاله البخاري (جامع التحصيل ٢٣٠).

الحكم عليه:

رجال إسناد الحديث ثقات، غير أن الحديث أُعِلَّ بالإرسال.

قال الحافظ ابن حجر في بلوغ المرام كما في سبل السلام (٣/ ٤٨٥) بعد عزوه لأحمد والدارقطني: «أعلّ بالإرسال».

وقد رواه ابنا أبي شيبة عن ابن عليّة مسنداً عن جابر، وخالفهما الأكثر، فرواه أحمد وغيره عن ابن عليّة مرسلا.

ورواه عن عمرو بن دينار جماعة من الأئمة ــ كما سبق في التخريج ــ، فلم يسندوه منهم ابن جريج ومعمر وابن عيينة وحمّاد بن زيد، وهؤلاء أئمة حفّاظ أثبات، وروايتهم أولى.

وهذا ما رجّحه الدارقطني في السنن (٣/ ٨٩).

وعلّق التركماني في الجوهر النّقي (٨/ ٦٦، ٦٧) على قول الدارقطني، فقال: ابنا أبي شيبة إمامان حافظان، وقد زادا الرفع، فوجب قبوله على ما عرف... ثم قال: ولهذا صحّح ابن حزم هذا الحديث من هذا الوجه، ثم على تقديم تسليم أن

. . . . . .

الحديث مرسل، فقد رُوي مرسلاً ومسنداً من وجوه.

قال الحازمي في الاعتبار (٢٨٨) بعد ذكره لعدد من طرق هذا الحديث: «قد رُوي هذا الحديث عن جابر من غير وجه، وإذا اجتمعت هذه الطرق، قوي الاحتجاج بها».

قلت: لا يصح منها شيء، وهي إما مراسيل أو من طرق ضعاف أو منقطعة أو لا يثبت فيها سماع راو عمن فوقه، كما هو الحال في رواية ابن جريج عن عمرو بن شعيب، فإن الأول لم يسمع من الثاني، وانظر التخريج.

وممن رجّح المرسل عبد الحق الإشبيلي، كما في تهذيب سنن أبـي داود (٦/ ٣٨٠)، فقال: «وهو عندهم أصحّ على أن الذي أسنده ثقة جليل، وهو إسماعيل بن عليّة».

١٨٨٧ ـ قال مسدّد: حدثنا يزيد بن زريع، ثنا سعيد، ثنا قتادة قال: إن سعيد بن المسيّب حدّثهم أن عمر رضي الله عنه كان يقول [في][1] الذي يُقتصّ منه ثم يموت: [قتله][2] حق لا دية[3].

.....

(١) ما بين المعقوفين ساقط من الأصل، والمثبت من (عم) و (ك).

(٢) في الأصل: «قبله»، والمثبت من (عم) والإتحاف هو الصواب.

(٣) أي: لا دية له.

١٨٨٧ ـ **تخريجه**:

الحديث أخرجه عبد الرزاق (٩/٤٥٦: ١٨٠٠٤) وابن حزم في المحلى (١١/ ٢٢٤) كلاهما من طريق عثمان بن مطر عن سعيد بن أبي عروبة، به.

تابع عثمان عليه معمر عن سعيد بن أبي عروبة به، أخرجه عبد الرزاق أيضاً (٩/٤٥٦: ١٨٠٠٢) بنحوه.

وأخرجه ابن أبي شيبة (٩/٣٤١: ٧٧١٧) من طريق عمير بن سعد عن قتادة عن خلاس بن عمرو عن عمر نحوه.

وأخرج ابن أبي شيبة (٩/٣٤٣: ٧٧٢٤) والبيهقي معلقاً (٨/٦٨) من طريق سعيد عن مطرق عن عطاء عن عبيد بن عمير أن عمر وعلي... فذكره بنحوه.

وأخرجه ابن حزم (١١/ ٢٢٤) من طريق حمّاد بن سلمة عن قتادة عن خلاس بن عمرو عن عليّ وعمر بنحوه.

وله شاهد من حديث عليّ، لكنه استثنى فيه شارب الخمر، ولفظه: «ما كنت لأقيم حداً فيموت وأجد في نفسي منه، إلاَّ صاحب الخمر، فإنه لو مات وديته، وذلك أن رسول الله ﷺ لم يَسُنّه»، أي: لم يسن فيه عدداً معيناً.

أخرجه البخاري في الحدود، باب الضرب بالجريد والنعال (١٢/٦٦: ٦٧٧٨) ومسلم فيه، باب حدّ الخمر (٣/٦٢٦: ٤٤٨٦) وابن ماجه فيه، باب حدّ السكران (٢/٨٥٨: ٢٥٦٩) وأحمد (١/ ١٢٥) والبيهقي (٨/ ٣٢١) كلهم من طرق عن أبي الحصين عن عمير بن سعيد عن علي به بنحوه، واللفظ للبخاري.

. . . . . .

الحكم عليه:

الأثر أورده البوصيري في الإتحاف، باب الرجل يموت في قصاص الجرح (٤/١٢٩/أ)، وقال: «هذا إسناد رجال ثقات، إلاَّ أن سعيد بن أبـي عروبة اختلط بآخره، فإن يزيد بن زريع سمع منه قبل الاختلاط».

وهو كما قال، فإسناده في غاية الصّحة، وابن زريع من أثبت الناس في سعيد ابن أبـي عروبة، وسمع منه قبل الاختلاط، وسعيد من أثبت الناس في قتادة، غير أن قتادة مدلّس، ولم يصرّح بالسماع عن ابن المسيّب، وقد قال شعبة: ... إذا قال قتادة: قال فلان وقال فلان، عرفنا أنّه لم يسمع.

ومع هذا، فالأثر موقوف على عمر، لكن ورد ما يقوّيه من الآثار، وقد ذكرت بعضها، غير أن شارب الخمر مستثنى من عموم إطلاق قول عمر، وهذا باتفاق أهل العلم.

١٨٨٨ ـ وعن[١] قتادة عن خلاس قال: إن عليّاً رضي الله عنه قال: كتاب الله تعالى أن[٢] لا دية له.

.....

(١) في (عم): «ورواه». بقية السند مرّ في الحديث السابق برقم (١٨٨٧)، وتمامه: حدثنا يزيد بن زريع، ثنا سعيد عن قتادة، به.

(٢) في (عم): «أي»، وهو تحريف.

١٨٨٨ ـ **تخريجه:**

أخرجه ابن أبي شيبة (٩/ ٣٤١: ٧٧١٦) عن عبد الرحيم عن أشعث عن عامر وحجّاج عن عمير بن سعد عن قتادة، به بنحوه.

والبيهقي في الكبرى (٨/ ٦٨) من طريق حجّاج بن أرطاة عن أبي يحيى عن عليّ بنحوه مطولاً.

وأخرجه عبد الرزاق (٩/ ٤٥٧: ١٨٠٠٥) عن معمر، عن قتادة، عن عمر وعليّ بنحوه، من غير ذكر للواسطة بين قتادة وعليّ.

وابن حزم في المحلى (١١/ ٢٢٤) من طريق حمّاد بن سلمة عن قتادة عن خلاس بن عمرو عن علي وعمر بنحوه.

وأخرج البخاري في الحدود، باب الضرب بالجريد والنعال (١٢/ ٦٦: ٦٧٧٨) ومسلم فيه، باب حدّ الخمر (٣/ ١٣٣٢: ١٧٠٧) وأبو داود فيه، باب إذا تتابع في شرب الخمر (٤/ ٦٢٦: ٤٤٨٦) وابن ماجه فيه، باب حدّ السكران (٢/ ٨٥٨: ٢٥٦٩) وأحمد (١/ ١٢٥) والبيهقي (٨/ ٣٢١) كلهم من طريق أبي الحصين عن عمير بن سعيد عن علي قال: «ما كنت لأقيم حداً على أحد فيموت وأجد في نفسي منه، إلاّ صاحب الخمر، فإنّه لو مات وديته، وذلك أن رسول الله ﷺ لم يسنّه»، أي: لم يسنّ فيه عدداً معيناً.

الحكم عليه:

رجال إسناده ثقات، غير أن قتادة لم يصرّح بالسماع عن خلاس، وفي سماع

. . . . . .

خلاس من علي خلاف، والظاهر أنه سمع منه أو على الأقل روايته من الصحيفة، وهي معتبرة بشروطها، لكن يبقى تدليس قتادة، فإنّه لم يصرح بالسماع.

ويتقوى سنده بمتابعة أبـي الحصين عن عمير بن سعيد عن علي عند البخاري وأصحاب السنن ــ وإن كانت قاصرة ــ ويرتقي إلى الحسن لغيره، وله شاهد من قول عمر تقدم في الحديث السابق برقم (١٨٨٧).

١٨٨٩ ـ وعن أبـي معشر عن إبراهيم قال: إن ابن مسعود رضي الله عنه كان يقول فيه[١]: يُحَطُّ عنه قدر جراحته ثم يكون ضامناً[٢] لما بقي[٣].

.....

(١) أي في الذي يقتصّ منه ثم يموت.

(٢) في (عم): «صامتا»، وهو تصحيف.

(٣) بقية السند تقدم عند الحديث رقم (١٨٨٧)، وتمامه: حدثنا يزيد بن زريع، ثنا سعيد عن أبـي معشر، به.

١٨٨٩ ـ تخـريـجـه:

أخرجه عبد الرزاق (٩/ ٤٥٨: ١٨٠٠٨) عن معمر عن سعيد عن أبـي معشر، به بنحوه.

ومن طريقه الطبراني في الكبير (٩/ ٣٤٩: ٩٧٣٤).

وأخرجه ابن أبـي شيبة (٩/ ٣٣٩: ٧٧٠٩) عن غندر بن سليمان عن سعيد عن أبـي معشر، به بنحوه.

الحكم عليه:

رجال إسناد الحديث ثقات، غير أن إبراهيم النَّخعي لم يسمع من ابن مسعود، وقد صحّح مراسيله جماعة من الأئمة كأحمد وابن معين، وخاصة عن ابن مسعود، كما نصّ على ذلك البيهقي وابن رجب (جامع التحصيل ١٤١).

وقال في المجمع (٦/ ٢٩٢): «وإسناده منقطع، وفيه أبو معشر ضعيف».

قلت: هذا وهم منه رحمه الله، فأبوه معشر ـ هو زياد بن كليب ـ ثقة، ولعلّ الهيثمي ظنّه نجيح بن عبد الرحمن السندي وكنيته أبو معشر أيضاً، وهما من طبقة واحدة؛ لكن نجيح لم يذكر فيمن روى عن إبراهيم النخعي.

٤ ــ باب النهي عن المُثْلَة[١]

١٨٩٠ ــ قال إسحاق: أخبرنا جرير عن يزيد بن أبـي زياد عن قيس بن الأحنف عن أسماء بنت أبـي بكر، سمعت رسول الله ﷺ ينهى عن المثلة.

قلت[٢]: ما عرفت قيس بن الأحنف من هو، والمعروف الأحنف بن قيس، لكن يزيد بن أبـي زياد لم يدركه.

.....

(١) هذا الباب بكامله ساقط من الأصل و (عم)، وهو في المطالب العالية المطبوع (٢/١٢٦)، وأضفته من (ك)، وستتكرّر معنا هذه الترجمة في كتاب الجهاد لكن بأحاديث أخرى.

(٢) القائل هو الحافظ ابن حجر، وهذه الجملة سقطت من المطالب العالية المطبوعة.

١٨٩٠ ــ تخـريـجـه:

هو في مسند إسحاق بن راهويه (٤/٢٥٥/ب/٢٥٦/أ) مطولاً وفي آخره: «وسمعته يقول: من ثقيف رجلان: كذّاب ومُبِير، فقالت للحجّاج: أما الكذّاب، فقد رأيناه، وأما المُبِير، فأنت هو يا حجّاج».

ومن طريق إسحاق أخرجه الطبراني في الكبير (١٢/١٠٦: ٢٨٣) بلفظه، وليس فيه: فقالت للحجّاج... ألخ.

وأخرجه أيضاً الطبراني (١٢/١٠٠: ٢٧١) من طريق إسماعيل بن زكريا عن يزيد بن أبـي زياد عن قيس عن القاسم بن محمد قال: جاءت أسماء فذكره بنحوه مطولاً وفيه قصّة.

. . . . . .

وعزاه الغماري في الهداية (٦/ ٢٩) لابن أبـي شيبة من حديث أسماء بنت أبـي بكر، ولم أقف عليه في المطبوع من مصنّف ابن أبـي شيبة، ولعلّه في المسند الكبير.

وله شاهد بلفظ حديث الباب ورد من حديث جماعة من الصحابة، منهم أنس وبريدة وعبد الله بن يزيد الأنصاري وابن عمر، وغيرهما كثير.

١ ـ فأما حديث أنس: فأخرجه أبو داود، في الحدود، باب ما جاء في المحاربة (٤/ ٥٣٥: ٤٣٦٨) ومن طريقه البيهقي (٩/ ٦٩) والنسائي، في تحريم الدم، باب النهي عن المثلة (٧/ ١٠١: ٤٠٤٧) كلهم من طريق هشام عن قتادة عن أنس مطولاً ومختصراً.

وهذا الطريق أعلّه الحافظ في الفتح (٧/ ٤٥٩) بالإرسال، فقد أخرجه البخاري في المغازي، باب قصة عُكَل وعُرَينة (٧/ ٤٥٨: ٤١٩٢) والبيهقي (٨/ ٢٨٢) كلاهما من طريق سعيد بن أبـي عروبة عن قتادة عن أنس، فذكر قصّة عُكَل وعُرَينة، وفي آخره: قال قتادة: وبلغنا أن النبـي ﷺ بعد ذلك كان يحث على الصدقة وينهى عن المثلة.

قال الحافظ في الفتح (٧/ ٤٥٩) ـ عند الكلام على بلاغ قتادة المذكور: جاء موصولاً من حديث قتادة عن الحسن عن هياج بن عمران بن حصين وسمرة بن جندب.

قال الحافظ: «وتبين بهذا أن في الحديث الذي أخرجه النّسائي ـ من طريق عبد الصمد بن عبد الوارث عن هشام عن قتادة عن أنس قال: «نهى رسول الله ﷺ عن المثلة» ـ إدراجاً، وأن هذا القدر من الحديث لم يسنده قتادة عن أنس، وإنما ذكره بلاغاً، ولما نشط لذكر إسناده، ساقه بوسائط إلى النبـي ﷺ.

٢ ـ وأما حديث بريدة: فأخرجه مسلم في الجهاد، باب تأمير الإمام الأمراء (٣/ ١٣٥٧: ١٧٣١) وأبو داود فيه، باب في دعاء المشركين (٣/ ٨٣: ١٦١٢)

. . . . . .

والترمذي في السير، باب ما جاء في وصية النبـي ﷺ في القتال (٤/١٣٨: ١٦١٧) وقال: «حسن صحيح»، وابن ماجه في الجهاد، باب وصية الإمام (٢/٩٥٣: ٢٨٥٨) وأحمد (٥/٣٨٥) وابن أبـي شيبة (٩/٤٢٤: ٧٩٨٨) والبيهقي (٩/٦٩) كلهم من طريق سليمان بن بريدة عن أبيه بريدة قال: كان رسول الله ﷺ إذا بعث سرية قال: «لا تُمثِّلوا»، واللفظ لابن أبـي شيبة والآخرون بنحوه مطولاً ومختصراً، وليس في سنن أبـي داود قوله: «لا تُمثِّلوا».

٣ ـ **وأما حديث عبد الله بن يزيد الأنصاري**: فأخرجه البخاري في الذبائح، باب ما يكره من المثلة (٩/٦٤٣: ٥٥١٦) وأحمد (٤/٣٠٧) والطيالسي (١٤٤: ١٠٧٠) وابن أبـي شيبة (٩/٤٢٢: ٧٩٨٣) ومن طريقه ابن أبـي عاصم في الآحاد والمثاني (٤/١٣٧: ٢١١٧) والبيهقي (٩/٦٩) كلهم من طريق عدّي بن ثابت قال: سمعت عبد الله بن يزيد قال: «نهى رسول الله ﷺ عن النُّهْبَة والمُثْلة».

٤ ـ **وأما حديث ابن عمر**: فأخرجه البخاري في الذبائح، باب ما يكره من المثلة (٩/٦٤٣: ٥٥١٥) وأحمد (٢/١٣) والحاكم (٤/٢٣٤) والبيهقي (٩/٨٧) كلهم من طريق سعيد بن جبير عن ابن عمر قال: «لعن رسول الله ﷺ من مثّل بالحيوان».

قال الحاكم: «صحيح على شرط الشيخين، ولم يخرجاه بهذه السياقة».

الحكم عليه:

الحديث إسناده ضعيف، فيه يزيد بن أبـي زياد، وهو ضعيف؛ لسوء حفظه. وقيس بن الأحنف لم أجده، ونصّ المُصنِّف على أنه لا يعرفه، فإن كان هو الأحنف بن قيس، فإنّ يزيد بن أبـي زياد لم يدركه.

ولمتنه شاهد صحيح عن جمع من الصحابة تقدم ذكر أحاديث بعضهم في التخريج.

٥ ـ بـاب الـدِّيَـات

١٨٩١ ـ [١] قال إسحاق: أخبرنا عبد الرزاق، أنا[١] ابن جريج، أنا[٢] زيد بن أسلم عن [مسلم][٣] بن جندب[٤]، عن أسلم مولى عمر رضي الله عنه قال: سمعت عمر رضي الله عنه وهو قائم[٥] على هذا المنبر يعلم النّاس السّنن، فكان فيما علمهم أن قال: في الترْقُوَة جمل وفي الضِّرس جمل، وفي الضِّلْع جمل.

[٢] أخبرنا سفيان بن عيينة عن زيد بن أسلم، عن مسلم بن جندب أنّه[٦] سمع أباه أسلم يقول: سمعت عمر بن الخطّاب رضي الله عنه يقول: في الضرس جمل، وفي الترْقُوَة جمل[٧].

.....

(١) في (عم): «أنبأنا».

(٢) في (عم): «أنبأنا».

(٣) في الأصل «سلمة»، والمثبت من (عم) و (ك) هو الصواب، كما في كتب التخريج والتراجم.

(٤) في (ك): «ابن حبيب»، وهو تحريف.

(٥) في (ك): «قام»، وهو تحريف.

(٦) «أنّه» ساقطة من (ك).

(٧) في (عم) و (ك) والإتحاف: «بعير».

. . . . . .

١٨٩١ ـ **تخريجه:**

الحديث أخرجه عبد الرزاق في مصنفه مفرّقاً (٩/ ٣٤٥: ١٧٤٩٦)، و (٩/ ٣٦٢: ١٧٥٧٨) و (٩/ ٣٦٧: ١٧٦٠٧) عن ابن جريج ومعمر والثوري، عن زيد بن أسلم، به بلفظه مفرّقاً.

وأخرجه ابن أبي شيبة (٩/ ١٨٤: ٧٠٠٦) و (٩/ ٢٢٣: ٧١٨٦)، عن وكيع، عن الثوري، به بلفظه مفرّقاً، وليس فيه: في الضرس جمل.

تابعهم عليه مالك عن زيد بن أسلم، به بلفظه.

أخرجه مالك في الموطأ (٢/ ٨٦١)، ومن طريقه الشافعي في مسنده (٢/ ١١١: ٣٧٤)، وابن حزم أيضاً في المحلّى (١١/ ٢٢) بلفظ: «أنه قضى في الضرس بجمل»، ومن طريق الشافعي أخرجه البيهقي في الكبرى (٨/ ٩٩).

وأخرجه ابن أبي شيبة (٩/ ١٨٤: ٧٠٠٧)، من طريق حجّاج عن جندب العاص، عن أسلم، به بلفظه: «قضى عمر في الترقوة البعير».

وأخرجه مالك في الموطأ (٢/ ٨٦١)، وعبد الرزاق (٩/ ٣٤٧: ١٧٥٠٧)، ومن طريق مالك ابن حزم في المحلى (١١/ ٢٢)، كلهم من طريق يحيى بن سعيد عن ابن المسيّب قال: قضى عمر في الأضراس ببعير بعير، وقضى ابن أبي سفيان في الأضراس بخمسة أبعرة، خمسة أبعرة. واللفظ لمالك.

وقد رُوي عن عمر خلاف ذلك.

الحكم عليه:

الحديث إسناده صحيح.

١٨٩٢ ـ [١][1] أخبرنا محمد بن سلمة الجزري، أنا[2] محمد بن إسحاق عن يزيد بن عبد الله بن قُسَيْط، عن سعيد بن المسيّب قال: كان عمر بن الخطاب رضي الله عنه يجعل في الإبهام والتي تليها نصف دية الكفّ، ويجعل في الإبهام خمس[3] عشرة، وفي التي تليها عشراً، وفي الوسطى عشرا، وفي التي تليها تسعاً، وفي الأخرى ستاً حتى كان عثمان بن عفان رضي الله عنه، فوجد كتاباً كتبه رسول الله ﷺ لعمرو بن حزم فيه: وفي الأصابع عشر عشر فصيّرها عثمان رضي الله عنه عشرا عشرا.

[٢] أخبرنا عبد الوهاب الثقفي قال: سمعت يحيى بن سعيد قال: سمعت سعيد بن المُسيّب يقول: قضى عمر بن الخطّاب رضي الله عنه في الإبهام والتي تليها نصف دية الكف، وفي الوسطى عشْراً، وفي التي تليها تسعاً، وفي الخنصر ستاً، قال سعيد: حتى وجد كتاباً عند آل عمرو بن حزم يزعمون أنّه من[4] رسول الله ﷺ، فيه: وفي كل أصبع عشر.

قال سعيد: فصارت إلى عشر عشر.

هذا إسناد صحيح متصل إلى ابن المُسيّب، فإن كان سمعه من عمر رضي الله عنه، فذاك.

.....

(١) زاد في (ك): «قال إسحاق».

(٢) في (عم): «أنبأنا».

(٣) في الإتحاف: «خمسة».

(٤) في (عم): «أمر»، وفي (ك) كتبت هكذا: «سي»، وهو تحريف.

. . . . . .

١٨٩٢ ـ **تخريجه:**

لم أقف على طريق ابن إسحاق إلاَّ عند أبي داود في مراسيله (٢١٣: ٢٦٠) لكن بإسقاط الواسطة بين ابن إسحاق وبين عمر مختصراً.

فأما الطريق الآخر فأخرجه الشافعي في المسند (٢/ ١١٠: ٣٧٣)، وعبد الرزاق (٩/ ٣٨٤: ١٧٦٩٨). قال الشافعي: أخبرنا سفيان ـ هو الثوري ـ وعبد الوهاب، وقال عبد الرزاق: أخبرنا الثوري، كلاهما عن يحيى بن سعيد، به بنحوه، وليس عند الشافعي ذكر لكتاب عمرو بن حزم.

ومن طريق الشافعي رواه البيهقي (٨/ ٩٣).

تابع عبد الوهاب وسفيان عليه:

١ ـ جعفر ابن عون عن يحيى بن سعيد، به. أخرجه البيهقي (٨/ ٩٣) بنحوه.

٢ ـ حماد بن سلمة عن يحيى بن سعيد، به.

أخرجه ابن حزم في المحلى (١١/ ٥٧) مختصراً.

٣ ـ عبد الله بن نمير عن يحيى بن سعيد، به.

أخرجه النّسائي في الديّات، باب عقل الأصابع (٨/ ٥٦: ٤٨٤٦) مختصراً وتابع يحيى بن سعيد عليه:

١ ـ عبد الله بن عبد الرحمن الأنصاري عن ابن المسيّب، به.

أخرجه عبد الرزاق (٩/ ٣٨٥: ١٧٧٠٦) بنحوه مختصراً.

٢ ـ قتادة عن ابن المسيّب، به.

أخرجه ابن حزم في المحلى (١١/ ٥٧) بنحوه مختصراً وليس فيه ذكر لكتاب عمرو ابن حزم.

والمرفوع منه وهو قوله: «في كل أصبع عشر عشر» قد ورد من طريق عمر رضي الله عنه مرفوعاً أيضاً في أثناء حديث طويل أخرجه البزّار في مسنده (١/ ٣٨٦:

. . . . . .

---

٢٦١) من طريق محمد بن عبد الرحمن بن أبـي ليلى عن عكرمة بن خالد، عن أبـي بكر بن عبيد الله ابن عمر، عن أبيه، عن عمر فذكره.

وقال البزّار: «وهذا الحديث لا نعلمه يُروى عن عمر إلاَّ من هذا الوجه بهذا الإسناد، ولا نعلم روى عكرمة بن خالد، عن أبـي بكر بن عبيد الله إلاَّ هذا الحديث.

ومحمد بن عبد الرحمن بن أبـي ليلى الأنصاري، قال عنه الحافظ في التقريب (ص ٤٩٣): «صدوق سيِّىء الحفظ جداً».

[هذا مع العلم أن عمر رجع عن قوله لما بلغه الحديث].

وقد ورد ما يخالف قضاء عمر من الأحاديث المرفوعة.

فقد أخرج أبو داود في الدّيات، باب ديات الأعضاء (٤/ ٦٩١: ٤٥٦١) والترمذي فيه، باب ما جاء في ديّة الأصابع (٤/ ٨: ١٣٩١) وقال: «حسن صحيح». وأحمد (١/ ٢٨٩)، وابن الجارود في المنتقى (٨/ ٩٤: ٧٨٠)، وابن حبان في صحيحه (٧/ ٦٠٢: ٥٩٨) والبيهقي (٣/ ٩٢) كلهم من طرق عن يزيد بن أبـي سعيد النحوي، عن عكرمة، عن ابن عباس قال: قال رسول الله ﷺ «دية الأصابع اليد، والرجلين سواءٌ، في كل أصبع عشرٌ من الإبل»، واللفظ لابن الجارود.

وأخرجه البخاري، في الديّات، باب دية الأصابع (١٢/ ٢٢٥: ٦٨٩٥) والنسائي في القسامة، باب عقل الأصابع (٨/ ٥٧: ٤٨٤٩)، والدارمي (٢/ ١١٥)، كلهم من طريق قتادة عن عكرمة، عن ابن عباس مرفوعاً بلفظ «هذه وهذه سواء، يعني الخنصر والإبهام»، واللفظ للبخاري.

ويشهد لحديث ابن عباس هذا:

١ ــ حديث عمرو بن شعيب عن أبيه، عن جده قال: قال رسول الله ﷺ: «الأصابع سواء كلّهن فيهن عشر عشر من الإبل».

أخرجه أبو داود، باب دية الأصابع (٤/ ٦٩١: ٤٥٦٢)، والنسائي في القسامة، باب عقل الأصابع (٨/ ٥٧: ٤٨٥٠ و ٤٨٥١)، وابن ماجه في الديات، باب دية

. . . . . .

الأصابع (٢/ ٨٨٦: ٢٦٥٣)، وأحمد (١/ ٢٨٩)، وابن الجارود في المنتقى (٣/ ٩٤: ٧٨١)، كلهم من طرق عن عمرو بن شعيب، به بنحوه واللفظ لابن ماجه.

٢ ـ وحديث أبـي موسى مرفوعاً «الأصابع سواءٌ، عشرٌ عشرٌ من الإبل».

أخرجه أبو داود (٤/ ٦٨٨: ٤٥٥٧) واللفظ له، والنسائي (٨/ ٥٦: ٤٨٤٣)، وأحمد (٤/ ٣٩٧)، والدارمي (٢/ ١١٥)، والطيالسي (٦٩: ٥١١)، وأحمد بن عمرو بن الضحّاك في الديّات (٤٦: ١٦٩) وابن حبّان (٧/ ٦٠٢: ٥٩٨١)، والبيهقي (٨/ ٩٢)، والبغوي في شرح السنة (١٠/ ١٩٥)، كلهم من طريق غالب التمّار عن مسروق بن أوس، عن أبـي موسى، به بنحوه مختصراً ومطولاً.

وعند أبـي داود والنّسائي وأحمد بن عمرو بن الضحاك من طريق غالب التمّار عن حميد بن هلال، عن مسروق، به. وهذا لا يضرّ؛ لأن غالب التّمار قد صرّح في بعض الطرق بالسماع عن مسروق، ويعدّ هذا من المزيد في متصل الأسانيد.

وأما كتاب عمرو بن حزوم المذكور في الحديث، فقد رواه مالك في الموطأ (٢/ ٨٤٩) وعنه الشافعي في مسنده (٢/ ١١٠: ٣٦٩)، عن عبد الله بن أبـي بكر بن عمرو بن حزم، عن أبيه.

وهذا مرسل أو معضل.

ورواه موصولاً النسائي (٨/ ٥٧ ـ ٥٨: ٤٨٥) والدارقطني (١/ ١٢٢)، وابن حبان (٨/ ١٨٠ ـ ١٨١ ـ ١٨٢: ٦٥٢٥)، والحـاكـم (١/ ٣٩٥ ـ ٣٥٦ ـ ٣٩٧) والبيهقـي (٤/ ٨٩)، كلهم من طريق الحكم بن موسى عن يحيـى بن حمزة، عن سليمان بن داود، قال: «حدثني الزهري، عن أبـي بكر بن محمد بن عمرو بن حزم، به».

ولم يذكر متنه بتمامه ـ حسب اطلاعي ـ إلاَّ الحاكم وابن حبّان وقريباً منهما النسائي، والباقون رووه مفرقاً على حسب الكتب والأبواب.

ورواه النسائي (٨/ ٥٨، ٥٩: ٤٨٥٤)، من طريق يحيـى بن حمزة، قال: «حدثنا سليمان بن أرقم قال: حدثني الزهري، عن أبـي بكر، به».

. . . . . .

وقال النسائي: «وهذا أشبه بالصواب، وسليمان بن أرقم متروك».

وقال أبو داود في المراسيل (ص ٢١٣): «والذي قال: سليمان بن داود وهم فيه». وقال أيضاً: «وهم فيه الحكم».

وهذا الحديث وإن صحّح الأئمة إرساله، فإن العمل عليه جَارٍ عندهم، وشهرته بين أهل المدينة وعلمائها تغني عن إرساله، ولأكثر أحكامه شواهد صحيحة أو حسنة يطول بنا المقام إذا ذكرناها، وإن شئت فانظرها في تعليق الأرناؤوط على صحيح ابن حبّان (١٤/ ٥٠١).

الحكم عليه:

الخلاصة أن الطريق الأوّل فيه محمد بن إسحاق مدلّس، وقد عنعن، ورواية سعيد بن المسيب عن عمر مرسلة.

وأما الثاني، فهو صحيح متصل إلى ابن المسيّب ــ كما نصّ المصنّف في الأصل ــ فإن كان سمعه سعيد من عمر، فالحديث صحيح.

قال البوصيري في الإتحاف (٣/ ١٢٦/ ب): «هذا إسناد صحيح متصل إلى ابن المسيّب».

قلت: قد احتج بعض الأئمة برواية سعيد عن عمر، منهم الإمام أحمد.

قال أبو طالب لأحمد بن حنبل: سعيد عن عمر حجّة؟ قال: هو عندنا حجّة، قد رأى عمر وسمع منه، وإذا لم يقبل سعيد، عن عمر فمن يقبل؟!

ينظر: (تهذيب الكمال ١١/ ٧٣، جامع التحصيل ص ١٨٤).

وقد ورد عن جمع من الصحابة مرفوعاً بأسانيد صحيحة ما يخالف قضاء عمر، كما بيّناه مفصّلاً في التخريج، وقد رجع رضي الله عنه، عن قوله لما بلغه الحديث، كما هو واضح في حديث الباب الثاني.

ومتنه صحيح يشهد له ما رواه جمع من الصحابة، كما هو مبين في التخريج مفصّلاً.

١٨٩٣ ـ وقال مسدّد: حدثنا يحيى عن ابن أبي عروبة، عن أبي مجلز قال: إن رجلاً سأل ابن عمر رضي الله عنه، عن أعور فقئت عينه الصحيحة؟ فقال عبد الله بن صفوان: قضى عمر بن الخطّاب رضي الله عنه فيها بالديَة[١] فقال[٢]: إياك أسأل، قال[٣]: تسألني وهذا يخبرك أن عمر ابن الخطاب رضي الله عنه قضى بذلك.

.....

(١) أي بالدية كاملة، كما جاء في بعض الروايات.

(٢) القائل هو الرجل السائل، والكلام موّجه لابن عمر رضي الله عنه.

(٣) القائل هو ابن عمر رضي الله عنه.

١٨٩٣ ـ تخريجه:

أخرجه عبد الرزاق (٩/ ٣٣١: ١٧٤٣١) عن عثمان بن مطر، عن سعيد بن أبي عروبة، به بنحوه.

وابن أبي شيبة (٩/ ١٩٧: ٧٠٦٤) والبغوي في مسند علي بن الجعد (١/ ٥١٥: ١٠٢٥)، ومن طريقه البيهقي (٨/ ٩٤)، كلهم من طريق شعبة عن قتادة، عن أبي مجلز، به بنحوه.

تابع شعبة عن قتادة عليه:

١ ـ هشام الدستوائي: أخرجه ابن أبي شيبة (٩/ ١٩٦: ٧٠٦٠)، عن وكيع، عن هشام، عن قتادة، به بنحوه.

٢ ـ وحماد بن سلمة: أخرجه ابن حزم (١١/ ٣٠) من طريق الحجّاج بن منهال عن حمّاد، عن قتادة، به بنحوه.

قد رُوي مثل هذا عن عثمان وعليّ:

١ ـ فأما أثر عثمان فأخرجه عبد الرزاق (٩/ ٣٣٣: ١٧٤٣٨) وابن أبي شيبة (٩/ ١٩٦: ٧٠٦١)، وابن حزم (١١/ ٣٠) والبيهقي (٨/ ٩٤)، كلهم من طرق عن قتادة، عن عبد ربه، عن أبي عياض أن عثمان قضى في أعور أصيبت عينه الدية

. . . . . .

كاملة. واللفظ لابن أبـي شيبة.

٢ ــ وأما أثر علي فأخرجه عبد الرزاق (٩/ ٣٣١: ١٧٤٣٢)، وابن أبـي شيبة (٩/ ١٩٧: ٧٠٦٢)، كلاهما من طريق سعيد عن قتادة، عن خلاس بن عمرو، عن عليّ في رجل أعور فقئت عينه الصحيحة عمداً: إن شاء أخذ الدية كاملة، وإن شاء فقأ عيناً وأخذ نصف الدية.

وأخرجه البيهقي (٨/ ٩٤)، من طريق الحسن، عن علي، به بنحوه.

الحكم عليه:

قال البوصيري في الإتحاف (٣/ ١٢٦/ أ)عن الحديث: «هذا إسناد رجاله ثقات».

وهو كما قال، وسماع يحيـى القطّان من ابن أبـي عروبة قبل الاختلاط، كما نصّ على ذلك الأئمة، كما في شرح العلل لابن رجب (٢/ ٥٦٦)، غير أن سعيد كثير التدليس وقد عنعن، وأبو مجلز لم يذكر في شيوخ ابن أبـي عروبة كما في كتب الرجال، وإسناده يرتقي إلى الحسن لغيره، لأجل متابعة شعبة عند ابن أبـي شيبة وغيره ــ كما في التخريج ــ ، وإسناده متابعة شعبة صحيح.

ومتنه مع هذا يرتقي إلى الصحيح، والله أعلم.

١٨٩٤ ـ وقال أبو بكر: حدثنا عبد الله بن إدريس عن عاصم بن كليب[١]، عن أبيه قال: لقيت عمر رضي الله عنه وهو بالموسم، فناديت من وراء الفسطاط: ألا إني فلان بن فلان الجَرْمي، وإن[٢] ابن أخت لنا له أخ [عان[٣]] في بني فلان وقد عرضنا عليه فريضة رسول الله ﷺ فأبى، فرفع عمر رضي الله عنه جانب الفسطاط، فقال: أتعرف صاحبك؟ فقلت: نعم، فقال: هو ذا انطلقا به حتّى [نفعل][٤] لكما [قضية][٥] رسول الله ﷺ، قال[٦]: وكنّا نتحدّث أنّها كانت أربعاً من الإبل.

.....

(١) في (ك): «ابن طيب»، وهو تحريف.

(٢) تصحّفت في (ك) إلى «ابن».

(٣) في جميع النسخ «كان»، وما بين المعقوفين من حاشية الإتحاف وكتب التخريج وفي المقصد العلي «غار»، وهو تحريف.

(٤) في الأصل: «تقعد»، وفي (ك) كتبت هكذا: «تعقد»، وفي حاشية الإتحاف: «ينفذ»، وما بين المعقوفين من (عم).

(٥) في الأصل: «قصة»، وهو تحريف، وما بين المعقوفين من (عم) و (ك)، وهو الصواب.

(٦) أي عمر بن الخطّاب رضي الله عنه.

١٨٩٤ ـ تخريجه:

هو عند ابن أبي شيبة في مصنّفه (١٠/ ١٧٣ : ٩١٤٠) بنحوه.

ومن طريقه أخرجه أبو يعلى في مسنده (١/ ١٥٧ : ١٩٩)، ويعقوب بن شيبة في مسنده (ص ١٠١).

وأورده الهيثمي في المقصد العلي (٦٨/ب)، وابن كثير في مسند الفاروق (٢/ ٤٦٧)، من مسند أبي يعلى.

ومن طريق أبي يعلى أخرجه الضياء في المختارة (١/ ٣٨٩: ٢٧٠).

وأخرجه إسحاق بن راهويه في مسنده كما في المطالب العالية (١/ ١٧٣) وعلي

. . . . . .

ابن المديني كما في مسند يعقوب بن شيبة (ص ١٠٠)، كلاهما عن عبد الله بن إدريس، به بلفظه.

وخالفهم حسين بن عبد الأوّل، فرواه عن عاصم بن كليب، عن أبيه، عن خاله الفلتان بن عاصم، عن عمر، به وفي آخره: أن القضية كانت أربع فرائض.

أخرجه يعقوب بن شيبة في مسنده المعلّل (ص ١٠١) عن الحسين بن عبد الأوّل، به.

وقال: «. . . فإن كان هذا الشيخ ضبط الحديث، فقد جوّده وحسنّه».

قلت: حسين متكلم فيه بشدّة. انظر: (الميزان ١/ ٥٣٩).

والحديث أورده السيوطي في الجامع الكبير (١/ ١١٠٧)، وعزاه لإسحاق وأبي يعلى وسعيد بن منصور.

ولم أجده في سنن سعيد بن منصور المطبوع.

الحكم عليه:

الحديث حسّنه الحافظ ابن حجر في المطالب العالية (١/ ٧٣/ أ)، وسيأتي برقم (٢٠٨٢).

وجوّده إسناده أيضاً ابن كثير في مسند الفاروق (٢/ ٤٦٨)، وقال يعقوب بن شيبة في مسند عمر (ص ١٠٠): «ولم يُرو هذا الحديث إلاَّ من هذا الوجه، ولا يُحفظ عن كليب أبي عاصم أنه سمع من عمر شيئاً إلاَّ هذا الحديث إذا ثبت، وإنما روايته المعروفة التي يرويها عاصم بن كليب، عن أبيه، عن ابن عبّاس، عن عمر رضي الله عنهما».

١٨٩٥ ـ وقال مسدّد: حدثنا عبد الوارث عن هشام بن أبي عبد الله، عن قتادة، عن سعيد بن المسيّب قال: إن عمر رضي الله عنه كان لا[1] يورّث الإخوة من الأم من الدّية.

.....

(١) حرف النفي «لا» ساقط من مصنّف ابن أبي شيبة.

١٨٩٥ ـ تخريجه:

أخرجه ابن أبي شيبة (٩/٣١٦: ٧٦١٤)، عن وكيع، عن هشام، به بلفظه، لكن سقط حرف النفي «لا» من المصنف، فانعكس المعنى تماماً.

قلت: لم أقف عليه من هذا الطريق عند غير ابن أبي شيبة، وقد رُوي عن عمر خلاف ذلك.

فأخرج ابن أبي شيبة (٩/٣١٤: ٧٦٠٥)، ومن طريقه ابن حزم في المحلى (١١/١١٧)، من طريق محمد بن سالم عن الشعبي، عن عمر أنّه قال: «يرث من الدية كل وارث والزوج والمرأة في الخطأ والعمد».

وذكر البيهقي (٨/٥٨) عن عمرو بن هرم قال: سئل جابر بن زيد، عن الأخ من الأم هل يرث من الدية إذا لم يكن من أبيه؟ قال: نعم، قد ورثّه عمر بن الخطاب وعلي رضي الله عنهما وشريح، وكان عمر يقول: إنما ديته بمنزلة ميراثه.

الحكم عليه:

الحديث إسناده صحيح متصل إلى ابن المسيّب، فإن كان سمعه من عمر، فهو ذاك.

١٨٩٦ ـ وقال أبو يعلى: حدثنا [عبيد الله][1] بن عمر، ثنا معاذ، ثنا أبـي عن قتادة عن سعيد بن المسيّب، عن علي قال: الإخوة من الأم لا يرثون ديَة أخيهم لأمّهم إذا قُتل.

.....

(١) في جميع النسخ (عبد الله) وما بين المعقوفين من مسند أبـي يعلى، وهو الصواب كما في كتب الرجال.

١٨٩٦ ـ تخـريـجـه:

هو عند أبـي يعلى في مسند (١/ ٤٢٢: ٥٥٧) بلفظه تماماً.

ولم أجده عند غير أبـي يعلى من هذا الطريق.

وأخرجه الترمذي، واللفظ له في موضعين: في الفرائض، باب ما جاء في ميراث الإخوة من الأب والأم (٤/ ٣٦٢، ٣٦٣: ٢٠٩٤، ٢٠٩٥)، وابن ماجه فيه، باب ميراث العصبة (٢/ ٩١٥: ٢٩٣٧)، وأبو يعلى (١/ ٢٩٧: ٣٦١) والحميدي (١/ ٣٠: ٥٥) ومن طريقه الحاكم (٤/ ٣٤٢)، والبيهقي (٦/ ٢٣٢)، كلهم من طريق إسحاق عن الحارث، عن عليّ أنه قال: «إنكم تقرءون هذه الآية: ﴿مِنۢ بَعۡدِ وَصِيَّةٖ يُوصَىٰ بِهَآ أَوۡ دَيۡنٍ﴾ [الآية ١٢ من سورة النساء]، وأن رسول الله ﷺ قضى بالدَّيْن قبل الوصية، وإن أعيان بني الأم يتوارثون دون بني العلاّت، الرجل يرث أخاه لأبيه وأمّه دون أخيه لأبيه. قال الترمذي: هذا حديث لا نعرفه إلا من حديث أبـي إسحاق عن الحارث، عن عليّ، وقد تكلم بعض أهل العلم في الحارث، والعمل على هذا الحديث عند عامة أهل العلم.

وقد رُوي عن علي خلاف ذلك.

أخرج ابن حزم في المحلى (١١/ ١١٧)، والبيهقي (٨/ ٥٨)، كلاهما من طريق سفيان عن عمرو عمّن سمع عليّا يقول: لقد ظلم من منع الإخوة من الأم نصيبهم من الدية.

وأخرجه عبد الرزاق ـ بتسمية المبهم ـ (٩/ ٣٩٩: ١٧٧٧١) عن ابن جريج

. . . . . .

وابن أبـي شيبة أيضاً (٩/ ٣١٦: ٧٦١٣)، عن ابن عيينة، كلاهما من طريق عمرو بن دينار عن عبد الله بن محمد بن علي قال: قال علي: فذكروه بلفظه.

وأخرج ابن أبـي شيبة (٩/ ٣١٤: ٧٦٠٦) وابن حزم في المحلى (١١/ ١١٧)، كلاهما من طريق ليث بن أبـي سليم عن أبـي عمرو العبدي، عن عليّ قال: تقسم الديّة لمن أحرز الميراث. واللفظ لابن أبـي شيبة.

وقد رُوي أيضاً توريث الإخوة من الأم عن جماعة ــ وهم الأكثر ــ منهم: إبراهيم النّخعي وأبو قلابة وطاووس وعطاء والشعبـي وعمر بن عبد العزيز وغيرهم.

ينظر: مصنّف ابن أبـي شيبة (٩/ ٣١٤، ٣١٥، ٣١٦، ٣١٧)، ومصنّف عبد الرزاق (٩/ ٣٩٨، ٣٩٩)، والمحلى لابن حزم (١١/ ١١٧، ١١٨).

الحكم عليه:

إسناده حسن لأجل معاذ بن هشام وهو صدوق ومتنه صحيح بمجموع شواهده.

١٨٩٧ ـ [١] وقال إسحاق: أخبرنا يحيى، أنا[١] ابن لهيعة عن معاذ بن محمد الأنصاري، عن [عقبة][٢] ابن صهبان قال: إنّ عمرو بن معدي[٣] [كرب][٤] أصاب رجلاً من بني كنانة بمأمومة، فأراد عمر بن الخطاب رضي الله عنه، أن يقيده منه، فقال العباس بن عبد المطلب: سمعت رسول الله ﷺ يقول: «لا قود في مأمومة»[٥].

هذا إسناد ضعيف، وفيه انقطاع[٦]، وقد أخرج ابن ماجه منه المرفوع.

[٢] وقال أبو يعلى: حدثنا أحمد بن عيسى، ثنا ابن وهب، ثنا ابن لهيعة به.

.....

(١) في (عم): «أنبأنا».

(٢) في جميع النسخ: «عمر» وهو تحريف بيّن، والتصويب من كتب الرّجال.

(٣) في (ك): «ابن مهدي»، وهو تحريف.

(٤) ما بين المعقوفين ساقط من الأصل و (ك)، وأضفته من (عم).

(٥) ألحق ناسخ (ك) قوله: «فقال العبّاس . . .» إلى قوله «. . . مأمومة» بالحاشية، لكن أجزاء منها لم تتضح في التصوير. وأضاف ناسخ (ك) إلى المتن قوله «غمر العقل»، كما في مسند أبي يعلى.

(٦) زاد في (ك): «أيضاً».

١٨٩٧ ـ تخريجه:

لم أقف عليه في الموجود من مسند إسحاق بن راهويه، ولعلّه في القسم المفقود.

والطريق الذي ذكره المصنّف عن أبي يعلى هو في مسنده (١٢/ ٦٣: ٦٧٠٥) بلفظ حديث إسحاق، وفيه زيادة نصّها: «. . . ولا جائفة، ولا مُنقِّلة». فأغرمه العقل. لكن سقط من سنده ابن صهبان.

. . . . . .

وأخرجه أبو يعلى أيضاً (١٢/ ٦٠: ٦٧٠٢) من طريق عفيف بن سالم، وأبو بكر الضحّاك في الديّات من طريق بشر بن عمر، وعثمان بن سعيد (٤٩: ١٨٠ ورقم ١٨١)، ثلاثتهم عن ابن لهيعة به بنحوه، وبعض طرقه ليس فيها ذكر للقصّة.

وقع في مسند أبـي يعلى (١٢/ ٦٠) عن ابن لهيعة، عن معاذ بن عبد الرحمن، وهو خطأ.

وأخرج المرفوع منه ابن ماجه في الديّات، باب ما لا قود فيه (٢/ ٨٨١: ٢٦٣٧) وأبو يعلى في مسنده (١٢/ ٥٨: ٦٧٠٠)، ومن طريقه البيهقي (٨/ ٦٥) من طريق رشدين بن سعد عن معاوية، عن معاذ بن محمد الأنصاري به.

ورُوي هذا من حديث علي رضي الله عنه، موقوفاً عليه.

أخرجه ابن أبـي شيبة (٩/ ٢٥٥: ٧٣٤٣) من طريق علي بن الحكم، عن إسحاق، عن الضحّاك، عن عليّ أنه قال: ليس في الجائفة والمأمومة ولا المُنقِّلة قِصَاص.

وكذلك رُوي هذا من قول جماعة من التابعين، منهم:

١ ـ عطاء أخرجه عبد الرزاق (٩/ ٤٥٩: ١٨٠١٢)، وابن أبـي شيبة (٩/ ٢٥٦: ٧٣٤٥).

٢ ـ والشعبي: أخرجه ابن أبـي شيبة (٩/ ٢٥٦: ٧٣٤٨).

٣ ـ والزهري: أخرجه عبد الرزاق (٩/ ٤٦٠: ١٨٠١٨)، وابن أبـي شيبة (٩/ ٢٥٦: ٧٣٤٣).

وللحديث شاهد من حديث طلحة بن عبيد الله يرفعه «ليس في المأمومة قود».

أخرجه البيهقي في الكبرى (٨/ ٦٥) من طريق محمد بن عبد الله بن نمير عن يونس بن بكير، عن طلحة بن طلحة أو أحدهما، عن طلحة به.

وهذا إسناد رجاله ثقات سوى يونس بن بكير وطلحة بن يحيى، قال فيهما الحافظ: «صدوق يخطأ» (التقريب ص ٢٨٣ ـ ٦١٣).

. . . . . .

الحكم عليه:

الحديث بهذا السند ضعيف، لضعف ابن لهيعة وتدليسه وضعف معاذ بن محمد الأنصاري.

وقال الحافظ ـ كما في الأصل ـ: إسناده ضعيف، وفيه انقطاع.

قلت: أما الضعف، فقد بينته، وأما الانقطاع، فلعلّه بين عقبة بن صُهْبان والعبّاس بن عبد المطلب، فإن الأخير توفي سنة (٣٢هـ). والأوّل سنة (٨٢هـ).

ولمتنه شواهد، أقواها الذي عند البيهقي ـ وقد مرّ في التخريج ـ يرتقي به الحديث إلى الحسن لغيره.

١٨٩٨ ـ وقال مسدّد[١]: حدثنا يحيى عن سفيان، حدثني عمر بن عبد الرحمن عن رجل قد سمّاه، عن رجل آخر من ثقيف[٢] قد سمّاه، قال: بينما أنا عند عمر بن الخطّاب رضي الله عنه، إذ جاءه أعرابي يطلب شجّة، فقال عمر رضي الله عنه: إنا معاشر[٣] أهل القرى لا نتعاقل[٤] [المُضَغ][٥] بيننا.

.....

(١) «مسدّد» ملحقة بالحاشية وعليها علامة تصحيح.

(٢) في (عم) مكان «ثقيف» بياض مكتوب على الحاشية المقابلة له «كذا».

(٣) في (عم): «يا معشر».

(٤) في (عم): «لا يتقافل»، وهو تصحيف.

(٥) في الأصل: «البيع»، وفي (عم): «التتبع»، وفي (ك): «المسح»، وما بين المعقوفين من الإتحاف وغريب الحديث لأبي عبيد وغيرهما.

١٨٩٨ ـ **تخريجه:**

أخرجه ابن أبي شيبة (٩/ ٣٧٤: ٧٨٥١) عن عبد الرحمن بن مهدي عن سفيان به بنحوه مختصراً.

وابن أبي شيبة أيضاً بتسمية المبهم (٩/ ٣٧٥: ٧٨٥٤) عن زيد بن حباب، عن عبد الله بن مُؤمّل، عن عمر بن عبد الرحمن السّهمي، عن عطاء، عن أبي أميّة بن الأخنس، عن عمر بنحوه مختصراً.

وأخرجه أبو عبيد في الغريب (٢/ ٨١) من طريق عمر بن عبد الرحمن عن أبي سلمة بن سفيان المخزومي، عن أبي أميّة بن الأخنس به بنحوه.

وأورده من هذا الطريق البخاري في التاريخ الكبير (٩/ ٢) والحافظ ابن حجر في الإصابة (١١/ ٢٥)، ولفظه «إن إبني شجّ شجة موضحة».

وذكره البخاري من طرق أخرى أيضاً.

وأخرجه عبد الرزاق (٩/ ٣٠٨: ١٧٣٢٣) عن ابن جريج أن عمر رضي الله عنه، فذكره بنحوه.

. . . . . .

قلت: وهذا فيه انقطاع بيّن.

ورواه عبد الرزاق أيضاً موصولاً (٩/٣٠٨: ١٧٣٢٥) عن ابن جريج أخبرني عمرو بن دينار، عن عبد الله بن صفوان، عن عامر الغفاري أن عمر، فذكره بنحوه مختصراً.

وهذا إسناد صحيح، وابن جريج قد صرّح بالسمّاع.

الحكم عليه:

الحديث إسناده ضعيف، لإبهام شيخ عمر بن عبد الرحمن وشيخ شيخه، لكنه جاء مُسمّى عند ابن أبـي شيبة ـ وقد سبق تخريجه ـ ورجال إسناده ثقات غير عبد الله بن مؤمل، وهو ضعيف كما في في التقريب (ص ٣٢٥).

وجاء مُسمّى أيضاً عند أبـي عبيد في الغريب، لكنه ذكر شيخاً آخر لعمر بن عبد الرحمن غير الذي ذكره ابن أبـي شيبة.

وله متابعة أخرى بإسناد قويّ عند عبد الرزاق مرّ تخريجه، وعليه فإسناده حسن لغيره بمجموع متابعاته، ومتنه صحيح بمجموع شواهده، والله أعلم.

١٨٩٩ ـ قال الحارث: حدثنا الواقدي، ثنا موسى بن شيبة عن [خارجة][(١)] بن عبد الله بن كعب بن مالك، عن أبيه، عن جدّه قال: كنّا في جاهليتنا، وإنما[(٢)] نحمل من العقل ما بلغ ثلث الديّة، ويؤخذ به [حالا][(٣)]، فإن لم يوجد[(٤)] عندنا، كان بمنزلة الدين يتجارى، فلمّا جاء الإسلام، كان فيما سنّ رسول الله ﷺ عن العاقل[(٥)] من قريش والأنصار ثلث الديّة.

.....

(١) في جميع النّسخ «حارثة»، وما أثبته من كتب الرجال هو الصواب.

(٢) في (عم): «وأنّا»، وهو تحريف.

(٣) في الأصل: «ما لا»، وما بين المعقوفين من (عم) و (ك) والإتحاف وبغية الباحث، وهو الصواب.

(٤) في (ك): «يؤخذ».

(٥) في (ك): «من المعاقل»، وكذا في الإتحاف وبغية الباحث.

١٨٩٩ ـ تخريجه:

أورده البوصيري في الإتحاف، باب ما جاء في الشجّة (٣/ ١٢٣/ ب) من مسند الحارث.

وأورده الهيثمي في بغية الباحث من كتاب الحدود والديات، باب ما جاء في العقل (٢/ ٧٣٤: ٥٧٥).

ولم أقف عليه عند غير الحارث.

الحكم عليه:

قال البوصيري في الإتحاف (٣/ ١٢٣/ ب): «هذا إسناد ضعيف، لضعف الواقدي».

قلت: بل هو متروك على سعة علمه، والإسناد على هذا ضعيف جداً، وفيه خارجة بن عبد الله بن كعب بن مالك لم أجد له ترجمة أصلاً.

١٩٠٠ ـ حدثنا يزيد، ثنا سفيان عن أبـي إسحاق، عن عاصم بن ضمرة، عن علي رضي الله عنه، قال في شبه[١] العمد: [الضربة][٢] بالعصا، والحجر الثقيل أثلاثاً: ثلث جذاع، وثلث حقاق، وثلث ثنيّة[٣] إلى بازل[٤] [عامها][٥]. قال يزيد: لا أعلمه[٦] إلاَّ قال: خَلِفة.

.....

(١) في (ك): «سنة»، وهو تصحيف.

(٢) في الأصل و (عم): «التحرير»، وفي (ك): «بالقضاء»، وفي الإتحاف «التجربة»، وفي بغية الباحث «التجزئة»، وما أثبته من كتب التخريج أولى بالسياق.

(٣) في (عم): «نبيه»، وهو تصحيف. والثنية من الإبل: ما دخل السنة السادسة.

(٤) في (ك) و (عم): «نازل»، وهو تصحيف.

(٥) ما بين المعقوفين ساقط من الأصل، وأضفته من (عم) و (ك).

(٦) في (ك): «لا نعلمه».

١٩٠٠ ـ تخـريـجـه:

أورده الهيثمي في (بغية الباحث من زوائد الحارث) (٢/ ٥٧١: ٥٢٥).

وأخرجه عبد الرزاق (٩/ ٢٨٠: ١٧٢٠٥) وابن أبـي شيبة (٩/ ١٣٧: ٦٨١٣) عن وكيع، كلاهما عن سفيان الثوري به بلفظ: «شبه العمد الضربة بالخشبة الضخمة والحجر العظيم»، «زاد ابن أبـي شيبة «والدية أثلاث . . .»، فذكره بنحو حديث الباب.

ومن طريق عبد الرزاق أورده ابن حزم في المحلى (١٠/ ٢٧٦).

والحديث أخرجه أبو داود في الديات، باب في دية الخطأ شبه العمد (٤/ ٦٨٥: ٤٥٥١) عن هنّاد وابن أبـي شيبة (٩/ ١٣٦: ٦٨٠٩)، كلاهما عن أبـي الأحوص، عن أبـي إسحاق به بلفظ: «في شبه العمد أثلاث: ثلاث وثلاثون حقّة، وثلاث وثلاثون جذعة، وأربع وثلاثون ثنيّة إلى بازل عامها، وكلها خَلِفَة».

ومن طريق أبـي داود أخرجه البيهقي في الكبرى (٨/ ٦٩).

وأخرجه عبد الرزاق (٩/ ٢٨٤: ١٧٢٢٢) عن منصور، عن إبراهيم النخعي

. . . . . .

قال: قال عليّ . . . فذكره بلفظه.

وله شاهد من حديث مجاهد قال: «قضى عمر في شبه العمد ثلاثين حقة، وثلاثين جذعة وأربعين خَلِفَة ما بين ثنية إلى بازل عامها».

أخرجه أبو داود في الديات، باب في دية الخطأ شبه العمد، واللفظ له (٤/ ٦٨٥: ٤٥٥٠) وعبد الرزاق (٩/ ٢٨٣: ١٧٢١٧) وابن أبـي شيبة (٩/ ١٣٦: ٦٨٠٨) والبيهقي (٨/ ٦٩)، كلهم من طريق سفيان الثوري عن ابن أبـي نجيح، عن مجاهد به بنحوه.

قال الخطّابي في معالم السنن (٤/ ٦٨٥) والزيلعي في نصب الراية (٤/ ٣٥٧): « . . . مجاهد لم يسمع من عمر، فهو منقطع».

وله شاهد آخر من حديث الشعبي عن أبـي موسى والمغيرة بن شعبة.

أخرجه عبد الرزاق (٩/ ٢٨٤: ١٧٢١٩) وابن أبـي شيبة (٩/ ١٣٧: ٦٨١١) والبيهقي (٨/ ٦٩)، كلهم من طريق المغيرة عن الشعبي قال: «كان أبو موسى والمغيرة بن شعبة يقولان: في المغلظة من الدية ثلاثون حقّة وثلاثون جذعة وأربعون خلفة، ما بين ثنية إلى بازل عامها كلها خلفة»، واللفظ لابن أبـي شيبة.

الحكم عليه:

الحديث رجال إسناده ثقات، غير أن السَّبيعي اختلط بأخرة، لكن رواية الثوري عنه احتج بها الشيخان ــ كما سبق بيانه في ترجمته ــ وعاصم بن ضمرة صدوق، فالإسناد حسن.

ولمتنه شواهد يرتقي به إلى الصحيح.

١٩٠١ ـ [١] وقال أبو بكر: حدثنا يونس بن محمد، ثنا عبد الواحد بن زياد، ثنا مجالد، ثنا الشعبي / عن جابر رضي الله عنه [مح٦٨ب] قال: إن امرأتين من هُذيل قتلت إحداهما الأخرى، فذكر الحديث، قال: وكانت حُبلى، فقال عاقلة المقتولة: إنها كانت حُبلى وألقت جنيناً[١] فخاف[٢] عاقلة القاتلة أن يضمّنهم، فقالوا: يا رسول الله[٣]، لا شرب ولا أكل ولا صاح فاستهل، فقال رسول الله ﷺ: هذا سجع[٤] الجاهلية فقضى[٥] في الجنين بغرّة عبد أو أمة.

قلت: وأصله عند أبي داود[٦].

ورواه سلمة بن تمام[٧] عن أبي المليح عن أبيه متصلاً.

[٢] قال الطبراني في الكبير[٨]: حدثنا عليّ بن عبد العزيز، ثنا عثمان بن سعيد [المرّي][٩]، ثنا المنهال بن خليفة عن سلمة بن تمام، عن أبي المَليح بن أسامة[١٠]، عن أبيه قال: كان فينا رجل يقال له: حَمَلُ بن

.....

(١) في (ك): «جنينها».

(٢) في (ك): «فجاءت»، وهو تحريف.

(٣) سقط لفظ الجلالة «الله» من (عم).

(٤) في (ك): «شجع»، وهو تصحيف.

(٥) في (ك): «يقضي»، وهو تحريف.

(٦) السنن: كتاب الديّات، باب الجنين (٤/ ٧٠٠: ٤٥٧٥)، وعند النسائي في القسامة، في صفة شبه العمد (٨/ ٥١: ٤٨٢٨).

(٧) في (عم): «ابن عامر»، وهو تحريف.

(٨) (١/ ١٩٣: ٥١٤).

(٩) في الأصل: «المدني»، وهو تحريف، وما بين المعقوفين من معجم الطبراني، وهو الصواب.

(١٠) في (عم): «ابن شامة»، وهو تحريف.

مالك له امرأتان إحداهما هُذليّة، والأخرى عامِرية، فضربت[11] الهُذلية العامِريّةَ بعَمود خِباء أو فسطاط، فألقت جنيناً ميتاً، فانطَلَق بالضاربة إلى رسول الله ﷺ مع أخ لها يقال له: عِمران بن عُويمَر، فذكره، وزاد فيه: أو خمسمائة أو فرس، فقال عمران: يا نبـي الله إنّ لها ابنين هما سادة[12] الحيّ، وهما أحق أن يعقلوا عن أمّهم، قال ﷺ: «أنت أحق أن تعقل عن أختك من ولدها[13]»، فقال: مالي شيء أعقل فيه، قال: يا حملُ بن مالك ــ وهو يومئذ على صدقات هُذيل وهو (زوج)[14] المرأتين وأبو الجنين المقتول ــ اقبض من تحت يدك من صدقات هُذيل عشرين ومائة شاة، ففعل.

[٣] وقال أبو نعيم: حدثنا الطبراني به.

[٤] رواه ابن منده من طريق عبيد الله بن موسى عن المنهال به نحوه لكن مختصراً، وفيه: فقال: أدّه لأخيها عمران بن عويمر[15] فقال: أَدِي من لا أكل... الحديث.

[٥] وقال الطبراني[16]: حدثنا أحمد بن زهير التستري، ثنا زياد بن عبد الله[17]، ثنا أبو بكر الحنفي، ثنا عبّاد بن منصور، ثنا أبو المليح

.....

(١١) «التاء» ساقطة من الأصل، وأضفتها من (عم).

(١٢) في (عم): «سارة الحق»، وهو تحريف.

(١٣) سقط من (عم) من قوله: «من ولدها» أكثر الحروف وعلّم عليها ناسخ (عم) بقوله: «كذا».

(١٤) في الأصل: «زوجي»، والمثبت من (عم).

(١٥) في (عم): «عويم»، وكلاهما وارد.

(١٦) المعجم الكبير (٤/ ٩: ٣٤٨٤).

(١٧) في معجم الطبراني «زياد بن عبيد الله»، وهو تصحيف.

الهذليّ عن حمل بن مالك بن النابغة أنه كان له امرأتان لِحيانيّة ومُعَاويّة من بني مُعاوية بن زيد، وأنهما اجتمعا فتغايرتا، فرفعت المُعاوية حجرا فرمت اللِّحيانية وهي حبلى، وقد تلفت فقتلتها[١٨]، وألقت غلاماً، فقال حمل بن مالك لعمران بن عويمر[١٩]: أدِّ إلي عقل امرأتي، فارتفعا إلى رسول الله ﷺ، فقال: العقل على العصبة[٢٠].

.....

(١٨) في (عم): «فقتلها».

(١٩) في (عم): «عويم»، وكلاهما وارد.

(٢٠) من قوله: «قلت: وأصله عند أبي داود...» إلى قوله: «... فقال: العقل على العصبة» ساقط من (ك)، أي ما يعادل قدر أحد عشر سطراً من الأصل.

١٩٠١ ـ تخريجه:

مسند جابر مفقود من الموجود من مسند ابن أبي شيبة، وهو عنده في المصنّف في موضعين (٩/ ٢٥٢: ٧٣٢٨)، و (٩/ ٢٥٤: ٧٣٣٩)، مختصراً جداً.

وأخرجه أبو بكر الضحّاك في كتاب الديّات (ص ٥١: ١٩٠) مختصراً، وأبو يعلى في مسنده (٣/ ٣٥٥: ١٨٢٣) بلفظه مطولاً، كلاهما عن أبي بكر بن أبي شيبة به.

تابع أبا بكر عليه عن يونس بن محمد أخوه عثمان بن أبي شيبة.

أخرجه أبو داود في الديّات، باب دية الجنين (٤/ ٧٠٠ برقم٤٥٧٥) بنحوه مختصراً.

وهي الرواية التي أشار إليها الحافظ بقوله: وأصله عند أبي داود.

وأخرجه ابن ماجه في الديات، باب عقل المرأة على عصبتها (٢/ ٨٨٤: ٢٦٤٨) والبيهقي (٨/ ١٠٧)، كلاهما من طريق المعلى بن أسد عن عبد الواحد بن زياد به بنحوه مختصراً.

وأبو إسحاق الحربي في غريب الحديث (٣/ ١٢٢٦) عن عفّان، عن عبد الواحد به بنحوه مختصراً.

. . . . . .

وأصل الحديث في الصحيحين وغيرهما من حديث أبـي هريرة.

أخرجه البخاري في الفرائض، باب ميراث المرأة والزوج مع الولد وغيره (١٢/ ٢٤: ٦٧٤٠)، ومسلم في القسامة، باب دية الجنين (٣/ ١٣٠٩: ٣٥)، والنّسائي فيه، باب دية جنين المرأة (٨/ ٤٧: ٤٨١٧)، وأحمد (٢/ ٥٣٩)، وابن حبّان (٧/ ٦٠٣: ٥٩٨٦)، والطحاوي (٣/ ٢٠٥)، والبيهقي (٨/ ١١٣)، والبغوي في شرح السنة (١٠/ ٢٠٦: ٢٥٤٣)، من طرق عن الليث بن سعد عن ابن شهاب عن ابن المسيّب عن أبـي هريرة بنحوه مختصراً.

ومالك في الموطأ (٢/ ٨٥٥) عن ابن شهاب عن ابن المسيّب مرسلاً.

وأخرجه البخاري في الطب، باب الكهانة (١٠/ ٢١١: ٥٧٦٠)، والنّسائي في القسامة، باب دية جنين المرأة (٨/ ٤٩: ٤٨٢٠)، والشافعي في المسند (٢/ ١٠٣: ٣٤٣)، والبيهقي (٨/ ١١٣)، كلهم من طريق مالك به مرسلاً.

ورواه موصولاً مسلم (٣/ ١٣٠٩: ١٦٨١)، وأحمد (٢/ ٥٣٥)، والدرامي (٢/ ١٩٧)، والبيهقي (٨/ ١١٣، ١١٤)، وعبد الرزاق (١٠/ ٥٦: ١٨٣٣٨)، كلهم من طريق ابن شهاب عن ابن المسيّب وأبـي سلمة بن عبد الرحمن عن أبـي هريرة، بـه.

وله شاهد من حديث ابن عباس.

أخرجه أبو داود في الديّات، باب دية الجنين (٤/ ٧٠٠: ٧٥٧٤) والنّسائي في القسامة، في صفة شبه العمد (٨/ ٥١: ٤٨٢٨)، والطبراني (١١/ ٢٨٩: ١١٧٦٧)، والبيهقي (٨/ ١١٥)، والخطيب في الأسماء المبهمة (ص ٥١٣، ٥١٢)، من طرق عن أسباط، عن سماك، عن عكرمة، عن ابن عبّاس في قصة حمل بن مالك قال: فأسقطت غلاماً قد نبت شعره ميتاً، وماتت المرأة، فقضى على العاقلة الدية، فقال عمّها: إنها قد أسقطت يا نبـي الله غلاماً قد نبت شعره، فقال أبو القاتلة: إنه كاذب، إنه والله ما استهلّ ولا شرب ولا أكل، فمثله يُطَلُّ، فقال النبـي ﷺ: «أسجع الجاهلية

. . . . . .

وكهانتها أدٌ في الصبي غرة»، قال ابن عبّاس: كان اسم إحداهما مُلَيْكة والأخرى أم غطيف.

قال الحافظ في الإصابة (٢/ ٢٨٨): «رواه أبو داود والنّسائي بإسناد صحيح من حديث ابن عباس».

وله شاهد آخر من حديث المغيرة: أخرجه مسلم في القسامة، باب صحة الإقرار بالقتل (٣/ ١٣١١: ١٦٨٢ (٣٨)، وأبو داود في دية الجنين (٤/ ٦٩٦: ٤٥٦٨)، والترمذي في الديات، باب ما جاء في دية الجنين (٤/ ١٧: ١٤١١)، والنّسائي في القسامة، باب صفة شبه العمد (٨/ ٥١: ٤٨٢٥)، والدارمي (٢/ ١٩٦) وابن الجارود (٣/ ٩٣: ٧٧٨) وابن حبّان (١٣/ ٣٧١: ٦٠١٦ طبعة الأرناؤوط) والطيالسي (ص ٩٥: ٦٩٦) والطحاوي (٣/ ٢٠٥ ــ ٢٠٦) من طرق عن شعبة عن منصور عن إبراهيم عن عبيد بن نضلة عن المغيرة بن شعبة أن امرأتين كانتا تحت رجل من هذيل فضربت إحداهما الأخرى بعمود فقتلها، فاختصموا إلى النبي ﷺ، فقال أحد الرجلين: كيف ندِي من لا صاح ولا أكل، ولا شرب ولا استهلّ، فقال: «أسجع كسجع الأعراب»، فقضى فيه بغرّة وجعله على عاقلة المرأة.

واللفظ لأبي داود ورواية غيره بعضها أطول من بعض.

الحكم عليه:

إسناد ابن أبي شيبة ضعيف، لضعف مجالد بن سعيد.

وأما من طريق أبي المليح، فطريق الطبراني الأوّل فيه المنهال بن خليفة، وهو ضعيف، وأما طريق الطبراني الثاني، ففيه عبّاد بن منصور صدوق في حفظه لين، وأبو بكر الحنفي لم أعرف من هو، لكن عبّاد بن منصور توبع بقتادة عن أبي المليح ــ كما سيأتي برقم ٦١ ــ عند الحارث والطبراني، ورجالهما ثقات غير أنه مرسل، كما نصّ الحافظ في الفتح (١٢/ ٢٤٨).

وقال الشيخ الألباني في صحيحته (٤/ ٦٣٧): «إسناده صحيح».

. . . . . .

قلت: يقصد سند الطبراني الذي تقدم من طريق قتادة عن أبـي المليح، وهذا الحكم فيه نظر لما تقدم.

وخلاصة القول أن الحديث حسن من طريق أبـي المليح بمجموع طرقه، ومتنه صحيح بمجموع شواهده، والله أعلم.

١٩٠٢ ـ وقال الحارث: حدثنا عبد الوهاب، ثنا سعيد عن قتادة، عن أبـي المَلِيح قال: إنّ حمل بن النابغة كانت[١] له امرأتان: مُليكة وأمّ عفيف، فقذفت[٢] إحداهما[٣] الأخرى بحجر، فأصابت في قلبها، فألقت جنيناً ميتاً، فرفع ذلك إلى رسول الله ﷺ، فقضى أنّ الديّة[٤] على قوم[٥] العاقلة القاتلة، وفي الجنين غرّة، عبد أو أمة، أو عشر من الإبل أو مائة شاة.

قال وليّها أو أبوها: يا رسول الله، ما أكل ولا شرب، ولا صاح فاستهل، فمثل ذلك بَطُل[٦] فقال رسول الله ﷺ: «لسنا[٧] من أساجيع[٨] الجاهلية في شيء».

.....

(١) «كانت» ساقطة من (عم).

(٢) في (ك): «فقدمت»، وهو تحريف.

(٣) في (عم): «إحداهن».

(٤) في (عم): «أي بالدية».

(٥) «قوم» ساقطة من (ك) والمطبوع، ومثبتة في الإتحاف وبغية الباحث. والأولى أن يقال: «على عاقلة القاتلة»، بحذف «قوم»، لأن العاقلة هم عصبة المرأة.

(٦) في (ك): «يُطَل»، وكلا اللفظين جاءت بهما الرواية كما نص على ذلك الخطابـي.

(٧) في (ك): «ما»، وهو تحريف.

(٨) في (ك): «أساجع»، وكلاهما وارد في لغة العرب.

١٩٠٢ ـ تخـريـجـه:

الحديث عند الحارث في مسنده كما في بغية الباحث للهيثمي (٢/٥٦٩ ـ ٥٧٠: ٥٢٣).

أخرجه الطبراني (٤/٩: ٣٤٨٥)، من طريق مسدد عن يزيد بن زريع، عن سعيد بن أبـي عروبة به بنحوه.

. . . . . .

قال الألباني في الصحيحة (٤/ ٦٣٧): «إسناده صحيح».

وتابع سعيداً عليه عن قتادة مُجّاعة بن الزبير.

أخرجه الخطيب في المبهمات (ص ٥١٣)، من طريق عبد الله بن رشيد عن أبـي عبيدة مجّاعة بن الزبير عن قتادة به بنحوه، لكن فيه أنّ المرأتين تُسمى إحداهما أمّ عطيف، والأخرى أمّ مكلف.

وتابع قتادة عليه عن أبـي المليح عبّاد بن منصور.

وأخرجه الطبراني في الكبير (٤/ ٩: ٣٤٨٤)، من طريق أبـي بكر الحنفي عن عباد ابن منصور عن أبـي المليح به بنحوه.

وهذا ظاهره الانقطاع، وقد رُوي عن أبـي المليح عن أبيه أسامة الهذليّ متصلاً كما سيأتي:

رواه عنه أيوب السختياني وسلمة بن تمام وأبو بكر بن عبد الله.

١ ـ فأمّا رواية أيوب السختياني: فأخرجها الطبراني (١/ ٩٣: ٥١٣)، والخطيب في المبهمات (ص ٥١١)، كلاهما من طريق سفيان بن عيينة عن أيوب السختياني قال: سمعت أبا المليح عن أبيه، فذكره بنحوه.

٢ ـ وأمّا رواية سلمة بن تمام: فأخرجها أبو بكر الضحّاك في الديات (ص ٥٣: ١٩٥) بنحوه، والبزّار كما في كشف الأستار (٢/ ٢٠٨: ١٥٢) باختصار شديد، والطبراني (١/ ١٩٣: ٥١٤) بنحوه مطوّلاً ومن طريقه أبو نعيم ـ كما في الأصل ـ، وابن مندة ـ كما في الأصل أيضاً ـ مختصراً، كلّهم من طريق المنهال بن خليفة عن سلمة بن تمام، عن أبـي المليح عن أبيه متصلاً.

٣ ـ وأمّا رواية أبـي بكر بن عبد الله: فأخرجها الطبراني (١/ ١٩٤: ٥١٥)، من طريق سلمة بن صالح عن أبـي بكر بن عبد الله، عن أبـي المليح عن أبيه متصلاً بنحوه.

وأخرج الطبراني (١٧/ ١٤١: ٣٥٢)، ومن طريقه ابن الأثير في أُسد الغابة

. . . . . .

(٧/ ٣٦٨ ـ ٣٦٩)، والخطيب في المبهمات (ص ٥١٤)، كلّهم من طريق عمرو بن تميم بن عويم ويقال: عويمر عن أبيه، عن جدّه قال: «كانت أختي مُليكة وامرأة منّا يقال لها أمّ عفيف بنت مسروح تحت حمل بن النابغة، فضربت أمّ عفيف مُليكة بمسطح بيتها وهي حامل، فقتلها وما في بطنها، فقضى رسول الله ﷺ فيها بالدية، وفي جنينها بغرّة عبد أو وليدة، فقال أخوها العلاء بن مسروح: يا رسول الله، أنغرم من لا أكل ولا شرب ولا نظر ولا استهل؟ فمثل هذا يطل، فقال رسول الله ﷺ: «أسجَعٌ كسجع الجاهلية؟» واللفظ للطبراني.

قال ابن الأثير في أسد الغابة (٧/ ٣٧٥): «أمّ غطيف الهذلية هي التي ضربتها مليكة في حديث حمل بن مالك، هكذا سُميت في رواية أسباط عن سماك، عن عكرمة، قاله أبو نعيم وأبو بكر الخطيب».

وقال الحافظ في الإصابة (١٣/ ٢٥٤): «أمّ عفيف، ويقال: أمّ غطيف بنت مسروح الهذلية زوج حمل بن مالك الهذلي».

وقال في الفتح (١٠/ ٢١٨): «أمّ عفيف ـ بمهملة وفاءين، وزن عظيم ـ، ووقع في المبهمات للخطيب: وأصله عند أبي داود والنسائي من طريق سماك عن عكرمة، عن ابن عباس أنها أمّ غطيف، بغين ثم طاء مهملة مصغرة، والله أعلم».

وللحديث شاهد من حديث عبد الله بن عمرو.

أخرجه أحمد (٢/ ٢١٦)، من طريق ابن إسحاق قال: «ذكر عمرو بن شعيب عن أبيه، عن جدّه قال: قضى رسول الله في عقل الجنين إذا كان في بطن أمّه بغرّة عبد أو أمة، فقضى بذلك في امرأة حمل بن مالك بن النابغة الهذليّ.

قال في المجمع (٦/ ٢٩٩): «رواه أحمد، وفيه ابن إسحاق وهو مدلّس، وبقية رجاله ثقات».

قال أحمد شاكر في تعليقه على المسند (١١/ ١٩٤): «إسناده صحيح».

وللحديث شواهد أخرى مرّت في الحديث رقم.

. . . . . .

الحكم عليه:

الحديث قال عنه الحافظ في الفتح (١٢/٢٤٨): «أخرجه الحارث من طريق أبـي المليح فأرسله، لم يقل: عن أبيه».

وصحح الألباني في صحيحته (٤/٦٣٧) هذا الطريق من رواية الطبراني السابقة.

قلت: إسناده مرسل كما نص عليه الحافظ، وقد رُوي من طرق أخرى متصلاً عن أبـي المليح عن أبيه بأسانيد ترتقي بمجموعها إلى الصحيح لغيره. وأمّا متنه، فصحيح ثابت من طرق أخرى أيضاً مرّت في الحديث رقم (١٩٠١) كما هو مبيّن في الشواهد، منها: حديث ابن عباس، وقد تقدم تخريجه كشاهد في الحديث رقم، وحديث المغيرة بن شعبة، تقدم تخريجه كسابقه، وغيرهما.

١٩٠٣ ـ [وقال][1] أبو يعلى: حدثنا أبو خيثمة، ثنا عبيد الله بن عبد المجيد، ثنا عبيد[2] الله بن عبد الرحمن بن موهب، سمعت مالك بن محمد بن عبد الرحمن، سمعت عمرة بنت عبد الرحمن تحدّث عن عائشة قالت: وجدت في قائم سيف رسول الله ﷺ كتاباً أنّ مِن أشدّ الناس [عتوًّا][3] مَن ضرب غير ضاربه، ورجل قتل غير قاتله، ورجل تولى غير نعمته. فمن فعل ذلك، فقد كفر بالله ورسوله، لا يقبل منه صرفاً ولا عدلاً. وفي الأجر المؤمنون تكافأ دماؤهم وأموالهم، ويسعى بدمهم أدناهم. لا يُقتل مسلم بكافر، ولا ذو عهد في عهده. ولا يتوارث أهل ملّتين. ولا تنكح[4] المرأة على عمّتها ولا على خالتها. ولا صلاة بعد العصر حتى تغرب الشمس. ولا تسافر المرأة ثلاث ليال مع غير محرم[5].

.....

(١) «قال» محلّها بياض في (ك)، وأضفتها لمقتضى السياق.

(٢) في (ك): «عبد الله»، والتصويب من مسند أبي يعلى وكتب الرجال.

(٣) ما بين المعقوفين محلّه بياض في (ك)، وأثبته من مسند أبي يعلى وكتب التخريج.

(٤) في (ك): «ينكح»، وهو تصحيف.

(٥) هذا الحديث ساقط بتمامه من الأصل و (عم)، وأضفته من (ك). وأورد بعضه الحافظ في المطالب العالية المطبوع (١/ ٤٤٤: ١٤٨٦)، لكن في كتاب المواريث، باب من رأى توريث المسلم من الكافر ومن امتنع، من حديث عائشة، وعزاه لأبي يعلى.

وأورد طرفاً منه في النكاح، باب ما يحرم من النساء (٢/ ١: ١٤٩٣)، من حديث عائشة أيضاً، وعزاه لأبي يعلى.

١٩٠٣ ـ **تخريجه:**

الحديث عند أبي يعلى (٨/ ١٩٧: ٤٧٥٧) بلفظه.

وأخرجه البخاري في التاريخ الكبير ـ كما في التعليق المغني (٣/ ١٣١) ـ عن

. . . . . .

الدارمي عن عبيد الله بن عبد المجيد به، لكنه أسقط مالك بن محمد بن أبـي الرجال بين عبيد الله وعمرة.

وأخرجه الدارقطني (٣/ ١٣١)، من طريق محمد بن عبد الملك، والحاكم (٤/ ٣٤٩)، من طريق الحكم بن نافع، والبيهقي (٨/ ٢٦)، من طريق محمد بن سنان، ثلاثتهم عن عبيد الله بن عبد المجيد به بنحوه.

قال الحاكم: «صحيح الإسناد، ولم يخرّجاه»، وأقرّه الذهبـي.

وله شاهد من حديث جعفر بن محمد عن أبيه عن جده قال: وُجد في قائم سيف رسول الله كتابة: إن أعدى النّاس على الله القاتل غير قاتله، والضارب غير ضاربه، ومن تولى غير مواليه، فقد كفر بما أنزل الله على محمد.

أخرجه الشافعي في مسنده (٢/ ٩٧: ٣٢٢)، ومن طريقه البيهقي (٨/ ٢٦)، عن إبراهيم بن محمد عن جعفر بن محمد، به.

وله شاهد آخر من حديث أبـي شريح العدوي يرفعه «إن أعتى النّاس على الله من قتل غير قاتله أو طالب بدم في الجاهلية من أهل الإسلام، ومن بصّر عينه في النوم ما لم تبصره».

أخرجه أحمد (٤/ ٣٢)، والحاكم (٤/ ٣٤٩)، والطبراني في الكبير (٢٢/ ١٩٠ ـ ١٩١: ٤٩٨، ٤٩٩)، كلهم من طريق الزهري عن عطاء عن أبـي شريح، به.

قال الحاكم: «صحيح الإسناد، ولم يخرجاه».

وقال الذهبـي: «صحيح، لكن اختلف على الزهري فيه».

قال في المجمع (٧/ ١٧٤): «رواه أحمد والطبراني ورجاله رجال الصحيح»، ولبقية متنه شواهد:

١ ـ قوله: «وفي الآخرة المؤمنون تكافأ دماءهم...» إلى قوله: «... ولا ذو عهده في عهده».

. . . . . .

له شاهد أخرجه أبو داود في الديات، باب أيقاد المسلم بالكافر (٤/٦٦٦: ٤٥٣٠) واللفظ له، والنسائي في القسامة، باب القود بين الأحرار والمماليك في النفس (٨/١٩: ٤٧٣٢) وأحمد (١/١٢٢)، كلهم من طريق قتادة عن الحسن عن قيس بن عُبَاد قال: فذكر قصة ثم حديثاً عن علي رضي الله عنه، يرفعه، وفيه «المؤمنون تتكافأ دماؤهم، هم يد على من سواهم، ويسعى بذمتهم أدناهم، ألا لا يقتل مؤمن بكافر، ولا ذو عهد في عهده. . .» الحديث.

٢ ـ قوله: «لا يتوارث أهل ملتين» له شاهد بلفظه:

أخرجه أبو داود (٣/٣٢٨: ٢٩١١)، وابن ماجه (٢/٩١٢: ٢٧٣١)، وابن الجارود (٣/٣٢٣: ٩٦٧)، والدارقطني (٤/٧٢ ـ ٧٣)، وأحمد (٢/١٧٨، ١٩٥)، وسعيد بن منصور (١/٦٥: ١٣٧)، والبغوي في شرح السنة (٨/٣٦٤ ـ ٣٦٥: ٢٢٣٢)، كلهم من طريق عمرو بن شعيب عن أبيه عن جدّه مرفوعاً، به.

وللحديث طرق أخرى.

٣ ـ قوله: «لا تنكح المرأة على عمّتها ولا على خالتها» له شاهد بلفظه:

أخرجه مسلم في النكاح، باب تحريم الجمع بين المرأة وعمتها أو خالتها (٢/١٠٢٩: ١٤٠٨) (٣٨)، والترمذي فيه (٣/٤٣٢: ١١٢٥)، والنسائي فيه (٦/٩٨: ٣٢٩٥)، وابن ماجه فيه (١/٦٢١: ١٩٢٩)، وأحمد (٢/٤٣٢)، وابن حبّان (٦/١٤٧: ٤٠٥٦)، والبيهقي (٥/٣٤٥)(، كلهم من طريق هشام بن حسان عن محمد بن سيرين عن أبي هريرة به.

وللحديث طرق أخرى.

٤ ـ قوله: «ولا صلاة بعد العصر حتى تغرب الشمس» له شاهد بلفظه: أخرجه البخاري في المواقيت، باب لا يتحرى الصلاة قبل غروب الشمس (٢/٦١: ٥٨٦)، ومسلم في صلاة المسافرين، باب الأوقات المنهي عنها (١/٥٦٧: ٨٢٧) وأبو عوانة (١/٣٨٠ ـ ٣٨١) والنّسائي في النهي عن الصلاة بعد العصر (١/٢٧٨:

. . . . . .

---

٥٦٧)، وأحمد (٣/ ٩٥)، كلهم من طريق عطاء بن يزيد عن أبـي سعيد الخدري يرفعه «لا صلاة بعد الصبح حتى ترتفع الشمس، ولا صلاة بعد العصر حتى تغيب الشمس»، واللفظ للبخاري.

٥ ـ قوله: «ولا تسافر المرأة ثلاث ليال مع غير محرم».

له شاهد من حديث ابن عمر يرفعه «ولا تسافر المرأة ثلاثاً إلاَّ مع ذي محرم»، متفق عليه.

أخرجه البخاري في تقصير الصلاة، باب في كم يقْصُرُ الصلاة (٢/ ٥٦٦: ١٠٨٧) ومسلم في الحجّ، باب سفر المرأة مع محرم إلى حج وغيره (٢/ ٩٧٥: ١٣٣٨).

الحكم عليه:

الحديث سبق ذكر قول الحاكم عن إسناده بأنه صحيح، وأقرّه على ذلك الذهبـي.

وفيه نظر؛ لأن عبيد الله بن عبد الرحمن ومالك بن محمد فيهما ضعف، ومدار الأسانيد عليهما، فالذي يظهر أن إسناده ضعيف.

ولمجموع متنه شواهد كثيرة تقوّيه ذكرت طرفاً منها عند التخريج.

٦ ــ باب الدية في قتل الخطأ والعفو فيها

١٩٠٤ ــ قال مسدد: حدثنا أبو أسامة، ثنا مجالد، حدّثني عريف لجهينة أنّ ناساً من جهينة أتوا النبي ﷺ بأسير في السبي، فقال: «اذهبوا به فأدفئوه» ــ قال: وكان الدفء بلسانهم القتل ــ، فذهبوا[1] به فقتلوه، فسألهم النبي ﷺ فقالوا: يا رسول الله، أمرتنا أن نقتله فقتلناه، قال ﷺ: «كيف قلت لكم؟»، قالوا: قلتَ لنا: اذهبوا به فأدفئوه، قال ﷺ: «قد شركتكم، إذا[2] اعقلوه، وأنا شريككم».

قال مجالد: فحدّثت بهذا الحديث عامراً ــ يعني: الشعبي ــ، فقال: صدق، وعرف الحديث.

.....

(١) في الأصل: «فذهب»، والمثبت من (عم) و (ك).

(٢) «إذا» ساقطة من (عم)، وعليها علامة «كذا» في الحاشية.

١٩٠٤ ــ تخريجه:

أخرجه ابن أبي شيبة (٩/ ٤٥٩: ٨١٠٨) عن أبي أسامة حماد بن أسامة، به بنحوه مطوّلاً.

وأورده البوصيري في الإتحاف (٣/ ١٢٣/ أ) من طريق مسدد، وقال: هذا إسناد ضعيف لجهالة التابعي.

. . . . . .

ولم أجده عند غير ابن أبـي شيبة.

الحكم عليه:

الحديث إسناده ضعيف؛ لضعف مجالد، وجهالة التابعي (عريف لجهينة).

وقال البوصيري في الإتحاف (٣/ ١٢٣/ أ): «إسناده ضعيف؛ لجهالة التابعي».

وفيه مجالد أيضاً، وهو ضعيف.

١٩٠٥ ـ وقال الحارث: حدثنا معاوية بن عمرو، حدثنا أبو إسحاق عن الأوزاعي عن الزهري قال: أخطأ المسلمون بأبي حذيفة رضي الله عنه يوم أحد [فجعل][(١)] يقول[(٢)]: أبي أبي، حتى قتلوه، فقال: يغفر الله لكم وهو أرحم الراحمين، فبلغت رسول الله ﷺ، فزاده عنده خيراً، و[(٣)] وداه رسول الله ﷺ من عنده.

١٩٠٦ ـ وبه إلى [أبي][(٤)] إسحاق عن ابن أبي أُنَيْسَة عن الزهري عن عروة نحوه، إلاَّ أنّه قال: فأمر به فَوُدِيَ.

قلت: هذه القصّة في البخاري[(٥)] عن عروة، ولم أر فيه قوله: فَوُدِيَ.

.....

(١) ما بين المعقوفين مطموس في الأصل، وأثبتها من (عم) و (ك).

(٢) القائل هو حذيفة بن اليمان بن حُسَيل رضي الله عنهما، وستأتي ترجمته.

(٣) في الأصل: «أو»، وهو خطأ من الناسخ.

(٤) كذا في (عم)، وفي (ك): «أبي»، وفي الأصل: «ابن»، وهو تحريف.

(٥) فتح الباري (٦/٣٣٨: ٣٢٩٠) كتاب بدء الخلق، باب صفة إبليس وجنوده وغيرها. وانظر أطرافه في الفتح (٣٨٢٤، ٤٠٦٥، ٦٦٦٨، ٦٨٨٣).

١٩٠٥ و ١٩٠٦ ـ تخريجه:

هو عند الحارث في مسنده كما في بغية الباحث للهيثمي (٢/٥٦٨: ٥٢١).

وأخرجه أبو إسحاق الفَزاري في كتاب السّير كما في الإصابة (٢/٢٤٧) عن الأوزاعي، به بلفظه.

وعبد الرزاق (١٠/١٧٥: ١٨٧٢٤) عن معمر عن الزهري، به بنحوه مطولاً.

ورواه موصولاً موسى بن عقبة في مغازية، كما في معرفة السنن والآثار للبيهقي (١٢/١٩٦) عن الزهري عن عروة قال: فذكره بنحوه.

ومن طريقه أخرجه البيهقي في الكبرى (٨/١٣٢).

. . . . . .

ورواه الشافعي في مسنده (٢/ ١٠٢: ٣٤١) عن مطرف بن مازن عن معمر عن الزهري، به بنحوه، غير أنه قال: «فقضى النبـي ﷺ فيه بالدية».

ومن طريقه أخرجه البيهقي في الكبرى (٨/ ١٣٢) وفي معرفة السنن والآثار (١٢/ ١٩٦: ١٦٤٤٠).

وأصل القصّة عند البخاري ـ كما أشار المُصنِّف رحمه الله ـ وابن سعد في الطبقات. رواها البخاري في الديات، باب العفو في الخطأ بعد الموت (١٢/ ٢١١: ٦٨٨٣) وابن سعد في الطبقات (٢/ ٤٥)، كلاهما من طريق هشام بن عروة عن أبيه عن عائشة، وليس فيهما قوله: «فودي».

وللحديث شاهد من حديث محمود بن لبيد.

أخرجه ابن إسحاق كما في سيرة ابن هشام (٣/ ١٢٧ تحقيق همام سعيد)، ومن طريقه أحمد في مسنده (٥/ ٤٢٩)، ومن طريقه أيضاً ابن جرير الطبري في تاريخه (٢/ ٥٣٠ تحقيق محمد أبو الفضل)، والحاكم (٣/ ٢٠٢)، وعنه البيهقي (٨/ ١٣٢)، كلهم من طريق عاصم بن عمر بن قتادة عن محمود بن لبيد قال: فذكره بنحوه، وفيه: فأراد رسول الله ﷺ أن يديه، فتصدق بديته على المسلمين، فزادته عند رسول الله خيراً.

قال الحاكم: «هذا حديث صحيح على شرط مسلم، ولم يخرجاه».

وله شاهد آخر من طريق عكرمة: أن والد حذيفة بن اليمان قتل يوم أحد، قتله رجل من المسلمين وهو يظن أنه من المشركين، فوداه رسول الله.

أخرجه السراج في تاريخه كما في الإصابة (٢/ ٢٤٧)، وقال الحافظ بعد إيراده: «رجاله ثقات مع إرساله».

ويمكن الجمع بين هذه المراسيل بأنه وقع منه ﷺ القضاء بالدية، ثم الدفع لها من بيت المال، ثم تصدق حذيفة بها بعد ذلك، والله أعلم. ينظر: (الإصابة ٢/ ٢٤٧).

. . . . . .

وقد فصّل الكلام في هذا الشوكاني رحمه الله، فلينظر كلامه في نيل الأوطار (٧/ ٧٣).

الحكم عليه:

حديث الباب رجال إسناده ثقات، غير أنه مرسل، ورُوِيَ موصولاً عن عروة بن الزبير، لكنه لم يدرك أُحُداً، وإنما ولد في خلافة عثمان رضي الله عنه.

وأصل القصة عند البخاري وابن سعد من طريق هشام بن عروة عن أبيه عن عائشة، وليس فيهما قوله «فودي».

ويشهد لهذه الزيادة ما رواه محمود بن لبيد رضي الله عنه وعكرمة، وقال الحافظ عن حديث عكرمة: «رجاله ثقات مع إرساله». وأما حديث محمود بن لبيد، فرجاله رجال الصحيح، وبقية قد صرّح بالتحديث عند الحاكم في المستدرك.

قلت: هذه المراسيل يقوي بعضها بعضاً، والحديث صحيح بمجموع طرقه.

١٩٠٧ ـ وقال مسدّد: حدثنا عبد الله بن داود عن وهب بن عقبة، عن يزيد بن مذكور قال: إنّ رجلاً أُزحم[١] يوم الجمعة فمات، فوداه عليّ[٢] رضي الله عنه من بيت المال.

.....

(١) في (ك): «أرجم»، وهو تصحيف.

(٢) «علي» ساقطة من (ك).

١٩٠٧ ـ تخريجه:

أخرجه عبد الرزاق (١٠/ ٥١: ١٨٣١٦) عن الثوري، وأبو بكر بن أبي شيبة (٩/ ٣٩٤: ٧٩٠٥) عن وكيع، كلاهما عن وهب بن عقبة، به بنحوه.

ومن طريق ابن أبي شيبة أخرجه ابن حزم في المحلى (١٠/ ٤٦٨) طبعة أحمد شاكر.

وأخرجه ابن أبي شيبة (٩/ ٣٩٥: ٧٩٠٦) عن وكيع، والبغوي في مسند علي ابن الجعد (١/ ٣٢٤: ١٩٨)، كلاهما عن شعبة عن الحكم، عن إبراهيم أنّ رجلاً زُحِم عند البيت، فاستشار عمر الناس، فقال علي رضي الله عنه: اجعل ديته على بيت المال، ففعل ذلك.

ومن طريق ابن أبي شيبة أخرجه ابن حزم في المحلى (١٠/ ٤٦٨) طبعة أحمد شاكر.

قلت: هذا منقطع؛ لأنّ النخعي لم يدرك عمراً، لكن وصله عبد الرزاق في المصنف (١٠/ ٥١: ١٨٣١٧) عن الثوري، عن الحكم، عن إبراهيم، عن الأسود أنّ رجلاً... فذكره بنحوه مختصراً.

وطريق مسدّد ذكره الحافظ في الفتح (١٢/ ٢١٨) وسكت عنه.

الحكم عليه:

الحديث رجال إسناده ثقات، غير يزيد بن مذكور، ففيه جهالة، كما قال البوصيري في الإتحاف (٣/ ١٢٣/ ب).

. . . . . .

وله طريق آخر عن علي ــ سبق تخريجه ــ عند ابن أبـي شيبة وعلي بن الجعد، لكن فيه انقطاعاً.

ووصله عبد الرزاق في مصنّفه ــ كما سبق تخريجه ــ ، وإسناد رجاله ثقات، فيتقوى بذلك سند مسدّد إلى الحسن لغيره، والله أعلم.

ومتنه صحيح بطريق عبد الرزاق السابقة، فإن إسناده صحيح.

١٩٠٨ ـ [١] وقال أبو بكر: حدثنا سفيان عن عمران بن ظبيان، عن عدي بن ثابت قال: هشم[١] رجل فم رجل في زمن معاوية رضي الله عنه، فعرض عليه الدية فأباها، فزادوه[٢] حتى أعطوه ثلاث ديات، قال: فحدّث رجل[٣] من أصحاب النبيّ ﷺ أنّ النبيّ ﷺ قال: من تصدق بدم أو بما دونه، كان كفّارة لما مضى من ذنوبه من يوم[٤] ولدته أمّه إلى يوم تصدق به، قال: فعفا الرجل.

[٢] وقال أبو يعلى: حدّثنا محمد بن عباد، ثنا سفيان، به.

.....

(١) في (ك): «قتم»، وهو تحريف، وفي تفسير الطبري وغيره: «هتم».

(٢) في (عم): «فزاوده»، وله وجه.

(٣) جاء في بعض الروايات كما في تفسير الطبري (١٠/ ٣٦٢ تحقيق شاكر) أنّ الصحابيّ هو عبد الله بن عمرو، وفي بعضها أنّه أبو الدرداء، ولعلّهما قصّتان.

(٤) «يوم» ساقطة من (عم).

١٩٠٨ ـ تخريجه:

الحديث لم أقف عليه في مصنّف ابن أبي شيبة، ولا في القسم الموجود من مسنده.

وهو عند أبي يعلى في مسنده (١٢/ ٢٨٤: ٦٨٦٩) عن محمد بن عبّاد، عن سفيان، به بنحوه.

وقال المنذري في الترغيب (٣/ ٣٠٥): «رواه أبو يعلى، ورواته رواة الصحيح غير عمران.

وأخرجه سعيد بن منصور في سننه كما في تفسير ابن كثير (٣/ ١١٧ طبعة الشعب)، ومن طريقه ابن مردويه كما في الدرّ المنثور (٣/ ٩٢)، وأبو بكر الضحاك في الديات (ص ٨٥: ٣١٠) عن حامد بن يحيى، كلاهما عن سفيان، به بنحوه.

وله شاهد أخرجه الطبري في تفسيره (١٠/ ٣٦٢: ١٢٠٧)، وابن أبي حاتم في

. . . . . .

تفسيره كما في تفسير ابن كثير (٣/١١٧ طبعة الشعب)، والبيهقي في الكبرى (٨/٥٤)، كلّهم من طريق قيس بن مسلم عن طارق بن شهاب، عن أبي العريان الهيثم بن الأسود، عن عبد الله بن عمرو: ﴿فَمَن تَصَدَّقَ بِهِۦ فَهُوَ كَفَّارَةٌ لَّهُۥ﴾ [سورة المائدة: الآية ٤٥]، قال: «هدم عنه من ذنوبه مثل ذلك».

الحكم عليه:

مدار إسناد الحديث على عمران، وهو ضعيف.

٧ ــ باب مقدار الدية وتقويمها

١٩٠٩ ــ وقال الحارث: حدثنا محمد بن بكّار، ثنا أبو معشر ثنا صالح بن أبـي الأخضر عن الزهري، عن السائب بن يزيد قال: كانت الدية على عهد رسول الله ﷺ أربعة أسنان خمس وعشرون حقة، وخمس وعشرون جذعة، وخمس وعشرون بنات لبون، وخمس وعشرون بنات مخاض، حتى كان عمر بن الخطاب رضي الله عنه ومصّر الأمصار، فقال عمر رضي الله عنه: ليس كلّ الناس يجدون الإبل، فقوِّموا الإبلَ بأوقية[١] أوقية، فكانت أربعة آلاف، ثمّ غلت الإبل، فقال عمر رضي الله عنه: فقوِّموا الإبلَ، فقوّمت أوقية[٢] ونصف[٣]، قال: فكانت ستة آلاف، ثمّ غلت الإبل، فقال عمر رضي الله عنه: فقوِّموا الإبل، فقُوِّمَت أوقيتين، فكانت ثمانية آلاف، ثمّ غلت الإبل، فقال عمر رضي الله عنه: فقوِّموا الإبلَ، فقوّمت أوقيتين ونصفا، فكانت عشرة آلاف، ثمّ غلت الإبل، فقال عمر رضي الله عنه: فقوِّموا الإبلَ، فقوّمت الإبل ثلاثة أواقٍ، فكانت[٤] اثني عشر ألفاً، فجعل عمر رضي الله عنه على أهل الورق [اثني[٥]] عشر ألفاً، وعلى أهل الذهب ألف دينار، وعلى أهل الإبل مائة من الإبل، وعلى أهل الحلل مائتي حلّة، قيمة كلّ حلّة خمسة دنانير، وعلى أهل الضأن ألف ضانية، وعلى أهل المعز ألفي ماعزة، وعلى أهل البقر مائتي بقرة.

* أبو معشر[٦] وشيخه ضعيفان.

.....

(١) كذا في الأصل «بأوقية»، وفي (عم) و (ك): «أوقية أوقية».

(٢) من قوله «فكانت أربعة آلاف...» إلى قوله: «... فقوّمت أوقية» ساقط من (عم).

(٣) زاد في (عم): «أوقية»، وكرر في (ك) قوله: «أوقية ونصف».

(٤) في (ك): «فكانتى»، وهو تحريف.

(٥) في الأصل: «اثنا»، وما أثبتُّه من (عم) و (ك).

(٦) هو نجيح بن عبد الرحمن السندي.

١٩٠٩ ـ تخريجه:

أخرجه أبو بكر الضحّاك في كتاب الديات (ص ٤٢: ١٦٠) مختصراً بنحوه عن الحلواني، والطبراني في الكبير (٧/ ١٥٠: ٦٦٦٤) بنحوه عن عبد الله بن أحمد بن حنبل، كلاهما عن محمد بن بكّار، به بنحوه.

وأخرجه عبد الرزاق (٩/ ٢٩١: ١٧٢٥٥) عن معمر عن الزهري مرسلاً بنحوه.

والحديث أورده الهيثمي في بغية الباحث (٢/ ٧٣٢: ٥٧٤)، والبوصيري في الإتحاف (٣/ ١٢٧/ أ)، وقال: «هذا إسناد ضعيف؛ لضعف صالح بن أبي الأخضر».

وذكره في المجمع (٦/ ٢٩٧)، وعزاه للطبراني.

والسيوطي في الجامع الكبير (١/ ١٢٢٦) وعزاه للحارث، وقال: «سنده ضعيف».

وله شاهد من حديث عمرو بن شعيب عن أبيه عن جدّه وجابر بن عبد الله ومكحول مرسلاً.

١ ـ فأما حديث عبد الله بن عمرو، فأخرجه أبو داود في الديّات، باب الدّية كم هي (٤/ ٦٧٩: ٤٥٤٢) وفي مراسيله أيضاً (ص ٢١١: ٢٥٦) باختصار شديد، والبيهقي في الكبرى (٨/ ٧٧) من طريق حسين المعلم عن عمرو بن شعيب عن أبيه عن جدّه قال: كانت قيمة الدية على عهد رسول الله ﷺ ثمان مائة دينار أو ثمانية آلاف درهم، ودية أهل الكتاب يومئذ النّصف من دية المسلمين، قال: فكان ذلك كذلك حتى استخلف عمر رحمه الله، فقام خطيباً فقال: ألا إن الإبل قد غلت، قال: ففرضها

. . . . . .

عمر على أهل الذهب ألف دينار، وعلى أهل الورق اثنى عشر ألفاً، وعلى أهل البقر مائتي بقرة، وعلى أهل الشاء ألفي شاة، وعلى أهل الحلل مائتي حُلّة، قال: وترك دية أهل الذّمة لم يرفعها فيما رفع من الدّية، واللفظ لأبـي داود.

وإسناد أبـي داود حسن.

٢ ـ وأما حديث جابر، فرواه أبو داود أيضاً في الديات، باب الديّة كم هي (٤/ ٦٨٠: ٤٥٤٤) من طريق محمد بن إسحاق قال: ذكر عطاء عن جابر بن عبد الله، قال: فرض رسول الله ﷺ، فذكره بنحو حديث الباب مختصراً.

قلت: فيه ابن إسحاق، مدلّس ولم يصرّح بالسماع.

٣ ـ وأما حديث مكحول، فأخرجه أبو داود في مراسيله (ص ٢١٠: ٢٥٥) وابن أبـي شيبة في مصنّفه (٩/ ١٢٦، ١٢٧: ٦٧٧٧)، كلاهما من طريق وكيع عن سفيان عن أيوب بن موسى عن مكحول قال: «توفي رسول الله ﷺ والديّة ثمان مئة دينار، فخشي عمر من بعده، فجعلها اثني عشر ألف درهم أو ألف دينار».

ورواه الشافعي في مسنده (٢/ ١٧٣) من طريق مسلم بن خالد عن عبيد الله بن عمر عن أيوب بن موسى عن ابن شهاب وعن مكحول وعطاء قالوا: ... فذكره بنحوه مختصراً.

الحكم عليه:

قال البوصيري في الإتحاف (٣/ ١٢٧/أ) عن هذا الحديث: «هذا إسناد ضعيف؛ لضعف صالح بن أبـي الأخضر». زاد في الإتحاف المختصر (٢/ ٣٠/أ): «والراوي عنه».

وهو كما قال لضعف أبـي معشر نجيح بن عبد الرحمن وشيخه، ومدار طرقه عليهما، وعليه فالحديث بهذا السند ضعيف.

لكن متنه يرتقي إلى الحسن بمجوع شواهده التي مرّت في التخريج، ومنها حديث عبد الله بن عمرو عند أبـي داود، وإسناده حسن.

٨ ـ باب قاطع الطريق

١٩١٠ ـ قال عبد بن حميد: حدّثنا محمد بن عمر، ثنا ابن أبي ذئب، ثنا كثير بن عبد الرحمن الغطفاني عن محمد بن عبد الرحمن بن ثوبان، عن أبي سعيد الخدري رضي الله عنه قال: جاء رجل إلى رسول الله ﷺ فقال: يا رسول الله، أرأيت من لقيني يريد أن يأخذ من مالي[١]؟ فقال ﷺ: «ناشدْه الله تعالى ثلاث مرّات، فإنْ أبى، فقاتِلْه، فإنْ قتلك، دخلت الجنّة، وإنْ قتلتَه. [دخل][٢] النار».

.....

(١) في (عم): «يريد أخذ مالي».

(٢) في (عم): «دخلت»، وكذا في الأصل، لكنه ضرب نقطتي المثناة، وجاءت على الصواب في (ك).

١٩١٠ ـ تخريجه:

هو عند عبد بن حميد في مسنده (٢/ ١٠٦، ١٠٧: ٩٩٢) بلفظه.

ومن طريقه أخرجه ابن حبّان في الثقات في ترجمة كثير بن عبد الرحمن الغطفاني (٧/ ٣٥٢) قال: «حدّثنا إبراهيم بن خزيم، قال: حدّثنا عبد بن حميد»، به بلفظه.

وأورده البوصيري في الإتحاف (٣/ ١٣١/ب) من مسند عبد بن حميد، وقال: «هذا إسناد ضعيف؛ لضعف محمد بن عمر الواقدي».

. . . . . .

ولم أجده عند غير من ذكرت فيما بحثت فيه.

وله شاهد من حديث قهيد الغفاري، ويقال إنّ له صحبة، وأبـي هريرة رضي الله عنهما.

١ ـ **فأمّا حديث قهيد الغفاري**، فأخرجه أحمد (٣/ ٤٢٣)، وأبو يعلى كما في الإتحاف (٣/ ١٣١/ب) من طريق يعقوب بن إبراهيم، والبيهقي (٨/ ٣٣٦) من طريق ابن أبـي أويس، كلاهما عن عبد العزيز بن عبد المطلب عن أخيه الحكم عن أبيه المطلب بن حنطب، عن قهيد الغفاري قال: سألت رسول الله ﷺ، إنْ عدى عليَّ عادٍ؟ قال: «ذكِّرْه وأمرْه بتذكيره مرّتين أو ثلاث. . .» فذكره بلفظ حديث الباب.

٢ ـ **وأمّا حديث أبـي هريرة**، فأخرجه مسلم في الإيمان، باب. . . وأنّ من قتل دون ماله فهو شهيد (١/ ١٢٤: ٢٥٥)، وأبو عوانة (١/ ٤٣، ٤٤)، والبيهقي (٨/ ٣٣٥) من طريق العلاء بن عبد الرحمن عن أبيه، والنسائي في تحريم الدم، باب من قتل دون ماله (٧/ ١١٤: ٤٠٨٣)، وفي الكبرى له (٢/ ٣٠٨: ٣٥٤٦)، والبيهقي أيضاً (٨/ ٣٣٦) من طريق قهيد الغفاري، كلاهما عن أبـي هريرة قال: جاء رجل إلى رسول الله ﷺ فقال: أرأيت إنْ جاء رجل يريد أخذ مالي؟ قال: . . . فذكره بنحو حديث الباب.

الحكم عليه:

حديث الباب إسناده ضعيف جدًّا، فيه الواقدي، وهو متروك، وكثير بن عبد الرحمن مجهول ومتنه صحيح بشواهده.

٢٠ـ كتاب الجهاد[١]

(٨٢) حديث أبـي ذرّ رضي الله عنه، في فضل الجهاد والشهادة في أوّل أحاديث الأنبياء[٢].

.....

(١) زاد في (ك): «الشهداء»، وقبلها بياض، فلعلّه كلمة «باب».

(٢) ظاهر إحالة المصنف أنه أورد المتن المتعلق بالجهاد وفضله في أحاديث الأنبياء، باب آدم وعدد الأنبياء (٣/٢٩٦: ٣٤٥٣) من المطبوع، لكن الواقع غير ذلك، حيث لم يورد المتن المتعلق بالجهاد هناك.

وحديث أبـي ذرّ المشار إليه طويل جداً، قطّعه الحافظ ابن حجر على عدّة أبواب وكتب، وأورده بطوله في كتاب العلم (٣/١١٢: ٣٠٢٣).

واللفظ الذي أشار إليه الحافظ من الحديث هو: ... قلت: يا رسول الله، فأيّ الجهاد أفضل؟ قال: «من عُقر جواده، وأهريق دمه».

وممن أخرج الحديث بطوله: ابن حبان في صحيحه (٢/٧٦، ٧٧، ٧٨، ٧٩: ٣٦١) طبعة الأرناؤوط، أبو نعيم في الحلية (١/١٦٦، ١٦٧، ١٦٨) من طريق إبراهيم بن هشام الغساني عن أبيه، عن جدّه، عن أبـي إدريس الخولاني، عن أبـي ذرّ به، وإسناده ضعيف جداً.

وأورده أيضاً ابن عدي في الكامل (٧/٢٤٤)، والبيهقي في السنن (٩/٤) من طريق عطاء، عن عبيد بن عمير، عن أبـي ذرّ.

وقال ابن عدي: «هذا حديث منكر».

ورواه غير من ذكرت مقطّعاً.

١ ـ باب الشهداء[١]

١٩١١ ـ قال إسحاق: أخبرنا أبو نعيم الفضل بن دكين[٢]، حدّثني [بدر][٣] بن عثمان، حدّثني أبو بكر بن حفص بن عمر بن سعد بن أبـي وقّاص عن سعد رضي الله عنه، قال: كنّا عند بعض أصحاب محمد ﷺ يوماً[٤] في مرضة مرضها وهو مغمًى عليه، فأقبل عليه النبـي ﷺ فقال: «ما الذي[٥] كنتم فيه آنفاً؟»، قال: تذاكرنا الشهداء من هذه الأمة، ما نراه إلاَّ من خرج بماله حتى يُقتل. قال ﷺ: «إنّ شهداء أمّتي إذاً لقليل، يستشهدون بالقتل والطاعون والغرق والبطن، وموت المرأة جُمعاً، و[٦]موتها في نفاسها»[٧].

.....

(١) «باب الشهداء» ساقطة من (عم).

(٢) زاد في الأصل «حدّثني الفضل بن دكين»، وهو تكرار.

(٣) في الأصل «يزيد»، وهو خطأ، والصواب ما في (عم) والإتحاف، وسيأتي على الصواب في الحديث رقم (٧٧).

(٤) في (عم): «نعوده» بدل «يوماً».

(٥) «ما الذي» ملحقة في حاشية الأصل.

(٦) في الإتحاف بدون الواو، وهو الأظهر كما في بذل الماعون (ص ٢٢٠).

(٧) تكرر هذا الحديث بسنده، وسيأتي برقم (١٩٢٠) من مسند ابن أبـي شيبة.

. . . . . .

١٩١١ ـ تخريجه:

أخرجه الدورقي في مسند سعد بن أبي وقّاص (ص ١٣٢ : ٧٢)، والبزار في مسنده (ل: ١٧٢/أ)، وهو في كشف الأستار (٢/٢٨٦: ١٧١٩)، وحمزة السهمي في تاريخ جرجان (ص ٣٧٥)، كلّهم من طريق عبيد الله بن موسى.

وابن أبي شيبة في مسنده (ق: ٦٢/ب)، ومن طريقه عبد بن حميد في مسنده (١/١٨٤ : ١٥٤) من طريق عبد الله بن نمير، كلاهما عن بدر بن عثمان به بنحوه.

قال البزار: «لا نعلمه يروى عن سعد إلاّ بهذا الإسناد».

وأخرجه سعيد بن منصور في سننه (٢/٢٧٧: ٢٦١٦) عن عمرو بن دينار، عن أبي بكر بن حفص به.

وأخرجه عبد الرزاق (٥/٢٧١: ٩٥٧٦) عن ابن عيينة، عن عمرو بن دينار، عن أبي بكر بن حفص مرسلاً.

وروى أحمد (٤/٢٠١)، والدارمي (٢/١٢٧)، والطيالسي كما في منحة المعبود (١/٢٣٦)، والحارث بن أبي أسامة كما في بغية الباحث للهيثمي (٣/٧٩٦: ٦١٩) من طريق شعبة، والدارمي من طريق منصور، كلاهما عن أبي بكر بن حفص قال: سمعت أبا مصبح أو ابن مصبح ـ شكّ أبو بكر ـ عن ابن السمط، عن عبادة بن الصامت أنّ رسول الله ﷺ عاد عبد الله بن رواحة، قال: فما تحوّز له عن فراشه، فقال: «أتدرون من شهداء أمّتي؟»، قالوا: قتل المؤمن شهادة، قال: «إن شهداء أمّتي إذاً لقليل، قتل المؤمن شهادة، والطاعون شهادة، والمرأة يقتلها جمعاء». واللفظ لأحمد.

وله شاهد من حديث أبي هريرة يرفعه: «الشهداء خمسة: المطعون، والمبطون، والغرق، وصاحب الهدم، والشهيد في سبيل الله».

أخرجه البخاري في الجهاد، باب الشهادة سبع سوى القتل (٦/٤٢: ٢٨٢٩)، ومسلم في الإمارة، باب فضل الرباط (٣/١٥٢١: ١٩١٤)، والترمذي (٣/٣٧٧:

. . . . . .

١٠٦٣)، وأحمد (٢/ ٣٢٥)، كلّهم من طريق أبـي صالح السمّان عن أبـي هريرة، واللفظ للبخاري.

وله شاهد آخر من حديث جابر بن عتيك.

أخرجه مالك في الموطأ (١/ ٢٣٣ ـ ٢٣٤)، وأبو داود في الجنائز، باب فضل من مات في الطاعون (٣/ ٤٨٢: ٣١١١)، والنسائي في الجنائز، باب النهي عن البكاء على الميت (٤/ ١٣: ١٨٤٦)، وابن ماجه في الجهاد، باب ما يرجى من الشهادة (٢/ ٩٣٧: ٢٨٠٣)، وابن حبّان (٧/ ٣١٨٩) عن عبد الله بن عبد الله بن جابر بن عتيك، عن أبيه، عن جدّه جابر بن عتيك... فذكر قصّة، وفيه: فقال رسول الله ﷺ «الشهداء سبعة سوى القتل في سبيل الله: المطعون شهيد، والغرق شهيد، وصاحب ذات الجنب شهيد، والمبطون شهيد، والحرق شهيد، والذي يموت تحت الهدم شهيد، والمرأة تموت بجُمْعٍ شهيد». واللفظ لمالك.

الحكم عليه:

الحديث إسناده صحيح، ورجاله رجال الصحيحين.

١٩١٢ ـ [١] أخبرنا الفضل بن دكين، ثنا أبان بن عبد الله البجلي، حدثني أبو بكر بن حفص بن عمر بن سعد، قال: خاصم سعد بن أبي وقّاص طلحة بن عبيد الله رضي الله عنهما، في مال له، فجاءه[١] طلحة رضي الله عنه يوماً وسعد رضي الله عنه قاعد مخترطاً سيفه [واضعه][٢] على فخذيه، فقال له طلحة رضي الله عنه: لمن أعددت هذا يا سعد؟، قال: لك، قال: أو كنت فاعلاً؟ قال:[٣] والذي بعث محمداً بالحق لسمعت رسول الله ﷺ يقول: من قاتل على ماله أو مال له فقتل، كان شهيداً.

[٢] وقال أحمد بن منيع: حدثنا أبو أحمد الزبيري، ثنا أبان بن عبد الله به.

.....

(١) في (عم): «فجاء».

(٢) في الأصل: «واضعاً»، والمثبت بين المعقوفين من (عم) و (ك) هو الصواب.

(٣) في (عم) و (ك) زاد في هذا الموضع «إنّي».

١٩١٢ ـ تخريجه:

لم أقف عليه في الموجود من مسند إسحاق بن راهويه.

وأورده البوصيري في الإتحاف، كتاب الجهاد، باب ما جاء في الشهداء (٤/ ٨١/ أ) من مسند إسحاق وأحمد بن منيع، ولفظ الأخير «من قتل دون ماله، فهو شهيد».

ولم أجد من خرّجه غير إسحاق بن راهوية وأحمد بن منيع، وله شاهد من حديث عبد الله بن عمرو بن العاص وابن عمر وغيرهما.

أما حديث عبد الله بن عمرو: فأخرجه أبو داود في السنة، باب في قتال اللصوص (٥/ ١٢٧: ٤٧٧١)، والترمذي في الديات، باب فيمن قتل دون ماله فهو شهيد (٤/ ٢١: ١٤٢٠)، وقال: «حسن صحيح»، والنّسائي في تحريم الدم، باب من

. . . . . .

قتل دون ماله (٧/ ١١٥: ٤٠٨٩) وأحمد (٢/ ١٩٣ ـ ١٩٤) وعبد الرزاق (١٠/ ١١٣: ١٨٥٦٢) والخلّال في السنّة (ص ١٦٨ ـ ١٦٩: ١٦٠) والبيهقي (٨/ ١٨٧)، كلهم من طريق إبراهيم بن محمد بن طلحة عن عبد الله بن عمرو، عن النبي ﷺ قال: «من أريد ماله بغير حق فقاتل فَقُتِل، فهو شهيد».

وأما حديث ابن عمر: فأخرجه ابن ماجه في الحدود، باب من قتل دون ماله فهو شهيد (٢/ ٨٦١: ٢٥٨١) وأحمد بن منيع في مسنده كما في إتحاف الخيرة المهرة (٤/ ٨١/أ) وابن أبي شيبة (٩/ ٤٥٦، ٨٠٩٨)، كلهم من طريق يزيد بن سنان الجزري عن ميمون بن مهران، عن ابن عمر يرفعه «من أُتي عند ماله فقُوتل فقاتل فقُتِل، فهو شهيد».

واللفظ لابن ماجه.

قال البوصيري في الإتحاف: «هذا إسناد ضعيف، لضعف يزيد بن سنان، ونحو هذا قال في مصباح الزجاجة».

وفي الباب عن ابن عبّاس وأبي هريرة وسعيد بن زيد وعلي، يأتي بعضها ـ إن شاء الله ـ عند الكلام على تخريج الحديث رقم (١٩١٥).

الحكم عليه:

حديث الباب إسناده حسن، لأن أبان بن عبد الله البجلي صدوق، وبقية رجاله ثقات.

١٩١٣ ـ [١] وقال إسحاق:[١] أخبرنا أبو الوليد هشام بن عبد الملك، حدثني عمرو بن مرزوق ـ يعني الوَاشِحيّ ـ[٢] حدثني يحيى بن عبد الحميد [بن رافع][٣] بن خديج عن جدّته رضي الله عنها، قالت: أصيب[٤] رافع بن خَدِيج رضي الله عنه، يوم أحد في ثندوته[٥] بسهم[٦]، فأتى رسول الله ﷺ، فقال: انزع السهم، فقال: إن شئت نزعت السهم والقطنة[٧] [و] إن شئت نزعت السهم وتركت القطنة وشهدت[٨] لك يوم القيامة أنّك شهيد[٩]؟ فقلت: انزع السّهم واترك القطنة واشهد لي يوم القيامة أني شهيد، فقال: نعم / فنزع السهم وترك القطنة. فعاش حياة [مح٦٩أ] رسول الله ﷺ وأبي بكر وعمر وعثمان رضي الله عنهم، فلما كان زمن[١٠] زمن معاوية رضي الله عنه، أو بعده، مات بعد العصر، فأرادوا أن يخرجوه، قال ابن عمر رضي الله عنهما: إن مثل رافع بن خديج لا يخرج

.....

(١) سقطت «إسحاق» من (عم)، وبعد قوله «وقال» كلمة «أبو» ثم بياض كتب إزاءه في الحاشية «كذا».

(٢) في (عم) محلها بياض، وفي (ك): «أبو أشجى»، وهو تحريف.

(٣) في الأصل: «عن أبي رافع»، وفي (عم) بياض شمل «عبد الحميد بن رافع»، وفي (ك) والإتحاف: «عن ابن رافع»، وما بين المعقوفين هو الصواب، كما في كتب في التخريج والرجال.

(٤) في (عم): «أصبت»، وهو تصحيف.

(٥) في (عم): «تندوله»، وفي (ك): «ثندلايه»، وكلاهما تحريف.

(٦) «بسهم» غير واضحة في (عم)، وأسقط منها الباء في (ك).

(٧) هكذا في جميع النّسخ، ولعلّها تصحيف، وفي الإتحاف «قطبة»، والقطبة هي نصل السهم. ينظر: (كتاب السلاح لأبي عبيد ص ٢٦، النهاية ٤/ ٧٩)

(٨) في (ك): «شهد»، وهو تحريف.

(٩) «أنّك شهيد» ساقطة من (عم)، وزاد: «قال» قبل قوله: «فقلت».

(١٠) «فلما كان» حرّفها في (عم) إلى: «ومات».

به حتى يؤذن من حولنا من القرى، فجلس من الغد، فلما كان الغد[١١] أُخرج [١٢]، فبكت مولاة له على شفير القبر، فقال ابن عمر رضي الله عنهما: إنّ الشيخ لا طاقة له بعذاب الله عزّ وجل من هذه السفيهة، أو كلمة نحوها[١٣].

[٢] وقال الطيالسي[١٤]: حدثنا عمرو بن مرزوق، فذكر بعضه[١٥].

.....

(١١) «الغدّ» ملحقة في حاشية الأصل.

(١٢) في (ك): «خرج».

(١٣) قوله «السفيهة أو كلمة نحوها» محلّها بياض في (عم)، وكتب النّاسخ إزاءه في الحاشية «كذا»، وفي (ك): «حلمه»، وهو تحريف.

(١٤) مسند الطيالسي (ص ١٢٩: ١٦٢).

(١٥) في (ك): «فذكر القصّة».

١٩١٣ ـ تخريجه:

الحديث أخرجه أحمد في المسند (٦/٣٧٨) بنحوه عن الحسن بن موسى وعفّان، والطيالسي في مسنده (ص ١٢٩: ١٦٢) بنحوه (وفيه: حدثني جدّي وصوابه: حدثتني جدّتي كما في إتحاف الخيرة) والطبراني في الكبير (٤/٢٣٩: ٤٢٤٢) بلفظه تماماً من طريق أبي الوليد ومحمد بن كثير والحجّاج بن منهال ستتهم عن عمرو بن مرزوق به.

والبَارودي في الصحابة، ومن طريقه ابن مندة كما في الإصابة (١٣/٢٤٨) من طريق عمرو بن مرزوق به، لكنه قال: «أصيب بسهم في سرّته».

وأخرجه الطبراني أيضاً (٤/٢٣٩: ٤٢٤١) وأبو نعيم في معرفة الصحابة (٢/٢١٤) من طريق محمد بن طلحة بن عبد الرحمن عن عبد الله بن حسين، عن أبيه، عن جدّه رافع بن خديج أنّه خرج يوم أحد، فأراد النبي ﷺ ردّه فاستصغره،

. . . . . .

فقال له عمّي: يا رسول الله إنّه رام، فأخرجه، فأصابه سهم في صدره أو نحره، فأتى عمّه النبي ﷺ، فقال: إن ابن أخي أصيب بسهم، فقال رسول الله ﷺ: «إن تدعه فيه فيموت مات شهيداً»، قال عبد الله بن حسين: «وحدثتني امرأته أنها كانت تراه يغتسل فيتحرك في صدره».

ذكره الهيثمي في المجمع (٦/ ١٠٨)، وقال: «فيه من لم أعرفه».

وأخرج الحاكم في المستدرك (٣/ ٥٦١ ـ ٥٦٢) عن أبي عبد الله الأصبهاني، عن الحسن بن جهم، عن الحسين بن الفرج، عن محمد بن عمر قال: «. . . فذكره نحو حديث الباب». **قلت**: وهو مع إرساله فيه الواقدي متروك.

وله شاهد من حديث أسيد بن ظهير: أخرجه الطبراني في الكبير (١/ ٢٠٩: ٥٦٩) من طريق بشير بن ثابت وأخته سعدى بنت ثابت، كلاهما عن أبيهما ثابت بن أسيد، عن جدّهما أسيد بن ظهير رضي الله عنه، قال: استصغر رسول الله ﷺ رافع بن خديج يوم أحد، فقال له عمّه ظهير رحمه الله: يا رسول الله إنّه رجل رام، فأجازه رسول الله ﷺ، فأصابه سهم في لبته، فجاء به عمه إلى النبي ﷺ، فقال: إن ابن أخي أصابه سهم، فقال رسول الله ﷺ: «إن أحببت أن تخرجه أخرجناه، وإن أحببت أن تدعه، فإنّه إن مات وهو فيه، مات شهيداً».

ومن طريقه أخرجه الخطيب في تاريخه (٥/ ٤٣٣، ٤٣٤).

والضياء أيضاً في المختارة (٤/ ٢٨٦ ـ ٢٨٧: ١٤٧٧).

وأخرجه أبو نعيم في معرفة الصحابة (٢/ ٢٦٢) من طريق حسين بن ثابت بن أسيد وسعدى بنت ثابت بن أسيد عن أبيها ثابت به بنحوه.

قال في المجمع (٦/ ١٠٨): «رواه الطبراني، وفيه من لم أعرفه».

الحكم عليه:

حديث الباب رجال إسناده ثقات، غير عمرو بن مرزوق، وهو صدوق، فالحديث بهذا السند حسن، ويرتقي متنه إلى الصحيح بمجموع شواهده، والله أعلم.

١٩١٤ ـ [١] وقال أحمد بن منيع: [حدثنا يزيد][(١)] حدّثنا جويبر[(٢)] عن الضحّاك، عن ابن عبّاس رضي الله عنهما، عن النبي ﷺ قال: القتيل دون أهله شهيد، والقتيل دون جاره شهيد، وكل قتيل في جنب[(٣)] الله تعالى شهيد.

[٢] وقال الحارث: حدثنا عبد الوهاب بن عطاء، ثنا جويبر[(٤)] فذكره بلفظ: من قتل دون ماله مظلوماً فهو شهيد، ومن قتل دون[(٥)] نفسه فهو شهيد، ومن قتل دون أهله فهو شهيد، ومن قتل دون جاره فهو شهيد، ومن قتل في جنب[(٦)] الله تعالى فهو شهيد.

* فيه انقطاع.

.....

(١) ما بين المعقوفين ساقط من الأصل و (ك) وإتحاف الخيرة للبوصيري، ولم يتنبّه لذلك محقق الإتحاف، وأثبته من (عم).

(٢) في (ك): «جرير»، وهو تحريف.

(٣) في (ك): «حبّ»، وهو تحريف.

(٤) في (ك): «جرير»، وهو تحريف.

(٥) «دون» ملحقة في حاشية الأصل.

(٦) في (ك): «في حبّ».

١٩١٤ ـ تخريجه:

هو عند الهيثمي في بغية الباحث من زوائد الحارث (٣/ ٧٩٨: ٦٢٠) بلفظه.

وأورده البوصيري في إتحاف الخيرة، كتاب الجهاد، باب ما جاء في الشهداء وفضلهم (٤/ ٨١/ ب) من مسند أحمد بن منيع والحارث بن أبي أسامة.

ولم أقف عليه من هذا الطريق، لكن أخرج أحمد بن حنبل في مسنده (١/ ٣٠٥) عن موسى بن داود، عن إبراهيم بن سعد، عن أبيه، عن ابن عبّاس يرفعه «من قُتل دون مظلمته، فهو شهيد».

. . . . . .

قال في المجمع (٦/ ٢٤٤): «رواه أحمد، ورجاله رجال الصحيح».

وقال أحمد شاكر في تعليقه على المسند (٤/ ٢٧٧): «إسناده صحيح».

وللحديث شاهد يأتي عند الحديث رقم (١٩١٥)، وقد سبق له شاهد عند الحديث رقم (١٩١٢).

الحكم عليه:

مدار إسناد الحديث على جويبر، وهو ضعيف جداً، وعليه فإسناده واهٍ، وهو مع هذا منقطع، لأن الضحّاك لم يسمع من ابن عباس على الصحيح، كما هو مبيّن في ترجمته.

ولذا قال الحافظ ــ كما في الأصل ــ : «فيه انقطاع».

وقال البوصيري في الإتحاف (٤/ ١٨/ ب): «مدار حديث ابن عبّاس هذا على جويبر بن سعيد البلخي، وهو ضعيف . . . ثم ذكر من ضعّفه من الأئمة.

وجويبر ضعيف جداً، كما اختاره الحافظ ابن حجر، وعليه فسنده ضعيف جدّاً، وللحديث طريق آخر عن ابن عباس عند أحمد بلفظ «من قُتل دون مظلمة، فهو شهيد»، وقد سبق تخريجه.

قال أحمد شاكر في تعليقه على المسند (٤/ ٢٧٧): «إسناده صحيح».

ولعموم متنه شواهد صحيحة أشرت إليها آنفاً.

١٩١٥ ـ وقال أبو يعلى: [حدثنا عمرو][(١)] حدّثنا عمرو بن عثمان الكِلابيّ، ثنا هارون بن [حيّان][(٢)] عن محمد بن المنكدر، عن جابر بن عبد الله رضي الله عنهما، قال: قال رسول الله ﷺ: من قتل دون ماله، فهو شهيد»[(٣)].

.....

(١) ما بين المعقوفين ساقط من الأصل و (عم)، وأثبتُّه من (ك) والإتحاف ومسند أبي يعلى.

(٢) ما بين المعقوفين من (عم) و (ك)، وفي الأصل كتبت هكذا «حانى»، وهو تحريف.

(٣) هذا الحديث قدّمه في نسخة (ك) قبيل كتاب الجهاد، باب قاطع الطريق، وكذا في المطبوع.

١٩١٥ ـ تخريجه:

وهو عند أبي يعلى في مسنده (٤/ ٥٠: ٢٠٦١) بلفظه.

وأخرجه العقيلي في الضعفاء (٤/ ٣٦٠) عن إسحاق بن إبراهيم الصيّاد، عن عليّ ابن جميل الرقي، عن هارون بن حيان به بلفظه.

وأبو نعيم في ذكر أخبار أصبهان (١/ ٢٣٥) عن بكر بن محمد، عن علي بن حبيب الرقي، عن علي بن جميل به بلفظه.

قال العقيلي: «هذا يروى من غير هذا الوجه بإسناد جيّد».

وله شاهد من حديث سعيد بن زيد يرفعه «من قتل دون ماله فهو شهيد، ومن قتل دون دمه فهو شهيد، ومن قتل دون دينه فهو شهيد، من قتل دون أهله، فهو شهيد».

أخرجه أبو داود في كتاب السنة، باب قتال اللصوص (٥/ ١٢٨: ٤٧٧٢)، والترمذي في الديات، باب من قتل دون ماله فهو شهيد (٤/ ٢٠: ١٤١٨)، والنسائي في تحريم الدم، باب من قتل دون ماله (٧/ ١١٥ ـ ١١٦: ٤٠٩٠، ٤٠٩١)، وأحمد (١/ ١٩٠)، والطيالسي (ص ٣٢: ٢٣٣)، وأبو يعلى (٢/ ٢٤٨: ٩٤٩)، والبيهقي (٨/ ١٨٧، والقضاعي في مسند الشهاب (١/ ٢٢٣: ٣٤١)، والخطيب في تاريخه (١٠/ ٨١) من طرق عن سعيد بن زيد به، واللفظ لأبي داود

. . . . . .

وله شاهد آخر تقدم عند الحديث رقم (١٩١٢ و ١٩١٤).

الحكم عليه:

الحديث إسناده ضعيف، لضعف عمرو بن عثمان الكِلابي وهارون بن حيّان ولمتنه شواهد صحيحة تقدم بعضها.

١٩١٦ ـ وقال أبو يعلى: حدّثنا أحمد بن عيسى[١]، ثنا ابن وهب عن عمر بن مالك، عن عبيد الله بن أبـي[٢] جعفر، عن جعفر بن عبد الله بن الحكم قال: سمعت عقبة بن عامر رضي الله عنه يقول: سمعت رسول الله ﷺ يقول: «من صُرِع عن دابّته في سبيل الله تعالى فمات، فهو شهيد[٣].

.....

(١) زاد في (ك): «السريّ».

(٢) سقطت «أبـي» من (ك).

(٣) سقط من (ك) بعد هذا الحديث خمسة أحاديث.

١٩١٦ ـ تخـريـجـه:

الحديث عند أبـي يعلى في مسنده (٣/ ٢٩٠: ١٧٥٢) بلفظه.

هكذا رواه أحمد بن عيسى التستري عن ابن وهب، عن ابن مالك به، وخالفه غيره:

١ ـ فرواه أصبغ بن الفرج عن ابن وهب، عن عمرو بن الحارث، عن عبيد الله بن أبـي جعفر به بلفظه.

أخرجه الطبراني في المعجم الكبير (١٧/ ٣٢٣: ٨٩٢) قال: حدّثنا يحيى بن عثمان ابن صالح، وابن أبـي عاصم في كتاب الجهاد (٢/ ٥٧٨: ٢٣٧)، قال: حدثنا أحمد بن الفرات، كلاهما عن أصبغ بن الفرج به بلفظه.

٢ ـ تابعه عليه عبد العزيز بن عمران بن مقلاص الخزاعي.

أخرجه الطبراني في المعجم الكبير (١٧/ ٣٢٣: ٨٩٢)، قال: حدثنا عمر بن عبد العزيز بن مقلاص، قال: حدثنا أبـي، قال: حدثنا ابن وهب به.

وقول أصبغ وعبد العزيز المصريين أصحّ، لأنهما أوثق وأحفظ من أحمد بن عيسى التستري، وإن كان الأخير لا ينحط حديثه عن درجة الحسن، كما هو مبين في ترجمته.

. . . . . .

وهذا الاختلاف لا يضرّ، لأن الحديث على كلا الوجهين ثابت.

ورواه الروياني في مسنده، كما في الصحيحة للألباني (٥/ ٤٥٦) عن أحمد بن عبد الرحمن قال: حدثنا عمي عن عمرو بن الحارث، عن أبـي علي ثمامة بن شفي، عن عقبة به بلفظه.

قال الألباني ـ حفظه الله ـ: «إسناده حسن».

وله شاهد قويّ من حديث أبـي مالك الأشعري يرفعه «من فُصِل في سبيل الله فمات أو قتل، فهو شهيد، أو وقصه فرسه أو بعيره، أو لدغته حيّة، أو ولدغته هامة، أو مات على فراشه بأي حتف شاء الله، فإنه شهيد، وأن له الجنّة».

أخرجه أبو داود في الجهاد، فيمن مات غازياً (٣/ ١٩: ٢٤٩٩)، والحاكم في المستدرك (٢/ ٧٨)، والبيهقي في الكبرى (٩/ ١٦٦) بنحوه من طريق عبد الرحمن ابن ثابت بن ثوبان يرده إلى مكحول إلى عبد الرحمن بن غنم الأشعري عن أبـي مالك الأشعري به.

قال الحاكم: «صحيح على شرط مسلم».

وتعقبه الذهبي بقوله: فيه عبد الرحمن بن ثوبان، ولم يحتج به مسلم، وليس بذاك، وبقية ثقة، وعبد الرحمن بن غنم لم يدركه مكحول فيما أظن.

قلت: قوله: ابن غنم لم يدركه مكحول فيه نظر، لأن المزيّ ذكر في تهذيب الكمال أن عبد الرحمن بن غنم من شيوخ مكحول، وأرّخ وفاة مكحول سنة (١١٣هـ) (تهذيب الكمال: ٣/ ١٣٦٩).

وذكر أيضاً في ترجمة عبد الرحمن أن من تلامذته مكحول، وأرّخ وفاة عبد الرحمن سنة (٧٨هـ) (تهذيب الكمال ٢/ ٨١٠).

فعلى هذا بين وفاة كل منهما ٣٥ سنة، والذي يظهر من صنيع المزيّ أن مكحولاً أدرك عبد الرحمن ابن غنم، والله أعلم.

. . . . . .

الحكم عليه:

الحديث إسناده حسن لأجل أحمد بن عيسى وعمر بن مالك، غير أن أحمد بن عيسى خولف في إسناد الحديث، خالفه أصبغ بن الفرج وعبد العزيز بن عمران، وهما ثقتان أحفظ وأوثق من أحمد بن عيسى، وقولهما أصحّ، غير أن هذا لا يقدح في الحديث، لأنه على كلا الوجهين ثابت، ويشهد لمتنه حديث أبـي مالك الأشعري، وإسناده قويّ، وقد سبق بيانه في التخريج.

١٩١٧ ــ وقال أبو بكر: حدّثنا وكيع عن سفيان عن زياد بن علاقة، عن رجل، عن جرير رضي الله عنه، قال: قال رسول الله ﷺ: فناء أمتي بالطعن والطاعون، قالوا: يا رسول الله هذا الطعن قد عرفناه، فما الطاعون؟ قال ﷺ: وخز[1] أعدائكم من الجنّ وكل فيه شهداء.

قلت: المشهور بهذا الإسناد عن زياد، عن رجل، عن أبـي موسى رضي الله عنه.

.....

(١) في (عم): «رجز»، وهو تحريف.

١٩١٧ ــ تخـريـجـه:

لم أقف عليه من هذا الطريق، والمشهور ــ كما نصّ المصنّف ــ عن زياد، عن رجل، عن أبـي موسى لا عن جرير، وهكذا وجدته في كتب التخريج التي رجعت إليها.

قال الحافظ ابن حجر في بذل الماعون (ص ١٠٩) بعد أن ساق رواية ابن أبـي شيبة التي معنا، قال: «كذا نقلته من مسند ابن أبـي شيبة، وما أظنه إلاَّ وهماً».

وله عن أبـي موسى الأشعري طرق:

أخرجه أحمد (٤/ ٣٩٥) عن عبد الرحمن بن مهدي، عن سفيان ــ هو الثـوري ــ عـن زيـاد بـن عـلاقـة، عـن رجـل، عـن أبـي مـوسـى قـال: قـال رسول الله ﷺ . . . فذكره بنحوه.

وعبد الرزاق في مصنفه كما في بذل الماعون (ص ١٠٩)، عن الثوري به بلفظه، ولم أقف عليه في المصنّف المطبوع.

ومن طريقه الطبراني في الكبير كما في بذل الماعون (ص ١٠٩).

ومدار هذه الطرق على راوٍ مبهم.

وأخرجه أحمد (٤/ ٤١٧) والطيالسي (ص ٧٢: ٥٣٤) بلفظ «طعن أعدائكم»، كلاهما عن شعبة، والطبراني كما في بذل الماعون (ص ١١٠) من طريق الحكم بن

. . . . . .

عتيبة وإسرائيل بن يونس، ثلاثتهم عن زياد بن علاقة به بدون تسمية المبهم.

لكن اتفقت رواية شعبة عند أحمد، ورواية الحكم بن عتيبة عند الطبراني على وصف المبهم بأنه من قوم زياد بن علاقة.

وفي رواية إسرائيل عن زياد بن علاقة، عن رجل من الحيّ.

وقد وقع مُسمّى من طرق أخرى عن الثوري وغيره، كما جاء في بذل الماعون (ص ١١٠).

أخرجه الطبراني في الأوسط (١/١٩٥/ب) وفي الصغير (١/٢١٩: ٣٥١) وأبو الحسن الخلعي في فوائده كما في بذل الماعون (ص ١١٠) من طريق إسماعيل بن زكريا، عن مسعر وسفيان الثوري، كلاهما عن زياد بن علاقة، عن يزيد بن الحارث، عن أبـي موسى الأشعري به.

قال الطبراني: «لم يروه عن مسعر إلاَّ إسماعيل، تفرد به إسماعيل.

وتعقبه الحافظ في بذل الماعون (ص ١١١) بقوله: «وهما ثقتان، ولعل إسماعيل بن زكريا حمل رواية الثوري على رواية مسعر، ويزيد بن الحارث هو التغلبي، وقد أثبت البخاري في تاريخه (٨/٣٢٦) سماعه من أبـي موسى، وذكره ابن حبّان في ثقات التابعين (٥/٥٣٧)، فالحديث حسن».

وقد تابع مسعراً والثوري على تسميته (يزيد بن الحارث) سعّاد بن سليمان.

أخرجه البزّار كما في بذل الماعون (ص ١١١) والطبراني في الأوسط (١/٧٦ب) كلاهما من طريق أبـي عتّاب سهل بن حمّاد الدلاّل، عن سعّاد بن سليمان، عن زياد بن علاقة به بلفظه.

وتابعهما أبو مريم عبد الغفّار بن القاسم الأنصاري، عن زياد، عن يزيد بن الحارث، عن أبـي موسى به.

أخرجه الطبراني في الكبير كما في بذل الماعون (ص ١١٢).

وخالفهم في تسميته أبو بكر النهشلي.

. . . . . .

أخرجه أحمد (٤/٤١٧) عن يحيى بن أبي بكير وأبو يعلى في مسنده (١٢/١٩٤: ٧٢٢٦) عن جبارة، كلاهما عن أبي بكر النهشلي قال: «حدثنا زياد بن علاقة، عن أسامة بن شريك قال: خرجنا في بضعة عشرة نقيباً من بني ثعلبة، فإذا نحن بأبي موسى وإذا هو يحدّث عن رسول الله ﷺ . . . فذكر الحديث مختصراً.

وأبو بكر النهشلي ثقة أخرج له مسلم.

قال الحافظ في بذل الماعون (ص ١١٢): «ولا معارضة بينه وبين رواية من سمّاه (يزيد بن الحارث) لما تقدم في رواية شعبة أن زياد بن علاقة سمعه من سيّد الحي بعد أن سمعه من الأوّل، فيحتمل أن يكون الأوّل هو (يزيد بن الحارث) وسيّد الحيّ هو (أسامة بن شريك)، وهو صحابي معروف أخرج له أصحاب السنن الأربعة».

وقد تابع أبا بكر النهشلي عليه.

العبّاس بن محمد الدوري: أخرجه البيهقي في دلائل النبوّة (٦/٣٨٤)، لكن وقع فيه يحيى بن كثير بدل يحيى بن أبي بكير، ولعلّه تحريف.

وأبو بلال الأشعري: أخرجه الطبراني كما في بذل الماعون (ص ١١٣).

ويحيى بن عبد الحميد الحُمّاني: أخرجه الطبراني وابن أبي الدنيا في الطواعين كما في بذل الماعون (ص ١١٣).

وخالف الجميع الحجّاج بن أرطأة، فقال: «عن زياد، عن كردوس الثعلبي، عن أبي موسى».

أخرجه البزّار وابن خزيمة في صحيحه، كتاب التوكل، والطبراني في الكبير كما في بذل الماعون (ص ١١٤) وفي المعجم الأوسط (٢/٢٣٨/ب)، كلهم من طريق معتمر بن سليمان التيمي عن حجّاج به.

قال الحافظ بعد أن ذكر هذه الرواية: «وفي الجملة: هذه الطريق الضعيفة لا تقدح في صحّة الطريق القوية، فإن أمثل طرقه التي سمّي فيها المبهم رواية أبي بكر

. . . . . .

النهشلي، وأسامة بن شريك صحابي مشهور . . .».

وللحديث طريق آخر قويّ عن أبـي موسى:

أخرجها أحمد (٤/ ٤١٣) وابن خزيمة في كتاب التوكل من صحيحه والطبراني كما في بذل الماعون (ص ١١٦) والحاكم (١/ ٥٠)، كلهم من طرق عن أبـي بلج، عن أبـي بكر ابن موسى قال: «ذكرنا الطاعون عند أبـي موسى، فقال: سألت عنه رسول الله ﷺ، فقال ﷺ: «هو وخز أعدائكم من الجنّ وهو لكم شهادة»، واللفظ لابن خزيمة.

قال الحافظ: ورجال هذه الطريق رجال الشيخين، إلاَّ (أبا بلج) . . . ثم ذكر كلام الأئمة فيه وخلص إلى توثيقه، ثم قال (بذل الماعون ص ١١٨): «فالمتن بهذه الطرق صحيح بلا ريب، والله أعلم».

وله طريق أخرى أيضاً عن أبـي موسى: أخرجها الطبراني من طريق معلى بن أسد عن عبد العزيز بن المختار، عن عبد الله بن المختار، عن كريب بن الحارث بن أبـي موسى الأشعري، عن أبيه، عن جدّه قال: قال رسول الله ﷺ . . . فذكره بنحوه.

قال الحافظ في بذل الماعون (ص ١١٩) بعد أن أورد هذا الطريق: «ورجاله رجال الصحيح، إلاَّ كريباً وأباه».

وللحديث شاهد من حديث ابن عمر وأبـي بردة بن قيس وعائشة وأبـي بكر الصدّيق.

١ ـ أما حديث ابن عمر، فأخرجه الطبراني في المعجم الأوسط (١/ ١٢٦/أ) وفي المعجم الصغير (١/ ٩٥: ١٢٨) من طريق عبد الله بن عصمة عن بشر بن حكيم، عن إبراهيم بن أبـي حُرّة، عن سالم، عن ابن عمر مرفوعاً بمثل حديث الباب.

قال الطبراني: «لم يروه عن إبراهيم بن أبـي حرّة إلاَّ بشر، ولا عن بشر إلاَّ عبد الله ابن عصمة».

وقال الحافظ في بذل الماعون (ص ١٢٠): «وعبد الله بن عصمة مختلف فيه،

. . . . . .

قال ابن عدي: له مناكير، وذكره ابن حبّان في الثقات، وأصل هذا الباب حديث أبـي موسى، والله أعلم».

وعبد الله بن عصمة له ترجمة في (الميزان ٢/ ٤٦٠، واللسان ٣/ ٣١٥).

٢ ــ وأما حديث أبـي بردة بن قيس ــ وهو أخ أبـي موسى الأشعري ــ.

فأخرجه أحمد (٣/ ٤٣٧) و (٤/ ٢٣٨) وأبو إسحاق الحربي في غريب الحديث كما في بذل الماعون (ص ١٢١) وابن أبـي عاصم في كتاب الجهاد (٢/ ٥٠١: ١٨٩) وفي الآحاد والمثاني له (٤/ ٤٥٠: ٢٥٠٣) والدولابـي في الكنـى (١/ ١٨) وابن حبّان في ثقاته (٧/ ٣٥٧) والطبراني في الكبير (٢٢/ ٣١٤: ٧٩٢ ورقم ٧٩٣) والحاكم (٢/ ٩٣) وأبو نعيم في معرفة الصحابة (٢/ ٩٨/ب) والبيهقي في دلائل النبوّة (٦/ ٣٨٤)، من طرق متعددة عن عبد الواحد بن زياد العبدي، عن عاصم الأحول، عن كريب بن الحارث، عن أبـي بردة بن قيس ــ أخي أبـي موسى ــ أن النبـي ﷺ قال: «اللهم اجعل فناء أمتي في سبيل الله بالطعن والطاعون».

قال الحاكم: «صحيح الإسناد، ولم يخرجاه، ووافقه الذهبي».

وقـال المـنذري في الـترغيب والترهيب (٢/ ٣٣٦): «رواه أحمد بإسناد حسن».

قلت: رجاله ثقات سوى كريب بن الحارث، فقد ذكره البخاري في التاريخ الكبير (٧/ ٢٣١) وابن أبـي حاتم في الجرح والتعديل (٧/ ١٦٨)، ولم يذكرا فيه جرحاً ولا تعديلاً.

وذكره ابن حبّان في الثقات (٧/ ٣٥٧).

٣ ــ وأما حديث عائشة، فسيأتي ــ إن شاء الله ــ برقم (١٩١٨ و ١٩٢٢).

٤ ــ وأما حديث أبـي بكر، فسيأتي ــ إن شاء الله ــ برقم (١٩٢١).

ويشهد لكون الطاعون شهادة ما أخرجه البخاري في الطب، باب ما يذكر في الطاعون (١٠/ ١٩٠: ٥٧٣٢) ومسلم في الإمارة، باب بيان الشهداء (٣/ ١٥٢٢:

. . . . . .

١٩١٦) من طريق عاصم عن حفصة بنت سيرين، عن أنس يرفعه «الطاعون شهادة لكل مسلم».

الحكم عليه:

في إسناده راوٍ مبهم، وبقية رجاله رجال الصحيح.

وقال في بذل الطاعون (ص ١٠٩) عن طريق حديث الباب الذي عند ابن أبـي شيبة: «وما أظنه إلاَّ وهماً».

ثم قال: «وهذا الإسناد إلى زياد بن علاقة على شرط الصحيح، لولا الراوي المبهم لكان المتن محكوماً بصحته».

وقد جاء مُسمّى ــ كما جاء مبيّناً في التخريج ــ وأمثل طرقه رواية أبـي بكر النهشلي عند أحمد وأبـي يعلى، وتقدم تخريج روايته والكلام عنها.

وللحديث طريق أخرى عن أبـي موسى عند ابن خزيمة كما في بذل الماعون لابن حجر (ص ١١٦) والحاكم (١/ ٥٠) وأحمد (٤/ ٤١٣)، قال عنها في بذل الماعون (ص ١١٦): «طريق قوية ليس فيها اضطراب».

وصححه الحاكم.

وللحديث شواهد بعضها بإسناد جيّد عن جماعة من الصحابة تقدم تخريجها.

فالحديث ثابت صحيح من طريق أبـي موسى الأشعري.

١٩١٨ ـ وقال الطيالسي: حدّثنا موسى بن بليدان من آل أبـي بكر الصدّيق[١] رضي الله عنه، قال: سمعت القاسم بن محمد يحدّث عن عائشة رضي الله عنها، قالت[٢]: الطعين[٣] والمجبوب[٤] والنفساء والبطن شهادة.

فقال له [٥] أبـي: أعائشة رضي الله عنها، حدّثتك هذا عن رسول الله ﷺ؟ قال: هكذا حدثتني، وهكذا حفظت.

.....

(١) «الصدّيق» محلّها بياض في (عم).

(٢) في الأصل: «قال»، وما أثبته من (عم).

(٣) في الأصل: «الطعن»، وما أثبته من (عم).

(٤) في (عم): «المحبوب»، وهو تصحيف، وفي مسند الطيالسي: «المجنون».

(٥) في (عم): «للقاسم» بدل «له»، وأسقط «أبـي».

١٩١٨ ـ تخـريـجـه:

هو عند الطيالسيّ في مسنده (ص ٢٠٢: ١٤٢٨) بلفظه.

ولم أقف عليه من طريق القاسم هذه، وله عن عائشة طرق، لكن بلفظ آخر سيأتي برقم (١٩٢٢).

الحكم عليه:

رجال إسناده ثقات غير موسى بن بليدان من آل أبـي بكر الصدّيق، ولم أجد له ترجمة.

ولمتنه شواهد ستأتي الإشارة إليها عند تخريج الحديث رقم (١٩٢١) وتقدم بعضها في الحديث السابق.

١٩٢٠ ـ وقال أبو بكر: حدّثنا عبد الله بن نمير عن بدر بن عثمان، حدّثني أبو بكر بن حفص عن عمران بن سعد، عن أبيه سعد رضي الله عنه، عن رسول الله ﷺ قال: يستشهدون[١] بالقتل والطعن[٢] والغرق والبطن وموت المرأة جمعا[٣] وموتها في نفاسها.

(١) في (عم): «تشتهدون».
(٢) في (عم): «الطاعون».
(٣) «الواو» ساقطة من (عم).

١٩٢٠ ـ تخريجه:

هو عند ابن أبي شيبة في مسنده (٦٢/ب) ـ منه قطعة مصورة بجامعة الإمام برقم (٢٧٥٠) ـ بلفظه.

وقد تقدم تخريجه عند الكلام عن الحديث رقم (١٩١١).

الحكم عليه:

إسناده صحيح، رجاله رجال الصحيحين، ولمتنه شواهد صحيحة، تقدم ذكرها عند الحديث رقم (١٩١١).

١٩٢١ ـ وقال أبو يعلى: حدثنا [سريج][(١)]، حدثنا مروان بن معاوية، ثنا جعفر بن الزبير عن القاسم، عن أبـي أمامة، عن أبـي بكر الصدّيق رضي الله عنه، قال: كنت مع النبـي ﷺ في الغار، فقال: اللّهم طعنا وطاعونا، فقلت: يا رسول الله إني أعلم أنّك قد سألت منايا أمّتك، فهذا الطعن قد عرفناه فما الطاعون؟ قال: [درن][(٢)] كالدّمل، إن طالت بك حياة فستراه.

* **إسناده واهٍ من أجل جعفر.**

.....

(١) في الأصل: «شريح» ـ بمعجمة ـ والمثبت من مسندي أبـي يعلى وأبـي بكر المروزي هو الصواب.

(٢) في الأصل: «دون»، وهو تحريف، وما أثبته من (عم)، وفي مسند أبـي يعلى «ذرب»، وكذا في «بذل الماعون في فضل الطاعون» لابن حجر، ولعلّه الصواب. وذَرِبَ الجرح إذا لم يقبل الدواء.

١٩٢١ ـ تخـريـجـه:

هو عند أبـي يعلى في مسنده (١/ ٦٣: ٦٢) بلفظه.

وأخرجه أبو بكر أحمد بن علي بن سعيد المروزي في مسند أبـي بكر الصدّيق (ص ١٢٥ ـ ١٢٦: ٨٢) عن عبد الأعلى عن سريج به بلفظه.

ولم أقف عليه من هذه الطريق عند غيرهما، وقد مرّ له شاهد عن أبـي بردة بن قيس، مرّ تخريجه عند الحديث رقم (١٩١٧).

الحكم عليه:

إسناده ضعيف جداً، لكون جعفر الزبيري متروك باتفاق.

وقال المصنّف كما في الأصل: «إسناده واه لأجل جعفر».

وقال في بذل الماعون (ص ٢٦٣): «سنده ضعيف».

. . . . . .

قلت: بل ضعيف جداً لأنّ جعفراً متروك، والحافظ نفسه قال عنه في التقريب (ص ١٤٠): «متروك».

ولمتنه شاهد جيّد من حديث أبـي بردة بن قيس، تقدم تخريجه عند الحديث رقم (١٩١٧).

١٩٢٢ ــ حدثنا عبد الأعلى ــ هو ابن حمّاد ــ ثنا [معتمر][(١)] بن سليمان قال: سمعت ليثاً ــ هو ابن أبـي سليم ــ يحدّث عن صاحب له، عن عطاء، قالت عائشة رضي الله عنها: ذكر الطاعون، فذكرت أنّ النبـي ﷺ قال: «وخز يصيب أمّتي من أعدائهم من الجنّ غدّة كغدة البطن، من أقام عليها، كان مرابطاً، ومن أصيب به، [كان][(٣)] شهيداً، ومن فرّ منه، كان كالفارّ من الزحف».

* **إسناده واهٍ، من أجل ليث وشيخه.**

.....

(١) محلّ «هو ابن حمّاد، ثنا معتمر» في (عم) بياض، وكتب إزاءه في الحاشية «كذا»، وفي الأصل: «جعفر» بدل «معتمر»، وهو تحريف بيّن، والتصويب من مسند أبـي يعلى وبذل الماعون.

(٢) محلّ «عائشة» في (عم) بياض، وكتب إزاءه في الحاشية «كذا».

(٣) ما بين المعقوفين غير واضح في الأصل، وما أثبتُّه من (عم).

١٩٢٢ ــ تخريجه:

هو عند أبـي يعلى في مسنده (٨/ ١٢٥: ٤٦٦٤) بلفظه.

وأخرجه أحمد في مسنده (٦/ ١٣٣ ــ ١٤٥) عن يزيد ــ هو ابن هارون ــ وعفّان ــ هو ابن مسلم ــ ويحيى بن إسحاق، قالوا: أخبرنا جعفر بن كيسان قال: حدثتنا معاذة بنت عبد الله العدوية عن عائشة مرفوعاً بلفظ «لا تفنى أمتي إلاّ بالطعن والطاعون»، قلت: يا رسول الله هذا الطعن قد عرفناه فما الطاعون؟ قال: «غدّة كغدة البعير، المقيم بها كالشهيد، والفارّ منها كالفارّ من الزحف».

وهذا سند جيّد، رجاله كلهم ثقات.

وخالفهم حوثرة بن أشرس، فرواه عن جعفر بن كيسان، عن عمرة العدوية.

أخرجه أبو يعلى في مسنده (٧/ ٣٧٩: ٤٤٠٨) والطبراني في المعجم الأوسط كما في مجمع البحرين (١/ ١٠٧/ب نسخة أحمد الثالث) عن عمر بن عبد الرحمن

. . . . . .

السلمي، كلاهما، عن حوثرة بن أشرس به بلفظه.

قال الطبراني: «لم يروه عن عمرة بنت أرطأة ـ وهي بصرية ـ إلاَّ جعفر وهو بصري.

وقال مُحقّق كتاب الجهاد لابن أبـي عاصم (٢/ ٥٠٣): «وهذا وهم من حوثرة، فإن هذا الحديث هو حديث جعفر بن كيسان عن معاذة العدوية، أما حديث جعفر بن كيسان، عن عمرة، عن عائشة مرفوعاً، فهو بلفظ «الفارّ من الطاعون كالفارّ من الزحف».

والذي يظهر أن عند جعفر بن كيسان حديثان أحدهما باللفظ الأول، والثاني باللفظ المختصر الأخير.

فأما الأول، فيرويه جعفر بن كيسان عن معاذة العدوية به.

هكذا رواه يزيد وعفان ويحيـى بن إسحاق، وقد سبقت رواياتهم.

وأما الثاني، فيرويه جعفر بن كيسان عن معاذة العدوية به.

رواه عنه يحيـى بن إسحاق أيضاً، أخرجه أحمد (٦/ ٨٢ ـ ٢٥٥) عن يحيـى بن إسحاق، عن جعفر بن كيسان به.

فلما أراد حوثرة رواية الحديث الأول، وهم فرواه بإسناد الحديث الثاني، وإلاَّ، فالجادة أن يقول: أخبرني جعفر عن معاذة.

وحوثرة هذا لم يوثّقه سوى ابن حبّان في ثقاته (٨/ ٢١٥).

وقال الذهبي في السير (١٠/ ٦٦٨): «المحدّث الصدوق». اهـ.

ويحتمل أن جعفراً قد حمله عن معاذة وعمرة معاً، كما أشار إلى ذلك ابن حجر في بذل الماعون (ص ٢٧٧)، فالله أعلم.

وأخرجه البزّار كما في بذل الماعون (ص ٢٧٩) من طريق حفص بن سليمان عن ليث عن عطاء به مختصراً بإسقاط المجهول بين ليث وعطاء ولفظه «قلت يا رسول الله هذا الطعن قد عرفناه، فما الطاعون؟، قال: يشبه الدّمُل يخرج في الآباط

. . . . . .

والمراقّ، وفيه تزكية أعمالهم، وهو لكل مسلم شهادة».

قال البزّار: «لا نعلمه يروي بهذا اللفظ إلاَّ بهذا الإسناد».

قال الحافظ: «وهذا إسناد ضعيف، فيه ثلاث علل: ضعف حفص، وشيخه، وإسقاط الواسطة المجهول بين ليث وعطاء».

وأدخل بعضهم فيه بين عطاء وعائشة واسطة أيضاً.

أخرجه الطبراني في الأوسط كما في مجمع البحرين (١/١٠٧/ب) وابن عديّ في كامله (٧/١٦٥) مختصراً جداً، وابن أبي الدنيا في الطواعين وأبو عمر بن عبد البر في التمهيد مطولاً كما في بذل الماعون (ص ٢٧٩) من طرق عن علي بن مسهر، عن يوسف بن ميمون، عن عطاء، عن ابن عمر، عن عائشة به.

قال الطبراني: «لا يروي عن ابن عمر، عن عائشة إلاَّ بهذا الإسناد، تفرّد به يوسف ابن ميمون».

وكذا قال الدارقطني في (الأفراد).

قال الحافظ: «ومرادهم أنه تفرد بإدخال ابن عمر بين عطاء وعائشة، وأما نفس المتن، فثابت عن عائشة وغيرها من الأوجه التي تقدم ذكرها.

وللحديث شواهد صحيحة تقدمت عند الحديث رقم (١٩١١)، ما عدا قوله (والمجبوب)، وفي المطبوع من مسند الطيالسي (المجنون)، وكلاهما لم أجد لهما ـ أي العبارتين ـ شاهد.

الحكم عليه:

حديث أبي يعلى إسناده ضعيف، لضعف ليث وإبهام شيخه.

وكذا قال ابن حجر كما في الأصل، وبذل الماعون (ص ١١٩).

١٩٢٣ ـ وقال الحارث: حدثنا داود بن المحبّر[١]، ثنا إسماعيل بن عياش[٢] عن أبان بن أبي عياش[٣]، عن أنس بن مالك رضي الله عنه، قال: ذكر عند رسول الله ﷺ الشهداء، فقال الذين إذا[٤] لقوا العدوّ لم[٥] يلفتوا وجوههم[٦] حتى يقتلوا، أولئك الذين (يتلبطون)[٧] في الغرفات العلا من الجنّة ويضحك ربّهم[٨] إليهم، وإذا ضحك ربّك إلى عبد في موطن، فلا حساب[٩] عليه.

.....

(١) في (ك): «المخبّر» ـ بخاء معجمة ـ وهو تصحيف.

(٢) في (ك): «ابن عبّاس»، وهو تصحيف.

(٣) في (ك): «ابن ما عبّاس»، وهو تحريف واضح.

(٤) «إذا» سقطت من (عم).

(٥) في (عم): «ولم» بزيادة الواو.

(٦) في الأصل: «وجوهم»، وهو تحريف، والمثبت من (عم) و (ك).

(٧) في الأصل: «يتأبطون» وكذا في الإتحاف وبقية النّسخ، والصواب ما أثبته من بغية الباحث للهيثمي.

(٨) في (ك): «ربّك».

(٩) في (عم): «حسرات».

١٩٢٣ ـ تخريجه:

أورده الهيثمي في بغية الباحث من زوائد الحارث، باب الشهداء ومراتبهم (٣/ ٧٩٤: ٦١٧).

وأورده البوصيري في الإتحاف (٤/ ٨٢/أ) وفي المختصر له (٢/ ٩٦/أ)، وقال: «رواه الحارث، وفي إسناده داود بن المحبّر».

ولم أقف عليه من طريق أنس، وله شاهد من حديث نُعيم بن همّار الغطفاني.

أخرجه أحمد (٥/ ٢٨٧) وابن أبي عاصم في الجهاد (٢/ ٥٦٦: ٢٢٨) وفي الآحاد والمثاني (٢/ ٤٧٤: ١٢٧٧) ومن طريقه شمس الدين المقدسي في فضل

. . . . . .

الجهاد (ص ٨٩: ١١) وسعيد بن المنصور في سننه (٢/ ٢١٩: ٢٥٦٦) وعثمان بن سعيد الدارمي في النقض على بشر المريسي (ص ١٧٩) وأبو يعلى في مسنده (١٢/ ٢٥٨: ٦٨٥٥) والبخاري في تاريخه (٨/ ٩٥) والطبراني في مسند الشاميين (ق ٢٣٢ ـ ٢٣٣) والبيهقي في الأسماء والصفات (٢/ ٢٢١)، كلهم من طرق عن إسماعيل بن عياش عن بحير بن سعد، عن خالد بن معدان، عن كثير بن مرّة، عن نعيم بن همّار أن رجلاً جاء إلى النبـي ﷺ، فقال: أي الشهداء أفضل؟ قال: «الذين يلقون القوم في الصفّ فلا يلفتون وجوههم حتى يقتلوا، أولئك يتلبّطون في الغرف العُلا من الجنّة، يضحك إليهم ربّك، وإذا ضحك ربّك إلى عبد في موطن، فلا حساب عليه».

قال الشرف الدمياطي في (المتجر الرابح) (ص ٣٨٣): «رواه أحمد وأبو يعلى بإسنادين جيّدين».

وأورده الهيثمي في المجمع (٥/ ٢٩٢)، وقال: «رجال أحمد وأبـي يعلى ثقات».

وهو كما قالا سوى إسماعيل بن عياش، وهو صدوق في روايته عن أهل بلده، وهذه منها، وللحديث طريق آخر عن نعيم بن همّار، أخرجه الطبراني في الأوسط (١/ ١٨١/أ) من طريق ابن لهيعة عن علي بن دينار، عن نعيم بن همّار به بألفاظ متقاربة.

قال الطبراني: «لم يرو هذا الحديث عن علي أبـي دينار إلاَّ ابن لهيعة».

قلت: هذا إسناد ضعيف، لأن ابن لهيعة لا يحتمل تفرّده، وعلياً أبا دينار لم أعرف من هو.

وللحديث شاهد آخر أخرجه الطبراني في الأوسط (١/ ٢٤٩/أ) من طريق عنبسة ابن سعيد عن عبد الله بن المبارك عن الأوزاعي، عن عروة بن رويم، عن قزعة بن يحيـى، عن أبـي سعيد بنحو حديث الباب بلفظ «أفضل الجهاد . . .».

. . . . . .

قال في المجمع (٥/ ٢٩٢): «رواه الطبراني في الأوسط من طريق عنبسة بن سعيد، وثّقه الدارقطني كما نقل الذهبي، ولم يضعّفه أحد، وبقية رجاله رجال الصحيح».

وله شاهد آخر أيضاً من حديث عبد الله بن عمرو موقوفاً بنحو حديث الباب، وليس فيه ذكر لضحك الربّ ـ سبحانه وتعالى ـ.

أخرجه ابن المبارك في الجهاد (ص ٨٦) والدولابي في الكنى والأسماء (٢/ ١٠٨) وأبو نعيم في الحلية (١/ ٢٩١) من طريق صفوان بن عمرو عن زهير بن أبـي المخارق العنسي، عن عبد الله بن عمرو به.

وفيه زهير بن سالم العَنْسي، قال فيه الدارقطني: «منكر الحديث»، وقال الحافظ: «صدوق، فيه لين». (التهذيب ٣/ ٣٤٤، التهذيب ص ٢١٧).

الحكم عليه:

إسناد الحارث هالك مسلسل بالضعفاء والمتروكين، فيه داود بن المحبّر متهم بالوضع، وأبان بن أبـي عياش متروك، وإسماعيل بن عياش ضعيف في غير الشاميين.

ولمتنه شاهد من حديث نعيم بن همّار إسناده حسن، سبق الكلام عنه في تخريج الحديث.

وله شواهد أخرى تقدّمت في التخريج.

١٩٢٤ ـ حدثنا داود بن المحبّر[١]، ثنا عبّاد بن كثير عن يحيى بن أبي كثير عن سلمان الفارسي رضي الله عنه عن النبي ﷺ قال: إن الله تعالى يقبض [أرواح شهداء][٢] البحر بيده، ولا يكلهم إلى ملك الموت، ومثل[٣] روحه [حين تخرج][٤] من صدره، كمثل اللبن [حين] يدخل صدره.

.....

(١) في (ك): «المُخبر» ـ بخاء معجمة ـ، وهو تصحيف.

(٢) في الأصل «شهداء أرواح»، وهو قلب من النّاسخ، والمثبت من (عم)، و (ك).

(٣) في (عم): «مقل»، وفي (ك): «قيل»، وهو تحريف.

(٤) ما بين المعقوفين مثبت من (ك)، وفي الأصل و (عم): «حتى يخرج»، وهو تحريف.

١٩٢٤ ـ تخريجه:

أورده الهيثمي في بغية الباحث (٣/ ٧٩٥: ٦١٨)، باب الشهداء ومراتبهم.

والبوصيري في الإتحاف، باب ما جاء في الشهداء وفضلهم (٢/ ٨٢/ ب)، من طريق الحارث، ولم يعزه لغيره.

ولم أقف على الحديث من غير طريق الحارث، لكن له شاهد من حديث أبي أمامة رضي الله عنه.

أخرجه ابن ماجه في الجهاد، باب فضل غزو البحر (٢/ ٩٢٨: ٢٧٧٨)، والطبراني في الكبير (٨/ ٢٠٠: ٧٧١٦)، وابن عساكر في تاريخه كما في مشارع الأشواق لابن النحّاس (١/ ٢٥٤: ٣١٠)، من طريق عفير بن معدان عن سليم بن عامر عن أبي أمامة رضي الله عنه قال: «سمعت رسول الله ﷺ يقول: شهيد البحر مثلُ شهيدي البرّ، والمائدُ في البحر كالمُتشحِّط في دمه في البرِّ، وما بين الموجتين كقاطع الدنيا في طاعة الله. وإنّ الله عزّ وجلّ وكلّ ملك الموت بقبض الأرواح إلاَّ شهيد البحر، فإنه يتولى قبض أرواحهم، ويغفر لشهيد البرّ الذّنوب كلّها إلاَّ الدين، ولشهيد البحر الذنوب والدين».

. . . . . .

قال البوصيري في مصباح الزجاجة (٢/ ١١٢): «هذا إسناد ضعيف، عفير بن معدان المؤذّن ضعّفه أحمد وابن معين ودحيم وأبو حاتم والبخاري والنسائي وغيرهم.

قلت: بل إسناده ضعيف جداً إن لم يكن موضوعاً، فإن عفيراً هذا متهم.

وقال العراقي كما في فيض القدير (٤/ ١٦٧): «عفير بن معدان ضعيف جداً» وهو مع هذا مخالف لعموم قول النبـي ﷺ: «يغفر للشهيد كل ذنب إلاَّ الدَّيْن».

الحكم عليه:

إسناد الحارث ضعيف جداً، فيه عدّة علل:

١ ــ داود بن المحبّر: متهم بالوضع.

٢ ــ عبّاد بن كثير: متروك.

٣ ــ فيه انقطاع، لأن يحيـى بن أبـي كثير لم يدرك سلمان الفارسي رضي الله عنه. وأما شاهد حديث الباب، فضعيف جداً، إن لم يكن موضوعاً، فإن عفيراً هذا متهم.

لكن ورد في فضل شهداء البحر أحاديث كثيرة، منها حديث أنس عند البخاري ومسلم: «أن رسول الله ﷺ كان يدخل على أم حرام بنت ملحان فتطعمه...»، وفيه «أول جيش من أمتي يغزون البحر قد أوجبوا»، قالت أم حرام: قلت: يا رسول الله أنا فيهم، قال: أنت فيهم، ثم قال النبـي: «أوّل جيش من أمتي يغزون مدينة قيصر مغفور لهم»، فقلت: أنا فيهم يا رسول الله؟ قال: «لا».

أخرجه البخاري مطولاً، واللفظ له في الجهاد، باب ما قيل في قتال الروم (٦/ ١٢٠: ٢٩٢٤)، ومسلم في فضل الغزو في البحر (٣/ ١٥١٨: ١٩١٢) مطولاً أيضاً.

قال ابن النحّاس في مشارق الأشواق (١/ ٢٤٧): «واعلم أيّدك الله بتوفيقه أن للغزو في البحر فضائل ليست في البرّ.

ثم ساق جملة من النصوص في ذلك، فانظرها هناك.

١٩٢٥ ـ حدثنا داود بن المحبّر[١]، ثنا عبّاد بن كثير عن يزيد[٢] الرقاشي عن المغيرة بن قيس[٣] عن أنس بن مالك[٤] رضي الله عنه.

(قال المغيرة بن قيس: وحدثنا الحسن ببعضه وقتادة وسعيد بن المسيّب والضحّاك بن مزاحم، قال: وحدثنا أبو الزبير عن جابر رضي الله عنه والعرزمي عن علي بن أبـي طالب كلّهم)[٥] عن رسول الله ﷺ قال: الشهداء ثلاثة: رجل خرج بنفسه وماله صابراً محتسباً لا يريد أن يَقتل ولا يُقتل[٦]، فإن مات أو قتل، غفرت له ذنوبه كلِّها، ونجا من عذاب القبر، وأمن من الفزع الأكبر، وزوّج من الحور العين، ويحل[٧] عليه حلّة الكرامة، ويوضع على رأسه تاج الخلد.

والثاني[٨] خرج بنفسه وماله محتسباً يريد أن يقتل و[لا][٩] يُقتل، فإن مات أو قتل (كانت ركبته بركبة إبراهيم خليل الرحمن بين يدي الله في مقعد صدق.

.....

(١) في (ك): «المخبّر» ـ بخاء معجمة ـ وهو تحريف.

(٢) زاد في (ك) في هذا الموضع: «ابن»، وهو خطأ.

(٣) في الإتحاف: «ابن حميد».

(٤) في (عم): سقط «ابن مالك»، وفي (ك): سقط «أنس».

(٥) ما بين القوسين لأرده الهيثمي في بغية الباحث من زوائد الحارث (٣/ ٧٩٢ ـ ٧٩٣) في آخر الحديث بدل أوّله، بخلاف ما فعل الحافظ هنا، وليس فيه قوله: «قال المغيرة بن قيس: وحدثنا الحسن... إلخ»، وإنما فيه (قال: وزعم المغيرة بن قيس أن قتادة وسعيد بن المسيّب... إلخ) أي أن قال: (... أنهم حدّثوا بهذا الحديث عن رسول الله ﷺ).

(٦) في (عم): «لا يريد أن يرجع حتى يقتل».

(٧) في (عم): «تحلى»، وهو تحريف.

(٨) زاد في (عم): في هذا الموضع «رجل».

(٩) ما بين المعقوفين ساقط من الأصل، وأثبته من (عم) و (ك).

والثالث: رجل خرج بنفسه وماله محتسباً[١٠] يريد أن يَقتل ويُقتل، فإن مات أو قتل)[١١] جاء يوم القيامة شاهراً سيفه، واضعه على عاتقه، والنّاس [جاثون][١٢] على الرّكب يقول: افرجوا لنا[١٣]، فإنا قد بذلنا دماءنا لله عز وجل، فقال رسول الله ﷺ: والذي نفسي بيده لو قال ذلك لإبراهيم أو لنبي من الأنبياء، لنحّى له عن الطريق لما يرى من حقّه، فلا يسأل الله تعالى شيئاً إلاَّ أعطاه، ولا يشفع في أحد إلاَّ شُفّع فيه، ويُعطى في الجنّة ما أحبّ، ولا يفضله في الجنّة منزل[١٤] نبي ولا غيره[١٥]، وله في جنة الفردوس[١٦] ألف ألف مدينة من فضّة، وألف ألف مدينة من ذهب، وألف ألف مدينة لؤلؤ، وألف ألف مدينة من ياقوت، وألف ألف مدينة من درّ، وألف ألف مدينة من زبرجد، وألف ألف مدينة من نور[١٧]، في كل مدينة من المدائن ألف ألف قصر، في كل قصر ألف ألف بيت، في كل بيت ألف ألف سرير، كلّ سرير طوله مسيرة ألف عام وعرضه مسيرة ألف عام، وطوله في السماء مسيرة خمسمائة عام، عليه زوجة قد برز

.....

(١٠) «يريد» سقطت من (عم).

(١١) من قوله: «... كانت» إلى قوله: «...أو قتل» ــ وهو ما بين القوسين ــ ، ملحق بحاشية الأصل

(١٢) في الأصل: «مجاثون»، والمثبت من (عم) و (ك)، والإتحاف.

(١٣) سقطت «لنا» من (ك).

(١٤) في (ك): «منزلة».

(١٥) هذا كلام باطل تردّه النصوص الشرعية، وهو علامة واضحة على وضع هذا الحديث ونكارته.

(١٦) «جنّة الفردوس» ملحقة بحاشية الأصل وعليها علامة صح.

(١٧) في (ك) بياض محل «نور»، ثم كتبت كلمة هكذا «الأنورا» مهملة، وزاد في «عم» بعد قوله «من نور»: «ألف ألف مدينة».

كمّها[١٨] من جانبي السرير [عشرين][١٩] ميلاً من كل زاوية[٢٠]، هي أربع زوايا وأشفار عينها كجناح النّسور[٢١]أو كقوادم النّسور، وحاجباها كالهلال، عليها ثياب تنبت في جنان[٢٢] عدن سقياها[٢٣] من تسنيم[٢٤] وزهرها[٢٥] يخطف الأبصار دونها لو برزت لأهل الدنيا[٢٦] لم يرها نبي مرسل ولا ملك مقرّب إلاَّ فتن بحسنها، بين يدي كل امرأة منهن مائة ألف جارية بكر[٢٧] خدمٌ سوى خدم زوجها، وبين يدي كل سرير كراسي من غير جوهر السرير، كل سرير[٢٨] طوله مائة ألف ذراع، على كل سرير مائة ألف فراش، غِلظُ كل فراش كما بين السماء والأرض، وما بينهن مسيرة خمسمائة عام يدخلون الجنّة قبل الصدّقين والمؤمنين بخمسمائة عام، يفتضون العذارى، وإذا دنا من السرير، تطامنت[٢٩] له الفرش حتى يركبها متفرجاً حيث شاء، فيتكىء تكأة مع الحور العين سبعين سنة، فتناديه أبهى

.....

(١٨) في (ك): «لحّها»، وفي الأصل ملحقة بالحاشية مع وضوحها بالأصل.

(١٩) في الأصل وبقية النّسخ: «عشرون»، وهو خطأ، والصواب ما أثبته، كما تقتضيه قواعد النحو.

(٢٠) زاد في (ك) في هذا الموضع الواو.

(٢١) في (عم) و (ك): «النّسر».

(٢٢) في (عم) و (ك): «جنّات».

(٢٣) في (عم): «سفتاها»، وفي (ك) غير واضحة.

(٢٤) في (ك): «نسيم»، وهو تحريف.

(٢٥) في (ك): «وزمرتها»، وهو تحريف.

(٢٦) في (عم): «الأرض».

(٢٧) «بكر» محلها في (ك): «كل»، وهو تحريف.

(٢٨) في (ك): «كرسي».

(٢٩) كذا في الأصل وجميع النسخ، وجاء في حاشية الأصل ـ والتي هي بتعليق السندي ـ «توطّأت»، وهو أولى وأنس للسياق.

منها وأجمل: يا عبد الله أما لنا منك دولة؟ فيلتفت إليها فيقول: من أنت؟ فتقول: أنا من الذين قال الله تعالى: ﴿وَلَدَيْنَا مَزِيدٌ ۝٣٥﴾[٣٠] ثم تناديه أبهى وأجمل: يا عبد الله مالك فينا من حاجة؟ فيقول: ما عملت مكانك، فتقول: أو ما علمت أن الله تعالى قال: ﴿فَلَا تَعْلَمُ نَفْسٌ مَّآ أُخْفِيَ لَهُم مِّن قُرَّةِ أَعْيُنٍ﴾[٣١] فيقول: بلى وربي، قال: فقال رسول الله ﷺ: فلعلّه يشتغل عنها بعد ذلك عاماً لا[٣٢] يشغله إلاَّ ما هو فيه من النعمة[٣٣] واللّذّة، فإذا دخل أهل الجنّة، ركب شهداء[٣٤] البحر قراقر[٣٥] من درّ في نهر من نور مجاديفهم[٣٦] قضبان اللؤلؤ والمرجان والياقوت، معهم[٣٧] ريح تسمّى الزهراء في[٣٨] أمواج كالجبال، إنما هو نور يتلألأ، تلك[٣٩] الأمواج في أعينهم أهون[٤٠] وأحلى عندهم من الشراب البارد في الزجاجة البيضاء عند أهل الدنيا في اليوم الصائف، و[أيامهم][٤١] الذين كانوا في

.....

(٣٠) الآية ٣٥ من سورة قَ.

(٣١) الآية ١٧ من سورة السجدة.

(٣٢) في (ك): «ما».

(٣٣) في (ك): «النعيم».

(٣٤) سقطت «شهداء» من (ك).

(٣٥) كذا في جميع النّسخ والذي في الإتحاف وكتب اللغة: قراقير، واحدها قرقور، كعصفور، وهي السفينة، أو الطويلة، أو العظيمة.

(٣٦) في (عم): «مجاريفهم»، وفي (ك): «مجاذيفهم» ــ بالذال المعجمة ــ، وهو تحريف.

(٣٧) في (ك): «يرفعهم».

(٣٨) في (ك): «إلى».

(٣٩) في (ك): «مثل»، وهو تحريف.

(٤٠) في (ك): «أهون في أعينهم».

(٤١) في جميع النسخ: «أياً منهم»، والمثبت من بغية الباحث للهيثمي.

[نحر][42] أصحابهم الذين كانوا في الدنيا، تقدم قراقرهم[43] بين يدي أصحابهم ألف ألف سنة، وخمسين ألف سنة[44]، وميمنتهم[45] خلفهم[46] على النصف من قرب أولئك من أصحابهم، وميسرتهم[47] مثل ذلك (وساقتهم[48] الذين كانوا خلفهم في تلك القراقر من درّ، فبينما هم كذلك يسيرون في ذلك النّهر)[49] إذ رفعتهم تلك الأمواج إلى كرسي بين يدي عرش[50] رب العزّة، فبينما هم كذلك إذ طلعت عليهم الملائكة [يضعفون][51] على خدم أهل الجنة حُسناً وبهاء وجمالاً ونوراً، كما [يضعفون][52] هم على أهل الجنّة [بمنازلهم][53] عند الله، فيهمّ أحدهم أن يخرّ لبعض خدّامهم من الملائكة ساجداً فيقول: يا وليّ الله، أنا خادم لك ونحن مائة ألف قهرمان (في جنّات عدن ومائة ألف قهرمان في جنّات الفردوس، ومائة / ألف قهرمان في جنات النعيم، ومائة ألف قهرمان في [مح٦٩ب]

.....

(٤٢) في جميع النّسخ: «بحر».

(٤٣) كذا في جميع النسخ، وفي (ك): «يندم من أفزهم»، وهو تحريف، والصواب «قراقيرهم»، كما في كتب اللغة.

(٤٤) كرّر في (ك): «وخمسين ألف سنة».

(٤٥) «ميمنتهم» ملحقة بحاشية الأصل، وفي (ك): «منيتهم»، وهو تصحيف.

(٤٦) في (ك): «حليتهم»، وهو تحريف.

(٤٧) في (ك): «ومشرقهم».

(٤٨) في (ك): «وساقهم»، وهو تحريف.

(٤٩) ما بين القوسين ملحق بحاشية الأصل، وعليها علامة صح.

(٥٠) سقطت «عرش» من (عم).

(٥١) في الأصل «يصعقون»، وفي (ك): «يصففون»، وما أثبته من (عم) والإتحاف وبغية الباحث هو الصواب.

(٥٢) في الأصل: «يصعقون»، وفي (ك): «يصفون»، وما أثبته من (عم) هو الصواب.

(٥٣) في الأصل: «منازلهم»، وكذا في (عم)، والمثبت من (ك) هو الصواب.

جنّات المأوى، ومائة ألف قهرمان في جنّات الخلد)[٥٤]، ومائة ألف قهرمان في جنّات الحلال[٥٥]، ومائة ألف قهرمان في جنّات السلام، كل قهرمان منهم على باب[٥٦] مدينة، في كل مدينة ألف قصر، في كل قصر مائة ألف بيت[٥٧]، من ذهب وفضّة ودرّ وياقوت وزبرجد ولؤلؤ ونور، فيها أزواجه وسُرُره، وخُدّامه، لو أن[٥٨] أدناهم نزل به[٥٩] الجن والإنس ومثلهم معهم ألف ألف مرّة لوسعتهم أدنى قصر[٦٠] من قصوره ما شاءوا من النزل[٦١] والخدم والفاكهة والثمار والطعام والشراب، كل قصر مستغن بما فيه من هذه الأشياء على قدر سعتهم جميعاً لا يحتاج إلى القصر الآخر في شيء من ذلك، وإن أدناهم منزلة الذي يدخل على الله بكرة وعشيا، فيأمر بالكرامة كلّها، لم يشتغل[٦٢] حتى ينظر إلى وجهه الجميل تبارك وتعالى.

قلت[٦٣]: هذا حديث موضوع ما أجهل من افتراه وأجرأه على الله تعالى.

.....

(٥٤) سقط من (ك) من قوله: «جنّات عدن» إلى قوله: «في جنّات الخلد»، وهو ما بين القوسين.

(٥٥) في الأصل: «الحلال» بالحاء المهملة، وفي (عم) و (ك) بجيم معجمة.

(٥٦) في (ك) تحرّف «باب» إلى «مائة».

(٥٧) في (عم): «بنت»، وهو تصحيف.

(٥٨) في (ك): «أن»، بإسقاط «لو».

(٥٩) زاد في (ك) في هذا الموضع «الثقلان».

(٦٠) انتقل بصر ناسخ (عم) إلى كلمة «قصر» التي تأتي في السطر التالي، فزاد في هذا الموضع «مستغن»، ومحلها بعد كلمة «قصر» التي تليها.

(٦١) «من النزل» تصحفت في (عم) إلى «مر الحرل».

(٦٢) في (عم): «لم تشتغل»، وهو تصحيف.

(٦٣) القائل هو الحافظ ابن حجر رحمه الله.

١٩٢٥ ـ تخريجه:

الحديث أورده الهيثمي في بغية الباحث من زوائد الحارث (٣/ ٧٩٢: ٧٩٣)،

. . . . . .

والبوصيري في الإتحاف (٤/ ٨٢/ ب)، من طريق الحارث هذه.

ولم أقف عليه من هذا الطريق، لكن له عن أنس طريق آخر.

أخرجه البزّار كما في كشف الأستار (٢/ ٢٨٣ ــ ٢٨٤: ١٧١٥)، عن سلمة بن شبيب، والبيهقي في الشعب (٤/ ٢٥: ٤٢٥٥)، من طريق الفضل بن محمد البيهقي، والأصبهاني الملقّب بقوّام السنة في ترغيبه (٨٥ أ/ ب)، من طريق عبد الله بن أحمد الدورقي، ثلاثتهم عن محمد بن معاوية عن مسلم بن خالد عن شريك بن عبد الله بن أبـي نمر عن أنس به بلفظه مختصراً. قال البزّار: «لا نعلمه عن أنس إلاَّ بهذا الطريق، ومحمد بن معاوية قد حدّث بأحاديث لم يتابع عليها، وأحسب هذا أُتي منه، لأن مسلم بن خالد لم يكن بالحافظ».

وقال البيهقي: «محمد بن معاوية النيسابوري، غيره أوثق منه».

وقال المنذري في الترغيب (٢/ ٣١٧): «وهو حديث غريب».

وقال الهيثمي في المجمع (٥/ ٢٩٤ ــ ٢٩٥): «رواه البزّار وضعّفه بشيخه محمد بن معاوية، فإن كان هو النيسابوري، فهو متروك، وفيه أيضاً مسلم بن خالد الزنجي، وهو ضعيف، وقد وثّق».

وقال الحافظ ابن حجر في مختصر زوائد البزّار (١/ ٧٠٦: ١٣٠٦) معلقاً على كلام الهيثمي:

قلت: «هو هو» ــ يعني النيسابوري ــ .

الحكم عليه:

حديث الباب حديث موضوع، وإسناده هالك ساقط مسلسل بالضعفاء والمتروكين.

وقد حكم عليه بالوضع غير واحد من الأئمة:

قال الهيثمي في بغية الباحث (٣/ ٧٩٤: ٧٩٣): «هذا حديث وضعه داود بن المحبّر، وهو كذّاب».

. . . . . .

وكذا حكم عليه المُصنِّف كما في الأصل.

وقال البوصيري في الإتحاف (٤/ ٨٣/ ب): «هذا حديث فيه داود بن المحبّر، وهو ضعيف. قال فيه ابن حبّان: كان يضع الحديث على الثقات».

وأما الطريق الآخر عن أنس رضي الله عنه وهو المتابعة التي عند البزّار والبيهقي والأصبهاني، فلا تفيده بشيء، إذ فيها علتان:

١ ــ محمد بن معاوية النيسابوري متروك، ومدار هذا الطريق عليه.

٢ ــ مسلم بن خالد ــ وهو شيخ محمد بن معاوية ــ صدوق كثير الأوهام.

وقد أورده هذا الطريق المنذري في الترغيب (٢/ ٣١٧)، وقال: «وهو حديث غريب».

١٩٢٦ ـ قال أبو يعلى: حدثنا هارون بن معروف، ثنا ابن وهب، أخبرني عبد الرحمن بن سعد[١] عن سهل بن أبـي أمامة بن حنيف عن أبيه عن جدّه رضي الله عنه قال: إنّ رسول الله ﷺ قال: أوّل ما يُهراق من دم الشهيد يغفر له ذنبه كلّه إلاَّ الدَّين[٢].

.....

(١) في (عم): «عن سعد».

(٢) هذا الحديث جاء في (ك)، والمطبوع (٢/ ١٣٨: ١٨٧٣) بعد حديث سلمان الفارسي المتقدم، وهو برقم (١٩٢٤).

١٩٢٦ ـ تخـريـجـه:

لم أقف عليه في مسند أبـي يعلى المطبوع، ولعلّه في المسند الكبير.

وأخرجه الطبراني في المعجم الكبير (٦/ ٧٣: ٥٥٥٣)، من طريق أحمد بن صالح، والحاكم في المستدرك (٢/ ١١٩)، من طريق محمد بن عبد الله بن عبد الحكم، ومن طريقه البيهقي في الكبرى (٩/ ١٦٣ ـ ١٦٤)، كلاهما عن ابن وهب به بلفظه، وليس عند الحاكم والبيهقي قوله «إلاَّ الدَين».

وأخرجه الطبراني أيضاً (٦/ ٧٣: ٥٥٥٢)، من طريق سليمان بن عبد الرحمن الدمشقي عن ابن وهب بن شريح عن سهل بن أبـي أمامة به بلفظه.

وله شاهد من حديث عبد الله بن عمرو بن العاص يرفعه: «يغفر للشهيد كل ذنب إلاَّ الدَين».

أخرجه مسلم في الإمارة، باب من قُتل في سبيل الله (٣/ ١٥٠٢: ١٨٨٦)، أحمد (٢/ ٢٢٠)، والبيهقي (٩/ ٢٥)، من طريق عيّاش بن عبّاس عن عبد الله بن يزيد أبـي عبد الرحمن الحُبُلِي عن عبد الله بن عمرو بن العاص به.

. . . . . .

الحكم عليه:

إسناد أبـي يعلى فيه ضعف، لجهالة عبد الرحمن بن سعد، وبقية رجاله ثقات.

لكنه يرتقي إلى الحسن لغيره بالمتابعة التي عند الطبراني، فإن رجالها رجال الصحيح، وكلهم ثقات سوى عبد الرحمن بن شريح، فهو صدوق يخطىء.

وأورده الألباني في صحيح الجامع (١/ ٣٥٤: ٢٥٧٥)، وقال عنه: «حسن».

٢ ــ باب النهي عن إطلاق اسم الشهيد على مجرد [القتل][١]

١٩٢٧ ــ وقال الحارث: حدثنا يحيى، ثنا شعبة قال: قال عمرو[٢] بن مرّة: أخبرني أبو البختري[٣] الطائي [قال][٤]: إنّ ناساً كانوا بالكوفة مع ابن[٥] المختار ــ يعني والد المختار ابن أبي عبيد[٦] حيث قتل بجسر أبي عبيد ــ قال: فَقُتِلوا إلاَّ رجلين حملاً[٧] على العدو بأسيافهما، فأفرجوا لهما فنجيا[٨] أو ثلاثة، فأتوا المدينة، فخرج عمر رضي الله عنه وهم قعود يذكرونهم[٩]، فقال عمر رضي الله عنه: عمّ قلتم (لهم؟

.....

(١) ما بين المعقوفين من (عم) و (ك) وفي الأصل: «القتلى»، والمثبت هو الصواب.

(٢) في (ك): «عمر».

(٣) ف (عم): «أبو البحتري»، وهو تصحيف.

(٤) سقطت اللام من الأصل، وأثبتها من (عم).

(٥) في (ك): «أبي».

(٦) في (ك): «ابن أبي عبين»، وهو تحريف.

(٧) «حملا» سقطت كم (ك).

(٨) في (ك): «فتحتا»، وهو تحريف.

(٩) في (ك) تحرفت إلى «يذكر وينهى».

قالوا)[١٠]: استغفرنا لهم ودعونا لهم[١١]، قال رضي الله عنه: لتحدّثني بما قلتم لهم أو لتلقّون منّي فتوحاً[١٢]، قالوا: إنا قلنا إنهم شهداء، قال: والذي لا إله غيره، والذي بعث محمداً بالحق، والذي لا تقوم الساعة إلاَّ بإذنه، ما تعلم نفس حيّة ماذا عند الله لنفس ميتة إلاَّ نبيّ الله، فإن الله تعالى[١٣] غفر له ما تقدم من ذنبه وما تأخر، [والذي لا إله غيره][١٤]، والذي بعث محمداً بالحق، والذي لا تقوم الساعة إلاَّ بإذنه إن الرجل يقاتل رياء، ويقاتل حميّة، ويقاتل يريد الدنيا، ويقاتل يريد المال، وما للذين يقاتلون عند الله إلاَّ ما في نفوسهم[١٥].

* رجاله ثقات، إلاَّ أنّه منقطع[١٦].

.....

(١٠) ما بين المعقوفين بعضه مطموس في الأصل.

(١١) «لهم» ساقطة من (ك).

(١٢) في (ك) الكلمة غير واضحة، وفي بغية الباحث «قنوطاً».

(١٣) في (ك): «فإنه الذي» بدل «فإن الله تعالى».

(١٤) في الأصل: «والذي لا إله إلاَّ غيره»، وهو خطأ فاحش.

(١٥) في (عم) وبغية الباحث: «أنفسهم»، وسقطت «ما» في (ك).

(١٦) القائل هو الحافظ ابن حجر رحمه الله.

١٩٢٧ ـ تخريجه:

الحديث في بغية الباحث من زوائد الحارث للهيثمي ـ طبعة مركز خدمة السنة بالجامعة الإسلامية ـ (١/ ٤٦٩: ٣٩٦) بلفظه، وفيه زيادة نصّها: «... إنّ الله اختار لنبيّه المدينة، وهي أقلّ الأرض طعاماً وأملحه ماءً، إلاَّ ما كان من هذا التمر، فإنّه لا يدخلها الدجّال ولا الطاعون إن شاء الله».

ولم أقف عليه عند الحارث.

. . . . . .

الحكم عليه:

هذا إسناد رجاله ثقات، إلاَّ أن فيه انقطاعاً؛ لأنّ أبا البختري لم يسمع من عمر كما في جامع التحصيل (ص ١٨٣) وغيره.

وله شاهد من حديث عمر نفسه أنه خطب فقال: تقولون في مغازيكم: فلان شهيد ومات فلان شهيداً، ولعله قد يكون أوقر راحلته، ألا لا تقولوا ذلكم، ولكن قولوا كما قال رسول الله ﷺ: «من مات في سبيل الله أو قتل، فهو شهيد». أخرجه أحمد وسعيد بن منصور كما في فتح الباري (٦/١٠٦) من طريق محمد بن سيرين عن أبـي العجفاء عن عمر.

قال ابن حجر: «وهو حديث حسن».

٣ ــ باب النّية في الجهاد

١٩٢٨ ــ قال أبو يعلى: حدثنا زهير ــ هو ابن حرب ــ ثنا عبد الرحمن ــ هو ابن مهدي ــ ثنا محمد بن أبـي الوضّاح، حدثني العلاء بن عبد الله بن [رافع][١]، ثنا [حنان][٢] بن خارجة عن عبد الله بن عمرو رضي الله عنهما، قال لي: [يا حنان][٣] ابدأ بنفسك فجاهدها، يا عبد الله ابدأ بنفسك [فاغزُها][٤]، فإنّك إن قتلت فارّاً[٥]، بعثك الله فارّاً، وإن قتلت مرائيا، بعثك الله عزَّ وجلّ مرائيا، وإن قتلت صابراً محتسباً، بعثك الله تبارك وتعالى، صابراً محتسباً.

.....

(١) في الأصل وجميع النّسخ «نافع»، وهو تحريف.

(٢) في الأصل وجميع النّسخ «حبّان» ــ بموحّدة ــ ، وهو تصحيف.

(٣) في الأصل وباقي النّسخ «حبّان» ــ بموحّدة ــ ، وهو تصحيف، وفي الإتحاف «يا عبد الله».

(٤) في الأصل «فأعزّها»، والمثبت من (ك)، وهو الصواب، والسياق يدلّ عليه.

(٥) في (ك) ملحقة بالحاشية مع علامة صح.

١٩٢٨ ــ تخـريـجـه:

لم أقف عليه في مسند أبـي يعلى المطبوع، ولعلّه في المسند الكبير.

وقبل أن أخرّج الحديث، أشير هنا إلى أن الحافظ ابن حجر رحمه الله اقتصر على ذكر الشطر الأخير من حديث أبـي يعلى ــ ويفعل هذا كثيراً ــ ، وهو حديث

. . . . . .

طويل ولذا سأذكره هنا بتمامه كما هو في إتحاف الخيرة للبوصيري (٤/ ٦١/ ب)؛ وذلك لما يترتب عليه من الإحالة على متنه: «عن عبد الله بن عمرو رضي الله عنهما، قال: جاء أعرابي جاف جريء، فقال: يا رسول الله، أخبرنا عن الهجرة إليك أينما كنت؟ أم لقوم خاصة؟ أم إلى أرض معلومة؟ أم إذا متّ انقطعت؟ فسأل ثلاث مرّات ثم جلس، فسكت رسول الله ﷺ، ثم قال: أين السائل؟ قال: ها هو ذا يا رسول الله، قال: الهجرة أن تهجر الفواحش ما ظهر منها وما بطن، وتقيم الصلاة وتؤتي الزكاة، ثم أنت مهاجر وإن متّ بالحضر. قال: فقام آخر، فقال: يا رسول أخبرني عن ثياب الجنّة أتخلق خلقاً أم تنسج نسجاً؟ قال: فضحك بعض القوم، فقال رسول الله ﷺ: تضحكون من جاهل يسأل عالماً! فأكب رسول الله ﷺ ثم قال: أين السائل عن ثياب الجنّة؟ قال: ها هو ذا يا رسول الله، قال: بل تشقق عنها ثمار الجنّة، ثلاث مرّات.

قال حنان: قلت لعبد الله بن عمرو: كيف تقول في الغزو والجهاد؟ قال: يا عبد الله ابدأ بنفسك فجاهدها. . .» الحديث.

أخرج أبو داود في الجهاد، باب من قاتل لتكون كلمة الله هي العليا (٣/ ٣٢: ٢٥١٩) القصّة الأخيرة منه، وهي قصّة الجهاد دون باقية عن مسلم بن حاتم الأنصاري، وأحمد (٢/ ٢٢٤) بنحوه مع ذكر القصّة، والحاكم (٢/ ٨٥، ٨٦) من طريق إسحاق بن منصور، ثلاثتهم عن ابن مهدي، به.

قال الحاكم: «صحيح، ولم يخرّجاه». وأقرّه الذهبي، وقال: «صحيح».

وأخرجه الطيالسي في مسنده (ص ٣٠٠: ٢٢٧٧) بنحوه مطولاً عن محمد بن أبي الوضّاح، به ومن طريقه البزّار كما في مختصر زوائد البزّار للحافظ ابن حجر (٢/ ٤٨٣، ٤٨٤: ٢٢٦٣) مختصراً، وأبو نعيم في صفة الجنّة (٣/ ٢٠٠: ٢٢٥) بنحوه مختصراً، والبيهقي في البعث والنشور (ص ١٧٨: ٣٢٣) بنحوه والمزّي في تهذيب الكمال (٧/ ٤٢٥) مطولاً، جميعهم من طريق الطيالسي، به.

قال البزّار: «لا نعلمه يُروي إلاّ عن عبد الله بن عمرو ولا له، إلاّ هذا الطريق».

. . . . . .

وتعقّبه الهيثمي في كشف الأستار (٤/ ١٩٦)، فقال: «قد رواه عن جابر كما ترى».

قلت: يشير إلى ما رواه البزّار نفسه عن عمر بن إسماعيل بن مجالد عن أبيه عن مجالد عن الشعبي عن جابر بن عبد الله رضي الله عنهما: أن أعرابياً قال: يا رسول الله أرأيت ثيابنا في الجنّة، نعملها بأيدينا، قال: فضحك القوم، فقال الأعرابي: كم تضحكون؟ من جاهل يسأل عالماً؟ فقال: ــ يعني النبي ﷺ ــ «صدق، ولكنها تخلق خلقاً، أو تنشق عنها ثمار أهل الجنّة».

وأخرجه أيضاً أبو يعلى في مسنده (٤/ ٤٠: ٢٠٤٦) بنحوه، والطبراني في الصغير (١/ ٩٠: ١٢٠)، وفي الأوسط كما في مجمع الزوائد (١٠/ ٤١٧، ٤١٨) من طريق إسماعيل بن مجالد، به بنحوه.

وأخرج البخاري في تاريخه (٣/ ١١٢) قصّة ثياب أهل الجنّة منه، وكذا النّسائي في الكبرى، كتاب العلم، باب الضحك عند السؤال (٣/ ٤٤١: ٥٨٧٢) عن عمرو بن منصور، كلاهما عن حرمي بن حفص عن محمد بن عبد الله بن عُلَاثة عن العلاء، به.

وأخرجه أحمد في مسنده (٢/ ٢٠٣) عن أبي كامل ــ هو مظفر بن مدرك ــ عن زياد بن عبد الله بن عُلَاثة عن العلاء بن رافع عن الفرزدق بن حنّان القاص قال: «فذكره بنحوه، وليس فيه اللفظ الذي أورده الحافظ ابن حجر في حديث الباب».

وهذا خطأ من زياد، وهو ثقة، فقال: «الفرزدق بن حنان» بدل «حنان ابن خارجة».

قال الحافظ في النكت الظراف على تحفة الأشراف (٦/ ٢٨٦، ٢٨٧): «... فأظن حنان بن خارجة كان يكنى أبا الفرزدق، أو كأنه يلقّب الفرزدق وانقلب، وإلاّ، فالحديث لحنان بن خارجة لا شكّ فيه، ولعل التخليط فيه من ابن علاثة».

الحكم عليه:

إسناد أبي يعلى، فيه حنان بن خارجة مجهول الحال، ومدار الطرق عليه.

. . . . . .

وفيه العلاء بن عبد الله بن رافع يحتاج إلى متابع.

ونقل الهيثمي في مجمع الزوائد (٥/ ٢٥٥) أوّله في السؤال عن الهجرة ــ كما هو مخرّج في الطرق الأخرى ــ ، ثم أشار إلى الرواية الأخرى في المسند، ثم قال: «رواه أحمد والبزّار، وأحد إسنادي أحمد حسن، ورواه الطبراني.

وأبعد أحمد شاكر رحمه الله، في تعليقه على المسند (١١/ ١١٥)، حيث قال: «إسناد صحيح» وقد علمت من تخريجه أن مدار طرقه على حنان بن خارجة، وهو مجهول الحال.

١٩٢٩ ـ وقال أبو يعلى: حدثنا علي بن الجعد، ثنا عمرو بن شَمِر عن جابر الجعفي عن الشعبي عن صعصعة بن صوحان، قال سمعت زَامِل[١] بن عمرو الجُذامي[٢] يحدّث عن ذي الكلاع الحِمْيَري قال: سمعت عمر رضي الله عنه يقول: سمعت رسول الله يقول: إنما يبعث المقتتلون يوم القيامة على النيّات[٣].

.....

(١) في (ك): «وائل»، وهو تحريف.

(٢) في (ك): «الخزامى»، وهو تحريف.

(٣) في (ك): «الثياب»، وهو تصحيف.

١٩٢٩ ـ تخريجه:

لم أقف عليه في مسند أبي يعلى المطبوع، لكن أورده الهيثمي في مجمع الزوائد (١٠/ ٣٣٢) بلفظ: «إنما يبعث المسلمون على النيّات» من حديث عمر، وقال: «رواه أبو يعلى في الكبير، وفيه جابر الجعفي، وهو ضعيف».

ومن طريق أبي يعلى في مسنده الكبير، أخرجه ابن عساكر في تاريخه (٦/ ١٤٠، ١٤١ مخطوط) بلفظ حديث الباب تماماً دون قوله (يوم القيامة).

وأخرجه ابن عدي في الكامل، في ترجمة عمرو بن شَمِر (٥/ ١٣٠) عن أبي يعلى الموصلي، به بلفظه.

وأخرجه تمام الرازي في فوائده (١/ ١٠٢: ٢٣٦) عن أحمد بن إسحاق بن محمد ابن يزيد عن أحمد بن علي بن سهل المروزي، عن علي بن الجعد، به بلفظ «إنما يبعث المسلمون على النيّات».

ومن طريقه أخرجه ابن عساكر في تاريخ دمشق أيضاً، في ترجمة زامل بن عمرو السكسكي (٦/ ٣٢٣ مخطوط).

قال ابن عدي: «وهذا بهذا الإسناد لا أعلم راوه غير عمرو بن شَمِر».

وقال ابن عساكر: المحفوظ: «المقتتلون».

. . . . . .

وعزاه العراقي في تخريج أحاديث الأحياء (٤/ ٣٨٣) لابن أبـي الدنيا في كتاب الإخلاص والنية من حديث عمر بلفظ «إنما يقتتل المقتتلون على النيّات».

وعزاه في فيض القدير (٣/ ٧) للطبراني، ولم أجده في المطبوع منه.

وللحديث شاهد من حديث أبـي هريرة بلفظ «إنما يبعث النّاس على نياتهم».

أخرجه ابن ماجه، في الزهد، باب النية (٢/ ١٤١٤: ٤٢٢٩)، واللفظ له، وأحمد (٢/ ٣٩٢)، وتمام في فوائده (١٠/ ١٠٢، ١٠٣: ٢٣٧) من طريق شريك عن ليث عن طاووس عن أبـي هريرة، به.

وفيه ليث بن أبـي سليم، قال العراقي في تخريج الإحياء (٤/ ٣٨٣): «مختلف فيه».

وقال البوصيري في مصباح الزجاجة (٣/ ٣٠٣: ١٥١٢ تحقيق عزّت عطية): «هذا إسناد فيه ليث بن أبـي سليم، وهو ضعيف».

وله شاهد آخر من حديث جابر.

أخرجه مسلم في صفة الجنة، باب الأمر بحسن الظن بالله (٤/ ٢٢٠٦: ٢٨٧٨) وابن ماجه في الزهد، باب النية (٢/ ١٤١٤: ٤٢٣٠) من طريق الأعمش عن أبـي سفيان عن جابر يرفعه: يبعث كل عبد على ما مات عليه». ولفظ ابن ماجه: «يحشر النّاس على نياتهم».

الحكم عليه:

حديث الباب إسناده ضعيف جداً، فيه عمرو بن شَمِر وجابر الجعفي متروكان، وهما من غلاة الشيعة.

وضعّفه الهيثمي في المجمع (١٠/ ٣٣٢) بجابر الجعفي، وكذا البوصيري في الإتحاف (٤/ ٦٢/ أ)، وزاد: والراوي عنه ضعيف.

وضعّفه أيضاً المُناوي في التيسير بشرح الجامع الصغير (١/ ٣٦٥).

ولمتنه شواهد صحيحة تقدم بعضها عند تخريج الحديث لكن من غير تقييد

. . . . . .

بـ (المقتتلين)، غير أنه يمكن الاستشهاد لهذه الزيادة بحديث عبد الله بن عمرو المتقدم برقم (١٩٢٨)، وفيه «فإنّك إن قتلت فارّاً، بعثك الله فارّاً، وإن قتلت مرائياً، بعثك الله مرائيا، وإن قتلت صابراً محتسباً، بعثك الله ــ تبارك وتعالى ــ صابراً محتسباً».

والنّصوص في عموم هذا الباب كثيرة جداً.

٤ ـ باب النّهي عن قتال المسلم

١٩٣٠ ـ قال مسدّد: حدثنا معتمر، ثنا عوف[١]، حدثني شيخ أحسبه من بكر بن وائل قال: أخرج رسول الله ﷺ شقّة خميصة سوداء ذات يوم، فعقدها على رمح ثم هزّها، فقال: من يأخذها بحقها، فهابها المسلمون من أجل الشرط، فقام إليه رجل، فقال: يا رسول الله أنا آخذها بحقّها؟ قال ﷺ: لا تقاتل بها مسلماً، ولا تفرّ[٢] بها من كافر[٣].

.....

(١) كذا في جميع النّسخ، وهو الصواب، وفي الإتحاف للبوصيري «عون»، وهو تحريف غفل عنه مُحقّق الإتحاف فراح يترجم لعون بن عبد الله الهذلي، مع أنه لم يُذكر في شيوخ معتمر، بل الذي ذُكر في شيوخ معتمر هو «عوف بن أبي جميلة الأعرابي»، كما في تهذيب الكمال وغيره.

(٢) وفي (عم): «تقر»، وهو تصحيف.

(٣) سقط هذا الحديث والباب من (ك) والمطبوع من المطالب العالية.

١٩٣٠ ـ تخريجه:

أورده البوصيري في الإتحاف، باب صفة الراية (٨١/ب) من طريق مسدّد فقط.

ولم أقف عليه من هذا الطريق فيما بحثت فيه، لكن له شاهد من طريق أنس رضي الله عنه.

. . . . . .

أخرجه مسلم في فضائل الصحابة، باب من فضائل أبـي دجانة (٤/ ١٩١٧: ٢٤٧٠) والحاكم في المستدرك (٣/ ٢٣٠) وابن أبـي شيبة في المصنف (١٤/ ٣٩٨: ١٨٦١٩)، كلهم من طريق حماد عن ثابت عن أنس: «أن رسول الله ﷺ أخذ سيفاً يوم أحد، فقال: من يأخذ منّي هذا؟ فبسطوا أيديهم، كل إنسان منهم يقول: أنا، أنا، قال: فمن يأخذه بحقّه؟ قال: فأحجم القوم، فقال سماك بن خرشة، أبو دجانة: أنا آخذه بحقّه. . .» الحديث.

وله شاهد آخر بنحوه من حديث الزبير بن العوام.

أخرجه الحاكم (٣/ ٢٣٠) والدولابـي في الكنى (١/ ٦٩)، كلاهما من طريق هشام بن عروة عن أبيه عن الزبير بن العوام، فذكره بنحوه، وفيه: «فقام أبو دجانة سماك ابن خرشة، فقال: أنا آخذه يا رسول الله بحقّه، فما حقّه؟ قال: أن لا تقتل، به مسلم، ولا تفرّ به عن كافر. . .» الحديث، وفيه زيادة.

الحكم عليه:

حديث الباب إسناده فيه راو مبهم لم أعرف من هو، لكن لمتنه شاهد صحيح، تقدم تخريجه من حديث أنس عند مسلم، والزبير بن العوام عند الحاكم وغيرهما.

والحديث أورده البوصيري في الإتحاف (٤/ ٨٥/ ب) باب صفة الراية وسكت عنه.

٥ ـ باب[١] دفن الشهيد حيث يقتل

١٩٣١ ـ وقال محمد بن أبـي عمر: حدثنا [بشر][٢]، ثنا سعيد بن السائب الطائفي عن عبد الله [بن معيّة][٣] السُّوَائي أن رجلين من أصحاب النبـي ﷺ قتلا عند باب بني سالم، فذُكر ذلك للنبـي ﷺ فأمر أن يدفنا حيث قتلا، فاحتملا من حيث أصيبا، فوافقهم ذلك مقبرة عند بني هلال، فدفنا هنالك.

.....

(١) هذا الباب وما تضمّنه ساقط من الأصل و (عم)، وأثبته من (ك)، وهو في المطالب العالية المطبوع (٢/ ١٤٣: ١٨٧٨)، وفي الإتحاف أيضاً، كتاب الجنائز، كما في المطالب العالية (٢/ ١٤٤).

(٢) في (ك): «بسر» ـ بسين مهملة ـ، والتصويب من كتب الرّجال.

(٣) في (ك): «ابن معن»، وهو تحريف، والتصويب من كتب الرّجال ومصادر التخريج.

١٩٣١ ـ تخـريـجـه:

الحديث أخرجه النّسائي في سننه، كتاب الجنائز، باب أين يدفن الشهيد (٤/ ٧٩: ٢٠٠٣) وأبو نعيم في معرفة الصحابة (٢/ ٣٨/ ب) والبغوي في معجمه كما في الإصابة (٦/ ٣٥٥)، جميعهم من طريق وكيع عن سعيد بن السائب، به بنحوه، ولفظ النّسائي: «أصيب رجلان من المسلمين يوم الطائف، فحملا إلى رسول الله ﷺ، فأمر أن يدفنا حيث أصيبا، وكان ابن معيّة ولد على عهد رسول الله ﷺ».

. . . . . .

ولفظ أبـي نعيم «فحملا إلى النبـي ﷺ، أو بلغه ذلك ـ على الشكّ ـ ، فبعث أن يدفنا حيث أصيبا».

وعند البغوي كما في الإصابة (٦/ ٣٥٥): «فأحب أن يدفنا» بدل (أمر).

وله شاهد من حديث جابر رضي الله عنه قال: «كنا حملنا القتلى يوم أحد لندفنهم، فجاء منادي النبـيّ ﷺ، فقال: إن رسول الله ﷺ يأمركم أن تدفنوا القتلى في مضاجعهم، فرددناهم».

أخرجه أبو داود في الجنائز، باب في الميت يحمل من أرض إلى أرض وكراهة ذلك (٣/ ٥١٤: ٣١٦٥) والترمذي في الجهاد، باب دغن القتيل في مقتله (٤/ ١٨٧: ١٧١٧)، وقال: «حسن صحيح»، والنّسائي في الجنائز، باب أين يدفن الشهيد (٤/ ٧٩: ٢٠٠٤، ٢٠٠٥) وابن ماجه في الجنائز، باب الصلاة على الشهداء ودفنهم (١/ ٤٨٦: ١٥١٦)، جميعهم من طريق الأسود عن نبيح العنزي عن جابر، به واللفظ لأبـي داود.

وإسناده صحيح.

الحكم عليه:

إسناد حديث الباب رجاله ثقات، لكنه مرسل. قال الحافظ ابن حجر عن عبد الله بن معيّة: «حديثه مرسل» (التقريب ص ٣٢٤).

غير أن هذا المرسل يتقوّى بمجيئه من وجه آخر صحيح عن بعض الصحابة، منهم: جابر بن عبد الله رضي الله عنه، وقد سبق ذكر حديثه آنفاً كشاهد لحديث الباب.

٦ ـ باب فضل الجهاد

١٩٣٢ ـ وقال أبو يعلى: حدثنا داود بن رشيد، ثنا بقية عن [أبـي مطيع][(١)]، حدثني نصر بن علقمة، عن أخيه، عن أبـي أيوب رضي الله عنه، عن النبـي ﷺ قال: من قاتل وصبر حتى يقتل أو يغلب، وُقِي فتنة القبر[(٢)].

.....

(١) في الأصل و (ك): «ابن مطيع»، والمثبت من (عم) والإتحاف هو الصواب.

(٢) هذا الحديث والحديثان بعده سقطوا من المطبوع من المجردة.

١٩٣٢ ـ تخـريـجـه:

الحديث لم أقف عليه في مسند أبـي يعلى المطبوع، ولعلّه في المسند الكبير.

وذكره البوصيري في الإتحاف (٤/ ٨٣/ ب) من مسند أبـي يعلى فقط، ولم يعزه لغيره.

وأخرجه الحاكم في المستدرك (٢/ ١١٩) من طريق عثمان بن سعيد بن كثير بن دينار عن أبـي مطيع معاوية بن يحيـى به بنحوه.

قال الحاكم: «صحيح الإسناد، ولم يخرّجاه».

وتعقبه الذهبـي كما في مختصر استدراك الذهبـي لابن الملقّن (٢/ ٦١٠)، فقال: «فيه معاوية بن يحيـى، وهو ضعيف».

وقول الذهبـي فيه نظر؛ لأنّ معاوية هذا وثّقه الجمهور كما في ترجمته.

. . . . . .

وأخرجه الطبراني في الكبير (٤/ ١٨٧ : ٤٠٩٤)، وفي الأوسط (٢/ ٢٢١/ ب) عن موسى بن جمهور التنيسي، عن محمد بن مصفى، عن معاوية بن يحيى ــ هو أبو مطيع ــ به بلفظ: «من لقي العدو فصبر حتى يقتل أو يغلب لم يفتن في قبره». وفي الأوسط: أو يُقتلهم بدل يغلب.

لكن زاد في الأوسط ــ كما هو ظاهره في المخطوط ــ بعد محمد بن مصفى زاد: ثنا أبي . يعني مصفى بن بهلول كما في (المجمع).

قال الهيثمي في المجمع (٥/ ٣٢٧ ــ ٣٢٨) بعد أن ذكر الحديث: «رواه الطبراني في الأوسط، وفيه: مصفى بن بهلول، وهو والد محمد، ولم أعرفه، وبقية رجاله ثقات». وتعقّبه الشيخ حمدي السلفي في تعليقه على المعجم الكبير (٤/ ١٨٧)، فقال: «ليس فيه مصفى، إنما فيه محمد، وهو صدوق له أوهام».

قلت: بل هو في الأوسط ظاهر، كما أشرت من قبل، فما أدري هل زيدت من النّاسخ، أم هي من المزيد في متصل الأسانيد.

الحكم عليه:

حديث الباب رجال إسناده ثقات، غير أبي مطيع معاوية بن يحيى الطرابلسي الشامي، فهو صدوق، وبقية ثقة في الشاميين، وتدليسه ينجبر بمتابعة عثمان بن سعيد عند الحاكم، وهو ثقة، فالإسناد حسن، ويزداد قوة بمتابعة محمد بن مصفّى عند الطبراني في الكبير.

ولمتنه شاهد صحيح من حديث المقدام بن معد يكرب يرفعه «للشهيد عند الله ست خصال: يغفر له في أول دفعة من دمه، ويرى مقعده من الجنّة، ويجار من عذاب القبر، ويأمن من الفزع الأكبر، ويُحلّى حلية الإيمان، ويُزوّج من الحور العين، ويُشفع في سبعين إنساناً من أقاربه».

أخرجه الترمذي في الجهاد، باب ثواب الشهيد (٤/ ١٦١ : ١٦٦٣)، وقال: «حسن صحيح غريب»، وابن ماجه (٢/ ٩٣٥ : ٢٧٩٩)، واللفظ له، وأحمد (٤/ ١٣١).

وإسناده صحيح.

١٩٣٣ ـ حدثنا أبو خيثمة، ثنا محمد بن الحسن المديني، حدثني عبد العزيز بن محمد، عن سهيل بن أبـي صالح، عن محمد بن مسلم بن عائذ، عن عامر بن سعد، عن سعد بن أبـي وقّاص قال: إن رجلاً جاء إلى الصلاة ورسول الله ﷺ يصلي، فقال حين انتهى إلى الصف: اللّهم آتني أفضل ما تؤتي عبادك الصّالحين، فلما قضى رسول الله ﷺ[1] قال: من المتكلم آنفاً؟ قال الرجل: أنا يا رسول الله، قال ﷺ: إذا يعقر جوادك وتُسْتَشْهد.

رواه البزّار عن أحمد بن أبان وأحمد بن عبدة، كلاهما، عن عبد العزيز، قال أحدهما، عن محمد بن مسلم بن عائذ والآخر، عن مسلم بن عائذ.

قال البزّار[2]: لم يرو مسلم أو محمد بن مسلم عن عامر بن سعد إلاَّ هذا، ولا يُروى عن سعد إلاَّ بهذا الإسناد.

.....

(١) زاد في (عم) في هذا الموضع «الصلاة».

(٢) البحر الزخّار (٣/٣١٨: ١١١٢).

١٩٣٣ ـ تخـريـجـه:

الحديث عند أبـي يعلى في مسنده (٢/٥٦: ٧٩٦) بلفظه.

وأورده الهيثمي في المقصد العلي (١/٧٦/أ).

وأخرجه البخاري في تاريخه (١/٢٢٢) عن عبد العزيز بن عبد الله، والنّسائي في الكبرى كما في نتائج الأفكار (١/٣٨٦) وفي عمل اليوم والليلة (ص ١٨٠: ٩٣) عن محمد بن نصر، عن إبراهيم بن حمزة، ومن طريقه ابن السنّي في عمل اليوم والليلة (ص ٥٣: ١٠٦) وابن خزيمة في صحيحه (١/٢٣١: ٤٥٣)، ومن طريقه ابن حبّان في صحيحه (١٠/٤٩٦: ٤٦٤٠ طبعة الأرناؤوط)، والحاكم (١/٢٠٧) من

. . . . . .

طريق إبراهيم بن حمزة أيضاً والبزّار في البحر الزخّار (٣/٣١٨: ١١١٣)، كلاهما عن أحمد ابن عبدة، وأبو يعلى في مسنده (٢/١٠٨: ٧٦٩) عن مصعب بن عبد الله الزبيري، والطبراني في الدعاء (٢/١٠٢٥: ٤٩٢) من طريق سعيد بن أبـي مريم، وابن أبـي عاصم في الدعاء كما في نتائج الأفكار لابن حجر (١/٣٨٩) عن يعقوب بن حميد بن كاسب.

ستتهم عن عبد العزيز الدراوردي به بلفظه، وبعضهم بنحوه.

قال البزّار: «لا نعلم روى مسلم بن عائذ أو محمد بن مسلم بن عائذ عن عامر إلاَّ هذا، ولا يُروى عن سعد إلاَّ من هذا الوجه بهذا الإسناد.

قال الحاكم: «صحيح على شرط مسلم، ولم يخرّجاه».

وقال الحافظ ابن حجر في نتائج الأفكار (١/٣٨٨): «هذا حديث حسن».

قلت: هكذا رواه من تقدم ذكرهم، ورواه غيرهم على غير هذا الوجه.

فأخرجه البزّار في البحر الزخّار (٣/٣١٨: ١١١٢) عن أحمد بن أبان القرشي، عن الدراوردي، عن سهيل، عن مسلم بن عائذ، عن عامر به بلفظه.

وأحمد بن أبان هذا مجهول الحال، فلا يلتفت إلى مخالفته للثقات. وذكره الدارقطني في العلل (٤/٣٤٢ ـ ٣٤٣: ٦١٤)، وقال: «يرويه الدراوردي عن سهيل بن أبـي صالح عن محمد بن مسلم بن عائذ، عن عامر بن سعد. واختلف على الدراوردي فيه، فرواه إبراهيم ابن حمزة وخالد بن خداش ومصعب الزبيري وغيرهم، عن الدراوردي، عن سهيل، عن محمد بن مسلم بن عائذ، وخالفهم ضرار بن صرد والحُماني، فروياه عن الدراوردي، عن سهيل، فقالا: عن مسلم بن عائذ، والقول الأوّل أصح».

الحكم عليه:

إسناد أبـي يعلى ساقط، فيه محمد بن الحسن بن زبالة كذّبوه، لكنه لم ينفرد به عن الدراوردي، بل شاركه فيه ستة أئمة، وهم ثقات، وقد ذكرنا متابعاتهم جميعاً

. . . . . .

بالتفصيل في الكلام على تخريج الحديث.

وفي الجملة، فالحديث حسن ـ من غير طريق أبـي يعلى التي في الباب لما ذكرناه ـ بالرغم من دوران الحديث على محمد بن مسلم بن عائذ، وقد علمت حاله من خلال ترجمته. وما رجّحناه هناك تبعاً للحافظ من تحسين لحديثه.

وأما مخالفة أحمد بن أبان التي عند البزار، فلا يلتفت إليها، لمخالفتها رواية الثقات، فضلاً عن جهالة حال أبان، وقد ذكرنا هناك قول الدارقطني في العلل (٤/ ٣٤٢) وترجيحه لرواية الجمهور.

١٩٣٤ ـ [١] وقال أبو بكر: حدثنا حسين بن علي عن شيخ يقال له الحفصي[١]، عن أبيه، عن جدّه قال: أذّن بلال رضي الله عنه، حياة رسول الله ﷺ، ثم أذّن لأبـي بكر رضي الله عنه، حياته ولم يؤذن في زمن عمر رضي الله عنه، فقال له عمر رضي الله عنه: ما يمنعك أن تؤذن؟ قال: إنّي أذنت لرسول الله ﷺ حتى قبض وأذّنت لأبـي بكر رضي الله عنه حتى قبض، لأنه كان وليّ نعمتي[٢]، وقد سمعت رسول الله ﷺ يقول: يا بلال ليس شيء[٣] أفضل من عملك إلاَّ الجهاد في سبيل الله، فخرج إلى الشام فجاهد.

[٢] وقال عبد وأبو يعلى جميعاً: حدثنا أبو بكر بن أبـي شيبة به[٤].

(٨٣) وحديث القتل يكفّر الذنوب إلاَّ الأمانة، يأتي إن شاء الله تعالى، في تفسير سورة النّساء[٥].

.....

(١) جاء موضحاً في رواية ابن سعد في الطبقات (٣/ ٢٣٥) أنه: حفص بن عمر بن سعد.

(٢) يشير إلى أن أبا بكر أعتقه بعدما اشتراه من أميّة حين كان يعذّبه في مكة.

(٣) تحرّفت في (عم) إلى «ليشر» وبإزاءها كتب «كذا».

(٤) سقط من (ك) من باب فضل الجهاد من قوله أوّل الحديث «وقال أبو يعلى» إلى قوله «... حدثنا أبو بكر بن أبـي شيبة به»

(٥) هو في المطالب العالية برقم (٣٥٧٤) وفي المطبوع (٣/ ٣٢٠: ٣٥٨٤) من حديث عبد الله بن مسعود موقوفاً عليه، ونصّه: القتل في سبيل الله يكفر الذنوب كلّها غير الأمانة، يؤتى بالشهيد في سبيل الله، فيقال: أدِّ أمانتك، فيقول: من أين أؤدّيها وقد ذهبت الدنيا؟ قال فيقال: اذهبوا به إلى الهاوية، حتى إذا انتهي به إلى قرار الهاوية مثلت له أمانته هيئة يوم ذهبت، فيحملها فيضعها على عاتقه، فيصعد في النار، حتى إذا رأى أنه قد خرج منها، هوت وهوى في إثرها أبد الآبدين، ثم قرأ عبد الله: ﴿۞إِنَّ ٱللَّهَ يَأۡمُرُكُمۡ أَن تُؤَدُّواْ ٱلۡأَمَٰنَٰتِ إِلَىٰٓ أَهۡلِهَا﴾ [الآية ٥٨ من سورة النساء]. أخرجه مسدّد في مسنده.

١٩٣٤ ـ تخريجه:

لم أقف عليه في القسم الموجود من مسند ابن أبـي شيبة، ولا في المصنّف له،

. . . . . .

ورواية أبـي يعلى هي في المسند الكبير جزما، لرواية ابن عساكر لها من طريق ابن المقرىء.

ومن طريق ابن أبـي شيبة أخرجه عبد بن حميد في المنتخب (١/ ٣١٦: ٣٦١).

وأخرجه ابن عساكر في تاريخ دمشق (٣/ ٤٦٦ مخطوط) من طريق أبـي بكر بن المقرىء عن أبـي يعلى الموصلي، عن أبـي بكر بن أبـي شيبة به بلفظه.

وأخرجه ابن عساكر أيضاً في (تاريخه) (٣/ ٤٦٦) من طريق محمد بن هارون عن سفيان بن وكيع، عن حسين بن علي به بلفظه.

وابن سعد في (الطبقات) موضحاً المهمل وهو (حفص بن عمر بن سعد) (٣/ ٢٣٥ ـ ٢٣٦)، ومن طريقه ابن عساكر في (تاريخه) (٣/ ٤٦٧)، عن إسماعيل بن عبد الله بن أبـي أويس المدني، عن عبد الرحمن بن سعد[١]، عن عبد الله بن محمد بن عمار[٢] وعمار بن حفص وعمر بن حفص، عن آباءهم عن أجدادهم قالوا: جاء بلال إلى أبـي بكر . . . فذكروه بنحوه مطولاً.

والطبراني في الكبير (١/ ٣٣٨ ـ ٣٥٣: ١٠١٣ و ١٠٧٦) من طريق يعقوب ابن حميد بن كاسب وإسماعيل الطالقاني، وأبو نعيم في (معرفة الصحابة (١/ ٢٧٥/ ب) مطولاً من طريق الحميدي، وابن عساكر في (تاريخه) (٣/ ٤٦٧) من طريق ذؤيب بن عمامة، أربعتهم عن عبد الرحمن بن سعد به بنحوه.

ولقصة الحديث شاهد مرسل، دون المرفوع منه.

أخرجها أبو نعيم في الحلية (١/ ١٥٠ ـ ١٥١) من طريق ابن إسحاق عن الحسن بن عيسى بن ابن المبارك، عن معمر، عن عطاء، عن ابن المنيّب، قال: فذكر القصة.

. . . . . .

(١) وتمام نسبه كما في الطبقات: ابن عمّار بن سعد بن عمّار بن سعد المؤذّن.

(٢) وتمام نسبه كما في الطبقات: ابن سعد بن عمّار بن حفص بن عمر بن سعد.

. . . . . .

وللمرفوع منه شاهد من حديث عائشة رضي الله عنها، قالت: يا رسول الله نرى الجهاد أفضل العمل، أفلا نجاهد؟ قال: «لكنّ أفضل الجهاد: حجّ مبرور».

أخرجه البخاري في الحج، باب فضل الحج المبرور (٣/ ٣٨١: ١٩١٥) وفي الجهاد، باب فضل الجهاد والسير (٦/ ٤: ٢٧٨٤) وغيرهما.

وله شاهد آخر من حديث أبـي هريرة قال: جاء رجل إلى رسول الله ﷺ، فقال: دلّني على عمل يعدل الجهاد، قال: «لا أجده . . .» الحديث.

أخرجه البخاري في الجهاد والسير (٦/ ٤: ٢٧٨٥).

وله شاهد آخر أخرجه البخاري في صحيحه مختصراً، في فضائل الصحابة، باب مناقب بلال (٧/ ١٢٥: ٣٧٥٥) عن ابن نمير، عن محمد بن عبيد، حدثنا إسماعيل عن قيس أن بلال قال لأبـي بكر: (إن كنت إنما اشتريتني لنفسك، فأمسكني، وإن كنت إنّما اشتريتني لله، فدعني وعمل الله).

قال الحافظ: وفي رواية الكشميهني: (فدعني وعملي لله).

الحكم عليه:

الحديث حسن بمجموع طرقه، وإن كان حفص بن عمر بن سعد وأباه عمر بن سعد لم يوثقهم معتبر، غير ابن حبّان، وهو متساهل ويوثّق المجاهيل، لكنهم لم ينفردوا به، بل تابعهم عليه جماعة، ولم يأتوا بما ينكر عليهم، ومن هذه حاله، فحديثه حسن، ولذا قال عنهما الحافظ في التقريب: «مقبول».

وذكر الحافظ في الفتح (٧/ ١٢٥) طريق ابن سعد، وسكت عنه.

١٩٣٥ ـ وقال إسحاق: حدثنا جرير عن المغيرة، عن الحارث بن يزيد العكلي، عن أبي زرعة بن عمر بن جرير، قال: بعث عمر بن الخطّاب رضي الله عنه، جيشاً وفيهم معاذ بن جبل رضي الله عنه، فلما سار[1] رأى[2] معاذاً رضي الله عنه، فقال: ما حبسك؟ قال: أردت أن أصلي الجمعة ثم أخرج، فقال عمر بن الخطاب رضي الله عنه: سمعت رسول الله ﷺ يقول: لغدوة في سبيل الله تعالى أو روحة، خير من الدنيا وما فيها.

.....

(١) في (عم) و (ك): «سارو».

(٢) في (عم): «أتى».

١٩٣٥ ـ تخريجه:

لم أقف عليه في القسم الموجود من مسند إسحاق بن راهويه.

وأورده البوصيري في الإتحاف (٤/ ٧٢/ أ)، ولم يعزه لغير إسحاق.

وأخرجه البيهقي (٣/ ١٨٧) من طريق معتمر بن سليمان عن أبيه عن المغيرة به بلفظه.

وله شاهد عن جمع من الصحابة، أذكر منهم: أنس وسهل بن سعد رضي الله عنهما:

١ ـ **فأما حديث أنس**: فأخرجه البخاري في الجهاد، باب الغدوة والروحة، وغيره (٦/ ١٣: ٢٧٩٢)، والترمذي في فضائل الجهاد، باب ما جاء في فضل الغدو والرواح في سبيل الله (٤/ ١٨١: ١٦٥١) وابن ماجه فيه، باب فضل الغدوة والروحة (٢/ ٩٢١: ٢٧٥٧) وأحمد (٣، ١٤١ ـ ١٥٧) وأبي يعلى في مسنده (٦/ ٢٤٥: ٧٣٥٥) والبغوي في شرح السنّة (١٠/ ٣٥١: ٢٦١٦) من طرق عن حميد، عن أنس، عن النبي ﷺ قال: «لغدو في سبيل الله أو روحة خير من الدنيا وما فيها».

وأما حديث سهل بن سعد: فأخرجه البخاري في الجهاد، باب الغدوة والروحة

. . . . . .

(٦/ ١٤: ٢٧٩٤)، والنّسائي فيه (٦/ ١٥: ٣١١٨)، وأحمد (٥/ ٢٣٥)، والدارمي (٢/ ١٢٢: ٢٤٠٣)، والطبراني في الكبير (٦/ ٢٣٦: ٥٩٦٩) من طرق عن سفيان الثوري، عن أبـي حازم، عن سهل بن سعد، عن النبـي ﷺ: «الروحة والغدوة في سبيل الله أفضل من الدنيا وما فيها».

الحكم عليه:

رجال إسناد إسحاق كلهم ثقات، غير أنه منقطع، لأن أبا زرعة لم يلق عمر، وحديثه عنه مرسل، كما نصّ عليه الحافظ في التهذيب (١٢/ ٩٩)، لكنه يتقوى بما ذكرناه من الشواهد.

١٩٣٦ ــ وقال ابن أبـي عمر: حدثنا المُقرىء[١]، ثنا [سعيد][٢] ــ هو ابن أبـي أيوب ــ ثنا محمد بن عبد الرحمن ــ هو أبو الأسود ــ عن يونس بن [خبّاب][٣] عن أبـي هريرة رضي الله عنه، قال: سمعت رسول الله ﷺ يقول: موقف ساعة في سبيل الله تعالى أفضل من شهود ليلة القدر عند الحجر الأسود.

خالفه عبّاس الترقفي عن [المُقرىء][٤]، فقال: عن مجاهد بدل يونس، أخرجه ابن حبّان في صحيحه[٥].

.....

(١) زاد في الأصل في هذا الموضع: «وقال»، وهي إضافة لا معنى لها، وأظنها سبق قلم من الناسخ أو انتقال لبصره.

(٢) في الأصل «شعبة»، وهو تحريف، والتصويب من (عم) والإتحاف وكتب الرجال.

(٣) في الأصل «حباب» ــ بحاء مهملة ــ والتصويب من (عم) والإتحاف وكتب الرجال.

(٤) في الأصل و (عم): «المقبري»، وما بين المعقوفين من (ك)، وهو الصواب كما في كتب الرجال.

(٥) انتقل نظر ناسخ (ك) إلى قوله فيما يأتي «وقال أبو بكر . .»، فكتب سند الحديث التالي ومتنه مع بعض الحذف.

١٩٣٦ ــ تخـريـجـه:

الحديث أورده البوصيري في الإتحاف (٤/ ٥٧/ب) من مسند ابن أبـي عمر العدني.

هكذا رواه ابن أبـي عمر وخالفه غيره: فأخرجه عباس بن عبد الله الترقفي في (حديثه) كما في سلسلة الأحاديث الصحيحة (٣/ ٥٧) عن عبد الله بن يزيد المقرىء به بنحوه، وفيه قصّة، وقال: (مجاهد) بدل (يونس).

ومن طريق عباس الترقفي أخرجه ابن حبّان في صحيحه (٧/ ٦١: ٤٥٨٤)، والبيهقي في الشعب (٤/ ٤٠: ٤٢٨٦)، وابن عساكر في (الأربعين في الحث على

. . . . . .

الجهاد) (ص ٨١ ـ ٨٢: ١٨).

وعلّقه البخاري في (تاريخه الكبير) (٨/٤٠٨)، فقال: «يونس بن غياث عن أبـي هريرة، عن النبـي ﷺ: «موقف ساعة في سبيل الله»، هكذا ذكره بدون إسناد، وقال: رواه أصبغ عن ابن وهب قال: أخبرني سعيد بن أبـي أيوب عن محمد بن عبد الرحمن، عن يونس بن يحيـى».

الحكم عليه:

إسناد ابن أبـي عمر فيه انقطاع، لأن يونس بن خباب لم يلق أبا هريرة، وإنما سمع مجاهداً. هذا مع مخالفته لرواية الثقات، وحتى لو سَلِم من الانقطاع، فيونس رافضي جلد يشتم الصحابة، وهو متهم بالكذب، فالإسناد إذاً واهٍ بمرّة.

لكن الحديث قد صحّ من طريق آخر عند ابن حبّان في صحيحه، والبيهقي وابن عساكر من طريق مجاهد عن أبـي هريرة، كما هو في التخريج.

ورجال إسنادهم ثقات معروفون، وما قيل: من أن مجاهداً لم يسمع من أبـي هريرة، فالصحيح ثبوت سماعه منه، كما في سنن أبـي داود (٤/٣٨٨: ٤١٥٨) والبيهقي (٧/ ٢٧٠)، كما قرّر غير واحد من الأئمة كأبـي حاتم الرازي وغيره.

فالحديث إذاً صحيح من غير طريق ابن أبـي عمر العدني.

١٩٣٧ ـ [١] وقال أبو بكر بن أبـي شيبة: حدثنا عبد الرحمن بن محمد المُحَاربي، ثنا الإفريقي عبد الرحمن بن زياد بن أنعم عن عبد الله بن يزيد عن عبد الله بن عمرو[١] رضي الله عنهما، قال: قال رسول الله ﷺ: من صُدِّع رأسه في سبيل الله تعالى، غفر له ما تقدم من ذنبه.

[٢] وقال ابن أبـي عمر: حدثنا المقرىء[٢].

وفي رواية المقرىء: فاحتسب.

[٣] وقال أحمد بن منيع: حدثنا [قُرّان][٣] بن تمام ومروان بن معاوية فرقهما[٤].

[٤] وقال عبد[٥]: حدثنا جعفر بن[٦] عون[٧].

.....

(١) في (عم): «عبد الله بن عمر»، وهو تحريف. وعبد الله بن يزيد هو المعافري، تابعي ثقة.

(٢) هو عبد الله بن يزيد المصري، المكي، المقرىء.

(٣) في الأصل و (عم): «فرات»، وهو تحريف، وفي (ك): «مروان ابن» وبعده بياض، والتصويب من كتب الرجال.

(٤) في (ك): «فرقها».

(٥) المنتخب لعبد بن حميد (١/ ٢٩٥: ٤٢٩).

(٦) في (ك): «جعفر بن عدي»، وهو تحريف.

(٧) في (ك): أخّر قوله «وقال ابن أبـي عمر ـ إلى قوله ـ حدثنا جعفر بن عون» إلى ما بعد الحديث التالي، وفي باقي النسخ جاءت بعد حديث أبـي هريرة المتقدم (١٩٣٦) والصواب أنها تابعة لحديث عبد الله بن عمرو (١٩٣٧) كما في الإتحاف ومصادر التخريج.

١٩٣٧ ـ تخـريـجـه:

لم أقف عليه فيما وصلنا من مسند ابن أبـي شيبة، وهو عنده في المصنّف (٥/ ٣٢٩) بلفظه تماماً.

وأخرجه سعيد بن منصور في سننه (٢/ ١٦٣: ٢٤٢٥) عن إسماعيل بن عياش،

. . . . . .

والبيهقي في الشعب (٧/ ١٧٤: ٩٨٩٩) من طريق جعفر بن عون، كلاهما عن الإفريقي به بنحوه، وفيه: «فاحتسب».

وأخرجه البزّار كما في (كشف الأستار) (١/ ٣٦٥: ٧٦٧) عن سلمة بن شبيب، والخطيب في تاريخه (١٢/ ١٠٠) من طريق بشر بن موسى، كلاهما عن عبد الله ابن يزيد المقرىء، عن الإفريقي به بنحوه، وفيه: «فاحتسب».

قلت: فيكون مجموع من رووه عن الإفريقي ـ بالإضافة إلى من ذكرهم المصنّف في المتابعات مع رواية ابن أبـي شيبة ـ: ستة رجال.

وأورده المنذري في الترغيب (٤/ ٢٩٧)، وقال: «رواه الطبراني والبزّار بإسناد حسن».

والهيثمي في المجمع (٢/ ٣٠٢)، وقال: «رواه الطبراني والبزّار بإسناد حسن».

الحكم عليه:

هذا الحديث حسّن إسناده المنذري في الترغيب (٤/ ٢٩٧) والهيثمي في المجمع (٢/ ٣٠٢).

ومدار الحديث على الإفريقي، وقد تقدم أنه ضعيف في حفظه كما رجحناه، وعليه فإسناده ضعيف، وتشهد لمتنه عموم النّصوص الواردة في فضل من اغبرّت قدماه في سبيل الله ونحوها، وهي كثيرة في كتابنا هذا.

١٩٣٨ ـ وقال الطيالسي: حدثنا ابن أبـي ذئب عن سعيد المقبري عـن عبـد الله بـن[1] أبـي قتـادة عـن أبيـه رضـي الله عنـه قـال: خطـب رسول الله ﷺ، فذكر الجهاد، فلم يفضل عليه شيئاً إلاَّ المكتوبة.

.....

(١) قوله: «عبد الله بن» ملحقة بحاشية الأصل.

١٩٣٨ ـ تخـريـجـه:

لم أقف عليه في مسند الطيالسي المطبوع، ولا في منحة المعبود للساعاتي؛ وذلك أن المسند الموجود بين أيدينا غير كامل، وهو من جمع أحمد بن الفرات، ورواية بن حبيب، كما ذكر الذهبـي في السير (٩/ ٣٨٢).

وذكره البوصيري في الإتحاف (٤/ ٥٧ أ)، من مسند الطيالسي.

ومن طريق الطيالسي هذه أخرجه عبد بن حميد في المنتخب (١/ ٢٠٧: ١٩٢)، والبيهقي في الكبرى (٩/ ٤٨) بلفظه، وزاد عبد بن حميد: فقام رجل فقال: يا رسول الله، أرأيت إن قُتلت في سبيل الله أين أنا؟ فقال رسول الله ﷺ: «إن قتلت صابراً محتسباً مقبلاً غير مدبر، فأنت في الجنة». قال: ورأينا أنه يُنْزَلُ عليه، فلما أدبر الرجل، دعاه فقال له: «إلاَّ أن يكون عليه دَيْن، فإنه مأخوذ بدَينه، كذلك زعم جبريل عليه السلام».

وأخرجه الدارمي في مسنده (٢/ ١٢٦: ٢٤١٧) بنحوه، وفيه زيادة عن عبيد الله بن عبد المجيد، وقال: «الفرائض» بدل «المكتوبة»، وابن أبـي عاصم في الآحاد والمثاني (٣/ ٤٣٦: ١٨٧٢) بنحو حديث عبدٍ مطولاً من طريق: الدراوردي ومحمد بن فليح، ثلاثتهم عن ابن أبـي ذئب به.

وأخرجه أيضاً مسلم، في الإمارة، باب من قتل في سبيل الله (٣/ ١٠٥١: ١٨٨٥)، والترمذي في الجهاد، ما جاء فيمن يستشهد وعليه دَيْن (٤/ ١٨٤: ١٧١٢)، والنسائي فيه (٦/ ٣٤: ٣١٥٧)، جميعهم عن قتيبة، وأحمد في مسنده (٥/ ٣٠٣ ـ ٣٠٤)، عن حجّاج الأعور، كلاهما عن ليث ـ هو ابن سعد ـ عن سعيد المقبري به

. . . . . .

بنحو حديث عبد بن حميد، دون قوله: «إلاَّ المكتوبة»، ولم يذكروا «ورأينا أنه ينزل عليه».

قال الترمذي: «هذا حديث حسن صحيح».

وأخرجه مسلم أيضاً (٣/ ١٥٠١)، والنسائي (٦/ ٣٠٤: ٣١٥٦)، وأحمد في المسند (٥/ ٢٩٧)، وابن أبـي شيبة في المصنّف (٥/ ٣١٠)، ومن طريقه ابن أبـي عاصم في الآحاد والمثاني (٣/ ٤٣٧ ـ ٤٣٨: ١٨٧٤ ـ ١٨٧٥)، كلهم من طريق يحيـى بن سعيد هو الأنصاري عن سعيد المقبري به بمعنى حديث الليث مختصراً، من غير ذكرٍ للفظ حديث الباب.

زاد ابن أبـي عاصم: الزبير أبا خالد مقروناً بيحيـى بن سعيد الأنصاري.

الحكم عليه:

إسناد الطيالسي في غاية الصحّة، وابن أبـي ذئب أثبت الناس في سعيد المقبري وزاده قوّة متابعة الليث بن سعد ـ وهو قرينه في هذه المرتبة ـ ويحيـى بن سعيد الأنصاري.

١٩٣٩ ـ وقال أحمد بن منيع: حدثنا عبد الملك بن عبد العزيز، ثنا كوثر[١] بن حكيم عن نافع عن ابن عمر رضي الله عنهما قال: إن أبا بكر رضي الله عنه بعث يزيد بن أبـي سفيان إلى الشام، فمشى معهم نحوا من ميلين، فقيل له: يا خليفة رسول الله ﷺ لو انصرفت، فقال أبو بكر رضي الله عنه:[٢] إني سمعت رسول الله ﷺ يقول: من اغبرّت قدماه في سبيل الله تعالى، حرّمهما الله عزّ وجل على النار.

.....

(١) في (ك): «كثير»، وهو تحريف.

(٢) زاد في (عم): «في هذا الموضع «لا».

١٩٣٩ ـ تخـريـجـه:

أخرجه البزّار في «البحر الزخّار» (١/ ٧٦ ـ ١٩١: ٢٢)، عن محمد بن المثنى وعمرو بن علي ـ هو الفلاس ـ، وأبو بكر المروزي في «مسند أبـي بكر الصديق» (ص ٥٩ ـ ٦٠: ٢١)، وابن أبـي عاصم في «كتاب الجهاد» (١/ ٣٣٥: ١١٥)، عن أبـي موسى ـ محمد بن المثنى ـ، وابن عديّ في «الكامل في الضعفاء» (٦/ ٧٧) عن عبد الله بن محمد ـ هو أبو القاسم البغوي ـ، وشمس الدين المقدسي في «فضل الجهاد والمجاهدين» (ص ٦١: ٤)، خمستهم عن أبـي التمّار ـ وهو عبد الملك بن عبد العزيز ـ به بلفظه، وبعضهم اقتصر على المرفوع منه فقط.

وعند المروزي زيادة.

قال البزّار: «وهذا الحديث إنما يروى عن أبـي بكر من هذا الوجه. وقد روي عن النبـي ﷺ من وجوه. وكوثر بن حكيم روى عنه هشيم وأبو نصر التمار وغير واحد، وأحاديثه فبعضها لم يروه غيره، وقد شورك في بعضها».

قال الحافظ ابن حجر في «زوائد البزّار» له (١/ ٧٠٤): «كوثر متروك».

وله شواهد بلفظه من حديث:

أبـي عيسى عبد الرحمن بن جبر: أخرجه البخاري في الجمعة، باب المشي إلى

. . . . . .

الجمعة (٢/ ٣٩٠: ٩٠٧)، والترمذي في فضائل الجهاد، باب ما جاء في فضل من اغبرّت قدماه في سبيل الله (٤/ ١٤٦: ١٦٣٢)، والنسائي فيه (٦/ ١٤: ٣١١٦)، وأحمد (٣/ ٧٩)، وابن حبّان في صحيحه (٧/ ٦٢: ٤٥٨٦)، والدولابي في «الكنى» (١/ ٤٣) وغيرهم.

٢ ـ وجابر بن عبد الله: أخرجه أحمد (٣/ ٣٦٧)، والطيالسي (٢٤٣: ١٧٧٢)، وأبو يعلى (٤/ ٥٧: ٣١٠) وابن حبّان في صحيحه (٧/ ٦١: ٤٥٨٥)، وابن المبارك في «الجهاد» (ص ٧٧: ٣٢)، وغيرهم.

وله شواهد أخرى عن جماعة من الصحابة، اكتفيت بذكر ما سبق منها.

الحكم عليه:

إسناد حديث الباب هالك ساقط، فيه كوثر بن حكيم، وهو متروك، نصّ على تركه غير واحد من الأئمة، منهم خاتمة الحفّاظ ابن حجر العسقلاني.

وقد حكم على أحاديثه بأنها باطلة ومنكرة الإمام أحمد والبخاري، فإن أحمد قال: «أحاديثه بواطيل»، ثم ساق الحديث الذي نحن بصدد الحكم عليه.

وقال البخاري: «كوثر بن حكيم عن نافع عن ابن عمر: منكر الحديث».

لكن متنه صحيح ثابت من طرق أخرى، ذكرت بعضها في التخريج.

١٩٤٠ ـ وقال أبو يعلى: حدثنا ابن مسكين، ثنا عبد الله بن صالح، حدّثني يحيى بن أيّوب عن هشام بن حسّان، عن الحسن، عن عمران بن حصين قال: قال رسول الله: لموقف[١] ساعة في سبيل الله أفضل من عبادة الرجل[٢] ستين ساعة.

.....

(١) في (عم): «لوقف»، وهو تحريف.

(٢) في (عم): «الراجل»، وهو تحريف.

١٩٤٠ ـ تخريجه:

لم أقف عليه في المطبوع من مسند أبي يعلى، ولا في المقصد العلي، ولعله في المسند الكبير.

وأخرجه البزّار كما في الكشف (٢/ ٢٦٤: ١٦٦٦) عن عمر بن الخطّاب، والدارمي في مسنده (٢/ ١٢٢: ٢٤٠١)، ومن طريقه ابن عساكر في «الأربعين في الحث على الجهاد» (ص ٧٣ ـ ٧٤: ١٣)، وابن أبي عاصم في الجهاد (١/ ٣٨٩: ١٣٩) عن محمد بن إسماعيل البخاري، وعمر بن الخطّاب، والطبراني في «الكبير» (١٨/ ١٦٨: ٣٧٧) عن بكر بن سهل ومطلب بن شعيب، وفي «الأوسط» (٢/ ٢٥٢/ ب)، عن مُطّلب بن شعيب، والحاكم في «المستدرك» (٢/ ٦٨)، والبيهقي في الشعب (٤/ ١٥: ٤٢٣١)، كلاهما من طريق عثمان بن سعيد الدارمي، وفي الكبرى (٩/ ١٦١)، من طريق أبي الأزهر ـ هو أحمد بن الأزهر النيسابوري ـ.

سبعتهم عن عبد الله بن صالح المصري به بلفظ: «لمقام أحدكم في الصف ساعة أفضل من عبادة أحدهم ستين سنة»، واللفظ للبزّار، والباقي ألفاظهم متقاربة.

قال البزّار: «لا نعلم رواه بهذا اللفظ إلاّ عمران بن حصين، ولا نعلم له طريقاً أحسن من هذا، ولا رواه عن يحيى إلاّ أبو صالح، ولا عن هشام إلاّ يحيى. ولا نعلم يروي هذا، ولا يعرف إلاّ من حديث هشام بن حسّان، ويحيى بن أيّوب ثقة وأبو صالح، فقد روى عنه أهل العلم».

. . . . . .

وقال الطبراني: «لم يروه عن هشام، إلاَّ يحيى، تفرد به عبد الله».

وقال الحاكم: «هذا حديث صحيح على شرط البخاري، ولم يخرجاه، ووافقه الذهبي».

وقال ابن عساكر: «هذا حديث حسن».

وقد تابع هشامَ بن حسّان عليه عن الحسن إسماعيلُ بن عبيد الله المكي.

أخرجه البزّار كما في «كشف الأستار» (٢/ ٢٦٥: ١٦٦٧)، والطبراني في (المعجم الكبير ١٨/ ١٨٠: ٤١٧)، والعقيلي في الضعفاء (١/ ٨٦)، والخطيب في (تاريخ بغداد ١٠/ ٢٩٥)، من طرق عن يحيى بن سليم عن إسماعيل بن عبيد المكي، قال: «حدثنا الحسن به».

وله شاهد من حديث أبي هريرة وأبي أمامة.

١ ـ **فأما حديث أبي هريرة**: فأخرجه أحمد (٢/ ٤٤٦) واللفظ له، والترمذي في فضائل الجهاد، باب ما جاء في الغدو والرواح (٤/ ١٥٥: ١٦٥٠)، والبزّار كما في كشف الأستار (٢/ ٢٥٨: ١٦٥٢)، والحاكم (٢/ ٦٨)، ومن طريقه البيهقي (٩/ ١٦٠)، وأخرجه أيضاً في الشعب (٤/ ١٥: ٤٢٣٠)، كلهم من طرق عن هشام بن سعد عن سعيد ابن أبي هلال، عن ابن أبي ذياب، عن أبي هريرة مطولاً، وفيه: «مقام أحدكم ـ يعني في سبيل الله ـ خير من عبادة أحدهم في أهله ستين سنة».

قال الترمذي: «حديث حسن».

وقال الحاكم: هذا حديث صحيح على شرط مسلم، ولم يخرّجاه، ووافقه الذهبي».

وابن أبي ذياب ثقة، وهشام قال عنه الحافظ (ك): «صدوق له أوهام، ورمي بالتشيع».

تنبيه: وقع في كشف الأستار (إسماعيل بن سليمان) بدل (إسماعيل بن عبيد)، وهو خطأ، صوابه ما أثبتناه كما هو في كتب الرجال والتخريج.

. . . . . .

---

٢ ـ **وأما حديث أبـي أمامة**: فأخرجه أحمد (٥/٢٦٦)، ومن طريقه ابن عساكر في (الأربعين في الحث على الجهاد) (ص ٧٧: ١٥)، والطبراني في الكبير (٨/٢٥٧: ٧٨٦٨)، من طريق معان بن رفاعة عن علي بن يزيد عن القاسم عن أبـي أمامة... فذكر حديثاً طويلاً، وفيه: «ولمقام أحدكم في الصف خير من صلاته ستين سنة».

الحكم عليه:

حديث الباب ضعيف الإسناد، لما يلي:

١ ـ ضعف عبد الله بن صالح المصري كما سبق في ترجمته.

٢ ـ عنعنة هشام بن حسّان، وهو مدلّس، لكن ينجبر هذا بمتابعة إسماعيل بن عبيد الله.

٣ ـ ما قيل في سماع الحسن من عمران بن حصين.

٤ ـ عنعنة الحسن رحمه الله، وهو مدلّس.

ولكن لمتنه شواهد حسنة يرتقي بمجموعها إلى الصحيح.

١٩٤١ ـ وقال الطيالسي: حدثنا حمّاد بن سلمة عن هشام بن عمرو، عن رجل، عن عمر رضي الله عنه قال: كنت عند رسول الله ﷺ وعنده فيض[١] من النّاس، فأتاه رجل، فقال: يا رسول الله أي النّاس خير منزلة عند الله عزّ وجل يوم القيامة بعد أنبيائه وأصفيائه، فقال ﷺ: المجاهد في سبيل الله تعالى بنفسه وماله حتى تأتيه[٢] دعوة الله عزّ وجل [مح٧٠أ] وهو على متن فرسه آخذاً بعنانه / قال: ثم من؟ قال ﷺ: امرؤ بناحية أحسن[٣] عبادة ربّه، وترك النّاس من شرّة.

.....

(١) في (عم): غير منقوطة،، وفي (ك): «قبض»، وفي المطبوع والإتحاف «قِبْصٌ»، أي جماعة، وكلها بمعنى.

(٢) في (ك): «يأتيه».

(٣) في (ك): «أحبّ».

١٩٤١ ـ تخريجه:

هو عند الطيالسي في مسنده (ص ٨).

واقتصر الحافظ ابن حجر على شطره الأول، وتمامه عند الطيالسي: «قال: يا رسول الله فأي النّاس شرّ منزلة يوم القيامة؟ قال: المشرك. قال: ثم من؟ قال: إمام جائر يجور عن الحق وقد مُكِّن له، وخصّ رسول الله ﷺ أبواب الغيب، وقال: سلوني ولا تسألوني عن شيء إلاّ أنبأتكم به، فقال عمر: رضينا بالله ربا وبالإسلام ديناً وبك نبياً، وحسبنا ما أتانا، قال: فسري عنه».

أورده في الإتحاف (٤/ ٥٧ أ) البوصيري، ولم يعزه لغير الطيالسي.

وأورده في الكنز (٤/ ٤٤٤)، وعزاه للطيالسي فقط.

ولم أقف عليه عند غير الطيالسي.

وله شاهد صحيح يأتي برقم (١٩٤٩) من حديث ابن عباس رضي الله عنه.

. . . . . .

الحكم عليه:

رجال إسناد الحديث ثقات، ولولا الراوي المبهم، لحكمت بصحته.

ولمتنه شاهد صحيح من حديث ابن عباس يأتي برقم (١٩٤٩).

١٩٤٢ ـ وقال الحارث: حدثنا داود بن المحبّر[١]، ثنا ميسرة بن [عبد ربه][٢] عن أبـي عائشة السّعدي عن يزيد بن عمر، عن أبـي سلمة، عن أبـي هريرة وابن عباس رضي الله عنهما قالا: خطبنا رسول الله ﷺ فذكر الحديث: و[٣] من رابط أو جاهد في سبيل الله تعالى كان له بكل خطوة حتّى يرجع سبعمائة ألف ألف حسنة، ومحو سبعمائة ألف ألف سيئة، ورفع سبعمائة ألف ألف درجة، وكان في ضمان الله تعالى، فإن توفاه بأي حتف[٤] كان أدخل[٥] الجنّة، وإن رجّعه، رجّعه مغفوراً له مستجاباً له.

* هذا حديث موضوع.

.....

(١) في (ك): «المحبّر».

(٢) في الأصل و (عم): «عبده»، والمثبت من (ك)، وهو الصواب.

(٣) في (ك): «زاد فيه».

(٤) في (ك): «يأتي حيث».

(٥) في (عم) و (ك): «لم أدخله».

١٩٤٢ ـ تخـريـجـه:

هذا المتن قطعة انتقاها ابن حجر من حديث طويل أورده الهيثمي في بغية الباحث (١/٣٠٩)، وهو نحو خمس ورقات من المخطوط، وجاء في المطبوع في أربع عشرة ورقة، وقد أشرت إلى ذلك عند الحديث المتقدم برقم (١٨٥٥)، وأني لم أقف عليه.

الحكم عليه:

هذا حديث موضوع مسلسل بمتهم، ووضّاع، ومجهولين هما أبو عائشة السعدي ويزيد بن عمر، لم أجد لهما ترجمة، وفيه تهويلات ومخالفات لما هو معهود في الشرع.

١٩٤٣ ـ وقال أيضاً: حدثنا داود بن المحبّر[١] ثنا عبّاد بن كثير عن الجريري، عن أبـي المتوكل عن أبـي سعيد رضي الله عنهما قال: حثنا[٢] رسول الله ﷺ على الجهاد، وقال: إنما مثل مجاهدي أمتي كمثل جبريل وميكائيل، وهما رسائل الله تبارك وتعالى وخزّانه[٣].

.....

(١) في (ك): «المخبّر».

(٢) في (ك): «جثنا»، وهو خطأ.

(٣) في «بغية الباحث»: «وخزائنه».

١٩٤٣ ـ تخـريـجـه:

الحديث عند الحارث بن أبـي أسامة في مسنده، كما في بغية الباحث للهيثمي (٣/ ٧٧٩).

وأورده البوصيري في الإتحاف (٤/ ٥٩ أ)، وقال: «هذا إسناد ضعيف، لضعف داود بن المحبّر. واسم أبـي المتوكّل علي بن داود، واسم الجريري سعيد بن إياس». ولم يعزه لغير الحارث.

ولم أقف عليه عند غير الحارث.

الحكم عليه:

هو حديث ضعيف جداً، وإسناده ساقط، فيه متروكان، ومتنه منكر، وتُغني عنه الأحاديث الصحيحة الواردة في فضل الجهاد والمجاهدين.

وأورده البوصيري في الإتحاف (٤/ ٥٩ أ)، وقال: «هذا إسناد ضعيف؛ لضعف داود بن المحبّر».

قلت: بل هو ضعيف جداً، لما تقدم.

١٩٤٤ ـ حدثنا داود، ثنا عبّاد عن نافع، عن ابن عمر رضي الله عنهما، وعن رجل عن عبد الله بن عمرو[١] رضي الله عنهما ـ قال: قال رسول الله ﷺ: من كبّر تكبيرة في سبيل الله تعالى، كان له[٢] بها صخرة في ميزانه يوم القيامة، أثقل من السموات السبع والأرضين السبع[٣]، وما فيهن وما بينهن وما تحتهن[٤]. ومن قال في سبيل الله لا إله إلاَّ الله والله أكبر ورفع بها صوته، كتب الله تعالى له[٥] رضوانه الأكبر، ومن كتب الله عز وجل له رضوانه الأكبر، جمع بينه وبين إبراهيم ومحمد عليهما الصلوات والسلام في دار الجلال، فقيل: وما دار الجلال؟ قال: دار الله تعالى التي سمَّى بها نفسه، فينظر إلى ذي الجلال والإكرام بكرة ومساء[٦]، وقد حرّم ذلك على قاتل النفس[٧] المؤمنة وعاقّ الوالدين، وهم منّي برآء وأنا منهم بريء.

.....

(١) في (عم): «ابن عمر»، وهو تصحيف.

(٢) في (ك): «لها»، وهو تحريف.

(٣) «السبع والأرضين السبع» ساقطة من (عم).

(٤) في (ك): «وماكرين»، وهو تحريف.

(٥) في (عم) و (ك) زاد «بها» في هذا الموضع.

(٦) زاد في الإتحاف والبغية بعد هذا الموضع: «وله من الكرامة والنعيم، كما قال الله: ﴿۞ لِّلَّذِينَ أَحْسَنُوا۟ ٱلْحُسْنَىٰ وَزِيَادَةٌ﴾ [سورة يونس الآية: ٢٦]، قال: الذين أحسنوا، قالوا: لا إله إلاَّ الله، والحسنى الجنّة، والزيادة النظر إلى وجه الله عزّ وجل». اهـ. ثم ذكر بقية الحديث.

(٧) كتب في الأصل: «قاتل النّاس»، ثم ضرب على النّاس وأثبت «النفس».

١٩٤٤ ـ تخريجه:

هو عند الحارث كما في بغية الباحث (٣/ ٧٨٠)، وأورده الحافظ ابن حجر أيضاً في كتاب فضائل القرآن، باب فضل سورة يونس، كما سيأتي برقم (٣٦٣٠).

. . . . . .

وأخرجه ابن حبّان في المجروحين (١/ ١٣٩)، من طريق إسحاق بن عبد الله الطبري عن عبد الله بن نافع ــ هو الصائغ ــ عن مالك عن نافع به بنحوه.

وقال: «هذا خبر لا أصل له من كلام رسول الله ﷺ».

ومن طريق ابن حبّان رواه ابن الجوزي في الموضوعات (٢/ ٢٢٨).

ورواه ابن عدي في الكامل (٣/ ٢٤٩)، من طريق أبـي داود النخعي عن زيد بن جبيرة، عن نافع به مختصراً.

وقال: «هذا موضوع وضعه أبو داود النخعي ــ هو سليمان بن عمرو ــ».

ومن طريق ابن عديّ أخرجه ابن الجوزي في الموضوعات (٢/ ٢٢٩).

وليس عندهم جميعاً عن رجل عن عبد الله بن عمرو.

ولفظه عندهم: من كبّر تكبيرة على ساحل البحر. . . ، والباقي بنحوه مختصراً.

الحكم عليه:

حديث الباب إسناده تالف، فيه داود بن المحبّر وعبّاد بن كثير متروكان، وفيه أيضاً راو لم يسم.

وأما طريق ابن حبّان في المجروحين، فهو ساقط أيضاً، فيه إسحاق بن إبراهيم الطبري، قال عنه ابن حبّان: «يأتي عن الثقات الأشياء الموضوعات». وقال: «هذا خبر لا أصل له من كلام رسول الله ﷺ».

وأما طريق ابن عدي في الكامل، فقد حكم هو عليه بالوضع، كما مرّ معنا في الكلام عن تخريجه.

وقال العقيلي في الضعفاء (٢/ ٢٢): «ولا في هذا الباب شيء صحيح يثبت».

١٩٤٥ ـ [١] وقال أبو بكر: حدثنا محمد بن فضيل عن يزيد بن أبـي زياد، عن مجاهد قال: قام[١] يزيد بن شجرة[٢] في أصحابه، فقال: إنها أصبحت عليكم وأمست من بين أحمر وأخضر وأصفر، وفي القبور[٣] ما فيها، فإذا لقيتم العدوّ غداً، فقدماً قدماً، فإني سمعت رسول الله ﷺ يقول: ما تقدم رجل من خطوة إلاَّ تقدم إليه الحور العين، فإن تأخّر [استأخرن][٤]، وإن استشهد، كانت أوّل نضحة[٥] كفّارة خطاياه، وينزل إليه اثنتان[٦] من الحور العين فينفضان عنه[٧] التراب وتقولان: مرحباً قد آن لك[٨]، ويقول: مرحباً قد آن لكما.

[٢] وقال عبد: حدّثنا ابن أبـي شيبة بهذا.

.....

(١) في (عم): حرّف إلى «قال».

(٢) في (عم): «سخيرة». في (ك): «شجيرة».

(٣) في (ك): «وفي البيوت».

(٤) ما أثبته من (عم) و (ك)، وفي الأصل غير واضحة.

(٥) «نضحة»: محلها بياض في (عم).

(٦) في (عم) و (ك): «بنتان»، وهو تحريف.

(٧) في (ك): «غير»، وهو تحريف.

(٨) محل «آن لم» بياض في (عم).

١٩٤٥ ـ تخـريـجـه:

هو عند ابن أبـي شيبة في مسنده (٢/أ)، وفي المصنّف له (٥/ ٢٩٢) بلفظه.

ومن طريقه أخرجه عبد بن حميد في المنتخب (١/ ٤٠٣: ٤٤٠).

وهذا الحديث اختلف فيه وقفاً ورفعاً.

* أما المرفوع: فأخرجه هنّاد بن السري في الزهد (١/ ١٢٢: ١٥٨)، ومن طريقه أن الأثير في أسد الغابة (٥/ ٤٩٥)، والخرائطي في (مكارم الأخلاق) كما في

. . . . . .

الإصابة (١٠/ ٣٥٢)، ومن طريقه ابن عساكر في تاريخه (١٨/ ٣٠١ المخطوط) عن علي بن حرب.

كلاهما عن محمد بن فضيل به بلفظه مرفوعاً.

قال أبو زرعة كما في الجرح والتعديل لابن أبـي حاتم (٩/ ٢٧٠) ــ بعد ذكر هذا الحديث ــ: «أخطأ ابن فضيل عن يزيد». يعني في رفعه.

والذي يظهر ــ والله أعلم ــ أن الخطأ ليس من ابن فضيل، وإنما من يزيد بن أبـي زياد، لأمرين:

١ ــ يزيد هذا ضعيف كما في التقريب (ص ٦٠١)، وزاد: «كبر فتغير وصار يتلقن، وكان شيعياً». ومحمد بن فضيل ثقة، فالحمل على يزيد أولى.

٢ ــ قد توبع ابن فضيل عليه، تابعه:

(أ) **أبو عوانة**: أخرجه الطبراني في الكبير (٢٢/ ٤٤٧: ٦٤٢) من طريق أبـي ربيعة ــ هو فهد ابن عوف ــ عن أبـي عوانة، عن يزيد بن أبـي زياد به بنحوه مختصراً.

قال الهيثمي في المجمع (٥/ ٢٩٤): «في إسناده فهد بن عوف، وهو ضعيف جداً.

(ب) **مسعود بن سعد**: أخرجه البزّار كما في كشف الأستار (٢/ ٢٨٣: ١٧١٣)، وأبو نعيم في معرفة الصحابة (٢/ ٢٤٥/ ب)، كلاهما من طريق مالك بن إسماعيل عن مسعود بن سعد، عن يزيد بن أبـي زياد به بلفظه.

(ج) **خالد بن عبد الله الواسطي**: أخرجه سعيد بن منصور (٢/ ٢١٨: ٢٥٦٤)، والبغوي في معجم الصحابة كما في الإصابة (١٠/ ٣٥٢) من طريقين عن خالد الواسطي، عن يزيد بن أبـي زياد به.

(د) **إسماعيل بن إبراهيم التيمي**: أخرجه البزّار كما في كشف الأستار (٢/ ٢٨٢: ١٧١٢) عن يوسف بن سابق، عن أبـي يحيـى التيمي ــ هو إسماعيل بن

. . . . . .

إبراهيم ــ عن يزيد بن أبـي زياد به.

قال الهيثمي في المجمع (٥/ ٢٩٤): «رواه البزّار، وفي إسناده إسماعيل بن إبراهيم التيمي، وهو ضعيف جداً.

قلت: فتبين مما سبق أن العهدة في هذه الرواية على يزيد بن أبـي زياد.

* وأما الرواية الموقوفة: فرواها الثوري وزائدة وشعبة عن منصور بن معتمر، عن مجاهد به موقوفاً على يزيد ابن شجرة.

(أ) طريق الثوري: أخرجه عبد الرزاق (٥/ ٢٥٦: ٩٥٣٨)، والطبراني في الكبير من طريقين (٢٢/ ٢٤٦: ٦٤١)، وهنّاد بن السري في الزهد (١/ ١٢٤: ١٦٢).

قال الهيثمي في المجمع (٥/ ٢٩٤): «رواه الطبراني من طريقين، رجال أحدهما رجال الصحيح».

وقال البوصيري في الإتحاف (٤/ ٥٨/ ب): «رواه الطبراني من طريقين، أحدهما صحيحة جيّدة».

(ب) طريق زائدة: أخرجه ابن المبارك في الجهاد (٧١: ٢٢)، وفي الزهد له (ص ٤٣: ١٣٣).

(ج) طريق شعبة: أخرجه الحاكم في المستدرك (٣/ ٤٩٣)، ومن طريقه البيهقي في البعث والنشور (ص ٢٩٨: ٦١٧)، وابن عساكر في تاريخه (المخطوط ١٨/ ٣٠١).

(د) وأخرجه أيضاً أبو عبيد في غريب الحديث (٢/ ٣٨١) عن أبـي حفص الأبّار وأبـي اليقظان، كلاهما عن منصور، عن مجاهد به موقوفاً على يزيد.

وأما رواية الأعمش، فاختلف عنه فيه وقفاً ورفعاً.

(أ) فرواه وكيع وأبو معاوية ــ هو محمد بن خازم ــ عنه عن مجاهد به موقوفاً بنحوه.

أخرجه ابن أبـي شيبة (٥/ ٣٠١) عن وكيع، وسعيد بن منصور في سننه

. . . . . .

(٢/ ٢١٩ : ٢٥٦٧)، وهنّاد بن السري في كتاب الزهد (١/ ١٢٣ : ١٦١)، وابن منده كما في الإصابة (١٠/ ٣٥٢)، ومن طريقه ابن عساكر في تاريخه (١٨/ ٢٩٨) من طريق أبـي معاوية، كلاهما ـ أعني وكيع ومحمد بن خازم ـ عن الأعمش، عن مجاهد به موقوفاً.

(ب) ورواه شعبة عن الأعمش، عن مجاهد به مرفوعاً.

أخرجه أبو بكر الشافعي في الغيلانيات كما في الإصابة (١٠/ ٣٥٢) عن محمد بن يونس، عن يحيـى بن كثير، عن شعبة به مرفوعاً، فذكر بعض الحديث.

قال الحافظ: «ومحمد بن يونس هو الكديمي ضعيف، والمحفوظ عن الأعمش موقوفاً».

وقد صوّب وقفه أبو زرعة كما في الجرح والتعديل (٩/ ٢٧٠ ـ ٢٧١)، والبغوي في معجم الصحابة كما في الإصابة (١٠/ ٣٥٢)، والدارقطني في العلل (٥/ ١/ أ نسخة مصوّرة عن نسخة الشيخ محمود ميرة).

ورُوي هذا الحديث من مسند جِدار:

أخرجه ابن أبـي عاصم في الآحاد والمثاني (٥/ ١١٤ : ٢٦٥)، وفي الجهاد له (٢/ ٥٢٨ : ٢٠٣)، والبزّار كما في كشف الأستار (٢/ ٢٨٣ : ١٧١٤)، والبغوي في معجم الصحابة كما في الإصابة (٢/ ٦٩)، والدارقطني في المؤتلف والمختلف (٢/ ٧٥٨ ـ ٧٥٩)، والطبراني في الكبير (٢/ ٣٢٥ : ٢٢٠٣)، ومن طريقه أبو نعيم في معرفة الصحابة (١/ ٤٤/ أ)، جميعهم من طريق الزهري عن يزيد بن شجرة، عن جدار يرفعه بنحوه.

قال الدارقطني في العلل (٥/ ١/ أ): «ليس هذا الحديث محفوظاً، وقد رواه يزيد بن أبـي زياد عن مجاهد، عن يزيد بن شجرة، عن النبـي ﷺ، وخالفه منصور والأعمش، فروياه عن مجاهد، عن يزيد بن شجرة موقوفاً، وهو الصواب».

وذكر ابن الجوزي هذا الحديث في العلل المتناهية (٢/ ٩٥)، وقال: «قال

. . . . . .

أبو عبد الرحمن النّسائي: هذا حديث باطل، رواه العباس بن الفضل وليس بشيء، يُرمى بالكذب».

الحكم عليه:

إسناد ابن أبـي شيبة مُنكر، فيه يزيد بن أبـي زياد ضعيف، وقد خالف الثقات من أصحاب مجاهد، حيث رووه موقوفاً، ورواه ــ أعني يزيداً ــ مرفوعاً.

وأورد هـذا الحـديـث البـوصيـري فـي الإتحـاف (٤/٥٨/ب)، وقـال: «... والصحيح الموقوف، مع أنه قد يقال: إن مثل هذا لا يقال من قبل الرأي، فسبيل الموقوف منه سبيل المرفوع، والله أعلم».

١٩٤٦ ـ وقال أبو يعلى: حدثنا داود بن رشيد، ثنا بقية عن علي بن علي، حدّثني يونس عن الزهري[١] أنّه حدّثه عن عبيد الله[٢] بن عبد الله، عن ابن مسعود رضي الله عنه، قال: قال رسول الله ﷺ: «اشتروا على الله واستقرضوا على الله»، قيل: من يستقرض على الله يا رسول الله؟ قال ﷺ: «قولكم[٣] أقرضنا[٤] إلى معاشنا[٥] وبعنا[٦] إلى أن يفتح الله لنا، (لا تزالون)[٧] بخير ما دام جهادكم[٨]، وسيكون[٩] في آخر الزمان قوم يشكّون في الجهاد، فجاهدوا في زمانهم واغزوا، فإن الغزو يومئذٍ خير[١٠].

.....

(١) في (ك): «المديني»، وهو تحريف.

(٢) في (ك): «عبد الله»، وهو تصحيف.

(٣) في (ك): «قد»، وهو تحريف.

(٤) في (ك): «اقترضنا».

(٥) في مسند أبي يعلى المطبوع والإتحاف «مقاسمنا».

(٦) في (عم): «بعينا»، وهو تحريف.

(٧) في (ك): «ستكون»، وهو تصحيف، والمثبت من مسند أبي العلي والمطالب العالية والإتحاف «لا تزالون» هو الصواب، وفي الأصل «لا يزالون».

(٨) زاد في المطبوع من مسند أبي يعلى والمطالب العالية في هذا الموضع «خَضِرا». ومعنى الغزو الخَضِر: الطريّ المحبوب لما ينزل الله فيه من النصر، ويسهل من الغنائم. النهاية: (٢/ ٤١). وفي الإتحاف «حيّ خضر».

(٩) في (ك): «ستكون»، وهو تصحيف.

(١٠) في المطبوع من المطالب العالية والإتحاف «أخضر»، بدل: «خير».

١٩٤٦ ـ تخريجه:

الحديث في مسند أبي يعلى (٩/ ٢٧٤ ـ ٢٧٥: ٥٣٩٦).

واقتصر الحافظ رحمه الله، في إيراد طرفٍ منه كعادته على حسب شرطه، بحيث

. . . . . .

يورد الزائد منه فقط.

وأُورِدُ بقية الحديث، وهو: عن ابن مسعود رضي الله عنه، قال: جاء رجل، فقال: أسمعت رسول الله ﷺ يقول في الخيل شيئاً؟ قال: نعم سمعت رسول الله ﷺ يقول: «الخيل معقود في نواصيها الخير إلى يوم القيامة، اشتروا على الله واستقرضوا على الله». قيل: يا رسول الله كيف نشتري على الله ونستقرض على الله؟ قال: «قولوا: أقرضنا. . .» الحديث.

وأخرجه أبو حنيفة كما في جامع المسانيد (٢/ ١٩) عن معن بن عبد الرحمن بن عبد الله بن مسعود، عن ابن مسعود رضي الله عنه، به بنحوه مختصراً.

وأورده ابن النحّاس في مشارع الأشواق (١/ ٣٤٣: ٥١٠)، وعزاه لابن عساكر في تاريخه.

ولم أجده في التراجم المُتوقع أن يُوردها فيه، فالله أعلم.

الحكم عليه:

الحديث إسناده ضعيف، فيه بقية بن الوليد، وهو مدلّس. وعبيد الله بن عبد الله لم يدرك ابن مسعود، فهو مع هذا منقطع، ولا تنفعه المتابعة التي عند أبي حنيفة، لأنها من طريق معن ابن عبد الرحمن بن عبد الله بن مسعود، وروايته عن جدّه مرسلة أيضاً.

فحديث الباب بهذا السند ضعيف.

١٩٤٧ ـ حدثنا إبراهيم بن زياد سَبَلان، ثنا أبو معاوية عن[١] محمد بن إسحاق عن جميل بن أبـي ميمونة، عن عطاء بن يزيد، عن أبـي هريرة رضي الله عنه، قال: قال رسول الله ﷺ: من خرج حاجّا فمات، كتب له أجر الحاج إلى يوم القيامة، ومن خرج غازياً في سبيل الله تعالى فمات، كتب له أجر الغازي إلى يوم القيامة، ومن خرج معتمراً فمات، كتب له أجر المعتمر إلى يوم القيامة[٢].

.....

(١) في (عم): «ثنا».

(٢) في (ك): قدّم قوله «ومن خرج معتمراً» إلى ما قبل قوله «ومن خرج غازياً».

١٩٤٧ ـ تخـريـجـه:

الحديث عند أبـي يعلى في مسنده (١١/ ٢٣٨: ٦٣٥٧).

ورواه أيضاً في معجم شيوخه (ص ١٤٠: ١٠١) بسنده ولفظه تماماً، مع تقديم وتأخير.

وأخرجه الطبراني في الأوسط، كما في مجمع البحرين للهيثمي (١/ ١٤٨/ ب) من طريق محمد بن السري عن إبراهيم بن زياد سبلان به بلفظه، وفيه تقديم وتأخير.

قال الطبراني: «لم يروه عن عطاء إلاَّ جميل، ولا عنه إلاَّ ابن إسحاق. تفرّد به أبو معاوية».

ووقع في مجمع البحرين «محمد بن زياد سبلان»، بدل: «إبراهيم بن زياد سبلان»، ولعلّه خطأ من الناسخ، لأني لم أجد في الرواة عن أبـي معاوية ـ هو محمد بن خازم ـ راوياً بهذا الإسم، وكذا فيمن روى عنهم أبو يعلى الموصلي كما في كتب الرّجال.

ومن هذا الوجه رواه الضياء المقدسي في (المنتقى من مسموعاته بمرو)، كما في الضعيفة للألباني (٢/ ١٦٨).

. . . . . .

الحكم عليه:

إسناده ضعيف، فيه جميل بن أبـي ميمونة مجهول الحال، ومحمد بن إسحاق مدلّس، وقد عنعنه.

وبهذه العلّة ضعّفه الشيخ الألباني في ضعيفته (٦/١٦٨).

وذكره الدمياطي في المتجر الرابح (٢٠٣: ٨٢٨)، وقال: «رواه أبو يعلى، ورجاله ثقات، إلاَّ محمد بن إسحاق، ففيه خلاف».

وقال في المجمع (٥/٢٨٣): «رواه أبو يعلى، وفيه ابن إسحاق، وهو مدلّس، وبقية رجاله ثقات».

وذكره الحافظ ابن حجر في مختصره للترغيب والترهيب (ص ٩٦)، وقال: «رواه أبو يعلى، ورواته ثقات».

قلت: فيه جميل بن أبـي ميمونة، لم أجد من وثّقه ولا من جرحه، سوى ذكر ابن حبّان له في ثقاته. وهذا لا يكفي لتوثيقه، لأن ابن حبّان رحمه الله، يوثق المجاهيل.

١٩٤٨ ـ حدثنا إبراهيم بن سعيد، ثنا أبو توبة، ثنا [محمد بن بكر الهلالي][1] عن طاووس ومكحول، عن ابن عمر رضي الله عنهما، قال: قال رسول الله ﷺ: ساعة في سبيل الله تعالى خير من خمسين حجّة.

.....

(١) في الأصل و (عم): «محمد بن أبي بكر الهلالي»، والمثبت من (ك) هو الصواب كما في كتب التراجم.

١٩٤٨ ـ تخريجه:

لم أقف عليه في مسند أبي يعلى المطبوع، ولعلّه في المسند الكبير.

ومن طريق أبي يعلى رواه الديلمي في مسند الفردوس، كما في فيض القدير للمناوي (٤/ ٨٠).

وأخرجه أبو نعيم في الحلية (٥/ ١٨٨) مرفوعاً من طريق محمد بن عمر الكلابي عن مكحول به بلفظ: «حجّة قبل غزوة أفضل من خمسين غزوة، وغزوة بعد حجّة أفضل من خمسين حجّة، ولموقف ساعة في سبيل الله أفضل من خمسين حجّة».

وقال: «غريب من حديث مكحول وابن عمر، ولم نكتبه إلاّ من حديث الكلابي».

وأخرجه عبد الرزاق في مصنّفه (٥/ ٢٦٠: ٩٥٤٦) وابن أبي شيبة في مصنفه (٥/ ٣٠٤) عن وكيع، كلاهما عن سفيان الثوري، عن آدم بن علي، عن ابن عمر موقوفاً.

وفيه: «سفرة في سبيل الله» بدل: «ساعة في سبيل الله».

وسعيد بن منصور في سننه (٢/ ١٣٥: ٢٣٤٦) عن أبي الأحوص، عن آدم بن علي به موقوفاً، وفيه: «غزوة» بدل: «ساعة».

ورُوي عن مكحول مرسلاً.

أخرجه سعيد بن منصور في سننه (٢/ ١٣٥: ٢٣٤٨) عن إسماعيل بن عياش، عن هشام بن الغاز، عن مكحول قال: أكثر المستأذنون إلى الحجّ رسول الله ﷺ، فقال: «غزوة لمن قد حجّ أفضل من أربعين حجّة».

. . . . . .

ومن طريقه أخرجه أبو داود في مراسيله (ص ٢٣٣: ٣٠٤)، وعبد الجبار الخولاني في تاريخ داريا (ص ٩٢ ترجمة النعمان بن المنذر) من طريق أبـي إسحاق الفزاري عن يزيد بن السمط، عن النعمان بن المنذر، عن مكحول قال: «كثر المستأذنون.. فذكره بنحو حديث سعيد بن منصور، وليس فيه قوله (لمن قد حجّ)».

وله شاهد من حديث عبد الله بن عمرو قال: قال رسول الله ﷺ: «حجّة لمن لم يحج خير من عشر غزوات، وغزوة لمن قد حجّ خير من عشر حجج، وغزوة في البحر خير من عشر غزوات في البرّ...» الحديث.

رواه الطبراني في الكبير كما في إتحاف الخيرة (٤/ ٦١/أ)، وفي الأوسط كما في مجمع البحرين (٥/ ١٧: ٢٦٣١)، والحاكم (٢/ ١٤٣)، وصحّحه وأقرّه الذهبي والبيهقي (٤/ ٣٣٤) من طريق عبد الله بن صالح عن يحيـى بن أيّوب، عن يحيـى بن سعيد الأنصاري، عن عطاء بن يسار، عن عبد الله بن عمرو بن العاص به، والحاكم مختصراً.

قال الطبراني: «لم يروه عن يحيـى بن سعيد إلاّ يحيـى بن أيّوب».

وفيه عبد الله بن صالح كاتب الليث قال فيه الحافظ: «صدوق كثير الغلط، ثَبْت في كتابه، وكانت فيه غفلة، وقد تقدمت ترجمته عند الحديث رقم (٩٧).

قال الدمياطي في المتجر الرابح (ص ٢٤٥: ١٠٢٤): «رواه الطبراني بإسناد حسن».

وقال البوصيري: «سنده صحيح».

وله شاهد آخر عن أبـي هريرة وأبـي أمامة، تقدما عند الحديث رقم ( ) وإسنادهما حسن بمجموعهما.

الحكم عليه:

إسناد أبـي يعلى فيه ضعف، لحال محمد بن بكر الهلالي، فإنه غير مرضيّ. ومتنه له شاهد جيّد، تقدم تخريجه والكلام عنه عند ذكر الشواهد.

١٩٤٩ ـ حدثنا ابن نمير[١]، ثنا يحيى بن سعيد، ثنا حبيب بن شهاب عن كريب[٢]، عن ابن عبّاس رضي الله عنه، قال: قال ﷺ رسول الله يوم خطب النّاس: ما في النّاس مِثلُ رَجُل أخذ برأس فَرسِه فجاهد[٣] في سبيل الله ويجتب شُرورَ النّاس، ومِثلُ رَجُلٍ ناءٍ[٤] في نعمة يَقْري ضيفه[٥] ويُعطي حقّه.

.....

(١) في (عم) و (ك): «ابن زهير».

(٢) في (ك): «عن ليث»، وهو تحريف.

(٣) في (ك): «يجاهد»، وهو تحريف.

(٤) في (ك): «يأتي»، وهو تحريف.

(٥) في (ك): «صيته» بمهملة، وفي (عم): «الضيف».

١٩٤٩ ـ تخريجه:

لم أقف عليه في مسند أبي يعلى، ولعلّه في المسند الكبير.

وهذا الحديث أورده البوصيري في الإتحاف (٤/ ٥٩/ب) من مسند الحارث ـ كما سيأتي ـ وإنما اقتصر الحافظ على طريق أبي يعلى للزيادة التي في إسناده ـ وهي قوله: عن كريب ـ وليست عند الآخرين.

وأخرجه أحمد في مسنده (١/ ٢٢٦)، ومن طريقه أبو نعيم في الحلية (٨/ ٣٨٦)، والطبراني في الكبير (١٢/ ٢١٢: ١٢٩٢٤) من طريق مسدّد، وابن أبي عاصم في كتاب الجهاد (٢م ٤٣٣: ١٥٤) عن المقدّمي، ثلاثتهم عن يحيى بن سعيد ـ هو القطان ـ به بلفظه، لكن فيه: عن حبيب قال: «حدثني أبي» بدل: «كريب».

* تابع يحيى بن سعيد عليه روح بن عبادة.

أخرجه أحمد (١/ ٣١١)، ومن طريقه الحاكم (٢/ ٦٧)، والحارث بن أبي أسامة في (مسنده) كما في بغية الباحث (٣/ ٧٧٦) والإتحاف (٤/ ٥٩/ب)، ومن

. . . . . .

طريقه الحاكم (٢/ ٦٧)، كلاهما عن روح بن عبادة، عن حبيب بن شهاب قال: «حدثني أبـي عن ابن عباس به».

قال الحاكم: «هذا حديث صحيح الإسناد، ولم يخرّجاه».

وصحّح هذا الإسناد أحمد شاكر رحمه الله، في شرح المسند (٣/ ٣٩٦).

وللحديث طريق آخر عن ابن عباس:

أخرجه النسائي في الزكاة، باب من يسأل بالله (٥/ ٨٣: ٢٥٦٩) من طريق ابن أبـي فديك، وأحمد (١/ ٢٣٧) عن يزيد بن هارون و (١/ ٣١٩ عن أبـي النّضر، و (١/ ٣٢٢) عن عثمان بن عمر، وابن حبّان في صحيحه (١/ ٤٠٤: ٦٠٣) من طريق ابن المبارك، وعبد بن حميد في المنتخب (١/ ٥٦٦) عن عثمان بن عمر، والدارمي في مسنده (٢/ ١٢١: ٢٤٠٠) عن عاصم بن علي، والطبراني في الكبير (١٠/ ٣٨٣: ١٠٧٦٧) من طريق عاصم أيضاً، وابن المبارك في الجهاد (ص ١٥٩: ١٦٩)، وابن أبـي عاصم في الجهاد (٢/ ٤٣٢: ١٥٣) من طريق شبابة، ثمانيتهم عن ابن أبـي ذئب، عن سعيد بن خالد القارظي، عن إسماعيل بن عبد الرحمن بن أبـي ذؤيب، عن عطاء بن يسار، عن ابن عباس أن رسول الله ﷺ.. فذكر بعضه بنحوه.

الحكم عليه:

رجال إسناده ثقات، لكن هناك خطأ في إسناده، وهو قول حبيب بن شهاب (عن كريب)، ولعلّه من النّاسخ، ولذا أثبتها ابن حجر هكذا كما وجدها. والغريب أنه لم ينبه على ذلك، أو تركها لفطنة طالب العلم، لعدم خفائها خفاءً غامضاً.

والذي يجعلني أرجّح وقوع الخطأ في طريق أبـي يعلى دون القول بأنه من المزيد في متصل الأسانيد: ما يلي:

١ ـ لم يذكر في شيوخ حبيب بن شهاب (كريب بن أبـي مسلم)، كما في كتب التراجم.

. . . . . .

---

٢ ـ وكذا لم يُذكر في تلامذة كريب (حبيب بن شهاب)، كما في ترجمته من تهذيب الكمال.

٣ ـ أنّ جميع من رووه ومن نفس طريق يحيى القطّان قالوا فيه: (عن حبيب قال: حدثني أبي). وتابع يحيى عليه رَوْح بن عُبادة كما هو مُبيّن في التخريج.

فالذي يظهر والله أعلم أن الصواب فيه قول من قال: عن حبيب قال: حدثني أبي قال: سمعت ابن عباس، والله أعلم. ومتنه صحيح ثابت.

١٩٥٠ ـ وقال عبد: حدثنا أبو نعيم، ثنا عبد السلام بن حرب، ثنا إسحاق بن أبـي فروة عن عثمان بن عروة، عن أبيه، عن عائشة رضي الله عنها، قالت: قال رسول الله ﷺ: من قتل كان كفّارة لكل ذنب دون الشرك[1].

.....

(١) هذا الحديث بتمامه ساقط من (ك) والمطالب العالية المطبوع.

١٩٥٠ ـ تخـريـجـه:

الحديث عند عبد بن حميد في المنتخب (٣/ ٢٣٤: ١٥١٠) بلفظه.

وأخرجه البزّار كما في كشف الأستار (٢/ ٢١٤: ٢٦٦٣) عن عمرو بن علي، وأبو نعيم في ذكر أخبار أصبهان (٢/ ١٩١) من طريق محمد بن عامر، كلاهما عن عامر ابن إبراهيم ـ وهو والد محمد ـ عن يعقوب بن عبد الله عن عنبسة بن سعيد، عن هشام بن عروة، عن أبيه بلفظه: «قتل الصبر لا يمرّ بذنب إلاّ محاه».

قال البزّار: «لا نعلمه يُروي عن النبـي ﷺ إلاّ من هذا الوجه، ولا نعلم إسناده إلاّ يعقوب».

ولعلّه في حديث الباب يقصد قتلاً مخصوصاً، ولذا أورده هنا الحافظ.

وله شاهد بلفظ «الموت كفّارة لكل مسلم»، وفسّر العلماء الموت هذا بالموت المخصوص الذي هو في سبيل الله أو ما كان في حكمه.

أخرجه الخطيب في تاريخه (١/ ٣٤٧)، والقضاعي في مسند الشهاب (١/ ١٣٣: ١٧١)، وأبـو نعيـم فـي الحليـة (٣/ ١٢١)، وفـي ذكـر أخبـار أصبهـان (٢/ ٢٣١)، والعقيلي في الضعفاء (٤/ ٢٩٩)، وابن الجوزي في الموضوعات (٣/ ٢١٨) من طرق عن عاصم الأحول، عن أنس بن مالك به.

وطرقها كلّها لا تخلو من ضعف، بل بعضها ضعيف جداً. والحديث أورده غير واحد من أصحاب الموضوعات في كتبهم، كابن الجوزي ـ فيما سبق ـ وانتُقِد في ذلك.

. . . . . .

قال العراقي في أماليه كما في كشف الخفاء (٢/ ٢٨٩): «ورد من طرق يبلغ بها رتبة الحسن».

وله شاهد آخر من طريق أبـي هريرة يرفعه «قتل الرجل صبراً كفارة لما قبله من الذنوب»، رواه البزّار كما في كشف الأستار (٢/ ٢١٣: ١٥٤٤).

لكن قال الهيثمي في المجمع (٦/ ٢٦٦): «فيه صالح بن موسى، وهو متروك».

الحكم عليه:

قال البوصيري في الإتحاف عن حديث الباب (٤/ ٥٩/ أ): «إسناده ضعيف، لضعف إسحاق».

قلت: بل إسناده ساقط، إسحاق بن أبـي فروة متروك.

وأما متابعة البزّار وأبـي نعيم، فقال في المجمع (٦/ ٢٦٧ ـ ٢٧٨): «رواه البزّار، ورجاله ثقات».

وفيه عنبسة بن سعيد ـ هو القطّان ـ ضعيف، كما في تقريب ابن حجر (ص ٤٣٢)، ولم يخرّج له أحدٌ من أصحاب الكتب الستة.

وأما شواهده، فلا تصح، كما مرّ في التخريج.

وقد أشرت في التخريج إلى كلام أهل العلم بأن المراد بالقتل في حديث الباب قتلٌ مخصوص، والله أعلم.

١٩٥١ ـ وقال أبو يعلى: حدثنا إبراهيم بن سعيد الجوهري، ثنا حسين[1] بن محمد، ثنا عمرو بن صفوان، ثنا عروة بن الزبير عن أبيه رضي الله عنه، قال: قال رسول الله ﷺ: غدوة أو روحة في سبيل الله خير من الدنيا وما فيها.

.....

(١) في (ك): «جبير»، وهو تحريف.

١٩٥١ ـ تخريجه:

هو عند أبي يعلى في مسنده (٢/ ٣٩: ٦٧٨) بلفظه.

وأورده الهيثمي في المقصد العلي بزوائد مسند أبي يعلى الموصلي (٧٦/أ).

وأخرجه البزّار في البحر الزخّار (٣/ ١٩٩: ٩٨٧)، والعقيلي في الضعفاء في ترجمة عمرو بن صفوان (٣/ ٢٧٦) عن أحمد بن داود القومسي، كلاهما عن إبراهيم بن سعيد الجوهري به بلفظه.

قال العقيلي: «وهذا المتن يُروى من غير هذا الوجه بأسانيد جِياد».

وأورده الدارقطني في العلل (٤/ ٢٤٠: ٥٣٦) بلفظ مغاير، وهو: «من صلى الغداة وجلس في مجلسه حتى تطلع الشمس، كانت لغدوة في سبيل الله»، وقال: «يرويه حسين بن محمد المروزي عن عمرو بن صفوان الجمحي، عن عروة بن الزبير، عن أبيه. ورواه الهيثم الدوري عن إبراهيم بن سعيد الجوهري، عن حسين بن محمد، وقال فيه: عن صفوان ابن عمرو، ووهم فيه، وإنما هو عمرو بن صفوان». اهـ.

الحكم عليه:

رجال إسناد أبي يعلى، غير أن عمرو بن صفوان قال فيه العقيلي: «عن عروة بن الزبير، ولا يتابع على حديثه»، فالحديث من هذا الطريق ضعيف.

وقال الهيثمي في المجمع (٥/ ٢٨٨): «فيه عمرو بن صفوان، ولم أعرفه. وبقية رجاله ثقات».

وهذا الحديث يُروى من غير هذا الوجه بأسانيد صحيحة عن جمع من الصحابة، تقدم بعضها عند الحديث رقم (١٩٣٥).

٧ ـ باب فضل الرباط وفضله على العبادة

١٩٥٢ ـ [١] قال الطيالسي: حدّثنا شعبة عن الأزرق بن قيس عن عسعس[١] بن سلامة قال: إن النبي ﷺ كان في سفر، ففقد رجلاً من أصحابه، فأُتِي به، فقال: إني أردت أن أخلو بعبادة ربي فأَعْتَزِل النّاس، فقال رسول الله ﷺ: فلا تَفْعل[٣] ولا يفعله أحدٌ منكم، قالها ﷺ ثلاثاً، فلصبْر ساعةٍ في بعضِ مواطنِ المسلمين خيرٌ من عبادة أربعين عاماً.

[٢] وقال الحارث: حدّثنا روح، ثنا شعبة قال: سمعت الأزرق بن قيس يقول: سمعت عسعس بن سلامة يقول: كان رسول الله ﷺ في سفره[١]، فذكره.

.....

(١) «عسعس» ملحقة بحاشية (ك):

(٢) في (ك): «النّساء».

(٣) في (ك): «فلا يفعل».

(٤) زاد في (ك) والإتحاف في هذا الموضع «ففقد رجلاً من أصحابه، فأرسل في طلبه، فأتى به فقال».

١٩٥٢ ـ تخريجه:

هو عند الطيالسي في مسنده (ص ١٦٨: ١٢٠٩) بلفظه، ومن طريقه أخرجه البيهقي في السنن الكبرى (١٠/ ٨٩).

. . . . . .

وهو عند الحارث في مسنده كما في بغية الباحث للهيثمي (٣/ ٧٧٨).

ومن طريق الحارث بن أبـي أسامة أخرجه أبو نعيم في معرفة الصحابة (٢/ ١٣٨/ ب).

وأخرجه البيهقي في الشعب (٧/ ١٢٦: ٩٧٢٧) من طريق وهب بن جرير عن شعبة، به بنحوه.

وقال: «رواه حمّاد بن سلمة عن الأزرق بن قيس عن عسعس بن سلامة عن أبـي حاضر عن النبـي ﷺ». وقال: «ستين سنة» بدل «أربعين».

وذكره ابن النحّاس في المشارق (١/ ١٥٣، ١٥٤)، وعزاه لابن عساكر في تاريخه.

ويشهد لمتنه الحديث المتقدم برقم (١٩٤٠و ١٩٤٨).

الحكم عليه:

هذا إسناد رجاله ثقات، ولولا الخلاف في صحبة عسعس بن سلامة، لحكمت بصحته. وقد قال ابن عبد البر: «يقولون حديثه مرسل». فالحديث مرسل صحيح.

وقد جاء الحديث من طريق حمّاد بن سلمة كما في الشعب للبيهقي (٧/ ١٢٦) عن الأزرق بن قيس عن عسعس بن سلامة عن أبـي حاضر.

وأبو حاضر هذا ذكره في الإصابة (١١/ ٧٧) غير منسوب، وذكر الخلاف في صحبته، وجعله في القسم الأول من ترتيبه.

وقال ابن عساكر بعد أن ذكر هذا الحديث في تاريخه كما في مشارق الأشواق لابن النحّاس (١/ ٣٥٤): «غريب».

وقال البوصيري في الإتحاف (٤/ ٧٠/ ب): «رواته ثقات، وهو مرسل».

١٩٥٣ ـ حدّثنا أبو النّضر، ثنا بُكير[١] بن الأخنس عن أبيه[٢] عن محمد بن المنكدر عن عُبادة بن الصامت رضي الله عنه قال: قال رسول الله ﷺ: رِباط يومٍ في سبيل الله يعْدلُ[٣] عِبادة شهرٍ أو سنةٍ صيامَها وقيامَها، ومن مات مُرابطا في سبيل الله تعالى أعاذه الله تعالى من عذابِ القبر وأجْرى له أجر رِباطِهِ ما قامت[٤] الدنيا[٥].

.....

(١) في (ك): «بكر».

(٢) «عن أبيه» ملحقة في حاشية الأصل، وتحرّفت في (ك) والإتحاف إلى «ليث»، والصواب ما أثبته؛ لأن ليثا لم يُذكر في تلامذة محمد بن المنكدر كما في كتب الرجال.

(٣) في (ك): «تعدل»، وفي (عم): «يفضل».

(٤) في (ك) وبغية الباحث: «رباط ما دامت الدنيا».

(٥) هذه الباب أخّره ناسخ (ك) إلى ما بعد «باب الرايات والألوية».

١٩٥٣ ـ تخريجه:

الحديث أورده الهيثمي في (بغية الباحث من زوائد الحارث) (٣/ ٧٦٨).

والبوصيري في الإتحاف (٤/ ٧١/ أ) من مسند الحارث، ولم يعزه لغيره.

وكذا السيوطي في الجامع الصغير كما في (فيض القدير) (٤/ ١٤)، ورمز له بالصحة.

ولم أقف عليه من طريق عبادة بن الصامت مع بحثي الشديد فيما بين يدي من كتب.

والحديث رواه عدد كثير من الصحابة كما في المجمع للهيثمي (٥/ ٢٨٩)، لكن قالوا: شهرا من غير شك، لا كما هو في حديث الباب.

أخرجه مسلم في الإمارة (٣/ ١٥٢٠: ١٩١٣)، والنّسائي في الجهاد، باب فضل الرباط (٦/ ٣٩: ٣١٦٨)، وابن حبّان في صحيحه (٧/ ٦٩: ٤٦٠٤ ـ ٤٦٠٧)، والحاكم (٢/ ٨٠)، والطبراني في الكبير (٦/ ٣٢٧: ٦١٧٨)، وأبو نعيم في الحلية (٥/ ١٩٠)، والطحاوي في مشكل الآثار (٣/ ١٠٢)، والبيهقي في الكبرى (٩/ ٣٨).

. . . . . .

وغيرهم، من طريق مكحول عن شرحبيل بن السِّمط عن سلمان يرفعه: «رباط يوم وليلة خير من صيام شهر وقيامه، وإن مات، جرى عليه عمله الذي كان يعمله، وأجرى عليه رزقه، وأمن الفتّان»، واللفظ لمسلم.

الحكم عليه:

حديث الباب رجاله كلهم ثقات غير الأخنس بن خليفة ــ وهو والد بُكير ــ، ففيه خُلْف؛ إذ ذكره بعضهم في كتب الضعفاء. وقال عنه الحافظ: «مستور».

ولم يذكر أحدٌ سبب تليينه وذكره في الضعفاء غير قول البخاري في الضعفاء الصغير (ص ٤٣): لم يصح حديثه، فهذا ليس بقادح فيه، خصوصاً وأنّ أبا حاتم الرازي قد قوّاه وأنكر على من أدخله في الضعفاء كما في الجرح والتعديل.

ولذا فإسناده لا بأس به. والحديث قد رمز له السيوطي بالصّحة كما في الفيض (٤/ ١٤).

وذكره الألباني في ضعيف الجامع برقم (٣٠٨٥).

وذكره البوصيري في الإتحاف (٤/ ٧١/ أ)، وسكت عنه.

٨ ــ باب[١] النّهي عن قتل النّساء والصِّبيان والتُّجَّار والوُفُود والرُّسل

١٩٥٤ ــ [١] قال إسحاق: أخبرنا روح بن عبادة، ثنا محمد بن أبـي حفصة عن الزهري عن عبد الرحمن بن عبد الله بن كعب بن مالك، أو عبد الله بن كعب ــ وكان قائد كعب ابن مالك[٢] ــ عن كعب بن مالك رضي الله عنه قال: عهد إلينا رسول الله ﷺ ونحن بخيبر أن لا نقتل صبيّاً ولا امرأة.

* **هذا إسناد صحيح.**

[٢] [٣]أخبرنا سفيان عن الزهري قال: أخبرني ابن[٤] كعب بن مالك عن عمّه رضي الله عنه قال: إن رسول الله ﷺ لمّا بعثهم إلى [ابن][٥] أبـي الحقيق نهاهم عن قتل النّساء والصِّبيان.

.....

(١) زاد في (ك): «آداب الجهاد والنهي...»، والباقي بمثله.

(٢) وذلك حين عَمِي بصره رضي الله عنه.

(٣) في (ك): «قال إسحاق».

(٤) في (عم): «أبـي»، وهو تصحيف.

(٥) في الأصل و (عم): «ابني»، والمثبت من (ك) هو الصواب كما في كتب الرّجال.

. . . . . .

١٩٥٤ ـ تخريجه:

لم أقف عليه فيما وصلنا من مسند إسحاق بن راهويه.

أما الطريق الأول: فأخرجه الطبراني في الكبير (١٩/ ٧٥: ١٤٨) من طريق محمد بن معمر عن روح ابن عبادة، به لكنه قال: «عن عبد الله أو عبيد الله بن كعب».

وابن عدي في كامله (٦/ ٢٦٢) من طريق يزيد بن زريع عن ابن أبي حفصة، به. بلفظه، لكن قال: «عن عبيد الله بن عبد الله بن كعب بن مالك عن كعب، من غير شك».

وأما الطريق الثاني: فأخرجه أحمد كما في إتحاف الخيرة (٤/ ٨٦/ ب) والمجمع (٥/ ٣١٥)، والشافعي في مسنده (٢/ ١١٨: ٣٩٣، ٣٩٤) وفي السنن (٢/ ٢٧٣: ٦٥٢) وفي الرسالة (ص ٢٩٨) ومن طريقه البيهقي في الكبرى (٩/ ٧٧)، والحميدي في مسنده (٢/ ٣٨٥، ٣٨٦: ٨٧٤)، وسعيد بن منصور في سننه (٢/ ٢٣٩: ٢٦٢٧)، وابن أبي شيبة في مصنّفه (١٢/ ٣٨١: ١٤٠٦١)، وأحمد بن منيع في مسنده كما في إتحاف الخيرة (٤/ ٨٦/ ب)، والطحاوي في شرح معاني الآثار (٣/ ٢٢١)، والطبراني في الكبير (١٩/ ٧٤: ١٤٥)، كلاهما من طريق يونس ابن عبد الأعلى، والإسماعيلي في معجمه كما في فتح الباري (٦/ ٩٠) من طريق ابن المديني، والبيهقي (٩/ ٧٧) من طريق محمد الزعفراني.

تسعتهم عن سفيان بن عيينة عن الزهري قال: أخبرني ابن كعب بن مالك عن عمّه، به بنحوه مختصراً ومطولاً. وجاء مسمّى عند ابن أبي شيبة، فقال: «أخبرني عبد الرحمن بن كعب»، وعند غيره أنه عبد الله بن كعب، وسيأتي تفصيل ذلك بعد قليل.

وأخرجه مالك في الموطأ (٢/ ٢٤٧) عن الزهري عن ابن كعب بن مالك قال: «حسبت أنه عبد الرحمن بن كعب أنه قال: نهى رسول الله ﷺ. . .»، فذكره مرسلاً.

ورُوي من طريق مالك أيضاً مسنداً.

. . . . . .

أخرجه الطحاوي في شرح معاني الآثار (٣/ ٢٢١)، والطبراني في الكبير (١٩/ ٧٤: ١٤٦)، وابن عبد البر في التمهيد (١١/ ٦٦)، جميعهم من طريق الوليد بن مسلم عن مالك، به مسنداً.

قال ابن عبد البر: «اتفق رواة الموطأ على إرساله، لا أعلم أحداً أسنده عن مالك إلاَّ الوليد.

قلت: اختلف في تسمية ابن كعب بن مالك من هو؟ وجاء في رواية ابن أبـي شيبة ــ كما تقدم ــ أنه عبد الرحمن بن كعب. وكذا في رواية مالك.

وقد صرّح ابن إسحاق في روايته كما في سيرة ابن هشام (٣/ ٣٨٠، ٣٨١) أنّه عبد الله بن كعب، وكذا نقله الحافظ في الفتح (٧/ ٣٤٢).

وعدم تعيين أحدهما لا يضرّ؛ لأن كلا منهما ثقة، قد ثبت سماع الزهري من عبد الله وعبد الرحمن بني كعب، وروايته عنهما في الصحيحين كما في تحفة الأشراف (٨/ ٣١٠). وأما رواية إسحاق الأولى ــ في حديث الباب ــ ، ففيها عبد الرحمن بن عبد الله بن كعب، وهذا الأخير وإن كان سمع منه الزهري، فإن في سماعه ــ أي عبد الرحمن بن عبد الله بن كعب ــ من جدّه كعب كما في التهذيب (٦/ ٢١٥).

والذي أراه أن الحافظ رجّح سماعه من جدّه، ولذا صحّح طريق إسحاق الأولى التي هي حديث الباب.

وأما المراد بالعم في الرواية الثانية، فالمتبادر إلى الذهن أنه عبيد الله بن كعب بن مالك، وهذا بناء على أن المراد بابن كعب في الرواية الثانية هو عبد الرحمن بن عبد الله بن كعب، لكن الذي يظهر، والله أعلم. أن المراد بالعم هنا مطلق العمومة، لا الأخ الشقيق للأب؛ لعدة أمور، منها:

١ ــ أن عبيد الله بن كعب من الطبقة الثالثة كما في التقريب (ص ٣٧٤) وليس صحابياً جزماً، فلا يتمشى مع قول الراوي في حديثنا: (لمّا بعثهم. . .)، فالراوي هنا صحابـي قطعاً.

. . . . . .

---

٢ ـ أن عبيد الله بن كعب لم يذكر فيمن بعثهم النبي ﷺ في قتل ابن أبي الحقيق، سواء فيمن اتفق عليهم العلماء أو فيمن اختلف فيهم. وانظر الروض الأنف للسهيلي (٣/ ٢٩٥) والفتح (٦/ ١٤٧).

٣ ـ فيكون المراد بالعم هنا إما عبد الله بن عتيك أو عبد الله بن أنيس، كما جاء في رواية أبي يعلى في مسنده (٢/ ٢٠٤: ٩٠٧) من طريق عبد الرحمن بن عبد الله بن كعب ابن مالك قال: «حدثني أبي عن جدي أبي أمي عن عبد الله بن أنيس قال: بعثني رسول الله ﷺ وأبا قتادة وحليفا لهما من الأنصار وعبد الله بن عتيك إلى ابن أبي الحقيق. . . فذكر الحديث بطوله».

وأورد هذه الرواية البوصيري في الإتحاف (٤/ ٨٨/ ب) وضعّفها.

ويحتمل أن يكون الراوي عبيد الله بن كعب نفسه، لكن الراوي أرسل الحديث ولم يذكر فيه بقية الإسناد، فقد أخرجه الطبراني في الكبير (١٩/ ٧٥: ١٥٩) من طريق ابن جريج عن الزهري عن عبد الرحمن بن عبد الله بن كعب عن أبيه عن عمّه عن كعب بن مالك. . . فذكره مختصراً.

فدلّت هذه الرواية أن العمّ إنما سمعه من كعب، ولعلّ هذه الرواية تزيل الإشكال من أصله.

قال ابن عبد البرّ في التمهيد (١١/ ٧٠، ٧١): «. . والحديث، والله أعلم. لعبد الرحمن ابن عبد الله بن كعب، وهو المحفوظ عندنا؛ لأن معمراً وابن عيينة لم يسمّياه، وابن إسحاق قد اختلف عنه فيه. وشكّ مالك في اسمه، فقال: «أحسب». وقال يونس: «عبد الرحمن ابن كعب من غير شكّ. وقال عقيل: «عبد الله بن كعب، واتفق إبراهيم بن سعد وإبراهيم بن إسماعيل بن مجمع على عبد الرحمن بن عبد الله بن كعب، وهو المحفوظ عندنا».

الحكم عليه:

إسناد إسحاق الأوّل صحيح، كما قال المُصنِّف. وبيّنا في تخريج الحديث أن

. . . . . .

شك الراوي في تعيين عبد الرحمن بن عبد الله بن كعب أو عبد الله بن كعب لا يضرّ؛ لأننا رجّحنا سماع عبد الرحمن من جدّه، فالحديث على كلا الوجهين صحيح.

أما السند الثاني، فظاهره الإرسال إذا كان المقصود بالعمّ هو عبيد الله بن كعب؛ لأنه ليس صحابياً جزماً، لكنه يتقوى بالموصول قبله. وقد جاء عند أبي يعلى في مسنده (٢/ ٢٠٤: ٩٠٧)، كما في التخريج موصولاً، حيث يرويه عبيد الله بن كعب عن كعب بن مالك، لكن إسناده ضعيف كما في إتحاف الخيرة (٤/ ٨٨/ ب).

١٩٥٥ ـ قال مسدّد: حدّثنا عيسى[١] بن يونس عن إسماعيل عن قيس[٢] قال: أتى رجل نبيَّ الله ﷺ فجثا على ركبتيه فحمد الله تعالى، وجعل الحمد معه[٣] ثلاث، فقال ﷺ: قاتله الله تعالى أي[٤] كلمة صبّها الشيطان عليه، ولو كنت قاتلاً[٥] وافداً من العرب قتلته[٦].

* مرسل صحيح الإسناد.

.....

(١) في (ك): «يحيى»، وهو تحريف.

(٢) في (ك): «بشر»، وهو تحريف.

(٣) في (ك) جاءت هكذا «معبده»، وأسقط «ﷺ». ولعلّ العبارة هكذا «وجعل الحمد معه لثلاثة».

(٤) في (عم): «أو»، وهو تحريف.

(٥) في (ك) تحرفت إلى «علم الكواكب».

(٦) من قوله «من العرب...» إلى آخر النّص ساقط من (ك).

١٩٥٥ ـ تخريجه:

لم أقف على الحديث من هذا الطريق مرسلاً، ومسند مسدّد مفقود، لكن وقفت عليه موصولاً من طريق إسماعيل نفسه.

أخرجه عبد الرزاق (١٠/١٦٩: ١٨٧٠) عن ابن عيينة عن إسماعيل بن أبي خالد، به ـ في أثناء حديث طويل ـ، لكنه قال: عن ابن مسعود أن النبي ﷺ قال...، فذكره بنحوه.

ومن طريقه أخرجه الطبراني في الكبير (٩/٢١٨: ٨٩٥٦).

وقد تقدم تخريج حديث ابن مسعود هذا من مسند إسحاق بن راهويه في باب نفي المرتدين، وقد سبق برقم (١٨٤٧)، فليراجع هناك.

. . . . . .

الحكم عليه:

الحديث إسناده صحيح، وهو مرسل؛ لأن قيساً أدرك النبي ﷺ ولم يره، وقد وصله ابن عيينة كما في رواية عبد الرزاق.

ويشهد له حديث ابن مسعود في قتل ابن النوّاحة المتقدم برقم (١٨٤٧)، وهو حديث حسن.

١٩٥٦ ـ [١] وقال أبو بكر: حدّثنا عبّاد بن العوّام عن حجّاج ـ هو ابن أرطاة ـ عن أبـي الزّبير عن جابر رضي الله عنه قال: كنّا لا نقتل تجّار المشركين على عهد رسول الله ﷺ.

[٢] رواه أبو يعلى عن أبـي بكر، به.

١٩٥٦ ـ تخـريـجـه:

لم أقف عليه في القسم الموجود من مسند ابن أبـي شيبة.

وكذا رواية أبـي يعلى عن أبـي بكر، فإني لم أقف عليها في المسند المطبوع، ولعلّها في الكبير له.

وأخرجه أبو يعلى أيضاً في مسنده (٣/ ٤٢٧: ١٩١٧) عن زهير بن حرب عن عبّاد بن العوّام، به بلفظه.

وأخرجه ابن أبـي شيبة في المصنّف (١٢/ ٣٨٦: ١٤٠٧٦)، والبيهقي في الكبرى (٩/ ٩١) من طريق عبد الرحيم بن سليمان الرازي عن أبـي الزّبير عن جابر قال: «كانوا لا يقتلون تجّار المشركين».

وهذا إسناد ضعيف، فيه أشعث وهو ابن سوّار ضعيف، كما في التقريب (١١٣).

الحكم عليه:

إسناد أبـي بكر ضعيف، فيه حجّاج بن أرطاة وهو مدلّس، وقد عنعنه، لكن تابعه أشعث بن سوّار، وهو ضعيف، فالحديث محتمل للتحسين، ولولا عنعنة أبـي الزّبير، لجزمت بذلك.

١٩٥٧ ـ وقال أبو يعلى: حدّثنا أحمد بن عيسى التستري، ثنا عبد الله بن وهب، أخبرني ابن لهيعة عن عبد ربّه بن سعيد عن سلمة[1] بن كهيل عن شقيق بن سلمة عن جرير بن عبد الله رضي الله عنه قال: كان رسول الله ﷺ إذا بعث سرّية قال: بسم الله وفي سبيل الله وعلى ملّة رسول الله ﷺ، لا تَغُلُّوا ولا تغْدروا، ولا تُمثِّلوا ولا تقْتُلوا الوِلْدان.

.....

(١) في (ك): «مسلمة».

١٩٥٧ ـ تخريجه:

هو عند أبي يعلى في مسنده (١٣/ ٤٩٣، ٤٩٤: ٧٥٠٧)، وأورده الهيثمي في المقصد العلي (٧٧/ أ).

وأخرجه الطبراني في الكبير (٢/ ٣١٣: ٢٣٠٤) عن محمد بن عمرو بن خالد الحراني، وفي الأوسط (١/ ٤١٨: ٧٤٩)، وفي الصغير (١/ ٨٧: ١١٥) عن أحمد ابن إبراهيم بن ملحان، كلاهما عن عمرو بن خالد الحرّاني عن ابن لهيعة، به بلفظه تماماً.

ولمتنه شاهد صحيح من حديث بريدة.

أخرجه مسلم في الجهاد، باب تأمير الأمراء (٣/ ١٣٥٧: ١٧٣١)، وأبو داود فيه، باب دعوة المشركين (٣/ ٨٥: ٢٦١٣)، والترمذي في السير، باب ما جاء في وصية الرسول الله ﷺ إذا أمرّ أميراً على جيش أو سريّة أوصاه في خاصّته بتقوى الله ومن معه من المسلمين خيراً، ثم قال: «اغزوا باسم الله في سبيل الله، قاتلوا من كفر بالله، اغزوا ولا تغلّوا ولا تغدروا ولا تمثلوا ولا تقتلوا وليداً...» الحديث، وفيه زيادة، واللفظ لمسلم.

الحكم عليه:

حديث أبي يعلى أورده الهيثمي في المجمع، وقال: «رواه أبو يعلى والطبراني في الثلاثة، وفيه ابن لهيعة، وحديثه حسن وفيه ضعف. وبقية رجاله ثقات، وله طريق

. . . . . .

في الكبير ضعيفة».

وقال ابن أبـي حاتم في العلل (١/ ٣٢٠، ٣٢١): «سألت أبـي عن حديث رواه أبو هارون البكّاء عن ابن لهيعة. . . وذكر هذا الحديث».

ثم قال أبو حاتم: «ليس لهذا الحديث أصل بالعراق، وهو حديث منكر بهذا الإسناد».

وكلام أبـي حاتم لا ينطبق على إسنادنا هذا؛ إذ الراوي عن ابن لهيعة هنا هو عبد الله بن وهب، وهو من العبادلة الأربعة الذين أتقنوا مرويات ابن لهيعة. وكلام الهيثمي أقرب إلى الصواب، وحديث الباب بهذا الإسناد ضعيفٌ، ولمتنه شاهد صحيح تقدم في التخريج.

وأورده البوصيري في الأتحاف (٤/ ٦٨/ب)، وقال: «هذا إسناد ضعيف؛ لضعف عبد الله بن لهيعة».

٩ ـ باب الترغيب في إعانة المجاهدين

١٩٥٨ ـ قال الحارث: حدّثنا معاوية بن عمرو[١]، ثنا أبو إسحاق عن الأوزاعي عن يحيى بن أبي كثير عن رجل[٢] عن أبي هريرة قال: قال رسول الله: من جهّز غازيا في سبيل الله تعالى فقد غزا، ومن خلف غازيا في أهله بخيرٍ فقد غزا.

.....

(١) في (ك): «معاوية عن عمرو»، وهو تحريف.

(٢) جاء مسمى من طريق روّاد بن الجرّاح عن الأوزاعي كما في المعجم الأوسط للطبراني (١/ ٣٢٣)، وهو أبو سلمة ابن عبد الرحمن.

١٩٥٨ ـ تخريجه:

أورده الهيثمي في بغية الباحث من زوائد الحارث (٣/ ٧٨١).

وأخرجه الطبراني في الأوسط (١/ ٣٢٣: ٥٣٦)، من طريق روّاد بن الجرّاح عن الأوزاعي به بلفظه، وسمّى المبهم، فقال: «عن أبي سلمة عن أبي هريرة به».

قال الطبراني: «لم يرو هذا الحديث عن الأوزاعي عن يحيى، عن أبي سلمة إلاّ روّاد».

وللحديث شاهد من حديث خالد بن زيد بلفظ حديث الباب.

أخرجه البخاري في صحيحه، في الجهاد، باب فضل من جهّز غازيا أو خلفه بخير (٦/ ٤٩: ٢٨٤٣)، ومسلم في الإمارة (٣/ ١٥٠٧: ١٨٩٥)، وأبو داود، في

. . . . . .

الجهاد، باب ما يجزيء من الغزو (٣/ ٢٥: ٢٥٠٩)، والترمذي في فضائل الجهاد، باب ما جاء في فضل من جهزّ غازيا (٤/ ١٦٩: ١٦٢٨)، والنسائي في الجهاد، باب فضل من جهّز غازيا (٦/ ٤٦: ٣١٨١)، وأحمد (٤/ ١١٦ ـ ١١٧) وغيرهم من طرق عن يحيى بن أبي كثير عن أبي سلمة عن بُسر بن سعيد، عن زيد بن خالد الجهني به بلفظ حديث الباب.

الحكم عليه:

قال البوصيري في الإتحاف عن حديث الباب (٤/ ٦٣ أ): «إسناده ضعيف، لجهالة التابعي».

قلت: جاء مسمّى في رواية الطبراني وهو أبو سلمة بن عبد الرحمن، لكنّ سند الطبراني فيه روّاد بن الجرّاح الراوي عن الأوزاعي. قال الهيثمي في المجمع (٥/ ٢٨٦): «رواه الطبراني في الأوسط، وفيه روّاد بن الجرّاح، وثقه أحمد في غير حديث سفيان، وكذلك ابن معين وابن حبان، وقال: يخطيء ويخالف، وضعّفه جماعة».

وقال الحافظ عنه في التقريب (ص ٢١١): «صدوق اختلط بأخرة فترك، وفي حديثه عن الثوري ضعف شديد».

فالحديث بمجموع الطريقين حسن، ومتنه صحيح ثابت من طرق أخرى أوردت منها حديث زيد بن خالد الجهني، وهو بنفس لفظ حديث الباب.

١٠ ـ باب فضل من شيّع مجاهداً

١٩٥٩ ـ قال الحارث: حدّثنا داود بن المحبّر، ثنا عباد بن كثير عن محمد بن عجلان، عن سلمان الفارسي رضي الله عنه قال: قال رسول الله ﷺ: من شيّع [غزاة][(١)] في سبيل الله تعالى حتى ينزلوا أوّل منزل فيبيت[(٢)] معهم[(٣)] حتى يرتحلوا موجّهين في الجهاد ويقبل هو حتّى يأتي أهله، كان له أجر سبعين حجّة مع رسول الله ﷺ (سوى ما يشركهم فيما كانوا فيه من خير)[(٤)].

.....

(١) في جميع النسخ والإتحاف «غازيا»، والمثبت من بغية الباحث هو الصواب.

(٢) في (عم): «فثبت».

(٣) «معهم»، ساقطة من (عم).

(٤) في (ك) جاء ما بين القوسين هكذا «ما سبق لكم فيما كانوا فيه من خير»، وألحق «سوى» بالحاشية.

١٩٥٩ ـ تخريجه:

الحديث أورده الهيثمي في بغية الباحث من زوائد الحارث (٣/ ٧٨٢)، والبوصيري في إتحاف الخيرة (٤/ ٦٨/ ب)، من مسند الحارث، ولم يعزه لغيره.

ولم أقف عليه فيما بحثت فيه من كتب الموضوعات والأحاديث المشتهرة.

الحكم عليه:

إسناده ضعيف جداً، فيه داود بن المحبّر وعبّاد بن كثير متروكان باتفاق.

وضعّفه البوصيري في الإتحاف (٤/ ٦٨/ ب).

١٩٦٠ ـ حدثنا داود بن المحبّر، ثنا الحسن بن دينار [عن الحسن][1] عن أبي ذرّ نحوه، لكن قال: كأنما حجّ خمساً وعشرين حجّة بدل سبعين[2].

.....

(١) ما بين المعقوفين ساقط من جميع النسخ والإتحاق، وأثبته من بغية الباحث للهيثمي، وهو الحسن البصري.

(٢) غير واضحة في الأصل.

١٩٦٠ ـ تخريجه:

الحديث أورده الهيثمي في بغية الباحث من زوائد الحارث (٣/ ٧٨٢)، وفي الإتحاف للبوصيري (٤/ ٦٨/ ب)، ولم يعزه لغير الحارث.

ولم أقف عليه كسابقه بالرغم من أن ابن عدي أفاض في ترجمة الحسن بن دينار، وذكر له أحاديث كثيرة ولم يذكر هذا الحديث منها.

الحكم عليه:

إسناده واه، فيد داود بن المحبّر والحسن بن دينار متروكان.

وأورده البوصيري هو والذي قبله في الإتحاف (٤/ ٦٨/ ب)، وقال: «قلت: مدار هذا الإسناد وما قبله على داود بن المحبّر، وهو كذّاب».

١٩٦١ ـ وقال أحمد بن منيع: حدثنا أبو نصر التمّار[١] عبد الملك بن عبد العزيز، ثنا كوثر[٢] بن حكيم عن نافع، عن ابن عمر رضي الله عنهما قال: «إنّ أبا بكر رضي الله عنه بعث يزيد[٣] ابن أبي سفيان إلى الشام، فمشى معهم [نحوا][٤] من ميلين، فقيل له: يا خليفة / رسول الله لو انصرفت، فقال أبو بكررضي الله عنه: لا، إني [مح٧٠ب] سمعت رسول الله ﷺ يقول: «من اغبرّت قدماه في سبيل الله تعالى، حرّمهما الله عزّ وجل على النار».

رواه البزّار عن عمرو بن علي، عن أبي نصر التمّار بالمرفوع[٥].

.....

(١) في (عم) زاد «ثنا» بعد «التمّار» ومحل «عبد الملك» بياض.

(٢) في (ك): «برير»، وهو تحريف.

(٣) في (عم): «معاوية»، وهو تحريف. وفي (ك) أسقط «أبي» فصارت: «يزيد بن سفيان».

(٤) في الأصل: «نحو» بالرفع، وهو خطأ، والصواب ما أثبته من (عم) و (ك).

(٥) وجدت على هامش الأصل ما نصّه: «تقدم هذا الحديث في قصّة [كلمة غير واضحة] السابقة عن أحمد بن منيع بهذا الإسناد والمتن، فتنبه».
وقد تقدم هذا الحديث بسنده ومتنه برقم (١٩٣٩) خرّجته هناك وحكمت عليه.

١١ ــ باب الرايات والألوية

١٩٦٢ ــ قال أبو يعلى: حدثنا إبراهيم بن حجّاج[١]، ثنا حيّان بن [عبيد الله][٢]، ثنا أبو مجلز عن ابن عباس رضي الله عنه. قال[٣]: وحدثنا عبد الله بن بريدة عن أبيه رضي الله عنه قال: إن راية رسول الله ﷺ كانت سوداء، ولواؤه أبيض.

.....

(١) في الإتحاف «الحجّاج بن إبراهيم»، وهو قلب من الناسخ. ويظهر ذلك عند التعرّف على شيوخ وتلامذة كلا الراويين، لأني لم أجد في شيوخ أبـي يعلى من اسمه الحجّاج بن إبراهيم.

(٢) في جميع النّسخ «عبد الله»، وفي (ك) والإتحاف وكتب التخريج والرّجال «عبيد الله»، وهو الصواب.

(٣) القائل هو حيّان بن عبيد الله.

(٤) محل «أبيه رضي الله عنه» بياض في (عم).

١٩٦٢ ــ تخـريـجـه:

لم أقف عليه في المسند المطبوع، ولعلّه في الكبير.

وعن أبـي يعلى ــ ومحمد بن عبدة ــ أخرجه ابن عدي في كامله (٢/ ٤٢٥)، وقال: «وهذا ليس يرويه عن أبـي مجلز وابن بريدة الإسنادين جميعاً إلاّ حيّان هذا».

ومن طريق أبـي يعلى أخرجه أبو الشيخ الأصبهاني أيضاً في أخلاق النبـي وآدابه تحقيق عصام الدين (ص ١٥٣: ٤٢٠) بلفظه تماماً، ونسب حيّان، فقال: «حيّان بن عبيد الله بن حيّان أبو زهير العدوي».

. . . . . .

ومن طريق أبـي الشيخ هذه أخرجه البغوي في شرح السنة (١٠/ ٤٠٣: ٢٦٦٤) مقتصراً على طريق ابن عبّاس.

وأخرجه الطبراني في الكبير (٢/ ٢٢: ١١٦١) و (١٢/ ٢٠٧: ١٢٩٠٩) عن عبد الله بن أحمد وموسى بن هارون، كلاهما عن إبراهيم بن الحجّاج به بلفظه.

وأما طريق ابن عباس استقلالاً:

فأخرجه الطبراني في الأوسط (١/ ١٧١: ٢٢١)، من طريق عبد الغفّار بن داود، وأبو الشيخ في أخلاق النبـي وآدابه تحقيق عصام الدين (ص ١٥٥: ٤٢٦)، من طريق عبّاس بن طالب، كلاهما عن حيّان بن عبيد الله به. وزادا: «مكتوب فيه: لا إله إلاَّ الله محمد رسول».

قال الطبراني: «لا يروى هذا الحديث عن ابن عبّاس إلاَّ بهذا الإسناد، تفرّد به حيّان ابن عبيد الله».

قلت: لم ينفرد به، بل تابعه عليه يزيد بن حيّان دون الزيادة [وهذه الزيادة ضعيفة أوردها الحافظ في الفتح (٦/ ١٤٦)، من طريق أبـي الشيخ، وقال: «سنده واهٍ»].

أخرجه الترمذي في الجهاد، باب ما جاء في الرايات (٤/ ١٦٩: ١٦٨١)، وابن ماجه فيه (٢/ ٩٤١: ٢٨١٨)، والحاكم (٢/ ١٠٥)، والبيهقي (٦/ ٣٦٢)، من طريق يحيـى بن إسحاق السليحني عن يزيد بن حيان عن أبـي مجلز به بلفظ حديث الباب.

قال الترمذي: «حسن غريب».

وقال الصالحي في سبل الهدي والرشاد (٧/ ٥٩٥): «سنده جيّد».

ويزيد بن حيّان هو البلخي، ذكره ابن حبّان في الثقات، وقال: «يخطيء»، وعن ابن معين: «ليس به بأس». وقال البخاري: «عنده غلط كثير». وقال الذهبـي في تلخيص المستدرك: «ضعفوه». انظر: «الميزان ٤/ ٤٢١، الكاشف ٣/ ٢٤٢، تلخيص المستدرك ٢/ ٥٩٩ التهذيب ١١/ ٣٢٢).

. . . . . .

فمثله يصلح في المتابعات، وقد قال عنه الذهبي في الميزان: «صويلح».

وقال ابن حجر في التقريب (ص ٦٠٠): «صدوق يخطيء».

ولشطره الأوّل شاهد من حديث البراء بن عازب.

أخرجه أبو داود في الجهاد، باب الريات (٣/ ٧٠: ٢٥٩١)، والترمذي فيه (٤/ ١٦٩: ١٦٨٠)، وقال: «حسن غريب»، وأحمد (٤/ ٢٩٧)، وأبو الشيخ في أخلاق النبي ﷺ (ص ١٥٥: ٤٢٥)، من طريق يونس بن عبيد، عن محمد بن القاسم قال: بعثني محمد بن القاسم إلى البراء بن عازب أسأله عن راية رسول الله ﷺ ما كانت؟ قال: كانت سوداء مرّبعة نَمِرة.

قال الترمذي: «وفي الباب عن عليّ والحارث بن حسّان وابن عبّاس».

ولشطره الثاني شاهد من حديث أبي الزبير عن جابر يرفعه: «كان لواءه يوم دخل مكة أبيض».

أخرجه أبو داود في الجهاد، باب الرايات والألوية (٣/ ٧٣: ٢٥٩٢)، والترمذي فيه، باب ما جاء في الألوية (٤/ ١٦٨: ١٦٧٩)، والنسائي في الحجّ، باب دخول مكة باللواء (٥/ ٢٠٠: ٢٨٦٦)، وابن ماجه في الجهاد، باب الرايات والألوية (٢/ ٩٤١: ٢٨١٧)، والبيهقي (٦/ ٣٦٢)، جميعهم من طريق شريك عن عمّار عن أبي الزبير به.

قال الترمذي: «هذا حديث غريب لا نعرفه إلاّ من حديث يحيى بن آدم عن شريك، قال: وسألت محمداً ـ يعني البخاري ـ عن هذا الحديث، فلم يعرفه إلاّ من حديث يحيى بن آدم عن شريك، وقال ـ يعني البخاري ـ: «حدثنا غير واحد عن شريك عن عمّار عن أبي الزبير عن جابر أن النبي ﷺ دخل مكة وعليه عمامة سوداء، قال محمّد: والحديث هو ذا». قصد الحافظ رحمه الله من إيراد حديث الباب هو رواية بريدة، لأن رواية ابن عباس عند ابن ماجه والترمذيّ، فدلّ ذلك أن حديث بريدة من الزوائد، وهو المقصود بالإيراد هنا.

. . . . . .

الحكم عليه:

ذكر الهيثمي حديث الباب في المجمع (٥/ ٣٢٤) من هذا الوجه عن ابن عبّاس وابن بريدة، فقال: «رواه أبو يعلى والطبراني، وفيه: حيّان بن عبيد الله قال الذهبي: بيّض له ابن أبي حاتم، فهو مجهول، وبقية رجال أبي يعلى ثقات».

قلت: قد خلط الهيثمي رحمه الله بينه وبين آخر اسمه (حيّان بن عبيد الله المروزي) ترجم له الذهبي في الميزان قبل صاحبنا، أما حيّان بن عبيد الله بن حيّان أبو زهير العدوي كما جاء منسوباً هكذا في رواية أبي الشيخ وفي كتب الرّجال، فقد قال عنه أبو حاتم: «صدوق». وتقدم الكلام عنه في دراسة الإسناد.

وبيّنت هناك أن حديثه لا بأس به، وهو لم ينفرد بروايته عن أبي مجلز، ولكن تابعه يزيد بن حيّان البلْخي، وسبق تخريج حديثه آنفاً.

ويزيد هذا قال عنه الحافظ في التقريب (ص ٦٠٠): «صدوق يخطيء». فمثله يصلح في المتابعات.

فحديث الباب من طريق ابن عباس بمجموع الطريقين ـ أعني طريق حيّان ويزيد ـ حسن، وأما طريق ابن بريدة عن أبيه، فضعيف، لتفرد حيّان بن عبيد الله به، لقول ابن عدي: «عامة ما يرويه إفرادات ينفرد بها».

وحديث الباب أورده الحافظ في الفتح (٦/ ١٤٦) وسكت عنه.

ولمتنه شاهد لا بأس به، تقدم ذكره عند التخريج.

١٩٦٣ ـ حدثنا[١] إسماعيل بن عبد الله القرشي عن عنبسة[٢] بن عبد الرحمن من آل سعد عن خالد بن كلاب قال: إنه سمع أنس بن مالك رضي الله عنه يقول: إنّ رسول الله ﷺ قال: إنّ الله عزّ وجل أكرم أمتي بالألوية.

.....

(١) في (ك): «قال أبو يعلى».

(٢) في (ك): «عيينة»، وهو تصحيف.

١٩٦٣ ـ تخريجه:

لم أقف عليه في مسند أبي يعلى المطبوع، ولعلّه في الكبير.

وأخرجه العقيلي في الضعفاء (١٢/ ١٣ ـ ١٤) عن أحمد بن داود القومسي عن صفوان بن صالح، عن الوليد بن مسلم، عن عنبسة به بلفظه.

ومن طريقه ابن الجوزي في الموضوعات (٢/ ٢٢٦).

قال العقيلي: «خالد بن كلاب مجهول المصاحبة غير محفوظ».

وابن عساكر في تاريخ دمشق (المخطوط ٢/ ٢٨٦)، من طريق أحمد بن يوسف التغلبي، عن صفوان بن صالح به بلفظه.

الحكم عليه:

إسناده ضعيف جداً، فيه إسماعيل القرشي متروك، وخالد بن كلاب ضعيف، وهو منكر الحديث.

والحديث أورده الفتنيّ في تذكرة الموضوعات (ص ١٢٠)، وقال: «فيه خالد لا أصل في حديثه».

وضعّفه الحافظ في الفتح (٦/ ١٤٧) والبوصيري في الإتحاف (٤/ ٦٩ أ).

وقال الذهبي في الميزان (١/ ٦٣٩): «منكر».

١٢ ـ باب أدب السفر والرفقة[١]

١٩٦٤ ـ قال مسدّد: حدّثنا عبد الله بن داود عن عبد العزيز بن عمر، عن رجل من الأنصار، عن أبيه رضي الله عنه، قال: إن النبي ﷺ ودّع رجلاً، فقال: زودك الله التقوى وغفر لك ذنبك ويسّر لك الخير من حيث ما كنت.

.....

(١) انتقل بصر ناسخ (ك) فزاد في هذا الموضع: «وفيه توديع المنزل بركعتين وما يقال عند التوديع»، وهذه الزيادة إنما هي باب آخر مستقل يأتي بعد هذا الباب والذي يليه مباشرة، ولم يذكر المصنّف فيه حديثاً واحداً.

١٩٦٤ ـ تخريجه:

لم أقف عليه من هذا الطريق، وأورده البوصيري في الإتحاف (٤/ ٦٣/ ب) من مسند مسدّد، ولم يعزه لغيره.

وله شاهد من حديث أنس:

أخرجه الترمذي في الدعوات، من غير ترجمة (٥/ ٤٦٦: ٣٤٤٤)، والحاكم في المستدرك (٢/ ٩٧) وسكت عنه، كلاهما من طريق ثابت عن أنس قال: جاء رجل إلى النبي ﷺ، فقال: يا رسول الله إني أريد سفراً فزوّدني، قال: «زوّدك الله التقوى». قال: زدني، قال: «وغفر لك ذنبك». قال: زدني بأبي أنت وأمي، قال: «ويسر لك الخير حيثما كنت»، واللفظ للترمذي.

. . . . . .

قال الترمذي: «حسن غريب».

ورجاله ثقات غير عبد الله بن أبي زياد شيخ الترمذي، وهو القطواني صدوق (التقريب ص ٣٠٠). وسيّار هو ابن حاتم صدوق له أوهام (التقريب ص ٢٦١). وثابت هو البناني، وهو ومن بعده ثقات.

وأخرجه الدارمي في سننه (٢/ ١٩٨: ٢٦٧٤)، وابن السني في عمل اليوم والليلة (ص ٢٣٧: ٥٠٣)، والطبراني في الدعاء (٢/ ١١٧٩: ٨١٧)، والمحاملي في الدعاء (ص ٩٥ ـ ٩٦: ١٠)، والخرائطي في مكارم الأخلاق (٢/ ٧٨٤: ٨٦٨)، جميعهم من طريق موسى بن ميسرة العبدي عن أنس بنحوه، وعند بعضهم زيادة.

وموسى بن ميسرة العبدي: بصري، مستور كما في تقريب التهذيب (ص ٥٤٤)، لكنه توبع بثابت عند الترمذي، وإسناد الترمذي رجاله ثقات كما تقدم.

فالشاهد بمجموع الطريقين حسن.

الحكم عليه:

حديث الباب إسناده ضعيف، لجهالة الأنصاري وأبيه.

وبهذه العلّة ضعّفه البوصيري في الإتحاف (٤/ ٦٣/ ب).

ولمتنه شاهد حسن عن أنس، تقدم تخريجه آنفاً.

١٩٦٥ ـ وقال أبو يعلى: حدّثنا عمرو بن الحصين[١]، ثنا ابن (عُلاثة)[٢] عن واصل مولى أبـي عيينة عن ابن بريدة، عن أبيه رضي الله عنه، قال: إن رسول الله ﷺ كان يستحب إذا أراد سفراً أن يخرج يوم الخميس.

* **عمرو بن الحصين[٣] متروك.**

.....

(١) في (ك): «الخضر»، وهو تحريف.

(٢) في الأصل جاءت هكذا «علابه» بدون نقط، وفي (عم): «أبـي علاثة»، وفوق «أبـي» علامة كتبت هكذا «يـ»، وفي (ك): «علابة» بموحدة، وهو تصحيف، والتصويب من كتب الرجال والتخريج.

(٣) في (ك): «الخضر»، وهو تحريف.

١٩٦٥ ـ تخـريـجـه:

لم أقف عليه في المسند المطبوع، ولعلّه في المسند الكبير.

وأخرجه الطبراني في الأوسط (٣/ ٤٠١: ٢٨٦٢) عن إبراهيم، عن عمرو بن حصين به مختصراً.

قال الطبراني: «لم يرو هذا الحديث عن واصل إلاَّ ابن علاثة، تفرد به عمرو بن الحصين».

وأخرجه سعيد بن منصور في سننه معضلاً (٢/ ١٤٧: ٢٣٨١) عن مهدي بن ميمون، عن واصل أبـي عيينة قال: «بلغني أن رسول الله ﷺ كان إذا سافر أحبّ أن يسافر يوم الخميس من أوّل النهار»

وله شاهد من حديث كعب بن مالك:

أخرجه البخاري في الجهاد، باب من أراد غزوة فورّى بغيرها (٦/ ١٣٢: ٢٩٤٩ ـ ٢٩٥٠)، وأبو داود فيه، باب في أي يوم يستحب السفر (٣/ ٧٩: ٢٦٠٥)، والـدارمـي (٢/ ١٣٤: ٢٤٤١)، وأحمـد (٢/ ٤٥٥) مـن طـريـق الـزهـري عـن

. . . . . .

عبد الرحمن بن كعب بن مالك أن كعب بن مالك رضي الله عنه، كان يقول: «لقلما كان رسول الله ﷺ يخرج إذا خرج في سفر، إلاَّ يوم الخميس».

الحكم عليه:

إسناد حديث أبـي يعلى ضعيف جداً، فيه عمرو بن الحصين العقيلي متروك.

وبهذه العلّة ضعّفه البوصيري في الإتحاف (٤/ ٦٣/أ)، والهيثمي في مجمع الزوائد (٣/ ٢١١).

١٩٦٦ ـ [١] وقال أبو بكر: حدثنا وكيع، ثنا عثمان بن سعد قال: سمعت أنساً رضي الله عنه، يقول: كان رسول الله ﷺ إذا نزل منزلاً لم يرتحل منه حتى يودّعه بركعتين.

[٢] وقال أبو يعلى: حدثنا سفيان بن وكيع، ثنا أبـي به، إلاَّ أنّه قال: إذا سافر.

١٩٦٦ ـ تخـريـجـه:

لم أقف عليه فيما وصلنا من مسند ابن أبـي شيبة.

وعنه أخرجه أبو يعلى في مسنده (٧/ ٢٨٨: ٤٣١٥) بلفظه. والطريق الثاني الذي أورده هو عند أبـي يعلى أيضاً (٧/ ٢٨٩: ٤٣١٦) عن سفيان بن وكيع، عن أبيه به، إلاَّ أنّه قال: «إذا سافر».

ورواه زاهر الشحّامي في السباعيات كما في الضعيفة للألبانيّ (٣/ ١٥٥: ١٠٤٧)، وابن خزيمة في صحيحه (٢/ ٢٤٨: ١٢٦٠) عن محمد بن أبـي صفوان الثقفي، ومن طريقه الحاكم (١/ ٣١٥ ـ ٣١٦) (٢/ ١٠١)، كلاهما عن عبد السلام بن هاشم، عن عثمان بن سعد به بنحوه.

قال الحاكم: «حديث صحيح، وعثمان بن سعد الكاتب ممن يجمع حديثه في البصريين».

وتعقبه الذهبي في الموضع الأوّل (١/ ٣١٥)، فقال: «ذكر أبو حفص الفلاس عبد السلام هذا، فقال: لا أقطع على أحد بالكذب إلاَّ عليه».

وتعقّبه في الموضع الثاني (٢/ ١٠١) بقوله: قلت: لا، فإنّ عبد السلام كذّبه الفلاّس، وعثمان ليّن.

قلت: تابع عبد السلام عليه عن عثمان بن سعد أبو عاصم النبيل.

أخرجه الدارمي في سننه (٢/ ٢٠٠: ٢٦٨٤)، والحاكم (١/ ٤٤٦)، كلاهما من طريق أبـي قلابة عبد الملك بن محمد، والبزّار كما في كشف الأستار (١/ ٣٥٧:

. . . . . .

---

٧٤٧) عن عمرو بن علي، والطبراني في الأوسط كما في مجمع البحرين (١/ ١٠١/أ) عن الحسن بن سهل.

أربعتهم عن أبـي عاصم النبيل، عن عثمان بن سعد به بنحوه.

قال الدارمي: «عثمان بن سعد ضعيف».

وقال الحاكم: «صحيح على شرط البخاري، ولم يخرّجاه». وتعقبه الذهبي بقوله: «كذا قال، وعثمان ضعيف ما احتج به البخاري».

وقال البزّار: «أحاديث عثمان بن سعد يخالف الذي يُروى عن أنس».

وأخرجه البيهقي في الكبرى (٥/ ٢٥٣) من طريق أبـي قلابة عن يحيـى بن كثير، عن عثمان بن سعد به بنحوه.

قال الألباني في الضعيفة (٣/ ١٥٦): «رواه البيهقي، إلاَّ أنه جعل يحيـى بن كثير بدل أبـي عاصم، وكلاهما ثقة. وابن كثير هو العنبري البصري، ولعلّ هذا الاختلاف من أبـي قلابة، فإنه كان تغيّر حفظه».

وتابعه على هذا الوجه عثمان بن طالوت.

أخرجه ابن عدي في كامله (٥/ ١٦٩) عن محمد بن علي بن القاسم، عن عثمان بن طالوت، عن يحيـى بن كثير، عن عثمان بن سعد به بلفظه.

ووجدت للحديث طريقاً آخر عن عثمان بن سعد.

أخرجه العقيلي في الضعفاء (٣/ ٢٠٥) عن محمد بن موسى البلخي، عن مكي بن إبراهيم، عن عثمان بن سعد به بنحوه.

وقال: «وقد رُوي هذا بإسناد أصلح من هذا».

ومدار الحديث على عثمان بن سعد، وهو ضعيف. والمحفوظ عن أنس أنه قال: «كان إذا نزل منزلاً لم يرتحل حتى يصلي الظهر».

أخرجه أبو داود في السنن (٢/ ١: ١٢٠٥)، والنسائي في السنن (١/ ٢٤٨)، وأحمد (٣/ ١٢٠ ـ ١٢٩)، وابن خزيمة في صحيحه (٢/ ٨٨: ٩٧٥)، وابن

. . . . . .

أبي شيبة في المصنّف (١/ ٣٥٠)، وأبو يعلى في المسند (٧/ ٢٩٤: ٤٣٢٥)، والطبراني في الأوسط (٢/ ٢٨٠: ١٤٩٣)، والضياء في المختارة (٦/ ١١١: ٢١٠٢ ـ ٢١٠٣)، وأبو يعلى في المسند (٧/ ٢٩٤: ٤٣٢٤)، ومن طريقه الضياء في المختارة (٦/ ١١٢: ٢١٠٥)، والطحاوي في شرح معاني الآثار (١/ ١٨٥).

جميعهم من طريق شعبة عن حمزة الضبّي، عن أنس به، وألفاظهم متقاربة.

الحكم عليه:

حديث الباب إسناده ضعيف، بل هو منكر، لمخالفته رواية الثقات. وعثمان بن سعد ضعيف خالفه غيره في هذا الحديث، فرووه عن أنس، وقالوا: (حتى يصلي الظهر)، وفي بعض الروايات (حتى يصلي الظهر ركعتين)، فأسقط عثمان بن سعد قوله (الظهر) وأبقى على قوله (ركعتين)، وتقدم تفصيل ذلك في التخريج.

وقال الحافظ كما في فيض القدير (٥/ ١٦٤): «حديث صحيح السند معلول المتن، أخرجه أبو داود والنسائي وابن خزيمة بلفظ الظهر ركعتين، فظهر أن في رواية الأول وهما أو سقطا، والتقدير: (حتى يصلي الظهر ركعتين)، وقد جاء صريحاً في الصحيحين.

وهذا كلام دقيق نفيس يدلّ على طول باع الحافظ ابن حجر في نقد الأسانيد والمتون.

١٩٦٧ ـ وقال مسدّد: حدثنا معتمر قال: سمعت[١] أيّوب يحدّث عن أبـي قلابة أن رسول الله ﷺ كان يرفق بين القوم، وأنه كان في رفقة من تلك الرّفاق رجل يهتف به أصحابه [فقالوا][٢]: يا رسول الله! كان إذا نزلنا صلّى، وإذا سرنا قرأ. قال ﷺ: «فمن كان يكفيه علف بعيره؟»، قالوا: نحن، فقال ﷺ: «كلكم خير منه»، أو كما قال.

* هذا مرسل جيّد[٣].

.....

(١) «سمعت» غير واضحة في الأصل.

(٢) في الأصل «فقال»، والتصويب من (عم) و (ك).

(٣) «هذا مرسل جيّد» سقطت من (ك).

١٩٦٧ ـ تخـريـجـه:

الحديث أخرجه أبو داود في مراسيله، باب فضل الجهاد (ص ٢٣٤ : ٣٠٦) عن موسى ابن إسماعيل، عن وهيب، وسعيد بن منصور في سننه (٢/٣٢٨: ٢٩١٩)، عن سفيان، كلاهما عن أيوب به بنحوه.

وأخرجه ابن قتيبة في عيون الأخبار (١/٣٢٦) عن محمد بن عبيد، عن معاوية بن عمرو، عن أبـي إسحاق، عن خالد الحذّاء، عن أبـي قلابة، عن مسلم بن يسار أن رفقة من الأشعريين كانوا في سفر... فذكره بنحوه.

قلت: جعله خالد الحذّاء من مرسل مسلم بن يسار، وما أظن هذا إلاّ وهماً، لعدة أمور، أذكر منها:

١ ـ ذكروا في ترجمة مسلم بن يسار أن أكثر روايته عن أبـي الأشعث الصفاني وأبـي قلابة.

وهذا الحديث من رواية أبـي قلابة عنه، وأبو قلابة مدلس.

٢ ـ أن الأثبات رووه عن أيّوب، عن أبـي قلابة، ولم يذكروا مسلم بن يسار، وروايتهم أصح.

. . . . . .

وللحديث شاهد من حديث أنس قال: كنا مع النبـي ﷺ في السفر فمنّا الصائم، ومنّا المفطر، قال: فنزلنا منزلاً في يوم حار، أكثرنا ظِلاًّ صاحب الكِساء ومنّا من يتقي الشمس بيده، قال: فسقط الصوّام، فقام المفطرون، فضربوا الأبنية وسقوا الرّكاب، فقال رسول الله ﷺ: «ذهب المفطرون بالأجر».

أخرجه البخاري في الجهاد، باب فضل الخدمة في الغزو (٦/ ٩٨ ـ ٩٩: ٢٨٩٠)، ومسلم في الصيام، باب أجر المفطر في السفر إذا تولى العمل (٢/ ٧٨٨: ١١١٩) واللفظ له، وغيرهما.

الحكم عليه:

إسناده صحيح، ويزداد قوة بمتابعة سفيان عند سعيد بن منصور، ووهيب عند أبـي داود، وهو مرسل، لكنه يتقوى بالشاهد الذي عند البخاري ومسلم من حديث أنس، وقد تقدم تخريجه.

وقال البوصيري في الإتحاف (٤/ ٦٤/ ب): «هذا إسناد مرسل».

١٩٦٨ ـ وقال [مسدّد][١]: حدثنا حمّاد بن زيد عن خالد [الحذّاء][٢] أنه سمع [مجاهداً][٣] يحدّث عن ابن عمر رضي الله عنهما، أنه كان إذا أراد أن يصحبه رجل في سفره اشترط أن لا يصحبنا على بعير غير حلال، ولا ينازعنا الآذان، ولا يصومنّ إلاّ بإذننا. قال نافع: وكان رجل يصحبه في السفر فيأمرنا[٤] أن نوقظه[٥] ونهيء له سحوره[٦].

.....

(١) في الأصل: «وقال الحارث»، وهو خطأ من الناسخ، والمثبت من (عم) و (ك) والمطالب العالية المطبوع.

(٢) في جميع النسخ: «الفرّاء»، وهو تحريف بيّن، ولم أجد راوياً بهذا الإسم من شيوخ حمّاد بن زيد في كتب الرجال، وإنما هو خالد الحذّاء، ورجعت أيضاً إلى كتب الألقاب والأنساب لمراجعة كلمة: «الفرّاء»، فلم يذكروا فيها راوياً باسم: «خالد الفرّاء»، فتأكد لي ـ والله أعلم ـ خطأ ما في الأصل وبقية النسخ.

(٣) جاء في الأصل بالرفع، وهو خطأ بيّن، وجاء في (عم) و (ك) على الصواب.

(٤) في (ك): «ويأمرنا».

(٥) زاد في (ك) في هذا الموضع: «أن» المخفّفة.

(٦) تأخّر هذا الحديث في (ك) إلى آخر الباب.

١٩٦٨ ـ تخريجه:

لم أقف على الحديث من هذا الطريق.

الحكم عليه:

إسناد مسدّد صحيح على شرط الشيخين.

١٩٦٩ ـ وقال [الحارث][(١)]: حدثنا داود بن المحبّر، ثنا عبّاد بن كثير عن أبـي عبد الله [الشَّقَري][(٢)]، عن سلمان الفارسي رضي الله عنه، عن النبـي ﷺ قال: من خَدَم اثني عشر رجلاً في سبيل الله تعالى خرج من ذنوبه كيومِ ولدته أُمُّه، ومن سقى رجلاً في سبيل الله عزّ وجل وَرَد حَوْض النبـي ﷺ يوم القيامة، قال: وكان النبـي ﷺ إذا سافروا اشترط على أفضلهم الخدمة، ومن أخطأه ذلك[(٣)]، اشترط الأذان، قال: ووفد قوم على النبـي ﷺ من غزوة فرأى فيهم[(٤)] قوماً قد أجهدتهم العبادة، فقال: من كان يخدُمُهم؟ فقال بعضهم: نحن يا رسول الله، قال ﷺ: أنتم أفضلُ مِنهم[(٥)].

.....

(١) في جميع النسخ: «أبو يعلى»، وهو خطأ، والصواب: «الحارث»، كما في الإتحاف والمطالب العالية وبغية الباحث.

(٢) في جميع النسخ: «القرشي»، والتصويب من كتب الرجال.

(٣) انتقل بصر ناسخ (عم) إلى: «اشترط الثانية»، فأسقط قوله: «على أفضلهم الخدمة، ومن أخطأه ذلك»، وفي (ك): «أخطأ»، وهو تحريف.

(٤) في (ك): «منهم».

(٥) في (عم): «منه».

١٩٦٩ ـ تخـريـجـه:

الحديث أورده الهيثمي في بغية الباحث من زوائد الحارث (٣/ ٧٨٤) مع اختلاف يسير.

وابـن النحّـاس فـي مشـارع الأشـواق (١/ ٣١٤: ٤٢٦)، وقـال: ذكـره الخـطـيب السبتي في (شفاء الصدور)، وليس فيه قوله (ووفد قوم...) إلى آخر الحديث.

ولم أقف عليه من طريق سلمان الفارسي رضي الله عنه، مع مراجعتي لكتب

. . . . . .

الموضوعات والأحاديث المشتهرة، لكن الذي في كتب الموضوعات من حديث أنس وعائشة في فضل من سقى رجلاً بنحو حديث الباب.

وأما المرفوع منه وهو قوله (أنتم أفضل منه)، فقد تقدم أن ذكرنا له شاهداً من الصحيحين عند الحديث رقم (١٩٦٧).

الحكم عليه:

إسناد الحارث ضعيف جداً، فيه داود بن المحبّر متهم بالوضع، وعبّاد بن كثير متروك، وفيه انقطاع بيّن، لأن الشَّقري لم يلق سلمان الفارسي قطعاً، فالأول توفي بعد المائة، والثاني وهو سلمان رضي الله عنه، مات سنة (٣٤هـ)، فبينهما مفاوز.

١٩٧٠ ـ وقال أبو يعلى: حدثنا أبو همّام، حدثني سعيد الزُّبَيْدِيّ، حدثني سعيد بن محمد الأوصابي، حدثني أبو عبد الله الدمشقي قال: سمعت أكثم بن الجون الخزاعي الكعبي يقول: قال لي رسول الله ﷺ: يا أكثم بن الجون أغز مع [غير][1] قومك يحسن خلقك وتكرّم[2] على رفقائك.

١٩٧١ ـ وبه قال: قال ﷺ: خير الرفقاء أربعة. الحديث[3].

.....

(١) ما بين المعقوفين ساقط من جميع النسخ، وأثبته من الإتحاف ومصادر التخريج الأخرى.

(٢) في (ك): «تلزم»، وهو تحريف.

(٣) تمامه كما في السنن الكبرى للبيهقي (٩/١٥٧): «... وخير الطلائع أربعون، وخير السرايا أربع مائة، وخير الجيوش أربعة آلاف، ولن يُؤتى إثنا عشر ألف من قلة، يا أكثم بن الجون لا ترافق المائتين».

١٩٧٠ و ١٩٧١ ـ تخريجه:

لم أقف عليه في المسند المطبوع، ولعله في الكبير.

وأورد الطريقين معاً البوصيري في الإتحاف (٤/ ٦٥/أ) من مسند أبي يعلى.

ولم أجده من هذا الطريق إلاَّ عند أبي نعيم في معرفة الصحابة مع اختلاف في تسمية بعض رواته، فضلاً عن جهالة عدد منهم، كما هو الحال بالنسبة لسند أبي يعلى.

فأخرجه أبو نعيم في معرفة الصحابة (٢/ ٤١٦: ١٠٣٩) من طريق الحسن بن سفيان وشعيب، كلاهما عن سعيد بن أبي سعيد الزُّبيديّ به بلفظه، لكن فيه حيّ بن عبد الله الوهابي بدل: سعيد بن محمد الأوصابي، وكلاهما لم أقف على ترجمته.

وقال أبو نعيم: «وقال حامد في حديثه: حيّ بن مخمر.

وأخرجه البيهقي في الكبرى (٩/١٥٧) من طريق رجل من أهل الشام عن حيّ بن مخمر الوصابي، عن أبي عبد الله الدمشقي به بطوله.

. . . . . .

وأخرجه أبو نعيم أيضاً في المعرفة (٢/ ٤١٦ ـ ٤١٧: ١٠٤٠) من طريق سعيد بن عبد الجبار ـ وهو سعيد بن أبـي سعيد الزُّبيديّ ـ عن سعيد بن سنان قال: «حدّثني رجل من أصحاب النبـي ﷺ يقال له أكثم بن الجون قال: قال رسول الله ﷺ: «يا أكثم بن الجون، لا يصحبك إلاَّ أمين، ولا يأكل طعامك إلاَّ أمين، وخير السرايا أربعة: . . .» فذكر باقيه بلفظه.

وكلا الطريقين فيه مجاهيل، وسعيد بن سنان متروك كما في التقريب (٢٣٧).

وله شاهد بلفظه من حديث أنس:

رواه ابن ماجه في الجهاد، باب السرايا (٢/ ٩٤٤: ٢٨٢٧)، وأبو نعيم في معرفة الصحابة (٢/ ٤١٧: ١٠٤١)، وابن عساكر في تاريخ دمشق المخطوط (٥/ ٢٠٠)، وابن أبـي حاتم في العلل (٢/ ٢٩٦)، والعسكري في الأمثال، والبغوي وابن منده كما في الإصابة (١/ ٩٦)، جميعهم من طريق أبـي سلمة العاملي عن الزهري، عن أنس به.

قال أبو حاتم: «أبو سلمة العاملي متروك الحديث، كان يكذب، والحديث باطل».

وأخرجه ابن عساكر أيضاً في تاريخه (٥/ ٢٠٠ مخطوط) من طريق داود بن عبد الملك عن أبـي بشر، عن الزهري به.

قال ابن عساكر: «أبو بشر هو عندي الوليد بن محمد الموقري البلقاوي ـ والله أعلم ـ».

ولقوله: «خير الرفقاء أربعة. . . (الحديث)» شاهد:

أخرجه أبو داود في الجهاد، باب ما يستحب من الجيوش (٣/ ٨٢: ٢٦١١)، والترمذي في السير، باب ما جاء في السرايا (٤/ ١٠٥: ١٥٥٥)، وأحمد (١/ ٩٤)، وابن خزيمة (٤/ ١٤٠: ٢٥٣٨)، وابن حبان (٧/ ١٠٧ ـ ١٠٨: ٤٦٩٧)، والحاكم (١/ ٤٤٣)، (٢/ ١٠١)، وأبو يعلى في مسنده (٤/ ٤٥٩: ٢٥٨٧)، والطحاوي في

. . . . . .

مشكل الآثار (١/ ٢٣٨)، والبيهقي في الكبرى (٩/ ١٥٦) من طريق جرير ابن حازم عن يونس بن يزيد، عن الزهري، عن عبيد الله بن عبد الله، عن ابن عباس يرفعه: «خير الصحابة أربعة، وخير السرايا أربعمائة، وخير الجيوش أربعة آلاف، ولن يغلب إثنا عشر ألفاً من قلة».

قال الحاكم: «صحيح على شرط الشيخين ولم يخرجاه؛ لخلاف بين الناقلين»، وكذا قال الذهبي.

وقال الترمذي: «حسن غريب لا يسنده كبير أحد غير جرير بن حازم، وإنما روي هذا الحديث عن الزهري، عن النبي مرسلاً».

وقال البيهقي: «تفرد به جرير بن حازم موصولاً».

وتعقبه ابن التركماني في الجوهر النقي المطبوع بهامش السنن الكبرى، فقال: «هذا ممنوع، لأن جريراً ثقة، وقد زاد الإسناد فيقبل قوله، كيف وقد تابعه عليه غيره».

وقال المناوي في فيض القدير (٣/ ٤٧٤): «ولم يصححه الترمذي، لأنه يروى مسنداً ومرسلاً ومعضلاً. قال ابن القطان: لكن هذا ليس بعلة، فالأقرب صحته».

الحكم عليه:

إسناد أبي يعلى واهٍ مسلسل بالضعفاء والمجاهيل، ولا تنفعه المتابعات التي عند أبي نعيم وابن عساكر والبيهقي، لأنها لا يخلو طريق منها من مجهول أو متروك، كما تقدم في التخريج.

وشاهده الذي من طريق أنس فيه أبو سلمة العاملي، وهو متروك.

وأما قوله: «خير الرفقاء أربعة... الحديث)» دون قوله: «لا ترافق المائتين»، فأوردت له شاهداً من حديث ابن عباس، وسنده جيد أو صحيح.

. . . . . .

وحديث ابن عباس هذا روي مرسلاً ومسنداً، فصوب بعض الأئمة المرسل، وصحّح بعضهم المسند كابن القطان وابن التركمان، واعتبروه زيادة من ثقة يجب أن تقبل.

وصححه أيضاً الألباني في صحيحته (٢/٧١٩)، وأورد له طرقاً أخرى، وقد تقدم تخريجه آنفاً.

١٩٧٢ ـ وقال الحارث: حدثنا [معاوية][١]، ثنا أبو إسحاق عن ابن عيينة[٢]، أخبرني رجل من أهل المدينة أن النبي ﷺ قال لزيد بن حارثة أو[٣] لعمرو بن العاص رضي الله عنهما: إذا بعثت[٤] سريةً فلا تُفسدهم[٥] وأهْبِطهُم[٦]، فإن الله تعالى ينصُرُ القوم بأضعفهم.

.....

(١) في الأصل: «يعقوب»، وهو خطأ، والتصويب من (عم) و (ك) وكتب الرجال.

(٢) في (عم): «عنبسة»، وهو تصحيف.

(٣) في (عم): «و» بدل: «أو».

(٤) في (ك): «بعث»، وهو تحريف.

(٥) في (ك): «فلا تقعدهم»، ولا معنى له.

(٦) في الإتحاف: «فلا تنتقاهم وأقطعهم» من الانتقاء والاقتطاع، وهو أنسب للسياق. ومعنى الحديث لأول وهلة غير واضح، لكن بالمقارنة بالإتحاف كما هو في فروق النسخ، يكون المعنى: لا تنتقي من الجيش أفضلهم، ولكن خذ منهم القوي والضعيف معاً، لأن السرية إذا كانت من الشجعان فقط، قد يغلب عليهم الزهو والإعجاب، فيفوتهم النصر. ينظر: (فيض القدير ١/ ٣١١).

١٩٧٢ ـ تخريجه:

الحديث أورده الهيثمي في بغية الباحث من زوائد الحارث (٢/ ٦٨٣: ٦٦٤) والبوصيري في إتحاف الخيرة (٤/ ٦٥/ ب).

وأورده في كنز العمال (٤/ ٣٥٧) وعزاه للحارث، لكن قال: «عن ابن عباس».

وله شاهد من حديث أبي الدرداء قال: قال رسول الله ﷺ: «ابغوني في الضعفاء، فإنما ترزقون بضعفائكم».

أخرجه أبو داود في الجهاد، باب الانتصار برُذُل الخيل والضعفة (٣/ ٧٣: ٢٥٩٤)، والترمذي فيه، باب في الاستفتاح بصعاليك المسلمين (٤/ ١٧٩: ١٧٠٢)، وأحمد (٥/ ١٩٨)، وابن حبان (٧/ ١٣١: ٤٧٤)، والحاكم في المستدرك (٢/ ١٤٥)، جميعهم من طريق جبير بن نفير عن أبي الدرداء به.

. . . . . .

قال الترمذي: «حسن صحيح».

وقال الحاكم: «صحيح، ووافقه الذهبي».

وله شاهد آخر من حديث مصعب بن سعد رضي الله عنه، قال: رأى سعدٌ أنه له فضلاً على من دونه، فقال النبي ﷺ: «هل تُنصرون إلاَّ بضعفائكم».

أخرجه البخاري في الجهاد، باب من استعان بالضعفاء والصالحين في الحرب (٦/ ١٠٤: ٢٨٩٦).

الحكم عليه:

الحديث في إسناده من لم أقف على إسمه، ثم إنه مرسل أو معضل، وبقية رجاله رجال الشيخين.

وقال المناوي في التيسير (١/ ٨٣) بعد أن أورده من حديث ابن عباس، كما سبق أن أشرنا في تخريجه، قال: «إسناده ضعيف، لكن له شواهد».

قلت: ويشهد له قوله تعالى: ﴿كَم مِّن فِئَةٍ قَلِيلَةٍ غَلَبَتْ فِئَةً كَثِيرَةًۢ بِإِذْنِ ٱللَّهِۗ وَٱللَّهُ مَعَ ٱلصَّٰبِرِينَ ﴿٢٤٩﴾﴾ [الآية، ٢٤٩ من سورة البقرة]. ويشهد له أيضاً حديث أبي الدرداء، وهو حديث صحيح، وكذا حديث مصعب بن سعد عند البخاري.

١٩٧٣ ـ وقال الحارث: حدثنا [معاوية][1] بن عمرو، ثنا أبو إسحاق ـ هو الفزاري ـ عن الأوزاعي عن أَسِيد بن عبد الرحمن عن رجل من جهينة، عن رجل[2] قال: غزونا مع رسول الله ﷺ فرأى منزلاً فيه ضيق، فضيّق الناس وقطعوا الطريق، فنادى مناديه[3]: من حبس[4] منزلاً أو قطع طريقاً، فلا جهاد له.

.....

(١) في الأصل: «يعقوب»، وهو خطأ بيّن، صوابه ما في (عم) و(ك).

(٢) هو معاذ بن أنس الجهني، كما جاء مسمّى من طريق آخر كما هو في التخريج.

(٣) في (ك): «منادي».

(٤) في (عم) و (ك) والإتحاف: «من ضيّق».

١٩٧٣ ـ تخريجه:

أورده الهيثمي في بغية الباحث من زوائد الحارث (٣/ ٧٨٧) مع اختلاف يسير، وقال محقّقه د. حسين الباكري: «الحديث ليس من الزوائد».

وهو كما قال، فإن الرجل من جهينة هو سهل بن معاذ بن أنس الجهني. نصّ على ذلك الدارقطني في العلل (٦/ ٩١: ١٠٠٢)، فالحديث ليس من الزوائد جزماً، وقد جاء اسم الرجل مصرّحاً به عند أبي داود وغيره.

أخرجه أبو داود في الجهاد، باب ما يؤمر من انضمام العسكر (٣/ ٩٥: ٢٦٣٠) من طريق بقية عن الأوزاعي عن أسيد بن عبد الرحمن، عن فروة بن مجاهد اللخمي، عن سهل ابن معاذ الجهني عن أبيه معاذ بن أنس، فذكر القصة، والحديث بلفظه.

وتابع بقية عليه عن الأوزاعي: إسماعيلُ بن عياش.

أخرجه أبو داود أيضاً (٣/ ٩٥: ٢٦٢٩)، وأحمد في المسند (٣/ ٤٤٠ ـ ٤٤١)، وسعيد بن منصور في سننه (٢/ ٢١٢: ٢٤٦٨)، وأبو يعلى في مسنده (٣/ ٥٩: ١٤٨٣) وفي المفاريد له (ص ٤٣)، والطبراني في الكبير (٢٠/ ١٩٤: ٤٣٤)، والبيهقي في السنن الكبرى (٩/ ١٥٢)، جميعهم من طريق إسماعيل بن عياش عن أسيد بن عبد الرحمن به بلفظه.

. . . . . .

وسُئل الدارقطني في العلل (٦/ ٩١: ١٠٠٢) عن هذا الحديث، فقال: «يرويه أسيد بن عبد الرحمن الخثعمي واختلف عنه، فرواه الأوزاعي عن أسيد بن عبد الرحمن، عن فروة بن مجاهد، عن سهل بن معاذ بن أنس، عن أبيه، عن النبـي ﷺ.

قال ذلك بقية بن الوليد وعبادة بن جويرية عن الأوزاعي.

وتابعه إسماعيل بن عياش عن أسيد بن عبد الرحمن.

ورواه أبو إسحاق الفزاري عن الأوزاعي، عن أَسِيد، عن رجل من جهينة، عن رجل آخر لم يسم عن النبـي ﷺ.

لم يحفظ الفزاري إسناده، وحفظه بقية». اهـ.

الحكم عليه:

إسناد الحارث غير محفوظ، لإسقاط فروة بن مجاهد ـ شيخ أَسِيد ـ من سنده، والمحفوظ من رواية الثقات إثباته.

وفيه أيضاً راويان مبهمان، لكن جاء تسميتهما من طرق أخرى كما تقدم.

وقد نصّ الدارقطني في العلل (٦/ ٩١) على أن طريق بقية هو المحفوظ، وأن الفزاري لم يحفظ الإسناد.

وصحّحه الألباني في تعليقه على مشكاة المصابيح (٢/ ١١٤٧)، وفي تصحيحه نظر لما تقدم.

١٣ ـ باب فضل المركب الوطيء

١٩٧٤ ـ قال إسحاق: أخبرنا أبو عامر العَقَدي، ثنا محمد بن أبـي حميد عن إسماعيل بن[١] محمد بن سعد عن أبيه عن جدّه رضي الله عنه عن النبـي ﷺ قال: من سعادة المرء ثلاثة: المرأة الصالحة، والمركب الصالح، والمنزل[٢] الواسع. ومن شقاوة المرء: المرأة السوء، والمركب السوء، والمسكن الضيّق[٣].

.....

(١) «ابن» ملحقة بحاشية (ك)، وفوقها حرف «ط»، ولم يتبين لي معناه.

(٢) في(عم) و (ك): «المسكين».

(٣) في (عم) و (ك): «المسكن السوء».

١٩٧٤ ـ تخـريـجـه:

الحديث لم أقف عليه فيما وصلنا من مسند إسحاق.

وأخرجه أحمد في المسند (١/ ١٦٨) عن روح بن عبادة، والبزّار كما في كشف الأستار (٢/ ١٥٦: ١٤١٢) من طريق أبـي عامر، والحاكم في المستدرك (٢/ ١٤٤) من طريق عبد العزيز بن محمد، وابن عساكر في تاريخ دمشق (١٦/ ٤٦٢) من طريق ابن وهب.

أربعتهم عن محمد بن أبـي حميد، به بنحوه.

قال البزّار: «لا نعلمه مرفوعاً إلاَّ من هذا الوجه عن سعد، ومحمد بن

. . . . . .

أبـي حميد ليس بالقوي، وقد روى عنه جماعة من أهل العلم».

وقال الحاكم: «صحيح، ولم يخرّجاه، وأقرّه الذهبـي».

وهذا إسناد فيه محمد بن أبـي حميد الزُرَقي، ضعيف وضعّف الحديث أحمد شاكر في تعليقه على المسند (٣/ ٢٨).

وله متابعة قويّة، رجالها رجال الصحيح.

أخرجها ابن حبّان في صحيحه (٦/ ١٣٥: ٤٠٢١)، والخطيب البغدادي في تاريخه (١٢/ ٩٩) كلاهما من طريق الفضل بن موسى عن عبد الله بن سعد بن أبـي هند عن إسماعيل، به بلفظه.

وتابع إسماعيل عليه عن أبيه ــ هو محمد بن سعد ــ جماعة:

أخرجه البزّار أيضاً كما في كشف الأستار (٢/ ١٥٦: ١٤١٣) من طريق أبـي بكر بن أبـي موسى، والطبراني في الكبير (١/ ١٤٦: ٣٢٩) وفي الأوسط (١/ ٢٠٨/أ) من طريق العباس بن ذريح، والحاكم في المستدرك (٢/ ١٦٢) مطولاً، وفيه زيادة من طريق أبـي بكر بن حفص، وأبو نعيم في الحلية (٨/ ٣٨٨) من طريق وائل بن داود.

أربعتهم عن محمد بن سعد، به بنحوه. وعند بعضهم زيادة، وهي إضافة الجار.

قال البزّار: «إنما هذا من حديث محمد بن أبـي حميد عن إسماعيل، فليس بهذا الإسناد ثبتا، لم أر أحداً روى هذا الحديث اعتمد عليه، ولم يتابع محمد بن الحسن عليه، ولا روى أبو بكر بن أبـي موسى عن محمد بن سعد عن أبيه شيئاً. وإنما تركناه لهذه العلّة».

وقال الطبراني: «لم يرو هذا الحديث عن العباس بن ذريح، إلاّ إبراهيم بن عثمان، وهو أبو شيبة».

. . . . . .

الحكم عليه:

حديث الباب إسناده ضعيف، فيه محمد بن أبـي حميد، وهو ضعيف، لكن له متابعات قاصرة من طرق أربعة، وواحدة تامّة، وهي التي عند ابن حبّان، تقدم ذكرها تفصيلاً عند تخريج الحديث ترتقي به إلى الحسن لغيره.

والحديث بمجموع طرقه صحيح.

وصححه أيضاً الشيخ الألباني في صحيحه (٣/ ٣٩).

وله شاهد عن نافع بن عبد الحارث مرفوعاً: «ثلاث خصال من السعادة: المسكن الواسع، والجار الصالح، والمركب الهنيء».

أخرجه أحمد (٣/ ٤٠٧، ٤٠٨) عن وكيع وأبـي نعيم، كلاهما عن حبيب بن أبـي ثابت عن جميل عن نافع بن عبد الحارث، به.

وسنده حسن في الشواهد.

وجميل هو ابن عبدالرحمن المؤذّن، ذكره ابن أبـي حاتم في الجرح والتعديل (٢/ ٥١٨)، ولم يذكر فيه جرحاً ولا تعديلاً.

ويشهد له أيضاً الحديث الآتي برقم (١٩٧٥).

١٩٧٥ ـ قال أبو بكر: حدثنا غُندَر، ثنا شعبة[١] عن زياد بن مِخْرَاق[٢] قال: سمعت ابن قُرّة أو قرّة ـ شكّ أبو بكر ـ أنّه يحدّث عن النبي ﷺ قال: ثلاث من نعيم الدنيا وإن كان لا نعيم لها: مركب وطيء، والمرأة الصالحة، والمنزل الواسع.

.....

(١) في (ك): «شيبة»، وهو تحريف.

(٢) في (ك) تحرّفت إلى «زياد بن محمد»، وزاد «أو» بدل «قال».

١٩٧٥ ـ تخريجه:

لم أقف عليه فيما وصلنا من مسند ابن أبي شيبة، ولا في المصنّف له.

وأورده السيوطي في الجامع الصغير كما في فيض القدير (٣/ ٢٩٤)، ورمز له بالضعف، وعزاه لابن أبي شيبة.

الحكم عليه:

هذا إسناد فيه انقطاع أو إرسال، ورجال كلهم ثقات، فإن كان من رواية زياد بن مخراق عن قرّة بن إياس، فالحديث بهذا السند منقطع؛ لأن زياداً لم يدرك قرّة بن إياس قطعاً، وإن كان من رواية معاوية بن قرّة، وهذا الذي يظهر فهو مرسل؛ لأن معاوية بن قرّة لم يدرك النبي ﷺ؛ لأنّه وُلِدَ يوم الجمل، قد أرسل عن جماعة من الصحابة.

وضعّفه السيوطي كما في الفيض (٣/ ٢٩٤).

والشيخ الألباني في ضعيف الجامع (٣/ ٥٩: ٢٥٥٩).

لكن يشهد لمتنه الحديث السابق برقم (١٩٧٤)، وما ذُكِر معه من شواهد.

١٤ ـ باب توديع المنزل بركعتين وما يقال عند التودع[١]

(٨٤) تقدم في باب أدب السفر والرفقة فيه أحاديث[٢].

.....

(١) هناك كلمة في الأصل، كأنها تكرار لكلمة «توديع».

(٢) وهي الأحاديث من رقم (١٩٦٤) إلى (١٩٧٣).

١٥ ـ باب نهي المرأة عن السفر وحدها

١٩٧٦ ـ قال أبو يعلى: حدثنا سليمان بن يزيد مولى بني هاشم بالبصرة، ثنا علي بن يزيد الصُدَائِيّ عن أبـي هانىء عن [عامر][1] عن عديّ بن حاتم رضي الله عنه قال: قال رسول الله ﷺ: لا تسافر المرأة فوق ثلاث إلاَّ مع زوج أو ذي محرم.

.....

(١) في الأصل «عمرو»، والتصويب من (عم) و (ك) ومصادر التخريج.

١٩٧٦ ـ تخـريـجـه:

لم أقف عليه في المطبوع من مسند أبـي يعلى الموصلي، ولعلّه في المسند الكبيرله.

وعن أبـي يعلى أخرجه ابن عدي في الكامل (٥/ ٢١٢) بلفظه.

وأخرجه الطبراني في الكبير (١٧/ ٨٠: ١٨١)، وفي الأوسط كما في مجمع البحرين (١/ ١٤٩/ب)، وفي الصغير (٢/ ٩٧: ٨٥١) عن الحسين بن إسحاق التستري ومحمد بن حيّان المازني، كلاهما عن سليمان بن يزيد، به بلفظه.

وليس في الكبير قوله: «مع زوج».

قال الطبراني: «لا يروى هذا الحديث عن عدي بن حاتم إلاَّ بهذا الإسناد، تفرد به سليمان بن يزيد».

. . . . . .

وأخرجه العقيلي في الضعفاء (٣/ ١٥٠) عن محمد بن أيّوب عن سليمان بن يزيد، به بنحوه، ولم يذكر (مع زوج).

وقال: «والحديث ثابت عن النبـي ﷺ من غير هذا الوجه».

وله شاهد من حديث ابن عمر يرفعه: «لا تسافر المرأة ثلاثاً إلاَّ مع ذي محرم». متفق عليه.

أخرجه البخاري في تقصير الصلاة، باب في كما يقصر (٢/ ٥٦٦: ١٠٨٧)، ومسلم في الحج، باب سفر المرأة مع محرم إلى حج وغيره (٢/ ٩٧٥: ١٣٣٨).

الحكم عليه:

حديث الباب مدار إسناده على سليمان بن يزيد، وهو مجهول الحال، لم يوثّقه سوى ابن حبّان، ولم يتابعه على توثيقه أحد. وفيه أيضاً علي بن يزيد وأبو هانيء: ضعيفان.

فالحديث بهذا السند ضعيف، لكن متنه صحيح ثابت من طرق أخرى، ذكرت منها حديث ابن عمر، وهو متفق عليه.

١٦ ـ باب الرفق بالدواب

١٩٧٧ ـ قال أبو بكر: حدثنا خالد بن مخلد، ثنا يزيد بن عبد الملك قال: سمعت عمّار بن أبـي عمّار يقول: أكرموا المِعْزى[١] وامسحوا الرُّغام عنها، وصلّوا في مُراحها، فإنّها من دواب الجنّة.

* موقوف صحيح[٢].

.....

(١) في (ك): «ألزموا المصري»، وهو تحريف.

(٢) سقطت «صحيح» من (ك)، وهو الأليق بصنيع الحافظ؛ لأنه ضعّف يزيد هذا في التقريب، كما في ترجمته. وانظر كلامي في الحكم على الحديث.

١٩٧٧ ـ تخـريـجـه:

الحديث لم أقف عليه من هذا الطريق.

وأورده الهيثمي بلفظه في المجمع (٤/ ٦٦)، لكن من مسند أبـي هريرة.

وأخرجه البزّار كما في كشف الأستار (٢/ ١١٤: ١٣٣٠) عن محمد بن الليث عن خالد بن مخلد القطواني عن يزيد بن عبد الملك عن داود بن فراهيد عن أبـي هريرة يرفعه بلفظ حديث الباب.

قال البزّار: «لا نعلم رواه عن داود عن أبـي هريرة إلاّ يزيد بن عبد الملك النوفلي، وليس بالحافظ، وإن كان قد روى عنه جماعة كثيرة».

وأورده الهيثمي في المجمع (٤/ ٦٦)، وقال: «رواه البزّار وفيه يزيد بن

. . . . . .

عبد الملك متروك».

وأخرجه عبد بن حميد في المنتخب (٢/ ١٠٤: ٩٨٥) عن خالد بن مخلد عن يزيد ابن عبد الملك قال: «سمعت عبد الرحمن بن أبـي محمد يحدّث عن أبـي بكر بن محمد بن عمرو ابن حزم عن أبـي سعيد الخدري عن النبـي ﷺ، فذكره بلفظه.

ولعلّ هذا الاختلاف والتخليط في الوقف والرفع، إنما هو من يزيد، والله أعلم.

الحكم عليه:

أثر الباب إسناده ضعيف، فيه يزيد بن عبد الملك ضعّفه جماهير النّقاد، بل قال النسائي: «متروك».

ومع ضعفه خلط فيه كثيراً، فرواه مرّة موقوفاً على عمّار بن أبـي عمّار، ومرّة من مسند أبـي سعيد الخدري، وكل هذه الطرق مدارها على يزيد، وقد عرفت حاله.

وأورده الهيثمي في المجمع (٤/ ٦٦) بلفظه من طريق يزيد، لكن من مسند أبـي هريرة، وقال: «رواه البزّار، وفيه يزيد بن عبد الملك متروك».

قلت: وأنا في شك مما في الأصل من قول الحافظ: موقوف صحيح؛ لأن الحافظ نفسه قد ضعّف يزيد، وقد جاءت هذه العبارة في نسخة (ك) هكذا (موقوف) من غير ذكر لتصحيح الحافظ، وهذا الأليق بصنيع الإمام ابن حجر.

١٩٧٨ ـ وقال الحارث: حدثنا داود بن رشيد، ثنا محمد بن حرب عن أبـي سلمة[١] سليمان بن سليم عن يحيـى بن جابر قال: إن أبا الدرداء رضي الله عنه مرّ بقومٍ قد أناخوا بعيراً فحمّلوه غرارتين ثم علوه[٢] بأخرى، فلم [يستطع][٣] البعير أن ينهض، فألقاها عنه أبو الدرداء رضي الله عنه ثم أنهضه، فقال أبو الدرداء رضي الله عنه: إن غَفَر اللَّهُ لكم ما تأتون إلى البهائم ليغفرَّن عظيماً، إني سمعت رسول الله ﷺ يقول: إن الله تعالى يُوصيكم بهذه العُجْم خيراً، أن تنزلوا بها منازلها، فإذا أصابتكم سَنَةٌ أن تنحوا عنها نِقْيَها[٤].

رواه أحمد من وجه آخر عن أبـي إدريس الخولاني عن أبـي الدرداء مرفوعاً: لو غفر لكم ما تأتون إلى البهائم، لغفر لكم كثيراً.

.....

(١) «سلمة» ملحقة بهامش الأصل، وفي (عم): «أبـي سليم»، وفي (ك): «أبـي سلمة بن سليم»، وأسقط «سليمان»، وكلاهما تحريف.

(٢) في البغية: «ثم علوصا»، وهو تحريف.

(٣) في الأصل «يستطيع»، والمثبت من (عم) و (ك).

(٤) في (ك): «عليها نفسها»، وهو تحريف.

١٩٧٨ ـ تخـريـجـه:

هو عند الحارث في مسنده كما في بغية الباحث من زوائد الحارث للهيثمي (٢/ ٨٣٨: ٨٨٥ طبعة الجامعة الإسلامية).

ولم أقف عليه من هذا الطريق، وقد رُوي هذا الحديث عن أبـي الدرداء موقوفاً ومرفوعاً من طرق أخرى.

أخرجه عبد الله بن أحمد في زياداته على المسند (٦/ ٤٤٢) عن الهيثم بن خارجة عن أبـي الربيع سليمان بن عتبة عن يونس بن ميسرة عن أبـي إدريس الخولاني

. . . . . .

عن أبـي الدرداء موقوفاً عليه، فذكر المرفوع منه بلفظه تماماً.

ومن هذا الطريق أخرجه ابن عساكر في تاريخه كما في مختصر ابن منظور (١٠/ ١٨٢)، ولم أقف عليه في المخطوط؛ لأن ترجمة سليمان بن عتبة ساقطة.

وأخرجه أحمد في مسنده (٦/ ٤٤١) عن الهيثم بن خارجة، به المرفوع منه فقط.

قال المنذري في الترغيب (٣/ ٣١٣، ٣١٤): «رواه أحمد والبيهقي مرفوعاً هكذا، ورواه عبد الله في زياداته موقوفاً على أبـي الدرداء، وإسناده أصح، وهو أشبه».

ونحو هذا قال الهيثمي في المجمع (١٠/ ١٩٣، ١٩٤).

قلت: تابع الإمام أحمد على رفعه عباس بن محمد الدوري عن الهيثم بن خارجة، به.

أخرجه البيهقي في الشعب (٤/ ٣٠٢: ٥١٨٨).

فإن كان ولا بد من ترجيح، فرواية الإمام أحمد أولى؛ لأنه أحفظ، وقد توبع عليها كما ترى، وإلاَّ، فالجمع ممكن؛ لأن الرواي أحياناً ينشط، فيرفع الحديث، وقد لا ينشط، فيوقفه، وهو ما جنح إليه العلاّمة الشيخ الألباني في صحيحته (٢/ ٥١٤).

الحكم عليه:

إسناد الحارث رجاله كلهم ثقات، مسلسل بالشاميين والقضاة، ثلاثة منهم من حمص وتولوا القضاء فيها.

وإسناده منقطع؛ لأن يحيـى بن جابر لم يلق أبا الدرداء، فالأول توفي سنة ١٢٦هـ، والثاني توفي سنة ٣٢هـ. ونص المزّيّ كما سبق في ترجمة يحيـى أنه أرسل عن جماعة من الصحابة.

لكن هذا الانقطاع اليسير ينجبر بمجيء الحديث من طريق آخر عن أبـي الدرداء عند أحمد والبيهقي.

. . . . . .

وتقدم في التخريج ذكر الاختلاف بين رواية أحمد وابنه في الرفع والوقف، وخلصنا إلى ترجيح رواية الرفع؛ إذ أن الراوي قد ينشط، فيرفع الحديث وقد لا ينشط فيوقفه، وقد توبع أحمد على رفعه.

فالحديث بإسناد الحارث يرتقي إلى الحسن لغيره، وهو صحيح بمجموع طرقه.

وصحّحه الشيخ الألباني أيضاً في صحيحته (٢/ ٥١٤).

وقال الهيثمي في المجمع (١٠/ ١٩٣، ١٩٤): «رواه أحمد مرفوعاً كما ترى، ورواه ابنه موقوفاً بإسناد جيّد».

وقال أيضاً (١٠/ ٢٢٠): «رواه الطبراني، وإسناده جيّد».

ولم أقف عليه في المطبوع من المعجم الكبير.

١٩٧٩ ـ وقال مسدّد: حدثنا يحيى عن سفيان، عن حبيب بن أبي ثابت عن عبد الرحمن بن أبي عميرة قال: قال رسول الله ﷺ: على ظهرِ كلِ بعيرٍ شيطانٌ فإذا ركبتموها فاذكروا الله وامتهِنوهن، فإنما يحمل[1] الله عزَّ وجلّ.

. . . . . .

(١) كذا في الأصل وفيض القدير، وفي (عم): «فإنما عمل».

١٩٧٩ ـ تخريجه:

لم أقف عليه من هذا الطريق؛ لكن رُوي من مسند حمزة بن عمرو الأسلمي بلفظ حديث مسدّد دون قوله: «وامتهِنوهن. . .» إلى آخر الحديث.

أخرجه النسائي في عمل اليوم والليلة (ص ٣٥٠ رقم٥٠٤)، وأحمد في مسنده (٣/ ٤٩٤)، والدارمي (٢/ ٢٨٥، ٢٨٦)، وابن حبّان في صحيحه (٣/ ١٠٤: ١٧٠٠) و (٤/ ١٦٥: ٢٦٨٣)، والطبراني في الكبير (٣/ ١٦٠: ٢٩٩٤)، وفي الأوسط (١/ ١٠٥/أ) من طرق عن أسامة بن زيد عن محمد بن حمزة بن عمرو الأسلمي عن أبيه قال: قال رسول الله ﷺ: «على ظهر كل بعير شيطان، فإذا ركبتموها، فسمّوا الله ولا تقصّروا عن حاجتكم». واللفظ لابن حبّان.

ولفظ النسائي: «على ذروة كل بعير». ولفظ الطبراني: «على سنام كل بعير»، والباقي بلفظه.

قال النسائي: «أسامة بن زيد ليس بالقوي في الحديث».

وقال الطبراني: «لم يروه عن محمد بن حمزة إلاَّ أسامة بن زيد الليثي». قال المنذري في الترغيب (٤/ ٧٣): «رواه أحمد والطبراني، وإسنادهما جيّد».

وله شاهد آخر من حديث نافع عن ابن عمر يرفعه: «على ذروة سنام كل بعير شيطان، فامتهنوها».

أخرجه الطبراني في الأوسط كما في مجمع البحرين للهيثمي (٧/ ٣٥٤: ٤٥٨٢).

. . . . . .

وقال: «لم يروه عن جعفر إلاَّ القاسم، تفرد به محمد بن عبد العزيز».

وقال في مجمع الزوائد (١٠/ ١٣١): «فيه قاسم بن غصن، وهو ضعيف».

قلت: ضعّفه أبو حاتم وغيره (الجرح والتعديل ٧/ ١١٦).

الحكم عليه:

إسناد مسدّد فيه ضعف، فيه حبيب بن أبـي ثابت، وقد عنعنه، وهو كثير التدليس والإرسال.

ومتنه ــ دون قوله: فإنما يحمل الله عزّ وجلّ ــ له شاهد عن حمزة بن عمرو الأسلمي، فيه أسامة بن زيد، فيه كلام خفيف، وهو حسن في الشواهد. وفيه أيضاً محمد بن حمزة، روى عنه جمع، وذكره ابن حبان في الثقات (٥/ ٣٥٧). وله شاهد آخر ضعيف عن ابن عمر.

١٩٨٠ ـ وقال أبو يعلى: حدثنا أبو كُريب ثنا صَيْفي بن رِبْعي عن عمر بن موسى الأنصاري[١] عن إيّاس بن سلمة بن الأكوع عن أبيه قال: قال رسول الله ﷺ: لا ترسلوا الإبل بهْلا[٢]، وصرّوها صرّاً، فإن الشيطان يرضعها.

.....

(١) «الأنصاري» ملحقة بهامش الأصل.

(٢) في (عم): «رسلا»، وفي (ك): «مهلا».

١٩٨٠ ـ **تخريجه:**

لم أقف عليه في المطبوع من مسند أبي يعلى، ولعلّه في المسند الكبير.

وأخرجه الطبراني في الكبير (٧/ ٢٧: ٦٢٧٥) عن يعقوب بن غيلان وأحمد بن زهير التستري، كلاهما عن أبي كريب، به بلفظه. وفيه: «فإن الشياطين» بلفظ الجمع.

وذكره في المجمع (٤/ ١٠٩)، وقال: «رواه الطبراني في الكبير، وفيه عمر بن موسى الأنصاري، وهو متروك».

وأورده الهندي في كنز العمال (١٥/ ٤٢٤)، وعزاه لأبي يعلى والطبراني والضياء في المختارة.

ولم أقف عليه في كتاب (الأحاديث المختارة) المطبوع.

الحكم عليه:

الحديث إسناده تالف، فيه عمر بن موسى الوجيهي، كان يضع الحديث. نصّ على ذلك غير واحد من النّقاد.

١٩٨١ ـ حدثنا حميد بن الربيع، ثنا رويم بن يزيد القاري، ثنا الليث عن عقيل عن الزهري قال: أخبرني أنس أن النبي ﷺ قال: إذا أخصبت الأرض فانزلوا عن ظهركم فاعطوه حقّه من الكلأ، وإذا أجدبت الأرض فامطوا[1] عليها بنقيها[2].

قال البزّار: لا نعلم رواه عن الليث إلاّ رويم بن يزيد، ورُوي عن الزهري مرسلاً.

.....

(١) في مسند أبي يعلى المطبوع: «فامضوا»، وكلاهما سائغ.

(٢) في (ك) كتبها هكذا «سقها».

١٩٨١ ـ تخريجه:

هو عند أبي يعلى في مسنده (٦/ ٣٠١: ٣٦١٨)، وزاد: «وعليكم بالدلجة، فإن الأرض تطوى بالليل».

وفي معجم شيوخه (٢٠٥: ١٥٩) مقتصراً على الزيادة المذكورة آنفاً.

وأخرجه البزّار كما في كشف الأستار (٢/ ٢٧٦: ١٦٩٦) عن محمد بن عبد الرحيم، والحاكم (١/ ٤٤٥) من طريق محمد بن غالب، والطحاوي في مشكل الآثار (١/ ٣١) عن عبد الرحمن بن الجارود، والخطيب في تاريخه (٨/ ٤٢٩) من طريق أحمد بن يوسف التغلبي والبيهقي في الكبرى (٥/ ٢٥٦) من طريق تمام.

خمستهم عن رويم بن يزيد، به بنحوه.

قال البزّار: «لا نعلم أحداً رواه عن الليث هكذا إلاّ رويم، وكان ثقة، ورُوي عن الزهري مرسلاً».

وقال الحاكم: «صحيح على شرط الشيخين، ولم يخرّجاه»، وأقرّه الذهبي.

وقد تابع رويم عليه قبيصة بن عقبة عن الليث.

أخرجه أبو داود في الجهاد، باب في الدلجة (٣/ ٦١: ٢٥٧١)، والبزّار كما في كشف الأستار (٢/ ٢٧٥: ١٦٩٤)، والحاكم (٢/ ١١٤)، والبيهقي (٥/ ٢٥٦)،

. . . . . .

والضياء في المختارة (٦/١٢٣: ٢١١٨)، جميعهم من طريق خالد بن يزيد العتكي عن أبـي جعفر الرازي عن الربيع بن أنس عن أنس بنحوه.

وليس عند أبـي داود لفظ حديث الباب، وإنما اقتصر على الزيادة التي عند أبـي يعلى في معجمه، وذكرتها في أول التخريج.

قال الحاكم: «قد كنت أمليت في كتاب المناسك ـ من هذا الكتاب ـ حديث رويم بن يزيد المقرىء عن الليث عن عقيل عن الزهري، وجهدت آنذاك أن أجد له شاهداً، فلم أجده. وهذا شاهده إن سلم من خالد بن يزيد».

وقال الذهبـي: «إن سلم من خالد، فجيّد».

خالد بن يزيد العتكي، قال أبو زرعة: لا بأس، به. وذكره ابن حبّان في الثقات.

وقال الحافظ في التقريب: «صدوق يهم». (التهذيب ٣/١٢٩، التقريب ص ١٩٢).

فحديثه حسن في الشواهد.

وأبو جعفر الرازي هو التميمي، واسمه عيسى بن أبـي عيسى، صدوق سيء الحفظ، كما في التقريب (ص ٦٢٩).

الحكم عليه:

حديث أبـي يعلى إسناده ساقط، فيه حميد بن الربيع. قال ابن عدي: «كان يسرق الحديث».

وقال الحافظ في اللسان (٢/٤٦٩) في ترجمة رويم بن يزيد: «قال النباتي: روى عن الليث حديثاً منكراً».

قلت: رويم بن يزيد وثّقه غير واحد كما في ترجمته، وتابعه قبيصة بن عقبة كما

. . . . . .

في المستدرك (١/ ٤٤٥)، فالحمل في هذا الحديث إنما يكون على حميد بن الربيع، وقد عرفت حاله.

والحديث عن أنس من غير طريق حميد بن الربيع صحيح، وله متابعة جيّدة تزيده قوّة، تقدم الكلام عليها في تخريج الحديث.

ولم أقل بارتقاء سند حديث الباب؛ لأن حميد ضَعْفُه لا ينجبر، والله أعلم.

١٩٨٢ ـ قال أبو يعلى: حدثنا الحسن بن عمر بن شقيق، ثنا سلمة بن الفضل عن محمد بن إسحاق عن يحيى بن عبّاد بن عبد الله بن الزبير عن أبيه عن عائشة رضي الله عنها، قالت: خرجتُ مع رسول الله ﷺ في حجّة الوداعِ وأخرج معه نساءه، قالت: وكان متاعي فيه خِفٌّ، وكان على جملٍ ناج، وكان متاعُ صفيّة بنت حييّ فيه ثقل[1].. الحديث. وقد تقدم في كتاب النكاح[2].

.....

(١) زاد في (ك): «وكان على جمل ثقال بطيء يتبطأ بالركب، فقال رسول الله: حولوا متاع عائشة على جمل صفية، وحولوا متاع صفية على جمل عائشة حتى يمضي الركب».

(٢) في (ك): «وقد مضى نفسه في كتاب النكاح» وانظر الحديث رقم (١٥٩٩).

١٩٨٢ ـ تخريجه:

الحديث هو عند أبي يعلى في مسنده (٨/ ١٢٩: ٤٦٧٠).

وهذا الحديث مكرّر، فقد تقدم بعضه بنفس السند في كتاب النكاح، باب كيد النساء برقم (١٥٩٩).

وأورده البوصيري في الإتحاف (٣/ ٧٣/ أ) من مسند أبي يعلى.

والهيثمي في المجمع (٤/ ٣٢٢)، وعزاه لأبي يعلى وأبي الشيخ.

وقد بحثت في كتاب الأمثال لأبي الشيخ المطبوع، ولم أجد فيه هذا الحديث.

الحكم عليه:

قال الهيثمي في المجمع (٤/ ٣٢٢): «رواه أبو يعلى، وفيه محمد بن إسحاق وهو مدلّس، وسلمة بن الفضل وقد وثّقه جماعة.. وضعّفه جماعة. وبقية رجاله رجال الصحيح».

وضعّفه البوصيري في الإتحاف (٣/ ٧٣/ أ) لتدليس ابن إسحاق.

. . . . . .

وقال ابن حجر في الفتح (٩/ ٣٢٥): «رواه أبو يعلى بإسناد لا بأس به».

قلت: إسناده محتمل للتحسين لولا تدليس ابن إسحاق، وقد احتمله الأئمة في السير واحتجوا به، وحديث الباب من هذا القبيل.

وفيه علّة أخرى وهو سلمة بن الفضل، فيه كلام وحديثه محتمل للتحسين أيضاً إذا لم يخالف.

١٧ ـ باب الخيل وفضلها، والندب إلى الإحسان إليها وفضل الحمل عليها في سبيل الله

١٩٨٣ ـ [١] قال الطيالسي: حدثنا جرير بن حازم، ثنا الزبير بن الخرّيت، حدثني نعيم بن أبي هند الأشجعي[١] قال: رُؤي[٢] يمسحُ خدّ فرسه، فقيل له في ذلك، فقال: قال رسول الله ﷺ: إن جبريل عليه الصلاة والسلام عاتبني في الفرس.

[٢] وقال يونس بن حبيب [الراوي][٣] عن أبي داود: ثنا أبو مسعود أحمد بن الفرّات، ثنا مسلم بن إبراهيم عن سعيد بن [زيد][٤]، عن الزبير بن الخرّيت، عن نعيم بن أبي هند، عن عروة البارقي[٥].

.....

(١) كرّر في الأصل «حدثني نعيم بن أبي هند»، ثم ضرب عليها.

(٢) أي عروة البارقي.

(٣) في الأصل: «الرازي»، وفي (عم): «المرادي»، وهو تحريف، والمثبت من (ك) هو الصواب.

(٤) في الأصل: «يزيد»، وهو خطأ، صوابه ما في (عم) و (ك)، وهو ما أثبته كما في كتب الرجال والتخريج.

(٥) في (ك): «الباهلي»، وهو تحريف.

. . . . . .

١٩٨٣ ـ تخريجه:

الحديث عند الطيالسي في مسنده (١٤٢: ١٠٥٩) وفي منحة المعبود (١/ ٢٤٢: ١١٨٥).

وأخرجه ابن عبد البر في التمهيد (٢٤/ ١٠١)، من طريق يونس بن حبيب عن الطيالسي به بلفظه مرسلاً.

قال ابن عبد البر: «هكذا رواه الطيالسي عن جرير بن حازم، عن الزبير بن الخرّيت. عن نعيم بن أبي هند مرسلاً».

ومن طريق الطيالسي هذا أخرجه ابن الأثير في أسد الغابة (٤/ ٢٧)، لكنه موصولاً عن عروة البارقي، عن النبي ﷺ.

قلت: وما أظنه إلاَّ وهما من أحد رواته، فإن كل من رواه من هذا الطريق رواه مرسلاً، كما سبق، وكما سيأتي.

وأخرجه أبو داود في مراسيله (ص ٢٢٨: ٢٩١)، عن موسى بن إسماعيل، عن جرير بن حازم به بنحوه مرسلاً.

ورواه أبو بشر يونس بن حبيب كما في الأصل والإتحاف (٤/ ٦٦ أ)، وفي مسند الطيالسي (ص ١٤٢)، عن أبي مسعود أحمد بن الفرات، عن مسلم بن إبراهيم، عن سعيد بن زيد، عن الزبير بن الخرّيت، عن نعيم بن أبي هند، عن عروة البارقي مرفوعاً، به.

وأخرج طرفاً منه الطبراني في الكبير (١٧/ ١٥٨: ٤١٤)، عن علي بن عبد العزيز، عن حرمي بن حفص، عن سعيد بن زيد به موصولاً، عن عروة البارقي.

ومن طريقه أبو نعيم في معرفة الصحابة (٢/ ١٢٥ أ).

وأخرجه مالك في الموطأ (٢/ ٤٦٨)، عن يحيى بن سعيد أن رسول الله ﷺ. . . فذكره بنحوه.

هكذا رواه بلاغاً، ووصله ابن عبد البر من طريق آخر كما سبق.

. . . . . .

ويشهد لحديث الباب الحديث التالي برقم (١٩٨٤).

الحكم عليه:

إسناد الطيالسي جيّد وتابعه على إرساله موسى بن إسماعيل كما في تخريجه، فإسناده بهذا يكون صحيحاً.

وأما الطريق الثاني الموصول، فمدار إسناده على سعيد بن زيد، وفي حفظه كلام لا يحتج به إذا خالف، وعليه فالمحفوظ هو طريق الطيالسي مرسلاً.

١٩٨٤ ـ وقال مسدّد: حدثنا يحيى[١]، عن يحيى بن سعيد الأنصاري، عن رجل من الأنصار[٢] قال: أصبح النبي ﷺ وهو يمسح عرق فرسه، فقيل له: فقال: إني عُوتِبت الليلة في الخيل.

.....

(١) في (ك): أسقط «يحيى عن»، ويحيى هو ابن سعيد القطّان.

(٢) في (ك) أسقط «من الأنصار».

١٩٨٤ ـ تخريجه:

أخرجه أبو عبيد في كتاب الخيل (ص ٣) عن عبد الله بن مسلمة، عن يحيى بن سعيد الأنصاري به بلفظ (إني عوتبت الليلة في إذالة الخيل).

وجاء المبهم مسمّى من طريق آخر، وهو مسلم بن يسار.

أخرجه سعيد بن منصور في سننه (٢/ ١٦٨: ٢٤٣٨)، عن سفيان، وأبو عبيد في كتاب الخيل، كما في مشارع الأشواق لابن النحّاس (١/ ٣٥١: ٥٢٦)، عن مروان ابن معاوية.

كلاهما عن يحيى بن سعيد الأنصاري، عن مسلم بن يسار قال: أخبرت أن النبي ﷺ خرج ذات يوم، فمسح وجه فرس له بردائه، وقال: «إني عوتبت الليلة في الخيل».

تنبيه: وقع في سنن سعيد بن منصور محمد بن يسار مسلم بن يسار، وهو خطأ بيّن، تبين لي بالرجوع إلى كتب الرجال.

ورواه في الفروسية (ق ١٤ لمؤلف مجهول [مخطوط مصوّر عن المكتبة الوطنية بباريس، وهو في مؤسسة الملك فيصل برقم ٢٨١٥]) من طريق الحسن بن عبّاد، عن يحيى بن سعيد بن يسار... فذكر قصّة، وفيه مرفوعاً (إن حبيبي عاتبني في الخيل).

الحكم عليه:

إسناده مسدّد فيه رواه لم يسم، لكنه جاء مسمى من طريق سعيد بن منصور،

. . . . . .

وهو مسلم بن يسار المصري مولى الأنصار، وثّقه الذهبي. وقال الدارقطني: «يعتبر به».

فالإسناد حسن، لكنه مرسل.

ويشهد له الحديث المتقدم قبله، والحديث الآتي برقم (١٩٨٥)، فيتقوى بذلك المرسل.

وقال الشيخ حبيب الرحمن الأعظمي في تعليقه على سنن ابن منصور (٢/ ١٦٨): «له شاهد عن عائشة لا بأس به، أخرجه ابن عساكر».

وقال البوصيري في الإتحاف (٤/ ٦٦/ ب): «رجاله ثقات».

١٩٨٥ ـ وقال عبد: حدثنا محمد بن عمر الواقدي، ثنا سليط بن يسار[١] بن سليط بن [زيد][٢] بن ثابت[٣] / عن مريم بنت سعيد بن [مح٧١أ]
زيد بن ثابت، عن أم سعد بنت سعد بن الربيع ـ وهي والدة خارجة بن زيد ـ عن زيد بن ثابت رضي الله عنه قال: سمعت رسول الله ﷺ يقول: من حبس فرساً في سبيلِ الله تعالى كان سِتْرَه من النّار.

.....

(١) في (عم): «سيّار»، وهو تصحيف.

(٢) في الأصل: «يزيد»، والمثبت من (عم) و (ك) والإتحاف هو الصواب.

(٣) ألحق ناسخ (ك): «ثابت» بالحاشية.

١٩٨٥ ـ تخريجه:

هو عند عبد بن حميد في المنتخب (١/ ٢٣٨: ٢٥٢).

وأخرجه شرف الدين الدمياطي في فضل الخيل (١٤/ب) من طريق أحمد بن الخليل عن الواقدي به بلفظه.

وقال: «رواه موسى بن سعد بن زيد عن أم سعد نحوه، وزاد عنها قالت: فحبس زيد بن ثابت خمسة أفراس بأنطاكية وبعث عليها رجلاً».

وله شاهد من حديث أبي هريرة.

أخرجه البخاري في الجهاد، باب من احتبس فرساً (٦/ ٦٧: ٥٣ ٢٨)، والنسائي في علف الخيل (٦/ ٢٢٥: ٣٥٨٢)، وأحمد (٢/ ٣٧٤)، والطحاوي في شرح معاني الآثار (٣/ ٢٧٤)، والحاكم (٢/ ٩٢)، والبيهقي (١٠/ ١٦)، والبغوي في شرح السنة (١٠/ ٣٨٨)، وابن عساكر في الأربعين في الحث على الجهاد (ص ٩٥: ٢٧)، والمقدسي في فضل الجهاد والمجاهدين (ص ١٥٨: ٢٦)، جميعهم من طريق طلحة بن أبي سعيد عن سعيد المقبري، عن أبي هريرة يرفعه: «من احتبس فرساً في سبيل الله إيماناً بالله وتصديقاً بوعده، فإن شبعه وريّه وروثه وبوله في ميزانه يوم القيامة».

. . . . . .

الحكم عليه:

حديث الباب إسناده ضعيف جداً، فيه الواقدي، وهومتروك، وفيه سليط بن يسار مجهول ومريم بنت سعيد لم أقف على ترجمتها.

ولمتنه شاهد صحيح عن أبـي هريرة، تقدم تخريجه.

١٩٨٦ ـ وقال الحارث: حدثنا العبّاس بن الفضل، ثنا[١] عبد الوارث، ثنا يونس بن عبيد، عن عمرو بن سعيد، عن أبي زرعة بن عمرو بن جرير [عن جدّه جرير][٢] قال: رأيت النبي ﷺ يمسح وجه فرسه بكمّه.

رواه أحمد من طريق هشيم[٣] عن يونس بلفظ: «يفتل [عرف][٤] فرس بأصبعه[٥]»، فلعلّهما حديثان.

(٨٥) حديث: إن الشيطان لا [يُخبّل][٦] [أحداً][٧] في دارٍ فيها فرسٌ عتيقٌ، في سورة الأنفال[٨].

. . . . . .

(١) في (ك): «أنا».

(٢) في جميع النسخ «عن أبيه»، وهو خطأ بيّن، صوابه ما أثبته من بغية الباحث وتحفة الأشراف وكتب التخريج، ثم إن عمرو بن جرير ليس صحابياً، ولا تعرف له رواية عن النبي ﷺ، والراوي هنا صحابي قطعاً، لقوله (رأيت النبي ﷺ)، فلا أدري أهو خطأ من الناسخ، أم جاء هكذا في نسخة الحافظ؟

(٣) «هشيم» غير واضحة من مصورة (عم).

(٤) في الأصل و (عم): «راحة»، وفي (ك) هكذا: «رغمة»، وهو تحريف، والمثبت من مسند أحمد هو الصواب.

(٥) في (عم) و (ك) ومسند أحمد «بأصبعيه».

(٦) في الأصل، وفي (عم) كتبت هكذا: «لا بحبل» مهملة مع نقطة تحت الموحدة، والمثبت من (ك) وهو الصواب.

(٧) في الأصل: «أحد» بالرفع، والتصويب من (عم) و (ك).

(٨) انظر الحديث في المطالب العالية المطبوع (٣/ ٢٣٥: ٣٦٣٠) وفي كتابنا هذا برقم (٣٦١٣).

١٩٨٦ ـ تخريجه:

أورده الهيثمي في بغية الباحث من زوائد الحارث (٢/ ٦٧٥: ٦٥١)، طبعة الجامعة الإسلامية.

. . . . . .

ومن طريق الحارث أخرجه أبو عوانة في مسنده (٥/ ١٣)، وفيه: «يلوي ناصية فرسه بيده» مع زيادة في آخره.

قلت: الحديث عند مسلم في صحيحه.

أخرجه مسلم في الإمارة، باب الخيل في نواصيها الخير إلى يوم القيامة (٣/ ١٤٩٣: ١٨٧٢)، من طريق يزيد بن زريع وإسماعيل بن علية وسفيان.

ثلاثتهم عن يونس بن عبيد به بلفظه: رأيت رسول الله ﷺ يلوي ناصية فرس بإصبعه، وهو يقول: «الخيل معقود بنواصيها الخير إلى يوم القيامة: الأجر والغنيمة».

ورواه أيضاً ابن أبي شيبة في المصنّف (١٢/ ٤٨١: ١٥٣٣٣)، ومن طريقه مسلم (٣/ ١٤٩٣)، والطحاوي في مشكل الآثار (١/ ٨٥)، والبيهقي (٦/ ٣٢٩)، من طريق سفيان عن يونس بن عبيد به بلفظ: (يلوي ناصية فرس بإصبعه).

وأحمد في المسند (٤/ ٣٦١)، عن هشيم عن يونس ــ هو ابن عبيد ــ، به بلفظ: «يفتل عرف فرس بأصبعيه».

زادوا جميعاً: وهو يقول: «الخيل معقود في نواصيها الخير، الأجر والمغنم إلى يوم القيامة». وعرف الدابة: هو الشعر النابت في محدب رقبتها، أي أعلاها، وهو للفرس والبغل والحمار، ويكون في الخيل طويلاً مسترسلاً (الفتح الرباني ١٤/ ١٣٣). وقول المؤلف رحمه الله: (فلعلّهما حديثان)، فيه نظر لما تقدم.

الحكم عليه:

إسناد الحارث فيه العباس بن الفضل، لم يتبين لي من هو، وجاء من غير طريق الحارث بأسانيد صحيحة، تقدم تخريجها عند الكلام على تخريج حديث الباب.

ثم إن حديث الباب فيه: عن أبي زرعة بن عمرو بن جرير، عن أبيه، وهو خطأ جزماً، لأن أباه لا تعرف له رواية عن النبي ﷺ، وقد قال في النص: رأيت النبي ﷺ، فالراوي صحابي قطعاً، وهو جرير بن عبد الله البجلي.

والحديث صحيح أخرجه مسلم وغيره كما سبق آنفاً.

١٩٨٧ ـ وقال أبو يعلى: حدثنا داود بن رشيد، ثنا بقيّة، عن علي بن علي، حدثني يونس، عن الزهري أنه حدّثه، عن عبيد الله بن عبد الله[١]، عن ابن[٢] مسعود رضي الله عنه قال: جاءه رجل، فقال: هل سمعت رسول الله ﷺ يقول في الخيل شيئاً؟ قال: نعم سمعته ﷺ يقول: الخيل معقود في نواصيها الخير إلى يوم القيامة[٣].

.....

(١) في (ك) أسقط «ابن عبد الله».

(٢) في (عم): «أبي مسعود»، وهو تصحيف.

(٣) تقدم هذا الحديث برقم (١٩٤٦) وذكر الحافظ هناك شطره الأول، وهنا ذكر باقيه، وحكمت على إسناده بالضعف، وأمّا لفظ حديث الباب الذي معنا، فله شواهد يأتي ذكرها عند الحديث رقم (١٩٨٨).

١٩٨٨ ـ وقال أبو يعلى: حدثنا محمد بن مرزوق، ثنا إسماعيل بن سعيد الجُبَيْري[١]، قال: سمعت سعيد بن عبيد الجبيري[٢]، عن زياد بن جبير، عن المغيرة بن شعبة رضي الله عنه قال: قال رسول الله ﷺ: الخيل معقود في نواصيها الخير إلى يوم القيامة وأهلها معانون عليها.

.....

(١) في (ك): «الجنيري»، وهو تصحيف.

(٢) زاد في (عم) في هذا الموضع «يحدّث».

١٩٨٨ ـ تخريجه:

لم أقف عليه في مسند أبي يعلى المطبوع، ولا في المقصد العلي، ولا في مجمع الزوائد، ولعلّه في المسند الكبير.

وأخرجه أبو عوانة في صحيحه (٥/ ١٧) عن يزيد بن سنان وسعيد بن مسعود، وأسلم في تاريخ واسط (٢٤٣)، عن الحسين بن شاهين، والطبراني في الكبير (٢٠/ ٤٣١: ١٠٤٧)، من طريق محمد بن زكريا ومحمد بن موسى الحرشي، والبخاري في التاريخ الكبير (٢/ ٢٢٤).

ستتهم عن إسماعيل بن سعيد الجبيري به بلفظه، لكن قالوا جميعاً: «زياد بن جبير عن أبيه، عن المغيرة».

وقال المزي في تهذيب الكمال (٩/ ٤٤٢) في ترجمة زياد بن جبير: «روى عن المغيرة، والمحفوظ، عن أبيه عنه».

وله شاهد عن جماعة من الصحابة، منهم ابن عمر:

أخرجه البخاري في الجهاد، باب الخيل معقود في نواصيها الخير (٦/ ٦٤: ٢٨٤٩)، ومسلم في الإمارة (٣/ ١٤٩٢: ١٨٧١)، والنسائي في الخيل (٦/ ٢٢١)، وابن ماجه في الجهاد (٢/ ٩٣٢: ٢٧٨٧)، وأحمد (٢/ ١٣)، ومالك في الموطأ (١/ ٣١٠).

. . . . . .

الحكم عليه:

رجال إسناد أبـي يعلى ثقات، لكن سنده غير محفوظ، لأن الأصل في رواية زياد بن جبير عن المغيرة إنما تكون بواسطة أبيه جبير بن حيّة، نص على ذلك المزّي في تهذيب الكمال (٩/ ٤٤٢)، وابن حجر في التهذيب (٣/ ٣٥٧).

ورواه البخاري في تاريخه الكبير ويزيد بن سنان وسعيد بن مسعود والحسين بن شاهين ومحمد بن زكريا ومحمد بن موسى الحرشي، ستتهم عن إسماعيل بن سعيد به، لكن قالوا: «عن زياد بن جبير، عن أبيه، عن المغيرة»، وهو المحفوظ.

وهذا إسناد حسن، رجاله ثقات غير إسماعيل بن سعيد صدوق، وسعيد بن عبيد صدوق، ربما وهم.

ولمتنه شواهد صحيحة عن جمع من الصحابة، اكتفيت بواحد منها من مسند ابن عمر، وتقدم تخريجه.

١٨ ـ باب سهم الفارس[١]

١٩٨٩ ـ قال الحارث: حدّثنا محمد بن عمر، ثنا أفلح بن سعيد عن [أبـي بكر عبد الله بن أبـي أحمد][٢] أنه سمع جابراً رضي الله عنه يقول: أسهم رسول الله ﷺ للفرس سهمين، ولصاحبه سهماً[٣].

.....

(١) في (ك): «بسهم الفرس».

(٢) في الأصل و (عم): «أبـي بكر بن عبد الله بن أحمد»، وأسقط في (ك): «ابن»، وما أثبته هو الصواب، كما في كتب الرجال ومصادر التخريج.

(٣) في الأصل و(عم): «سهم» بالرفع، والمثبت من (ك) هو الصواب.

١٩٨٩ ـ تخـريـجـه:

الحديث أورده الهيثمي في بغية الباحث من زوائد الحارث (٢/ ٦٧٩: ٦٥٦)، والبوصيري في الإتحاف (٤/ ٦٧/ ب) من مسند الحارث، ولم يعزه لغيره.

وأخرجه الدارقطني في سننه (٤/ ١١١: ٣٢) عن محمد بن عمرو، عن أحمد بن الخليل، عن الواقدي به بلفظه.

ورواه أيضـاً الـدارقطنـي (٤/ ١٠٥: ١٧) مـن طـريـق هشـام بـن عـروة عـن أبـي صالح، عن جابر قال: شهدت مع رسول الله ﷺ غزاة، فأعطى الفارس منا ثلاثة أسهم، وأعطى الراجل سهماً.

وفيه محمد بن يزيد وأبوه. قال الزيلعي في نصب الراية (٣/ ٤١٥): «ضعيفان».

. . . . . .

الحكم عليه:

حديث الباب إسناده ضعيف جداً، فيه الواقدي، وهو متروك الحديث. ولا تنفعه المتابعة التي عند الدارقطني، لأن الطريق الأول من طريق الواقدي نفسه، وقد عرفت حاله. والطريق الثاني فيه محمد بن يزيد بن سنان وأبوه، وهما ضعيفان، كما في نصب الراية للزيلعي.

وضعّفه البوصيري في الإتحاف (٤/ ٦٧/ ب)، وأعلّه بالواقدي.

ولمتنه شاهد بلفظه من حديث ابن عمر متفق عليه.

أخرجه البخاري في الجهاد، باب سهام الفرس (٦/ ٧٩: ٢٨٦٣)، ومسلم فيه، باب كيفية قسمة الغنيمة بين الحاضرين (٣/ ١٣٨٣ : ١٧٦٢).

١٩٩٠ ـ حدّثنا محمد بن عمر، ثنا أبو بكر [بن يحيى][1] بن النضر عن أبيه أنه سمع أبا هريرة رضي الله عنه يقول مثله.

.....

(١) في جميع النسخ والإتحاف «ابن قيس»، والصواب «ابن يحيى»، كما في سنن الدارقطني ونصب الراية وكتب الرجال.

١٩٩٠ ـ تخريجه:

أورده الهيثمي في بغية الباحث من زوائد الحارث (٣/ ٨٢٧).

والبوصيري في الإتحاف (٤/ ٦٧/ ب) من مسند الحارث، ولم يعزه لغيره.

وأخرجه الدارقطني في سننه (٤/ ١١١: ١٣٢٩) عن محمد بن عمرو، عن أحمد بن الخليل، عن الواقدي به بلفظه.

ولم أجده عند غير الدارقطني فيما اطّلعتُ عليه.

الحكم عليه:

إسناده كسابقه، فيه الواقدي، وهو متروك. وأبو بكر بن يحيى بن النضر مستور الحال.

وأعلّه البوصيري أيضاً بالواقدي في إتحاف الخيرة (٤/ ٦٧/ ب).

فهو ضعيف جداً بهذا الإسناد.

وله شاهد تقدم عند الحديث الذي قبله.

١٩٩١ ـ وقال الحارث[١]: حدّثنا محمد بن عمر، ثنا موسى بن يعقوب [عن عمّته قُريبة، عن أمّها كريمة بنت المقداد][٢] عن ضباعة بنت الزبير، عن المقداد بن عمرو أنه ضرب له رسول الله ﷺ يوم بدر بسهمين لفرسه وله [بسهم][٣].

.....

(١) هذا الحديث سقط بكامله من الأصل و(عم)، وأثبته من (ك)، وهو في المطالب العالية (المطبوع ٢/ ٦٠: ١٩٣٦).

(٢) في (ك): «عن عميرة، عن أمّها ضبابة»، وهو تحريف، وفيه سقط، والمثبت من مصادر التخريج وكتب الرجال، وسقط من الإتحاف «كريمة بنت المقداد».

(٣) في (ك) والبغية: «سهم».

١٩٩١ ـ تخريجه:

الحديث أورده الهيثمي في بغية الباحث من زوائد الحارث (٣/ ٨٢٩).

وأخرجه الطبراني في الكبير (٢٦١/٠٢: ٦١٤) من طريق سليمان بن داود الشاذكوني عن الواقدي به، ولفظه: (أنه ـ أي المقداد ـ كان يوم بدر على فرس يقال له سبحة، فأسهم له النبي ﷺ، لفرسه سهماً وله سهماً).

كذا لفظه، والظاهر أنه مصحّف، وإلاّ، فكل من رواه من طريق الواقدي وموسى ابن يعقوب قالوا: له سهم ولفرسه سهمان، كما سيأتي.

وأخرجه الدارقطني في سننه (٤/ ١٠٣) من طريق أحمد بن الخليل عن الواقدي به بلفظه.

والدارقطني أيضاً (٤/ ١٠٢) من طريق محمد بن خالد بن خثعمة عن موسى بن يعقوب به بنحوه.

والدارقطني أيضاً (٤/ ١٠٣) من طريق يحيى بن هانىء عن موسى بن يعقوب، عن عمّته، عن أمّها كريمة بنت المقداد، عن أبيها المقداد قال: «ضرب لي رسول الله ﷺ يوم خيبر بسهم، ولفرسي بسهمين».

. . . . . .

الحكم عليه:

إسناد الحارث فيه الواقدي، وهو متروك. وقريبة بنت عبد الله لم يوثّقها معتبر سوى ذكر ابن حبّان لها في الثقات، وهو متساهل في التوثيق، فالحديث بهذا الإسناد ضعيف جداً.

وله طرق أخرى من غير طريق الواقدي، لكن مدارها على قريبة، وهي مجهولة الحال، فيكون الحديث بهذا الطريق ضعيفاً.

وذكره الهيثمي في المجمع (٥/ ٣٥٤)، وقال: «رواه الطبراني، وفيه الواقدي، وهو ضعيف».

ومتنه صحيح، تقدم ذكر شاهده عند الحديث رقم (١٩٨٨).

١٩٩٢ ـ حدّثنا محمد بن عمر، ثنا محمد بن يحيى بن سهل بن [أبي حثمة][1] عن أبيه، عن جدّه عن [أبي حثمة][2] قال: إنه شهد [حُنيناً][3] مع النبي ﷺ، فأسهم لفرسه سهمين وله سهماً.

.....

(١) في جميع النسخ «أبي خيثمة»، والتصويب من كتب الرجال ومصادر التخريج.

(٢) في الأصل وباقي النسخ «أبي خيثمة»، والتصويب من بغية الباحث.

(٣) كذا في الأصل و (عم) وفي سنن الدارقطني، وفي كتاب من روى عن أبيه، عن جده لابن قطلوبغا «حنين» بالرفع، وهو خطأ، وفي (ك) والإتحاف وبغية الباحث من زوائد الحارث «خيبر».

١٩٩٢ ـ تخريجه:

أورده الهيثمي في بغية الباحث من زوائد الحارث (٢/ ٦٨٠: ٦٥٨).

والبوصيري في الإتحاف (٤/ ٦٧/ أ).

وأخرجه الدارقطني في سننه (٤/ ١١١: ٣١) من طريق أحمد بن الخليل عن الواقدي به بلفظه.

وأورده ابن قطلوبغا في كتاب من روى عن أبيه، عن جدّه (ص ٥٣٤: ١٢٣)، وعزاه للدارقطني، ولكن أسقط من إسناده (أبو حثمة).

ولم أجده عند غير الدارقطني.

الحكم عليه:

إسناد الحارث ضعيف جداً، فيه الواقدي وهو متروك.

ومحمد بن يحيى بن سهل وأبوه مجهولا الحال.

وضعّفه البوصيري في الإتحاف (٤/ ٦٧/ أ)، وأعلّه بالواقدي.

١٩٩٣ ـ حدّثنا محمد بن عمر، ثنا عبد الرحمن بن الفضل عن أبيه، عن أبي غطفان قال: سمعت ابن عبّاس رضي الله عنه، يقول: للفرس سهم[١]، للعربيّ والعجميّ سواء.

.....

(١) في (ك): «سهم للفرس».

١٩٩٣ ـ تخريجه:

أورده في بغية الباحث (٢/ ٦٧٧: ٦٥٣) وفي الإتحاف (٤/ ٦٧/ أ)، ولفظه في الإتحاف: (سهم الفرس العربيّ والعجميّ سواء).

ولم أجده عند غير الحارث.

الحكم عليه:

إسناده ضعيف جداً، فيه الواقدي، وهو متروك.

وعبد الرحمن بن الفضل وأبوه لم أقف على ترجمتها.

وذكره البوصيري في الإتحاف (٤/ ٦٧/ أ)، وقال: «مدار هذه الطرق على محمد بن عمر الواقدي، وهو ضعيف».

وفضلاً عن كونه موقوفاً، فهو مخالف للأحاديث الصحيحة التي نصّت على أن للفرس سهمين ولصاحبه سهماً، وتقدم منها حديث ابن عمر شاهداً عند الحديث رقم (١٩٨٨).

١٩٩٤ ـ وقال محمد بن عمر[١] حدثنا عبد الله بن سليمان قال: سألت عكرمة رضي الله عنه، عن ذلك، قال[٢]: هما سواء[٣]

.....

(١) في (عم): «ابن أبي عمر»، وهو تحريف. والقائل هو الحارث بن أبي أسامة.

(٢) في (عم): «فقال».

(٣) هذا الأثر ساقط من (ك) والمطالب العالية المطبوع.

١٩٩٤ ـ تخريجه:

الحديث أورده الهيثمي في بغية الباحث من زوائد الحارث (٢/ ٦٧٧: ٦٥٤)، والبوصيري في إتحاف الخيرة (٤/ ٦٧/ أ).

ولم أجده عند غير الحارث.

الحكم عليه:

إسناده ضعيف جداً فيه الواقدي وهو متروك، وفيه عبد الله بن سليمان، لم أقف على ترجمته.

١٩٩٥ ــ حدثنا محمد بن عمر، ثنا خالد بن إلياس ، عن أبان بن صالح، عن عطاء بن يسار مثله.

١٩٩٥ ــ تخريجه:

أورده الهيثمي في بغية الباحث (٢/ ٦٧٧: ٦٥٤)، والبوصيري في إتحاف الخيرة (٤/ ٦٧/ أ)، وضعّفه بالواقدي.

الحكم عليه:

إسناده ضعيف جداً، وضعّفه البوصيري أيضاً في إتحاف الخيرة (٤/ ٦٧/ أ).

١٩٩٦ ـ حدثنا محمد بن عمر، ثنا مالك وسفيان الثوري[١] قالا: هما في السهمين[٢] سواء، يعني العربية والبراذين.

.....

(١) في (ك): «البدري»، وهو تحريف.

(٢) في (عم) و (ك): «السهمان»، وهو خطأ.

١٩٩٦ ـ تخريجه:

تمام هذا النصّ كما في بغية الباحث (٢/٦٧٨: ٦٥٥) والإتحاف (٤/٦٧/أ) هكذا: قال الحارث: حدثنا محمد بن عمر، ثنا مالك عن عبد الله بن دينار قال: سألت سعيد بن المسيب أفي البراذين صدقة؟ فقال سعيد: ليس في شيء من الخيل صدقة. قال مالك: فقد جعل سعيد بن المسيّب البرذون من الخيل. قال مالك: فهما عندي في السهم سواء.

قال أبو عبد الله: «وسألت الثوري عن ذلك، فقال: سواء».

والأثر أورده الهيثمي في بغية الباحث والبوصيري في الإتحاف، كما سبق وأخرجه مالك في الموطأ (١/٢٧٨) عن عبد الله بن دينار به بنحوه، وليس فيه ذكر لقول الثوري.

وأخرجه البيهقي في السنن الكبرى (٤/١١٩) من طريقين: الأولى عن الشافعي، والثانية عن ابن بكير، كلاهما عن مالك به بنحوه من غير ذكر لقول الثوري.

الحكم عليه:

إسناد أثر الحارث ضعيف جداً، فيه الواقدي، وهو متروك.

وقول مالك جاء في الموطأ، ورواه البيهقي أيضاً، كما تقدم من طريق الشافعي وابن بكير، كلاهما عن مالك به.

وأما قول الثوري، فلم أجد إسناداً إليه حتى أحكم بصحته أو ضعفه.

١٩٩٧ ـ وقال أبو يعلى: حدثنا داود بن رشيد، ثنا إسماعيل بن عياش[١] عن إسحاق بن أبـي فروة أنّ [أبا][٢] حازم مولى أبـي رهم[٣] أخبره عن أبـي رهم[٤] وأخيه أنهما كانا فارسين يوم حنين[٥] فأُعْطِيا ستة أسهم: أربعة لفرسيهما وسهمين لهما[٧]، فباعا السهمين ببكرين.

.....

(١) في (ك): «إسماعيل بن عباس»، وهو تصحيف.

(٢) ما بين المعقوفين ساقط من الأصل، وأثبته من (عم) و (ك).

(٣) في (ك): «أبـي زهم» بالزاي المعجمة، وهو تصحيف.

(٤) أسقط في (ك): «أبـي رهم» الثانية.

(٥) في (ك): «خيبر».

(٦) في (ك): «فأعطنا».

(٧) الميم غير واضحة في الأصل.

١٩٩٧ ـ تخـريـجـه:

هو عند أبـي يعلى في مسنده (١٢/ ٢٩٦ ـ ٢٩٧: ٦٨٧٦) بلفظه، لكن فيه: «عن أبـي رهم وآخر» بدل: «عن أبـي رهم وأخيه».

وكذا في المقصد العلي في زوائد مسند أبـي يعلى الموصلي (٧٨/ ب).

وأما في مجمع الزوائد (٥/ ٣٤٣) وإتحاف الخيرة (٤/ ٦٨/ أ)، فجاءت كما في الأصل، فلعلّه تصحيف من النسّاخ.

والحديث أخرجه سعيد بن منصور في سننه (٢/ ٢٧٨: ٢٧٦٣)، والطبراني في الكبير (١٩/ ١٨٦: ٤٢٠) من طريق أسد بن موسى، والبيهقي في الكبرى (٦/ ٣٢٦) من طريق يحيـى بن يحيـى.

ثلاثتهم عن إسماعيل بن عيّاش به بلفظه.

وشكّ الراوي: هل كان يوم حنين أم خيبر؟

ورواه الدارقطني في سننه (٤/ ١٠١) من طريق الأحوص بن جراب والهيثم بن جميل، والطبراني في الكبير (١٩/ ١٨٦: ٤١٩) من طريق عاصم بن علي وإبراهيم بن

. . . . . .

إسحاق الضبّي، كلاهما عن قيس بن الربيع، عن محمد بن علي السلمي، عن إسحاق بن أبـي فروة به بلفظه.

وقال الزيلعي في نصب الراية (٣/ ٤١٤): «وقال في التنقيح: قيس بن الربيع ضعّفه بعض الأئمة، وأبو رهم مختلف في صحبته».

قلت: هذا وهم منه رحمه الله، فالذي معنا في السند هو أبو رهم الغفاري كلثوم بن الحصين، وهو صحابي مشهور باسمه وكنيته معاً، وهو ممن بايع تحت الشجرة، ولا خلاف في صحبته. ولعلّ صاحب التنقيح التبس عليه بأبي رهم السمعي ـ ويقال: الظهري ـ واسمه أحزاب بن أسيد، وهو الذي ذكر الحافظ أن في صحبته خلافاً. ينظر: (الإصابة ١/ ١٦٢، ١١/ ١٣٤).

الحكم عليه:

مدار إسناد الحديث على إسحاق بن أبـي فروة، وهو متروك، أجمع النقّاد على ضعفه.

فالحديث بهذا الإسناد ضعيف جداً.

وبهذه العلة ضعّفه البوصيري في الإتحاف (٤/ ٦٨/ أ).

١٩٩٨ ـ [حدثنا أبو الربيع، حدثنا ابن داود][1] عن محمد بن عبد الرحمن بن أبـي ليلى عن الحكم، عن مقسم، عن ابن عبّاس قال: إن رسول الله ﷺ أعطى [يوم بدر][2] الفرس سهمين والرجل سهماً.

.....

(١) في جميع النسخ «حدثنا ابن أبـي داود ثنا...» ثم بياض عليه علامة ط، وفي مسند أبـي يعلى والمقصد العلي «حدثنا أبو الربيع حدثني ابن أبـي داود»، والصواب ما أثبته كما في مسند أبـي يعلى وكتب الرجال.

(٢) في الأصل «يومئذٍ»، وهو تحريف، صوابه ما أثبته من (عم) و (ك) والإتحاف ومسند أبـي يعلى.

١٩٩٨ ـ تخـريـجـه:

هو عند أبـي يعلى في مسنده (٤/ ٣٣٧: ٢٤٥١) بلفظه، وذكره الهيثمي في المقصد العلي (٧٨/ ب).

ولم أقف عليه من هذا الطريق، لكن له طريقاً آخر عن ابن عبّاس:

أخرجه الطبراني في الكبير (١٢/ ١٢٤: ١٢٦٦٠) من طريق نهشل بن سعيد عن الضحّاك، عن ابن عبّاس قال: كان رسول الله ﷺ... فذكر حديثاً طويلاً، وفيه: وجعل الأربعة أسهم الباقية: للفرس سهمان ولراكبه سهم وللراجل سهم.

قال الهيثمي في المجمع (٥/ ٣٤٠): «رواه الطبراني، وفيه نهشل بن سعيد، وهو متروك».

وله طريق آخر أخرجه البيهقي في الكبرى (٦/ ٣٢٦) من طريق كثير مولى بني مخزوم عن عطاء، عن ابن عبّاس أن النبـي ﷺ قسم لمائتي فارس يوم خيبر سهمين سهمين.

وله طريق آخر أخرجه البيهقي أيضاً (٦/ ٢٩٣) من طريق معاوية بن صالح عن علي بن أبـي طلحة، عن ابن عبّاس، فذكر حديثاً طويلاً، وفيه: (للفرس سهمان، ولصاحبه سهم، وللراجل سهم).

. . . . . .

الحكم عليه:

إسناد أبـي يعلى ضعيف، فيه محمد بن عبد الرحمن بن أبـي ليلى، وهو ضعيف سيء الحفظ.

ورواه عن ابن عباس جماعة، منهم الضحّاك وعطاء وعلي بن أبـي طلحة، وقد تقدموا في التخريج، لكن الأسانيد إلى هؤلاء لا تخلو من ضعف، غير أن ضعف بعضها ليس بالشديد. ويرتقي الحديث بها من طريق ابن عباس إلى الحسن لغيره.

١٩ ـ باب السبْقِ والرَمْيِ وما جاء في فضلِ الرميِ

١٩٩٩ ـ قال أبو يعلى: حدّثنا مصعب، حدّثني الدراوردي عن ثور بن يزيد، عن إسحاق بن جابر، عن عكرمة، عن ابن عباس رضي الله عنهما، قال: إن رسول الله ﷺ قال: «ليس منّا مَن أَجْلَب[١] على الخيلِ يومَ الرهان، وليس منّا مَنْ [خَبَّب][٢] عَبْداً على سيّدِه، وليس منّا مَن أفسدَ امرأةً على زوجها».

.....

(١) في (ك): «أحلب» بحاء مهملة، وهو تصحيف.

(٢) في الأصل: «خيّب»، وفي (عم) بدون نقط هكذا «حبب»..

١٩٩٩ ـ تخريجه:

هو عند أبي يعلى في مسنده (٤/٣٠٣ ـ ٣٠٤: ٢٤١٣) مع تقديم وتأخير في اللفظ.

وأورده الهيثمي في المقصد العلي (٧٨/ب).

وأخرجه البخاري في تاريخه (١/٣٩٦) عن أبي ثابت، عن الدراوردي به مختصراً.

وذكره الهيثمي في المجمع (٥/٢٦٥)، وقال: «رواه أبو يعلى والطبراني باختصار، ورجال أبي يعلى ثقات».

ولم أجده في معجم الطبراني الكبير.

. . . . . .

وأخرجه الطبراني في الأوسط (٢/٤٧٨: ١٨٢٤) من طريق طاووس عن أبيه عن ابن عباس ـ يرفعه بنحوه، وليس فيه «وليس منا من أجلب على الخيل».

قال الهيثمي في المجمع (٤/ ٣٣٢): «فيه عثمان بن مطر، وهو ضعيف».

وذكره الألباني في صحيحته (١/ ٥٨٠)، وعزاه للضياء المقدسي في المختارة.

الحكم عليه:

رجال إسناد أبـي يعلى ثقات غير إسحاق بن جابر، فهو مجهول، ذكره البخاري في تاريخه الكبير (١/ ٣٩٦)، ولم يذكر فيه جرحاً ولا تعديلاً.

وله متابعة عند الطبراني في الأوسط من طريق طاووس عن أبيه، عن ابن عباس بنحوه مرفوعاً، وليس فيه قوله «وليس منا من أجلب على الخيل».

فيكون الحديث بهذه المتابعة حسناً لغيره.

وأورده المنذري في الترغيب (٣/ ٨٢)، وقال: ورواة أبـي يعلى كلهم ثقات».

وله شاهد من حديث ابن عمر يرفعه «لا جَلَب ولا جَنَب ولا شغار في الإسلام».

أخرجه أحمد في المسند (٢/ ١٩)، وصحّح إسناده أحمد شاكر في تعليقه على المسند (٧/ ٣٩: ٥٦٥٤).

٢٠٠٠ ـ [١] وقال أبو بكر وأحمد بن منيع جميعاً: حدّثنا علي بن هاشم عن أشعث بن سعيد، عن عبد الله بن [بُسْر][١] عن أبـي راشد عن علي رضي الله عنه، قال: إن النبـي ﷺ تصفَّحَ الناسَ فرأى رجلاً وبيده قوسٌ[٢] عربيةٌ، فقال: عليك بهذه وأمثالها، ورِمَاحِ القَنَا، فإن بهذا يُمكِّن الله تعالى لكم في البلاد ويُؤيِّد لكم في النصْرِ.

[٢] وقال الطيالسي[٣]: حدثنا أشعث بن سعيد ـ هو أبو الربيع السمّان ـ بهذا.

.....

(١) في الأصل «بشير»، وفي (ك): «بشر»، والصواب ما أثبته من (عم) كما هو في كتب الرجال.

(٢) في (عم) و (ك): «فرس».

(٣) مسند الطيالسي المطبوع (ص ٢٣: ١٥٤).

٢٠٠٠ ـ تخـريـجـه:

هو عند الطيالسي في مسنده رقم (١٥٤)، عن أشعث به بنحوه وفي أوّله زيادة.

والحديث أخرجه ابن ماجه في سننه، كتاب الجهاد، باب السلاح (٢/ ٩٣٩: ٢٨١٠) من طريق عبيد الله بن موسى عن أشعث بن سعيد به بلفظ: «كانت بيد رسول الله ﷺ قوس عربيّة فارسيّة، فقال: ما هذه؟ ألقها، وعليكم بهذه وأشباهها ورماح القنا، فإنهما يزيدُ الله لكم بهما في الدين، ويمكن لكم في البلاد».

ولعلّ إيراد الحافظ له في الزوائد ـ مع أنه عند ابن ماجه ـ لأجل الاختلاف الذي بين لفظ حديث الباب وهو أن القوس العربية كانت بيد رجل من الصحابة وبين لفظ حديث ابن ماجه وهو أن القوس العربية كانت بيد النبـي ﷺ.

الحكم عليه:

الحديث ضعيف، مدار إسناده على عبد الله بن بُسر السكسكي، وهو ضعيف، وفيه أيضاً أشعث بن سعيد، مُجمع على ضعفه.

٢٠٠١ ـ وقال مسدّد: حدّثنا يحيى بن سعيد، حدثني[١] جعفر بن كثير عن أبيه قال: إن النبي ﷺ سابق[٢] بين الخيل والإبل.

.....

(١) في (ك): «عن».

(٢) في (ك): «سبق».

٢٠٠١ ـ تخريجه:

الحديث لم أقف عليه.

الحكم عليه:

إسناده ضعيف، جعفر بن كثير مجهول الحال، وأبوه لم يوثّقه سوى ابن حبّان بذكره له في الثقات، وهو متساهل في التوثيق، وهو مع هذا مرسل، نصّ على ذلك مسدّد كما في ترجمة جعفر بن كثير فيما نقله البخاري في تاريخه الكبير (٢/١٩٨).

وقال البوصيري في الإتحاف كما في حاشية المطالب العالية المطبوع (٢/١٦٢): «رواه مسدّد مرسلاً، ورجاله ثقات»، بناء على أن جعفر هو ابن محمد الصادق.

وكلامه فيه نظر، لما تقدم.

٢٠٠٢ ـ وقال أبو بكر: حدّثنا عبد الرحيم بن سليمان عن حجّاج، عن عمرو بن شعيب، عن أبيه، عن جدّه قال: إن رسول الله ﷺ مرّ على أناس[١] يرمون، فقال: خذوا[٢] وأنا مع ابن الأدرع[٣]، فقالوا: يا رسول الله نأخذ وأنت مع بعضنا دون بعض، فقال ﷺ خذوا وأنا معكم يا بني إسماعيل[٤].

.....

(١) في (عم) و (ك): «على الناس».

(٢) «خذوا» ملحقة بهامش الأصل.

(٣) في (ك): «ابن الأكوع».

(٤) نسبة إلى سيدنا إسماعيل بَنِ إبراهيم الخليل عليهما السلام.

٢٠٠٢ ـ تخريجه:

الحديث عند ابن أبي شيبة في مصنّفه (٩/ ٢١ ـ ٢٢: ٦٣٧٢) بلفظه.

ولم أقف عليه من غير طريق ابن أبي شيبة.

وله شاهد حسن وآخر صحيح.

الأول من حديث أبي هريرة قال: «خرج رسول الله ﷺ وأسلم يرمون، فقال: ارموا بني إسماعيل فإن أباكم كان رامياً، وارموا وأنا مع ابن الأدرع، فأمسك القوم قِسيِّهم، وقالوا: من كنت معه غَلَب، قال: ارموا وأنا معكم كلكم».

أخرجه ابن حبّان في صحيحه (٧/ ٩٩: ٤٦٧٥)، والحاكم في المستدرك (٢/ ٩٤)، والبزار كما في كشف الأستار (٢/ ٢٧٩: ١٧٠٢) من طريق محمد بن عمرو بن علقمة بن أبي سلمة عن أبي هريرة به، واللفظ لابن حبّان.

وهذا سند رجاله ثقات غير محمد بن عمرو، فهو صدوق.

وقال الهيثمي في المجمع (٥/ ٢٦٨): «رواه البزّار وفيه محمد بن عمرو، وحديثه حسن، وبقية رجاله رجال الصحيح».

والثاني: من حديث سلمة بن الأكوع.

. . . . . .

أخرجه البخاري في الجهاد، باب التحريض على الرمي (٦/ ١٠٧: ٢٨٩٩)، وأحمد في مسنده (٤/ ٥٠)، والطبراني في الكبير (٧/ ٣٢: ٦٢٩٢)، وابن حبّان في صحيحه (٧/ ٩٨: ٤٦٧٤)، والبيهقي في الكبرى (١٠/ ١٧)، والبغوي في شرح السنة (١٠/ ٣٨٠: ٢٦٤٠) من طرق عن يزيد بن أبـي عبيد، عن سلمة بن الأكوع قال: «فذكره بنحو حديث الباب».

وأخرجه الحاكم (٢/ ٩٤)، والبيهقي (١٠/ ١٧) من طريق محمد بن إياس بن سلمة بن الأكوع عن أبيه، عن جدّه.

الحكم عليه:

إسناده ابن أبـي شيبة ضعيف لتدليس الحجاج وقد عنعنه، وخاصة في روايته عن عمرو بن شعيب، عن أبيه، عن جدّه لقول أبـي نعيم الفضل بن دكين: «لم يسمع حجّاج من عمرو بن شعيب إلاَّ أربعة أحاديث، والباقي عن محمد بن عبيد الله العرزمي» (شرح العلل لابن رجب: ٢/ ٧٥٠).

والعرزمي متروك.

ولمتنه شاهد حسن وآخر صحيح، تقدم ذكره في التخريج.

٢٠٠٣ ـ حدّثنا عبد الرحيم بن سليمان[١]، ثنا[٢] عبد الله بن سعيد المقبري عن أبيه، عن القعقاع بن أبـي حدرد[٣] الأسلمي رضي الله عنه، قال: مرّ رسول الله ﷺ بأناس من أسلم وهم يتناضلون، فقال ﷺ: ارموا بني إسماعيل فإن أباكم كان رامياً وأنا مع ابن الأكوع، فأمسك القوم بأيديهم، فقال ﷺ: ما لكم لا ترمون؟ قالوا: يا رسول الله! نرمي وقد قلت: وأنا مع ابن الأكوع، وقد علمنا[٤] أن حزبك لا يغلب، فقال ﷺ: ارموا وأنا معكم كلكم.

.....

(١) في (ك): «حدثنا عبد الرحيم وهو ابن سليمان».

(٢) في (ك): «عن» بدل «ثنا».

(٣) في (ك): «حدرد» بجيم معجمة.

(٤) في (ك): «وقد علمت».

٢٠٠٣ ـ تخـريـجـه:

هو عند ابن أبـي شيبة في المصنّف (٩/ ٢٢: ٦٣٧٣) بلفظه.

ولم أقف عليه من مسند القعقاع عند غير ابن أبـي شيبة، وله شاهد تقدم في الحديث الذي قبله بإسناد صحيح.

الحكم عليه:

إسناد الحديث ضعيف جداً، فيه عبد الله بن سعيد المقبري، وهو متروك.

وضعّفه البوصيري في الإتحاف (٤/ ٧٩/ ب)، وأعلّه بعبد الله بن سعيد.

ولمتنه شاهد صحيح تقدم ذكره في الحديث الذي قبله.

٢٠٠٤ ـ وقال الحارث: حدّثنا زائدة عن الأعمش، عن عمرو بن مرّة، عن أبـي عُبيدة رضي الله عنه، قال: قال رسول الله ﷺ يوم بدر: قـاتِلـوا أهـلَ الكفـر[١]، فمـن بلـغ[٢] بسهـم فلـه درجـة، فقيـل[٣]: يا رسول الله ﷺ ما الدرجة؟ قال: ما بين السماء والأرض.

.....

(١) في الإتحاف «البغي». وفي بغية الباحث «المنع».

(٢) «بلغ» ساقط من (عم).

(٣) في (عم): «قيل»، وفي (ك): «قال رجل».

٢٠٠٤ ـ تخـريـجـه:

أورده الهيثمي في بغية الباحث (٢/ ٦٨١: ٦٦٠).

والبوصيري في الإتحاف (٤/ ٧٩/ ب) من مسند الحارث وسكت عنه.

ولم أقف عليه من هذا الطريق.

لكن أخرج النسائي في الجهاد، باب ثواب من رمى بسهم (٦/ ٢٧: ٣١٤٤)، وأحمد (٤/ ٢٣٥ ـ ٢٣٦)، وابن أبـي شيبة (٥/ ٣٠٩)، ومن طريقه ابن حبّان في صحيحه (٧/ ٦٦: ٤٥٩٧) من طريق الأعمش عن عمرو بن مرّة، عن سالم بن أبـي الجعد، عن شرحبيل بن السمط قال: قلنا لكعب بن مرّة: يا كعب حدِّثنا عن رسول الله ﷺ واحذر، فقال: سمعت رسول الله ﷺ يقول: من بلغ العدوّ بسهم رفع الله به درجة له، فقال له عبد الرحمن بن النحّام: يا رسول الله ما الدرجة؟ قال: أما إنها ليست بعتبة أمّك، ما بين الدرجتين مائة عام. واللفظ لابن حبّان.

وإسناده صحيح.

وله شاهد أخرجه أبو داود في العتق، باب أيّ الرقاب أفضل (٤/ ٢٧٤: ٣٩٦٥)، والترمذي في فضائل الجهاد، باب ما جاء في فضل الرمي (٤/ ١٤٩: ١٦٣٨)، والنسائي في الجهاد، باب ثواب رمى بسهم (٦/ ٢٦: ٣١٤٣)، وابن حبّان في صحيحه (٧/ ٦٥ ـ ٦٦: ٤٥٩٦)، والحاكم في المستدرك (٢/ ٩٥ و١٢١)، والبيهقي في الكبرى (١٠/ ٢٧٢)، وغيرهم من طرق عن معدان بن أبـي طلحة، عن

. . . . . .

أبـي نجيح السلمي قال: حاصرنا مع رسول الله ﷺ الطائف، فسمعت رسول الله ﷺ يقول: «من بلغ بسهم في سبيل الله فهو له درجة في الجنّة»، قال: فبلغت يومئذٍ ستة عشر سهماً.

قال الترمذي: «هذا حديث صحيح».

وقال الحاكم: «صحيح على شرط الشيخين، ولم يخرّجاه، ووافقه الذهبي».

ومعدان بن أبـي طلحة لم يخرج له البخاري شيئاً في الصحيح، لكن الحديث صحيح الإسناد، وله طرق أخرى.

الحكم عليه:

رجال إسناد الحارث ثقات، لكنه منقطع، لأن الحارث لم يرو عن زائدة ولم يلقه، فالأول ولد سنة (١٨٦هـ)، والثاني توفي سنة (١٦٠هـ)، فبينهما ٢٦ سنة.

وهكذا هو في بغية الباحث، ولعلّ هناك سقطا في السند، لأن صيغة السماع صريحة، وهي (حدثنا).

وهو مع هذا مرسل، لأن أبا عبيدة لم يلق النبـي ﷺ، ومتنه صحيح ثابت جاء من طريق كعب بن مرّة وأبـي نجيح السلمي، وتقدم ذكره في التخريج.

٢٠٠٥ ـ وقال عبد بن حميد: حدّثنا يزيد بن هارون، ثنا سالم بن عبيد عن أبـي عبد الله، عن محمد بن سعد بن أبـي وقّاص، عن أبيه رضي الله عنه قال: كان رسول الله ﷺ يقول: لكل مسلم ثلاث[١]: ما من رجل من المسلمين يرمي بسهم في سبيل الله تعالى في العدو أصاب أو أخطأ إلاَّ كان أجر ذلك[٢] السهم له[٣] كعدل نسمة، وما من رجل من المسلمين ابيضّت[٤] منه شعرة في سبيل الله تعالى إلاَّ كانت له نوراً تسعى[٥] بين يديه يوم القيامة، وما من رجل من المسلمين أعتق[٦] صغيراً أو كبيراً إلاَّ كان حقاً على الله تعالى أن يجزيه بكل عضو منه أضعافاً مضاعفة.

.....

(١) في (ك): محل «لكل مسلم ثلاث» بياض.

(٢) تحرّفت «ذلك» في (ك) إلى «دون».

(٣) «له» ساقطة من (عم).

(٤) في (ك): «انتصب».

(٥) في (ك): «يسعى».

(٦) في (عم): «عتق».

٢٠٠٥ ـ تخـريـجـه:

هو عند عبد بن حميد في المنتخب (١/ ١٧٣: ١٣٠).

ولم أقف عليه عند غير عبد بن حميد من طريق سعد بن أبـي وقّاص.

وأورده ابن النحّاس في مشارع الأشواق (١/ ٤٥٢)، والهندي في كنز العمّال (٤/ ٣٥٣)، وعزواه إلى عبد بن حميد وابن عساكر في تاريخه.

ولشطره الأول شاهد صحيح من حديث عمرو بن عبسة ـ هو أبو نجيح السلمي ـ تقدم عند الحديث الذي قبله.

ولشطره الثاني والثالث شاهد من حديث عمرو بن عبسة أيضاً.

. . . . . .

أخرجه النسائي في الجهاد، باب ثواب من رمى بسهم في سبيل الله (٦/ ٢٦ ـ ٢٧: ٣١٤٣ ـ ٣١٤٣)، وأحمد (٤/ ١١٣)، والطيالسي في مسنده (ص ١٥٧: ١١٥٤)، وابن المبارك في الجهاد (ص ١٨٣: ٢٢٢)، وابن حبّان في صحيحه (٤/ ٢٧٨: ٢٩٧٣)، والحاكم (٣/ ٥٠)، والبيهقي في الكبرى (٩/ ١٦١)، وفي الدلائل (٥/ ١٥٩)، والخطيب في الموضح (٢/ ٢٨٤ ـ ٢٨٥)، جميعهم من طريق معدان بن أبي طلحة عن عمرو ابن عبسة، وبعضهم من طريق شرحبيل بن السمط عن عمرو بن عبسة، بعضهم مختصراً، ولفظ النسائي من طريق شرحبيل بنحو لفظ حديث الباب تماماً.

وهذا حديث صحيح.

الحكم عليه:

إسناد عبد بن حميد ضعيف، فيه من لم أقف على ترجمته وهو سالم بن عبيد، وفيه أبو عبد الله لم أعرفه. ولمتنه شاهد صحيح، تقدم تخريجه.

٢٠٠٦ ـ وقال مسدّد: حدّثنا حفص بن غياث عن حفص بن أبـي داود، عن شيخ من أهل المدينة قال: نهى رسول الله ﷺ أن يرمي الرجل بمرماة إلاَّ مرماة يراها.

٢٠٠٦ ـ **تخـريـجـه:**

الحديث لم أقف عليه فيما بحثت فيه.

الحكم عليه:

إسناده واهٍ، فيه حفص بن أبـي داود، وهو منكر الحديث، وفيه راوٍ مبهم لم أعرفه.

٢٠٠٧ ـ حدّثنا حمّاد بن زيد عن يحيى بن سعيد الأنصاري، عن سعيد بن المسيب أنه[1] كان لا يرى بأساً بالرجلين يتراهنان بالسبق، وكان يكره أن يتفرقا بذلك.

.....

(١) «أنه» ملحقة بهامش الأصل.

٢٠٠٧ ـ تخريجه:

الأثر لم أقف عليه فيما بين يدي من كتب.

الحكم عليه:

هذا الأثر إسناده صحيح على شرط الشيخين.

٢٠٠٨ ـ حدّثنا يحيى بن سعيد ـ يعني القطان ـ عن يحيى بن سعيد الأنصاري، عن سعيد بن المسيّب قال: لا بأس برهان الخيل إذا كان فيها فرس ليس دونها، إن سبق كان له السّبق، وإن لم يسبق[1]، لم يكن عليه شيء.

.....

(١) في (ك): «إن سبق كان السبق، وإن سبق لم يكن عليه شيء»، وهو تحريف.

٢٠٠٨ ـ **تخريجه:**

لم أقف عليه كسابقه.

الحكم عليه:

إسناده صحيح على شرط الشيخين.

٢٠ ـ باب شدّة العدو والمشي

٢٠٠٩ ـ قال إسحاق: أخبرنا عبيد الله[١] بن موسى، ثنا موسى بن عبيدة عن إيّاس بن سلمة عن أبيه قال: جئت محضراً[٢] في مثل الريح فمررت بشرذمة من الأنصار عند رسول الله ﷺ لم أر قبلهم ولا بعدهم مثلهم متقلدين السيوف قريباً من الثلاثين، فقال رسول الله ﷺ: لقد رأيت ذعراً[٣].

.....

(١) في (ك): «عبد الله».

(٢) في (عم) و (ك): «محصراً» بالصاد المهملة، وهو تصحيف.

(٣) في (ك): «فرعاً» براء مهملة، وهو تصحيف، وزاد في (ك): هذا إسناد «ضعيف».

٢٠٠٩ ـ تخريجه:

الحديث أورده البوصيري في الإتحاف (٤/ ٦٩ أ)، من مسند إسحاق، ولم يعزه لغيره. ولم أقف عليه فيما بحثت فيه.

الحكم عليه:

إسناده ضعيف كما نصّ عليه المؤلف، فيه موسى بن عبيدة ضعّفه جماهير الأئمة.

وضعّف إسناده أيضاً البوصيري في الإتحاف (٤/ ٦٩ أ)، وأعلّه بموسى بن عبيدة.

٢٠١٠ ـ أخبرنا روح بن عبادة، ثنا ابن جريج، حدثني جعفر بن محمد عن أبيه عن جابر بن عبد الله قال: إن قوماً [شكوا][1] إلى رسول الله المشي، فدعاهم فقال: عليكم بالنَّسَلان، فنسلنا فوجدناه أخفّ علينا.

.....

(١) ألف الجماعة في «شكوا» غير موجود بالأصل، والمثبت من (عم) و (ك).

٢٠١٠ ـ تخريجه:

لم أقف عليه فيما وصلنا من مسند إسحاق.

وأخرجه ابن خزيمة في صحيحه (٤/ ١٤٠: ٢٥٣٧)، عن إسحاق بن منصور، والحاكم (١/ ٤٤٣)، من طريق الحارث بن أبي أسامة، و(٢/ ١٠١)، من طريق إبراهيم بن عبد الله السعدي، ومن طريقه هذه البيهقي في الكبرى (٥/ ٢٥٦)، والخطّابي في غريب الحديث (٢/ ٣٧١)، من طريق محمد بن معمر، خمستهم عن روح بن عبادة به بلفظه.

وهذا إسناده صحيح.

وأخرجه أيضاً أبو نعيم في كتاب الطب كما في مختصره للتيفاشي (ص ١٤١).

وأورده الهندي في كنز العمال (٦/ ٧١٥ ـ ٧١٦)، وعزاه لابن حبّان وأبي يعلى وسعيد بن منصور.

ولم أقف عليه في هذه الكتب الثلاث عند رجوعي إليها.

الحكم عليه:

إسناده صحيح، ورجاله رجال الصحيح.

٢٠١١ ـ قال أبو يعلى: حدثنا أبو موسى، ثنا معاذ بن هانىء، ثنا محمد بن عبد الله بن عبيد بن عمير الليثي قال: سمعت أبا معاوية يحدّث عن ابن عبد الشارق[1] الخثعمي عن عثمان بن عفّان رضي الله عنه قال: قال رسول الله ﷺ: ما اغبرّت قدما عبد في سبيل الله تعالى إلاّ حرّم الله عليه النّار، فما رأيت أكثر ماشياً من يومئذٍ ونحن وراء الدرب.

.....

(١) في (عم) و (ك): «أبي عبد السارق»، وهو تحريف.

٢٠١١ ـ تخريجه:

لم أقف عليه في مسند أبي يعلى المطبوع، وهو في المسند الكبير كما قال الهيثمي في المجمع (٥/ ٢٨٦).

وأخرجه البزّار في البحر الزخّار (٢/ ٤١: ٣٨٨)، عن محمد بن المثنى ـ هو أبو موسى ـ به بلفظه. وقال البزّار: وهذا الحديث لا نعلمه يروي عن عثمان إلاّ من هذا الوجه، وأبو معاوية هذا الذي روى عنه محمد بن عبد الله بن عبيد، فلم أسمع أحداً يسمّيه، ولا سمّى ابن عبد الشارق».

والحديث أورده الهندي في كنز العمال (١٥/ ٧٧٢)، من مسند عثمان، وعزاه للشيرازي في الألقاب.

وللمرفوع منه شواهد صحيحة، تقدم بعضها عند تخريج الحديث رقم (٩٦).

الحكم عليه:

إسناده ضعيف جداً، فيه محمد بن عبد الله بن عبيد، وهو متروك، وشيخه وشيخ شيخه لم أعثر لهما على ترجمة.

وذكره الهيثمي في المجمع (٥/ ٢٨٦)، وقال: «رواه أبو يعلى في الكبير والبزّار، وفيه محمد بن عبد الله بن عمير، وهو متروك.

وللمرفوع منه شاهد صحيح عن جمع من الصحابة، تقدم ذكر بعض من رواه عند تخريج الحديث (٩٦)، وذكرت هناك فوائده، فلتراجعها إن شئت.

٢١ ـ باب الأمر بتحسين السِّلاح وإعداده للجهاد

٢٠١٢ ـ قال مسدّد: حدثنا عيسى ـ هو ابن يونس ـ عن أبـي بكر بن أبـي مريم عن أشياخه قال: إن عمر رضي الله عنه قال: وفروا أظفاركم في أرض العدو فإنها سلاح.

موقوف منقطع.

٢٠١٢ ـ تخـريـجـه:

أخرجه ابن أبـي شيبة كما في مشارع الأشواق (١/ ٤٩٩: ٨٥٥)، عن عيسى بن يونس به بلفظه.

ولم أجده في المطبوع، ولم أقف عليه عند غير مسدّد وابن أبـي شيبة كما في المشارع. وقال ابن قدامة في المُغني (١٣/ ١٧ طبعة د. عبد الله التركي) بعد أن أورد حديث الباب: «قال أحمد: يحتاج إليها ـ يعني الأضافر ـ في أرض العدّو، ألا ترى إذا أراد أن يحلّ الحبل أو الشيء، فإذا لم يكن له أظفار لم يستطع.

الحكم عليه:

إسناده ضعيف، فيه أبو بكر بن أبـي مريم ضعّفوه.

وهو منقطع لإبهام الواسطة بين أبـي بكر بن أبـي مريم وبين عمر.

وضعّفه البوصيري أيضاً بهذه العلّة في إتحاف الخيرة (٤/ ٧٩/ ب)، وقال: «هذا إسناد ضعيف، وفيه انقطاع».

٢٢ ـ باب النهي عن إنزاء الحمار على الفرس العربية

٢٠١٣ ـ قال مسدّد: حدثنا حماد بن زيد عن محمد بن إسحاق عن يزيد بن أبـي حبيب قال: كتب عمر بن عبد العزيز: أيّما[1] رجل من أهل الديوان أَنْزى حماراً على عربية فانتقصه من عطائه عشرة دنانير.

.....

(١) في (ك): «إلى»، وهو تحريف.

٢٠١٣ ـ تخـريـجـه:

أخرجه ابن أبـي شيبة في المصنّف (١٢/ ٥٤١: ١٥٥٥٠)، عن عبد الرحيم ابن سليمان، عن محمد بن إسحاق به بنحوه، لكن قال: كتب إلينا.

وهذا مقطوع، وقد رُوي من هذا الطريق ـ وغيره ـ عن علي مرفوعاً، ويصلح شاهداً لقول عمر.

أخرجه أبو داود في الجهاد، باب في كراهية الحمر تُنزى على الخيل (٣/ ٥٨: ٢٥٦٥)، والنسائي في الخيل، باب التشديد في حمل الحمير على الخيل (٦/ ٢٢٤: ٣٥٨٠)، وأحمد (١/ ١٠٠)، وابن حبّان (٧/ ٩٣: ٤٦٦٣)، والطحاوي في شرح معاني الآثار (٣/ ٢٧١)، والبيهقي في الكبرى (١٠/ ٢٢ ـ ٢٣)، من طرق عن الليث عن يزيد بن أبـي الخير، عن عبد الله بن زُرير، عن علي قال: أهديت إلى رسول الله ﷺ بغلة فركبها، فقال علي: لو حملنا الحمير على الخيل لكانت لنا مثل هذه، قال رسول الله ﷺ: «إنما يفعل ذلك الذين لا يعلمون».

. . . . . .

وهذا إسناد صحيح.

وأخرجه ابن أبـي شيبة (١٢/ ٥٤٠: ١٥٥٤٨)، عن عبد الرحيم بن سليمان، والبيهقي (١٠/ ٢٣)، من طريق عبد الأعلى، كلاهما عن محمد بن إسحاق، عن يزيد بن أبـي حبيب، عن عبد العزيز بن أبـي الصعبة، عن أبـي أفلح، عن عبد الله بن زرير به بنحوه.

وهذا إسناد فيه ابن إسحاق، وهو مدلّس وقد عنعنه، وله طرق أخرى أيضاً.

وفي الباب عن دحية الكلبـي عند أحمد (٤/ ٣١١)، وابن أبـي شيبة في المصنّف (١٢/ ٥٤١).

وعن ابن عباس عند ابن أبـي شيبة أيضاً (١٢/ ٥٤١)، والطحاوي في شرح معاني الآثار (٣/ ٢٧١)، والبيهقي (١٠/ ٢٣).

الحكم عليه:

أثر الباب رجال إسناده ثقات غير محمد بن إسحاق فهو صدوق، لكنه مدلّس، وقد عنعنه.

وقد جاء متنه مرفوعاً من حديث علي، وإسناده صحيح.

٢٠١٤ ـ وقال أبو يعلى: [حدثنا محمد بن أبـي بكر المقدمي][1] حدثنا سليمان بن داود، ثنا يزيد بن عطاء، عن أبـي إسحاق، عن أبـي عبيدة، عن عبد الله[2] رضي الله عنه قال: كان لرسول الله ﷺ حِمَارٌ يُقال له عُفَيْر.

.....

(١) ما بين المعقوفين ساقط من جميع النسخ، وأثبته من مسند أبـي يعلى المطبوع.

(٢) هو ابن مسعود رضي الله عنه.

٢٠١٤ ـ تخـريـجـه:

هو عند أبـي يعلى في مسنده (٨/ ٤٤٠: ٥٠٢٦) بلفظه.

ورواه سليمان بن داود الطيالسي في مسنده (ص ٤٤: ٣٣٠)، عن يزيد به بلفظه، وفيه زيادة، ومن طريقه أخرجه البيهقي في الشعب (٥/ ١٥٢: ٦١٥٧).

وأخـرجـه الطبـرانـي فـي الكبيـر ((١٠/ ١٨٢: ١٠٢٧٤)، وفـي الأوسـط (٢/ ١٩٦/ب)، وابن عدي في الكامل (٧/ ٢٧٣)، كلاهما من طريق محمد بن أبان الـواسطـي، وابـن سعـد فـي الطبقـات (١/ ٤٩٢)، والطحـاوي فـي مشكـل الآثـار (١/ ٤٧٨)، كلاهما من طريق يعقوب بن إسحاق الحضرمي.

كلاهما ـ أعني محمد بن أبان ويعقوب ـ عن يزيد بن عطاء به بلفظه، وعند ابن سعد والطحاوي زيادة.

ويزيد بن عطاء ليّن الحديث كما في التقريب ص (٦٠٣) لكن تابعه إسرائيل وسفيان.

أخرجه وكيع في الزهد (١/ ٣٥٤: ١٢٩)، والحاكم (٤/ ١٨٧)، والبيهقي في الشعب (٥/ ١٥٢: ٦١٥٨)، من طريق إسرائيل، عن أبـي إسحاق به، وليس عندهم لفظ حديث الباب. وأحمد في الزهد (٦٠ دار الكتب العلمية)، من طريق سفيان عن أبـي إسحاق به.

قال الحاكم: «صحيح على شرط الشيخين، ولم يخرّجاه، وأقرّه الذهبـي».

. . . . . .

وأما الانقطاع بين أبي عبيدة وأبيه، فإنه ينجبر بمتابعة أبي الأحوص عند وكيع في الزهد (١/ ٣٥٤: ١٢٩)، والبيهقي في الشعب (٥/ ١٥٢: ٦١٥٦).

ولمتنه شاهد من حديث معاذ رضي الله عنه قال: «كنت رِدْف رسول الله ﷺ على حمار يقال له عفير».

أخرجه البخاري في الجهاد، باب اسم الفرس والحمار (٦/ ٦٨: ٢٨٥٦)، وأبو داود في الجهاد، باب الرجل يسمي دابته (٣/ ٥٥: ٢٥٥٩)، وأبو الشيخ في أخلاق النبي ﷺ (ص ١٦٤: ٤٥٩)، من طريق أبي إسحاق عن عمرو بن ميمون، عن معاذ به.

ويشهد له أيضاً حديث علي بن أبي طالب (أن رسول الله ﷺ كان يركب حماراً اسمه عفير).

أخرجه أحمد ((١/ ١١١) واللفظ له، وأبو الشيخ في أخلاق النبي (ص ١٣٣)، كلاهما من طريق سلمة بن الفضل، عن ابن إسحاق، عن يزيد بن أبي حبيب، عن مرثد بن عبد الله بن زرير الغافقي، عن علي، به.

وهذا إسناد ضعيف، لضعف سلمة بن الفضل وعنعنة ابن إسحاق.

وصحّح إسناده أحمد شاكر في شرحه على المسند (٢/ ١٦٦)، وهذا من تساهله رحمه الله.

وله طريق آخر عن علي رضي الله عنه.

أخرجه الحاكم (٢/ ٦٠٨)، والبيهقي (١٠/ ٢٦)، من طريق إدريس الأودي عن الحكم، عن يحيى بن الجزّار، عن علي قال: «كان لرسول الله. . . فذكر أموراً ومنها حماره عفير».

الحكم عليه:

إسناد أبي يعلى ضعيف، فيه يزيد بن عطاء، وهو ليّن الحديث، وهو متأخّر السماع عن أبي إسحاق، وأبو إسحاق اختلط قبل موته كما سلف ذكر ذلك في ترجمته.

. . . . . .

لكن تابع يزيد عليه إسرائيل والثوري، كما تقدم في التخريج، غير أن إسرائيل ممن سمع من أبـي إسحاق بعد الاختلاط، نصّ على ذلك الأئمة (شرح العلل لابن رجب ٢/ ٥١٩، الكواكب النيرات ص ٣٤١).

وجمهور الأئمة على أن شعبة والثوري من أثبت الناس في أبـي إسحاق، والثوري من أصحاب أبـي إسحاق القدماء.

فأمنّا الاختلاط وبقي التدليس.

وأما الانقطاع بين أبـي عبيدة وأبيه، فينجبر بمتابعة أبـي الأحوص عند وكيع في الزهد والبيهقي في الشعب.

فيكون الإسناد بمجموع طرقه حسناً، ومتنه صحيح ثابت من طريق معاذ في صحيح البخاري، وقد تقدم في التخريج.

٢٣ ـ باب الدّعاء عند اللّقاء والأمر بالصّمت

٢٠١٥ ـ قال الحارث: حدثنا السكن بن [نافع][(١)]، ثنا عِمْران بن حُدير عن أبـي مجلز قال: كان رسول الله ﷺ / إذا لقي العدو قال: اللهم [مح٧١ب] أنت عَضُدِي ونَاصري بك أَحُولُ وبِكَ أَصُولُ وبِكَ أُقاتِلُ.

قلت: أخرجه أبو داود[(٢)] أتمّ منه من حديث أنس رضي الله عنه وهو عند الترمذي[(٣)] والنسائي[(٤)] أيضاً، كلّهم من رواية أبـي سعيد[(٥)] عن قتادة عنه. ورأيت في نسخة عن أبـي مجلز عن أنس رضي الله عنه، فعلى هذا لا يستدرك.

.....

(١) في الأصل «قانع»، والتصويب من (عم) و (ك)، وزاد في (ك) بعدها كلمة لا معنى لها، وزاد في بغية الباحث «... البصري إملاءً».

(٢) السنن: (٣/ ٩٦: ٢٦٣٢)، والذي في المطبوع بنفس لفظ حديث الباب تماماً، فما أدري ما وجه قول المُصنِّف: أتمّ منه.

(٣) السنن: (٥/ ٥٣٤: ٣٥٨٤).

(٤) الظاهر من إطلاق المُصنّف أنه في السنن الصغرى وإنما هو في عمل اليوم والليلة (ص ٣٩٤)، وفي السنن الكبرى كما في تحفة الأشراف (١/ ٣٤٣).

(٥) زاد في الأصل «رضي الله عنه»، ولا وجه لها هنا.

٢٠١٥ ـ تخـريـجـه:

الحديث أورده الهيثمي في بغية الباحث من زوائد الحارث (٢/ ٦٨٤: ٦٦٥).

وأخرجه عبد الرزاق في المصنّف (٥/ ٢٥٠: ٩٥١٧) عن ابن التَيْمي، وابن

. . . . . .

أبـي شيبة في المصنّف (١٠/ ٣٥١: ٩٦٣٤) و (١٢/ ٤٦٣) عن وكيع، وسعيد بن منصور (٢/ ٢٠٥: ٢٥٢٢) عن مروان بن معاوية، ثلاثتهم عن عمران بن حدير، به مرسلاً بلفظه.

ورُوي موصولاً من حديث أنس بلفظه تماماً.

أخرجه أبو داود أبو داود في الجهاد، باب ما يُدعى عند اللقاء (٣/ ٩٦: ٢٦٣٢)، والترمذي في الدعوات، باب في الدعاء إذا غزا (٥/ ٥٣٤: ٣٥٨٤)، والنسائي في عمل اليوم والليلة مختصراً (ص ٣٩٤: ٦٠٤)، وفي الكبرى له كما في تحفة الأشراف (١/ ٣٤٣)، وأحمد (٣/ ١٨٤)، وابن حبّان في صحيحه (٧/ ١٢٩: ٤٧٤١)، وأبو نعيم في الحلية (٩/ ٥٢)، والبيهقي في الأسماء والصفات (ص ٧٠).

من طرق عن المثنى بن سعيد عن قتادة عن أنس، به.

قال الترمذي: «حسن غريب».

وهذا إسناده صحيح.

الحكم عليه:

رجال إسناد الحارث ثقات غير السكن بن نافع، فهو شيخ كما نصّ أبو حاتم في الجرح والتعديل (٤/ ٢٨٨)، لكن تابعه جماعة من الثقات، فسنده حسن، لكنه مرسل.

وقد جاء موصولاً من حديث أنس، وإسناده صحيح.

٢٠١٦ ـ قال أبو يعلى: حدثنا أميّة بن بسطام، ثنا معتمر[١] بن سليمان، ثنا ثابت عن أبـي رهم[٢] عن رجل عن زيد بن أرقم رضي الله عنه عن [٣] النبـي ﷺ قال: إنّ الله تعالى يحب الصمت عند ثلاث: عند تلاوة القرآن، وعند[٤]، الزّحف وعند الجنازة.

.....

(١) في (ك): «معمر».

(٢) في (ك): «أبـي زهم» بالزاي، وهو تصحيف.

(٣) في (ك): «أن النبـي».

(٤) في (ك): «عن»، وهو تحريف.

٢٠١٦ ـ تخـريـجـه:

لم أقف عليه في مسند أبـي يعلى المطبوع، ولعلّه في المسند الكبير.

وأخرجه الطبراني في الكبير (٥/ ٢١٣: ٥١٣٠) عن إبراهيم بن هاشم البغوي عن أمية بن بسطام، به بلفظه.

لكن قال: حدثنا ثابت بن زيد عن رجل بإسقاط أبـي رهم.

ورواه ابن الجوزي في العلل المتناهية فسمّى المبهم، وأسقط أبا رهم (٢/ ٩٤: ٩٥٩)، فرواه من طريق خالد بن خداش عن معمّر عن ثابت عن أخ له يقال له: الصباح عن زيد، به بنحوه.

قال ابن الجوزي: قال أحمد بن حنبل: ليس بصحيح، ولثابت بن زيد أحاديث مناكير». وقال ابن حبّان: «الغالب على حديثه الوهم». والصباح مطعون فيه.

وله شاهد من حديث قيس بن عُبَاد قال: «كان أصحاب رسول الله ﷺ يستحبون خفض الصوت عند القتال وعند القرآن وعند الجنائز».

أخرجه أبو داود في الجهاد، باب فيما يأمر به من الصمت عند القتال (٣/ ١١٣: ٢٦٥٦) بنحوه مختصراً، وابن المبارك في الزهد (ص ٨٣: ٢٤٧)، ومن طريقه ابن أبـي شيبة (٣/ ٢٧٤)، والحاكم مختصراً (٢/ ١١٦)، والخطيب البغدادي

. . . . . .

(٨/ ٩١)، وأبو نعيم في الحلية (٩/ ٥٨)، والبيهقي في الكبرى (٤/ ٨٤٠)، جميعهم من طريق هشام الدستوائي عن قتادة عن الحسن عن قيس بن عُبَادة، به.

قال الحاكم: «وحديث هشام الدستوائي شاهده ــ أي شاهد لحديث أبـي موسى المتقدم عند الحاكم وسيأتي ــ، وهو أولى بالمحفوظ.

وقال الذهبـي: «هذا أصح».

قلت: رجال إسناده ثقات، وفيه قتادة والحسن مدلّسان. ولشطره الثاني شاهد آخر بنحوه مرفوعاً من حديث أبـي موسى الأشعري قال: «كان رسول الله ﷺ يكره رفع الصوت عند القتال».

أخرجه أبو داود في الجهاد، باب فيما يأمر به من الصمت عند القتال (٣/ ١١٤: ٢٦٥٧)، والحاكم (٣/ ١١٦)، وقال: «صحيح على شرط الشيخين، وأقره الذهبـي».

وقال البوصيري في الإتحاف (٤/ ٨٠/ أ): «رواه أبو داود وسكت عنه، فهو عنده حديث صالح للعمل، به والاحتجاج».

وفي الباب عن جماعة من التابعين يرفعونه:

انظر: الزهد لابن المبارك (ص ٥٤٤)، والزهد لوكيع (٢/ ٤٦٣)، والمصنّف لابن أبـي شيبة (٣/ ٢٧٤).

الحكم عليه:

حديث أبـي يعلى إسناده ضعيف، فيه ثابت بن زيد بن ثابت يروي المناكير عن المشاهير، وفيه راو لم يسم، وأبو رهم لم أقف على ترجمة له.

وجاء المبهم مسمّى من طريق ابن الجوزي، لكنه مطعون فيه.

وضعّفه البوصيري في الإتحاف (٤/ ٨٠/ أ)، وقال: «إسناده ضعيف؛ لجهالة التابعي، ولمتنه شاهد من حديث أبـي موسى الأشعري، رواه أبو داود في سننه

. . . . . .

وسكت عليه، فهو عنده صالح للعمل، به وللاحتجاج».

قلت: ذكرت له شاهداً آخر من حديث قيس بن عباد، ورجاله ثقات، غير أن فيه عنعنة قتادة والحسن، وهما مدلّسان.

وحديث أبي موسى يشهد لشطره الثاني، وهو المقصود بالترجمة، وإسناده جيّد. وقد صحّحه الحاكم وأقرّه الذهبي.

٢٤ ـ باب الشّعار

٢٠١٧ ـ قال أبو يعلى: حدثنا عبيد الله بن عمر القواريري، ثنا منصور بن عبد الله الثقفي، ثنا محمد بن عمر بن علي عن أبيه عن علي بن أبـي طالب رضي الله عنه قال: كان شعار النبـي ﷺ: يا كلَّ خير.

٢٠١٧ ـ **تخـريـجـه:**

هو عند أبـي يعلى في مسنده (١/ ٣٩٠: ٥٠٥)، بلفظه.

وأورده الهيثمي في المقصد العلي (٧٧/ ب).

وأخرجه ابن عساكر في تاريخ دمشق المخطوط (١٣/ ٣٤٤) من طريق عبد الله بن عمر بن أبان عن منصور الثقفي، به بلفظه.

وأبو الشيخ في أخلاق النبـي ﷺ (ص ١٧٦ : ٤٧٢) من طريق يحيـى الحماني عن منصور بن الخيّاط، عن عبد الله بن عمر بن عليّ قال: «كان شعار النبـي ﷺ، يا كل خير».

وهذا مرسل إسناده واه، فيه يحيـى الحمّاني، وهو متّهم بسرقة الحديث، وفيه من لم أعرفه.

وأورده في الكنز (٤/ ٤٦٧)، وعزاه، إضافة إلى من ذكر إلى سعيد بن منصور، ولم أقف عليه في سننه المطبوع.

الحكم عليه:

حديث الباب رجال إسناده ثقات غير منصور بن عبد الله الثقفي، فهو مجهول الحال، ومدار الإسناد عليه.

ورُوي مرسلاً من طريق آخر عند أبـي الشيخ في أخلاق النبـي، وإسناده واه.

٢٥ ـ باب الدعوة قبل القتال

(٨٦) (سيأتي إن شاء الله في كتاب الإمارة، في باب كيفية العهود إلى الأمراء: كتاب النبي ﷺ للعلاء بن الحضرمي[١]، وفيه ما يدخل ها هنا)[٢].

٢٠١٨ ـ قال إسحاق: أخبرنا وكيع عن [عمر][٣] بن ذرّ عن يحيى بن إسحاق بن أبي طلحة عن علي رضي الله عنه قال: إن النبيّ ﷺ بعثه وجهاً، ثم قال لرجل ألحقه ولا تذعره[٤] من خلفه، فقل له: إن النبي ﷺ يأمرك أن تنتظره، وقل له: لا تقاتل قوماً[٥] حتى تَدْعُوَهُم.

.....

(١) يأتي إن شاء الله في آخر باب من كتاب الإمارة، وهو باب عهد الإمام إلى عماله كيف يسيرون في أهل الإسلام برقم (٢١٧١)، وهو في المطبوع من المطالب العالية (٢/ ٢٣٧: ٢١١٩).

(٢) ما بين القوسين ساقط من (ك).

(٣) في الأصل «عمرو»، والتصويب من (عم) و (ك) والإتحاف.

(٤) في (ك): «ولا تدعه».

(٥) في (عم): «قريباً».

٢٠١٨ ـ تخريجه:

لم أقف عليه في القسم الموجود من مسند إسحاق.

. . . . . .

وأورده في الكنز (٤/ ٤٧٩)، وعزاه لإسحاق فقط.

وأخرجه عبد الرزاق في مصنّفه (٥/ ٢١٧: ٩٤٢٤) بنحوه، وابن أبي شيبة في المصنّف (١٢/ ٣٦٣: ١٤٠٠٢) بلفظه عن وكيع، كلاهما عن عمر بن ذرّ، به.

وأخرجه البخاري في تاريخه (٣/ ٣٧٧) من طريق زيد بن أسلم عن زياد بن أبي يزيد عن علي، به بنحوه مختصراً.

وأخرجه الطبراني في الأوسط (٢/ ٢٢٢/ب) من طريق عثمان بن يحيى القرقساني عن ابن عيينة عن عمر بن ذر عن إسحاق بن عبد الله بن أبي طلحة عن أنس بن مالك أن النبي ﷺ بعث علياً إلى قوم يقاتلهم، وقال له: . . . فذكره بنحوه.

وقال: لم يروه عن إسحاق إلاَّ عمر، تفرد، به ابن عيينة.

قال الهيثمي في المجمع (٥/ ٣٠٥): رجاله رجال الصحيح غير عثمان بن يحيى، وهو ثقة.

وله شاهد من حديث ابن عباس قال: «ما قاتل رسول الله ﷺ قوماً حتى يَدْعُوَهم للإسلام».

أخرجه أحمد (١/ ٢٣١) واللفظ له، ومن طريقه الطبراني في الكبير (١١/ ١٣٢: ١١٢٧١)، ومسدّد كما في الإتحاف للبوصيري (٤/ ٧٣/ب) من طريقين، وابن أبي شيبة في مصنّفه (١٢/ ٣٦٥: ١٤٠١٣)، ومن طريقه أبو يعلى في مسنده (٤/ ٣٧٤: ٢٤٩٤)، جميعهم من طريق حجّاج بن أرطأة عن ابن أبي نجيح عن أبيه عن ابن عباس، به.

وأخرجه أحمد أيضاً (١/ ٢٣٦)، والدارمي (١/ ١٣٦)، وعبد بن حميد في المنتخب (١/ ٥٩٠: ٦٩٦)، والطبراني في الكبير (١١/ ١٣٢: ١١٢٧٠)، وأبو يعلى في مسنده (٤/ ٤٦٢: ٣٥٩١)، والحاكم (١/ ١٥)، والبيهقي في الكبرى (٩/ ١٠٧)، جميعهم من طريق سفيان ــ هو الثوري ــ عن ابن أبي نجيح، به.

قال الدارمي: «سفيان لم يسمع من أبي نجيح». يعني هذا الحديث.

. . . . . .

وقال الحاكم: «هذا حديث صحيح من حديث الثوري، ولم يخرّجاه، وقد احتجّ مسلم بأبـي نجيح والد عبد الله واسمه يسار، وهو من مولى المكيّين».

قلت: قول الدارمي لم أر من وافقه عليه، والحديث قد صحّحه غير واحد من الأئمة.

قال الهيثمي في المجمع (٥/ ٣٠٤): «رواه أحمد وأبو يعلى والطبراني بأسانيد، رجال أحدها رجال الصحيح».

ومع هذا فقد أخرجه ابن عبد البر في التمهيد (٢/ ٢١٧) من طريق ابن عيينة ـ هكذا مصرّحاً ـ عن ابن أبـي نجيح، به بلفظه، فيكون بذلك متابعاً للثوري ومزيلاً للإشكال من أصله.

الحكم عليه:

حديث الباب رجال إسناده كلهم ثقات، غير أنه منقطع؛ لأن يحيـى بن إسحاق لم يدرك علي بن أبـي طالب قطعاً، وقد نصّ أبو حاتم على أن حديث يحيـى عن البراء بن عازب مرسل كما في جامع التحصيل (ص ٢٩٦)، والبراء مات سنة ٧٢هـ، فمن باب أولى لم يدرك علياً رضي الله عنه؛ لأنه توفي سنة ٤٠هـ.

لكن متنه صحيح ثابت من طريق ابن عباس.

٢٠١٩ ـ [١] وقال مسدّد: حدثنا يحيى ـ هو ابن سعيد ـ عن ثور عن شُريح بن عبيد عن عبد الرحمن بن عائذ قال: كان النبي ﷺ إذا بعث بعثاً قال: تألّفوا[١] الناس وتأنّوا بهم، ولا تغيروا عليهم حتى تدعوهم[٢] فما[٣] على الأرض من أهل بيت مدر ولا وبر إلاَّ وأن تأتوني[٤] بهم مسلمين أحبّ إلي من أن تقتلوا رجالهم[٥]، وتأتوني بنسائهم.

[٢] وقال [الحارث][٦]: حدثنا معاوية بن عمرو، ثنا أبو إسحاق الفزاري عن أبي [صالح][٧] عن شُريح بن عبيد، فذكر مثله ولم يذكر عبد الرحمن في إسناده.

.....

(١) في (ك): «بالقوا»، وهو تصحيف.

(٢) «حتى تدعوهم» ملحقة بحاشية الأصل.

(٣) في (ك): «لما».

(٤) في (ك): «تأتوا بهم».

(٥) «رجالهم» مطموس أولها في الأصل.

(٦) في الأصل «مسدّد»، والتصويب من (عم) و (ك) والإتحاف.

(٧) في الأصل «أبو خالد»، وكذا في (ك) وبغية الباحث والإتحاف، والمثبت من (عم) هو الصواب كما في كتب الرجال.

٢٠١٩ ـ تخريجه:

أورده البوصيري في الإتحاف (٤/ ٧٤/أ) من مسند مسدّد والحارث ولم يعزه لغيرهما.

وهو عند الحارث في مسنده كما في بغية الباحث من زوائد الحارث (٢/ ٦٦١: ٦٣٧) للهيثمي.

وأخرجه ابن منده كما في أسد الغابة (٣/ ٤٦٤) ومن طريقه ابن عساكر في تاريخ دمشق المخطوط (٩/ ٩٨٨) من طريق عبد الرحمن بن محمد الحارثي،

. . . . . .

وأبو نعيم في معرفة الصحابة (٢/ ٥٥/ ب) من طريق علي بن المديني، كلاهما عن يحيى بن سعيد عن ثور بن يزيد عن خالد بن معدان عن ابن عائذ نحوه.

وحكى ابن منده كما في تاريخ دمشق المخطوط (٩/ ٩٨٨) قال: «رواه أبو خيثمة وغيره عن يحيى بن سعيد عن ثور بن يزيد عن خالد بن معدان عن أبي عائذ ونحوه».

وتعقبه ابن عساكر، فقال: «كذا حكى ابن منده عن أبي خيثمة، وقد وقع إليّ حديث أبي خيثمة، كما رواه الحارثي عن يحيى بخلاف ما حكاه ابن منده».

ثم ساقه بإسناده (٩/ ٩٨٨) من طريق عبد الله بن محمد عن أبي خيثمة عن يحيى القطّان، به بلفظه مثل سند مسدّد.

الحكم عليه:

الحديث رجال إسناده ثقات، لكنه مرسل. وعبد الرحمن بن عائذ تابعي لم يدرك النبي ﷺ، ووهم من ذكره في الصحابة.

وتقدم لمتنه شاهد صحيح عند الحديث الذي قبله.

٢٠٢٠ ـ وقال الحارث: حدثنا محمد بن عمر، ثنا أبو جعفر الرازي عن الربيع بن أنس عن أبـي العالية عن أُبَـيّ بن كعب رضي الله عنه قال: بعث رسول الله ﷺ بعثاً إلى اللاّت والعُزّى، فأغاروا علي حيّ من العرب فسبوا [مقاتيلهم][1] وذريّتهم، فقالوا: يا رسول الله، أغاروا علينا بغير دعاء، فسأل أهل السريّة فصدّقوهم، فقال ردُّوهم إلى مأمنهم ثم ادعوهم.

.....

(١) في الأصل و (ك): «مقاتلهم»، والتصويب من (عم).

٢٠٢٠ ـ **تخـريـجـه:**

أورده الهيثمي في بغية الباحث (٢/ ٦٦١: ٦٣٨)، والهندي في كنز العمال (٤/ ٤٧٨، ٤٧٩)، وعزاه للحارث فقط.

وأخرجه البيهقي في السنن الكبرى (٩/ ١٠٧) من طريق بقية عن روح بن مسافر عن مقاتل بن حيّان عن أبـي العالية، به بنحوه.

الحكم عليه:

إسناده ضعيف جداً، فيه الواقدي، وهو متروك.

وبهذه العلّة ضعّفه البوصيري في الإتحاف (٤/ ٧٤/ ب).

ومتابعة البيهقي لا تنفعه؛ لأنها من طريق بقية، وهو مدلّس وقد عنعنه، وفيه أيضاً روح بن مسافر. قال عنه البيهقي: «ضعيف».

٢٦ ـ باب الكتابة إلى أهل الشرك قبل غزوهم

٢٠٢١ ـ قال أبو يعلى والبزّار معاً: حدثنا نصر بن علي، ثنا نوح بن قيس عن أخيه خالد بن قيس عن قتادة عن أنس رضي الله عنه قال: إن النبي ﷺ كتب إلى بكر بن وائل: من محمد رسول الله ﷺ إلى بكر بن وائل أسلموا تسلموا، قالوا: فما وجدنا من يقرأه إلاَّ رجلاً من بني ضبيعة[١]، فهم يُسمّون بني الكاتب[٢].

قال البزّار: لا نعلمه[٣] إلاَّ بهذا الإسناد، وصححه ابن حبّان.

.....

(١) في (عم) و (ك): «بني حنيفة».

(٢) في (ك): «فهم يسمعون متى الكتاب»، وهو تحريف.

(٣) في (ك): «لا يعلم»، وعلّم عليها بقوله «هكذا».

٢٠٢١ ـ تخريجه:

هو عند أبي يعلى في مسنده (٥/ ٣٢٥: ٢٩٤٧) بلفظه، وأورده الهيثمي في المقصد العلي (٧٧/ ب).

ورواية البزّار هي عنده كما في كشف الأستار (٢/ ٢٦٦: ١٦٧٠)، ولم يذكر «من محمد رسول الله إلى بكر بن وائل»، والباقي بلفظه.

وأخرجه ابن حبّان في صحيحه (٨/ ١٧٩: ٦٥٢٤)، والطبراني في الصغير (١/ ١٩٣: ٣٠٧)، كلاهما عن بكر بن أحمد بن سعيد الطاحي عن نصر بن علي الجهضمي به بلفظه.

. . . . . .

قال الطبراني: «لم يروه عن قتادة إلاَّ خالد بن قيس».

قال الهيثمي في المجمع (٥/٣٠٥): «رواه أبو يعلى والبزّار والطبراني في الصغير، ورجال الأولين رجال الصحيح».

وله شاهد أخرجه أحمد (٥/٦٨)، ومن طريقه ابن الأثير في أسد الغابة (٥/١٣٦)، والبغوي في معجم الصحابة كما في الإصابة (٩/١٦١)، وأبو نعيم في معرفة الصحابة (٢/١٩٧/أ) من طريق شيبان عن قتادة، عن مضارب بن حزن العجلي، عن مرثد بن ظبيان قال: جاءنا كتاب النبي ﷺ، فما وجدنا من يقرأه حتى قرأه رجل من بني ضبيعة «من محمد رسول الله إلى بكر بن وائل أسلموا تسلموا»، واللفظ لأحمد.

وأخرجه خليفة في تاريخه كما في الإصابة (٩/١٦١) عن محمد بن سواء وأبو نعيم في معرفة الصحابة (٢/١٩٧/أ) من طريق محمد بن إسحاق، كلاهما عن قرة بن خالد، عن قتادة به بنحوه، وفيه زيادة عند أبي نعيم.

ورجال أحمد ثقات.

الحكم عليه:

إسناد حديث الباب حسن، رجاله كلّهم ثقات غير نوح بن قيس، وهو صدوق.

وقال الهيثمي في المجمع (٥/٣٠٥): «رواه أبو يعلى والبزّار والطبراني في الصغير، ورجال الأولين رجال الصحيح».

ولمتنه شاهد، رجاله ثقات يرتقي به الحديث إلى الصحيح لغيره، والله أعلم.

٢٧ ـ باب كراهية الاستعانة بالمشركين

(٨٧) حديث أبـي حميد الساعدي رضي الله عنه، في ذلك يأتي إن شاء الله تعالى في غزوة أُحد[١].

.....

(١) من كتاب السيرة والمغازي (٤/ ٢٢٢: ٤٣١٩) ومن المطبوع وهو من مسند إسحاق بن راهويه. ولفظ الحديث: خرج رسول الله ﷺ يوم أُحد حتى إذا خلف ثنية الوداع نظر وراءه كتيبة خَشْناء، فقال: «من هذه؟»، قال: هذا عبد الله بن أُبَـيّ بن سَلول في مواليه من اليهود من بني قينقاع ـ وهم رهط عبد الله بن سلام ـ فقال: «أو قد أسلموا؟»، فقال: إنّهم على دينهم، قال: «قل لهم فليرجعوا، فإنّا لا نستعين بالمشركين على المشركين». وسيأتي برقم (٤٢٦٣).

٢٨ ـ باب الترهيب من الفرار من الزّحف

٢٠٢٢ ـ قال عبد بن حميد: حدثنا عمر بن سعيد الدمشقي[١]، ثنا سعيد بن عبد العزيز التنوخي عن مكحول، عن أم أيمن رضي الله عنها، قالت: إنها سمعت رسول الله ﷺ يوصي بعض أهله قال: ولا تفرّ يوم الزحف.

.....

(١) انتقل بصر ناسخ (ك)، فأدمج «سعيد» الأوّل في الثاني، فصار هكذا «ثنا عمر بن سعيد بن عبد العزيز».

٢٠٢٢ ـ تخريجه:

هو عند عبد بن حميد في المنتخب (٣/ ٢٧٤: ١٥٩٢) بأطول مما هنا، وتمامه: «لا تشرك بالله شيئاً وإن قطعت أو حرّقت بالنار، ولا تفرّ يوم الزحف، وإن أصاب الناس موت، فاثبت وأطع والديك وإن أمراك أن تخرج من مالك. ولا تترك الصلاة متعمداً، فإنه من ترك الصلاة متعمداً، فقد برئت منه ذمّة الله. إيّاك والخمر، فإنها مفتاح كل شرّ. وإياك والمعصية، فإنها تسخط الله. لا تنازع الأمر أهله، وإن رأيت أنه لك. وأنفق على أهلك من طولك، ولا ترفع عصاك عنهم، وأخفهم في الله عزّ وجل».

واقتصر الحافظ كعادته على الزائد منه فقط.

أخرجه أبو يعلى الموصلي في مسنده كما في المطالب العالية (٦٢/أ) المخطوط

. . . . . .

عن أبـي مسهر ــ هو عبد الأعلى بن مسهر ــ عن سعيد بن عبد العزيز به.

ولم أقف عليه في المطبوع، ولعلّه في المسند الكبير.

وابن عساكر في تاريخ دمشق المخطوط (١٧/ ١٦٠) من طريق عبد الرحمن بن القاسم عن أبـي مسهر به بلفظه.

والبيهقي في الكبرى (٧/ ٣٠٤) من طريق بشر بن بكر عن سعيد بن عبد العزيز به بلفظه.

قال ابن عساكر: «وقد رُوي من وجه آخر مرسلاً».

ثم ساقه في تاريخه (١٧/ ١٦٠ ــ ١٦١) من طريق ابن صاعد عن الحسين بن الحسن، عن ابن عيينة، عن يزيد بن يزيد بن جابر قال: سمعت مكحول يقول: فذكره مرسلاً.

ورجاله كلهم ثقات.

ومكحول لا يُعرف له سماع من أم أيمن، لكن تابعه سليمان بن موسى عن أم أيمن به.

أخرجه ابن عساكر في تاريخه (١٧/ ٦٤٢) من طريق إبراهيم بن زبريق عن إسماعيل بن عياش، عن عبيد الله بن عبيد الكلاعي، عن مكحول وسليمان بن موسى بـه.

ولمتنه شاهد بنحوه مطولاً.

أخرجه أحمد في المسند (٥/ ٢٣٨) من طريق إسماعيل بن عياش عن صفوان بن عمرو، عن عبد الرحمن بن جبير بن نفير الحضرمي، عن معاذ قال: أوصاني رسول الله ﷺ بعشر كلمات قال: . . . فذكره بنحوه.

وعزاه المنذري (١/ ٣٨٣) للطبراني، ولم أجده في المطبوع.

قال الشيخ الألباني في الإرواء (٧/ ٨٩) هذا إسناد رجاله ثقات كلّهم، وابن عياش ثقة في روايته عن الشاميين، وهذا منها، لكنه منقطع.

. . . . . .

قلت: الانقطاع بين عبد الرحمن بن جبير ومعاذ، لأن الأوّل لم يسمع من معاذ، كما صرّح بذلك المنذري في الترغيب (١/ ٣٨٣) وغيره.

لكن تابع عبد الرحمن عليه أبو إدريس الخولانيُّ.

أخرجه الطبراني في الكبير (٢٠/ ٨٢: ١٥٦)، وفي الأوسط (٢/ ٢٠٣/ ب)، وأبو نعيم في الحلية (٩/ ٣٠٦) من طريق عمرو بن واقد عن يونس بن ميسرة بن حلبس، عن أبـي إدريس، عن معاذ به.

وفيه عمرو بن واقد متروك، كما في التقريب (ص ٤٢٨)، وهو عمرو بن واقد الدمشقي مولى قريش.

ولمتنه شاهد بلفظه مطولاً من حديث أبـي الدرداء.

أخرجه البخاري في الأدب المفرد (ص ٢٠: ١٨) مطولاً، وابن ماجه في الأشربة (٢/ ١١١٩: ٣٣٧١) مختصراً، واللالكائي في شرح أصول اعتقاد أهل السنة (٤/: ١٥٢٤) مطولاً، والخطيب في موضح أوهام الجمع والتفريق (١/ ١١٧ ـ ١١٨) مختصراً، من طرق عن راشد أبـي محمد به.

وقال ابن حجر: «ضعيف»، كما في نيل الأوطار (١/ ٣٧١).

الحكم عليه:

حديث الباب إسناده ضعيف، فيه عدّة علل:

١ ـ عمر بن سعيد ضعيف باتفاق.

٢ ـ مكحول لا يعرف له سماع من أم أيمن.

٣ ـ سعيد بن عبد العزيز تغير حفظه بأخرة.

أما ضعف عمر بن سعيد، فينجبر، لأنه جاء من طرق أخرى، كما في التخريج. وأما مكحول، فلم ينفرد به، فقد تابعه عليه سليمان بن موسى الدمشقيّ كما عند ابن عساكر في تاريخه، وسليمان بن موسى الدمشقي صدوق فقيه، في حديثه بعض لين.. كما في التقريب (ص ٢٥٥)، ومثله يصلح في المتابعات.

. . . . . .

وسعيد بن عبد العزيز مع كونه تغيّر حفظه بأخرة، فقد خالفه يزيد بن يزيد بن جابر ــ وهو ثقة فقيه ــ فرواه مرسلاً، والأظهر رجحان رواية يزيد بن يزيد.

ولمتنه شواهد تقدم بعضها من طريق أبـي الدرداء ومعاذ ترتقي به إلى الحسن بمجموعها.

وخلاصة القول: إن الذي يبدو أن حديث مكحول عن أم أيمن له أصل، والحديث بهذه الطرق والشواهد صحيح إن شاء الله.

وقد صحّحه أيضاً الألباني في إرواء الغليل (٧/ ٩١).

والذي يظهر لي أنّ الحديث لا يصح موصولاً، ولكنّ متنه صحيح، لما سبق من الشواهد.

٢٩ ـ باب كراهية الجُعَل على الجهاد

٢٠٢٣ ـ قال إسحاق: أخبرنا بقية بن الوليد، حدّثني الوَضِين بن عطاء عن يزيد بن مرثد [١] عن عبد الرحمن بن عوف رضي الله عنه، عن النبـي ﷺ مثله ـ يعني حديثاً قبله ـ لفظه[٢]: ما أجد له في الدنيا والآخرة من غزوته غير هذه الدنانير [التي][٣] جعلت له، [قاله][٤] ليعلى بن مُنْية[٥] في قصّة أجير له[٦].

.....

(١) في الأصل و(عم): «يزيد بن أبـي مرثد»، وفي (ك): «يزيد بن مزيد»، والتصويب من كتب الرجال ومعجم الطبراني الكبير.

(٢) في (ك): «يعني حدثنا قبله»، وهو تصحيف، وأسقط «لفظه».

(٣) في (عم) و (ك): «إلى»، والصواب ما أثبته.

(٤) في الأصل «قال»، والمثبت من (عم) و (ك).

(٥) في (عم): «منبه»، وهو تصحيف.

(٦) في (ك): «أخبر له»، وهو تصحيف.

٢٠٢٣ ـ تخـريـجـه:

لم أقف عليه فيما وصلنا من مسند إسحاق بن راهويه.

وأورده البوصيري في الإتحاف (٤/ ٦٢/ أ) من مسند إسحاق.

وأخرجه الطبراني في الكبير (١٨/ ٧٩: ١٤٧) من طريق يزيد بن عبد ربّه الجرجسي عن بقية بن الوليد به بنحوه، لكن قال: «عن عوف بن مالك» بدل: «عبد الرحمن بن عوف».

. . . . . .

قال في المجمع (٥/ ٣٢٣): «رواه الطبراني، وفيه بقيّة، وقد صرّح بالسماع».

ولم أقف عليه من طريق عبد الرحمن بن عوف هذه، لكن له شاهد من حديث يعلى بن مُنية صاحب قصّة الأجير نفسه.

أخرجه أبو داود في الجهاد، باب الرجل يغزو بأجر (٣/ ٣٧: ٢٥٢٧)، والحاكم في المستدرك (٢/ ١١٢)، ومن طريقه البيهقي في الكبرى (٦/ ٣٣١)، جميعهم من طريق يحيى بن أبي عمرو السيباني عن عبد الله بن الديلمي أن يعلى بن منية قال: أذّن رسول الله ﷺ بالغزو وأنا شيخ كبير ليس لي خادم، فالتمست أجيراً يكفيني وأجري له سهمه، فوجدت رجلاً، فلما دنا الرحيل أتاني، فقال: ما أدري ما السُّهْمان، وما يبلغ سهمي؟ فسمِّ لي شيئاً كان السهم أو لم يكن، فسميت له ثلاثة دنانير، فلما حضرت غنيمة أردت أن أجري له سهمه، فذكرت الدنانير، فجئت النبي ﷺ فذكرت له أمره، فقال: «ما أجد له في غزوته هذه في الدنيا والآخرة إلاَّ دنانيره التي سمّي».

قال العراقي في الإحياء، كما في إتحاف السادة المتقين للزبيدي (١٣/ ١٤) بعد ذكره لهذا الحديث: «رواه أبو داود بإسناد جيّد». وقد سقط من تخريج الإحياء للعراقي ــ المطبوع بهامش الإحياء ــ (٣/ ٣٨٣) قوله: «بإسناد جيد»، وهو مُثبت في إتحاف السادة المتقين.

وأخرجه الطبراني (١٨/ ٧٧ ــ ٧٨: ١٤٦) من طريق بشير بن طلحة عن خالد بن دريك، عن يعلى بن منية به بنحوه مطولاً.

الحكم عليه:

حديث الباب إسناده حسن ــ إن شاء الله ــ بقية ثقة في الشاميين والوضين منهم، ثم إنه صرّح بالسماع، فأمِنَّا تدليسه. ورجاله ثقات غير الوَضِين بن عطاء، هو صدوق، ولأجله قلت بتحسين الحديث. ولمتنه شاهد من حديث يعلى بن مُنية قال عنه العراقي في إتحاف السادة المتقين (١٣/ ١٤): «إسناده جيّد».

٣٠ ـ باب الهجرة من دار العدوّ إلى دار الإسلام

٢٠٢٤ ـ قال مسدّد: حدثنا هشيم عن داود بن عمرو، عن بسر[١] بن عبيد الله، عن أبي إدريس الخولاني رفعه إلى النبي ﷺ قال: الهجرة باقية[٢] ما قوتل[٣] المشركون.

(١) في (عم) و (ك): «بشير»، وهو تصحيف.

(٢) في الإتحاف: «ثابتة».

(٣) في (عم): «ما قوبل»، وهو تصحيف.

٢٠٢٤ ـ تخريجه:

لم أقف عليه من هذا الطريق مرسلاً، لكن رُوي من طريق أبي إدريس الخولاني موصولاً من حديث عبد الله بن السعدي ـ وهو عبد الله بن واقد السعدي ـ .

أخرجه النسائي في البيعة، باب ذكر الاختلاف في انقطاع الهجرة (٧/ ١٤٦: ٤١٧٢)، وفي الكبرى، في السير كما في تحفة الأشراف (٦/ ٤٠٢)، والطحاوي في مشكل الآثار (٣/ ٢٥٨) من طريق عبد الله بن العلاء بن زبر عن بسر بن عبيد الله، عن أبي إدريس الخولاني، عن عبد الله بن السعدي به مطولاً.

وأخرجه النسائي أيضاً في الكبرى في السير كما في تحفة الأشراف (٨/ ٣٥٦)، والبغوي في معجمه كما في الإصابة (٩/ ١٠٩)، كلاهما من طريق أبي المغيرة عن الوليد بن سليمان، عن بسر بن عبيد الله، عن ابن محيريز، عن عبد الله بن السعدي،

. . . . . .

عن محمد بن حبيب المصري به.

تابع أبا المغيرة ـ هو عبد القدوس بن حجّاج ـ عليه نعيم بن حماد كما في تحفة الأشراف (٦/ ٤٠٢).

وقال أبو زرعة كما في تحفة الأشراف: «الحديث صحيح مُثبت عن عبد الله بن السعدي، كذا رواه الأثبات، منهم مالك بن يخامر ـ وستأتي روايته ـ وأبو إدريس الخولاني وعبد الله بن محيريز وغيرهم، وزيادة محمد بن حبيب لا أصل لها.

ونقل المزيّ عن محمد بن عوف أن الذي وهم فيه هو أبو المغيرة.

وإلى هذا مال المزيّ وأبو زرعة.

قلت: نسبة الوهم إلى أبـي المغيرة فيها نظر، ولا تستقيم مع متابعة نعيم بن حماد له.

ونسبة الوهم إلى الوليد بن سليمان أولى من نسبته لأبـي المغيرة، ومما يرجح ذلك ما رواه البزّار كما في كشف الأستار (٢/ ٣٠٤: ١٧٤٨) من طريق أبـي المغيرة عن الوليد بن سليمان، عن بسر بن عبيد الله، عن أبـي إدريس الخولاني، عن ابن سعدي، عن محمد بن حبيب.

فجعل «أبا إدريس» بدل: «ابن محيريز»، وهذا يدل على أن الوهم والتخليط إنما هو من الوليد بن سليمان. وقد رواه الثقات عن أبـي إدريس عن ابن السعدي، ولم يذكروا فيه محمد بن حبيب.

وللحديث طريق آخر رواه عطاء عن ابن محيريز عن ابن السعدي به مطولاً. أخرجه أحمد (٥/ ٢٧٠)، وأبو يعلى الموصلي في مسنده الكبير كما في الإتحاف للبوصيري (٤/ ٥٢/ب)، ومن طريقه الخطيب في موضح أوهام الجمع والتفريق (٢/ ٣١)، والطحاوي في مشكل الآثار (٣/ ٢٥٨)، والحاكم كما في الإتحاف للبوصيري (٤/ ٥٢/ب)، ومن طريقه البيهقي (٩/ ١٧)، جميعهم من طريق يحيى بن حمزة عن عطاء به.

. . . . . .

وأخرجه الحارث كما في بغية الباحث للهيثمي (٣/ ٨٥٣)، ومن طريقه أبو نعيم في الحلية (٥/ ٢٠٦) من طريق عثمان بن عطاء عن عطاء به.

وهذا إسناد لا بأس به، رجاله ثقات غير عطاء بن أبـي مسلم الخرساني، صدوق يهم كثيراً كما في التقريب (ص ٣٩٢)، لكن تابعه عليه بسر بن عبيد الله عن ابن محيريز به بنحوه بأطول منه.

أخرجه ابن حبّان في صحيحه (٧/ ١٧٩ : ٤٨٤٦).

وللحديث طريق آخر عن ابن السعدي.

أخرجه أحمد (١/ ١٩٢) من طريق إسماعيل بن عياش عن ضمضم بن زرعة، عن شريح بن عبيد يرده إلى مالك بن يخامر عن ابن السعدي أن النبـي ﷺ قال: «لا تنقطع الهجرة ما دام العدوّ يقاتل».

وهذا إسناد صحيح صحّحه أحمد شاكر في تعليقه على المسند (٣/ ١٣٣)، والألباني في صحيحته (٤/ ٢٤٠).

وله شاهد من حديث جنادة بن أميّة ــ وهو صحابي ــ بلفظ «إن الهجرة لا تنقطع ما كان الجهاد».

أخرجه أحمد (٤/ ٦٢) و (٥/ ٣٧٥)، والطحاوي في مشكل الآثار (٣/ ٢٥٧)، وأبو نعيم في معرفة الصحابة (١/ ١٣٦/ ب) من طريق أبـي الخير عن جنادة بن أميّة بـه.

وصحّحه ابن حجر في الإصابة (٢/ ٩٩ ــ ١٠٠)، والألباني في صحيحته (٤/ ٢٣٩).

ولـه شـاهـد آخـر عـن ابـن عمـر بلفـظ «انقطعـت الهجـرة بعـد الفتـح إلـى رسول الله ﷺ، ولا تنقطع الهجرة ما قوتل الكفار».

أخرجه الإسماعيلي كما في فتح الباري (٧/ ٢٧٠)، وسكت عنه الحافظ.

. . . . . .

الحكم عليه:

حديث الباب رجاله ثقات، لكنه مرسل.

وجاء من طريق آخر موصولاً من طريق أبـي إدريس الخولاني عن ابن سعدي، وإسناده صحيح بمجموع طرقه، تقدم ذكرها في التخريج والكلام عليها طريقاً طريقاً. وخلصنا إلى أن الحديث صحيح عن ابن السعدي وزيادة محمد بن حبيب فيه بعد ابن السعدي لا أصل لها، وهي من أوهام الوليد بن سليمان. ولمتنه شاهد صحيح من حديث جنادة بن أمية تقدم تخريجه.

وقال البوصيري في الإتحاف عن طريق الحارث (٤/ ٥٢/ ب): «رجاله ثقات».

وحديث ابن السعدي صحّحه أبو زرعة أيضاً كما في تحفة الأشراف (٦/ ٤٠٢).

٣١ ـ باب لا هجرة بعد الفتح

٢٠٢٥ ـ قال الحارث: حدثنا إسماعيل بن أبـي إسماعيل، ثنا إسماعيل بن عياش[١] عن [حَرَام بن عثمان][٢] عن أبـي عتيق، عن جابر رضي الله عنه قال: إن رسول الله ﷺ قال: [لا تعرّب][٣] بعد الهجرة، ولا هجرة بعد الفتح[٤].

.....

(١) في (عم) و (ك): «عباس»، وهو تصحيف.

(٢) في الأصل وباقي النسخ: «أبو عثمان»، وهو تحريف، والصواب ما أثبته كما في كتب الرجال. وفي بغية الباحث: «أم عثمان»، وهو تحريف أيضاً.

(٣) في الأصل و (عم): «لا تغريب»، وهو تحريف. وفي (ك): «نفرت» بإسقاط «لا»، والمثبت من المطبوع هو الصواب. وفي بغية الباحث: «لا تغرّب»، وهو تصحيف.

(٤) هذه الترجمة وما فيها تأخّرت في (ك) إلى قبيل كتاب الخلافة والإمارة، وكذا في المطبوع (٢/ ١٩٥) حيث جُعلت آخر باب في الجهاد.

٢٠٢٥ ـ **تخـريـجـه:**

الحديث عند الحارث في مسنده كما في بغية الباحث للهيثمي (١/ ٤٣٩ رقم ٣٥٧) بأطول من لفظ حديث الباب.

هذا طرف من حديث طويل أخرجه بعض الأئمة بطوله، وبعضهم مختصراً، وقد يقتصر بعضهم على طرف منه فقط.

وتمـامـه كمـا هـو عنـد الطيـالسـي (ص ٢٤٣ رقـم ١٧٦٧): عـن جـابـر أن

. . . . . .

رسول الله ﷺ قال: «لا رضاع بعد فصال، ولا يتم بعد احتلام، ولا عتق إلا بعد ملك، ولا طلاق إلا بعد النكاح، ولا يمين في قطيعة، ولا تعرّب بعد هجرة، ولا هجرة بعد الفتح، ولا يمين لولد مع والد، ولا يمين لامرأة مع زوج، ولا يمين لعبد مع سيده، ولا نذر في معصية الله. ولو أن أعرابياً حجّ عشر حجج ثم هاجر، كانت عليه حجّة إن استطاع إليه سبيلاً، ولو أن صبياً حجّ عشر حجج ثم احتلم، كانت عليه حجّة إن استطاع إليه سبيلاً، ولو أن عبداً حج عشر حجج ثم عتق، كان عليه حجّة إن استطاع إليه سبيلاً».

وكذا لفظه عند الحارث مع تقديم وتأخير.

والحديث أخرجه الطيالسي (٢٤٣: ١٧٦٧)، ومن طريقه البيهقي (٧/ ٣١٩) عن خارجة بن مصعب عن حرام بن عثمان به بلفظه بأطول منه.

وأخرجه الطيالسي أيضاً (٢٤٣: ١٧٦٧)، ومن طريقه البيهقي (٧/ ٣١٩) عن اليمان أبـي حذيفة عن أبـي عبس عن جابر به بلفظه بأطول منه.

وأخرجه عبد الرزاق (٧/ ٤٦٤: ١٣٨٩٩) عن معمر بلفظه مع زيادة، والبيهقي (٧/ ٣١٩) من طريق أبـي بكر بن عياش، كلاهما عن عبد الرحمن ومحمد ابنَي جابر عن أبيهما جابر مرفوعاً به.

وليس عند البيهقي لفظ حديث الباب.

وأخرجه الطبراني في الأوسط كما في مجمع البحرين (١/ ٢٠٩ ب)، والبزّار كما في كشف الأستار (٢/ ١٩٢ رقم ١٤٩٩)، والحاكم (٢/ ٢٠٤).

جميعهم من طريق عطاء ــ مقروناً بابن المنكدر في رواية البزّار ــ، كلاهما عن جابر مرفوعاً بلفظ: «لا طلاق إلا بعد نكاح، ولا عتق إلا بعد ملك»، أو نحوه، وهذا لفظ الطبراني.

قال البزّار: «رواه بعضهم عن ابن أبـي ذئب عمّن حدّثه عن محمد بن المنكدر وعطاء».

. . . . . .

وقال الطبراني: «لم يروه عن ابن أبـي ذئب إلا أبو بكر الحنفي ووكيع، ولم يقل وكيع: ولا عتق إلا بعد ملك»، ولم يروه عن أبـي بكر إلا المنهال.

وقال الحاكم: «صحيح على شرط الشيخين، ووافقه الذهبـي».

وأخرجه ابن عدي في الكامل (٣/ ٣٨٥) من طريق أبـي سعد البقّال عن يزيد الفقير عن جابر مرفوعاً بلفظ: «لا رضاع بعد فصال، ولا وصال في صيام...» الحديث. وليس فيه ذكرٌ للفظ حديث الباب.

وأما طريق الطيالسي الأول، ففيه خارجة بن مصعب، الراجح أنه متروك يدلّس عن الكذابين، ويقال أن ابن معين كذّبه كما في التقريب (ص ١٨٦).

وأما طريق الطيالسي الثاني، ففيه اليمان أبو حذيفة ضعيف، وأبو عباس لم أجده.

وأما طريق محمد بن المنكدر وعطاء عن جابر، فقال الهيثمي (٤/ ٣٣٤): «رجال البزّار رجال الصحيح».

لكن نصّ ابن أبـي حاتم في علله (١/ ٤٠٧) على هذه الرواية بالذات، ونقل عن أبيه وأبـي زرعة قالا: «لم يسمع ابن أبـي ذئب من عطاء ومحمد بن المنكدر يقول في هذا الحديث بلغني عن عطاء...». ثم قالا: «هذه الأسانيد كلها وهم عندنا، والصحيح ما روى الثوري عن ابن المنكدر عمن سمع طاووساً عن النبـي ﷺ».

وجنح إلى ترجيح المرسل الدارقطني أيضاً في علله (٣/ ٧٤).

ولقوله: «لا هجرة بعد الفتح» شواهد عن جمع من الصحابة، نذكر منهم حديث ابن عباس رضي الله عنه.

أخرجه البخاري في الجهاد، باب فضل الجهاد (٦/ ٦: ٢٧٨٣)، ومسلم في الحجّ، باب تحريم مكة (٢/ ٩٨٦: ١٣٥٣)، وأبو داود في الجهاد، باب الهجرة (٣/ ٨: ٢٤٨٠)، والترمذي في السير (٤/ ١٢٦: ١٥٩٠)، والنسائي في ذكر الاختلاف في انقطاع الهجرة (٧/ ١٤٦: ٤١٧٠)، وأحمد (١/ ٢٦٦)، والدارمي

. . . . . .

(٢/ ١٥٦ : ٢٥١٥)، وابن الجارود في المنتقى (٣/ ٢٧٩ : ١٠٣٠)، وابن حبان في صحيحه (٧/ ١٧٨ : ٤٨٤٥)، والبيهقي (٥/ ١٩٥)، والبغوي في شرح السنة (٧/ ٢٩٤) من طريق منصور عن مجاهد عن طاووس عن ابن عباس مرفوعاً: «لا هجرة بعد الفتح، ولكن جهاد ونية، وإذا استنفرتم فانفروا»، واللفظ للبخاري.

الحكم عليه:

سند الحارث فيه حرام بن عثمان الأنصاري متروك مبتدع كما في المغني (١/ ١٥٢)، وإسماعيل بن أبي إسماعيل المؤدّب ضعيف منكر الحديث، فسنده واه. والزيادة التي أوردها الحافظ في الباب من طريقه منكرة.

ولم أجد لها شاهداً، وجميع المتابعات لا تخلو من ضعف.

٣٢ ـ باب لا يجاهد العبد إلا بإذن سيِّده

٢٠٢٦ ـ قال الحارث: حدثنا معاوية بن عمرو، ثنا أبو إسحاق عن ابن جريج، أخبرني عبد الله بن أبـي أميّة عن الحارث بن عبد الله بن أبـي ربيعة رضي الله عنه قال: إن النبـي ﷺ كان في بعض مغازيه، فمرّ بأناس من مُزَيْنة فاتَّبعه عبدٌ لامرأة منهم، فلما كان في بعض الطريق سلَّم عليه، فقال له: فلان؟ قال: نعم، قال: ما شأنك؟ قال: أجاهد معك، قال: أذنت لك سيدتك؟ قال: لا، قال ﷺ: ارجع إليها واقرأ عليها السلام، فرجع إليها وقرأ عليها السلام وأخبرها، فقالت: الله أهو أمرك أن تقرأ علي السلام، قال: نعم، [قالت][1]: ارجع فجاهد معه.

.....

(١) في الأصل: «قال»، والمثبت من (عم)، و (ك).

٢٠٢٦ ـ تخريجه:

أورده الهيثمي في بغية الباحث من زوائد الحارث في كتاب الجهاد، باب جهاد العبد (٢/ ٦٨٢: ٦٦٢) بلفظه، وفيه زيادة، وهي قوله: «ارجع إليها فإن مثلك مثل عبد مات لا يُصلّي إن مِتَّ قبل أن ترجع إليها)، والباقي بلفظه.

وأخرجه الحاكم (٢/ ١١٨)، ومن طريقه البيهقي (٩/ ٢٢) من طريق محبوب بن موسى الأنطاكي عن أبـي إسحاق الفزاري به بنحوه.

. . . . . .

قال الحاكم: «صحيح الإسناد، ولم يخرّجاه، وأقرّه الذهبـي».

وتعقبه الحافظ في الإصابة (٣/ ٢٦)، فقال: «وخفي عليه أن الحارث لا صحبة له، وأخرجه البيهقي عن الحاكم، ولم ينبه على إرساله».

قلت: وكذا الذهبـي، فلم ينبه على إرساله في تلخيصه المستدرك.

الحكم عليه:

حديث الباب رجال إسناده ثقات غير عبد الله بن أبـي أميّة، فهو مجهول، والحديث مع هذا مرسل.

٣٣ ـ باب لا جهاد على النساء

٢٠٢٧ ـ [١] قال أبو بكر: حدثنا حميد بن عبد الرحمن عن الحسن بن صالح[١] عن الأسود بن قيس حدثني سعيد بن عمرو القرشي قال: إنّ أم كبشة[٢] امرأة من عُرَنة ـ عُرَنة قُضَاعة ـ قالت: يا رسول الله ائذن لي أن أخرج [في][٣] جيش كذا وكذا، قال ﷺ: لا، قالت: يا رسول الله إني ليس أريد أن أقاتل، إنما أريد أن أداوي الجرحى والمريض أو أسقي[٤] المريض، قال رسول الله ﷺ: لولا أن تكون[٥] سنّة وأنّ فلانة خرجت، لأذنت لك، ولكن اجلسي.

[٢] قال أبو يعلى: حدثنا أبو بكر بهذا.

.....

(١) في (عم): «صافح».

(٢) في (ك) لم يفهمها الناسخ، فكتبها هكذا «نسبه».

(٣) في الأصل: «لي»، والمثبت من «عم» و «ك».

(٤) في (ك): «أشفي».

(٥) في (ك): «يكون».

٢٠٢٧ ـ تخريجه:

هو عند ابن أبي شيبة في المصنّف (١٢/ ٥٢٦).

ولم أقف عليه في مسند أبي يعلى المطبوع، ولعلّه في الكبير له.

. . . . . .

وأخرجه ابن سعد في الطبقات (٨/٣٠٨)، والطبراني في الكبير (٢٥/١٧٦ رقم ٤٣١)، وفي الأوسط كما في مجمع البحرين المطبوع (٥/٣٩: ٢٦٦٤)، وابن أبـي عاصم في الآحاد والمثاني (٦/ ٢٤٢ رقم ٣٤٧٣)، ومن طريقه ابن الأثير في أسد الغابة (٧/ ٣٨١)، وأبو نعيم في معرفة الصحابة (٢/ ٣٨٧ أ)، جميعهم من طريق ابن أبـي شيبة به بلفظه، زاد ابن سعد: «اجلسي لا يتحدّث الناس أن محمداً يغزو بامرأة».

وأخرجه أيضاً ابن منده ومطّين كما في الإصابة (١٣/ ٢٧١)، وأسد الغابة (٧/ ٣٨١)، كلاهما من طريق ابن أبـي شيبة أيضاً.

وهذا معارض لما ثبت في الصحيحين من حديث أنس رضي الله عنه ــ وغيره ــ قال: لما كان يوم أحد انهزم الناس عن النبـي ﷺ قال: ولقد رأيت عائشة بنت أبـي بكر وأمّ سليم وإنهما لمشمِّرتان أرى خدم سوقهن تنقزان القرب ــ وقال غيره: تنقلان القرب ــ على متونهما ثم تفرغانه في أفواه القوم ثم ترجعان فتملآنها ثم تجيئان فتفرغانه في أفواه القوم.

أخرجه البخاري في الجهاد ــ وغيره ــ باب غزو النساء (٦/ ٩١: ٢٨٨٠) واللفظ له، ومسلم في الجهاد، باب غزوة النساء مع الرجال (٣/ ١٤٤٣: ١٨١١)، كلاهما من طريق عبد الوارث بن سعيد عن عبد العزيز ــ وهو ابن صهيب ــ عن أنس بـه.

وقد وقع عند مسلم (٣/ ١٤٤٢: ١٨٠٩) من طريق ثابت عن أنس (أنّ أم سليم اتخذت يوم حنين خنجراً. . . فقال لها رسول الله ﷺ: ما هذا الخنجر؟ قالت: اتخذته إن دنا منّي أحد من المشركين بقرت بطنه، فجعل رسول الله ﷺ يضحك. . .) الحديث.

وقد ثبت في صحيح مسلم أيضاً، في الجهاد، باب النساء الغازيات (٣/ ١٤٤٤: ١٨١٢) من حديث ابن عباس أن النبـي ﷺ: «كان يغزو بهن ــ يعني النساء ــ فيداوين الجرحى ويُحذين من الغنيمة. . .» الحديث.

. . . . . .

وأخرجه أبو داود في الجهاد، باب في المرأة والعبد يحذيان من الغنيمة (٣/ ١٦٩: ٢٧٢٧)، والترمذي في السير، باب من يعطى الفيء (٤/ ١٠٦ رقم ١٥٥٦)، وقال: «حسن صحيح»، والنسائي في الكبرى، في السير، كما في تحفة الأشراف للمزي (٥/ ٢٧١)، جميعهم من طريق يزيد بن هرمز عن ابن عباس بنحوه.

قال الحافظ في الإصابة (١٣/ ٢٧١) في ترجمة أم كبشة ــ رضي الله عنها ــ بعد أن أورد حديث الباب عنها، قال: «ويمكن الجمع بين هذا وبين ما تقدم في ترجمة أم سنان الأسلمية أن هذا ناسخ لذاك؛ لأن ذلك كان بخيبر، وقد وقع قبله بأحد كما في الصحيح من حديث البراء بن عازب، وهذا كان بعد الفتح».

الحكم عليه:

إسناد حديث الباب صحيح، رجاله كلهم ثقات، وهم من رجال الصحيح عدا أمّ كبشة رضي الله عنها فلم يخرّج لها البخاري ولا مسلم.

وهو مُعارض لما في الصحيح من حديث أنس وغيره، وتقدم تخريجه، وسبق هناك ذكر قول الحافظ ابن حجر في الجمع بينهما، حيث جنح إلى القول بنسخ حديث أنس بحديث أم كبشة؛ وذلك أن حديث أم كبشة متأخر، والله أعلم.

٣٤ ـ باب [المعاهدة][١] مع أهل الشرك

٢٠٢٨ ـ قال إسحاق: أخبرنا يحيى بن آدم، ثنا ابن أبي زائدة عن المجالد بن [سعيد][٢] عن زياد بن علاقة[٣] عن سعد بن أبي وقّاص رضي الله عنه قال: لما قدم النبي ﷺ المدينة جاءته جهينة، فقالوا له: إنّك قد نزلت بين أظهرنا فأوثق لنا حتى نأمنك وتأمنّا[٤]، قال: فأوثق لهم ولم يسلموا[٥].

.....

(١) في الأصل «المعاهد»، والمثبت من (عم) و (ك).

(٢) في الأصل: «المجالد بن شعبة»، وهو خطأ، صوابه ما أثبته من (عم) و (ك) وكتب التخريج والرجال.

(٣) في (عم): «علاثة»، وهو تصحيف.

(٤) في (ك): «وتأمنا».

(٥) سيأتي هذا الحديث بسنده ومتنه مختصراً برقم (٢٠٨٨) من مسند إسحاق نفسه.

٢٠٢٨ ـ تخريجه:

لم أقف عليه فيما وصلنا من مسند إسحاق بن راهويه.

وأخرجه الحافظ أبو عبد الله الدورقي في (مسند سعد بن أبي وقاص) (ص ٢١٦ رقم ١٣١) عن خلف بن الوليد، وأبو بكر بن المقرىء في معجمه (١/ ٢٦٩ رقم ١٥١)، والبيهقي في دلائل النبوّة (٣/ ١٤)، كلاهما من سهل بن عثمان العسكري.

. . . . . .

كلاهما ــ أعني سهلاً وخلف بن الوليد ــ عن يحيى بن أبي زائدة به مختصراً، وليس عند الدورقي والبيهقي لفظ حديث الباب.

وأخرجه أحمد (١/١٧٨) مطولاً من طريق يحيى بن سعيد الأموي، وابن أبي شيبة في المصنف (١٤/٣٥١: ١٨٤٩٨) بلفظه تماماً بأطول منه عن حمّاد بن أسامة، والبزّار كما في كشف الأستار (٢/٣٠٨: ١٧٥٧) باختصار شديد من غير ذكر للفظ حديث الباب من طريق أحمد بن بشير.

ثلاثتهم عن مجالد بن سعيد به.

وعند أحمد: «فأسلموا».

قال البزّار: «لا نعلمه يروي عن سعد إلا من هذا الوجه».

وأخرجه البيهقي في دلائل النبوة (٣/١٥) من طريق الفرج بن عبيد الأزدي عن حماد بن أسامة عن مجالد به، لكن زاد في إسناده: «قطبة بن مالك بين زياد بن علاقة وبين سعد بن أبي وقّاص».

الحكم عليه:

حديث الباب رجال إسناده ثقات غير مجالد بن سعيد ضعيف، ومدار الحديث عليه.

ثم إن زياداً لم يسمع من سعد بن أبي وقّاص كما في تهذيب الكمال (٩/٤٩٨).

وقد جاء من طريق الفرج بن عبيد في الدلائل للبيهقي (٣/١٥) بزيادة قطبة بن مالك بين زياد وبين سعيد بن أبي وقّاص.

وقطبة بن مالك هو عمّ زياد بن علاقة (الإصابة: ٨/١٦٥).

وقال في مجمع الزوائد (٦/٦٦ ــ ٦٧): «وفيه مجالد بن سعيد، وهو ضعيف عند الجمهور، ووثّقه النسائي في رواية، وبقية رجال أحمد رجال الصحيح».

٢٠٢٩ ـ [١] وقال أبو يعلى: حدثنا عبيد الله، ثنا الضحاك بن مخلد[١]، أنا سفيان، أخبرني محمد بن السائب ـ هو الكلبي ـ عن أصبغ بن نُباتَة عن علي رضي الله عنه قال: إن النبي ﷺ صالح بني تَغْلِب على أن يثبتوا على دينهم، ولا ينصِّروا أبناءهم، وإنّهم [قد نقضوا][٢]، وإنّه إن[٣] يتمّ[٤] لي الأمر قتلت المقاتلة، وسبيت الذرية.

[٢] وحدثنا [عبيد الله][٥]، ثنا[٦] عبد الرحمن بن عثمان البكراوي، ثنا محمد بن السائب الكلبي، فذكره نحوه، ولفظه: شهدت النبي ﷺ صالح نصارى بني تغلب على أن لا يُنصّروا أولادهم، فإن فعلوا، فقد برئت منهم[٧] الذمّة. قال علي رضي الله عنه: فقد والله فعلوا، فوالله لأن يتم[٨] لي الأمر لأقتلنّ مقاتلهم[٩] ولأسبين ذراريهم.

.....

(١) في (عم): «عبيد الله بن الضحّاك»، وهو خطأ.

(٢) في الأصل: «إن نقضوا»، والمثبت من (عم) و (ك) هو الصواب، والسياق يقتضيه.

(٣) كرّر في (عم): «إن».

(٤) في (عم): «تمّ».

(٥) في جميع النسخ: «عبد الله»، والتصويب من مسند أبي يعلى.

(٦) أسقط ناسخ (عم) صيغة التحمل: «ثنا».

(٧) في (ك): «منكم».

(٨) في (عم) و (ك): «لأن تم».

(٩) في (عم) و (ك): «مقاتلتهم».

٢٠٢٩ ـ تخريجه:

هو عند أبي يعلى في مسنده (١/ ٢٧٣ رقم ٣٢٣) بلفظه.

ورواه أيضاً في المسند ـ كما في الأصل ـ (١/ ٢٧٨ رقم ٣٣٢) عن عبيد الله، حدثنا عبد الرحمن بن عثمان البكراوي، حدثنا الكلبي به بنحوه.

. . . . . .

وعن أبـي يعلى من طريقه الثاني أخرجه ابن عدي في كامله (٤/ ٢٩٧).

والحديث رواه أبو داود في السنن، كتاب الخراج والإمارة، باب في أخذ الجزية (٣/ ٤٢٩: ٣٠٤٠) عن العباس بن عبد العظيم، وأبو نعيم في الحلية (٤/ ١٩٨) من طريق إسماعيل بن عبد الله، والبيهقي في الكبرى (٩/ ٢١٧) من طريق أحمد بن مهران الأصبهاني، ثلاثتهم عن عبد الرحمن بن هانىء ــ هو أبو نعيم النخعي ــ عن شريك عن إبراهيم بن مهاجر عن زياد بن حدير عن علي رضي الله عنه به بنحوه.

قال أبو داود: «هذا حديث منكر، بلغني عن أحمد أنه كان ينكر هذا الحديث إنكاراً شديداً».

قال أبو علي ــ هو اللؤلؤي راوي سنن أبـي داود ــ : «ولم يقرأه أبو داود في العرضة الثانية».

قال المباركفوري في عون المعبود (٨/ ٢٨٩) معلقاً على قول أبـي داود: (هذا حديث منكر)، قال: «أي رفع هذا إلى النبـي ﷺ، وكونه من حديث علي عنه منكر. والمعروف من فعل عمر بن الخطاب رضي الله عنه موقوفاً عليه».

قلت: حديث عمر بن الخطاب رضي الله عنه الذي أشار إليه المباركفوري أخرجه:

يحيى بن آدم في كتاب الخراج (ص ٦٦ رقم ٢٠٦)، وأبو عبيد القاسم بن سلام في كتاب الأموال (ص ٥٣٨ رقم ١٦٩٥)، وابن أبـي شيبة في المصنّف (٣/ ١٩٨)، وابن زنجويه في كتاب الأموال (١/ ١٣٠ رقم ١١١)، والبيهقي في الكبرى (٩/ ٢١٦)، جميعهم من طريق أبـي معاوية ــ هو محمد بن خازم ــ عن أبـي إسحاق الشيباني عن السفّاح عن داود بن كردوس قال: صالحت عمر بن الخطاب عن بني تغلب بعد ما قطعوا الفرات، وأرادوا اللحوق بالروم على أن لا يصبغوا صبياً، ولا يكرهوا على دين غير دينهم، وعلى أن عليهم العشر مضاعفاً في كل عشرين درهماً درهم.

. . . . . .

فسرّ أبو عبيد (يصبغوا أولادهم)، أي: لا ينصِّروا أولادهم.

الحكم عليه:

حديث الباب إسناده ضعيف جداً، فيه محمد بن السائب الكلبي، وهو متروك. والطريق الثاني كالأوّل، وفيه أيضاً البكراوي، وهو ضعيف.

وقال أبو داود في سننه (٣/ ٤٢٩): «هذا حديث منكر، بلغني عن أحمد أنه كان ينكر هذا الحديث إنكاراً شديداً».

ويعني بالمنكر هنا رفعه إلى النبي ﷺ من حديث علي، وإلا، فهو معروف من فعل عمر رضي الله عنه موقوفاً عليه. وقد تقدم تخريج فعل عمر عند التخريج.

٣٥ ـ باب حكم المال الذي يُهدى من أهل الشرك لوالي[١] المسلمين

(٨٨) فيه حديث يأتي ـ إن شاء الله تعالى ـ في المغازي في غزوة تبوك أن قيصر بعث بدنانير هدية إلى النبي ﷺ، فقسمها[٢].

.....

(١) في (ك): «الموالي».

(٢) أورده الحافظ في كتاب السيرة والمغازي، باب غزوة تبوك برقم (٤٣١٦)، وفي (٤/٢٥٣ ـ ٢٥٤: ٤٣٧٨)، من المطالب العالية المطبوع، من مسند الحارث من طريق بكر بن عبد الله المزني قال: قال رسول الله ﷺ: «من يذهب بهذا الكتاب إلى قَيْصَر وله الجنّة»، فقال رجل: وإن لم أقتل؟ قال: «وإن لم تُقْتل»، فانطلق الرجلُ فأتاه بالكتاب فقرأه، فقال: اذهَبْ إلى نبيّكم فأخبره أنّي معه، ولكن لا أريد أن أدَعَ مُلْكي، وبعث معه بدنانير هدّية إلى رسول الله ﷺ، فرجع فأخبره، فقال رسول الله ﷺ: «كذب»، وقسم الدنانير.

أخرجه الحارث في مسنده كما في بغية الباحث للهيثمي (٢/٦٦٣: ٦٤٠) طبعة الجامعة الإسلامية.

٣٦ ـ باب [١] هدر دم من سبّ النبـي ﷺ من أهـل العـهـد [٢]

٢٠٣٠ ـ قـال مسـدّد: حـدثنـا أبـو الأحـوص، ثنـا أبـو إسحـاق الهمداني قال: كان رجل من المسلمين ذاهب البصر يأوي إلى يهودية وكانت حسنة الصنيع إليه، وكانت تسبّ النبـي ﷺ إذا ذكرته، فنهاها فأبت أن تفعل، فقتلها فرفع ذلك إلى النبـي ﷺ فسأله، فقال: يا رسول الله أما إنّها كانت من أحسن الناس إليّ صنيعاً، و[لكنها] [٣] كانت تسبّك إذا ذكرتك فنهيتها فأبت أن تفعل، فقتلتها، فأطلّ [٤] رسول الله ﷺ دمها.

(١) تأخرّ هذا الباب وما فيه في (ك) والمطبوع إلى ما قبل باب الحرس وبعد باب النهي عن المثلة.

(٢) «من أهل العهد» ساقط من (عم).

(٣) غير واضحة في الأصل، والمثبت من (عم) و (ك).

(٤) طَلَّ دَمُه وطُلَّ وأُطِلَّ، أي أهدر وأبطل، فيه ثلاث لغات، ينظر: (غريب الحديث لأبـي عبيد ١/٢٩٧، لسان العرب ١١/٤٠٥).

٢٠٣٠ ـ تخـريـجـه:

لم أقف عليه من هذا الطريق مرسلاً.

لكن له شاهد من حديث ابن عباس موصولاً بنحوه مطولاً.

أخرجه أبو داود في الحدود، باب الحكم فيمن سبّ النبـي ﷺ (٤/٥٢٨:

. . . . . .

٤٣٦١)، والنسائي في المحاربة في الباب السابق (٧/ ١٠٧ : ٤٠٧٠)، والدارقطني في سننه (٤/ ٢١٦)، والطبراني في الكبير (١١/ ٣٥١: ١١٩٨٤) مطولاً، جميعهم من طريق إسرائيل بن عثمان الشحّام عن عكرمة، عن ابن عبّاس بنحو حديث الباب مطولاً.

وأخرجه أبو عبيد في الأموال مرسلاً (ص ٢٣٣) من طريق ابن أبـي عدي، عن عثمان الشحّام به مرسلاً، ولم يذكر ابن عبّاس.

ومن طريقه ابن زنجويه في الأموال (١/ ٤٣٢ : ٧٠١).

والحديث بمجموع الطريقين حسنٌ، والمرسل يُعضده بالمتصل.

الحكم عليه:

حديث الباب إسناده صحيح، لكنه مرسل. وقد جاء من طريق آخر عن ابن عباس موصولاً بإسناد حسن.

٢٠٣١ ـ [١] حدثنا هشيم، ثنا حصين بن عبد الرحمن عمن أخبره: أن ابن عمر رضي الله عنهما [أُتي][(١)] براهب [فقيل له][(٢)]: إن هذا يسبّ النبـي ﷺ، فقال: لو سمعته لقتلته، إنّا لم نعطهم الذمّة ليسبوا نبينا ﷺ.

[٢] وقال الحارث: حدثنا إسحاق بن عيسى، ثنا هشيم عن حصين[(٣)]، قال: إن ابن عمر رضي الله عنهما مرّ براهب... نحوه[(٤)].

.....

(١) في الأصل: «أنا»، والتصويب من (عم) و (ك).

(٢) ما بين المعقوفين من (عم) و (ك) وفي الأصل: «فقال».

(٣) في (ك): «قصير».

(٤) وتمامه كما في بغية الباحث (٢/ ٥٦١): «... فقيل هذا سبّ النبـي ﷺ، فقال: لو سمعته لضربت عنقه، إنا لم نعطهم العهد أن يسبّوا نبينا ﷺ».

٢٠٣١ ـ تخـريـجـه:

لم أقف عليه فيما اطلعت عليه من كتب السنة.

وله شاهد من حديث علي رضي الله عنه رواه أبو داود، باب الحكم فيمن سبّ النبـي ﷺ (٤/ ٥٢٩: ٤٣٦٢)، والبيهقي (٩/ ٢٠٠)، من طريق المغيرة عن الشعبـي، عن علي رضي الله عنه أن يهودية كانت تشتم النبـي ﷺ وتقع فيه، فخنقها رجل حتى ماتت، فأبطل رسول الله ﷺ دمها.

وله شاهد آخر من حديث ابن عباس، تقدم ذكره في تخريج الحديث الذي قبله.

الحكم عليه:

إسناد مسدّد فيه راو لم يُسمّ، وطريق الحارث فيه انقطاع، لأن حصين بن عبد الرحمن السُّلَمي لم يدرك ابن عمر.

فالأثر بالإسنادين السابقين ضعيف، وله شاهد تقدم ذكره في التخريج، وآخر تقدم في الحديث الذي قبله. وإسناد حديث ابن عباس المتقدم حسن بمجموع طريقيه.

٢٠٣٢ ــ وقال أبو يعلى: حدثنا أحمد[١] بن عمر الوكيعي[٢]، ثنا يحيى بن آدم، ثنا عبد الله بن المبارك عن حرملة بن عمران، عن كعب بن علقمة قال: إن [غرفة][٣] بن الحارث رضي الله عنه[٤] وكانت له صحبة[٥] من النبي ﷺ مرّ على رجل و[٦] كان يلبس كل يوم ثوباً، أو قال: حُلّة لا تشبه الأخرى، يلبس في السنة ثلثمائة وستين ثوباً وكان له عهد، فدعاه إلى الإسلام، فغضب فسبّ النبي ﷺ، فقتله [غرفة][٧]، فقال له عمرو بن العاص / إنّهم إنما يطمئنون إلينا للعهد، قال: ما عاهدناهم على أن [مح٧٢أ] يؤذونا في الله تعالى ورسوله ﷺ.

. . . . . .

(١) في (عم): «حمّاد»، وهو تحريف.

(٢) في (ك): «الوثيقي»، وهو تحريف.

(٣) في جميع النسخ «عرفة»، والصواب ما أثبته، كما صوّبه ابن حجر في الإصابة.

(٤) أسقط ناسخ (عم): «قال إن»، وزاد محلها: «ابن»، فأصبحت هكذا: «عن كعب بن علقمة بن غرفة بن الحارث»، وهو خطأ.

(٥) تصفحت «من» في (ك) إلى: «مرّة».

(٦) الواو ساقطة من (ك).

(٧) في الأصل و(عم): «عرفة»، وفي (ك): «عروة»، والصواب ما أثبته كما في الإصابة.

٢٠٣٢ ــ تخريجه:

لم أقف عليه في المطبوع من مسند أبي يعلى، ولعلّه في المسند الكبير.

وأخرجه البخاري في التاريخ الكبير (٧/ ١٠٩ ــ ١١٠)، قال: قال نعيم بن حمّاد حدّثنا ابن المبارك به بنحوه بأطول منه.

ومن طريقه البيهقي في السنن الكبرى (٩/ ٢٠٠).

وأخرجه الطبراني في المعجم الأوسط (٢/ ٢٥٥ أ)، ومن طريقه أبو نعيم في معرفة الصحابة (٢/ ١٤٠ أ)، من طريق عبد الله بن صالح ــ كاتب الليث ــ عن حرملة به بنحوه مطولاً.

. . . . . .

وابن السكن في الصحابة كما في الإصابة (٨/ ٥٣)، من طريق حرملة به.

الحكم عليه:

إسناد الحارث حسن، رجاله كلّهم ثقات غير كعب بن علقمة، وهو صدوق.

وذكره الهيثمي في المجمع (٦/ ٢٦٣) مطولاً، وقال: «رواه الطبراني في الأوسط وفيه عبد الله بن صالح كاتب الليث وقد وُثّق، وفيه ضعف، وبقية رجاله ثقات».

قلت: قد توبع عبدُ الله بن صالح بعبدِ الله بن المبارك كما في إسناد أبي يعلى.

٣٧ ـ باب الترهيب من نقض[١] العهد

٢٠٣٣ ـ [١] قال أبو بكر: حدثنا عبيد الله بن موسى، أنا بشير بن مهاجر عن ابن بريدة، عن أبيه رضي الله عنه قال: قال رسول الله ﷺ: ما نقض قوم العهد إلاَّ كان القتل بينهم، ولا ظهرت الفاحشة في قوم قط[٢] إلاَّ سلّط عليهم الموت.

[٢] وقال الروياني[٣]: حدثنا محمد بن إسحاق، ثنا عبيد الله بن موسى، به.

* **هذا إسناد حسن.**

(١) «نقض» ملحقة بهامش (ك).

(٢) «قط» ساقطة من (عم).

(٣) في (ك): «أخرجه الروياني».

٢٠٣٣ ـ تخريجه:

لم أقف عليه في القسم الموجود من مسند ابن أبي شيبة ولا في المصنّف له.

وأخرجه أبو حاتم الرازي في العلل (٢/ ٤٢٢ ـ ٤٢٣: ٢٧٧٣)، ومن طريقه البيهقي في الكبرى (٣/ ٣٤٦)، عن عبيد الله بن موسى به بنحوه بأطول منه.

والحاكم (٢/ ١٢٦)، ومن طريقه البيهقي (٩/ ٢٣١)، من طريق أحمد بن حازم

. . . . . .

الغفاري، والبيهقي أيضاً (٩/ ٢٣١)، من طريق الحسن بن سلام، كلاهما عن عبيد الله بن موسى به بنحوه بأطول منه.

قال الحاكم: «صحيح على شرط مسلم»، ووافقه الذهبي.

وأخرجه الطبراني في الأوسط كما في مجمع البحرين (١/ ١٢٢ أ)، وتمام في فوائده (١/ ٣٦٨: ٩٤٠)، كلاهما من طريق مروان بن محمد الطاطري عن سليمان بن موسى، عن فضيل بن مرزوق [في فوائد تمام «فضيل بن غزوان»، ولعلّه خطأ؛ لأنه لم يذكر في تلامذته سليمان بن موسى، وإنما ذكر في ترجمة فضيل بن مرزوق كما في تهذيب الكمال (٢/ ١١٠٥)]، عن عبد الله بن بريدة به بلفظ: «ما منع قوم الزكاة إلاَّ ابتلاهم الله بالسنين».

قال الطبراني: «لم يروه إلاَّ سليمان، تفرد به مروان».

وقال المنذري في الترغيب (١/ ٥٤٣) وتبعه الهيثمي في المجمع (٣/ ٦٦): «رجاله ثقات».

قلت: في إسناده الفضيل بن مرزوق صدوق يهم، كما في التقريب (ص ٤٨).

ورُوي هذا الحديث عن ابن بريدة من مسند ابن عباس من قوله.

أخرجه البيهقي في الكبرى (٣/ ٣٤٦)، من طريق الحسين بن واقد عن عبد الله بن بريدة، عن ابن عبّاس قال: ما نقض قوم العهد إلاَّ سلّط الله عليهم عدواً... الحديث.

وهذه الطريق حكم عليها أبو حاتم الرازي بالوهم، كما في العلل لابنه (٢/ ٤٢٣).

وقد صحّح هذا الطريق الألباني في صحيحته (٢/ ١٠: ١٧٠)، وحكم له بالرفع، ولعلّ الشيخ الألباني لم ير كلام أبي حاتم في العلل، ويظهر ذلك من خلال مصادر تخريجه لهذا الحديث.

وله طريق آخر عن ابن عباس غير هذا يصلح شاهداً لحديث الباب.

. . . . . .

أخرجه الطبراني (١١/ ٤٥: ١٠٩٩٢)، من طريق الضحّاك بن مزاحم عن مجاهد وطاووس، عن ابن عباس يرفعه: خمس بخمس، قالوا: يا رسول الله وما خمس بخمس؟، قال: «ما نقض قوم العهد إلاَّ سلّط عليهم عدوهم، وما حكموا بغير ما أنزل الله إلاَّ فشا فيهم الفقر، ولا ظهرت فيهم الفاحشة إلاَّ فشا فيهم الموت، ولا طففوا المكيال إلاَّ منعوا النبات وأخذوا بالسنين، ولا منعوا الزكاة إلاَّ حبس عنهم القطر».

قال المنذري في الترغيب (١/ ٥٤٤): «وسنده قريب من الحسن، وله شواهد».

ولقوله: «ولا ظهرت الفاحشة. . .» شاهد من حديث ابن عمر.

أخرجه ابن ماجه في الفتن، باب العقوبات (٢/ ١٣٣٢: ٤٠١٩)، وأبو نعيم في الحلية (٨/ ٣٣٣)، والحاكم (٤/ ٥٤٠)، والبيهقي في الشعب (٧/ ٣٥١: ١٠٥٥٠)، وغيرهم من طرق عن عطاء، عن ابن عبّاس المتقدم، وفيه «لم تظهر الفاحشة في قوم قط حتى يعلنوا بها، إلاَّ فشا فيهم الطاعون والأوجاع التي لم تكن مضت في أسلافهم الذين مضوا».

قال الحاكم: «صحيح الإسناد، وأقرّه الذهبي».

وحسّن الألباني سند الحاكم في صحيحته (٢/ ٩).

الحكم عليه:

حديث الباب إسناده حسن، كما نصّ المصنّف، وحسّنه البوصيري أيضاً في إتحاف الخيرة (٤/ ٧٩ أ)، وبشير صدوق فيه لين، لكنه توبع عليه بفضيل بن مرزوق عند الطبراني وتمّام، وهو صدوق يهم كما في التقريب (ص ٤٤٨).

ولمتنه شاهد حسن، تقدم تخريجه.

٣٨ ـ باب حفظ أهل الذمة وبيان ما يقتضي به عهدهم

٢٠٣٤ ـ قال الحارث: حدثنا إسحاق بن عيسى، ثنا حمّاد بن زيد عن مجالد، عن الشعبي، عن سويد بن غَفَلة قال: إن رجلاً من أهل الذمة نخس بامرأة من المسلمين حمارها ثم جابذها فحال بينه وبينها[1] عوف بن مالك رضي الله عنه وضربه، فأتى عمر رضي الله عنه، فذكر ذلك له فدعا بالمرأة فسألها، فصدّقت عوفاً رضي الله عنه، فأمر به فصلب، ثم قال عمر رضي الله عنه: أيّها الناس اتقوا الله في ذمّة محمد فلا تظلموهم، من فعل منهم مثل هذا، فلا ذمّة له.

.....

(١) في (عم): «بينها وبينه».

٢٠٣٤ ـ تخريجه:

أخرجه أبو يوسف في كتاب الخراج (ص ١٧٨)، وأبو عبيد في كتاب الأموال (ص ٢٣٥ ـ ٢٣٦)، عن عباد بن عباد وهشيم، وحميد بن زنجويه في كتاب الأموال (١/ ٤٣٥: ٧٠٨)، والبيهقي في الكبرى (٩/ ٢٠١)، كلاهما من طريق جرير.

أربعتهم عن مجالد به بنحوه بأطول منه.

وأخرجه عبد الرزاق في المصنّف (٦/ ١١٤: ١٠١٦٧)، و (١٠/ ٣١٤: ١٩٢١٦)، من حديث عوف بن مالك.

. . . . . .

عن الثوري عن جابر، عن الشعبي، عن عوف بن مالك مختصراً.

الحكم عليه:

رجال إسناد الحارث كلّهم ثقات غير مجالد، ففيه ضعف، لكن تابعه عليه ابن أشوع عن الشعبي، كما ذكر البيهقي في السنن الكبرى (٩/ ٢٠١)، غير أنه لم يذكر له إسناداً. وابن أشوع هذا هو سعيد بن عمرو بن أشوع، ثقة رمي بالتشيّع كما في التقريب (ص ٢٣٩).

ومع هذا فيبقى الحديث ضعيفاً إلى أن يوقف على سند رواية ابن أشوع.

٣٩ ـ باب النهي عن قتل النساء والولدان والشيوخ والوصفاء والعرفاء[١]

٢٠٣٥ ـ قال الحارث: حدثنا عبد العزيز بن أبان، ثنا بشير بن المهاجر عن عبد الله بن بريدة عن أبيه رضي الله عنه قال: خرج رسول الله ﷺ في غزاة[٢] واستعمل خالد بن الوليد على مقدمته، فرأى امرأة مقتولة، قال: من قتل هذه؟ قالوا: قتلها خالد بن الوليد، فقال رسول الله ﷺ لرجل: الحق خالد بن الوليد فقل له: لا تقتلن[٣] امرأة ولا صبياً ولا عسيفاً. والعسيف الأجير.

.....

(١) في (عم) و (ك): «العسفاء»، ويدل عليه سياق الحديث.

(٢) هي غزوة حنين، كما جزم بذلك الحافظ في الفتح (٦/١٤٨).

(٣) في (عم): «لا تقتل».

٢٠٣٥ ـ تخريجه:

أورده الهيثمي في بغية الباحث من زوائد الحارث (٢/ ٦٧٢: ٦٤٧).

ولم أقف عليه من هذا الطريق، ولكن له شاهد صحيح من حديث رَيَاح ـ بالياء المثناة ـ ابن الربيع:

أخرجه أبو داود في الجهاد، باب قتل النساء (٣/ ١٢١، ١٢٢: ٢٦٦٩)، والنسائي في الكبرى كما في تحفة الأشراف (٣/ ١٦٦)، وابن ماجه في الجهاد، باب

. . . . . .

في الغارة والبيات وقتل النساء والصبيان (٢/٩٤٨: ٢٨٤٢)، وأحمد (٣/٣٨٨، ٤٨٨)، وسعيد بن منصور في سننه (٢/٢٣٨: ٢٦٢٣)، وابن حبّان في صحيحه (٧/ ١٤٠: ٤٧٦٩)، والحاكم في المستدرك (٢/ ١٢٢)، وصحّحه، ووافقه الذهبي، والطحاوي في شرح معاني الآثار (٣/ ٢٢١، ٢٢٢)، والطبراني في الكبرى (٥/ ٧٢: ٤٦١٨، ٤٦١٩، ٤٦٢٠)، والبيهقي (٩/ ٨٢) و (٩/ ٩١)، وغيرهم من طرق عن المرقّع بن صيفي عن جدّه رياح بن الربيع قال: كنّا مع رسول الله ﷺ في غزوة، فرأى الناس مجتمعين على شيء، فبعث رجلاً فقال: انظر علام اجتمع هؤلاء، فجاء فقال: على امرأة قتيل، فقال: ما كانت لتقاتل. قال: وعلى المقدمة خالد بن الوليد، فبعث رجلاً، فقال: قل لخالد لا يقتلنّ امرأة ولا عسيفاً.

الحكم عليه:

حديث الباب إسناده ضعيف جداً، فيه عبد العزيز بن أبان، وهو متروك.

وله شاهد صحيح من حديث رياح بن الربيع.

٢٠٣٦ ـ حدثنا معاوية بن عمرو، ثنا أبو إسحاق عن أبان عن الحسن عن أبـي هريرة قال: قال رسول الله ﷺ وأسرع الناس في قتل الولدان يوم خيبر[1]، فغضب وقال: نهيتكم عن قتل الولدان والكبير، فقال رجل: بأبـي أنت وأمّي يا رسول الله، وما علينا من قتل أولاد المشركين، قال: وما تدرون ما كانوا عاملين.

.....

(١) في البغية والمطالب العالية المطبوع «حنين».

٢٠٣٦ ـ تخـريـجـه:

أورده الهيثمي في بغية الباحث من زوائد الحارث (٢/ ٦٧١: ٦٤٦). مطولاً، وأوّله كما في البغية وإتحاف الخيرة (٤/ ٨٨/ب): «كل مولود يولد على الفطرة حتى يكون أبواه يهوّدانه أو ينصّرانه»، والباقي بمثله.

ولم أقف عليه من هذا الطريق، لكن أصله في الصحيح عن أبـي هريرة من غير تعرض لذكر قتل الولدان والكبير.

أخرجه البخاري في الجنائز (٣/ ٢١٩: ١٣٥٩)، وفي التفسير (٨/ ٥١٢: ٤٧٧٥)، والقدر (١١/ ٥٠٢: ٦٥٩٩)، ومسلم في القدر، باب معنى كل مولود، يولد على الفطرة (٤/ ٢٠٤٧: ٢٦٥٨)، من طرق عن أبـي هريرة بألفاظ متقاربة، ولفظ البخاري: «ما من مولود إلاّ يولد على الفطرة، فأبواه يهوّدانه أو ينصّرانه أو يمجّسانه، كما تنتج البهيمة جمعاء هل تحسّون فيها من جدعاء».

وأما بقية متنه ـ والذي هو لفظ حديث الباب ـ ، فقد جاء بتمامه أو نحوه من طريق الحسن نفسه، لكن عن الأسود بن سريع بدل أبـي هريرة.

أخرجه البخاري في تاريخه الكبير (١/ ٤٤٥)، والصغير (١/ ٨٩)، وأحمد (٣/ ٤٣٥) و (٤/ ٢٤)، والدارمي (٢/ ١٤١، ١٤٢: ٢٤٦٦)، والطبراني في الكبير (١/ ٢٨٣، ٢٨٤: ٨٢٦، ٨٢٨، ٨٢٩ وغيرها)، والحاكم (٢/ ١٢٣)، وصحّحه ووافقه الذهبـي، والبيهقي في الكبرى (٩/ ٧٧، ٧٨، ١٣٠) من طريق الحسن عن

. . . . . .

الأسود بن سريع قال: إن النبـي ﷺ بعث سرية فبلغ من قتلهم أن قتلوا الذرية من المشركين، فبلغ ذلك النبـي ﷺ، فقال: «ما بال أقوام بلغ من قتلهم أن قتلوا الذرّية من المشركين؟». . . فذكر الحديث بنحو لفظ حديث الباب، وألفاظهم متقاربة.

وصرّح الحسن بسماعه من الأسود عند الحاكم والبخاري في تاريخه.

الحكم عليه:

حديث الباب إسناده ضعيف جداً، فيه أبَان بن أبـي عياش، وهو متروك الحديث، وقد خالفه من أوثق منه وهو يونس بن عبيد، فقد رواه عن الحسن، عن الأسود بن سريع. هذا وإنّ في سند الحديث انقطاعاً؛ لأن الحسن لم يسمع من أبـي هريرة، كما نص على ذلك غير واحد، كأبـي زرعة وأبـي حاتم وغيرهما. وإنّما يصحّ هذا الحديث من حديث الأسود بن سريع.

٢٠٣٧ ـ وبه إلى أبـي إسحاق عن سفيان، عن أبـي فزارة، عن عبـد الرحمن بن أبـي عمرة رضي الله عنه قال: مرّ رسول الله ﷺ على امـرأة مقتـولـة يـوم خيبـر[١]، فقـال: مـن قتـل هـذه؟ فقـال رجـل: أنـا يا رسول الله، أردفتها خلفي، فأرادت قتلي فدفيتها[٢]، فأمر رسول الله ﷺ بدفنها.

(٨٩) وحديث عبد الله بن أنيس يأتي ـ إن شاء الله تعالى ـ في قصّة قتل ابن أبـي الحقيق[٣] من المغازي[٤].

.....

(١) في (ك) والإتحاف «حنين»، وكذا في مصنّف عبد الرزاق.

(٢) في (ك): «فدفتها»، وفي كتب التخريج «فقتلتها».

(٣) «قتل» ملحقة بهامش الأصل، وفي (عم) سقطت «ابن».

(٤) تقدم تخريج قصّة قتل ابن أبـي الحقيق كشاهد عند الحديث رقم (١٩٥٤). والحديث المشار إليه في الأصل هو في المطالب العالية المطبوع (٤/ ٢٣٦: ٤٣٥٠) وسيأتي برقم (٤٢٩١).

٢٠٣٧ ـ تخـريـجـه:

الحديث أورده الهيثمي في بغية الباحث (٢/ ٦٧٣: ٦٤٨).

وأخـرجـه عبـد الـرزاق فـي المصنّـف (٥/ ٢٠١: ٩٣٨٣)، وابـن أبـي شيبـة (١٢/ ٣٨٤، ٣٨٥: ١٤٠٧١) عن وكيع، كلاهما عن الثوري، به بنحوه.

الحكم عليه:

إسناده صحيح، لكنه مرسل؛ لأن عبد الرحمن بن أبـي عمرة ليس بصحابـي، ويقال وُلد على عهد النبـي ﷺ. وقال أبو حاتم كما في الإصابة (٧/ ٢٢٠): «حديثه مرسل».

وقد تقدمت له شواهد كثيرة عند باب النهي عن قتل النساء والصبيان والتجّار والوفود والرسل، فانظرها هناك.

. . . . . .

والحديث ذكره البوصيري في الإتحاف (٤/٨٨/ب)، وقال: «إسناده ضعيف؛ لضعف إسحاق بن عبد الله بن أبـي فروة».

قلت: وهذا الإسناد ليس فيه ابن أبـي فروة، فلعلّه تصحّف على البوصيري (أبو فزارة)، فظنه (أبا فروة)، وأبو فزارة راشد بن كيسان ثقة.

٤٠ ـ باب النصيحة للإمام

٢٠٣٨ ـ [١] قال أبو بكر: حدثنا زيد بن الحباب، ثنا محمد بن مسلم[١] عن عمرو بن دينار عن ابن عبّاس رضي الله عنهما، قال: قال رسول الله ﷺ: الدين[٢] النصيحة، قالوا: لمن يا رسول الله[٣]؟ قال ﷺ: لكتاب الله ولنبيّه ولأئمة المسلمين.

[٢] وقال أبو يعلى: حدثنا أبو بكر بهذا.

هذا الإسناد حسن[٤] إلاَّ أنّه معلول، والمحفوظ: ما رواه ابن عيينة عن عمرو بن دينار عن القعقاع بن حكيم عن أبـي صالح[٥] عن عطاء بن يزيد عن تميم الداري رضي الله عنه، وحديث تميم رضي الله عنه في صحيح مسلم.

.....

(١) في (عم) محل «الحباب»، و «محمد» بياض، وظهر من «الحباب» نصف الكلمة فقط.

(٢) «الدين» ملحقة بهامش الأصل.

(٣) «يا رسول الله» ساقطة من (عم) و (ك).

(٤) في (عم) و (ك): «هذا إسناد حسن» والقائل هو ابن حجر.

(٥) «صالح عن» ملحقة بهامش الأصل.

. . . . . .

٢٠٣٨ ـ تخريجه:

لم أقف عليه في المصنّف، ولا في القسم الموجود من مسند ابن أبي شيبة.

ومن طريق ابن أبي شيبة أخرجه أبو يعلى في مسند (٤/ ٢٥٩: ٢٣٦٦)، ومن طريق أبي يعلى أخرجه ابن حجر في تغليقه (٢/ ٥٩)، وقال: «إسناده حسن، لكنه معلول برواية سفيان بن عيينة عن عمرو بن القعقاع.

وأخرجه البزّار كما في كشف الأستار (١/ ٤٩ ـ ٥٠: ٦١) من طريق عبد الله ابن محمد الكوفي عن زيد بن الحباب، به بلفظه تماماً.

قال البزّار: «وهذا لا نعلمه يروى عن ابن عباس إلاَّ بهذا الإسناد».

وأخرجه أحمد (١/ ٣٥١) عن زيد بن الحباب، والطبراني في الكبير (١١/ ١٠٨: ١١٩٨) من طريق عثمان بن عبد الرحمن الطرائفي، كلاهما عن عبد الرحمن بن ثابت ابن ثوبان عن عمرو بن دينار، به بنحوه. وزاد الطبراني: «وعامتهم».

إلاَّ أن أحمد قال: «عن عمرو بن دينار أخبرني من سمع ابن عباس».

وقال البخاري في تاريخه (٦/ ٤٦٠): «قال محمد بن مسلم عن عمرو عن ابن عباس عن النبي ﷺ، والصحيح عمرو بن القعقاع ـ يعني حديث تميم الداري ـ .

وقال ابن أبي حاتم في العلل (٢/ ١٧٦): «سألت أبي عن حديث رواه أيوب الوزان عن زيد بن الحباب عن ابن ثوبان عن عمرو بن دينار، قال أبي: هذا خطأ، إنما هو ما رواه ابن عيينة عن عمرو بن دينار عن القعقاع بن حكيم عن أبي صالح».

ونحو هذا قال الحافظ ابن حجر في تغليق التعليق (٢/ ٥٩ ـ ٦٠).

ومتن حديث الباب جاء من طريق تميم الداري، وهو المحفوظ، بل قال البخاري: «لا يصح إلاَّ عن تميم».

أخرجه مسلم في الإيمان، باب بيان أن الدين النصيحة (١/ ٧٤: ٥٥)،

. . . . . .

وأبو داود في الأدب، باب في النصيحة (٥/ ٢٣٣: ٤٩٤٤)، والنسائي في سننه (٧/ ١٥٦)، وأحمد (٤/ ١٠٢)، وغيرهم.

قال الحافظ في التغليق (٢/ ٦٠): «وفي الباب عن ثوبان وأبي أمامة وحذيفة بن اليمان وأسانيدهم ضعيفة، بل قال البخاري في التاريخ الأوسط: لا يصح إلاَّ عن تميم، والله أعلم.

الحكم عليه:

حديث الباب إسناد رجاله ثقات، غير محمد بن مسلم الطائفي صدوق يخطيء من حفظه، لكنه معلول. والمحفوظ ما رواه ابن عيينة عن عمرو بن دينار عن القعقاع بن حكيم عن أبي صالح عن عطاء بن يزيد عن تميم الداري عند مسلم وغيره، وقد تقدم تخريجه.

بل قال البخاري رحمه الله كما في التغليق (٢/ ٦٠): «لا يصح إلاَّ عن تميم».

٤١ ـ باب أمان المسلم حتى المرأة والصغير

٢٠٣٩ ـ قال أبو بكر: حدثنا عبد الرحيم عن حجّاج عن الوليد بن أبـي[1] مالك عن القاسم عن أبـي أمامة رضي الله عنه عن النبـي ﷺ قال: يُجير على المسلمين رجل منهم.

.....

(١) في (عم) سقطت «أبـي».

٢٠٣٩ ـ تخـريـجـه:

لم أقف عليه فيما وصلنا من مسند ابن أبـي شيبة، وقد رواه في المصنّف (١٢/ ٤٥٢)، بلفظه.

ومن طريقه أخرجه الطبراني (٨/ ٢٧٧: ٧٩٠٧).

وأخرجه أحمد (٥/ ٢٥٠) من طريق إسرائيل، والطبراني في الكبير (٨/ ٢٧٦: ٧٩٠٧)، وابن عساكر في تاريخ دمشق (١٧/ ٨٣٣) من طريق أبـي خالد الأحمر، كلاهما عن الحجّاج، به بلفظه: «يجير على المسلمين بعضهم».

وهذا مرسل؛ لأن أبا أمامة أسعد بن سهل لم يسمع من النبـي ﷺ على الصحيح، لكن له رؤية، وكان قد ولد قبل وفاة النبـي ﷺ بسنتين كما في الإصابة (١/ ١٥٨).

وقد رُوي من حديث أبـي عبيدة من هذا الطريق نفسه.

أخرجه أحمد (١/ ١٩٥) من طريق إسرائيل عن الحجّاج، به. لكن قال: «عن أبـي أمامة عن أبـي عبيدة، فذكره بلفظ: «يجير على المسلمين أحدهم»، وفيه قصّة.

. . . . . .

وصحّح أحمد شاكر إسناده كما في شرحه على المسند (٣/ ١٤٧). ورجّح أن أبا أمامة تابعي كبير.

وأخرجه ابن أبي شيبة (١٢/ ٤٥١، ٤٥٢: ١٥٢٣٤، ١٥٢٣٥) عن عبد الرحيم ابن سليمان وأبي خالد الأحمر، وأبو يعلى في مسنده (٢/ ١٧٩، ١٨٠: ٨٧٦، ٨٧٧)، من طريق سليمان بن حيان وأبي خالد الأحمر.

ثلاثتهم عن الحجّاج عن الوليد بن أبي مالك عن عبد الرحمن بن مسلمة عن أبي عبيدة مرفوعاً بنحوه.

وهذا فيه انقطاع، فقد أخرجه البزّار كما في كشف الأستار (٢/ ٢٨٨: ١٧٢٧) بالسند السابق، لكن بواسطة بين عبد الرحمن بن مسلمة وبين أبي عبيدة، فرواه عن عبد الرحمن عن عمّه عن أبي عبيدة. وقال البزّار: «لا نعلم له طريقاً عن أبي عبيدة إلاَّ بهذا الطريق وعبد الرحمن وعمّه لا نعلم رويا إلاَّ هذا».

الحكم عليه:

حديث الباب إسناد ضعيف، فيه الحجّاج بن أرطاة مدلّس وقد عنعنه، وهو مع هذا مرسل؛ لأن أبا أمامة لم يسمع من النبي ﷺ على الصحيح، لكن له رؤية، وكان قد وُلد قبل وفاة النبي ﷺ بسنتين، كما في الإصابة (١/ ١٥٨).

لكن جاء موصولاً من طريق آخر من طريق الحجّاج نفسه عند أحمد ــ وقد تقدم تخريجه ــ من حديث أبي أمامة عن أبي عبيدة رضي الله عنهما.

وصحّح إسناده أحمد شاكر في تعليقه على المسند (٣/ ١٤٧).

قلت: يبقى إسناده ضعيفاً؛ لأن مدار الأسانيد كما في التخريج على الحجّاج بن أرطاة، وفيه ضعف، وهو مدلّس وقد عنعنه.

وقال البوصيري في الإتحاف (٤/ ٩٥/ب): «هذا إسناد ضعيف؛ لضعف الحجّاج ابن أرطاة».

ولمتنه شاهد تقدم عند الحديث رقم (١٩١٠).

٤٢ ــ باب الوفاء بالعهد

٢٠٤٠ ــ [١] قال الحميدي: حدثنا سفيان قال: سمعت الزهري يخبر عن [ابن][١] سراقة أو ابن أخي سراقة، قال سفيان: وأخبرني[٢] وائل بن داود عن الزهري بعضه، ولا أخلص ما حفظته من الزهري وما أخبرنيه وائل، قال سراقة: أتيت النبي ﷺ وهو بالجِعِرَّانَة فجعلت لا أمّر على مِقْنب من مقانب[٣] الأنصار إلاَّ قالوا: إليك إليك، فلما انتهيت إليه ــ يعني رسول الله ﷺ ــ رفعت الكتاب وقلت: أنا يا رسول الله! قال: وقد كان ﷺ كتب لي أماناً في رقعة ــ يعني لمّا هاجر ــ قال: فقال النبي ﷺ: نعم، اليوم يوم وفاء وبرّ وصدق.

[٢] وقال ابن أبي عمر: حدثنا سفيان عن[٤] الزهري، عن [ابن][٥] سراقة بن مالك، عن ابن أخي سراقة، عن سراقة رضي الله عنه قال: أتيت النبي ﷺ بالجِعِرَّانَة، فجعلت لا أمّر على مِقْنب من مقانب[٦] الأنصار إلاَّ قرع رأسي وقالوا: «إليك إليك»، حتى انتهيت إلى رسول الله ﷺ ــ فلمّا رأيته، قلت: أنا يا رسول الله! قال ﷺ: «نعم، اليوم يوم وفاء وبرّ وصدق».

قال سفيان: «عنى بقوله (أنا)، أي: صاحب الأمان الذي كتبت[٧]

لي في الرقعة، وكان النبـي ﷺ كتب له أماناً في رقعة حين لقية يوم هاجَرَ[8] وأبو بكر رضي الله عنه إلى الغار».

.....

(١) في الأصل «أبـي»، والمثبت من (عم) و (ك) والإتحاف ومسند الحميدي هو الصواب.

(٢) «وأخبرني» ساقطة من (عم).

(٣) في (ك): «معتب من معاتب»، وهو تصحيف.

(٤) في (عم): «سمعت» بدل: «عن».

(٥) في الأصل: «أبـي»، والمثبت من (عم)، وهو الصواب.

(٦) في (ك): «معتب من معاتب»، وهو تحريف.

(٧) في (عم): «الذي كتب».

(٨) زاد في هذا الموضع في (عم): «هو».

٢٠٤٠ ـ تخـريـجـه:

هو عند الحميديّ في مسنده (٢/ ٤٠١ : ٩٠٢) بأطول مما في الأصل.

وهذا منقطع؛ لأن وائل بن داود لم يسمع من سراقة بن مالك.

وأخرجه البخاري في مناقب الأنصار، باب هجرة النبـي ﷺ (٧/ ٢٣٨ : ٣٩٠٦) وليس عنده لفظ حديث الباب، والبيهقي في دلائل النبوة (٢/ ٤٨٥، ٤٨٧)، كلاهما من طريق عقيل.

وابن أبـي عاصم في الآحاد والمثاني (٢/ ٢٧٤ : ١٠٢٩)، والبيهقي في دلائل النبوة (٢/ ٤٨٧)، كلاهما من طريق موسى بن عقبة.

والطبراني في الكبير (٧/ ١٣٤، ١٣٥ : ٦٦٠٣) من طريق صالح بن كيسان.

وعبد الرزاق في المصنّف (٥/ ٣٩٢ : ٩٧٤٣)، ومن طريقه أحمد (٤/ ١٧٥، ١٧٦)، وابن أبـي عاصم في الآحاد والمثاني (٢/ ٢٧٥ : ١٠٣٠)، والطبراني في الكبير (٧/ ١٣٢ : ٦٦٠١).

أربعتهم ـ أعني عقيلاً وموسى بن عقبة وصالح بن كيسان وعبد الرزاق ـ عن عبد الرحمن بن مالك بن جعشم ـ وهو ابن أخي سراقة ـ عن أبيه عن سراقة، به. بأطول منه، وفيه زيادة.

. . . . . .

الحكم عليه:

حديث الباب رجال إسناده ثقات، وعبد الرحمن بن جعشم ذكره ابن حبّان في الثقات (٧/ ٦٤) في أتباع التابعين.

وقال ابن حجر في التهذيب (٦/ ٢٦٣): «إنما روى عن أبيه عن سراقة، لم أر له رواية عن سراقة نفسه، هم اختلفوا على الزهري في حديثه، فقيل: عن سراقة، بإسقاط ذكر أبيه».

قلت: يشير بذلك إلى رواية حديث الباب، وقد رُوي بذكر الواسطة جاء ذلك من طريق عقيل عند البخاري، وموسى بن عقبة عند ابن أبـي عاصم والبيهقي، وصالح بن كيسان عند الطبراني وعبد الرزاق في مصنّفه، أربعتهم عن عبد الرحمن بن مالك بن جعشم ــ وهو ابن أخي سراقة ــ عن أبيه عن سراقة، به مطولاً، وفيه زيادة.

وهذا إسناد صحيح.

٤٣ ـ باب النهي عن المثلة

٢٠٤١ ـ قال ابن أبي عمر: حدثنا وكيع، ثنا محمد بن [عبد الله][(١)] الشعيثي[(٢)] عن خالد بن معدان قال: نهى رسول الله ﷺ عن المثلة.

.....

(١) في الأصل وباقي النسخ «عبيد الله»، وهو خطأ، صوابه ما أثبته كما هو في كتب التخريج.

(٢) في الأصل غير واضحة، وفي (عم) جاءت هكذا «الشمثي»، (ك): «السبيعي»، والصواب ما أثبته كما في كتب الرجال.

٢٠٤١ ـ تخريجه:

لم أقف عليه من هذا الطريق وله شواهد.

الحكم عليه:

إسناد حديث الباب صحيح، لكنه مرسل. ولمتنه شواهد كثيرة تقدم بعضها عند الحديث رقم (١٨٩٠).

٢٠٤٢ ـ قال الحارث: حدثنا بشر[1] بن عمر، ثنا ابن لهيعة عن مكحول قال: إن رسول الله ﷺ نهى جيوشه أن يمثلوا بأحد من الكفّار.

.....

(١) في (ك): كتبت مهملة هكذا «بسر».

٢٠٤٢ ـ تخريجه:

أورده الهيثمي في بغية الباحث من زوائد الحارث (٣/ ٨٣٧)، والبوصيري في الإتحاف (٤/ ٩٠/ ب) من مسند الحارث.

ولم أقف عليه من هذا الطريق، وحديث النهي عن المثلة قد ورد، عن جمع غفير من الصحابة، منهم: عمران بن حصين، وسمرة، وابن عمر، وعبد الله بن يزيد الأنصاري، وأنس، وبريدة، والمغيرة بن شعبة، وأسماء، وعلي، وابن عبّاس، وصفوان بن عسّال، وجرير البجلي، وأبو موسى، وأبو أيّوب... وغيرهم.

وقد تقدم بعضها عند الحديث رقم (١٨٩٠).

الحكم عليه:

إسناد الحارث ضعيف، لضعف عبد الله بن لهيعة، وهو مرسل أيضاً.

وذكره البوصيري في الإتحاف (٤/ ٩٠/ ب)، وقال: «هذا مرسل ضعيف».

٤٤ ـ باب الحرس

٢٠٤٣ ـ قال [إسحاق][١]: أخبرنا يزيد بن هارون، أنا العوام بن حوشب، حدثني شيخ كان مرابطاً بالساحل قال: خرجت ليلة محرسي لم يخرج أحد ممن كان عليه الحرس غيري[٢]، فأتيت البناء[٣] فصعدت عليه، والبناء[٤] موضع الحرس، فجعل يخيّل[٥] إليّ أنّ البحر مشرف[٦] حتى يحاذي برؤوس[٧] الجبال، ففعل ذلك مراراً وأنا مستيقظ، ثمّ نمت فرأيت في النوم كأنّ معي راية، وكان[٨] أهل المدينة يمشون خلفي وأنا أمامهم، فلمّا أصبحت، رجعت إلى المدينة، فلقيت أمير الجيش وأبا صالح مولى عمر بن الخطاب رضي الله عنه، فكانا أوّل من خرج من

.....

(١) ما بين المعقوفين بياض بالأصل، والمثبت من (عم) و (ك).

(٢) «غيري» ملحقة بهامش (ك).

(٣) في (عم): «الميناء»، وفي (ك): «المتنا».

(٤) في (عم): «والميناء موضع للفرس»، وفي (ك): «المتن»، وهو تصحيف.

(٥) في (ك) كتب هكذا: «فخل يجيل»، وهو تصحيف.

(٦) في (عم): «يشرف».

(٧) في الإتحاف: «رؤوس» بدون الموحّدة.

(٨) في (عم): «كأنّ».

المدينة[٩] فقالا لي: أين الناس؟ فقلت: رجعوا قبلي، فقالا: لم [لا][١٠] تصدّقنا، نحن أول من خرج من المدينة، قال: فأخبرتهما أنه لم يخرج أحد غيري[١١]، قال أبو صالح: فما رأيت[١٢]؟ فقلت: والله لقد خيّل إلي فيما رأيت[١٣] أن البحر يشرف حتى يحاذي برؤوس الجبال، قال أبو صالح: صدقت، حدثنا عمر بن الخطّاب رضي الله عنه، عن رسول الله ﷺ قال: ما[١٤] من ليلة إلاَّ والبحر يشرف ثلاث مرّات على أهل الأرض[١٥] يستأذن الله تعالى أن ينقضي[١٦] عليهم، يعني يتدفق فيكفّه الله تعالى. قلت: ورأيت أيضاً في النوم كأن معي الراية وأن أهل المدينة يمشون معي وأنا أمامهم، فقال أبو صالح: لأن[١٧] صدقت رؤياك لتفوزن[١٨] بأجر[١٩] هذه المدينة الليلة، قال: وكان أبو صالح يباعد[٢٠]إلي قبل ذلك، فكأنّه[٢١] اطمأنّ إلي فجعل يحدثني، وقال:

.....

(٩) «من المدينة» ساقطة من (عم).

(١٠) «لا» ساقطة من جميع النسخ، وأثبتها من المطالب المطبوع، لأن السياق يقتضيها.

(١١) في (عم) و (ك): زاد في هذا الموضع «من المدينة».

(١٢) «فما رأيت» ساقطة من (ك).

(١٣) في (عم): «لقد رأيت فيما رأيت».

(١٤) في (عم) و (ك) والإتحاف ومسند أحمد «ليس من ليلة».

(١٥) «الأرض» ساقطة من (ك)، وألحق بالهامش «المدينة».

(١٦) في (عم) و(ك): «ينفضح».

(١٧) في (ك): «إن».

(١٨) في (عم): «لنفوزن».

(١٩) في (عم): «بأمر»، وهو تصحيف.

(٢٠) في (عم) و (ك): «مباعد».

(٢١) في الأصل كأنها بدون الهاء.

أوصانا عمر بن الخطاب رضي الله عنه، أن نشترك[٢٢] ثلاثة: فرجل يبيع[٢٣] علينا، ورجل يغزو، ورجل يجلب علينا، فهذه نوبتي، فأنا الآن قافل[٢٤] إلى المدينة.

قلت: روى أحمد المرفوع منه فقط عن يزيد.

.....

(٢٢) في (ك): «أن يشرك».

(٢٣) في (عم) كتبها هكذا «سع» مهملة.

(٢٤) في (ك): «ناقل»، وهو تصحيف.

٢٠٤٣ ـ تخريجه:

لم أقف عليه فيما وصلنا من مسند إسحاق بن راهويه.

وأورده ابن كثير في البداية والنهاية (١/ ٢٠ طبعة دار الكتب العلمية) من مسند إسحاق بن راهويه بلفظه تماماً.

ومن طريق إسحاق هذه أخرجه أبو بكر الإسماعيلي ـ لعلّه في مسنده الكبير ـ كما في تفسير ابن كثير (٧/ ٤٠٥ طبعة دار الشعب) قال: «حدثنا الحسن بن سفيان عن إسحاق ابن راهويه به بلفظه».

وأخرج المرفوع منه أحمد في مسنده (١/ ٤٣) ـ كما أشار المصنّف ـ عن يزيد بن هارون به، ومن طريقه ابن الجوزي في العلل المتناهية (١/ ٤٠ ـ ٤١: ٣٧).

قال ابن كثير: «فيه رجل مبهم لم يسم».

وضعّف إسناده أحمد شاكر (١/ ٣٠٣)، لجهالة الشيخ الذي روى عنه العوام بن حوشب، وقال: «أبو صالح مولى عمر مجهول».

الحكم عليه:

حديث الباب إسناده ضعيف، فيه راوٍ لم يسم. وأبو صالح مولى عمر مجهول، ومدار السند عليه. وضعّفه أيضاً أحمد شاكر في تعليقه على المسند (١/ ٣٠٣).

٢٠٤٤ ـ وقال أحمد بن منيع: حدثنا كثير بن هشام عن عثمان بن عطاء، عن أبيه، عن جدّه قال: قال العباس بن عبد المطلب رضي الله عنه، سمعت رسول الله ﷺ يقول: «عينان لا تمسهما النار، عين فاضت من خشية الله، وعين باتت تحرس في سبيل الله».

٢٠٤٤ ـ تخريجه:

أخرجه القضاعي في مسند الشهاب (١/ ٢١١: ٣٢٠)، والطبراني في الكبير كما في فتح الوهاب (١/ ٢٩٩)، وفي مسند الشاميين (ق ٤٦٧) من طريق عمر بن هارون عن عثمان بن عطاء، عن أبيه، عن عطاء بن أبي رباح، عن ابن عباس، عن العباس ابن عبد المطلب بنحوه.

وقد روي من مسند ابن عباس فقط دون ذكر العباس بن عبد المطلب.

أخرجه الترمذي في فضائل الجهاد، باب ما جاء في فضل الحرس في سبيل الله (٤/ ١٥٠: ١٦٣٩)، وابن أبي عاصم في الجهاد (٢/ ٤١٦: ١٤٦)، وأبو نعيم في الحلية (٥/ ٢٠٩)، والبيهقي في الشعب (١/ ٤٨٨: ٤٩٦) من طرق عن بشر بن عمر، عن شعيب بن رزيق، عن عطاء الخراساني، عن عطاء بن أبي رباح، عن ابن عباس يرفعه بنحوه.

وقال الترمذي: «وفي الباب عن عثمان وأبي ريحانة، وحديث ابن عباس حديث حسن لا نعرفه إلاّ من حديث شعيب بن رزيق».

وشعيب وشيخه متكلَّم فيهما.

وقال أبو نعيم: «رواه عثمان بن عطاء عن أبيه، وقال: عن ابن عبّاس».

ويعني بذلك أن عثمان بن عطاء قد خالف شعيباً، فروى الحديث عن أبيه عطاء الخراساني، عن ابن عباس مباشرة، ولم يذكر عطاء بن أبي رباح، ورواه أيضاً عثمان بن عطاء، عن أبيه، عن عطاء بن أبي رباح، عن ابن عباس، عن العباس، ورواه أيضاً عن أبيه، عن جدّه، عن العباس بدون ذكر ابن عباس.

. . . . . .

وهذا الاضطراب ما أظنه إلاَّ من عثمان بن عطاء، وقد وهّنه الأئمة، وشعيب أحسن حالاً منه.

الحكم عليه:

حديث الباب إسناده ضعيف، لضعف عثمان بن عطاء الخراساني، ثم إن أسانيده مضطربة.

وقال الهيثمي في المجمع (٥/ ٢٩١): «رواه الطبراني، وفيه عثمان بن عطاء الخراساني، وهو متروك، وثّقه دحيم».

ويشهد لمتنه الحديث الذي بعده وحديث ابن عباس، ومتنه صحيح بمجموع شواهده، وقد صححه الألباني في صحيح الجامع (٤/ ٥٧).

٢٠٤٥ ـ وقال أبو يعلى: حدثنا عمرو بن الضحاك بن[١] مخلد، ثنا أبـي عن[٢] شبيب بن [بشر][٣]، عن أنس بن مالك رضي الله عنه، قال: قال رسول الله ﷺ: «عينان لا تمسّهما النار أبداً، عين[٤] باتت تكلأ المسلمين[٥] في سبيل الله [تعالى][٦]، وعين بكت من خشية الله تعالى».

.....

(١) في (عم): «ثنا».

(٢) في كتب التخريج: «ثنا».

(٣) في الأصل و (عم): «بشير»، والمثبت من (ك) هو الصواب كما في كتب الرجال.

(٤) في (ك): «عينا».

(٥) في (عم): «الناس».

(٦) «تعالى» غير واضحة أو مطموس بعضها في الأصل.

٢٠٤٥ ـ تخـريـجـه:

هو عند أبـي يعلى في مسنده (٧/ ٣٠٧ ـ ٣٠٨: ٤٣٤٦) بلفظه.

وأورده الهيثمي في المقصد العليّ (٧٥/ أ) بلفظه.

ومن طريق أبـي يعلى أخرجه الضياء المقدسي في المختارة (٦/ ١٨٧: ٢١٩٨).

ورواه ابن أبـي عاصم في الجهاد (٢/ ٤١٧: ١٤٧) عن أبيه عمرو بن الضحاك به بنحوه، والبخاري في تاريخه (٤/ ٢٣١)، وابن عديّ في الكامل (٣/ ٢٣٣)، والطبراني في الأوسط (٢/ ٥٤/ ب)، وعبد الغني المقدسي في فضل الجهاد (٢٨/ أ)، جميعهم من طريق زافر بن سليمان عن إسرائيل بن يونس، عن شبيب بن بشر به بنحوه.

قال الطبراني: «لا يروي هذا الحديث عن شعيب بن بشر إلاَّ إسرائيل، تفرد به زافر بن سليمان».

وأخرجه أبو نعيم في الحلية (٧/ ١١٩) عن أبـي محمد بن حيان، عن محمد بن شعيب، عن الحسن بن علي الخلّال، عن زافر بن سليمان الكوفي، عن سفيان، عن

. . . . . .

إسرائيل به بنحوه.

قال أبو نعيم: «غريب من حديث الثوري، لم نكتبه إلاَّ من حديث زافر».

قلت: لعلّ هذا الاختلاف من زافر، لأنه كثير الوهم كما يستفاد من تهذيب الكمال (٩/ ٢٧٠) والتقريب (ص ٢١٣)، أو من محمد بن شعيب، فإن له غرائب كما في أخبار أصبهان (٢/ ٢٥٢)، وطبقات المحدثين بأصبهان لأبـي محمد بن حيان (٤/ ٢٧٦).

وتابع شبيباً عليه جماعة.

فأخرجه العقيلي في الضعفاء (٤/ ٣٤٦) من طريق هلال بن أبـي هلال، والقضاعي في مسند الشهاب (١/ ٢١٢: ٣٢١) من طريق خلّاد، والخطيب في تاريخه (٢/ ٣٦٠) من طريق قتادة، ثلاثتهم عن أنس يرفعه بنحوه.

الحكم عليه:

حديث أبـي يعلى إسناده فيه ضعف، لأجل شبيب بن بشر، وهو صدوق يخطىء، لكن له طرق يرتقي بها إلى الحسن لغيره.

ولمتنه شاهد حسن تقدم عند الحديث رقم (٢٠٤٤) وآخر يأتي برقم (٢٠٤٦).

٢٠٤٦ ـ وقال عبد بن حميد: حدّثنا يعقوب بن إبراهيم[١] ثنا أبي عن صالح بن كيسان قال: [قال][٢] أبو عبد الرحمن: سمعت أبا هريرة رضي الله عنه، يقول: إنّ رسول الله ﷺ قال ـ والله أعلم ـ: حُرِّم على عينين أن تَنالَهُما[٣] النارُ: عينٌ بكت من خشية الله، وعينٌ باتت تحرس الإسلام[٤] من أهل الكفر.

.....

(١) زاد في (عم) و (ك) في هذا الموضع «الزهري»، وهي نسبة يعقوب.

(٢) «قال» مطموسة بالأصل، والمثبت من (عم) و (ك).

(٣) في (ك): «ينالهما»، وهو تصحيف.

(٤) زاد في هذا الموضع في المنتخب والشعب والمستدرك «وأهله».

٢٠٤٦ ـ تخريجه:

هو عند عبد بن حميد في مسنده (٣/ ٢٠٨ ـ ٢٠٩: ١٤٤٥) بلفظه بأطول منه، اقتصر الحافظ على الزائد منه فقط.

وأخرجه الحاكم (٢/ ٨٢ ـ ٨٣) من طريق العبّاس بن محمد الدوري عن يعقوب بن إبراهيم به بلفظه كما هو في الأصل.

ومن طريقه البيهقي في الشعب (٤/ ١٦: ٤٢٣٥).

وسكت عنه الحاكم، وتعقبه الذهبي بقوله: «فيه انقطاع».

وأورده المنذري (٢/ ٢٥٠)، وقال: «رواه الحاكم، وفي إسناده انقطاع».

وحسّنه الألباني في صحيح الجامع (١/ ٦٠٠: ٣١٣٦).

وأخرج ابن أبي عاصم في الجهاد (٢/ ٤١٨ ـ ٤١٩: ١٤٨)، والبزّار كما في كشف الأستار (٢/ ٢٦٢: ١٦٥٩)، وأبو نعيم في الحلية (٥/ ١٦٣)، والحاكم (٢/ ٨٢)، والبغوي في شرح السنة (١٠/ ٣٥٥: ٢٦٢٠)، وابن عساكر في الأربعين في الحث على الجهاد (ص ١١٠)، جميعهم من طرق عن أبي سلمة، والبغوي من طريق عيسى بن طلحة، كلاهما عن أبي هريرة قال: «كل عين باكية يوم القيامة إلاّ

. . . . . .

ثلاثة أعين، عيناً غضّت عن محارم الله، وعيناً سهرت في سبيل الله، وعيناً يخرج من ملمعها ـ مثل رأس الذباب ـ دموع من خشية الله». واللفظ لابن أبـي عاصم.

وهذا مدار إسناده على عمرو بن صهبان، وهو ضعيف جداً.

ويشهد لمتنه الحديث رقم (٢٠٤٤)، وله شاهد آخر حسن تقدم عند تخريج الحديث رقم (٢٠٤٤).

الحكم عليه:

إسناد عبد بن حميد ضعيف، فيه أبو عبد الرحمن، وهو مجهول العين، ثم إن صالحاً علّقه، فقال: «قال أبو عبد الرحمن».

وقال المنذري في الترغيب (٢/ ٢٥٠): «فيه انقطاع».

٢٠٤٧ ـ و[قال][1] إسحاق: أخبرنا سفيان عن ابن أبـي نجيح، عن مجاهد، عن أمّ [مبشّر][2] سألت رسول الله ﷺ: أيُّ الناس خير منزلة عند الله؟ قال: رجل على متن فرسه يخيف العدو ويخيفونه[3].

* **الحديث مرسل.**

.....

(١) بياض بـ(ك)، والمثبت من عندي ليتم السياق.

(٢) في (ك): «ميسرة»، وهو تصحيف، والمثبت من المطالب العالية المطبوع هو الصواب كما في كتب الرجال.

(٣) هذا الحديث ساقط من الأصل و(عم)، وأثبته من (ك)، وهو في المطالب العالية المطبوع (٢/ ١٧٧ : ١٩٩٢).

٢٠٤٧ ـ **تخـريـجـه:**

أخرجه محمد بن إسحاق كما في الإصابة لابن حجر (١٣/ ٢٨٥) عن ابن أبـي نجيح به بنحوه بأطول منه.

وأبو نعيم في معرفة الصحابة (٢/ ٣٨٨/أ) من طريق محمد بن مسلمة عن محمد بن إسحاق به.

وأخرجه أيضاً من هذه الطريق ابن منده كما في أسد الغابة (٧/ ٣٩١).

الحكم عليه:

إسناد إسحاق رجاله ثقات، لكنه مرسل كما نصّ على ذلك المُصنّف. ومجاهد بن جبر أرسل عن جماعة من الصحابة كما في جامع التحصيل (ص ٢٧٣).

ولمتنه شاهد حسن تقدم في باب فضل الغدوة والروحة في سبيل الله.

٤٥ ـ باب حكم الأرض التي يفتتحها أهل الشرك

٢٠٤٨ ـ قال إسحاق[١]: أخبرنا بقية بن الوليد عن الوزير بن عبد الله الخولاني، عن الزبيدي ـ وهو محمد بن الوليد ـ عن الزهري، عن سعيد بن المسيب، عن عمر بن الخطاب رضي الله عنه، عن النبي ﷺ قال: «من [منحه][٢] المشركون أرضاً، فلا أرضَ له».

[٢] وقال أبو يعلى: حدثنا زهير، ثنا أبو إسحاق الطالقاني، ثنا بقية[٣] بن الوليد به.

.....

(١) في (عم): «قال الحارث»، وهو خطأ.

(٢) «منحه» غير واضحة في الأصل..

(٣) في (ك): «بسر»، وهو تحريف.

٢٠٤٨ ـ تخريجه:

لم أقف عليه فيما وصلنا من مسند إسحاق، ولا في مسند أبي يعلى المطبوع، ولا في المقصد العليّ، وهو في مسند أبي يعلى الكبير كما جزم بذلك الهيثمي في مجمع الزوائد (٤/ ١٥٧).

والحديث ذكره بهذا الإسناد أبو عبيد في الغريب (١/ ٤٥٧)، فقال: «يُروى عن بقية، ثم ساقه بتمامه سنداً ومتناً».

. . . . . .

وأورده ابن عدي في الكامل (٧/ ٨٨)، وقال: «سمعت ابن حماد يقول: «قال السعدي: روى الوزير بن عبد الله». . فساقه بتمامه سنداً ومتناً.

وعزاه في الكنز (٤/ ٤٣٣) للخطابي. ولم أجده في غريب الحديث، ولعلّه في كتاب الجهاد له.

وأورده ابن كثير في مسند الفاروق (٢/ ٤٧٢) من مسند أبـي يعلى، وقال: «وزير بن عبد الله هذا شامي». قال فيه أبو حاتم: «مجهول». وقال أبو زرعة: «ضعيف».

الحكم عليه:

مدار إسناد إسحاق وأبـي يعلى على وزير بن عبد الله الخولاني، وهو ضعيف كما علمت، بل قال ابن حبّان وغيره: «منكر الحديث».

وذكره ابن القيسراني في معرفة التذكرة (ص ٢٣٤: ٨٩١)، وقال: «فيه الوزير، منكر الحديث».

٤٦ ـ باب في[1] الطعام يوجد في أرض العدو

٢٠٤٩ ـ قال الحارث: حدثنا محمد، ثنا عبد الرحمن بن الفضل عن العباس بن عبد الرحمن الأشجعي[2] عن أبي سفيان عن / عبد الله بن عمرو رضي الله عنهما، قال: قال رسول الله ﷺ يوم خيبر: كلوا واعلفوا ولا تحملوا. [مح٧٢ب]

.....

(١) ساقطة من (عم) و (ك).

(٢) كتب في الأصل «عبد الرحمن الأشجعي»، ثم ضرب على الأشجعي وألحق «ابن الفضل عن العبّاس بن عبد الرحمن» بالهامش.

٢٠٤٩ ـ تخريجه:

هو عند الحارث في مسنده كما في بغية الباحث من زوائد الحارث للهيثمي (٣/ ٨٤٣) وأخرجه البيهقي في السنن الكبرى (٩/ ٦١) من طريق أحمد بن خليل عن الواقدي به بلفظه تماماً.

الحكم عليه:

حديث الباب إسناده ضعيف جداً، فيه عدّة علل:

١ ـ الواقدي متروك.

٢ ـ عبد الرحمن بن الفضل لم أقف على ترجمته.

٣ ـ العباس بن عبد الرحمن الأشجعي مجهول الحال.

٤٧ ـ باب النهي عن التصرف في الغنيمة قبل القسمة

٢٠٥٠ ـ قال أبو بكر: حدثنا عبيد الله بن موسى، ثنا إسرائيل عن زياد المصفر[١] عن الحسن، حدثني ثابت [بن رفيع][٢] ـ وكان يؤمّر على السرايا ـ سمعت رسول الله ﷺ يقول: إيّاكم والغلول، الرجل ينكح المرأة قبل أن يقسم ثم يردّها إلى القسم، أو يلبس الثوب حتى يخلق ثم يرده إلى القسم.

.....

(١) في (عم) كتب: «المصفر» هكذا «الصفى»، ونبّه الناسخ بعلامة تدل على أنه لم يفهمها.

(٢) في الأصل: «ابن الربيع»، والمثبت من (عم) هو الصواب كما في كتب التخريج والتراجم، وفي (ك): «ابن منيع»، وهو تحريف.

٢٠٥٠ ـ تخريجه:

هو عند ابن أبي شيبة في مسنده (٢٥ أ) نسخة مصوَّرة عن الجامعة الإسلامية.

ومن طريقه أخرجه ابن أبي عاصم في الآحاد والمثاني (٤/ ٢١٣: ٢١٩٨)، والطبراني في الكبير (٥/ ٢٧: ٤٤٨٧)، وأبو نعيم في معرفة الصحابة (١/ ١١١ ب)، وهو في المطبوع منه (٣/ ٢٤٢: ١٣٣٢).

ومن طريق ابن أبي عاصم أخرجه ابن الأثير في أسد الغابة (١/ ٢٦٩).

وتابع ابن أبي شيبة عليه البخاري في تاريخه الكبير (٢/ ١٦٣) مختصراً،

. . . . . .

وسعيد بن مسعود كما في الإصابة (٢/ ٩)، كلاهما عن عبيد الله بن موسى به.

أخرجه من هذه الطريق ابن منده وابن السكن والبغوي وابن قانع والحسن بن سفيان كما في الإصابة (٢/ ٩)، وكنز العمال (٤/ ٣٨٧).

وأخرجه أبو نعيم في معرفة الصحابة (١/ ١١١ ب) من طريق سوار بن مصعب بن زياد المصفر به بلفظه.

وللحديث طريق أخرى رواها أبو بكر الهذلي عن عطاء الخراساني عن ثابت بن رفيع كما في الإصابة (٢/ ٩).

وأخرج أبو داود في الجهاد (٣/ ١٥٣: ٢٧٠٨)، وأحمد (٤/ ١٠٨) مختصراً ومطولاً، والدارمي (٢/ ١٤٨: ٢٤٩١)، وسعيد بن منصور (٢/ ٢٦٧: ٢٧٢٢)، وابن أبي شيبة في المصنّف (١٢/ ١١٤ ـ ١١٥)، والطحاوي في شرح معاني الآثار (٣/ ٢٥١)، والطبراني في الكبير (٥/ ٢٦ و ٢٧ و ٢٨: ٤٤٨٢ و ٤٤٨٣ و ٤٤٨٥)، وابن حبان في صحيحه (٧/ ١٦٩: ٤٨٣٠)، والبيهقي في الكبرى (٩/ ٦٢).

من طرق عن أبي مرزوق ربيعة بن سليم عن حنش بن عبيد الله الصنعاني عن رويفع بن ثابت الأنصاري عن رسول الله ﷺ أنه قال عام خيبر: «من كان يؤمن بالله واليوم الآخر فلا يسقينَّ ماءه ولد غيره، ومن كان يؤمن بالله واليوم الآخر فلا يأخذن دابة من المغانم فيركبها حتى إذا عجفها ردّها في المغانم، ومن كان يؤمن بالله واليوم الآخر فلا يلبس ثوباً من المغانم حتى إذا أخلقه ردّه في المغانم».

وجاء في بعض الروايات (عام حنين) بدل (عام خيبر).

وأخرجه أحمد (٤/ ١٠٩)، والطبراني (٥/ ٢٧ ـ ٢٨: ٤٤٨٨) من طرق ثلاث عن ابن لهيعة عن الحارث بن يزيد عن حنش به بنحوه.

والترمذي في النكاح (٣/ ٤٣٧: ١١٣١) من طريق ربيعة بن سليم عن بسر بن عبد الله عن رويفع بن ثابت به بنحوه مختصراً.

وقال: «هذا حديث حسن، وقد رُوي من غير وجه عن رويفع بن ثابت».

. . . . . .

وله شاهد حسن من حديث عبادة بن الصامت يرفعه: «إياكم والغلول، فإنّه عار على أهله يوم القيامة. . .» في أثناء حديث طويل.

أخرجه ابن حبان (٧/ ١٧٢: ٤٨٣٥) واللفظ له، والحاكم (٢/ ١٣٥)، وصحّحه على شرط مسلم ووافقه الذهبي، وعنه البيهقي (٦/ ٢٩٢) من طريق مكحول الدمشقي عن أبي سلام عن أبي أمامة الباهلي عن عبادة به.

الحكم عليه:

إسناد حديث الباب رجاله ثقات، غير أني لم أعرف زياد المصفر من هو، وله طريق أخرى رواها أبو بكر الهُذَلي عن عطاء الخراساني عن ثابت بن رفيع.

فيكون الإسناد بهذه المتابعة حسناً، والله أعلم.

ولمتنه شاهد صحيح تقدم في التخريج.

٤٨ ـ باب العطاء والحكم فيما فضل منه

٢٠٥١ ـ [١] قال الحميدي: حدثنا سفيان، ثنا عاصم بن كليب، أخبرني أبي أنه سمع ابن عبّاس رضي الله عنهما يقول: كان عمر بن الخطّاب رضي الله عنه إذا صلى صلاة جلس للنّاس لمن[١] كانت له حاجة[٢]، فإن لم يكن لأحد حاجة[٣] قام فدخل، قال: فصلى صلوات لا يجلس للنّاس فيهن، قال ابن عباس رضي الله عنهما: فحضرت الباب فقلت: يا يرفأ أبأمير المؤمنين شكاة؟ قال: ما بأمير المؤمنين من شكوى، فجلست، فجاء عثمان بن عفان رضي الله عنه فجلس، فخرج يرفأ، فقال: قم يا ابن عفّان، قم يا ابن عبّاس، فدخلا على عمر رضي الله عنه فإذا بين يديه صُبَرٌ[٤] من مالٍ، على كل[٥] صُبْرةٍ[٦] منها كَتِفٌ[٧]، فقال عمر

.....

(١) في (ك): «فمن».

(٢) زاد في هذا الموضع في (ك): «كلمة».

(٣) سقط من (عم): «حاجة».

(٤) تحرفت في (ك) إلى: «صفر».

(٥) «كل» ساقطة من (عم).

(٦) في (ك): «صفرة».

(٧) في (ك): «ليف».

رضي الله عنه: إنّي نظرت في أهل المدينة فوجدتكما من أكثر أهلها عشيرة[٨]، فخذا هذا المال فأقسماه، فما كان من فضل، فرّدا[٩]، قال: فأما عثمان رضي الله عنه، فحثا[١٠]، وأما أنا فجثوت على ركبتي فقلت[١١]: وإن كان نقصاناً رددت[١٢] علينا، فقال: شنشنة من أخشن، يعني حجراً من جبل، أما كان هذا عند الله إذ محمد ﷺ وأصحابه يأكلون القد[١٣]، فقلت: بلى والله لقد كان هذا عند الله عزّو جل ومحمد ﷺ حيٌّ، ولو عليه فُتِحَ لصنع فيه غير الذي تصنع، فغضب[١٤] عمر رضي الله عنه، وقال: أخبرني صَنَعَ ماذا، قلت: إذاً لأكل وأطعمنا، قال: فنشج[١٥] عمر رضي الله عنه حتى اختلفت أضلاعه ثم قال: وددت أني خرجت منها[١٦] كفافاً لا لي ولا علي.

[٢] وقال ابن أبـي عمر: حدثنا سفيان بهذا.

(٩٠) وسيـأتي إن شـاء الله تعالـى في فضـل عمر بن الخطـاب[١٧] رضي الله عنه أشياء من هذا[١٨].

.....

(٨) في (ك) تحرفت إلى: «شجرة».

(٩) في (ك): «فردوا».

(١٠) في (عم) كتبها مهملة، ونبّه عليها في الحاشية، وفي (ك): «جثا».

(١١) في (عم) و (ك): «وقلت».

(١٢) في (عم): «رديت».

(١٣) في (ك): «الندر»، وهو تحريف.

(١٤) «فغضب» ملحقة بهامش (ك).

(١٥) في (ك): «فشنج».

(١٦) «منها» سقطت من (عم).

(١٧) في (عم) سقط «ابن الخطّاب».

(١٨) في كتاب المناقب، باب فضائل عمر من المطالب العالية المطبوع (٤/ ٤٠ ـ ٤٦)، وسيأتي برقم (٣٨٩٠).

. . . . . .

٢٠٥١ ـ تخـريـجـه:

الحديث عند الحميدي في مسنده (١/ ١٧ ـ ١٨ رقم ٣٠ بلفظه).

وأورده من هذا الطريق أبو عبيد في الغريب (٢/ ٢١) مختصراً.

وأورده بتمامه الزمخشري في الفائق (٣/ ٤٢٩).

وأخرجه يعقوب بن شيبة في مسنده (ص ٩٨ ـ ٩٩) عن علي بن عبد الله ـ هو ابن المديني ـ عن سفيان به بلفظه مع اختلاف يسير.

وأخرجه ابن سعد في الطبقات (٣/ ٢٨٨) عن سعيد بن منصور، والبزّار في البحر الزخار (١/ ٣٢٦ ـ ٣٢٧ رقم ٢٠٩) من طريق أحمد بن أبان، كلاهما عن سفيان ـ هو ابن عيينة ـ به بنحوه مطولاً، ولفظ ابن سعد أتم.

قال البزّار: «وهذا الحديث لا نعلم أحداً رواه عن النبـي ﷺ بهذا اللفظ غير عمر، ولا نعلم له طريقاً عن عمر إلا من هذا الطريق».

قلت: هذا الحديث على شرط الحافظ، ولم يورده من زوائد البزار لا في المطالب العالية ولا في زوائده للبزّار.

أخرجه الطيالسي في مسنده (ص ٦) من طريق حميد بن عبد الله الحميري عن ابن عبّاس بلفظ آخر، وفي آخره: «وددت أني نجوت منها كفافاً لا علي ولا لي...».

وهو في منحة المعبود (٢/ ١٧٤).

الحكم عليه:

إسناد حديث الباب صحيح، رجاله كلهم ثقات رجال الصحيح، عدا كليب بن شهاب والد عاصم، وهو ثقة كما سلف في ترجمته.

٤٩ ـ باب الإقطاع

٢٠٥٢ ـ قال إسحاق: أخبرنا عبد الرزاق عن ابن عيينة، عن عمرو بن دينار، عن أبي جعفر قال: جاء العباس إلى عمر رضي الله عنهما فقال: إنّ رسول الله ﷺ أقطعني البحرين، فقال: من شهد لك؟ فقال المغيرة بن شعبة، فذكر الحديث.

* فيه انقطاع.

٢٠٥٢ ـ تخريجه:

لم أقف عليه فيما وصلنا من مسند إسحاق.

وأورده البوصيري في إتحاف الخيرة (٤/ ٥١ ب)، وقال: «فيه انقطاع».

الحكم عليه:

رجال إسناده كلّهم ثقات، غير أنه منقطع، والانقطاع بين أبي جعفر الباقر والعباس وكذا عمر؛ لأنّ أبا جعفر أرسل عن جدّية الحسن والحسين وجدّه الأعلى علي رضي الله عنهم وعائشة وأبي هريرة وجماعة كما في (جامع التحصيل: ص ٢٦٦).

وأورده البوصيري في إتحاف الخيرة (٤/ ٥١ ب)، وقال: «فيه انقطاع».

٢٠٥٣ ـ وقال أبو يعلى: أخبرنا عبد الرحمن بن صالح، ثنا يحيى بن عمرو[١] بن يحيى بن سلمة الهذلي عن أبيه عن جدّه عن أبيه[٢]، قال: إن رسول الله ﷺ كتب إلى قيس بن مالك الأَرْحَبِي: باسمك اللهم من محمد رسول الله إلى قيس بن مالك، سلام عليكم ورحمة الله وبركاته ومغفرته، أما بعد: إني استعملتك[٣] على قومك عربيّهم و[عجميّهم][٤] ومواليهم وجمهورهم وحواشيهم، وأقطعك من ذرة يسار[٥] مائتي صاع، ومن زبيب [خيوان][٦] مائتي صاع، جاز لك ولعقبك من بعدك أبداً أبداً أبداً. قال قيس: قول رسول الله ﷺ: أبداً أبداً أبداً أحبّ إليّ، [إنّي][٧] لأرجو أن يبقى عقبي أبداً، قال يحيى: قوله: عربيّهم: يعني أهل البادية، وجمهورهم[٨]: أهل القرى.

* قلت[٩]: هذا حديث منكر وأنكر ما فيه قوله: كتب باسمك اللهم.

.....

(١) في (عم) و (ك): «يحيى بن عمرو»، وفي الأصل (يحيى بن عمر).

(٢) في (ك): فوق أبيه علامة «حد».

(٣) في (عم) و (ك): «إني استعملك».

(٤) في الأصل: «عجمهم»، والمثبت من (عم) و (ك) هو الصواب؛ لأنه اتباع لفظي.

(٥) في «عم» كتبت هكذا: «سر» مهملة، ونبّه على ذلك في الحاشية، وفي (ك) كتبت هكذا «تساو».

(٦) في الأصل: «خوان»، وفي (عم): «حوان» بحاء مهملة، وفي (ك): «حتوان»، وصوابه خيوان ـ بطن من همدان ـ كما في المطبوع من المطالب العالية.

(٧) ما بين المعقوفين ساقط من الأصل، وأثبته من (عم) و (ك).

(٨) في معرفة الصحابة وأُسد الغابة: «خمورهم»، وهو الصواب كما في النهاية لابن الأثير، واستخمر قوماً، أي استعبدهم بلغة اليمين (النهاية: ٢/٧٨).

(٩) القائل هو الحافظ ابن حجر رحمه الله.

. . . . . .

٢٠٥٣ ـ **تخريجه**:

لم أقف عليه في مسند أبي يعلى المطبوع، ولعلّه في المسند الكبير.

وأخرجه ابن منده كما في معرفة الصحابة لأبي نعيم (٢/ ١٤٩ ب)، والإصابة (٨/ ٢١٠) عن إبراهيم بن فهد عن عبد الرحمن بن صالح به بنحوه.

لكن قال: «ثنا يحيى بن عمرو بن سلمة الهمداني، حدثني أبي عن أبيه عن جدّه».

ومن طريق ابن منده أخرجه أبو نعيم في معرفة الصحابة (٢/ ١٤٩ ب).

وقصّة إسلام قيس بن مالك الأَرْحَبي ووفوده إلى النبي ﷺ في طبقات ابن سعد (١/ ٣٤٠ ـ ٣٤١) وغيره.

الحكم عليه:

هذا الإسناد واه، فيه يحيى بن عمرو الهذلي مجهول الحال، وأبوه وجدّه لم أعرفهما، ومع هذا فإنّ متنه منكر، وأُنكِر فيه قوله: «كتب باسمك اللهمّ»، وهي خاصة بالمشركين.

وقد قال المُصنِّف: «هذا حديث منكر».

٢٠٥٤ ـ وقال أبو يعلى: حدثنا أبو وائل خالد بن [محمد][١] البصري، ثنا فهد بن عوف مولى بني عامر[٢] ثنا نائل[٣] بن مطرف بن رزين الأسلمي أبو أنس، ثني أبـي عن جدّي رزين ابن[٤] أنس قال: لمّا ظهر الإسلام كانت لنا بئر، فخفتُ أن يغلبنا[٥] عليها من[٦] حولنا، فأتيت النبـي ﷺ، فكتب لي كتاباً: «من محمد رسول الله، أمّا بعد، فإنّ لهم بئرهم إن كان صادقاً، ولهم دارهم[٧] إن كان صادقاً»، قال: فما قاضينا به[٨] إلى أحد من قضاة المدينة إلا قضى لنا به، قال: وكان في الكتاب هجاء (كان): (كون).

هذا حديث غريب تفرَّد به فهد. قال الفلاّس: متروك.

رواه الطبراني بعلو عن عليّ بن عبد العزيز عن [فهد][٩].

وابن منده عن عبد الرحمن بن يحيـى، عن أبـي مسعود الرازي، عن فهد.

.....

(١) في جميع النسخ: «مخلد»، وهو تحريف، صوابه ما أثبتّه كما في مسند أبـي يعلى ومصادر التخريج الأخرى وكتب الرجال.

(٢) من هنا يبدأ السقط الموجود بالأصل: «ثنا نائل...»، وهو قدر ورقة ونصف، إلى غاية باب التألّف على الإسلام، وهو ملحق بآخر الأصل بخطّ مغاير، والتنبيه على السقط موجود بحاشية الأصل، ومن الملحقة نقلتُ السقط، وقابلته من (عم) و (ك).

(٣) في (ك): «بابل»، وهو تصحيف.

(٤) في (عم): «أبـي» بدل «ابن»، وهو تحريف.

(٥) في (ك): «أن يغلب».

(٦) «من» تحرفت في (ك) إلى: «بحر».

(٧) في (عم): «دورهم».

(٨) في (عم): «بها»

(٩) في جميع النسخ: «فرقد»، وهو تحريف، والمثبت من معجم الطبراني والإصابة.

والطبري وغيره من طريق محمد بن [حميد][10] عن نائل بن مطرّف بن العبّاس، عن أبيه، عن جدّه قال: استقطعت النبي ﷺ [ركية][11]... الحديث، فالله أعلم أيهما الصواب.

قال ابن منده: رواه يحيى بن يونس الشيرازي عن عبد السلام بن عمر [الحسيني][12] عن نائل بن عبد الرحمن بن عبد الله بن [حزم بن أنس][13] بن عامر الأسلمي، ثني أبي عن لبابة قال: إنّ الكتاب كتبه رسول الله ﷺ لرزين بن أنس.

.....

(١٠) في جميع النسخ: «جميل»، وهو تحريف، والمثبت من الإصابة.

(١١) في الملحقة وباقي النسخ: «ركبة» بموحّدة، وهو تصحيف، والتصويب من الإصابة، والركيّة: هي البئر كما في لسان العرب.

(١٢) في الملحقة وباقي النسخ: «الحنبي»، وهو تحريف، والتصويب من الإصابة.

(١٣) بياض في الأصل وبقية النسخ، وأتممته من الإصابة.

٢٠٥٤ ـ تخريجه:

هو عند أبي يعلى في مسنده (١٣/ ١٢٩ : ٧١٧٨) بلفظه.

ومن طريقه أخرجه ابن الأثير في أُسد الغابة (٢/ ٢٢١).

وأخرجه الطبراني في الكبير (٥/ ٧٥ ـ ٧٦: ١٦٧٤) عن عليّ بن عبد العزيز، ومن طريقه أبو نعيم في معرفة الصحابة (١/ ٢٤٨ أ)، وابن منده كما في الأصل من طريق أبي مسعود الرازي.

كلاهما عن فهد به بلفظه، وليس عندهم: «وكان في الكتاب هجاء (كان): (كون)».

وأخرجه من هذه الطريق أيضاً ابن السكن كما في الإصابة (٣/ ٢٧٧).

وأخرجه الطبري كما في الأصل والإصابة (٣/ ٢٧٧) من طريق محمد بن حميد

. . . . . .

عن نائل بن مطرّف بن العباس، عن أبيه، عن جدّه العباس قال: استقطعت النبـي ﷺ ركيّة. . . فذكر الحديث.

قال ابن حجر: «فما أدري هل نائل واحد أو اثنان؟».

وقال ابن منده كما في الأصل والإصابة (٣/ ٢٧٨): «ورواه عبد السلام بن عمر الحسيني عن نائل بن عبد الرحمن بن عبد الله بن حزم بن أنس بن عامر السلمي، حدّثني أبـي عن آبائه: أنّ الكتاب كتبه رسول الله ﷺ لرزين بن أنس.

الحكم عليه:

إسناد أبـي يعلى ضعيف جداً، فيه فهد بن عوف وهو متروك، ومدار الحديث عليه، وفيه من لم أعرفه.

وقال الهيثمي في المجمع (٥/ ٣٣٦): «رواه أبو يعلى، وفيه من لم أعرفهم».

وقال أيضاً (٦/ ٩): «رواه الطبراني، وفيه فهد بن عوف أبو ربيعة، وهو كذّاب».

٢٠٥٥ ـ وقال أبو بكر بن أبـي شيبة: حدثنا عبد الرحمن بن محمد المُحَاربـي، نا[١] حجّاج بن دينار عن ابن سيرين[٢] عن عَبِيدة[٣] قال: جاء عيينة بن حصن والأقرع بن حابس إلى أبـي[٤] بكر رضي الله عنه، فقالا: يا خليفة رسول الله ﷺ إنّ عندنا أرضاً سبخة ليس فيها كلأ ولا منفعة، فإن رأيت أن تقطعناها[٥]؟ قال: فأقطعها[٦] إيّاهما وكتب لهما عليه كتاباً...، فذكر الحديث. وهو في باب الوزراء من [كتاب][٧] الإمارة[٨].

.....

(١) في (ك): «عن».

(٢) في الملحقة غير واضحة.

(٣) في (عم): «عبدة»، وهو تصحيف.

(٤) في (عم): سقط الألف من «أبـي»، وألحق ناسخ (ك) «أبـي» بالهامش.

(٥) في (ك): «يقطعناها».

(٦) زاد في الملحقة في هذا الموضع: «ﷺ»، ولا معنى لها هنا.

(٧) في الملحقة: «باب»، والتصويب من (عم) و (ك).

(٨) هو في المطالب العالية المطبوع (٢/٢١٨: ٢٠٧٢)، وسيأتي برقم (٢١٢٣).

٢٠٥٥ ـ تخـريـجـه:

هو عند ابن أبـي شيبة في المُصنَّف (١٢/٣٥٦: ١٣٠٨١).

وأخرجه علي بن المديني في علله كما في مسند الفاروق (١/٢٥٩) والإصابة (١/٩٢) عن يحيـى بن آدم عن عبد الرحمن المُحاربـي به بلفظه، وتمامه: «... وأشهد عمر وليس في القوم، فانطلقا إلى عمر ليشهداه، فلما سمع عمر ما في الكتاب تناوله من أيديهما ثم تفل فيه، فمحاه، فتذَمّرا، وقالا له مقالة سيئة، فقال: إن رسول الله ﷺ كان يتألفكما والإسلام يومئذ قليل وإن الله قد أعَزَّ الإسلام، فاذهبا

. . . . . .

فاجهدا جهدكما، لا أرعى الله عليكما إن أرعيتما. ثم أتى أبا بكر فقال له: أكلُّ المسلمين رضوا بهذا؟ فقال له أبو بكر رضي الله عنه: وقد قلت لك أنك أقوى على هذا الأمر مني». ثم قال: هذا حديث منقطع الإسناد؛ لأن عَبِيدة لم يدرك القصة، ولم يرد عنه أنه سمع عمر، ولا يحفظ هذا الحديث عن عمر بأحسن من هذا الإسناد.

ورُوي هذا الحديث بهذا السند بزيادة واسطة بين الحجّاج بن دينار وبين محمد بن سيرين، وهو (ابن أبـي عثمان الصوّاف):

أخرجه البخاري في تاريخه الصغير (١/ ٨١) بنحوه مختصراً عن محمد بن العلاء، ويعقوب بن سفيان في المعرفة والتاريخ (٣/ ٢٩٣ ـ ٢٩٤) بأطول منه عن هارون بن إسحاق الهمداني، ومن طريقه الخطيب البغدادي في الجامع لأخلاق الراوي (٢/ ٢٠٤: ١٦٢٣)، والمحاملي في أماليه كما في الإصابة (٧/ ١٩٧) بنحوه عن هارون بن عبد الله، ثلاثتهم عن عبد الرحمن بن محمد المُحاربـي عن حجّاج بن دينار عن ابن أبـي عثمان الصوّاف عن ابن سيرين به.

قال ابن حجر في الإصابة (١/ ٩٢): «رواه البخاري في تاريخه الصغير ويعقوب بن سفيان بإسناد صحيح».

وعزاه الحافظ ابن حجر أيضاً لسيف بن عمر في الفتوح.

الحكم عليه:

إسناد ابن أبـي شيبة رجاله ثقات، غير أن فيه انقطاعاً بين حجّاج بن دينار ومحمد بن سيرين، وتبيّن ذلك من خلال التخريج، حيث إن محمد بن العلاء وهارون بن إسحاق وهارون بن عبد الله رووه بذِكر الواسطة وهو ابن أبـي عثمان الصوّاف.

وسبق في التخريج ذِكر تصحيح الحافظ لهذا السند ـ أعني الذي ذُكرت فيه الواسطة ـ.

. . . . . .

وقال ابن المديني في العلل كما في مسند الفاروق (١/ ٢٥٩): «هذا حديث منقطع الإسناد؛ لأن عَبِيدة لم يُدرك القصّة. . . ولا يحفظ هذا الحديث عن عمر بأحسن من هذا الإسناد».

قلت: عبيدة ثقة مخضرم أسلم قبل وفاة النبي ﷺ بسنتين ولم يره، وإدراكه للقصّة ممكن للمعاصرة. وأما اشتراط السماع، فهو مذهب متشدّد، والله أعلم.

٢٠٥٦ ـ وقال الحارث: حدثنا عبد العزيز بن أبان، نا عبد الله بن الوليد بن عبد الله بن معقل، ثني عبد الملك [بن أبـي حرّة][١] الأسدي عن أبيه ـ وكان من أعلم الناس بالسواد ـ قال: استقضى عمر بن الخطاب رضي الله عنه حذيفة رضي الله عنه، فكتب إلى حذيفة بن اليمان رضي الله عنه بعشر خصال، فحفظت ستاً[٢] ونسيت أربعاً، لا تقطعنّ[٣] إلا مال كسرى[٤] أو أهل[٥] بيته، أو من قتل في المعركة أو دور البرد أو موضع السجون[٦] ومغيض الماء والآجام[٧].

.....

(١) في الأصل و (عم): «ابن أبـي حمزة»، وهو تحريف، والتصويب من (ك)، والمطالب المطبوع وكتب الرجال.

(٢) في (ك): «شيئاً»، وهو تصحيف.

(٣) في (عم): «لا يقطعن».

(٤) في (عم) و (ك) والمطبوع: «إلا مالكسرى».

(٥) في (عم) و (ك) والمطبوع: «لأهل».

(٦) في (عم): «السجود».

(٧) في (ك): كتبت «مفيض الماء والآجام» مهملة بدون نقط.

٢٠٥٦ ـ تخـريـجـه:

هو عند الحارث كما في بغية الباحث من زوائد الحارث للهيثمي (٢/ ٦٨٩ ـ ٦٩٠ رقم ٦٧٤) بلفظه.

وأخرجه البيهقي في الكبرى (٩/ ١٣٤) من طريق ابن المبارك عن عبد الله بن الوليد به بلفظ: «أصفى عمر بن الخطاب رضي الله عنه من هذا السواد عشرة أصناف، أصفى أرض من قتل في الحرب، ومن هرب من المسلمين يعني إليهم، وكل أرض لكسرى، وكلّ أرض كانت لأحد أهله، وكل مغيض ماء، وكلّ دير بريد»، قال: ونسيت أربعاً.

. . . . . .

الحكم عليه:

إسناد الحارث ضعيف جداً، فيه عدّة علل:

١ ـ فيه عبد العزيز بن أبان، وهو متروك.

٢ ـ عبد الملك بن أبـي حرّة مجهول الحال.

٣ ـ وأبو حرّة مجهول الحال أيضاً.

وله طريق آخر عند البيهقي مداره على عبد الملك بن أبـي حرّة.

ورواه البيهقي من طريق ابن المبارك عن عبد الله بن الوليد به بنحوه، لكن يبقى مداره على عبد الملك بن أبـي حرّة، وقد علمت حاله.

٥٠ ـ باب من أسلم على شيء فهو له

٢٠٥٧ ـ وقال أبو يعلى: حدثنا أحمد بن جميل[1]، ثنا مروان بن معاوية عن ياسين الزّيات عن الزهري عن سعيد عن أبـي هريرة رضي الله عنه قال: قال رسول الله ﷺ: «من أسلم على شيء فهو له».

.....

(١) في (ك): «أحمد بن حنبل»، وهو تحريف.

٢٠٥٧ ـ تخـريـجـه:

هو عند أبـي يعلى في مسنده (١٠/ ٢٢٦، ٢٢٧: ٥٨٤٧)، بلفظه.

وأورده الهيثمي في المقصد العلي (٧٨/ ب).

وأخرجه ابن عدي في الكامل (٧/ ١٨٤)، ومن طريقه البيهقي (٩/ ١١٣) من طريق هشام بن خالد عن مروان بن معاوية، به بلفظه.

قال ابن عدي: «ولياسين الزيّات غير ما ذكرت عن الزهري وغيره، وكل رواياته أو عامتها غير محفوظة».

ولمتنه شاهد من حديث ابن عبّاس وبريدة بن الحصيب ومرسل عروة بن الزبير.

١ ـ أما حديث ابن عباس، فأخرجه ابن عساكر في تاريخ دمشق (٢/ ٤٠٨) من طريق سليمان بن أبـي كريمة عن ابن جريج عن عطاء عن ابن عباس يرفعه بلفظ حديث الباب.

٢ ـ وأما حديث بريدة، فأخرجه البيهقي (٩/ ١١٣) من طريق ليث بن

. . . . . .

أبـي سليم عن علقمة عن سلمان بن بريدة عن أبيه عن النبـي ﷺ بنحو حديث الباب.

وفيه ليث بن أبـي سليم ضعيف لاختلاطه.

٣ ــ ومرسل عروة بن الزبير أخرجه سعيد بن منصور في سننه (١/ ٧٦: ١٨٩) عن ابن المبارك عن حيوة بن شريح عن محمد بن عبد الرحمن بن نوفل عن عروة قال: قال رسول الله ﷺ: «من أسلم على شيء فهو له».

قال ابن عبد الهادي في تنقيح التحقيق كما في نصب الراية (٣/ ٤١٠): «مرسل صحيح».

الحكم عليه:

إسناد أبـي يعلى ضعيف جداً، فيه ياسين الزيّات متروك الحديث.

وذكره الهيثمي في المجمع (٥/ ٣٣٥)، وقال: «فيه ياسين بن معاذ الزيّات، وهو متروك».

وأورده ابن حجر في تلخيص الحبير (٤/ ١٣٣: ١٤)، وقال: «فيه ياسين الزيّات منكر الحديث متروك».

ولمتنه شاهد من حديث ابن عباس وبريدة بن الحصيب ومرسل عروة بن الزبير، وإسناد الأول والثاني ضعيف. وأما مرسل عروة، فصحيح كما تقدم في تخريجه. فمتن الحديث حسن بمجموع طرقه ــ إن شاء الله ــ .

وقد حسّنه الألباني بمجموع طرقه كما في إرواء الغليل (٦/ ١٥٧).

٢٠٥٨ ـ وقال الحارث: حدثنا يزيد بن هارون، أنا الحجّاج عن أبـي سعيد الأعشى قال: قضى رسول الله ﷺ في[1] العبد إذا أسلم فجاء مولاه فأسلم، فهو أحق، به.

.....

(١) في (ك): «أنّ».

٢٠٥٨ ـ تخـريـجـه:

هو عند الحارث في مسنده كما في بغية الباحث للهيثمي (٢/ ٦٨٥: ٦٦٨)، وقال الهيثمي بعده: «هذا مرسل ضعيف، وقد أعتق رسول الله ﷺ من خرج إليه من عبيد الطائف».

ونحو هذا قال البوصيري في الإتحاف (٤/ ٩٤/ ب).

قلت: يشيران بذلك إلى ما رواه ابن عباس قال: «أعتق رسول الله ﷺ من خرج إليه من عبيد المشركين»، وهذا مخالف لحديث الباب.

أخرجه أحمد واللفظ له (١/ ٢٢٣، ٢٣٦، ٢٤٣ وغيرها)، وابن أبـي شيبة (١٤/ ٩٠٥: ١٨٨٠١، ١٨٨٠٢)، بنحوه. وسعيد بن منصور في سننه (٢/ ٢٩٠: ٢٨٠٧) بنحـوه، والطبـرانـي فـي الكبيـر (١١/ ٣٨٧، ٣٩٠: ١٢٠٧٩، ١٢٠٩٢)، والبيهقي (٩/ ٢٣٠) من طرق عن الحجّاج عن الحاكم عن ابن عبّاس، به بألفاظ متقاربة.

الحكم عليه:

إسناد الحارث ضعيف، مرسل، فيه أبو سعيد الأعشى لم أعرف من هو، ولعلّه تصحّف من أبـي سعيد الأعسم، وهو مجهول أيضاً كما في ترجمته. وفيه أيضاً الحجّاج مدلّس، وقد عنعنه.

وقال الهيثمي في البغية (٢/ ٦٨٦): «هذا مرسل ضعيف».

وقال البوصيري في الإتحاف (٤/ ٩٤/ ب): «هذا حديث مرسل ضعيف لضعف الحجّاج».

. . . . . .

وقد ورد خلاف هذا عن ابن عباس عند أحمد وغيره، وصحّح إسنادَ أحمد بن حنبل أحمد شاكر في تعليقه على المسند. ولا يخفى ما في تصحيحه من بعد؛ لأن الحديث فيه الحجّاج، وهو مدلّس وقد عنعنه، فكيف يكون صحيحاً.

وقد حسنه الألباني بمجموع طرقه كما في إرواء الغليل (٦/ ١٥٧).

٥١ ـ باب الجزية والهدنة

(٩١) حديث عبد الله[١] بن شدّاد رضي الله عنه في الكتاب إلى هرقل يأتي ـ إن شاء الله تعالى ـ في المغازي[٢].

٢٠٥٩ ـ [١] وقال مسدّد: حدثنا فضيل عن ليث عن مجاهد قال: يقاتل أهل الأوثان على الصلاة، ويقاتل أهل الكتاب على الجزية.

[٢] وقال وكيع: حدثنا فضيل بن عيّاض[٣] مثله.

.....

(١) في (ك): «عبيد الله»، وهو تصحيف.

(٢) راجعت كتاب المغازي، فلم أجد فيه الحديث المشار إليه، لكنّه أورد في باب كتاب النبيّ ﷺ إلى قيصر ـ وهو هرقل صاحب الروم ـ حديثاً واحداً من مسند حصين بن عبد الرحمن مرسلاً. ولعلّ الحافظ رحمه الله نسي، فلم يذكره في الموطن المشار إليه، بل إني لم أجد لعبد الله بن شداد رضي الله عنه في المطالب العالية إلاّ أربعة أحاديث في أبواب مختلفة ليس فيها ذكر المغازي والسير حسب فهرس المرعشليّ الذي جعله للمطالب العالية، فالله أعلم.

(٣) في (ك): «ابن عوض».

٢٠٥٩ ـ تخريجه:

أخرجه ابن أبي شيبة في مصنّفه (١٢/ ٢٣٩، ٢٤٠: ١٢٦٨٣) عن وكيع، به بلفظه. وفيه (أهل الأديان) بدل (أهل الأوثان).

ومن طريق ابن أبي شيبة أخرجه البيهقي في الكبرى (٩/ ١٨٦).

. . . . . .

وأخرجه عبد الرزاق (٥/ ٢٢١: ٩٤٣٣)، وسعيد بن منصور في سننه (٢/ ١٩١: ٢٤٨٣)، كلاهما عن فضيل، به بلفظه.

الحكم عليه:

إسناده ضعيف لضعف ليث بن أبي سليم.

٢٠٦٠ ـ وقال مسدّد: حدثنا يحيى عن هشام بن أبي عبد الله، نا قتادة عن الحسن عن الأحنف قال: إنّ عمر رضي الله عنه اشترط على أهل الذمّة ضيافة يوم وليلة وأن لا يُضَيِّعوا[1] القناطر، فإن قتل رجل من المسلمين في أرضهم، فعليهم دِيَته.

.....

(١) في (عم): «يضعوا»، وفي (ك): «وأن يضعوا»، وفي المطالب العالية المطبوع «أن يصنعوا».

٢٠٦٠ ـ تخريجه:

أخرجه أحمد كما في أحكام أهل الذمّة (٢/ ٧٨٢)، وابن أبي شيبة (١٢/ ٤٧٧: ١٥٣١٧)، كلاهما عن وكيع، وأبو عبيد في كتاب الأموال (١٦٠: ٣٩٦) عن عبد الوهاب بن عطاء، وحميد بن زنجويه في كتاب الأموال (١/ ٣٦٩: ٥٩٤) عن أبي نعيم، والبيهقي في الكبرى (٩/ ١٩٦) من طريق مسلم، خمستهم عن هشام، به بنحوه. وفي لفظ البيهقي: «وإن قتل بينهم قتيل، فعليهم ديته».

وفيه قتادة، وهو مدلّس وقد عنعنه.

وله عن عمر طريقان:

١ ـ رواه حارثة بن مضرب عن عمر: أخرجه ابن أبي شيبة (١٢/ ٤٧٧: ١٥٣١٨)، وأبو عبيد في الأموال (ص ١٥٩، ١٦٠: ٣٩٤، ٣٩٥)، وابن زنجويه في الأموال (١/ ٣٧٠: ٥٩٦، ٥٩٨)، وابن عبد الحكم في فتوح مصر (ص ١٥٢)، والبيهقي (٩/ ١٩٦)، جميعهم من طرق عن أبي إسحاق عن حارثة عن عمر، به بشطره الأول، وفيه زيادة.

٢ ـ ورواه عبد الرحمن بن أبي ليلى عن عمر: أخرجه ابن أبي شيبة (١٢/ ٤٧٦)، وابن زنجويه (١/ ٣٦٩: ٥٩٥)، والبيهقي (٩/ ١٩٧، ١٩٨).

ورجاله إسناده ثقات، وعبد الرحمن بن أبي ليلى مختلف في سماعه من عمر. والراجح أنه لم يسمع منه، فقد وُلد لست بقين من خلافة عمر كما في التهذيب (٦/ ٢٦٠).

. . . . . .

ولشطره الأوّل شاهد من حديث أبـي الحويرث:

رواه البيهقي (٩/ ١٩٥) من طريق الشافعي عن إبراهيم بن محمد عن أبـي الحويرث يرفعه، وفيه: «وأن يضيفوا من مرّ بهم من المسلمين ثلاثاً».

لكن قال البيهقي (٩/ ١٩٦): «منقطع».

الحكم عليه:

حديث مسدّد إسناده ضعيف، لعنعنة قتادة، وهو مدلّس مشهور بالتدليس، وصفه، به النسائي وغيره كما في تعريف أهل التقديس لابن حجر (ص ١٠٢).

والأثـر حسـن بمجمـوع طـرقـه، فقـد جـاء مـن طـريـق حـارثـة بـن مضّـرب وعبد الرحمن بن أبـي ليلى، كلاهما عن عمر، ولا يخلو كلٌّ منهما من ضعف.

٢٠٦١ ـ وقال أبو بكر: حدثنا عبدة عن عبيد الله عن [نافع عن أسلم][1] مولى عمر رضي الله عنه قال: كتب عمر رضي الله عنه إلى أمراء الجزية: أن لا يضعوا[2] الجزية على[3] النساء والصبيان، وكان عمر رضي الله عنه يختم أهل الجزية في أعناقهم.

.....

(١) في الأصل «نافع بن أسلم»، والتصويب من (عم) و (ك).

(٢) في (عم) و (ك): «لا تضعوا» والمعنى: لا يضربوا ولا يفرضوا الجزية كما جاء في بعض الروايات.

(٣) في (عم): «عن».

٢٠٦١ ـ تخريجه:

هو عند ابن أبي شيبة في المصنّف (٦/٤٢٨: ٣٢٦٣٦ طبعة الحوت) بنحوه، وفي أوّله زيادة.

ومن طريق ابن أبي شيبة أخرجه البيهقي (٩/١٩٨) بلفظه، وزاد في أوّله «أن لا يضعوا الجزية إلاّ على من جرت عليه المواسي».

وأخرجه ابن أبي شيبة أيضاً ومن طريقه البيهقي (٥/١٩٥) عن عبد الرحيم بن سليمان عن عبيد الله، به بنحوه مطولاً.

وأخرجه ابن زنجويه في كتاب الأموال (١/١٥٧: ١٥٤) و (١/١٨٣: ٢١٠) مختصراً ومطولاً عن محمد بن عبيد الله، وابن عبد الحكم في فتوح مصر (ص ١٥٢) من طريق عبد الله بن وهب مطولاً، والبيهقي في الكبرى (٩/١٩٥) من طريق عبد الله بن نمير عن أبيه، ثلاثتهم عن عبيد الله، به بنحوه مطولاً.

وأخرجه سفيان الثوري في جامعه كما في مسند الفاروق لابن كثير (٢/٤٩٣) عن عبيد الله، به بشطره الأخير.

وأبو عبيد في كتاب الأموال (٥٧: ١٣٦) عن ابن المنذر ومصعب بن المقدام، كلاهما عن الثوري، به.

. . . . . .

قال ابن كثير في مسند الفاروق (٢/ ٤٩٣): «وهو منقطع جيّد».

وأخرجه يحيى بن آدم في الخراج (ص ٧٣: ٢٣١)، ومن طريقه البيهقي (٩/ ١٩٨) بشطره الأول، وابن زنجويه في كتاب الأموال (١/ ١٥١: ١٤٣) و (١/ ١٨٤: ٢١١) بشطريه مقطعاً بنحوه، كلاهما من طريق الحسن بن حرّ عن نافع عن أسلم، به.

وابن عبد الحكم في فتوح مصر (ص ١٥٢) من طريق عمر بن محمد عن نافع، به بنحوه مطولاً.

وأبو عبيد في الأموال (ص ٤١: ٩٣) من طريق أيوب السختياني عن نافع، به بنحوه مطولاً.

وليس فيه ذكر لختم أهل الجزية.

الحكم عليه:

إسناد ابن أبي شيبة صحيح على شرط الشيخين موقوف على عمر، لكن العمل عليه جارٍ عند أهل العلم.

٢٠٦٢ ـ [١] حدثنا وكيع عن سفيان [عن قيس بن مسلم][(١)] عن الحسن بن محمد بن علي رضي الله عنه قال: كتب رسول الله ﷺ إلى مجوس هجر يعرض الإسلام، فمن أسلم قبل منه، ومن أبي ضرب عليه الجِزْية على أن لا ينكح لهم امرأة، ولا تؤكل لهم ذبيحة[(٢)].

[٢] وقال الحارث: حدثنا عبد العزيز بن أبان، نا سفيان نحوه.

.....

(١) ما بين المعقوفين ساقط من جميع النسخ، وأثبته من مصنّف ابن أبي شيبة وبغية الباحث، ثم إن سفيان الثوري لا يروي عن الحسن بن محمد، وإنما يروي عن قيس بن مسلم عنه.

(٢) في (ك) تقديم وتأخير.

٢٠٦٢ ـ تخريجه:

هو عند ابن أبي شيبة في المصنّف (٤/ ١٨٠) و (١٢/ ٢٤٢: ١٢٦٩١) و (١٢/ ٢٤٦: ١٢٧٠٦)، ومن طريقه البيهقي في الكبرى (٩/ ١٩٢).

وقال البيهقي: «هذا مرسل، وإجماع أكثر المسلمين عليه يؤكدّه. ولا يصح ما رُوي عن حذيفة في نكاح المجوسية».

وأخرجه البيهقي أيضاً (٩/ ٢٨٤) من طريق يحيى بن يحيى عن وكيع، به بنحوه.

وهو عند الحارث في مسنده كما في بغية الباحث للهيثمي (٢/ ٦٩٠: ٦٧٥).

ورواه عبد الرزاق في مصنّفه (٦/ ٦٩: ١٠٠٢٨) و (١٠/ ٣٢٦)، وأبو عبيد في كتاب الأموال (ص ٣٩: ٧٦) عن الأشجعي ـ هو عبيد الله بن عبيد الرحمن ـ وعبد الرحمن بن مهدي، وحميد بن زنجويه في كتاب الأموال (١/ ١٣٧: ١٢٤) عن أبي نعيم، أربعتهم عن سفيان الثوري، به بنحوه.

. . . . . .

الحكم عليه:

إسناد ابن أبـي شيبة صحيح، ورجاله الشيخين، لكنه مرسل.

قال البيهقي: «هذا مرسل، وإجماع أكثر المسلمين عليه يؤكّده، ولا يصحّ ما رُوي عن حذيفة في نكاح المجوسية».

وإسناد الحارث ضعيف جداً، وفيه عبد العزيز بن أبان، وهو متروك.

٢٠٦٣ ـ [١] وقال ابن أبـي عمر: حدثنا سفيان، ثني أبو سعد ـ هو البقال ـ عن نصر بن عاصم قال: قال فروة بن نوفل الأشجعي[١]: عَلَامَ تؤخذ الجزية من المجوس وليسوا أهل كتاب؟ فقام إليه المستورد رضي الله عنه، فأخذ بتلبيبته، فقال: يا عدّوا الله[٢] أَتَطْعن على أبـي بكر وعمر رضي الله عنهما، وذهب به إلى القصر، فخرج عليهما علي رضي الله عنه فقال: البداء، قال سفيان: يقول اجلسا، فجلسا في ظلّ القصر، فأخبره بقوله، فقال عليّ رضي الله عنه: أنا أعلم الناس بالمجوس، كان لهم علم يعلمونه وكتاب يدرسونه، وإنّ ملكهم سكر يوماً فوقع على بنته أو أخته، فاطلع عليه بعض أهل مملكته، فلمّا صحا، جاؤوا يقيمون عليه الحدّ، فامتنع منهم، ودعا أهل مملكته فقال: أتعلمون دِيناً خيراً من دِين آدم، وقد كان ينكح بنيه بناته، وأنا على دين آدم، فما يرغب[٣] بكم عن دينه؟ فبايعوه وقاتلوا الذين خالفوهم حتى قتلوا، فأصبحوا وقد أسرى على كتابهم، فرفع من بين أظهرهم، وذهب العلم الذي في صدورهم، فهم أهل كتاب، وقد أخذ رسول الله ﷺ وأبو بكر وعمر رضي الله عنهما، منهم الجزية.

[٢] وقال أبو يعلى: حدثنا عبد الله، نا سفيان عن أبـي سعد، فذكره مختصراً.

.....

(١) في (ك): «الأسجعي» بسين مهملة، وهو تصيف.

(٢) لفظ الجلالة ليس في (عم).

(٣) في (ك): «فما نزعت»، وهو تحريف.

٢٦٠٣ ـ تخريجه:

هو عند أبـي يعلى في مسنده (١/ ٢٥٧: ٣٠١) مختصراً من غير ذكر القصّة.

. . . . . .

وأخرجه الشافعي في مسنده (٢/ ١٣١ : ٤٣٢) عن ابن عيينة، عن أبـي سعد، به بنحوه مطوّلاً، ومن طريقه ابن زنجويه في كتاب الأموال (١/ ١٤٩ : ١٤١)، والبيهقي أيضاً في سننه الكبرى (٩/ ١٨٨).

وأخرجه عبد الرزاق في المصنّف (٦/ ٧٠: ١٠٠٢٩) و (١٠/ ٣٢٧: ١٩٢٦٢) عن ابن عيينة، به بنحوه مطوّلاً، وليس عنده تحديد للقائل: «عَلاَمَ تأخذ الجزية».

وأبو يوسف في الخراج (ص ١٢٩) عن ابن عيينة، عن نصر بن عاصم، عن عليّ، به مختصراً من غير ذكر لأبـي سعد.

وأخرجه أبو يوسف في الخراج (ص ١٣٠) قال: «حدّثنا فطر بن خليفة أنّ فروة بن نوفل الأشجعي قال: فذكره بنحوه، ثم قال: فقام إليه المستورد بن الأحنف، فذكره بنحوه.

الحكم عليه:

إسناد ابن أبـي عمر وأبـي يعلى مداره على أبـي سعد البّقال، وهو ضعيف مدلّس.

وأمّا متابعة ابن عيينة التي عند أبـي يوسف في الخراج، فقد نقل البيهقي في سننه الكبرى (٩/ ١٨٨) عن ابن خزيمة أنه وهّن ابن عيينة في قوله: (نصر بن عاصم)، وقال: إنّما هو عيسى بن عاصم.

وحكى نحو هذا الزيلعي في نصب الراية (٣/ ٤٥٠).

وعيسى بن عاصم ثقة أيضاً كما في التقريب (ص ٤٣٩)، لكن لم يُذكَر في شيوخ ابن عيينة كما في تهذيب الكمال (١١/ ١٧٧) و (٢٢/ ٦٢٠).

والأثر حسن بمجموع طرقه كما نصّ الحافظ على ذلك في فتح الباري (٦/ ٢٦١).

٥٢ ـ باب قسم الفيء والغنيمة

٢٠٦٤ ـ قال ابن أبـي عمر: حدثنا المقرىء، نا المسعودي عن القاسم قال: قال[1] عبد الله: والذي لا إله غيره لقد قسم الله تعالى هذا الفيء على لسان محمد ﷺ قبل أن يفتح فارس والروم.

(١) في (ك): «جاء»، وهو تحريف.

٢٠٦٤ ـ تخـريـجـه:

أخرجه أبو عبيد في الأموال (ص ٢٢: ٤٢)، عن حجاج، وحميد بن زنجويه في كتاب الأموال (١/ ١١١: ٨٨)، والطبراني في الكبير (٩/ ٢١٧: ٨٩٥١)، كلاهما من طريق أبـي نعيم.

كلاهما ـ أعني الحجّاج وأبا نعيم ـ عن المسعودي به بلفظه.

قال الهيثمي في المجمع (٥/ ٣٤٠): «رواه الطبراني بإسناد منقطع».

قلت: الانقطاع بين القاسم وبين جدّه عبد الله بن مسعود.

الحكم عليه:

إسناد حديث الباب رجاله ثقات، والمسعودي صدوق اختلط قبل موته، لكن أبا نعيم ـ وهو أحد الرواة عنه كما في التخريج ـ ممن سمع منه قبل الاختلاط، لكنه منقطع.

والانقطاع بين القاسم وبين جدّه ابن مسعود، فإنه لم يسمع منه ولم يلقه أصلاً كما في جامع التحصيل (ص ٢٥٢).

٢٠٦٥ ـ [١] وقال أحمد بن منيع: حدثنا هشيم، نا خالد الحذاء عن عبد الله بن شقيق، حدّثني رجل من بلقين[١] أن رجلاً أتي النبي وهو متجاوز[٢] وادي القرى، فقال: يا محمد إلى ما تدعونا[٣]؟ قال: إلى الله وحده، قال: فهذا المال هل أحد أحق به من أحد؟ قال: خمس لله تعالى، وأربعة أخمسة[٤] لهؤلاء، وإن انتزعت من [جيبك][٥] سهماً فلست[٦] أحق به من أخيك قال: فما هؤلاء؟ يعني المغضوب عليهم قال: اليهود، قال: وما هؤلاء؟ يعني الضالين، قال ﷺ: النصارى.

[٢] وقال أبو يعلى: حدثنا عبد الواحد بن غياث[٧]، نا حمّاد بن سلمة عن بديل بن ميسرة، عن عبد الله بن شقيق، عن رجل من بلقين قال: أتيت رسول الله ﷺ وهو بوادي القرى، فقلت: يا رسول الله ما أمرت به؟ قال ﷺ: أمرت أن تعبدوا[٨] الله ولا تشركوا به شيئاً وأن تقيموا الصلاة[٩] وتؤتوا الزكاة[١٠] فقلت: يا رسول الله من هؤلاء؟ يعني المغضوب عليهم قال ﷺ: اليهود، قلت: ومن هؤلاء؟ ـ يعني الضالين ـ، قال ﷺ: النصارى، قلت: فلمن المغنم يا رسول الله ﷺ، فذكره.

.....

(١) في (ك) كتبت هكذا «بلين»، وهو تحريف.

(٢) في (ك): «وهو محاصر».

(٣) في (ك) و (عم): «تدعوا».

(٤) في (ك) و (عم): «أخماس».

(٥) في الملحقة «حبيبك»، وفي (ك): «حصتك»، وفي مصادر التخريج «جنبك»، والمثبت من (عم).

(٦) في (ك): «فليس»، وهو تصحيف

(٧) في (ك): «عباد».

(٨) في (ك): «يعبدوا»، وهو تصحيف.

. . . . . .

(٩) في (ك): «يقيموا»، وهو تصحيف.

(١٠) في (ك): «يؤتوا»، وهو تصحيف.

٢٠٦٥ ـ تخريجه:

هو عند أبي يعلى في مسنده (١٣/ ١٣١ ـ ١٣٢ : ٧١٧٩) بلفظه.

وأورده الهيثمي في المقصد العلي (٥ أ).

ومن طريق أبي يعلى أخرجه ابن الأثير في أسد الغابة (٦/ ٤٠١).

ومسند أحمد بن منيع مفقود.

وتابع أحمد عليه سعيد بن منصور في سننه (٢/ ٢٥٤: ٢٦٨٠)، فرواه عن هشيم به بنحوه.

وابن زنجويه في كتاب الأموال (٢/ ٦٧٩: ١١٣٦)، والبيهقي في الكبرى (٦/ ٣٢٤ ـ ٣٣٦) و (٩/ ٦٢)، من طريق حمّاد بن زيد، والطحاوي في شرح معاني الآثار (٣/ ٣٠١)، عن ابن المبارك، كلاهما عن خالد الحذاء عن عبد الله بن شقيق به بنحوه.

والطبري في تفسيره (١/ ١٨٧: ١٩٩)، من طريق خالد الواسطي عن خالد الحذاء عن عبد الله بن شقيق أن رجلاً سأل النبي ﷺ. . . فذكره نحوه.

وهذا مرسل لقول عبد الله بن شقيق ـ وهو تابعي كبير ـ (أن رجلاً)، لكنه يتقوى بالموصول إذ توبع خالد الحذاء عليه بغيره:

١ ـ تابعه بديل بن ميسرة: أخرجه أحمد (٥/ ٧٧)، والطبري في تفسيره مختصراً (١/ ١٨٧: ١٩٨)، من طريق عبد الرزاق عن معمر، وابن زنجويه في الأموال (٢/ ٦٧٩: ١١٣٦)، والبيهقي في الكبرى (٦/ ٣٢٤ ـ ٣٣٦) و (٩/ ٦٢)، من طريق حمّاد بن زيد، والبلاذري في أنساب الأشراف (ص ٣٥٢: ٧٣٨)، والطحاوي في شرح معاني الآثار (٣/ ٣٠١)، من طريق حماد بن سلمة، ثلاثتهم ـ أعني معمر

. . . . . .

وحماد بن زيد وحماد بن سلمة ـ عن بديل ابن ميسرة عن عبد الله بن شقيق، به بنحوه.

وعند أحمد زيادة في آخره من تحديد لقبيلة الصحابي المبهم وهي (بلقين).

٢ ـ **الزبير بن الخرّيت**: أخرجه ابن زنجويه (٢/ ٦٧٩: ١١٣٦)، والبيهقي (٦/ ٣٢٤) و (٩/ ٦٢)، من طريق حماد بن زيد عن الزبير بن الخرّيت، عن عبد الله بن شقيق به بنحوه.

٣ ـ **الجريري**: أخرجه أبو عبيد في الأموال (ص ٣٨٤: ٧٦٥)، عن إسماعيل بن عليّة، والطبري في تفسيره (١/ ١٨٦: ١٩٦) و (١/ ١٩٣: ٢١٠)، من طريق بشر بن المفضل، كلاهما عن الجريري ـ سعيد بن إياس ـ عن عبد الله بن شقيق به بنحوه، ولفظ الطبري مختصر.

٤ ـ وله طريق آخر عن عبد الله بن شقيق، لكنه مرسل أيضاً للسبب المذكور آنفاً وهو أن عبد الله بن شقيق تابعي ولم يصرّح بسماعه من الصحابي، وإنما قال: «أن رجلاً».

أخرجه الطبري في تفسيره (١/ ١٨٧ ـ ١٩٣: ١٩٧ ـ ٢١١)، عن يعقوب بن إبراهيم، عن ابن عليّة، عن سعيد الجريري، عن عروة بن عبد الله بن قيس، عن عبد الله بن شقيق به مختصراً.

وقد تقدم في الطريق الثالث عند أبي عبيد أن ابن عليّة رواه عن الجريري، عن عبد الله بن شقيق من غير ذكر لعروة هذا، وتابعه على عدم ذكره بشر بن المفضل عند الطبري (١/ ١٨٦: ١٩٦).

ويعقوب بن إبراهيم الدورقي في ثقة متقن، فلا أدري هل هذه الزيادة وهم منه أم غير ذلك.

. . . . . .

الحكم عليه:

حديث الباب إسناده صحيح ورجاله ثقات، وتبين أيضاً من طريق أبـي يعلى أن الرجل المبهم صحابـي ـ وهذا غير واضح في طريق أحمد بن منيع ـ ، وجهالة الصحابـي لا تضرّ إذ هم عدول بتعديل الله ورسوله ﷺ لهم.

٥٣ ـ باب سهم ذوي القربى

٢٠٦٦ ـ قال إسحاق: أخبرنا روح بن عبادة، نا سفيان الثوري عن محمد بن السائب، عن أبي صالح مولى أم هانيء ـ واسمه باذان ـ عن أم هانيء بنت أبي طالب قالت[١]: إنّ فاطمة رضي الله عنها أتت أبا بكر رضي الله عنه لتسأله[٢] سهم ذوي القربى[٣] فقال لها أبو بكر رضي الله عنه سمعت رسول الله ﷺ يقول: سهم [ذوي][٤] القربى لهم في حياتي وليس[٥] لهم بعد موتي.

قلت[٦]: هذا اللفظ لم يخرّجوه، وابن[٧] السائب هو الكلبي متروك.

(١) «قالت» ساقطة من (ك).
(٢) «اللام» ساقطة من (ك).
(٣) في (عم): «سهم ذي القرابة».
(٤) في جميع النسخ «ذي»، وما أثبته هو الصحيح.
(٥) «ليس» ملحقة بهامش (ك) ومثبتة في باقي النسخ.
(٦) القائل هو الحافظ ابن حجر.
(٧) في (عم): «إن»، وهو تحريف.

٢٠٦٦ ـ تخريجه:

لم أقف عليه فيما وصلنا من مسند إسحاق بن راهويه.

وأورده الحافظ ابن حجر أيضاً في المطالب العالية، كتاب التفسير، سورة الأنفال من مسند إسحاق (٣/ ٣٣٦: ٣٦٣٢). وسيأتي برقم ( ).

. . . . . .

وعزاه في كنز العمال (٥/ ٦٢٩) لإسحاق، وقال: «فيه الكلبـي متروك».

ولم أقف عليه من غير هذا الطريق.

وذكر المصنّف أن هذا اللفظ لم يخرّجوه، وقد روى أبو داود في سننه، كتاب الخراج والإمارة والفيء، باب مواضع قسم الخمس وسهم ذي القربى (٣/ ٣٨٥: ٢٩٨٤)، من طريق عبد الرحمن بن أبـي ليلى، قال: سمعت علياً رضي الله عنه يقول: «اجتمعت أنا والعباس وفاطمة وزيد بن حارثة عند النبـي ﷺ، فقلت: يا رسول الله إن رأيت أن توليني حقنا من هذا الخمس في كتاب الله فأقسمه حياتك كي لا ينازعني أحد بعدك فافعل، قال: ففعل ذلك. . .» الحديث.

وفيه أبا بكر كان يقسم فيهم وكذلك عمر.

وانظر الباب السابق أبـي داود والترمذي والنسائي من قسم الفيء، ففيه مجموعة من الأحاديث تدل على أن النبـي ﷺ فرض لهم، وقسم لهم بذلك أبو بكر وعمر.

واختلف العلماء في ذلك.

فقال الشافعي: «حقهم ثابت، وكذلك مالك». وقال أصحاب الرأي: «لا حق لذي القربى، وقسموا الخمس في ثلاثة أصناف».

والراجح الأوّل، كما بيّنه ابن حجر في الفتح.

وانظر: (الخطابـي في تعليقه على السنن ٣/ ٣٨٥، والفتح ٦/ ٢٤٩).

الحكم عليه:

إسناد إسحاق ضعيف جداً، فيه علّتان:

١ ــ محمد بن السائب الكلبـي: متروك.

٢ ــ أبو صالح مولى أم هانيء: ضعيف يرسل.

وقال البوصيري في إتحاف الخيرة (٤/ ٩٣/ ب): «هذا إسناد ضعيف، لضعف محمد بن السائب الكلبـي».

٥٤ ـ باب جريان السهام فيما بيع بذهب أو فضّة

٢٠٦٧ ـ قال مسدّد: حدثنا بشر بن المفضّل[١]، نا ابن عون عن خالد بن دريك، عن ابن محيريز[٢]، عن فضالة بن عبيد قال: إنّ أناساً يريدون أن يستنزلوني[٣]، عن ديني وإني والله لأرجو أن لا أزال عليه حتى أموت، ما من شيء بيع بذهب أو فضّة [ففيه][٤] خمس الله وسهام المسلمين.

.....

(١) في (ك): «ابن الفضل»، وهو تحريف.

(٢) تحرّفت في (ك) إلى «مجيرهم».

(٣) في (ك): «ينزلوني».

(٤) كذا في الأصل: «ففيئه»، وما أثبته من (ك) و (عم) وكتب التخريج هو الصواب.

٢٠٦٧ ـ **تخريجه:**

أخرجه ابن أبي شيبة (١٢/ ٤٣٩: ١٥١٧٩)، عن وكيع، وعبد الرزاق في مصنّفه (٥/ ١٧٩ ـ ١٨٠: ٩٢٩٩)، عن الثوري، والبيهقي في الكبرى (٩/ ٦٠)، من طريق معاذ بن معاذ، ثلاثتهم عن ابن عون به بنحوه.

الحكم عليه:

إسناد صحيح، ورجاله رجال الصحيحين عدا خالد بن دريك، وهو ثقة. وفضالة بن عبيد أخرج له مسلم فقط.

وقال البوصيري في الإتحاف (٤/ ٩٣/ ب): «هذا إسناد رواته رواة الصحيحين».

٥٥ ـ باب البيان بأن النفل كان مشاعاً لمن أخذه قبل أن ينزل القسمة

٢٠٦٨ ـ قال إسحاق: أخبرنا يحيى بن آدم، نا [يحيى بن أبي زائدة][(١)] عن المجالد بن سعيد عن زياد بن علاقة، عن سعد[(٢)] بن أبي وقّاص رضي الله عنه قال: لما قدم رسول الله ﷺ المدينة بعثنا وأمرنا أن نغير على حيّ من كنانة، وكان الفيء إذ ذاك من أخذ شيئاً، فهو له[(٣)].

.....

(١) ما بين المعقوفين مطموس بالأصل، والمثبت من (ك).

(٢) في (ك): «سعيد»، وهو تصحيف.

(٣) هذا الحديث تقدم بسنده ومتنه ـ مختصراً ـ عند الحديث رقم (١٨٤).

٢٠٦٨ ـ تخريجه:

لم أقف عليه فيما وصلنا من مسند إسحاق بن راهويه، وقد تقدم معنا من مسند إسحاق أيضاً برقم (٢٠٢٨) عند باب المعاهدة مع أهل الشرك مختصراً دون لفظ حديث الباب.

وأخرجه الحافظ أبو عبد الله الدروقي في (مسند سعد بن أبي وقاص) (ص ٢١٦: ١٣١)، عن خلف بن الوليد، والبيهقي في دلائل النبوة (٣/ ١٤)، من طريق سهل بن عثمان العسكري، كلاهما عن يحيى بن أبي زائدة به بنحوه بأطول منه.

. . . . . .

وأحمد وابنه عبد الله في المسند (١/ ٧٨) من طريقين عن يحيى بن سعيد، وابن أبي شيبة في المصنّف (١٤/ ٣٥١ ـ ٣٥٢: ١٨٤٩٨)، وفي المسند (٦٧/ ب)، والبزّار في مسنده كما في كشف الأستار (٢/ ٣٠٨: ١٧٥٧) باختصار شديد من غير ذكر للفظ حديث الباب من طريق أحمد بن بشير، ثلاثتهم عن مجالد بن سعيد به بنحوه بأطول منه.

وأخرجه البيهقي في دلائل النبوّة (٣/ ١٥)، من طريق الفرج بن عبيد الأزدي، عن حماد بن أسامة، عن مجالد به بزيادة واسطة بين زياد بن علاقة وبين سعد وهو (قطبة بن مالك).

الحكم عليه:

إسناد إسحاق ضعيف، لضعف مجالد بن سعيد، ومدار الحديث عليه.

٥٦ ـ باب قسم الفيء لمن هاجر ولمن وقع ذلك ببلده

٢٠٦٩ ـ قال مسدّد: حدثنا يحيى عن عبد الحميد بن جعفر، حدثني يزيد بن أبي حبيب عن سفيان بن وهب الخولاني قال: شهدت عمر بن الخطّاب رضي الله عنه بالجابية، فحمد الله وأثنى عليه بما هو أهله، ثم قال: أما بعد فإنّ هذا الفيء أفاءه الله عليكم، الرفيع فيه والوضيع بمنزلة، ليس بأحد[١] أحق به من أحد إلاّ ما كان من هذين الحيّين لخم وجذام، فإني [غير][٢] قاسم لهم شيئاً، فقام رجل من لخم فقال: يا ابن الخطّاب أنشدك الله في العدل، فقال: إنما يريد ابن الخطاب العدل والسوية[٣]، والله إنّي لأعلم لو كنت الهجرة بصنعاء ما خرج إليها من لخم وجذام إلاّ القليل، فلا أجعل من تكلّف السفر وابتاع الظهر قوم[٤] إنما قاتلوا في ديارهم، فقام أبو حديرج[٥] فقال: يا أمير المؤمنين: إن كان الله تعالى ساق إلينا الهجرة في ديارنا فنصرناها وصدقناها، فذاك الذي يذهب

.....

(١) في (ك): «أحد».

(٢) ما بين المعقوفين ساقط من الأصل، والصواب إثباته كما في (عم) و (ك)، والسياق يدل عليه.

(٣) ألحق ناسخ (ك): «العدل» بالهامش، وفي (عم): «التسوية».

(٤) في (ك): «يوم»، وهو تحريف.

(٥) كذا في الأصل و (عم) والإتحاف، وهو الصواب، وفي (ك): «أبو جديرح» ولم أعرفه.

حقنا في الإسلام، فقال عمر رضي الله عنه: والله لأقسمن ثلاث مرّات، ثم قسم بين الناس، فأصاب كل رجل نصف دينار، وإذا كانت معه امرأته، أعطاه ديناراً، وإذا كان جده، أعطاه نصف دينار.

٢٠٦٩ ـ تخريجه:

أخرجه أبو عبيد في الأموال (ص ٢٧٧: ٦٥٠)، عن يحيى بن سعيد ـ هو القطّان ـ به بنحوه مطولاً.

وابن زنجويه في كتاب الأموال (٢/ ٥٣٩ ـ ٥٧٤: ٨٨١ ـ ٩٤٨) عن بكر بن بكار، وابن عبد الحكم في فتوح مصر (ص ١١٣)، من طريق محمد بن عمر هو الواقدي، كلاهما عن عبد الحميد بن جعفر به بنحوه مطولاً ومختصراً.

والبيهقي في الكبرى (٦/ ٣٤٦)، وابن عساكر في تاريخ دمشق (١/ ٢٦٨)، كلاهما من طريق ابن لهيعة أن يزيد بن أبي حبيب حدّثه أن أبا الخير حدّثه أن عبد العزيز بن مروان قال لكريب بن أبرهة: أَحَضَرْتَ خطبة عمر بالجابية؟ قال: لا، قال: فمن يحدثنا عنها؟ قال: سفيان يعني الخولاني ثم أرسل إليه فحدّثه بالخطبة بنحو حديث الباب.

وهذا الذي رجع إليه عمر رضي الله عنه من التسوية بين الناس في قسم الفيء هو الذي استقر عليه رضي الله عنه، فقد جاء في كتاب الأموال لحميد بن زنجويه (٢/ ٥٧٦: ٩٤٩)، عن ابن أبي أويس، وابن سعد في الطبقات (٣/ ٣٠٢)، عن معن بن عيسى، كلاهما عن مالك، عن زيد بن أسلم، عن أبيه أن عمر كان يقول: «لئن بقيت إلى الحول لألحقن أسفل الناس بمن علاهم.

ورواه ابن أبي شيبة في المصنّف (١٢/ ٣٠٩: ١٢٩٢) عن وكيع عن هشام، عن زيد بن أسلم، به بنحوه.

. . . . . .

والتسوية في القسم هو ما كان عليه أبو بكر رضي الله عنه كما في الأموال لابن زنجويه (٢/ ٥٧٤)، وأبو عبيد في الأموال (ص ٢٧٦).

الحكم عليه:

إسناد مسدّد حسن لأجل عبد الحميد بن جعفر وهو صدوق.

وذكره البوصيري في الإتحاف (٤/ ٩٢/ ب)، وقال: «هذا إسناد رواته ثقات».

٥٧ ــ باب ردّ الغنيمة قبل القسمة

٢٠٧٠ ــ قال أبو يعلى: حدثنا [الجرّاح][١] بن مخلد، حدثتني قتيلة بنت جميع، ثني يزيد بن حنيف عن أبيه قال: سمعت عمارة بن أحمر المازني أحد بني ربيعة بن مازن قال: كنت في إبل لي أرعاها في الجاهلية، فغارت عليها خيل[٢] رسول الله ﷺ أو خيل[٣] أصحابه، فجمعت إبلي وركبت الفحل فتفاج يبوب، فنزلت عنه وركبت ناقة منها، فنجوت عليها وساقوا[٥] الإبل، فأتيتُ رسول الله ﷺ فردّها عليّ ولم يكن قسمها بعد.

.....

(١) في الملحقة «شجاع بن مخلد»، وفي إتحاف الخيرة (٤/ ٦٥أ) «الجرّاح» بن مخلد، وكذا في طبقات ابن سعد (٧/ ٧٣)، ومعرفة الصحابة لأبي نعيم (٢/ ١٠٤ب)، وكلاهما من شيوخ أبي يعلى، ولعل الصواب ما أثبته.

(٢) كذا في الملحقة و (عم)، وفي (ك): «ختنف»، وهو تحريف.

(٣) في (ك): «فغارت جند».

(٤) في (ك): أو جند».

(٥) في (ك): «وطردوا».

٢٠٧٠ ــ تخريجه:

لم أقف عليه في مسند أبي يعلى المطبوع، ولعلّه في الكبير.

. . . . . .

وأخرجه الطبراني في الإصابة (٧/ ٦٦)، ومن طريقه أبو نعيم في معرفة الصحابة (٢/ ١٠٤/ ب)، عن عبدان بن أحمد، وابن سعد في الطبقات (٧/ ٧٣)، كلاهما عن الجرّاح بن مخلد به بلفظه، وفيه زيادة.

لكن قال ابن سعد: «أخبرت عن الجرّاح بن مخلد، فبينهما واسطة».

الحكم عليه:

حديث الباب إسناده ضعيف، فيه ثلاث رواة لم أقف على ترجمتهم، وهم قتيلة ويزيد بن حنيف وأبوه.

٢٠٧١ ـ قال مسدّد: حدثنا يحيى هو ابن سعيد نا ثور[١] بن يزيد عن ابن عون، عن الحارث بن قيس، عن الأزهر بن يزيد الرهاوي قال: أبقت أمة فلحقت بالعدو، فاغتنمها المسلمون، فعرفها المراديون، فأتوا أبا عبيدة بن الجرّاح رضي الله عنه، فقالوا: أمتنا أبقت منا، فقال: ما عندي في هذا علم، ولكني كاتب إلى أمير المؤمنين فانتظروا كتابه، فسكت[٢] المراديون حينا، فقال: قد جاءني كتاب عمر رضي الله عنه في أمتكم إن خمست وقسمت فسبيل ذلك، وإلاَّ، فارددها على أهلها، فقالوا: الله لعمر كتب بذلك، فقال: الله، وما يحل لي أن أكذب.

.....

(١) في (ك): «بدر».

(٢) في (عم) و (ك): «فمكث».

٢٠٧١ ـ تخريجه:

أورده البوصيري في إتحاف الخيرة (٤/ ٩٢/ ب)، من مسند مسدّد، وسكت عنه.

ولم أجده عند غير مسدّد.

الحكم عليه:

إسناده ضعيف، فيه الحارث بن قيس، قال أبو حاتم: «لا أعرفه». وأزهر بن يزيد المُرادي مجهول الحال.

٥٨ ـ باب السلب للقاتل

٢٠٧٢ ـ قال الحارث: حدثنا محمد بن عمر، نا محمد[١] بن يوسف، نا ابن أبي [سبرة][٢] عن عمارة بن غزية، عن محمد بن إبراهيم بن الحارث قال: إن النبي ﷺ وأبا بكر رضي الله عنه، كانا يخمسان السلب.

هذا مرسل ضعيف[٣].

.....

(١) «محمد» ساقطة من (ك).

(٢) في الملحقة و(عم) و(ك): «ميسرة»، والمثبت من الإتحاف هو الصواب كما في كتب الرجال.

(٣) القائل هو ابن حجر رحمه الله.

٢٠٧٢ ـ تخريجه:

الحديث عند الحارث في مسنده كما في بغية الباحث للهيثمي (٢/٦٨٦: ٦٦٩).

وأورده البوصيري في إتحاف الخيرة (٤/٨٩/ب) من مسند الحارث، وقال: «هذا إسناد ضعيف، لضعف محمد بن عمر الواقدي».

. . . . . .

الحكم عليه:

إسناده ضعيف جداً، لأجل محمد بن عمر الواقدي وهو متروك، وهو مرسل أيضاً، لأن محمد بن إبراهيم التيمي لم يدرك النبـي ﷺ، وروايته عن جماعة من الصحابة مرسلة.

وفي إسناده أيضاً: ابن أبـي سبرة رُمي بالوضع.

فقول المصنّف مرسل ضعيف، ليس بدقيق، إذ في إسناده متروك ومتهم بالوضع، فالأولى أن يقول: ساقط أو ضعيف جداً أو نحو ذلك.

٥٩ ـ باب النَّفل

٢٠٧٣ ـ [١] قال أبو بكر: حدثنا أبو أسامة عن عبد الرحمن بن يزيد، عن مكحول، ثنا[١] حجّاج بن عبد الله [النصري][٢] قال: النفل حقّ، نفل رسول الله ﷺ.

[٢] (قال البغوي في معجمه: نا أبو بكر بن أبـي شيبة به.

[٣] وقال أبو نعيم في المعرفة[٣]: ثنا محمد بن أحمد، ثنا محمد بن عثمان، يعني ابن أبـي شيبة، ثنا عبيد بن يعيش، نا محمد بن يعلى عن عبد الرحمن بن يزيد بن جابر، نا مكحول، ثنا الحجّاج به.

[٤] وقال الحسن بن سفيان في مسنده: نا أبو بكر به.

[٥] وقال الباوردي والطبراني[٤]: حدّثنا [مُطَيَّن][٥] نا أبو بكر به.

* **والحديث معلول**[٦].

.....

(١) في (ك): «عن».

(٢) في جميع النسخ: «البصري»، والصواب ما أثبته كما في الإصابة.

(٣) معرفة الصحابة لأبـي نعيم (١/ ١٥٩/أ).

(٤) المعجم الكبير (٣/ ٢٢١: ٣١٩٨).

(٥) في الملحقة و (ك): «مطير»، وهو تحريف، والمثبت هو الصواب كما في كتب الرجال.

(٦) القائل هو ابن حجر رحمه الله.

[٦] قال ابن عائذ في المغازي[٧]: نا الوليد، حدّثني سعيد بن عبد العزيز وعبد الرحمن بن يزيد بن تميم وحفص بن غيلان أنهم سمعوا مكحولاً يحدّث قال: لمّا كان يوم بدر قاتلتْ طائفةٌ من المسلمين، وثبتتْ طائفةٌ عند رسول الله ﷺ، فجاءت الطائفة التي قاتلت بالأسلاب وأشياء أصابوها، فقُسمت الغنيمة بينهم... فذكر القصّة، قال مكحول: حدّثني بهذا الحديث الحجّاج بن سهيل البصري، فما منعني أن أسأله عن إسناده إلاَّ هيبته.

* **قال شيخنا**[٨]: فهذا يدلّ على أنه ليس للصحابي، وعلى أن اسم أبيه سهيل، لا عبد الله)[٩].

.....

(٧) لم أقف على كتابه، وأخرجه من طريقه ابن عساكر في تاريخه كما في التخريج.

(٨) يعني الهيثمي.

(٩) من قوله «قال البغوي» إلى آخر النصّ وهو ما بين القوسين ساقط من (عم) و (ك). إلى هنا ينتهي السقط الموجود بالأصل والمضاف في الملحقة الموجود بآخر المخطوط.

٢٠٧٣ ـ تخريجه:

هو عند ابن أبي شيبة في مصنّفه (١٤/ ٤٥٨: ١٨٧١٨) بلفظه تماماً.

وهو في المسند له كما في تاريخ دمشق (٤/ ١٩٩).

ومن طريق ابن أبي شيبة أخرجه الطبراني في الكبير (٣/ ٢٢١: ٣١٩٨)، وأبو نعيم في معرفة الصحابة (١/ ١٥٩/أ)، وابن عساكر في تاريخ دمشق (٤/ ١٩٩)، وابن الأثير في أسد الغابة (١/ ٤٥٦).

وأخرجه من طريقه أيضاً البغوي في معجمه، والباوردي في الصحابة، والحسن بن سفيان في مسنده كما في الأصل والإصابة (٢/ ٢١٣).

وأبو نعيم في معرفة الصحابة (١/ ١٥٩/أ)، ومن طريقه ابن الأثير في أسد الغابة (١/ ٤٥٦) من طريق يحيى بن يعلى، وسعيد بن منصور في سننه (٢/ ٢٦٢: ٢٧٠٣)

. . . . . .

عن إسماعيل بن عيّاش، كلاهما عن عبد الرحمن بن يزيد، به بلفظه.

وهذا الحديث معلول كما نصّ المصنّف.

فقد أخرجه أبو أحمد محمد بن عائذ في مغازيه، ومن طريقه ابن عساكر في تاريخه (٤/ ١٩٩ ـ ٢٠٠) عن الوليد بن مسلم قال: حدّثني سعيد بن عبد العزيز وعبد الرحمن بن يزيد بن تميم وحفص بن غيلان عن مكحول، عن الحجّاج بن سهيل البصري بنحو لفظ حديث الباب.

وله شاهد من حديث حبيب بن مسلمة:

أخرجه أبو داود في الجهاد (٣/ ١٨١: ٢٧٤٨)، وابن ماجه فيه (٢/ ٩٥١: ٢٨٥١)، وأحمد (٤/ ١٥٩)، والطبراني في الكبير (٤/ ٢١: ٣٥٢٠)، والحميدي في مسنده (٢/ ٣٨٤: ٨٧١)، وابن أبـي عاصم في الآحاد والمثاني (٢/ ١٣١: ٨٤٨)، وأبو نعيم في معرفة الصحابة (١/ ١٧٨/ب) والحاكم في المستدرك (٢/ ١٣٣)، والبيهقي (٦/ ٣١٣) من طرق عن مكحول، عن زياد بن جارية، عن حبيب بن مسلمة قال: كان رسول الله ﷺ ينفل الثلث بعد الخمس، واللفظ لأبـي داود.

قال الحاكم: صحيح، ووافقه الذهبي.

الحكم عليه:

حديث الباب إسناد رجاله ثقات، غير أنّه معلول كما نصّ المصنّف في الأصل، حيث رواه ابن عائذ في مغازيه، ومن طريقه ابن عساكر في تاريخ دمشق (٤/ ١٩٩ ـ ٢٠٠) من طريق الوليد قال: حدثني سعيد بن عبد العزيز وعبد الرحمن بن يزيد وحفص بن غيلان، ثلاثتهم عن مكحول قال: حدّثني الحجّاج بن سهيل البصري، فدلّ هذا أنّ الحديث للحجّاج بن سهيل البصري ـ ولم أقف على ترجمته ـ وليس للحجّاج بن عبد الله النصري وهو الصحابي. والوليد أعرف بحديث بلده من أبـي أسامة.

ولمتنه شاهد بسند جيّد تقدم تخريجه والحكم عليه.

٦٠ ـ باب التألّف على الإسلام

٢٠٧٤ ـ قال أبو بكر: حدثنا وكيع عن [شعبة عن قتادة][1] عن نصر بن عاصم الليثي، عن رجل منهم أنّه أتى النبي ﷺ فأسلم على أن يصلي صلاتين، فقبل منه[2].

.....

(١) ما بين المعقوفتين من مسند ابن أبي شيبة، وفي الأصل «سعيد» وهو تحريف، وفي (عم) «شعبة»، وسقط «عن قتادة» من الأصل و (عم).

(٢) هذا الباب وما فيه ساقط من (ك) والمطالب العالية المطبوع.

٢٠٧٤ ـ تخريجه:

هو عند ابن أبي شيبة في مسنده (٢/ ٤٤١ رقم ٩٩٥) ولم أقف عليه عند غيره.

الحكم عليه:

رجال إسناده ثقات؛ لكن متنه غريب، وهو مخالف للأحاديث الصحيحة الملزمة بالصلوات الخمس، فالله أعلم.

٦١ ـ باب إيثار الإمام بعض الرعية برضا الباقين

٢٠٧٥ ـ [قال][١] أبو يعلى: حدثنا زهير، ثنا زيد بن الحباب، ثنا عمر بن سعيد بن أبـي حسين[٢]، ثنا عبد الله[٣] بن أبـي مليكة عن ذكوان مولى عائشة عن عائشة رضي الله عنها، قالت: إنّ دُرْجاً أتى به عمر بن الخطّاب رضي الله عنه، فنظر إليه أصحابه فلم يعرفوا قيمته، فقال: أتأذنون أن أبعث به إلى عائشة رضي الله عنها، (لحب رسول الله ﷺ إيّاها؟ قالوا: نعم، فأتي به عائشة رضي الله عنها، ففتحته)[٤]، فقيل هذا أرسل به إليك[٥] عمر بن الخطّاب رضي الله عنه، (فقالت رضي الله عنها: ماذا فتح عليّ عمر بن الخطّاب رضي الله عنه)[٦] بعد رسول الله ﷺ، اللهم لا تبقِني لعطية [قابل][٧].

.....

(١) «قال» ساقطة من الأصل، وأضفتها من (عم).

(٢) «حسنين» ساقطة من (عم).

(٣) في (عم): «عبيد الله»، وهو تحريف.

(٤) ما بين القوسين ملحق بهامش الأصل.

(٥) في (عم): «إليكم».

(٦) ما بين القوسين ملحق بهامش الأصل.

(٧) في الأصل «قاتل»، والتصويب من (عم) و (ك).

. . . . . .

٢٧٠٥ ـ **تخريجه:**

لم أقف عليه في المطبوع، ولعلّه في المسند الكبير.

ومن طريق أبي يعلى أخرجه الضياء المقدسي في الأحاديث المختارة (١/ ٢٥٧: ١٤٧).

الحكم عليه:

إسناده حسن؛ لأن زيد بن الحباب صدوق، إلا في روايته عن الثوري فهو ضعيف.

وذكره البوصيري في إتحاف الخيرة (٤/ ٩٣/ ب)، وقال: «هذا إسناد صحيح».

وابن كثير في مسند الفاروق (٢/ ٤٨٣)، وقال: «إسناده جيّد».

وقول ابن كثير رحمه الله، أدقّ، لأن زيد بن الحباب صدوق إلاّ في روايته عن الثوري فيخطىء كما في التقريب لابن حجر (ص ٢٢٢).

٦٢ ـ باب كراهية استئثار الإمام بشيء من الغنيمة قبل القسمة

٢٠٧٦ ـ قال مسدّد: حدثنا معتمر قال: سمعت أبـي يحدّث عن حنش، عن عكرمة، عن ابن عباس رضي الله عنهما، قال: أصاب المهاجرون قبّة من أدم بعد حنين[١] أو يوم حنين، فقال المهاجرون: يا نبـيّ الله، قد طبنا بها لك نفساً[٢]، فخذها تستظلّ بها ويستظلّ بعضنا[٣] معك، قال ﷺ: «أتحبّون أن يكون نبيّكم في قبّة من نار؟».

(١) في (ك): «يوم خيبر».
(٢) «نفساً» ساقطة من (ك).
(٣) في (ك): «ونستظلّ بعضاً».

٢٠٧٦ ـ تخـريـجـه:

لم أقف عليه من هذا الطريق.

لكن لمتنه شاهد من حديث أبـي حازم قال: أُتي النبـي ﷺ بنطع من الغنيمة، فقيل: يا رسول الله، هذا لك، تستظلّ به من الشمس، قال: «أتحبّون أن يستظلّ نبيّكم بنطع من النار؟».

أخرجه أبو داود في مراسيله، باب في الغلول (ص ٢٣٠: ٢٩٥) من طريق عبد الرحمن بن مهدي، والطبراني في الأوسط كما في مجمع البحرين (٥/٨٣:

. . . . . .

٢٧٣٥) من طريق الحسن بن صالح بن أبـي الأسود، كلاهما عن منصور بن أبـي الأسود، عن الأعمش، عن شِمْر، عن أبـي حازم به.

قال الطبراني: «لم يروه عن الأعمش إلاَّ منصور، ولا عنه إلاَّ ابن أخيه الحسن، تفرد به أحمد».

قلت: هذا وهم منه رحمه الله، فقد رواه ابن مهدي عن منصور كما تقدم.

وإسناد أبـي داود حسن، ورجاله كلّهم ثقات.

وله شاهد آخر من حديث ابن عبّاس يرفعه: «لا يغلّ مؤمن».

أخرجه الطبراني في الكبير (١١/ ٢٢٩: ١١٥٧٨)، وفي الأوسط كما في مجمع البحرين (٥/ ٨٤: ٢٧٣٦) من طريق روح بن صلاح عن سعيد بن أبـي أيوب، عن داود بن الحصين، عن عكرمة، عن ابن عبّاس به.

قال الهيثمي في المجمع (٥/ ٣٣٩): «وفيه روح بن صلاح، وثّقه ابن حبّان والحاكم، وضعّفه ابن عدي، وبقيّة رجاله ثقات».

الحكم عليه:

حديث الباب إسناده لا بأس به، رجاله ثقات، ولم يتبين لي من هو حنش وعدم تمييزه لا يضرّ، لأنّه بالرجوع إلى تهذيب الكمال (٧/ ٤٢٨) والتقريب (ص ١٨٣) تبيّن لي أنّ جميع من يحمل هذا الاسم عدول، بعضهم ثقات، وبعضهم صدوق له أوهام، وآخر لا بأس به.

٦٣ ـ باب الإحسان إلى يتامى المجاهدين

٢٠٧٧ ـ قال أبو بكر: حدثنا زيد بن حباب، ثنا عياش[١] بن عقبة، حدثني الفضل بن [الحسن][٢] بن أميّة الضمري، حدثني ابن [أم][٣] الحكم، حدثتني أمّي أم الحكم أن رسول الله ﷺ قدم من بعض غزواته وقد أصاب رقيقاً، فذهبت هي وأختها حتى دخلتا على فاطمة رضي الله عنها، فذهبوا إلى رسول الله ﷺ فسألته أن يحدثهن[٤] ويشكين إليه الحاجة، فقال رسول الله ﷺ: سبقكنّ يتامى أهل بدر.

قلت: أخرجه أبو داود[٥]، لكن قال: عن الفضل بن الحسن عن [أم الحكم][٦] ضباعة بنت[٧] الزبير.

.....

(١) في (ك): «عباس»، وهو تصحيف.

(٢) في الأصل «الحسين»، والصواب «الحسن» كما في (عم) و (ك).

(٣) في الأصل «ابن أبي الحكم»، والتصويب من (ك) وكتب الرجال، وفي (عم): «حدثتني أمي أم الحكم»، وهو تحريف.

(٤) في (ك): «يخدمهنّ»، وهو تحريف.

(٥) السنن (٣/ ٣٩٣: ٢٩٨٧).

(٦) ما بين المعقوفين بياض بالأصل و (ك)، وفي (عم) كتب «عن ضباعة بنت الزبير» ثم بياض بعد ذلك قدر كلمتين، والمثبت من سنن أبي داود.

وفي حاشية الأصل تنبيه هذا نصّه: «وسقط من الأصل هنا شيء، فتنبّه».

(٧) في (ك): «ابن»، وهو تحريف.

. . . . . .

٢٠٧٧ ـ تخريجه:

لم أقف عليه في القسم الموجود من المسند، ولا في المصنّف.

ومن طريق ابن أبي شيبة أخرجه ابن أبي عاصم في الآحاد والمثاني (٦/ ٢٤٣: ٣٤٧٤)، ومن طريق ابن أبي عاصم ابن الأثير في أسد الغابة (٧/ ٣٢٠).

وأخرجه الطبراني في الكبير (٢٥/ ١٣٨: ٣٣٣) من طريق علي بن المديني، وأبو نعيم في معرفة الصحابة (٢/ ٣٧٤/ب ـ ٣٧٥/أ) من طريق محمد بن حميد ـ هو الرازي ـ والطحاوي في شرح معاني الآثار (٣/ ٢٣٣ ـ ٢٩٩) من طريق محمد بن عبد الله بن نمير، والمزي في تهذيبه (٢٣/ ١٩٥) من طريق حرملة بن يحيى، أربعتهم عن زيد بن الحباب به بلفظه.

وقد أخرج الحديث أبو داود في الخراج، باب في بيان مواضع قسم الخمس (٣/ ٣٩٣: ٢٩٨٧) وفي الأدب، باب ما يقول إذا أصبح (٥/ ٢١٠: ٥٠٦٦)، ومن طريقه ابن الأثير في أسد الغابة (٧/ ٣١٩) عن أحمد بن صالح، والطحاوي في شرح معاني الآثار (٣/ ٢٩٩) من طريق محمد بن سلمة المرادي، كلاهما عن عبد الله بن وهب عن عياش بن عقبة عن الفضل بن الحسن الضمري أن أم الحكم أو ضباعة ابنتي الزبير بن عبد المطلب حدّثته عن إحداهما أنها قالت: أصاب رسول الله ﷺ... فذكرته. وتمامه: «سبقكن يتامى بدر، لكن سأدلكن على ما هو خير لكنّ من ذلك: تكبرن الله على إثر كل صلاة ثلاثاً وثلاثين تكبيرة، وثلاثاً وثلاثين تسبيحة، وثلاثاً وثلاثين تحميدة، ولا إله إلاّ الله وحده لا شريك له، له الملك وله الحمد وهو على كل شيء قدير».

وعندهم أن أم الحكم روت ذلك عن ضباعة أختها أو العكس بإسقاط ابن أم الحكم.

وصحّح الألباني في صحيحته (٤/ ٥٠٤: ١٨٨٢) سند أبي داود. ولم يذكر الألباني الطرق التي سقناها آنفاً.

. . . . . .

الحكم عليه:

إسناد ابن أبي شيبة فيه ابن أم الحكم لم أعرفه، وبقية رجاله ثقات.

واختلف على عياش بن عقبة فيه:

(أ) فروى زيد بن الحباب الحديث عنه، وفيه عن الفضل بن الحسن، عن ابن أم الحكم، عن أم الحكم.

(ب) ورواه ابن وهب عنه عن الفضل بن الحسن أن أم الحكم أو ضباعة بنت الزبير حدّثته عن إحداهما.

ولا ريب أن رواية ابن وهب مقدّمة على رواية زيد بن الحباب خاصة وهو مصري، فتكون رواية زيد بن الحباب من المزيد في متصل الأسانيد.

٦٤ ـ باب تعظيم شأن الغلول

٢٠٧٨ ـ قال إسحاق: أخبرنا بقية بن الوليد، حدّثني محمد بن عبد الرحمن اليحصبيّ، حدّثني أبـي عن حبيب بن مسلمة قال: سمعت أبا ذرّ رضي الله عنه، يقول: سمعت رسول الله ﷺ يقول: «إنْ لم تغلّ[١] أمّتي، لم يقربهم[٢] عدوّ أبداً»، فقال أبو ذرّ لحبيب بن مسلمة: هل ثبت لكم العدوّ حلبة شاة؟ فقال: نعم، وثلاث [شياه][٣][عُزُز][٤]، فقال أبو ذرّ رضي الله عنه: غللتم وربِّ الكعبة.

قال إسحاق: [العُزُز][٤] ضيق الإحليل.

.....

(١) في (ك): «يفتك»، وهو تحريف.

(٢) تحرّفت في (ك) إلى «لم يقم لهم».

(٣) في الأصل «شيات»، والتصويب من (ك) و (عم).

(٤) في الأصل: «الغزر»، وهو تصحيف، والمثبت هو الصواب كما في كتب اللغة. والعُزُز: جمع عَزوز كصبور، وهي الشاة القليلة اللبن الضيّقة الإحليل.
يُنظر: القاموس المحيط (ص ٦٦٤)، والنهاية (٣/ ٢٢٩).

٢٠٧٨ ـ تخـريـجـه:

لم أقف عليه فيما وصلنا من مسند إسحاق.

ومن طريقه أخرجه الطبراني في الأوسط كما في مجمع البحرين (٥/ ٨٣: ٢٧٣٤).

. . . . . .

وأخرجه أبو يعلى في مسنده الكبير كما في إتحاف الخيرة للبوصيري (٤/ ٩١/ ب) عن الوليد بن شجاع، عن بقية به مختصراً.

ولم أقف عليه في مسند أبـي يعلى المطبوع ولا في المقصد العليّ.

الحكم عليه:

قال الهيثمي في المجمع (٥/ ٣٣٨): «رواه الطبراني في الأوسط، ورجاله ثقات، وقد صرّح بقية بالتحديث».

وقال المنذري في الترغيب (٢/ ٣٠٧): «رواه الطبراني في الأوسط بإسناد جيّد ليس فيه ما يقال إلاّ تدليس بقية بن الوليد، فقد صرّح بقية بالتحديث».

قلت: بقية ثقة في الشاميين ومحمد بن عبد الرحمن منهم، لكن قال ابن حبّان في الثقات (٥/ ٣٧٧): «محمد بن عبد الرحمن لا يحتجّ بحديثه ما كان من رواية إسماعيل بن عيّاش وبقية بن الوليد ويحيـى بن سعيد العطّار وذويهم».

وفيه علّة أخرى، وهي جهالة حال عبد الرحمن بن عِرْق والد محمد.

٢٠٧٩ ـ [١] قال أبو يعلى: ثنا بشر بن الوليد، ثنا إسماعيل بن عياش عن ليث بن أبـي سليم، عن أبـي [١] الخطّاب، عن أبـي إدريس، عن ثوبان رضي الله عنه، قال: إن رسول الله ﷺ قال: لا يحلّ لأحد شيء من غنائم المسلمين قليل ولا كثير خيط ولا مخيط [لآخذ][٢] ولا مُعطي[٣] إلاَّ بحق.

[٢] حدثنا خليفة بن خياط، ثنا معتمر[٤] بن سليمان قال: سمعت ليثاً يذكر عن أبـي إدريس، عن ثوبان قال: إنّ رجلاً قال: يا رسول الله ما[٥] يحل لي من هذه الغنائم؟ قال: لا يحلّ منه خيط ولا مخيط لآخذ[٦] ولا معطي.

.....

(١) «أبـي» ملحقة بهامش الأصل، وتحرّفت في الإتحاف إلى «أبو إسحاق».

(٢) في الأصل و (عم): «لأحد»، وما أثبته من (ك) والمطبوع أنسب للسياق.

(٣) في (عم): «يعطي».

(٤) في (ك): «معمر»، وهو تحريف.

(٥) «ما» ساقطة من (ك).

(٦) في (عم): «لأحد».

٢٠٧٩ ـ تخـريـجـه:

لم أقف عليه في مسند أبـي يعلى المطبوع، ولا في المقصد العليّ ولا في المجمع، وكلاهما للهيثمي.

مسند خليفة مفقود.

وأورده البوصيري في إتحاف الخيرة (٤/ ٩١/ ب) من مسند أبـي يعلى.

وأخرجه ابن زنجويه في الأموال (٢/ ٧٢٢: ١٢٣٥) عن أبـي أيوب عن إسماعيل ابن عياش به بلفظه مع تقديم وتأخير.

. . . . . .

الحكم عليه:

هذا إسناد ضعيف، فيه:

١ ـ ليث بن أبـي سليم: ضعيف ومدار الحديث عليه.

٢ ـ أبو الخطّاب مجهول.

٣ ـ إسماعيل بن عياش ضعيف في غير الشاميّين، لكنه توبع بمعتمر بن سليمان في الطريق الثاني. وتبقى العلّتان الأولى والثانية قائمتين.

وقال البوصيري في إتحاف الخيرة (٤/ ٩١/ ب): «مدار هذا الإسناد وما قبله على ليث بن أبـي سليم، وقد ضعّفه الجمهور».

ولمتنه شاهد تقدم عند الحديث رقم (٢٠٧٦).

٢٠٨٠ ـ قال أبو يعلى: [حدثنا زهير بن حرب][(١)]، حدثنا [يونس بن محمد][(٢)]، ثنا يعقوب بن عبد الله[(٣)] الأشعري، ثنا حفص بن حميد عن عكرمة، عن ابن عبّاس، عن عمر رضي الله عنهم، قال: قال رسول الله ﷺ: إنّي مُمسك بحُجزكم عن النار، هلمّ[(٤)] عن النار، وتغلبونني، تقاحمون فيها تقاحم الفَراش والجنادب، فأوشك أن أرسل بحجزكم وأناقركم على الحوض، فَترِدون عليّ معاً وأشتاتاً، فأعرفكم بسيماكم وأسمائكم كما يعرف الرجل الغريبة من الإبل في إبله، ويذهب بكم ذات الشمال، وأناشد فيكم ربّ العالمين، فأقول: أي ربِّ! قومي، أي ربِّ! أمتي، فيقول: يا محمّد، إنّك لا تدري ما أحدثوا بعدك، إنّهم كانوا يمشون بعدك القهقري على أعقابهم، فلا[(٥)] أعرفنّ يوم القيامة أحدكم يحمل شاة له ثغاء فينادي: يا محمد يا محمد، فأقول: لا أملك لك شيئاً قد بلّغتك، فلا أعرفن أحدكم يوم القيامة يحمل فرساً لها حمحمة فينادي: يا محمد يا محمد، فأقول: لا أملك لك شيئاً، قد بلّغتك، [مح٧٣أ] ولا أعرفن [أحدكم][(٦)] يوم القيامة يحمل سقاء من أَدَم فينادي: يا محمد يا محمد، فأقول: لا أملك لك شيئاً، قد بلّغتك.

.....

(١) ما بين المعقوفين ساقط من جميع النسخ، والصواب إثباته كما في المقصد العلي ومسند الفاروق.

(٢) في الأصل وبقية النسخ «محمد بن يونس»، وهو قلب من الناسخ، والمثبت من المقصد العلي ومسند الفاروق هو الصواب كما في كتب التخريج.

(٣) في (ك): «عبيد الله»، وهو تحريف، وأسقط «يعقوب».

(٤) محلّها بياض بـ(عم).

(٥) في الأصل غير واضحة.

(٦) في الأصل «أحبكم»، وهو تحريف، والتصويب من بقية النسخ.

. . . . . .

٢٠٨٠ ـ تخـريـجـه:

هو عند أبـي يعلى في مسنده الكبير كما في المجمع (٣/ ٨٥).

وذكره الهيثمي في المقصدي العلي (٤١/ ب) بلفظه.

وأخرجه يعقوب بن شيبة في مسند عمر (ص ٨٥) عن زهير بن حرب به. وأحال بمتنه على حديث أبـي غسّان ـ هو مالك بن إسماعيل ـ الذي قبله، وسيأتي إن شاء الله.

ورواه ابن أبـي شيبة، ومن طريقه ابن أبـي عاصم في السنة (٢/ ٣٤٦: ٧٤٤)، والبزّار في البحر الزخّار (١/ ٣١٤ ـ ٣١٥: ٢٠٤) عن الفضل بن سهل، ويعقوب بن شيبة في مسند عمر (ص ٨٤)، ثلاثتهم عن مالك بن إسماعيل ـ هو النهدي ـ عن يعقوب بن عبد الله به بلفظه مع اختلاف يسير.

قال البزار: «وهذا الحديث لا نعلمه يروى عن عمر إلاَّ من هذا الوجه بهذا الإسناد، وحفص بن حميد لا نعلم روى عنه إلاَّ يعقوب القمّي».

قلت: قد روى عنه أشعث بن إسحاق أيضاً كما في الجرح والتعديل (٣/ ١٧١).

قال يعقوب بن شيبة في مسنده (ص ٨٣ ـ ٨٤): «هو حديث حسن الإسناد غير أنّ في إسناده رجلاً مجهولاً، رواه يعقوب القمّي عن حفص بن حميد، عن عكرمة، عن ابن عبّاس، عن عمر رضي الله عنه، وحفص بن حميد هذا لا نعلم أحداً روى عنه إلاَّ يعقوب القمّي، ولا نحفظ هذا الحديث عن عمر رضي الله عنه، إلاَّ من هذا الوجه.

وقد رواه أهل المدينة عن أبـي هريرة أو بعضه، قد أخرجنا ما حضرنا بأسانيد حسان متفرقة عن أبـي هريرة وابن عباس وأم سلمة وأسماء بنت أبـي بكر عن النبـي ﷺ، وقد روى عبد الله بن أنيس، عن عمر رضي الله عنه، من آخر هذا الحديث شيئاً فأتي به في موضعه ـ إن شاء الله ـ».

. . . . . .

وقال ابن كثير في مسند الفاروق (٢/ ٦٠٠): «وقد روى هذا الحديث علي بن المديني عن يونس بن محمد المؤدب، عن يعقوب القمّي واختصره، ثم قال: ولم نجده عن عمر إلاَّ من هذا الطريق، وهو حسن الإسناد، إلاَّ أن حفص بن حميد مجهول لا أعلم أحداً روى عنه إلاَّ يعقوب، وإنما روى هذا أهل الحجاز عن أبـي هريرة».

وكلام ابن المديني هذا موجود في علله (ص ٩٤ تحقيق الأعظميّ).

ثم قال ابن كثير: «وقد روى عن حفص بن حميد هذا أشعث بن إسحاق أيضاً، وقال فيه ابن معين: صالح، ووثّقه ابن حبّان».

وللحديث طرق أخرى ذكرها يعقوب بن شيبة:

فقد أخرجه في مسند عمر (ص ٨٤) عن أبـي غسّان مالك بن إسماعيل عن يعقوب بن عبد الله القمّي به بنحوه مطوّلاً.

وتقدم معنا هذا الطريق آنفاً.

ثم أورده عن أبـي هريرة من طرق عند أهل الحجاز وهو المحفوظ، ثم ساقه من طريق ابن عباس من وجه آخر، ومن طريق أم سلمة وأسماء بنت أبـي بكر.

والحديث في الصحيحين وغيرهما من مسند أبـي هريرة مختصراً وهو المحفوظ، ورُوي عن غيره أيضاً.

أخرجه البخاري في كتاب الزكاة، باب إثم مانع الزكاة (٣/ ٢٦٧: ١٤٠٢)، ومسلم مطولاً فيه (٢/ ٦٨٠: ٩٨٧).

الحكم عليه:

إسناد أبـي يعلى حسن لأجل يعقوب القُمّي: صدوق، وحفص بن حميد: لا بأس به.

ونصّ يعقوب بن شيبة في مسند عمر (٨٣ ــ ٨٤) على أنه حديث حسن الإسناد، غير أنه ليس بمحفوظ بهذا الوجه، إنما هو من حديث أبـي هريرة.

. . . . . .

وقال ابن المديني في علله (ص ٩٤): «ولم نجده عن عمر إلاَّ من هذا الطريق، وهو حسن الإسناد، إلاَّ أن حفص بن حميد مجهول لا أعلم أحداً روى عنه إلاَّ يعقوب، وإنما روى هذا أهل الحجاز عن أبـي هريرة».

وتبين لي من خلال ترجمة حفص أنه حسن الحديث وليس بمجهول.

وقال البوصيري في الإتحاف (٤/ ٩٠/ب ـ ٩١/أ): «هذا إسناد فيه مقال».

٦٥ ــ باب النهي عن بيع السهام قبل أن [تقسم][1]

٢٠٨١ ــ قال أبو بكر: حدّثنا أبو أسامة عن عبد الرحمن بن يزيد، ثنا القاسم ومكحول[2] عن أبي أمامة رضي الله عنه، قال: نهى رسول الله ﷺ يوم خيبر عن[3] أن تُباع السهام حتى تقسم.

(١) في الأصل و(ك): «يقسم»، والتصويب من (عم).

(٢) في (عم): «ثنا القاسم عن مكحول»، وهو خطأ.

(٣) «عن» ساقطة من (ك).

٢٠٨١ ــ تخريجه:

لم أقف عليه فيما وصلنا من مسند ابن أبي شيبة، ولا في المصنّف له.

وذكره الهيثمي في مجمع الزوائد (٤/ ١٠١)، وعزاه للطبراني فقط.

ومن طريق ابن أبي شيبة أخرجه الطبراني في المعجم الكبير (٨/ ١٣٠: ٧٥٩٤) و (٨/ ١٨٧: ٧٧٧٤) بلفظه دون قوله «يوم خيبر».

وأخرجه الدارمي في مسنده (٢/ ١٤٥: ٢٤٧٩) عن أحمد بن حميد، عن أبي أسامة به بلفظه دون قوله «يوم خيبر».

وسعيد بن منصور في سننه مرسلاً مختصراً ومطوّلاً بنحوه (٢/ ٢٧٧ ــ ٢٩٢: ٢٧٥٩ ــ ٢٨١٥) عن سفيان، عن يزيد بن يزيد بن جابر، عن مكحول أن رسول الله ﷺ نهى عن بيع المغنم حتى يقسم.

. . . . . .

الحكم عليه:

حديث الباب رجال إسناده رجال الصحيح، وإن كان مكحول الشامي لم ير أبا أمامة كما نصّ أبو حاتم (جامع التحصيل ص ٢٨٥)، فإنّه توبع هنا بالقاسم بن مخيمرة، وهو شاميّ ثقة، توفي سنة (١٠٠هـ)، أي: بعد أبـي أمامة بـ١٤ سنة، ولم يوصف بتدليس ولا إرسال، ولذا فإنّ احتمال سماعه منه كبير جداً، ولا ينتقض إلاّ بدليل، خاصة وأن كلاهما سكن الشام.

وقال الهيثمي في المجمع (٤/ ١٠٤): «رواه الطبراني في الكبير، ورجاله رجال الصحيح».

٦٦ ـ باب فدي الأسارى

٢٠٨٢ ـ قال إسحاق: أخبرنا عبد الله بن إدريس قال: سمعت عاصم[١] بن كليب يحدّث عن أبيه قال: أتينا عمر رضي الله عنه، وهو في فسطاطه فناديت: أنا فلان بن فلان الجرميّ، وإنّ ابن أخت لنا[٢] عان في سبي[٣] فلان، وقد عرضت عليهم قضية رسول الله ﷺ[٤]، وكنا[٥] نتحدّث أن القضية[٦] أربع.

قال ابن إدريس: هم عناة[٧]، أي: أسرى كانوا أُسِروا[٨] في الجاهلية[٩].

* هذا حديث حسن.

.....

(١) في (عم): «عامر»، وهو تحريف.

(٢) في (عم): «له» بدل «لنا»، وأسقط «عان».

(٣) «سبي» ساقطة من (ك).

(٤) زاد في (ك) في هذا الموضع كلمة غير واضحة المعنى، ثم قال: «... علينا قال: أتعرفان؟ قلت: لا، قال: فكشف عن جانب الفسطاط، فقال: انطلِقا به ينفذ لكما قضية رسول الله ﷺ».

(٥) في (ك): «كنت».

(٦) في (ك): «القصة»، وهو تصحيف.

(٧) محلها بياض في (عم).

(٨) ساقطة من (عم).

(٩) تقدّم هذا الحديث من مسند أبي بكر بن أبي شيبة برقم (١٨٩٤) بسنده ومتنه تماماً، وتقدّم هناك تخريجه ودراسة سنده.

٢٠٨٣ ـ أخبرنا سفيان بن عيينة عن يحيى بن يحيى الغسّاني، عن عمر بن عبد العزيز قال: إن عمر بن الخطاب رضي الله عنه، قضى فيما تسابت فيه العرب من الفداء أربعمائة[١]

.....

(١) وهي أربعمائة درهم كما ذكره صاحب الكنز عن عمر، وعزاه لعبد الرزاق في مصنّفه، ولم أقف عليه. وقد جاء في حديث آخر من قوله: «ولكنّا نقوّمه المبلغ خمساً من الإبل»، وسيأتي إن شاء الله، في الحديث التالي.

٢٠٨٣ ـ تخريجه:

الحديث لم أقف عليه فيما وصلنا من مسند إسحاق.

وأورده البوصيري في إتحاف الخيرة (٤/٨٩/ب) من مسند إسحاق وسكت عنه.

الحكم عليه:

هذا إسناد رجاله ثقات، غير أنه منقطع، لأن عمر بن عبد العزيز لم يسمع من ابن الخطّاب رضي الله عنه.

٢٠٨٤ ـ أخبرنا أبو بكر بن عيّاش، ثنا أبو حصين عن الشعبي قال: قال عمر رضي الله عنه: ليس على عربيّ ملك، ولسنا بنازعين من يد رجل سبياً أسلم عليه، ولكنّا نقوّمه[1] خمساً من الإبل.

.....

(١) «نقوّمه» ملحقة بهامش الأصل، وزاد بعدها في (ك) كلمة هكذا «الملـ»، ومحلّ هذه الكلمة في (عم) بياض علّم عليه بعلامة «ط».

٢٠٨٤ ـ تخريجه:

لم أقف عليه فيما وصلنا من مسند إسحاق.

وأخرجه أبو عبيد في كتاب الأموال (ص ١٤٧: ٣٥٨)، ويحيى بن آدم في كتاب الخراج (ص ٢٧: ٥٥)، كلاهما عن أبي بكر بن عيّاش به بلفظه.

وزاد (الملّة) بعد قوله (نُقومّه).

وفي آخر لفظ يحيى بن آدم في الخراج كما في المطبوع هكذا (نقوّمهم أنملة خمسين من الإبل)، وهو خطأ من الناسخ.

ومن طريق أبي عبيد أخرجه حميد بن زنجويه في كتاب الأموال (١/ ٣٤٩: ٥٥٢)، والبيهقي في الكبرى (٩/ ٧٤).

الحكم عليه:

إسناد إسحاق رجاله ثقات، لكنّه منقطع، لأن عامراً الشعبي لم يدرك عمر، حيث وُلد عامرٌ لست سنين خلت من خلافة عمر رضي الله عنه.

وقال أبو زرعة وأبو حاتم: «الشعبي عن عمر مرسل».

وقال الدارقطني: «لم يدرك عمر». (سنن الدارقطني ٣/ ٣٠٩، جامع التحصيل ص ٢٢٤).

٢٠٨٥ ـ أخبرنا حفص بن غياث عن أبـي سلمة ـ وهو محمد بن أبـي حفصة ـ[١]، عن علي بن زيد بن جدعان، عن يوسف بن مهران، عن ابن عباس رضي الله عنهما، قال: قال لي عمر رضي الله عنه، حين طُعن: اعلم أنّ كل أسير من[٢] المؤمنين في أيدي المشركين ففكاكه من بيت مال المسلمين.

* إسناده[٣] حسن.

.....

(١) «أبـي حفصة» ملحقة بهامش الأصل.

(٢) في (ك): «في».

(٣) في (ك): «حديث».

٢٠٨٥ ـ تخـريـجـه:

لم أقف عليه فيما وصلنا من مسند إسحاق.

وذكره البوصيري في إتحاف الخيرة (٤/ ٩٠/أ) من مسند إسحاق ولم يعزه لغيره.

وأخرجه ابن أبـي شيبة في مصنّفه (١٢/ ٤٢٠: ١٥١٠٩)، وحميد بن زنجويه في الأموال (١/ ٣٣٤: ٥١٤) عن يحيى بن عبد الحميد، كلاهما، عن حفص بن غياث به بلفظه، وأبو يوسف في كتاب الخراج (ص ١٩٧)، عن بعض المشيخة، عن علي بن زيد بن جدعان به بلفظه.

الحكم عليه:

قال الحافظ بن حجر كما في الأصل: «هذا إسناد حسن».

وقال البوصيري في إتحاف الخيرة (٤/ ٩٠/أ): «هذا حديث حسن».

قلت: كيف يكون إسناده حسناً وفيه علي بن زيد بن جدعان، ضعّفه الحافظ ابن حجر نفسه في التقريب (ص ٤٠١)، وفيه محمد بن أبـي حفصة صدوق يخطىء، وفيه أيضاً يوسف بن مهران، وقد قال عنه الحافظ: «ليّن الحديث».

٢٠٨٦ ـ أخبرنا عمرو بن محمد، ثنا أسباط بن نصر الهمداني عن السدّي، عن عبد خير قال: غزونا مع سلمان بن ربيعة إلى [بلنجر][١] فحاصرنا أهلها، فبينما نحن كذلك إذ رمي سلمان بحجر فأصاب رأسه، فقال: إن متُّ فادفنوني في أصل هذه المدينة، فمات فدفنّاه حيث قال، فحاصرنا أهلها[٢]، ففتحنا المدينة وأصبنا سبياً وأموالاً كثيرة، وأصاب رجل منّا ألف درهم وأكثر، فلمّا أقبلنا راجعين، انتهينا[٣] إلى مكان يقال له السد، فلم نطِقْ أن نأخذ فيه حتى استبطنّا البحر فخرجنا على موقان وجيلان والديلم، فجعلنا لا نمرّ بقوم إلاّ سألونا الصلح وأعطونا الرهن حتى أيس الناس منّا ههنا ـ يعني: بالكوفة ـ وبكوا علينا وقال فينا الشعراء، قال: فاشترى عبد الله بن سلام رضي الله عنه، يهودية بسبعمائة درهم، فلمّا مرّ برأس الجالوت، نزل به، فقال عبد الله: يا رأس الجالوت، هل لك في عجوز من قومك تشتريها منّي؟ فقال: نعم، فقال: أخذتها بسبعمائة درهم، فقال: ولك ربح سبعمائة درهم، قال: فقلت: لا، قال: فلا حاجة لي بها، قلت: والله لتأخذنّها[٤] بما قامت أو لتكفرنّ بدينك الذي أنت عليه، فقال: والله لا أشتريها منك بشيء أبداً، قال: فقال له عبد الله بن سلام رضي الله عنه: أُدنُ، فدنا منه، فقرأ عليه ما في التوراة: إنّك لا تجد مملوكاً من بني إسرائيل إلاّ اشتريته بما قام فأعتقه. قال: ﴿وَإِن يَأْتُوكُمْ أُسَارَىٰ تُفَادُوهُمْ وَهُوَ مُحَرَّمٌ عَلَيْكُمْ إِخْرَاجُهُمْ أَفَتُؤْمِنُونَ بِبَعْضِ الْكِتَابِ وَتَكْفُرُونَ بِبَعْضٍ. . .﴾ الآية. فقال: والله لأشترينّها منك بما قامت، قال: فإنّي حلفت أن لا أنقصها من أربعة آلاف درهم، قال: فجاءه بأربعة آلاف درهم، فردّ عليه ألفي درهم[٥] وأخذ ألفين، قال عبد خير: فلمّا قدمت، أتيت الربيع بن خثيم أُسلِّم عليه وقد أصاب رقيقاً

كثيراً، قال: فقرأ: ﴿لَن تَنَالُواْ ٱلْبِرَّ حَتَّىٰ تُنفِقُواْ مِمَّا تُحِبُّونَ﴾(٦)، فأعتقهم.

* هذا إسناد حسن.

.....

(١) في الأصل وباقي النسخ «بلحر»، وهو تصحيف، والتصويب من معجم البلدان.

(٢) في (ك): «فعاصرناها».

(٣) في (ك): «انتهيت».

(٤) في (عم) تصحّفت إلى «لناظريها».

(٥) الآية ٨٥ من سورة البقرة.

(٦) في (عم): «ألفين» مع إسقاط «درهم».

(٧) الآية ٩٢ من سورة آل عمران.

٢٠٨٦ ـ تخريجه:

لم أقف عليه فيما وصلنا من مسند إسحاق بن راهويه.

وله شاهد أخرجه ابن أبي شيبة كما في الاستيعاب لابن عبد البرّ (٤/ ٢١٩) عن أبي بكر بن عيّاش، عن عاصم، عن أبي وائل ـ هو شقيق بن سلمة ـ قال: «غزونا مع سلمان بن ربيعة بلنجر، فحرّج علينا أن نحمل على دوابّ الغنيمة، ورخّص لنا في الغربال والحبل والنخل.

الحكم عليه:

إسناد إسحاق حسن، عمرو بن محمد وعبد خير ثقتان، وباقي رواته لا يخلو رجل منهم من كلام، فأمّا أسباط، فصدوق كثير الخطأ، وأمّا السديّ، فصدوق يهم. ولو كان الأثر في الأحكام، لما حسّنته، لكن أمور التاريخ يتسامح فيها ما لا يتسامح في غيرها كما نصّ الإمام أحمد بن حنبل وغيره على ذلك.

٦٧ ـ باب المكر[١] والخداع في الحرب

٢٠٨٧ ـ قال أحمد بن منيع: حدثنا يزيد بن هارون، ثنا سليمان التيمي عن نعيم بن أبـي هند، عن سويد بن غفلة قال: إن علياً رضي الله عنه، أتي بناس من الزطّ، قال: أحسبهم قتلهم، ثم نظر إلى السماء ثم نظـر إلـى الأرض، فقـال: الله أكبـر صـدق الله ورسـولـه، احفـروا هـذا المكان[٢] لا بل هذا المكان، ثم نظر إلى السماء ثم نظر إلى الأرض، فقـال: الله أكبر صـدق الله ورسـوله، احفـروا هـذا المكان، قال: فحفروا، فألقاهم فيه، ثم دخل، فدخلت عليه، فقلت: أرأيت ما كنت تصنع آنفاً عَهِد رسول الله ﷺ إليك فيهم شيئاً، قال: لأن أَخِرّ من السماء إلى الأرض أحبّ إلي من أن أقول على رسول الله ﷺ ما لم يقل، إنما أنا مُكائِد، أرأيت لو قلت: الله أكبر صدق الله ورسوله احفروا هذا المكان ما كان.

* صحيح[٣].

.....

(١) في (ك): «الكيد».

(٢) انتقل بصر ناسخ (ك) إلى: «احفروا هذا المكان» الثانية وأسقط ما بينهما.

(٣) «صحيح» ساقط من (عم) و (ك).

. . . . . .

٢٠٨٧ ـ تخـريـجـه:

الحديث أصله في الصحيح من طريق سويد بن غفلة عن علي رضي الله عنه، دون ذكر قصّة الزطّ.

أخرجه البخاري في المناقب (٦/ ٧١٥: ٣٦١١)، وفي فضائل القرآن، باب إثم من راءى بالقرآن (٩/ ٩٩: ٥٠٥٧)، وفي استتابة المرتدين، باب قتل الخوارج (١٢/ ٢٨٣: ٦٩٣٠)، ومسلم في الزكاة، باب التحريض على قتل الخوارج (٢/ ٧٤٦: ١٠٦٦)، وأبو داود في السنة، في قتال الخوارج (٥/ ١٢٤: ٤٧٦٧)، والنسائي في الكبرى كما في تحفة الأشراف (٧/ ٣٨١)، وأحمد في المسند (١/ ١٣١)، وابن أبي شيبة في المصنّف (١٢/ ٥٣٠: ١٥١٢)، والبزّار في مسنده (٢/ ١٨٨: ٥٦٨ ـ ٥٦٩)، والبيهقي (٨/ ١٨٧) وغيرهم من طرق عن الأعمش، عن خيثمة، عن سويد بن غفلة به بلفظ: «إذا حدّثتكم عن رسول الله ﷺ فلأن أخّر من السماء أحب إلي من أن أكذب عليه، وإذا حدّثتكم فيما بيني وبينكم، فإن الحرب خدعة. سمعت رسول الله ﷺ يقول: يأتي في آخر الزمان قوم حدثاء الأسنان سفهاء الأحلام، يقولون من خير قول البرية، يمرقون من الإسلام كما يمرق السهم من الرميّة، لا يجاوز إيمانهم حناجرهم، فأينما لقيتموهم فاقتلوهم، فإن في قتلهم أجراً لمن قتلهم يوم القيامة». واللفظ للبخاري.

وأخرجه ابن أبي شيبة في المصنّف أيضاً (١٠/ ١٤١: ٩٠٥١)، والبزّار في مسنده (٢/ ١٩٠: ٥٧٠) من طريق أبي حصين عن سويد بن غفلة به بلفظ: إن علياً حرّق زنادقة بالسوق، فلما رمى عليهم بالنار، قال: صدق الله ورسوله. ثم انصرف فاتبعته، قال: أسويد؟ قلت: نعم يا أمير المؤمنين! سمعتك تقول شيئاً، قال: يا سويد! إني مع قوم جهال، فإذا سمعتني أقول: قال رسول الله ﷺ، فهو حق.

وأخرجه أحمد (١/ ١٥٦)، والنسائي في خصائص علي (رقم ١٧١)، والبزّار في البحر الزخّار (٢/ ١٨٨: ٥٦٧) من طريق إسرائيل عن أبي إسحاق، عن سويد به

. . . . . .

مختصراً.

ورواه البزّار أيضاً (٢/ ١٨٧ : ٥٦٦) من طريق يوسف بن إسحاق عن أبي إسحاق، لكن قال: «عن أبي قيس الأودي عن سويد بن غفلة، عن علي».

قال البزّار (٢/ ١٨٩) بعد أن أورد طرقه: «وهذا الحديث قد روي عن علي من غير وجه، فاجتزأنا بهذا الإسناد. وقد روي عن النبي ﷺ من وجوه، روى ذلك أبو سعيد الخدري وأبو هريرة وسهل بن حنيف وغيرهم».

وقال الدارقطني في العلل (٣/ ٢٢٨ : ٣٧٧) بعد إيراده لحديث الباب: «يرويه الأعمش عن خيثمة، عن سويد بن غفلة، وهو صحيح عنه، حدّث به الثوري وسليمان التيمي وأبو معاوية وحفص ووكيع وعيسى بن يونس وفطر بن خليفة وسعد بن الصلت ويعلى بن عبيد عن الأعمش.

وخالفهم محمد بن طلحة، فرواه عن الأعمش، عن زيد بن وهب، عن علي.

ووهم فيه، والصواب حديث خيثمة عن سويد بن غفلة.

وروى هذا الحديث أبو إسحاق واختلف عنه.

فرواه إسرائيل عن أبي إسحاق، عن سويد بن غفلة، عن علي.

ورواه سعّاد بن سليمان عن أبي إسحاق، عن قيس بن سويد، عن علي ووهم.

ورواه يوسف بن إسحاق بن أبي إسحاق عن أبي إسحاق، فقال: «عن أبي قيس الأودي، عن سويد بن غفلة، عن علي. وهو الصواب». اهـ.

وأخرج أحمد في مسنده (١/ ١٢٦)، وابنه في زيادات المسند (١/ ٩٠)، والطيالسي في مسنده (ص ٢٥ : ١٧٢)، وأبو يعلى في المسند (١/ ٣٨٢ : ٤٩٤)، وابن أبي شيبة في المصنف (١٢/ ٥١٩ : ١٥٥٠٨ ـ ١٥٥٠٩) من طريق شريك وسفيان، كلاهما عن أبي إسحاق بن ذي حُدّان، عن علي قال: «إن الله سمّى الحرب خدعة على لسان نبيّه ﷺ».

وهذا اللفظ موجود عند الشيخين من طريق سويد، وقد تقدم قبل قليل.

. . . . . .

الحكم عليه:

حديث الباب إسناده صحيح كما نصّ المصنّف.

وقال في فتح الباري (٦/٧١٦): «قال حمزة الكناني صاحب النسائي: ليس يصح لسويد عن علي غيره».

وقد تقدم ذكر طرقه في التخريج، وفصّلنا هناك بيان الصواب منها من الوهم بناء على كلام الدارقطني في العلل.

٢٠٨٨ ـ قال أبو يعلى: حدثنا محمد بن مرزوق، ثنا حسين الأشقر، ثنا عبد الله بن بكير عن حكيم بن جبير، عن سوّار أبـي إدريس، عن المسيّب [بن نجبة][(١)] قال: دخلنا على [الحسن][(٢)] بن علي رضي الله عنهما، فقال: قال رسول الله ﷺ: الحرب خدْعة.

تابعه محمد بن سعيد عن عبد الله بن بكير[(٣)]، أخرجه البزّار[(٤)].

.....

(١) في الأصل «ابن نحبه»، والصواب ما أثبته من (عم)، وفي (ك): «نجبة».

(٢) في الأصل والإتحاف «الحسين»، وهو خطأ، والصواب ما أثبته كما في مصادر التخريج. وقد ترجم له الطبراني في الكبير، فقال: «المسيب بن نجيّة عن الحسن بن علي»، وأورد حديثه الذي معنا.

(٣) في (عم): «بكر»، وهو تصحيف.

(٤) كما في كشف الأستار (٢/ ٢٨٨: ١٧٢٥).

٢٠٨٨ ـ تخـريـجـه:

الحديث عند أبـي يعلى في مسنده (١٢/ ١٢٩ ـ ١٣٠: ٦٧٦٠).

وذكره الهيثمي في المقصد العلي (٧٧/ب)، وفي المجمع (٥/ ٣٢٠).

وأخرجه البزّار كما في كشف الأستار (٢/ ٢٨٨: ١٧٢٥) من طريق محمد بن سعيد، والطبراني في الكبير (٣/ ٨٢: ٢٧٢٨) من طريق إبراهيم بن الحسن التغلبي، وابن عدي في الكامل (٤/ ٢٥١) من طريق جعفر بن محمد الكوفي، ثلاثتهم عن عبد الله بن بكير ـ الغنوي ـ به بلفظه.

الحكم عليه:

إسناد أبـي يعلى واهٍ مسلسل بالضعفاء من الشيعة، وفيهم من هو غالٍ في التشيّع.

ومتنه صحيح ثابت عن جماعة من الصحابة يبلغ به حدّ التواتر، منهم:

١ ـ جابر بن عبد الله: أخرجه البخاري في الجهاد، باب الحرب خدعة (٦/ ١٨٣: ٣٠٣٠)، ومسلم فيه، باب جواز الخداع في الحرب (٣/ ١٣٦١:

. . . . . .

١٧٣٩)، وأبو داود فيه، باب المكر في الحرب (٣/ ٩٩: ٢٦٣٦)، والترمذي فيه، باب ما جاء في الرخصة في الكذب والخديعة في الحرب (٤/ ١٦٦: ١٦٧٥)، وأحمد (٣/ ٢٩٧) وغيرهم.

٢ ـ **أبو هريرة**: أخرجه البخاري في الباب السابق (٦/ ١٨٣: ٣٠٢٩)، ومسلم في الباب السابق أيضاً (٣/ ١٣٦٢: ١٧٤٠)، وأحمد (٢/ ٣١٢)، والبيهقي (٩/ ١٥٠).

٢٠٨٩ ـ وقال أبو يعلى: حدثنا أبو ياسر عمّار، ثنا هشام أبو المقدام، حدّثني [أبـي][1] عن يوسف بن عبد الله بن سلام[2]، عن أبيه رضي الله عنه، قال: إنّ النبـي ﷺ قال: «الحرب خداع».

.....

(١) ساقطة من الأصل و (عم)، والمثبت من (ك).

(٢) في (عم): «ابن سلامة»، وهو تحريف.

٢٠٨٩ ـ **تخـريـجـه**:

هو عند أبـي يعلى في مسنده (١٣/ ٤٨٢: ٧٤٩٥) بلفظه.

وأورده الهيثمي في المقصد العليّ (٧٧/ ب).

ومن طريق أبـي يعلى أخرجه ابن عساكر في تاريخ دمشق محقق (٣٤/ ٩٣) في ترجمة عبد الله بن سلام.

وقد أخرجه ابن عساكر من طريق أبـي بكر المقرىء وابن حمدان، كلاهما عن أبـي يعلى به.

وأخرجه الطبراني في الكبير كما في حاشية فتح الوهاب (١/ ٢٢).

ونسبه في مجمع الزوائد لأبـي يعلى ولم ينسبه للطبراني، وهو على شرطه.

الحكم عليه:

إسناد أبـي يعلى ضعيف جداً، فيه هشام بن زياد متروك، وأبوه ضعيف.

وقال البوصيري في الإتحاف (٤/ ٧٩/ أ): «هذا إسناد ضعيف، لضعف هشام بن زياد أبـي المقدام».

٢١ـ كتاب الخلافة والإمارة

٢٠٩٠ ـ قال أبو يعلى: حدثنا عبيد الله هو القواريري، ثنا وكيع، ثنا الأعمش عن سالم بن أبي الجعد، عن عبد الله بن سبيع[١] قال: قيل لعلّي رضي الله عنه: ألا تستخلف؟ قال: لا، ولكن أترككم إلى ما تركككم[٢] إليه رسول الله ﷺ.

(١) في (ك) ومسند أبي يعلى «سبع»، وكلاهما ورد.

(٢) «أترككم إلى ما تركككم» تحرّفت في (ك) إلى «أنزلكم فمن أنا منكم».

٢٠٩٠ ـ تخريجه:

هو عند أبي يعلى في مسنده (١/ ٢٨٤: ٣٤١)، بلفظه.

وأورده الهيثمي في مجمع الزوائد (٥/ ١٩٦).

وأخرجه ابن سعد في الطبقات (٣/ ٣٤)، وأحمد (١/ ١٣٠)، والخلّال في السنة (١/ ٢٧٣: ٣٣٢)، عن محمد، ثلاثتهم عن وكيع، به بلفظه مع زيادة في أوّله وآخره.

وأبو نعيم في أخبار أصبهان (٢/ ١٩٦ ـ ١٩٧) من طريق حكيم بن جبير عن سالم بن أبي الجعد به بلفظه، وقال: «أكلكم»، بدل «أترككم».

والمحاملي في أماليه من طريقين (ص ١٧٨ ـ ٢١٥: ١٥٠ ـ ١٩٨)، ومن طريقه الأوّل أخرجه الخطيب في تاريخه (١٢/ ٥٧ ـ ٥٨)، من طريق عبد الله بن داود الخريبي وجرير، كلاهما عن الأعمش، عن سلمة بن كهيل، عن سالم بن أبي الجعد به بلفظه مع زيادة في أوّله وآخره.

. . . . . .

وفي رواية الخريبي اقتصر على قوله: «ألا تستخلف؟»، وسقط عليه الباقي كما نصّ هو نفسه على ذلك.

وله طريق آخر عن عليّ رواه عنه شقيق بن سلمة:

أخرجه ابن أبي عاصم في السنة (٢/ ٥٣٧: ١١٥٨)، والبزّار في البحر الزخّار (٢/ ١٨٦: ٥٦٥)، وابن عدي في الكامل (٤/ ٣)، والحاكم في المستدرك (٣/ ٧٩)، جميعهم من طريق شعيب بن ميمون عن حصين بن عبد الرحمن، عن الشعبي، عن أبي وائل شقيق بن سلمة به بنحوه.

قال البزّار: «ولا يروى هذا الحديث عن شقيق عن عليّ إلاّ من هذا الوجه بهذا الإسناد».

وقال ابن عديّ: لا أعلم لشعيب بن ميمون غير هذا الحديث الذي رواه عن حصين، رواه عنه شبابه».

وقال الحاكم: «صحيح الإسناد»، ووافقه الذهبي.

قال الدارقطني في العلل (٤/ ١٧٢ ـ ١٧٣) بعد أن أورد طرق حديث أبي وائل عن عليّ: «وروى هذا الحديث أيضاً عن الشعبي، عن أبي وائل، حدّث به شعيب بن ميمون الواسطي عن حصين وأبي جناب، عن الشعبي، عن أبي وائل، وشعيب ليس بالقوي».

قال الشيخ الألباني في تعليقه على السنة لابن أبي عاصم (٢/ ٥٣٨): «وهذا عجيب منهما وخاصة الذهبي، فإنّه ساق الحديث في ترجمة ابن ميمون من مناكيره».

وصرّح ابن حجر في التهذيب (٤/ ٣٥٧) أنّ هذا الحديث من مناكير شعيب بن ميمون، وقال: «هو معروف برواية الحسن بن عمارة عن واصل بن حيّان عن شقيق، والحسن ضعيف».

وله شاهد أخرجه أحمد (١/ ١١٤)، من طريق الأسود بن قيس عن رجل، عن عليّ رضي الله عنه أنه قال يوم الجمل: إنّ رسول الله ﷺ لم يعهد إلينا عهداً نأخذ به

. . . . . .

في إمارة، ولكنّه شيء رأيناه من قبل أنفسنا، ثم استخلف أبو بكر رحمة الله على أبـي بكر فأقام واستقام، ثمّ استخلف عمر رحمة الله على عمر فأقام واستقام حتّى ضرب الدين بجيرانه.

وهذا إسناد رجاله ثقات، رجال الشيخين غير الرجل الذي لم يسمّ.

وله شاهد آخر بنحو حديث الأسود بن قيس، أخرجه أحمد أيضاً (١/١٢٨)، من طريق عبد خير، عن عليّ به، وإسناده حسن.

الحكم عليه:

إسناد حديث الباب رجاله ثقات، رجال الشيخين غير عبد الله بن سبع مجهول الحال، ولم يوثّقه سوى ابن حبّان.

لكن سنده يرتقي إلى الحسن لغيره إن شاء الله بمجموع طرقه وشواهده.

والحديث أورده البوصيري في إتحاف الخيرة (٤/٣١أ)، وقال: «إسناده حسن».

وقال في المجمع (٥/١٩٦): «رجاله ثقات».

ومتنه له شاهد تقدّم ذكره عند التخريج، وإسناده جيّد.

٢٠٩١ ـ قال إسحاق: أخبرنا النضر بن شميل، ثنا عبد الجليل ـ هو ابن عطية ـ ثنا أبو مجلز قال: ثم إن عمر رضي الله عنه استلقى في حائط من حيطان المدينة... فذكر قصّة، فقال عمر رضي الله عنه: من تستخلفون بعدي؟ فقال له رجل من القوم: الزبير بن العوام رضي الله عنه، قال: إذاً تستخلفون شحيحاً غلقاً ـ يعني سيِّىء الأخلاق ـ فقال رجل[1]: نستخلف طلحة بن عبيد الله رضي الله عنه، قال: كيف تستخلفون رجلاً كان أول شيء نحله رسول الله ﷺ أرضاً نحلها إياها فجعلها في مهر يهودية، فقال رجل من القوم: نستخلف عليّاً رضي الله عنه، فقال: إنكم لعمري ما[2] تستخلفونه، والذي نفسي بيده، لو استخلفتموه لأقامكم على الحقّ وإن كرهتم. قال: فقال الوليد بن عقبة رضي الله عنه: قد علمنا الخليفة من بعدك، فقعد فقال: من؟ قال: عثمان بن عفّان رضي الله عنه، وكان الوليد أخا عثمان لأمّه، فقال[3]: فكيف بحبّ عثمان رضي الله عنه المال وبرّه بأهل بيته.

.....

(١) في (عم): «فقالوا»، وأسقط «رجل».

(٢) في (عم) و (ك): «لا تستخلفونه»، وهو أصحّ.

(٣) أي عمر بن الخطّاب رضي الله عنه.

٢٠٩١ ـ تخريجه:

لم أقف عليه في القسم الموجود من مسند إسحاق بن راهويه.

وأورده الهندي في كنز العمال (٥/ ٧٣٥)، وعزاه لإسحاق فقط.

ولم أقف عليه من هذا الطريق، لكن له شاهد بنحوه في حديث طويل من حديث قتادة.

أخرجه عبد الرزاق في مصنّفه (٥/ ٤٤٧ ـ ٤٤٨: ٩٧٦٢)، عن معمر، عن

. . . . . .

قتادة قال: «اجتمع نفر فيهم المغيرة بن شعبة، فقالوا: من ترون أمير المؤمنين مستخلفاً. . . وفيه: «قلت: فاستخلِف، قال: من؟ قلت: عثمان، قال: أخشى عقده وأثرته، قال قلت: عبد الرحمن بن عوف، قال: مؤمن ضعيف، قال: قلت: فالزبير، قال: ضرس، قال: قلت: [القائل هو المغيرة بن شعبة رضي الله عنه] طلحة بن عبيد الله، قال: رضاؤه رضاءُ مؤمن وغضبه غضب كافر، أما إني لو وليّتها إياه لجعل خاتمه في يد امرأته، قال: قلت: فعليٌّ؟ قال: أما إنه أحراهم إن كان يقيمهم على سنَّة نبيهم ﷺ، وقد كُنَّا نعيب عليه مُزاحة كانت فيه».

ومن طريق عبد الرزاق أخرجه الخطّابي في غريب الحديث (٢/ ١١١)، وقال: «وروى أبو المليح الهُذلي عن ابن عبّاس في هذه القصّة قال: وذُكر له طلحة، فقال: الأكنع، إن فيه كِبْراً أو نخوة».

وهذا إسناد منقطع، قتادة لم يسمع من المغيرة بن شعبة، فضلاً عن أن يحضر القصّة أو يدركها. وانظر جامع التحصيل (ص ٢٥٤).

الحكم عليه:

قال البوصيري في إتحاف الخيرة (٤/ ٣٠ أ) عن أثر إسحاق: «هذا إسناد رواته ثقات، إلاَّ أنّه منقطع أبو مجلز لم يدرك عمر».

وهو كما قال، وانظر جامع التحصيل (ص ٢٩٦).

٢٠٩٢ ـ [١] أخبرنا جرير ـ هو ابن عبد الحميد ـ عن ليث بن أبـي سليم، عن عبد الرحمن بن سابط الجمحي، عن أبـي ثعلبة الخشني رضي الله عنه قال: كان أبو عبيدة بن الجرّاح ومعاذ بن جبل رضي الله عنهما يتناجيان بينهما حديثاً[١] فقلت لهما: أما حفظتما في وصيّة رسول الله ﷺ، فجعلا [يتذاكرانه][٢]، فقالا: إنّما بدو[٣] هذه الأمّة نبوّة ورحمة، ثمّ كائن خلافة ورحمة، ثمّ كائن ملكاً عضوضاً، ثمّ كائن عتوًّا وجبريّة وفساداً في الأمة يستحلّون الخمور والفروج، وفساداً في الأمة ينصرون على ذلك ويرزقون حتّى يلقوا الله عزّ وجل.

* هذا حديث حسن.

[٢] رواه الطيالسي عن جرير بن حازم[٤]، عن ليث نحوه.

[٣] وقال أبو يعلى: حدّثنا أبو خيثمة، ثنا جرير ـ هو ابن عبد الحميد[٥] ـ.

[٤] قال[٦]: وحدّثنا محمد بن المنهال، ثنا عبد الواحد بن زياد عن ليث به.

.....

(١) «حدّثنا» سقط من (ك).

(٢) في الأصل: «يتذاكرونه»، والمثبت من (عم) و (ك) وهو الصواب.

(٣) في (عم): «بدء».

(٤) في (ك): «موسى بن خالد»، وهو تحريف فاحش.

(٥) زاد في (عم) في هذا الموضع «به».

(٦) يعني أبا يعلى، وهو طريق ثانٍ غير الأول.

٢٠٩٢ ـ تخـريـجـه:

لم أقف عليه فيما وصلنا من مسند إسحاق بن راهويه.

ومن طريقه أخرجه أبو نعيم في معرفة الصحابة (٢/ ٣٠: ٥٩٢).

. . . . . .

وهو عند الطيالسي في مسنده (ص ٣١: ٢٢٨)، وعند أبي يعلى في مسنده (٢/ ١٧٧: ٨٧) و (٢/ ١٧٨: ٨٧٤).

وأخرجه البزّار في مسنده كما في كشف الأستار (٢/ ٢٣٢: ١٥٨٩)، عن يوسف بن موسى، وأبو يعلى في مسنده (٢/ ١٧٧ ـ ١٧٨: ٨٧٣)، عن أبي خيثمة ـ هو زهير بن حرب ـ كلاهما عن جرير بن عبد الحميد به بألفاظ متقاربة. قال ابن حجر عقب إيراده لهذا الحديث في زوائد البزّار له (٢/ ٦٧٤): «هذا إسناد حسن».

قلت: تابع جرير عليه جماعة:

١ ـ **عبد الواحد بن زياد**: أخرجه ابن أبي عاصم في السنة (٢/ ٥٢٠: ١١١٣٠) عن فضيل بن حسين، وأبو يعلى في مسنده (٢/ ١٧٨: ٨٧٤)، والطبراني في الكبير (٢٠/ ٥٣: ٩٢)، من طريق محمد بن المنهال، وأبو نعيم في معرفة الصحابة (٢/ ٢٩: ٥٩١)، من طريق معلى بن مهدي.

٢ ـ **فضيل بن عياض**: أخرجه الطبراني (١/ ١٥٦ ـ ١٥٧: ٣٦٧) و (٢٠/ ٥٣: ٩١)، وأبو نعيم في دلائل النبوة (٢/ ٧٠٤: ٣٨٤) وفي معرفة الصحابة (٢/ ٢٨: ٥٩٠)، كلاهما من طريق أحمد بن عبد الله بن يونس، عن فضيل بن عياض، عن ليث به بنحوه.

٣ ـ **جرير بن حازم**: أخرجه الطيالسي في مسنده (ص ٣١: ٢٢٨)، عن جرير، عن ليث به بنحوه.

ومن طريقه أبو نعيم في معرفة الصحابة (٢/ ٣٠: ٥٩٢).

وتابع عبد الرحمن بن سابط عليه مكحول وقتادة:

أخرجه البزّار كما في كششف الأستار (٢/ ٢٣٢: ١٥٨٩)، من طريق يحيى بن حمزة عن مكحول، ونعيم بن حماد في كتاب الفتن (١/ ٩٨: ٢٣٥)، من طريق أيوب عن قتادة، كلاهما أعني: مكحول وقتادة، عن أبي ثعلبة به بنحوه، ولكنّهما لم يذكرا معاذاً.

. . . . . .

وهذا إسناد رجاله ثقات رجال مسلم، لكنّه معلول بأمرين:

١ ـ الانقطاع بين مكحول وأبـي ثعلبة، فإنّه مرسل لم يسمع منه.

٢ ـ الانقطاع بين يحيـى بن حمزة ومكحول أيضاً، فإنّ الثاني توفي وعمر الأوّل عشر سنين.

وله شاهد من حديث عبد الرحمن بن أبـي بكرة عن أبيه:

أخرجه أحمد (٥/ ٤٤ و ٥٠)، وأبو داود في السنة، باب في الخلفاء (٤/ ٣٠: ٤٦٣٥)، وابن أبـي عاصم في السنة (٢/ ٥٢٢: ١١٣١)، من طرق عن حماد بن سلمة عن علي بن زيد بن جدعان، عن عبد الرحمن به بلفظه: «خلافة نبوّة، ثم يؤتي الله الملك من يشاء»، وفيه قصّة.

وهذا إسناد رجاله ثقات غير علي بن زيد بن جدعان وهو ضعيف.

وله شاهد آخر من حديث سفينة مثل اللفظ المتقدّم:

أخرجه البزّار كما في كشف الأستار (٢/ ٢٢٣: ١٥٦٧)، والحاكم (٣/ ٧١)، وقال الهيثمي: «إسناده حسن».

قلت: فيه مؤمل بن إسماعيل وفيه ضعف، لكن هذه الطرق يقوّي بعضها بعضاً.

الحكم عليه:

حديث الباب رجال إسناده ثقات من رجال مسلم، غير ليث بن أبـي سليم ضعيف، لكنّه لم ينفرد به، والحديث حسن بمجموع طرقه وشواهده كما نصّ عليه المصنّف.

وقال البوصيري في إتحاف الخيرة (٤/ ٣٢/ ب): «هذا حديث حسن».

وصحّحه الشيخ الألباني في تعليقه على كتاب السنة لابن أبـي عاصم (٢/ ٥٢٠: ١١٣٠).

٢٠٩٣ ـ [١] وقال مسدّد: حدثنا حمّاد بن زيد.

[٢] وقال إسحاق: أخبرنا أبو أسامة[١] قالا: ثنا المجالد عن الشعبي، عن مسروق، قال جاء رجل إلى عبد الله بن مسعود رضي الله عنه، فقال: هل حدّثكم نبيّكم كم يكون بعده من الخلفاء؟ فقال: نعم، وما سألني عنها أحد قبلك وإنّك لمن أحدث القوم سنّاً، قال: يكونون عدّة نقباء موسى: اثني[٢] عشر نقيباً.

* **هذا إسناد حسن.**

[٣] وقال أبو يعلى: حدثنا شيبان[٣] بن فروخ، ثنا حماد عن مجالد به.

[٤] وقال إسحاق: أخبرنا جرير عن الأشعث بن سوّار، عن الشعبي، عن عمّه قيس بن عبد قال: جاء أعرابي إلى عبد الله بن مسعود رضي الله عنه، فذكر مثله إلاّ أنّه لم يقل: لمن أحدث القوم سنّاً.

.....

(١) في (ك): «أبو أمامة»، وهو تحريف.

(٢) في (عم) و (ك): «ثنا».

(٣) في (ك): «سفيان»، وهو تحريف.

٢٠٩٣ ـ تخريجه:

لم أقف عليه فيما وصلنا من مسند إسحاق.

أخرجه ابن أبي شيبة كما في إتحاف الخيرة (٤/ ٣١/ب)، والبزّار كما في كشف الأستار (٢/ ٢٣١: ١٥٨٧)، من طريق إبراهيم بن سعيد الجوهري وبشر بن خالد العسكري، ثلاثتهم عن أبي أسامة به بنحوه.

قال البزّار: «لا نعلم له إسناداً عن عبد الله أحسن من هذا على أن مجالداً تكلم فيه أهل العلم».

. . . . . .

وأخرجه أحمد (١/ ٣٩٨)، عن الحسن بن موسى، والبزّار (٢/ ٢٣١: ١٥٨٦)، عن أحمد بن عبدة مختصراً، وأبو يعلى في مسنده (٩/ ٢٢٢: ٥٣٢٢)، من طريق يونس بن محمد، ثلاثتهم عن حماد بن زيد عن مجالد به بنحوه، ولم يذكروا قوله: «وأنّك لمن أحدث القوم سنّاً».

وأخرجه أحمد (١/ ٤٠٦)، من طريق أبي عَقيل، ونعيم بن حماد في كتاب الفتن (١/ ٩٥: ٢٢٤)، عن عيسى بن يونس، كلاهما عن مجالد به مختصراً.

ولمتنه شاهد من حديث جابر بن سمرة رضي الله عنه قال: سمعت رسول الله ﷺ يقول: «يكون اثنا عشر أميراً ــ فقال كلمة لم أسمعها ــ فقال أبي: إنه قال: كلهم من قريش».

أخرجه البخاري في الأحكام (١٣/ ٢٢٤: ٧٢٢٢)، ومسلم في الإمارة، باب الناس تبع لقريش (٣/ ١٤٥٢: ١٨٢١)، وأحمد (٥/ ٨٦ ــ ٩٠) و (١/ ٣٩٨)، وغيرهم من طرق عن عبد الملك بن عمير، عن جابر بن سمرة، واللفظ للبخاري.

الحكم عليه:

حديث الباب إسناده حسن، ومجالد وإن كان ضعيفاً في العموم كما رجّحته في ترجمته، فإن سند هذا الحديث من رواية الأكابر عنه وليس الأحداث، ففي التهذيب (١٠/ ٤٠) (أن أحمد بن سنان القطان قال: سمعت ابن مهدي يقول: حديث مجالد عند الأحداث أبي أسامة وغيره ليس بشيء، ولكن حديث شعبة وحماد بن زيد وهشيم وهؤلاء صحيح، يعني أنه تغير حفظه في آخر عمره).

وحماد بن زيد ممن سمع منه قديماً، وهذا الإسناد من رواية حماد بن زيد عنه، وتابعه عليه غير واحد.

وقد صحّح إسناده أحمد شاكر في تعليقه على المسند (٥/ ٢٩٤).

٢٠٩٤ ـ وقال مسدّد: حدثنا أبو عوانة عن مغيرة، عن سماك بن سلمة، عن تميم بن حذلم قال: أوّل من سلّم عليه بالإمارة بالكوفة مغيرة بن شعبة رضي الله عنه، فكرهه ثمّ أقرّه.

* صحيح.

٢٠٩٤ ـ تخريجه:

لم أقف عليه فيما وصلنا من مسند إسحاق بن راهويه.

وأخرجه البخاري في الأدب المفرد (٢/ ٤٨٠: ١٠٢٦)، عن موسى بن إسماعيل، عن أبي عوانة به بنحوه بأطول منه.

وابن أبي شيبة في مصنّفه (١١/ ٩٩: ١٠٦٢٢) و (١٤/ ٦٩: ١٧٥٨٥)، عن جرير عن المغيرة، عن الشعبي، عن عثمان بن يسار، عن تميم به بنحوه مطوّلاً ومختصراً.

ووقع في المطبوع في الطريق الأوّل تصحيف وسقط.

وأخرجه ابن سعد في الطبقات (٦/ ٢٠)، عن وهب بن جرير بن حازم، وابن عساكر في تاريخ دمشق (١٧/ ٨٠)، من طريق محمد بن جعفر، كلاهما عن شعبة، عن المغيرة به بنحوه، لكن لم يذكرا تميم بن حذلم، وجعلاه من قول سماك بن سلمة.

وزاد ابن عساكر: يعني قول المؤذن عند خروج الإمام إلى الصلاة: «السلام عليك أيها الأمير ورحمة الله وبركاته».

الحكم عليه:

إسناد مسدّد صحيح رجاله ثقات كما نصّ المصنّف على ذلك.

١ ــ باب كراهية الإمارة لمن لم يقدر عليها

٢٠٩٥ ــ قال إسحاق: أخبرنا عيسى بن يونس وجرير عن [مح٧٣ب] الأعمش، / عن سليمان بن ميسرة، عن طارق بن شهاب، عن رافع بن أبـي رافع الطائي قال: لمّا كانت غزوة ذات السلاسل، بعث رسول الله ﷺ جيشاً وأمّر عليهم عمرو بن العاص رضي الله عنه، وفيهم أبو بكر رضي الله عنه، وهي الغزوة التي يفتخر[١] بها أهل الشام، يقولون: إنّ رسول الله ﷺ استعمل عمرو بن العاص رضي الله عنه على جيش فيهم أبو بكر رضي الله عنه، وأمرهم أن يستنفروا من مرّوا به من المسلمين، فمرّوا بنا في دارنا[٢]، فاستنفرونا فنفرنا معهم، فقلت: لأتخيّرنّ لنفسي رجلاً من أصحاب النبـيّ ﷺ فأخدمه[٣] وأتعلّم منه، فإنّي لست أستطيع أن آتي المدينة كلّما شئت، فتخيّرت أبا بكر رضي الله عنه فصحبته. وكان له كساء فدكي [نحله][٤] عليه إذا ركب، نلبسه جميعاً إذا نزلنا، وهو الكساء الذي

.....

(١) «يفتخر» ملحقة بحاشية الأصل.

(٢) في (عم) و (ك): «ديارنا».

(٣) في (عم): «فأحدثه».

(٤) في الأصل: «نجلد»، وهو تحريف، والمثبت من (عم). وفي المطبوع «فدلّى بجله»، وقال المحقق حبيب الرحمن الأعظمي: (ولعلّ الصواب: «يدلي بجلّة، والجلّ للدابّة كالثوب للإنسان تُصان به»).

عيّرته به هوازن فقالوا: ذا الجِلال نتابع[٥] بعد رسول الله ﷺ. فلمّا قضينا غزاتنا، رجعنا ولم أسأله عن شيء، قلت له: إنّي قد صحبتك ولي عليك حقّ ولم أسألك عن شيء، فعلّمني ما ينفعني، فإنّي لست أستطيع أن آتي المدينة كلّ سبت[٦]، قال رضي الله عنه: قد كان في نفسي ذلك قبل أن تذكره لي، اعبد الله لا تشرك به شيئاً، وأقم الصلاة المكتوبة، وآت الزكاة المفروضة، وحُجَّ البيت، وصُمْ رمضان، ولا تأمرنّ على رجلين. قلت[٧]: أمّا الصلاة والزكاة، فقد عرفتها، وأمّا الإمارة، فإنّما يصيب الناسَ الخيرُ من الإمارة، قال: إنّك قد استجهدتني فجهدت لك، إنّ الناس دخلوا في الإسلام طوعاً وكرهاً، فأجارهم الله من الظلم، فهم عوّاذ الله[٨] وجيران الله وفي ذمّة الله، ومن يظلمْ أحداً منهم، فإنّما يخفر ربّه، واللّهِ إن أحدكم لتؤخذ شاة جاره أو بعيره، فيظلّ باقي عفلته[٩] غضباً لجاره والله من وراء جاره. فلمّا رجعنا إلى ديارنا وقُبض رسول الله ﷺ وبايع الناسُ أبا بكر رضي الله عنه واستخلف[١٠] أبو بكر رضي الله عنه، فقلت: من استخلف بعد رسول الله ﷺ؟ قالوا: صاحبُك أبو بكر. فأتيتُ المدينة، فلم أزل أتعرّض له حتّى وجدته خالياً، فأخذت بيده فقلت: أما تعرفني؟ أنا صاحبك، قال: نعم، قلت: أما تحفظ ما قلت

.....

(٥) في (عم): «تبايع».

(٦) في (عم) و (ك): «كلما شئت»، وهو الأنسب للسياق.

(٧) في (ك): «قلنا».

(٨) في (عم): «عوّاذاً به».

(٩) في (عم): «عضلته»، وفي (ك): «عصيلته».

(١٠) في (ك): «واستخلفوا».

لـي؟ لا تـأمـرنّ علـى رجليـن[11] وتـأمّـرتَ علـى النـاس؟! قـال: إنّ رسول الله ﷺ توفّي والناس حديث عهد بجاهلية، وحملني أصحابـي وخشيت أن يرتدّوا، فواللّه ما زال يعتذر حتى عذرته.

وزاد جرير فيه قال: وكنت أسوق الغنم في الجاهلية، فلم يزل الأمر بـي حتّى صرت عريفاً في إمارة الحجّاج[12]، يقولها رافع بن أبـي رافع الطائي.

* هذا حديث غريب، وسليمان شيخ الأعمش ما عرفته بعد[13]، وقد روى أحمد طرفاً منه بإسناد آخر[14].

(٩٢) وحديث حِبّان بن بُحٍّ الصُّدائي: لا خيرة في الإمارة لرجل مسلم،

.....

(١١) في (عم): «رجل».

(١٢) في (عم): «الحجذ».

(١٣) قلت: هو سليمان بن ميسرة الأحمسي، ذكره البخاري في تاريخه (٤/٣٦)، وابن أبـي حاتم في الجرح والتعديل (٤/١٤٣)، وقال ابن معين: «ثقة»، وذكره الحافظ نفسه في تعجيل المنفعة (ص ١١٣).

(١٤) هناك تعليق على يسار حاشية الأصل جاء بعد هذا الحديث، ونصّه:

«قـال ابن خزيمة في صحيحـه: ثنـا عمران بـن موسى، وقـال ابن أبـي عـاصم: ثنـا إبراهيم الحجّـاج، قـال: ثنـا عبـد الوارث بن سعيد، ثنـا محمد بـن جحـادة عـن طلحـة بـن مصرّف، عـن سليمـان الأحـول، عـن طـارق بـه بنحـوه، إلـى قولـه: «فـلا يخفـر ربّـه»، ولـم يـذكـر ما بعده.

قال أبو نعيم: «وهم طلحة في قوله: (سليمان الأحول)، وإنّما هو سليمان بن ميسرة، ثمّ ساقه من حديث الأعمش».

وقال الطبراني: «حدّثنا هطين، حدّثنا إبراهيم بن أبـي معاوية، حدّثني أبـي عن الأعمش به بطوله». اهـ.

يأتي إن شاء الله في باب: علامات النبوّة[١٥].

(٩٣) وكذلك حديث: زياد بن الحارث الصُّدائي.

.....

(١٥) في كتاب المناقب من المطالب العالية المطبوع (٤/ ٥: ٣٨٢٦)، وهو حديث طويل من مسند ابن أبـي شيبة، وفيه: «لا خير في الإمرة لرجل مؤمن»، وسيأتي معنا برقم (٣٨٠١).
وحديث زياد بن الحارث سيأتي برقم (٢٠٩٦ و ٣٨٠٩).

٢٠٩٥ ـ تخـريـجـه:

لم أقف عليه فيما وصلنا من مسند إسحاق بن راهويه.

وتابع عيسى بن يونس وجرير عليه عن الأعمش جماعة:

رواه وكيع في الزهد (١/ ٣٥٥ رقم ١٣٠) مختصراً جدّاً، ومن طريقه ابن أبـي شيبة في المصنّف (٩/ ١١٢: ٦٧١٩)، وأحمد في الزهد (ص ١٦٢ رقم ٥٥٧).

ورواه أحمد أيضاً في الزهد (ص ١٦٢) مختصراً، والطبراني في الكبير (٥/ ٢٢ رقم ٤٤٦٩) من طريق أبـي معاوية بنحوه، وابن أبـي عمر العدني في مسنده كما في إتحاف الخيرة (٣/ ٣٥ أ) عن يحيى بن عيسى بنحوه مختصراً، وأبو نعيم في معرفة الصحابة (١/ ٢٣٤ ب) من طريق عمّار بن سيف الضبّيّ نحوه.

أربعتهم عن الأعمش به، واقتصر ابن أبـي شيبة على قوله: «أتيت أبا بكر فقلت: أمرتني بما أمرتني به، ودخلتَ فيما دخلتَ فيه، فما زال يعتذر حتّى عذرته».

تابع سليمانَ عن طارق عليه المغيرةُ بن شبل وإبراهيمُ بن المهاجر:

أخرجه وكيع في الزهد (١/ ٣٥٥ رقم ١٣٠) عن الأعمش، عن المغيرة بن شبل مختصراً جدّاً، والطبراني في الكبير (٥/ ٢١ ـ ٢٢: ٤٤٦٧)، ومن طريقه أبو نعيم في معرفة الصحابة (١/ ٢٣٥ أ)، وابن عساكر في تاريخ دمشق (٦/ ١٨٤) من طريق إسرائيل بن يونس عن إبراهيم بن المهاجر، كلاهما عن طارق بن شهاب به بنحوه.

ورواه شريك، واختلف عنه فيه:

فرواه أبو نعيم في معرفة الصحابة (١/ ٢٣٥ أ)، وابن عساكر في تاريخه (٦/ ١٨٣) من طريق حاتم بن إسماعيل، والحسين بن إسماعيل المحاملي في أماليه،

. . . . . .

ومن طريقه ابن عساكر في تاريخه (٦/ ١٨٤) من طريق إسحاق الأزرق، كلاهما عن شريك، عن إبراهيم بن المهاجر، عن طارق بن شهاب به بنحوه.

ورواه الطبراني (٥/ ٢٢: ٤٤٦٨) من طريق علي بن حكيم الأودي، وذكره أبو نعيم في معرفة الصحابة (١/ ٢٣٥ أ ـ ب) من طريق إسماعيل بن أبان الورّاق، كلاهما عن شريك، عن إبراهيم بن المهاجر، عن قيس بن أبـي حازم، عن رافع بن عمرو بنحوه.

وأخرجه ابن أبـي عاصم كما في حاشية المطالب العالية المسندة (٧٣ ب)، ومن طريقه أبو نعيم في المعرفة (١/ ٢٣٥ أ)، وابن خزيمة في صحيحه كما في حاشية المطالب العالية (٧٣ ب)، ومن طريقه ابن عساكر في تاريخ دمشق (٦/ ١٨٣)، وابن عساكر أيضاً من طريق لآخر (٦/ ١٨٣)، جميعهم من طريق محمد بن جحادة عن طلحة بن مصرّف، عن سليمان الأحول، عن طارق بن شهاب به بنحوه.

وهو خطأ.

قال أبو نعيم: «كذا قال طلحة: (سليمان الأحول)، وهو وهم؛ لأنّ سليمان الأحول مكّي وهو خال ابن أبـي نجيح، روى عنه ابن جريج وابن عيينة وغيرهما».

ونسب ابن عساكر الوهم فيه لمحمد بن جحادة، وقال: «... إنّما هو سليمان بن ميسرة الأحمسي».

ورواه ابن عساكر (٦/ ١٨٥) من طريق ابن المبارك عن معمر، عن مطر، عن عمرو بن سعيد ـ وفي نسخة: شعيب ـ عن بعض الطائيين، عن رافع الخير الطائي قال: «صحبت أبا بكر في غزاة»، فذكر الحديث.

الحكم عليه:

حديث الباب إسناده صحيح، ويزيده قوّة المتابعات الكثيرة والقويّة التي مرّت مفصّلة في التخريج.

٢٠٩٦ ـ وقال أبو بكر: حدثنا عبدة، ثنا الإفريقي عن زياد بن نعيم عن زياد بن الحارث[١] الصُدائي، قال: قال رسول الله ﷺ: لا خيرة في [الإمرة][٢] لرجل مؤمن[٣].

.....

(١) تحرّفت في (ك) إلى: «زياد بن الحرب» عندما كرّر الحديث في المرّة الثانية.

(٢) في الأصل و (عم): «الأمر»، والتصويب من (ك) والمطبوع.

(٣) تكرّر هذا الحديث في (ك).

٢٠٩٦ ـ تخريجه:

هذا الحديث أصله في السنن مختصراً، ورواه مطولاً بلفظ حديث الباب أو نحوه.

الحارث بن أبي أسامة في مسنده كما في إتحاف الخيرة (٣/ ٣٤ أ)، ومن طريقه أبو نعيم في معرفة الصحابة (١/ ٢٦٣ أ ـ ب)، وابن عبد الحكم في فتوح مصر (٣١٢ ـ ٣١٣)، والطبراني في الكبير (٥/ ٢٦٢ ـ ٢٦٣: ٥٢٨٥)، وابن عساكر في تاريخ دمشق (٩/ ٩٣٥)، والمزّي في تهذيب الكمال (٩/ ٤٤٥ ـ ٤٤٦)، جميعهم من طريق عبد الله بن يزيد المقرىء عن عبد الرحمن بن زياد بن أنعم به بنحوه مطولاً.

وأخرجه أبو نعيم أيضاً في معرفة الصحابة (١/ ٢٦٣ ب) من طريق الثوري عن عبد الرحمن بن زياد به مطولاً بنحوه.

والبغوي في معجمه كما في تاريخ دمشق (٩/ ٩٣٧)، ومن طريقه ابن عساكر في تاريخه أيضاً من طريق عيسى بن يونس عن عبد الرحمن بن زياد به بنحوه مطولاً.

وأصل الحديث في السنن من غير ذكر للفظ حديث الباب.

أخرجه أبو داود في الصلاة، باب الرجل يؤذن ويقيم (١/ ٣٥٢ رقم ٥١٤) من طريق عبد الله بن عمر بن غانم، والترمذي فيه (١/ ٣٨٣ رقم ١٩٩)، وابن ماجه في الأذان (١/ ٢٣٧ رقم ٧١٧)، كلاهما من طريق يعلى بن عبيد، وأحمد (٤/ ١٦٩) من طريق الثوري، ومن طريقه أبو نعيم في معرفة الصحابة (١/ ٢٦٤ أ)، وعبد الرزاق

. . . . . .

(١/ ٤٧١ ـ ٤٧٥: ١٨١٧ ـ ١٨٣٣) من طريق الثوري ويحيى بن العلاء، ومن طريقه الطبراني في الكبير (٥/ ٢٦٥: ٥٢٦٦ ورقم ٥٢٨٦ ـ ٥٢٨٧)، وأبو نعيم في أخبار أصبهان (١/ ١٦٦) من طريق إسماعيل بن عياش، والبيهقي في السنن الكبرى (١/ ٣٩٩) وغيرهم، خمستهم عن الإفريقي به مختصراً بلفظ: لما كان أوّل أذان الصبح، أمرني ـ يعني النبي ﷺ ـ فأذّنت فجعلت أقول: أقيم يا رسول الله؟، فجعل ينظر إلى ناحية المشرق إلى الفجر، فيقول: لا، حتى إذا طلع الفجر نزل فبرز ثم انصرف إلي وقد تلاحق أصحابه ـ يعني فتوضأ ـ، فأراد بلال أن يقيم، فقال له نبي الله ﷺ: «إن أخا صداء هو أذّن، ومن أذّن فهو يقيم».

الحكم عليه:

حديث الباب سنده ضعيف من أجل الإفريقي، وضعّفه الترمذي، فقال عقب الحديث: «إنما نعرفه من حديث الإفريقي، وهو ضعيف عند أهل الحديث».

ونقل النووي في شرح المهذّب (٣/ ١٢٨) عن البغوي تضعيفه، وقال: «علّق البيهقي القول فيه».

وقال ابن السكن كما في الإصابة(٤/ ٢٧): «في إسناده نظر».

وقال البوصيري في إتحاف الخيرة (٣/ ٣٤ ب): «مدار إسناد حديث زياد بن الحارث الصُدائي هذا على عبد الرحمن بن زياد بن أنعم الإفريقي، وهو ضعيف...».

وضعّفه الألباني في سلسلة الأحاديث الضعيفة (١/ ٥٤ رقم ٣٥).

٢٠٩٧ ـ وقال مسدّد: حدثنا بشر ـ هو ابن المفضل ـ ، ثنا [ابن عون][(١)] عن عمير[(٢)] بن إسحاق قال: إنّ رسول الله ﷺ بعث المقداد بن الأسود رضي الله عنه بعثاً، فلما رجع قال: كيف وجدت بعثك[(٣)]؟ قال: ما زلت حتى ظننت أن من معي خَوَلٌ لي، فأيمُ الله لا أعمل على رجلين ما دمت حيّاً[(٤)].

.....

(١) في الأصل و (عم): «ابن عدي»، والمثبت من (ك) هو الصواب.

(٢) في (ك): «عمر»، وهو تحريف.

(٣) في (ك) أدمج الكلمتين فجاءت هكذا: «وجدتك».

(٤) تكرّر هذا الحديث بسنده في (ك).

٢٠٩٧ ـ تخريجه:

الحديث أخرجه النسائي في الكبرى كما في تحفة الأشراف (٨/ ٥٠٣) عن حميد بن مسعدة، والطبراني في الكبير (٢٠/ ٢٥٨ رقم ٦٠٩) من طريق الوليد بن العبّاس وصالح بن حاتم، وأبو نعيم في حلية الأولياء (١/ ١٧٤)، والمزّي في تهذيب الكمال (٢١/ ٣٧٠)، كلاهما من طريق الوليد بن العبّاس أيضاً، ثلاثتهم عن بشر بن المفضل به بلفظه.

وأخرجه الدولابي في الكنى (١/ ٨٧) من طريق علي بن الجعد عن شيبان الجعدي النحوي عن منصور عن هلال بن يساف عن المقداد به.

الحكم عليه:

قال الهيثمي في المجمع (٥/ ٢٠١): «رجاله رجال الصحيح، خلا عمير بن إسحاق وثقه ابن حبان وغيره، وضعّفه ابن معين وغيره».

قلت: إسناده حسن وعمير بن إسحاق، وإن كان تكلم فيه، فقد تابعه عليه هلال بن يساف، وهو ثقة كما في التقريب (ص ٥٧٦).

٢٠٩٨ ـ وقال إسحاق: أخبرنا أبو نعيم الملائي، أنا بدر بن عثمان، حدّثني أبو بكر بن حفص بن عمر بن سعد بن أبـي وقّاص عن سعد عن عمر بن الخطّاب رضي الله عنه أنه أراد أن يستعمل رجلاً من أصحاب رسول الله ﷺ، فكان الرجل يكره ذلك، فغضب عمر رضي الله عنه، وقال: إنّه لا بدّ لهذا الأمر الذي نحن فيه من أعوان عليه، فلما رأى ذلك، سمح له وقال: أنطلق إلى أهلي فأوصيهم ثم أروح، فقال: نعم، فخرج من عنده، فلقيه [عمّه][(١)]، فقال: آمرك أن لا تفعل، قال: فكيف [بأمره][(٢)]؟ قال: تروح وأروح معك، فإنّه إذا رآك فسيقول لك: أما رحت؟ فقل: يا أمير المؤمنين[(٣)] إني أستخيرك، ففعل، فقال: من نهاك؟ فقال: فلان، لعمّه[(٤)]، فقال: أما[(٥)] إني سمعت رسول الله ﷺ يقول وأراد أن يستعمل رجلاً على شيء من عمل المسلمين، فقال الرجل: يا رسول الله إني أستخيرك، قال رسول الله ﷺ: فإني أختار لك أن تجلس، فإنّه لن يؤمّر رجل على عشرة أبداً إلا أتى الله تعالى مغلولاً يوم القيامة حتى يكون عمله هو الذي يحلّ عنه. وكان عمر بن الخطّاب متكئاً رضي الله عنه، فاستوى جالساً فجعل ينادي: أي عمل يحل عنه؟ فنادى بذلك مراراً.

.....

(١) في الأصل و (عم): «فلقيه عمر رضي الله عنه»، والتصويب من (ك) والمطالب العالية المطبوع.

(٢) في الأصل: «يأمره»، وفي (عم) و (ك): «تأمره»، والمثبت هو الصواب.

(٣) في (عم): «إنا رحت بأمر أمير المؤمنين».

(٤) في (عم): «لعمر».

(٥) «أما» ساقطة من (عم).

. . . . . .

٢٠٩٨ ـ تخـريـجـه:

لم أقف عليه فيما وصلنا من مسند إسحاق.

وأخرجه السهمي في تاريخ جرجان (ص ٣٧٥) من طريق عبيد الله بن موسى عن بدر بن عثمان به بلفظه، وفي آخره: «فدعى بذلك ثلاث مرات».

الحكم عليه:

إسناده صحيح رجاله رجال الشيخين، عدا بدر بن عثمان، وهو ثقة، أخرج له مسلم والنسائي، ولم يخرّج له البخاري.

٢٠٩٩ ـ [١] وقال أبو بكر: حدثنا ابن نمير، ثنا فضيل بن غزوان عن محمد الراسبي (عن بشر بن عاصم قال: كتب إليه عمر رضي الله عنه عن عهده، فقال: لا حاجة لي فيه، سمعت رسول الله ﷺ يقول)[١]: إن الولاة يُجاء بهم يوم القيامة فيقفون على جسر جهنّم، فمن كان مطاوعاً لله[٢]، يناوله الله بيمينه حتى ينجيه، ومن كان عاصياً لله[٣]، انخرق[٤] به الجسر إلى وادٍ من نار يتلهب التهاباً[٥]، قال: فأرسل عمر رضي الله عنه إلى أبي ذر وإلى سلمان رضي الله عنهما، فقال لأبي ذر رضي الله عنه: أنت سمعت هذا من رسول الله ﷺ؟ قال: نعم والله، وبعد الوادي واد آخر من نار، قال: وسأل سلمان رضي الله عنه، فكره أن يخبره[٦] بشيء، فقال عمر رضي الله عنه: من يأخذها بما فيها، فقال أبو ذر رضي الله عنه: من سلب الله عينه وأنفه[٧] وأصدع خده إلى الأرض.

[٢] (وقال الحسن بن سفيان: ثنا أبو بكر به)[٨].

[٣] وقال أحمد بن منيع: حدّثنا سريج بن النعمان، ثنا حشرج بن

.....

(١) ما بين القوسين ساقط من (ك) والمطبوعة.

(٢) في (عم): «فله»، وهو تحريف.

(٣) «لله» ساقط من (عم).

(٤) في المطبوع: «انحرف».

(٥) تصحّفت في (ك) إلى: «إليها».

(٦) في (عم): «يجيبه» بدل «يستعين»، وما بين المعقوفين إضافة من المطالب العالية المطبوع؛ ليستقيم الكلام.

(٧) في الأصل: «أنفته»، وهو تحريف.

(٨) ما بين القوسين ساقط من (عم) و (ك).

نُباتة عن هشام بن حبيب، عن بشر بن عاصم، عن أبيه قال: بعث إليه عمر بن الخطّاب رضي الله عنه أن يستعين [به][9] على بعض الصدقة فأبى أن يعمل له، فقال: لِمَ؟ قال: لأنّي سمعت رسول الله ﷺ يقول: «إذا كان يوم القيامة أُتي بالوالي فقُذف[10] على جسر جهنّم، فيأمر الله تعالى الجسر، فينهض به انتهاضة يزول عنه كلّ عظم منه عن مكانه، ثم يأمر الله تعالى العظام فترجع إلى مكانها، فإن كان لله مطيعاً أخذه بيده وأعطاه كفلين من رحمته، وإن كان لله عاصياً خرق به الجسر فهوى[11] في جهنّم سبعين عاماً»، فقال عمر له[12] رضي الله عنه: سمعت من رسول الله ﷺ ما لم نسمع، وكان سلمان وأبو ذرّ رضي الله عنهما جالسَين، فقال سلمان رضي الله عنه: نعمْ واللّهِ يا عمر، مع السبعين سبعين خريفاً في وادٍ من نار يلتهب[13] التهاباً، فقال عمر رضي الله عنه بيده على جبهته: إنّا لله وإنّا إليه راجعون، من يأخذها بما فيها؟ فقال: من سلب الله أنفه وألصق خدّه بالأرض.

[٤] وقال عبد[14]: حدّثنا حجّاج بن منهال، ثنا حمّاد بن سلمة، أنا عبد الله بن العيزار[15] عن رجل من أهل الشام قال: إنّ عمر رضي الله

.....

(٩) في (ك): «يستغن»، وهو تصحيف.

(١٠) تحرّفت في (ك) إلى: «يوقف».

(١١) في (عم): «فينهمر»، وأسقط «الجسر».

(١٢) «له» ساقطة من (عم).

(١٣) في (عم): «يتلهّب».

(١٤) تحرّفت في (ك) إلى: «عبيد».

(١٥) في (عم): «عبيد الله بن العيزار»، وفي (ك): «عبيد الله بن الغندار»، ولم أقف على ترجمته.

عنه أراد أن يستعمل بشر بن عاصم فقال: لا أعمل[١٦] لك، قال: لِمَ؟ قال: سمعت رسول الله ﷺ يقول: «يؤتى بالوالي فيوقَف على الصراط فيهتزّ به حتى يزول كلّ عضو منه عن مكانه، فإن كان عدلاً مضى، وإن كان جائراً هوى في النار سبعين خريفاً، فدخل عمر رضي الله عنه المسجد وهو منتقع اللون، فقال له أبو ذرّ رضي الله عنه: ما شأنك[١٧] يا أمير المؤمنين؟ قال: حديث حدّثنيه بشر بن عاصم، قال: وما هو؟ فحدّثه به، فقال أبو ذرّ رضي الله عنه: نعم، لقد سمعته من رسول الله ﷺ، فقال عمر رضي الله عنه: فمن يرغب في العمل بعد هذا؟ فقال أبو ذرّ رضي الله عنه: «من أسلب الله تعالى أنفه وأصدع خدّه».

قال ابن منده: قول من قال فيه «عن بشر بن عاصم عن أبيه» وهْم لا يصحّ.

وقد رواه [سويد][١٨] بن عبد العزيز عن أبـي وائل، عن بشر بن عاصم، كذلك أخرجه الطبراني[١٩] وغيره. ورواه عطاء عن عبد الله بن سفيان، عن بشر بن عاصم، أخرجه ابن منده من طريقه.

فهذه أسانيد يقوّي بعضها بعضاً.

.....

(١٦) تحرّفت في (ك) إلى: «لا أتحمل».

(١٧) تحرّفت في (ك) إلى: «ما سارك».

(١٨) في الأصل و (عم): «سعيد»، والمثبت من (ك) هو الصواب كما في كتب التراجم والتخريج.

(١٩) تحرّفت في (ك) إلى: «الترابـي». وانظر: المعجم الكبير (٢/ ٣٩: ١٢١٩).

٢٠٩٩ ـ تخـريـجـه:

هو عند ابن أبـي شيبة في المصنّف (١٢/ ٢١٧: ١٢٥٩٢) و (١٣/ ١٧٢: ١٦٠٢٧) بلفظه.

. . . . . .

ومسند أحمد بن منيع مفقود.

وهو عند عبد بن حميد في المنتخب (١/ ٣٩٤: ٤٢٩).

ومن طريق ابن أبـي شيبة أخرجه أبو نعيم في معرفة الصحابة (١/ ٩٥ أ).

وللحديث عن بشر طريقان غير ما تقدّم:

١ ــ طريق شقيق بن سلمة: أخرجه البغوي في معجمه كما في الإصابة (١/ ٢٥١)، وابن أبـي عاصم في الآحاد والمثاني (٣/ ٢٣٠: ١٥٩١)، والطبراني في الكبير (٢/ ٣٩: ١٢١٩)، وأبو نعيم في معرفة الصحابة (١/ ٩٥ أ)، جميعهم من طريق سويد بن عبد العزيز عن سيّار بن الحكم، عن أبـي وائل شقيق بن سلمة به بنحوه مطوّلاً.

وفيه سويد بن عبد العزيز بن نمير الدمشقيّ، ضعيف كما في مختصر تاريخ دمشق (١٠/ ٢١٥)، والتقريب (ص ٢٦٠).

٢ ــ عبد الله بن سفيان: أخرجه ابن منده كما في الإصابة (١/ ٢٥١) من طريق سلمة بن تميم عن عطاء بن أبـي رباح، عن عبد الله بن سفيان، عن بشر بن عاصم بنحوه مطوّلاً.

ثمّ ذكر ابن حجر عقبه قول ابن منده الذي أورده في الأصل.

الحكم عليه:

إسناد ابن أبـي شيبة لا بأس به، رواته ثقات غير محمد الراسبـيّ، صدوق فيه لين.

وأمّا طريق أحمد بن منيع، ففيه من لم أجد له ترجمة، وهو هشام بن حبيب، ثمّ إنه مخالف لغيره من الروايات في زيادة ذكر أبـي عاصم، وهي وهم من رواته كما جزم بذلك ابن منده كما في الإصابة (١/ ٢٥١).

وإسناد عبد بن حميد فيه عبد الله بن العيزار، لم أجد له ترجمة، ورجل من أهل

. . . . . .

الشام لم أعرف من هو، وباقي رجاله ثقات.

وهذه الأسانيد يقوّي بعضها بعضاً، فالحديث حسن بمجموع طرقه ـ والله أعلم ـ .

وأورده الهيثميّ في مجمع الزوائد (٥/٢٠٦) من طريق أبـي وائل شقيق بن سلمة عن بشر بن عاصم، وقال: «فيه سُويد بن عبد العزيز، وهو متروك».

وهذا إفراط منه رحمه الله، وإنّما هو ضعيف كما في كتب التراجم.

٢١٠٠ ـ وقال أبو يعلى: حدثنا [عبد الله][1] بن عبد الصمد، ثنا محمد بن حميد عن إسماعيل، عن عبيد الله بن عمر بن حفص، عن نافع، عن ابن عمر رضي الله عنهما عن النبيّ ﷺ أنه استعمل سعد بن عبادة، فأتى النبي ﷺ ليسلّم عليه، فقال له النبيّ ﷺ: «إيّاك يا سعد أن تجيء يوم القيامة تحمل على عنقك بعيراً له رغاء»، فقال: يا رسول الله، فإن فعلت فإنّ ذلك[2] لكائن؟ قال: «نعم»، قال: قد علمت يا نبيّ الله، أني أُسأل فأُعطِي، فأَعفِني[3]، فأعفاه.

.....

(١) في جميع النّسخ: «عبيد الله»، وهو تصحيف، وهو عبد الله بن عبد الصمد ابن أبي خداش الموصلي من شيوخ أبي يعلى، يروي عن محمد بن حميد الرازي (معجم شيوخ أبي يعلى ص ٢٦٥، تهذيب الكمال ١٥/ ٢٣٥).

(٢) في (عم): «فإني»، وهو تصحيف.

(٣) «فأعفني» كرّرها في الأصل، ثمّ ضرب على الثانية وترك الأولى.

٢١٠٠ ـ تخريجه:

لم أقف عليه في مسند أبي يعلى المطبوع، ولعلّه في المسند الكبير.

وأخرجه ابن حبّان في صحيحه (طبعة الأرناؤوط ٨/ ٦٥: ٣٢٧٠)، والحاكم في المستدرك (١/ ٣٩٩)، والبزّار في مسنده كما في كشف الأستار (١/ ٤٢٥: ٨٩٨)، وأبو يعلى في معجم شيوخه (ص ٢٣٢ رقم ١٨٩)، وابن عساكر في تاريخ دمشق (٧/ ١٢٢)، جميعهم من طرق عن يحيى بن سعيد الأنصاري عن نافع به بنحوه.

قال البزّار: «لا نعلم رواه هكذا إلاّ يحيى الأمويّ».

وله شاهد بنحوه مختصراً من حديث سعد بن عبادة نفسه:

أخرجه أحمد في المسند (٥/ ٢٨٥)، والطبراني في معجمه الكبير (٦/ ١٧ رقم ٥٣٦٣)، والبزّار كما في كشف الأستار (١/ ٤٢٤ رقم ٨٩٧)، جميعهم من طريق حميد بن هلال عن سعيد بن المسيب، عن سعد بن عبادة به بنحوه.

. . . . . .

قال البزّار: «لا نعلمه عن سعد إلاّ من هذا الوجه، وإسناده حسن».

وقال الهيثمي في المجمع (٣/ ٨٦): «رجاله ثقات، إلاّ أنّ سعيداً لم ير سعد بن عبادة».

الحكم عليه:

إسماعيل بن عيّاش ضعيف في غير الشاميين، وعبيد الله بن عمر بن حفص ليس من الشاميين.

لكن سنده يرتقي إلى الحسن بمجموع متابعاته.

وله طريق آخر صحيح على شرط الشيخين من طريق يحيى بن سعيد الأنصاري عن نافع به بنحوه.

وأورده الهيثمي في المجمع (٣/ ٨٦) من طريق يحيى بن سعيد الأنصاري عند البزّار وقال: «رجاله رجال الصحيح».

وله شاهد من حديث عبادة نفسه تقدّم تخريجه وتحسين البزّار له كما في كشف الأستار (١/ ٤٢٤).

٢ ـ باب الخلافة في قريش

٢١٠١ ـ قال إسحاق: أخبرنا وهب بن جرير بن حازم، حدّثني أبـي قال: سمعت محمد بن إسحاق يقول: حدّثني محمد بن جعفر بن الزبير عن عروة بن الزبير، وغيره وصل الحديث عن عروة قال: وكتب مُسَيلمة إلى رسول الله ﷺ: من مسيلمة بن حبيب لمحمد رسول الله ﷺ سلام[١] عليك، أمّا بعد فإنّ لقريش نصف الأرض، ولنا نصف الأرض، ولكنّ قريشاً قوم يعتدون[٢]، وشهد الرجلان أنّ محمداً رسول الله ﷺ، وقالا: إنّ مسيلمة لا ينكر ذلك، إلاّ أنّه قد أُشرك معك في الأمر، وأحدثتْ إليه نبوّة مع نبوّتك... الحديث.

* فيه إرسال.

.....

(١) ملحقة بحاشية الأصل.

(٢) في (عم) و (ك): «يعبدون» وهو تصحيف.

٢١٠١ ـ تخريجه:

لم أقف عليه فيما وصلنا من مسند إسحاق.

وأخرجه ابن جرير الطبري في تاريخه (٣/١٤٦) عن محمد بن حميد الرازي، عن سلمة بن الفضل، عن إسحاق، عن عبد الله بن أبي بكر قال: كان

. . . . . .

مسيلمة. . . فذكره بلفظ قريب منه.

وأخرجه ابن إسحاق كما في سيرة ابن هشام (٤/ ٣٢٩ تحقيق همّام سعيد) قال: حدّثني شيخ من أشجع عن سلمة بن نعيم بن مسعود الأشجعيّ عن أبيه نعيم قال: سمعت رسول الله ﷺ يقول لهما حين قرأ كتابه: «فما تقولان أنتما؟»، قالا: نقول كما قال، فقال: «أما واللّهِ لو لا أنّ الرسل لا تُقتَل، لضربت أعناقكما»، ثمّ كتب إلى مسيلمة الكذّاب: «بسم الله الرحمن الرحيم، من محمد رسول الله إلى مسيلمة الكذّاب: السلام على من اتّبع الهدى. . أمّا بعد فإنّ الأرض لله يورثها من يشاء من عباده والعاقبة للمتّقين».

ومن طريق ابن إسحاق أخرجه الطبري في تاريخه (٣/ ١٤٦) وقال: قال ابن حميد ــ هو شيخ الطبري ــ أمّا عليّ بن مجاهد، فيقول: عن أبـي مالك الأشجعيّ، عن سلمة بن نعيم بن مسعود، عن أبيه نعيم، به.

وهذه الأسانيد يقوّي بعضها بعضاً.

وممّن ذكر القصّة باختصار من غير إسناد: ابن سعد في طبقاته (١/ ٢٧٣)، والبلاذريّ في فتوح البلدان (ص ١١٩ تحقيق عبد الله الطبّاع).

الحكم عليه:

حديث الباب إسناد رجاله ثقات، ومحمد بن إسحاق قد صرّح بالتحديث، لكنّه مرسل؛ لأنّ عروة بن الزبير لم يدرك القصّة، وانظر: جامع التحصيل (ص ٢٣٦)، وله شواهد بأسانيد يقوّي بعضها بعضاً، والله أعلم.

٢١٠٢ ـ وقال أبو بكر: حدّثنا الفضل بن دكين، ثنا[١] عبد الله بن مبشر عن زيد[٢] بن أبـي عتاب قال: قام معاوية / على المنبر، فقال: [مح٧٤أ] سمعت رسول الله ﷺ يقول: الناس تبع لقريش في هذا الأمر، خيارهم في الجاهلية خيارهم[٣] في الأسلام إذا فقهوا، ولو لا أن تبطر قريش لأخبرتها بما لها[٤] عند الله.

قلت: روى أحمد بهذا الإسناد: خير نساء ركبن الإبل نساء قريش... الحديث.

.....

(١) في (ك): «عن، وهو تحريف.

(٢) في (عم): «يزيد»، وهو تحريف.

(٣) في (عم): «خيار».

(٤) في (ك): «بما ختارها»، وهو تحريف.

٢١٠٢ ـ **تخريجه**:

هو عند ابن أبـي شيبة في المصنّف (١٢/ ١٦٩: ١٢٤٣٧).

ومن طريقه أخرجه ابن أبـي عاصم في كتاب السنة (٢/ ٥٢٠: ١١٢٩)، وأبو عمرو الداني في السنن الواردة في الفتن (١/ ٤٤٤: ١٩٥) رسالة جامعية.

وأخرجه أحمد في المسند (٤/ ١٠١)، والطبراني في المعجم الكبير (١٩/ ٣٤٢: ٧٩٢) عن فضيل بن محمد الملطي، كلاهما عن الفضل بن دكين، به بلفظ: «خير نساء ركبن الإبل نساء قريش، أرعاه على زوج في ذات يده، وأحناه على ولد في صغره».

قال الهيثمي في المجمع (٤/ ٢٧١): «رجاله ثقات».

ورواه ابن أبـي عاصم في السنة (٢/ ٥١٤: ١١١٢) من طريق الزهري عن محمد ابن جبير بن مطعم عن معاوية بلفظ «هذا الأمر في قريش لا يعاديهم أحد إلاّ كبّه الله على وجهه ما أقاموا الدين». وفيه قصّة.

. . . . . .

وهذا إسناد جيّد، رجاله ثقات غير محمد بن مُصَفّى شيخ أبـي عاصم صدوق له أوهام ويدلّس، لكنه صرّح بالتحديث.

ورواه أيضاً ابن أبـي عاصم في السنة (٢/ ٥١٩: ١١٢٦) من طريق محمد بن طلحة عن معاوية بلفظ: «لا يزال والي من قريش».

وإسناده فيه سنيد بن داود، وهو ضعيف كما في التقريب (ص ٢٥٧).

الحكم عليه:

إسناد ابن أبـي شيبة صحيح.

قال الهيثمي في مجمع الزوائد (٤/ ٢٧١): «رجاله ثقات».

وصحّحه الألباني في تعليقه على كتاب السنة لابن أبـي عاصم (٢/ ٥٢٠).

ولمتنه شاهد صحيح من حديث أبـي هريرة يرفعه بلفظ: «الناس تبع لقريش في هذا الشأن، مسلمهم تبع لمسلمهم، وكافرهم تبع لكافرهم. والناس معادن، خيارهم في الجاهلية خيارهم في الإسلام إذا فقهوا. . .» الحديث.

أخرجه البخاري في المناقب (٦/ ٨٠٦: ٣٤٩٥)، ومسلم في الإمارة، باب الناس تبع لقريش (٣/ ١٤٥١: ١٨١٨)، وأحمد (٢/ ٢٤٣) وغيرهم.

٢١٠٣ ـ وقال أبو بكر: حدّثنا خالد بن مخلد، ثنا كثير بن عبد الله المزني عن أبيه عن جدّه قال: كنت عند النبي ﷺ، فقال: يا معشر قريش إنكم الولاة بعدي لهذا الأمر ﴿... وَلَا تَمُوتُنَّ إِلَّا وَأَنتُم مُّسْلِمُونَ ﴿١٠٢﴾ وَاعْتَصِمُوا بِحَبْلِ اللَّهِ جَمِيعًا﴾[1] إلى آخر الآية، واحفظوني في الأنصار وأبنائهم وأبناء أبنائهم.

* كثير: ضعيف.

٢١٠٤ ـ وبه قال: كنت جالساً عند النبي ﷺ، فقال: حليف القوم منهم وابن أخت القوم منهم[2].

٢١٠٣ و ٢١٠٤ ـ تخريجه:

لم أقف عليه في القسم الموجود من مسند ابن أبي شيبة ولا في المُصنف له.

وهو حديث واحد أخرجه بعضهم بطوله، وفرّقه البعض الآخر كما فعل ابن أبي شيبة وغيره.

وأورده البوصيري في الإتحاف (٤/٢٨/أ)، وجمع بين المتنين في إسناد واحد.

أخرجه الطبراني في معجمه الكبير (١٧/ ١٢ رقم ٢) من طريق إسماعيل بن أبي أويس عن كثير بن عبد الله، به بطوله.

وأبو نعيم في معرفة الصحابة (٢/٨٨/أ) من طريق عيسى بن يونس عن كثير بن عبد الله، به مقتصراً على قوله «حليف القوم منهم وابن أخت القوم منهم».

وزاد: «ومولى القوم منهم».

. . . . . .

الحكم عليه:

إسناده ضعيف؛ لضعف كثير بن عبد الله المزني، ومدار الحديث عليه.

قال الهيثمي في المجمع (٥/ ١٩٤): «وفيه كثير بن عبد الله بن عمرو المزني، وهو ضعيف، وقد حسّن له الترمذي. وبقية رجاله ثقات».

وقال البوصيري في الإتحاف (٤/ ٢٨/ أ): «هذا إسناد ضعيف؛ لضعف كثير بن عبد الله المزني».

٢١٠٥ ـ وقال أبو يعلى: حدّثنا القواريري، ثنا محمد بن عبيد الله، ثنا حفص بن خالد، حدثني أبي عن جدّي عن علي رضي الله عنه قال: إن رسول الله ﷺ خطب الناس ذات يوم، فقال: ألا إنّ الأمراء من قريش، ألا إن الأمراء من قريش[1] ما أقاموا بثلاث: ما حكموا فعدلوا، وما عاهدوا فوفّوا، وما استرحموا فرحموا، فمن لم يفعل ذلك منهم، فعليه لعنة الله والملائكة والناس أجمعين[2].

.....

(١) كررها في (ك) ثلاث مرات.

٢١٠٥ ـ تخريجه:

هو عند أبي يعلى في مسنده (١/ ٤٢٥، ٤٢٦: ٥٦٤).

وله طريق آخر عن علي رضي الله عنه:

أخرجه البزّار في البحر الزخّار (٣/ ١٢: ٧٥٩)، والطبراني في الأوسط كما في مجمع البحرين (٤/ ٣٠٤: ٢٥٠٨)، وفي الصغير له (١/ ٢٦٠: ٤٢٥)، ومن طريقه أبو نعيم في الحلية (٧/ ٢٤٢)، وأبو عمرو الداني في السُنن الواردة في الفتن (١/ ٤٦٥: ٢٠٣)، وأبو عبيد في غريب الحديث (١/ ٣٦٣)، والحاكم في المستدرك (٤/ ٧٥)، والبيهقي مختصراً (٨/ ١٤٣)، جميعهم من طرق عن الفيض بن الفضل عن مسعر عن سلمة بن كهيل عن أبي صادق عن ربيعة بن ناجد علي بن أبي طالب، به بنحوه وبعضهم مختصراً.

وليس عندهم قوله: «ما حكموا فعدلوا...» إلى آخر الحديث. وألفاظهم متقاربة بعضهم مختصراً وبعضهم مطولاً بنحو حديث الباب.

قال البزّار: «وهذا الحديث لا نعلمه يروى عن علي عن النبي ﷺ إلاّ من هذا الوجه بهذا الإسناد».

وتعقّبه الهيثمي في كشف الأستار (٢/ ٢٢٧)، فقال: «عجيب من قوله، وقد

. . . . . .

رواه بالسند الذي قبل هذا ـ وهو عن عمارة بن رويبة عن علي، وسيأتي إن شاء الله ـ .

وقال الطبراني: «لم يروه عن مسعر إلاَّ فيض».

وقال أبو نعيم: «غريب من حديث مسعر، لم نكتبه عالياً إلاَّ من حديث الفيض».

وله طريق آخر عن علي أيضاً:

أخرجه عبد الله بن أحمد في زوائده على المسند (١/ ١٠١)، ومن طريقه ابن عدي في الكامل (٦/ ١٥٢)، والبزّار كما في كشف الأستار (٢/ ٢٢٧: ١٥٧٤)، والدارقطني في العلل (٤/ ٥٦: ٤٢٦)، جميعهم من طريق محمد بن جابر عن عبد الملك ابن عمير عن عمارة بن رُويبة عن علي بلفظ: «الناس تبع لقريش، صالحهم تبعٌ لصالحهم، وشرارهم تبع لشرارهم».

قال الهيثمي في المجمع (٥/ ١٩١): «رواه عبد الله بن أحمد والبزّار، وفيه محمد بن جابر اليمامي، وهو ضعيف عند الجمهور وقد وثّق».

وقال الدارقطني بعد أن أورد طرقه: «وقول محمد بن جابر أشبه».

ولأوّله شاهد صحيح عن بعض الصحابة:

١ ـ **من طريق أبي هريرة**: أخرجه البخاري في الأنبياء، باب قول الله تعالى: ﴿يَٰٓأَيُّهَا ٱلنَّاسُ إِنَّا خَلَقْنَٰكُم مِّن ذَكَرٍ وَأُنثَىٰ . . .﴾ الآية (٦/ ٦٠٨: ٣٤٩٥)، ومسلم في الإمارة، باب الناس تبع لقريش (٣/ ١٤٥١: ١٨١٨)، وأحمد (٢/ ٢٤٣، ٢٦١).

٢ ـ **من طريق جابر**: رواه مسلم في الإمارة، الباب السابق (٣/ ١٤٥١: ١٨١٩)، وابن أبي عاصم في السنة (٢/ ٦٣٥)، والبغوي في شرح السنة (١٤/ ٦٠)، وابن النجّار في ذيل تاريخ بغداد (١٨/ ٩٨).

٣ ـ **من طريق معاوية**: وقد تقدم برقم (٢٥٨)، وإسناده صحيح.

ولقوله: «ما حكموا فعدلوا. . .» ألخ شاهد من حديث أنس: أخرجه أحمد

. . . . . .

(٣/ ١٢٩، ١٨٣)، والبزّار كما في كشف الأستار (٢/ ٢٢٨: ١٥٧٩)، والحاكم (٤/ ٥٠١)، وصحّحه ووافقه الذهبي من طريق سعيد بن بشير عن قتادة عن أنس، به.

وقال الهيثمي في مجمع الزوائد (٥/ ١٩٢): «رجال أحمد رجال الصحيح، خلا سكين بن عبد العزيز، وهو ثقة».

الحكم عليه:

إسناد أبي يعلى ضعيف، فيه محمد بن عبيد الله، وحفص بن خالد عن أبيه عن جدّه لم أقف على ترجمة لهم.

وأورده الهيثمي في محمع الزوائد(٥/ ١٩١)، وقال: «رواه أبو يعلى، وفيه من لم أعرفهم».

وأورده البوصيري في الإتحاف (٤/ ٢٨/ أ) وسكت عنه.

وأما طريق ربيعة بن ناجد عن علي، فذكره الدارقطني في علله (٣/ ١٩٨: ٣٥٩)، وقال بعد ما أورد طرقه: «والموقوف أشبه بالصواب».

وله طريق آخر من رواية عمارة بن رويبة، وسبق ذكره في التخريج، لكن فيه محمد ابن جابر اليمامي ضعيف. وهذه الأسانيد يقوي بعضها بعضاً، والله أعلم.

٢١٠٦ ـ وقال ابن أبـي عمر: حدثنا عبد العزيز بن صالح بن قدامة الجمحي، ثنا هارون بن أبـي بكر، ثنا يحيـى بن إبراهيم بن أبـي قتيلة عن سليمان بن محمد بن يحيـى بن عروة بن الزبير، عن أبيه، عن عمّه عبد الله بن عروة قال: أحجمت[١] علينا السنة نابغة بن جعدة ونحن مع ابن الزبير رضي الله عنه بمكة، فوقف[٢] بعدما صلّى الصبح بالناس بالمسجد[٣] الحرام، فقال:

حكيت لنا الصدّيق لمّا وليتنا ... وعثمان والفاروق فارتاح مُعدِمُ
أتاك أبو ليلى يشقّ به الدُجى ... دُجى الليل جوّابُ الفلاة عثمثم
لترفع منه جانباً ذعذعت به ... صروف الليالي والزمانُ المصمصم

[فقال له ابن الزبير][٤] رضي الله عنه: «أمسك عليك أبا ليلى، فإنّ الشعر أهون وسائلك علينا، أمّا صفوة مالنا، فلآلِ الزبير، وأمّا عفوته، فإنّ بني أسد[٥] تشغلنا عنك، ولكن لك في مال الله حقّان، حقّ برؤيتك رسول الله ﷺ، وحقّ بشركتك أهل الإسلام»، وأمر أن توقر له الركاب حبّاً وتمراً، فجعل أبو ليلى يعجل ويأكل من التمر والحبّ، وابن الزبير رضي الله عنه يقول له: «لقد بلغ بك الجهد أبا ليلى «فلمّا قضى نهمته قال»: أشهد لسمعت رسول الله ﷺ يقول: «ما وليت قريش فعدلت،

.....

(١) في الإصابة «ألّحت»، وفي المطبوع من المطالب: «أقحمت»، وهو الأنسب للسياق، والقحمة: السنة تقحم الأعراب ببلاد الريف وتدخلهم فيها، والمعنى: أخرجتهٔ من البادية علينا.

(٢) تحرفت في (ك): إلى «فوهدت».

(٣) «بالمسجد» ملحقة بحاشية الأصل.

(٤) في الأصل: «وقال لابن الزبير»، وما أثبته من (عم) و (ك) أنسب للسياق.

(٥) في (عم): «بني أسد».

واسترحمت فرحمت، وحدّثت فصدقت، ووعدت خيراً فأنجزت[٦]، فأنا والنبيّون على الحوض فرط[٧] للقاصفين»، قال: «والقاصفون الذين يرسلون الماء على الحوض دفعة واحدة».

قال ابن أبـي عمر: المال الإبل.

.....

(٦) في (عم): «فأوفت».

(٧) في (عم): «فراط»، وفي (ك): «فزاك».

٢١٠٦ ـ تخـريـجـه:

أخرجه ابن أبـي خيثمة في تاريخه كما في الإصابة (١٠/ ١٢٠)، ومن طريقه الطبري في تاريخه كما في الإصابة (١٠/ ١٢١)، وابن السكن كما في الإصابة (١٠/ ١٢٢)، والطبراني في معجمه الكبير (١٨/ ٣٦٤: ٩٣٣)، ومن طريقه أبو نعيم في ذكر أخبار أصبهان مختصراً جدّاً (١/ ٧٤)، جميعهم من طريق الزبير بن بكّار عن يحيـى بن أبـي قتيلة، به بنحوه مطوّلاً.

الحكم عليه:

الحديث إسناده ضعيف، مداره على سليمان بن محمد بن يحيـى، هو وأبوه مجهولاً الحال.

وفيه أيضاً عبد العزيز بن صالح لم أجد له ترجمة، وهارون بن أبـي بكر لم يذكره سوى ابن حبّان في ثقاته، وابن حبّان يوثّق المجاهيل.

والحاصل أن هذا الإسناد مسلسل بالمجاهيل.

٣ ـ باب كيفية البيعة في الإسلام[١]

٢١٠٧ ـ [١] قال أبو بكر: حدثنا عفّان، ثنا حمّاد عن عليّ بن زيد، عن أنس رضي الله عنه قال: قدمت المدينة وقد مات أبو بكر رضي الله عنه واستخلف عمر رضي الله عنه فقلت لعمر: ارفع يدك أُبايعك على ما بايعتُ عليه صاحبك قبلك على السمع والطاعة ما استطعتُ.

[٢] وقال الطيالسي: حدثنا حمّاد بن سلمة نحوه، وفي آخره: يعني النبي ﷺ وأبا بكر الصدّيق رضي الله عنه.

.....

(١) زاد في (ك) والمطبوع في هذا الموضع «للأمير».

٢١٠٧ ـ تخريجه:

لم أقف عليه في القسم الموجود من مسند ابن أبي شيبة ولا في المصنّف له.

وهو عند الطيالسي في مسنده (ص ٢٨٦: ٢١٥٠).

وذكره في كنز العمال (١/ ٣٢٠: ١٤٩٩)، وعزاه للطيالسي وابن سعد وابن أبي شيبة.

الحكم عليه:

إسناده ضعيف؛ لضعف علي بن زيد بن جدعان.

وضعّفه البوصيري في الإتحاف (٤/ ٢٩/ ب) بهذه العلّة.

وهو مرسل؛ لأنّ علي بن زيد بن جدعان لم يدرك أنساً رضي الله عنه.

٢١٠٨ ـ وقال الحارث: حدثنا كثير بن هشام، أنا جعفر بن برقان عن ثابت بن الحجّاج، عن أبـي العفيف[١] قال: شهدت أبا بكر الصدّيق رضي الله عنه وهو يبايع الناس بعد وفاة رسول الله ﷺ تجتمع إليه العصابة فيقول لهم: «بايِعُوني على السمع والطاعة لله ولكتابه ثم للأمير»، فتعلّقت بسوطي وأنا يومئذ غلام محتلم أو نحوه، فلمّا خلا من عنده أتيته فقلت: أُبايِعك على السمع والطاعة لله ولكتابه وللأمير، قال: فصعّد في البصر[٢] وصوّبه.

.....

(١) في المطالب العالية المطبوع وبغية الباحث والإتحاف «ابن العفيف»، وفي (ك): «ابن العقيب»، وهو تحريف.

(٢) في (عم): «النظر».

٢١٠٨ ـ تخـريـجـه:

هو عند الحارث في مسنده كما في بغية الباحث عن زوائد الحارث للهيثمي (٢/ ٦٣١: ٦٠١)، وزاد في آخره «أُرِيت أني أعجَبْتُه».

ومن طريق الحارث بن أبـي أسامة أخرجه أبو نعيم في معرفة الصحابة (٢/ ٢٩٦/أ).

وأخرجه عبد الرزاق في المصنّف (١١/ ٣٣١: ٢٠٦٨٨) عن معمر عن جعفر بن برقان، به بنحوه.

الحكم عليه:

رجال إسناده ثقات، وأبو العفيف لم يتبين لي حاله، ولم أجد من نصّ على صحبته. والذي يظهر من سياق القصّة أنه من الطبقة الأولى من التابعين إن لم يكن صحابياً.

٢١٠٩ ـ قال إسحاق: أخبرنا بقية بن الوليد، حدثني عبد الحميد بن بهرام عن شهر بن حوشب عن أسماء بنت يزيد قالت: دعا رسول الله ﷺ النساء المؤمنين إلى البيعة، فقالت أسماء: يا رسول الله ألا تحسر لنا عن يدك؟ فقال: إني لا أصافح النساء[1].

* إسناده حسن.

.....

(١) هذا الحديث ساقط من جميع النسخ، وأثبته من (ك).

٢١٠٩ ـ تخريجه:

هو عند إسحاق بن راهويه في مسنده (٤/ ٢٦٦/ أ).

وأخرجه ابن سعد في الطبقات (٨/ ٦) من طريق وكيع عن عبد الحميد بن بهرام به، وذكر المرفوع منه فقط.

وأخرجه أحمد في مسنده (٦/ ٤٥٤، ٤٥٩) من طريق ابن خثيم، والحميدي في مسنده (١/ ١٨١: ٣٦٨) من طريق ابن أبي الحسن، والدولابي في الكنى (٢/ ١٢٨) من طريق المقدام بن ثابت، وأبو نعيم في أخبار أصبهان (١/ ٢٩٣) من طريق عثمان بن عبد الملك، وابن عبد البر في التمهيد (١٢/ ٢٤٤) من طريق المقدام بن ثابت أيضاً، أربعتهم عن شهر بن حوشب، به بنحوه.

ولفظ الدولابي مختصر.

ولمتنه شاهد صحيح من حديث أميمة بنت رقيقة، وفيه: «.. إني لا أصافح النساء، إنما قولي لمائة امرأة كقولي لامرأة واحدة».

وسيأتي تخريجه مفصّلاً عند الحديث رقم (٢١١١) ـ إن شاء الله تعالى ـ.

الحكم عليه:

إسنادُ إسحاق حسن كما نصّ المُصنِّف؛ لوجود شهر بن حوشب في سنده، وهو

. . . . . .

مختلف فيه، وحديثه حسن. وبقية بن الوليد صدوق في غير الشاميين، وقد صرّح هنا بالسماع، فأمّنا تدليسه، ثم إنه قد توبع عليه بـ (وكيع).

والحديث صحّحه الشيخ الألباني في صحيحته (٢/ ٥٢: ٥٢٩).

ولمتنه شواهد تقدم بعضها في التخريج، ويأتي له شاهداً آخر عند الحديث رقم (٢١١١).

٢١١٠ ـ قال مسدّد: حدثنا معتمر قال: سمعت عاصماً الأحول يحدّث عن عمرو بن عطية قال: أتيت عمر رضي الله عنه فبايعته وأنا غلام على كتاب الله وسنّة نبيّه، هي لنا وهي علينا، فضحك وبايعني[1].

.....

(١) هذا الأثر سقط من (ك).

٢١١٠ ـ تخريجه:

لم أقف عليه عند غير مسدّد.

الحكم عليه:

إسناد رجاله ثقات غير عمرو بن عطية، فلم أجد فيه جرحاً ولا تعديلاً.

٢١١١ ـ وقال أبو يعلى: حدثنا نصر بن علي، حدثتني غبطة أمّ عمرو ـ عجوز من بني مجاشع ـ، حدّثتني عمّتي، عن جدّتي عن عائشة رضي الله عنها، قالت: جاءت هند بنت عتبة[١] بن ربيعة رضي الله عنها، إلى رسول الله ﷺ لتبايعه، فقال: اذهبي فغيري يدك[٢]، قالت: فذهبت فغيرتها بحناء[٣]، ثم جاءت إلى رسول الله ﷺ، فقال: أبايعك على أن لا تشركي بالله شيئاً ولا تسرقي ولا تزني، قالت: أو تزني الحرّة! قال: ولا تقتلن أولادكن خشية إملاق، قالت: وهل تركت لنا أولاداً نقتلهم، قالت: فبايعته، ثم قالت له وعليها سواران من ذهب: ما تقول في هذين السوارين؟ قال ﷺ: جمرتان من جمر جهنّم[٤].

.....

(١) في (عم): «بنت عقبة»، وهو تصحيف.

(٢) محل «يدك» بياض في (عم).

(٣) في (عم): «بماء».

(٤) سقط هذا الحديث من (ك).

٢١١١ ـ تخريجه:

هو عند أبي يعلى في مسنده (٨/ ١٩٤: ٤٧٥٤)، بلفظه.

وأورده الهيثمي في المقصد العليّ (٧ ب).

ومن طريق أبي يعلى أخرجه المزّيّ في تهذيب الكمال (٣٥/ ٢٤٥، ٢٤٦).

وأصله في سنن أبي داود مختصراً:

أخرجه أبو داود في الترجّل، باب في الخضاب للنساء (٤/ ٣٩٥: ٤١٦٥) من طريق مسلم بن إبراهيم عن غبطة أمّ عمرو، به بلفظ: أنّ هنداً بنت عتبة قالت: يا نبيّ الله، بايِعْني، قال: «لا أبايعكِ حتّى تُغيِّري كفّيك، كأنّهما كفّا سبع».

ولم أقف عليه من هذا الطريق عند غير أبي يعلى.

. . . . . .

وله شاهد بنحوه دون قوله: «جمرتان من جمر جهنّم»، وبعضهم رواه مختصراً جدّاً.

أخرجه الترمذي في السير، باب ما جاء في بيعة النساء (٤/١٢٩: ١٥٩٧)، والنسائي في البيعة، باب بيعة النساء (٧/١٤٩: ٤١٨١)، وابن ماجه في الجهاد، فيه (٢/٩٥٩: ٢٨٧٤)، وأحمد (٦/٣٥٧)، والطيالسي (ص ٢٢٥: ١٦٢١)، والحميدي (١٦٣: ٣٤١)، والطبراني في الكبير (٢٤/١٨٦: ٤٧٠)، وابن حبّان (١٠/٤١٧: ٤٥٥٣ أرناؤوط)، والحاكم (٤/٧١) من طرق عن محمد بن المنكدر عن أميمة بنت رقيقة بنحو حديث الباب دون قوله: «جمرتان من جمر جهنّم».

وأخرجه أيضاً مالك في الموطّأ (٢/٩٨٢، ٩٨٣)، ومن طريقه أحمد في المسند (٦/٣٥٧)، والطبراني في الكبير (٢٤/١٨٦، ١٨٧: ٤٧١)، والبيهقيّ في الكبرى (٨/١٤٦) من طريق محمد بن المنكدر، به.

الحكم عليه:

إسناد أبي يعلى ضعيف، فيه عمّة غبطة لا يعرف حالها كما في التقريب (ص ٧٥٧)، وفيه جدّة غبطة أيضاً لم أعرف من هي.

وقال الهيثمي في مجمع الزوائد (٦/٤٠): «رواه أبو يعلى، وفيه من لم أعرفهنّ».

٤ ـ باب[١] تأييد الدين أحياناً بمن لا خلاق له

٢١١٢ ـ قال ابن أبي عمر: حدثنا المقرىء عن الإفريقي، عن عبد الله بن يزيد، عن عبد الله بن عمرو رضي الله عنه قال: قال رسول الله ﷺ: «إنّ الله تبارك وتعالى يؤيّد الإسلام برجال[٢] ما هم من أهله».

.....

(١) تأخّر هذا الباب في (ك) إلى ما بعد الذي يليه.

(٢) في (عم): «برجل»، وعلّق على «ما هم...» فقال: لعلّه «ما هو».

٢١١٢ ـ تخريجه:

أخرجه الطبراني في الكبير كما في مجمع الزوائد (٥/٣٠٥) وكشف الخفا (١/٢٣٥) من طريق الإفريقي، به بلفظه.

الحكم عليه:

إسناده ضعيف؛ لأجل عبد الرحمن بن زياد بن أنعم الإفريقي.

وضعّفه بهذه العلّة البوصيري في إتحاف الخيرة المجرّدة (٢/٩٦/ب).

وقال الشيخ الألباني في صحيحته (٤/٢٠٧): «وهو بهذا اللفظ منكر عندي؛ لمخالفته لألفاظ الثقات، والله أعلم».

ويشهد لمتنه الحديث التالي برقم (٢١١٣) وهو صحيح.

٢١١٣ ـ وقال مسدّد: حدثنا يحيى بن سعيد عن الأعمش عن المسيّب بن رافع قال: قال [عامر بن عبدة][1] سمعت عبد الله بن مسعود رضي الله عنه يقول: قال رسول الله ﷺ: إنّ الله عزَّ وجلّ ليؤيّد هذا الدِّين بالرجل الفاجر.

صححه ابن حبّان[2]، لكن أخرجه من طريق عاصم عن زرّ عن عبد الله[3].

.....

(١) في جميع النسخ «عمرو بن عبدة»، وهو خطأ، صوابه «عامر بن عبدة» كما في كتب الرجال.

(٢) كما في الإحسان (١٠/ ٣٧٧: ٤٥١٨، طبعة الأرناؤوط).

(٣) أي عبد الله بن مسعود رضي الله عنه.

٢١١٣ ـ تخريجه:

أخرجه ابن حبّان في صحيحه (١٠/ ٣٧٧: ٤٥١٨ طبعة الأرناؤوط)، والطبراني في معجمه الكبير (٩/ ١٨٥، ٢٢٥: ٨٩١٣، ٩٠٩٤)، ومحمد بن مخلد في (المنتقى من حديثه) كما في الصحيحة (٤/ ٢٠٥)، جميعهم من طريق سفيان عن عاصم عن زرّ بن حبيش عن عبد الله بن مسعود، به بلفظه.

وهذا طريق إسناده حسن.

ولمتنه شاهد صحيح من حديث أبي هريرة مطولاً، وفيه قصّة.. وفي آخره «.. وإن الله يؤيد هذا الدين بالرجل الفاجر».

أخرجه البخاري في الجهاد، باب إن الله ليؤيد الدين بالرجل الفاخر (٦/ ٢٠٧: ٣٠٦٣)، ومسلم في الإيمان، باب غلظ تحريم قتل الإنسان، وأحمد (٢/ ٤٠٩) وغيرهم.

وله شواهد أخرى عن جمع من الصحابة.

. . . . . .

الحكم عليه:

إسناد مسدّد صحيح، وله طريق أخرى عن زرّ عن ابن مسعود، وإسنادها جيّد، وقد تقدم ذكرها عند تخريج الحديث.

ومتنه له شواهد، منها حديث أبـي هريرة عند الشيخين وغيرهما، وسبق الكلام عليه في تخريج الحديث.

والحديث صحّحه الألباني في سلسلته الصحيحة (٤/ ٢٠٥: ١٦٤٩).

٥ ـ باب تقدُّم الأقرأ في الإمرة على الأشرف[١] والأسنّ

٢١١٤ ـ قال أحمد بن منيع: حدثنا أبو تُمَيلة[٢] يحيى بن واضح عن موسى بن عبيدة، عن سعيد المقبري، عن أبي هريرة رضي الله عنه قال: إنّ رسول الله ﷺ أرسل سريّة فاستقرأهم، فقرأ شيخ ثمّ قرأ شابّ فاستعمله، فقال الشيخ: استعملتَه عليّ وأنا أكبر منه سنًّا؟ فقال ﷺ «إنّه أكثر منك قرآناً».

.....

(١) في الأصل: «الأشراف»، والمثبت من (ك) وهو الصواب.

(٢) في (عم): «أبو ثميلة»، وفي (ك): «أبو نميلة» وهو تصحيف.

٢١١٤ ـ تخريجه:

أورده البوصيري في إتحاف الخيرة (٤/٥١/أ) من مسند أحمد بن منيع ولم يعزه لغيره.

ولمتنه شاهد من حديث أبي مسعود الأنصاري مطوّلاً يرفعه، وفيه: «يؤمّ القوم أقرؤهم لكتاب الله».

أخرجه مسلم في المساجد، باب من أحقّ بالإمامة (١/٤٦٥: ٢٩١)، وأبو داود في الصلاة، باب من أحقّ بالإمامة (١/٣٩٠: ٥٨٢)، والترمذي فيه

. . . . . .

(١/٤٥٨: ٢٣٥)، والنسائي (٢/٧٦)، وابن ماجه فيه (١/٣١٣: ٩٨٠)، وأحمد (٤/١١٨)، وأبو عوانة (٢/٣٥ ـ ٣٦)، والحاكم (١/٢٤٣)، والبيهقيّ (٣/٩٠) وغيرهم.

الحكم عليه:

حديث الباب إسناده ضعيف، لضعف موسى بن عبيد.

وضعّفه البوصيري في إتحاف الخيرة (٤/٥١/أ) بهذه العلة.

٢١١٥ ـ وقال أبو يعلى: حدثنا محمد بن علي بن الحسن بن شقيق قال: سمعت أبي يقول: حدثنا الحسين بن واقد عن حبيب بن أبي ثابت قال: إنّ عبد الرحمن بن أبي ليلى حدّثه قال: خرجت مع عمر بن الخطّاب رضي الله عنه، إلى مكّة[١]، فاستقبلنا أمير مكّة نافع بن علقمة[٢] وتسمّى بنافع عمّ له، فقال: من استخلفت على أهل مكّة؟ قال: عبد الرحمن بن أبزى، قال: عمدت إلى رجل من الموالي واستخلفته على من بها من قريش وأصحاب رسول الله ﷺ، قال: نعم وجدته أقرأهم لكتاب الله[٣]، ومكة أرض محتضرة، فأحببت أن يسمعوا كتاب الله عز وجل من رجل حسن القراءة، فقال: نِعْم ما رأيتَ، إن عبد الرحمن بن أبزى ممن يرفعه الله بالقرآن.

* رجاله ثقات، وفيه نظر، لأن عبد الرحمن يصغر عن ذلك. وقد أخرجه مسلم من طريق الزهري عن أبي الطفيل، عن عمر رضي الله عنه، بغير هذا السياق، وفيه القصّة بالمعنى، وقال فيه: فتلقّاه نافع بن عبد الحارث الخزاعي، وهو المحفوظ.

.....

(١) زاد في (ك) في هذا الموضع «قال عبد الرحمن».

(٢) المحفوظ أن الذي كان والياً على مكة في عهد عمر هو نافع بن عبد الحارث بن حبالة بن عُمير الخزاعي، وهو صحابي، يقال: أسلم يوم الفتح.

وأما نافع بن علقمة بن صفوان، فهو آخر، لكنه ليس خزاعياً، ولا أدرك عمر، وإنما أمّره على مكة عبد الملك بن مروان.

ينظر: «أخبار مكة للفاكهي ٣/ ١٦٤، الإصابة ١٠/ ١٣١ ـ ١٣٣».

(٣) هناك كلمتان غير واضحتان بالأصل قبل قوله «ومكة»، وسياق الكلام لا يختل بدونهما.

(٤) «إنّ» ساقطة من (ك).

. . . . . .

٢١١٥ ـ تخريجه:

لم أقف عليه في مسند أبي يعلى المطبوع، ولا في المقصد العلي، ولعلّه في المسند الكبير.

وأورده ابن حجر في الإصابة (١٠/١٣٢) من مسند أبي يعلى، ولم يعزه لغيره.

ولم أقف عليه من هذا الطريق، لكن له عن عمر طريق آخر بغير هذا السياق والمعنى واحد، وقال فيه: «نافع بن عبد الحارث بدل (نافع بن علقمة)».

أخرجه مسلم في صلاة المسافر، باب فضل من يقوم بالقرآن.. (١/٥٥٩: ٨١٧)، وابن ماجه في باب فضل من تعلم القرآن (١/٧٨ ـ ٧٩: ٢١٨)، وأحمد (١/٣٥)، وابن سعد (٥/٤٦٢)، والفاكهي في أخبار مكة (٣/١٦٥: ١٩٢٤)، والبيهقي في الكبرى (٣/٨٩)، كلّهم من طرق عن الزهري، عن أبي الطفيل عامر بن واثلة، عن عمر به بمعناه.

وذكره السيوطي في الجامع الكبير (١/١٨٥)، وعزاه إضافة إلى من سبق إلى ابن حبّان وأبي عوانة.

الحكم عليه:

الأثر أورده الحافظ في الإصابة (١٠/١٣٣)، وقال: «سنده قويّ، إلاّ أن فيه غلطاً في تسمية أبيه، فالقصّة معروفة لنافع بن عبد الحارث... وفي أمراء مكة نافع بن علقمة بن صفوان، لكنه ليس خزاعياً، ولا أدرك عمر..».

قلت: رجال إسناده ثقات، لكن رواية عبد الرحمن بن أبي ليلى عن عمر مرسلة. وأشار المُصنّف إلى هذا في الأصل، حيث قال: «وعبد الرحمن يصغر عن هذا ـ أي عن حضور الحادثة ـ .

ولعلّ الوهم فيه من الحسين بن واقد، فإنه ثقة له أوهام، وقال عنه ابن حبّان: «... ربما أخطأ في الروايات...».

. . . . . .

ويدل على ذلك أن الحديث جاء من طريق حبيب بن أبـي ثابت من غير رواية الحسين بن واقد، فكان على الصواب.

أخرجه الفاكهي في أخبار مكة (٣/ ١٦٤ ـ ١٦٥ : ١٩٢٥) من طريق الثوري عن حبيب بن أبـي ثابت عن أبـي الطفيل به بمثل رواية مسلم المتقدمة في التخريج، وهي المحفوظة، والله أعلم.

٦ ـ باب القيام على رأس الأمير بالسيف

٢١١٦ ـ قال أبو بكر: حدثنا وكيع عن إسماعيل، عن قيس، عن المغيرة أنه كان قائماً على رأس رسول الله ﷺ وعروة بن مسعود يكلّمه، فقال له المغيرة: لتكفنّ يدك أو لا ترجع إليك، والمغيرة يتقلّد سيفاً، فقال عروة: من هذا؟ قال: هذا ابن أخيك المغيرة، فقال: يا غُدَرُ، ما غسلت رأسي من غدرتك.

* **هذا الحديث صحيح** أخرجه البخاري في الحديث الطويل في قصّة الحديبيّة من رواية الزهريّ عن عروة عن المسور.

.....

(١) في (عم) و (ك): «متقلّداً».

٢١١٦ ـ **تخريجه**:

لم أقف عليه في المصنف، ولعلّه في المسند له.

وأخرجه ابن حبّان في صحيحه (٧/ ٥٣: ٤٥٦٤) من طريق أبي عمّار ـ هو الحسن بن حريث ـ عن وكيع به بلفظه، وفيه: «فجعل عروة يتناول لحية النبي ﷺ ويحدّقه».

وهو قطعة من حديث طويل في صحيح البخاري في قصّة الحديبية.

أخرجه البخاري في الشروط، باب الشروط في الجهاد.. (٥/ ٣٨٨: ٢٧٣١)،

. . . . . .

وأحمد في المسند (٤/٣٢٨ ـ ٣٣١)، وعبد الرزاق في المصنّف (٥/ ٣٣٠: ٩٧٢٠)، والبيهقي في الكبرى (٥/ ٢١٥) و (٩/ ٢١٨ ـ ٢٢١)، وفي دلائل النبوّة (٤/ ٩٩ ـ ١٠٨) جميعهم من طريق الزهري عن عروة بن الزبير، عن المسور بن مخرمة ومروان.

وأخرجه مطوّلاً ومختصراً:

أبو داود في الجهاد، باب في صلح العدوّ (٣/ ١٩٤: ٢٧٦٥) وفي السنة (٥/ ٤٢: ٤٦٥٥)، والنسائي في الحجّ، باب إشعار الهدي (٥/ ١٦٩ ـ ١٧٠: ٢٧٧١ ـ ٢٧٧٢).

الحكم عليه:

حديث الباب إسناده صحيح على شرط الشيخين، وأورده الحافظ هنا وأصله في الصحيح، لأنّه من رواية المغيرة نفسه، وفي الصحيح وغيرهما من رواية المسور ومروان.

وصحّح إسناده الحافظ في الفتح (٥/ ٤٠٢).

٧ ــ باب كراهية أن يحكم الحاكم وهو غضبان

٢١١٧ ــ [١] قال إسحاق: أخبرنا عبد الرزاق، ثنا معمر عن رجل، عن الحسن أن أبا بكر الصدّيق رضي الله عنه، خطب فقال: «أما والله ما أنا بخيركم[١]، لقد كنت لمقامي هذا كارهاً، ولوددتُ أن فيكم من يكفيني، أفتظنّون أنّي أعمل فيكم بسنّة رسول الله ﷺ، إذا لا أقوم بها، إنّ رسول الله ﷺ كان يعصم بالوحي وكان معه ملك، وإن لي شيطاناً يعتريني، فإذا غضبت فاجتنبوني أن لا أُؤثّر في أشعاركم وأبشاركم، ألا فراعوني، فإن استقمت فأعينوني، وإن زغت فقوّموني». قال الحسن: خطبة والله، ما خُطِب بها بعده.

[٢] أخبرنا وهب بن جرير بن حازم، ثنا أبـي قال: سمعت الحسن يقول: خطب أبو بكر رضي الله عنه، فذكر مثله.

روى أحمد من حديث قيس بن أبـي حازم عن أبـي بكر رضي الله عنه[٢] بعضه بمعناه.

.....

(١) في (عم): «بمخبركم» وهو تحريف.

(٢) انتقل بصر ناسخ الأصل إلى: «فذكر مثله» المتقدّمة قبل قليل، فزادها في هذا الموضع، ثم ضرب عليها.

. . . . . .

٢١١٧ ـ تخريجه:

لم أقف عليه في القسم الموجود من مسند إسحاق.

وذكره في كنز العمّال (٥/ ٥٨٩ ـ ٥٩٠) وعزاه لإسحاق بن راهويه وأبي ذرّ الهروي في الجامع.

ولم أقف عليه من هذا الطريق، لكن له طريقاً آخر ذكره المصنّف كما في الأصل.

أخرجه أحمد في مسنده (١/ ١٣)، وأبو بكر المروزي في مسند أبي بكر الصديق (ص ١٣٢: ٩١) من طريق أبي بكر بن أبي النضر، كلاهما عن هاشم بن القاسم، عن عيسى بن المسيّب البَجلي، عن قيس بن أبي حازم قال: إنّي لجالس عند أبي بكر الصديق خليفة رسول الله ﷺ بشهر، فذكر قصةً، فنودي في الناس: إن الصلاة جامعة، وهي أول صلاة في المسلمين نودي بها: إن الصلاة جامعة، فاجتمع الناس فصعد المنبر، شيئاً صُنع له كان يخطب عليه، وهي أول خطبة خطبها في الإسلام، قال: فحمد الله وأثنى عليه ثم قال: «يا أيها الناس، ولوددت أن هذا كفانيه غيري، ولئن أخذتموني بسنّة نبيّكم ﷺ ما أطيقها، إن كان لمعصوماً من الشيطان، وإن كان لينزل عليه الوحي من السماء».

ولفظ المروزيّ أطول بكثير من لفظ أحمد، وهو أقرب إلى لفظ حديث الباب.

وأورده البزّار في البحر الزخّار (١/ ١٨٠: ١٠٠) من طريق بهلول بن عبيد عن إسماعيل بن أبي خالد، عن قيس به مختصراً بنحوه، وقال: «وهذا الحديث رواه بهلول بن عبيد عن إسماعيل عن قيس، ولم ندخله في مسند أبي بكر، لأنه إنما قال أبو بكر: «إن رسول الله ﷺ كان يعصم بالوحي»، ولم يحك عنه شيئاً على أن بهلولاً ليس بالقويّ وإن كان قد حدّث عنه جماعة، فلم نذكر هذا الحديث لهذه العلّة».

وبهلول بن عبيد هذا ضعيف جداً كما في الميزان (١/ ٣٥٥).

. . . . . .

وأمّا سند أحمد، فقال عنه أحمد شاكر في تعليقه على المسند (١/ ٨٠: ١٨٠): «إسناده حسن».

والحديث ذكره شيخ الإسلام في منهاج السنة (٨/ ٢٦٦) في معرض ردّه على الرافضيّ وسكت عنه.

الحكم عليه:

طريق إسحاق الأول فيه رجل مبهم، وأما الطريق الثاني، فضعيف، لضعف جرير ابن حازم.

والحسن البصري لم يسمع من أبي بكر الصديق، وهو ثقة، لكنه يدلس ويرسل.

وله طريق آخر عن قيس بن أبي حازم، عن أبي بكر به، وإسناده حسن كما تقدّم تخريجه، وهذا الطريق يقوّي مرسل الحسن والله أعلم.

٨ ــ باب قصاص الأمير من عامله لرعيته

٢١١٨ ــ [١] قال إسحاق: أخبرنا جرير عن عبد الملك بن أبـي سليمان، عن عطاء قال: كان عمر بن الخطّاب رضي الله عنه، يأمر عمّاله فيوافونه الموسم، فيقول: يا أيّها الناس إني[١] لم أستعمل عمّالكم ــ أو قـال عمّـالـي ــ ليصيبـوا مـن أبشـاركـم ولا مـن أمـوالكـم ولا مـن أعراضكم[٢]، ولكنّي / إنّما استعملتهم عليكم ليحجزوا بينكم وليقسموا فيكم[٣]، فمن كانت له مظلمة عند أحد منهم فليقم، فما قام منهم يومئذٍ غير رجل واحد، فقال: يا أمير المؤمنين! عاملك ضربني مائة سوط، قال: قم فاستقد منه، فقال عمرو بن العاص رضي الله عنه: يا أمير المؤمنين إنك إن تفتح هذا على عمّالك يكون سنّة يستن بها بعدك، [فقال]:[٤] أنا لا أقيد منه، وقد رأيت رسول الله ﷺ يقيد من نفسه! قال عمرو: دعنا فلنرضه، قال: فأرضوه فافتدوا منه بمائتي دينار، كل سوط بدينارين. [مع٧٤ب]

[٢] أخبرنا جرير عن ليث، عن عطاء، عن عمر [نحوه][٥].

قلت:[٦] أخرج أحمد معناه في حديث وليس فيه ما في آخره.

.....

(١) «إني» ساقطة من (ك).

. . . . . .

(٢) في الأصل «أعارضكم»، وهو تصحيف، والمثبت من (عم) و (ك).

(٣) في المطبوع من المطالب «فيئكم».

(٤) اللام في «فقال» غير موجودة بالأصل، ومثبته من باقي النسخ.

(٥) ما بين المعقوفين ساقط من الأصل، وأثبته من (عم) و (ك).

(٦) «قلت» ساقطة من (ك). والقائل هو ابن حجر.

٢١١٨ ـ تخريجه:

لم أقف عليه في القسم الموجود من مسند إسحاق.

وأخرجه ابن سعد في الطبقات (٣/ ٢٩٣) قال: «أخبرنا يزيد بن هارون». وابن شبّه في تاريخ المدينة (٣/ ٨٠٦) قال: «حدثنا محمد بن حاتم، قال حدثنا إسحاق بن يوسف»، كلاهما عن عبد الملك بن أبـي سليمان به بنحوه.

* تنبيه: وقع في تاريخ ابن شبّة (عبد الله بن أبـي سليمان) بدل (عبد الملك بن أبـي سليمان)، وهو خطأ بيّن، لأنه بالرجوع لترجمة عطاء بن أبـي رباح من تهذيب الكمال (٢٠/ ٧٠) لم يرد في تلامذته من اسمه (عبد الله بن أبـي سليمان)، وإنما (عبد الملك بن أبـي سليمان)، وكذا بالرجوع لترجمة جرير بن عبد الحميد (٤/ ٥٤٠).

وله طريق آخر.

أخرجه عبد الرزاق في المصنّف (١١/ ٣٢٤: ٢٠٦٦٢)، ومن طريقه ابن عساكر في تاريخ دمشق (المخطوط ١٣/ ٩٥) عن معمر عن عاصم بن أبـي النجود أن عمر بن الخطّاب كان إذا بعث عماله شرط عليهم... وفيه قال: إني لم أسلطكم على دماء المسلمين، ولا على أعراضهم، ولا على أموالهم... الحديث بنحوه.

وله طريق آخر سيأتي تخريجه عند الحديث الآتي برقم (٢١١٩) من طريق الجريري عن أبـي نضرة، عن أبـي فراس، وهي الرواية التي أشار إليها المُصنّف بقوله (أخرج أحمد معناه في حديث، وليس فيه ما في آخره).

. . . . . .

الحكم عليه:

إسناد إسحاق الأول رجاله ثقات، لكنه منقطع، لأن عطاء بن أبـي رباح لم يدرك عمر بن الخطّاب رضي الله عنه، ولا سمع منه كما في جامع التحصيل (ص ٢٣٧).

وأما الطريق الثاني، ففيه ليث بن أبـي سليم، وهو ضعيف إضافة إلى العلّة الأولى.

وللأثر طرق أوردتها في التخريج ــ وستأتي طرق أخرى في الحديث التالي ــ يقوّي بعضها بعضاً، وإن كانت لا تخلو من ضعف.

٢١١٩ ـ [١] وقال مسدّد: حدثنا يزيد، ثنا سعيد الجُريري عن أبـي نضرة، عن [أبـي فراس][١] قال: [خطبنا][٢] عمر رضي الله عنه، فقال: يا أيها الناس، إنّا كنّا نعرفكم إذ بين[٣] أظهرنا رسول الله ﷺ.. فذكر الحديث، وفيه: وإني لا أرسل عمّالي ليضربوا أبشاركم.. ـ فذكره ـ فوثب عمرو بن العاص رضي الله عنه، فقال: يا أمير المؤمنين، أرأيتك[٤] لو أنّ رجلاً من المسلمين كان على رعيّة فأدّب بعض رعيّته إنك لتقصّه منه؟ قال: إي والذي نفسُ عمر بيده، وكيف لا أقصّ[٥] منه وقد رأيت رسول الله ﷺ يقصّ من نفسه، ألا لا تضربوا المسلمين فتذلّوهم، ولا تمنعوهم حقوقهم فتكفّرونهم[٦]، ولا [تجمّروهم][٧] فتفتنوهم[٨]، ولا تُنزِلوهم[٩] الغِياض فتُضيِّعوهم.

[٢] قال أبو يعلى: حدثنا عبد الله بن محمد بن أسماء، ثنا مهدي بن ميمون، حدّثني سعيد الجريريّ بطوله.

.....

(١) في الأصل وباقي النسخ تحرفت إلى «ابن عباس»، وزاد في الأصل و (عم): «رضي الله عنهما»، والتصويب من كتب التخريج والرجال و «المطالب العلية» المطبوع، والحديث قد وقفت عليه من رواية ابن المقرىء وابن حمدان، وهما الرواية الكبرى والصغرى، وليس فيه ذكر لابن عباس رضي الله عنهما.

(٢) في الأصل «خطبنا» غير واضحة، كأنها هكذا «خطبته»، وفي (ك) أسقط «خطبنا عمر فقال».

(٣) في (عم): «إذا كان».

(٤) في (عم): «أرأيت».

(٥) في (ك): «اقتصّ».

(٦) في (ك): «فتكفّوهم».

(٧) في الأصل غير واضحة، والمثبت من (عم) و (ك).

(٨) في (عم): «فتقتلوهم».

(٩) في (عم): «ولا تنزلونهم».

. . . . . .

٢١١٩ ـ تخريجه:

هو عند أبي يعلى في مسنده (١/ ١٧٤ ـ ١٧٥ : ١٩٦) بلفظه.

ومن طريقه أخرجه ابن عساكر في تاريخ دمشق (المخطوط ١٣/ ٩٥)، ومن طريقه أيضاً الضياء في المختارة كما في مسند الفاروق (٢/ ٥٤٤).

وأخرجه أحمد في مسنده مطوّلاً (١/ ٤١)، ومن طريقه المزيّ في تهذيب الكمال (٢٤/ ٨٤)، وابن أبي شيبة في المصنّف (١٠/ ٤٨٠ : ١٠٠٥)، كلاهما عن إسماعيل ابن عليّة، وابن سعد في طبقاته مطوّلاً (٣/ ٢٨٠ ـ ٢٨١) من طريق حمّاد بن سلمة، وابن شبّة في تاريخ المدينة بنحوه مطوّلاً (٣/ ٨٠٧) عن يزيد بن هارون، والفريابي في فضائل القرآن مختصراً (ص ٢٤١ ـ ٢٤٢ ـ ٢٤٢ : ١٧٠ ـ ١٧١ ـ ١٧٣) من طريق وهيب بن خالد وخالد بن عبد الله الواسطي وشعبة، والحاكم في المستدرك (٤/ ٤٣٩) من طريق عبد الله بن المبارك ـ وصحّحه على شرط مسلم ـ.

سبعتهم عن سعيد الجريري به بألفاظ متقاربة، وبعضهم مختصراً، وتمام لفظه كما في مسند أحمد (١/ ٤١) عن أبي فراس قال: «خطب عمر بن الخطّاب فقال: يا أيها الناس، ألا إنّا إنما نعرفكم إذ بين ظهرينا النبي ﷺ، وإذا ينزل الوحي، وإذ يُنبئنا الله من أخباركم، ألا وإن النبي ﷺ قد انطلق وقد انقطع الوحي، وإنما نعرفكم بما نقول لكم: من أظهر منكم خيراً ظننّا به خيراً وأحببناه عليه، ومن أظهر منكم لنا شرًّا ظننّا به شرًّا وأبغضناه عليه، سرائركم بينكم وبين ربّكم، ألا إنه قد أتى عليَّ حينٌ وأنا أحسب أن من قرأ القرآن يريد الله وما عنده، فقد خُيّل إليَّ بآخرة، ألا إن رجالاً قد قرؤوه يريدون به ما عند الناس، فأريدوا الله بقراءتكم، وأريدوه بأعمالكم، ألا أني والله ما أرسل عمّالي إليكم ليضربوا أبشاركم، ولا ليأخذوا أموالكم، ولكن أرسلهم ليعلّموكم دينكم وسنتكم، فمن فُعِل به شيء سوى ذلك، فليرفعه إليّ، فوالذي نفسي بيده إذن لأُقصَّنّه منه، فوثب عمرو بن العاص فقال: يا أمير المؤمنين، أرأيت إن كان رجل من المسلمين على رعيّة فأدّب بعض رعيّته أإنّك لمُقتصّه منه؟ قال: إي والذي

. . . . . .

نفس عمر بيده، إذن لأُقِصنَّه منه، وقد رأيت رسول الله ﷺ يُقصّ من نفسه، ألا لا تضربوا المسلمين فتذلّوهم، ولا تجمّروهم فتفتنوهم، ولا تُنزلوهم الغياض فتُضيِّعوهم».

ورواه عليّ بن المديني كما في مسند الفاروق (٢/ ٥٤٤) عن عبد الأعلى وربعيّ بن إبراهيم، كلاهما عن الجريري به بطوله، وقال: «إسناده بصريّ حسن».

وأصل الحديث عند بعض أهل السنن مختصراً.

أخرجه أبو داود في الديّات، باب القود من الضربة مختصراً (٤/ ٦٧٤: ٤٥٣٧) من طريق أبي إسحاق الفزاري، والنسائي في القسامة، باب القصاص من السلاطين (٨/ ٣٤: ٤٧٧٧) عن ابن عليّة مختصراً جداً، كلاهما عن الجريري به.

الحكم عليه:

حديث الباب إسناده حسن، وقد تقدّم ذكر تحسين ابن المديني له في التخريج، وقال أيضاً كما في مسند الفاروق (٢/ ٥٤٤): «لا نعلم في إسناده شيئاً يطعن فيه، وأبو فراس رجل معروف من أسلم روى عنه أبو نضرة وأبو عمران الجوني».

وقد انتقاه الضياء في كتابه (المختارة) كما في مسند الفاروق (٢/ ٥٤٤)، وقال الهيثمي في المجمع (٥/ ٢١١): «رواه أحمد في حديث طويل، وأبو فراس لم أر من جرّحه ولا وثّقه، وبقيّة رجاله رجال الصحيح».

وحسّن إسناده أيضاً أحمد شاكر في تعليقه على المسند (١/ ٢٧٨).

ولمتنه شواهد عن عمر من طرق أخرى تقوّيه، تقدّمت عند تخريج الحديث الذي قبله.

٩ ـ باب ذكر تفسير قول عمر رضي الله عنه «رأيت النبـي ﷺ يقيد من نفسه»

٢١٢٠ ـ قال أبو يعلى: حدثنا سويد بن سعيد، ثنا الوليد بن محمد المُوَقَّريّ عن ثور بن يزيد، عن أبـي هريرة[١]، عن عمر رضي الله عنهم، قال: رغّب رسول الله ﷺ ذات يوم في الجهاد، فاجتمعوا عليه حتى غمّوه، وفي يده ﷺ جريدة قد نُزع [سُلاّؤُها][٢] وبقيتْ [سُلاّءة][٣] لم يُفطنْ بها، وقال: تأخّروا عنّي ـ هكذا ـ فقد غممتموني، فأصاب النبيُّ بطن رجل فأدمى الرجلُ، فخرج[٤] وهو يقول: هذا فعل نبيّك فكيف بالناس؟ فسمعه عمر رضي الله عنه، فقال له: انطلِقْ إلى النبـي ﷺ، فإن كان هو أصابك فسوف يعطيك الحقّ، وإن كنت كذبت لأرعبنّك[٥] بمعاملتك حتى [تُحْدِثَ][٦]، فقال الرجل: انطلِقْ بسلام، فلست أريد أن

.....

(١) في (عم): «أبـي هرم» وهو تصحيف.

(٢) في الأصل وباقي النسخ «سلاها»، وهو تصحيف، والتصويب من مسند أبـي يعلى وكتب اللغة.

(٣) في الأصل وباقي النسخ «مسلاة» وهو تحريف، والتصويب من مسند أبـي يعلى وكتب اللغة.

(٤) في (عم): «فخرج».

(٥) في مسند أبـي يعلى المطبوع «لأذعننك».

(٦) في الأصل: «يحدث»، والمثبت من (عم) و (ك).

أنطلق معك، قال: ما أنا[٧] بوادعك، فانطلق به عمر رضي الله عنه، حتى أتى النبي ﷺ فقال: إن هذا يزعم أنك أصبته ودمّيت بطنَه، فما ترى؟ فقال النبي ﷺ: «أحقًّا أنا أصبتُك؟»، قال الرجل: نعم يا نبي الله، قال ﷺ: «هل رأى ذلك أحد؟»، قال: قد كان ههنا ناسٌ من المسلمين، فقال: «اللهمّ إني أَنْشُد[٨] شهادة رجل رأى ذلك إلاَّ أخبرني»، فقال ناس من المسلمين: يا رسول الله، أنت دمّيته ولم تُرِدْه، فقال ﷺ: «خذ لما أُصِبْتَ مالاً وانطلِقْ»، فقال: لا، قال: «فهب لي ذلك»، قال: لا أفعل، فقال ﷺ: «فتريد ماذا؟»، قال: أريد أن أستقيد منك يا نبيّ الله، فقال ﷺ: «نعم»، فقال له الرجل: اخرج من وسط هؤلاء، فخرج من وسطهم وأمكن الرجل من الجريدة يستقيد منه ﷺ، فكشف عن بطنه وجاء عمر رضي الله عنه، ليمسك النبي ﷺ من خلفه، فقال: عثرت بنعلك وانكسرت أسنانك. فلمّا دنا الرجل ليطعن النبي ﷺ، ألقى الجريدة وقبّل سرّته، وقال: يا نبيّ الله، هذا الذي أردتُ لكيما يقمع الجبّارون من بعدك، فقال عمر رضي الله عنه: لأنت أوثق عملاً منّي.

.....

(٧) النون في «أنا» ساقطة من (عم).

(٨) في (ك) ومسند أبي يعلى: «أشهد بشهادة».

٢١٢٠ ـ تخريجه:

هو عند أبي يعلى في مسنده (١٠/ ١٢٧ ـ ١٢٨ ـ ١٢٩: ٥٧٥٤) بلفظه.

وأورده الهيثميّ في المقصد العليّ من زوائد مسند أبي يعلى الموصليّ (٧١/ أ).

ومن طريق أبي يعلى أخرجه ابن حبّان في المجروحين (٣/ ٧٧).

. . . . . .

الحكم عليه:

هذا إسناد ضعيف جداً، فيه الوليد بن محمد وهو متروك.

قال الهيثميّ في مجمع الزوائد (٦/ ٢٨٩): «رواه أبو يعلى، وفيه الوليد بن محمد المُوقَّريّ، وهو متروك».

١٠ ـ باب تأديب الأمير عاملَه إذا احتجب عن الرعية أو ترفّع عليهم

٢١٢١ ـ [١] قال إسحاق: أخبرنا إسماعيل بن إبراهيم، ثنا أبو حيّان التميميّ عن عباية بن رافع بن خديج قال: بلغ عمر بن الخطّاب رضي الله عنه، أن سعداً اتخذ باباً ثم قال: انقطع الصويت[١] فبعث إلى محمد بن مسلمة رضي الله عنه، فأتاه فقال: انطلِقْ إلى سعد فأحْرِقْ بابه، ثم خذ بيده وأخْرِجْه إلى الناس وقل: ههنا فاقعدْ للناس، قال: فبعث محمد[٢] غلامَه[٣] مكانه إلى منزله[٤] فأمره أن يأتيه براحلتين وزادٍ عند أهله، وانطلق يمشي قبل الكوفة حتى قدم جبّانة الكوفة، فرأى نبطيًّا يدخل الكوفة بقصب على حمار يبيعه، فابتاعه منه وشرط عليه أن يلقيه عند باب الأمير، فجاء حتى ألقى قصبه عند باب الأمير، فأورى زنده، فأتى سعد فقيل: إن ههنا رجلاً[٥] أسود طويلاً عظيماً بين إزار ورداء عليه عمامة خزّ

(١) في الإصابة: «الصوت».
(٢) في (عم): «له».
(٣) في (عم): «غلاماً».
(٤) تحرفت في (ك): إلى «من الشركة».
(٥) في الأصل و (عم): «رجل»، والمثبت من (ك).

قانية على غير[٦] قلنسية[٧]، فقال: ذاك محمد بن مسلمة، دعوه يبلغ حاجته لا يعرض له إنسان بشيء، فأحرق الباب حتى صار فحماً، ثم خرج إليه سعد فسأله، وحلف بالله ما تكلّم بالكلمة التي بلغت أمير المؤمنين ولقد بلّغه كاذب، قال: فعرض عليه المنزل ليدخل فأبى، وانصرف مكانه راجعاً، قال: فأتبعه سعد بزاده، فردّه[٨] مع رسوله وقال: ارجع بطعامك إلى صاحبك، فإنّ له عيالاً وإن معنا فضلة من زادنا. قال: فسار فأرملا أيّاماً، فكان أول ما أدركنا من الإنس امرأة في غنم[٩]، فقام محمد بن مسلمة يصلّي، وانطلق الغلام حتى بايع صاحبة[١٠] الغنم بشاة صغيرة من غنمها بعصابة كانت عليه، قال: فصرعها يريد أن يذبحها (ومحمد قائم يصلي)[١١]، فأشار إليه أن لا يذبحها[١٢]، فلمّا فرغ قال: ما هذه الشاة؟ فإن كان في الغنم صاحبها فبايِعْه أو سلم بيع الأمة[١٣] فأقبل بها، وإن كانت إنما هي راعية فرُدّها، فإن الجوع خير من مأكل السوء، قال: ثم سار حتى قدم على عمر بن الخطاب رضي الله عنه، فأخبره بالذي كان وبما أتبعه سعد فردّه مع رسوله، فقال عمر رضي الله عنه: وما منعك أن تقبل منه؟.

.....

(٦) في (ك): «عير».

(٧) كذا في جميع النسخ، ولعلّها «قلنسوة».

(٨) في الأصل «فزوّده»، والمثبت من (عم) و (ك)، وهو الصواب.

(٩) في (ك) والمطبوع من المطالب: «تميم».

(١٠) في (ك): «صاحب».

(١١) ما بين القوسين ملحق بحاشية الأصل.

(١٢) في (ك): «أن يدعها».

(١٣) في (ك): «الأم».

قلت[١٤]: رجاله ثقات، لكن فيه انقطاعاً.

[٢] وقال مسدد: حدّثنا يحيى عن أبي حيّان قال: سمعت عَبَاية بن رِفاعة[١٥] يقول: بلغ أمير المؤمنين عمر بن الخطّاب رضي الله عنه، أن سعداً رضي الله عنه، اتّخذ باباً ثم قال: انقطع الصوت، فأرسل إليه عمر رضي الله عنه، فحرّقه، ثم أخذ محمد بن مسلمة رضي الله عنه، بيده فأخرجه وقال: ههنا اجْلِس للناس، فاعتذر إليه سعد رضي الله عنه، وحلف له ما تكلّمت الكلمة التي بلغتْ أميرَ المؤمنين.

.....

(١٤) القائل هو الحافظ ابن حجر رحمه الله.

(١٥) في (عم): «ابن رافع»، وكلاهما صواب، وهو عَبَاية بن ر فاعة بن رافع بن خديج، فقد ينسب إلى جدّه.

٢١٢١ ـ تخريجه:

لم أقف عليه في القسم الموجود من مسند إسحاق.

وأخرجه ابن المبارك في الزهد (١/ ١٨١: ٥١٦) عن زياد بن أيوب، عن إسماعيل بن عليّة به بنحوه.

وأخرجه أيضاً (١/ ١٨١: ٥١٧) عن يحيى بن سعيد القطّان به بنحوه.

وأخرجه أيضاً (١/ ١٧٩: ٥١٣) عن ابن عيينة، عن عمر بن سعيد، عن أبيه، عن عباية به بطوله.

وأخرجه أيضاً (١/ ١٨١: ٥١٥) عن سفيان الثوريّ، عن أبيه، عن عباية به مختصراً.

ولم أقف عليه عند غير ابن المبارك، وذكره في الكنز (٥/ ٧٦٨ ـ ٧٦٩) وعزاه لإسحاق ومسدّد وابن المبارك.

وأخرج القصة ابن عساكر في تاريخ دمشق (المخطوط ٧/ ١٦٩ ـ ١٧٠) من طريق ابن سعد مختصراً، وفي إسناده الواقديّ وهو متروك.

. . . . . .

الحكم عليه:

رجال إسناد إسحاق كلّهم ثقات، غير أنه منقطع كما ذكر المصنّف في الأصل، لأن عباية بن رفاعة لم يسمع من عمر رضي الله عنه، ولا أدركه، فروايته مرسلة كما نصّ على ذلك أبو زرعة (جامع التحصيل ص ٢٠٧).

وله طريق آخر عند ابن عساكر في تاريخه كما تقدّم في التخريج، لكن فيه الواقديّ، وهو متروك.

٢١٢٢ ـ وقال أبو يعلى: حدثنا أحمد بن عمر الوكيعيّ، ثنا يحيى ابن آدم، ثنا عبد الله بن المبارك عن حرملة بن عمران، عن كعب بن علقمة قال: إن غرَفَة بن الحارث رضي الله عنه، وكانت له صحبة... فذكر الحديث، قال: وقال غَرَفَة لعمرو بن العاص رضي الله عنه: إنك إذا جلست معنا اتّكأتَ[١] بين أظهرنا، فلا تفعل، فإنك إن عدتَ، كتبتُ إلى عمر رضي الله عنه، فعاد عمرو رضي الله عنه، فكتب غَرَفَة فجاء قاصد عمر إلى عمرو رضي الله عنه، [فقال][٢]: بلغني أنك إذا جلست مع أصحابك اتّكأت بين أظهرهم كما يفعل الأعاجم، فلا تفعل، اجلس معهم ما جلستَ، فإذا دخلت بيتك فافعل ما بدا لك. قال عمرو لغرفة رضي الله عنه: قد أثبتَّ عليّ عند عمر، فقال غرفة: ما عهدتَني كذّاباً، قال: فكان عمرو رضي الله عنه، بعد ذلك يريد أن يتّكىءَ فيذكر فيجلس ويقول: الله بيني وبين غرفة، قال: (وخرجوا ذات يومٍ فكان يومَ ضباب فتقدّم فرس غَرَفَة فرسَ عمرو)[٣]، فقال عمرو: وما يومي من غرفة بواحد، فقيل لغرفة: إن الأمير قال كذا وكذا، قال: إني لم أبصره من الضباب، قيل: فاعتذِرْ له، قال: لا تعوّدوهم هذا، فلم يزالوا به حتى أتاه فقال: إني لم أبصرك من الضباب، فقال: اللهمّ غفراً[٤]، لو شئتَ أمسكتَ فرسك، فقال: والله لوددتُ لو رمى بك في أقصى حجر في المرج، أعتذر إليك بالضباب، وإني لم أبصرك وتقول اللهمّ غفراً، فقال عمرو: يا أبا الحارث، قد رأيتك مع رسول الله ﷺ يوم كذا وكذا على فرس ذلول [أفلا نحملك][٥] على فرس، قال: ما عهدتُك يا عمرو تحمل على الخيل، فمن أين هذا؟.

.....

(١) في (ك): «أبطأت».

(٢) ما بين المعقوفتين أضفته من عندي، ليستقيم الكلام.

. . . . . .

(٣) ما بين القوسين ساقط من (ك).

(٤) زاد في (ك) في هذا الموضع «سعداً»، ولا معنى لها.

(٥) في الأصل كلمة غير واضحة، وفي (عم) كتبت هكذا «أبدا لك»، وفي (ك): «حملك»، والمثبت من المطالب العالية المطبوع.

٢١٢٢ ـ تخريجه:

لم أقف عليه في مسند أبي يعلى المطبوع، ولا في المقصد العليّ للهيثمي.

وذكره الهيثمي في المجمع (٦/ ٢٦٣)، وعزاه للطبراني في الأوسط.

وتقدّم طرف من هذا الحديث بهذا السند برقم (٢٠٣٢)، باب هدر دم من سبّ النبي ﷺ، وتكلّمتُ عليه هناك.

الحكم عليه:

إسناد أبي يعلى حسن رجاله كلّهم ثقات غير كعب بن علقمة وهو صدوق.

وقال البوصيري في إتحاف الخيرة كما في حاشية المطالب العالية المطبوع (٢/ ٢١٨): «رواه أبو يعلى بسند صحيح».

وقال الهيثميّ في مجمع الزوائد (٦/ ٢٦٣): «رواه الطبراني في الأوسط، وفيه عبد الله ابن صالح كاتب الليث وقد وُثّق، وفيه ضعف، وبقية رجاله ثقات».

قلت: ليس فيه عبد الله بن صالح، وقد خرّجته من طريق الطبراني عند الحديث المتقدم برقم (٢٠٣٢)، ونبّهتُ على هذا الوهم هناك.

١١ ـ باب مشاطرة العامل إذا اتّجر في مال الرعيّة

(٩٤) فيه حديث عبد الرحمن بن عبد الله[١] بن كعب بن مالك في قصّة معاذ مع أبـي بكر[٢] وعمر رضي الله عنهما، تقدّم في التفليس[٣].

.....

(١) في المطالب العالية المطبوع: «عبد الله بن عبد الرحمن»، وهو قلب من الناسخ.

(٢) «بكر» ساقطة من (عم).

(٣) أورده في كتاب البيوع، باب التفليس برقم ١٤٦١ من هذا الكتاب وهو في «المطالب العالية المطبوع ١/٤١٦ ـ ٤١٧: ١٣٨٩)، ونصّه: «كان معاذ بن جبل رجلاً سمحاً شاباً جميلاً من شباب قومه، وكان لا يمسك شيئاً، فلم يزل يدان حتى أغلق ماله كلّه في الدَين، فأتى النبـي ﷺ يطلب إليه أن يسأل غرماءه أن يضعوا له فأبوا، فلو تركوا لأحد من أجل أحد، لتركوا لمعاذ من أجل النبـي ﷺ ماله كلّه في دَينه حتى قام معاذ بغير شيء، حتى إذا كان عام فتح مكة، بعثه النبـي ﷺ على طائفة من أهل اليمن أميراً ليجبره، فمكث معاذ باليمن أميراً، وكان أول من أتجر في مال الله هو، فمكث حتى أصاب وحتى قُبض النبـي ﷺ، فلما قدم، قال عمر لأبـي بكر: أرسِل إلى هذا الرجل، فدع له ما يغنيه وخذ سائره، فقال أبو بكر: إنما بعثه النبـي ﷺ ليجبره، فلستُ آخذاً منه شيئاً إلاّ أن يعطيني، فانطلق عمر إليه إذ لم يُطِعْه أبو بكر، فذكر ذلك لمعاذ فقال معاذ: إنما أرسلني النبـي ﷺ ليجبرني ولستُ بفاعل، ثم لقي معاذ عمر فقال: قد أطعتك وأنا فاعل ما أمرتَني، إني رأيت في المنام أني في حومة ماء وقد خشيتُ الغرق، فخلِّصتَني منه يا عمر، فأتى معاذ أبا بكر فذكر ذلك له، وحلف أنه لم يكتمه شيئاً حتى بيّن له سوطَه، فقال أبو بكر: والله لا آخذ منك وقد وهبتُه لك، فقال عمر: هذا حينَ طاب وحلّ، فخرج معاذ عند ذلك إلى الشام»، وعزاه لإسحاق بن راهويه.

١٢ ـ باب الوزير[١] وردّ الوزير أمر الأمير إذا رأى المصلحة في خلافه

[مح٧٥أ] ٢١٢٣ ـ قال أبو بكر: / حدثنا عبد الرحمن بن محمد المحاربي عن حجاج بن دينار، عن ابن سيرين، عن عبيدة قال: جاء عيينة بن حصن والأقرع بن حابس رضي الله عنهما إلى أبي بكر رضي الله عنه فقالا: يا خليفة رسول الله، إنّ عندنا أرضاً سبخة ليس فيها كلأ ولا منفعة، فإن رأيت أن تُقطِعناها، قال: فأقطعها إيّاهما وكتب لهما عليه كتاباً وأشهد فيه عمر رضي الله عنه وليس في القوم، فانطلق إلى عمر رضي الله عنه ليشهداه، فلمّا سمع عمر رضي الله عنه ما في الكتاب، تناوله من أيديهما، ثمّ تفل فيه فمحاه، فتذمّرا وقالا له مقالة سيئة، فقال: إنّ رسول الله ﷺ كان يتألف[٢] والإسلام يومئذ قليل، وإنّ الله أعزّ الإسلام، فاذهبا فاجهدا عليّ، جهدكما، لا أرعى الله عليكما إنْ أرعيتما[٣].

.....

(١) في (عم): «الوزراء».

(٢) في (ك): «يتألفهما».

(٣) تقدّم هذا الحديث بسنده ومتنه تماماً برقم (٢٠٥٥)، وهناك خرّجته ودرست إسناده وحكمت عليه.

١٣ ـ باب أجر الحاكم إذا اجتهد في الحقّ

٢١٢٤ ـ قال إسحاق: أخبرنا عبد الرزاق، ثنا معمر عن موسى بن إبراهيم، رجل من آل أبـي ربيعة (أنه بلغه أنّ أبا بكر رضي الله عنه حين استُخلف قعد في بيته حزيناً، فدخل عليه عمر رضي الله عنه فأقبل عليه يلومه، وقال: أنت كلّفتني هذا الأمر)[1] وشكى إليه الحكم بين الناس فقال له عمر رضي الله عنه: أَوَما علمتَ أنّ رسول الله ﷺ قال: «إنّ الوالي إذا اجتهد فأصاب الحقّ فله أجران، وإذا اجتهد فأخطأ الحقّ، فله أجر واحد»، فكأنه سهّل على أبـي بكر حديث عمر رضي الله عنهما.

.....

(١) ما بين القوسين ساقط من (ك).

٢١٢٤ ـ تخـريـجـه:

لم أقف عليه في القسم الموجود من مسند إسحاق.

وهو عند عبد الرزاق في مصنّفه (١١/ ٣٢٨: ٢٠٦٧٤) بلفظه تماماً.

ومن طريق إسحاق بن راهويه أخرجه البيهقي في شعب الإيمان (٦/ ٧٣: ٧٥٣٠). وذكره في كنز العمّال (٥/ ٦٣٠) وعزاه ـ إضافة إلى من ذُكر ـ إلى خيثمة في فضائل الصحابة.

الحكم عليه:

إسناده رجاله ثقات، لكنّه منقطع، لأنّ موسى بن إبراهيم لم يدرك عمر بن الخطّاب رضي الله عنه.

٢١٢٥ ـ قال أبو يعلى: حدثنا مُحرِز بن عون، ثنا فرج بن فضالة عن محمد بن العلاء[١]، عن أبيه، عن عبد الله بن عمرو بن العاص رضي الله عنه عن أبيه رضي الله عنه قال: جاء خصمان يختصمان إلى النبي ﷺ فقال النبي ﷺ: «يا عمرو، اقض بينهما»، قلت: يا بني الله، أنت أولى بذلك، قال ﷺ: «وإن كان»، قلت: على ماذا أقضي؟ قال: «على إن أصبتَ القضاء بينهما، فلك عشر حسنات، وإنْ اجتهدتَ فأخطأتَ، فلك حسنة واحدة».

قلت: فرج ضعيف، والحديث في الصحيحين عن عمرو رضي الله عنه بغير السياق[٢] وفيه: «إذا اجتهد فأصاب، فله أجران».

٢١٢٦ ـ وبه إلى فرج عن ربيعة بن يزيد، عن عقبة بن عامر يرفعه إلى النبي ﷺ فذكر مثل حديث عمرو، إلاَّ أنّه قال: «أجور» بدل «حسنات».

.....

(١) في مصادر التخريج: «محمد بن عبد الأعلى»، وجاء منسوباً في سنن الدارقطني هكذا «محمد بن عبد الأعلى بن عديّ».

(٢) تحرّفت هذه الجملة في (ك) إلى «والحديث الصحيح عن عمرو بن العاص منه هذا السياق».

٢١٢٥و ٢١٢٦ ـ تخريجه:

لم أقف عليه في مسند أبي يعلى المطبوع، ولعلّه في الكبير له.

وأخرجه أحمد في مسنده (٤/٢٠٥)، عن أبي النضر ـ هو هاشم بن القاسم ـ، وعبد بن حميد في المنتخب (١/٢٦٣: ٢٩٢)، عن زيد بن الحباب، كلاهما عن فرج بن فضالة به بنحوه.

ورُوي الحديث أيضاً من مسند عبد الله بن عمرو من طريق فرج نفسه.

. . . . . .

أخرجه الدارقطني في سننه (٤/٢٠٣: ١)، من طريق يزيد بن هارون، والحاكم في المستدرك (٤/٨٨)، من طريق عامر بن إبراهيم الأنباري، كلاهما عن فرج بن فضالة، عن محمد بن عبد الأعلى، عن أبيه، عن عبد الله بن عمرو أنّ رجلين. . . فذكره بنحوه.

قال الحاكم: «صحيح»، وتعقّبه الذهبي بقوله: «فرج ضعفوه».

ورُوي من مسند عقبة بن عامر من طريق فرج أيضاً.

أخرجه أحمد في مسنده (٤/٢٠٥)، عن هاشم، عن فرج بن فضالة، عن ربيعة بن يزيد، عن عقبة بن عامر عن النبي ﷺ فذكره بنحوه.

وتابع هاشماً عليه يزيد بن هارون وأبو عبد الله محمد بن الفرج بن فضالة عند الدارقطني في سننه (٤/٢٠٣: ٣٠٢).

وهذا الحديث فيه اضطراب بيّن في أسانيده، والاضطراب إنّما هو من فرج بن فضالة، فقد ضعّفه جماهير النقاد.

وهو مخالف لما في الصحيحين من حديث عمرو بن العاص رضي الله عنه أنّه سمع رسول الله ﷺ يقول: «إذا حكم الحاكم فاجتهد ثمّ أصاب، فله أجران، وإذا حكم فاجتهد ثمّ أخطأ، فله أجر».

أخرجه البخاري في الاعتصام بالكتاب والسنة، باب أجر الحاكم إذا اجتهد فأصاب أو أخطأ (١٣/ ٣٣٠: ٧٣٥٢)، ومسلم في الأقضية، باب بيان أجر الحاكم إذا اجتهد (٣/ ١٣٤٢: ١٥).

وله طريق آخر عن عبد الله بن عمرو بن العاص مثل رواية الحاكم، إلاّ أنّه قال: «له أجر أو أجران».

أخرجه أحمد (٢/١٨٧)، والطبراني في الأوسط كما في مجمع البحرين (٤/٩١: ٢١٤٥)، من طريق ابن لهيعة عن الحارث بن يزيد، عن سلمة بن أكسوم، عن القاسم بن البرّحي، عن عبد الله بن عمرو به.

. . . . . .

وضعّفه الألباني في إرواء الغليل (٨/ ٢٢٥)، لجهالة سلمة وضعف ابن لهيعة.

الحكم عليه:

إسناده ساقط لضعف فرج بن فضالة واضطرابه في الحديث، فرواه مرّة من مسند عمرو بن العاص، ومرّة من مسند ابنه عبد الله بن عمرو، وجعله في أخرى من مسند عقبة بن عامر، وهو مخالف لرواية الثقات كما هو مبيّن في تخريجه.

ومحمد بن العلاء أو محمد بن عبد الأعلى لم أجد له ترجمة.

١٤ ـ باب ما يجب على الأمير من حسن السيرة وعدم الاستتار

(٩٥) سيأتي إن شاء الله تعالى في باب التحذير من البدع حديث عبد الله بن بريدة عن عمر، وفيه موعظة الربيع بن زياد[١].

.....

(١) هو حديث طويل جداً أورده في المطالب العالية المطبوع من كتاب الإيمان والتوحيد (٣/ ٩٠: ٢٩٦٦)، من مسند إسحاق بن راهويه، وسيأتي برقم (٢٩٨٦) ونصّه: «أنّ عمر بن الخطّاب جمع الناس لقدوم الوفد، فقال لآذنه عبد الله بن أرقم [أو عبيد الله بن الأرقم]: انظر أصحاب محمد ﷺ فأذن لهم أوّل الناس، ثمّ العرب الذين يلونهم، فدخلوا فصفّوا أقدامهم، فنظر فإذا رجل ضخم عليه مقطّعة برود، فأومأ إلي عمر فأتاه، فقال عمر: إيه، ثلاث مرات، فقال الرجل: إيه، ثلاث مرات، فقال عمر: أفٌ قم، فقام. فنظر، فإذا الأشعري رجل خفيف الجسم قصير سَبْط، فأومأ إليه فأتاه، فقال عمر: إيه، فقال الأشعري: إيه، فقال عمر: إيه، فقال: يا أمير المؤمنين، سل أو افتح حديثاً فتحدثني، فقال عمر: أفّ، قم إنه لن ينفعك راعي ضأن، فنظر فإذا رجل أبيض خفيف الجسم، فأومأ إليه فأتاه، فقال: إيه، فوثب فحمد الله وأثنى عليه ووعظه ثمّ قال: إنّك وليت أمرَ هذه الأمّة، فاتق الله فيما وليت من أمر هذه الأمة، في رعيّتك وفي نفسك خاصّة، فإنّك محاسب ومسؤول عمّا استُرعِيتَ، وإنّما أنت أمين، وعليك أن تؤدي ما عليك من الأمانة، فتعطى أجرك على قدر عملك، فقال: ما صدقني رجل منذ استُخلِفتُ غيرُك، من أنت؟ فقال: ربيع بن زياد، فقال: أخو المهاجر بن زياد؟ فقال: نعم، فجهّز عمر جيشاً، واستعمل عليهم الأشعري، ثمّ قال: انظر ربيع بن زياد، فإنْ يكُ صادقاً فيما قال فإنّ عنده عوناً على هذا الأمر فاستعمله، ثمّ لا يأتي عليك عشر إلاّ تعاهدتَ منه عمله، واكتب إليّ بسيرته في عمله حتّى كأني الذي استعملتُه ثم قال عمر: عهد إلينا نبيّنا ﷺ فقال: «إنّ أخوفَ ما أخشى عليكم بعدي منافق عالم اللسان».

٢١٢٧ ـ وقال إسحاق: أخبرنا روح بن عبادة، ثنا حمّاد بن سلمة عن الجريري، عن أبي نضرة، عن الربيع بن زياد الحارثي أنّه وفد إلى عمر رضي الله عنه فأعجبته هيئته ونحوه، فشكا عمر رضي الله عنه طعاماً غليظاً أكله، فقال الربيع: يا أمير المؤمنين، إنّ أحقَّ الناس بمطعم ليّن وملبس ليّن ومركب وطيء لأنت، فضرب رأسَه بجريدة وقال: والله ما أردتَ بهذا إلاَّ مقاربتي، وإنْ كنتُ لأحسب فيك خيراً، ألا أخبرك مثلي ومثل هؤلاء كمثل قوم سافروا فدفعوا نفقاتِهم إلى رجل منهم وقالوا: أنفِقها علينا، فهل له أن يستأثر عليهم بشيء؟ فقال الربيع: لا، قال: هذا مثلي ومثلهم، فقال عمر رضي الله عنه: إني لست أستعمل عمّالي ليشتموا أعراضَكم... الحديث.

٢١٢٧ ـ **تخريجه:**

لم أقف عليه فيما وصلنا من مسند إسحاق.

وتقدّم تخريج شطره الأخير مطوّلاً وهو قوله: «إنّي لست أستعمل عمّالي ليشتموا أعراضكم...» بنحوه عند الحديث رقم (٢١١٩)، من نفس طريق الجريري عن أبي نضرة، لكن فيه: عن أبي فراس، وأشرت في ترجمة الأخير إلى الخلاف في اسمه، حيث قال بعضهم: أبو فراس النهدي هو الربيع بن زياد الحارثي، وقال البعض الآخر: هما اثنان وفرّق بينهما، وأنّ أبا فراس النهدي لا يعرف اسمه، ونصر هذا القول المزّي في تهذيب الكمال (٩/ ٧٨) وحشد له الأدلّة.

الحكم عليه:

إسناد إسحاق صحيح، والجريري وإن كان قد اختلط فإنّ رواية حمّاد بن سلمة عنه قبل الاختلاط كما في ترجمته من الكواكب النيّرات (ص ١٧٨).

وقال البوصيري كما في حاشية المطالب العالية المطبوع (٢/ ٢٢٠): «رواته ثقات، إلاَّ أنّ الربيع بن زياد ما عرفته بعدالة ولا جرح».

٢١٢٨ ـ [١] وقال مسدّد: حدثنا بشر هو ابن المفضّل، ثنا ابن عون عن عمرو بن سعيد، عن أبي زرعة، عن عمرو بن جرير، عن حيّة بنت أبي حيّة قالت: دخل عليّ رجل بالظهيرة، قلت: ما حاجتك يا عبد الله؟ قال: أقبلتُ أنا وصاحب لي في بُغاء إبلٍ لنا، فانطلق صاحبي يبغي، ودخلتُ في الظلّ أستظلّ وأشرب من الشراب، قالت: فقمتُ إلى لُبَينة لنا حامضة وربّما قالت: إلى ضيحة حامضة فسقيتُه منها وتوسّمته وقلت: يا عبد الله، من أنت؟ قال أبو بكر، قلت: أبو بكر صاحب رسول الله ﷺ الذي سمعت به؟ قال: نعم، قال: فذكرتُ غزونا خثعماً في الجاهلية وغزو بعضنا بعضاً، وما جاء الله تعالى [به][1] من الألفة وأطناب الفساطيط هكذا، شبّك بين أصابعه، فقلت: يا عبد الله، حتّى متى أمر الناس هذا[2]؟ قال: ما استقامت الأئمة، قالت: قلت: وما الأئمة؟ قال: ألم تريْ إلى السيّد يكون في الحِواء[3] يتبعونه ويطيعونه؟ فهم أولئك ما [استقاموا].

[٢] وقال أحمد بن منيع: حدثنا إسماعيل بن عليّة، ثنا ابن عون به.

.....

(١) أضفته من كنز العمّال، والسياق يقتضيه.

(٢) في (ك): «الحقّ».

(٣) في الأصل: «ما استقبلوا» والتصويب من (ك).

٢١٢٨ ـ تخريجه:

أخرجه الدارمي في باب كراهية أخذ الرأي (١/ ٧٠)، من طريق معاذ بن معاذ، وابن سعد كما في الإصابة (١٢/ ٢٠٩)، كلاهما عن عبد الله بن عون به بلفظ مقارب.

. . . . . .

تابعهما أزهر بن سعد كما في الإصابة (١٢/ ٢٠٩) ومعرفة الصحابة لأبـي نعيم (٢/ ٣٤٤ أ).

وله شاهد من مسند قيس بن أبـي حازم عن أبـي بكر.

أخرجه البخاري في مناقب الأنصار، باب أيام الجاهلية (٧/ ١٨٢ : ٣٨٣٤)، من طريق أبـي عوانة عن بيان بن بشر، عن قيس بن أبـي حازم قال: «دخل أبو بكر على امرأة من أحمس يقال لها زينب، فرآها لا تكلّمُ، فقال: ما لها لا تكلّمُ؟ قالوا: حجّت مُصْمتة، قال لها: تكلّمي، فإنّ هذا لا يحل، هذا من عمل الجاهلية، فتكلمت فقالت: من أنت؟ قال امرؤ من المهاجرين، قالت: أيّ المهاجرين؟ قال: من قريش، قال: من أيّ قريش أنتَ؟ قال: إنّكَ لسؤول، أنا وأبو بكر. ما بقاؤنا على هذا الأمر الصالح الذي جاء الله به بعدَ الجاهلية؟ قال: بقاؤكم عليه ما استقامت بكم أئمتكم. قالت: وما الأئمة؟ قال: أما كان لقومك رؤوس وأشراف يأمرونهم ويطيعونهم؟ قالت: بلى، قال: فهم أولئك الناس».

الحكم عليه:

إسناد أثر مسدّد وابن منيع قويّ، رجاله كلّهم ثقات، وجوّد إسناده ابن كثير أيضاً كما في حاشية المطالب العالية المطبوع (٢/ ٢٢١).

الخاتمة

في ختام هذا الجزء والرحلة الطويلة التي أمضيتها مع كتاب «المطالب العالية»، أحمد الله تعالى حمداً كثيراً على ما وفقّني من إتمام لهذا العمل الجليل، وأرجو أن أكون قد وفّقت في خدمته على الوجه الذي يليق به، وإن كان مثلي ليس بأهل للتصدّي لعمل الحافظ ابن حجر رحمه الله، ولكن من باب ما لا يدرك كلّه لا يترك جلّه.

وأودّ أن أسجّل هنا ختاماً لهذا البحث ما وصلت إليه من نتائج ظهرت لي من خلال عملي في هذا السفر النفيس، وهي:

١ ـ أنّ هذا الكتاب حفظ لنا أصول كتب أكثرها اليوم في عداد المفقود، ممّا يزيد من أهميّة هذا الكتاب وقيمته العلميّة، التي تجعله في مصافّ الموسوعات الحديثيّة الضخمة.

٢ ـ أنّ الحافظ ابن حجر رحمه الله وُفِّق إلى حدّ كبير في تمييز زوائد المسانيد التي على شرطه على الكتب السبعة. وهذا يدلّ على رسوخ قدمه وطول باعه في علوم الحديث، وسعة اطّلاعه ومعرفته التّامة بالمصنفات الحديثية عامّة، والكتب الستّة خاصّة.

٣ ـ جاء كتاب «المطالب العالية» مشابهاً إلى حدّ كبير لكتاب «إتحاف الخيرة» للبوصيري، غير أنّ الأوّل امتاز عن الثاني بتفادي الأحاديث التي رواها أحمد في مسنده.

٤ ـ مكانة هذه المسانيد العشرة وضخامة بعضها، واشتمالها على كمّ هائل من أقوال الصحابة والتابعين رضي الله عنهم.

وأذكر هنا عدد ما لكلّ مسند من أحاديث وآثار في هذا القسم المحقّق، حتّى يمكن تصوّر حجم كلّ مسند تصوّراً تقريبياً:

١ ـ مسند أبـي يعلى: (٧٢) حديثاً.

٢ ـ مسند الحارث: (٦٥) حديثاً.

٣ ـ مسند مسدّد: (٥٢) حديثاً.

٤ ـ مسند إسحاق: (٤٧) حديثاً.

٥ ـ مسند أبـي بكر: (٤٠) حديثاً.

٦ ـ مسند أحمد بن منيع: (١٣) حديثاً.

٧ ـ مسند ابن أبـي عمر: (١١) حديثاً.

٨ ـ مسند الطيالسي: (١٠) أحاديث.

٩ ـ مسند عبد بن حميد: (١٠) أحاديث.

١٠ ـ مسند الحميدي: (١٠) أحاديث.

وبعد هذا السرد الموجز نلاحظ ما يلي:

(أ) مسند أبـي يعلى هو أكبر المسانيد العشرة.

(ب) أنّ مسانيد الحميدي والطيالسي وعبد بن حميد وابن أبـي عمر مسانيد صغيرة بالنسبة لغيرها.

(ج) كثرة الأحاديث الضعيفة والتالفة والموضوعة في مسند الحارث.

٥ ـ احتوى هذا الكتاب على عدد لا بأس به من الأحاديث الصحيحة والحسنة، وإليك هذه الإحصائية لدرجة الأحاديث والآثار في

هذا القسم المحقّق:

الصحيح: (٣٦) حديثاً.

الحسن لذاته: (٢٥) حديثاً.

الحسن لغيره: (٣٤) حديثاً.

الضعيف: (١٠٦) حديثاً.

الضعيف جداً: (٤٧) حديثاً.

الموضوع: (٣) أحاديث.

وهناك أحاديث رجال إسنادها ثقات لكنّها مرسلة، وعددها (٤) أحاديث، وأخرى صحيحة أو حسنة لكنّها مرسلة، وعددها (١٠) أحاديث.

هذا وهناك أحاديث أسانيدها ضعيفة أو ضعيفة جداً، لكن متونها ثابتة من طرق أخرى في الصحيحين أو غيرهما، وعددها (٦٠) حديثاً.

والله أسأل أن يجعل عملي هذا خالصاً لوجهه الكريم، وفي ميزان حسناتي يوم الدين.

وصلّى الله على سيّد المرسلين محمّد خير العالمين، والحمد لله ربّ العالمين.

• • •

انتهى المجلد التاسع

ويليه المجلد العاشر وأوله آخر الخلافة

فهرس المصادر والمراجع

أولاً ــ المخطوطات:

١ ــ إتحاف الخير المهرة بزوائد المسانيد العشرة للبوصيري، عن نسخة مصوّرة بمكتبة شيخنا محمود أحمد ميره.

٢ ــ الأسامي والكنى لأبـي أحمد محمد بن محمّد الحاكم النيسابوري، نسخة مصوّرة بالمكتبة المركزيّة بجامعة الإمام محمد بن سعود الإسلامية، تحت رقم (٩٦٦٦).

٣ ــ إكمال مغلطاي، نسخة المكتبة السليمانية بتركيا، ومنها صورة بمكتبة شيخنا محمود أحمد ميره.

٤ ــ الأوسط في الإجماع لابن المنذر، نسخة المكتبة السليمانية بتركيا، ومنها صورة بمكتبة شيخنا محمود أحمد ميره.

٥ ــ بيان الوهم والإيهام لابن القطان، نسخة دار الكتب المصرية.

٦ ــ تاريخ دمشق لابن عساكر، نسخة المكتبة الظاهرية، اعتنى به محمّد بن رزق الطرهوني، مكتبة الدار بالمدينة المنوّرة، وعندي صورة منها.

٧ ــ الترغيب والترهيب للأصفهاني، منه نسخة بمكتبة الدراسات بالجامعة الإسلامية بالمدينة المنوّرة.

٨ ـ التكميل في الجرح والتعديل للحافظ ابن كثير، نسخة دار الكتب المصريّة، ومنه صورة بمكتبة الأخ خالد باسمح.

٩ ـ تهذيب الكمال للمزّي، تصوير دار المأمون للتراث.

١٠ ـ الضعفاء والمتروكين لابن الجوزيّ، نسخة أحمد الثالث بتركيا، ومنه صورة بمكتبة الأخ خالد باسمح.

١١ ـ العلل الواردة في الأحاديث للدارقطني، نسخة دار الكتب المصريّة تحت رقم (٣٩٤)، وعندي صورة منها من مكتبة الشيخ أحمد نور سيف.

١٢ ـ فضل الخيل للدمياطي، منه نسخة بمؤسسة الملك فيصل، مصوّرة عن المكتبة الوطنيّة بباريس.

١٣ ـ لسان الميزان لابن حجر، نسخة أحمد الثالث بتركيا، تحت رقم (٢٩٤٤، ٢).

١٤ ـ مجمع البحرين بزوائد المعجمين (الجزء الأوّل)، نسخة أحمد الثالث، بتركيا، وعندي صورة منها.

١٥ ـ المجمع المؤسّس للمعجم المفهرس لابن حجر، منه نسخة مصوّرة بالمكتبة المركزيّة بجامعة الإمام محمّد بن سعود الإسلامية.

١٦ ـ مسند ابن أبـي شيبة، قطعة منه بالجامعة الإسلامية بالمدينة المنوّرة، برقم (٢٣٠٣)، ومنها صورة بمكتبة جامعة الإمام محمّد بن سعود الإسلامية تحت رقم (٩٧٨٦ف).

١٧ ـ مسند إسحاق بن راهويه، يوجد منه المجلّد الرابع، وهو محفوظ في دار الكتب المصريّة برقم (٤٥٤)، ومنه صورة بالجامعة الإسلامية بالمدينة المنوّرة تحت رقم (٣٧٩).

١٨ ــ مسند الشاميّين للطبراني، نسخة بديع الدين، الباكستان، وعندي صورة منها.

١٩ ــ المعجم الأوسط للطبراني، نسخة أحمد الثالث بتركيا، وعندي صورة منها.

٢٠ ــ المعجم المفهرس، وهو تجريد أسانيد الكتب المشهورة والأجزاء المنثورة لابن حجر، نسخة دار الكتب المصريّة، منها صورة بالجامعة الإسلامية بالمدينة المنوّرة تحت رقم (١٧١٩).

٢١ ــ معرفة الصحابة لأبـي نعيم، نسخة أحمد الثالث بتركيا، وعندي صورة منها.

٢٢ ــ المقصد العلي بزوائد مسند أبـي يعلى الموصلّي للحافظ نور الدين الهيثمي، نسخة الجامعة الإسلامية بالمدينة المنوّرة تحت رقم (٤٢).

٢٣ ــ كتاب المناهي وعقوبات المعاصي لأبـي يعقوب محمّد بن إسحاق النيسابوري، منه صورة بمكتبة الأخ خالد باسمح.

ثانياً ــ الرسائل الجامعية:

١ ــ إتحاف الخيرة المهرة بزوائد المسانيد العشرة للحافظ البوصيري، القسم الأوّل، حقّقه الدكتور سليمان العريني. ونال به درجة الدكتوراه بالجامعة الإسلاميّة بالمدينة المنوّرة سنة ١٤٠٦هـ.

٢ ــ إتحاف الخيرة المهرة بزوائد المسانيد العشرة للحافظ البوصيري، القسم الثاني، حقّقه الدكتور سليمان السعود، ونال به درجة الدكتوراه بالجامعة الإسلامية بالمدينة المنوّرة سنة ١٤٠٧هـ.

٣ ــ إتحاف الخيرة المهرة بزوائد المسانيد العشرة للحافظ البوصيري، من أوّل كتاب الهجرة إلى آخر باب غزوة الحديبية، للباحث عبد الكريم الغضيّة،

ونال به درجة الماجستير بالجامعة الإسلاميّة بالمدينة المنوّرة سنة ١٤٠٩هـ.

٤ ـ بغية الباحث من زوائد الحارث للهيثميّ، حقّقه الدكتور حسين أحمد الباكري، ونال به درجة الدكتوراه بالجامعة الإسلامية بالمدينة المنوّرة سنة ١٤٠٥هـ.

٥ ـ زوائد البزّار للحافظ ابن حجر، حقّقه الدكتور عبد الله المراد، ونال به درجة الدكتوراه بالجامعة الإسلاميّة بالمدينة المنوّرة سنة ١٤٠٤هـ.

٦ ـ الكامل في ضعفاء الرجال لابن عديّ، قسم من حرف السين، حقّقه الباحث أحمد بن عبد القادر عزّي، ونال به درجة الماجستير بجامعة الإمام محمد بن سعود الإسلامية.

٧ ـ مسند أبي يعلى الموصلّي لأبي يعلى الموصلي، حقّقه مجموعة من الباحثين الأفاضل في أربعة رسائل جامعيّة، ونالوا بها درجة الدكتوراه بجامعة الإمام محمّد بن سعود الإسلامية، وهم: الدكتور فالح الصغير، والدكتور عبد الله بن وكيل الشيخ، والدكتور عبد الله بن حمود التويجري، والدكتور مسفر الغامدي.

٨ ـ مسند أبي داود الطيالسي لأبي داود الطيالسي، القسم الأوّل، حقّقه الباحث محمّد بن عبد المحسن التركيّ، ونال به درجة الماجستير بجامعة الإمام محمّد بن سعود الإسلاميّة، سنة ١٤٠٧هـ.

٩ ـ مسند أبي داود الطيالسي لأبي داود الطيالسي، القسم الأوّل، حقّقه الباحث عبد الوهّاب بن ناصر الطريري، ونال به درجة الماجستير بجامعة الإمام محمّد بن سعود الإسلاميّة.

١٠ ـ المطالب العالية بزوائد المسانيد الثمانية للحافظ ابن حجر، القسم الأوّل، حقّقه الباحث عبد الله التويجري، ونال به درجة الماجستير بجامعة الإمام محمّد بن سعود الإسلاميّة سنة ١٤٠٩هـ.

١١ ـ المطالب العالية بزوائد المسانيد الثمانية للحافظ ابن حجر، القسم الثاني، حقّقه الباحث ناصر العبد الله، ونال به درجة الماجستير بجامعة الإمام محمّد بن سعود الإسلامية سنة ١٤٠٩هـ.

١٢ ـ المطالب العالية بزوائد المسانيد الثمانية للحافظ ابن حجر، القسم الثالث، حقّقه الباحث باسم طاهر عناية، ونال به درجة الماجستير بجامعة الإمام محمّد بن سعود الإسلامية سنة ١٤٠٩هـ.

١٣ ـ المعجم لأبي بكر بن المقرىء، حقّقه الباحث محمّد صالح الفلاح، ونال به درجة الماجستير بالجامعة الإسلامية بالمدينة المنوّرة.

١٤ ـ المنتخب لعبد بن حميد، حقّقه الدكتور كمال الدين أوزدمير، ونال به درجة الدكتوراه في كلّية العلوم الإسلامية بجامعة أرضروم بتركيا.

ثالثاً ـ المطبوعات:

١ ـ الآحاد والمثاني، لأبي بكر أحمد بن عمر بن الضحّاك، تحقيق باسم الجوابرة، دار الراية، الرياض، المملكة العربيّة السعودية، الطبعة الأولى ١٤١١هـ.

٢ ـ ابن حجر العسقلانيّ ودراسة مصنَّفاته، لشاكر محمود عبد المنعم، دار الرسالة، بغداد ١٩٧٨.

٣ ـ أبو زرعة الرازي وكتابه الضعفاء، للدكتور سعدي الهاشمي، مطبعة الجامعة الإسلامية بالمدينة المنوّرة، الطبعة الأولى ١٤٠٢هـ.

٤ ـ إتحاف ذوي الرسوخ بمن رُمي بالتدليس من الشيوخ، لحماد بن محمد الأنصاري، مؤسسة الرسالة، بيروت، الطبعة الأولى ١٤٠٥هـ.

٥ ـ إتحاف السادة المتقين بشرح علوم الدين، لمحمد بن محمد الزبيدي، دار الفكر، بيروت.

٦ ـ أحوال الرجال، للجوزجاني، تحقيق عبد العليم البستوي، نشر دار الطحاوي بالرياض.

٧ ـ أخبار أصبهان، للحافظ أبـي نعيم الأصبهاني، الدار العلمية، الهند، الطبعة الثانية ١٤٠٥هـ.

٨ ـ أخلاق النبـي وآدابه، للحافظ أبـي محمد عبد الله بن حيان الأصبهاني، تحقيق عصام الدين الصبابطي، الدار المصرية اللبنانية، الطبعة الأولى ١٤١١هـ، القاهرة.

٩ ـ الأدب المفرد، للبخاري، تحقيق محمد فؤاد عبد الباقي، الطبعة الثالثة، دار البشائر الإسلامية، بيروت.

١٠ ـ الأربعون في الحث على الجهاد، لابن عساكر، تحقيق عبد الله بن يوسف، دار الخلفاء، الكويت.

١١ ـ الإرشاد في معرفة علماء الحديث، لأبـي يعلى الخليل بن عبد الله الخليلي، تحقيق محمد سعيد إدريس، الطبعة الأولى ١٤٠٩هـ، مكتبة الرشد، الرياض.

١٢ ـ إرواء الغليل بتخريج أحاديث منار السبيل، للمحدث محمد ناصر الدين الألباني، إشراف محمد زهير الشاويش، المكتب الإسلامي، الطبعة الأولى ١٣٩٩هـ.

١٣ ـ الاستغناء في معرفة المشهورين من حملة العلم بالكنى، لأبـي عمر يوسف بن عبد البر، تحقيق الدكتور عبد الله مرحول السوالمة، منشورات دار ابن تيمية ١٤٠٥هـ.

١٤ ـ الاستيعاب في معرفة الأصحاب، لأبـي عمر يوسف بن عبد البر القرطبـي، مطبوع بهامش الإصابة.

١٥ ـ أسد الغابة في معرفة الصحابة، لعز الدين أبـي الحسن علي بن محمد المعروف بابن الأثير، دار الشعب، القاهرة.

١٦ ـ الأسرار المرفوعة في الأخبار الموضوعة، لنور الدين علي بن محمد القاري، تحقيق الدكتور محمد بن لطفي الصباغ، المكتب الإسلامي، الطبعة الثانية ١٤٠٦هـ.

١٧ ـ الأسماء المبهمة في الأنباء المحكمة، للخطيب البغدادي أحمد بن علي بن ثابت، تحقيق عز الدين علي السيد، مكتبة الخانجي بالقاهرة، الطبعة الأولى ١٤٠٥هـ.

١٨ ـ الإصابة في تمييز الصحابة، للحافظ أبـي الفضل أحمد بنت علي بن حجر العسقلاني، تحقيق محمد الزيني، الكليات الأزهرية، الطبعة الأولى، القاهرة.

١٩ ـ الأعلام، لخير الدين الزركلي، الطبعة السادسة، دار العلم للملايين، بيروت.

٢٠ ـ أعلام النساء، لعمر رضا كحالة، مؤسسة الرسالة، بيروت.

٢١ ـ الاغتباط بمن رُمي بالاختلاط، لبرهان الدين سبط ابن العجمي، تحقيق علاء الدين رضا، الطبعة الأولى، دار الحديث بالقاهرة.

٢٢ ـ الإكمال في رفع الارتياب عن المؤتلف والمختلف في الأسماء والكنى، للأمير الحافظ ابن ماكولا، تحقيق عبد الرحمن بن يحيى المعلمي اليماني، دائرة المعارف العثمانية بالهند، الطبعة الثانية.

٢٣ ـ الألقاب لابن الفرضي الأندلسي، تحقيق محمد زينهم، الطبعة الأولى ١٤١٢هـ، دار الجيل، بيروت.

٢٤ ـ الإلماع إلى معرفة أصول الرواية وتقييد السماع، للقاضي عياض اليحصبي، تحقيق السيج أحمد صقر، دار التراث، القاهرة ١٣٩٨هـ.

٢٥ ـ أمالي المحاملي، لحسين بن إسماعيل المحاملي، وتحقيق إبراهيم القيسي، الطبعة الأولى ١٣١٢هـ، دار ابن القيّم، الدمام، السعودية.

٢٦ ـ الأموال، لأبي عبيد القاسم بن سلام، تحقيق محمد خليل هرّاس، الطبعة الثانية ١٣٩٥هـ، دار الفكر.

٢٧ ـ الأموال، لحميد بن زنجويه، تحقيق شاكر ذيب فيّاض، الطبعة الأولى ١٤٠٦هـ، مركز الملك فيصل للبحوث، الرياض.

٢٨ ـ إنباء الغمر بأنباء العمر، للحافظ ابن حجر العسقلاني، تحقيق محمد عبد المعيد خان، دار الكتب العلمية، بيروت، الطبعة الثانية، ١٤٠٦هـ.

٢٩ ـ الأنساب، لأبي سعد عبد الكريم بن محمد السمعاني، تحقيق عبد الرحمن بن يحيى المعلمي وغيره، الطبعة الأولى ١٤٠١هـ، الناشر محمد أمين دمج، بيروت.

٣٠ ـ أنيس الفقهاء في تعريفات الألفاظ المتداولة بين الفقهاء، لقاسم القونوي، تحقيق أحمد الكبيسي، الطبعة الأولى ١٤٠٦هـ، دار الوفاء، جدة.

٣١ ـ بحر الدم فيمن تكلم فيه الإمام أحمد بجرح أو ذمّ، ليوسف بن حسن، تحقيق رضي الله بن محمد، الطبعة الأولى ١٤٠٩هـ، دار الراية، الرياض.

٣٢ ـ البحر الزخّار المعروف بـ(مسند البزّار)، لأبي بكر أحمد بن عمرو البزّار، تحقيق محفوظ الرحمن، الطبعة الأولى ١٤٠٩هـ، نشر مكتبة العلوم والحكم بالمدينة المنورة.

٣٣ ـ البدر الطالع، للعلاَّمة محمد بن علي الشوكاني، دار المعرفة، بيروت، نشر دار الباز بمكة.

٣٤ ـ بذل الماعون في فضل الطاعون، لابن حجر العسقلاني، تحقيق أحمد الكاتب، الطبعة الأولى ١٤١١هـ، دار العاصمة، الرياض.

٣٥ ـ البعث والنشور، للبيهقي، تحقيق بسيوني زغلول، الطبعة الأولى ١٤٠٨هـ، مؤسسة الكتب الثقافية، بيروت.

٣٦ ـ بغية الباحث من زوائد الحارث، للحافظ نور الدين الهيثمي، تحقيق حسين الباكري، الطبعة الأولى ١٤١٣هـ، المجلس العلمي بالجامعة الإسلامية، المدينة المنورة.

٣٧ ـ تاج العروس من جواهر القاموس، لمحمد مرتضى الزبيدي، تحقيق مجموعة من الباحثين، وزارة الإرشاد بالكويت، تصوير دار إحياء التراث، بيروت.

٣٨ ـ تاريخ ابن معين، رواية العباس بن محمد الدوري، تحقيق أحمد محمد نور سيف، جامعة أم القرى، الطبعة الأولى ١٤٠٤هـ.

٣٩ ـ تاريخ أسماء الثقات، للحافظ أبي حفص ابن شاهين، تحقيق صبحي السامرائي، الدار السلفية، تونس، الطبعة الأولى ١٤٠٤هـ.

٤٠ ـ تاريخ الإسلام، للحافظ شمس الدين محمد بن أحمد الذهبي، تحقيق عمر عبد السلام تدمري، دار الكتاب العربي، بيروت، الطبعة الأولى ١٤٠٨هـ.

٤١ ـ تاريخ الأمم والملوك، للإمام محمد بن جرير الطبري، تحقيق محمد أبو الفضل إبراهيم، دار سويدان، بيروت.

٤٢ ـ تاريخ بغداد، للخطيب البغدادي أحمد بن علي بن ثابت، دار الكتب العلمية، بيروت.

٤٣ ـ تاريخ التراث العربي، لفؤاد سزكين، ترجمة محمود فهمي حجازي، جامعة الإمام محمد بن سعود الإسلامية.

٤٤ ـ تاريخ الثقات بترتيب الهيثمي، تأليف أحمد بن عبد الله العجلي، تحقيق عبد المعطي قلعجي، دار الكتب العلمية، بيروت، الطبعة الأولى ١٤٠٥هـ.

٤٥ ـ تاريخ جرجان، للحافظ أبي القاسم حمزة بن يوسف السهمي، تحقيق محمد عبد المعطي قلعجي، دار الكتب العلمية، بيروت، الطبعة الأولى ١٤٠٥هـ.

٤٦ ـ تاريخ خليفة بن خياط، لخليفة ابن خياط العصفري، تحقيق الدكتور أكرم ضياء العمري، دار طيبة، الرياض، الطبعة الثانية ١٤٠٥هـ.

٤٧ ـ التاريخ الصغير، للإمام البخاري، تحقيق محمود إبراهيم زايد، دار المعرفة، توزيع مكتبة المعارف، الرياض، الطبعة الأولى ١٤٠٦هـ.

٤٨ ـ تاريخ الدارمي، للحافظ عثمان بن سعيد الدارمي، تحقيق الدكتور أحمد محمد نور سيف، دار المأمون للتراث، دمشق.

٤٩ ـ تاريخ دمشق لابن عساكر (١١ جزءاً)، تحقيق جماعة من العلماء، طبع مجمع اللغة العربية بدمشق.

٥٠ ـ التاريخ الكبير، للإمام البخاري، دار الكتب العلمية، بيروت.

٥١ ـ تاريخ المدينة، لأبي زيد عمر بن شبّة، تحقيق فهيم شلتوت، مكتبة ابن تيمية، القاهرة.

٥٢ ـ تاريخ واسط، لأسلم بن سهل الواسطي، تحقيق كوركيس عواد، عالم الكتب، بيروت، الطبعة الأولى ١٤٠٦هـ.

٥٣ ـ تبصير المنتبة بتحرير المشتبه، للحافظ ابن حجر العسقلاني، تحقيق علي محمد البجاوي ومحمد النجار، المكتبة العلمية، بيروت.

٥٤ ـ تحرير ألفاظ التنبيه، لمحي الدين النووي، تحقيق عبد الغني الدقر، دار القلم، بيروت، الطبعة الأولى ١٤٠٨هـ.

٥٥ ـ تحفة الأحوذي شرح جامع الترمذي، لمحمد عبد الرحمن المباركفوري، صورته عن الطبعة الهندية، دار الكتاب العربي، ١٤٠هـ.

٥٦ ـ تحفة الأشراف، للمزي، تحقيق عبد الصمد شرف الدين، نشر دار القيمة ١٣٨٤، بومباي.

٥٧ ـ تدريب الراوي شرح تقريب النواوي، لجلال الدين السيوطي، تحقيق عبد الوهاب عبد اللطيف، دار الفكر، بيروت.

٥٨ ـ تذكرة الحفاظ، لشمس الدين محمد بن أحمد الذهبي، تحقيق عبد الرحمن بن يحيى المعلمي، دار إحياء التراث العربي، بيروت.

٥٩ ـ تذكرة الطالب المعلم بمن قيل إنه مخضرم، لبرهان الدين سبط ابن العجمي.

٦٠ ـ الترغيب والترهيب، لزكي الدين المنذري، تحقيق مصطفى عمارة، المكتبة العصرية، صيدا، بيروت.

٦١ ـ تصحيفات المحدثين، لأبي أحمد الحسن العسكري، تحقيق الدكتور محمود أحمد ميره، المطبعة العربية الحديثة، الطبعة الأولى ١٤٠٢هـ.

٦٢ ـ تعجيل المنفعة برجال الأربعة، للحافظ ابن حجر، بعناية عبد الله هاشم يماني، دار المحاسن للطباعة، المدينة المنورة، الطبعة الأولى ١٣٨٦هـ.

٦٣ ـ التعريفات، للسيد الشريف علي بن محمد الجرجاني، ضبط جماعة من المحققين، دار الكتب العلمية، توزيع دار الباز، مكة المكرمة، الطبعة الأولى ١٤٠٣هـ.

٦٤ ـ تعريف أهل التقديس بمراتب الموصوفين بالتدليس، لابن حجر العسقلاني، تحقيق البنداري ومحمد أحمد، دار الكتب العلمية، توزيع دار الباز، مكة، الطبعة ١٤٠٥هـ.

٦٥ ـ التعليق المغني على الدارقطني، لأبي الطيب محمد آبادي، مطبوع بهامش سنن الدارقطني.

٦٦ ـ تغليق التعليق، لابن حجر العسقلاني، تحقيق سعيد عبد الرحمن القزقي، المكتب الإسلامي، بيروت، الطبعة الأولى ١٤٠٥هـ.

٦٧ ـ تفسير البغوي، لأبي محمد الحسين بن مسعود البغوي، دار الفكر، بيروت.

٦٨ ـ تفسير الطبري، لمحمد بن جرير الطبري، تحقيق محمود شاكر، دار المعارف، مصر، الطبعة الثانية.

٦٩ ـ تفسير القرآن العظيم، لأبي الفداء إسماعيل بن كثيرة، دار المعرفة، بيروت.

٧٠ ـ تقريب التهذيب، للحافظ ابن حجر العسقلاني، تحقيق محمد عوامة، دار الرشد، سوريا، الطبعة الأولى ١٤٠٦هـ.

٧١ ـ التقييد لمعرفة الرواة والسنن والمسانيد، لأبي بكر محمد بن عبد الغني ابن نقطة، مصورة دار الحديث عن الطبعة الهندية ١٤٠٧هـ، بيروت.

٧٢ ـ تكملة الإكمال، لأبي بكر محمد بن عبد الغني البغدادي، تحقيق عبد القيوم عبد رب النبي، جامعة أم القرى، الطبعة الأولى ١٤٠٨هـ.

٧٣ ـ التلخيص الحبير في تخريج أحاديث الرافعي الكبير، لابن حجر العسقلاني، دار المعرفة، بيروت.

٧٤ ـ تلخيص المتشابه في الرسم، لأحمد بن علي الخطيب، تحقيق سكينة الشهاني، دار طلاس، دمشق، الطبعة الأولى ١٩٨٥هـ.

٧٥ ـ التمهيد لما في الموطأ من المعاني والأسانيد، لأبي عمر يوسف بن عبد البر، تحقيق مجموعة من المحققين، مطبعة فضالة المحمدية، المملكة المغربية.

٧٦ ـ تنزيه الشريعة المرفوعة عن الأخبار الشنيعة الموضوعة، لأبي الحسن علي بن محمد الكناني، المعروف بابن عراق، الطبعة الأولى، القاهرة.

٧٧ ـ التنكيل بما في تأنيب الكوثري من الأباطيل، لعبد الرحمن بن يحيى المعلمي، تحقيق الشيخ الألباني، طبعة المكتب الإسلامي والإفتاء.

٧٨ ـ تهذيب الآثار، لأبي جعفر الطبري، تحقيق محمود شاكر، مطبعة المدني، مصر.

٧٩ ـ تهذيب الأسماء واللغات، لأبي زكريا محيي الدين النووي، دار الكتب العلمية، بيروت.

٨٠ ـ تهذيب تاريخ دمشق الكبير، لعبد القادر بدران، دار المسيرة، بيروت، لبنان، الطبعة الثانية ١٣٩٩هـ.

٨١ ـ تهذيب التهذيب، لابن حجر العسقلاني، دائرة المعارف، الهند، مصور عن الطبعة الأولى ١٣٢٥هـ.

٨٢ ـ تهذيب الكمال في أسماء الرجال، لجمال الدين يوسف المزي، تحقيق الدكتور بشار عواد معروف، مؤسسة الرسالة، بيروت، الطبعة الثانية ١٤٠٣هـ.

٨٣ ـ توجيه القاري، للزاهدي، المكتبة العلمية، لاهور، باكستان، الطبعة الرابعة ١٤٠٦هـ.

٨٤ ـ توضيح المشتبه، لابن ناصر الدين شمس الدين القيسي الدمشقي، تحقيق محمد نعيم العرقسوسي، مؤسسة الرسالة، الطبعة الأولى ١٤٠٧هـ.

٨٥ ـ الثقات، للإمام محمد بن حبان البستي، تحقيق محمد عبد المعيد خان، دائرة المعارف، حيدرآباد، مصورة عن الطبعة الأولى ١٣٩٣هـ.

٨٦ ـ الجامع في الجرح والتعديل، مجموعة من المحققين، عالم الكتب، بيروت، الطبعة الأولى ١٤١٢هـ.

٨٧ ـ الجامع لأخلاق الراوي وآداب السامع، للخطيب البغدادي، تحقيق الدكتور محمد رأفت سعيد، مكتبة الفلاح، الكويت، الطبعة الأولى ١٤٠١هـ.

٨٨ ـ جامع التحصيل في أحكام المراسيل، للحافظ صلاح الدين بن خليل العلائي، تحقيق حمدي السلفي، عالم الكتب، بيروت، الطبعة الثانية ١٤٠٧هـ.

٨٩ ـ جامع العلوم والحكم، لابن رجب الحنبلي، تحقيق شعيب الأرناؤوط، مؤسسة الرسالة، الطبعة الثانية ١٤١٢هـ.

٩٠ ـ جامع المسانيد، لأبي حنيفة، جمع الخوارزمي، دار الكتب العلمية، بيروت.

٩١ ـ الجرح والتعديل، للإمام أبي محمد عبد الرحمن بن أبي حاتم الرازي، تحقيق عبد الرحمن بن يحيى المعلمي اليماني، دار إحياء التراث العربي، بيروت، مصور عن الطبعة الأولى ١٣٧١هـ.

٩٢ ـ الجمع بين رجال الصحيحين، لأبي الفضل القيسراني، دار الكتب العلمية، بيروت، الطبعة الثانية ١٤٠٥هـ.

٩٣ ـ جمهرة أنساب العرب، لأبي محمد علي بن أحمد بن حزم الأندلسي دار الكتب العلمية بيروت.

٩٤ ـ الجهاد، لابن أبي عاصم، تحقيق مساعد الراشد، دار القلم، دمشق، الطبعة الأولى ١٤٠٩هـ.

٩٥ ـ الجهاد لابن المبارك، تحقيق نزيه حمّاد، نشر دار المطبوعات الحديثة، جدّة.

٩٦ ـ الجواهر والدرر في ترجمة شيخ الإسلام ابن حجر (الجزء الأول فقط)، لشمس الدين محمد السخاوي، تحقيق حامد عبد المجيد وطه الزيني، وزارة الأوقاف، القاهرة.

٩٧ ـ الجواهر المضية في طبقات الحنفية، لعبد القادر بن محمد القرشي، تحقيق عبد الفتاح الحلو، دار العلوم، الرياض ١٤٠٨هـ.

٩٨ ـ الجوهر النقي على سنن البيهقي، لابن التركماني الحنفي، مطبوع بهامش السنن الكبرى للبيهقي.

٩٩ ـ حسن المحاضرة في تاريخ مصر والقاهرة، لجلال الدين السيوطي، دار الكتب العلمية، بيروت.

١٠٠ ـ حلية الأولياء، للحافظ أبي نعيم الأصبهاني، دار الكتب العلمية، بيروت.

١٠١ ـ الحطة في ذكر الصحاح الستة، لصديق حسن خان، دار الكتب العلمية، بيروت ١٤٠٥هـ.

١٠٢ ـ الخراج، لأبي يوسف صاحب أبي حنيفة، تحقيق محمد إبراهيم البنا، دار الإصلاح، مصر.

١٠٣ ـ الخراج، ليحيى بن آدم، تحقيق أحمد شاكر، المكتبة العلمية، لاهور، باكستان، الطبعة الأولى ١٣٩٥هـ.

١٠٤ ـ خلاصة البدر المنير، للحافظ سراج الدين عمر بن علي بن الملقن، تحقيق حمدي بن عبد المجيد السلفي، دار الرشد، الرياض.

١٠٥ ـ خلاصة تذهيب تهذيب الكمال، لصفي الدين أحمد بن عبد الله الخزرجي، مكتب المطبوعات الإسلامية، حلب، سورية، الطبعة الثانية ١٣٨٩هـ.

١٠٦ ـ الخيل، لأبي عبيدة معمر بن المثنى، مجلس دائرة المعارف العثماني بحيدرآباد، الهند، الطبعة الثانية ١٤٠٢هـ.

١٠٧ ـ الدراية في تخريج أحاديث الهداية، لابن حجر العسقلاني، تحقيق عبد الله هاشم المدني، دار المعرفة، بيروت.

١٠٨ ـ الدر المنثور في التفسير بالمأثور، للسيوطي، دار الفكر، الطبعة الأولى ١٤٠٣هـ.

١٠٩ ـ الدر المنثور في التفسير بالمأثور، للسيوطي، دار الكتب العلمية، ط ١٤١١هـ.

١١٠ ـ الدرر الكامنة، لابن حجر العسقلاني، دار المدني، القاهرة.

١١١ ـ الدعاء، للإمام أبي القاسم أحمد بن سليمان الطبراني، تحقيق محمد سعيد البخاري، دار البشائر الإسلامية، بيروت، الطبعة الأولى ١٤٠٧هـ.

١١٢ ـ الدليل الشافي إلى المنهل الصافي، لجمال الدين أبي المحاسن ابن تغري بردي، تحقيق فهيم محمد شلتوت، جامعة أم القرى.

١١٣ ـ دلائل النبوة، لأبي نعيم الأصبهاني، تحقيق عبد البر عباس ومحمد رواس قلعجي، مكتبة التراث بحلب ١٣٩٠هـ، توزيع دار ابن كثير، دمشق.

١١٤ ـ دلائل النبوة، للبيهقي، تحقيق عبد المعطي قلعجي، دار الكتب العلمية، بيروت ١٤٠٥هـ.

١١٥ ـ الدية بين العقوبة والتعويض في الفقه الإسلامي المقارن، لعوض أحمد إدريس، دار مكتبة هلال، بيروت، الطبعة الأولى ١٩٨٦هـ.

١١٦ ـ ديوان الضعفاء والمتروكين وخلق من المجهولين وثقات فيهم لين، للذهبي، تحقيق حماد الأنصاري، النهضة الحديثة، مكة ١٣٨٧هـ.

١١٧ ـ ذكر أسماء من تكلم فيه وهو موثّق، للإمام شمس الدين الذهبي، تحقيق محمد شاكور الميادينى، مكتبة المنار، الأردن.

١١٨ ـ ذيل تذكرة الحفاظ المسمى لحظ الألحاظ، للحافظ تقي الدين ابن فهد المكي، دار إحياء التراث العربي.

١١٩ ـ ذيل ديوان الضعفاء والمتروكين، للإمام شمس الدين الذهبي، تحقيق الشيخ حماد بن محمد الأنصاري، مكتبة النهضة الحديثة ١٤٠٦هـ.

١٢٠ ـ ذيل الكاشف، للحافظ أبي زرعة ابن الحافظ العراقي، تحقيق بوران الضنّاوي، دار الكتب العلمية، بيروت، الطبعة الأولى ١٤٠٦هـ.

١٢١ ـ ذيل ميزان الاعتدال، للحافظ أبي الفضل العراقي، تحقيق عبد القيوم عبد رب النبي، جامعة أم القرى، الطبعة الأولى ١٤٠٦هـ.

١٢٢ ـ رجال صحيح البخاري، للإمام أبي نصر الكلابي، تحقيق عبد الله الليثي، دار المعرفة، بيروت، الطبعة الأولى ١٤٠٧هـ.

١٢٣ ـ رجال صحيح مسلم، لأحمد بن علي بن منجويه، تحقيق عبد الله الليثي، دار المعرفة، بيروت، الطبعة الأولى.

١٢٤ ـ الرحلة في طلب الحديث، للخطيب البغدادي، تحقيق الدكتور نور الدين عتر، دار الكتب العلمية، بيروت، الطبعة الأولى، ١٣٩٥هـ.

١٢٥ ـ الرسالة، لمحمد بن إدريس الشافعي، تحقيق أحمد شاكر، دار التراث، القاهرة ١٣٩٩هـ.

١٢٦ ـ الرسالة المستطرفة، للإمام الشريف محمد الكتاني، مكتبة الكليات الأزهرية، القاهرة.

١٢٧ ـ رفع الإصر عن قضاة مصر، للحافظ ابن حجر العسقلاني، تحقيق حامد عبد المجيد، المكتبة المنيرية بالقاهرة ١٩٥٧هـ.

١٢٨ ـ الرواة الثقات المتكلم فيهم بما لا يوجب الرد، للذهبي، تحقيق محمد إبراهيم الموصلي، دار البشائر، بيروت، الطبعة الأولى ١٤١٢هـ.

١٢٩ ـ الروض البسّام بترتيب وتخريج فوائد تمام، لأبي سليمان جاسم بن سليمان الفهيد الدوسري،، دار البشائر الإسلامية، بيروت، الطبعة الأولى ١٤٠٨هـ.

١٣٠ ـ الزهد، للإمام أحمد بن حنبل، تحقيق محمد بسيوني زغلول، دار الكتاب العربي، بيروت ١٤٠٩هـ.

١٣١ ـ الزهد، للإمام هناد بن السري الكوفي، تحقيق عبد الرحمن الفريوائي، دار الخلفاء، الكويت، الطبعة الأولى ١٤٠٦هـ.

١٣٢ ـ الزهد والرقائق، للإمام عبد الله بن المبارك، تحقيق الشيخ حبيب الرحمن الأعظمي، دار الكتب العلمية، بيروت.

١٣٣ ـ زوائد عبد الله بن أحمد بن حنبل مع دراسة عن الإمام عبد الله وجهوده في خدمة السنة، لعامر حسن صبري، دار البشائر، بيروت، الطبعة الأولى ١٣١٠هـ.

١٣٤ ـ السابق واللاحق، للحافظ الخطيب البغدادي، تحقيق محمد بن مطر الزهراني، دار طيبة، الرياض، الطبعة الأولى، ١٤٠٢هـ.

١٣٥ ـ سبل السلام، للصنعاني، جامعة الإمام ١٤٠٠هـ.

١٣٦ ـ سبل الهدى والرشاد في سيرة خير العباد، للصالحي الشامي، المجلس الأعلى للشؤون الإسلامية بالقاهرة.

١٣٧ ـ سلسلة الأحاديث الصحيحة، لمحمد ناصر الدين الألباني، المكتب الإسلامي، بيروت، الطبعة الرابعة ١٤٠٥هـ.

١٣٨ ـ سلسلة الأحاديث الضعيفة والموضوعة، لمحمد ناصر الدين الألباني، مكتبة المعارف، الرياض.

١٣٩ ـ سنن أبي داود، لأبي داود سليمان بن الأشعث السجستاني، تحقيق عزت الدعاس وعادل السيد، دار الحديث، بيروت، الطبعة الأولى ١٣٨٨هـ.

١٤٠ ـ سنن ابن ماجه، للإمام أبي عبد الله محمد بن يزيد الربعي المعروف بابن ماجه، تحقيق محمد فؤاد عبد الباقي، دار إحياء التراث بيروت، طبعة ١٣٩٥هـ.

١٤١ ـ سنن الترمذي، للإمام أبي عيسى محمد بن عيسى بن سورة الترمذي، تحقيق أحمد محمد شاكر، الطبعة الثانية ١٣٩٨هـ.

١٤٢ ـ سنن الدارقطني، للحافظ أبي الحسين علي بن عمر الدارقطني، عالم الكتب، بيروت، الطبعة الثانية ١٤٠٣هـ.

١٤٣ ـ سنن الدارمي، للإمام أبي محمد عبد الله بن عبد الرحمن الدارمي، دار إحياء السنة النبوية.

١٤٤ ـ سنن الدارمي، للإمام أبي محمد عبد الله بن عبد الرحمن الدارمي، حديث أكادمي، باكستان، تحقيق عبد الله هاشم يماني، ١٤٠٤هـ.

١٤٥ ـ السنن الكبرى، للحافظ أبي بكر أحمد بن علي البيهقي، دار الفكر.

١٤٦ ـ سنن النسائي، للإمام أبي عبد الرحمن أحمد بن شعيب النسائي، اعتنى به عبد الفتاح أبو غدة، مكتبة المطبوعات الإسلامية، حلب، الطبعة الثانية ١٤٠٦هـ.

١٤٧ ـ السنة، لأبي بكر عمرو بن أبي عاصم الشيباني، المكتب الإسلامي، بيروت الطبعة الأولى ١٤٠٠هـ.

١٤٨ ـ سؤالات ابن الجنيد، لأبـي زكريا يحيـى بن معين، لإبراهيم بن عبد الله الختلي، تحقيق أحمد نور سيف، مكتبة الدار، المدينة المنورة، الطبعة الأولى ١٤٠٨هـ.

١٤٩ ـ سؤالات أبـي عبد الرحمن السلمي، للدارقطني، تحقيق سليمان آتش، دار العلوم للطباعة والنشر، الطبعة الأولى ١٤٠٨هـ.

١٥٠ ـ سؤالات أبـي عبيد الآجري، لأبـي داود السجستاني، تحقيق محمد علي العمري، المجلس العلمي لإحياء التراث، الجامعة الإسلامية بالمدينة، الطبعة الأولى ١٤٠٣هـ.

١٥١ ـ سؤالات الحاكم النيسابوري، للدارقطني، تحقيق الدكتور موفق بن عبد الله بن عبد القادر، مكتبة المعارف، الرياض، الطبعة الأولى ١٤٠٤هـ.

١٥٢ ـ سؤالات حمزة السهمي، للدارقطني وغيره من المشايخ، تحقيق الدكتور موفق بن عبد الله بن عبد القادر، مكتبة المعارف، الرياض، الطبعة الأولى ١٤٠٤هـ.

١٥٣ ـ سؤالات محمد بن عثمان بن أبـي شيبة. لعلي بن لمديني، تحقيق الدكتور موفق بن عبد الله بن عبد القادر، مكتبة المعارف، الرياض، الطبعة الأولى ١٤٠٤هـ.

١٥٤ ـ سؤالات مسعود بن علي السجزي. للحاكم النيسابوري، تحقيق الدكتور موفق ابن عبد الله بن عبد القادر، دار الغرب الإسلامي، بيروت، الطبعة الأولى ١٤٠٨هـ.

١٥٥ ـ سير أعلام النبلاء. للإمام شمس الدين الذهبـي، تحقيق شعيب الأرناؤوط وحسين أسد وغيرهم، مؤسسة الرسالة، بيروت، الطبعة الثانية ١٤٠٢هـ.

١٥٦ ـ السيرة النبوية. لابن هشام، تحقيق همّام عبد الرحيم سعيد، مكتبة المنار، الأردن، الطبعة الأولى ١٤٠٩هـ.

١٥٧ ـ شذرات الذهب. لأبي الفلاح عبد الحي بن العماد الحنبلي، دار المسيرة، بيروت، الطبعة الثانية ١٣٩٩هـ.

١٥٨ ـ شرح أصول اعتقاد أهل السنّة والجماعة. للإمام أبي القاسم هبة الله بن الحسن الطبري اللالكائي، المكتب الإسلامي، بيروت، الطبعة الثانية ١٤٠٣هـ.

١٥٩ ـ شرح السنّة. للإمام حسين بن مسعود البغوي، تحقيق زهير الشاويش وشعيب الأرناؤوط، المكتب الإسلامي، بيروت، الطبعة الثانية ١٤٠٣هـ.

١٦٠ ـ شرح صحيح مسلم. للإمام أبي زكريا يحيى النووي، دار الفكر.

١٦١ ـ شرح علل الترمذي. لابن رجب الحنبلي، تحقيق نور الدين عتر، دار الملاح للطباعة والنشر، توزيع الإفتاء بالرياض، الطبعة الأولى ١٣٩٨هـ.

١٦٢ ـ شرح معاني الآثار. للإمام أبي جعفر أحمد بن محمد الطحاوي، تحقيق محمد زهدي النجار، دار الكتب العلمية، الطبعة الأولى ١٣٩٩هـ.

١٦٣ ـ شعب الإيمان. للبيهقي، تحقيق محمد السعيد بن بسيوني زغلول، دار الكتب المصرية، بيروت، الطبعة الأولى ١٤١٠هـ.

١٦٤ ـ صحيح مسلم. لأبي الحسين مسلم بن الحجاج النيسابوري، تحقيق محمد فؤاد عبد الباقي، المكتبة الإسلامية باستانبول، الطبعة الأولى ١٣٧٤هـ.

١٦٥ ـ الصحاح. لإسماعيل بن حماد الجوهري، تحقيق عبد الغفور عطار، دار العلم للملايين، بيروت، الطبعة الثانية ١٣٩٩هـ.

١٦٦ ـ صحيح ابن حبان بترتيب ابن بلبان. لمحمد بن حبان البستي، تحقيق كمال يوسف الحوت، دار الكتب العلمية، بيروت، الطبعة الأولى ١٤٠٧هـ.

١٦٧ ـ صحيح ابن حبان بترتيب ابن بلبان. تحقيق شعيب الأرناؤوط، مؤسسة الرسالة، بيروت، الطبعة الأولى ١٤١٣هـ.

١٦٨ ـ صحيح الجامع الصغير. لمحمد ناصر الدين الألباني، المكتب الإسلامي، بيروت، الطبعة الثالثة ١٤٠٢هـ.

١٦٩ ـ صحيح ابن خزيمة. للإمام أبي بكر محمد بن إسحاق بن خزيمة النيسابوري، تحقيق الدكتور محمد مصطفى الأعظمي، المكتب الإسلامي، بيروت.

١٧٠ ـ صحيح البخاري (مطبوع مع شرحه فتح الباري). لمحمد بن إسماعيل البخاري، المكتبة السلفية، مصر.

١٧١ ـ صحيح الترغيب والترهيب. لمحمد ناصر الدين الألباني، المكتب الإسلامي، بيروت، الطبعة الثانية ١٤٠٦هـ.

١٧٢ ـ صحيح سنن الترمذي. لمحمد ناصر الدين الألباني، المكتب الإسلامي، بيروت، الطبعة الأولى ١٤٠٨هـ.

١٧٣ ـ الضعفاء والمتروكون، لأبي عبد الرحمن أحمد بن شعيب النسائي، تحقيق كمال الحوت ديوران الضناوي، مؤسسة الرسالة الثقافية، بيروت، الطبعة الأولى ١٤٠٥هـ.

١٧٤ ـ الضعفاء الصغير. للإمام محمد إسماعيل البخاري، تحقيق بوران الضناوي، عالم الكتب، بيروت، الطبعة الأولى ١٤٠٤هـ.

١٧٥ ـ الضعفاء الكبير. لأبـي جعفر محمد بن حماد العقيلي المكي، تحقيق عبد المعطي أمين قلعجي، دار الكتب العلمية، بيروت، الطبعة الأولى ١٤٠٤هـ.

١٧٦ ـ الضعفاء والمتروكون. لأبـي الحسن علي بن عمر الدارقطني، تحقيق الدكتور موفق بن عبد الله بن عبد القادر، مكتبة المعارف، الرياض، الطبعة الأولى ١٤٠٤هـ.

١٧٧ ـ الضعفاء والمتروكون. لجمال الدين أبـي الفرج، ابن الجوزي، تحقيق أبـي الفداء عبد الله القاضي، دار الكتب العلمية، بيروت، الطبعة الأولى ١٤٠٦هـ.

١٧٨ ـ الضوء اللامع. لشمس الدين محمد بن عبد الرحمن السخاوي، منشورات مكتبة الحياة، بيروت.

١٧٩ ـ ضعيف الجامع الصغير وزياداته. لمحمد ناصر الدين الألباني، المكتب الإسلامي، بيروت، الطبعة الثانية ١٣٩٩هـ.

١٨٠ ـ الطبقات. للإمام أبـي عمرو خليفة بن خياط العصفري، تحقيق الدكتور أكرم ضياء العمري، دار طيبة، الرياض، الطبعة الأولى ١٣٨٧هـ.

١٨١ ـ طبقات الأسماء المفردة. للإمام أبـي بكر أحمد البرديجي، تحقيق سكينة الشهاني، طلاس، دمشق، الطبعة الأولى ١٩٨٧م.

١٨٢ ـ طبقات الحفاظ. لجلال الدين عبد الرحمن السيوطي، دار الكتب العلمية، بيروت، الطبعة الأولى ١٤٠٣هـ.

١٨٣ ـ طبقات الشافعية الكبرى. لتاج الدين السبكي، تحقيق عبد الفتاح محمد الحلو ومحمود الطفاجي، مكتبة ابن تيمية، الطبعة الأولى ١٣٨٨هـ.

١٨٤ ـ الطبقات الكبرى. لابن سعد، دار صادر، بيروت.

١٨٥ ـ الطبقات الكبرى (القسم المتمم). للإمام محمد بن سعد، كاتب الواقدي، تحقيق زياد محمد منصور، مكتبة العلوم والحكم بالمدينة المنورة، الطبعة الثانية ١٤٠٨هـ.

١٨٦ ـ طبقات المحدثين بأصبهان. لأبي محمد عبد الله بن حيان، المعروف بأبي الشيخ الأصبهاني، تحقيق عبد الغفور البلوشي، مؤسسة الرسالة، بيروت، الطبعة الأولى ١٤٠٨هـ.

١٨٧ ـ طبقات علماء الحديث. لمحمد بن عبد الهادي، تحقيق إبراهيم الزيبق، مؤسسة الرسالة، بيروت، الطبعة الأولى ١٤٠٩هـ.

١٨٨ ـ عارضة الأحوذي شرح جامع الترمذي. لابن العربي المالكي، دار الكتاب العربي، بيروت.

١٨٩ ـ العبر في خبر من غبر. للحافظ الذهبي، تحقيق أبو هاجر محمد زغلول، دار الكتب العلمية، الطبعة الأولى ١٤٠٥هـ.

١٩٠ ـ عجالة المبتدي وفضالة المنتهي في النسب. لمحمد بن أبي عثمان الحازمي، تحقيق عبد الله كنون، المطابع الأميرية، القاهرة، الطبعة الثانية ١٣٩٣هـ.

١٩١ ـ العقد الثمين في تاريخ البلد الأمين. للإمام تقي الدين محمد بن أحمد الحسني الفاسي المكي، تحقيق فؤاد سعيد، السنّة المحمدية، القاهرة، ١٣٨٥هـ.

١٩٢ ـ العلل. لعلي بن عبد الله بن المديني، تحقيق محمد مصطفى الأعظمي، المكتب الإسلامي، بيروت، ١٩٨٠م.

١٩٣ ـ علل الترمذي الكبير. ترتيب أبي طالب القاضي، تحقيق حمزة ديب مصطفى، مكتبة الأقصى، الأردن، الطبعة الأولى ١٤٠٦هـ.

١٩٤ ـ علل الحديث. لأبي محمد عبد الرحمن بن أبي حاتم الرازي، دار المعرفة، بيروت، ١٤٠٥هـ.

١٩٥ ـ العلل المتناهية في الأحاديث الواهية. لأبي الفرج عبد الرحمن بن الجوزي، تحقيق إرشاد الحق الأثري، دار نشر الكتب الإسلامية، لاهور، باكستان، الطبعة الأولى ١٣٩٩هـ.

١٩٦ ـ العلل ومعرفة الرجال. للإمام أحمد بن حنبل، رواية ابنه عبد الله، تحقيق وصيّ الله عبّاش، المكتب الإسلامي، بيروت، الطبعة الأولى ١٤٠٨هـ.

١٩٧ ـ العلل الواردة في الأحاديث النبوية. لأبي الحسن علي بن عمر الدارقطني، تحقيق محفوظ الرحمن زيد ابن السلفي، دار طيبة، الرياض، الطبعة الأولى ١٤٠٥هـ.

١٩٨ ـ عمل اليوم والليلة للإمام أحمد بن شعيب النسائي، تحقيق الدكتور فاروق حمادة، مؤسسة الرسالة، بيروت، الطبعة الثانية ١٤٠٦هـ.

١٩٩ ـ عمل اليوم والليلة. لأبي بكر أحمد الدينوري، المعروف بابن السني، تحقيق بشير محمد عيون، مكتبة دار البيان، دمشق، الطبعة الأولى ١٤٠٧هـ.

٢٠٠ ـ عيون الأثر في معرفة المغازي والسير. لابن سيد الناس اليعمري، دار الآفاق، بيروت، الطبعة الثالثة، ١٤٠٢هـ.

٢٠١ ـ غاية النهاية في طبقات القراء. لشمس الدين محمد بن الجوزي، تصحيح برجستراسر، دار الكتب العلمية، بيروت، الطبعة الثانية ١٤٠٠هـ.

٢٠٢ ـ غريب الحديث. لأبي إسماعيل إبراهيم الحربي، تحقيق سليمان بن إبراهيم العايد، جامعة أم القرى، الطبعة الأولى ١٤٠٥هـ.

٢٠٣ ـ غريب الحديث. لأبي سليمان الخطابي، تحقيق عبد الكريم إبراهيم الغرباوي، جامعة أم القرى، ١٤٠٢هـ.

٢٠٤ ـ غريب الحديث. لأبي عبيد القاسم بن سلام، دار الكتب العلمية، بيروت، الطبعة الأولى ١٤٠٦هـ.

٢٠٥ ـ غريب الحديث. لابن قتيبة، تحقيق عبد الله الجبّوري، مطبعة العاني، بغداد، الطبعة الأولى ١٩٧٧م.

٢٠٦ ـ غوث المكدود بتخريج منتقى ابن الجارود. لأبي إسحاق الحويني الأثري، دار الكتاب العربي، بيروت، الطبعة الأولى ١٤٠٨هـ.

٢٠٧ ـ الفائق في غريب الحديث. لجار الله محمود الزمخشري، تحقيق محمد أبو الفضل إبراهيم، دار المعرفة، بيروت، الطبعة الثانية.

٢٠٨ ـ فتاوى شيخ الإسلام ابن تيمية. توزيع دار الإفتاء بالرياض، السعودية.

٢٠٩ ـ فتح الباري بشرح صحيح البخاري. للحافظ أحمد بن علي بن حجر العسقلاني، تحقيق الشيخ عبد العزيز بن باز (حقق الأجزاء الثلاثة الأولى)، المكتبة السلفية، مصر.

٢١٠ ـ فتح الباري. دار الريان للتراث، القاهرة، الطبعة الأولى ١٤٠٧هـ.

٢١١ ـ الفتح الرباني. لأحمد بن عبد الرحمن البنا الساعاتي، دار الفكر.

٢١٢ ـ الفتح الكبير في ضمّ الزيادة إلى الجامع الصغير. للنبهاني، تصوير دار الكتاب العربي، بيروت.

٢١٣ ـ فتح المغيث شرح ألفية الحديث للعراقي. لشمس الدين محمد بن عبد الرحمن السخاوي، تحقيق علي حسين علي، دار الإمام الطبري، الطبعة الثانية ١٤١٢هـ.

٢١٤ ـ فتوح مصر وأخبارها. لابن عبد الحكم، مكتبة المثنى، بغداد.

٢١٥ ـ فردوس الأخبار. للحافظ شيرويه بن شهردار الديلمي، تحقيق فوّاز الزمليّ ومحمد المعتصم، دار الكتاب العربي، الطبعة الأولى ١٤٠٧هـ.

٢١٦ ـ فضل الجهاد والمجاهدين. لأبي العبّاس أحمد بن عبد الواحد المقدسي، تحقيق مبارك بن سيف الهاجري، الدار السلفية، الكويت، الطبعة الأولى ١٤٠٨هـ.

٢١٧ ـ الفهرست. لابن النديم محمد بن إسحاق، دار المعرفة، بيروت، الطبعة الأولى ١٣٩٨هـ.

٢١٨ ـ فهرس الفهارس والأثبات. لعبد الحي بن عبد الكبير الكتاني، تحقيق إحسان عباس، دار الغرب الإسلامي، بيروت، الطبعة الثانية ١٤٠٢هـ.

٢١٩ ـ الفوائد. لأبي القاسم تمام بن محمد الرازي، تحقيق حمدي السلفي، مكتبة الرشد، الرياض.

٢٢٠ ـ الفوائد المجموعة في الأحاديث الموضوعة. للعلّامة محمد علي الشوكاني، تحقيق عبد الرحمن بن يحيى المعلمي اليماني، المكتب الإسلامي، بيروت، الطبعة الثالثة ١٤٠٢هـ.

٢٢١ ـ فيض القدير شرح الجامع الصغير. لمحمد عبد الرؤوف المناوي، دار المعرفة، بيروت.

٢٢٢ ـ القاموس المحيط. لمجد الدين محمد بن يعقوب الشيرازي، مؤسسة الرسالة ودار الريان، بيروت، الطبعة الثانية ١٤٠٧هـ.

٢٢٣ ـ قلائد الجمان في التعريف بقبائل الزمان. للقلقشندي، تحقيق إبراهيم الأبياري، دار الكتب الحديثة، القاهرة، الطبعة الأولى ١٣٨٣هـ.

٢٢٤ ـ قواعد في علوم الحديث. لظفر أحمد العثماني التهانوي، تحقيق عبد الفتاح أبو غدّة.

٢٢٥ ـ الكاشف في معرفة من له رواية في الكتب الستة. للحافظ شمس الدين محمد بن أحمد الذهبي، تحقيق لجنة من العلماء، دار الكتب العلمية، الطبعة الأولى ١٤٠٣هـ.

٢٢٦ ـ كتاب الآثار. لمحمد بن الحسن الشيباني، منشورات دار القرآت، كراتشي.

٢٢٧ ـ كتاب الأمثال. لأبي الشيخ عبد الله بن محمد الأصبهاني، تحقيق عبد العلي عبد الحميد حامد، الدار السلفية، بومباي، الهندي، الطبعة الثانية ١٤٠٨هـ.

٢٢٨ ـ كتاب أمثال الحديث. لأبي محمد الحسن بن خلاد الرامهرمزي، تحقيق أمة الكريم القرشية، حديث أكاديمي باكستان.

٢٢٩ ـ كتاب الأم. للإمام محمد بن إدريس الشافعي.

٢٣٠ ـ كتاب الأوائل. لأبي بكر أحمد بن عمرو بن أبي عاصم الشيباني، تحقيق محمد بن ناصر العجمي، دار الخلفاء للكتاب الإسلامي.

٢٣١ ـ كتاب التوحيد. لأبي بكر محمد بن خزيمة، تحقيق الدكتور عبد العزيز بن إبراهيم الشهوان، دار الرشد، الرياض، الطبعة الأولى ١٤٠٨هـ.

٢٣٢ ـ كتاب الديات. لابن أبي عاصم، المعروف بالضحّاك، تحقيق بسيوني زغلول، مؤسسة الكتب الثقافية، بيروت، الطبعة الأولى ١٤٠٩هـ.

٢٣٣ ـ كتاب الفتن. لنعيم بن حمّاد المروزي، تحقيق سمير الزهيري، مكتبة التوحيد، القاهرة، الطبعة الأولى ١٤١٢هـ.

٢٣٤ ـ الكنى والأسماء. لأبي بشر الدولابي، صورته دار الكتب العلمية، بيروت، الطبعة الثانية ١٤٠٣هـ.

٢٣٥ ـ الكنى والأسماء. لمسلم بن الحجّاج، تحقيق عبد الرحيم القشقري، المجلس العلمي لإحياء التراث، الجامعة الإسلامية، المدينة المنورة، الطبعة الأولى ١٤٠٤هـ.

٢٣٦ ـ الكامل في ضعفاء الرجال. لأبي أحمد عبد الله بن عدي الجرجاني، دار الفكر، بيروت، الطبعة الثالثة ١٤٠٩هـ.

٢٣٧ ـ كشف الأستار عن زوائد البزار. للحافظ نور الدين الهيثمي، تحقيق حبيب الله الأعظمي، مؤسسة الرسالة، بيروت، الطبعة الثانية ١٤٠٤هـ.

٢٣٨ ـ الكشف الحثيث عمن رُمي بوضع الحديث. لبرهان الدين الحلبي، تحقيق صبحي السامرائي.

٢٣٩ ـ كشف الخفاء ومزيل الإلباس. لإسماعيل بن محمد العجلوني، دار الكتب العلمية، بيروت، الطبعة الثالثة ١٤٠٨هـ.

٢٤٠ ـ كشف الظنون عن أسامي الكتب والفنون. لمصطفى بن عبد الله القسطنطين، دار الفكر، ١٤٠٢هـ.

٢٤١ ـ الكفاية في علم الرواية. للخطيب البغدادي، المكتبة العلمية، بيروت.

٢٤٢ ـ كنز العمال في سنن الأقوال والأفعال. لعلاء الدين الهندي، تصحيح صفوة السقا، مؤسسة الرسالة، بيروت، ١٤٠٩هـ.

٢٤٣ ـ الكواكب النيرات في معرفة من اختلط من الرواة الثقات، لأبي البركات ابن الكيال، تحقيق عبد القيوم عبد رب النبي، جامعة أم القرى، الطبعة الأولى ١٤٠٤هـ.

٢٤٤ ـ لسان العرب. لأبي الفضل جمال الدين ابن منظور المصري، دار الفكر، بيروت، الطبعة الأولى ١٤١٠هـ.

٢٤٥ ـ لسان الميزان. للحافظ أحمد بن علي بن حجر العسقلاني، دار الفكر.

٢٤٦ ـ اللباب في تهذيب الأنساب. للعلامة عز الدين ابن الأثير الجزري، دار صادر، بيروت، ١٤٠٠هـ.

٢٤٧ ـ اللآلىء المصنوعة في الأحاديث الموضوعة. للسيوطي، دار المعرفة، بيروت.

٢٤٨ ـ المجروحين من المحدثين والضعفاء والمتروكين. لمحمد بن حبان بن أحمد البستي، تحقيق محمود إبراهيم زايد، دار المعرفة، بيروت.

٢٤٩ ـ مجمع البحرين في زوائد المعجمين. للهيثمي، تحقيق عبد القدوس محمد نذير، مكتبة الرشد، الرياض، الطبعة الأولى ١٤١٣هـ.

٢٥٠ ـ مجمع الزوائد ومنبع الفوائد. لنور الدين علي الهيثمي، دار الكتاب العربي، بيروت، الطبعة الثالثة ١٤٠٢هـ.

٢٥١ ـ المجموع شرح المهذب. لأبي زكريا محيي الدين النووي، تحقيق وتكميل محمد نجيب المطيعي، مكتبة الإرشاد، جدّة.

٢٥٢ ـ مجموع فتاوى شيخ الإسلام ابن تيمية. جمع عبد الرحمن بن محمد بن قاسم، الطبعة الأولى ١٣٩٨هـ.

٢٥٣ ـ المجموع المغيث في غريب القرآن والحديث. لأبي موسى محمد بن المديني الأصفهاني، تحقيق عبد الكريم العزباوي، جامعة أم القرى، الطبعة الأولى ١٤٠٦هـ.

٢٥٤ ـ المحلى. لابن حزم الظاهري، تحقيق عبد الغفّار البنداري، دار الكتب العلمية، بيروت، الطبعة ١٤٠٨.

٢٥٥ ـ المتجر الرابح في ثواب العمل الصالح. لشرف الدين عبد المؤمن بن خلف الدمياطي، عناية محمد حسام بيضون، مؤسسة الكتب الثقافية، بيروت.

٢٥٦ ـ مختصر تاريخ دمشق. لابن عساكر، اختصار محمد بن مكرم المعروف بابن منظور، تحقيق جماعة من المحققين، دار الفكر، دمشق، الطبعة الأولى ١٤٠٤هـ.

٢٥٧ ـ مختصر الترغيب والترهيب. لابن حجر العسقلاني، تحقيق حبيب الرحمن الأعظمي، مؤسسة الرسالة، بيروت.

٢٥٨ ـ مختصر زوائد البزّار. لابن حجر العسقلاني، تحقيق صبري بن عبد الخالق، مؤسسة الكتب الثقافية، بيروت.

٢٥٩ ـ مختصر سنن أبـي داود، للحافظ المنذري، تحقيق محمد حامد الفقي، مكتبة السنة المحمدية، القاهرة.

٢٦٠ ـ المختلف فيهم. للمنذري، ألحقه بآخر الترغيب والترهيب.

٢٦١ ـ المدخل إلى الصحيح. لأبـي عبد الله محمد النيسابوري، تحقيق ربيع بن هادي مدخلي، مؤسسة الرسالة، بيروت، الطبعة الأولى ١٤٠٤هـ.

٢٦٢ ـ المراسيل. لأبـي محمد عبد الرحمن بن أبـي حاتم الرازي، تحقيق شكر الله ابن نعمة الله قوجاني، مؤسسة الرسالة، بيروت، الطبعة الثانية، ١٤٠٢هـ.

٢٦٣ ـ مراصد الاطلاع. لصفي الدين عبد المؤمن البغدادي، تحقيق علي محمد البجاوي، دار المعرفة، بيروت، الطبعة الأولى ١٣٧٣هـ.

٢٦٤ ـ مرويات غزوة الحديبية. تأليف حافظ الحكمي، المجلس العلمي لإحياء التراث الإسلامي، المدينة المنورة.

٢٦٥ ـ المستدرك. لأبـي عبد الله الحاكم النيسابوري، صورته مكتبة المعارف، الرياض.

٢٦٦ ـ المستفاد من مبهمات المتن والإسناد. للحافظ ولي الدين أحمد بن عبد الرحيم العراقي، تحقيق الشيخ حماد الأنصاري، مطابع الرياض.

٢٦٧ ـ مساوىء الأخلاق ومذموها. لأبـي بكر محمد بن جعفر الخرائطي، تحقيق مصطفى الشلبي، مكتبة السوادي، جدة، الطبعة الأولى ١٤١٢هـ.

٢٦٨ ـ مسند أمير المؤمنين عمر بن الخطّاب. لأبـي يوسف يعقوب بن شيبة، تحقيق كمال يوسف الحوت، مؤسسة الكتب الثقافية، بيروت.

٢٦٩ ـ مسند إسحاق بن راهويه. تحقيق الدكتور عبد الغفور البلوشي، مكتبة الإيمان، المدينة المنورة.

٢٧٠ ـ مسند على بن الجعد. لأبـي الحسن علي بن الجعد الجوهري، تحقيق الدكتور عبد المهدي بن عبد الهادي، مكتبة الفلاح، الكويت، الطبعة الأولى.

٢٧١ ـ مسند أبـي بكر الصديق. لأبـي بكر أحمد المروزي، تحقيق شعيب الأرناؤوط، المكتب الإسلامي، بيروت، الطبعة الرابعة ١٤٠٦هـ.

٢٧٢ ـ مسند أبـي داود الطيالسي. رواية يونس بن حبيب، عنه، دار المعرفة بيروت.

٢٧٣ ـ مسند سعد بن أبـي وقّاص. لأبـي عبد الله أحمد بن إبراهيم الدورقي، تحقيق عامر حسن صبري، دار البشائر، بيروت، الطبعة الأولى ١٤٠٧هـ.

٢٧٤ ـ مسند أبـي عوانة (وهو مستخرج على مسلم). لأبـي عوانة يعقوب بن إسحاق الاسفراييني، دار المعرفة، بيروت.

٢٧٥ ـ مسند الفاروق. لابن كثير الدمشقي، تحقيق عبد المعطي قلعجي، دار الوفاء، المنصورة، مصر، الطبعة الأولى ١٤١١هـ.

٢٧٦ ـ مسند أبـي يعلى الموصلي. للإمام أحمد بن علي بن المثنى التميمي، تحقيق حسين سليم أسد، دار المأمون للتراث، دمشق، الطبعة الأولى ١٤٠٤هـ.

٢٧٧ ـ المسند. للإمام أحمد بن حنبل، المكتب الإسلامي، بيروت.

٢٧٨ ـ مسند الإمام أحمد بن حنبل. تحقيق أحمد محمد شاكر، طبعة دار المعارف، مصر، ١٣٧٧هـ.

٢٧٩ ـ مسند الإمام أبـي عبد الله محمد بن إدريس الشافعي بترتيب السندي. تحقيق يوسف الحسيني وغزت العطّار، دار الكتب العلمية، بيروت.

٢٨٠ ـ مسند الحميدي. لأبـي بكر عبد الله بن الزبير الحميدي، تحقيق حبيب الرحمن الأعظمي، من منشورات المجلس العلمي.

٢٨١ ـ مسند الشهاب. لأبـي عبد الله محمد القضاعي، تحقيق حمدي عبد المجيد السلفي، مؤسسة الرسالة، بيروت، الطبعة الأولى ١٤٠٥هـ.

٢٨٢ ـ مسند عمر بن عبد العزيز. لأبـي بكر محمد الباغندي، تحقيق الدكتور محمد عوامة، دار ابن كثير، دمشق، بيروت، الطبعة الثالثة ١٤٠٧هـ.

٢٨٣ ـ مشارق الأنوار على صحاح الآثار. لأبـي الفضل القاضي عياض بن موسى اليحصبي، المكتبة العتيقة، تونس.

٢٨٤ ـ مشاهير علماء الأمصار. للحافظ محمد بن حبان البستي، دار الكتب العلمية، بيروت.

٢٨٥ ـ المشتبه في الرجال. للذهبي، تحقيق علي البجاوي، الدار العلمية، دلهي.

٢٨٦ ـ مشكل الآثار. لأبـي جعفر الطحاوي، الطبعة الأولى، دار صادر بيروت.

٢٨٧ ـ مصباح الزجاجة في زوائد ابن ماجه. للحافظ أحمد بن أبـي بكر البوصيري.

٢٨٨ ـ مصنف ابن أبـي شيبة. للحافظ عبد الله بن محمد بن أبـي شيبة العبسي، تحقيق عبد الخالق الأفغاني، الدار السلفية، الهند.

٢٨٩ ـ المصنف. لأبي بكر عبد الرزاق بن همام الصغاني، تحقيق حبيب الرحمن الأعظمي، المكتب الإسلامي، بيروت، الطبعة الثانية ١٤٠٣هـ.

٢٩٠ ـ المطالب العالية بزوائد المسانيد الثمانية. للحافظ أحمد بن علي بن حجر العسقلاني، تحقيق حبيب الرحمن الأعظمي، دار الكتب العلمية، بيروت.

٢٩١ ـ المعجم الأوسط. للحافظ الطبراني، تحقيق الدكتور محمود الطحان، مكتبة المعارف بالرياض، الطبعة الأولى ١٤٠٥هـ.

٢٩٢ ـ معجم البلدان. لياقوت الحموي، تحقيق فريد الجندي، دار الكتب العلمية، بيروت، الطبعة ١٤١٠هـ.

٢٩٣ ـ معجم شيوخ أبي يعلى الموصلي. لأبي يعلى الموصلي، تحقيق حسين سليم أسد وعبدة كوشك، دار المأمون للتراث، بيروت، الطبعة الأولى ١٤١٠هـ.

٢٩٤ ـ المعجم الصغير للطبراني. لأبي القاسم سليمان بن أحمد الطبراني، ومعه الروض الداني لمحمد شكور، المكتب الإسلامي، بيروت، الطبعة الأولى ١٤٠٥هـ.

٢٩٥ ـ المعجم الكبير. لأبي القاسم سليمان بن أحمد الطبراني، تحقيق حمدي عبد المجيد السلفي، وزارة الأوقاف، الجمهورية العراقية، الطبعة الثانية.

٢٩٦ ـ معجم مما استعجم من أسماء البلاد والمواضع. لعبد الله بن عبد العزيز الأندلسي، تحقيق مصطفى السقا، عالم الكتب، بيروت، الطبعة الثالثة ١٤٠٣هـ.

٢٩٧ ـ معجم المؤلفين. لعمر رضا كحّالة، نشر دار إحياء التراث العربي، بيروت.

٢٩٨ ـ المعجم المشتمل على ذكر أسماء شيوخ الأئمة النبل. لأبـي القاسم علي بن الحسن بن عسكر، تحقيق سكينة الشهابي، دار الفكر، دمشق، ١٤٠١هـ.

٢٩٩ ـ المعجم الوسيط. لجماعة من الأساتذة، مجمع اللغة العربية، دمشق.

٣٠٠ ـ معرفة الرجال. للإمام أبـي زكريا يحيـى بن معين، تحقيق محمد كامل القصار، مجمع اللغة العربية، دمشق، ١٤٠٥هـ.

٣٠١ ـ معرفة الثقات للعجلي بترتيب الهيثمي والسبكي. تحقيق عبد العليم البستوي، مكتبة الدار، المدينة المنورة.

٣٠٢ ـ معرفة الصحابة. لأبـي نعيم أحمد بن عبد الله الأصبهاني، تحقيق محمد راضي عثمان، مكتبة الدار، المدينة المنورة، الطبعة الأولى ١٤٠٨هـ.

٣٠٣ ـ معرفة علوم الحديث. لأبـي عبد الله الحاكم النيسابوري، تحقيق معظم حسين، المكتبة العلمية بالمدينة المنورة، الطبعة الثانية ١٣٩٧هـ.

٣٠٤ ـ معرفة القراء الكبار على الطبقات والأعصار. للحافظ شمس الدين أبـي عبد الله الذهبي، تحقيق بشار عواد معروف وغيره، مؤسسة الرسالة، بيروت.

٣٠٥ ـ المعرفة والتاريخ. لأبـي يوسف يعقوب بن سفيان الفسوي، تحقيق الدكتور أكرم ضياء العمري، مطبعة الإرشاد، بغداد، ١٣٩٤هـ.

٣٠٦ ـ المغني. لابن قدامة المقدسي، تحقيق عبد الله بن عبد المحسن التركي.

٣٠٧ ـ المغني في ضبط أسماء الرجال ومعرفة كنى الرواة وألقابهم وأنسابهم. لمحمد طاهر بن علي الهندي الفتني، دار الكتاب العربي، بيروت، ١٤٠٢هـ.

٣٠٨ ـ المغني في الضعفاء. للحافظ شمس الدين أبي عبد الله الذهبي، تحقيق نور الدين عتر.

٣٠٩ ـ المفاريد عن رسول الله ﷺ. لأبي يعلى أحمد بن علي المثنى الموصلي، تحقيق عبد الله بن يوسف الجديع، مكتبة دار الأقصى، الطبعة الأولى ١٤٠٥هـ.

٣١٠ ـ المفردات في غريب القرآن. لأبي القاسم الحسين الأصفهاني، تحقيق صفوان عدنان، دار القلم، دمشق.

٣١١ ـ المقاصد الحسنة. للحافظ شمس الدين محمد بن عبد الرحمن السخاوي.

٣١٢ ـ المقتنى في سرد الكنى. للحافظ شمس الدين أبي عبد الله الذهبي، تحقيق محمد صالح المراد، إحياء التراث الإسلامي، المدينة المنورة.

٣١٣ ـ المقصد العلي في زوائد أبي يعلى الموصلي. للحافظ نور الدين الهيثمي، تحقيق الدكتور نايف بن هاشم الدعيس، تهامة، جدة، الطبعة الأولى ١٤٠٢هـ.

٣١٤ ـ مكارم الأخلاق ومعاليها للخرائطي. تحقيق سعاد سليمان، مطبعة المدني، مصر ن الطبعة الأولى ١٤١١هـ.

٣١٥ ـ المنتخب من مسند عبد بن حميد. للحافظ عبد بن حميد الكشي، تحقيق مصطفى العدوي، دار الأرقم، الكويت.

٣١٦ ـ المنتقى لابن الجارود. لأبي محمد عبد الله بن الجارود النيسابوري، مطبوع مع تخريج الحويني (غوث المكدود)، وقد تقدم ذكره.

٣١٧ ـ منحة المعبود. للساعاتي، نشر المكتبة الإسلامية، بيروت.

٣١٨ ـ المنهل الصافي. ليوسف بن تغري بردي، تحقيق محمد أمين وعبد الفتاح عاشور، الهيئة المصرية للكتاب، القاهرة.

٣١٩ ـ موارد الظمآن إلى زوائد ابن حبان. للحافظ نور الدين الهيثمي، تحقيق محمد عبد الرزاق حمزة، دار الكتب العلمية، بيروت.

٣٢٠ ـ المؤتلف والمختلف. لأبي الحسن علي بن عمر الدارقطني البغدادي، تحقيق الدكتور موفق بن عبد الله بن عبد القادر، دار الغرب الإسلامي، بيروت، الطبعة الأولى ١٤٠٦هـ.

٣٢١ ـ المؤتلف والمختلف. لعبد الغني الأزدي، توزيع مكتبة ابن الجوزي، الدمام، السعودية.

٣٢٢ ـ الموضح لأوهام الجمع والتفريق. للخطيب البغدادي، تحقيق الدكتور عبد الرحمن المعلمي، دار الفكر الإسلامي، الطبعة الثانية ١٤٠٥هـ.

٣٢٣ ـ الموضوعات. لأبي الفرج عبد الرحمن بن الجوزي، تحقيق عبد الرحمن محمد عثمان، المكتبة السلفية، المدينة المنورة، الطبعة الأولى ١٣٨٦هـ.

٣٢٤ ـ موطأ الإمام مالك. للإمام مالك بن أنس، تحقيق محمد فؤاد عبد الباقي، دار إحياء الكتب العربية.

٣٢٥ ـ ميزان الاعتدال في نقد الرجال. للحافظ شمس الدين أبي عبد الله محمد بن أحمد الذهبي، تحقيق علي محمد البجاوي، دار المعرفة، بيروت.

٣٢٦ ـ ناسخ الحديث ومنسوخه. للحافظ عمر بن أحمد بن عثمان بن شاهين، تحقيق سمير الزهيري، مكتبة المنار، الأردن، الطبعة الأولى ١٤٠٨هـ.

٣٢٧ ـ نتائج الأفكار في تخريج أحاديث الأذكار. للحافظ أحمد بن علي بن حجر العسقلاني، تحقيق حمدي عبد المجيد السلفي، مكتبة المثنى، بغداد.

٣٢٨ ـ النجوم الزاهرة في ملوك مصر والقاهرة. لابن تغري بردي، طبعة مصورة عن المؤسسة المصرية العامة للتأليف.

٣٢٩ ـ نصب الراية. للحافظ جمال الدين أبي محمد الزيلعي، دار المأمون، القاهرة، الطبعة الأولى ١٣٥٧هـ.

٣٣٠ ـ نظم العقيان لأعيان الأعيان. للسيوطي، دار الكتب العلمية، بيروت.

٣٣١ ـ النهاية في غريب الحديث والأثر. للعلامة المبارك بن محمد بن الأثير الجزري، تحقيق طاهر أحمد الزاوي، دار الباز، مكة المكرمة.

٣٣٢ ـ نيل الأوطار. للعلامة محمد بن علي بن محمد الشوكاني، طبعة الحلبي، مصر.

٣٣٣ ـ هدية العارفين أسماء المؤلفين وآثار المصنفين من كشف الظنون. لإسماعيل باشا البغدادي، دار الفكر، ١٤٠٢هـ.

٣٣٤ ـ هدي الساري مقدمة فتح الباري. للحافظ أحمد بن علي بن حجر العسقلاني، تحقيق عبد العزيز بن عبد الله بن باز، المكتبة السلفية بمصر.

٣٣٥ ـ وفيات الأعيان. لأبي العباس شمس الدين بن خلكان، تحقيق إحسان عبّاس، دار صادر، بيروت.

● ● ●

فهرس الموضوعات

الموضوع	الصفحة
* المقدمة	٥
* منهجي في التحقيق، وبيان بعض الاصطلاحات والاختصارات	٨

١٨ـ كتاب الحدود [تتمة]

٩ ـ باب الانتباذ في الأسقية وأصل ذلك	١٥
١٠ ـ باب حكم المرتدّ	١٩
١١ ـ باب تحريم دم المسلم ولا سيما إذا صلى	٢٥
١٢ ـ باب نفي المرتدّين بعد استتابتهم	٢٨
١٣ ـ باب إلى كم تقبل توبة المرتدّ	٣١
١٤ ـ باب اللواط	٣٣
١٥ ـ باب كيفية الإقرار بالزنا ومراجعة الوالي للمُقرّ وترك المُقرّ إذا رجع والترهيب من الزنا، وفيه ذكر ولد الزنا	٣٨
١٦ ـ باب الترهيب من الزنا واللواط والقيادة والقذف وشرب الخمر	٤٨
١٧ ـ باب من قصّر في ضرب الحدّ أو زاد	٥٤

الموضوع	الصفحة

١٨ ـ باب درء الحدّ بالشبهة ٥٥
١٩ ـ باب الترغيب في الستر ٥٩
٢٠ ـ باب الحدّ يجب على المريض ٦٠
٢١ ـ باب السحاق ٦٥
٢٢ ـ باب الحكم فيمن اعترف بحدّ مبهم ٦٩
٢٣ ـ باب من أتى ما دون الحدّ ٧١
٢٤ ـ باب الرَّجْم ٧٤
٢٥ ـ باب المتعة ٧٦
٢٦ ـ باب حدّ السرقة ٧٨
٢٧ ـ باب الزَّجْر عن الجلوس على فراش المغيبة ١٠١
٢٨ ـ باب تعزير من افترى على الإمام ١٠٧
٢٩ ـ باب إسكات من تطاول على الإمام ١٠٩
٣٠ ـ باب قدر التعزير ١١٠
٣١ ـ باب نفي أهل الرّيب والمعاصي ١١٣
٣٢ ـ باب الحبس ١١٦
٣٣ ـ باب القذف ١١٩

١٩ـ كتاب القصاص

١ ـ باب القود فيمن قتل بحجر ١٢١
٢ ـ باب من لم يقتصّ منه في الدنيا اقتصّ منه في الآخرة ١٢٤
٣ ـ باب القود في غير النفس ١٢٧

الموضوع	الصفحة

٤ ـ باب النَّهي عن المُثلة ١٣٨
٥ ـ باب الدِّيات ١٤١
٦ ـ باب الدِّية في قتل الخطأ والعفو فيهما ١٧٧
٧ ـ باب مقدار الدِّية وتقويمها ١٨٦
٨ ـ باب قاطع الطريق ١٨٩

٢٠ـ كتاب الجهاد

ـ كتاب الجهاد ١٩١
١ ـ باب الشهداء ١٩٢
٢ ـ باب النَّهي عن إطلاق اسم الشهيد على مجرد القتل ٢٣٥
٣ ـ باب النية في الجهاد ٢٣٨
٤ ـ باب النَّهي عن قتال المسلم ٢٤٥
٥ ـ باب دفن الشهيد حيث قتل ٢٤٧
٦ ـ باب فضل الجهاد ٢٤٩
٧ ـ باب فضل الرباط وفضله على العبادة ٢٩٣
٨ ـ باب النَّهي عن قتل النساء والصبيان والتجّار والوفود والرّسل ... ٢٩٧
٩ ـ باب الترغيب في إعانة المجاهدين ٣٠٧
١٠ ـ باب فضل من شيّع مجاهداً ٣٠٩
١١ ـ باب الرايات والألوية ٣١٢
١٢ ـ باب أدب السفر والرفقة ٣١٧
١٣ ـ باب فضل المركب الوطيء ٣٣٧

الموضوع	الصفحة

١٤ ـ باب توديع المنزل بركعتين وما يقال عند التوديع ٣٤١
١٥ ـ باب نهي المرأة عن السفر وحدها ٣٤٢
١٦ ـ باب الرِّفق بالدواب ٣٤٤
١٧ ـ باب الخيل وفضلها، والندب إلى الإحسان إليها وفضل الحمل عليها في سبيل الله ٣٥٧
١٨ ـ باب سهم الفارس ٣٦٩
١٩ ـ باب السَبْق والرَّمْي وما جاء في فضل الرَّمْي ٣٨٣
٢٠ ـ باب شدّة العدو والمشي ٣٩٧
٢١ ـ باب الأمر بتحسين السِّلاح وإعداده للجهاد ٤٠٠
٢٢ ـ باب النَّهي عن إنزاء الحمار على الفرس العربية ٤٠١
٢٣ ـ باب الدعاء عند اللقاء والأمر بالصمت ٤٠٦
٢٤ ـ باب الشِّعار ٤١١
٢٥ ـ باب الدعوة قبل القتال ٤١٢
٢٦ ـ باب الكتابة إلى أهل الشرك قبل غزوهم ٤١٨
٢٧ ـ باب كراهية الاستعانة بالمشركين ٤٢٠
٢٨ ـ باب الترهيب من الفرار من الزحف ٤٢١
٢٩ ـ باب كراهية الجُعَل على الجهاد ٤٢٥
٣٠ ـ باب الهجرة من دار العدوّ إلى دار الإسلام ٤٢٧
٣١ ـ باب لا هجرة بعد الفتح ٤٣١
٣٢ ـ باب لا يجاهد العبد إلاَّ بإذن سيّده ٤٣٥
٣٣ ـ باب لا جهاد على النساء ٤٣٧

الموضوع	الصفحة

٣٤ ـ باب المعاهدة مع أهل الشرك ٤٤٠
٣٥ ـ باب حكم المال الذي يُهْدَى من أهل الشرك لوالي المسلمين .. ٤٤٥
٣٦ ـ باب هدر دم من سبّ النبي ﷺ ٤٤٦
٣٧ ـ باب الترهيب من نقض العهد ٤٥١
٣٨ ـ باب حفظ أهل الذمّة وبيان ما يقتضي به عهدهم ٤٥٤
٣٩ ـ باب النَّهي عن قتل النساء والولدان والشيوخ والوصفاء والعرفاء ٤٥٦
٤٠ ـ باب النَّصيحة للإمام ٤٦٢
٤١ ـ باب أمان المسلم حتى المرأة والصغير ٤٦٥
٤٢ ـ باب الوفاء بالعهد ٤٦٧
٤٣ ـ باب النهي عن المثلة ٤٧٠
٤٤ ـ باب الحرس ٤٧٢
٤٥ ـ باب حكم الأرض التي يفتتحها أهل الشرك ٤٨٢
٤٦ ـ باب الطعام يوجد في أرض العدو ٤٨٤
٤٧ ـ باب النهي عن التصرّف في الغنيمة قبل القسمة ٤٨٥
٤٨ ـ باب العطاء والحكم فيما فضل منه ٤٨٨
٤٩ ـ باب الإقطاع ٤٩١
٥٠ ـ باب من أسلم على شيء فهو له ٥٠٢
٥١ ـ باب الجزية والهدنة ٥٠٦
٥٢ ـ باب قسم الفيء والغنيمة ٥١٦
٥٣ ـ باب سهم ذوي القربى ٥٢١
٥٤ ـ باب جريان السهام فيما بيع بذهب أو فضّة ٥٢٣

الموضوع	الصفحة

٥٥ ـ باب البيان بأن النفل كان مشاعاً لمن أخذه قبل أن ينزل القسمة ٥٢٤
٥٦ ـ باب قسم الفيء لمن هاجر ولمن وقع ذلك ببلده ٥٢٦
٥٧ ـ باب ردّ الغنيمة قبل القسمة ٥٢٩
٥٨ ـ باب السَلَب للقاتل ٥٣٢
٥٩ ـ باب النَّفل ٥٣٤
٦٠ ـ باب التألّف على الإسلام ٥٣٧
٦١ ـ باب إيثار الإمام بعض الرعية برضا الباقين ٥٣٨
٦٢ ـ باب كراهية استئثار الإمام بشيء من الغنيمة قبل القسمة ٥٤٠
٦٣ ـ باب الإحسان إلى يتامى المجاهدين ٥٤٢
٦٤ ـ باب تعظيم شأن الغُلُول ٥٤٥
٦٥ ـ باب النهي عن بيع السهام قبل أن تقسم ٥٥٣
٦٦ ـ باب فدي الأسارى ٥٥٥
٦٧ ـ باب المكر والخداع في الحرب ٥٦١

٢١ ـ كتاب الخلافة والإمارة

ـ كتاب الخلافة والإمارة ٥٦٩
١ ـ باب كراهية الإمارة لمن لم يقدر عليها ٥٨٠
٢ ـ باب الخلافة في قريش ٥٩٧
٣ ـ باب كيفية البيعة في الإسلام ٦٠٧
٤ ـ باب تأييد الدين أحياناً بمن لا خلاق له ٦١٥
٥ ـ باب تقدُّم الأقرأ على الأشرف والأسنّ ٦١٨

الموضوع	الصفحة

٦ ـ باب القيام على رأس الأمير بالسيف ٦٢٣

٧ ـ باب كراهية أن يحكم الحاكم وهو غضبان ٦٢٥

٨ ـ باب قصاص الأمير من عامله لرعيّته ٦٢٨

٩ ـ باب ذكر تفسير قول عمر رضي الله عنه (رأيت النبي ﷺ يقيد من نفسه) ٦٣٤

١٠ ـ باب تأديب الأمير عامله إذا احتجب عن الرعيّة ٦٣٧

١١ ـ باب مشاطرة العامل إذا اتّجر في مال الرعيّة ٦٤٣

١٢ ـ باب الوزير وردّ الوزير أمر الأمير إذا رأى المصلحة في خلافه . ٦٤٤

١٣ ـ باب أجر الحاكم إذا اجتهد في الحقّ ٦٤٥

١٤ ـ باب ما يجب على الأمير من حسن السيرة وعدم الاستتار ٦٤٩

* الخاتمة ٦٥٣

* فهرس المصادر والمراجع ٦٥٧

* فهرس الموضوعات ٦٩٧

• • •

المطالب العالية

بزوائد المسانيد الثمانية

للحافظ أحمد بن علي بن حجر العسقلاني
٧٧٣ - ٨٥٢ هجرية

تحقيق
عبد الله بن محمد بن سعيد الشهراني

تنسيق
د. سعد بن ناصر بن عبد العزيز الشثري

المجلد العاشر
١٩ - ٢٠

آخر كتاب الخلافة - كتاب الأطعمة والأشربة
(٢١٢٩ - ٢٤٣٩)

دار العاصمة
للنشر والتوزيع

دار الغيث
للنشر والتوزيع

ح دار العاصمة للنشر والتوزيع، ١٤١٨هـ

فهرسة مكتبة الملك فهد الوطنية أثناء النشر

ابن حجر العسقلاني، أحمد بن علي

المطالب العالية بزوائد المسانيد الثمانية /

تحقيق عبد الله بن محمد الشهراني ـ الرياض.

٨٨٠ ص؛ ١٧×٢٤ سم

ردمك: ١ ـ ٦٨ ـ ٧٤٩ ـ ٩٩٦٠ (مجموعة)

X ـ ٨٦ ـ ٧٤٩ ـ ٩٩٦٠ (ج ١٠)

١ ـ الحديث ـ مسانيد ٢ ـ الحديث ـ تخريج ٣ ـ الحديث ـ شرح ٤ ـ الحديث ـ زوائد

أ ـ الشهراني، عبد الله بن محمد (محقق) ب ـ العنوان

ديوي ٢٣٧،٤ ١٨/٢٣٧٠

رقم الإيداع: ١٨/٢٣٧٠

ردمك: ١ ـ ٦٨ ـ ٧٤٩ ـ ٩٩٦٠ (مجموعة)

X ـ ٨٦ ـ ٧٤٩ ـ ٩٩٦٠ (ج ١٠)

حقوق الطبع محفوظة للمنسق

الطبعة الأولى

١٤١٩هـ - ١٩٩٨م

دار العاصمة

المملكة العربية السعودية

الرياض - ص.ب ٤٢٥٠٧ - الرمز البريدي ١١٥٥١

هاتف ٤٩١٥١٥٤ - ٤٩٣٣٣١٨ - فاكس ٤٩١٥١٥٤

دار الغيث

المملكة العربية السعودية

ص.ب: ٣٢٥٩٤ - الرياض: ١١٤٣٨ - تلفاكس: ٢٦٦٠ - ٤٢١

المطالب العالية

بزوائد المسانيد الثمانية

١٩ ـ ٢٠

بسم الله الرحمن الرحيم

بسم الله الرحمن الرحيم

المقدمة

إنَّ الحمد لله نحمده، ونستعينه، ونستغفره، ونعوذ بالله من شرور أنفسنا وسيئات أعمالنا، من يهده الله فلا مضلّ له، ومن يُضلِل فلا هادي له.

وأشهد أن لا إله إلاَّ الله وحده لا شريك له، وأشهد أنَّ محمداً عبده ورسوله.

﴿ يَٰٓأَيُّهَا ٱلَّذِينَ ءَامَنُواْ ٱتَّقُواْ ٱللَّهَ حَقَّ تُقَاتِهِۦ وَلَا تَمُوتُنَّ إِلَّا وَأَنتُم مُّسۡلِمُونَ ﴾[1].

﴿ يَٰٓأَيُّهَا ٱلنَّاسُ ٱتَّقُواْ رَبَّكُمُ ٱلَّذِى خَلَقَكُم مِّن نَّفۡسٍ وَٰحِدَةٍ وَخَلَقَ مِنۡهَا زَوۡجَهَا وَبَثَّ مِنۡهُمَا رِجَالًا كَثِيرًا وَنِسَآءً وَٱتَّقُواْ ٱللَّهَ ٱلَّذِى تَسَآءَلُونَ بِهِۦ وَٱلۡأَرۡحَامَ إِنَّ ٱللَّهَ كَانَ عَلَيۡكُمۡ رَقِيبًا ﴾[2].

﴿ يَٰٓأَيُّهَا ٱلَّذِينَ ءَامَنُواْ ٱتَّقُواْ ٱللَّهَ وَقُولُواْ قَوۡلًا سَدِيدًا ﴿٧٠﴾ يُصۡلِحۡ لَكُمۡ أَعۡمَٰلَكُمۡ وَيَغۡفِرۡ لَكُمۡ ذُنُوبَكُمۡۗ وَمَن يُطِعِ ٱللَّهَ وَرَسُولَهُۥ فَقَدۡ فَازَ فَوۡزًا عَظِيمًا ﴾[3].

---

(١) سورة آل عمران: الآية ١٠٢.

(٢) سورة النساء: الآية ١.

(٣) سورة الأحزاب: الآيتان ٧٠، ٧١.

أمـا بـعـد:

فإنّ أصدق الحديث كتاب الله، وأحسن الهدي هدي محمد ﷺ، وشرّ الأمور محدثاتها، وكل محدثة بدعة، وكل بدعة ضلالة، وكل ضلالة في النار.

ثم إنه لا تخفى منزلة السنة النبوية من ديننا، وأنها المصدر الثاني من مصادر التشريع، وإن أنفس ما أفنيت في الأعمار، وتقرب به العبد به إلى ربه سبحانه وتعالى هو خدمة هذا المصدر الذي تكفل الله بحفظه، وقيض له الرجال الأفذاذ الذين قاموا عليه وحفظوه من كل شائبة، فأعز الله بهم الدين، وأقام بهم الملة، وخلد ذكرهم في العالمين. ومشاركة مني في هذا المضمار، وسيراً على أحوال هؤلاء الرجال، فقد اتجهت النية بعد إكمال السنة المنهجية إلى المساهمة في هذا المجال، فوقع الاختيار على الانضمام إلى الركب الذين قاموا بتحقيق كتاب «**المطالب العالية بزوائد المسانيد الثمانية**» للحافظ ابن حجر ــ رحمه الله تعالى ــ .

أهميـة الكتـاب:

وقد وقع الاختيار للمشاركة في تحقيق هذا السفر العظيم لما له من أهمية بالغة تبدو من خلال الأمور الآتية:

١ ــ لأنه يجمع الأحاديث الزائدة في المسانيد الثمانية وغيرها ــ كما سيأتي بيانه ــ والتي بعضها في حكم المفقود، وبعضها لم ير النور حتى الآن. وبالتالي فإن حفظ زوائدها بمثابة الحفظ لها، حيث أن ما لم يكن زائداً منها فهو موجود، إمَّا في الكتب الستة، أو مسند الإمام أحمد، وأمَّا الزائد عن هذه الأصول في تلك المسانيد فقد حفظه لنا الحافظ ابن حجر ــ رحمه الله ــ في كتاب «**المطالب العالية**».

٢ ـ أن كتاب «المطالب العالية» إذا أضيف إلى «جامع الأصول»، و «مجمع الزوائد»، و «مصباح الزجاجة في زوائد ابن ماجه»، فقد جمعت هذه الكتب أعظم دواوين الإسلام الجامعة لحديث رسول الله ﷺ، حيث يشمل «جامع الأصول» أحاديث الصحيحين، وسنن أبي داود، والترمذي، والنسائي، وموطأ مالك، وأفرد البوصيري في «مصباح الزجاجة» زوائد ابن ماجه على الأصول الخمسة، ويحتوي «مجمع الزوائد» على زوائد أحمد، والبزار، وأبي يعلى، ـ في روايته المختصرة ـ ومعاجم الطبراني الثلاثة، ثم يكمل «المطالب» ما تبقى بإضافة زوائد مسانيد كل من «أحمد ابن منيع»، و «عبد بن حميد»، و «أبي داود الطيالسي»، و «ابن أبي عمر العدني»، و «أبي بكر بن أبي شيبة»، و «مسدد»، و «الحارث بن أبي أسامة»، و «الحميدي»، وما وجد من مسند إسحاق بن راهوية، وكذا ما فات الهيثمي في مجمعه من زوائد أبي يعلى في روايته المطولة.

وبالتالي فإن تحقيق هذا الكتاب إكمال لهذه الموسوعة الضخمة.

٣ ـ أن الحافظ ـ رحمه الله ـ قد ساق جميع هذه الزوائد بأسانيدها تامة كما هي عند أصحابها، وفي هذا أهمية عظمى لتحديد ومعرفة درجة الحديث والحكم عليه، ومن خلال هذا تبدو أهمية إخراج النسخة المسندة من هذا الكتاب وتحقيقها، لأن ما يتداوله الناس بينهم هو النسخة المجردة عن الأسانيد، وقد طبعت طبعة سقيمة مليئة بالأخطاء والتصحيفات.

٤ ـ أن الحافظ ـ رحمه الله ـ له قدم راسخة في هذا الفن، وهو من المشهود لهم بالتقدم فيه على غيره، ولا سيما وقد ضمن هذا الكتاب درراً من كلامه الذي لا يستغنى عنه في الرجال، والحكم على بعض الأحاديث.

٥ ـ وأخيراً تبدو أهمية الكتاب من خلال معرفة أن الكتب المصنفة في الزوائد غالباً ما يتم ترتيبها على أبواب الفقه ـ كما هو في «المطالب» ـ وهذا بالتالي يسهل استخراج الزائد من هذه المسانيد في كل باب من أبواب الفقه ومعرفة ما يترتب على ذلك من أحكام.

أسباب اختيار الموضوع:

١ ـ لأهمية الكتاب التي سبق بيانها والحديث منها.

٢ ـ لأن الاشتغال بالسنة رواية ودراية من أفضل ما يشتغل به الإنسان، بل هي من الجهاد في سبيل الله والدعوة إلى الله، ومن أجلِّ ما يتقرب به العبد إلى ربه، وهي أداء لبعض حقوق المصطفى ﷺ.

٣ ـ الرغبة الجامحة في اكتساب الدربة في دراسة الأسانيد، وتخريج الأحاديث والحكم عليها.

٤ ـ الحرص على اكتساب الخبرة في مجال تحقيق المخطوطات، وكيفية التعامل معها.

٥ ـ المساهمة في نشر كتب التراث وجعلها في متناول طلاب العلم وعامة الناس.

٦ ـ التمرن على استنباط الحِكَم والأحكام والفوائد من نصوص السنة النبوية.

٧ ـ محبة مؤلفات الحافظ ابن حجر ـ رحمه الله ـ لما له من قدم راسخة في هذا الفن، ولما حوته من تقعيد وتأصيل، ولما اشتملت عليه من مادة علمية غزيرة يجدها القارىء لكتبه أكثر مما يجدها عند غيره.

لهذه الأسباب مجتمعة رغبت في تحقيق هذا الجزء من «المطالب العالية».

منهجي في التحقيق والتعليق:

وسلكت فيه الخطوات الآتية:

١ ـ **قمت بنسخ الكتاب من النسخة «مح» حيث اعتبرتها أصلاً** وأثبت ذلك في أصل الكتاب، ثم قابلت ما في الأصل على بقية النسخ.

٢ ـ **أشرت إلى نهاية كل ورقة من النسخ الأربع المعتمدة في** الهامش الأيسر من النص، وبداية الصفحة من كل نسخة في الهامش الأيمن.

٣ ـ **اتبعت في نقل النص وإثباته الرسم الإملائي**، ولم أثبت الفروق في ذلك بين النسخ ـ خشية الإطالة ـ، حيث أن بعض النسخ كانت تكتب بالرسم العثماني.

٤ ـ **اعتمدت ذكر الصواب في صلب النص من أي نسخة كان**، وذكرت الخطأ في الهامش مع بيان وجه كل منهما، وعليه فإذا كان ما في الأصل «حم» خطأ، وكان الصواب في إحدى النسخ فإني أثبت الصواب في أصل النص، وأشير إلى الخطأ الموجود في الأصل في الحاشية.

٥ ـ **أحياناً** يتتابع النساخ على الخطأ ويكون ذلك في الأصل وجميع النسخ، **فأقوم بوضع الصواب من خارج النسخ جميعاً**، كأن يكون في أحد المسانيد، أو في الإتحاف، أو مختصره، وأشير إلى الخطأ في الحاشية مع بيان وجه كل منهما.

٦ ـ **أحياناً لا يترجح لي وجه الصواب فأذكر ما في الأصل «حم» في أصل النص**، ثم أذكر ما في بقية النسخ مما يحتمل وجهاً في الصواب في الحاشية، وأذكر تلك الاحتمالات، وقد أشير إلى ما قد يكون مرجحاً لكل وجه منها.

٧ ـ أثبت جميع الفروق في الحاشية، حتى لو كان الاختلاف في ألفاظ التحمل والأداء، إلاَّ في بعض الألفاظ التي لا يترتب على ذكر الخلاف فيها كبير فائدة، مع أن إثباتها سيؤدي إلى كثرة الحواشي، مثل الخلاف ألفاظ الصلاة على النبي ﷺ، وألفاظ الترضي، ونحو ذلك.

٨ ـ اعتمدت في المقابلة على النسخ الأربع المذكورة، حيث جعلت المحمودية «حم» أصلاً، ثم قابلتها بما في النسخة السعيدية «حس»، مع المقابلة بالمطبوع من المسانيد التي استُخرجت زوائدها، كمسند أبي يعلى، والطيالسي، والحميدي، والموجود من مسند إسحاق، وبغية الباحث، والمنتخب من مسند عبد بن حميد.

٩ ـ إذا كانت هناك إضافة أو إلحاق في حاشية الأصل، أو إحدى النسخ، فإن كانت من صلب النص، فإني أثبتها فيه، وإن لم تكن كذلك أهملتها، إلاَّ أن يكون لها أهمية بالغة، فإني أشير إليها في الحاشية.

١٠ ـ إذا وجدت بياضاً، أو سقطاً في الأصل، أو إحدى النسخ، فإني أثبت في النص ما يكون صواباً من النسخ الأخرى، أو من المسانيد المطبوعة، أو المصادر الأخرى التي أخرجت الحديث، وأشير إلى ذلك البياض أو السقط في الحاشية.

١١ ـ إذا وُجد في النص ما يوقع في اللبس، فإني أضبطه بالشكل، سواء كان ذلك في الأسماء أو الألفاظ، ثم في شرح الغريب، أو التراجم أضبطه بالحروف.

أما ما يتعلق بتخريج الحديث فقد اتبعت فيه الخطوات الآتية:

١ ـ أشير إلى موطن الحديث من «مختصر الإتحاف» وأنقل كلام البوصيري عليه في تخريجه له، وحكمه على الحديث ـ إن وجد ـ .

٢ ـ ثم أخرّج الحديث من المسند الذي أخذ منه إن كان مطبوعاً، وأخرجه كذلك من بقية المصادر التي أخرجته والتي تلتقي أسانيدها مع أسانيد الكتاب التقاءً كلياً أو جزئياً ولو في الصحابـي، مرتباً تخريجه على ما جرى عليه أهل الفن من قواعد وقرروه من عمل، معتنياً في ذلك بيان الاختلاف على الراوي، والترجيح بين أوجه الاختلاف، بالرجوع إلى كتب العلل وكلام أهل العلم على الحديث.

٣ ـ بالنسبة للروايات التي أشار إليها المصنف ولم يوردها كقوله «هو في الصحيحين من وجه آخر، أو أصله في الصحيحين» ونحو ذلك، فإني أقوم بتخريجها وبيان طرقها ومتابعاتها.

٤ ـ وكذا الأحاديث التي يذكرها ويحيل بها على موطن متقدم أو متأخر، فإن كان ذلك الموطن ضمن ما أقوم بتحقيقه وكان متقدماً أحلت عليه، وإن كان متأخراً أشرت إليه وأقوم بتخريجه حين الوصول إليه، وإن كان ذلك الموطن المحال عليه لا يقع ضمن ما أقوم بتحقيقه، فإني أرجع إليه في المطالب، ثم أورده كاملاً بسنده ومتنه، ثم أدرسه وأخرجه على ضوء ما سبق.

أمـا بالنسبـة للحكـم عـلى الحـديث فإني أسير فيه على النحو التالي:

١ ـ أقوم بالحكم على سند الحديث المدروس فقط، مع التعليل لذلك الحكم معتمداً على الدراسة التي قمت بها لإسناد الحديث، مع النظر في الاتصال والانقطاع الظاهر والخفي، والنظر ـ قدر الطاقة في متن الحديث من حيث الشذوذ والنكارة.

٢ ـ إذا كان الحديث موضوعاً أو كان ضعفه شديداً لا يقبل

الإنجبار فإني أبين ذلك وسببه، ولا أعرج على تقويته كما هو معلوم، وربما أشير إلى ما يغني عنه من الأحاديث في الباب.

٣ ـ **إذا كان الحديث حسناً أو كان ضعفه قابلاً للإنجبار فإني أقوم بترقيته بإيراد شواهده** ـ إن وجدت ـ ، وذلك بذكر متن الشاهد وراويه من الصحابة فقط، ثم أخرجه من مصادره، وكنت جريت في أول الرسالة على التوسع في تخريجه بذكر الإسناد كاملاً، والتعامل معه كالتعامل مع حديث الباب، ثم رأيت أن البحث سيطول، فاختصرت ذلك، واكتفيت في تخريج الشواهد بذكر المتن، والراوي من الصحابة فقط، ثم تخريجها وعزوها إلى مصادرها بذكر المصدر، ورقم الجزء والصفحة، ورقم الحديث ـ إن وجد ـ وإيراد كلام من جرت عادته أن يتكلم على الأحاديث كالترمذي، والحاكم، والبزار، وغيرهم.

٤ ـ **إذا كان الشاهد في الصحيحين، فأورده وأتوسع في تخريجه** ـ كما سبق ـ ثم إن تخريجه من الصحيحين أو أحدهما إشارة إلى صحته، وإن كان في غيرهما فإني أخرجه، ثم أنقل كلام العلماء المعتبرين من المتقدمين والمتأخرين في تصحيحه أو تضعيفه، وأكتفي بذلك، فإن لم أجد من تعرض لذلك فإني أحكم على إسناده بعد دراسته معتمداً في ذلك على الكتب المختصرة كالكاشف والتقريب.

ثم ليعلم أني لا أطيل كثيراً في الشواهد، وإنما أورد منها ما يضمن به ترقية حديث الباب فقط.

كما نبهت على ما ظهر لي من وهم للمصنف وغيره، سواء كان ذلك في الألفاظ، أو الأسماء، أو الحكم على الأحاديث، أو العزو إلى بعض المصادر، ونحو ذلك مع اعترافي بقصور نظري وقلة علمي.

واختصرت بعض أسماء المصادر حين العزو إليها لشهرتها ومعرفتها.

وهذه قائمة ببعض الأسماء المختصرة والمراد بها فمن ذلك:

المستدرك : المستدرك على الصحيحين للحاكم.

تحفة الأشراف : تحفة الأشراف بمعرفة الأطراف للمزي.

زاد المعاد : زاد المعاد في هدي خير العباد لابن القيم.

المجموع : المجموع شرح المهذب للنووي.

نصب الراية : نصب الراية لأحاديث الهداية للزيلعي.

التلخيص الحبير : التلخيص الحبير في تخريج أحاديث الرافعي الكبير لابن حجر.

كشف الأستار : كشف الأستار عن زوائد البزار للهيثمي.

المجمع أو مجمع الزوائد: مجمع الزوائد ومنبع الفوائد للهيثمي.

مجمع البحرين : مجمع البحرين في زوائد المعجمين للهيثمي.

البغية أو بغية الباحث : بغية الباحث عن زوائد مسند الحارث للهيثمي.

الإتحاف : إتحاف الخيرة المهرة بزوائد المسانيد العشرة للبوصيري، وأعزو كثيراً إلى مختصره فأقول: «مختصر الإتحاف».

الفتح أو فتح الباري : فتح الباري بشرح صحيح البخاري لابن حجر.

الإرواء : إرواء الغليل في تخريج أحاديث منار السبيل للألباني.

تهذيب الكمال	:	تهذيب الكمال في أسماء الرجال للمزي.
اللسان	:	لسان الميزان (أحياناً) لابن حجر.
ميزان الاعتدال	:	ميزان الاعتدال في نقد أحوال الرجال للذهبي.
السّير	:	سير أعلام النبلاء للذهبي.
تعريف أهل التقديس	:	تعريف أهل التقديس بمراتب الموصوفين بالتدليس لابن حجر.
جامع التحصيل	:	جامع التحصيل في أحكام المراسيل للعلائي.
الكامل	:	الكامل في ضعفاء الرّجال لابن عدي.
الخلاصة	:	خلاصة تذهيب تهذيب الكمال للخزرجي.
الكاشف	:	الكاشف في معرفة من له رواية في الكتب الستة للذهبي.
تبصير المنتبه	:	تبصير المنتبه بتحرير المشتبه لابن حجر.
التقريب	:	تقريب التهذيب لابن حجر.
تعجيل المنفعة	:	تعجيل المنفعة بزوائد رجال الأئمة الأربعة لابن حجر.
أسد الغابة	:	أسد الغابة في معرفة الصحابة لابن الأثير.
الاستيعاب	:	الاستيعاب في أسماء الأصحاب لابن عبد البر.
الإصابة	:	الإصابة في تمييز الصحابة لابن حجر.
طبقات ابن سعد	:	الطبقات الكبرى لابن سعد.

أما كتب الثقات والضعفاء فتتشابه أسماؤها، ومن أجل التمييز بينها أنسب الكتاب إلى صاحبه فأقول: ثقات ابن حبان، ثقات العجلي، ثقات

ابن شاهين، ضعفاء البخاري، ضعفاء النسائي، ضعفاء الدارقطني، ضعفاء العقيلي، ضعفاء أبـي نعيم، ضعفاء ابن الجوزي. . .

النهاية : النهاية في غريب الحديث لابن الأثير.

الفائق : الفائق في غريب الحديث للزمخشري.

الحلية أو حلية الأولياء: حلية الأولياء وطبقات الأصفياء لأبـي نعيم.

تفسير الطبري

أو تفسير ابن جرير : جامع البيان عن تأويل القرآن لابن جرير الطبري.

تفسير ابن كثير : تفسير القرآن العظيم لابن كثير.

الدر المنثور : الدر المنثور في التفسير بالمأثور للسيوطي.

وغير ذلك مما لا يخفى على القارىء اللبيب.

* * *

هذا ما تيسَّر بيانه من المنهج الذي سرت عليه في التعليق والتحقيق، وأسأل الله عز وجل أن يرزقني الإخلاص في القول والعمل ــ والله سبحانه وتعالى أعلم ــ .

هذا وتجدر الإشارة إلى أنه قد واجهتني عقبات كثيرة استدعت مني استمداد العون من الله سبحانه وتعالى ثم بذل المزيد من الجهد في تجاوزها حتى خرج البحث بهذه الصورة التي بذلت فيها غاية جهدي، واستفرغت فيها طاقتي في القراءة والبحث، فما كان من صواب فمن توفيق الله وفضله، وما كان من خطأ أو وهم أو سهو، فمن نفسي، وعذري في ذلك أنني بشر بذلت الغاية في الوصول إلى الحق، ويقع مني ما يقع فيه البشر من غفلة، وقد أبى الله أن يصح إلاَّ كتابه، وقد قال المزني: «لو عورض كتاب سبعين مرة لوجد فيه خطأ، أبى الله أن يكون كتاب

صحيحاً غير كتابه»[1].

وختاماً أتوجه بالشكر لله سبحانه وتعالى أولاً وآخراً، وظاهراً وباطناً على ما أولاه من نعم، ثم أشكر كل من ساهم معي وشاركني في إخراج هذا البحث، وأخص بالشكر جامعة الإمام محمد بن سعود الإسلامية ممثلة في كلية أصول الدين بالرياض، وقسم السنة بها على وجه الخصوص على إتاحة الفرصة لمواصلة الدراسة، وإتمام البحث.

ثم أشكر شيخي الفاضل الدكتور / عبد العزيز بن حمد المشعل المشرف على الرسالة على ما أسداه إليَّ من نصح وتوجيه، وعلى صبره على زلات طالب العلم وهفواته.

ثم أشكر عضوي لجنة المناقشة فضيلة الدكتور يوسف الفرت وفضيلة الدكتور عبد الله التويجري.

ثم أشكر كل من أعانني في هذا البحث سواء في مقابلة النص أو إعارة كتاب أو نحو ذلك.

وأدعو الله للجميع بالمغفرة والثبات على الدين، وأسأل الله سبحانه وتعالى أن يجزي الجميع خيراً، كما أسأله أن يرزقني الإخلاص في القول والعمل، والتوفيق لما يحب ويرضى، وصلَّى الله على محمد وعلى آله وصحبه وسلم.

عبد الله الشهراني

---

(١) موضع أوهام الجمع والتفريق (١/ ٦).

المطالب العالية

بزوائد المسانيد الثمانية

للحافظ أحمد بن علي بن حجر العسقلاني
٧٧٣ - ٨٥٢ هجرية

تحقيق
عبد الله بن محمد بن سعيد الشهراني

تنسيق
د. سعد بن ناصر بن عبد العزيز الشثري

المجلد العاشر
١٩ - ٢٠

آخر كتاب الخلافة - كتاب الأطعمة والأشربة
(٢١٢٩ - ٢٤٣٩)

١٥ ـ باب ما يحل للعامل من أموال الرعية / [عم٣٠٨]

٢١٢٩ ـ [١] قال إسحاق: أخبرنا جرير عن عاصم الأحول عن أبي عثمان [قال][(١)]: إن عتبة بن فرقد[(٢)] [قال][(٣)]: بعث إلى عمر بخبيص[(٤)] قد أجيد صنعته، وصنعوه في السلال[(٥)] وعليها اللبود[(٦)] فلما انتهى إلى عمر رضي الله عنه كشف الرحل عن الخبيص فقال عمر رضي الله عنه: «أيشبع المسلمون في رحالهم[(٧)] من هذا؟ فقال الرسول: لا فقال عمر رضي الله عنه: لا أريده، وكتب إلى عتبة رضي الله عنه: «أما

.....

(١) ما بين المعكوفتين ساقط من الأصل.

(٢) هي في الأصل وجميع النسخ حتى المجردة «عتبة بن غزوان» والصواب ما أثبته، كما في الحديث الذي يأتي بعده، وكما هو في جميع الكتب التي أخرجته كما سيأتي، ولعل الخطأ سبق قلم من الناسخ والله أعلم.

(٣) ما بين المعكوفتين ساقط من (سد) و (عم) و (حس).

(٤) الخبيص: هو الخلط على وزن فعيل، وهو معمول من التمر والسمن، أو هو الحلواء المخبوصة أي المخلوطة. المصباح المنير (١/ ١٩٥)، القاموس المحيط (٢/ ٣١١)، لسان العرب (٧/ ٢٠).

(٥) السلال: قال في لسان العرب (١١/ ٣٤٢): «والسَّلُّ والسَّلَّة: كالجُؤنة المُطْبَقة، والجمع سَلّ وسِلال».

(٦) اللبود: هو لباس أو غطاء يوضع على الطعام لحفظه. تهذيب اللغة (١٤/ ١٢٩).

(٧) رحالهم: قال في لسان العرب (١١/ ٢٧٤): «الرَّحْل: مركَبُ للبعير والناقة وجمعه أَرْحُل، رحال، والمقصود برحالهم أي: منازلهم التي ينزلون فيها».

بعد[٨]: فإنه ليس من كدك ولا من كد أمك، فأشبع مَنْ قِبلك من المسلمين في رحالهم مما تشبع[٩] منه في رحلك».

باقيه أخرجوه.

[٢] قال أبو يعلى: حدثنا أبو خيثمة ثنا جرير به.

[٣] وقال الحارث: حدثنا يزيد ثنا عاصم عن أبـي عثمان قال: كنت مع[١٠] عتبة بن فرقد بأذربيجان، فبعث سحيماً[١١] وآخر إلى عمر رضي الله عنه على ثلاث رواحل بسفطين[١٢][١٣] وجعل فيهما[١٤] خبيصاً وجعل عليهما / أُدْمَاً[١٥] وجعل فوق الأدم لُبُوداً، فلما قدما المدينة، [حس١٥٩أ] قيل: جاء سحيم مولى عتبة وآخر على ثلاث رواحل، فأذن لهما فدخلا. فسألهما عمر رضي الله عنه: أذهباً، أو وَرِقاً؟ قالا[١٦]: لا. قال: فما جئتما به؟ قالا: طعام. قال: طعام رجلين على ثلاث رواحل!! هاتا ما جئتما به، فجيء به، فكشف اللبود والأدم. فجاء عمر وقال بيده فيه فوجده ليناً، فقال رضي الله عنه: أكل المهاجرين يشبع[١٧] من هذا؟ قال:

.....

(٨) في (عم): «إلى بعد» وهو تصحيف.

(٩) في (عم): «يُشبع».

(١٠) في (سد): «عند».

(١١) سحيم: هو مولى عتبة بن فرقد، له إدراك، وقد أوفده على عمر رضي الله عنه. الإصابة (٢/ ١١٠).

(١٢) سفطين: مثنى سَفَط، وهو وعاء كالقفة. لسان العرب (٧/ ٣١٤)، القاموس المحيط (٢/ ٣٧٨).

(١٣) في (حس): «بفسطين» ولعله سبق قلم.

(١٤) في (سد): «فيها».

(١٥) الأُدم: بالضم، هو ما يؤكل بالخبز أي شيء كان، وبالكسر مع المد «الإدام» ما يؤتدم به مع الخبز. لسان العرب (١٢/ ٩).

(١٦) في (حس) و (سد) و (عم): «فقالا».

(١٧) في (سد) و (عم): «تشبع».

لا. ولكن هذا شيء اختص به أمير المؤمنين. فقال: يا فلان هات الدواة. اكتب من عبد الله أمير المؤمنين إلى عتبة بن فرقد ومن معه من المسلمين، سلام عليكم، أما بعد: فإني أحمد إليكم الله الذي لا إله إلاَّ هو.

أما بعد: فإنه ليس من كسبك[١٨] ولا كسب أبيك ولا كسب أمك يا عتبة بن فرقد. فذكر الحديث قال: وفي كتاب عمر رضي الله عنه: «اقطعوا الركب[١٩] وانزو على الخيل نزواً[٢٠] / قال أبو عثمان: فلقد [سد٣١٧] رأيت الشيخ ينزو فيقع على بطنه وينزو فيقع على بطنه، ثم رأيته بعد ذلك ينزو كما ينزو الغلام».

[٤] وقال أبو يعلى: حدثنا إبراهيم السامي ثنا حماد بن سلمة عن عاصم نحوه.

.....

(١٨) في (سد): «كسبكم».

(١٩) في (حس): «الراكب».

(٢٠) النزو: هو الوثب. القاموس المحيط (٤/ ٣٩٧)، تهذيب اللغة (١٣/ ٢٥٨).

٢١٢٩ ـ تخريجه:

ذكره البوصيري في مختصر الإتحاف (٢/ ٨١/ ٢)، وقال: «رواه إسحاق بن راهويه، وأبو يعلى، والحاكم، وعنه البيهقي، ورواته ثقات، ورواه الحارث بسند صحيح...» ثم ذكر لفظه عند الحارث، وقال: «هو في الصحيح باختصار».

والحديث أخرجه إسحاق بن راهويه كما قال المصنّف، ولم أجده في المطبوع من مسنده، وكذا عزاه إلى أبي يعلى، ولم أجده في المطبوع من مسنده ولعله في الرواية المطولة التي لم تطبع.

. . . . . .

ومن طريق أبي يعلى أخرجه الحاكم في المستدرك، ولم أجده في المطبوع منه.

ومن طريق الحاكم أخرجه البيهقي في «السنن الكبرى» (٩/ ٤٢، ٤٣)، كتاب السير، باب ما على الوالي من أمر الجيش، وأخرجه أيضاً في (١٠/ ١٢٨)، كتاب آداب القاضي، باب كتاب القاضي إلى القاضي والأمير إلى القاضي. قال: «أخبرناه أبو عبد الله الحافظ ثنا إسماعيل بن أحمد الجرجاني أنبأ أبو يعلى الموصلي ثنا أبو خيثمة ثنا جرير عن عاصم الأحول عن أبي عثمان النهدي: أن عتبة بن فرقد بعث إلى عمر بن الخطّاب رضي الله عنه من أذربيجان بخبيص. فقال عمر رضي الله عنه: أيشبع المسلمون في رحالهم من هذا؟ فقال الرسول: اللهم لا. فقال عمر رضي الله عنه: لا أريده، وكتب إلى عتبة أما بعد: فإنه ليس من كدك ولا من كد أبيك ولا من كد أمك، فأشبع من قبلك من المسلمين في رحالهم مما تشبع منه في رحلك» وزاد في الموطن الثاني ثم قال: «اتزروا، وارتدوا، وانتعلوا وألقوا السراويلات والخفاف، وارموا الأغراض، وألقوا الركب، وانزوا نزواً، وعليكم بالمعدية، والعربية وذروا التنعم وزي العجم، وإياكم ولبس الحرير، فإن رسول الله ﷺ نهانا عن لبس الحرير إلاَّ هكذا ووضع أصبعيه السبابة والوسطى».

وأخرجه مسلم في صحيحه (٣/ ١٦٤٢)، كتاب (٣٧) اللباس والزينة، باب (٢) تحريم استعمال إناء الذهب والفضة على الرجال والنساء (رقم ١٣)، قال: حدثني زهير بن حرب حدثنا جرير بن عبد الحميد به نحوه مختصراً.

وقد تابع جريراً في الرواية عن عاصم كل من:

١ ـ زهير بن معاوية.

٢ ـ حماد بن سلمة.

٣ ـ حفص بن غياث.

. . . . . .

---

٤ ـ شعبة.

٥ ـ يزيد بن هارون.

٦ ـ أبو معاوية محمد بن خازم الضرير.

١ ـ أما متابعة زهير فأخرجها البخاري في صحيحه «الفتح» (٩/ ٢٩٥)، كتاب (٧٧) اللباس، باب (٢٥) لبس الحرير للرجال وقدر ما يجوز منه (رقم ٥٨٢٩)، قال: حدثنا أحمد بن يونس حدثنا زهير. وأخرجها مسلم في صحيحه (٣/ ١٦٤٢)، كتاب (٣٧) اللباس والزينة، باب (٢) تحريم استعمال الذهب والفضة على الرجال والنساء (رقم ١٢)، قال: حدثنا أحمد بن عبد الله بن يونس حدثنا زهير. وأخرجها أحمد في المسند (١/ ١٥، ١٦)، قال: حدثنا حسن بن موسى حدثنا زهير.

٢ ـ وأما متابعة حماد بن سلمة، فأخرجها أبو داود في سننه (٤/ ٣٢١) كتاب (٢٦) اللباس، باب (١٠) ما جاء في لبس الحرير (رقم ٤٠٤٢)، قال: حدثنا موسى بن إسماعيل حدثنا حماد، وأخرجها أبو يعلى، كما ذكر المصنف في مسنده قال: حدثنا إبراهيم السامي ثنا حماد.

٣ ـ وأما متابعة حفص بن غياث فأخرجها مسلم في صحيحه (٣/ ١٦٤٢) «الموطن السابق»، قال: وحدثنا ابن نمير حدثنا حفص بن غياث.

وأخرجها ابن ماجه في سننه (٢/ ٩٤٢)، كتاب (٢٤) الجهاد، باب (٢١) لبس الحرير والديباج في الحرب (رقم ٢٨٢٠)، وكذا في (٢/ ١١٨٨)، كتاب (٣٢) اللباس، باب (١٨) الرخصة في العلم في الثوب (رقم ٣٥٩٣)، قال: حدثنا أبو بكر بن أبي شيبة ثنا حفص بن غياث.

٤ ـ وأما متابعة شعبة فأخرجها البيهقي في السنن الكبرى (١٠/ ١٤)، كتاب السبق والرمي، باب التحريض على الرمي قال: أخبرنا أبو الحسن علي بن أحمد بن

. . . . . .

عبدان أبنا أبو بكر محمد بن أحمد بن محمويه العسكري ثنا جعفر بن محمد القلانس ثنا آدم بن أبي إياس ثنا شعبة.

وأخرجها ابن الجعد في مسنده (١/٥١٧: ١٠٣١)، قال: أنا شعبة.

ومن طريقه أخرجها الإسماعيلي في مستخرجه كما في «الفتح» (١٠/٢٩٨).

٥ ـ وأما متابعة يزيد بن هارون فأخرجها أحمد في مسنده (١/٤٣)، قال: حدثنا يزيد.

والحارث في مسنده كما في الطريق الثالث وانظر بغية الباحث (٢/٦٣٦: ٦٠٨)، قال: حدثنا يزيد.

٦ ـ وأما متابعة أبي معاوية فأخرجها ابن أبي شيبة في مصنفه (٦/٤٦٠)، كتاب السير، باب (٥٩) ما قالوا في عدل الوالي وقسمه قليلاً كان أو كثيراً (رقم ٣٢٩١٧). وأحمد في الزهد (ص ١٥٠)، وهناد في الزهد (٢/٣٦٥)، باب (٦٤) الزهد في الطعام (رقم ٦٩٧).

ثلاثتهم [ابن أبي شيبة، وأحمد وهناد] قالوا: حدثنا أبو معاوية.

ستتهم [زهير، وحماد، وحفص، وشعبة، ويزيد، وأبو معاوية] قالوا: ثنا عاصم به مختصراً. إلاَّ رواية أحمد من طريق يزيد، والبيهقي، وابن الجعد، والإسماعيلي ففيها زيادة.

وتابع عاصماً في الرواية عن أبي عثمان كل من:

١ ـ قتادة.

٢ ـ سليمان بن طرخان.

٣ ـ خالد الحذاء.

١ ـ أما متابعة قتادة، فأخرجها البخاري في صحيحه «الفتح» (٩/٢٩٥) «الموطن السابق» (رقم ٥٨٢٨)، قال: حدثنا آدم حدثنا شعبة.

. . . . . .

وأخرجها مسلم في صحيحه (٣/ ١٦٤٣) «الموطن السابق» (رقم ١٤)، قال: حدثنا محمد بن المثنى، وابن بشار «واللفظ لابن المثنى» قالا: حدثنا محمد بن جعفر حدثنا شعبة. وحدثنا المسمعي، ومحمد بن المثنى قالا: حدثنا معاذ «وهو ابن هشام» حدثني أبـي.

كلاهما [شعبة وهشام] قالا: حدثنا قتادة.

وأخرجها أحمد في المسند (١/ ٥٠)، قال: حدثنا محمد بن جعفر، وحجاج، وأبو داود عن شعبة، عن قتادة.

وأخرجه ابن الجعد في مسنده (١/ ٥١٧: ١٠٣٠).

قال: أنا شعبة عن قتادة.

هكـذا رواه شعبـة، وهشـام عـن قتـادة عـن أبـي عثمـان، عـن عمـر بـن الخطاب.

وخـالفهمـا عمـر بـن عـامـر فـرواه عـن قتـادة، عـن أبـي عثمـان، عـن عثمان.

أخرجه البزار في مسنده «البحر الزخار» (٢/ ٣٩: ٣٨٦)، قال: حدثنا صدقة بن الفضل قال: نا سالم بن نوح قال: نا عمر بن عامر عن قتادة، عن أبـي عثمان، عن عثمان [وقوله: «عن عثمان» ساقط من «المطبوع» واستدركته من كتب العلل] أن النبـي ﷺ. . . فذكره مختصراً.

فجعله من مسند عثمان وهو خطأ، والصواب أنه من مسند عمر بن الخطاب رضي الله عنه كما نص على ذلك أبو زرعة في علل ابن أبـي حاتم (١/ ٤٩٢) مسألة (رقم ١٤٧٥)، والدارقطني في علله (٣/ ٦٢: ٢٨٦).

٢ ــ وأما متابعة سليمان بن طرخان فأخرجها أحمد في المسند (١/ ٣٦)، قال: حدثنا يحيـى بن سعيد.

. . . . . .

والبخاري في الموطن السابق قال: حدثنا مسدد حدثنا يحيى. وقال أيضاً: حدثنا الحسن بن عمر حدثنا معتمر.

وأخرجها مسلم في الموطن السابق قال: حدثنا محمد بن الأعلى حدثنا المعتمر، وقال أيضاً: حدثنا ابن أبي شيبة «وهو عثمان» وإسحاق بن إبراهيم الحنظلي كلاهما عن جرير.

وأخرجها النسائي في سننه (٨/ ٢٠٢)، كتاب (٤٨) الزينة، باب (٩٢) الرخصة في لبس الحرير (رقم ٥٣١٢)، قال: أخبرنا إسحاق بن إبراهيم أنبأنا جرير.

ثلاثتهم [يحيى بن سعيد، ومعتمر، وجرير] عن سليمان بن طرخان التيمي، ومعتمر يقول: حدثني أبي.

٣ ـ وأما متابعة خالد الحذاء، فأخرجها أحمد في المسند (١/ ٣٦)، قال: حدثنا خلف بن الوليد قال: حدثنا خالد هو ابن عبد الله الطحان ـ عن خالد ـ هو الحذاء.

ثلاثتهم [قتادة، وسليمان التيمي، وخالد الحذاء] عن أبي عثمان النهدي به مختصراً مع خلاف بسيط بين متون رواياتهم.

وتابع أبا عثمان النهدي قيسُ بن أبي حازم البجلي.

أخرجه الدارقطني في سننه (٤/ ٢٦٠)، كتاب الأشربة وغيرها (رقم ٧٧)، قال: حدثنا يحيى بن صاعد نا عبد الجبار بن العلاء نا مروان بن معاوية ثنا إسماعيل عن قيس، عن عتبة نحوه وفيه الذي حمل الطعام إلى عمر هو عتبة مع خلاف في بعض عباراته وأخرجه ابن أبي شيبة في مصنفه (٦/ ٤٦٠)، كتاب السير، باب (٥٩) ما قالوا في عدل الوالي وقسمه قليلاً أو كثيراً (رقم ٣٢٩١٨)، قال: حدثنا وكيع.

قال: ثنا إسماعيل بن أبي خالد عن قيس بن أبي حازم قال حدثني عتبة بن فرقد السلمي فذكر نحوه مطولاً.

. . . . . .

وأخرجه هناد في الزهد (٢/ ٣٦٤)، باب (٦٤) الزهد في الطعام (رقم ٦٩٥)، قال: حدثنا وكيع به نحوه مطولاً.

الحكم عليه:

الأثر بهذا الإسناد رواته ثقات وهو صحيح.

٢١٣٠ ـ [١] وقال الحارث: حدثنا خالد بن خداش حدثنا حاتم بن إسماعيل ثنا بشير بن المهاجر عن عبد الله بن بريدة عن أبيه رضي الله عنه قال: «أهدى أمير القبط[١] إلى النبي ﷺ جاريتين[٢] أختين وبغلة، فكان ﷺ يركب البغلة بالمدينة، واتخذ إحدى الجاريتين لنفسه فولدت له إبراهيم، ووهب الأخرى لحسان بن ثابت رضي الله عنه».

[٢] حدثنا عبد العزيز بن أبان ثنا بشير بن المهاجر به.

.....

(١) القِبْط: بكسر القاف، وهم أهل مصر. النهاية (٤/٦)، والأمير الذي أهدى هو المقوقس.

(٢) الجاريتان: هما مارية القبطية وأختها سيرين، ومارية هي أم «ولده إبراهيم»، وقد أسلمت هي وأختها، وتوفيت مارية في عهد عمر وقيل: بعد وفاة النبي ﷺ بخمس سنين. الإصابة (٤/٤٠٤، ٤٠٥)، زاد المعاد (١/١١٤).

٢١٣٠ ـ تخريجه:

ذكره البوصيري في مختصر الإتحاف (٢/٤٣)، وقال: «هذا إسناد صحيح».

وأخرجه الحارث بن أبي أسامة في مسنده «بغية الباحث» (١/٥١١، ٥١٢)، كتاب (١٠) البيوع، باب (٢٣) ما جاء في الهدية (رقم ٤٥٢)، قال: «حدثنا خالد بن خداش ثنا حاتم بن إسماعيل ثنا بشير بن المهاجر عن عبد الله بن بريدة عن أبيه قال: «أهدى أمير القبط إلى النبي ﷺ جاريتين أختين، وبغلة. وكان يركب البغلة بالمدينة، واتخذ إحدى الجاريتين لنفسه، فولدت له إبراهيم، ووهب الأخرى لحسان بن ثابت»، ثم قال: «حدثنا عبد العزيز بن أبان حدثنا بشير بن المهاجر البجلي فذكر نحوه».

ومن طريق الحارث أخرجه أبو نعيم في «معرفة الصحابة» (٣/١٦٦ : ١٢٣٤)، قال: «حدثنا أبو عبد الله محمد بن أحمد بن علي بن مخلد ثنا الحارث به نحوه».

وأخرجه الطبراني في الأوسط «مجمع البحرين» (٤/٣٨)، باب (٧٢) في هدية الكفار (رقم ٢٠٥٩)، قال: «حدثنا خلف بن عمرو العكبري، ثنا محمد بن عباد المكي ثنا حاتم بن إسماعيل به نحوه» ثم قال: «لم يروه عن بشير إلَّا حاتم».

. . . . . .

وأخرجه الطحاوي في «شرح مشكل الآثار» (٦/ ٤٠١: ٢٥٦٩)، قال: وحدثنا موسى بن الحسن بن عبد الله البغدادي، المعروف بالصّقلى». قال: «حدثنا محمد بن عباد المكي به نحوه».

وأخرجه البزّار في مسنده «كشف الأستار» (٢/ ٣٩٣) كتاب البر والصلة، باب نسخ ذلك «أي نسخ عدم قبول هدية المشركين» (رقم ١٩٣٥)، قال: حدثنا محمد بن زياد ثنا ابن عيينة ثنا بشير ابن المهاجر به نحوه، وقال: «لا نعلم رواه إلاَّ بريدة ولا عنه إلاَّ بشير، ووهم ابن زياد في هذا فرواه عن ابن عيينة، وابن عيينة ليس عنده بشير بن المهاجر، ولكن رواه عن بشير بن المهاجر حاتم ابن إسماعيل، ودلهم بن هيثم» وانظر «مختصر زوائد البزّار» (١/ ٥٣٥، ٥٣٦).

الحكم عليه:

الحديث بهذا الإسناد «أي إسناد الحارث الأول» رجاله ثقات، إلاَّ خالد بن خداش، وبشير بن المهاجر، فكل منهما صدوق، حسن الحديث، وعليه فالحديث بهذا الإسناد «حسن»، أما إسناد الحارث الثاني فضعيف جداً، من أجل حال «عبد العزيز بن أبان» فإنه متروك كما في ترجمته.

٢١٣١ ـ حدثنا[١] سعيد بن عامر ثنا ابن عون عن الحسن قال: «كان رجل يخالط النبي ﷺ في الجاهلية يقال له: عياض[٢] فأهدى له هدية[٣] فقال: «أسلمت؟» قال: لا، قال ﷺ: «إنه لا يحل لنا زبد[٤] المشركين» يعني رفدهم[٥].

* هذا مرسل، وقد روى عياض بن حمار[٦][٧] نحو هذا، أخرجه أبو داود، وغيره بإسناد صحيح.

.....

(١) القائل: هو الحارث بن أبي أسامة.

(٢) هو عياض بن حمار المجاشعي ويدل على ذلك قوله في رواية أحمد لهذا الحديث «وكانت بينه، وبين النبي ﷺ معرفة قبل أن يبعث».

(٣) هي ناقة كما وردت في رواية أبي داود، والترمذي، وأحمد.

(٤) الزَّبْد: بسكون الباء، الرفْد والعطاء. النهاية (٢/ ٢٩٣).

(٥) الرِّفْد: هو الصلة، والعطية، والإعانة النهاية (٢/ ٢٤١، ٢٤٢.

(٦) عياض بن حمار المجاشعي: هو عياض بن حِمَار بن أبي حمار المُجاشِعي التميمي، عداده في أهل البصرة، ويقال في اسم أبيه: حماد ـ بالدال ـ.
انظر ترجمته في: أسد الغابة (٤/ ١٦١)، والاستيعاب (٤/ ١٦١)، حلية الأولياء (٢/ ١٦)، تهذيب الكمال (٢٢/ ٥٦٥)، الإصابة (٣/ ٤٧).

(٧) في (سد) و (عم) و (حس): «حماد»، وهو خطأ.

٢١٣١ ـ تخريجه:

هذا الحديث روى مرسلاً وموصولاً.

أما المرسل فأخرجه الحارث بن أبي أسامة في مسنده «بغية الباحث» (١/ ٥١٠) كتاب (١٠) البيوع، باب (٢٣) ما جاء في الهدية (رقم ٤٥١)، قال: حدثنا سعيد بن عامر عن ابن عون عن الحسن قال: كان رجل يخالط النبي ﷺ في الجاهلية يقال له عياض، فأهدى لرسول الله ﷺ هدية، فقال النبي ﷺ: «أسلمت؟ أو كنت أسلمت؟ قال: لا. قال: «إنه لا يحل لنا زبد المشركين»، قلت للحسن: ما الزبد؟ قال: الرفد.

. . . . . .

وأما الموصول، فأخرجه أحمد في مسنده (٤/ ١٦٢)، قال: حدثنا هشيم ثنا ابن عون عن الحسن، عن عياض بن حمار نحوه.

وأخرجه ابن أبـي شيبة في «المصنف» (٦/ ٥١٦)، كتاب السير، باب (١٤٣) قبول هدايا المشركين (رقم ٣٣٤٤٥)، قال: حدثنا وكيع ثنا ابن عون به نحوه.

وأخرجه الطيالسي في مسنده (ص ١٤٦ : ١٠٨٢)، قال: ثنا حماد بن زيد قال: حدثنا أبو التياح قال: ثنا الحسن به نحوه.

ومن طريقه أخرجه البيهقي في «السنن الكبرى» (٩/ ٢١٦)، كتاب الجزية باب ما جاء في هدايا المشركين للإمام قال: أخبرنا أبو بكر ثنا عبد الله ثنا يونس أبو داود به نحوه.

وأخرجه الطحاوي في «شرح مشكل الآثار» (٦/ ٣٩٩: ٢٥٦٧)، قال: حدثنا عبيد الله ابن عبيد الله بن عمران الأردني أبو أيوب بطبرية قال: حدثنا خلف بن هشام بن المقريء البزّار قال: حدثنا حماد بن زيد به نحوه. وأخرجه كذلك برقم (٢٥٦٨)، قال: وحدثنا إبراهيم بن أبـي داود قال: حدثنا أبو معمر عبد الله بن عمرو بن أبـي الحجاج قال: حدثنا عبد الوارث بن سعيد قال: حدثنا أبو التياح به نحوه.

هكذا رواه هشيم، ووكيع عن ابن عون، وأبو التياح عن الحسن وجعلوه من مسند عياض بن حمار، وخالفهم سفيان الثوري فرواه عن ابن عون عن الحسن وجعله من مسند عمران بن حصين.

أخرجه الطبراني في الصغير «الروض الداني» (١/ ٢٥: ٤)، قال: حدثنا أحمد بن إبراهيم أبو عبد الملك القرشي البُسري الدمشقي، بدمشق سنة تسع وسبعين ومائتين، حدثنا سليمان بن عبد الرحمن الدمشقي حدثنا الصلت بن عبد الرحمن الزبيدي عن سفيان الثوري، عن ابن عون، عن الحسن، عن عمران بن حصين نحوه، ثم قال: «لم يروه عن سفيان إلاَّ الصلت بن عبد الرحمن تفرد به سليمان بن عبد الرحمن».

. . . . . .

وأخرجه الطبراني أيضاً في الأوسط «مجمع البحرين» (٤/ ٣٧)، كتاب (١٢) البيوع، باب (٧١) في هدية الكفار (رقم ٢٠٥٨)، من نفس الطريقة السابقة.

وذكره العقيلي في الضعفاء (٢/ ٢١٠).

قال ابن أبـي حاتم في العلل (٢/ ٢٦٠): قيل لأبـي زرعة: «هشيم يروي عن ابن عون عن الحسن عن عياض بن حماد...» فذكره ثم قال: «ورواه سليمان بن شرحبيل عن الصلت بن عبد الرحمن الزبيدي عن سفيان الثوري عن ابن عون، عن الحسن، عن عمران...» فذكره ثم قال: «قال أبو زرعة: حديث هشيم عن ابن عون أشبه، وسألت أبـي عنه فقال: حديث هشيم الصحيح، والذي يقول عن عمران ليس بشيء وأنكره جداً».

وتابع الحسنَ يزيدُ بن عبد الله بن الشخير.

أخرجه الطيالسي في مسنده (١٤٦: ١٠٨٣)، قال: حدثنا عمران عن قتادة، عن يزيد بن عبد الله، عن عياض بن حمار نحوه.

ومن طريق الطيالسي أخرجه أبو داود، والترمذي، والبيهقي. فأخرجه أبو داود في سننه (٣/ ٤٤٢)، كتاب (١٤) الخراج والإمارة والفيء، باب (٣٥)، في الإمام يقبل هدايا المشركين (رقم ٣٠٥٧)، قال: حدثنا هارون بن عبد الله حدثنا أبو داود به نحوه.

وأخرجه الترمذي في سننه (٤/ ١٩)، كتاب (٢٢) السير، باب (٢٤) في كراهية هدايا المشركين (رقم ١٥٧٧)، قال: حدثنا محمد بن بشار حدثنا أبو داود به نحوه، وقال: «هذا حديث حسن صحيح».

وأخرجه البيهقي في «السنن الكبرى» (٩/ ٢١٦)، كتاب الجزية، باب ما جاء في هدايا المشركين للإمام قال: أخبرنا أبو بكر محمد بن الحسن بن فورك أبنأ عبد الله بن جعفر بن أحمد ثنا يونس بن حبيب ثنا أبو داود به نحوه.

وأخرجه ابن الجارود في المنتقى «غوث المكدود» (٣/ ٣٥٥)، باب ما جاء في

. . . . . .

هدايا المشركين (رقم ١١١٠)، قال: حدثنا محمد بن يحيى قال: ثنا عمرو بن مرزوق قال: أنا عمران به نحوه.

وأخرجه ابن عبد البر في «التمهيد» (٢/ ١١)، قال: أخبرنا عبد الوارث بن سفيان قال: حدثنا قاسم بن أصبغ قال: حدثنا إسماعيل بن إسحاق القاضي قال: أخبرنا عمرو بن مرزوق به نحوه.

وأخرجه ابن جرير الطبري في تهذيب الآثار «مسند علي بن أبي طالب» (ص ٢٠٩: ٣٤٥).

قال: حدثنا ابن بشار قال: حدثنا محمد قال: حدثنا سعيد، عن قتادة به نحوه.

الحكم عليه:

الحديث بهذا الإسناد رجاله ثقات لكنه مرسل فهو ضعيف، وقد ورد موصولاً، كما مضى في تخريجه، بأسانيد صحيحه.

٢١٣٢ ـ [و] [١] قال مسدّد: حدثنا يحيى ثنا أبو حيان حدثني[٢] مجمع [قال] [٣]: «إن علياً رضي الله عنه كان يكنس بيت المال، ثم يصلي فيه رجلان يشهدان أنه لم يحبس فيه المال على[٤] المسلمين».

(٩٦) حديث «هدايا العمال حرام كلها» في باب الإمام العادل[٥].

.....

(١) ما بين المعكوفتين ساقط من (حس).
(٢) في (سد) و (عم) قال: «حدثني».
(٣) ما بين المعكوفتين ساقط من (سد) و (عم).
(٤) في (عم): «عن».
(٥) يأتي بعد خمسة أبواب.

٢١٣٢ ـ تخريجه:

أخرجه الإمام أحمد في الزهد (١٣١) وفي «فضائل الصحابة» (١/ ٥٣٣: ٨٨٦)، قال: حدثنا يحيى بن سعيد به نحوه، وفيه «ثم يصلي فيه رجاء أن شهد له يوم القيامة أنه لم يحبس فيه المال على المسلمين».

وأخرجه أبو نعيم في «حلية الأولياء» (١/ ٨١)، قال: حدثنا أبو حامد بن جبلة ثنا محمد ابن إسحاق ثنا عبد الله بن عمر ثنا ابن نمير، ثنا أبو حيان التيمي به نحوه.

وأخرجه ابن عبد البر في «الاستيعاب» (٣/ ٤٩) بهامش الإصابة» قال: حدثنا خلف بن قاسم حدثنا عبد الله بن عمر الجوهري حدثنا أحمد بن محمد بن الحجاج حدثنا يحيى بن سليمان قال: حدثني يعلى بن عبيد، ويحيى بن عبد الملك بن أبي عتبة قال: حدثنا أبو حيان التيمي به نحوه.

الحكم عليه:

الأثر بهذا الإسناد صحيح.

١٦ ـ باب الحمى

٢١٣٣ ـ قال الحارث: حدثنا يعقوب بن محمد ثنا عبد العزيز ابن[١] عمران / ثنا أبو بكر بن النعمان عن عبد الله بن كعب بن مالك عن [عم٣٠٩] أبيه كعب بن مالك رضي الله عنه قال: «بعثني رسول الله ﷺ أُعَلِّم على حمى[٢] المدينة على أشراف[٣] ذات الجيش[٤]، [و][٥] على أعلام المصنوعة[٦] [٧]، وعلى أشراف مخيض[٨] [٩] وعلى أشراف قناة[١٠].

.....

(١) في الأصل وبقية النسخ «أبان» والتصويب من بغية الباحث، ومعجم الطبراني الكبير، ومجمع البحرين.

(٢) الحمى: قال في النهاية (١/ ٤٤٧): «يُقال، أحميت المكان فهو مُحْمي، إذا جعلته حِمى، وهذا شيء حمى أي محظور لا يُقرب.

(٣) أشراف: قال في اللسان (٧/ ٩٠): «الشَرف، كل نشز من الأرض قد أشرف على ما حوله..».

(٤) ذات الجيش: وادي جنوب غرب المدينة، أوله من جبال المُفَرِّجات على بعد أربعة وعشرين كيلاً من المدينة، ويُعرف بالشَّلَبيّة. انظر المدينة بين الماضي والحاضر (٤٤٧)، معجم بلاد الحجاز للبلادي (٢/ ١٩٣).

(٥) ما بين المعكوفتين ساقط من (عم).

(٦) المصنوعة: ويقال: الصَبُوغة، والصبوغة، وهو واد شمال ذات الجيش، وقيل: بئر شامي ذات الجيش، وقيل: منزل، انظر وفاء الوفاء للسمهودي (٤/ ١٢٥٦).

(٧) في البغية «الصَبُوغة».

(٨) مخيض: اسم جبل على طريق الشام في الشمال الغربي في المدينة، وقيل في ضبطه «مخِيط» بالخاء المعجمة المكسورة. انظر وفاء الوفاء للسمهودي (١/ ١٠٠)، المدينة بين الماضي والحاضر (٤٥٢)، معجم قبائل الحجاز (٨/ ٥٥).

. . . . . .

(٩) في (عم): «مختص».

(١٠) قناة: هو أحد أودية المدينة المشهورة، ويُسمى الآن، وداي العاقول، وفاء الوفاء للسمهودي (٣/ ١٠٧٤)، المدينة بين الماضي والحاضر (٤٩٠).

٢١٣٣ ـ تخريجه:

أخرجه الحارث بن أبي أسامة في مسنده «بغية الباحث» (١/ ٤٦٦) كتاب (٨)، الحج، باب (٣٣) فضل مرتبة سيدنا رسول الله ﷺ «أعلام حمى المدينة» (رقم ٣٩٣)، قال: حدثنا يعقوب بن محمد ثنا عبد العزيز بن عمران ثنا أبو بكر بن النعمان عن عبد الله بن كعب بن مالك عن أبيه كعب بن مالك قال: «بعثني رسول الله ﷺ أعلم حمى المدينة، أعلم على أشراف ذات الجيش، وعلى أعلام الصبوغة، وعلى أشراف مخيض، وعلى أشراف قناة».

وأخرجه الطبراني في الكبير (١٩/ ٩٨: ١٩٤)، قال: حدثنا محمد بن عبد الله الحضرمي ثنا أبو أمية الواسطي ثنا يعقوب بن محمد الزهري به مختصراً بلفظ «بعثني رسول الله ﷺ أعلم حدود الحمى» إلاَّ أنه قال: «عن حارث بن النعمان» بدل «أبي بكر بن النعمان»، فلعل الحارث اسمه، وأبو بكر كنيته، وإن كان قد جعله تحت حديث: أيوب بن النعمان عن كعب بن مالك.

وأخرجه في الأوسط «مجمع البحرين» (٣/ ٢٧١) كتاب (٨) الحج، باب (٨٠) تحريمها أي مدينة رسول الله ﷺ (رقم ١٨٠٥)، قال: حدثنا مسعدة بن سعد ثنا إبراهيم بن المنذر ثنا أبو بكر بن النعمان بن عبد الله بن كعب بن مالك عن أبيه عن جده كعب بن مالك فذكر نحوه. ثم قال: «لا يروى عن كعب إلاَّ بهذا الإسناد تفرد به إبراهيم.

وذكره الهيثمي في «المجمع» (٣/ ٣٠٢)، وقال: «رواه الطبراني في الأوسط وفي طرقه، عبد العزيز ابن عمران بن أبي ثابت وهو ضعيف».

الحكم عليه:

الحديث بهذا الإسناد ضعيف جداً، لأن مداره على عبد العزيز بن عمران بن

. . . . . .

أبـي ثابت، وهو متروك وقد ورد الحديث مع اختلاف الحدود المذكورة من طرق أخرى شديدة الضعف لأنها لا تخلو من متروك أو كذاب، فلا يصلح ذكرها لأنه لا ينتفع بها.

انظر فضائل المدينة (١٢٠).

١٧ ـ باب الترهيب من الظُّلْمِ وإعانة الظَّلَمَة

٢١٣٤ ـ قال الحارث: حدثنا داود بن المحبر[١] ثنا ميسرة بن عبد ربه عن أبي عائشة السعدي عن يزيد بن عمر عن أبي سلمة بن عبد الرحمن، عن أبي هريرة / وابن عباس رضي الله عنهم، قالا: «خطبنا رسول الله ﷺ فذكر الحديث... وفيه» ومن تولى خصومة قوم بمظلمة أو أعانهم عليه[٢] نزل به[٣] الملك يبشّره بلعنة ونار خالداً فيها وبئس المصير، ومن خف لسلطان[٤] جائر في حاجة فهو قرينه في النار، ومن دل سلطاناً على جورٍ قرن مع هامان في النار، وكان هو وذلك السلطان من أشد الناس عذاباً، ومن لطم خد مسلمٍ لطمةً بدد الله تعالى عظامه يوم القيامة ثم يسلط عليه النار، ويبعث [حين يبعث][٥] مغلولاً حتى يرد النار، ومن تعلق سوطاً بين يدي سلطان جائر جعل الله تعالى له حية طولها / سبعون ألف ذراع فتسلط عليه في نار جهنم خالداً مخلداً، ومن سعى بأخيه

[حس١٥٩ب]

[مح٧٥أ]

(١) في (عم): «المخبر»، وهو سبق قلم.
(٢) في (سد)، و (عم): «عليها».
(٣) في (حس): «نزل الله به».
(٤) في (حس): «حف لسلطان»، وفي (عم): «حفظ لسلطان»، وفي (سد): «حفا بسلطان».
(٥) ما بين المعكوفتين ساقط من (حس).

إلى السلطان[٦] أحبط الله عمله كله، فإن وصل إليه / مكروه أو أذى جعله [سد٣١٩] الله تعالى مع هامان في درجته في النار، ومن تولى عرافة[٧] قوم[٨] حبس على شفير جهنم بكل يوم ألف سنة وحشر[٩] ويده[١٠] مغلولة إلى عنقه، فإن كان أقام أمر الله فيهم أطلق، وإن كان ظالماً هوى في نار جهنم سبعين خريفاً».

وفيه: «ألا وإن الله تعالى ـ جل ثناؤه ـ لا يظلم ولا يجوز عليه الظلم وهو بالمرصاد ليجزي الذين أساؤا بما عملوا ويجزي الذين أحسنوا بالحسنى، فمن أحسن فلنفسه ومن أساء فعليها وما ربك بظلام للعبيد»[١١].

.....

(٦) في (سد) و (حس) و (عم): «سلطان».

(٧) عرافة: العرافة هي القيام بأمور القبيلة، والجماعة من الناس وولاية شؤونهم. النهاية (٣/٢١٨).

(٨) في (عم) و (سد): «يوم».

(٩) في (سد) و (عم): «ويحشر».

(١٠) الواو ساقطة من (سد).

(١١) زاد في (ك): هذا حديث موضوع.

٢١٣٤ ـ تخريجه:

ذكره البوصيري في مختصر الإتحاف (١/ ٩٠/ ١)، وعزاه للحارث بن أبي أسامة.

وأخرجه الحارث بن أبي أسامة في مسنده «بغية الباحث» (١/ ٣٠٩) كتاب (٤) الصلاة، باب (٥٦) في خطبة قد كذبها داود بن المحبر على رسول الله ﷺ، ثم ذكرها بطولها في أربعة عشر صفحة ثم قال: «هذا حديث موضوع، وإن كان بعضه في أحاديث حسنة بغير هذا الإسناد، فإن داود بن المحبر كذّاب».

وذكره السيوطي في «اللآلىء المصنوعة» (٢/ ٣٦١، ٣٧٣)، ثم نقل قول

. . . . . .

الحافظ ابن حجر: «هذا الحديث بطوله موضوع على رسول الله ﷺ، والمتهم به ميسرة بن عبد ربه لا يورك فيه».

قلت: وضعها ميسرة ثم سرقها منه داود بن المحبر.

وأخرجه ابن الجوزي في «الموضوعات» (٣/ ١٨١)، قال: أنبأنا أبو بكر محمد بن عبد الباقي البزار أنبأنا أبو القاسم علي بن المحسن بن علي التنوخي حدثنا إبراهيم بن أحمد بن محمد الطبري حدثنا محمد بن الحسن عن محمد بن خراش البلخي حدثنا أسود بن عامر حدثنا يزيد بن عبد الله الهنائي حدثنا محمد بن عمرو بن علقمة حدثني عمر بن عبد العزيز حدثني أبو سلمة بن عبد الرحمن عن أبي هريرة... فذكر جزءً من الخطبة وأشار إلى طولها، ثم قال: «هذا حديث موضوع، أما محمد بن عمرو بن علقمة فقال يحيى: ما زال الناس يتقون حديثه، وقال السعدي: ليس بقوي، ومحمد بن خراش مجهول، والحمل فيه على الحسن بن عثمان، قال ابن عدي: كان يضع الحديث قال عبدان هو كذاب، ومحمد بن الحسن هو النقاش، قال طلحة بن محمد: كان النقاش يكذب».

وذكره بهذا الإسناد أيضاً السيوطي في «اللآليء المصنوعة» (٢/ ٣٦١)، ثم ذكر حديث الباب شاهداً له.

وذكره ابن عراق في تنزيه الشريعة المرفوعة، (٢/ ٣٣٨، ٣٣٩)، ونقل كلام ابن الجوزي، وكلام السيوطي.

الحكم عليه:

الحديث بهذا الإسناد «موضوع» كما قال الحافظ ابن حجر، والهيثمي. والمتهم بوضعه كل من: ـ ميسرة بن عبد ربه، وداود بن المحبر، وفي إسناده من لا يعرف كأبي عائشة السعدي، ويزيد بن عمر، والله أعلم.

٢١٣٥ ـ وقال أحمد بن منيع: حدثنا علي بن عاصم حدثنا حسين بن قيس الرحبي عن عكرمة، عن ابن عباس رضي الله عنهما، قال: قال رسول الله ﷺ: «لا يقفن[١] عند رجل يقتل مظلوماً فإن اللعنة تنزل على من حضره حين لم يدفعوا عنه، ولا يقفن عند رجل يضرب مظلوماً[٢] فإن اللعنة تنزل على [من][٣] حضره حين لم يدفعوا عنه».

.....

(١) في (سد) و (عم): «تقفن».

(٢) في (سد) و (عم): «بظلم».

(٣) ما بين المعكوفتين ساقط من (حس).

٢١٣٥ ـ تخريجه:

ذكره البوصيري في مختصر الإتحاف (٢/ ٩٣/ ٢)، وقال: «رواه أحمد بن منيع بسند ضعيف لضعف حسين بن قيس الرحبي، ورواه الطبراني، والبيهقي بإسناد حسن».

وأخرجه الطبراني في الكبير (١١/ ٢٦٠: ١١٦٧٥)، قال: حدثنا محمد بن عثمان بن أبي شيبة ثنا جندل بن والق ثنا مندل بن علي عن أسد بن عطاء، عن عكرمة به نحوه.

وأخرجه العقيلي في «الضعفاء» (١/ ٢٣) في ترجمة أسد بن عطاء، حيث قال عنه: «مجهول روى عن عكرمة حديثاً لا يتابع عليه، على أن دونه مندل بن علي فلعله أتى منه»، ثم ذكر الحديث فقال: «والحديث ما حدثناه محمد بن زنجويه الأصبهاني قال: حدثنا عبد العزيز بن الخطاب قال: حدثنا مندل عن أسد بن عطاء، عن عكرمة به نحوه مع تقديم وتأخير.

وأخرجه أبو نعيم في «حلية الأولياء» (٣/ ٣٤٥)، قال: حدثنا عبد الله بن محمد بن جعفرمن أصل كتابه، ثنا عبد الله بن محمد بن زكريا ثنا إسماعيل بن عمرو ثنا مندل به نحوه، ثم قال: «هذا حديث غريب من حديث أسد وعكرمة لم يروه عنه فيما أعلم إلاَّ مَنْدل بن علي العَنَزِي». وذكره ابن كثير في «البداية والنهاية» (٩/ ٢٨٠)، وقال: «لم يرفعه إلاَّ مندل هذا».

. . . . . .

الحكم عليه:

الحديث بهذا الإسناد ضعيف جداً. من أجل حال «حسين بن قيس الرحبي» فإنه متروك كما تقدم في ترجمته، ولذا فقول البوصيري: «رواه أحمد بن منيع بسند ضعيف». فيه تساهل، لكن رواية الطبراني ضعيفة الإسناد فقط، ولذا ذكره الهيثمي في المجمع (٦/ ٢٨٤)، وقال: «رواه الطبراني وفيه «أسد بن عطاء» قال الأزدي: «مجهول»، و «مندل» وثقه أبو حاتم وغيره، وضعفه أحمد وغيره وبقية رجاله ثقات». وعليه فقول البوصيري: «ورواه الطبراني، والبيهقي بإسناد حسن» فيه تساهل أيضاً.

١ ــ ويشهد لأوله حديث خرشة بن الحر رضي الله عنه، أن النبي ﷺ قال: «لا يشهدن أحدكم قتيلاً لعله أن يكون قتل مظلوماً فتصيبه السَّخْطة». أخرجه الإمام أحمد في مسنده (٤/ ١٦٧)، والطبراني في الكبير (٤/ ٢١٨: ٤١٨١)، قال المنذري في «الترغيب والترهيب» (٣/ ٣٠٤): «ورجالهما رجال الصحيح خلا ابن لهيعة»، وقال الهيثمي في المجمع (٦/ ٢٨٤): «وفيه ابن لهيعة وحديثه حسن وفيه ضعف، وبقية رجالهما رجال الصحيح».

قلت: أما سند الإمام أحمد فرجاله رجال الصحيح خلا ابن لهيعة كما قالا، إلاَّ أن يزيد بن أبي حبيب لم يسمع من خرشة بن الحر، قال الدارقطني، كما في «الجامع في الجرح والتعديل» (٣/ ٢١٣)، [لم يسمع من ابن عمر ولا من أحد من الصحابة].

وأما سند الطبراني فإن، روح بن الفرج، ليس من رجال الكتب الستة فضلاً عن أن يكون من رجال الصحيح، وبالجملة فالحديث فيه ضعف لكنه يمكن أن يستفاد منه تقوية حديث الباب.

٢ ــ ويشهد له حديث جابر رضي الله عنه، أن النبي ﷺ قال: «ما من امرىء مسلم يخذل امرءً مسلماً في موطن ينتقص فيه من عرضه وينتهك فيه من حرمته إلاَّ خذله الله في موطن يحب فيه نصرته، وما من أحد ينصر مسلماً في موطن ينتقص فيه من عرضه، وينتهك فيه من حرمته إلاَّ نصره الله في موطن يحب فيه نصرته».

. . . . . .

أخرجه أبو داود في سننه (٥/ ١٧٥: ٤٨٨٤)، وأحمد في المسند (٤/ ٣٠)، والبيهقي في السنن الكبرى (٨/ ١٦٧، ١٦٧)، والطبراني في الكبير (٥/ ١٠٥: ٤٧٣٥)، وفي الأوسط «مجمع البحرين» (٧/ ٢٤٤: ٤٣٩٢)، وابن المبارك في الزهد (ص ٢٤٣)، والبخاري في التاريخ الكبير (١/ ٣٤٧)، وابن أبـي الدنيا في «الغيبة والنميمة» (٩٩/ ١٠٠: ١٠٦)، وفي «الصمت» (رقم ٢٤١)، وأبو نعيم في الحلية (٨/ ١٨٩)، والخرائطي في «مكارم الأخلاق» (٢/ ٨٤٣: ٩٣٣)، والبغوي في «شرح السنة» (١٣/ ١٠٨: ٣٥٣٢). وذكره في «كنز العمال» (١١/ ٣/ ٤١٦: ٧٢٢٤) ونسبه إلى الضياء المقدسي في «المختارة»، وذكره الهيثمي في المجمع (٧/ ٢٦٧)، وقال: «حديث جابر وحده رواه أبو داود، ورواه الطبراني في الأوسط، وإسناده حسن». والحديث ضعفه الألباني كما في «ضعيف سنن أبـي داود» (رقم ٤٨١)، ولعله مع ما سبق يرقى إلى درجة الحسن لغيره، والله أعلم.

وقد ذكر الهيثمي في المجمع (٧/ ٢٦٧) عدة شواهد في الحث على نصرة المظلوم، وإنكار المنكر فليراجع.

١٨ ــ باب الصبر على تأديب الإمام

٢١٣٦ ــ قال إسحاق: أخبرنا المعتمر بن سليمان قال: سمعت أبـي يقول: أنبأنا أبو نضرة عن أبـي سعيد مولى أبـي أسيد ــ وهو مالك بن ربيعة ــ قال: إن عثمان بن عفان رضي الله عنه نهى عن العمرة في أشهر الحج أو عن التمتع بالعمرة إلى الحج، فأهل بها علي مكانه فنزل عثمان رضي الله عنه عن المنبر فأخذ شيئاً فمشى به إلى علي رضي الله عنه [فقام طلحة والزبير رضي الله عنهما فانتزعاه منه فمشى إلى علي رضي الله عنه][(١)] فكاد أن ينخس عينه[(٢)] بإصبعه[(٣)] ويقول [له][(٤)]: «إنك لضال مضل، ولا يرد عليّ رضي الله عنه عليه شيئاً».

.....

(١) ما بين المعكوفتين ساقط من الأصل، و (سد).

(٢) في (عم): «عينيه». وينخس: أي يكاد أن يغرز إصبعه في عينه، قال في اللسان (١٤/ ٨٣): «من نخس الدابة إذا غرز جنبها أو مؤخرها بعود ونحوه».

(٣) في (عم) و (حس): «بإصبعيه».

(٤) ما بين المعقوفتين ساقط من (سد).

٢١٣٦ ــ تخـريـجـه:

ذكره البوصيري في مختصر الإتحاف (٢/ ٨٤/ ١)، وعزاه إلى إسحاق، وسكت عليه.

ولـم أجده في المطبوع من مسند إسحاق بن راهوية، ولم أجد كذلك من . . .

. . . . . .

أخرجه بهذا الاسناد غيره، وقد ثبت النهي عن المتعة في أشهر الحج عن عثمان من طريق كلٍ من:

١ ـ المقداد بن الأسود.

٢ ـ سعيد بن المسيب.

٣ ـ مروان بن الحكم.

٤ ـ عبد الله بن شقيق.

٥ ـ جري بن كليب.

٦ ـ حريث بن مسلم.

١ ـ أما المقداد بن الأسود فروى حديثه الإمام مالك في الموطأ (١/ ٣٣٦)، كتاب (٢٠) الحج، باب (١٢) القِران في الحج، عن جعفر بن محمد عن أبيه أن المقداد بن الأسود دخل على عليّ بن أبـي طالب بالسُقيا وهو ينجع بكرات له دقيقاً وخبطاً. فقال: هذا عثمان بن عفان ينهى أن يُقرن بين الحج والعمرة، فخرج علي بن أبـي طالب وعلى يديه أثر الدقيق والخبط. فما أنسى أثر الدقيق والخبط على ذراعيه حتى دخل على عثمان بن عفان فقال: أنت تنهى عن أن يقرن بين الحج والعمرة؟ فقال عثمان: ذلك رأيـي، فخرج علي مغضباً وهو يقول: لبيك اللهم لبيك بحجة وعمرة معاً».

قلت: وجعفر بن محمد الصادق وأبوه ثقتان، فالحديث بهذا الإسناد صحيح، والله أعلم.

٢ ـ وأما حديث سعيد بن المسيب فسيأتي تخريجه، والحكم عليه في الحديث الآتي بعده.

٣ ـ وأما حديث مروان بن الحكم قال: شهدت عثمان وعلياً رضي الله عنهما وعثمان ينهى عن المتعة وأن يجمع بينهما، فلما رأى عليٌّ، أهل بهما، لبيك بعمرة وحجة. قال: «ما كنت لأدع سنة النبـي ﷺ لقول أحد». فأخرجه البخاري في صحيحه «الفتح» (٣/ ٤٩٣) كتاب الحج، باب (٣٤) التمتع والقران والإفراد بالحج،

. . . . . .

ونسخ الحج لمن لم يكن معه هدي (رقم ١٥٦٣)، قال: حدثنا محمد بن بشار حدثنا غندر حدثنا شعبة عن الحاكم عن علي بن حسين عن مروان بن حكم قال: فذكره.

وأخرجه النسائي في سننه (٥/١٤٨) كتاب (٢٤) مناسك الحج (٤٩) القران (رقم ٢٧٢٣، ٢٧٢٤)، من طريق إسحاق بن إبراهيم عن أبي عامر العقدي، ومن طريق إسحاق أيضاً عن النضر بن شميل. كلاهما: «أبو عامر والنضر» عن شعبة به نحوه.

وأخرجه أحمد في المسند (١/ ١٣٥)، عن محمد بن جعفر به نحوه.

والدارمي في سننه (٢/ ٦٩) كتاب المناسك، باب في القران عن سهل بن حماد عن شعبة به نحوه.

والطيالسي في مسنده (١٦ : ٩٥)، من طريق شعبة به نحوه.

والبيهقي في «السنن الكبرى» (٥/ ٢٢) كتاب الحج باب كراهية من كره القران والتمتع. . . قال: أخبرنا أبو الحسن علي بن المقري أنبأ الحسن بن محمد بن إسحاق ثنا يوسف بن يعقوب القاضي، ثنا عمرو بن مرزوق ثنا شعبة به نحوه.

وتابع الحكم في الرواية عن علي بن حسين كل من:

١ ــ مسلم بن عمران البطين.

٢ ــ ويزيد بن أبي زياد.

١ ــ أما متابعة مسلم البطين فأخرجها النسائي في سننه (٥/١٤٨) كتاب (٢٤) مناسك الحج، باب (٤٩) القران (رقم ٢٧٢٢)، قال: أخبرني عمران بن يزيد حدثنا عيسى ــ وهو ابن يونس ــ قال: حدثنا الأشعث عن مسلم البطين عن علي بن حسين به نحوه.

وأخرجها ابن أبي شيبة في مصنفه (٣/ ٢٨٩) كتاب الحج، باب (٢٤٦) فيمن قرن بين الحج والعمرة (رقم ١٤٢٨٨)، قال: حدثنا وكيع بن الجراح عن الأعمش عن مسلم البطين به نحوه.

. . . . . .

وأخرجها أبو يعلى في مسنده (١/ ٢٨٨: ٣٤٩)، حدثنا عبيد الله حدثنا وكيع به نحوه.

والطحاوي في «شرح معاني الآثار» (٢/ ١٤٩) كتاب مناسك الحج، باب ما كان النبي ﷺ به محرماً في حجة الوداع. قال: حدثنا فهد قال: ثنا الخضر بن محمد الحراني قال: أنا عيسى بن يونس وأبو أسامة قالوا جميعاً: عن الأعمش به نحوه.

٢ ـ وأما متابعة يزيد بن أبي زياد فأخرجها الطحاوي في «شرح معاني الآثار» (٢/ ١٥٧) «الموطن السابق»، قال: حدثنا محمد بن خزيمة قال: ثنا حجاج قال: ثنا أبو عوانة عن يزيد بن أبي زياد عن علي بن حسين به نحوه.

٤ ـ وأما حديث عبد الله بن شقيق، فأخرجه مسلم في صحيحه (٢/ ٨٩٦) كتاب (١٥) الحج، باب (٢٣) جواز التمتع (رقم ١٢٢٣)، قال: «حدثنا محمد بن المثنى، وابن بشار قال ابن المثنى: حدثنا محمد بن جعفر حدثنا شعبة عن قتادة قال: قال عبد الله بن شقيق: كان عثمان ينهى عن المتعة، وكان علي يأمر بها، فقال عثمان لعلي كلمةً، ثم قال علي: لقد علمت نا قد تمتعنا مع رسول الله ﷺ فقال: أجل ولكنّا كنا خائفين». ثم قال: وحدثنيه يحيى بن حبيب الحارث، حدثنا خالد ـ يعني: ابن الحارث ـ أخبرنا شعبة بهذا الإسناد مثله.

وأخرجه الإمام أحمد في مسنده (١/ ٦١)، قال: ثنا روح عن شعبة به مثله وزاد، قال شعبة: قلت لقتادة: ما كان خوفهم؟ قال: لا أدري.

وأخرجه أيضاً عن محمد بن جعفر عن شعبة به نحوه.

وأخرجه البيهقي في «السنن الكبرى» (٥/ ٢٢) كتاب الحج، باب كراهية من كره القران والتمتع. قال: أخبرنا أبو عبد الله الحافظ أنبأ محمد بن يعقوب بن يوسف حدثني أبي ثنا محمد بن المثنى ح. وأخبرنا أبو عبد الله الحافظ أنبأ أبو الفضل بن إبراهيم ثنا أحمد بن سلمة ثنا محمد بن بشار. قالا: ثنا محمد بن جعفر به نحوه.

وتابع شعبة في روايته عن قتادة همام، فرواه عن قتادة عن جري بن كليب، وعبد الله بن شقيق.

. . . . . .

أخرجه الطحاوي في «شرح معاني الآثار» (٢/ ١٥٧) «الموطن السابق»، قال: حدثنا سليمان بن شعيب قال: ثنا الخطيب قال: ثنا همام عن قتادة عن جري بن كليب، وعبد الله بن شقيق: أن عثمان رضي الله عنه خطب فنهى عن المتعة، فقام عليٌّ رضي الله عنه فلبّى بهما، فأنكر عثمان رضي الله عنه ذلك فقال علي رضي الله عنه: «إن أفضلنا في هذا الأمر أشدّنا اتباعاً».

٥ ـ وأما حديث جري بن كليب، فأخرجه الطحاوي مقروناً مع عبد الله بن شقيق كما مضى قريباً.

٦ ـ وأما حديث حريث بن سليم العُذري، فأخرجه ابن أبـي شيبة في مصنفه (٣/ ٤٣٨) كتاب الحج، باب (٤٩٤) في الرجل يهل بالحج والعمرة بأيهما يبدأ (رقم ١٥٧٦٩)، قال: نا ابن مهدي عن سفيان عن بكير بن عطاء عن حريث بن سليم قال: «سمعت عليّاً لبـى بالحج والعمرة. فقال له عثمان: إنك ممن ينظر إليه».

وأخرجه الطحاوي في «شرح معاني الآثار» (٢/ ١٤٩) «الموطن السابق»، قال: حدثنا علي بن شيبة قال: ثنا خلاد بن يحيـى قال: ثنا سفيان الثوري به نحوه.

قلت: وحريث هذا اختُلف في صحبته، وقال عنه ابن حجر في التقريب (ص ١٥٦ : ١١٨٣): «مجهول»، وباقي رجاله ثقات.

الحكم عليه:

الحديث بهذا الإسناد رجاله رجال الصحيح إلا أبو سعيد مولى أبـي أسيد فهو مجهول ـ كما تقدم في ترجمته ـ وعليه فالحديث ضعيف لكن يشهد له الطرق الأخرى المذكورة في تخريجه. والله أعلم.

٢١٣٧ ـ أخبرنا[1] سليمان بن حرب قال: ثنا سلام بن مسكين عن عمران بن عبد الله بن طلحة الخزاعي عن سعيد بن المسيب قال: «شهدت علياً، وعثمان رضي الله عنهما كان بينهما نزغ من الشيطان، وما بقي واحد منهما لصاحبه شيئاً، فلو شئت أن أقص عليكم ما كان بينهما لفعلت، ثم لم يبرحا حتى استغفر كل واحد منهما لصاحبه».

.....

(١) القائل هو: إسحاق بن راهويه.

٢١٣٧ ـ تخريجه:

ذكره البوصيري في مختصر الإتحاف (٢/ ٨٤/أ) وسكت عليه. ولم أجده بهذا الإسناد عند غير إسحاق ـ كما نسبه إليه المصنف ـ ولم أجده في المطبوع من مسنده، لكن قد رَوى ما حدث بين علي وعثمان، عن سعيد بن المسيب كل من:

١ ـ عمرو بن مرة.

٢ ـ عبد الرحمن بن حرملة.

٣ ـ عبد الكريم الجزري.

حيث تابع كل منهم عمران الخزاعي في روايته عن سعيد بن المسيب.

١ ـ أما رواية عمرو بن مرة فأخرجها البخاري في صحيحه «فتح الباري» (٣/ ٤٩٤) كتاب (٢٥) الحج، باب (٣٤) التمتع والإفراد بالحج وفسخ الحج لمن لم يكن معه هدي (رقم ١٥٦٩)، قال: حدثنا قتبة بن سعيد، حدثنا حجاج بن محمد الأعور عن شعبة عن عمرو بن مرة عن سعيد بن المسيب قال: اختلف علي، وعثمان رضي الله عنهما وهما بعُسفان في المتعة فقال علي: «ما تريد إلاّ أن تنهي عن أمر فعله النبي ﷺ، فلما رأى ذلك عليٌّ أهلّ بهما جميعاً».

وأخرجه مسلم في صحيحه (٢/ ٨٩٧) كتاب (١٥) الحج، باب (٢٣) جواز التمتع (رقم ١٢٢٣)، قال: حدثنا محمد بن المثنى، ومحمد بن بشار قالا: حدثنا محمد بن جعفر، وأحمد في المسند (١/ ١٣٦)، قال: ثنا محمد بن جعفر.

والطيالسي في مسنده (ص ١٦٠: ١٠٠).

. . . . . .

والبيهقي في «السنن الكبرى» (٥/ ٢٢) كتاب الحج، باب كراهية من كره القران والتمتع... قال: أخبرنا أبو أحمد عبد الله بن محمد بن الحسن المهرجاني، وأبو زكريا يحيى بن إبراهيم بن محمد بن يحيى المزكي قالا: أنبأنا أبو عبد الله محمد بن يعقوب ثنا محمد بن يحيى.

وأبو يعلى في مسنده (١/ ٢٨٤: ٣٤٢)، قال: حدثنا عبيد الله قال: حدثنا غندر.

والبزار في مسنده «البحر الزخار» (٢/ ١٦٠: ٥٢٧)، قال: حدثنا محمد بن المثنى قال: حدثنا محمد بن جعفر.

والطحاوي في «شرح معاني الآثار» (٢/ ١٤٠) كتاب المناسك باب ما كان النبي ﷺ به محرماً في حجة الوداع. قال: حدثنا ابن مرزوق قال: ثنا وهب بن جرير.

ثلاثتهم [محمد بن جعفر، ومحمد بن يحيى، ووهب بن جرير] قالوا: ثنا شعبة به نحوه، وعند البيهقي زيادة.

٢ ـ وأما رواية عبد الرحمن حرملة، فأخرجها الإمام أحمد في المسند (١/ ٥٧)، قال: ثنا يحيى عن ابن حرملة قال: سمعت سعيد يعني ابن المسيب قال: «خرج عثمان رضي الله عنه حاجاً حتى إذا كان ببعض الطريق قيل لعلي رضوان الله عليهما: إنه قد نهى عن التمتع بالعمرة إلى الحج، فقال علي رضي الله عنه لأصحابه: إذا ارتحل فارتحلوا، فأهل عليّ وأصحابه بعمرة، فلم يكلمه عثمان رضي الله عنه في ذلك. فقال علي رضي الله عنه: ألم أخبر أنك نهيت عن التمتع بالعمرة؟ قال: بلى. قال: فلم تسمع أن رسول الله ﷺ تمتَّع؟ قال: بلى.

وأخرجه النسائي في سننه (٥/ ١٥٢) كتاب (٢٤) مناسك الحج، باب (٥٠) التمتع.

والبزار في مسنده «البحر الزخار» (٢/ ١٥٦: ٥٢١).

كلاهما [النسائي والبزار] قالا: ثنا عمرو بن علي.

. . . . . .

وأخرجه الحاكم في «المستدرك» (١/ ٤٧٢) كتاب المناسك، باب التمتع قال: أخبرنا عبد الله بن محمد بن يعقوب بن يوسف الحافظ، ثنا يحيى بن محمد بن يحيى ثنا مسدد.

كلاهما [عمرو بن علي، ومسدد] قالا: ثنا يحيى بن سعيد القطان.

وأخرجه عبد الله بن أحمد في «زوائد المسند» (١/ ٦٠)، قال: ثنا محمد بن أبي بكر المقدمي حدثني أبو معشر.

والطحاوي في «شرح معاني الآثار» (٢/ ١٤١) كتاب مناسك الحج، باب ما كان النبي ﷺ به محرِّماً في حجة الوداع قال: حدثنا ربيع المؤذن قال: ثنا أسد قال: ثنا حاتم بن إسماعيل.

ثلاثتهم [يحيى بن سعيد القطان، وأبو معشر، وحاتم بن إسماعيل] قالوا: ثنا عبد الرحمن بن حرملة به نحوه. وقال الحاكم: هذا حديث صحيح على شرط مسلم ولم يخرجاه ووافقه الذهبي.

٣ ـ **وأما رواية عبد الكريم الجزري**، فأخرجها البزار في مسنده «البحر الزخار» (٢/ ١٥٦: ٥٢٢)، قال: حدثنا علي بن حرب الموصلي قال: نا هارون بن عمران قال: نا سليمان بن أبي داود الجزري عن عبد الكريم الجزري عن سعيد بن المسيب عن علي عن النبي ﷺ بنحوه. ثم قال: «لا نعلم روى ابن حرملة عن سعيد عن علي رضي الله عنه عن النبي ﷺ إلاّ هذا الحديث».

قلت: هارون بن عمران ـ هو الموصلي ـ ذكره ابن أبي حاتم في الجرح والتعديل (٩/ ٩٣)، ولم يذكر فيه جرحاً ولا تعديلاً، فهو ـ والله أعلم ـ مجهول. وسليمان بن أبي داود «الحراني» المعروف ببومة. قال أبو حاتم: «ضعيف الحديث جداً»، وقال البخاري: «منكر الحديث»، وقال ابن حبان: «لا يُحتج به»، وقال أحمد: «ليس بشيء»، وقال أبو زرعة: «لين الحديث»، وقال أبو أحمد الحاكم: «في حديثه بعض المناكير»، وعليه فهو متروك، والحديث بهذا الإسناد ضعيف جداً. انظر

. . . . . .

التاريخ الكبير (٤/ ١١)، والجرح والتعديل (٤/ ١٠٥، ١٠٦)، وميزان الاعتدال (٢/ ٢٠٦)، ولسان الميزان (٣/ ٩٠).

الحكم عليه:

الأثر بهذا الإسناد «حسن»، من أجل حال «عمران بن عبد الله بن طلحة الخزاعي»، فإنه «صدوق» كما في ترجمته، لكن طرق الحديث الأخرى ـ التي ذكرت في تخريجه ـ ترتقي به ليرتفع إلى الصحيح لغيره، والله أعلم.

٢١٣٨ ـ وقال أبو بكر: حدثنا يونس بن محمد ثنا طلحة بن عمرو ثنا[١] عاصم بن كليب عن أبـي الجويرية الجرمي عن زيد[٢] بن خالد الجرمي قال: «كنت جالساً عند عثمان[٣] رضي الله عنه إذ جاءه شيخ، فلما رآه القوم قالوا: أبو ذر، فلما رآه عثمان رضي الله عنه قال: مرحباً وأهلاً بأخي [فقال أبو ذر رضي الله عنه: مرحباً وأهلاً بأخي][٤]، لعمري لقد غلظت في العزمة، وأيم الله لو أنك عزمت أن أحبو لحبوت ما استطعت أن أحبو».

.....

(١) في (عم): «بن»، وهو خطأ.

(٢) لم أجد في كتب الرجال زيداً هذا، ولعله خطأ، والصواب: «بدر بن خالد الجرمي»، فإنه هو الذي يروي عن أبـي ذر، وعثمان، ويروي عنه أبو الجويرية الجرمي، كما سيأتي في ترجمته.

(٣) في (عم) زيادة: «بن عفان».

(٤) ما بين المعقوفتين مكرر في (حس).

٢١٣٨ ـ تخـريـجـه:

ذكره البوصيري في مختصر الإتحاف (٢/ ٨٠/ ١)، وقال: «رواه أبو بكر بن أبـي شيبة بسند فيه طلحة بن عمرو وهو ضعيف».

وأخرج البخاري طرفاً منه في «التاريخ الكبير» (٢/ ١٣٨) في ترجمة «بدر بن خالد»، قال البخاري: قال لنا سعيد بن سليمان: حدثنا صالح بن عمر قال: ثنا عاصم بن كليب عن أبـي الجويرية عن بدر بن خالد قال: «كنت عند عثمان إذ جاءه شيخ فقال: هذا أبو ذر، فقال: مرحباً وأهلاً بأخي، فقال: خرجت إلى النبـي ﷺ متوجِّهاً إلى حائط بني فلان فأتيته بطهور».

وذكره الذهبـي في «سير أعلام النبلاء» (٢/ ٧٠)، من طريق عاصم بن كليب عن أبـي الجويرية عن زيد بن خالد الجهني قال: «كنت عند عثمان إذ جاء أبو ذر. فلما رآه عثمان قال: مرحباً وأهلاً بأخي. فقال أبو ذر: مرحباً وأهلاً بأخي، لقد أغلظت علينا في العزيمة، والله لو عزمت علي أن أحبو لحبوت ما استطعت، إني خرجت مع

. . . . . .

النبـي ﷺ نحو حائط بني فلان، فقال لي: ويحك بعدي، فبكيت، فقلت: يا رسول الله وإني لباق بعدك؟ قال: نعم فإذا رأيت البناء على سَلْع فالحق بالمغرب أرض قضاعة. قال عثمان: أحببت أن أجعلك مع أصحابك وخفت عليك جهال الناس» هكذا ذكره الذهبـي مطولاً، وجعله من طريق زيد بن خالد الجهني.

الحكم عليه:

الأثر بهذا الإسناد ضعيف جداً من أجل حال «طلحة بن عمرو»، فإنه متروك كما في ترجمته، والله أعلم.

٢١٣٩ ـ حدثنا أبو معاوية عن الأعمش عن شقيق عن عبد الله قال: «جاء رجل فقال: يا أبا عبد الرحمن ما تقول في رجل حريص على الجهاد مؤدِّياً[1] يعزم عليه أمراؤه في أشياء لا يحصيها؟ فقال: والله ما أدري ما أقول لك إلا أنا كنا مع رسول الله ﷺ: لعلنا لا نؤمر بشيء إلاَّ فعلناه».

.....

(١) في الأصل و (سد) و (حس): «مدديا»، وفي (عم): «مددنا»، وهو تصحيف. ولعل الصواب: «مُؤْدياً» كما في مختصر الإتحاف [٢/ ٨٠/ ١] ومعناه: أي تام السلاح كامل أداة الحرب. انظر النهاية (١/ ٣٢).

٢١٣٩ ـ تخريجه:

ذكره البوصيري في مختصر الإتحاف [٢/ ٨٠/ ١] وقال: «رواه أبو بكر بن أبي شيبة بسند رواته ثقات».

قلت: هكذا نقله المصنف «مختصراً»، ومسند ابن أبي شيبة مفقود، ولم أجده في مظانه من المصنف، وقد ورد مطولاً من هذه الطريق.

أخرجه البخاري في صحيحه «الفتح» (٦/ ١٣٩) كتاب (٥٦) الجهاد والسير، باب (١١١) عزم الإمام على الناس فيما يطيقون (رقم ٢٩٦٤)، قال: حدثنا عثمان بن أبي شيبة حدثنا جرير عن منصور عن أبي وائل قال: قال عبد الله رضي الله عنه: «لقد أتاني اليوم رجل فسألني عن أمر ما دريت ما أرد عليه. فقال: أرأيت رجل مُؤْدِياً نشيطاً يخرج مع أمرائنا في المغازي، فيعزم علينا في أشياء لا نحصيها. فقلت له: والله ما أدري ما أقول لك إلا أنا كنا مع النبي ﷺ فعسى أن لا يعزم علينا في أمر إلا مرة حتى نفعله، وإن أحدكم لن يزال بخير ما اتقى الله، وإذا شك في نفسه شيء سأل رجلاً فشفاه منه وأوشك ألا تجدوه، والذي لا إله إلا هو ما أذكر ما غبّر من الدنيا إلا كالثَّغْب شُرِب صفوه وبقي كدره».

وأخرجه الحاكم في المستدرك (١/ ١٢٢) كتاب العلم، باب الدنيا كالثَّغْب شرب صفوه وبقي كدره قال: أخبرنا أبو الحسن علي بن محمد بن عقبة الشيباني

. . . . . .

بالكوفة ثنا إبراهيم بن إسحاق الزهري ثنا جعفر بن عون أنبأ الأعمش وحدثنا أبو بكر بن إسحاق الفقيه أنبأ موسى بن إسحاق الأنصاري ثنا محمد بن عبد الله بن نمير ثنا أبي ثنا الأعمش وحدثنا أبو زكريا يحيى بن محمد العنبري ثنا محمد بن النضر الجارودي ثنا يوسف بن موسى ثنا جرير، وأبو معاوية عن الأعمش عن شقيق به نحوه. ثم قال: هذا حديث صحيح الإسناد على شرط الشيخين ولم يخرجاه، وأظنه لتوقيف فيه ووافقه الذهبي. قلت: قد أخرجه البخاري كما سبق.

وأخرجه ابن الجعد في مسنده (٢/٩٣٨: ٢٦٩٢)، قال: أنا زهير عن الأعمش عن شقيق به نحوه مع تقديم وتأخير.

الحكم عليه:

الحديث بهذا الإسناد صحيح، ولا تضره عنعنة الأعمش، فإنه وإن كان مدلساً من الطبقة الثالثة لا يقبل من حديثه إلا ما صرح فيه بالسماع، إلاّ أنه يُستثنى منه حديثه عن بعض شيوخه فهو محمول على الاتصال وإن عنعنه كما سبق نقله عن الذهبي في ترجمة الأعمش، ومنهم أبو وائل شقيق ابن سلمة. كما يشهد له إخراج البخاري له من طريق منصور، الذي تابع الأعمش في الرواية عن أبي وائل شقيق بن سلمة. والله أعلم.

١٩ ـ باب الحث على الطاعة وأن الدين قد يؤيد بالفاجر[١]

٢١٤٠ ـ قال أبو بكر: حدثنا أسود بن عامر وعلي بن حفص[٢] عن شريك عن عاصم بن عبيد الله عن عبد الله بن عامر بن ربيعة عن أبيه يرفعه إلى النبي ﷺ قال: «من[٣] مات ولا طاعة عليه مات ميتة جاهلية، ومن خلعها[٤] بعد عقده إياها ـ قال أسود ـ من عنقه[٥]، لقي الله تعالى ولا حجة له، قالاها جميعاً».

.....

(١) في (عم) و (سد): «بالرجل الفاجر».
(٢) في (سد): «جعفر»، وهو خطأ.
(٣) في (حس): «ما من مات».
(٤) في (عم): «خلفها»، وفي (حس): «حلفها».
(٥) في (حس) و (سد) و (عم): «قال أسود بن عقبة»، وهو تصحيف.

٢١٤٠ ـ تخريجه:

ذكره البوصيري في الإتحاف [٢/٨٣/١] وقال: «رواه أبو بكر بن أبي شيبة بسند ضعيف لضعف عاصم بن عبيد الله».

وأخرجه كذلك في «المصنف» (٧/٤٥٧) كتاب الفتن، باب (١) من كره الخروج في الفتنة وتعوذ منها (رقم ٣٧٢٠٠)، قال: حدثنا علي بن حفص عن شريك، به بلفظ: «من مات ولا طاعة عليه مات ميتة جاهلية، ومن جعلها بعد عقدة إياها فلا حجة له».

. . . . . .

وأخرجه ابن أبي عاصم في «السنة» (٢/ ٥٠٤)، باب (١٨٦) في ذكر السمع والطاعة (رقم ١٠٥٨)، قال: حدثنا شاذان وعلي بن حفص، به مثله غير أنه لم يذكر خلاف الروايات بين أسود ابن عامر «شاذان» وعلي بن حفص.

وأخرجه أحمد في المسند (٣/ ٤٤٦)، قال: ثنا أبو النضر، وحسين قالا: ثنا شريك، به نحوه، وفي آخره زيادة بلفظ: «ألا لا يخلون رجل بإمرأة لا تحل له فإن الشيطان ثالثهما إلاَّ محرم فإن الشيطان مع الواحد وهو من الإثنين أبعد، ومن ساءته سيئته وسرته حسنته فهو مؤمن».

وأخرجه البزار في مسنده «كشف الأستار» (٢/ ٢٥٢) كتاب الأمارة باب فيمن خلع الطاعة بعد عقدها (رقم ١٦٣٦)، قال: حدثنا يحيى بن حكيم ثنا هشام بن عبد الملك ثنا شريك، به نحو لفظ الإمام أحمد.

وأخرجه ابن عدي في «الكامل» (٥/ ٢٢٧)، قال: أخبرنا الفضل قال: ثنا أبو الوليد ثنا شريك، به نحو لفظ الإمام أحمد أيضاً.

وتابع ابنُ جريج شريكاً في الرواية عن عاصم.

أخرجه عبد الرزاق في «مصنفه» (٢/ ٣٧٩) كتاب الصلاة، باب الأمراء يؤخرون الصلاة (رقم ٣٧٧٩)، عن ابن جريج قال: أخبرني عاصم بن عبيد الله، به نحوه، وفي أوله زيادة ولفظها: «إنه ستكون أمراء بعدي يصلون الصلاة لوقتها، ويؤخرون عن وقتها فصلوها معهم، فإن صلوها لوقتها وصليتموها معهم فلكم ولهم، وإن أخروها عن وقتها فصليتموها معهم فلكم وعليهم. . . ثم ذكره».

ومن طريق عبد الرزاق أخرجه أحمد في المسند (٣/ ٤٤٥)، قال: حدثنا عبد الرزاق، به مثله. وأخرجه كذلك في (٣/ ٤٤٦)، قال: ثنا محمد بن بكر قال: أنا ابن جريج، به نحوه

وأخرجه أبو يعلى في «مسنده» (١٣/ ١٥٩: ٧٢٠٠)، قال: حدثنا موسى بن محمد بن حبان البصري حدثنا الضحاك بن مخلد أخبرني ابن جريج، به نحوه.

. . . . . .

وأخرجه كذلك في (١٣/ ١٦١: ٧٢٠٣)، قال: حدثنا أبو الحارث سريج بن يونس حدثنا يحيى بن سعيد عن ابن جريج، به نحوه.

وأخرجه الخرائطي في «مساوىء الأخلاق» (١٨٦) باب ما جاء فيما يكره من نقض العهد واللجأ إلى الغدر (رقم ٤٠٣)، قال: حدثنا أبو بكر محمد بن يوسف الطباع ثنا حجاج بن محمد الأعور عن ابن جريج، به نحوه مختصراً.

الحكم عليه:

الحديث بهذا الإسناد ضعيف وله علتان:

١ ـ في إسناده عاصم بن عبيد الله، وهو ضعيف كما في ترجمته.

٢ ـ وفي إسناده «شريك بن عبد الله»، وهو ضعيف لسوء حفظه، لكن تابعه ابن جريج على روايته، فزالت هذه العلة، وبقيت العلة الأولى، لكن يشهد له أحاديث كثيرة وردت بمعناه ومنها:

١ ـ حديث ابن عمر رضي الله عنه: من خلع يداً من طاعة لقي الله يوم القيامة ولا حجة له، ومن مات وليس في عنقه بيعة مات ميتة جاهلية».

أخرجه مسلم في صحيحه (٣/ ١٤٧٨: ١٨٥١)، وأحمد في المسند (٢/ ٧٠، ٨٣، ٩٣، ٩٧، ١٢٣، ٣٣، ١٥٤)، والحاكم في «المستدرك» (١/ ٧٧، ١١٧)، وقال: صحيح على شرط الشيخين، ووافقه الذهبي، والبيهقي في «السنن الكبرى» (٨/ ١٥٦)، والطيالسي في مسنده (ص ٢٥٩: ١٩١٥)، والطبراني في «المعجم الكبير» (١٢/ ٣٣٥: ١٣٢٧٨)، والبخاري في التاريخ الكبير (٥/ ٢٠٥)، وابن سعد في الطبقات (٥/ ١٤٤)، وابن أبي عاصم في السنة (١/ ٤٤: ٩١)، وانظر سلسلة الأحاديث الصحيحة (٢/ ٧١٥: ٩٨٤).

٢ ـ حديث أبي هريرة رضي الله عنه: «من خرج عن الطاعة، وفارق الجماعة فقد مات ميتة جاهلية، ومن قاتل تحت راية عُمِّيَّة، يغضب لعصبية، أو يدعو إلى عصبية، أو ينصر عصبية، فقتلته جاهلية، ومن خرج على أمتي يضرب برها وفاجرها، ولا يتحاشى من مؤمنها، ولا يفي لذي عهد عهده، فليس مني ولست منه».

. . . . . .

أخرجه مسلم في صحيحه (٣/ ١٤٧٦ : ١٨٤٨)، والنسائي في سننه (٧/ ١٢٣ : ٤١١٤)، وأحمد في المسند (٢/ ٢٩٦، ٣٠٦، ٤٨٨)، والبيهقي في سننه (٨/ ١٥٦، ١٠/ ٢٣٤)، وابن أبي شيبة في مصنفه (٧/ ٤٦٢ : ٣٧٢٤٣)، وعبد الرزاق في مصنفه (١١/ ٣٣٩: ٢٠٧٠٧)، وابن أبي عاصم في «السنة» (١/ ٤٣ : ٩٠). وانظر سلسلة الأحاديث الصحيحة (٢/ ٧١٥: ٩٨٣).

٣ ـ حديث ابن عباس رضي الله عنه: «من رأى من أميره شيئاً يكرهه فليصبر عليه، فإنه من فارق الجماعة شبراً فميتته جاهلية».

أخرجه البخاري في صحيحة «مع الفتح» (١٣/ ٧: ٧٠٥٣، ٧٠٥٤)، (١٣/ ١٣٠ : ٧١٤٣)، ومسلم في صحيحه (٣/ ١٤٧٧ : ١٨٤٩)، وأحمد في المسند (١/ ٢٧٥، ٢٩٧، ٣١٠)، والدارمي في سننه (٢/ ٢٤١)، والبيهقي في السنن الكبرى (١/ ٢٧٥، ٣١٠)، والبزار في مسنده «كشف الأستار» (٢/ ٢٥٢: ١٦٣٥)، وقال: لا نعلمه عن ابن عباس إلاَّ من هذا الوجه. والطبراني في «الكبير» (١٢/ ١٦١: ١٨٤٩)، وفي الأوسط «مجمع البحرين» (٤/ ٣٢٤: ٢٥٤٢)، وقال: لا يروي عن ابن عباس إلاَّ من هذا الوجه، وابن أبي عاصم في «السنة» (٢/ ٥٢٤ : ١١٠١).

٢١٤١ ـ قال مسدد: حدثنا عبد الوارث عن علي بن زيد حدثني أبو حرب بن أبي الأسود عن أبيه عن الأشعري رضي الله عنه قال: [قد][1] كنا نقرأ، ليؤيدن الله تعالى هذا الدين برجال ما لهم في الآخرة من خلاق.

.....

(١) ما بين المعكوفتين ساقط من (سد).

٢١٤١ ـ تخريجه:

ذكره الهيثمي في المجمع (٥/٣٠٢)، فقال: (عن أبي موسى الأشعري قال: نزلت سورة نحواً من براءة فرفعت فحفظت منها: «إن الله ليؤيد هذا الدين بأقوام لا خلاق لهم... الحديث» ثم قال: رواه الطبراني ورجاله رجال الصحيح غير علي بن زيد وفيه ضعف ويحسن حديثه لهذه الشواهد، وذكر قبل ذلك وبعده ما يشهد له، كما سيأتي، ولم أجد الحديث من طريق أبي موسى في معجم الطبراني فلعله في المفقود منه، والله أعلم.

الحكم عليه:

الحديث بهذا الإسناد ضعيف من أجل حال «علي بن زيد بن جدعان» فإنه ضعيف كما في ترجمته، ولكن يشهد له أن الحديث ورد من عدة طرق موصولاً، وموقوفاً ومرسلاً، فورد موصولاً إلى النبي ﷺ من طريق أبي هريرة، وأنس بن مالك، وعبد الله بن مسعود، وأبي بكرة، وكعب بن مالك، والنعمان بن مقرن المزني، وورد موقوفاً على عبد الله بن مسعود، ومرسلاً من طريق الحسن البصري.

١ ـ أمّا أبو هريرة فقد روى الحديث مطولاً وذكر فيه قصته، وسبب قول النبي ﷺ: إن الله يؤيد هذا الدين بالرجل الفاجر». أخرجه البخاري في صحيحه «مع الفتح» (٦/٢٠٧: ٣٠٦٢)، (٧/٥٣٨: ٤٢٠٣، ٤٢٠٤٢)، (١١/٥٠٧: ٦٦٠٦)، ومسلم في صحيحه (١/١٠٥: ١٧٨)، وأخرجه النسائي في «الكبرى» (٥/٢٧٨: ٨٨٨٣، ٨٨٨٤) مختصراً، والدارمي في سننه (٢/٢٤٠، ٢٤١) مختصراً، والبيهقي

. . . . . .

في السنن الكبرى (٩/ ٣٦) مختصراً أيضاً، والقضاعي في مسنده (٢/ ١٥٩: ١٩٠٧) مطولاً، وعبد الرزاق في مصنفه (٥/ ٢٦٩، ٢٧٠: ٩٥٧٣) مختصراً.

٢ ـ ورواه أنس رضي الله عنه بلفظ «ليؤيدن الله هذا الدين بقوم (بأقوام) لا خلاق لهم».

أخرجه النسائي في سننه الكبرى (٥/ ٢٧٩: ٨٨٨٥)، وابن حبان في صحيحه «موارد الظمآن» (٥/ ١٨٨: ١٦٠٦)، والبزار في مسنده «كشف الأستار» (٢/ ٢٨٦: ١٧٢٠، ١٧٢١)، وقال: لا نعلم رواه عن الحسن عن أنس إلاَّ مالك بن دينار. . ، و (رقم ١٧٢٢)، وقال: «لا نعلم رواه عن أيوب إلاَّ معمر، وعباد بن منصور، ولا رواه عن معمر إلاَّ رباح، وهو ثقة يماني، وإبراهيم ثقة». وقال الهيثمي في المجمع (٥/ ٣٠٢): «رواه البزار، والطبراني في «الأوسط» وأحد أسانيد البزار ثقات، ورواه الطبراني في «الأوسط» (مجمع البحرين) (٥/ ٤١: ٢٦٦٧)، وقال: «لم يروه عن المعلى إلاَّ حماد تفرد، به هدبة»، وأخرجه كذلك برقم (٢٦٦٨)، وقال: «لم يروه عن أيوب إلاَّ عباد، ومعمر بن راشد تفرد، به عن عباد ريحان، وعن معمر رباح بن زيد»، ورواه الترمذي في «العلل الكبير» (٢/ ٩٥٥)، وقال: «سألت محمداً عن هذا الحديث؟ فقال: هو حديث حسن. . .».

٣ ـ ورواه عبد الله بن مسعود بلفظ «ليؤيدن هذا الدين بالرجل الفاجر». أخرجه ابن حبان في صحيحه «موارد الظمآن» (٥/ ١٨٩: ١٦٠٧)، وابن عدي في «الكامل» (٢/ ٢٨١) من ثلاث طرق، وقال: «وهذا الحديث بهذا الإسناد عن الثوري غير محفوظ ليس يرويه غير حميد».

٤ ـ ورواه أبو بكر رضي الله عنه بلفظ «إن الله تبارك وتعالى سيؤيد هذا الدين بأقوام لا خلاق لهم». أخرجه الإمام أحمد في مسنده (٥/ ٤٥)، وذكره الهيثمي في «المجمع» (٥/ ٣٠٢)، وقال: رواه أحمد، والطبراني ورجالهما ثقات».

٥ ـ ورواه كعب بن مالك رضي الله عنه وذكر فيه قصة الذي قتل نفسه، وقول الرسول ﷺ بعد ذلك لبلال: «قم يا بلال فناد أنه لا يدخل الجنة إلاَّ مؤمن، وأن الله

. . . . . .

عزَّ وجلّ يؤيد الدين بالرجل الفاجر».

أخرجه الطبراني في الكبير (١٩/٨٣: ١٧٠)، قال الهيثمي في المجمع (٧/٢١٣): «وفيه محمد بن خالد الواسطي، ذكره ابن حبان في الثقات، وقال: يخطىء، ويخالف، وقال ابن معين: رجل سوء كذاب». وأخرجه الطبراني أيضاً في (١٩/٨٤: ١٧١)، وقال الهيثمي في المجمع (٧/٢١٣): «فيه جماعة لم أعرفهم».

٦ ــ ورواه النعمان بن مقرن بلفظ «إن الله ليؤيد هذا الدين بالرجل الفاجر». أخرجه القضاعي في «مسند الشهاب» (٢/١٥٩: ١٠٩٦)، والطبراني في «الكبير» (١٧/٣٩: ٨١)، وقال الهيثمي في المجمع (٥/٣٠٣): «رواه الطبراني في ترجمته عمرو بن النعمان بن مقرن وضبب عليه، ولا يستحق التضبيب لأنه صواب، وقد ذكر المزى في ترجمة أبـي خالد الوالبـي أنه روى عن عمرو بن النعمان بن مقرن، والنعمان بن مقرن»، ثم قال: «قلت: ورجاله ثقات».

٧ ــ ورُوي موقوفاً على عبد الله بن مسعود رضي الله عنه قال: «إن الله ليؤيد الدين بالرجل الفاجر» أخرجه الطبراني في الكبير (٩/٢٠٧: ٨٩١٣)، (٩/٢٥٦: ٩٠٤٩)، قال الهيثمي في المجمع (٥/٣٠٣): «رواه الطبراني وفيه عاصم بن أبـي النجود، وهو ثقة وفيه كلام».

٨ ــ ورواه الحسن البصري مرسلاً بلفظ: «إن الله تعالى يؤيد هذا الدين بمن لا خلاق له، والحسد يأكل الحسنات». أخرجه عبد الرزاق في «المصنف» (٥/٢٧٠: ٩٥٧٣)، والبخاري في «التاريخ الكبير» (٥/٩٤)، وابن أبـي حاتم في «الجرح والتعديل» (٥/٥٩)، وقال الألباني في السلسلة الصحيحة (٤/٢٠٦): «أخرجه عبد الله بن أحمد في «زوائد الزهد» (٢٠/١٠٠: ١٠)، عن الحسن البصري مرسلاً، ووصله أبو نعيم في «الحلية» (٦/٢٦٢)، والضياء في «المختارة» (٧٤/٢)، عن أنس مرفوعاً».

قلت: ذكره أبو نعيم في الحلية (٢/٣٨٧) في ترجمة مالك بن دينار موصولاً عن الحسن عن أنس رضي الله عنه.

٢١٤٢ ـ قال[١] الحارث: حدثنا داود بن المحبر ثنا هشيم[٢] عن العوام عن عبد الله[٣] بن السائب عن أبـي هريرة رضي الله عنه عن النبـي ﷺ قال: «الصلاة إلى الصلاة كفارة لما بينهما[٤] إلاَّ من ثلاث: الإشراك بالله، وترك السنَّة، ونكث الصفقة. قالوا: قد عرفنا الإشراك باللَّه، فما[٥] ترك السنة ونكث الصفقة؟ قال: ترك السنة، الخروج من الطاعة، ونكث الصفقة، أن يبايع[٦] رجلاً ثم يخرج عليه بالسيف يقاتله[٧]».

.....

(١) في (عم) و (سد) و (حس): «وقال» بزيادة الواو.

(٢) هكذا في بغية الباحث «هشيم»، وهو الصواب، وفي الأصل وجميع النسخ: «هشام»، وهو خطأ.

(٣) في (سد): «عن»، ولعله سبق قلم.

(٤) في البغية زيادة: «والجمعة إلى الجمعة التي قبلها كفارة لما بينهما، ورمضان إلى رمضان كفارة».

(٥) في (حس): «وما».

(٦) في البغية: «تبايع» بالتاء.

(٧) في البغية: «تقاتله» بالتاء.

٢١٤٢ ـ تخـريـجـه:

ذكره البوصيري في مختصر الإتحاف [٢/٨٣/١] وقال: «رواه الحارث بن أبـي أسامة وهو ضعيف، ورواه أبو بكر بن أبـي شيبة، وتقدم لفظه في باب فضل الصلاة، وهو في الصحيح وغيره دون قوله: إلاَّ من ثلاث».

قلت: أخرجه الحارث بن أبـي أسامة في مسنده «بغية الباحث» (٢/٦٣٤) كتاب (٢١) الأمارة، باب (٨) فيمن خرج من الطاعة وقاتل إمامه (رقم ٦٠٥)، قال: حدثنا داود بن المحبر ثنا هشيم عن العوام عن عبد الله بن السائب عن أبـي هريرة عن النبـي ﷺ قال: «الصلاة إلى الصلاة كفارة لما بينهما والجمعة إلى الجمعة التي قبلها كفارة لما بينهما، ورمضان إلى رمضان كفارة، إلاَّ من ثلاث: الإشراك باللَّه، وترك

. . . . . .

السنة، ونكث الصفقة. قالوا: عرفنا الإشراك، فما ترك السنة ونكث الصفقة؟ قال: ترك السنة الخروج من الطاعة، ونكث الصفقة أن تبايع رجلاً ثم تخرج عليه بالسيف تقاتله».

وأخرجه أحمد في المسند (٢/ ٢٢٩)، قال: ثنا هشيم، به نحوه.

وأخرجه الحاكم في المستدرك (٤/ ٢٥٩)، كتاب التوبة والإنابة، باب الصلاة المكتوبة التي بعدها كفارة لما بينهما، قال: أخبرني عمرو بن محمد بن منصور العدل أنبأ العدل أنبأ السري بن خزيمة أنبأ عمرو بن عون الواسطي ثنا إسحاق بن يوسف ثنا العوام بن حوشب، به نحوه، وقال: «هذا حديث صحيح الإسناد ولم يخرجاه» ووافقه الذهبي.

وأخرجه أحمد في المسند (٢/ ٥٠٦)، لكنه قال: ثنا يزيد أنا العوام حدثني عبد الله بن السائب عن رجل من الأنصار عن أبي هريرة، به نحوه. فزاد فيه رجلاً مبهماً، قال الهيثمي في المجمع (٥/ ٢٢٤): «رواه أحمد وفيه راو لم يسم».

وأخرجه الحاكم في المستدرك (١/ ١١٩، ١٢٠) كتاب العلم، باب الصلاة المكتوبة إلى الصلاة المكتوبة والجمعة إلى الجمعة، والشهر إلى الشهر كفارة لما بينهما، من طريق يزيد بن هارون، به نحوه، ولم يذكر زيادة الرجل المبهم وقال: «هذا حديث صحيح على شرط مسلم، فقد احتج بعبد الله بن السائب بن أبي السائب الأنصاري، ولا أعرف له علة» ووافقه الذهبي.

قلت: عبد الله بن السائب هو الكندي ــ كما تقدم في ترجمته ــ وقد احتج به مسلم أيضاً، وقد وهم الحاكم فجعله ابن أبي السائب، وهو عبد الله بن السائب بن أبي السائب القرشي المخزرمي، المكي له ولأبيه صحبة، انظر تهذيب الكمال (١٤/ ٥٥٣). وبالنسبة لرواية الإمام أحمد والتي فيها زيادة راو مبهم، فقد خالف فيها يزيد بن هارون كلاً من هشيم بن بشير وإسحاق بن يوسف حيث روياها عن العوام بن حوشب متصلة بدون زيادة الرجل المبهم، وهذا هو الراجح، والله أعلم. وذلك لما يلي:

. . . . . .

---

١ ـ أن هشيماً أحفظ من يزيد بن هارون، كما قال ابن أبي حاتم في الجرح والتعديل (١٩/١١٦): «سئل أبي عن هشيم، ويزيد بن هارون؟ فقال: هشيم أحفظهما».

٢ ـ أن إسحاق بن يوسف، وهو ثقة كما في التقريب (١٠٤: ٣٩٦)، تابع هشيماً على رواية الوصل بدون الزيادة.

٣ ـ أن يزيد بن هارون قد روى الحديث متصلاً بدون هذه الزيادة ـ كما سبق ـ عند الحاكم وقد ورد الحديث عن أبي هريرة مختصراً بدون قوله: «إلاَّ من ثلاث...» وبزيادة، ما اجتنب الكبائر». أخرجه مسلم في صحيحه (١/٢٠٩: ٢٣٣)، والترمذي في سننه (١/٤١٨: ٢١٤)، وابن ماجه في سننه (١/١٩٦: ٥٩٨)، وابن خزيمة في صحيحه (١/١٦٢: ٣١٤) (٣/١٥٨: ١٨١٤)، وابن حبان في صحيحه «الإحسان» (٥/٢٤: ١٧٣٣)، وأحمد في المسند (٢/٣٥٩، ٤٠٠، ٤١٤، ٤٨٤)، والطيالسي في مسنده (ص ٣٢٤: ٢٤٧٠)، وأبو عوانة في مسنده (٢/٢٠)، وأبو يعلى في مسنده (١١/٣٧١: ٦٤٨٦)، والبيهقي في السنن الكبرى (٢/٤٦٦، ٤٦٧)، (١٠/١٨٧)، وابن عدي في الكامل (٦/٧٢).

الحكم عليه:

الحديث بهذا الإسناد ضعيف جداً من أجل حال «داود بن المحبر» فإنه متروك. لكن قد صح الحديث من طريق الإمام أحمد والحاكم، والله أعلم.

٢١٤٣ ـ [١] وقال عبد: حدثنا عمر بن سعيد الدمشقي ثنا سعيد بن عبد العزيز التنوخي عن مكحول، عن أم أيمن رضي الله عنها، أنها [قالت][(١)]: «سمعت رسول الله ﷺ يوصي بعض أهله قال: «ولا تنازع الأمر أهله، وإن رأيت أنه الحق».

[٢] وقال أبو يعلى: حدثنا أبو بكر بن زنجويه ثنا أبو مسهر ثنا سعيد بن عبد العزيز به.

[٣] وقال عبد: حدثنا عمر ثنا غير سعيد عن الزهري[(٢)]، أن الموصي بهذه الوصية ثوبان».

.....

(١) ما بين المعكوفتين ساقط من (عم) و (سد).

(٢) في (عم) و (سد) زيادة: «قال».

٢١٤٣ ـ تخريجه:

أخرجه عبد بن حميد في «المنتخب» (٣/ ٢٧٤: ١٥٩٢)، قال: حدثنا عمر بن سعيد الدمشقي قال: حدثنا سعيد بن عبد العزيز التنوخي عن مكحول، عن أم أيمن أنها سمعت رسول الله ﷺ يوصي بعض أهله فقال: «لا تشرك بالله شيئاً، وإن قطعت أو حرقت بالنار، ولا تفر يوم الزحف، وإن أصاب الناس موت وأنت فيهم فاثبت، واطع والديك وإن أمراك أن تخرج من مالك، ولا تترك الصلاة متعمداً فإنه من ترك الصلاة متعمداً فقد برئت منه ذمة الله، إياك والخمر فإنها مفتاح كل شر، وإياك والمعصية فإنها تسخط الله، لا تنازع الأمر أهله وإن رأيت أن لك الحق، أنفق على أهلك من طولك، ولا ترفع عصاك عنهم، وأخفهم في الله عز وجل».

هكذا رواه مطولاً وأخرجه أحمد في المسند (٦/ ٤٢١)، قال: ثنا الوليد بن مسلم قال: أنا سعيد بن عبد العزيز به نحوه مختصراً بلفظ: «لا تتركي الصلاة متعمداً فإنه من ترك الصلاة متعمداً فقد برئت منه ذمة الله ورسوله».

وأخرجه البيهقي في «السنن الكبرى» (٧/ ٣٠٤) كتاب القسم والنشوز، باب

. . . . . .

ما جاء في ضربها ـ أي الزوجة ـ قال: أخبرنا أبو عبد الله الحافظ، وأبو بكر أحمد بن الحسن القاضي قالا: نا أبو العباس محمد بن يعقوب نا بحر بن نصر نا بشر بن بكر نا سعيد ـ يعني: ابن عبد العزيز ـ به نحوه، مع تقديم وتأخير، ثم قال: «في هذا إرسال بين مكحول، وأم أيمن».

وأخرجه محمد بن نصر المروزي في «تعظيم قدر الصلاة» (٢/ ٨٨٦)، باب ذكر إكفار تارك الصلاة (رقم ٩١٣)، قال: حدثنا محمد بن يحيى، وأبو جعفر المسندي قالا: حدثنا أبو مسهر قال: حدثنا سعيد بن عبد العزيز به مختصراً نحو لفظ الإمام أحمد.

وأخرجه ابن الجوزي في، البر والصلة (٤٣)، باب في ذكر ما أمر به رسول الله ﷺ من ذلك «أي بر الوالدين وصلة الرحم» (رقم ١٠)، قال: أخبرنا أبو المعمر المبارك بن أحمد قال: أنبأ أبو محمد عبد الله بن أحمد قال: أنبأ أبو بكر أحمد بن علي بن ثابت. فثنا علي بن أحمد بن إبراهيم البصري. فثنا الحسن بن محمد بن عثمان. فثنا يعقوب بن يوسف. فثنا يحيى بن صالح قال: أنبأ سعيد ابن عبد العزيز به نحوه بلفظ «أطع والديك، وإن أمراك أن تخرج من دنياك فافعل»، وذكره الألباني في إرواء الغليل (٧/ ٩٠) ونسبه إلى ابن عساكر من ثلاث طرق:

١ ـ من طريق إبراهيم بن زبريق حدثنا إسماعيل بن عياش حدثنا عبيد الله بن عبيد الكلاعي عن مكحول، وسليمان بن موسى عن أم أيمن.

٢ ـ من طريق عبد الرحمن بن القاسم الهاشمي نا أبو مسهر عبد الأعلى بن مسهد نا سعيد ابن عبد العزيز به.

٣ ـ من طريق ابن صاعد نا الحسين بن الحسن أنا سفيان بن عيينة عن يزيد بن يزيد بن جابر، عن مكحول مرسلاً.

وأما رواية أبي يعلى التي ذكرها المصنف فلم أجدها في المطبوع من مسنده، ولعلها في الرواية المطولة التي لم تطبع.

. . . . . .

الحكم عليه:

الحديث بهذا الإسناد فيه علتان:

١ ـ الانقطاع بين مكحول، وأم أيمن فإنه لم يسمع منها.

٢ ـ ضعف عمر بن سعيد الدمشقي.

لكن قد تابع عمراً في روايته عن التنوخي كل من: عبد الأعلى بن مسهر، وبشر بن بكر، والوليد بن مسلم، وكلهم ثقات فيبقى ضعف الحديث من الانقطاع بين مكحول، وأم أيمن لكن يشهد له حديث:

١ ـ معاذ بن جبل.

٢ ـ أبـي الدرداء.

٣ ـ عبادة بن الصامت.

٤ ـ أميمة.

وهي كالتالي:

١ ـ حديث معاذ بن جبل رضي الله عنه، قال: أوصاني رسول الله ﷺ بعشر كلمات قال: «لا تشرك بالله وإن قتلت وحرِقت، ولا تعقن والديك وإن أمراك أن تخرج من أهلك ومالك، ولا تتركن صلاة مكتوبة متعمداً، فإن من ترك صلاة مكتوبة متعمداً فقد برئت منه ذمة الله، ولا تشربن خمراً فإنه رأس كل فاحشة، وإياك والمعصية فإن بالمعصية حل سخط الله عز وجل، وإياك والفرار من الزحف وإن هلك الناس، وإذا أصاب الناس موتان، وأنت فيهم فاثبت، وانفق على عيالك من طولك، ولا ترفع عنهم عصاك أدباً وأخفهم في الله».

أخرجه أحمد في المسند (٥/ ٢٣٨)، والطبراني في الكبير (٢٠/ ٨٢: ١٥٦)، وفي الأوسط «مجمع البحرين» (١/ ١٥١: ١٣٦)، وقال: «لا يروى عن معاذ إلاَّ بهذا الإسناد». والمروزي في «تعظيم قدر الصلاة» (٢/ ٨٩٠: ٩٢١)، وابن الجوزي في «البر والصلة»(ص ٤٢: ٦)، قال المنذري في «الترغيب والترهيب» (١/ ١٩٦):

. . . . . .

«إسناد أحمد صحيح لو سلم من الانقطاع فإن عبد الرحمن بن جبير بن نفير لم يسمع من معاذ».

وقال الهيثمي في «المجمع (٤/ ٢١٥): «رواه أحمد والطبراني في الكبير ورجال أحمد ثقات إلاَّ أن عبد الرحمن بن جبير بن نفير لم يسمع من معاذ، وإسناد الطبراني متصل وفيه عمرو بن واقد القرشي وهو كذاب».

٢ ـ حديث أبي الدرداء رضي الله عنه قال: «أوصاني خليلي ﷺ أن لا تشرك بالله شيئاً، وإن قطعت وحرقت، ولا تترك صلاة مكتوبة متعمداً فمن تركها متعمداً فقد برئت منه الذمة، ولا تشرب الخمر فإنها مفتاح كل شر».

أخرجه ابن ماجه في سننه (٢/ ١٣٣٩: ٤٠٣٤)، هكذا مختصراً، وقال البوصيري في «مصباح الزجاجة» (٣/ ٢٥٠): «هذا إسناد حسن، شهر مختلف فيه».

وأخرجه البخاري في «الأدب المفرد» (١/ ٧٧: ١٨) مطولاً، ومحمد بن نصر المروزي في تعظيم قدر الصلاة (٢/ ٨٨٤: ٩١١). واللالكائي في «شرح أصول اعتقاد أهل السنة» (٢/ ٨٢٣)، وقال الهيثمي في «المجمع» (٤/ ٢١٧): «ورواه الطبراني وفيه شهر بن حوشب، وحديثه حسن، وبقية رجاله ثقات». وهذا الحديث حسنه الألباني كما في التعليق على مشكاة المصابيح (١/ ١٨٣).

٣ ـ حديث عبادة بن الصامت رضي الله عنه قال: «أوصانا رسول الله ﷺ بسبع خلال قال: لا تشركوا بالله شيئاً، وإن قطعتم وخرقتم وصلبتم، ولا تتركوا الصلاة متعمدين فمن تركها متعمداً فقد خرج من الملة، ولا تركبوا المعصية فإنها من سخط الله، ولا تشربوا الخمر فإنها رأس الخطايا كلها، ولا تفروا من الموت وإن كنتم فيه، ولا تعص والديك وإن أمرك أن تخرج من الدنيا كلها فاخرج، ولا تضع عصاك عن أهلك وأنفصهم من نفسك».

قال الهيثمي في «المجمع» (٤/ ٢١٦): «رواه الطبراني، وفيه سلمة بن شريح»: ، قال الذهبي: «لا يعرف، وبقية رجاله رجال الصحيح».

وأخرجه محمد بن نصر المروزي في «تعظيم قدر الصلاة» (٢/ ٨٨٩: ٩٢٠)،

. . . . . .

واللالكائي في «شرح أصول اعتقاد أهل السنة» (٢/ ٨٢٢)، والحديث ضعيف لجهالة سلمة بن شريح، «الجرح والتعديل» (٤/ ١٦٠)، الميزان (٢/ ١٩٠)، لسان الميزان (٣/ ٦٩).

٤ ـ حديث أميمة مولاة النبي ﷺ، رضي الله عنها، قالت: كنت يوماً أفرغ على يديه وهو يتوضأ إذ دخل عليه رجل فقال: يا رسول الله إني أريد الرجوع إلى أهلي فأوصني بوصية أحفظها. فقال: «لا تشركن بالله شيئاً وإن قطعت وحرقت بالنار، ولا تعصى والديك، وإن أمراك أن تخلّى من أهلك ودنياك فتخل، ولا تترك صلاة متعمداً فمن تركها متعمداً برئت منه ذمة الله عز وجل وذمة رسوله ﷺ، ولا تشربن الخمر فإنها رأس كل خطيئة، ولا تزد في تخوم الأرض فإنك تأتي يوم القيامة وعلى عنقك مقدار سبع أرضين، ولا تفرن من الزحف فإنه من فر يوم الزحف فقد باء بغضب من الله ومأواه جهنم وبئس المصير، وانفق على أهلك من طولك، ولا ترفع عصاك عنهم، وأخفهم في الله عز وجل.

أخرجه الحاكم في المستدرك (٤/ ٤١)، وسكت عليه وقال الذهبي: إسناده واهٍ. وأخرجه الطبراني في الكبير (٢٤/ ١٩٠ : ٤٧٩)، وذكره الهيثمي في «المجمع» (٤/ ٢١٧)، وقال: «رواه الطبراني، وفيه يزيد بن سنان الرهاوي، وثقه البخاري وغيره، والأكثر على تضعيفه، وبقية رجاله ثقات». وأخرجه محمد بن نصر المروزي في «تعظيم قدر الصلاة» (٢/ ٨٨٥: ٩١٢) مختصراً، والحديث بهذا الإسناد ضعيف لضعف يزيد بن سنان الرهاوي. «تهذيب الكمال» (٣٢/ ١٥٥)، «تهذيب التهذيب» (١١/ ٢٩٣)، التقريب (ص ٦٠٢: ٧٧٢٧).

وبناءً على ما سبق فالحديث بمجموع هذه الطرق ـ ما عدا الطريقة الثانية لحديث معاذ والتي في إسنادها عمرو بن واقد ـ لا ينزل عن درجة الحسن لغيره، وإن كانت الشواهد المذكورة لم يذكر فيها موضع الشاهد وهو قوله «ولا تنازع الأمر أهله»، لكنه يشهد له أيضاً عموم أحاديث السمع والطاعة وقد مضى بعضها وسيأتي المزيد، والله أعلم.

٢١٤٤ ـ وقال[١] إسحاق: أنا بقية حدثني أرطاة بن المنذر عمن حدثه عن أم سلمة أنها قالت[٢] لمن عندها: كيف أنتم إذا داعيان: داعٍ إلى كتاب الله، وداعٍ إلى سلطان الله؟ فقالوا: نجيب الداعي إلى كتاب الله، قالت:[٣] بل أجيبوا الداعي إلى سلطان الله فإن كتاب الله مع سلطانه[٤].

.....

(١) هذا الحديث زيادة من (ك).

(٢) زاد في مسند إسحاق: «يوماً».

(٣) زاد في مسند إسحاق: «لا».

(٤) زاد في مسند إسحاق: «قال إسحاق: الخوارج يدعون إلى كتاب الله».

٢١٤٤ ـ تخريجه:

الحديث بهذا الإسناد في مسند إسحاق (٤/ ١٦٣: ١٩٤٤).

الحكم عليه:

الحديث ضعيف لجهالة الراوي عن أم سلمة، [سعد].

٢١٤٥ ـ قال أبو يعلى: حدثنا إسحاق ثنا النضر ثنا شعبة عن سماك قال: سمعت علقمة بن وائل [يقول][(١)]: إن سلمة[(٢)] بن يزيد رضي الله عنه، سأل رسول الله ﷺ فقال: «أرأيت إذا [كان][(٣)] قام علينا أئمة يسألوننا حقهم ويمنعوننا[(٤)] حقنا؟ فسكت مرتين أو ثلاثاً. فحدث به الأشعث بن قيس فقال: إن رسول الله ﷺ / قال: إسمعوا وأطيعوا فإنما [حس١٦٠ب] عليهم ما حملوا وعليكم ما حملتم».

.....

(١) ما بين المعكوفتين ساقط من (سد) و (حس) و (عم).

(٢) في الأصل «مسلمة» وهو خطأ ـ والصواب ما أثبته كما في (سد) و (عم) وكما سيأتي في تخريجه.

(٣) ما بين المعكوفتين ساقط من (سد) و (حس) و (عم).

(٤) في (سد): «يمنعونا».

٢١٤٥ ـ تخريجه:

ذكره البوصيري في مختصر الإتحاف (٢/ ٨٠/ ١)، وقال: «رواه أبو يعلى».

ولم أجده في الرواية المطبوعة من مسند أبي يعلى ولعله في الرواية المطولة التي لم تطبع.

وأخرجه مسلم في صحيحه (٣/ ١٤٧٤) كتاب (٣٣) الإمارة، باب (١٢) في طاعة الأمراء وإن منعوا الحقوق (رقم ١٨٤٦)، قال: «حدثنا محمد بن المثنى، ومحمد بن بشار قالا: حدثنا محمد ابن جعفر حدثنا شعبة عن سماك بن حرب عن علقمة بن وائل الحضرمي، عن أبيه قال: سأل سلمة ابن يزيد الجعفي رسول الله ﷺ فقال: يا نبي الله أرأيت إن قامت علينا أمراء يسألونا حقهم، ويمنعونا حقنا، فماذا تأمرنا؟ فأعرض عنه، ثم سأله فأعرض عنه، ثم سأله الثانية أو في الثالثة فجذبه الأشعث بن قيس وقال: اسمعوا وأطيعوا... فإنما عليهم ما حملوا، وعليكم ما حملتم».

. . . . . .

وأخرجه البيهقي في «السنن الكبرى» (٨/١٥٨) كتاب قتال أهل البغي، باب الصبر على أذى يصيبه من جهة إمامه وإنكاره المنكر من أموره بقلبه وترك الخروج عليه. قال: أخبرنا أبو عبد الله الحافظ أنبأ أبو الفضل بن إبراهيم ثنا أحمد بن سلمة ثنا محمد بن بشار به نحوه.

وأخرجه الطبراني في «الكبير» (٢٢/١٦ : ٢٠)، قال: حدثنا معاذ بن المثنى ثنا يحيى بن معين ثنا محمد بن جعفر به نحوه.

وتابع أبو الأحوص، وشريك شعبةَ في الرواية عن سماك.

أخرجه الطبراني في الكبير (٢٢/١٦ : ٢١)، قال: حدثنا الحسين بن إسحاق التستري ثنا يحيى الحماني ثنا أبو الأحوص، وشريك عن سماك به نحوه، وفيه زيادة، إلاَّ أنه قال: «يزيد بن سلمة» بدل «سلمة بن يزيد».

وتابع محمد بن جعفر في الرواية عن شعبة كل من: شبابة، ويزيد بن هارون، ووهب ابن جرير، وروح.

١ ـ **أما متابعة شبابة**، فأخرجها مسلم (٣/١٤٧٥) كتاب (٣٣) الأمارة، باب (١٢) في طاعة الأمراء وإن منعوا الحقوق (رقم ١٨٤٦)، قال: حدثنا أبو بكر بن أبي شيبة حدثنا شبابة به نحوه:

وأخرجه البخاري في «التاريخ الكبير» (٤/٧٢، ٧٣) في ترجمة «سلمة بن يزيد»، قال: وقال لي محمد أبو يحيى: حدثنا شبابة به نحوه مختصراً.

٢ ـ **وأما متابعة يزيد بن هارون**، فأخرجها الترمذي في سننه (٤/٤٢٣) كتاب (٣٤) الفتن، باب (٣٠) ما جاء ستكون فتن كقطع الليل المظلم (رقم ٢١٩٩)، قال: حدثنا الحسن بن علي الخلال حدثنا يزيد بن هارون به نحوه، وقال: هذا حديث حسن صحيح.

٣ ـ **وأما متابعة وهب بن جرير**، فأخرجها البيهقي في «السنن الكبرى» (٨/١٥٨) الموطن السابق قال: أخبرنا أبو عبد الله الحافظ، وأبو سعيد بن أبي عمرو

. . . . . .

قالا: ثنا أبو العباس محمد بن يعقوب ثنا إبراهيم بن مرزوق ثنا وهب بن جرير به نحوه إلاَّ أنه قال: «يزيد بن سلمة».

٤ ـ وأما متابعة روح، فأخرجها البخاري في «التاريخ الكبير» (٤/ ٧٣)، قال: حدثني محمد ابن معمر نا روح به نحوه مختصراً.

الحكم عليه:

الحديث بهذا الإسناد صحيح، وسماع شعبة من سماك قديم قبل تغيره، فحديثه عنه صحيح مستقيم ـ كما سبق ـ والله أعلم.

٢١٤٦ ـ وقال مسدد: حدثنا حفص بن غياث عن العلاء بن خالد، عن شقيق قال: قال عبد الله: «إنكم قد ابتليتم بذا السلطان وابتلي بكم، فإن عدل كان له الأجر وكان عليكم الشكر. وإن جار كان[1] عليه الوزر وعليكم الصبر».

* صحيح موقوف.

.....

(١) في (سد) و (عم) كررها مرتين.

٢١٤٦ ـ تخريجه:

ذكره البوصيري في مختصر الإتحاف (٢/ ٨٠/ ١)، وقال: «رواه مسدد موقوفاً ورواته ثقات» ولم أجده بهذا الطريق موقوفاً إلاَّ في هذا الموطن.

وقد روى مرفوعاً من طريق حكيم بن خذام ثنا عبد الملك بن عمير عن الربيع بن عُمَيلة عن عبد الله بن مسعود، أن النبي ﷺ قال: «سيليكم أمراء يفسدون وما يصلح الله بهم أكثر، فمن عمل منهم بطاعة الله فله الأجر وعليكم الشكر، ومن عمل منهم بمعصية الله فعليهم الوزر وعليكم الصبر».

أخرجه ابن عدي في الكامل (٢/ ٢٢٠) في ترجمة «حكيم بن خذام الأزدي». قال: «ثنا عبد الله ابن محمد بن عبد العزيز ثنا عبيد الله بن عمر القواريري ثنا حكيم بن خذام ـ وكان من عباد الله الصالحين ـ به مثله، ثم قال: «قال البخاري: «حكيم بن خذام أبو سمير البصري منكر الحديث يرى القدر».

ومن طريقه أخرجه البيهقي في «شعب الإيمان» (٦/ ١٥)، باب (٤٩) طاعة أولى الأمر فصل في فضل الإمام العادل (رقم ٧٣٦٨)، قال: أخبرنا أبو سعيد الماليني أنا أبو أحمد بن عدي الحافظ به مثله، وقال: «رويناه من وجه آخر في هذا الجزء أتم».

قلت: يقصد من طريق ابن عمر وسيأتي.

وأخرجه أبو عمرو الداني في «السنن الواردة في الفتن وغوائلها والساعة

. . . . . .

وأشراطها» (٢/٣٨٨: ١٣٠)، قال: حدثنا سلمة بن سعيد الإمام قال: حدثنا محمد بن الحسين قال: حدثنا عبد الله ابن محمد بن عبد العزيز قال: حدثنا عبيد الله بن عمر القواريري قال: حدثنا حكيم بن خذام به نحوه.

وقال ابن أبـي حاتم في «العلل (٢/ ٤١٤) مسألة (٢٧٤٩): «سألت أبـي عن حديث رواه أبو سمير حكيم بن خذام. . .» فذكره، ثم قال: «قال أبـي: هذا حديث منكر، وأبو سمير متروك الحديث».

تنبيه: قال الألباني في «السلسلة (٣/ ٥٢٧): «ومن طريقه ــ أي حكيم بن خذام ــ أخرجه الطبراني في المعجم الكبير كما في «فيض القدير» وقال: قال الحافظ العراقي: ضعيف».

قلت: هذا وهم من المناوي رحمه الله، وتبعه في ذلك الألباني حفظه الله، فإن الحديث لم يروه الطبراني وإنما رواه البيهقي عن ابن مسعود، ولعله اختلط عليه رمز البيهقي في الشعب «هب» برمز الطبراني في الكبير «طب»، والسيوطي في الجامع الصغير إنما ذكره برمز البيهقي في الشعب، والله أعلم.

الحكم عليه:

الحديث صحيح موقوفاً على ابن مسعود.

أما الرواية التي فيها رفعه فهي ضعيفة جداً لأنها من طريق أبـي سمير حكيم بن خذام، وهو كما قال البخاري في التاريخ الصغير (٢/ ٢٣٤)، منكر الحديث يرى القدر، وقال أبو حاتم في «العلل» (٢/ ٤١٤»: «متروك الحديث»، وكذا في الجرح والتعديل (٣/ ٢٠٣)، وقال النسائي في «الضعفاء» (ص ١٦٦ : ١٢٨): «ضعيف»، وقال الساجي ــ كما في لسان الميزان (٢/ ٣٤٣): «يحدث بأحاديث بواطيل».

وورد الحديث من طريق ابن عمر بلفظ «السلطان ظل الله في الأرض يأوي إليه كل مظلوم من عباده، فإن عدل كان له الأجر وعلى الرعية الشكر، وإن جار أو حاف، أو ظلم كان عليه الإصر وعلى الرعية الصبر. وإذا جارت الولاة قحطت السماء، وإذا منعت الزكاة هلكت المواشي، وإذا ظهر الربا وفي رواية: ــ الزنا ــ ظهر الفقر

. . . . . .

والمسكنة، وإذا أخفرت الذمة أديل الكفار».

أخرجه ابن عدي في الكامل (٣/ ٣٦١)، ومن طريقه البيهقي في شعب الإيمان (٦/ ١٥: ٧٣٦٩)، والبزار في مسنده «كشف الإستار» (٢/ ٢٣٣: ١٥٩٠)، والقضاعي في «الشهاب» (١/ ٢٠١: ٣٠٤) مختصراً، والديلمي في الفردوس (٢/ ٣٤٣: ٣٥٥٣).

وعزاه الألباني في السلسلة الضعيفة (٢/ ٧٠)، إلى الضياء في «المنتقى من مسموعاته بمرو» (٢٧/ ٢)، وإلى تمام في «الفوائد» ولم أجده في المطبوع منها. وهذه الطريق لا يفرح بها فهي ضعيفة جداً أيضاً، إذ أن مدارها على أبي مهدي سعيد بن سنان الحمصي ضعفه سائر الأئمة فقال البخاري: «منكر الحديث»، وقال أبو حاتم: «ضعيف الحديث»، وقال النسائي: «متروك الحديث»، وقال الجوزجاني: «أخاف أن تكون أحاديثه موضوعة»، وقال أحمد: «ضعيف»، وقال ابن عدي: «عامة ما يرو به غير محفوظ»، وقال الدارقطني: «يضع الحديث»، وقال البزار: «متروك»، وقال الذهبي: «هالك»، وقال ابن حجر: «متروك ورماه الدارقطني بالوضع».

انظر: التاريخ الكبير (٣/ ٤٧٧)، الجرح والتعديل (٤/ ٢٨)، الكامل لابن عدي (٣/ ٣٥٩)، تهذيب الكمال (١٠/ ٤٩٥، ميزان الاعتدال (٢/ ١٤٣، ١٤٤)، الكاشف (١/ ٤٣٨: ١٩٠٥)، التقريب (ص ٢٣٧: ٢٣٣٣).

وبالجملة، فالحديث صحيح موقوفاً، وضعيف جداً مرفوعاً ـ والله أعلم ـ .

٢١٤٧ ـ وقال[١] إسحاق: أنا بقية بن الوليد ثنا ثابت بن العجلان حدثني من سمع بمثله[٢] وكان من أصحاب النبي ﷺ أن أم سلمة كتبت إلى أهل العراق أن الله بريء وبرى رسوله ممن شايع[٣] وفارق الجماعة فلا تشايعوا[٤] ولا تفارقوا والسلام عليكم ورحمة الله.

.....

(١) هذا الحديث زيادة من (ك).

(٢) كذا في المخطوط، وفي مسند إسحاق: «تميلة»، ويحتمل أنها «نضلة».

(٣) في مسند إسحاق: «بايع».

(٤) في مسند إسحاق: «تبايعوا».

٢١٤٧ ـ تخريجه:

أخرجه بهذا الإسناد إسحاق كما في مسنده (٤/ ١٦٢ برقم ١٩٤٣).

الحكم عليه:

الحديث ضعيف لجهالة شيخ ثابت بن العجلان. [سعد].

٢٠ ـ باب[١] تولية [الأمير][٢] العامل إذا كان عارفاً بالحرب على من هو أفضل منه

٢١٤٨ ـ قال إسحاق: أخبرنا وكيع عن المنذر بن ثعلبة عن ابن بريدة قال: «قال عمر رضي الله عنه لأبـي بكر[٣] رضي الله عنه / لما[٤] [سد٣٢١] منع عمرو بن العاص رضي الله عنه الناس أن يوقدوا ناراً: أما ترى ما يصنع هذا بالناس يمنع منافعهم. فقال[٥] أبو بكر رضي الله عنه: دعه فإنما ولاه رسول الله ﷺ علينا لعلمه بالحرب».

* هذا منقطع.

.....

(١) في (عم): «باب في».
(٢) ما بين المعقوفتين ساقط من (عم).
(٣) في (سد): «أبـي بكرة»، وهو خطأ.
(٤) في (حس): «بما».
(٥) في (عم) و (حس) و (سد) زيادة: «له».

٢١٤٨ ـ تخـريـجـه:

ذكره البوصيري في مختصر الإتحاف [٢/ ٨٥/ أ] وقال: رواه إسحاق بن راهويه بسند ضعيف، وابن بريدة لم يسمع من عمر بن الخطاب».

ولم أجده في المطبوع من مسنده.

وأخرجه الحاكم في المستدرك (٣/ ٤٢، ٤٣) كتاب المغازي، باب، لا بد

. . . . . .

لأهل العسكر أن يطيعوا قائدهم. قال: حدثنا أبو العباس محمد بن يعقوب ثنا أحمد بن عبد الجبار ثنا يونس بن بكير عن ابن إسحاق عن المنذر بن ثعلبة عن عبد الله بن بريدة عن أبيه رضي الله عنهما قال: «بعث رسول الله ﷺ عمرو بن العاص في غزوة ذات السلاسل، وفيهم أبو بكر، وعمر رضي الله عنهما، فلما انتهوا إلى مكان الحرب أمرهم عمرو أن لا ينوِّروا ناراً، فغضب عمر، وهم أن ينال منه، فنهاه أبو بكر رضي الله عنه وأخبره أنه لم يستعمله رسول الله ﷺ عليك إلا لعلمه بالحرب، فهدأ عنه عمر رضي الله عنه»، ثم قال: هذا حديث صحيح الإسناد ولم يخرجاه، ووافقه الذهبي.

وأورده الهيثمي في المجمع (٩/ ٣٥٢) في مناقب عمرو بن العاص. وقال: «رواه الطبراني مرسلاً، ورجاله رجال الصحيح، غير المنذر بن ثعلبة، وهو ثقة». وذكر الهيثمي القصة أيضاً في المجمع (٥/ ٣١٩)، عن عمرو بن العاص نفسه، ثم قال: «رواه الطبراني بإسنادين، ورجال الأول رجال الصحيح».

ونسبه الحافظ ابن حجر في الفتح (٧/ ٦٧٤) إلى إسحاق بن راهويه، والحاكم.

الحكم عليه:

الحديث بهذا الإسناد رجاله ثقات غير أنه منقطع كما ذكر البوصيري وابن حجر، فهو ضعيف من أجل أنقطاعه، ولكن يشهد له وروده موصولاً كما عند الحاكم، كما يشهد له الروايات التي ذكرها الهيثمي في «المجمع»، وعليه فهو لا ينزل عن درجة الحسن، والله أعلم.

٢١٤٩ ـ أخبرنا عبد الرزاق أنا[١] معمر عن الزهري قال:
[عم٣١١] إن رسول الله ﷺ / أمر بعد غزوة ذات السلاسل[٢] أسامة بن زيد رضي الله عنه وهو غلام. فأسر في تلك الغزوة ناس كثير من العرب وسُبوا، فانتدب في بعث أسامة[٣] عمر بن الخطاب، والزبير بن العوام رضي الله عنهما، فتوفي رسول الله ﷺ قبل أن يمضي ذلك الجيش، فأنفذه أبو بكر رضي الله عنه بعد وفاة رسول الله ﷺ. فقال أسامة لأبي بكر رضي الله عنه حين بويع له ـ ولم يرح أسامة رضي الله عنه حتى بويع لأبي بكر[٤] رضي الله عنه ـ فقال: إن النبي[٥] ﷺ وجهني لما وجهني له، وإني أخاف أن ترتد العرب، فإن شئت كنت قريباً حتى تنظر. قال[٦] أبو بكر رضي الله عنه: لا أرد أمراً أمر به رسول الله ﷺ ولكن إن شئت أن تأذن لعمر رضي الله عنه فافعل، فأذن له. فانطلق أسامة رضي الله عنه حتى أتى المكان الذي أمره رسول الله ﷺ، فأخذتهم[٧] الضبابة حتى جعل الرجل لا يكاد يبصر صاحبه، قال: فوجدوا رجلاً من أهل تلك البلاد فأخذوه فدلهم على الطريق حيث أرادوا فأغاروا على المكان الذي أُمروا. فسمع بذلك الناس

.....

(١) في (عم): «أنبأ».
(٢) ذات السلاسل: سُمِّيت بذلك لأن المشركين، ارتبط بعضهم إلى بعض، مخافة أن يفروا، وقيل: لأن بها ماءً يقال له السلسل، وكانت في جمادى الآخرة سنة ثمان من الهجرة، وقيل: كانت سنة سبع. انظر: فتح الباري (٧/ ٦٧٤).
(٣) في (حس): «أسامة بن زيد».
(٤) في (عم): «حتى بويع أبو بكر».
(٥) في (سد): «إن رسول الله ﷺ..».
(٦) في (عم) و (سد): «فقال».
(٧) في (عم) و (حس) و (سد): «فأخذ بهم».

فجعل بعضهم يقول لبعض: أيزعمون[٨] أن العرب قد اختلفت[٩] وخيولهم بمكان كذا وكذا. فرد الله تعالى بذلك عن المسلمين، فكان أسامة بن زيد رضي الله عنه يُدعى بالأمارة حتى مات. يقولون: بعثه رسول الله ﷺ ولم ينزعه حتى مات.

قال الزهري: ولما بعث أبو بكر رضي الله عنه لقتال أهل الردة قال: تثبتوا فأي محلة سمعتم فيها[١٠] الأذان فكفوا فإن الأذان شعار الإيمان.

قال معمر: وقال[١١] هشام بن عروة: كان أهل الردة يأتون أبا[١٢] بكر رضي الله عنه يقولون: أعطنا سلاحاً نقاتلهم، فيعطيهم السلاح، فيقاتلونه؛ فقال عباس بن مرداس السلمي رضي الله عنه:

أتأخذون سلاحه [لقتاله][١٣] في ذلكم عند الإله أثام[١٤]

.....

(٩) هكذا في (سد) و (عم) و (حس)، وهو أصوب، وفي الأصل: «اختلف».
(١٠) في (عم) و (سد): «فيهم».
(١١) في (عم): «وحدثنا».
(١٢) في (سد): «أبو بكر»، وهو خطأ.
(١٣) ما بين المعقوفتين ساقط من (سد).
(١٤) في (عم) زيادة كلمة: «إنشاد».

٢١٤٩ ـ تخريجه:

ذكره البوصيري في مختصر الإتحاف [٢/٨٥/١] وسكت عليه، ولم يعزه لأحد.

وذكر بعضه ـ في خبرٍ طويل جداً ـ عبد الرزاق في مصنفه (٥/٤٥٢) كتاب المغازي، غزوة ذات السلاسل وخبر علي ومعاوية.

وأخرجه الطبراني في الكبير (١/١٥٩: ٣٧١) مختصراً، قال: حدثنا إسحاق بن

. . . . . .

إبراهيم الدبري ثنا عبد الرزاق عن معمر عن الزهري قال: «كان أسامة بن زيد يدعي بالإمرة حتى مات يقولون بعثه رسول الله ﷺ ثم لم ينزعه حتى مات».

وأورد الهيثمي في المجمع (٩/٢٨٦) رواية الطبراني ثم قال: «رواه الطبراني مرسلاً ورجاله رجال الصحيح».

الحكم عليه:

الحديث بهذا الإسناد رجاله ثقات غير أنه مرسل، والمرسل من أنواع الحديث الضعيف كما هو معلوم.

٢١ ـ باب [١] فضل الإمام العادل وذم الجائر

٢١٥٠ ـ قال إسحاق أخبرنا أبو عامر العقدي / ثنا محمد بن [حس١٦١أ] أبـي حميد عن محمد بن زيد بن المهاجر بن قنفد، عن أبيه، عن عمر بن الخطاب رضي الله عنه، عن النبـي ﷺ قال: «أفضل عباد الله عز وجل عند الله تعالى منزلة / يوم القيامة إمام عادل رفيق، وإن شر عباد الله تعالى عند [سد٣٢٢] الله عز وجل منزلة يوم القيامة إمام جائر خَرِق[٢][٣]».

.....

(١) في (عم): «بابا في».

(٢) في (سد): «حرق» بالمهملة.

(٣) «خرق» الخرق الجاهل الأحمق. قال في النهاية (٢/ ٢٦): «الخُرْق بالضم الجهل والحمق».

٢١٥٠ ـ تخـريـجـه:

ذكره البوصيري في مختصر الإتحاف (٢/ ٨٠/ ٢) وقال: «رواه إسحاق بن راهويه بسند فيه محمد بن أبـي حميد، والطبراني في الأوسط من طريق ابن لهيعة، قال المنذري: حديثه حسن في المتابعات».

قلت: أخرجه الطبراني في الأوسط (١/ ٢٣٠: ٣٥٠) قال: حدثنا أحمد بن رشْدِين قال: حدثنا يحيـى بن بكير قال: حدثنا ابن لهيعة قال: حدثني محمد بن زيد بن المهاجر بن قُنْفُد به مثله وقال: لا يُروى هذا الحديث عن عمر إلاَّ بهذا الإسناد، تفرد به ابن لهيعة.

قلت: لم يتفرد به ابن لهيعة فقد تابعة محمد بن أبـي حميد في روايته له عن

. . . . . .

محمد بن زيد بن المهاجر كما أورده المصنّف.

وذكره المنذري في «الترغيب والترهيب» (٣/١٦٨) وقال: «رواه الطبراني في الأوسط من رواية ابن لهيعة وحديثه حسن في المتابعات».

وذكره الهيثمي أيضاً في «مجمع الزوائد» (٥/١٩٧) وقال: «رواه الطبراني في الأوسط وفيه ابن لهيعة وحديثه حسن وفيه ضعف».

ونسبه في كنز العمال (٦/١٠: ١٤٦١٠) إلى «ابن زنجويه، والشيرازي في الألقاب»، وزاد السيوطي في جمع الجوامع (١/٢٢٦) نسبته إلى ابن النجار.

الحكم عليه:

الحديث بهذا الإسناد ضعيف وله علتان:

١ ــ في إسناده «محمد بن أبـي حميد» وهو ضعيف منكر الحديث.

٢ ــ الجهالة في «زيد بن المهاجر بن قنفد».

وأما إسناد الطبراني ففيه ثلاث علل:

١ ــ جهالة «زيد بن المهاجر».

٢ ــ ضعف شيخ الطبراني «أحمد بن رشدين» قال ابن عدي: «كذبوه وأنكرت عليـه أشيـاء» انظـر الكـامـل (١/١٩٨)، ميـزان الاعتـدال (١/١٣٣)، اللسـان (١/٢٥٧).

٣ ــ في إسناده «عبد الله بن لهيعة» وهو ضعيف لسبب سوء حفظه.

وعليه فالحديث بهذا اللفظ ضعيف ــ والله أعلم ــ.

ويشهد له ما ورد من الترغيب في العدل، والترهيب من الجور، وفضل الإمام العادل، وذم الجائر ومن ذلك.

١ ــ حديث أبـي هريرة رضي الله عنه عن النبـي ﷺ قال: «سبعة يظلهم الله في ظله يوم لا ظل إلاّ ظله: إمام عادل... الحديث». وهو حديث صحيح ورد من طريقين:

(أ) طريق أبـي هريرة أخرجها كل من: البخاري في صحيحه «الفتح»

. . . . . .

(٢/١٦٨ : ٦٦٠)، (٣/٣٤٤: ١٤٢٣)، (١٢/١١٥ : ٦٨٠٦)، والنسائي (٨/ ٢٢٢: ٥٣٨٠)، وأحمد في مسنده (٢/ ٤٣٩)، وابن خزيمة في صحيحه (١/ ١٨٦ : ٣٥٨)، وابن حبان في صحيحه «الإحسان» (١٠/ ٣٣٨: ٤٤٨٦)، والبيهقي في سننه (٣/ ٦٥، ٤/ ١٩٠، ٨/ ١٦٢) والطيالسي في مسنده (ص ٣٢٣: ٢٤٦٢).

(ب) من طريق أبي سعيد أو أبي هريرة بالشك: أخرجه الإمام مالك في الموطأ (٢/ ٩٥٢: ١٤)، ومسلم في صحيحه (٢/ ٧١٥: ١٠٣١)، والترمذي في سننه (٤/ ٥١٦: ٢٣٩١)، وابن حبان في صحيحه «الإحسان» (١٦/ ٣٣٢: ٧٣٣٨).

٢ ـ حديث عبد الله بن عمرو بن العاص رضي الله عنهما قال: قال رسول الله ﷺ: «إن المقسطين عند الله على منابر من نور عن يمين الرحمن، وكلتا يديه يمين، الذين يعدلون في حكمهم، وأهليهم، وما وَلُوا. وهو حديث صحيح، أخرجه مسلم في صحيحه (٣/١٤٥٨: ١٨٢٨)، والنسائي في سننه (٨/ ٢٢١: ٥٣٧٩)، وأحمد في مسنده (٢/ ١٥٩، ١٦٠، ٢٠٣)، وابن حبان في صحيحه «الإحسان» (١٠/ ٣٣٦: ٤٤٨٤، ٤٤٨٥)، والحاكم في مستدركه (٤/ ٨٨)، والبيهقي في سننه (١٠/ ٨٧)، وفي الأسماء والصفات (٢/ ٥٥)، والحميدي في مسنده (٢/ ٢٦٨: ٥٨٨)، وابن أبي شيبة في مصنفه (٧/ ٣٩: ٣٤٠٣٥، ٣٤٠٣٦).

٣ ـ حديث عياض بن حمار رضي الله عنه قال: سمعت رسول الله ﷺ يقول: «أهل الجنة ثلاثة: ذو سلطان مقسط موفق، ورجل رحيم، رقيق القلب لكل ذي قربى مسلم، وعفيف متعفف ذو عيال».

وهو حديث صحيح أخرجه مسلم في صحيحه مطولاً (٤/ ٢١٩٧: ٢٨٦٥)، وأحمد في المسند مطولاً (٢/ ١٦٢، ٢٦٦)، وابن حبان في صحيحه «الإحسان» (١٦/ ٤٩٠: ٧٤٥٣)، والحاكم في المستدرك (٤/ ٨٨)، والطيالسي في مسنده مطولاً (ص ١٤٥: ١٠٧٩)، وعبد الرزاق في مصنفه مطولاً (١١/ ١٢٠: ٢٠٠٨٨)، والطبراني في الكبير مطولاً (١٧/ ٣٥٨: ٩٨٧) (١٧/ ٣٦٠: ٩٩٢، ١٧/ ٣٦٢: ٩٩٦).

. . . . . .

---

٤ ـ **حديث أبي سعيد الخدري رضي الله عنه قال:** قال رسول الله ﷺ: «أحب الناس إلى الله يوم القيامة وأدناهم منه مجلساً: إمام عادل» وأبغض الناس إلى الله تعالى وأبعدهم منه مجلساً: «إمام جائر».

أخرجه الترمذي (٣/ ٦١٧: ١٣٢٩)، وقال: «حديث حسن غريب لا نعرفه إلاَّ من هذا الوجه». وأخرجه الإمام أحمد (٣/ ٢٢، ٥٥)، والطبراني في الأوسط (٤/ ٣٤٠: ٢٥٧٠) مختصراً بلفظ «أشد الناس عذاباً يوم القيامة إمام جائر». ثم قال: لم يروه عن محمد بن جحادة إلاَّ أبو حفص. وأخرجه الطبراني في الصغير مختصراً (١/ ٣٩٧: ٦٦٣)، وقال: «لم يره عن ابن جحادة إلاَّ أبو حفص». وأخرجه أبو يعلى في مسنده (٢/ ٢٨٥: ١٠٠٣) بلفظ «إن أرفع الناس درجة يوم القيامة الإمام العادل، وإن أوضع الناس درجة يوم القيامة، الإمام الذي ليس بعادل». وأخرجه كذلك (٢/ ٣٤٣: ١٠٨٨) بلفظ «والحديث مداره على عطية العوفي، وهو ضعيف مدلس، فالحديث ضعيف، ولذا ضعفه الألباني في السلسلة الضعيفة (٣/ ٢٩٧: ١١٥٦)، وضعيف الجامع الصغير (٢/ ٢٣: ١٣٦٣)، وضعيف سنن الترمذي (ص ١٥٤: ٢٢٥).

وبالجملة فيرتقي الحديث بهذه الشواهد إلى درجة الصحة ـ والله أعلم ـ .

٢١٥١ ـ أخبرنا[١] بقية بن الوليد ثنا مبشر بن عبيد الحمصي[٢] ثنا معمر بن أبي عبد الرحمن، عن إبراهيم النخعي، عن مسروق، عن عبد الله بن مسعود رضي الله عنه عن رسول الله ﷺ / قال: «من [مح٧٦أ] ولي من أمر المسلمين شيئاً فلم يعدل بينهم فعليه بهلة[٣] الله» وبهلة الله لعنة الله.

.....

(١) القائل: هو إسحاق بن راهويه.

(٢) الصواب «الحمصي» كما أثبته، وليس «الحضرمي» كما في الأصل وباقي النسخ.

(٣) في (عم) و (سد): «نهلة» بالنون.

٢١٥١ ـ تخريجه:

ذكره البوصيري في مختصر الإتحاف (٢/ ٨٠/ ٢) وقال: «رواه إسحاق بن راهويه».

وأخرجه ابن عدي في الكامل (٦/ ٤٢٠)، في ترجمة «مبشر بن عبيد» قال: ثنا أحمد بن محمد ابن عتبة ثنا كثير بن عبيد ثنا بقية به مثله، وقال: «وهذا عن النخعي غير محفوظ، يرويها مبشر ابن عبيد عن معمر هذا، ومعمر هذا مجهول».

الحكم عليه:

الحديث بهذا الإسناد ضعيف جداً، وفيه ثلاث علل:

١ ـ الجهالة في معمر بن أبي عبد الرحمن.

٢ ـ في سنده مبشر بن عبيد الحمصي وهو متروك، ورُمي بالوضع.

٣ ـ رواه عن مبشر بن عبيد، بقية بن الوليد، وروايته عن الضعفاء ليست بشيء ـ والله أعلم ـ.

٢١٥٢ ـ وقال الحارث: حدثنا أبو عبيد القاسم بن سلام ثنا هشيم عن زياد بن مخراق عن رجل، عن أبـي هريرة رضي الله عنه، عن النبـي ﷺ قال: «لعدل[1] العامل[2] في رعيته يوماً واحداً أفضل من عبادة العابد في أهله مائة عام أو خمسين عاماً» الشاك هشيم.

.....

(١) في بغية الباحث: «لعمل».

(٢) في البغية: «العادل».

٢١٥٢ ـ تخـريـجـه:

ذكره البوصيري في مختصر الإتحاف (٢/٨١/١) وقال: «رواه الحارث بسند فيه راوٍ لم يسم ورواه الأصبهاني بسند ضعيف»، ثم ذكر لفظه.

قلت: أخرجه أبو عبيد القاسم بن سلام في كتاب الأموال (١٣)، باب حق الإمام على الرعية وحق الرعية على الإمام (رقم ١٤)، قال: وحدثنا هشيم عن زياد بن مخراق عن رجل، عن أبـي هريرة رضي الله عنه، عن رسول الله ﷺ قال: «لعمل الإمام العادل في رعيته يوماً واحداً، أفضل من عبادة العابد في أهله مائة عام، أو خمسين عاماً» شك هشيم.

ومن طريقه أخرجه الحارث بن أبـي أسامة في مسنده «البغية» (٢/٦٢٦)، كتاب (٢١) الأمارة، باب (٢) ما جاء في العدل (رقم ٥٩٧)، قال: حدثنا أبو عبيد القاسم بن سلام ثنا هشيم به مثله إلاَّ أنه قال: «لعمل العادل...».

وأخرجه أبو القاسم الأصبهاني في الترغيب والترهيب (٣/١٠٩)، باب في الترغيب في العدل وفضيلة العادلين من طريقين:

١ ـ الأولى برقم (٢١٧٨) قال: «أخبرنا أحمد بن محمد بن مردويه، حدثنا أبو القاسم عبد الله بن محمد النيسابوري الواعظ ـ قدم أصبهان ـ حدثنا الحسن بن محمد المخلد، ثنا أبو نعيم عبد الملك بن محمد بن عدي، حدثنا أحمد بن عيسى التنيسي، حدثنا عمرو بن أبـي سلمة، ثنا إبراهيم بن محمد الأنصاري عن علي بن ثابت، عن محمد، عن أبـي هريرة رضي الله عنه قال: قال رسول الله ﷺ:

. . . . . .

«يا أبا هريرة عدل ساعة خير من عبادة ستين سنة قيام ليلها وصيام نهارها، ويا أبا هريرة: جور ساعة في حكم أشدُ وأعظم عند الله عز وجل من معاصي ستين سنة».

٢ ـ الثانية برقم (٢١٧٩) قال: أخبرنا أحمد بن مردويه، أنبأ أبو طاهر الحسناباذي حدثنا عبد الله بن محمد بن إبراهيم بن أسد الشافعي، ثنا محمد بن يوسف البيروتي بدمشق، حدثني أحمد بن عيسى بن زيد الخشاب به نحوه مختصراً بلفظ «عدل يوم واحد أفضل من عبادة ستين سنة».

الحكم عليه:

الحديث بهذا الإسناد ضعيف وله علتان:

١ ـ تدليس هُشيم بن بشير حيث لم يصرح بالسماع.

٢ ـ في إسناده رجل مجهول.

وقد زالت الجهالة في رواية الأصبهاني، ولكن لا يفرح بها حيث أن مدارها على «أحمد بن عيسى بن زيد التَنيسي الخشاب»، وهو كذاب، كذبه ابن طاهر وقال: «يضع الحديث»، وقال الدارقطني: «ليس بقوي»، وقال ابن عدي: «له مناكير»، وقال ابن حبان: «يروى عن المجاهيل الأشياء المناكير، وعن المشاهير الأشياء المقلوبة، لا يجوز عندي الإحتجاج بما انفرد به من الأخبار».

انظر: المجروحين (١/١٤٦) الكامل (١/١٩١)، لسان الميزان (١/١٢٦)، تهذيب التهذيب (١/٥٧).

والحديث له شاهد يقويه ويرتفع به إلى درجة الحسن من حديث ابن عباس رضي الله عنهما قال: قال رسول الله ﷺ: «يوم من إمام عادل أفضل من عبادة ستين سنة، وحد يقام في الأرض بحقه أزكى فيها من مطر أربعين يوماً؟».

أخرجه البيهقي (٨/١٦٢) من طريق سعد أبي غيلان الشيباني قال: ثنا عفان بن

. . . . . .

جبير الطائي عن أبـي جرير أو جَرِيز الأزدي (هكذا قال: والصواب أبو حريز الأزدي) عن عكرمة، عن ابن عباس مثله.

وأخرجه الطبراني بنفس الإسناد في الكبير (١١/ ٣٣٧: ١١٩٣٢) غير أنه قال: «أربعين عاماً» بدل «أربعين يوماً».

قلت: أبو حِريز الأزدي اسمه عبد الله بن حسين، وهو مختلف فيه بين الأئمة كما في التهذيب (٥/ ١٦٤)، وقال الحافظ في التقريب (ص ٣٠٠: ٣٢٧٦): «صدوق يخطىء». وعفان بن جبير الطائي ذكره ابن أبـي حاتم في الجرح والتعديل (٧/ ٣٠)، ولم يذكر فيه جرحاً ولا تعديلاً، وأما سعد أبو غيلان، فهو سعد بن طالب أبو غيلان الشيباني، قال الهيثمي في المجمع (٥/ ١٩٧): «لم أعرفه».

قلت: بل هو معروف فقد قال ابن أبـي حاتم في الجرح والتعديل (٤/ ٨٨) سألت أبـي عنه فقال: «شيخ صالح في حديثه ضعف»، وقال أبو زرعة: «لا بأس به». انظر ميزان الاعتدال (٢/ ٢٢) لسان (٣/ ١٧).

فالحديث بهذا الإسناد ضعيف، ومع ذلك فقد خالف أبا غيلان الشيباني جعفرُ بن عون فرواه عن عفان بن جبير عن عكرمة عن ابن عباس، وأسقط من الإسناد «أبا حريز الأزدي» أخرجه بهذا الإسناد إسحاق بن راهويه في مسنده، كما في نصب الراية (٤/ ٦٧)، غير أنه قال: «أربعين يوماً».

وأخرجه الطبراني في الأوسط «مجمع البحرين» (٤/ ٢٦١: ٢٤٣٦) بلفظ «أربعين صباحاً» وقال: «لا يروى عن ابن عباس إلاَّ بهذا الإسناد».

قلت: ولا شك أن جعفر بن عون أوثق من أبـي غيلان الشيباني، فقد احتج به ـ جعفر ـ الشيخان. ولكن لم أجد ما يدل على سماع عفان من عكرمة، بل صنيع أبـي حاتم يوحي بعدم ذلك حيث لم يذكر من شيوخه إلاَّ أبا حريز الأزدي، ولعل الوهم فيه عفان الطائي، فإني لم أجد من وثقه والله أعلم.

وبالجملة فحديث ابن عباس ضعيف لأن مداره على «عفان بن جبير الطائي» وهو مجهول الحال كما سبق. ولكن ضعفه منجبر بحديث الباب والله أعلم.

. . . . . .

تنبيه: أورده المنذري في الترغيب والترهيب (٣/ ١٦٧) وقال: «رواه الطبراني في الكبير والأوسط، وإسناده الكبير حسن» وتبعه في ذلك العراقي فحسنه في تخريج الإحياء (١/ ١٥٥)، وهذا تساهل منهما فإن في إسناده مجهول والله أعلم. ومثل ذلك قول الهيثمي في المجمع (٥/ ١٩٧): «وفيه سعد أبو غيلان الشيباني، ولم أعرفه وبقية رجاله ثقات».

٢١٥٣ ـ وقال أبو يعلى: حدثنا خالد بن محمد ثنا عبد الله بن بكر[١] ثنا خلف بن خالد عن إبراهيم بن سالم، عن عمرو بن ضرار عن حذيفة رضي الله عنه قال: ما أنا بالمثني على وال قلت: ولم ذلك؟ قال: سمعت رسول الله ﷺ يقول: «يؤتي بالولاة يوم القيامة عادلهم وجائرهم حتى يقفوا على جسر جهنم فيقول / الله عزّ وجل: فيكم طلبي[٢] فلا يبقى جائر في حكمه مُرْتش[٣] في قضائه ممكن[٤] سمعه أحد الخصمين[٥] إلاَّ هوى في النار سبعين خريفاً». [عم٣١٢]

(١) في (عم) و (سد): «بكير»، وهو خطأ.
(٢) في (سد): «ظلمي».
(٣) في (عم): «من نسي»، بدل: «مرتش».
(٤) في (عم) و (سد): «يمكن».
(٥) في (عم): «الخصيمين».

٢١٥٣ ـ تخريجه:

ذكره البوصيري في مختصر الإتحاف (٢/ ٣٦/ ١) وسكت عليه.

وذكره السيوطي في جمع الجوامع (١/ ٩٨٦)، والمتقي الهندي في كنز العمال (٦/ ٤٢: ١٤٧٦٩)، ونسبه كل منهما إلى «أبي يعلى عن حذيفة» ولم يذكرا قول حذيفة «ما أنا بالمثنى على وال»، وبزيادة في آخر لفظها، «ويؤتى بالرجل الذي ضرب فوق الحد فيقول الحد فيقول له: لم ضربت فوق ما أمرتك؟ فيقول: يا رب غضبت لك، فيقول: أكان لغضبك أن يكون أشد من غضبي، ويؤتى بالذي قصّر فيقول: عبدي لم قصرت؟ فيقول رحمتُه، فيقول أكان لرحمتك أن تكون أشد من رحمتي».

قلت: ولم أجده في المطبوع من مسند أبي يعلى.

الحكم عليه:

الحديث ضعيف جداً فيه عدد من المجاهيل ومن لم أجد له ترجمة.

٢١٥٤ ـ وقال ﷺ: «هدايا العمال حرام كلها»[١].

.....

(١) ذكر هذا الحديث هكذا مجرداً عن الإسناد، ولعله بنفس الإسناد السابق.

٢١٥٤ ـ تخريجه:

لم ينسبه الحافظ إلى من أخرجه من أصحاب المسانيد، وذكره الهندي في الكنز (٦/١١٢: ١٥٠٦٨)، والسيوطي في الجامع الصغير «فيض القدير» (٦/٣٥٣: ٩٥٨٧) ورمز إلى تضعيفه، والعجلوني في كشف الخفاء (٢/٣٣٤: ٢٨٩٢)، ونسبوه جميعاً إلى أبي يعلى عن حذيفة رضي الله عنه.

قلت: ولم أجده في المطبوع من مسند أبي يعلى، ولعله في الرواية المطولة التي لم تطبع.

الحكم عليه:

رمز السيوطي في الجامع الصغير إلى ضعفه عن حذيفة رضي الله عنه. وللحديث شواهد بألفاظ متقاربة عن جابر، وأبي حميد الساعدي، وأبي هريرة، وأبي سعيد، وابن عباس.

١ ـ أما حديث جابر فقد روي عنه مرفوعاً وموقوفاً.

(أ) أما المرفوع فله عنه طرق:

الأولى: عن عطاء عن جابر، أخرجه الطبراني في الأوسط «مجمع البحرين» (٤/٩٣) كتاب (١٥) الأحكام، باب (٧) ما جاء في الرشاء (رقم ٢١٤٨)، قال: حدثنا القاسم بن محمد الدلال ثنا أسِيد بن زيد الجمال نا قيس بن الربيع عن ليث عن عطاء عن جابر عن النبي ﷺ قال: «هدايا الأمراء غلول» ثم قال: «لم يروه عن عطاء إلاَّ ليث تفرد به قيس».

وقال الهيثمي في المجمع (٤/١٥١): «رواه الطبراني في الأوسط، وإسناده حسن».

وأخرجه البزار «مختصر زوائد البزار» (١/٦٨٧) كتاب الأمارة والخلافة (رقم

. . . . . .

١٢٦٦)، قال: حدثنا معاذ بن سهل الغلاّل ثنا عبد العزيز الخطاب ثنا قيس، به مثله. وقال: «لا نعلمه عن جابر إلاّ بهذا الإسناد».

قلت: قد تابع ليث في الرواية عن عطاء كل من خير بن نعيم، وإسماعيل بن مسلم.

أما متابعة خير بن نعيم، فأخرجها الطبراني في الأوسط «مجمع البحرين» (٤/٩٣) كتاب (١٥) الأحكام، باب (٧) ما جاء في الرشاء (رقم ٢١٤٩)، قال: حدثنا المقدام بن داود ثنا عبد الله بن يوسف نا ابن لهيعة عن خير بن نعيم عن عطاء، به مثله.

وأما متابعة إسماعيل بن مسلم، فأخرجه ابن عدي في الكامل (١/ ٢٨٤) في ترجمة إسماعيل ابن مسلم المكي قال: حدثنا يعقوب بن إسحاق حدثنا موسى بن سفيان حدثنا عبد الله بن الجهم حدثنا عمرو بن أبـي قيس عن مطرف عن إسماعيل بن مسلم عن عطاء، به مثله بلفظ «هدايا العمال سحت».

الثانية: عن الحسن عن جابر، أخرجها ابن عبد البر في التمهيد (٢/ ١٠)، قال: وقال سنيد: حدثنا عبده بن سليمان عن إسماعيل بن مسلم عن الحسن عن جابر بن عبد الله قال: قال رسول الله ﷺ: «هدايا الأمراء غلول».

وأخرجها السهمي في تاريخ جرجان (ص ٢٩٦)، قال: حدثنا أحمد بن أبـي عمران الوكيل أخبرني أبو عبد الله عيسى بن زيد العقيلي ــ من ولد عقيل بن أبـي طالب ــ حدثنا يزيد بن المبارك حدثنا سلمة بن الفضل حدثنا عمر بن أبـي قيس عن إسماعيل بن مسلم عن الحسن، به مثله بلفظ «هدايا العمال سحت».

الثالثة: عن أبـي نضرة عن جابر، أخرجها عبد الرزاق في مصنفه (٨/ ١٤٧)، باب الهدية للأمراء والذي يشفع عنده (رقم ١٤٦٦٥)، عن الثوري عن أبان عن أبـي نضرة، به مثله بلفظ: «الهدايا للأمراء غلول».

وأخرجها أبو نعيم في الحلية (٧/ ١١٠)، من طريق إبراهيم بن محمد الفزاري عن أبان، به مثله.

. . . . . .

قلت: وأبان هو ابن أبـي عياش، وهو متروك، انظر التقريب (ص ٨٧: ١٤٢).

(ب) وأما الموقوف، فأخرجه ابن أبـي شيبة في مصنفه (٤/ ٤٤٤) كتاب البيوع والأقضية، باب (٢٥٢)، في الوالي والقاضي يهدي إليه (رقم ٢١٩٥٩)، قال: حدثنا أبو بكر قال: حدثنا ابن مهدي عن أبـي قزعة عن أبـي يزيد المديني قال: سئل جابر بن عبد الله عن الهدايا للأمراء فقال: «هي في نفسي غلول».

٢ ـ أما حديث أبـي حميد الساعدي، فأخرجه أحمد في المسند (٥/ ٤٢٤)، قال: حدثنا إسحاق بن عيس ثنا إسماعيل بن عياش عن يحيـى بن سعيد عن عروة بن الزبير عن أبـي حميد الساعدي أن رسول الله ﷺ قال: «هدايا العمال غلول».

وأخرجه ابن عدي في الكامل (١/ ٣٠٠) في ترجمة إسماعيل بن عياش قال: حدثنا الحسن بن سفيان حدثنا معمر، وداود بن رشيد قالا: حدثنا إسماعيل بن عياش، به مثله بلفظ «هدايا الأمراء غلول».

وقال: لا يحدث هذا الحديث عن يحيـى غير ابن عياش.

ومن طريقه أخرجه البيهقي (١٠/ ١٣٨) كتاب أداب القاضي، باب لا يقبل هدية. قال: أخبرنا أبو سعد الماليني أنبى أبو أحمد بن عدي الحافظ، به مثله.

قلت: قال الحافظ ابن حجر في التلخيص الحبير (٤/ ١٨٩): «رواه البيهقي، وابن عدي من حديث أبـي حميد، وإسناده ضعيف».

وأخرجه البزار «مختصر زوائد البزار» (١/ ٦٨٦) كتاب الأمارة والخلافة (رقم ١٢٦٥)، قال: حدثنا محمد بن عبد الرحيم ثنا إبراهيم بن مهدي ثنا إسماعيل بن عياش، به مثله بلفظ «هدايا العمال غلول» وقال: «رواه إسماعيل اختصره. وأخطأ في لفظه، إنما هو (عن الزهري) عن عروة عن أبـي حميد أن رسول الله ﷺ بعث رجلاً على الصدقة».

قلت: قال الهيثمي في المجمع (٤/ ٢٠٠): «رواه البزار من رواية إسماعيل بن عياش عن الحجازين وهي ضعيفة».

. . . . . .

وأخرجه أبو القاسم التنوخي في «الفوائد العوالي» (ص ١٢١)، قال: أخبرنا علي بن عمر بن محمد الحضرمي حدثنا محمد بن محمد بن سليمان حدثنا عبد الوهاب الضحاك حدثنا إسماعيل بن عياش، به مثله. وقال: «هذا حديث غريب من حديث أبـي سعيد يحيى بن سعيد الأنصاري عن أبـي عبد الله عروة بن الزبير. لا أعلم حدث، به عنه غير إسماعيل بن عياش بهذا اللفظ».

٣ ــ **وأما حديث أبـي هريرة**، فأخرجه الطبراني في الأوسط «مجمع البحرين» (٤/ ٩٣) كتاب (١٥) الأحكام، باب (٧) ما جاء في الرشاء (رقم ٢١٥١)، قال حدثنا محمود بن محمد الواسطي ثنا أحمد بن معاوية بن بكر الباهلي ثنا النضر بن شميل عن ابن عون عن محمد بن سيرين عن أبـي هريرة قال: قال رسول الله ﷺ: «هدايا الأمراء غلول» وقال: «لم يروه عن ابن عون إلاَّ النضر تفرد، به أحمد». وقال الهيثمي في المجمع (٤/ ١٥١): «رواه الطبراني في الأوسط وفيه أحمد بن معاوية الباهلي وهو ضعيف».

وأخرجه ابن عدي في الكامل (١/ ١٧٣) في ترجمة أحمد بن معاوية بن بكر الباهلي قال: أخبرنا أحمد بن شعيب الصيرفي، وأحمد بن حفص السعدي قالا: حدثنا أحمد بن معاوية الباهلي حدثنا النضر بن شميل (ح).

وحدثنا أحمد بن الحسين الصوفي حدثنا أحمد بن معاوية الباهلي قال حدثنا ــ والله ــ النضر ابن شميل، به بلفظ «هدايا الأمراء ــ وقال الصيرفي العمال ــ غلول». وقال: «هذا الحديث بهذا الإسناد باطل، وهو حانث في يمينه الذي حلف عليه، ولم يرو هذا الحديث عن النضر غير أحمد هذا، والنضر ثقة».

قلت: وقد قال ابن عدي في ترجمة أحمد بن معاوية الراوي عن النضر: «حدث عن الثقات بالبواطيل ويسرق الحديث».

٤ ــ **وأما حديث أبـي سعيد**، فروى عنه مرفوعاً وموقوفاً.

أما المرفوع، فأخرجه ابن عبد البر في التمهيد (٢/ ١٦)، قال: أخبرنا خلف بن سعيد قال: أخبرنا عبد الله بن محمد قال: أخبرنا أحمد بن خالد قال: حدثنا عبيد بن

. . . . . .

محمد قال: حدثنا محمد ابن يوسف قال: حدثنا عبد الرزاق، وعبد الملك بن الصباح عن الثوري عن أبان عن أبـي نضرة عن أبـي سعيد الخدري رضي الله عنه أن رسول الله ﷺ قال: «الهدايا للأمراء غلول».

قلت: أبان هو ابن أبـي عياش وهو متروك.

وأما الموقوف فأخرجه ابن أبـي شيبة في المصنف (٤/٤٤٤) كتاب البيوع والأقضية، باب (٢٥٢) في الوالي والقاضي يُهدى إليه (رقم ٢١٩٥٨)، قال: حدثنا أبو بكر قال: حدثنا ابن مهدي عن شعبة عن أبـي قزعة عن أبـي نضرة عن أبـي سعيد قال: «هدايا الأمراء غلول».

قلت: قال الألباني في الإرواء (٨/ ٢٤٩): «وإسناد الموقوف صحيح».

٥ ـ **وأما حديث ابن عباس**، فأخرجه الطبراني في الكبير (١١/١٩٩: ١١٤٨٦)، قال حدثنا إبراهيم بن مَتُّويه الأصبهاني حدثنا يمان بن سعيد المصيصي ثنا محمد بن حمير عن خالد بن حميد عن خير بن نعيم عن عطاء عن ابن عباس عن رسول الله ﷺ قال: «الهدية إلى الإمام غلول».

وأخرجه كذلك الطبراني في الأوسط «مجمع البحرين» (٤/٩٣) كتاب (١٥) الأحكام، باب (٧) ما جاء في الرشاء (رقم ٢١٥٠)، قال: حدثنا محمد بن عبد الله البيروتي ثنا اليمان بن سعيد المصيصي، به مثله. وقال: «لم يروه عن خير إلاَّ خالد تفرد، به محمد بن حمير».

قال الهيثمي في الجمع(٤/١٥١): «رواه الطبراني في الأوسط، وفيه اليمان بن سعيد، وهو ضعيف».

قلت: ومجموع الطرق السابقة يعطى الحديث قوة، ويدل على أنه بمجموعها صحيح، وقد صححه الألباني في إرواء الغليل (٨/٢٤٦: ٢٦٢٢)، وصححه كذلك من طريق أبـي حميد الساعدي في صحيح الجامع الصغير (٦/٧٩: ٦٨٩٨)، والله أعلم.

٢١٥٥ ـ وقال ﷺ: «أيما رجل استعمل [رجلاً][(١)] على عشرة أنفس علم أن في العشرة أفضل ممن استعمل فقد غش الله ورسوله، وغش جماعة المسلمين.

ويؤتى بالذي ضرب فوق الحد، فيقول: عبدي لم ضربت فوق ما أمرتك؟ فيقول: غضبت. [فقال][(٢)]: أكان غضبك أن يكون أشد من غضبي؟

ويؤتى بالذي قصر فيقول: [عبدي لم قصرت][(٣)]؟ [فيقول رحمتُه][(٤)] فيقول: أكانت رحمتك أن تكون أشد من رحمتي، فيؤمر بهما جميعاً إلى النار[(٥)]».

.....

(١) ما بين المعكوفتين محذوف من (سد).

(٢) ما بين المعكوفتين محذوف من (حس)، وفي (عم) و (سد): «فيقول».

(٣) ما بين المعكوفتين محذوف من (عم).

(٤) ما بين المعكوفتين زيادة في (عم) و (حس) و (سد): «لا توجد في الأصل».

(٥) الذي يظهر، والله أعلم. أن الناسخ أدخل حديثين في بعضهما، الحديث الأول إلى قوله: «جماعة المسلمين» كما سيأتي في تخريجه. والثاني من قوله: «ويؤتى بالذي... إلى قوله» إلى «النار» وهو تابع للحديث (٢٤). انظر كنز العمال (٦/ ٤٢: ١٤٧٦٩)، وانظر «جمع الجوامع للسيوطي» (١/ ٩٨٦).

٢١٥٥ ـ تخريجه:

ذكره البوصيري في مختصر الإتحاف [٢/ ٣٨/ ١] وأهمل عزوه.

وذكره الزيلعي في نصب الراية (٤/ ٦٢)، وابن حجر في الدراية (٢/ ١٦٥)، والمتقى الهندي في الكنز (٦/ ١٩: ١٤٦٥٣) وعزوه جميعاً إلى أبي يعلى عن حذيفة، ولم أجده في المطبوع من مسنده ولعله في الرواية المطولة التي لم تطبع.

الحكم عليه:

الحديث بالإسناد الذي ذكره الزيلعي في نصب الراية ضعيف جداً، فيه عدد من المجاهيل ومن لا يعرف...، وقد روى الحديث من طريق ابن عباس كما سيأتي.

٢١٥٦ ـ وقال مسدد: حدثنا خالد عن حسين بن قيس عن عكرمة عن ابن عباس رضي الله عنهما، قال: قال رسول الله ﷺ: «من استعمل رجلاً على عصابة وفي تلك العصابة من هو أرضى لله منه فقد خان الله وخان رسوله ﷺ وخان [جميع][1] المؤمنين».

أخرجه الحاكم[2] من طريق ابن لهيعة عن يزيد بن أبي حبيب عن عكرمة.

.....

(١) ساقطة من (سد).

(٢) لم أجده بهذا الإسناد في المستدرك.

٢١٥٦ ـ تخريجه:

ذكره البوصيري في مختصر الإتحاف [٢/١٢٧/٢] وقال: «رواه مسدد بإسناد حسن، والطبراني، والحاكم، وعنه البيهقي».

قلت: قد رُوي عن ابن عباس من طريقين:

الأولى: رواه عكرمة عن ابن عباس أخرجه ابن أبي عاصم في السنة (٢/٦٢٦: ١٤٦٢)، قال: حدثنا وهب بن بقية ثنا خالد عن حسين بن قيس [في المطبوع «خالد بن حسين بن قيس» وهو خطأ] عن عكرمة عن ابن عباس قال: قال رسول الله ﷺ: «من استعمل عاملاً على قوم وفي تلك العصابة من هو أرضى لله منه فقد خان الله وخان رسوله ﷺ، وخان جميع المسلمين.

وأخرجه العقيلي في الضعفاء (١/٢٤٨)، وابن عدي في الكامل (٢/٣٥٢)، والحاكم في المستدرك (٤/٩٢) كتاب الأحكام، باب الأمارة أمانة وهي يوم القيامة خزي وندامة، ووكيع في أخبار القضاه (١/٦٨)، باب ما جاء فيمن استعمل رجلاً وفي الناس من هو أعلم منه أو استعمل رجلاً فاجراً..

أربعتهم [العقيلي ـ وابن عدي ـ والحاكم، ووكيع] من طريق حسين بن قيس، به بنحوه، بألفاظ متقاربة، وقال العقيلي: «يُروى من كلام عمر»، وقال الحاكم: «هذا صحيح الإسناد ولم يخرجاه.

. . . . . .

قلت: وليس كما قال، فإن حسين بن قيس الرحبي تركه أحمد، والنسائي، والدارقطني، وضعفه ابن معين، وغيره، ولكنه لم يتفرد، به عن عكرمة بل تابعه كل من: يزيد بن أبي حبيب وخصيف بن عبد الرحمن.

أما متابعة «يزيد بن أبي حبيب»، فأخرجها الحاكم في المستدرك، كما في المطالب، ولم أجده في المطبوع من المستدرك.

ومن طريق الحاكم، أخرجه البيهقي في السنن الكبرى (١٠/١١٨) كتاب أداب القاضي، باب لا يولي الوالي امرأة ولا فاسقاً ولا جاهلاً أمر القضاء. قال: أخبرنا أبو عبد الله الحافظ ثنا أبو جعفر محمد بن عبد الله البغدادي ثنا يحيى بن عثمان بن صالح ثنا ابن لهيعة ثنا يزيد بن أبي حبيب، به نحوه بلفظ «من استعمل عاملاً على المسلمين وهو يعلم أن فيهم أولى بذلك منه وأعلم بكتاب الله وسنة نبيه فقد خان الله ورسوله وجميع المؤمنين».

قلت: في إسناده «ابن لهيعة» وهو ضعيف لسوء حفظه، والراوي عنه «عثمان بن صالح»، سمع منه بعد احتراق كتبه، والله أعلم.

وأما متابعة «خُصيف بن عبد الرحمن»، فأخرجها البغدادي في «تاريخ بغداد» (٦/٧٦) في ترجمة إبراهيم بن زياد القرشي قال: أخبرنا أبو القاسم عبيد الله بن محمد النجار، قال: أخبرنا عبيد الله بن محمد بن سليمان المخرمي حدثنا إبراهيم بن عبد الله بن أيوب ثنا محمد بن بكار ابن الريان حدثنا إبراهيم بن زياد القرشي عن خصيف عن عكرمة عن ابن عباس عن النبي ﷺ قال: «من أعان على باطل ليدحض به حقاً فقد بريء من ذمة الله وذمة رسوله، ومن مشى إلى سلطان الله في الأرض ليذله، أذل الله رقبته يوم القيامة ــ أو قال: إلى يوم القيامة ــ مع ما يدخر له من خزي يوم القيامة، وسلطان الله في الأرض كتاب الله وسنة نبيه. ومن استعمل رجلاً وهو يجد غيره خيراً منه وأعلم منه بكتاب الله وسنة نبيه، فقد خان الله ورسوله وجميع المؤمنين، ومن ولي من أمر المسلمين شيئاً لم ينظر الله في حاجته حتى ينظر في حاجاتهم، ويؤدى إليهم حقوقهم، ومن أكل درهم ربا، كان عليه مثل إثم ست

. . . . . .

وثلاثين زنية في الإسلام. ومن نبت لحمه من سحت فالنار أولى به».

قلت: قال الخطيب في إبراهيم بن زياد القرشي: «وهو شامي سكن بغداد وفي حديثه نكرة» ثم نقل قول ابن معين «لا أعرفه». اهـ. ثم إن «خصيف بن عبد الرحمن» صدوق سيء الحفظ خلط بآخرة، كما في التقريب (ص ١٩٣ : ١٧١٨).

ومن طريق الخطيب البغدادي أخرجه ابن الجوزي في العلل المتناهية (٢/ ٧٦٢: ١٢٧٢)، قال: أنا أبو منصور القزاز قال: أنا أبو بكر أحمد بن علي الخطيب به مثله، وقال: قال الخطيب: «إبراهيم بن زياد في حديثه نكرة، وقال يحيى بن معين: لا أعرفه».

الثانية: رواه عمرو بن دينار عن ابن عباس، أخرجه الطبراني في الكبير (١١/ ١١٤: ١١٢١٦)، قال: حدثنا ابن حنبل ثنا محمد بن أبان الواسطي ثنا أبو شهاب عن أبي محمد الجزري، وهو حمزة النصيبي عن عمرو بن دينار عن ابن عباس بنحو لفظ الخطيب في تاريخه غير أنه قال: «ومن أكل درهم ربا فهو ثلاثة وثلاثين زنية».

قال الهيثمي في المجمع (٥/ ٢١٢): «وفيه أبو محمد الجزري حمزة، ولم أعرفه، وبقية رجاله رجال الصحيح».

قلت: بل هو معروف، وهو متروك متهم بالوضع، كما قال الحافظ في التقريب (ص ١٧٩ : ١٥١٩).

وقد رُوي مختصراً بدون قوله: «ومن تولى من أمراء المسلمين. . .» من طريق معتمر بن سليمان عن أبيه عن حنش «حسين بن قيس الرحبي» عن عكرمة عن ابن عباس.

رواه الحاكم في المستدرك (٤/ ١٠٠)، وقال صحيح الإسناد، وتعقبه الذهبي فقال: قلت: فيه حنش الرحبي ضعيف، ورواه الطبراني في الكبير (١١/ ٢١٥: ١١٥٣٩)، وروي كذلك من طريق سعيد بن رحمة المصيصي ثنا محمد بن حمير عن إبراهيم بن أبي عبلة عن عكرمة عن ابن عباس، به مختصراً.

. . . . . .

رواه الطبراني في الأوسط «مجمع البحرين» (٤/ ٢٣: ٢٠٣٢)، وقال: «لم يروه عن إبراهيم إلاَّ محمد تفرد، به سعيد، واسم أبـي عبلة «شمر» على الصواب، وقيل: «طرخان».

ورواه بنفس السند والمتن في المعجم الصغير (١/ ١٤٧: ٢٢٤).

قلت: قال الهيثمي في المجمع (٤/ ١١٧): «وفيه سعيد بن رحمة، وهو ضعيف».

الحكم عليه:

الحديث بهذا الإسناد ــ إسناد مسدد ــ ضعيف جداً من أجل حال «حسين بن قيس الرحبـي» فإنه متروك كما تقدم في ترجمته. وعليه فقول البوصيري: «رواه مسدد بإسناد حسن»، فيه تساهل.

أما متابعة «يزيد بن أبـي حبيب» و «خصيف بن عبد الرحمن» على ما فيهما من ضعف فتتعاضدان فيما بينهما، وبهما يرتفع الحديث إلى درجة الحسن ــ إن شاء الله ــ أما حديث الباب فهو ضعيف جداً.

٢١٥٧ ـ وقال مسدد: حدثنا جعفر بن سليمان عن المعلى، عن أبي غالب، عن أبي أمامة رضي الله عنه، قال: قال رسول الله ﷺ: «صنفان من أمتي لا تنالهما شفاعتي، ولن تنالهما شفاعتي أو[١] لن أشفع لهما: أمير ظلوم غشوم[٢] عسوف[٣]، وكل غال[٤] مارق»[٥].

.....

(١) في (عم) و (سد): «ولن»، بدون ألف.

(٢) في (حس): «عشرم».

غشوم: الغَشْمُ: هو الظلم والغضب، لسان العرب (١٢/ ٤٣٧)، ترتيب القاموس (٣/ ٣٩٦).

(٣) عسوف: أي: جائر ظلوم، والعسف في الأصل: أن يأخذ المسافر على غير طريق ولا جادة ولا علم، وقيل: هو ركوب الأمر من غير روية، فنقل إلى الظلم والجور. النهاية (٣/ ٢٣٧).

(٤) غال: قال ابن الأثير في النهاية (٣/ ٣٨٠): «يقال: غَلَّ في المغنم يَغُلُّ غُلولاً فهو غال، وكل من خان في شيء خفية فقد غل».

(٥) مارق: المروق: هو التجاوز، والتعدي. النهاية (٤/ ٣٢٠).

٢١٥٧ ـ تخريجه:

ذكره البوصيري في مختصر الإتحاف (٢/ ٨٠/ ١)، وقال: «رواه مسدد».

قلت: ومن طريقه أخرجه أبو إسحاق الحربي في «غريب الحديث» (٢/ ٦٦٥)، باب: غشم قال: حدثنا مسدد حدثنا جعفر عن المعلى، عن أبي غالب، عن أبي أمامة، عن النبي ﷺ قال: «صنفان لا تنالهما شفاعتي غشوم...» والغشم، الغضب.

والطبراني في الكبير (٨/ ٣٣٧: ٨٠٧٩)، قال حدثنا معاذ بن المثنى، ومحمد بن محمد التمار البصري قالا: ثنا مسدد به نحوه بلفظ «صنفان من أمتي لن تنالهما شفاعتي إمام ظلوم، وكل غال مارق».

قلت: ذكره المنذري في الترغيب والترهيب (٣/ ١٨٥)، وقال: «رواه الطبراني في الكبير، ورجاله ثقات».

وقال الهيثمي في المجمع (٥/ ٢٣٥): «رواه الطبراني في الكبير والأوسط، ورجال الكبير ثقات».

. . . . . .

وأخرجه الخرائطي في «مساوىء الأخلاق ومذموها» (٢٨٦) باب ما جاء في ظلم الناس والتعدي عليهم من الذم وما يعاقبان عليه من سخط الله وغضبه (رقم ٦٥٤)، قال: حدثنا نصر بن داود ثنا أبو ظفر ثنا جعفر بن سليمان الضُّبعي به نحوه.

وأخرجه الطبراني في الأوسط «مجمع البحرين» (٤/ ٣٤٥) كتاب (٢٣) الخلافة، باب (٢٠) في أئمة الجور (رقم ٢٥٧٧)، قال: حدثنا أحمد ــ يعني ابن علي الأبار ــ ثنا معلل بن نفيل، حدثنا العلاء بن سليمان عن الخليل بن مرة، عن أبي غالب به نحوه، وقال: لم يروه عن الخليل إلاَّ العلاء.

قلت: الخليل بن مرة «ضعيف» كما في التقريب (ص ١٩٦ : ١٧٥٧)، والعلاء بن سليمان «منكر الحديث يأتي بأسانيد ومتون لا يتابع عليها»، كما قال ابن عدي في الكامل (٥/ ٢٢٣).

فالحديث ضعيف بهذا الإسناد.

ورواه الديلمي في الفردوس من طريق أبي أمامة (رقم ٣٧٨٢، ٣٢٧٩).

وقال الألباني في الصحيحة (١/ ٧٦٢: ٤٧٠) «... وأخرجه الجرجاني في «الفوائد»، (١/ ١١٢)، وابن أبي الحديد السلمي في «حديث أبي الفضل السلمي»، (٢/ ١)، وأبو بكر الكلاباذي في «مفتاح المعاني» (٢/ ٣٦٠)، من طرق عن المعلى بن زياد عن أبي غالب، عن أبي أمامة، عن النبي ﷺ قال: فذكره».

الحكم عليه:

الحديث بهذا الإسناد حسن من أجل حال «جعفر بن سليمان، وأبي غالب» فإن كلاً منهما صدوق حسن الحديث.

٢١٥٨ ـ [١] وقال أبو يعلى حدثنا / أحمد بن جميل[١] ثنا ابن [حس١٦١ب] المبارك ثنا منيع [قال][٢] إن معاوية بن قرة حدثه عن معقل بن يسار رضي الله عنه، أن النبي ﷺ قال: «رجلان من أمتي لا تنالهما شفاعتي، إمام ظلوم عسوف غشوم[٣]، وآخر غال في الدين / مارق فيه[٤]». [سد٣٢٣]

[٢] حدثنا أبو الربيع ثنا الأغلب بن تميم ثنا المعلى بن زياد عن معاوية بن قرة رضي الله عنه، مثله ولم يقل «عسوف».

.....

(١) في (عم) و (سد): «جميل»، وهو الصواب، وفي الأصل و (حس): «حميد» ولا يوجد في شيوخ أبي يعلى ـ كما في المعجم ـ من اسمه «أحمد بن حميد».
(٢) ساقطة من (عم) و (سد).
(٣) في (عم): «إمامة ظلوم غشوم عسوف»، وفي (حس) و (سد): «إمام غشوم ظلوم عسوف».
(٤) في (عم) و (سد): «منه».

٢١٥٨ ـ تخريجه:

ذكره البوصيري في مختصر الإتحاف (٢/ ٨١/ ١)، وقال: «رواه أبو بكر بن أبي شيبة، وأبو يعلى الموصلي».

قلت: لم أجده في مصنف بن أبي شيبة، وهو غير مذكور في المطبوع من مسند أبي يعلى، ولعله في الرواية المطولة التي لم تطبع.

وأخرجه ابن أبي عاصم في «السنة» (١/ ٢٣: ٤١)، قال: ثنا يعمر بن بشر حدثنا ابن المبارك حدثني منيع حدثني معاوية بن قرة عن معقل بن يسار قال: قال رسول الله ﷺ: «رجلان ما تنالهما شفاعتي: إمام ظلوم غشوم، وآخر غال في الدين مارق منه».

قلت: الحديث رجاله ثقات غير منيع فإنه مجهول أورده ابن أبي حاتم (٨/ ٤١٤)، ولم يذكر فيه جرحاً ولا تعديلاً، وكذا «يعمر بن بشر» وهو الخراساني ذكره (٩/ ٣١٣)، ولم يذكر فيه جرحاً ولا تعديلاً غير أنه قد تابعه في الرواية عن ابن المبارك «نعيمُ بن حماد».

. . . . . .

أخرجه الطبراني في الكبير (٢٠/ ٢١٤: ٤٩٦)، قال: حدثني بكر بن سهل الدمياطي ثنا نعيم بن حماد ثنا ابن المبارك به مثله.

قال الهيثمي في المجمع (٥/ ٢٣٥): «رواه الطبراني بإسنادين في أحدهما منيع. قال ابن عدي: له أفراد، وأرجو أنه لا بأس به، وبقية رجاله ثقات».

قلت: «منيع» هذا الذي ذكره ابن عدي هو «منيع بن عبد الرحمن البصري» وهو رجل آخر غير الذي في هذا الحديث، وقد ذكر ابن حبان أن اسمه «منيع بن عبد الله» وهو مجهول كما مرّ في ترجمته، وبقية رجاله ثقات.

وأخرجه الروياني في مسنده (٢/ ٣٣٠: ١٣٠٣)، قال: نا ابن إسحاق أنا علي بن الحسن شقيق أنا عبد الله نا منيع به مثله.

وأخرجه ابن أبي عاصم في السنة (١/ ٢٠: ٣٥)، من طريق آخر، قال: حدثنا المقدمي ثنا الأغلب بن تميم ثنا المعلى بن زياد عن معاوية بن قرة، عن معقل بن يسار، عن النبي ﷺ قال: «صنفان من أمتي لا تنالهما شفاعتي، سلطان غشوم ظالم، وغال في الدين يشهد عليهم، ويبرأ منهم».

وأخرجه الطبراني في الكبير (٢٠/ ٢١٣: ٤٩٥)، قال: حدثنا محمد بن حبان المازني، وإبراهيم بن نائلة، وعبد الله بن أحمد بن حنبل قالوا: ثنا محمد بن أبي بكر المقدمي به مثله.

قلت: وهو حديث ضعيف جداً آفته «الأغلب بن تميم»، وهو منكر الحديث.

قال الألباني في الصحيحة (١/ ٧٦٢: ٤٧٠): «والحديث أخرجه ابن أبي عاصم في السنة (١/ ٤)، وابن سمعون الواعظ في «المجلس الخامس عشر» (٥٣/ ٥٤)، من طريق موسى بن خلف العمى ثنا المعلى بن زياد، عن معاوية بن قرة، عن معقل بن يسار مرفوعاً به. ورجاله ثقات غير أن «العمى» هذا صدوق له أوهام كما في التقريب، فأخشى أن يكون قد وهم في إسناده على المعلى».

قلت: لم أجده من طريق موسى بن خلف العمى في المطبوع من «السنة»، والله أعلم.

. . . . . .

الحكم عليه:

الحديث بالإسناد الأول: ضعيف فيه علة واحدة وهي جهالة منيع بن عبد الله، ولكن يشهد له حديث أبـي أمامة السابق (٢١٥٧)، ويرقى به إلى درجة الحسن.

وأما الإسناد الثاني: فهو ضعيف جداً من أجل حال «الأغلب بن تميم» وفي الأول غنية عنه، والله أعلم.

٢١٥٩ ـ وقال أحمد بن منيع: حدثنا الهيثم بن خارجة ثنا يحيى بن سعيد الحمصي ثنا خالد بن حميد عن أبي الأسود المالكي، عن أبيه عن جده رضي الله عنه قال: قال رسول الله ﷺ: «ما عدل والٍ اتجر في رعيته».

٢١٥٩ ـ تخريجه:

ذكره البوصيري في مختصر الإتحاف (٢/ ٨٠/ ٢)، وقال: «رواه أحمد بن منيع عن الهيثم ابن خارجة عن يحيى بن سعيد الحمصي، وهو ضعيف».

وأخرجه أبو أحمد الحاكم في الأسامي والكنى (١/ ٣٧٤: ٣١٠)، قال: أخبرناه أبو نعيم الجرجاني نا أبو عتبة نا بقية بن الوليد نا خالد بن حميد النهدي عن أبي الأسود المالكي عن أبيه، عن جده قال: قال رسول الله ﷺ: «ما عدل والٍ أتجر في رعيته أبداً».

وذكره المتقي الهندي في الكنز (٦/ ٢٣: ١٤٦٧٦)، وقال: «رواه الحاكم في الكنى عن رجل».

وذكره السيوطي في الجامع الصغير «فيض القدير» (٥/ ٤٥٦: ٧٩٤١)، ونسبه إلى الحاكم في عن رجل، ورمز لضعفه، وقال المناوي: «ورواه أيضاً أحمد بن منيع، والديلمي».

قلت: لم أجده في المطبوع من «الفردوس».

ثم ذكره السيوطي أيضاً في «جمع الجوامع» (١/ ٧٠٦)، ونسبه إلى أحمد بن منيع، والحاكم في الكنى، والطبراني، وأبي سعيد النقاش في «القضاة» عن أبي الأسود المالكي، عن أبيه، عن جده.

وقال الألباني في الإرواء (٨/ ٢٥٠: ٢٦٢٣): «أخرجه أبو نعيم في «القضاء» (رقم ١٥٣، ١٥٤)، من طريق بقية ثنا خالد بن حميد المهري عن أبي الأسود المالكي به.

. . . . . .

الحكم عليه:

الحديث ضعيف، وله ثلاث علل:

١ ـ ضعف يحيى بن سعيد الحمصي.

٢ ـ أبو الأسود المالكي ـ قال أبو أحمد الحاكم «ليس حديثه بالقائم».

٣ ـ الجهالة في والد الأسود.

ولم أجد ما يشهد له غير أن الألباني قال في الإرواء (٨/ ٢٥٠): «وفي رواية لأبي نعيم بالإسناد المتقدم» إن من أخون الخيانة تجارة الوالي في رعيته».

قلت: وفيه ما في هذا الحديث من العلل لأنه بنفس الإسناد، والله أعلم.

٢١٦٠ ـ وقال أبو يعلى: حدثنا أبو خيثمة ثنا إسماعيل عن يونس، عن الحسن، عن ابن عمر [رفعه][(١)] أن النبي ﷺ [قال][(٢)]: «لا يسترعي الله تعالى عبداً رعية قلت أو كثرت إلاَّ سأله عنها أقامت فيهم إمرته أو ضاعت، حتى يسأله عن أهل بيته خاصة».

.....

(١) ساقطة من (حس) و (عم) و (سد).

(٢) ساقطة من (عم) و (سد).

٢١٦٠ ـ تخريجه:

ذكره البوصيري في مختصر الإتحاف (٢/ ٨٠/ ١)، وقال: «رواه أبو يعلى الموصلي».

قلت: ولم أجده في الرواية المختصرة المطبوعة من مسنده ولعله في المطولة التي لم تطبع.

وأخرجه الإمام أحمد في مسنده (٢/ ١٥)، قال: «حدثنا إسماعيل عن يونس، عن الحسن، عن ابن عمر، عن النبي ﷺ فذكر مثله غير أنه قال: أقام فيهم أمر الله تبارك وتعالى أم أضاعه؟».

وأخرجه تمام في فوائده «الروض البسام» (٣/ ١٠٨) كتاب (١٦) الأمارة والقضاء، باب (٤) حق الرعية والنصح لها (رقم ٩٠٩)، قال: أخبرنا أبو الحسن أحمد بن سليمان نا أبو عبد الله أحمد ابن محمد بن يحيى بن حمزة قال: حدثني أبي عن أبيه، عن إبراهيم بن محمد البصري، عن يونس ابن عبيد به نحوه بلفظ «لا يسترعى الله عز وجل عبداً رعيَّةً ـ قلت أو كثرت ـ إلاَّ سأله عنها يوم القيامة: أقام فيهم أمر الله عز وجل أم أضاعه؟ حتى إنه ليسأل الرجلَ عن أهل بيته: هل أقام فيهم أمر الله عز وجل أم أضاعه؟».

الحكم عليه:

الحديث بهذا الإسناد صحيح، وقد صححه أحمد شاكر في تعليقه على المسند (٦/ ٢٩٢: ٤٦٣٧).

٢٢ ـ باب[١] النهي عن الطاعة في غير المعروف

٢١٦١ ـ قال أبو بكر: حدثنا خالد بن مخلد عن سليمان بن بلال ثنا شريك بن عبد الله بن أبـي نمر[٢] عن الأعشى بن عبد الرحمن بن[٣] مكمل[٤] عن أزهر بن عبد الله قال: أقبل عبادة حاجاً من الشام، فقدم المدينة فأتى عثمان بن عفان رضي الله عنه فقال: ألا أخبرك بشيء سمعته من رسول الله ﷺ قال: بلى قال: سمعت رسول الله ﷺ يقول: «سيكون عليكم أمراء يأمرونكم بما تعرفون، ويعملون بما[٥] تنكرون فليس لأولئك عليهم[٦] طاعة».

.....

(١) في (عم): «في».
(٢) في الأصل و (حس): «نمير»، والصواب ما أثبته كما في (سد) و (عم) كما سيأتي في ترجمته.
(٣) في مصنف ابن أبـي شيبة: «عن»، وهو تصحيف.
(٤) في (عم): «معمل»، وهو خطأ.
(٥) في (عم) و (سد): «ما» بدون الباء.
(٦) في المصنف: «عليكم».

٢١٦١ ـ تخـريـجـه:

ذكره البوصيري في مختصر الإتحاف [٢/٨٢/٢] وقال: «رواه أبو بكر بن أبـي شيبة والبزار، ورواه أبو يعلى، ولفظه عن عبادة بن الصامت قال: سمعت محمداً ﷺ يقول: لا طاعة لمن عصى الله».

. . . . . .

قلت: أما حديث ابن أبـي شيبة فهو في المصنف (٧/ ٥٢٦) كتاب الفتن، باب ما ذكر في عثمان (رقم ٣٧٧٢١)، قال: حدثنا خالد بن مخلد عن سليمان بن بلال قال: حدثني شريك بن عبد الله بن أبـي نمر عن الأعشي بن عبد الرحمن بن مكمل «في المطبوع ـ عن مكمل ـ وهو خطأ»، عن أزهر بن عبد الله قال: «أقبل عبادة بن الصامت حاجّاً من الشام فقدم المدينة، فأتى عثمان بن عفان فقال: يا عثمان، ألا أخبرك شيئاً سمعته من رسول الله ﷺ؟ قال: بلى، قلت: فإني سمعت رسول الله ﷺ يقول: «ستكون عليكم أمراء يأمرونكم بما تعرفون، ويعملون ما تنكرون، فليس لأولئك عليكم طاعة».

وأما رواية البزار فلم يوردها في «كشف الأستار» و «مختصره» وإنما أورد حديث عبادة: «سيليموركـم مـن بعـدي نفـرٌ يُعرِّفونكم ما تنكرون، وينكرون عليكم ما تعرفون فلا طاعة لمن عصى الله»، قـال البزار: قـلت: هـو فـي الصحيـح باختصار.

انظر: كشف الأستار (٢/ ٢٤٣) كتاب الأمارة، باب لا طاعة في معصية الله (رقم ١٦١٢)، و «مختصر زوائد البزار» (١/ ٦٨٢)، باب الأمارة والخلافة (رقم ١٢٥٥).

وأما رواية أبـي يعلى عن عبادة فلم أجدها في المطبوع من مسنده، ولعلها في الرواية المطولة التي لم تطبع.

والحديث أخرجه الحاكم في المستدرك (٣/ ٣٥٧) كتاب معرفة الصحابة، باب ذكر مناقب عبادة بن الصامت رضي الله عنه قال: حدثنا أبو العباس محمد بن يعقوب ثنا العباس محمد بن يعقوب ثنا العباس بن محمد الدوري ثنا خالد بن مخلد ثنا سليمان بن بلال، حدثني شريك بن عبد الله بن أبـي نمر عن عبد الرحمن بن مكمل عن أزهر بن عبد الله قال: أقبل عبادة بن الصامت حاجاً من الشام فحجّ ثم قدم المدينة فأتى عثمان بن عفان متظلماً. . . وذكر الحديث».

وذكره السيوطي في الجامع الصغير «فيض القدير» (٤/ ١٠٠: ٤٦٧٥)، ونسبه

. . . . . .

إلى الطبراني في الكبير، ورمز إلى حسنه، وكذا نسبه إلى الطبراني، المنتقى الهندي في الكنز (٦/ ٦٨: ١٤٨٨٣).

قلت: ولا يوجد مسند عبادة بن الصامت في المطبوع من معجم الطبراني الكبير، والله أعلم.

الحكم عليه:

الحديث بهذا الإسناد ضعيف من أجل جهالة سعيد بن عبد الرحمن الأعشى، قال الهيثمي في «المجمع» (٥/ ٢٢٧): «رواه الطبراني وفيه الأعشى بن عبد الرحمن لم أعرفه، وبقية رجاله ثقات».

قلت: هو معروف ولكن لم أجد فيه توثيقاً معتبراً فهو مجهول الحال.

ويشهد له ويرفعه إلى درجة الحسن إن شاء الله ورود الحديث بسياق آخر ضمن قصة طويلة عن عبادة حين كتب معاوية ـ وكان والياً على الشام ـ إلى عثمان بن عفان يقول: إن عبادة قد أفسد عليَّ الشام وأهله، فإما تُكِنَّ إليك عبادة، وإما أخلي بينه وبين الشام، فكتب إليه أنْ رحِّل عبادة، حتى ترجعه إلى داره من المدينة، فبعث بعبادة حتى قدم المدينة، فدخل على عثمان في الدار، وليس في الدار غير رجل من السابقين أو التابعين قد أدرك القوم فلم يَفْجَأ عثمان إلاّ وهو قاعد في جنب الدار، فالتفت إليه، فقال: يا عبادة بن الصامت، ما لنا ولك؟ فقام عبادة بين ظَهْري الناس، فقال: سمعت رسول الله ﷺ أبا القاسم محمداً يقول: **«إنه سيلي أموركم بعدي رجال، يعرفونكم ما تنكرون، وينكرون عليكم ما تعرفون فلا طاعة لمن عصى الله تبارك وتعالى فلا تعتلّوا بربكم»**.

أخرجه الإمام أحمد في مسنده (٥/ ٣٢٥)، من طريق إسماعيل بن عياش عن عبد الله بن عثمان بن خثيم: حدثني إسماعيل بن عبيد الأنصاري.. فذكر الحديث.

قلت: ورواية إسماعيل عن غير الشاميين ضعيفة وهذه منها.

وأخرجه عبد الله بن أحمد في زياداته على المسند (٥/ ٣٢٩)، من طريق يحيى بن سليم عن ابن خثيم عن إسماعيل بن عبيد بن رفاعة عن أبيه عن عبادة

. . . . . .

مختصراً بدون ذكر القصة.

وأخرجه الحاكم (٣/٣٥٦)، من طريق عبد الله بن واقد عن ابن خثيم عن أبي الزبير عن جابر عن عبادة به نحوه مختصراً. وقال: «هذا حديث صحيح الإسناد ولم يخرجاه». قال الذهبي: قلت: «تفرد به عبد الله بن واقد وهو ضعيف، ثم أورده من طريق زهير بن معاوية، ومسلم بن خالد الزنجي كلاهما عن إسماعيل بن عبيدة به نحوه وفيه زيادات».

قلت: وجميع طرق الحديث السابقة لا تخلو من مقال ولكنها بمجموعها تتعاضد وترتفع إلى درجة الحسن إن شاء الله، ويقوى بها حديث الباب، والله أعلم.

٢١٦٢ ـ وقال أبو يعلى: حدثنا إسحاق ثنا عبد الصمد ثنا حرب ثنا يحيى حدثني عمرو بن زُنَيب[١]، قال: [أن][٢] أنس بن مالك رضي الله عنه حدثه أن معاذاً رضي الله عنه قال: يا رسول الله، أرأيت إن كان علينا أمراء[٣] لا يستنون بسنتك ولا يأخذون بأمرك، فما تأمرنا فيهم[٤]؟ قال: «لا طاعة لمن لم يطع الله».

.....

(١) بزاي مضمومة ثم نون مفتوحة، وفي المطبوع: «زينب»، وهو خطأ، كما في ترجمته من كتب الرجال.

(٢) ساقطة من (حس).

(٣) في المطبوع من مسند أبي يعلى: «الأمراء».

(٤) في مسند أبي يعلى: «فما تأمرني في أمرهم».

٢١٦٢ ـ تخريجه:

ذكره البوصيري في مختصر الإتحاف [٢/٨٢/٢] وقال: «رواه أبو يعلى، وأحمد بن حنبل».

قلت: أخرجه أبو يعلى في مسنده (٧/١٠٢: ٤٠٤٦)، قال: حدثنا إسحاق بن أبي إسرائيل حدثنا عبد الصمد حدثنا حرب حدثنا يحيى حدثني عمرو بن زُنَيب «في المطبوع ـ زينب» أن أنس بن مالك حدثه أن معاذاً قال: يا رسول الله: أرأيت إن كان علينا الأمراء لا يستنّون بسنّتك، ولا يأخذون بأمرك، فما تأمرني في أمرهم؟ فقال رسول الله ﷺ: «لا طاعة لمن لم يطع الله».

وأخرجه الإمام أحمد في مسنده (٣/٢١٣)، قال: حدثنا عبد الصمد به مثله.

وأخرجه البخاري في التاريخ الكبير (٦/٣٣٢) في ترجمة عمرو بن زُنَيب. قال: قال أحمد بن أبي عمرو وحدثنا أبي سمع إبراهيم عن حجاج بن حجاج حدثنا عبد الصمد به مثله مختصراً بلفظ: «لا طاعة لمن لم يطع الله».

وأخرجه من طريق ابن منصور: حدثنا عبد الصمد بن مثله مختصراً.

وأخرجه كذلك من طريق ابن أبي هاشم حدثنا ابن علية عن علي بن المبارك به مثله إلاّ أنه قال في إسناده: «عمرو بن فلان العنبري»، بدل: «عمرو بن زينب».

. . . . . .

وذكره الهيثمي في المجمع (٥/ ٢٢٥)، وقال: «رواه أحمد، وأبو يعلى، وفيه عمرو بن زنيب» في المطبوع زينب «ولم أعرفه، وبقية رجاله رجال الصحيح».

الحكم عليه:

الحديث بهذا الإسناد ضعيف من أجل حال «عمرو بن زنيب»، فإنه مجهول كما تقدم، لكن للحديث شواهد، ومنها حديث عبادة بن الصامت، وحديث علي بن أبي طالب، وحديث عمران بن حصين، والحكم بن عمرو الغفاري.

١ ـ **أما حديث عبادة بن الصامت**، فقد مضى الكلام عليه في الحديث السابق (رقم ٣٢).

٢ ـ **وأما حديث علي بن أبي طالب عن النبي ﷺ قال: «لا طاعة لبشر في معصية الله...»** هكذا مختصراً، وروى مطولاً وذكر قصة سرية عبد الله بن حذافة السهمي.

أخرجه البخاري «الفتح» (٧/ ٦٥٥: ٤٣٤٠)، وفي (١٣/ ١٣٠: ٧١٤٥)، وفي (١٣/ ٢٤٥: ٧٢٥٧)، ومسلم (٣/ ١٤٦٩: ١٨٤٠)، وأبو داود (٣/ ٩٢: ٢٦٢٥)، والنسائي (٧/ ١٥٩: ٤٢٠٥)، وأحمد (١/ ٨٢، ٩٤، ١٢٤، ١٢٩)، وابن حبان في صحيحه «الإحسان» (١٠/ ٤٢٩: ٤٥٦٧، ٤٥٦٨، ٤٥٦٩)، والطيالسي في مسنده (ص ١٧: ١٠٩)، وعبد الرزاق في مصنفه (١١/ ٣٣٥: ٢٠٦٩٩)، وابن أبي شيبة في مصنفه (٦/ ٥٤٣: ٣٣٧٠٦).

٣ ـ **أما حديث عمران بن حصين، والحكم بن عمرو الغفاري «لا طاعة لمخلوق في معصية الخالق»**، فقد روى من طريق وبألفاظ مختلفة وفي بعضها قصة.

أخرجه أحمد (٤/ ٤٢٦، ٤٢٧، ٤٣٢، ٤٣٦، ٥/ ٦٦، ٦٧)، والطيالسي في مسنده (ص ١١٥: ٨٥٦)، والحاكم في المستدرك (٣/ ٤٤٣)، وقال: صحيح الإسناد، ووافقه الذهبي، والبزار «مختصر زوائد البزار» (١/ ٦٨٢: ١٢٥٤)، وقال: لا نعلم أحداً يرويه عن النبي ﷺ بأحسن من هذا الإسناد. وعبد الرزاق في مصنفه (١١/ ٣٣٥: ٢٠٧٠٠)، وابن أبي شيبة في مصنفه (٦/ ٥٤٤: ٣٣٧١٥).

. . . . . .

والطبراني في الكبير (٣/ ٢٣٣: ٣١٥٠)، (٣/ ٣٣٦: ٣١٥٩، ٣١٦٠) وفي (١٨: ٣٢٤، ٣٦٧، ٣٨١، ٣٨٥، ٤٠٧، ٤٣٢، ٤٣٣، ٤٣٤، ٤٣٥، ٤٣٦، ٤٣٧، ٤٣٨، ٥٧٠، ٥٧١.

والطبراني في الأوسط «مجمع البحرين» (٤/ ٣٣٧: ٢٥٦٣، ٢٥٦٤)، والقضاعي في «الشهاب» (٢/ ٥٥: ٨٧٣)، قال الحافظ في الفتح (١٣/ ١٣٢): «وسنده قوي».

قلت: وصححه السيوطي في الجامع الصغير «فيض القدير» (٦/ ٤٣٢: ٩٩٠٣)، والألباني في السلسلة الصحيحة (١/ ٢٩٧: ١٧٩)، و (ص ٣٠٠: ١٨٠).

وعلى هذا فالحديث بهذه الشواهد صحيح، والله أعلم.

٢٣ ـ بـاب[١] العرافـة[٢]

٢١٦٣ ـ [١] قال أبو داود: حدثنا هشام عن عباد بن أبـي علي
[عم٣١٣] عن أبـي حازم، عن أبـي هريرة رضي الله عنه، قال: «العرافة / أولها
ملامة[٣] وآخرها ندامة، والعذاب يوم القيامة، قلت: يا أبا هريرة: إلاَّ من
اتقى الله منهم، قال: [إنما][٤] أحدثك كما سمعت».

[٢] [و][٥] قال أبو يعلى: حدثنا شجاع بن مخلد ثنا وهب بن جرير
ثنا هشام الدستوائي به.

.....

(١) في (عم): «باب في».
(٢) العرافة: هي القيام بأمور القبيلة والجماعة من الناس وولاية شؤونهم. انظر النهاية (٣/٢١٨).
(٣) الملامة: مفاعلة من لامَه يلومه لوماً إذا عَذَله وعَنّفه. انظر النهاية (٤/٢٧٨).
(٤) ما بين المعكوفتين ساقط من (حس).
(٥) ما بين المعكوفتين ساقط من (عم) و (سد).

٢١٦٣ ـ تخـريـجـه:

ذكره البوصيري في مختصر الإتحاف (٢/ ٨١/ ١) مطولاً ولفظه: «ويل للأمراء، وويل للأمناء، وويل للعرفاء ليتمنين أقوام يوم القيامة أن ذوائبهم كانت معلقة بالثريا يتذبذبون بين السماء والأرض وأنهم لم يلوا عملاً، العرافة أولها ملامة وآخرها ندامة والعذاب يوم القيامة. قال: قلت: يا أبا هريرة إلاَّ من اتقى الله عز وجل منهم، قال: إنما أحدثك كما سمعت».

. . . . . .

ثم قال: «رواه أبو داود الطيالسي، وأبو يعلى، والبيهقي في الكبرى، وابن حبان في صحيحه، ولفظه «ويل للأمراء ليتمنين أقوام أنهم معلقين بذوائبهم بالثريا وأنهم لم يكونوا ولو شيئاً قط»، ورواه الحاكم، وصححه بلفظ «ليوشكن رجل أن يتمنى أنه خر من الثريا ولم يل من أمر الناس شيئاً».

قلت: إنما اقتصر الحافظ في «المطالب» على قوله «العرافة...» إلى نهاية الحديث، لأنها من الزوائد، وأما قوله «ويل للأمراء...» فقد رواه الإمام أحمد كما سيأتي في تخريجه.

والحديث أخرجه الطيالسي في مسنده (ص ٣٢٩: مفرقاً ٢٥٢٣، ٢٥٢٦)، قال: حدثنا هشام عن عباد بن أبـي علي، عن أبـي حازم، عن أبـي هريرة رضي الله عنه، أن النبـي ﷺ قال: «ويل للأمراء، ويل للأمناء، وويل للعرفاء ليتمنين قوم يوم القيامة أن ذوائبهم كانت معلقة بالثريا يتذبذبون بين السماء والأرض وأنهم لم يلوا عملاً»، وفي الحديث الآخر بنفس الإسناد «العرافة أولها ملامة وآخرها ندامة والعذاب يوم القيامة، قال: قلت: يا أبا هريرة إلاَّ من لقى الله منهم. قال إنما أحدثكم كما سمعت».

ومن طريقه أخرجه البيهقي (١٠/ ٩٧) كتاب آداب القاضي، باب كراهية الإمارة وتولى أعمالها لمن رأى من نفسه ضعفاً، أو رأى فرضها عنه بغيره ساقطاً قال: أخبرنا أبو بكر بن فورك رحمه الله، أنبأ عبد الله بن جعفر ثنا يونس بن حبيب ثنا أبو داود به مثله مفرقاً إلاَّ أنه قال: «إلاَّ من اتقى الله منهم».

وأما أول الحديث فقد أخرجه الإمام أحمد في مسنده (٣/ ٣٥٢، ٥٢١)، قال: ثنا أزهر بن القاسم الراسبـي ثنا هشام عن عباد بن أبـي علي، عن أبـي حازم، عن أبـي هريرة، عن النبـي ﷺ قال: «ويل للأمراء، ويل للعرفاء، ويل للأمناء ليتمنين أقوام يوم القيامة أن ذوائبهم كانت معلقة بالثريا يتذبذبون بين السماء والأرض ولم يكونوا عملوا على شيء».

قال الهيثمي في المجمع (٥/ ٢٠٠): «رواه أحمد ورجاله ثقات في طريقين من

. . . . . .

أربعة، وأبو يعلى، والبزار»، وقال المنذري في الترغيب والترهيب (١/ ٢٧٩): «رواه أحمد من طرق. رواهُ بعضها ثقات». قال الألباني معلقاً على كلامهما في غاية المرام (١٢٨) «فإنهما يوهمان أن له أكثر من طريق واحد عن أبـي هريرة مع أنه ليس له عند أحمد ولا عند غيره ممن خرجنا عنه غير الطريق المذكورة، كما يوهمان أن ثقة رجاله مما يعتد به، مع ما علمت من جهالة حال عباد بن أبـي علي وأزيد هنا فأقول: لم يوثقه غير ابن حبان، ولذلك لم يعتد الحافظ به فقال فيه «مقبول» وقد عرفت أنه يعني أنه لين الحديث عند التفرد كما هو الشأن هنا».

وأخرجه أبو يعلى في مسنده (١١/ ٨٤: ٦٢١٧) قال حدثنا شجاع بن مخلد حدثنا وهب ابن جرير حدثنا هشام الدستوائي به نحوه.

وأخرجه الحاكم (٤/ ٩١) كتاب الأحكام باب قاضيان في النار وقاض في الجنة. قال: حدثنا الأستاذ أبو الوليد، وأبو بكر بن قريش «قالا» ثنا الحسن بن سفيان ثنا محمد بن أبـي بكر ثنا معاذ بن هشام ثنا أبـي به مثله إلاَّ أنه قال: «يدلدلون بين السماء والأرض وأنهم لم يلوا عملاً»، ثم قال: هذا حديث صحيح الإسناد ولم يخرجاه ووافقه الذهبـي.

وأخرجه البيهقي في السنن الكبرى (١٠/ ٩٧) «في الموطن السابق» قال: حدثنا الشيخ الإمام أبو الطيب سهل بن محمد بن سليمان رحمه الله، املاءً ثنا أبو العباس الأصم ثنا يحيى بن أبـي طالب ثنا عبد الوهاب بن عطاء أنبأ هشام به مثله إلاَّ أنه قال: «أن نواصيهم معلقة بالثريا يتخلخلون بين السماء والأرض وأنهم لم يلوا عملاً».

وأخرجه ابن حبان في صحيحه «الإحسان» (١٠/ ٣٣٥) كتاب (٢١) السير، باب (١) الخلافة والأمارة «ذكر الإخبار عما يتمنى الأمراء أنهم ما ولوا مما ولوا شيئاً». (رقم ٤٤٨٣) قال: أخبرنا أحمد بن عبد الله بـ «حرّان» قال: حدثنا النفيلي قال: حدثنا موسى بن أعْين عن معمر، عن هشام بن حسان، عن أبـي حازم مولى أبـي رُهْم الغفاري به نحوه، ولفظه «ويل للأمراء ليتمنين أقوام أنهم كانوا معلقين بذوائبهم بالثريا وأنهم لم يكونوا ولو شيئاً قط».

. . . . . .

وأخرجه عبد الرزاق في مصنفه (١١/ ٣٢٤)، باب الإمام راع (رقم ٢٠٦٦٠) قال: عن معمر عن صاحب له أن أبا هريرة قال: فذكر نحوه.

وأخرجه الحاكم بلفظ آخر (٤/ ٩١) كتاب الأحكام، باب قاضيان في النار وقاض في الجنة. قال: حدثنا أبو عبد الله محمد بن عبد الله بن دينار العدل ثنا السري بن خزيمة ثنا موسى بن إسماعيل ثنا حماد بن سلمة أنبأ عاصم بن بهدلة عن يزيد بن شريك أن الضحاك بن قيس بعث معه بكسوة إلى مروان بن الحكم، فقال مروان: انظر من بالباب، قال: أبو هريرة. فأذن له، فقال: يا أبا هريرة حدثنا شيئاً سمعته من رسول الله ﷺ. قال: سمعت رسول الله ﷺ يقول: «ليوشك رجل أن يتمنى أنه خر من الثريا، ولم يل من أمر الناس شيئاً» ثم قال: «صحيح الإسناد ولم يخرجاه»، ووافقه الذهبي، قلت: بل هو حسن من أجل حال «عاصم» فإنه صدوق له أوهام كما في التقريب (ص ٢٨٥).

وأخرجه البزار «كشف الأستار» (٢/ ٢٥٥: ١٦٤٣)، قال: حدثنا محمد بن عثمان ثنا عبيد الله بن موسى ثنا شيبان عن عاصم يعني بن بهدلة به مثله إلاَّ أنه قال: «ليوشكن رجل يتمنى. . .».

الحكم عليه:

الحديث بهذا الإسناد ضعيف من أجل حال «عباد بن أبي علي» فإنه مجهول الحال، ولكنه يرتقي إلى درجة الحسن بما يشهد له من رواية الحاكم، والبزار كما مر في تخريجه، والله أعلم.

٢١٦٤ ـ [و][1] قال مسدد: حدثنا يحيى عن أبي الأشهب، عن ضابىء بن بشار[2] عن عمه صعصعة بن مالك، عن أبي هريرة رضي الله عنه، قال: «العريف يفتح له كل عام باب من جهنم أو من النار».

.....

(١) ساقطة من (عم) و (سد).

(٢) في الأصل وجميع النسخ «يسار» وهو خطأ والصواب ما أثبته كما في توضيح المشتبه (٥/ ٤٤٩)، وتبصير المنتبه (١/ ٨٣)، والإكمال (٥/ ٢١٣).

٢١٦٤ ـ تخريجه:

ذكره البوصيري في مختصر الإتحاف (٢/ ٨١/ ١) وقال: «رواه مسدد موقوفاً».

وذكره البخاري في التاريخ الكبير (٤/ ٣٤٠) في ترجمة «ضابىء بن بشار» قال: «ضابىء ابن بشار عن عمه صعصعة بن مالك، عن أبي هريرة قال: «العريف يفتح له كل عام باب من جهنم روى عنه جعفر بن حيان».

الحكم عليه:

الأثر ضعيف من أجل حال «ضابىء بن بشار» فإنه مجهول الحال لم يرد فيه جرح ولا تعديل سوى توثيق ابن حبان، وهو لا يعتد به. لكن يشهد له حديث أبي هريرة: «لا بد للناس من عريف، والعريف في النار». وسيأتي تخريجه مع شواهده في الحديث (رقم ٢١٦٩).

٢١٦٥ ـ وقال مسدد حدثنا إسماعيل ثنا الجريري[١] عن خالد بن غلاق[٢] قلت لأبي هريرة رضي الله عنه، فقال: «لا تكن عريفاً ولا شرطياً[٣]» قلت: لم؟ قال: يدينوك ولا ينسونك[٤]».

.....

(١) في (سد): «الحريري» بالحاء المهملة وهو خطأ.

(٢) في الأصل وجميع النسخ: «علاق» بالمهملة، والصواب أنه بالمعجمة كما في ترجمته.

(٣) شرطياً: قال ابن الأثير في النهاية (٢/ ٤٦٠) وشُرَط السلطان: نخبة أصحابه الذين يقدمهم على غيرهم من جنده، وقال ابن الأعرابي: هَم الشُّرَط، والنسبة إليهم شُرَطِي، والشُّرْطة، والنسبة إليهم شُرْطِي».

(٤) هكذا في الأصل، وفي المطبوع من المطالب (٢/ ٢٣٦): «يدوسونك ولا ينسوك».

٢١٦٥ ـ تخريجه:

أخرجه عبد الرزاق (١١/ ٣٢٦)، باب الإمام راع (رقم ٢٠٦٦٨)، قال: عن معمر، عن سعيد الجُرَيري، عن أبي هريرة قال لرجل: لا تكونن شرطياً ولا عريفاً.

وأخرجه ابن الجعد في مسنده (٢/ ١١٠٣: ٣٢١٨)، قال: أخبرنا سلام بن مسكين قال: سمعت محمد بن واسع يحدث عن المهدي قال: قال لي أبو هريرة: «ويحك لا تكونن عريفاً ولا جابياً ولا شرطياً».

وأخرجه ابن أبي شيبة في مصنفه (٥/ ٣٤٢) كتاب الأدب، باب ما قالوا في كراهية العرافة (٢٣٦) (رقم ٢٦٧١٩) قال: حدثنا الفضل حدثنا سلام بن مسكين به نحوه.

الحكم عليه:

الحديث موقوف على أبي هريرة، وهو بهذا الإسناد ضعيف من أجل جهالة حال «خالد بن غلاق». ويشهد له ما روي مرفوعاً عن أبي هريرة، وسيأتي بعد أربعة أحاديث.

٢١٦٦ ـ حدثنا[١] معتمر قال سمعت شبيباً يقول حدثني مقاتل بن حيان عن رجل من [بني][٢] تميم، عن أبيه، عن جده قال: قال [سد٣٢٤] رسول الله ﷺ / وسلم: «لا تكن عريفاً ولا شرطياً».

.....

(١) القائل هو «مسدد بن مسرهد».

(٢) ساقطة من (سد).

٢١٦٦ ـ تخريجه:

ذكره البوصيري في مختصر الإتحاف (٢/ ٨١/ ١) وقال: «رواه مسدد بسند فيه راوٍ لم يسم» هكذا نسبه إلى مسدد ولم أجد من أخرجه بهذا الإسناد غيره.

الحكم عليه:

الحديث بهذا الإسناد ضعيف، للجهالة في إسناده. ويشهد له حديث أبي هريرة السابق، وسيأتي مرفوعاً بعد ثلاثة أحاديث.

٢١٦٧ ـ وقال الحميدي: حدثنا سفيان ثنا صالح بن صالح ـ وكان خيراً من ابنيه[١] ـ عن الشعبي قال: قالوا الرجل[٢] / يعرفه علينا[٣]، فقال: إنما عريفكم، الأهيس[٤] الأكيس[٥]، الذئب[٦] الأطلس[٧] المكد[٨] الملحس[٩]، الذي إذا قيل[١٠]: «ها»[١١] انتهس[١٢]، وإذا قيل له: «هات» خنس[١٣].

.....

(١) في مسند الحميدي: «من أبيه» وهو تصحيف، انظر هدي الساري (ص ٤٣٠).

(٢) هو أبو الأسود الدؤلي كما في الفائق (٤/ ١٢٤).

(٣) في مسند الحميدي: «تعرّف علينا».

(٤) الأهيس:

قال ابن الأثير في النهاية (٥/ ٢٨٧): «الأهيس: الذي يَهُوس، أي يدور. يعني أنه يدور في طلب ما يأكله فإذا حصله جلس فلم يبرح». وفي ترتيب القاموس المحيط (٤/ ٥٥٣) «الأهيس: الشجاع».

(٥) في المسند: «الأليس».

الأكيس: أي العاقل، وقد كاس يكيس كيساً. والكَيْس: العقل النهاية (٤/ ٢١٧)، والأليس: الذي لا يبرح مكانه. النهاية (٤/ ٢٨٥).

(٦) ساقطة من «المسند».

(٧) الأطلس:

هو الأسود والوسخ، وقيل: الأطلس: اللِّص، شبه بالذئب الذي تساقط شعره. النهاية (٣/ ١٣٢).

(٨) المكد: قال في النهاية (٤/ ١٥٥): «الكَدّ: الإتعاب، يقال: كدَّ يكُدّ في عمله كدّاً، إذا استعجل وتعب».

(٩) هكذا في المسند: «المكد الملحس»، ولعله الصواب، وفي الأصل وجميع النسخ: «الملك المجلس» وقال الأعظمي في المجردة (٢/ ٢٣٦): «صوابه أما المكد الملحس...»، وقال في الفائق (٤/ ١٢٤) عن الملحس: «الحريص الذي يأخذ كل شيء».

(١٠) في (حس) و (سد): «قيل له».

(١١) ها: قال في النهاية (٥/ ٢٣٧): معناه: هاك «أي خذ».

(١٢) في (عم) و (سد): «اهنش»، وفي المسند: «انتهش» بالمعجمة. وانتهس قال في النهاية (٥/ ٣٦)، النهس: أخذ اللحم بأطراف الأسنان والنهش: «الأخذ بجميعها».

(١٣) في المسند: «حبس».

خنس: قال في النهاية (٢/ ٨٣): «أي انقبض وتأخر».

. . . . . .

٢١٦٧ ـ تخريجه:

ذكره البوصيري في مختصر الإتحاف (٢/ ٨١/ ١)، وقال: «رواه الحميدي».

قلت: أخرجه الحميدي في مسنده (٢/ ٥٤٤: ١٣٠٠)، قال: ثنا سفيان، قال: ثنا صالح ابن صالح قال: وكان خيراً من أبيه عن الشعبي قال: قالوا لرجل: تعرّف علينا. قال: إنما عريفكم الأهيس الأليس، الأطلس، المكد الملحس، الذي إذا قيل له: ها، انتهش، وإذا قيل له: هات، حبس».

الحكم عليه:

الأثر بهذا الإسناد صحيح لا غبار عليه.

٢١٦٨ ـ وقال أبو يعلى: [حدثنا محمد][(١)] ثنا[(٢)] مبارك ـ هو ابن سحيم[(٣)] ـ عن عبد العزيز [بن صهيب][(٤)] عن أنس رضي الله عنه [قال][(٥)]: أن النبي ﷺ مرت به جنازة فقال: «طوبى له إن لم يكن عريفاً».

.....

(١) ساقطة من (سد).

(٢) في (عم): «حدثنا محمد بن مبارك».

(٣) ساقطة من «مسند أبي يعلى».

(٤) ساقطة من المسند.

(٥) ساقطة من المسند.

٢١٦٨ ـ تخريجه:

ذكره البوصيري في مختصر الإتحاف (٢/ ٨١/ ٢)، وقال: «رواه أبو يعلى الموصلي بسند فيه مبارك بن سحيم، وهو متروك».

قلت: أخرجه أبو يعلى في مسنده (٧/ ٣٣: ٣٩٣٩)، قال: حدثنا محمد حدثنا مبارك حدثنا عبد العزيز عن أنس أن النبي ﷺ مرت به جنازة فقال: «طوبى له إن لم يكن عريفاً».

ومن طريقه أخرجه ابن عدي في الكامل (٦/ ٣٢٢) في ترجمة مبارك بن سُحيم قال: ثنا أبو يعلى به مثله.

الحكم عليه:

الحديث بهذا الإسناد «ضعيف جداً» من أجل حال «مبارك بن سحيم».

قال الهيثمي في المجمع (٣/ ٨٩): رواه أبو يعلى عن محمد ولم ينسبه، فلم أعرفه، وبقية رجاله ثقات».

قلت: هذا فيه تساهل من وجهين:

(أ) أما «محمد» فهو ابن أبي بكر المقدمي كما سبق، وهو ثقة.

. . . . . .

(ب) وأما قوله «وبقية رجاله ثقات» فغير صحيح بل فيهم مبارك بن سحيم وهو «متروك» وعلى هذا فقول المنذري في الترغيب والترهيب (١/ ٥٦٩): «وإسناده حسن إن شا الله» فيه تساهل أيضاً، فكيف يكون حسناً وفيه من هو متروك.

وبالجملة فالحديث «ضعيف جداً» بهذا الإسناد، وأما معناه فيشهد له الأحاديث الواردة في ذم العرافة لمن ليس أهلاً لها، أو استغلها لأهوائه ومصالحه، وقد مضى بعضها ويأتي البعض الآخر والله أعلم.

٢١٦٩ ـ حدثنا [أبو][1] إبراهيم الترجمان[2] ثنا عبيس[3] بن ميمون عن[4] يزيد الرقاشي عن أنس رضي الله عنه قال: قال رسول الله ﷺ: «لا بد للناس من عريف، والعريف في النار». قال: ويؤتى بالشرطي فيقال له: ضع سوطك وادخل النار[5]».

.....

(١) ساقطة من (سد).

(٢) في مسند أبي يعلى: «الترجماني أبو إبراهيم».

(٣) في الأصل وجميع النسخ: «عنبس»، والصواب ما أثبته كما في المسند، وكما سيأتي في ترجمته.

(٤) في المسند: «حدثنا».

(٥) في المسند في الحديث زيادة في أوله بلفظ: «أما يستطيع أحدكم أن يقرأ في الليلة ﴿قُلْ هُوَ ٱللَّهُ أَحَدٌ﴾ [الإخلاص ١]، فإنها تعدل القرآن كله...».

٢١٦٩ ـ تخريجه:

ذكره البوصيري في مختصر الإتحاف (٢/٨١/٢)، وقال: «رواه أبو يعلى الموصلي بسند ضعيف، لضعف يزيد الرقاشي».

قلت: أخرجه أبو يعلى في مسنده ((٣/٥٧: ١٤٨١)، قال حدثنا الترجماني أبو إبراهيم، حدثنا عبيس بن ميمون حدثنا يزيد الرقاشي عن أنس قال: قال رسول الله ﷺ: «أما يستطيع أحدكم أن يقرأ في الليلة ﴿قُلْ هُوَ ٱللَّهُ أَحَدٌ﴾ [الإخلاص ١] فإنها تعدل القرآن كله» قال: وقال: «لا بد للناس من عريف، والعريف في النار» قال: «ويؤتى بالشرطي يوم القيامة فيقال له: ضع سوطك وادخل النار».

وأخرجه أيضاً بنفس السند والمتن (٧/١٦٣: ٤١٣٦).

ورواه «أبو الشيخ» في «طبقات المحدثين بأصبهان» (١/٣٤٣: ٤٤) معلقاً قال: حدث عقيل بن يحيى قالا: ثنا العلاء بن أبي العلاء، قيم الجامع قال: ثنا جدي مرداس عن أنس ابن مالك به بعضه بلفظ «لا بد للناس من عريف، والعريف في النار».

ووصله أبو نعيم في «أخبار أصبهان» (٢/١٤٨)، قال: «ثنا عبد الله بن جعفر ثنا

. . . . . .

إسماعيل بن عبد الله حدثني العلاء بن أبـي العلاء به مثله، وفيه زيادة ولفظه «ما لكم تدخلون عليَّ قُلْحاً لولا أن أشق على أمتي لأمرتهم بالسواك عند كل صلاة، لا بد للناس من عريف، والعريف في النار. . .».

الحكم عليه:

الحديث بهذا الإسناد ضعيف، وفي إسناده علتان:

١ ــ عبيس بن ميمون، وهو ضعيف.

٢ ــ يزيد الرقاشي، وهو ضعيف أيضاً.

ويرتقي إلى درجة الحسن إن شاء الله بشواهد ومنها:

١ ــ ما أخرجه أبو داود في سننه (٣/٣٤٦)، كتاب (١٤) الخراج والإمارة والفيء، باب (٥) في العرافة (رقم ٢٩٣٤)، قال: حدثنا مسدد قال: حدثنا بشر بن المفضل، حدثنا غالب القطان عن رجل عن أبيه عن جده أنهم كانوا على مَنْهَل من المناهل، فلما بلغهم الإسلام جعل صاحب الماء لقومه مائة من الإبل على أن يسلموا فأسلموا، وقسم المال بينهم، وبدا له أن يرتجعها منهم، فأرسل ابنه إلى النبـي ﷺ فلقا له: ائت النبـي ﷺ فقل له: إن أبـي يقرئك السلام وإنه جعل لقومه مائة من الإبل على أن يسلموا فأسلموا، وقَسَمَ الإبل بينهم، وبدا له أن يرتجعها منهم، أفهو أحق بها أم هم؟ فإن قال لك نعم أو لا فقل له: إن أبـي شيخ كبير وهو عريف الماء، وإنَّه يسألك أن تجعل لي العَرافة بعده، فأتاه، فقال: إن أبـي يقرئك السلام: فقال: «وعليك وعلى أبيك السلام» فقال: إن أبـي جعل لقومه مائة من الإبل على أن يسلموا، فأسلموا وحسن إسلامهم، ثم بدا له أن يرتجعها منهم أفهو أحق بها أم هم؟ فقال: «إن بدا له أن يسلمها لهم فليسلمها، وإن بدا له أن يرتجعها فهو أحق بها منهم، فإن هم أسلموا فلهم إسلامهم، وإن لم يسلموا قوتلوا على الإسلام» فقال: إن أبـي شيخ كبير، وهو عريف الماء، وإنه يسألك أن تجعل لي العرافة بعده. فقال: «إن العرافة حق، ولا بد للناس من العرفاء، ولكن العرفاء في النار».

. . . . . .

ومن طريقه أخرجه البيهقي في السنن الكبرى (٦/ ٣٦١) كتاب قسم الفيء والغنيمة، باب ما جاء في كراهية العرافة لمن جار وارتشى وعدل عن طريق الهدى، قال: أخبرنا أبو علي الروذباري أنا محمد بن بكر ثنا أبو داود به مثله.

وأخرجه ابن أبي شيبة في المصنف (٥/ ٣٤٢)، باب ما قالوا في كراهية العرافة (رقم ٢٦٧١٣)، قال: حدثنا وكيع عن شعبة، عن غالب العبدي، عن رجل من بني تميم عن أبيه عن جده أو جد أبيه فذكر نحوه مختصراً.

قلت: والحديث بهذا الإسناد فيه مجاهيل فهو ضعيف.

٢ ـ وما أخرجه ابن عدي في الكامل (٥/ ٣٧٤) في ترجمة عبيس بن ميمون قال: حدثنا عبدان ثنا داهر بن نوح ثنا عبيس بن ميمون ثنا محمد بن زياد عن أبي هريرة رضي الله عنه أن النبي ﷺ قال: «لا بد من عريف والعريف في النار» ثم قال: وهذا المتن يرويه غير عبيس عن محمد بن زياد.

قلت: في إسناده «عُبيس بن ميمون» وهو ضعيف كما تقدم.

وبناءً على ذلك فجميع طرق الحديث لا تخلو من مقال، ولكن بمجموعها يرتقي إلى درجة الحسن إن شاء الله، والله أعلم.

٢١٧٠ ـ حدثنا إسحاق حدثنا جرير[١] عن رقبة بن مصقلة عن جعفر بن إياس عن عبد الرحمن بن مسعود، عن أبـي سعيد، وأبـي هريرة رضي الله عنهما قالا: قال رسول الله ﷺ: «ليأتين على الناس زمان يكون[٢] عليكم أمراء سفهاء، يقدمون شرار الناس ويؤخرون خيارهم[٣] ويؤخرون الصلاة عن مواقيتها[٤]، فمن أدرك ذلك منكم فلا يكونن عريفاً، ولا شرطياً، ولا جابياً[٥] ولا خايناً[٦][٧].

.....

(١) في (سد): «إسحاق بن جرير»، وهو خطأ.

(٢) في (عم): «يكونون».

(٣) في مسند أبـي يعلى: «ويَظْهرون بخيارهم».

(٤) في (عم): «وقتها».

(٥) الجابي: من الجباية، وهي استخراج الأموال من مظانها. النهاية (١/ ٢٣٨).

(٦) في (عم) و (سد): «ولا خايناً، ولا جابياً» بالعكس، وفي مسند أبـي يعلى: «ولا جابياً ولا خازناً».

(٧) الخيانة: معروفة، ويحتمل أن يكون لفظه «خازناً» كما ورد في مسند أبـي يعلى وهو مناسب لما قبله.

٢١٧٠ ـ تخـريـجـه:

ذكره البوصيري في مختصر الإتحاف (٢/ ٨١/ ٢)، وقال: «رواه أبو يعلى الموصلي وعنه ابن حبان في صحيحه».

قلت: أخرجه أبو يعلى في مسنده (٢/ ٣٦٢: ١١١٥)، قال: حدثنا إسحاق، حدثنا جرير عن رقبة، عن جعفر بن إياس، عن عبد الرحمن بن مسعود، عن أبـي سعيد وأبـي هريرة قالا: قال رسول الله ﷺ «ليأتين على الناس زمان يكون عليكم أمراء سفهاء يقدمون شرار الناس، ويظهرون بخيارهم ويؤخرون الصلاة عن مواقيتها، فمن أدرك ذلك منكم فلا يكونن عريفاً ولا شرطياً ولا جابياً ولا خازناً».

ومن طريقه أخرجه ابن حبان في صحيحه «الإحسان» (١٠/ ٤٤٦) كتاب (٢١) السير، باب (٣) طاعة الأئمة، ذكر الإخبار بما يجب على المرء عند ظهور أمراء

. . . . . .

السوء ومجانبتهم في الأحوال والأسباب (رقم ٤٥٨٦)، قال: أخبرنا أحمد بن علي بن المثنى قال: حدثنا إسحاق بن إبراهيم المروزي به نحوه.

الحكم عليه:

الحديث بهذا الإسناد ضعيف وفيه علة واحدة، وهي الجهالة في عبد الرحمن بن مسعود اليشكري، وبقية رجاله ثقات، ولا عبرة بقول الهيثمي في المجمع (٥/ ٢٤٠): «رواه أبو يعلى ورجاله رجال الصحيح خلا عبد الرحمن بن مسعود وهو ثقة» فإن هذا من تساهله. ولكن هذا الضعف يزول بشواهد الحديث ويرتقي بها إلى درجة الحسن إن شاء الله ومنها:

١ ـ حديث أبي هريرة قال: قال رسول الله ﷺ: «يكون في آخر الزمان أمراء ظلمة، ووزراء فسقة، وقضاة خونة، وفقهاء، وفقهاء كذبة، فمن أدرك ذلك الزمان منكم فلا يكون لهم جابياً ولا عريفاً ولا شرطياً». أخرجه الطبراني في الأوسط «مجمع البحرين» (٤/ ٣٤٨: ٢٥٨١)، قال: حدثنا علي بن محمد بن علي الثقفي البغدادي ثنا معاوية بن الهيثم بن الريان الخراساني ثنا داود بن سليمان الخراساني ثنا عبد الله بن المبارك عن سعيد بن أبي عروبة، عن قتادة، عن سعيد بن المسيب، عن أبي هريرة. فذكره وقال: «لم يروه عن قتادة إلاَّ سعيد ولا عنه إلاَّ ابن المبارك تفرد به داود وهو شيخ لا بأس به، وأخرجه كذلك في المعجم الصغير (١/ ٣٤٠: ٥٦٤) بنفس الإسناد والمتن.

ومن طريقه أخرجه الخطيب البغدادي في تاريخ بغداد (١٢/ ٦٣) في ترجمة «علي بن محمد الثقفي». قال: أخبرنا محمد بن عبد الله بن شهريار أخبرنا سليمان بن أحمد الطبراني حدثنا علي بن محمد بن علي الثقفي البغدادي به مثله».

قلت: وهو حديث ضعيف الإسناد فيه ثلاث علل:

١ ـ الجهالة في علي بن محمد الثقفي فقد ذكره الخطيب في تاريخه (١٢/ ٦٣) ولم يذكر فيه جرحاً ولا تعديلاً.

٢ ـ في إسناده: معاوية بن الهيثم الخراساني. لم أجد له ترجمة.

. . . . . .

---

٣ ـ في إسناده: داود بن سليمان الخراساني، قال الطبراني: «شيخ لا بأس به»، وقال الذهبي في الميزان (٢/٨): «قال الأزدي: ضعيف جداً».

٢ ـ **حديث ابن مسعود موقوفاً عليه قال:** كيف أنت يا مهدي إذا ظُهِر بخياركم واستعمل عليكم أحداثكم وشراركم وصليت الصلاة لغير وقتها، قلت: لا أدري قال: لا تكن جابياً ولا عريفاً ولا شرطياً ولا بريداً، وصل الصلاة لميقاتها.

أخرجه عبد الرزاق في مصنفه (٢/٣٨٣) باب الأمراء يؤخرون الصلاة (رقم ٣٧٨٩)، قال: عن الثوري، عن أبي حصين عن الشعبي، عن مهدي قال: قال ابن مسعود فذكره. . .».

ومن طريقه أخرجه الطبراني في الكبير (٩/٣٤٦: ٩٤٩٨): حدثنا إسحاق بن إبراهيم عن عبد الرزاق به مثله، قال الهيثمي في المجمع (٥/٢٤٠): «مهدي لم أعرفه، وبقية رجاله رجال الصحيح».

٣ ـ **حديث أبي هريرة قال:** «لا تكن عريفاً ولا شرطياً. . .» الحديث، وقد تقدم (رقم ٣٦).

قلت: فهذه الأحاديث بمجموعها يشهد بعضها لبعض وتتعاضد حتى ترتقي إلى درجة الحسن إن شاء الله، والله أعلم.

٢٤ ـ باب عهد الإمام إلى عماله كيف يسيرون في أهل الإسلام والكفر

٢١٧١ ـ قال الحارث: حدثنا داود بن المحبر، ثنا أبي المحبر بن قحذم، عن المسور بن عبد الله الباهلي، عن بعض ولد الجارود عن الجارود أنه أخذ هذه النسخة [من نسخة][(١)] عهد العلاء بن الحضرمي الذي كتبه له النبي ﷺ حين بعثه على[(٢)] البحرين: «بسم الله الرحمن الرحيم، هذا كتاب من محمد بن عبد الله النبي الأمي القرشي الهاشمي رسول الله ونبيه إلى خلقه كافة للعلاء بن الحضرمي ومن معه من المسلمين عهداً عهده إليكم[(٣)] اتقوا الله أيها المسلمون ما استطعتم، فإني قد بعثت عليكم[(٤)] العلاء بن الحضرمي وأمرته[(٥)] أن يتقي الله وحده لا شريك له وأن يلين لكم الجناح ويحسن فيكم السيرة بالحق، ويحكم بينكم وبين من لقي من الناس بما أنزل الله عزَّ وجلّ في كتابه من العدل وأمرتكم بطاعته إذا فعل ذلك وقسم فقسط[(٦)]، واسترحم فرحم، فاسمعوا له وأطيعوا،

.....

(١) زيادة من البغية.

(٢) في (عم) والبغية: «إلى».

(٣) في البغية: «إليهم».

(٤) في (عم) و (سد): «إليكم».

(٥) في (سد): «وأمره».

(٦) في (حس) و (عم) و (سد): «بقسط»، وفي البغية: «فأقسط».

وأحسنوا مؤازرته ومعاونته فإن لي عليكم من الحق طاعة وحقاً عظيماً لا تقدرون كل قدره، ولا يبلغ القول كنه [حق][7] عظمة الله وحق رسوله. كما أن لله ولرسوله على الناس عامة وعليكم خاصة حقّاً واجباً، فطاعته[8] والوفاء بعهده [ورضي الله عمَّن اعتصم بالطاعة وعظم حق أهلها وحق وُلاتها][9] كذلك للمسلمين على ولاتهم حقّاً [واجباً وطاعة فرض الله تعالى عمن اعتصم بالطاعة وعظم حق أهلها وحق ولاتها][10]، فإن في الطاعة دَرَكاً لكل خير يُبتغى[11]، ونجاة من كل شر يُتقى، وأنا أشهد الله
[حس١٦٢ب] على من / وليته شيئاً من أمور[12] المسلمين قليلاً أو كثيراً، فلم[13] يعدل فيهم أن لا[14] طاعة له وهو خليع مما وليته[15]، وقد برئت ذمة
[عم٣١٤] الذين[16] معه / من المسلمين وأيمانهم[17] وعهدهم [وذمتهم][18].
[سد٣٢٥] وليستخيروا[19] الله تعالى عند ذلك، ثم ليستعملوا / عليهم أفضلهم في أنفسهم، ألا وإن أصابت العلاء من مصيبة[20]، فخالد بن الوليد رضي الله

.....

(٧) ساقطة من (سد).
(٨) في البغية: «بطاعته».
(٩) زيادة من البغية وضعها هنا.
(١٠) هذا مكانه في الأصل وهو ساقط من (عم) و (سد).
(١١) في البغية: «تبتغي به».
(١٢) في البغية: «أمر».
(١٣) في البغية: «لم».
(١٤) في البغية: «فلا طاعة».
(١٥) في البغية: «وُلِّيَه».
(١٦) في (عم) و (سد): «الذي».
(١٧) في البغية: «وقد برئَتْ للذين معه من المسلمين أيمانهم وعهدهم».
(١٨) زيادة من البغية.
(١٩) في البغية: «فليستجروا».
(٢٠) في (حس): «مصيبة في الدين».

عنه سيف الله فيهم خلف[٢١] للعلاء بن الحضرمي. فاسمعوا له وأطيعوا ما عرفتم / أنه على الحق حتى يخالف الحق إلى غيره، فسيروا على بركة الله [مح٧٦أ] وعونه ونصره وعافيته ورشده وتوفيقه، فمن لقيتم من الناس، فادعوهم إلى كتاب الله المنزَّل وسننه وسنّة رسوله ﷺ وإحلال ما أحل الله لهم في كتابه، وتحريم ما حرّم الله عليهم في كتابه، وأن يخلعوا الأنداد، ويبرأوا[٢٢] من الشرك والكفر، ويكفروا[٢٣] بعبادة الطاغوت واللات والعزى، وأن يتركوا [عبادة][٢٤] عيسى بن مريم وعزير بن حروة، والملائكة، والشمس والقمر [والنيران][٢٥] وكل شيء يتخذ ضدّاً من دون الله تعالى، وأن يتولوا الله ورسوله، وأن يتبرأوا ممن برىء الله ورسوله منه، فإذا فعلوا ذلك وأقروا به، ودخلوا في الولاية فبينوا لهم عند ذلك ما في كتاب الله الذي تدعونهم إليه، فإنه[٢٦] كتاب الله المنزَّل مع[٢٧] الروح الأمين على صفوته[٢٨] من العالمين محمد بن عبد الله، [عبد الله][٢٩] ورسوله[٣٠]، ونبيه [وحبيبه][٣١]، أرسله رحمة للعالمين [عامة][٣٢]

.....

(٢١) في البغية: «خلف فيكم».
(٢٢) في البغية: «ويتبرأوا».
(٢٣) في البغية: «وأن يكفروا».
(٢٤) ساقطة من (حس).
(٢٥) زيادة في البغية ليست في نسخ المطالب.
(٢٦) في البغية: «وأنه».
(٢٧) في (حس) و (عم) و (سد): «على».
(٢٨) في البغية: «صفيه».
(٢٩) ساقطة من البغية.
(٣٠) في البغية: «ورسول الله».
(٣١) ساقطة من البغية.
(٣٢) ساقطة من (سد).

الأبيض [منهم][٣٣] والأسود، والإنس والجن، كتاب الله فيه نبأ كل شيء كان قبلكم، وما هو كائن بعدكم، ليكون حاجزاً بين الناس، يحجز الله تعالى به بعضهم عن بعض، و [فيه][٣٤] إعراض بعضهم عن بعض، وهو كتاب الله مهيمناً على الكتب[٣٥] مصدقاً لما فيها[٣٦] من التوراة والإنجيل والزبور. يخبركم فيه الله[٣٧] بما كان قبلكم مما[٣٨] فاتكم دركه في آبائكم[٣٩] الأولين، الذين أتتهم رسل الله وأنبياؤه. كيف كان جوابهم وبم أرسلهم[٤٠]، وكيف كان تصديقهم بآيات الله تعالى[٤١]، أو تكذيبهم بهما[٤٢][٤٣] وأخبر الله تعالى في كتابه بشأنهم وعملهم[٤٤] وعمل من هلك منهم بدينه[٤٥] لتجتنبوا[٤٦] ذلك، وأن لا تعملوا[٤٧] مثله، لئلا[٤٨] يحق عليكم[٤٩] في كتاب الله تعالى من

.....

(٣٣) ساقطة من (عم).

(٣٤) ساقطة من البغية.

(٣٥) في (حس): «الكتاب».

(٣٦) في (سد): «لما بين يديه».

(٣٧) في (عم) و (سد) و (حس) والبغية: «الله فيه».

(٣٨) في البغية: «مما قد فاتكم».

(٣٩) في (عم): «أيامكم».

(٤٠) في البغية: «جوابهم لرسلهم».

(٤١) الهمزة ساقطة من (عم)، وفي البغية: «وكيف كان».

(٤٢) في (سد): «بها»، وفي البغية: «بآيات الله».

(٤٣) وفي البغية: «فأخبر».

(٤٤) في البغية: «في كتابه هذا أنسابهم وأعمالهم».

(٤٥) في البغية: «وأعمال من ملك منهم بدينه».

(٤٦) في (سد) و (عم): «ليجتنبوا» بالياء.

(٤٧) في (سد) و (عم): «أن لا تعملوا»، وفي البغية: «أن يعملوا».

(٤٨) في البغية: «كيلا».

(٤٩) في البغية: «عليهم».

عقابه[٥٠] وسخطه ونقمته مثل الذي حلّ عليهم من سوء أعمالهم، [لتهاونهم[٥١] بأمر الله عزَّ وجلّ، وأخبركم في كتابه[٥٢] بأعمال[٥٣] من مضى[٥٤] ممن كان قبلكم لتعملوا[٥٥] بمثل أعمالهم][٥٦] بين[٥٧] لكم في كتابه هذا[٥٨] شأن[٥٩] ذلك كله، رحمة منه بكم وشفقة من ربكم عليكم، وهو هدى من الضلالة وتبيان من العمى وإقالة من العثرة، ونجاة من الفتنة، ونور من الظلمة، وشفاء عند الأحداث وعصمة من التهلكة ورشد من الغواية، وبيان من اللبس، وفيصل[٦٠] ما بين الدنيا والآخرة. فيه كمال دينكم. فإذا عرضتم هذا عليهم فأقروا لكم به/ فاستكملوا الولاية، فاعرضوا عليهم [حس١٦٢ب] عند ذلك الإسلام، وهو[٦١] الصلوات الخمس وإيتاء الزكاة وحج البيت وصيام رمضان، والغسل من الجنابة، والطهور قبل الصلاة، وبر الوالدين، وصلة الرحم المسلمة، وحسن الصحبة [حتى][٦٢] للوالدين المشركين، فإذا فعلوا ذلك فقد أسلموا، فادعوهم / بعد ذلك [سد٣٢٦]

.....

(٥٠) في البغية: «عقاب الله».

(٥١) في البغية: «وتهاونهم».

(٥٢) في البغية: «كتابه هذا».

(٥٣) في (حس): «بأعماله».

(٥٤) في البغية: «نجا».

(٥٥) في (سد): «ليعملوا» بالياء.

(٥٦) ما بين المعكوفتين كله ساقط من (عم).

(٥٧) في البغية: «فكتب».

(٥٨) في (عم): «هذا في كتابه».

(٥٩) في البغية: «نبأ».

(٦٠) في البغية: «وبيان».

(٦١) في البغية: «والاسلام».

(٦٢) ساقطة من البغية.

إلى الإيمان وانصبوا لهم شرائعه ومعالمه. والإيمان[٦٣] بشهادة[٦٤] أن لا إله إلا الله وحده لا شريك له وأن محمداً عبده [ورسوله][٦٥] وأن ما جاء به محمد الحق، وأن ما سواه الباطل[٦٦]. والإيمان بالله وملائكته وكتبه ورسله وأنبيائه واليوم الآخر، والإيمان بما يديه وما خلفه، من[٦٧] التوراة والإنجيل والزبور [والبعث والنشور والحساب][٦٨] والجنة والنار والموت والحياة. والإيمان بالله ورسوله وللمؤمنين[٦٩] كافة. فإذا فعلوا ذلك وأقروا به[٧٠] [عم٣١٥] فهم مسلمون مؤمنون، ثم دلوهم(٧١) بعد ذلك إلى[٧٢] الإحسان/ وعلموهم [أن][٧٣] الإحسان أن يحسنوا فيما بينهم وبين الله تعالى، في أداء الأمانة، وعهده الذي عهده[٧٤] إلى رسله، وعهد رسله إلى خلقه وأئمة المؤمنين، والتسليم وسلامة المسلمين من كل غائلة لسان أو يد، وأن يبتغي[٧٥] لبقية المسلمين كما يبتغي لنفسه[٧٦]، والتصديق لمواعيد[٧٧]

.....

(٦٢) ساقطة من البغية.

(٦٣) في البغية: «ومعالم الإيمان».

(٦٤) في (حس) و (سد) و (عم) والبغية: «والإيمان شهادة» بحذف الباء.

(٦٥) ساقطة من (حس).

(٦٦) في (سد): «لباطل».

(٦٧) في البغية: «وبالتوراة...».

(٦٨) ساقطة من البغية ويوجد مكانها: [والإيمان بالسيئات والحسنات].

(٦٩) في البغية: «والمؤمنين».

(٧٠) في البغية: «وأقررا به».

(٧١) في البغية: «تدلوهم».

(٧٢) في (عم) و (حس) و (سد) والبغية: «على».

(٧٣) ساقطة من البغية.

(٧٤) في البغية: «عهد».

(٧٥) في البغية: «وأن تبتغوا».

(٧٦) في البغية: «المرء لنفسه».

(٧٧) في (عم) و (سد) والبغية: «بمواعيد» بالباء.

الرب ولقائه ومعاينته[٧٨]، والوداع من الدنيا في كل ساعة، والمحاسبة للنفس عند استيفاء[٧٩] كل يوم وليلة، وتزود[٨٠] من الليل والنهار، والتعاهد لما فرض الله تأديته[٨١] إليه في السر والعلانية، فإذا فعلوا ذلك فهم مسلمون مؤمنون محسنون، ثم انعتوا[٨٢] لهم الكبائر. ودلوهم عليهم[٨٣] وخوّفوهم من الهلكة في الكبائر، فإن[٨٤] الكبائر هي الموبقات، وأولاهن: الشرك بالله: ﴿ إِنَّ ٱللَّهَ لَا يَغْفِرُ أَن يُشْرَكَ بِهِۦ ﴾[٨٥] والسحر، وما للساحر ﴿ مِنْ خَلَٰقٍ ﴾[٨٦] وقطيعة الرحم ﴿ لَّعَنَهُمُ ٱللَّهُ ﴾[٨٧]، والفرار من الزحف ﴿ فَقَدْ بَآءَ بِغَضَبٍ مِّنَ ٱللَّهِ ﴾[٨٨] والغلول ﴿ يَأْتِ بِمَا غَلَّ يَوْمَ ٱلْقِيَٰمَةِ ﴾[٨٩] فلا يقبل منهم، وقتل النفس المؤمنة ﴿ فَجَزَآؤُهُۥ جَهَنَّمُ ﴾[٩٠] وقذف المحصنة ﴿ لُعِنُوا۟ فِى ٱلدُّنْيَا وَٱلْءَاخِرَةِ ﴾[٩١] وأكل مال اليتيم ﴿ يَأْكُلُونَ فِى بُطُونِهِمْ نَارًا وَسَيَصْلَوْنَ سَعِيرًا ﴾[٩٢] وأكل الربا ﴿ فَأْذَنُوا۟ بِحَرْبٍ مِّنَ ٱللَّهِ وَرَسُولِهِۦ ﴾[٩٣].

.....

(٧٨) في البغية: «ومعاتبته». (٧٩) في البغية: «استئناف».
(٨٠) في البغية: «وتزوداً».
(٨١) في البغية: «يؤدونه».
(٨٢) في البغية: «ثم انصبوا أو انعتوا».
(٨٣) في البغية: «عليها».
(٨٤) في البغية: «وأن».
(٨٥) سورة النساء: آية (١١٦).
(٨٦) سورة البقرة: آية (١٠٢).
(٨٧) سورة محمد: آية (٢٣).
(٨٨) سورة الأنفال: آية (١٦).
(٨٩) سورة آل عمران: آية (١٦١).
(٩٠) سورة النساء: آية (٩٣).
(٩١) سورة النور: آية (٢٣).
(٩٢) سورة النساء: آية (١٠).
(٩٣) سورة البقرة: آية (٢٧٩).

فإذا انتهوا عن الكبائر فهم مسلمون مؤمنون محسنون متقون، فادعوهم بمثل[٩٤] ذلك إلى العبادة، والعبادة الصيام والقيام والخشوع [والخضوع][٩٥] والركوع والسجود والإنابة واليقين[٩٦]، والإخبات[٩٧] والتهليل والتسبيح والتحميد والتكبير، والصدقة بعد الزكاة، والتواضع والسكون[٩٨] والمواساة، والدعاء والتضرع والإقرار بالملك[٩٩] والعبودية والاستقلال بما[١٠٠] كثر من العمل الصالح، فإذا فعلوا ذلك فهم مؤمنون مسلمون[١٠١] محسنون متقون عابدون، وقد استكملوا العبادة، فادعوهم عند ذلك إلى الجهاد وبينوه لهم، ورغبوهم فيما رغبهم الله فيه من فضيلة الجهاد وثوابه عند الله، فإن انتدبوا فبايعوهم وادعوهم حتى تبايعوهم
[حس١٦٣] إلى / سنّة الله وسنّة رسوله عليكم عهد الله وذمّته سبع[١٠٢] كفالات[١٠٣]
[سد٣٢٧] ـ يعني الله كفيل على الوفاء / سبع مرات ـ لا تنكثون[١٠٤] أيديكم من بيعة، ولا تنقضون أمر وال من ولاة المسلمين. فإذا أقروا بهذا فبايعوهم واسغفروا الله لهم، فإذا خرجوا يقاتلون في سبيل الله غضباً لله عزَّ وجلّ ونصراً لدينه، فمن لقوا من الناس فليدعوهم إلى ما[١٠٥] دُعوا إليه، من

.....

(٩٤) في البغية: «عند ذلك».

(٩٥) ساقطة من البغية.

(٩٦) في البغية: «واليقين والإنابة».

(٩٧) في البغية: «والإحسان»، وفي (حس): «والإحثاث».

(٩٨) في البغية: «والتسكين والسكون».

(٩٩) في (عم) و (سد): «بالملكة»، وفي البغية: «بالملائكة».

(١٠٠) في البغية: «لما».

(١٠١) في البغية: «مسلمون مؤمنون».

(١٠٢) في البغية: «وسبع».

(١٠٣) في البغية زيادة: «قال داود بن المحبر يقول...».

(١٠٤) في البغية: «لا تنكثوا».

(١٠٥) في البغية: «إلى مثل».

كتاب الله بإجابته[١٠٦] ثم[١٠٧] إسلامه وإيمانه وإحسانه وتقواه وعبادته وجهاده[١٠٨]، فمن اتبعهم فهو المستحث[١٠٩]. المستكثر[١١٠] [المسلم][١١١] المؤمن المحسن المتقي العابد المجاهد[١١٢] له ما لكم وعليه ما عليكم، ومن أبى هذا عليكم فقاتلوهم حتى يفيء إلى أمر الله وإلى دينه[١١٣] ومن عاهدتم وأعطيتموه[١١٤] ذمة الله ففوا له بها، ومن أسلم وأعطاكم الرضا فهو منكم وأنتم منه، ومن قاتلكم على هذا من بعد ما سمعتموه[١١٥] له، فاقتلوه[١١٦]، ومن صال بكم[١١٧] فحاربوه. ومن كايدكم فكايدوه. ومن جمع لكم فاجمعوا له[١١٨] ومن غالكم فغيلوه أو خادعكم فاخدعوه من غير أن تعتدوا أو ماكركم فامكروا به[١١٩] من غير أن تعتدوا[١٢٠] سرّاً أو علانية، فإنه من[١٢١] انتصر[١٢٢] بعد[١٢٣] ظلمه

.....

(١٠٦) في البغية: «إجابته» بدون الباء.
(١٠٧) في البغية: «وإسلامه».
(١٠٨) في البغية: «وهجرته».
(١٠٩) في (سد) والبغية: «المستجيب».
(١١٠) في البغية: «المسكين».
(١١١) ساقطة من البغية.
(١١٢) في البغية: «المهاجر».
(١١٣) في البغية: «والفيء إلى دينه».
(١١٤) في البغية: «وأعطيتموهن».
(١١٥) في البغية: «بينتموه».
(١١٦) في البغية: «فاقتلوهم».
(١١٧) في البغية: «ومن حاربكم».
(١١٨) الهمزة ساقطة من (سد).
(١١٩) في البغية: «له».
(١٢٠) في (سد): «لمن».
(١٢١) في البغية: «فإن من».
(١٢٢) في البغية: «ينتصر».
(١٢٣) في البغية: «من بعد».

[عم٣١٦] فأولئك ما عليهم من سبيل واعلموا / أن الله معكم يراكم ويرى أعمالكم ويعلم ما تصنعونه[١٢٤] كله فاتقوا الله وكونوا على حذر. فإنما هذه أمانة أمنني[١٢٥] ربي عليها أبلغها عباده عذراً منه إليهم، وحجة منه احتج بها على من بلغه هذا الكتاب من الخلق جميعاً فمن عمل بما فيه نجا، ومن اتبع بما[١٢٦] فيه اهتدى، ومن خاصم[١٢٧] به أفلح[١٢٨]، ومن قاتل به نصر ومن تركه ضل حتى يراجعه، فتعلموا ما فيه، واسمعوا[١٢٩] آذانكم، وأوعوه أجوافكم، واستحفظوه قلوبكم فإنه نور الأبصار[١٣٠] وربيع القلوب[١٣١]، وشفاء لما في الصدور، وكفى بهذا أمراً ومعتبراً وزاجراً وعظة وداعياً إلى الله [ورسوله][١٣٢]، فهذا هو الخير الذي لا شر فيه، كتاب محمد عبد الله[١٣٣] ورسوله ونبيه للعلاء بن الحضرمي حين بعثه إلى البحرين يدعو إلى الله ورسوله، يأمره[١٣٤] أن يدعوا[١٣٥] إلى ما فيه من حلال، وينهى عما فيه من حرام، ويدل على ما فيه من رشد، وينهى عما
[مح٧٧أ] فيه من غي، كتاب / أئتَمَن[١٣٦] عليه نبيُّ الله العلاءَ بن الحضرمي

.....

(١٢٤) في (عم) و (سد) والبغية: «تصنعون».
(١٢٥) في (عم) و (حس) و (سد) والبغية: «ائتمنني».
(١٢٦) في (عم) و (سد) والبغية: «ما» بدون الباء.
(١٢٧) في (عم): «حكم».
(١٢٨) في البغية: «فَلج».
(١٢٩) في البغية و (عم) و (سد): «واسمعوه».
(١٣٠) في البغية: «للأبصار».
(١٣١) في البغية: «للقلوب».
(١٣٢) ساقطة من (حس).
(١٣٣) في البغية: «محمد بن عبد الله».
(١٣٤) في (عم) و (حس) والبغية: «بأمره» بالباء.
(١٣٥) في (حس): «يدعوه»، وهي ساقطة من البغية.
(١٣٦) في البغية: «أئتمنني».

وخليفته سيف الله خالد بن الوليد[١٣٧]، وقد أعذر إليهما في الوصية بما[١٣٨] في هذا الكتاب [و][١٣٩] إلى من معهما من المسلمين، ولم يجعل لأحد منهم عذراً في إضاعة شيء منه، لا الولاة[١٤٠] ولا المتولى عليهم، فمن بلغه هذا الكتاب من الخلق جميعاً فلا عذر له ولا حجة ولا يعذر بجهالة شيء مما في هذا الكتاب. كتب هذا الكتاب لثلاث من ذي القعدة، لأربع[١٤١] سنين مضين من مهاجر[١٤٢] نبي الله[١٤٣] إلا شهرين. شهد الكتاب يوم كتبه[١٤٤] ابن أبي سفيان يمله عليه عثمان [بن عفان][١٤٥] رضي الله عنه رسول الله صلى الله / عليه وسلم [جالس][١٤٦] [حس١٦٣ب] المختار[١٤٧] بن قيس القرشي، وأبو ذر الغفاري وحذيفة / بن اليمان [سد٣٢٨] العبسي[١٤٨] وقصي بن أبي عمر الحميري[١٤٩]، وشبيب بن أبي مرثد الغساني والمستنير[١٥٠] ابن أبي صعصعة الخزاعي، وعوانة بن شماخ

.....

(١٣٧) في البغية: «خالد بن الوليد سيف الله».

(١٣٨) في البغية: «مما».

(١٣٩) ساقطة من البغية.

(١٤٠) في البغية: «للولاية».

(١٤١) في البغية: «والأربع».

(١٤٢) في البغية: «ظهور».

(١٤٣) في البغية: «رسول الله ﷺ».

(١٤٤) في البغية: «كتب».

(١٤٥) ساقطة من (عم).

(١٤٦) هذه الزيادة في البغية فقط.

(١٤٧) في البغية: «والمختار».

(١٤٨) في (عم) و (سد) و (حس): «العنسي».

(١٤٩) هكذا في البغية: «وقصي بن أبي عمير والحميري»، وهو الصواب كما في ترجمته، وفي الأصل وجميع النسخ: «حصين»، وهو خطأ.

(١٥٠) هكذا في البغية: «المستنير»، وهو الصواب كما في ترجمته، وفي الأصل وجميع النسخ: «المسيب»، وهو خطأ.

الجهني، وسعد بن مالك الأنصاري، وسعد بن عبادة الأنصاري، وزيد بن عمير[١٥١]، والنقباء [و][١٥٢] رجل من قريش ورجل من جهينة وأربعة من الأنصار حتى[١٥٣] دفعه رسول الله ﷺ إلى العلاء بن الحضرمي، وسيف الله خالد بن الوليد[١٥٤] رضي الله عنهم».

.....

(١٥١) في البغية: «عمرو».

(١٥٢) ساقطة من البغية.

(١٥٣) في البغية: «حين».

(١٥٤) في البغية: «وخالد بن الوليد سيف الله».

٢١٧١ ـ تخريجه:

ذكره البوصيري في مختصر الإتحاف [٢/٩٢/٢] وقال: «رواه الحارث بن أبي أسامة بسند ضعيف لجهالة التابعي وكذب داود بن المحبر».

وأخرجه الطبراني في الكبير (١٨/٨٩: ١٦٥) قال: حدثنا عبدان بن أحمد ثنا محمد بن يحيى الأزدي، ثنا داود بن المحبر به مثله إلى قوله: «وينهى عما فيه من الغي».

الحكم عليه:

الحديث بهذا الإسناد ضعيف جداً وفيه أربع علل:

١ ـ أن داود بن المحبر، متروك.

٢ ـ أن والده المحبر بن قحذم، ضعيف.

٣ ـ في إسناده «المسور الباهلي» لم أجد له ترجمة.

٤ ـ الجهالة في التابعي الراوي عن الجارود.

٢٢ ـ القضاء والشهادات

(٩٧) تقدّم كثير منه في كتاب الخلافة والأمارة.

١ ـ باب ما يخشى على مَنْ قضى بغير حق

٢١٧٢ ـ [١] قال إسحاق: أخبرنا بقية بن الوليد حدثني صفوان بن عمرو[١] السكسكي، حدثني شريح بن عبيد ومريح[٢] بن مسروق[٣] عن معاذ بن جبل رضي الله عنه عن رسول الله ﷺ قال: (إن القاضي لينزل في منزلته في جهنم أبعد من عدن).

[٢] وقال عبد: حدثنا يزيد بن هارون ثنا بقية لكن قال: عن شريح بن عبيد، وعبد الرحمن بن جبير ولم يذكر مريح[٤] بن مسروق.

[٣] وكذا أخرجه أبو يعلى عن سويد بن سعيد، عن بقية به.

.....

(١) في الأصل «عمران» وهو خطأ، والصواب ما أثبته كما في بقية النسخ وكما سيأتي في ترجمته.
(٢) في (سد): «مربح».
(٣) في (حس): «ميسروق».
(٤) في (سد): «مربح».

٢١٧٢ ـ تخريجه:

ذكره البوصيري في مختصر الإتحاف (٢/١٢٧/١) وقال: «رواه إسحاق بن راهويه، وعبد بن حميد، وأبو يعلى بلفظ: إن القاضي لينزل في حكمه أبعد من عدن أبين من جهنم».

. . . . . .

قلت: لا يوجد في المطبوع من مسند إسحاق بن راهويه، وكذا لا يوجد في يعلى ولعله في المطولة التي لم تطبع.

وأخرجه عبد بن حميد «المنتخب» (١/١٥٨ : ١٠٨) قال: أخبرنا يزيد بن هارون أنا بقية بن الوليد عن صفوان بن عمرو عن عبد الرحمن بن جبير، وشريح بن عبيد الحضرميين، عن معاذ بن جبل أن رسول الله ﷺ قال: إن القاضي ليزل في حكمه في مزلقة . . .»، قال المحقق: «ولم نتمكن هنا من الوقوف على باقي الحديث لسوء الطبع».

وذكره المتقى الهندي في «الكنز» (٦/٩٦: ١٥٠٠٢) ونسبه إلى أبـي سعيد النقاش في كتاب القضاة عن معاذ، وقال: «ورجاله ثقات إلاَّ أن فيه بقية، وقد عنعن».

الحكم عليه:

الحديث بهذا الإسناد ضعيف وله علتان:

١ ــ أن مداره على «بقية بن الوليد» وهو قد عنعن في رواية عبد بن حميد، وأبـي يعلى، لكنه صرح بالتحديث في رواية إسحاق بن راهويه، وروايته هنا عن ثقة من أهل الشام، فهي صحيحة، وعلى هذا فسند أبـي يعلى، وعبد بن حميد ضعيفان، وسند إسحاق بن راهويه صحيح.

[٢] احتمال الانقطاع بين معاذ ومن روى عنه وهم «شريح بن عبيد، ومريح بن مسروق، وعبد الرحمن بن جبير»، وذلك أن شريح بن عبيد لم يدرك سعد بن أبـي وقاص المتوفي سنة خمس وخمسين، ولم يدرك أبا ذر المتوفى سنة اثنين وثلاثين، ولم يدرك أبا الدرداء المتوفى في آخر خلافة عثمان رضي الله عنه، وإذا كان الأمر كذلك فكيف يدرك معاذ بن جبل وقد توفي سنة ثمان عشرة.

وأما مريح بن مسروق فلأن روايته عن عمر مرسلة، ومعاذ توفي قبل عمر رضي الله عنهم أجمعين. وأما عبد الرحمن بن جبير فلأن روايته عن «أبـي عبيدة» مرسلة، وقد توفي في نفس العام الذي توفي فيه معاذ بن جبل.

وعلى هذا فاحتمال الانقطاع ظاهر، والله أعلم.

٢١٧٣ ـ [١] وقال عبد: حدثنا[١] أبـو الوليد[٢] ثنا حماد بن سلمة ثنا أبـو سنان عن يزيد[٣] بن عبد الله بن موهب قال: «إن عثمان بن عفان رضي الله عنه، قال لابن عمر رضي الله عنهما: اقض بين الناس. فقال: لا أقضي بين رجلين ولا أؤمهما، قال: فإن[٤] أباك رضي الله عنه كان[٥] يقضي. قال: كان[٦] أبـي يقضي فإن أشكل عليه شيء سأل النبـي ﷺ، وإن أشكـل علـى النبـي ﷺ[٧] سـأل جبـريـل عليـه الصـلاة والسلام، وأنا لا أجد من أسأله، وإني لست مثل أبـي وإنه بلغني أن القضاة ثلاثة: رجل خاف[٨] فمال به هوى[٩] فهو في النار [ورجل تكلف القضاء فقضى بجهل / فهو في النار[١٠]] ورجل اجتهد فأصاب فذاك ينجو [عم٣١٨] كفافاً لا له ولا عليه. وهل[١١] سمعت رسول الله ﷺ يقول: من عاذ بالله فقد عاذ بمعاذ[١٢] قال: بلى. قال: فإني أعوذ بالله منك أن تجعلني قاضياً فأعفاه، وقال: لا تخبرن[١٣] أحداً».

[٢] وقال أبـو يعلى: حدثنا شيبان، وأمية بن بسطام فرقهما وهذا

.....

(١) في المنتخب: «حدثني».
(٢) في (حم): «الأصل» الوليد، وفي الباقي: «أبـو الوليد» وهو الصواب.
(٣) في المنتخب: «زيد».
(٤) في (سد): «إن».
(٥) في المنتخب: «قد كان».
(٦) في المنتخب: «إن أبـي».
(٧) في (عم) و (سد) زيادة: «شيء».
(٨) في (عم) و (حس) و(سد): «جاف» وفي المنتخب: «حاف».
(٩) في (عم) و (حس) و (سد) والمنتخب: «الهوى».
(١٠) ما بين المعكوفتين ساقط من المنتخب.
(١١) في المنتخب: «قال وقال سمعت».
(١٢) في المنتخب: «معاذا».
(١٣) في المنتخب: «لا تجبرون».

لفظ أمية، قالا: ثنا معتمر بن سليمان قال: سمعت عبد الملك بن أبي [جميلة][١٤] يتحدث[١٥] عن عبد الله بن موهب قال: إن عثمان رضي الله عنه، قال لابن عمر رضي الله عنهما: اذهب [فكن][١٦] قاضياً قال: أو يعفيني أمير المؤمنين[١٧]، قال: اذهب فاقض بين الناس قال: أو تعفيني يا أمير المؤمنين، قال: عزمت عليك إلاَّ ذهبت فقضيت. قال: لا تعجل سمعت رسول الله ﷺ يقول: من عاذ بالله فقد عاذ بمعاذ. قال: نعم. قال: إني أعوذ بالله أن أكون قاضياً. قال: وما يمنعك وقد كان أبوك قاضياً؟ قال / لأني سمعت / رسول الله ﷺ يقول: من كان قاضياً [سد٣٢٩] [حس١٦٤ب] يقضي[١٨] بجور[١٩] كان من أهل النار، [ومن كان قاضياً [يقتضي][٢٠] بجهل كان من أهل النار][٢١]، ومن كان قاضياً عالماً فقضى بحق أو بعدل سأل أن ينفلت كفافاً».

قلت: أخرج الترمذي [بعضه][٢٢] وقال: إن فيه انقطاعاً.

.....

(١٤) محذوف من (عم).
(١٥) في (عم) و (سد): «يحدث».
(١٦) ما بين المعكوفتين ساقط من (سد).
(١٧) في (عم) و (حس) و (سد): «أو تعفيني يا أمير المؤمنين».
(١٨) في (حس) و (سد): فقضى».
(١٩) في (عم): «بجهل».
(٢٠) ما بين المعكوفتين ساقط من (حس).
(٢١) ما بين المعكوفتين ساقط من (عم).
(٢٢) ما بين المعكوفتين ساقط من (حس).

٢١٧٣ ـ تخريجه:

ذكره البوصيري في مختصر الإتحاف (٢/١٢٦/١) وقال: «رواه عبد بن حميد، وأبو يعلى»، ثم أورد رواياته المختلفة وقال: «ورواه ابن حبان في صحيحه...

. . . . . .

ورواه الترمذي مختصراً وقال: هذا حديث ليس إسناده عندي بمتصل، وهو كما قال فإن عبد الله بن موهب لم يسمع من عثمان ابن عفان قاله البخاري، والحافظ عبد العظيم المنذري».

قلت: ورد الحديث من طريقين:

(أ) الأولى من طريق أبـي الوليد هشام بن عبد الملك الباهلي عن حماد بن سلمة، عن أبـي سنان، عن يزيد بن عبد الله بن موهب.

أخرجها عبد بن حميد «المنتخب» (١/١٠٣: ٤٨) قال: حدثني أبـو الوليد ثنا حماد بن سلمة قال: ثنا أبـو سنان عن زيد «هكذا في المطبوع وهو خطأ» بن عبد الله بن موهب فذكر نحوه غير أنه قال في آخره: «فأعفاه وقال لا تجبرون أحداً».

وأخرجه الإمام أحمد في مسنده (١/٦٦) مختصراً قال: ثنا عفان ثنا حماد بن سلمة أنبأنا أبـو سنان عن يزيد بن عبد الله بن موهب أن عثمان رضي الله عنه قال لابن عمر رضي الله عنه: اقض بين الناس. فقال: لا أقضي بين اثنين ولا أوم رجلين. أما سمعت النبي ﷺ يقول: من عاذ بالله فقد عاذ بمعاذ. قال عثمان رضي الله عنه: بلى. قال: فإني أعوذ بالله أن تستعملني، فأعفاه وقال: «لا تخبر بهذا أحداً».

قال الهيثمي في المجمع (٥/ ٢٠٠): «رواه أحمد ويزيد لم أعرفه وبقية رجاله رجال الصحيح».

قلت: «أبـو سنان» في إسناده وليس من رجال الصحيح، والله أعلم.

وأخرجه ابن سعد في الطبقات (٤/١٤٦) في ترجمة عبد الله بن عمر بن الخطاب من طريق عفان ابن مسلم به نحوه مطولاً.

(ب) الثانية من طريق شيبان بن فروخ أو أمية بن بسطام عن معتمر بن سليمان، عن عبد الملك ابن أبـي جميلة، عن عبد الله بن موهب.

أخرجه أبـو يعلى في مسنده (١٠/٩٣: ٥٧٢٧) مختصراً قال: حدثنا شيبان حدثنا معتمر قال: سمعت عبد الملك بن أبـي جميلة عن عبد الله بن موهب، عن ابن عمر قال: سمعت النبـي ﷺ يقول: «من كان قاضياً فقضى بجور كان من أهل النار أو

. . . . . .

من كان قاضياً فقضى بجهل كان من أهل النار، ومن كان قاضياً فقضى بعدل فبالحري أن ينفلت كفافاً».

وذكر البوصيري في مختصر الإتحاف (٢/١٢٦/١) رواية أخرى لأبي يعلى فيها ذكر القصة بين عثمان، وابن عمر، ولم أجدها في المطبوع من مسنده.

وأخرجه الترمذي في سننه (٣/ ٦١٢) كتاب (١٣) الأحكام، باب (١) ما جاء عن رسول الله ﷺ في القاضي (رقم ١٣٢٢). قال: حدثنا محمد بن عبد الأعلى الصنعاني حدثنا المعتمر بن سليمان قال: سمعت عبد الملك يحدث عن عبد الله بن موهب أن عثمان قال لابن عمر: اذهب فاقض بين الناس. قال: أو تعافيني يا أمير المؤمنين، قال: فما تكره من ذلك وقد كان أبوك يقضي؟ قال: إني سمعت رسول الله ﷺ يقول: «من كان قاضياً فقضى بالعدل فبالحري أن ينقلب منه كفافاً» فما أرجو بعد ذلك؟ ثم قال: وفي الحديث قصة وفي الباب عن أبي هريرة ثم قال: قال أبو عيسى: حديث ابن عمر، حديث غريب، وليس إسناده عندي بمتصل، وعبد الملك الذي روى عنه المعتمر هذا هو عبد الملك بن أبي جميلة».

قال المنذري في الترغيب والترهيب (٣/ ١٥٦) عقب كلام الترمذي: «وهو كما قال فإن عبد الله ابن موهب لم يسمع من عثمان رضي الله عنه».

ونقل ابن العربي في عارضة الأحوذي (٦/ ٦٤) أنه وقع في بعض نسخ الترمذي.

قال أبو عيسى: «حديث عبد الله بن موهب عن عثمان مرسل لم يدركه».

وقال ابن أبي حاتم في العلل (١/ ٤٦٨): «قال أبي: عبد الملك بن أبي جميلة مجهول. وعبد الله هو ابن موهب الرملي على ما أرى وهو عن عثمان مرسل».

وأخرجه ابن حبان في صحيحه «الإحسان» (١١/ ٤٤٠) كتاب (١٤) القضاء باب، ذكر الزجر عن دخول المرء في قضاء المسلمين إذا علم تعذر سلوك الحق فيه (رقم ٥٠٥٦) قال: أخبرنا الحسن ابن سفيان قال: حدثنا أمية بن بسطام به نحوه

. . . . . .

مطولاً وفيه ذكر قصة عثمان مع ابن عمر، إلاَّ أنه قال في إسناده: «عبد الله بن وهب». ثم قال في آخره: «قال أبـو حاتم: ابن وهب هذا هو عبد الله بن وهب بن الأسود القرشي من المدينة روى عنه الزهري».

قال الحافظ ابن حجر في التلخيص (٤/ ١٨٥) بعد ذكر رواية ابن حبان: «هذا لفظ ابن حبان ووقع في روايته عبد الله بن وهب، وزعم أنه عبد الله بن وهب بن زمعة بن الأسود القرشي ووهم في ذلك. وإنما هو عبد الله بن موهبٍ، وقد شهد الترمذي، وأبـو حاتم في العلل تبعاً للبخاري أنه غير متصل».

وأخرجه الطبراني في الكبير (١٢/ ٣٥١: ١٣٣١٩) قال: «حدثنا إبراهيم بن هاشم البغوي ثنا أمية بن بسطام به نحوه مطولاً وفيه ذكر القصة غير أنه قال: «عن عبد الله بن وهب» ثم قال: «قال أبـو القاسم: عبد الله بن وهب هذا هو عندي عبد الله بن وهب بن زمعة، والله أعلم».

وأخرجه أيضاً في الأوسط «مجمع البحرين» (٤/ ٨٥) كتاب (١٥) الأحكام، باب (١) في من يحكم بين الناس (رقم ٢١٣٦) قال: حدثنا إبراهيم ــ هو ابن هاشم ــ ثنا أمية به نحوه مختصراً، وقال في إسناده أيضاً «عبد الله بن وهب».

قال الهيثمي: «قلت: رواه الترمذي باختصار عن هذا، قال الطبراني: لا يروي عن ابن عمر إلاَّ بهذا الإسناد، تفرد به معمر».

وأخرجه وكيع في أخبار القضاة (١/ ١٧) قال: حدثنا عبد الملك بن محمد بن عبد الملك الرقاشي قال: حدثني أبـي قال: ثنا المعتمر بن سليمان به نحوه مطولاً.

الحكم عليه:

أما الطريق الأولى للحديث فهي ضعيفة وفيها ثلاث علل:

١ ــ الانقطاع بين يزيد بن عبد الله بن موهب، وعثمان رضي الله عنه.

٢ ــ في إسناده أبـو سنان عيسى بن سنان الحنفي وهو ضعيف.

٣ ــ أن يزيد بن عبد الله بن موهب «مجهول الحال» حيث لم يذكر فيه جرح ولا تعديل.

. . . . . .

أما الطريق الثانية فهي ضعيفة أيضاً وفيها علتان:

١ ـ الانقطاع بين عبد الله بن موهب، وعثمان رضي الله عنه.

٢ ـ في الإسناد «عبد الملك بن أبـي جميلة» وهو مجهول.

وعليه فالحديث ضعيف ولكن الجزء المرفوع منه له شواهد يرتفع بها إلى درجة الصحة.

١ ـ فقوله «وإنه بلغني أن القضاة ثلاثة . . . الحديث»

يشهد له حديث عبد الله بن بريدة عن أبيه، عن النبـي ﷺ أنه قال: «القضاة ثلاثة، قاض في الجنة، وإثنان في النار، قاض عرف الحق فقضى به فذلك في الجنة، وقاض قضى بالجهل فذلك في النار، وقاض عرف الحق وجار في الحكم فهو في النار».

أخرجه أبـو داود في سننه (٤/٥: ٣٥٧٣)، والترمذي في سننه (٣/٦١٣: ١٣٢٢)، وابن ماجه في سننه (١/٧٧٦: ٢٣١٥)، والبيهقي في السنن الكبرى (١٠/١١٧)، والحاكم في المستدرك (٤/٩٠)، وقال «صحيح على شرط مسلم ووافقه الذهبي»، وابن عدي في الكامل (٢/٤٥٩، ٤/١٦، ٦/١٥١)، وابن عبد البر في جامع بيان العلم وفضله (٢/٨٧٨: ١٦٥٦، ١٦٥٧، ١٦٥٨). والحديث صحيح بمجموع طرقه إن شاء الله. انظر التلخيص الحبير (٤/١٨٥)، وإرواء الغليل (٨/٢٣٥).

٢ ـ وقوله: «من عاذ بالله فقد عاذ بمعاذ».

يشهد له حديث عائشة رضي الله عنها، أن إبنة الجون لما أدخلت على رسول الله ﷺ ودنا منها قالت: أعوذ بالله منك، فقال لها: «لقد عذت بعظيم، إلحقي بأهلك».

أخرجه البخاري في صحيحه (٩/٢٦٨: ٥٢٥٤)، والنسائي في سننه (٦/١٥٠: ٣٤١٧)، وابن ماجه في سننه (١/٦٦١: ٢٠٥٠)، والدارقطني في سننه (٤/٢٩)، والبيهقي في السنن الكبرى (٧/٣٤٢)، والحاكم في المستدرك (٤/٣٥)،

. . . . . .

وابن حبان في صحيحه «الإحسان» (١٠/ ٨٣: ٤٢٦٦)، وابن الجارود في المنتقى «غوث المكدود» (٣/ ٥٩: ٧٣٨).

وفي رواية أخرى أنها قالت: أعوذ بالله منك، فقال: «قد عذت بمعاذ . . .».

أخرجها البخاري في صحيحه (٩/ ٢٦٨: ٥٢٥٥)، وأحمد في مسنده (٣/ ٤٩٨)، والطبراني في الكبير (١٩/ ٢٦٢: ٥٨٣).

٢١٧٤ ـ وقال أحمد بن منيع: حدثنا النضر بن إسماعيل[١] ثنا بعض المشيخة عن نفيع أبـي داود عن عمران بن حصين رضي الله عنه قال: قال رسول الله ﷺ: «إن الله تعالى مع القاضي ما لم يتعمد حيفاً أو[٢] ما لم يحف عمداً[٣] ويوفقه للحق ما لم يرد غيره».

.....

(١) في الأصل: «النضر أبو إسماعيل»، وفي (عم): «ابن شميل»، والصواب أنه: «النضر بن إسماعيل أبو المغيرة»، كما جاء مصرحاً باسمه وكنيته في «إتحاف المهرة».

(٢) في (سد): « و » بحذف الهمزة.

(٣) في (حس): «وعمداً».

٢١٧٤ ـ تخـريـجـه:

ذكره البوصيري في الإتحاف [٢/١٢٦/١] وقال: «رواه أحمد بن منيع بسند ضعيف لجهالة بعض رواته...».

وأخرجه الطبراني في الكبير (١٨/٢٤٠: ٦٠٢)، قال: حدثنا أبو زرعة عبد الرحمن بن عمرو الدمشقي ثنا أبو اليمان ثنا إسماعيل بن عياش عن يحيى بن يزيد عن زيد بن أبـي أنيسة عن نفيع بن الحارث عن عمران بن حصين عن النبـي ﷺ قال: **«ما من قاض من قضاة المسلمين إلا معه ملكان يسددانه إلى الحق ما لم يرد غيره، فإذا أراد غيره، وجار متعمداً تبرأ منه الملكان ووكلاه إلى نفسه»**.

قال الهيثمي في المجمع (٤/١٩٤): «رواه الطبراني في الكبير وفيه أبو داود الأعمى وهو كذاب».

الحكم عليه:

الحديث بهذا الإسناد ضعيف جداً وفيه علتان:

١ ـ جهالة بعض رواته.

٢ ـ في إسناده: «نفيع بن الحارث، أبو داود الأعمى»، وهو: «متروك».

وقد ورد الحديث بألفاظ مقاربة عن معقل بن يسار المزني، وعبد الله بن مسعود، وزيد بن أرقم، وعبد الله بن عباس، وواثلة بن الأسقع، وأبـي هريرة، وعبد الله بن أبـي أوفى.

. . . . . .

---

١ ـ أما حديث معقل بن يسار، فأخرجه أحمد في المسند (٥/ ٢٦)، قال: ثنا الحكم بن نافع ثنا أبو اليمان ثنا إسماعيل بن عياش عن أبـي شيبة يحيـى بن يزيد عن زيد بن أبـي أنيسة [في المطبوع زيد بن أنيسة] عن نفيع بن الحارث عن معقل المزني قال: أمرني النبـي ﷺ أن أقضي بين قوم فقلت: ما أحسن أن أقضي يا رسول الله قال: «الله مع القاضي ما لم يحف عمداً».

وأخرجه الطبراني في الكبير (٢٠/ ٢٣٠: ٥٣٩)، قال: حدثنا أبو عروبة ثنا أبو المعافى محمد بن وهب بن أبـي كريمة ثنا محمد بن سلمة عن أبـي عبد الرحيم عن زيد بن أبـي أنيسة عن نفيع بن الحارث به نحوه.

وأخرجه الطبراني في الكبير أيضاً (٢٠/ ٢٣٠: ٥٤٠)، قال: حدثنا عبدان بن محمد المروزي ثنا إسحاق بن راهويه أنا حمزة بن عمير ثنا أيوب بن إبراهيم أبو يحيـى المعلم عن إبراهيم الصائغ عن أبـي خالد بن خالد الضبـي عن أبـي داود «هو نفيع بن الحارث» به نحوه.

وأخرجه الحاكم في المستدرك (٣/ ٥٧٧)، قال: حدثنا محمد بن صالح بن هانىء ثنا أحمد بن سلمة والحسين بن محمد بن زياد قالا: ثنا إسحاق بن إبراهيم الحنظلي به نحوه، وسكت عليه.

وأخرجه الطبراني في الأوسط (٤/ ٨٨: ٢١٤٠)، قال: حدثنا محمد بن زريق بن جامع المصري ثنا عبدة بن عبد الرحيم المروزي ثنا حمزة بن عمير كاتب عبد الله بن المبارك به نحوه.

قـال الهيثمـي فـي المجمـع (٤/ ١٩٣): «رواه أحمـد والطبـرانـي فـي الكبيـر والأوسط، وفيه أبو داود الأعمى وهو كذاب».

٢ ـ حديث عبد الله بن مسعود، أخرجه الطبراني في الكبير (١٠/ ١٧: ٩٧٢٩)، قال: حدثنا عبدان بن أحمد ثنا خليفة بن خياط ثنا سهل بن حماد ثنا حفص بن سليمان ثنا قيس بن مسلم عن طارق بن شهاب عن عبد الله عن النبـي ﷺ قال: «إن الله عزَّ وجلّ مع القاضي ما لم يحف عمداً».

. . . . . .

قال الهيثمي في المجمع (٤/ ١٩٤): «رواه الطبراني في الكبير وفيه حفص بن سليمان القارىء، وثقه أحمد، وضعفه الأئمة ونسبوه إلى الكذب والوضع»، وقال ابن حجر في التقريب (ص ١٧٢ : ١٤٠٥): «متروك الحديث مع إمامته في القراءة».

٣ ـ حديث زيد بن أرقم، أخرجه الطبراني في الكبير (٥/ ١٩٨ : ٥٠٧٧)، قال: حدثنا العباس بن حمدان الحنفي ثنا أحمد بن سنان الواسطي ثنا يزيد بن هارون ثنا محمد بن عبيد الله عن نفيع أو أنفع عن زيد بن أرقم عن النبي ﷺ قال: «**إن الله عز وجلّ مع القاضي ما لم يحف عمداً يسدده للخير ما لم يرد غيره**».

قال الهيثمي في المجمع (٤/ ١٩٤): «وفيه أبو داود الأعمى، ونسب إلى الكذب».

٤ ـ حديث عبد الله بن عباس، أخرجه البيهقي في السنن الكبرى (١٠/ ٨٨)، قال: أخبرنا أبو عبد الله الحافظ، وأبو زكريا بن أبي إسحاق، وأبو بكر أحمد بن الحسن، وأبو سعيد بن أبي عمرو قالوا: ثنا أبو العباس محمد بن يعقوب ثنا إبراهيم بن سليمان البرلسي ثنا العلاء بن عمرو الحنفي ثنا يحيى بن يزيد الأشعري عن ابن جريج عن عطاء عن ابن عباس رضي الله عنهما قال: قال رسول الله ﷺ: «**إذا جلس القاضي في مكانه هبط عليه ملكان يسددانه ويوفقانه، ويرشدانه ما لم يجر، فإذا جار عرجا وتركاه**».

وأخرجه الخطيب البغدادي في التاريخ (١٤/ ١٢٠)، قال: أخبرنا القاضي أبو بكر أحمد بن الحسن الحرشي حدثنا أبو العباس محمد بن يعقوب به مثله إلاّ أنه قال: «**فإذا جار عن الجادة تركاه**».

ومن طريقه أخرجه ابن الجوزي في العلل المتناهية (٢/ ٧٥٧: ١٢٦٣)، قال: أنا أبو منصور القزاز قال: أنا أبو بكر بن ثابت به مثله، ثم قال: «هذا حديث لا يصح، ويحيى بن يزيد، قد ضعفه أحمد ويحيى، وقال ابن المديني: روى أحاديث منكرة».

. . . . . .

---

٥ ـ حديث واثلة بن الأسقع، أخرجه الطبراني في الكبير (٢٢/ ٨٤: ٢٠٤)، قال: حدثنا عبيد العجل ثنا الحسن بن علي الحلواني ثنا يزيد بن هارون (ح)، وحدثنا أحمد بن زهير ثنا محمد بن عثمان بن كرامة ثنا عبيد الله بن موسى. كلاهما عن عنبسة بن سعيد عن حماد مولى بلني أمية عن جناح مولى الوليد عن واثلة بن الأسقع قال: قال رسول الله ﷺ: «ما من مسلم ولي من أمر المسلمين شيئاً إلا بعث الله إليه ملكين يسددانه ما تولى الحق، فإذا نوى الجور على عمد وكلاه إلى نفسه».

قال الهيثمي في المجمع (٤/ ١٩٤): «وفيه جناح مولى الوليد ضعفه الأزدي».

٦ ـ حديث أبي هريرة، أخرجه البزار «كشف الأستار» (٢/ ١٢٣: ١٣٥٠)، قال: حدثنا الجراح بن مخلد ثنا محمد بن موسى الجريري ثنا إبراهيم بن خُثيم بن عراك بن مالك عن أبيه عن جده عن أبي هريرة رضي الله عنه قال: قال رسول الله ﷺ: «من ولي من أمر المسلمين شيئاً وكَّل الله ملكاً عن يمينه ـ أحسبه قال ـ وملكاً عن شماله يوفقانه ويسددانه إذا أريد به خير، ومن ولي من أمر المسلمين شيئاً فأريد به غير ذلك وكل إلى نفسه»، قال البزار: لا نعلمه عن أبي هريرة بهذا اللفظ إلا من حديث عراك.

وأخرجه الطبراني في الأوسط «مجمع البحرين» (٤/ ٨٩: ٢١٤١)، قال: حدثنا محمد بن يونس العصفري ثنا يزيد بن عمرو بن البراء الغنوي ثنا محمد بن موسى الشيباني به نحوه، وقال: لا يروى عن أبي هريرة إلا بهذا الإسناد تفرد به يزيد.

قال الهيثمي في المجمع (٤/ ١٩٤): «وفيه إبراهيم بن خيثمة بن عراق ـ هكذا والصواب خثيم بن عراك ـ وهو ضعيف».

قلت: بل هو متروك كما قال النسائي، وقال أبو زرعة: «منكر الحديث»، وقال ابن معين: «ليس بثقة ولا مأمون»، وقال الجوزجاني: «كان غير مقنع اختلط بآخرة».

انظر: ميزان الاعتدال (١/ ٣٠)، لسان الميزان (١/ ٥٣).

٧ ـ حديث عبد الله بن أبي أوفى، أخرجه الترمذي (٣/ ٦١٨) كتاب (١٣) الأحكام، باب (٤) ما جاء في الإمام العدل، (رقم ١٣٣٠)، قال: حدثنا

. . . . . .

عبد القدوس بن محمد، أبو بكر العطار حدثنا عمرو بن عاصم حدثنا عمران القطان عن أبـي إسحاق الشيباني عن عبد الله بن أبـي أوفى قال: قال رسول الله ﷺ: «إن الله مع القاضي ما لم يجر، فإذا جار تخلى عنه ولزمه الشيطان»، ثم قال: «هذا حديث حسن غريب لا نعرفه إلا من حديث عمران القطان».

وأخرجه الحاكم في المستدرك (٤/ ٩٣) كتاب الأحكام، باب إن الله مع القاضي ما لم يجر. قال: أخبرنا أزهر بن حمدون المنادي ببغداد ثنا أبو قلابة ثنا عمرو بن عاصم الكلابـي ثنا أبو العوام به مثله إلا أنه قال: «فإذا جار تبرأ الله منه»، ثم قال: أبو العوام هذا هو عمران بن داور القطان، والإسناد صحيح ولم يخرجاه، ووافقه الذهبـي.

قلت: بل هو حسن إن شاء الله من أجل حال عمران القطان، فإنه صدوق يهم كما في التقريب (ص ٤٢٩: ٥١٥٤)، وكذا «عمرو بن عاصم» فإنه صدوق في حفظه شيء كما في التقريب (ص ٤٢٣: ٥٠٥٥).

وأخرجه ابن حبان في صحيحه «الإحسان» (١١/ ٤٤٨) كتاب (١٤) القضاء، باب ذكر مغفرة الله جلَّ وعلا للحاكم على حكمه ما دام يتجنب الحيف والميل فيه (رقم ٥٠٦٢)، قال: أخبرنا أحمد بن علي بن المثنى قال: حدثنا محمد بن عبد الله بن نمير قال: حدثنا عمرو بن عاصم به مثله مختصراً بلفظ: «إن الله مع القاضي ما لم يجر».

وأخرجه البيهقي (١٠/ ٨٨) كتاب آداب القاضي، باب فضل من ابتلي بشيء من الأعمال فقام فيه بالقسط وقضى بالحق قال: أخبرنا أبو الحسين بن بشران العدل ببغداد أنبأ أبو أحمد حمزة بن محمد بن العباس الفضل بن الحارث ثنا أبو قلابة عبد الملك بن محمد ثنا عمرو بن عاصم الكلابـي به نحوه.

وأخرجه ابن ماجه (٢/ ٧٧٥) كتاب (١٣) الأحكام باب (٢) التغليظ في الحيف والرشوة (رقم ٢٣١٢)، قال: حدثنا أحمد بن سنان ثنا محمد بن بلال عن عمران القطان عن حسين يعني ابن عمران عن أبـي إسحاق به مثله بلفظ: «إن الله مع القاضي

. . . . . .

ما لم يجر، فإذا جار وكله إلى نفسه».

وأخرجه ابن عدي في الكامل (٦/ ١٣٣)، في ترجمة «محمد بن بلال البصري» قال: أخبرنا ابن صاعد ثنا أحمد بن سنان به مثله ثم قال: قال ابن صاعد: رواه عمرو بن عاصم عن عمران القطان فلم يذكر في إسناده حسيناً.

قلت: ولم أجده في الجزء المطبوع من مسند عبد الله بن أبـي أوفي لابن صاعد.

ومن طريق ابن عدي أخرجه البيهقي في السنن الكبرى (١٠/ ٨٨)، قال: أخبرنا أبو سعيد الماليني أنبأ أبو أحمد بن عدي أنبأ ابن صاعد به مثله.

وأخرجه أبو نعيم الأصبهاني في «مسانيد أبـي يحيـى فراس بن يحيـى المكتب الكوفي» (ص ٤٦: ١١)، قال: حدثنا إبراهيم بن محمد بن حمزة حدثنا محمود بن محمد المروزي حدثنا علي بن حجر حدثنا داود بن الزبرقان عن نضر عن فراس عن الشعبي عن عبد الله بن أبـي أوفى فذكره.

قلت: وهو ضعيف جداً بهذا الإسناد من أجل حال «داود بن الزبرقان»، فإنه متروك، وكذبه الأزدي كما في التقريب (ص ١٩٨: ١٧٨٥).

وبالجملة، فالحديث ضعيف جداً من جميع طرقه إلا من طريق عبد الله بن أبـي أوفى فهو حسن إن شاء الله، وقد حسنه الألباني كذلك من هذه الطريق كما في صحيح سنن الترمذي (٢/ ٣٥: ١٠٦٩)، وصحيح سنن ابن ماجه (٢/ ٣٣: ١٨٧٠)، والله أعلم.

٢١٧٥ ـ وقال مسدد: حدثنا عبد الله بن داود ثنا فطر[١] عن الذيال[٢] بن حرملة عن القاسم بن مخيمرة قال: قال رسول الله ﷺ: «من ولي على الناس فاحتجب عنهم [عند][٣] فقرهم وحاجتهم احتجب الله منه يوم القيامة».

قلت: رواه أبو داود من طريق أبي بكر بن أبي مريم عن القاسم بن مخيمرة عن أبي مريم الأزدي، أنه قال لمعاوية رضي الله عنه: سمعت رسول الله ﷺ يقول[٤]... فذكر (هذا)[٥] الحديث.

قال الترمذي: «إن أبا مريم هذا الأزدي اسمه عمرو بن مرة».

.....

(١) في الأصل: «بكر»، والصواب ما أثبته كما في بقية النسخ.
(٢) في (سد): «الذبال» بالباء.
(٣) ما بين المعكوفتين ساقط من (حس).
(٤) في (سد): «فيقول».
(٥) ما بين المعكوفتين ساقط من (عم).

٢١٧٥ ـ تخريجه:

ذكره البوصيري في مختصر الإتحاف [٢/١٢٧/١] وقال: «رواه مسدد مرسلاً وأبو يعلى، وعبد بن حميد، وأحمد بن حنبل بإسناد حسن»، وذكر لفظه ثم قال: «وأصله في الصحيحين وغيرهما من حديث أنس، والطبراني وغيره من حديث معاذ بن جبل».

قلت: أما رواية مسدد له مرسلاً فلم أعثر على من أخرجها غيره.

وقد روى الحديث موصولاً من طريقين عن أبي مريم الأزدي «وهو عمرو بن مرة»، وروي كذلك من طريق أبي الشماخ الأزدي عن ابن عم له من أصحاب النبي ﷺ:

الطريق الأولى: رُوي بسند صحيح من حديث يزيد بن أبي مريم عن القاسم بن مخيمرة عن أبي مريم الأزدي أخرجه أبو داود في سننه (٣/٣٥٦) كتاب (١٤)

. . . . . .

الخراج والإمارة والفيء، باب (١٣) فيما يلزم الإمام من أمر الرعية والحجبة عنه (رقم ٢٩٤٨)، قال: حدثنا سليمان بن عبد الرحمن الدمشقي حدثنا يحيى بن حمزة حدثني ابن أبي مريم أن القاسم بن مخيمرة أخبره أن أبا مريم الأزدي أخبره قال: دخلت على معاوية فقال: ما أنعَمَنا بك أبا فلان ــ وهي كلمة تقولها العرب ــ فقلت: حديثاً سمعته أخبرك به، سمعت رسول الله ﷺ يقول: «من ولاه الله عزَّ وجلّ شيئاً من أمر المسلمين فاحتجب دون حاجتهم وخَلَّتهم وفقرهم احتجب الله عنه دون حاجته وخَلَّته وفقره، قال: فجعل رجلاً على حوائج الناس».

وأخرجه الترمذي في سننه (٣/ ٦٢٠) كتاب (١٣) الأحكام، باب (٦) ما جاء في إمام الرعية (رقم ١٣٣٣)، قال: حدثنا علي بن حجر حدثنا يحيى بن حمزة عن يزيد بن أبي مريم به نحوه.

ثم قال: ويزيد بن أبي مريم شامي، وبُريد بن أبي مريم كوفي، وأبو مريم هو عمرو بن مرة الجهني.

وأخرجه الحاكم في المستدرك (٤/ ٩٣) كتاب الأحكام، باب إن الله مع القاضي ما لم يجر، قال: حدثنا أبو العباس محمد بن يعقوب أنبأ أبو عتبة محمد بن الفرج ثنا بقية بن الوليد عن يزيد بن أبي مريم به نحوه، ثم قال: هذا حديث صحيح الإسناد ولم يخرجاه، وإسناده شامي صحيح، ووافقه الذهبي. وذكر له شاهداً صحيحاً بإسناد البصريين عن عمرو بن مرة وسيأتي.

وأخرجه البيهقي في السنن الكبرى (١٠/ ١٠١) كتاب آداب القاضي، باب ما يستحب للقاضي من أن يقضي في موضع بارز للناس لا يكون دونه حجاب، وأن يكون متوسط المصر. قال: أخبرنا أبو طاهر الفقيه أنبأ أبو بكر محمد بن الحسين القطان ثنا أحمد بن يوسف السلمي ثنا محمد بن مبارك ثنا صدقة ويحيى بن حمزة عن يزيد بن أبي مريم به نحوه.

وأخرجه الطبراني في الكبير (٢٢/ ٣٣١: ٣٨٢)، قال: حدثنا أحمد بن المعلى الدمشقي ثنا هشام بن عمار (ح)، وحدثنا بكر بن سهل ثنا عبد الله بن يوسف قالا:

. . . . . .

حدثنا صدقة بن خالد ثنا يزيد بن أبـي مريم (ح)، وحدثنا علي بن عبد العزيز ثنا الهيثم بن خارجة ثنا يحيـى بن حمزة عن يزيد بن أبـي مريم به نحوه. وأخرجه ابن سعد في الطبقات الكبرى (٧/ ٤٣٧)، قال: قال هشام بن عمار: حدثنا صدقة بن خالد القرشي قال: حدثنا يزيد بن أبـي مريم به نحوه.

وقال الألباني في السلسلة الصحيحة (٢/ ٢٠٦): «وأخرجه ابن عساكر في تاريخ دمشق (١٩/ ٨٤/ ١ ـ ٢).

الطريق الثانية: رُوي بسند ضعيف من حديث علي بن الحكم عن أبـي الحسن الحمصي عن عمرو بن مرة.

أخرجه الإمام أحمد في المسند (٤/ ٢٣١)، قال: حدثنا إسماعيل بن إبراهيم عن علي بن الحكم قال: حدثني أبو حسن أن عمرو بن مرة قال لمعاوية: يا معاوية إني سمعت رسول الله ﷺ يقول: «ما من إمام أو والٍ يغلق بابه دون ذوي الحاجة والخلَّة والمسكنة إلاَّ أغلق الله عزَّ وجلّ أبواب السماء دون حاجته وخلته ومسكنته، قال: فجعل معاوية رجلاً على الحوائج».

وأخرجه عبد بن حميد «المنتخب» (١/ ٢٥٨: ٢٨٦)، قال: أخبرنا أبو عاصم أنبأنا سعيد بن زيد عن علي بن الحكم عن أبـي الحسن الحمصي به نحوه.

ومن طريقه أخرجه الترمذي في سننه (٣/ ٦١٩) كتاب (١٣) الأحكام، باب (٦) ما جاء في إمام الرعية (رقم ١٣٣٢)، قال: حدثنا أحمد بن منيع به نحوه، ثم قال: قال أبو عيسى: حديث عمرو بن مرة حديث غريب، وقد روي هذا الحديث من غير هذا الوجه، وعمرو بن مرة يُكنى أبا مريم.

وأخرجه الحاكم في المستدرك (٤/ ٩٤) كتاب الأحكام، باب إن الله مع القاضي ما لم يجر قال: أخبرنا أبو بكر بن إسحاق أنبأ أبو المثنى ثنا محمد بن عبد الله الخزاعي ثنا حماد بن سلمة عن علي بن الحكم به نحوه. وصححه ووافقه الذهبـي.

قال الألباني في السلسلة الصحيحة (٢/ ٢٠٥): «وذلك من أوهامهما فإن أبا الحسن هذا هو الجزري، وقد قال الذهبـي نفسه في ترجمته في الميزان: «تفرد عنه

. . . . . .

علي بن الحكم»، وقال الحافظ في التقريب: «مجهول».

الطريق الثالثة: من حديث أبي الشماخ الأزدي عن ابن عمٍّ له من أصحاب رسول الله ﷺ.

أخرجه أحمد في المسند (٣/ ٤٤١، ٤٨٠)، قال: ثنا معاوية بن عمرو أبو سعيد قالا: ثنا زائدة قال: ثنا السائب بن حبيش الكلاعي عن أبي الشماخ الأزدي عن ابن عم له من أصحاب النبي ﷺ أتى معاوية فدخل عليه فقال: سمعت رسول الله ﷺ يقول: فذكره.

وأخرجه أبو يعلى في مسنده (١٣/ ٣٦٨: ٧٣٧٨)، قال: حدثنا الحسن بن حماد حدثنا أبو أسامة عن زائدة به نحوه، وزاد في آخره: «لا أدري من القائل: الأزدي لمعاوية أو معاوية للأزدي، سمعت رسول الله ﷺ. . .».

قال المنذري في الترغيب والترهيب (٣/ ١٧٨): «رواه أحمد، وأبو يعلى، وإسناد أحمد حسن».

وقال الهيثمي في المجمع (٥/ ٢١٠): «رواه أحمد، وأبو يعلى، وأبو الشماخ لم أعرفه، وبقية رجاله ثقات».

قلت: هكذا ورد في المجمع: «أبو السماخ» بالسين المهملة، والصواب «أبو الشماخ» بالشين المعجمة، وهو مجهول، وبقية رجاله ثقات.

الحكم عليه:

الحديث بهذا الإسناد الذي رواه به مسدد ضعيف وله علتان:

١ ـ الإرسال.

٢ ـ الجهالة في أحد رواته وهو الذيّال بن حرملة.

وهو صحيح بمجموع طرقه كما مضى في تخريجه، والله أعلم.

٢١٧٦ ـ وقال أبو يعلى: حدثنا خالد بن مرداس ثنا إسماعيل بن عياش، عن عباد بن كثير، عن أبـي عبد الله، عن عطاء بن يسار، عن أم سلمة زوج النبـي ﷺ رضي الله عنها، قلت: قال رسول الله ﷺ: «إذا ابتلي أحدكم بالقضاء بين المسلمين فلا يقضي وهو غضبان، وليسوّ بينهم في المجلس والنظر والإشارة ولا يرفع صوته على أحد الخصمين فوق الآخر».

٢١٧٦ ـ تخـريـجـه:

ذكره البوصيري في مختصر الإتحاف [٢/١٢٨/٢] وقال: «رواه أبو يعلى، والدارقطني، والبيهقي.

قلت: أخرجه أبو يعلى في مسنده في موضعين:

الأول: (١٠/ ٢٦٤: ٥٨٦٧)، قال: حدثنا خالد بن مرداس حدثنا إسماعيل بن عياش عن عباد بن كثير، عن أبـي عبد الله، عن عطاء بن يسار، عن أم سلمة زوج النبـي ﷺ قالت: قال رسول الله ﷺ: «إذا ابتلي أحدكم بالقضاء بين المسلمين فلا يقض وهو غضبان، فليسو بينهم بالنظر والمجلس والإشارة، ولا يرفع صوته على أحد الخصمين».

الثاني: (١٢/ ٣٥٦: ٦٩٢٤)، بالإسناد والمتن نفسه إلاَّ أنه قال: «وليسو» بدل «فليسوا» وزاد في آخره «فوق الآخر».

وقد تابع خالد بن مرداس في روايته، عن إسماعيل بن عياش كل من:

١ ـ بقية بن الوليد.

٢ ـ وسليمان بن عبد الرحمن.

٣ ـ وزهير بن معاوية.

١ ـ أما متابعة بقية بن الوليد: فأخرجها إسحاق بن راهويه في مسنده «كما في نصب الراية (٤/ ٧٣)» قال: أخبرنا بقية بن الوليد، عن إسماعيل بن عياش حدثني أبو بكر التيمي عن عطاء بن يسار، به مثله.

. . . . . .

وأخرجها الطبراني في الكبير (٢٣/ ٣٨٦: ٩٢٣)، قال: حدثنا واثلة بن الحسين ثنا كثير ابن عبيد ثنا بقية، به مثله.

قال الألباني في إرواء الغليل (٨/ ٢٤١): «وهذا إسناد رجاله ثقات لكن له علتان:

الأولى: إسماعيل بن عياش ضعيف في روايته، عن غير الشاميين وهذه منها، فإن أبا بكر هذا هو ابن المنكدر بن عبد الله بن الهدير التيمي المدني.

والأخرى: بقية بن الوليد مدلس وقد عنعنه».

٢ ـ **وأما متابعة سليمان بن عبد الرحمن**: فأخرجها الطبراني في الكبير (٢٣/ ٢٨٤: ٦٢٠)، قال حدثنا الحسن بن علي بن خلف ثنا سليمان بن عبد الرحمن ثنا إسماعيل بن عياش عن عباد بن كثير، عن سالم أبـي عبدان، [هكذا في المطبوع، ولعل الصواب (عن أبـي عبد الله) كما في بقية الطرق والروايات] عن عطاء بن يسار، به نحوه مختصراً ولفظه «من ابتلي بالقضاء بين المسلمين فلا يقض وهو غضبان».

٣ ـ **وأما متابعة زهير بن معاوية**: فأخرجها الطبراني في الكبير (٢٣/ ٢٨٤)، مفرقاً في حديثين:

الأولى: (رقم ٦٢٢)، قال: «حدثنا علي بن عبد العزيز ثنا أحمد بن يونس ثنا زهير عن عباد ابن كثير، به نحوه ولفظه «من ابتلي بالقضاء بين المسلمين فليعدل بينهم في لحظته وإشارته ومقعده ومجلسه».

والثاني: (رقم ٦٢٣)، قال: «وبه قال: من ابتلي بالقضاء بين المسلمين فلا يرفع صوته على أحد الخصمين ما لا يرفع على الآخر».

وأخرجه كذلك مفرقاً الدارقطني في سننه (٤/ ٢٠٥) كتاب الأقضية والأحكام وغير ذلك (رقم ١٠)، قال: «ونا أبو عبيدة القاسم بن إسماعيل المحاملي نا عبد الله بن محمد بن يحيـى بن أبـي بكير نا يحيـى بن بكير نا زهير، به مثله.

ومن طريقه أخرجه البيهقي في السنن الكبرى (١٠/ ١٣٥) كتاب آداب القاضي، باب إنصاف الخصمين في المدخل عليه والاستماع منهما... قال: وأخبرنا

. . . . . .

أبو بكر بن الحارث الفقيه أنبأ علي ابن عمر الحافظ ثنا أو عبيد القاسم بن إسماعيل المحاملي، به مثله مفرقاً كذلك ثم قال: وهذا إسناد فيه ضعف.

وأخرجه كذلك من طريق آخر قال: أخبرنا أبو الحسن علي بن أحمد بن عبدان أنبأ أحمد بن عبيد الصفار ثنا محمد بن العباس والمؤدب ثنا عبد الله بن صالح المقرىء ثنا زهير بن معاوية أبو خيثمة، به نحوه.

وأخرجه الخطيب البغدادي «تاريخ بغداد» (١٤/ ٩٦)، قال: أخبرنا الحسين بن الحسن بن محمد بن القاسم المخزومي حدثنا عثمان بن أحمد الدقاق حدثنا هيذام بن قتيبة حدثنا عبد الله بن صالح العجلي حدثنا زهير بن عباد «هكذا في المطبوع والصواب: زهير عن عباد»، به نحوه مختصراً.

الحكم عليه:

الحديث بهذا الإسناد ضعيف جداً وفيه علتان:

الأولى: في إسناده «أبو عبد الله المصري مولى إسماعيل بن عبيد» وهو مجهول.

الثانية: في إسناده كذلك «عباد بن كثير» وهو متروك.

إلاَّ أن إسحاق بن راهويه أخرجه من طريق أخرى ـ كما في تخريجه ـ وهي كذلك ضعيفة وفيها علتان كما سبق.

ويشهد لأوله حديث أبي بكرة رضي الله عنه قال: قال رسول الله ﷺ: «لا يحكم أحدكم بين اثنين وهو غضبان». أخرجه البخاري «الفتح» (١٣/ ١٤٦: ٧١٥٨)، ومسلم (٣/ ١٣٤٢: ١٧١٧)، وأبو داود (٤/ ١٦: ٣٥٨٩)، والنسائي (٨/ ٢٣٧: ٥٤٠٦)، والترمذي (٣/ ٦٢٠: ١٣٣٤)، وقال هذا حديث حسن صحيح، وابن ماجة (٢/ ٧٧٦: ٢٣١٦)، وأحمد (٥/ ٣٦، ٣٨، ٤٦، ٥٤)، وأبو داود الطيالسي (ص ١١٥: ٨٦٠)، والحميدي (٢/ ٣٤٨: ٧٩٢)، والبيهقي (١٠/ ١٠٥)، وابن حبان «الإحسان» (١١/ ٤٥٠: ٥٠٦٣، ٥٠٦٤)، والطبراني في الصغير (٢/ ٣٣،

. . . . . .

٣٤: ٧٣١)، والطحاوي في مشكل الآثار (٢/ ٩٢: ٦٢٩، ٦٣٠)، وابن الجارود في المنتقى «غوث المكدود» (٣/ ٢٥٣: ٩٩٧).

ويشهد لآخره ما روي عن أبـي هريرة رضي الله عنه أنه قال للحارث بن الحكم لما جاء يخاصم: «قم فاجلس مع خصمتك فإنها سنة أبـي القاسم ﷺ»، وسيأتي الكلام عليه وعلى شواهده في الحديث (٢١٨٢).

٢١٧٧ ـ وقال مسدد: «حدثنا هشيم عن أبـي إسحاق، عن أبـي حريز[١]، عن شريح[٢] أنه كان إذا غضب أو جاع قام فلم يقض بين أحد».

.....

(١) في الأصل وجميع النسخ: «ابن جرير»، والصواب ما أثبته كما في سنن البيهقي (١٠/١٠٦).
(٢) في (عم) و (سد) زيادة: «قال».

٢١٧٧ ـ تخـريـجـه:

ذكره البوصيري في مختصر الإتحاف [٢/٢٧/١] وقال: «رواه مسدد عن هشيم، عن أبـي إسحاق، عن أبـي حريز عنه، به ومن طريق مسدد رواه البيهقي».

قلت: أخرجه البيهقي في السنن الكبرى (١٠/١٠٦) كتاب آداب القاضي، باب لا يقضي القاضي إلاَّ وهو شبعان ريان. قال: أخبرنا أبو الحسين بن بشران العدل ببغداد أنبأ أبو عمرو بن السماك أنبأ حنبل بن إسحاق ثنا مسدد، به مثله.

الحكم عليه:

الأثر ضعيف بهذا الإسناد من أجل عنعنة هشيم بن بشير.

ويشهد له حديث أبـي بكرة رضي الله عنه قال: قال رسول الله ﷺ: «لا يحكم أحدكم بين اثنين وهو غضبان»، وقد سبق تخريجه في شواهد الحديث السابق (رقم ٢١٧٦).

٢١٧٨ ـ وقال الحارث: حدثنا خالد بن خداش ثنا القاسم بن عبد الله[1] العمري ثنا عبد الله بن عبد الرحمن بن معمر عن أبيه، عن أبـي سعيد رضي الله عنه قال: قال رسول الله ﷺ: «لا يقضي القاضي إلاَّ وهو شبعان ريّان».

.....

(١) في البغية: «القاسم بن عبد الله بن عمر العمري».

٢١٧٨ ـ تخـريـجـه:

ذكره البوصيري في مختصر الإتحاف [٢/١٢٧/١] وقال: «رواه الحارث بن أبـي أسامة، والبيهقي في سننه».

قلت: رواه الحارث بن أبـي أسامة في مسنده «البغية» (١/٥١٩) كتاب (١٢) الأحكام، باب (٢) لا يقضي القاضي إلاَّ وهو شبعان ريان (رقم ٤٦١)، قال: حدثنا خالد بن خداش ثنا القاسم ابن عبد الله بن عمر العُمري ثنا عبد الله بن عبد الرحمن بن معمر عن أبيه عن أبـي سعيد الخدري قال: قال رسول الله ﷺ: «لا يقضي القاضي إلاَّ وهو شبعان ريّان».

وأخرجه الطبراني في الأوسط «مجمع البحرين» (٤/٩٦) كتاب (١٥) الأحكام، باب (٩) لا يحكم الحاكم إلاَّ وهو شبعان (رقم ٢١٥٤)، قال: حدثنا عبيد الله بن محمد العمري ثنا عبد العزيز بن عبد الله الأويس ثنا القاسم بن عبد الله بن عمر، به مثله. ثم قال: لا يروى عن النبـي ﷺ إلاَّ بهذا الإسناد تفرد، به القاسم.

وأخرجه الدارقطني في سننه (٤/٢٠٦) كتاب في الأقضية والأحكام وغيرها (رقم ١٤)، قال: نا عبد الله بن أحمد بن ثابت البزار نا القاسم بن عاصم نا موسى بن داود نا القاسم بن عبد الله العُمري، به مثله.

وأخرجه البيهقي (١٠/١٠٥) كتاب آداب القاضي، باب لا يقضي القاضي إلاَّ وهـو شبعـان ريّـان. والخطيـب البغـدادي فـي تـاريخـه (٦/٢٧٧)، فـي تـرجمـة «أبـي إسحاق إسماعيل بن أسد».

. . . . . .

قالا: أخبرنا أبو الفتح هلال بن جعفر الحفار قال البيهقي: ببغداد أخبرنا الحسين بن يحيى بن عياش القطان ثنا إسماعيل بن أبي الحارث ثنا موسى بن داود، به مثله.

وأخرجه البيهقي كذلك في الموطن السابق قال: وأنبأ أبو الحسن علي بن أحمد بن عبدان أنبأ أحمد بن عبيد الصفار ثنا هشام بن علي ثنا كثير بن يحيى ثنا القاسم بن عبد الله العمري، به مثله.

وأخرجه ابن عدي في الكامل في ترجمة القاسم بن عبد الله العُمري قال: حدثنا حذيفة بن الحسن قال: أنا محمد بن إبراهيم أبو أمية ثنا موسى بن داود، به مثله، ثم قال: «ولا أعلم رواه عن أبي طوالة غير القاسم هذا.

الحكم عليه:

الحديث بهذا الإسناد ضعيف جداً وله علتان:

١ ـ **في إسناده القاسم بن عبد الله العمري وهو متروك.** ولذا قال الهيثمي في المجمع (٤/ ١٩٥): «وفيه القاسم بن عبد الله بن عمرو وهو متروك كذاب»، وقال الحافظ في التلخيص (٤/ ١٨٩)، «وفيه القاسم العمري وهو متهم بالوضع».

٢ ـ **الجهالة في عبد الرحمن بن معمر بن حزم الأنصاري.** قال في «التعليق المغني»... «وقال ابن القطان: عبد الله، وأبوه مجهولان، والقاسم بن عاصم مثلهما».

قلت: أما عبد الله فليس بمجهول كما مر في ترجمته والجهالة في أبيه، والله أعلم.

٢١٧٩ ـ وقال مسدد: حدثنا حماد بن زيد عن عمرو عن أبي سلمة عن أبي هريرة رضي الله عنه قال: «إن القضاء ليس بحساب تحسبه[١] ولكن مسحة[٢] تمر على القلب».

.....

(١) في (سد) و (عم) و (حس): «يحسبه» بالباء.

(٢) في الأصل: «مسبحة»، وفي (سد) و (عم): «مسحة»، وهذا هو الظاهر، والله أعلم. ولذا قال في النهاية: (٤/٣٢٨)، يقال: «على وجهه مسحة ملك ومسحة جمال، أي ظاهر منه ولا يقال ذلك إلاَّ في المدح».

٢١٧٩ ـ تخريجه:

سقط هذا الأثر «مختصر الإتحاف» ولم أجد من أخرجه غير مسدد كما ذكره المصنف هنا.

الحكم عليه:

إسناده صحيح.

٢١٨٠ ـ وقال ابن أبـي عمر: حدثنا سفيان عن عبيد الله[١] بن أبـي يزيد قال: كان ابن عباس رضي الله عنهما، إذا سئل عن شيء فإن كان في كتاب الله تعالى قال به. وإن لم يكن في كتاب الله عزَّ وجلّ، وكان عن رسول الله ﷺ أخبر به، وإن لم يكن في كتاب الله ولا في قضاء رسول الله ﷺ وكان عن أبـي بكر، وعمر رضي الله عنهما، أخذ به، فإن لم يكن عنهما اجتهد رأيه[٢].

.....

(١) في (سد): «عبد الله» وهو خطأ.

(٢) في (حس) و (سد) و (عم): «اجتهدوا به».

٢١٨٠ ـ تخـريـجـه:

ذكره البوصيري في مختصر الإتحاف [٢/١٢٧/٢] وقال: «رواه محمد بن يحيـى بن أبـي عمر والحاكم وعنه البيهقي ورواته ثقات».

قلت: أخرجه الحاكم في المستدرك (١/١٢٧) كتاب العلم، باب الناس كانوا لا يكذبون في عهد النبـي ﷺ قال: حدثنا علي بن حمشاد ثنا محمد بن عيسى بن السكن الواسطي ثنا عمرو بن عون ثنا سفيان عن عبيد الله بن أبـي يزيد قال: «كان ابن عباس إذا سئل عن شيء فكان في كتاب الله قال به فإن لم يكن في كتاب الله، وكان من رسول الله ﷺ فيه شيء قال به فإن لم يكن عن رسول الله ﷺ فيه شيء قال بما قال، به أبو بكر وعمر، فإن لم يكن لأبـي بكر، وعمر فيه شيء قال برأيه» ثم قال: هذا حديث صحيح على شرط الشيخين، وفيه توقيف ولم يخرجاه ووافقه الذهبـي. ومن طريق الحاكم أخرجه البيهقي في السنن الكبرى (١٠/١١٥) كتاب آداب القاضي، باب ما يقضي به القاضي ويفتي به المفتي فإنه غير جائز له أن يقلد أحداً من أهل دهره ولا أن يحكم أو يفتي بالإستحسان. قال: أخبرنا أبو عبد الله الحافظ ثنا أبو العباس محمد بن يعقوب أنبأ محمد بن عبد الله بن عبد الحكم أنبأ ابن وهب قال: سمعت سفيان، به نحوه.

الحكم عليه:

الأثر إسناده صحيح، والله أعلم.

٢ ـ باب الزجر عن إكرام أحد الخصمين [و][1] عن المخاصمة بغير حق

٢١٨١ ـ / قال إسحاق[2]: أخبرنا محمد بن الفضل عن [عم٣١٨] إسماعيل بن مسلم، عن الحسن / قال: جاء رجل فنزل على علي [حس١٦٥أ] رضي الله عنه / فأضافه فقال: إني أريد أن أخاصم. فقال له علي رضي الله [سد٣٣٠] عنه: تحوّل فإن النبي ﷺ «نهانا أن نضيف الخصم إلاَّ ومعه خصمه».

.....

(١) ساقطة من (سد).

(٢) في (سد): «ابن إسحاق» وهو خطأ.

٢١٨١ ـ تخريجه:

ذكره البوصيري في مختصر الإتحاف (٢/١٢٨/٢)، وقال: «رواه إسحاق بن راهويه».

قلت: ولم أجده في المطبوع من مسند إسحاق.

وقد أخرجه عبد الرزاق في مصنّفه (٨/ ٣٠٠)، باب عدل القاضي في مجلسه (رقم ١٥٢٩٠)، قال: أخبرنا يحيى بن العلاء، عن إسماعيل بن مسلم، عن الحسن قال: «نزل على عليّ بن أبي طالب ضيف فكان عنده أياماً فأتى في خصومة، فقال له عليّ: أخصم أنت؟ قال: نعم. قال: فارتحل منا، فإنا نهينا أن ننزل خصماً إلاَّ مع خصمه».

وأخرجه البيهقي في السنن الكبرى (١٠/ ١٣٧) كتاب آداب القاضي، باب لا

. . . . . .

ينبغي للقاضي أن يضيف الخصم إلاَّ وخصمه معه. قال: أخبرنا أبو علي الروذباري ثنا عبد الله بن عمر بن شوذب الواسطي ثنا شعيب بن أيوب ثنا إسماعيل بن عبد الله بن بشر عن إسماعيل بن مسلم به نحوه. وقال: تابعه أبو معاوية، وغيره عن إسماعيل بمعناه هكذا.

قال الحافظ ابن حجر في التلخيص (٤/١٩٣)، عن إسناد البيهقي: «إسناد ضعيف من منقطع».

قلت: وقد رواه أيضاً بإسناد متصل قال: أخبرنا الشريف أبو الفتح العمري أنبأ عبد الرحمن الشريحي ثنا أبو القاسم البغوي ثنا محمد بن بكار ثنا قيس بن الربيع عن إسماعيل بن مسلم عن الحسن قال: حدثنا رجل نزل على عليّ رضي الله عنه بالكوفة فأقام عنده أياماً ثم ذكر خصومة له. فقال له عليٌّ رضي الله عنه تحول عن منزلي فإن رسول الله ﷺ نهى أن ينزل الخصم إلاَّ وخصمه معه».

قال الحافظ في التلخيص (٤/١٩٣): «رواه ابن خزيمة في صحيحه عن موسى بن سهل الرملي، عن محمد بن عبد العزيز الرملي عن القاسم بن غصن عن داود بن أبي هند، عن أبي حرب بن أبي الأسود، عن أبيه، عن علي قال: «كان النبي ﷺ لا يضيف الخصم إلاَّ وخصمه معه».

قلت: وذكر البيهقي في السنن الكبرى (١١/١٣٧) أنه قرأه في كتاب ابن خزيمة.

وأخرجه الطبراني في الأوسط «مجمع البحرين» (٤/٩٦) كتاب (١٥) الأحكام، باب (١٠) النهي عن إكرام أحد الخصمين (رقم ٢١٥٥)، قال: حدثنا علي بن سعيد الرازي ثنا موسى بن سهل الرازي به نحوه. وقال: لم يروه عن داود إلاَّ القاسم. تفرد به محمد بن عبد العزيز.

قال الحافظ في التلخيص (٤/١٩٣): «والقاسم بن غصن مضعف».

الحكم عليه:

الأثر بهذا الإسناد ضعيف وفيه علتان:

. . . . . .

---

١ ـ الانقطاع، فإن الحسن البصري لم يصح له سماع من علي رضي الله عنه.

٢ ـ أن في إسناده إسماعيل بن مسلم المكي، وهو ضعيف.

ويشهد له بقية الروايات المذكورة في تخريجه وهي:

١ ـ رواية البيهقي الموصولة وهي ضعيفة أيضاً، لأنها من طريق إسماعيل بن مسلم أيضاً ولجهالة الرجل الذي روى عنه الحسن البصري.

٢ ـ ورواية ابن خزيمة والطبراني ورجالها ثقات غير القاسم بن غصن، وهو ضعيف ضعفه أبو حاتم، وأبو زرعة وغيرهم.

والخلاصة: أن الأثر بهذه الطرق يرتفع إلى درجة الحسن لغيره والله أعلم.

٢١٨٢ ـ وقال الحارث حدثنا محمد بن عمر ثنا محمد بن نعيم عن أبيه قال: شهدت أبا هريرة رضي الله عنه يقضي فجاء الحارث بن الحكم[١] فجلس على وسادته التي يتكيء عليها. قال: فظن أبو هريرة أنه جاء لحاجة غير الحكم، قال: فجاء رجل فجلس بين يدي أبـي هريرة رضي الله عنه فقال له: ما لك؟ قال[٢]: استأدى[٣][٤] عليَّ الحارث، فقال له أبو هريرة: قم فاجلس مع خصمك فإنها سنة أبـي القاسم ﷺ.

.....

(١) الحارث بن الحكم: لم أجد له ترجمة فيما بين يدي من المراجع.

(٢) في (سد): «فقال».

(٣) في (سد): «أسارى»، والصواب: «أستأدى».

(٤) أستأدى: أي استعدى عليّ الحارث. النهاية (١/ ٣٣).

٢١٨٢ ـ تخـريـجـه:

ذكره البوصيري في مختصر الإتحاف (٢/١٢٨/٢)، وقال: «رواه الحارث عن الواقدي وهو ضعيف».

قلت: أخرجه الحارث بن أبـي أسامة «البغية» (١/٥١٨) كتاب (١٢) الأحكام، باب (١) التسوية بين الخصمين (رقم ٤٦٠)، قال: حدثنا محمد بن عمر ثنا محمد بن نعيم عن أبيه قال: «شهدت أبا هريرة يقضي فجاء الحارث بن الحكم فجلس على وسادته التي يتكيء عليها، فظن أبو هريرة أنه جاء لحاجة غير الحكم، قال: فجاء رجل فجلس بين يدي أبـي هريرة، فقال له: مالك؟ قال: أستأدى عليّ الحارث. فقال له أبو هريرة: قم فاجلس مع خصمك فإنها سنّة أبـي القاسم ﷺ».

الحكم عليه:

الأثر بهذا الإسناد ضعيف جداً وله علتان:

١ ـ في إسناده الواقدي وهو متروك.

٢ ـ في إسناده محمد بن نُعيم المُجْمِر، وهو مجهول الحال.

. . . . . .

وقد ورد الأمر بالعدل بين الخصوم في أحاديث أخرى تغني عن هذا الحديث لشدة ضعفه ومنها:

١ ـ حديث عبد الله بن الزبير رضي الله عنه قال: «قضى رسول الله ﷺ أن الخصمين يقعدان بين يدي الحكم».

أخرجه أبو داود (٤/ ١٦) كتاب (١٨) الأقضية، باب (٨) كيف يجلس الخصماء بين يدي القاضي (رقم ٣٥٨٨)، قال: حدثنا أحمد بن منيع حدثنا عبد الله بن المبارك حدثنا مصعب بن ثابت عن عبد الله بن الزبير فذكره، ومن طريقه أخرجه البيهقي في السنن الكبرى (١/ ١٣٥)، كتاب آداب القاضي، باب إنصاف الخصمين في المدخل عليه. . . قال: أخبرنا أبو علي الروذباري أنبأ محمد بن بكر ثنا أبو داود به مثله.

وأخرجه أحمد في المسند (٤/ ٤)، قال: حدثنا خلف بن الوليد ثنا عبد الله بن المبارك به مثله وفيه قصة.

وأخرجه الحاكم في المستدرك (٤/ ٩٤)، كتاب الأحكام، باب الخصمان يقعدان بين يدي الحاكم قال: أخبرني الحسن بن حكيم المروزي أنبأ أبو الوجه أنبأ عبدان أخبرني مصعب بن ثابت به مثله وذكر القصة أيضاً.

قلت: وفي إسناده «مصعب بن ثابت» وهو ضعيف، وبه أعله الحافظ ابن حجر كما في التلخيص (٤/ ١٩٣).

٢ ـ حديث أم سلمة رضي الله عنها: «من ابتلي بالقضاء بين المسلمين فليعدل بينهم في لحظه وإشارته ومقعده ومجلسه، ولا يرفع صوته على أحد الخصمين ما لا يرفع على الآخر».

أخرجه الدارقطني، والطبراني، والبيهقي، وأبو يعلى، وإسحاق بن راهويه، وقد تقدم الكلام عليه (رقم ٢١٧٦).

٢١٨٣ ـ وقال أبو بكر: حدثنا شبابة، ثنا ليث بن سعد عن عمرو [بن أبـي عمرو][(١)] عن المطلب قال: إن رسول الله ﷺ قال: «من شد على غفلة[(٢)] مخاصم[(٣)] بغير علم بخصومته[(٤)] لم يزل[(٥)] في سخط الله تعالى حتى ينزع».

.....

(١) ساقطة من (حس).

(٢) هكذا في جميع النسخ، وفي مختصر الإتحاف (٢/١٢٨/٢): «من شد على عضلة عضد مخاصم...».

(٣) في (عم): «يخاصم».

(٤) في (حس): «بخصومة».

(٥) في (حس): «لم ينزل».

٢١٨٣ ـ تخـريـجـه:

ذكره البوصيري في مختصر الإتحاف (٢/١٢٨/٢)، وقال: «رواه أبو بكر بن أبـي شيبة».

ولم أجده في مصنفه وقد جعله البوصيري عن «المطلب بن أبـي وداعه»، والذي يظهر أنه وهم وأن الصواب «المطلب بن عبد الله بن حنطب» لأنه مولى «عمرو بن أبـي عمرو»، وهذا الأخير إنما يروي عن مولاه، ولم أجد ما يدل على روايته عن المطلب بن أبـي وداعه، والله أعلم.

الحكم عليه:

الحديث رجاله ثقات غير «عمرو بن أبـي عمرو» فهو صدوق حسن الحديث، ولكنه مرسل.

والحديث له شواهد منها:

١ ـ حديث ابن عمر «من أعان على خصومة بظلم فقد باء بغضب من الله عزّ وجل».

أخرجه أبو داود في سننه (٤/٢٣: ٣٥٩٨)، قال: حدثنا علي بن الحسين بن إبراهيم حدثنا عمر بن يونس حدثنا عاصم بن محمد بن زيد العمري حدثني المثنى بن

. . . . . .

يزيد عن مطر الوراق عن نافع عن ابن عمر فذكره.

قلت: وفي إسناده مطر الوراق وهو صدوق كثير الخطأ كما في التقريب (ص ٥٣٤: ٦٦٩٩)، والمثنى بن يزيد وهو مجهول كما في التقريب (ص ٥١٩: ٦٤٧٤). وتابع المثنى في الرواية عن مطر الوراق حسين المعلم. أخرجه ابن ماجه في سننه (٢/٧٧٨: ٢٣٢٠)، قال: حدثنا محمد بن ثعلبة بن سواء حدثني عمي محمد بن سواء عن حسين المعلم، عن مطر الوراق به نحوه.

والحديث له طرق أخرى عن ابن عمر يرتقي بمجموعها إلى درجة الصحة. والله أعلم.

٢ ـ حديث أبـي هريرة قال: قال رسول الله ﷺ: «من حالت شفاعته دون حد من حدود الله فقد ضاد الله في ملكه، ومن أعان على خصومة لا يعلم أحق أو باطل فهو في سخط الله حتى ينزع... الحديث».

أخرجه الطبراني في الأوسط «مجمع البحرين» (٤/١٠٥: ٢١٧١)، والعقيلي في الضعفاء (٢/٦٠)، والخرائطي في مساوى الأخلاق (٣٠٤: ٦٨٢)، كلهم من طريق رجاء أبـي يحيـى صاحب السقط عن يحيـى بن أبـي كثير، عن أبـي سلمة، عن أبـي هريرة.

وقال الطبراني: «لم يروه عن يحيـى عن أبـي سلمة إلاَّ رجاء»، وقال العقيلي: «وهذا الحديث يروي بأسانيد مختلفة صالحة من غير هذا الطريق».

قلت: لعله يقصد طريق ابن عمر السابقة. وأما طريق أبـي هريرة هذه فضعيفة لضعف رجاء بن صبَيح الحَرَشي. انظر التقريب (ص ٢٠٨: ١٩٢٦).

وقال الهيثمي في المجمع (٤/٢٠٦): «رواه الطبراني في الأوسط وفيه رجاء السقطي ضعفه ابن معين ووثقه ابن حبان».

٣ ـ باب كراهية الأجر على الحكم

٢١٨٤ ـ قال مسدّد: حدثنا سفيان بن عيينة عن عبد العزيز بن رفيع، عن موسى بن طريف، عن أبيه قال: «إن علياً رضي الله عنه قسم قسماً فدعا رجلاً يحسب بين الناس، فقالوا: أعطه. قال: إن شاء وهو سحت[1].

.....

(١) في الأصل و(سد) و (حس): «نسى»، وبي (عم): «سيِّىء»، والصواب ما أثبته كما في البيهقي (١٠/ ١٣٣).

٢١٨٤ ـ تخريجه:

ذكره البوصيري في مختصر الإتحاف (٢/ ١٢٩/ ٢)، وقال: «رواه مسدد، والبيهقي في الكبرى»، وضعفه بموسى بن طريف.

قلت: أخرجه سعيد بن منصور في سننه (٤/ ١٤٧٣: ٧٤٢)، قال: حدثنا سفيان عن عبد العزيز بن رفيع، عن موسى بن طريف، عن أبيه أن علياً رضي الله عنه قسم شيئاً، فدعا رجلاً يحسب فقيل له: «لو أعطيته شيئاً، قال: إن شاء وهو سحت».

ومن طريقه أخرجه البيهقي في السنن الكبرى (١٠/ ١٣٢) كتاب آداب القاضي، باب ما جاء في أجر القسام، قال: أخبرنا أبو نصر بن قتادة أنبأ أبو منصور النضروي حدثنا أحمد بن نجدة ثنا سعيد ابن منصور به مثله.

وأخرجه عبد الرزاق في المصنّف (٨/ ١١٥)، كتاب البيوع، باب الأجر على تعليم الغلمان وقسمة الأموال (رقم ١٤٥٣٩)، قال: أخبرنا ابن عيينة به نحوه.

. . . . . .

وقد تابع الأعمشُ عبدَ العزيز بن رفيع في روايته عن موسى بن طريف.

أخرجه عبد الرزاق في مصنّفه (٨/ ١١٥: ١٤٥٣٧)، قال: عن الثوري، عن الأعمش، عن موسى بن طريف، عن أبيه قال: مر عليّ برجل يحسب بين قوم بأجر فقال له علي: إنما تأكل سحتاً.

وخالف أبو بكر بن عياش سفيان بن عيينة، فرواه عن عبد العزيز بن رفيع، عن موسى بن طريف، عن علي، وأسقط «طريف الأسدي» من الإسناد.

أخرجه الشافعي في الأم (٧/ ١٧٨)، قال: أخبرنا أبو بكر بن عياش، عن عبد العزيز بن رفيع، عن موسى بن طريف الأسدي قال: «دخل عليّ رضي الله عنه بيت المال فأضرط به فقال: لا أمسية وفيك درهم فأمر رجلاً من بني أسد فقسمه إلى الليل فقال الناس: لو عوضته. فقال: إن شاء الله، ولكنه سحت». وأضرط به، أي: استخف به وسخر منه.

ومن طريقه أخرجه البيهقي في السنن الكبرى (١٠/ ١٣٢)، كتاب آداب القاضي، باب ما جاء في أجر القسام قال: أخبرنا أبو سعيد بن أبـي عمر ثنا أبو العباس الأصم أنبأ أبو الربيع قال: قال الشافعي رحمه الله حكاية عن أبـي بكر بن عياش فذكره. ثم قال: «إسناده ضعيف موسى بن طريف لا يحتج به».

وأخرجه أبو بكر بن أبـي شيبة في مصنّفه (٤/ ٤٧٥) كتاب البيوع والأقضية باب (٣١٣) في أجر القسام (رقم ٢٢٢٦٢)، قال: حدثنا أبو بكر بن عياش به نحوه وزاد، فقال أي الرجل: «لا حاجة لنا في سحتكم».

قلت: ورواية سفيان بن عيينة أرجح لأن أبا بكر بن عياش مع كونه ثقة إلاّ أنه لما كبر ساء حفظه، والله أعلم.

الحكم عليه:

الأثر إسناده ضعيف جداً ومتنه منكر، أما شدة ضعف إسناده فلأن فيه علتان:

١ ــ أن فيه موسى بن طريف، وهو متروك.

٢ ــ وفيه «طريف الأسدي» وهو مجهول.

. . . . . .

أما نكارة متنه، فلأنه لا يتصور من أمير المؤمنين علي بن أبـي طالب أن يعطى السحت، ولذا قال الشافعي في الأم (٧/ ١٦٥): «لا يحل لأحد أن يعطي السحت، كما لا يحل لأحد أن يأخذه ولا نرى عليًا رضي الله عنه يعطي شيئاً يراه سحتاً إن شاء الله تعالى».

٤ ـ باب ذم الرشوة

٢١٨٥ ـ قال أحمد بن منيع: حدثنا عباد بن العوام عن عبد الملك بن معن المجاشعي، عن عمر بن محمد بن خلف الطلحي، عن رجل من المهاجرين قال: سمعت رسول الله ﷺ يقول: «الراشي والمرتشي في النار».

٢١٨٥ ـ **تخريجه:**

ذكره البوصيري في مختصر الإتحاف (٢/١٢٨)، وقال: «رواه أحمد بن منيع».

ولم أجده بهذا الإسناد عند غيره وورد من طرق أخرى يأتي ذكرها.

الحكم عليه:

الحديث بهذا الإسناد ضعيف وفي إسناده ثلاثة رواة لا يعرفون. وقد ورد الحديث من طريقين: أحدهما ضعيفة عن عبد الله بن عمرو، والأخرى لا تصح عن عبد الرحمن بن عوف.

١ ـ أما طريق عبد الله بن عمرو فأخرجها الطبراني في الصغير (٣/٢٩: ٢٠٤٧)، وانظر الروض الداني (١٢/٥٧: ٥٨)، قال: حدثنا أحمد بن سهل بن أيوب الأهوازي حدثنا علي بن بحر بن بَرِّي، حدثنا هشام بن يوسف الصنعاني، أنبأنا ابن جريج عن ابن أبي ذئب، عن الحارث بن عبد الرحمن بن أبي ذُباب، عن أبي سلمة بن عبد الرحمن، عن عبد الله بن عمرو قال: قال رسول الله ﷺ: «الراشي والمرتشي في النار». قال الطبراني: «لم يروه عن ابن جريج إلاَّ هشام بن يوسف تفرد به علي بن بحر».

. . . . . .

قال الهيثمي في المجمع (٤/ ١٩٩): «رجاله ثقات».

وقال المنذري في الترغيب والترهيب (٣/ ١٨٠): «رواه الطبراني ورواته ثقات معروفون . . .».

قلت:

١ ــ في إسناده الحارث بن عبد الرحمن. قال ابن حجر في التقريب (ص ١٤٦: ١٠٣١): «صدوق». وقوله هنا «ابن أبـي ذباب» وهم، فإن الحارث بن عبد الرحمن بن أبـي ذباب آخر، غير الحارث بن عبد الرحمن القرشي العامري الذي هو خال ابن أبـي ذئب.

٢ ــ وكذا في إسناده أحمد بن سهل بن أيوب الأهوازي، ترجم له ابن حجر في لسان الميزان (١/ ١٨٤،) فقال: وهو من شيوخ الطبراني، وقد أورد له في معجمه الصغير حديثاً غريباً جداً».

٣ ــ وفي إسناده «ابن جريج» وهو ثقة فاضل ولكن روايته لهذا الحديث معلولة بأمرين:

(أ) أنه عنعنه، وهو من الطبقة الثالثة من المدلسين الذين لا يقبل من حديثهم إلاَّ ما صرحوا فيه السماع. انظر تعريف أهل التقديس بمراتب الموصوفين بالتدليس (ص ١٤١: ٨٣).

(ب) مخالفته في متن الحديث لرواية الثقات الأثبات عن ابن أبـي ذئب. فرواية ابن جريج كما سبق بلفظ «الراشي والمرتشي في النار». ورواه غيره بلفظ «لعن الله الراشي والمرتشي». والذين رووه بهذا اللفظ هم أبو داوذ الطيالسي، وعلي بن الجعد، وأحمد بن يونس، ووكيع، وعبد الله بن مسلمة، والقعنبـي، وعبد الله بن وهب، وأبو عامر العقدي، وأبو نعيم، وحجاج بن محمد الأعور، وعبد الملك بن عمر، وعبد الرحمن بن إسحاق، ويحيـى القطان، وأبو أحمد الزبيري، ورواياتهم كالآتي:

. . . . . .

---

١ ـ رواية أبي داود الطيالسي: فهي في مسنده (٣٠٠: ٢٢٧٦)، قال: حدثنا ابن أبي ذئب قال: حدثني خالي الحارث بن عبد الرحمن عن أبي سلمة بن عبد الرحمن، عن عبد الله بن عمرو قال: «لعن رسول الله ﷺ الراشي والمرتشي».

ومن طريقه أخرجه وكيع في أخبار القضاة (١/ ٤٦) باب ما جاء في الرشوة في الحكم قال: أخبرنا أحمد بن منصور بن سيار الرمادي قال: حدثنا أبو داود الطيالسي به مثله.

وكذا أخرجه من طريقه البيهقي في السنن الكبرى (١٠/ ١٣٨) كتاب آداب القاضي، باب التشديد في أخذ الرشوة وفي إعطائها على إبطال حق، قال: أخبرنا أبو بكر محمد بن الحسن بن فورك أنبأ عبد الله بن جعفر ثنا يونس بن حبيب ثنا أبو داود وبه مثله.

٢ ـ وأمّا رواية علي بن الجعد: فهي في مسنده (٢/ ٩٩١: ٢٨٦٤)، قال: أنا ابن أبي ذئب به نحوه بلفظ «لعنة الله على الراشي والمرتشي».

ومن طريقه أخرجها البغوي في شرح السنة (١٠/ ٨٧: ٢٤٩٣)، قال: أخبرنا عبد الواحد ابن أحمد المليحي قال: أنبأنا أبو محمد عبد الرحمن بن أبي شريح قال: أنبأنا أبو القاسم عبد الله بن محمد بن عبد العزيز البغوي قال: أنبأ علي بن الجعد به مثله.

٣ ـ وأما رواية أحمد بن يونس: فأخرجها أبو داود في سننه (٤/ ٩) كتاب (١٨) الأقضية، باب (٤) في كراهية الرشوة (رقم ٣٥٨٠)، قال: حدثنا أحمد بن يونس به مثله بلفظ «لعن رسول الله ﷺ الراشي والمرتشي».

٤ ـ وأخرجها الحاكم في المستدرك، مع رواية القعنبي (٤/ ١٠٢) كتاب الأحكام، باب لعن رسول الله ﷺ الراشي والمرتشي. قال: أخبرنا أبو العباس محمد بن أحمد المجنوبي ثنا أحمد بن سيار ثنا القعنبي، وأحمد بن يونس به مثله. وقال: حديث صحيح الإسناد، ولم يخرجاه ووافقه الذهبي.

. . . . . .

---

٥ ـ رواية وكيع: أخرجها الإمام أحمد في مسنده (٢/ ١٦٤)، قال: ثنا وكيع ثنا ابن أبـي وثب به مثله.

وأخرجها ابن ماجه في سننه (٢/ ٧٧٥) كتاب (١٣) الأحكام باب (٢) التغليظ في الحيف والرشوة (رقم ٢٣١٣)، قال: حدثنا علي بن محمد ثنا وكيع به نحوه بلفظ «لعنة الله . . . الحديث» وأخرجها ابن أبـي شيبة في مصنفه (٤/ ٤٥٧) كتاب البيوع والأقضية، باب (٢٧٣) الراشي والمرتشي (رقم ٢٢٠٩٢)، قال: ثنا وكيع ثنا ابن أبـي ذئب به مثله.

٦ ـ رواية عبد الله بن وهب: أخرجها الطحاوي في شرح مشكل الآثار (١٤/ ٣٣٤) باب (٩٠٥) بيان مشكل ما روى عن رسول الله ﷺ من لعنة الرائش أو الراشي مع لعنه الراشي والمرتشي (رقم ٥٦٥٧)، قال: حدثنا يونس أخبرنا ابن وهب به مثله.

٧ ـ رواية أبـي عامر العقدي: أخرجها الترمذي في سننه (٣/ ٦٢٢) كتاب (١٣) الأحكام، باب (٩) ما جاء في الراشي والمرتشي في الحكم (رقم ١٣٣٧)، قال: حدثنا أبو موسى محمد بن المثنى: حدثنا أبو عامر العقدي به مثله، وقال: هذا حديث حسن صحيح. وقال الترمذي في التعليق على الحديث الذي قبله: «وسمعت عبد الله بن عبد الرحمن ـ أي الدارمي ـ يقول: حديث أبـي سلمة عن عبد الله بن عمرو عن النبـي ﷺ أحسن شيء في الباب وأصح».

وأخرجها الطحاوي في شرح مشكل الآثار في الموطن السابق (برقم ٥٦٥٨)، قال: حدثنا إبراهيم بن مرزوق حدثنا أبو عامر العقدي به مثله.

٨ ـ رواية أبـي نعيم: أخرجها أحمد في المسند (٢/ ٢١٢)، قال: حدثنا أبو نعيم ثنا ابن أبـي ذئب به مثله.

وأخرجها ابن الجارود في المنتقى «غوث المكدود» (رقم ٥٨٦)، قال: حدثنا محمد بن يحيى ثنا أبو نعيم به مثله.

٩ ـ رواية حجاج بن محمد الأعور: أخرجها أحمد في المسند (٢/ ١٩٠)،

. . . . . .

قال: ثنا حجاج ثنا ابن أبـي ذئب، ويزيد به مثله. غير أن ابن أبـي ذئب قال: «لعن رسول الله ﷺ الراشي والمرتشي»، وقال يزيد: «لعنة الله على الراشي والمرتشي».

١٠ ـ **رواية عبد الملك بن عمر**: أخرجها أحمد في المسند (٢/ ١٩٤)، قال: حدثنا عبد الملك ابن عمر ثنا ابن أبـي ذئب به مثله.

١١ ـ **رواية عبد الرحمن بن إسحاق**: أخرجها وكيع في «أخبار القضاة» (١/ ٤٦) باب ما جاء في الرشوة في الحكم قال: حدثني أبـي رحمه الله، قال: حدثنا أحمد بن المقدام قال: حدثنا يزيد بن زريع قال: حدثنا عبد الرحمن بن إسحاق عن ابن أبـي ذئب به مثله.

١٢ ـ **رواية يحيى القطان**: أخرجها ابن حبان في صحيحه (١١/ ٤٦٨) كتاب (١٤) القضاء، باب (١) الرشوة (رقم ٥٠٧٧)، قال: أخبرنا أبو يعلى قال: حدثنا القواريري قال: حدثنا يحيى القطان عن ابن أبـي ذئب مثله.

١٣ ـ **رواية أبـي أحمد الزبيري**: أخرجها وكيع في «أخبار القضاة» في المكان السابق قال: وحدثنا العباس بن محمد الدوري قال: حدثنا أبو أحمد الزبيري عن ابن أبـي ذئب به مثله.

وعليه فرواية ابن جريج لهذا الحديث بهذا اللفظ شاذة، والله أعلم. والصحيح ما رواه الثقات بلفظ «لعن الله الراشي والمرتشي»، والله أعلم.

٢ ـ **وأما طريق عبد الرحمن بن عوف**: فأخرجها البزار في مسنده «البحر الزخار» (٣/ ٢٤٧: ١٠٣٧)، قال: حدثنا الوليد بن عمرو بن سكين قال: نا يعقوب بن إسحاق قال: حدثني عمر بن حفص المدني قال: نا الحسن بن عثمان بن عبد الرحمن بن عوف عن أبـي سلمة بن عبد الرحمن، عن أبيه قال: قال رسول الله ﷺ: «الراشي والمرتشي في النار». قال: وهذا الحديث لا نعلمه يُروى عن عبد الرحمن بن عوف إلاَّ من هذا الوجه بهذا الإسناد، وقد قال فيه عمر بن أبـي سلمة عن أبيه، عن أبـي هريرة. وقال ابن أبـي ذئب، عن الحارث بن عبد الرحمن، عن أبـي سلمة، عن عبد الله بن عمرو.

. . . . . .

وأخرجه وكيع في «أخبار القضاة» (١/ ٤٧) باب ما جاء في الرشوة. قال: أخبرنا أحمد بن منصور الرمادي قال: حدثنا أبو داود الطيالسي. قال: حدثنا حفص المدني قال: حدثنا الحسن ابن عطاء عن أبي سلمة قال حدثني أبي فذكره. ثم قال: حدثنيه الحسن بن علي بن بشر الصوفي قال: حدثنا سعيد بن محمد الجرمي قال: حدثنا أبو عبيدة الحداد قال: حدثنا عمر أبو حفص المدني قال: حدثني الحسين بن عثمان بن عبد الرحمن بن عوف [هكذا في المطبوع والصواب ـ الحسن] عن أبي سلمة قال: سمعت أن عبد الرحمن بن عوف يقول: فذكره. ثم قال: «قال أبو بكر: الذي قاله أبو عبيدة الحداد هو الصواب، وأبو داود الطيالسي خلط فيه ولم يقمه».

وقال الدارقطني في العلل (٤/ ٢٧٤): «يرويه الحسن بن عطاء، وقيل: هو الحسن بن أخي أبي سلمة عن أبي سلمة، عن أبيه».

قلت: **والثاني هو الصواب**. وقد أورد وكيع في أخبار القضاة (١/ ٤٨) ما يشهد لذلك ثم قال: «وقول أبي داود: الحسين [هكذا في المطبوع والصواب الحسن] ابن عطاء سهو، لأن حسين بن عطاء بن يسار ليس بينه وبين أبي سلمة بن عبد الرحمن نسب».

قلت: **وهذا الحديث اختلف فيه على أبي سلمة**، فرواه الحسن بن عثمان بن عبد الرحمن ابن عوف عن أبي سلمة بن عبد الرحمن، عن أبيه عبد الرحمن بن عوف، كما أخرجه البزار ووكيع. وخالفه الحارث بن عبد الرحمن فرواه عن أبي سلمة، عن عبد الله بن عمرو، وقد مضى تخريجه مفصلاً، وما رواه الحارث هو الصحيح، والله أعلم.

قال الترمذي في السنن (٣/ ٦٢٢): «وقد رُوي هذا الحديث عن أبي سلمة بن عبد الرحمن، عن عبد الله بن عمرو، عن النبي ﷺ، وروى عن أبي سلمة، عن أبيه، عن النبي ﷺ ولا يصح».

وقال الدارقطني في العلل، بعد أن ذكر الخلاف (٤/ ٢٧٥) «وهو أشبه

. . . . . .

بالصواب»، أي رواية الحارث عن أبـي سلمة، عن عبد الله بن عمرو. وقال وكيع في أخبار القضاة (١/٤٨): «وقول أبـي سلمة: سمعت أبـي، غلط، لأن الحافظ وأصحاب الحديث ذكروا أن أبا سلمة لم يسمع من أبيه، وأن عبد الرحمن مات وأبو سلمة ذو أربع سنين»، ثم قال عن رواية أبـي سلمة عبد الله بن عمرو: «وهو أشبه الأقاويل بالصواب».

وعلى هذا فقوله «الراشي والمرتشي في النار» لا يثبت من طريق صحيح، وإنما الثابت هو اللعنة لهما، والله أعلم.

٢١٨٦ ـ [١] قال[١]: وحدثنا مروان بن معاوية عن إسحاق بن يحيى، عن أبي بكر بن محمد بن عمرو بن حزم، عن عمرة، عن عائشة رضي الله عنهما، قالت: «لعن رسول الله ﷺ الراشي والمرتشي».

[٢] رواه أبو يعلى عن أحمد بن منيع[٢].

وقال البزار: لا نعلمه عن عائشة رضي الله عنها، إلاَّ بهذا الإسناد[٣]، تفرد به إسحاق بن يحيى وهو لين.

.....

(١) أي أحمد بن منيع.

(٢) في (عم) و (سد) زيادة: «به».

(٣) في (سد) زيادة: « و ».

٢١٨٦ ـ تخريجه:

ذكره البوصيري في مختصر الإتحاف (٢/١٢٨/٢)، وقال: «رواه البزار، وأحمد بن منيع، وعنه أبو يعلى، ومدار الإسناد على إسحاق بن يحيى بن طلحة وهو ضعيف».

قلت: أخرجه أبو يعلى في مسنده (٨/ ٧٤: ٤٦٠١)، قال: حدثنا أحمد بن منيع حدثنا مروان ابن معاوية عن إسحاق بن يحيى، عن أبي بكر بن حزم، عن عمرة، عن عائشة قالت: «لعن رسول الله ﷺ الراشي والمرتشي».

وأخرجه وكيع في «أخبار القضاة» (١/ ٤٦) باب ما جاء في الرشوة قال: أخبرني أبو بكر بن الحسن قال: حدثنا دُحيم، قال: حدثنا مروان بن معاوية به مثله. إلاَّ أن مروان صرّح بالتحديث.

وتابع مروان بن معاوية في الرواية عن إسحاق محمد بن خالد بن عثمة.

أخرجه البزار «كشف الأستار» (٢/ ١٢٥) كتاب الأحكام، باب ما جاء في الرشا (رقم ١٣٥٤)، قال: حدثنا العباس بن الفرج ثنا محمد بن خالد بن عَثَمَة ثنا إسحاق بن يحيى بن طلحة به مثله. ثم قال «لا نعلمه عن عائشة إلاَّ من هذا الوجه، تفرد به إسحاق وهو لين الحديث، وقد روى عنه ابن المبارك وغيره».

. . . . . .

وأخرجه وكيع في «أخبار القضاة» (١/ ٤٥)، قال: أخبرني محمد بن عبد الله بن موسى العامري قال: أنبأنا محمد بن خالد بن عتبة [هكذا في المطبوع والصواب عَثَمَة] قال أنبأنا إسحاق بن يحيى ابن طلحة به مثله وزاد «في الحكم».

الحكم عليه:

الحديث بهذا الإسناد ضعيف وله علتان:

١ ـ عنعنة مروان بن معاوية، وهو مدلس من المرتبة الثالثة، وهذه العلة قد زالت بتصريحه بالتحديث كما أخرجه وكيع في «أخبار القضاة» (١/ ٤٦).

٢ ـ في إسناده «إسحاق بن يحيى بن طلحة»، وهو ضعيف. ولكن ضعف الحديث يزول وينجبر بشواهده ومنها:

١ ـ حديث عبد الله بن عمر قال: «لعن رسول الله ﷺ الراشي والمرتشي» وهو صحيح وقد مضى تخريجه في شواهد الحديث (رقم ٢١٨٥).

٢ ـ حديث أبي هريرة عن النبي ﷺ قال: «لعن الله الراشي والمرتشي في الحكم»، ومداره على عمر بن أبي سلمة، وهو صدوق يخطىء كما في التقريب (ص ٤١٣: ٤٩١٠). فالحديث حسن، أخرجه أحمد في المسند (٢/ ٣٨٧، ٣٨٨)، والترمذي في سننه (٣/ ٦٢٢: ١٣٣٦)، وقال: حسن صحيح. والحاكم في المستدرك (٤/ ١٠٣)، وابن حبان في صحيحه «الإحسان» (١١/ ٤٦٧: ٥٠٧٦)، وابن الجارود في المنتقى «غوث المكدود» (٢/ ١٧١: ٥٨٥)، والطحاوي في مشكل الآثار (١٤/ ٣٣٧: ٥٦٦٢)، والخطيب البغدادي في تاريخه (١٠/ ٢٥٤)، وابن عدي في الكامل (٥/ ٤٠)، ووكيع في «أخبار القضاة» (١/ ٤٧).

٣ ـ حديث ثوبان رضي الله عنه قال: «لعن رسول الله ﷺ الراشي والمرتشي، والرائش الذي يمشي بينهما».

وهو ضعيف لأن في إسناده أبو الخطاب وهو مجهول، وليث بن أبي سليم قال الحافظ: «صدوق اختلط ولم يتميز حديثه فترك».

أخرجه أحمد (٥/ ٢٧٩)، والحاكم في المستدرك (٤/ ١٠٣)، وقال: إنما

. . . . . .

ذكرت عمر بن أبي سلمة، وليث بن سليم في الشواهد لا في الأصول، والبزار «كشف الأستار» (٢/ ١٢٤: ١٢٥٣)، وقال: «الرائش لا نعلمها إلاَّ من هذا الطريق، وإنما يرويه ليث بن أبي سليم عن أبي زرعة، عن أبي إدريس، وقد أدخل ذؤاد بن علبة بينه وبين أبي زرعة رجلاً، فذكره عن أبي الخطاب، وأبو الخطاب فليس بالمعروف إلاَّ أنه قد روى عنه ليث غير حديث»، وأخرجه الطبراني في الكبير (٢/ ٩٣: ١٤١٥)، والطحاوي في شرح مشكل الآثار (١٤/ ٣٣٢: ٥٦٥٥، ٥٦٥٦)، ووكيع في «أخبار القضاة» (١/ ٤٩).

٤ ـ حديث أم سلمة رضي الله عنها، «أن النبي ﷺ لعن الراشي والمرتشي في الحكم».

قال الهيثمي في المجمع (٤/ ١٩٩): «ورجاله ثقات».

وقال المنذري في الترغيب والترهيب (٣/ ١٨٠): «رواه الطبراني بإسناد جيد». أخرجه الطبراني في الكبير (٢٣/ ٣٩٨: ٩٥١)، والطحاوي في شرح مشكل الآثار (١٤/ ٣٣٥: ٥٦٥٩)، ووكيع في أخبار القضاة (١/ ٤٩).

٢١٨٧ ـ [١] وقال مسدد: حدثنا عبد الله بن داود عن فطر، عن منصور بن المعتمر، عن سالم، عن مسروق قال: «إن رجلاً سأل عبد الله عن السحت[١]؟ قال: الرشا، قال: فالجور في الحكم؟ قال: ذاك الكفر».

[٢] وقال أبو يعلى: حدثنا محمد ثنا عثمان[٢] بن عمر ثنا فطر بهذا، ولفظه: كنت جالساً عند عبد الله فقال له رجل: «ما السحت؟ قال: الرشا / قال: فالجور في الحكم؟ قال ذاك الكفر. [ثم قرأ: ﴿وَمَن لَّمْ [مح٧٧ب] يَحْكُم بِمَآ أَنزَلَ ٱللَّهُ فَأُوْلَٰٓئِكَ هُمُ ٱلْكَٰفِرُونَ ﴿٤٤﴾﴾[٣]][٤].

تابعه شعبة عن منصور أخرجه الحاكم[٥].

.....

(١) السحت: أي الحرام كما تقدم في الحديث (رقم ٥٥).

(٢) في (عم): «محمد بن عثمان».

(٣) [سورة المائدة: الآية ٤٤].

(٤) ما بين المعكوفتين ساقط من الأصل وموجود في بقية النسخ.

(٥) لم أجده في المطبوع من المستدرك.

٢١٨٧ ـ تخريجه:

ذكره البوصيري في مختصر الإتحاف (٢/١٢٨/١)، وقال: «رواه مسدد، وأبو يعلى، والطبراني موقوفاً بإسناد صحيح . . .».

أخرجه أبو يعلى في مسنده (٩/١٧٣: ٥٢٦٦)، قال: حدثني محمد حدثنا عثمان بن عمر حدثنا فطر بن خليفة عن منصور، عن سالم بن أبي الجعد، عن مسروق قال: كنت جالساً عند عبد الله فقال له رجل: ما السحت؟ قال: الرشا، فقال: في الحكم؟ قال: ذاك الكفر ثم قرأ: ﴿وَمَن لَّمْ يَحْكُم بِمَآ أَنزَلَ ٱللَّهُ فَأُوْلَٰٓئِكَ هُمُ ٱلْكَٰفِرُونَ ﴿٤٤﴾﴾.

وأخرجه البيهقي في سننه (١٠/١٣٩) كتاب آداب القاضي، باب التشديد في أخذ الرشوة وفي إعطائها على إبطال حق. قال: أخبرنا أبو عبد الله الحافظ، وأبو بكر

. . . . . .

القاضي قالا: ثنا أبو العباس محمد بن يعقوب ثنا إبراهيم بن مرزوق ثنا مكي بن إبراهيم ثنا فطر به نحوه.

وأخرجه وكيع في أخبار القضاة (١/ ٥٢): «قال: أخبرنا حميد بن الربيع قال حدثنا يحيى بن آدم عن فطر بن خليفة به نحوه إلاَّ أنه أسقط «منصوراً» من إسناده، ولم يذكر الآية.

وتابع فطر بن خليفة في الرواية عن منصور كل من:

١ ــ شعبة.

٢ ــ وجرير.

٣ ــ ومعمر والثوري.

١ ــ أما متابعة شعبة فأخرجها البيهقي في سننه (١٠/ ١٧٩)، قال: أخبرنا أبو عبد الله الحافظ أنبأ أبو بكر أحمد بن إسحاق أنبأ عمر بن حفص ثنا عاصم بن علي ثنا شعبة به نحوه بلفظ «سألت عبد الله ــ يعني ابن مسعود عن السحت، فقال: الرشا، وسألته عن الجور في الحكم، قال: ذلك الكفر».

وأخرجها وكيع في «أخبار القضاة» (١/ ٥٢)، قال: «أخبرني حميد بن الربيع قال: حدثنا علي ابن عاصم قال: حدثنا شعبة به نحوه. ولكن جعله من قول ابن مسعود ولفظه «الهدية على الحكم كفر وهي فيما بينكم سحت».

وأخرجها ابن بطة في «الإبانة» (٢/ ٧٣٧: ١٠١٣)، قال: حدثنا إسحاق الكاذي قال: حدثنا عبد الله قال: حدثني أبـي قال: حدثنا محمد بن جعفر قال: حدثنا شعبة به نحوه.

وأخرجها ابن جرير الطبري في تفسيره (٤/ ٥٧٩، ٥٨٠: ١١٩٥٢، ١١٩٥٤، ١١٩٥٦). قال: حدثنا سفيان قال: حدثني غندر ووهب بن جرير. قال: وحدثنا محمد بن المثنى قال: حدثنا محمد بن جعفر، وقال: حدثنا سوار قال حدثنا بشر بن المفضل، أربعتهم عن شعبة به نحوه مختصراً إلاَّ أن بشراً قال: عن منصور وسليمان الأعمش.

. . . . . .

---

٢ ـ وأما متابعة جرير، فأخرجها الطبري في تفسيره (٤/ ٥٨١: ١١٩٧٤)، قال: حدثنا ابن حميد حدثنا جرير عن منصور به نحوه، وزاد أنه قرأ: ﴿وَمَن لَّمْ يَحْكُم بِمَآ أَنزَلَ ٱللَّهُ فَأُوْلَٰٓئِكَ هُمُ ٱلْكَٰفِرُونَ ﴿٤٤﴾﴾ [المائدة، ٤٤] ﴿وَمَن لَّمْ يَحْكُم بِمَآ أَنزَلَ ٱللَّهُ فَأُوْلَٰٓئِكَ هُمُ ٱلظَّٰلِمُونَ ﴿٤٥﴾﴾ [المائدة، ٤٥]، ﴿وَمَن لَّمْ يَحْكُم بِمَآ أَنزَلَ ٱللَّهُ فَأُوْلَٰٓئِكَ هُمُ ٱلْفَٰسِقُونَ ﴿٤٧﴾﴾ [المائدة، ٤٧].

٣ ـ وأما متابعة معمر، والثوري، فأخرجها عبد الرزاق في مصنفه (٨/ ١٤٧، ١٤٨) باب الهدية للأمراء والذي يشفع عنده (رقم ١٤٦٦٤)، قال: أخبرنا معمر، والثوري عن منصور به نحوه وفيه قصة.

وتابع منصوراً في الرواية عن سالم كل من:

١ ـ سلمة بن كهيل.

٢ ـ حكيم بن جبير.

٣ ـ عمّار الدهني.

١ ـ أما متابعة سلمة بن كهيل فأخرجها الطبري في تفسيره (٤/ ٥٧٩: ١١٩٥١)، قال: حدثنا سفيان بن وكيع وواصل بن عبد الأعلى قالا: حدثنا ابن فضيل عن الأعمش، عن سلمة ابن كهيل، عن سالم بن أبي الجعد قال: قيل عبد الله: ما السحت؟ قال: الرشوة. قالوا: في الحكم؟ قال: ذاك الكفر.

كذا رواه ابن فضيل وخالفه شعبة فرواه عن الأعمش، عن سالم بن أبي الجعد، عن مسروق به مختصراً.

أخرجه الطبري في تفسيره ـ كما سبق ـ (٤/ ٥٨٠: ١١٩٥٦).

ورواية شعبة أرجح، فهو أوثق من محمد بن فضيل لا سيما في الأعمش، وروايته موافقة للثقات الذين رووه من طريق مسروق، والله أعلم.

٢ ـ وأما متابعة حكيم بن جبير: فأخرجها الطبراني في الكبير (٩/ ٢٥٨: ٩١٠١)، قال: حدثنا عبد الله بن محمد بن سعيد بن أبي مريم ثنا محمد بن يوسف الفريابي ثنا إسرائيل عن حكيم بن جبير به نحوه مختصراً.

. . . . . .

وأخرجها الطبري في تفسيره (٤/ ٥٨٠: ١١٩٦٣)، قال: حدثنا المثنى قال: حدثنا أبو غسان قال: حدثنا إسرائيل عن حكيم بن جبير به نحوه.

وأخرجها ابن بطة في الإبانة (٢/ ٧٣٤: ١٠٠٤)، قال: حدثنا أبو شيبة عبد العزيز بن جعفر حدثنا محمد بن إسماعيل قال: حدثنا يزيد بن هارون عن محمد بن إسحاق، عن حكيم به نحوه.

٣ ـ وأما متابعة عمار الدهني: فأخرجها سعيد بن منصور في سننه (٤/ ١٤٦٨)، تفسير سورة المائدة (رقم ٧٤١)، قال: نا سفيان عن عمار الدُّهني، عن سالم بن أبي الجعد، عن مسروق قال: «سألت ابن مسعود عن السحت أهو رشوة في الحكم؟ قال: لا، ومن لم يحكم بما أنزل الله فأولئك هم الكافرون، والظالمون، والفاسقون، ولكن السحت أن يستعينك رجل على مظلمة فيهدي لك فتقبله فذلك السحت».

ومن طريقه أخرجها البيهقي في السنن الكبرى (١٠/ ١٣٩)، قال: وأخبرنا أبو نصر بن قتادة أنبأ أبو منصور النضروي ثنا أحمد بن نجدة ثنا سعيد بن منصور به مثله.

وأخرجها وكيع في «أخبار القضاة» (١/ ٤٠، ٥١)، قال: أخبرنا حميد بن الربيع قال: حدثني يحيى بن آدم عن شعبة، عن عمار الدهني به نحوه، إلاَّ أن الإسناد الأول سقط منه «شعبة».

وأخرجها ابن جرير الطبري في تفسيره (٤/ ٥٨٠: ١٩٥٥)، قال: حدثنا ابن المثنى قال: حدثنا محمد بن جعفر حدثنا شعبة عن عمار الدهني به نحوه مختصراً.

وتابع سالماً في الرواية عن مسروق كل من:

١ ـ الشعبي.

٢ ـ سلمة بن كهيل.

٣ ـ أبو الضحى مسلم بن صبيح.

١ ـ أما متابعة الشعبي: أخرجها وكيع في «أخبار القضاة» (١/ ٥١)، قال:

. . . . . .

أخبرنا محمد بن إسماعيل قال: حدثنا وكيع قال: حدثنا حريث بن إبراهيم عن الشعبي، عن مسروق قال: قلنا لعبد الله ما كنا نرى السحت إلاَّ الرشوة في الحكم قال: ذاك الكفر.

وأخرجها ابن بطة في «الإبانة» (٢/٧٣٣: ١٠٠٣)، قال: حدثنا أبو شيبة عبد العزيز ابن جعفر حدثنا محمد بن إسماعيل به مثله.

وأخرجه الطبري في تفسيره (٤/٥٧٩: ١١٩٥٣)، قال: حدثنا هناد قال: حدثنا وكيع وحدثنا ابن وكيع قال: حدثنا أبي عن حريث به مثله.

٢ ـ **وأما متابعة سلمة بن كهيل**: فأخرجها ابن جرير الطبري في تفسيره (٤/٥٨٠، ٥٩٧: ١١٩٦٥، ١٢٠٦٦)، قال: حدثنا القاسم قال: حدثنا الحسين. وقال: حدثني يعقوب بن إبراهيم قالا: حدثنا هشيم قال: أخبرنا عبد الملك بن أبي سليمان عن سلمة بن كهيل، عن مسروق وعلقمة فذكرا نحوه.

وأخرجها ابن بطة في «الإبانة» (٢/٧٣٣: ١٠٠٢)، من طريق هشيم به مثله.

٣ ـ **وأما متابعة أبي الضحى مسلم بن صبيح**: فأخرجها الطبراني في الكبير (٩/٢٥٧: ٩٠٩٨)، قال: حدثنا علي بن عبد العزيز ثنا أبو نعيم عن السدي، عن أبي الضحى، عن مسروق به نحوه.

وأخرجها ابن جرير الطبري في تفسيره (٤/٥٨١: ١١٩٦٨)، قال: حدثنا هناد قال: حدثنا عبيدة عن عمار، عن مسلم بن صبيح، عن مسروق به نحوه وفيه زيادة.

وتابع مسروقاً في الرواية عن ابن مسعود كل من:

١ ـ علقمة.

٢ ـ أبو الأحوص.

٣ ـ عبد خير.

. . . . . .

---

٤ ـ زر بن حبيش.

١ ـ أما متابعة علقمة: فقد أخرجها الطبري في تفسيره، وابن بطة في الإبانة كما سبق.

٢ ـ وأما متابعة أبي الأحوص: فأخرجها سعيد بن منصور في سننه (١٤٦٦/٤)، تفسير سورة المائدة (رقم ٧٤٠)، قال: نا حماد بن يحيى الأبح عن أبي إسحاق، عن أبي الأحوص، عن عبد الله بن مسعود قال: الرشوة في الحكم كفر وهي بين الناس سحت.

ومن طريقه أخرجها الطبراني في المعجم الكبير (٢٥٧/٩: ٩١٠٠)، قال: حدثنا محمد بن علي الصائغ المكي ثنا سعيد بن منصور به مثله.

وأخرجها وكيع في «أخبار القضاة» (٥٢/١)، قال: أخبرنا أحمد بن منصور الرمادي قال: حدثنا أبو داود الطيالسي قال: حدثنا حماد بن يحيى به مثله.

٣ ـ وأما متابعة عبد خير: فأخرجها وكيع في «أخبار القضاة» (٥٣/١)، قال: وأخبرني حميد قال: وحدثنا عبد الله بن موسى قال: أخبرنا أبو إسرائيل عن السدي، عن عَبْد خير قال: سئل ابن مسعود عن السحت، قال: الرشا، قلنا: في الحكم؟ قال: ذاك الكفر.

٤ ـ وأما متابعة زر بن حبيش: فأخرجها عبد الرزاق في مصنفه (١٤٧/٨) باب الهدية للأمراء والذي يشفع عنده (رقم ١٤٦٦٤)، قال: عن عاصم، عن زر بن حبيش قال: قال ابن مسعود: «السحت الرشوة في الدين» قال سفيان: «يعني في الحكم» وقد سقط من الإسناد هنا «سفيان» كما يدل عليه آخر الحديث ولعله من الطباعة، والله أعلم.

وأخرجها ابن أبي شيبة في مصنفه (٤٥٧/٤) كتاب البيوع والأقضية، باب (٢٧٣) الراشي والمرتشي (رقم ٢٢٠٩٤)، قال: حدثنا وكيع قال: حدثنا سفيان عن عاصم بن أبي النجود به نحوه مختصراً بلفظ «السحت الرشوة».

وأخرجها الطبراني في الكبير (٢٥٧/٩: ٩٠٩٩)، قال: حدثنا علي بن

. . . . . .

عبد العزيز ثنا أبو نعيم ثنا سفيان به مثل للفظ «السحت الرشوة في الدين».

وأخرجها وكيع «في أخبار القضاة» (١/ ٥١)، قال: أخبرني إسحاق بن حسن قال: حدثنا أبو حذيفة قال: حدثنا سفيان به مثله.

وأخرجها الطبري في تفسيره (٤/ ٥٨: ١١٩٥٧)، قال: حدثنا أبو كريب حدثنا المحاربـي عن سفيان به مثله.

الحكم عليه:

الأثر رجاله ثقات، وهو صحيح الإسناد ولا مطعن فيه، والله أعلم.

٥ ـ باب القضاء بالبينة واليمين مع الشاهد[١]

٢١٨٨ ـ قال أحمد بن منيع: حدثنا محمد بن الحسن[٢] بن أبـي يزيد [ثنا][٣] حجاج عن عمرو بن شعيب، عن أبيه، عن جده رضي الله عنهما، قال: قال رسول الله ﷺ: «البينة على المدعي واليمين على المدعى عليه».

.....

(١) هكذا ذكره وسيأتي إفراده بباب مستقل.

(٢) في الأصل وجميع النسخ: «الحسين»، والصواب ما أثبته كما في ترجمته.

(٣) ما بين المعكوفتين من (حس).

٢١٨٨ ـ تخـريـجـه:

أخرجه بهذا الإسناد الدارقطني في سننه (٤/٢١٨) كتاب الأقضية والأحكام (رقم ٥٣)، قال: نا أبو حامد محمد بن هارون نا أحمد بن منيع نا محمد بن الحسن بن أبـي يزيد الهمداني (ح).

ونا أحمد بن محمد بن أبـي شيبة نا محمد بن هشام المروذي قالا: نا محمد بن الحسن نا حجاج عن عمرو بن شعيب، عن أبيه، عن جده قال: قال رسول الله ﷺ: «البينة على المدعي، واليمين على المدعى عليه».

وأخرجه الترمذي في سننه (٣/٦٢٦) كتاب (١٣) الأحكام، باب (١٢) ما جاء في أن البينة على المدعي واليمين على المدعى عليه (رقم ١٣٤١)، قال: حدثنا علي بن حُجْر أنبأنا علي بن مسهر وغيره عن محمد بن عبيد الله عن عمرو بن شعيب، به مثله. ثم قال: «هذا حديث في إسناده مقال، ومحمد بن عبيد الله العزرمي يضعف

. . . . . .

في الحديث من قبل حفظه، ضعفه ابن المبارك وغيره».

وأخرجه البيهقي في السنن الكبرى (٨/١٢٣) كتاب القسامة، قال أخبرنا أبو الحسين علي بن محمد بن عبد الله بن بشران ببغداد أنبأ علي بن محمد المصري ثنا عبدة بن سليمان ثنا مطرف بن عبد الله ثنا الزنجي عن ابن جريج، به نحوه وزاد «إلاَّ في القسامة».

وأخرجه الدارقطني (٣/١١١، ٤/٢١٨)، من طريق مسلم بن خالد الزنجي، عن ابن جريج، عن عمرو ابن شعيب، به نحوه، وزاد «إلاَّ في القسامة».

وأخرجه ابن عدي في الكامل (٦/ ٣١٠)، من طريق مسلم بن خالد، به بمثل لفظ الدارقطني.

الحكم عليه:

الحديث بهذا الإسناد ضعيف وله علتان:

١ ــ في إسناده «محمد بن الحسن بن أبـي يزيد الهمداني» وهو ضعيف.

٢ ــ وفي إسناده «حجاج بن أرطاة» وهو، والله أعلم. ضعيف كذلك، ثم إنه مدلس من الرابعة وقد عنعنه، وقد سبق قول ابن معين «وهو صدوق ليس بالقوي يدلس عن محمد بن عبيد الله العزرمي، عن عمرو بن شعيب يعني فيسقط العزرمي».

قلت: وربما كان هذا الحديث من ذلك ولذلك قال الحافظ في التلخيص الحبير (٤/٢٠٨): «رواه الترمذي، والدارقطني، عن عمرو بن شعيب، عن أبيه، عن جده وإسناده ضعيف».

قلت: ويشهد له حديث ابن عباس، وأبـي هريرة، وابن عمر.

١ ــ **أما حديث ابن عباس** فروي مطولاً بلفظ «لو يعطى الناس بدعواهم لادعى ناس دماء رجال وأموالهم ولكن اليمين على المدعى عليه «ومختصراً بلفظ «إن رسول الله ﷺ فقضى باليمين على المدعى عليه».

أخرجه البخاري في صحيحه «الفتح» (٥/ ١٧٢ : ٢٥١٤) و (٥/ ٣٣١: ٢٦٦٨) و (٨/ ٦١: ٤٥٥٢)، ومسلم في صحيحه (٣/١٣٣٦ : ١٧١١)، وأبو داود في سننه

. . . . . .

(٤/ ٤٠: ٣٦١٩)، والترمذي في سننه (٣/ ٦٢٦: ١٣٤٢)، وقال: هذا حديث حسن صحيح، والنسائي في الكبرى (٣/ ٤٨٥: ٥٩٩٤/١)، وفي الصغرى (٨/ ٢٤٨: ٥٤٢٥)، وابن ماجة في سننه (٢/ ٧٧٨: ٢٣٢١)، وأحمد في المسند (١/ ٣٤٣، ٣٥١، ٣٥٦، ٣٦٣)، والبيهقي في السنن الكبرى (١٠/ ٢٥٢)، والدارقطني في سننه (٤/ ١٥٧: ٩)، وعبد الرزاق في مصنفه (٨/ ٢٧٣: ١٥١٩٣)، وأبو يعلى في مسنده (٤/ ٤٦٤: ٢٥٩٥)، والطبراني في الكبير (١١/ ١١٦: ١١٢٢٣)، (١١/ ١١٧: ١١٢٢٤، ١١٢٢٥)، والبغوي في شرح السنة (١٠/ ١٠١: ٢٠٥١).

٢ ـ وأما حديث أبي هريرة، فأخرجه الدارقطني في سننه (٤/ ٢١٨: ٥١)، من طريق مسلم بن خالد عن أبي جريج، عن عطاء، عن أبي هريرة أن رسول الله ﷺ قال: «البينة على من ادعى واليمين على من أنكر إلاَّ في القسامة». وأخرجه ابن عدي في الكامل (٦/ ٣١٠)، من طريق مسلم ابن خالد الزنجي، به مثله.

قلت: ومسلم بن خالد تُكلم فيه، وقال ابن حجر في التقريب ص ٥٢٩: ٦٦٢٥): «فقيه، صدوق، كثير الأوهام»، قال الألباني في الإرواء (٨/ ٢٦٧): «والزنجي واسمه مسلم ضعيف، وابن جريج مدلس وقد عنعنه».

٣ ـ أما حديث ابن عمر فهو مرفوعاً بلفظ «المدعى عليه أولى باليمين إلاَّ أن تقوم بينة».

أخرجه الدارقطني في سننه (٤/ ٢١٨، ٢١٩: ٥٥)، من طريق سنان بن الحارث بن مصرف عن طلحة بن مصرف، عن مجاهد، به.

قال الألباني في الإرواء: «قلت: وهذا إسناد جيد في الشواهد، رجاله ثقات كلهم غير سنان بن الحارث هذا، وقد أورده ابن أبي حاتم في كتابه (٢/ ١/ ٢٥٤)، ولم يذكر فيه جرحاً ولا توثيقاً، لكن روى عنه ثلاثة من الثقات، وذكره ابن حبان في كتابه «الثقات» فمثله إن لم يحتج به، فلا أقل من الاستشهاد به، والله سبحانه وتعالى أعلم».

قلت: بل هو صالح في الشواهد إذ لا يزال مجهول الحال، والله أعلم.

٢١٨٩ ـ [١] وقال أبو بكر: حدثنا / محمد بن بشر[١]. [حس١٦٥ب]

[٢] وقال إسحاق: أخبرنا روح بن عبادة قالا: ثنا حجاج بن أبـي عثمان الصواف عن حميد بن هلال، عن زيد بن ثابت رضي الله عنه، عن رسول الله ﷺ أنه قضى إذا لم يكن للطالب[٢] بينة، فعلى المطلوب اليمين[٣] «لفظ إسحاق».

وقال الآخر: «من طلب طلبة بغير شهود فالمطلوب هو أولى[٤] باليمين».

[٣] وقال إسحاق: وحدثنا أبو معاوية عن الحجاج بهذا الإسناد مثله.

.....

(١) في (سد): «بسر».

(٢) في (عم): «المطالب».

(٣) في الأصل وجميع النسخ: «البينة»، والصواب: «اليمين»، كما في المجرده وفي سنن البيهقي (١٠/٢٥٣).

(٤) في (حس): «الأولى».

٢١٨٩ ـ تخريجه:

أخرجه أبو بكر بن أبـي شيبة في مصنفه (٤/ ٣٤٠) كتاب البيوع والأقضية باب (٩٩) في الرجلين يختصمان فيدعى أحدهما على الآخر الشيء على من تكون اليمين؟ (رقم ٢٠٨٢)، قال: حدثنا محمد بن بشر عن حجاج بن أبـي عثمان، عن حميد بن هلال، عن زيد بن ثابت، عن النبـي ﷺ «أنه قضى باليمين على المطلوب».

ومن طريقه أخرجه الطبراني في الكبير (٥/١٥٩: ٤٩٣٧)، قال: حدثنا الحسين بن إسحاق التستري ثنا علي بن بحر ثنا عبد الرحمن بن مغراء (ح)، وحدثنا عبيد بن غنام ثنا أبو بكر بن أبـي شيبة (ح)، وحدثنا الحسين بن إسحاق التستري ثنا عثمان قالا: ثنا محمد بن بشر، به نحوه بلفظ «من طلب عند أخيه طلبة بغير بينة

. . . . . .

فالمطلوب أولى باليمين»، قال الطبراني: واللفظ لعلي بن بحر.

وتابع محمد بن بشر كل من:

١ ـ روح بن عبادة.

٢ ـ مروان بن معاوية.

٣ ـ أبو معاوية محمد بن خازم

١ ـ أما متابعة روح بن عبادة:

فأخرجها إسحاق بن راهويه، ولم أجدها في المطبوع من مسنده.

ومن طريقه أخرجها الحاكم في المستدرك. كما في كنز العمال (٦/١٨٩: ١٥٢٩٢)، ولم أجدها في المطبوع منه.

ومن طريقه أخرجها البيهقي في السنن الكبرى (١٠/٢٥٣) كتاب الدعوى والبينات باب البينة على المدعي واليمين على المدعى عليه، قال: أخبرنا أبو عبد الله الحافظ أنبأ أبو الوليد الفقيه ثنا عبد الله بن محمد ثنا إسحاق بن إبراهيم أنبأ روح، به نحوه بلفظ «إذا لم يكن للطالب بينة فعلى المطلوب اليمين».

٢ ـ وأما متابعة مروان بن معاوية: فأخرجها الدارقطني في سننه (٤/٢١٩) كتاب في الأقضية والأحكام (رقم ٥٧)، قال: نا محمد بن مخلد نا الرمادي نا نعيم بن حماد نا مروان بن معاوية، به نحوه.

٣ ـ وأما متابعة أبي معاوية: فأخرجها إسحاق بن راهويه كما هي هنا في المطالب، ولم أجدها في المطبوع من مسنده.

الحكم عليه:

الحديث رجاله ثقات وإسناده صحيح، والله أعلم.

٢١٩٠ ـ وقال[١] أبو يعلى: حدثنا يحيى بن أيوب ثنا ابن علية ثنا أيوب عن محمد بن سيرين قال: كان شريح يقول: «شاهدان ذوا عدل أنكما تفرقتما عن تراض بعد البيع أو تخاير، وإلا يمينه بالله[٢] ما تفرقتما عن تراض بعد البيع أو تخاير».

* إسناده صحيح موقوف على شريح.

.....

(١) وضع هذا الأثر في نسخة (ك) مؤخراً تحت عنوان (باب اليمين على المدعى عليه إذا لم يكن للمدعي بينة).

(٢) في (عم): «وإلاَّ قيمته بأنه».

٢١٩٠ ـ تخريجه:

ذكره البوصيري في مختصر الإتحاف: [٢/١٣٢/٢] وقال: «رواه أبو يعلى الموصلي بسند صحيح موقوف على شريح».

قلت: أسنده المصنف، والبوصيري إلى مسند أبي يعلى، ولم أجده في المطبوع منه، فلعله في الرواية المطولة التي لم تطبع. ولم أجده عند غيره إلاَّ أن وكيعاً ذكر في «أخبار القضاة» روايتين نحوها:

١ ـ الأولى: قال وكيع (٢/٣٣٩): «عن شريح قال: ـ أي ابن سيرين ـ شهدته يُختصم إليه في رجل اشترى من رجل متاعاً، فقال: إني لم أرضه، فقال الآخر، بل قد رضيت، فقال: بينتك أنكما تصادرتما عن رضى بعد البيع أو خيار، وإلاَّ فيمينه بالله ما تصادرتما، عن رضى بعد البيع ولا خيار».

٢ ـ الثانية: قال وكيع (٢/٣٦٢): «وعن محمد أن شريحاً كان يقول: شاهدان أنكما تفرقتما عن تراض بعد بيع، ولا تخاير».

الحكم عليه:

هو كما قال الحافظ ابن حجر، والبوصيري: «إسناده صحيح موقوف على شريح».

٦ ـ باب اليمين مع الشاهد

٢١٩١ ـ [١] [(١)] وقال إسحاق: أخبرنا عبد العزيز بن محمد عن [عم٣١٩] جعفر / بن محمد، عن أبيه رضي الله عنه، عن النبي ﷺ[(٢)] أنه قضى باليمين مع الشاهد. قال أبي: «وأشهد أن علياً رضي الله عنه، قضى به بين أظهركم». قال عبد العزيز: «يقوله محمد بن علي، للحكم بن عتيبة».

[٢] وقال مسدد: حدثنا يحيى عن جعفر بن محمد قال: سمعت أبي يقول للحكم بن عتيبة فذكره.

وأخرجه الترمذي عن محمد بن علي، عن جابر، وأشار إلى حديث علي رضي الله عنه.

.....

(١) ساقطة من (عم) و (سد).

(٢) في (عم) و (سد) زيادة: «قال».

٢١٩١ ـ تخريجه:

ذكره البوصيري في مختصر الإتحاف (٢/١٢٩/١)، وقال: «رواه مسدد وإسحاق بن راهويه واللفظ له والحاكم وعنه البيهقي، ورواه الترمذي، وابن ماجه، والحاكم وعنه البيهقي من حديث محمد بن علي عن جابر».

قلت: هذا الحديث روي من طريق جعفر بن محمد عن أبيه على أربعة أوجه:

١ ـ فروي من طريقه مرسلاً.

. . . . . .

---

٢ ـ وروي موصولاً عن جعفر بن محمد عن أبيه، عن جابر رضي الله عنه.

٣ ـ وروي موصولاً من طريق جعفر بهن محمد عن أبيه، عن علي بن أبـي طالب.

٤ ـ وروي من طريق جعفر بن محمد عن أبيه، عن جده.

١ ـ أما الطريق المرسلة عن جعفر بن محمد، عن أبيه فرواها عن جعفر كل من:

١ ـ مالك بن أنس.

٢ ـ سفيان الثوري.

٣ ـ ابن جريج.

٤ ـ عمر بن محمد.

٥ ـ يحيـى بن أيوب.

٦ ـ إبراهيم بن أبـي يحيـى.

٧ ـ سفيان بن عيينة.

٨ ـ عبد العزيز بن محمد الدراوردي.

٩ ـ عبد الله بن جعفر.

١٠ ـ أبو ضمرة أنس بن عياض.

١١ ـ مسلم بن خالد.

١٢ ـ إسماعيل بن جعفر.

وتخريج هذه الروايات كما يلي:

١ ـ رواية الإمام مالك بن أنس وهي في الموطأ (٢/ ٧٢١) كتاب (٣٦) الأقضية، باب (٤) القضاء باليمين مع الشاهد (رقم ٥)، قال: عن جعفر بن محمد، عن أبيه «أن رسول الله ﷺ قضى باليمين مع الشاهد».

وقد اختلف على الإمام مالك على ثلاثة أوجه:

١ ـ فرواها بعض تلاميذه مرسلة كما في الموطأ:

. . . . . .

أخرجها البيهقي في السنن الكبرى (١٠/ ١٦٩) كتاب الشهادات باب القضاء باليمين مع الشاهد قال: أخبرنا أبو عبد الله الحافظ، وأبو زكريا بابن أبـي إسحاق، وأبو بكر بن الحسن قالوا: ثنا أبو العباس محمد بن يعقوب، ثنا بحر بن نصر، ثنا ابن وهب أخبرني مالك به مثله مرسلاً.

وأخرجها الطحاوي في شرح معاني الآثار (٤/ ١٤٥)، قال: حدثنا يونس قال: ثنا ابن وهب به مثله، والبيهقي كذلك في السنن الكبرى (١٠/ ١٧٣)، قال: أخبرنا أبو عبد الله الحافظ، وأبو زكريا بن أبـي إسحاق، وأبو بكر بن الحسن. قالوا: ثنا أبو العباس محمد بن يعقوب، أنبأ الربيع بن سليمان، أنبأ الشافعي، أنبأ مالك به مثله.

٢ ـ ورواها بعضهم موصولة عن جابر:

أخرجها ابن عدي في الكامل (٥/ ١٧٦) في ترجمة عثمان بن خالد المدني، قال ابن عدي: حدثنا إبراهيم بن الحارث الفارس، وصالح بن أحمد بن يونس، ومحمد بن أحمد بن حمدان قالوا: حدثنا الحسين بن منصور قال: ثنا صالح بن أبـي زيد الدباغ، ثنا عثمان بن خالد العثماني المدني، ثنا مالك بن أنس عن جعفر بن محمد، عن أبيه، عن جابر قال: «قضى رسول الله ﷺ باليمين مع الشاهد».

قال: وهذا في الموطأ مرسل، وقد حدث به جماعة ضعفاء عن مالك فأوصلوه منهم عثمان بن خالد، وحبيب كاتب مالك.

وأخرجها ابن عبد البر في التمهيد (٢/ ١٣٤)، قال: حدثنا خلف بن القاسم قال: حدثنا محمد بن عبد الله القاضي، حدثنا حامد بن محمد بن هارون الحضرمي، حدثنا الحسين بن منصور الدباغ، حدثنا عثمان بن خالد المدني العثماني به نحوه.

ثم قال: «هكذا حدث به عثمان بن خالد المدني عن مالك بإسناده هذا مسنداً، والصحيح فيه عن مالك أنه مرسل في روايته». ثم قال: «وقد تابع عثمان بن خالد العثماني على روايته هذه هذا الحديث عن مالك، إسماعيل بن موسى الكوفي فرواه أيضاً عن مالك، عن جعفر بن محمد، عن أبيه، عن جابر».

. . . . . .

---

٣ ـ ورواها بعضهم موصولة عن علي:

قال ابن عبد البر في التمهيد (٢/ ١٣٤، ١٣٥): «ورواه محمد بن عبد الرحمن بن رداد، ومسكين بن بكير كلاهما عن مالك، عن جعفر بن محمد، عن أبيه، عن علي أن النبي ﷺ فقضى باليمين مع الشاهد»، ثم قال: «والصحيح عن مالك ما في الموطأ». قلت: أي عن جعفر بن محمد، عن أبيه مرسلاً.

٢ ـ رواية سفيان الثوري، أشار إليها الترمذي في سننه (٣/ ٦٢٨)، فقال: هكذا روى سفيان الثوري عن جعفر بن محمد، عن أبيه، عن النبي ﷺ مرسلاً.

وأخرجها ابن أبي شيبة في مصنفه (٧/ ٣٠٥) باب الرد على أبي حنيفة (رقم ٣٦٣١٦)، قال: حدثنا وكيع عن سفيان به نحوه مرسلاً وزاد قال: «وقضى بها علي بن أظهر كم».

وأخرجها الطحاوي في شرح معاني الآثار (٤/ ١٤٥)، قال: حدثنا فهد قال: ثنا أبو نعيم، ثنا سفيان به نحوه.

وخالف وكيعاً زيدُ بن الحباب فرواه عن الثوري، عن جعفر بن محمد، عن أبيه، عن علي بن أبي طالب. كما ذكره الدارقطني في العلل (٣/ ٩٥).

قلت: ورواية وكيع أشبه بالصواب إذ أن زيد بن الحباب صدوق يخطىء في حديث الثوري كما في التقريب (ص ٢٢٢: ٢١٢٤).

٣ ـ ٤ـ ٥ـ رواية ابن جريج، وعمر بن محمد، ويحيى بن أيوب أخرجها البيهقي في السنن الكبرى (١٠/ ١٦٩)، من طرق عنهم جميعاً عن جعفر بن محمد، عن أبيه به نحوه مرسلاً.

٦ ـ رواية إبراهيم بن أبي يحيى أخرجها البيهقي في السنن الكبرى (١٠/ ١٧٣)، قال: «وأخبرنا أبو عبد الله الحافظ أخبرني محمد بن يعقوب أنبأ محمد بن الحسن بن اللبان أن عباد بن يعقوب حدثهم قال: ثنا إبراهيم بن أبي يحيى عن جعفر به نحوه وزاد «يعني في الأموال، وقضى بذلك علي رضي الله عنه، بالكوفة، وقضى بذلك أُبي بن كعب على عهد عمر رضي الله عنهما».

. . . . . .

قلت: إبراهيم بن محمد بن أبـي يحيـى الأسلمي متروك كما في التقريب (ص ٩٣: ٢٤١).

٧ ـ رواية سفيان بن عيينة ذكرها ابن عبد البر في التمهيد (٢/ ١٣٥)، قال: «ورواه ابن عيينة عن جعفر بن محمد، عن أبيه مرسلاً كما رواه مالك».

٨ ـ رواية عبد العزيز بن محمد الدراوردي، أخرجها إسحاق بن راهويه في مسنده كما هي ـ هنا في المطالب ـ ولم أجدها في المطبوع من مسنده.

٩ ـ رواية عبد الله بن جعفر أشار إليها الدارقطني في العلل (٣/ ٩٦).

قلت: وعبد الله بن جعفر بن نجيح السعدي ضعيف يقال تغيّر حفظه بآخرة كما في التقريب (ص ٢٩٨: ٣٢٥٥).

١٠ ـ رواية أبـي ضمرة أنس بن عياض ذكرها الدارقطني في العلل (٣/ ٩٨)، فقال: «وكذلك روي عن أبـي ضمرة أنس بن عياض، عن جعفر، عن أبيه، عن جابر، واختلف عن أبـي ضمرة فروى عنه مرسلاً».

١١ ـ رواية مسلم بن خالد أخرجها البيهقي في السنن الكبرى (١٠/ ١٧٣)، قال: أخبرنا أبو عبد الله الحافظ في آخرين قالوا: حدثنا أبو العباس محمد بن يعقوب، أنبأ الربيع بن سليمان، أنبأ الشافعي، أنبأ مسلم بن خالد حدثني جعفر بن محمد قال: «سمعت الحكم بن عتيبة يسأل أبـي، وقد وضع يده على جدار القبر ليقوم: أقضى النبـي ﷺ باليمين مع الشاهد قال: نعم وقضى به علي بين أظهركم».

١٢ ـ رواية إسماعيل بن جعفر، أخرجها الترمذي في سننه (٣/ ٦٢٨) كتاب (١٣) الأحكام، باب (١٣) ما جاء في اليمين مع الشاهد (رقم ١٣٤٥)، قال: حدثنا علي بن حجر أخبرنا إسماعيل بن جعفر، حدثنا جعفر به نحوه وزاد «وقضى بها علي فيكم». قم قال: قال أبو عيسى: وهذا أصح . . .».

وأخرجها البيهقي (١٠/ ١٦٩)، من طريق إسماعيل بن جعفر به نحوه، ثم قال: هكذا رواه جماعة عن جعفر بن محمد عن أبيه مرسلاً . . .».

قال الترمذي في العلل الكبير (١/ ٥٤٥): «سألت محمداً عن هذا فقلت: أي

. . . . . .

الروايات أصح؟ فقال: أصحه حديث جعفر بن محمد عن أبيه، عن النبي ﷺ مرسلاً».

وقال ابن عبد البر في التمهيد (٢/١٣٨)، بعد إيراد الحديث موصولاً عن جابر من عدة طرق: «وإرساله أشهر».

وقد تابع جعفراً في إرساله عن أبيه كل من «الحكم بن عتيبة، وعمرو بن دينار»، قال ابن عبد البر في التمهيد (٢/١٣٥): «وكذلك رواه الحكم بن عتيبة، وعمرو بن دينار جميعاً عن محمد بن علي مرسلاً».

٢ ـ وأما الرواية الموصولة عن جعفر بن محمد، عن أبيه، عن جابر، فقد رواها عن جعفر كل من:

١ ـ عبد الوهاب الثقفي.

٢ ـ حميد بن الأسود.

٣ ـ عبد الله العمري.

٤ ـ هشام بن سعد.

٥ ـ مالك بن أنس.

٦ ـ محمد بن عبد الرحمن بن رداد.

٧ ـ يحيى بن سليم.

٨ ـ إبراهيم بن أبي حية.

٩ ـ السري بن عبد الله السلمي.

١٠ ـ عبد النور بن عبد الله بن سنان.

١١ ـ محمد بن جعفر بن أبي كثير.

١٢ ـ أبو ضمرة أنس بن عياض.

١٣ ـ عبيد الله بن عمر.

١٤ ـ عبد الله بن يحيى بن أبي كثير.

وتخريج هذه الروايات كما يلي:

. . . . . .

---

١ ـ رواية عبد الوهاب الثقفي، أخرجها الإمام أحمد في المسند (٣/ ٣٠٥)، قال: ثنا عبد الوهاب الثقفي عن جعفر، عن أبيه، عن جابر «أن رسول الله ﷺ قضى باليمين مع الشاهد» قال جعفر: قال أبي: وقضى به علي بالعراق. قال أبو عبد الرحمن: كان أبي قد ضرب على هذا الحديث، قال: ولم يوافق أحد الثقفي على جابر فلم أزل به حتى قرأه علي وكتب عليه هو صحيح.

قال الألباني في الإرواء (٨/ ٣٠٤): «لعل عبد الله بن أحمد حين ذاكر أباه في هذا الحديث ذكره بمتابعة بعض الثقات لعبد الوهاب الثقفي، فوافقه على ذلك وصحح الوصل».

قلت: وسيأتي ذكر من تابع عبد الوهاب على هذه الرواية.

وأخرجه الترمذي في سننه (٣/ ٦٢٨) كتاب (١٣) الأحكام، باب (١٣) ما جاء في اليمين الشاهد (رقم ١٣٤٤)، قال: حدثنا محمد بن بشار، ومحمد بن أبان قالا: حدثنا عبد الوهاب الثقفي به مثله مختصراً ولفظه «أن النبي ﷺ قضى باليمين مع الشاهد».

وأخرجه ابن ماجه في سننه (٢/ ٧٩٣) كتاب (١٣) الأحكام، (٣١) القضاء بالشاهد واليمين (رقم ٢٣٦٩)، قال: حدثنا محمد بن بشار ثنا عبد الوهاب به مثل لفظ الترمذي.

وأخرجه الدارقطني في سننه (٤/ ٢١٢) كتاب في الأقضية والأحكام (رقم ٢٩)، قال: نا ابن صاعد نا عبد الله بن عمران العابدي نا عبد الوهاب الثقفي به نحو لفظ الإمام أحمد. إلاَّ أنه قال «بالكوفة».

وأخرجه البيهقي في السنن الكبرى (١٠/ ١٧٠) كتاب الشهادات، باب القضاء باليمين مع الشاهد من طريق إسحاق بن راهويه، وعلي بن عبد الله بن جعفر كلاهما عن عبد الوهاب به نحوه.

وأخرجه الطحاوي في شرح معاني الآثار (٤/ ١٤٤، ١٤٥) باب القضاء باليمين مع الشاهد قال: حدثنا وهبان بن عثمان قال: ثنا أبو همام قال: ثنا عبد الوهاب بن

. . . . . .

عبد المجيد الثقفي به نحوه.

وأخرجه ابن الجارود في المنتقى «غوث المكدود» (٣/ ٢٦١: ١٠٠٨)، قال: حدثنا محمد بن يحيى قال: ثنا عبد الله بن الزبير الحميدي، قال: ثنا عبد الوهاب بن عبد المجيد الثقفي به نحوه.

وأخرجه ابن عبد البر في التمهيد (٢/ ١٣٦)، من طريق الشافعي، ومحمد بن المثنى، ومسدد، وعبد الله بن عبد الوهاب الحجبي كلهم عن عبد الوهاب بن عبد المجيد الثقفي به نحوه.

٢ ـ ٣ ـ ٤ ـ رواية حميد بن الأسود، وعبد الله العمري، وهشام بن سعد أشار إليها البيهقي في السنن الكبرى (١٠/ ١٧٠)، فقال: «وروي عن حميد بن الأسود، وعبد الله العمري، وهشام بن سعد، وغيرهم عن جعفر بن محمد كذلك موصولاً».

قال الألباني في الإرواء (٨/ ٣٠٤): «قلت: العمري ضعيف، وهشام قريب منه وكذا ابن الأسود فلا يعارض بمثلهم رواية مالك ومن فيه من الثقات الذين أرسلوه».

قلت: والأمر كما قال في عبد الله العمري فهو ضعيف كما في التقريب (ص ٣١٤: ٣٤٨٩)، وأما هشام بن سعد فهو صدوق له أوهام ورمى بالتشيع كما في التقريب (ص ٥٧٢: ٧٢٩٤)، وأما حميد بن الأسود فهو صدوق يهم قليلاً كما في التقريب (ص ١٨١: ١٥٤٢)، ثم إن غيرهم من الثقات تابعوا عبد الوهاب كذلك كما سيأتي.

٥ ـ رواية مالك بن أنس تقدم الكلام عليها وبيان الاختلاف على مالك، وأن الصواب عنه الإرسال.

٦ ـ رواية محمد بن عبد الرحمن بن رداد، وقد اختلف عليه فيها على أوجه:

فروي عنه عن جعفر بن محمد، عن أبيه، عن جابر، وروي عنه، عن جعفر بن محمد، عن أبيه، عن جده، عن علي، وروي عنه، عن مالك، عن جعفر بن محمد، عن أبيه، عن جده، عن علي.

. . . . . .

قال ابن عبد البر في التمهيد (٢/١٣٧): وأما حديث ابن رداد، فحدثني أبو إسحاق إبراهيم بن شاكر قال: حدثنا أحمد بن عمرو بن عبد الخالق البزار قال: حدثنا بشر بن معاذ العقدي قال: حدثنا محمد بن عبد الرحمن بن رداد قال: حدثنا جعفر بن محمد عن أبيه، عن جابر «أن النبي ﷺ قضى باليمين مع الشاهد»، ثم قال: «هكذا ذكره البزار، وذكره الدارقطني على وجهين فقال: حدثنا أحمد بن المطلب، حدثنا القاسم بن زكريا المقرىء، حدثنا بشر بن معاذ، حدثنا محمد بن عبد الرحمن بن رداد قال: أخبرني جعفر بن محمد عن أبيه، عن جده، عن علي «أن النبي ﷺ قضى باليمين مع الشاهد» هكذا قال، عن أبيه، عن جده، عن علي وجعله عن جعفر، قال: وحدثنا أحمد بن المطلب أيضاً قال: حدثنا القاسم بن زكريا، حدثنا بشر بن معاذ، حدثنا محمد بن عبد الرحمن عن مالك، عن جعفر بن محمد مثله، فجعله لابن رداد عن مالك بإسناد واحد، وفي ذلك ما لا يخفى».

قلت: محمد بن عبد الرحمن بن الردّاد مدني ضعفوه ولينه أبو زرعة، وقال ابن عدي في الكامل (٦/١٩٠): «رواياته عمن روى ليست بمحفوظة» وعليه فلا يقبل منها إلاّ ما وافقه عليه الثقات. ولعل الصواب روايته لهذا الحديث عن جابر لأنها مما وافقه عليه الثقات، والله أعلم.

٧ ـ رواية يحيى بن سليم، وقد اختلف عليه فيه أيضاً على وجهين:

فروي عنه عن جعفر بن محمد، عن أبيه، عن جابر ـ وهو الصواب ـ وروي عنه عن جعفر بن محمد، عن أبيه، عن علي.

أخرجه موصولاً عن جابر بن عبد البر في التمهيد (٢/١٣٦)، قال: وأمّا حديث يحيى بن سليم فحدثني به أحمد بن محمد بن أحمد قال: حدثنا محمد بن معاوية بن عبد الرحمن قال: حدثنا أبو يعقوب إسحاق بن أحمد البغدادي بمصر قال: حدثنا إسحاق بن حاتم العلاف قال: حدثنا يحيى بن سليم به فذكره . .». ثم قال: «وروي هذا الحديث عن يحيى بن سليم أيضاً عبد الوهاب الوراق فأخطأ فيه جعله عن يحيى بن سليم، عن جعفر بن محمد، عن أبيه، عن علي، عن النبي ﷺ، وإنما شبه

. . . . . .

عليه لأن في الحديث، عن جعفر بن محمد، عن أبيه قال: وقضى بها علي بين أظهركم يا أهل الكوفة».

قلت: ويحيى بن سليم صدوق سيء الحفظ كما في التقريب (ص ٥٩١: ٧٥٦٣).

٨ ـ رواية إبراهيم بن أبي حية أخرجها البيهقي في السنن الكبرى (١٠/ ١٧٠)، قال: وأخبرنا أبو عبد الله الحافظ حدثني محمد بن صالح بن هانىء ثنا أبو عمر، وأحمد بن المبارك المستملى، ثنا أبو رجاء قتيبة بن سعيد، ثنا إبراهيم بن أبي حية عن جعفر به نحوه وفيه زيادة ولفظه «أتاني جبريل عليه السلام فأمرني أن أقضي باليمين مع الشاهد، وقال: إن يوم الأربعاء يوم نحس مستمر».

وأخرجها الطبراني في الأوسط «مجمع البحرين» (٤/ ١٠٣: ٢١٦٧)، قال: حدثنا أحمد بن يحيى الحلواني، ثنا عبد الرحمن بن يونس أبو مسلم المستملي، ثنا إبراهيم بن أبي حية به نحوه مختصراً.

وأخرجها ابن عبد البر في التمهيد (٢/ ١٣٨)، قال: وأما حديث إبراهيم بن أبي حية فحدثناه أحمد بن محمد قال: حدثنا محمد بن معاوية قال: حدثنا إسحاق بن أحمد البغدادي بمصر قال: حدثنا داود بن حماد البلخي قال: حدثنا إبراهيم بن أبي حية به نحوه مختصراً.

قلت: إبراهيم بن أبي حية قال فيه البخاري وأبو حاتم: «منكر الحديث»، وقال النسائي: «ضعيف»، وقال الدارقطني: «متروك». انظر الجرح والتعديل (٢/ ٩٥، الميزان ١/ ٢٩).

٩ ـ رواية السري بن عبد الله السلمي، أخرجها ابن عدي في الكامل (٣/ ٤٥٩) في ترجمته، قال: «ثنا محمد بن الحسين بن حفص الأشناني، ثنا عباد بن يعقوب، ثنا السري بن عبد الله بن يعقوب به مثله».

قلت: قال في آخر ترجمته: «وفي رواياته بعض ما ينكر عليه»، وقال الذهبي في الميزان (٢/ ١١٨): «لا يعرف وأخباره منكره».

. . . . . .

---

١٠ ـ رواية عبد النور بن عبد الله بن سنان أشار إليها الدارقطني في العلل (٣/ ٩٦، ٩٧).

قلت: عبد النور هذا قال فيه العقيلي في الضعفاء (٣/ ١١٤): «كان غالباً في الرفض يضع الحديث، خبيثاً» وقال الذهبي في الميزان (٢/ ٦٧١): «كذاب».

١١ ـ رواية محمد بن جعفر بن أبي كثير. أشار إليها الدارقطني في العلل (٣/ ٩٧).

قلت: ومحمد بن جعفر بن أبي كثير ثقة كما في التقريب (ص ٤٧١: ٥٧٨٤).

١٢ ـ رواية أبي ضمرة «أنس بن عياض» سبق ذكرها وبيان الاختلاف على أبي ضمرة فيها حيث روي عنه، عن جعفر، عن أبيه، عن جابر، وروي عنه، عن جعفر، عن أبيه مرسلاً.

قلت: وأنس بن عياض ثقة كما في التقريب (ص ١١٥: ٥٦٤).

١٣ ـ رواية عبيد الله بن عمر، أخرجها ابن عبد البر في التمهيد (٢/ ١٣٥)، قال: «فأما حديث عبيد الله بن عمر فحدثناه عبد الرحمن بن عبد الله بن خالد قال: حدثنا أبو الحسن علي بن محمد بن أحمد بن لؤلؤ البغدادي قال: حدثنا أبو همام عبد الله بن عبد السلام قال: حدثنا عبيد الله بن عبد المجيد الحنفي قال: حدثنا عبيد الله بن عمر عن جعفر به مثله».

قلت: وعبيد الله بن عمر ثقة كما في التقريب (ص ٣٧٣: ٤٣٢٥).

١٤ ـ رواية عبد الله بن يحيى بن أبي كثير، ذكرها محقق علل الدارقطني في هامش (٣/ ٩٧)، ونسبها إلى «ابن سمعون الواعظ في أماليه من طريق عبد الله بن يحيى بن أبي كثير (٦٥/ ١، ٢).

قلت: وعبد الله صدوق كما في التقريب (ص ٣٢٩: ٣٦٩٩).

قال ابن أبي حاتم في العلل (١/ ٤٦٧): «وسألتهما ـ يعني أبا حاتم، وأبا زرعة ـ عن حديث رواه عبد الوهاب .. فذكره. قال: «فقالا: أخطأ عبد الوهاب في هذا الحديث، إنما هو عن جعفر، عن أبيه، عن النبي ﷺ مرسل».

. . . . . .

قال الدارقطني في العلل (٣/ ٩٨): «وكان جعفر بن محمد ربما أرسل هذا الحديث، وربما وصله عن جابر لأن جماعة من الثقات حفظوه، عن أبيه، عن جابر، والحكم يوجب أن يكون القول قولهم أنهم زادوا وهم ثقات، وزيادة الثقة مقبولة».

وتعقبه الألباني في الإرواء (٨/ ٣٠٥)، فقال: «فإن كان يعني» بالثقات «الذين أشار إليهم غير حميد بن الأسود، وهشام بن سعد ممن لا خلاف في ثقتهم فالقول ما قال، وإلاَّ فالمرسل هو الأصح كما قال من تقدمه، والله أعلم.

قلت: تابع عبد الوهاب في روايته موصولاً عن جابر من الثقات كل من: مالك بن أنس، وأبو ضمرة أنس بن عياض، ومحمد بن جعفر بن أبي كثير، وعبيد الله بن عمر.

أما مالك فقد اختلف عليه فيه ـ كما سبق ـ والصواب فيه ترجيح المرسل على الموصول، وكذا اختلف على أنس بن عياض فيه، فتبقى متابعة محمد بن جعفر، وعبد الله بن عمر تدلان على صحة هذه الطريق لا سيما بعد اعتضادها ببقية المتابعات التي لا ينزل أصحابها عن درجة الصدوق، وإن كان المرسل أشهر ـ كما سبق ـ وأذكر لكنه لا يمنع من صحة هذه الطريق، والله أعلم.

٣ ـ وأما الرواية الموصولة عن علي بن أبي طالب فرواها عن جعفر كل من:

١ ـ مالك.

٢ ـ الثوري.

٣ ـ عبد العزيز بن أبي سلمة.

٤ ـ يحيى بن سليم.

٥ ـ محمد بن عبد الرحمن بن رداد.

٦ ـ عبد الله بن عمر.

٧ ـ طلحة بن زيد.

٨ ـ سليمان بن بلال.

٩ ـ حسين بن زيد.

. . . . . .

---

١٠ ـ يحيى بن محمد بن قيس.

وتخريج هذه الروايات كما يلي:

١ ـ ٢ ـ ٣ ـ ٤ ـ أما رواية مالك، والثوري، ويحيى بن سليم، ومحمد بن عبد الرحمن بن رداد فقد سبق الكلام عليها جميعاً.

٥ ـ ورواية عبد العزيز بن أبي سلمة الماجشون أشار إليها الترمذي في سننه (٦٢٨/٣)، وأخرجها الدارقطني في سننه (٢١٢/٤) كتاب في الأقضية والأحكام (رقم ٣١)، قال: نا مخلد، نا عباس بن محمد، نا شبابة، نا عبد العزيز بن أبي سلمة عن جعفر بن محمد، عن أبيه، عن علي رضي الله عنه، «أن النبي ﷺ قضى بشهادة شاهد واحد ويمين صاحب الحق، وقضى به في العراق».

وأخرجه البيهقي في السنن الكبرى (١٠/ ١٧٠)، قال: أخبرنا أبو عبد الله الحافظ، وأبو بكر أحمد بن الحسن قالا: أنبأ أبو العباس محمد بن يعقوب، ثنا العباس بن محمد الدوري، ثنا شبابة بن سوار، ثنا عبد العزيز بن أبي سلمة به مثله. ثم رواه أيضاً من طريق أبي الحسن محمد بن الحسن العلوي، أنبأ أحمد بن محمد بن الحسن الحافظ، ثنا أحمد بن محمد بن الصباح، ثنا شبابة، ثنا عبد العزيز الماجشون عن جعفر بن محمد، عن أبيه، عن جده، عن علي بن أبي طالب فذكره.

قلت: وعبد العزيز ثقة فقيه مصنف كما في التقريب (ص ٢٥٧: ٤١٠٤).

٦ ـ رواية عبيد الله بن عمر أخرجها الدارقطني في سننه (٢١٢/٤) كتاب في الأقضية والأحكام (رقم ٣٠)، قال: نا مخلد وجعفر بن نضر قالا: نا الحسين بن علي بن شبيب، نا هارون بن محمد بن بكار، نا محمد بن عيسى بن سميع القرشي، نا عبيد الله بن عمر، عن جعفر به نحوه. ولفظه «أن النبي ﷺ حلف طالب الحق مع الشاهد الواحد».

قلت: وعبيد الله بن عمر ثقة كما مضى، وقد رُوي عنه موصولاً عن جابر.

٧ ـ رواية طلحة بن زيد. أخرجها الدارقطني في سننه (٢١/٤) كتاب في الأقضية والأحكام (رقم ٣٩)، قال: نا عبد الصمد بن علي، نا إبراهيم بن أحمد بن

. . . . . .

مروان، نا شيبان، نا طلحة بن زيد، نا جعفر به نحوه ولفظه «أن رسول الله ﷺ وأبا بكر، وعمر، وعثمان كانوا يقضون بشهادة الشاهد الواحد ويمين المدعي قال جعفر: «والقضاة يقضون بذلك عندنا اليوم».

ومن طريقه أخرجها البيهقي في السنن الكبرى (١٠/ ١٧٣)، قال: أخبرنا أبو بكر بن الحارث الأصبهاني أنبأ علي بن عمر الحافظ به مثله.

قلت: وطلحة بن زيد متروك كما في التقريب (ص ٢٨٢: ٣٠٢٠).

٨ ـ رواية سليمان بن بلال، قال الدارقطني في العلل (٣/ ٩٥): «وكذلك روي عن سليمان بن بلال واختلف عنه».

قلت: فروي عنه عن جعفر بن محمد، عن أبيه، عن جده، وروي عنه، عن جعفر بن محمد، عن علي بن أبـي طالب. أخرجه البيهقي في السنن الكبرى (١٠/ ١٧٠)، قال: أخبرنا أبو الحسن علي بن أحمد بن عبدان أنبأ أحمد بن عبيد الصفار، ثنا إسماعيل بن إسحاق القاضي، ثنا إسماعيل بن أبـي أويس، ثنا سليمان بلال عن جعفر بن محمد، عن أبيه، عن جده فذكره، ثم قال: «وقد قيل عن جعفر بن محمد، عن أبيه، عن علي بن أبـي طالب رضي الله عنه».

قلت: وسليمان بن ثقة كما في التقريب (ص ٢٥٠: ٢٥٣٩).

٩ ـ رواية حسين بن زيد أخرجها البيهقي في السنن الكبرى (١٠/ ١٧٠)، قال: أخبرنا أبو نصر بن قتادة، أنبأ أبو محمد عبد الله بن أحمد بن سعد الحافظ، ثنا محمد بن إبراهيم اليوشنجي، ثنا إسحاق بن موسى الأنصاري قال: سمعت حسين بن زيد يقول: «حدثني جعفر بن محمد عن أبيه، عن جده، عن علي رضي الله عنه مثله» ثم قال البيهقي: «علي بن الحسين بن علي بن أبـي طالب، جد جعفر بن محمد وإن لم يدرك علياً رضي الله عنه، فهو أقرب من الاتصال من رواية محمد بن علي عن علي رضي الله عنه».

قلت: وحسين هذا صدوق ربما أخطأ كما في التقريب (ص ١٦٦: ١٣٢١).

١٠ ـ رواية يحيى بن محمد بن قيس ذكرها الدارقطني في العلل (٣/ ٩٥).

. . . . . .

قلت: ويحيى بن معين بن قيس المحاربي الضرير لقبه «أبو زكير» صدوق يخطىء كثيراً كما في التقريب (ص ٥٩٦ : ٧٦٣٩).

والحديث بهذا الإسناد منقطع فإنه يروى من طريق جعفر بن محمد عن أبيه محمد بن علي، عن علي بن أبي طالب، ومحمد بن علي الباقر لم يدرك جده الأعلى علي بن أبي طالب فرواياته عنه مرسلة كما في جامع التحصيل (ص ٢٦٦).

وأحياناً يُروى عن جعفر بن محمد، عن أبيه، عن جده، عن علي رضي الله عنه، فإن كان المقصود بقوله «جده» جد جعفر ـ أي علي بن الحسين فهو منقطع حيث أن علي بن الحسين زين العابدين لم يدرك جده علياً رضي الله عنه، كما نقله العلائي في جامع التحصيل (ص ٢٤٠)، عن أبي زرعة. وإن كان المقصود بقوله «جده» جد محمد بن علي الباقر أي الحسين بن علي بن أبي طالب فهو منقطع أيضاً حيث أن محمد الباقر أرسل عن الحسين بن علي بن أبي طالب قال العلائي في جامع التحصيل (ص ٢٦٦: ٧٠٠): «محمد بن علي بن الحسين بن علي بن أبي طالب رضي الله عنهم، أبو جعفر الباقر أرسل عن جديه الحسن والحسين وجده الأعلى علي رضي الله عنهم، وعن عائشة، وأبي هرريرة أيضاً وجماعة».

٤ ـ وأما رواية جعفر بن محمد عن أبيه، عن جده فرواها عن جعفر كل من:

١ ـ أبو أويس.

٢ ـ سليمان بن بلال.

١ ـ أما رواية أبي أويس فأشار إليها الدارقطني في العلل (٣/٩٦)، فقال: «ورواه أبو أويس عن جعفر، عن أبيه، عن جده، عن النبي ﷺ».

قلت: وأبو أويس هو عبد الله بن عبد الله بن أويس الأصبحي، صدوق يهم كما في التقريب (ص ٣٠٩: ٣٤١٢).

٢ ـ رواية سليمان بن بلال سبق ذكرها، وبيان الاختلاف عليه فيها.

قلت: وهو ضعيف منقطع من هذا الوجه كما سبق في الذي قبله، والله أعلم.

. . . . . .

الحكم عليه:

روى الحديث مرسلاً وموصولاً، أما المرسل فهو بهذا الإسناد «حسن» من أجل حال عبد العزيز الدراوردي، وقد تابعه غيره كما ذكر في تخريجه، فيرتفع ويكون صحيح الإسناد لكنه مرسل وأما الموصول عن جابر فهو صحيح، والموصول عن علي ضعيف لانقطاعه.

والحديث صحيح بشواهده ومنها:

١ ـ حديث ابن عباس: «أن النبي ﷺ قضى باليمين مع الشاهد».

رواه مسلم (٣/ ١٣٣٧: ١٧١٢)، وأبو داود (٤/ ٣٢: ٣٦٠٨)، والنسائي في الكبرى (٣/ ٤٩٠: ٦٠١١/١)، وابن ماجه (٢/ ٧٩٣: ٢٣٧٠)، وأحمد في المسند (١/ ٢٢٣، ٢٤٨، ٣١٥، ٣٢٣)، والدارقطني (٤/ ٢١٤: ٣٨)، والبيهقي (١٠/ ١٦٧، ١٦٨)، وابن أبي شيبة في المصنف (٧/ ٣٠٥: ٣٦٣١٧)، والبغوي في شرح السنة (١٠/ ١٠٢: ٢٥٠٢)، والطبراني في الكبير (١١/ ١٠٥: ١١١٨٥)، وأبو يعلى في المسند (٤/ ٣٩٠: ٢٥١١)، وابن الجارود في المنتقى «غوث المكدود» (٣/ ٢٥٩، ٢٦٠: ١٠٠٦)، والطحاوي في شرح معاني الآثار (٤/ ١٤٤)، وابن عبد البر في التمهيد (٢/ ١٣٨، ١٣٩).

قال ابن عبد البر في التمهيد (٢/ ١٣٨): «وفي اليمين مع الشاهد آثار متواترة حسان ثابتة متصلة أصحها إسناداً وأحسنها حديث ابن عباس، وهو حديث لا مطعن لأحد في إسناده، ولا خلاف بين أهل المعرفة بالحديث في أن رجاله ثقات».

٢ ـ حديث أبي هريرة: «أن النبي ﷺ قضى باليمين مع الشاهد الواحد»

أخرجه أبو داود (٤/ ٣٤: ٣٦١٠)، والترمذي (٣/ ٦٢٧: ١٣٤٣)، وقال: «حسن غريب»، والنسائي في الكبرى (٣/ ٤٩١: ٦٠١٤/ ٤)، وابن ماجه (٢/ ٧٩٣: ٢٣٦٨)، والدارقطني (٤/ ٢١٣: ٣٣)، والبيهقي في السنن الكبرى (١٠/ ١٦٨، ١٦٩)، وابن الجارود في المنتقى «غوث المكدود» (٣/ ٢٦١: ١٠٠٧)، والبغوي في شرح السنة (١٠/ ١٠٣: ٢٥٠٣)، والطحاوي في شرح معاني الآثار (٤/ ١٤٤)، وابن

. . . . . .

عبد البر في التمهيد (٢/ ١٤١، ١٤٢، ١٤٣، ١٤٤، ١٤٦، ١٤٧)، والحديث رجاله ثقات، وصححه أبو حاتم، وأبو زرعة كما في العلل لابن أبـي حاتم (١/ ٤٦٩).

٣ ـ حديث سعد بن عبادة: «أن النبـي ﷺ قضى باليمين مع الشاهد».

أخرجه الترمذي (٣/ ٦٢٧)، وأحمد في المسند (٥/ ٢٨٥)، والدارقطني (٤/ ٢١٤: ٣٧)، والبيهقي في الكبرى (١٠/ ١٧١)، والطبراني في الكبير (٦/ ١٦: ٥٣٦٠، ٥٣٦٢)، وعبد بن حميد في مسنده «المنتخب» (١/ ٢٧٣، ٢٧٤: ٣٠٨)، وابن عبد البر في التمهيد (٢/ ١٤٨، ١٤٩). قلت: وفي إسناده «عمرو بن شرحبيل بن سعيد» لم يوثقه غير ابن حبان حيث ذكره في الثقات (٧/ ٢٢٥). وتشهد له الأحاديث السابقة فهو صحيح، والله أعلم.

٤ ـ حديث زيد بن ثابت: «أن رسول الله ﷺ قضى باليمين مع الشاهد».

أخرجه البيهقي في الكبرى (١٠/ ١٧٢)، والطبراني في الكبير (٥/ ١٥٠: ٤٩٠٩)، وابن عبد البر في التمهيد (٢/ ١٤٥)، قال الهيثمي في المجمع (٤/ ٢٠٢): «رواه الطبراني في الكبير، وفيه عثمان بن الحكم الجذامي قال أبو حاتم: ليس بالمتقن، وبقية رجاله ثقات.

٥ ـ حديث أبـي سعيد الخدري: «أن النبـي ﷺ قضى باليمين مع الشاهد».

أخرجه الطبراني في الأوسط «مجمع البحرين» (٤/ ١٠٢: ٢١٦٤)، وقال: لا يروى عن أبـي سعيد إلاَّ بهذا الإسناد، تفرد به جعفر. وأخرجه في الصغير (٢/ ٩: ٦٨٤).

قال الهيثمي في المجمع (٤/ ٢٠٢): «رواه الطبراني في الأوسط، والصغير، وفيه عبد الرحمن بن زيد بن أسلم، وهو ضعيف».

٦ ـ حديث عمرو بن شعيب عن أبيه، عن جده: «أن رسول الله ﷺ قضى باليمين مع الشاهد».

أخرجه الدارقطني في سننه (٤/ ٢١٣: ٣٢)، والبيهقي في السنن الكبرى (١٠/ ١٧٢)، والطبراني في الأوسط «مجمع البحرين» (٢/ ١٠٢، ١٠٣: ٢١٦٥)،

. . . . . .

وقال: لم يروه عن عمرو إلاَّ محمد تفرد به النفيلي، وذكره كذلك (برقم ٢١٦٦)، وأخرجه ابن عبد البر في التمهيد (٢/ ١٥٠)، قال الهيثمي في المجمع (٤/ ٢٠٢): «رواه الطبراني في الأوسط، وفيه محمد بن عبد الله بن عبيد وهو متروك».

٧ ـ حديث سُرَّق: «أن رسول الله ﷺ قضى باليمين مع الشاهد».

وروي عنه بلفظ «أن النبي ﷺ أجاز شهادة الرجل ويمين الطالب «أخرجه ابن ماجه (٢/ ٧٩٣: ٢٣٧١)، والبيهقي في الكبرى (١٠/ ١٧٢، ١٧٣)، والطبراني في الكبير (٧/ ١٩٨: ٦٧١٧)، وابن عبد البر في التمهيد (٢/ ١٥١، ١٥٢، ١٥٣).

قال البوصيري في مصباح الزجاجة (٢/ ٣٧): «ليس لسرق عند ابن ماجه سوى هذا الحديث، وليس له شيء في الخمسة الأصول، وإسناد حديثه ضعيف لجهالة تابعيه».

وقال الألباني في صحيح سنن ابن ماجه (٢/ ٤٤): «صحيح» بما قبله.

٨ ـ حديث بلال بن الحارث: «أن النبي ﷺ قضى باليمين مع الشاهد».

أخرجه الحاكم في المستدرك (٣/ ٥١٧)، والطبراني في الكبير (١/ ٣٧٠: ١١٣٩)، قال في المجمع (٤/ ٢٠٢): «رواه الطبراني في الكبير ورجاله ثقات».

قلت: في إسناده «الحارث بن بلال» قال ابن حجر في التقريب (ص ١٤٥: ١٠١٣): «مقبول».

٢١٩٢ ـ وقال مسدد[١]: حدثنا يحيى عن ابن عجلان حدثني أبو الزناد قال: كنت مع[٢] عبد الحميد بالكوفة فكان يقضي باليمين مع الشاهد، فأنكر عليه ذلك ناس من أهل الكوفة فكتب به إلى عمر بن عبد العزيز رضي الله عنه، فكتب أن أقضي باليمين مع الشاهد فقام شيخ من كبرائهم فقال: شهدت شريحاً يقضي[٣] باليمين مع الشاهد في هذا المسجد».

.....

(١) في (عم) و (سد): «إسحاق»، وهو خطأ.

(٢) في (سد): «عن».

(٣) في (عم): «قضى».

٢١٩٢ ـ تخريجه:

ذكره البوصيري في مختصر الإتحاف (٢/١٢٩/١)، وقال: «رواه مسدد، والبيهقي».

قلت: أخرجه مالك مختصراً في الموطأ (٢/٧٢٢) كتاب (٣٦) الأقضية، باب (٤) القضاء باليمين مع الشاهد (رقم ٦)، قال مالك ـ عن أبي الزناد أن عمر بن عبد العزيز كتب إلى عبد الحميد بن عبد الرحمن بن زيد بن الخطاب، وهو عامل على الكوفة: أن أقضي باليمين مع الشاهد.

ومن طريقه أخرجه البيهقي في السنن الكبرى (١٠/١٧٣) كتاب الشهادات باب القضاء باليمين مع الشاهد قال: أخبرنا أبو سعيد، ثنا أبو العباس، أنبأ الربيع، أنبأ الشافعي، أنبأ مالك به مثله.

وأخرجه ابن أبي شيبة في المصنف (٧/٣٠٥) كتاب الرد على أبي حنيفة (رقم ٣٦٣١٩)، قال: حدثنا يحيى بن سعيد عن محمد بن عجلان، عن أبي الزناد أن عمر بن عبد العزيز كتب إلى عبد الحميد أن يقضي باليمين مع الشاهد، قال أبو الزناد: «وأخبرني شيخ مشيختهم أو من كبرائهم أن شريحاً قضى بذلك.

. . . . . .

وأخرجه البيهقي (١٠/ ١٧٣)، قال: «وأنبأ الشافعي، أنبأ الثقة من أصحابنا عن محمد بن عجلان به مثله.

الحكم عليه:

الأثر بهذا الإسناد حسن من أجل حال محمد بن عجلان. ويرتقى إلى درجة الصحة بما يشهد له من الأحاديث المذكورة في الحديث الذي قبله، والله أعلم.

٧ ـ باب من لا تقبل شهادته وترد

٢١٩٣ ـ قال مسدّد: حدثنا أبو عوانة عن أبي هاشم، عن ابن عباس رضي الله عنه قال: «الكوبة[١] حرام، والدف[٢] حرام، والمعازف[٣] حرام، والمزامير[٤] حرام[٥].

.....

(١) الكوبة: هي النَّرد، وقيل: الطبل، وقيل: البَرْبَط. النهاية (٤/ ٢٠٧).

(٢) الدُّف: بالضم الذي يضرب به، ويُقال له: دَفٌّ بالفتح أيضاً. تهذيب اللغة (١٤/ ٧٣).

(٣) المعازف: العزْف: اللعب بالمعازف، وهي الدفوف وغير مما يُضرب. وقيل: إنَّ كل لَعِبٍ عزْف. النهاية (٣/ ٢٣٠).

(٤) المزامير: المَزْمُور ـ بفتح الميم وضمها ـ والمِزْمَار سواء، وهو الآلة التي يزمر ويعزف بها. النهاية (٢/ ٣١٢).

(٥) أورد هذا الحديث في هذا الباب ليبين أن من استعمل هذه الأمور المحرمة فهو مردود الشهادة.

٢١٩٣ ـ تخريجه:

ذكره البوصيري في مختصر الإتحاف (٢/ ١٣٢/ ٢)، وقال: «رواه مسدد، والبيهقي في الكبرى موقوفاً، ورواه البزّار مرفوعاً» ثم ذكر لفظه.

قلت: أخرجه البيهقي في الكبرى (١٠/ ٢٢٢)، كتاب الشهادات، باب ما جاء في ذم الملاهي من المعازف والمزامير ونحوها. قال: أخبرنا أبو نصر بن قتادة، أنبأ أبو منصور العباس بن الفضل النضروي، ثنا أحمد بن نجدة، ثنا سعيد بن منصور، ثنا أبو عوانة، عن عبد الكريم الجزري، عن أبي هاشم الكوفي، عن ابن عباس قال: «الدف حرام، والمعازف حرام، والكوبة حرام، والمزمار حرام».

. . . . . .

وأخرجه البزار مرفوعاً «مختصر زوائد البزّار» (١/ ٦٢٢)، باب الأشربة (رقم ١١١٦)، قال: حدثنا محمد بن عمارة بن صبيح ثنا قبيصة عن سفيان، عن عبد الكريم، عن قيس بن حبتر، عن ابن عباس، عن النبي ﷺ: «أنه حرم الميتة، والميسر، والكوبة ــ يعني الطبل ــ وقال ابن عباس: كل مسكر حرام»، ثم قال: عند أبي داود، بعضه في حديث طويل.

قال الهيثمي في المجمع (٥/ ٥٣): «وفيه محمد بن عمارة بن صبيح شيخ البزّار، ولم أعرفه، وبقية رجاله رجال الصحيح».

قلت: محمد بن عمارة بن صبيح الكوفي، ذكره ابن حبان في الثقات.

الحكم عليه:

الأثر رجاله ثقات غير أني لم أجد من صرح بسماع أبي عوانة من أبي هاشم، بل يغلب على الظن عدمه بدليل أن بينهما عند البيهقي «عبد الكريم الجزري».

كما يُشكل عليه أن أبا هاشم «كوفي» وقد ذكر ابن حبان أنه سعد السنجاري نزل دمشق. وذكر ابن معين أنه «بصري ثقة» فهل المراد بأبي هاشم الكوفي سعد السنجاري هذا؟

والجواب: أني لم أجد في كتب «الكنى والأسماء» من يروي عن ابن عباس وكنيته «أبو هاشم» غير سعد هذا، فلعله هو، ولعل أصله من الكوفة، أو أنه نزل بها كما نزل بدمشق، والله أعلم.

وإذا كان كذلك، فالإسناد صحيح من طريق سعيد بن منصور عن أبي عوانة، عن عبد الكريم، عن أبي هاشم، عن ابن عباس موقوفاً عليه، والله أعلم.

ويشهد له في تحريم المعازف قوله ﷺ: «ليكونن من أمتي أقوام يستحلون الحر، والحرير، والخمر، والمعازف، ولينزلن أقوام إلى جنب علم يروح عليهم

. . . . . .

بسارحة لهم، ـ يأتيهم يعني الفقير ـ لحاجة، فيقولوا: ارجع إلينا غداً، فيبينهم الله، ويضع العلم، ويمسخ آخرين قردة وخنازير إلى يوم القيامة».

أخرجه البخاري في صحيحه «مع الفتح» (١٠/ ٥٣: ٥٥٩٠)، وأبو داود في سننه مختصراً (٤/ ٣١٩: ٤٠٣٩)، وابن حبان في صحيحه «الإحسان» (١٥/ ١٥٤: ٦٧٥٤)، والبيهقي في الكبرى (٣/ ٢٧٢ ١٠/ ٢٢١)، والطبراني في الكبير (٣/ ٣١٩: ٣٤١٧).

٢١٩٤ ـ وقال أبو داود: حدثنا شعبة حدثني رجل من آل سهل بن حنيف عن محمد بن عمار، عن عمار رضي الله عنه قال: قال رسول الله ﷺ: «لا يدخل الجنة ديوث[1]».

.....

(١) ديوث: الدَّيوث: القوَّاد على أهله والذي لا يغار عليهم. تهذيب اللغة ((١٤/ ١٥١).

٢١٩٤ ـ تخريجه:

أخرجه أبو داود الطيالسي في مسنده (ص ٨٩: ٦٤٢)، قال: حدثنا شعبة قال: حدثني رجل من آل سهل بن حنيف، عن محمد بن عمار، عن عمار قال: قال رسول الله ﷺ: «لا يدخل الجنة ديوث».

وذكره المنذري في «الترغيب والترهيب» (٣/ ٢٥٧: ٢٤)، وقال: «رواه الطبراني، ورواته لا أعلم فيهم مجروحاً، وشواهده كثيرة».

وذكره كذلك الهيثمي في مجمع الزوائد (٤/ ٣٢٧) مطولاً بلفظ: «ثلاثة لا يدخلون الجنة أبداً الديوث والرجلة من النساء والمدمن الخمر»، قالوا: يا رسول الله! أما المدمن الخمر فقد عرفناه، فما الديوث؟ قال: «الذي لا يبالي من دخل على أهله». قلنا: فما الرجلة من النساء؟ قال: «التي تشبه بالرجال». ثم قال: «رواه الطبراني وفيه مساتير، وليس فيهم من قيل أنه ضعيف» قلت: لم أجده في المطبوع من معجم الطبراني الكبير.

وقال الألباني في «جلباب المرأة المسلمة» (ص ١٤٦): «وأخرجه أبو عمرو بن مهند في «المنتخب من فوائده» (٢٦٨/ ٢)».

الحكم عليه:

الحديث بهذا الإسناد ضعيف وفيه مجهولان. لكن يشهد له حديث عبد الله بن عمر رضي الله عنه قال: قال رسول الله ﷺ: «ثلاثة قد حرم الله تبارك وتعالى عليهم الجنة، مدمن الخمر، والعاق، والديوث الذي يقر في أهله الخبث».

أخرجه أحمد في مسنده (٢/ ٦٩، ١٢٨)، والنسائي في سننه (٥/ ٨٠: ٢٥٦٢)، والحاكم في المستدرك (١/ ١٧٢)، وقال: هذا حديث صحيح الإسناد ولم

. . . . . .

يخرجاه ووافقه الذهبي. والبيهقي في السنن الكبرى (١٠/ ٢٢٦)، والبزّار في مسنده «كشف الأستار» (٢/ ٣٧٢: ١٨٧٥، ١٨٧٦)، قال الهيثمي في المجمع (٨/ ١٤٨): «رواه البزّار بإسنادين ورجالهما ثقات». وأخرجه الطبراني في الكبير (١٢/ ٣٠٢: ١٣١٨٠)، وصححه الألباني كما في السلسلة الصحيحة (٣/ ٣٨٧: ١٣٩٧)، كما في جلباب المرأة المسلمة (ص ١٤٦).

٢١٩٥ ـ وقال مسدد: حدثنا حفص عن محمد بن زيد القرشي، عن طلحة بن عبد الله بن عوف قال: «أن النبي ﷺ أمر منادياً فنادى حين[١] انتهى إلى الثنية[٢] فقال: لا تجوز شهادة خصم ولا ظنين[٣] واليمين على المدعى عليه».

رواه أبو داود في المراسيل.

.....

(١) في (عم) و (سد): «حتى».

(٢) الثنية: الثنية في الجبل كالعقبة فيه، وقيل: هو الطريق العالي فيه، وقيل: أعلى المسيل في رأسه، وكل عقبة مسلوكة يقال لها «ثنّية». النهاية (١/ ٢٢٦)، تهذيب اللغة (١٤/ ١٤٠).

(٣) الظنين: هو المتهم في دينه، فعيل بمعنى مفعول، من الظنة: التهمة. النهاية (٣/ ١٦٣).

٢١٩٥ ـ تخريجه:

ذكره البوصيري في مختصر الإتحاف (٢/ ١٣٠/ ١)، وقال: «رواه مسدد والبيهقي مرسلاً، وكذا أبو داود في المراسيل».

قلت: أخرجه البيهقي في السنن الكبرى (١٠/ ٢٠١) كتاب الشهادات، باب لا تقبل شهادة خائن ولا خائنة ولا ذي غِمْر على أخيه ولا ظنين ولا خصم، قال: أخبرنا أبو عبد الرحمن السلمي ثنا أبو الحسن الكارزي أنبأ علي بن عبد العزيز، عن أبي عبيد ثنا حفص بن غياث، عن محمد بن زيد بن مهاجر، عن طلحة بن عبد الله بن عوف أن رسول الله ﷺ بعث منادياً حتى انتهى إلى الثنية أنه لا يجوز شهادة خصم ولا ظنين، واليمين على المدعي عليه.

وأخرجه أبو داود في «المراسيل» باب (٧٥) ما جاء في الشهادات (رقم ٣٩٦)، قال: حدثنا عبد الله بن مسلمة حدثنا عبد العزيز يعني ابن محمد، عن محمد بن زيد، يعني ابن المهاجر، به مثله مختصراً بلفظ لا شهادة لخصم ولا ظنين.

وأخرجه ابن أبي شيبة في مصنّفه (٤/ ٥٣٠) كتاب البيوع والأقضية، باب (٤٢٤) فيمن لا يجوز له الشهادة (رقم ٢٢٨٥٥)، قال: حدثنا حفص به مثله.

وأخرجه موصولاً، عبد الرزاق في مصنفه (٨/ ٣٢٠)، كتاب الشهادات، باب لا يقبل متهم ولا جار إلى نفسه ولا ظنين (رقم ١٥٣٦٥)، قال: أخبرنا الأسلمي عن

. . . . . .

عبد الله، عن يزيد بن طلحة، عن طلحة بن عبد الله بن عوف، عن أبي هريرة قال: «بعث رسول الله ﷺ منادياً في السوق أنه لا تجوز شهادة خصم ولا ظنين، قيل: وما الظنين؟ قال: المتهم في دينه».

قلت: والموقوف أشبه، لأن محمد بن سعيد بن المهاجر ثقة فاضل، وهو راويه مرسلاً عن طلحة بن عبد الله بن عوف، ويزيد بن طلحة الذي خالفه فرواه موصولاً لم أجد له ترجمة.

الحكم عليه:

الحديث رجاله ثقات، لكنه مرسل.

وقوله في الحديث، واليمين على المدعي عليه، يشهد له شواهد مضى بيانها في الحديث (رقم ٥٩)، وقوله في أوله «لا تجوز شهادة خصم ولا ظنين» يشهد له:

١ ـ حديث عمرو بن شعيب عن أبيه، عن جده مرفوعاً: «لا تجوز شهادة خائن ولا خائنة وردّ شهادة القانع ـ الخادم والتابع ـ لأهل البيت، وأجازها لغيرهم.

أخرجه أحمد في مسنده (٢/ ١٨١، ٢٠٤، ٢٢٥)، وأبو داود في سننه (٤/ ٢٤، ٢٥: ٣٦٠٠، ٣٦٠١)، وابن ماجه في سننه (٢/ ٧٩٢: ٢٣٦٦)، والدارقطني في سننه (٤/ ٢٤٣، ٢٤٤: ١٤٣، ١٤٤)، والبيهقي في السنن الكبرى (١٠/ ١٥٥، ٢٠٠)، وعبد الرزاق في مصنفه (٨/ ٣٢٠: ١٥٣٦٤)، قال الحافظ ابن حجر في «التلخيص الحبير» (٤/ ١٩٨): «وسنده قوي»، وصححه أحمد شاكر في تعليقه على المسند (١٠/ ١٧١: ٦٦٩٨)، وحسنه الألباني كما في الإرواء (٨/ ٢٨٣: ٢٦٦٩).

قلت: فالحاصل أنه لا ينزل عن درجة الحسن إن شاء الله.

٢ ـ حديث عائشة مرفوعاً: «لا تجوز شهادة خائن ولا خائنة، ولا ذي غِمر على أخيه، ولا ظنين في قرابة ولا ولاء» أخرجه الترمذي في سننه (٤/ ٤٧٣: ٢٢٩٨) مطولاً، وقال: «هذا حديث غريب لا نعرفه إلاَّ من حديث زيد بن زياد الدمشقي، ويزيد يضعف في الحديث، ولا يعرف هذا الحديث من حديث الزهري إلاَّ من حديثه»، وقال الحافظ في التلخيص الحبير (٤/ ١٩٨): «وفيه يزيد بن زياد الشامي

. . . . . .

وهو ضعيف»، وقال ابن أبي حاتم في العلل (١/ ٤٧٦): «فسمعت أبا زرعة يقول: هذا حديث منكر»، وقال الحافظ أيضاً في التلخيص (٤/ ١٩٩): «وضعفه عبد الحق وابن حزم وابن الجوزي»، وأخرجه الدارقطني في سننه (٤/ ٢٤٤: ١٤٥)، وقال: يزيد هذا ضعيف لا يحتج به، وأخرجه البيهقي في السنن الكبرى (١٠/ ١٥٥)، قال: «يزيد بن أبي زياد ويقال ابن زياد الشامي ضعيف». وضعفه الألباني كما في الإرواء (٨/ ٢٩٢: ٢٦٧٥).

٣ ـ ما رُوى مرسلاً عن عبد الرحمن بن الأعرج، عن النبي ﷺ أنه قال: «لا تجوز شهادة ذي الظِّنة والإِحْنة والجنة»، أخرجه أبو داود في «المراسيل» (ص ٢٨٧: ٣٩٧)، والبيهقي في السنن الكبرى (١٠/ ٢٠١)، وزاد في تفسيره قال: «الجنة، الجنون، والحنة الذي يكون بينكم وبينه عداوة»، ثم قال: «لا أدري هذا التفسير مَن قولِ مِن هؤلاء الرواة».

قلت: هكذا رواه الحكم بن مسلم عن الأعرج مرسلاً، وقد رواه محمد بن عبد الرحمن فوصله عن الأعرج، عن أبي هريرة، قال الألباني: في «الإرواء» عن إسناده الموصول (٨/ ٢٩١): «وهذا إسناد رجاله ثقات غير أحمد هذا يعني (أحمد بن عبد الله بن سيف)، فلم أجد له ترجمة»، وأخرجه الحاكم في المستدرك (٤/ ٩٩)، من طريق مسلم بن خالد الزنخي قال: العلاء بن عبد الرحمن، عن أبيه، عن أبي هريرة قال: قال رسول الله ﷺ: «لا تجوز شهادة ذي الظنة، ولا ذي الحنة» ثم قال: «هذا حديث صحيح على شرط مسلم ولم يخرجاه».

قلت: مسلم بن خالد الزنجي صدوق كثير الأوهام كما قال ابن حجر في التقريب (ص ٥٢٩: ٦٦٣٥).

وعليه: فمجموع هذه الطرق يرتقي بالحديث إلى درجة الحسن إن شاء الله.

٢١٩٦ ـ حدثنا[١] سفيان عن عمرو بن دينار قال: كتب عبد الله بن أبي مليكة إلى ابن عباس رضي الله عنهما يسأله عن شهادة الصبيان فقال: لا تجوز لأن الله عزّ وجل يقول: ﴿مِمَّن تَرْضَوْنَ مِنَ ٱلشُّهَدَآءِ﴾[٢] [وعن زنج نحروا[٣] حماراً: أن ضمن سيدهم فلا قطع عليهم][٤].

.....

(١) القائل: مسدد.

(٢) سورة البقرة: الآية ٢٨٢.

(٣) في (سد): «ربح»، وفي (عم): «رح»، وفي (حس): «رنح».

(٤) ما بين المعكوفتين لم أهتد إلى صوابه.

٢١٩٦ ـ تخريجه:

ذكره البوصيري في مختصر الإتحاف (٢/ ١٣٠/ ٢)، وقال: «رواه مسدد... ورواه الحاكم وعنه البيهقي» ثم ذكر لفظه عندهما.

قلت: أخرجه سعيد بن منصور في سننه (٣/ ٩٨٩)، تفسير سورة البقرة (رقم ٤٥٥)، قال: نا سفيان عن عمرو بن دينار، عن ابن أبي مليكة قال: كتبت إلى ابن عباس أسأله عن شهادة الصبيان، فكتب إليّ: إن الله عزّ وجل يقول: ﴿مِمَّن تَرْضَوْنَ مِنَ ٱلشُّهَدَآءِ أَن تَضِلَّ إِحْدَىٰهُمَا فَتُذَكِّرَ إِحْدَىٰهُمَا ٱلْأُخْرَىٰ ۚ وَلَا يَأْبَ ٱلشُّهَدَآءُ إِذَا مَا دُعُوا۟ ۚ وَلَا تَسْـَٔمُوٓا۟ أَن تَكْتُبُوهُ صَغِيرًا أَوْ كَبِيرًا إِلَىٰٓ أَجَلِهِۦ ۚ ذَٰلِكُمْ أَقْسَطُ عِندَ ٱللَّهِ وَأَقْوَمُ لِلشَّهَٰدَةِ وَأَدْنَىٰٓ أَلَّا تَرْتَابُوٓا۟ ۖ إِلَّآ أَن تَكُونَ تِجَٰرَةً حَاضِرَةً تُدِيرُونَهَا بَيْنَكُمْ فَلَيْسَ عَلَيْكُمْ جُنَاحٌ أَلَّا تَكْتُبُوهَا ۗ وَأَشْهِدُوٓا۟ إِذَا تَبَايَعْتُمْ ۚ وَلَا يُضَآرَّ كَاتِبٌ وَلَا شَهِيدٌ ۚ وَإِن تَفْعَلُوا۟ فَإِنَّهُۥ فُسُوقٌۢ بِكُمْ ۗ وَٱتَّقُوا۟ ٱللَّهَ ۖ وَيُعَلِّمُكُمُ ٱللَّهُ ۗ وَٱللَّهُ بِكُلِّ شَىْءٍ عَلِيمٌ﴾، فليسوا ممن نرضى، لا تجوز.

ومن طريقه أخرجه البيهقي في السنن الكبرى (١٠/ ١٦١)، كتاب الشهادات، باب من رد شهادة الصبيان ومن قبلها في الجراح ما لم يتفرقوا قال: وأخبرنا أبو نصر بن قتادة، وأبو حاتم الحافظ قالا: أنبأ أبو الفضل ابن خميرويه أنبأ أحمد بن نجده ثنا سعيد بن منصور به مثله.

. . . . . .

وأخرجه الشافعي في «الأم» (٧/ ٤٤)، عن سفيان بن عيينة به نحوه مختصراً.

ومن طريقه أخرجه البيهقي في الموطن السابق قال: أخبرنا أبو بكر أحمد بن الحسين القاضي ثنا أبو العباس محمد بن يعقوب أنبأ الربيع بن سليمان أنبأ الشافعي به نحوه مختصراً.

وقد تابع عمرو بن دينار في الرواية عن عبد الله بن أبي مليكة كل من:

١ ـ ابن جريج.

٢ ـ أيوب.

١ ـ **أما متابعة ابن جريج** فأخرجها الحاكم في المستدرك (٢/ ٢٨٦)، كتاب التفسير، باب تفسير سورة البقرة. قال: أخبرني محمد بن علي الصنعاني بمكة ثنا علي بن المبارك الصنعاني ثنا زيد بن المبارك الصنعاني ثنا محمد بن ثور، عن ابن جريج، عن عبد الله بن مليكة قال: أرسلت إلى ابن عباس رضي الله عنهما أسأله عن شهادة الصبيان، فقال: قال الله عزّ وجل: ﴿مِمَّن تَرْضَوْنَ مِنَ ٱلشُّهَدَآءِ﴾ وليسوا ممن نرضى، قال: فأرسلت إلى ابن الزبير أسأله. فقال: بالحري إن سألوا أن يصدقوا. قال: «فما رأيت القضاء إلاَّ على ما قال ابن الزبير» ثم قال ابن الزبير: «هذا حديث صحيح على شرط الشيخين ولم يخرجاه»، ووافقه الذهبي.

ومن طريقه أخرجه البيهقي (١٠/ ١٦٢)، قال: أخبرنا أبو عبد الله الحافظ به مثله.

وأخرجه عبد الرزاق في مصنفه (٨/ ٣٤٨)، باب شهادة الصبيان (رقم ١٤٥٩٤)، قال: أخبرنا ابن جريج به نحوه.

وأخرجه ابن أبي شيبة في مصنّفه (٤/ ٣٥٩)، كتاب البيوع والأقضية، باب (١٢٤) في شهادة الصبيان (رقم ٢١٠٣٤)، قال: حدثنا وكيع عن ابن جريج به نحوه.

٢ ـ **وأما متابعة أيوب** فأخرجها عبد الرزاق في المصنّف (٨/ ٣٤٩)، باب

. . . . . .

شهادة الصبيان (رقم ١٥٤٩٥)، قال: أخبرنا معمر عن أيوب، عن ابن أبـي مليكة به نحوه وزاد، قال معمر: «وسمعت من يقول: تكتب شهادتهم ثم يقر حتى يكبر الصبـي ثم يوقف عليها فإن عرفها جازت».

الحكم عليه:

الأثر بهذا الإسناد صحيح.

٢١٩٧ ـ / حدثنا[١] إسماعيل عن[٢] سعيد بن أبـي عروبة عن [حس١٦٦أ] قتادة / عن الحسن رضي الله عنه قال: قال رسول الله ﷺ: «شهادة [سد٣٣٢] الصبـي على الصبـي وشهادة العبد على العبد جائزة».

.....

(١) القائل: مسدد.

(٢) في (سد): «بن» وهو خطأ.

٢١٩٧ ـ تخـريـجـه:

ذكره البوصيري في مختصر الإتحاف (٢/ ١٣٠/ ٢)، ولكنه قال: «عن الحسن قال: قال عليّ: . . . فذكره»، وجعله موقوفاً عليه.

قلت: ولعل هذا وهم منه، لأمرين:

١ ـ أنه ذكره في الأصل «الإتحاف» وجعله مرسلاً، عن الحسن.

٢ ـ أنه رُوي عن علي موقوفاً، ولكن من طريق أخرى كما سيأتي، والله أعلم. ولم أجده مرسلاً عن الحسن، عند غير مسدد، وذكره صاحب كنز العمال (٧/ ٢٥: ١٧٧٩١)، عن عليّ رضي الله عنه موقوفاً عليه، ونسبه إلى مسدد.

الحكم عليه:

الحديث رجاله ثقات، ولكنه ضعيف، وفيه علتان:

١ ـ الإرسال، والمرسل من أنواع الضعيف.

٢ ـ عنعنة قتادة، وهو مدلس من الثالثة لا يقبل من حديثه إلاَّ ما صرح به.

ويشهد لـه مـا روي عـن علي موقـوفاً عليه «أنـه كان يجيـز شهادة بعضهم على بعض».

أخرجه ابن أبـي شيبة في مصنّفه (٤/ ٣٦٠: ٢١٠٤٨)، قال: حدثنا يحيـى بن سعيد القطان عن عمرو، عن الحسن، عن علي فذكره.

قلت: وهو منقطع فإن الحسن لـم يسمع من علي بـن أبـي طالب رضي الله عنه كمـا ذكـر العـلائي في جامـع التحصيـل (ص ١٦٢)، والمـزي فـي تهـذيب الكمـال (٦/ ٩٧).

٢١٩٨ ـ حدثنا[١] أبو معاوية[٢] عمر بن راشد عن يحيى، عن أبي سلمة رضي الله عنه قال: قال رسول الله ﷺ: «لا ترث ملة ملة، ولا تجوز شهادة ملة على ملة إلاَّ أمة محمد ﷺ فإن شهادتهم تجوز على من سواهم».

.....

(١) القائل: مسدد.

(٢) هكذا في جميع النسخ، يرويه أبو معاوية الضرير عن يحيى بن أبي كثير، ولم أجد في كتب التراجم والرجال مَنْ صرح بسماع أبي معاوية من يحيى، مع إمكان ذلك لتعاصرهما، ثم ترجح لديّ أن بينهما في السند «عمر بن راشد»، كما في علل ابن أبي حاتم (١/ ٤٧٣)، حيث قال ابن أبي حاتم: «وسألته عن حديث رواه معاوية الضرير [هكذا والصواب أبو معاوية]، عن عمر بن راشد، عن يحيى بن أبي كثير...»، ولذا قال البوصيري في الإتحاف «الأصل» في كتاب الشهادات، باب من رد شهادة أهل الذمة: «مدار أسانيد هذا الحديث على عمر بن راشد، وهو ضعيف...» وهكذا كل من أخرجه جعله من طريقه عمر بن راشد عن يحيى بن أبي كثير، والله أعلم.

٢١٩٨ ـ تخريجه:

ذكره البوصيري في مختصر الإتحاف [٢/ ١٣٠/ ٢] وقال: «رواه مسدد مرسلاً بسند ضعيف لضعف عمر بن راشد، ومن طريقه رواه الحاكم، وعنه البيهقي مرفوعاً». ثم ذكر لفظه.

قلت: روي الحديث مرسلاً عن أبي سلمة بن عبد الرحمن، وموقوفاً عليه، ومرفوعاً عن أبي هريرة رضي الله عنه.

أما المرسل: فأخرجه مسدد كما ذكر المصنف هنا.

وأخرجه عبد الرزاق في مصنفه (٨/ ٣٥٦)، كتاب الشهادات، باب شهادة أهل الملل بعضهم على بعض وشهادة المسلمين عليهم (رقم ١٥٥٢٥)، قال: أخبرنا عمر بن راشد عن يحيى بن أبي كثير، عن أبي سلمة بن عبد الرحمن قال: قال رسول الله ﷺ: «لا ترث ملة ملة، ولا تجوز شهادة ملة على ملة إلا أمة محمد ﷺ فإن شهادتهم تجوز على من سواهم».

وأما الموقوف على أبي سلمة، فأخرجه ابن أبي شيبة في مصنفه (٤/ ٥٣٣)، كتاب البيوع والأقضية، باب (٤٢٧)، من قال: لا تجوز شهادة ملة إلا على ملتها

. . . . . .

(رقم ٢٢٨٨٤)، قال: حدثنا وكيع ثنا عمر بن راشد به موقوفاً على أبـي سلمة بن عبد الرحمن قال: لا تجوز شهادة ملة على ملة إلاَّ المسلمين، وزاد، وقال وكيع: «كان ابن أبـي ليلى لا يجيز شهادة اليهودي على النصراني ولا النصراني على اليهودي».

وأما المرفوع: فأخرجه الدارقطني في سننه (٤/٦٩)، كتاب الفرائض والسير وغير ذلك (رقم ٦)، قال: نا الحسين بن يحيـى بن عياش نا الحسن بن محمد الزعفراني نا علي بن الجعد أنا عمر بن راشد بن صخرة [هكذا في المطبوع والصواب: شجرة] عن يحيـى بن أبـي كثير، عن أبـي سلمة، عن أبـي هريرة أن رسول الله ﷺ قال: **لا ترث ملة ملة، ولا يجوز شهادة أهل ملة على ملة إلا أمتي فإنهم تجوز شهادتهم على من سواهم**»، ثم قال: «لفظ ابن عياش إلاَّ أنه قال في حديثه عن أبـي هريرة» أحسب: «شك عمر، وعمر بن راشد ليس بقوي».

وأخرجه الطبراني في الأوسط «مجمع البحرين» (٤/٩٩)، كتاب (١٥) الأحكام، باب (١٥) شهادة المسلمين جائزة على غيرهم (رقم ٢١٦٠)، قال: حدثنا محمد بن جعفر الرازي ثنا علي بن الجعد ثنا عمر بن راشد به نحوه، وقال: لم يروه عن يحيـى إلاَّ عمر.

وأخرجه ابن عدي في الكامل (٥/١٦)، في ترجمة «عمر بن راشد» قال: أخبرنا محمد بن يحيـى بن سليمان المروزي ثنا علي بن الجعد ثنا عمر بن راشد به نحوه.

ومن طريقه أخرجه البيهقي في السنن الكبرى (١٠/١٦٣) كتاب الشهادات، باب من رد شهادة أهل الذمة. قال: أخبرنا أبو سعد الماليني أنبأ أبو أحمد بن عدي به مثله. ثم قال: عمر بن راشد هذا ليس بالقوي قد ضعفه أحمد بن حنبل، ويحيـى بن معين وغيرهما من أئمة النقل.

وتابع عليَّ بن الجعد في الرواية عن عمر بن راشد كل من:

١ ــ عبد الرزاق.

٢ ــ الأسود بن عامر (شاذان).

. . . . . .

---

٣ ـ الحسن بن موسى.

١ ـ أما متابعة عبد الرزاق، فأخرجها البزار «كشف الأستار» (٢/ ١٤١) كتاب الفرائض، باب لا يرث ملة ملة (رقم ١٣٨٤)، قال: حدثنا أحمد بن منصور ثنا عبد الرزاق أنبأ عمر بن راشد به نحوه مختصراً بلفظ: «لا يرث ملة ملة».

٢ ـ وأما متابعة الأسود بن عامر (شاذان)، فأخرجها الحاكم كما ذكره البوصيري، ولم أجدها في المطبوع من المستدرك.

ومن طريقه أخرجها البيهقي في السنن الكبرى (١٠/ ١٦٣)، قال: أخبرنا أبو عبد الله الحافظ، وأبو سعيد بن أبي عمر قالا: ثنا أبو العباس محمد بن يعقوب ثنا العباس بن محمد الدوري ثنا شاذان قال: كنت عند سفيان الثوري فسمعت شيخاً يحدث عن يحيى بن أبي كثير... فذكره ثم قال: قال أبو عبد الرحمن شاذان: فسألت عن هذا الشيخ بعض أصحابنا فزعم أنه عمر بن راشد الحنفي.

وقال البيهقي أيضاً: أخبرنا أبو زكريا بن أبي إسحاق المزكي أنبأ أبو الحسن أحمد بن محمد بن عبدوس الطرائفي ثنا عثمان بن سعيد الدارمي ثنا يزيد بن عبد ربه الحمصي ثنا بقية عن الأسود بن عامر الأزدي، عن عمر بن راشد به نحوه.

٣ ـ وأما متابعة الحسن بن موسى، فأخرجها الدارقطني (٤/ ٦٩) في الموضع السابق قال: ثنا أحمد بن عبد الله بن محمد وكيل أبي صخرة ثنا علي بن حرب ثنا الحسن بن موسى ثنا عمر بن راشد به نحوه.

وأشار إليها البيهقي في الموطن السابق (١٠/ ١٦٣)، بعد حديث الأسود بن عامر عن عمر بن راشد قال: «وكذلك رواه الحسن بن موسى عن عمر بن راشد».

قلت: وهذه الأوجه كلها ضعيفة، إذ إن مدارها جميعاً على «عمر بن راشد» وهو ضعيف كما في ترجمته، ولذا قال أبو حاتم في العلل (١/ ٤٧٣)، لما سئل عن هذا الحديث: «كذا حدثنا علي بن الجعد عن عمر بن راشد، عن يحيى، عن أبي سلمة، عن النبي ﷺ مرسل، ومن الناس من يروي عن عمر بن راشد، عن يحيى، عن أبي هريرة (كذا في المطبوع ولعله سقط منه عن أبي سلمة)، عن

. . . . . .

النبـي ﷺ وعمر شيخ يماني ـ كذا والصواب يمامي ـ ضعيف الحديث.

الحكم عليه:

الحديث بهذا الإسناد ضعيف وفيه علتان:

١ ـ الإرسـال.

٢ ـ أن في إسناده «عمر بن راشد»، وهو ضعيف.

وقد رُوي مرفوعاً ولكنه ضعيف كذلك لأن مداره على «عمر بن راشد»؛ ولذا قال البوصيري في «الإتحاف»: «قلت: مدار أسانيد هذا الحديث على عمر بن راشد، وهو ضعيف، ضعفه أحمد بن حنبل، ويحيى بن معين، والبخاري، وقال ابن حبان: يضع الحديث لا يحل ذكره إلاَّ على سبيل القدح فيه»، وقوله: «لا ترث ملة ملة» يشهد له:

١ ـ حـديث أسامة بـن زيـد رضي الله عنه مرفوعاً: «لا يرث الكافر المسلم ولا المسلم الكافر»، أخرجه البخاري مع «الفتح» (١٢/ ٥١: ٦٧٦٤)، ومسلم (٣/ ١٢٣٣: ١٦١٤)، ومـالـك فـي مـوطـأه مختصـراً (٢/ ٥١٩: ١٠)، وأبـو داود (٣/ ٣٢٦: ٢٩٠٩)، والـتـرمـذي (٤/ ٣٦٩: ٢١٠٧)، وابـن مـاجـه (٢/ ٩١١: ٧٩٢٩)، وأحمد في مسنده (٥/ ٢٠٠، ٢٠٢، ٢٠٨، ٢٠٩)، والدارقطني في سننه (٣/ ٦٢: ٢٣٧) و (٤/ ٦٩: ٧)، والحاكم في المستدرك (٢/ ٢٤٠)، وقال: هذا حديث صحيح الإسناد ولم يخرجاه، ووافقه الذهبي، وابن خزيمة في صحيحه (٤/ ٣٢٢، ٣٢٣: ٢٩٨٥)، وابـن حبـان فـي صحيحـه «الإحسـان» (١٣/ ٣٩٤: ٦٠٣٣)، والدارمي في سننه (٢/ ٣٧٠)، والبيهقي في السنن الكبرى (٦/ ٢١٧، ٢١٨)، وسعيد بن منصور في سننه (١/ ٦٥: ١٣٥، ١٣٦)، والطيالسي في مسنده (ص ٨٧: ٦٣١)، والحميدي في مسنده (١/ ٢٤٨: ٥٤١)، وعبد الرزاق في مصنفه (٦/ ١٤: ٩٨٥١، ٩٨٥٢)، والطبراني في الكبير (١/ ١٦٣: ٣٩١) و (١/ ١٦٧ ـ ١٦٨: ٤١٢)، وفي الأوسط (١/ ٣١٠: ٥١٠)، وابن الجارود في المنتقى «غوث المكدود» (٣/ ٢١٩: ٩٥٤).

. . . . . .

---

٢ ـ حديث عمرو بن شعيب عن أبيه، عن جده: «لا يتوارث أهل ملتين شتى»، أخرجه أحمد (٢/ ١٨٧، ١٩٥)، وأبو داود (٣/ ٣٢٨: ٢٩١١)، وابن ماجه (٢/ ٩١٢: ٢٧٣١)، والدارقطني (٤/ ٧٢: ١٦)، وسعيد بن منصور في سننه (١/ ٦٥: ١٣٧)، وابن الجارود في المنتقى «غوث المكدود» (٣/ ٢٣٢: ٩٦٧). وهو حديث حسن، انظر: الإرواء (٦/ ١٢١: ١٦٧٥).

وأمَّا قوله: «ولا تجوز شهادة ملة على ملة إلاَّ أمَّة محمد ﷺ فإن شهادتهم تجوز على من سواهم»، فلم أجد ما يشهد له إلاَّ بعض الآثار المنقولة عن السلف رضوان الله عليهم، والله أعلم.

٢١٩٩ ـ حدثنا[١] معتمر أنا[٢] عبد الله بن المبارك عن معمر، عن موسى بن شيبة[٣]، قال: «إن النبـي ﷺ ردَّ شهادة رجل في كذبه».

.....

(١) القائل: هو مسدد.
(٢) في (عم): «أنبأنا».
(٣) في الأصل وفي جميع النسخ: «عقبة»، والصواب: «موسى بن شيبة»، وما أثبته كما في ترجمته.

٢١٩٩ ـ تخـريـجـه:

ذكره البوصيري في مختصر الإحاف (٢/ ١٣١/ ٢)، وقال: «رواه مسدد».

قلت: أخرجه البيهقي في السنن الكبرى (١٠/ ١٩٦) كتاب الشهادات، باب من كان منكشف الكذب مظهره غير مستتر به لم تجز شهادته. قال: أخبرنا أبو سعيد الماليني أنبأ أبو أحمد بن عدي ثنا حمزة الكاتب ثنا نعيم بن حماد وثنا ابن المبارك عن معمر، عن موسى بن شيبة أن رسول الله ﷺ جرح شهادة رجل في كذبة كذبها. ثم قال: وهذا أصح، وهو مرسل.

وأخرجه عبد الرزاق في مصنفه (١١/ ١٥٩)، باب الكذب والصدق وخطبة ابن مسعود (رقم ٢٠١٩٧)، قال: أخبرنا معمر عن موسى بن أبـي شيبة أن رسول الله ﷺ أبطل شهادة رجل في كذبه..»، ثم زاد: «ولا أدري ما كانت تلك الكذبة، أكذب على الله أم كذب على رسوله ﷺ».

ومن طريقه أخرجه إسحاق بن راهويه، والبيهقي، والعقيلي.

أما إسحاق فأخرجه في مسنده (٣/ ٦٥٥: ١٢٤٦)، قال: أخبرنا عبد الرزاق به نحوه غير أنه قال: «موسى بن أبـي شيبة الجندي»، وقال: قال معمر: ما أدري ما تلك الكذبة؟ أكذب على النبـي ﷺ أو غير ذلك؟

وأما البيهقي فأخرجه في السنن الكبرى (١٠/ ١٩٦) في الموطن السابق، قال: أخبرنا أبو الحسين بن بشران أنبأ إسماعيل بن محمد الصفار ثنا أحمد بن منصور ثنا عبد الرزاق به نحوه إلاَّ أنه قال: «في كذبة كذبها»، وزاد: «كذا في كتابـي موسى بن أبـي شيبة».

. . . . . .

وأما العقيلي فأخرجه في الضعفاء الكبير (٤/١٦٣) في ترجمة موسى بن أبـي شيبة، قال: حدثنا إبراهيم بن محمد والحسن بن عبد الأعلى. قال: أخبرنا عبد الرزاق به نحوه وقال: لا يُعرف إلا به.

الحكم عليه:

الحديث بهذا الإسناد ضعيف وفيه علتان:

١ ـ الإرسـال.

٢ ـ الجهالة في موسى بن شيبة، والله أعلم.

ولم أجد ما يشهد له إلاَّ عموم أحاديث الأمر بالصدق، وبيان فضائله والنهي عن الكذب وبيان رذائله.

٢٢٠٠ ـ [١] حدثنا[١] أبو عوانة عن عبد الملك بن عمير، عن أبـي الأحوص، عن عبد الله قال: «إياكم وهذه الكعبات[٢] المسمومة[٣] التي تزجر زجراً فإنما هي من الميسر»[٤].

[٢] وقال أحمد بن منيع: حدثنا علي بن هاشم عن إبراهيم الهجري، عن أبـي الأحوص مثله.

.....

(١) القائل هو مسدد.

(٢) الكعبات: هي فصوص النرد. لسان العرب (١/ ٧١٩، ٩٢٠).

(٣) في (عم) و (سد): «الموسومة»، وفي (حس): «المسومة».

(٤) الميسر: هو اللعب بالقداح. لسان العرب (٥/ ٢٩٨).

٢٢٠٠ ـ تخـريـجـه:

ذكره البوصيري في مختصر الإتحاف [٢/ ١٣٢/ ١]، وقال: «رواه مسدد وأحمد بن منيع والبيهقي في الكبرى».

قلت: هذا الحديث روي عن ابن مسعود مرفوعاً وموقوفاً.

١ ـ أما المرفوع، فأخرجه أحمد في مسنده (١/ ٤٤٦)، قال: ثنا علي بن عاصم ثنا إبراهيم الهجري عن أبـي الأحوص، عن عبد الله بن مسعود قال: قال رسول الله ﷺ: «إياكم وهاتان الكعبتان الموسومتان اللتان تزجران زجراً فإنهما ميسر العجم».

وأخرجه البيهقي في السنن الكبرى (١٠/ ٢١٥)، كتاب الشهادات، باب كراهية اللعب بالنرد أكثر من كراهية اللعب بشيءٍ من الملاهي لثبوت الخبر فيه وكثرته. قال: أخبرنا أبو الحسين بن بشران أنبأ الحسين بن صفوان ثنا ابن أبـي الدنيا ثنا زياد بن أيوب بن عبد الله البكائي ثنا إبراهيم بن مسلم به نحوه ثم قال: رفعه البكائي عن إبراهيم، وسويد عن أبـي معاوية، عن إبراهيم والمحفوظ الموقوف.

وأخرجه ابن عدي في الكامل (١/ ٢١٣)، في ترجمة: «إبراهيم الهجري» قال:

. . . . . .

حدثنا جعفر بن محمد الفريابي حدثنا سويد بن سعد حدثنا أبو معاوية عن إبراهيم به نحوه.

ومن طريقه أخرجه البيهقي في الجامع شعب الإيمان (١١/ ٤٦٩: ٦٠٨٠)، قال: أخبرنا أبو سعد الماليني أخبرنا أبو أحمد بن عدي به مثله.

٢ ـ **وأما الموقوف**، فأخرجه مسدد، وأحمد بن منيع كما ذكر المصنف.

ومن طريق مسدد أخرجه البخاري في الأدب المفرد «فضل الله الصمد» (٢/ ٦٦٥)، باب (٦١٥)، إثم من لعب بالنرد (رقم ١٢٧٠)، قال: حدثنا مسدد قال: حدثنا معتمر قال: سمعت عبد الملك عن أبي الأحوص، عن عبد الله بن مسعود قال: إياكم وهاتين الكعبتين الموسومتين اللتين تزجران زجراً فإنهما من الميسر.

وأخرجه الآجري في «تحريم النرد والشطرنج والملاهي» (ص ٦٣: ١٨)، قال: حدثنا أبو بكر بن أبي داود أخبرني زياد بن أيوب أخبرنا معتمر به مثله.

وتابع معتمراً على هذه الرواية كل من:

١ ـ سفيان بين عيينة.

٢ ـ شعبة.

٣ ـ أبو عوانة.

١ ـ **أمَّا متابعة سفيان**، فأخرجها الآجري في «تحريم النرد والشطرنج والملاهي» (ص ٦٣: ١٩)، قال: حدثنا إبراهيم بن موسى حدثنا يوسف بن موسى القطان حدثنا وكيع حدثنا سفيان عن عبد الملك به نحوه.

وأخرجها ابن جرير الطبري في تفسيره (٢/ ٣٧٠: ٤١١١)، قال: حدثنا محمد بن بشار قال: حدثنا عبد الرحمن قال: حدثنا سفيان عن عبد الملك به نحوه.

٢ ـ **وأما متابعة شعبة**، فأخرجها ابن جرير الطبري في تفسيره (٢/ ٣٧٠: ٤١١٢)، قال: حدثنا محمد بن المثنى قال: حدثنا محمد بن جعفر قال: حدثنا شعبة عن عبد الملك به مثله.

٣ ـ **وأما متابعته أبي عوانة**، فأخرجها البيهقي في الجامع لشعب الإيمان

. . . . . .

(١١/ ٤٧١: ٦٠٨١)، قال: وأخبرنا أبو الحسين بن بشران، أخبرنا الحسين بن صفوان حدثنا عبد الله بن محمد بن أبـي الدنيا، حدثنا خلف بن هشام، حدثنا أبو عوانة عن الملك بن عمير به مثله.

وتابع عبد الملك بن عمير في روايته عن أبـي الأحوص كل من:

١ ــ إبراهيم الهجري.

٢ ــ يزيد بن أبـي زياد.

١ ــ **أما متابعة الهجري**، فأخرجها البيهقي في السنن الكبرى (١٠/ ٢١٥)، في الموطن السابق قال: أخبرنا أبو زكريا بن أبـي إسحاق أنبأ أبو عبد الله الشيباني، أنبأ محمد بن عبد الوهاب أنبأ جعفر بن عون أنبأ إبراهيم الهجري به نحوه.

ثم قال: وكذلك رواه عبد الملك بن عمير وغيرهم عن أبـي الأحوص، عن أبـي مسعود موقوفاً.

قلت: أما عبد الملك فرُوي عنه وجهٌ واحدٌ وهو الموقوف، وأما إبراهيم الهجري فاختلف عليه، فرواه زياد بن أيوب البكائي وأبو معاوية عنه مرفوعاً ــ كما سبق ــ ورواه جعفر بن عون عنه موقوفاً وهو المحفوظ كما قال البيهقي.

٢ ــ **وأما متابعة يزيد بن أبـي زياد**، فأخرجها عبد الرزاق في المصنف (١٠/ ٤٦٧)، باب القمار (رقم ١٩٧٢٧)، قال: عن معمر عن يزيد بن أبـي زياد به نحوه بلفظ: «إياكم ورحواً [قال المحقق: لعله دحواً] بالكعبين فإنه من الميسر».

ومن طريقه أخرجها البيهقي في الجامع لشعب الإيمان (١١/ ٤١٧: ٦٠٨٢)، قال: وأخبرنا أبو الحسين بن بشران إسماعيل الصفار حدثنا أحمد بن منصور حدثنا عبد الرزاق به مثله.

وأخرجها الخرائطي في «مساوىء الأخلاق ومذمومها» ص ٣٣٥، باب ما جاء فيما يكره من اللعب بالنرد والشطرنج وغيرهما (رقم ٧٥٦)، قال: حدثنا علي بن حرب الطائي ثنا محمد بن فضيل عن يزيد بن أبـي زياد به نحوه.

وأخرجها ابن جرير الطبري في تفسيره (٢/ ٣٧٠: ٤١١٣)، قال: حدثنا

. . . . . .

محمد بن المثنى قال: حدثنا محمد بن نافع قال: حدثنا شعبة عن يزيد بن أبـي زياد به نحوه.

قلت: والخلاصة أن الموقوف هو المحفوظ كما قال البيهقي، وقال الدارقطني في العلل (٥/ ٣١٥) حين سُئل عن هذا الحديث: «يرويه إبراهيم الهجري وعبد الملك بن عمير عن أبـي الأحوص، فرفعه علي بن عاصم، عن إبراهيم، وروى عن شعبة عن إبراهيم الهجري مرفوعاً، والصحيح موقوف، وكذلك رواه أصحاب الهجري عن أبـي الأحوص، وكذلك رواه عبد الملك بن عمير عن أبـي الأحوص موقوفاً».

الحكم عليه:

الأثر بهذا الإسناد رجاله ثقات إلاّ أنه يشكل عليه أمران:

١ ـ أن رواية أبـي عوانة عن عبد الملك بن عمير لم تتميز هل هي من رواية القدماء المستقيمة أم أنها كانت بعدما أصابه التغيير.

٢ ـ ما يخشى من تدليس عبد الملك بن عمير.

ولكن هذا الإشكال يزول بالمتابعات السابقة المذكورة في تخريجه ويكون بها حسناً، والله أعلم.

٢٢٠١ ـ وقال أبو يعلى: حدثنا عبيد الله[١] بن عمر بن «ميسرة»[٢]، ثنا مكي بن إبراهيم[٣] عن الجعيد بن عبد الرحمن، عن موسى بن عبد الرحمن «هو الخطمي»[٤]، أنه سمع محمد بن كعب «القرظي»[٥] يسأل عبد الرحمن بن أبي سعيد «الخدري»[٦] رضي الله عنه: ما سمعت أباك[٧] يحدث عن النبي ﷺ؟ قال[٨]: سمعت[٩] أبي يقول: «سمعت رسول الله ﷺ يقول: مثل الذي يلعب بالنرد ثم يقوم فيصلي مثل الذي يتوضأ بالقيح ودم الخنزير»[١٠] يقول[١١]: «لا تقبل صلاته».

.....

(١) في (سد): «عبد الله»، وهو خطأ.
(٢) ساقطة من مسند أبي يعلى، ومكانها: «القواريري».
(٣) في مسند أبي يعلى: «البلخي».
(٤) ساقطة من مسند أبي يعلى.
(٥) ساقطة من مسند أبي يعلى.
(٦) ساقطة من مسند أبي يعلى.
(٧) في مسند أبي يعلى: «من أبيك».
(٨) في مسند أبي يعلى: «عبد الرحمن».
(٩) في (حس) و (عم) و (سد): «ما سمعت».
(١٠) في مسند أبي يعلى: «بقيح ودم خنزير».
(١١) في (حس): «تقول».

٢٢٠١ ـ تخريجه:

ذكره البوصيري في مختصر الإتحاف [٢/١٣٢/١] وقال: «رواه أبو يعلى الموصلي والبيهقي في الكبرى».

قلت: أخرجه أبو يعلى في مسنده (٢/٣٥٥: ١١٠٤)، قال: حدثنا عبيد الله بن عمر القواريري، حدثنا مكي بن إبراهيم البلخي عن الجعيد بن عبد الرحمن، عن موسى بن عبد الرحمن أنه سمع محمد بن كعب يسأل عبد الرحمن بن أبي سعيد: ما

. . . . . .

سمعت من أبيك يحدث عن النبي ﷺ، فقال عبد الرحمن: سمعت أبي يقول: سمعت رسول الله ﷺ يقول: «**مثل الذي يلعب بالنرد ثم يقوم يصلي مثل الذي يتوضأ بقيح ودم الخنزير، يقول: لا تقبل صلاته**».

وأخرجه الإمام أحمد في مسنده (٥/ ٣٧٠)، قال: ثنا مكي بن إبراهيم به نحوه ولم يقل فيه: «**لا تقبل صلاته**».

وأخرجه البخاري في التاريخ الكبير (٧/ ٢٩١) مختصراً، قال: قال ابن منصور عن المكي به نحوه بلفظ: «**مثل الذي يلعب بالنردشير**»، هكذا رواه مختصراً. وقال محققه: «ولم أجد في الرواة عن مكي من يقال له: منصور أو ابن منصور إلاَّ أبا سفيان محمد بن منصور البلخي الفقيه، ذكره المزي، والله أعلم».

وأخرجه البيهقي في السنن الكبرى (١٠/ ٢١٥)، كتاب الشهادات، باب كراهية اللعب بالنرد أكثر من كراهية اللعب بالشيء من الملاهي. قال: أخبرنا أبو الفتح محمد بن أحمد بن أبي الفوارس الحافظ رحمه الله ببغداد، أنبأ أبو بكر أحمد بن إبراهيم الإسماعيلي ثنا إبراهيم بن زهير الحلواني ثنا مكي بن إبراهيم به نحوه.

وأخرجه كذلك في الجامع لشعب الإيمان (١١/ ٤٦٨: ٦٠٧٩)، قال: وأخبرنا أبو نصر بن قتادة أخبرنا عبد الله بن محمد بن عبد الله الرازي أخبرنا إبراهيم بن زهير به نحوه.

وقال الهيثمي في المجمع (٨/ ١١٣): «رواه أحمد وأبو يعلى»، وزاد: «**لا تقبل صلاته**» والطبراني وفيه موسى بن عبد الرحمن الخطمي لم أعرفه، وبقية رجال أحمد رجال الصحيح».

وأخرجه الآجري في كتاب «تحريم النرد والشطرنج والملاهي» (ص ٥٣، ٥٤: ٧، ٨)، من طريقين، ولكنه جعله من مسند محمد بن كعب القرظي عن أبيه.

١ ـ **الطريق الأولى**: قال: حدثنا إسحاق بن إبراهيم بن أبي حسان الأنماطي حدثنا هشام بن عمار الدمشقي حدثنا حاتم بن إسماعيل حدثنا موسى بن عبد الرحمن الخطمي أنه سمع محمد بن كعب يسأل أباه في شأن الميسر فقال: سمعت

. . . . . .

رسول الله ﷺ يقول: «من لعب بالميسر ثم قام يصلي فمثله كمثل الذي يتوضأ بالقيح ودم الخنزير، أفتقول: يقبل الله صلاته؟».

٢ ـ **الطريق الثانية**: قال: حدثنا أبو بكر بن أبي داود حدثنا محمد بن أبي داود بن أبي ناجية حدثنا عبد الله بن وهب قال: حدثنا سليمان ـ يعني ابن بلال ـ قال: حدثني موسى بن عبد الرحمن الخطمي به نحو الرواية الأولى.

قلت: ولعل موسى بن عبد الرحمن الخطمي وهم فحدث به هكذا، ولم أجد من ذكر أن محمد بن كعب روى عن أبيه، والله أعلم.

الحكم عليه:

الحديث ضعيف من أجل حال «موسى بن عبد الرحمن الخطمي»، فإنه مجهول لا يعرف وبقية رجاله ثقات.

ويشهد له حديث سليمان بن بريدة عن أبيه: «**من لعب بالنردشير فكأنما غمس يده في لحم خنزير ودمه**».

أخرجه مسلم (٤/ ١٧٧٠: ٢٢٦٠)، وأحمد في المسند (٥/ ٣٥٢، ٣٥٧، ٣٦١)، وأبو داود في سننه (٥/ ٢٣٠، ٢٣١: ٤٩٣٩)، وابن ماجه في سننه (٢/ ١٢٣٨: ٣٧٦٣)، والبيهقي في السنن الكبرى (١٠/ ٢١٤)، والبخاري في الأدب المفرد (٢/ ٦٦٥: ١٢٧١)، والآجري في كتاب «تحريم النرد والشطرنج والملاهي» (ص ٥٥: ١٠).

٨ ـ باب كراهية تحمل الشهادة فيما يكره فعله

٢٢٠٢ ـ (و)[١] قال عبد: حدثنا إبراهيم بن الحكم ثنا أبي عن عكرمة، عن ابن عباس رضي الله عنهما، قال: «جاء رجل إلى النبي ﷺ ومعه ولد له فقال (له)[٢]: / يا رسول الله إني أريد أن تشهد بصدقة [عم٣٢٠] أتصدق بها على ابني هذا. فقال ﷺ: ألك ولد غيره، قال: نعم. قال: فأعطيته مثل هذا[٣]؟ قال: لا . قال ﷺ فلا أشهد[٤]».

.....

(١) ساقطة من (سد).

(٢) ساقطة من (سد).

(٣) في المنتخب من مسند عبد: «فأعطيته مثل ما أعطيت هذا».

(٤) في (عم) و (سد): «فلا أشهد على جور».

٢٢٠٢ ـ تخريجه:

ذكره البوصيري في مختصر الإتحاف (٢/ ١٣٢/ ٢)، وقال: «رواه عبد بن حميد عن إبراهيم بن الحكم وهو ضعيف، ورواه الحارث، وتقدم لفظه في كتاب الهبة».

قلت: أخرجه عبد بن حميد في مسنده المنتخب (١/ ٥٢٦: ٦٠٤)، قال: حدثنا إبراهيم بن الحكم حدثني أبي، عن عكرمة، عن ابن عباس قال: جاء رجل إلى رسول الله ﷺ ومعه ولد له فقال له: يا رسول الله إني أريد أن تشهد بصدقة أتصدق بها على ابني هذا. فقال له رسول الله ﷺ: «ألك ولد غيره؟» قال: نعم. قال: «فأعطيته مثل ما أعطيت هذا؟» قال: لا ، قال: «فلا أشهد».

. . . . . .

وأخرجه الحارث في مسنده «بغية الباحث» (١/ ٥١٢) كتاب البيوع، باب (٢٤) التسوية بين الأولاد في العطية (رقم ٤٥٤)، قال: حدثنا عبد الله بن عون ثنا إسماعيل بن عياش ثنا سعيد بن يوسف الأرحبي عن يحيى بن أبي كثير، عن عكرمة، به بلفظ «سووا بين أولادكم في العطية، فلو كنت مفضلاً لفضلت النساء».

وأخرجه البيهقي في السنن الكبرى (٦/ ١٧٧)، كتاب الهبات، باب السنة في التسوية بين الأولاد في العطية. قال: أخبرنا أبو حازم الحافظ، وأبو نصر عمر بن عبد العزيز بن عمر بن قتادة قالا: أنبأ أبو الفضل بن حميروية، ثنا أحمد بن نجده، ثنا سعيد بن منصور، ثنا إسماعيل بن عياش، به مثله.

وأخرجه الطبراني في «الكبير» (١١/ ٣٥٤: ١١٩٩٧)، قال: حدثنا يحيى بن عثمان بن صالح، ثنا أبو صالح عبد الله بن صالح (ح)، وحدثنا محمد بن علي الصائغ المكي ثنا سعيد بن منصور قالا: ثنا إسماعيل بن عياش، به مثله.

الحكم عليه:

الحديث بهذا الإسناد ضعيف؛ لضعف إبراهيم بن الحكم. وخاصة فيما يرويه عن أبيه، عن عكرمة. لكن يشهد له الطريق الأخرى الواردة عند الحارث وغيره من طريق إسماعيل بن عياش عن سعيد بن يوسف، عن يحيى بن أبي كثير، عن عكرمة، به مثله.

كما يشهد له حديث النعمان بن بشير، قال: «انطلق أبي إلى النبي ﷺ ونحلني نُحْلاً ليشهده على ذلك. قال: «أكل ولدك نحلته مثل هذا؟» فقال: لا. قال: «أيسرك أن يكونوا إليك في البر كلهم سواء؟» قال: بلى. قال: «فاشهد على هذا غيري».

وقد روي بألفاظ مختلفه ومن طرق متعددة.

أخرجه البخاري في صحيحه «الفتح» (٥/ ٢٥٠: ٢٥٨٦)، ومسلم في صحيحه (٣/ ١٢٤١: ١٦٢٣)، والترمذي في سننه (٣/ ٦٤٩: ١٣٦٧)، وقال: هذا حديث حسن صحيح وأبو داود في سننه (٣/ ٨١١: ٣٥٤٢)، وابن ماجة في سننه (٢/ ٧٩٥: ٢٣٧٥)، ومالك في الموطأ (٢/ ٧٥١: ٣٩)، وأحمد في المسند (٤/ ٢٦٨، ٢٧٠،

. . . . . .

---

٢٧١)، وابن حبان في صحيحه «الإحسان» (١١/ ٤٩٦: ٥٠٩٧، ٥٠٩٨، ٥٠٩٩، ٥١٠٠، ٥١٠٢، ٥١٠٤، ٥١٠٥، ٥١٠٦، ٥١٠٧)، والدارقطني في سننه (٣/ ٤٢: ١٧١، ١٧٧، ١٧٤)، والبيهقي في السنن الكبرى (٦/ ١٧٧)، والحميدي في مسنده (٢/ ٤١١: ٩٢٢)، والطيالسي في مسنده (ص ١٠٧: ٧٨٩)، وعبد الرزاق في المصنف (٩/ ٩٦، ٩٧، ٩٨: ١٦٤٩١، ١٦٤٩٢، ١٦٤٩٣، ١٦٤٩٤، ١٦٤٩٥)، وابن أبي شيبة في المصنف (٦/ ٢٣٣، ٢٤٣: ٣٠٩٨٩، ٣٠٩٩٠، ٣٠٩٩١) و (٧/ ٢٢٨: ٣٦٠٦٥، ٣٦٠٦٦، ٣٦٠٦٧)، وابن الجارود في المنتقى غوث المكدود (٣/ ٢٤٨: ٩٩١، ٩٩٢)، والطحاوي في شرح معاني الآثار (٤/ ٨٤).

٩ ـ باب الزجر عن شهادة الزور وعن كتمان شهادة الحق

٢٢٠٣ ـ قال الحارث: حدثنا داود بن المحبر ثنا ميسرة بن عبد ربه، عن أبـي عائشة السعدي، عن يزيد بن عمر، عن أبـي سلمة بن عبد الرحمن، عن أبـي هريرة، وابن عباس رضي الله عنهم، قالا: «خطبنا رسول الله ﷺ فذكر الحديث وفيه» ومن رجع عن شهادة أو كتمها أطعمه الله لحمه على رؤوس الخلائق [يوم القيامة][(١)]، فيدخله النار وهو يلوك لسانه (ومن شهد)[(٢)] شهادة الزور[(٣)] على مسلم أو كافر علق بلسانه يوم القيامة[(٤)]، ثم صيّر مع المنافقين (في الدرك الأسفل)[(٥)] من النار، ومن تحلم ما لم يحلم كان كمن[(٦)] شهد الزور. . . الحديث» هذا الحديث موضوع.

. . . . . .

(١) ما بين المعكوفتين ساقط من «البغية».

(٢) ما بين القوسين بياض في (سد).

(٣) في (سد) و (عم) والبغية: «زور».

(٤) في الأصل: «الجمعة»، وفي (حس) و (عم) و (سد) والبغية: «القيامة»، وهو الصواب.

(٥) ما بين القوسين بياض في (سد).

(٦) في (سد): «ممن».

٢٢٠٣ ـ تخـريـجـه والحكم عليه:

هو جزء من الحديث الطويل الموضوع، والمتهم بوضعه كل من داود بن المحبر، وميسرة بن عبد ربه، وقد تقدم الكلام عليه في الحديث (٢١٣٤).

٢٢٠٤ ـ [١] وقال الحارث [أيضاً][١]: حدثنا عبيد الله[٢] ثنا المعتمر[٣] / عن أبيه، عن حنش، عن عكرمة، عن ابن عباس / رضي الله عنهما، قال: «من شهد[٤] شهادة[٥] استباح[٦] بها مال امرىء مسلم، أو سفك بها دمه فقد استوجب[٧] النار». [حس١٦٦ب] [سد٢٣٣]

[٢] وقال أبو يعلى: حدثنا الحسن ثنا المعتمر بهذا، وحدثنا عبيد الله بن عمر هو القواريري عن معتمر مثله.

.....

(١) ما بين المعكوفين ساقط من (عم).
(٢) هكذا في البغية: «عبيد الله»، وهو الصواب، وفي الأصل وبقية النسخ: «عبد الله»، وهو خطأ.
(٣) في البغية ومسند أبي يعلى: «معتمر بن سليمان».
(٤) في مسند أبي يعلى: «كنتم».
(٥) في مسند أبي يعلى: «الشهادة».
(٦) في مسند أبي يعلى: «اجتاح».
(٧) في مسند أبي يعلى: «أوجب».

٢٢٠٤ ـ تخريجه:

ذكره البوصيري في مختصر الإتحاف [٢/١٣١/٢]، وقال: «رواه الحارث، وأبو يعلى الموصلي واللفظ له».

قلت: أخرجه الحارث في مسنده (بغية الباحث) (١/٥٢٢)، كتاب (١٢) الأحكام، باب (٥) عظة الشاهد (رقم ٤٦٤)، وقال: حدثنا عبيد الله ثنا المعتمر بن سليمان عن أبيه، عن حنش، عن عكرمة، عن ابن عباس، عن النبي ﷺ قال: «ومن شرب شراباً حتى يذهب بعقله الذي أعطاه الله فقد أتى باباً من أبواب الكبائر، ومن شهد شهادة اجتاح بها مال امرىء مسلم، أو سفك بها دمه فقد أوجب النار» أو كما قال.

وأخرجه أبو يعلى في مسنده في موضعين:

١ ـ (٤/٢٣٥: ٢٣٤٨)، قال: حدثنا عبيد الله بن عمر، به نحوه مختصراً

. . . . . .

ولفظه «من شرب شراباً حتى يذهب بعقله الذي أعطاه الله فقد أتى باباً من أبواب الكبائر».

٢ ـ (٥/١٣٦: ٢٧٥١)، قال: حدثنا عبيد الله بن عمر، به نحوه، وزاد في أوله «من جمع بين صلاتين من غير عذر فقد أتى باب من أبواب الكبائر» مكان قوله: «من شرب شراباً...».

وأخرجه البزار في مسنده «كشف الأستار» (٢/١٢٥، ١٢٦) كتاب الأحكام، باب في شهادة الزور (رقم ١٣٥٦)، قال: حدثنا عمرو بن علي ثنا المعتمر بن سليمان، به نحوه وفيه زيادة ثم قال البزار: لا نعلمه عن النبي ﷺ إلاَّ بهذا الإسناد، وحنش: هو ابن قيس الرحبي، روى عنه التيمي، وخالد بن عبد الله وغيرهما، وليس بالقوي، وإنما يكتب من حديثه ما يرد به غيره.

وأخرجه الطبراني في الكبير (١١/٢١٦: ١١٥٤١)، قال: حدثنا علي بن عبد العزيز ثنا عارم أبو النعمان ثنا معتمر به نحوه. مختصراً ولفظه «من شهد ليستباح بها مال امرىء مسلم أو يسفك بها دم فقد أوجب النار».

قال الهيثمي في المجمع (٤/٢٠٠): «وفيه حنش واسمه حسين بن قيس وهومتروك، وزعم أبو محصن أنه شيخ صدق».

الحكم عليه:

الحديث مداره على «حسين بن قيس الرحبي» الملقب «حنش» وهو متروك فالحديث ضعيف جداً، والله أعلم.

٢٢٠٥ ـ وقال مسدد: «حدثنا يحيى عن سفيان حدثني عاصم بن عبيد الله [عن عبد الله بن عامر][1] بن ربيعة قال: رأيت عمر بن الخطاب رضي الله عنه أقام شاهد زور[2] عشية[3] في ازار ينكت[4] نفسه ثم خلى سبيله».

(٩٨) وحديث محارب بن دثار رضي الله عنه يأتي إن شاء الله في المواعظ[5].

.....

(١) ما بين المعكوفين ساقط من (حس).

(٢) في (سد): «الزور».

(٣) في (حس): «عيشه».

(٤) ينكت: قال في النهاية (٥/١١٣): «أي يفكر ويحدث نفسه، وأصله من النكت بالحصى، ونكْت الأرض بالقضيب، وهو أن يؤثر فيها بطَرفه فعل المفكر المهموم».

(٥) قال أبو يعلى: حدثنا أبو معمر حدثنا محمد بن الفرات قال: «اختصم إلى محارب رجلان فقال: فشهد على أحدهما رجل. فقال المشهود عليه: والله ما علمتُ إنه لرجل صدق، ولئن سألتَ عنه ليُحْمَدَنَّ ـ أو ليزكين ـ ولقد شهد عليّ بباطل ما أدري ما اجترأه على ذلك».
قال: فقال محارب بن دثار: يا هذا، اتقِ الله! فإني سمعت عبد الله بن عمر يقول: سمعت رسول الله ﷺ يقول: «شاهد الزور لا تزول قدماه حتى تجب له النار، وإن الطير يوم القيامة لتضرب بأجنحتها وترمي ما في أجوافها ما لها طَلِبَة» والنبي ﷺ يعظ رجلاً.
وقال الحارث: حدثنا عاصم بن علي ثنا محمد بن الفرات التميمي قال: سمعت محارب بن دثار يقول: أخبرني عبد الله بن عمر أنه سمع رسول الله ﷺ يقول: شاهد الزور لا تزول قدماه حتى يوجب له النار قال: والطير يوم القيامة تحت العرش ترتَفع مناقيرها وتضرب بأذنابها وتطرح ما في بطونها وليس عندها طلبة».
قال محارب يومئذ يعظ رجلاً يقول له: «اتقِ ذلك اليوم».
وسيأتي برقم (٣١٥١).

٢٢٠٥ ـ تخريجه:

ذكره البوصيري في مختصر الإتحاف [٢/١٣١/٢]، وقال: «رواه مسدد بسند ضعيف لضعف عاصم بن عبيد الله».

قلت: وأخرجه ابن الجعد في مسنده (٢/٨٥١: ٢٣٦٠)، قال: أنا شريك عن عاصم بن عبيد الله عن عبد الله بن عامر فذكر نحوه بلفظ «أُتي عمر بشاهد زور فوقفه

. . . . . .

للناس يوماً إلى الليل يقول: هذا فلان يشهد بزور فاعرفوه ثم حبسه».

ومن طريقه أخرجه البيهقي في السنن الكبرى (١٠/ ١٤١) كتاب آداب القاضي، باب ما يفعل بشاهد الزور قال: أخبرنا الشريف أبو الفتح العمري، أنبأ عبد الرحمن بن أبـي شريح، أنبأ أبو القاسم البغوي، ثنا علي بن الجعد، به مثله. ثم قال: ورواه أبو الربيع عن شريك عن عاصم وزاد فيه «فجلده وأقامه للناس».

وأخرجه عبد الرزاق في المصنف (٨/ ٣٢٥)، كتاب الشهادات، باب عقوبة شاهد الزور (رقم ١٥٣٨٨)، قال: أخبرنا أبو سفيان عن شعبة، عن عاصم بن عبد الله، به نحوه.

وأخرجه ابن أبـي شيبة في المصنف (٤/ ٥٥٠) كتاب البيوع والأقضية، باب (٤٦٥)، شاهد الزور وما يصنع، به (رقم ٢٣٠٤٣)، قال: حدثنا وكيع قال: حدثنا شعبة عن عاصم بن عبيد الله، به نحوه.

الحكم عليه:

الأثر ضعيف لأن مداره على «عاصم بن عبيد الله» وهو ضعيف عند أهل الحديث، والله أعلم.

٢٣ ـ كتاب اللباس والزينة

١ ـ باب لعن الواصلة والمستوصلة

٢٢٠٦ ـ قال أبو بكر: حدثنا أبو أسامة[١] عن عبد الرحمن بن يزيد ثنا القاسم، ومكحول، عن أبي أمامة رضي الله عنه قال: «لعن رسول الله ﷺ ـ يعني يوم خيبر ـ الواصلة[٢] والموصولة[٣]، والواشمة[٤] والموشومة[٥]».

.....

(١) هكذا في (عم) و(حس) و(سد): «أبو أسامة»، وهو الصواب كما في الإتحاف للبوصيري أيضاً، وفي الأصل: «أبو أمامة»، وهو خطأ.

(٢) الواصلة: هي التي تصل شعرها بشعر آخر زوراً، وقال الحافظ: هي التي تصل الشعر سواء كان لنفسها أم لغيرها. النهاية (٥/ ١٩٢)، الفتح (١٠/ ٣٨٨).

(٣) الموصولة: هي التي تأمر من يفعل بها ذلك أي: يصل شعرها بشعر آخر.

(٤) الواشمة: الوشم: أن يغرز الجلد بإبرة ثم يحشى بكحل أو نيل فيزرق أثره أو يخضر. النهاية (٥/ ١٨٩).

(٥) الموشومة: هي التي يفعل بها الوشم.

٢٢٠٦ ـ تخريجه:

ذكره البوصيري في مختصر الإتحاف (٢/ ٧٤: ٢)، وقال: «رواه أبو بكر بن أبي شيبة».

وذكره أيضاً في كتاب النكاح (٢/ ١٩/ ٢) وقال: «رواه أبو بكر بن أبي شيبة، وأبو يعلى وعنه ابن حبان في صحيحه، ولفظه: «نهى يوم خيبر أن يؤكل لحم الحمر

. . . . . .

الأهلية، وعن كل ذي ناب من السبع، وأن توطأ الحبالى حتى يضعن، وعن بيع الثمار، ولعن يومه الواصلة، والمستوصلة، والواشمة، والمستوشمة، والخامشة وجهها، والمشاقة جيبها، والداعية بالويل» ورواه ابن ماجه مختصراً.

قلت: أخرجه ابن أبـي شيبة في المصنّف (٧/ ٣٩٥) كتاب المغازي، باب (٣٣) غزوة خيبر (رقم ٣٦٨٩٢)، قال: حدثنا أبو أسامة عن عبد الرحمن بن يزيد بن جابر قال: «حدثنا القاسم ومكحول، عن أبـي أمامة أن رسول الله ﷺ نهى يوم خيبر عن أكل الحمار الأهلي، وعن كل ذي ناب من السباع، وأن توطأ الحبالى حتى يضعن، وعن أن تباع السهام حتى تقسم، وأن تباع الثمرة حتى يبدو صلاحها، ولعن يومئذ الواصلة والموصولة، والواشمة والموشومة، والخامشة وجهها، والشاقة جيبها».

هكذا أورده بكامله ثم أخرجه مفرقاً في عدة مواضع.

فأخرجه في (٢/ ٤٨٦) كتاب الجنائز، باب (٧٨)، ما ينهي عنه مما يصنع على الميت من الصياح وشق الجيوب (رقم ١١٣٤٣)، قال: حدثنا أبو أسامة به بلفظ «أن رسول الله ﷺ لعن الخامشة وجهها والشاقة جيبها» وأخرجه في (٤/ ٢٥٨)، كتاب العيد باب (٣٧) ما ينهى عن أكله من الطير والسباع (رقم ١٩٨٦٦)، قال: حدثنا أبو أسامة به بلفظ «أن رسول الله ﷺ نهى يوم خيبر عن كل ذي ناب من السابع».

وأخرجه في (٥/ ١٢٢)، كتاب العقيقة، باب (١٧) في الحمر الأهلية (رقم ٢٤٣٣٢)، قال: حدثنا أبو أسامة به بلفظ «أن رسول الله ﷺ نهى يوم خيبر عن أكل الحمار الأهلي».

وأخرجه في (٥/ ٢٠١) كتاب العقيقة، باب (١٣٢)، وفي واصلة الشعر بالشعر (رقم ٢٥٢٢١)، قال: حدثنا أبو أسامة به بلفظ «أن النبـي ﷺ لعن يوم خيبر الواصلة، والموصولة، والواشمة والموشومة، والخامشة وجهها والشاقة جيبها».

ومن طريق ابن أبـي شيبة في الطبراني في المعجم الكبير (٨/ ١٥٣: ٧٥٩٢، ٧٥٩٣، ٧٥٩٤، ٧٥٩٥)، وفي (٨/ ٢٢٠: ٧٧٧١، ٧٧٧٢، ٧٧٧٣، ٧٧٧٤)، قال

. . . . . .

في جميعها: حدثنا عبيد بن تمام ثنا أبو بكر بن أبـي شيبة به مثله مفرقاً.

والحديث أخرجه أبو يعلى في مسنده، ولم أجده في المطبوع منه فلعله في الرواية المطوّلة التي لم تطبع.

ومن طريقه أخرجه ابن حبان في صحيحه (٧/٤٢٧)، كتاب (١٠) الجنائز، باب في النياحة، ونحوها، ذكر وصف البكاء الذي نهى النساء عن استعماله عند المصائب (رقم ٣١٥٦)، قال: أخبرنا أحمد بن علي بن المثنى قال: حدثنا إسماعيل بن إبراهيم الهذلي قال: حدثنا أبو أسامة به مختصراً بلفظ «أن رسول الله ﷺ لعن الخامشة وجهها، والشاقة جيبها، والداعية بالويل» غير أنه قال في إسناده: حدثنا مكحول وغيره ولم يصرح باسم القاسم.

وأخرج بعضه ابن ماجه في سننه (١/٥٠٥)، كتاب (٦) الجنائز، باب (٥٢)، ما جاء في النهي عن ضرب الخدود، وشق الجيوب (رقم ١٥٨٥)، قال: حدثنا محمد بن جابر المحاربـي، ومحمد بن كرامة قالا: ثنا أبو أسامة به نحوه مختصراً بلفظ «أن رسول الله ﷺ لعن الخامشة وجهها والشاقة جيبها، والداعية بالويل، والثبور».

وأخرجه الدارمي في سننه (٢/٢٢٦)، كتاب السير، باب في النهي عن بيع المغانم حتى تقسم. قال: أخبرنا أحمد بن حميد ثنا أبو أسامة به نحوه مختصراً بلفظ «أنه نهى أن يباع السهام حتى تقسم».

الحكم عليه:

الحديث بهذا الإسناد فيه «عبد الرحمن بن يزيد بن تميم» وهو متروك الحديث كما تقدم. وكان أبو أسامة يغلط في اسمه فيسميه عبد الرحمن بن يزيد بن جابر، وإنما هو ابن تميم. كما بين ذلك الأئمة، ولذا فالحديث بهذا الإسناد ضعيف جداً، وقـول الهيثمـي فـي المجمـع (٥/١٦٩) ورجـالـه رجـال الصحيـح فيـه نظـر لأن عبد الرحمن بن يزيد بن تميم ليس من رجال الصحيح كما في ترجمته، وقد ثبت

. . . . . .

معنى الحديث من طرق أخرى صحيحة ومنها:

١ ــ حديث عبد الله بن عمر رضي الله عنهما، أن رسول الله ﷺ قال: «لعن الله الواصلة، والمستوصلة، والواشمة، والمستوشمة».

رواه البخاري «الفتح» (١٠/ ٣٨٧: ٥٩٣٧)، (١٠/ ٣٩١: ٥٩٤٠، ٥٩٤٢)، (١٠/ ٣٩٣: ٥٩٤٨)، ومسلم (٣/ ١٦٧٧: ٢١٢٤)، وأبو داود (٤/ ٣٩٧: ٤١٦٨) والترمذي (٥/ ٩٧: ٢٧٨٣)، وقال: «هذا حديث حسن صحيح»، والنسائي (٨/ ١٤٥: ٥٠٩٥)، (٨/ ١٨٨: ٥٢٥١)، وابن ماجه (١/ ٦٣٩: ١٩٨٧)، وأحمد في المسند (٢/ ٢١)، وابن حبان في صحيحه «الإحسان» (١٢/ ٣٢٣: ٥٥١٣).

٢ ــ حديث عائشة رضي الله عنها قالت: أن جارية زوجوها فمرضت فتمعط شعرها، فأرادوا أن يصلوا في شعرها فذكروا ذلك لرسول الله ﷺ فقال: «لعن الله الواصلة والمستوصلة» أخرجه البخاري «الفتح» (١٠/ ٣٨٦: ٥٩٣٤)، ومسلم (٣/ ١٦٧٧: ٢١٢٣)، والنسائي (٨/ ١٤٥: ٥٠٩٨) وأحمد في المسند (٦/ ١١١، ١١٦، ٢٢٨، ٢٣٤، ٢٥٠، ٢٥٧، ٢٨٨)، وابن حبان في صحيحه «الإحسان» (١٢/ ٣٢٣، ٣٢٥: ٥٥١٤، ٥٥١٦)، والبيهقي في السنن الكبرى (٢/ ٤٢٦)، والطيالسي في مسنده (٢١٩: ١٥٦٤)، والطحاوي في مشكل الآثار (٣/ ١٥٨: ١١٢٩).

٣ ــ حديث أسماء رضي الله عنها قالت: «سألت امرأة النبي ﷺ فقالت: يا رسول الله: إن ابنتي أصابتها الحصبة فامرق شعرها، وإني زوجتها فأصل فيه؟ فقال ﷺ: لعن الله الواصلة والمستوصلة».

أخرجه البخاري «الفتح» (١٠/ ٣٨٧: ٥٩٣٥، ٥٩٣٦)، (١٠/ ٣٩١: ٥٩٤١)، ومسلم (٣/ ١٦٧٦: ٢١٢٢)، والنسائي (٨/ ١٤٥: ٥٠٩٤)، (٨/ ١٨٧، ١٨٨: ٥٣٥٠)، وابن ماجه (١/ ٦٩٣: ١٩٨٨)، وأحمد في مسنده (٦/ ٣٤٥، ٣٤٦، ٣٥٠، ٣٥٣)، والبيهقي في السنن الكبرى (٢/ ٤٢٦)، والحميدي في مسنده (١/ ١٥٣:

. . . . . .

---

٣٢١)، والطبراني في الكبير (٢٣/ ١١٣، ١١٤، ١١٥: ٣٠٦، ٣٠٧، ٣٠٨، ٣٠٩، ٣١٠، ٣١١)، (٢٣/ ١٢٧، ١٢٨: ٣٤٧، ٣٤٨، ٣٤٩)، (٢٣/ ١٣١: ٣٥٧) بألفاظ متقاربة.

٤ ـ حديث أبي هريرة رضي الله عنه أن رسول الله ﷺ قال: «لعن الله الواصلة، والمستوصلة، والواشمة والمستوشمة».

أخرجه البخاري «الفتح» (١٠/ ٣٨٦: ٥٩٣٣)، وأحمد في المسند (٢/ ٣٣٩)، والبيهقي في السنن الكبرى (٢/ ٤٢٦).

٢ ـ باب الأمر بتنظيف البيوت

٢٢٠٧ ـ قال أبو يعلى: حدثنا محمد بن إسحاق المسيبي[١] ثنا عبد الله بن نافع[٢] عن خالد بن إلياس[٣]، عن عامر بن سعد[٤]، عن أبيه رضي الله عنه قال: إن النبي ﷺ قال: «إن الله تعالى طيب يحب الطيب، نظيف يحب النظافة، كريم يحب الكريم[٥]، جواد يحب الجود، فنظفوا أفنيتكم ولا تشبهوا باليهود التي تجمع[٦] الأكباء[٧] في دورها».

* فيه خالد. ضعيف.

.....

(١) هكذا في مسند أبي يعلى: «المسيبي»، وهو الصحيح كما في ترجمته، وفي الأصل، وجميع النسخ: «السبتي»، وهو خطأ.

(٢) في (عم) و (سد) ومسند أبي يعلى: «نافع»، وهو الصحيح كما في ترجمته، وفي الأصل: «رافع»، وهو خطأ.

(٣) في مسند أبي يعلى: «إياس».

(٤) في مسند أبي يعلى: «عامر بن سعد بن أبي وقاص».

(٥) في مسند أبي يعلى: «الكرم».

(٦) في (عم): «يجمع».

(٧) في مسند أبي يعلى: «الأكناف».

والأكباء: هي الكناسة التي تلقى بفناء البيت. تهذيب اللغة (١٠/٣٩٨).

. . . . . .

٢٢٠٧ ـ تخريجه:

أخرجه أبو يعلى في مسنده (٢/ ١٢١: ٧٩٠)، قال: حدثنا محمد بن إسحاق المسيي، حدثنا عبد الله بن نافع، عن خالد بن إياس، عن عامر بن سعد بن أبي وقاص، عن أبيه أن النبي ﷺ قال: «إن الله طيب يحب الطيب نظيف يحب النظافة، كريم يحب الكرم، جواد يحب الجود، فنظفوا بيوتكم ولا تشبهوا باليهود التي تجمع الأكناف في دورها».

وأخرجه ابن حبان في المجروحين (١/ ٢٧٩)، قال: حدثنا ابن قتيبة ثنا عبد الرحمن بن إبراهيم ثنا عبد الله بن نافع حدثنا خالد بن إلياس به مثله.

ومن طريقه أخرجه ابن الجوزي في «العلل المتناهية» (٢/ ٧١٢) كتاب الأدب، حديث النظافة (رقم ١١٨٦)، قال: أنبأنا محمد بن عبد الملك قال: أنبأنا أبو محمد الجوهري عن الدارقطني، عن أبي حاتم بن حبان به مثله، وقال: «هذا حديث لا يصح»، ثم أورد بعض أقوال الأئمة في «خالد بن إلياس».

وأخرجه ابن عدي في الكامل (٣/ ٥، ٦)، قال: ثنا طاهر ثنا دحيم، ثنا عبد الله بن نافع، عن خالد بن إلياس به نحوه.

وقد روى كذلك موقوفاً على سعيد بن المسيب، ومرفوعاً إلى سعد بن أبي وقاص من طريق أخرى، أخرجه الترمذي (٥/ ١٠٣)، كتاب (٤٤) الأدب، باب (٤١) ما جاء في النظافة (رقم ٢٧٩٩)، قال: حدثنا محمد بن بشار حدثنا أبو عامر العقدي حدثنا خالد بن إلياس، ويقال: ابن إياس عن صالح بن أبي حسان قال: «سمعت سعيد بن المسيب يقول: إن الله طيب يحب الطيب، نظيف يحب النظافة، كريم يحب الكرم، جواد يحب الجود، فنظفوا أراه قال: أفنيتكم ولا تشبهوا باليهود».

قال: فذكرت ذلك لمهاجر بن مسمار فقال: «حدثنيه عامر بن سعد بن أبي وقاص، عن أبيه، عن النبي ﷺ مثله إلاَّ أنه قال: نظفوا أفنيتكم».

ثم قال: «هذا حديث غريب، وخالد بن إلياس يُضعف».

وأخرجه أبو يعلى في مسنده (٢/ ١٢٢: ٧٩١)، قال: حدثنا موسى بن حبان

. . . . . .

حدثنا عبد الملك ابن عمرو أبو عامر العقدي به نحوه.

وأخرجه البزّار في مسنده «البحر الزخار» (٣/ ٣٢٠: ١١١٤): قال: حدثنا محمد بن المثنى قال: ثنا أبو عامر عبد الملك بن عمرو به نحوه، ثم قال: «وهذا الحديث لا نعلمُ يروى عن سعد إلاَّ من هذا الوجه بهذا الإسناد».

وأخرجه ابن كثير الدورقي في «مسند سعد بن أبـي وقاص» (ص ٧١: ٣١)، قال: حدثنا أحمد، حدثنا أبو نعيم، حدثنا خالد بن إياس القرشي عن يحيى بن عبد الرحمن بن حاطب بن بلتعة قال: «كنا جلوساً عند سعيد بن المسيب فطلع علينا عمر بن عبيد الله بن معمر في ثوبين موّردين، وقميص رقيق، فجلس إلى سعيد بن المسيب فساره بشيء، ما أدري ما هو قال: فلما أن قام ضحك بعض القوم إلى بعض، فقال: ما يضحككم؟ قال: تعجبنا له وَرَّثنا ريح المسك. قال: فذكره».

وروى الحديث مختصراً عن سعد بن أبـي وقاص، أخرجه الطبراني في الأوسط «مجمع البحرين» (١/ ٤٠١) كتاب (٣) الطهارة، باب (٧٥) في الأرض تصيبها النجاسة (رقم ٥١٩)، قال: حدثنا علي بن سعيد ثنا زيد بن أخزم ثنا أبو داود الطيالسي ثنا إبراهيم بن سعد الزهري، عن عامر بن سعد، عن أبيه قال: قال رسول الله ﷺ: **«طهروا أفنيتكم فإن اليهود لا تطهر أفنيتها»**.

قال: «لم يروه عن الزهري إلاَّ إبراهيم ولا عنه إلاَّ الطيالسي تفرد به زيد».

وقال الهيثمي في المجمع (١/ ٢٨٦): «ورجاله رجال الصحيح خلا شيخ الطبراني».

الحكم عليه:

الحديث بهذا الإسناد ضعيف جداً، من أجل حال «خالد بن إياس»، وهو متروك الحديث.

ولكن رواية الطبراني في الأوسط «المختصرة» بلفظ: «طهروا أفنيتكم فإن اليهود لا تطهر أفنيتها»، حسنة الإسناد، وانظر السلسلة الصحيحة (١/ ٤١٨: ٢٣٦).

٣ ـ باب الندب إلى العمامة

٢٢٠٨ ـ [١] قال الطيالسي: حدثنا الأشعث بن سعيد، ثنا عبد الله بن بسر[١] عن أبي راشد الحُبْراني[٢]، عن علي رضي الله عنه قال: «عمني[٣] رسول الله ﷺ يَوم غدير خم[٤] بعمامة سدلها خلفي ثم قال: إن الله تعالى أيدني[٥] يوم بدر وحنين بملائكة يعتمون[٦] هذه العمامة[٧]، وقال[٨]: «إن العمامة[٩] حاجزة بين الكفر والإيمان... الحديث.

.....

(١) هكذا في مسند الطيالسي: «بسر» بالسين المهملة، وهو الصواب، وفي الأصل وجميع النسخ: «بشر» بالمعجمة، وهو خطأ.

(٢) في (عم): «الجبراني»، وفي (سد): «الحراني»، وكلامهما خطأ، والصواب: «الحُبْراني» كما في الأصل.

(٣) في المسند: «عممني».

(٤) يوم غدير خم: خم واد مشهور بين مكة والمدينة عند الجُحْفة به غدير كما في معجم البلدان (٢/ ٣٨٩).

(٥) في (حس) و (سد) ومسند الطيالسي: «أمدني».

(٦) في (عم) و (سد): «يقيمون».

(٧) في مسند الطيالسي: «العمة».

(٨) في مسند الطيالسي: «فقال».

(٩) في (سد): «إن هذه العمامة».

[مح٧٨أ] [٢] وقال أبو بكر وأحمد بن منيع / جميعاً: حدثنا علي بن هشام عن أشعث بن سعيد ثنا عبد الله، عن أبـي راشد قال: سمعت علياً رضي الله عنه يقول: «عمني. . . (فذكره)[١٠]، إلا أنه قال: فسدل طرفيها [عم٣٢١] على منكبـي / وقال: حاجزة بين المسلمين والمشركين».

. . . . . .

(١٠) ساقطة من الأصل.

٢٢٠٨ ـ تخـريـجـه:

ذكره البوصيري في مختصر الإتحاف [٢/٦٧/٢] وقال: «رواه أبو داود الطيالسي، وأبو بكر بن أبـي شيبة، وأحمد بن منيع، والبيهقي في الكبرى، ورواه ابن ماجه مختصراً».

قلت: أخرجه أبو داود الطيالسي في مسنده (ص ٢٣: ١٥٤)، قال: حدثنا الأشعث بن سعيد، حدثنا عبد الله بن بسر عن أبـي راشد الحُبْراني، عن علي قال: عممني رسول الله ﷺ يوم غدير خم بعمامة سدلها خلفي، ثم قال: «إن الله عزَّ وجلّ أمدني يوم بدر وحنين بملائكة يعتمون هذه العمة. فقال: إن العمامة حاجزة بين الكفر والإيمان، ورأى رجلاً يرمي بقوس فارسية فقال: ارم بها، ثم نظر إلى قوس عربية فقال: عليكم بهذه وأمثالها ورماح القنا فإن بهذه يمكن الله لكم في البلاد ويؤيدكم في النصر».

ومن طريقه أخرجه البيهقي في السنن الكبرى (١٠/ ١٤) كتاب السبق والرمي، باب التحريض على الرمي، قال: حدثنا أبو بكر بن فورك رحمه الله، أنبأ عبد الله بن جعفر، ثنا يونس بن حبيب، ثنا أبو داود به مثله. ثم قال: «أشعث هو أبو الربيع السمان وليس بالقوي».

وأخرجه الطبراني في كتاب «فضل الرمي وتعليمه» (ص ٥٤: ٢٧)، قال: حدثنا أبو يزيد يوسف بن يزيد القراطيسي، حدثنا أسد بن موسى، حدثنا أبو الربيع السمان، به نحوه.

. . . . . .

وأخرجه ابن عدي في «الكامل» (٤/ ١٧٣) في ترجمة «عبد الله بن بُسر» قال: ثنا الحسن بن الطيب، ثنا شيبان، ثنا أبو الربيع السمان، به نحوه.

وأخرجه ابن ماجه (٢/ ٩٣٩) كتاب (٢٤) الجهاد، باب (١٨) السلام (رقم ٢٨١٠)، قال: حدثنا محمد بن إسماعيل بن سمرة أنبأ عبيد الله بن موسى عن أشعث بن سعيد به نحوه مختصراً. وليس فيه ذكر العمامة.

وتابع أبا الربيع السمان عبد السلام بن هاشم.

أخرجه ابن عدي في الكامل (٤/ ١٧٣، ١٧٤) «في ترجمة عبد الله بن بسر» قال: أخبرنا عبد الله بن زيدان، ثنا صالح بن الحكم أبو سفيان، ثنا عبد السلام بن هاشم، أخبرنا عبد الله بن بسر، به نحوه.

قلت: عبد السلام بن هاشم أحد المتروكين كما قال الذهبي في الميزان (٢/ ٣٩٧).

هكذا رواه أبو الربيع وعبد السلام متصلاً، وخالفهما إسماعيلُ بن عياش فرواه منقطعاً.

ذكره البيهقي في السنن الكبرى (١٠/ ١٤)، قال: «وخالفه ــ أي أبا الربيع السمان ــ إسماعيلُ بن عياش، فرواه عن عبد الله بن بسر هذا عن عبد الرحمن بن عدي البهراني عن أخيه عبد الأعلى عن النبي ﷺ منقطعاً»، ثم قال: «وعبد الله بن بسر هذا ليس بالقوي، قاله أبو داود والسجستاني وغيره».

وقال في «تحفة الأحوذي» (٥/ ٤١٢): «وحديث عبد الأعلى بن عدي أخرجه أبو نعيم في معرفة الصحابة. . .». **قلت**: ولم أجده فيما طبع منه.

وأخرجه ابن عدي في الكامل (٤/ ١٧٤) في ترجمة عبد الله بن بسر قال: حدثنا أبو العلاء، ثنا محمد بن الصباح الدولابي، ثنا إسماعيل بن زكريا عن عبد الله بن بُسر ــ رجل من أهل حمص ــ حدثني حكيم، أبو الأحوص، قال: «دعا رسول الله ﷺ علياً فعممه بعمامة سوداء ثم أرخاها بين كتفيه من خلفه، فقال هكذا: فاعتموا فإن

. . . . . .

العمائم حاجز بين المسلمين والمشركين، وهي سيماء الإسلام».

قلت: هكذا رواه مختصراً، وهو مرسل.

وأخرجه أبو نعيم الأصبهاني في «جزء من كتاب رياضة الأبدان» (ص ٤٧: ١٣)، قال: ثنا أبو أحمد عبد الرحمن بن الحارث الغنوي قال: ثنا الحسن بن علي بن محمد الخفاف، ثنا الحكم بن عمرو الأنماطي قال: ثنا محمد بن إبراهيم القرشي عن سفيان الثوري، عن أبي إسحاق، عن الحارث قال: قال علي بن أبي طالب رضي الله عنه: دعاني رسول الله ﷺ يوم غدير خم، فإذا رجل بيده قوس فارسية. . .» فذكر الحديث، وليس فيه ذكر العمامة.

قلت: محمد بن إبراهيم القرشي مجهول كما في لسان الميزان (٥/ ٢٠، ٢١)، وأبو إسحاق السبيعي مدلس من الثالثة، كما في تعريف أهل التقديس بمراتب الموصوفين بالتدليس (ص ١٤٦: ٩١)، وقد عنعن، والحارث الأعور صاحب علي كذبه الشعبي في رأيه ورمي بالرفض، وفي حديثه ضعف كما في التقريب (ص ١٤٦: ١٠٢٩).

وعليه، فالحديث بهذا الإسناد ضعيف.

وأخرجه الطبراني كما مجمع الزوائد (٥/ ٢٦٧) من حديث عبد الله بن بسر. ولم أجده في المطبوع من معجم الطبراني، وقال الهيثمي بعد إيراده: «رواه الطبراني عن شيخه بكر بن سهل الدمياطي، قال الذهبي: وهو مقارب الحديث، وقال النسائي: ضعيف، وبقية رجاله رجال الصحيح إلا أني لم أجد لأبي عبيدة عيسى بن سليم من عبد الله بن بسر سماعاً».

قلت: وقد وهم من قال إن عبد الله بن بسر هو المازني الحمصي الصحابي، بل هو عبد الله بن بسر الخُبْراني كما في العلل لابن أبي حاتم (١/ ٤٧٦: ١٤٥٧) حيث قال: وسألته ــ يعني أباه ــ عن حديث رواه هشام بن عمار عن يحيى بن حمزة، عن أبي عبيدة، حدثنا عبد الله بن بسر المازني الحمصي قال: «بعث رسول الله ﷺ علياً

. . . . . .

على بعث يوم غدير خم وعممه بعمامة سوداء ثم أرسلها من ورائه...»، وذكر الحديث في قصة القوس الفارسية: «قال أبي: هذا خطأ ليس هو عبد الله بن بسر المازني الحمصي، هذا عبد الله بن بسر الحبراني عن النبي ﷺ».

وعليه، فالحديث بهذا الإسناد مرسل، والله أعلم.

الحكم عليه:

الحديث بهذا الإسناد ضعيف، وفيه علتان:

١ ـ ضعف أبي الربيع الأشعث بن سعيد السمان.

٢ ـ ضعف عبد الله بن بسر الحُبْراني.

ويشهد لأول الحديث، في الندب إلى العمامة، الأحاديث الواردة في ذلك، منها:

١ ـ حديث جابر رضي الله عنه: **«أن رسول الله ﷺ دخل مكة وعليه عمامة سوداء»**.

أخرجه مسلم (٢/ ٩٩٠: ١٣٥٨)، وأبو داود في سننه (٤/ ٣٤٠: ٤٠٧٦)، والترمذي في سننه (٤/ ١٩٧: ١٧٣٥)، وقال: «حسن صحيح»، والنسائي في سننه (٥/ ٢٠١: ٢٨٧٩) و (٨/ ٢١١: ٥٣٤٤، ٥٣٤٥)، وابن ماجه في سننه (٢/ ٩٤٢: ٢٨٢٢)، والدارمي في سننه (٢/ ٧٤)، وأحمد في المسند (٣/ ٣٦٣، ٣٨٧)، وابن حبان في صحيحه «الإحسان» (٩/ ٣٧: ٣٧٢٢)، والبيهقي في السنن الكبرى (٥/ ١٧٧)، وابن الجعد في مسنده (٢/ ١١٥٣: ٣٤٣٩)، وابن أبي شيبة في المصنف (٧/ ٤٠٥: ٣٦٩١٨)، والترمذي في الشمائل (ص ١٠٥: ١١٥).

تنبيه:

قال ابن حبان بعد إيراد الحديث (٩/ ٣٨): «في خبر أنس بن مالك: دخل النبي ﷺ وعلى رأسه المغفر، وفي خبر جابر أنه ﷺ دخل مكة وعليه عمامة سوداء، ولم يدخل ﷺ مكة بغير إحرام إلا مرة واحدة وهو يوم الفتح، ويشبه أن يكون

. . . . . .

المصطفى ﷺ في ذلك اليوم كان على رأسه المغفر، وقد تعمم بعمامة سوداء فوقه، فإذاً جابر ذكر العمامة التي عاينها، وإذاً أنس ذكر المغفر الذي رآه من غير أن يكون بين الخبرين تضاد أو تهاتر».

٢ ـ حديث عمرو بن حريث قال: «**رأيت على رأس رسول الله ﷺ عمامة سوداء**»، وفي رواية: «**أن النبي ﷺ خطب الناس وعليه عمامة سوداء**».

أخرجه مسلم (٢/ ٩٩٠: ١٣٥٩)، وأبو داود في سننه (٤/ ٣٤٠: ٤٠٧٧)، والنسائي في سننه (٨/ ٢١١: ٥٣٤٣، ٥٣٤٦)، وابن ماجه في سننه (١/ ٣٥١: ١١٠٤) و (٢/ ٩٤٢: ٢٨٢١)، و (٢/ ١١٨٦: ٣٥٨٧)، وأحمد في المسند (٤/ ٣٠٧)، والترمذي في الشمائل (ص ١٠٦: ١١٦، ١١٧).

٤ ـ باب الزجر عن لبس الثوب وجره من الخيلاء إلاَّ لضرورة

٢٢٠٩ ـ قال إسحاق: أخبرنا عبد الصمد بن عبد الوارث، ثنا همام بن يحيى عن قتادة، عن عقبة[١] بن وسَّاج قال: كان أبو لبابة جالساً مع كعب رضي الله عنه، [فقال أبو لبابة][٢] بئس الثوب ثوب الخيلاء. فقال كعب رضي الله عنه: أسمعته من النبي[٣] ﷺ؟ قال: لا، قال[٤]: إني لا أرد عليك علمك إني لأجد في كتاب الله «من لبس ثوب خيلاء لم ينظر الله إليه / حتى يضعه وإن كان كبر[٥]». [سد٣٣٤]

فقال أبو لبابة رضي الله عنه: «بئس القلب قلب السمين، فقال كعب رضي الله عنه: أسمعته من رسول الله ﷺ؟ فقال: لا. قال[٦] كعب

(١) هكذا في (عم) و (حس) و (سد): «عقبة»، وهو الصواب كما في ترجمته، وفي الأصل: «عتبة»، وهو خطأ.

(٢) ما بين المعكوفتين ساقط من (حس).

(٣) في (عم) و (سد): «رسول الله».

(٤) في (حس) و (عم) و (سد): «فقال».

(٥) في (عم): «بخير»، وفي (سد): «بختر».

(٦) في (عم) و (سد): «فقال».

[حس١٦٧أ] رضي الله عنه: إني لا أرد عليك علمك. إني أجد في كتاب الله تعالى[٧] / مثل السمين وقلب المهزول كمثل شاة سمينة وشاة مهزولة أصابها المطر فخلص إلى قلب المهزولة[٨] ولم يخلص إلى قلب السمينة. فقال أبو لبابة رضي الله عنه: [من يعبد الله][٩] كفاه الله عز وجل المؤنة، فقال كعب رضي الله عنه: أسمعته من النبي[١٠] ﷺ؟ فقال[١١]: لا. فقال: إني لا أرد عليك علمك وإني لأجد في كتاب الله تعالى ما من عبد يعبد الله عز وجل[١٢] إلاَّ ضمن الله تعالى السماء والأرض برزقه حتى يموت أو [ما][١٣] عاش».

.....

(٧) في (عم) و (سد): «عز وجل».

(٨) في (حس): «المهزول». والهزال: يقال هزلت الدابة إذاً ضعفت، والهزال: ضد السمن. النهاية (٥/ ٢٦٣).

(٩) ما بين المعكوفتين ساقط من الأصل وموجود فيما عداه.

(١٠) في (سد): «رسول الله».

(١١) في (عم): «قال».

(١٢) في (عم) و (سد): «تعالى».

(١٣) ما بين المعكوفتين ساقط من (حس).

٢٢٠٩ ـ تخريجه:

ذكره البوصيري في مختصر الإتحاف (٢/ ٧١/ ٢) وقال: «رواه إسحاق بن راهويه بسند فيه همام بن يحيى «(هكذا) لم أقف على ترجمته، وباقي الرواة ثقات».

قلت: هو همام بن يحيى، وهو ثقة كما سبق في ترجمته. والأثر لم أجده في المطبوع من المسند إسحاق بن راهويه، وكذا لم أجده عند غيره.

الحكم عليه:

الأثر بهذا الإسناد رجاله ثقات لكنه ضعيف من أجل عنعنة قتادة وهو مدلس من الطبقة الثالثة لا تقبل من حديثه إلاَّ ما صرح فيه بالسماع.

٢٢١٠ ـ وقال أبو يعلى: «حدثنا أبو خيثمة ثنا معلى[١] بن منصور، ثنا[٢] محمد بن مسلم قال: سمعت زياد النميري يحدث عن أنس[٣] رضي الله عنه، قال: قال رسول الله ﷺ: «بينما رجل ممن كان قبلكم خرج[٤] في بردين[٥] فاختال فيهما فأمر الله [تبارك وتعالى][٦] الأرض فأخذته فهو يتجلجل[٧] فيها إلى يوم القيامة».

.....

(١) هكذا في (حس) ومسند أبي يعلى: «معلى»، وهو الصواب كما في ترجمته، وفي الأصل و (سد) و (عم): «يعلى» وهو خطأ.

(٢) في مسند أبي يعلى: «أخبرني».

(٣) في مسند أبي يعلى: «أنس بن مالك».

(٤) في مسند أبي يعلى: «يخرج».

(٥) البرد: هو نوع من الثياب معروف، والبردة «الشملة» المخططة، وقيل: كساء أسود مربع فيه صفر تلبسه الأعراب. النهاية (١/ ١١٦).

(٦) ما بين المعكوفتين ساقطة من (عم) و (سد) ومسند أبي يعلى.

(٧) يتجلجل: أي يغوص في الأرض حين يخسف به، والجلجلة: حركة مع صوت. النهاية (١/ ٢٨٤).

٢٢١٠ ـ تخريجه:

ذكره البوصيري في مختصر الإتحاف (٢/ ٧١/ ٢) وقال: «رواه أبو يعلى».

قلت: أخرجه أبو يعلى في مسنده (٧/ ٢٧٩: ٤٣٠٢) قال: حدثنا أبو خيثمة حدثنا معلى بن منصور، أخبرني محمد بن مسلم قال: سمعت زياد النميري يحدث عن أنس بن مالك قال: قال رسول الله ﷺ: «بينما رجل ممن كان قبلكم يخرج في برديسن فاختال فيهما، فأمر الله الأرض فأخذته فهو يتجلجل فيها إلى يوم القيامة».

وذكره الهيثمي في المجمع (٥/ ١٢٦)، وقال: «رواه أبو يعلى وفيه زياد بن عبد الله النميري وهو ضعيف وقد وثقه ابن حبان وقال: «يخطىء».

. . . . . .

الحكم عليه:

الحديث بهذا الإسناد ضعيف، من أجل حال زياد بن عبد الله النميري، ولكن له شواهد يصح بها، ومنها:

١ ـ حديث أبي هريرة رضي الله عنه، أن النبي ﷺ قال: «بينما رجل يمشي في حلة تعجبه نفسه مَرَجِّل جمته إذ خسف الله به، فهو يتجلجل إلى يوم القيامة».

أخرجه البخاري في صحيحه «الفتح» (١٠/ ٢٦٩: ٥٧٨٩)، ومسلم في صحيحه (٣/ ١٦٥٣: ٢٠٨٨)، والنسائي في الكبرى (٥/ ٤٨٣: ٩٦٧٩) والدارمي في سننه (١/ ١١٦)، وأحمد في المسند (٢/ ٢٦٧، ٣١٥، ٣٩٠، ٤١٣، ٤٥٦، ٤٩٢، ٤٩٧، ٥٣١)، وأبو يعلى في مسنده (١١/ ٢١٨: ٦٣٣٤) وعبد الرزاق في المصنف (١١/ ٨٢: ١٩٩٨٣)، وأبو نعيم في الحلية (٨/ ٣٨٩)، وابن عدي في الكامل (٤/ ١٨٣)، والبيهقي في الجامع لشعب الإيمان (١١/ ١١٤: ٥٧١٦).

٢ ـ حديث عبد الله بن عمر رضي الله عنه، أن رسول الله ﷺ قال: «بينما رجل يجر إزاره خسف به فهو يتجلجل في الأرض إلى يوم القيامة».

أخرجه البخاري في صحيحه «الفتح» (٦/ ٥٩٥: ٣٤٨٥)، (١٠/ ٢٦٩: ٥٧٩٠)، والنسائي في الكبرى (٥/ ٤٨٣: ٩٦٧٦)، وفي الصغرى (٨/ ٢٠٦: ٥٣٢٦)، وأحمد في المسند (٢/ ٦٦)، والبزار في مسنده «كشف الأستار» (٣/ ٣٦٣: ٢٩٥٠).

٣ ـ حديث عبد الله بن عمرو بن العاص أن رسول الله ﷺ قال: «خرج رجل ممن كان قبلكم في حلة له يختال فيها فأمر الله الأرض فأخذته فهو يتجلجل فيها إلى يوم القيامة».

رواه أحمد في المسند (٢/ ٢٢٢)، وصححه أحمد شاكر في تعليقه على المسند (١٢/ ٢٩: ٧٠٧٤)، وأخرجه هناد بن السري في الزهد (٢/ ٢٥٩: ٨٥٣)، ومن طريقه أخرجه الترمذي في سننه (٤/ ٥٦٥: ٢٤٩١)، وقال: «هذا حديث صحيح».

٢٢١١ ـ وقال أبو بكر: حدثنا معاوية بن هشام، ثنا شيبان عن يحيى بن أبي كثير، عن محمد بن عبد الرحمن، أنه سمع عبد الله بن عمرو بن العاص رضي الله عنهما، يقول: قال رسول الله ﷺ: «لا ينظر الله تعالى إلى الذي يجر[1] إزاره[2]».

.....

(١) في الأصل و (حس): «تجر»، وفي غيرهما: «يجر».

(٢) الإزار: هو الملحفة، مأخوذ من أزر به الشيء أي أحاط. لسان العرب (٤/ ١٦).

٢٢١١ ـ تخريجه:

ذكره البوصيري في مختصر الإتحاف (٢/ ٧٠/ ٢)، وقال: «رواه أبو بكر بن أبي شيبة».

قلت: أخرجه أبو بكر بن أبي شيبة في مصنفه (٥/ ١٦٥) كتاب العقيقة، باب (٧٨) في جر الإزار وما جاء فيه (رقم ٢٤٨١٢)، قال: حدثنا معاوية بن هشام عن شيبان، عن يحيى بن أبي كثير، عن محمد بن عبد الرحمن، أنه سمع عبد الله بن عمرو يقول: قال رسول الله ﷺ: «لا ينظر الله إلى الذي يجر إزاره خيلاء».

وأخرجه ابن خزيمة في صحيحه (١/ ٣٨٢) كتاب الصلاة، باب (٢٦٠) التغليظ في إسبال الإزار في الصلاة (رقم ٧٨١)، قال: حدثنا محمد بن خلف الحدادي أخبرنا معاوية بن هشام به نحوه بلفظ «لا ينظر الله إلى صلاة رجل يجر إزاره بطراً»، ثم قال: «قد اختلفوا في هذا الإسناد، قال بعضهم: عن عبد الله بن عمر».

قلت: هكذا رواه معاوية بن هشام من طريق عبد الله بن عمرو بن العاص، وخالفه حسن بن موسى الأشيب، فرواه من طريق عبد الله بن عمر بن الخطاب.

أخرجه أحمد في مسنده (٢/ ٦٩) قال: حدثنا حسن بن موسى، ثنا شيبان عن يحيى، عن محمد بن عبد الرحمن ـ يعني إن ثوبان مولى بني زهرة ـ أنه سمع ابن عمر يقول: فذكره بمثل لفظ ابن أبي شيبة، والذي يظهر لي، والله أعلم أن المحفوظ عن عبد الله بن عمر بن الخطاب وذلك لأمور:

. . . . . .

أحدها: أن الحسن بن موسى الأشيب أوثق من معاوية بن هشام.

الثاني: أن كتب الرجال والتراجم لا تذكر رواية لمحمد بن عبد الرحمن بن ثوبان عن عبد الله بن عمرو بن العاص، بخلاف روايته، عن عبد الله بن عمر بن الخطاب فهي مذكورة في ترجمة كل منهما في كتب الرجال.

الثالث: أن الحفاظ الأثبات قد تابعوا محمد بن عبد الرحمن بن ثوبان في رواية هذا الحديث عن عبد الله بن عمر بن الخطاب.

حيث تابعه كل من:

١ ـ نافع.

٢ ـ عبد الله بن دينار.

٣ ـ زيد بن أسلم.

٤ ـ مسلم بن يسار

٥ ـ محارب بن دثار.

٦ ـ جبلة بن سحيم.

٧ ـ سالم بن عبد الله بن عمر.

٨ ـ حنظلة بن أبـي سفيان.

٩ ـ مسلم بن ينّاق.

١ ـ ٢ ـ٣ ـ أما متابعة نافع، وعبد الله بن دينار، وزيد بن أسلم، فأخرجها مقرونة هكذا البخاري «الفتح» (١٠/ ٢٦٤: ٥٧٨٣)، ومسلم (٣/ ١٦٥١: ٢٠٨٥)، والترمذي في سننه (٤/ ١٩٥: ١٧٣٠) وقال: «حديث حسن صحيح»، ومالك في الموطأ (٢/ ٩١٤: ١١).

وأخرج رواية نافع مفردة مسلم (٣/ ١٦٥١)، والنسائي (٨/ ٢٠٦: ٥٣٢٧)، وابن ماجه (٢/ ١١٨١: ٣٥٦٩)، وأحمد في المسند (٢/ ٥، ٥٥)، وابن أبـي شيبة في المصنف (٥/ ١٦٥: ٢٤٨٠٨)، وعبد الرزاق في المصنف (١١/ ٨٢: ١٩٩٨٤).

. . . . . .

وأخرج رواية عبد الله بن دينار مفردة مالك في الموطأ (٢/ ٩١٤: ٩)، وأحمد في المسند (٢/ ٥٦، ٧٤).

وأخرج رواية زيد بن أسلم مفردة أحمد في المسند (٢/ ٩، ٣٣، ١٤١، ١٤٧)، بألفاظ مختلفة، والحميدي في مسنده (٢/ ٢٨٤: ٦٣٦)، وعبد الرزاق في مصنفه (١١/ ٨١: ١٩٩٨٠).

٤ ـ وأخرج متابعة مسلم بن يسار، أحمد في المسند (٢/ ٧٦)، ومسلم (٣/ ١٦٥).

٥ ـ وأخرج متابعة محارب بن دثار، البخاري في صحيحه «الفتح» (١٠/ ٢٦٩: ٥٧٩١)، ومسلم (٣/ ١٦٥٢)، والنسائي (٨/ ٦ ـ ٢: ٥٣٢٨)، وأحمد في المسند (٢/ ٤٢، ٤٦)، وابن أبي شيبة في المصنف (٥/ ١٦٥: ٢٤٨٠٧).

٦ ـ وأخرج متابعة جبلة بن سحيم، البخاري (١٠/ ٢٦٩)، ومسلم (٣/ ١٦٥٢)، وأحمد في المسند (٢/ ٤٤، ٤٦، ٨١، ١٠٣، ١٣١)، وابن أبي شيبة في المصنف (٥/ ١٦٥: ٢٤٨٠٧).

٧ ـ وأخرج متابعة سالم بن عبد الله بن عمر، البخاري «الفتح» (١٠/ ٢٦٩)، ومسلم (٣/ ١٦٥٢)، وأبو داود (٤/ ٣٤٥: ٤٠٨٥)، والنسائي (٨/ ٢٠٨: ٥٣٣٤، ٥٣٣٥)، وأحمد في المسند (٢/ ٦٠، ٦٧، ١٠٤، ١٢٨، ١٣٦، ١٥٥) بألفاظ مختلفة، والحميدي في مسنده (٢/ ٢٨٨: ٦٤٩).

٨ ـ وأخرج متابعة حنظلة بن أبي سفيان، مسلم في صحيحه (٣/ ١٦٥٢).

٩ ـ وأخرج متابعة مسلم بن يناق، مسلم في صحيحه (٣/ ١٦٥١)، وأحمد في المسند (٢/ ٤٥، ٦٥، ١٣١)، والحميدي في مسنده (٢/ ٢٨٤: ٧٣٧)، وعبد بن حميد في مسنده «المنتخب» (٢/ ٤١: ٨٢٠).

. . . . . .

وبناء عليه فالحديث بهذا الإسناد شاذ والمحفوظ من حديث عبد الله بن عمر بن الخطاب، والله أعلم.

الحكم عليه:

الحديث رجاله ثقات عدا «معاوية بن هشام» فهو صدوق، ولكنه شاذ لمخالفة معاوية بن هشام من هو أوثق منه، حيث رواه من طريق عبد الله بن عمرو بن العاص، والمحفوظ ـ كما سبق في تخريجه ـ من طريق عبد الله بن عمر بن الخطاب، والله أعلم.

٢٢١٢ ـ وقال الحارث: حدثنا داود المحبر، ثنا ميسرة بن عبد ربه عن أبي عائشة السعدي، عن يزيد بن عمر، عن أبي سلمة، عن أبي هريرة وابن عباس رضي الله عنهما، قالا: خطبنا رسول الله ﷺ، فذكر الحديث وفيه «ومن لبس ثوباً فاختال فيه خُسف به من شفير جهنم فيجلجل[1] فيها ما دامت السموات والأرض لأن قارون لبس حلة[2] فاختال، فخسف به فهو يجلجل فيها إلى يوم القيامة».

.....

(١) في (سد) و (عم): «فيتجلجل».

(٢) حلة: هي واحدة الحُلَل، وهي برود اليمن، ولا تسمى حلة إلاَّ أن تكون ثوبين من جنس واحد. النهاية (١/ ٤٣٢).

٢٢١٢ ـ تخريجه والحكم عليه:

هو جزء من الحديث الطويل الموضوع، وقد تقدم الكلام عليه في الحديث (٢١٣٤).

٢٢١٣ ـ [١] وقال ابن أبي عمر وأحمد بن منيع جميعاً: حدثنا مروان بن معاوية، ثنا رشدين بن كريب[١] عن أبيه قال: إنه سمع العباس بن عبد المطلب رضي الله عنه ومشى في زقاق[٢] أبي لهب يقول: قال النبي ﷺ: «أقبل رجل يمشي في بردين له قد أسبل إزاره ينظر في عطفيه[٣] وهو يتبختر[٤] إذ خسف الله تعالى به الأرض فهو يتجلجل فيها إلى يوم القيامة».

هكذا رواه مروان بن معاوية، وخالفه عبد الرحمن بن محمد المحاربي، فرواه عن رشدين بن كريب عن أبيه، عن ابن عباس[٥] رضي الله عنهما.

[٢] وقال أبو يعلى: حدثنا الحسن بن حماد الكوفي، ثنا عبد الرحمن المحاربي[٦] عن ابن كريب[٧]، عن أبيه، عن ابن عباس رضي الله عنهما قال: كنت أقوده[٨] في زقاق أبي لهب / وقال: [عم٣٢٢] يا كريب! بلغنا مكان كذا وكذا؟ قلت: أنت الآن عنده[٩]، فقال: حدثني

.....

(١) في (سد): «رشدين أبي بن كريم».
(٢) زقاق: الزُقاق: بالضم هي الطريق. النهاية (٢/٣٠٦).
(٣) عطفيه: عطفا الرجل: هما ناحيتا عنقه. النهاية (٣/٢٥٧).
(٤) التبختر: أي يمشي مشية المتكبر المعجب بنفسه. النهاية (١/١٠١).
(٥) في (سد) و (عم): «عن ابن عباس عن العباس».
(٦) في مسند أبي يعلى: «عبد الرحمن بن محمد المحاربي».
(٧) في (حس) و (سد) و (عم): «عن ابن كريب عن أبيه عن ابن عباس»، وفي مسند أبي يعلى: «عن ابن كريب عن أبيه قال: ...»، وفي الأصل: «عن ابن كريب عن ابن عباس».
(٨) في مسند أبي يعلى: «أقود ابن عباس».
(٩) في مسند أبي يعلى: «أنت عنده الآن».

العباس / بن عبد المطلب رضي الله عنه قال: «بينا أنا مع النبي ﷺ في [سد٣٣٥] هذا الموضع إذا أقبل رجل يتبختر في بردين وينظر إلى[١٠] عطفيه قد أعجبته نفسه، إذ خسف[١١] به الأرض في هذا الموطن، فهو يتجلجل فيها إلى يوم القيامة».

. . . . . .

(١٠) في (سد) و (عم): «في».

(١١) في (سد) و (عم) و (حس) ومسند أبي يعلى: «خسف الله به».

٢٢١٣ ـ تخريجه:

ذكره البوصيري في مختصر الإتحاف [٢/٧١/٢] وقال: «رواه محمد بن يحيى بن أبي عمر، وأحمد بن منيع، والبزار، وأبو يعلى الموصلي، واللفظ له، ومدار أسانيدهم على رشدين بن كريب، وهو ضعيف».

قلت: أخرجه أبو يعلى في مسنده (١٢/٥٧: ٦٦٩٩)، وقال: «حدثنا الحسن بن حماد الكوفي، حدثنا عبد الرحمن بن محمد المحاربي عن ابن كريب، عن أبيه قال: كنت أقود ابن عباس في زقاق أبي لهب. . . فذكره».

وأخرجه البزار في مسنده «البحر الزخار» (٤/١٢١: ١٢٩٠) قال: حدثنا عبد الله بن سعيد قال: ثنا عبد الرحمن بن محمد المحاربي، به نحوه مختصراً؛ ثم قال: «وهذا الحديث رواه المحاربي عن رشدين، عن أبيه، عن ابن عباس، عن العباس، ورواه معاوية عن رشدين، عن أبيه، عن العباس».

وذكر الهيثمي في المجمع (٥/١٢٥) وقال: «رواه أبو يعلى، والطبراني، والبزار، بنحوه باختصار، وفيه: رشدين بن كريب، وهو ضعيف».

وكما اختلف في إسناد هذا الحديث فقد اختلف في متنه كذلك، ففي رواية ابن أبي عمر، وأحمد بن منيع، والبزار أنها قصة وقعت في الزمن السابق، وفي رواية أبي يعلى على أنها وقعت في عهد النبي ﷺ وبين يديه.

قال الألباني في السلسلة الصحيحة (٤/١٢): واللفظ الأول أقرب إلى

. . . . . .

الصواب، لأن له شاهداً من حديث عبد الله بن عمر وأبـي هريرة بلفظ: «**بينما رجل يجر إزاره إذ خسف به فهو يتجلجل في الأرض إلى يوم القيامة**». اهـ.

الحكم عليه:

الحديث بهذا الإسناد ضعيف، لأن مداره على رشدين بن كريب، وهو ضعيف كما سبق في ترجمته، ولكن هذا الضعف ينجبر ويرتقي إلى درجة الصحة بشواهده، حيث ورد من طريق أبـي هريرة، وعبد الله بن عمر بن الخطاب، وعبد الله بن عمرو بن العاص، وأنس بن مالك. وقد مضى تخريجها في الحديث (رقم ٢٢١٠).

٢٢١٤ ـ وقال أحمد بن منيع: حدثنا / عبيدة بن حميد ثنا العلاء بن [حس١٦٧ب] المسيب عن إبراهيم مولى بني هاشم، عن نافع، عن ابن عمر رضي الله عنهما قال: جاء أعرابي إلى النبي ﷺ فذكر الحديث وفي آخره: «وإياك[١] وجر الإزار، فإن جر الإزار من المخيلة».

قلت: حديث ابن عمر رضي الله عنهما في الصحيح بغير هذا اللفظ[٢].

.....

(١) في (عم): «ارفع إزارك وجر الإزار...».

(٢) تقدم تخريجه في الحديث (رقم ٢٢١١).

٢٢١٤ ـ تخريجه:

ذكره البوصيري في مختصر الإتحاف [٢/ ٧٠/ ١] ثم قال: «رواه مسدد والحميدي بسند صحيح ورواته ثقات، وأحمد بن منيع، وأبو يعلى الموصلي بلفظ: جاء أعرابي إلى النبي ﷺ فاحتبى بين يديه، فقال: يا رسول الله علمني فإني أعرابي جاف، فقال له رسول الله ﷺ: **«اتقَ الله، ولا تحقرن من المعروف شيئاً، ولو أن تصب من إنائك في إناء صاحبك، ولو أن تلقى أخاك وأنت منبسط إليه بوجهك، وإياك وجر الإزار، فإن جر الإزار من المخيلة»**، ثم قال: زاد أبو يعلى: **«وإن امرءاً شتمك فعيرك بأمر يعلمه منك فلا تعيره بأمر تعلمه منه، فإنه يكون وبال ذلك عليه وأجره لك»**. ثم ذكر ألفاظاً أخرى للحديث. ثم قال: وهو في الصحيحين وغيرهما بغير هذا السياق».

قلت: حديث ابن عمر في الصحيحين قد سبق تخريجه في الحديث (رقم ٨٣)، ولم أجده بهذا اللفظ في المطبوع من مسند أبي يعلى، وقد أخرجه أبو يعلى بألفاظ أخرى مختصرة ومطولة. انظر: (٩/ ٤٢٢: ٥٥٧٢)، و (١٠/ ١٦: ٥٦٤٤)، و (١٠/ ٨٦: ٥٧٢٢)، و (١٠/ ١٦٩: ٥٧٩٤)، و (١٠/ ١٩٤: ٥٨٢٥).

الحكم عليه:

الحديث بهذا الإسناد ضعيف من أجل حال إبراهيم مولى بني هاشم، ولكن يشهد له وروده من طرق أخرى عن ابن عمر بأسانيد صحيحة كما مضى في تخريجه وتخريج الحديث (رقم ٢٢١١).

٢٢١٥ ـ وقال مسدد: حدثنا يحيى عن سفيان، عن الأعمش، عن أبي وائل قال: إن عبد الله رضي الله عنه، رأى رجلاً يجر إزاره، فقال: إرفع إزارك، قال: إني حمش[١] الساقين[٢].

.....

(١) في (عم): «إلى حمش». وحمش الساقين: أي دقيق الساقين. قال ابن الأثير: «يقال: رجل حَمْش الساقين، وأحْمَش الساقين، أي: دقيقهما». النهاية (١/ ٤٤٠).

(٢) هذا الحديث ساقط من (حس).

٢٢١٥ ـ تخريجه:

ذكره البوصيري في مختصر الإتحاف [٢/ ٧٠/ ٢]، وقال: «رواه مسدد»، وسكت على إسناده.

وأخرجه ابن أبي شيبة في «المصنف» (٥/ ١٦٦) كتاب الأشربة (٧٨)، في جر الإزار وما جاء فيه (رقم ٢٤٨١٦)، قال: حدثنا وكيع عن سفيان، عن منصور، عن أبي وائل، عن ابن مسعود، أنه كان يسبل إزاره، فقيل له في ذلك. فقال: «إني رجل حمش الساقين».

الحكم عليه:

الأثر رجاله ثقات، وهو صحيح موقوف على ابن مسعود رضي الله عنه.

وأما بالنسبة لعنعنة الأعمش فإنه وإن كان في المرتبة الثالثة ـ والله أعلم ـ من المدلسين لكثرة تدليسه، ولكونه يدلس عن الضعفاء والمجاهيل، ولكن عنعنته هنا محمولة على الاتصال. قال الذهبي كما في الميزان: «وهو يدلس وربما دل, عن ضعيف ولا يدري به فمتى قال: «حدثنا» فلا كلام، ومتى قال: «عن» تطرَّق إليه احتمال التدليس إلا في شيوخ أكثر منهم: كإبراهيم وأبي وائل، وأبي صالح السمان، فإن روايته عن هذا الصنف محمولة على الاتصال».

٢٢١٦ ـ [١] حدثنا[١] هشيم (ح).

[٢] وقال أبو بكر بن أبـي شيبة: حدثنا محمد بن فضيل، كلاهما عن حصين، عن أبـي الحجاج، عن[٢] سعيد الثقفي، عن رجل من قومه قال: «إن رسول الله ﷺ أبصر رجلاً يجر إزاره، فقال له: ارفع إزارك، فإن الله لا يحب المستكبر[٣]. قال: يا رسول الله إن بساقي حموشة، قال: ذلك أقبح مما بساقك».

.....

(١) في (حس): «وقال مسدد».

(٢) في الأصل وجميع النسخ: «بن»، والصواب ما أثبته كما في الجامع لشعب الإيمان للبيهقي (١١/ ١١٩)، والتاريخ الكبير (٣/ ٤٦١)، والثقات لابن حبان (٤/ ٢٨١).

(٣) في (حس): «المستكبرين».

٢٢١٦ ـ تخـريـجـه:

ذكره البوصيري في مختصر الإتحاف [٢/ ٧٠/ ٢] وقال: «رواه أبو بكر بن أبـي شيبة ومسدد بلفظ واحد».

ومن طريق مسدد أخرجه البيهقي في الجامع لشعب الإيمان (١١/ ١١٩: ٥٧٢١) قال: وحدثنا يوسف، حدثنا مسدد، حدثنا خالد بن عبد الله، حدثنا حصين بن عبد الرحمن، به مثله، وأخرجه كذلك في (١١/ ١١٨: ٥٧٢٠) قال: أخبرنا علي بن محمد بن علي المقرىء، أخبرنا الحسن بن محمد بن إسحاق، حدثنا يوسف بن يعقوب القاضي، حدثنا محمد بن كثير، حدثنا سليمان بن كثير عن حصين، عن أبـي الحجاج، عن سعيد الثقفي، عن رجل من قومه قال: «مر برسول الله ﷺ رجل يجر إزاره...» فذكر نحوه.

الحكم عليه:

الحديث بهذا الإسناد ضعيف، من أجل الجهالة في كل من أبـي الحجاج، وسعيد الثقفي، وشيخه الذي روى عنه الحديث، وأما بالنسبة لتدليس هشيم، وسماع محمد بن فضيل من حصين بن عبد الرحمن بعد تغيره، فقد زالت علة ذلك بمتابعته

. . . . . .

كل منهما للآخر، ومتابعة خالد بن عبد الله لهما.

ويشهد له حديث الشريد بن سويد الثقفي، وعبد الله بن مسعود، وعمرو بن فلان، وأبـي أمامة.

١ ــ **حديث الشريد بن سويد الثقفي** أنه قال: «أبصر رسول الله ﷺ رجلاً يجر إزاره، فأسرع إليه أو هرول فقال: **إرفع إزارك واتقِ الله**. قال: إني أحنف تصطك ركبتاي. فقال: **إرفع إزارك فإن كل خلق الله عزَّ وجلّ حسن**. فما رُئي ذلك الرجل بعد إلاّ إزاره يصيب أنصاف ساقيه أو إلى أنصاف ساقيه».

أخرجه أحمد في المسند (٤/ ٣٩٠)، والحميدي في مسند (٢/ ٣٤٥: ٨١٠)، والطبراني في الكبير (٧/ ٣٧٧: ٧٢٤٠، ٧٢٥١)، والطحاوي في مشكل الآثار (٤/ ٤٠٩: ١٧٠٨)، وقال الهيثمي في المجمع (٥/ ١٢٤): رواه أحمد والطبراني. . . ورجال أحمد رجال الصحيح». وصححه الألباني في السلسلة الصحيحة (٣/ ٤٢٧: ١٤٤١).

٢ ــ **حديث ابن مسعود** تقدم في الحديث السابق (رقم ٨٧).

٣ ــ **وما حديث عمرو بن فلان الأنصاري** قال: بينا هو يمشي قد أسبل إزاره إذ لحقه رسول الله وقد أخذ بناصية نفسه وهو يقول: «**اللهم عبدك ابن عبدك ابن أمتك**»، قال عمرو: فقلت: يا رسول الله إني رجل حمش الساقين. فقال: «**يا عمرو، إن الله عزَّ وجلّ قد أحسن كل شيء خلقه يا عمرو**»، وضرب رسول الله ﷺ بأربع أصابع من كفه تحت ركبة عمرو. فقال: يا عمرو هذا موضع الإزار ثم رفعها، ثم وضعها تحت الثانية فقال: «**يا عمرو هذا موضع الإزار**».

أخرجه أحمد في المسند (٤/ ٢٠٠)، وقال الهيثمي في المجمع (٥/ ١٢٤): «رواه أحمد ورجاله ثقات».

وأخرجه الطبراني في الكبير (٨/ ٢٧٧: ٧٩٠٩) من طريق أبـي أمامة، قال الهيثمي في المجمع (٥/ ١٢٤): «رواه الطبراني بأسانيد ورجال أحدها ثقات».

٢٢١٧ ـ وقال عبد الله بن أحمد في زيادات الزهد: حدثنا علي بن مسلم، نا[١] سيار[٢]، ثنا يزيد[٣] بن زريع، نا عمر مولى سلام بن أبـي مطيع قال: «سمعت بكر بن عبد الله المزني في مسجد البصرة قال: كان أصحاب رسول الله ﷺ الذين يلبسون[٤] لا يطعنون على الذين لا يلبسون والذين لا يلبسون لا يطعنون على الذين يلبسون»[٥].

.....

(١) في (سد) و (عم): «ثنا».

(٢) في الأصل و (حس): «شيبان»، وفي (سد) و (عم): «سنان»، وكلاهما خطأ، والصواب ما أثبته كما في الزهد لأحمد بن حنبل.

(٣) في الزهد لأحمد: «حدثنا يزيد بن عمر مولى سلام بن أبـي مطيع».

(٤) في الأصل بياض، وأثبت هذه الكلمة لأنها في بقية النسخ.

(٥) هذا الحديث في (سد) و (عم)، جُعل بعد الباب الآتي: «استحباب إظهار النعمة إذا لم يكن سرف ولا مخيلة». وفي (ك) جعل في آخر كتاب اللباس في باب حسن الملبس الحلال.

٢٢١٧ ـ تخـريـجـه:

هو في كتاب الزهد للإمام أحمد (رقم ٣٨٣) من زيادات عبد الله بن أحمد قال: حدثني علي بن مسلم، حدثنا سيار، حدثنا يزيد بن عمر مولى سلام بن أبـي مطيع قال: سمعت بكر بن عبد الله بن المزني في مسجد البصرة قال: **«كان أصحاب رسول الله ﷺ يلبسون لا يطعنون على الذين لا يلبسون، والذين لا يلبسون لا يطعنون على الذين يلبسون»**.

وأخرجه أبو نعيم في الحلية (٢/ ٢٢٧)، قال: حدثنا محمد بن إسحاق، ثنا إبراهيم بن سعدان، ثنا بكر بن بكار قال: ثنا عمر بن أبـي وهب مثله، إلا أنه لم يذكر مسجد البصرة.

الحكم عليه:

الأثر بهذا الإسناد حسن، من أجل حال سيّار بن حاتم العنزي، فإنه صدوق له أوهام، وبقية رجاله ثقات، والله أعلم.

٥ ـ باب استحباب [إظهار][1] النعمة إذا لم يكن سرف ولا مخيلة

٢٢١٨ ـ وقال الحارث: حدثنا الحسن بن قتيبة ثنا سفيان الثوري عن أسلم المنقري[2] عن زهير بن أبي علقمة قال: «رأى النبي ﷺ رجلاً[3] سيِّىء الهيئة فقال: ألك مال؟ قال: نعم من أنواع المال. قال ﷺ: فلير[4] أثره عليك، فإن الله تعالى يحب أن يرى أثر النعمة[5] على عبده ويكره البؤس والتباؤس[6]».

.....

(١) ما بين المعكوفتين ساقط من (عم).

(٢) هكذا في البغية: «المنقري»، وهو الصواب كما في ترجمته، وفي الأصل وبقية النسخ: «القرشي»، وهو خطأ.

(٣) هو مالك بن نضلة والد أبي الأحوص الجشُمي.

(٤) في (حس): «فليس».

(٥) في البغية: «نعمته».

(٦) البؤس والتباؤس: البؤس: هو الخضوع والفقر، يقال بَئس يَبْأس بؤساً وبأساً: افتقر واشتدت حاجته، والتباؤس، إظهار الحاجة والفقر عند الناس. النهاية (١/ ٨٩).

٢٢١٨ ـ تخريجه:

ذكره البوصيري في مختصر الإتحاف [٢/٦٦/٢] وقال: «رواه الحارث عن الحسن بن قتيبة وهو ضعيف، وله شاهد في مسند أحمد بن حنبل من حديث

. . . . . .

أبـي هريرة، وعمران بن حصين، ورواه ابن حبان في صحيحه من حديث عبد الله بن مسعود».

قلت: أخرجه الحارث بن أبـي أسامة في مسنده «بغية الباحث» (٢/ ٦٦) كتاب (٢٠) اللباس والزينة، باب (٢) فيمن كان له مال ويظهر الفقر (رقم ٥٧٠)، قال: حدثنا الحسن بن قتيبة، ثنا سفيان الثوري عن أسلم المنقري عن زهير بن أبـي علقمة قال: رأى النبـي ﷺ رجلاً سيء الهيئة فقال: ألك مال؟ قال: نعم، من كل أنواع المال، قال: فليرَ أثره عليك، فإن الله يحب أن يرى أثر نعمته على عبده، ويكره البؤس والتباؤس».

وقد تابع الحسن بن قتيبة في الرواية عن سفيان كل من:

١ ــ خلاد بن يحيـى.

٢ ــ علي بن قادم.

١ ــ **أمَّا متابعة خلاد بن يحيـى**، فأخرجها الطبراني في الكبير (٥/ ٢٧٣: ٥٣٠٨)، قال: حدثنا بشر بن موسى ثنا خلاد بن يحيـى ثنا سفيان، به مثله، إلاَّ أنه قال: «أن يرى أثره على عبده حسناً» قال الهيثمي في المجمع (٥/ ١٣٢): «رواه الطبراني وترجم لزهير ورجاله ثقات».

وأخرجه الخطيب البغدادي في «الأسماء المبهمة في الأنباء المحكمة» (ص ٢٨٧: ١٤٢)، قال: أخبرنا أبو عبد الله أحمد بن محمد بن عبد الله الكاتب قال: أخبرنا محمد بن أحمد بن الحسن الصواف قال: حدثنا بشر بن موسى به، مثل لفظ الطبراني.

٢ ــ **وأما متابعة علي بن قادم**، فأخرجها البخاري في التاريخ الكبير (٣/ ٤٢٦). قال: وقال ابن قادم حدثنا سفيان، به نحوه مختصراً ولفظه «إن الله يحب أن يرى أثره على عبده».

تـنـبـيـه:

قال الخطيب البغدادي في الأسماء المبهمة (ص ٢٨٧): «هذا الرجل هو:

. . . . . .

مالك بن نضلة، والد أبـي الأحوص الجُشَمي»، وكذا قال أبو زرعة العراقي في المستفاد من مهمات المتن والإسناد (٣/ ١٣٧٦)، وسيأتي تخريج الحديث عنه.

الحكم عليه:

الحديث بهذا الإسناد «ضعيف جداً» وفيه علتان:

١ ـ **في إسناده «الحسن بن قتيبة» وهو ضعيف جداً**، ولكن تابعه «خلاد بن يحيى»، وهو «صدوق رمي بالإرجاء» كما في التقريب (ص ١٩٦: ١٧٦٦)، وعلي بن قادم، وهو «صدوق يتشيع» كما في التقريب (ص ٤٠٤: ٤٧٨٥). وبمتابعتهما زال ما يُخشى من ضعف الحسن.

٢ ـ **الجهالة في «زهير بن علقمة» إضافة إلى أنه أرسله**. فيكون الحديث بعد هذا لا زال ضعيفاً. ولكن يشهد له حديث أبـي هريرة، وعمران بن حصين، وعبد الله بن مسعود، ومالك بن نضلة، وعبد الله بن عمرو بن العاص.

١ ـ **حديث أبـي هريرة قال**: قال رسول الله ﷺ: «إن الله يحب أن يرى أثر نعمته على عبده ويكره البؤس والتباؤس، ويحب الحيـي الحليم ويبغض البذيء السائل الملحف».

أخرجه أحمد في المسند (٢/ ٣١١)، وأبو الشيخ في طبقات المحدثين بأصبهان (٢/ ٣٠٥: ٢٥٧)، وأبو نعيم في «أخبار أصبهان» (١/ ٧٨)، والسهمي في «تاريخ جرجان» (١٤٢).

والبيهقي في الجامع لشعب الإيمان (١١/ ١٧٩: ٥٧٩١)، وصححه الألباني لشواهده كما في السلسلة الصحيحة (٣/ ٣١٠: ١٣٢٠).

٢ ـ حديث عمران بن حصين، قال أبو رجاء العطاري: خرج علينا عمران بن حصين وعليه مطرف خز فقلنا له: يا صاحب رسول الله ﷺ تلبس هذا؟! فقال: إن رسول الله ﷺ قال: «إن الله يحب إذا أنعم على عبد نعمة أن يرى أثر نعمته عليه».

أخرجه أحمد في مسنده (٤/ ٤٣٨)، والبيهقي في السنن الكبرى (٣/ ٢٧١)،

. . . . . .

والقضاعي في الشهاب (٢/ ١٦٢: ١١٠٢)، والطبراني في الكبير (١٨/ ١٣٥: ٢٨١، ٤١٨)، والطحاوي في مشكل الآثار (٨/ ٣٧: ٣٠٣٧)، والبيهقي في الجامع لشعب الإيمان (١١/ ١٧٧: ٥٧٨٩)، وابن سعد في الطبقات (٤/ ٢٩١، ٧/ ١٠)، وابن أبي الدنيا في الشكر (ص ٥٧: ٥٠)، والأصبهاني في الترغيب والترهيب (٣/ ٢١٢: ٢٣٦٨)، قال الهيثمي في المجمع (٥/ ١٣٢)، ورواه أحمد والطبراني، ورجال أحمد ثقات».

وصححه الألباني لشواهده كما في السلسلة الصحيحة (٣/ ٢٨٠: ١٢٩٠).

٣ ـ **حديث عبد الله بن مسعود** رضي الله عنه أن النبي ﷺ قال: «إذا آتاك الله خيراً أو مالاً فليُرَ عليك».

وحديث عبد الله بن مسعود هذا أشار إليه الترمذي في سننه (٥/ ١١٤)، والبوصيري في مختصر الإتحاف كما سبق والطحاوي في «مشكل الآثار» (٨/ ٣٨، ٣٩: ٣٠٣٩، ٣٠٤٠)، وذكر محققه أنه يغلب على ظنه أن إبراهيم الهجري أخطأ فيه عن أبي الأحوص عن عبد الله بن مسعود والمحفوظ عن أبي الأحوص عوف بن مالك عن أبيه.

٤ ـ **حديث مالك بن نضلة الجُشمي**، أنه أتى النبي ﷺ فرآه رسول الله ﷺ أشعث أغبر في هيئة أعرابي فقال: «ما لك من المال»؟ قال: من كل المال قد آتاني الله. قال: «إن الله إذا أنعم على العبد نعمة أحب أن ترى، به».

وروي بألفاظ مختلفة مقاربة، أخرجه أبو داود في سننه (٤/ ٣٣٣: ٤٠٦٣)، والنسائي في سننه (٨/ ١٨٠، ١٨١: ٥٢٢٤) و (١٩٦: ٥٢٩٤)، والترمذي في سننه (٤/ ٣٢٠: ٢٠٠٦)، وقال: «حسن صحيح»، وأحمد في المسند (٣/ ٤٧٣، ٤٧٤، ٤/ ١٣٦، ١٣٧)، والحميدي في مسنده (٢/ ٣٩٠: ٨٨٣)، والطيالسي في مسنده (١٨٤ رقم ١٣٠٣، ١٣٠٤)، وابن حبان في صحيحه «الإحسان» (١٢/ ٢٣٤: ٥٤١٦، ٥٤١٧)، والحاكم في المستدرك (٤/ ١٨١)، وقال: «صحيح الإسناد ولم

. . . . . .

يخرجاه»، ووافقه الذهبي.

والبيهقي في السنن الكبرى (١٠/ ١٠)، والطبراني في الكبير (١٩/ ٢٧٦، ٢٨٣: ٦٠٧ ـ ٦٢٤)، وفي الأوسط «مجمع البحرين» (٧/ ١٦٣، ١٦٤: ٤٢٤٠)، وفي الصغير «الروض الداني» (١/ ٢٩٥: ٤٨٩)، والقضاعي في الشهاب (٢/ ١٦١: ١١٠٠)، والطحاوي في مشكل الآثار (٨/ ٣٧: ٣٠٣٨)، وابن أبي الدنيا في الشكر (ص ٢٨: ٥٢)، والأصبهاني في الترغيب والترهيب (٣/ ٢١٢: ٢٣٦٧)، والبغوي في شرح السنة (١٢/ ٤٧: ٣١١٨)، وابن سعد في الطبقات (٦/ ٢٨). والخطيب البغدادي في الأسماء المبهمة (ص ٢٨٧: ١٤٢)، وابن بشكوال في غوامض الأسماء المبهمة (٢/ ٧٩٥)، ووكيع في الزهد (٢/ ٤٤٢: ١٩٣).

قال الألباني في غاية المرام (ص ٦٣: ٧٥): «إسناده صحيح على شرط مسلم».

٥ ـ حديث عبد الله بن عمرو بن العاص: «إن الله يحب أن يرى أثر نعمته على عبده».

أخرجه الترمذي هكذا مختصراً في سننه (٥/ ١١٤: ٢٨١٩)، وقال: هذا حديث حسن، وأخرجه أحمد في المسند (٢/ ١٨٢)، وأبو داود الطيالسي في مسنده (٢٩٩٥: ٢٢٦١)، والحاكم في المستدرك مطولاً (٤/ ١٣٥)، وقال: «صحيح الإسناد ولم يخرجاه»، ووافقه الذهبي، وابن أبي الدنيا في الشكر (ص ٢٧: ٥١).

والخلاصة، أن الحديث بهذه الشواهد صحيح، والله أعلم.

٢٢١٩ ـ قال أبو يعلى: حدثنا عثمان بن أبي شيبة ثنا عمران[١] بن محمد بن أبي ليلى عن أبيه، عن عطية، عن أبي سعيد رضي الله عنه قال: «قال رسول الله ﷺ: إن الله جميل يحب الجمال، يحب[٢] أن يرى [أثر][٣] نعمته على عبده».

.....

(١) في (حس) و (سد) و (عم): «عمر بن محمد بن أبي ليلى»، وهو خطأ، وفي مسند أبي يعلى: «عمران بن أبي ليلى».

(٢) في مسند أبي يعلى: «ويحب».

(٣) ما بين المعكوفتين ساقط من مسند أبي يعلى.

٢٢١٩ ـ تخريجه:

ذكره البوصيري في مختصر الإتحاف [٢/٦٦/٢] وقال: «رواه أبو يعلى بسند فيه عطية العوفي وهو ضعيف».

قلت: أخرجه أبو يعلى في مسند (٢/ ٣٢٠: ١٠٥٥)، قال: حدثنا عثمان بن أبي شيبة حدثنا عمران ابن أبي ليلى عن أبيه، عن عطية، عن أبي سعيد قال: قال رسول الله ﷺ: «إن الله جميل يحب الجمال، ويحب أن يرى نعمته على عبده.

وأخرجه البيهقي في الجامع لشعب الإيمان (١١/١٧٨: ٥٧٩٠)، وقال: «أخبرنا أبو عبد الرحمن السلمي، أنا عبد الله بن محمد بن علي ثنا محمد بن إسحاق الثقفي ثنا عثمان بن أبي شيبة، به مثله وزاد، ويبغض البؤس، والتباؤس».

ونسبه الألباني في السلسة الصحيحة (٣/٣١٢)، إلى «أبي بكر بن سليمان الفقيه» في «مجلس الأمالي» (١/١٦). وقال: وعطية ومحمد بن أبي ليلى ضعيفان».

الحكم عليه:

الحديث بهذا الإسناد ضعيف وفيه ثلاث علل:

١ ـ الجهالة في حال «عمران بن أبي ليلى».

٢ ـ ضعف محمد بن أبي ليلى وسوء حفظه.

. . . . . .

---

٣ ـ ضعف عطية العوفي.

ولكن لشهد للجزء الأول من الحديث، هو قوله: «إن الله جميل يحب الجمال» حديث عبد الله بن مسعود، وعبد الله بن عمرو.

١ ـ أما حديث عبد الله بن مسعود: أن رسول الله ﷺ قال: «لا يدخل الجنة من كان في قلبه مثقال ذرة من كبر». فقال رجل: إن الرجل يحب أن يكون ثوبه حسناً ونعله حسنة، قال: «إن الله جميل يحب الجمال. الكبر بطر الحق وغمط الناس».

أخرجه مسلم في صحيحه (١/ ٩٣: ١٤٧)، والترمذي في سننه (٤/ ٣١٧: ١٩٩٩)، وقال: «حديث حسن صحيح غريب»، وأحمد في المسند (١/ ٣٩٩)، وابن حبان في صحيحه «الإحسان» (١٢/ ٢٨٠: ٥٤٦٦)، والحاكم في المستدرك (١/ ٢٦)، وقال: حديث صحيح الإسناد ولم يخرجاه، وقد احتجا جميعاً برواته، ووافقه الذهبي، وأبو عوانة في مسنده (١/ ٣١)، والطبراني في الكبير (١٠/ ٢٧٣: ١٠٥٣٣)، والبغوي في شرح السنة (١٣/ ١٦٥: ٣٥٨٧).

٢ ـ حديث عبد الله بن عمرو بن العاص عزَّ وجلّ قال: قلت: يا رسول الله: أمن الكبر أن ألبس الحلة الحسنة؟ قال: «إن الله جميل يحب الجمال».

أخرجه الحاكم المستدرك هكذا مختصراً (١/ ٢٦)، وقال: على شرط مسلم «قال الألباني في السلسلة الصحيحة: «وقد روى مطولاً ولكن ليس منه قوله: «إن الله جميل يحب الجمال» كما روي هذا اللفظ من طرق أخرى ولكنها جميعاً لا تخلو من مقال، وفيما ذكر كفاية.

ويشهد للجزء الثاني من الحديث هو قوله «يحب أن يرى أثر نعمته على عبده» حديث أبي هريرة، وعمران بن حصين، وعبد الله بن مسعود، ومالك بن نضلة الجشمي، وعبد الله بن عمرو بن العاص، وزهير بن علقمة، وقد مضى تخريجها جميعاً في الحديث السابق (رقم ٢٢١٨).

وبناءً عليه فالحديث صحيح بشواهده، والله أعلم.

٦ ـ باب استحباب ترك التنعم والترفه

٢٢٢٠ ـ قال أبو بكر: حدثنا عبد الرحيم بن سليمان عن عبد الله بن سعيد، عن أبيه، عن رجل من أسلم يقال له: ابن الأدرع[١] رضي الله عنه قال: قال رسول الله ﷺ: «تمعددوا [٢][٣]، واخشوشنوا[٤] وانتضلوا[٥]، وامشوا حفاة[٦].

.....

(١) في الأصل وجميع النسخ: «ابن الأكوع»، والصواب ما أثبته كما في مختصر الإتحاف (٢/٦٦/٢)، ومصنّف ابن أبي شيبة (٥/٣٠٣).

(٢) في (عم): «تعددوا».

(٣) تمعددوا: يقال: «تمعدد الغلام إذا شبَّ وغَلظَ، وقيل: أراد تشبهوا بعيش مَعَد بن عدنان، وكانوا أهل غلظ».

وقشف: أي كونوا مثلهم ودعوا التنعم وذي العجم. النهاية (٤/٣٤٢).

(٤) اخشوشن: أي لبس الخشن، واخشوشن الشيء مبالغة في خشونته. النهاية (٢/٣٥).

(٥) انتضلوا: أي ارموا بالسهام، وانتضل القوم وتناضلوا: أي رموا للسَّبْق. النهاية (٥/٧٢).

(٦) حفاة: من الحَفَا، وهو المشي بغير خف ولا نعل. لسان العرب (١٤/١٨٦).

٢٢٢٠ ـ تخريجه:

ذكره البوصيري في مختصر الإتحاف (٢/٦٦/٢)، وقال: «رواه أبو بكر بن أبي شيبة عن عبد الرحمن بن سليمان عنه به».

قلت: أخرجه أبو بكر بن أبي شيبة في مسنده كما في المطالب ومختصر

. . . . . .

الإتحاف، وفي المصنّف (٥/ ٣٠٣)، كتاب الأدب (١٥٣) ما ينبغي للرجل أن يتعلمه، ويعلمه ولده (رقم ٢٦٣٢٣)، قال: حدثنا عبد الرحيم بن سليمان، عن عبد الله بن سعيد عن أبيه، عن رجل من أسلم يقال له: ابن الأدرع قال: قال رسول الله ﷺ: «تمعددوا، واخشوشنوا، وانتضلوا، وامشوا حفاة».

ومن طريقه أخرجه الرامهرمزي في كتاب «أمثال الحديث» (ص ٢٢٦: ١٣٦)، قال: حدثنا محمد بن عبد الله الحضرمي ثنا أبو بكر بن أبـي شيبة به مثله إلاَّ أنه لم يقل «وانتضلوا».

هكذا رواه عبد الرحيم بن سليمان عن عبد الله المقبري، عن أبيه، عن الأدرع.

وخالفه يحيـى بن زكريا بن أبـي زائدة فرواه من طريق القعقاع بن أبـي حدرد.

أخـرجـه الطبـرانـي فـي الكبيـر (١٩/ ٤٠: ٨٤)، قـال: حـدثنـا عمـرو بـن أبـي الطاهر بن السرح المصري ثنا يوسف بن عدي، ثنا يحيـى بن زكريا بن أبـي زائدة عن عبد الله بن سعيد المقبري عن أبيه عن القعقاع بن أبـي حدرد الأسلمي قال: قال رسول الله ﷺ: «تمعدوا، واخشوشنوا، وامشوا حفاة».

قال العجلوني في «كشف االخفا» (١/ ٣١٦): «رواه الطبراني في معجمه الكبير، وابن شاهين في الصحابة، وأبو الشيخ، وأبو نعيم في المعرفة عن القعقاع بن أبـي حدرد رفعه».

وتابع يحيـى بن زكريا في روايته على هذا الوجه «صفوان بن عيسى».

أخرجه الطبراني في الأوسط «مجمع البحرين» (٧/ ١٧٢) كتاب (٣٦) الزينة، باب (١١) ترك الرفاهية (رقم ٤٢٥٦)، قال: حدثنا محمد بن يونس العصفري ثنا أحمـد بـن ثـابـت الجحـدري، ثنـا صفـوان بـن عيسـى، ثنـا عبـد الله بـن سعيـد بـن أبـي المقبري به مثله. وقال: «لا يروي عن القعقاع إلاَّ بهذا الإسناد تفرد به صفوان».

وخالفهما إسماعيل بن زكريا فرواه من طريق أبـي حدرد.

أخرجه الطبراني في الكبير (٢٢/ ٣٥٣: ٨٨٥)، قال: حدثنا أحمد بن يحيـى

. . . . . .

الحلواني ثنا سعيد بن سليمان، عن إسماعيل بن زكريا، عن عبد الله بن سعيد، عن أبيه، عن أبـي حدرد وذكر مثله.

قلت: مدار الحديث على عبد الله بن سعيد المقبري وهو متروك كما في التقريب.

الحكم عليه:

الحديث بهذا الإسناد ضعيف جداً وعلته عبد الله بن سعيد بن أبـي سعيد المقبري وهو متروك كما في ترجمته، والله أعلم.

٢٢٢١ ـ [١] وقال مسدّد: حدثنا خالد ثنا مسلم الأعور عن أنس رضي الله عنه قال: «كان لرسول الله ﷺ / قميص قطن[١] قصير الطول قصير الكمين. [سد٣٣٦]

[٢] وقال عبد: حدثنا حبان[٢] بن هلال ثنا خالد به.

[٣] وقال أحمد بن منيع: حدثنا علي بن عاصم عن مسلم به.

.....

(١) في المنتخب: «قبطي».

(٢) في الأصل و (حس): «عفان»، وهو خطأ، والصواب ما أثبته كما في (سد) و (عم) والمنتخب من مسند عبد بن حميد.

٢٢٢١ ـ تخريجه:

ذكره البوصيري في مختصر الإتحاف (٢/٦٦/٢)، وقال: «رواه مسدد، وأحمد بن منيع، وعبد بن حميد، ومدار أسانيدهم على مسلم بن كيسان الأعور. ورواه البزّار بسند رجاله ثقات ولفظه: قال أنس: كانت يدكم رسول الله ﷺ إلى الرسخ...».

قلت: أخرجه مسدد، وأحمد بن منيع في مسنديهما كما في المطالب ومختصر الإتحاف.

وأخرجه عبد بن حميد «المنتخب» (٣/١١٧: ١٢٣٠)، قال: حدثني حبان بن هلال قال: حدثنا خالد الواسطي قال: حدثنا مسلم الأعور عن أنس بن مالك أن رسول الله ﷺ كان له قميص قبطي قصير الطول، وقصير الكمين.

وأخرجه البيهقي في الجامع لشعب الإيمان (١١/١٥١: ٥٧٥٧)، من طريقين عن خالد ابن عبد الله الواسطي أخبرنا مسلم الأعور به مثله، ثم قال: «وفي رواية قتادة كان لرسول الله ﷺ قميص قطني ثم ذكره...».

وأخرجه ابن عدي في الكامل (٦/٣٠٧)، قال: أخبرنا أبو يعلى ثنا وهب بن بقية، ثنا خالد عن مسلم الأعور به مثله، إلاّ أنه قال: «قطني» بدل «قبطي».

. . . . . .

وأخرجه أبو الشيخ الأصبهاني في «أخلاق النبـي ﷺ وآدابه» (ص ١٠١)، قال: أخبرنا أبو يعلى به مثله.

الحكم عليه:

الحديث ضعيف إذ مدار أسانيده كلها على «مسلم بن كيسان الأعور» وهو ضعيف، ويشهد له:

١ ـ حديث أنس رضي الله عنه قال: «كانت يَدُ كمِّ رسول الله ﷺ إلى الرسغ».

أخرجه البزّار «مختصر زوائد البزّار» (١/ ٦٤٨) باب اللباس (رقم ١١٧٣)، قال: حدثنا محمد بن ثعلبة، قال: ثنا محمد بن سَواء، ثنا همام عن قتادة، عن أنس قال: «كانت يد كم رسول الله ﷺ إلى الرسغ» ثم قال: «لا نعلم رواه عن أنس إلاَّ قتادة ولا عنه إلاَّ همام ولا عنه إلاَّ ابن سواء ولا عنه إلاَّ محمد بن ثعلبة ولم يتابعه أحد».

قال الهيثمي في المجمع (٥/ ١٢١): «رواه البزّار ورجاله ثقات».

قلت: ولكن عنعنه قتادة وهو مدلس من الثالثة، فالحديث ضعيف ولكنه يصلح شاهداً. والله أعلم.

وأخرجه كذلك أبو الشيخ الأصبهاني في «أخلاق النبـي وآدابه» (ص ١٠١)، قال: حدثنا عبد الله ابن محمد بن ناجية، ثنا محمد بن ثعلبة بن سواء به نحوه.

٢ ـ حديث أسماء بنت يزيد بن السكن رضي الله عنها قالت: «كان كم يد رسول الله ﷺ إلى الرسغ» أخرجه الترمذي في سننه (٣/ ٢٠٩: ١٧٦٥)، وقال: «هذا حديث حسن غريب».

وأخرجه في الشمائل المحمدية (ص ٦٨: ٥٨)، وأبو داود في سننه (٤/ ٣١٢: ٤٠٢٧)، والنسائي في الكبرى (٥/ ٤٨١: ٩٦٦٦/ ٢)، وأبو الشيخ الأصبهاني في أخلاق النبـي وآدابه (ص ١٠٢).

قلت: والحديث ضعفه الألباني كما في ضعيف الجامع الصغير (٤/ ٢٠٧: ٤٤٨٤)، وفي ضعيف سنن الترمذي (ص ٢٠٠: ٢٩٥)، وفي ضعيف سنن أبـي داود

. . . . . .

(ص ٣٩٩: ٨٧٠).

٣ ـ حديث ابن عباس رضي الله عنهما قال: «كان رسول الله ﷺ يلبس قميصاً قصير اليدين والطول».

أخرجه ابن ماجه في سننه (٢/ ١١٨٤: ٣٥٧٧)، والحاكم في المستدرك (٤/ ١٩٥) بنحوه، وقال: «هذا حديث صحيح الإسناد ولم يخرجاه» وقال الذهبي: «فيه مسلم الملائي تالف».

وأخرجه الطبراني في الكبير (١١/ ٨٨: ١١١٣٦)، وأبو الشيخ الأصبهاني في «أخلاق النبي وآدابه» (١٠١، ١٠٢).

قلت: ومداره على مسلم بن كيسان الملائي الأعور وهو ضعيف، ولذا ضعفه الألباني كما في ضعيف الجامع (٤/ ٢٣٤: ٤٦٢٧).

والخلاصة أن الحديث بمجموع هذه الطرق حسن إن شاء الله.

٢٢٢٢ ـ وقال مسدّد: حدثنا عبد الله عن زيد أبـي أسامة[١] عن سعيد قال: «اشترى علي بن أبي طالب رضي الله عنه قميصين سنبلانيين[٢] انبجانيين[٣] بسبعة دراهم فكسى قنبر[٤] أحدهما. فلما أراد أن يلبس إذا إزاره مرقوع[٥] رقعة من أدم[٦][٧]».

.....

(١) في (حس) و (عم) و (سد): «أبـي شامة»، والصواب ما أثبته، وقد جاء التصريح به مع إيضاح الإبهام الموجود في السند في كتب الأنساب، قال ابن ماكولا في «الإكمال» (٤/ ١٢٧): «سعيد الرجاني روى أن علياً رضي الله عنه اشترى قميصين، وروى عنه زيد أبو أسامة وعنه الخريني».

(٢) أي سابقة الطول: يقال: «ثوب سُنبُلاني وسَنْبَل ثوبه إذا أسبله وجره من خلفه وأمامه». النهاية (٢/ ٤٠٦).

(٣) بكسر الباء ويروى بفتحها، يقال: كساء انبجاني منسوب إلى منبج المدينة المعروفة وهي مكسورة الباء ففتحت في النسب وأبدلت الميم همزة، وقيل: منسوبة إلى موضع اسمه أنبجان وهو أشبه لأن الأول فيه تعسف، وهو كساء يتخذ من الصوف وله خَملٌ ولا عَلَم له، وهو من أدْون الثياب الغليظة. النهاية (١/ ٧٣).

(٤) قنبر: هو مولى علي بن أبـي طالب رضي الله عنه، وهو قليل الرواية، ولذا قال الذهبـي: «لم يثبت حديثه». انظر ترجمته في: الجرح والتعديل (٧/ ٤٦)، ميزان الاعتدال (٣/ ٣٩٢)، لسان الميزان (٤/ ٤٧٥).

(٥) مرقوع: وقال في لسان العرب (٨/ ١٣١): «رقع الثوب والأديم بالرقاع يرقعه رقعاً، ورقعه ألحم خرقه».

(٦) أدم: الأدم هو الجلد. لسان العرب (١٢/ ٩ ـ ١٠).

(٧) في (سد) و (عم): «أديم».

٢٢٢٢ ـ تخـريـجـه:

ذكره البوصيري في «مختصر الإتحاف» (٢/ ٦٦/ ٢)، وقال: «رواه مسدّد»، ولم أجد من أخرجه غيره، سوى أنه ذكر مختصراً في كتب الأنساب السابقة.

الحكم عليه:

الأثر بهذا الإسناد ضعيف من أجل حال «سعيد الرّجاني» فإنه مجهول، والله أعلم.

[حس١٦٨أ]

/ ٧ ــ باب النهي عن تستير الجدر

[عم٣٢٣] ٢٢٢٣ ــ / قال مسدد: حدثنا بشر ــ هو ابن المفضل ــ ثنا عبد الرحمن بن إسحاق عن الزهري، عن سالم بن عبد الله قال: «أعرست[١] في عهد أبي، فأذن الناس فكان أبو أيوب في من أذن، وقد ستروا[٢] بنجاد[٣] أخضر [فأقبل أبو أيوب فدخل ــ وأبي قائم ــ فاطلع فرأى البيت مستراً بنجاد أخضر][٤]، فقال: يا عبد الله أتسترون الجدر؟ فقال أبي: ــ واستحيا ــ يا أبا أيوب غلبنا النساء، فقال: من خشيت أن يغلبه[٥] النساء فلم أخشى أن يغلبنك، ثم قال: «والله لا أطعم لك طعاماً ولا أدخل لكم بيتاً ثم خرج».

.....

(١) أعرست: في الأصل وجميع النسخ: «عرست» وهو خطأ، ولعل الصواب: «أَعْرَسْتُ»، قال ابن الأثير في النهاية (٣/٢٠٦): «أَعْرسَ الرجل فهو مُعْرس إذا دخل بامرأته عند بنائها . . . ولا يقال فيه عَرَّس».

(٢) في (سد): «تستروا».

(٣) النجاد: وهو من التنجيد: التزيين، يقال: بيت مُنَجَّد، ونجوده: ستوره التي تعلق على حيطانه . . يزين بها. النهاية (٥/١٩).

(٤) ما بين المعكوفتين ساقط من (عم).

(٥) في (حس) و (عم) و (سد): «تغلبه».

. . . . . .

٢٢٢٣ ـ تخـريـجـه:

ذكره البوصيري في مختصر الإتحاف (٢/ ١١/ ٢)، وقال: «رواه مسدد، والبيهقي في الكبرى».

وأخرجه البخاري في صحيحه معلقاً (٩/ ١٥٧) كتاب (٦٧) النكاح، باب (٧٦) هل يرجع إذا رأى منكراً في الدعوة. قال: ودعا ابن عمر أبا أيوب فذكره.

قال الحافظ في الفتح (٩/ ١٥٨): «وصله أحمد في كتاب «الورع»، ومسدد في مسنده ومن طريقه الطبراني . . .».

قلت: ذكره الإمام أحمد في الورع (ص ١٠٩)، باب من أي شيء يخرج من الوليمة (رقم ٤٩٣)، قال: عن الزهري، عن سالم قال: «عرست في عهد أبـي . . الحديث» هكذا ذكره، وقال الحافظ في «تغليق التعليق» (٤/ ٤٢٤): «ورواه الإمام أحمد في كتاب «الورع» عن إسماعيل بن إبراهيم عن عبد الرحمن بن إسحاق».

وأخرجه ابن أبـي شيبة في المصنف (٥/ ٢٠٤) كتاب العقيقة، باب (١٣٥) في ستر الحيطان في الثياب (رقم ٢٥٢٥٢)، قال: حدثنا ابن علية عن عبد الرحمن بن إسحاق. به نحوه.

وأخرجه الطبراني في الكبير (٤/ ١١٨ : ٣٨٥٣)، قال: حدثنا معاذ بن المثنى ثنا مسدد ثنا بشر ابن المفضل، عن عبد الرحمن بن إسحاق به نحوه.

قال الهيثمي في المجمع (٤/ ٥٥): «رواه الطبراني في الكبير ورجاله رجال الصحيح».

وأخرجه البيهقي في السنن الكبرى (٧/ ٢٧٢) كتاب الصداق، باب ما جاء في تستير المنازل. قال: وأخبرنا أبو زكريا، وأبو بكر قالا: ثنا أبو العباس. ثنا بحر، ثنا ابن وهب حدثني عبد الله بن عمر عن ربيعة، عن عطاء قال: «عرست ابناً لي فدعوت القاسم بن محمد وعبيد الله بن عبد الله بن عمر فلما وقفا على الباب رأى عبيد الله البيت قد ستر بالديباج فرجع، ودخل القاسم بن محمد فقلت: والله لقد مقتني حين

. . . . . .

انصرف. فقلت: أصلحك الله، والله إن ذلك لشيء ما صنعته، وما هو إلاَّ شيء صنعته النساء وغلبونا عليه. قال: فحدثني أن عبد الله بن عمر رضي الله عنه، زوج ابنه سالماً فلما كان يوم عرسه ... الحديث.

قال الحافظ في الفتح (٩/١٥٨): «ووقع لنا من وجه آخر من طريق الليث عن بكير بن عبد الله ابن الأشج، عن سالم بمعناه»، وذكر ذلك مفصلاً في تغليق التغليق (٤/٤٢٤ ـ ٤٢٥).

الحكم عليه:

الأثر بهذا الإسناد حسن، من أجل حال «عبد الرحمن بن إسحاق المدني» فإنه صدوق كما في ترجمته، ويشهد له الأثر الآتي بعده.

٢٢٢٤ ـ وقال أبو بكر: حدثنا عفان، ثنا حماد بن سلمة عن أبـي جعفر الخطمي، عن محمد بن كعب قال: «دعي عبد الله بن يزيد إلى طعام فلما جاء رأى البيت منجداً فقعد خارجاً وبكى، فقيل له: وما يبكيك؟ فقال: «كان رسول الله ﷺ... فذكر الحديث، قال: فرأى رجلاً ذات يوم وقد رقع بردة له [بقطعة][1] فرو[2] فاستقبل مطلع الشمس وقال: هكذا بيده ـ وصف حماد بيديه بباطن الكفين ومد يديه ـ تطالعت عليكم الدنيا [أي][3] أقبلت حتى ظننا أن يقع[4] علينا، ويغدوا أحدكم في حلة ويروح في أخرى وتسترون بيوتكم كما تسترون الكعبة».

قال عبد الله بن يزيد: «كيف لا أبكي وقد رأيتكم تسترون بيوتكم / [مح٧٨ب] كما تسترون الكعبة».

.....

(١) ما بين المعكوفتين ساقط من (حس).

(٢) فرو: قال في لسان العرب (١٥/ ١٥١): «الفرو والفروة معروف الذي يلبس ... فإذا كان ذا الجبة فاسمها الفروة ... قال أبو منصور: والفروة إذا لم يكن عليها وبر أو صوف لم تسم فروة».

(٣) ما بين المعكوفتين ساقط من (حس).

(٤) في (عم): «تقع».

٢٢٢٤ ـ تخريجه:

ذكره البوصيري في مختصر الإتحاف (٢/ ٩٠/ ١)، وقال: «رواه أبو بكر بن أبـي شيبة، ورواه أبو داود في سننه والنسائي في عمل اليوم والليلة دون قوله: وإن رجلاً ذات يوم ...».

قلت: روي الحديث مطولاً ومختصراً.

فرواه مطولاً: أبو بكر بن أبـي شيبة كما في المطالب والإتحاف، والبيهقي في السنن الكبرى (٧/ ٢٧٢) كتاب الصداق، باب ما جاء في تستير المنازل قال: أخبرنا

. . . . . .

أبو عبد الله الحافظ وأبو سعيد بن أبـي عمرو قالا: ثنا أبو العباس محمد بن يعقوب، ثنا العباس الدوري، ثنا عفان، ثنا حماد بن سلمة، ثنا أبو جعفر الخطمي عن محمد بن كعب قال: دعي عبد الله بن يزيد إلى طعام فلما جاء رأى البيت منجداً، فقعد خارجاً وبكى. قال: فقيل له: ما يبكيك؟ قال: كان رسول الله ﷺ إذا شيّع جيشاً فبلغ عقبة الوداع قال: «أستودع الله دينكم وأماناتكم وخواتيم أعمالكم». قال: فرأى رجلاً ذات يوم قد رقع بردة له بقطعة. قال: فاستقبل مطلع الشمس وقال: هكذا ومد يديه، ومد عفان يديه وقال: «تطالعت عليكم الدنيا» ثلاث مرات. أي أقبلت حتى ظننا أن يقع علينا ثم قال: «أنتم اليوم خير أم إذا غدت عليكم قصعة وراحت أخرى، ويغدو أحدكم في حلة ويروح في أخرى وتسترون بيوتكم كما تستر الكعبة»؟. فقال عبد الله بن يزيد: أفلا أبكي وقد بقيت حتى تسترون بيوتكم كما تستر الكعبة».

وأخرجه هناد في «الزهد» مطولاً كذلك (٢/ ٣٨٩: ٧٥٨) عن علي بن أبـي طالب نحوه.

ومن طريقه أخرجه الترمذي (٤/ ٥٥٨: ٢٤٧٦)، وقال: «هذا حديث حسن»، وفيه أن صاحب البردة المرقوعة هو مصعب بن عمير، ونسبه المتقي الهندي في «كنزل العمال» (٣/ ٢١٦: ٦٢٢٦)، إلى الطبراني عن عبد الله يزيد الخطمي، ولا يوجد مسنده في المطبوع من معجم الطبراني الكبير.

وروى مختصراً بلفظ كان رسول الله ﷺ إذا شيّع جيشاً بلغ ثنية الوداع وقال: «أستودع الله دينكم وأماناتكم وخواتيم أعمالكم».

أخرجه أبو داود في سننه (٣/ ٧٦) كتاب (٩) الجهاد، باب (٨٠) في الدعاء عند الوداع (رقم ٢٦٠١)، قال: حدثنا الحسن بن علي حدثنا يحيى بن إسحاق السَّيْلحيني عن حماد بن سلمة، عن أبـي جعفر الخطمي، عن محمد بن كعب القرظي، عن عبد الله الخطمي فذكره.

وأخرجه الحاكم في المستدرك (٢/ ٩٧) كتاب الجهاد، باب سنة التوديع لمن

. . . . . .

يريد السفر والدعاء له. قال: حدثني أبو بكر محمد بن أحمد بالوية، ثنا إسحاق بن الحسن الحربي، ثنا عفان به نحوه.

وأخرجه الطحاوي في شرح مشكل الآثار (١٥/ ١٩٦) باب بيان مشكل ما روى عن رسول الله ﷺ فيما كان يقول عند وداعه من كان يودعه (رقم ٥٩٤٢)، قال: حدثنا علي بن عبد الرحمن، حدثنا عفان بن مسلم به نحوه.

وأخرجه النسائي في «عمل اليوم والليلة» (٣٥٢) باب ما يقول الشاخص (رقم ٥٠٧)، قال: أخبرنا هلال بن العلاء بن هلال قال: حدثنا عفان به نحوه.

ومن طريقه أخرجه ابن السني في «عمل اليوم والليلة» (ص ٤٥٢)، باب ما يقول إذا شيّع رجالاً (رقم ٥٠٤)، قال: أخبرنا أبو عبد الرحمن به نحوه.

وأخرجه المحاملي في «الدعاء» (ص ٩٠) باب ما يُودع به المسافر من الدعاء (رقم ٦)، قال: حدثنا العباس بن محمد قال: حدثنا يحيى بن إسحاق قال: حدثنا حماد بن سلمة به نحوه.

الحكم عليه:

الحديث بهذا الإسناد صحيح. وقد صححه الألباني في السلسلة الصحيحة (١/ ٢١: ١٥) (٤/ ١٣٧: ١٦٠٥)، (٥/ ٤٩٩).

٨ ـ باب نهي المرأة أن تلبس ما يصف عظمها

٢٢٢٥ ـ [١] قال مسدد: حدثنا بشر بن المفضل عن عبد الله بن محمد بن عقيل عن ابن عمر رضي الله عنهما قال: «أتت النبي ﷺ حلة وثوب شامي فكساني الحلة، وكسى أسامة رضي الله عنه الثوب، فرحت في حلتي، وقال ﷺ لأسامة: ما صنعت بثوبك؟ قال: كسوته امرأتي، قال ﷺ: فمرها تَلبس تحته ثوباً شفيفاً[١] لا يصف حجم عظامها للرجال».

[٢] ورواه زهير بن محمد[٢] عن عبد الله بن محمد بن عقيل، عن ابن[٣] أسامة، عن أبيه.

.....

(١) شفيفاً: قال ابن الأثير في النهاية (٢/٤٨٦)، يقال: «شف الثوب يشف شفوفاً: إذا بدا ما وراءه ولم يستره».

(٢) في الأصل وباقي النسخ: «زهير بن حرب»، وهو خطأ، والصواب ما أثبته كما سيأتي في تخريجه، ثم إن زهير بن حرب ليس له رواية عن «عبد الله بن محمد بن عقيل»، إذ أنه وُلد بعد وفاته.

(٣) في الأصل وباقي النسخ: «عن أبي أسامة»، ولعل الصواب: «ابن أسامة» كما في تخريجه.

٢٢٢٥ ـ تخريجه:

الطريق الأول: ذكره البوصيري في مختصر الإتحاف [٢/٦٩/١] وقال: «رواه

. . . . . .

مسدد بسند فيه عبد الله بن محمد بن عقيل»، ولم أجده من هذه الطريق عند غيره. والحديث بهذا الإسناد حسن من أجل حال «عبد الله بن محمد بن عقيل»، ويشهد له الحديث الآتي بعده.

والطريق الثاني: ذكره البوصيري في مختصر الإتحاف [٢/ ٦٩/ ١] وقال: «رواه أبو بكر بن أبـي شيبة من طريق عبد الله بن محمد بن عقيل، وكذا رواه أحمد بن حنبل، ولفظه أن أسامة قال: كساني رسول الله ﷺ قُبطية كثيفة مما أهداها له دحية الكلبـي، فكسوتها امرأتي. فقال لي رسول الله ﷺ: **مرها فلتجعل تحتها غلالة إني أخاف أن تصف حجم عظامها**».

أخرجه الإمام أحمد في المسند (٢/ ٢٠٥)، قال: ثنا أبو عامر، ثنا زهير ــ يعني ابن محمد ــ عن عبد الله ــ يعني ابن محمد بن عقيل ــ ، عن ابن أسامة بن زيد، عن أبيه أسامة بن زيد. . . فذكره.

وأخرجه ابن سعد في الطبقات الكبرى (٤/ ٦٤)، قال: أخبرنا عبد الملك بن عمرو أبو عامر العقدي وموسى بن مسعود أبو حذيفة الهندي قالوا: حدثنا زهير بن محمد به مثله.

وتابع زهيرَ بن محمد ــ في الرواية عن عبد الله بن محمد بن عقيل ــ عبيدُ الله بن عمرو الرَّقي.

أخرجه أحمد في المسند (٥/ ٢٠٥)، قال: ثنا زكريا بن علي (هكذا تحرفت في المطبوع، والصواب: عدي)، ثنا عبد الله بن عمرو عن عبد الله بن محمد بن عقيل، به مثله.

وأخرجه البيهقي في السنن الكبرى (٢/ ٢٣٤) كتاب الصلاة، باب الترغيب في أن تكثف ثيابها أو تجعل تحت درعها ثوباً خشية أن يصف درعها. قال: وأخبرنا محمد بن عبد الله بن محمد، ثنا أبو العباس محمد بن يعقوب، ثنا محمد بن إسحاق الصغائي، ثنا زكريا بن عدي، أنبأ عبيد الله بن عمرو، به مثله.

. . . . . .

وأخرجه ابن سعد في الطبقات الكبرى (٤/ ٦٥)، قال: أخبرنا عبد الله بن جعفر الرقي، ثنا عبيد الله بن عمر عن ابن عقيل، به مثله.

وأخرجه الطبراني في الكبير (١/ ١٦٠: ٣٧٦)، قال: حدثنا حفص عن عمرو الرقي، ثنا عبد الله بن جعفر الرقي، ثنا عبيد الله بن عمرو، به مثله.

وأخرجه البزار في مسنده «البحر الزخار» (٧/ ٣٠: ٢٥٧٩)، قال: وأخبرناه عبيد بن بخيت قال: أخبرنا عبد الله بن جعفر الرقي. قال: أخبرنا عبيد الله بن عمرو، به نحوه، ثم قال: «وهذا الحديث بهذا اللفظ لا نعلم رواه إلا أسامة بن زيد».

وتابع عبد الله بن محمد بن عقيل ــ في الرواية عن محمد بن أسامة ــ موسى بن عقبة.

أخرجه البزار في مسنده «البحر الزخار» (٧/ ٣٠: ٢٥٧٨)، قال: أخبرنا خالد بن يوسف بن خالد قال: حدثني أبـي. قال: أخبرنا موسى بن عقبة عن ابن أسامة بن زيد، به نحوه.

قلت: وموسى بن عقبة بن أبـي عياش ثقة فقيه إمام في المغازي لم يصح أن ابن معين لينه كما في التقريب (ص ٥٥٢: ٦٩٩٢).

ونسبه في كنز العمال (١٥/ ٤٨٨) إلى الروياني والبارودي، وابن أبـي شيبة، ولم أجده في المطبوع من مصنف ابن أبـي شيبة.

الحكم عليه:

الحديث بهذا الإسناد حسن؛ من أجل حال زهير بن محمد وعبد الله بن محمد بن عقيل، فإن كلاً منهما صدوق كما في ترجمتهما، والرواية عن زهير هي من الرواية المستقيمة عنه ــ كما ذكر الإمام أحمد ــ ؛ وقد توبع كل منهما على روايته، ثم إن الحديث والذي قبله يشهد كل منهما للآخر، والله أعلم.

٩ ـ باب النقش[١] للمرأة خضب[٢] يدها

٢٢٢٦ ـ قال مسدد: حدثنا عيسى، ثنا إسماعيل بن رافع، حدثني رجل من بني سليم عن أبيه عن جدته رضي الله عنها قالت[٣]: إن النبي ﷺ دخل عليها وهي تختضب فقال: «هلاَّ[٤] يا أم فلان هكذا / [سد٣٣٧] على ظهر كفه، يعنى النقش».

.....

(١) النقش: قال في لسان العرب (٦/ ٣٥٨): «النقش، النتف بالمنقاش».

(٢) خضب: الخضاب ما يخضب، به من حناء وكَتَم ونحوه. لسان العرب (١/ ٣٥٧).

(٣) في (سد) و (عم): «قال».

(٤) هلاَّ: بالتشديد حرف معناه الحث والتحضيض. النهاية (٥/ ٢٧٢).

٢٢٢٦ ـ تخريجه:

ذكره البوصيري في مختصر الإتحاف [٢/ ٧٤/ ٢] وقال: «رواه مسدد بسند ضعيف لجهالة بعض رواته». ومسند مسدد مفقود كما هو معلوم، ولم أجده عند غيره.

الحكم عليه:

الحديث بهذا الإسناد «ضعيف جداً» وفيه علتان:

١ ـ في إسناده «إسماعيل بن رافع» وهو ضعيف جداً كما في ترجمته.

٢ ـ الجهالة في ثلاثة من رواته.

١٠ ـ باب كراهية الخلوق[١] وإباحته للمتزوج

٢٢٢٧ ـ قال إسحاق: أخبرنا روح بن عبادة، ثنا شعبة، ثنا إسحاق بن سويد قال: «سمعت أبا حبيبة يحدث عن الرجل الذي أتى النبي ﷺ فسأله قال: سألته وأنا مخلق فقال لي: اذهب فاغتسل فذهبت فاغتسلت ثم رجعت، فعل مثل ذلك ثلاثاً، قال: فذهبت فوقعت في بئر وأخذت نشفة[٢] ـ يعني حجراً ـ فجعلت أبتغي[٣] ـ يعني الوضوء ـ ثم اغتسلت فأتيت النبي ﷺ / فقال: هات حاجتك». [حس١٦٨ب]

قلت: روى[٤] أبو داود معناه من حديث عمار بن ياسر[٥].

.....

(١) الخلوق: قال في النهاية (٢/ ٧١): «وهو طيب معروف مركب يُتَّخذ من الزعفران وغيره من أنواع الطيب، وتغلب عليه الحُمْرة، والصفرة». لسان العرب (١٠/ ٩١).

(٢) في (حس): «بشفة»، وفي (سد): «نسفه»، وفي (عم): «حشفة»، وفي مسند أحمد: «مشقه». ونشفة: قال في النهاية (٥/ ٥٨، ٥٩): «النَّشَفة بالتحريك، وقد تسكن: واحدة النشَف، وهي حجارة سود كأنها أحرقت بالنار، وإذا تركت على رأس الماء طفت ولم تغص فيه، وهي التي يحك بها الوشم عن اليد والرجل».

(٣) في (سد): «انتقى». وأبتغي: قال في لسان العرب (١٤/ ٧٧): «قال الأصمعي: ويقال: ابغني كذا وكذا، اطلبه لي ومعنى ابْغِني وابْغِ لي سواء، وإذا قال: ابغني كذا وكذا فمعناه أعني على بُغائه واطلبه معي. وفي الحديث: ابغني حجاراً استطيب بها».

(٤) في (حس): «رواه».

(٥) سيأتي تخريجه.

. . . . . .

٢٢٢٧ ـ تخـريـجـه:

ذكره البوصيري في مختصر الإتحاف [٢/ ٧٤/ ٢] وقال: «رواه أحمد بن حنبل، وإسحاق بن راهويه، وروى أبو داود في سننه معناه من حديث عمار بن ياسر».

قلت: لم أجده في المطبوع من مسند إسحاق بن راهويه.

وأخرجه أحمد في مسنده (٤/ ١١١)، قال: «حدثنا محمد هو ابن جعفر، ثنا شعبة عن إسحاق ـ هو ابن سويد ـ، عن أبـي حبيبة، عن ذلك الرجل... فذكره مختصراً.

هكذا رواه روح بن عبادة ومحمد بن جعفر من طريق أبـي حبيبة. وخالفهم سعيد بن عامر، فرواه من طريق أم حبيبة رضي الله عنها.

أخرجه الطحاوي في «شرح معاني الآثار» (٢/ ١٢٨)، باب التطيب عند الإحرام. قال: حدثنا أبو بكرة، ثنا سعيد بن عامر قال: «ثنا شعبة عن إسحاق بن سويد، عن أم حبيبة رضي الله عنها، عن الرجل الذي كان أتى النبـي ﷺ في صاحبة، فذكرت نحوه مختصراً.

قلت: ولعل الوهم فيه ـ والله أعلم ـ من سعيد بن عامر، والمحفوظ حديث محمد بن جعفر، فإنه من أثبت أصحاب شعبة ـ كما في شرح علل الترمذي (٢/ ٧٠٢) ـ، وهو مقدم على سعيد بن عامر في شعبة لا سيما وقد تابعه روح بن عبادة.

الحكم عليه:

الحديث بهذا الإسناد صحيح إن كان «أبو حبيبة» هو الطائي، وإن كان غيره فلا يزال مجهولاً، ويكون الحديث ضعيفاً. قال الهيثمي في المجمع (٥/ ١٥٥): «رواه أحمد وأبو حبيبة إن كان هو الطائي، فهو ثقة وإن كان غيره فلم أعرفه، وبقية رجاله رجال الصحيح»، وعلى كل حال فيشهد له حديث عمار بن ياسر ـ الذي ذكره المصنف ـ وحديث ابن عباس.

. . . . . .

---

١ ـ أما حديث عمار بن ياسر، فأخرجه أبو داود في سننه (٤/ ٤٠٢) كتاب (٢٧) الترجل، باب (٨) في الخلوق للرجال (رقم ٤١٧٦)، قال: حدثنا موسى بن إسماعيل، حدثنا حماد، أخبرنا عطاء الخراساني عن يحيى بن يعمر، عن عمار بن ياسر قال: «قدمت على أهلي ليلاً وقد تشققت يداي، فخلقوني بزعفران، فغدوت على النبي ﷺ فسلمت عليه، فلم يرد عليّ، ولم يرحب بي وقال: **اذهب فاغسل هذا عنك**، فذهبت فغسلته ثم جئت وقد بقي عليَّ فيه رَدْع، فسلمت، فلم يرد علي، ولم يرحب بي وقال: **اذهب فاغسل هذا عنك**، فذهبت فغسلته، ثم جئت فسلمت عليه، فرد عليّ، ورحَّب بي وقال: **إن الملائكة لا تحضر جنازة الكافر بخير ولا المتضمخ بالزعفران ولا الجنب**. قال: **ورخص للجنب إذا نام أو أكل أو شرب أن يتوضأ**».

ورواه بهذا الإسناد مختصراً في (٥/ ٨: ٤٦٠١).

ومن طريقه أخرجه البيهقي في السنن الكبرى (١/ ٢٠٣) كتاب الطهارة، باب الجنب يريد الأكل قال: وأخبرنا أبو علي الروذباري، ثنا أبو بكر بن داسة، ثنا أبو داود السجستاني به مختصراً. ثم قال: «وقال أبو داود: بين يحيى بن يعمر وعمار بن ياسر في هذا الحديث رجل».

وأخرجه الترمذي مختصراً (٢/ ٥١١) كتاب أبواب الصلاة، باب (٧٨) ما ذكر في الرخصة للجنب في الأكل والنوم إذا توضأ (رقم ٦١٣)، قال: حدثنا هناد، ثنا قبيصة عن حماد بن سلمة به، وليس فيه إلا ذكر الرخصة للجنب فقط. ولم يذكر الكافر ولا المتضمّخ بالزعفران، وقال الترمذي: «هذا حديث حسن صحيح».

وأخرجه أحمد في المسند (٤/ ٣٢٠)، قال: حدثني بهز بن أسد، ثنا حماد بن سلمة، به، نحوه.

وأخرجه الطيالسي في مسنده (٩٠: ٦٤٦)، قال: حدثنا حماد بن سلمة، به نحوه مطولاً.

ومن طريقه أخرجه البيهقي في الموطن السابق قال: أخبرنا الأستاذ أبو بكر بن

. . . . . .

محمد بن الحسن بن فورك، أنبأ عبد الله بن جعفر، ثنا يونس بن حبيب، ثنا أبو داود الطيالسي، به نحوه.

وأخرجه أبو يعلى (٣/ ٢٠٢: ١٦٣٥)، قال: حدثنا إبراهيم، حدثنا حماد به نحوه مطولاً.

وأخرجه البزار في مسنده البحر الزخار (٤/ ٢٣٨: ١٤٠٢)، قال: حدثنا عبد الله بن أبـي ثمامة الأنصاري قال: نا عفان بن مسلم قال: نا حماد بن سلمة، به نحوه مطولاً.

وتابع حماد بن سلمة ـ في الرواية عن عطاء الخراساني ـ معمر بن راشد.

أخرجه عبد الرزاق في مصنفه (٤/ ٣٢٠) كتاب الصيام، باب المرأة تصلي وليس في رقبتها قلادة وتطيب الرجال (رقم ٧٩٣٦)، قال: أخبرنا معمر عن عطاء الخراساني به نحوه مطولاً.

وتابع عطاءَ الخراساني ـ في الرواية عن يحيـى بن يعمر ـ عمر بن عطاء بن أبـي الخُوَار.

أخرجه أبو داود في سننه (٤/ ٤٠٣) في الكتاب والباب السابقين (رقم ٤١٧٧)، قال: حدثنا نصر بن علي، حدثنا محمد بن بكر، أخبرنا ابن جريج، أخبرني عمر بن عطاء بن أبـي الخوار أنه سمع يحيـى بن يعمر يخبر عن رجل أخبره عن عمار بن ياسر، زعم عمر أن يحيـى سمى ذلك الرجل، فنسي عمر اسمه أن عماراً قال: فذكر القصة مختصرة، ثم قال: قلت لعمر: وهم حرم؟ قال: لا القوم مقيمون.

ومن طريقه أخرجه البيهقي في السنن الكبرى (٥/ ٣٦) كتاب الحج، باب النهي عن التزعفر للرجل وإن لم يرد إحراماً، قال: أخبرنا أبو علي الروذباري، أنبأ أبو بكر بن داسة، ثنا أبو داود السجستاني، به مثله.

وأخرجه عبد الرزاق في مصنفه (٣/ ٤١٦) كتاب الجنائز، باب الحناط (رقم ٦١٤٥)، قال: عن ابن جريج قال: أخبرني عمر بن عطاء، به نحوه.

. . . . . .

ومن طريقه أخرجه أحمد في المسند (٤/ ٣٢٠)، قال: ثنا عبد الرزاق، أنا ابن جريج وروح، ثنا ابن جريج، به نحوه.

وتابع يحيى بن يعمر ــ في الرواية عن عمار بن ياسر ــ الحسن بن أبي الحسن البصري.

أخرجه أبو داود (٤/ ٤٠٤) في الكتاب والباب السابقين (رقم ٤١٨٠)، قال: حدثنا هارون بن عبد الله، حدثنا عبد العزيز بن عبد الله الأويسي، حدثنا سليمان بن بلال عن ثور بن زيد، عن الحسن بن أبي الحسن، عن عمار بن ياسر... فذكره مختصراً بلفظ: **«ثلاثة لا تقربهم الملائكة: جيفة الكافر، والمتضمخ بالخلوق، والجنب إلاَّ أن يتوضأ»**.

والحديث حسنه الألباني كما في صحيح سنن أبي داود (٢/ ٧٨٧، ٧٨٨: ٣٥١٩، ٣٥٢٠، ٣٥٢٢)، وكما في صحيح الترغيب والترهيب (ص ٧٣: ١٦٨).

٢ ــ **وأما حديث ابن عباس** رضي الله عنه أن النبي ﷺ قال: **«ثلاثة لا تقربهم الملائكة: الجنب، والسكران، والمتضمخ بالخلوق»**.

أخرجه البزار «مختصر زوائد البزار» (١/ ٦٢٨: ١١٢٨)، وقال: رواه غير العباس بن أبي طالب مرسلاً ولا نعلمه يُروى عن ابن عباس إلاَّ من هذا الوجه [وروي عن عمار ونحوه].

قال الهيثمي في المجمع (٥/ ٧٢): «رواه البزار ورجاله رجال الصحيح خلا العباس بن أبي طالب، وهو ثقة». وصححه الألباني كما في السلسلة الصحيحة (٤/ ٤١٧: ١٨٠٤)، وصحيح الترغيب والترهيب (ص ٧٣: ١٦٩)، وللحديث شواهد أخرى غير ما ذكر. انظر: مجمع الزوائد (٥/ ١٥٥ ــ ١٥٧)، وسيأتي ذكر بعضها.

٢٢٢٨ ـ وقال أبو بكر: حدثنا سعيد بن سليمان، ثنا أبو بكر عبد الله بن حكيم عن يوسف بن صهيب، عن ابن بريده، عن أبيه رضي الله عنه قال: قال رسول الله ﷺ: «ثلاثة / لا تقربهم الملائكة: المتخلق، [عم٣٢٤] والسكران، والجنب».

٢٢٢٨ ـ تخريجه:

ذكره البوصيري في مختصر الإتحاف [٢/ ٧٤/ ٢] وقال: «رواه أبو بكر بن أبي شيبة».

وأخرجه الطبراني في الأوسط «مجمع البحرين» (٧/ ٩٣) كتاب (٣٣) الأشربة، باب (٢) في شرب الخمر (رقم ٤١٠٢)، قال: حدثنا محمد بن الفضل السقطي، ثنا سعيد بن سليمان عن عبد الله بن حكيم، عن يوسف بن صهيب، عن عبد الله بن بريدة، عن أبيه قال: قال النبي ﷺ: **«ثلاثة لا تقربهم الملائكة: السكران، والمتخلق، والجنب»**، ثم قال: لم يروه عن يوسف إلاَّ عبد الله بن حكيم، وهو أبو بكر الداهري، تفرَّد به سعيد. وأعاده بنفس الإسناد والمتن مع تقديم وتأخير (٢/ ١٩٩: ٤٣٠٨).

وأخرجه البزار في مسنده «مختصر زوائد البزار» (١/ ٦٢٨: ١١٢٧)، قال: «حدثنا محمد بن مسكين، ثنا سعيد بن سليمان نحوه إلاّ أنه قال: **«والحائض أو الجنب»**، ثم قال: لا نعلم رواه عن يوسف إلاّ عبد الله.

وأخرجه البخاري في التاريخ الكبير (٥/ ٧٤)، والصغير (٢/ ١٩٠)، قال: قال سعيد بن سليمان، به نحوه مع تقديم وتأخير.

وقال في الصغير «المتخلف» بالفاء بدل القاف، ثم قال: «ولا يصح هذا».

ومن طريقه أخرجه ابن عدي في الكامل (٤/ ١٤٠)، قال: ثنا الجنيدي، ثنا البخاري، به نحوه.

وأخرجه العقيلي في الضعفاء (٢/ ٢٤١)، قال: حدثنا محمد بن إسماعيل قال: حدثنا سعيد بن سليمان، به نحوه.

. . . . . .

واختُلف فيه على عبد الله بن بريدة. فرواه يوسف بن صهيب عن ابن بريدة، عن أبيه مرفوعاً ــ كما سبق ــ وهو لا يصح كما قال البخاري، وخالفه قتادة، فرواه عن عبد الله بن بريدة عن يحيى بن يعمر، عن ابن عباس.

واختُلف فيه على قتادة، فرُوي عنه مرفوعاً ــ وهو المحفوظ ــ وروي موقوفاً.

أما المرفوع: فأخرجه البزار في مسنده «مختصر زوائد البزار» (١/ ٦٢٨) باب الأشربة (رقم ١١٢٨)، قال: حدثنا العباس بن أبي طالب، ثنا أبو سلمة، ثنا أبان عن قتادة، عن ابن بريدة، عن يحيى بن يعمر، عن ابن عباس، عن النبي ﷺ قال: . . . فذكره، ثم قال: رواه غير العباس بن أبي طالب مرسلاً ولا نعلمه يروى عن ابن عباس إلا من هذا الوجه. ورُوي عن عمّار نحوه.

قلت: وهو حديث صحيح كما مضى في شواهد الحديث السابق (رقم ٢٢٢٧).

وأما الموقوف: فأخرجه البخاري في التاريخ الكبير (٥/ ٧٤)، والصغير (٢/ ١٩٠)، قال: حدثنا حفص بن عمر، ثنا أبو عوانة عن قتادة، عن بريدة، عن يحيى بن يعمر، عن ابن عباس رضي الله عنهما نحوه ــ أي موقوفاً عليه ــ .

ومن طريقه أخرجه ابن عدي في الكامل (٤/ ١٤٠)، قال: قال البخاري. . . فذكره.

والعقيلي في الضعفاء (٢/ ٢٤١)، قال: حدثني جدي ــ رحمه الله ــ قال: حدثنا فهد بن عوف قال: حدثنا أبو عوانة عن قتادة به نحوه موقوفاً على ابن عباس.

قلت: ولعل المرفوع أرجح، فإن أبان بن يزيد العطار أثبت في قتادة من أبي عوانة. انظر: شرح علل الترمذي (٢/ ٦٩٤ ــ ٦٩٩).

الحكم عليه:

الحديث بهذا الإسناد ضعيف جدّاً من أجل حال أبي بكر عبد الله بن حكيم الداهري، فإنه متروك كما مضى في ترجمته، وقد صح الحديث من طريق ابن عباس، والله أعلم.

٢٢٢٩ ـ وقال ابن أبي عمر: حدثنا سفيان عن عمران بن ظبيان[١] أنه سمع رجلاً[٢] من بني حنيفة قال[٣]: «سمعت أبا هريرة رضي الله عنه يقول: ذهبت مع رسول الله ﷺ إلى يهود بني قينقاع، فأبصر رجلاً متخلقاً فقبض يده، فقلت: يا رسول الله لعله عَروس، قال ﷺ: وإن، اذهب[٤] فاغسله ثم انهكه[٥] ثم اغسله ثم انهكه [ثم اغسله ثم انهكه][٦]».

.....

(١) في (سد): «طبيان» بالطاء المهملة، وهو خطأ.

(٢) ورد بيانه في سنن النسائي أنه: «حُكَيم بن سعد».

(٣) في (سد) و (حس) و (عم): «يقول».

(٤) في (حس) و (عم) و (سد): «فاذهب».

(٥) انهكه: أي بالغ في غسله. النهاية (٥/ ١٣٧).

(٦) ما بين المعكوفتين ساقط من (حس).

٢٢٢٩ ـ تخريجه:

ذكره البوصيري في مختصر الإتحاف [٢/ ٧٤/ ٢] وقال: «رواه محمد بن يحيى بن أبي عمر بسند فيه راو لم يسم».

قلت: وأخرجه النسائي في سننه وسمَّى ذلك الراوي (٨/ ١٥٢) كتاب (٤٨) الزينة، باب (٣٤) التزعفر والخلوق (رقم ٥١٢٠)، قال: أخبرنا محمد بن منصور قال: حدثنا سفيان عن عمران بن ظبيان عن حكيم بن سعد عن أبي هريرة قال: جاء رجل إلى النبي ﷺ به رَدْع من خَلُوق فقال له النبي ﷺ: اذهب فانهكه، ثم أتاه فقال: اذهب فانهكه، ثم أتاه فقال: اذهب فانهكه، ثم لا تعد».

وأخرجه بدون تسمية ذلك الراوي، الحميدي في مسنده (٢/ ٤٩٣: ١١٦٩)، قال: ثنا سفيان قال: ثنا عمران بن ظبيان الحنفي أنه سمع رجلاً من بني حنيفة يقول: سمعت أبا هريرة يقول: فذكر مثل حديث الباب.

. . . . . .

الحكم عليه:

الحديث بهذا الإسناد ضعيف من أجل حال: عمران بن ظبيان، وقد ضعفه الألباني، كما في ضعيف سنن النسائي (ص ٢٢٥: ٣٨٤)، ويشهد له حديث أبي حبيبة الطائي (رقم ٢٢٢٧)، وحديث عمار بن ياسر، وابن عباس المذكورين في شواهده.

٢٢٣٠ ـ وقال الحارث: «حدثنا داود بن رشيد، ثنا أبو حيوة شريح بن يزيد الحضرمي[١] عن عمران بن بشر الحضرمي قال: رأيت عبد الله بن بسر[٢] صاحب رسول الله ﷺ [رضي الله عنه][٣] وعليه عمامة صفراء، ورداء أصفر».

.....

(١) في البغية: «الحضرمي الحمصي».

(٢) هكذا في البغية: «بسر» بالمهملة، وهو الصواب، وفي الأصل وباقي النسخ: «بشر» بالمعجمة، وهو خطأ.

(٣) ما بين المعكوفتين ساقط من (حس) و (عم) و (سد) والبغية.

٢٢٣٠ ـ تخريجه:

ذكره البوصيري في مختصر الإتحاف [٢١/٦٩/٢] وقال: رواه الحارث بن أبي أسامة.

قلت: أخرجه الحارث في مسنده «بغية الباحث» (٢/ ٦١٠) كتاب (٢٠) اللباس والزينة، باب (٦) لبس الأصفر (رقم ٥٧٥)، قال: حدثنا داود بن رشيد، ثنا أبو حيوة شريح بن يزيد الحضرمي الحمصي، عن عمران بن بشر الحضرمي. قال: «رأيت عبد الله بن بسر المازني صاحب رسول الله ﷺ وعليه عمامة صفراء أو رداء أصفر».

الحكم عليه:

الأثر بهذا الإسناد ضعيف من أجل «عمران بن بشر الحضرمي»، فإنه مجهول كما في ترجمته، ويشهد له الحديث الآتي بعده وشواهده.

٢٢٣١ ـ وقال أبو يعلى: حدثنا مصعب بن عبد الله الزبيري، حدثني أبي عن إسماعيل بن عبد الله بن جعفر عن أبيه رضي الله عنه قال: «رأيت رسول الله ﷺ وعليه ثوبان مصبوغان[1] بالزعفران رداء[2] وعمامة».

.....

(١) في (سد): «ورداء».

(٢) مصبوغان: أي مغموسان في الزعفران. النهاية (٣/ ١٠).

٢٢٣١ ـ تخريجه:

ذكره البوصيري في مختصر الإتحاف [٢/ ٦٩/ ٢] وقال: «رواه أبو يعلى».

قلت: أخرجه أبو يعلى في مسنده (١٢/ ١٦٠: ٦٧٨٩)، قال: حدثنا مصعب بن عبد الله الزبير، حدثنا أبي عن إسماعيل بن عبد الله بن جعفر، عن أبيه قال: «رأيت رسول الله ﷺ وعليه ثوبان مصبوغان بالزعفران، رداء وعمامة».

وأخرجه الحاكم في المستدرك (٤/ ١٨٩) كتاب اللباس، باب غسل يوم الجمعة ومس الطيب فيه. قال: حدثنا علي بن حمشاذ العدل، ثنا موسى بن هارون، ثنا مصعب بن عبد الله بن مصعب، به مثله وقال: «هذا حديث صحيح على شرط الشيخين ولم يخرجاه»، وقال الذهبي: لا واحد منهما.

وأخرجه الطبراني في الأوسط «مجمع البحرين» (٧/ ١٤٨)، كتاب (٣٥) اللباس، باب (٤) لبس الأصفر (رقم ٤٢١٢)، وفي الصغير (١/ ٣٨٩: ٦٥٢)، قال: حدثنا عبد الله بن جعفر بن مصعب بن ثابت بن عبد الله بن الزبير بن العوام بمدينة رسول الله ﷺ سنة ثلاث وثمانين ومائتين، حدثنا جدي مصعب بن عبد الله، به نحوه ولفظه: «رأيت على رسول الله ﷺ ثوبين أصفرين»، وقال: «لا يروى عن عبد الله بن جعفر إلا بهذا الإسناد».

الحكم عليه:

الحديث بهذا الإسناد ضعيف، من أجل حال عبد الله بن مصعب الزبيري. قال

. . . . . .

الهيثمي في المجمع (١/ ١٢٩): «وفيه عبد الله بن مصعب الزبيري ــ في المطبوع: الزهري ــ ضعفه ابن معين».

ويشهد له حديث ابن عمر رضي الله عنه: «أنه كان يصبغ لحيته بالصفرة حتى تمتلىء ثيابه من الصفرة، فقيل له: لم تصبغ بالصفرة؟ فقال: إني رأيت رسول الله ﷺ يصبغ بها، ولم يكن شيء أحب إليه منها، وقد كان يصبع بها ثيابه كلها حتى عمامته».

أخرجه أبو داود في سننه (٤/ ٣٣٣: ٤٠٦٤)، والنسائي في سننه (٨/ ١٥٠: ٥١١٥)، وأحمد في المسند (٢/ ٩٧، ١٢٦)، وعبد بن حميد في مسنده «المنتخب» (٢/ ٤٧: ٨٣٨)، وعبد الرزاق في مصنفه (١١/ ٧٨: ١٩٩٦٨)، وصححه أحمد شاكر في تعليقه على المسند (٨/ ٧١: ٥٧١٧)، والألباني كما في صحيح سنن أبي داود (٢/ ٧٦٧ ٣٤٢٩)، وصحيح سنن النسائي (٣/ ١٠٤٤: ٤٧٠٩).

٢٢٣٢ ـ [١] وقال ابن أبـي شيبة: حدثنا ابن نمير، ثنا حريث عن مدرك بن عمارة، عن أبيه قال: «إنه أتى النبـي ﷺ يوم فتح مكة ليبايعه، فـرأى يـده مخلقـة، فكف يـده، فقال له رجل: ثكلتك أمك، إنما كف ﷺ يده عنك أنها مخلقة، فغسل يده، ثـم أتى النبـي ﷺ فبايعه».

[٢] وقال الحارث: حدثنا زكريا بن عدي، ثنا ابن نمير، به.

٢٢٣٢ ـ تخـريـجـه:

ذكره البوصيري في مختصر الإتحاف [٢/٧٤/٢] وقال: «رواه أبو بكر بن أبـي شيبة والبزار والحارث».

قلت: أخرجه الحارث بن أبـي أسامة «بغية الباحث» (٢/٦١٨) كتاب (٢٠) اللباس والزينة، باب (١٧) ما جاء في الخلوق للرجال (برقم ٥٩٠)، قال: حدثنا زكريا بن عدي أنبأ عبد الله بن نمير عن حريث بن أبـي مطر، عن مدرك بن عمارة، عن أبيه قال: «أتيت النبـي ﷺ لأبايعه، فقبض يده، فقال بعض القوم: إنما يمنعه هذا الخلوق الذي في يدك، قال: فذهب فغسله ثم جاء فبايعه».

وأخرجه البزار في مسنده «مختصر زوائد مسند البزار» (١/٦٦٢) باب اللباس (رقم ١٢٠٩)، قال: حدثنا إبراهيم بن زياد، ثنا عبد الله بن نمير، به نحوه. وقال: «لا نعلم رواه عن حريث إلاّ ابن نمير وعمارة لا نعلم روى غير هذا».

وقال الهيثمي في المجمع (٥/١٦٥): «رواه البزار، والطبراني، وفيه حريث بن أبـي مطر، وهو متروك».

قلت: ولم أجد مسند «عمارة بن عقبة» فيما طبع من معجم الطبراني، وحريث لا يصل إلى حد الترك كما في ترجمته.

وقال الحافظ ابن حجر في الإصابة (٢/٥١٦): «وهكذا أخرجه الطبراني، والبزار، وابن قانع، وابن منده، وغيرهم من طريق ابن نمير بهذا الإسناد».

. . . . . .

الحكم عليه:

الحديث بهذا الإسناد ضعيف، وله علتان:

١ ــ في إسناده «حريث بن أبـي مطر»، وهو ضعيف.

٢ ــ وكذا في إسناده «مدرك بن عمارة»، وهو مجهول.

ويشهد له:

١ ــ حديث أبـي هريرة، وقد مضى برقم (٢٢٢٩).

٢ ــ وحديث أبـي حبيبة، وقد مضى برقم (٢٢٢٧).

٣ و ٤ ــ وحديث عمار بن ياسر وابن عباس، وقد مضيا في شواهد حديث أبـي حبيبة.

٥ ــ وحديث علي بن أبـي طالب رضي الله عنه قال: «جاء رجل إلى النبـي ﷺ ليبايعه وعليه أثر الخلوق، فأبـى أن يبايعه، فذهب فغسل عنه أثر الخلوق ثم جاء فبايعه».

وأخرجه البزار في مسنده (٣/ ٢٤: ٧٧٢)، وقال: «وهذا الحديث لا نعلم روى عن علي إلاَّ من هذا الوجه بهذا الإسناد».

وقال الهيثمي في المجمع (٥/ ١٥٦): «رواه البزار عن شيخه عبد الله بن المثنى، ولم أعرفه، وبقية رجاله ثقات».

١١ ـ باب المعصفر[١] للصبيان وغيرهم

٢٢٣٣ ـ قال مسدد: «حدثنا يحيى عن ابن جريج، عن عطاء وابن[٢] أبي مليكة قال: كنا ندخل على عائشة رضي الله عنها، ونحن غلمان وعلينا ثياب معصفرة».

.....

(١) المعصفر: قال في لسان العرب (٤/٥٨١): «قال ابن سيدة: العُصْفر هذا الذي يصبغ به، منه ريفي ومنه بري، وكلاهما نبت بأرض العرب».

(٢) في الأصل وجميع النسخ وفي مختصر الإتحاف [٢/٦٩/٢] عطاف وابن أبي مليكة» وهو خطأ والصواب ما أثبته.

٢٢٣٣ ـ تخريجه:

ذكره البوصيري في مختصر الإتحاف [٢/٦٩/٢] وقال: «رواه مسدد ورواته ثقات». ولم أجده عند غيره.

الحكم عليه:

رجاله ثقات، ولكن يُشكل عليه عنعنةُ ابن جريج، وهو مدلس من الثالثة لا يقبل من حديثه إلاَّ ما صرح فيه بالسماع، وعليه فهو ضعيف، والله أعلم.

٢٢٣٤ ـ وقال أحمد بن منيع: حدثنا حسن[١] بن موسى، ثنا عمارة بن زاذان[٢] عن زياد النميري عن أنس رضي الله عنه قال: «إن شاباً أتى النبي ﷺ: [وعليه ملحفة[٣] معصفرة فقال الرسول ﷺ][٤] / : لو كان [سد٣٣٨] هذا تحت قدر أهلك كان خيراً لك، فذهب الفتى فغدا على النبي ﷺ فقال: ما صنعت بثوبك؟ قال: صنعت ما أمرتني به. فقال ﷺ: ما بذلك أمرتك فهلاَّ ألقيته على بعض نسائك».

.....

(١) في (سد) و (عم) «الحسن بن موسى».

(٢) في (سد) و (عم) «زادان» بالدال المهملة.

(٣) مِلْحَفه: هي اللباس الذي فوق سائر اللباس من دثار البرد ونحوه، وكل شيء تغطيت به فقد التحف به. لسان العرب (٩/ ٣١٤).

(٤) ما بين المعكوفتين ساقط من (حس).

٢٢٣٤ ـ تخريجه:

ذكره البوصيري في مختصر الإتحاف [٢/ ٧٤/ ١] وقال: «رواه أحمد بن منيع».

الحكم عليه:

الحديث بهذا الإسناد ضعيف وله علتان:

١ ـ في إسناده «عُمارة بن زاذان» وهو ضعيف.

٢ ـ وفيه كذلك «زياد النميري» وهو ضعيف أيضاً.

ويشهد له في النهي عن الثوب المعصفر حديثان عن عبد الله بن عمرو بن العاص، وحديث علي بن أبي طالب:

١ ـ أما حديث عبد الله بن عمرو بن العاص «الأول» فهو أنه قال: «رأى رسول الله ﷺ عليّ ثوبين معصفرين فقال: «إن هذه من ثياب الكفار فلا تلبسها».

أخرجه مسلم في صحيحه (٣/ ١٦٤٧: ٢٠٧٧)، والنسائي في سننه (٨/ ٢٠٣: ٣١٦٠، ٥٣١٧)، وأحمد في مسنده (٢/ ١٦٢، ٢٠٧، ٢١١)، والحاكم في

. . . . . .

المستدرك (٤/ ١٩٠)، وقال: صحيح على شرط الشيخين ولم يخرجاه ووافقه الذهبي، وتعقبهما الألباني كما في السلسلة الصحيحة (٤/ ٢٨٠) وقال: وقد وهما في استدراكه على مسلم، وأخرجه النسائي في السنن الكبرى (٥/ ٦٠)، وابن سعد في الطبقات (٤/ ٢٦٥).

٢ ـ **وأما الحديث الثاني فما رواه عمرو بن شعيب عن أبيه، عن جده قال:** «هبطنا مع رسول الله ﷺ من ثنية فالتفت إليَّ وعليّ رَيْطَة مضَرجة بالعُصفر فقال: «ما هذه الريطة عليك؟ فعرفت ما كره فأتيت أهليّ وهم يسجرون تنوراً لهم فقذفتها فيه، ثم أتيته من الغد فقال: «يا عبد الله ما فعلت الريطة؟ فأخبرته فقال: ألا كسوتها بعض أهلك فإنه لا بأس به للنساء».

أخرجه أبو داود في سننه (٤/ ٣٣٥: ٤٠٦٦، ٤٠٦٧، ٤٠٦٨)، وفي إحدى الروايات قال: «وعليّ ثوب مصبوغ بعصفر...»، وابن ماجه في سننه (٢/ ١١٩١: ٣٦٠٣)، وأحمد في المسند (٢/ ١٩٦)، والبيهقي في سننه الكبرى (٥/ ٦٠)، قال أحمد شاكر في تعليقه على المسند (١١/ ٧٦) «إسناده صحيح» وحسنه الألباني كما في صحيح سنن أبي داود (٢/ ٧٦٧: ٣٤٣١)، وصحيح سنن ابن ماجه (٢/ ٢٨٤: ٢٩٠٣).

٣ ـ **حديث علي بن أبي طالب رضي الله عنه قال:** «نهاني رسول الله ﷺ عن خاتم الذهب، وعن لبوس القسي والمعصفر، وقراءة القرآن وأنا راكع».

ورُوي بألفاظ مختلفة، وأخرجه باللفظ السابق مسلم في صحيحه (٣/ ١٦٤٨: ٢٠٧٨)، والنسائي في سننه (٨/ ٢٠٤: ٥٣١٨)، والترمذي في سننه (٤/ ١٩١: ١٧٢٥)، وقال: حديث حسن صحيح، وابن ماجة في سننه (٢/ ١١٩١: ٣٦٠٢).

١٢ ـ باب الوشم[١]

٢٢٣٥ ـ قال أحمد بن منيع: «حدثنا هشيم، ثنا إسماعيل بن أبـي خالد عن قيس ابن أبـي حازم قال: «دخلت على أبـي بكر رضي الله عنه وهو مريض، فرأيت أسماء بنت عميس رضي الله عنها تذب [عنه][٢] وهي موشومة اليدين» [أي: منقوشتهما بالحناء][٣]».

.....

(١) الوشم: هو أن يغرز الجلد بإبرة ثم يُحشى بكحل أو نيل فيزرق أو يخضر. النهاية (٥/ ١٨٩).

(٢) ما بين المعكوفتين ساقط من (حس).

(٣) ما بين المعكوفتين ساقط من (سد) و (عم).

٢٢٣٥ ـ تخـريـجـه:

ذكره البوصيري في مختصر الإتحاف (٢/ ٧٤/ ٢) وقال: «رواه أحمد بن منيع».

قلت: هكذا رواه أحمد بن منيع من طريق هشيم عن إسماعيل بن أبـي خالد، عن قيس بن أبـي حازم.

وقد تابع هشيماً كل من:

١ ـ سفيان بن عيينة.

٢ ـ يزيد بن هارون.

٣ ـ خالد بن عبد الله الواسطي.

٤ ـ أبو أسامة حماد بن أسامة.

. . . . . .

---

١ ـ أما متابعة سفيان بن عيينة فأخرجها الطبراني في المعجم الكبير (٢٤/ ١٣١ : ٣٥٩)، قال: حدثنا بشر بن موسى، ثنا الحميدي، ثنا سفيان عن إسماعيل بن أبـي خالد به نحوه.

قال الهيثمي في المجمع (٥/ ١٧٠): «رواه الطبراني ورجاله رجال الصحيح».

٢ ـ وأما متابعة يزيد بن هارون فأخرجها ابن سعد في الطبقات (٣/ ١٨٨) قال: «أخبرنا يزيد بن هارون أخبرنا إسماعيل بن أبـي خالد به نحوه مختصراً بلفظ «دخلت مع أبـي على أبـي بكر وكان رجلاً نحيفاً خفيف اللحم أبيض».

وأخرجها كذلك في (٨/ ٢٨٣)، من طريق يزيد وزاد «فرأيت يدي أسماء موشومة».

٣ ـ وأما متابعة خالد بن عبد الله الواسطي فذكرها ابن سعد في طبقاته (٨/ ٢٨٣) بعد أن أورد متابعة يزيد قال: «وزادنا عفان بن مسلم عن خالد بن عبد الله، عن إسماعيل، عن قيس: تذب عن أبـي بكر».

٤ ـ وأما متابعة أبـي أسامة فأخرجها الطبري في «تهذيب الآثار» مسند عمر (١/ ١١٤ : ١٨٧)، قال: حدثني موسى بن عبد الرحمن المسروق حدثنا أبو أسامة عن إسماعيل به نحوه وزاد: «كانوا وشموها في الجاهلية نحو وشم البربر، فعُرض عليه فرسان فرضيهما فحملني على أحدهما وحمل أبـي على الآخر».

الحكم عليه:

الأثر صحيح بهذا الإسناد.

١٣ ـ باب النهي عن الجلوس على جلود السباع

٢٢٣٦ ـ / قال الحارث: حدثنا الخليل بن [١] الشيباني، ثنا [حس١٦٩أ] حبيب ابن الشهيد، ثنا الحسن بن أبي الحسن عن سمرة بن جندب رضي الله عنه قال: «أن رسول الله ﷺ نهى أن يفرش[٢] مُسوك[٣] السباع[٤]» المُسوك، جمع مَسك ـ بفتح الميم ـ الجلود.

.....

(١) في «البغية» ابن زكريا الشيباني».

(٢) في (سد): «تفرش» وفي (عم) والبغية: «تفترش».

(٣) مسوك: جمع مَسْك وهو الجلد. النهاية (٤/ ٣٣١).

(٤) السباع: هو ما يفترس من الحيوان ويأكله قهراً وقسراً كالأسد، والنمر، والذئب ونحوها. النهاية (٢/ ٣٣٧).

٢٢٣٦ ـ تخريجه:

ذكره البوصيري في مختصر الإتحاف (٢/ ٧٢/ ١) وقال: «رواه الحارث عن الخليل بن زكريا وهو ضعيف».

قلت: أخرجه الحارث في مسنده «البغية» (٢/ ٦١١) كتاب (٢٠) اللباس والزينة، باب (٨) النهي عن افتراش جلود السباع (رقم ٥٧٨)د قال: حدثنا الخليل بن زكريا الشيباني، ثنا حبيب بن الشهيد، ثنا الحسن بن أبي الحسن عن سمرة بن جندب «أن رسول الله ﷺ نهى أن تفترش مسوك السباع».

. . . . . .

الحكم عليه:

الحديث بهذا الإسناد ضعيف جداً، لأن في إسناده «الخليل بن زكريا الشيباني»، وهو متروك.

وقد ثبت النهي عن جلود السباع من حديث أبـي المليح بن أسامة، عن أبيه، وحديث المقدام بن معدي كرب.

١ ـ **أما حديث أبـي المليح بن أسامة عن أبيه قال:** «نهى رسول الله ﷺ عن جلود السباع».

فأخرجه أبو داود (٤/ ٣٧٤: ٤١٣٢)، والنسائي (٧/ ١٧٦: ٤٢٥٣)، والترمذي (٤/ ٢١٢: ١٧٧٠)، وقال: «ولا نعلم أحداً قال لم عن أبـي المليح، عن أبيه غير سعيد بن أبـي عروبة...» وأحمد في المسند (٥/ ٧٤)، والدارمي في سننه (٢/ ٨٥: ١٩٨٩)، والبيهقي في السنن الكبرى (١/ ١٨)، والحاكم في المستدرك (١/ ١٤٤)، وقال: «صحيح الإسناد» ووافقه الذهبـي، والطبراني في الكبير (١/ ١٩١: ٥٠٨، ٥٠٩، ٥١٠، ٥١١)، والطحاوي في مشكل الآثار (٨/ ٢٩٤: ٣٢٥٢)، وابن الجارود في المنتقى «غوث المكدود» (٣/ ١٦٥: ٨٧٥)، والحديث صححه الألباني كما في السلسلة الصحيحة (٣/ ١٠) وكما في مشكاة المصابيح (١/ ١٥٧).

٢ ـ **وأما حديث المقدام بن معدي كرب** «أن رسول الله ﷺ نهى عن الركوب على جلود السباع».

فأخرجه أبو داود مطولاً (٤/ ٣٧٢: ٤١٣١)، والنسائي مختصراً (٧/ ١٧٦: ٤٢٥٤، ٤٢٥٥)، وأحمد في المسند (٤/ ١٣٢)، والبيهقي في السنن الكبرى (١/ ٢١)، والطحاوي في مشكل الآثار (٨/ ٢٩٣: ٣٢٥١)، والحديث صححه الألباني كما في السلسلة الصحيحة (٣/ ٩: ١٠١١).

١٤ ــ باب تحريم الحرير[١] على الرجال وإباحته للنساء وجواز بيعه لمن يجوز له لبسه

٢٢٣٧ ــ قال أبو يعلى: حدثنا جعفر بن حميد، ثنا عبيد الله بن إياد عن أبيه، عن قيس بن النعمان وكان جاراً لي ختم القرآن على عهد[٢] عمر رضي الله عنه، قال: «خرجت[٣] خيل لرسول الله ﷺ فسمع بها[٤] أكيدر دومة[٥] / فذكر الحديث قال: «ثم [إن][٦] أكيدر[٧] أخرج قباءً[٨] [عم٣٣٥] منسوجاً[٩] بالذهب مما كان كسرى يكسوهم[١٠]، فقال النبي ﷺ: ارجع

.....

(١) الحرير: قال في لسان العرب (٤/ ١٨٤): «الحرير: ثياب من ابْرَيْسَم».

(٢) في (حس): «عهدهم».

(٣) في (سد): «ثم خرجت».

(٤) في (سد): «بهم».

(٥) أكيدر دومة: دُومة ــ بضم الدال ــ هي دومة الجندل وهي قرى بين الشام والمدينة قرب جبل طيء عليها سور يتحصن به، و «أكيدر» هو ملكها، وهو أكيدر بن عبد الملك بن عبد الحي الكندي.

(٦) ساقطة من (حس).

(٧) في (سد): «أكيدر دومة».

(٨) قباءً: قال في لسان العرب (١٥/ ١٦٨): «والقباء ــ ممدود ــ من الثياب الذي يلبس، مشتق من ذلك لاجتماع أطرافه، والجمع أقبية».

(٩) منسوجاً: النَّسْج: «ضم الشيء إلى الشيء... ونَسَجَ الحائك الثوب يَنْسِجُه ويَنْسُجه نَسْجاً من ذلك لأنه ضم السَّدَ إلى اللُّحمة». لسان العرب (٢/ ٣٦٧).

(١٠) في (عم): «يكسوهه».

بقباك فليس أحد يلبس هذا في الدنيا إلاَّ حرمه في الآخرة، فرجع به فلما أتى منزله وجد في نفسه أن يرد [عليه] [١١] هديته فرجع فقال: يا رسول الله: إنا أهل بيت يشق علينا أن يرد[١٢] هديتنا فاقبل مني هديتي، فقال[١٣]: انطلق فادفعه إلى عمر رضي الله عنه، وقد كان عمر رضي الله عنه سمع ما قال رسول الله ﷺ فيه، فبكى ودمعت عيناه وظن أن قد لحقه[١٤] شقاء، فانطلق إلى رسول الله ﷺ فقال: أحدث فيّ شيء؟ قلتَ في هذا القباء ما سمعت ثم بعثت به إليّ، فضحك رسول الله ﷺ حتى وضع يده على فيّه ثم قال ﷺ: «ما بعثت به إليك لتلبسه ولكن تبيعه فتستعين بثمنه»[١٥].

.....

(١١) ما بين المعكوفتين ساقط من (عم).

(١٢) في (عم) و (سد) و (حس): «ترد».

(١٣) في (عم) و (حس) و (سد): «فقال له».

(١٤) في (حس): «لحق».

(١٥) في (ك): «وقال إسحاق: أخبرنا جرير عن برد بن أبي زياد كذا في الأصل».

٢٢٣٧ ـ تخريجه:

ذكره البوصيري في مختصر الإتحاف (٢/ ٦٧/ ١) وقال: «رواه أبو يعلى بسند صحيح».

قلت: ولم أجده في المطبوع من مسند أبي يعلى ولعله في الرواية المطولة التي لم تطبع.

الحكم عليه:

الحديث بهذا الإسناد صحيح.

٢٢٣٨ ـ وقال أبو يعلى: حدثنا زهير، ثنا جرير عن يزيد بن أبـي زياد، عن أبـي فاختة قال: حدثتني أم هاني رضي الله عنها، أن رسول الله ﷺ أُهدي له حلة حرير سيراء[١] فبعث بها إلى علي رضي الله عنه، فراح وهي عليه، فقال رسول الله ﷺ لعلي رضي الله عنه: «إني لا أرضى لك إلاَّ ما أرضى لنفسي إني لم أكسكها لتلبسها، إني كَسوتها[٢] لتجعلها خمراً[٣] بين الفواطم[٤].

* في إسناده ضعف وله شاهد من حديث علي رضي الله عنه، نفسه[٥].

.....

(١) سيراء: قال في النهاية (٢/٤٣٣): «السيراء ـ بكسر وفتح الياء والمد ـ : نوع من البُرُود يخالطه حرير كالسيور، فهو فِعَلاء من السَّيْر: القِدّ، هكذا يروي على الصفة، وقال بعض المتأخرين: إنما هو حلَّةَ سِيرَاء على الإضافة واحتج بأن سيبويه قال: لم يأت فِعَلاء صفة ولكن أسماء وشرح السيراء بالحرير الصافي، ومعناه حلة حرير».

(٢) في (حس) و (سد): «كسوتكها».

(٣) خمراً: هو ما تغطى به المرأة رأسها. قال في لسان العرب (٤/٢٥٧): «وتخمرت بالخمار واختمرت لبسته، وخمرت به رأسها غطته».

(٤) المقصود بالفواطم:

١ ـ فاطمة بنت رسول الله ﷺ.

٢ ـ فاطمة بنت أسد بن هاشم والدة علي.

٣ ـ فاطمة بنت حمزة بن عبد المطلب. وقيل: معهن رابعة هي فاطمة إمرأة عقيل بن أبـي طالب. انظر: المجموع المغيث في غريب القرآن والحديث (٢/٦٢٦)، النهاية في غريب الحديث (٣/٤٥٨)، فتح الباري (١٠/٣١٠).

(٥) في (ك): «وقال إسحاق: أخبرنا جرير عن برد بن أبـي زياد، كذا في الأصل.. لفظهما متقارب، والصواب يزيد بفتح التحتانية بعدها زاي».

٢٢٣٨ ـ تخـريـجـه:

ذكره البوصيري في مختصر الإتحاف (٢/٦٨/٢) وقال: «رواه أبو يعلى بسند فيه ضعف».

. . . . . .

قلت: ولم أجد مسند «أم هاني» في المطبوع من مسند أبـي يعلى، وذكره الهيثمي في المجمع (٥/ ١٤٢)، ونسبه إلى الطبراني، ولم ينسبه إلى أبـي يعلى، ولعله في الرواية المطولة التي لم تطبع.

وأخرجه الطبراني في الكبير (٢٤/ ٤٣٧: ١٠٦٩)، قال: «حدثنا الحسين بن إسحاق التستري، ثنا عثمان بن أبـي شيبة، ثنا جرير عن يزيد بن أبـي زياد، عن أبـي فاختة حدثتني أم هاني أن النبـي ﷺ أهديت له حلة سيراء فأرسل بها إلى علي، فراح علي وهي عليه، فقال رسول الله ﷺ لعلي: «لا أرضى لك ما لا أرضى لنفسي، إني لم أكسكها لتلبسها، إنما كسوتكها لتجعلها خمراً بين الفواطم».

قال الهيثمي في المجمع (٥/ ١٤٢): «رواه الطبراني وفيه يزيد بن أبـي زياد وقد وثق على ضعفه».

وأخرجه إسحاق بن راهويه في مسنده (٥/ ٢٦: ٢١٢٧)، قال: أخبرنا جرير عن بُرْد بن أبـي زياد، عن أبـي فاختة به مثله. فجعله عن «برد» بدل أخيه «يزيد»، وهو وهم من جرير كما ذكره الدارقطني في العلل (٣/ ١٣٥).

الحكم عليه:

الحديث بهذا الإسناد ضعيف من أجل حال «يزيد بن أبـي زياد».

وينجبر ضعفه بما يشهد له من حديث علي رضي الله عنه، قال: «أُهْدي إليّ النبـي ﷺ حُلة سيراء فلبستها فرأيت الغضب في وجهه فشققتها بين نسائي». وفي رواية قال: «أهديت لرسول الله ﷺ حلة سيراء، فبعث بها إليّ فلبستها، فعرفت الغضب في وجهه فقال: «إني لم أبعث بها إليك لتلبسها إنما بعثت بها إليك لتشققها خُمْراً بين النساء».

أخرجه البخاري في صحيحه «الفتح» (٥/ ٢٧٠: ٢٦١٤)، و (٩/ ٤٢٢: ٥٣٦٦)، و (١٠/ ٣٠٨: ٥٨٤٠)، ومسلم في صحيحه (٣/ ١٦٤٤: ٢٠٧١)، وأبو داود في سننه (٤/ ٣٢١: ٤٠٤٣)، والنسائي في سننه (٨/ ١٩٧: ٥٢٩٨)، وابن

. . . . . .

ماجه في سننه (٢/ ١١٨٩ : ٣٥٩٦)، وأحمد في المسند (١/ ٩٠، ٩٢، ٩٧، ١١٨، ١١٩، ١٣٠، ١٣٧، ١٣٩، ١٥٣)، والطيالسي في مسنده (١٩ : ١١٩)، والبيهقي في السنن الكبرى (٢/ ٤٢٤)، والطبراني في الكبير (٢٤/ ٣٥٧: ٨٨٧)، وأبو يعلى في مسنده (١/ ٢٧٠: ٣١٩) و (٢٧٦: ٣٢٩) و (١/ ٣٤٣: ٤٣٧) و (٣٤٦: ٤٤٣)، والبزار في مسنده «البحر الزخار» (٢/ ٢٢٢: ٦١٨) و (٢/ ٣٠٥: ٧٣١)، وعبد الرزاق في المصنف (١١/ ٧٠: ١٩٩٣٩)، وابن أبي شيبة في مصنفه (٥/ ١٥١: ٢٤٦٤٧)، والطحاوي في شرح معاني الآثار (٤/ ٢٥٣، ٢٥٤)، وفي شرح مشكل الآثار (١٢/ ٣١٣: ٤٨٢٥، ٤٨٢٦، ٤٨٢٧)، والبغوي في شرح السنة (١٢/ ٣٥: ٣١٠٧).

[سد٣٣٩] ٢٢٣٩ ـ وقال الطيالسي: «حدثنا الأسود/ بن شيبان، أخبرتني أم المغيرة مولاة الأنصار قالت: «سألت عائشة رضي الله عنها، عن الحرير يلبسه[١] النساء قالت[٢]: كنا[٣] نكسى على عهد رسول الله ﷺ[٤] ثياباً يقال لها السيراء[٥]».

.....

(١) في (سد) ومسند الطيالسي: «تلبسه».

(٢) في (سد) و (عم): «قال» وهو خطأ، وفي مسند الطيالسي: «فقالت».

(٣) في مسند الطيالسي: «قد كنا».

(٤) في مسند الطيالسي: «على عهد رسول الله ﷺ نكسى».

(٥) في مسند الطيالسي زيادة: «فيها حرير».

٢٢٣٩ ـ تخريجه:

ذكره البوصيري في مختصر الإتحاف (٢/٦٩/١) وقال: «رواه أبو داود الطيالسي».

قلت: أخرجه الطيالسي في مسنده (ص ٢٣١: ١٥٨٥)، قال: حدثنا الأسود بن شيبان قال: «أخبرتني أم المغيرة مولاة الأنصار قالت: سألت عائشة عن الحرير تلبسه النساء. فقالت: قد كنا على عهد رسول الله ﷺ نكسى ثياباً يقال لها: السيراء فيها حرير».

الحكم عليه:

الحديث بهذا الإسناد ضعيف لجهالة أم المغيرة مولاة الأنصار، ويشهد لمعناه الأحاديث الواردة في إباحة الحرير للنساء، انظر حديث (رقم ٢٢٣٨) وشواهده.

٢٢٤٠ ـ وقال مسدد: حدثنا يحيى عن الفضيل بن غزوان، عن المهاجر بن شماس، عن عمه قال: «كنت عند ابن مسعود رضي الله عنه، فجاء إبنان[١] عليهما قميصان[٢] من حرير، يشقه عنهما[٣] وقال: إنما هذا للنساء، وليس للرجال».

.....

(١) في (حس) و (سد) و (عم): «إبنان له».

(٢) في (سد) و (عم): «عنها».

٢٢٤٠ ـ تخريجه:

ذكره البوصيري في مختصر الإتحاف (٢/٦٩/١) وقال: «رواه مسدد بسند ضعيف لجهالة بعض رواته».

وأخرجه ابن أبي شيبة في مصنفه (٥/١٥٢) كتاب العقيقة، باب (٦١) في لبس الحرير وكراهية لبسه (رقم ٢٤٦٥٥)، قال: حدثنا وكيع عن فضيل بن غزوان، عن المهاجر بن شماس، عن عمه قال: «رأى ابن مسعود إبناً له عليه قميص من حرير فشقه وقال: إنما هذا للنساء».

وأخرجه عبد الرزاق في مصنفه (١١/٧٠) «باب الحرير والديباج وآنية الذهب والفضة» (رقم ١٩٩٣٧)، قال: عن معمر، عن أبي إسحاق، عن عبد الرحمن بن يزيد، عن ابن مسعود قال: «أتاه ابن له وعليه قميص من حرير والغلام معجب بقميصه، فلما دنا من عبد الله خرقه ثم قال: إذهب إلى أمك فقل لها: فلتلبسك قميصاً غير هذا».

ومن طريقه أخرجه الطبراني في الكبير (٩/١٧٢: ٨٧٨٦)، قال: حدثنا إسحاق بن إبراهيم عن عبد الرزاق به مثله.

وأخرجه كذلك (برقم ٨٧٨٧)، قال: حدثنا محمد بن النضر الأزدي، ثنا أبو غسان بن مالك ابن إسماعيل، ثنا قيس بن الربيع، أنا أبو إسحاق عن عبد الرحمن بن يزيد قال: «كنا عند عبد الله فجاء ابن له عليه قَميص حرير فقال: من

. . . . . .

كساك هذا؟ قال: أمي. قال: فشقه، قال: قل لأمك: تكسوك غير هذا».

وأخرجه البيهقي في الجامع لشعب الإيمان (١١/ ٨٧: ٥٦٨٨)، قال: أخبرنا أبو عبد الله الحافظ، ومحمد بن موسى قالا: حدثنا أبو العباس محمد بن يعقوب، حدثنا يحيى بن أبي طالب حدثنا عبد الوهاب بن عطاء، حدثنا إسرائيل بن يونس عن أبي إسحاق، به نحوه.

قال الهيثمي في المجمع (٥/ ١٤٤): «رواه الطبراني بإسنادين ورجال أحدهما رجال الصحيح».

الحكم عليه:

الحديث بهذا الإسناد ضعيف لجهالة «عم المهاجر بن شماس»، وقد تابعه في الرواية عن ابن مسعود «عبد الرحمن بن يزيد»، وبهذه المتابعة تنجبر الجهالة، ويشهد كذلك لمعناه الأحاديث السابقة في تحريم الحرير على الرجال وإباحته للنساء.

٢٢٤١ ـ وقال أبو بكر: «حدثنا سعيد بن سليمان، ثنا عباد، ثنا سعيد بن أبـي عروبة، أنا ثابت بن زيد بن ثابت بن زيد[١] بن أرقم أخبرتني أنيسة بنت زيد بن أرقم / عن أبيها رضي الله عنه قال: إن [حس١٦٩ب] رسول الله ﷺ قال: «الذهب والحرير حلال[٢] لإناث أمتي حرام على ذكورها».

.....

(١) في الأصل وجميع النسخ: «أنا زيد بن أرقم»، وهو خطأ والصواب ما أثبته كما يأتي في تخريجه.

(٢) في (سد) و (عم) و (حس): «حل».

٢٢٤١ ـ تخـريـجـه:

ذكره البوصيري في مختصر الإتحاف (٢/٦٩/١) وقال: «رواه أبو بكر بن أبـي شيبة».

وأخرجه الطبراني في المعجم الكبير (٥/٢١١: ٥١٢٥)، قال: حدثنا محمد بن الفضل السقطي، ثنا سعيد بن سليمان (ح)، وحدثنا أبو الحصين القاضي، ثنا يحيى الحماني قالا: ثنا عباد بن العوام عن سعيد بن أبـي عروبة، أخبرني ثابت بن زيد بن ثابت بن زيد بن أرقم، حدثتني عمتي أُنيسة بنت زيد بن أرقم عن أبيها زيد بن أرقم قال: رسول الله ﷺ: «الذهب، والحرير حل لإناث أمتي، وحرام على ذكورها».

وأخرجه الطحاوي في «شرح معاني الآثار» (٤/٢٥١)، قال: حدثنا ابن أبـي عمران، وابن أبـي داود، وعلي بن عبد الرحمن، وأبو زرعة الدمشقي، ومحمد بن خزيمة قالوا: ثنا سعيد بن سليمان الواسطي به نحوه. وزاد علي بن عبد الرحمن، فقال له رجل: إنك لتقول هذا، وهذا أمير المؤمنين علي بن أبـي طالب ينهى عنه، قالت: وكان في يدي قلبان من ذهب، فقال: ضعيهما، وركب حميراً له فانطلق ثم رجع فقال: أعيديهما فقد سألته فقال: لا بأس به.

وأخرجه كذلك في شرح مشكل الآثار (١٢/٣٠٨: ٤٨٢٠).

. . . . . .

وأخرجه العقيلي في «الضعفاء الكبير» (١/ ١٧٤) قال: حدثنا محمد بن خزيمة بن راشد البصري قال: حدثنا سعيد بن سليمان به نحوه. وقال: «وهذا يُروى بغير هذا الاسناد بأسانيد صالحة».

وقال الألباني في السلسلة الصحيحة (٤/ ٤٨٠): رواه سمويه في «الفوائد» (٣٥/ ١) حدثنا سعيد ابن سليمان به مثله.

وقال الهيثمي في المجمع (٥/ ١٤٣): «رواه الطبراني وفيه ثابت بن زيد بن ثابت بن أرقم وهو ضعيف».

الحكم عليه:

الحديث بهذا الإسناد ضعيف وفيه ثلاث علل:

١ ـ اضطراب عباد بن العوام في روايته عن سعيد بن أبـي عروبة، ولعله سمعه منه بعد الاختلاط.

٢ ـ في إسناده «ثابت بن زيد بن ثابت بن زيد بن أرقم» وهو ضعيف.

٣ ـ في إسناده «أنيسة» وهي مجهولة.

ويشهد له حديثان عن علي بن أبـي طالب، وحديث أم هاني، وعائشة، وعبد الله بن عمرو، وأبـي موسى، وغيرهم.

١ ـ **أما حديث علي بن أبـي طالب الأول فهو قوله:** أهديت إلى رسول الله ﷺ حلة سيراء فبعث بها إليّ فلبستها فعرفت الغضب في وجهه فقال: «إني لم أبعث بها إليك لتلبسها، إنما بعثت بها إليك لتشققها خمراً بين النساء». وهو حديث صحيح مضى تخريجه في شواهد الحديث (رقم ٢٢٣٨).

٢ ـ **وأما حديث علي بن أبـي طالب الثاني فقوله:** خرج علينا رسول الله ﷺ وفي إحدى يديه ذهب وفي الأخرى حرير فقال: «هذان حرام على ذكور أمتي وحل لإناثها».

روى مختصراً ومطولاً، أخرجه أبو داود في سننه (٤/ ٣٣٠: ٤٠٥٧)، والنسائي

. . . . . .

في سننه (٨/ ١٦٠، ١٦٠: ٥١٤٤، ٥١٤٥، ٥١٤٦، ٥١٤٧)، وابن ماجه في سننه (٢/ ١١٨٩: ٣٥٩٥)، وأحمد في مسنده (١/ ٩٦، ١١٥)، وابن حبان في صحيحه «الإحسان» (١٢/ ٢٤٩: ٥٤٣٤)، والبيهقي في السنن الكبرى (٢/ ٤٢٥)، وأبو يعلى في مسنده (١/ ٢٣٥: ٢٧٢) و (١/ ٢٧٤: ٣٢٥)، وعبد بن حميد في مسنده «المنتخب» (١/ ١٣٠: ٨٠)، والبزار في مسنده «البحر الزخار» (٣/ ١٠٢، ١٠٣: ٨٨٦، ٨٨٧)، وابن أبي شيبة في مصنفه (٥/ ١٥٢: ٢٤٦٥٩)، والطحاوي في شرح مشكل الآثار (١٢/ ٣٠٤، ٣٠٥، ٣٠٦: ٤٨١٥، ٤٨١٦، ٤٨١٧)، وفي شرح معاني الآثار (٤/ ٢٥٠).

والحديث صححه الألباني كما في صحيح سنن أبي داود (٢/ ٧٦٥: ٣٤٢٢)، وصحيح ابن ماجه (٢/ ٢٨٢: ٢٨٩٦).

٣ ـ وأما حديث أم هاني فسبق برقم (٢٢٣٨).

٤ ـ وأما حديث عائشة فسبق برقم (٢٢٣٩).

٥ ـ وأما حديث عبد الله بن عمرو أن رسول الله ﷺ قال: «الحرير والذهب حل لإناث أمتي حرام على ذكورها».

فأخرجه ابن ماجه في سننه (٢/ ١١٩٠: ٣٥٩٧)، والطيالسي في مسنده (ص ٢٩٨: ٢٢٥٣)، وابن أبي شيبة في مصنفه (٥/ ١٥٣: ٢٤٦٦٢)، والطحاوي في شرح مشكل الآثار (٢/ ٣٠٧: ٤٨١٩)، وفي شرح معاني الآثار (٤/ ٢٥١).

ونسبه الزيلعي في نصب الراية (٤/ ٢٢٤) إلى إسحاق بن راهويه، والبزار، وأبي يعلى الموصلي في مسانيدهم، والطبراني في معجمه.

والحديث صححه الألباني بمجموع طرقه كما في صحيح سنن ابن ماجه (٢/ ٢٨٢: ٢٨٩٨).

٦ ـ وأما حديث أبي موسى عن النبي ﷺ أنه قال: «الحرير والذهب حلال لإناث أمتي حرام على ذكورها».

. . . . . .

فأخرجه الترمذي في سننه (٤/ ١٨٩ : ١٧٢٠)، وقال: «حديث حسن صحيح». والنسائي في سننه (٨/ ١٦١ : ٥١٤٨)، وأحمد في مسنده (١/ ٣٩٤، ٤٠٧) و (٤/ ٢٥٦، ٢٩٣)، والطيالسي في مسنده (ص ٦٩ : ٥٠٦)، والبيهقي في السنن الكبرى (٢/ ٤٢٥)، وعبد الرزاق في مصنفه (١١/ ٦٨، ٦٩ : ١٩٩٣٠، ١٩٩٣١)، وابن أبي شيبة في مصنفه (٥/ ١٥١ : ٢٤٦٤٥)، والطحاوي في شرح مشكل الآثار (١٢/ ٣١٠ : ٤٨٢٣، ٤٨٢٤)، وفي شرح معاني الآثار (٤/ ٢٥١)، والبغوي في شرح السنة (١٢/ ٣٦ : ٣١٠٨)، والحديث صححه الألباني كما في صحيح سنن الترمذي (٢/ ١٤٤ : ١٤٠٤)، وقال الألباني في غاية المرام (ص ٦٦): «وجملة القول أن الحديث صحيح بمجموع هذه الطرق».

٢٢٤٢ ـ وقال مسدد: حدثنا حماد بن زيد عن المهاجر، عن أبي العالية، أن سعد بن مالك[١]: دخل على ابن عامر[٢] رضي الله عنه، وهو متكىء على فراش من سندس[٣] فقال: «لأن أجلس على جمر الغضا[٤] أحب إلي من أن أجلس على هذا».

.....

(١) كذا في (ك) ومختصر الإتحاف، وفي باقي النسخ: «عن سعد بن مالك قال: دخل».

(٢) في الأصل وجميع النسخ: «ابن عباس»، وهو خطأ، والصواب ما أثبته كما يأتي في تخريجه.

(٣) سندس: قال في النهاية (٢/ ٤٠٩): «السندس: ما رقَّ من الديباج ورفع».

(٤) الغضا: نوع من الشجر يعتبر من أجود أنواع الوقود عند العرب. لسان العرب (١٥/ ١٢٨).

٢٢٤٢ ـ تخريجه:

ذكره البوصيري في مختصر الإتحاف (٢/ ٧٢/ ١) وقال: «رواه مسدد بإسناد حسن».

وأخرجه الحاكم في المستدرك (٢/ ٤٥٤) كتاب التفسير، باب تفسير سورة الأحقاف قال: حدثني علي بن حمشاذ العدل، ثنا بشر بن موسى، ثنا الحميدي، ثنا سفيان عن عمرو بن دينار أنه سمع صفوان بن عبد الله بن صفوان يقول: استأذن سعد على ابن عامر وتحته مرافق من حرير فأمرت بها فرفعت، فدخل وعليه مطرف من خز فقال له: استأذنت عليَّ وتحتي مرافق من حرير فأمرت بها فرفعت. فقال له: نعم الرجل أنت يا ابن عامر إن لم تكن ممن قال عز وجل: ﴿أَذْهَبْتُمْ طَيِّبَٰتِكُمْ فِى حَيَاتِكُمُ ٱلدُّنْيَا﴾ [الأحقاف، الآية ٢٠] والله لأن أضطجع على جمر الغضا أحب إليَّ من أن اضطجع عليها. وقال: «صحيح على شرط الشيخين، ولم يخرجاه»، ووافقه الذهبي.

ومن طريقه أخرجه البيهقي في السنن الكبرى (٣/ ٢٦٧) كتاب صلاة الخوف، باب ما ليس له لبسه ولا افتراشه، قال: حدثنا أبو عبد الله الحافظ به مثله، ثم قال البيهقي: وأخبرنا أبو نصر بن قتادة، ثنا أبو الفضل بن حميرويه أنبأ أحمد بن نجدة، ثنا سعيد بن منصور، ثنا سفيان فذكر بنحوه، وزاد فيه: فقال: «يا أبا إسحاق إن هذا الذي عليك شطره حرير وشطره خز، فقال: إنما يلي جلدي منه الخز».

. . . . . .

وأخرجه ابن أبي شيبة في مصنفه (٥/ ١٥٠) كتاب العقيقة، باب (٦٠) من رخص في لبس الخز، قال حدثنا ابن عيينة به نحوه.

وأخرجه الطحاوي في شرح معاني الآثار (٤/ ٢٤٨) باب لبس الحرير، قال: ثنا إبراهيم بن بشار، قال: ثنا سفيان به نحوه.

ونسبه الحافظ ابن حجر في الفتح (١٠/ ٣٠٤) إلى «ابن وهب في جامعه».

الحكم عليه:

الأثر بهذا الإسناد حسن، من أجل مهاجر بن مخلد فإنه صدوق، والله أعلم.

ويشهد له في النهي عن افتراش الحرير:

١ ــ عموم الأحاديث الواردة في النهي عن لبس الحرير، وقد مضى بعضها.

٢ ــ حديث حذيفة رضي الله عنه، قال: «نهانا النبي ﷺ أن نشرب في آنية الذهب والفضة وأن نأكل فيها، وعن لبس الحرير والديباج، وأن نجلس عليه».

أخرجه البخاري في صحيحه «الفتح» (١٠/ ٣٠٤: ٥٨٣٧)، والدارقطني (٤/ ٢٩٣: ٨٧)، ورُوي وليس فيه النهي عن الجلوس عن الحرير، أخرجه مسلم في صحيحه (٣/ ١٦٣٧: ٢٠٦٧)، وأبو داود في سننه (٤/ ١١٢: ٣٧٢٣)، والنسائي في سننه (٨/ ١٩٨: ٥٣٠١)، والترمذي في سننه (٤/ ٢٦٤: ١٨٧٨)، وقال: «حديث حسن صحيح»، وابن ماجه في سننه (٢/ ١١٣٠: ٣٤١٤)، وأحمد في سننه (٥/ ٣٨٥، ٣٩٠، ٣٩٦، ٣٩٧، ٣٩٨، ٤٠٠، ٤٠٤، ٤٠٨)، وابن حبان في صحيحه «الإحسان» (١٢/ ١٥٦: ٥٣٣٩)، والدارمي في سننه (٢/ ١٢١)، والدارقطني في سننه (٤/ ٢٩٣: ٨٥، ٨٦)، والبيهقي في السنن الكبرى (١/ ٢٧)، والحميدي في مسنده (١/ ٢٠٩: ٤٤٠)، والطيالسي في مسنده (ص ٥٧: ٤٢٩)، وابن الجارود في المنتقى «غوث المكدود» (٣/ ١٥٦: ٨٦٥).

١٥ ـ باب إباحة لبس الحرير لعذر، والإشارة إلى كراهيته للصبيان

٢٢٤٣ ـ قال مسدد: حدثنا يحيى عن محمد بن عمرو أخبرني أبو سلمة بن عبد الرحمن قال: «دخل عبد الرحمن بن عوف[١] ومعه محمد ابنه[٢] وعليه قميص من حرير، فقام عمر رضي الله عنه فأخذ بجيبه فشقه. فقال عبد الرحمن: غفر الله لك لقد أفزعت الصبي فأطرت قلبه، قال: تكسوهم الحرير؟ قال: فإني / ألبس الحرير، فإنهم مثلك». [مح٧٩أ]

.....

(١) في الأصل وجميع النسخ «ابن عمرو»، وهو خطأ، والصواب ما أثبته كما في مختصر الإتحاف وكما سيأتي في تخريجه، وهو عبد الرحمن بن عوف الزهري، أبو محمد القرشي هاجر الهجرتين، وشهد بدراً واحداً والمشاهد كلها مع رسول الله ﷺ، وهو أحد العشرة المبشرين بالجنة».

انظر ترجمته في: طبقات ابن سعد (٢/ ٣٤٠، ٣/ ١٢٤)، أُسد الغابة (٣/ ٣١٣)، والإصابة (٢/ ٤١٦)، تهذيب الكمال (١٧/ ٤٢٣)، السير (١/ ٦٨).

(٢) في (حس): «محمد وابنه».

(٣) الجيب: «هو جيب القميص، والدرع، والجمع: جُيوب» لسان العرب (١/ ٢٨٨).

٢٢٤٣ ـ تخريجه:

ذكره البوصيري في مختصر الإتحاف [٢/ ٦٨/ ٢] وقال: «رواه مسدد موقوفاً ورواته ثقات».

. . . . . .

ولم أجد بهذا الإسناد عند غيره، وذكره المتقي الهندي في كنز العمال (١٥/ ٤٧١ : ٤١٨٦٧)، ونسبه إلى «ابن عيينة في جامعه، ومسدد، وابن جرير».

الحكم عليه:

الأثر بهذا الإسناد حسن من أجل حال «محمد بن عمرو بن علقمة».

ويشهد له ما رواه ابن أبي شيبة في مصنفه بسند صحيح (٥/ ١٥٢ : ٢٤٦٥٧)، قال: حدثنا وكيع، عن شعبة، عن سعد بن إبراهيم، عن أبيه قال: «دخل عبد الرحمن بن عوف ومعه ابن له على عمر، عليه قميص حرير، فشق الحرير».

٢٢٤٤ ـ حدثنا[١] يحيى عن شعبة، حدثني أبو بكر بن حفص، عن عبد الله بن عامر بن ربيعة[٢]، قال: دخل ابن عوف على عمر رضي الله عنه وعليه قميص حرير، فقال عمر رضي الله عنه ذكر لي أن من لبس الحرير في الدنيا لم يلبسه في الآخرة/ قال عبد الرحمن: إني لأرجو أن [عم٣٢٦] ألبسه في الدنيا والآخرة.

* هذا إسناد صحيح.

.....

(١) القائل: هو مسدد.

(٢) في (حس): «عن ربيعة»، وهو خطأ.

٢٢٤٤ ـ تخريجه:

ذكره البوصيري في مختصر الإتحاف [٢/٦٩/١] وقال: «رواه مسدد، ورواته ثقات».

وذكره المتقي الهندي في كنز العمال (١٥/٤٧١: ٤١٨٦٨)، ونسبه إلى مسدد وابن جرير وقال: «وسنده صحيح».

الحكم عليه:

الأثر بهذا الإسناد صحيح.

٢٢٤٥ ـ وقال أحمد بن منيع: حدثنا إسحاق الأزرق، عن أبي جناب الكلبي، عن أبيه، عن أبي سلمة بن عبد الرحمن قال: شكى عبد الرحمن بن عوف رضي الله عنه إلى النبي ﷺ كثرة[1] القمل فقال: يا رسول الله أتأذن لي أن ألبس قميصاً من حرير؟ فأذن له، فلما توفي رسول الله ﷺ وأبو بكر رضي الله عنه، وقام عمر رضي الله عنه. أتاه بابنه [و][2] أبي سلمة وعليه قميص من حرير، فقال عمر رضي الله عنه: ما هذا؟ ثم قال بيده في جيب القميص فشقه إلى أسفله، فقال له عبد الرحمن رضي الله عنه: أما علمت أنه أحله لي رسول الله ﷺ؟ قال: إنما أحله لك لأنك شكوت القمل فأما غيرك فلا.

.....

(١) في (حس): «بكثرة».

(٢) ساقطة من (حس) و (عم) و (سد) ولعل وجودها في الأصل سبق قلم من الناسخ.

٢٢٤٥ ـ تخريجه:

ذكره البوصيري في مختصر الإتحاف [٢/٦٨/٢] وقال: «رواه أحمد بن منيع من طريق أبي جناب الكلبي وهو ضعيف».

وأخرجه ابن سعد في طبقاته (٣/ ١٣٠)، قال: أخبرنا إسحاق بن يوسف الأزرق قال: أخبرنا أبو جناب الكلبي عن أبيه عن أبي سلمة بن عبد الرحمن، قال: «شكا عبد الرحمن بن عوف إلى رسول الله ﷺ كثرة القُمّل وقال: يا رسول الله أتأذن لي أن ألبس قميصاً من حرير؟ قال: فأذن له، فلما توفي رسول الله ﷺ، وأبو بكر، وقام عمر أقبل بابنه أبي سلمة، وعليه قميص من حرير، فقال عمر: ما هذا؟ ثم أدخل يده في جيب القميص فشقه إلى سُفْلِه، فقال له عبد الرحمن: أما علمت أن رسول الله ﷺ أحله لي؟ فقال: إنما أحله لك لأنك شكوت إليه القُمّل فأما لغيرك فلا».

. . . . . .

الحكم عليه:

الحديث بهذا الإسناد ضعيف وفيه علتان:

١ ـ في إسناده «أبو جناب الكلبي» وهو ضعيف.

٢ ـ وفيه كذلك «والده أبو حية الكلبي» وهو مجهول.

والحديث أصله في الصحيحن من حديث أنس بن مالك رضي الله عنه أن النبي ﷺ رخص لعبد الرحمن ابن عوف، والزبير في قميص الحرير من حكة كانت بهما، وفي لفظ لمسلم «أن عبد الرحمن ابن عوف، والزبير بن العوام شكوا إلى رسول الله ﷺ القمل فرخص لهما في قميص الحرير في غزاة لهما».

أخرجه البخاري في صحيحه «الفتح» (٦/١١٨: ٢٩١٩، ٢٩٢٠، ٢٩٢١، ٢٩٢٢) و (١٠/٣٠٨: ٥٨٣٩)، ومسلم في صحيحه (٣/١٦٤٦: ٢٠٧٦)، وأبو داود في سننه (٤/٣٢٩: ٤٠٥٦)، والترمذي في سننه (٤/١٩٠: ١٧٢٢)، وقال: هذا حديث حسن صحيح، والنسائي في سننه (٨/٢٠٢: ٥٣١٠، ٥٣١١)، وابن ماجه في سننه (٢/١١٨٨: ٣٥٩٢)، وأحمد في المسند (٣/١٢٢، ١٨٠، ١٩٢، ٢١٥، ٢٥٥، ٢٧٢، ٢٧٣)، وابن حبان في صحيحه (١٢/٢٤٦، ٢٤٧: ٥٤٣٠، ٥٤٣١)، والبيهقي في السنن الكبرى (٣/٢٦٨، ٢٦٩)، والطيالسي في مسنده (٢٦٥، ٢٦٦: ١٩٧٢، ١٩٧٣)، وأبو يعلى في مسنده (٥/٢٦٠: ٢٨٨٠) و (٥/٤٤٣: ٣١٤٨) و (٦/٢٠، ٢١: ٣٢٤٩، ٣٢٥٠، ٣٢٥١)، وابن أبي شيبة في مصنفه (٥/١٥٤: ٢٤٦٧٤)، وعبد الرزاق في مصنفه (١١/٧١: ١٩٩٤)، والبغوي في شرح السنة (١٢/٣٤: ٣١٠٥، ٣١٠٦)، والبيهقي في الجامع لشعب الإيمان ١١/١٠٤: ٥٧٠٣).

ويشهد لآخره حديث أبي سلمة بن عبد الرحمن وهو صحيح، وقد مضى برقم (٢٢٤٣).

[سد١٤٠]

١٦ ـ باب فضل/ البياض على غيره ولبس سائر الألوان

٢٢٤٦ ـ قال أبو يعلى: حدثنا محمد بن عقبة، ثنا عبد الله بن خراش، ثنا العوام بن حوشب عن إبراهيم التيمي، عن ابن عمر رضي الله عنه قال: «كان رسول الله ﷺ يلبس قلنسوة[1] بيضاء».

.....

(١) القلنسوة: قال في تهذيب اللغة (٩/ ٣٩٩): «أبو عبيد عن الأصمعي قال: القُلَنْسِية وجمعها قلانِس... قال: ويقال: قَلَنْسُوة وقلانس». وقال السيوطي في «الحاوي للفتاوي» (١/ ٧٣): «قال القزاز: القلنسوة غشاء مبطن يُستر به الرأس».

٢٢٤٦ ـ تخريجه:

ذكره البوصيري في مختصر الإتحاف (٢/ ٦٩/ ١)، وقال: «رواه أبو يعلى بسند ضعيف لضعف عبد الله بن خراش».

قلت: ولم أجده في المطبوع من مسند أبي يعلى.

ومن طريقه أخرجه أبو الشيخ في «أخلاق النبي ﷺ» (ص ١٠٣) ذكر عمامة ﷺ قال: أخبرنا أبو يعلى نا محمد بن عقبة، نا عبد الله بن خراش عن ابن حوشب، عن ابن إبراهيم التيمي، عن ابن عمر قال: «كان ﷺ يلبس قلنسوة بيضاء».

وأخرجه ابن عدي في الكامل (٤/ ٢٠٩)، قال: أخبرنا الحسن بن سفيان ثنا محمد بن عقبة السدوسي به مثله.

. . . . . .

وتابع محمد بن عقبة السدوسي كل من:

١ ـ روح بن قرة اليشكري.

٢ ـ إبراهيم بن محمد بن ميمون.

٣ ـ زيد الحريش.

١ ـ **أما متابعة روح بن قرة**، فأخرجها الطبراني في الأوسط: «مجمع البحرين» (٧/ ١٤٦) كتاب (٣٥) اللباس، باب (١) في الثياب البياض (رقم ٤٢٠٨)، قال: حدثنا محمد بن حنيفة الواسطي، ثنا روح بن قرة اليشكري، ثنا عبد الله بن خراش به مثله، إلاَّ أنه قال: «كمة بيضاء»، ثم قال: لا يروى عن ابن عمر إلاَّ بهذا الإسناد تفرد به ابن خراش.

قال الهيثمي في المجمع (٥/ ١٢١): «رواه الطبراني في الأوسط عن شيخه محمد بن حنيفة الواسطي، وهو ضعيف ليس بالقوي».

٢ ـ **وأما متابعة إبراهيم بن محمد بن ميمون**، فأخرجها العقيلي في «الضعفاء الكبير» (٢/ ٢٤٤).

قال: حدثنا محمد بن عثمان قال: حدثنا إبراهيم بن محمد بن ميمون قال: حدثنا عبد الله بن خراش به مثله.

٣ ـ **وأما متابعة زيد الحريش**، فأخرجها البيهقي في «الجامع لشعب الإيمان» (١١/ ٢٢٤: ٥٨٤٨)، قال: أخبرنا علي بن أحمد بن عيدان أخبرنا أحمد بن عبيد، حدثنا سعيد بن عثمان الأهوازي، حدثنا زيد الحريش، حدثنا عبد الله بن خراش به مثله، وقال: «تفرد به خراش هذا وهو ضعيف».

ونسبه الهيثمي في المجمع (٥/ ١٢١) إلى الطبراني في الكبير، ولم أجده في المطبوع منه.

. . . . . .

الحكم عليه:

الحديث بهذا الإسناد ضعيف جداً وله علتان:

١ ـ في إسناده «عبد الله بن خراش» وهو ضعيف جداً. قال فيه البخاري: منكر الحديث.

٢ ـ وفي إسناده كذلك «محمد بن عقبة السدوسي» وهو ضعيف لكثرة خطأه.

٢٢٤٧ ـ حدثنا[١] عبدان ثنا أبو سنان قال: «رأيت الحسن أبيض الرأس واللحية عليه كمة[٢][٣] بيضاء مضربة[٤]».

.....

(١) القائل: أبو يعلى.

(٢) في (عم): «كمية».

(٣) كمة: الكمة هي: القلنسوة. النهاية (٤/ ٢٠٠)

(٤) مضربة: قال في لسان العرب (١/ ٥٤٨): «ضَرَبت الشيء بالشيء وضرَّبته: خلطته...».

٢٢٤٧ ـ تخريجه:

ذكره البوصيري في مختصر الإتحاف (٢/ ٦٩/ ١)، وقال: «رواه أبو يعلى».

ولم أجده فى المطبوع من مسند أبي يعلى، ولعله في الرواية المطولة التي لم تطبع.

الحكم عليه:

الأثر بهذا الإسناد ضعيف وله علتان:

١ ـ عبدان، وهو مجهول.

٢ ـ في إسناده «أبو سنان» لم أميزه.

(٩٩) وحديث جابر[١] رضي الله عنه في الباب تقدم في التجمل للجمعة.

.....

(١) حديث جابر رواه أبو بكر بن أبي شيبة في مسنده قال: حدثنا ابن نمير عن موسى بن عبيدة، عن زيد بن أسلم، عن جابر رضي الله عنه قال: نظر رسول الله ﷺ إلى الناس يوم الجمعة باذة هيئتهم، فقال: ما ضر رجلاً لو اتخذ لهذا اليوم ثوبين، فلم يأت الجمعة الأخرى حتى قدمت ثياب من البحرين غلاظ، فذو الثوبين والنمرة» موسى ضعيف.
وسبق الحديث برقم (٧٠٩).

١٧ ـ باب موضع الإزار

٢٢٤٨ ـ قال مسدد: حدثنا يحيى، عن موسى بن ثروان[١]، عن أبي المتوكل [قال][٢]: أنه رأى ابن عمر، رضي الله عنهما، وإزاره إلى نصف ساقه، وقميصه فوق ذلك، ورداؤه فوق القميص».

.....

(١) في الأصل: «مروان»، وفي (عم): «مهران»، والصواب: «ثروان»، كما في الإتحاف للبوصيري، وكما في الطبقات الكبرى لابن سعد (٤/ ١٧٤).

(٢) ما بين المعكوفتين ساقط من (سد) و (عم).

٢٢٤٨ ـ تخريجه:

ذكره البوصيري في مختصر الإتحاف [٢/ ٧١/ ١] وقال: «رواه مسدد ورواته ثقات».

وأخرجه ابن سعد في الطبقات الكبرى (٤/ ١٧٤)، قال: أخبرنا وكيع بن الجراح عن موسى المعلم عن أبي المتوكل الناجي قال: «كأني أنظر إلى ابن عمر يمشي بين ثوبين كأني أنظر إلى عضلة ساقه تحت الإزار، والقميص فوق الإزار».

وتابع أبا المتوكل كل من:

١ ـ عبد الله بن مسلم.

٢ ـ أبو يعفور.

١ ـ أما متابعة عبد الله بن مسلم، فأخرجها عبد الرزاق في مصنّفه (١١/ ٨٤)

. . . . . .

باب إسبال الإزار (رقم ١٩٩٨٩)، قال: عن معمر عن عبد الله بن مسلم أخي الزهري قال: «رأيت ابن عمر إزاره إلى أنصاف ساقيه، والقميص فوق الإزار، والرداء فوق القميص».

ومن طريقه أخرجها البيهقي في الجامع لشعب الإيمان (١١/ ١٢٩: ٥٧٣٢)، قال: أخبرنا أبو عبد الله الحافظ، أخبرنا أبو عبد الله محمد بن علي الصنعاني، حدثنا إسحاق بن إبراهيم، أخبرنا عبد الرزاق، به مثله.

٢ ـ **وأما متابعة أبـي يعفور**، فأخرجها ابن أبـي شيبة في مصنفه (٥/ ١٦٦) كتاب العقيقة، باب (٧٩) موضع الإزار أين هو؟ (رقم ٢٤٨٢٠)، قال: حدثنا أبو الأحوص عن أبـي يعفور قال: «رأيت ابن عمر وإن إزاره إلى نصف ساقه أو قريب من نصف ساقه».

الحكم عليه:

الأثر بهذا الإسناد صحيح، والله أعلم.

٢٢٤٩ ـ وقال أبو بكر: حدثنا عبيد الله بن موسى، عن موسى بن عبيدة[١] عن إياس بن سلمة عن أبيه قال: «إن عثمان رضي الله عنه كان إزاره إلى نصف / ساقيه، فقيل له في ذلك، فقال: هكذا أزرة صاحبنا [حس١٧٠أ] ـ يعني النبي ﷺ ـ»[٢].

.....

(١) في (سد) و (عم): «عبدة»، ولعله سبق قلم.

(٢) في (حس) و (عم) و (سد): «موسى واه»، زيادة على الأصل.

٢٢٤٩ ـ تخريجه:

ذكره البوصيري في مختصر الإتحاف [٢/٧١/١] وقال: «رواه أبو بكر بن أبي شيبة وفي سنده موسى بن عبيدة الربذي، وهو ضعيف».

قلت: وأخرجه كذلك في مصنفه (٥/١٦٧) كتاب العقيقة، باب (٧٩) موضع الإزار أين هو؟ (رقم ٢٤٨٤٣)، قال: حدثنا عبيد الله بن موسى قال: أخبرنا موسى بن عيينة [هكذا في المطبوع، والصواب عبيدة] عن إياس بن سلمة، عن أبيه، عن عثمان بن عفان: كان إزاره إلى نصف ساقه فقيل له في ذلك فقال: هذه إزرة حبيبي ـ يعني النبي ﷺ ـ.

وأخرجه البزار في مسنده «البحر الزخار» (٢/١٥: ٣٥٣)، قال: حدثنا محمد بن عثمان قال نا عبيد الله بن موسى، به نحوه وقال: «وهذا الحديث لا نعلمه أحداً رواه أعلى من عثمان في صنعة إزرة رسول الله ﷺ وإن كان قد روي من وجوه عن النبي ﷺ، وروي عن أبي بكر، عن النبي ﷺ غير متصل».

وذكره الهيثمي في المجمع (٥/١٢٢)، وقال: «رواه البزار وفيه موسى بن عبيدة وهو ضعيف».

وتابع عبيد الله بن موسى، عبدُ الله بن المبارك.

أخرجه الترمذي في «الشمائل» (ص ١٠٩: ١٢٢)، قال: حدثنا سويد بن نصر ثنا عبد الله ابن المبارك، عن موسى بن عبيدة، به مثله.

. . . . . .

الحكم عليه:

الأثر بهذا الإسناد ضعيف من أجل حال «موسى بن عبيدة». ويشهد له:

١ ــ حديث أبي سعيد الخدري.

٢ ــ وحديث حذيفة بن اليمان.

٣ ــ وحديث أنس بن مالك.

١ ــ حديث أبي سعيد الخدري قال: سمعت رسول الله ﷺ يقول: «إزرة المؤمن إلى أنصاف ساقيه لا جناح عليه فيما بينه وبين الكعبين، وأسفل من ذلك في النار ــ قال ذلك ثلاث مرات ــ لا ينظر الله يوم القيامة إلى من جر إزاره بطراً».

أخرجه مالك في الموطأ (٢/ ٩١٤، ٩١٥: ١٢)، وأبو داود في سننه (٤/ ٣٥٣: ٤٠٩٣)، وابن ماجه في سننه (٢/ ١١٨٣: ٣٥٧٣)، وابن حبان في صحيحه «الإحسان» (١٢/ ٢٦٢، ٢٦٣: ٥٤٤٦، ٥٤٤٧) و (٢٦٥: ٥٤٥٠)، وأحمد في المسند (٣/ ٥، ٦، ٣٠، ٤٤، ٩٧)، والحميدي في مسنده (٢/ ٣٢٣: ٧٣٧)، والطيالسي في مسنده (ص ٢٩٥: ٢٢٢٨)، وأبو يعلى في مسنده (٢/ ٢٦٩: ٩٨٠)، والبيهقي في السنن الكبرى (٢/ ٢٤٤)، وفي الجامع لشعب الإيمان (١١/ ١٢٣: ٥٧٢٦)، وابن أبي شيبة في مصنفه (٥/ ١٦٦: ٢٤٨٢١)، والبغوي في شرح السنة (١٢/ ١٢: ٣٠٨٠)، والحديث صحيح، وصححه الألباني كما في صحيح سنن أبي داود (٢/ ٧٧١: ٣٤٤٩)، وصحيح سنن ابن ماجه (٢/ ٢٧٧: ٢٨٧٥).

٢ ــ حديث حذيفة رضي الله عنه أن النبي ﷺ أخذ بعضلة ساقه وقال له: «موضع الإزار إلى أنصاف الساقين والعضلة، فإن أبيت فمن وراء الساق، ولاحق للكعبين في الإزار».

أخرجه الترمذي في سننه (٤/ ٢١٧: ١٧٨٣)، وقال: «هذا حديث حسن صحيح، ورواه الثوري، وشعبة عن أبي إسحاق والنسائي في سننه (٨/ ٢٠٦، ٢٠٧: ٥٣٢٩)، وابن ماجه في سننه (٢/ ١١٨٢: ٣٥٧٢)، وابن حبان في صحيحه

. . . . . .

«الإحسان» (١٢/ ٢٦٢: ٥٤٤٥) و (١٢/ ٢٦٤، ٢٦٥: ٥٤٤٨، ٥٤٤٩)، وأحمد في مسنده (٥/ ٣٨٢، ٣٩٦، ٣٩٨، ٤٠٠، ٤٠١)، والحميدي في مسنده (١/ ٢١١: ٤٤٥)، والطيالسي في مسنده (ص ٥٧: ٤٢٥)، وابن الجعد في مسنده (٢/ ٩٢٣: ٢٦٥٢). وابن أبي شيبة في مصنفه (٥/ ١٦٦: ٢٤٨١٨)، والبيهقي في الجامع لشعب الإيمان (١١/ ١٢٥، ١٢٦: ٥٧٢٨)، والبغوي في شرح السنة (١٢/ ١٠، ١١: ٣٠٧٨)، والحديث صحيح صححه الألباني كما في السلسلة الصحيحة (٥/ ٤٨١: ٢٣٦٦)، وكما في صحيح سنن الترمذي (٢/ ١٥٥: ١٤٥٧)، وصحيح سنن ابن ماجه (٢/ ٢٧٧: ٢٨٧٤).

٣ ـ حديث أنس بن مالك رضي الله عنه أن النبي ﷺ قال: «الإزار إلى نصف الساق»، فلما رأى شدة ذلك على المسلمين قال: «إلى الكعبين، لا خير فيما أسفل من ذلك».

أخرجه أحمد في المسند (٣/ ١٤٠، ٢٤٩، ٢٥٦)، والبيهقي في الجامع لشعب الإيمان (١١/ ١٢٦، ١٢٧: ٥٧٢٩)، قال الألباني في السلسلة الصحيحة (٣/ ٣٦٤: ١٧٦٥): قلت: وهذا إسناد صحيح على شرط الشيخين».

٢٢٥٠ ـ حدثنا[١] عبد السلام بن حرب عن إسحاق بن عبد الله بن أبـي فروة، عن إبراهيم بن عبد الله بن حنين، عن ابن عباس، عن علي رضـي الله عنـه قـال: إن رسـول الله ﷺ قـال: «إذا كـان إزارك واسعـاً فتوشح[٢] به، وإذا كان ضيقاً فاتزر، به».

* إسحاق متروك.

.....

(١) القائل: أبو بكر بن أبـي شيبة.

(٢) توشح: أي: تغشى به. النهاية (٥/١٧٨).

٢٢٥٠ ـ تخـريـجـه:

ذكره البوصيري في مختصر الإتحاف [٢/٧١/١] وقال: «رواه أبو بكر بن أبـي شيبة بسند ضعيف لضعف إسحاق بن عبد الله بن أبـي فروة».

وأخرجه ابن أبـي شيبة في المصنف (١/٢٧٦) كتاب الصلوات، باب (٨٧) في الصلاة في الثوب الواحد (رقم ٣١٦٤)، قال: حدثنا عبد السلام بن حرب عن إسحاق بن عبد الله عن إبراهيم بن عبد الله بن حنين عن ابن عباس عن علي بن أبـي طالب أن رسول الله ﷺ قال: «إذا كان إزارك واسعاً فتوشح به، وإذا كان ضيقاً فاتزوه».

ومن طريقه أخرجه ابن سعد في الطبقات (٣/٣٠)، قال: أخبرنا عبد الله بن محمد بن أبـي شيبة، به مثله.

هكذا رواه ابن أبـي شيبة عن عبد السلام بن حرب، وخالفه عبد الله بن سعيد الكندي فرواه، عن عبد السلام بن حرب، عن إسحاق بن أبـي فروة، عن إبراهيم بن عبد الله بن حنين، عن أبيه، عن ابن عباس، عن علي رضي الله عنهما.

أخرجه البزار في مسنده «البحر الزخار» (٢/١٠٩: ٤٦٠)، قال: حدثنا عبد الله بن سعيد به فذكره بلفظ «إذا كان إزارك صغيراً أو ضيقاً فاتزر به وإذا كان واسعاً فاشتمل به يعني في الصلاة» ثم قال: «وإسحاق بن عبد الله هذا ليس بالقوي ولا

. . . . . .

نعلم روى هذا الحديث عن ابن عباس عن علي إلاَّ في هذا الوجه بهذا الإسناد».

قلت: والوجهان محتملان فإن إبراهيم بن عبد الله بن حنين يروي عن أبيه، عن ابن عباس، ويروي عن ابن عباس مباشرة، ولعل الوهم فيه إنما هو من إسحاق فإنه متروك كما سبق في ترجمته.

الحكم عليه:

الحديث بهذا الإسناد ضعيف جداً وله علتان:

١ ــ أن في إسناده «إسحاق بن عبد الله بن أبـي فروة» وهو متروك.

٢ ــ أنه من رواية عبد السلام بن حرب عن إسحاق، وعبد السلام وإن كان ثقة إلاَّ أن روايته عن إسحاق منكرة. وبسببها دخلت المناكير في حديثه.

١٨ ـ باب ذيول النساء

٢٢٥١ ـ قال أبو يعلى: حدثنا سويد[١] بن سعيد، ثنا معتمر[٢] عن حميد، عن أنس رضي الله عنه قال: إن النبـي ﷺ أقام بعض نسائه[٣]، وشبرَ[٤] من ذيلها شبراً أو شِبْرين وقال: لا تزدن على هذا.

.....

(١) في الأصل و (حس): «معاوية بن سعيد»، وهو خطأ، والصواب ما أثبته كما في (سد) و (عم) ومسند أبـي يعلى.

(٢) في مسند أبـي يعلى: «معتمر بن سليمان».

(٣) هي فاطمة بنت رسول الله ﷺ كما سيأتي في رواية الطبراني.

(٤) شبر: الشِّبْر: ما بين أعلى الإبهام وأعلى الخنصر. لسان العرب (٤/ ٣٩١).

٢٢٥١ ـ تخـريـجـه:

ذكره البوصيري في مختصر الإتحاف [٢/ ٧١/ ٢] وقال: «رواه أبو يعلى الموصلي عن سويد بن سعيد الهروي، وهو ضعيف، وله شاهد من حديث أم سلمة رواه أبو داود، والترمذي».

قلت: أخرجه أبو يعلى في مسنده (٦/ ٤٢٦: ٣٧٩٦)، قال: حدثنا سويد بن سعيد، حدثنا معتمر بن سليمان عن حميد، عن أنس، أن النبـي ﷺ أقام بعض نسائه، وشبر من ذيلها شبراً أو شبرين، وقال: «لا تزدن على هذا». قال الهيثمي في المجمع (٥/ ١٢٧): «رواه أبو يعلى، ورجاله رجال الصحيح».

وتابع سويداً في روايته عن معتمر ضرارُ بن صرد.

. . . . . .

أخرجه الطبراني في الأوسط «مجمع البحرين» (٧/١٦٨) كتاب (٣٦) الزينة، باب (٦) ذيول النساء (رقم ٤٢٥٠)، قال: حدثنا محمد بن محمد التمار، حدثني ضرار بن صرد أبو نعيم، ثنا معتمر بن سليمان به نحوه ولفظه: «أن رسول الله ﷺ شبر لفاطمة من عقبها شبراً وقال: «هذا ذيل المرأة»، ثم قال: لم يروه عن حميد إلاّ معتمر. قال الهيثمي في المجمع (٥/١٢٧): «رواه الطبراني في الأوسط، وفيه ضرار بن صرد، وهو ضعيف»، وقال الحافظ في التقريب (ص ٢٨٠: ٢٩٨٢): «صدوق له أوهام، وخطأ ورمي بالتشيع، وكان عارفاً بالفرائض».

الحكم عليه:

الحديث بهذا الإسناد ضعيف من أجل حال سويد بن سعيد حيث لم يتميز لي سماع أبي يعلى منه هل كان قبل اختلاطه أم بعده، غير أن متابعة ضرار بن صرد تجبر ذلك. كما يشهد له حديث أم سلمة قالت: قلت يا رسول الله، كيف النساء؟ قال: «يرخين شبراً». قالت: قلت: يا رسول الله إذاً ينكشف عنهن. قال: «فذراع لا يزدن عليه».

أخرجه أبو داود في سننه (٤/٣٦٤، ٣٦٥: ٤١١٧، ٤١١٨)، والنسائي في سننه (٨/٢٠٩: ٥٣٣٧، ٥٣٣٨، ٥٣٣٩)، وابن ماجه في سننه (٢/١١٨٥: ٣٥٨٠)، وأحمد في مسنده (٦/٢٩٣، ٢٩٥، ٢٩٦، ٣٠٩، ٣١٥)، ومالك في الموطأ (٢/٩١٥: ١٣)، والدارمي في سننه (٢/٢٧٩)، وابن حبان في صحيحه الإحسان (١٢/٢٦٥، ٢٦٦: ٥٤٥١)، وأبو يعلى في مسنده (١٢/٣١٦: ٦٨٩٠، ٦٨٩١)، والطبراني في الكبير (٢٣/٢٧١: ٥٧٩) و (٢٣/٣٥٨: ٨٤٠) و (٢٣/٣٨٤: ٩١٦) و (٢٣/٤١٦، ٤١٧: ١٠٠٧، ١٠٠٨)، وابن أبي شيبة في المصنف (٥/١٧٢: ٢٤٨٩٠)، والبغوي في شرح السنّة (١٢/١٣، ١٤: ٣٠٨٢)، والبيهقي في الجامع لشعب الإيمان (١١/١٣٠: ٥٧٣٤، ٥٧٣٥)، والحديث صحيح، صحّحه الألباني في السلسلة الصحيحة (٤/٤٧٨: ١٨٦٤).

١٩ ـ باب حلية الذهب

٢٢٥٢ ـ قال مسدّد: حدثنا يحيى عن شعبة، عن منصور، عن أبي حازم، عن عروة، عن أبي بكر الصديق رضي الله عنه قال: «أهلكهن[١] الأحمران[٢] الذهب والزعفران».

.....

(١) في (حس) و (عم) و (سد): «أهلكن».

(٢) الأحمران: قال في لسان العرب (٤/٢٠٨): «الأزهري في قولهم»: أهلك النساء الأحمران. يعنون الذهب والزعفران، أي أهلكهن حب الحلي والطيب، الجوهري: أهلك الرجال الأحمران: اللحم والخمر، غيره: يقال للذهب والزعفران الأصفران، والماء واللبن الأبيضان، وللتمر والماء الأسودان».

٢٢٥٢ ـ تخريجه:

ذكره البوصيري في مختصر الإتحاف (٢/ ٧٣/ ١)، وقال: «رواه مسدد».

وذكره في كنز العمال (١٦/ ٦٠٠: ٤٦٠٠٦)، ونسبه إلى «مسدد، وعبد الرزاق، وسعيد ابن منصور».

قلت: هو في مصنّف عبد الرزاق، ولكن من طريق أبي هريرة ـ كما سيأتي ـ ولم أجده في المطبوع من سنن سعيد بن منصور.

الحكم عليه:

الأثر بهذا الإسناد رجاله ثقات، لكنه ضعيف للإنقطاع بين عروة بن الزبير، وأبي بكر الصديق.

. . . . . .

ويشهد له حديث أبي هريرة رضي الله عنه عن النبي ﷺ قال: «ويل للنساء من الأحمرين، الذهب والمعصفر».

أخرجه ابن حبان في صحيحه «الإحسان» (١٣/٣٠٧: ٥٩٦٨)، وأخرجه عبد الرزاق في مصنّفه (١١/٧٢: ١٩٩٤٧)، ونسبه السيوطي في الجامع الصغير «فيض القدير» (٦/٣٦٨: ٩٦٥٢) إلى البيهقي في شعب الإيمان، ورمز لضعفه، ونسبه المناوي إلى أبي نعيم في الصحابة، وقال: «قال العراقي سنده ضعيف». والحديث صححه الألباني كما في السلسلة الصحيحة (١/٥٩٨: ٣٣٩).

٢٢٥٣ ـ حدثنا[١] المعتمر قال: سمعت أبـي يقول[٢]: سمعت محمد بن سيرين يقول: نهت[٣] عائشة رضي الله عنها عن الذهب، والآنية الفضة[٤]، فلم يزالوا بها حتى رخصت في الذهب».

.....

(١) القائل: مسدّد.

(٢) في (عم) و (سد): «قال».

(٣) في (حس): «سمعت»، وفي المجردة: «سئلت».

(٤) في (حس): «المفضة»، وفي (عم) و (سد): «المفضضة»، والمفضضة: أي مموه بالفضة أو مرصع بالفضة. لسان العرب (٧/ ٢٠٨).

٢٢٥٣ ـ تخـريـجـه:

ذكره البوصيري في مختصر الإتحاف (٢/ ٧٣/ ١)، وقال: «رواه مسدد ورواته ثقات».

وأخرجه البيهقي في السنن الكبرى (١/ ٢٩) كتاب الطهارة، باب النهي عن الإناء المفضض، قال: أخبرنا أبو عبد الله الحافظ ثنا أبو العباس محمد بن يعقوب، ثنا يحيـى بن أبـي طالب أنبأ عبد الوهاب بن عطاء أنا سعيد عن ابن سيرين، عن عمرة أنها قالت: كنا مع عائشة رضي الله عنها فما زلنا بها حتى رخصت لنا في الحلي، ولم ترخص لنا في الإناء المفضض. ثم قال: «قال عبد الوهاب: قال سعيد ـ هو ابن أبـي عروبة ـ : حملناه على الحلقة ونحوها».

وأخرجه عبد الرزاق في مصنّفه (١١/ ٦٩)، باب الحرير والديباج، وآنية الذهب والفضة (رقم ١٩٩٣٣)، قال: أخبرنا معمر عن أيوب، عن ابن سيرين، عن بنت أبـي عمرو، به نحوه.

ومن طريقه أخرجه البيهقي في الجامع لشعب الإيمان (١١٠/ ٣٥٤: ٥٩٦٦)، قال: أخبرنا أبو عبد الله الحافظ، أخبرنا أبو عبد الله الصنعاني حدثنا إسحاق بن إبراهيم، أخبرنا عبد الرزاق به مثله.

. . . . . .

وأخرجه ابن أبـي شيبة في مصنّفه (٥/ ١٠٤) كتاب الأشربة، باب (٣١) من كره الشرب في الإناء المفضض (رقم ٢٤١٥٨)، قال: حدثنا عبد الوهاب الثقفي عن أيوب، به نحوه.

الحكم عليه:

الأثر رجاله ثقات لكنه ضعيف لانقطاعه حيث أن محمد بن سيرين لم يسمع من عائشة كما في جامع التحصيل (ص ٢٦٤: ٦٨٣)، ولكن ينجبر ضعفه بوروده من طريق ابن سيرين عن عمرة، عن عائشة كما مضى في تخريجه.

٢٢٥٤ ـ وقال أبو بكر: حدثنا عبد الله بن إدريس عن محمد بن عمارة، عن زينب بنت نبيط بن جابر قالت: «أوصى أبو أمامة أسعد بن زرارة رضي الله عنه إلى رسول الله ﷺ بأمي[١] وخالتي، فأتاه حلي فيه[٢] [عم٣٢٧] ذهب ولؤلؤ يقال له / الرعاث[٣][٤]، فحلاهن رسول الله ﷺ من تلك الرعاث، فأدركت ذلك الحلي عند أهلي».

.....

(١) مكررة في الأصل واسمها: حبيبة بنت الفريعة. انظر: أسد الغابة (٧/ ٣٣٥)، والإصابة (٨/ ٢١٣).

(٢) في (حس): «في».

(٣) في (سد) والأصل: «الرعاث»، وهو الصواب، وفي (حس): «الرغاث»، وفي (عم): «الزعاث».

(٤) الرعاث: هو القِرَطة، وهي من حُلي الأذن واحدتها رَعْثَة ورَعْثَة، وجنسها الرَّعث. النهاية (٢/ ٢٣٤).

٢٢٥٤ ـ تخريجه:

ذكره البوصيري في مختصر الإتحاف (٢/ ٧٣/ ١)، وقال: «رواه أبو بكر بن أبي شيبة».

قلت: بناءً على أن الراجح في حال «زينب بنت نبيط» أنها تابعية كما رجحه ابن حجر فهذا الحديث رواه محمد بن عمارة عنها، واختلف على «محمد» فرُوي مرسلاً وموصولاً.

أما المرسل: فرواه حاتم بن إسماعيل، وعبد الله بن إدريس.

(أ) أما رواية حاتم بن إسماعيل، فأخرجها الحاكم في المستدرك (٣/ ١٨٧)، كتاب معرفة الصحابة، باب ذكر مناقب أسعد بن زرارة، قال: أخبرنا أبو إسحاق ابن إبراهيم بن المزكي، وأبو الحسن بن يعقوب الحافظ قالا: ثنا محمد بن إسحاق بن إبراهيم، ثنا قتيبة بن سعيد، ثنا حاتم بن إسماعيل عن محمد بن عمارة، عن زينب

. . . . . .

بنت نبيط قالت: «إن رسول الله ﷺ حلى أمها، وخالتها، وكأن أبوهما أبو أمامة أسعد بن زرارة أوصى بهما إلى رسول الله ﷺ فحلاهما رعاثاً من تبر ذهب فيه لؤلؤ، قالت زينب: وقد أدركت الحلي أو بعضه» قال الحاكم: «صحيح الإسناد ولم يخرجاه»، ووافقه الذهبي كما في المطبوع، وفي «مختصر استدراك الذهبي» لابن الملقن (٤/ ١٧١٣) أن الذهبي تعقب الحاكم فقال: قلت: «مرسل».

(ب) **وأما رواية عبد الله بن إدريس** فأخرجها ابن أبي شيبة في مسنده كما ذكره البوصيري في مختصر الإتحاف، والحافظ ابن حجر في المطالب.

ومن طريقه أخرجها الطبراني في الكبير (٢٤/ ٢٨٨: ٧٣٥)، قال: حدثنا عبيد بن غنام، ومحمد بن عبد الله الحضرمي قالا: ثنا أبو بكر بن أبي شيبة، به نحوه. وأخرجه الطبراني أيضاً بأسانيد أخرى كلها من طريق «عبد الله بن إدريس»، قال الهيثمي في المجمع (٥/ ١٥٠): «رواه الطبراني بأسانيد، ورجال أحدها رجال الصحيح خلا محمد بن عمارة الحزمي، وهو ثقة، إن كانت زينب صحابية».

وأخرجه ابن سعد في الطبقات (٨/ ٤٧٨)، قال: أخبرنا عبد الله بن إدريس، به نحوه.

وأخرجه أسلم الواسطي «بحشل» في تاريخ واسط (ص ٢٠٨)، قال: ثنا يحيى بن داود بن ميمون قال: ثنا عبد الله بن إدريس، به نحوه.

وأما الموصول: فرواه محمد بن عمرو بن علقمة، وعبد الله بن جعفر.

(أ) **أما رواية محمد بن عمرو بن علقمة** فأخرجها ابن أبي عاصم في «الآحاد والمثاني» (٦/ ١٦٨: ٣٣٩٧)، قال: حدثنا هشام بن عمار، ثنا سعيد بن يحيى اللخمي، ثنا محمد بن عمرو بن علقمة حدثني محمد بن عمارة بن حرام عن زينب بنت نبيط بن جابر قال [هكذا في المطبوع، والصواب قالت] حدثتني أمي وخالتي «أن النبي ﷺ حلاهن رعاثاً من الذهب».

وأخرجه الطبراني في الكبير (٢٥/ ١٨٥: ٤٥٤)، قال: حدثنا موسى بن

. . . . . .

هارون، ثنا أبو موسى عيسى بن إسحاق بن إبراهيم بن غزوان صاحب النرسي، ثنا أبو أسامة عن محمد بن عمرو بن علقمة، به نحوه مطولاً.

قال الهيثمي في المجمع (٥/ ١٥٠): «رواه الطبراني وفيه محمد بن عمرو بن علقمة» وأقل مراتب حديثه الحسن، وبقية إسناده «ثقات».

(ب) وأما رواية عبد الله بن جعفر فأخرجها ابن مندة في «معرفة الصحابة» كما ذكره الحافظ بن حجر في الإصابة (٧/ ٦٨٦)، من طريق عبد الله بن جعفر، عن محمد بن عمارة، به نحوه.

قلت: ولعل الإختلاف الحاصل في روايته موصولاً ومرسلاً وقع من «محمد بن عُمارة» نفسه، ولعل هذا من أخطائه، والله أعلم.

الحكم عليه:

الحديث بهذا الإسناد ضعيف له علتان:

١ ـ أنه مرسل.

٢ ـ أنه مداره على «محمد بن عُمارة» وهو وإن كان صدوقاً، إلاَّ أنه اختلف عليه فيه، ولعل الآفة منه لا من المختلفين عليه، والله أعلم.

٢٠ ـ باب حف الشارب وتوفير اللحية

٢٢٥٥ ـ قال الحارث: حدثنا عبد العزيز بن أبان، ثنا هشام عن يحيى بن أبي كثير قال: أتى رجل من العجم المسجد وقد وفر شاربه[١] وجزّ لحيته[٢]، فقال [له][٣] رسول الله ﷺ: «ما حملك على هذا؟ قال: إن ربي[٤] أمرني[٥] بهذا، فقال رسول الله ﷺ: / إن الله تعالى أمرني أن [سد٣٤١] أوفر لحيتي وأحفي[٦][٧] شاربي».

.....

(١) الشارب: هو ما سال على الفم من الشعر. لسان العرب ١/ ٤٩١.

(٢) اللحية: اللحي: منبت اللحية من الإنسان وغيره. لسان العرب (١٥/ ٢٤٣).

(٣) ما بين المعكوفتين ساقط من (سد).

(٤) في البغية: «الله».

(٥) في البغية: «أمرنا».

(٦) في (سد): «أخفي».

(٧) الإحفاء: هو المبالغة في قص الشارب. النهاية (١/ ٤١٠).

٢٢٥٥ ـ تخريجه:

ذكره البوصيري في مختصر الإتحاف [٢/ ٧٣/ ٢] وقال: «رواه الحارث بن محمد بن أبي أسامة».

قلت: أخرجه الحارث في مسنده «بغية الباحث» (٢/ ٦٢٠) كتاب (٢٠) اللباس والزينة، باب (١٩) ما جاء في الأخذ من الشعر (رقم ٥٩٢)، قال: حدثنا

. . . . . .

عبد العزيز بن أبان، ثنا هشام عن يحيى بن أبي كثير قال: أتى رجل من العجم المسجد وقد وفر شاربه، وجز لحيته، فقال له رسول الله ﷺ: «ما حملك على هذا»؟ قال: إن الله عزَّ وجل أمرنا بهذا، فقال رسول الله ﷺ: «إن الله أمرني أن أوفر لحيتي وأحفي شاربي».

الحكم عليه:

الحديث بهذا الإسناد ضعيف جدّاً وله علتان:

١ ـ في إسناده «عبد العزيز بن أبان»، وهو متروك.

٢ ـ أنه مرسل.

٢١ ـ باب كراهة نتف الشيب

٢٢٥٦ ـ قال مسدد: حدثنا هشيم عن منصور، عن إبراهيم، وعن يونس عن الحسن.

وعن شيخ عن الشعبي قال: إنهم كانوا يكرهون نتف الشيب.

٢٢٥٦ ـ تخريجه:

ذكر البوصيري في مختصر الإتحاف [٢/٧٥/٢]، أثر الشعبي فقط، وقال: «رواه مسدد»، ولم يذكر الأثرين الآخرين عن إبراهيم النخعي، والحسن البصري مع ذكره لهما في الإتحاف.

ولم أجد الأثر المروي عن الحسن البصري وعامر الشعبي عند غير مسدد.

وأما الأثر المروي عن إبراهيم النخعي، فأخرجه ابن أبي شيبة في المصنف (٥/٢٦٧) كتاب الأدب، باب (٩٩) في نتف الشيب (رقم ٢٥٩٥٦)، قال: حدثنا وكيع عن سفيان، عن منصور، عن أبي معشر، عن إبراهيم: «أنه كره نتف الشيب ولم ير بقصه بأساً».

هكذا رواه سفيان، فزاد أبا معشر زياد بن كليب الحنظلي، وهو ثقة كما في التقريب (ص ٢٢٠: ٢٠٩٦)، ولعل منصور سمعه منهما جميعاً. والله أعلم.

الحكم عليه:

هذه الآثار الثلاثة وإن كان رجال الأول والثاني منهما ثقات، إلا أنه يشكل

. . . . . .

عليهما جميعاً عنعنة هشيم، إضافة إلى جهالة الراوي عن الشعبـي في الأثر الثالث.

وبناءً عليه، فهي جميعاً ضعيفة، إلا الأثر المروي عن إبراهيم النخعي، فيشهد له وروده من طريق أخرى صحيحة كما مضى في تخريجه.

ويشهد لهذه الآثار عموم الأحاديث الواردة في أن الشيب نور للمؤمن، وستأتي برقم (٢٢٦٢، ٢٢٦٣).

٢٢ ـ باب خضاب شعر اللحية

٢٢٥٧ ـ [١] قال ابن أبـي عمر: حدثنا المقري، ثنا حيوة، ثنا أبو عقيل قال: «إنه رأى شعراً من شعر رسول الله ﷺ مصبوغاً بالحناء[١]، قال: كنا نخضضه[٢] بالماء، ونشرب[٣] ذلك الماء».

[٢] وبه إلى حيوة أخبرني الوليد أبو عثمان عن أبـي مالك [قال][٤]: إنه رأى شعراً من شعر رسول الله ﷺ مصبوغاً بالحناء [وليس بشديد الحمرة، قال: وكلنا نغسله بالماء][٥].

.....

(١) الحناء: قال في المعجم الوسيط (١/ ٢٠٠): «نبت يتخذ ورقة للخضاب».

(٢) نخضضه بالماء: أي نغسله بالماء قال في لسان العرب (٧/ ١٤٤)، «.. ومكان خضيض وخُضاخِض: مبلول بالماء، وقيل: هو الكثير الماء، والشجر».

(٣) في (سد): و (يُشرب).

(٤) ما بين المعكوفتين ساقط من (سد) و (عم).

(٥) ما بين المعكوفتين ساقط من (سد) و (عم).

٢٢٥٧ ـ تخـريـجـه:

ذكره البوصيري في مختصر الإتحاف (٢/ ٧٤/ ١)، ونسبه إلى محمد بن يحيـى بن أبـي عمر.

الحكم عليه:

الأثر بالإسناد الأول، صحيح، وأما الإسناد الثاني ففيه «أبو مالك» لم أعرفه، وبقية رجاله ثقات، ويشهد له الأثر الأول، والله أعلم.

٢٢٥٨ ـ وقال أبو يعلى: حدثنا الجراح بن مخلد، ثنا إسماعيل بن عبد الحميد بن عبد الرحمن العجلي، ثنا علي بن أبي سارة عن ثابت، عن أنس [رضي الله عنه، قال][1]: إن رجلاً دخل على النبي ﷺ أبيض / الرأس واللحية، فقال ﷺ: «ألست مسلماً؟ قال: بلى! قال ﷺ: «فاختضب». [حس١٧٠ب]

.....

(١) ساقطة من (عم) ومسند أبي يعلى.

٢٢٥٨ ـ تخريجه:

ذكره البوصيري في مختصر الإتحاف (٢/ ٧٤/ ١)، وقال: «رواه أبو يعلى بسند ضعيف لضعف علي بن أبي سارة».

قلت: أخرجه أبو يعلى في مسنده (٦/ ٢١٢، ٢١٣: ٣٤٩٤)، قال: حدثنا الجراح بن مخلد، حدثنا إسماعيل بن عبد الحميد بن عبد الرحمن العجلي، حدثنا علي بن أبي سارة عن ثابت، عن أنس: أن رجلاً دخل على النبي ﷺ أبيض الرأس واللحية فقال: «أليست مسلماً؟» قال: بلى، قال: «فاختضب».

وذكره الهيثمي في المجمع (٥/ ١٦٠)، وقال: «رواه أبو يعلى وفيه علي بن أبي سارة وهو متروك».

الحكم عليه:

الحديث في إسناده «علي بن أبي سارة» وهو ضعيف الحديث وروايته عن ثابت البناني منكرة، وقد ذكر الذهبي هذا الحديث في مناكير علي بن أبي سارة في ميزان الاعتدال (٣/ ١٣٠).

وعليه فهو بهذا الإسناد «ضعيف جداً».

٢٢٥٩ ـ حدثنا[١] محمد بن أبي بكر المقدمي[٢]، ثنا الحسن بن دعامة[٣]، عن عمر بن شريك، عن أبيه، عن أنس رضي الله عنه، قال: إن رسول الله ﷺ قال: «اختضبوا بالحناء فإنه طيب الريح يسكن الدوخة[٤]».

قال أبو يعلى: لا أدري شريكاً هذا هو ابن أبي نمر أم لا[٥]؟.

وقد رواه البزار من طريقه ثمامة عن أنس رضي الله عنه، بلفظ «فإنه يزيد في شبابكم، ونكاحكم».

.....

(١) القائل أبو يعلى.

(٢) هكذا في (حس) و (عم) و (سد) ومسند أبي يعلى «المقدمي»، وهو الصواب، وفي الأصل «المقري» وهو خطأ.

(٣) هكذا في مسند أبي يعلى: «دعامة»، وهو الصواب، كما في ترجمته، وفي الأصل وباقي النسخ: «دعاية»، وهو خطأ.

(٤) الدوخة: قال في لسان العرب (٣/١٦): «داخ، يدوخ، دوخاً: ذل وخضع.. ودَوَّخ الوجع رأسه: أداره».

(٥) بل هو ابن أبي نمر كما في فوائد تمام «الروض البسام» (٣/ ٢٨٠).

٢٢٥٩ ـ تخريجه:

ذكره البوصيري في مختصر الإتحاف (٢/ ٥٧/ ١)، وقال: «رواه أبو يعلى بسند ضعيف لجهالة عمر بن شريك»، ثم قال: «رواه البزار بسند فيه يحيى بن ميمون وهو ضعيف . . .».

قلت: أخرجه أبو يعلى في مسنده (٦/ ٣٠٥: ٣٦٢١)، قال: حدثنا محمد بن أبي بكر المقدمي، حدثنا الحسن بن دعامة، حدثنا عمر بن شريك عن أبيه، عن أنس أن النبي ﷺ قال: «اختضبوا بالحناء فإنه طيب الريح يسكن الدوخة»، ثم قال: «لا أدري شريك هذا هو ابن أبي نمر أم لا؟.

وأخرجه تمام في فوائده «الروض البسام» (٣/ ٢٨٠) كتاب (٢٢) اللباس والزينة، باب (١٠) الخضاب بالحناء والكَتَم والصُّفْرة (رقم ١٠٥٦)، قال: أخبرنا

. . . . . .

أبو بكر يحيى بن عبد الله بن الحارث ابن الزجاج، نا أبو عبد الرحمن زكريا بن يحيى بن إياس السَّجزي، نا نصر بن علي أبو عمرو قال: حدثني الحسن بن دعامة به نحوه ولفظه «اخضبوا بالحناء فإنه يسكن الزوجة ـ هكذا في المطبوع، والصواب: (الدوخة) ـ ويُطيب الريح».

وذكره الهيثمي في المجمع (٥/ ١٦٠)، وقال: رواه أبو يعلى من طريق الحسن بن دعامة عن عمر بن شريك، قال الذهبي: مجهولان. وذكره السيوطي في الجامع الصغير (٢/٢٠٨: ٢٨٥)، ونسبه إلى أبي يعلى، وأبي أحمد الحاكم في الكنى عن أنس.

وأخرجه البزار في مسنده «مختصر زوائد مسند البزار» (١/ ٦٦٦: ١٢١٧، باب اللباس)، قال: حدثنا الحسن بن الصباح، ثنا يحيى بن ميمون أبو التمار، ثنا عبد الله بن المثنى عن جده ـ يعني ـ ثُمامة، عن أنس أن النبي ﷺ قال: «اختضبوا بالحناء فإنه يزيد في شبابكم ونكاحكم»، ثم قال: «إنما رواه يحيى ولم يتابع عليه، وهو متروك».

وذكره الهيثمي في المجمع (٥/ ١٦٠)، وقال: «رواه البزار وفيه يحيى بن ميمون التمار وهو متروك».

وذكره السيوطي في الجامع الصغير «فيض القدير» (٢/٢٠٨: ٢٨٦)، ونسبه إلى البزار، وأبي نُعيم في الطب عن أنس، وإلى أبي نعيم في «معرفة الصحابة» عن دِرْهم.

الحكم عليه:

الحديث بهذا الإسناد ضعيف وعلته الجهالة في «الحسن بن دعامة»، وشيخه «عمر بن شريك»، ومتابعة «ثمامة» التي أخرجها البزار لا يُفرح بها، لأن في إسنادها «يحيى بن ميمون التمار» وهو متروك كما في التقريب (ص ٥٩٧: ٧٦٥٦)، وقد حكم الألباني عليه بالوضع كما في ضعيف الجامع الصغير (١/ ١١٠: ٢٢٨).

٢٢٦٠ ـ وقال الحارث: حدثنا محمد بن بكار، ثنا محمد بن مسلم مؤدب المهدي[1]، ثنا محمد بن عبيد الله عن عمرو بن شعيب، عن أبيه، عن جده رضي الله عنهما، قال: قال رسول الله ﷺ: «من غيّر البياض سواداً لم ينظر الله تعالى إليه يوم القيامة».

* **محمد بن عبيد الله هو العزرمي ضعيف جداً.**

.....

(١) المهدي: هو الخليفة أبو عبد الله محمد بن المنصور أبي جعفر عبد الله بن محمد بن علي الهاشمي العباسي، كان جواداً معطاءً محبباً إلى الرعية، قصاباً في الزنادقة، مات سنة تسع وستين ومائة.
انظر ترجمته في: سير أعلام النبلاء (٧/ ٤٠٠).

٢٢٦٠ ـ تخريجه:

ذكره البوصيري في مختصر الإتحاف (٢/ ٧٤/ ١)، وقال: «رواه الحارث بن أبي أسامة».

قلت: أخرجه الحارث في مسنده «بغية الباحث» (٢/ ٦١٢) كتاب (٢٠) اللباس والزينة، باب (١٠) ما جاء في الخضاب (رقم ٥٨٠)، قال: حدثنا محمد بن بكار، ثنا محمد بن مسلم مؤدب المهدي، ثنا محمد بن عبيد الله عن عمرو بن شعيب، عن أبيه، عن جده قال: قال رسول الله ﷺ: «من غيّر البياض سواداً لم ينظر الله إليه يوم القيامة».

وأخرجه ابن عدي في الكامل (٦/ ١٠٠)، قال: حدثنا الهيثم بن خلف الدوري، ثنا محمد بن بكار به مثله ثم قال: «وهذا بهذا المتن لا أعرفه إلاّ من هذا الوجه».

وذكره المتقي الهندي في كنز العمال (٦/ ٦٧٢: ١٧٣٣٦)، بلفظ: «من صبغ بالسواد لم ينظر الله إليه يوم القيامة، ومن نتف شيبة قمعه الله بمقامع من نار يوم

. . . . . .

القيامة «ثم نسبه إلى الحاكم عن عمرو بن شعيب، عن أبيه، عن جده، ولم أجده في المطبوع من مستدرك الحاكم، والله أعلم.

الحكم عليه:

الحديث بهذا الإسناد «ضعيف جداً» من أجل حال «محمد بن عبيد الله العزرمي»، فإنه متروك كما في ترجمته.

٢٢٦١ ـ وقال الطيالسي: حدثنا عبد الجليل بن عطية عن شهر بن حوشب، عن عمرو بن عبسة[١]، يذكر حديث «الشيب نور»[٢] وزاد: إلاَّ من خضبها أو نتفها، فقلت لشهر: إنهم يصفرون[٣] ويخضبون بالحناء، قال: أجل، كأنه يعني السواد.

.....

(١) في مسند الطيالسي: «السلمي».

(٢) لفظ الحديث كاملاً يأتي في تخريجه.

(٣) يصفرون: قال في لسان العرب (٤/ ٤٦٠): «صفّر الثوب: صبغه بصفرة».

٢٢٦١ ـ تخريجه:

ذكره البوصيري في مختصر الإتحاف (٢/ ٧٥/ ١)، وقال: «رواه أبو داود الطيالسي واللفظ له . . .».

قلت: أخرجه الطيالسي في مسنده (ص ١٥٧: ١١٥٢)، قال: حدثنا عبد الجليل بن عطية، عن شهر بن حوشب، عن عمرو بن عبسة السلمي قال: سمعت رسول الله ﷺ يقول: «من شاب شيبة في الإسلام، أو قال: في سبيل الله كانت له نوراً يوم القيامة ما لم يخضبها أو ينتفها»، قلت لشهر: إنهم يصفرون ويخضبون بالحناء، قال: أجل، قال: كأنه يعني السواد.

ومن طريقه أخرجه البيهقي في الجامع لشعب الإيمان (١١/ ٣٦٠: ٥٩٧٢)، قال: أخبرنا أبو بكر بن فورك، أخبرنا عبد الله بن جعفر، حدثنا يونس بن حبيب، حدثنا أبو داود به مثله.

وقد ورد الحديث من طريق أبي نجيح عمرو بن عبسة مختصراً بلفظ «من شاب شيبة في سبيل الله كانت له نوراً يوم القيامة».

أخرجه أحمد في المسند (٤/ ٣٨٦)، قال: حدثنا حيوة بن شريح، ثنا بقية، ثنا بحير بن سعد عن خالد ابن معدان، عن كثير بن مرة، عن عمرو بن عبسة فذكره، وفي أوله زيادة.

. . . . . .

وأخرجه الترمذي في سننه (٤/١٤٨) كتاب (٢٣) فضائل الجهاد، باب (٩) ما جاء في فضل من شاب شيبة في سبيل الله (رقم ١٦٣٥)، قال: حدثنا إسحاق بن منصور المروزي أخبرنا حيوة بن شريح به مثله، وقال: «هذا حديث حسن صحيح غريب».

وأخرجه ابن حبان في صحيحه «الإحسان» (٧/ ٢٥٢) كتاب (١٠) الجنائز، باب ذكر إعطاء الله جل وعلا نوراً يوم القيامة من شاب شيبة في سبيله (رقم ٢٩٨٤)، قال: أخبرنا محمد بن محمود بن عدي بنسا قال: حدثنا حميد بن زنجويه قال: حدثنا عبد الصمد قال: حدثنا هشام الدستوائي عن قتادة، عن سالم بن أبي الجعد، عن معدان بن أبي طلحة، عن أبي نجيح السلمي «عمرو بن عبسة» مثله.

ورُوي الحديث من طريق وفيها زيادات طويلة وفي بعضها قصة.

انظر: سنن أبي داود (٤/ ٢٧٤، ٢٧٥: ٣٩٦٥، ٣٩٦٦، ٣٩٦٧)، وليس في روايات أبي داود ذكر الشيب، سنن النسائي (٦/ ٢٦، ٢٧: ٣١٤٢، ٣١٤٣، ٣١٤٥)، ومسند الإمام أحمد (٤/ ١١٣، ٣٨٦)، ومستدرك الحاكم (٣/ ٥٠)، وصححه، ووافقه الذهبي، وسنن البيهقي الكبرى (٩/ ١٦١، ١٠/ ٢٧٢)، ومسند عبد بن حميد (١/ ٢٦٦، ٢٦٧، ٢٦٩، ٢٧١: ٢٩٨، ٢٩٩، ٣٠٢، ٣٠٤).

الحكم عليه:

الحديث بهذا الإسناد ضعيف، وفيه ثلاث علل:

١ ـ عنعنة «عبد الجليل بن عطية» وهو مدلس من الطبقة الثالثة الذين لا يقبل من حديثهم إلاَّ ما صرحوا فيه بالسماع.

٢ ـ في إسناده «شهر بن حوشب» وهو ضعيف من قبل سوء حفظه وكثرة أوهامه.

٣ ـ الانقطاع بين شهر بن حوشب، وعمرو بن عبسة.

لكن قد توبع شهر بن حوشب على أول الحديث وهو قوله: «من شاب في

. . . . . .

الإسلام، أو في سبيل الله شيبة كانت له نوراً يوم القيامة» من طرق صحيحة كما مضى في تخريجه، وكما سيأتي في حديث عمر بن الخطاب رضي الله عنه (رقم ٢٢٦٣)، وأما الزيادة في الحديث وهي قوله: «إلاَّ من خضبها أو نتفها . . .» فلا تزال ضعيفة، والله أعلم. وستأتي هذه الزيادة في حديث أم سليم الآتي بعده بلفظ «ما لم يغيرها»، قال الألباني في السلسلة الصحيحة (٣/٢٤٨): «ما لم يغيرها» وهي زيادة منكرة بل باطلة لعدم ورودها في شيء من طرق الحديث إلاَّ في هذه وهي واهية. ثم قال: ثم رأيت الزيادة المذكورة عند البيهقي من حديث عمرو بن عبسة المشار إليه آنفاً، لكن في إسنادها شهر بن حوشب، وهو ضعيف على أنها بلفظ «ما لم يخضبها أو ينتفها» هكذا على الشك، فلعل أصل الحديث «لا ما لم ينتفها» ثم عرض الشك للراوي، والله أعلم. اهـ.

٢٣ ـ باب فضل من شاب في الإسلام ولم يخضب[١]

٢٢٦٢ ـ قال أبو يعلى: حدثنا إسحاق بن أبـي إسرائيل[٢] عن عبد الصمد، ثنا سالم أبو غياث، عن إسحاق بن عبد الله بن أبـي طلحة، عن جدته أم سليم رضي الله عنها قالت: قال لي رسول الله ﷺ: «من شاب شيبة في الإسلام كانت له نوراً ما لم يغيرها».

.....

(١) في (حس): «يختضب».

(٢) في (حس): «إسحاق بن عبد الله بن إسرائيل»، وهو خطأ، وليس في شيوخ أبـي يعلى من اسمه «إسحاق بن عبد الله بن إسرائيل»، وربما كان سبق قلم حيث أن في الإسناد: «إسحاق بن عبد الله بن أبـي طلحة».

٢٢٦٢ ـ تخـريـجـه:

ذكره البوصيري في مختصر الإتحاف [٢/ ٧٥/ ٢] وقال: «رواه أبو يعلى بسند ضعيف لضعف سالم أبـي غياث».

قلت: ولم أجده في المطبوع من «مسند أبـي يعلى» ولعله في الرواية المطولة التي لم تطبع.

وذكره المتقي الهندي في كنز العمال (٦/ ٦٧١: ١٧٣٣٤)، ونسبه إلى الحاكم في الكنى عن أم سلمة. هكذا في المطبوع والصواب «أم سليم». ونسبه الألباني في السلسلة الصحيحة (٣/ ٢٤٨) إلى «الضياء» في المنتقى من مسموعاته بمرو (ق ٨٣/ ١).

. . . . . .

الحكم عليه:

الحديث بهذا الإسناد ضعيف، وفيه علتان:

١ ـ في إسناده «سالم بن عبد الله أبو غياث» وهو ضعيف.

٢ ـ الانقطاع بن إسحاق بن عبد الله بن أبـي طلحة، وجدته أم سُليم.

ويشهد لقوله: «من شاب شيبة في الإسلام كانت له نوراً يوم القيامة» حديث كل من.

١ ـ عمرو بن عبسة.

٢ ـ فضالة بن عبيد.

٣ ـ كعب بن مرة.

٤ ـ عمر بن الخطاب.

١ ـ **أما حديث عمرو بن عبسة**، فقد تقدم تخريجه، والكلام عليه في الحديث رقم (٢٢٣٤).

٢ ـ **حديث فضالة بن عبيد** أن رسول الله ﷺ قال: «من شاب شيبة في الإسلام كانت له نوراً يوم القيامة» فقال رجل: إن رجالاً ينتفون الشيب، فقال رسول الله ﷺ: «من شاء نتف شيبة أو قال: نوره»، وفي رواية «من شاء فلينتف نوره».

أخرجه أحمد في المسند (٦/ ٢٠)، والطبراني في الكبير (١٨/ ٣٠٤، ٣٠٥: ٧٨٢، ٧٨٣)، وفي الأوسط «مجمع البحرين» (٧/ ١٨٨: ٤٢٨٥)، وقال: لا يروى عن فضالة إلاَّ بهذا الإسناد تفرد به وهب، وأخرجه البزار في مسنده «مختصر زوائد مسند البزار» (١/ ٦٦٤: ١٢١٤)، وأخرجه البيهقي في الجامع لشعب الإيمان (١١/ ٣٥٩: ٥٩٧١)، وابن عدي في الكامل (٤/ ١٥٢)، قال الطبراني في المجمع (٥/ ١٥٨): «رواه البزار، والطبراني في الكبير، والأوسط وفيه ابن لهيعة، وحديثه حسن، وفيه ضعف، وبقية رجاله ثقات».

وقـال الألبـانـي فـي السلسلـة الصحيحـة (٣/ ٢٤٨: ١٢٤٤): «... قلـت:

. . . . . .

فالحديث حسن بهذا الإسناد، وهو صحيح بدون قوله «فقال رجل. . .» الخ لمجيئه كذلك عن جمع من الصحابة».

٣ ـ حديث كعب بن مرة قال: سمعت رسول الله ﷺ يقول: «من شاب شيبة في الإسلام كانت له نوراً يوم القيامة». أخرجه الترمذي في سننه (٤/ ١٤٧: ١٦٣٤)، هكذا مختصراً.

وأخرجه النسائي مطولاً (٦/ ٢٧: ٣١٤٤)، وأحمد في المسند مطولاً (٤/ ٢٣٥، ٢٣٦)، والبيهقي في سننه مختصراً (٩/ ١٦٢)، والحديث صححه الألباني كما في صحيح سنن الترمذي (٢/ ١٢٦: ١٣٣٤).

٤ ـ حديث عمر بن الخطاب، وسيأتي برقم (٢٢٣٦).

وبناءً على ما سبق فأول الحديث صحيح بدون زيادة «ما لم يغيرها» فهي ضعيفة كما سبق بيانه في الحديث السابق.

٢٢٦٣ ـ[١] وقال إسحاق: أخبرنا بقية بن الوليد حدثني ثابت بن عجلان، حدثني مجاهد بن جبر المكي قال: قال عمر بن الخطاب رضي الله عنه: «من شاب شيبة الإسلام كانت له نوراً يوم القيامة».

[٢] أخبرنا سويد بن عبد العزيز الدمشقي عن ثابت بن عجلان عن مجاهد قال: إن عمر بن الخطاب / رضي الله عنه كان لا يغير شيبه، فقيل [سد٣٤٢] له: في ذلك: لم لا تغير وقد كان أبو بكر رضي الله عنه يغير / فقال: إني [عم٣٢٨] سمعت رسول الله ﷺ يقول: «من شاب شيبة في الإسلام كانت له نوراً يوم القيامة وما أنا بمغير شيبتي[1]».

.....

(١) في (سد): «سنتي».

٢٢٦٣ ـ تخريجه:

ذكره البوصيري في مختصر الإتحاف [٢/٧٥/٢] وقال: «رواه إسحاق بن راهويه، وابن حبان في صحيحه.

قلت: ولم أجده في المطبوع من «مسند إسحاق بن راهويه.

وأخرجه ابن حبان في صحيحه «الإحسان» (٧/ ٢٥١) كتاب (١٠) الجنائز، باب ذكر إعطاء الله جل وعلا نوراً يوم القيامة من شاب شيبة في سبيله (رقم ٢٩٨٣)، قال: أخبرنا أحمد بن الحسن بن عبد الجبار الصوفي ببغداد، حدثنا الهيثم بن خارجه وكان يسمى «شعبة الصغير» حدثنا محمد بن حمير عن ثابت بن عجلان، عن سليم بن عامر قال: سمعت عمر بن الخطاب رضي الله عنه يقول: قال رسول الله ﷺ: «من شاب في الإسلام كانت له نوراً يوم القيامة».

وأخرجه الطبراني في الأوسط «مجمع البحرين» (٧/ ١٨٨ : ٤٢٨٦)، ٦ ـ كتاب الزينة، ١٩ ـ باب ما جاء في الشيب، من نفس طريق ابن حبان بزيادة في سنده ومتنه: قال: عن سليم بن عامر، عن مجاهد بن جبير، عن ابن عمر قال: «رأيت

. . . . . .

أبا بكر يخضب بالحناء، والكتم، وكان عمر لا يخضب، وقال: فذكره ثم قال: لم يروه عن ثابت إلاَّ محمد».

قلت: وهذه الزيادة في الإسناد فيما يظهر ـ أنها من الناسخ سهواً ـ ويدل على ذلك أمران:

١ ـ أنها لا توجد في سند ابن حبان.

٢ ـ ذكر محقق «مجمع البحرين في زوائد المعجمين» أن هذه الزيادة غير موجودة في بعض النسخ الخطية فدل ذلك على أنها وهم من الناسخ، والله أعلم.

وأخرجه الطبراني في الكبير (١/ ٦٧: ٥٨)، قال: حدثنا إبراهيم بن محمد بن عرق الحمصي حدثنا محمد بن المصقي ثنا سويد بن عبد العزيز، ثنا ثابت بن عجلان، عن مجاهد، عن ابن عمر أن عمر بن الخطاب رضي الله عنه كان لا يغير شيبه فقيل: يا أمير المؤمنين ألاَّ تغير وقد كان أبو بكر رضي الله عنه يغير؟ قال عمر: فذكره. . . وزاد «وما أنا بمغير شيبتي».

الحكم عليه:

الحديث بالإسناد الأول ضعيف لانقطاعه فإن مجاهد لم يدرك عمر بن الخطاب رضي الله عنه وأما بقية بن الوليد فروايته عن أهل الشام، وقد صرح بالسماع فيها ولا يعضده الإسناد الثاني إذ فيه علتان:

١ ـ الانقطاع.

٢ ـ ضعف سويد بن عبد العزيز الدمشقي.

ولكن يشهد لقوله في الحديث: «من شاب شيبة في الإسلام كانت له نوراً يوم القيامة» حديث عمرو بن عبسة، وفضالة بن عبيد، وكعب بن مرة، وقد مضى الكلام عليها جميعاً في الحديثين السابقين رقم (٢٢٦١، ٢٢٦٢).

٢٤ ـ باب الكحل[١]

٢٢٦٤ ـ وقال الحارث: حدثنا يحيى بن إسحاق[٢]، ثنا سعيد بن زيد عن عمرو بن خالد، عن محمد بن علي، عن أبيه، عن جده [عن][٣] علي[٤] رضي الله عنه.

٢٢٦٥ ـ وعن حبيب بن أبي ثابت، عن نافع، عن ابن عمر رضي الله عنهما قال: انتظرنا[٥] النبي ﷺ أن يخرج إلينا في رمضان، فخرج ﷺ من بيت أم سلمة رضي الله عنها وقد كحلته وملأت عينه كحلاً».

* عمرو بن خالد واهٍ.

.....

(١) الكحل: قال في لسان العرب (١١/ ٥٨٤): «الكُحْل: ما يُكتحل به. قال ابن سيده: الكُحْل ما وضع في العين يُشتفى به».

(٢) في البغية: «أبو زكريا يحيى بن إسحاق السيلحيني».

(٣) ساقطة من (حس).

(٤) في البغية: «ابن أبي طالب».

(٥) في البغية: «انتظرت».

٢٢٦٤ و ٢٢٦٥ ـ تخريجهما:

ذكره البوصيري في مختصر الإتحاف [٢/ ٧٣/ ٢] وقال: «رواه الحارث بن أبي أُسامة بسند ضعيف لضعف عمرو بن خالد».

. . . . . .

قلت: أخرجه الحارث في مسنده «البغية» (٢/٦١٣) كتاب (٢٠) اللباس والزينة، باب (١١) الكحل للصائم (رقم ٥٨٢)، قال: حدثنا أبو زكريا يحيى بن إسحاق السيلحيني، ثنا سعيد بن زيد عن عمرو بن خالد، عن محمد بن علي، عن أبيه، عن جدّه، عن علي بن أبي طالب، وعن حبيب بن أبي ثابت، عن نافع، عن ابن عمر قال: «انتظرت النبي ﷺ أن يخرج إلينا في رمضان، فخرج من بيت أم سلمة، وقد كحلته وملأت عينيه كحلاً».

وأخرجه ابن عدي في الكامل (٥/١٢٧)، قال: ثنا أبو يعلى، ثنا عمار بن ياسر، ثنا سعيد بن زيد، ثنا عمرو بن خالد القرشي، عن حبيب بن أبي ثابت، عن ابن عمر، وعن محمد بن علي، عن ابن عمر قال: «خرج علينا رسول الله ﷺ من بيت حفصة، وقد اكتحل بالإثمد في رمضان». هكذا رواه مخالفاً في إسناده ومتنه.

الحكم عليهما:

الحديث بهذين الإسنادين مداره على «عمرو بن خالد»، وهو متروك، ورُمي بالكذب، والوضع.

وعليه، فالحديث ضعيف جداً إن لم يكن موضوعاً، والله أعلم.

٢٥ ـ باب الخاتم[١]

٢٢٦٦ ـ قال إسحاق: أخبرنا محمد بن إسماعيل بن أبي فديك المدني حدثنا حماد ابن أبي حميد[٢] عن يعقوب بن حميد، عن رجل من أهل مكة ثقة، [عن عقيل][٣] رضي الله عنه أنه تختم في يمينه وقال: «تختم رسول الله / ﷺ في اليمنى»[٤]. [حس١٧١أ]

.....

(١) الخاتم: يجوز فيه كسر التاء وفتحها، والفتح أفصح وأشهر، لأنه آلة الختم، وهي ما يختم به، ويجمع على خواتم، وخواتيم. وفيه ثمان لغات وقيل أكثر من ذلك ومنها: الخاتم بالفتح، والكسر، وخَتَام، وخَيْتُوم، وخَتْم، وخَاتَام، وخَايِتَام، وخَيْتَام.
انظر: الصحاح للجوهري (١٩٠٨/٥)، تهذيب الأسماء واللغات للنووي (٨٨/٣)، القاموس المحيط للفيروزبادي (١٠٣/٤)، لسان العرب (١٦٣/١٢، ١٦٤)، فتح الباري (٣٢٨/١٠)، أحكام الخواتم لابن رجب الحنبلي (ص ٣٨).

(٢) في الأصل وجميع النسخ «حماد بن حميد»، والصواب ما أثبته كما في ترجمته.

(٣) ما بين المعكوفتين ساقط من (عم) و (سد).

(٤) في (عم) و (سد): «اليمن»، وهذه اللفظة ساقطة من (حس).

٢٢٦٦ ـ تخريجه:

ذكره البوصيري في مختصر الإتحاف (٢/٧٣/١)، وقال: «رواه إسحاق بن راهويه».

ولم أجده في المطبوع من مسند إسحاق.

. . . . . .

وأخرجه ابن أبـي عاصم في الآحاد والمثاني (١/ ٢٨٠: ٣٦٩)، قال: حدثنا يعقوب بن حميد، ثنا ابن أبـي فديك عن حماد بن أبـي حميد، عن يعقوب بن حميد، عن رجل من أهل مكة ثقة، عن عقيل رضي الله عنه أنه تختم في يمينه» وقال: «تختم رسول الله ﷺ في يمينه».

وأخرجه كذلك قبله برقم (٣٦٨)، قال: حدثنا دحيم عن ابن أبـي فديك به مثله إلاَّ أنه قال: «عن رجل ثقة من أهل الكوفة» فجعل المبهم من «الكوفة» بدل «مكة».

ونسبه ابن رجب الحنبلي في كتاب «أحكام الخواتيم» (ص ١٥٣) إلى مسند الهيثم بن كليب الشاشي من حديث محمد بن أبـي حميد عن يعقوب بن حميد عن رجل من أهل مكة ثقة به مثله. ولم أجده فيما طبع من مسنده إلى الآن.

الحكم عليه:

الحديث بهذا الإسناد ضعيف جداً، وفيه ثلاث علل:

١ ـ في إسناده محمد بن أبـي حميد، عن يعقوب بن حميد وهو ضعيف منكر الحديث.

٢ ـ وفي إسناده يعقوب بن حميد، وهو مجهول لم أعرفه.

٣ ـ وفي إسناده كذلك الرجل المكي وهو مجهول أيضاً.

٢٢٦٧ ـ أخبرنا[١] أحمد بن أيوب عن أبـي حمزة، عن جابر، عن محمد بن عقيل قال: قتل عقيل رضي الله عنه يوم مؤتة[٢] رجلاً من المشركين فأخذ خاتمة وجارية كانت معه فأتى بهما رسول الله ﷺ فأخذ الخاتم فجعله في إصبعه ثم قال: «لولا هذا التمثال»[٣]، قال: فنفل عقيلاً / رضي الله عنه خاتمة وجاريته. [مح٧٩ب]

.....

(١) القائل: إسحاق بن راهويه.

(٢) مؤتة: بالضم ثم واو مهموزة ساكنة، وتاء فوقها نقطتان وبعضهم لا يهمزه قرية من قرى البلقاء في حدود الشام. وقيل: إنها من مشارق الشام على اثني عشر ميلاً من أذْرُج بها قبر جعفر بن أبـي طالب، وزيد بن حارثة، وعبد الله بن رواحة. مراصد الإطلاع (٣/ ١٣٣٠).

(٣) التمثال: قال في لسان العرب (١١/ ٦١٣): «والتمثال: الصورة، والجمع التماثيل».

٢٢٦٧ ـ تخـريـجـه:

ذكره البوصيري في مختصر الإتحاف (٢/ ٧٣/ ١)، وقال: «رواه إسحاق بن راهويه، وفي سنده جابر الجعفي».

قلت: ولم أجده في المطبوع من مسند إسحاق.

وأخرجه ابن سعد في الطبقاتَ (٤/ ٤٣)، قال: أخبرنا الفضل بن دُكين قال: حدثنا قيس بن الربيع عن جابر، عن عبد الله بن محمد بن عقيل قال: أصاب عقيل بن أبـي طالب خاتماً يوم مؤته فيه تماثيل فأتى به رسول الله ﷺ فنفّله إياه فكان في يده، قال قيس: فرأيته أنا بعد.

فجعله عن عبد الله وليس عن أبيه، وذكر الخاتم، ولم يذكر الجارية.

الحكم عليه:

مدار الحديث على «جابر بن يزيد الجعفي» وهو متروك، فالحديث ضعيف جداً والله أعلم.

٢٢٦٨ ـ وقال مسدّد: حدثنا يحيى[١] عن ابن أبي عروبة حدثني قتادة عن قزعة، عن عبد الرحمن صاحب السقاية قال: دخل زياد[٢] على عمر رضي الله عنه وفي يده خاتم من ذهب، فقال عمر رضي الله عنه: «اتخذتم حلق الذهب. قال أبو موسى رضي الله عنه: لكن خاتمي من حديد. فقال عمر رضي الله عنه: ذلك أنتن وأخبث، من كان منكم متختماً فليتختم بخاتم [من][٣] فضة.

.....

(١) في (عم) و (سد): «أبي»، وهو خطأ.

(٢) زياد: هو زياد بن أبيه الأمير، ويقال له: زياد بن سمية، وزياد بن عبيد، فلما استلحقه معاوية وزعم أنه أخوه قيل: زياد بن أبي سفيان.
انظر ترجمته في: ميزان الاعتدال (٢/ ٨٦)، لسان الميزان (٢/ ٤٩٣).

(٣) ما بين المعكوفتين ساقط من (حس) و (عم) و (سد).

٢٢٦٨ ـ تخريجه:

ذكره البوصيري في مختصر الإتحاف (٢/ ٧٢/ ١)، وقال: «رواه مسدد».

وأخرجه ابن سعد في الطبقات (٤/ ١١٤)، قال: أخبرنا عبد الوهاب بن عطاء العجلي قال: أخبرنا سعد عن قتادة، عن قزعة مولى زياد، عن عبد الرحمن مولى ابن بُرْثن [هكذا في المطبوع، والصواب أم بُرْثن] قال: قدم أبو موسى، وزياد على عمر بن الخطاب فرأى في يد زياد خاتماً من الذهب، فقال: اتخذتم حلق الذهب فقال أبو موسى: أما أنا فخاتمي حديد، فقال عمر: ذاك أنتن أو أخبث ـ شك سعيد ـ من كان منكم متختماً فليتختم بخاتم من فضة.

وأخرجه الطحاوي في شرح معاني الآثار (٤/ ٢٦٣)، وقال: حدثنا علي بن معبد قال: ثنا يزيد بن هارون قال: ثنا همام عن قتادة، عن عبد الرحمن مولى أم بُرْثن، عن زياد عامل البصرة فذكر نحوه.

. . . . . .

الحكم عليه:

الأثر بهذا الإسناد ضعيف من أجل عنعنة قتادة، وهو مدلس من الثالثة لا يقبل من حديثه إلاَّ ما صرح فيه بالسماع.

ويشهد لهذا الأثر ما رواه عبد الرزاق في مصنّفه (١٠/ ٣٩٥: ١٩٤٧٣) بسند رجاله ثقات قال: عن معمر، عن أيوب، عن ابن سيرين: أن عمر بن الخطاب رأى على رجل خاتماً من ذهب فأمره أن يلقيه، فقال زياد: يا أمير المؤمنين إن خاتمي من حديد، قال: ذلك أنتن وأنتن.

ومن طريقه أخرجه البيهقي في الجامع لشعب الإيمان (١١/ ٣١٧: ٥٩٣٧).

وأخرجه ابن أبـي شيبة (٥/ ١٩٤: ٢٥١٥٠) مختصراً، ولفظه عن ابن سيرين قال: رأى عمر في يد رجل خاتماً من ذهب فنهاه عنه.

٢٢٦٩ ـ وقال أبو يعلى: حدثنا أبو خيثمة عن جرير، عن منصور، عن مجاهد قال: «كانت المرأة[١] تتخذ لِكم درعها أزراراً[٣] تجعله في اصبعها تغطي به الخاتم».

.....

(١) في مسند أبي يعلى زيادة «من النساء الأولى».

(٢) الدرع: درع المرأة قميصها. النهاية (٢/ ١١٤).

(٣) هكذا في مسند أبي يعلى «أزراراً» وهو الصواب، وفي فتح الباري (١٠/ ٣١٦) بعد قول الزهري: «وكانت هند لها أزرار في كميها»، قال الحافظ: وقوله أزراد «وقع للأكثر، وفي رواية أبي أحمد الجرجاني» إزار «براء واحدة وهو غلط»، وهو كذلك في الأصل وجميع النسخ.

٢٢٦٩ ـ تخريجه:

ذكره البوصيري في مختصر الإتحاف (٢/ ٧٢/ ١)، وقال: «رواه أبو يعلى».

قلت: أخرجه أبو يعلى في مسنده (١٢/ ٤٢٣: ٦٩٨٩)، قال: حدثنا أبو خيثمة، حدثنا جرير عن منصور، عن مجاهد قال: «كانت المرأة من النساء الأولى تتخذ لكُم درعها أزراراً تجعله في إصبعها تغطي به الخاتم».

وأخرجه ابن أبي شيبة في مصنّفه (٧/ ٢٦٢) كتاب الأوائل، باب (١) أول ما فعل ومن فعله (رقم ٣٥٨٩٩)، قال: حدثنا جرير به نحوه، ولفظه «كن النساء الأولون يجعلن في أكمة أدرعهن مزاراً تدخله إحداهن في اصبعها تغطي به الخاتم».

الحكم عليه:

الأثر بهذا الإسناد صحيح إلى مجاهد. قال الهيثمي في المجمع (٥/ ١٥٥): «رواه أبو يعلى ورجاله رجال الصحيح» وصححه الألباني في «جلباب المرأة المسلمة ص ٩٠».

٢٢٧٠ ـ وقال الحارث: حدثنا محمد بن إسماعيل عن حرام[١] بن عثمان[٢]، عن أبي عتيق[٣]، عن جابر بن عبد الله رضي الله عنهما قال: «كان النبي ﷺ يلبس خاتماً[٤] في كفه اليمنى».

.....

(١) في (سد): «حزام»، ولعله سبقة قلم.

(٢) في (عم) و (سد): «عبد الرحمن»، وهو خطأ.

(٣) في الأصل و (حس): «ابن أبي عتيق»، والصواب ما أثبته كما في (سد) و (عم) والبغية.

(٤) في البغية: «خاتمة».

٢٢٧٠ ـ تخريجه:

ذكره البوصيري في مختصر الإتحاف (٢/٧٣/١)، وقال: «رواه الحارث بن أبي أسامة».

قلت: أخرجه الحارث في مسنده «البغية» (٢/٦١٤) كتاب (٢٠) اللباس والزينة، باب (١٢) في الخاتم (رقم ٥٨٣)، قال: حدثنا محمد بن إسماعيل عن حرام بن عثمان، عن أبي عتيق، عن جابر رضي الله عنه قال: «كان النبي ﷺ يلبس خاتمه في كفه اليمنى».

وتابع محمد بن إسماعيل في الرواية عن حرام بن عثمان كل من:

١ ـ مسلم بن خالد الزنجي.

٢ ـ عبد العزيز الدراوردي.

١ ـ أما متابعة الزنجي فأخرجها ابن الجعد في مسنده (٢/١٠٦٤: ٣٠٧٥)، قال: «أنا الزنجي حدثني حرام بن عثمان به نحوه.

ومن طريق ابن الجعد أخرجها ابن عدي، وأبو الشيخ.

أما ابن عدي فأخرجها في الكامل (٢/٤٤٦) في ترجمة حرام قال: ثنا أبو القاسم عبد الله بن محمد بن عبد العزيز بن منيع، ثنا علي بن الجعد به مثله. وفي المطبوع تحرف مسلم بن خالد الزنجي إلى زنجي بن خالد.

. . . . . .

وأما أبو الشيخ فأخرجها في أخلاق النبي ﷺ (ص ١٠٧)، باب ذكر خاتمه ﷺ من طريقين قال: حدثنا الفضل بن العباس، نا يحيى بن عبد الله بن بكير، وحدثنا ابن منيع، نا علي بن الجعد: قالا: نا مسلم بن خالد الزنجي به مثله.

٢ ـ وأما متابعة الدراوردي فأخرجها أبو الشيخ في «أخلاق النبي ﷺ» (ص ١٠٨)، باب ذكر خاتمه ﷺ قال: حدثنا إسماعيل بن عبد الله، نا سهل بن زَنْجَلة نا عبد العزيز الدراوردي عن حرام به مثله. وتابع أبا عتيق في الرواية عن جابر محمد بن علي الباقر.

أخرجه الترمذي في الشمائل (ص ٩٣)، باب (١٣) ما جاء في أن النبي ﷺ كان يتختم في يمينه (رقم ١٠٠)، قال: حدثنا أبو الخطاب زياد بن يحيى، حدثنا عبد الله بن ميمون عن جعفر بن محمد، عن أبيه، عن جابر بن عبد الله مثله.

وأخرجه ابن عدي في الكامل (٤/ ١٨٧) «في ترجمة عبد الله بن ميمون القداح» قال: ثنا أحمد بن زيد بن هارون القزار بمكة، ثنا إبراهيم بن المنذر، ثنا عبد الله بن ميمون القداح، به مثله. ثم قال: وهذا لا أعلم رواه عن جعفر غير عبد الله بن ميمون.

وأخرجه العقيلي في «الضعفاء الكبير» (٢/ ٣٠٢) في ترجمة عبد الله بن ميمون القداح أيضاً، قال: حدثنا محمد بن إسماعيل قال: حدثنا إبراهيم بن المنذر الحزامي، ثنا عبد الله بن ميمون مولى الحارث بن عبد الله بن ربيعة به مثله. ثم قال: «الرواية في هذا الباب فيها لين».

قلت: مدار هذه المتابعة على «عبد الله بن ميمون القداح»، وهو منكر الحديث متروك كما في التقريب (ص ٣٢٦: ٣٦٥٣).

وقد تابعه في الرواية عن جعفر عبادُ بن صهيب.

أخرجه الجورقاني في «الأباطيل والمناكير والصحاح والمشاهير» (٢/ ٢٤٢)، كتاب (١٦) الزينة والأدب، باب الخاتم (رقم ٦٣٧)، قال: أخبرنا أبو نصر، أخبرنا أبو بكر عبد الرحمن بن إسماعيل الصابوني قال: ثنا محمد بن إسماعيل بن علي قال:

. . . . . .

حدثنا أبو نصر نعمان بن محمد بن محمود الجرجاني قال: حدثنا أحمد بن محمود بن مملوك قال: حدثنا أحمد بن عيسى العلوي قال: حدثنا عباد بن صهيب عن جعفر بن محمد، به نحوه، ولفظه «كان رسول الله ﷺ تختم في يمينه، وقُبض والخاتم في يمينه»، ثم قال: «هذا حديث باطل، قال عبد الرحمن بن أبي حاتم الرازي: سألت أبي عن عباد بن صهيب؟ فقال: ضعيف الحديث منكر الحديث. ترك الحديث».

قلت: وقال النسائي في «الضعفاء والمتروكين» (ص ٢١٤: ٤١١): عباد بن صهيب متروك الحديث». وقال البخاري في «الضعفاء الصغير» (ص ٧٩: ٢٢٨): «عباد بن صهيب البصري تركوه».

الحكم عليه:

الحديث بهذا الإسناد ضعيف جداً، وفيه علتان:

١ ــ في إسناده «حرام بن عثمان» وهو متروك.

٢ ــ في إسناده «محمد بن إسماعيل» ولم يتضح لي من هو ولا يفرح بمتابعاته فإن في كل واحدة منها «متروكاً» كما مضى في تخريجه، والله أعلم.

٢٢٧١ ـ وقال مسدد: حدثنا هشيم عن العوام[١]، عن أزهر بن راشد قال: [كان][٢] أنس رضي الله عنه إذا حدث أصحابه بحديث لا يدرون ما هو أتوا الحسن رضي الله عنه ففسَّره لهم. ففسَّر لهم الحسن يوماً حديث: «لا تنقشوا[٣] في خواتمكم عربياً»، أي: «لا تنقشوا محمداً».

.....

(١) في الأصل وجميع النسخ: «المقدم»، وهو خطأ، والصواب ما أثبته كما سيأتي في تخريجه.

(٢) ما بين المعكوفتين ساقط من (حس).

(٣) النقش: قال في لسان العرب (٦/٣٥٨): «الانتقاش: أن تنتقش على فصّك، أي: تسأل النقاش أن ينقش على فصّك».

٢٢٧١ ـ تخريجه:

ذكره البوصيري في مختصر الإتحاف [٢/٧٢/١، ٢]، وقال: «رواه مسدد والفظ له، والبيهقي في الكبرى، والنسائي مختصراً، ومدار أسانيدهم على أزهر بن راشد، وهو مجهول».

قلت: هذا الحديث روي مطولاً، وفيه ذكر تفسير الحسن له، ومختصراً بدونه.

أما الرواية المطولة، فأخرجها مسدد كما ذكره البوصيري، والمصنف، ومن طريقه أخرجها البخاري، والبيهقي.

أما البخاري فأخرجها مختصرة في التاريخ الكبير (١/٤٥٥) «في ترجمة أزهر بن راشد» قال: حدثنيه مسدد عن هشيم، عن العوام بن حوشب، عن أزهر بن راشد قال: كان أنس بن مالك يحدث عن النبي ﷺ: «لا تستضيئوا بنار المشركين، ولا تنقشوا على خواتمكم عربياً». ثم قال: قال أبو عبد الله: «عربياً» يعني: «محمد رسول الله» يقول: «لا تكتبوا مثل خاتم النبي محمداً رسول الله».

وأما البيهقي، فأخرجها مطولة في السنن الكبرى (١٠/١٢٧) كتاب آداب القاضي، باب لا ينبغي للقاضي ولا للوالي أن يتخذ كاتباً ذمياً ولا يضع الذمي في

. . . . . .

موضع يتفضل فيه مسلماً، قال: أخبرنا أبو بكر أحمد بن الحسن القاضي، ثنا أبو جعفر محمد بن علي بن دحيم الشيباني، ثنا محمد بن الحسن بن أبـي الحنين، ثنا مسدد به، عن الأزهر بن راشد قال: «كان أنس بن مالك رضي الله عنه يحدث أصحابه، فإذا حدثهم بحديث لا يدرون ما هو، أتوا الحسن ففسر لهم، فحدثهم ذات يوم قال: قال رسول الله ﷺ: «لا تستضيئوا بنار المشركين ولا تنقشوا في خواتيمكم عربياً»، فأتوا الحسن فقالوا: إن أنساً حدثنا اليوم بحديث «لا ندري ما هو». قال: وما حدثكم؟ فذكروه، قال: نعم. أما قوله: «لا تنقشوا في خواتيمكم عربياً»، فإنه يقول: «لا تنقشوا في خواتيمكم محمداً». وأما قوله: «لا تستضيئوا بنار المشركين»، فإنه يقول: «لا تستشيروا المشركين في شيءٍ من أموركم» وتصديق ذلك في كتاب الله عزَّ وجلّ: ﴿ يَٰٓأَيُّهَا ٱلَّذِينَ ءَامَنُواْ لَا تَتَّخِذُواْ بِطَانَةً مِّن دُونِكُمْ لَا يَأْلُونَكُمْ خَبَالًا ﴾ [آل عمران: ١١٨].

وتابع مسدداً في روايته على هذا النحو كل من:

١ ــ محمد بن الصباح.

٢ ــ إسحاق بن إسرائيل.

٣ ــ أبو كريب.

٤ ــ يعقوب بن إبراهيم.

١ ــ أما متابعة محمد بن الصباح، فأخرجها الطحاوي في «شرح معاني الآثار» (٤/٢٦٣)، باب نقش الخواتيم قال: حدثنا ابن أبـي عمران قال: ثنا محمد بن الصباح قال: ثنا هشيم، به نحو رواية البيهقي إلا أنه لم يذكر الآية.

٢ ــ وأما متابعة إسحاق بن إسرائيل، فأخرجها الحافظ أبو يعلى في مسنده. ذكرها ابن كثير في تفسيره (١٥/٤٠٧)، قال: قال الحافظ أبو يعلى: حدثنا إسحاق بن إسرائيل، حدثنا هشيم، به نحو رواية البيهقي، ولم أجده في المطبوع من مسنده.

. . . . . .

---

٣ و ٤ ـ **وأما متابعة أبي كريب ويعقوب بن إبراهيم**، فأخرجها ابن جرير في تفسيره (٣٥/١٠٧: ٧٦٨٣)، قال: حدثنا أبو كريب، ويعقوب بن إبراهيم قالا: حدثنا هشيم، به نحوه.

وأما الرواية المختصرة، فقد تابع مسدداً عليها كل من:

١ ـ أحمد بن حنبل.

٢ ـ مجاهد بن موسى الخوارزمي.

٣ ـ زكريا بن يحيى.

١ ـ **أما متابعة أحمد**، فأخرجها في مسنده (٣/٩٩)، قال: ثنا هشيم، أنا العوام، ثنا الأزهر بن راشد عن أنس بن مالك، قال: قال رسول الله ﷺ: «لا تستضيئوا بنار المشركين، ولا تنقشوا في خواتيمكم عربياً».

٢ ـ **وأما متابعة مجاهد بن موسى**، فأخرجها النسائي في سننه (٨/١٧٦) كتاب (٤٨) الزينة، باب (٥١) قول النبي ﷺ: «لا تنقشوا على خواتيم عربياً». قال: أخبرنا مجاهد بن موسى الخوارزمي ببغداد قال: حدثنا هشيم به مثله.

٣ ـ **وأما متابعة زكريا بن يحيى**، فأخرجها أسلم بن سهل «بحشل» في «تاريخ واسط» (ص ٦٢)، قال: ثنا زكريا بن يحيى قال: ثنا هشيم به مثله.

الحكم عليه:

الحديث بهذا الإسناد ضعيف وله علتان:

١ ـ الجهالة في «أزهر بن راشد».

٢ ـ عنعنة «هشيم بن بشير» وهو مدلس من الطبقة الثالثة من المدلسين. وهذه العلة قد زالت بمجيئه مصرحاً فيه بالسماع كما عند أحمد، والنسائي.

ويشهد له حديث كل من:

١ ـ أنس.

٢ ـ عبد الله بن عمر.

. . . . . .

---

١ ـ حديث أنس بن مالك رضي الله عنه أن رسول الله ﷺ اتخذ خاتماً من فضة، ونقش فيه: «محمد رسول الله ﷺ»، وقال: «إني اتخذت خاتماً من ورق ونقشت فيه: محمد رسول الله، فلا ينقشن أحد على نقشه».

أخرجه البخاري في صحيحه «الفتح» (١٠/ ٣٤٠: ٥٨٧٧)، ومسلم في صحيحه (٣/ ١٦٥٦: ٢٠٩٢)، والترمذي في سننه (٤/ ٢٠١: ١٧٤٥)، وقال: «صحيح حسن»، والنسائي في سننه (٨/ ١٧٦: ٥٢٠٨) و (٨/ ١٩٣: ٥٢٨٢)، وابن ماجه في سننه (٢/ ١٢٠١: ٣٦٤٠)، وابن حبان في صحيحه «الإحسان» (١٢/ ٣٠٨: ٥٤٩٧، ٥٤٩٨)، وأحمد في المسند (٣/ ١٠١، ١٨٦، ٢٩٠)، وأبو يعلى في مسنده (٧/ ٨: ٣٨٩٦) و (٧/ ٣١: ٣٩٣٦) و (٧/ ٣٥: ٣٦٤٠)، وابن أبي شيبة في مصنفه (٥/ ١٩٠: ٢٥٠٩٩)، وعبد الرزاق في مصنفه (١٠/ ٣٩٣: ١٩٤٦٥)، والبغوي في شرح السنّة (١٢/ ٦٤: ٢٥٠٩٩).

٢ ـ حديث ابن عمر رضي الله عنه قال: «اتخذ النبي ﷺ خاتماً من ذهب ثم ألقاه فاتخذ خاتماً من ورق، ونقش فيه: «محمد رسول الله»، وقال: «لا ينقشن أحد على خاتمي هذا»، وكان إذا لبسه جعل فصّه في بطن كفه».

أخرجه مسلم في صحيحه (٣/ ١٦٥٦: ٢٠٩١)، وأبو داود في سننه (٤/ ٤٢٥: ٤٢١٩)، والنسائي في سننه (٨/ ١٧٨: ٥٢١٦) و (٨/ ١٩٤: ٥٢٨٨)، وابن ماجه في سننه (٢/ ١٢٠١: ٣٦٣٩)، والترمذي في الشمائل (٩٤، ٩٥: ١٠٢)، والحميدي في مسنده (٢/ ٢٩٧: ٦٧٥)، وابن أبي شيبة في مصنفه (٥/ ١٩٠: ٢٥٠٩٨)، والبيهقي في «الجامع في شعب الإيمان» (١١/ ٣٠٩: ٥٩٣١)، وفي «جزء الخاتم» (ص ٥٨: ١٩)، والبغوي في شرح السنّة (١٢/ ٦١: ١٣٣٣).

٢٢٧٢ ـ حدثنا[١] أبو عوانة عن الأعمش، عن ابن ابنة[٢] حذيفة رضي الله عنه قال: «كان نقش خاتم حذيفة رضي الله عنه كركيان[٣] متقابلان وبينهما: الحمد لله».

.....

(١) القائل: مسدد.

(٢) في (حس): «عن ابنة حذيفة»، وفي (عم) و (سد): «عن ابن أخيه حذيفة»، وما في الأصل هو الصواب. فإن الأعمش يرويه عن موسى بن عبد الله الخطمي، عن أمه، وهي أم موسى بنت حذيفة ـ كما سيأتي في تخريجه ـ.

(٣) الكَركي: طائر يقال له: الكروان، ويُدعى الحجل، والقَبج. لسان العرب (١٥/ ٢٢٠).

٢٢٧٢ ـ تخريجه:

ذكره البوصيري في مختصر الإتحاف [٢/ ٧٢/ ١] وقال: «رواه مسدد».

وأخرجه ابن أبي شيبة في مصنفه (٥/ ١٩٠) كتاب العقيقة، باب (١١٥) نقش الخاتم وما جاء فيه (رقم ٢٥١٠٠)، قال: حدثنا أبو معاوية عن الأعمش، عن موسى بن عبد الله بن زيد [هكذا في المطبوع، والصواب: يزيد]، عن أمه، عن حذيفة قالت: كان في خاتمه كركيان متقابلان بينهما مكتوب: «الحمد لله».

وأخرجه الطحاوي في «شرح معاني الآثار» (٤/ ٢٦٣) باب نقش الخواتيم قال: حدثنا علي قال: ثنا شريك عن الأعمش، به نحوه مختصراً. ولفظه: «كان نقش خاتم حذيفة كركيان».

الحكم عليه:

الأثر بهذا الإسناد رجاله ثقات. ولكنه ضعيف من أجل عنعنة الأعمش، وهو مدلس من الثالثة ـ على الراجح ـ لا يقبل من حديثه إلا ما صرّح فيه بالسماع. وفي رواية ابن أبي شيبة، أن موسى بن عبد الله بن يزيد الخطمي يرويه عن أمه، وأم موسى هذه مجهولة لا تُعرف، ولم أجد لها ترجمة في ما بين يدي من المراجع.

. . . . . .

تنبيه:

قال ابن رجب الحنبلي في أحكام الخواتيم (ص ١٣٧): «وإن نقش عليه صورة حيوان لم يجز للنصوص الثابتة المستفيضة في تحريم التصوير، وليس هذا موضع ذكرها، لكن هل يحرم لبسه أو يكره؟ فيه وجهان لأصحابنا. . .».

[سد٣٤٣] ٢٢٧٣ ـ حدثنا[1] أبو عوانة عن الأعمش، عن عمران / بن موسى بن طلحة، عن أبيه قال: «كان لطلحة رضي الله عنه خاتم من ذهب».

.....

(١) القائل: هو مسدد.

٢٢٧٣ ـ تخريجه:

ذكره البوصيري في مختصر الإتحاف [٢/ ٧٢/ ٢] وقال: «رواه مسدد».

وأخرجه ابن سعد في الطبقات (٣/ ٢٢٠)، قال: أخبرنا الفضل بن دكين، ومحمد بن عمر قالا: أخبرنا إسرائيل قال: «سمعت عمران بن موسى بن طلحة يذكر عن أبيه أن طلحة بن عبيد الله قتل يوم الجمل، وعليه خاتم من ذهب»، ثم قال: أخبرنا الفضل بن دكين قال: أخبرنا قيس بن الربيع به قال: «كان في يد طلحة خاتم من ذهب فيه ياقوتة حمراء، فنزعها، وجعل مكانها جِزْعة، فأصيب رحمه الله يوم الجمل وهي عليه».

الحكم عليه:

الأثر بهذا الإسناد ضعيف، وفيه علتان:

١ ـ عنعنة الأعمش، وهو مدلس من الثالثة.

٢ ـ في إسناده «عمران بن موسى بن طلحة»، وهو مجهول.

لكنْ يشهد له مجيئه من طرق أخرى عن عمران كما في تخريجه، ويشهد له ما رواه الطحاوي في «شرح معاني الآثار» (٤/ ٢٥٩)، قال: حدثنا ابن أبي داود قال: ثنا القواريري قال: ثنا ابن عيينة عن إسماعيل بن محمد، عن مصعب بن سعد قال: «رأيت في يد طلحة بن عبيد الله خاتماً من ذهب، ورأيت في يد صهيب خاتماً في ذهب، ورأيت في يد سعد خاتماً من ذهب».

وأخرجه البخاري في التاريخ الكبير (١٧/ ٣٥١) في ترجمة «مصعب بن سعد» ورجاله ثقات حفاظ، والله أعلم.

٢٢٧٤ ـ حدثنا[1] أبو معاوية عن عبد الرحمن بن مهاجر قال: «رأيت في يد أنس بن مالك رضي الله عنه خاتماً من ذهب».

.....

(١) القائل: مسدد.

٢٢٧٤ ـ تخريجه:

ذكره البوصيري في مختصر الإتحاف [٢/ ٧٢/ ٢] وقال: «رواه مسدد، وابن حبان في صحيحه، ولفظه: «أن أنس بن مالك أخبره أنه رأى رسول الله ﷺ في يده يوماً خاتماً من ذهب، فاضطرب الناس الخواتيم، فرمى به وقال: لا ألبسه أبداً)، وهو في الصحيح من غير قوله ذهب».

قلت: أخرجه ابن حبان في صحيحه «الإحسان» (١٢/ ٣٠٤)، كتاب (٤٣) الزينة والتطيب (رقم ٥٤٩٢)، ولكن ليس من طريق «عبد الرحمن بن مهاجر»، وإنما قال ابن حبان: أخبرناه عبد الله بن محمد الأزدي، قال: حدثنا إسحاق بن إبراهيم قال: حدثنا عبد الله بن الحارث المخزومي قال: حدثنا ابن جريج قال: حدثني زياد بن سعد أن ابن شهاب أخبره أن أنس بن مالك أخبره، . . . فذكره». فجعله من طريق الزهري.

وهو كما ذكره البوصيري في الصحيح من غير قوله: «ذهب»، وإنما هو «من ورق»، أخرجه البخاري في صحيحه «الفتح» (١٠/ ٣٣١: ٥٨٦٨)، ومسلم في صحيحه (٣/ ١٦٥٧: ٢٠٩٣). قال الحافظ في الفتح (١٠/ ٣٣٢): «هكذا روى الحديث الزهري عن أنس، واتفق الشيخان على تخريجه من طريقه ونُسب فيه إلى الغلط، لأن المعروف أن الخاتم الذي طرحه النبي ﷺ بسبب اتخاذ الناس مثله إنما هو خاتم الذهب. . .»، وأما الأثر من طريق عبد الرحمن بن مهاجر فلم أجد من أخرجه عنه، والله أعلم.

الحكم عليه:

الأثر بهذا الإسناد ضعيف من أجل حال «عبد الرحمن بن مهاجر»، فإنه كما قال أبو حاتم: «شيخ ليس بالمشهور».

٢٢٧٥ ـ حدثنا[1] سفيان عن عمرو، عن طاوس قال: «إن النبي ﷺ كان على المنبر وعليه خاتم من ذهب فقال للناس: إليكم نظرة وإليه نظرة فرمى به».

.....

(١) القائل: هو مسدد.

٢٢٧٥ ـ تخريجه:

ذكره البوصيري في مختصر الإتحاف [٢/ ٧٢/ ٢] وقال: «رواه مسدد مرسلاً بسند الصحيح».

وأخرجه ابن سعد في الطبقات (١/ ٤٧٠) من طريقين قال: أخبرنا الفضل بن دُكين، أخبرنا محمد بن شريك عن عمرو بن دينار، عن طاوس، وأخبرنا عارم بن الفضل، أخبرنا حماد بن زيد عن أيوب قال: «سمعت طاوساً يحدث أن النبي ﷺ اتخذ خاتماً من ذهب، فبينما هو يخطب الناس يوماً نظر إليه فقال: له نظرة ولكم أخرى، ثم خلعه فرمى به وقال: لا ألبسه أبداً».

وأخرجه ابن أبي شيبة في مصنفه (٥/ ١٩٢)، كتاب العقيقة، باب (١١٧) في الخاتم والفضة (رقم ٢٥١٢٨)، قال: حدثنا ابن مهدي عن سفيان، عن حبيب، عن طاوس قال: «كان لرسول الله ﷺ خاتم فضة في يده، فقال النبي ﷺ: لكم نظرة، ولهذا نظرة، لقد عناني هذا اليوم، فنزعه فأعطاه رجلاً».

الحكم عليه:

الأثر بهذا الإسناد رجاله ثقات إلا أنه مرسل. ويشهد له حديث ابن عباس رضي الله عنه قال: «اتخذ رسول الله ﷺ خاتماً فلبسه فقال: شغلني هذا عنكم منذ اليوم إليه نظرة وإليكم نظرة ثم رمى به».

أخرجه أحمد في مسنده (١/ ٣٢٢)، والنسائي في سننه (٨/ ١٩٤، ١٩٥: ٥٢٨٩). قال البنا في الفتح الرباني (١٧/ ٢٥٥): «سنده صحيح ورجاله ثقات»، وقال أحمد شاكر في تعليقه على المسند (٤/ ٣٤٦: ٢٩٦٣): «إسناده صحيح»، وقال الألباني في صحيح سنن النسائي (٣/ ١٠٧١: ٤٨٨٣): «صحيح الإسناد».

٢٢٧٦ ـ وقال أبو بكر: حدثنا علي بن مسهر، ثنا يزيد بن أبي زياد عن الحسن بن سهيل[١]، عن ابن عمر قال[٢]: نهى رسول الله ﷺ عن القسيّة[٣][٤] والميثرة[٥] وعن خاتم الذهب، وعن المفدَّم[٦]. قال يزيد: فقلت للحسن: ما القسيّة؟ / قال: ثياب مضلّعة بحرير تصنع بمصر قد [عم٣٢٩] رأيتها. قلت: فما المفدم؟ قال: المشبعة بالمعصفر».

.....

(١) في الأصل: «سهل»، وكذا باقي النسخ، والصواب: «سهيل»، كما في ترجمته وكما سيأتي في تخريجه.

(٢) سقط من النسخ قوله: «عن ابن عمر» وهو في مختصر الإتحاف ومجمع الزوائد، وكما سيأتي في تخريجه.

(٣) في (سد) و (عم): «القسي».

(٤) القسِّي: بفتح الكاف، وكسر السين المهملة المشددة: نسبة إلى موضع يُنسب إليه الثياب القسية، وهي ثياب مضلعة بالحرير تعمل بالقس من بلاد مصر مما يلي الفرماء. فتح الباري (١٠/ ٣٠٥)، حاشية السندي على سنن النسائي (٢/ ١٨٩).

(٥) الميثرة: بكسر الميم، وسكون التحتانية، وفتح المثلثة، بعدها راء، ثم هاء ولا همزة فيها. وأصلها من الوثارة أو الوثرة. والوثير: هو الفراش الوطىء، وهي جلود السباع، وقال النووي: «هو تفسير باطل»، وجاء تفسيرها معلقاً في صحيح البخاري، قال: «والميثرة كانت النساء تصنعه لبعولتهن مثل القطائف يصفونها». ورجح البخاري هذا التعريف على قولهم: «جلود السباع..» فتح الباري (١٠/ ٣٢٠)، صحيح مسلم (١٤/ ٣٣).

(٦) المفدَّم: بضم الميم، وفتح الفاء، وفتح الدال المهملة وتشديدها: وهو الثوب المشبع حمرة. النهاية لابن الأثير (٣/ ٤٢١)، شرح السيوطي، وحاشية السندي على سنن النسائي (٢/ ١٨٩).

٢٢٧٦ ـ تخريجه:

ذكره البوصيري في مختصر الإتحاف [٢/ ٧٢/ ٢] وقال: «رواه أبو بكر بن أبي شيبة بسند صحيح، وعنه ابن ماجه مختصراً».

قلت: أخرجه الإمام أحمد في مسنده (٢/ ٩٩، ١٠٠)، قال: ثنا حسين بن محمد، ثنا يزيد ـ يعني ابن عطاء ـ عن يزيد بن أبي زياد، حدثني الحسن بن

. . . . . .

سهيل، أو سهيل بن عمرو بن عبد الرحمن بن عوف، عن عبد الله بن عمر قال: «نهى رسول الله ﷺ عن الميثرة، والقسيّة، وحلقة الذهب، والمفدم». قال زيد: «المثيرة: جلود السباع، والقسيّة: ثياب مضلعة من ابريسم، يُجاء بها من مصر، والمفدم: المشبع بالمعصفر». قال أحمد شاكر في تعليقه على المسند (٨/ ٩٣): (. . . وفي الهامش (م) ما نصّه: «الصواب: الحسن بن سهيل بن عبد الرحمن بن عوف ــ كما في الأطراف للمزي ــ »، وهو كذلك ــ إن شاء الله ــ ولعل الزيادة التي هنا «أو سهيل بن عمرو»، وهم من بعض الرواة أو بعض الناسخين أو اشتباهاً في اسم آخر، ولكنه وهم بكل حال».

وقال الهيثمي في المجمع (٥/ ١٤٥): «رواه أحمد، وفيه يزيد بن عطاء اليشكري، وهو ضعيف»، وقال أحمد شاكر في الموطن السابق: «إسناده صحيح».

وأخرجه ابن أبي شيبة في مصنفه (٥/ ١٥٩) كتاب العقيقة، باب (٦٩) من كره المعصفر للرجال (رقم ٢٤٧٣٤)، قال: حدثنا علي عن يزيد بن أبي زياد، عن الحسن بن سهيل به مختصراً، ولفظه: «نهى رسول الله ﷺ عن المفدم». قال يزيد: قلت للحسن: ما المفدم؟ قال: المشبع بالمعصفر».

ومن طريقه أخرجه ابن ماجه في سننه (٢/ ١١٩١) كتاب (٣٢) اللباس، باب (٢١) كراهية المعصفر للرجال (رقم ٣٦٠١)، قال: حدثنا أبو بكر بن أبي شيبة، به مثله.

وأخرجه كذلك في (٢/ ١٢٠٢) كتاب (٣٢) اللباس، باب (٤٠) النهي عن خاتم الذهب (رقم ٣٦٤٣) بالإسناد نفسه بلفظ: «نهى رسول الله ﷺ عن خاتم الذهب».

وأخرج البخاري بعضه معلقاً «الفتح» (١٠/ ٣٠٥) كتاب (٧٧) اللباس، باب (٢٨) لبس القسي قال: وقال جرير عن يزيد في حديثه: القسيّة: ثياب مضلعة يُجاء بها من مصر فيها الحرير، والميثرة: جلود السباع.

قال الحافظ ابن حجر في تغليق التعليق: «وأما حديث جرير عن يزيد، فقال

. . . . . .

إبراهيم الحربي في غريب الحديث له: ثنا عثمان بن أبي، ثنا جرير عن يزيد بن أبي زياد، عن الحسن بن سهيل قال: «القسية ثياب مضلعة يُجاء بها من مصر فيها حرير»، فاقتصر على بعض الجزء الموقوف على الحسن بن سهل».

الحكم عليه:

الحديث بهذا الإسناد ضعيف، وله علتان:

١ ــ في إسناده: «يزيد بن أبي زياد»، وهو ضعيف ــ كما في ترجمته ــ .

٢ ــ وفي إسناده كذلك: «الحسن بن سهيل»، فإنه لم يوثقه غير ابن حبان بذكره له في الثقات، وهو متساهل في توثيق المجهولين. وقول ابن معين فيه: «مشهور» لا يلزم منه توثيقه.

ويشهد له حديث علي بن أبي طالب رضي الله عنه قال: «نهى رسول الله ﷺ عن لبس القسي، والمعصفر، وعن تختم بالذهب، وعن القراءة في الركوع»، وفي رواية: «نهاني حبيبي ﷺ عن ثلاث، لا أقول: نهى الناس! نهاني عن تختم بالذهب، وعن لبس القسي، وعن المعصفر المفدم».

أخرجه مسلم في صحيحه (٣/ ١٦٤٨ : ٢٠٧٨)، وأبو داود في سننه (٤/ ٣٢٢، ٣٢٣ : ٤٠٤٤)، والترمذي في سننه (٢/ ٤٩، ٥٠ : ٢٦٤) و (٤/ ١٩٨ : ١٧٣٧)، وقال: «هذا حديث حسن صحيح»، والنسائي في سننه (٢/ ١٨٨، ١٨٩ : ١٠٤٢، ١٠٤٣، ١٠٤٤)، وأحمد في المسند (١/ ٨١، ٩٢، ١٠٤، ١١٤، ١٢٣، ١٢٦، ١٣٧)، وابن حبان في صحيحه «الإحسان» (١٢/ ٢٥٤ : ٥٤٣٨) و (١٢/ ٢٥٦ : ٥٤٤٠) و (١٢/ ٣٢١ : ٥٥٠٢)، والطيالسي في مسنده (ص ١٧ : ١٠٣)، والبيهقي في السنن الكبرى (٢/ ٤٢٤ و ٣/ ٢٧٤)، وفي الجامع لشعب الإيمان (١١/ ٢٨٣ : ٥٩٠٨)، والدارقطني في سننه (١/ ٤١)، وأبو يعلى في مسنده (١/ ٢٣٨ : ٢٧٦) و (١/ ٢٥٩ : ٣٠٤) و (١/ ٣٣٠ : ٤١٣، ٤١٤، ٤١٥) و (١/ ٣٣٣ : ٤٢٠) و (١/ ٤٠٩ : ٥٣٧)، والطحاوي في شرح معاني الآثار (٤/ ٢٦٠)، والبغوي في شرح السنة (١٢/ ٢٣ : ٤٠٩٣).

٢٢٧٧ ـ وقال مسدد: حدثنا هشيم عن العوام بن حوشب، عن إبراهيم التيمي قال: «كانوا يرخصون للغلام أن يلبس خاتم الذهب، فإذا بلغ ألقاه».

٢٢٧٧ ـ **تخريجه:**

ذكره البوصيري في مختصر الإتحاف (٢/ ٧٢/ ٢) وقال: «رواه مسدد عن هشيم، عن العوام بن حوشب، عنه به».

وأخرجه أبو بكر بن أبي شيبة في المصنف (٥/ ١٩٥: ٢٥١٥٥) كتاب العقيقة، باب (١٢١) من رخص فيه «أي خاتم الذهب»، قال: حدثنا هشام ـ هكذا في المطبوع، والصواب: هشيم ـ عن العوام، عن إبراهيم التيمي قال: «كانوا يرخصون للغلام في خاتم الذهب؛ فإذا كبر ألقاه، أو قال: طرحه».

الحكم عليه:

الأثر رجاله ثقات، لكنه ضعيف من أجل عنعنة «هشيم بن بشير»، وهو مدلس من أهل المرتبة الثالثة الذين لا يقبل من حديثهم إلاَّ ما صرحوا فيه بالسماع.

٢٦ ـ باب النعال

٢٢٧٨ ـ قال مسدد: حدثنا معتمر عن أبيه قال: حدثني رجل قال: رأيت نعل رسول الله ﷺ معقبة[١] لها قبالان[٢].

.....

(١) معقبة: قال ابن الأثير: «المُعقّبة: التي لها عَقِب». النهاية (٣/ ٢٦٩).

(٢) قبالان: القِبَال ـ بكسر القاف، وتخفيف الموحدة، وآخره لام ـ قال ابن الأثير: «وهو زمام النّعل، وهو السير الذي يكون بين الإصبعين». وقال الحافظ ابن حجر في فتح الباري: «وهو السير الذي يعقد فيه الشسع الذي يكون بين اصبعي الرجل». النهاية (٤/ ٨)، فتح الباري (١٠/ ٣٢٥).

٢٢٧٨ ـ تخريجه:

ذكره البوصيري في مختصر الإتحاف (٢/ ٧١/ ٢)، وقال: «رواه مسدد عن معتمر به، وله شاهد من حديث أبي هريرة، رواه البزار».

ولم أجد من أخرجه غير مسدد.

الحكم عليه:

الأثر بهذا الإسناد ضعيف لأن في إسناده رجلاً مجهولاً. ويشهد له حديث كل من:

١ ـ أنس بن مالك.

. . . . . .

---

٢ ـ ابن عباس.

٣ ـ أبو هريرة.

١ ـ حديث أنس رضي الله عنه، أن نعليّ النبي ﷺ كان لهما قِبَالان. أخرجه البخاري في صحيحه «فتح الباري» (١٠/ ٣٢٤: ٥٨٥٧)، وأبو داود في سننه (٤/ ٣٧٥: ٤١٣٤)، والترمذي في سننه (٤/ ٢١٢، ٢١٣: ١٧٧٢، ١٧٧٣)، وقال: حسن صحيح، وفي الشمائل (ص ٨٢: ٧٦)، والنسائي في سننه (٨/ ٢١٧: ٥٣٦٧)، وابن ماجه في سننه (٢/ ١١٩٤: ٣٦١٥)، وأحمد في المسند (٣/ ١٢٢، ٢٠٣، ٢٤٥، ٢٦٩)، وعبد بن حميد في مسنده «المنتخب» (٣/ ٨٩: ١١٧٤)، وابن أبي شيبة في المصنف (٥/ ١٧٦: ٢٤٩٣٨)، وابن سعد في الطبقات (١/ ٤٧٨)، وأبو الشيخ في أخلاق النبي ﷺ (ص ١١٧)، والبيهقي في الجامع لشعب الإيمان (١١/ ٢٣٠، ٢٣١: ٥٨٥٦، ٥٨٥٧)، والبغوي في شرح السنة (١٢/ ٧٣، ٧٤: ٣١٥٣).

٢ ـ حديث ابن عباس رضي الله عنهما، قال: «كان لنعل النبي ﷺ قبالان مثني شراكهما» أخرجه ابن ماجه في سننه (٢/ ١١٩٤: ٣٦١٤)، وابن سعد في الطبقات (١/ ٤٧٨)، وأبو الشيخ في أخلاق النبي ﷺ (ص ١١٧)، والترمذي في الشمائل (ص ٨٢: ٧٧)، والبغوي في شرح السنة (١٢/ ٧٤: ٣١٥٤)، والبيهقي في الجامع لشعب الإيمان (١١/ ٢٣٣: ٥٨٦٠)، وصححه الألباني كما في صحيح سنن ابن ماجه (٢/ ٢٨٥: ٢٩١١).

٣ ـ حديث أبي هريرة رضي الله عنه، قال: «كان لنعل رسول الله ﷺ قبالان»، وفي رواية «كان لنعل رسول الله ﷺ، ولنعل أبي بكر قبالان، ولنعل عمر قبالان، وأول من عقد عقداً واحداً عثمان رضي الله عنهم. أخرجه الطبراني في الأوسط «مجمع البحرين» (٧/ ١٥٧: ٤٢٢٩)، وفي الصغير «الروض الداني» (١/ ١٦٢: ٢٥٤)، وقال: لم يروه عن ابن أبي ذئب إلاَّ معمر ولا عنه، إلاَّ

. . . . . .

عبد الرزاق تفرد به الطهراني، وأخرجه البزار في مسنده «مختصر زوائد مسند البزار» (١/ ٦٥٥: ١١٩٠) مختصراً، وقال: لا نعلمه يروي عن أبـي هريرة إلاَّ من هذا الوجه، ولا رواه عن هشام إلاَّ عبد الرحمن، وفي حديثه لين، وأخرجه الترمذي في الشمائل (ص ٨٤: ٨٠)، قال الهيثمي في المجمع (٥/ ١٣٨): «رواه الطبراني في الصغير، والبزار باختصار، ورجال الطبراني ثقات».

٢٢٧٩ ـ وقال الحارث: حدثنا أشهل [هو ابن حاتم[١]][٢]، ثنا [عم١٧١ب] زياد / أبو عمر قال: «دخلنا على شيخ يقال له: «مهاجر[٣]. وعلي نعل له قبالان، قال: وقد كنت تركته لشهرته. فقال: ما هذا؟ فقلت: أردت تركه لشهرته. فقال: لا تتركه فإن نعل رسول الله ﷺ كانت هكذا».

.....

(١) في الأصل وجميع النسخ: «ابن أبي حاتم»، وهو خطأ، والصواب: «ابن حاتم»، كما يأتي في ترجمته.

(٢) ما بين المعكوفتين ساقط من «البغية».

(٣) في البغية زيادة «قال» بعد قوله «مهاجر»، ومهاجر هذا لم أعرفه.

٢٢٧٩ ـ تخريجه:

ذكره البوصيري في مختصر الإتحاف (٢/٧١/٢)، وقال: «رواه الحارث بن أبي أسامة وأصله في صحيح البخاري من حديث أنس».

قلت: أخرجه الحارث في مسنده «البغية» (٢/٦١١) كتاب (٢٠) اللباس والزينة، باب (٧) ما جاء في النعل (رقم ٥٧٧)، قال: حدثنا أشهل، ثنا زياد أبو عمر قال: دخلنا على شيخ يقال له: مهاجر، قال: وعليّ نعل له قبالان، قال: وقد كنت تركته لشهرته، فقال ما هذا؟ فقلت: أردت تركه لشهرته، فقال: لا تتركه، فإنه نعل النبي ﷺ كانت هكذا.

الحكم عليه:

الأثر بهذا الإسناد حسن، من أجل حال «أشهل بن حاتم» فإنه صدوق حسن الحديث كما في ترجمته، والله أعلم.

ويشهد لمعناه حديث أنس كما ذكره البوصيري، وحديث ابن عباس، وحديث أبي هريرة، وقد تقدمت في شواهد الحديث السابق رقم (٢٢٧٨).

٢٢٨٠ ـ حدثنا[١] أشهل ثنا ابن عون[٢]، قال: أتيت حذاءً[٣] بالمدينة فقلت: احذ نعلي فقال: إن شئت حذوتها هكذا، وإن شئت حذوتها كما رأيت نعل رسول الله ﷺ [فقلت: وأنت[٤] رأيت نعل رسول الله ﷺ][٥]؟ قال: رأيتها في بيت فاطمة رضي الله عنها، قال: حسبته قال: في بيت فاطمة بنت عبيد الله بن عباس، قلت[٦]: احذها كما رأيت نعل النبي ﷺ. قال: فحذاها لها قبالان. فقال[٧]: وقدمت[٨] وقد أخذها[٩] ابن سيرين[١٠].

.....

(١) القائل: هو الحارث بن أسامة.

(٢) في (عم): «عسجد»، وهو خطأ.

(٣) الحذاء: هو صانع النعال. النهاية (١/ ٣٥٧).

(٤) في البغية: «وأين».

(٥) ما بين المعكوفتين ساقط من (حس).

(٦) في البغية: «قال».

(٧) في البغية: «قال».

(٨) في (حس) و (سد) و (عم) والبغية: «فقدمت».

(٩) في (سد): «أخذهما».

(١٠) في البغية: «محمد بن سيرين».

٢٢٨٠ ـ تخريجه:

ذكره البوصيري في مختصر الإتحاف (٢/ ٧١/ ٢) وسكت عليه.

وأخرجه الحارث بن أبي أسامة في مسنده «البغية» (٢/ ٦١٠) كتاب (٢٠) اللباس والزينة، باب (٧) ما جاء في النعل (رقم ٥٧٦)، قال: حدثنا أشهل، ثنا ابن عون قال: أتيت حذاء بالمدينة فقلت: احذ نعلي فقال: إن شئت حذوتها هكذا، وإن شئت حذوتها كما رأيت نعل رسول الله ﷺ. فقلت: وأين رأيت نعل رسول الله ﷺ؟ قال: رأيتها في بيت فاطمة قال: حسبته قال: في بيت فاطمة بنت عبيد الله بن عباس،

. . . . . .

قال: احذها كما رأيت نعل النبـي ﷺ. قال: فحذاها لها قِبالان. قال: فقدمت وقد أخذها محمد بن سيرين».

وتابعاً أشهلاً في الرواية عن ابن عون كل من:

١ ـ معاذ العنبري.

٢ ـ ومحمد بن عبد الله الأنصاري.

٣ ـ وسُليم بن أخضر.

١ ـ **أما متابعة معاذ العنبري**، فأخرجها أبو داود في المراسيل، باب (٨٧) ما جاء في اللباس (ص ٣١٣ رقم ٤٤٢)، قال: حدثنا ابن معاذ، حدثنا أبـي ، حدثنا ابن عون فذكر نحوه.

٢ ـ **وأما متابعة محمد بن عبد الله الأنصاري**، فأخرجها ابن سعد في «الطبقات» (١/ ٤٧٩)، قال: أخبرنا محمد بن عبد الله الأنصاري أخبرنا ابن عون به نحوه إلاَّ أنه قال: «بمكة» بدل «المدينة».

٣ ـ **وأما متابعة سُليم بن أخضر**، فأخرجها ابن سعد أيضاً في «الطبقات» (١/ ٤٧٩)، قال: أخبرنا عفان بن مسلم أخبرنا سُليم بن أخضر أخبرنا ابن عون به نحوه. وقال: «بمكة» أيضاً.

الحكم عليه:

الأثر بهذا الإسناد حسن إلى ابن عون من أجل حال «أشهل بن حاتم» فإنه صدوق حسن الحديث، ولكنه يرتقي إلى درجة الصحة حيث تابع أشهلاً الثقات الأثبات كمعاذ العنبري، وسليم ابن أخضر، والله أعلم.

(١٠٠) حديث علي[1] ﷺ فيما يقال عند اللباس. تقدم في أوائل البيوع.

.....

(١) حديث علي ﷺ أخرجه إسحاق، وعبد بن حميد جميعاً: قال إسحاق: أنا. وقال عبد: ثنا محمد بن عبيد، ثنا المختار، وهو ابن نافع التمار عن أبـي مطر قال: خرجت من المسجد فإذا رجل ينادي خلفي، إرفع إزارك فإنه اتقى لربك وأنقى لثوبك، وخذ من رأسك إن كنت مسلماً فمشيت خلفه، وهو متزر بإزار ومرتد برداء ومعه الدرة. فقلت: من هذا؟ فقيل: أمير المؤمنين فذكر الحديث . . .»، ثم ذكر الحافظ الحديث بدون ذكر موطن الشاهد.

هكذا أورد الحافظ الحديث في المطالب (٢/٤٦: ٢٣٣٩)، وموطن الشاهد في الحديث هو، أن علياً رضي الله عنه، أتى غلاماً حدثاً فاشترى منه قميصاً بثلاثة دراهم فلبسه ما بين الرسغين إلى الكعبين يقول في لبسه: «الحمد لله الذي رزقني من الرياش ما أتجمل به في الناس وأواري به عورتي. فقيل له: يا أمير المؤمنين هذا شيء ترويه عن نفسك أو شيء سمعته من رسول الله ﷺ؟ فقال: لا، بل شيء سمعته من رسول الله ﷺ يقوله عند الكسوة . . . الحديث»، ثم قال: وقال أبو يعلى: حدثنا محمد بن عبد الله بن عمار، ثنا المعافي بن عمران، ثنا مختار التمار به.

وسبق برقم (١٤٢٨) و (١٣٣٩).

---

(١٠٠) ـ تخريجه:

أخرجه الإمام أحمد في المسند (١/١٥٧، ١٥٨)، وفي فضائل الصحابة (١/٥٢٨: ٨٧٨)، وأخرجه عبد بن حميد في مسنده «المنتخب» (١/١٤٥: ٩٦)، وأخرجه هناد في الزهد (٢/٣٧٠: ٧١٢)، ثلاثتهم «أحمد، وعبد بن حميد، وهناد» قالوا: حدثنا محمد بن عبيد، ثنا المختار بن نافع، عن أبـي مطر فذكره ومختصراً، إلاَّ عبد بن حميد فقد أخرجه بطوله.

وأخرجه عبد الله بن أحمد في زوائده على المسند (١/١٥٧)، قال: حدثنا سويد بن سعيد ثنا مروان الفزاري، عن المختار بن نافع، به نحوه مختصراً.

وأخرجه أبو يعلى في مسنده (١/٢٥٣: ٢٩٥)، قال: حدثنا محمد بن عبد الله بن عمار حدثنا المعافي بن عمران عن مختار التمار، به نحوه مختصراً أيضاً.

وأخرجه كذلك في (١/٢٧٤: ٣٢٧)، قال: حدثنا عبيد الله، حدثنا عثمان بن

. . . . . .

عمر، حدثنا شيخ من أهل الكوفة يقال له: أبو المحياة التيمي قال: حدثني أبو مطر فذكره مختصراً.

الحكم عليه:

الحديث بهذا الإسناد ضعيف، وفيه علتان:

١ ــ في إسناده «المختار بن نافع» وهو ضعيف.

٢ ــ وفي إسناده كذلك «أبو مطر» وهو مجهول.

ويشهد له:

١ ــ حديث أبي سعيد الخدري.

٢ ــ حديث أبي أمامة.

١ ــ **حديث أبي سعيد الخدري** رضي الله عنه قال: «كان رسول الله ﷺ إذا استجد ثوباً سماه باسمه: إما قميصاً أو عمامة ثم يقول: «اللَّهم لك الحمد أنت كسوتنيه، أسألك من خيره، وخير ما صنع له، وأعوذ بك من شره وشر ما صنع له». وفي رواية «اللَّهم أنت كسوتني هذا الثوب فلك الحمد أسألك من خيره... الحديث». أخرجه أحمد في المسند (٣/ ٣٠، ٥٠)، وأبو داود في سننه (٤/ ٣٠٩: ٤٠٢٠، ٤٠٢١، ٤٠٢٢)، والترمذي في سننه (٤/ ٢١٠: ١٧٦٧)، وقال: «حسن غريب صحيح»، وفي الشمائل (ص ٧٠: ٦١)، وابن حبان في صحيحه «الإحسان» (١٢/ ٢٣٩، ٢٤٠: ٥٤٢٠، ٥٤٢١)، والحاكم في المستدرك (٤/ ١٩٢)، وقال: «صحيح على شرط مسلم ولم يخرجاه»، ووافقه الذهبي، وعبد بن حميد في مسنده «المنتخب» (٢/ ٦٥: ٨٨٠)، وأبو يعلى في مسنده (٢/ ٣٣٧: ١٠٧٩)، والبيهقي في الجامع في شعب الإيمان (١١/ ٢٤٥: ٥٨٧٢)، وابن سعد في الطبقات (١/ ٤٦٠)، والطبراني في الدعاء (٢/ ٩٨٠: ٣٩٨)، وابن السني في عمل اليوم والليلة» (ص ١١٥، ٢٣٩: ٢٧٠)، والبغوي في شرح السنة (١٢/ ٤٠: ٣١١١)، وأبو الشيخ في أخلاق النبي ﷺ «٩١، ٩٢، ٩٣»، والحديث صححه الألباني كما في

. . . . . .

صحيح سنن أبـي داود (٢/ ٧٦٠: ٣٣٩٣)، كما في صحيح سنن الترمذي (٢/ ١٥٢: ١٤٤٦).

٢ ـ حديث أبـي أمامة رضي الله عنه قال: لبس عمر رضي الله عنه ثوباً جديداً فقال: «الحمد الله الذي كساني ما أواري به عورتي، وأتجمل به في حياتي»، ثم قال عمر رضي الله عنه: سمعت رسول الله ﷺ يقول: من لبس ثوباً جديداً فقال: «الحمد الله الذي كساني ما أواري به عورتي وأتجمل به في حياتي» ثم عمد إلى الثوب الذي أخلق وأبقى فتصدق به كان في حفظ الله عزَّ وجلّ، في كنف الله عزَّ وجلّ، في سبيل الله عزَّ وجلّ قالها ثلاثاً. أخرجه أحمد في مسنده (١٥/ ٤٤)، وأخرجه الترمذي في سننه (٥/ ٥٢١: ٣٥٦٠)، وقال: «هذا حديث غريب»، وابن ماجه في سننه (٢/ ١١٨٧: ٣٥٥٧)، والحاكم في المستدرك (٤/ ١٩٣)، وقال: «هذا حديث لم يحتج الشيخان رضي الله عنهما، بإسناده، ولم أذكر أيضاً في هذا الكتاب مثل هذا على أنه حديث، تفرد به إمام خراسان، عبد الله بن المبارك من أئمة أهل الشام رضي الله عنهم أجمعين، فآثرت إخراجه ليرغب المسلمون في استعماله»، وأخرجه عبد بن حميد في مسنده «المنتخب» (١/ ٥٧: ١٨)، والبيهقي في الجامع لشعب الإيمان (١١/ ٢٤٦: ٥٨٨٣)، وابن السني في «عمل اليوم والليلة» (ص ٢٤٠: ٢٧٢)، والحديث ضعيف، ضعفه الألباني كما في ضعيف سنن الترمذي (ص ٤٦٦: ٧١٣)، وكما في ضعيف سنن ابن ماجه (ص ٢٨٩، ٢٩٠: ٧٨٢).

٢٧ ـ باب النهي عن[١] حلية السيوف

٢٢٨١ ـ [١] قال الحارث: حدثنا عبد العزيز بن أبان عن هشام، عن يحيى بن أبي كثير، عن خالد، عن أبي أمامة رضي الله عنه قال: «نهى رسول الله ﷺ [أن يحلى السيف بالفضة» قال خالد رضي الله عنه: أنت سمعت هذا من رسول الله ﷺ][٢]، قال: سمعته ممن لم يكذب أو يكذبني.

[٢] وقال أحمد بن منيع: حدثنا محمد بن يزيد الواسطي[٣] قال: ثنا هشام الدستوائي به، ولم يذكر خالداً في الإسناد، وقال: «أن تحلى السيوف».

.....

(١) في (عم): «في»، بدل: «عن».

(٢) ساقط من (حس).

(٣) زاد في (ك): (ويزيد بن هارون قالا).

٢٢٨١ ـ تخريجه:

ذكره البوصيري في مختصر الإتحاف [٢/ ٧٣/ ٢] وقال: «رواه أحمد بن منيع، والحارث بن أبي أسامة، واللفظ له».

قلت: أخرجه الحارث في مسنده «البغية» (٢/ ٦١٧) كتاب (٢٠) اللباس والزينة، باب (١٥) تحلية السيف (رقم ٥٨٨)، قال: حدثنا عبد العزيز بن أبان ثنا

. . . . . .

هشام عن يحيى بن أبي كثير، عن خالد، عن أبي أمامة قال: «نهى رسول الله ﷺ أن يحلى السيف بالفضة» قال خالد: أنت سمعت هذا من رسول الله ﷺ؟ قال: «سمعته ممن لم يكذب ــ أو يُكذب أو يكذبني ــ».

الحكم عليه:

١ ــ **الحديث بالإسناد الأول ضعيف جداً وعلته أن في إسناده «عبد العزيز بن أبان»، وهو متروك.**

وأما الإسناد الثاني، فإن رجاله ثقات لكن يشكل عليه أن سماع يحيى بن أبي كثير من أبي أمامة مختلف فيه. قال العلائي في جامع التحصيل (ص ٢٩٩) «روى عن جماعة من الصحابة منهم جابر، وأنس، وأبو أمامة وحديثه عنه في صحيح مسلم، وقال أبو حاتم، وأبو زرعة، والبخاري، وغيرهم: لم يدرك أحداً من الصحابة إلاَّ أنس ابن مالك فإنه رآه رؤية ولم يسمع منه».

وعليه فحديثه عن الصحابة مرسل، لكن يشهد له ما روي عن أبي أمامة موقوفاً عليه «لقد فتح الفتوح قوم ما كانت حلية سيوفهم الذهب ولا الفضة، وإنما كانت حليتهم العلابي والآنك والحديد» أخرجه البخاري في صحيحه «الفتح» (١٠/ ١١٢: ٢٩٠٩)، وأخرجه ابن ماجه في سننه (٢/ ٩٣٨: ٢٨٠٧)، عن سليمان بن حبيب قال: «دخلنا على أبي أمامة فرأى في سيوفنا شيئاً من حلية الفضة، فغضب وقال: فذكره»، والعَلاَبي هي: العصب، والآنك: هو الرصاص. انظر الفتح (١٠/ ١١٣).

٢٨ ـ باب وسم[١] الدواب والإخصاء[٢] [٣]

[سد٣٤٤] ٢٢٨٢ ـ [١] قال الطيالسي[٤]: حدثنا / ابن أبي ذئب عن جعفر بن تمام، عن جده العباس بن عبد المطلب رضي الله عنه، قال: «إن رسول الله ﷺ نهى عن الوسم في الوجه» فقال العباس رضي الله عنه: «لا أسم إلاَّ في آخر عَظم فوسم في الجاعرتين[٥]».

[٢] وقال أبو يعلى: حدثنا موسى بن محمد بن حيان[٦]، ثنا سليمان بن داود به.

.....

(١) الوسم: هو أن يُعَلم على الدابة بالكي. النهاية (٥/ ١٨٦)، لسان العرب (١٢/ ٦٣٥).

(٢) الإخصاء: قال في لسان العرب (١٤/ ٢٣٠): «خصى الفحل خصاءً ـ ممدود ـ سَلَّ خُصية. يكون في الناس، والدواب، والغنم».

(٣) جاء هذا الباب في نهاية «كتاب اللباس والزينة» وكان الأليق أن يكون ضمن أبواب «كتاب الأضحية».

(٤) هذا الحديث لم أجده في مسند الطيالسي المطبوع.

(٥) الجاعرتان: هما حرفا الورك المشرفان مما يلي الدبر، أو هما لحمتان يكتنفان أصل الذنب، وهما من الإنسان موضع رقمتي الحمار، شرح صحيح مسلم (١٤/ ٩٧)، النهاية (١/ ٢٧٥).

(٦) في (سد) و (عم): «حبان».

٢٢٨٢ ـ تخريجه:

ذكره البوصيري في مختصر الإتحاف (٢/ ١٦٠/ ١)، وقال: «رواه أبو داود

. . . . . .

الطيالسي وأبو يعلى . . ».

قلت: لم أجده في المطبوع من مسند أبـي داود الطيالسي.

ومن طريقه أخرجه أبو يعلى في مسنده (١٢/٥٩: ٦٧٠١)، قال: حدثنا موسى بن محمد بن حيان، حدثنا سليمان ابن داود عن ابن أبـي ذئب، عن جعفر بن تمام، عن جده العباس بن عبد المطلب، أن النبـي ﷺ نهى عن الوسم في الوجه. فقال العباس: لا أسم إلاَّ في الجاعرتين.

وأخرجه البخاري في التاريخ الكبير (٢/١٨٧)، قال: وقال لي عبد الله بن محمد، حدثنا أبو داود به نحوه مختصراً.

وذكره الهيثمي في المجمع (٨/١٠٩)، وقال: «رواه أبو يعلى، والطبراني، ورجالهما ثقات، وفي بعضهم خلاف إلاَّ أن جعفر بن تمام بن العباس لم يسمع من جده، والله أعلم».

قلت: ولم أجده في المطبوع من معجم الطبراني.

الحكم عليه:

الحديث بهذا الإسناد رجاله ثقات لكنه ضعيف لانقطاعه، ولكن يشهد له:

١ ــ حديث جابر.

٢ ــ حديث ابن عباس.

٣ ــ حديث أبـي هريرة.

٤ ــ حديث طلحة بن عبيد الله.

١ ــ حديث جابر رضي الله عنه، أن النبـي ﷺ رأى حماراً قد وُسم في وجهه فقال: «ألم أنه عن هذا؟ لعن الله من فعله ونهى عن ضرب الوجه»، وفي رواية مسلم «نهى رسول الله ﷺ عن الضرب في الوجه، وعن الوسم في الوجه». أخرجه مسلم في صحيحـه (٣/١٦٧٣: ٢١١٦، ٢١١٧)، وأبـو داود فـي سننـه (٣/٥٧: ٢٥٦٤)، والترمذي في سننه (٤/١٨٣ رقم ١٧١٠)، وقال: «هذا حديث حسن صحيح»،

. . . . . .

وأحمد في المسند (٣/ ٢٩٦، ٢٩٧، ٣١٨، ٣٢٣، ٣٧٨. وابن خزيمة في صحيحه (٤/ ١٤٦: ٢٥٥١)، وابن حبان في صحيحه «الإحسان» (١٢/ ٤٣٨: ٥٦٢٠) و (١٢/ ٤٤٢، ٤٤٤: ٥٦٢٦، ٥٦٢٧، ٥٦٢٨)، والبيهقي في السنن الكبرى (٥/ ٢٥٥)، (٧/ ٣٥)، وأبو يعلى في مسنده (٤/ ٧٦: ٢٠٩٩) و (٤/ ١١١: ٢١٤٨) و (٤/ ١٦٦: ٢٢٣٥)، وعبد الرزاق في مصنفه (٤/ ٤٥٨، ٤٥٩: ٨٤٥٠، ٨٤٥١)، وابن أبي شيبة في مصنفه (٤/ ٢٦٣: ١٩٩٢٦، ١٩٩٣٠)، والبغوي في شرح السنة (١١/ ٢٣١: ٢٧٩٢).

٢ ـ حديث ابن عباس رضي الله عنه، قال: ورأى رسول الله ﷺ حماراً موسوم الوجه فأنكر ذلك قال: فوالله لا أسمه إلاَّ في أقصى شيءٍ من الوجه، فأمر بحمار له، فكوى في جاعرتيه، فهو أول من كوى الجاعرتين». أخرجه مسلم في صحيحه (٣/ ١٦٧٣: ٢١١٨)، وابن حبان في صحيحه «الإحسان» (١٢/ ٤٤٠، ٤٤٢: ٥٦٢٣، ٥٦٢٤، ٥٦٢٥)، والبيهقي في السنن الكبرى (٧/ ٣٥، ٣٦). والطبراني في الكبير (١٠/ ٤٠٣، ٤٠٤: ١٠٨٢٢).

٣ ـ حديث أبي هريرة رضي الله عنه، قال: «وسم العباس بعيراً له في وجهه، فقال له رسول الله ﷺ: فهلاّ في عظم غير الوجه، فقال: والذي بعثك بالحق لا أسم إلاَّ في آخر عظم منه فوسم في الجاعرتين». أخرجه البزار «كشف الأستار» (٢/ ٤٤٣: ٢٠٦٦)، وانظر «مختصر زوائد البزار» (٢/ ٢٣٠: ١٧٥٩)، قال الهيثمي في المجمع (٨/ ١١٠): «رواه البزار عن شيخه إسماعيل، عن خالد الطحان، ولم أعرف إسماعيل، وبقية رجاله رجال الصحيح». وقال البوصيري في مختصر الإتحاف (٢/ ١٦٠/ ١): «رواه البزار بسند صحيح».

٤ ـ حديث طلحة بن عبيد الله، وهو حسن، ويأتي برقم (٢٢٨٥).

٢٢٨٣ ـ وقال أبو بكر: حدثنا علي بن مسهر، وعلي بن هاشم ـ فرقهما ـ عن ابن أبـي ليلى، عن عطية، عن أبـي سعيد رضي الله عنه، قال: «رأى رسول الله ﷺ حماراً موسوماً بين عينيه فكره ذلك، وقال فيه قولاً شديداً» لفظ ابن مسهر وزاد: ونهى عن أن يضرب الوجه أو يوسم الوجه».

٢٢٨٣ ـ تخـريـجـه:

ذكره البوصيري في مختصر الإتحاف (٢/ ١٦٠/ ٢)، وقال: «رواه أبو يعلى بسند ضعيف لضعف عطية العوفي، ومحمد بن أبـي ليلى، ورواه أحمد بن حنبل بسند فيه عطية».

قلت: لم أجده في المطبوع من مسند أبـي يعلى فلعله في الرواية المطولة التي لم تطبع، وكذا لم أعثر عليه في مسند الإمام أحمد.

وأخرجه أبو بكر بن أبـي شيبة في المصنف (٤/ ٢٦٣) كتاب الصيد، باب (٤٣) في وسم الدابة، وما ذكروا فيه (رقم ١٩٩٢٩)، قال: حدثنا علي بن مسهر عن ابن أبـي ليلى، عن عطية، عن أبـي سعيد قال: «رآني رسول الله ﷺ على حمار موسوم بين عينيه فكره ذلك، وقال فيه قولاً شديداً».

الحكم عليه:

الحديث بهذا الإسناد ضعيف، وفيه علتان، فإن في إسناده كلاً من «محمد بن أبـي ليلى، وعطية العوفي» وكلاهما ضعيف، ولكن يشهد له حديث جابر، وابن عباس، وأبـي هريرة، وقد تقدمت في شواهد الحديث السابق رقم (٢٢٨٢).

٢٢٨٤ ـ حدثنا[١] وكيع، ثنا عبد الله بن نافع عن أبيه، عن ابن عمر رضي الله عنهما، قال: «نهى رسول الله ﷺ عن إخصاء الخيل والبهائم»، قال ابن عمر رضي الله عنه: فيه [نماء][٢] الخلق.

.....

(١) القائل: هو أبو بكر بن أبي شيبة.

(٢) ما بين المعكوفتين ساقط من (حس).

٢٢٨٤ ـ تخريجه:

ذكره البوصيري في مختصر الإتحاف (٢/ ١٢٢/ ١)، وقال: رواه أبو بكر بن أبي شيبة بسند ضعيف، لضعف عبد الله بن نافع، ورواه الحاكم، وعنه البيهقي بلفظ . . . فذكره».

قلت: هذا الحديث رُوي على ثلاثة أوجه:

فروي عن عمر مرفوعاً، وروي عن ابن عمر مرفوعاً وموقوفاً عليه.

(أ) أما روايته عن عمر مرفوعاً، فأخرجها ابن عدي في الكامل (٢/ ١٨٠)، قال: أخبرنا أحمد بن علي بن المثنى، ثنا جبارة، حدثنا عيسى بن يونس عن عبد الله، عن نافع، عن ابن عمر، عن عمر قال: «نهى رسول الله ﷺ عن إخصاء الإبل، والغنم، والخيل، وقال: إنما النماء في الخيل [هكذا في المطبوع ولعل الصواب «إنما النماء في الفحل أو الخيل»، والله أعلم]، ثم قال ابن عدي: «هكذا في كتابي عن ابن المثنى في هذا الإسناد، عن ابن عمر، عن عمر، وذُكر عمر في هذا الإسناد ليس بمحفوظ»، قلت: وسيأتي من هذه الطريق عن ابن عمر، وليس فيه عمر.

(ب) أما روايته عن ابن عمر مرفوعاً. فقد ورد من طريقين:

١ ـ من طريق عبد الله بن نافع عن أبيه نافع، عن ابن عمر، ورواه عن عبد الله بن نافع كل من:

١ ـ وكيع.

٢ ـ وسليم بن مسلم المكي.

. . . . . .

---

٣ ـ وأبو بكر الحنفي.

٤ ـ وعيسى بن يونس.

١ ـ أما رواية وكيع، فأخرجها الإمام أحمد في مسنده (٢/ ٢٤)، قال: ثنا وكيع، ثنا عبد الله بن نافع عن أبيه، عن ابن عمر قال: نهى رسول الله ﷺ، عن إخصاء الخيل، والبهائم. وقال ابن عمر: فيها نماء الخلق.

وأخرجه ابن أبي شيبة في المصنف (٦/ ٤٢٣) كتاب السير، باب (٧) ما قالوا في خِصاء الخيل، والدواب مَنْ كرهه (رقم ٣٢٥٧٧)، قال: حدثنا وكيع به مثله.

٢ ـ رواية سليم بن مسلم، وأخرجها ابن عدي في الكامل (٣/ ٣٢٠)، قال: ثنا أحمد بن الحسين ابن عبد الصمد الموصلي، ثنا يحيى بن حكيم، ثنا سليم بن مسلم المكي، عن أبي بكر بن نافع به نحوه بلفظ «نهى رسول الله ﷺ عن إخصاء الفحول لئلا ينقطع النسل».

٣ ـ ورواية أبي بكر الحنفي، أخرجها الطحاوي في «شرح معاني الآثار» (٤/ ٣١٧)، باب إخصاء البهائم. قال: حدثنا أبو خالد يزيد بن سنان قال: ثنا أبو بكر الحنفي قال: ثنا عبد الله بن نافع به نحوه.

٤ ـ ورواية عيسى بن يونس، أخرجها ابن عدي في الكامل (٢/ ١٨٠)، قال: قال أبو يعلى: وأخبرنا جُبَارة قال: حدثنا عيسى عن عبد الله بن نافع به مثله. وقال ابن عدي «ليس فيه عمر». ثم قال: وقد رواه، عن جبارة غير ابن المثنى فلم يجعل في إسناده عمر ثنا صالح بن أحمد بن أبي مقاتل قال: حدثني أحمد بن عثمان بن سعيد، ثنا جبارة بذلك.

وقد تابع جُبَارَة بن المُغلِّس في روايته عن عيسى بن يونس كل من:

(أ) عبد الرحمن بن يونس السراج.

(ب) وعبد الله بن يوسف.

(ج) وسليمان بن عمر الأقطع.

. . . . . .

(د) وموسى بن مروان.

(أ) **أما متابعة عبد الرحمن السراج**، فأخرجها ابن عدي في الكامل (٢/ ١٨٠)، قال: أخبرناه محمد بن هارون بن حميد، حدثنا عبد الرحمن بن يونس السراج عن عيسى بذلك.

(ب) **وأما متابعة عبد الله بن يوسف**، فأخرجها الطحاوي في «شرح معاني الآثار» (٤/ ٣١٧)، قال: حدثنا يزيد قال: ثنا عبد الله بن يوسف قال: ثنا عيسى بن يونس به مثله.

(ج) **وأما متابعة سليمان بن عمر الأقطع**، فأخرجها ابن عدي في الكامل (٢/ ١٨٠)، قال: حدثنا محمد بن الحسن بن حرب الرقي، حدثنا سليمان بن عمر الأقطع، حدثنا عيسى بن يونس به نحوه.

(د) **وأما متابعة موسى بن مروان**، فأخرجها ابن عدي في الكامل (٤/ ١٦٥)، قال: حدثنا الحسين بن عبد الله القطان، ثنا موسى بن مروان، ثنا عيسى بن يونس به نحوه.

٢ ـ **من طريق عبيد الله بن عمر عن نافع، ابن عمر**، ورواه عن عبيد الله كل من:

(أ) عيسى بن يونس.

(ب) يحيى بن عثمان.

(ج) أبو معاوية الضرير.

(أ) **أما رواية عيسى بن يونس**، فأخرجها الحاكم في مستدركه كما ذكره البوصيري، ولم أجدها في المطبوع من مسنده، ومن طريقه أخرجها البيهقي في السنن الكبرى (١٠/ ٢٤) كتاب السبق والرمي، باب كراهية إخصاء البهائم قال: أخبرنا أبو عبد الله الحافظ، وأبو محمد بن أبي حامد المقري، وأبو بكر القاضي، وأبو صادق بن أبي الفوارس قالوا: ثنا أبو العباس محمد بن يعقوب، ثنا إبراهيم بن

. . . . . .

أحمد بن عمر الصحاف، ثنا جبارة بن المفلس، ثنا عيسى بن يونس عن عبيد الله، عن نافع، عن ابن عمر رضي الله عنه، قال: «نهى رسول الله ﷺ عن إخصاء الإبل، والبقر، والغنم». وقال: «إنما النماء في الحبل».

(ب) **وأما رواية يحيى بن يمان**، فأخرجها ابن عدي في الكامل (٢/ ١٨٠)، قال: أخبرنا علي بن العباس المقانعي، حدثنا يوسف بن محمد بن سابق، ثنا يحيى بن اليمان عن عبيد الله بن عمر به نحوه ولفظه نهانا رسول الله ﷺ عن الإخصاء وقال: «إنما النماء في الذكور».

(ج) **وأما رواية أبي معاوية**، فأخرجها كذلك ابن عدي في الكامل (٢/ ١٨٠)، قال: حدثناه أحمد ابن يحيى بن زهير، ومحمد بن منير قالا: حدثنا محمد بن إسماعيل الترمذي، حدثنا حبي بن حاتم الجرجرائي، حدثنا أبو معاوية عن عبيد الله به نحوه، وقال: زاد ابن منير «لا تقطعوا نماء الله».

(ج) **أما روايته عن ابن عمر موقوفاً**. فأخرجه مالك في الموطأ (٢/٩٤٨) كتاب (٥١) الشَّعَر، باب (١) السنة في الشعر (رقم ٤)، قال: عن نافع، عن عبد بن عمر أنه كان يكره الإخصاء، ويقول: «فيه تمام الخلق».

ومن طريقه أخرجه عبد الرزاق في المصنف (٤/٤٥٦) كتاب المناسك، باب الإخصاء (رقم ٨٤٤٠)، قال: عن مالك به مثله إلاَّ أنه قال: «فيه نماء الخلق».

وأخرجه البيهقي في السنن الكبرى (١٠/ ٢٤) كتاب السبق والرمي، باب كراهية خِصاء البهائم ثم قال: أخبرنا الحسين بن بشران ببغداد، ثنا إسماعيل بن محمد الصفار، ثنا الحسن بن علي بن عفان، ثنا عبد الله بن نمير عن عبيد الله بن عمر به مثله إلاَّ أنه قال: ويقول ــ أي ابن عمر ــ لا تقطعوا نامية خلق الله عز وجل «ثم قال البيهقي» هذا هو الصحيح موقوف، وقد رُوي مرفوعاً، ثم أورده مرفوعاً من طريق عبد الله بن نافع، ورجح الموقوف قائلاً: «وهذا المتن بهذا الإسناد أشبه فعبد الله بن نافع فيه ضعف يليق به رفع الموقوفات».

. . . . . .

قلت: لم ينفرد برفعه عبد الله بن نافع ـ كما سبق ـ بل تابعه على ذلك عبيد الله بن عمر العُمَري وهو ثقة ثبت قدمه أحمد بن صالح على مالك في نافع. كما في التقريب (ص ٣٧٣: ٤٣٢٤)، وعليه: فالحديث يصح عن ابن عمر موقوفاً عليه ومرفوعاً كذلك، ولذا قال الألباني في «غاية المرام (ص ٢٨٢)، وهذا ـ أي الموقوف ـ لا ينافي المرفوع بل هو مستنبط منه إن شاء الله».

الحكم عليه:

الحديث بهذا الإسناد ضعيف لضعف عبد الله بن نافع، لكنه لم يتفرد به، وقد تابعه عبيد الله ابن عمر العمري، وهو ثقة، ثبت ـ كما سبق ـ والحديث بمجموع طرقه لا ينزل عن درجة الحسن إن شاء الله، كما يشهد له أنه روي موقوفاً عن ابن عمر بأسانيد صحيحة كما مضى في تخريجه، والله أعلم.

٢٢٨٥ ـ وقال أبو يعلى: حدثنا أبو كريب، ثنا يونس بن[١] بكير عن طلحة بن يحيى، عن يحيى / وعيسى ابني طلحة، عن أبيهما قال: [عم٣٣٠] مُرَّ على[٢] رسول الله ﷺ ببعير قد وسم في وجهه فقال: لو أن أهل هذا البعير عزلوا النار عن هذه الدابة. فقال: قلت:[٣] لأسمن في أبعد مكان من وجهها، قال: فوسمت في عجب الذنب[٤]».

.....

(١) هكذا في (سد) و (عم) ومسند أبي يعلى «ابن» وهو الصواب، وفي الأصل و (حس): «عن»، وهو خطأ.

(٢) ما بين المعكوفتين ساقط من (حس).

(٣) في (سد) و (عم) مسند أبي يعلى: «فقلت».

(٤) عَجْبُ الذنب: العَجْب بالسكون ما ضمت عليه الورك من الذنب هو: العصعص، أو هو العظم الذي في أسفل الصلب عند العجز. النهاية (٣/ ١٨٤)، لسان العرب (١/ ٥٨٢).

٢٢٨٥ ـ تخريجه:

ذكره البوصيري في مختصر الإتحاف (٢/ ١٦٠/ ٢)، وقال: «رواه أبو يعلى، والبزار واللفظ له ورواتهما ثقات».

قلت: أخرجه أبو يعلى في مسنده (٢/ ٢١: ٦٥١)، قال: حدثنا أبو كريب، حدثنا يونس بن بكير عن طلحة بن يحيى، عن يحيى وعيسى إبني طلحة، عن أبيهما قال: مُرَّ على رسول الله ﷺ ببعير قد وسم في وجهه فقال: «لو أن أهل هذا البعير عزلوا النار عن هذه الدابة». قال: فقلت: لأسمن في أبعد مكان من وجهها، قال: فوسمت في عجب الذنب. وأخرجه البزار في مسنده «البحر الزخار» (٣/ ١٦٢: ٩٤٨)، قال: حدثنا أحمد بن عبد الجبار قال: نا يونس بن بكير به مثله، وزاد في أوله «إن النبي ﷺ نهى عن الوسم أن يوسم في الوجه» ثم قال: وهذا الحديث لا نعلمه يروى عن طلحة إلاَّ من هذا الوجه بهذا الإسناد.

. . . . . .

الحكم عليه:

الحديث بهذا الإسناد حسن من أجل حال «يونس بن بكير، وطلحة بن يحيى» فإن كلاً منهما صدوق حسن الحديث، والله أعلم. ويشهد له حديث جابر، وابن عباس، وأبي هريرة، وقد تقدمت جميعاً في شواهد الحديث رقم (٢٢٨٢).

٢٤ـ كتاب الأضحية

٢٢٨٦ ـ قال مسدّد: حدثنا يزيد بن زريع ثنا شعبة عن قتادة، عن كرز بن أبي كثير[١] / قال: إن يحيى بن يعمر[٢] كان يفتي بخراسان أن [حس١٧٢أ] الرجل إذا اشترى [الأضحية][٣] وأسماها ودخل العشر أن يكف عن شعره وأظفاره حتى يضحي.

قال قتادة: فذكرت ذلك لسعيد بن المسيب فقال: نعم. فقلت[٤]: عمن؟ قال: عن أصحاب محمد ﷺ.

قلت: أخرجه مسلم من[٥] وجهين آخرين عن سعيد بن المسيب فقال: عن أم سلمة رضي الله عنهما.

.....

(١) في مختصر الإتحاف (٢/١١٩/١): «كثير بن أبي كثير»، وهو الصواب كما في ترجمته.

(٢) في الأصل و (سد) و (حس): «معمر»، وهو خطأ، والصواب ما أثبته كما في ترجمته وتخريجه.

(٣) ما بين المعكوفتين ساقط من (سد).

(٤) في (سد) و (عم): «قلت».

(٥) في (عم): «عن».

٢٢٨٦ ـ تخريجه:

ذكره البوصيري في مختصر الإتحاف (٢/١١٩/١)، وقال: «رواه مسدد موقوفاً ورواته ثقات».

. . . . . .

ومن طريق مسدد أخرجه الطحاوي في شرح مشكل الآثار (١٤/١٤٣)، قال: حدثنا إبراهيم ابن أبـي داود حدثنا مسدد به مثله إلاَّ أنه جعل: «سعيد ابن أبـي عروبة» بدل «شعبة».

وأخرجه الحاكم في المستدرك (٤/٢٢١)، كتاب الأضاحي، باب أعظم الأيام عند الله يوم النحر ثم يوم القر، قال: أخبرنا أبو الحسين أحمد بن عثمان الآدمي، ثنا محمد بن ماهان، ثنا عبد الرحمن بن مهدي، ثنا شعبة قال: سمعت قتادة يحدث قال: جاء رجل من العتيك فحدث سعيد بن المسيب أن يحيـى بن يعمر يقول: «من اشترى أضحية في العشر فلا يأخذ من شعره وأظافره. قال سعيد: نعم، فقلت: عن من يا أبا محمد؟ قال: عن أصحاب رسول الله ﷺ».

قال الألباني في «إرواء الغليل» (٤/٣٧٨)، «قلت: وسكت عليه هو والذهبـي وإسناده صحيح رجاله رجال الشيخين غير أني الحسين أحمد بن عثمان الآدمي ثنا محمد بن ماهان وهما ثقتان. . .».

وأخرجه الطحاوي في شرح مشكل الآثار (١٤/١٤٢)، قال: حدثنا إبراهيم بن مرزوق، حدثنا وهب بن جرير، حدثنا هشام بن أبـي عبد الله عن قتادة، به نحوه.

الحكم عليه:

الحديث بهذا الإسناد رجاله ثقات، قال الألباني في الإرواء (٤/٣٧٨): «وهو وإن لم يصرح بالرفع عنهم فله حكم الرفع لأنه لا يقال بالاجتهاد والرأي. . .».

تـنـبـيـه:

أشار المصنّف إلى حديث سعيد بن المسيب عن أم سلمة أن النبـي ﷺ قال: «إذا رأيتم هلال ذي الحجة وأراد أحدكم أن يضحي فليمسك عن شعره وأظافره»، وفي رواية: «فلا يمس من شعره وبشره شيئاً».

والحديث أخرجه مسلم في صحيحه (٣/١٥٦٥: ١٩٧٧)، وأبو داود في سننه (٣/٢٢٨: ٢٧٩١)، والنسـائـي فـي سننـه (٧/٢١١، ٢١٢: ٤٣٦١، ٤٣٦٤)،

. . . . . .

والترمذي في سننه (٤/ ٨٦: ١٥٢٣)، وقال: «هذا حديث حسن صحيح». وابن ماجه في سننه (٢/ ١٠٥٢: ٣١٤٩، ٣١٥٠)، وأحمد في المسند (٦/ ٢٨٩، ٣٠١، ٣١١)، وابن حبان في صحيحه «الإحسان» (١٣/ ٢٣٧، ٢٣٩: ٥٩١٦، ٥٩١٧، ٥٩١٨) و (١٣/ ٢١٨: ٥٨٩٧)، والحاكم في المستدرك (٤/ ٢٢٠)، وقال: هذا حديث صحيح على شرط الشيخين ولم يخرجاه، والحميدي في مسنده (١/ ١٤٠: ٢٩٣)، والدارمي في سننه (٢/ ٧٦)، والبيهقي في السنن الكبرى (٩/ ٢٦٦)، وأبو يعلى في مسنده (١٢/ ٣٤١: ٦٩١٠، ٦٩١١) و (١٢/ ٣٤٨: ٦٩١٧)، والطبراني في الكبير (٢٣/ ٢٦٦: ٥٦٢، ٥٦٣، ٥٦٤)، والطحاوي في شرح معاني الآثار (٤/ ١٨١، ١٨٢)، وفي شرح مشكل الآثار (١٤/ ١٢٨، ١٣٣: ٥٥٠٦ إلى ٥٥١٣).

٢٢٨٧ ـ وقال مسدّد: حدثنا المعتمر بن سليمان قال: سمعت أبـي يقول: «كان ابن سيرين إذا دخل العشر يكره أن يأخذ الرجل من شعره، حتى كان يكره أن يحلق الصبيان من الشعر».

٢٢٨٧ ـ **تخـريـجـه:**

ذكره البوصيري في مختصر الإتحاف (٢/١١٩/١)، وقال: «رواه مسدد» ولم أجده عند غيره.

الحكم عليه:

الأثر بهذا الإسناد رجاله ثقات وهو صحيح إلى ابن سيرين.

٢٢٨٨ ـ [١] وقال أبو بكر: حدثنا علي بن مسهر عن ابن أبـي ليلى عن الحكم، عن عمارة بن أبـي الدرداء، عن أبيه رضي الله عنه قال: أهدي لرسول الله ﷺ كبشان جذعان[١][٢] أملحان[٣] فضحى بهما».

[٢] وقال أبو يعلى حدثنا أبو بكر به.

.....

(١) في (حس): «أجذعان»، وفي (سد): و (عم): «أجدعان».

(٢) جذعان: الجذع من أسنان الدواب، وهو ما كان منها شاباً فتياً، فهو من الإبل ما دخل في السنة الخامسة.

ومن البقر والمعز ما دخل في السنة الثانية، وقيل: البقر في الثالثة، ومن الضأن ما تمت له سنة وقيل: أقل منها. النهاية (١/ ٢٥٠).

(٣) أملحان: الأملح: الذي بياضه أكثر من سواده. وقيل: هو النقي البياض. النهاية (٤/ ٣٥٤)، لسان العرب (٢/ ٦٠٢).

٢٢٨٨ ـ تخـريـجـه:

ذكره البوصيري في مختصر الإتحاف (٢/ ١١٩/ ١)، وقال: «رواه أبو بكر بن أبـي شيبة، واللفظ له، وأحمد بن منيع، وأبو يعلى الموصلي، وأحمد بن حنبل، والحاكم، وعنه البيهقي، ومدار أسانيدهم إما على الحجاج بن أرطاة، أو محمد بن أبـي ليلى، وهما ضعيفان».

قلت: أما مسند أحمد بن منيع فمفقود، ولم أجده في المطبوع من مسند أبـي يعلى فلعله في الكبير الذي لم يطبع. وكذا لم أجده في المطبوع من مستدرك الحاكم.

وأخرجه أحمد في المسند (٥/ ١٩٦)، قال: ثنا يزيد، ثنا الحجاج بن أرطاة عن أبـي نعمان، عن بلال بن أبـي الدراء عن أبيه قال: «ضحى رسول الله ﷺ بكبشين جذعين موجبين» ثم قال: حدثنا سريج، ثنا أبو شهاب عن الحجاج به مثله إلاَّ أنه قال: «خصيين» بدل «موجبين».

. . . . . .

وأخرجه البيهقي في السنن الكبرى (٩/ ٢٧٢) كتاب الضحايا، باب لا يجزي الجذع إلاَّ من الضأن وحدها، ويجزي الثني من المعز، والإبل، والبقر قال: أخبرنا أبو عبد الله الحافظ، ثنا أبو العباس محمد بن يعقوب، ثنا محمد بن إسحاق الصنعاني أنبأ إسماعيل بن خليل أنبأ علي بن مسهر أنبأ محمد بن يعني ــ ابن أبـي ليلى ــ عن الحكم، عن عباد بن أبـي الدرداء، عن أبيه قال: «أهدي لرسول الله ﷺ كبشان جذعان أملحان فضحى بهما».

هكذا ذكره من طريق عباد بن أبـي الدرداء وذكره المصنّف من طريق «عمارة بن أبـي الدرداء» والصواب أنه من طريق «بلال بن أبـي الدرداء» حيث لا يعرف لأبـي الدرداء ابناً يقال له: عباد أو عمارة.

قال ابن أبـي حاتم في العلل (٢/ ٤٠): سألت أبـي عن حديث رواه علي بن مسهر، عن ابن أبـي ليلى، عن الحكم، عن عبادة [هكذا ذكره «عبادة» وعند البيهقي «عباد»] بن أبـي الدرداء... فذكره، ثم قال: قال أبـي «ما أدري ما هذا؟ لا أعرف لأبـي الدرداء ابناً يقال له: عبادة، وهذا من تخاليط ابن أبـي ليلى».

الحكم عليه:

الحديث بهذا الإسناد ضعيف وفيه علتان:

١ ــ في إسناده «محمد بن أبـي ليلى» وهو ضعيف سيِّىء الحفظ جداً.

٢ ــ وفي إسناده «عمارة بن أبـي الدرداء» وهو لا يعرف.

وورد الحديث من طرق أخرى كما مضى في تخريجه ولكنها كلها ضعيفة حيث أن مدارها إما على الحجاج بن أرطاة، أو ابن أبـي ليلى وهما ضعيفان كما قال البوصيري.

ويشهد له حديث أنس رضي الله عنه قال: «ضحى النبـي ﷺ بكبشين أملحين أقرنين ذبحهما بيده وسمَّى وكبَّر».

أخرجه البخاري في صحيحه «الفتح» (١٠/ ١١، ١٢: ٥٥٥٣، ٥٥٥٤)

. . . . . .

و (١٠/ ٢٠: ٥٥٥٨) و (١٠/ ٢٥: ٥٥٦٤، ٥٥٦٥)، ومسلم في صحيحه (٣/ ١٥٥٦: ١٩٦٦)، وأبو داود في سننه (٣/ ٢٣٠: ٢٧٩٣، ٢٧٩٤)، والنسائي في سننه (٧/ ٢١٩، ٢٢٠: ٤٣٨٥، ٤٣٨٦، ٤٣٨٧، ٤٣٨٨)، والترمذي في سننه (٤/ ٧١: ١٤٩٤)، وقال: «حديث حسن صحيح»، وابن ماجه في سننه (٢/ ١٠٤٣: ٣١٢٠)، وابن خزيمة في صحيحه (٤/ ٢٨٦: ٢٨٩٥، ٢٨٩٦)، وابن حبان في صحيحه «الإحسان» (١٣/ ٢٢١، ٢٢٢: ٥٩٠٠، ٥٩٠١)، وأحمد في المسند (٣/ ٩٩، ١٠١، ١١٥، ١٧٠، ١٨٣، ١٨٩، ٢١١، ٢١٤، ٢٢٢، ٢٥٥، ٢٥٨، ٢٦٨، ٢٧٢، ٢٧٩، ٢٨١)، والدارمي في سننه (٢/ ٧٥)، والدارقطني في سننه (٤/ ٢٨٥: ٥٢)، والبيهقي في السنن الكبرى (٩/ ٢٥٩، ٢٦٣، ٢٧٧، ٢٨٣، ٢٨٥)، والطيالسي في مسنده (ص ٦٧: ١٩٦٨)، وأبو يعلى في مسنده (٥/ ١٨٨: ٢٨٠٦، ٢٨٠٧) و (٥/ ٢٥٨: ٢٨٧٧) و (٥/ ٣٤٢: ٢٩٧٤) و (٥/ ٤٠٣: ٣٠٧٦) و (٥/ ٤٢٧: ٣١١٨) و (٥/ ٤٣٧: ٣١٣٦) و (٥/ ٤٥٢: ٣١٦٦) و (٦/ ١٩، ٢٠: ٣٢٤٧، ٣٢٤٨)، وعبد الرزاق في مصنّفه (٤/ ٣٧٩: ٨١٢٩)، وابن الجارود في المنتقى «غوث المكدود» (٣/ ١٨٧: ٩٠٢) و (٣/ ١٩١: ٩٠٩)، والبغوي في شرح السنة (٤/ ٣٣٤: ١١١).

٢٢٨٩ ـ وقال أبو بكر أيضاً: حدثنا عفان، ثنا حماد بن سلمة، ثنا عبد الله بن محمد بن عقيل عن عبد الرحمن بن جابر، عن أبيه جابر بن عبد الله رضي الله عنه قال: «إن رسول الله ﷺ أتى بكبشين أملحين أقرنين[١] عظيمين موجوءين[٢] فأضجع أحدهما وقال: بسم الله والله أكبر اللَّهم عن محمد / وآل محمد، ثم[٣] أضجع الآخر وقال: بسم الله والله أكبر اللَّهم عن محمد وأمته من شهد لك بالتوحيد وشهد لي بالبلاغ». [سده٣٤٥]

* إسناده حسن.

.....

(١) أقرنين: قال في لسان العرب (٣/ ٣٣١): «وكبش أقرن: كبير القَرْنين».

(٢) موجوءين: الوجاء هو أن ترضى أنثيا الفحل رضاً شديداً يذهب شهوة الجماع. وقيل: هو أن توجأ العروق، والخصيتان بحالهما. النهاية (٥/ ١٥٢).

(٣) في (عم): «و».

٢٢٨٩ ـ تخريجه:

ذكره البوصيري في مختصر الإتحاف (٢/ ١٢٠/ ١)، وقال: «رواه أبو بكر بن أبي شيبة، وعبد بن حميد، وأبو يعلى الموصلي بسند واحد مداره على عبد الله بن محمد بن عقيل».

قلت: مدار الحديث على عبد الله بن محمد بن عقيل، واختلف عليه فيه على أربعة أوجه كما ذكره ابن أبي حاتم في علل الحديث (٢/ ٣٩)، والدارقطني في علله (٧/ ١٩) وهي كالآتي:

١ ـ الوجه الأول: رواه حماد بن سلمة عن عبد الله بن محمد بن عقيل، عن عبد الرحمن بن جابر، عن أبيه.

أخرجه أبو يعلى في مسنده (٣/ ٣٢٧: ١٧٩٢)، قال: حدثنا عبد الأعلى، ثنا حماد عن عبد الله بن محمد بن عقيل، عن عبد الرحمن بن جابر عن جابر بن عبد الله قال: «إن رسول الله ﷺ أتى بكبشين أقرنين أملحين عظيمين موجوءين، فأضجع

. . . . . .

أحدهما وقال: بسم الله والله أكبر اللَّهم عن محمد وآل محمد، ثم أضجع الآخر فقال: بسم الله والله أكبر عن محمد وأمته: من شهد لك بالتوحيد وشهد لي بالبلاغ».

وأخرجه عبد بن حميد في مسنده «المنتخب» (٣/٧٦: ١١٤٤)، قال: حدثنا الحسن ابن موسى قال: حدثنا حماد بن سلمة به نحوه.

وأخرجه البيهقي في سننه (٩/٢٦٨)، كتاب الضحايا، باب الرجل يضحي عن نفسه وعن أهل بيته قال: أخبرنا أبو عبد الله الحافظ أنبأ أبو عبد الله محمد بن يعقوب ثنا محمد بن عبد الوهاب الفراء ثنا عارم بن الفضل، ثنا حماد بن سلمة به مثله.

وأخرجه الطحاوي في «شرح معاني الآثار» (٤/١٧٧)، باب الشاة عن كم يجزي أن يضحى بها؟ قال: حدثنا إبراهيم بن مرزوق قال: ثنا عفان (ح)، وحدثنا محمد بن خزيمة قال: ثنا حجَّاج قالا: ثنا حماد بن سلمة به نحوه.

٢ ـ **الوجه الثاني**: رواه زهير بن محمد التميمي وشريك بن عبد الله، وعبيد الله بن عمر الرقي، وسعيد بن سلمة، وقيس بن الربيع. كلهم عن عبد الله بن محمد بن عقيل، عن علي بن الحسين، عن أبي رافع مولى رسول الله ﷺ.

١ ـ **أما حديث زهير بن محمد التميمي**، فأخرجه الإمام أحمد في مسنده (٦/٣٩١)، قال: ثنا أبو عامر، ثنا زهير عن عبد الله بن محمد، عن علي بن الحسن، عن أبي رافع مولى رسول الله ﷺ أن رسول الله ﷺ كان إذا ضحى اشترى كبشين سمينين أقرنين أملحين، فإذا صلَّى وخطب الناس أتى بأحدهما وهو قائم في مصلاه فذبحه بنفسه بالمدينة ثم يقول: اللَّهم إن هذا عن أمتي جميعاً ممن شهد لك بالتوحيد وشهد لي بالبلاغ. ثم يؤتى بالآخر فذبحه بنفسه ويقول: هذا عن محمد وآل محمد فيطعمهما جميعاً المساكين ويأكل هو وأهله منهما. فمكثنا سنين ليس رجل من بني هاشم يضحي، قد كفاه الله المؤنة برسول الله ﷺ والغرم.

وأخرجه الحاكم في المستدرك (٢/٣٩١)، كتاب التفسير، باب تفسير سورة الحج قال: حدثنا أبو العباس محمد بن يعقوب، ثنا أحمد بن يونس الضبى، ثنا

. . . . . .

أبو عامر العقدي، ثنا زهير بن محمد العنبري به نحوه. وقال هذا: «حديث صحيح الإسناد ولم يخرجاه» وتعقبه الذهبي فقال: قلت: «سهيل ذو مناكير وابن عقيل ليس بالقوي».

قلت: ليس في السند من اسمه «سهيل» ولكن في بعض نسخ المستدرك يوجد سهيل «مكان زهير».

ومن طريقه أخرجه البيهقي في السنن الكبرى (٩/ ٢٥٩)، كتاب (١) الضحايا، باب قال الله جل ثناؤه ﴿ فَصَلِّ لِرَبِّكَ وَٱنْحَرْ ﴾ قال: أخبرنا أبو عبد الله الحافظ ثنا أبو العباس محمد يعقوب به مثله.

وأخرجه كذلك (٩/ ٢٦٨)، كتاب الضحايا، باب الرجل يضحي عن نفسه وعن أهل بيته قال: وأخبرنا أبو عبد الله الحافظ أنبأ أبو أحمد بكر بن محمد بن حمدان الصيرفي بمرو، ثنا أبو قلابة، ثنا أبو عامر عبد الملك بن عمرو العقدي، ثنا زهير بن محمد، به مثله.

وأخرجه البزار في مسنده «كشف الأستار» (٢/ ٦٢) كتاب الأضاحي، باب أضحية رسول الله ﷺ (رقم ١٢٠٨)، قال: حدثنا محمد بن المثني، ثنا أبو عامر، ثنا زهير بن محمد، به نحوه.

وأخرجه الطبراني في المعجم الكبير (١/ ٣١٢: ٩٢٣)، قال: حدثنا حفص بن عمر الرقي، ثنا أبو حذيفة، ثنا زهير بن محمد، به نحوه مختصراً.

٢ ـ وأما حديث شريك بن عبد الله فأخرجه الإمام أحمد في مسنده(٦/ ٨)، قال: ثنا حسين، ثنا شريك عن عبد الله بن محمد، به نحوه مختصراً.

٣ ـ وأما حديث عبيد الله بن عمرو الرقي، فأخرجه أحمد في المسند (٦/ ٣٩٢)، قال: ثنا زكريا بن عدي قال: أخبرني عبيد الله ـ يعني ابن عمرو ـ عن عبد الله بن محمد بن عقيل به نحوه.

وأخرجه الطبراني في الكبير (١/ ٣١٢)، قال: حدثنا أحمد بن إسحاق الخشاب

. . . . . .

الرقي، ثنا عبد الله بن جعفر الرقي (ح).

وحدثنا محمد بن عبد الله الحضرمي ثنا جندل بن والق، قالا: ثنا عبيد الله بن عمرو عن عبد الله بن محمد بن عقيل به نحوه.

وأخرجه الطحاوي في شرح معاني الآثار (٤/ ١٧٧) باب الشاه عن كم تجزىء أن يضحى بها؟ قال: حدثنا يونس، قال: ثنا علي بن معبد بن عبيد الله بن عمرو به نحوه.

٤ ـ **وأما حديث سعيد بن سلمة**، فأخرجه الطبراني في الكبير (١/ ٣١١: ٩٢٠)، قال: حدثنا عبدان، ومحمد بن عبد الله بن رستة قالا: ثنا سعيد بن أبي الربيع السمان، حدثنا سعيد بسن سلمة عن عبد الله بن محمد بن عقيل به نحوه.

٥ ـ **وأما حديث قيس بن الربيع**، فأخرجه الطبراني أيضاً في الكبير (١/ ٣١٢: ٩٢١)، قال: حدثنا محمد بن عبد الله الحضرمي ثنا أبو بلال الأشعري (ح).

وحدثنا عمر بن حفص السدوسي، حدثنا عاصم بن علي قالا: ثنا قيس بن الربيع عن عبد الله بن محمد بن عقيل به نحوه.

٣ ـ **الوجه الثالث**: رواه سفيان الثوري عن عبد الله بن محمد بن عقيل، عن أبي سلمة بن عبد الرحمن، عن عائشة أو أبي هريرة.

أخرجه ابن ماجه في سننه (٢/ ١٠٤٣) كتاب (٢٦) الأضاحي، باب (١) أضاحي رسول الله ﷺ (رقم ٣١٢٢)، قال: حدثنا محمد بن يحيى، ثنا عبد الرزاق، أنبأنا سفيان الثوري، عن عبد الله بن محمد ابن عقيل، عن أبي سلمة، عن عائشة، وعن أبي هريرة [هكذا في المطبوع والصواب: عن عائشة أو عن أبي هريرة. كما في تحفة الأشراف ١٠/ ٤٦٤] «أن رسول الله ﷺ كان إذا أراد أن يضحي اشترى كبشين عظيمين سمينين أقرنين أملحين موجوءين فذبح أحدهما عن أمته لمن شهد لله بالتوحيد وشهد له بالبلاغ، وذبح الآخر عن محمد، وعن آل محمد ﷺ».

. . . . . .

وأخرجه أحمد في المسند (٦/ ٢٢٥)، قال: ثنا عبد الرزاق قال: أنا الثوري به مثله.

وأخرجه كذلك في (٦/ ٢٢٠)، قال: ثنا إسحاق بن يوسف قال: أنا سفيان به نحوه.

وأخرجه كذلك في (٦/ ١٣٦)، قال: ثنا وكيع ثنا سفيان به نحوه.

ومن طريقه أخرجه الحاكم في المستدرك (٤/ ٢٢٧) كتاب الأضاحي قال: أخبرنا أحمد بن جعفر القطيعي، ثنا عبد الله بن أحمد بن حنبل، ثنا أبـي ، ثنا وكيع عن سفيان به نحوه.

وأخرجه الطحاوي في شرح معاني الآثار (٤/ ١٧٧) باب الشاة عن كم يجزي أن يضحي بها؟ قال: حدثنا يونس قال: ثنا ابن وهب قال: ثنا سفيان الثوري به مثله.

٤ ـ **الوجه الرابع**: رواه مبارك بن فضالة عن عبد الله بن محمد بن عقيل، عن جابر بن عبد الله ذكره ابن أبـي حاتم في علل الحديث (٢/ ٣٩)، والدارقطني في علله (٧/ ٢٠). ولم أجد من أخرجه من هذا الوجه.

قال الدارقطني في علله (٧/ ٢٠) بعد أن ذكر هذه الأوجه: «والاضطراب فيه من جهة ابن عقيل، والله أعلم».

وقال ابن أبـي حاتم في علل الحديث (٢/ ٤٠): « . . . قلت لأبـي زرعة: فما الصحيح؟ قال: ما أدري ما عندي في ذا شيء، قلت لأبـي: ما الصحيح؟ قال أبـي: ابن عقيل لا يضبط حديثه. قلت: فأيهما أشبه عندك؟ قال: الله أعلم. وقال أبـو زرعة: هذا من ابن عقيل الذين رووا عن ابن عقيل كلهم ثقات».

وأورد البيهقي في سننه ـ كما مضى في تخريجه ـ وجهين من هذه الأوجه الأربعة، ثم قال: «فكأنه سمعه منهما».

قلت: الذي يظهر أن ابن عقيل سمعه من مشايخه الثلاثة «عبد الرحمن بن جابر ـ وأبـي سلمة، وعلي بن الحسين» ثم رُوي عنه على هذه الأوجه، وهذا الخلاف

. . . . . .

لا يعل به بل تتعاضد هذه الطرق فيما بينها، خاصة وأنه قد ورد ما يدل على ثبوت الحديث من هذه الأوجه الثلاثة من طرق أخرى، والله أعلم.

ولذا قال الألباني في الإرواء (٤/ ٣٥٢): «والطرق إلى ابن عقيل بهذه الأسانيد كلها صحيحة فإما أن يكون ابن عقيل قد حفظها عن مشايخه الثلاثة: عبد الرحمن بن جابر وعلي بن الحسين، وأبـي سلمة، وإما أن يكون اضطرب فيها، ورجح الأول البيهقي، ولكنه لم تقع له روايته عن أبـي سلمة، وإنما عن عبد الرحمن بن جابر، وعلي فقال عقب روايته عنهما: «فكأنه سمعه منهما».

قلت ــ الألباني ــ ولعله يرجح ما ذكره البيهقي أن للحديث أصلاً عن أبـي رافع، وعائشة، وأبـي هريرة من طرق أخرى عنهم . . .» ثم ذكر هذه الطرق.

الحكم عليه:

الحديث بهذا الإسناد حسن، من أجل حال «عبد الله بن محمد بن عقيل» فإنه صدوق حسن الحديث، ولذا حسن إسناده الحافظ ابن حجر، وقال الهيثمي في المجمع (٤/ ٢٢): «رواه أبـو يعلى وإسناده حسن».

ويشهد له الطرق الأخرى المذكورة في تخريج الحديث، ويشهد له كذلك حديث أبـي طلحة الآتي برقم (٢٢٩٨).

٢٢٩٠ ـ وقال ابن أبـي عمر: حدثنا وكيع ثنا هشام بن سعد، عن حـاتـم بـن أبـي نصـر، عـن عبـادة بـن نسـي رضـي الله عنـه قـال: قـال رسول الله ﷺ: «خير الكفن[1] الحلة وخير الأضحية الكبش الأقرن».

.....

(١) الكفن: «هو ثياب يُلف فيها الميت، وجمعه أكفان». المعجم الوسيط (٢/ ٧٩٩).

٢٢٩٠ ـ تخـريـجـه:

ذكره البوصيري في مختصر الإتحاف، باب الكفن، وقال: «رواه ابن أبـي عمر مرسلاً وفي سنده حاتم بن أبـي نصر قال ابن القطان، والذهبـي مجهول، وذكره ابن حبان في الثقات، وباقي رجال الإسناد ثقات».

قلت: لم أجده مرسلاً وروي موصولاً من طريق عبادة بن نسي عن أبيه، عن عبادة بن الصامت.

أخرجه أبو داود في سننه (٣/ ٥٠٩) كتاب (١٥) الجنائز، باب (٣٥) كراهية المغالاة في الكفن (رقم ٣١٥٦)، قال: حدثنا أحمد بن صالح حدثنا ابن وهب، حدثني هشام بن سعد، عن حاتم بن أبـي نصر، عن عبادة بن نُسَي، عن أبيه، عن عبادة بن الصامت، عن رسول الله ﷺ قال: «خير الكفن الحلة وخير الأضحية الكبش الأقرن».

ومن طريقه أخرجه البيهقي في السنن الكبرى (٣/ ٤٠٣) كتاب الجنائز، باب من استحب فيه الحبرة وما صبغ غزله ثم نسج قال: وأخبرنا أبو علي أنبأ أبو داود، به مثله. ثم قال: والحلة هي: ثوبان أحمران غالباً، والأحاديث في أن النبـي ﷺ كفن في ثياب بيض، وأنه استحب البياض أصح وبالله التوفيق.

وأخرجه ابن ماجة في سننه (١/ ٤٧٣) كتاب (٦) الجنائز، باب (١٢) ما جاء فيما يستحب من الكفن (رقم ١٤٧٣)، قال: حدثنا يونس بن عبد الأعلى ثنا ابن وهب، به مثله مختصراً بلفظ «خير الكفن الحلة».

وأخرجه الحاكم في المستدرك (٤/ ٢٢٨) كتاب الأضاحي، باب خير الضحية

. . . . . .

الكبش الأقرن وخير الكفن الحلة. قال: حدثنا أبو العباس محمد بن يعقوب، ثنا محمد بن عبد الله بن عبد الحكم أنبأ ابن وهب، به مثل لفظ أبـي داود مع تقديم وتأخير، ثم قال: حديث صحيح الإسناد ولم يخرجاه ووافقه الذهبـي.

وأخرجه البزار في مسده (كشف الأستار) (٧/ ١٥٢: ٢٧١١)، قال: حدثنا عمر بن الخطاب السجستاني قال: أخبرنا أصبغ بن الفرج قال أخبرنا عبد الله بن وهب، به مثله.

وأخرجه الروياني في مسنده (٣/ ١٤٥: ١١٢)، قال: ثنا أحمد ــ هو ابن عبد الرحمن ــ ثنا عمي ــ هو ابن وهب ــ ، به مثله.

وأخرجه الأصبهاني في الترغيب والترهيب (١/ ٢٤٣) باب في الترغيب في الأضحية، والعمل في أيام العشرة (رقم ٣٥٩)، قال: أخبرنا محمد بن أحمد بن الفقيه أنا إبراهيم بن عبد الله بن خرشيذ قوله، أنا أبو بكر: عبد الله بن محمد بن زياد ثنا يونس بن عبد الأعلى ثنا ابن وهب، به مثله.

الحكم عليه:

الحديث بهذا الإسناد ضعيف وله علتان:

١ ــ أنه مرسل.

٢ ــ في إسناده حاتم بن أبـي نصر وهو مجهول.

وقد ورد موصولاً كما في تخريجه فزالت علة الإرسال ولكن بقيت الجهالة في إسناده.

وورد الحديث من طريق أبـي أمامة ولكن بسند ضعيف جداً لا يصلح أن يكون شاهداً.

وعليه فالحديث «ضعيف»، والله أعلم.

٢٢٩١ ـ وقال أبو يعلى: حدثنا مسدد ثنا بشر، ثنا الجريري[١] عن أبـي العلاء عن مطرف، عن عمران قال: «إن كان ليكون[٢] لأهلي ألف شاة فأنتقي منها الجذع فأذبحه».

.....

(١) في الأصل «الجروى» وهو خطأ والصواب ما أثبته كما في بقية النسخ.

(٢) في (سد) و (عم) «يكون».

٢٢٩١ ـ تخـريـجـه:

لم أجده بهذا اللفظ، ولكن أخرجه البيهقي في السنن الكبرى (٩/ ٢٧١) كتاب الضحايا، باب لا يجزي الجذع إلاَّ من الضأن وحدها ويجزي الثني من المعز والإبل والبقر. قال: أخبرنا الفقيه أبو الفتح أنبأ عبد الرحمن الشريحي أنبأ أبو القاسم البغوي ثنا عبد الأعلى بن حماد، ثنا حماد بن سلمة عن قتادة عن مطرف عن عمران بن حصين رضي الله عنه قال: «لو يرد علينا ألف من الشاء لما أضحي إلاَّ بجذع من الضأن».

وأخرج عبد الرزاق في المصنف (٤/ ٣٨٥) باب الضحايا (رقم ٨١٥٧)، قال: أخبرنا معمر عن أيوب، عن ابن سيرين، عن عمران بن حصين قال: «لأن أضحي بجذع أحبُّ إلي من أن أضحي بهرم، الله أحق بالغنى والكرم، وأحبهن إليَّ أن أضحي به، أحبهن إليَّ أن أقتنيه».

وأخرجه الطبراني في المعجم الكبير (١٨/ ١٠٥: ١٩٤)، قال: حدثنا علي بن عبد العزيز، ثنا عارم أبو النعمان، ثنا حماد بن زيد، عن هشام بن حسان، عن محمد بن سيرين، به مثله مختصراً.

قال الهيثمي في المجمع (٤/ ٢٠): «رواه الطبراني في الكبير ورجاله رجال الصحيح».

الحكم عليه:

الأثر بهذا الإسناد صحيح، والله أعلم.

٢٢٩٢ ـ [١] وقال أحمد بن منيع: حدثنا هشيم [أنا أيوب أبو العلاء[١] ثنا أبو سفيان[٢] عن جابر رضي الله عنه «أنه كره أن يذبح النسك[٣] إلاَّ مسلم».

[٢] حدثنا هشيم[٤] أنا يونس عن الحسن، به.

[٣] حدثنا هشيم أنا مغيرة عن إبراهيم وليث، عن عطاء: أنهما كرها ذلك.

[٤] حدثنا هشيم أنا حجاج عن قابوس، عن أبيه، عن ابن عباس رضي الله عنه كذلك.

[٥] حدثنا هشيم أنا ليث عن طاوس ومجاهد وبيان، عن الشعبي أنهم كرهوا ذلك.

.....

(١) في (سد) «ثنا أبو العلاء» ولعله سبق قلم.

(٢) في الأصل و(حس) و (عم) «أبو نصر» وهو خطأ، والصواب ما أثبته كما في (سد) وكما هو واضح من ترجمته.

(٣) النسك: ـ بإسكان السين وضمها ـ الطاعة والعبادة وكل ما يتقرب به إلى الله تعالى. النهاية (٥/٤٨).

(٤) ما بين المعكوفتين ساقط من (عم).

٢٢٩٢ ـ تخريجها:

هذه الآثار ذكرها المصنف ونسبها إلى «أحمد بن منيع» في مسنده ولم أجدها عند غيره إلاَّ أثر ابن عباس فقد أخرجه البيهقي في السنن الكبرى (٩/ ٢٨٤) كتاب الضحايا، باب النسيكة يذبحها غير مالكها.

قال: أخبرنا أبو بكر الأردستاني أنبأ أبو نصر العراقي ثنا سفيان بن محمد الجوهري، ثنا علي بن الحسن، ثنا عبد الله بن الوليد، ثنا سفيان حدثني قابوس، عن

. . . . . .

أبـي ظبيان عن ابن عباس رضي الله عنهما، «أنه كره أن يذبح نسيكة المسلم اليهودي والنصراني».

وقال أيضاً: وأخبرنا أبو نصر بن قتادة أنبأ أبو الفضل بن خميرويه، أنبأ أحمد بن نجدة، ثنا أحمد بن يونس، ثنا زهير، ثنا قابوس بن أبـي ظبيان أن أباه حدثه قال: قال ابن عباس رضي الله عنهما: «لا يذبح أضحيتك إلاَّ مسلم، وإذا ذبحت فقل: بسم الله اللَّهم منك ولك اللَّهم تقبل من فلان».

الحكم عليه:

(أ) أما الأثر الأول عن جابر رضي الله عنه فهو حسن؛ من أجل حال أبـي سفيان طلحة بن نافع فإنه صدوق كما في ترجمته.

(ب) وأما الأثر الثاني عن الحسن فرجاله ثقات.

(ج) وأما الأثر الثالث فهو ضعيف؛ من أجل عنعنة مغيرة بن مقسم، وهو مدلس من الثالثة وحديثه عن إبراهيم النخعي فيه نظر، ومن أجل حال ليث بن أبـي سليم فإنه مختلط ولم يتميز حديثه.

(د) وأما الأثر الرابع عن ابن عباس فمداره على «قابوس بن أبـي ظبيان»، وهو لين الحديث ــ كما سبق ــ فالأثر بهذا الإسناد ضعيف ويشهد له الآثار السابقة.

(هـ) وأما الأثر الخامس، فهو ضعيف أيضاً؛ من أجل حال «ليث بن أبـي سليم»، وهذه الآثار جميعاً تتعاضد فيما بينهما ويجبر بعضها الخلل والضعف الموجود في بقية الأسانيد، والله أعلم.

٢٢٩٣ ـ وقال أبو بكر: حدثنا ابن نمير عن مجالد، عن عامر قال: سألت ابن عمر رضي الله عنه، عن البقرة والبعير يجزيء عن سبعة؟ فقال:[١] وكيف؛ أَوَلَها سبعة أنفس؟ قلت: إن أصحاب محمد ﷺ [الذين][٢] بالكوفة أفتوني. فقال القوم: نعم قد قال ذلك رسول الله ﷺ وأبو بكر وعمر رضي الله عنهما، فقال ابن عمر رضي الله عنه / ما [مح٨٠أ] شعرت[٣]».

.....

(١) الواو ساقط من (حس) و (عم) و (سد).

(٢) ما بين المعكوفتين ساقط من (حس).

(٣) في (سد) و (عم) «أما شعرت».

٢٢٩٣ ـ تخريجه:

ذكره البوصيري في مختصر الإتحاف [٢٦/١١٩/٢] وقال: «رواه أبو بكر بن أبي شيبة بسند ضعيف، لضعف مجالد بن سعيد». ولم أجده عند غيره.

الحكم عليه:

الأثر بهذا الإسناد ضعيف، لضعف مجالد بن سعيد كما قال البوصيري.

لكن يشهد له حديث جابر رضي الله عنه قال: «نحرنا مع رسول الله ﷺ عام الحديبية البدنة عن سبعة والبقرة عن سبعة».

أخرجه مسلم في صحيحه (٢/٩٥٥: ١٣١٨)، ومالك في الموطأ (٢/٤٨٦: ٩)، وأبو داود في سننه (٣/٢٣٩: ٢٨٠٩)، والترمذي في سننه (٣/٢٤٨: ٩٠٤)، وقال: «حديث حسن صحيح»، وابن ماجة في سننه (٢/١٠٤٧: ٣١٣٢)، وابن خزيمة في صحيحه (٤/٢٨٨: ٢٩٠١)، وابن حبان في صحيحه «الإحسان» (٩/٣١٧، ٣١٨: ٤٠٠٦)، وأحمد في المسند (٣/٣١٦، ٣٥٣، ٤٦٣، ٤٦٤، ٣٧٨، ٣٩٦)، والدارمي في سننه (٢/٧٨)، والدارقطني في سننه ٢/٢٤٤)،

. . . . . .

والبيهقي في السنن الكبرى (٥/١٦٨، ٢١٥، ٢٣٤، ٩/٢٩٤)، وفي دلائل النبوة (٤/٩٨، ١٥٣)، والطيالسي في مسنده (ص ٢٤٨: ١٧٩٥)، وأبو يعلى في مسنده (٤/١١٢: ٢١٥٠)، وعبد بن حميد في مسنده «المنتخب» (٣/٤٩: ١٠٩٥)، والطحاوي في «شرح معاني الآثار» (٤/١٧٤)، والبغوي في «شرح السنة» (٤/٣٥٤: ١١٣٠).

٢٢٩٤ ـ وقال مسدد: حدثنا يحيى، ثنا شعبة، عن قتادة، عن عقبة بن صهبان قال: «سألت ابن عمر رضي الله عنه عن رجل أهدى بقرة / أيبيع جلدها ويتصدق بثمنه؟ قال: لا بأس به». [حس١٧٢ب]

* صحيح.

٢٢٩٤ ـ تخريجه:

ذكره المصنف ونسبه إلى مسدد ولم أجده عند غيره.

الحكم عليه:

الأثر بهذا الإسناد صحيح. وإن كان فيه عنعنة قتادة إلاَّ أن الراوي عنه شعبة القائل «كفيتكم تدليس ثلاثة: الأعمش، وأبي إسحاق وقتادة».

٢٢٩٥ ـ وقال أبو بكر: حدثنا علي بن هاشم، ثنا ابن أبي ليلى عن أبي الزبير، عن جابر رضي الله عنه رفعه: «إذا عسر عليك في الأضحى أجزاك الجذع من الضأن».

٢٢٩٥ ـ تخريجه:

ذكره البوصيري في مختصر الإتحاف [٢/١١٩/٢] وقال: «رواه أبو بكر بن أبي شيبة بسند ضعيف لضعف محمد بن عبد الرحمن بن أبي ليلى».

وأخرجه ابن عدي في الكامل (٥/١٨٣) قال: حدثنا صدقة بن منصور الحراني، ثنا أبو معمر، ثنا علي بن هاشم بن البريد عن ابن أبي ليلى، عن أبي الزبير، عن جابر قال: قال رسول الله ﷺ: **«إذا عسر عليكم الأضحى فضح بالجذع من الضأن»**.

وأصله في صحيح مسلم (٣/١٥٥٥) كتاب (٣٥) الأضاحي، باب سن الأضحية (رقم ١٩٦٣)، قال: حدثنا أحمد بن يونس، حدثنا زهير، حدثنا أبو الزبير عن جابر قال: قال رسول الله ﷺ: **«لا تذبحوا إلاَّ مسنة إلاَّ أن يعسر عليكم فتذبحوا جذعة من الضأن»**.

وأخرجه أبو داود في سننه (٣/٢٣٢: ٢٧٩٧)، والنسائي في سننه (٧/٢١٨)، وابن ماجه في سننه (٢/١٠٤٩: ٣١٤١)، وأحمد في المسند (٣/٣١٢، ٣٢٧)، وابن خزيمة في صحيحه (٤/٢٩٤: ٢٩١٨)، والبيهقي في السنن الكبرى (٥/٢٢٩، ٢٣١ و ٩/٢٦٩، ٢٧٩)، وأبو يعلى في مسنده (٤/٢١٠: ٢٣٢٤)، والبغوي في شرح السنّة (٤/٣٣١: ١١١٥)، وابن الجارود في المنتقى «غوث المكدود» (٣/١٨٨: ٩٠٤)، وابن عدي في الكامل (٦/١٢٥).

الحكم عليه:

الحديث بهذا الإسناد ضعيف، وفيه علتان:

. . . . . .

---

١ ــ في إسناده: «محمد بن أبـي ليلى»، وهو ضعيف سيِّء الحفظ جداً.

٢ ــ عنعنة أبـي الزبير، وهو مدلس من الثالثة ــ كما في ترجمته ــ .

ويشهد له حديث أبـي الدرداء رضي الله عنه قال: «أهدي لرسول الله ﷺ كبشان جذعان أملحان فضحى بهما». وقد تقدم بطرقه وشواهده برقم (٢٢٨٨).

٢٢٩٦ ـ [١] حدثنا[١] عبيد الله بن موسى، ثنا عبد الجبار بن
[عم٣٣١] العباس عن عون بن أبـي جحيفة، عن أبيه قال: «إن رجلاً[٢] / ذبح قبل
أن يصلي رسول الله ﷺ يوم النحر، فقال: لا تجزىء[٣] عنك. فقال:
يا رسول الله فإن عندنا جذعة، فقال[٤]: تجزىء[٥] عنك ولا[٦] تجزىء
عن [أحد][٧] بعدك».

[٢] وقال أبو يعلى: حدثنا زهير، ثنا عبيد الله به[٨].

.....

(١) القائل: أبو بكر بن أبـي شيبة.

(٢) لعله: «أبو بردة بن نِيَار» ـ كما سيأتي في حديث البراء بن عازب رضي الله عنه ـ .

(٣) في مسند أبـي يعلى: «يجزىء».

(٤) في (سد) و (عم): «يجزىء».

(٥) في (حس): «يجزىء».

(٦) في (سد) و (عم): «لن».

(٧) ما بين المعكوفتين ساقط من مسند أبـي يعلى.

(٨) في (سد) و (عم): «بهذا».

٢٢٩٦ ـ تخـريـجـه:

ذكره البوصيري في مختصر الإتحاف [٢/١١٩/١] وقال: «رواه أبو بكر بن أبـي شيبة، وأبو يعلى الموصلي».

وأخرجه أبو يعلى في مسنده (٢/ ١٩٢ : ٨٩٧)، قال: حدثنا أبو خيثمة، حدثنا عبيد الله بن موسى، حدثنا عبد الجبار بن العباس، عن عون بن أبـي جحيفة، عن أبيه أن رجلاً ذبح قبل أن يصلي رسول الله ﷺ يوم النحر، فقال رسول الله ﷺ: **«لا يُجزىء عنك»**. فقال: يا رسول الله، إن عندي جذعة، قال: **«تجزىء عنك ولا تجزىء بعدك»**.

وأخرجه الطبراني في الكبير (٢٢/ ١٠٨ : ٢٨١)، قال: حدثنا عبيد بن غنام، ثنا أبو بكر بن أبـي شيبة (ح).

. . . . . .

وحدثنا أحمد بن زهير التستري قال: ثنا محمد بن عثمان بن كرامة قالا: ثنا عبيد الله بن موسى، به نحوه.

وذكره الهيثمي في المجمع (٤/ ٢٤) وقال: «رواه أبو يعلى، والطبراني في الكبير بنحوه، ورجال الجميع ثقات».

الحكم عليه:

الحديث بهذا الإسناد حسن، من أجل حال عبد الجبار بن العباس، فإنه: «صدوق يتشيع». **ويشهد له حديث البراء بن عازب** رضي الله عنه قال: «ضحى خال لي يقال له: «أبو بردة» قبل الصلاة، فقال له رسول الله ﷺ: **شاتك شاة لحم**. فقال: يا رسول الله، إن عندي داجناً جذعة من المعز، قال: **اذبحها ولا تصلح لغيرك**. ثم قال: «**من ذبح قبل الصلاة فإنما يذبح لنفسه، ومن ذبح بعد الصلاة فقد تم نسكه وأصاب سنة المسلمين**».

أخرجه البخاري في صحيحه «الفتح» (١٠/ ١٥: ٥٥٥٦، ٥٥٥٧)، ومسلم في صحيحه (٣/ ١٥٥٢: ١٩٦١)، وأبو داود في سننه (٣/ ٢٣٣، ٢٣٤: ٢٨٠١، ٢٨٠٠)، والنسائي في سننه (٧/ ٢٢٢، ٢٢٣: ٤٣٩٤، ٤٣٩٥)، والترمذي في سننه (٤/ ٧٨: ١٥٠٨)، وقال: «حديث حسن صحيح»، وابن حبان في صحيحه «الإحسان» (١٣/ ٢٢٧، ٢٣٢: ٥٩٠٦، ٥٩٠٧، ٥٩٠٨، ٥٩١٠، ٥٩١١)، وأحمد في المسند (٤/ ٤٥، ٢٨١، ٢٨٢، ٢٨٧، ٢٩٧، ٢٩٨، ٣٠٣)، ومالك في الموطأ (٢/ ٤٨٣: ٤)، والدارمي في سننه (٢/ ٨٠)، والبيهقي في السنن الكبرى (٣/ ٢٨٣، ٢٨٤، ٣١١، و ٩/ ٢٦٩، ٢٧٦، ٢٧٧)، والطيالسي في مسنده (ص ١٠١: ٧٤٣)، وأبو يعلى في مسنده (٣/ ٢٢٣: ١٦٦١، ١٦٦٢)، وابن الجارود في المنتقى «غوث المكدود» (٣/ ١٩٠: ٩٠٨)، والطحاوي في شرح معاني الآثار (٤/ ١٧٢، ١٧٣)، وفي شرح مشكل الآثار (١٢/ ٣٧٤، ٣٧٨: ٤٨٧١ إلى ٤٨٧٧)، والبغوي في شرح السنّة (٤/ ٣٢٧: ١١١٤).

٢٢٩٧ ـ حدثنا[١] بشر بن الوليد، ثنا قزعة، ثنا حجاج بن حجاج عن سلمة بن جنادة، عن حنش[٢] عن أبـي هريرة رضي الله عنه قال: «كنا مع رسول الله ﷺ[٣] فجاء رجل فدخل بجذع من المعز[٤] سمين[٥] سيد[٦]، وجذع من الضأن مهزول[٧] خسيس[٨]. فقال: يا رسول الله هذا جذع من الضأن مهزول خسيس، وهذا جذع من المعز سمين سيد وهو خيرهما أفأضحي به؟ / قال ﷺ: ضَحِّ به فإن الله [يحب][٩] الخير». [سد٣٤٦]

.....

(١) القائل: أبو يعلى.

(٢) في الأصل و (حس) و (سد): «حنيش»، وفي (عم): «حبيس»، وكلاهما خطأ، والصواب ما أثبته كما في مسند أبـي يعلى، وكما في ترجمته.

(٣) في مسند أبـي يعلى زيادة: «جلوساً».

(٤) المعز: قال في لسان العرب (٥/ ٤١٠): «الماعز: ذو الشعر من الغنم خلاف الضأن، وهو اسم جنس وهي العنز، والأنثى ماعزة، ومعزاة، والجمع مَعْز، ومَعَز، ومَواعِز، ومَعِيز».

(٥) سمين: قال في لسان العرب (١٣/ ٢١٨): «السِّمَن: نقيض الهزال، والسَّمِين: خلاف المهزول».

(٦) سيد: قال في لسان العرب (٣/ ٢٣٠): «والسيّد من المعز: المُسِن... وقيل: هو الجليل وإن لم يكن مسنّاً».

(٧) مهزول: الهُزال بالضم ضد السمن. النهاية (٥/ ٢٦٣).

(٨) خسيس: هو الدنيء. النهاية (٢/ ٣١).

(٩) ساقطة من مسند أبـي يعلى.

٢٢٩٧ ـ تخـريـجـه:

ذكره البوصيري في مختصر الإتحاف [٢/ ١١٩/ ٢]، ونسبه إلى أبـي يعلى، ثم ذكر روايات أخرى عند أحمد بن حنبل، والبزار وغيرهما.

قلت: أخرجه أبو يعلى في مسنده (١١/ ٩٢: ٦٢٢٣)، قال: حدثنا بشر بن الوليد، حدثنا قزعة عن الحجاج بن الحجاج، عن سلمة بن جُنادة، عن حنش، عن

. . . . . .

أبـي هريرة قال: «كنا مع رسول الله ﷺ جلوساً، فجاء رجل فدخل بجذع من المعز سمين سَيِّد، وجذع من الضأن مهزول خسيس. فقال: يا رسول الله هذا جذع من الضأن مهزول خسيس، وهذا جذع من المعز سمين سيد، وهو خيرهما، أفأُضحِّي به؟ قال: «ضحِّ به، فإن لله الخير».

وأخرجه الحاكم في المستدرك (٤/٢٢٧) كتاب الأضاحي، باب دم عفراء أفضل من دم سوداوين قال: حدثنا أبو العباس يعقوب بن محمد، ثنا الربيع بن سليمان، ثنا أسد بن موسى، ثنا قزعة بن سويد، به نحوه، وقال: «هذا حديث صحيح الإسناد، ولم يخرجاه»، وتعقَّبه الذهبـي فقال: «قلت: قزعة ضعيف».

الحكم عليه:

الحديث بهذا الإسناد ضعيف جداً، وفيه أربع علل:

١ ــ ضعف بشر بن الوليد من أجل اختلاطه.

٢ ــ ضعف قزعة بن سويد.

٣ ــ جهالة حال سلمة بن جنادة.

٤ ــ جهالة عين حنش العبدي وحاله.

٢٢٩٨ ـ [١] وقال أبو بكر: حدثنا عبد الله بن بكر[١] عن حميد، عن ثابت و[٢] إسحاق بن عبد الله بن أبـي طلحة، عن أبـي طلحة قال: ضحى النبـي ﷺ بكبشين أملحين، فقال عند ذبح[٣] الأول: عن محمد وآل محمد. وقال عند ذبح[٤] الثاني: عمن [آمن][٥] بـي وصدق بـي [من][٦] أمتي».

[٢] وقال أبو يعلى: حدثنا إبراهيم بن سعيد الجوهري، ثنا عبد الله بن بكر، به.

.....

(١) في مسند أبـي يعلى: «السهمي».

(٢) في مسند أبـي يعلى: «عن»، وكلاهما محتمل.

(٣) في مسند أبـي يعلى: «الذبح».

(٤) في مسند أبـي يعلى: «الذبح».

(٥) ما بين المعكوفتين ساقط من (سد).

(٦) ما بين المعكوفتين ساقط من (حس).

(٦) في مسند أبـي يعلى: «حدثناه».

٢٢٩٨ ـ تخـريـجـه:

ذكره البوصيري في مختصر الإتحاف [٢/١٢٠/١] وقال: «رواه أبو بكر بن أبـي شيبة، وعنه أبو يعلى».

وأخرجه أبو يعلى في مسنده (٣/١١: ١٤١٧)، قال: حدثنا أبو بكر بن أبـي شيبة، حدثناه عبد الله بن بكر السهمي عن حميد، عن ثابت، عن إسحاق بن عبد الله بن أبـي طلحة، عن أبـي طلحة أن النبـي ﷺ ضحى بكبشين أملحين، فقال عند الذبح الأول: «عن محمد وآل محمد»، وقال عند الذبح الثاني: «عمن آمن بـي وصدق من أمتي».

. . . . . .

وأخرجه الطبراني في المعجم الكبير (٥/١٠٦: ٤٧٣٦)، قال: حدثنا عبيد بن تمام، ثنا أبو بكر بن أبـي شيبة، به نحوه.

وأخرجه كذلك أبو يعلى في مسنده (٣/١٢: ١٤١٨)، قال: حدثناه إبراهيم بن سعيد الجوهري، حدثنا عبد الله بن بكر، به نحوه.

قال الهيثمي في المجمع (٤/٢٢): «رواه أبو يعلى، والطبراني في الكبير والأوسط، من رواية إسحاق بن عبد الله بن أبـي طلحة عن جده، ولم يدركه، ورجاله رجال الصحيح».

قلت: ولم أجده في مجمع البحرين.

وأخرجه الروياني في مسنده (٢/١٦١: ٩٩١)، قال: نا ابن إسحاق، نا عبد الله بن بكر السهمي، به نحوه.

الحكم عليه:

الحديث بهذا الإسناد رجاله ثقات، إلاَّ أنه ضعيف لانقطاعه، فإن إسحاق بن عبد الله بن أبـي طلحة لم يدرك جده.

ويشهد له ما يلي:

١ ـ حديث أبـي الدرداء رضي الله عنه قال: **«أهدي لرسول الله ﷺ كبشان جذعان أملحان فضحّى بهما»**. وقد تقدم برقم (٢٢٨٨).

٢ ـ حديث أنس رضي الله عنه قال: **«ضحى النبـي ﷺ بكبشين أملحين أقرنين ذبحهما بيده وسمى وكبَّر»**. وقد تقدم في شواهد الحديث رقم (٢٢٨٨).

٣ ـ حديث جابر بن عبد الله رضي الله عنه قال: **«إن رسول الله ﷺ أتى بكبشين أملحين أقرنين عظيمين موجوءين فأضجع أحدهما وقال: بسم الله والله أكبر، اللَّهمَّ عن محمد وآل محمد، ثم أضجع الآخر وقال: بسم الله والله أكبر، اللَّهمَّ عن محمد وأمته من شهد لك بالتوحيد وشهد لي بالبلاغ»**. وقد تقدم برقم (٢٢٨٩).

٤ ـ حديث أبـي رافع رضي الله عنه قال: **«ضحى رسول الله ﷺ بكبشين**

. . . . . .

أملحين موجوءين خصيين، فقال: **أحدهما عمن شهد بالتوحيد ولي بالبلاغ**، والآخر عنه، وعن أهل بيته. قال: فكان رسول الله ﷺ قد كفانا المؤونة».

أخرجه أحمد في المسند (٦/٨، ٣٩١، ٣٩٢)، والحاكم في المستدرك (٢/ ٣٩١)، وقال: «هذا حديث صحيح الإسناد ولم يخرجاه»، وتعقَّبه الذهبي فقال: «سهيل ذو مناكير، وابن عقيل ليس بالقوي».

ومن طريقه أخرجه البيهقي في سننه (٩/ ٢٦٧)، وأخرجه البزار «كشف الأستار» (٢/ ٦٢: ١٢٠٨)، والطبراني في الكبير (١/ ٣١١: ٩٢٠، ٩٢١، ٩٢٢)، وفي الأوسط «مجمع البحرين» (٣/ ٢٩٣: ١٨٤١)، والطحاوي في شرح معاني الآثار (٤/ ١٧٧).

ونسبه الهيثمي في المجمع (٤/ ٢١، ٢٢) إلى أبي يعلى، ولم أجده في المطبوع من مسنده؛ وقال: «وإسناد أحمد والبزار حسن».

٢٢٩٩ ـ وقال أحمد بن منيع وعيد بن حميد جميعاً: حدثنا[١] يزيد بن هارون، أنا سعيد بن زيد ـ أخو حماد بن زيد ـ عن[٢] عمرو بن خالد، عن محمد بن علي عمن أخبرنا به[٣] عن علي رضي الله عنه، قال: إن النبي ﷺ قال لفاطمة رضي الله عنها: «قومي يا فاطمة فاشهدي أضحيتك، أما إن لك بأول قطرة تَقطر[٤] من دمها مغفرة لكل ذنب[٥]، أما إنه يجاء[٦] بها يوم القيامة بلحومها[٧] ودمائها سبعين[٨] ضعفاً ثم[٩] يوضع[١٠] في ميزانك».

قال أبو سعيد الخدري رضي الله عنه: «أهذه[١١] لآل محمد خاصة فهم أهل لما خصوا به من خير[١٢] أم لآل محمد وللناس عامة؟ قال: بل لآل محمد وللناس [عامة][١٣].

.....

(١) في المنتخب: «أخبرنا».

(٢) في المنتخب: «ثنا».

(٣) في (سد) و (عم) والمنتخب: «عن أبائه».

(٤) في المنتخب: «يقطر».

(٥) في المنتخب زيادة: «سلف».

(٦) في المنتخب: «يؤتي».

(٧) في المنتخب: «لحومها . . .».

(٨) في (سد) و (عم): «سبعون».

(٩) في المنتخب: «حتى».

(١٠) في (حس) و (سد) و (عم): «توضع».

(١١) في المنتخب زيادة «أي رسول الله أهذه . . .».

(١٢) في المنتخب: «غيرهم».

(١٣) ما بين المعكوفتين ساقط من (حس).

. . . . . .

٢٢٩٩ ـ تخريجه:

ذكره البوصيري في مختصر الإتحاف (٢/ ١٢٠/١)، وقال: «رواه أحمد بن منيع، وعبد بن حميد، والبيهقي في الكبرى بسند ضعيف لضعف عمرو بن خالد القرشي».

قلت: أما مسند أحمد بن منيع فمفقود، وأخرجه عبد بن حميد في مسنده «المنتخب» (١/ ١٢٨: ٧٨)، قال: أخبرنا يزيد بن هارون، أنا سعيد بن زيد ـ أخو حماد بن زيد ـ قال: ثنا عمرو بن خالد عن محمد بن علي، عن أبائه، عن علي قال: قال رسول الله ﷺ لفاطمة: «قومي فاشهدي أضحيتك، أما أن لك بأول قطرة يقطر من دمها مغفرة لكل ذنب سلف، أما أنه يؤتي بها يوم القيامة لحومها ودماؤها سبعين ضعفاً حتى توضع في ميزانك قال: فقال أبو سعيد الخدري: أي رسول الله أهذه لآل محمد خاصة وهم أهل لما خصوا به من غيرهم، أم لآل محمد والناس عامة؟ فقال: لا بل لآل محمد والناس عامة».

وأخرجه البيهقي في السنن الكبرى (٩/ ٢٨٣) كتاب الضحايا، باب ما يستحب للمرء من أن يتولى ذبح نسكه أو يشهده قال: أخبرنا أبو محمد عبد الله بن يوسف الأصبهاني أنبأ أبو سعيد أحمد بن محمد بن زياد، ثنا الحسن بن محمد الزعفراني، ثنا يزيد بن هارون به مثله. ثم قال: «عمرو بن خالد ضعيف».

وأخرجه أبو القاسم الأصبهاني في «الترغيب والترهيب» «(١/ ٢٤١) باب في الترغيب في الأضحية والعمل في أيام العشرة (رقم ٣٥٥)، قال: أخبرنا سليمان بن إبراهيم، ثنا علي بن ماشاذة، ثنا أبو الحسين محمد بن أحمد بن علي الأسواري، ثنا محمد بن إسماعيل الترمذي، ثنا مسلم بن إبراهيم، ثنا سعيد بن زيد به نحوه. وقال في إسناده: «عن محمد بن علي، عن أبيه، عن جده، وربما قال عن أبيه أن النبي ﷺ قال . . .».

ونسبه الزيلعي في نصب الراية (٤/ ٢٢٠)، والحافظ ابن حجر في الدراية

. . . . . .

(٢/٢١٨) إلى «أبـي الفتح سليم بن أيوب الرازي» في كتابه «الترغيب والترهيب»، وقال ابن حجر: «بإسنادٍ واهٍ».

الحكم عليه:

الحديث بهذا الإسناد «ضعيف جداً» إن لم يكن موضوعاً، إذ إن مداره على «عمرو بن خالد القرشي» وهو متروك، ورماه غير واحد بالكذب والوضع كالإمام أحمد ووكيع، وابن معين وغيرهم.

٢٣٠٠ ـ وقال مسدد: حدثنا عيسى بن يونس، ثنا إبراهيم ـ مؤذن أهل المدينة ـ عن أبيه قال: «شهدت أبا هريرة رضي الله عنه، بالمصلى قال لرجلين: ما عندكما ما تضحيان به؟ قالا: لا. فانطلق بهما إلى منزله وأخرج شاته قال: تقبل الله من أبـي هريرة ومن فلان وفلان، ثم أخذ[1] كبدها أو شيئاً منها فأكلوا منها، ثم جزأها ثلاثة أجزاء، فانقلب الرجلان بثلثيها[2]، ودخل بيت أبـي هريرة رضي الله عنه، الثلث».

.....

(١) في (حس): «أخذها».

(٢) في (عم): «بثلثيهما».

٢٣٠٠ ـ تخـريـجـه:

ذكره البوصيري في مختصر الإتحاف (٢/ ١٢٠/ ٢)، وقال: «رواه مسدد عن عيسى بن يونس عنه به».

وأخرجه البخاري في التاريخ الكبير (١/ ٢٧٢)، قال: قال لي إسحاق: أخبرنا عيسى بن يونس قال: ثنا إبراهيم الأصفح عن أبيه «أنه رأى أبا هريرة أشرك في أضحيته رجلين».

الحكم عليه:

الأثر بهذا الإسناد ضعيف وفيه علتان:

١ ـ الجهالة في «إبراهيم الأصفح».

٢ ـ في إسناده «والد إبراهيم الأصفح» لم أعرفه، والله أعلم.

٢٣٠١ ـ وحدثنا[1] يحيى عن شعبة، عن عقيل بن طلحة، عن أبي الخصيب قال: «إن رجلاً / سأل ابن عمر رضي الله عنه، عن [حس١٧٣أ] الأضحية فقال: اكره واجتنب العوراء بين عورها. والعرجاء بين عرجها. والمريضة بين مرضها، والمهزولة بين هزالها».

.....

(١) القائل: مسدد.

٢٣٠١ ـ تخريجه:

ذكره البوصيري في مختصر الإتحاف (٢/ ١٢٠/ ٢)، وقال: «رواه مسدد وفي إسناده أبو الخَصيب مختلف فيه، وثقه ابن حبان وجهله الذهبي، وباقي رجاله ثقات».

وأخرجه البيهقي في السنن الكبرى (٩/ ٢٦٥) كتاب الضحايا، باب الأضحية سنة يجب لزومها ويكره تركها، قال: أخبرنا أبو عبد الله الحافظ، ثنا أبو العباس محمد بن يعقوب، ثنا إبراهيم بن مرزوق، ثنا وهب بن جرير، ثنا شعبة عن عقيل بن طلحة، عن أبي الخصيب ـ رجل من بني قيس بن ثعلبة ـ قال: شهدت ابن عمر رضي الله عنهما، وسأله عن شيء من أمر الأضحى، فقال: أكره أو أجتنب ـ شك وهب ـ العور البيِّن عورها، والعرجاء البيّن عرجها، والمريضة البيّن مرضها، والمهزولة البيّن هزالها، ثم قال له ابن عمر: «لعلك تحسب حتماً؟ قلت: لا، ولكنه أجر وخير وسنة قال: نعم».

وذكر بعضه البخاري في صحيحه معلقاً عن ابن عمر (١٠/ ٥)، قال: وقال ابن عمر: «هي سنة ومعروف». قال الحافظ في الفتح (١٠/ ٦): «وصله حماد بن سلمة في مصنفه بسند جيد إلى ابن عمر». وذكره ابن حجر «مختصراً» في تغليق التعليق (٥/ ٣) بسنده إلى وكيع قال: ثنا حماد بن سلمة عن عقيل بن طلحة، عن زياد بن عبد الرحمن، سألت ابن عمر، عن الأضحية فقال: سنة ومعروف».

. . . . . .

الحكم عليه:

الحديث بهذا الإسناد رجاله ثقات. إلاَّ أبو الخصيب زياد بن عبد الرحمن القيسي. فإنه مجهول كما مضى في ترجمته، وعليه فالحديث ضعيف.

ويشهد له حديث البراء بن عازب رضي الله عنه، قال: قال رسول الله ﷺ: «أربع لا تجزيء في الأضاحي: العوراء بين عورها، والمريضة البيّن مرضها والعرجاء البيّن ظلعها والكسير ــ وفي رواية: والعجفاء ــ التي لا تنقي».

أخرجه أبو داود في سننه (٣/ ٢٣٥، ٢٣٦: ٢٨٠٢)، والترمذي في سننه (٤/ ٧٢: ١٤٩٧)، وقال: «حديث حسن صحيح ...»، والنسائي في سننه (٧/ ٢١٤، ٢١٥، ٢١٦: ٤٣٦٩، ٤٣٧٠، ٤٣٧١)، وابن ماجه في سننه (٢/ ١٠٥٠: ٣١٤٤)، وابن خزيمة في صحيحه (٤/ ٢٩٢: ٢٩١٢)، وابن حبان في صحيحه «الإحسان» (١٣/ ٢٤٠، ٢٤٥: ٥٩١٩، ٥٩٢١، ٥٩٢٢)، والحاكم في مستدركه (١/ ٤٦٧، ٤٦٨)، (٤/ ٢٢٣)، وقال: «صحيح الإسناد ولم يخرجاه»، ووافقه الذهبي، ومالك في الموطأ (٢/ ٤٨٢: ١)، وأحمد في المسند (٤/ ٢٨٤، ٢٨٩، ٣٠٠، ٣٠١)، والدارمي في سننه (٢/ ٧٦، ٧٧)، والبيهقي في السنن الكبرى (٥/ ٢٤٢)، (٩/ ٣٧٤)، والطيالسي في مسنده (١٠١، ١٠٢: ٧٤٩)، وابن الجارود في المنتقى «غوث المكدود» (١/ ١٠٣: ٤٨١)، (٣/ ١٩٠: ٩٠٧)، والطحاوي في شرح معاني الآثار (٤/ ١٦٨، ١٦٩)، والبغوي في شرح السنة (٤/ ٣٣٩: ١١٢٣)، والحديث صحيح انظر تصحيحه في: إرواء الغليل (٤/ ٣٦٠: ١١٤٨).

٢٣٠٢ ـ وحدثنا[1] فضيل بن عياض عن مغيرة، عن الشعبي قال: «إن أبا بكر وعمر رضي الله عنهما، شهدا الموسم. فلم يضحيا».

.....

(١) القائل هو: مسدد.

٢٣٠٢ ـ تخريجه:

ذكره البوصيري في مختصر الإتحاف (٢/ ١٢٠/ ٢)، وقال: «رواه مسدد عن فضيل بن عياض عن المغيرة، عنه به».

قلت: لم أجد من أخرجه بهذا المتن من هذه الطريق. ولذا قال الزيلعي في نصب الراية (٤/ ٢١١): «قوله: رُوي أن أبا بكر وعمر كانا لا يضحيان إذا كانا مسافرين، قلت: غريب»، وقال الحافظ في الدراية (٢/ ٢١٥) معقباً على هذا الأثر» لم أجده بل صح عنهما أنهما كانا لا يضحيان مطلقاً أحياناً خشية أن يظن وجوبها».

الحكم عليه:

الأثر بهذا الإسناد ضعيف وفيه علتان:

١ ـ عنعنة مغيرة بن مقسم، وهو مدلس من الثالثة لا يقبل من حديثه إلاَّ ما صرح فيه بالسماع.

٢ ـ الإرسال فإن الشعبي ولد في خلافة عمر رضي الله عنه.

وقد صح عن أبي بكر، وعمر رضي الله عنهما، كما قال الحافظ ـ أنهما كانا لا يضحيان مطلقاً خشية أن يظن وجوبها. رُوي ذلك من طريق الشعبي، عن أبي سريحة حذيفة بن أسيد رضي الله عنه، قال: «رأيت أبا بكر، وعمر رضي الله عنهما، وما يضحيان مخافة أن يستن بهما».

. . . . . .

أخرجه البيهقي في السنن الكبرى (٩/ ٢٦٥)، وعبد الرزاق في المصنف (٤/ ٣٨١: ٨١٣٩)، والطبراني في الكبير (٣/ ٢٠٣: ٣٠٥٨).

قال الهيثمي في المجمع (٤/ ١٨): «رواه الطبراني في الكبير ورجاله رجال الصحيح».

٢٣٠٣ ـ وعن[1] فضيل بن عياض عن منصور عن إبراهيم قال: «إن عمر رضي الله عنه كان يحج فلا يضحي».

قال إبراهيم: «وكانوا يحجون ومعهم أرزاقهم وذهبهم فلا يضحون».

.....

(١) القائل هو: مسدد.

٢٣٠٣ ـ تخريجه:

ذكره البوصيري في مختصر الإتحاف (٢/ ١٢٠/ ٢) إلاَّ أنه قال: «أوراقهم» بدل «أرزاقهم» ثم قال: «رواه مسدد».

وأخرجه عبد الرزاق في مصنفه (٤/ ٣٨٢) باب الضحايا (رقم ٨١٤١)، عن الثوري، عن مغيرة، عن إبراهيم «أن عمر بن الخطاب كان يحج فلا يضحي». وأخرجه كذلك برقم (٨١٤٣)، عن الثوري، عن منصور، عن إبراهيم قال: «كانوا يحجون ومعهم الأوراق فلا يضحون».

الحكم عليه:

الأثر بهذا الإسناد رجاله ثقات إلاَّ أنه مرسل، قال ابن أبي حاتم في «المراسيل» (١٠)، وقال أبو زرعة: «إبراهيم النخعي عن عمر مرسل»، ونقله كذلك ابن أبي حاتم عن أبيه، وعليه فهو ضعيف، والله أعلم.

لكن يشهد له الأثر السابق برقم (٢٣٠٢) «أن أبا بكر، وعمر رضي الله عنهما، شهد الموسم فلم يضحيا».

[عم٣٣١]

١ ــ باب العقيقة[١] وما يصنع بالمولود

٢٣٠٤ ــ [١] وقال أبو بكر: حدثنا شبابة عن مغيرة بن مسلم[٢]، عن أبـي الزبير، عن جابر رضي الله عنه عن[٣] رسول الله ﷺ: « [أنه][٤] عق عن الحسن والحسين رضي الله عنهما»[٥].

[٢] / وقال أبو يعلى: حدثنا أبو بكر بهذا.

.....

(١) العقيقة: بفتح العين المهملة: هي الذبيحة التي تذبح عن المولود، واختلف في اشتقاقها فقيل: أصلها الشعر الذي يخرج على رأس المولود، وسُمِّيت الشاة التي تذبح عنه في تلك الحالة عقيقة لأنه يحلق عنه ذلك الشعر عند الذبح. وقيل: مأخوذة من العق وهو الشق والقطع. النهاية (٣/ ٢٧٦)، لسان العرب (١٠/ ٢٥٩)، فتح الباري (٩/ ٥٠٠).

(٢) في الأصل وجميع النسخ: «مسلمة»، وهو خطأ، والصواب ما أثبته كما في مسند أبـي يعلى، وكما في ترجمته.

(٣) في مسند أبـي يعلى: «أن».

(٤) ما بين المعكوفتين ساقط من (عم) ومسند أبـي يعلى.

(٥) في (عم) زيادة: «بكبشين».

٢٣٠٤ ــ تخـريـجـه:

ذكره البوصيري في مختصر الإتحاف [٢/ ١٢٠/ ٢] وقال: «رواه أبو بكر بن أبـي شيبة، وعنه أبو يعلى بإسناد حسن».

. . . . . .

أخرجه ابن أبـي شيبة في المصنف (٥/ ١١٣) كتاب العقيقة، باب (١) في العقيقة من رآها (رقم ٢٤٢٣٢)، قال: حدثنا شبابة بن سوار قال: حدثنا مغيرة بن مسلم عن أبـي الزبير، عن جابر قال: «عق رسول الله ﷺ عن الحسن والحسين».

ومن طريقه أخرجه أبو يعلى في مسنده (٣/ ٤٤١: ١٩٣٣)، قال: حدثنا أبو بكر، به مثله.

قال الهيثمي في المجمع (٤/ ٥٧): «رواه أبو يعلى، ورجاله ثقات».

وأخرجه الطبراني في الكبير (٣/ ١٦: ٢٥٧٣)، قال: حدثنا محمد بن عبد الله الحضرمي، ثنا سهل بن زنجلة الرازي، والحسن بن علي الحلواني قالا: ثنا شبابة بن سوّار، به مثله.

وتابع محمد بن المنكدر أبا الزبير في الرواية عن جابر.

أخرجه الطبراني في الأوسط «مجمع البحرين» (٣/ ٣٣٣) كتاب (١١) الوليمة والعقيقة، باب (١١) السنة في المولود من العقيقة والختان وغير ذلك (رقم ١٩١٢)، وفي الصغير (٢/ ١٢٢: ٨٩١)، قال: حدثنا محمد بن أحمد بن الوليد البغدادي، حدثنا محمد بن أبـي السري العسقلاني، حدثنا الوليد بن مسلم عن زهير بن محمد، عن محمد بن المنكدر، عن جابر مثله، وزاد: «وختنهما لسبعة أيام».

ثم قال: «لم يروه عن محمد بن المنكدر إلاَّ زهير بن محمد، ولم يقل أحد ممن روى هذا الحديث «وختنهما لسبعة أيام» إلا الوليد بن مسلم».

قال الهيثمي في المجمع (٤/ ٥٩): «رواه الطبراني في الصغير والكبير باختصار الختان، وفيه محمد بن أبـي السري، وثقه ابن حبان وغيره، وفيه لين».

قلت: لم أجده في الكبير من هذه الطريق، ومحمد بن أبـي السري هو محمد بن المتوكل بن عبد الرحمن الهاشمي ـ مولاهم ـ العسقلاني، صدوق عارف، له أوهام كثيرة ـ كما في التقريب (ص ٥٠٤: ٦٢٦٣) ـ، وفي إسناده الوليد بن مسلم، وهو ثقة لكنه كثير التدليس والتسوية ـ كما في

. . . . . .

التقريب (ص ٥٨٤: ٧٤٥٦) ـ .

وأخرجه ابن عدي في الكامل (٣/ ٢١٩)، قال: ثنا الحسن بن سفيان، حدثني محمد بن المتوكل، به مثله. ثم قال: «لا أعلم رواه عن الوليد غير محمد بن المتوكل، وهو محمد بن أبي السري العسقلاني».

الحكم عليه:

الحديث بهذا الإسناد رجاله ثقات إلاَّ المغيرة بن مسلم، فإنه صدوق حسن الحديث، لكن يشكل عليه أن أبا الزبير عنعنه، وهو مدلس من الطبقة الثالثة.

وعليه، فهو ضعيف لكن قد تابعه محمد بن المنكدر، ويشهد له حديث كل من:

١ ـ عبد الله بن عباس.

٢ ـ عائشة.

٣ ـ بريدة بن الحصيب.

٤ ـ أنس بن مالك.

١ ـ **أما حديث ابن عباس: «أن النبي ﷺ عق عن الحسن والحسين»**، وفي رواية: **«عن الحسن كبشاً وعن الحسين كبشاً»**، وفي رواية: **«عن الحسن والحسين بكبشين كبشين»**.

أخرجه أبو داود في سننه (٣/ ٢٦١: ٢٨٤١)، والنسائي في سننه (٧/ ١٦٥، ١٦٦: ٣٢١٩)، والبيهقي في السنن الكبرى (٩/ ٢٩٩، ٣٠٢)، وعبد الرزاق في مصنفه (٤/ ٣٣٠: ٧٩٦٢)، والطبراني في الكبير (٣/ ١٥، ١٦: ٢٥٦٧، ٢٥٦٨، ٢٥٦٩، ٢٥٧٠) و (١١/ ٣١١: ١١٨٣٨)، وابن الجارود في المنتقى «غوث المكدود» (٣/ ١٩٢: ٩١١، ٩١٢)، وأبو نعيم في أخبار أصبهان (٢/ ١٥١)، وفي الحلية (٧/ ١١٦)، والخطيب البغدادي في تاريخه (١٠/ ١٥١).

والحديث صححه عبد الحق الأشبلي، وابن دقيق العيد. انظر إرواء الغليل (٤/ ٣٧٩: ١١٦٤).

. . . . . .

---

٢ ـ وحديث عائشة رضي الله عنها قالت: «عق رسول الله ﷺ عن حسن وحسين يوم السابع وسمّاهما وأمر أن يماط عن رأسه الأذى».

أخرجه ابن حبان في صحيحه «الإحسان» (١٢/ ١٢٧: ٥٣١١)، والحاكم في المستدرك (٤/ ٢٣٧)، وقال: «هذا حديث صحيح الإسناد ولم يخرجاه» ووافقه الذهبي، والبيهقي في السنن الكبرى (٩/ ٢٩٩، ٣٠٠، ٣٠٣)، والطحاوي في «شرح مشكل الآثار» (٣/ ٧٤: ١٠٥١)، ورُوي الحديث بأتم من هذا، وسيأتي برقم (٢٣٠٩).

٣ ـ وحديث بريدة بن الحصيب رضي الله عنه أن النبي ﷺ «عق عن الحسن والحسين».

أخرجه النسائي في سننه (٧/ ١٦٤: ٤٢١٣)، وأحمد في المسند (٥/ ٣٥٥، ٣٦١)، والطبراني في الكبير (٣/ ١٧: ٢٥٧٤)، قال الهيثمي في المجمع: «رواه الطبراني في الكبير ورجاله رجال الصحيح». وقال الحافظ ابن حجر في التلخيص الحبير: «وسنده صحيح».

٤ ـ حديث أنس بن مالك رضي الله عنه أن النبي ﷺ «عق عن الحسن والحسين رضي الله عنهما بكبشين». وهو الحديث الآتي برقم (٢٣٠٥).

٢٣٠٥ ـ وقال أبو يعلى: حدثنا الحارث بن مسكين، ثنا ابن وهب عن جرير بن حازم، عن قتادة، عن أنس رضي الله عنه [قال][1]: «إن النبي ﷺ / عق عن الحسن والحسين رضي الله عنهما بكبشين». [سد٣٤٧]

قال البزار: «لا نعلم أحداً تابع جرير بن حازم عليه».

.....

(١) ما بين المعكوفتين ساقط من مسند أبي يعلى.

٢٣٠٥ ـ تخريجه:

ذكره البوصيري في مختصر الإتحاف [٢/١٢١/١] وقال: «رواه أبو يعلى، والبزار بإسناد صحيح».

قلت: أخرجه أبو يعلى في مسنده (٥/٣٢٣، ٣٢٤: ٢٩٤٥)، قال: حدثنا الحارث بن مسكين، حدثنا ابن وهب عن جرير بن حازم، عن قتادة، عن أنس: «أن النبي ﷺ عق عن الحسن والحسين بكبشين».

قال الهيثمي في المجمع (٤/٥٧): «رواه أبو يعلى والبزار باختصار ورجاله ثقات».

وأخرجه ابن حبان في صحيحه «الإحسان» (١٢/١٢٥) كتاب (٤٠) الأطعمة، باب (٤) العقيقة (رقم ٥٣٠٩)، قال: أخبرنا الحسن بن سفيان، حدثنا إبراهيم بن المنذر الحزامي قال: حدثنا ابن وهب، به مثله.

وأخرجه البزار في مسنده «كشف الأستار» (٢/٧٣) باب العقيقة (رقم ١٢٣٥)، قال: حدثنا محمد بن المثنى قال: كتب لي أحمد بن صالح، ثنا عبد الله بن وهب، به مثله، ولكن لم يقل: «بكبشين».

وأخرجه البيهقي في السنن الكبرى (٩/٢٩٩) كتاب الضحايا، باب العقيقة سنة. قال: أخبرنا أبو عبد الله الحافظ، وأبو عثمان بن عبدان، وأبو صادق محمد بن

. . . . . .

أحمد العطار قالوا: ثنا أبو العباس محمد بن يعقوب، ثنا محمد بن إسحاق الصنعاني، ثنا محمد بن يحيى النيسابوري، ثنا أحمد بن صالح، ثنا ابن وهب، به مثله.

وأخرجه الطبراني في الأوسط «مجمع البحرين» (٣/ ٣٣٥) كتاب (١١) الوليمة والعقيقة، باب (١١) السنة في المولود من العقيقة والختان وغير ذلك (رقم ١٩١٦)، قال: حدثنا أحمد بن طاهر، ثنا جدي حرملة، ثنا عبد الله بن وهب، به مثله. ثم قال: لم يروه عن قتادة إلا جرير تفرَّد به ابن وهب.

قال الهيثمي في المجمع (٤/ ٥٨): «رواه الطبراني في الأوسط ورجاله رجال الصحيح».

قلت: أحمد بن طاهر ليس من رجال الصحيحين، بل هو كذاب كما رماه بذلك الدارقطني وغيره. انظر: ميزان الاعتدال (١/ ١٠٥).

وأخرجه الطحاوي في «شرح مشكل الآثار» (٣/ ٦٦) باب (١٦٠) بيان مشكل ما روي عن رسول الله ﷺ فيما يذبح عن المولود والذكر يوم سابعة هل هو شاة أو شاتان؟ (رقم ١٠٣٨)، قال: حدثنا يونس قال: أخبرنا ابن وهب، به مثله.

وأخرجه ابن عدي في الكامل (٢/ ١٢٦)، قال: ثنا موسى بن الصقر، ثنا إبراهيم بن المنذر، وثنا أحمد بن الحارث بن مسكين، ثنا أبي قالا: ثنا ابن وهب، به مثله، إلاَّ أن إبراهيم بن المنذر لم يقل: «بكبشين»، ثم أورد ابن عدي بعده حديثاً، ثم قال: «وهذان الحديثان تفرَّد بهما ابن وهب عن جرير بن حازم، ولابن وهب عن جرير غير ما ذكرت غرائب».

الحكم عليه:

الحديث بهذا الإسناد رجاله ثقات، لكن فيه علتان:

١ ـ **عنعنة قتادة وهو مدلس من الطبقة الثالثة الذين لا تقبل من حديثهم إلاَّ ما صرَّحوا فيه بالسماع.**

. . . . . .

---

٢ ـ أنه من رواية جرير بن حازم عن قتادة، وجرير ضعيف في حديثه عن قتادة.

وعليه، فالحديث ضعيف.

لكن يشهد له حديث جابر رضي الله عنه، وقد تقدَّم قبله برقم (٢٣٠٤)، ويشهد له كذلك حديث ابن عباس وعائشة، وبريدة بن الحصيب، وقد سبقت جميعها في شواهد حديث جابر.

٢٣٠٦ ـ وقال أبو بكر: حدثنا حفص بن غياث عن هشام، عن عباد بن حمزة بن عبد الله بن الزبير، عن عائشة رضي الله عنها قالت: أتيت النبي ﷺ بابن الزبير فحنكه[1] بتمرة وقال: «هذا عبد الله، وأنت أم عبد الله».

.....

(١) فحنكه: بالتخفيف والتشديد أي: مضغه ودلك به حنكه. النهاية (١/ ٤٥١).

٢٣٠٦ ـ تخريجه:

ذكره البوصيري في مختصر الإتحاف [٢/ ١٢١/ ١] وقال: «رواه أبو بكر بن أبي شيبة ورواته ثقات».

ولم أجد من أخرجه من هذه الطريق بتمامه، لكنه رُوي مختصراً وليس فيه ذكر تحنيك النبي ﷺ لابن الزبير.

فقد أخرج البيهقي في السنن الكبرى (٩/ ٣١١) كتاب الضحايا، باب المرأة تكنى وليس لها ولد. قال: وأخبرنا أبو عبد الله الحافظ، وأبو سعيد بن أبي عمرو قالا: ثنا العباس بن محمد بن يعقوب، ثنا أحمد بن عبد الجبار، ثنا أبو معاوية عن هشام (ح).

وأخبرنا أبو عبد الرحمن السلمي من أصل سماعه، وأبو نصر أحمد بن علي الفامي في آخرين قالوا: ثنا أبو العباس محمد بن يعقوب، ثنا الحسن بن علي بن عفان العامري الكوفي، ثنا أبو أسامة عن هشام بن عروة، عن عباد بن حمزة بن عبد الله بن الزبير، عن عائشة رضي الله عنها أنها قالت: «يا رسول الله: ألا تكنيني، فكل نسائك لها كنية، فقال: بلى اكتني بابنك عبد الله، فكانت تُكنى أم عبد الله».

وأخرجه الطبراني في الكبير (٢٣/ ١٨: ٣٦)، قال: حدثنا أبو مسلم الكشي، ثنا سليمان بن الفرح الهاشمي، ثنا أبو أسامة عن هشام، به نحوه.

وأشار إليه أبو داود في سننه (٥/ ٢٥٣)، فقال: «ورواه أبو أسامة عن هشام بن

. . . . . .

عباد بن حمزة، وكذلك حماد بن سلمة، ومسلمة بن قعنب عن هشام ـ كما قال أبو أسامة ـ ».

وتابع أبا أسامة كل من:

١ ـ أبو معاوية الضرير.

٢ ـ يحيى بن عبد الله بن سالم.

٣ ـ سعيد بن عبد الرحمن.

٤ ـ وهيب بن خالد.

٥ ـ حماد بن سلمة.

٦ ـ أنس بن عياض الليثي.

٧ ـ مسلمة بن قعنب.

١ ـ **أما متابعة أبي معاوية الضرير**، فأخرجها البيهقي كما سبق، وأخرجها البخاري في الأدب المفرد «فضل الله الصمد» (٢/ ٣٠٥) باب (٣٧٧) كنية النساء (رقم ٨٥٠)، قال: حدثنا محمد بن سلام قال: حدثنا أبو معاوية قال: حدثنا هشام بن عروة، به نحوه. إلا أنه قال في المطبوع: «عن يحيى بن عباد بن حمزة»، وهو خطأ والصواب: «عن عباد بن حمزة. . .».

وأخرجها ابن سعد في الطبقات (٨/ ٦٦)، قال: أخبرنا أبو معاوية الضرير عن هشام بن عروة، به نحوه.

٢ و ٣ ـ وأما متابعة يحيى بن عبد الله بن سالم، وسعيد بن عبد الرحمن، فأخرجها الحاكم في المستدرك (٤/ ٢٧٨) كتاب الأدب، باب رخصة النبي ﷺ في الاسم والكنية. قال: حدثنا أبو العباس محمد بن يعقوب، ثنا بحر بن سابق الخولاني، ثنا عبد الله بن وهب، ثنا يحيى بن عبد الله بن سالم، وسعيد بن عبد الرحمن عن هشام بن عروة، به نحوه وقال: هذا حديث صحيح الإسناد ولم يخرجاه، ووافقه الذهبي.

. . . . . .

---

٤ ـ **وأما متابعة وهيب بن خالد**، فأخرجها البخاري في الأدب المفرد في الباب السابق (٢/ ٣٠٦: ٨٥١)، قال: حدثنا موسى قال: حدثنا وهيب قال: حدثنا هشام، به نحوه.

وأخرجها ابن سعد في الطبقات (٨/ ٦٤)، قال: أخبرنا عفان بن مسلم، حدثنا وهيب بن خالد، ثنا هشام، به نحوه.

وأخرجها الطبراني في الكبير (٢٣/ ١٨: ٣٧)، قال: حدثنا محمد بن العباس المؤدب، ثنا عفان، بن مسلم، ثنا وهيب بن خالد، عن هشام، به نحوه.

٥ ـ **وأما متابعة حماد بن سلمة**، فأخرجها ابن سعد في الطبقات (٨/ ٦٣)، قال: أخبرنا يزيد بن هارون، أخبرنا حماد بن سلمة عن هشام ـ يعني ابن عروة ـ ، به نحوه.

وأشار إليها أبو داود كما سبق، والبيهقي في الكبرى (٩/ ٣١١) بقوله: لفظ حديث أبـي أسامة تابعه حماد بن سلمة، ومسلمة بن قعنب عن هشام.

٦ ـ **وأما متابعة أنس بن عياض الليثي**، فأخرجها ابن سعد في الطبقات (٨/ ٦٦)، قال: أخبرنا أنس بن عياض الليثي عن هشام بن عروة، به نحوه.

٧ ـ **وأما متابعة مسلمة بن قعنب**، فأشار إليها أبو داود والبيهقي ـ كما سبق ـ .

وخالف أبا أسامة ومن تابعه كل من:

١ ـ حماد بن زيد.

٢ ـ ومـعـمـر.

٣ ـ وعمر بن حفص.

٤ ـ وسفيان بن محمد.

٥ ـ وقرّان بن تمام.

فرووه من طريق هشام بن عروة عن أبيه، عن عائشة رضي الله عنها.

. . . . . .

---

١ ـ أما رواية حماد بن زيد، فأخرجها أبو داود في سننه (٥/٢٥٣) كتاب (٣٥) الأدب، باب (٧٨) في المرأة تكنى (رقم ٤٩٧٠)، قال: حدثنا مسدد، وسليمان بن حرب ـ المعنى ـ قالا: حدثنا حماد عن هشام بن عروة، عن أبيه، عن عائشة رضي الله عنها قالت: يا رسول الله كل صواحبي لهن كنى. قال: فاكتني بابنك عبد الله [يعني: ابن أختها]. قال مسدد: عبد الله بن الزبير، قال: فكانت تكنى بأم عبد الله. ثم قال أبو داود: وهكذا قال: قُرّان بن تمام ومعمر جميعاً عن هشام، نحوه.

وأخرجها أحمد في المسند (٦/١٠٧)، قال: ثنا مؤمل قال: ثنا حماد بن زيد قال: ثنا هشام بن عروة، به نحوه.

وأخرجها كذلك في (٦/٢٠٦)، قال: ثنا يونس قال: ثنا حماد، به نحوه.

وأخرجها البيهقي في السنن الكبرى (٩/ ٣١٠) كتاب الضحايا، باب المرأة تكنى وليس لها ولد. قال: أخبرنا علي بن أحمد بن عبدان، أنبأ أحمد بن عبيد، ثنا ابن أبي قماش، ثنا عمرو بن عون، عن حماد بن زيد، عن هشام، به نحوه.

وأخرجها أبو يعلى في مسنده (٧/٤٧٣، ٤٧٤: ٤٥٠٠)، قال: حدثنا أبو الربيع، حدثنا حماد، حدثنا هشام به نحوه.

ومن طريقه أخرجها ابن السني في «عمل اليوم والليلة» (ص ٣٦٩) باب ما جاء في كنى النِّساء (رقم ٤١٦)، قال: أخبرنا أبو يعلى به مثله.

٢ ـ وأما رواية معمر، فأخرجها عبد الرزاق في مصنفه (١١/٤٢) باب الأسماء والكنى (رقم ١٩٨٥٨)، قال: ثنا معمر [سقط من المطبوع] عن هشام بن عروة، به نحوه، وزاد: فكان يقال لها أم عبد الله حتى ماتت ولم تلد قط.

ومن طريقه أخرجها أحمد في المسند (٦/١٥١)، قال: ثنا عبد الرزاق، به مثله.

والطبراني في الكبير (٢٣/١٨: ٣٥)، قال: حدثنا إسحاق عن عبد الرزاق به مثله.

. . . . . .

والبغوي في شرح السنة (١٢/٣٤٨) باب الكنية للصغير قبل أن يولد (رقم ٣٣٧٩)، قال: أخبرنا أبو سعيد الطاهري، أنا جدي عبد الصمد البزار، أنا محمد بن زكريا الغدافري، أنا إسحاق الدبري، أنا عبد الرزاق، به مثله. وأشار إليها أبو داود في سننه ـ كما سبق ـ .

٣ ـ وأما رواية عمر بن حفص، فأخرجها أحمد في المسند (٦/١٨٦)، قال: ثنا عمر بن حفص أبو حفص المعيطي قال: ثنا هشام بن عروة، به نحوه.

٤ ـ وأما رواية سيف بن محمد، فأخرجها الطبراني في الكبير (٢٣/١٨: ٣٤)، قال: حدثنا محمد بن عبد الله الحضرمي، ثنا جمهور بن منصور، ثنا سيف بن محمد عن هشام، به نحوه.

٥ ـ وأما رواية سيف بن محمد، فأخرجها الطبراني في الكبير (٢٣/١٨: ٣٤)، قال: حدثنا محمد بن عبد الله الحضرمي، ثنا جمهور بن منصور، ثنا سيف بن محمد عن هشام، به نحوه.

٥ ـ وأما رواية قُرَّان بن تمام، فأشار إليها أبو داود في سننه كما سبق.

وخالفهم جميعاً وكيع فرواه عن هشام بن عروة، عن رجل من ولد الزبير، عن عائشة.

أخرجه أحمد في المسند (٦/١٨٦، ٢١٣)، وفي «الأسامي والكنى» (٨٧: ٢٤٨)، قال: حدثنا وكيع عن هشام، عن رجل من ولد الزبير، عن عائشة أنها قالت: كل نسائك لها كنية غيري. قال: «أنت أم عبد الله».

وأخرجه ابن أبي شيبة في المصنف (٥/٣٠٠) كتاب الأدب، باب (١٤٤) ما قالوا في الرجل يُكتنى قبل أن يولد له، وما جاء فيه (رقم ٢٦٢٩٠)، قال: حدثنا وكيع عن هشام، به نحوه. إلاَّ أنه قال: «عن مولى للزبير» بدل قوله: «عن رجل من ولد الزبير».

وأخرجه الطبراني في الكبير (٢٣/١٨: ٣٨)، قال: حدثنا محمد بن عبد الله

. . . . . .

الحضرمي، ثنا هارون بن إسحاق، ثنا وكيع عن هشام، به مثل رواية الإمام أحمد سنداً ومتناً.

قلت: هكذا أُبهم في رواية وكيع، والمبهم أحد رجلين إما عباد بن حمزة بن عبد الله بن الزبير، وإما عروة ابن الزبير، وكلاهما ثقة.

والذي يظهر ــ والله أعلم ــ صحة الحديث من الوجهين جميعاً وإن كان رواة الطريق الأولى أكثر وهم من جهة التوثيق أقوى، قال الألباني في السلسلة الصحيحة (١/٢٠٦): «وسواء كان هذا أو ذاك **فالحديث صحيح**؛ لأنه إما عن عروة أو عن عباد، وكلاهما ثقة، والأقرب أنه عنهما معاً كما يقتضيه صحة الروايتين عن كل منهما».

الحكم عليه:

الحديث بهذا الإسناد صحيح، والله أعلم.

٢٣٠٧ ـ وقال أبو يعلى: حدثنا جبارة[١] ثنا يحيى بن العلاء، عن مروان بن سالم، عن طلحة بن عبيد الله، عن الحسين [وقال مرة عن الحسن رضي الله عنهما][٢]، قال: قال رسول الله ﷺ: «من ولد له ولد فأذن في أذنه اليمنى وأقام في أذنه اليسرى لم تضره أم الصبيان[٣]».

.....

(١) في (عم): «جنادة»، وهو خطأ.

(٢) ما بين المعكوفتين ساقط من «مسند أبي يعلى».

(٣) أم الصبيان: قال في لسان العرب (١٢/ ٣٢): «.. وفي حديث آخر: لم تضره أم الصبيان. يعني الريح التي تعرض لهم فربما غُشي عليهم منها...».

٢٣٠٧ ـ تخريجه:

ذكره البوصيري في مختصر الإتحاف [٢/ ١٢١/ ١] وقال: «رواه أبو يعلى بسند ضعيف لضعف يحيى بن العلاء».

قلت: أخرجه أبو يعلى في مسنده (١٢/ ١٥٠: ٦٧٨٠)، قال: حدثنا جبارة، حدثنا يحيى بن العلاء عن مروان بن سالم، عن طلحة بن عبيد الله، عن حسين قال: قال رسول الله ﷺ: «من ولد له ولد فأذن في أذنه اليمنى وأقام في أذنه اليسرى، لم تضره أم الصبيان».

قال الهيثمي في المجمع (٤/ ٥٩): «رواه أبو يعلى وفيه مروان بن سالم الغفاري وهو متروك».

ولم أجده في المطبوع من المسند من طريق الحسن.

ومن طريقه أخرجه ابن السني في «عمل اليوم والليلة» (ص ٥٧٨) باب ما يعمل بالولد إذا ولد (رقم ٦٢٣)، قال: أخبرنا أبو يعلى، به مثله.

وأخرجه كذلك من طريقه ابن عدي في الكامل (٧/ ١٩٨)، قال: أخبرنا أبو يعلى، والحسن بن سفيان به مثله.

وأخرجه ابن عساكر في «تاريخ دمشق» (١٦/ ٣٦٣)، قال: وأخبرتنا أم المجتبى

. . . . . .

العلوية قالت: قرىء على إبراهيم بن منصور أنا أبو بكر بن المقرىء قال: أنا أبو يعلى، به مثله. إلاَّ أن ابن المقرىء زاد فقال: «من ولد له مولود. . .».

الحكم عليه:

الحديث بهذا الإسناد موضوع وفيه أربع علل:

١ ــ في إسناده جبارة بن المغلس وهو ضعيف.

٢ ــ في إسناده يحيى بن العلاء، وهو متروك الحديث رمى بالوضع.

٣ ــ في إسناده مروان بن سالم، وهو متروك الحديث ورماه الساجي بالوضع.

٤ ــ في إسناده طلحة بن عبيد الله العقيلي، وهو مجهول.

قال الألباني في الإرواء (٤/٤٠٢): «هذا إسناد موضوع آفته يحيى بن العلاء أو شيخه مروان وابن سالم فإن أحدهما شر من الآخر».

٢٣٠٨ ـ وقال مسدد: حدثنا يحيى عن ابن جريج، حدثني عبد الله بن عثمان بن خثيم[1]، عن أبي الطفيل، عن ابن عباس رضي الله عنهما: «في العقيقة عن الغلام كبشان وعن الجارية كبش».

.....

(١) في (سد) و (حس): «خيثم»، وهو خطأ.

٢٣٠٨ ـ تخريجه:

ذكره البوصيري في مختصر الإتحاف [٢/ ١٢١/ ١]، وقال: «رواه مسدد موقوفاً ورواته ثقات»، ومسنده مفقود ولم أجده بهذا الإسناد عند غيره.

الحكم عليه:

الحديث بهذا الإسناد «حسن»؛ من أجل حال عبد الله بن عثمان بن خثيم فإنه صدوق حسن الحديث، والله أعلم. ويشهد له.

١ ـ **حديث عائشة** رضي الله عنها: «يعق عن الغلام شاتان مكافئتان وعن الجارية شاة...»، وهو الآتي برقم (٢٣٠٩).

٢ ـ **حديث أم كرز الخزاعية** أنها سمعت النبي ﷺ يقول في العقيقة: «عن الغلام شاتان مكافئتان، وعن الجارية شاة».

أخرجه أبو داود في سننه (٣/ ٢٥٧، ٢٥٨: ٢٨٣٤، ٢٨٣٥، ٢٨٣٦)، والنسائي في سننه (٧/ ١٦٤، ١٦٥: ٤٢١٥، ٤٢١٦، ٤٢١٧)، والترمذي في سننه (٤/ ٨٣: ١٥١٦)، وقال: «حسن صحيح»، وابن ماجة في سننه (٢/ ١٠٥٦: ٣١٦٢)، وابن حبان في صحيحه «الإحسان» (١٢/ ١٢٨، ١٢٩: ٥٣١٢، ٥٣١٣)، والحاكم في المستدرك (٤/ ٢٧)، وقال: صحيح الإسناد ولم يخرجاه» ووافقه الذهبي، وأحمد في المسند (٦/ ٣٨١، ٤٢٢)، والدارمي في سننه (٢/ ٨١)، والبيهقي في السنن الكبرى (٩/ ٣٠٠، ٣٠١، ٣٠٢)، والحميدي في مسنده (١/ ١٦٦، ١٦٧: ٣٤٥، ٣٤٦)، وعبد الرزاق في مصنفه (٤/ ٣٢٨: ٧٩٥٣، ٧٩٥٤)، وابن أبي شيبة في مصنفه (٥/ ١١٤: ٢٤٢٤١، ٢٤٢٤٢)، والطحاوي في

. . . . . .

شـرح مشكـل الآثـار (٣/ ٦٧، ٧٠: ١٠٤٠، ١٠٤١، ١٠٤٣، ١٠٤٥، ١٠٤٦)، والبغوي في شرح السنة (١١/ ٢٦٥: ٢٨١٨)، والحديث صححه الألباني كما في صحيح سنن أبـي داود (٢/ ٥٤٥، ٥٤٦: ٢٤٥٨، ٢٤٦٠، ٢٤٦١)، وانظر إرواء الغليل (٤/ ٣٩٠، ٣٩١).

٣ ـ **حديث عمرو بن شعيب عن أبيه عن جده قال:** سئل رسول الله ﷺ عن العقيقة؟ فقال: «لا يحب الله العقوق، وكأنه كره الاسم. قال: يا رسول الله إنما نسألك أحدنا يولد له؟ قال: من أحب أن ينسك عن ولده فلينسك عنه، عن الغلام شاتان وعن الجارية شاة».

أخرجه أبو دواد في سننه (٣/ ٢٦٢: ٢٨٤)، والنسائي في سننه (٧/ ١٦٢: ٤٢١٢)، والحاكم في المستدرك (٤/ ٢٣٨)، وقال: «هذا حديث صحيح الإسناد ولم يخرجاه» ووافقه الذهبـي، وأحمد في المسند (٢/ ١٨٢، ١٨٣، ١٩٤)، والبيهقي في السنـن الكبـرى (٩/ ٣٠٠)، وعبـد الـرزاق فـي مصنفـه (٤/ ٣٣٠: ٧٩٦١)، وابـن أبـي شيبة في مصنفه (٥/ ١١٤: ٢٤٢٤٤)، والطحاوي في شرح مشكل الآثار (٣/ ٧٩: ١٠٥٥)، والحديث حسنه الألباني للخلاف المعروف في عمرو ابن شعيب عن أبيه، عن جده. كما في السلسلة الصحيحة (٤/ ٢١٣ ١٦٥٥).

وهناك شواهد أخرى ذكرها الألباني في إرواء الغليل (٤/ ٣٨٩، ٣٩٣)، وفيما ذكر الكفاية.

٢٣٠٩ ـ وقال أبو يعلى: حدثنا إسحاق عن[١] عبد المجيد بن عبد العزيز بن أبي رواد، عن ابن جريج، عن يحيى بن سعيد، عن عمرة، عن عائشة رضي الله عنها قالت: «يعق عن الغلام شاتان مكافئتان[٢] وعن الجارية شاة. قالت عائشة رضي الله عنها: فعق رسول الله ﷺ عن الحسن والحسين رضي الله عنهما، شاتين شاتين يوم السابع، وأمر أن يماط عن رأسه[٣] الأذى وقال: اذبحوا على اسم الله وقولوا: بسم الله[٤] والله أكبر اللّهم منك ولك هذه عقيقة فلان. قالت[٥]: وكانوا في الجاهلية تؤخذ قطنة فتجعل[٦] في دم العقيقة ثم توضع على رأسه فأمر رسول الله ﷺ أن يجعل[٧] مكان الدم خلوقاً[٨].

.....

(١) في مسند أبي يعلى: «حدثنا».

(٢) مكافِئتان: بكسر الفاء أي متساويتان في السن، وقيل: مستويتان أو متقاربتان. قال في النهاية (٤/ ١٨١): «... والمحدثون يقولون»: مكافَأتَان «بالفتح، ورأى الفتح أولى به لأنه يريد شاتين قد سوى بينهما أو مساوى بينهما، وأما بالكسر فمعناه أنهما متساويتان فيحتاج أن يذكر أي شيء ساويا...» واختار الزمخشري أنه لا فرق بين المكافئتين والمكافأتين.. الفائق (٢/ ٤١٧).

(٣) في (سد) و (حس) و (عم): «رأسهما».

(٤) في مسند أبي يعلى: «اسمه».

(٥) في مسند أبي يعلى: «قال».

(٦) في مسند أبي يعلى: «تجعل».

(٧) في مسند أبي يعلى: «يجعلوا».

(٨) الخلوق: طيب معروف مركب يتخذ من الزعفران وغيره من أنواع الطيب وتغلب عليه الحمرة والصفرة. النهاية (٢/ ٧١)، لسان العرب (١٠/ ٩١).

٢٣٠٩ ـ تخريجه:

ذكره البوصيري في مختصر الإتحاف [٢/ ١٢٠/ ٢] وقال: «رواه أبو بكر بن

. . . . . .

أبـي شيبة، وأبو يعلى، وابن حبان في صحيحه، والحاكم، والبيهقي».

قلت: أخرجه أبو يعلى في مسنده (٨/ ١٧، ١٨: ٤٥٢١)، قال حدثنا إسحاق حدثنا عبد المجيد بن عبد العزيز بن أبـي رواد عن ابن جريج، عن يحيـى بن سعيد، عن عمرة، عن عائشة قالت: «يعق عن الغلام شاتان مكافئتان، وعن الجارية شاة». قالت عائشة: فعق رسول الله عن الحسن والحسين شاتين شاتين يوم السابع، وأمر أن يماط عن رأسه الأذى»، وقال: «اذبحوا على اسمه، وقولوا: بسم الله والله أكبر اللَّهم منك ولك هذه عقيقة فلان». قال: «وكانوا في الجاهلية تؤخذ قطعة تجعل في دم العقيقة ثم توضع على رأسه فأمر رسول الله ﷺ أن يجعلوا مكانه خلوقاً.

وأخرج ابن حبان بعضه مفرقاً في صحيحه «الإحسان» (١٢/ ١٢٤) كتاب (٤٠) الأطعمة، باب (٤) العقيقة (رقم ٥٣٠٨)، قال: أخبرنا محمد بن المنذر بن سعيد حدثنا يوسف بن سعيد، حدثنا حجاج عن ابن جريج أخبرني يحيـى بن سعيد، به عن عائشة قالت: كانوا في الجاهلية إذا عقوا. . . الحديث».

وقال في (١٢/ ١٢٧: ٥٣١١)، قال: أخبرنا عمر بن محمد الهمداني حدثنا أبو الربيع، حدثنا ابن وهب أخبرني محمد بن عمرو ــ قال أبو حاتم ــ : وهو اليافعي شيخ مصري ثقة، عن ابن جريج، به عن عائشة قالت: عق رسول الله ﷺ، عن حسن وحسين يوم السابع وسماهما، وأمر أن يماط عن رأسه الأذى».

وأخرجه الحاكم مختصراً في المستدرك (٤/ ٢٣٧) كتاب الذبائح، باب عق النبـي ﷺ عن الحسن والحسين يوم السابع. قال: أخبرنا أبو العباس محمد بن يعقوب ثنا أبو الربيع بن سليمان، ومحمد بن عبد الله بن الحكم، ثنا عبد الله بن وهب، به مثل لفظ ابن حبان الثاني.

ومن طريقه أخرجه البيهقي في السنن الكبرى (٩/ ٣٠٣) كتاب الضحايا، باب لا يمس الصبـي بشيء من دمها قال: أخبرنا أبو عبد الله الحافظ أنبأ أبو بكر ابن إسحاق الفقيه أنبأ الحسن بن علي بن زياد، ثنا أبو حمة محمد بن يوسف، أنبأ أبو قرة

. . . . . .

عن ابن جريج حديثاً ذكره عن يحيى بن سعيد (ح)، وأخبرنا أبو بكر بن الحارث الأصبهاني، أنبأ أبو محمد بن حيان، ثنا محمد بن عبد الله رسته، ثنا محمد بن بكار الصيرفي ثنا عبد المجيد، به نحوه مختصراً.

وأخرجه البزار في مسنده «كشف الأستار» (٢/ ٧٥) أبواب الصيد (رقم ١٢٣٩)، قال: حدثنا الحارث بن الحصين العطار ثنا روح بن عبادة، ثنا ابن جريج، به نحوه مختصراً.

وأخرجه عبد الرزاق في مصنفه (٤/ ٣٣٠) كتاب العقيقة (رقم ٧٩٦٣)، قال: عن ابن جريج قال حدثت حديثاً رفع إلى عائشة أنها قالت: . . . فذكره بتمامه.

وأخرجه ابن عدي في الكامل (٦/ ٢٢٦): «قال: حدثنا أحمد بن الحارث أخبرني أبي ثنا ابن وهب أخبرني محمد بن عمرو، عن ابن جريج، به نحوه مختصراً. وقال: وهذا لا أعلم يرويه، عن ابن جريج بهذا الإسناد غير محمد بن عمرو اليافعي هذا، وعبد المجيد بن أبي داود.

الحكم عليه:

الحديث بهذا الإسناد فيه علتان:

١ ـ في إسناده «عبد المجيد بن عبد العزيز بن أبي رواد» وهو صدوق مدلس وقد عنعنه.

٢ ـ عنعنة ابن جريج وهو كذلك مدلس من الثالثة. وإن كان قد صرح بالتحديث كما في رواية ابن حبان الأولى لكن ابن حبان لم يخرج الحديث كاملاً من هذه الطريق وإنما أخرج قول عائشة في آخره «كانوا في الجاهلية. . .»، وأما الرواية الثانية لابن حبان فلا تزال فيها عنعنة ابن جريج.

وعليه: فالحديث بهذا الإسناد ضعيف لكن يشهد لقولها في الحديث «يعق عن الغلام شاتان مكافئتان، وعن الجارية شاة» حديث أم كرز الخزاعية أنها سمعت النبي ﷺ يقول في العقيقة: «عن الغلام شاتان مكافئتان، وعن الجارية شاة»،

. . . . . .

وحديث عمرو بن شعيب عن أبيه، عن جده، وفيه «من أحب أن ينسك عن ولده فلينسك عنه، عن الغلام شاتان، وعن الجارية شاة». وحديث ابن عباس في العقيقة «عن الغلام كبشان كبشان، وعن الجارية كبش». وقد تقدم الكلام عليها جميعاً في الحديث رقم (٢٣٠٨) وشواهده.

ويشهد لقولها «وكانوا في الجاهلية. . .» الحديث.

حديث عبد الله بن بريدة عن أبيه قال: «كنا في الجاهلية إذا ولد لأحدنا غلام ذبح شاة ولطخ رأسه بدمها فلما جاء الإسلام كنا نذبح شاة ونحلق رأسه ونلطخه بزعفران».

أخرجه أبو داود في سننه (٣/ ٢٦٣، ٢٦٤: ٢٨٤٣)، ومن طريقه في السنن الكبرى (٩/ ٣٠٢، ٣٠٣)، والحاكم في المستدرك (٤/ ٢٣٨)، وقال: صحيح على شرط الشيخين ووافقه الذهبي وقال الألباني في الإرواء (٤/ ٣٨٩): «قلت: إنما هو على شرط مسلم وحده. . .».

وأخرجه الطحاوي في شرح مشكل الأثار (٣/ ٦٤، ٧٥). والحديث قال عنه الألباني «حسن صحيح» كما في صحيح سنن أبي داود (٢/ ٥٤٨: ٢٤٦٩)، وانظر إرواء الغليل (٤/ ٣٨٨، ٣٨٩).

٢٥ـ أبواب الذبائح

١ ـ باب ذكاة الجنين[١]

٢٣١٠ ـ قال مسدد: حدثنا معتمر عن ليث، عن نافع، عن ابن عمر رضي الله عنهما، قال: «الجنين يذبح حتى يخرج ما فيه من الدم».

.....

(١) الجنين: هو الولد ما دام في بطن أمه لاستتاره فيه، لسان لعرب (١٣/ ٩٣).

٢٣١٠ ـ تخريجه:

ذكره البوصيري في مختصر الإتحاف (٢/١١٦/١)، وقال: «رواه مسدد موقوفاً، والدارقطني والبيهقي مرفوعاً بلفظ . . .» فذكره.

قلت: رُوي الحديث بألفاظ مختلفة عن ابن عمر موقوفاً ومرفوعاً:

أما الموقوف فورد من طريق مالك، وعبد الله بن عمر، وأيوب بن موسى عن نافع، عن ابن عمر به.

أخرجه مالك في الموطأ (٢/ ٤٩٠) كتاب (٢٤) الذبائح، باب (٤) ذكاة ما في بطن الذبيحة (رقم ٨)، قال: عن نافع، عن عبد الله بن عمر أنه كان يقول: «إذا نحرت الناقة فذكاة ما في بطنها في ذكاتها إذا كان قد تم خلقه ونبت شعره فإذا خرج من بطن أمه ذبح حتى يخرج الدم من جوفه».

وأخرجه البيهقي (٩/ ٣٣٥) كتاب الضحايا، باب ذكاة ما في بطن الذبيحة قال: أخبرنا أبو أحمد عبد الله بن محمد بن الحسن المهرجاني أنبأ أبو بكر محمد بن جعفر المزكي ثنا محمد بن إبراهيم العبدي، ثنا ابن بكر، ثنا مالك به مثله. ثم قال: وأخبرنا

. . . . . .

أبو بكر بن الحسن، وأبو زكريا بن أبي إسحاق قالا: ثنا أبو العباس محمد بن يعقوب، أنبأ محمد بن عبد الله بن عبد الحكم، أنبأ ابن وهب، حدثني عبد الله بن عمر ومالك بن أنس وغير واحد به مثله.

وأخرجه عبد الرزاق في مصنفه (٤/ ٥٠١: ٨٦٤٢)، قال: أخبرنا معمر عن أيوب، عن نافع، عن ابن عمر قال في الجنين: «إذا خرج ميتاً وقد أشعر أو وبّر فذكاته ذكاة أمه».

وأما المرفوع فرُوي من أربع طرق:

١ ـ من طريق عبيد الله بن عمر عن نافع، عن ابن عمر وقد روى عن عبيد الله من طريقين:

الأولى: من طريق مبارك بن مجاهد عنه.

أخرجه الدارقطني في سننه (٤/ ٢٧١) باب الصيد والذبائح والأطعمة وغير ذلك (رقم ٢٤)، قال: حدثنا أبو نصر بن حمدويه المروزي وعلي بن الفضل بن طاهر قالا: نا معمر بن محمد بن معمر البلخي، نا عصام بن يوسف، نا مبارك بن مجاهد عن عبيد الله بن عمر، عن نافع، عن ابن عمر أن رسول الله ﷺ قال في الجنين: «ذكاته ذكاة أمه أشعر أو لم يشعر»، قال عبيد الله: «ولكنه إذا خرج من بطن أمه يؤمر بذبحه حتى يخرج الدم من جوفه».

ومن طريقه أخرجه البيهقي (٩/ ٣٣٥)، قال: أخبرنا أبو بكر الحارث الأصبهاني أنبأ علي بن عمر الحافظ به مثله.

وقال أيضاً: أخبرنا أبو الحسن محمد بن الحسين بن داود العلوي رحمه الله، أنبأ محمد بن حمدوية بن سهل المروزي المطوعي به مثله. ثم قال: «وروي من أوجه عن ابن عمر رضي الله عنه، مرفوعاً ورفعه ضعيف والصحيح موقوف».

وأخرجه تمام في فوائده «الروض البسام» (٣/ ١٥٤) كتاب (١٨) الصيد والذبائح، باب (٧) ذكاة الجنين (رقم ٩٥٨)، قال: حدثني أبو زرعة الرازي أحمد بن

. . . . . .

الحسين بن علي: نا أبو حرب محمد بن أُحَيْد البلخي: نا أبو شهاب، نا عصام بن يوسف، نا مبارك بن مجاهد به مثله.

وأخرجه قبل ذلك (برقم ٩٥٧)، قال: حدثني أبو رحمه الله، نا أبو بشر محمد بن عمران بن الجُنيد الرازي، نا أحمد بن عبد الرحمن بن عبد الله بن سعد الدَّشْتكي الرازي. نا أبـي. نا المبارك بن مجاهد به مثله مختصراً.

الثانية: من طريق أبـي أسامة حماد بن أسامة عنه.

أخرجها الطبراني في الأوسط «مجمع البحرين» (٣/ ٣٦١، ٣١٧) كتاب (١٠) الصيد والذبائح، باب (١٦) ذكاة الجنين (رقم ١٨٨٢)، وفي الصغير (١/ ٣٤، ٣٥: ٢٠)، قال: حدثنا أحمد بن يحيـى الأنطاكي قَرْقَرَة حدثنا عبد الله بن نصر الأنطاكي حدثنا أبو أسامة عن عبيد الله بن عمر به مرفوعاً بلفظ «ذكاة الجنين ذكاة أمه» ثم قال: لم يروه مرفوعاً عن عبيد الله إلاَّ أبو أسامة تفرد به عبد الله بن نصر.

وأخرجه ابن عدي في الكامل (٤/ ٢٣١)، قال: ثنا عبد الله بن محمد بن إسحاق الصفري، ثنا عبد الله بن نصر، ثنا أبو أسامة عن عبيد الله بن عمرة به مثله. ثم قال: «وهذا يعرف بعبد الله بن نصر بهذا الإسناد وقد رُوي عن علي بن غراب أيضاً، عن عبيد الله.

قلت: لم أجد من أخرجه من طريق علي بن غراب.

٢ ـ **من طريق أيوب بن موسى عن نافع، عن ابن عمر.**

أخرجه الطبراني في الأوسط «مجمع البحرين» (٣/ ٣١٦، ٣١٧: ١٨٨١)، وفي الصغير (٢/ ٢٢٣: ١٠٦٧)، قال: حدثنا محمد بن حسنويه الأصبهاني المقرىء، نا أحمد بن الفرات الرازي، ثنا هشام بن بلال، ثنا محمد بن مسلم الطائفي عن أيوب بن موسى، عن نافع، عن ابن عمر، عن النبـي ﷺ قال: «ذكاة الجنين ذكاة أمه».

ثم قال: لم يروه عن أيوب إلاَّ محمد بن مسلم ولا عن محمد إلاَّ هشام تفرد به أبو مسعود، ومن طريقه أخرجه أبو نعيم الأصبهاني في «أخبار أصبهان» (٢/ ٤٧)،

. . . . . .

قال: حدثنا سليمان بن أحمد به مثله.

وأخرجه كذلك الطبراني في الأوسط «مجمع البحرين» في الموطن السابق (برقم ١٨٨٤)، قال: حدثنا يعقوب بن إسحاق، ثنا عثمان بن عبد الوهاب الثقفي، نا أبـي، نا محمد بن مسلم الطائفي عن أيوب بن موسى به مثله.

٣ ـ من طريق محمد بن إسحاق عن نافع، عن ابن عمر.

أخرجه الحاكم في المستدرك (٤/ ١١٤) كتاب الأطعمة، باب ذكاة الجنين ذكاة أمه قال: حدثنا أبو الوليد، ثنا الحسين بن سفيان، ثنا وهب بن بقية، ثنا محمد بن الحسن الواسطي عن محمد بن إسحاق، عن نافع به بلفظ «ذكاة الجنين إذا أشعر ذكاة أمه ولكنه يذبح حتى يصاب ما فيه من الدم».

وأخرجه ابن حبان في «المجروحين» (٢/ ٢٧٥)، قال: أخبرنا ابن قَحْطَبة قال: حدثنا وهب بن بقية به مثله غير أنه قال «ينصب»

٤ ـ من طريق ابن عون عن نافع، عن ابن عمر.

أخرجه ابن عدي في الكامل (٣/ ٦١)، قال: ثنا محمد بن جعفر المطيري، ثنا إبراهيم بن نصر الكندي، ثنا الخليل بن زكريا الشيباني، ثنا ابن عون عن نافع به مرفوعاً بلفظ «ذكاة الجنين ذكاة أمه» ثم قال ابن عدي بعد إيراد حديثين بهذا الإسناد: «وهذا الحديثان عن ابن عون، عن نافع، عن ابن عمر لا يرويهما غير الخليل بن زكريا، وعند الخليل عن ابن عون بهذا الإسناد غير ما ذكرت وكلها مناكير غير محفوظة عن ابن عون».

قلت: هكذا روي عن ابن عمر موقوفاً ومرفوعاً والصحيح الموقوف.

قال الحافظ ابن حجر في التلخيص الحبير (٤/ ١٥٨): «قال ابن عدي: اختلف في رفعه ووقفه على نافع ثم قال: ورواه أيوب وعدد جماعة عن نافع، عن ابن عمر موقوفاً وهو الصحيح»، وقد تقدم قول البيهقي: «وروي من أوجه عن ابن عمر رضي الله عنه، مرفوعاً ورفعه ضعيف والصحيح موقوف»، وقال ابن أبـي حاتم في

. . . . . .

العلل (٢/ ٤٤: ١٦١٤) بعد أن سأل أباه عنه، فأورد الخلاف فيه ثم قال: «. . . وغيرهم يروونه عن نافع، عن ابن عمر موقوفاً وهو أصح».

الحكم عليه:

الحديث بهذا الإسناد ضعيف، من أجل حال «ليث بن أبي سليم»، وهو موقوف على ابن عمر، ولا يصح مرفوعاً كما سبق.

لكن يشهد له وروده عن جمع من الصحابة ومنهم:

١ ـ أبو سعيد الخدري.

٢ ـ جابر بن عبد الله.

٣ ـ أبو هريرة.

٤ ـ عبد الله بن مسعود.

٥ ـ أبو أيوب الأنصاري.

٦ ـ ابن عباس.

٧ ـ علي بن أبي طالب.

٨ ـ أبو أمامة.

٩ ـ أبو الدرداء.

١٠ ـ عمار بن ياسر.

١١ ـ كعب بن مالك.

وسأكتفي منها بما يرفع درجة الحديث ويرقيه.

١ ـ **حديث أبي سعيد الخدري رضي الله عنه**، قال: سألت رسول الله ﷺ عن الجنين فقال: «كلوه إن شئتم»، وفي رواية «قلنا يا رسول الله: ننحر الناقة ونذبح البقرة والشاة فنجد في بطنها الجنين أنلقيه أم نأكله؟ قال: كلوه إن شئتم فإن ذكاته ذكاة أمه».

أخرجه أبو داود في سننه (٣/ ٢٥٢: ٢٨٢٧)، والترمذي في سننه (٤/ ٦٠:

. . . . . .

١٤٧٦)، وقال: «هذا حديث حسن صحيح»، وابن ماجه في سننه (٢/ ١٠٦٧: ٣١٩٩)، وابن حبان في صحيحه «الإحسان» (١٣/ ٢٠٦، ٢٠٧: ٥٨٨٩)، وأحمد في مسنده (٣/ ٣١، ٣٩، ٤٥، ٥٣)، والدارقطني في سننه (٤/ ٢٧٣، ٢٧٤: ٢٨، ٢٩، ٣٠)، والبيهقي في السنن الكبرى (٩/ ٣٣٥)، وأبو يعلى في مسنده (٢/ ٢٧٨: ٩٩٢)، (٢/ ٤١٥: ١٢٠٦)، والطبراني في الصغير (١/ ١٥٦: ٢٤٢) و (١/ ٢٨٣، ٢٨٤: ٤٦٧)، وعبد الرزاق في المصنف (٤/ ٥٠٢: ٨٦٥١)، وابن الجارود في المنتقى «غوث المكدود» (٣/ ١٨٥: ٩٠٠)، والبغوي في شرح السنة (١١/ ٢٢٨: ٢٧٨٩)، والخطيب في «تاريخ بغداد» (٨/ ٤١٢).

قال الزيلعي في نصب الراية (٤/ ١٨٩): «قال المنذري: إسناده حسن، ويونس ـ وإن تكلّم فيه ـ فقد احتج به مسلم في صحيحه».

وصححه الألباني كما في صحيح سنن أبي داود (٢/ ٥٤٤: ٢٤٥١).

٢ ـ حديث جابر بن عبد الله رضي الله عنه، عن النبي ﷺ أنه قال: «ذكاة الجنين ذكاة أمه»، وفي بعض الروايات زيادة «إذا أشعر».

أخرجه أبو داود في سننه (٣/ ٢٥٣: ٢٨٢٨)، والحاكم المستدرك (٤/ ١١٤)، وقال: صحيح على شرط مسلم ووافقه الذهبي، والدارمي في سننه (٢/ ٨٤)، والدارقطني في سننه (٤/ ٢٧٣: ٢٧)، والبيهقي في السنن الكبرى (٩/ ٣٣٤، ٣٣٥)، وأبو يعلى في مسنده (٣/ ٣٤٣: ١٨٠٨)، وابن عدي في الكامل (٢/ ٣٢٠، ٣٤٣، ٦/ ٤٠٨)، والسهمي في تاريخ جرجان (ص ٢٦٥)، وأبو نعيم في «الحلية» (٧/ ٩٢، ٩/ ٢٣٦)، وفي «أخبار أصبهان» (١/ ٩٢، ٢/ ٨٢)، والخليلي في الإرشاد (١/ ٤٣٨: ١١٣).

قال الحافظ ابن حجر في التلخيص الحبير (٤/ ١٥٦): «. . . والحق أن فيها ما تنتهض به الحجة وهي مجموع طرق حديث أبي سعيد، وطرق حديث جابر على ما سيأتي بيانه . . .».

. . . . . .

والحديث صححه الألباني كما في صحيح سنن أبي داود (٢/ ٥٤٤: ٢٤٥٢).

قلت: هذان الحديثان يصحان بمجموع طرقهما ويرتقيان بحديث الباب وأما باقي الشواهد فلا تخلو من ضعف. انظر في تفصيل ذلك نصب الراية (٤/ ١٨٩ ـ ١٩٢)، الدراية (٢/ ٢٠٨: ٩٠٩)، التلخيص الحبير (٤/ ١٥٦ ـ ١٥٨: ٢٠٠٩)، الهداية في تخريج أحاديث البداية (٦/ ٢١٤ ـ ٢٢٥)، إرواء الغليل (٨/ ١٧٢ ـ ١٧٥: ٢٥٣٩).

[حس١٧٣ب] ٢٣١١ ـ وقال أحمد بن منيع: حدثنا عبد الوهاب بن عطاء عن / إسماعيل بن مسلم، عن الزهري، عن عبد الله بن كعب بن مالك، عن أبيه رضي الله عنه، قال: إنه سأل النبي ﷺ عن الجنين فقال: «ذكاته ذكاة أمه».

٢٣١١ ـ تخريجه:

ذكره البوصيري في مختصر الإتحاف (٢/١١٦/٢)، وقال: «رواه أحمد بن منيع، ورواه البيهقي في الكبرى بغير إسناد . . .».

قلت: أخرجه الطبراني في الكبير (١٩/٧٨، ٧٩: ٥٧)، قال: حدثنا محمد بن محمد الجذوعي القاضي والحسين بن إسحاق التستري قالا: ثنا الحسن بن عمرو [هكذا في المطبوع، والصواب: عمر] ابن شقيق عن إسماعيل بن مسلم، عن الزهري، عن عبد الرحمن بن كعب بن مالك، عن أبيه فذكره.

فجعله من طريق عبد الرحمن بن كعب عن أبيه.

وأخرجه كذلك في الأوسط «مجمع البحرين» (٣/٣١٨) كتاب (١٠) الصيد والذبائح، باب (١٦) ذكاة الجنين (رقم ١٨٨٥)، قال: حدثنا عثمان بن عمر الضبي، نا الحسن بن عمر بن شقيق، ثنا أبي عن إسماعيل بن إبراهيم، عن كعب [هكذا في المطبوع، ويظهر أن هناك سقط كلمة أو كلمتين، ولعلها عبد الله أو عبد الرحمن] بن مالك، عن أبيه فذكره. ثم قال لم يروه، عن الزهري إلاّ إسماعيل.

قلت: وإسماعيل هو ابن إبراهيم بن عقبة الأسدي وهو ثقة كما في التقريب (ص ١٠٥: ٤١٤).

وأخرجه عبد الرزاق في مصنفه مرسلاً (٤/٥٠٠، ٥٠١) باب الجنين (رقم ٨٦٤١)، قال: عن ابن عيينة، عن الزهري، عن عبد الله بن كعب بن مالك قال: «كان أصحاب رسول الله ﷺ يقولون: إذا أشعر الجنين فذكاته ذكاة أمه».

وذكره البيهقي في السنن الكبرى (٩/٣٣٥)، فقال: وفي حديث الزهري عن ابن كعب بن مالك أنه قال: فذكر مثله.

. . . . . .

الحكم عليه:

الحديث بهذا الإسناد ضعيف، من أجل حال إسماعيل بن مسلم المكي. لكن هذا الضعف يزول وينجبر بأمرين:

١ ـ رواية الطبراني في الأوسط فإنها لا تنزل عن درجة الحسن إن شاء الله.

٢ ـ شواهد الحديث الأخرى، وقد تقدمت في الحديث رقم (٢٣١٠) وشواهده.

٢ ـ باب الذبائح

٢٣١٢ ـ قال مسدد: حدثنا يحيى عن سفيان، عن صالح مولى التوأمة قال: سمعت أبا هريرة رضي الله عنه يقول: «يكره أن تحد الشفرة[١] والشاة تنظر».

.....

(١) الشفرة: هي السكين العريضة، كما في النهاية (٢/ ٤٨٤).

٢٣١٢ ـ تخريجه:

ذكره البوصيري في مختصر الإتحاف [٢/ ١٢٠/ ١]، وقال: «رواه مسدد بسند ضعيف، صالح مولى التوأمة اختلط بأخرة، وروى عنه سفيان بعد الإختلاط».

وأخرجه عبد الرزاق في مصنفه (٤/ ٤٩٣) باب سنة ذبح (رقم ٨٦٠٦)، قال: عن الثوري عن رجل، عن صالح ـ مولى التوأمة ـ عن أبي هريرة قال: سمعته يقول: إذا أحد أحدكم الشفرة فلا يحدها والشاة تنظر إليه».

وأخرجه كذلك برقم (٨٦٠٧)، قال: عن الأسلمي أنه سمع صالحاً ـ مولى التوأمة ـ يحدث به عن أبي هريرة.

قلت: وهذه الطريق لا يفرح بها فإن الأسلمي وهو: إبراهيم بن محمد بن أبي يحيى الأسلمي متروك كما في التقريب (ص ٩٣ رقم ٢٤١).

الحكم عليه:

الأثر بهذا الإسناد موقوف على أبي هريرة، وهو ضعيف، من أجل حال

. . . . . .

صالح بن نبهان ـ مولى التوأمة ـ فإنه كبر واختلط وكان سماع سفيان الثوري منه بعد اختلاطه. لكن يشهد له حديث ابن عباس رضي الله عنهما، أن رجلاً أضجع شاة يريد أن يذبحها وهو يحد شفرته، فقال النبي ﷺ: «أتريد أن تميتها موتان. هلا حددت شفرتك قبل أن تضجعها».

أخرجه الحاكم في المستدرك (٤/ ٢٣١)، وقال: «هذا حديث صحيح على شرط البخاري ولم يخرجاه» ووافقه الذهبي، وأخرجه في (٤/ ٢٣٣)، وقال: «هذا حديث صحيح على شرط الشيخين ولم يخرجاه» ووافقه الذهبي، وأخرجه البيهقي في السنن الكبرى (٩/ ٢٨٠)، والطبراني في الكبير (٩/ ٢٨٠)، والطبراني في الكبير (١١/ ٣٣٢، ٣٣٣: ١١٩١٦)، وفي الأوسط «مجمع البحرين» (٣/ ٣٢٠: ١٨٩٠).

وقال الهيثمي في المجمع (٥/ ٣٣): «رواه الطبراني في الكبير، والأوسط ورجاله رجال الصحيح»، وصححه الألباني في الصحيحة (١/ ٣٢: ٢٤).

٢٣١٣ ـ وقال أبو يعلى: حدثنا عبدان، ثنا عبد الواحد بن زياد، عن يونس، عن الحسن رضي الله عنه [قال][1]: كان لا يرى بذبيحة الأقلف[2] [3] بأساً».

.....

(١) ما بين المعكوفتين ساقط من (حس) و (عم) و (سد)، ومكانها: «أنه».

(٢) في (حس) و (عم) و (سد): «الأغلف».

(٣) الأقلف: هو الذي لم يختن. النهاية (٤/١٠٣)، لسان العرب (٩/ ٢٩٠).

٢٣١٣ ـ تخريجه:

ذكره البوصيري في مختصر الإتحاف [٢/ ١٢٠/ ١]، وقال: «رواه أبو يعلى».

قلت: لم أجده في المطبوع من مسند أبي يعلى ولا في المقصد العلي، ولعله في الكبير الذي لم يطبع.

وأخرجه عبد الرزاق في مصنفه (١١/ ١٧٥) كتاب الفطرة والختان (رقم ٢٠٢٤٩)، قال: أخبرنا معمر عن الحسن قال: «إذا أسلم الرجل فخشي على نفسه العنت إن اختتن وتؤكل ذبيحته، وتقبل صلاته وتجوز شهادته».

وذكره كذلك من هذه الطريق في (٤/ ٤٨٤).

وأخرجه البخاري في صحيحه تعليقاً (٩/ ٥٥٢) كتاب (٧٢) الذبائح والصيد، باب (٢٢) ذبائح أهل الكتاب وشحومها من أهل الحرب وغيرهم، قال: وقال الحسن، وإبراهيم: «لا بأس بذبيحة الأقلف». وقال الحافظ في الفتح (٩/ ٥٥٣): «وأثر الحسن أخرجه عبد الرزاق...» ووصله كذلك في تغليق التعليق (٤/ ٥١٦).

الحكم عليه:

الأثر بهذا الإسناد ضعيف، من أجل حال «عبدان» فإنه مجهول كما في ترجمته، لكن يشهد له وروده من طريق عبد الرزاق عن معمر كما في تخريجه، والله أعلم.

٢٣١٤ ـ وقال إسحاق أحمد بن أيوب عن أبـي حمزة، عن جابر ـ هو الجعفي ـ عن أبـي عبيدة، عن زيد بن وهب الجهني رضي الله عنه / قال: سألت أبا ذر رضي الله عنه عن الذبائح فقال: «كنا مع [سد٣٤٨] رسول الله ﷺ إذا التاثت[1] راحلة أحدنا طعن بالسيف في صدغها[2]».

.....

(١) التاثت: قال في لسان العرب (٢/ ١٨٥): «وهو من اللوثة: الاسترخاء والبطء»، والمقصود إذا استرخت الدابة أو أبطأت في سيرها ضربها في صدغها.

(٢) صدغها: الصدغ هو ما بين العين إلى شحمة الأذن، وقيل: ما انحدر من الرأس إلى مركب اللحيين، وقيل غير ذلك. النهاية (٣/ ١٧)، لسان العرب (٨/ ٤٣٩).

٢٣١٤ ـ تخـريـجـه:

ذكره المصنف في «المطالب العالية»، ونسبه إلى إسحاق ولم أجده في مظانه في «مختصر الإتحاف»، ولم أجده في المطبوع من مسند إسحاق بن راهويه.

الحكم عليه:

الحديث بهذا الإسناد ضعيف جداً؛ من أجل حال جابر الجعفي فإنه «متروك»، والله أعلم.

٣ ـ بـاب التسمية

٢٣١٥ ـ قـال مسدّد: حـدثنا هشيم عن يونس، عن الحسن أنه كان يقول عند الذبح[١]: «بسم الله والله أكبر، اللّهم لك ومنك تقبل من فلان».

وكان ابن سيرين يقول ما شاء فإذا كان الذبح قال: «بسم الله».

.....

(١) في (سد): «الذبائح».

٢٣١٥ ـ تخـريـجـه:

ذكره البوصيري في مختصر الإتحاف (٢/١١٥/٢)، وقال: «رواه مسدد، ورواته ثقات».

ولم أجده عند غيره.

الحكم عليه:

الأثر بهذا الإسناد رجاله ثقات لكنه ضعيف، من أجل عنعنة هشيم وهو مدلس من المرتبة الثالثة الذين لا يقبل من حديثهم إلاَّ ما صرحوا فيه بالسماع، لكن يشهد لقوله «بسم الله والله أكبر» الأثر الآتي عن أنس رضي الله عنه أنه كان إذا ذبح قال: «بسم الله والله أكبر».

٢٣١٦ ـ وقال مسدّد حدثنا المعتمر عن أبيه قال: [كان][1] أنس رضي الله عنه إذا ذبح قال: «بسم الله والله أكبر».

.....

(١) ما بين المعكوفتين ساقط من (حس).

٢٣١٦ ـ تخريجه:

ذكره البوصيري في مختصر الإتحاف (٢/١١٥/٢)، وقال: «رواه مسدد ومحمد بن يحيى بن أبي عمر، واللفظ له وإسناده صحيح».

قلت: ولم أجده عند غيرهما.

الحكم عليه:

الأثر بهذا الإسناد صحيح موقوف على أنس رضي الله عنه. ولكن له حكم الرفع حيث أنه لا مجال فيه للرأي. وقد ثبت عن أنس رضي الله عنه: «أن النبي ﷺ ضحى بكبشين أملحين أقرنين ذبحهما بيده وسمَّى وكبَّر» وقد تقدم تخريجه في شواهد الحديث رقم (٢٢٨٨).

٢٣١٧ ـ وقال الحارث: حدثنا الحكم بن موسى، ثنا عيسى بن يونس عن الأحوص بن حكيم، عن راشد بن سعد رضي الله عنه قال: قال رسول الله ﷺ: «ذبيحة المسلم حلال وإن لم يسم ما لم يتعمد والعبد[1] كذلك».

.....

(١) في (حس) و (عم) و (سد): «والصيد».

٢٣١٧ ـ تخريجه:

ذكره البوصيري في مختصر الإتحاف (٢/١١٥/٢)، وقال: «رواه الأحوص مرسلاً، والأحوص ضعيف».

قلت: أخرجه الحارث في مسنده «البغية» (١/٤٧٨)، كتاب الصيد والذبائح وما أمر بقتله، باب (٢) التسمية على الذبح (رقم ٤١٠)، قال: حدثنا الحكم بن موسى، ثنا عيسى بن يونس عن الأحوص بن حكيم، عن راشد بن سعد قال: قال رسول الله ﷺ: «ذبيحة المسلم حلال وإن لم يسم ما لم يتعمد، والصيد كذلك».

الحكم عليه:

الحديث بهذا الإسناد ضعيف وله علتان:

١ ـ في إسناده «الأحوص بن حكيم وهو ضعيف».

٢ ـ أنه مرسل وهو من أنواع الضعيف.

ويشهد له الحديثان الآتيان برقم (٢٣١٨، ٢٣١٩).

٢٣١٨ ـ وقال مسدّد: حدثنا عبد الله بن داود عن ثور بن يزيد، عن الصلت رضي الله عنه قال: قال رسول الله ﷺ: / «ذبيحة المسلم حلال [مح٨١ب] ذكر اسم الله تعالى أو لم يذكره[1]، وإنه إن ذكر لم يذكر إلاَّ اسم الله».

.....

(١) في (حس): «يذكر».

٢٣١٨ ـ تخريجه:

ذكره البوصيري في مختصر الإتحاف (٢/١١٥/٢)، وقال: «رواه مسدّد مرسلاً، وأبو داود في المراسيل، والبيهقي في الكبرى مرسلاً ورواته ثقات».

قلت: أخرجه مسدّد في مسنده كما ذكر المصنف والبوصيري وهو مفقود.

ومن طريق أخرجه أبو داود في «المراسيل» (٢٧٨) باب (٧٠) ما جاء في الضحايا والذبائح (رقم ٣٧٨)، قال: حدثنا مسدد، حدثنا عبد الله بن داود عن ثور بن يزيد، عن الصلت قال: قال رسول الله ﷺ: «ذبيحة المسلم حلال ذكر اسم الله أو لم يذكر، إنه إن ذكر لم يذكر إلاَّ اسم الله».

ومن طريق أبي داود أخرجه البيهقي في السنن الكبرى (٩/ ٢٤٠)، كتاب الصيد والذبائح، باب من ترك التسمية وهو ممن تحل ذبيحته قال: أخبرنا أبو بكر محمد بن محمد، أنبأ أبو الحسين الفسوي ثنا أبو علي اللؤلؤي، ثنا أبو داود فذكره.

الحكم عليه:

الحديث بهذا الإسناد ضعيف وفه علتان:

١ ـ في إسناده «الصلت السدوس» وهو مجهول.

٢ ـ أنه مرسل فإن الصلت تابعي كما في ترجمته، والمرسل من أنواع الضعف، ولذا قال الزيلعي في نصب الراية (٤/١٨٣): «قال ابن القطان: وفيه مع الإرسال أن الصلت السدوسي لا يعرف حاله ولا يعرف بغير هذا، ولا روي عنه غير ثور بن يزيد».

لكن يشهد له الحديث المرسل السابق برقم (٢٣١٧)، وحديث ابن عباس الآتي برقم (٢٣١٩).

٢٣١٩ ـ وقال الحميدي: حدثنا سفيان عن عمرو، عن أبي الشعثاء، أخبرني عين عن ابن عباس رضي الله عنهما قال: «إذا ذبح المسلم ونسي أن يذكر اسم الله تعالى فليأكل فإن المسلم فيه اسم من أسماء الله تعالى».

قال: يعني بقوله: «أخبرني عين»: أي عكرمة.

٢٣١٩ ـ تخريجه:

ذكره البوصيري في مختصر الإتحاف (٢/١١٥/٢)، وقال: «رواه الحميدي والبيهقي...».

قلت: ولم أجده في المطبوع من مسند الحميدي.

ومن طريقه أخرجه البيهقي في السنن الكبرى (٩/٢٣٩، ٢٣٠) كتاب الصيد والذبائح، باب من ترك التسمية وهو ممن تحل ذبيحته قال: وأخبرنا أبو الحسين بن الفضل القطان ببغداد، أنبأ عبد الله بن جعفر، ثنا يعقوب بن سفيان، ثنا أبو بكر الحميدي، ثنا سفيان، ثنا عمرو عن أبي الشعثاء وهو جابر ابن زيد قال: أخبرني عين عن ابن عباس رضي الله عنهما قال: «إذا ذبح المسلم ونسي» أن يذكر اسم الله فليأكل، فإن المسلم فيه اسم من أسماء الله ثم قال: «يعنى بعين عكرمة».

وأخرجه الدارقطني في سننه (٤/٢٩٥) باب الصيد والذبائح والأطعمة وغير ذلك (رقم ٩٦)، قال: نا أحمد بن محمد بن أبي شيبة، نا محمد بن بكر بن خالد، نا سفيان بن عيينة به نحوه.

وأخرجه عبد الرزاق في مصنّفه (٤/٤٨١)، كتاب المناسك، باب التسمية عند الذبائح (رقم ٨٥٤٨)، عن ابن عيينة، به نحوه وزاد: «وإن ذبح المجوسي وذكر اسم الله فلا تأكله».

وأخرجه البخاري في صحيحه معلقاً (٩/٥٣٨)، كتاب (٧٢) الذبائح والصيد، باب (١٥) التسمية على الذبيحة ومن ترك متعمداً قال: وقال ابن عباس «من نسي فلا

. . . . . .

بأس».

قال الحافظ في الفتح (٩/ ٥٣٩): «وصله الدارقطني من طريق شعبة عن مغيرة، عن إبراهيم في المسلم يذبح وينسى التسمية قال: «لا بأس به، وبه عن شعبة، عن سفيان بن عيينة، عن عمرو بن دينار، عن أبـي الشعثاء حدثني (ع). عن ابن عباس: أنه لم ير به بأساً».

قلت: أخرجه الدارقطني في سننه (٤/ ٢٩٥: ٩٥)، وانظر تغليق التعليق (٤/ ٥١٢).

ونسبه الحافظ في الفتح إلى سعيد بن منصور في سننه ثم قال: «وسنده صحيح وهو موقوف».

قلت: لم أجده في المطبوع من سنن سعيد بن منصور.

ومن طريق سعيد بن منصور أخرجه البيهقي في السنن الكبرى (٩/ ٢٣٩) «الموطن السابق».

قال: أخبرناه أبو نصر عمر بن عبد العزيز بن عمر بن قتادة، أنبأ أبو منصور العباس بن الفضل ابن زكريا النضروي ثنا أحمد بن نجدة، ثنا سعيد بن منصور، ثنا سفيان به نحوه.

الحكم عليه:

الأثر بهذا الإسناد صحيح، وهو موقوف على ابن عباس.

٢٣٢٠ ـ قال أبو يعلى: حدثنا عمرو بن الضحاك، ثنا أبـي، ثنا عمران القطان، ثنا مطر[1] عن طلحة، عن جابر رضي الله عنه قال: قال رسول الله ﷺ: «من أهل لغير الله فعليه لعنة الله، ومن قال على ما لم أقل فكذلك. . .» الحديث.

.....

(١) هكذا في مسند أبـي يعلى وهو الصواب، وفي الأصل وجميع النسخ: «مطرف»، ويظهر أنه تصحيف.

٢٣٢٠ ـ تخـريـجـه:

ذكره البوصيري في مختصر الإتحاف (٢/ ١٣٧/ ١)، وقال: «رواه أبو يعلى».

قلت: أخرجه أبو يعلى في مسنده (٤/ ٥٦: ٢٠٧١)، قال: حدثنا عمرو بن الضحاك حدثنا أبـي، حدثنا عمران القطان، حدثنا مطر عن طلحة، عن جابر قال: قال رسول الله ﷺ: «من ادعى لغير أبيه، أو انتمى إلى غير مواليه رغبة عنهم، فعليه لعنة الله، ومن سب والديه أو والده فكذلك ومن أهل لغير الله فكذلك، ومن استحل شيئاً من حدود مكة فكذلك، ومن قال عليَّ ما لم أقل فكذلك».

وذكره الهيثمي في المجمع (٨/ ١٤٩)، وقال: «رواه أبو يعلى وفيه القطان، وثقه ابن حبان وضعفه غيره».

الحكم عليه:

الحديث بهذا الإسناد حسن، ويشهد له حديث عليٍّ بن أبـي طالب رضي الله عنه قال: قال رسول الله ﷺ: «لعن الله من لعن والديه ولعن الله من ذبح لغير الله، ولعن الله من أوى محدثاً، ولعن الله من غير منار الأرض».

أخرجه مسلم في صحيحه (٣/ ١٥٦٧: ١٩٧٨)، والنسائي في سننه (٧/ ٢٣٢: ٤٤٢٢). وأحمد في مسنده (١/ ١٠٨، ١١٨، ١٥٢)، وابن حبان في صحيحه «الإحسان» (١٣/ ٢١٦: ٥٨٩٦)، والحاكم في المستدرك (٤/ ١٥٣)، والبيهقي في السنن الكبرى (٦/ ٩٩)، وأبو يعلى في مسنده (١/ ٤٥٠: ٦٠٢)، والبخاري في «الأدب المفرد» (١/ ٧٤: ١٧)، والبغوي في شرح السنة (١١/ ٢٢٦: ٢٧٨٨).

٤ ـ باب حل ما ليس له ناب

٢٣٢١ ـ قال مسدد: حدثنا هشيم عن مغيرة، عن إبراهيم أنه [حُمّ][(١)(٢)] فنعت له لحم الثعلب فكرهه وقال: إنه سبع.

.....

(١) ما بين المعكوفتين ساقط من (عم).

(٢) حم: الحَمّ: هو الحرارة. النهاية (١/ ٤٤٥)، لسان العرب (١٢/ ١٥٥).

٢٣٢١ ـ تخريجه:

ذكره البوصيري في مختصر الإتحاف (٢/ ١١٧/ ٢)، وقال: «رواه مسدد».

الحكم عليه:

الأثر بهذا الإسناد رجاله ثقات لكنه ضعيف، من أجل عنعنة كل من «هشيم، ومغيرة» وكلاهما مدلس من الثالثة التي لا يقبل حديث أصحابها إلاَّ إذا صرحوا فيه بالسماع.

لكن يشهد له عموم الأحاديث التي فيها النهي عن كل ذي ناب من السباع وستأتي برقم (٢٣٥٤)، وانظر شواهد الحديث رقم (٢٣٤٣).

٢٣٢٢ ـ حدثنا[١] عبد الوارث عن حبيب المعلم، عن أبي المهزم[٢]، عن أبي هريرة رضي الله عنه، قال: أتي النبي ﷺ بضب[٣] في صحفة [فقال ﷺ][٤]: «كلوا فإني عايف».

.....

(١) القائل: هو مسدد.

(٢) في الأصل وجميع النسخ: «أبي الهرم»، وهو خطأ تتابعوا عليه والصواب ما أثبته، إذ لا يوجد في الرواة عن أبي هريرة مَنْ يقال له «أبي الهرم».

(٣) في (عم) و (سد): «بضباب».

(٤) ما بين المعكوفين ساقط من (سد).

٢٣٢٢ ـ تخريجه:

ذكره البوصيري في مختصر الإتحاف (٢/١١٧/٢)، وقال: «رواه مسدد، وأحمد بن حنبل، والبيهقي».

قلت: أخرجه أحمد في المسند (٢/٣٣٨)، قال: ثنا يونس بن محمد، ثنا حماد بن سلمة عن أبي المهزم عن أبي هريرة، قال: أتي النبي ﷺ بسبعة أضب عليها تمر وسمن فقال: «كلوا فإني أعافها».

وأخرجه ابن سعد في الطبقات (١/٣٩٦)، قال: أخبرنا إسحاق بن عيسى، أخبرنا حماد بن سلمة به نحوه.

وتابع أبا المهزم في الرواية عن أبي هريرة عطاء بن أبي رباح.

أخرجه الطحاوي في «شرح مشكل الآثار» (٨/٣٣٧: ٣٢٨٨)، وفي «شرح معاني الآثار» (٤/٢٠٢)، قال: حدثنا ابن أبي داود، قال: حدثنا المقدمي، قال: حدثنا يزيد بن زريع، قال: حدثنا حبيب المعلم عن عطاء، عن أبي هريرة به نحوه. إلاَّ أنه قال في «شرح معاني الآثار» «عائفة» وأخرجه البيهقي في السنن الكبرى (٩/٣٢٤) كتاب الضحايا باب ما جاء في الضب، قال: أخبرنا أبو الحسن علي بن محمد المقرىء، أنبأ الحسن بن محمد بن إسحاق، ثنا يوسف بن يعقوب، ثنا محمد بن أبي بكر به نحوه.

. . . . . .

الحكم عليه:

الحديث بإسناد مسدد ضعيف جداً، لوجود «أبـي المهزم» فيه وهو متروك، وقد تابعه عطاء كما مضى في تخريجه، ورجال هذه الطريق ثقات غير أن عطاء يرسل عن الصحابة كثيراً، ولم أجد أبا هريرة في شيوخه الذين روى عنهم ولم يُتكلم في روايته عن أبـي هريرة هل هي مرسلة أم موصولة، لكن يشهد له حديث ميمونة الآتي برقم (٢٣٢٣) وشواهده.

[حس١٧٤أ] ٢٣٢٣ ـ وقال أبو بكر: حدثنا / عبد الرحمن بن سليمان عن يزيد بن أبـي زياد، عن يزيد بن الأصم، عن ميمونة وهي خالته رضي الله عنهما، قالت: أهدي لنا ضب[١] فصنعته، فدخل عليها رجلان من قومها فأتحفتهما[٢] به فدخل النبـي ﷺ وهما يأكلان، فوضع ﷺ يده ثم رفعها، فقال: ما هذا؟ قالت: ضب أهدي لي فصنعته، فطرحه ﷺ فذهبا ليطرحا مـا فـي أيـديهمـا. فقـال لهمـا رسـول الله ﷺ: «كـلا فـإنكمـا أهـل نجـد تأكلونها[٣]، وإنا أهل تهامة نعافها»[٤].

.....

(١) في (سد): «ضباب».

(٢) في (عم): «فأتحفنها».

(٣) في (عم) و (حس): «يأكلونها».

(٤) نعافها: أي تكرهها أنفسنا فلا نحب أكلها.

٢٣٢٣ ـ تخـريـجـه:

ذكره البوصيري في مختصر الإتحاف (٢/١١٧/٢)، وقال: «رواه أبو بكر بن أبـي شيبة».

قلت: وأخرجه أبو بكر بن أبـي شيبة في مصنفه (٥/١٢٣، ١٢٤) كتاب العقيقة، باب (١٩) ما قالوا في أكل الضب، قال: حدثنا عبد الرحمن بن سليمان عن يزيد بن أبـي زياد، عن يزيد الأصم، عن ميمونة زوج النبـي ﷺ قالت: أهدي لنا ضب فصنعته، فدخل عليها رجلان من قومها فأتحفتهما به، فدخل رسول الله ﷺ وهما يأكلان، فوضع يده ثم رفعها فقال: ما هذا؟، قالت: ضب أهدي لي فصنعته. فطرحها فذهبا ليطرحا ما في أيديهما فقال: «كلا فإنكما أهل نجد تأكلونها، وإنا أهل المدينة نعافها».

ومن طريقه أخرجه الطبراني في الكبير (٢٤/٢١: ٤٨)، قال: حدثنا عبيد، ثنا أبو بكر به مثله. إلاَّ أنه قال: «تهامة» بدل «المدينة».

. . . . . .

وأخرجه إسحاق بن راهوية في مسنده (٤/٢٢٦: ٢٠٣٤)، قال: أخبرنا جرير عن يزيد ابن أبـي زياد به نحوه.

وأخرجه أبو يعلى الموصلي في مسنده (١٢٥/٥١٧: ٧٠٨٤)، قال: حدثنا أبو خيثمة، ثنا جرير به نحوه.

وأخرجه الطبراني في الكبير (٢٣/٤٣٦: ١٠٥٧)، قال: حدثنا الحسين بن إسحاق التستري، ثنا عثمان بن أبـي شيبة، ثنا جرير به نحوه.

وقال الهيثمي في المجمع (٤/٣٨): «رواه الطبراني في الكبير وفيه» يزيد بن أبـي زياد «وهو ممن يكتب حديثه مع ضعفه».

وأخرجه ابن جرير الطبري في «تهذيب الآثار» القسم الأول من مسند عمر (١/٩٣: ٢٠١٥)، قال: حدثنا أبو كريب حدثنا محمد بن فضيل عن يزيد بن أبـي زياد به نحوه.

الحكم عليه:

الحديث بهذا الإسناد ضعيف إذ أن مداره على «يزيد بن أبـي زياد» وهو ضعيف كما تقدم في ترجمته.

لكن يشهد له وروده عن ميمونة بطريق أخرى فقد أخرجه الطبراني في الكبير (٢٣/١٠٦٤)، (١٠٦٥)، قال: حدثنا محمد بن يعقوب بن سورة البغدادي، ثنا عبيد الله بن يونس بن بكر الشيباني، ثنا أبـي عن محمد بن إسحاق، عن بكير بن عبد الله بن الأشج، عن سليمان بن يسار، عن ميمونة زوج النبـي ﷺ قالت: أهدت لي أختي أم حفيد أضباً، فانصرف رسول الله ﷺ وهو يظن أنها دجاجات فقلت: يا رسول الله، أتدري ما هذا؟ قال: لا، ثم أمسك يده فقلت: هذا ضب، فقال: «ذاك طعام الأعراب» فقال خالد: أحرام هو؟ قال: لا، فأكل منه خالد بين يديه وهو ينظر ﷺ».

قال الهيثمي في المجمع (٤/٣٨): «رواه الطبراني في الكبير وفيه «محمد بن

. . . . . .

إسحاق» وهو ثقة لكنه مدلس، وبقية رجاله ثقات».

وأخرجه من طريق ابن عباس، البخاري في صحيحه «الفتح» (٩/ ٤٤٠: ٥٣٨٩) و (٩/ ٤٥٥: ٥٤٠٢) و (٩/ ٥٨٠: ٥٥٣٧)، ومسلم في صحيحه (٣/ ١٥٤٤: ١٩٤٧)، وأبو داود في سننه (٤/ ١٥٣: ٣٧٩٨)، والنسائي في سننه (٧/ ١٩٨، ١٩٩: ٤٣١٨)، والإمام أحمد في المسند (١/ ٢٥٥، ٢٥٩، ٣٢٢، ٣٢٩، ٣٤٠، ٣٤٧)، والبيهقي في السنن الكبرى (٩/ ٣٢٤)، والطيالسي في مسنده (ص ٣٤١: ٢٦٢٢)، والحميدي في مسنده (١/ ٢٢٥: ٤٨٢)، وأبو يعلى في مسنده (٤/ ٢٢٣: ٢٣٣٥)، وعبد الرزاق في مصنفه (٤/ ٥٠٩، ٥١٠: ٨٦٧١)، وابن سعد في الطبقات (١/ ٣٩٥، ٣٩٧)، وابن جرير في «تهذيب الآثار» القسم الأول من مسند عمر (١/ ٩٣: ٢٠١٤)، والطحاوي في «شرح معاني الآثار» (٤/ ٢٠٢)، وفي «شرح مشكل الآثار» (٨/ ٣٣٦: ٣٢٨٧)، وابن الجارود في المنتقى (غوث المكدود) (٣/ ١٧٨: ٨٩٤)، والبغوي في شرح السنة (١١/ ٢٣٨: ٢٨٠٠).

ويشهد له كذلك حديث أبي هريرة السابق من طريق عطاء عنه، وقد تقدم في تخريج الحديث رقم (٢٣٢٢).

ويشهد له كذلك الحديث الآتي بعده برقم (٢٣٢٤).

٢٣٢٤ ـ وقال أحمد بن منيع: حدثنا أسباط عن الشيباني، عن يزيد الأصم، عن ابن عباس رضي الله عنهما، قال: قالت ميمونة رضي الله عنها: لا آكل من لحم / لم يأكل منه رسول الله ﷺ». [سد٣٤٩]

٢٣٢٤ ـ تخريجه:

ذكره البوصيري في مختصر الإتحاف (٢/ ١١٧/ ٢) ونسبه إلى أحمد بن منيع.

قلت: هكذا أورده المصنف مختصراً ونسبه إلى أحمد بن منيع في مسنده.

وقد رُوي الحديث مطولاً من هذه الطريق، أخرجه أحمد في المسند (١/ ٣٢٦)، قال: ثنا أسباط، ثنا أبو إسحاق ـ يعني الشيباني ـ عن يزيد بن الأصم، قال: أتيت ابن عباس فقلت: تزوج فلان فقرب إلينا طعاماً فأكلنا. ثم قرب إلينا ثلاث عشرة ضباً فبين آكل وتارك، فقال بعض من عند ابن عباس: لا أكله ولا أحرمه ولا آمر به ولا أنهى عنه. فقال ابن عباس: بئس ما تقولون، ما بعث رسول الله ﷺ إلاَّ محلاً ومحرماً، قرب لرسول الله ﷺ فمد يده ليأكل منه فقالت ميمونة: يا رسول الله إنه لحم ضب فكف يده وقال: «هذا لحم لم آكله قط فكلوا»، فأكل الفضل بن عباس، وخالد بن الوليد وامرأة كانت معهم. وقالت ميمونة: لا أكل مما لم يأكل منه رسول الله ﷺ.

وأخرجه البيهقي في السنن الكبرى (٩/ ٣٢٣، ٣٢٤) كتاب الضحايا، باب ما جاء في الضب، قال: أخبرنا أبو عبد الله الحافظ، وأبو صادق بن أبـي الفوارس. قالا: ثنا أبو العباس محمد بن يعقوب، ثنا الحسن بن عفان، ثنا أسباط بن محمد به نحوه.

وأخرجه الطحاوي في «شرح معاني الآثار» (٤/ ٢٠٢) باب أكل الضباب. وفي «شرح مشكل الآثار» (٨/ ٣٣٥، ٣٣٦) باب مشكل ما روي عن رسول الله ﷺ في الضباب مما يبح أكلها ومما يمنع منه (رقم ٣٢٨٦)، قال: حدثنا محمد بن عمرو بن يونس، قال: حدثني أسباط بن محمد عن الشيباني به نحوه.

وتابع أسباط بن محمد في روايته مطولاً عن الشيباني كل من:

. . . . . .

---

١ ـ علي بن مسهر.

٢ ـ عبد الواحد بن زياد.

٣ ـ عباد بن العوام.

١ ـ **أما متابعة علي بن مسهر**، فأخرجها أبو بكر بن أبـي شيبة في مصنفه (٥/ ١٢٤) كتاب العقيقة باب (١٩) ما قالوا في أكل الضب (رقم ٢٤٣٤٨)، قال: حدثنا علي بن مسهر عن الشيباني به نحوه.

ومن طريقه أخرجه مسلم في صحيحه (٣/ ١٥٤٥) كتاب (٣٤) الصيد والذبائح، باب (٧) إباحة الضب (رقم ١٩٤٨)، قال: حدثنا أبو بكر بن أبـي شيبة به نحوه.

٢ ـ وأما متابعة عبد الواحد بن زياد: فأخرجها أحمد في المسند (١/ ٢٩٤)، قال: ثنا يونس، ثنا عبد الواحد، ثنا سليمان الشيباني به نحوه.

وأخرجها ابن جرير الطبري في «تهذيب الآثار» القسم الأول من مسند عمر (١/ ٨٩: ٢٠٠٠)، قال: حدثنا محمد بن عبد الملك بن أبـي الشوارب، حدثنا عبد الواحد بن زياد به نحوه.

٣ ـ وأما متابعة عباد بن العوام: فأخرجها ابن سعد في الطبقات (١/ ٣٩٦)، قال: أخبرنا سعيد بن سليمان، أخبرنا عباد بن العوام عن الشيباني به نحوه. غير أنه لم يذكر قصة الزواج وإنما روى عن ابن عباس ما حدث عند خالته ميمونة.

الحكم عليه:

الحديث بهذا الإسناد صحيح، والله أعلم.

٢٣٢٥ ـ وقال أبو بكر: حدثنا عفان، ثنا أبو عوانة، ثنا عبد الملك بن عمير[١] عن حصين رجل من [بني][٢] فزارة عن سمرة رضي الله عنه، قال: أتى النبي ﷺ أعرابي وهو يخطب، فقطع عليه خطبته فقال: يا رسول الله: كيف تقول في الضب؟ قال ﷺ: «إن أمة من بني إسرائيل مسخت / فلا أدري أي الدواب مسخت». [عم٣٣٤]

.....

(١) في (حس): «نمير»، وهو تحريف.

(٢) ما بين المعكوفتين ساقط من (سد) و (عم).

٢٣٣٥ ـ تخريجه:

ذكره البوصيري في مختصر الإتحاف (٢/ ١١٧/ ٢)، وقال: «رواه أبو بكر بن أبي شيبة، وأحمد بن حنبل».

قلت: نسبه المصنف إلى أبي بكر بن أبي شيبة في مسنده، وأخرجه كذلك في مصنفه (٥/ ١٢٤) كتاب العقيقة باب (١٩) ما قالوا في الضب (رقم ٢٤٣٤٧)، قال: حدثنا عفان، قال: حدثنا أبو عوانة، قال: حدثنا عبد الملك بن عمير عن حصين رجل من بني فزارة، عن سمرة بن جندب، قال: «أتى النبي ﷺ أعرابي وهو يخطب فقطع عليه خطبته فقال: يا رسول الله! كيف تقول في الضب؟ قال: إن أمة من بني إسرائيل مسخت، فلا أدري أي الدواب مسخت».

هكذا قال في إسناده «حصين رجل من بني فزارة».

وأخرجه على هذا الوجه أحمد في المسند (٥/ ١٩)، قال: ثنا هشام بن عبد الملك، أنا أبو عوانة، وعفان، ثنا أبو عوانة، ثنا عبد الملك بن عمير عن حصين رجل من بني فزارة به نحوه.

وأخرجه الطحاوي في «شرح معاني الآثار» (٤/ ١٩٧، ١٩٨) باب أكل الضباب.

وفي «شرح مشكل الآثار» (٨/ ٣٣٢) باب بيان مشكل ما روي عن رسول الله ﷺ

. . . . . .

في الضباب مما يبيح أكلها ومما يمنع منه (رقم ٣٢٨٢)، قال: حدثنا إبراهيم بن مرزوق، قال: حدثنا أبو الوليد وعفان. قالا حدثنا أبو عوانة، قال: حدثنا عبد الملك بن عمير عن حصين رجل من بني فزارة به نحوه.

وأخرجه ابن جرير الطبري في «تهذيب الآثار» القسم الأول من مسند عمر (١/ ١٠٣، ١٠٤: ٢٠٦٣)، قال: حدثنا محمد بن العلاء، حدثنا يعلى بن منصور عن أبـي عوانة، عن عبد الملك ابن عمير، عن حصين به نحوه.

هكذا أخرجه بدون قوله «رجل من بني فزارة» وقد ورد التصريح باسم «حصين» كاملاً على وجهين:

الوجه الأول: «حصين بن قبيصة»

أخرجه أحمد في المسند (٥/ ١٩)، قال: ثنا حسن بن موسى، ثنا شيبان.

وأخرجه أحمد كذلك في المسند (٥/ ٢١)، قال: ثنا زكريا بن عدي أنا عبيد الله.

وابن جرير في تهذيب الآثار (١/ ١٠٤: ٢٠٦٤)، قال: حدثنا أبو كريب حدثنا زكريا بن عدي، حدثنا عبيد الله بن عمرو.

والطبراني في الكبير (٧/ ٢٢٣: ٦٧٨٨)، قال: حدثنا العباس بن الفضل الأشعاطي، ثنا أبو الوليد الطيالسي، ثنا أبو عوانة، وثنا أبو الزنباع روح بن الفرح المصري، ثنا عمرو بن خالد الحراني، ثنا عبيد الله بن عمرو ثلاثتهم «شيبان، وعبيد الله بن عمرو، وأبو عوانة» قالوا: عن عبد الملك ابن عمير، عن حصين بن قبيصة.

الوجه الثاني: «حصين بن أبـي الحر»

أخرجه البزار في مسنده «كشف الأستار» (٢/ ٦٥، ٦٦) أبواب الصيد، باب ما جاء في الضب (رقم ١٢١٦)، قال: حدثنا أبو كامل، ومحمد بن عبد الملك قالا: ثنا أبو عوانة.

وأخرجه الطبراني في الكبير (٧/ ٢٢٤: ٦٧٩٠)، قال: حدثنا أحمد بن

. . . . . .

القاسم بن مساور، ثنا عفان، ثنا أبو عوانة.

وأخرجه كذلك (برقم ٦٧٨٩)، قال: حدثنا أحمد بن زهير التستري، ثنا محمد بن عثمان بن كرامة، ثنا عبيد الله بن موسى، ثنا شيبان.

كلاهما «أبو عوانة، وشيبان» قالا: عن عبد الملك بن عمير، عن حصين بن أبـي الحر به نحوه إلاَّ أن في رواية البزار زيادة.

قال الهيثمي في المجمع (٤/٣٧): «رواه البزار، والطبراني في الكبير، والأوسط، ورجال البزار ثقات». قلت: ولم أجده في «مجمع البحرين».

الحكم عليه:

الحديث بهذا الإسناد رجاله ثقات لكن يشكل عليه أن رواية أبـي عوانة عن عبد الملك بن عمير لم تتميز هل هي من رواية القدماء عنه أم أنها بعد أن أصابه بعض التغيّر، لكن هذا الإشكال يزول بمتابعة غير أبـي عوانة له كما مضى في تخريجه. ويشكل عليه أيضاً ما يُخشى من تدليس عبد الملك بن عمير وهو قد رواه معنعناً.

ولكن يشهد له:

١ ـ حديث أبـي سعيد الخدري رضي الله عنه، قال: قال رجل: يا رسول الله: إنا بأرض مضبة فما تأمرنا؟ أو فما تفتينا؟ قال: «ذكر لي أن أمة من بني إسرائيل مسخت». فلم يأمر ولم ينه.

أخرجه مسلم في صحيحه (٣/١٥٤٦: ١٩٥١)، وابن ماجه في سننه (٢/١٠٧٩: ٣٢٤٠)، وأحمد في المسند (٣/٦٢)، والبيهقي في السنن الكبرى (٩/٣٢٤، ٣٢٥)، والطيالسي في مسنده (ص ٢٨٦: ٢١٥٣)، وابن أبـي شيبة في مصنفه (٥/١٢٣: ٢٤٣٤٣)، وابن جرير في «تهذيب الآثار» القسم الأول من مسند عمر (١/١٠٣: ٢٠٦١)، والطحاوي في «شرح معاني الآثار» (٤/١٩٨)، وفي «شرح مشكل الآثار» (٨/٣٣٣: ٣٢٨٣).

٢ ـ حديث البراء بن عازب الآتي برقم (٢٣٢٦).

٢٣٢٦ ـ وقال الحارث: حدثنا عبد الوهاب[١] نا[٢] شعبة عن الحكم[٣]، عن زيد[٤] بن وهب، عن البراء بن عازب[٥] رضي الله عنه قال: أتى النبي ﷺ بضب فقال: «أمة مسخت»[٦].

.....

(١) في البغية: «ابن عطاء».

(٢) في (سد) و (عم) والبغية: «ثنا».

(٣) في البغية: «ابن عتبة»، وهو خطأ، والصواب: «عُتيبة».

(٤) في (عم): «يزيد»، وهو تحريف.

(٥) في البغية: «الأنصاري».

(٦) في البغية زيادة: «فالله أعلم».

٢٣٢٦ ـ تخريجه:

ذكره البوصيري في مختصر الإتحاف (٢/١١٧/٢) وسكت عليه.

قلت:

أخرجه الحارث بن أبي أسامة في مسنده «بغية الباحث» (١/٤٨١)، كتاب الصيد والذبائح وما أمر بقتله، باب (٤) ما جاء في الأرنب والجراد والضب (رقم ٤١٤)، قال: حدثنا عبد الوهاب بن عطاء عن شعبة، عن الحكم بن عتبة [هكذا في المطبوع والصواب: عتيبة]، عن زيد بن وهب عن البراء بن عازب، قال: أتى النبي ﷺ بضب فقال: «أمة مسخت فالله أعلم».

هكذا رواه وجعله من مسند البراء بن عازب، والذي يظهر والله أعلم أنه سقط من إسناده. «ثابت بن وديعة الأنصاري» سهواً وذلك لأمرين:

١ ـ أن أبا نعيم أخرجه من طريق الحارث فجعله عن البراء بن عازب، عن ثابت بن وديعة.

٢ ـ أن الذين تابعوا عبد الوهاب بن عطاء في روايته عن شعبة جعلوه أيضاً عن البراء ابن عازب، عن ثابت بن وديعة كما يأتي.

وقد اختلف فيه على شعبة فروي على أربعة أوجه:

. . . . . .

---

١ ــ عن شعبة، عن الحكم بن عتيبة، عن زيد بن وهب، عن البراء، عن ثابت:

أخرجه الحارث بن أبـي أسامة في مسنده كما سبق.

ومن طريقه أخرجه أبو نعيم في الحلية (١/ ٣٥٣)، وفي معرفة الصحابة (٣/ ٢٣١، ٢٣٢: ١٣١٥)، قال: حدثنا عبد الله بن جعفر، ثنا إسماعيل بن عبد الله، ثنا مسلم بن إبراهيم (ح).

وحدثنا أبو بكر بن خلاد، ثنا الحارث بن أبـي أسامة، ثنا أبو النضر [هكذا في المطبوع والصواب: أبو نصر] (ح).

وحدثنا فاروق الخطابـي، ثنا محمد بن محمد بن حيان، ثنا محمد بن كثير قالوا: ثنا شعبة عن الحكم عن زيد بن وهب عن البراء بن عازب، عن ثابت بن وديعة الأنصاري مثله.

والحديث من هذا الوجه أخرجه النسائي في سننه (٧/ ٢٠٠) كتاب (٤٢) الصيد والذبائح، باب (٢٦) الضب (رقم ٤٣٢٢)، قال: أخبرنا عمرو بن علي قال: حدثنا عبد الرحمن، قال: حدثنا شعبة به نحوه.

وأخرجه أحمد في المسند (٤/ ٢٢٠)، قال: حدثنا عفان ومحمد بن جعفر قالا: ثنا شعبة، به نحوه.

وأخرجه الدارمي في سننه (٢/ ٩٢) باب في أكل الضب، قال: أخبر سهل بن حماد، ثنا شعبة، به نحوه.

وأخرجه البيهقي في السنن الكبرى (٩/ ٣٢٥)، كتاب الضحايا، باب ما جاء في الضب، قال: أخبرنا أبو عبد الله الحافظ، وأبو بكر القاضي، وأبو الحسن علي بن محمد السبيعي قالوا: ثنا أبو العباس ــ هو الأصم ــ ثنا الحسن بن علي بن عفان، ثنا عبيد الله بن موسى، ثنا شعبة (ح).

وأخبرنا أبو سعيد الخليل بن أحمد بن محمد القاضي البستي، ثنا أبو العباس

. . . . . .

أحمد بن المظفر البكري أنبأ أبو خيثمة، ثنا مسلم بن إبراهيم، ثنا شعبة، به نحوه.

وأخرجه الطبراني في الكبير (٢/ ٨٠: ١٣٦٣)، قال: حدثنا علي بن عبد العزيز، ثنا مسلم بن إبراهيم، ثنا شعبة، به نحوه.

وأخرجه كذلك (٢/ ٨١: ١٣٦٤)، قال: حدثنا محمد بن محمد التمار البصري، ثنا محمد بن كثير، ثنا شعبة، به نحوه.

وأخرجه ابن أبي شيبة في مصنّفه (٥/ ١٢٣)، كتاب العقيقة، باب (١٩) ما قالوا في الضب (رقم ٢٤٣٤٤)، قال: حدثنا غندر عن شعبة، به نحوه.

وأخرجه الطحاوي في «شرح معاني الآثار» (٤/ ١٩٨) باب أكل الضباب.

وفي «شرح مشكل الآثار» (٨/ ٣٣٠)، باب مشكل ما روي عن رسول الله في الضباب مما يبيح أكلها ومما يمنع منه (رقم ٣٢٧٩)، قال: حدثنا فهد قال: حدثنا حيوة بن شريح الحضرمي قال: حدثنا بقية عن شعبة، به نحوه، (ورقم ٣٢٨٠)، قال: حدثنا أبو بكرة بكار بن قتيبة، قال: حدثنا أبو داود، قال: حدثنا شعبة، به نحوه.

وأخرجه ابن سعد في الطبقات (١/ ٣٩٥)، قال: أخبرنا هاشم بن القاسم، أخبرنا شعبة، به نحوه.

٢ ـ عن شعبة، عن هشام بن الحكم، عن زيد بن وهب، عن البراء، عن ثابت.

أخرجه الطيالسي في مسنده (ص ١٦٩: ١٢٢٠)، قال: حدثنا شعبة عن هشام بن الحكم، عن زيد بن وهب، عن البراء بن عازب، عن ثابت مثله.

٣ ـ عن شعبة، عن يزيد بن أبي زياد، عن زيد بن وهب، عن ثابت بن وديعة.

أخرجه الطيالسي في مسنده (١٦٩، ١٧٠: ١٢٢٢)، قال: حدثنا شعبة، قال: أخبرني يزيد ابن أبي زياد، قال: سمعت زيد بن وهب الجهني يحدث عن ثابت بن وديعة فذكر نحوه.

. . . . . .

ومن طريقه أخرجه أبو نعيم في «معرفة الصحابة» (٣/ ٢٣٣: ١٣١٧)، قال: حدثناه عبد الله، ثنا يونس بن حبيب، ثنا أبو داود (ح).

وحدثنا حبيب بن الحسن، ثنا أبو مسلم، ويوسف القاضي قالا: ثنا عمرو بن مرزوق قالا: ثنا شعبة، به نحوه.

٤ ـ عن شعبة، عن عدي بن ثابت، عن زيد بن وهب، عن ثابت بن وداعة

أخرجه النسائي في سننه (٧/ ٢٠٠)، كتاب (٤٢) الصيد والذبائح، باب (٢٦) الضب (رقم ٤٣٢١)، قال: أخبرنا عمرو بن يزيد، قال: حدثنا بهز بن أسد، قال: حدثنا شعبة، قال: حدثني عدي بن ثابت، قال: سمعت زيد بن وهب يحدث، عن ثابت بن وديعة، قال: فذكر نحوه وفيه زيادة.

وأخرجه أحمد في المسند من طريقين عن بهز بن أسد، ومحمد بن جعفر قالا: ثنا شعبة، به نحوه.

وأخرجه الطبراني في الكبير (٢/ ٨١: ١٣٦٥)، قال: حدثني علي بن عبد العزيز، ثنا عفان، ثنا شعبة، به نحوه.

وأخرجه الطحاوي في «شرح معاني الآثار» (٤/ ١٩٨) باب أكل الضباب وفي «شرح مشكل الآثار» (٨/ ٣٣١)، باب ما روى عن رسول الله ﷺ في الضباب مما يبيح أكلها ومما يمنع منه (رقم ٣٢٨١)، قال: حدثنا إبراهيم بن مرزوق، قال: حدثنا أحمد حميد الصائغ، قال: حدثنا شعبة، به نحوه.

وأخرجه البخاري في التاريخ الكبير (٢/ ١٧١)، قال: وقال لي صدقة أخبرنا محمد بن جعفر، ثنا شعبة، به نحوه.

وابن جرير في «تهذيب الآثار» القسم الأول من مسند عمر (١/ ١٠٢: ٢٠٥٧)، قال: حدثنا ابن المثنى، حدثنا عبد الرحمن، حدثنا شعبة، به نحوه.

وأخرجه أبو نعيم في «معرفة الصحابة» (٣/ ٢٣٢: ١٣١٦)، قال: حدثناه محمد بن أحمد بن الحسن، ثنا إسحاق الحربي، ثنا عفان عن شعبة به نحوه.

. . . . . .

وتابع حصينُ بن عبد الرحمن السلمي «يزيد بن زياد وعديَّ بن ثابت» في روايتهما عن زيد بن وهب، عن ثابت بن وديعة.

أخرجه أبو داود في سننه (٤/ ١٥٤) كتاب (٢١) الأطعمة، باب في أكل الضب (رقم ٣٧٩٥)، قال: حدثنا عمرو بن عون أخبرنا خالد عن حصين، عن زيد بن وهب، عن ثابت بن وديعة، قال: كنا مع رسول الله ﷺ في جيش فأصبنا ضباباً، قال: فشويتُ منها ضباً، فأتيت رسول الله ﷺ فوضعته بين يديه، قال: فأخذ عوداً فعد به أصابعه ثم قال: «إن أمة من بني إسرائيل مسخت دواب في الأرض وإني لا أدري الدواب هي»، قال: فلم يأكل ولم ينه.

وأخرجه النسائي في سننه (٧/ ١٩٩) كتاب (٤٢) الصيد والذبائح، باب (٢٦) الضب (رقم ٤٣٢٠)، قال: أخبرنا سليمان بن منصور البلخي، قال: حدثنا أبو الأحوص سلام بن سليم عن حصين به نحوه.

وأخرجه أحمد في المسند (٤/ ٢٢٠)، قال: حدثنا حسين، ثنا يزيد بن عطاء عن حصين به نحوه.

وأخرجه ابن أبي شيبة في المصنّف (٥/ ١٢٥)، كتاب العقيقة، باب (١٩) ما قالوا في الضب (رقم ٢٤٣٦٣)، قال: حدثنا محمد بن فضيل عن حصين، به نحوه.

ومن طريقه أخرجه ابن ماجه في سننه (٢/ ١٠٧٨)، كتاب (٢٨) العيد، باب (١٦) الضب (رقم ٣٢٣٨)، قال: حدثنا أبو بكر بن أبي شيبة به مثله.

وكذا أخرجه من طريقه الطبراني في الكبير (٢/ ٨١: ١٣٦٧)، قال: حدثنا محمد بن عبد الله الحضرمي، ثنا أبو بكر بن أبي شيبة به مثله.

والطحاوي في «شرح معاني الآثار» (٤/ ١٩٧)، باب أكل الضباب، وفي «شرح مشكل الآثار» (٨/ ٣٢٩)، باب بيان مشكل ما روى عن رسول الله ﷺ في الضباب مما يبيح أكلها ومما يمنع منه.

قال: حدثنا فهد، قال: حدثنا أبو بكر بن أبي شيبة، به مثله.

. . . . . .

وأخرجه الطحاوي في «شرح معاني الآثار» الموطن السابق، وفي «شرح مشكل الآثار» الموطن السابق (برقم ٣٢٧٨)، قال: حدثنا إبراهيم بن مرزوق، قال: حدثنا أبو الوليد الطيالسي، قال: حدثنا أبو عوانة عن حصين به نحوه.

وأخرجه ابن سعد في الطبقات (١/ ٣٩٥)، قال: أخبرنا سعيد بن سليمان، أخبرنا خالد بن عبد الله عن حصين، به نحوه.

وأخرجه ابن جرير الطبري في «تهذيب الآثار» القسم الأول من مسند عمر (١/ ١٠٢: ٢٠٥٦)، قال: حدثني مروان بن الحكم الحراني حدثني البَابْلُتي حدثنا أبو جعفر الرازي عن حصين بن عبد الرحمن السلمي، به نحوه إلاَّ أنه قال: عن زيد بن ثابت، وصوّبه المحقق إلى «ثابت بن زيد» والصواب: «ثابت بن زيد».

وأخرجه البخاري في التاريخ الكبير (٢/ ١٧٠)، قال: وقال أبو الوليد، ثنا أبو عوانة عن حصين به نحوه. ورواه كذلك حصين بن عبد الرحمن، عن زيد بن وهب، عن حذيفة رضي الله عنه.

ذكره الإمام أحمد في مسنده (٤/ ٢٢٠)، قال: قال شعبة وقال حصين عن زيد بن وهب، عن حذيفة، قال: فذكر شيئاً نحواً من هذا، قال: فلم يأمره ولم ينه أحداً عنه.

وأخرجه البزّار في مسنده «كشف الأستار» أبواب الصيد، باب ما جاء في الضب (رقم ١٢١٥)، قال: حدثنا أحمد بن يحيى، ثنا عبيد الله بن موسى، ثنا شعبة عن حصين به نحوه مختصراً، ثم قال: «هكذا رواه حصين عن زيد وخالفه الأعمش والحكم بن عتيبة، وعدي بن ثابت خالف كل واحد منهم صاحبه».

قال الهيثمي في المجمع (٤/ ٣٧): «رواه البزّار وأحمد بنحوه محال على حديث ثابت بن وديعة ورجاله رجال الصحيح».

وأخرجه أبو نعيم في معرفة الصحابة (٣/ ٢٣٣: ١٣١٨)، قال: حدثناه محمد بن أحمد بن حمدان ثنا الحسن سفيان، ثنا عبيد الله بن معاذ، ثنا أبي عن

. . . . . .

شعبة، عن حصين به نحوه مختصراً.

وأخرجه ابن جرير في «تهذيب الآثار» القسم الأول من مسند عمر (١/ ١٠١: ٢٠٥٤)، قال: حدثني أحمد بن منصور المروزي، وحدثنا النضر بن شميل، حدثنا شعبة، حدثنا حصين بن عبد الرحمن به نحوه مختصراً.

وخالفهم الأعمش فرواه عن زيد بن وهب، عن عبد الرحمن بن حسنة.

أخرجه أحمد في المسند (٢/ ١٩٦)، قال: ثنا أبو معاوية، ثنا الأعمش عن زيد بن وهب، عن عبد الرحمن بن حسنة، قال: كنا عند النبي ﷺ في سفر فنزلنا أرضاً كثيرة الضباب، قال: فأصبنا منها وذبحنا، قال: فبينا القدور تغلي بها إذا خرج علينا رسول الله ﷺ فقال: «إن أمة من بني إسرائيل فقدمت وإني أخاف أن تكون هي فاكفؤها» فاكفأناها.

وأخرجه كذلك من طريق يحيى بن سعيد ووكيع كلاهما عن الأعمش به نحوه.

وأخرجه البيهقي في سننه (٩/ ٣٢٥)، كتاب الضحايا، باب ما جاء في الضب، قال: أخبرنا أبو الحسين بن بشران ببغداد أنبأ إسماعيل بن محمد الصفار، ثنا محمد بن إسحاق الصاغاني، ثنا يعلى بن عبيد، ثنا الأعمش به نحوه.

وأخرجه أبو يعلى في مسنده (٢/ ٢٣١: ٩٣١)، قال: حدثنا أبو خيثمة، حدثنا وكيع عن الأعمش به نحوه.

وأخرجه البزّار في مسنده «كشف الأستار» (٢/ ٦٦) أبواب الصيد، بابا ما جاء في الضب (رقم ١٢١٧)، قال: حدثنا عمرو بن علي، ثنا أبو معاوية عن الأعمش به نحوه ثم قال: لا نعلم روى ابن حسنة إلاّ هذا وآخر، وقد خالف حصين الأعمش فقال: عن زيد بن وهب عن حذيفة.

وأخرجه ابن أبي شيبة في مصنّفه (٥/ ١٢٣) كتاب العقيقة، باب (١٩) ما قالوا في أكل الضب (رقم ٢٤٣٤١)، قال: حدثنا وكيع، قال: حدثنا الأعمش به نحوه.

وأخرجه الطحاوي في «شرح معاني الآثار» (٤/ ١٩٧) وفي «شرح مشكل الآثار»

. . . . . .

(٨/ ٣٢٨: ٣٢٧٦)، قال: حدثنا فهد، قال: حدثنا عمرو بن حفص بن غياث، قال: حدثني أبي، قال: حدثنا الأعمش به نحوه، وأخرجه أيضاً (برقم ٣٢٧٥)، قال: حدثنا إسماعيل بن إسحاق الكوفي، قال: حدثنا عبيد الله بن موسى العبسي عن الأعمش به نحوه، وأخرجه أيضاً في «شرح معاني الآثار» (٤/ ١٩٧)، قال: حدثنا محمد بن الحجَّاج الحضرمي، قال: ثنا الخطيب بن ناصح، قال: ثنا يزيد بن عطاء عن الأعمش به نحوه.

وأخرجه ابن جرير في «تهذيب الآثار» القسم الأول من مسند عمر (١/ ١٠٢: ٢٠٥٨)، قال: حدثنا هناد حدثنا ابن أبي زائدة أنبأ الأعمش به نحوه.

وأخرجه في (١/ ١٠٣: ٢٠٥٩)، قال: حدثنا هناد، حدثنا أبو معاوية ويعلى عن الأعمش به نحوه.

وأخرجه البخاري في التاريخ الكبير (٢/ ١٧١)، قال: وقال الأعمش عن زيد بن وهب فذكر نحوه.

قلت: هذا حاصل الخلاف في هذا الحديث، ولذا قال ابن عبد البر في الاستيعاب (١/ ١٩٧) «. . . يختلفون فيه اختلافاً كثيراً».

وخلاصة هذا الاختلاف ما يلي:

١ ـ أن الأعمش خالف حصين بن عبد الرحمن السلمي، وعدي بن ثابت ويزيد بن أبي زياد حيث رووه جميعاً من طريق زيد بن وهب الجهني عن ثابت بن وديعة، ورواه الأعمش فجعله من طريق زيد بن وهب عن عبد الرحمن بن حسنة.

والأعمش وإن كان حافظاً لكنه خالف الأكثر فروايتهم أشبه، مع احتمال وروده عنهما، ولذا قال الترمذي في العلل الكبير (٢/ ٧٥٤): «قال محمد ـ أي البخاري ـ وكأن حديث هؤلاء عن زيد ابن وهب عن ثابت بن وديعة أصح، ويحتمل عنهما جميعاً» وقال في التاريخ الكبير (٢/ ١٧١): «وحديث ثابت أصح وفي نفس الحديث نظر».

. . . . . .

---

٢ ـ اختلف فيه على «حصين بن عبد الرحمن السلمي» فرواه شعبة عن حصين، عن زيد بن وهب، عن حذيفة ورواه الأكثرون كما مضى في تخريجه عن زيد، عن ثابت بن وديعة، وشعبة على جلالة قدره لكن الثقات الحفاظ على خلافة فلا يمتنع عليه الوهم في هذا، والله أعلم.

الحكم عليه:

الحديث بهذا الإسناد حسن من أجل حال «عبد الوهاب بن عطاء» فإنه صدوق ربما أخطأ ولا يضر تدليسه لأنه قد صرح بالسماع، ويشهد له المتابعات الواردة في تخريجه. كما يشهد له أيضاً حديث سمرة بن جندب، وقد تقدم (برقم ٢٣٢٥)، ويشهد له حديث أبـي سعيد الخدري، وقد تقدم في شواهد الحديث رقم (٢٣٢٥).

٢٣٢٧ ـ حدثنا[١] عبد الوهاب ثنا[٢] الجريري سعيد بن إياس عن أبـي العلاء قال: «أُكل الضب على مائدة رسول الله ﷺ ولم يأكله ولم ينه [عنه][٣]»[٤].

.....

(١) القائل: هو الحارث بن أبـي أسامة.

(٢) في البغية: «أنبأ».

(٣) ما بين المعكوفتين ساقط من (حس).

(٤) في البغية زيادة: «فقيل: يا رسول الله لم تأكله ولم تنه عنه».

٢٣٢٧ ـ تخـريـجـه:

ذكره االبوصيري في مختصر الإتحاف (٢/ ١١٧/ ٢)، وقال: «رواه الحارث بن أبـي أسامة».

قلت: أخرجه الحارث في مسنده «بغية الباحث» (١/ ٤٨٢) كتاب الصيد والذبائح وما أمر بقتله، باب (٤) ما جاء في الأرنب والجراد والضب (رقم ٤١٥)، قال: حدثنا عبد الوهاب، أنبأ الجريري سعيد بن إياس عن أبـي العلاء، قال: «أُكل الضب على مائدة رسول الله ﷺ ولم يأكله ولم ينه عنه، فقيل: يا رسول الله لم تأكله ولم تنه عنه».

الحكم عليه:

الحديث بهذا الإسناد ضعيف وفي علتان:

١ ـ أنه لم يتميز لي سماع عبد الوهاب بن عطاء الخفاف من الجُريري هل كان قبل اختلاطه أم بعده.

٢ ـ أنه مرسل.

لكن يشهد له حديث ميمونة السابق برقم (٢٣٢٤).

ويشهد له حديث ابن عمر رضي الله عنهما أن رسول الله ﷺ «أتي بضب فلم يأكله ولم يحرمه» وفي رواية، قال: «الضب لست أكله ولا أحرمه».

أخرجه البخاري في صحيحه «الفتح» (٩/ ٥٨٠: ٥٥٣٦)، ومسلم في صحيحه

. . . . . .

(١٣/ ١٥٤١، ١٥٤٢ : ١٩٤٣)، والترمذي في سننه (٤/ ٢٢١ : ١٧٩٠)، وقال: حديث حسن صحيح، والنسائي في سننه (٧/ ١٩٧ : ٤٣١٤، ٤٣١٥)، وابن ماجه في سننه (٢/ ١٠٨٠ : ٣٢٤٢)، ومالك في الموطأ (٢/ ٩٦٨ : ١١)، وأحمد في المسند (٢/ ٥، ٩، ١٠، ١٣، ٣٣، ٤١، ٤٣، ٤٦، ٦٠، ٦٢، ٧٤، ٨١، ١١٥)، والدارمي في سننه (٢/ ٩٢)، والبيهقي في السنن الكبرى (٩/ ٣٢٢)، والطيالسي في مسنده (ص ٢٥٦ : ١٨٧٧)، والحميدي في مسنده (٢/ ٢٨٥ : ٦٤١)، وعبد الرزاق في مصنّفه (٤/ ٥١٠ : ٨٦٧٢، ٨٦٧٣، ٨٦٧٤)، وابن أبي شيبة في مصنّفه (٥/ ١٢٣ : ٢٤٣٤٢)، وابن جرير في «تهذيب الآثار» القسم الأول من مسند عمر (١/ ٩٤، ٩٥، ٩٦ : ٢٠١٨، ٢٠٢٨)، والطحاوي في «شرح معاني الآثار» (٤/ ١٩٩ : ٢٠٠٠)، والبغوي في شرح السنة (١١/ ٢٣٦، ٢٣٧ : ٢٧٩٦، ٢٧٩٧، ٢٧٩٨).

٥ ـ باب قتل الكلاب

٢٣٢٨ ـ [١] قال أبو داود: حدثنا هشام عن يحيى، عن بنت أبي رافع رضي الله عنها قالت: «إن النبي ﷺ دفع إلى أبي رافع رضي الله عنه العنزة[١] وأمره أن يقتل كلاب المدينة، فقتلها إلاَّ كلباً، فجاء إلى النبي ﷺ فأمره بقتله».

[٢] وقال الحارث: حدثنا عبد العزيز بن أبان، ثنا هشام، به.

[٣] وقال أبو يعلى: حدثنا محمد بن أبي بكر، ثنا هارون الخزاز، ثنا علي بن المبارك، ثنا يحيى بن [أبي][٢] كثير عن بنت أبي رافع رضي الله عنها، نحوه.

.....

(١) العَنَزَة: عصا في قدر نصف الرمح أو أكثر شيئاً، فيها سنان مثل سنان الرمح، وقيل: هي أطول من العصا وأقصر من الرمح. النهاية (٣/ ٣٠٨)، لسان العرب (٥/ ٢٨٤).

(٢) ما بين المعكوفتين ساقط من (سد).

٢٣٢٨ ـ تخريجه:

ذكره البوصيري في مختصر الإتحاف (٢/ ١٥٥٢) بألفاظه المختلفة، ونسب كل لفظ إلى من أخرجه كما سيأتي في تخريجه، وفي الحديثين القادمين (٢٣٢٩ و ٢٣٣٠).

. . . . . .

والحديث نسبه البوصيري والمصنف إلى أبـي داود الطيالسي وأبـي يعلى الموصلي، ولم أجده في المطبوع من مسنديهما.

وأخرجه الحارث في مسنده كما في البغية (١/ ٤٨٢: ٤١٦) كتاب الصيد والذبائح وما أمر بقتله، باب في قتل الكلاب، قال: حدثنا عبد العزيز بن أبان ثنا هشام عن يحيـى بن أبـي كثير عن بنت أبـي رافع، قالت: «أعطى رسول الله ﷺ العنزة أبا رافع؛ وأمره بقتل كلاب المدينة، فقال له أبو رافع: قد قتلتها كلها إلاَّ كلبَ، فأمره بقتل ذلك الكلب.

وأخرجه الطحاوي في شرح معاني الآثار (٤/ ٥٢) باب في ثمن الكلب، وفي شرح مشكل الآثار (١٢/ ٨٦: ٤٦٦٧)، باب بيان مشكل ما روي عن رسول الله ﷺ في أثمان الكلاب؛ في حلها وفي النهي عنها؛ قال: حدثنا إبراهيم بن مرزوق ثنا هارون بن إسماعيل الخزاز حدثنا علي بن المبارك به نحوه إلاَّ أنه قال: «حدثني ابن بنت أبـي رافع»، بدل: «بنت أبـي رافع».

الحكم عليه:

ورد الحديث بثلاثة أسانيد:

١ ـ **أما إسناد أبـي داود الطيالسي**، فرجاله ثقات إلاَّ «بنت أبـي رافع» فلم أعرفها، وعليه فهو ضعيف.

٢ ـ **وأما إسناد الحارث بن أبـي أسامة**، فهو ضعيف جداً من أجل حال «عبد العزيز بن أبان»، وهو متروك كما مضى في ترجمته.

٣ ـ **وأما إسناد أبـي يعلى**، فرجاله ثقات أيضاً ولا يعكر عليه حال «علي بن المبارك»، فإن الراوي عنه من أهل البصرة، وهو ثقة فيما يرويه عنه البصريون، لكن يشكل عليه أيضاً حال «بنت أبـي رافع».

وعليه، فالحديث بهذه الأسانيد ضعيف، وما رواه الطحاوي من متابعة إبراهيم بن مرزوق ضعيف أيضاً، فإن في إسناده «ابن بنت أبـي رافع»، وهو لا يعرف أيضاً.

. . . . . .

لكن يشهد له:

(١) حديث ابن عمر رضي الله عنه: «أن النبي ﷺ أمر بقتل الكلاب»، وفي رواية: «أمر رسول الله ﷺ بقتل الكلاب كلها، فأرسل في أقطار المدينة أن تقتل»، واستثنى في رواية: «كلب الصيد والماشية».

أخرجه البخاري في صحيحه «مع الفتح» (٦/ ٤١٤: ٣٣٢٣)، ومسلم في صحيحه (٣/ ١٢٠٠: ١٥٧٠، ١٥٧١)، والنسائي في سننه (٧/ ١٨٤: ٤٢٧٧، ٤٢٧٨، ٤٢٧٩)، والترمذي في سننه (٤/ ٦٧: ١٤٨٨)، وقال: هذا حديث حسن صحيح، وابن ماجه في سننه (٢/ ١٠٦٨: ٣٢٠٢، ٣٢٠٣)، وأحمد في المسند (٢/ ٢٢، ١٠١، ١١٣، ١١٧، ١٣٣، ١٤٤، ١٤٦)، ومالك في الموطأ (٢/ ٩٦٩: ١٤)، وابن حبان في صحيحه «الإحسان» (١٢/ ٤٦٣، ٤٦٤: ٥٦٤٨)، والدارمي في سننه (٢/ ٩٠)، والبيهقي في السنن الكبرى (٦/ ٨)، وعبد بن حميد في مسنده (٢٥/ ٣٣: ٧٩٤)، وعبد الرزاق في مصنفه (١٠/ ٤٣٢: ١٩٦١٠)، وابن أبي شيبة في مصنفه (٤/ ٢٦٢، ٢٦٣: ١٩٩٢٠، ١٩٩٢٥)، والطحاوي في «شرح معاني الآثار» (٤/ ٥٣)، وفي شرح مشكل الآثار (١٢/ ٨٥، ٨٦: ٤٦٦٤، ٤٦٦٥، ٤٦٦٦)، والبغوي في شرح السنّة (١١/ ٢١٠، ٢١١: ٢٧٧٨، ٢٧٧٩).

(٢) و (٣) يشهد لهما الحديثان الآتيان برقم (٢٣٢٩، ٢٣٣٠).

٢٣٢٩ ـ [١] وقال أبو بكر: حدثنا ابن نمير عن موسى بن عبيدة[١]، ثنا أبان بن صالح عن القعقاع بن حكيم، عن سلمى أم رافع، عن أبي رافع رضي الله عنه قال: جاء جبريل عليه السلام فاستأذن على رسول الله ﷺ، فأذن له فأبطأ عليه، فأخذ رسول الله ﷺ رداءه، فقام إليه وهو قائم بالباب، فقال رسول الله ﷺ: «قد أذنا»، فقال: أجل يا رسول الله، ولكنا لا ندخل بيتاً فيه صورة ولا كلب، فنظروا فوجدوا جرواً[٢] في بعض بيوتهم، فقال أبو رافع رضي الله عنه: فأمرني رسول الله ﷺ حين أصبحت فلم أدع في المدينة كلباً إلاَّ قتلته، فإذا أنا [حس١٧٤ب] بامرأة قاصية ولها كلب / ينبح عنها، فكأني رحمتها فتركته وجئته ﷺ فأخبرته، فأمرني أن أقتله، فرجعت إلى الكلب فقتلته، قال: فقال الناس: ما يحل لنا يا رسول الله من هذه الأمة التي أمرت بقتلها؟ فأنزل الله تبارك وتعالى: ﴿وَمَا عَلَّمْتُم مِّنَ الْجَوَارِحِ مُكَلِّبِينَ. . .﴾[٣].

[٢] رواه أبو يعلى عن أبي بكر بطوله.

[٣] قال[٤]: وحدثنا المقدمي، حدثنا زيد بن الحباب، ثنا موسى بن عبيدة بتمامه وزاد: فقال رسول الله ﷺ: «إذا أرسل الرجل كلبه وذكر اسم الله فليأكل ما لم يأكل».

. . . . . .

(١) في (حس): «عبيد»، وهو خطأ.

(٢) الجرو: قال في لسان العرب (١٤/ ١٣٩): «الجِرْو والجِرْوة: الصغير من كل شيء»، والمقصود هنا صغير الكلب.

(٣) سورة المائدة: الآية ٤.

(٤) القائل: هو أبو يعلى.

. . . . . .

٢٣٢٩ ـ تخريجه:

ذكره البوصيري في مختصر الإتحاف [٢/١٥٥/٢] وقال: «رواه أبو بكر بن أبي شيبة بسند ضعيف لضعف موسى بن عبيدة الربذي، ورواه أبو يعلى بتمامه، وزاد في آخره بعد الآية: فقال رسول الله ﷺ: «إذا أرسل الرجل كلبه وذكر اسم الله فليأكل ما لم يأكل»، ورواه الحاكم وعنه البيهقي. . .».

قلت: هكذا نسبه لأبي بكر بن أبي شيبة في مسنده، وهو مفقود، ولأبي يعلى، ولم أجده في المطبوع من مسنده.

وأخرجه أبو بكر بن أبي شيبة في مصنفه (٤/ ٢٦٢) كتاب الصيد، باب (٤٢) ما قالوا في قتل الكلاب (رقم ١٩٩١٩)، قال: حدثنا ابن نمير عن موسى بن عبيدة، عن أبان بن صالح، عن القعقاع بن حكيم، عن سلمى أم رافع، عن أبي رافع قال: «أمرني رسول الله ﷺ حين أصبح فلم أدع كلباً إلاَّ قتلته» هكذا أخرجه مختصراً.

وأخرجه الحاكم في المستدرك (٢/ ٣١١) كتاب التفسير، باب تفسير سورة المائدة قال: حدثني أبو بكر محمد بن أحمد بن بالويه، ثنا محمد بن شاذان الجوهري، ثنا معلى بن منصور، ثنا ابن أبي زائدة عن محمد بن إسحاق، عن أبان بن صالح، به نحوه مختصراً، وزاد: «فأنزل الله: ﴿يَسْـَٔلُونَكَ مَاذَآ أُحِلَّ لَهُمْ . . .﴾ [المائدة: ٤]؛ ثم قال: «هذا حديث صحيح الإسناد ولم يخرجاه»، ووافقه الذهبي.

ومن طريقه أخرجه البيهقي في السنن الكبرى (٩/ ٢٣٥) كتاب الصيد والذبائح، قال: أخبرنا أبو عبد الله الحافظ، به مثله.

وأخرجه الطبراني في الكبير (١/ ٣٢٦: ٩٧٢)، قال: وحدثنا معاذ بن المثنى، ثنا علي بن المديني، ثنا زيد بن الحباب (ح).

وحدثنا الحسين بن إسحاق التستري، ثنا عثمان بن أبي شيبة، قال: ثنا عبد الله بن نمير قالا: ثنا موسى بن عبيدة به مطولاً مثل لفظ أبي بكر بن أبي شيبة في مسنده.

. . . . . .

وأخرجه كذلك (برقم ٩٧١)، قال: حدثنا محمد بن عبد الله بن سعيد بن أبـي مريم، ثنا محمد بن يوسف الفريابـي، ثنا سفيان عن موسى بن عبيدة، به مختصراً نحو لفظ الحاكم.

وأخرجه الطحاوي في «شرح معاني الآثار» (٤/٥٧) باب ثمن الكلاب، قال: حدثنا روح بن الفرج، قال: ثنا يحيـى بن سليمان الجعفي، قال: ثنا يحيـى بن زكريا بن أبـي زائدة، قال: حدثني موسى بن عبيدة، به نحوه مختصراً.

وأخرجه ابن جرير الطبري في تفسيره (٤/٤٢٨: ١١١٣٧)، قال: حدثنا أبو كريب، قال: حدثنا زيد بن الحباب العكلي، قال: حدثنا موسى بن عبيدة به نحوه مطولاً.

الحكم عليه:

الحديث بهذه الأسانيد التي ذكرها المصنّف ضعيف؛ لضعف «موسى بن عبيدة الربذي»، لكن هذا الضعف منجبر بمتابعة محمد بن إسحاق له كما أخرجه الحاكم، والبيهقي.

ويشهد له كذلك:

١ ــ حديث ابن عمر في مقتل الكلاب، وقد تقدم في شواهد الحديث السابق برقم (٢٣٢٨).

٢ ــ وحديث بنت أبـي رافع المتقدم برقم (٢٣٢٨).

٣ ــ وحديث أبـي رافع أيضاً، وسيأتي برقم (٢٣٣٠، ٢٣٣١).

٢٣٣٠ ـ [١] وقال الحارث: حدثنا روح بن عبادة، ثنا ابن جريج[١]، ثنا[٢] العباس بن أبـي خداش عن الفضل / بن عبيد الله، عن [سد٣٥٠] أبـي رافع رضي الله عنه قال: إن النبـي ﷺ قال: «يا أبا رافع اقتل كل كلب بالمدينة. قال: فوجدت نسوة في المدينة من البقيع[٣] لهن كلب، فقلن: يا أبا رافع إن رسول الله ﷺ قد أغزى[٤] رجالنا وإن هذا الكلب ينفعنا بعد الله تعالى، والله ما يستطيع أحد أن يأتينا حتى تقوم[٥] امرأة منا فتحول بينه وبينه، فاذكره للنبـي ﷺ، قال: فذكر ذلك أبو رافع للنبـي ﷺ، فقال: يا أبا رافع اقتله فإنما يمنعهن الله تعالى».

[٢] وقال أبو يعلى: حدثنا أبو خيثمة، ثنا روح بتمامه / . [عم٣٣٥]

[٣] قال: وحدثنا[٦] عمرو بن الضحاك بن مخلد، ثنا أبو عاصم عن ابن جريج، به.

.....

(١) في الأصل و (حس): «ابن جرير»، والصواب ما أثبته كما في (سد) و (عم) والبغية.

(٢) في (سد) و (عم): «أنبأنا».

(٣) في (حس) و (عم) و (سد): «النقيع»، وفي البغية: «بالصورين من البقيع».

(٤) في (حس): «أعزى رحالنا»، وفي (عم): «أعرى»، وهو سقط للنقط فوق الحروف.

(٥) في (حس): «يقوم».

(٦) القائل: أبو يعلى الموصلي.

٢٣٣٠ ـ تخـريـجـه:

ذكره البوصيري في مختصر الإتحاف [٢/١٥٥/٢]: «وعزاه إلى الحارث بن أبـي أسامة».

قلت: أخرجه الحارث في مسنده «البغية» (١/٤٨٣) كتاب الصيد والذبائح وما أمر بقتله، باب (٥) في قتل الكلاب (رقم ٤١٧)، قال: حدثنا روح بن عبادة، ثنا ابن

. . . . . .

جريج، أنبأ العباس بن أبـي خداش عن الفضل بن عبيد الله بن أبـي رافع، عن أبـي رافع أن النبـي ﷺ قال: . . . فذكره.

ونسبه المصنّف إلى «أبـي يعلى» في مسنده، ولم أجده في المطبوع منه.

والحديث أخرجه أحمد في مسنده (٦/٩)، قال: ثنا روح، به نحوه، وقد تصحف فيه «ابن أبـي خداش» إلى «ابن أبـي خراش».

وأخرجه الروياني في مسنده (١/٤٥٦: ٦٨٥)، قال: نا محمد بن إسحاق، نا روح بن عبادة، به نحوه.

وأخرجه البزار في مسنده «كشف الأستار» (٢/٧٠) باب قتل الكلاب (رقم ١٢٢٧)، قال: حدثنا عمرو بن علي، ومحمد بن معمر قالا: ثنا أبو عاصم عن ابن جريج، به نحوه.

الحكم عليه:

الحديث بهذا الإسناد «ضعيف»، فإن في إسناده «عباس بن أبـي خداش»، وهو مجهول كما في ترجمته، وفي إسناده كذلك الفضل بن عبيد الله، وهو مجهول أيضاً.

وقد تابعه في الرواية عن «جده» أبـي رافع سالمُ بن عبد الله كما يأتي في الحديث بعده (برقم ٢٣٣١)، ويشهد له كذلك الأحاديث السابقة برقم (٢٣٢٨، ٢٣٢٩) وشواهدها.

٢٣٣١ ـ وحدثنا[١] المقدمي، ثنا أبو عامر، ثنا يعقوب بن محمد عن أبـي الرجال، عن سالم بن عبد الله، عن أبـي رافع رضي الله عنه قال: «أمرني رسول الله ﷺ بقتل الكلاب، فخرجت لا أرى كلباً إلاَّ قتلته، فإذا كلب يدور، فذهبت لقتله[٢] فناداني إنسان من جوف بيت، ما تريد أن تصنع؟ قلت[٣]: أقتل هذا الكلب، قالت: إني امرأة بضيعة[٤] وهذا الكلب يمنع عني السبع ويؤذن بالخاين، فأتيت النبـي ﷺ، فذكرت ذلك له، فأمرني بقتله».

.....

(١) القائل: أبو يعلى.

(٢) في (سد): «أقتله».

(٣) في (عم) و (حس): «فقلت».

(٤) بضيعة: قال في لسان العرب (٨/ ١٣): «البَضيع: ما انماز من لحم الفخذ الواحد بَضِيعة»، والمقصود أنها كثيرة اللحم ثقيلة الجسم.

٢٣٣١ ـ تخـريـجـه:

ذكره البوصيري في مختصر الإتحاف [٢/ ١٥٥/ ٢] وعزاه إلى «أبـي يعلى».

ولم أجده في المطبوع منه، فلعله في الرواية المطولة التي لم تطبع.

وذكره الهيثمي في مجمع الزوائد (٤/ ٤٢)، وقال: «رواه البزار، وأحمد بأسانيد رجال بعضها رجال الصحيح، ورواه الطبراني في الكبير أيضاً».

قلت: أخرجه أحمد في مسنده (٦/ ٣٩١)، قال: ثنا أبو عامر، قال: ثنا يعقوب بن محمد بن طحلاء، ثنا أبو الرجال عن سالم بن عبد الله، عن أبـي رافع، قال: «أمرني رسول الله ﷺ أن أقتل الكلاب، فخرجت أقتلها لا أرى كلباً إلاَّ قتلته، فإذا كلب يدور ببيت، فذهبت لأقتله، فناداني إنسان من جوف البيت. يا عبد الله ما تريد أن تصنع؟ قال: قلت: أريد أن أقتل هذا الكلب، فقالت: إني امرأة مضيعة وإن هذا الكلب يطرد عني السبع ويؤذنني بالجائي فائت النبـي ﷺ، فاذكر ذلك له، قال:

. . . . . .

فأتيت النبـي ﷺ فذكرت ذلك له، فأمرني بقتله».

وأخرجه الطبراني في الكبير (١/٣١٣، ٣١٤: ٩٢٧)، قال: حدثنا علي بن عبد العزيز، ثنا القعنبـي (ح)، وحدثنا علي بن المبارك الصنعاني، ثنا إسماعيل بن أبـي أويس قالا: ثنا يعقوب بن محمد بن طحلاء، به نحوه.

وأخرجه الطحاوي في «شرح معاني الآثار» (٤/٥٣، ٥٤)، باب ثمن الكلب.

وفي «شرح مشكل الآثار» (١٢/٨٧) باب بيان مشكل ما روي عن رسول الله ﷺ في أثمان الكلاب، في حلها وفي النهي عنها (رقم ٤٦٦٨)، قال: حدثنا بكار بن قتيبة ـ وفي شرح المعاني: أبو بكرة ـ حدثنا أبو عامر العقدي (ح).

وحدثنا صالح بن عبد الرحمن ومحمد بن خزيمة قالا: ثنا القعنبـي قالا: ثنا يعقوب بن محمد بن طحلاء، به نحوه.

الحكم عليه:

الحديث بهذا الإسناد صحيح، ورجاله رجال الشيخين إلا يعقوب بن محمد، فمن رجال مسلم.

٦ ـ باب الزجر عن اقتناء الكلب

٢٣٣٢ ـ قال أبو يعلى: حدثنا صالح بن حرب[١] ثنا سلام بن أبـي خبزة عن[٢] عاصم[٣] عن زر بن حبيش، عن عبد الله رضي الله عنه قال: قال رسول الله ﷺ: «من اتخذ كلباً ليس كلب[٤] ماشية، أو كلب صيد، نقص[٥] من أجره كل يوم قيراطان».

.....

(١) في مسند أبـي يعلى: «أبو معمر».

(٢) في مسند أبـي يعلى: «حدثنا».

(٣) في مسند أبـي يعلى: «عاصم بن أبـي النجود».

(٤) في مسند أبـي يعلى: «بكلب».

(٥) في مسند أبـي يعلى: «انتقص».

٢٣٣٢ ـ تخـريـجـه:

ذكره البوصيري في مختصر الإتحاف [٢/ ١١٥/ ١] وقال: «رواه أبو يعلى».

قلت: الحديث يرويه عاصم بن أبـي النجود واختلف عليه فيه، فروي مرفوعاً، وروي موقوفاً.

قال الدارقطني في العلل (٥/ ٦٩): «يرويه عاصم واختلف عنه في رفعه، فرفعه عبد الصمد بن عبد الوارث، وداود بن إبراهيم عن شعبة، عن عاصم، ووقفه غيرهما عن شعبة».

. . . . . .

قلت: ولم أجد من أخرجه من طريق شعبة عن عاصم سواء المرفوع أو الموقوف.

وقال الدارقطني أيضاً: «ورواه سلام بن أبي خبزة عن عاصم فرفعه».

قلت: أخرجه أبو يعلى في مسنده (٨٥/ ٤٣٩: ٥٠٢٥)، قال: حدثنا صالح بن حرب أبو معمر حدثنا سلام بن أبي خبزة حدثنا عاصم بن أبي النجود، عن زر بن حُبيش، عن عبد الله قال: قال رسول الله ﷺ: «من اتخذ كلباً ليس بكلب ماشية أو كلب صيد انتقص من أجره كل يوم قيراطان».

وأخرجه ابن عدي في الكامل (٣/ ٣٠٤)، قال: ثنا إسحاق بن إبراهيم، ثنا يونس، ثنا أبو معمر صالح بن حرب، به نحوه. إلاَّ أنه قال: «قيراط» بدل «قيراطان».

وأخرجه السهمي في تاريخ جرجان (٣٣٠)، قال: «حدثنا الإمام أبو بكر الإسماعيلي حدثنا الفضل بن عبيد الله أبو العباس الحميري الاستراباذي بجرجان حدثنا أبو معمر صالح بن حرب مولى بني هاشم املاءً علينا، به مثله إلاَّ أنه قال: «سقط من أجره كل يوم قيراط».

وأخرجه ابن أبي شيبة في مصنفه (٤/ ٢٦٤) كتاب الصيد، باب (٤٥) في اتخاذ الكلب وما ينقص من أجره (رقم ١٩٩٤٣)، قال: حدثنا يحيى بن سعيد عن سفيان، عن عاصم، به نحوه موقوفاً.

وأخرجه كذلك بنفس الإسناد والمتن في (٧/ ٢٩٩: ٣٦٢٦٢).

قال الدارقطني في العلل (الموطن السابق): «الموقوف أشهر».

الحكم عليه:

الحديث بهذا الإسناد ضعيف جداً؛ من أجل حال «سلام بن أبي خبزة» فإنه متروك كما في ترجمته، ثم إن الثقات خالفوه فرووه عن عاصم موقوفاً وهو أشهر كما سبق، ولكن قد ثبت الحديث مرفوعاً من طريق ابن عمر أن النبي ﷺ قال: «من اقتنى كلباً ليس بكلب ماشية أو ضارية نقص من عمله كل يوم قيراطان».

. . . . . .

أخرجه البخاري في صحيح «الفتح» (٩/ ٥٢٤: ٥٤٨٠، ٥٤٨١، ٥٤٨٢)، ومسلم في صحيحه (٣/ ١٢٠١: ١٥٧٤)، والنسائي في سننه (٧/ ١٨٧: ٤٢٨٥، ٤٢٨٦، ٤٢٨٧، ٤٢٩١)، والترمذي في سننه (٤/ ٦٧: ١٤٨٧)، وقال: «حديث حسن صحيح»، ومالك في الموطأ (٢/ ٩٦٩: ١٣)، وأحمد في المسند (٢/ ٨، ٢٧، ٣٧، ٤٠، ٤٧، ٥٥، ٦٠، ٧١، ٧٩، ١٠١، ١١٢، ١١٣، ١٥٦)، وابن حبان في صحيحه «الإحسان» (١٢/ ٤٧٠: ٥٦٥٣)، والدارمي في سننه (٢/ ٩٠)، والبيهقي في السنن الكبرى (٦/ ٩)، وأبو يعلى في مسنده (٩/ ٢٩١: ٥٤١٨) و (٩/ ٤٠٦: ٥٥٥٢) و (٩/ ٤١٣: ٥٥٦٠)، والحميدي في مسنده (٢/ ٢٨٣: ٦٣٢، ٦٣٣)، وعبد الرزاق في مصنفه (١٠/ ٤٣٢: ١٩٦١١)، وابن أبي شيبة في مصنفه (٤/ ٢٦٤، ٢٦٥: ١٩٩٤١، ١٩٩٤٢، ١٩٩٤٦)، والطبراني في الكبير (١٢/ ٣٠٩، ٣١٠: ١٣٢٠٤، ١٣٢٠٦)، والطحاوي في شرح معاني الآثار (٤/ ٥٥)، وفي شرح مشكل الآثار (١٢/ ٩٠، ٩١: ٤٦٧١، ٤٦٧٢، ٤٦٧٣، ٤٦٧٤، ٤٦٧٥، ٤٦٧٩ ٤٦٨٠)، والبغوي في شرح السنة (١١/ ٢٠٨: ٢٧٧٥)، والخطيب البغدادي في تاريخه ١٣/ ١٤٩).

وثبت كذلك مرفوعاً من طريق أبي هريرة رضي الله عنه قال: قال رسول الله ﷺ: «من أمسك كلباً فإنه ينقص كل يوم من عمله قيراط. إلاَّ كلب حرث أو ماشية»، وفي رواية «إلاَّ كلب غنم أو حرث أو صيد»، وفي رواية «إلاَّ كلب صيد أو ماشية».

أخرجه البخاري في صحيحه «الفتح» (٥/ ٨: ٢٣٢٢)، ومسلم في صحيحه (٣/ ١٢٠٣: ١٥٧٥)، وأبو داود في سننه (٣/ ٢٦٦: ٢٨٤٤)، والنسائي في سننه (٧/ ١٨٩: ٤٢٨٩، ٤٢٩٠)، والترمذي في سننه (٤/ ٦٨: ١٤٩٠)، وقال: «حديث حسن صحيح»، وابن ماجة في سننه (٢/ ١٠٦٩: ٣٢٠٤)، وأحمد في المسند (٢/ ٢٦٧، ٣٤٥، ٤٢٥، ٤٧٣)، وابن حبان في صحيحه «الإحسان» (١٢/ ٤٦٩:

. . . . . .

٥٦٥٢) و (١٢/ ٤٧١: ٥٦٥٤)، والبيهقي في السنن الكبرى (١/ ٢٥١ و ٦/ ١٠)، وعبد الرزاق في مصنفه (١٠/ ٤٣٢: ١٩٦١٢)، وابن أبـي شيبة في مصنفه (٤/ ٢٦٤: ١٩٩٤٤)، والطحاوي في شرح معاني الآثار (٤/ ٥٦)، وفي شرح مشكل الآثار (١٢/ ٩٥: ٤٦٨٢)، والبغوي في شرح السنة (١١/ ٢٠٩: ٢٧٧٧).

٧ ـ بـــاب الذئب

٢٣٣٣ ـ قال أبو يعلى: حدثنا زهير ثنا جرير عن عبد الملك بن عمير، عن رجل من بني الحارث بن كعب يقال له: أبو الأوبر قال: كنت قاعداً عند أبـي هريرة رضي الله عنه فذكر قصة... قال: ثم أنشأ يحدث قال: كان رسول الله ﷺ يوماً خارجاً، ونحن عنده جلوس: إذ جاءه الذئب حتى أقعى بين يديه ثم بصبص[١] [بذنبه][٢]. فقال رسول الله ﷺ: هذا الذئب / وهذا وافد الذياب، فما ترون؟ أتجعلون له من أموالكم[٣] شيئاً؟ [حس١٧٥أ] فقال الناس: لا والله يا رسول الله لا نجعل له من أموالنا شيئاً. فقام إليه رجل فرماه بحجر فأدبر وله عواء[٤]. فقال رسول الله ﷺ: الذئب، وما الذئب. ثلاث مرار[٥].

.....

(١) بصبص: يقال: بصبص الكلب بذنبه إذا حركه، وقال الأزهري: البصبصة: تحريك الكلب ذنبه طمعاً أو خوفاً. النهاية (١/ ١٣٢)، لسان العرب (٧/ ٦)، المجموع المغيث في غريبـي القرآن والحديث (١/ ١٦٤)، تهذيب اللغة (١٢/ ١٢٥).

(٢) ما بين المعكوفتين ساقط من (عم).

(٣) في (عم): «من الغنم شيئاً».

(٤) عواء: العواء: صوت السباع، وكأنه بالذئب والكلب أخص، يقال: عَوى يَعْوي عُوَاء فهو عاوٍ. النهاية (٣/ ٣٢٤).

(٥) في (عم): «مرات».

. . . . . .

٢٣٣٣ ـ تخريجه:

ذكره البوصيري في مختصر الإتحاف [٢/١١٧/٢] وقال: «رواه أبو يعلى الموصلي».

قلت: لم أجده في المطبوع من مسند أبي يعلى، ولعله في الرواية المطولة التي لم تطبع.

وأخرجه سعيد بن منصور في سننه كما ذكره القسطلاني في «المواهب اللدنية بالمنح المحمدية» (٢/٥٥٢). ولم أجده في المطبوع من سنن سعيد بن منصور.

ومن طريقه أخرجه البيهقي في «دلائل النبوة» (٦/٣٩، ٤٠)، قال: أخبرنا أبو نصر بن قتادة، أنبأنا أبو الفضل بن حميرويه الهروي، حدثنا أحمد بن نجدة، حدثنا سعيد بن منصور، حدثنا حبان بن علي، حدثنا عبد الملك بن عمير عن أبي الأوبر الحارثي ـ تحرف في المطبوع إلى «الأدبر» ـ عن أبي هريرة، قال: أتاه رجل فقال: يا أبا هريرة! أنت الذي نهيت الناس، فذكر الحديث، قال: وجاء الذئب ورسول الله ﷺ جالس فأقعى بين يديه ثم جعل يبصبص بذنبه. فقال رسول الله ﷺ: «هذا وافد الذئاب، جاء يسألكم أن تجعلوا له من أموالكم شيئاً». قالوا: لا والله لا نفعل، وأخذ رجل من القوم حجراً فرماه، فأدبر الذئب وله عواء، فقال رسول الله: «الذئب وما الذئب».

وأخرجه البزار في مسنده [كشف الأستار] (٣/١٤٣) كتاب علامات النبوة، باب سؤال الذئب القوت (رقم ٢٤٣٢)، قال: حدثنا يوسف بن موسى ثنا جرير بن عبد الحميد عن عبد الملك بن عمير، به نحوه وفيه زيادة. ثم قال البزار: «وهذا الذي زاده جرير لا نعلم أحداً رواه غيره».

قلت: بل تابعه حبان بن علي كما مضى سابقاً وتابعه شعبة أيضاً كما أخرجه البيهقي في «دلائل النبوة» الموطن السابق قال: أخبرنا أبو عبد الله الحافظ، أنبأنا أبو عبد الله محمد بن عبد الله الأصبهاني، حدثنا محمد بن مسلمة، حدثنا زيد بن هارون أنبأنا شعبة عن عبد الملك بن عمير، به نحوه.

. . . . . .

الحكم عليه:

الحديث بهذا الإسناد رجاله ثقات إلاَّ أنه لم يتميز لي سماع جرير بن عبد الحميد، عن عبد الملك ابن عمير هل كان قديماً فيكون الحديث صحيحاً أم أنه سمع منه بآخره بعد اختلاطه فيكون ضعيفاً، ولم أجد ما يشهد له بهذا المتن، ولكن قد ثبتت شهادة الذئب بنبوة محمد ﷺ في قصته المشهورة مع الراعي حيث أخرجها أحمد في المسند (٢/٣٠٦، ٣/٨٣، ٨٤، ٨٨، ٨٩). والحاكم في المستدرك (٤/٤٦٧)، والبزار في مسنده «كشف الأستار» (٣/١٤٣: ٢٤٣١)، وعبد بن حميد في مسنده «المنتخب» (٢/٦٣: ٨٧٥)، والبيهقي في دلائل النبوة (٦/٤١)، وأبو القاسم الأصبهاني في «دلائل النبوة» (٣/٩٥٣: ١٥٤).

٨ ـ باب النحلة والذباب

٢٣٣٤ ـ [١] قال أبو يعلى: حدثنا شيبان بن فروخ، ثنا سُكين[١] ابن عبد العزيز عن أبيه، عن أنس بن مالك رضي الله عنه، قال: قال رسول الله ﷺ: «عمر الذباب أربعون[٢] ليلة، والذباب كله في النار إلاَّ النحل».

[٢] حدثنا أبو سعيد[٣]، ثنا عقبة بن خالد، حدثني عنبسة بن العاص[٤]، ثنا حنظلة عن أنس رضي الله عنه، مرفوعاً مثله ولم يقل: «إلاَّ النحل».

.....

(١) في الأصل وجميع النسخ: «مسكين»، والصواب ما أثبته كما في مسند أبي يعلى، وكما في ترجمته.

(٢) في الأصل وجميع النسخ: «أربعين»، وهو خطأ ظاهر.

(٣) في مسند أبي يعلى: «أبو سعيد الأشج».

(٤) في المطبوع من مسند أبي يعلى: «القاص» وهو تحريف، والمقصود به «عنبسة بن سعيد البصري»، كما في ترجمته، ولعله اشتبه «بـ عنبسة بن سعيد بن العاص» وهو غيره كما في الجرح والتعديل (٦/٣٩٨، ٣٩٩).

٢٤٣٤ ـ تخريجه:

ذكره البوصيري في مختصر الإتحاف (٢/١٦٤/١) وقال: «رواه أبو يعلى بإسناد حسن».

. . . . . .

قلت: أخرجه أبو يعلى في مسنده (٧/ ٢٣٠: ٤٢٣١)، قال: حدثنا شيبان فروخ، حدثنا سكين بن عبد العزيز، عن أبيه، عن أنس بن مالك قال: قال رسول الله ﷺ: «عمر الذباب أربعون ليلة، والذباب كله في النار إلاَّ النحل».

ومن طريقه أخرجه ابن عدي في الكامل (٣/ ٤٦٣)، قال: أخبرني أبو يعلى به مثله إلاَّ أنه قال: «يوماً» بدل «ليلة»، وقال: «إلاَّ ذباب النحل»، ثم قال ابن عدي: «وهذا رواه أيضاً عنبسة عن حنظلة، عن أنس».

ومن طريق ابن عدي أخرجه ابن الجوزي في «الموضوعات» (٣/ ٢٦٦) باب دخول الذباب النار، قال: أنبأنا ابن خيرون، أنبأنا ابن مسعدة، أنبأنا حمزة، أنبأنا ابن عدي به نحوه مختصراً بلفظ «عمر الذباب أربعون يوماً» وتحرفت «شيبان» في المطبوع إلى «سنان»، ثم قال: وأما حديث أنس فقال النسائي: «سكين ليس بالقوي».

وأخرجه أبو يعلى في مسنده (١٧/ ٢٧١: ٤٢٩٠)، قال: حدثنا أبو سعيد الأشج، حدثنا عقبة ابن خالد، حدثني عنبسة القاص، حدثنا حنظلة عن أنس بن مالك قال: قال رسول الله ﷺ: «عمر الذباب أربعون يوماً، والذباب كله في النار».

الحكم عليه:

الحديث بالإسناد الأول «ضعيف» من أجل حال «عبد العزيز بن قيس» فإنه مقبول، وهو ضعيف كذلك بالإسناد الثاني من أجل حال «عنبسة وحنظلة» وكلاهما ضعيف.

وعليه فقول الهيثمي في المجمع (٤/ ٤١) و (٨/ ١٣٦) و (١٠/ ٣٩٠): «رواه أبو يعلى، ورجاله ثقات» تساهل منه، ولكن يشهد له:

١ ــ حديث ابن عمر الآتي بعده برقم (٢٣٣٥).

٢ ــ حديث ابن عباس عن النبي ﷺ أنه قال: «الذباب كله في النار إلاَّ النحلة».

أخرجه الطبراني في الكبير (١١/ ٦٥: ١١٠٥٨)، قال الهيثمي في المجمع

. . . . . .

(٤/ ٤١): «رواه الطبراني ورجاله رجال الصحيح غير إبراهيم بن محمد بن حازم وهو ثقة»، وذكره في (١٠/ ٣٩٠)، ثم قال: «رواه الطبراني في الكبير والأوسط، والبزار بأسانيد، ورجال بعض أسانيده ثقات».

قلت: هكذا نسبه إلى الطبراني في الأوسط ولم أجده في «مجمع البحرين» وإلى البزار في مسنده ولم أجده فيما طبع من مسنده إلى الآن، ولم أجده كذلك في مختصر زوائد البزار، وأخرجه أبو نعيم في «ذكر أخبار أصبهان» (١٠٠/ ٢٦٨).

٣ ـ حديث ابن مسعود رضي الله عنه، قال: قال رسول الله ﷺ: «الذباب كله في النار إلاَّ النحل».

أخرجه الطبراني في الكبير (١٠/ ٢٥٧: ١٠٤٨٧)، قال الهيثمي في المجمع: «رواه الطبراني وفيه إسحاق بن يحيى بن طلحة، وهو متروك، وقد ذكره ابن حبان في الضعفاء، والثقات وقال: يحتج بما وافقه فيه الثقات، ويترك ما انفر به بعد أن استخرت الله فيه، وبقية رجاله رجال الصحيح».

قلت: الصواب أن إسحاق لا ينزل إلى درجة الترك، وإنما هو ضعيف، والله أعلم.

وعليه فالحديث بهذه الشواهد لا ينزل عن درجة الحسن.

٢٣٣٥ ـ [١] وقال أبو يعلى أيضاً: حدثنا الحسن بن عمر بن شقيق، ثنا إسماعيل عن الأعمش، عن مجاهد، عن ابن عمر رضي الله عنهما، عن النبي ﷺ قال: «الذباب كله في النار إلاَّ النحل» وكان مجاهد يكره قتل النحل.

[٢] حدثنا أبو طالب، ثنا إسماعيل بن عياش عن ليث ـ هو ابن أبي سليم ـ، عن مجاهد، عن ابن عمر رضي الله عنهما، مرفوعاً مثله، وأدرج «قال[1] مجاهد» في الخبر.

.....

(١) في (سد) و (عم): «قول».

٢٣٣٥ ـ تخريجه:

ذكره البوصيري في مختصر الإتحاف (٢/ ١٦٤/ ١) وقال: «رواه أبو يعلى الموصلي».

قلت: هكذا نسبه إلى أبي يعلى ولم أجده في المطبوع من مسنده، فلعله في الرواية المطولة التي لم تطبع.

والحديث له عن ابن عمر ثلاث طرق: ١ ـ رواه نافع عن ابن عمر، أخرجه ابن عدي في الكامل (١/ ٣٤٩)، قال: أخبرني الحسن بن سفيان، حدثنا شيبان، حدثنا أيوب بن خوط عن ليث عن نافع، عن ابن عمر، عن النبي ﷺ قال: «الذباب كله في النار».

ومن طريقه أخرجه ابن الجوزي في الموضوعات (٣/ ٢٦٥) باب دخول الذباب النار. قال: أنبأنا إسماعيل بن أحمد، أنبأنا ابن مسعدة، أنبأنا حمزة بن يوسف، أنبأنا أبو أحمد بن عدي به مثله.

٢ ـ رواه عبيد بن عمير عن ابن عمر، أخرجه الطبراني في الكبير (١٢/ ٣٨٩: ١٣٤٣٦)، قال: حدثنا علي بن عبد العزيز، وفي الأوسط «مجمع البحرين» (٣/ ٣٠١، ٣٠٢) كتاب (١٠) الصيد والذبائح، باب (٢) النهي عن قتل النحل (رقم ١٨٥٣)، قال: حدثنا أحمد.

. . . . . .

كلاهما «علي بن عبد العزيز، وأحمد»، قالا: ثنا محمد بن عمار الموصلي، ثنا القاسم بن يزيد الجرمي، ثنا سفيان الثوري عن منصور، عن مجاهد، عن عبيد بن عمير الليثي، عن ابن عمر، عن النبـي ﷺ قال: «الذباب كله في النار إلاَّ النحلة، وكان ينهى عن قتلهن وإحراق الطعام» قال سفيان: يشبه أن يكون إحراق الطعام في أرض العدو، ثم قال في الأوسط: «لم يروه عن سفيان إلاَّ القاسم تفرد به محمد بن عمار».

وأخرجه ابن الجوزي في الموضوعات (٣/ ٢٦٥، ٢٦٦) «الباب السابق» قال: أنبأنا علي بن عبد الله، وأحمد بن الحسن الفقيه قالا: أنبأنا عبد الصمد بن المأمون، أنبأنا علي بن عمر الحربـي، حدثنا محمد بن محمد الباغندي، حدثني محمد بن عمار به مثله مختصراً.

وروي الحديث عن عبيد بن عمير مرسلاً.

أخرجه الطبراني في الكبير (١٢/ ٤١٩: ١٣٥٤٣)، قال: حدثنا إسحاق بن إبراهيم الديري عن عبد الرزاق، عن الثوري، عن مجاهد، عن عبيد بن عمير أو ابن عمر به مثله مرسلاً.

وروي الحديث أيضاً عن ابن عمر أو ابن عمير على الشك.

أخرجه عبد الرزاق في مصنفه (٤/ ٤٥١) باب ما ينهي عن قتله من الدواب (رقم ٨٤١٧)، قال: عن الثوري، عن ليث، عن مجاهد، عن ابن عمير أو عن ابن عمر قال: قال رسول الله ﷺ فذكر مثله.

ورُوي الحديث عنهما «ابن عمر، وعبيد بن عمير» مقروناً بينهما.

أخرجه الطبراني في الكبير (١٢/ ٤١٩: ١٣٥٤٤)، قال: حدثنا بكر بن سهل الدمياطي، ثنا نعيم بن حماد، ثنا الفضل بن موسى عن سفيان، عن ليث، عن مجاهد، عن ابن عمر، وعبيد بن عمير قالا: قال رسول الله ﷺ فذكر مثله.

٣ ـ **رواه مجاهد عن ابن عمر**، أخرجه أبو يعلى كما ذكر المصنف ولم أجده في المطبوع من مسنده.

. . . . . .

وأخرجه البزار في مسنده «مختصر زوائد البزار» (٢/ ٤٧٥) باب صفة النار (رقم ٢٢٤٣)، قال: حدثنا أحمد بن بكار الباهلي، ثنا عمر بن شفيق، ثنا إسماعيل بن مسلم عن الأعمش، عن مجاهد، عن ابن عمر رضي الله عنه، أن رسول الله ﷺ قال: «الذباب كله في النار إلاَّ ذباب النحل». ثم قال: تفرد إسماعيل بوصله ولم يكن حافظاً، ورواه الثقات عن مجاهد، عن عبيد بن عمير مرسلاً.

قلت: لم يتفرد إسماعيل بوصله، بل تابعه على ذلك يحيى أبو زكريا كما سيأتي وورد موصولاً من طريق أخرى كما تقدم قريباً.

وأخرجه ابن عدي في الكامل (١/ ٢٨٤)، قال: حدثنا أحمد بن محمد بن إبراهيم الصيرفي، حدثنا أحمد بن ثابت الجحدري، وفي (٥/ ٤٤)، قال: ثنا أحمد بن الحسين بن عبد الصمد، ثنا يحيى بن حكيم قالا: حدثنا عمر بن شقيق به مثله.

ومن طريق ابن عدي الثانية أخرجه ابن الجوزي في «الموضوعات» «الموطن السابق» قال: أنبأنا محمد بن عبد الملك، أنبأنا إسماعيل بن أبي الفضل، أنبأنا حمزة السهمي، أنبأنا ابن عدي به مثله.

وأخرجه الطبراني في الكبير (١٢/ ٣٩٨: ١٣٤٦٨)، قال: حدثنا عثمان بن عمر الضبي، ثنا الحسن بن عمر بن شقيق، ثنا أبي به مثله.

وتابع إسماعيل بن مسلم في روايته موصولاً عن الأعمش، يحيى أبو زكريا.

أخرجه الطبراني في الكبير (١٢/ ٣٩٨: ١٣٤٦٧)، قال: حدثنا أبو مسلم الكشي، ثنا عبد الله بن رجاء، ثنا يحيى أبو زكريا عن الأعمش به نحوه، ولم يستثن النحل، وزاد: «ونهى عن قتل النحل وأن يحرق الطعام في أرض العدو».

وتابع الأعمش في روايته عن مجاهد، ليثُ بن أبي سليم.

أخرجه أبو يعلى كما ذكره المصنف ولم أجده في المطبوع من مسنده.

وأخرجه الطبراني في الكبير (١٢/ ٤١٨: ١٣٥٤٢)، قال: حدثنا عبد الله بن أحمد بن حنبل، ثنا الحكم بن موسى، ثنا إسماعيل بن عياش عن ليث بن أبي سليم، عن مجاهد به مثله.

. . . . . .

الحكم عليه:

الحديث بالإسناد الأول ضعيف، وفيه ثلاث علل:

١ ـ فيه إسماعيل بن مسلم المكي وهو ضعيف.

٢ ـ عنعنة الأعمش، وهو مدلس من الثالثة كما تقدم في ترجمته.

٣ ـ الانقطاع بين الحسن بن عمر بن شقيق، وإسماعيل بن مسلم المكي.

ويدل على ذلك أمران:

(أ) إني لم أجد من صرح بسماعه منه، لا سيما وأن الحسن توفي سنة اثنتين وثلاثين ومائتين تقريباً، وإسماعيل ذكره الذهبي فيمن توفي بين سنة (١٦٠، ١٧٠).

(ب) أن الحسن يروي الحديث عن أبيه عن إسماعيل ـ كما مضى في تخريجه ـ وسماع أبيه من إسماعيل ثابت، والله أعلم.

والإسناد الثاني ضعيف كذلك وفيه علتان:

١ ـ أن إسماعيل بن عياش يرويه عن ليث بن أبي سليم، وهو من الكوفة، وإسماعيل ضعيف في روايته عن غير أهل الشام.

٢ ـ في إسناده ليث بن أبي سليم، وهو ضعيف.

وعليه فالحديث ضعيف، ولكنه يرتقي إلى درجة الحسن بكثرة طرقه كما في تخريجه. ويشهد له كذلك حديث أنس المتقدم برقم (٢٣٣٤) وما ذكر من شواهده.

وأما حكم ابن الجوزي عليه بالوضع وإيراده له في «الموضوعات» فقد تعقبه الذهبي في «ترتيب الموضوعات» (ص ٣١٦: ١١٥١، ١١٥٢، ١١٥٣)، حيث قال: «وهذا إسناد جيد فما بال هذا هنا؟».

وقال المناوي في فيض القدير (٣/ ٥٦٩): «وبه عرف أن حكم ابن الجوزي له بالوضع في حيز المنع»، وقال الحسيني الطرابلسي في «الكشف الإلهي عن شديد الضعف والموضوع والواهي (ص ٣٦٣: ٤٠٦/ ١٠): «حكم أبو الفرج بن الجوزي بوضعه، وهو غير صواب فقد قال جمع من الحفاظ إنه حديث حسن».

٩ ـ باب فضل الديك الأبيض

٢٣٣٦ ـ قال الحارث: حدثنا عبد الرحيم بن واقد، ثنا عمرو بن جميع، ثنا أبان عن أنس رضي الله عنه قال: قال رسول الله ﷺ: «صوت الديك وضربه بجناحيه[1] ركوعه وسجوده». / [مح٨٢أ]

.....

(١) في (سد): «بجناحه»، وفي (عم) تحرفت إلى: «بجناعه»، وفي البغية: «لجناحه».

٢٣٣٦ ـ تخريجه:

أخرجه الحارث بن أبي أسامة في مسنده «بغية الباحث» (٢/ ٨٣٣) كتاب (٢٨) الأدب، باب (٢٨) ما جاء في الديك، والنهي عن سبه (رقم ٨٧٦)، قال: حدثنا عبد الرحيم بن واقد، ثنا عمرو بن جميع، ثنا أبان عن أنس بن مالك قال: قال رسول الله ﷺ: «صوت الديك وضربه لجناحه ركوعه وسجوده».

وأخرجه أبو الشيخ في «العظمة» (٥/ ١٧٦٠: ١٢٥٦)، ولكن من طريق أبي هريرة، وفي إسناده «عمرو بن جميع».

وذكره السيوطي في الجامع الصغير «مع الفيض» (٤/ ٢١٠)، ونسبه إلى أبي الشيخ في «العظمة» عن أبي هريرة، وابن مردويه عن عائشة ورمز لضعفه، وذكره في الدر المنثور (٤/ ٣٣٢)، وعزاه لابن مردويه، وأبي نعيم في «فضائل الذكر» عن عائشة.

. . . . . .

الحكم عليه:

الحديث بهذا الإسناد «موضوع»، وفيه ثلاث علل:

١ ــ في إسناده «عمرو بن جميع»، وهذا كذاب وضّاع.

٢ ــ وفيه كذلك «أبان بن أبـي عياش»، وهو متروك.

٣ ــ وفيه كذلك «عبد الرحيم بن واقد»، وهو ضعيف.

٢٣٣٧ ـ حدثنا[١] عبد الرحيم، ثنا عمرو، ثنا يحيى بن سعيد عن محمد بن إبراهيم، عن عائشة رضي الله عنها [و][٢]عن أبان، عن أنس رضي الله عنه مرفوعاً: «الديك الأبيض صديقي وصديق صديقي وعدو عدوي».

.....

(١) القائل: هو الحارث بن أبي أسامة.

(٢) ما بين المعكوفتين ساقط من (حس).

٢٣٣٧ ـ تخريجه:

أخرجه الحارث بن أبي أسامة في مسنده «بغية الباحث» (٢/ ٨٣٣) كتاب (٢٨) الأدب، باب (٢٨) ما جاء في الديك والنهي عن سبه (رقم ٨٧٧)، قال: «حدثنا عبد الرحيم بن واقد، ثنا عمرو بن جميع، ثنا يحيى بن سعيد عن محمد بن إبراهيم التيمي، عن عائشة، عن النبي ﷺ، وعن أبان، عن أنس رضي الله عنه، عن النبي ﷺ أنه قال: «**الديك الأبيض صديقي وصديق صديقي وعدو عدوي**».

الحكم عليه:

مدار الحديث على «عمرو بن جميع»، وهو كذاب وضّاع ـ كما تقدم في ترجمته ـ، وفي إسناده كذلك: «عبد الرحيم بن واقد»، وهو ضعيف؛ كما أن «محمد بن إبراهيم التيمي» لم يسمع من «عائشة» فروايته عنها منقطعة.

وعليه، فالحديث موضوع، والله أعلم.

٢٣٣٨ ـ حدثنا[١] عبد الرحيم، ثنا وهب[٢]، ثنا طلحة بن عمرو [عم٣٣٦] عمن حدثه عن أبـي زيد الأنصاري مثله / وزاد: «يحرس دار صاحبه وتسع[٣] دور حوله، وكان يُبيِّته في بيته».

.....

(١) القائل: هو الحارث بن أبـي أسامة.

(٢) في الأصل وجميع النسخ: «وهيب»، والصواب ما أثبته كما في البغية.

(٣) في البغية: «سبع».

٢٣٣٨ ـ تخـريـجـه:

أخرجه الحارث بن أبـي أسامة في مسنده (٢/ ٨٣٤) كتاب (٢٨) الأدب، باب (٢٨) ما جاء في الديك والنهي عن سبه (رقم ٨٧٨)، قال: حدثنا عبد الرحيم بن واقد، ثنا وهب، ثنا طلحة بن عمرو عمن حدثه عن أبـي زيد الأنصاري قال: قال رسول الله ﷺ: **«الديك الأبيض صديقي وصديق صديقي يحرس دار صاحبه وسبع دور حولها»**، وكان رسول الله ﷺ يبيته معه في بيته.

وذكره ابن الجوزي في الموضوعات (٣/ ٤) باب في الديك الأبيض، قال: وأما حديث أبـي زيد فروى أبو بكر البرقي، حدثنا ابن أبـي السري، حدثنا محمد بن حمير، حدثنا محمد بن مهاجر عن عبد الله بن عبد العزيز القرشي، عن أبـي زيد الأنصاري... فذكره، ولكن بدون قوله: **«يحرس دار صاحبه وتسع دور حوله»**، ثم أعله بعبد الله بن عبد العزيز القرشي، وذكر أقوال العلماء في تضعيفه، وتعقبه الذهبـي في ترتيب الموضوعات (ص ٢١٧) فأعله كذلك بـ «محمد بن مهاجر»، وقال عنه: «وضاع».

الحكم عليه:

الحديث بهذا الإسناد موضوع، وإسناده مظلم، فعبد الرحيم بن واقد ضعيف، ووهب بن وهب كذاب وضّاع، وطلحة بن عمرو متروك، وشيخه مجهول.

والطريق الثانية للحديث، فيها محمد بن مهاجر، وهو كذاب وضّاع، وعبد الله القرشي وهو ضعيف.

. . . . . .

فـائـدة:

قال العجلوني في كشف الخفا (١/ ٤١٤): «وذكر ابن قيم الجوزية قال في جواب الأسئلة الطرابلسية بعد سرده جملة من أحاديث الديك. قال: وبالجملة، فكل أحاديث الديك كذب إلاَّ حديثاً واحداً: «**إذا سمعتم صياح الدِّيَكَة فاسألوا الله من فضله، فإنها رأت ملكاً. . .**».

وانظر: حكم العلماء عليها بالوضع في:

الموضوعات لابن الجوزي (٣/ ٣، ٨)، ترتيب الموضوعات للذهبي (٢١٦، ٢١٧)، اللآلىء المصنوعة في الأحاديث الموضوعة للسيوطي (٢/ ٢٢٧ ـ ٢٢٩)، تنزيه الشريعة المرفوعة عن الأحاديث الشنيعة الموضوعة لابن عراق (٢/ ٢٤٩، ٢٥٠)، فيض القدير للمناوي (٣/ ٥٥٢ ـ ٥٥٤)، الكشف الإلهي عن شديد الضعف والموضوع والواهي للحسيني الطرابلسي (١/ ٣٥٠: ٣٩٥)، كشف الخفا للعجلوني (١/ ٤١٣، ٤١٤: ١٣٢٣).

١٠ ـ باب ما يُكره أكله

٢٣٣٩ ـ قال إسحاق: أخبرنا محمد بن عبيد، ثنا المختار، عن أبـي مطر قال: خرجت من المسجد فإذا رجل ينادي خلفي، فقلت: من هذا؟ قالوا: علي[١] رضي الله عنه، فمشيت خلفه حتى أتى على أصحاب السمك فقال: لا يباع في سوقنا طافٍ[٢]».

.....

(١) في (عم): «علي بن أبـي طالب».

(٢) طافٍ: الطافي بغير همز، من طفا يطفو إذا علا الماء ولم يرسب. لسان العرب (١٥/ ١٠)، فتح الباري (٩/ ٥٣).

٢٣٣٩ ـ تخـريـجـه:

هذا الحديث جزء من حديث طويل، وقد تقدم دراسة إسناده وتخريجه والحكم عليه بالضعف (برقم ١٣٣٩ والإحالة التي بعد حديث رقم ٢٢٨٠)، وسبب ضعفه جهالة أبـي مطر وضعف المختار بن نافع.

٢٣٤٠ ـ أخبرنا[١] النضر بن شميل حدثنا أبو محمد القافلاني[٢] عن همام بن سهيل[٣]، عن رجل سمّاه قال: رأيت عمار بن ياسر على بغلة رسول رسول الله ﷺ البيضاء وهو يقول: أين اللحامون[٤]؟ فقال: إني رسول رسول الله ﷺ إليكم لا تأكلوا الحشا[٥] [٦]قال النضر: يعني الطحال، ثم قال: أين السمّاكون[٧]؟ فقالوا: هؤلاء، فسار حتى وقف عليهم فقال: إني رسول رسول الله ﷺ إليكم، ألا تأكلوا من الصلور ولا الأنقليس[٨]، قال النضر: أحدهما الجري، والآخر: مرماهي.

.....

(١) القائل: إسحاق بن راهويه.

(٢) في (عم) و (سد): «الغافلاني»، وفي الإتحاف: «الباقلاني».

(٣) في الإتحاف: «سهل».

(٤) اللحامون: قال في اللسان (١٢/٥٣٦): «لحّام: بائع اللحم».

(٥) في (حس): «الحسا» بالمهملة.

(٦) الحشا: هكذا فسره النضر بن شميل، بالطحال، وقال الأزهري: الحشا: ما دون الحجاب مما في البطن كله من الكبد، والطحال، والكرش، وما تبع ذلك حشاً كله، وعن ابن السكيت: الحشا ما بين آخر الأضلاع إلى الورك، ثم قال: وقال الليث: الحشا ظاهر البطن وهو الخصر. تهذيب اللغة (٥/١٣٨).

(٧) السمّاكون: هو بائع السمك.

(٨) الصلور والأنقليس: أما الصلور، كسنور، وهو الجِزّي، والأنقليس ـ بفتح الألف واللام ومنهم من يكسرها ـ المارماهي، وهما نوعان من السمك كالحيات. النهاية (٣/٤٩)، تهذيب اللغة (٩/٣٩٨)، ترتيب القاموس المحيط (٢/٨٤٧)، وانظر فتح الباري (٩/ ٥٣٠، ٥٣١).

٢٣٤٠ ـ تخريجه:

ذكره البوصيري في مختصر الإتحاف [٢/١١٩/١] وقال: «رواه إسحاق بن راهويه».

وهكذا نسبه المصنف إليه ولم أجد من أخرجه غيره.

. . . . . .

الحكم عليه:

الحديث في إسناده رجل لم يسم وآخران لم أجد من ترجمهما، ثم هو مخالف لما ثبت من حديث ابن عمر مرفوعاً وموقوفاً «أحلت لنا ميتتان ودمان، فأما الميتتان فالحوت والجراد، وأما الدمان فالكبد والطحال».

أخرجه أحمد في المسند (٢/ ٩٧)، وابن ماجه في سننه (رقم ٣٣١٤)، والحاكم في مستدركه، ولم أجده في المطبوع منه، ومن طريق البيهقي في السنن الكبرى (١/ ٢٥٤)، وعبد بن حميد في مسنده «المنتخب» (٢/ ٤١: ٨١٨)، والبغوي في شرح السنة (١١/ ٢٤٤: ٢٨٠٣)، وصححه الألباني كما في السلسلة الصحيحة (٣/ ١١١: ١١١٨).

وهو كذلك مخالف لعموم قوله تعالى: ﴿أُحِلَّ لَكُمْ صَيْدُ ٱلْبَحْرِ وَطَعَامُهُ . . .﴾ [المائدة: ٩٦] ولما ثبت من قول ابن عباس «والجِرِّى لا تأكله اليهود ونحن نأكله» أخرجه البخاري في صحيحه معلقاً «الفتح» (٩/ ٥٢٩)، وقال الحافظ في الفتح (٩/ ٥٣٠): «وصله عبد الرزاق عن الثوري. . . وأخرجه ابن أبي شيبة. . ثم قال: وهذا على شرط الصحيح».

وعليه فالحديث بهذا الإسناد منكر، والله أعلم.

(١٠١) ٢٣٤١ ـ وحديث ابن عمر رضي الله عنهما، في السمك في تفسير المائدة[١].

.....

(١) قال مسدد: ثنا يحيى عن ابن جريج أخبرني نافع أن عبد الرحمن بن أبي هريرة سأل ابن عمر رضي الله عنهما، عن حيتان كثيرة ألقاها البحر، فقال ابن عمر: أميتة هي؟ قال: نعم، فنهاه. قال: فلما دخل، دعا بالمصحف، فقرأ الآية: ﴿أُحِلَّ لَكُمْ صَيْدُ ٱلْبَحْرِ وَطَعَامُهُۥ مَتَٰعًا لَّكُمْ﴾[١] فطعامه ما يخرج منه فكلوه ليس به بأس، وكل شيء فيه يؤكل ميتاً فيه أو ميتاً جنبه[٢].

رواه مالك في الموطأ عن نافع نحوه فقال بعد قوله «فقرأ: ﴿أُحِلَّ لَكُمْ صَيْدُ ٱلْبَحْرِ وَطَعَامُهُۥ مَتَٰعًا لَّكُمْ﴾[٣] فأرسل إلى عبد الرحمن فقال: لا بأس له فكله.

وسيأتي برقم (٣٥٩٤).

.....

(١) سورة المائدة: الآية ٩٦.

(٢) هكذا في جميع النسخ، وفي الإتحاف: «أو بساحتيه»، وفي تفسير ابن جرير الطبري «بساحله».

(٣) سورة المائدة: الآية ٩٦.

---

(١٠١) ٢٣٤١ ـ تخريجه:

ذكره البوصيري في مختصر الإتحاف [٢/١١٨/٢] وقال: «رواه مسدد، والبيهقي ولفظه..» فذكره.

قلت: أخرجه عبد الرزاق في مصنفه (٤/٥٠٨) باب الحيتان (رقم ٨٦٦٩)، قال: أخبرنا عبد الله ابن عمر وابن جريج عن نافع، عن ابن عمر قال: سأله عبد الرحمن بن أبي هريرة عن حيتان ألقاها البحر، أميتة هي؟ قال: نعم فنهاه عن أكلها، فلما دخل البيت دعا بالمصحف فقرأ: ﴿أُحِلَّ لَكُمْ صَيْدُ ٱلْبَحْرِ وَطَعَامُهُۥ مَتَٰعًا لَّكُمْ وَلِلسَّيَّارَةِ﴾ [سورة المائدة: الآية ٩٦] قال: فأرسل إليه، فقال: قد أحل لكم صيد البحر وطعامه، ما يخرج منه فكله، فليس به بأس وإن كان ميتاً.

وأخرجه ابن جرير في تفسيره (٥/٦٧: ١٢٧٠٧)، قال: حدثنا محمد بن المثنى. قال ثنا الضحاك بن مخلد، عن ابن جريج، به نحوه إلاَّ أنه قال: «أخبرنا نافع

. . . . . .

أن عبد الرحمن بن أبـي هريرة سأل ابن عمر. . . فذكره».

وتابع ابن جريج، وعبد الله بن عمر في الرواية عن نافع كل من: مالك، وأيوب، وعبيد الله ابن عمر.

أما متابعة الإمام مالك فهي في الموطأ (٢/ ٤٩٤) كتاب (٢٥) الصيد، باب (٣) ما جاء في صيد البحر (رقم ٩)، قال: عن نافع فذكر نحوه.

ومـن طـريقـه أخـرجهـا البيهقـي فـي السنـن الكبـرى (٩/ ٢٥٥) كتـاب الصيـد والـذبـائـح، بـاب مـا لفـظ البحـر وطفـا مـن ميتـة، قـال: أخبـرنـا أبـو أحمـد المهرجاني أنبأ أبو جعفر المزكي، ثنا محمد بن إبراهيم، ثنا ابن بكير، ثنا مالك، به نحوه.

وأخرج متابعة أيوب ابن جرير في تفسيره (٥/ ٦٧: ١٢٧٠٤، ١٢٧٠٥)، قال: حدثنا ابن بشار ثنا عبد الوهاب، وحدثني يعقوب، ثنا ابن عليه.

كلاهما «عبد الوهاب، وابن علية» عن أيوب ــ قال الأول: ثنا، والثاني: أخبرنا ــ عن نافع به نحوه.

وأخرجه كذلك متابعة عبيد الله في (٥/ ٦٧: ١٢٧٠٣)، قال: حدثنا ابن عبد الأعلى قال: ثنا معمر بن سليمان قال: فذكر نحوه.

وذكره السيوطي في الدر المنثور (٢/ ٣٣٢)، وعزاه إلى «عبد بن حميد، وابن جرير، وابن المنذر».

الحكم عليه:

الحديث بهذا الإسناد رجاله ثقات إلاَّ «عبد الرحمن بن أبـي هريرة» فلم يوثقه غير ابن حبان وهو ــ كما سبق ــ مشهور بتوثيق المجاهيل. ولذا فالحديث ضعيف، لكن يشهد لمعناه حديث جابر بن عبد الله رضي الله عنه قال: «غزونا جيش الخَبَط، وأُمِّرَ أبو عبيدة، فجعنا جوعاً شديداً، فألقى البحر حوتاً ميتاً لم ير مثله يقال له: العنبر، فأكلنا منه نصف شهر، فأخذ أبو عبيدة عظماً من عظامه فمرّ الراكب تحته».

. . . . . .

أخرجه البخاري في صحيحه «الفتح» (٩/ ٥٣٠: ٥٤٩٣، ٥٤٩٤)، واللفظ له، ومسلم في صحيحه (٣/ ١٥٣٥: ١٩٣٥)، وأبو داود في سننه (٤/ ١٧٨: ٣٨٤٠)، والترمذي في سننه (٤/ ٥٥٧: ٢٤٧٥)، وقال: «حديث صحيح»، والنسائي في سننه (٧/ ٢٠٧، ٢٠٩: ٤٣٥١، ٤٣٥٢، ٤٣٥٣، ٤٣٥٤)، وابن ماجه في سننه (٢/ ١٣٩٢: ٤١٥٩)، وابن حبان في صحيحه «الإحسان» (١٢/ ٦٣، ٦٧: ٥٢٥٩، ٥٢٦٠، ٥٢٦١، ٥٢٦٢)، ومالك في الموطأ (٢/ ٩٣٠، ٩٣١: ٢٤)، وأحمد في مسنده (٣/ ٣٠٣، ٣٠٤، ٣٠٨، ٣٠٩، ٣١١، ٣١٢، ٣٧٨)، والدارمي في سننه (٢/ ٩١، ٩٢)، والبيهقي في السنن الكبرى (٦/ ١٩٤، ٩/ ٢٥١)، والحميدي في مسنده (٢/ ٥٢١: ١٢٤٢)، والطيالسي في مسنده (٢٤٠، ٢٤١: ١٧٤٤)، وأبو يعلى في مسنده (٣/ ٣٢٠: ١٧٨٦) و (٣/ ٤٣٠: ١٩٢٠) و (٣/ ٤٥٦، ٤٥٧: ١٩٥٤، ١٩٥٥، ١٩٥٦)، وابن الجارود في المنتقى (غوث المكدود) (٣/ ١٦٨: ٨٧٨)، وعبد الرزاق في مصنفه (٤/ ٥٠٦، ٥٠٨: ٨٦٦٦، ٨٦٦٧، ٨٦٦٨)، وابن أبي شيبة في مصنفه (٤/ ٢٤٩: ١٩٧٥٨)، والبغوي في شرح السنة (١١/ ٢٤٦، ٢٤٧: ٢٨٠٤، ٢٨٠٥، ٢٨٠٦).

كما يشهد لمعناه عموم حديث أبي هريرة «هو الطهور ماؤه والحل ميتته» أخرجه مالك في الموطأ (١/ ٢٢: ١٢)، وأحمد في مسنده (٢/ ٢٣٧، ٣٦١، ٣٧٨، ٣٩٢، ٣٩٣)، وأبو داود في سننه (١/ ٦٤: ٨٣)، والترمذي في سننه (١/ ١٠١: ٦٩)، وقال: هذا حديث حسن صحيح، والنسائي في سننه (١/ ٥٠: ٥٩) و (١/ ١٧٦: ٣٣٢) و (٧/ ٢٠٧: ٣٤٥٠)، وابن ماجه في سننه (١/ ١٣٦: ٣٨٦)، وابن خزيمة في صحيحه (١/ ٥٨، ٥٩: ١١١)، وابن حبان في صحيحه «الإحسان» (٤/ ٤٩: ١٢٤٣)، والحاكم في المستدرك (١/ ١٤٠، ١٤١، ١٤٢)، وصححه ووافقه الذهبي، والدارمي في سننه (١/ ١٨٥، ١٨٦)، والدارقطني في سننه (١/ ٣٦، ٣٧)، والبيهقي في سننه (١/ ٣، ٢٥٤)، وابن الجارود في المنتقى (غوث المكدود)

. . . . . .

(١/ ٥١، ٥٢: ٤٣)، وابن أبـي شيبة في مصنفه (١/ ١٢٢: ١٣٩٢)، والبغوي في شرح السنة (٢/ ٥٥: ٢٨١).

وروي كذلك من طريق جابر، وأنس، وعلي، وابن عباس، وعبد الله بن عمرو وغيرهم، وهو حديث صحيح أطبق العلماء على صحته، أنظر «بذل الإحسان بتقريب سنن النسائي أبـي عبد الرحمن» (٢/ ١٠٩، ١١٤)، وهناك شواهد أخرى كثيرة على حل ميتة البحر، ولكن أكتفي بما ذكر، والله أعلم.

٢٣٤٢ ـ وقال الحميدي، وابن أبي عمر / جميعاً: حدثنا سفيان [حس١٧٥ب] عن علي بن زيد بن جدعان، عن عمر بن حرملة[١]، عن ابن عباس رضي الله عنهما قال: «دخلت مع رسول الله ﷺ على خالتي ميمونة رضي الله عنها فقالت له: ألا نقدم[٢] لك شيئاً أهدته لنا حفيد أم عتيق[٣] فأتته ﷺ بضباب مشويه، فلما رآها تفل ثلاث مرات ولم يأكل منها وأمرنا / أن نأكل. . .» فذكر الحديث. [سد٣٥٢]

وقد أخرجه أحمد، وأبو داود وغيرهما من طرق عن علي بن زيد دون هذه الزيادة[٤].

. . . . . .

(١) اختلف في اسمه فقيل: عمر بن حرملة، وقيل: عمر بن أبي حرملة، وقيل: عمرو، قال الترمذي (٥/٤٧٣): «وروى بعضهم هذا الحديث عن علي بن زيد فقال: عن عمر بن حرملة، وقال بعضهم: عمرو بن حرملة، ولا يصح».

قلت: هكذا في المطبوع من السنن، ولعله سقط منه لفظ «أبي» في قوله: «عمر بن حرملة»، فإنه ذكره في الشمائل (ص ١٧٠)، ثم قال: «واختلف الناس في رواية هذا الحديث عن علي بن زيد بن جدعان فروى بعضهم عن علي بن زيد بن عمر بن أبي حرملة، وروى شعبة عن علي بن زيد فقال: عن عمرو بن حرملة، والصحيح عمر بن أبي حرملة»، وكذا قال ابن حبان في الثقات (٥/١٤٩): وقد قيل: «عمرو بن حرملة، والصحيح عمر بن حرملة»، وقد يتبع في ذلك البخاري.

(٢) في (سد): «أقدم».

(٣) هكذا في جميع النسخ، وفي المطبوع من مسند الحميدي أم عفيف وهي «هزيلة بنت الحارث الهلالية» أخت ميمونة أم المؤمنين، قال ابن حجر في ترجمتها في الإصابة (٤/٤٢١): «. . . وأخرجه أبو داود وغيره من رواية عمر بن حرملة عن ابن عباس، فوقع في مسند ابن أبي عمر المدني هكذا في المطبوع والصواب: العدني من هذا الوجه بلفظ «أم عتيق» بعين مهملة بدل الحاء المهملة، وقاف في آخره، والمعروف «أم حُفيد»، والله أعلم.

(٤) بل هو الزيادة موجودة عند أحمد وأبي داود كما سيأتي في تخريجه وإن لم تكن بنفس اللفظ.

٢٣٤٢ ـ تخريجه:

ذكره البوصيري في مختصر الإتحاف (٢/٤٧/١)، وقال: «رواه الحميدي،

. . . . . .

ومحمد بن يحيى ابن أبي عمر بلفظ واحد، ومدار إسناديهما على علي بن زيد بن جدعان وهو ضعيف، ورواه مسلم في صحيحه، وأبو داود، والترمذي، والنسائي في اليوم والليلة مختصراً، وقصة خالد، وابن عباس في الصحيحين من حديث سهل بن سعد».

قلت: لم أجده في صحيح مسلم من هذه الطريق.

والحديث أخرجه الحميدي في مسنده (١/ ٢٢٥، ٢٢٦: ٤٨٢)، قال: ثنا سفيان قال: ثنا علي بن زيد بن جدعان عن عمر بن حرملة، عن ابن عباس قال: «دخلت مع رسول الله ﷺ على خالتي ميمونة ومعنا خالد بن الوليد، فقالت ميمونة: ألا نقدم إليك يا رسول الله شيئاً أهدته لنا أم عفيف، فأتته بضباب مشوية، فلما رآها رسول الله ﷺ تفل ثلاث مرات ولم يأكل منها وأمرنا أن نأكل، ثم أتى رسول الله ﷺ بإناء فيه لبن، فشرب وأنا عن يمينه وخالد عن يساره، فقال لي رسول الله ﷺ: «الشربة لك يا غلام وإن شئت آثرت خالداً»، فقلت: ما كنت لأوثر بسؤر رسول الله ﷺ أحداً، ثم قال رسول الله ﷺ: «من أطعمه الله طعاماً فليقل: اللّهم بارك لنا فيه، وابدلنا ما هو خير منه، ومن سقاه لبناً فليقل: اللّهم بارك لنا فيه وزدنا منه، فإني لا أعلم يجزىء من الطعام والشراب غيره».

ومن طريق الحميدي أخرجه أبو الشيخ الأصبهاني في أخلاق النبي ﷺ (١٧٩) باب شربه اللبن وقوله فيه ﷺ، قال: حدثنا عبد الله بن محمد الرازي، نا أبو زرعة، نا الحميدي به مثله مختصراً ولم يذكر فيه قصة الضباب المشوية.

وأخرجه أحمد في المسند (١/ ٢٢٠)، قال: ثنا سفيان به مثله مختصراً.

وأخرجه عبد الرزاق في مصنّفه (٤/ ٥١١)، باب الضب (رقم ٨٦٧٦)، قال: أخبرنا ابن عيينة به مطولاً نحو لفظ الحميدي.

وتابع سفيان بن عيينة في الرواية عن علي بن زيد بن جدعان كل من:

١ ـ إسماعيل بن علية.

. . . . . .

---

٢ ـ شعبة.

٣ ـ وحماد بن سلمة.

٤ ـ وحماد بن زيد.

١ ـ أما متابعة إسماعيل بن علية فأخرجها أحمد في مسنده (١/ ٢٢٥)، قال: ثنا إسماعيل بن علية، أنا علي بن زيد به نحو لفظ الحميدي.

والترمذي في سننه (٥/ ٤٧٢)، كتاب (٤٩) الدعوات، باب (٥٥) ما يقول إذا أكل طعاماً (رقم ٣٤٥٥)، وفي الشمائل (ص ١٧٠)، باب ما جاء في صفة شراب رسول الله ﷺ (رقم ٢٠٦).

قال: حدثنا أحمد بن منيع، حدثنا إسماعيل بن إبراهيم به نحوه مختصراً بدون ذكر قصة الضب، وقال: «هذا حديث حسن».

ومن طريق الترمذي أخرجه البغوي في «شرح السنة» (١١/ ٣٨٧)، باب البداء بالأيمن وشرب اللبن (رقم ٣٠٥٥)، قال: أخبرنا أبو محمد عبد الله بن عبد الصمد الجوزجاني أنا أبو القاسم علي بن أحمد الخزاعي، أنا الهيثم بن كليب نا أبو عيسى الترمذي به مثله، والنسائي في «السنن الكبرى» (٦/ ٧٩)، كتاب (٨١) عمل اليوم والليلة، باب (٨٥) ما يقول إذا شرب اللبن (رقم ١٠١١٨)، قال: أخبرنا أحمد بن ناصح قال: حدثنا إسماعيل بن علية، به نحوه مختصراً.

وابن سعد في «الطبقات» (١/ ٣٩٦، ٣٩٧)، قال: أخبرنا إسماعيل بن إبراهيم الأسدي، به نحوه مطولاً وذكر فيه قصة الضباب غير أنه قال في إسناده «عمران بن أبـي حرملة» وهو خطأ ولعله من الناسخ.

وابن السني في «عمل اليوم والليلة» (ص ٤٢٥) باب ما يقول إذا شرب اللبن (رقم ٧٤)، قال: أخبرني محمد بن محمد الباهلي، ثنا يعقوب بن إبراهيم الدورقي، ثنا إسماعيل بن علية، به نحو مختصراً.

٢ ـ وأما متابعة شعبة فأخرجها الطيالسي في مسنده (ص ٣٥٥: ٢٧٢٣)،

. . . . . .

قال: حدثنا شعبة وغيره عن علي بن زيد، قال شعبة: عن عمرو بن حرملة وقال غيره: بن حرملة ــ هكذا في المطبوع والظاهر أن الصواب: وقال غيره: عمر بن حرملة ــ فذكر نحو لفظ الحميدي مع تقديم وتأخير.

والنسائي في السنن الكبرى (الموطن السابق: ١٠١١٩)، قال: أخبرنا محمد بن بشار قال: حدثنا محمد قال: حدثنا شعبة به نحوه مختصراً.

٣ ــ **وأما متابعة حماد بن سلمة فأخرجها أحمد في مسنده (١/ ٢٢٥)**، قال: ثنا عفان، ثنا حماد بن سلمة، أنا علي بن زيد، به نحوه مطولاً.

وأخرجها أبو داود في سننه (٤/ ١١٦) كتاب (٢٠) الأشربة، باب (٢١) ما يقول إذا شرب اللبن (رقم ٣٧٣٠)، قال: وحدثنا موسى بن إسماعيل ثنا حماد، يعني ابن سلمة، به نحوه مطولاً وذكره فيه قصة الضباب المشوية.

٤ ــ **وأما متابعة حماد بن زيد**، فأخرجها أبو داود في سننه (الموطن السابق)، قال: حدثنا مسدد، حدثنا حماد ــ يعني ابن زيد ــ به نحوه.

والبيهقي في شعب الإيمان (١٠/ ٥٠١) باب الثريد وغيره مما يكون أدماً (رقم ٥٥٥٦)، قال: أخبرنا علي بن أحمد بن عبدان أخبرنا أحمد بن عبيد الصفار، حدثنا إسماعيل بن إسحاق، حدثنا سليمان بن حرب، حدثنا حماد بن زيد به نحوه مطولاً.

وأخرجها مختصراً في (١١/ ٤٠: ٥٦٤١)، فقال: أخبرنا أبو الحسن المقري، أخبرنا الحسن بن محمد بن إسحاق، حدثنا يوسف بن يعقوب، حدثنا أبو الربيع، حدثنا حماد بن زيد به نحوه.

الحكم عليه:

الحديث بهذا الإسناد ضعيف وفيه علتان:

١ ــ مداره على «علي بن زيد بن جدعان» وهو ضعيف كما في ترجمته.

٢ ــ وفي إسناده «عمر بن أبي حرملة» وهو مجهول.

لكن أصل القصة ثابت في الصحيحين من حديث ابن عباس، وقد تقدم تخريجه

. . . . . .

في شواهد الحديث رقم (٢٣٢٣).

كما يشهد له في جواز أكل لحم الضب حديث أبي هريرة المتقدم برقم (٢٣٢٢)، وحديث ميمونة المتقدم برقم (٢٣٢٣)، وحديث ابن عباس عن ميمونة كذلك المتقدم برقم (٢٣٢٤).

وأما البداءة بالأيمن فالأيمن في الشرب، فيشهد له حديث سهل بن سعد رضي الله عنه أن رسول الله ﷺ أتي بشراب فشرب منه وعن يمينه غلام وعن يساره الأشياخ فقال للغلام: «أتأذن لي أن أعطي هؤلاء؟ فقال الغلام: والله يا رسول الله، لا أوثر بنصيبي منك أحداً. قال: فتله رسول الله ﷺ في يده».

أخرجه البخاري في صحيحه «الفتح» (١٠/ ٨٩: ٥٦٢٠)، ومسلم في صحيحه (٣/ ١٦٠٤: ٢٠٣٠)، وأحمد في المسند (٥/ ٣٣٣، ٣٣٨)، ومالك في الموطأ (٢/ ٩٢٦: ١٨)، وابن حبان في صحيحه «الإحسان» (١٢/ ١٥١: ٥٣٣٥)، والبيهقي في السنن الكبرى (٧/ ٢٨٦)، وأبو عوانة في مسنده (٣/ ٣٥٣، ٣٥٤)، والطبراني في الكبير (٦/ ١٣٩: ٥٧٦٩) و (٦/ ١٤٢: ٥٧٨٠) و (٦/ ١٥١: ٥٨١٥) و (٦/ ١٧٠: ٥٨٩٠) و (٦/ ١٨٧: ٥٩٤٨) و (٦/ ١٨٩: ٥٩٥٧) و (٦/ ١٩٧: ٥٩٨٩) و (٦/ ٢٠٢: ٦٠٠٧)، والبغوي في شرح السنة (١١/ ٣٨٦، ٣٨٧: ٣٥٤).

ويشهد له كذلك حديث أنس بن مالك رضي الله عنه أن النبي ﷺ أتي بلبن قد شيب بماء، وعن يمينه أعرابي، وعن شماله أبو بكر، فشرب ثم أعطى الأعرابي وقال: «الأيمن فالأيمن» أخرجه البخاري في صحيحه «الفتح» (١٠/ ٧٧: ٥٦١٢) و (١٠/ ٨٨: ٥٦١٩)، ومسلم في صحيحه (٣/ ١٦٠٣: ٢٠٢٩)، وأبو داود في سننه (٣/ ١١٣: ٣٧٢٦)، والترمذي في سننه (٣/ ٢٧١: ١٨٩٣)، وقال: «هذا حديث حسن صحيح»، وابن ماجه في سننه (٢/ ١١٣٣: ٣٤٢٥)، وأحمد في المسند (٣/ ١١، ١١٣، ١٩٧، ٢٣١، ٢٣٩)، ومالك في الموطأ (٢/ ٩٢٦: ١٧)، وابن حبان في صحيحه «الإحسان» (١٢/ ١٥٠، ١٥٣: ٥٣٣٣، ٥٣٣٤، ٥٣٣٦، ٥٣٣٧)،

. . . . . .

والدارمي في سننه (٢/ ١١٨)، والبيهقي في السنن الكبرى (٧/ ٢٨٥) والحميدي في مسنده (٢٥/ ٤٩٩: ١١٨٢)، والطيالسي في مسنده (ص ٢٨٠: ٢٠٩٤)، وأبو عوانة في مسنده (٥/ ٣٤٨، ٣٤٩)، وأبو يعلى في مسنده (٦/ ٢٥٢، ٢٥٤: ٣٥٥٢، ٣٥٥٣، ٣٥٥٥)، وعبد الرزاق في مصنّفه (١٠/ ٤٢٥: ١٩٥٨٢)، والبغوي في شرح السنة (١١/ ٣٨٤، ٣٨٦: ٣٠٥١، ٣٠٥٢، ٣٠٥٣)، وابن سعد في الطبقات (٧/ ٢٠)، وأبو الشيخ الأصبهاني في أخلاق النبي ﷺ ١٩٢، ١٩٣).

وأما الدعاء الوارد في آخر الحديث فلم أجد ما يشهد له سوى أنه روي عن ابن عباس من طريق أخرى أخرجها ابن ماجه في سننه (٢/ ١١٠٣) كتاب (٢٩) الأطعمة، باب (٣٥) اللبن (رقم ٣٣٢٢)، قال: حدثنا هشام بن عمار، ثنا إسماعيل بن عياش، ثنا ابن جريج، عن ابن شهاب، عن عبيد الله بن عبد الله بن عتبة، عن ابن عباس. . . فذكره مختصراً أي مقتصراً على الدعاء وليس فيه ذكر قصة الضباب المشوية. ونسبه الألباني إلى أبي عبد الله بن مروان القرشي في «الفوائد» (٢٥/ ١١٣/ ٢) من هذه الطريق وحسنه بمجموع الطريقين أي هذه الطريق والطريق السابق عن علي بن زيد ابن جدعان. كما في السلسلة الصحيحة (٥/ ٤١١: ٢٣٢٠).

والذي يظهر والله أعلم أن هذه الطريق أعني طريق ابن شهاب الزهري، لا تصلح لتقوية الطريق السابقة إذ أنها معلولة فقد سئل عنها أبو حاتم كما في «العلل» (٢/ ٤)، فقال: «ليس هذا من حديث عبيد الله بن عبد الله ولا من حديث أبي أمامة وإنما هو من حديث الزهري عن أنس»، ثم ذكر ابن أبي حاتم الدعاء الوارد في الحديث ثم قال: «قال أبي: ليس هذا من حديث الزهري إنما هو من حديث علي بن زيد بن جدعان عن عمر بن حرملة، عن ابن عباس، عن النبي ﷺ قال أبي: وأخاف أم يكون قد أُدخل على هشام بن عمار لأنه لما كبَّر تغير».

وعليه فيبقى الدعاء الوارد في آخر الحديث على ضعفه، والله أعلم.

٢٣٤٣ ـ وقال أبو بكر: حدثنا أبو أسامة عن عبد الرحمن بن يزيد، ثنا القاسم ومكحول عن أبي أمامة رضي الله عنه قال: «نهى رسول الله ﷺ يوم خيبر عن أكل الحمار الأهلي، وعن كل ذي ناب من السباع.

٢٣٤٣ ـ تخريجه:

هذا الحديث جزء من حديث طويل تقدم بتمامه في الحديث رقم (٢٢٠٦)، وهناك تم الكلام على رجال إسناده وتخريجه والحكم عليه بأنه ضعيف جداً.

غير أن نهي النبي ﷺ يوم خيبر عن لحوم الحمر الأهلية، وعن كل ذي ناب من السباع، قد ثبت في أحاديث صحيحة كثيرة ومنها:

١ ـ حديث جابر رضي الله عنه أن النبي ﷺ نهى يوم خيبر عن لحوم الحمر الأهلية، وأذن في لحوم الخيل».

أخرجه البخاري في صحيحه «الفتح» (٧/ ٥٥٠: ٤٢١٩) و (٩/ ٥٦٥: ٥٥٢٠) و (٩/ ٥٧٠: ٥٥٢٤)، ومسلم في صحيحه (٣/ ١٥٤١: ١٩٤١)، وأبو داود في سننه (٤/ ١٤٩، ١٥١: ٣٧٨٨، ٣٧٨٩)، والترمذي في سننه (٤/ ٦١: ١٤٧٨)، وقال: «حديث حسن غريب» والنسائي في سننه (٧/ ٢٠١: ٤٣٢٧)، وابن ماجه في سننه (٢/ ١٠٦٤: ٣١٩١)، وأحمد في مسنده (٣/ ٣٢٣، ٣٥٦، ٣٦١، ٣٦٢، ٣٥٦)، وابن حبان في صحيحه «الإحسان» (١٢/ ٧٥، ٧٦: ٥٢٦٨، ٥٢٦٩، ٥٢٧٠) و (١٢/ ٧٨: ٥٢٧٣)، والحاكم في المستدرك (٤/ ٢٣٥)، وقال: «حديث صحيح على شرط مسلم ولم يخرجاه»، ووافقه الذهبي، والدارمي في سننه (٢/ ٨٧)، والدارقطني في سننه (٤/ ٢٨٩، ٢٩٠: ٦٥، ٧٠، ٧١، ٧٢)، والبيهقي في السنن الكبرى (٩/ ٣٢٦، ٣٢٧، ٣٢٩)، والحميدي في مسنده (٢/ ٥٢٨: ١٢٥٤)، والطيالسي في مسنده (ص ٢٣٤: ١٦٧٨)، وأبو يعلى في مسنده (٣/ ٣٢٢: ١٧٨٧) و (٣/ ٣٦٤: ١٨٣٢)، وابن الجارود في المنتقى (غوث المكدود) (٣/ ١٧١، ١٧٤: ٨٨٤، ٨٨٥)، وعبد الرزاق في مصنّفه (٤/ ٥٢٧: ٨٧٣٤)، والطحاوي في شرح

. . . . . .

معاني الآثار (٤/ ٢٠٤)، والبغوي في شرح السنة (١١/ ٢٥٤، ٢٥٦: ٢٨١٠، ٢٨١١).

٢ ـ حديث أبي ثعلبة الخشني رضي الله عنه قال: «نهى رسول الله ﷺ عن أكل كل ذي ناب من السباع»، وفي رواية: أن أبا ثعلبة الخشني قال: «أتيت النبي ﷺ فقلت: يا رسول الله ﷺ، حدثني ما يحل لي مما يحرم على؟ فقال: لا تأكل الحمار الأهلي ولا كل ذي ناب من السباع».

أخرجه البخاري في صحيحه «الفتح» (٩/ ٥٧٣: ٥٥٣٠) و (١٠/ ٢٦٠: ٥٧٨٠، ٥٧٨١)، ومسلم في صحيحه (٣/ ١٥٣٣: ١٩٣٢)، وأبو داود في سننه (٤/ ١٥٩: ٣٨٠٢)، والترمذي في سننه (٤/ ٦١: ١٤٧٧)، وقال: هذا حديث حسن صحيح، والنسائي في سننه (٧/ ٢٠٠: ٤٣٢٥)، (٧/ ٢٠٤: ٤٣٤١، ٤٣٤٢)، وابن ماجه في سننه (٢/ ١٠٧٧: ٣٢٣٢)، ومالك في الموطأ (٢/ ٤٩٦: ١٣)، وأحمد في المسند (٤/ ١٩٣، ١٩٤، ١٩٥، وابن حبان في صحيحه «الإحسان» (١٢/ ٤٣، ٤٤: ٥٢٧٩)، والدارمي في سننه (٢/ ٨٤، ٨٥)، والبيهقي في السنن الكبرى (٩/ ٣١٥، ٣١٦، ٣٣١)، والحميدي في مسنده (٢/ ٣٨٦: ٨٧٥)، والطيالسي في مسنده (ص ١٣٦: ١٠١٦)، وابن الجارود في المنتقى (غوث المكدود) (٣/ ١٧٦: ٨٨٩)، وعبد الرزاق في مصنّفه (٤/ ٥١٩، ٥٢٠: ٨٧٠٤)، والطبراني في الكبير (٢٢/ ٢٠٨، ٢١٣: ٥٤٨ إلى ٥٦٩)، والطحاوي في «شرح معاني الآثار» (٤/ ١٩٠)، والبغوي في شرح السنة (١١/ ٢٣٣: ٢٧٩٣).

٣ ـ حديث أبي هرير رضي الله عنه مرفوعاً «كل ذي ناب من السباع فأكله حرام».

وفي رواية: «أن رسول الله ﷺ حرم يوم خيبر كل ذي ناب من السباع والمجثمة والحمار الإنسي».

أخرجه مسلم في صحيحه (٣/ ١٥٣٤: ١٩٣٣)، والترمذي في سننه (٤/ ٦١،

. . . . . .

٦٢: ١٤٧٩)، وقال: هذا حديث حسن، والنسائي في سننه (٧/ ٢٠٠: ٤٣٢٤)، وابن ماجه في سننه (٢/ ١٠٧٧: ٣٢٣٣)، ومالك في الموطأ (٢/ ٤٩٦: ١٤)، وأحمد في المسند (٢/ ٢٣٦، ٣٦٦، ٤١٨)، وابن حبان في صحيحه «الإحسان» (١٢/ ٨٣: ٥٢٧٨)، والبيهقي في السنن الكبرى (٩/ ٣٣١)، وأبو يعلى في مسنده (١٠/ ٣٦١: ٥٩٥٢)، (١٠/ ٥٠١: ٦١١٦)، والبغوي في شرح السنة (١١/ ٢٣٣، ٢٣٤: ٢٧٩٤).

٢٣٤٤ ـ حدثنا[١] يحيى بن واضح عن محمد بن إسحاق، عن عاصم بن عمر، عن سلمى بنت نصر[٢]، عن رجل من بني مرة قال: أتيت رسول الله ﷺ فقلت: «يا رسول الله: إن جل ما لي في الحمر أفأصيب منها؟ قال ﷺ: أليس ترعى الفلاة[٣] وتأكل الشجر؟ قلت: بلى. قال: فأصب منها».

.....

(١) القائل هو: أبو بكر بن أبي شيبة.

(٢) في (سد) و (عم) هكذا: «نصر»، بالصاد المهملة وهو الصواب كما في ترجمتها، وفي الأصل و (حس): «نضر»، وهو خطأ.

(٣) الفلاة: هي المفازة والقَفْر من الأرض لأنها فليت عن كل خير أي: فطمت وعزلت عنه. لسان العرب (١٥/ ١٦٤).

٢٣٤٤ ـ تخريجه:

ذكره البوصيري في مختصر الإتحاف (٢/ ١١٩/ ١)، وقال: «رواه أبو بكر بن أبي شيبة بسند ضعيف لتدليس ابن إسحاق».

قلت: مسند أبي بكر بن أبي شيبة مفقود، وقد أخرجه في الصنّف (٥/ ١٢٢، ١٢٣)، كتاب العقيقة، باب (١٨) من قال: تؤكل الحمر الأهلية، (رقم ٢٤٣٣٧)، قال: حدثنا يحيى بن واضح عن محمد بن إسحاق عن عاصم بن عمر بن قتادة الظفري، عن سلمى بنت نصر، عن رجل من بني مرة قال: أتيت رسول الله ﷺ فقلت: يا رسول الله: إن أجل مالي الحمر، أفأصب منها؟ قال: «أليس ترعى الفلاة وتأكل الشجر؟ قلت: بلى، قال: فأصيب منها.

ومن طريقه أخرجه أبو إسحاق الحربي في «غريب الحديث» (١/ ١٠٨)، قال: حدثنا أبو بكر به مثله.

وأخرجه الطبراني في الكبير (٢٥/ ١٦١: ٣٩٠)، قال: حدثنا علي بن عبد العزيز، ثنا محمد بن سعيد الأصبهاني، ثنا إبراهيم ابن المختار الرازي عن

. . . . . .

محمد بن إسحاق، به نحوه.

وأخرجه ابن عبد البر في «الاستيعاب» بحاشية الإصابة (٤/ ٥٠١، ٥٠٢)، قال: حدثنا عبد الوارث بن سفيان، نا هاشم بن أصبغ قال: حدثنا أحمد بن زهير قال: ثنا أحمد بن زهير قال: ثنا ابن الأصبهاني، نا إبراهيم ابن المختار به نحوه. ثم قال: قال أبو عمر: «انفرد به إبراهيم بن المختار الرازي عن محمد بن إسحاق، عن عاصم، لا يجيء إلاَّ من هذا الطريق، وليس مما يحتج به، وقد ثبتت الكراهة والنهي عنها من وجوه».

قلت: لم يتفرد به إبراهيم بن المختار بل تابعه عليه يحيى بن واضح وهو ثقة كما تقدم.

الحكم عليه:

الحديث بهذا الإسناد ضعيف من أجل عنعنة ابن إسحاق. وهو مدلس من الثالثة، ثم إنه مخالف لما صح من الأحاديث في تحريم الحمر الأهلية كما في الحديث السابق رقم (٢١٦) وشواهده، ولذا ذكره الحافظ ابن حجر في الفتح (٩/ ٥٧٣) بطريقيه، ثم قال: «ففي السندين مقال، ولو ثبتا احتمل أن يكون قبل التحريم».

٢٣٤٥ ـ حدثنا[1] ابن نمير، ثنا محمد بن إسحاق، عن عبد الله بن عمرو بن ضمرة، عن عبد الله بن أبي سليط، عن أبيه أبي[2] سليط ـ وكان بدرياً ـ أنه قال: «لقد أتانا نهي رسول الله ﷺ عن أكل لحوم الحمر ونحن بخيبر، وإن القدور لتفور بها، فكفأناها على وجوهها».

.....

(١) القائل: هو أبو بكر بن أبي شيبة.

(٢) في الأصل وجميع النسخ: «عن أبيه عن سليط»، وهو خطأ، والصواب ما أثبته كما في المسند (٣/ ٤١٩)، ومصنف ابن أبي شيبة (٥/ ١٢١).

٢٣٤٥ ـ تخريجه:

ذكره البوصيري في مختصر الإتحاف [٢/ ١١٧/ ١] وقال: «رواه أبو بكر بن أبي شيبة، وأحمد بن حنبل بسند واحد رواته ثقات».

قلت: أخرجه ابن أبي شيبة في مصنفه (٥/ ١٢١) كتاب العقيقة، باب (١٧) في الحمر الأهلية (رقم ٢٤٣٢٥)، قال: حدثنا عبد الله بن نمير قال: حدثنا محمد بن إسحاق عن عبد الله بن عمر بن ضمرة الفزاري، عن عبد الله بن أبي سليط، عن أبيه أبي سليط ـ وكان بدرياً ـ قال: «لقد أتانا نهي رسول الله ﷺ عن أكل الحمر ونحن بخيبر، وإن القدور تفور بها فكفأناها على وجوهها».

ومن طريق ابن أبي شيبة أخرجه أحمد في المسند (٣/ ٤١٩)، قال: «ثنا عبد الله بن محمد بن أبي شيبة به مثله، وقال عبد الله بن أحمد بعد أن حدث به عن أبيه: وسمعته أنا من ابن أبي شيبة».

وأخرجه من طريق ابن أبي شيبة كذلك الطبراني في الكبير (١/ ٢١٤: ٥٨٠)، قال: حدثنا عبيد بن غنام.

والطحاوي في شرح معاني الآثار (٤/ ٢٠٤) باب أكل لحوم الحمر الأهلية قال: حدثنا فهد، كلاهما: «عبيد بن غنام، وفهد» قالا: ثنا أبو بكر بن أبي شيبة، به مثله.

. . . . . .

وأخرجه أحمد في مسنده (٣/ ٤١٩)، قال: ثنا يعقوب قال: حدثني أبـي عن ابن إسحاق قال: حدثني عبد الله بن عمرو بن ضمرة الفزاري، به نحوه.

وأخرجه الطبراني في الكبير أيضاً (١/ ٢١٣: ٥٧٨)، قال: حدثنا أحمد بن عبد الله البزار التستري، ثنا الحسن بن يحيـى الأزري، ثنا عبد الله بن هارون بن أبـي عيسى، حدثني أبـي عن ابن إسحاق، ثنا عبد الله بن ضمرة الفزاري، به نحوه.

الحكم عليه:

الحديث بهذا الإسناد ضعيف، وفيه ثلاث علل:

١ ـ عنعنة ابن إسحاق، وهو مدلس من الثالثة لا يقبل من حديثه إلاَّ ما صرَّح فيه بالسماع. وإن كانت هذه العلة تزول بتصريحه بالتحديث كما في مسند أحمد، ومعجم الطبراني الكبير.

٢ ـ في إسناده «عبد الله بن عمر بن ضمرة الفزاري»، وهو مجهول العين.

٣ ـ في إسناده كذلك «عبد الله بن أبـي سليط»، وهو مجهول الحال.

لكن يشهد له في نهي النبـي ﷺ يوم خيبر عن لحوم الحمر الأهلية حديث جابر بن عبد الله وأبـي ثعلبة الخشني، وأبـي هريرة، وأبـي أمامة، وقد تقدَّمت جميعاً في الحديث رقم (٢٣٤٣) وشواهده.

كما يشهد له في «إكفاء القدور» التي طُبخ فيها لحم الحمر أحاديث كثيرة، منها: حديث البراء، وعبد الله بن أبـي أوفى، وأنس بن مالك، وسلمة بن الأكوع.

١ ـ أما حديث البراء بن عازب رضي الله عنه قال: «كنا مع النبـي ﷺ، فأصبنا حمراً، فطبخناها، فأمر منادياً ينادي: أن أكفئوا القدور».

فأخرجه البخاري في صحيحه (مع الفتح) (٧/ ٥٥٠: ٤٢٢١، ٤٢٢٢، ٤٢٢٣، ٤٢٢٤، ٤٢٢٥، ٤٢٢٦) و (٩/ ٥٧٠: ٥٥٢٥)، عن البراء بن عازب، وعبد الله بن أبـي أوفى، ومسلم في صحيحه (٣/ ١٥٣٩: ١٩٣٨)، والنسائي في سننه (٧/ ٢٠٣: ٤٣٣٨)، وابن ماجه في سننه (٢/ ١٠٦٥: ٣١٩٤)، وأحمد في المسند (٤/ ٢٩١،

. . . . . .

٣٠١، ٣٥٦)، وابن حبان في صحيحه «الإحسان» (١٢/ ٨٢: ٥٢٧٧)، والبيهقي في السنن الكبرى (٩/ ٣٢٩، ٣٣٠)، وعبد الرزاق في مصنفه (٤/ ٥٢٤: ٨٧٢٤)، والطحاوي في «شرح معاني الآثار» (٤/ ٢٠٥).

٢ ـ وحديث عبد الله بن أبي أوفى رضي الله عنه قال: «أصابتنا مجاعة ليالي خيبر، فلما كان يوم خيبر وقعنا في لحوم الحمر الأهلية، فلما غلت بها القدور، نادى منادي رسول الله ﷺ: أكفئوا القدور، ولا تأكلوا من لحم الحمر شيئاً».

أخرجه البخاري في صحيحه «الفتح» (٧/ ٥٥٠: ٤٢٢٠)، ومسلم في صحيحه (٣/ ١٥٣٨، ١٥٣٩: ١٩٣٧)، والنسائي في سننه (٧/ ٢٠٣: ٤٣٣٩)، وابن ماجه في سننه (٢/ ١٠٦٤، ١٠٦٥: ٣١٩٢)، وأحمد في مسنده (٤/ ٣٥٤، ٣٥٥، ٣٥٧، ٣٨١)، والبيهقي في السنن الكبرى (٩/ ٣٣٧)، والحميدي في مسنده (٢/ ٣١٢: ٧١٦)، وعبد الرزاق في مصنفه (٤/ ٥٢٤: ٨٧٢٢).

٣ ـ وحديث أنس رضي الله عنه: أن رسول الله ﷺ جاءه جاء فقال: «أكلت الحمر، ثم جاءه جاء فقال: أكلت الحمر، ثم جاءه جاء فقال: أفنيت الحمر، فأمر منادياً فنادى في الناس: إن الله ورسوله ينهياكم عن لحوم الحمر الأهلية، فإنها رجس، فأكفئت القدور وإنها لتفور باللحم».

أخرجه البخاري في صحيحه «الفتح» (٩/ ٥٧٠: ٥٥٢٨)، ومسلم في صحيحه (٣/ ١٥٤٠: ١٩٤٠)، والنسائي في سننه (٧/ ٢٠٣، ٢٠٤: ٤٣٤٠)، وابن ماجه في سننه (٢/ ١٠٦٦: ٣١٩٦)، وأحمد في المسند (٣/ ١١١، ١١٥، ١٢١، ١٦٤)، وابن حبان في صحيحه «الإحسان» (١٢/ ٧٩: ٥٢٧٤)، والدارمي في سننه (٢/ ٨٦)، والبيهقي في سننه (٩/ ٣٣١)، والحميدي في مسنده (٢/ ٥٠٥: ١٢٠٠)، وعبد الرزاق في مصنفه (٤/ ٥٢٣: ٨٧١٩)، والطحاوي في «شرح معاني الآثار» (٤/ ٢٠٦).

٤ ـ وحديث سلمة بن الأكوع في غزوة خيبر، وفيه: «... فلما أمسى الناس اليوم الذي فُتحت عليهم أوقدوا نيراناً كثيرة، فقال رسول الله ﷺ: ما هذه النيران؟ على

. . . . . .

أي شيء توقدون؟ قالوا: على لحم، قال: على أي لحم؟ قالوا: على لحم حُمر إنسية، فقال رسول الله ﷺ: «أهرقوها واكسروها، فقال رجل: يا رسول الله أونهريقها ونغسلها؟ قال: أو ذاك. . .».

أخرجه البخاري في صحيحه «الفتح» (٥/ ١٤٥: ٢٤٧٧) و (٧/ ٥٣٠: ٤١٩٦) و (١٠/ ٥٥٣: ٦١٤٨) و (١١/ ١٣٩: ٦٣٣١)، ومسلم في صحيحه (٣/ ١٥٤٠: ١٨٠٢)، وابن ماجه في سننه (٢/ ١٠٦٥، ١٠٦٦: ٣١٩٥)، وابن حبان في صحيحه «الإحسان» (١٢/ ٨٠: ٥٢٧٦)، وأحمد في مسنده (٤/ ٤٧، ٤٨، ٥٠)، والبيهقي في السنن الكبرى (٩/ ٣٣٠)، والطبراني في المعجم الكبير (٧/ ٣٦، ٣٨: ٦٢٩٤)، و (٧/ ٣٨، ٣٩: ٦٣٠١)، والبغوي في شرح السنّة (١٤/ ١٩، ٢٠، ٢١: ٣٨٠٥).

٢٣٤٦ ـ وقال ابن أبـي عمر: «حدثنا عبد الرزاق، أنا معمر عن خالد، عن بكر بن عبد الله المزني، عن رجل من قومه أنه سأل رسول الله ﷺ عن لحوم الحمر الأهلية، فذكر لهم من أمرهم شيئاً[1]، فرخص لهم فيها».

.....

(١) مكررة في (عم).

٢٣٤٦ ـ تخـريـجـه:

ذكره البوصيري في مختصر الإتحاف [٢/١١٧/١] وقال: «رواه محمد بن يحيى بن أبـي عمر».

قلت: أخرجه عبد الرزاق في مصنفه (٤/٥٢٥) كتاب المناسك، باب الحمار الأهلي (رقم ٨٧٢٦)، قال: «عن معمر، عن خالد الحذاء، عن بكر بن عبد الله المزني، أن رجلاً من قومه سأل النبـي ﷺ عن لحم الحمار الأهلي، فذكر من أمرهم شيئاً ـ قال: لا أدري ما هو ـ فرخص له».

الحكم عليه:

الحديث رجاله ثقات رجال الصحيح، لكن فيه ضعف من جهة أن معمر يرويه عن «خالد الحذاء»، وحديث معمر عن العراقيين ـ سوى الزهري، وابن طاووس ـ فيه نظر كما في ترجمته، ولم أجد ما يشهد له، وعلى فرض صحته فهو شاذ مخالف للأحاديث الصحيحة الثانية في تحريم لحم الحمر الأهلية، وقد تقدمت في الحديث رقم (٢٣٤٣) وشواهده، والحديث رقم (٢٣٤٥) وشواهده، والله أعلم.

٢٣٤٧ ـ وقال أبو بكر: حدثنا شبابة عن مغيرة بن مسلم، عن أبـي الزبير، عن جابر رضي الله عنه قال: «نهى رسول الله ﷺ عن الجلالة[1] أن يؤكل لحمها وأن يشرب لبنها».

.....

(١) الجلالة: الجَلَّالة من الحيوان: التي تأكل العَذِرة، والجِلَّة: البعر، فوُضع موضع العذرة يُقال: جَلَّت الدابة الجلَّة واجْتَلَتَها، فهي جالَّة وجَلَّالة: إذا التقطتها. النهاية (١/٢٨٨)، غريب الحديث لأبـي إسحاق الحربـي (١/١١٤).

٢٣٤٧ ـ تخـريـجـه:

ذكره البوصيري في مختصر الإتحاف [٢/٤٧/١] وقال: «رواه أبو بكر بن أبـي شيبة بسند رجاله ثقات».

قلت: أخرجه ابن أبـي شيبة في مصنفه (٥/١٤٧) كتاب العقيقة، باب (٥٤) في لحوم الجلالة (رقم ٢٤٦٠٤)، قال: حدثنا شبابة قال: حدثنا مغيرة بن مسلم عن أبـي الزبير عن جابر قال: «نهى رسول الله ﷺ عن الجلالة أن يُؤكل لحمها أو يُشرب لبنها».

الحكم عليه:

الحديث بهذا الإسناد ضعيف من أجل عنعنة أبـي الزبير المكي، ويشهد له حديث كل من:

١ ـ عبد الله بن عمر بن الخطاب.

٢ ـ عبد الله بن عباس.

٣ ـ عبد الله بن عمرو بن العاص.

١ ـ حديث عبد الله بن عمر رضي الله عنه أن النبـي ﷺ: «نهى عن أكل الجلالة وألبانها».

وفي رواية: «نهى عن جلالة الإبل أن يركب عليها أو تشرب ألبانها».

أخرجه أبو داود في سننه (٤/١٤٨، ١٤٩: ٣٧٨٥، ١٣٨٧)، والترمذي في

. . . . . .

سننه (٤/٢٣٨: ١٨٢٤)، وقال: «حديث حسن غريب»، وابن ماجه في سننه (٢/١٠٦٤: ٣١٨٩)، والحاكم في المستدرك (٢/٣٤)، والبيهقي في السنن الكبرى (٩/٣٣٢، ٣٣٣)، والطبراني في الكبير (١٢/٣٠٤: ١٣١٨٧) و (١٢/٣٩٧: ١٣٤٦٤)، وعبد الرزاق في مصنفه (٤/٥٢١: ٨٧١١)، وابن أبي شيبة في مصنفه (٥/١٤٨: ٢٤٦٠٨)، والبغوي في شرح السنّة (١١/٢٥٢: ٢٨٠٩)، وابن عدي في الكامل (٥/٢٠)، وأبو إسحاق الحربي في غريب الحديث (١/١٠٧)، وصححه الألباني في إرواء الغليل (٨/١٤٩: ٢٥٠٣).

٢ ـ حديث ابن عباس رضي الله عنهما قال: «نهى النبي ﷺ عن شرب لبن الجلالة»، وفي رواية: «أن النبي ﷺ نهى عن المجثمة، وعن لبن الجلالة، وعن الشرب من في السقاء».

أخرجه أبو داود في سننه (٤/١٤٩: ٣٧٨٦)، والترمذي في سننه (٤/٢٣٨: ١٨٢٥)، وقال: هذا حديث حسن صحيح، والنسائي في سننه (٧/٢٤٠: ٤٤٤٨)، وأحمد في مسنده (١/٢٢٦، ٢٤١، ٢٩٣، ٣٢١، ٣٣٩)، وابن حبان في صحيحه «الإحسان» (١٢/٢٢٠، ٢٢١: ٥٣٩٩)، والحاكم في المستدرك (٢/٣٤)، وقال: هذا حديث صحيح على شرط البخاري ولم يخرجاه، ووافقه الذهبي، والدارمي في سننه (٢/٨٩)، والبيهقي في السنن الكبرى (٥/٢٥٤، ٩/٣٣٣)، وابن الجارود في المنتقى «غوث المكدود» (٣/١٧٤، ١٧٥: ٨٨٧)، والطبراني في الكبير (١١/٣٤٩: ١١٩٧٧)، وابن عدي في الكامل (٣/٤٠٣)، وأبو إسحاق الحربي في «غريب الحديث» (١/١٠٧)، قال الحافظ في «الفتح» (٩/٥٦٤): «وهو على شرط البخاري».

٣ ـ حديث عبد الله بن عمرو بن العاص رضي الله عنه قال: «نهى رسول الله ﷺ عن لحوم الحمر الأهلية، وعن الجلالة، وعن ركوبها وأكل لحمها».

أخرجه أبو داود في سننه (٤/١٦٤: ٣٨١١)، والنسائي في سننه (٧/٢٣٩:

. . . . . .

٤٤٤٧)، وأحمد في المسند (٢/ ٢١٩)، والحاكم في المستدرك (٢/ ٣٩)، وقال: «هذا حديث صحيح الإسناد. . ولم يخرجاه»، وتعقبه الذهبي بوجود ضعيفين في إسناده، والدارقطني في سننه (٤/ ٢٨٣: ٤٤)، والبيهقي في السنن الكبرى (٩/ ٣٣٣)، وعبد الرزاق في المصنف (٤/ ٥٢١: ٧٨١٢)، والحديث حسَّنه الحافظ في الفتح (٩/ ٥٦٥).

٢٣٤٨ ـ وقال مسدد: حدثنا أبو عوانة عن الأعمش، عن عبد الله بن مرة، عن مسروق، عن عبد الله بن مسعود رضي الله عنه قال: «إذا رميت طيراً فتردى[1] من جبل فمات فلا تطعمه، فإني أخاف أن يكون التردي قتله، وإذا رميت طيراً / فوقع في ماء فلا تطعمه، فإني أخاف أن يكون الماء قتله». [عم٣٣٧]

.....

(١) تردى: أي سقط. النهاية (٢/٢١٦).

٢٣٤٨ ـ تخريجه:

ذكره البوصيري في مختصر الإتحاف [٢/١١٥/٢] وقال: «رواه مسدد، والبيهقي بسند صحيح».

قلت: أخرجه البيهقي في «السنن الكبرى» (٩/٢٤٨) كتاب الصيد والذبائح، باب الصيد يرمى فيقع على جبل ثم يتردى منه أو يقع في الماء؛ قال: أخبرنا أبو بكر الأردستاني، أنبأ أبو نصر العراقي، ثنا سفيان بن محمد، ثنا علي بن الحسن، ثنا عبد الله بن الوليد، ثنا سفيان، ثنا الأعمش عن عبد الله بن مرة، عن مسروق قال: قال عبد الله: إذا رمى أحدكم صيداً فتردى من جبل فمات فلا تأكلوا، فإني أخاف أن يكون التردي قتله، أو وقع في ماء فمات فلا تأكله، فإني أخاف أن يكون الماء قتله.

وأخرجه عبد الرزاق في مصنفه (٤/٤٦٢) كتاب المناسك، باب ما أعان جارحك أو سهمك، والطائر يقع في الماء (رقم ٨٤٦٢)، قال: عن معمر، والثوري، عن الأعمش، به نحوه.

وأخرجه ابن أبي شيبة في مصنفه (٤/٢٤٣) كتاب العقيقة، باب (١٧) إذا رمى صيداً فوقع في الماء (رقم ١٩٦٩١)، قال: نا أبو الأحوص عن الأعمش، به نحوه.

الحكم عليه:

الأثر بهذا الإسناد رجاله ثقات، إلاَّ أنَّ الأعمش عنعنه، وهو مدلس من الثالثة.

وعليه، فهو ضعيف من أجل ذلك، ويشهد له:

. . . . . .

حديث عدي بن حاتم رضي الله عنه أن النبي ﷺ قال: «إذا أرسلت كلبك وسميت فأمسك وقتل فكل، وإن أكل فلا تأكل، فإنما أمسك على نفسه، وإذا خالط كلاباً لم يُذكر اسم الله عليها فأمسكن فقتلن فلا تأكل، فإنك لا تدري أيها قتل، وإن رميت الصيد فوجدته بعد يوم أو يومين ليس به إلاَّ أثر سهمك فكل، وإن وقع في الماء فلا تأكل»، وفي رواية: «فإنك لا تدري الماء قتله أو سهمك». أخرجه البخاري في صحيحه «الفتح» (٩/ ٥٢٥: ٥٤٨٤)، ومسلم في صحيحه (٣/ ١٥٢٩، ١٥٣١: ١٩٢٩)، وأبو داود في سننه (٣/ ٢٧٠: ٢٨٥٠)، والترمذي في سننه (٤/ ٥٦: ١٤٦٩)، وقال: «هذا حديث حسن صحيح»، والنسائي في سننه (٧/ ١٩٢: ٤٢٩٨، ٤٢٩٩)، وأحمد في مسنده (٤/ ٣٧٩)، والبيهقي في السنن الكبرى (٩/ ٢٤٨)، والدارقطني في سننه (٤/ ٢٩٤: ٩٠)، وابن الجارود في المنتقى «غوث المكدود» (٣/ ١٩٦: ٩٢٠)، والبغوي في شرح السنّة (١١/ ١٩١: ٢٧٦٨).

ورُوي في غير المواطن السابقة، لكن ليس فيه محل الشاهد.

٢٣٤٩ ـ حدثنا[١] عبد الله بن يحيى بن أبي كثير عن أبيه، حدثني رجل من الأنصار أن رسول الله ﷺ «نهى عن أكل أذني[٢] القلب».

.....

(١) القائل: مسدد.

(٢) أذنا القلب: التجويفان العلويان من القلب، وهما اللذان يستقبلان الدم من الأوردة، وهما أذنان أيمن وأيسر. قاله شعيب الأرناؤوط في تحقيقه لمراسيل أبي داود (ص ٣٢٧).

٢٣٤٩ ـ تخريجه:

ذكره البوصيري في مختصر الإتحاف (٢/٤٣/٢)، وقال: «رواه مسدد، ورجاله ثقات».

قلت: ومن طريقه أخرجه أبو داود في المراسيل (ص ٣٢٦) باب ما جاء في الأطعمة (رقم ٤٦٧)، قال: حدثنا مسدد به مثله.

وأخرجه ابن عدي في الكامل (٤/ ٢١٥)، قال: ثنا عبيد الله بن جعفر بن أعين، ثنا إسحاق بن أبي إسرائيل، ثنا عبد الله بن يحيى بن كثير به مثله.

ثم رواه موصولاً: قال: ثنا محمد بن أحمد بن نجيب، ثنا إبراهيم بن جابر، ثنا يحيى بن إسحاق البجلي، ثنا عبد الله بن يحيى بن أبي كثير عن أبيه، عن أبي سلمة، عن أبي هريرة مثله.

الحكم عليه:

الحديث بهذا الإسناد رجاله ثقات، إلاَّ عبد الله بن يحيى بن أبي كثير فهو صدوق، وفي إسناده «رجل من الأنصار»، ولم أعرفه ويحتمل أن يكون صحابياً ويحتمل غير ذلك، وعليه فهو مجهول، والحديث ضعيف، والطريق الأخرى التي أوردها ابن عدي فيها من لا يعرف. ثم إن ابن عدي قد حكم على هذا الحديث بالنكارة وتبعه في ذلك الألباني كما في إرواء الغليل (٨/ ١٥٢ : ٢٥٠٩)، والله أعلم.

٢٣٥٠ ـ حدثنا[١] يحيى عن ابن جريج، حدثني نافع [قال][٢]: «إن رجلاً أخبر ابن عمر أن سعداً[٣] يأكل الضباع، فلم ينكر ذلك ابن عمر رضي الله عنه».

.....

(١) القائل: مسدد.

(٢) ما بين المعكوفتين ساقط من (عم) و (سد).

(٣) في (حس): «سعيداً»، وهو خطأ، والصواب: «سعد»، وهو ابن أبي وقاص كما في مصنف عبد الرزاق (٤/ ٥١٣).

٢٣٥٠ ـ تخريجه:

ذكره البوصيري في مختصر الإتحاف (٢/ ١١٨/ ١)، وقال: «رواه مسدد».

وأخرجه ابن أبي شيبة في مصنفه (٥/ ١١٨) كتاب العقيقة، باب (١٣) في أكل الضبع (رقم ٢٤٢٨٩)، قال: حدثنا يحيى بن سعيد عن ابن جريج قال: أخبرني نافع قال: قيل لابن عمر: «إن سعداً يأكل الضياع فلم ينكر ذلك».

وأخرجه عبد الرزاق في مصنفه (٤/ ٥١٣)، كتاب المناسك، باب الضبع (رقم ٨٦٨٣)، قال: أخبرنا ابن جريج قال: أخبرنا نافع به نحوه، وفيه صرح بأنه سعد بن أبي وقاص.

الحكم عليه:

الأثر بهذا الإسناد صحيح.

٢٣٥١ ـ حدثنا[١] يحيى عن ابن جريج قال: «كان عطاء لا يرى بأكلها[٢] بأساً ويقول: هي صيد[٣]».

.....

(١) القائل: مسدد.

(٢) أي: الضبع.

(٣) هذا الأثر كله ساقط من (حس).

٢٣٥١ ـ تخريجه:

ذكره البوصيري في مختصر الإتحاف (٢/١١٨/١)، وقال: «رواه مسدد».

وأخرجه ابن أبي شيبة في مصنفه (٥/١١٨) كتاب العقيقة، باب (١٣) في أكل الضبع (رقم ٢٤٢٩٠)، قال: حدثنا يحيى بن سعيد عن ابن جريج، عن عطاء قال: «لا بأس بأكلها، وقال: وهي صيد».

الحكم عليه:

الأثر بهذا الإسناد صحيح، ولا يضره عنعنة ابن جريج لأنها عن عطاء وهي محمولة على الإتصال، وقد قال ابن جريج: «إذا قلت: قال عطاء، فأنا سمعته منه وإن لم أقل: سمعت».

انظر: تهذيب التهذيب (٦/ ٣٦٠)، وإرواء الغليل (٤/ ٢٤٤).

٢٣٥٢ ـ حدثنا[١] يحيى عن بسام[٢] عن عكرمة قال[٣]: إن رسول الله ﷺ نهى عن لبن الشاة الجلالة، أي التي تأكل العذرة/. [حس١٧٦أ]

.....

(١) القائل: مسدد.

(٢) في (سد): «سيار»، وفي (عم): «يسار»، وكلاهما خطأ، والصواب: «بسام»، كما في الإتحاف.

(٣) في (حس): «زيادة»، قال: عطاء ويظهر أنها سبق قلم من الإسناد الذي قبله.

٢٣٥٢ ـ تخريجه:

ذكره البوصيري في مختصر الإتحاف (٢/ ٤٧/ ١)، وقال: «رواه مسدد مرسلاً ورجاله ثقات».

ولم أجده من هذه الطريق عند غيره.

وأخرجه ابن أبي شيبة في مصنفه (٥/ ١٤٨) كتاب العقيقة، باب (٥٤) في لحوم الجلالة (رقم ٢٤٦٠٩)، قال: حدثنا وكيع عن أسامة بن زيد، عن عكرمة قال: «نهى رسول الله ﷺ عن لبن الشاة الجلالة».

الحكم عليه:

الحديث حسن الإسناد، من أجل حال «بسام الصيرفي» فإنه صدوق كما في ترجمته، وقد تابعه «أسامة بن زيد الليثي» في الرواية عن عكرمة، وأسامة «صدوق يهم» كما في التقريب (ص ٩٨: ٣١٧).

لكن الحديث بهذا الإسناد مرسل، والمرسل من أنواع الضعيف كما في كتب المصطلح، وقد روي الحديث موصولاً من طريق عكرمة عن ابن عباس رضي الله عنه، وقد مضى تخريجه في شواهد الحديث (رقم ٢٣٤٧)، وقال الحافظ في الفتح (٩/ ٥٦٤): «وهو على شرط البخاري، صححه الألباني كما في إرواء الغليل (٨/ ١٥١: ٢٥٠٤).

٢٣٥٣ ـ وقال أبو يعلى: حدثنا أبو إبراهيم الترجماني، ثنا بقية[١] عن عمر، عن أبي الزبير، عن جابر رضي الله عنه، قال: إن بقرة انفلتت[٢] على خمر[٣] فشربت [منه][٤] فخافوا عليها فأتوا النبي ﷺ، فقال: «كلوا ولا بأس بأكلها».

.....

(١) في مسند أبي يعلى: «بقية بن الوليد».

(٢) في مسند أبي يعلى: «انقلبت».

(٣) في (حس): «حمرة».

(٤) ما بين المعكوفتين ساقط من (سد) و (عم) ومسند أبي يعلى.

٢٣٥٣ ـ تخريجه:

ذكره البوصيري في مختصر الإتحاف (٢/ ٤٦/ ١)، وقال: «رواه أبو يعلى بسند ضعيف لتدليس بقية بن الوليد».

قلت: أخرجه أبو يعلى في مسنده (٤/ ٦٨: ٢٠٨٧)، قال: حدثنا أبو إبراهيم الترجماني، حدثنا بقية بن الوليد عن عمر، عن أبي الزبير، عن جابر أن بقرة انقلبت على حمر فشربت فخافوا عليها، فأتوا النبي ﷺ فقال: «كلوا ولا بأس بأكلها».

ومن طريقه أخرجه ابن حبان في المجروحين (٢/ ٨٨)، قال: أخبرناه أبو يعلى به مثله.

وأخرجه ابن عدي في الكامل (٥/ ١٠، ١١)، قال: ثنا أحمد بن الحسن، ثنا الترجماني به نحوه.

وأخرجه الخلال في «الأمالي» (٧٧، ٧٨: ٨٥)، قال: حدثني الحسن، ثنا عمر بن شاهين، ثنا عبد الله بن محمد البغوي، ثنا إسماعيل بن إبراهيم الترجماني به نحوه.

وأورده الهيثمي في المجمع (٥/ ٥٠)، وقال: «رواه أبو يعلى من رواية بقية عن

. . . . . .

عمر، وبقية مدلس، وعمر، إن كان ابن عبد الله بن خثعم فهو ضعيف، وإن كان مولى غفرة فهو ضعيف».

قلت: ليس هو واحد منهما وهو عمر بن موسى الوجيهي، وهو كذاب وضاع.

الحكم عليه:

الحديث بهذا الإسناد موضوع، من أجل حال «عمر بن موسى الوجيهي»، والله أعلم.

[سد٣٥٣] ٢٣٥٤ ـ وقال ابن أبـي عمر: / حدثنا مروان بن معاوية عن إسماعيل بن مسلم، عن الحكم، عن مقسم، عن ابن عباس رضي الله عنه، قال: «نهى رسول الله ﷺ، عن أكل كل ذي ناب[1] من السباع ومخلب من الطير[2]».

.....

(١) قال البغوي في شرح السنة (١١/ ٢٣٤): «أراد بذي الناب: ما يعدو بنابه على الناس وأموالهم مثل الذئب والأسد والكلب، والفهد، والنمر، والببر والدب، والقرد ونحوها فهي وأمثالها حرام».

(٢) قال البغوي: «وكذلك كل ذي مخلب من الطير: كالنسر والصقر، والبازي، ونحوها وسمى مخلب الطائر مخلباً لأنه يخلب، أي: يشق ويقطع، ومنه قيل للمنجل: مخلب».

٢٣٥٤ ـ تخـريـجـه:

ذكره البوصيري في مختصر الإتحاف (٢/ ١١٩/ ١)، وقال: «رواه محمد بن يحيـى بن أبـي عمر».

ولم أجده بهذا الإسناد عند غيره، ولعل الحافظ إنما جعله من الزوائد لأجل هذا، وإلاَّ فمتنه مروي عن ابن عباس بهذا اللفظ في الكتب الستة عدا البخاري، والترمذي.

وله عن ابن عباس ثلاث طرق:

الأولى: عن ميمون بن مهران عنه به.

وقد اختلف على ميمون فيه على وجهين:

(أ) الوجه الأول: يرويه علي بن الحكم عن ميمون بن مهران، عن سعيد بن جبير، عن ابن عباس. أي بزيادة «سعيد بن جبير» بين ابن عباس، وبين ميمون مهران.

أخرجه من هذا الوجه:

أحمد بن حنبل في مسنده (١/ ٣٣٩)، قال: حدثنا محمد بن جعفر، وروح عن سعيد بن أبـي عروبة، عن علي بن الحكم، عن ميمون بن مهران، عن سعيد بن جبير، عن ابن عباس رضي الله عنهما، «أن النبـي ﷺ نهى يوم خيبر عن كل ذي مخلب من

. . . . . .

الطير وكل ذي ناب من السباع».

وأخرجه أبو داود في سننه (٤/ ١٦٠) كتاب (٢١) الأطعمة، باب (٣٣) النهي عن أكل السباع (رقم ٣٨٠٥)، قال: حدثنا محمد بن بشار.

وابن ماجه في سننه (٢/ ١٠٧٧) كتاب (٢٨) الصيد، باب (١٣) أكل كل ذي ناب من السباع (رقم ٣٢٣٤)، قال: حدثنا بكر بن خلف.

وأبو يعلى الموصلي في مسنده (٥/ ٨٧: ٢٦٩٠)، قال: حدثنا موسى بن محمد بن حيان.

ثلاثتهم [محمد بن بشار، وبكر بن خالف، وموسى بن حيان]، قالوا: عن محمد بن أبي عدي، عن سعيد بن أبي عروبة، عن علي بن الحكم به مثله مع تقديم وتأخير.

وأخرجه النسائي في سننه (٧/ ٢٠٦) كتاب (٤٢) الصيد والذبائح، باب (٣٣) إباحة أكل الدجاج (رقم ٤٣٤٨)، قال: أخبرنا إسماعيل بن مسعود عن بشر ــ هو ابن المفضل ــ قال: حدثنا سعيد، عن علي بن الحكم به مثله.

وأخرجه ابن الجارود في المنتقى (غوث المكدود) (٣/ ١٧٨)، باب ما جاء في الأطعمة (رقم ٨٩٣)، قال: حدثنا الحسن بن محمد الزعفراني.

والبيهقي في السنن الكبرى (٩/ ٣١٥) كتاب الضحايا، باب ما يحرم من جهة ما لا تأكله العرب. قال: أخبرنا أبو الحسين بن بشران العدل ببغداد أنبأ أبو جعفر محمد بن عمرو الرزاز، ثنا سعدان ابن نصر.

كلاهما [الحسن الزعفراني، وسعدان بن نصر]، قالا: ثنا روح بن عبادة عن سعيد بن جبير، عن علي بن الحكم به نحوه.

وأخرجه الطحاوي في «شرح مشكل الآثار» (٩/ ١٠٣) باب بيان مشكل ما روي عن رسول الله ﷺ في الضبع (رقم ٣٤٧٩)، وفي «شرح معاني الآثار» (٤/ ١٩٠) باب أكل الضبع، قال: حدثنا ابن أبي داود قال: حدثنا عبد الرحمن بن المبارك قال:

. . . . . .

حدثنا خالد بن الحارث قال: حدثنا سعيد ابن أبـي عروبة عن علي بن الحكم به نحوه.

ثم قال الطحاوي: فأدخل علي بن الحكم في إسناد هذا الحديث بين ابن عباس وبين ميمون بن مهران، سعيد بن جبير.

قلت: وخالفه كل من أبـي بشر «جعفر بن إياس» والحكم بن عتبة وهو:

(ب) **الوجه الثاني**: ويرويانه عن ميمون بن مهران، عن ابن عباس أي: بإسقاط سعيد بن جبير.

وله عن ميمون بن مهران ثلاث طرق:

١ ـ **الأولى**: عن الحكم وأبـي بشر (كلاهما مقرونين) عن ميمون، عن ابن عباس به.

أخرجه أبو داود والطيالسي في مسنده (ص ٣٥٩: ٢٧٤٥)، قال: حدثنا أبو عوانة عن الحكم وأبـي بشر، عن ميمون بن مهران، عن ابن عباس قال: «نهى رسول الله ﷺ عن كل ذي ناب من السبع وكل ذي مخلب من الطير».

ومن طريقه أخرجه أحمد في المسند (١/ ٣٠٢، ٣٧٣)، قال: حدثنا سليمان بن داود به مثله.

ومن طريق أحمد أخرجه مسلم في صحيحه (٣/ ٥٣٤) كتاب (٣٤) الصيد والذبائح (٧/ ٣) تحريم أكل كل ذي ناب من السباع وكل ذي مخلب من الطير (رقم ١٩٣٤).

والخطيب البغدادي في تاريخه (٧/ ٢٧٨)، قال: أخبرنا أبو الفوارس الحسن بن أحمد، أخبرنا محمد بن أحمد بن الحسن بن الصواب، حدثنا عبد الله بن أحمد بن حنبل.

كلاهما [مسلم وعبد الله بن أحمد بن حنبل]، قالا: حدثنا أحمد بن حنبل به مثله.

. . . . . .

ومن طريق أبـي داود الطيالسي أخرجه كذلك أبو عوانة في مسنده (٥/ ١٤١) باب بيان خطر أكل ذي مخلب من الطير وإباحة أكل كل طير ليس له مخلب.

والبيهقي في السنن الكبرى (٩/ ٣١٥: الموطن السابق)، قال: أخبرنا محمد بن الحسن بن فورك، أنبأنا عبد الله بن جعفر.

كلاهما [أبو عوانة وعبد الله بن جعفر]، قالا: ثنا يونس بن حبيب.

وأخرجه الطحاوي في «شرح معاني الآثار» (٩/ ١٠٢: ٣٤٧٦)، قال: ووجدنا بكار بن قتيبة قد حدثنا.

كلاهما [يونس وبكار]، قالا: حدثنا أبو داود به مثله.

٢ ـ **الثانية**: عن أبـي بشر جعفر بن إياس عن ميمون بن مهران، عن ابن عباس به.

وله عن أبـي بشر طريقان:

الأولى: يرويه هشيم عنه به.

أخرجه أحمد بن حنبل في مسنده (ولم أجده في المطبوع من مسنده).

ومن طريقه أخرجه مسلم في صحيحه (٣/ ١٥٣٤: الموطن السابق)، قال: حدثنا أحمد بن حنبل وأخرجه كذلك مسلم في صحيحه (الموطن السابق)، قال: حدثنا يحيـى بن يحيـى.

والبيهقي في سننه (٩/ ٣١٥: الموطن السابق)، قال: أخبرنا أبو عبد الله الحافظ، أنبأنا أبو عبد الله محمد بن يعقوب، ثنا محمد بن عبد السلام، ثنا يحيـى بن يحيـى.

وأخرجه ابن أبـي شيبة في مصنفه (٤/ ٢٥٨) كتاب الصيد، باب (٣٧) ما ينهى عن أكله من الطير والسباع (رقم ١٩٨٦٨).

والطحاوي في «شرح مشكل الآثار» (٩/ ٩٩: ٣٤٧٤)، وفي «شرح معاني الآثار» (٤/ ١٩٠: الموطن السابق)، قال: حدثنا صالح بن عبد الرحمن قال: حدثنا

. . . . . .

سعيد بن منصور.

أربعتهم [أحمد بن حنبل، ويحيى بن يحيى، وابن أبي شيبة، وسعيد بن منصور]، قالوا: حدثنا هشيم به مثله.

الثانية: يرويه أبو عوانة عنه به.

أخرجه مسلم في صحيحه (٣/ ١٥٣٤: الموطن السابق)، قال: وحدثني أبو كامل الجحدري.

وأبو داود في سننه (٤/ ١٥٩: ٣٨٠٣).

وأبو عوانة في مسنده (٥/ ١٤١: الموطن السابق)، قال: وحدثنا الدنداني.

كلاهما [أبو داود والترمذي]، قالا: ثنا مسدد.

وأخرجه أحمد في المسند (١/ ٢٤٤). قال: حدثنا يونس [وتحرفت في المطبوع إلى: أيوب].

وأخرجه كذلك في (١/ ٣٢٧).

وأخرجه ابن الجارود في المنتقى (غوث المكدود) (٣/ ١٧٧، ١٧٨: ٨٩٢)، قال: حدثنا محمد بن يحيى.

كلاهما [أحمد بن حنبل ومحمد بن يحيى]، قالا: ثنا عفان.

وأخرجه ابن حبان في صحيحه «الإحسان» (١٢/ ٨٥) كتاب (٤٠) الأطعمة، باب (٢) ما يجوز أكله، وما يجوز (رقم ٥٢٨٠)، قال: أخبرنا الحسن بن سفيان قال: حدثنا إبراهيم بن الحجاج النيلي.

وأخرجه الدارمي في سننه (٢/ ٨٥) باب ما لا يؤكل من السباع قال أخبرنا يحيى بن حماد.

وأخرجه أبو عوانة في مسنده (٥/ ١٤١، ١٤٢: الموطن السابق)، قال: حدثنا أبو قلابة، ثنا حجاج بن منهال (ح)، وحدثنا أبو أمية، ثنا موسى بن داود، وأحمد بن عبد الملك الحراني.

. . . . . .

وأخرجه أبو عوانة في مسنده (٥/ ١٤٢: الموطن السابق)، قال: حدثنا يونس بن عبد الأعلى.

والطحاوي في «شرح مشكل الآثار» (٩/ ١٠١: ٣٤٧٥)، وفي «شرح معاني الآثار» (٤/ ١٩٠: الموطن السابق)، قال: حدثنا سليمان بن شعيب.

كلاهما [يونس بن عبد الأعلى وسليمان بن شعيب]، قالا: حدثنا يخيى بن حسان.

وأخرجه ابن أبي شيبة في مصنفه (٤/ ٢٥٨: ١٩٨٧٠)، حدثنا أبو قلابة، ثنا حجاج بن منهال (ح)، وحدثنا أبو أمية، ثنا موسى بن داود، وأحمد بن عبد الملك الحراني.

وأخرجه أبو عوانة في مسنده (٥/ ١٤٢: الموطن السابق)، قال: حدثنا يونس بن عبد الأعلى.

والطحاوي في «شرح مشكل الآثار» (٩/ ١٠١: ٣٤٧٥)، وفي «شرح معاني الآثار» (٤/ ١٩٠: الموطن السابق)، قال: حدثنا سليمان بن شعيب.

كلاهما [يونس بن عبد الأعلى وسليمان بن شعيب]، قالا: حدثنا يحيى بن حسان.

وأخرجه ابن أبي شيبة في مصنفه (٤/ ٢٥٨: ١٩٨٧٠)، حدثنا يحيى بن آدم.

وأخرجه الطبراني في الكبير (١٢/ ٢٤١: ١٢٩٩٥)، قال: حدثنا علي بن عبد العزيز، ثنا عارم أبو النعمان.

وأخرجه الطحاوي في «شرح معاني الآثار» (٤/ ١٩٠: الموطن السابق)، قال: حدثنا أحمد بن عبد العزيز المؤمن المروزي قال: ثنا علي بن الحسن بن شقيق.

جميعهم [أبو كامل الجحدري، ومسدد، وعفان، وإبراهيم النيلي، ويحيى بن حماد، وحجاج بن منهال، وموسى بن داود، وأحمد بن عبد الملك الحراني، ويحيى بن حسان، ويحيى بن آدم، وعارم أبو النعمان، وعلي بن الحسن بن

. . . . . .

شقيق]، قالوا: ثنا أبو عوانة به مثله.

٣ ـ الثالثة: عن الحكم بن عتيبة، عن ميمون بن مهران، عن ابن عباس به.

وله عن الحكم طريقان:

الأولى: يرويه شعبة عنه به.

أخرجه أحمد بن حنبل (١/ ٢٨٩)، قال: حدثنا عتاب.

وأخرجه الطحاوي في «شرح مشكل الآثار» (٩/ ١٠٢: ٣٤٧٧)، قال: ووجدنا يحيى بن عثمان قد حدثنا قال: حدثنا نعيم بن حماد.

وأخرجه كذلك (برقم ٣٤٧٨)، قال: ووجدنا أحمد بن شعيب قد حدثنا قال: حدثنا محمد بن حاتم بن نعيم قال: حدثنا حبان.

ثلاثتهم [عتاب، ونعيم بن حماد، وحبان]، قالوا: حدثنا عبد الله بن المبارك.

وأخرجه مسلم في صحيحه (٣/ ١٥٣٤: الموطن السابق)، قال: وحدثني حجاج بن الشاعر، حدثنا سهل بن حماد.

وأخرجه مسلم كذلك (الموطن السابق)، قال: حدثنا عبيد الله بن معاذ العنبري، حدثني أبي.

ومن طريقه أخرجه البغوي في «شرح السنة» (١١/ ٢٣٤)، باب النهي عن أكل كل ذي ناب من السباع (رقم ٢٧٩٥)، قال: أخبرنا ابن عبد القاهر، أنا عبد الغافر بن محمد، أنا عيسى الجلودي، نا إبراهيم بن محمد بن سفيان، نا مسلم بن الحجاج به.

وأخرجه أبو عوانة في مسنده (٥/ ١٤٢: الموطن السابق)، قال: حدثنا أبو المثنى معاذ بن المثنى بن معاذ العنبري قال: حدثني أبي، قال: حدثني أبي.

وأخرجه كذلك أبو عوانة (٥/ ١٤١، ١٤٢)، قال: حدثني بن أبي طالب قال، ثنا عبد الوهاب بن عطاء.

وقال: حدثنا أحمد بن ملاعب قال: ثنا معلى بن أسد قال: حدثنا يزيد بن زريع.

. . . . . .

وقال: حدثنا يوسف القاضي قال: ثنا محمد بن أبي بكر المقدمي قال: ثنا يحيى بن سعيد.

وقال: حدثني محمد بن الليث الفزاري قال: أنبأنا عبدان قال: أخبرني أبي.

وأخرجه الطبراني في الكبير (١٢/ ٢٤١، ٢٤٢: ١٢٩٩٦)، قال: حدثنا محمد بن الحسن بن مكرم، ثنا سليمان بن عبيد الغيلاني، ثنا أبو قتبة.

جميعهم [عبد الله بن المبارك، وسهل بن حماد، ومعاذ العنبري، وعبد الوهاب بن عطاء، ويزيد بن زريع، ويحيى بن سعيد، وأبو عبدان ـ عثمان بن جبلة ـ وأبو قتيبة]، قالوا: حدثنا شعبة به مثله.

وقال شعبة: رفعه الحكم، قال شعبة: وأنا أكره أحدث برفعه، قال: وحدثني غيلان، والحجاج عن ميمون بن مهران، عن ابن عباس لم يرفعه.

قال الشيخ أحمد شاكر رحمه الله، في تعليقه على المسند (٤/ ٢١٥، ٢١٦): «... وترددُ شعبة في رفعه بعد أن جزم بأن شيخه رفعه لا يصلح علة للحديث، وكذلك روايته إياه مرقوفاً عن غيلان، والحجاج، والحديث ثابت مرفوعاً».

الثانية: يرويه سفيان بن حسين عنه به.

أخرجه الطبراني في الكبير (١٢/ ٢٤١: ١٢٩٩٤)، قال: حدثنا الحسين بن إسحاق التستري، ثنا علي بن بحر، ثنا سويد بن عبد العزيز، ثنا سفيان بن حسين عن الحكم بن عتبة به مثله.

قلت: فهذا حاصل الأوجه التي اختلف فيها على ميمون بن مهران، قال الحافظ ابن حجر في النكت الظراف ـ بحاشية تحفة الأشراف ـ (٥/ ٢٥٢) وجزم ابن القطان بأنه لم يسمعه من ابن عباس، وأن بينهما «سعيد بن جبير» قال: كذلك أخرجه أبو داود، والبزار. لكن قد قال البزار في مسنده: «تفرد علي بن الحكم بإدخال سعيد بن ميمون، وابن عباس» وعلي بن الحكم قال فيه أبو حاتم: صالح الحديث ووثقه جماعة، وضعفه أبو الفتح الأزدي، وخالفه الحكم بن عتيبة، وأبو بشر

. . . . . .

جعفر بن أبـي وحشيه، فلم يذكرا «سعيد بن جبير» وهما أحفظ من علي بن الحكم، فروايته شاذة، وتابعهما جعفر بن برقان وغيره، فلهذا جزم الخطيب بأن رواية علي بن الحكم من المزيد».

وعليه فالوجه الثاني أي بحذف ـ سعيد بن جبير ـ هو الراجح، ويؤيده أن الإمام مسلم لم يخرجه وإنما أخرج الوجه المحفوظ أي عن ميمون بن مهران، عن ابن عباس، والله أعلم.

الثانية: عن مجاهد عنه به.

أخرجه أحمد في المسند (١/ ٣٢٦)، قال: حدثنا يحيـى بن آدم قال: حدثنا شريك عن الأعمش.

وأخرجه الطحاوي في «شرح معاني الآثار» (٤/ ١٩٠: الموطن السابق)، قال: حدثنا يونس قال: ثنا ابن وهب قال: أخبرني يحيـى بن عبد الله بن سالم عن عبد الرحمن بن الحارث المخزومي.

كلاهما [الأعمش، وعبد الرحمن بن الحارث]، قالا: عن مجاهد به مختصراً بلفظ «نهى رسول الله ﷺ عن كل ذي ناب من السبع» وعند الطحاوي «السباع».

الثالثة: عند قتادة عن رجل، عن ابن عباس به.

أخرجه عبد الرزاق في مصنفه (٤/ ٥٢٠) كتاب المناسك، باب كل ذي ناب من السباع (رقم ٨٧٠٧)، قال: عن معتمر، عن قتادة، عن رجل، عن ابن عباس . . . فذكره.

ومن طريقه أخرجه أحمد في المسند (١/ ٣٣٢)، قال: حدثنا عبد الرزاق به مثله.

الحكم عليه:

الحديث بهذا الإسناد ضعيف وفيه ثلاث علل:

١ ـ في إسناده «مروان بن معاوية» وقد عنعنه وهو مدلس من الطبقة الثالثة.

. . . . . .

---

٢ ـ في إسناده إسماعيل بن مسلم المكي وهو ضعيف.

٣ ـ أن الحكم بن عتيبة يرويه عن مِقسم، وهو لم يسمعه منه.

لكن الحديث ثابت وصحيح عن ابن عباس ولكن من طرق أخرى، كما في تخريجه.

١١ ـ بـاب النهي عن أكل الطعام الذي يصنع للمباهاة

٢٣٥٥ ـ قال الحارث: حدثنا داود بن المحبر عن ميسرة بن عبد ربه، عن أبـي عائشة السعدي، عن يزيد بن عمر، عن أبـي سلمة، عن أبـي هريرة وابن عباس رضي الله عنهما قالا: خطبنا رسول الله ﷺ فذكر حديثاً طويلاً [جداً][1] وفيه: «ومن أطعم طعاماً رياءً وسمعة أطعمه الله تعالى من صديد جهنم، وكان ذلك الطعام ناراً في بطنه حتى يقضى بين الناس».

.....

(١) ما بين المعكوفتين ساقط من (سد).

٢٣٥٥ ـ تخـريـجـه:

هذا الحديث جزء من الحديث الطويل الموضوع، وقد تقدم الكلام عليه في الحديث رقم (٢١٣٤).

٢٣٥٦ ـ وقال مسدد: حدثنا ربعي بن عبد الله[١] قال: سمعت الجارود يقول: كان رجل من بني رباح يقال[٢] له: ابن أثال[٣]، وكان شاعراً أتى الفرزدق بماءٍ بظهر الكوفة على أن يعقر[٤] هذا مائه من الإبل، وهذا مائه من الإبل إذا وردت الماء، فلما وردت قاما إليها بالسيوف يكتسعان[٥][٦] عراقيبها[٧]، فخرج الناس على الحمرات[٨][٩] والبغال يريدون اللحم وعليّ بن أبـي طالب رضي الله عنه بالكوفة، فخرج على بغلة رسول الله ﷺ البيضاء وهو ينادي: أيها الناس: لا تأكلوا من لحومها، فإنه أهل لغير الله تعالى».

.....

(١) في (سد): «ربعي بن سلام بن عبد الله»، وهو خطأ، والصواب ما في الأصل وبقية النسخ ـ كما في ترجمته ـ .

(٢) في (حس) زيادة: «كان رجل»، ولعلها سبق قلم.

(٣) ابن أثال: هو سحيم بن وثيل الرياحي.

(٤) العقر: قال في لسان العرب (٤/ ٥٩٢): «وعَقَره أي جرحه... والعَقْر شبيه بالحز... وعقر الفرس والبعير عَقراً: قطع قوائمه».

(٥) في (سد) و (عم): «يكسعان»، وفي (حس): «يكتفان».

(٦) يكتسعان: من الكسع وهو ضرب الدبر. النهاية (٤/ ١٧٣)، لسان العرب (٨/ ٣٠٩).

(٧) عراقيبها: العرقوب هو الوَتَر الذي خلف الكعبين بين مفصل القدم والساق من ذوات الأربع، وهو من الإنسان فويق العقب. النهاية (٣/ ٢٢١)، لسان العرب (١/ ٥٩٤).

(٨) في (حس): «حمرات».

(٩) الحمرات: أي على الحمير، والحمار مفرد جمعه حمير، وحُمُرات جمع الجمع كطريق، وطُرق، وطرقات. لسان العرب (٤/ ٢١٢).

٢٣٥٦ ـ تخـريـجـه:

ذكره البوصيري في مختصر الإتحاف [٢/ ١١٥/ ٢]، وقال: «رواه مسدد».

ولم أجد من أخرجه غيره.

. . . . . .

الحكم عليه:

الأثر بهذا الإسناد حسن، من أجل حال: «ربعي بن عبد الله»، فإنه صدوق.

ويشهد له حديث ابن عباس رضي الله عنه قال: «نهى رسول الله ﷺ عن معاقرة الأعراب».

أخرجه أبو داود في سننه (٣/ ٢٤٦: ٢٨٢٠)، والبيهقي في السنن الكبرى (٩/ ٣١٣).

والحديث قال عنه الألباني: «حسن صحيح» كما في صحيح سنن أبي داود (٢/ ٥٤٣: ٢٤٤٦).

٢٦ـ كتاب[1] الصيد

١ ـ باب من أحب الصيد

٢٣٥٧ ـ قال مسدد: حدثنا يحيى عن ابن عجلان، عن سعيد، عن أبي هريرة رضي الله عنه قال: «[2]أحب أن أخرج[3] بعصاي هذه إلى الجبال فأصيد بها الوحوش».

.....

(١) كذا في (سد) و (عم)، وفي (حم): «باب».

(٢) في (حس) زيادة: «من» في أوله.

(٣) في (سد) زيادة: «أن أصيد»، ولعله سبق قلم من الناسخ.

٢٣٥٧ ـ تخريجه:

ذكره البوصيري في مختصر الإتحاف [٢/ ١١٥/ ٢]، وقال: «رواه مسدد موقوفاً ورواته ثقات».

ولم أجد من أخرجه غيره.

الحكم عليه:

الأثر بهذا الإسناد ضعيف، من أجل حال ابن عجلان، فإنه وإن كان صدوقاً إلا أن أحاديث أبي هريرة اختلطت عليه، ثم إنه مدلس من الطبقة الثالثة، وقد عنعنه.

٢ ـ باب حل أكل ما أصيد[١] بالقوس والكلب وغير ذلك

٢٣٥٨ ـ قال إسحاق[٢]: أخبرنا بقية، حدثني الزبير بن محمد بن الوليد عن عمرو بن شعيب قال: إن رجلاً من الأنصار أحسبه «عبد الرحمن» قال: أخذت قوسي فاصطدمت طيوراً، ففيها ما أدركت ذكاته، وفيها ما لم أدرك، فلقيت ابن مسعود، وزيد بن ثابت، وحذيفة بن اليمان رضي الله عنهم، وجعلت أعزل الذكي، فقالوا: ما هذا؟ فقلت: هذا ما أدركت ذكاته، وهذا ما لم أدركه. فخلطوه / جميعاً وقالوا: سمعنا رسول الله ﷺ يقول: كل ما ردت عليك قوسك». [عم٣٣٨]

(١) هكذا في جميع النسخ، وفي المجردة: «ما اصطيد».
(٢) في (سد) و (عم): «مسدد»، وهو خطأ.

٢٣٥٨ ـ تخريجه:

ذكره البوصيري في مختصر الإتحاف [٢/١١٥/٢]، وقال: «رواه إسحاق بن راهويه، ولما تقدم شاهد من حديث أبي ثعلبة الخشني، وتقدم في النكاح في باب من عرض ابنته».

. . . . . .

الحكم عليه:

الحديث بهذا الإسناد ضعيف، من أجل أن فيه من لا يُعرف.

ولكن يشهد للجزء المرفوع منه حديث: عقبة بن عامر وحذيفة بن اليمان، وحديث أبـي ثعلبة الخشني.

١ ــ أما حديث عقبة بن عامر وحذيفة بن اليمان، فيرويه عمرو بن شعيب قال: حدثه مولى لشرحبيل بن حسنة أنه سمع عقبة بن عامر، وحذيفة بن اليمان يقولان: قال رسول الله ﷺ: **«كل ما ردت عليك قوسك»**.

أخرجه أحمد في المسند (٤/ ١٥٦، ٥/ ٣٨٨) من طريقين في أحدهما ابن لهيعة.

قال الهيثمي في المجمع (٤/ ٣٠): «رواه أحمد وفيه راوٍ لم يسمّ».

قلت: هو مولى شرحبيل بن حسنة.

وأخرجه الروياني في مسنده (١٥/ ١٩٩: ٢٦٨)، من طريق الإمام أحمد.

٢ ــ أما حديث أبـي ثعلبة الخشني فرُوي مطولاً، وفيه: «فقال: يا رسول الله أفتنـي في قـوسي، قـال: مـا ردت عليـك قوسـك. قـال: ذكيّـاً أو غير ذكـيّ؟ قال: ذكيّاً وغير ذكيّ. قال: وإن تغيَّب عني؟ قال: وإن تغيَّب عنك ما لم يصل ــ أي يتغير ــ أو تجد فيه أثر غير سهمك». ورُوي مختصراً بلفظ: **«كل ما رُدَّت عليك قوسك»**.

وروي مطولاً أيضاً وفيه: «وما صدت بقوسك فذكرت اسم الله فكُل».

أخرجه البخاري في صحيحه «الفتح» (٩/ ٥١٩: ٥٤٧٨) و (٩/ ٥٢٧: ٥٤٨٨) و (٩/ ٥٣٧: ٥٤٩٦)، ومسلم في صحيحه (٣/ ١٥٣٢: ١٩٣٠)، وأبو داود في سننه (٣/ ٢٧١: ٢٨٥٢) و (٣/ ٢٧٥، ٢٧٦: ٢٨٥٦، ٢٨٥٧)، والتـرمـذي فـي سننـه (٤/ ٥٣: ١٤٦٤) و (٤/ ٢٢٥: ١٧٩٧)، وقال: «حديث حسن صحيح»، والنسائي

. . . . . .

في سننه (٧/ ١٨١ : ٤٢٦٦) و (٧/ ١٩١ : ٤٢٩٦)، وابن ماجه في سننه (٢/ ١٠٧١ : ٣٢١١)، وأحمد في المسند (٢/ ١٨٤)، و (٤/ ١٩٣، ١٩٤، ١٩٥)، وابن حبان في صحيحه «الإحسان» (١٣/ ١٩٠ : ٥٨٧٩)، والدارقطني في سننه (٤/ ٢٩٣، ٢٩٤ : ٨٨)، والبيهقي في سننه (٩/ ٢٤٢، ٢٤٣، ٢٤٨)، وابن الجارود في المنتقى (٣/ ١٩٤، ١٩٥ : ٩١٦، ٩١٧)، والبغوي في شرح السنّة (١١/ ١٩٩ : ٢٧٧١).

٢٣٥٩ ـ قال أبو بكر: حدثنا زيد بن الحباب، ثنا موسى بن عبيدة، ثنا أبان بن صالح عن القعقاع بن حكيم، عن سلمى أم رافع، عن أبـي رافع رضي الله عنه قال: قال رسول الله ﷺ: / «إذا أرسل الرجل [سد٣٥٤] صيده[1] ثم ذكر اسم الله تعالى فليأكل ما لم يأكل».

.....

(١) هكذا في جميع النسخ، والصواب: «كلبه».

٢٣٥٩ ـ تخـريـجـه:

هو جزء من حديث طويل تقدَّم الكلام على تخريجه والحكم عليه في الحديث رقم (٢٣٢٩)، والله أعلم.

٢٣٦٠ ـ وقال مسدد: حدثنا عبد الوارث عن يونس، عن الحسن [حس١٧٦ب] في صيد البازي[١] والصقر[٢]: «إذا أكلا فكُل». /

.....

(١) البازي: قال في لسان العرب (١٤/ ٧٢): «البازي: واحد البُزاة التي تَصيد، ضرب من الصقور».

(٢) الصقر: هو هذا الجارح المعروف من الجوارح الصائدة. النهاية (٣/ ٤١)، لسان العرب (٤/ ٤٦٥).

٢٣٦٠ ـ تخريجه:

ذكره البوصيري في مختصر الإتحاف [٢/ ١١٥/ ١]، وقال: «رواه مسدد».

وأخرجه ابن أبي شيبة في مصنفه (٤/ ٢٤٠) كتاب الصيد، باب (١٣) البازي يأكل من صيده (رقم ١٩٦٥٧)، قال: نا وكيع عن الربيع، عن الحسن وعطاء في الباز، والصقر يأكل. قال عطاء: «إذا أكل فلا تأكل، وقال الحسن: كُل».

الحكم عليه:

الحديث بهذا الإسناد صحيح.

٢٣٦١ ـ حدثنا[1] أبو عوانة عن مغيرة، عن حماد، عن إبراهيم في البازي، والصقر: «إذا أكلا[2] فكُل، فإنما يعلمه أكله».

.....

(١) القائل: مسدد.

(٢) في (سد): «أكل».

٢٣٦١ ـ تخريجه:

ذكره البوصيري في مختصر الإتحاف [٢/ ١١٥/ ١]، وقال: «رواه مسدد».

وأخرجه ابن جرير الطبري في تفسيره «المائدة» (٤/ ٤٣٣: ١١١٨٢)، قال: حدثنا ابن حميد قال: حدثنا جرير عن مغيرة، عن حماد، عن إبراهيم: «إذا أكل البازي والصقر من الصيد فكُل، فإنه لا يعلم».

وقد تابع مغيرة في الرواية عن حماد كلٌّ من:

١ ـ شعبة.

٢ ـ سفيان.

٣ ـ مطرف.

١ ـ **أما متابعة شعبة، فأخرجها ابن جرير في تفسيره (٤/ ٤٣٣٣: ١١١٨٤)،** قال: حدثنا ابن المثنى قال: حدثنا محمد بن جعفر قال: حدثنا شعبة عن حماد نحوه **موقوفاً عليه.**

٢ ـ **وأما متابعة سفيان، فأخرجها ابن أبي شيبة في مصنفه (٤/ ٢٣٩)** كتاب الصيد، باب (١٣) البازي يأكل من صيده (رقم ١٩٦٥٠)، قال: نا وكيع عن سفيان، عن حماد، عن إبراهيم، وعن جابر عن الشعبي قالا: ... فذكر نحوه.

وأخرجه ابن جرير الطبري في تفسيره (٤/ ٤٣٣: ١١١٨١)، قال: حدثنا هناد، قال: حدثنا وكيع (رقم ١١١٨٣)، قال: حدثنا ابن بشار قال: حدثنا عبد الرحمن.

كلاهما (وكيع، وعبد الرحمن)، قالا: حدثنا سفيان عن حماد، به نحوه.

. . . . . .

---

٣ ـ وأما متابعة مطرف، فخرجها ابن جرير أيضاً (برقم ١١١٨٠)، قال: حدثنا هنّاد قال: حدثنا أبو زيد عن مطرف، به نحوه.

الحكم عليه:

الأثر بهذا الإسناد ضعيف، من أجل عنعنة مغيرة بن مقسم الضبي وهو مدلس من الثالثة، لكن هذا الضعف يزول بمتابعة كل من شعبة، وسفيان، ومطرف له كما في تخريجه، ويكون الأثر بعد ذلك حسناً لأن مداره على «حماد بن أبي سليمان» وهو صدوق كما في ترجمته، لكن يشهد له الأثر السابق برقم (٢٣٦٠).

٢٣٦٢ ـ حدثنا[١] خالد عن إسماعيل بن حماد، عن طلحة، عن خيثمة قال: «العقاب[٢] والصقر والبازي من الجوارح».

.....

(١) القائل: مسدد.

(٢) العقاب: هو ضرب من الصقور. قال في لسان العرب (١/ ٦٢١): «العُقاب: طائر من العتاق... وقال ابن الأعرابي: عتاق الطير العِقْبان، وسباع الطير التي تصيد، والذي لم يَصِدْ الخَشاش».

٢٣٦٢ ـ تخريجه:

ذكره البوصيري في مختصر الإتحاف [٢/ ١١٥/ ١]، وقال: «رواه مسدد».

وأخرجه ابن أبي شيبة في مصنفه (٤/ ٢٣٩) كتاب الصيد، باب (١٢) في صيد البازي من لم ير به بأساً (رقم ١٩٦٤٥)، قال: نا ابن علية ووكيع عن شعبة، عن الهيثم عن طلحة بن مصرف قال: قال خيثمة بن عبد الرحمن: «هذا ما قد أثبت لك أن الصقور والبازي من الجوارح».

وأخرجه ابن جرير في تفسيره (٤/ ٤٢٩: ١١١٤٨، ١١١٤٩)، قال: حدثني يعقوب بن إبراهيم قال: حدثنا ابن عليّة.

وحدثنا ابن وكيع قال: حدثنا أبي. وحدثنا محمد بن المثنى قال: حدثنا محمد بن جعفر.

ثلاثتهم [ابن عليّة، ووكيع، ومحمد بن جعفر]، قالوا: حدثنا شعبة، به نحو لفظ ابن أبي شيبة.

الحكم عليه:

الأثر بهذا الإسناد حسن، من أجل حال «إسماعيل بن حماد، وأبيه» فإنهما صدوقان غير أنه قد تابع حماداً الهيثمُ بن حبيب ـ كما في تخريجه ـ بأسانيد رجالها ثقات إلاَّ الهيثم، فإنه صدوق كما في التقريب (ص ٥٧٧: ٣٣٦٠).

٢٣٦٣ ـ حدثنا[١] إبراهيم بن عيينة قال: سألت عطاء عن المعراض[٢][٣] يصيب بعرضه؟ قال: «إذا أصبت [بعرضه][٤] فما أصاب فكل».

.....

(١) القائل: مسدد.

(٢) في (سد): «المقراض».

(٣) المِعْراض: ـ بكسرِ الميم وسكون المهملة ـ سهم بلا ريش ولا نصل، وإنما يصيب بعرضه دون حدِّه. قاله الخليل وتبعه جماعة. وقيل: سهم طويل له أربع قذذ رقاق فإذا رمي به اعترض، وقيل: خشبة ثقيلة آخرها عصا محدد رأسها، وقد لا يحدد. قال الحافظ ابن حجر: «وقوى هذا الأخير النووي تبعاً لعياض، وقال القرطبي: إنه المشهور، وقيل غير ذلك». النهاية (٣/ ٢١٥)، لسان العرب (٧/ ١٨٠)، الفتح (٩/ ٥١٥).

(٤) ما بين المعكوفتين ساقط من (سد).

٢٣٦٣ ـ تخريجه:

ذكره البوصيري في مختصر الإتحاف [٢/ ١١٥/ ٢]، وقال: «رواه مسدد».

ولم أجد عنده غيره.

الحكم عليه:

الأثر بهذا الإسناد حسن، من أجل حال «إبراهيم بن عيينة»، فإنه صدوق كما في ترجمته، لكن متنه مخالف لما ثبت عن النبي ﷺ في حديث عدي بن حاتم رضي الله عنه قال: سألت النبي ﷺ عن صيد المعراض؟ قال: **«ما أصاب بحده فكله وما أصاب بعرضه فهو وقيذ»**، وفي رواية: **«كلّ ما خرق، وما أصاب بعرضه فلا تأكل»**.

أخرجه البخاري في صحيحه «الفتح» (٩/ ٥١٣: ٥٤٧٥) و (٩/ ٥١٨، ٥١٩: ٥٤٧٦، ٥٤٧٧)، ومسلم في صحيحه (٣/ ١٥٢٩: ١٩٢٩)، وأبو داود في سننه (٣/ ٢٨٦: ٢٨٤٧) و (٣/ ٢٧٣: ٢٧٣)، والترمذي في سننه (٤/ ٥٧: ١٤٧١)، وقال: «هذا حديث صحيح، والعمل عليه عند أهل العلم»، وقال النسائي في سننه (٧/ ١٨٠، ١٨١: ٤٢٦٤، ٤٢٦٥، ٤٢٦٧) و (٧/ ١٩٥، ١٩٦: ٤٣٠٥، ٤٣٠٦،

. . . . . .

٤٣٠٧، ٤٣٠٨)، وابن ماجه في سننه (٢/ ١٠٧٢: ٣٢١٤، ٣٢١٥)، وأحمد في المسند (٤/ ٢٥٦، ٢٥٧، ٢٥٨، ٣٧٧، ٣٧٩، ٣٨٠)، وابن حبان في صحيحه «الإحسان» (١٣/ ١٩٤، ١٩٥: ٥٨٨١)، والدارمي في سننه (٢/ ٨٩، ٩١)، والبيهقي في السنن الكبرى (٩/ ٢٣٥، ٢٣٦)، والطيالسي في مسنده (١٣٨، ١٣٩: ١٠٣٠، ١٠٣١)، والحميدي في مسنده (٢/ ٤٠٦: ٩١٤)، وابن الجارود في المنتقى «غوث المكدود» (٣/ ١٩٣، ١٩٤: ٩١٤، ٩١٥)، وعبد الرزاق في المصنف (٤/ ٤٧٧: ٨٥٣٠)، وابن أبي شيبة في المصنف (٤/ ٢٤٥: ١٩٧١٢)، والطبراني في الكبير (١٧/ ٧٠: ١٤١) و (١٧/ ٧١: ١٤٤، ١٤٥) و (١٧/ ٧٦: ١٦١، ١٦٣، ١٦٤، ١٦٥) و (١٧/ ٨٥: ١٩٧) و (١٧/ ٨٨، ٨٩: ٢٠٣، ٢٠٤، ٢٠٥، ٢٠٦)، والبغوي في شرح السنّة (١١/ ٢٠١: ٢٧٧٢).

٣ ـ باب قسمة الصيد
بين من نصب له أحباله وبين من أخذه

٢٣٦٤ ـ قال أبو يعلى: حدثنا محمد بن عباد المكي[١] ثنا محمد بن سليمان بن مسمول، ثنا[٢] القاسم بن مخول البهزي ثم السلمي قال[٣]: سمعت أبي وكان قد أدرك الجاهلية والإسلام يقول: «نصبت حبائل[٤] لي بالأبواء، فوقع في حبل منها طير[٥] فأفلت فخرجت في إثره، فوجدت رجلاً قد أخذه فتنازعنا فيه، فتساوقنا[٦] إلى رسول الله ﷺ فوجدناه قائلاً[٧] [٨] بالأبواء[٩] تحت شجرة مستظل[١٠] بنطع[١١] فاختصمنا إليه فقضى به بيننا شطرين[١٢]».

.....

(١) هكذا (حس) و (سد) و (عم) ومسند أبي يعلى: «محمد بن عباد المكي» وهو الصواب، وفي الأصل سقط: «محمد».

(٢) في مسند أبي يعلى: «سمعت».

(٣) في مسند أبي يعلى: «يقول».

(٤) حبائل: جمع حِبالة بالكسر: وهي ما يصاد بها من أي شيء كان. النهاية (١/ ٣٣٣).

(٥) في مسند أبي يعلى: «ظبى».

(٦) تساوقنا: المساوقة المتابعة، أي يتبع كل منا صاحبه. النهاية (٢/ ٤٢٣).

(٧) قائلاً: المقَيِل والقيلولة: الاستراحة نصف النهار، وإن لم يكن معها نوم. يقال: قال يَقيْل قَيْلُولة، فهو قائل. النهاية (٤/ ١٣٣).

. . . . . .

(٨) في مسند أبـي يعلى: «نازلاً».

(٩) الأبواء: قرية من أعمال الفُرْع، بينها وبين الجحفة مما يلي المدينة ثلاثة وعشرون ميلاً. معجم البلدان (١/ ٧٩).

(١٠) في مسند أبـي يعلى: «يستظل».

(١١) النطع: قال في لسان العرب (٨/ ٣٥٧): «النَّطْع والنَّطَع والنِّطْع والنِّطَع: من الأدم معروف» وهو قطعة من الأدم كان النبـي ﷺ يستظل بها.

(١٢) في آخره زيادة في مسند أبـي يعلى تأتي في تخريجه.

٢٣٦٤ ـ تخـريـجـه:

ذكره البوصيري في مختصر الإتحاف [٢/ ١١٧/ ٢]، وقال: «رواه أبو يعلى الموصلي».

قلت: أخرجه أبو يعلى في مسنده (٣/ ١٣٧: ١٥٦٨)، وفي «المفاريد» (ص ٧٧: ٨٠)، قال: حدثنا محمد بن عباد المكي، حدثنا محمد بن سليمان بن مسمول قال: سمعت القاسم بن مخول البهزي ثم السلمي يقول: سمعت أبـي فذكره ثم زاد: (قلت: يا رسول الله نلقى الإبل وبها لبن وهي مصرّاة ونحن محتاجون. قال: يا رسول الله الضوال ترد علينا هل لنا أجر أن نسقيها؟ قال: «نعم في كل ذات كبد حرى أجر»، ثم أنشأ رسول الله ﷺ يحدثنا قال: «سيأتي على الناس زمان، خير المال فيه غنم بين المسجدين تأكل الشجر وترد الماء، ويأكل صاحبها من رَسَلِها ويشرب من ألبانها، ويلبس من أصوافها ـ أو قال: أشعارها ـ والفتن ترتكس بين جراثيم العرب، والله ما تعبؤون»، يقولها رسول الله ﷺ ثلاثاً، قلت: يا رسول الله أوصني قال: «أقم الصلاة وآت الزكاة، وصم رمضان، وحج البيت، واعتمر، وبر والديك، وصل رحمك، وأقر الضيف، أمر بالمعروف، وأنه عن المنكر وزُل مع الحق حيث زال»).

ومن طريق أبـي يعلى أخرجه ابن حبان في صحيحه «الإحسان» (١٣/ ١٩٦: ٥٨٨٢)، قال: أخبرنا أحمد بن علي بن المثنى، به مثله مطولاً.

وأخرجه من طريقه أيضاً ابن الأثير في أسد الغابة (٤/ ٣٣٩)، قال: أخبرنا

. . . . . .

أبو الربيع سليمان بن أبـي البركات محمد بن محمد بن خميس أخبرنا أبـي، أخبرنا أبو نصر بن طوفان، أخبرنا ابن المَرْجي، أخبرنا أبو يعلى أحمد بن علي، به مثله مطولاً.

وأخرجه البيهقي في السنن الكبرى (٩/ ٣٦٠) كتاب الضحايا، باب ما جاء فيمن مر بحائط إنسان أو ما شيته قال: أخبرنا علي بن أحمد بن عبدان أنبأنا أحمد بن عبيد، ثنا تمام ثنا محمد بن عبَاد المكي، به مثله مختصراً حيث اقتصر منه على ما يتعلق بالإبل المصراة.

وأخرجه الطبراني في الكبير (٢٠/ ٣٢٢: ٧٦٣)، قال: حدثنا موسى بن هارون، ثنا محمد بن عباد المكي، ويحيـى بن موسى اللخمي (ح) وحدثنا أبو عبيدة عبد الوارث بن إبراهيم العسكري ثنا يوسف بن موسى السامي.

قالوا: ثنا محمد بن سليمان بن مسمول المخزومي بمكة، به نحوه مطولاً ثم قال: «اللفظ لحديث يونس بن موسى».

وأخرجه كذلك في الأوسط «مجمع البحرين» (٧/ ٢٧٦) كتاب (٣٧) الفتن، باب (٤٩) ما يفعل في الفتن (رقم ٤٤٥١)، قال: حدثنا محمد بن إبراهيم ثنا الشاذكوني ثنا محمد بن سليمان بن مشمول المخزومي، به نحوه مختصراً حيث اقتصر منه على قوله: «أنه سيأتي على الناس زمان. . . الحديث».

وأخرجه البخاري في التاريخ الكبير (٨/ ٢٩)، قال: قال يحيـى بن موسى: نا محمد بن سليمان بن مسمول، به نحوه مختصراً بلفظ «قلت: يا رسول الله أوصني. . . الحديث».

أخرجه أبو القاسم الأصبهاني في الترغيب والترهيب (٣/ ٤٢: ٢٠٣٧)، قال: أخبرنا أبو محمد التميمي ببغداد، أنبأ أحمد بن محمد بن يوسف العلاق، ثنا الحسين بن صفوان البردعي، ثنا ابن أبـي الدنيا، ثنا محمد بن عباد المكي، به نحوه مطولاً.

. . . . . .

وذكره الهيثمي في المجمع (٧/ ٣٠٤، ٣٠٥)، ثم قال: «رواه أبو يعلى، والطبراني باختصار في الأوسط، وفي إسناد أبـي يعلى محمد بن سليمان بن مسمول، وهو ضعيف، وفي إسناد الطبراني سليمان بن داود الشاذكوني وهو ضعيف».

وذكره الحافظ ابن حجر في الإصابة (٣/ ٣٩٣)، ونسبه إلى أبـي يعلى ثم قال: «وأخرجه ابن السكن من طريقه. وقال: ليس لمخول رواية بغير هذا الإسناد».

الحكم عليه:

الحديث بهذا الإسناد ضعيف وله علتان:

١ ـ أن في إسناده القاسم بن مخول البهزي وهو مجهول.

٢ ـ أن مداره على «محمد بن سليمان بن مسمول» وهو ضعيف. ولم يوجد من يتابعهما على روايته.

ولم أجد ما يشهد لموطن الشاهد فيه. وأما باقيه فسيأتي في باب قرى الضيف وما جاء في كل كبد حرى أجر، وفي باب آداب الشرب.

٤ ـ باب حل أكل صيد البحر بغير ذبح

٢٣٦٥ ـ قال مسدد: حدثنا يحيى عن ابن جريج، ثنا عمرو بن دينار، وأبو الزبير أنهما سمعا شُريحاً قال: «كل شيء في البحر مذبوح» قال: فذكرت ذلك لعطاء فقال: «أما الطير فأرى أن تذبحه[1]».

.....

(١) في (سد) و (عم): «يذبحه» بالباء.

٢٣٦٥ ـ تخريجه:

ذكره البوصيري في مختصر الإتحاف (٢/١١٦/٢)، وقال: «رواه مسدد موقوفاً ورواته ثقات، والبخاري تعليقاً، وأسنده الدارقطني في السنن، ووصله البخاري في تاريخه».

قلت: روي الحديث موقوفاً ومرفوعاً.

أما الموقوف فأخرجه مسدد كما ذكر المصنف.

ومن طريقه أخرجه البخاري في تاريخه (٤/٢٢٨)، قال: حدثنا مسدد، نا يحيى عن ابن جريج، أخبرني عمرو بن دينار، وأبو الزبير سمعا شريحاً رجلاً أدرك النبي ﷺ قال: «كل شيء في البحر مذبوح» هكذا أخرجه مختصراً.

وأخرجه ابن مندة في «معرفة الصحابة» كما ذكره الحافظ ابن حجر في «تغليق التعليق» (٤/٥٠٨، ٥٠٩): قال: محمد بن إسحاق ـ يعني: ابن مندة ـ أنا علي بن محمد بن نصر، ثنا معاذ بن المثنى، ثنا مسدد به مثله.

. . . . . .

وأخرجه عبد الرزاق في مصنفه كتاب المناسك، باب الحيتان (رقم ٨٦٥٨)، عن ابن عيينة، عن عمرو بن دينار. قال: سمعت شيخاً قد أدرك النبي ﷺ قال: فذكره مختصراً.

وذكره البيهقي تعليقاً في السنن الكبرى (٩/ ٢٥٣).

وأما المرفوع، فأخرجه الدارقطني في سننه (٤/ ٢٦٩) باب الصيد والذبائح والأطعمة وغير ذلك (رقم ١٣)، قال: حدثنا الحسين بن القاسم الكوكبي، نا خالد بن سليمان الصدفي، نا أبو عاصم عن ابن جريج، عن أبي الزبير، عن شريح وكان من أصحاب رسول الله ﷺ قال: قال رسول الله ﷺ: «إن الله تعالى ذبح ما في البحر لبني آدم».

قال الحافظ في الفتح (٩/ ٥٣١): «وأخرجه الدارقطني، وأبو نعيم في «الصحابة» مرفوعاً من حديث شريح. وقال البيهقي في السنن الكبرى (٩/ ٣٥٣): «وروي ذلك عن أبي الزبير، عن شريح مرفوعاً». هكذا روي موقوفاً ومرفوعاً، والموقوف أصح كما ذكره الحافظ في الفتح (٩/ ٥٣١).

وقال في الإصابة (٢/ ١٣٦): «والمحفوظ عن ابن جريج موقوف أيضاً، أشار إلى ذلك أبو نعيم».

الحكم عليه:

الأثر بهذا الإسناد صحيح موقوفاً، لأن ابن جريج قد صرح بالتحديث وكذا أبو الزبير ثم إن عمرو بن دينار قد تابع أبا الزبير. وأما المرفوع فلا يصح كما قال أبو نعيم، والحافظ ابن حجر. ثم إن فيه عنعنة كل من ابن جريج، وأبي الزبير وكلاهما مدلس من الثالثة، لا يقبل من حديثهما إلاَّ ما صرحا فيه بالسماع، ولم أجد من تابعهما على هذا الوجه، والله أعلم.

٢٣٦٦ ـ حدثنا[١] إسماعيل عن أيوب، عن أبـي[٢] الزبير، عن[٣] مولى لأبـي بكر / قال أبـو بكر رضي الله عنه: «كل دابة في البحر قد ذبحها الله تعالى لكم فكلوها». [مح٨٢ب]

.....

(١) القائل: هو مسدد.

(٢) هكذا في (عم) و (سد): «أبـي الزبير»، وهو الصواب كما في مصنف عبد الرزاق (٤/٥٠٣)، وفي الأصل و (حس): «ابن الزبير»، وهو خطأ.

(٣) في الأصل وجميع النسخ بإسقاط: «عن»، والصواب إثباتها كما في المصنف.

٢٣٦٦ ـ تخـريـجـه:

ذكره البوصيري في مختصر الإتحاف (٢/١١٦/٢)، وقال: «رواه مسدد موقوفاً بسند فيه راوٍ لم يسم».

قلت: أخرجه عبد الرزاق في مصنفه (٤/٥٠٣) كتاب المناسك، باب الحيتان (رقم ٨٦٥٥)، قال: أخبرنا معمر عن أيوب، عن أبـي الزبير، عن مولى أبـي بكر قال: «كل دابة في البحر قد ذبحها الله فكلها».

هكذا في المطبوع ويظهر والله أعلم، أنه سقط منه قول: «قال أبـو بكر».

وأخرجه أبـو عبيد القاسم بن سلام في «كتاب الطهور» (ص ١٨٣: ٢٢٧)، قال: حدثنا محمد المروزي، حدثنا خلف بن هشام، حدثنا خالد بن عبد الله الواسطي عن واصل مولى ابن عتيبة ـ هكذا في المطبوع والصواب: ابن عيينة ـ.

عن أبـي الزبير، عن عبد الرحمن مولى بني مخزم أن أبا بكر قال: فذكر نحوه.

وأخرجه الدارقطني في سننه (٤/٢٦٩) باب الصيد والذبائح والأطعمة وغير ذلك (رقم ١٢)، قال: حدثنا دعلج بن أحمد، نا محمد بن أحمد بن النضر، نا موسى بن داود، نا حماد بن سلمة عن عمرو بن دينار قال: سمعت شيخاً يكنى أبا عبد الرحمن قال: سمعت أبا بكر الصديق يقول: فذكر نحوه.

وذكره البيهقي في سننه (٩/٢٥٢) من هذه الطريق.

وأخرجه الدارقطني كذلك في سننه (٤/٢٧٠)، الموطن السابق (رقم ١٦)،

. . . . . .

قال: حدثنا إبراهيم بن محمد المعمري، نا عباد بن يعقوب، نا شريك عن ابن أبـي بشير، عن عكرمة، عن ابن عباس قال: سمعت أبا بكر يقول: فذكر نحوه.

ومن طريقه أخرجه البيهقي في السنن الكبرى (٩/ ٢٥٢) كتاب الصيد والذبائح، باب الحيتان وميتة البحر قال: أخبرنا أبـو بكر بن الحارث الأصبهاني أنبأ علي بن عمر الحافظ به نحوه.

الحكم عليه:

الأثر بهذا الإسناد ضعيف وفيه علتان:

١ ـ في إسناده أيوب بن خالد، وهو ضعيف.

٢ ـ عنعنة أبـي الزبير المكي وهو مدلس من الطبقة الثالثة لا يقبل من حديثه إلاَّ ما صرح فيه بالسماع، ولكنه يتقوى بالطرق الأخرى الواردة في تخريجه، وإن كانت لا تخلو من مقال، ويشهد له كذلك الأثر السابق برقم (٢٣٦٥).

٢٣٦٧ ـ وقال أبـو يعلى: حدثنا داود بن رشيد، ثنا سويد بن عبد العزيز عن أبـي هاشم[١]، عن زيد بن أسلم، عن ابن عمر رضي الله عنه، يرفعه[٢] إلى النبـي ﷺ قال: «كل دابة من دواب البحر والبر[٣] ليس له دم ينفصل[٤] [فليس][٥] له ذكاة».

.....

(١) في مسند أبـي يعلى: «أبـي هشام الأيلي»، ولعله سبق قلم، وفي معجم الطبراني: «أبـي هاشم الأبلي»، وهو الصواب كما في ترجمته.

(٢) في مسند أبـي يعلى: «رفعه».

(٣) في مسند أبـي يعلى: «البر والبحر».

(٤) في (عم): «فنفصل»، وفي مسند أبـي يعلى: «يَتَفَصَّد».

(٥) ما بين المعكوفتين ساقط من (حس)، وفي مسند أبـي يعلى: «فليست».

٢٣٦٧ ـ تخـريـجـه:

ذكـره البـوصيـري فـي مختصـر الإتحـاف (٢/١١٦/٢)، وقـال: «رواه أبـو يعلى».

قلت: أخرجه أبـو يعلى في مسنده (١٠/١٦: ٥٦٤٦)، قال: حدثنا داود بن رشيد، حدثنا سويد بن عبد العزيز عن أبـي هشام الأبلي، عن زيد بن أسلم، عن ابن عمر رفعه إلى النبـي ﷺ قال: «كل دابة من دواب البر والبحر ليس له دم يتفصد فليست له ذكاة».

وأخرجه الطبراني في الكبير (١٢/٣٥٧: ١٣٣٣)، قال: حدثنا محمد بن الحسين الأنماطي، ومحمد بن حنين العطار البغدادي قالا: ثنا داود بن رشيدين ـ هكذا في المطبوع والصواب: رشيد ـ به مثله إلاَّ أنه قال: «ينعقد» ووقع في المتن قوله «زكاه» بالزاي وهو خطأ والصواب: ذكاة بالذال.

الحكم عليه:

الحديث بهذا الإسناد ضعيف جداً وفيه علتان:

. . . . . .

---

١ ــ في إسناده سويد بن عبد العزيز، وهو ضعيف كما في ترجمته.

٢ ــ وفي إسناده أبـو هاشم الأبلي وهو متروك.

ولذا قال الهيثمي في المجمع (٤/ ٣٥، ٣٦): «رواه أبـو يعلى، والطبراني في الكبير . . . وفيه سويد بن عبد العزيز، وهو متروك»، وضعفه الحافظ في الفتح (٩/ ٥٣١).

٥ ـ باب تسمية الشاة بركة

٢٣٦٨ ـ قال الطيالسي: حدثنا جعفر بن برد[١] عن أم سالم، عن عائشة رضي الله عنها قالت: قال رسول الله ﷺ لرجل: «كم في بيتك من بركة[٢]، يعني الشاة[٣]».

.....

(١) في مسند الطيالسي: «جعفر بن بريد أو ابن برد».

(٢) بركة: قال في لسان العرب (١٠/٣٩٥): «البركة: النماء والزيادة»، وسُميت الشاة بذلك لما يحصل بها لأهل البيت من بركة ونماء.

(٣) في مسند الطيالسي: «يعني شاة أو شاتين».

٢٣٦٨ ـ تخريجه:

ذكره البوصيري في مختصر الإتحاف (٢/٤٦/٢)، وقال: «رواه أبو داود، والطيالسي، وابن ماجه ولفظه...» ثم ذكره.

قلت: أخرجه أبو داود الطيالسي في مسنده (ص ٢٢٠: ١٥٧٧)، قال: حدثنا جعفر بن بريد أو ابن برد عن أم سالم، عن عائشة قالت: قال رسول الله ﷺ لرجل: «كم في بيتك من بركة، يعني شاة أو شاتين».

وأخرجه ابن ماجه في سننه (٢/١١٠٣)، كتاب (٢٩) الأطعمة، باب (٣٥) اللبن (رقم ٣٣٢١)، قال: حدثنا أبو كريب ثنا زيد بن الحباب عن جعفر بن برد الراسبي به نحوه بلفظ: «كان رسول الله ﷺ إذا أتي بلبن قال: «بركة أو بركتان».

. . . . . .

وأخرجه الإمام أحمد في المسند (٦/ ١٤٥)، قال: ثنا يزيد أنا جعفر بن برد به نحو لفظ ابن ماجه.

الحكم عليه:

الحديث بهذا الإسناد ضعيف من أجل حال «أم سالم الراسبية» فإنها مجهولة.

لكن يشهد له في تسمية الغنم بركة حديث أم هاني رضي الله عنها أن النبي ﷺ قال لها: «اتخذي غنماً فإن فيها بركة».

أخرجه ابن ماجه في سننه (٢/ ٧٧٣: ٢٣٠٤)، وأحمد في المسند (٦/ ٤٢٤)، والطبراني في الكبير (٢٤/ ٤٢٦، ٤٢٧: ١٠٣٩، ١٠٤٠، ١٠٤١)، والخطيب البغدادي في تاريخه (٧/ ١١) ونسبه البوصيري في «مصباح الزجاجة» (٢/ ٢٠٦: ٨٠٨)، إلى ابن أبي شيبة في مسنده، وأبي يعلى الموصلي في مسنده، ولم أجده في المطبوع منه، وقد قال قبل ذلك: «هذا إسناد صحيح رجاله ثقات» وصححه الألباني في السلسلة الصحيحة (١/ ٤١٧: ٧٧٣).

٢٣٦٩ ـ وقال مسدد: حدثنا يحيى عن حميد بن عبد الله [قال][1] حدثتني أم راشد مولاة أم هاني قالت: إن علياً رضي الله عنه دخل على أم هاني رضي الله عنها نصف النهار فقالت: قدمي إلى أبي الحسن طعاماً، قالت: فقدمت ما كان في البيت، فقال علي رضي الله عنه: ما لي لا أرى عندكم بركة؟ فقالت أم هاني رضي الله عنها: أليس هذا بركة! قال رضي الله عنه: ليس أعني هذا، أما لكم[2] شاة؟ قلت: لا والله ما لنا شاة».

.....

(١) ما بين المعكوفتين ساقط من (سد) و (عم).

(٢) في (سد) و (عم): «ما لكم شاة».

٢٣٦٩ ـ تخريجه:

ذكره البوصيري في مختصر الإتحاف (٢/٤٦/٢)، وقال: «رواه مسدد».

ولم أجد من أخرجه غير مسدد.

الحكم عليه:

الأثر بهذا الإسناد ضعيف وهو موقوف، لكن يشهد لتسمية الشاة بركة حديث عائشة السابق برقم (٢٣٦٨)، وشاهده حديث أم هاني.

٦ ـ بـاب الجـراد

٢٣٧٠ ـ قال أحمد بن منيع: حدثنا مروان، ثنا فائد أبو الورقاء عن/ عبد الله بن أبـي أوفي رضي الله عنه قال: «غزونا مع رسول الله ﷺ [حس١٧٧أ] غزوة نفذت فيها أزوادنا، فلم يكن طعام[١] نأكل إلاَّ الجراد[٢] حتى قفلنا[٣] من غزونا».

قلت: هو في الصحيحين وغيرهما بلفظ: «غزونا مع رسول الله ﷺ [سد٣٥٥] سبع غزوات نأكل الجراد»/. [عم٣٣٩]

.....

(١) في (عم): «طعاماً».

(٢) الجراد: بفتح الجيم وتخفيف الراء والواحدة جرادة والذكر والأنثى سواء كالحمامة، يقال: إنه مشتق من الجرد لأنه لا ينزل على شيء إلى جرده. النهاية (١/ ٢٥٧)، فتح الباري (٩/ ٥٣٥، ٥٣٦).

(٣) قفلنا: قَفَلَ يَقْفَل: إذا عاد من سفره. النهاية (٤/ ٩٢، ٩٣).

٢٣٧٠ ـ تخـريـجـه:

نسبه المصنّف إلى «مسدد» في مسنده، وعقب عليه بكونه في الصحيحين بلفظ آخر، ولذا لم يذكره البوصيري في الإتحاف. ومسند مسدّد مفقود كما هو معلوم.

وأخرجه أبو الشيخ ابن حبان في «العظمة» (٥/ ١٧٨٨)، باب (٥١) ذكر خلق الجراد رقم (١٢٩٢)، قال: حدثنا حامد بن شعيب، حدثنا سريج بن يونس حدثنا

. . . . . .

مروان عن فائد العبدي به مثله.

وفائد أبو الورقاء العبدي متروك كما في ترجمته، لكن تابعه «أبو يَعْفُور» واسمه «واقد»، وقيل: «وقدان» وله عن أبـي يعفور عشر طرق:

١ ــ من طريق شعبة عن أبـي يعفور قال: سمعت ابن أبـي أوفى رضي الله عنه يقول: غزوت مع رسول الله ﷺ سبع غزَوات أو ستاً كنا نأكل معه الجراد».

أخرجه البخاري في صحيحه «الفتح» (٩/ ٥٣٥)، كتاب (٧٢) الذبائح والصيد، باب (١٣) أكل الجراد رقم (٥٤٩٥)، وفي التاريخ الكبير (٢/ ٣٦)، قال: حدثنا أبو الوليد الطيالسي.

وأخرجه ابن حبان في صحيحه «الإحسان» (١٢/ ٦١، ٦٢) كتاب (٤٠) الأطعمة، باب (٢) ما يجوز أكله وما لا يجوز رقم (٥٢٥٧)، قال: حدثنا أبو خليفة (يعني: الفضل بن الحباب).

وأخرجه البيهقي في السنن الكبرى (٩/ ٢٥٧) كتاب الصيد والذبائح، باب ما جاء في أكل الجراد قال: وأخبرنا أبو عمر، ومحمد بن عبد الله البسطامي، أنبأ أبو بكر الإسماعيلي، أنبأ الفضل بن الحباب.

قال: أبو خليفة (الفضل بن الحباب): حدثنا أبو الوليد الطيالسي عن شعبة به نحوه، إلاَّ أن عند البيهقي ثنا أبو الوليد، والحوضي، ثنا شعبة.

وأخرجه مسلم في صحيحه (٣/ ١٥٤٦)، كتاب (٣٤) الصيد والذبائح، باب (٨) إباحة الجراد رقم (١٩٥٢).

والترمذي في سننه (٤/ ٢٣٦)، كتاب (٤٢) الصيد والذبائح، باب (٣٧) الجراد رقم (١٨٢٢).

وأخرجه البيهقي في السنن الكبرى (٩/ ٢٥٧) «الموطن السابق»، قال: أخبرنا أبو صالح بن أبـي طاهر العنبري، أنبأ جدي يحيـى بن منصور القاضي، ثنا محمد بن النضر بن سلمة الجارودي.

. . . . . .

ثلاثتهم [مسلم، والترمذي، والجارودي]، قالوا: ثنا محمد بن بشار.

وأخرجه أحمد في المسند (٣/ ٣٥٧).

كلاهما [محمد بن بشار، وأحمد]، قالا: ثنا محمد بن جعفر، ثنا شعبة، به نحوه.

وأخرجه مسلم في صحيحه (٣/ ١٥٤٦) «الموطن السابق»، قال: حدثنا محمد بن المثنى، حدثنا ابن أبـي عدي.

وأبو داود في سننه (٤/ ١٦٤)، كتاب (٢١) الأطعمة، باب (٣٥) في أكل الجراد رقم (٣٨١٢)، قال: حدثنا حفص بن عمر النمري.

والنسائي في سننه (٧/ ٢١٠)، كتاب (٤٢) الصيد والذبائح، باب (٣٧) الجراد رقم (٤٣٥٦)، قال: أخبرنا حميد بن مسعدة عن سفيان وهو ابن حبيب.

وأخرجه أبو داود الطيالسي في مسنده (ص ١١٠ : ٨١٨).

والبيهقي في السنن الكبرى (٩/ ٢٥٦) «الموطن السابق» قال: أخبرنا أبو الحسن علي بن أحمد بن عبدان، أنبأ أحمد بن عبيد الصفار، ثنا أبو مسلم، ثنا سليمان بن حرب.

خمستهم [ابن أبـي عدي، وحفص النمري، وسفيان بن حبيب، وأبو داود الطيالسي، وسليمان بن حرب]، قالوا: حدثنا شعبة به نحوه وقالوا جميعهم: «سبع غزوات» إلاَّ أبو داود ففي روايته «ست أو سبع غزوات».

٢ ـ من طريق سفيان بن عيينة عن أبـي يعفور قال: سمعت بن أبـي أوفى رضي الله عنه قال: غزونا مع رسول الله ﷺ ست غزوات، فكنا نأكل فيها الجراد».

أخرجه ابن أبـي شيبة في مسنده (٥/ ١٤٤)، كتاب العقيقة، باب (٤٨) أكل الجراد رقم (٢٤٥٦١).

ومن طريقه أخرجه مسلم في صحيحه (٣/ ١٥٤٦) «الموطن السابق» رقم

. . . . . .

(١٩٥٢)، قال: وحدثناه أبو بكر بن أبـي شيبة، وإسحاق بن إبراهيم، وابن أبـي عمر جميعاً.

والترمذي في سننه (٤/ ٢٣٦) «الموطن السابق» رقم (١٨٢١)، قال: حدثنا أحمد بن منيع.

والنسائي في سنن (٧/ ٢١٠) «الموطن السابق» رقم (٤٣٥٧)، قال: أخبرنا قتيبة.

وأحمد في المسند (٣/ ٣٨٠)، والحميدي في مسنده (٢/ ٣١١: ٧١٣).

والبيهقي في السنن الكبرى (٩/ ٢٥٦) «الموطن السابق»، قال: أخبرنا أبو عبد الله الحافظ، وأبو زكريا بن أبـي إسحاق، وأبو بكر أحمد بن الحسين. قالوا: ثنا أبو العباس محمد بن يعقوب، أنبأ محمد بن عبد الله بن عبد الحكم، أنبأ ابن وهب.

وعبد الرزاق في مصنّفه (٤/ ٥٣٢، ٥٣٣)، كتاب المناسك، باب الهر والجراد والخفاش وأكل الجراد رقم (٨٧٦٢).

وابن الجارود في المنتقى «غوث المكدود» (٣/ ١٦٩)، باب ما جاء في الأطعمة رقم (٨٨٠)، قال: حدثنا علي بن خشرم (ح)، وحدثنا محمود بن آدم.

جميعهم [ابن أبـي شيبة، وإسحاق بن إبراهيم، وابن أبـي عمر، وأحمد بن منيع، وقتيبة، وأحمد، والحميدي، وابن وهب، وعبد الرزاق، وعلي بن خشرم، ومحمود بن آدم]، قالوا: حدثنا سفيان بن عيينة به نحوه، وقال جميعهم (ست غزوات) إلاَّ ابن أبـي شيبة فقال: «سبع غزوات» وابن أبـي عمر عند مسلم، وعبد الرزاق قالوا: «ست أو سبع غزوات».

٣ ـ من طريق سفيان الثوري عن أبـي يعفور، عن عبد الله بن أبـي أوفى رضي الله عنه قال: «غزوت مع رسول الله ﷺ سبع غزوات نأكل الجراد».

أخرجه أحمد في المسند (٤/ ٣٥٣)، قال: ثنا وكيع.

. . . . . .

والترمذي في سننه (٤/٢٣٦) «الموطن السابق» رقم (١٨٢٢)، قال: حدثنا محمود بن غيلان، حدثنا أبو أحمد، والمؤمل.

والدارمي في سننه (٢/٩١)، باب في أكل الجراد قال: أخبرنا محمد بن يوسف.

والبغوي في شرح السنة (١١/٢٤٣)، كتاب الصيد والذبائح، باب أكل الجراد رقم (٢٨٠٢).

قال: أخبرنا أحمد بن عبد الله الصالحي، أنا أبو بكر أحمد بن الحسن الحيري، نا صاحب بن أحمد الطوسي، نا محمد بن يوسف.

أربعتهم [وكيع، وأبو أحمد، والمؤمل، ومحمد بن يوسف]، قالوا: حدثنا سفيان الثوري به مثله.

وقال الترمذي: «هذ حديث حسن صحيح»، وتحرف «أبو يعفور» في سنن الدارمي إلى «أبو يعقوب».

٤ ـ من طريق أبـي عوانة، أخرجه مسلم في صحيحه (٣/١٥٤٦: ١٩٥٢)، قال: حدثنا أبو كامل الحجدري، حدثنا أبو عوانة، عن أبـي يعقور به مثل لفظ «سفيان الثوري».

٥ ـ من طريق الحسن بن صالح عن أبـي يعفور، عن ابن أبـي أوفى مثله وفيه (سبع غزوات).

أخرجه عبد بن حميد في مسنده (المنتخب) (١/٤٦٩: ٥٢٥)، قال: حدثنا أبو نعيم.

والنسائي في «جزء فيه مجلسان من إملاء النسائي» (ص ٨٧: ٤٥)، قال: أخبرنا أحمد بن يحيى، ثنا إسحاق بن منصور، وأبو نعيم في «ذكر أخبار أصبهان» (٢/٢٨٨)، قال: حدثنا محمد بن أحمد بن غندر، ثنا محمد بن نصير، ثنا إسماعيل بن عمرو البجلي.

. . . . . .

ثلاثتهم [أبو نعيم، وإسحاق بن منصور، والبجلي]، قالوا: حدثنا الحسن بن صالح به مثله، إلاَّ أن في المطبوع من (المنتخب) «غزوات»، وقال محققه: «هنا سقط في عدد الغزوات أشير إليه في أصل المخطوطة، ولم نتمكن من ضبطه وفي صحيح البخاري سبع غزوات أو ست».

قلت: الصواب «سبع غزوات» بدون شك، كما في الطرق الأخرى عن الحسن بن صالح.

٦ ـ من طريق صدقه بن أبـي عمران.

أخرجه تمام في فوائده (الروض البسام) (٣/١٢٥)، كتاب (١٨) الصيد والذبائح، باب (٤) في أكل الجراد رقم (٩٥٤)، قال: حدثنا أبو العباس جُمحَ بن القاسم بن عبد الوهاب ولم أكتبه إلاَّ عنه نا أبو قصى إسماعيل بن محمد بن إسحاق، نا سليمان بن عبد الرحمن، نا سَعْدان بن يحيـى.

وأخرجه أبو الشيخ في «طبقات المحدثين بأصبهان والواردين من عليها» (٣/ ١٣٠ : ٤١٣).

قال: حدثنا عبد الرحمن بن الحسن، ثنا حذيفة، ثنا عباد بن صهيب.

ومن طريقه أخرجه أبو نعيم في «ذكر أخبار أصبهان» (١/٢٩٦)، قال: حدثنا أبو محمد بن حيان به مثله.

كلاهما [سعدان، وعباد]، قالا: ثنا صدقه بن أبـي عمران الحنظلي عن أبـي يعفور به نحوه، وزاد أبو الشيخ «ويأكله معنا».

٧ ـ من طريق محمد بن بشر بن بشير

أخرجه أبو نعيم في «ذكر أخبار أصبهان» (٢/٦٨، ٨٢)، قال: حدثنا أبو محمد بن حيان، ثنا أبو محمد عبد الله بن محمد بن إسحاق، ثنا إسحاق بن إبراهيم بن شاذان، ثنا أبو عاصم، ثنا محمد بن بشر ـ يعني ابن بشير ـ أخبرني أبو يعفور به نحوه إلاَّ أنه قال: «سبعاً أو تسع غزوات».

. . . . . .

---

٨ ـ ٩ ـ ١٠ ـ من طريق الوليد بن أبـي ثور، وإسرائيل بن يونس، ويونس بن أبـي يعفور.

وجميعها أخرجها ابن عدي في الكامل (٧/ ٧٧)، قال: ثنا محمد بن الحسين بن حفص، ثنا عباد بن يعقوب، ثنا الوليد بن أبـي ثور.

(٧/ ٧٧) أيضاً قال: ثنا عباد، أخبرنا يونس (هكذا في المطبوع ولعله إسرائيل بن يونس، وقد أشار إلى روايته البخاري في صحيحه) و (٧/ ١٧٦)، قال: أخبرنا علي بن العباس، ثنا عباد بن يعقوب، ثنا يونس بن أبـي يعفور.

ثلاثتهم [الوليد، وإسرائيل، ويونس]، عن أبـي يعفور به مثله، وتحرف في بعضها «أبو يعفور» إلى «أبو يعقوب».

الحكم عليه:

الحكم بهذا الإسناد «إسناد مسدد» ضعيف جداً، من أجل حال «فائد أبو الورقاء»، فإنه متروك كما في ترجمته.

لكنه، صحيح عن عبد الله بن أبـي أوفى من الطرق الأخرى كما مضى في تخريجه، والله أعلم.

٢٣٧١ ـ وقال مسدّد: حدثنا [يحيى][1] عن ابن أبي ذئب حدثني طارق عن أمه قالت: «أرسلنا إلى أبي هريرة رضي الله عنه نسأله عن الجراد ـ وكان نائماً ـ فقال أهله: يرانا نأكله ولا يأكله ولا ينهانا».

.....

(١) ما بين المعكوفتين ساقط من (سد) و (عم).

٢٣٧١ ـ تخريجه:

ذكره البوصيري في مختصر الإتحاف (٢/١١٨/٢)، وقال: «رواه مسدد بسند ضعيف لجهالة بعض رواته».

قلت: ولم أجده عند غيره.

الحكم عليه:

الأثر بهذا الإسناد ضعيف وفيه علتان:

١ ـ يرويه يحيى بن سعيد عن ابن أبي ذئب، وفي رواية العراقيين، عن ابن أبي ذئب، وهم كبير.

٢ ـ في إسناده مجهولان لا يعرفان وهم طارق وأمه.

٢٣٧٢ ـ حدثنا[١] يحيى عن سعد بن إسحاق[٢] حدثتني زينب بنت كعب قالت: كان أبو سعيد رضي الله عنه يرانا نأكل الجراد فلا يأمرنا ولا ينهانا، ولا ندري ما كان يمنعه؟ تقذراً[٣] أو يكره.

.....

(١) القائل: هو مسدد.

(٢) في (سد): «يحيى بن سعيد بن إسحاق»، وفي (عم): «يحيى بن سعيد بن يحيى»، وكلاهما خطأ، والصواب ما في الأصل.

(٣) تقذراً: يقال: قَذِرْت الشيء أقْذَرَه إذا كرهته واجتنبته. النهاية (٤/٢٨).

٢٣٧٢ ـ تخريجه:

ذكره البوصيري في مختصر الإتحاف (٢/١١٨/٢)، وقال: «رواه مسدد».

وأخرجه أبو بكر بن أبي شيبة في مصنّفه (٥/١٤٥)، كتاب العقيقة، باب (٤٩) من كان لا يأكل الجراد رقم (٢٤٥٧٥)، قال: حدثنا يحيى بن سعيد عن سعيد بن إسحاق، عن زينب زوجة أبي سعيد قالت: «كان أبو سعيد يرانا ونحن نأكل الجراد فلا ينهانا ولا يأكله، فلا ندري تقذراً منه يكرهه».

وأخرجه البيهقي في السنن الكبرى (٩/٢٥٨)، كتاب الصيد والذبائح، باب ما جاء في أكل الجراد قال: أخبرنا أبو عبد الله الحافظ، وأبو سعيد الصيرفي قالا: ثنا أبو العباس محمد بن يعقوب، ثنا الربيع بن سليمان، ثنا ابن وهب عن سليمان بن بلال عن عبد الواحد بن أبي عون، عن يعقوب ابن عتبة بن الأخنس، عن سعد بن إسحاق، به نحوه.

الحكم عليه:

الأثر بهذا الإسناد صحيح.

٢٣٧٣ ـ حدثنا[١] أبو عوانة عن مغيرة، عن إبراهيم[٢] أنه كان لا يأكل الجراد.

.....

(١) القائل: هو مسدد.

(٢) هكذا في الأصل وجميع النسخ، وفي المجردة ومختصر الإتحاف موقوفاً على إبراهيم، أما الإتحاف ومصنّف ابن أبـي شيبة كما سيأتي في تخريجه ففيهما: «عن إبراهيم عن علقمة».

٢٣٧٣ ـ تخـريـجـه:

ذكره البوصيري في مختصر الإتحاف (٢/١١٨/٢)، وقال: «رواه مسدد».

وأخرجه ابن أبـي شيبة في مصنّفه (٥/١٤٥)، كتاب العقيقة، باب (٤٩) من كان لا يأكل الجراد رقم (٢٤٥٧٧)، قال: حدثنا غندر عن شعبة، عن مغيرة، عن إبراهيم، عن علقمة أنه كان لا يأكل الجراد.

الحكم عليه:

الأثر بهذا الإسناد رجاله ثقات، إلاَّ أن فيه عنعنة مغيرة بن مقسم الضبـى، وهو مدلس من الطبقة الثالثة لا يقبل من حديثه إلاَّ ما صرح فيه بالسماع، وعليه فهو ضعيف، والله أعلم.

٢٣٧٤ ـ وقال الحارث: حدثنا يزيد، ثنا زكريا بن أبـي زائدة عن عامر [هو الشعبـي][1] عن ابن عمر رضي الله عنه قال: رأيت عمر بن الخطاب رضي الله عنه يتفوّه[2]. فقلت: ما شأنك يا أمير المؤمنين؟ قال: «أشتهي جراداً مقلواً[3]».

.....

(١) ما بين المعكوفتين ساقط من «بغية الباحث».

(٢) يتفوه: قال في لسان العرب (١٣/ ٥٢٩): «وفاه به: نطق، وفاه بالكلام يَفُوُه: لفظ به، وقالوا: هو فاه بجوعه إذا أظهره وباح به».

(٣) مقلواً: قال في لسان العرب (١٥/ ١٩٨): «قلى الشيء قلياً: أنضجه على المقلاة».

٢٣٧٤ ـ تخـريـجـه:

ذكره البوصيري في مختصر الإتحاف (٢/ ١١٨/ ٢)، وقال: «رواه الحارث موقوفاً، ورواته ثقات».

قلت: أخرجه الحارث بن أبـي أسامة في مسنده (بغية الباحث) (١/ ٤٨١)، كتاب الصيد والذبائح وما أمر بقتله، باب (٤) ما جاء في الأرنب، والجراد، والضب رقم (٤١٣)، قال: حدثنا يزيد، ثنا زكريا بن أبـي زائدة عن عامر، عن ابن عمر قال: «رأيت عمر بن الخطاب يتفوّه فقلت: ما شأنك يا أمير المؤمنين؟ قال: أشتهي جراداً مقلواً».

وأخرجه ابن أبـي شيبة في مصنّفه (٥/ ١٤٤)، كتاب العقيقة، باب (٤٨) في أكل الجراد رقم (٢٤٥٦٩)، قال: حدثنا زكريا به مثله.

وأخرجه ابن سعد في «الطبقات» (٣/ ٣١٧)، قال: أخبرنا إسحاق بن يوسف الأزرق، والفضل بن دكين قالا: أخبرنا زكريا بن أبـي زائدة به نحوه.

وذكره المتقي الهندي «كنز العمال» (١٢/ ٦٤٨: ٣٥٩٧٦) ونسبه إلى الحارث، وابن السني في الطب.

. . . . . .

الحكم عليه:

الأثر بهذا الإسناد ضعيف وفيه علتان:

١ ـ الانقطاع فإن الشعبي لم يسمع من ابن عمر كما في مراسيل ابن أبي حاتم (ص ١٦٠)، وجامع التحصيل (ص ٢٠٤: ٣٢٢).

٢ ـ عنعنة زكريا ابن أبي زائدة، وهو مدلس من الطبقة الثالثة لا يقبل من حديثه إلاَّ ما صرح فيه بالسماع، وخاصة ما كان عن عامر الشعبي كما هنا.

ويشهد له في محبة عمر بن الخطاب رضي الله عنه للجراد ما رواه سالم عن ابن عمر رضي الله عنه قال: «ذكر لعمر ابن الخطاب جرادٌ بالربذة فقال: وددت لو أن عندنا منه قفعة أو قفعتين».

والقفعة كما قال أبو عبيد في «غريب الحديث» (٣/ ٤٠٥) شيء شبيه بالزّبيل يعمل من خوص وليست له عرى، وهو الذي يسميه النساء بالعراق: القُفَّة».

أخرجه مالك في الموطأ (٢/ ٩٣٣: ٣٠)، عن عبد الله بن دينار عن ابن عمر، والبيهقي في السنن الكبرى (٩/ ٢٥٨)، وعبد الرزاق في مصنّفه (٤/ ٥٣٠: ٨٧٥١)، وابن أبي شيبة في مصنّفه (٥/ ١٤٤: ٣٤٥٦٦)، وأبو إسحاق الحربي في «غريب الحديث» (٢/ ٧٤٧).

والأثر بهذا الإسناد رجاله ثقات.

٢٣٧٥ ـ وقال أبو يعلى: حدثنا ابن المثنى[١]، ثنا عبيد بن واقد، ثنا محمد بن عيسى ابن كيسان، ثنا ابن المنكدر عن جابر رضي الله عنه قال: قل الجراد في سنة من سني عمر رضي الله عنه التي ولي فيها فسأل عنه فلم يخبر بشيء فاغتم لذلك، فأرسل راكباً إلى اليمن وراكباً إلى الشام وراكباً إلى العراق فسأل هل رُوي[٢] من الجراد شيء أم لا؟ فأتاه الراكب الذي من قبل اليمن بقبضة من جراد فألقاها بين يديه، فلما رآها كبر ثلاثاً ثم قال: سمعت رسول الله ﷺ يقول: «خلق الله عزّ وجل ألف أمة، منها ستمائة في البحر وأربعمائة في البر فأول شيء يهلك من هذه الأمة الجراد، فإذا هلكت تتابعت مثل النظام إذا انقطع سلكه».

.....

(١) في (سد) و (عم): «أبو المثنى»، وهو سبق قلم.

(٢) في (سد) و (عم): «رأى».

٢٣٧٥ ـ تخريجه:

ذكره البوصيري في مختصر الإتحاف (٢/١١٨/٢)، وقال: «رواه الحارث بن أبي أسامة بسند ضعيف لضعف محمد بن عيسى بن كيسان ورواه أبو يعلى وسيأتي لفظه...».

قلت: لم أجده في «بغية الباحث» مع أنه لم يعزه إلى مسند الحارث إلاَّ البوصيري.

ومدار الحديث علي بن عبيد بن واقد القيسي، روي عنه من عدة طرق:

١ ـ من طريق محمد بن المثنى، عن عبيد بن واقد، عن محمد بن عيسى بن كيسان، عن محمد بن المنكدر، عن جابر رضي الله عنه قال: فذكره بطوله وفيه قصة عمر ثم أورد المرفوع منه.

أخرجه أبو يعلى في مسنده ـ كما ذكر المصنّف ـ عن محمد بن المثنى، ولم

. . . . . .

أجده في المطبوع منه ولعله في الرواية المطولة التي لم تطبع.

ومن طريقه أخرجه ابن حبان في «المجروحين» (٢/٢٥٦): قال: أخبرنا أبو يعلى به مثله، وقد تحرف فيه «القيسي» إلى «العبسي».

وأخرجه ابن أبـي عاصم في «الأوائل» (ص ٥٩: ١١١)، قال: حدثنا محمد بن المثنى، وعبد الحميد بن دينار به مختصراً بلفظ «أول ما يهلك من هذه الأمة الجراد».

وأخرجه ابن عدي في «الكامل» (٦/ ٢٤٥)، قال: أخبرنا زكريا الساجي سمعت محمد بن المثنى يحدث به نحوه مختصراً بلفظ «إن الله خلق ألف أمة منها ستمائة في البحر وأربعمائة في البر فأول شيء يهلك من هذه الأمة الجراد، فإذا هلكت تتابعت مثل النظام قُطع سلكه».

ومن طريقه أخرجه البيهقي في «شعب الإيمان» (٧/ ٢٣٤)، باب (٧٠) في الصبر على المصائب، فصل في محنة الجراد رقم (١٠١٣٥)، قال: وأخبرنا أبو سعد أنا أبو أحمد به مثله مختصراً.

وأخرجه الدولابـي في الكنى (٢/ ٢٥)، قال: حدثنا محمد بن المثنى به مثله مختصراً.

٢ ـ من طريق عبيد الله بن يوسف الجبيري، ويحيـى بن حكيم

أخرجه أبو الشيخ في «العظمة» (٤/ ١٤٢٨)، باب (٣٢) صفة من آخر الخلق وسعة الأرض رقم (٩٣٨)، قال: حدثنا أبو العباس الهروي، حدثنا عبيد الله بن يوسف الجبيري، ويحيـى بن حكيم قالا: حدثنا أبو عباد عبيد بن واقد به نحوه مختصراً.

٣ ـ من طريق محمد بن هشام بن أبـي خِيَرَة.

أخرجه ابن عدي في «الكامل» (٥/ ٣٥٢، ٦/ ٢٤٥)، قال: حدثنا حسين بن محمد بن داود مأمون، ثنا محمد بن هشام بن أبـي خيره، ثنا عبيد بن واقد به نحوه مطولاً.

. . . . . .

ومن طريقه أخرجه البيهقي في «شعب الإيمان» (الموطن السابق: ١٠١٣٤)، قال: أخبرنا أبو سعد الماليني أنا أبو أحمد بن عدي الحافظ به نحوه.

وأخرجه أبو عمرو الداني في «السنن الواردة في الفتن» (٥/ ٩٨٥: ٥٢٧)، قال: حدثنا أحمد بن بدر القاضي، حدثنا الحسين بن محمد، حدثنا محمد بن هشام به نحوه مختصراً.

٤ ـ من طريق عبد الحميد بن بيان السكري.

أخرجه الخطيب البغدادي في تاريخه (١١/ ٢١٧)، قال: أخبرنا أبو سعد الحسن بن محمد بن عبد الله ابن حسنويه الكاتب بأصبهان حدثنا أحمد بن جعفر بن أحمد بن سعيد السمسار، حدثنا أبو الحسن عمر بن أحمد بن السني البغدادي، حدثنا عبد الحميد بن بيان السكري، حدثنا عبيد بن واقد به نحوه مطولاً إلاَّ أنه قال «عن جابر، عن ابن عمر» والذي يظهر أن زيادة «ابن عمر» إنما وقعت خطأ، والدليل على ذلك أن ابن الجوزي أخرجه من طريقه ولم يذكر ابن عمر.

ومن طريقه أخرجه ابن الجوزي في «الموضوعات» (٣/ ١٣) باب الجراد، قال: أنبأنا عبد الرحمن بن محمد، أنبأنا أحمد بن علي بن ثابت به مثله.

٥ ـ من طريق محمد بن أبان البلخي، وعبد الله بن عمر.

أخرجه أبو الشيخ في «العظمة» (٥/ ١٧٨٣) باب (٥١) ذكر خلق الجراد رقم (١٢٨٥)، قال: أخبرنا إسحاق بن أحمد الفرسي، حدثنا محمد بن أبان البلخي، وعبد الله بن عمر قالا: حدثنا عبيد بن واقد، به نحوه مطولاً.

الحكم عليه:

حكم ابن حبان على الحديث بالوضع فقال في المجروحين (٢/ ٢٥٧): «وهذا شيء لا شك أنه موضوع، ليس هذا من كلام رسول الله ﷺ: «وتبعه في ذلك ابن الجوزي، وتعقبه السيوطي في «اللآلىء المصنوعة» (١/ ٨٢)، فقال: «قلت: لم يتهم محمد بن عيسى يكذب، بل وثقه بعضهم فيما نقله الذهبي».

. . . . . .

قلت: قد سبق الجواب على توثيق الذهبي، ومحمد بن عيسى قال فيه البخاري: «منكر الحديث»، وهي من أشد الألفاظ التي يستعملها البخاري ـ وهو من أعدل النقاد ـ فيمن لا تحل الرواية عنه، وقد نص كثير من العلماء على نكارة هذا الحديث كابن عدي، ثم إن فيه علة أخرى وهي ضعف عبيد بن واقد. وعليه فالحديث شديد الضعف إن لم يكن موضوعاً وأما الاكتفاء بتضعيفه فقط كما ذهب إليه الهيثمي في المجمع (٧/ ٣٢٢) ففيه تساهل لا يخفى، والله أعلم.

٧ ـ باب ذكاة ما لا يقدر على ذبحه

٢٣٧٦ ـ قال أحمد بن منيع: حدثنا أبو معاوية، حدثنا حرام[١] بن عثمان عن ابني جابر، عن أبيهما جابر رضي الله عنه، قال: «توحشت[٢] بقرة لنا فخرج رجل فضربها أسفل من العنق وفوق مرجع الكتف[٣]، فركبت ردعها[٤]، فسئل النبي ﷺ فقال: البقرة الإنسية إذا نزلت منزلة[٥] الوحشية يحلها ما يحل[٦] الوحشية».

.....

(١) في (سد): «حزام»، ولعله سبق قلم.

(٢) توحشت: قال في لسان العرب (٦/٣٦٨): «الوحش: كل شيء من دواب البر مما لا يستأنس».

(٣) مَرْجِع الكتف: أي أسفلها، وهو ما يلي الإبط منها من جهة منْبِض القلب. لسان العرب (٨/١١٩).

(٤) ردعها: قال في النهاية (٢/٢١٤، ٢١٥): «الرَّدْع: العنق أي سقط على رأسه فاندق عنقه، وقيل: ركب رَدْعه: أي خر صريعاً لوجهه فكلما هم بالنهوض ركب مقاديمه، قال الزمخشري: الرَّدْع ها هنا اسم للدم على سبيل التشبيه بالزعفران، ومعنى ركوبه دمه أنه جرح فسال دمه فسقط فوقه متشحطاً فيه قال: ومن جعل الرَّدْع العنق فالتقدير ركب ذات ردعه: أي عنقه فحذف المضاف، أو سمى العنق رَدْعاً على سبيل الإتساع».

(٥) في (سد): «منزل».

(٦) في (حس): «يحله».

٢٣٧٦ ـ تخريجه:

أشار إليه البوصيري في مختصر الإتحاف (٢/١١٦/١)، وقال: «رواه أحمد بن

. . . . . .

منيع، وأبو يعلى واللفظ له، والبيهقي» ثم ذكر لفظه.

قلت: أخرجه البيهقي في سننه (٩/ ٢٤٥) كتاب الصيد والذبائح، باب ما جاء في ذكاة ما لا يقدر على ذبحه إلاَّ برمي أو سلاح قال: أخبرنا أبو بكر بن الحارث الفقيه، أنبأ أبو محمد بن حيان الأصبهاني، ثنا محمد بن يحيى، ثنا أبو مروان، ثنا عبد العزيز الداروردي عن حرام، عن عبد الرحمن، ومحمد إبني جابر، عن أبيهما أنه قال: مرت علينا بقرة ممتنعة نافرة لا تمر على أحد إلاَّ نطحته وشدّت عليه فخرجنا عليها نكدها حتى بلغنا الصماء ومعنا غلام قبطي لبني حرام ومعه مشتمل فشدّت عليه لتنطحه فضربها أسفل من المنحر وفوق مرجع الكتف فركبت ردعها فلم يدرك لها ذكاة، قال جابر: فأخبرت رسول الله ﷺ شأنها فقال: «إذا استوحشت الإنسية وتمنعت فإنه يحلها ما يحل الوحشية ارجعوا إلي بقرتكم وكلوها فرجعنا إليها فاجتزرناها».

وأخرجه ابن عدي في الكامل (٢/ ٤٤٦، ٤٤٧)، قال: حدثنا علي بن إبراهيم بن الهيثم، حدثني أبو الدرداء هاشم بن محمد بن يعلى، ثنا عتبة بن السكن، حدثنا إسماعيل بن عياش عن حرام بن عثمان، عن أبـي عتيق ــ هو عبد الرحمن بن جابر ــ به مختصراً ولفظه «كل أنسية توحشت فذكاتها ذكاة الوحشية».

الحكم عليه:

الحديث بهذا الإسناد ضعيف جداً من أجل أن مداره على حرام بن عثمان وهو متروك.

٢٣٧٧ ـ وقال أبو يعلى: حدثنا جعفر بن مهران[١]، ثنا عبد الأعلى، ثنا محمد بن إسحاق عن حرام[٢] بن عثمان، عن محمود بن عبد الرحمن بن عمرو بن الجموح، عن جابر رضي الله عنه، قال: ابتعنا[٣] بقرة في عهد رسول[٤] الله ﷺ لنشترك عليها فانفلتت منا فامتنعت علينا فتعرض[٥] لها مولى لنا يقال له: [ذكوان][٦] بسيف في يده وهي تجول بالصماد[٧]، فصبا[٨] إلى تل فلما مرت به ضربها بالسيف في أصل عنقها أو على عاتقها[٩] فخرقها بالسيف ووقعت فلم ندرك ذكاتها فخرجت أنا / وعبد الله بن ثابت بن[١٠] الجذع[١١] فلقينا رسول الله ﷺ، فذكرنا له [حس١٧٧ب] شأنها / فقال: كلوا، إذا فاتكم من هذه البهائم شيء فاحبسوه بما تحبسون [سد٣٥٦] به الوحش».

.....

(١) في مسند أبي يعلى: «السبّاك».

(٢) في (سد): «حزام».

(٣) في (عم): «ابتغينا».

(٤) في مسند أبي يعلى: «نبي الله».

(٥) في مسند أبي يعلى: «فعرض».

(٦) ما بين المعكوفتين بياض في (سد).

(٧) الصماد: بالصاد المهملة المكسورة ـ جمع صمد وهو المكان الغليظ المرتفع من الأرض لا يبلغ أن يكون جبلاً ـ وجمعه أصْماد وصِماد. لسان العرب (٣/ ٢٥٩).

(٨) صبا: أي مال إليه من صبا إلى الشيء يَصْبُو إذا مال. النهاية (٣/ ١٠).

(٩) في مسند أبي يعلى: «عنقها».

(١٠) في (عم): «إلى» مكان «بن»، وهو خطأ.

(١١) عبد الله بن ثابت بن الجذع: لم أميزه.

٢٣٧٧ ـ تخريجه:

ذكره البوصيري في مختصر الإتحاف (٢/ ١١٦/ ١)، وقال: «رواه أحمد بن

. . . . . .

منيع، وأبو يعلى واللفظ له . . . ».

قلت: سبق بيان لفظ أحمد بن منيع في الحديث السابق.

وأخرجه أبو يعلى في مسنده (٣/ ٣٨٤ (رقم ١٨٦٠)، قال: حدثنا جعفر بن مهران السباك، حدثنا عبد الأعلى، حدثنا محمد بن إسحاق عن حرام بن عثمان، عن محمود بن عبد الرحمن بن عمرو ابن الجموح، عن جابر بن عبد الله رضي الله عنه، قال: فذكره بلفظه كما أورده المصنف.

وذكره الهيثمي في المجموع (٤/ ٣٤، ٣٥)، وقال: «رواه أبو يعلى وفيه حرام بن عثمان وهو متروك».

وذكره المتقي الهندي في «كنز العمال» (٦/ ٢٦٥: ١٥٦٢٥)، وعزاه إلى «أبي نعيم عن جابر» وقال: «وسنده ضعيف جداً».

الحكم عليه:

الحديث بهذا الإسناد ضعيف جداً وفيه أربع علل:

١ ـ في إسناده «حرام بن عثمان» وهو متروك.

٢ ـ وفيه «جعفر بن مهران السباك» وهو ضعيف.

٣ ـ وفيه «محمود بن عبد الرحمن بن عمرو بن الجموع» وهو مجهول.

٤ ـ وفيه عنعنة ابن إسحاق، وهو مدلس من الطبقة الثالثة لا يقبل من حديثه إلاَّ ما صرّح فيه بالسماع.

٨ ـ باب الزجر عن قتل عُمَّار[١] الدور [و][٢] الإذن في قتل الحيّات

٢٣٧٨ ـ قال إسحاق: أخبرنا عيسى بن يونس ثنا عبيد الله بن أبـي زياد المكي ـ وهو القداح ـ عن ابن أبـي مليكة قال: كانت عائشة رضي الله عنها لا تزال ترى جناناً[٣] في بيتها فأمرت به فقتل. فأتيت في النوم فقيل لها: لم قتلت عبد الله المسلم؟ فقالت: لو كان مسلماً ما اطلع على أزواج / النبـي ﷺ بغير إذن، فقيل لها: أما إنك قد علمت أنه كان [عم٣٤٠] لا يطلع إلاَّ حين تجمعين عليك ثيابك، قال: فلما أصبحت تصدقت[٤] باثني عشر ألفاً.

.....

(١) عُمّار: قال في النهاية (٣/٢٩٨): «العوامر: الحيات التي تكون في البيوت، واحدها: عامر وعامرة، وقيل: سميت عوامر لطول أعمارها».

(٢) ما بين المعكوفتين ساقط من (سد).

(٣) جناناً: الجِنَّان: هي الحيات التي تكون في البيوت واحدها: جَانّ، وهو الدقيق الخفيف، والجان الشيطان أيضاً. النهاية (١/٣٠٨).

(٤) في (سد) و (حس): «قال: فأصبحت فتصدقت».

٢٣٧٨ ـ تخـريـجـه:

ذكره البوصيري في مختصر الإتحاف [٢/١٥٥/١]، وقال: «رواه إسحاق بن

. . . . . .

راهويه، والحارث واللفظ له».

قلت: لم أجده في المطبوع من مسند «إسحاق بن راهويه».

وأخرجه الحارث بن أبـي أسامة في مسنده (بغية الباحث) (١/ ٤٨٥) كتاب الصيد والذبائح وما أمر بقتله، باب (٧) في جنان البيوت (رقم ٤١٩)، قال: حدثنا روح بن عبادة ثنا حاتم بن أبـي صغيرة ثنا عبد الله بن أبـي مليكة أن عائشة بنت طلحة حدثته أن عائشة أم المؤمنين قتلت جناناً فأُريت فيما يرى النائم فقيل لها: والله لقد قتلت مسلماً، فقالت: والله لو كان مسلماً ما دخل على أزواج النبـي ﷺ، فقيل لها: وهل كان يدخل عليك إلاَّ وأنت مُتَجَلْبِبَة أو مُخَمَّرَة، فأصبحت وهي فزعة، فأمرت باثنى عشر ألفاً فجعلتها في سبيل الله عزَّ وجلّ».

وأخرجه ابن أبـي شيبة في مصنفه (٦/ ١٨٢) كتاب الإيمان والرؤيا، باب (١٧) رؤيا عائشة رضي الله عنها (رقم ٣٠٥١٤)، قال: حدثنا عبد الله بن بكر السهمي عن حاتم بن أبـي صغيرة، به نحو لفظ الحارث.

وذكره ابن حزم في المحلى (١٠/ ٢٩١)، من طريقين فقال: وأشبه ما في هذا الباب فخبر رويناه من طريق يحيى بن سعيد القطان نا أبو يونس حاتم بن أبـي صغيرة، به نحوه.

وكان قد ذكره أيضاً قبل هذا من طريق عبد الله بن أحمد بن حنبل أنا عبد الله بن عون الخراز نا عفيف بن سالم الموصلي عن عبد الله بن المؤمل، عن ابن أبـي مليكة، به نحوه. وقال: «هذا لا شيء، عفيف بن سالم مجهول لا يدرى من هو؟ وعبد الله بن المؤمل هو المكي: ضعيف لا يحتج به».

قلت: لم أجد من أخرج الحديث من الطريقين التي ذكرهما ابن حزم، وأما قوله عن «عفيف بن سالم» أنه مجهول لا يدرى من هو، فليس بصحيح، وقد قال عنه الحافظ في التقريب (ص ٣٩٤: ٤٦٢٧): «صدوق»، وأما عبد الله بن المؤمل فهو ضعيف كما قال. انظر التقريب (ص ٣٢٥: ٣٦٤٨).

. . . . . .

وأخرجه أبو الشيخ في العظمة (٥/ ١٦٥٤) باب (٤٧) ذكر الجن وخلقهن (رقم ١٠٩٧)، قال: حدثنا أبو الطيب أحمد بن روح حدثنا محمد بن عبد الله بن يزيد مولى قريش حدثنا عثمان بن عمر عن عبيد الله بن أبـي يزيد [هكذا في المطبوع والصواب: زياد]، به نحوه.

وقد روى أبو بكر بن أبـي الدنيا قصة أخرى شبيهة بهذه القصة عن عائشة في كتاب الهواتف (ص ١٠١ : ١٥٩).

الحكم عليه:

الأثر بهذا الإسناد حسن؛ من أجل حال «عبيد الله بن أبـي زياد المكي» فإنه صدوق كما في ترجمته.

لكن يشهد له وروده أيضاً من طريق حاتم بن أبـي صغيرة. وهو ثقة، كما في التقريب، وعليه فالحديث صحيح لغيره.

ولا يضر ورود الحديث من طريق ابن أبـي مليكة عن عائشة رضي الله عنها تارة، ووروده عنه عن عائشة بنت طلحة، عن عائشة رضي الله عنها تارة أخرى، فإني لم أجد من نص على أنه اختلف عليه فيه، بل الذي يظهر أنه سمعه على الوجهين، والله أعلم.

٢٣٧٩ ـ وقال الطيالسي: حدثنا شيبان عن جابر، عن سعيد بن جبير، عن ابن عباس رضي الله عنه قال: إن رجلاً سأل النبي ﷺ عن قتل الحيات فقال: «خلق الإنسان[١] والحية[٢] سواء إن رآها أفزعته، وإن لدغته[٣] أوجعته، فاقتلوها حيث وجدتموها».

.....

(١) في (عم): «خلق الله الإنسان».

(٢) في مسند أبي يعلى: «الحيات».

(٣) اللدغ: هو عض الحية والعقرب، وقيل: اللدغ بالفم، واللسع بالذنب. لسان العرب (٨/٤٤٨).

٢٣٧٩ ـ تخريجه:

ذكره البوصيري في مختصر الإتحاف [٢/١٥٤/٢]، وقال: «رواه أبو داود الطيالسي ورواته ثقات..».

قلت: أخرجه الطيالسي في مسنده (ص ٣٤١: ٢٦١٩)، قال: حدثنا شيبان عن جابر، عن سعيد بن جبير، عن ابن عباس أن رجلاً سأل النبي ﷺ عن قتل الحيات؟ فقال: «خلق الإنسان والحيات سواء إن رآها أفزعته، وإن لدغته أوجعته فاقتلوها حيث وجدتموها».

وأخرجه ابن جرير الطبري في تفسيره (١/٢٧٨: ٧٦٤)، قال: وحدثنا أبو كريب قال: حدثنا معاوية بن هشام وحدثني محمد بن خلف العسقلاني قال: حدثني آدم جميعاً عن شيبان، به نحوه.

وأخرجه الطبراني في الأوسط «مجمع البحرين» (٣/٣٠٨) كتاب (١٠) الصيد والذبائح، باب (١٠)، قتل الحيات والوزغ والعقارب (رقم ١٨٦٥)، قال: حدثنا عبد الله بن بندار الأصبهاني نا عبد الله بن عمران ثنا أبو داود ثنا عمران عن جابر، به نحوه. ثم قال: لم يروه عن جابر إلاَّ عمران القطان ولا عنه إلاَّ أبو داود تفرد به عبد الله بن عمران.

. . . . . .

قلت: بل قد رواه شيبان بن عبد الرحمن النحوي عن جابر كما هو عند أبـي داود الطيالسي، وابن جرير الطبري.

الحكم عليه:

مدار الحديث على «جابر بن يزيد الجعفي» وهو متروك كما في ترجمته وعليه فالحديث ضعيف جداً، والله أعلم.

٢٣٨٠ ـ وقال الحارث: حدثنا يزيد[١] قال[٢] محمد بن إسحاق: حدثني[٣] بعض أصحابي[٤] عن القاسم بن محمد أنه سمع ابن عباس رضي الله عنهما، يقول «الحية أفسق الفسقة[٥] فاقتلوها[٦]».

.....

(١) في البغية: «يعنى ابن هارون».

(٢) في البغية زيادة: «قال».

(٣) في البغية: «وحدثني».

(٤) في البغية: «أصحابنا».

(٥) الفسقة: قال في النهاية (٣/٤٤٦): «أصل الفسوق: الخروج عن الاستقامة، والجور، وبه سمي العاصي فاسقاً، وإنما سميت هذه الحيوانات فواسق على الاستعارة لخبثهن، وقيل: لخروجهن من الحرمة في الحل والحرم، أي لا حرمة لهن بحال».

(٦) في (سد) و (حس) والبغية: «اقتلوها» بلا فاء.

٢٣٨٠ ـ تخريجه:

ذكره البوصيري في مختصر الإتحاف [٢/١٥٥/١]، وقال: «رواه الحارث بسند فيه راو لم يسم».

قلت: أخرجه الحارث بن أبي أسامة في مسنده (بغية الباحث) (١/٤٥١) كتاب (٨) الحج، باب (١٦) ما يقتل المحرم (رقم ٣٧٢)، قال: حدثنا يزيد ـ يعني ابن هارون ـ قال: قال محمد بن إسحاق وحدثني بعض أصحابنا عن القاسم بن محمد أنه سمع ابن عباس يقول: الحية أفسق الفسقة اقتلوها.

الحكم عليه:

الأثر بهذا الإسناد موقوف على ابن عباس وهو ضعيف من أجل أن في إسناده راوٍ مجهول.

لكن يشهد له عموم الأحاديث الواردة بقتل الحيات ومنها:

١ ـ حديث ابن عمر رضي الله عنه أن رسول الله ﷺ قال: «اقتلوا الحيات، واقتلوا ذا الطُّفْيَتَيْن والأَبْتَر، فإنهما يلتمسان البصر ويسقطان الحبل».

. . . . . .

وزاد في رواية قال ابن عمر: ما كنت أدع حية إلاَّ قتلتها حتى رآني أبو لبابة بن عبد المنذر، وزيد بن الخطاب وأنا أطارد حية من حياة البيوت فنهياني عن قتلها، فقلت: «رسول الله ﷺ أمر بقتلهن فقالا: إنه نهى عن قتل ذوات البيوت».

أخرجه البخاري في صحيحه «الفتح» (٦/ ٣٩٩: ٣٢٩٧، ٣٢٩٨)، ومسلم في صحيحه من عدة طرق (٢/ ١٧٥٢، ١٧٥٥: ٢٢٣٣)، وأبو داود في سننه (٥/ ٤١١: ٥٢٥٢)، والترمذي في سننه، (٤/ ٦٤، ٦٥: ١٤٨٣)، وقال: «هذا حديث حسن». وابن ماجه في سننه (٢/ ١١٦٩: ٣٥٣٥)، وأحمد في المسند (٢/ ٩ ـ ١٢١)، وابن حبان في صحيحه «الإحسان» (١٢/ ٤٤٥: ٥٦٣٨)، (١٢/ ٤٦٠، ٤٦١: ٥٦٤٢، ٥٦٤٣، ٥٦٤٥)، والحميدي في مسنده (٢/ ٢٧٩: ٦٢٠)، وأبو يعلى في مسنده (٩/ ٣١٢، ٣١٣: ٥٤٢٩)، (٩/ ٣٧١، ٣٧٢: ٥٤٩٣، ٥٤٩٨) و (٩/ ٤٠٠: ٥٥٤٠)، وعبد الرزاق في مصنفه (١٠/ ٤٣٤: ١٩٦١٦)، والطبراني في الكبير (١٢/ ٢٩٦: ١٣١٦١) و (١٢/ ٣١٠: ١٣٢٠٥)، والطحاوي في «شرح مشكل الآثار» (٧/ ٣٧٣، ٣٧٦: ٢٩٢٧، ٢٩٢٨، ٢٩٣٠، ٢٩٣١، ١٩٣٢)، والبغوي في شرح السنة (١٢/ ١٩١: ٣٢٦٢، ٣٢٦٣).

والمراد بذي الطفتيين: الحية التي في ظهرها خطان، ويقال: خطان أبيضان، والأبتر: القصير الذنب. وقوله: «يلتمسان البصر»، أي تخطفانه وتطمسانه وذلك لخاصية في طباعهما إذا وقع بصرها على بصر الإنسان وقيل غير ذلك. انظر فتح الباري (٦/ ٤٠١)، شرح السنة (١٢/ ١٩٢).

٩ ـ باب ما يقول إذا رأى الأسد أو هَرَّ عليه الكلب

٢٣٨١ ـ قال الحارث: حدثنا عبد الرحيم بن واقد ثنا حماد بن عمرو عن السريّ بن خالد بن شداد عن جعفر بن محمد، عن أبيه، عن جده، عن علي رضي الله عنه قال: قال لي رسول الله ﷺ: «إذا رأيت الأسد فكبر ثلاثاً تقول: الله أكبر الله أكبر لله أكبر، أعز من كل شيء وأكبر [و][1] أعوذ بالله من شر ما أخاف وأحذر[2]. تكفى[3] شره إن شاء الله تعالى.

وإذا هر[4] عليه[5] الكلب فقل: ﴿يَٰمَعْشَرَ ٱلْجِنِّ وَٱلْإِنسِ إِنِ ٱسْتَطَعْتُمْ. . .﴾[6] الآية.

.....

(١) ما بين المعكوفتين ساقط من «البغية».

(٢) في البغية: «أحاذر».

(٣) في البغية: «فإنك تكفى».

(٤) هر الكلب: قال في النهاية (٥/ ٢٥٩): «يقال: هَرَّ الكلب يَهرُّ هريراً، فهو هَارٌّ وهَرَّار، إذا نبح وكشر عن أنيابه، وقيل: هو صوته دون نُباحه».

(٥) في البغية: «عليك».

(٦) سورة الرحمن: الآية ٣٣.

٢٣٨١ ـ تخريجه:

هو قطعة من حديث طويل: أخرجه الحارث بن أبي أسامة في مسنده (بغية

. . . . . .

الباحث) (١/ ٥٢٦، ٥٢٧) كتاب (١٣) الوصايا، باب (١) وصية سيدنا رسول الله ﷺ رقم (٤٦٩)، قال: حدثنا عبد الرحمن بن واقد ثنا حماد بن عمرو عن السرى بن خالد بن شداد عن جعفر بن محمد، عن أبيه، عن جده، عن علي أنه قال: قال رسول الله ﷺ: «يا علي: إذا توضأت فقل: بسم الله اللّهم إني أسألك تمام الوضوء وتمام الصلاة وتمام رضوانك وتمام مغفرتك، فهذه زكاة الوضوء، وإذا أكلت فابدأ بالملح واختم بالملح، فإن في الملح شفاء من سبعين داءً، أولها الجذام والجنون والبرص ووجع للأضراس ووجع الحلق ووجع البصر، ويا علي كل الزيت، وادهن بالزيت فإنه من ادهن بالزيت لم يقربه الشيطان أربعين ليلة، ويا علي لا تستقبل الشمس فإن استقبالها داء واستدبارها دواء، ولا تجامع امرأتك في نصف الشهر ولا عند غرة الشهر أما رأيت المجانين يصرعون فيها كثيراً، يا علي إذا رأيت الأسد فكبر ثلاثاً تقول: الله أكبر الله أكبر الله أكبر أعز من كل شيء وأكبر، أعوذ بالله من شر ما أخاف وأحاذ، فإنك تكفى شره إن شاء الله، وإذا هر الكلب عليك فقل: ﴿ يَٰمَعْشَرَ ٱلْجِنِّ وَٱلْإِنسِ إِنِ ٱسْتَطَعْتُمْ أَن تَنفُذُوا۟ مِنْ أَقْطَارِ ٱلسَّمَٰوَٰتِ وَٱلْأَرْضِ فَٱنفُذُوا۟ لَا تَنفُذُونَ إِلَّا بِسُلْطَٰنٍ ﴾ يا علي: . . . » الحديث.

وأخرجه ابن الجوزي في الموضوعات (٢/ ٢٨٩) باب فضل الملح قال: أنبأنا هبة الله بن أحمد الجريري، أنبأنا إبراهيم بن عمر البركمي حدثنا أبو بكر بن بخيت حدثنا أبو القاسم عبد الله بن أحمد بن عامر حدثني أبي أحمد بن عامر، حدثني علي بن موسى الرضا، حدثني أبو موسى بن جعفر، حدثني أبي جعفر بن محمد، حدثني أبي محمد بن علي حدثني جدي أبي [هكذا في المطبوع: ولعل الصواب: أبي] علي بن الحسين، حدثني أبي الحسين بن علي حدثني أبي علي بن أبي طالب رضي الله عنه فذكره مختصراً بلفظ: «يا علي عليك بالملح فإنه شفاء من سبعين داء الجذام والبرص والجنون».

ثم قال ابن الجوزي: هذا حديث لا يصح عن رسول الله ﷺ والمتهم به

. . . . . .

عبد الله بن أحمد بن عامر أو أبوه فإنهما يرويان نسخة عن أهل البيت كلها باطلة.

وذكره السيوطي في اللآليء المصنوعة (٢/ ٤٦٢، ٤٦٣).

وذكر المتقي الهندي في كنز العمال (٩/ ٤٦٥، ٤٦٩) أحاديث أخرى عن علي رضي الله عنه في أذكار الوضوء (برقم ٢٦٩٩٠، ٢٦٩٩١، ٢٦٩٩٢)، وكلها لا يصح منها شيء، والله أعلم.

الحكم عليه:

الحديث بهذا الإسناد موضوع كما قال ابن الجوزي وفيه أربع علل:

١ ـ في إسناده «عبد الرحيم بن واقد الخراساني»، وهو ضعيف.

٢ ـ وفي إسناده «حماد بن عمرو النصبي» وهو متروك.

٣ ـ وفي إسناده «السري بن خالد بن شداد» وهو مجهول.

٤ ـ الانقطاع في إسناده، فإن علي بن الحسين زين العابدين لم يدرك جده علي بن أبي طالب، كما أن محمد بن علي الباقر أرسل عن جده الحسين بن علي رضي الله عنه.

١٠ ـ باب الزجر عن صيد الطير ليلاً

٢٣٨٢ ـ قال الحارث: حدثنا حفص[١] بن حمزة ثنا عثمان بن عبد الرحمن، عن فاطمة[٢] بنت علي قالت: سمعت أبـي يقول: قال رسول الله ﷺ: «لا تطرقوا[٣] الطير في أوكارها[٤] فإن الليل أمان لها».

.....

(١) هكذا في البغية: «حفص» وهو الصواب، فإنه يروى عن عثمان بن عبد الرحمن، ويروي عنه الحارث، وفي الأصل وباقي النسخ: «جعفر»، وهو خطأ، ولم أجد في شيوخ الحارث من يدعى «جعفر بن حمزة».

(٢) هكذا في الأصل وجميع النسخ، وفي المجردة (٢/٣٠٨) قال الأعظمي: فاطمة بنت الحسين. قال: ولا بد منه فإن الحديث من مسانيد الحسين بن علي. انظر الزوائد (٤/٣٠)، ولم تكن في بنات علي من يسمى فاطمة، ولكن في الإتحاف أيضاً فاطمة بنت علي.

قلت: وهكذا في الطبراني الكبير جعله من مسند الحسين بن علي يرويه عنه ابنته فاطمة بنت الحسين، لكن عثمان بن عبد الرحمن القرشي الذي توفى في خلافة هارون الرشيد لا يُدرى هل أدرك فاطمة بنت الحسين أم لا ، لأنها توفيت كما قال الحافظ ابن حجر بعد المائة، وقد أسنت، وقال الذهبـي: «توفيت سنة ١١٠هـ أو بعدها»، ولذا أخرجه الطبراني من رواية عثمان عن عائشة بنت طلحة عن فاطمة بنت الحسين، عن أبيها، ولعل المقصود بـ «فاطمة بنت علي» أي: علي بن الحسين زين العابدين ـ وإن لم أجد من ترجمها ـ ولعل هذا الحديث من مراسيل أبيها كما قال محقق (بغية الباحث) مع احتمال أن يكون المراد بـ «فاطمة» فاطمة بنت علي بن أبـي طالب (الصغرى) التي توفيت سنة ١١٧هـ وعليه يكون الحديث من مسند علي بن أبـي طالب رضي الله عنه لكنه احتمال بعيد، إذ أنه يبعد إدراك عثمان بن عبد الرحمن لها، والله أعلم.

. . . . . .

(٣) تطرقوا: هو الإتيان ليلاً، قال في النهاية (٣/ ١٢١): «وكل آت بالليل طارق، وقيل أصل الطروق: من الطرق وهو الدق. وسمى الآتي بالليل طارقاً لحاجته إلى دق الباب».

(٤) أوكارها: قال في لسان العرب (٥/ ٢٩٢): «وَكْر الطائر عشه».

٢٣٨٢ ـ تخريجه:

ذكره البوصيري في مختصر الإتحاف [٢/ ١١٥/ ١، ٢]، وقال: «رواه الحارث».

قلت: أخرجه الحارث بن أبي أسامة في مسنده (بغية الباحث) (١/ ٤٧٨) كتاب الصيد والذبائح وما أمر بقتله، باب (١) الليل أمان للصيد (رقم ٤٠٩)، قال: حدثنا حفص بن حمزة، ثنا عثمان بن عبد الرحمن، عن فاطمة بنت علي قالت: سمعت أبي يقول: قال رسول الله ﷺ: «لا تطرقوا الطير في أوكارها فإن الليل أمان لها».

وأخرجه الطبراني في الكبير (٣/ ١٤٢: ٢٨٩٦)، قال: حدثنا محمد بن عبد الله الحضرمي، ثنا موسى بن عبد الرحمن البكري، ثنا عثمان بن عبد الرحمن القرشي حدثتنا عائشة بنت طلحة عن فاطمة بنت الحسين، عن أبيها أن رسول الله ﷺ قال: فذكر مثله.

قال الهيثمي في المجمع (٤/ ٣٠): «رواه الطبراني في الكبير وفيه عثمان بن عبد الرحمن القرشي وهو متروك».

وأخرجه أبو الشيخ الأصبهاني في كتاب «الأمثال في الحديث النبوي» (ص ٢٩٢: ٥٢٠)، قال: حدثنا محمد بن العباس بن أيوب حدثنا عبد الرحمن بن واقد، حدثنا عثمان بن عمر ـ [هكذا في المطبوع، والصواب كما قال المحقق ـ عبد الرحمن] الوقاصي حدثنا مكحول عن أبي أمامة قال: قال رسول الله ﷺ فذكر مثله إلاَّ أنه قال: «لا تؤذوا».

الحكم عليه:

الحديث مداره من جميع طرقه على «عثمان بن عبد الرحمن القرشي الوقاصي» وهو متروك كما في ترجمته، وعليه فالحديث ضعيف جداً، والله أعلم.

٢٧ـ كتاب الأطعمة والأشربة

١ ـ باب فضل إطعام الطعام

٢٣٨٣ ـ قال أبو يعلى: حدثنا سريج[١] عن[٢] محمد بن يزيد، عن بكر[٣] بن خُنيس[٤]، عن ثابت، عن أنس رضي الله عنه قال: قال رسول الله ﷺ: «من اهتم بجوعة أخيه المسلم فأطعمه حتى يشبع وسقاه حتى يُروى غفر [الله][٥] له».

.....

(١) في الأصل وجميع النسخ: «شريح» بالشين المعجمة، والصواب: «سريج»، كما في مسند أبي يعلى: «سريج بن يونس»، ولا يوجد في شيوخ أبي يعلى من اسمه «شريح».

(٢) في الأصل وجميع النسخ: «حدثنا».

(٣) كلمة «بكر» مكررة في (سد).

(٤) في مسند أبي يعلى: «عن بكر بن خنيس، عن صدقة، عن ثابت».

(٥) ما بين المعكوفتين ساقط من (سد).

٢٣٨٣ ـ تخريجه:

ذكره البوصيري في مختصر الإتحاف [٢/ ٤٠/ ١]، وقال: «رواه أبو يعلى بسند فيه بكر بن خنيس، وهو ضعيف».

قلت: أخرجه أبو يعلى في مسنده (٦/ ١٤٣، ١٤٤: ٣٤٢٠)، قال: حدثنا سريج بن يونس، حدثنا محمد بن يزيد عن بكر بن خنيس، عن صدقة، عن ثابت، عن أنس قال: قال رسول الله ﷺ: «من اهتم بجوعة أخيه المسلم فأطعمه حتى يشبع وسقاه حتى يروى غفر الله له».

. . . . . .

وأخرجه ابن عدي في الكامل (٢/ ٦٢)، قال: ثنا أحمد بن الحسين الصوفي، ثنا سريج بن يونس به نحوه إلاَّ أنه قال: «عن بكر بن خنيس عن ثابت» كما ذكره المصنف هنا، فأسقط «صدقة»، وقال في آخره: «وجبت له الجنة».

وأخرجه الطبراني في «مكارم الأخلاق» (ص ١٠٢: ١٦٣)، قال: ثنا محمد بن عبد الله، ثنا شريح [هكذا والصواب سريج] بن يونس، به مثل سند أبـي يعلى ومتنه.

وأخرجه أبو نعيم في «ذكر أخبار أصبهان» (١/ ٢٩٧)، قال: حدثنا محمد بن عبيد الله المَرْزُبان الواعظ، ثنا أحمد بن محمود بن صبيح، ثنا حاتم بن يونس الجرجاني، ثنا محمد بن يزيد الواسطي، به مثله.

الحكم عليه:

الحديث بهذا الإسناد ضعيف؛ من أجل حال «بكر بن خنيس»، فإنه ضعيف كما في ترجمته. ولذا قال الهيثمي في المجمع (٣/ ١٣٠): «رواه أبو يعلى، وفيه بكر بن خنيس، وهو ضعيف»، وفي بعض طرق الحديث زيادة: «صدقة بن موسى الدقيقي» كما هي في مسند أبـي يعلى ومكارم الأخلاق للطبراني وذكر أخبار أصبهان لأبـي نعيم، وأسقطه المصنف هنا في «المطالب» كما في الكامل لابن عدي، ويحتمل أن بكر بن خنيس سمعه من الوجهين، كما يحتمل أن يكون ذلك من أوهامه.

وعلى كل حال، فيشهد للحديث عموم الأحاديث الواردة في فصل إطعام الطعام، وهي كثيرة جدّاً أقتصر منها على حديث عبد الله بن عمرو بن العاص، وحديث أبـي مالك الأشعري.

١ ـ أما حديث عبد الله بن عمرو بن العاص رضي الله عنه أن رجلاً سأل النبـي ﷺ: أي الإسلام خير؟ قال: تطعم الطعام، وتقرأ السلام على من عرفت ومن لم تعرف.

فأخرجه البخاري في صحيحه «الفتح» (١١/ ٢٣: ٦٢٣٦)، ومسلم في صحيحه (١/ ٦٥: ٣٩)، وأبـو داود فـي سننـه (٥/ ٣٧٩: ٥١٩٤)، والنسـائـي فـي سننـه

. . . . . .

(٨/ ١٠٧: ٥٠٠٠)، وابن ماجه في سننه (٢/ ١٠٨٣: ٣٢٥٣)، وابن ماجه في صحيحه «الإحسان» (٢/ ٢٥٨: ٥٠٥)، وأحمد في المسند (٢/ ١٦٩)، والبخاري في الأدب المفرد «فضل الله الصمد» (٢/ ٤٦٩: ١٠١٣)، والبغوي في شرح السنة (١٢/ ٢٦٠: ٣٣٠٢).

٢ ـ وأما حديث أبي مالك الأشعري رضي الله عنه أن النبي ﷺ قال: «إن في الجنة غرفاً يُرى ظاهرها من باطنها وباطنها من ظاهرها أعدَّها الله تعالى لمن أطعم الطعام وأفشى السلام، وصلى بالليل والناس نيام».

فأخرجه أحمد في المسند (٥/ ٣٤٣)، وابن حبان في صحيحه «الإحسان» (٢/ ٢٦٢: ٥٠٩)، والحاكم في المستدرك (١/ ٨٠)، وقال: «صحيح على شرط الشيخين ولم يخرجاه» ووافقه الذهبي، والبيهقي في سننه (٤/ ٣٠٠، ٣٠١)، وعبد الرزاق في مصنفه (١١/ ٤١٨: ٢٠٨٨٣)، والطبراني في معجمه الكبير (٣/ ٣٤٢: ٣٤٦٦، ٣٤٦٧)، والخطيب البغدادي في تاريخه (٨/ ٢٠٣)، وأبو القاسم الأصبهاني في الترغيب والترهيب (٣/ ٦٣: ٢٠٧٨)، والخرائطي في «مكارم الأخلاق» (١/ ١٦٣: ١٤٠)، و (١/ ٣٢٦: ٣١٣)، والبغوي في شرح السنّة (٤/ ٤٠: ٩٢٧)، وقد حسن المنذري إسناد الطبراني كما في «الترغيب والترهيب» (٢/ ٦٣).

وقال الهيثمي في المجمع (٢/ ٢٥٤): «رواه الطبراني في الكبير ورجاله ثقات».

٢٣٨٤ ـ حدثنا[١] إسحاق، ثنا شريك عن حبيب بن زيد، عن ليلى قالت: دخل علينا رسول الله ﷺ، فأتيته بطعام، فاعتزل بعض من ثمة[٢]، فقال النبي / ﷺ: «ما بالهم؟ / قال[٣]: صيام، قال النبي ﷺ: «ما من مسلم يؤكل عنده إلاَّ صلَّت عليه الملائكة». [حس١٧٨أ] [سد٣٥٧]

.....

(١) القائل: هو أبو يعلى.

(٢) ثمة: ثمَّ بمعنى هناك... وثَمَّة أيضاً بمعنى ثمّ. لسان العرب (١٢/ ٨١).

(٣) في (سد) و (عم): «قالوا».

٢٣٨٤ ـ تخريجه:

ذكره البوصيري في مختصر الإتحاف [٢/ ٤٠/ ٢]، وقال: «رواه أبو يعلى مرسلاً». وفي الحاشية: «ليلى ذكرها ابن حبان في الثقات وعدّها الذهبي في التابعين».

قلت: صورة الإرسال في إسناد أبي يعلى لا تتحقق، فإن ليلى تخبر أن النبي ﷺ دخل عليها وأنها هي التي أتته بطعام، ولعل هذا الوهم منشؤه من «شريك» حيث لم يتابعه أحد على روايته هكذا. ولم أجد الحديث من هذا الوجه في المطبوع من مسند أبي يعلى، فلعله في الرواية المطولة التي لم تطبع.

والحديث أخرجه النسائي في «السنن الكبرى» (٢/ ٢٤٢) كتاب الصيام، باب (١٩٩) الصائم إذا أكل عنده (رقم ٣٢٦٨)، قال: أنبأ علي بن حجر قال: أنبأ شريك عن حبيب بن زيد، عن ليلى أن النبي ﷺ قال: «الصائم إذا أُكل عنده صلَّت عليه الملائكة». هكذا رواه مرسلاً بدون ذكر القصة.

وأخرجه كذلك (برقم ٣٢٦٧)، قال: أنبأ محمد بن عبد الأعلى قال: حدثنا خالد. قال: حدثنا شعبة عن حبيب، عن ليلى جدة حبيب، أن النبي ﷺ دخل عليها فأتته بطعام. فقال لها: «كلي». فقالت: إني صائمة، فقال: «إن الصائم إذا أُكل عنده صلَّت عليه الملائكة حتى يفرغوا».

. . . . . .

قلت: هكذا في المطبوع «عن ليلى جدة حبيب»، وهو خطأ مطبعي، والصواب كما في تحفة الأشراف (١٣/ ٩٢) «عن ليلى عن جدة حبيب، به»، وعليه فتكون هذه الرواية موافقة لما سيأتي من الطرق عن شعبة.

وقد رُوي الحديث موصولاً من طريق حبيب بن زيد الأنصاري عن ليلى، عن أم عمارة نسيبة بنت كعب الأنصارية، وله عن حبيب طريقان:

١ ـ من طريق شريك بن عبد الله عن حبيب بن زيد، به نحوه.

أخرجه أحمد في مسنده (٦/ ٣٦٥)، قال: ثنا أسود بن عامر.

والترمذي في سننه (٣/ ١٥٣) كتاب (٦) الصوم، باب (٦٧) ما جاء في فضل الصائم إذا أُكل عنده (رقم ٧٨٤).

وابن خزيمة في صحيحه (٣/ ٣٠٧) كتاب الصيام، باب (١٨٨) ذكر صلاة الملائكة على الصائم عند أكل المفطرين عنده (رقم ٢١٤٠).

كلاهما [الترمذي، وابن خزيمة]، قالا: حدثنا علي بن حجر.

وأخرجه الطبراني في الكبير (٢٥/ ٣٠، ٣١: ٥٠)، قال: حدثنا محمد بن عبد الله الحضرمي، ثنا يحيى الحماني، وعلي بن حكيم الأودي (ح)، وحدثنا محمود بن محمد الواسطي، ثنا زكريا بن زحمويه.

خمستهم [أسود بن عامر، وعلي بن حجر، ويحيى الحماني، وعلي الأودي، وزكريا]، قالوا: حدثنا شريك، به نحوه. إلاَّ أن رواية الترمذي، وابن خزيمة مختصرة وليس فيها ذكر القصة.

٢ ـ من طريق شعبة عن حبيب، به نحوه.

أخرجه أحمد في مسنده (٦/ ٤٣٩).

وأخرجه ابن أبي شيبة في مصنفه (٣/ ٨٦) كتاب الصوم، باب ما ذكر في الصائم إذا أُكل عنده.

ومن طريقه أخرجه ابن ماجه في سننه (١/ ٥٥٦) كتاب (٧) الصيام، باب (٤٦)

. . . . . .

في الصائم إذا أُكل عنده (رقم ١٧٤٨)، قال: حدثنا أبو بكر بن أبـي شيبة، وعلي بن محمد، وسهل.

وابن سعد في الطبقات (٨/ ٤١٥، ٤١٦).

خمستهم [أحمد، وابن أبـي شيبة، وعلي بن محمد، وسهل، وابن سعد]، قالوا: ثنا وكيع.

وأخرجه أحمد في مسنده (٦/ ٣٦٥)، والدارمي في سننه (٢/ ١٧) كتاب الصوم، باب في الصائم إذا أكل عنده.

كلاهما [أحمد، والدارمي]، قالا: ثنا هشام بن القاسم.

وأخرجه أحمد في المسند كذلك (٦/ ٣٦٥)، قال: ثنا يحيـى بن سعيد.

وأخرجه أيضاً في (٦/ ٤٣٩)، والترمذي في سننه (٣/ ١٥٤) «الموطن السابق» (رقم ٧٨٦)، قال: حدثنا محمد بن بشار.

وأخرجه ابن خزيمة في صحيحه (٣/ ٣٠٧: ٢١٣٨)، قال: حدثنا محمد بن بشار.

كلاهما [أحمد، ومحمد بن بشار]، قالا: ثنا محمد بن جعفر.

وأخرجه علي بن الجعد في مسنده (١/ ٤٧٧: ٨٩٩).

ومن طريق أبو يعلى في مسنده (١٣/ ٦٩: ٧١٤٨)، قال: حدثنا علي بن الجعد.

ومن طريق أبـي يعلى أخرجه ابن حبان في صحيحه «الإحسان» (٨/ ٢١٦) كتاب (١٢) الصوم، باب (١) فضل الصوم. قال: أخبرنا أبو يعلى قال: حدثنا علي بن الجعد.

ومن طريق ابن الجعد أخرجه البغوي في «شرح السنة» (٦/ ٣٧٦) باب ثواب الصائم إذا أُكل عنده. قال: أخبرنا عبد الواحد بن أحمد المليحي، أنا أبو محمد عبد الرحمن بن أبـي شريح، أنا أبو القاسم عبد الله بن محمد بن عبد العزيز البغوي.

. . . . . .

وأبو نعيم في «حلية الأولياء» (٢/ ٦٥)، قال: حدثنا أحمد بن جعفر، ثنا محمد بن يوسف التركي.

كلاهما [أبو القاسم البغوي، ومحمد بن يوسف التركي]، قالا: ثنا علي بن الجعد.

وأخرجه ابن خزيمة في صحيحه (٣/ ٣٠٧: ٢١٣٩)، قال: حدثنا علي بن خشرم، أخبرنا عيسى ــ يعني ابن يونس ــ .

وأخرجه أبو داود الطيالسي في مسنده (ص ٢٣٢: ١٦٦٦).

ومن طريقه الترمذي في سننه (٣/ ١٥٣: ٧٨٥)، قال: حدثنا محمود بن غيلان، ثنا أبو داود.

ومن طريق الطيالسي أيضاً أخرجه ابن سعد في الطبقات (٨/ ٤١٦)، قال: أخبرنا سليمان بن داود الطيالسي.

وأخرجه عبد بن حميد في مسنده «المنتخب» (٣/ ٢٦٠: ١٥٦٦)، قال: حدثنا يزيد بن هارون.

وأخرجه البيهقي في السنن الكبرى (٤/ ٣٠٥) كتاب الصيام، باب في فضل شهر رمضان وفضل الصيام على سبيل الاختصار قال: حدثنا أبو محمد عبد الله بن يوسف إملاءً، وأبو الطاهر الإمام قراءة عليه قالا: أنبأ أبو بكر محمد بن الحسين القطان، أنبأ إبراهيم بن الحارث البغدادي، ثنا يحيى بن أبي بكير.

وأخرجه الطبراني في المعجم الكبير (٢٥/ ٣٠: ٤٩)، قال: حدثنا علي بن عبد العزيز، ثنا إبراهيم بن حميد الطويل.

وأخرجه عبد الرزاق في مصنفه (٤/ ٣١٢، ٣١٣) كتاب الصيام، باب الأكل عند الصائم (رقم ٧٩١١)، قال: عن سفيان.

وأخرجه ابن المبارك في «الزهد» (ص ٥٠٠: ١٤٢٤).

كلهم [وكيع، وهشام بن القاسم، ويحيى بن سعيد، ومحمد بن جعفر،

. . . . . .

وعلي بن الجعد، وعيسى بن يونس، وأبو داود الطيالسي، ويزيد بن هارون، ويحيى بن أبي بكير، وإبراهيم بن حميد الطويل، وسفيان، وابن المبارك]، قالوا: حدثنا شعبة به نحوه، وقال الترمذي: «حسن صحيح»، وتصحف «حبيب» إلى «خبيب» في طبقات ابن سعد، وعند عبد الرزاق «حبيب بن أبي ثابت»، وهو خطأ، والصواب «حبيب بن زيد» كما أثبته المحقق في بعض نسخ المصنف. وتصحف «زيد» إلى «يزيد» في مسند الطيالسي، وفي مسند أحمد «عن أم ليلى» ولعله سبق قلم، والصواب «ليلى»، والله أعلم.

الحكم عليه:

مدار الحديث على «ليلى»، وهي مجهولة ـ والله أعلم ـ **وعليه فالحديث ضعيف**، ويُضاف إلى ذلك أنه مرسل، إذ أن الصواب أن «ليلى» من التابعين، وأما ما ذكر في الحديث من أن ليلى هي أتت بالطعام فلعله من أوهام شريك.

هذا بالنسبة للرواية المرسلة، أما الرواية الموصولة عن أم عمارة، فقد قال الترمذي بعد رواية الحديث: «حسن صحيح»، ورمز السيوطي لحسنه في الجامع الصغير «فيض القدير» (٢/ ٣٥٩: ٢٠٣٨).

قلت: وهذا التحسين تساهل واضح، فإن «ليلى» كما سبق مجهولة عين، تفرَّد بالرواية عنها حبيب بن زيد ولم يوثقها أحد؛ ولذلك ضعف الألباني الحديث كما في السلسلة الضعيفة (٣/ ٥٠٢: ١٣٣٢)، وهو الراجح، والله أعلم.

٢ ـ باب فضل قلة الأكل والشرب

(١٠٢) سيأتي إن شاء الله تعالى في الأشربة.

٣ ـ باب وصية قيس بن عاصم

٢٣٨٥ ـ [١] قال مسدد: حدثنا أمية ـ وهو ابن خالد ـ، ثنا شعبة عن قتادة، عن مطرف، [عن حكيم بن قيس بن عاصم][(١)]، قال: إن قيس بن عاصم أوصى بنيه عند موته فقال: أوصيكم بتقوى الله تعالى وسودوا[(٢)] أكبركم، فإن القوم إذا سودوا أكبرهم خلفوا[(٣)] آباءهم[(٤)]، وإذا سودوا أصغرهم أزري[(٥)] بهم في أكفائهم، وعليكم باصطناع المال، فإنه

.....

(١) ما بين المعكوفتين ساقط من الأصل وجميع النسخ، واستدركته من جميع الكتب التي أخرجته بهذا الإسناد كسنن النسائي، ومسند أحمد، والبزار، ومعجم الطبراني الكبير، والأدب المفرد، وطبقات ابن سعد.

(٢) سودوا: قال في لسان العرب (٣/ ٢٢٨): «السيّد: يطلق على الرب، والمالك، والشريف، والفاضل، والحليمن، ومحتمل أذى قومه، والزوج، والرئيس، والمقدم». والمراد: قدموهم وشرفوهم.

(٣) خلفوا: من الخلَف ـ بالتحريك والسكون ـ: كل من يجيء بعد من مضى، إلاّ أنه بالتحريك في الخير وبالتسكين في الشر. يقال: «خَلَفُ صِدْقٍ، وخَلْفُ سوء». النهاية (٢/ ٦٦).

(٤) في الأصل: «آباؤهم»، وهو خطأ.

(٥) أزرى: هو الاحتقار، والتهاون، والانتقاص. النهاية (٢/ ٣٠٢).

منبهة[٦] للكريم، ويُستغنى به عن اللئيم، وإياكم والمسألة. . . فذكر الحديث.

[٢] وقال أبو يعلى: حدثنا عبد الله بن مطيع، ثنا هشيم عن زياد بن أبي زياد، عن الحسن بن أبي الحسن، عن قيس بن عاصم: فذكر حديثاً [قال][٧]: فلما حضرته الوفاة دعى بنيه فقال: يا بني خذوا عني فلا أحد[٨] أنصح لكم مني، إذا أنا مت فسودوا أكابركم ولا تسودوا أصاغركم فيستسفه[٩] الناس كباركم وتهونوا عليهم، وعليكم باستصلاح المال، فإنه منبهة للكريم ويُسْتغنى به عن اللئيم. . . الحديث.

[عم٣٤١] [٣] / وقال الحارث: حدثنا داود بن المحبر، ثنا أبو الأشهب عن [الحسن][١٠]، عن قيس بن عاصم. . . فذكر الحديث.

. . . . . .

(٦) منبهة: أي مَشْرَفة، ومَعْلاة، من النباهة. يقال: نَبَه يَنْبُه إذا صار نبهاً شريفاً. النهاية (٥/ ١١).

(٧) ما بين المعكوفتين ساقط من (حس).

(٨) في (سد): «أجد».

(٩) فيستسفه: السفه في الأصل: الخفّة والطيش، وسَفِه فلان رأيه إذا كان مضطرباً لا استقامة له. والسفيه: الجاهل. النهاية (٣/ ٣٧٦).

(١٠) ما بين المعكوفتين ساقط من (سد) و (عم).

٢٣٨٥ ـ تخريجه:

ذكره البوصيري في مختصر الإتحاف [٢/ ٢/ ٢]، وقال: «رواه الحارث عن داود بن المحبر وهو ضعيف، وروى النسائي منه النهي عن النياحة فقط، لكن رواه مسدد، وأبو يعلى بسند رجاله ثقات. . .».

قلت: له عن قيس بن عاصم خمس طرق.

الأولى: من طريق شعبة عن قتادة، عن مطرف عن حكيم بن قيس بن عاصم، أن أباه أوصى عند موته بنيه فقال: «اتقوا الله وسودوا أكبركم، فإن القوم إذا سودوا

. . . . . .

أكبرهم خلفوا أباهم، وإذا سودوا أصغرهم أزري بهم في أكفائهم، وعليكم بالمال واصطناعه، فإنه منبهة للكريم ويستغنى به عن اللئيم. وإياكم ومسألة الناس، فإنها من آخر كسب الرجل، وإذا مت فلا تنوحوا، فإنه لم ينح على رسول الله ﷺ. وإذا مت فادفنوني بأرض، لا تشعر بدفني بكر بن وائل، فإني كنت أغافلهم في الجاهلية».

أخرجه النسائي في سننه (٤/١٦) كتاب (١) الجنائز، باب (١٥) النياحة على الميت (رقم ١٨٥١)، قال: أخبرنا محمد بن عبد الأعلى، قال: حدثنا خالد قال: حدثنا شعبة به مختصراً بلفظ: «لا تنوحوا علي، فإن رسول الله ﷺ لم ينح عليه».

قال الألباني في صحيح سنن النسائي (٢/٣٩٩: ١٧٤٧): «صحيح الإسناد».

قلت: فيه «حكيم بن قيس»، وهو مجهول ــ كما تقدم ــ .

وأخرجه أحمد في مسنده (٥/ ٦١).

والبزار في مسنده «كشف الأستار» (٢/١٣٧ : ١٣٧٨)، قال: حدثنا محمد بن المثنى.

كلاهما [أحمد، ومحمد بن المثنى]، قالا: حدثنا محمد بن جعفر، ثنا شعبة، به نحوه، إلاّ أن الإمام أحمد قال: «عن مطرف بن الشخير وحجاج...»، ثم ذكر بعض الوصية وأشار إلى باقيها، وقال البزار: لا نعلمه بهذا اللفظ عن قيس إلاّ بهذا الإسناد.

قلت: قد ورد بأسانيد أخرى كما ترى في تخريجه.

وأخرجه البخاري في الأدب المفرد «فضل الله الصمد» (١/ ٤٥٣) باب (١٦٧) تسويد الأكابر (رقم ٣٦١).

والطبراني في الكبير (١٨/٣٣٩: ٨٦٩)، قال: «حدثنا أحمد بن إسماعيل العدوي البصري».

كلاهما [البخاري، وأحمد بن إسماعيل العدوي]، قالا: ثنا عمرو بن مرزوق قال: حدثنا شعبة، به نحوه.

. . . . . .

وأخرجه الطبري في تهذيب الآثار «مسند عمر» السفر الأول (١/ ٥٦: ٩٣)، قال: حدثنا ابن المثنى، ومحمد بن عبد الله بن صفوان الثقفي قالا: حدثنا عبد الرحمن بن مهدي.

وأخرجه كذلك (برقم ٩٤)، قال: حدثنا ابن بشار، حدثنا ابن أبي عدي.

كلاهما [عبد الرحمن بن مهدي، وابن أبي عدي]، قالا: حدثنا شعبة، به مختصراً ولفظه: «يا بني إياكم والمسألة، فإنها من آخر كسب المرء».

وأخرجه ابن سعد في الطبقات (٧/ ٣٦)، قال: أخبرنا عبد الوهاب بن عطاء العجلي قال: أخبرنا شعبة، به نحوه.

الثانية: من طريق الحسن البصري عن قيس بن عاصم، فذكر أولاً قصة قدومه على النبي ﷺ، ثم ذكر وصيّته لأبنائه عند موته. وله عن الحسن ثلاث طرق:

(أ) من طريق زياد بن أبي زياد الجصاص عن الحسن، به.

ورواه عن زياد كل من:

١ ــ محمد بن يزيد الواسطي.

٢ ــ وهشيم بن بشير.

٣ ــ وعرعرة بن البرند.

٤ ــ وحماد بن شعيب.

١ ــ أما حديث محمد بن يزيد الواسطي.

فأخرجه الحاكم في المستدرك (٣/ ٦١٢) كتاب معرفة الصحابة، باب وصية قيس بن عاصم. قال: حدثنا علي بن حمشاذ العدل.

والطبراني في الكبير (١٨/ ٣٣٩: ٨٧٠).

كلاهما [علي بن حمشاذ، والطبراني]، قالا: حدثنا عبد الله بن أحمد بن حنبل، حدثني أبي.

وأخرجه كذلك الطبراني في الموطن السابق قال: وحدثنا محمد بن عبدوس بن

. . . . . .

كامل السراج، ومحمد بن محمد الجذوعي القاضي قالا: ثنا علي بن الجعد.

كلاهما [أحمد بن حنبل، وعلي بن الجعد]، قالا: ثنا محمد بن يزيد، ثنا زياد بن أبـي زياد الجصاص به مطولاً.

٢ ـ **أما حديث هشيم بن بشير**، فأخرجه أبو يعلى في مسنده كما ذكر المصنف، ولم أجده في المطبوع منه.

وأخرجه في «المفاريد» (ص ١٠٦ : ١٠٨)، قال: ثنا عبد الله بن مطيع.

ومن طريقه أخرجه ابن حبان في الثقات (٦/ ٣٢٠)، قال: حدثنا أبو يعلى، به.

وأخرجه بحشل في «تاريخ واسط» (ص ١١٩)، قال: ثنا سعيد بن إدريس.

كلاهما [عبد الله بن مطيع، وسعيد بن إدريس]، قالا: ثنا هشيم، به نحوه مطولاً؛ إلا أن بحشل ذكر النهي عن النياحة وأشار إلى باقيه.

٣ ـ **وأما حديث عرعرة بن البرند**، فأخرجه ابن عدي في الكامل (٣/ ١٨٧)، قال: ثنا الساجي، ثنا ابن المثنى، ثنا عرعرة بن البرند، به مختصراً، حيث ذكر النهي عن النياحة وأشار إلى باقيه، وقد تحرَّف في المطبوع «عاصم» إلى «عصام».

٤ ـ **وأما حديث حماد بن شعيب**، فأخرجه الطبري في «تهذيب الآثار» «مسند عمر» (١/ ٥٧ : ٥٩)، قال: حدثني عبد الرحمن بن أبـي البختري الطائي، حدثنا محمد بن عبد الرحمن المحاربـي، عن حماد بن شعيب، به مختصراً حيث ذكر النهي عن المسألة فقط، وقد تحرف في المطبوع «زياد بن أبـي زياد» إلى «يزيد بن أبـي زياد».

(ب) من طريق أبـي الأشهب جعفر بن حيان عن الحسن، به.

أخرجه الحارث بن أبـي أسامة في مسنده «بغية الباحث» (١/ ٥٢٨) كتاب (١٣) الوصايا، باب (٣) وصية قيس بن عاصم (رقم ٤٧١)، قال: حدثنا داود بن المحبر، ثنا أبو الأشهب، به نحوه مطولاً.

(ج) من طريق القاسم بن مطيب عن الحسن، به.

. . . . . .

أخرجه البخاري في الأدب المفرد «فضل الله الصمد» (٢/٤٠٨) باب (٤٣١) هل يفلي أحد رأس غيره؟ (رقم ٩٥٣)، قال: حدثنا علي بن عبد الله قال: حدثنا المغيرة بن سلمة أبو هشام المخزومي ــ وكان ثقة ــ قال: حدثنا الصَّعق بن حَزْن قال: حدثني القاسم بن مطيب، به نحوه مطولاً.

الثالثة: من طريق عبد الملك بن أبـي سوية عن قيس بن عاصم، به، لكنه لم يذكر قصة قدومه على النبـي ﷺ، وإنما ذكر وصية قيس لأبنائه، وزاد فيها ألفاظاً أخرى وجعل في آخرها شعراً.

أخرجه الحاكم في المستدرك (٣/٦١١) «الموطن السابق»، قال: حدثنا أبو جعفر أحمد بن عبيد بن إبراهيم الأسدي الحافظ بهمذان.

وأخرجه الطبراني في الكبير (١٨/ ٣٤١: ٨٧١).

وفي الأوسط «مجمع البحرين» (٤/١٢٩) كتاب (١٦) الوصية، باب (٥) وصية قيس بن عاصم (رقم ٢٢٠٧).

كلاهما [أبو جعفر الأسدي، والطبراني]، قالا: حدثنا محمد بن زكريا الفلابـي، ثنا العلاء بن الفضل بن عبد الملك، عن أبيه، عن عبد الملك بن أبـي سويه المنقري قال: «شهدت قيس بن عاصم، فذكره».

الرابعة: من طريق مخلد بن عقبة عن أبيه، عن جده، عن قيس بن عاصم.

أخرجه «بحشل» في «تاريخ واسط» (ص ١٦٥)، قال: حدثنا مقدم بن محمد قال: ثنا سعيد بن خالد قال: ثنا الحكم بن عوانة عن أبيه قال: ثنا مخلد بن عقبة، عن أبيه، عن جده. . . فذكر مقتصراً على النهي عن النياحة.

الخامسة: من طريق معمر عن قتادة موقوفاً عليه.

أخرجه عبد الرزاق في مصنفه (١١/ ٩٥) باب في مسألة الناس (رقم ٢٠٠٢٤)، قال: عن معمر عن قتادة قال: أوصى قيس بن عاصم بنيه فقال: ثم ذكر نحو لفظ حكيم بن قيس، عن أبيه.

. . . . . .

الحكم عليه:

ذكر المصنف له ثلاث طرق:

١ ـ طريق مسدد ـ وهي أحسنها حالاً ـ مع أنها ضعيفة من أجل حال «حكيم بن قيس»، فإنه مجهول كما مضى في ترجمته.

٢ ـ طريق أبـي يعلى، وهي ضعيفة أيضاً، وفيها علتان:

(أ) في إسنادها «زياد بن أبـي زياد»، وهو ضعيف ـ كما تقدَّم ـ .

(ب) عنعنة «هشيم بن بشير»، وهو مدلس من الطبقة الثالثة لا يقبل من حديثه إلاَّ ما صرّح فيه بالسماع.

وهاتان الطريقان تحمل إحداهما الأخرى وتعضدها.

٣ ـ أما طريق الحارث بن أبـي أسامة، فهي ضعيفة جداً، من أجل حال «داود بن المحبر»، فإنه متروك، وما ذكر من الطرق الأخرى في تخريجه لا تخلو من مقال، وبعضها شديدة الضعف. لكنها تدل على أن للحديث أصلاً، ويغني عنها جميعاً الطريقان الأولان، فإن ضعفها منجبر وتعضد إحداهما الأخرى، والله أعلم.

٤ ـ باب قرى الضيف
وما جاء في كل[١] كبد حرى أجر

٢٣٨٦ ـ قال إسحاق: «أخبرنا وكيع، ثنا يزيد بن سنان عن أبي[٢] يونس، عن المقداد رضي الله عنه، عن رسول الله ﷺ قال: إذا بات الضيف محروماً فحق على المسلمين نصرته حتى يأخذوا قراه[٣] من زرعه[٤] أو ضرعه[٥]».

هكذا أخرجه في مسند المقداد بن الأسود، وأصله معروف من حديث المقداد بن معدي كرب.

.....

(١) في (حس) و (عم) و (سد) زيادة: «ذات».

(٢) في (حس) و (عم) و (سد): «ابن يونس»، ولعله سبق قلم، والصواب: «أبو يونس»، كما في ترجمته في التاريخ الكبير، والجرح والتعديل.

(٣) قراه: أي ضيافته، قال في لسان العرب (١٥/ ١٧٩): «وقَرى الضيف قِرىً وقَراء: أضافة».

(٤) زرعه: المقصود مزرعته أو بستانه وما يزرع فيه.

(٥) ضرعه: قال في لسان العرب (٨/ ٢٢٣): «... يعني بالضرع الشاة والناقة».

٢٣٨٦ ـ تخريجه:

ذكره البوصيري في مختصر الإتحاف (٢/ ١٤٠/ ٢)، وقال: «رواه إسحاق بن

. . . . . .

راهويه من مسند المقداد بن الأسود، وأصله معروف من حديث المقدام بن معدى كرب».

قلت: ولم أجده في المطبوع من مسند إسحاق بن راهويه.

وذكره البخاري بهذا الإسناد في التاريخ الكبير (الكنى) (ص ٨٢)، وابن أبي حاتم في الجرح والتعديل (٩/ ٤٥٦، ٤٥٧).

وذكره المتقي الهندي في «كنز العمال» (٩/ ٢٥٢: ٢٥٩٠٢)، ونسبه إلى ابن عساكر عن المقداد بن الأسود.

الحكم عليه:

الحديث بهذا الإسناد ضعيف وفيه علتان:

١ ـ في إسناده «يزيد بن سنان» وهو ضعيف كما في ترجمته.

٢ ـ وفي إسناده «أبو يونس» وهو مجهول.

والحديث ثابت ومعروف ـ كما قال المصنف ـ من حديث المقدام بن معدي كرب، أن رسول الله ﷺ قال: «أيما رجل أضاف قوماً فلم يقروه كان له أن يُعْقِبَهم بمثل قِراه».

وفي رواية «أيما رجل أضاف قوماً، فأصبح الضيف محروماً، فإن نصره على حق كل مسلم حتى يأخذ بقرى ليلة من زرعه وماله».

أخرجه أبو داود في سننه (٤/ ١٢٩: ٣٧٥١)، وأحمد في مسنده (٤/ ١٣٠، ١٣١)، والحاكم في المستدرك (٤/ ١٣٢)، والدارمي في سننه (٢/ ٩٨)، والدارقطني في سننه (٤/ ٢٨٧: ٥٩)، والبيهقي في السنن الكبرى (٨/ ٣٣١، ٣٣٢)، والطبراني في الكبير (٢٠/ ٢٨٢، ٢٨٣: ٦٦٧، ٦٦٨، ٦٧٠)، والطحاوي في «شرح مشكل الآثار» (٧/ ٢٤٨: ٢٨١٥)، وفي «شرح معاني الآثار» (٤/ ٢٤٢)، والبغوي في «شرح السنة» (١١/ ٣٤١: ٣٠٠٤)، وبحشل في «تاريخ واسط» (ص ١١١). قال الحافظ في التلخيص الحبير (٤/ ١٥٩): «إسناده صحيح».

٢٣٨٧ ـ وقال أبو يعلى: حدثنا محمد بن عباد المكي، ثنا محمد بن سليمان المسمولي[١]، ثنا القاسم بن مخول البهزي عن أبيه قال: قلت يا رسول الله: نلقى الإبل وبها لبن وهي مصراة[٢]، ونحن محتاجون قال ﷺ: «ناد يا صاحب الإبل ثلاثاً، فإن جاء وإلاَّ فاحلل صرارها ثم اشرب، ثم صر وابق للبن داعية»[٣][٤] / قلت: يا رسول الله: أوصني. قال ﷺ: «أقم الصلاة، وآت الزكاة، وصم رمضان، وحج البيت، واعتمر، وبر والديك، وصل رحمك، واقر الضيف، وأمر بالمعروف وانه عن المنكر، وزل مع الحق حيث زال». قال: فقلت يا رسول الله: الضوال[٥] ترد علينا هل لنا أجر أن نسقيها؟ قال ﷺ: «نعم في كل ذات كبد حرا[٦] أجر». [مح٨٣أ]

.....

(١) في (سد) و (عم): «المشمولي»، وهو خطأ.

(٢) مصراة: المصراة: هي الناقة أو البقرة أو الشاة يُصَرَّى اللبن في ضَرْعها أي يجمع ويحبس. النهاية (٣/ ٢٧).

(٣) في (حس) و (سد) (عم): «دواعيه».

(٤) ابق للبن داعية: قال في النهاية (٢/ ١٢٠): «أي أبْق في الضَّرع قليلاً من اللبن ولا تستوعبه كله، فإن الذي تبقيه فيه يدعو ما وراءه من اللبن فينزله، وإذا استقصي كل ما في الضرع أبطأ دَرُّه على حباله».

(٥) الضوال: الضالة: ما ضل من البهائم، والمراد بها في الحديث الضالة من الإبل، والبقر مما يحمى نفسه ويقدر على الابعاد في طلب المرعى، والماء بخلاف الغنم. لسان العرب (١١/ ٣٩٢).

(٦) حرى: قال في النهاية (١/ ٣٦٤): «الحرى: فعلى من الحَرِّ، وهي تأنيث حَرَّان وهما للمبالغة، يريد أنها لشدة حرها قد عطشت ويبست من العطش، والمعنى: أن في سقى كل ذي كبد حرَّى أجر. وقيل: أراد بالكبد الحرّى حياة صاحبها، لأنه إنما تكون كبده حرى إذا كان فيه حياة، يعنى في سقي كل ذي روح من الحيوان».

٢٣٨٧ ـ تخريجه:

هذا الحديث جزء من الحديث المتقدم (برقم ٢٣٦٤)، وقد تقدم هناك تخريجه

. . . . . .

ودراسة إسناده والحكم عليه بأنه ضعيف. ومحل الشاهد منه هنا في موضوعين:

١ ـ قوله «واقر الضيف» ويشهد له حديث المقدام بن معدي كرب، وتقدم الكلام عليه في الحديث السابق (برقم ٢٣٨٦).

٢ ـ قوله: «قال: فقلت يا رسول الله: الضوال ترد علينا . .».

ويشهد له حديث أبـي هريرة في قصة الرجل الذي سقى الكلب، فشكر الله له، وغفر له. فقالوا: يا رسول الله إن لنا في البهائم لأجراً؟ فقال ﷺ: «في كل ذات كبد رطبة أجر».

أخرجه البخاري في صحيحه «الفتح» (٥/ ٥٠: ٢٣٦٣) و (٥/ ١٣٥: ٢٤٦٦) و (١٠/ ٤٥٢: ٦٠٠٩)، ومسلم في صحيحه (٤/ ١٧٦١: ٢٢٤٤)، وأبو داود في سننه (٣/ ٥٠: ٢٥٥٠)، ومالك في الموطأ (٢/ ٩٢٩)، وابن حبان في «الإحسان» (٢/ ٣٠١: ٥٤٤)، وأحمد في المسند (٢/ ٣٧٥، ٥١٧)، والبيهقي في السنن الكبرى (٤/ ١٨٥)، والقضاعي في مسند «الشهاب» «١/ ٩٩: ١١٣)، والبخاري في الأدب المفرد «فضل الله الصمد» (١/ ٤٦٨: ٣٧٨).

٥ ـ باب الضيافة

[سد٣٥٨] ٢٣٨٨ ـ [١] قال الطيالسي: / حدثنا صدقة بن موسى عن ليث بن أبي سليم[١]، عن زياد، عن أبي هريرة رضي الله عنه، قال: سمعت رسول الله ﷺ يقول: الضيافة[٢] ثلاثة أيام، فما [حس١٨٧ب] فوق ذلك فهو صدقة ألا فليرتحل الضيف / الضيف ولا يشق على أهل البيت».

[٢] وقال مسدد: حدثنا حفص عن ليث نحوه.

[و][٣]، حدثنا حماد بن زيد عن ليث نحوه.

[٣] وقال أبو يعلى: حدثنا هاشم بن الحارث، ثنا عبيد الله بن عمرو الرقي عن ليث بن أبي سليم، عن زياد بن المغيرة أو زياد بن أبي المغيرة[٤]، عن أبي هريرة رضي الله عنه، [نحوه][٥] ولفظه:

.....

(١) في مسند الطيالسي: «حدثنا صدقة بن موسى أبو المغيرة من بني سليم عن زياد»، ولعله تصحّف قوله: «ليث بن أبي سليم» إلى «من بني سليم».

(٢) الضيافة: قال في النهاية (٣/١٠٩): «ضِفتُ الرجل إذا نَزَلت به في ضيافة، وأضفته إذا أنزلته. وتضيَّفته إذا نَزَلت به، وتضيفني إذا أنزلني».

(٣) ما بين المعكوفتين ساقط من (سد) و (عم).

(٤) في (سد) و (عم): «عن المغيرة بن زياد أو زياد بن المغيرة» ولعله سبق قلم، وفي مسند أبي يعلى: «زياد بن أبي المغيرة أو زياد بن المغيرة».

(٥) ما بين المعكوفتين ساقط من (سد).

«للضيف على من نزل به من الحق ثلاث فما زاد فهو صدقة، وعلى الضيف أن يرتحل لا يؤلم[٦] أهل[٧] منزله».

.....

(٦) في مسند أبي يعلى: «لا يؤثم».

(٧) لا يؤلم أهل منزله: بإحراجهم والإثقال عليهم، وفي رواية: «لا يؤثم أهل منزله»، وفي صحيح مسلم (٣/ ١٣٥٣): «قالوا يا رسول الله كيف يؤثمه؟ قال: يقيم عنده ولا شيء له يقربه به».

٢٣٨٨ ـ تخريجه:

ذكره البوصيري في مختصر الإتحاف (٢/ ١٤٠/ ٢)، وقال: «رواه أبو داود الطيالسي واللفظ له، ومسدد، وأبو بكر بن أبي شيبة، وأبو يعلى، وأحمد بن حنبل، والبزار، وابن حبان في صحيحه، ورواه ابن ماجه مختصراً».

قلت: لم أجده في سنن ابن ماجه، وإنما هو في سنن أبي داود مختصراً كما سيأتي.

والحديث له ست طرق عن أبي هريرة.

١ ـ من طريق زياد بن أبي المغيرة عن أبي هريرة.

أخرجه الطيالسي في مسنده (ص ٣٣٣: ٥٢٦٠)، قال: حدثنا صدقة بن موسى عن ليث بن أبي سليم، عن زياد، عن أبي هريرة رضي الله عنه، قال: سمعت رسول الله ﷺ يقول: «الضيافة ثلاثة أيام فما فوق ذلك فهو صدقة ألا فليرتحل الضيف ولا يشق على أهل البيت». وقد وقع تحريف في المطبوع كما سبق بيانه.

وأخرجه مسدد في مسنده ـ كما ذكر المصنف ـ قال: حدثنا حفص، وحدثنا حماد بن زيد كلاهما عن ليث به نحوه.

وأخرجه البزار في مسند (كشف الأستار) (٢/ ٣٩٢) باب الضيافة (رقم ١٩٣٠)، قال: حدثنا يوسف بن موسى، ثنا جرير عن ليث به نحوه.

وأخرجه البخاري في التاريخ الكبير (٣/ ٣٦٧)، قال: وقال ابن طهمان عن ليث به نحوه.

وأخرجه الدولابي في «الكنى والأسماء» (٢/ ١٢٦) من طريق عبيد الله بن موسى قال: أنبأ شيبان عن ليث به نحوه.

. . . . . .

وأخرجه أبو يعلى في مسنده (١٠/٥١٦: ٦١٣٤)، قال: حدثنا هشام بن الحارث، حدثنا عبيد الله بن عمرو الرقي عن ليث بن أبي سليم به نحوه وذكر معه حديثين بنفس الإسناد.

وأخرجه الخرائطي في «مكارم الأخلاق» (١/٣٤١) باب جماع أبواب الضيافة (رقم ٣٣١)، قال: حدثنا نصر بن داود الخُلَيْخي، نا يحيى بن يوسف الزِّمِّي، نا عبيد الله بن عمرو الرقي به نحوه.

٢ ـ من طريق أبي صالح عن أبي هريرة.

أخرجه أبو داود في سننه (٤/١٢٨) كتاب (٢١) الأطعمة، باب (٥) ما جاء في الضيافة (رقم ٣٧٤٩)، قال: حدثنا موسى بن إسماعيل، ومحمد بن محبوب قالا: حدثنا حماد عن عاصم، عن أبي صالح، عن أبي هريرة أن النبي ﷺ قال: «الضيافة ثلاثة أيام فما سوى ذلك فهو صدقة»، هكذا أخرجه مختصراً.

وأخرجه أحمد في مسنده (٢/٣٥٤)، قال: حدثنا حسن بن موسى، حدثنا حماد بن سلمة به مثله مختصراً.

وأخرجه الخرائطي في «مكارم الأخلاق» (١/٣٤٢: ٣٣٢)، قال: حدثنا علي بن حرب، نا غسان بن الربيع، وحدثنا علي بن داود، نا إبراهيم بن الفضل قالا: نا حماد بن سلمة به نحوه مختصراً أيضاً.

٣ ـ من طريق أبي سلمة عن أبي هريرة.

أخرجه أحمد في المسند (٢/٢٨٨)، قال: ثنا سويد بن عمرو.

والبخاري في «الأدب المفرد» (٢/٢٠٨) باب (٣١٢) الضيافة ثلاثة أيام (رقم ٧٤٢)، قال: حدثنا موسى بن إسماعيل. كلاهما [سويد بن عمرو، وموسى بن إسماعيل]، قالا: حدثنا أبان بن يزيد، حدثنا يحيى بن أبي كثير عن أبي سلمة به مثله مختصراً.

وأخرجه أحمد في المسند (٢/٤٣١).

والبيهقي في «السنن الكبرى» (٩/١٩٧) كتاب الجزية، باب ما جاء في الضيافة

. . . . . .

ثلاثة، قال: وأخبرنا علي بن محمد المقري، أنبأ الحسين بن محمد بن إسحاق، ثنا يوسف بن يعقوب، ثنا محمد بن أبـي بكر.

كلاهما [أحمد بن حنبل، ومحمد بن أبـي بكر]، قالا: ثنا يحيـى بن سعيد.

وأخرجه ابن أبـي شيبة في مصنفه (٦/ ٥١٩) كتاب الجهاد، باب (١٤٧) في أهل الذمة والنزول عليهم (رقم ٣٣٤٧٢)، قال: حدثنا علي بن مسهر. كلاهما [يحيـى بن سعيد، وعلي بن مسهر]، قالا: ثنا محمد بن عمرو عن أبـي سلمة به مثله مختصراً.

٤ ـ من طريق القاسم بن محمد عن عائشة، عن أبـي هريرة.

أخرجه أبو يعلى في مسنده (١٠/ ٢٩٤: ٥٨٩٠)، قال: حدثنا منصور بن أبـي مزاحم، حدثنا يحيـى بن حمزة عن الحكم بن عبد الله بن سعد الأيلي أنه سمع القاسم بن محمد، عن عائشة أنها سمعت أبا هريرة يقول: قال رسول الله ﷺ: . . . فذكر نحوه مختصراً.

ومن طريق أبـي يعلى أخرجه ابن عدي في الكامل (٢/ ٢٠٣)، قال: أخبرنا أبو يعلى به مثله.

٥ ـ من طريق سعيد المقبري عن أبـي هريرة.

أخرجه ابن حبان في صحيحه «الإحسان» (١٢/ ٩٢) كتاب (٤٠) الأطعمة، باب (٥) ما جاء في الضيافة (رقم ٣٧٤٩)، قال: أخبرنا محمد بن إسحاق بن إبراهيم ـ مولى ثقيف ـ حدثنا زياد بن أيوب، حدثنا ابن علية، حدثنا عبد الرحمن بن إسحاق عن سعيد المقبري به نحوه مختصراً أيضاً.

٦ ـ من طريق محمد بن سيرين عن أبـي هريرة.

أخرجه أحمد في المسند (٢/ ٥١٠، ٥٣٤)، قال: حدثنا روح، أنا هشام عن محمد به نحوه مختصراً.

قال الحافظ ابن حجر في «التلخيص الحبير» (٤/ ١٥٩): «حديث أبـي هريرة رواه أبو داود، والحاكم بسند صحيح».

. . . . . .

قلت: أشار إليه الحاكم ولم يذكره في المطبوع من مستدركه.

وقال الهيثمي في المجمع (٨/ ١٧٦): «رواه أبو يعلى، والبزار وفيه ليث بن أبي سليم، وهو مدلس وبقية رجاله ثقات».

قلت: لم أجد أحداً ذكر ليثاً في المدلسين، وهو ضعيف كما في ترجمته.

الحكم عليه:

الحديث بهذا الإسناد ضعيف وله علتان:

١ ـ في إسناده «ليث بن أبي سليم» وهو ضعيف.

٢ ـ وفي إسناده كذلك «زياد بن أبي المغيرة» وهو مجهول.

لكن قوله: «ثلاثة أيام في سوى ذلك فهو صدقة» ورد من طرق أخرى صحيحة ـ كما مضى في تخريجه ـ ولذا صححه ابن حجر كما في التلخيص الحبير (٤/ ١٥٩).

وأما باقي الحديث فلم يرد من طريق أبي هريرة إلاَّ بهذا الإسناد الضعيف لكن يشهد له حديث أبي شريح الكعبي وفيه أن رسول الله ﷺ قال: «من كان يؤمن بالله واليوم الآخر فليكرم ضيفه جائزته يوم وليلة والضيافة ثلاثة أيام فما بعد ذلك فهو صدقة، ولا يحل له أن يثوي عنده حتى يحرجه».

أخرجه البخاري في صحيحه «الفتح» (١٠/ ٥٤٨: ٦١٣٥) واللفظ له، ومسلم في صحيحه (٣/ ١٣٥٣: ١٥)، وأبو داود في سننه (٤/ ١٢٧، ١٢٨: ٣٧٤٨)، والترمذي في سننه (٤/ ٣٠٤، ٣٠٥: ١٩٦٨)، وقال: «حسن صحيح»، وابن ماجه في سننه (٢/ ١٢١٢: ٣٦٧٥)، ومالك في الموطأ (٢/ ٩٢٩: ٢٢)، وأحمد في المسند (٤/ ٣١) و (٦/ ٣٨٥)، والدارمي في سننه (٢/ ٩٨)، والبيهقي في السنن الكبرى (٩/ ١٩٦، ١٩٧)، والحميدي في مسنده (١٥/ ٢٦٢: ٥٧٦)، وعبد بن حميد في مسنده «المنتخب» (١/ ٤٣١: ٤٨١)، وابن أبي شيبة في المصنف (٦/ ٥١٩: ٣٣٤٧٣)، والبخاري في الأدب المفرد (٢/ ٢٠٨: ٧٤٣)، والبغوي في شرح السنة (١١/ ٣٣٦: ٣٠٠٢).

٢٣٨٩ ـ وقال مسدد: حدثنا يحيى عن شعبة[١]، حدثني أبو عون عن عبد الرحمن بن أبي ليلى قال: سافر ناس من أصحاب رسول الله ﷺ فأرملوا[٢] فمروا بحيٍّ من الأعراب فسألوهم القرى فأبوا، فسألوهم الشرى فأبوا، فضبطوهم[٣] فأصابوا من طعامهم، فذهبت الأعراب إلى عمر بن الخطاب رضي الله عنه، يشكونهم، فأشفقت الأنصار، فقال عمر رضي الله عنه: «تمنعون[٤] ابن السبيل[٥] ما يخلق[٦] الله بالليل والنهار في ضروع الإبل والغنم؟ لابن السبيل أحق بالماء من الباني[٧] عليه».

.....

(١) في (سد): «حدثنا يحيى عن سعيد»، وفي (عم): «يحيى بن سعيد»، بإسقاط شعبة في كيليهما، والصواب ما أثبته أعلاه كما في غريب الحديث للهروي، ولأن أبا عون الثقفي مذكور في شيوخ شعبة، كما أن شعبة معدود في تلاميذه، أما يحيى بن سعيد فإن ولادته كانت سنة (١٢٠)، أي بعد وفاة أبي عون الثقفي الذي توفي سنة (١١٠).

(٢) فأرملوا: أي نَفِدَ زادهم وأصله من الرَّمل، كأنهم لصقوا بالرمل كما قيل للفقير التَّرِب. النهاية (٢/ ٢٦٥).

(٣) فضبطوهم: قال في النهاية (٣/ ٧٣): «يقال: تضبّطت فلاناً: إذا أخذته على حَبْسٍ منك له وقهر».

(٤) في (سد): «يمنعون».

(٥) ابن السبيل: هو المسافر الكثير السفر، سمى ابناً لها لملازمته إياها. النهاية (٢/ ٣٣٨، ٣٣٩).

(٦) في (سد) و (عم) و (حس): «يخلف».

(٧) الباني: من بنى بيني بناءً، والبناء واحد الأبنية، وهو البيوت التي تسكنها العرب في الصحراء فمنها الطَّرَاف والخِبَاء، والبناء، والقُبة، والمِضْرب. والمقصود: ابن السبيل أحق بالماء من المقيم عليه والباني حوله. النهاية (١/ ١٥٧، ١٥٨).

٢٣٨٩ ـ تخريجه:

ذكره البوصيري في مختصر الإتحاف (٢/ ١٤٠/ ٢)، وقال: «رواه مسدد».

وأخرجه أبو عبيد القاسم بن سلام الهروي في «غريب الحديث» (٣/ ٢٦٣)،

. . . . . .

قال: «... ومما يبين لك ذلك حديثه في الأنصار الذين مروا بحي من العرب فسألوهم القرّاء فأبوا، فسألوهم الشرّاء فأبوا فضبطوهم فأصابوا منهم فأتوا عمر فذكروا ذلك له، فهم بالأعراب وقال: «ابن السبيل أحق بالماء من التأنّي عليه» ثم ذكر المحقق إسناده من بعض النسخ المخطوطة حيث قال: قال ــ أي أبو عبيد ــ حدثنا حجاج عن شعبة، عن محمد بن عبيد الله الثقفي، عن عبد الرحمن بن أبـي ليلى، عن عمر.

وذكره ابن كثير في «مسند الفاروق» (١/ ٣٦٢)، قال: قال أبو عبيد فذكره ثم قال: «إسناد جيد».

وذكره المتقي الهندي في «كنز العمال» (٩/ ٢٧٤: ٢٥٩٩٣)، ونسبه إلى مسدد.

الحكم عليه:

الأثر بهذا الإسناد رجاله ثقات ولذا قال ابن كثير: «إسناده جيد» لكنه منقطع فإن عبد الرحمن بن أبـي ليلى. لم يسمع من عمر رضي الله عنه ــ كما مضى في ترجمته ــ وعليه فهو بهذا الإسناد ضعيف، لكن يشهد لمعناه حديث أبـي هريرة السابق برقم (٢٣٨٨) وشواهده.

٦ ـ بـاب آداب الأكـل

٢٣٩٠ ـ قال الحارث: حدثنا عبد الرحيم بن واقد ثنا حماد بن عمرو عن السري بن خالد بن شداد، عن جعفر بن محمد، عن أبيه، عن جده، عن علي رضي الله عنه قال: قال لي رسول الله ﷺ: «إذا أكلت فابدأ بالملح واختم بالملح، فإن الملح شفاء من سبعين داء، أولها الجنون، والجذام، والبرص، ووجع الأضراس، ووجع الحلق، ووجع البطن[1].

.....

(١) هذا الحديث جزء من الحديث الطويل المتقدم برقم (٢٣٨١)، وقد تم هناك دراسة إسناده وتخريجه والحكم عليه بأنه موضوع.

٢٣٩١ ـ وقال أبو يعلى: حدثنا سليمان بن عمر ثنا محمد بن [عم٣٤٢] سلمة، عن الوازع / عن سالم، عن أبيه رضي الله عنه قال: قال رسول الله ﷺ: «من أكل من هذه اللحوم[١] شيئاً فليغسل يده من ريح وضره[٢] [و][٣] لا يؤذي مَنْ حِذاءه[٤]».

.....

(١) في مسند أبي يعلى: «هذا اللحم».

(٢) وضره: الوَضَر: الأثر من غير الطيب، والمقصود أثر الدسم الذي يكون في اللحم. النهاية (٥/ ١٩٦).

(٣) ما بين المعكوفتين ساقط من مسند أبي يعلى.

(٤) حذاءه: قال في النهاية (١/ ٣٥٨): «الحَذْوُ والحِذَاء: الإزاء والمقابل».

٢٣٩١ ـ تخريجه:

ذكره البوصيري في مختصر الإتحاف [٢/ ٤٤/ ١]، وقال: «رواه أبو يعلى بسند ضعيف لضعف الوازع بن نافع».

قلت: أخرجه أبو يعلى في مسنده (٩/ ٤١٧، ٤١٨: ٥٥٦٧)، قال: حدثنا سليمان بن عمر، حدثنا محمد بن سلمة عن الوازع، عن أبيه قال: قال رسول الله ﷺ: «من أكل من هذا اللحم شيئاً فليغسل يده من ريح وضره لا يؤذي من حذاءه».

ومن طريقه أخرجه ابن عدي في المجروحين (٣/ ٨٤)، قال: أخبرناه أبو يعلى، به مثله إلاَّ أنه زاد «نياً» بعد كلمة «اللحم»، وقال: بحذائه» بدل «حذاءه».

وأخرجه الطبراني في الأوسط (مجمع البحرين) (٧/ ٦٥) كتاب (٣٢) الأطعمة، باب (١٦) غسل اليدين من اللحم (رقم ٤٠٥٠)، قال: حدثنا محمد بن نوح بن حرب ثنا وهب بن حفص الحراني ثنا المغيرة بن سقلاب، عن الوازع بن نافع، به مختصراً بلفظ «من أكل من هذا اللحم شيئاً فليغسل يديه»، ثم قال: لم يروه عن سالم إلاَّ الوازع تفرد به المغيرة.

. . . . . .

قلت: لم يتفرد به بل قد تابعه محمد بن سلمة كما عند أبي يعلى. وتابعه كذلك علي بن ثابت.

أخرجه ابن عدي في الكامل (٧/ ٩٥)، قال: ثنا علي بن إبراهيم بن الهيثم وثنا الحسن بن عزمه، حدثني علي بن ثابت عن الوازع بن نافع، به نحوه.

وذكره الهيثمي في المجمع (٥/ ٣٠)، وقال: «رواه أبو يعلى، والطبراني في الأوسط، وفيه الوازع بن نافع وهو متروك».

الحكم عليه:

الحديث بهذا الإسناد ضعيف جداً وفيه علتان:

١ ـ في إسناده «سليمان بن عمر» وهو مجهول.

٢ ـ وفي إسناده «الوازع بن نافع» متروك.

٢٣٩٢ ـ وقال الحارث: حدثنا سعيد بن سليمان ثنا إسحاق بن يحيى، ثنا أبو بكر بن عمرو بن حزم قال: «نهى رسول الله ﷺ أن يقشر[١] الرطبة[٢] [٣]».

.....

(١) في (سد) و (عم): «تقشر» بالتاء.

(٢) الرطبة: قال في لسان العرب (١/ ٤٢٠): «الرُّطَب: نضيج البسر قبل أن يتمر. واحدته رُطَبَة».

(٣) في بغية الباحث زيادة تأتي في تخريجه.

٢٣٩٢ ـ تخريجه:

ذكره البوصيري في مختصر الإتحاف [٢/ ٤٤/ ٢]، وقال: «رواه الحارث مرسلا...» ثم ذكر الزيادة في آخره.

قلت: أخرجه الحارث في مسنده (بغية الباحث) (٢/ ٥٨٠) كتاب (١٧) الأطعمة، باب (٧) في القثاء وغيره (رقم ٥٣٦)، قال: حدثنا سعيد بن سليمان ثنا إسحاق بن يحيى، حدثني أبو بكر بن عمرو بن حزم قال: «نهى رسول الله ﷺ أن تقشر الرطبة» قال الحارث: سألت أبا عبيد قلت: كيف هذا الحديث؟ نهى رسول الله ﷺ عن تقشير الرطبة؟ قال: هو طعام. قلت له: هذا الباقلاء والقثاء تقشر؟ قال: الحديث في ذاك.

الحكم عليه:

الحديث بهذا الإسناد ضعيف وله علتان:

١ ـ في إسناده «إسحاق بن يحيى» ضعيف.

٢ ـ أنه مرسل. والمرسل ـ كما هو معلوم في المصطلح ـ من أنواع الضعيف.

قال الحافظ ابن حجر في الإصابة (١/ ٣٢): «روى عبدان من طريق خالد بن عبد الرحمن، عن إسحاق صاحب النبي ﷺ أن النبي ﷺ نهى عن فتح التمرة وقشر الرطبة» ثم قال: في إسناده ضعف وانقطاع أخرجه أبو موسى».

قلت: وهذا الحديثان من الضعف بحيث لا يتجابران، والله أعلم.

٢٣٩٣ ـ وقال أبو بكر: حدثنا بكر بن عبد الرحمن ثنا عيسى بن المختار عن ابن أبـي ليلى، عن بعض أهل مكة، عن أبـي سلمة، عن أبيه رضي الله عنه عن النبـي ﷺ أنه كان يقول إذا فرغ من طعامه: «الحمد لله الذي أطعمنا وسقانا، والحمد لله الذي كفانا وآوانا، والحمد لله الذي أنعم علينا وأفضل، نسأله برحمته أن يجيرنا من النار، فرب غير مكفي[١] لا يجد منقلباً ولا مأوى».

رواه البزار عن محمود بن بكر، عن أبيه غير أنه قال: [عن][٢] بعض أهل مكة يرويه[٣] ابن أبـي نجيح وقال: لا نعلمه / يروى إلاَّ بهذا [سد٣٥٩] الإسناد.

قلت: وله شاهد من حديث عبد الله بن عمرو بن العاص في كتاب ابن السني[٤].

.....

(١) غير مكفي: أي غير مخدوم، قال في النهاية (٤/١٩٣): «والكُفَاة: الخدم الذين يقدمون بالخدمة، جمع كاف».

(٢) ساقطة من (حس).

(٣) في (سد) و (عم): «يرويه».

(٤) سيأتي تخريجه والكلام عليه.

٢٣٩٣ ـ تخـريـجـه:

ذكره البوصيري في مختصر الإتحاف [٢/٤٥/٢]، وقال: «رواه أبو بكر بن أبـي شيبة، والبزار بسند ضعيف وفيه راو لم يسم، وأبو سلمة لم يسمع من أبيه».

قلت: لم أجده في مظانه من مصنف ابن أبـي شيبة، وقد قال الحافظ ابن حجر في «نتائج الأفكار» (١/٧٨): «أخرجه أبو بكر بن أبـي شيبة في مسنده ومصنفه جميعاً قال: ثنا أبو بكر بن عبد الرحمن، ثنا عيسى بن المختار، ثنا ابن أبـي ليلى عن بعض

. . . . . .

أهل مكة، عن أبـي سلمة ـ هو ابن عبد الرحمن بن عوف ـ عن أبيه رضي الله عنه عن النبـي ﷺ أنه كان يقول إذا فرغ من طعامة: «الحمد الله الذي أطعمنا وسقانا، الحمد لله الذي كفانا وآونا، الحمد لله الذي أنعم علينا فأفضل نسأله أن يجيرنا برحمته من النار، فرب غير مكفي لا يجد مأوى ولا منقلباً».

وأخرجه البزار في مسنده (البحر الزخار) (٣/ ٢٥٥: ١٠٤٦)، قال: حدثنا محمود بن بكر بن عبد الرحمن قال: نا أبـي قال: نا عيسى بن المختار، عن ابن أبـي ليلى، عن بعض أهل مكة ـ يرويه ابن أبـي نجيح، عن أبـي سلمة بن عبد الرحمن، عن أبيه فذكر نحوه، ثم قال: وهذا حديث لا نعلمه يروى بهذا اللفظ، عن عبد الرحمن بن عوف إلاَّ من هذا الوجه بهذا الإسناد.

وذكره الهيثمي في المجمع (٥/ ٢٩)، وقال: «رواه البزار من رواية محمد بن أبـي ليلى عن بعض أهل مكة، وابن أبـي ليلى سيِّىء الحفظ، وشيخه لم يسم، وأبو سلمة لم يسمع من أبيه».

الحكم عليه:

الحديث بهذا الإسناد ضعيف وفيه ثلاث علل:

١ ـ في إسناده «محمد بن أبـي ليلى» وهو ضعيف من قبل حفظه كما في ترجمته.

٢ ـ في إسناده روا مبهم، وعلى فرض زوال الإبهام بكونه «عبد الله بن أبـي نجيح» فإنه لم يصرح بالتحديث بل عنعنه وهو مدلس من الطبقة الثالثة.

٣ ـ الإنقطاع فإن أبا سلمة بن عبد الرحمن بن عوف لم يسمع من أبيه كما في جامع التحصيل للعلائي (ص ٢١٣: ٣٧٨).

ومع ذلك فقد قال الحافظ في نتائج الأفكار (١/ ١٧٩): «إن ثبت أن المبهم هو ابن أبـي نجيح فالحديث حسن لأن محمد بن أبـي ليلى صدوق وإن ضعفه بعضهم من جهة حفظه، وكذا اختلف في سماع أبـي سلمة من أبيه وكل ذلك ينجبر بالحديث

. . . . . .

الذي قبله» أي حديث عبد الله بن عمرو والآتي ذكره.

قلت: يشهد له:

١ ـ حديث عبد الله بن عمرو بن العاص.

٢ ـ أن له أصل صحيح ـ كما قال الحافظ ـ من حديث أنس بن مالك رضي الله عنه.

٣ ـ حديث عبد الله بن عمر.

١ ـ أما حديث عبد الله بن عمرو بن العاص رضي الله عنه قال: كان رسول الله ﷺ إذا رجع من النهار إلى بيته يقول: «الحمد لله الذي كفاني وآواني، والحمد لله الذي أطعمني وسقاني، والحمد لله الذي منَّ علي فأفضل، أسألك أن تجيرني من النار».

أخرجه ابن السني في «عمل اليوم الليلة» (ص ١٣٥ : ١٥٨)، وقال النووي في الأذكار (ص ٥١): «إسناده ضعيف»، وتعقبه ابن حجر في نتائج الأفكار (١/ ١٧٨)، فقال: «وقد ضعفه الشيخ ـ أي النووي ـ وليس في رواته من ينظر إلى حاله إلاَّ هذا الرجل المبهم، وقد وجدت له شاهداً ثم ذكر حديث عبد الرحمن بن عوف هذا.

قلت: فجعل الحافظ ابن حجر الحديثين يشهد أحدهما للآخر.

٢ ـ وأما حديث أنس رضي الله عنه أن رسول الله ﷺ كان إذا أوى إلى فراشه قال: الحمد لله الذي أطعمنا وسقانا وكفانا وآوانا، فكم ممن لا كافي له ولا مؤوي».

أخرجه مسلم في صحيحه (٤/ ٢٠٨٥: ٢٧١٥)، وأبو داود في سننه (٥/ ٣٠٢: ٥٠٥٣)، والترمذي في سننه (٥/ ٤٣٨: ٣٣٩٦)، وقال: «حديث حسن صحيح غريب»، وفي الشمائل (ص ٢٢٠: ٦٢٠)، وأحمد في المسند (٣/ ١٥٣، ١٧٦، ٢٥٣)، وابن حبان في صحيحه «الإحسان» (١٢/ ٣٥٠: ٥٥٤٠)، وعبد بن حميد في مسنده «المنتخب» (٣/ ١٦١: ١٣٣٣) و (٣/ ١٦٧: ١٣٤٩)، والبخاري في الأدب المفرد «فضل الله الصمد» (٢/ ٦١٤: ١٢٠٦)، وابن السني في عمل اليوم والليلة

. . . . . .

(ص ٦٥٤: ٦١١).

٤ ـ **حديث عبد الله بن عمر بن الخطاب** رضي الله عنه أن رسول الله ﷺ كان إذا تبوأ مضجعه قال: «الحمد لله الذي كفاني وآواني وسقاني، الحمد لله الذي منَّ عليّ فأفضل، الحمد لله الذي أعطاني فأجزل، الحمد لله على كل حال، اللَّهم رب كل شيء ومالك كل شيء وإله كل شيء، لك كل شيء، أعوذ بك من النار».

أخرجه أبو داود في سننه (٥/ ٣٠٤: ٥٠٥٨)، وابن حبان في صحيحه «الإحسان» (١٢/ ٣٤٩: ٥٥٣٨)، وأحمد في المسند (٢/ ١١٧)، وابن السني في «عمل اليوم والليلة» (ص ٦٦٠: ٧٢٣)، والبغوي في شرح السنة (٥/ ١٠٥، ١٠٦: ١٣١٩).

والحديث صححه الألباني كما في صحيح سنن أبي داود (٣/ ٩٥٤: ٤٢٢٩).

٢٣٩٤ ـ وقال أبو يعلى: حدثنا محمد[١] بن إبراهيم الشامي ثنا / [حس١٧٩أ] إبراهيم[٢] بن سليمان عن حرب بن سريج[٣]، عن حماد بن أبـي سليمان قال: تعشيت عند[٤] أبـي برده[٥] رضي الله عنه فقال: ألاَّ أحدثك ما حدثني به أبـي عبد الله بن قيس رضي الله عنه؟ قال: قال رسول الله ﷺ: «من أكل فشبع وشرب فروي فقال: الحمد لله الذي أطعمني فأشبعني[٦] وسقاني فأرواني[٧] خرج من ذنوبه كيوم ولدته أمه».

.....

(١) في مسند أبـي يعلى: «أبو عبد الله محمد بن إبراهيم».

(٢) في (حس): «إبراهيم التيمي بن سليمان»، ولعله سبق قلم.

(٣) في الأصل وجميع النسخ «شريح» بالشين المعجمة والحاء المهملة، والصواب ما أثبته كما في مسند أبـي يعلى.

(٤) في مسند أبـي يعلى: «مع».

(٥) في (سد): «أبـي هريرة»، وهو خطأ.

(٦) في مسند أبـي يعلى: «وأشبعني».

(٧) في مسند أبـي يعلى: «وأرواني».

٢٣٩٤ ـ تخـريـجـه:

ذكره البوصيري في مختصر الإتحاف [٢/ ٤٥/ ٢]، وقال: «رواه أبو يعلى».

قلت: أخرجه أبو يعلى في مسنده (١٣/ ٢٢١: ٧٢٤٦)، قال: حدثنا أبو عبد الله محمد بن إبراهيم الشامي حدثنا إبراهيم بن سليمان عن حرب بن سريج، عن حماد بن أبـي سليمان قال: تعشيت مع أبـي بردة فقال: ألاَّ أحدثك ما حدثني به أبـي عبد الله بن قيس قال: قال رسول الله ﷺ: «من أكل فشبع وشرب فروي، فقال: «الحمد لله الذي أطعمني وأشبعني، وسقاني وأرواني، خرج من ذنوبه كيوم ولدته أمه».

ومن طريقه أخرجه ابن السني في «عمل اليوم والليلة» (٤٢٥) باب ما يقول إذا شرب (رقم ٤٧٣)، قال: أخبرنا أبو يعلى، به نحوه.

. . . . . .

وذكره الهيثمي في المجمع (٥/ ٢٩)، وقال: «رواه أبو يعلى وفيه من لم أعرفه».

قلت: بل رواته كلهم معروفون كما مضى في تراجمهم.

الحكم عليه:

الحديث بهذا الإسناد ضعيف جداً وفيه علتان:

١ ــ في إسناده «أبو عبد الله بن محمد بن إبراهيم الشامي» وهو متهم بالوضع كما في ترجمته.

٢ ــ وفي إسناده «حرب بن سريج». وهو ضعيف كما تقدم.

وقد حكم عليه الألباني بالضعف فقط، من أجل حال حرب بن سريج، وغفل، عن محمد بن إبراهيم الشامي وهو أشد ضعفاً منه، والله أعلم.

٢٣٩٥ ـ [١] وقال مسدد: حدثنا فضيل بن عياض، ثنا عبد العزيز بن رفيع عن مجاهد قال: ما أكل رسول الله ﷺ متكئاً إلاَّ مرة واحدة. ثم جلس فقال: «أنا عبد الله ورسوله».

[٢] قال: وحدثنا يحيى ـ هو ابن سعيد ـ عن زكريا[١] عن[٢] عبد العزيز مثله.

.....

(١) في الأصل وجميع النسخ: «بكر»، ولعله تحريف والصواب ما أثبته كما ورد في «إتحاف المهرة (٣/ ١٥٧/ أ)، وكما أخرجه ابن أبي شيبة ـ كما سيأتي ـ ولم أجد في شيوخ يحيى القطان ولا تلاميذ عبد العزيز بن رفيع من اسمه «بكر».

(٢) في (سد): «بن».

٢٣٩٥ ـ تخريجه:

ذكره البوصيري في مختصر الإتحاف (٢/ ٤٢/ ١)، وزاد فيه: «ولا بال قائماً غير مرة في كثيب أعجبه»، ثم قال: «رواه مسدد مرسلاً».

قلت: مسند مسدد مفقود، وأخرجه ابن أبي شيبة في مصنفه (٥/ ١٤٠) كتاب العقيقة، باب (٣٧) من كان يأكل متكئاً (رقم ٢٤٥١٦)، قال: حدثنا فضيل بن عياض عن عبد العزيز بن رفيع، عن مجاهد قال: ما أكل رسول الله ﷺ متكئاً إلاَّ مرة ثم نزل فقال: «اللَّهم إني عبدك ورسولك».

وذكره الحافظ ابن حجر في «الفتح» (٩/ ٤٥٢)، وعزاه إلى ابن أبي شيبة.

وأخرجه ابن شاهين في «ناسخ الحديث ومنسوخه» (ص ٤٧٧: ٦٣٨)، قال: حدثنا عبد الوهاب بن عيسى بن عبد الوهاب قال: حدثنا محمد بن معاوية بن مالج قال: حدثنا أبو بكر بن عياش قال: حدثنا عبد العزيز بن رفيع به نحوه.

وأخرج بعضه ابن أبي شيبة في مصنفه (١/ ١١٦) كتاب الطهارات، باب (١٥٣) من رخص في البول قائماً (رقم ١٣٢٠)، قال: حدثنا وكيع عن زكريا، عن عبد العزيز أبي عبد الله، عن مجاهد قال: «ما بال رسول الله ﷺ قائماً إلاَّ مرة في كثيب أعجبه».

. . . . . .

الحكم عليه:

الأثر بهذا الإسناد صحيح إلى مجاهد لكنه مرسل، ويشهد له حديث أبـي جحيفة وهب بن عبد الله رضي الله عنه، أن النبـي ﷺ قال: «إني لا أكل متكئاً».

أخرجه البخاري في صحيحه «الفتح» (٩/ ٤٥١: ٥٣٩٨، ٥٣٩٩)، وأبو داود في سننه (٤/ ١٤٠/ ١٤١: ٣٧٦٩)، والترمذي في سننه (٤/ ٢٤٠: ١٨٣١)، وقال: «حديث حسن صحيح»، وفي الشمائل (١١٩، ١٢٠: ١٣٣، ١٣٤)، وابن ماجه في سننه (٢/ ١٠٨٦: ٣٢٦٢)، وابن حبان في صحيحه «الإحسان» (١٢/ ٤٤: ٥٢٤٠)، وأحمد في المسند (٤/ ٣٠٨، ٣٠٩)، والدارمي في سننه (٢/ ١٠٦)، والبيهقي في السنن الكبرى (٧/ ٤٩)، والحميدي في مسنده (٢/ ٣٩٥: ٨٩١)، والطيالسي في مسنده (ص ١٤٠: ١٠٤٧)، وأبو يعلى في مسنده (٢/ ١٨٦: ٨٨٤) و (٢/ ١٨٩، ١٩٠: ٨٨٨، ٨٨٥)، والطبراني في الكبير (٢٢/ ١٣٠، ١٣٢: ٣٤٠، ٣٥٠)، وابن أبـي شيبة في مصنفه (٥/ ١٤٠: ٢٤٥٢١)، والطحاوي في «شرح مشكل الآثار» (٥/ ٣٣٥، ٣٣٧: ٢٠٨٥، ٢٠٩١)، وفي «شرح معاني الآثار (٤/ ٣٧٤، ٣٧٥)، وابن شاهين في «ناسخ الحديث ومنسوخه» (ص ٤٧٣: ٦٣٢)، والبغوي في شرح السنة (١١/ ٢٨٥: ٢٨٣٨).

٢٣٩٦ ـ وقال الحارث: حدثنا محمد بن عمر، ثنا هاشم بن عامر الأسلمي عن عبد الله بن سعد، عن أبيه قال: «كنت دليل رسول الله ﷺ من العَرْج[1] إلى المدينة فرأيته يأكل متكئاً».

.....

(١) العَرْج: بفتح العين وإسكان الراء، قرية جامعة من أعمال الفرع، وقيل: هو موضع بين مكة والمدينة، وقيل: هو على أربعة أميال من المدينة، وقيل: هو عقبة بين مكة والمدينة. تاج العروس (٢/ ٧٢)، مراصد الإطلاع (٢/ ٩٢٨).

٢٣٩٦ ـ تخريجه:

ذكره البوصيري في مختصر الإتحاف (٢/ ٤٢/ ١)، وقال: «رواه الحارث عن الواقدي وهو ضعيف».

قلت: أخرجه الحارث في مسنده (بغية الباحث) (٢/ ٥٦٧، ٥٧٧) كتاب (١٧) الأطعمة، باب (٢) في الأكل متكئاً (رقم ٥٣١)، قال: حدثنا محمد بن عمر، ثنا هاشم بن عامر الأسلمي عن عبد الله بن سعد، عن أبيه قال: «كنت دليل رسول الله ﷺ من العَرْج إلى المدينة فرأيته يأكل متكئاً».

ومن طريقه أخرجه أبو نعيم في «معرفة الصحابة» (ص ٢٧٨) عن أبي بكر بن خلاد، عن الحارث به.

وأخرجه الجورقاني في «الأباطيل والمناكير» (٢/ ٢٠٦) كتاب (١٥) الأطعمة والأشربة (رقم ٥٩٠)، قال: أخبرنا صالح بن أبي الطاهر الشحاذ، أخبرنا محمد بن الحسين بن محمد بن فنجويه قال: حدثنا أبي قال عبيد الله بن محمد بن شيبة قال: حدثنا محمد بن علي بن سالم قال: حدثنا علي بن سعيد قال: حدثنا أبو الحسن النسائي قال حدثنا محمد بن عمر الواقدي به نحوه. إلاَّ أنه قال: هاشم بن عاصم الأسلمي.

وأخرجه كذلك (برقم ٥٩١)، قال: أخبرنا صالح بن أبي طاهر، أخبرنا محمد بن الحسين قال: حدثنا أبي قال: حدثنا أحمد بن جعفر بن حمدان بن عبد الله

. . . . . .

قال: حدثنا إبراهيم بن محمد بن عبد الله أخو أبـي عمر المؤدب قال: حدثنا أبو سلمة يحيـى بن المغيرة المخزومي، حدثني محمد بن عمر الواقدي به نحوه مختصراً. إلاَّ أنه قال في إسناده «هاشم بن أبـي عاصم مولى الأسلميين».

ثم قال: «هذا حديث منكر»، قال البخاري: محمد بن عمر الواقدي متروك الحديث وكان قاضي بغداد».

وذكره ابن الجوزي في العلل المتناهية (٢/٦٥٣: ١٠٨٢)، وقال: «وهذا لا يصح والواقدي متروك الحديث، وفي الصحيح أن النبـي ﷺ قال: «لا آكل متكئاً».

الحكم عليه:

الحديث بهذا الإسناد ضعيف جداً وفيه ثلاث علل:

١ ـ في إسناده «محمد بن عمر الواقدي» وهو متروك.

٢ ـ وفيه كذلك «هاشم الأسلمي» لم أعرفه.

٣ ـ أنه مخالف للأحاديث الصحيحة الثانية في أن النبـي ﷺ كان لا يأكل متكئاً.

٢٣٩٧ ـ وقال الحميدي: حدثنا سفيان، ثنا ابن جدعان عن الحسن، عن عمران بن حصين رضي الله عنه، قال: قال رسول الله ﷺ: «أما أنا فلا آكل متكئاً[1]».

.....

(١) زاد في مسند الحميدي: «وأما أنه قد أكل الطعام ومشى في الأسواق، يعني الدجال».

٢٣٩٧ ـ تخريجه:

ذكره البوصيري في مختصر الإتحاف (٢/ ٤٢/ ١)، وقال: «رواه الحميدي وفي سنده علي بن زيد بن جدعان».

قلت: أخرجه الحميدي في «مسنده» (٢/ ٣٦٨: ٨٣٢)، قال: ثنا سفيان قال: ثنا ابن جدعان عن الحسن، عن عمران بن حصين قال: قال رسول الله ﷺ: «أما أنا فلا آكل متكئاً، وأما أنه قد أكل الطعام ومشى في الأسواق ـ يعني الدجال».

وأخرجه أحمد في مسنده (٤/ ٤٤٤)، قال: «ثنا علي بن عبد الله، ثنا سفيان به نحوه مختصراً ولفظه «لقد أكل الطعام ومشى في الأسواق ـ يعني الدجال».

وأخرجه الطبراني في الكبير (١٨/ ١٥٥: ٣٣٩)، قال: حدثنا أبو مسلم الكشي، ثنا إبراهيم بن بشّار الرمادي، ثنا سفيان به نحوه مختصراً.

وأخرجه الآجري في «الشريعة» كتاب (٣) التصديق بالدجّال وأنه خارج في هذه الأمة، باب (٧٣) استعاذة النبي ﷺ من فتنة الدجال... (رقم ٨٢٧)، قال: حدثنا موسى بن هارون قال: حدثنا أبو موسى الهروي قال: حدثنا سفيان بن عيينة به نحوه مختصراً.

هكذا رواه الحميدي، وعلي بن عبد الله بن المديني، وأبو موسى الهروي عن سفيان بن عيينة، عن ابن جدعان، عن الحسن، عن عمران بن حصين. وخالفهم محمد بن عباد المكي فرواه عن سفيان بن عيينة، عن ابن جدعان، عن الحسن، عن معقل بن يسار أو ابن مغفل.

أخرجه الطبراني في الأوسط (مجمع البحرين) (٧/ ٣٠٦) كتاب (٣٧) الفتن، باب (٥٧) ما جاء في الدجال (رقم ٤٤٩٨)، قال: حدثنا موسى بن هارون، ثنا

. . . . . .

محمد بن عباد المكي، ثنا سفيان بن عيينة عن ابن جدعان، عن الحسن، عن معقل بن يسار أن رسول الله ﷺ قال: «لقد أكل الطعام ومشى في الأسواق ــ يعني الدجال».

ثم قال: هكذا رواه محمد بن عباد عن سفيان، ورواه الحميدي، وعلي بن المديني وغيرهم، عن سفيان، عن علي بن زيد، عن الحسن، عن عمران.

قلت: وذكر محقق «مجمع البحرين» أن في بعض النسخ «ابن مغفل» مكان «معقل بن يسار» ثم قال: «وكلاهما مزنيان نزلا البصرة روى عنهما الحسن البصري».

وهكذا أخرجه الآجري في الشريعة (الموطن السابق: ٨٢٨)، قال: حدثنا أيضاً موسى بن هارون قال: حدثنا محمد بن عباد به نحوه مختصراً، إلاَّ أنه قال: «عن ابن مغفل».

ولم أجد في كتب العلل كلاماً حول هذا الاختلاف على «سفيان» والذي يظهر ــ والله أعلم ــ أن الوجه الأول عن عمران ــ مع ضعفه ــ هو الصواب، وأن محمد بن عباد المكي قد وهم فجعله عن ابن مغفل أو معقل بن يسار. وذلك لأن رواة الوجه الأول ومنهم الحميدي وابن المديني أحفظ وأتقن وأكثر، ومحمد بن عباد الذي خالفهم «صدوق يهم» كما قال الحافظ في التقريب (ص ٤٨٦: ٥٩٩٣)، ولعل هذا من أوهامه، والله أعلم.

الحكم عليه:

الحديث بهذا الإسناد ضعيف وله علتان:

١ ــ في إسناده «علي بن زيد بن جدعان» وهو ضعيف كما في ترجمته.

٢ ــ الإنقطاع فإن الحسن لم يسمع من عمران بن حصين كما في جامع التحصيل (ص ١٦٤)، وتهذيب الكمال (٦/ ١٢٢).

لكن يشهد لقوله: «أما أنا فلا آكل متكئاً» حديث أبـي جحيفة رضي الله عنه أن النبـي ﷺ قال: «إني لا أكل متكئاً»، وقد سبق تخريجه في شواهد الحديث رقم (٢٣٩٥).

٢٣٩٨ ـ وقال مسدد: حدثنا قزعة بن سويد، ثنا عبد الله بن دينار عن أبـي يحيـى قال: قال رسول الله ﷺ: «أبردوا الطعام فإن الحار لا بركة فيه».

٢٣٩٨ ـ تخـريـجـه:

ذكره البوصيري في مختصر الإتحاف (٢/ ٤٠/ ٢)، وقال: «رواه مسدد عن قزعة بن سويد».

وذكر السيوطي في «جمع الجوامع» (١/ ٥)، وفي الجامع الصغير (فيض القدير) (١/ ٧٧)، والمتقي الهندي في «كنز العمال» (١٥/ ١٣٣: ٤٠٧١٢)، ونسباه إلى مسدد، ومسنده مفقود ـ كما هو معلوم ـ ولم أجده عند غيره.

الحكم عليه:

الحديث بهذا الإسناد ضعيف وله علتان:

١ ـ في إسناده «قزعة بن سويد» وهو ضعيف.

٢ ـ في إسناده «عبد الله بن دينار» ولا يدرى أهو مولى ابن عمر الثقة، أم البهراني الضعيف ويشهد له حديث أسماء بنت أبـي بكر أنها إذا ثردت غطته حتى يذهب فوره ثم تقول: إني سمعت رسول الله ﷺ يقول: «إنه أعظم لبركة».

أخرجه ابن حبان في صحيحه «الإحسان» (١٢/ ٦، ٧: ٥٢٠٧)، والحاكم في المستدرك (٤/ ١١٨)، وقال: «هذا حديث صحيح على شرط مسلم في الشواهد ولم يخرجاه» ووافقه الذهبـي. وأحمد في مسنده (٦/ ٣٠٥) من طريقين، والدارمي في سننه (٢/ ١٠٠)، والبيهقي في السنن الكبرى (٧/ ٢٨٠)، وسعيد بن منصور في سننه (٣/ ١٧٨: ٩٦٦)، والطبراني في الكبير (٢٤/ ٨٤، ٨٥: ٢٢٦)، وذكره الهيثمي في المجمع (٥/ ١٩)، ثم قال: «رواه أحمد بإسنادين أحدهما منقطع، وفي الآخر ابن لهيعة وحديثه حسن وفيه ضعف، ورواه الطبراني وفيه قرة بن عبد الرحمن وثقه ابن حبان وغيره، وضعفه ابن معين وغيره، وبقية رجالهما رجال الصحيح».

قلت: قرة بن عبد الرحمن صدوق له مناكير كما في التقريب (ص ٤٥٥:

. . . . . .

٥٥٤١)، والحديث لا ينزل عن درجة الحسن، ولذا ذكره الألباني في السلسلة الصحيحة (١/ ٦٧٦: ٣٩٢)، وهناك شواهد أخرى للحديث ذكرها المتقي الهندي في «كنز العمال» (١٥/ ٢٣٣)، والسيوطي في الجامع الصغير (فيض القدير) (١/ ٧٧)، والهيثمي في مجمع الزوائد (٥/ ١٩، ٢٠).

لكنها جميعاً من الضعف بحيث لا تنهض لتقوية غيرها، والله أعلم. وانظر سلسلة الأحاديث الضعيفة (٤/ ٨٩، ٩١: ١٥٨٧).

٢٣٩٩ ـ حدثنا[١] معتمر قال: سمعت أبـي يحدث عن شيخ في مجلس أبـي عثمان[٢] رفع[٣] الحديث إلى النبـي ﷺ: أنه سئل: أي الطعام أحرم[٤] أو أخبث؟ قال: «أن تأكل [من][٥] بعيرك[٦] وهو ينظر إليك».

.....

(١) القائل: هو مسدد.

(٢) أبو عثمان: هو أحد رجلين أدركهما سليمان بن طرخان، وروى عنهما كما في تهذيب الكمال (١٢/ ٦)، (٣٤/ ٧٤)، إما أبو عثمان النهدي، وهو عبد الرحمن بن مل، ثقة. وإما سعد السلي مجهول.

(٣) في (عم): «يرفع».

(٤) في (حس): «أحرام»، ولعله سبق قلم.

(٥) ما بين المعكوفتين ساقط من (حس).

(٦) في جميع النسخ: «ثعرك» ولعله تصحيف، والصواب ما ذكر أعلاه كما في مختصر الإتحاف (٢/ ٤٠/ ٢).

٢٣٩٩ ـ تخـريـجـه:

ذكره البوصيري في مختصر الإتحاف (٢/ ٤٠/ ٢)، وقال: «رواه مسدد عن معتمر به» ولم أجده عند غيره.

الحكم عليه:

الحديث بهذا الإسناد ضعيف وله علتان:

١ ـ في إسناده رجل مبهم لا يدري من هو.

٢ ـ أنه مرسل وهو من أقسام الحديث الضعيف.

لكن ثبت النهي عن القطع من البهيمة وهي حية وذلك عن أبـي واقد الليثي رضي الله عنه، قال: قدم النبـي ﷺ المدينة والناس يَجُبُّون أسنام الإبل ويقطعون أَلْيات الغنم فقال: «ما قطع من البهيمة وهي حية فهو ميتة».

أخرجه أبو داود في سننه (٣/ ٢٧٧: ٢٨٥٨)، والترمذي في سننه (٤/ ٦٢:

. . . . . .

١٤٨٠)، وقال: حديث حسن غريب، وأحمد في المسند (٥/ ٢١٨)، والحاكم في المستدرك (٤/ ٢٣٩)، وقال: هذا حديث صحيح على شرط البخاري ولم يخرجاه، ووافقه الذهبي، والدارمي في سننه (٢/ ٩٣)، والدارقطني في سننه (٤/ ٢٩٢)، والبيهقي في السنن الكبرى (١/ ٢٣)، (٩/ ٢٤٥)، وابن الجعد في مسنده (٢/ ١٠٥٩، ١٠٦٠: ٣٠٦٢)، وأبو يعلى في مسنده (٣/ ٣٦: ١٤٥٠)، وابن الجارود في المنتقي (غوث المكدود) (٣/ ١٦٦، ١٦٧: ٨٧٦)، والطبراني في الكبير (٣/ ٢٨٠: ٣٣٠٤)، وابن عدي في الكامل (٤/ ٢٩٩)، والطحاوي في «شرح مشكل الآثار» (٤/ ٢٣٧: ١٥٧٢).

وورد الحديث من طريق أبي سعيد الخدري، وابن عمر، وزيد بن أسلم مرسلاً وهو لا ينزل عن درجة الحسن، وانظر تفصيل ذلك في «التلخيص الحبير» (١/ ٢٨، ٢٩: ١٤)، والدراية في تخريج أحاديث الهداية (٢/ ٢٥٦: ٩٩٩)، وغاية المرام في تخريج أحاديث الحلال والحرام (ص ٤١، ٤٤: ٤٠).

٢٤٠٠ ـ حدثنا[١] إسماعيل، أنا ابن عون عن محمد أو[٢] غيره من أصحابه، عن أنس بن مالك رضي الله عنه أنه أتى بخبيص[٣] في جام[٤] من فضة أو ذهب، فأمر به فحول على رغيف ثم أكله منه»[٥].

.....

(١) القائل: هو مسدد.

(٢) هذا الشك ـ فيما يظهر ـ من ابن عون، وكان ربما شك في بعض ما روى، ولكن لا أثر لهذا الشك كما قال شعبة: «شك ابن عون أحب إلي من يقين غيره». السير (٦/ ٣٦٥)، وقال أيضاً: «لأن أسمع من ابن عون حديثاً يقول فيه: أظن أني سمعته، أحب إليَّ من أن أسمع من ثقة غيره يقول: قد سمعت. «تهذيب التهذيب» (٥/ ٣٠٥)، وقال شعبة أيضاً: «ما رأيت أحداً من أصحاب الحديث إلاَّ وهو يدلس إلاَّ ابن عون، وعمرو بن مرة. «السير» (٦/ ٣٦٧).

(٣) خبيص: هي الحلواء المخبوصة، أي المخلوطة أو المعمول من التمر والسمن.

(٤) جام: إناء من فضة. لسان العرب (١٢/ ١١٢).

(٥) زاد في (ك): (وحديث: لا تدعو أحداً إلى الطعام حتى يسلم)، وسيأتي برقم (٢٦٩٥).

٢٤٠٠ ـ تخريجه:

ذكره البوصيري في مختصر الإتحاف [٢/ ٤٠/ ٢]، وقال: «رواه مسدد». ولم أجده عند غيره.

الحكم عليه:

الحديث بهذا الإسناد صحيح وهو موقوف على أنس رضي الله عنه.

٢٤٠١ ـ وقال أبو يعلى: حدثنا خلاد[1] بن أسلم، ثنا عبد المجيد بن أبي رواد، ثنا ابن جريج عن أبي الزبير، عن جابر رضي الله عنه قال: قال رسول الله ﷺ: «إن أحب الطعام إلى الله [تعالى][2] ما كثرت عليه الأيدي».

.....

(١) في (عم): «خالد»، وهو تصحيف.

(٢) ما بين المعكوفتين ساقط من «مسند أبي يعلى».

٢٤٠١ ـ تخريجه:

ذكره البوصيري في مختصر الإتحاف [٢/ ٤١/ ١]، وقال: «رواه أبو يعلى، والطبراني، وأبو الشيخ في كتاب «الثواب» كلهم من رواية عبد المجيد بن أبي رواد، وقد وثق، ولكن في الحديث نكارة، قاله المنذري».

قلت: أخرجه أبو يعلى في مسنده (٤/ ٣٩: ٢٠٤٥)، قال: حدثنا خلاد بن أسلم، حدثنا عبد المجيد بن أبي رواد، حدثنا ابن جريج عن أبي الزبير، عن جابر قال: قال رسول الله ﷺ: «إن أحب الطعام إلى الله ما كثرت عليه الأيدي».

وأخرجه الطبراني في الأوسط «مجمع البحرين» (٧/ ٥٤) كتاب (٣٢) الأطعمة، باب (٥) الاجتماع على الطعام (رقم ٤٠٢٦)، قال: حدثنا محمد بن العباس، ثنا خلاد بن أسلم، به نحوه. ثم قال: لم يروه عن ابن جريج إلاَّ عبد المجيد.

وأخرجه ابن عدي في «الكامل» (٥/ ٣٤٥)، قال: حدثنا محمد بن إبراهيم بن فيروز الأنماطي بمصر قال: حدثنا خلاد بن أسلم، به نحوه، ثم قال: ولم يروه عن ابن جريج غير عبد المجيد. ثم ذكر جملة من الأحاديث التي رواها عبد المجيد عن ابن جريج. وقال: «وكل هذه الأحاديث غير محفوظة على أنه يتثبت في حديث ابن جريج ـ أي عبد المجيد ـ وله عن ابن جريج أحاديث غير محفوظة، وعامة ما أنكر عليه الإرجاء».

وأخرجه أبو نعيم الأصبهاني في «ذكر أخبار أصبهان» (٢/ ٩٦)، قال: ذكر

. . . . . .

أحمد بن موسى، ثنا عبد الله بن مفلح، ثنا الحسين بن إسماعيل، ثناخلاد بن أسلم، به نحوه. وقد تصحّف «أسلم» في المطبوع إلى «سلم».

وعزاه الألباني في السلسلة الصحيحة (٢/ ٥٩٣: ٨٩٥) إلى أبي الحسن السكري الحربي في «الثاني من الفوائد» (٢/ ١٦٠)، وأبي القاسم ابن الجراح الوزير في «السابع من الثاني من الأمالي» (١٣/ ١) عن عبد المجيد بن أبي رواد، به:

قال في المجمع (٥/ ٢١): «رواه أبو يعلى، والطبراني في الأوسط، وفيه عبد المجيد بن أبي رواد، وهو ثقة، وفيه ضعف».

وقال المنذري في «الترغيب والترهيب» (٣/ ١٣٤): «رواه أبو يعلى، والطبراني، وأبو الشيخ في «الثواب» كلهم من رواية عبد المجيد بن أبي رواد، وقد وثق، ولكن في هذا الحديث نكارة»، ونسبه السيوطي في الجامع الصغير «فيض القدير» (١/ ١٧٢: ٢١٣)، والمتقي الهندي في «كنز العمال» (١٥/ ٢٣٣: ٤٠٧١٦) إلى ابن حبان، والبيهقي. ولم أجده في مظانه من صحيح ابن حبان ولا موارد الظمآن، ولا في سنن البيهقي، وشعب الإيمان والآداب له.

وقد رمز السيوطي لصحته وتعقبه المناوي فقال: «بل قصاراه الحسن».

الحكم عليه:

الحديث بهذا الإسناد رجاله ثقات إلا عبد المجيد بن أبي رواد، فإنه صدوق. لكن يشكل عليه عنعنة ابن جريج، وأبي الزبير وكلاهما مدلس من الطبقة الثالثة لا يُقبل من حديثهما إلاَّ ما صرّحا فيه بالسماع. ولعل هذا هو مقصود المنذري بقوله: «ولكن في هذا الحديث نكارة».

وعليه، فالحديث ضعيف، من أجل هذه العنعنة، ولكن يشهد له:

حديث وحشي بن حرب: **«اجتمعوا على طعامكم واذكروا اسم الله تعالى عليه يبارك لكم فيه»**.

وفي رواية: قالوا: يا رسول الله إنا نأكل ولا نشبع قال: **«تجتمعون على طعامكم**

. . . . . .

أو تتفرَّقون؟»، قالوا: نتفرَّق. قال: **«اجتمعوا على طعامكم واذكروا اسم الله عليه يبارك لكم فيه»**.

أخرجه أبو داود في سننه (٤/ ١٣٨ : ٣٧٦٤)، وابن ماجه في سننه (٢/ ١٠٩٣ : ٣٢٨٦)، وأحمد في مسنده (٣/ ٥٠١)، وابن حبان في صحيحه «الإحسان» (١٢/ ٢٧، ٢٨ : ٥٢٢٤)، والحاكم في المستدرك (٢/ ١٠٣)، والطبراني في الكبير (٢٢/ ١٣٩ : ٣٦٨)، والبيهقي في شعب الإيمان (١٠/ ٣٩٠ : ٥٤٤٩).

والحديث فيه ضعف، لكنه يُحسَّن بشواهده، ومنها حديث الباب، فإنهما يتعاضدان ويجبر كل منهما الآخر، ولذلك حسَّن الألباني حديث وحشي بن حرب كما في صحيح سنن ابن ماجه (٢/ ٢٢٨ : ٢٦٥٧)، وفي السلسلة الصحيحة (٢/ ٢٧٢ : ٦٦٤)، وحسَّن حديث الباب في سلسلة الأحاديث الصحيحة (٢/ ٥٩٣ : ٨٩٥).

٢٤٠٢ ـ [١] وقال أبو بكر: حدثنا عقبة بن خالد السكوني عن موسى بن محمد بن إبراهيم، أخبرني أبـي[١] قال: قال رسول الله ﷺ: «إذا أكلتم / الطعام فاخلعوا نعالكم، فإنه أروح[٢] لأقدامكم». [عم٣٤٣]

[٢] رواه أبو يعلى: حدثنا أبو خيثمة، ثنا عقبة، به.

.....

(١) انظر التخريج في هذا.

(٢) أروح لأقدامكم: أي أفضل وأسهل لإراحة أقدامكم مما يصيبها من أذى الانتعال.

٢٤٠٢ ـ تخـريـجـه:

ذكره البوصيري في مختصر الإتحاف [٢/ ٤١/ ١]، وقال: «رواه أبو بكر بن أبـي شيبة، وأبو يعلى بسند مداره على موسى بن محمد بن إبراهيم، وهو ضعيف».

هكذا ذكره، فجعله من مسند أنس، وهو كذلك في الإتحاف [٣/ ١٥٤/ ١]، لكنه قال: «أبو بكر بن أبـي شيبة، ثنا عقبة بن خالد السكوني عن موسى بن محمد بن إبراهيم، أخبرني أنس... فذكره».

فجعله من مسند أنس، لكنه أسقط قوله: «أبـي»، أي أسقط: «محمد بن إبراهيم» من إسناده. وقد ذهب محقق هذا الجزء من «الإتحاف»، إلى أن قوله: «أبـي» تصحّفت إلى: «أنس»، وأن الصواب فيه أنه مرسل، أرسله موسى بن محمد بن إبراهيم، عن أبيه.

وذكره الأعظمي في «النسخة المجردة من المطالب» من مسند جابر، ثم قال: «فأنا أجزم أن حديث جابر سقط من المسندة، وكذا الإسناد الأول من حديث أنس، والتصق حديث أنس بإسناد جابر، واستبعد ذلك محقق «الإتحاف»، وقال: «وأرى أن ذكر جابر فيه وهم من النساخ».

قلت: وهو كما قال: فإني لم أجد هذا الحديث من طريق جابر فيما اطَّلعتُ عليه من المصادر، ولكن قول محقق الإتحاف أنه مرسل، وأن: «أبـي» تصحّفت إلى: «أنس» فيه نظر أيضاً، والذي يظهر لي ـ والله أعلم ـ أن الحديث من طريق موسى بن محمد بن إبراهيم عن أبيه، عن أنس.

. . . . . .

وهكذا أخرجه الحاكم، والدارمي، والطبراني في الأوسط ـ كما سيأتي ـ، وقد سقط من نسخ المطالب «المسندة» قوله: «عن أنس»، وجعله نسّاخ «المطالب» من مرسل محمد بن إبراهيم بعد إسقاط «أنس» منه، والصواب فيه كما أخرجه الحاكم، والدارمي، والطبراني.

والحديث لم أجده بهذا الإسناد في مظانه من مصنف ابن أبـي شيبة، ولم أجده كذلك في المطبوع من مسند أبـي يعلى، فلعله في الرواية التي لم تطبع، وقد أخرجه أبو يعلى من طريق أخرى عن أنس سيأتي ذكرها في الحديث الذي بعده.

والحديث أخرجه الدارمي في سننه (٢/١٠٨) كتاب الأطعمة، باب في خلع النعال عند الأكل. قال: أخبرنا محمد بن سعيد، ثنا عقبة بن خالد عن موسى بن محمد بن إبراهيم، حدثني أبـي عن أنس بن مالك قال: قال رسول الله ﷺ: **«إذا وُضع الطعام فاخلعوا نعالكم، فإنه أروح لأقدامكم»**.

وأخرجه الحاكم في المستدرك (٤/١١٩) كتاب الأطعمة، باب خلع النعال عند الأكل أروح للأبدان. قال: حدثني أبو القاسم الحسن بن محمد بن الحسن بن عقبة بن خالد الكوفي بالكوفة، حدثني أبـي عن أبيه الحسن بن عقبة، عن أبيه عقبة بن خالد الكوفي، به نحوه. ثم قال: «هذا حديث صحيح الإسناد ولم يخرجاه»، وتعقبه الذهبـي فقال: قلت: أحسبه موضوعاً وإسناده مظلم، وموسى تركه الدارقطني».

وأخرجه الحاكم كذلك في (٣/ ٣٥١) كتاب: معرفة الصحابة، باب: دعا النبـيَّ أبو عبس بن جبر لطعام صنعه قال: أخبرني أبو عبد الله محمد بن عبد الله بن أمية القرشي بالساقة. ثنا محمد بن أيوب، ثنا سليمان بن النعمان الشيباني، ثنا يحيـى بن العلاء، حدثني موسى بن محمد بن إبراهيم بن الحارث التيمي، به نحوه، ولفظه: «دعـا أبـو عبـس بـن جبـر الأنصـاري رسـول الله ﷺ لطعـام صنعـه لهـم. فقـال رسول الله ﷺ: «اخلعوا نعالكم عند الطعام، فإنها جميلة».

وسكت عليه الحاكم، وقال الذهبـي: «يحيـى وشيخه متروكان».

. . . . . .

وأخرجه الطبراني في الأوسط «مجمع البحرين» (٧/ ٥٩) كتاب (٣٢) الأطعمة، باب (٩) خلع النعلين عند الأكل (رقم ٤٠٣٧)، قال: حدثنا بكر، ثنا نعيم بن حماد، ثنا عقبة بن خالد السكوني، به نحوه. ثم قال: لا يُروى عن نس إلاَّ بهذا الإسناد، تفرَّد به عقبة.

قال الهيثمي في المجمع (٥/ ٢٣): «رواه البزار، وأبو يعلى، والطبراني في الأوسط»، ثم ذكر لفظه عند الطبراني وقال: «ورجال الطبراني ثقات إلاَّ أن عقبة بن خالد السكوني لم أجد له من محمد بن الحارث سماعاً».

قلت: وكلام الهيثمي حوله نظر من جهتين:

أولاً: نسبته الحديث إلى البزار مع أبي يعلى، والطبراني فيه نظر. فإن البزار أخرجه من طريق أخرى غير هذه الطريق التي أخرجها الطبراني، وأبو يعلى، وسيأتي ذكرها في الحديث الذي بعده، وقد شاركه أبو يعلى في إخراجها أيضاً.

ثانياً: قوله: «ورجال الطبراني ثقات، إلاَّ أنَّ عقبة بن خالد السكوني لم أجد له من محمد بن الحارث سماعاً» تعقَّبه الألباني في السلسلة الضعيفة (٣/ ٤١١: ٩٨٠)، فقال: «قلت: محمد بن الحارث والد موسى، لكنه نسب إلى جده، فإنه محمد بن إبراهيم بن الحارث كما عرفت من ترجمة ابنه، والحديث من رواية الولد عن أبيه، كذلك أخرجه الحاكم وغيره كما تقدم عن عقبة بن خالد، عن موسى بن محمد، عن أبيه، فالظاهر أنه سقط من إسناد الطبراني أو من ناسخ كتابه قوله: «عن أبيه»، فصار الحديث منقطعاً بين عقبة، ومحمد بن الحارث، والله أعلم».

قلت: الذي سقط من إسناد الطبراني هو قوله: «ثنا موسى»، فأصبح إسناد الطبراني عن عقبة بن خالد السكوني، ثنا محمد بن الحارث. ونسب محمداً إلى جده، وليس الساقط قوله: «عن أبيه»، ويدل على ذلك ما ذُكِر في تخريجه أعلاه. حيث أن الهيثمي في مجمع البحرين جعله من طريق عقبة، ثنا موسى بن محمد بن إبراهيم «عن أبيه»، وقد جعل المحقق قوله: «موسى بن» بين معكوفتين وذكر أنها سقطت من نسخ

. . . . . .

«المجمع»، واستدركتها من إسناد الدارمي، والحاكم، والله أعلم.

ونسبه الألباني كذلك إلى أبـي سعيد الأشج في حديثه (١/٢١٤)، وأبـي القاسم الصفار في «الأربعين في شعب الدين»، كما في «المنتقى منه» للضياء المقدسي (٢/٤٨) و «المنتخب منه» لأبـي الفتح الجويني (١/٧٤)، والديلمي في «الفردوس» (١/١/١٠٢) مختصرة، عن موسى بن محمد بن عقبة، عن أبيه، عن أنس مرفوعاً.

قلت: هو في مسند الفردوس (١/ ٢٧٤: ١٠٦٧).

الحكم عليه:

الحديث بهذا الإسناد ضعيف جداً إن لم يكن موضوعاً؛ من أجل حال «موسى بن محمد بن إبراهيم التيمي»، فإنه: «ضعيف جداً منكر الحديث». ولذا قال الذهبـي: «أحسبه موضوعاً وإسناده مظلم»، وقال الألباني في السلسلة الضعيفة (٣/ ٤١١: ٩٨٠): «ضعيف جداً».

٢٤٠٣ ـ وقال أبو يعلى والبزار جميعاً: حدثنا معاذ بن شعبة[1]، ثنا داود بن الزَّبْرقان عن أبـي الهيثم، عن إبراهيم التيمي، عن أنس رضي الله عنه قال: قال رسول الله ﷺ: «إذا قُرب لأحدكم طعامه وفي رجليه / نعلان فلينزع نعليه، فإنه أروح للقدمين، وهو من السنّة». [سد٣٦٠]

.....

(١) في الأصل وجميع النسخ: «سعيد»، وهو خطأ، والصواب ما أثبته كما في مسند أبـي يعلى.

٢٤٠٣ ـ تخـريـجـه:

ذكره البوصيري في مختصر الإتحاف [٢/ ٤١/ ١]، وقال: «رواه أبو يعلى، والبزار بسند ضعيف لضعف داود بن الزبرقان».

قلت: أخرجه أبو يعلى في مسنده (٧/ ١٩٩ ـ ٢٠٠: ٤١٨٨)، وفي «المعجم» (ص ٢٤٥: ٣٠٢)، قال: حدثنا معاذ بن شعبة، حدثنا داود بن الزبرقان عن أبـي الهيثم، عن إبراهيم التيمي، عن أنس قال: قال رسول الله ﷺ: **«إذا قرب لأحدكم طعامه وفي رجليه نعلان، فلينزع نعليه، فإنه أروح للقدمين، وهو سنّة».**

وأخرجه البزار في مسنده «كشف الأستار» (٣/ ٣٣٠) كتاب الأطعمة، باب خلع النعلين عند حضور الطعام (رقم ٢٨٦٧)، و «مختصر زوائد البزار» (١/ ٦٠٩) باب الأطعمة (رقم ١٠٨٨)، قال: حدثنا معاذ بن شعبة، به مثله، إلاَّ أنه لم يقل: «وهو من السنّة».

الحكم عليه:

الحديث بهذا الإسناد ضعيف جدّاً، وعلّته أن في إسناده «داود بن الزبرقان». وهو متروك كما تقدم في تخريجه.

٢٤٠٤ ـ وقال الحارث: حدثنا[١] يحيى بن هاشم، ثنا ابن أبي ليلى عن عطاء، عن عائشة رضي الله عنها قالت: «كان رسول الله ﷺ يأكل قائماً وقاعداً. . . الحديث»[٢].

.....

(١) في (سد): «أخبرنا».

(٢) بقية الحديث تأتي عند تخريجه.

٢٤٠٤ ـ تخريجه:

ذكره البوصيري في مختصر الإتحاف [٢/ ٤٢/ ١]، وقال: «رواه الحارث بسند ضعيف لضعف محمد بن عبد الرحمن بن أبي ليلى»، ثم ذكر بعض شواهده.

قلت: ضعفه بابن أبي ليلى، وكان الأولى تضعيفه بيحيى بن هاشم السمسار، فإنه متروك كما في ترجمته. وعليه، فذكر الشواهد له لا تنفعه.

وقد أخرجه الحارث في مسنده «بغية الباحث» (٢/ ٥٧٧) كتاب (١٧) الأطعمة، باب (٣) الأكل قائماً وقاعداً (رقم ٥٣٢)، قال: حدثنا يحيى بن هاشم، ثنا ابن أبي ليلى عن عطاء، عن عائشة قالت: «كان رسول الله ﷺ يأكل قائماً وقاعداً، وينتعل قائماً وقاعداً، ويتفل عن يمينه وشماله».

ولم أجد من أخرجه بهذا اللفظ غيره.

الحكم عليه:

الحديث بهذا الإسناد ضعيف جدّاً، بل منكر، وفيه ثلاث علل:

١ ـ في إسناده: «يحيى بن هاشم السمسار»، وهو متروك، وأحاديثه مناكير وموضوعات ومسروقات.

٢ ـ وفي إسناده كذلك: «محمد بن عبد الرحمن بن أبي ليلى»، وهو ضعيف سيِّء الحفظ جدّاً.

٣ ـ فيه مخالفة في متنه لما ثبت من طريق الثقات عن عائشة رضي الله عنها أنها قالت: «رأيت رسول الله ﷺ يشرب قائماً وقاعداً، ويصلي حافياً ومنتعلاً،

. . . . . .

وينصرف عن يمينه وشماله».

أخرجه النسائي في سننه (٣/ ٨١، ٨٢: ١٣٦١)، وأحمد في مسنده (٦/ ٨٧)، وإسحاق بن راهويه في مسنده (٣/ ٩٢٤: ١٠٧٥، ١٠٧٦)، والبيهقي في السنن الكبرى (٢/ ٤٣١)، وفي «شعب الإيمان» (١٠/ ٥٣٠، ٥٣١: ٥٥٨٤، ٥٥٨٥)، وأبو الشيخ في «أخلاق النبي ﷺ» (ص ١٩٣).

وقال الألباني في «صحيح سنن النسائي» (١/ ٢٩٣: ١٢٨٩): «صحيح الإسناد»، ومن تأمل لفظ الحديث وجد نكارة حديث الباب، والله أعلم.

[حس١٧٩ب] ٢٤٠٥ ـ وقال الحميدي: / حدثنا سفيان عن[١] هشام، عن أبيه قال: إن عمر رضي الله عنه أتى الغائط ثم خرج فأتى بطعام، فقيل له: ألا تتوضأ؟ قال: «إنما أستطيب[٢] بشمالي وآكل[٣] بيميني».

.....

(١) في مسند الحميدي: «حدثنا».

(٢) أستطيب: قال في النهاية (٣/ ١٤٩): «الاستطابة والإطابة: كناية عن الاستنجاء، سُمِّي بها من الطيب، لأنه يطيب جسده بإزالة ما عليه من الخَبَث بالاستنجاء. أي يطهره...».

(٣) في مسند الحميدي: «وإنما آكل».

٢٤٠٥ ـ تخريجه:

ذكره البوصيري في مختصر الإتحاف (٢/ ٤٢/ ١)، وقال: «رواه الحميدي موقوفاً بسند رجاله ثقات إلاَّ أنه منقطع».

قلت: أخرجه الحميدي في مسنده (١/ ٢٢٥: ٤٧٩)، قال: «حدثنا سفيان قال: ثنا هشام بن عروة، عن أبيه أن عمر أتى الغائط ثم خرج فأتى بطعام، فقيل له: ألا تتوضأ؟ فقال: إنما أستطيب بشمالي وإنما آكل بيميني».

وأخرجه البيهقي في «شعب الإيمان» (١٠/ ٣٦٧: ٥٤٢٦)، قال: وأخبرنا أبو الحسن بن بشران أخبرنا إسماعيل بن محمد الصفار، حدثنا سعدان بن نصر، حدثنا سفيان به نحوه.

وتابع حفصُ بن غياث سفيان بن عيينة في روايته عن هشام بن عروة.

أخرجه ابن أبي شيبة في مصنّفه (٥/ ١٣٤)، كتاب العقيقة، باب (٣٠) في الرجل يخرج من المخرج فيأكل قبل أن يتوضأ (رقم ٢٤٤٦٢)، قال: حدثنا حفص عن هشام به نحو وزاد في آخره «فأكل ولم يمس ماء».

وذكره المتقي الهندي في «كنز العمال» (١٥/ ٤٢٨: ٤١٦٩٤)، ونسبه إلى «عبد الرزاق، وابن أبي شيبة، ومسدد» ولم أجده في مظانه من مصنّف عبد الرزاق.

الحكم عليه:

الأثر بهذا الإسناد رجاله ثقات، لكنه منقطع كما ذكر البوصيري فإن عروة بن

. . . . . .

الزبير لم يلق عمر بن الخطاب وإنما أرسل عنه كما ذكره العلائي في «جامع التحصيل» (ص ٢٣٦: ٥١٥)، حيث قال: «قال أبو حاتم، وأبو زرعة: حديثه عن أبـي بكر الصديق، وعمر، وعلي رضي الله عنهم مرسل».

ولكن يشهد له حديث ابن عباس رضي الله عنه أن النبـي ﷺ خرج من الخلاء فأتى بطعام، فذكروا له الوضوء فقال: «أريد أن أصلي فأتوضأ؟».

أخرجه مسلم في صحيحه (١/ ٢٨٢، ٢٨٣: ٣٧٤)، وأبو داود في سننه (٤/ ١٣٦: ٣٧٦٠)، والترمذي في سننه (٤/ ٢٤٨، ٢٤٩: ١٨٤٧)، وقال: «حديث حسن صحيح»، وفي «الشمائل (ص ١٥٣: ١٨٦، ١٨٧)، والنسائي في سننه (١/ ٨٥: ١٣٢)، وابن حبان في صحيحه «الإحسان» (١٢/ ٨: ٥٢٠٨)، وأحمد في المسند (١/ ٢٢١، ٢٢٢، ٢٢٨، ٢٨٤، ٢٤٧، ٣٥٩)، والدارمي في سننه (٢/ ١٠٧، ١٠٨)، والبيهقي في سننه (١/ ٤٢)، وفي شعب الإيمان (١٠/ ٣٦٥، ٣٦٦، ٣٦٧: ٥٤٢٣، ٥٤٢٤، ٥٤٢٥)، وفي الآداب (١٦٣، ١٦٤: ٤٨٦، ٤٨٧)، وابن الجعد في مسنده (٢/ ٧٠٠، ٧٠١: ١٧٠٤، ١٧٠٥)، والحميدي في مسنده (١/ ٢٢٥: ٤٧٨)، والطبراني في الكبير (١١/ ١٢٢: ١١٢٤١)، وابن أبـي شيبة في مصنّفه (٥/ ١٣٤: ٢٤٤٦١)، والبغوي في «شرح السنة» (١١/ ٢٨٣: ٢٨٣٥).

٢٤٠٦ ـ وقال ابن أبي عمر: ثنا وكيع، ثنا صالح بن أبي الأخضر، عن الزهري، عن أبي سلمة وعروة، عن عائشة رضي الله عنها قالت: «إن النبي ﷺ كان إذا أراد أن يأكل غسل يديه».

٢٤٠٦ ـ تخريجه:

ذكره البوصيري في مختصر الإتحاف [٢/٤١/١]، وقال: «رواه محمد بن يحيى بن أبي عمر بسند فيه صالح بن أبي الأخضر».

هكذا أخرجه ابن أبي عمر في مسنده من طريق صالح بن أبي الأخضر فجعله مطلقاً وأخذ منه مشروعية غسل اليدين قبل الأكل وهذا ـ فيما ظهر لي ـ من الأشياء المقلوبة التي يرويها صالح عن الزهري، وإلاَّ فالحديث كما تدل عليه الروايات الآتية، ورد في حالة مقيدة بما إذا كان الرسول ﷺ جنباً ثم أراد يأكل فإنه يغسل يديه قبل الشروع في الأكل.

ثم وجدت الإمام أحمد قد أخرج الحديث في مسنده من طريق صالح بن أبي الأخضر، وأحال على رواية متقدمة عن الحديث، فقال في (٦/١١٨، ١١٩): ثنا علي بن إسحاق قال: أنا عبد الله قال: أنا يونس عن الزهري قال: حدثني أبو سلمة بن عبد الرحمن أن عائشة زوج النبي ﷺ قالت: «كان رسول الله ﷺ إذا أراد أن ينام وهو جنب توضأ وضوءه للصلاة وإذا أراد أن يأكل ويشرب قالت: يغسل يديه ثم يأكل ويشرب».

ثم قال في (٦/١١٩): «ثنا علي بن إسحاق قال: أنا عبد الله قال: أنا صالح بن أبي الأخضر عن الزهري، عن أبي سلمة وعروة، عن عائشة، عن النبي ﷺ مثل حديث يونس».

قلت: فيفهم من هذا أن لفظ «صالح بن أبي الأخضر»، مثل لفظ «يونس» المتقدم، وعليه فتكون رواية صالح لهذا الحديث موافقة لبقية الروايات الآتية في تخريج الحديث، ثم وجدت الإمام أحمد أخرج هذا الحديث متابعاً لابن أبي عمر، فقال في (٦/١٩٢): ثنا وكيع، ثنا صالح بن أبي الأخضر عن الزهري، عن عروة

. . . . . .

وأبـي سلمة عن عائشة أن النبـي ﷺ «كان إذا أراد أن يأكل وهو جنب غسل يديه».

هكذا رواه مصرحاً بأن ذلك مقيد بحالة الجنابة، وعليه ففي إطلاق مشروعية غسل اليدين قبل الأكل وهم، ولعله من أخطاء ابن أبـي عمر فإنه وإن كان ثقة إلاَّ أن له أخطاء كما في ترجمته.

وأخرجه النسائي في «السنن الكبرى» (٥/ ٣٣١)، كتاب (٧٩) عشرة النساء، باب (٤) ما عليه إذا أراد أن ينام (رقم ٩٠٤٦): «أخبرنا إسحاق بن إبراهيم قال: أنا وكيع به مثل لفظ الإمام أحمد.

وأخرجه الإمام أحمد أيضاً في مسنده (٦/ ١٠٢، ١٠٣)، قال: ثنا سكن بن نافع قال: ثنا صالح ابن أبـي الأخضر عن الزهري قال: أخبرني أبو سلمة بن عبد الرحمن أن عائشة قالت: كان رسول الله ﷺ إذا أراد أن ينام وهو جنب توضأ وضوءه للصلاة، فإذا أراد أن يأكل أو يشرب غسل كفيه ثم يأكل أو يشرب.

وحديث عائشة هذا من طريق الزهري، له أربع طرق:

١ ـ مـن طريق الزهري عن أبـي سلمة ـ هكذا لوحده ـ عن عائشة رضي الله عنها.

٢ ـ مـن طريق الزهري عـن عـروة ـ هكذا لوحده ـ عـن عـائشـة رضي الله عنها.

٣ ـ مـن طريق الزهري عن أبـي سلمة وعروة ـ كلاهما عن عائشة رضي الله عنها.

٤ ـ مـن طريق الزهري عمن حدثـه ـ هكـذا مبهمـاً ـ عـن عـائشـة رضي الله عنها.

أما الطريق الأول: فرواه عن «الزهري» كل من:

١ ـ يونس بن يزيد.

٢ ـ سفيان بن عيينة.

. . . . . .

---

٣ ـ الليث بن سعد.

٤ ـ ابن جريج.

أما رواية يونس ، فأخرجه أحمد في مسنده (٦/ ٢٧٩) قال: ثنا عامر بن صالح.

وأخرجها أبو داود في سننه (١/ ١٥١)، كتاب الطهارة، باب (٨٨) الجنب يأكل (رقم ٢٢٣).

ومن طريقه البيهقي في سننه (١/ ٢٠٣)، كتاب الطهارة، باب الجنب يريد الأكل قال: وأخبرناه أبو علي الروذبادي، ثنا أبو بكر بن داسة، ثنا أبو داود.

وأبو يعلى في مسنده (٨٥/ ٧١: ٤٥٩٥).

ومن طريقه ابن حبان في صحيحه (٤/ ٢٠) كتاب (٨) الطهارة، باب (٨) أحكام الجنب (رقم ١٢١٨)، قال: أخبرنا أبو يعلى.

والبيهقي في سننه (الموطن السابق) قال: وأخبرنا أبو الحسن علي بن أحمد بن عبدان الأهوازي، نا أحمد بن عبيد الصفار، ثنا إبراهيم الحربي.

ثلاثتهم [أبو داود، وأبو يعلى، وإبراهيم الحربي] قالوا: ثنا محمد بن الصباح.

وأخرجه النسائي في سننه (١/ ١٣٩)، كتاب الطهارة، باب (١٦٤، ١٦٥) اقتصار الجنب على غسل يديه إذا أراد أن يأكل (رقم ٢٥٦، ٢٥٧)، قال: أخبرنا محمد بن عبيد بن محمد، وسويد بن نصر.

وأخرجه ابن أبي شيبة في مصنفه (١/ ٦٢)، كتاب الطهارات، باب (٧٩) في الجنب يريد أن يأكل أو ينام (رقم ٦٥٨).

ومن طريقه ابن ماجه في سننه (١/ ١٩٥)، كتاب (١) الطهارة وسننها، باب (١٠٤) من قال: يجزئه غسل يديه (رقم ٥٩٣)، قال: حدثنا أبو بكْر بن أبي شيبة.

وأخرجه عبد الرزاق في مصنّفه (١/ ٢٨١)، باب الرجل ينام وهو جنب أو يطعم أو يشرب (رقم ١٠٨٥).

ومن طريقه الدارقطني في سننه (١/ ١٢٦، باب الجنب إذا أراد أن ينام أو يأكل

. . . . . .

أو يشرب كيف يصنع (رقم ٣)، قال: حدثنا أبو بكر، نا أبو الأزهر، حدثنا عبد الرزاق.

خمستهم [محمد بن الصباح، ومحمد بن عبيد، وسويد بن نصر، وابن أبي شيبة، وعبد الرزاق]، قالوا: ثنا ابن المبارك.

كلاهما [صالح بن عامر، وابن المبارك]، قالا: ثنا يونس عن الزهري، عن أبي سلمة، عن عائشة رضي الله عنها «أن النبي ﷺ كان إذا أراد أن ينام وهو جنب توضأ وضوءه للصلاة، وإذا أراد أن يأكل وهو جنب غسل يديه ثم أكل».

هكذا أخرجوه بألفاظ متقاربة إلاَّ ابن ماجه، وعبد الرزاق، والبيهقي فقد أخرجوه مختصراً حيث ذكروا قصة الأكل دون النوم.

وأما رواية سفيان بن عيينة ، فأخرجها أحمد في مسنده (٦/ ٣٦).

وأبو داود في سننه (١/ ١٥٠: ٢٢٢)، قال: حدثنا مسدد، وقتيبة بن سعيد، والنسائي في «السنن الكبرى» (٥/ ٣٣٠: ٩٠٤٣)، قال: أخبرنا إسحاق بن إبراهيم.

وابن خزيمة في صحيحه (١/ ١٠٧)، كتاب الوضوء، باب ذكر الدليل على أن الوضوء الذي أمر به الجنب للنوم كوضوء الصلاة، إذ العرب قد تسمى غسل اليدين وضوءاً (رقم ٢١٣)، قال: نا عبد الجبار بن العلاء.

أربعتهم [أحمد، ومسدد، وقتيبة بن سعيد، وإسحاق بن إبراهيم، وعبد الجبار بن العلاء]، قالوا: حدثنا سفيان عن الزهري به نحوه مختصراً ولفظه «كان إذا أراد أن ينام وهو جنب توضأ وضوءه للصلاة».

وأما رواية الليث بن سعد، فأخرجها مسلم في صحيحه (١/ ٢٤٨)، كتاب (٣) الحيض، باب (٦) جواز نوم الجنب، واستحباب الوضوء له وغسل الفرج إذا أراد أن يأكل أو يشرب أو ينام أو يجامع (رقم ٣٠٥)، قال: حدثنا يحيى بن يحيى التميمي، ومحمد بن رمح (ح)، وحدثنا قتيبة بن سعيد.

والنسائي في «السنن الكبرى» (٥/ ٣٣٠: ٩٠٤٤)، قال: أخبرنا الحارث بن

. . . . . .

مسكين قراءة عليه وأنا أسمع عن ابن وهب.

وابن ماجه في سننه (١/ ١٩٣)، كتاب (١) الطهارة وسننها، باب (٩٩) من قال لا ينام الجنب حتى يتوضأ وضوءه للصلاة (رقم ٥٨٤)، قال: حدثنا محمد بن رمح المصري.

وأخرجها البيهقي في السنن الكبرى (١/ ٢٠٣، الموطن السابق)، قال: أخبرناه أبو عبد الله الحافظ، أخبرني أبو علي الحافظ، أنا محمد بن الحسن بن قتيبة، ثنا يزيد بن وهب الرملي.

خمستهم [يحيى التميمي، ومحمد بن رمح، وابن وهب، وقتيبة بن سعيد، ويزيد بن وهب]، قالوا: ثنا الليث بن سعد عن ابن شهاب به مثل لفظ سفيان، وزاد مسلم، والنسائي، والبيهقي «قبل أن ينام» ثم قال البيهقي : قالت عائشة: «وإذا أراد يأكل أو يشرب يغسل يديه ثم يأكل ويشرب إن شاء».

أما رواية ابن جريج، فأخرجها أحمد في مسنده (٦/ ٢٠٠) قال: ثنا محمد بن بكر قال: أنا ابن جريج قال: أخبرني ابن شهاب به مثل لفظ سفيان، والليث مختصراً.

وقد تابع الزهري في رواية هذا الوجه عن أبي سلمة فقط كل من:

١ ـ يحيى بن أبي كثير.

٢ ـ ومحمد بن عمرو بن علقمة.

١ ـ أما متابعة يحيى بن أبي كثير، فأخرجها البخاري في صحيحه «فتح الباري» (١/ ٤٦٦)، كتاب (٥) الغسل، باب (٢٥) كينونة الجنب في البيت إذا توضأ قبل أن يغتسل (رقم ٢٨٦)، قال: حدثنا أبو نعيم قال: حدثنا هشام، وشيبان.

وأخرجه أحمد في مسنده (٦/ ١٢١)، قال: ثنا عفان قال: ثنا همام.

وفي (٦/ ١٢٨) قال: ثنا عبد الوهاب قال: ثنا هشام.

وفي (٦/ ٢٠٢) قال: ثنا يحيى عن هشام.

. . . . . .

ثلاثتهم [هشام الدستوائي، وشيبان بن عبد الرحمن، وهمام بن يحيى] عن يحيى بن أبي كثير، عن أبي سلمة ابن عبد الرحمن به نحوه مختصراً.

٢ ـ وأما متابعة محمد بن عمرو بن علقمة، فأخرجها أحمد في مسنده (٦/ ٢٠٦) قال: ثنا إسماعيل وفي (٢/ ٢٣٧) قال: ثنا يزيد.

كلاهما [إسماعيل، ويزيد] قالا: أنا محمد بن عمر، وعن أبي سلمة به نحوه مختصراً أيضاً.

أما الطريق الثانية: فرواها عن عروة كل من:

١ ـ الزهري.

٢ ـ أبو الأسود محمد بن عبد الرحمن.

١ ـ أما رواية الزهري، فأخرجها أحمد في المسند (٦/ ٨٥) قال: ثنا بهلول بن حكيم القرقساني.

والنسائي في «السنن الكبرى» (٥/ ٣٣٠: ٩٠٤١)، قال: أخبرنا إسحاق بن منصور قال: نا محمد بن يوسف.

وقال النسائي أيضاً: وأخبرنا العباس بن الوليد بن مزيد قال: أخبرني أبي.

ثلاثتهم [بهلول بن حكيم، ومحمد بن يوسف الفريابي، والوليد بن مزيد]، قالوا: ثنا الأوزاعي.

وأخرجها النسائي أيضاً في «السنن الكبرى» (٥/ ٣٣٠: ٩٠٤٢)، قال: أخبرني صفوان بن عمرو عن علي بن عياش قال: ثنا سفيان بن عيينة.

وأخرجه الطحاوي في «شرح معاني الآثار» (١/ ١٢٨)، باب الجنب يريد النوم أو الأكل أو الشرب أو الجماع، قال: حدثنا فهد قال: أخبرني سحيم الحراني قال: ثنا عيسى بن يونس قال: ثنا يونس بن يزيد الأيلي.

ثلاثتهم [الأوزاعي، وسفيان بن عيينة، ويونس] عن الزهري عن عروة به مختصراً أي فيه ذكر الوضوء قبل النوم للجنب، وليس فيه ذكر غسل اليدين.

. . . . . .

إلاَّ أن المزي قال في «تحفة الأشراف» (١٢/ ٤٠)، وقال ــ أي النسائي ــ : الصواب حديث إسحاق، وحديث علي بن عياش خطأ».

قلت: ولم أجده ما ذكره المزي في المطبوع من السنن الكبرى، ومراد النسائي من ذلك أنه اختلف على سفيان بن عيينة في هذا الحديث على وجهين، فرواه إسحاق بن إبراهيم عنه عن الزهري، عن أبـي سلمة، عن عائشة كما سبق في تخريجه.

وخالفه علي بن عياش فرواه عن سفيان، عن الزهري، عن عروة، عن عائشة. كما سبق تخريجه قريباً، والصواب هو الوجه الأول ــ كما ذكر النسائي ــ أي رواية سفيان الحديث من طريق أبـي سلمة بن عبد الرحمن. لا من طريق عروة، والله أعلم.

٢ ــ **وأما رواية أبـي الأسود محمد بن عبد الرحمن**، فأخرجها البخاري في صحيحه «الفتح» (١/ ٤٦٨)، كتاب (٥) الغسل، باب (٢٧) الجنب يتوضأ ثم ينام (رقم ٢٨٨)، قال: حدثنا يحيـى بن بكير قال: حدثنا الليث عن عبيد الله بن أبـي جعفر.

وأخرجها أحمد في المسند (٦/ ٩١) قال: ثنا قتيبة، ثنا ابن لهيعة.

وفي (٦/ ١٠٣)، قال: ثنا حسن، ثا ابن لهيعة.

كلاهما [عبيد الله بن أبـي جعفر، وعبد الله بن لهيعة]، قالا: ثنا أبو الأسود محمد بن عبد الرحمن عن عروة به نحوه مختصراً.

أما الطريق الثالثة: فأخرجها الدارقطني في سننه (١/ ١٢٥، ١٢٦: ١)، قال: حدثنا أحمد بن منيع نا عثمان بن أبـي سيبة، نا طلحة بن يحيـى.

وأخرجه (برقم ٢)، قال: حدثنا أبو بكر النيسابوري، نا محمد بن إسماعيل الصائغ، نا إبراهيم بن المنذر حدثنا أبو ضمرة.

كلاهما [طلحة بن يحيـى، وأبو ضمرة] قالا: عن يونس، عن الزهري، عن أبـي سلمة، وعروة، عن عائشة. . . فذكر نحوه ثم قال: «صحيح».

. . . . . .

أما الطريقة الرابعة: فأخرجها أحمد في مسنده (٦/ ١١٩) قال: ثنا محمد بن بكر قال: أنا يونس قال: حدثني ابن شهاب عمن حدثه عن عائشة: قالت فذكر نحوه.

الحكم عليه:

الحديث بهذا الإسناد ضعيف وله علتان:

١ ــ في إسناده «صالح بن أبـي الأخضر» وهو ضعيف كما في ترجمته.

٢ ــ أن متنه مخالف لما ثبت من كون غسل اليدين قبل الأكل إنما هو للجنب إذا أراد أن يأكل أو يشرب. ولعل الوهم فيه ــ كما سبق بيانه ــ من ابن أبـي عمر، وذلك لأن الإمام أحمد أخرج الحديث من طريق وكيع عن صالح بن أبـي الأخضر فوافق بقية الروايات المتقدمة.

ولم أجد ما يشهد له من مشروعية غسل اليدين قبل الأكل، ولذلك قال البيهقي في السنن الكبرى (٧/ ٢٧٦): فالحديث في غسل اليدين بعد الطعام حسن وهو قبل الطعام ضعيف».

٢٤٠٧ ـ وقال الحارث: حدثنا داود بن المحبر، ثنا حماد عن عبد العزيز بن صهيب، عن أنس بن مالك رضي الله عنه قال: إن النبي ﷺ خرج من الخلاء فأكل فقيل له: ألا تتوضأ؟ فقال: أري، أن أصلي فأتوضأ.

٢٤٠٧ ـ تخريجه:

ذكره البوصيري في مختصر الإتحاف (٢/ ٤١/ ١)، وقال: «رواه الحارث عن داود بن المحبر وهو ضعيف لكن له شاهد من حديث أبي هريرة، رواه ابن ماجه بإسناد حسن، وأبو داود، والترمذي، والنسائي من حديث ابن عباس».

قلت: أخرجه الحارث بن أبي أسامة في مسنده «بغية الباحث» (٢/ ٥٧٦)، كتاب (١٧) الأطعمة، باب (١) الأكل على غير وضوء (رقم ٥٣٠)، قال: حدثنا داود بن المحبر، ثنا حماد عن عبد العزيز بن صهيب، عن أنس بن مالك أن النبي ﷺ خرج من الخلاء، فأكل، فقيل له: ألا تتوضأ؟ فقال: «أريد أن أصلي فأتوضأ» ولم أجده عند غيره من طريق أنس.

الحكم عليه:

الحديث بهذا الإسناد ضعيف جداً، من أجل حال داود بن المحبّر فإنه متروك واتهم بالوضع ـ كما في ترجمته ـ وعليه فكلام البوصيري السابق فيه نظر من وجهين:

أحدهما: أنه حكم على داود بن المحبر بأنه «ضعيف» ورتب عليه الحكم على الحديث بالضعف فقط، والصواب أن داود «متروك» وحديثه ضعيف جداً.

الثاني: أنه وبناءً على الحكم على الحديث بالضعف ذكر له ما يشهد له من حديث أبي هريرة، وابن عباس، والحديث ضعيف جداً، لا يقبل التقوية بالشواهد.

وعليه فيستغنى عنه بحديث ابن عباس، وقد سبق تخريجه في شواهد الأثر رقم (٢٤٠٥)، والله أعلم.

٢٤٠٨ ـ وقال أبو يعلى: حدثنا شَبَاب[١] العصفري، ثنا عمر بن علي قال: سمعت موسى الجهني يقول: أخبرني القاسم بن عبد الرحمن بن عبد الله بن مسعود عن أبيه، عن جده[٢] عبد الله بن مسعود رضي الله عنه، قال: قال رسول الله ﷺ: «من نسى أن يذكر الله تعالى أول طعامه فليقل حين يذكر: بسم الله أوله وآخره. فإنه يستقبل طعامه جديداً ويمتنع الخبيث[٣] ما كان يصيب منه.

«صححه ابن حبان».

.....

(١) في الأصل وجميع النسخ: «شيبان» وهو تصحيف، والصواب ما أثبته كما يأتي في تخريجه، وهو لقب لخليفة ابن خياط العصفري.

(٢) في الأصل و (حس): زيادة «عن» بعد «جده»، وهي سبق قلم، والصواب إسقاطها كما في (سد) و (عم) وجميع المصادر.

(٣) الخبيث: هو الشيطان، كما في قوله «أعوذ بك من الخُبث والخبائث»: ـ بضم الباء ـ : جمع الخبيث، والخبائث: جمع الخبيثة. يريد ذكور الشياطين وإناثهم. انظر النهاية (٢/٦).

٢٤٠٨ ـ تخريجه:

ذكره البوصيري في مختصر الإتحاف (٢م ٤١/٢)، وقال: «رواه أبو يعلى، وعنه ابن حبان في صحيحه ورواه الطبراني في كتاب الدعاء».

والحديث في مسند خليفة بن خياط (الذي جمعه الدكتور أكرم العمري) (ص ٦ : ٦٢)، قال: ثنا عمر بن علي، حدثني موسى الجهني، حدثني القاسم بن عبد الرحمن عن أبيه، عن جده أن النبي ﷺ قال: «من نسي أن يذكر إسم الله في أول طعامه فليقل حين يذكر: بسم الله في أوله وآخره، فإنه يستقبل طعاماً جديداً ويمنع الخبيث ما كان يصيب منه».

ولم أجده في المطبوع من مسند أبي يعلى الموصلي، فلعله في الرواية المطولة التي لم تطبع، ولم أجده كذلك في المقصد العلي.

ومن طريق أبي يعلى أخرجه ابن حبان في صحيحه (١٢/١٢) كتاب (٤٠)

. . . . . .

الأطعمة، باب آداب الأكل (رقم ٥٢١٣)، قال: أخبرنا أحمد بن علي بن المثنى قال: حدثنا خليفة بن خياط به نحوه.

ومن طريق أبي يعلى أيضاً أخرجه ابن السني في «عمل اليوم والليلة» (٤٠٩) باب ما يقول إذا نسي التسمية في أول طعامه (رقم ٤٥٩)، قال: أخبرنا أبو يعلى به نحوه.

وأخرجه الطبراني في الكبير (١٠/ ٢١٠: ١٠٣٥٤)، وفي الأوسط (مجمع البحرين) (٧/ ٥٩) كتاب (٣٢) الأطعمة، باب (٨) في التسمية والحمد (رقم ٤٠٣٦)، وفي كتاب «الدعاء» (٢/ ١٢١٣) باب ما يقول من نسي أن يذكر الله تعالى في أول طعامه (رقم ٨٨٩)، قال: حدثنا عبدان بن أحمد، ثنا خليفة بن خياط به نحوه.

ثم قال في «الأوسط»: «لم يروه عن موسى إلاَّ عمر تفرّد به شباب».

وذكره الهيثمي في المجمع (٥/ ٢٣) وقال: «رواه الطبراني في الأوسط والكبير ورجاله ثقات».

الحكم عليه:

الحديث بهذا الإسناد ضعيف وفيه علتان:

١ ــ عنعنة «عمر بن علي المقدمي»، وهو مدلس من المرتبة الثالثة لا يقبل من حديثه إلاَّ ما صرح فيه بالسماع. وقد صرّح بالسماع راجع الإسناد

٢ ــ الانقطاع بين عبد الرحمن بن عبد الله بن مسعود، وأبيه، فإنه لم يسمع منه هذا الحديث ضمن الأحاديث التي سمعها من أبيه على قول من يثبت ذلك كما في ترجمته.

ويشهد له:

١ ــ حديث عائشة.

٢ ــ حديث أمية بن مخشي.

٣ ــ حديث امرأة عن النبي ﷺ.

١ ــ حديث عائشة رضي الله عنها، قالت: قال رسول الله ﷺ: «إذا أكل أحدكم فليذكر إسم الله فإن نسي أن يذكر إسم الله في أوله فليقل: بسم الله أوله وآخره».

. . . . . .

وفي رواية قالت: كان رسول الله ﷺ يأكل طعاماً في سنة نفر من أصحابه، فجاء أعرابي فأكله بلقمتين، فقال رسول الله ﷺ: «أما إنه لو كان قال: بسم الله لكفاكم، فإذا أكل أحدكم طعاماً فليقل: بسم الله، فإن نسي أن يقول: بسم الله في أوله فليقل: بسم الله في أوله وآخره».

أخرجه أبو داود في سننه (٤/ ١٣٩، ١٤٠: ٣٧٦٧)، والترمذي في سننه (٤/ ٢٥٤: ١٨٥٨)، وقال: «هذا حديث حسن صحيح»، وفي الشمائل (ص ١٥٧: ١٥٠)، (١٦٠: ١٩٤)، وابن ماجه في سننه (٢/ ١٠٦٨: ٣٢٦٤)، وأحمد في المسند (٦/ ١٤٣، ٢٠٧، ٢٠٨، ٢٤٦، ٢٦٥)، وابن حبان في صحيحه (الإحسان) (١٢/ ١٣: ٥٢١٤)، والحاكم في المستدرك (٤/ ١٠٨) وقال: «هذا حديث صحيح الإسناد ولم يخرجاه»، ووافقه الذهبي، والدارمي في سننه (٢/ ٩٤)، والبيهقي في السنن الكبرى (٧/ ٢٧٦)، وفي شعب الإيمان (١٠/ ٣٨٦: ٥٤٤٦)، وفي الآداب (ص ١٦٥: ٤٩٢)، والطيالسي في مسنده (ص ٢١٩: ١٥٦٦)، والطحاوي في شرح مشكل الآثار (٣/ ١١٧، ١١٨: ١٠٨٤)، والحديث صححه الألباني كما في إرواء الغليل (٧/ ٢٤: ١٩٦٥).

٢ ــ **حديث أمية بن مخشي رضي الله عنه**، قال: «كان رسول الله ﷺ جالساً، ورجل يأكل فلم يسم حتى لم يبق من طعامه إلاَّ لقمة، فلما رفعها إلى فيّه قال: بسم الله أوله وآخره، فضحك النبي ﷺ ثم قال: ما زال الشيطان يأكل معه، فلما ذكر إسم الله عز وجل إستقاء ما في بطنه».

أخرجه أبو داود في سننه (٤/ ١٤٠: ٣٧٦٨)، وأحمد في المسند (٤/ ٣٣٦)، والحاكم في المستدرك (٤/ ١٠٨، ١٠٩) وقال: «حديث صحيح الإسناد ولم يخرجاه «ووافقه الذهبي، والطبراني في الكبير (١/ ٢٩١: ٨٥٤، ٨٥٥)، وابن السني في «عمل اليوم والليلة» (ص ٤١٠: ٤٦١)، والطحاوي في «شرح مشكل الآثار» (٣/ ١١٨، ١١٩: ١٠٨٥، ١٠٨٦) وابن سعد في «الطبقات» (٧/ ١٢، ١٣)، والحديث ضعَّفه الألباني كما في «سنن أبي داود» (ص ٣٧١: ٨٠٦)، ولكنه يجبر ما مضى وينجبر به.

٣ ــ **حديث إمرأة عن النبي ﷺ**، يأتي برقم (٢٤٠٩).

٢٤٠٩ ـ وقال أيضاً[١]: حدثنا إبراهيم بن الحجاج، ثنا حماد بن [سلمة][٢]، عن هشام بن أبـي عبد الله، عن بديل بن ميسرة، عن عبد الله بن عتبة، عن امرأة قالت: إن رسول الله ﷺ أتي بوطبة[٣] فأخذها أعرابي بثلاث لقم، فقال ﷺ: «أما إنه لو قال: بسم الله لوسعتهم[٤]»، وقال: «إذا نسي أحدكم إسم الله على طعامه فليقل إذا ذكر: بسم الله أوله وآخره».

.....

(١) القائل: هو أبـو يعلى.

(٢) ما بين المعكوفتين ساقط من مسند أبـي يعلى.

(٣) الوطبة: قال ابن الأثير: «الوطبة: الحَيْس يجمع بين التمر والأقط والسمن». النهاية (٥/ ٢٠٣).

(٤) في مسند أبـي يعلى: «لوسعكم».

٢٤٠٩ ـ تخـريـجـه:

ذكره البوصيري في مختصر الإتحاف (٢/ ٤١/ ٢)، وقال: «رواه أبـو يعلى الموصلي».

أخرجه أبـو يعلى في مسنده (١٣/ ٧٨، ٧٩: ٧١٥٣)، قال: حدثنا إبراهيم بن الحجاج، حدثنا حماد عن هشام بن أبـي عبد الله، عن بديل بن ميسرة، عن عبد الله بن عتبة، عن إمرأة: أن رسول الله ﷺ أُتي بَوَطْبة فأخذها أعرابي بثلاث لقم، فقال رسول الله ﷺ: «أما إنه لو قال: بسم الله لوسعكم» وقال: «إذا نسي أحدكم إسم الله على طعامه فليقل إذا ذكر: بسم الله أوله وآخره». وذكره الهيثمي في المجمع (٥/ ٢٢) وقال: «رواه أبـو يعلى ورجاله ثقات».

الحكم عليه:

الحديث بهذا الإسناد رجاله ثقات ـ كما قال الهيثمي ـ إلاَّ أنه ضعيف للجهالة بالمرأة التي روته واحتمال أنها ليست صحابية. ولكن يشهد له حديث ابن مسعود المتقدم برقم (٢٤٠٨) وشواهده حديث عائشة، وحديث أمية بن مخشي.

٢٤١٠ ـ [١] حدثنا[١] إبراهيم بن محمد بن عرعرة، ثنا أبو الحسين العكلي، ثنا فائد مولى عبادل، حدثني مولاي عبيد الله ـ هو ابن أبي رافع ـ عن جدته أم رافع رضي الله عنها، قالت: عملت لرسول الله ﷺ خزيرة[٢]، فجاء ومعه رجلان فقربتها إليهما[٣] فمر أعرابي فدعاه [رسول الله ﷺ][٤] إلى الطعام، فأخذها بلقمة، فقال ﷺ: «[ضعها][٥] واذكر إسم [الله تعالى][٦] وكل، قال: فأكل وشبع وفضل منها».

[٢] حدثنا محمد ـ هو المقدمي ـ ثنا الفضيل بن سليمان، ثنا فائد مولى عبيد الله بن علي بن أبي رافع قال: حدثني عبيد الله بن علي عن جدته [سلمى][٧] مولاة النبي ﷺ رضي الله عنها، [أنها][٨] أخبرته أنها صنعت لرسول الله ﷺ خزيرة، فقربتها إليه فأكلها ومعه ناس من أصحابه فبقى منها فضلة[٩]، / فمر بالنبي ﷺ أعرابي فدعاه النبي ﷺ فأخذها [سد٣٦١] الأعرابي / بيده[١٠] كلها، فقال النبي ﷺ له: ضعها. فوضعها، فقال له: [عم٣٤٤] قل: بسم الله وخذ من أدناها، قالت: فشبع منها / وفضلت فضله»[١١]. [حس١٨٠أ]

.....

(١) القائل هو أبو يعلى الموصلي.

(٢) الخزيرة: قال ابن الأثير: «الخزيرة: لحم يقطع صغاراً ويصب عليه ماء كثير، فإذا نضج ذُرَّ عليه الدقيق فإن لم يكن فهي عصيدة، وقيل: هي حسا من دقيق ودسم، وقيل: إذا كان من دقيق فهي حريزة، وإذا كان من نخالة فهي خزيرة». النهاية (٢/٢٨).

(٣) في (سد) و (عم): «إليه».

(٤) ما بين المعكوفتين من (سد) و (عم).

(٥) ما بين المعكوفتين ساقط من (حس).

(٦) ما بين المعكوفتين ساقط من (عم).

(٧) ما بين المعكوفتين ساقط من (سد) و (عم).

. . . . . .

(٨) ما بين المعكوفتين ساقط من الأصل و (حس).

(٩) فضلة: قال في لسان العرب (١١/ ٥٢٥): «الفَضْل، والفَضْلة: البقية من الشيء».

(١٠) في (عم): «بيدها»، وهو سبق قلم.

(١١) ما بين المعكوفتين ساقط من الأصل و (حس).

٢٤١٠ ـ تخريجه:

ذكره البوصيري في مختصر الإتحاف (٢/ ٤١/ ٢)، وقال: «رواه أبو يعلى».

قلت: لم أجده في المطبوع من مسند أبي يعلى، فلعله في الرواية المطولة التي لم تطبع، ولم أجده كذلك في المقصد العلي.

وأخرجه الطبراني في الكبير (٢٤/ ٣٠٠: ٧٦١)، قال: حدثنا عبد الله بن أحمد بن حنبل، ثنا محمد بن أبي بكر المقدمي به نحو الرواية الثانية للحديث.

وأخرجه كذلك (برقم ٧٦٢)، قال: حدثنا أحمد بن محمد بن صدقة، ثنا هلال بن بشر، ثنا محمد بن خالد بن عثمة، ثنا موسى بن يعقوب الزمعي عن فائد مولى عبيد الله بن علي بن أبي رافع به نحوه. وذكره الهيثمي في المجمع (٥/ ٢٢، ٢٣)، وقال: «رواه الطبراني ورجاله ثقات».

الحكم عليه:

الحديث بهذين الإسنادين فيه «عبيد الله بن علي بن أبي رافع» وهو لين الحديث، إضافة إلى أن الإسناد الثاني فيه فضيل بن سليمان وهو ضعيف ـ كما في ترجمتهما.

وبناءً عليه فالحديث ضعيف، لكن يشهد له في مشروعية التسمية الأحاديث السابقة برقم (٢٤٠٨، ٢٤٠٩) وشواهدها.

٢٤١١ ـ [١] حدثنا[١] زهير، ثنا شبابة، ثنا المغيرة بن مسلم عن مطر[٢]، عن قتادة، عن أنس ﷺ قال: نهى رسول الله ﷺ عن الأكل قائماً».

[٢] وقال البزار: حدثنا محمد بن عبد الرحيم، حدثنا شبابة بهذا.

.....

(١) القائل: هو أبو يعلى.

(٢) في (عم): «مطرف»، وهو تحريف.

٢٤١١ ـ تخريجه:

ذكره البوصيري في مختصر الإتحاف (٢/٤٩/٢) وقال: «رواه أبو يعلى ورجاله ثقات».

قلت: أخرجه أبو يعلى في مسنده (٥/٤٢٢: ٣١١١)، قال: حدثنا زهير، حدثنا شبابة بن سوّار، حدثنا المغيرة بن مسلم عن مطر، عن قتادة، عن أنس قال: «نهى رسول الله ﷺ عن الشرب قائماً والأكل قائماً».

وأخرجه البزار في مسنده (كشف الأستار) (٣/ ٣٣٠)، كتاب الأطعمة، باب النهي عن الأكل قائماً (رقم ٢٨٦٨)، قال: حدثنا محمد بن عبد الرحيم، ثنا شبابة به مثله وزاد «وعن المجثمة، والجلالة، والشرب من في السقاء».

قال الهيثمي: «النهي عن الشرب قائماً في الصحيح ولم أره بتمامه».

وقال البزار: «المغيرة بن مسلم صالح، وهذا الحديث بعضه يروى عن قتادة، عن أنس، وبعضه يروى، عن عكرمة، عن ابن عباس».

هكذا رواه مطر بن طهمان، عن قتادة، فجعل فيه النهي عن الشرب، والنهي عن الأكل كما أخرجه أبو يعلى، وزاد غير ذلك كما في رواية البزار، وهذا، والله أعلم. من أخطائه، فإنه في رواية البزار دخل عليه حديث في حديث كما ذكر البزار، وقد خالفه الحفّاظ من أصحاب قتادة كهمام، وهشام، وسعيد بن أبي عروبة وشعبة، ويزيد بن إبراهيم، فرووه وليس فيه إلاّ النهي عن الشرب قائماً فقط، وربما زاد بعضهم

. . . . . .

كلاماً مدرجاً من سؤال قتادة لأنس بن مالك كما سيأتي في تخريجه. وإليك تفصيل روايتهم عن قتادة:

١ ـ أما رواية همام بن يحيى عن قتادة:

فأخرجها مسلم في صحيحه (٣/ ١٦٠٠)، كتاب (٣٦) الأشربة، باب (١٤) كراهية الشرب قائماً (رقم ٢٠٢٤).

وأبو يعلى في مسنده (٥/ ٢٤٩ ر قم ٢٨٦٧).

ومن طريقه ابن حبان في صحيحه «الإحسان» (١٢/ ١٤٠) كتاب (٤١) الأشربة، باب (١) آداب الشرب (رقم ٥٣٢١)، قال: أخبرنا أبو يعلى.

والبيهقي في السنن الكبرى (٧/ ٢٨١، ٢٨٢) كتاب الأطعمة، باب ما جاء في الأكل والشرب قائماً، وفي «الأداب» (١٧٩) باب (١٥٣)، في الأكل والشرب قائماً (رقم ٥٣٢)، قال: أخبرنا أبو عبيد الله الحافظ، نا أبو بكر محمد بن أحمد بن بالويه، نا عبد الله بن أحمد بن حنبل.

ثلاثتهم [مسلم، وأبو يعلى، وعبد الله بن أحمد]، قالوا: ثنا هدبة بن خالد.

وأخرجه أحمد في مسنده (٣/ ٢٩١)، قال: ثنا بهز، وفي (٣/ ١٩٩ قال: ثنا عبد الواحد، وأخرجه كذلك في (٣/ ٢٥٠).

والبيهقي في السنن الكبرى (٧/ ٢٨١، ٢٨٢) (الموطن السابق) وفي شعب الإيمان (١٠/ ٥٢١) باب الأكل والشرب قائماً (رقم ٥٥٧٧)، قال: أخبرنا أبو الحسين بن بشران، أنا أبو جعفر محمد بن عمرو الرزاز، نا جعفر بن محمد بن شاكر.

كلاهما [أحمد، وجعفر]، قالا: ثنا عفان.

وأخرجه الدارمي في سننه (٢/ ١٢٠، ١٢١) باب من كره الشرب قائماً. وقال: أخبرنا مسلم بن إبراهيم.

وأخرجه الطحاوي في «شرح مشكل الآثار» (٥/ ٣٤٤، ٣٤٥) باب (٢٣٧) بيان

. . . . . .

مشكل ما روى عن رسول الله ﷺ من نهيه عن الشرب قائماً (رقم ٢٠٩٦)، قال: وحدثنا إبراهيم بن مرزوق قال: حدثنا عبد الصمد.

وأخرجه كذلك (برقم ٢٠٩٨)، قال: حدثنا حسين بن نصر قال: سمعت يزيد بن هارون.

سبعتهم [هدبة بن خالد، وبهز، وعبد الواحد، وعفان، ومسلم بن إبراهيم، وعبد الصمد، ويزيد بن هارون]، قالوا: «ثنا همام بن يحيى عن قتادة، عن أنس أن النبي ﷺ نهى عن الشرب قائماً «وزادوا جميعاً ـ إلاَّ مسلم، وأبو يعلى، وابن حبان، والطحاوي، والبيهقي في «شعب الإيمان» ـ قال قتادة: «فسألنا أنساً عن الأكل؟ قال: ذاك أشر أو أخبث» على خلاف بسيط في الألفاظ. وزاد البيهقي أيضاً في «شعب الإيمان» قال: عن همام وأبان عن قتادة.

٢ ـ وأما رواية هشام الدستوائي:

فأخرجها ابن أبي شيبة في مصنفه (٥/ ١٠٢) كتاب الأشربة، باب (٢٦) من كره الشرب قائماً (رقم ٢٤١٢٢).

ومن طريق قتيبة بن سعيد أخرجها مسلم في صحيحه (٣/ ١٦٠٠) (الموطن السابق)، وأحمد في مسنده (٣/ ١١٨).

كلاهما [ابن أبي شيبة، وأحمد]، قالا: حدثنا وكيع.

وأخرجه أحمد في المسند (٣/ ١٤٧) قال: حدثنا بهز بن القاسم، وفي (٣/ ٢١٤) قال: ثنا عبد الملك ابن عمرو.

وأخرجه أبو داود في سننه (٤/ ١٠٨) كتاب (٢٠) الأشربة، باب (١٣) في الشرب قائماً (رقم ٣٧١٧).

والطحاوي في «شرح معاني الآثار» (٤/ ٢٧٢) باب الشرب قائماً، وفي «شرح مشكل الآثار» (٥/ ٣٤٤، ٣٤٥) (الموطن السابق) (رقم ٢٠٩٧)، قال: حدثنا عبد الله بن محمد بن خشيش.

. . . . . .

كلاهما [أبـو داود، وابن خشيش]، قالا: ثنا مسلم بن إبراهيم.

وأخرجه الطيالسي في مسنده (٢٦٨: ٢٠٠٠).

ومن طريقه الطحاوي في «شرح معاني الآثار» (٤/ ٢٧٢) قال: حدثنا ابن مرزوق قال: ثنا أبـو داود.

وأخرجه الطحاوي في «شرح مشكل الآثار» (٥/ ٣٤٤) (الموطن السابق)، قال: حدثنا إبراهيم بن مرزوق قال: حدثنا أبـو الوليد الطيالسي، وعبد الصمد بن عبد الوارث.

سبعتهم [وكيع، وبهز بن القاسم، وعبد الملك بن عمرو، ومسلم بن إبراهيم، وأبـو داود الطيالسي، وأبـو الوليد الطيالسي، وعبد الصمد]، قالوا: حدثنا هشام الدستوائي عن قتادة به مختصراً ــ أي لم يذكروا زيادة قتادة.

٣ ــ وأما رواية سعيد بن أبـي عروبة:

فأخرجها مسلم في صحيحه (٣/ ١٦٠٠) (الموطن السابق)، قال: حدثنا محمد بن المثنى، حدثنا عبد الأعلى، والترمذي في سننه (٤/ ٢٦٥) كتاب (٢٧) الأشربة، باب (١١) ما جاء في النهي عن الشرب قائماً (رقم ١٨٧٩)، قال: حدثنا محمد بن بشّار.

وأبـو يعلى في مسنده (٥/ ٤٥١: ٣١٦٥)، قال: حدثنا أبـو خيثمة.

كلاهما [محمد بن بشار، وأبـو خيثمة]، قالا: ثنا ابن أبـي عدي.

وابن ماجه في سننه (٢/ ١١٣٢) كتاب (٣٠) الأشربة، باب (٢١) الشرب قائماً (رقم ٣٤٢٤)، قال: حدثنا حميد بن مسعدة، ثنا بشر بن المفضل.

وأحمد في المسند (٣/ ١٣١) قال: ثنا محمد بن جعفر، ومحمد بن بكر.

وأبـو يعلى في مسنده (٥/ ٣٤٢: ٢٩٧٣)، قال: حدثنا أبـو خيثمة، حدثنا إسماعيل بن إبراهيم، وفي (٥/ ٤٦٦: ٣١٩٥)، قال: حدثنا عبد الله حدثنا خالد.

سبعتهم [عبد الأعلى، وابن أبـي عدي، وبشر، ومحمد بن جعفر، ومحمد بن

. . . . . .

بكر، وإسماعيل بن إبراهيم، وخالد]، قالوا: حدثنا سعيد عن قتادة به نحوه بزيادة قتادة، وقال الترمذي: هذا حديث حسن صحيح.

٤ ـ أما رواية شعبة:

فأخرجها أحمد في مسنده (٣/ ١٨٢، ٢٧٧).

والبيهقي في شعب الإيمان (١٠/ ٥٢٢: ٥٥٧٨)، قال: أخبرنا أبو عبد الله الحافظ، حدثني علي بن عبد الله ببغداد، حدثني جعفر بن أبي عثمان الطيالسي، حدثني أحمد بن حنبل، ويحيى بن معين قالا: حدثنا يحيى بن سعيد القطان عن شعبة، عن قتادة به نحوه بزيادة قتادة. ثم قال البيهقي: تفرّد به يحيى القطان عن شعبة.

٥ ـ أما رواية يزيد بن إبراهيم:

فأخرجها الطيالسي في مسنده (ص ٢٧١: ٢٠١٧)، قال: حدثنا يزيد بن إبراهيم عن قتادة به نحوه.

الحكم عليه:

الحديث بهذا الإسناد فيه «مطر بن طهمان» وهو وإن كان صدوقاً إلاَّ أنه خالف الثقات في روايته هذا الحديث عن قتادة، وعليه فالحديث ضعيف، والله أعلم.

وقد ثبت النهي عن الشرب قائماً كما في الطرق المتقدمة بأسانيد صحيحة.

٧ ـ بـــاب الخـــل[١] [٢]

٢٤١٢ ـ [و][٣] قال أحمد بن منيع: حدثنا يوسف، عن أبان، عن أنس[٤] رضي الله عنه قال: «أكل رسول الله ﷺ خل خمر».

.....

(١) الخل: هو ما حَمُضَ من عصير العنب وغيره. لسان العرب (١١/ ٢١١).

(٢) في (حس) التصقت هذه الكلمة بآخر كلمة من الحديث السابق فأصبحت صورتها «بهذا الخل».

(٣) ما بين المعكوفتين ساقط من الأصل و (سد) و (عم).

(٤) في (سد): «الحسن» بدل «أنس».

٢٤١٢ ـ تخـريـجـه:

ذكره البوصيري في مختصر الإتحاف [٢/ ٤٥/ ١] وقال: «رواه أحمد بن منيع».

وقد تفرد أحمد بن منيع بإخراجه إذ لم أجد من أخرجه غيره.

الحكم عليه:

الحديث ضعيف جداً، وإسناده مظلم إذ أن فيه «يوسف بن عطية الصفار وأبان ابن أبـي عياش» وكل منهما متروك، والله أعلم.

٨ ـ باب الجبن

٢٤١٣ ـ قال مسدد: حدثنا عيسى بن يونس[١]، ثنا عمرو بن منصور، عن الشعبي، عن ابن عمر رضي الله عنهما، قال: إن النبي ﷺ أتي بجبنة. فقيل: إن هذا طعام تصنعه[٢] المجوس، فقال ﷺ: اذكروا اسم الله [عليه][٣] وكلوا».

قلت: أخرجه أبو داود من طريق عمرو بن منصور بهذا الإسناد، بلفظ آخر.

.....

(١) في الأصل و (حس): كتب الناسخ: «رضي الله عنه».

(٢) في (حس): «يصنعه».

(٣) ما بين المعكوفتين ساقط من (سد).

٢٤١٣ ـ تخريجه:

ذكره البوصيري في مختصر الإتحاف [٢/ ٤٥/ ١]، وقال: «رواه مسدد: واللفظ له، وابن حبان في صحيحه، وأبو داود في سننه بلفظ.. فذكره».

وأخرجه ابن أبي شيبة في مصنفه (٥/ ١٣١) كتاب العقيقة، باب (٢٤) في الجبن وأكله (رقم ٢٤٤٢٧)، قال: حدثنا عيسى بن يونس، عن عمرو بن منصور، عن الشعبي قال: «أتي النبي ﷺ في غزوة تبوك بجبنة، فقيل: إن هذا طعام يصنعه المجوس، فقال: اذكروا اسم الله عليه وكلوه».

. . . . . .

وأخرجه عبد الرزاق في مصنفه (٤/ ٥٤٢) كتاب المناسك، باب الجبن (رقم ٨٧٩٥)، قال: عن قيس بن الربيع أن عمرو بن منصور الهمداني أخبره عن الشعبي، والضحاك بن مزاحم. . . فذكره، نحوه.

هكذا روياه بهذا اللفظ ولكنه مرسل.

وأما ما أشار إليها الحافظ. من إخراج أبي داود له.

فقد أخرجه أبو داود في سننه (٤/ ١٦٩) كتاب (٢١) الأطعمة، باب (٣٩) أكل الجبن (رقم ٣٨١٩)، قال: حدثنا يحيى بن موسى البَلْخي حدثنا إبراهيم بن عيينة، عن عمرو بن منصور، عن الشعبي، عن ابن عمر قال: «أتى رسول الله ﷺ بجبنة في تبوك، فدعا بسكين فسمى وقطع».

ومن طريقه أخرجه البيهقي في السنن الكبرى (١٠/ ٦) كتاب الضحايا، باب أكل الجبن. قال: أخبرنا أبو علي الروذباري أنبأ محمد بن بكر، ثنا أبو داود، به مثله.

وأخرجه ابن حبان في صحيحه «الإحسان» (١٢/ ٤٦) كتاب (٤٠) الأطعمة، باب (١) آداب الأكل (رقم ٢٥٤١)، قال: أخبرنا الحسن بن سفيان قال: حدثنا يحيى بن موسى بن خَتّ قال: حدثنا إبراهيم بن عيينة، به مثله.

الحكم عليه:

الحديث بهذا الإسناد حسن، من أجل حال «عمرو بن منصور» فإنه صدوق كما تقدم، وجميع طرق الحديث تدور عليه، ولذا قال الألباني في صحيح سنن أبي داود (٢/ ٧٢٥: ٣٢٣٥): «حسن الإسناد».

٢٤١٤ ـ وقال مسدد أيضاً: حدثنا عبد الله بن داود، عن عمرو بن عثمان / ، عن موسى بن طلحة، عن طلحة بن عبيد الله رضي الله عنه: [مح٨٣ب] «أنه كان لا يرى بأساً بأكل الجبن».

٢٤١٤ ـ تخريجه:

ذكره البوصيري في مختصر الإتحاف [٢/ ٤٥/ ١] وقال: «رواه مسدد موقوفاً».

وأخرجه ابن أبي شيبة في المصنف (٥/ ١٣١)، كتاب العقيقة، باب (٢٤) في الجبن وأكله (رقم ٢٤٤٢٤)، قال: حدثنا الفضل بن دكين عن عمرو بن عثمان، عن موسى بن طلحة قال: «سمعته يذكر أن طلحة كان يضع السكين ويذكر اسم الله ويقطع ويأكل».

الحكم عليه:

الأثر بهذا الإسناد صحيح، والله أعلم.

٢٤١٥ ـ وحدثنا[١] حفص، عن حجاج، عن عطاء، وأبي عياض[٢]، أنهما قالا: «لا بأس بجبن المجوس».

.....

(١) القائل: هو مسدد.

(٢) لعله أبو عياض الأشعري، وفي المجردة «ابن عباس»، وفي مختصر الإتحاف «ابن عياض».

٢٤١٥ ـ تخريجه:

ذكره البوصيري في مختصر الإتحاف [٢/٤٥/١]، وقال: «رواه مسدد بسند ضعيف». ولم أجده عند غيره.

الحكم عليه:

الأثر بهذا الإسناد ضعيف، لأن في إسناده «الحجاج بن أرطاة» وهو ضعيف مدلس كما في ترجمته، ويشهد لمعناه ما تقدم في الحديث رقم (٢٤١٣)، والأثر رقم (٢٤١٤).

٩ ـ باب الزيت

٢٤١٦ ـ قال الحارث: حدثنا عبد الرحيم بن واقد عن حماد بن عمرو، عن السري بن خالد بن شداد[١]، عن جعفر بن محمد، عن أبيه، عن جده، عن عليّ رضي الله عنه قال: قال لي رسول الله ﷺ: «يا عليّ كل الزيت وادَّهن بالزيت[٢]، فإنه من ادَّهن بالزيت لم يقربه[٣] الشيطان أربعين ليلة».

.....

(١) في الأصل وجميع النسخ: «سواد»، والصواب ما أثبته كما في ترجمته من كتب الرجال.

(٢) في (حس): «وادَّهن الزيت».

(٣) في (حس): «لم تقر به».

٢٤١٦ ـ تخريجه:

هذا الحديث جزء من الحديث الطويل المتقدم برقم (٢٣٨١)، وقد تمَّ هناك دراسة إسناده، وتخريجه، والحكم عليه بأنه موضوع.

٢٤١٧ ـ حدثنا[١] محمد بن عمر، ثنا أبو حزرة[٢] يعقوب بن مجاهد، عن سلمة بن أبـي سلمة، عن أبيه قال: سمعت عائشة رضي الله عنها تقول: وذكر عندها الزيت فقالت: «كان رسول الله ﷺ يأمر[٣] أن يؤكل ويُدَّهن به، ويقول: إنها[٤] شجرة مباركة».

.....

(١) القائل: هو الحارث بن أبـي أسامة، وهذا الحديث سقط بكامله من (سد) و (عم).

(٢) هكذا في «بغية الباحث»، وهو الصواب، وفي الأصل وجميع النسخ: «أبو حمزة»، وهو خطأ كما في ترجمته.

(٣) في البغية: زيادة «به».

(٤) في البغية: زيادة «من».

٢٤١٧ ـ تخـريـجـه:

ذكره البوصيري في مختصر الإتحاف [٢/٤٤/١]، وقال: «رواه الحارث عن الواقدي، وهو ضعيف...».

قلت: أخرجه الحارث بن أبـي أسامة في مسنده «بغية الباحث» (٢/٥٧٨)، كتاب (١٧) الأطعمة، باب (٤) ما جاء في الزيت (رقم ٥٣٣)، قال: حدثنا محمد بن عمر، ثنا أبو حزرة يعقوب بن مجاهد عن سلمة بن أبـي سلمة، عن أبيه قال: «سمعت عائشة تقول: وذكر عندها الزيت فقالت: كان رسول الله ﷺ يأمر به أن يُؤكل ويُدَّهن به ويقول: «إنها من شجرة مباركة».

وأخرجه البيهقي في «شعب الإيمان» (١٠/٤٨٧: ٥٥٤٠)، قال: أخبرنا أبو الحسين بن بشران، أخبرنا أبو جعفر الرزاز، حدثنا أحمد بن الخليل، حدثنا الواقدي، به مثله، وزاد: «ويُستعط به».

الحكم عليه:

الحديث بهذا الإسناد ضعيف جداً، من أجل حال: «محمد بن عمر الواقدي»، فإنه متروك كما في ترجمته.

١٠ ـ باب الخربز[١] بالرطب

٢٤١٨ ـ قال الطيالسي: حدثنا زمعة، عن محمد بن [أبي][٢] سليمان، عن بعض أصحاب جابر[٣]، عن جابر رضي الله عنه قال: إن رسول الله ﷺ كان يأكل الخربز بالرطب ويقول: «هما طيبان[٤]».

.....

(١) الخربز: هو البطيخ بالفارسية. النهاية (٢/ ١٩).

(٢) ما بين المعكوفتين ساقط من «مسند الطيالسي».

(٣) في (عم): «عن بعض أصحاب جده وعن جابر»، وهوتصحيف، وفي مسند الطيالسي: «عن بعض أهل جابر».

(٤) في مسند الطيالسي: «الأطيبان». وطيبان: من الطيب وهو خلاف الخبيث، وفي رواية الطيالسي: «الأطيبان»، والأطيبان كما في لسان العرب (١/ ٥٦٦): «الطعام والنكاح، وقيل: الفم والفرج، وقيل: الشحم والشباب».

٢٤١٨ ـ تخريجه:

ذكره البوصيري في مختصر الإتحاف [٢/ ٤٣/ ٢]، وقال: «رواه الطيالسي بسند ضعيف لجهالة التابعي».

قلت: أخرجه الطيالسي في مسنده (ص ٢٤٣: ١٧٦٢)، قال: حدثنا زمعة عن محمد بن سليمان ـ (هكذا في المطبوع والصواب ـ : ابن أبي سليمان)، عن بعض أهل جابر، عن جابر أن رسول الله ﷺ كان يأكل الخربز بالرطب ويقول: «هما الأطيبان».

. . . . . .

ومن طريقه أخرجه أبو الشيخ في «أخلاق النبي ﷺ» (ص ١٨٦) باب ذكر أكله للقرع ومحبته له ﷺ قال: حدثني أبي رحمه الله، نا يونس بن حبيب، نا أبو داود، به مثله.

ومن طريقه أيضاً أخرجه البيهقي في «شعب الإيمان» (١٠/ ٥٤٠: ٥٥٩٦)، قال: أخبرنا أبو بكر بن فورك أخبرنا عبد الله بن جعفر، حدثنا يونس بن حبيب، حدثنا أبو داود، به مثله.

الحكم عليه:

الحديث بهذا الإسناد فيه علل ثلاث:

١ ـ في إسناده «زمعة بن صالح الجندي» وهو ضعيف.

٢ ـ وفي إسناده «محمد بن عبد الله بن أبي سليمان العزرمي» وهو متروك.

٣ ـ الجهالة في الراوي عن «جابر رضي الله عنه».

وعليه: فالحديث ضعيف جداً ولا يقبل الانجبار.

فائدة: ثبت من حديث أنس رضي الله عنه أن النبي ﷺ كان يأكل الرطب مع الخربز، يعني البطيخ. انظر «سلسلة الأحاديث الصحيحة، للألباني» (١/ ٨٧: ٥٨).

١١ ـ بـاب فضل النخيل

٢٤١٩ ـ قال أبو يعلى: حدثنا شيبان، ثنا مسرور بن سعيد التيمي[١]، ثنا الأوزاعي[٢]، عن عروة بن رويم، عن علي[٣] رضي الله عنه قال: قال رسول الله ﷺ: «أكرموا عمتكم النخلة فإنها خلقت من الطين الذي خلق منه آدم، وليس من الشجر [شيء][٤] يلقح[٥] [٦] غيرها»، وقال رسول الله ﷺ: «أطعموا نسائكم الوُّلَد[٧] الرطب، فإن لم يكن رطب فالتمر، وليس [شيء][٨] من الشجر أكرم على الله من شجرة نزلت تحتها مريم بنت عمران».

.....

(١) في الأصل وجميع النسخ: «التيمي»، وهو خطأ، والصواب ما أثبته كما في مسند أبي يعلى وكما سيأتي في ترجمته.

(٢) في مسند أبي يعلى: «عبد الرحمن الأوزاعي».

(٣) في مسند أبي يعلى: «علي بن أبي طالب».

(٤) ما بين المعكوفتين ساقط من (حس)، ومسند أبي يعلى.

(٥) يلقح: تلقيح النحل: وضع طَلْع الذكر في طَلْع الأنثى أول ما يشق. النهاية (٤/ ٢٦٣).

(٦) في (سد): «يلحق»، وفي (عم): «يطلع»، وكلاهما تصحيف.

(٧) الوُّلد: أي التي تحضر ولادتها أو تضع الولد. النهاية (٥/ ٢٢٥).

(٨) ما بين المعكوفتين ساقط من مسند أبي يعلى.

٢٤١٩ ـ تخـريـجـه:

ذكره البوصيري في مختصر الإتحاف [٢/ ٤٤/ ٢]، وقال: «رواه أبو يعلى».

. . . . . .

وأخرجه أبو يعلى في مسنده (١/٣٥٣: ٤٥٥)، قال: حدثنا شيبان حدثنا مسرور بن سعيد التيمي حدثنا عبد الرحمن الأوزاعي، عن عروة بن رويم، عن علي بن أبي طالب قال: قال رسول الله ﷺ: **«أكرموا عمتكم النخلة فإنها خلقت من الطين الذي خلق منه آدم، وليس من الشجر يلقح غيرها»**، وقال رسول الله ﷺ: **«أطعموا نسائكم الولد الرطب فإن لم يكن رطب فالتمر، وليس من الشجر أكرم على الله من شجرة نزلت تحتها مريم بنت عمران»**.

هكذا أخرجه فجعله حديثين بإسناد واحد.

وأخرجه ابن حبان في «المجروحين» (٣/ ٤٤، ٤٥) قال: أخبرناه ابن مجاشع قال: حدثنا شيبان، به مثله.

وأخرجه ابن عدي في الكامل (٦/ ٤٣١، ٤٣٢)، قال: حدثنا محمد بن سعيد بن مهران الأيلي ثنا شيبان ــ وقد تحرف في المطبوع إلى ــ : سنان، به نحوه، وجعلها حديثاً واحداً، ثم قال: «وهذا حديث عن الأوزاعي منكر وعروة بن رويم، عن علي ليس بالمتصل، ومسرور بن سعيد غير معروف لم أسمع بذكره إلاَّ في هذا الحديث».

وأخرجه الرامهرمزي في «الأمثال» (١١١/ ١١٢: ٣٥)، قال: حدثنا محمد بن سعيد الأيلي ــ ويلقب: بمروك ــ والحسن بن شجاع البلخي قال: ثنا شيبان، به مثل لفظ ابن عدي.

وأخرجه «أبو الشيخ» في «الأمثال» (٣٠٩، ٣١٠: ٢٦٣)، قال: حدثنا إبراهيم بن الحارث، حدثنا شيبان بن فروخ، به مثله لفظ ابن عدي أيضاً.

وأخرجه العقيلي في «الضعفاء الكبير» (٤/ ٢٥٦)، قال: حدثنا أحمد بن أبي جعفر النصيبي قال: حدثنا شيبان، به نحوه مختصراً.

وأخرجه ابن أبي حاتم في تفسيره ــ كما ذكر ابن كثير في تفسيره (٣/ ١١٧، ١١٨)، قال: «قال ابن أبي حاتم حدثنا علي بن الحسين، حدثنا شيبان، به مثله»،

. . . . . .

وجعلهما حديثين، ثم قال ابن كثير: «هذا حديث منكر جداً».

وأخرجه أبو نعيم في «حلية الأولياء» (٦/ ١٢٣) قال: حدثنا أبو بكر الآجري ثنا أحمد بن يحيى الحلواني، ثنا شيبان بن فروخ، به مثله، ثم قال: «غريب من حديث الأوزاعي عن عروة تفرد به مسرور بن سعيد».

ومن طريق أبي نعيم أخرجه ابن الجوزي في «الموضوعات» (١/ ١٨٣) باب خلق النخلة من طين آدم، قال: أنبأنا محمد بن عبد الباقي بن أحمد قال: أنبأنا أحمد بن أحمد قال: أنبأنا أبو نعيم، به مثله.

ثم قال: «تفرد به مسرور، قال ابن عدي: مسرور غير معروف، وهو منكر الحديث، وقال ابن حبان: يروى عن الأوزاعي المناكير التي لا يجوز الإحتجاج بمن يرويها، ومنها هذا الحديث».

وتعقَّب السيوطي ابن الجوزي في الحكم بوضعه، كما في اللآليء المصنوعة (١/ ٥٥، ١٥٦)، وتنزيه الشريعة (١/ ٢٠٩). وتعقَّب الألباني السيوطي، وصوّب حكم ابن الجوزي بوضعه، كما في السلسلة الضعيفة (١/ ٢٨٤: ٢٦٣).

والحديث ذكره السيوطي في الدر المنثور (٤/ ٢٦٩)، ونسبه إلى بعض من سبق وزاد نسبته إلى «ابن السني، وأبي نعيم معاً في الطب النبوي، وابن مردويه، وابن عساكر».

الحكم عليه:

الحديث بهذا الإسناد فيه علتان:

١ ـ في إسناده «مسرور بن سعيد التميمي، وهو منكر الحديث»، وهذا الحديث مما أنكر عليه.

٢ ـ الإنقطاع بن عروة بن رويم، وعلي بن أبي طالب».

وعليه فالصواب في الحديث، والله أعلم. أنه موضوع كما ذكر ذلك ابن الجوزي، وتبعه الألباني.

١٢ ـ بـــاب الهندباء[١]

٢٤٢٠ ـ قال الحارث: حدثنا عبد الرحيم بن واقد، ثنا إسماعيل
[سد٣٦٢] ابن إبراهيم بن زكريا الهاشمي، ثنا[٢] أبان / بن المحبر[٣]، عن أبان بن
أبـي عياش، عن أنس بن مالك رضي الله عنه قال: قال رسول الله ﷺ:
[حس١٨٠ب] «كلوا الهندباء[٤] ولا تبغضوه[٥]، فإنه ليس يوم من الأيام إلاَّ وقطرة / من
الجنة تقطر عليه».

.....

(١) الهندباء: هي نوع من أنواع البقول. قال في لسان العرب (١/ ٧٨٢): «هِنْدَب، ، هِنْدَبا، وهِنْدباة بقلة».

(٢) في البغية: «أنبأ».

(٣) في الأصل وجميع النسخ: «ابن البختري»، ولم أجد له ترجمة، والصواب ما أثبته كما في «البغية».

(٤) في البغية: «من الهندباء».

(٥) في البغية: «ولا تفضوه».

٢٤٢٠ ـ تخـريـجـه:

ذكره البوصيري في مختصر الإتحاف [٢/ ٤٦/ ٢]، وقال: «رواه الحارث بن أبـي أسامة بسند ضعيف، وابن الجوزي في الموضوعات».

قلت: أورد ابن الجوزي نحوه من طرق أخرى.

وأخرجه الحارث بن أبـي أسامة في مسنده «البغية» (٢/ ٥٧٩) كتاب (١٧)

. . . . . .

الأطعمة، باب (٥) ما جاء في الهندباء (رقم ٥٣٤)، قال: حدثنا عبد الرحيم بن واقد ثنا إسماعيل بن إبراهيم بن زكريا الهاشمي قال: أنبأ أبان بن المحبر عن أبان بن أبـي عياش، عن أنس بن مالك قال: قال رسول الله ﷺ: «كلوا من الهندباء ولا تنفضوه، فإنه ليس يوم من الأيام إلاَّ وقطرة من الجنة تقطر عليه».

وأخرجه السهمي في «تاريخ جرجان» (ص ١٠٤) قال: وحدثني أبو الحسن أحمد بن موسى بن عيسى حدثنا الحسين بن أحمد الأنصاري ــ من ولد أنس بن مالك ــ حدثنا سعيد بن الفتح الأنصاري حدثنا الحسين بن علوان عن أبان بن أبـي عياش، به نحوه.

الحكم عليه:

الحديث بهذا الإسناد موضوع، وإسناده ظلمات بعضها فوق بعض، ولذا قال السيوطي في «اللآليء المصنوعة» (٢/ ٢٢٢): «هذا الإسناد كله تالف»، وقال ابن القيم في زاد المعاد (٤/ ٤٠٠): «هندباء: ورد فيها ثلاثة أحاديث لا تصح عن رسول الله ﷺ ولا يثبت مثلها بل هي موضوعة».

ثم ذكر هذا الحديث أولها، وحكم عليه بالوضع في المنار المنيف (ص ٥٤: ٦٥). وانظر السلسلة الضعيفة للألباني (٢/ ٥: ٥٠٩).

١٣ ـ بـــاب الخبيص[١]

٢٤٢١ ـ [وقال الحارث: حدثنا داود بن رشيد، ثنا الهيثم][٢] بن عمران: حدثني[٣] جدي عبد الله[٤] بن أبـي عبد الله قال: صنع عثمان بن [عم٣٤٥] عفان رضي الله عنه خبيصاً بالعسل والسمن والبر، فأتى به في قصعة[٥] / إلى رسول الله ﷺ، فقال: «ما هذا[٦]؟ قال: هذا يا نبـي الله شيء تصنعه الأعاجم من البر والعسل والسمن تسميه الخبيص. قال: فأكل».

.....

(١) الخبيص: هو الحلواء المخلوطة، أو معمول من التمر والسمن.

(٢) ما بين المعكوفتين بياض في (سد).

(٣) في البغية: «سمعت».

(٤) في الأصل وجميع النسخ: «عبيد الله»، وهو خطأ، والصواب ما أثبته كما في البغية، وكما في ترجمته.

(٥) قصعة: هي الضخمة التي تشبع العشرة، وجمعها قِصَاع وقِصَع. لسان العرب (٨/ ٢٧٤).

(٦) في البغية: «فقال رسول الله ﷺ: أبا عبد الله ما هذا؟».

٢٤٢١ ـ تخـريـجـه:

ذكره البوصيري في مختصر الإتحاف [٢/ ٤٣/ ١]، وقال: «رواه الحارث بإسناد منقطع».

قلت: أخرجه الحارث بن أبي أسامة في مسنده «بغية الباحث» (٢/ ٥٨٢) كتاب (١٧) الأطعمة، باب (١٠) ما جاء في الحلوى (رقم ٥٣٩)، قال: حدثنا

. . . . . .

داود بن رشيد، ثنا الهيثم بن عمران قال: سمعت جدي عبد الله بن أبـي عبد الله قال: صنع عثمان بن عفان خبيصاً بالعسل والسمن والبر، فأتى به في قصعة إلى رسول الله ﷺ، فقال رسول الله ﷺ: «أبا عبد الله ما هذا؟»، قال: هذا يا نبـي الله شيء تصنعه الأعاجم من البر والعسل والسمن تسميه الخبيص. قال: فأكل».

ولم أجد من أخرجه من هذا الطريق غير حارث.

الحكم عليه:

الحديث بهذا الإسناد ضعيف، وفيه ثلاث علل:

١ ـ جهالة الحال في «الهيثم بن عمران».

٢ ـ جهالة العين في «عبد الله بن أبـي عبد الله».

٣ ـ الانقطاع بين «عبد الله بن أبـي عبد الله»، وعثمان بن عفان، كما ذكره البوصيري. ولم تذكر كتب الرجال سماعاً بينهما، والله أعلم.

لكن يشهد له وروده من طريق أخرى عن عبد الله بن سلام رضي الله عنه قال: قدمت عير من طعام فيها جمل لعثمان بن عفان رضي الله عنه، عليه دقيق حُوَّاري وسمن وعسل، فأتاها النبـي ﷺ، فدعا فيها بالبركة، ثم دعا ببرمة فنصبت على النار وجعل فيها من العسل والدقيق والسمن، ثم عصد حتى نضج أو كاد ينضج ثم أنزل. فقال رسول الله ﷺ: «كلوا، هذا شيء تسميه فارس: الخبيص، فأكل رسول الله ﷺ وأكلنا».

وأخرجه الطبراني في الكبير (١٣/ ١٥٠: ٣٧٠)، وفي الأوسط «مجمع البحرين» (٧/ ٨٣: ٤٠٨٥)، وفي الصغير «الروض الداني» (٢/ ٨٨: ٨٣٣)، وقال في الأوسط والصغير: لا يروى عن عبد الله بن سلام إلاَّ بهذا الإسناد تفرَّد به الوليد بن مسلم.

ومن طريقه أخرجه الخطيب البغدادي في «تاريخ بغداد» (١/ ٣٦٨، ٣٦٩).

وابن الجوزي كذلك في العلل المتناهية (٢/ ٦٦٦: ١١٠٩)، وقال: «هذا

. . . . . .

حديث لا يصح عن رسول الله ﷺ تفرَّد به الوليد، وكان يسقط الضعفاء من الإسناد ويدلس».

قلت: قد صرح الوليد بن مسلم بالتحديث، فزالت التهمة ـ إن شاء الله ـ قال الذهبي في السير (٩/ ٢١٢): «وكان ـ أي الوليد ـ من أوعية العلم ثقة، حافظاً، ولكن رديء التدليس، فإذا قال: حدثنا، فهو حجة».

وأخرجه البيهقي في «شعب الإيمان» (١٠/ ٤٧٩: ٥٥٣٢).

وأخرجه تمام في فوائده «الروض البسام» (٣/ ٢٠١، ٢٠٢: ٩٨٦)، وأبو بكر الشافعي البزار في «الغيلانيات» (ص ٣٢٣: ٩٥٠)، وأبو القاسم الرازي في «فوائده» كما في «زوائد الأجزاء المنثورة» (ص ٣٩٢: ٩٨٦).

قال الهيثمي في المجمع (٥/ ٣٨، ٣٩): «رواه الطبراني في الثلاثة ورجال الصغير والأوسط ثقات».

قلت: بل هو ضعيف، ولكنه يتعاضد مع رواية الحارث فيكون الحديث بمجموع الطريقين حسناً لغيره إن شاء الله.

١٤ ـ باب من دُعي إلى طعام فأراد إحضار واحد معه فليستأذن

٢٤٢٢ ـ قال مسدد: حدثنا يحيى، ثنا شعبة، حدثني أبو إسحاق عن أبي ميسرة قال: إن رجلاً[١] صنع للنبي ﷺ طعاماً فدعاه فقال: أتأذن لي في سعد[٢] فأذن له، ثم صنع طعاماً فقال: أتأذن لي في سعد [فأذن له، ثم صنع طعاماً فقال: تأذن في سعد][٣] فإنه صاحبكم».

.....

(١) إبهام لم أجد من فسَّره.

(٢) لم يتبين لي المراد به.

(٣) ما بين المعكوفتين بياض في (سد).

٢٤٢٢ ـ تخريجه:

ذكره البوصيري في مختصر الإتحاف [٢/ ١٤١/ ١]، وقال: «رواه مسدد»، ولم أجده عند غيره.

الحكم عليه:

الحديث بهذا الإسناد رجاله ثقات، ولا يشكل عليه عنعنة أبي إسحاق السبيعي، فإن الراوي عنه شعبة، وعنعنة أبي إسحاق محمولة على الاتصال إذا كان شعبة هو الراوي عنه كما سبق، وإنما الذي يشكل عليه كونه مرسلاً. إذ أن «عمرو بن شرحبيل» مخضرم، حيث كان مسلماً على عهد النبي ﷺ ولم يلقه، ويحتمل أن يكون سمعه

. . . . . .

من غير الصحابة، ولذا فهو ضعيف.

لكن يشهد له في أن من أراد أن يدعو يستأذن لمن يحضر معه من الداعي، حديث أبـي مسعود الأنصاري رضي الله عنه قال: كان رجل من الأنصار يقال له: «أبو شعيب»، وكان له غلام لحام، فرأى رسول الله ﷺ فعرف في وجهه الجوع، فقال لغلامه: ويحك إصنع لنا طعاماً لخمسة نفر، فإني أريد أن دعو النبـي ﷺ خامس خمسة. قال: فصنع، ثم أتى النبـي ﷺ فدعاه خامس خمسة، واتبعهم رجل فلمّا بلغ الباب، قال النبـي ﷺ: **«إن هذا اتبعنا، فإن شئت أن تأذن له، وإن شئت رجع. قال: لا بل آذن له يا رسول الله»**.

أخرجه البخاري في صحيحه «فتح الباري» (٩/ ٤٧٠: ٥٤٣٤) و (٩/ ٤٩٧: ٥٤٦١)، ومسلم في صحيحه (٣/ ١٦٠٨: ٢٠٣٦)، والترمذي في سننه (٣/ ٤٠٥: ١٠٩٩)، وقال: «هذا حديث حسن صحيح»، وأحمد في المسند (٤/ ١٢٠، ١٢١)، وعبد بن حميد في مسنده «المنتخب» (١/ ٢٢٩: ٢٣٦)، والبيهقي في السنن الكبرى (٧/ ٢٦٥)، والطبراني في الكبير (١٧/ ١٩٦، ١٩٨: ٥٢٤ ـ ٥٣٢)، والبغوي في شرح السنّة (٩/ ١٤٤، ١٤٥: ٢٣٢٠).

١٥ ـ باب إيجاب إجابة الدعوة[١]

٢٤٢٣ ـ قال أحمد بن منيع: حدثنا مروان بن معاوية، عن عبد الرحمن بن زياد بن أنعم الأفريقي، عن أبيه قال: قال أبو أيوب رضي الله عنه: سمعت رسول الله ﷺ يقول: «إذا دعي أحدكم فليجب وإن كان صائماً».

.....

(١) في (عم): «الداعي».

٢٤٢٣ ـ تخريجه:

ذكره البوصيري في مختصر الإتحاف (٢/١٤٢/١) مطولاً، ثم قال: «رواه مسدد وإسحاق بن راهويه، وأحمد بن منيع، والحارث بن أبي أسامة، ومدار أسانيدهم على الإفريقي وهو ضعيف. وتقدم بعض هذا الحديث في الصوم في باب من دعى وهو صائم».

قلت: هكذا أورده هنا مختصراً، وقد أخرجه البخاري في «الأدب المفرد» (فضل الله الصمد) (٢/٣٧٩)، باب (٤١٦) تشميت العاطس (رقم ٩٢٢)، قال: حدثنا محمد بن سلام قال: أخبرنا الفزاري عن عبد الرحمن بن زياد بن أنعم الأفريقي قال: حدثني أبي أنهم كانوا غزاة في البحر زمن معاوية فانضم مركبنا إلى مركب أبي أيوب الأنصاري، فلما حضر غداؤنا أرسلنا إليه فأتانا فقال: دعوتموني وأنا صائم فلم يكن لي بد من أن أجيبكم لأني سمعت رسول الله ﷺ يقول: «إن للمسلم على

. . . . . .

أخيه ست خصال واجبة، إن ترك منها شيئاً فقد ترك حقاً واجباً لأخيه عليه. . .» ثم ذكرها وذكر قصة أخرى.

وأخرجه الحارث بن أبـي أسامة في مسنده «بغية الباحث» (٢/٨٥٦)، كتاب (٢٩) البر والصلة، باب (٧) في حق المسلم على المسلم (رقم ٩١٠)، قال: حدثنا أبو عبد الرحمن المقريء، ثنا عبد الرحمن بن زياد بن أنعم به نحوه.

وأخرجه الطبراني في «الكبير» (٤/ ١٨٠ : ٤٠٧٦)، قال: حدثنا بشر بن موسى عن أبـي عبد الرحمن المقريء، به نحوه.

وأخرجه الطحاوي في «شرح مشكل الآثار» (٨/ ٣١ : ٣٠٣٤)، قال: وقد حدثنا يونس قال: أنبأنا ابن وهب قال: أنبأنا عبد الرحمن بن زياد بن أنعم المعافري، به نحوه.

قال الهيثمي في المجمع (٨/ ١٨٥): «رواه الطبراني، وعبد الرحمن وثقه يحيـى القطان وغيره، وضعفه جماعة، وبقية رجاله ثقات».

الحكم عليه:

الحديث بهذا الإسناد ضعيف وله علتان:

١ ــ عنعنة مروان بن معاوية الفزاري، وهو مدلس من الطبقة الثالثة.

٢ ــ في إسناده: «عبد الرحمن بن زياد بن أنعم الأفريقي»، وهو ضعيف كما في ترجمته.

لكن يشهد له حديث:

١ ــ أبـي هريرة.

٢ ــ جابر بن عبد الله.

٣ ــ عبد الله بن مسعود.

٤ ــ أبـي سعيد الخدري.

١ ــ **حديث أبـي هرير رضي الله عنه قال:** قال رسول الله ﷺ: «إذا دُعي

. . . . . .

أحدكم فليجب، وإن كان صائماً فليدع وفي رواية: فَلْيُصَلِّ وإن كان مفطراً فليطعم».

أخرجه مسلم في صحيحه (٢/ ١٠٥٤: ١٤٣١)، وأبو داود في سننه (٢/ ٨٢٨: ٢٤٦٠)، والترمذي في سننه (٣/ ١٥٠: ٧٨٠)، وقال حسن صحيح، وأحمد في المسند (٢/ ٢٧٩، ٥٠٧)، وابن حبان في صحيحه «الإحسان» (١٢/ ١٢٠: ٥٣٠٦)، والبيهقي في السنن الكبرى (٧/ ٢٦٣)، والطحاوي في «شرح مشكل الآثار» (٨/ ٣٠: ٣٠٣٢)، والبغوي في «شرح السنة» (٦/ ٣٧٤: ١٨١٦)، والخطيب البغدادي في «تاريخ بغداد» (٥/ ٣٠٣، ٧/ ١١١)، وانظر «إرواء الغليل» (٧/ ١٤: ١٩٥٣).

٢ ـ **حديث جابر رضي الله عنه قال:** «إذا دعا أحدكم أخاه لطعام فليجب، فإن شاء طعم، وإن شاء ترك».

أخرجه مسلم في صحيحه (٢/ ١٠٥٤: ١٤٣٠)، وأبو داود في سننه (٤/ ١٢٤: ٣٧٤٠)، وابن ماجه في سننه (١/ ٥٥٧: ١٧٥١)، وأحمد في المسند (٣/ ٣٩٢)، وابن حبان في صحيحه «الإحسان» (١٢/ ١١٥، ١١٦: ٥٣٠٣)، والطحاوي في «شرح مشكل الآثار» (٨/ ٢٨: ٣٠٢٨، ٣٠٢٩، ٣٠٣٠)، والبغوي في «شرح السنة» (٩/ ١٤٠: ٢٣١٦).

وانظر سلسلة الأحاديث الصحيحة (١/ ٦١٦: ٣٤٧).

٣ ـ **حديث عبد الله بن مسعود رضي الله عنه قال:** قال رسول الله ﷺ: «إذا دعي أحدكم إلى طعام فليجب، فإن كان مفطراً فليأكل، وإن كان صائماً فليدع بالبركة».

أخرجه الطبراني في الكبير (١٠/ ٢٨٥: ١٠٥٦٣)، وابن السني في «عمل اليوم والليلة» (ص ٤٣٨: ٤٨٩).

وذكره الهيثمي في المجمع (٤/ ٥٢) وقال: «رواه الطبراني في الكبير ورجاله ثقات».

وقال الألباني في: «إرواء الغليل» (٧/ ١٥): «وهذا إسناد صحيح».

٤ ـ **حديث أبي سعيد الخدري رضي الله عنه**، وسيأتي بعده برقم (٢٤٢٤).

١٦ ـ باب الفطر للصائم المتطوع إذا دُعي

٢٤٢٤ ـ [١] قال الطيالسي: حدثنا محمد بن أبـي حميد عن إبراهيم بن عبيد[١] بن رفاعة[٢]، عن أبـي سعيد[٣] رضي الله عنه قال: صنع رجل [طعاماً ودعا رسول الله ﷺ وأصحابه، فقال رجل:] إني صائم، فقال رسول الله ﷺ: «أخوك صنع طعاماً ودعاك، افطر واقضي [يوماً][٤] مكانه».

[٢] وقال أحمد بن منيع: حدثنا حماد بن خالد، ثنا محمد بن أبـي حميد عن إبراهيم بن عبيد نحوه.

.....

(١) في مسند أبـي يعلى: «عبيد الله».

(٢) في مسند أبـي يعلى زيادة: «الزرقي».

(٣) ما بين المعكوفتين ساقط من (حس)، وجعله بعد قوله «أخوك صنع».

(٤) ما بين المعكوفتين ساقط من مسند أبـي يعلى.

٢٤٢٤ ـ تخـريـجـه:

ذكره البوصيري في مختصر الإتحاف (٢/٤٠/٢)، وقال: «رواه أبو داود الطيالسي، وأحمد بن حنبل بسند فيه محمد بن أبـي حميد وهو ضعيف».

قلت: قوله: «وأحمد بن حنبل»، لعله سبق قلم، والمقصود «أحمد بن منيع»، ولم أجده في مسند الإمام أحمد.

. . . . . .

وأخرجه أبو داود الطيالسي في مسنده (ص ٢٩٣: ٢٢٠٣)، قال: حدثنا محمد بن أبي حميد عن إبراهيم بن عبيد بن رفاعة الزرقي، عن أبي سعيد قال: صنع رجل طعاماً ودعا رسول الله ﷺ وأصحابه، فقال رجل: إني صائم فقال رسول الله ﷺ: «**أخوك صنع طعاماً ودعاك، افطر واقضي مكانه**».

ومن طريق الطيالسي أخرجه البيهقي في السنن الكبرى (٧/ ٢٦٣، ٢٦٤)، كتاب الصداق، باب من استحب الفطر إن كان صدقة غير واجب قال: أخبرنا أبو بكر بن فورك أنبأ عبد الله بن جعفر، ثنا يونس بن حبيب، ثنا أبو داود به مثله.

ثم قال: «ورواه ابن أبي فديك عن ابن أبي حميد، وزاد فيه»: إن أحببت «يعني القضاء، وابن أبي حميد، يقال: «محمد»، ويقال: «حماد»، وهو ضعيف».

قلت: متابعة ابن أبي فديك للطيالسي أخرجها ابن عساكر في تاريخه (٢/ ١/ ٢) كما ذكره الألباني في الإرواء (٧/ ١٢).

وتابع الطيالسي كذلك حمادُ بن خالد، أخرجه «أحمد بن منيع» عنه به كما ذكره المصنّف.

هكذا رواه أحمد بن منيع عن حماد بن خالد موصولاً.

وخالفه أحمد بن محمد بن سواده فرواه عن حماد مرسلاً.

أخرجه الدارقطني في سننه (٢/ ١٧٧) كتاب الصيام، باب تبيت النية من الليل وغيره (رقم ٢٤)، قال: حدثنا أحمد بن محمد بن يزيد الزعفراني، ثنا أحمد بن محمد بن سوادة، ثنا حماد بن خالد عن محمد بن أبي حميد، عن إبراهيم بن عبيد قال: صنع أبو سعيد الخدري طعاماً. . . فذكره، ثم قال: «هذا مرسل».

وتابع إبراهيم بن عبيد في روايته عن أبي سعيد محمدُ بن المنكدر.

أخرجه البيهقي في السنن الكبرى (٤/ ٢٧٩)، كتاب الصيام، باب التخيير في القضاء إن كان الصوم تطوعاً. قال: أخبرنا أبو نصر عمر بن عبد العزيز بن قتادة الأنصاري، أنبأ أبو حاتم بن أبي الفضل الهروي، ثنا محمد بن عبد الرحمن السامي،

. . . . . .

أنبأ إسماعيل بن أبـي أويس، ثنا أبو أويس، عن محمد بن المنكدر، عن أبـي سعيد الخدري أنه قال: صنعت لرسول الله ﷺ طعاماً. . . فذكر نحوه.

قال الحافظ في الفتح (٤/ ٢٤٧): «إسناده حسن. . .».

وتابع أبا أويس في الرواية عن ابن المنكدر حماد بن أبـي حميد.

أخرجه الطبراني في الأوسط «مجمع البحرين» (٣/ ٣٢٧، ٣٢٨) كتاب (١١) الوليمة والعقيقة، باب (٤) الصائم يُدعى إلى الطعام (رقم ١٩٠٢)، قال: حدثنا بكر، ثنا عبد الله بن يوسف، ثنا عطاف بن خالد المخزومي، ثنا حماد بن أبـي حميد، حدثني محمد بن المنكدر، به نحوه. وفي آخره: «افطر ثم صُم يوماً مكانه إن شئت»، ثم قال: «لا يُروى عن أبـي سعيد إلاَّ بهذا الإسناد، تفرَّد به حماد ــ وهو محمد بن أبـي حميد ــ». أهل المدينة يقولون: «حماد».

قلت: قوله: «لا يُروى. . . إلخ» غير صحيح، فقد رواه أبو أويس عن أبـي سعيد ــ كما تقدم ــ.

وقد أورد الحديث الحافظ ابن حجر في الفتح (٩/ ١٥٦)، ونسبه إلى الطيالسي والطبراني، ثم قال: «في إسناده راوٍ ضعيف، لكنه توبع، والله أعلم».

قلت: هو محمد بن أبـي حميد، تابعه أبو أويس كما أخرجه البيهقي.

وقال الهيثمي في المجمع (٤/ ٥٣): «رواه الطبراني في الأوسط، وفيه حماد بن أبـي حميد، وهو ضعيف، وبقية رجاله ثقات».

الحكم عليه:

الحديث بإسناد الطيالسي وأحمد بن منيع، مداره على «محمد بن أبـي حميد»، الملقَّب بـ «حماد»، وهو ضعيف منكر الحديث، كما سبق ترجمته.

وعليه، فالحديث ضعيف، لكن يشهد له المتابعة التي أخرجها البيهقي من طريق إسماعيل بن أبـي أويس عن أبيه، عن ابن المنكدر، عن أبـي سعيد، وقد حسَّنها الحافظ في الفتح ــ كما تقدم ــ.

. . . . . .

أما بالنسبة للاختلاف الوارد في الحديث حيث ورد موصولاً، ورواه الدارقطني مرسلاً ــ كما سبق ــ ، فقد قال الألباني في الإرواء (٧/ ١٣): «ولعل هذا الاختلاف من قبل ابن أبـي حميد نفسه، وذلك لضعفه في حفظه، وقد اضطرب أيضاً في قوله: «إن شئت» فتارة أثبته، وتارة لم يذكره؛ ولا شك أن الصواب إثباته لموافقته في ذلك لرواية أبـي أويس».

ثم قال في (٧/ ١٤): «وبالجملة، فالحديث حسن من الطريق الأولى ــ أي طريق أبـي أويس ــ ، ورواية ابن أبـي حميد له على وفقه إن لم يزده قوّة لم يضره، والله أعلم».

١٧ ـ باب كراهة الأكل في الأسواق[١]

٢٤٢٥ ـ قال عبد: حدثنا يونس بن محمد، ثنا محمد بن الفرات[٢] حدثني[٣] سعيد بن لقمان عن عبد الرحمن الأنصاري، عن أبـي هريرة رضي الله عنه قال: سمعت رسول الله ﷺ يقول: «الأكل في الأسواق[٤] دناءة[٥]».

.....

(١) في (سد): «السوق».

(٢) في المنتخب زيادة: «التميمي».

(٣) في المنتخب «حدثنا».

(٤) في (سد) و (عم) والمنتخب: «السوق».

(٥) الدناءة: تتبع أصاغر الأمور وخسيسها وقبيحها. لسان العرب (١٤/ ٢٧٤).

٢٤٢٥ ـ تخـريـجـه:

ذكره البوصيري في مختصر الإتحاف (٢/ ٤٦/ ٢)، وقال: «رواه عبد بن حميد بسند ضعيف، وابن الجوزي في الموضوعات».

قلت: أخرجه عبد بن حميد في مسنده «المنتخب» (٣/ ٢٠٧: ١٤٤٢)، قال: حدثنا يونس بن محمد، حدثنا محمد بن الفرات التيمي قال: حدثنا سعيد بن لقمان عن عبد الرحمن الأنصاري، عن أبـي هريرة: سمعت رسول الله ﷺ يقول: «الأكل في السوق دناءة».

. . . . . .

وأخرجه الخطيب البغدادي في تاريخه (٣/ ١٦٣)، قال: أخبرنا الحسن بن أبـي بكر أنبأنا عبد الله بن إسحاق البغوي، حدثنا أحمد بن الخليل، حدثنا يونس بن محمد به مثله.

وأخرجه أبو يعلى فيما ذكره الحافظ ابن حجر في «لسان الميزان» (٣/ ٤٤٦) عن جبارة، عن محمد بن الفرات به مثله.

ولم أجده في المطبوع من مسنده.

ومن طريق جبارة أخرجه كذلك الخطيب البغدادي في «تاريخ بغداد، الموطن السابق»، قال: وأخبرنا الحسن بن أبـي بكر أيضاً، أنبأنا أبو جعفر أحمد بن يعقوب الأصبهاني، حدثنا محمد بن صالح وموسى بن هارون قالا: حدثنا جبارة به مثله.

قال الحافظ ابن حجر: «وأورده الأزدي عن أبـي يعلى، وقال: خالفه يونس بن محمد وهو ثبت عن محمد بن الفرات فقال: عن سعد بن بكر، عنبشر بن عبد الرحمن الأنصاري، عن أبـي هريرة رضي الله عنه قال الأزدي: وكلا الإسنادين غير قائم».

وأخرجه ابن عدي في الكامل (٢/ ٨٠) قال: سمعت عمران السختياني يقول: سمعت سويداً يقول: حدثت بقية وكتبه عني، عن محمد بن الفرات، به مثله.

وأخرجه كذلك في (٦/ ١٣٩) قال: حدثنا القاسم بن زكريا، ثنا محمد بن عبيد، ثنا محمد بن الفرات به مثله.

ثم قال: «وهذا لا يرويه غير محمد بن الفرات بهذا الإسناد. . .».

ومن طريقه أخرجه ابن الجوزي في «الموضوعات» (٢/ ٣٦)، باب الأكل في السوق، قال: أنبأنا منصور بن خيرون أنبأنا إسماعيل بن مسعدة، أنبأنا حمزة بن يوسف، حدثنا ابن عدي، حدثنا القاسم بن زكريا، به مثله.

وأخرجه الخطيب البغدادي في «تاريخ بغداد» (٧/ ٢٨٣)، قال: حدثنا علي بن عمر الحربـي الزاهد ــ لفظاً ــ قال: قرىء على أحمد بن إبراهيم بن شاذان ــ وأنا أسمع ــ قال: حدثني أبو القاسم الحسن بن إبراهيم المكتب، حدثنا محمد بن الفضل

. . . . . .

الوصيفي، حدثناسهل بن نصر المَطْبَخي، حدثنا محمد بن الفرات، به مثله.

ومن طريق الخطيب أخرجه ابن الجوزي في «الموضوعات» (٢/ ٣٧)، قال: وأنبأنا عبد الرحمن بن محمد، أنبأنا أحمد بن علي بن ثابت به مثله.

وتابع أبو صالح عبد الرحمن الأنصاري في الرواية، عن أبـي هريرة.

أخرجه الخطيب البغدادي في «تاريخه» (١٠/ ١٢٥)، قال: أخبرنا محمد بن علي بن يعقوب، حدثنا أبو زرعة أحمد بن الحسين الرازي، حدثنا أبو القاسم عبد الله بن محمد بن خرمان الصفار ــ ببغداد ــ ، حدثنا أبو البشر الهيثم بن سهل حدثنا مالك بن سعيد عن الأعمش، عن أبـي صالح، عن أبـي هريرة بمثله ومن طريق الخطيب أخرجه ابن الجوزي في «الموضوعات» (٢/ ٣٧) قال: أنبأنا القزار، أنبأنا أحمد بن علي، به مثله.

الحكم عليه:

الحديث بهذا الإسناد «موضوع» وآفته «محمد بن الفرات»، فإن مداره عليه، وهو كذاب وضاع كما في ترجمته. ولذا حكم عليه ابن الجوزي بالوضع، وقال ابن القيم في «المنار المنيف» (ص ١٣٠): «... ومن ذلك أحاديث النهي عن الأكل في السوق كلها باطلة، قال العقيلي: لا يثبت في هذا الباب شيء عن النبـي ﷺ».

وهذا الكلام السابق إنما هو على الحديث الذي يُروى بأسانيد مدارها على «محمد بن الفرات» وبالتالي فهذه الطريق غير صالحة للإنجبار».

أما متابعة أبـي صالح فهي ضعيفة، وفي سندها علتان:

١ ــ في سندها: «الهيثم بن سهل»، وقد ضعفه الدارقطني، كما في ميزان الاعتدال (٤/ ٣٢٣).

٢ ــ عنعنة الأعمش وهو مدلس من الثالثة لا يقبل من حديثه إلاَّ ما صرّح فيه بالسماع.

وقد ورد الحديث من طريق أبـي أمامة كما أخرجه الطبراني في الكبير

. . . . . .

(٨/ ٢٩٧، ٢٩٨: ٧٩٧٧)، والعقيلي في «الضعفاء الكبير» (٣/ ١٩١)، وابن عدي في الكامل (٢/ ٨٠، ٥/ ١٠)، وأبو بكر الشافعي في «الغيلانيات» (ص ١٥٢: ٣٣١)، وقال الهيثمي في المجمع (٥/ ٢٤، ٢٥): «رواه الطبراني وفيه عمر بن موسى بن وجيه وهو ضعيف». وأخرجه ابن الجوزي في «الموضوعات» (٢/ ٣٧) من طريقين،، وتعقبه السيوطي في «الألىء المصنوعة» (٢/ ٢٥٦)، فاقتصر على تضعيفه تبعاً للعراقي في تخريج الإحياء (٢/ ١٨). وكذا أورده ابن عراق في «الفصل الثاني» من «تنزيه الشريعة» (٢/ ٢٥٩)، وقال: «تعقب بأن الحافظ العراقي اقتصر في تخريج الإحياء على تضعيفه».

قلت: حديث أبـي أمامة ورد من طريقين، أما الأولى ففيها «جعفر بن الزبير» وقد كذبه شعبة كما في تهذيب الكمال (٥/ ٣٤)، وقال الحافظ ابن حجر في التقريب (ص ١٤٠: ٩٣٩): «متروك الحديث وكان صالحاً في نفسه».

وأما الثانية ففيها «عمر بن موسى الوجيهي»، وهو كذاب وضاع.

وعليه فالحديث من جميع طرقه «موضوع»، إلاَّ أنه من طريق أبـي صالح عن أبـي هريرة لا يصل إلى درجة الوضع والصواب الاقتصار على تضعيفه فقط، والله أعلم.

١٨ ــ باب فضل التواضع في المأكول

٢٤٢٦ ــ قال أبو يعلى: حدثنا عيسى بن سالم، ثنا وهب بن عبد الرحمن القرشي عن جعفر بن محمد، عن أبيه، عن الحسن بن علي رضي الله عنه أنه دخل المتوضأ[١] فأصاب لقمة أو كسرة في مجرى الغائط والبول فأخذها فأماط عنها الأذى وغسلها غسلاً نعماً[٢][٣]، ثم دفعها إلى [سد٣٦٣] غلامه فقال: يا غلام ذكرني بها / إذا توضأت، فلما توضأ قال: ناولني اللقمة ــ أو قال: الكسرة ــ فقال: يا مولاي أكلتها، قال: اذهب، فأنت حر لوجه الله، فقال له الغلام: يا مولاي لأي شيء أعتقتني؟ قال: لأني سمعت أمي فاطمة بنت رسول الله ﷺ تذكر عن أبيها رسول الله ﷺ قال: [حس١٨١أ] «من وجد / لقمة أو كسرة في مجرى الغائط أو البول فأخذها، أماط عنها الأذى وغسلها غسلاً نعماً ثم أكلها لم تستقر في بطنه حتى يغفر له، فما كنت لأستخدم رجلاً من أهل الجنة.

* [وهب][٤] هذا هو أبو البختري القاضي المعروف بالكذب ووضع

.....

(١) المتوضأ: هو الموضع الذي يُتوضأ فيه.

(٢) في (سد) و (عم) و (حس): «منعماً».

(٣) نعماً: أي صار ناعماً ليناً. لسان العرب (١٢/ ٥٨٩).

(٤) ما بين المعكوفتين ساقط من (سد).

الحديث / وهذا الحديث مما افتراه، وقد ذكره ابن الجوزي في[عم٣٤٦] «الموضوعات»(٥) وكشف أمر هذا الحديث فأجاد.

.....

(٥) لم أجد هذا الحديث والكلام عليه في المطبوع من «الموضوعات»، وقد أشار البوصيري ـ كما سيأتي ـ إلى كلام ابن الجوزي في «مختصر الإتحاف».

٢٤٢٦ ـ تخريجه:

ذكره البوصيري في مختصر الإتحاف [٢/٤٢/٢]، وقال: «رواه أبو يعلى الموصلي».

قلت: ولم أجده في المطبوع من مسنده. فلعله في الرواية المطولة التي لم تُطبع.

وأخرجه السهمي في «تاريخ جرجان» (٣٧٠، ٣٧١) قال: أخبرني أبو الفضل نصر بن محمد العطار كتابةً من طوس، وحدثني عنه إسماعيل بن يوسف، حدثنا علي بن جعفر بن محمد الرازي أبو الحسن ببيت المقدس، حدثنا أحمد بن يحيى، حدثنا أحمد بن عبد الله بن أيوب القرشي الضرير، حدثني زكريا بن يحيى الخزاز المقري، حدثنا محمد بن جعفر، حدثني أبي عن أبيه قال: فذكر نحوه، ولكنه قال: «الحسين بن علي»، بدل: «الحسن بن علي».

وذكره ابن الجوزي في «الموضوعات» كما ذكره المصنف، ولم أجده في المطبوع منها، والله أعلم.

الحكم عليه:

الحديث بهذا الإسناد موضوع، وآفته (وهب بن وهب القاضي)، فإنه كذاب وضّاع كما في ترجمته، وقد قال ابن الجوزي ـ كما في مختصر الإتحاف [٢/٤٢/٢] ـ : هذا حديث موضوع والمتهم بوضعه «وهب بن عبد الرحمن»، ثم انظر إلى من وضع هذا، فإن اللقمة إذا وقعت في مجرى البول وتداخلتها النجاسة فَرَبَتْ لا يتصور غسلها، وكأن الذي وضع هذا قصد أذى المسلمين والتلاعب بهم،

. . . . . .

وتبعه في الحكم عليه بالوضع السيوطي في «اللآلىء المصنوعة» (٢/ ٢٥٥)، وابن عراق في «تنزيه الشريعة» (٢/ ٢٤١: ٢٨).

وكذا حكم عليه بالوضع ابن القيم في «المنار المنيف» (ص ٦٥: ١١٧). وتساهل الهيثمي، فذكره في «المجمع» (٥/ ٣٤). ثم قال: «رواه أبو يعلى ورجاله ثقات».

[قلت: قال ابن الجوزي: هذا حديث موضوع والمتهم بوضعه: وهب بن عبد الرحمن ـ وهو وهب بن وهب القاضي ـ وإنما دلسه عيسى بن سالم، وقد دلسه مرة أخرى فقال: وهب بن عبد الرحمن المديني، وقد دلسه محمد بن أبي السري العسقلاني، فقال: وهب بن زمعة القرشي، وهو وهب بن كثير بن عبد الله بن زمعة بن الأسود، وهذا كله جهل من الرواة بما في ضمن ذلك من الجناية على الإسلام، لأنه قد يبنى على الحديث حكم فيعمل به، لحسن ظن الراوي بالمجهول، ثم انظر إلى جهل من وضع هذا الحديث فإن اللقمة إذا وقعت في مجرى البول وتداخلتها النجاسة فربت لم يتصور غسلها، وقد سئل أحمد بن حنبل عن سمسم وقع في النجاسة هل يغسل؟ فقال: كيف يتصور غسله؟ وكأن الذي وضع هذا قصد أذى المسلمين والتلاعب بهم. انظر الموضوعات بتحقيق د. نور الدين بويا جيلار]، كتبه سعد.

١٩ ـ باب [آداب][(١)] الشرب[(٢)]

٢٤٢٧ ـ قال أبو يعلى: حدثنا زهير، ثنا [معلى[(٣)] بن منصور][(٤)]، ثنا ابن أبي زائدة، ثنا ابن أبي ليلى، ثنا عبد الرحمن الأصبهاني[(٥)] عن عبد الرحمن بن أبي ليلى، عن أبي بكر الصديق رضي الله عنه قال: نزل رسول الله ﷺ [منزلاً][(٦)]، فبعثت إليه امرأة[(٧)] مع ابن لها بشاة[(٨)]. فحلب ثم [قال][(٩)]: انطلق به إلى أمك، فشربت حتى رويت، ثم جاء[(١٠)] بشاة أخرى، فحلب ثم سقى أبا بكر رضي الله عنه، ثم جاء[(١٠)] بشاة أخرى فحلب ثم شرب».

.....

(١) ما بين المعكوفتين ساقط من (سد).

(٢) في (حس): «الشراب».

(٣) في الأصل وباقي النسخ: «يعلى»، والصواب: «معلى»، كما في مسند أبي يعلى.

(٤) ما بين المعكوفتين ساقط من (حس).

(٥) في مسند أبي يعلى: «ابن الأصبهاني».

(٦) ما بين المعكوفتين ساقط من (سد) و (عم).

(٧) هي أم معبد ـ كما سيأتي في تخريجه ـ .

(٨) في مسند أبي يعلى: «شاة».

(٩) ما بين المعكوفتين ساقط من (سد).

(١٠) في (حس) و (عم): «جاءه».

. . . . . .

٢٤٢٧ ـ تخريجه:

ذكره البوصيري في مختصر الإتحاف [٢/٤٦/٢] وقال: «رواه أبو يعلى بسند ضعيف لضعف محمد بن عبد الرحمن بن أبي ليلى».

قلت: أخرجه أبو يعلى في مسنده (١/٩٩: ١٠٣)، قال: حدثنا زهير، حدثنا معلى بن منصور، حدثنا ابن أبي زائدة، حدثنا ابن أبي ليلى، حدثنا عبد الرحمن بن الأصبهاني عن عبد الرحمن بن أبي ليلى، عن أبي بكر الصديق قال: «نزل النبي منزلاً، فبعثت إليه امرأة مع ابن لها شاة، فحلب، ثم قال: انطلق به إلى أمك فشربت حتى رويت، ثم جاء بشاة أخرى فحلب ثم سقى أبا بكر، ثم جاء بشاة أخرى فحلب ثم شرب».

وأخرجه البيهقي في «دلائل النبوة» (٢/٤٩١، ٤٩٢) باب اجتياز رسول الله ﷺ بالمرأة وابنها... قال: أنبأنا أبو الحسن علي بن أحمد بن عبدان. قال: أنبأنا أحمد بن عبيد الصفار قال: أنبأنا أحمد بن يحيى الحلواني، ومحمد بن الفضل بن جابر قالا: حدثنا محمد بن عمران بن محمد بن عبد الرحمن بن أبي ليلى قال: حدثنا يحيى بن زكريا بن أبي زائدة (ح).

وأخبرنا أبو الحسين بن بشران العدل ببغداد ـ واللفظ له ـ قال: أنبأنا أبو الحسن علي بن محمد المصري قال: حدثنا عبد الله بن محمد بن أبي مريم قال: حدثنا أسد بن موسى قال: حدثنا يحيى بن زكريا بن أبي زائدة قال: حدثنا محمد بن عبد الرحمن بن أبي ليلى قال: حدثنا عبد الرحمن الأصبهاني قال: سمعت عبد الرحمن بن أبي ليلى يحدث عن أبي بكر الصديق رضي الله عنه قال: فذكر القصة مطولة ثم قال: «وهذه القصة وإن كانت تنقص عما روينا في قصة أم معبد، ويزيد في بعضها فهي قريبة منها، ويشبه أن يكونا واحدة، وقد ذكر محمد بن إسحاق بن يسار من قصة أم معبد شيئاً يدل على أنها وهذه واحدة، والله أعلم».

. . . . . .

وذكره المتقي الهندي في «كنز العمال» (٧/ ٢١٢: ١٨٦٦٧) مختصراً، ونسبه إلى أبي يعلى، ثم ذكره مطولاً في (١٦/ ٦٦٥: ٤٦٢٨٧)، ونسبه إلى البيهقي في الدلائل، وابن عساكر في «تاريخ دمشق».

الحكم عليه:

الحديث بهذا الإسناد ضعيف، وله علتان:

١ ـ الانقطاع بين عبد الرحمن بن أبي ليلى، وأبي بكر، حيث أن عبد الرحمن وُلد في خلافة عمر رضي الله عنه.

٢ ـ في إسناده: «محمد بن عبد الرحمن بن أبي ليلى»، وهو ضعيف سيِّء الحفظ جداً.

ولذا ذكره الهيثمي في المجمع (٥/ ٨٣)، وقال: «رواه أبو يعلى، وابن أبي ليلى لم يسمع من أبي بكر».

وإذا كان هذا الحديث هو الوارد في قصة أم معبد ـ كما قال البيهقي ـ، لكنه ورد مختصراً فتشهد له الطرق الأخرى التي رويت بها قصة أم معبد، حيث أخرجها الحاكم في المستدرك (٣/ ٩، ١٠، ١١)، وقال: حذا حديث صحيح الإسناد ولم يخرجاه، ووافقه الذهبي على صحته وقال: «نزول المصطفى بالخيمتين متواتر في أخبار صحيحه». ثم ذكر دلائل على ذلك، وأخرجه الطبراني في «الكبير» (٤/ ٤٨: ٣٦٠٥)، والبيهقي في «دلائل النبوة» (٢/ ٤٩٣، ٤٩٤)، وأبو القاسم الأصبهاني في «دلائل النبوة» (٢/ ٥١٧: ٥٣، ٥٤، ٥٥، ٥٦)، وابن سعد في «الطبقات» (١/ ١٨٥، ١٨٦)، وأبو بكر الشافعي في «الغيلانيات» (ص ٣٨٠: ١١٠٠، ١١٠١، ١١٠٢)، والبغوي في «شرح السنّة» (١٣/ ٢٦١: ٢٧٠٤)، والآجري في «الشريعة» (ص ٤٦٥، ٤٦٦)، واللالكائي في «شرح اعتقاد أصول أهل السنّة» (٤/ ٧٧٦: ١٤٣٣، ١٤٣٤، ١٤٣٥، ١٤٣٦، ١٤٣٧)، وذكر لها ابن كثير طرقاً كثيرة في البداية والنهاية (٣/ ١٨٧، ١٩٣)، وقال: «وقصتها مشهورة مروية من طرق يشد بعضها

. . . . . .

بعضاً»، وأورده ما رواه البيهقي في «الدلائل» ثم قال: «إسناده حسن»، وقال الألباني في تخريجه لأحاديث «فقه السيرة» للغزالي (ص ١٧٩): «فالحديث بهذه الطرق لا ينزل عن رتبة الحسن».

وعليه، فهذا الحديث يرتقي إلى درجة الحسن بهذه الشواهد، والله أعلم.

٢٤٢٨ ـ حدثنا[١] سعيد بن أبـي الربيع السمان أخبرني عنبسة عن الخصيب، عن راشد بن سعد، عن عبد الله بن بسر رضي الله عنه قال: سمعت رسول الله ﷺ يقول: تعللوا[٢] بالشاة، فإنما هو[٣] سقيا الله تعالى. وإذا حلبتموها فلا تجهدوها ودعوا داعي اللبن[٤]».

.....

(١) القائل: أبو يعلى.

(٢) هكذا وردت في الأصل وجميع النسخ، وفي مسند الفردوس: «لا تغالوا»، ولعله هو الصواب، وهو المناسب لما بعده، والمقصود النهي عن المبالغة في المغالاة فيها، والله أعلم.

(٣) في (سد) و (عم): «هي».

(٤) دعوا داعي اللبن: هو اللبن القليل الذي يبقيه الحالب في الضرع ليدعو ما وراءه، وإذا لم يبقه أبطأ عود اللبن للضرع، وقد تقدم في الحديث رقم (٢٣٨٧).

٢٤٢٨ ـ تخريجه:

ذكره البوصيري في مختصر الإتحاف [٢/ ٤٧/ ١]، وقال: «رواه أبو يعلى».

قلت: لم أجده في المطبوع من مسند أبـي يعلى. ولعله في الرواية المطولة التي لم تطبع، ورواها عنه ابن المقري.

وأورده الديلمي في «الفردوس» (٥/ ٦٥: ٧٤٧٣)، وإسناده ـ كما في زهر الفردوس (٤/ ١٩٢) ـ، قال: أخبرنا أبـي، أخبرنا أبو طالب علي بن الحسين بن الحسن الحسيني، أخبرنا عبد الكريم، أخبرنا ابن المقري، أخبرنا أبو علي ـ هكذا في المطبوع، والصواب: أبو يعلى ـ حدثنا سعيد بن أبـي الربيع السمان به بلفظ: «لا تغالوا بالشاة، فإنها سقيا الله، وإذا حلبتم ذات الدر منها فأبقوا دواعي اللبن لأولادها، فإنها من أبر أالدواب».

وذكره السيوطي في «الجامع الكبير» (١/ ٨٩٧)، والمتقي الهندي في «كنز العمال» (١٥/ ٤٢٣: ٤١٦٧٢)، ونسباه إلى «الديلمي، وابن عساكر عن عبد الله بن بُسر»، وقد تصحف في الكنز إلى «بشر» بالمعجمة.

الحكم عليه:

الحديث بهذا الإسناد موضوع، لأن في إسناده «الخصيب بن جحدر»، وهو كذاب كما في ترجمته، إضافة إلى ضعف عنبسة بن سعيد القطان.

٢٤٢٩ ـ [حدثنا[١] عمرو[٢]]، ثنا محمد بن سليمان بن مسمول[٣]، ثنا القاسم بن مخول قال: سمعت أبي يقول: قلت يا رسول الله، الإبل تمر بنا ونحن مسنتون[٤][٥] وهي حُفَّل[٦]. قال ﷺ: «احلب واشرب ودع دواعي اللبن».

.....

(١) القائل: هو أبو يعلى.

(٢) ما بين المعكوفتين مذكور في الأصل وجميع النسخ، ولعله وهم من النسَّاخ تواردوا عليه، ولعل سببه سبق النظر إلى الإسناد الذي بعده، وفيه: «وقال ابن أبي عمر» ولم يذكر «عمرو» في مسند أبي يعلى، وجميع الكتب التي أخرجته ـ كما تقدم تخريجه في الحديث رقم (٢٣٦٤) ـ، وليس لمخول البهزي في مسند أبي يعلى غير هذا الحديث وقد أخرجه أبو يعلى من طريق محمد بن عباد المكي عن محمد بن سليمان بن مسمول، به.

(٣) في (عم): «مشمول» بالمعجمة، وهو خطأ.

(٤) في (حس): «مستنتون»، وفي المجردة: «سقبون»، وفي الإتحاف: «محتاجون».

(٥) مسنتون: أي مجدبين أصابتهم السَّنَة، وهي القحط والجدب، يُقال: «أسنت فهو مُسْنت إذا أجدب». النهاية (٢/٤٠٧).

(٦) حُفَّل: المُحَفَّلة: الشاة أو البقرة أو الناقة لا يحلبها صاحبها أياماً حتى يجتمع لبنها في ضرعها...». النهاية (١/٤٠٨، ٤٠٩).

٢٤٢٩ ـ تخريجه والحكم عليه:

هذا الحديث هو جزء من الحديث الطويل المتقدم (برقم ٢٣٦٤)، وقد تقدم هناك تخريجه، والحكم عليه بالضعف وبيان علته.

ولفظ الشاهد منه هناك قوله: «قلت: يا رسول الله نلقى الإبل وهي مصراة ونحن محتاجون قال: ناد يا صاحب الإبل ثلاثاً. فإن جاء وإلا فاحلل صرارها، ثم اشرب، ثم صرّ وابق للبن دواعيه.

ويشهد له: حديث ضرار بن الأزور رضي الله عنه أن النبي ﷺ مر به وهو يحلب فقال: «دع داعي اللبن». وفي رواية قال: «بعثني أهلي بلقوح إلى النبي ﷺ فأمرني أن أحلبها، فحلبتها، فقال لي النبي ﷺ: دع داعي اللبن».

. . . . . .

أخرجه أحمد في المسند (٤/ ٣١١، ٣٢٢، ٣٣٩)، وابنه عبد الله في «زوائد المسند» (٤/ ٧٦)، وابن حبان في صحيحه «الإحسان» (١٢/ ٩٠: ٥٢٨٣)، والحاكم في المستدرك (٣/ ٢٧٣: ٦٢٠)، وقال: صحيح الإسناد، والدارمي في سننه (٢/ ٨٨)، والبيهقي في سننه (٨/ ١٤)، والطبراني في الكبير (٨/ ٣٥٤، ٣٥٥: ٨١٢٧، ٨١٢٨، ٨١٢٩، ٨١٣٠، ٨١٣١)، وهناد في «الزهد» (٢/ ٤٠٩: ٧٩٥)، ووكيع في «الزهد» (٣/ ٨٠٤: ٤٩٥)، والبخاري في «التاريخ الكبير» (٤/ ٣٣٨، ٣٣٩)، والفسوي في «المعرفة والتاريخ» (٢/ ٦٥٤)، وذكره الهيثمي في المجمع (٨/ ١٩٦) ثم قال: «رواه أحمد، والطبراني بأسانيد، ورجال أحدهما رجال الثقات»، وصححه الألباني كما في «السلسلة الصحيحة» (٤/ ٤٧٤: ١٨٦٠).

٢٤٣٠ ـ وقال ابن أبي عمر: حدثنا بشر بن السري، ثنا إبراهيم بن يزيد عن ابن أبي مليكة والوليد بن عبد الله بن أبي مغيث[١]، عن عائشة رضي الله عنها قالت: «إن كان رسول الله ﷺ ليتقي أن يشرب في الإناء الضاري[٢]».

.....

(١) في (سد): «معتب»، وهو خطأ.

(٢) الضاري: هو الذي ضُرِّي بالخمر وعُوِّد بها، فإذا جعل فيه العصير صار مسكراً. النهاية (٣/ ٨٧)، لسان العرب (١٤/ ٤٨٢).

٢٤٣٠ ـ تخريجه:

ذكره البوصيري في «مختصر الإتحاف» [٢/ ٤٧/ ١] وقال: «رواه محمد بن يحيى بن أبي عمر».

وأخرجه عبد الرزاق في مصنفه (٩/ ٢٤٤) كتاب الأشربة، باب الحد في نبيذ الأسقية، ولا يشرب بعد ثلاث (رقم ١٧٠١٦)، قال: عن إبراهيم بن يزيد، عن ابن أبي مليكة، عن عائشة قالت: كان رسول الله ﷺ يتقي الشراب في الإناء الضاري.

ومن طريقه أخرجه البيهقي في السنن الكبرى (١/ ٣٢) كتاب الطهارة، باب التطهر في أواني المشركين إذا لم يعلم النجاسة قال: أخبرنا أبو عبد الله محمد بن عبد الله الحافظ، ثنا أبو جعفر بن محمد بن عبد الله البغدادي، أنا إبراهيم بن محمد بن عبد الله بن سويد، ثنا عبد الرزاق، به نحوه. إلا أنه تصحّف عليه فقال: «كان رسول الله ﷺ يتقي أن يشرب في الإناء للنصراني»، ثم قال: «قال أبو عبد الله: تفرَّد به إبراهيم بن يزيد الخوزي عن ابن أبي مليكة».

وذكره المتقي الهندي في «كنز العمال» (٥/ ٥١١: ١٣٧٦٥)، وعزاه إلى عبد الرزاق.

الحكم عليه:

الحديث بهذا الإسناد ضعيف جدّاً، لأن في إسناده «إبراهيم بن يزيد الخوزي»، وهو متروك كما في ترجمته.

٢٤٣١ ـ وقال أبـو بكر ابن أبـي شيبة، حدثنا عبيد الله بن موسى عن إبراهيم بن إسماعيل، عن صالح بن كيسان[١] عن عبيد الله بن عبد الله[٢] عن ابن عباس قال: «نهى رسول الله ﷺ أن يشرب من الإناء المخنوث[٣]».

.....

(١) في (سد)، و (عم): زيادة «و»، ولعلها سبق قلم من الناسخ.

(٢) في (سد): زيادة «بن علي»، وفي (عم): «وعلى»، وكلاهما تصحيف.

(٣) الإناء المخنوث: قال ابن الأثير: «خنثت السقاء إذا ثنيت فمه إلى خارج وشربت منه وقبعته إذا ثنيته إلى داخل «وقال الخطابي في «معالم السنن»: «معنى الإختناث فيها أن يثني رؤسها ويعطفها ثم يشرب منها، ومن هذا سمى المخنث، وذلك لتكسره وتثنيه». النهاية (٢/ ٨٢)، ومعالم السنن (٥/ ٢٨٣).

٢٤٣١ ـ تخـريـجـه:

ذكره البوصيري في مختصر الإتحاف (٢/ ٤٧/ ١)، إلاَّ أنه قال: «المجبوب» بدل المخنوث»، ثم قال: «رواه أبـو بكر بن أبـي شيبة، وعنه أبـو يعلى الموصلي».

قلت: لم أجده في مظانه من مصنف ابن أبـي شيبة.

ومن طريقه أخرجه أبـو يعلى في مسنده (٤/ ٢٦٧: ٢٣٨٠)، قال: حدثنا أبـو بكر بن أبـي شيبة، حدثنا عبيد الله بن موسى عن إبراهيم بن إسماعيل، عن صالح بن كيسان، عن عبيد الله بن عبد الله بن عتبة، عن ابن عباس قال: «نهى رسول الله ﷺ أن يشرب من الإناء المخنوث».

الحكم عليه:

الحديث بهذا الإسناد ضعيف، من أجل حال «إبراهيم بن إسماعيل بن مجمع» فإنه ضعيف كما في ترجمته.

وعليه فتصحيح الألباني لهذا الحديث في السلسلة الصحيحة (٣/ ٢٠٩: ١٢٠٧)، وقوله: «وإسناده صحيح على شرط الشيخين» فيه نظر، فإنه وإن كان بقية رجاله من رجال الشيخين، إلاَّ أن «إبراهيم بن إسماعيل» ليس كذلك، وإنما أخرج له

. . . . . .

البخاري حديثاً واحداً معلقاً كما قال الحافظ في «هدي الساري» (ص ٤٧٩).

وقد سأل ابن أبـي حاتم أباه هذا الحديث كما في العلل (٢/ ٣٢: ١٥٧٥)، لكنه جعله من طريق إبراهيم بن إسماعيل بن أبـي حبيبة، وجعل لفظه: «نهى رسول الله ﷺ أن يشرب في الإناء المجبوب»، ولذا قال أبـو حاتم: «هذا حديث منكر وابن أبـي حبيبة ليس بالقوي».

قلت: ولعله إنما حكم عليه بالنكارة لكونه جعله من طريق ابن أبـي حبيبة، مع ضعفه، وهو إنما يعرف من طريق إبراهيم بن إسماعيل بن مجمع الأنصاري إضافة إلى مخالفة متنه.

وبناء على ما سبق فالحديث ضعيف لكن يشهد له حديث أبـي سعيد الخدري رضي الله عنه، عنه أن النبـي ﷺ «نهى عن اختناث الأسقية».

أخرجه البخاري في صحيحه «الفتح» (١٠/ ٩١، ٩٢: ٥٦٢٥، ٥٦٢٦)، ومسلم في صحيحه (٣/ ١٦٠٠: ٢٠٢٣)، وأبـو داود في سننه (٤/ ١١٠: ٣٧٢٠)، والترمذي في سننه (٤/ ٢٦٩: ١٨٩٠)، وقال: هذا حديث حسن صحيح، وابن ماجه في سننه (٢/ ١١٣١: ٣٤١٨)، وأحمد في المسند (٣/ ٦، ٦٧، ٦٩، ٩٣)، وابن حبان في صحيحه «الإحسان» (١٢/ ١٣٧: ٥٣١٧)، والدارمي في سننه (٢/ ١١٩)، والبيهقي في السنن الكبرى (٧/ ٣٨٥، ٨/ ٣١١)، وفي «شعب الإيمان» (١١/ ٥، ٨: ٥٦١٥، ٥٦١٦، ٥٦١٧، ٥٦١٨)، والطيالسي في مسنده (ص ٢٩٥: ٢٢٣٠)، وأبـو يعلى في مسنده (٢/ ٢٨٠: ٩٩٦) و (٢/ ٣٦٥: ١١٢٤)، وعبد الرزاق في مصنفه (١٠/ ٤٢٩: ١٩٥٩٩)، وابن أبـي شيبة في مصنفه (٥/ ١٠٢: ٢٤١٢٧)، والطحاوي في «شرح معاني الآثار» (٤/ ٢٧٧)، والبغوي في «شرح السنة» (١١/ ٣٧٦، ٣٧٧: ٣٠٤١).

ويشهد له كذلك حديث جابر الآتي برقم (٢٤٣٤) وشاهده من حديث ابن عباس رضي الله عنهما.

٢٤٣٢ ـ وقال مسدد: حدثنا أبـو عوانة عن سماك قال: بعثني عمي[1] ﷺ إلى الأنصار أتقاضى رجلاً منهم، فأتى رجل منهم بشراب في إناء، فنفخ أحدهم فيه، فقال الآخر: لا تفعل فإن رسول الله ﷺ كان ينهى عن ذلك.

* صحيـح.

.....

(١) في الأصل وجميع النسخ: «عمر رضي الله عنه»، وهو خطأ. وفي «الإتحاف» ومختصره: «عمي»، وهو الصواب. لأن الذي يظهر أن سماك بن حرب لم يدرك عمر بن الخطاب رضي الله عنه، ويدل على ذلك أمران:

(أ) تأخّر وفاة سماك إلى سنة ثلاث وعشرين ومائة، مع قوله: «أدركت ثمانين من أصحاب النبـي ﷺ» ولا شك أن الذين كانوا في زمن عمر من الصحابة أكثر من هذا العدد بكثير.

(ب) أنه لم تذكر لسماك رواية عن عمر رضي الله عنه، ولا عن الصحابة الذين عاشوا في زمنه، وإنما روى عمن تأخرت وفاته كأنس بن مالك، وعبد الله بن الزبير، وجابر بن سمرة رضي الله عنهما، وأقدم الصحابة موتاً ولسماك عنه رواية هو النعمان بن بشير رضي الله عنه، وقد توفي سنة خمس وستين.

٢٤٣٢ ـ تخـريـجـه:

ذكره البوصيري في مختصر الإتحاف (٢/٤٩/٢)، وقال: «رواه مسدد عن أبـي عوانة..».

قلت: وأخرجه ابن أبـي شيبة في مصنفه (٥/١٠٧) كتاب الأشربة، باب (٣٦) من كره النفخ في الطعام والشرب (رقم ٢٤١٧٧)، قال: حدثنا أبـو الأحوص عن سماك قال: كنت في مجلس الأنصار فأتى بعضهم بشراب، فلما أراد أن يشرب نفخ فيه، فقال بعض القوم: مهلاً فإن رسول الله ﷺ كان ينهى عنه.

الحكم عليه:

الحديث بهذا الإسناد رجاله ثقات إلاّ سماك بن حرب فهو صدوق، ولكن فيه علتان:

. . . . . .

---

١ ـ اختلاط سماك بن حرب ولم يتميز لي سماع أبي عوانة منه هل كان قبل الاختلاط أم بعده؟ ولكن قد تابع أبو الأحوص سلام بن سليم أبا عوانة في روايته عن سماك، وأبو الأحوص ثقة، متقن كما في التقريب (ص ٢٦١: ٢٧٠٣).

٢ ـ أن الرجل المبهم الذي رفع الحديث لم يذكر سماعه من النبي ﷺ فيحتمل أن يكون تابعياً ويكون الحديث بهذا محتملاً للإرسال.

وعليه فالحديث ضعيف، لكن يشهد له حديث ابن عباس، وحديث أبي سعيد الخدري.

١ ـ أما حديث ابن عباس رضي الله عنه، فهو أن النبي ﷺ «نهى أن يتنفس في الإناء أو ينفخ فيه».

أخرجه أبو داود في سننه (٤/ ١١٤: ٣٧٨)، والترمذي في سننه (٤/ ٢٦٩: ١٨٨٨)، وقال: «حديث حسن صحيح»، وابن ماجه في سننه (٢/ ١١٣٣، ١١٣٤: ٣٤٢٨، ٣٤٢٩، ٣٤٣٠)، والإمام أحمد في مسنده (١/ ٢٢٠، ٣٠٩، ٣٥٧، والحاكم في المستدرك (٤/ ١٣٨)، وقال: «صحيح على شرط البخاري» ووافقه الذهبي، والترمذي في سننه (٢/ ١١٩)، والبيهقي في «السنن الكبرى» (٧/ ٢٨٤)، وفي «شعب الإيمان» (١٠/ ٥٤٨: ٥٦٠٢)، والحميدي في مسنده (١/ ٢٤١: ٥٢٥)، وأبو يعلى في مسنده (٤/ ٢٩٠: ٢٤٠٢)، وابن أبي شيبة في مصنفه (٥/ ١٠٦، ١٠٧: ٢٤١٦٨، ٢٤١٨٠)، والبغوي في «شرح السنة» (١١/ ٣٧١، ٣٧٢: ٣٠٣٥)، وصححه الألباني كما في إرواء الغليل (٧/ ٣٦، ٣٧: ١٩٧٧).

٢ ـ وحديث أبي سعيد الخدري رضي الله عنه، «أن النبي ﷺ نهى عن النفخ في الشراب، فقال رجل: القذاة أراها في الإناء؟ قال: فأبن القدح إذن من فيك».

. . . . . .

وفي بعض ألفاظ الحديث زيادة قصة دخول أبـي سعيد على مروان بن الحكم وسؤاله لأبـي سعيد عن هذا الحديث وقد أخرجه الترمذي في سننه (٤/٢٦٨: ١٨٨٧)، وقال: «حديث حسن صحيح»، ومالك في الموطأ (٢/٩٢٥: ١٤٤٥)، وأحمـد فـي المسنـد (٣/٢٦، ٥٧، ٣٢، ٦٨، ٦٩)، وابـن حبـان فـي صحيحـه «الإحسان» (١٢/١٤٤، ١٤٥: ٥٣٢٧)، والحاكم في المستدرك (٤/١٣٩)، وقال: صحيح الإسناد ولم يخرجاه ووافقه الذهبي، والدارمي في سننه (٢/١١٩)، والبيهقي فـي «شعـب الإيمـان» (١٠/٥٤٩، ٥٥٠: ٥٦٠٣)، وفـي الآداب (١٨١، ١٨٢: ٥٤٠)، وحسنه الألباني كما في السلسلة الصحيحة (١/٦٦٨، ٦٦٩: ٣٨٥).

٢٤٣٣ ـ وقال عبد: حدثنا إبراهيم بن الحكم [بن أبان][1]، ثنا [سد٣٦٤] أبي عن عكرمة، عن ابن عباس رضي الله عنه، / قال: رأيت رسول الله ﷺ يشرب يوماً فشرب[2] في ثلاثة أنفاس. فقلت: يا رسول الله: شربت الماء في ثلاثة أنفاس؟ فقال ﷺ: «نعم هو أشفى[3] وأمرأ[4] وأبرأ[5][6]».

.....

(١) ما بين المعكوفتين ساقط من المنتخب، من مسند عبد بن حميد.

(٢) في المنتخب: «فشربه».

(٣) أشفى: أفعل تفضيل من الشفاء، والشفاء: البُرْء من المرض. النهاية (٢/٤٨٨).

(٤) أمرأ: أي أهنأ، وأطيب، يقال: مَرأني الطعام وأمرأني، إذا لم يثقل على المعدة وانحدر عنها طيباً. النهاية (٤/٣١٣)، والفتح (١٠/٩٣، ٩٤).

(٥) أبرأ: قال في النهاية (١/١١٢): «أي يبريه من ألم العطش، أو أراد أنه لا يكون منه مرض».

(٦) في المنتخب: «أبرأ وأمرأ».

٢٤٣٣ ـ تخريجه:

ذكره البوصيري في مختصر الإتحاف (٢/٤٩/٢) وقال: «رواه عبد بن حميد...».

قلت: أخرجه عبد بن حميد في مسنده «المنتخب» (١/٥٢٧: ٦٠٨)، قال: حدثنا إبراهيم بن الحكم، ثنا أبي عن عكرمة عن ابن عباس قال: «رأيت النبي ﷺ شرب يوماً فشربه في ثلاثة أنفاس، قال: فقلت: يا رسول الله شربت الماء في ثلاثة أنفاس؟ قال: فقلت: يا رسول الله شربت الماء في ثلاثة أنفاس؟ قال: «نعم هو أشفى وأبرأ وأمرأ». ولم أجده عند غيره.

الحكم عليه:

الحديث بهذا الإسناد ضعيف، من أجل حال «إبراهيم بن الحكم بن أبان» فإنه ضعيف، كما في ترجمته.

ويشهد له حديث أنس بن مالك رضي الله عنه، أن النبي ﷺ كان إذا شرب

. . . . . .

تنفّس ثلاثاً ويقول: «هو أهنأ وأمرأ وأبرأ».

أخرجه بهذا اللفظ مسلم في صحيحه (٣/ ١٦٠٢: ٢٠٢٨)، وأبو داود في سننه (٤/ ١١٤: ٣٧٢٧)، والترمذي في سننه (٤/ ٢٦٧: ١٨٨٤)، وقال: «هذا حديث حسن غريب»، وأحمد في المسند (٣/ ١١٩، ١٨٥، ٢١١، ٢٥١)، وابن حبان في صحيحه «الإحسان» (١٢/ ١٤٦، ١٤٧: ٥٣٢٩، ٥٣٣٠)، والدارمي في سننه (٢/ ١١٩)، والبيهقي في «السنن الكبرى» (٧/ ٢٨٤)، وفي «شعب الإيمان» (١٠/ ٥٥٣: ٥٦٠٧)، وفي الآداب (ص ١٨٢: ٥٤٢)، والطيالسي في مسنده (ص ٢٨٣: ٢١١٨)، وابن أبي شيبة في مصنفه (٥/ ١٠٧: ٢٤١٧٦)، وأبو الشيخ في «أخلاق النبي ﷺ (ص ١٩٠)، والبغوي في «شرح السنة» (١١/ ٣٧٤، ٣٧٥: ٣٠٣٨، ٣٠٣٩)، وابن عبد البر في «التمهيد» (١/ ٣٩٤)، والخطيب البغدادي في «تاريخ بغداد» (٨/ ١١٠)، وفي «الجامع لأخلاق الراوي وآداب السامع» (٢/ ١٢٤: ١٣٧٣).

[حس١٨١ب] ٢٤٣٤ ـ [١] وقال الحارث: حدثنا خالد بن القاسم، ثنا / عبيد الله[١] بن عمرو عن ليث، عن عطاء، عن جابر رضي الله عنه، قال: «أن النبي ﷺ نهى أن يشرب الرجل من فم السقاء».

[٢] وقال أبو بكر: حدثنا أبو معاوية[٢] عن الأعمش، عن الحسن، عن جابر رضي الله عنه، نحوه.

.....

(١) في الأصل: «عبد الملك»، وهو خطأ، والصواب ما أثبته كما في (حس) و (سد) و (عم) والبغية.

(٢) في (سد)، و (عم): «أبو عوانة»، وهو خطأ.

٢٤٣٤ ـ تخريجه:

ذكره البوصيري في مختصر الإتحاف (٢/٤٩/٢)، وقال: «رواه أبو بكر بن أبي شيبة ورجاله ثقات، والحارث بن أبي أسامة، وأصله في صحيح مسلم من حديث أبي سعيد الخدري».

قلت: أخرجه الحارث في مسنده «بغية الباحث» (٢/٥٨٦) كتاب (١٨) الأشربة، باب (٢) الشرب من في السقاء (رقم ٥٤٤)، قال: حدثنا خالد بن القاسم، ثنا عبيد الله بن عمر عن ليث بن أبي سليم، عن عطاء، عن جابر بن عبد الله: «أن رسول الله ﷺ نهى أن يشرب الرجل من في السقاء».

وأخرجه ابن أبي شيبة في مسنده كما قال المصنف، والبوصيري، وأخرجه كذلك في مصنفه (٥/١٠٢) كتاب الأشربة، باب (٢٧) في الشرب من في السقاء (رقم ٢٤١٢٦)، قال: حدثنا أبو معاوية عن هشام، عن الحسن به نحوه.

الحكم عليه:

الحديث بإسناد الحارث بن أبي أسامة ضعيف جداً، من أجل حال «خالد بن القاسم المدائني» فإنه متروك كما في ترجمته، وعليه فهذه الطريق لا تقبل الإنجبار بمتابعات الحديث وشواهده.

. . . . . .

وأما بإسناد أبـي بكر بن أبـي شيبة فهو وإن كان رجاله ثقات إلاَّ أنه ضعيف وله علتان:

١ ـ عنعنة الأعمش وهو مدلس من الثالثة لا يقبل من حديثه إلاَّ ما صرّح فيه بالسماع. لكن هذه العلة تزول بمتابعة هشام له.

٢ ـ أن الحسن لم يسمع من جابر كما في جامع التحصيل (ص ١٦٤: ١٣٥).

وعليه فالحديث بهذا الإسناد ضعيف، لكن يشهد له حديث أبـي سعيد الخدري في النهي عن اختناث الأسقية، وقد سبق تخريجه في شواهد الحديث (رقم ٢٤٣١)، كما يشهد له أيضاً حديث ابن عباس رضي الله عنه، قال: «نهى النبـي ﷺ عن الشرب من في السقاء» وفي رواية: «نهى عن المجثمة ولبن الجلالة، والشرب من في السقاء».

أخرجه البخاري في صحيحه «الفتح» (١٠/ ٩٣: ٥٦٢٩)، وأبـو داود في سننه (٤/ ١٠٩، ١١٠: ٣٧١٩)، والترمذي في سننه (٤/ ٢٣٨: ١٨٢٥)، وقال: «هذا حديث حسن صحيح»، والنسائي في سننه (٧/ ٢٤٠: ٤٤٤٨)، وابن ماجه في سننه (٢/ ١١٣٢: ٣٤٢١)، وأحمد في المسند (١/ ٢٢٦، ٢٤١، ٣٢١، ٣٣٩)، وابن حبان في صحيحه «الإحسان» (١٢/ ١٣٦: ٥٣١٦)، والدارمي في سننه (٢/ ٨٩، ١١٩)، والبيهقي في «السنن الكبرى» (٧/ ٢٨٤)، والطبراني في الكبير (١١/ ٣٠٦، ٣٠٧: ١١٨١٩، ١١٨٢٠، ١١٨٢١)، وابـن أبـي شيبـة فـي مصنفـه (٥/ ١٠٢: ٢٤١٢٨)، والبغوي في شرح السنة (١١/ ٣٧٦: ٣٠٤٠).

٢٤٣٥ ـ وقال أبـو يعلى: حدثنا القواريري، ثنا يوسف بن خالد، ثنا عمرو بن عثمان عن محفوظ بن علقمة، عن الحضرمي ـ وكان من [عم٣٤٧] أصحاب رسول الله ﷺ ـ / قال: «إن رسول الله ﷺ زجر عن النفخ في الشراب»، قال: «ورأى رجلاً ينفخ في الشراب ثم شرب قائماً فقال: إن استطعت أن تقيئه[1] فقئه».

.....

(١) التقيّؤ: هو استخراج ما في الجوف عمداً. النهاية (٤/ ١٣٠).

٢٤٣٥ ـ تخريجه:

ذكره البوصيري في مختصر الإتحاف (٢/ ٤٩/ ٢)، وقال: «رواه أبـو يعلى».

قلت: لم أجده في المطبوع من مسند أبـي يعلى، فلعله في الرواية المطوّلة التي لم تطبع ولم أقف عليه عند غيره.

الحكم عليه:

الحديث بهذا الإسناد ضعيف جداً، وله علتان:

١ ـ في إسناده: «يوسف بن خالد السمتي»، وهو متروك، كما تقدم.

٢ ـ وفي إسناده كذلك: «عمرو بن عثمان بن أبـي البكرات»، وليس بثقة كما قال ابن معين.

٢٠ ـ باب فضل سقي الماء

٢٤٣٦ ـ قال الطيالسي: حدثنا شعبة عن أبي إسحاق قال: سمعت كدير الضبي[١] منذ خمسين سنة قال[٢] شعبة: وسمعت[٣] أنا من أبي إسحاق منذ أربعين سنة[٤]، قال أبو داود: وسمعته [أنا][٥] من شعبة منذ[٦] خمس أو ست وأربعين [سنة][٧] قال: أتى رجل رسول[٨] الله فقال: يا رسول الله: أخبرني بعمل يدخلني الجنة؟ قال ﷺ: «قل العدل وأعط الفضل[٩] قال: فإن لم أطق[١٠] [ذلك][١١]؟ قال ﷺ: فأطعم

.....

(١) في مسند الطيالسي زيادة: «قال أبو إسحاق».

(٢) في (سد) و (عم): قال، مكررة.

(٣) في (سد) و (عم): «وسمعته».

(٤) في مسند الطيالسي زيادة: «أو أكثر».

(٥) ما بين المعكوفتين ساقطة من مسند الطيالسي.

(٦) في مسند الطيالسي: «من».

(٧) ما بين المعكوفتين ساقطة من (سد)، وبعدها في مسند الطيالسي زيادة: «قال أبو محمد: وسمعته من يونس منذ سبعين سنة، قال الشيخ أبو نعيم سمعته منذ ست وسبعين سنة»، وهذه الزيادة قد تسلسل بها الحديث بين الرواة.

(٨) في مسند الطيالسي «النبي».

(٩) الفضل: قال في لسان العرب (١١/ ٥٢٤): «الفَضْل، والفضلة: معروف ضد النقص والنقيصة.

(١٠) في (حس): «أظن».

(١١) ما بين المعكوفتين ساقطة من مسند الطيالسي.

الطعام[١٢] [و] أفش السلام قال: فإن لم أطق[١٣] ذلك أو استطيع ذلك؟ قال ﷺ: [هل [لك][١٤] من إبل؟ قال: نعم][١٥].

[مح٨٤أ] قال: فانظر بعيراً من إبلك / وسقاءً[١٦] وانظر أهل بيت لا يشربون الماء إلاَّ غباً[١٧] فاسقهم فإنك [لعلك][١٨] لا يهلك[١٩] بعيرك ولا ينخرق سقاؤك حتى تجب لك الجنة».

.....

(١٢) ما بين المعكوفتين ساقطة من (حس).

(١٣) في (حس) و (سد) و (عم): «الحق».

(١٤) ما بين المعكوفتين ساقط من (عم).

(١٥) ما بين المعكوفتين ساقطة من مسند الطيالسي.

(١٦) سقاءً: السِّقاء: ظرفُ الماءِ من الجلُد. النهاية (٢/ ٣٨١).

(١٧) غباً: قال في النهاية (٣/ ٣٣٦): «الغبُّ من أوراد الإبل: أن ترد الماء يوماً وتدعه يوماً ثم تعود، فنقله إلى الزيارة وإن جاء بعد أيام...».

(١٨) ما بين المعكوفتين ساقط من (حس).

(١٩) في (سد) و (عم): لا تنفق»، وفي مسند الطيالسي: «لا ينفق».

٢٤٣٦ ـ تخريجه:

ذكره البوصيري في مختصر الإتحاف [٢/ ٤٠/ ١] وقال: «رواه أبو داود الطيالسي مرسلاً بسند صحيح، ورواه ابن خزيمة، والطبراني، والبيهقي».

قلت: أخرجه أبو داود الطيالسي في مسنده (ص ١٩٤: ١٣٦١)، قال: حدثنا شعبة، عن أبي إسحاق قال: سمعت كدير الضبي قال أبو إسحاق: وسمعته منه منذ خمسين سنة، قال شعبة: وسمعت أنا من إسحاق منذ أربعين سنة أو أكثر، وقال أبو داود: سمعته من شعبة من خمس أو ست وأربعين سنة، قال أبو محمد: وسمعته من يونس من سبعين سنة، قال الشيخ أبو نعيم: سمعته منذ ست وسبعين سنة، قال: أتى رجل النبي ﷺ فقال: يا رسول الله أخبرني بعمل يدخلني الجنة؟ قال: «قل العدل

. . . . . .

واعط الفضل»، قال: فإن لم أطق ذلك؟ قال: «فأطعم الطعام وأفشى السلام»، قال: فإن لم أطق ذلك أو لم أستطع؟ قال: «فهل لك من إبل؟» قال: نعم، قال: «فانظر بعيراً من إبلك وسقاءً وانظر أهل بيت لا يشربون الماء إلاَّ غبا فاسقهم، فإنك لعلك لا ينفق بعيرك ولا ينخرق سقاؤك حتى تجب لك الجنة.

ومن طريق الطيالسي أخرجه البيهقي في «السنن الكبرى» (١٠/١٥٨) كتاب الشهادات، باب ما يجب على المرء من القيام بشهادته إذا شهد. قال: أخبرنا أبو بكر بن فروك أنبأ عبد الله بن جعفر، ثنا يونس بن حبيب، ثنا أبو داود الطيالسي به مثله.

وأخرجه من طريقه كذلك أبو نعيم في «حلية الأولياء» (٤/٣٤٦)، قال: حدثنا عبد الله بن جعفر، به مثله.

وابن الأثير في «أسد الغابة» (٤/٢٣٣)، قال: أنبأنا الخطيب أبو الفضل بن أبـي نصر بإسناده عن أبـي داود، به مثله.

وتابع أبو الوليد، وابن كثير، وعمرو بن مرزوق أبا داود في روايته عن شعبة.

أخرجه ابن عدي في «الكامل» (٦/٨٠)، قال: أخبرنا الفضل بن الحباب ثنا أبو الوليد، وابن كثير، وعمرو بن مرزوق، عن شعبة، به نحوه.

وتابع أبا داود كذلك سعيدُ بن عامر الصنعي، أخرجه ابن شاهين كما ذكره الحافظ ابن حجر في الإصابة (٣/٢٨٩).

وتابع شعبة في الرواية عن أبـي إسحاق كلٌّ من:

١ ـ الأعمش

٢ ـ معمر.

٣ ـ سفيان الثوري.

٤ ـ فطر بن خليفة.

١ ـ **أما متابعة الأعمش**، فأخرجها ابن خزيمة في صحيحه (٤/١٢٥، ١٢٦)

. . . . . .

كتاب الزكاة، باب (٤٥٥) إيجاب الجنة بسقي الماء من لا يجد الماء إلاَّ غباً (رقم ٢٥٠٣)، قال: حدثنا محمد بن عبد الله بن المبارك المخرمي حدثنا وكيع، عن الأعمش، عن أبـي إسحاق، به نحوه. ثم قال: لست أقف على سماع أبـي إسحاق هذا الخبر من كدير.

قلت: قد صرح أبو إسحاق السبيعي بالسماع كما في رواية أبـي داود الطيالسي، وعبد الرزاق.

٢ ـ **وأما متابعة معمر بن راشد**، فأخرجها عبد الرزاق في «المصنف» (١٠/ ٤٥٧) كتاب الجامع، باب سقي الماء (رقم ١٩٦٩١)، قال: عن معمر، عن أبـي إسحاق، به نحوه وزاد «فانطلق الأعرابـي يكبر فما انخرق فما انخرق سقاؤه ولا هلك بعيره حتى قتل شهيداً».

ومن طريق عبد الرزاق أخرجه البيهقي في «السنن الكبرى» (٤/ ١٨٦) كتاب الزكاة، باب ما ورد في سقي الماء.

وأبو القاسم الأصبهاني في الترغيب والترهيب (٣/ ١٠٦) باب في الترغيب في العدل وفضيلة العادلين (رقم ٢١٧٣)، قال: أخبرنا مكي بن منصور بن علان الكرجي.

كلاهما [البيهقي، والكرجي] قالا: أخبرنا أبو الحسين بن بشران أنبأ إسماعيل بن محمد الصفار ثنا أحمد بن منصور، ثنا عبد الرزاق، به نحوه.

ومن طريق عبد الرزاق كذلك أخرجه الطبراني في «الكبير» (١٩/ ١٨٧ : ٤٢٢)، قال: حدثنا إسحاق بن إبراهيم الدبري عن عبد الرزاق، به نحوه.

ومن طريق الطبراني أخرجه أبو نعيم في «حلية الأولياء» (٤/ ٣٤٦) قال: حدثنا سليمان بن أحمد، به نحوه.

٣ ـ **وأما متابعة سفيان الثوري**، فأخرجها ابن عدي في «الكامل» (٦/ ٧٩، ٨٠) قال: حدثنا الفضل بن الحباب ثنا محمد بن كثير، ثنا سفيان الثوري عن

. . . . . .

إسحاق، به نحوه.

٤ ـ **وأما متابعة فطر بن خليفة**، فأخرجها «هناد» في الزهد (١/ ٣٤٩) باب الطعام في الله (رقم ٦٥٥)، (٢/ ٥١٥) باب ما يستحب من الأعمال (رقم ١٠٦٣)، قال: حدثنا محمد بن عبيد عن فطر، عن أبـي إسحاق، به نحوه.

وذكره ابن حجر في الإصابة (٣/ ٢٨٨، ٢٨٩) وقال: «أخرجه أحمد بن منيع في مسنده والبغوي في معجمه، وابن قانع عنه. ورجاله رجال الصحيح إلى أبـي إسحاق».

الحكم عليه:

الحديث بهذا الإسناد ضعيف وله علتان:

١ ـ في إسناده «كدير الضبـي» وهو ضعيف كما في ترجمته.

٢ ـ أنه مرسل إذ أن الصواب أن «كدير» ليس بصحابـي.

٢١ ـ باب كراهية منع فضل الماء

٢٤٣٧ ـ قال أبو يعلى: حدثنا عثمان بن أبـي شيبة، ثنا جرير، عن أبـي عبد الرحيم[١] الصايغ، عن قهرمان[٢] لسعد، عن سعد رضي الله عنه قال: سمعت رسول الله ﷺ يقول: «من منع فضل[٣] ماء منعه الله فضله يوم القيامة».

.....

(١) في (سد) و (عم): «عبد الرحمن».

(٢) القهرمان: هو كالخازن والوكيل والحافظ لما تحت يده. والقائم بأمور الرجل بلغة الفرس. النهاية (٤/١٢٩).

(٣) فضل ماء: أي بقية ماء زائد عن حاجته، أو شيء يتفضل به على غيره، والفَضْل البقية من الشيء، وقد تقدم في الحديث رقم (٢٤١٠).

٢٤٣٧ ـ تخـريـجـه:

ذكره البوصيري في مختصر الإتحاف [٢/٤٩/١]، وقال: «رواه أبو يعلى الموصلي بسند ضعيف لجهالة بعض رواته، لكن أصله في الصحيحين وغيرهما من حديث أبـي هريرة».

قلت: أخرجه أبو يعلى في مسنده (٢/١٤٢: ٨٢٨)، قال: حدثنا عثمان بن أبـي شيبة حدثنا جرير عن أبـي عبد الرحيم الصائغ، عن قهرمان لسعد، عن سعد

. . . . . .

قال: سمعت النبي ﷺ يقول: «من منع فضل ماءٍ منعه الله فضله يوم القيامة».

وذكره الهيثمي في المجمع (٤/ ١٢٤)، وقال: «رواه أبو يعلى وفيه من لم يسم».

الحكم عليه:

الحديث بهذا الإسناد ضعيف لجهالة كل من: أبي عبد الرحيم ـ أو عبد الرحمن ـ الصايغ وقهرمان سعد بن أبي وقاص.

لكن يشهد له حديث أبي هريرة وحديث عبد الله بن عمرو بن العاص.

١ ـ **حديث أبي هريرة** رضي الله عنه أن النبي ﷺ قال: «ثلاثة لا يكلمهم الله يوم القيامة ولا ينظر إليهم: رجل حلف على سلعة لقد أعطي بها أكثر مما أعطي وهو كاذب، ورجل حلف على يمين كاذبة بعد العصر ليقتطع بها مال امريء مسلم، ورجل منع فضل ماء فيقول الله يوم القيامة: اليوم أمنعك فضلي كما منعت فضل مالم تعمل يداك».

أخرجه البخاري في صحيحه «الفتح» (٥/ ٤٢: ٢٣٥٨) و (٥/ ٥٣: ٢٢٣٦٩) و (٥/ ٣٣٥: ٢٦٧٢) و (١٣/ ٢١٤: ٧٢١٢) و (١٣/ ٤٣٣: ٧٤٤٦)، ومسلم في صحيحه (١/ ١٠٣: ١٠٨)، وأبو داود في سننه (٣/ ٧٤٨: ٣٤٧٤، ٣٤٧٥)، والترمذي في سننه (٤/ ١٢٨: ١٥٩٥)، وقال: «حديث حسن صحيح»، والنسائي في سننه (٧/ ٢٤٦، ٢٤٧: ٤٤٦٢)، وابن ماجة في سننه (٢/ ٧٤٤: ٢٢٠٧) و (٢/ ٩٨٥: ٢٨٧٠)، وأحمد في المسند (٢/ ٢٥٣، ٤٨٠)، وابن حبان في صحيحه «الإحسان» (١١/ ٢٧٣، ٢٧٤: ٤٩٠٨)، والبيهقي في «السنن الكبرى» (٥/ ٣٣٠، ٦/ ١٥٢، ٨/ ١٦٠، ١٠/ ١٧٧، ١٧٨)، وفي «الأسماء والصفات» (١/ ٣٥٢، ٣٥٣)، وأبو عوانة في مسنده (١/ ٤١)، والبغوي في شرح السنة (٦/ ١٦٩، ١٧٠: ١٦٦٩) و (١٠/ ١٤٢: ٢٥١٦).

٢ ـ **حديث عبد الله بن عمرو بن العاص** رضي الله عنهما، أن النبي ﷺ قال:

. . . . . .

«من منع فضل مائه أو فضل كلئه منعه الله فضله يوم القيامة».

أخرجه أحمد في المسند من طريقين (٢/ ١٧٩، ١٨٣، ٢٢١).

وقد حسنه الألباني بمجموع الطريقين كما في «الصحيحه» (٣/ ٤٠٩: ١٤٢٢)، ثم صحَّحه بإيرادِ شاهد له من حديث أبـي هريرة، وصححه كذلك أحمد شاكر كما في تعليقه على المسند (١٠/ ١٥٥: ٦٦٧٣).

٢٢ ـ باب كثرة شرب الكافر لكونه لا يذكر اسم الله تعالى

٢٤٣٨ ـ قال أبو يعلى: حدثنا إبراهيم السامي ثنا حماد ـ هو ابن سلمة ـ عن عمرو بن يحيى، عن سعيد بن يسار قال: رأيت رجلاً من جهينة[١] لم أر رجلاً قط أعظم منه ولا أطول قال: أتيت النبي ﷺ في أزمة[٢] أو أزلة[٣] أصابت الناس. فقال رسول الله ﷺ لأصحابه: توزعوهم[٤] فكان الرجل يأخذ بيد الرجل، والرجل يأخذ بيد الرجلين فكان القوم يتحامونني[٥] لما يرون من طولي وعظمي[٦]، فأخذ رسول الله / ﷺ بيدي فذهب بي إلى منزله فحلب شاة فشربت لبنها ثم [سد٣٦٥] حلب أخرى فشربت لبنها حتى حلب لي سبعاً. قال: فذهبت فلما كان من

.....

(١) جهينة: من قبائل الحجاز العظيمة تمتد منازلها على الساحل من جنوبي دير بلي حتى ينبع. معجم قبائل العرب (١/ ٢١٤).

(٢) أزمة: الأزمة: هي السنة المُجدبة. النهاية (١/ ٤٧).

(٣) أزلة: من الأزْل: وهو الشدة والضيق، وقد أزَلَ الرجل يأزِلُ أزْلاً: أي صار في ضيق وجدب. النهاية (١/ ٤٦).

(٤) توزعوهم: أي اقتسموهم فيما بينكم. النهاية (٥/ ١٨١).

(٥) يتحامونني: قال في لسان العرب (١٤/ ٢٠٠): «وتحاماه الناس: توَقَّوه واجتنبوه».

(٦ في (سد) و (عم): «عظمي وطولي».

الغد أسلمت ثم جئت فحلب لي شاة واحدة فشبعت ورويت. فقلت: والله [حس١٨٢أ] يا رسول الله ما شبعت/ قط ولا رويت قبل اليوم. فقال رسول الله ﷺ: «المؤمن يشرب في معي[٧] واحد والكافر في سبعة أمعاء»..

* هذا حديث صحيح أخرجه أحمد من هذا الوجه[٨] الأخير منه دون القصة بطولها[٩].

.....

(٧) معي: واحد الأمعاء وهي المصارين. النهاية (٤/ ٣٤٤).

(٨) في (سد) و (عم): «من هذا الوجه المرفوع».

(٩) هذا الحديث يختلف عن الذي بعده، وسياق كل منهما يدل على تعدد الحادثة، وقد مال إلى ذلك الحافظ ابن حجر وذكر عدة طرق للحديث في فتح الباري (٩/ ٤٤٩)، وانظر ورود القصة من طرق متعددة مختلفة في «المستفاد من مبهمات المتن والإسناد» لأبي زرعة العراقي (١/ ٦٨٦، ٦٩١) وفيه ذكر الخلاف في اسم الرجل المبهم. وانظر كذلك «غوامض الأسماء المبهمة الواقعة في متون الأحاديث المسنده» لابن بشكوال (١/ ٢٢٨، ٢٣٢).

٢٤٣٨ ـ تخريجه:

ذكره البوصيري في مختصر الإتحاف [٢/ ٤٨/ ٢] وقال: «رواه أبو يعلى الموصلي، وأحمد بن حنبل بسند رجاله ثقات».

قلت: لم أجده في المطبوع من «مسند أبي يعلى» ولعله في الرواية المطولة التي لم تطبع.

وأخرجه أحمد في مسنده مختصراً (٥/ ٣٦٩، ٣٧٠)، قال: حدثنا أبو سلمة الخزاعي أخبرنا سليمان ـ يعني: ابن بلال ـ عن عمرو بن يحيى بن عمارة، عن سعيد بن يسار، عن رجل من جهينة قال: سمعت رسول الله ﷺ يقول: «إن الكافر يشرب في سبعة أمعاء، وإن المؤمن يشرب في معي واحد».

وأخرجه الطحاوي في «شرح مشكل الآثار» (٥/ ٢٥٣: ٢٠١٤)، قال: حدثنا

. . . . . .

أبو أمية قال: حدثنا منصور بن سلمة الخزاعي قال: حدثنا سليمان بن بلال عن عمرو بن يحيى بن عمارة، به نحوه.

وأخرجه أبو إسحاق الحربي في «إكرام الضيف» (ص ٤٣ : ٧٦)، قال: حدثنا عبيد الله بن محمد التيمي، نا حماد، عن عمرو بن يحيى، به نحوه.

الحكم عليه:

الحديث بهذا الإسناد رجاله ثقات وهو صحيح كما قال الحافظ ابن حجر.

٢٤٣٩ ـ [١] وقال أبو بكر: حدثنا زيد بن الحباب ثنا موسى بن عبيدة، ثنا عبيد الأغر، عن عطاء بن يسار، عن جهجاه الغفاري رضي الله عنه قال: إنه قدم في نفر من قومه يريدون الإسلام فحضروا مع رسول الله ﷺ المغرب، فلما سلم قال: يأخذ كل رجل[١] بيد جليسه، فلم يبق في المسجد غير رسول الله ﷺ وغيري، وكنت رجلاً طويلاً لا يقدم علي أحد. فذهب بي رسول الله ﷺ إلى منزله فحلب لي عنزاً فأتيت عليها[٢] [حتى[٣] حلب لي سبعة أعنز فأتيت عليها[٤]] ثم أتيت بصنيع برمة[٥] فأتيت عليها، فقالت أم أيمن رضي الله عنها: «أجاع الله من أجاع رسول الله ﷺ هذه الليلة، فقال ﷺ: مه يا أم أيمن / أكل رزقه، ورزقنا على الله تعالى، فأصبحوا قعوداً فاجتمع هو وأصحابه فجعل الرجل يخبر بمن أتوا إليه، فقال جهجاه: فحلب[٦] لي سبعة أعنز فأتيت عليها وصنع برمة فأتيت عليها، فصلوا مع رسول الله ﷺ المغرب فقال: ليأخذ كل[٧] منكم بيد جليسه، فلم يبق في المسجد غير رسول الله ﷺ وغيري وكنت عظيماً طويلاً لا يقدم عليّ أحد، فذهب بي رسول الله ﷺ إلى منزله، فحلب لي عنزاً فرويت وشبعت فقالت أو أيمن رضي الله عنها: [عم٣٤٨]

.....

(١) في (حس) و (سد) و (عم): زيادة «منكم».

(٢) في (سد) و (عم): «عليه».

(٣) مكررة في (عم).

(٤) ما بين المعكوفتين ساقط من (حس).

(٥) البرمة: قال في النهاية (١/١٢١): «البُرْمَة: القِدر مطلقاً، وجمعُها بِرَام. وهي في الأصل المتخذة من الحجر المعروف بالحجاز واليمن».

(٦) في (سد) و (عم): «حلب».

(٧) في (حس) و (سد) و (عم): زيادة «رجل».

رسول الله أليس هذا ضيفنا؟ فقال: [بلى][8] فقال رسول الله ﷺ: «إنه أكل في معي مؤمن الليلة، وأكل قبل ذلك في معي كافر، والكافر يأكل في سبعة أمعاء، والمؤمن يأكل في معي واحد».

[٢] وقال أبو يعلى: حدثنا أبو بكر، وأبو كريب قالا: ثنا زيد بن الحباب، فذكر المتن دون القصة.

.....

(٨) ما بين المعكوفتين ساقط من (سد) و (عم).

٢٤٣٩ ـ تخريجه:

ذكره البوصيري في مختصر الإتحاف [٢/ ١٤٠، ١٤١]، وقال: «رواه أبو بكر بن أبي شيبة، ورواه أبو يعلى الموصلي مختصراً جداً»، ثم ذكر لفظه عند أبي يعلى وقال: «ومدار إسنادهما على موسى بن عبيدة الربذي وهو ضعيف...»، ثم ذكر شواهده لمتنه.

قلت: هكذا أخرجه ابن أبي شيبة ـ كما ذكره المصنف ـ مطولاً في مسنده وهو مفقود.

وأخرجه في المصنف (٥/ ١٤٣) كتاب العقيقة، باب (٤٢) من قال: المؤمن يأكل في معي واحد (رقم ٢٤٥٥٠) مختصراً، قال: حدثنا زيد بن الحباب عن موسى بن عبيدة قال: حدثني عبيد الأغر، عن عطاء بن يسار، عن جهجاه الغفاري قال: قال رسول الله ﷺ: «الكافر يأكل في سبعة أمعاء والمؤمن يأكل في معي واحد».

ومن طريق ابن أبي شيبة أخرجه كل من:

ابن أبي عاصم في «الآحاد والمثاني» (٢/ ٢٤٣: ٩٩٨).

وأبو إسحاق الحربي في «إكرام الضيف» (ص ٤١: ٧٣).

. . . . . .

والطبراني في الكبير (٢/ ٢٧٤: ٢١٥٢)، قال: حدثنا عبيد بن غنام.

وأبو يعلى في مسنده (٢/ ٢١٨: ٩١٦).

ومن طريق أبـي يعلى أخرجه ابن الأثير في «أسد الغابة» (١/ ٣٠٩)، قال: أخبرنا أبو الفضل المنصور ابن أبـي الحسن بن أبـي عبد الله الفقيه الشافعي الطبري بإسناده إلى أبـي يعلى الموصلي.

وأخرجه كذلك من طريق ابن أبـي شيبة ابنُ بشكوال في «غوامض الأسماء المبهمة (١١/ ٢٢٨، ٢٢٩)، قال: سمعته يقرأ على أبـي محمد عبد الرحمن بن محمد عن أبيه رحمه الله قال: ثنا أبو القاسم خلف بن يحيـى قال: ثنا أبو محمد عبد الله بن يوسف عن محمد بن وضاح.

خمستهم [ابن أبـي عاصم، وأبو إسحاق، وعبيد بن غنام، وأبو يعلى، ومحمد بن وضاح] قالوا: حدثنا أبو بكر بن أبـي شيبة، به نحوه مطولاً بذكر القصة والمتن إلاَّ أبو يعلى فذكر المتن دون القصة.

وأخرجه البزار «كشف الأستار» (٣/ ٣٣٩، ٣٤٠) كتاب الأطعمة، باب المؤمن يأكل في معي واحد (رقم ٢٨٩١)، قال: حدثنا أبو كريب، وإبراهيم بن سعد قالا: ثنا زيد بن الحباب، به نحوه مطولاً.

ومن طريق البزار أخرجه ابن بشكوال في «غوامض الأسماء المبهمة» (١/ ٢٢٩، ٢٣٠)، قال: وأخبرنا أبو محمد ــ فيما أجاز لي تجاوز الله عنه ــ عن أبيه رحمه الله عن أبـي أيوب سليمان بن خلف قال: حدثنا محمد بن أحمد بن مفرج، عن محمد بن أيوب الرقي قال: ثنا أبو بكر البزار، به نحوه.

وأخرجه أبو يعلى في الموطن السابق ــ ومن طريقه ابن الأثير ــ عن أبـي كريب فقط جامعاً إياه مع ابن أبـي شيبة، عن زيد بن الحباب، به مختصراً.

وأخرجه الطحاوي في «شرح مشكل الآثار» (٥/ ٢٥٥: ٢٠٢١)، قال: حدثنا فهد بن سليمان قال: حدثنا أبو كريب، به نحوه مطولاً.

. . . . . .

وأخرجه الطبراني في الموطن السابق قال: وحدثنا محمد بن عبد الله الحضرمي ثنا أبو كريب (ح)، وحدثنا الحسين بن إسحاق التستري ثنا عثمان بن أبـي شيبة قالوا: ـ أي مع أبـي بكر بن أبـي شيبة ـ ثنا زيد بن الحباب، به نحوه مطولاً.

الحكم عليه:

الحديث بهذا الإسناد ضعيف إذ أن مداره على «موسى بن عبيدة الربذي» وهو ضعيف كما في ترجمته، ولكن يشهد له الحديث السابق برقم (٢٤٣٨)، وهو صحيح كما تقدم، وله شواهد أخرى في الصحيحين وغيرهما لا داعي للإطالة بذكرها.

انتهى الجزء العاشر

ويليه بقية الأجزاء

بإذن الله تعالى

الخاتمة

وبعد هذه الرحلة الطويلة الشاقة والممتعة، مع هذا الجزء من «المطالب العالية»، وجدت فيه لذة البحث، والمطالعة، والتخريج، والتحقيق، وقضيت فيه وقتاً من الزمن مع أحاديث النبي ﷺ، ووجدت فيه قرة العين، وانشراح الصدر بتقديم شيء من الجهد الذي أتقرب به إلى الله سبحانه وتعالى أولاً وأخيراً، وأُساهم به ــ مع غيري ــ من السلف والخلف في إخراج كنوز التراث العظيم الذي خلَّفه لنا أسلافنا، مع المحافظة عليه، والذود عن حياض الدين والسُنَّة، ونشر العلم لطلابه، وتقريبه لعامَّة النَّاس، ومع خاتمة هذا العمل أسطر بعض النتائج والثمرات التي استفدتها من هذا البحث:

١ ــ **حفظ الله سبحانه وتعالى للسنة النبوية**، وتكلفه سبحانه وتعالى بذلك ــ كما تكفل بحفظ القرآن ــ ، ويتضح ذلك من خلال الاطلاع على جهود أولئك الرجال الأفذاذ في خدمة السُنَّة، حيث هيأهم الله لذلك، فحفظوها، وحافظوا عليها، وبذلوا من أجل ذلك مهج أرواحهم، وغالي أموالهم وأوقاتهم، ولم يدخروا في ذلك وسعاً

ولا جهداً، مع ما تكبدوه من متاعب، وما وجدوه من مصاعب، فجزاهم الله سبحانه وتعالى خير الجزاء عن الإسلام وأهله.

٢ ـ **المعرفة والاطلاع على ما كان عليه الحافظ ابن حجر** رحمه الله من قدم راسخة في هذا الفن، وإلمام بأطرافه، ومعرفة بدقائقه وخفاياه. وما قدم وبذل من جهود عظيمة في خدمة السُنَّة النبوية المطهرة عن طريق التدريس والإملاء والتصنيف، حتى أصبحت مؤلفاته مثالاً يحتذى في الدقة في التصنيف، وغزارة العلم، وبلغت الذروة في التحقيق العلمي الرصين الذي قل أن يوجد مثله عند غيره.

٣ ـ **يعتبر كتاب «المطالب» موسوعة ضخمة من الأحاديث والآثار التي** إذا ضمت ـ كما سبق ـ إلى جامع الأصول ومجمع الزوائد، فإنها تشمل أعظم أصول كتب السُنَّة المطهرة.

٤ ـ **حفظ لنا كتاب «المطالب» أحاديث كثيرة من كتب بعضها في حكم المفقود كلياً، أو جزئياً.**

٥ ـ **من خلال كتاب «المطالب» ندرك ضخامة هذه المسانيد، وكثرة** أحاديثها، وأنه فات أصحاب الأصول السبعة أحاديث كثيرة زائدة لم يخرجوها في كتبهم.

٦ ـ **يتضح لنا ـ من خلال إخراج هذه النسخة المسندة من «المطالب» ـ أهمية نقل الأحاديث، وإيرادها بأسانيدها من مصادر الأصلية كما فعل الحافظ.**

٧ ـ **التزم الحافظ بشرطه، ووفى به على سبيل الإجمال، وإلاَّ فقد خالفه** في بعض المواطن، مثل عدم التزامه باستخراج الزائد من الرواية

المطولة لمسند أبـي يعلى، مما فات شيخه الهيثمي، ومثل خروجه أحياناً عن شرطه وإخرجه لبعض الزوائد من مصادر لم يذكرها فيما يستخرج زوائده.

٨ ـ **يعتبر مسند مسدد، وأبـي يعلى من أكبر المسانيد التي استخرجت زوائدها**، حيث بلغت الأحاديث والآثار المستخرجة من مسند مسدد (٩٣ حديثاً وأثراً)، ومن مسند أبـي يعلى (٨١ حديثاً وأثراً)، كما يشكل مسند مسدد موسوعة ضخمة للآثار، حيث أورد منه (٦٨ أثراً).

بينما كانت أقل المسانيد ـ من حيث إخراج الزوائد ـ هي الحميدي، وعبد بن حميد، وابن أبـي عمر، والطيالسي.

ويعتبر مسند الحارث بن أبـي أسامة من أكثر المسانيد في وجود الأحاديث الضعيفة والموضوعة، وقد أورد الحافظ منه حديثاً طويلاً وفرقه في عدة مواطن.

وهذه إحصائية بالأحاديث والآثار المستخرجة من كل مسند، ملاحظة أن الحافظ قد يخرج الحديث أو الأثر الواحد من أكثر من مسند:

المسند	الأحاديث	الآثار	المجموع
أبو يعلى	٧٣	٨	٨١
إسحاق	١٥	٨	٢٣
مسدد	٢٥	٦٨	٩٣
الحارث	٣٠	٨	٣٨

عبد بن حميد	٧	—	٧
ابن أبـي عمر	٨	٢	١٠
الحميدي	١	٣	٤
الطيالسي	١٣	—	١٣
ابن أبـي شيبة	٣٤	٤	٣٨
أحمد بن منيع	١٨	٥	٢٣

هذه بعض نتائج هذا البحث، والحمدلله أولاً وآخراً، وظاهراً وباطناً، وأسأل الله أن يتقبله مني، وأن يجعله في ميزان حسناتي يوم لا ينفع مال ولا بنون، إلاَّ من أتى الله بقلب سليم، وصلى الله على نبينا محمد، وعلى آله وصحبه وسلم.

• • •

فهرس المصادر والمراجع

* ـ القرآن الكريم.

(أ) المخطوطـات:

١ ـ إتحاف الخيرة المهرة بزوائد المسانيد العشرة، للبوصيري. النسخة المسندة مصورة عن نسخة المكتبة الأزهرية. والنسخة المجردة مصورة عن نسخة مكتبة أحمد الثالث ـ تركيا.

٢ ـ تاريخ دمشق، لأبـي القاسم بن عساكر، نسخة مصورة نشرتها مكتبة الدار عام ١٤٠٧هـ ـ المدينة المنورة.

٣ ـ الجواهر والدرر في ترجمة شيخ الإسلام ابن حجر، للسخاوي، مصورة عن نسخة دار الكتب المصرية.

٤ ـ العلل الواردة في الأحاديث النبوية، للدارقطني، مصورة عن نسخة دار الكتب المصرية.

(ب) الرسائل والمطبوعات:

١ ـ الأحاديث والمثاني، لابن أبـي عاصم، تحقيق د. باسم فيصل الجوابرة، دار الراية، الرياض، الطبعة الأولى، ١٤١١هـ.

٢ ـ آكام المرجان في أحكام الجان، بدر الدين الشبلي، المكتبة العصرية، صيدا، بيروت، الطبعة الأولى، ١٤٠٨هـ.

٣ ـ الأباطيل والمناكير والصحاح والمشاهير، للحافظ الجورقاني، تحقيق عبد الرحمن الفريواني، الجامعة السلفية، بنارس، الهند، الطبعة الأولى، ١٤٠٣هـ.

٤ ـ أبو زرعة الرازي وجهوده في السنّة النبوية، مع تحقيق كتاب الضعفاء وأجوبته على أسئلة البرذعي، دراسة وتحقيق د. سعد الهاشمي، من منشورات الجامعة الإسلامية بالمدينة المنورة ١٤٠٢هـ.

٥ ـ أبو الوليد الباجي وكتابه التعديل والتجريح لمن خرج له البخاري في الجامع الصحيح، د. أبو لبابة حسين، دار اللواء، الرياض، الطبعة الأولى، ١٤٠٦هـ.

٦ ـ ابن حجر العسقلاني ودراسة منهجه وموارده في الإصابة، الجزء الأول، تأليف شاكر محمود عبد المنعم، دار الرسالة للطباعة، بغداد.

٧ ـ إتحاف الخيرة المهرة بزوائد المسانيد العشرة، رسالة دكتوراه قدمها للجامعة الإسلامية الباحث سليمان العريني.

٨ ـ إتحاف النبيل بأجوبة أسئلة المصطلح والجرح والتعديل، لأبي الحسن مصطفى إسماعيل، قدم له مقبل الوادعي، مكتبة ابن تيمية، القاهرة.

٩ ـ أحاديث ذم الغناء والمعازف في الميزان، عبد الله بن يوسف الجديع، مكتبة دار الأقصى، الكويت، الطبعة الأولى، ١٤٠٦هـ.

١٠ ـ الأحاديث الموضوعة في الأحكام المشروعة، لأبي حفص الموصلي، تحقيق ربيع السعودي، مكتبة الطرفين، الطائف، الطبعة الأولى، ١٤١٢هـ.

١١ ـ الأحاديث الواردة في فضائل المدينة، د. صالح بن حامد الرفاعي، من مطبوعات مركز خدمة السنّة والسيرة بالمدينة المنورة، الطبعة الأولى، ١٤١٣هـ.

١٢ ـ أحكام الخواتم وما يتعلق بها، للحافظ ابن رجب الحنبلي، تحقيق د. محمد محمود الوائلي، الطبعة الأولى، ١٤٠٧هـ.

١٣ ـ أحكام الخواتم وما يتعلق بها، للحافظ ابن رجب الحنبلي، تحقيق د. عبد الله الطريقي، مكتبة المعارف، الرياض، الطبعة الأولى، ٤١٢هـ.

١٤ ـ الأحكام الوسطى من حديث النبي ﷺ، لعبد الحق الإشبيلي (ابن الخراط)، تحقيق د. حمدي السلفي و صبحي السامرائي، مكتبة الرشد، الرياض، ١٤١٦هـ.

١٥ ـ أحوال الرجال، لأبي إسحاق الجوزجاني، تحقيق صبحي السامرائي، مؤسسة الرسالة، بيروت، الطبعة الأولى، ١٤٠٥هـ.

١٦ ـ أخبار القضاة، لمحمد بن خلف بن حيان (وكيع) عالم الكتب، بيروت.

١٧ ـ الأدب المفرد (راجع فضل الله الصمد)؟

١٨ ـ إرشاد الساري لشرح صحيح البخاري، لأبي العباس القسطلاني، دار إحياء التراث العربي، بيروت.

١٩ ـ الإرشاد في معرفة علماء الحديث، للحافظ أبي يعلى الخليلي، تحقيق محمد سعيد عمر أويس، مكتبة الرشد، الرياض، الطبعة الأولى، ١٤٠٩هـ.

٢٠ ـ إرواء الغليل في تخريج أحاديث منار السبيل، تأليف محمد ناصر الدين الألباني، بإشراف زهير الشاويش، المكتب الإسلامي، بيروت، الطبعة الأولى، ١٣٩٩هـ.

٢١ ـ الأسامي والكنى، لأبي عبد الله أحمد بن حنبل الشيباني، تحقيق عبد الله بن يوسف الجديع، مكتبة دار الأقصى، الكويت، الطبعة الأولى، ١٤٠٦هـ.

٢٢ ـ الأسامي والكنى، لأبي أحمد الحاكم، تحقيق يوسف محمد الدخيل، مكتبة الغرباء الأثرية، المدينة المنورة، الطبعة الأولى، ١٤١٤هـ.

٢٣ ـ الاستغناء في معرفة المشهورين من حملة العلم بالكنى، لأبي عمر بن عبد البر، تحقيق عبد الله مرحول السوالمة، دار ابن تيمية، القاهرة، الطبعة الثانية، ١٤١٢هـ.

٢٤ ـ الاستيعاب في معرفة الأصحاب، لابن عبد البر القرطبي، بحاشية الإصابة.

٢٥ ـ أُسد الغابة في معرفة الصحابة، لابن الأثير، دار إحياء التراث العربي، بيروت.

٢٦ ـ أسماء الصحابة الرواة، وما لكل واحد من العدد، لأبي محمد علي بن حزم الظاهري، تحقيق سيد كسروي حسن، دار الكتب العلمية، بيروت، الطبعة الأولى، ١٤١٢هـ.

٢٧ ـ الأسماء والصفات، للحافظ البيهقي، تحقيق عماد الدين أحمد حيدر، دار الكتاب العربي، بيروت، الطبعة الأولى، ١٤٠٥هـ.

٢٨ ـ الإصابة في تمييز الصحابة، للحافظ ابن حجر العسقلاني، دار صادر، بيروت، الطبعة الأولى ١٣٢٨هـ.

٢٩ ـ الأطراف بأوهام الأطراف، ولي الدين أحمد بن عبد الرحيم العراقي، تحقيق كمال يوسف الحوت، دار الحنان، بيروت، الطبعة الأولى، ١٤٠٦هـ.

٣٠ ـ إعجام الأعلام، تأليف محمود مصطفى، دار الكتب العلمية، بيروت، الطبعة الأولى، ١٤٠٣هـ.

٣١ ـ الأعلام، خير الدين الزركلي، دار العلم للملايين، بيروت، الطبعة العاشرة، ١٩٩٢م.

٣٢ ـ إكرام الضيف، لأبي إسحاق إبراهيم بن إسحاق الحربي، تحقيق أبي عمار عبد الله بن عائض الفرازي، مكتبة الصحابة، طنطا، الطبعة الأولى، ١٤٠٧هـ.

٣٣ ـ الإكمال في رفع الارتياب عن المؤتلف والمختلف في الأسماء، والكنى والألقاب، للأمير الحافظ ابن ماكولا، دار الكتاب الإسلامي، القاهرة.

٣٤ ـ الإكمال في ذكر من له رواية في مسند أحمد سوى من ذكر في تهذيب الكمال، لابن حمزة الحسيني، تحقيق عبد الله سرور فتح محمد، دار اللواء، الرياض، الطبعة الأولى، ١٤١٢هـ.

٣٥ ـ الأمالي، للحسن بن محمد الخلال، تحقيق مجدي فتحي السيد، دار الصحابة، طنطا، الطبعة الأولى، ١٤١١هـ.

٣٦ ـ الأمثال في الحديث النبوي، لأبي الشيخ، تحقيق د. عبد العلي عبد الحميد حامد، الدار السلفية، بومباي، الهند، الطبعة الثانية، ١٤٠٨هـ.

٣٧ ـ أمثال الحديث، لأبي محمد الرامهرمزي، تحقيق د. عبد العلي عبد الحميد حامد، الدار السلفية، بومباي، الهند، الطبعة الأولى، ١٤٠٤هـ.

٣٨ ـ الأمصار ذوات الآثار، للحافظ الذهبي، تحقيق قاسم علي سعد، دار البشائر الإسلامية، بيروت، الطبعة الأولى، ١٤٠٦هـ.

٣٩ ـ الأموال، لأبي عبيد القاسم بن سلام، تحقيق محمد خليل هراس، دار الفكر، القاهرة، طبعة ١٤٠١هـ.

٤٠ ـ إنباء الغمر، لابن حجر العسقلاني، دار الكتب العلمية، بيروت.

٤١ ـ الإنباه على قبائل الرواة، للحافظ أبي عمر بن عبد البر، تحقيق إبراهيم الأبياري، دار الكتاب العربي، بيروت، الطبعة الأولى، ١٤٠٥هـ.

٤٢ ـ الأنساب، لعبد الكريم السمعاني، تقديم وتعليق عبد الله عمر البارودي، دار الجنان، بيروت، الطبعة الأولى، ١٤٠٨هـ.

٤٣ ـ الأنوار الكاشفة لما في كتاب أضواء على السنّة من الزلل والتضليل والمجازفة، تأليف عبد الرحمن المعلي اليماني، عالم الكتب، بيروت، ١٤٠٢هـ.

٤٤ ـ الأوائل، لأبي بكر أحمد بن أبي عاصم النيل، تحقيق عبد الله الجبوري، المكتب الإسلامي، بيروت، الطبعة الأولى، ١٤٠٥هـ.

٤٥ ـ إيضاح الإشكال، للحافظ محمد بن طاهر المقدسي، تحقيق باسم الجوابرة، مكتبة المعلا، الكويت، الطبعة الأولى، ١٤٠٨هـ.

٤٦ ـ بحر الدم فيمن تكلم فيه الإمام أحمد بمدح أو ذم، لابن عبد الهادي، تحقيق د. وصي الله عباس، دار الراية، الرياض، الطبعة الأولى، ١٤٠٩هـ.

٤٧ ـ (البحر الزخار) المعروف بمسند البزار، لأبي بكر البزار، تحقيق د. محفوظ الرحمن زين الله، مؤسسة علوم القرآن، دمشق، ١٤٠٩هـ.

٤٨ ـ البداية والنهاية، لأبي الفداء إسماعيل بن كثير، مكتبة المعارف، بيروت، الطبعة الخامسة.

٤٩ ـ البدر الطالع بمحاسن من بعد القرن السابع، محمد بن علي الشوكاني، مطبعة السعادة، القاهرة، الطبعة الأولى، ١٣٤٨هـ.

٥٠ ـ البدر المنير في تخريج أحاديث الشرح الكبير، لأبي حفص عمر بن علي الأنصاري، المعروف بابن الملقن، تحقيق جمال محمد السيد، وأحمد شريف الدين، دار العاصمة، الرياض، الطبعة الأولى، ١٤١٤هـ.

٥١ ـ بذل الإحسان بتقريب سنن النسائي أبي عبد الرحمن، تأليف أبي إسحاق الجويني، مكتبة التربية الإسلامية، الطبعة الأولى، ١٤١٠هـ.

٥٢ ـ البر والصلة، لأبي الفرج بن الجوزي، تحقيق عادل عبد الموجود وآخر، مكتبة السنّة، القاهرة، الطبعة الأولى، ١٤١٣هـ.

٥٣ ـ بغية الباحث عن زوائد مسند الحارث، للحافظ نور الدين علي بن سليمان الهيثمي، تحقيق د. حسين أحمد صالح الباكري، مركز خدمة السنّة والسيرة النبوية، المدينة المنورة، الطبعة الأولى، ١٤١٣هـ.

٥٤ ـ بغية الوعاة في طبقات اللغويين والنحاة، للحافظ السيوطي، ، تحقيق محمد أبو الفضل إبراهيم، دار الفكر، بيروت، الطبعة الثانية، ١٤٠٢هـ.

٥٥ ـ تاج العروس من جواهر القاموس، للسيد محمد مرتضى الزبيدي، منشورات دار مكتبة الحياة، بيروت.

٥٦ ـ تاريخ ابن معين، رواية الدوري، دراسة وتحقيق د. أحمد محمد نور سيف، من منشورات مركز البحث العلمي وإحياء التراث الإسلامي، مكة المكرمة، الطبعة الأولى، ١٣٩٩هـ.

٥٧ ـ تاريخ أبي سعيد هاشم بن مرثد الطبراني عن أبي زكريا يحيى بن معين، تحقيق نظر محمد الفاريابي، الطبعة الأولى، ١٤١٠هـ.

٥٨ ـ تاريخ أسماء الثقات، لأبي حفص عمر بن شاهين، تحقيق صبحي السامرائي، الدار السلفية، الكويت، الطبعة الأولى، ١٤٠٤هـ.

٥٩ ـ تاريخ أسماء الضعفاء والكذابين، لأبي حفص بن شاهين، تحقيق عبد الرحيم القشقري، الطبعة الأولى، ١٤٠٩هـ.

٦٠ ـ تاريخ بغداد، للخطيب البغدادي، دار الكتب العلمية، بيروت.

٦١ ـ تاريخ الثقات، لأحمد بن عبد الله العجلي، ترتيب الهيثمي وتضمينات ابن حجر، تحقيق د. عبد المعطي قلعجي، دار الكتب العلمية، بيروت، الطبعة الأولى، ١٤٠٥هـ.

٦٢ ـ تاريخ جرجان، لحمزة بن يوسف السهمي، طبع تحت مراقبة د. محمد عبد المعيد خان، عالم الكتب، بيروت، الطبعة الرابعة، ١٤٠٧هـ.

٦٣ ـ تاريخ خليفة بن خياط، تحقيق د. أكرم ضياء العمري، دار طيبة، الرياض، الطبعة الثانية، ١٤٠٥هـ.

٦٤ ـ تاريخ داريا، للقاضي عبد الجبار الخولاني، تحقيق سعيد الأفغاني، دار الفكر ١٤٠٤هـ.

٦٥ ـ التاريخ الكبير، لأبي عبد الله البخاري، مؤسسة الكتب الثقافية، بيروت، ١٤٠٧هـ.

٦٦ ـ تاريخ عثمان بن سعيد الدارمي عن أبـي زكريا يحيـى بن معين في تجريح الرواة وتعديلهم، تحقيق أحمد محمد نور سيف، دار المأمون للتراث، بيروت، منشورات المركز العلمي بمكة.

٦٧ ـ التاريخ الصغير، لأبـي عبد الله محمد بن إسماعيل البخاري، تحقيق محمود إبراهيم زايد، دار المعرفة، بيروت، الطبعة الأولى، ١٤٠٦هـ.

٦٨ ـ تاريخ الموصل، لأبـي زكريا الأزدي، تحقيق د. علي حبيبة، القاهرة ١٣٨٧هـ.

٦٩ ـ تاريخ واسط، لأسلم الواسطي «بخشل»، تحقيق كوركيس عواد، عالم الكتب، بيروت، الطبعة الأولى، ١٤٠٦هـ.

٧٠ ـ التاريخ وأسماء المحدثين وكناهم، لأبـي عبد الله محمد بن أبـي بكر المقدمي، تحقيق إبراهيم صالح، مكتبة دار العروبة، الكويت، الطبعة الأولى، ١٤١٣هـ.

٧١ ـ تبصير المنتبه بتحرير المشتبه، للحافظ ابن حجر العسقلاني، تحقيق محمد علي النجار، مراجعة علي محمد البجاوي، المؤسسة المصرية العامة.

٧٢ ـ تبييض الصحيفة بأصول الأحاديث الضعيفة، تأليف محمد عمرو عبد اللطيف، مكتبة التوعية الإسلامية، القاهرة، الطبعة الأولى، ١٤١٠هـ.

٧٣ ـ التبيين لأسماء المدلسين، لبرهان الدين سبط بن العجمي، تحقيق محمد إبراهيم الموصلي، مؤسسة الريان، بيروت، الطبعة الأولى، ١٤١٤هـ.

٧٤ ـ تجريد أسماء الصحابة، محمد بن أحمد الذهبي، دار المعرفة، بيروت.

٧٥ ـ التحديث بما قيل لا يصح فيه حديث، تأليف بكر أبو زيد، دار الهجرة، الثقبة، الطبعة الأولى، ١٤١٢هـ.

٧٦ ـ تحريم آلات الطرب، لمحمد ناصر الدين الألباني، مكتبة الدليل، الجبيل، الطبعة الأولى، ١٤١٦هـ.

٧٧ ـ تحفة الأحوذي لشرح جامع الترمذي، للمباركفوري، دار الفكر، بيروت، الطبعة الثالثة، ١٣٩٩هـ.

٧٨ ـ تحفة الأشراف بمعرفة الأطراف، للحافظ المزي، تحقيق عبد الصمد شرف الدين، إشراف زهير الشاويش، المكتب الإسلامي، بيروت، الدار القيمة، بومباي، الهند، الطبعة الثانية، ١٤٠٣هـ.

٧٩ ـ تحفة المودود بأحكام المولود، لابن قيم الجوزية، تحقيق عبد القادر الأرناؤوط، دار عالم الكتب، الرياض، الطبعة الأولى، ١٤١٢هـ.

٨٠ ـ تخريج أحاديث إحياء علوم الدين (للعراقي وابن السبكي والزبيدي)، استخراج أبي عبد الله محمود الحداد، دار العاصمة، الرياض، الطبعة الأولى، ١٤٠٨هـ.

٨١ ـ تخريج الأحاديث النبوية الواردة في مدونة الإمام مالك بن أنس، إعداد الدكتور الطاهر محمد الدرديري من مطبوعات مركز البحث العلمي وإحياء التراث الإسلامي، مكة المكرمة.

٨٢ ـ تخريج أحاديث وآثار الكشاف للزمخشري، للحافظ الزيلعي، المعتني به سلطان بن فهد الطبيشي، دار ابن خزيمة، الرياض، الطبعة الأولى، ١٤١٤هـ.

٨٣ ـ التدليس في الحديث، لمسفر الدميني، الطبعة الأولى، ١٤١٢هـ.

٨٤ ـ التدوين في أخبار قزوين، لعبد الكريم القزويني، تحقيق عزيز الله العطاردي، المطبعة العزيزية، حيدر آباد الهند، ١٤٠٤هـ.

٨٥ ـ تذكرة الحفاظ، للحافظ الذهبي، دار الكتب العلمية، بيروت.

٨٦ ـ التراجم الساقطة من الكامل، استدراك وتحقيق أبي الفضل عبد المحسن الحسيني، مكتبة ابن تيمية، القاهرة، الطبعة الأولى، ١٤١٣هـ.

٨٧ ـ ترتيب القاموس المحيط على طريقة المصباح المنير وأساس البلاغة، للأستاذ الطاهر أحمد الزاوي، مطبعة عيسى البابي الحلبي، الطبعة الثانية.

٨٨ ـ ترتيب الموضوعات، لابن الجوزي، تصنيف الحافظ الذهبي، اعتنى به كمال بسيوني، دار الكتب العلمية، بيروت، الطبعة الأولى، ١٤١٥هـ.

٨٩ ـ الترغيب في فضائل الأعمال وثواب ذلك، لأبي حفص بن شاهين، تحقيق صالح الوكيل، دار ابن الجوزي، الدمام، الطبعة الأولى، ١٤١٥هـ.

٩٠ ـ الترغيب والترهيب من الحديث الشريف، للحافظ المنذري، دار إحياء التراث العربي، بيروت، الطبعة الثالثة، ١٣٨٨هـ.

٩١ ـ تعجيل المنفعة بزوائد رجال الأئمة الأربعة، للحافظ ابن حجر العسقلاني، تحقيق د. إكرام الله إمداد الحق، دار البشائر الإسلامية، بيروت، الطبعة الأولى، ١٤١٦هـ.

٩٢ ـ تعجيل المنفعة بزوائد رجال الأئمة الأربعة، للحافظ ابن حجر العسقلاني، دار الكتاب العربي، بيروت.

٩٣ ـ التعديل والتخريج، للباجي، طُبع ضمن كتاب (أبو الوليد الباجي).

٩٤ ـ تعريف أهل التقديس بمراتب الموصوفين بالتدليس، للحافظ ابن حجر العسقلاني، تحقيق أحمد علي سير مباركي، الطبعة الأولى، ١٤١٣هـ.

٩٥ ـ تعظيم قدر الصلاة، لمحمد بن نصر المروزي، تحقيق د. عبد الرحمن الفريوائي، مكتبة الدار، المدينة المنورة، الطبعة الأولى، ١٤٠٦هـ.

٩٦ ـ التعليق المغني على الدارقطني، لأبي الطيب محمد آبادي، حاشية سنن الدارقطني.

٩٧ ـ تعليقات الدارقطني على المجروحين، لابن حبان، تحقيق خليل العربي، دار الكتاب الإسلامي، القاهرة، الطبعة الأولى، ١٤١٤هـ.

٩٨ ـ تغليق التعليق، للحافظ ابن حجر العسقلاني، تحقيق سعيد الرحمن القزقي، المكتب الإسلامي، بيروت الطبعة الأولى، ١٤٠٥هـ.

٩٩ ـ تفسير القرآن العظيم، للحافظ ابن كثير، تحقيق مجموعة، دار الفكر، بيروت.

١٠٠ ـ تقريب التهذيب، للحافظ ابن حجر العسقلاني، تحقيق محمد عوامة، دار الرشيد، حلب، الطبعة الرابعة، ١٤١٢هـ.

١٠١ ـ التقييد لمعرفة الرواة والسنن والمسانيد، لمحمد بن الغني بن نقطة، دار الحديث، بيروت، ١٤٠٧هـ.

١٠٢ ـ التقييد والإيضاح شرح مقدمة ابن الصلاح، للحافظ العراقي، تحقيق عبد الرحمن محمد عثمان، دار الفكر، بيروت.

١٠٣ ـ التكملة لوفيات النقلة، للحافظ عبد العظيم المنذري، تحقيق بشار عواد معروف، مؤسسة الرسالة، بيروت، الطبعة الرابعة، ١٤٠٨هـ.

١٠٤ ـ التلخيص الحبير في تخريج أحاديث الرافعي الكبير، للحافظ ابن حجر العسقلاني، عنى بتصحيحه السيد عبد الله هاشم اليماني المدني.

١٠٥ ـ تلخيص المستدرك، للحافظ الذهبي. مطبوع بحاشية المستدرك.

١٠٦ ـ تمام المنّة في التعليق على فقه السنّة، تأليف محمد ناصر الدين الألباني، المكتبة الإسلامية، عمان الأردن، الرياض، الطبعة الثالثة، ١٤٠٩هـ.

١٠٧ ـ التمهيد لما في الموطأ من المعاني والأسانيد، لأبي عمر بن عبد البر، تحقيق مجموعة من العلماء، ١٣٨٧هـ.

١٠٨ ـ تنزيه الشريعة المرفوعة عن الأخبار الشنيعة الموضوعة، لابن عراق الكناني، تحقيق عبد الوهاب عبد اللطيف وعبد الله محمد الصديق، دار الكتب العلمية، بيروت، الطبعة الثانية، ١٤٠١هـ.

١٠٩ ـ التنكيل لما ورد في تأنيب الكوثري من الأباطيل، العلامة عبد الرحمن المعلمي اليماني، تحقيق محمد ناصر الدين الألباني، محمد عبد الرزاق حمزة، دار الكتب السلفية، القاهرة.

١١٠ ـ تهذيب الآثار، لأبي جعفر الطبري، تحقيق محمود شاكر، من منشورات جامعة الإمام محمد بن سعود الإسلامية بالرياض.

١١١ ـ تهذيب الأسماء واللغات، لأبي زكريا النووي، دار الكتب العلمية، بيروت.

١١٢ ـ تهذيب التهذيب، للحافظ ابن حجر العسقلاني، دار الفكر، بيروت، الطبعة الأولى، ١٤٠٤هـ.

١١٣ ـ تهذيب سنن أبي داود، لابن قيّم الجوزية، طبع مع مختصر سنن أبي داود للمنذري.

١١٤ ـ تهذيب الكمال في أسماء الرجال، للحافظ جمال الدين يوسف المزي، تحقيق بشّار عوّاد، مؤسسة الرسالة، بيروت، الطبعة الأولى، ١٤٠٨هـ.

١١٥ ـ تهذيب اللغة، لأبي منصور الأزهري، تحقيق عبد السلام هارون، الدار المصرية للتأليف والترجمة.

١١٦ ـ توضيح الأفكار لمعاني تنقيح الأنظار، للأمير الصنعاني، دار إحياء التراث العربي، بيروت، الطبعة الأولى، ١٣٦٦هـ.

١١٧ ـ توضيح المشتبه في ضبط أسماء الرواة وأنسابهم وألقابهم وكناهم، لابن ناصر الدين الدمشقي، تحقيق محمد نعيم العرقسوسي، مؤسسة الرسالة، بيروت، الطبعة الأولى، ١٤١٤هـ.

١١٨ ـ الثقات، لأبي حاتم بن حبان، مطبعة مجلس دائرة المعارف العثمانية، حيد آباد الدكن، الهند، الطبعة الأولى، ١٣٩٣هـ.

١١٩ ـ الثقات الذين ضعفوا في بعض شيوخهم، جمع ودراسة صالح بن حامد الرفاعي، ١٤١٣هـ، من منشورات الجامعة الإسلامية بالمدينة المنورة.

١٢٠ ـ جامع الأصول من أحاديث الرسول ﷺ لابن الأثير، دار إحياء التراث العربي، . بيروت، الطبعة الثالثة، ١٤٠٣هـ.

١٢١ ـ جامع بيان العلم وفضله، لابن عبد البر، تحقيق أبي الأشبال الزهيري، دار ابن جوزي، الدمام، الطبعة الأولى، ١٤١٤هـ.

١٢٢ ـ جامع البيان في تفسير القرآن، لأبي جعفر محمد بن جرير الطبري، دار الكتب العلمية، بيروت، الطبعة الأولى، ١٢١٢هـ.

١٢٣ ـ جامع التحصيل في أحكام المراسيل، للحافظ صلاح الدين بن خليل العلائي، تحقيق حمدي عبد المجيد السلفي، عالم الكتب، بيروت، الطبعة الثانية، ١٤٠٧هـ.

١٢٤ ـ الجامع الصغير (راجع فيض القدير، للمناوي).

١٢٥ ـ الجامع الكبير، للحافظ جلال الدين السيوطي، نسخة مصورة عن مخطوطة، دار الكتب المصرية.

١٢٦ ـ الجامع في الجرح والتعديل، جمع وترتيب مجموعة من العلماء، عالم الكتب، بيروت، الطبعة الأولى، ١٤١٢هـ.

١٢٧ ـ الجامع في الخاتم، أبو بكر أحمد بن الحسين البيهقي، صححه وعلَّق عليه عمرو علي عمر، الدار السلفية، بومباي، الهند، الطبعة الأولى، ١٤٠٧هـ.

١٢٨ ـ الجامع في العلل ومعرفة الرجال، للإمام أحمد بن حنبل، فهرسه واعتنى به محمد حسام بيضون، مؤسسة الكتب الثقافية، بيروت، الطبعة الأولى، ١٤١٠هـ.

١٢٩ ـ الجد الحثيث في بيان ما لبس بحديث، لأحمد بن عبد الكريم العامري، الغزي، قرأه بكر بن عبد الله أبو زيد، دار الراية، الرياض، الطبعة الثانية، ١٤١٣هـ.

١٣٠ ـ الجرح والتعديل، لابن أبي حاتم الرازي، مطبعة مجلس دائرة المعارف العثمانية بحيدر آباد الدكن، الهند، الطبعة الأولى، ١٣٧٣هـ.

١٣١ ـ جزء الألف دينار، لأبي بكر القطيعي، تحقيق بدر عبد الله البدر، دار النفائس، الكويت، الطبعة الأولى، ١٤١٤هـ.

١٣٢ ـ جزء الأوهام في المشايخ النبل، للحافظ ضياء الدين المقدسي، تحقيق بدر محمد العماسي، دار البخاري، بريدة، الطبعة الأولى، ١٤١٣هـ.

١٣٣ ـ جزء الحسن بن عرفة العبدي، تحقيق د. عبد الرحمن الفريوائي، مكتبة دار الأقصى، الكويت، الطبعة الأولى، ١٤٠٦هـ.

١٣٤ ـ جزء فيه مجلسان من إملاء أبـي عبد الرحمن النسائي، حققه وخرج أحاديثه، أبو إسحاق الجويني الأثري، دار ابن الجوزي، الدمام، الطبعة الأولى، ١٤١٥هـ.

١٣٥ ـ جزء المؤمل بن إيهاب، رواية أحمد بن عبد الله السلمي، خرَّج أحاديثه أبو الفداء عماد بن قرة دار البخاري، بريدة، الطبعة الأولى، ١٤١٣هـ.

١٣٦ ـ جزء من كتاب رياضة الأبدان، للحافظ أبـي نعيم الأصبهاني، تخريج أبـي عبد الله محمود الحداد، دار العاصمة، الرياض، الطبعة الأولى، ١٤٠٨هـ.

١٣٧ ـ جلباب المرأة المسلمة، محمد ناصر الدين الألباني، المكتبة الإسلامية، عمان الأردن، الطبعة الثانية، ١٤١٣هـ.

١٣٨ ـ الجمع بين رجال الصحيحين، لمحمد بن طاهر القيسراني، دار الكتب العلمية، بيروت، الطبعة الثانية، ١٤٠٥هـ.

١٣٩ ـ الجواهر والدرر في ترجمة شيخ الإسلام ابن حجر، الجزء الأول، شمس الدين السخاوي، حققه د. حامد عبد المجيد و د. طه الزيني، دار الكتاب اللبناني، ١٤٠٦هـ.

١٤٠ ـ الجوهر النقي، لعلاء الدين ابن التركماني، مطبوع بحاشية السنن الكبرى.

١٤١ ـ الحافظ ابن حجر أمير المؤمنين في الحديث، تأليف عبد الستار الشيخ، دار العلم، بيروت، الطبعة الأولى، ١٤١٢هـ.

١٤٢ ـ حسن المحاضرة في تاريخ مصر والقاهرة، جلال الدين السيوطي، تحقيق محمد أبو الفضل إبراهيم، دار إحياء الكتب العربية، الطبعة الأولى، ١٣٨٧هـ.

١٤٣ ـ حلية الأولياء وطبقات الأصفياء، للحافظ أبـي نعيم الأصبهاني، دار الكتب العلمية، بيروت.

١٤٤ ـ خزانة الأدب، لعبد القادر البغدادي، تحقيق عبد السلام هارون، مطبعة دار الخانجي، مصر القاهرة، الطبعة الثانية، ١٤٠٨هـ.

١٤٥ ـ خلاصة تذهيب تهذيب الكمال، لأحمد بن عبد الله الخزرجي، قدم له عبد الفتاح أبو غدة، دار البشائر، بيروت، الطبعة الرابعة، ١٤١١هـ.

١٤٦ ـ الدّارس في تاريخ المدارس، لعبد القادر الدمشقي، دار الكتب العلمية، بيروت، الطبعة الأولى، ١٤١٠هـ.

١٤٧ ـ الدر الملتقط في تبيين الغلط، لأبـي الفضائل الصغاني، دار الكتب العلمية، بيروت، الطبعة الأولى، ١٤٠٥هـ.

١٤٨ ـ الدر المنثور للحافظ جلال الدين السيوطي، الناشر محمد أمين، بيروت.

١٤٩ ـ الدراية في تخريج أحاديث الهداية، للحافظ ابن حجر العسقلاني، صححه وعلق عليه السيد عبد الله هاشم اليماني المدني، دار المعرفة، بيروت.

١٥٠ ـ درة الحجال في أسماء الرجال، لأبـي العباس المكناسي، تحقيق د. محمد الأحمدي أبو النور، دار التراث، القاهرة، والمكتبة العتيقة بتونس.

١٥١ ـ الدعاء، لأبـي القاسم الطبراني، تحقيق د. محمد سعيد البخاري، دار البشائر الإسلامية، بيروت، الطبعة الأولى، ١٤٠٧هـ.

١٥٢ ـ الدليل الشافي على المنهل الصافي، جمال الدين أبو المحاسن يوسف بن تغري بردى، تحقيق فهيم محمد شلتوت، من منشورات مركز البحث العلمي، وطبع في مكتبة الخانجي، القاهرة.

١٥٣ ـ دلائل النبوة، لأبـي بكر البيهقي، تحقيق عبد المعطي قلعجي، دار الريان، القاهرة، الطبعة الأولى، ١٤٠٨هـ.

١٥٤ ـ دلائل النبوة، لأبـي نعيم الأصبهاني، تحقيق مساعد الراشد، دار العاصمة، الرياض، الطبعة الأولى، ١٤١٢هـ.

١٥٥ ـ ديوان حاتم الطائي، بيروت للطباعة، الطبعة الأولى، ١٤٠٦هـ.

١٥٦ ـ ذكر أخبار أصبهان، للحافظ أبـي نعيم الأصبهاني، دار الكتاب العربـي، بيروت.

١٥٧ ـ ذيل تذكرة الحفاظ (راجع لحظ الألحاظ).

١٥٨ ـ الذيل على رفع الإصر (بغية العلماء والرواة)، لشمس الدين السخاوي، تحقيق د. جودة هلال ومحمد محمود صبح، الدار المصرية للتأليف والترجمة، القاهرة.

١٥٩ ـ الذيل على موسوعة أطراف الحديث النبوي الشريف، إعداد أبـي هاجر محمد السعيد بن بسيوني زغلول، مكتبة الغرباء الأثرية، المدينة المنورة، الطبعة الأولى، ١٤١٤هـ.

١٦٠ ـ ذيل ميزان اعتدال، للحافظ عبد الرحيم العراقي، تحقيق د. عبد القيوم عبد رب النبي، منشورات مركز البحث العلمي، مكة المكرمة، الطبعة الأولى، ١٤٠٦هـ.

١٦١ ـ رجال صحيح البخاري، لأبي نصر الكلاباذي، تحقيق عبد الله الليثي، دار المعرفة، بيروت، الطبعة الأولى، ١٤٠٧هـ.

١٦٢ ـ رجال صحيح مسلم، لأبي بكر بن منجويه، تحقيق عبد الله الليثي، دار المعرفة، بيروت، الطبعة الأولى، ١٤٠٧هـ.

١٦٣ ـ الرسالة المستطرفة مشهور كتب السنّة المشرفة، لمحمد بن جعفر الكتاني، دار الكتب العلمية، بيروت، الطبعة الثانية، ١٤٠٠هـ.

١٦٤ ـ رفع الإصر عن قضاة مصر، للحافظ ابن حجر العسقلاني، تحقيق عدد من الأساتذة، المطبعة الأميرية، القاهرة، ١٩٥٧م.

١٦٥ ـ الروض البسام بترتيب تخريج فوائد تمام، تحقيق جاسم الدوسري، دار البشائر الإسلامية، بيروت، الطبعة الأولى، ١٤٠٨هـ.

١٦٦ ـ الروض الداني إلى المعجم الصغير، للطبراني، تحقيق محمد شكور محمود، المكتب الإسلامي، بيروت، الطبعة الأولى، ١٤٠٥هـ.

١٦٧ ـ الرياض المستطابة في جملة من روى في الصحيحين من الصحابة، يحيى بن أبي بكر العامري اليمني، مكتبة المعارف، بيروت، الطبعة الأولى، ١٩٧٦هـ.

١٦٨ ـ زاد المعاد في هدي خير العباد، لابن قيّم الجوزية، تحقيق شعيب وعبد القادر الأرناؤوط، مؤسسة الرسالة، بيروت، الطبعة السادسة عشرة، ١٤٠٨هـ.

١٦٩ ـ الزهد، للإمام أحمد بن حنبل الشيباني، دار الكتب العلمية، بيروت، الطبعة الأولى، ١٤٠٣هـ.

١٧٠ ـ الزهد، لعبد الله بن المبارك المروزي، تحقيق حبيب الرحمن الأعظمي، دار الكتب العلمية، بيروت.

١٧١ ـ الزهد، للإمام وكيع بن الجراح، تحقيق عبد الرحمن الفريوائي، دار الصميعي، الرياض، الطبعة الثانية، ١٤١٥هـ.

١٧٢ ـ الزهد، للإمام هناد بن السري الكوفي، تحقيق عبد الرحمن الفريوائي، دار الخلفاء، الطبعة الأولى، ١٤٠٦هـ.

١٧٣ ـ الزهد، لأبي داود السجستاني، تحقيق ياسر بن إبراهيم وآخر، دار المشاة، القاهرة، الطبعة الأولى، ١٤١٤هـ.

١٧٤ ـ الزهد الكبير، لأبي بكر البيهقي، تحقيق تقي الدين الندوي، دار القلم، الكويت، الطبعة الثالثة، ١٤٠٣هـ.

١٧٥ ـ زوائد الأجزاء المنثورة على الكتب الستة المشهورة، تأليف عبد السلام علوش، المكتب الإسلامي، بيروت، الطبعة الأولى، ١٤١٦هـ.

١٧٦ ـ زوائد عبد الله بن أحمد بن حنبل في المسند، ترتيب وتخريج د. عامر حسن صبري، دار البشائر الإسلامية، بيروت، الطبعة الأولى، ١٤١٠هـ.

١٧٧ ـ سؤالات أبي داود للإمام أحمد في جرح الرواة وتعديلهم، دراسة وتحقيق د. زياد محمد منصور، مكتبة العلوم والحكم، المدينة المنورة، الطبعة الأولى، ١٤١٤هـ.

١٧٨ ـ سؤالات أبي عبد الله بن بكير للدارقطني، تحقيق علي حسن عبد الحميد، دار عمار، عمان الأردن، الطبعة الأولى، ١٤٠٨هـ.

١٧٩ ـ سؤالات أبي عبيد الآجري لأبي داود في الجرح والتعديل، تحقيق، محمد علي قاسم العمري، الطبعة الأولى، ١٤٠٣هـ.

١٨٠ ـ سؤالات ابن الجنيد لابن معين، تحقيق د. أحمد محمد نور سيف، مكتبة الدار بالمدينة المنورة، الطبعة الأولى، ١٤٠٨هـ.

١٨١ ـ سؤالات البرقاني للدارقطني، تحقيق د. عبد الرحيم القشقري، كتب خانة جميلي، لاهور باكستان، الطبعة الأولى، ١٤٠٤هـ.

١٨٢ ـ سؤالات الحافظ السلفي لخميس الحوزي عن جماعة من أهل واسط، تحقيق مطاع الطرابشيي، دار الفكر، الطبعة الأولى، ١٤٠٣هـ.

١٨٣ ـ سؤالات الحاكم للدارقطني في الجرح والتعديل، تحقيق موفق عبد القادر عبد الله، مكتبة المعارف، الرياض، الطبعة الأولى، ١٤٠٤هـ.

١٨٤ ـ سؤالات حمزة السهمي للدارقطني وغيره من المشايخ في الجرح والتعديل، تحقيق موفق عبد الله عبد القادر، مكتبة المعارف، الطبعة الأولى، ١٤٠٤هـ.

١٨٥ ـ سؤالات محمد بن عثمان بن أبي شيبة لعلي بن المديني في الجرح والتعديل، تحقيق موفق عبد الله عبد القادر، مكتبة المعارف، الرياض، الطبعة الرابعة، ١٤٠٤هـ.

١٨٦ ـ سؤالات مسعود بن علي السجزي، لأبي عبد الله الحاكم، تحقيق موفق عبد الله القادر، دار الغرب، بيروت، الطبعة الأولى، ١٤٠٨هـ.

١٨٧ ـ سلسلة الأحاديث الصحيحة، محمد ناصر الدين الألباني، المكتب الإسلامي، بيروت، الطبعة الأولى، ١٣٩٩هـ.

١٨٨ ـ سلسلة الأحاديث الضعيفة، محمد ناصر الدين الألباني، منشورات لجنة إحياء السنّة، أسيوط، الطبعة الأولى، ١٤٠٨هـ.

١٨٩ ـ سنن أبي داود، للحافظ أبي داود سليمان بن داود السجستاني، تعليق عزت الدعّاس وآخر، نشر محمد علي السيد، الطبعة الأولى، ١٣٨٨هـ.

١٩٠ ـ سنن ابن ماجه، للحافظ أبي عبد الله محمد بن يزيد بن ماجه، تحقيق محمد فؤاد عبد الباقي، دار الكتب العلمية، بيروت.

١٩١ ـ سنن الترمذي (الجامع الصحيح) لأبي عيسى محمد بن عيسى الترمذي، تحقيق أحمد محمد شاكر، دار الكتب العلمية، بيروت.

١٩٢ ـ سنن الدارقطني، للحافظ أبي عمر علي بن عمر الدارقطني، دار عالم الكتب، بيروت، الطبعة الرابعة، ١٤٠٦هـ.

١٩٣ ـ سنن الدارمي، للحافظ أبي محمد الدارمي، طُبع بعناية محمد أحمد دهمان، دار الكتب العلمية، بيروت.

١٩٤ ـ سنن سعيد بن منصور، للحافظ سعيد بن منصور الخراساني، تحقيق حبيب الرحمن الأعظمي، دار الكتب العلمية، بيروت، الطبعة الأولى، ١٤٠٥هـ.

١٩٥ ـ سنن سعيد بن منصور، الحافظ سعيد بن منصور الخراساني، تحقيق سعد عبد الله آل حميد، دار الصميعي ـ الرياض، الطبعة الأولى، ١٤١٤هـ.

١٩٦ ـ السنن الكبرى، للحافظ أبـي بكر البيهقي، دار الفكر، بيروت.

١٩٧ ـ السنن الكبرى، لأبـي عبد الرحمن النسائي، تحقيق عبد الغفار سليمان البنداري، وسيد كسروي، دار الكتب العلمية، بيروت، الطبعة الأولى، ١٤١١هـ.

١٩٨ ـ سنن النسائي (المجتبى)، للحافظ أبـي عبد الرحمن النسائي، اعتنى به عبد الفتاح أبو غدة، مكتبة المطبوعات الإسلامية، حلب، الطبعة الثانية، ١٤٠٩هـ.

١٩٩ ـ السنن الواردة في الفتن وغوائلها والساعة وأشراطها، لأبـي عمرو الداني، تحقيق د. رضاء الله المباركفوري، دار العاصمة، الرياض، الطبعة الأولى، ١٤١٦هـ.

٢٠٠ ـ السنّة، لابن أبـي عاصم، تحقيق محمد ناصر الدين الألباني، المكتب الإسلامي، بيروت، الطبعة الأولى، ١٤٠٠هـ.

٢٠١ ـ سير أعلام النبلاء، للحافظ الذهبـي، تحقيق جماعة، مؤسسة الرسالة، بيروت، الطبعة السابعة، ١٤١٠هـ.

٢٠٢ ـ شذرات الذهب في أخبار من ذهب، لابن العماد الحنبلي، دار إحياء التراث العربـي، بيروت.

٢٠٣ ـ شرح أصول اعتقاد أهل السنّة، لأبـي القاسم اللالكائي، تحقيق أحمد سعد حمدان، دار طيبة، الرياض، الطبعة الثانية، ١٤١١هـ.

٢٠٤ ـ شرح السنّة، لأبـي محمد الحسين بن مسعود البغوي، تحقيق زهير الشاويش وشعيب الأرناؤوط، المكتب الإسلامي، بيروت، الطبعة الثانية، ١٤٠٣هـ.

٢٠٥ ـ شرح علل الترمذي، للحافظ ابن رجب الحنبلي، تحقيق د. همام عبد الرحيم سعيد، مكتبة المنار، الأردن، الطبعة الأولى، ١٤٠٧هـ.

٢٠٦ ـ شرح مشكل الآثار، لأبي جعفر الطحاوي، تحقيق شعيب الأرناؤوط، مؤسسة الرسالة، بيروت، الطبعة الأولى، ١٤١٥هـ.

٢٠٧ ـ شرح معاني الآثار، لأبي جعفر الطحاوي، تحقيق شعيب الأرناؤوط، مؤسسة الرسالة، بيروت، الطبعة الأولى، ١٤١٥هـ.

٢٠٨ ـ شرح النووي لصحيح مسلم (المنهاج شرح صحيح مسلم بن الحجاج)، لأبي زكريا النووي، دار إحياء التراث العربي، بيروت.

٢٠٩ ـ شروق أنوار المنن الكبرى الإلهية بكشف أسرار السنن الصغرى النسائية، لمحمد الشنقيطي، مطبعة المدني، القاهرة، الطبعة الأولى، ١٤١٠هـ.

٢١٠ ـ الشريعة، لأبي بكر محمد بن الحسين الآجري الشافعي، تحقيق محمد بن الحسن إسماعيل، دار الكتب العلمية، بيروت، الطبعة الأولى، ١٤١٦هـ.

٢١١ ـ شعب الإيمان، للحافظ البيهقي، تحقيق مختار الندوي، الدار السلفية، بومباي الهند، الطبعة الأولى، ١٤٠٩هـ.

٢١٢ ـ الشكر لله عزَّ وجل، لأبي بكر بن أبي الدنيا، تحقيق ياسين السواس، مراجعة عبد القادر الأرناؤوط، دار ابن كثير، بيروت، الطبعة الثانية، ١٤٠٧هـ.

٢١٣ ـ الشمائل المحمدية والخصائص المصطفوية، لأبي عيسى الترمذي، تحقيق سيد عباس الجليمي، المكتبة التجارية، مكة المكرمة، الطبعة الأولى، ١٤١٣هـ.

٢١٤ ـ الصحاح، لإسماعيل بن حماد الجوهري، تحقيق أحمد عبد الغفور عطار، دار العلم، بيروت، الطبعة الثانية، ١٣٩٩هـ.

٢١٥ ـ صحيح البخاري، مطبوع مع فتح الباري.

٢١٦ ـ صحيح مسلم، لأبي الحسين مسلم بن الحجاج، تحقيق محمد فؤاد عبد الباقي، دار إحياء التراث العربي، بيروت.

٢١٧ ـ صحيح ابن حبان بترتيب ابن بلبان، تحقيق شعيب الأرناؤوط، مؤسسة الرسالة، بيروت، الطبعة الثانية، ١٤١٤هـ.

٢١٨ ـ صحيح ابن خزيمة، محمد بن إسحاق بن خزيمة، تحقيق مصطفى الأعظمي، المكتب الإسلامي، بيروت، ١٤٠٠هـ.

٢١٩ ـ صحيح الأدب المفرد للإمام البخاري، لمحمد ناصر الدين الألباني، دار الصديق، الجبيل، الطبعة الثانية، ١٤١٥هـ.

٢٢٠ ـ صحيح الجامع الصغير وزيادته، لمحمد ناصر الدين الألباني، المكتب الإسلامي، بيروت، الطبعة الثالثة، ١٤٠٢هـ.

٢٢١ ـ صحيح سنن ابن ماجه، لمحمد بن ناصر الدين الألباني، إشراف زهير الشاويش، مكتب التربية العربي لدول الخليج، الرياض، الطبعة الأولى، ١٤٠٨هـ.

٢٢٢ ـ صحيح سنن أبي داود، لمحمد ناصر الدين الألباني، إشراف زهير الشاويش، مكتبة التربية العربي لدول الخليج، الرياض، الطبعة الأولى، ١٤٠٩هـ.

٢٢٣ ـ صحيح سنن الترمذي، لمحمد ناصر الدين الألباني، إشراف زهير الشاويش، مكتب التربية العربي لدول الخليج، الرياض، الطبعة الأولى، ١٤٠٨هـ.

٢٢٤ ـ صحيح سنن النسائي، لمحمد ناصر الدين الألباني، إشراف زهير الشاويش، مكتب التربية العربي لدول الخليج، الرياض، الطبعة الأولى، ١٤٠٩هـ.

٢٢٥ ـ الصمت وحفظ اللسان، لابن أبي الدنيا، تحقيق د. محمد أحمد عاشور، دار العاصمة، الطبعة الثانية، ١٤٠٨هـ.

٢٢٦ ـ الضعفاء، لأبي زرعة الرازي، طُبع ضمن كتاب: «أبو زرعة الرازي...».

٢٢٧ ـ الضعفاء، لابن نعيم الأصبهاني، تحقيق د. فاروق حمادة، دار الثقافة، الدار البيضاء، الطبعة الأولى، ١٤٠٥هـ.

٢٢٨ ـ الضعفاء الصغير، لأبي عبد الله البخاري، تحقيق محمد إبراهيم زايد، دار المعرفة، بيروت، الطبعة الأولى، ١٤٠٦هـ.

٢٢٩ ـ الضعفاء الكبير، لأبي جعفر العقيلي، تحقيق عبد المعطي قلعجي، دار الكتب العلمية، بيروت، الطبعة الأولى، ١٤٠٤هـ.

٢٣٠ ـ الضعفاء والمتروكون، للنسائي، تحقيق محمد إبراهيم زايد، دار المعرفة، بيروت، الطبعة الأولى، ١٤٠٦هـ.

٢٣١ ـ الضعفاء والمتروكون، لأبي عمر الدارقطني، تحقيق موفق بن عبد الله بن عبد القادر، مكتبة المعارف، الرياض، الطبعة الأولى، ١٤٠٤هـ.

٢٣٢ ـ الضعفاء والمتروكون، لأبي الفرج بن الجوزي، تحقيق أبو عبد الله القاضي، دار الكتب العلمية، بيروت، الطبعة الأولى، ١٤٠٦هـ.

٢٣٣ ـ ضعيف الأدب المفرد، للإمام البخاري، لمحمد ناصر الدين الألباني، دار الصديق الجبيل، الطبعة الأولى، ١٤١٤هـ.

٢٣٤ ـ ضعيف الجامع الصغير وزيادته، لمحمد ناصر الدين الألباني، المكتب الإسلامي، بيروت، الطبعة الثانية، ١٣٩٩هـ.

٢٣٥ ـ ضعيف سنن ابن ماجه، لمحمد ناصر الدين الألباني، إشراف زهير الشاويش، مكتب التربية العربي لدول الخليج، الرياض، الطبعة الأولى، ١٤١١هـ.

٢٣٦ ـ ضعيف سنن أبي داود، لمحمد ناصر الدين الألباني، إشراف زهير الشاويش، مكتب التربية العربي لدول الخليج، الرياض، الطبعة الأولى، ١٤١٢هـ.

٢٣٧ ـ ضعيف سنن الترمذي، لمحمد ناصر الدين الألباني، إشراف زهير الشاويش، مكتب التربية العربي لدول الخليج، الرياض، الطبعة الأولى، ١٤١١هـ.

٢٣٨ ـ ضعيف سنن النسائي، لمحمد ناصر الدين الألباني، إشراف زهير الشاويش، مكتب التربية العربي لدول الخليج، الرياض، الطبعة الأولى، ١٤١١هـ.

٢٣٩ ـ الضوء اللامع لأهل القرن التاسع، لشمس الدين محمد بن عبد الرحمن السخاوي، دار مكتبة الحياة، بيروت.

٢٤٠ ـ طبقات الحفاظ للحافظ جلال الدين السيوطي، تحقيق علي محمد عمر، مكتبة وهبة، القاهرة، الطبعة الأولى، ١٣٩٣هـ.

٢٤١ ـ الطبقات، خليفة بن خياط العصفري، تحقيق د. أكرم ضياء العمري، دار طيبة، الرياض، الطبعة الثانية، ١٤٠٢هـ.

٢٤٢ ـ طبقات الشافعية الكبرى، لتاج الدين عبد الوهاب السبكي، دار المعرفة، بيروت، الطبعة الثانية.

٢٤٣ ـ طبقات علماء الحديث لابن عبد الهادي الدمشقي الصالحي، تحقيق أكرم البوشي، وإبراهيم الزيبق، مؤسسة الرسالة، بيروت، الطبعة الأولى، ١٤٠٩هـ.

٢٤٤ ـ الطبقات الكبرى، لابن سعد، مكتبة ابن تيمية، القاهرة، ١٤١٢هـ.

٢٤٥ ـ الطبقات الكبرى (الطبقة الخامسة من الصحابة)، لابن سعد، تحقيق محمد بن صامل السلمي، مكتبة الصديق، الطائف، الطبعة الأولى، ١٤١٤هـ.

٢٤٦ ـ الطبقات الكبرى (القسم المتمم)، تحقيق زياد محمد منصور، من مطبوعات الجامعة الإسلامية.

٢٤٧ ـ طبقات المحدثين بأصبهان والواردين عليها، لأبي الشيخ الأصبهاني، تحقيق عبد الغفور البلوشي، مؤسسة الرسالة، الطبعة الأولى، ١٤٠٧هـ.

٢٤٨ ـ الطهور، لأبي عبيد القاسم بن سلام، تحقيق صالح المزيد، مكتبة العلوم والحكم، المدينة المنورة، الطبعة الثانية، ١٤١٤هـ.

٢٤٩ ـ عارضة الأحوذي بشرح صحيح الترمذي، للحافظ أبي بكر بن العربي، دار الفكر، بيروت.

٢٥٠ ـ العظمة، لأبي الشيخ الأصبهاني، تحقيق رضاء الله المباركفوري، دار العاصمة، الرياض، الطبعة الأولى، ١٤٠٨هـ.

٢٥١ ـ علل الأحاديث في كتاب الصحيح، لمسلم بن الحجاج، تصنيف الحافظ أبي الفضل بن عمار الشهيد، تحقيق علي حسن عبد الحميد، دار الهجرة، الثقبة ـ السعودية، الطبعة الأولى، ١٤١٢هـ.

٢٥٢ ـ علل الترمذي الكبير، ترتيب أبي طالب القاضي، تحقيق حمزة ديب مصطفى، مكتبة الأقصى عمان، الطبعة الأولى، ١٤٠٦هـ.

٢٥٣ ـ علل الحديث لابن أبي حاتم الرازي، دار المعرفة، بيروت، الطبعة الأولى، ١٤٠٥هـ.

٢٥٤ ـ العلل، لعلي بن عبد الله بن المديني، تحقيق محمد مصطفى الأعظمي، المكتب الإسلامي، الطبعة الثانية، ١٩٨٠م.

٢٥٥ ـ العلل المتناهية في الأحاديث الواهية، لأبي الفرج بن الجوزي، تحقيق خليل الميس، دار الكتب العلمية، بيروت، الطبعة الأولى، ١٤٠٣هـ.

٢٥٦ ـ العلل الواردة في الأحاديث النبوية، للحافظ أبي الحسن علي بن عمر الدارقطني، تحقيق د. محفوظ الرحمن زين الله السلفي، دار طيبة، الرياض، السعودية، تخرج طباعاً حيث صدر منها ١١ مجلداً.

٢٥٧ ـ العلل ومعرفة الرجال، للإمام أحمد بن حنبل، تحقيق وصي الله عباس، المكتب الإسلامي، بيروت، دار الخاني، الرياض، الطبعة الأولى، ١٤٠٨هـ.

٢٥٨ ـ علم زوائد الحديث، تأليف عبد السلام محمد علوش، دار ابن حزم، بيروت، الطبعة الأولى، ١٤١٥هـ.

٢٥٩ ـ العمر والشيب، لأبي بكر بن أبي الدنيا، تحقيق نجم عبد الرحمن خلف، مكتبة الرشد، الرياض، الطبعة الأولى، ١٤١٣هـ.

٢٦٠ ـ عمل اليوم والليلة لأبي عبد الرحمن النسائي، تحقيق د. فاروق حمادة، مؤسسة الرسالة، بيروت، الطبعة الثالثة، ١٤٠٧هـ.

٢٦١ ـ عمل اليوم والليلة، للحافظ أبي بكر بن السني، تحقيق أبي محمد عبد الرحمن البرني، دار القبلة، جدة مؤسسة علوم القرآن، بيروت.

٢٦٢ ـ عوالي الحارث بن أبي أسامة، رواية الحافظ أبي نعيم، تحقيق أبي عبد الله العزيز الهليل، الطبعة الأولى، ١٤١١هـ.

٢٦٣ ـ عون المعبود شرح سنن أبي داود، لأبي الطيب محمد شمس الحق العظيم آبادي، دار الفكر، بيروت، الطبعة الثالثة، ١٣٩٩هـ.

٢٦٤ ـ غاية المرام في تخريج أحاديث الحلال والحرام، لمحمد ناصر الدين الألباني، المكتب الإسلامي، دمشق، بيروت، الطبعة الثالثة، ١٤٠٥هـ.

٢٦٥ ـ غريب الحديث، لأبي إسحاق الحربي، تحقيق د. سليمان العابد، من منشورات مركز البحث العلمي وإحياء التراث الإسلامي، مكة المكرمة، الطبعة الأولى، ١٤٠٥هـ.

٢٦٦ ـ غريب الحديث، لأبي عبيد القاسم بن سلام الهروي، طبع تحت مراقبة محمد عبد المعبد خان، مطبعة مجلس دائرة المعارف العثمانية بحيدر آباد الدكن، الهند، الطبعة الأولى، ١٣٨٧هـ.

٢٦٧ ـ غوامض الأسماء المبهمة الواقعة في متون الأحاديث المسندة، لأبي القاسم بن بشكوال، تحقيق عز الدين علي السيد، ومحمد كمال الدين، عالم الكتب، بيروت، الطبعة الأولى، ١٤٠٧هـ.

٢٦٨ ـ غوث المكدود بتخريج منتقى ابن الجارود، تأليف أبي إسحاق الجويني، دار الكتاب العربي، بيروت، الطبعة الأولى، ١٤٠٨هـ.

٢٦٩ ـ الغيلانيات، لأبي بكر محمد بن عبد الله البزار، تحقيق فاروق عبد العليم مرسي، أضواء السلف، الرياض، الطبعة الأولى، ١٤١٦هـ.

٢٧٠ ـ الفائق في غريب الحديث، للزمخشري، تحقيق محمد أبو الفضل إبراهيم، علي محمد البيجاوي، طبعة عيسى البابي الحلبي وشركاه، الطبعة الثانية.

٢٧١ ـ فتح البر في الترتيب الفقهي لتمهيد ابن عبد البر، محمد المغراوي، مجموعة التحف النفائس الدولية، الطبعة الأولى، ١٤١٦هـ.

٢٧٢ ـ فتح الباري بشرح صحيح البخاري، للحافظ ابن حجر العسقلاني، تعليق فضيلة الشيخ عبد العزيز بن باز، دار الريان للتراث، القاهرة، الطبعة الأولى، ١٤٠٧هـ.

٢٧٣ ـ الفتح الرباني لترتيب مسند الإمام أحمد بن حنبل الشيباني، أحمد عبد الرحمن البنا، دار إحياء التراث العربي، بيروت.

٢٧٤ ـ الفتح السماوي بتخريج أحاديث تفسير القاضي البيضاوي، لزين الدين عبد الرؤوف المناوي، تحقيق أحمد مجتبي بن نذير عالم السلفي، دار العاصمة، الرياض، السعودية، الطبعة الأولى، ١٤٠٩هـ.

٢٧٥ ـ فتح الوهاب فيمن اشتُهر من المحدثين بالألقاب، تأليف حماد بن محمد الأنصاري، دار الرسالة، بيروت، الطبعة الأولى، ١٤٠٦هـ.

٢٧٦ ـ الفردوس بمأثور الخطاب، للديلمي، دار الكتب العلمية، بيروت، الطبعة الأولى، ١٤٠٦هـ.

٢٧٧ ـ فضائل الصحابة، لأبي عبد الله أحمد بن حنبل، تحقيق د. وصي الله بن محمد عباس، مؤسسة الرسالة، بيروت، الطبعة الأولى، ١٤٣٠هـ.

٢٧٨ ـ فضل الله الصمد في توضيح الأدب المفرد، فضل الله الجيلاني، دار الريان، والمكتبة السلفية، الطبعة الثالثة، ١٤٠٧هـ.

٢٧٩ ـ فهرس الفهارس والأثبات ومعجم المعاجم والمشايخ والمسلسلات، تأليف، عبد الحي بن عبد الكبير الكتاني، تحقيق د. إحسان عباس، دار الغرب الإسلامي، بيروت، ١٤٠٦هـ.

٢٨٠ ـ الفوائد العوالي المؤرخة من الصحاح والغرائب، للقاضي التنوخي، تحقيق عمر عبد السلام التدمري، مؤسسة الرسالة، بيروت، دار الإيمان طرابلس، الطبعة الأولى، ١٤٠٦هـ.

٢٨١ ـ الفوائد، لأبي الشيخ الأصبهاني، تحقيق علي بن حسن عبد الحميد، دار الصميعي، الرياض، الطبعة الأولى، ١٤١٢هـ.

٢٨٢ ـ فيض القدير شرح الجامع الصغير، للعلامة المناوي، دار الفكر للطباعة والنشر.

٢٨٣ ـ القاموس المحيط، لمجد الدين الفيروزآبادي، مؤسسة الرسالة، بيروت، الطبعة الثانية، ١٤٠٧هـ.

٢٨٤ ـ قرة العين في ضبط أسماء رجال الصحيحين، لعبد الغني البحراني، مكتبة التوبة، الرياض، ١٤١٠هـ.

٢٨٥ ـ قرة العينين في أطراف الصحيحين، وصنفه محمد فؤاد عبد الباقي، المكتبة التجارية، مكة المكرمة.

٢٨٦ ـ القلائد الجوهرية في تاريخ الصالحية، لابن طولون الصالحي، تحقيق، محمد أحمد دهان، مطبوعات مجمع اللغة العربية بدمشق، الطبعة الثانية، ١٤٠١هـ.

٢٨٧ ـ القند في ذكر علماء سمرقند، نجم الدين النسفي، المعتنى به، نظر محمد الفريابي، مكتبة الكوثر الرياض، الطبعة الأولى، ١٤١٢هـ.

٢٨٨ ـ القول المسدد في الذب عن المسند، للإمام أحمد، تصنيف الحافظ ابن حجر العسقلاني، مكتبة ابن تيمية القاهرة، الطبعة الأولى، ١٤٠١هـ.

٢٨٩ ـ الكاشف في معرفة من له رواية في الكتب الستة، للإمام الذهبي، تحقيق، محمد عوامة، شركة دار القبلة ابن تيمية، مؤسسة علوم القرآن، الطبعة الأولى، ١٤١٣هـ.

٢٩٠ ـ الكامل في ضعفاء الرجال، للإمام أبي أحمد بن عدي الجرجاني، دار الفكر، بيروت، الطبعة الثالثة، ١٤٠٩هـ.

٢٩١ ـ كشف الأستار عن زوائد البزار على الكتب الستة، للحافظ الهيثمي، تحقيق حبيب الرحمن الأعظمي، مؤسسة الرسالة، الطبعة الأولى، ١٣٩٩هـ.

٢٩٢ ـ الكشف الإلهي عن شديد الضعف والموضوع والواهي، للحسيني الطرابلسي، تحقيق محمود محمود بكار، مكتبة الطالب الجامعي، مكة المكرمة، ١٤٠٨هـ.

٢٩٣ ـ الكشف الحثيث عمن رمي بوضع الحديث، برهان الدين الحلبي، تحقيق صبحي السامراني مطبعة العاني، بغداد.

٢٩٤ ـ كشف الخفا ومزيل الإلباس عما اشتهر من الأحاديث على ألسنة الناس، لإسماعيل العجلوني، دار إحياء التراث العربي، بيروت، الطبعة الثالثة، ١٣٥١هـ.

٢٩٥ ـ كشف الظنون عن أسامي الكتب والفنون، لحاجي خليفة، دار الفكر، بيروت ١٤١٠هـ.

٢٩٦ ـ كشف النقاب عن الأسماء والألقاب، لأبي الفرج بن الجوزي، تحقيق، عبد العزيز الصاعدي، دار السلام، الرياض، الطبعة الأولى، ١٤١٣هـ.

٢٩٧ ـ الكنى لأبي عبد الله البخاري، ملحق بالتاريخ الكبير.

٢٩٨ ـ الكنى والأسماء، للإمام مسلم بن الحجاج، تحقيق، عبد الرحيم القشقري، من مطبوعات الجامعة الإسلامية.

٢٩٩ ـ الكنى والأسماء، لمحمد بن أحمد الدولابي، دار الكتب العلمية، بيروت، الطبعة الثانية، ١٤٠٣هـ.

٣٠٠ ـ كنز العمال في سنن الأقوال والأفعال، لعلاء الدين المتقي الهندي، مؤسسة الرسالة، بيروت، الطبعة الثانية، ١٤٠٩هـ.

٣٠١ ـ الكواكب النيرات في معرفة من اختلط من الرواة الثقات، لمحمد بن أحمد بن الكيال، تحقيق عبد القيوم عبد رب النبي، دار المأمون للتراث، بيروت، من مطبوعات مركز التحية العلمي بمكة، الطبعة الأولى، ١٤٠١هـ.

٣٠٢ ـ اللآليء المصنوعة في الأحاديث الموضوعة، جلال الدين السيوطي. دار المعرفة، بيروت، الطبعة الثالثة، ١٤٠١هـ.

٣٠٣ ـ لامع الدراري على جامع البخاري، لمحمد زكريا الكاندهلوي، المكتبة الامدادية مكة المكرمة، طبعة ١٣٩٥هـ.

٣٠٤ ـ اللباس والزينة في السنة المطهرة، لمحمد عبد الحكيم القاضي، دار الحديث، القاهرة، الطبعة الثانية، ١٤١٠هـ.

٣٠٥ ـ لحظ الألحاظ بذيل طبقات الحفاظ، للحافظ تقي الدين محمد بن فهد المكي، دار الكتب العلمية، بيروت.

٣٠٦ ـ لسان العرب، لمحمد بن مكرم بن منظور، دار صادر.

٣٠٧ ـ لسان الميزان، للحافظ ابن حجر العسقلاني، دار الكتاب الإسلامي، القاهرة.

٣٠٨ ـ المؤتلف والمختلف، للحافظ عبد الغني الأزدي، مكتبة الدار بالمدينة المنورة.

٣٠٩ ـ المجرد في أسماء رجال سنن ابن ماجة، للحافظ الذهبي، تحقيق باسم فيصل، دار الراية الرياض، الطبعة الأولى، ١٤٠٩هـ.

٣١٠ ـ المجروحين من المحدثين والضعفاء والمتروكين، لأبي حاتم بن حيان البستي، تحقيق محمود إبراهيم زايد، دار الوعي، حلب، الطبعة الأولى، ١٣٩٦هـ.

٣١١ ـ مجمع البحرين في زوائد المعجمين، للحافظ الهيثمي، تحقيق عبد القدوس محمد نذير، دار الرشد الرياض، الطبعة الأولى، ١٤١٣هـ.

٣١٢ ـ مجمع الزوائد ومنبع الفوائد، للحافظ نور الدين الهيثمي، دار الكتاب العربي، بيروت، الطبعة الثالثة، ١٤٠٢هـ.

٣١٣ ـ المجمع المؤسس لمجمع المفهرس، للحافظ ابن حجر العسقلاني، تحقيق يوسف المرعشلي، دار المعرفة، بيروت، الطبعة الأولى، ١٤١٣هـ.

٣١٤ ـ المجموع شرح المهذب، للحافظ النووي، دار الفكر، بيروت.

٣١٥ ـ مجموع فتاوي شيخ الإسلام ابن تيمية، جمع وترتيب عبد الرحمن بن محمد بن قاسم، من مطبوعات الرئاسة العامة لشؤون الحرمين.

٣١٦ ـ مجموع فيه من مصنفات أبي حفص بن شاهين، تحقيق، بدر البدر، دار ابن الأثير، الكويت، الطبعة الأولى، ١٤١٥هـ.

٣١٧ ـ المجموع المغيث في غريبي القرآن والحديث، لأبي موسى المديني، تحقيق عبد الكريم الغرباوي، من منشورات مركز إحياء التراث الإسلامي بمكة المكرمة، الطبعة الأولى، ١٤١٠هـ.

٣١٨ ـ المحلى، لأبي محمد بن حزم، تحقيق لجنة إحياء التراث في دار الآفاق الجديدة، منشورات دار الآفاق الجديدة، بيروت.

٣١٩ ـ مختصر الأباطيل والموضوعات، للحافظ الذهبي د محمد الغماري، دار البشائر الإسلامية، بيروت، الطبعة الأولى، ١٤١٣هـ.

٣٢٠ ـ مختصر استدراك الحافظ الذهبي على مستدرك الحاكم لابن الملقن، تحقيق عبد الله بن حمد اللحيدان، وسعد عبد الله الحميد، دار العاصمة، الرياض، الطبعة الأولى، ١٤١١هـ.

٣٢١ ـ مختصر زوائد مسند البزار على الكتب الستة، ومسند أحمد للحافظ ابن حجر العسقلاني، تحقيق صبري بن عبد الخالق أبو ذر، مؤسسة الكتب الثقافية، بيروت، الطبعة الأولى، ١٤١٢هـ.

٣٢٢ ـ مختصر سنن أبي داود، للحافظ المنذري، تحقيق أحمد شاكر، ومحمد حامد القفي، دار المعرفة، بيروت.

٣٢٣ ـ المخزون في علم الحديث، لأبي الفتح الأزدي، تحقيق محمد إقبال السلفي، الدار العلمية، دلهي، الهند، الطبعة الأولى، ١٤٠٨هـ.

٣٢٤ ـ المراسيل، لأبي حاتم الرازي بعناية شكر الله بن نعمة قوجاني، مؤسسة الرسالة، بيروت الطبعة الأولى، ١٣٩٧هـ.

٣٢٥ ـ المراسيل، لأبي داود السجستاني، تحقيق شعيب الأرناؤوط، مؤسسة الرسالة بيروت، الطبعة الأولى، ١٤٠٨هـ.

٣٢٦ ـ مراصد الاطلاع على أسماء الأمكنة والبقاع، لصفي الدين عبد المؤمن البغدادي، تحقيق علي محمد البجاوي، دار المعرفة، بيروت، الطبعة الأولى، ١٣٧٣هـ.

٣٢٧ ـ مرويات اللعن في السنة، للدكتور باسم فيصل الجوايرة، مكتبة المعلا، الكويت، الطبعة الأولى، ١٤٠٦هـ.

٣٢٨ ـ مسانيد أبي يحيى فراس بن يحيى، جمع الحافظ أبي نعيم الأصفهاني، تخريج أبي يوسف محمد بن حسن المصري، الطبعة الأولى، ١٤١٣هـ.

٣٢٩ ـ مساويء الأخلاق ومذمومها، لأبي بكر الخرائطي، تحقيق مصطفى الشلبي، مكتبة السوادي، جدة الطبعة الأولى، ١٤١٢هـ.

٣٣٠ ـ المستدرك لأبي عبد الله الحاكم، مكتبة المعرف، الرياض.

٣٣١ ـ المستفاد من مبهمات المتن والإسناد، للحافظ أبي زرعة العراقي، تحقيق عبد الرحمن البر، دار الوفاء، ودار الأندلس الخضراء، جدة، الطبعة الأولى، ١٤١٤هـ.

٣٣٢ ـ مسند ابن الجعد، للإمام الحافظ أبي الحسن بن الجعد، تحقيق عبد الهادي بن عبد القادر، مكتبة الفلاح، الكويت، الطبعة الأولى، ١٤٠٥هـ.

٣٣٣ ـ مسند أبي بكر الصديق، لأبي بكر المروزي، تحقيق شعيب الأرناؤوط، المكتب الإسلامي بيروت، الطبعة الثالثة، ١٣٩٩هـ.

٣٣٤ ـ مسند أبـي داود الطيالسي، للحافظ سليمان بن داود الطيالسي، دار المعرفة، بيروت.

٣٣٥ ـ مسند أبـي عوانة، ليعقوب بن إسحاق الاسفراييني، دار المعرفة، بيروت.

٣٣٦ ـ مسند أبـي يعلى الموصلي، للإمام الحافظ أحمد بن علي بن المثنى الموصلي تحقيق حسين سليم أسد، دار الثقافة العربية، بيروت، الطبعة الأولى، ١٤١٢هـ.

٣٣٧ ـ مسند الإمام أحمد بن حنبل، دار صادر، بيروت.

٣٣٨ ـ مسند إسحاق بن راهويه، تحقيق عبد الغفور البلوشي، توزيع مكتبة الإيمان، المدينة المنورة، الطبعة الأولى، ١٤١٢هـ.

٣٣٩ ـ مسند أمير المؤمنين عمر، لأبـي يعقوب بن شيبة، تحقيق كمال يوسف الحوت، مؤسسة الكتب الثقافية، بيروت، طبعة ١٤٠٥هـ.

٣٤٠ ـ المسند الجامع، الدكتور بشار عواد معروف وآخرون، دار الجيل، بيروت، الطبعة الأولى، ١٤١٣هـ.

٣٤١ ـ مسند الحب بن الحب أسامة بن زيد، لأبـي القاسم البغوي، تحقيق حسن المندورة، دار الضياء، الرياض، السعودية، الطبعة الأولى، ١٤٠٩هـ.

٣٤٢ ـ مسند الحميدي، لعبد الله بن الزبير الحميدي، تحقيق حبيب الرحمن الأعظمي، عالم الكنب، بيروت.

٣٤٣ ـ مسند الروياني، لأبـي بكر محمد الدورقي، تحقيق عامر حسن صبري، دار البشائر الإسلامية، بيروت، الطبعة الأولى، ١٤٠٧هـ.

٣٤٤ ـ مسند سعد بن أبـي وقاص، لأبي عبد الله الدورقي، تحقيق عامر حسن صبري، دار البشائر الإسلامية، الطبعة الأولى ١٤٠٧هـ.

٣٤٥ ـ مسند الشافعي، لأبـي عبد الله محمد بن إدريس الشافعي، دار الكتب العلمية، بيروت، الطبعة الأولى، ١٤٠٠هـ.

٣٤٦ ـ مسند الشهاب، لأبـي عبد الله القضاعي، تحقيق عبد المجيد السلفي، مؤسسة الرسالة، بيروت، الطبعة الأولى، ١٤٠٥هـ.

٣٤٧ ـ مسند عائشة رضي الله عنها، لأبـي بكر عبد الله بن سليمان السجستاني، دراسة عبد الغفور عبد الحق حسين، مكتبة دار الأقصى، الكويت، الطبعة الأولى، ١٤٠٥هـ.

٣٤٨ ـ مسند الفاروق، لأبـي الفداء إسماعيل بن كثير، تحقيق عبد المعطي قلعجي، دار الوفاء، المنصورة، الطبعة الأولى، ١٤١١هـ.

٣٤٩ ـ مشاهير علماء الأمصار، لأبـي حاتم بن حيان البستي، تصحيح فلا يشهمر، دار الكتب العلمية، بيروت.

٣٥٠ ـ المشترك وضعاً والمفترق صقعاً، لياقوت الحموي، عالم الكتب، بيروت، الطبعة الثانية، ١٤٠٦هـ.

٣٥١ ـ مشكاة المصابيح، للخطيب التبريزي، تحقيق محمد ناصر الدين الألباني، المكتب الإسلامي، بيروت، الطبعة الثانية، ١٣٩٩هـ.

٣٥٢ ـ مصباح الزجاجة في زوائد ابن ماجة، للشهاب البوصيري، تحقيق موسى محمد علي وعزت علي عطية، دار الكتب الإسلامية، القاهرة.

٣٥٣ ـ المصنف في الأحاديث والآثار لأبـي بكر ابن أبـي شيبة، تحقيق كمال يوسف الحوت، دار التاج، بيروت، الطبعة الأولى، ١٤٠٩هـ.

٣٥٤ ـ المصنف، لعبد الرزاق بن همام الصنعاني، تحقيق حبيب الرحمن الأعظمي، المكتب الإسلامي، بيروت، الطبعة الثانية، ١٤٠٣هـ.

٣٥٥ ـ المطالب العالية بزوائد المسانيد الثمانية، للحافظ ابن حجر العسقلاني، تحقيق حبيب الرحمن الأعظمي، دار المعرفة، بيروت.

٣٥٦ ـ معارف السنن شرح جامع الترمذي، محمد يوسف البنوري، طبع في باكستان ١٤٠٩هـ.

٣٥٧ ـ معالم السنن، طبع مع مختصر سنن أبـي داود للمنذري.

٣٥٨ ـ المعجم الأوسط، للحافظ أبـي القاسم الطبراني، تحقيق د محمود الطحان، مكتبة المعارف، الرياض، الطبعة الأولى، ١٤٠٥هـ.

٣٥٩ ـ معجم البلدان، لياقوت الحموي، دار صادر، بيروت.

٣٦٠ ـ معجم شيوخ أبـي يعلى، تحقيق إرشاد الحق الأثري، إدارة العلوم الأثرية، فيصل آباد، باكستان، الطبعة الأولى، ١٤٠٧هـ.

٣٦١ ـ المعجم الصغير، انظر الروض الداني.

٣٦٢ ـ المعجم في مشتبه أسامي المحدثين، لأبـي الفضل الهروي، تحقيق نظر محمد الفاريابـي، مكتبة الرشد، الرياض، الطبعة الأولى، ١٤١١هـ.

٣٦٣ ـ معجم قبائل العرب القديمة والحديثة، لعمر رضا كحالة، مؤسسة الرسالة، بيروت.

٣٦٤ ـ المعجم الكبير، لأبـي القاسم الطبراني، تحقيق حمدي عبد المجيد السلفي، مكتبة ابن تيمية، الطبعة الثانية، ١٤٠٤هـ.

٣٦٥ ـ معجم المؤلفين، لرضا عمر كحالة، مكتبة المثنى، بيروت.

٣٦٦ ـ المعجم المشتمل على ذكر أسماء شيوخ الأئمة النبل، لأبي القاسم بن عساكر، تحقيق سكينة الشهابي، دار الفكر، بيروت.

٣٦٧ ـ معرفة الرجال، لابن معين، تحقيق محمد كامل القصار، ١٤٠٥هـ، من مطبوعات مجمع اللغة العربية، دمشق.

٣٦٨ ـ معرفة الرواة المتكلم فيهم بما لا يوجب الرد، للإمام الذهبي، تحقيق أبي عبد الله إبراهيم سعيداي إدريس، دار المعرفة، بيروت، الطبعة الأولى، ١٤٠٦هـ.

٣٦٩ ـ المعرفة والتاريخ، ليعقوب بن سفيان، الفسوي، تحقيق أكرم ضياء العمري، مكتبة الدار، المدينة المنورة، الطبعة الأولى، ١٤١٠هـ.

٣٧٠ ـ المعين في طبقات المحدثين، للحافظ الذهبي، تحقيق محمد زينهج محمد عزب، دار الحوة، الطبعة الأولى، ١٤٠٧هـ.

٣٧١ ـ المغني شرح مختصر الخرقي، لابن قدامة المقدسي، تحقيق د. عبد الله التركي، د. عبد الفتاح الحلو، دار هجر، القاهرة، الطبعة الأولى، ١٤١٠هـ.

٣٧٢ ـ المغني في حمل الأسفار، لعبد الرحيم بن الحسين العراقي، مطبوع بحاشية إحياء علوم الدين للغزالي.

٣٧٣ ـ المغني في الأنباء عن غريب المهذب والأسماء، عماد الدين بن باطيش، تحقيق د. مصطفى عبد الحفيظ سالم، المكتبة التجارية، مكة المكرمة، ١٤١١هـ.

٣٧٤ ـ المغني في ضبط أسماء الرجال ومعرفة كنى الرواة وألقابهم وأنسابهم، لمحمد بن طاهر الفتني، دار الكتاب العربي، بيروت، ١٤٠٢هـ.

٣٧٥ ـ المفاريد عن رسول الله ﷺ، للحافظ أبـي يعلى الموصلي، تحقيق عبد الله بن يوسف الجديع، مكتبة دار الأقصى، الكويت، الطبعة الأولى، ١٤٠٥هـ.

٣٧٦ ـ مفتاح كنوز السنّة، محمد فؤاد عبد الباقي، المكتبة الإمدادية، مكة المكرمة.

٣٧٧ ـ المقاصد الحسنة في بان كثير من الأحاديث المشتهرة على الألسنة، للسخاوي، صححه عبد الله بن محمد الصديق، دار الكتب العلمية، الطبعة الأولى، ١٤٠٧هـ.

٣٧٨ ـ المقتنى عن سرد الكنى، للحافظ الذهبـي، تحقيق محمد صالح المراد، منشورات الجامعة الإسلامية، المدينة المنورة، ١٤٠٨هـ.

٣٧٩ ـ المقصد العلي في زوائد أبـي يعلى الموصلي، للهيثمي، تحقيق نايف الدعيس، مكتبة تهامة، جدة، الطبعة الأولى، ١٤٠٢هـ.

٣٨٠ ـ المقصد العلي في زوائد أبـي يعلى الموصلي، للهيثمي، تحقيق سيد كسروي حسن، دار الكتب العلمية، بيروت، الطبعة الأولى، ١٤١٣هـ.

٣٨١ ـ مقدمة ابن الصلاح، لأبـي عمرو بن الصلاح، تحقيق نور الدين عتر، المكتبة العلمية، بيروت، ١٤٠١هـ.

٣٨٢ ـ مكارم الأخلاق ومعاليها، لمحمد بن جعفر الخرائطي، تحقيقة سعاد سليمان الخندقاوي، مطبعة المدني، القاهرة، الطبعة الأولى، ١٤١١هـ.

٣٨٣ ـ المنار المنيف في الصحيح والضعيف، لابن قيِّم الجوزية، تحقيق عبد الفتاح أبو غدة، مكتب المطبوعات الإسلامية، حلب، الطبعة الثانية، ١٤٠٢هـ.

٣٨٤ ـ منهاج المحدثين في تقوية الأحاديث الحسنة والضعيفة، للدكتور المرتضي زين أحمد، مكتبة الرشد، الرياض، الطبعة الأولى، ١٤١٥هـ.

٣٨٥ ـ المنتخب من كتاب السباق لتاريخ نيسابور، للحافظ أبـي إسحاق إبراهيم بن محمد الصيرفي، ضبط نصه خالد حيدر، المكتبة التجارية، مكة المكرمة.

٣٨٦ ـ المنتخب من مسند عبد بن حميد، تحقيق أبـي عبد الله مصطفى بن العدوي، مكتبة ابن حجر، مكة المكرمة، الطبعة الأولى، ١٤٠٨هـ.

٣٨٧ ـ المنتظم في تاريخ الأمم والملوك، لأبـي الفرج بن الجوزي، تحقيق محمد عبد القادر عطا وآخر، دار الكتب العلمية، بيروت، الطبعة الأولى، ١٤١٢هـ.

٣٨٨ ـ المنتقى لابن الجارود، مطبوع «غوث المكدود».

٣٨٩ ـ المنتقى من مسند المقلين، للحافظ دعلج السجزي، تحقيق عبد الله يوسف الجديع، دار الأقصى، الكويت، الطبعة الأولى، ١٤٠٥هـ.

٣٩٠ ـ منحة المعبود في ترتيب مسند الطيالسي أبو داود، لأحمد عبد الرحمن البنا، المكتبة الإسلامية، بيروت، الطبعة الثانية، ١٤٠٠هـ.

٣٩١ ـ من كلام أبـي زكريا يحيـى بن معين في الرجال، تحقيق د. أحمد نور سيف، دار المأمون للتراث، بيروت، من منشورات مركز البحث العلمي بمكة المكرمة.

٣٩٢ ـ موارد الظمآن إلى زوائد ابن حبان، للحافظ الهيثمي، تحقيق حسين سليم أسد وآخر، دار الثقافة العربية، دمشق، الطبعة الأولى، ١٤١١هـ.

٣٩٣ ـ المواهب اللدنية بالمنح المحمدية للقسطلاني، تحقيق صالح الشامي، المكتب الإسلامي، بيروت، الطبعة الأولى، ١٤١٢هـ.

٣٩٤ ـ موسوعة أطراف الحديث النبوي الشريف، إعداد أبي هاجر محمد السعيد بن بسيوني زغلول، دار الفكر، بيروت، الطبعة الأولى، ١٤١٠هـ.

٣٩٥ ـ موضح أوهام الجمع والتفريق، لأبي بكر الخطيب البغدادي، مصور من مطبوعة مجلس دائرة المعارف العثمانية، حيدر آباد الهند، الطبعة الأولى، ١٣٧٨هـ.

٣٩٦ ـ الموضوعات، لأبي الفرج ابن الجوزي، تحقيق عبد الرحمن محمد عثمان، المكتبة السلفية، المدينة المنورة، الطبعة الأولى، ١٣٨٦هـ.

٣٩٧ ـ الموضوعات، للصنعاني، تحقيق نجم عبد الرحمن خلف، الطبعة الأولى، ١٤٠١هـ.

٣٩٨ ـ الموطأ، للإمام مالك بن أنس، تصحيح محمد فؤاد عبد الباقي، دار إحياء التراث العربي، القاهرة.

٣٩٩ ـ ميزان الاعتدال في نقد أحوال الرجال للحافظ الذهبي، تحقيق علي محمد البجاوي وآخر، دار المعرفة، بيروت.

٤٠٠ ـ ناسخ الحديث ومنسوخه، لأبي حفص بن شاهين، تحقيق سمير الزهيري، مكتبة المنار، الأردن، الطبعة الأولى، ١٤٠٨هـ.

٤٠١ ـ النافلة في الأحاديث الضعيفة والباطلة، تأليف أبي إسحاق الجويني، دار الصحابة للتراث، طنطا، الطبعة الثانية، ١٤١٠هـ.

٤٠٢ ـ نتائج الأفكار في تخريج أحاديث الأذكار للحافظ ابن حجر العسقلاني، تحقيق حمدي عبد المجيد السلفي، مكتبة ابن تيمية، القاهرة، ١٤٠٦هـ.

٤٠٣ ـ النجوم الزاهرة في ملوك مصر والقاهرة، لابن تغري بردي، قدم له وعلق عليه محمد حسين شمس الدين، دار الكتب العلمية بيروت، الطبعة الأولى، ١٤١٣هـ.

٤٠٤ ـ نزهة الأسماع في مسألة السماع، للحافظ أبي الفرج ابن رجب الحنبلي، تحقيق أم عبد الله بنت محروس العسلي، إشراف أبي عبد الله الحداد، دار العاصمة، الرياض، الطبعة الأولى، ١٤٠٧هـ.

٤٠٥ ـ نزهة الألباب في الألقاب، للحافظ ابن حجر العسقلاني، تحقيق عبد العزيز السديري، مكتبة الرشد، الرياض، الطبعة الأولى، ١٤٠٩هـ.

٤٠٦ ـ نصب الراية لأحاديث الهداية، للحافظ جمال الدين الزيلعي، دار الحديث، القاهرة.

٤٠٧ ـ نصوص ساقطة من طبعات أسماء الثقات لابن شاهين، للدكتور سعدي الهاشمي، مكتبة الدار، المدينة المنورة، الطبعة الأولى، ١٤٠٧هـ.

٤٠٨ ـ النفح الشذي شرح جامع الترمذي، لأبي الفتح بن سيد الناس اليعمري، تحقيق أحمد معبد عبد الكريم، دار العاصمة، الرياض، الطبعة الأولى، ١٤٠٩هـ.

٤٠٩ ـ النكت الظراف على الأطراف، للحافظ ابن حجر العسقلاني، مطبوع بحاشية تحفة الأشراف.

٤١٠ ـ النهاية في غريب الحديث والأثر، لأبي السعادات ابن الأثير الجزري، تحقيق طاهر الزاوي، ومحمود الطناحي، نشره أنصار السنّة المحمدية، باكستان.

٤١١ ـ نيل الأوطار شرح منتقى الأخيار، للشوكاني، تحقيق طه عبد الرؤوف وآخر، مكتبة الكليات الأزهرية.

٤١٢ ـ الهداية في تخريج أحاديث البداية.

٤١٣ ـ هدي الساري مقدمة فتح الباري، للحافظ ابن حجر العسقلاني، دار الريان للتراث، القاهرة الطبعة الأولى، ١٤٠٧هـ.

٤١٤ ـ الهدي والأضاحي (ضمن موسوعة الحديث النبوي)، تصنيف عبد الملك بن بكر قاضي، مكتبة الخانجي، القاهرة، الطبعة الأولى، ١٤١٢هـ.

٤١٥ ـ الورع، لأبي عبد الله أحمد بن حنبل، تحقيق محمد السعيد بسيوني زغلول، دار الكتاب العربي، بيروت، ١٤٠٩هـ.

٤١٦ ـ وفيات الأعيان وأنباء الزمان، لابن خلكان، تحقيق إحسان عباس، دار صادر، بيروت.

• • •

فهرس الموضوعات

الموضوع	الصفحة
المقدمة	٥
٢١ ـ كتاب الخلافة والأمارة [تتمة]	
١٥ ـ باب ما يحل للعامل من أموال الرعية	١٩
١٦ ـ باب الحمى	٣٥
١٧ ـ باب الترهيب من الظلم وإعانة الظلمة	٣٨
١٨ ـ باب الصبر على تأديب الإمام	٤٤
١٩ ـ باب الحث على الطاعة وأن الدين قد يؤيد بالفاجر	٥٧
٢٠ ـ باب تولية الأمير العامل إذا كان عارفاً بالحرب على من هو أفضل منه	٨٠
٢١ ـ باب فضل الإمام العادل وذم الجائر	٨٥
٢٢ ـ باب النهي عن الطاعة في غير المعروف	١١٣
٢٣ ـ باب العرافة	١٢٠
٢٤ ـ باب عهد الإمام إلى عماله كيف يسيرون في أهل الإسلام والكفر	١٣٧

الموضوع	الصفحة

٢٢ ـ كتاب القضاء والشهادات

١ ـ باب ما يخشى على من قضى بغير حق ١٤٩
٢ ـ باب الزجر عن إكرام أحد الخصمين وعن المخاصمة بغير حق .. ١٧٧
٣ ـ باب كراهية الأجر على الحكم ١٨٤
٤ ـ باب ذم الرشوة ١٨٧
٥ ـ باب القضاء بالبينة واليمين مع الشاهد ٢٠٤
٦ ـ باب اليمين مع الشاهد ٢١٠
٧ ـ باب من لا تقبل شهادته وترد ٢٣٠
٨ ـ باب كراهية تحمل الشهادة فيما يكره فعله ٢٥٦
٩ ـ باب الزجر عن شهادة الزور وعن كتمان شهادة الحق ٢٥٩

٢٣ ـ كتاب اللباس والزينة

١ ـ باب لعن الواصلة والمستوصلة ٢٦٥
٢ ـ باب الأمر بتنظيف البيوت ٢٧٠
٣ ـ باب الندب إلى العمامة ٢٧٣
٤ ـ باب الزجر عن لبس الثوب وجره من الخيلاء إلاَّ لضرورة ٢٧٩
٥ ـ باب استحباب إظهار النعمة إذا لم يكن سرف ولا مخيلة ٢٩٦
٦ ـ باب استحباب ترك التنعم والترفه ٣٠٣
٧ ـ باب النهي عن تستير الجدر ٣١٠
٨ ـ باب نهي المرأة تلبس ما يصف عظمها ٣١٦
٩ ـ باب النقش للمرأة خضب يدها ٣١٩
١٠ ـ باب كراهية الخلوق وإباحته للمتزوج ٣٢٠

الموضوع	الصفحة

١١ ـ باب المعصفر للصبيان وغيرهم ٣٣٤
١٢ ـ باب الوشم ٣٣٧
١٣ ـ باب النهي عن الجلوس على جلود السباع ٣٣٩
١٤ ـ باب تحريم الحرير على الرجال وإباحته للنساء،
وجواز بيعه لمن يجوز له لبسه ٣٤١
١٥ ـ باب إباحة لبس الحرير لعذر والإشارة إلى كراهيته للصبيان ... ٣٥٥
١٦ ـ باب فضل البياض على غيره ولبس سائر الألوان ٣٦٠
١٧ ـ باب موضع الإزار ٣٦٥
١٨ ـ باب ذيول النساء ٣٧٢
١٩ ـ باب حلية الذهب ٣٧٤
٢٠ ـ باب حف الشارب وتوفير اللحية ٣٨١
٢١ ـ باب كراهية نتف الشيب ٣٨٣
٢٢ ـ باب خضاب شعر اللحية ٣٨٥
٢٣ ـ باب فضل من شاب في الإسلام ولم يخضب ٣٩٤
٢٤ ـ باب الكحل ٣٩٩
٢٥ ـ باب الخاتم ٤٠١
٢٦ ـ باب النعال ٤٢٣
٢٧ ـ باب النهي عن حلية السيوف ٤٣٢
٢٨ ـ باب وسم الدواب والإخصاء ٤٣٤

٢٤ ـ كتاب الأضحية

ـ كتاب الأضحية ٤٤٥

الموضوع	الصفحة

١ ـ باب العقيقة وما يصنع بالمولود ٤٨٤

٢٥ ـ أبواب الذبائح

١ ـ باب ذكاة الجنين ٥٠٥
٢ ـ باب الذبائح ٥١٤
٣ ـ باب التسمية ٥١٨
٤ ـ باب حل ما ليس له ناب ٥٢٥
٥ ـ باب قتل الكلاب ٥٤٧
٦ ـ باب الزجر عن اقتناء الكلب ٥٥٧
٧ ـ باب الذئب ٥٦١
٨ ـ باب النحلة والذباب ٥٦٤
٩ ـ باب فضل الديك الأبيض ٥٧١
١٠ ـ باب ما يكره أكله ٥٧٦
١١ ـ باب النهي عن أكل الطعام الذي يصنع للمباهاة ٦٢٠

٢٦ ـ كتاب الصيد

١ ـ باب من أحب الصيد ٦٢٣
٢ ـ باب حل أكل ما أصيد بالقوس والكلب وغير ذلك ٦٢٤
٣ ـ باب قسمة الصيد بين من نصب له أحباله وبين من أخذه ٦٣٤
٤ ـ باب حل أكل صيد البحر بغير ذبح ٦٣٨
٥ ـ باب تسمية الشاة بركة ٦٤٤
٦ ـ باب الجراد ٦٤٧

الموضوع	الصفحة

٧ ـ باب ذكاة ما لا يقدر على ذبحه ٦٦٣
٨ ـ باب الزجر عن قتل عمار الدور والإذن في قتل الحيات ٦٦٧
٩ ـ باب ما يقول إذا رأى الأسد أو هر عليه الكلب ٦٧٤
١٠ ـ باب الزجر عن صيد الطير ليلاً ٦٧٧

٢٧ ـ كتاب الأطعمة والأشربة

١ ـ باب فضل إطعام الطعام ٦٧٩
٢ ـ باب فصل قلة الأكل والشرب ٦٨٧
٣ ـ باب وصية قيس بن عاصم ٦٨٨
٤ ـ باب قرى الضيف وما جاء في كل كبد حرى أجر ٦٩٤
٥ ـ باب الضيافة ٦٩٨
٦ ـ باب آداب الأكل ٧٠٥
٧ ـ باب الخل ٧٥٨
٨ ـ باب الجبن ٧٥٩
٩ ـ باب الزيت ٧٦٣
١٠ ـ باب الخربز بالرطب ٧٦٥
١١ ـ باب فضل النخيل ٧٦٧
١٢ ـ باب الهندباء ٧٧٠
١٣ ـ باب الخبيض ٧٧٢
١٤ ـ باب من دعي إلى طعام فأراد إحضار واحد معه فليستأذن ٧٧٥
١٥ ـ باب إيجاب إجابة الدعوة ٧٧٧
١٦ ـ باب الفطر للصائم المتطوع إذ دعي ٧٨٠

الموضوع	الصفحة

١٧ ـ باب كراهة الأكل في الأسواق ٧٨٤
١٨ ـ باب التواضع في المأكول ٧٨٨
١٩ ـ باب آداب الشرب ٧٩١
٢٠ ـ باب فضل سقي الماء ٨٠٩
٢١ ـ باب كراهية منع فضل الماء ٨١٤
٢٢ ـ باب كثرة شرب الكافر لكونه لا يزكر اسم الله تعالى ٨١٧
* الخاتمة ٨٢٥
* فهرس المصادر والمراجع ٨٢٩
* فهرس الموضوعات ٨٧٥

• • •

المطالب العالية

بزوائد المسانيد الثمانية

للحافظ أحمد بن علي بن حجر العسقلاني

٧٧٣ - ٨٥٢ هجرية

تحقيق

د. سمير بن سليمان بن عبد الله العمران

تنسيق

د. سعد بن ناصر بن عبد العزيز الشثري

المجلد الحادي عشر

٢١ - ٢٢

من أول كتاب الطب إلى نهاية باب النهي عن عيب الناس من كتاب الأدب

(٢٤٤٠ - ٢٧٣١)

دار العاصمة
للنشر والتوزيع

دار الغيث
للنشر والتوزيع

بسم الله الرحمن الرحيم

بسم الله الرحمن الرحيم

المقدّمة

إنَّ الحمد لله نحمده، ونستعينه، ونستغفره، ونعوذ بالله من شرور أنفسنا ومن سيئات أعمالنا، من يهده الله فلا مضلّ له، ومن يُضلِل فلا هادي له.

وأشهد أن لا إله إلاَّ الله وحده لا شريك له، وأشهد أنَّ محمداً عبده ورسوله.

﴿ يَٰٓأَيُّهَا ٱلَّذِينَ ءَامَنُواْ ٱتَّقُواْ ٱللَّهَ حَقَّ تُقَاتِهِۦ وَلَا تَمُوتُنَّ إِلَّا وَأَنتُم مُّسۡلِمُونَ ﴿١٠٢﴾ ﴾[1].

﴿ يَٰٓأَيُّهَا ٱلنَّاسُ ٱتَّقُواْ رَبَّكُمُ ٱلَّذِى خَلَقَكُم مِّن نَّفۡسٍ وَٰحِدَةٍ وَخَلَقَ مِنۡهَا زَوۡجَهَا وَبَثَّ مِنۡهُمَا رِجَالًا كَثِيرًا وَنِسَآءً وَٱتَّقُواْ ٱللَّهَ ٱلَّذِى تَسَآءَلُونَ بِهِۦ وَٱلۡأَرۡحَامَ إِنَّ ٱللَّهَ كَانَ عَلَيۡكُمۡ رَقِيبًا ﴿١﴾ ﴾[2].

﴿ يَٰٓأَيُّهَا ٱلَّذِينَ ءَامَنُواْ ٱتَّقُواْ ٱللَّهَ وَقُولُواْ قَوۡلًا سَدِيدًا ﴿٧٠﴾ يُصۡلِحۡ لَكُمۡ أَعۡمَٰلَكُمۡ وَيَغۡفِرۡ لَكُمۡ ذُنُوبَكُمۡۗ وَمَن يُطِعِ ٱللَّهَ وَرَسُولَهُۥ فَقَدۡ فَازَ فَوۡزًا عَظِيمًا ﴿٧١﴾ ﴾[3].

---

(١) سورة آل عمران: الآية ١٠٢.

(٢) سورة النساء: الآية ١.

(٣) سورة الأحزاب: الآيتان ٧٠، ٧١.

أمـا بـعـد:

فإنّ أصدق الحديث كتاب الله، وأحسن الهدي هدي محمد ﷺ، وشرّ الأمور محدثاتها، وكل محدثة بدعة، وكل بدعة ضلالة، وكل ضلالة في النار.

وبعد، فإن من تشرّف بالعمل في دراسة السنّة النبوية لمدرك أن هذه السنّة التي حباها الله سبحانه وتعالى برعايته وأعلى شأنها لقادرة على أن تصمد أمام ما تواجهه من تحديات معاصرة بناها المبطلون، وأسسها وُهّان الفكر والعلم، وكان للكم الهائل من معلوماتها سبب لتوجه أهل العلم للغوص في بحارها، والبحث في مآثرها لاكتشاف ما يستطيعون من دررها ونفائسها لينفعوا به ويقدموا للمسلمين تبياناً أكثر لتعاليم هذا الدين العظيم.

وقد تميّزت أجيال الإسلام بعدّة فضائل رفعتهم على كل الأمم، ولا أجل ميزة من حرصهم على سنّة نبيّهم بحفظها، وشرحها، وجمعها، حتى عُدَّ ذلك منّة من منن الله، وفضل من فضائله على أمّة محمد ﷺ وتوارثوا أمرهم هذا جيلاً بعد جيل، وعالمٌ بعد عالم، وسيدوم ذلك ــ بإذن الله تعالى ــ حتى يرث الله الأرض ومن عليها.

وإذا نظرت السماء في وضح النهار فلا شك أنك مشاهد الشمس، ولو نظرت في رجال الحديث وحفّاظه فلا شك إنّك واقع على اسم نجمهم الحافظ ابن حجر العسقلاني ــ رحمه الله ــ فمعجبك جمعه لها، ومعجزك الكم الهائل من مؤلفاته فيها، ومدهشك دقته مع ذلك كله، ومن تلك المصنفات كتاب «**المطالب العالية بزوائد المسانيد الثمانية**» فهو مُؤلَّف

يكفي أن يُقال عنه أنه حفظ لنا أحاديث مسانيد عشرة فُقد أكثرها ولم يبق منها غير زوائدها التي جُمعت في هذا المصنف.

ولذا رأى قسم السنّة وعلومها بكلية أصول الدين الحاجة الماسّة لتحقيقه، والعمل فيه، وخدمته الخدمة العلمية اللائقة به.

هذا وقد يسَّر الله سبحانه وتعالى لي أن أشارك بتحقيق جزء من هذا المؤلَّف.

أسباب اختيار هذا الكتاب:

١ ـ أهميته العظيمة كما تقدم.

٢ ـ أن هذا الكتاب لم يخدم خدمة علمية، بل لم يطبع كاملاً بأسانيده.

٣ ـ أن الكتاب من تأليف عالم فذّ، شهد بإمامته في علم الحديث القريب والبعيد، والصديق والعدو.

وقد واجهتني أثناء العمل عقبات أعانني الله عزَّ وجلّ على تخطِّي أكثرها.

فأولها: ما واجهته من كثرة التصحيفات والتحريفات في النصوص التي استلزم تصويبها الجهد الكبير.

وثانيها: بُعدي عن المشرف على الرسالة ـ حفظه الله ـ نتيجة تواجدي بالمنطقة الشرقية وتواجده بالرياض.

وثالثها: عدم توفُّر المكتبات العامّة الحاوية للكتب والمراجع المتعلِّقة بهذا البحث في منطقتنا، مما استدعى البحث عنها وطلبها من مختلف المناطق.

منهجي في التحقيق والتعليق:

أولاً ـ اختيار النسخة الأصلية:

تمَّ اختياري لنسخة المكتبة المحمودية (مح) وجعلتها أصلاً للكتاب، وقابلتها بنسخة المكتبة السعيدية ورمزت لها بـ (حس)، وبنسخة مكتبة الرياض السعودية ورمزت لها بـ (سد)، وبنسخة دار السلام بالهند ورمزت لها بـ (عم).

ثانياً ـ كتابة النص:

قمت بكتابة النص بحيث يكون أقرب ما يكون إلى الصورة التي وضعه عليها مؤلفه متبعاً الخطوات التالية:

١ ـ نسخت النص كاملاً من (مح) التي اتخذتها أصلاً، بحيث يكون موافقاً لقواعد الإملاء في العصر الحديث، مع مراعاة علامات الترقيم التي تساعد على فهم النص قدر الاستطاعة.

٢ ـ قابلت الأصل ببقية النسخ، وأثبتُّ الفروق بالحاشية.

٣ ـ إذا وجدت الصواب في نسخة أخرى غير نسخة الأصل، أثبتُّ الصواب وجعلته بين معكوفتين، وأشرت إلى ما في الأصل في الحاشية، مع بيان وجه التصويب.

٤ ـ إذا وقع خطأ في كل النسخ التي بين يدي، وكان لا يحتمل وجهاً من الصواب، صوَّبته في الأصل وجعلته بين معكوفتين، وأشرت في الحاشية إلى اتفاق النسخ على هذا الخطأ ذاكراً مصدر ـ أو مصادر ـ التصويب.

٥ ـ أهملت التنبيه على الاختلاف في صيغة الصلاة على النبـي ﷺ، وكذا الاختلاف في إثبات الترضِّي على الصحابة رضي الله عنهم، واخترت إثبات جملة: ﷺ، وجملة: رضي الله عنه.

٦ ـ جعلت للأحاديث والآثار أرقاماً متسلسلة مع بقية الكتاب.

٧ ـ أشرت إلى نهاية كل ورقة من نسخة (مح) التي اعتمدتها أصلاً في الهامش مع بيان كون ذلك الوجه الأول أو الثاني منها، ورمزت للورقة بـ (ق)، وللوجه الأول منها بـ (أ)، وللثاني بـ (ب).

٨ ـ عزوت الآيات إلى مواضعها من سور القرآن الكريم.

ثالثاً ـ تخريج الحديث:

تحت هذا العنوان أقوم بتخريج الحديث، أو الأثر حسب الخطوات التالية:

١ ـ أذكر أولاً موضعه في أصله الذي أُخذ منه ـ إن وُجد ـ أو في مصنف عزا الحديث لصاحب المصنف ، ثم ساق إسناده ومتنه كاملاً كـ «بغية الباحث في زوائد مسند الحارث».

٢ ـ بعد ذلك أذكر من أخرجه من طريق صاحب المسند الذي عزا الحافظ الحديث إليه، كأبـي نعيم في «معرفة الصحابة»، أو ابن عساكر في «تاريخ دمشق»، أو غيرهم.

٣ ـ ثم أذكر متابعات الحديث، فأبدأ بمن تابع صاحب المسند على روايته عن شيخه، ثم من تابع شيخ صاحب المسند، وهكذا إلى أن أذكر من رواه من طريق صحابـي الحديث.

٤ ـ إن كان المصدر المخرج منه مطبوعاً فأُحيل إلى رقم الجزء والصفحة ـ إن كان متعدِّد الأجزاء ـ وأكتفي في بعض المصادر بذكر رقم الحديث كصحيح مسلم، وسنن ابن ماجه. وإذا كان المصدر المخرج منه مخطوطاً فأُحيل إلى رقم الجزء ـ إن كان متعدِّد الأجزاء ـ ورقم الورقة ووجهها إن تيسَّر لي الوقوف على ذلك المصدر المخطوط، وإلا أحلت إلى المرجع الذي نقلت منه.

٥ ـ أتوسَّع في ذكر الشواهد، خاصة إذا كان إسناد حديث الباب ضعيفاً أو حسناً. وقد أسلك سبيل الاختصار، وذلك كأن يكون من شواهده في الصحيحين.

٦ ـ أنقل في تخريج الحديث كلام العلماء على الحديث كالترمذي، والبزار، والحاكم، والبيهقي.. وغيرهم، وأتعقَّب ما ترجَّح لي خلافه.

٧ ـ أختم تخريج الحديث في الغالب بذكر خلاصة الحكم عليه إلا أن يكون الحديث صحيحاً بإسناد صاحب المسند.

رابعاً ـ الحكم عليه:

وتحت هذا العنوان أبيِّن درجة الإسناد المدروس بناءً على مراتب رواته، وبعد النظر في اتصال السند وانقطاعه، سواء كان ذلك ظاهراً، أو خفياً. ثم أنقل كلام العلماء على سند حديث الباب، وخاصة البوصيري في كتابه «إتحاف الخيرة المهرة بزوائد المسانيد العشرة».

وفي الختام أتوجَّه بخالص الشكر والامتنان، وببالغ التقدير إلى فضيلة أستاذي وشيخي الدكتور أبـي عبد المجيد عبد العزيز بن حمد

المشعل، الذي تفضَّل فقبل الإشراف على هذه الرسالة، ثم على ما قدَّمه لي من رعاية علمية، وتوجيهات قيِّمة، فجزاه الله خير الجزاء.

كما أشكر كلاًّ من د. عبد الرحمن الفريوائي، ود. أنور العطّافي لقبولهما مناقشة الرسالة، وللملحوظات القيمة التي أبدياها.

وأتقدَّم بالشكر إلى كل من أسدى إليَّ نُصحاً، أو أهدى إليَّ رُشداً من أساتذتي الأفاضل، وزملائي الأعزّاء.

كما لا يفوتني أن أشكر من أعطياني المزيد من الرعاية والحنو والديَّ الفاضلين، فقد كانا خير معين لي في إتمام هذا البحث.

وأخيراً.. أشكر قسم السنّة وعلومها، وكلِّيَّة أصول الدين، وجامعة الإمام محمد بن سعود الإسلامية على عنايتهم بالعلم الشرعي وطلابه، وتيسيرهم سبل تحصيله.

أسأل الله عزَّ وجلّ أن يجزل الجميع الأجر والثواب، وأن يرزقنا العلم النافع والعمل الصالح، وصلى الله على نبينا محمد وعلى آله وصحبه أجمعين.

سمير العمراني

الرموز والاختصارات
المستخدمة في ثنايا الرسالة

اصطلحت في هذه الرسالة على اختصار أسماء بعض الكتب كما يلي:

الإتحاف : إتحاف الخيرة المهرة بزوائد المسانيد العشرة، للبوصيري؛ فإذا كان من المختصر بينت وإلا أطلقت.

إتحاف السادة : إتحاف السادة المتقين بشرح إحياء علوم الدين، للزبيدي.

الإحسان : الإحسان بترتيب صحيح ابن حبان.

الأربعون الصغرى : الأربعون الصغرى المخرجة في أحوال عباد الله تعالى وأخلاقهم، للبيهقي.

الإرشاد : الإرشاد في معرفة علماء الحديث، للخليلي.

الإرواء : إرواء الغليل في تخريج أحاديث منار السبيل، للألباني.

الاستبصار : الاستبصار في نسب الصحابة من الأنصار، لابن قدامة المقدسي.

أسماء الدارقطني : ذكر أسماء التابعين ومن بعدهم ممن صحت روايته عن الثقات، للدارقطني.

الإكمال : الإكمال في رفع الارتياب عن المؤتلف والمختلف في الأسماء والكنى والأنساب، لابن ماكولا.

بذل الماعون : بذل الماعون في فضل الطاعون، لابن حجر العسقلاني.

بغية الباحث : بغية الباحث عن زوائد مسند الحارث.

التحفة : تحفة الأحوذي بشرح جامع الترمذي.

التقريب : تقريب التهذيب، لابن حجر.

التمهيد : التمهيد لما في الموطأ من المعاني والأسانيد.

التهذيب : تهذيب التهذيب، لابن حجر.

التواضع : التواضع والخمول، لابن أبي الدنيا.

التوبيخ : التوبيخ والتنبيه، لأبي الشيخ الأصبهاني.

ثقات ابن شاهين : تاريخ أسماء الثقات ممن نقل عنهم العلم، لابن شاهين.

الجعديات : مسند ابن الجعد، لعلي بن الجعد، رواية عبد الله بن محمد البغوي.

الحبائك : الحبائك في أخبار الملائك، للسيوطي.

خطط المقريزي : المواعظ والاعتبار بذكر الخطط والآثار، للمقريزي.

الحلية : حليـة الأوليـاء وطبقـات الأصفيـاء، لأبـي نعيـم الأصبهاني.

الخلاصة : خلاصة تذهيب تهذيب الكمال، للخزرجي.

الروض البسام : الروض البسام بترتيب وتخريج فوائد تمّام.

السير : سير أعلام النبلاء، للذهبـي.

صحيح الجامع : صحيح الجامع الصغير وزيادته، للألباني.

الصغير : المعجم الصغير، للألباني.

ضعفاء البخاري : كتاب الضعفاء الصغير، للبخاري.

ضعفاء ابن الجوزي: كتاب الضعفاء والمتروكين، لابن الجوزي.

ضعفاء الدارقطني : كتاب الضعفاء والمتروكين، للدارقطني.

ضعفاء ابن شاهين : تاريخ أسماء الضعفاء والكذابين، لابن شاهين.

ضعفاء العقيلي : كتاب الضعفاء، للعقيلي.

ضعيف الجامع : ضعيف الجامع الصغير وزيادته، للألباني.

الضعيفة : سلسلة الأحاديث الضعيفة، للألباني.

العبر : العبر في خبر من غبر، للذهبـي.

العون : عون المعبود شرح سنن أبـي داود.

الفتح : فتح الباري في شرح صحيح البخاري، لابن حجر.

الفيض : فيض القدير بشرح الجامع الصغير من أحاديث البشير النذير، للمناوي.

فيما ورد عن شفيع الخلق: فيما ورد عن شفيع الخلق يوم القيامة أنه احتجم وأمر بالحجامة، للبوصيري.

القبل : كتاب القبل والمعانقة والمصافحة، لابن الأعرابـي.

الكامل : الكامل في ضعفاء الرجال، لابن عدي؛ فإن أردت الكامل في التاريخ لابن الأثير قلت: الكامل في التاريخ.

الكبير : المعجم الكبير، للطبراني.

الكشف : كشف الأستار عن زوائد البزّار على الكتب الستة.

الكنز : كنز العمّال في سنن الأقوال والأفعال، للمتقي الهندي.

اللسان : لسان الميزان لابن حجر، هذا إذا كان في التراجم؛ أما إذا كان في شرح الغريب، فهو لسان العرب، لابن منظور.

المجروحين : المجروحين من المحدثين والضعفاء والمتروكين، لابن حبان.

المجمع : مجمع الزوائد ومنبع الفوائد، للهيثمي.

المدخل : المدخل إلى السنن الكبرى، للبيهقي.

المرض : المرض والكفارات، لابن أبي الدنيا.

المشكل : مشكل الآثار، للطحاوي.

معرفة القرّاء : معرفة القرّاء الكبار على الطبقات والأعصار، للذهبي.

المعرفة لأبي نعيم : معرفة الصحابة، لأبي نعيم الأصبهاني.

المغني : المغني في الضعفاء للذهبي، هذا إن كان في التراجم؛ أما إذا كان في الفوائد، فهو المغني، لابن قدامة المقدسي.

المنحة : منحة المعبود في ترتيب مسند الطيالسي أبـي داود، للبنا.

المنهج السوي : المنهج السوي والمنهل الروي في الطب النبوي، للسيوطي.

الميزان : ميزان الاعتدال في نقد الرجال، للذهبـي.

النهاية : النهاية في غريب الحديث، لابن الأثير.

* * *

تـنـبـيـه :

إذا عزوت إلى تهذيب الكمال، فإذا وضعت حرف (خ) بعد اسم الكتاب، فالمراد المخطوط منه، وإذا أطلقت، فالعزو إلى المطبوع.

• • •

المطالب العالية

بزوائد المسانيد الثمانية

للحافظ أحمد بن علي بن حجر العسقلاني

٧٧٣ - ٨٥٢ هجرية

تحقيق

د. سمير بن سليمان بن عبد الله العمران

تنسيق

د. سعد بن ناصر بن عبد العزيز الشثري

المجلد الحادي عشر

٢١ - ٢٢

من أول كتاب الطب إلى نهاية باب النهي عن عيب الناس من كتاب الأدب

(٢٤٤٠ - ٢٧٣١)

٢٨ـ كتاب الطب

١ ـ باب الأمر بالتداوي

٢٤٤٠ ـ قال عبد بن حميد: حدثنا محمد بن عبيد، حدثنا طلحة، عن عطاء، عن ابن عباس رضي الله عنهما قال: قال رسول الله ﷺ: «أيها الناس تداووا، فإن الله تعالى لم يخلق داءً إلاَّ وقد خلق له شفاء إلاَّ السام»، والسام: الموت.

قلت: طلحة هو ابن عمرو: ضعيف، وقد خالف في سنده ومتنه، أخرجه البخاري من رواية [عمر بن سعيد بن أبي حسين][(١)]، عن عطاء، قال: عن أبي هريرة رضي الله عنه ولفظة المتن: «ما أنزل الله تعالى داءً إلاَّ أنزل له شفاء»[(٢)]، ولم يذكر أوله ولا آخره[(٣)].

.....

(١) تصحفت في جميع النسخ إلى (عمرو بن شعيب بن أبي حسين) وما أثبته من صحيح البخاري.

(٢) قال الحافظ ابن حجر في كتاب «النكت على ابن الصلاح» (٢/ ٦٧٥): وأما إذا انفرد المستور، أو الموصوف بسوء حفظه، أو المُضَعّف في بعض مشايخه دون بعض، بشيء لا متابع له ولا شاهد، فهذا أحد قسمي المنكر وهو الذي يوجد في إطلاق كثير من أهل الحديث. وإن خولف في ذلك فهو القسم الثاني ـ أي من أقسام المنكر ـ وهو المعتمد على رأي الأكثرين.
قلت: وطلحة من الموصوفين بالضعف، بل هو متروك كما يأتي في ترجمته، وخالف أحد الحفاظ وهو عمر بن سعيد بن أبي الحسين.

(٣) انظر: صحيح البخاري (١٠/ ١٣٤).

٢٤٤٠ ـ الحكم عليه:

حديث الباب إسناده ضعيف جداً فيه طلحة بن عمرو الحضرمي وهو متروك.

. . . . . .

وذكره البوصيري في الإتحاف (ج ٢ / ق ٣٠٧ ب) وقال: ضعيف لضعف طلحة بن عمرو بن عثمان الحضرمي.

تخـريـجـه:

هو في المنتخب من مسند عبد بن حميد (ح ٦٢٥) بنفس الإسناد والمتن.

وأخرجه الطحاوي في شرح المعاني (٤/٣٢٣)، والطبراني في الكبير (١١/١٥٣)، وأبو نعيم في أخبار أصفهان (٢/١٢٢) كلهم من طريق طلحة بن عمرو، به بلفظه.

وطلحة لم ينفرد إذ تابعه: عبّاد بن منصور، عن عكرمة، عن ابن عباس، به بنحوه ولم يذكر آخره.

أخرجه أبو نعيم في الطب (ق ٨).

وفيه عنعنة عبّاد بن منصور وهو مدلّس ذكره الحافظ ابن حجر ضمن أصحاب المرتبة الرابعة من مراتب المدلسين، الذين لا يقبل حديثهم إلاَّ إذا صرحوا بالسماع. طبقات المدلسين (ص ٧٧)، فالإسناد ضعيف.

وللحديث شواهد كثيرة عن أبـي هريرة، وأسامة بن شريك، وابن مسعود، وجابر، وأنس، وأبـي الدرداء، وصفوان بن عسّال، ورجل من الأنصار رضي الله عنهم.

أما حديث أبـي هريرة رضي الله عنه فله ثلاث طرق:

الأولى: عن عطاء، عنه، عن النبـي ﷺ قال: ما أنزل الله داءً إلاَّ أنزل له شفاء.

أخرجه البخاري (١٠/١٣٤ الفتح)، والنسائي في الكبرى (٤/٣٦٩)، وابن ماجة (ح ٣٤٣٩)، وابن أبـي شيبة (٧/٣٥٩)، وأبو نعيم في الطب (ق ٦ ب)، والبيهقي في الكبرى (٩/٣٤٣)، والبغوي في شرح السنة (١٢/١٣٨).

الثانية: عن أبـي سلمة، عنه قال: قال رسول الله ﷺ: إن الذي أنزل الداء أنزل الدواء.

. . . . . .

أخرجه أبو نعيم في الطب (ق ٩ أ)، والحاكم (٤/ ١٩٩).

وقال الحاكم: هذا حديث صحيح على شرط مسلم ولم يخرجاه، ووافقه الذهبي.

ورجال الحاكم ثقات إلاَّ محمد بن عمرو وهو ابن علقمة، قال في التقريب (ص ٤٩٩): صدوق له أوهام فالإسناد حسن ــ إن شاء الله ــ .

الثالثة: عن أبي صالح، عنه قال: قال رسول الله ﷺ: ما أنزل الله داء إلاَّ وقد جعل له في الأرض دواء علمه من علمه وجهله من جهله.

أخرجه الخطيب في تاريخ بغداد (٣/ ٤٣٧).

وفي سنده أبو صالح وهو مولى أم هاني، قال في التقريب (ص ١٢٠): ضعيف يُرْسِلْ.

وأما حديث أسامة بن شريك قال: قالت الأعراب يا رسول الله! أنتداوى؟ قال: نعم، يا عباد الله تداووا، فإن الله لم يضع داءً إلاَّ وضع له شفاء أو دواء إلاَّ داء واحداً، فقالوا: يا رسول الله! وما هو؟ قال: الهرم.

فأخرجه أبو داود (١٠/ ٣٣٤ العون)، والترمذي (٦/ ١٩٠ التحفة)، والنسائي في الكبرى (٤/ ٣٦٨)، وابن ماجه (ح ٣٤٣٦)، وأحمد (٤/ ٢٧٨)، والطيالسي (ص ١٧١)، وابن أبي شيبة (٣/ ٣٦١)، والبخاري في الأدب المفرد (ح ٢٩١)، والطحاوي في شرح المعاني (٤/ ٣٢٣)، والبغوي في الجعديات (ح ٢٦٨٠)، والحميدي (٢/ ٣٦٣)، وهنّاد في الزهد (٢/ ٥٩٥)، وابن حبان: كما في الإحسان (٧/ ٦٢٢)، وابن قانع في معجم الصحابة (ج ١ ق ٢ ب)، والطبراني في الكبير (١/ ١٤٤)، وتمّام في فوائده: كما في الروض البسام (٣/ ٢٣٥)، والحاكم (٤/ ١٩٨، ٣٩٩)، والخطيب في تاريخ بغداد (٩/ ١٩٧)، وأبو نعيم في الطب (ق ٧ ب). كلهم من طريق زياد بن علاقَة، عن أسامة، به.

وقال الترمذي: هذا حديث حسن صحيح.

. . . . . .

وقال الحاكم: هذا حديث أسانيده صحيحة كلها على شرط الشيخين ولم يخرجاه، ووافقه الذهبي وهو كما قالا.

وقال الحاكم: والعلة عندهم أن أسامة بن شريك ليس له راو غير زياد بن علاقة، وقد أثبت أن هذا ليس بعلة.

وأما حديث أبي سعيد الخدري رضي الله عنه قال: إن النبي ﷺ قال: إن الله لم ينزل داء، أو لم يخلق داء، إلاَّ وأنزل أو خلق له دواء، علمه من علمه وجهله من جهله إلاَّ السام، قالوا: يا رسول الله! وما السام؟ قال: الموت.

فأخرجه ابن أبي شيبة (٧/ ٣٦٠)، والبزار: كما في الكشف (٣/ ٣٨٦)، والعقيلي في الضعفاء (٢/ ١٩١)، والطبراني في الأوسط: كما في مجمع البحرين (ق ٢٢٠ ب)، وأبو نعيم في الطب (ق ٧ أ)، والحاكم (٤/ ٤٠١) كلهم من طريق شبيب بن شيبة قال: سمعت عطاء بن أبي رباح يحدث عن أبي سعيد الخدري، به.

وسكت عليه الحاكم.

وشبيب بن شيبة، قال في التقريب (ص ٢٦٣): صدوق يهم، وبقية رجال البزار ثقات، فالإسناد ضعيف، إذ يظهر أنه وَهَمَ في سنده ومتنه فرواه عن عطاء، عن أبي سعيد، وهو عن عطاء، عن أبي هريرة. وزاد في آخره ما ليس في حديث عطاء، عن أبي هريرة.

وأما حديث ابن مسعود رضي الله عنه فله عنه طريقان:

الأولى: عن أبي عبد الرحمن السلمي، عنه، عن النبي ﷺ قال: ما أنزل الله داء إلاَّ أنزل له دواء عَلِمه من علمه وجَهِلَه من جهله.

أخرجه ابن ماجة (ح ٣٤٣٨)، وأحمد (١/ ٣٧٧، ٤١٣، ٤٥٣)، وابن أبي شيبة (٧/ ٣٦١)، والحميدي (١/ ٥٠)، وابن حبان كما الإحسان (٧/ ٦٢١)، والبيهقي في الكبرى (٩/ ٣٤٣)، وأبو نعيم في الطب(ق ٥ أ)، والحاكم (٤/ ١٩٦، ٣٩٩)، والبغوي في الجعديات (ح ٢١٦٤).

. . . . . .

وإسناد ابن أبـي شيبة صحيح.

الثانية: عن طارق بن شهاب، عنه، عن النبـي ﷺ قال: ما أنزل الله من داء إلاَّ وقد أنزل له شفاء، وفي ألبان البقر شفاء من كل داء.

أخرجه النسائي في الكبرى (٤/ ٣٧١)، والبزار: كما في الكشف (٣/ ٣٨٦)، والطحاوي في شرح المعاني (٤/ ٣٢٦)، وأبو نعيم في الطب (ق ٧ أ)، والبيهقي في الكبرى (٩/ ٣٤٥)، والحاكم (٤/ ١٩٦، ٤٠٣) ولم يذكر النسائي إلاَّ شطره الثاني.

وقال الحاكم: هذا حديث صحيح على شرط مسلم ولم يخرجاه، ووافقه الذهبـي وهو كما قالا.

وأخرجه أحمد (٤/ ٣١٥)، والنسائي في الكبرى (٤/ ٣٧٠) إلاَّ أنهما جعلاه من حديث طارق بن شهاب يرفعه وهو مرسل.

وأما حديث جابر رضي الله عنه عن النبـي ﷺ: لكل داء دواء فإن أصاب الدواء الداء برأ بإذن الله عزَّ وجلّ.

فأخرجه مسلم (ح ٢٢٠٤)، وأحمد (٣/ ٣٣٥)، والنسائي في الكبرى (٤/ ٣٦٩)، والطحاوي في شرح المعاني (٤/ ٣٢٣)، وأبو نعيم في الطب (ق ٩ ب)، والخطيب في تاريخ بغداد (١٤/ ٣٤٨)، والحاكم (٤/ ٢٠٠، ٤٠١).

وقال الحاكم: هذا حديث صحيح على شرط مسلم ولم يخرجاه، وتعقبه الذهبـي بقوله: قد أخرجه مسلم.

وأما حديث أنس رضي الله عنه عن النبـي ﷺ: إن الله عزَّ وجلّ حيث خلق الداء خلق الدواء، فتداووا.

فأخرجه ابن أبـي شيبة (٧/ ٣٥٩)، وأحمد (٣/ ١٥٦)، وأبو نعيم في الطب (ق ٨ ب)، ورجال أحمد ثقات رجال مسلم غير عمران وهو ابن قدامة العمي، قال أبو حاتم: كما في الجرح والتعديل (٦/ ٣٠٣) ما بحديثه بأس، قليل الحديث. اهـ. فالإسناد حسن.

. . . . . .

وأما حديث أبـي الدرداء رضي الله عنه عن النبـي ﷺ: إن الله تعالى أنزل الداء والدواء، وجعل لكل داء دواء فتداووا ولا تتداووا بحرام.

فأخرجه أبو داود (١٠/ ٣٥١ العون)، وأبو نعيم في الطب (ق ٩ ب)، ومدار إسناديهما على ثعلبة بن مسلم الخثعمي، قال في التقريب (ص ١٣٤) مستور، فالإسناد ضعيف.

وأما حديث صفوان بن عسّال رضي الله عنه بنحو حديث أسامة بن شريك.

فأخرجه الطبراني في الكبير (٨/ ٨٢)، والحاكم (٤/ ١٩٧).

وقال الحاكم: هذا حديث صحيح الإسناد ولم يخرجاه، ووافقه وهو الذهبـي كما قالا.

وأما حديث الرجل من الأنصار مرفوعاً بنحو حديث أبـي الدرداء.

فأخرجه أحمد (٥/ ٣٧١)، وابن أبـي شيبة (٧/ ٣٥٩) وإسناده صحيح.

ومما تقدم يتبين أن الحديث أصله في الصحيحن وغيرهما إلاَّ أن حديث ابن عباس باقٍ على ضعّفه الشديد، أما قوله «إلاَّ السام»، فلم يوافق عطاء فيها إلاَّ شبيب بن شيبة في حديث أبـي سعيد وسنده ضعيف.

٢ ـ باب القسط

٢٤٤١ ـ قال أبو بكر: حدثنا أبو معاوية، عن الأعمش، عن أبـي سفيان، عن جابر رضي الله عنه قال: دخل النبـي ﷺ على أمّ سلمة رضي الله عنها وعندها صَبيٌّ يَنْبعِثُ [منخراه][(١)] دما، فقال النبـي ﷺ ما هذا؟ قالوا: به العُذْرة، فقال النبـي ﷺ: علام تُعَذِّبْن أولادكن، إنما يكفي إحداكُنَّ أن تأخذ[(٢)] قسطاً هندياً[(٣)]، فتحكه[(٤)] بماء سبع مرات ثم تُوجِره[(٥)] إياه. قال: ففعلوا فبرأ.

* إسناده حسن.

.....

(١) قوله «منخراه» كتبت في الأصل و (سد) و (عم) «منخريه»، والمثبت من (حس) وهو الصحيح لأنه فاعل.

(٢) قوله «تأخذ» تصحفت في (عم) و (حس) إلى «يأخذ».

(٣) تصحفت في (سد) إلى «هارباً».

(٤) تصحفت في (عم) إلى «فيحكه».

(٥) قوله «توجره» مكانها بياض في (عم).

٢٤٤١ ـ الحكم عليه:

هذا إسناد حسن من أجل أبـي سفيان فهو صدوق. وحسّنه الحافظ هنا في المطالب.

. . . . . .

وذكره البوصيري في الإتحاف (ج ٢ / ق ٢١٤ ب) وقال: «رواه ابن أبي شيبة بإسناد حسن».

تخريجه:

الحديث في المصنف لابن أبي شيبة (٧/ ٣٦٧) بنفس الإسناد والمتن.

وأخرجه أحمد (٣/ ٣١٥)، والبزار: كما في الكشف (٣/ ٣٨٩) كلاهما من طريق أبي معاوية، به.

وبإخراج الإمام أحمد له لا يكون من الزوائد.

وتابع أبا معاوية خمسة وهم:

الأول: يعلى بن عبيد، عن الأعمش، به.

أخرجه أبو يعلى (٤/ ١٨٩)، والحاكم (٤/ ٢٠٥، ٤٠٦)، وأبو نعيم في الطب (ق ٥٩ ب).

وقال الحاكم: هذا حديث صحيح على شرط مسلم ولم يخرجاه ووافقه الذهبي.

الثاني: محمد بن عبيد، عن الأعمش، به.

أخرجه أبو يعلى (٤/ ١٨٩)، والحاكم (٤/ ٢٠٥، ٤٠٦).

الثالث: جرير، عن الأعمش، به.

أخرجه أبو يعلى (٤/ ١٠).

الرابع: عيسى بن يونس، عن الأعمش.

أخرجه الحاكم (٤/ ٢٠٥، ٤٠٦)، وأبو نعيم في الطب (ق ٤٩ ب).

الخامس: ابن أبي عتبة، عن الأعمش، به.

أخرجه أحمد (٣/ ٣١٥).

ومداره هذه الأسانيد على أبي سفيان وهو صدوق.

وذكر أحمد في رواية ابن أبي عتبة، والحاكم، وأبو يعلى، وأبو نعيم في جميع

. . . . . .

رواياتهم: عائشة بدلاً من أم سلمة.

وقال البزار بعد رواية الحديث: لا نعلمه يروى عن جابر إلاَّ بهذا الإسناد.

قلت: بل روى عنه بغير هذا الإسناد، من طرق مختلفة عن أبي الزبير، عن جابر، به بنحوه.

أخرجه النسائي في الكبرى (٤/ ٣٧٤)، وتمام في فوائده: كما في الروض البسام (٣/ ٢٤٦)، والحاكم في المستدرك (٤/ ٤٠٦)، وأبو نعيم في الطب (ق ٥٩ ب).

وفيه عنعنة أبي الزبير وهو مدلس كما سيأتي في ترجمته في الحديث رقم (٨٧) فالإسناد ضعيف.

وللحديث شواهد عن أم قيس بنت محصن، وعائشة، وأنس رضي الله عنهم.

أما حديث أم قيس بنت محصن قالت: إنها أتت رسول الله ﷺ بابن لها وقد علّقت عليه من العذرة، فقال: اتقوا الله، علام تدعْرن أولادكن بهذه الأعلاق؟ عليكم بهذا العود الهندي فأن فيه سبعة أشفية.

فأخرجه البخاري (١٠/ ١٧١ الفتح)، ومسلم (ح ٢٢١٤)، وأبو داود (١٠/ ٣٥٩ العون)، وابن ماجة (ح ٣٤٦٢)، والنسائي في الكبرى (٤/ ٣٧٤)، وابن أبي شيبة (٧/ ٣٦٦)، وأحمد (٦/ ٣٥٥)، ومعمر في كتاب الجامع (ح ٢٠١٦٨، والطحاوي في المشكل (٢/ ٣٨٣)، وفي شرح المعاني (٤/ ٣٢٤)، والحميدي (١/ ١٦٥)، وابن أبي الدنيا في العيال (ح ٦٥٥)، وابن حبان: كما في الإحسان (٧/ ٦٢٣)، وأبو نعيم في الطب (ق ٦٠ أ)، والبيهقي في الكبرى (٧/ ٤٦٥، ٩/ ٣٤٦)، والبغوي في شرح السنة (١٢/ ١٥٤) كلهم من طريق عبيد الله بن عبد الله بن عتبة، عن أم قيس، به.

وأما حديث عائشة قالت: إن امرأة دخلت على رسول الله ﷺ ومعها صبي يسيل منخراه دماً، فقال رسول الله ﷺ: علام تدغرن أولادكم؟ ألا أخذت قسطاً

. . . . . .

بحرياً، ثم أسعطته إياه فإن فيه شفاء من سبعة أدوية إحداهم ذات الجنب.

فأخرجه البزار: كما في الكشف (٣/ ٣٩٠)، وأبو نعيم في الطب (ق ٤٥ ب، ٦٠ أ) كلاهما من طريق عروة بن الزبير، عن عائشة، به.

وقال البزار: لا نعلم رواه إلاَّ المسعودي.

قلت: المسعودي قال في التقريب (ص ٣٤٤): صدوق اختلط قبل موته، وضابطه: أن من سمع منه ببغداد فبعد الاختلاط. اهـ. والراوي عنه عبد الله بن جابر بن عمر وهو بصري: كما في التقريب (ص ٣٠٢)، فالأرجح أنه قبل الاختلاط. وبقية رجاله ثقات فالإسناد حسن ــ إن شاء الله ــ .

وأما حديث أنس رضي الله عنه مرفوعاً: إن أمثل ما تداويتم به الحجامة والقسط البحري لصبيانكم من العذرة ولا تعذبوهم بالغمز.

فأخرجه البخاري (١٠/ ١٥٠ الفتح)، والبزار وابن السني كلاهما: كما في المنهج السوي (ص ٣١٠)، وابن أبـي شيبة (٧/ ٣٦٨، ٤٤٠)، وأبو نعيم في الطب (ق ٦٠ أ)، والبيهقي في الكبرى (٩/ ٣٣٩).

٣ ـ باب الملح

(١٠٢) تقدَّمَ في آداب الأكل[١].

٤ ـ باب النهي عن الجلوس في الشمس

٢٤٤٢ ـ قال الحارث: حدثنا عبد الرحيم بن واقد، حدثنا حماد بن عمرو، عن السري بن خالد بن شداد، عن جعفر بن محمد، عن أبيه، عن جده، عن [علي رضي الله عنه][٢] قال: قال لي رسول الله ﷺ: يا علي لا تستقبل الشمس، فإن استقبالها داء، واستدبارها دواء.

.....

(١) هو في كتاب الأطعمة والأشربة حديث رقم (٢٣٩٠).

(٢) قوله: «عن علي» سقطت من الأصل و (سد)، وأثبته من (عم) وبغية الباحث.

٢٤٤٢ ـ الحكم عليه:

هذا إسناد موضوع مسلسل بمن وُصف بالوضع، والضعف، والجهل.

١ ـ حماد بن عمرو النصيبي وضّاع.

٢ ـ عبد الرحيم بن واقد ضعيف.

٣ ـ السري بن خالد مجهول.

وذكره البوصيري (ج ٣/ ق ٤٩ أ مختصر) وقال: هذا إسناد مسلسل بالضعفاء

. . . . . .

السري بن خالد، وحماد، وعبد الرحيم ضعفاء.

وحكم عليه بالوضع البيهقي في دلائل النبوّة (٧/ ٢٢٩)، والسيوطي في اللآلىء (٢/ ٣٧٥).

تخـريـجـه:

الحديث في بغية الباحث (ح ٤٥٨) بنفس الإسناد، ومتنه جزء من حديث طويل فيه جملة وصايا من الرسول ﷺ لعلي رضي الله عنه.

وأخرجه البيهقي في دلائل النبوة (٧/ ٢٢٩) من طريق حماد بن عمرو النصيبـي، به بنحوه مختصراً وقال: فذكر حديثاً طويلاً في الرغائب، وهو حديث موضوع، وقد شرطت في أول الكتاب ألا أخرج في هذا الكتاب حديثاً أعلمه موضوعاً.

وأورده السيوطي في اللآلىء (٢/ ٣٧٥)، وذكر سند حديث الحارث ومتنه كاملاً.

وذكره الهندي في الكنز (ح ٢٦٩٩٣) وعزاه للحارث وقال: وفيه حماد بن عمرو النصيبـي كان يضع الحديث.

ويشهد لمعناه أحاديث عن ابن عباس، وابن عمر موقوفاً، وعائشة رضي الله عنهم:

أما حديث ابن عباس قال: قال رسول الله ﷺ: إياكم والجلوس في الشمس، فإنها تبلي الثوب، وتنتن الريح، وتظهر الداء الدفين.

فأخرجه الحاكم (٤/ ٤١١) وسكت عليه، وتعقبه الذهبـي فقال: ذا من وضع الطحان.

قلت: الطحان، هو محمد بن زياد اليشكري، قال في التقريب (ص ٤٧٩): كذَّبوه. فالإسناد تالف.

وأما حديث ابن عمر موقوفاً بنحو حديث ابن عباس:

. . . . . .

فأخرجه أبو نعيم في الطب (ق ٣٠ ب).

وفي إسناده عثمان بن الضحاك، قال في التقريب (ص ٣٨٤): ضعيف.

وأما حديث عائشة رضي الله عنها قالت: أسخنت ماء في الشمس فأتيت به النبي ﷺ، فقال: لا تفعلي يا عائشة! فإنه يورث البرص.

فأخرجه أبو نعيم في الطب (ق ١٢٤ أ).

وفي إسناده خالد بن إسماعيل، قال في لسان الميزان (٢/٤٧٦): متَّهم بالكذب. فالإسناد تالف.

وقال النووي في المجموع (١/١٣٥): اتفق الحفاظ على ضعف الحديث، ومنهم من قال: موضوع.

٥ ـ باب الماء البارد للحمى

٢٤٤٣ ـ قال الحارث: حَدَّثنا أحمد بن إسحاق، حدثنا جرير بن الهيثم، حدثني يحيى بن عمرو الناجي، عن علقمة بن عبد الله المُزَني[١]، عن النبي ﷺ قال[٢]: أيما أحدٍ منكم أخذه[٣] الوِرْدُ فلْيصُبَّ عليه جَرَّة ماء بارد، قال الحضرمي: الوِرْدُ: الحُمَّى.

.....

(١) في (عم) و (سد): «علقمة بن عبد الله المزني رضي الله عنه»، وهي إشارة إلى أنه صحابي وليس بصحيح، إذ أن علقمة من التابعين كما سيأتي في ترجمته.

(٢) قوله «قال»، سقطت من (سد) و (عم).

(٣) قوله «أخذه»، سقطت من (عم).

٢٤٤٣ ـ الحكم عليه:

هذا إسناد ضعيف فيه علتان:

الأولى: جرير بن الهيثم لم أجد له ترجمة.

الثانية: يحيى بن عمرو الناجي لم أجد له ترجمة.

وهو مرسل، لأن علقمة تابعي كما تقدم في ترجمته.

وذكره البوصيري في الإتحاف (ج ٢/ ق ٥٨ ب مختصر) وقال: رواه الحارث بن أبي أسامة مرسلاً.

. . . . . .

تخـريـجـه:

الحديث في بغية الباحث (ح ٥٢٥) بنفس الإسناد والمتن.

وذكره السيوطي في المنهج السوي (ص ٣٦٠)، وعزاه للحارث.

ويشهد لمعناه أحاديث يأتي ذكرها في الحديث الآتي.

٢٤٤٤ ـ وقال أبو يعلى: حدثنا هارون الحمّال، حدثنا روح، حدثنا حمَّاد، عن حميد، عن أنس رضي الله عنه قال: إن رسول الله ﷺ قال: إذا حُمَّ[١] أحدكم فَلْيَشُنَّ[٢] عليه الماء البارد ثلاث ليالٍ من السحر.

.....

(١) أي أصابته الحمّى.

(٢) الشَّن: الصب المُنْقَطع، والمعنى هنا: فليُرش عليه الماء رشّاً متفرقاً.

انظر: النهاية في غريب الحديث (٢/ ٥٠٧).

٢٤٤٤ ـ الحكم عليه:

هذا إسناد صحيح.

وذكره البوصيري في الإتحاف (ج ٣/ ق ٢٠٣ ب) وقال: رواه الحاكم، وقال: صحيح على شرط مسلم ولم يخرجاه، وإنما اتفقا على الأسانيد في أن الحمى من فيح جهنم فأطفئوها بالماء. اهـ.

وذكره العراقي في طرح التثريب شرح التقريب (٨/ ١٨٨) وقال: سنده جيد.

وذكره الحافظ ابن حجر في فتح الباري (١٠/ ١٧٧) وقال: سنده قوي.

وذكره السيوطي في الجامع الصغير (١/ ٢٣٢ الفيض) وصححه، وتبعه الألباني فذكره في صحيح الجامع (ح ٤٩٧)، وكذا في السلسلة الصحيحة (٣/ ٢٩٤).

تخريجه:

هو في مسند أبي يعلى (٦/ ٤٢٥) بنفس الإسناد والمتن.

وأخرجه النسائي في الكبرى (٤/ ٣٧٩)، والحربي في غريب الحديث (٢/ ٨٦٨)، والطحاوي في المشكل (٢/ ٣٤٦)، والحاكم في المستدرك (٤/ ٢٠٠، ٤٠٣)، وأبو نعيم في الطب (ق ١٠٣ أ)، والضياء في الأحاديث المختارة (ق ١٠٦ أ) ـ كما في الصحيحة (٣/ ٢٩٤) ـ كلهم من طريق حمّاد بن سلمة، به نحوه.

وقال الحاكم: هذا حديث صحيح على شرط مسلم ولم يخرجاه، ووافقه الذهبي.

. . . . . .

وأخرجه الطبراني في الأوسط: كما في مجمع البحرين (ق ٢٢١ ب) من طريق حمّاد، عن ثابت، عن أنس، به وقال: لم يروه عن حمّاد، عن ثابت، عن أنس إلا ابن عائشة، ورواه أصحاب حمّاد، عن حميد، عن الحسن. وقال ابن أبـي حاتم في العلل (٢/ ٣٣٧): سألت أبـي وأبا زرعة عن حديث رواه روح بن عبادة، وابن عائشة، عن حماد.. فذكره. قال: قال أبـي: رواه موسى بن إسماعيل وغيره، عن حمّاد بن سلمة، عن الحسن، عن النبـي ﷺ وهو أشبه. وقال أبو زرعة: هذا خطأ، إنما هو حميد، عن الحسن، عن النبـي ﷺ وهو الصحيح.

قال الألباني حفظه الله في السلسلة الصحيحة (٣/ ٢٩٤): والذي أراه أن كلاً من المسند والمرسل صحيح، فإنه لا مانع أن يكون حميد تلقّاه من الوجهين، فحدَّث به تارة هكذا، وتارة هكذا، ثم تلقّاه حمّاد بن سلمة كذلك وحدّث به كذلك، والله أعلم. اهـ.

وذكر الحديث السيوطي في المنهج السوي (ص ٣٥٩) وعزاه لابن السني، وذكره التيفاشي في الشفا في الطب (ص ٧٣).

ويشهد لأمره ﷺ بصب الماء على المحموم دون تحديدها بعدد ووقت معين أحاديث كثيرة عن ابن عمر، وعائشة، ورافع بن خديج، وابن عباس، وأسماء بنت أبـي بكر، وسمرة بنت حندب، وأبـي هريرة رضي الله عنهم.

أما حديث ابن عمر مرفوعاً: الحمى من فيح جهنم، فأطفئوها بالماء.

فأخرجه البخاري (١٠/ ١٧٤ الفتح)، ومسلم (ح ٢٢٠٩)، والنسائي في الكبرى (٤/ ٣٧٩)، وابن ماجه (ح ٣٤٧٢)، وأحمد (٢/ ٢١)، وابن أبـي شيبة (٧/ ٤٣٩)، وابن عدي في الكامل (٥/ ٢٠)، والطحاوي في مشكل الآثار (٢/ ٣٤٥)، وابن حبان كما في الإحسان (٧/ ٦٢٣)، والبيهقي في الكبرى (١/ ٢٢٥)، وأبو نعيم في الحلية (٧/ ١٦١)، ومالك في الموطأ (٢/ ٩٤٥)، وأبو نُعيم في تاريخ أصفهان (١/ ٣٢٣)، والطيالسي (١/ ٣٤٣ المنحة)، وتمام في فوائده ـ كما في الروض البسام

. . . . . .

(٣/ ٢٤١) ـ ، وابن أبـي الدنيا في المرض (ق ١١ ب)؛ كلهم من طريق نافع، عن ابن عمر، به.

وأما حديث عائشة مرفوعاً: الحمى من فيح جهنم، فأبردوها بالماء.

فأخرجه البخاري (١٠/ ١٧٤ الفتح)، ومسلم (ح ٢٢١٠)، والنسائي في الكبرى (٤/ ٣٧٩)، والترمذي (٦/ ٢٤٥ التحفة)، وابن ماجه (ح ٣٤٧)، وأحمد (٦/ ٥٠، ٩٠)، وابن أبـي شيبة (٧/ ٤٣٨)، والبغوي في شرح السنّة (١٢/ ١٥٣)، والطحاوي في مشكل الآثار (٢/ ٣٤٤)، والخطيب في تاريخ بغداد (٦/ ٨١)، وأبو يعلى (٨/ ٩٧)، وأبو نعيم في الطب (ق ١٠٢ ب)، وفي الحلية (٢/ ١٨٢)، وفي تاريخ أصبهان (١/ ٨٢)، وابن أبـي الدنيا في المرض (ق ١١ ب)، والخطيب في الموضح (٢/ ١٣٣، ٢٣٦)، وإسحـاق فـي مسنـده (٢/ ٣٥١)، والطبـرانـي فـي الأوسـط (٣/ ٢٣٦).

وأما حديث رافع بن خديج مرفوعاً: الحمى من فوح جهنم، فأبردوها بالماء.

فأخرجه البخاري (١٠/ ١٧٤ الفتح)، ومسلم (ح ٢٢١٢)، والنسائي في الكبرى (٤/ ٣٧٨)، والترمذي (٦/ ٢٤١ التحفة) وسكت، وابن ماجه (٢/ ١١٥٠ : ٣٤٧٣)، وأحمد (٣/ ٤٦٤)، وابن أبـي شيبة (٧/ ٤٣٩)، والدارمي (٢/ ٢٢٤)، والطبراني في الكبيـر (٤/ ٢٧٤)، والطحـاوي فـي مشكـل الآثـار (٢/ ٣٤٦)، وهنّـاد فـي الـزهـد (١/ ٢٤)، وابن أبـي الدنيا في المرض (ق ١٢ أ)، وابن السني في عمل اليوم والليلة (ح ٥٦٧) كلهم من طريق عباية بن رفاعة، عن رافع.

وأما حديث ابن عباس مرفوعاً: الحمى من فيح جهنم، فأبردوها بالماء، أو قال: بماء زمزم. شك الراوي.

فأخرجه البخاري (٦/ ٣٣٠ الفتح)، والنسائي في الكبرى (٤/ ٣٨٠)، وابن أبـي شيبـة (٧/ ٤٣٩)، وأحمـد (١/ ٢٩١)، والطبـرانـي فـي الكبيـر (١٢/ ٢٣٠)، والعقيلي في الضعفاء (٣/ ١٤٨)، وابن حبان كما في الإحسان (٧/ ٦٢٣)، وأبو نعيم

. . . . . .

في الطب (ق ١٠٣ أ)، وابن أبـي الدنيا في المرض (ق ١٢ أ).

وأما حديث أسماء بنت أبـي بكر: كان رسول الله ﷺ يأمرنا أن نبردها بالماء، يعني الحمى.

فأخرجه البخاري (١٠/ ١٧٤ الفتح)، ومسلم (ح ٢٢١١)، والنسائي في الكبرى (٤/ ٣٧٩)، والترمذي (٦/ ٢٤٦ التحفة)، وابن ماجه (ح ٣٤٧٤)، وابن أبـي شيبة (٧/ ٤٣٨)، والبغوي في شرح السنّة (١٢/ ١٥٣)، والطحاوي في مشكل الآثار (٢/ ٣٤٥)، وأبو نعيم في الطب (ق ١٠٣ ب)، ومالك في الموطأ (٢/ ٩٤٥)، وأحمد (٦/ ٣٤٦)، وابن أبـي الدنيا في المرض (ق ١٢ أ).

وأما حديث سمرة مرفوعاً: الحمى قطعة من العذاب، وذكر كلمة، معناها: فأطفئوها عنكم بالماء البارد، قال: وكان رسول الله ﷺ إذا حَمَّ دعا بقربة من ماء فأفرغها على رأسه فاغتسل.

فأخرجه البزار كما في الكشف (٣/ ٣٩٠)، والطحاوي في مشكل الآثار (٢/ ٣٤٥)، والحاكم (٤/ ٤٠٣)، وقال: هذا حديث صحيح الإسناد ولم يخرجاه بهذه الزيادة، ووافقه الذهبـي.

قلت: فيه إسماعيل بن مسلم، وهو ضعيف ــ كما في التقريب (ص ١١٠) ــ، وهو من رواية الحسن عن سمرة، وفي سماع الحسن عن سمرة خلاف ــ كما في جامع التحصيل (ص ١٦٥) ــ.

وأما حديث أبـي هريرة مرفوعاً: الحمى كير من كير جهنم فنحّوها عنكم بالماء البارد.

فأخرجه ابن ماجه (ح ٣٤٧٥)، وابن أبـي الدنيا في المرض (ق ١٢ أ)، كلاهما من طريق قتادة عن الحسن، عن أبـي هريرة. وفيه علّتان:

الأولى: عنعنة قتادة، وهو مدلِّس كما في ترجمته في الحديث رقم (١٦ أ)،

الثانية: الحسن لم يسمع من أبـي هريرة كما في جامع التحصيل (ص ١٦٤).

٦ ـ باب التلبينة[١]

٢٤٤٥ ـ قال الحارث: حَدَّثنا محمد بن جعفر، حدثنا إسماعيل بن عياش، عن عبد الله بن عبد الرحمن بن معمر، عن إسحاق ابن أبي طلحة[٢]، عن النبي ﷺ قال: في التلبينة شفاء من كل داء.

.....

(١) قال ابن حجر: التَلْبِينة: هي بفتح المثناة وسكون اللام وكسر الموحده، بعدها تحتانية ثم نون ثم هاء، وقد يقال بلا هاء.

التلبين أو التلبينة: حساء يتخذ من ماء النخالة فيه لبن، وهو اسم كالتمتين. انظر فتح الباري (١٠/١٤٦)، لسان العرب (١٢/ ٢٣٠ مادة ل ب ن)، الطب لأبي نعيم (ق ٧١ أ)، المعجم الوسيط (٢/ ٨٢٠).

(٢) كتب في (سد) و (عم) إسحاق بن أبي طلحة رضي الله عنه وفيه إشارة أن إسحاق صحابي وليس كذلك، بل هو تابعي.

٢٤٤٥ ـ الحكم عليه:

هذا إسناد ضعيف. رواه إسماعيل بن عياش، عن عبد الله بن عبد الرحمن بن معمر وهو مدني ورواية إسماعيل عن غير الشاميين ضعيفة علاوة على أنه مدلس لا يقبل حديثه إلاَّ مصرحاً بالسماع وقد عنعن، وهو مرسل.

وذكره البوصيري في الإتحاف (ج ١ / ق ٢٠٩ ب) وسكت عليه، وكذلك في (المختصر ج ٢ / ق ٦٠ ب) وسكت. وذكره السيوطي في الجامع الصغير (٤/ ٤٤٧ الفيض) وصحَّحه.

. . . . . .

وتعقبه الألباني فذكره في ضعيف الجامع (ح ٣٩٩٥) وضَعّفه.

تخـريـجـه:

الحديث في بغية الباحث (ح ٥٢٤) بنفس الإسناد والمتن إلاَّ أنه قال «في التلبين» بالتذكير.

وأخرجه أبو نعيم في الطب (ق ٧٠ ب) من طريق الحارث بن أبـي أسامة.

وذكره السيوطي في المنهج السوي (ص ٣٤٢) وعزاه للحارث عن أنس.

ولمعنى الحديث شواهد عن عائشة، وأم سلمة رضي الله عنهما.

أما حديث عائشة رضي الله عنها فله عنها أربع طرق:

الأولى: عن عروة عنها: إنها كانت تأمر بالتلبين للمريض، وللمحزون على الهالك، وكانت تقول إني سمعت رسول الله ﷺ: يقول إن التلبينة تجم فؤاد المريض، وتذهب ببعض الحزن.

أخرجه البخاري (١٠/ ١٤٦ الفتح)، ومسلم (ح ٢٢١٦)، والترمذي (٦/ ١٩٢ التحفة)، والنسائي في الكبرى (٤/ ٣٧٢)، والبيهقي في الكبرى (٦/ ٣٤٥)، وأحمد (٦/ ٨٠)، وأبو نعيم في الطب (ق ٧١ أ)، وذكره البيهقي في شعب الإيمان (٥/ ٩٤).

الثانية: عن فاطمة بنت المنذر، عن أم كلثوم بنت عمرو، عنها قالت: قال رسول الله ﷺ: عليكم بالبغيض النافع، التلبينة، والذي نفسي بيده إنها لتغسل بطن أحدكم كما يغسل أحدكم وجهه من الوسخ.

وكان إذا إشتكى أحد من أهله، لم ينزل البرمة على النار حتى يأتي على أحد طرفيه.

أخرجه النسائي في الكبرى (٤/ ٣٧٢)، وابن ماجه (ح ٣٤٤٦) وذكر أوله دون والذي نفسي إلى آخره، وابن أبـي شيبة (٧/ ٣٨٣)، والبيهقي في الكبرى (٩/ ٣٤٩)، وفـي الشعـب (٥/ ٩٤)، وأحمـد (٦/ ٧٩، ٦/ ٢٤٢)، وابـن عـدي فـي الكـامـل

. . . . . .

(١/ ٤٢٥)، وأبو نعيم في الطب (ق ٧٠ أ).

والحديث ضعيف الإسناد فيه كلثم أو أم كلثوم قال الحافظ في التقريب (ص ٧٥٢): لا يعرف حالها.

الثالثة: عن أيمن بن نابل، عن أم كلثوم، عن عائشة بنفس متن الطريق الثانية.

أخرجه النسائي في الكبرى (٤/ ٣٧٢)، وإسحاق في مسنده (٣/ ٩٥١)، وأحمد (٦/ ٢٤٢)، وابن ماجة (ح ٣٤٤٦)، وأبو نعيم في الطب (ق ٧٠ أ)، والحاكم (٤/ ٢٠٥)، والبيهقي في الكبرى (٩/ ٣٤٦).

وقال الحاكم: هذا حديث صحيح على شرط الشيخين، فقد احتج مسلم بمحمد بن السائب، واحتج البخاري بأيمن بن نابل، ثم لم يخرجاه، ووافقه الذهبي.
قلت: علته عِلَّة سابقه.

الرابعة: عن محمد بن السائب بن بركة، عن أمه، عن عائشة قالت: كان رسول الله ﷺ إذا أخذ أهله الوعك، أمر بالحساء فصُنع، ثم أمرهم فحسوا منه، وكان يقول: إنه ليرتو فؤاد الحزين ويسرو عن فؤاد السقيم، كما تسرو إحداكن الوسخ بالماء عن وجهها.

أخرجه النسائي في الكبرى (٤/ ٣٧٢)، والترمذي (٦/ ١٩١ التحفة)، وابن ماجه (ح ٣٤٤٥)، والحاكم (٤/ ٢٠٥)، وابن السني: كما في المنهج السوي (ص ٢٣٣)، وأبو نعيم في الطب (ق ٧١ أ)، وابن أبي الدنيا في المرض (ق ١٢ أ).

وقال الترمذي: حديث حسن صحيح.

وتقدم كلام الحاكم عليه في الطريق الثالثة.

ورجال الترمذي ثقات إلاَّ أم محمد بن السائب، ذكرها ابن حجر في التهذيب (١٢/ ٥١١) ولم يورد فيها جرحاً ولا تعديلاً وعلى ذلك فهي مجهولة. وفي رواية النسائي محمد بن السائب، عن أبيه ولم أجد لأبيه ترجمة.

. . . . . .

وأما حديث أم سلمة رضي الله عنها قالت: كان النبـي ﷺ إذا اشتكى أحد من أهله وضع القدر على الأثافي ثم جعلنا له لب الحنطة بالسمن، حتى تكون أحد الأمرين.

فأخرجه أبو نعيم في الطب (ق ٧٠ ب) من طريق أيمن بن نابل، عن مولاته، عن أم سلمة، به.

ومولاة أيمن لم أجد لها ترجمة.

وبالجملة فهذه الشواهد تبين فوائد التلبين، ولم يذكر فيها أن في التلبين شفاء من كل داء أو ما يدل عليه. فعليه يبقى حديث الباب على ضعفه.

٧ ـ بـاب الحنـاء

٢٤٤٦ ـ قال أبو يعلى: حدثنا محمد بن أبـي بكر، حدثنا الحسن بن دعامة، حدثنا عمر بن شريك[١]، عن أبيه، عن أنس رضي الله عنه قال: إن رسول الله ﷺ قال: اختضبوا بالحناء، فإنه طيب الريح يسكِّن [الدوخة][٢].

قال أبو يعلى: لا أدري شريك هذا هو ابن أبـي نمر أم لا[٣]؟

.....

(١) قوله: «عمر بن شريك» كُتبت في (عم): «عمرو بن شريك»، وهو مختلَف في اسمه هل هو عمر أَمْ عمرو.

(٢) قوله: «يسكِّن الدوخة» كُتبت في جميع النسخ «الأوجه»، والمثبت من مسند أبـي يعلى والمصادر الحديثية الأخرى.

(٣) جزم تمام في فوائده (١/ ٢٥٦) على أن عمر بن شريك هو ابن أبـي نمر.

٢٤٤٦ ـ الحكم عليه:

إسناد الحديث ضعيف فيه علتان:

الأولى: جهالة الحسن بن دعامة.

الثانية: جهالة عمر بن شريك.

وذكره البوصيري في الإتحاف (ج ٢/ ق ٥٧ أ مختصر) وقال: رواه أبو يعلى بسند ضعيف لجهالة عمر بن شريك. اهـ. وفاتته جهالة الحسن.

. . . . . .

وذكره الهيثمي في المجمع (٥/ ١٦٠) وقال: رواه أبو يعلى من طريق الحسن بن دعامة، عن عمر بن شريك.

قال الذهبي: مجهولان. اهـ.

وذكره السيوطي في الجامع الصغير (١/ ٢٠٨ الفيض) وسكت عليه، أما الألباني، فذكره في ضعيف الجامع (ح ٢٢٧) وضَعَّفه، وكذا في السلسلة الضعيفة (ح ١٥٠٥).

تخريجه:

هو في مسند أبي يعلى (٦/ ٣٠٥) بنفس الإسناد والمتن.

وأخرجه تمام في فوائده (١/ ٢٥٦) من طريق الحسن بن دعامة، به بلفظه. وفيه: «الروع» بدلاً من: «الدوخة».

وذكره الهندي في الكنز (ح ١٧٣٠٣)، وعزاه للحاكم في الكنى.

ورُوي الحديث من طريق آخر عن أنس قال: إن النبي ﷺ قال: اختضبوا بالحناء، فإنه يزيد في شبابكم ونكاحكم.

أخرجه البزار كما في الكشف (٣/ ٣٧٣)، وأبو نعيم في الطب (ق ٧٩ ب) كلاهما من طريق يحيى بن ميمون، حدثنا عبد الله بن المثنى، عن جده ـ يعني ثمامة ـ، عن أنس مرفوعاً.

ويحيى بن ميمون، هو التمّار. قال في التقريب (ص ٥٩٧): متروك.

وورد في فوائد الاختضاب بالحناء أحاديث عن عبيد الله بن أبي رافع، ودرهم، وسلمى أم رافع رضي الله عنهم.

أما حديث عبيد الله بن أبي رافع قال: كنت عند النبي ﷺ جالساً، إذ مسح يده على رأسه ثم قال: عليكم بسيِّد الخضاب الحناء، يطيِّب البشرة، ويزيد في الجماع.

فأخرجه أبو نعيم في الطب (ق ٩٧ ب) من طريق معمر بن محمد بن عبيد الله بن أبي رافع، حدثني أبي، عن أبيه عبيد الله مرفوعاً.

. . . . . .

ومعمر، قال في التقريب (ص ٥٤١): منكر الحديث، وأبوه، قال في التقريب (ص ٤٩٤): ضعيف. وذكره الهندي في الكنز (ح ١٧٣٢٥)، وعزاه لابن السني والديلمي.

وأما حديث درهم رضي الله عنه قال: قال رسول الله ﷺ: اختضبوا بالحناء، فإنه يزيد في جمالكم، وشبابكم، ونكاحكم.

فأخرجه أبو نعيم في معرفة الصحابة (ج ١/ ق ٢٢٥ أ) من طريق درهم بن زياد بن درهم عن أبيه، عن جده مرفوعاً.

ودرهم بن زياد لم أجد له ترجمة، وأبوه ذكره ابن أبي حاتم في الجرح والتعديل (٣/ ٥٣١) وسكت عليه، وروى عنه غير واحد، فهو مستور.

أما حديث أم رافع ــ وكانت تخدم النبي ﷺ ــ قالت: ما كان يكون برسول الله ﷺ قُرحة ولا نكبة إلا أمرني رسول الله ﷺ أن أضع عليها الحناء.

فأخرجه الترمذي (٦/ ٢١٢ التحفة) وقال: هذا حديث غريب، إنما نعرفه من حديث فائد. وروى بعضهم عن فائد، فقال: عن عبيد الله بن علي، عن جدته سلمى، وعبيد الله بن علي أصح. اهـ.

وعبيد الله بن علي هو ابن أبي رافع، قال في القريب (ص ٣٧٣): ليِّن الحديث. فالإسناد ضعيف.

٨ ـ باب الرجلة

٢٤٤٧ ـ قال الحارث: حدثنا[١] عبد الرحيم بن واقد، حدثنا محمد بن خالد، حدثنا إبراهيم بن محمد الأسلمي، عن ثور قال: مرَّ النبي ﷺ بالرّجلة، وفي رجله قرحة فداواها[٢] بها فبرأت، فقال النبي ﷺ: بارك الله فيك أنبتي[٣] حيث شئتي، فإنت شفاء من سبعين داء أدناه الصداع.

.....

(١) في (عم) و (سد) «حدثني».

(٢) تصحفت في (عم) إلى «فدواها».

(٣) تصحفت في (حس) إلى «ابنتي».

٢٤٤٧ ـ الحكم عليه:

هذا إسناد تالف فيه أربع علل:

الأولى: ضعف عبد الرحيم بن واقد.

الثانية: جهالة محمد بن خالد القرشي.

الثالثة: إبراهيم بن محمد الأسلمي فهو متهم.

الرابعة: ثور لم أميزه.

. . . . . .

وذكره البوصيري في الإتحاف (ج ٢ / ق ٦٣ أ مختصر) وقال: رواه الحارث بن أبي أسامة، عن عبد الرحيم بن واقد وهو ضعيف.

تخريجه:

هو في بغية الباحث (ح ٥٢٣) بنفس الإسناد والمتن.

وأخرجه أبو نعيم في الطب النبوي (ق ١١٧؟) من طريق الحارث، به.

وكتب عنده محمد بن إبراهيم الأسلمي وثور، بدلاً من إبراهيم بن محمد الأسلمي وثور.

٩ ـ باب اللبان[١] والمر[٢] والصعتر[٣]

٢٤٤٨ ـ قال أبو يعلى: حدثنا داود بن رشيد، حدثنا الوليد، عن ابن لهيعة، عن [عبيد الله][٤] بن أبـي جعفر، عن أبان بن صالح، عن أنس رضي الله عنه قال: قال رسول الله ﷺ: تبخروا في بيوتكم[٥] باللبان، والمر[٦]، والصعتر.

.....

(١) اللُّبان هو الكُنْدُرُ، ضرب من العلك، ينبت بين الشّحر وعُمان، يتداوى به. انظر: المخصص لابن سيده (١١/ ٢١٧) ومعجم النبات والزراعة (١/ ٣٥٤).

(٢) المُر: دواء كالصبر، سُمي به لمرارته، وجاء في قصة مولد المسيح عليه السلام أنه يُجبر به الكسير والجريح. انظر النهاية في غريب الحديث (٤/ ٣١٦)، ولسان العرب (١٣/ ٧٣ مادة م ر ر).

(٣) الصعتر: الصَّعْتَر بالصاد من البقول. منه سهلي ومنه جبلي، ويتداوى به ويُسمى السعتر والفدغ. انظر المعتمد في الأدوية المفردة (ص ٢٨٥)، ولسان العرب (٧/ ٣٤١ مادة ص ع ت).

(٤) تصحفت في الأصل و (حس) إلى: «عبد الله»، والمثبت هو الصحيح من (سد) و (عم) وكتب التراجم.

(٥) قوله: «تبخروا في بيوتكم» جاءت في المصادر الحديثية وفي المطالب المطبوعة «بخروا بيوتكم».

(٦) قوله: «والمر» سقطت من (حس).

٢٤٤٨ ـ الحكم عليه:

هذا إسناد ضعيف فيه علتان:

. . . . . .

الأولى: عنعنة الوليد بن مسلم وهو مُدلس، عده الحافظ ضمن أصحاب المرتبة الرابعة من مراتب المدلسين.

الثانية: ضعف ابن لهيعة.

وذكره البوصيري في الإتحاف (ج ٢ / ق ٦٣ أ مختصر) قال: «رواه أبو يعلى بسند ضعيف لضعف ابن لهيعة، وعنعنة الوليد بن مسلم.

وذكره ابن القيم في زاد المعاد (٤/ ٣٨٧) وقال: لا يصح عنه.

تخريجه:

هذا الحديث مداره على ابن لهيعة واختلف عليه فيه:

١ ـ فروي عنه، عن عبد الله بن جعفر، عن أبان بن صالح، عن أنس، به مرفوعاً.

أخرجه أبو يعلى: كما في المطالب هنا، ومن طريقه ابن عساكر في تاريخه (ج ٢ / ق ٣٠١)، وأبو نعيم في الطب (ق ١١٣ أ) من طريق داود بن رشيد، عن الوليد بن مسلم، عن ابن لهيعة، به.

والبيهقي في الشعب (٥/ ١٣٢) من طريق ابن لهيعة به. وزاد: والشيح.

٢ ـ وروي عنه، عن عبيد الله بن جعفر، عن أبان بن صالح مرفوعاً مرسلاً. أخرجه أبو نعيم في الطب (ق ١٠٩/ ب) من طريق ابن لهيعة، به.

٣ ـ وروي عنه، عن عبيد الله بن جعفر مرفوعاً معضلاً. أخرجه البيهقي في الشعب (٥/ ١٧٢).

وابن لهيعة تقدم أنه ضعيف فالحمل عليه في هذا الاختلاف وفيه دلالة على سوء حفظه.

وذكر حديث أنس الذهبي في الطب النبوي (ص ١٤١)، والتيفاشي في الشفا (ص ١٨٥) وورد في فوائد اللبان، والصعتر أحاديث عن أنس، وعلي رضي الله عنهما.

. . . . . .

أما حديث أنس رضي الله عنه قال: مرّ رسول الله ﷺ بحائط من حيطاننا وفيه شجرة نابته، فقالت: خذني يا رسول الله! فوالذي بعثك بالحق ما أنزل الله من داء، إلاّ وفِيّ منه دواء يعني الصعتر.

فأخرجه أبو نعيم في الطب (ق ١٠٩ ب).

وفي سنده إدريس بن الحكم، ترجم له الخطيب في تاريخه (٧/ ١٢) ولم يورد فيه جرحاً أو تعديلاً، وروى عنه غير واحد فهو مستور، وفيه عثمان بن سهل بن مخلد: لم أجد له ترجمة. وفي متنه نكارة.

أما حديث علي رضي الله عنه قال: عليك باللبان فإنه يشجع القلب، ويذهب النسيان.

فأخرجه ابن السني: كما في المنهج السوي (ص ٣٣٠)، ومن طريقه أبو نعيم في الطب (ق ٦٤ أ).

وفي سنده يحيى بن سعيد العطار، قال في التقريب (ص ٥٩١): ضعيف.

وعليه يبقى حديث الباب على ضعفه.

١٠ ـ باب الذكر الذي يُذهب السقم

٢٤٤٩ ـ قال أبو يعلى: حدثنا بشر بن سيحان، حدثنا حرب بن ميمون، عن موسى بن عبيدة [الربذي][١]، عن محمد بن كعب القرظي، عن أبـي هريرة رضي الله عنه قال: دخلت أنا ورسول الله ﷺ ويده في يدي، فأتى[٢] على رجل رثَّ الهيئة فقال: أبو فلان! ما بلغ بك ما أرى؟ قال: السَّقمُ والضّرُّ يا رسول الله! قال: ألا أُعلِّمك كلمات يُذهِبُ الله[٣] عنك السَّقَمَ والضّرُّ؟ قال: [لا][٤]، ما يسرّني بها أني شهدت معك بدراً وأُحُداً، قال[٥]: فضحك رسول الله ﷺ ثم قال: وهل يُدرك[٦] أهلُ بدر وأهل أُحُد ما يدرك الفقير القانع؟ قال أبو هريرة رضي الله عنه، فقلت[٧]: إياي يا رسول الله! فعلِّمني، فقال ﷺ: قُل يا أبا هريرة: توكَّلت على الحي الذي لا يموت، ﴿ٱلْحَمْدُ لِلَّهِ ٱلَّذِى لَمْ يَتَّخِذْ وَلَدًا وَلَمْ يَكُن لَّهُۥ شَرِيكٌ فِى ٱلْمُلْكِ . . .﴾ الآية[٨]، فأتى عَلَيَّ رسول الله ﷺ وقد حَسُنَت حالي فقال: مهيم[٩]. فقلت: يا رسول الله! لم أزل أقول الكلمات التي علمتنيهن[١٠].

* [موسى ضعيف].

. . . . . .

(١) تصحفت في الأصل إلى: «الزيدي»، وفي (حس) إلى الرميزي، وما أثبته الصحيح من باقي النسخ، وكتب التراجم.

. . . . . .

(٢) تصحفت في (عم) إلى: «فاتحد».

(٣) في (سد) و (حس): «يذهب إليه بها عنك».

(٤) سقطت من الأصل، وأثبتها من النسخ الأخرى.

(٥) سقطت من (عم).

(٦) تصحفت في (عم) إلى: «ما يدرك».

(٧) سقطت من (سد).

(٨) سورة الإسراء: الآية رقم ١١١.

(٩) أي ما أمركم، وشأنكم؟

انظر: غريب الحديث للهروي (٢/ ١٩١)، والنهاية في غريب الحديث (٤/ ٣٧٨).

(١٠) زيادة من (ك).

٢٤٤٩ ـ الحكم عليه:

هذا إسناد ضعيف فيه علتان:

الأولى: ضعف حرب بن ميمون.

الثانية: ضعف موسى بن عبيدة الربذي.

وذكره الهيثمي في المجمع (٧/ ٥٢) وقال: «رواه أبو يعلى وفيه موسى بن عبيدة الربذي، وهو ضعيف».

تخريجه:

هو في مسند أبي يعلى (١٢/ ٢٣) بنفس الإسناد والمتن.

وأخرجه ابن السني في عمل اليوم والليلة (ح ٥٤٦) عن أبي يعلى.

وتابع موسى بن عبيدة سعدُ بن سعيد بن أبي سعيد المقبري، واختُلف عليه فيه:

فرُوي عنه، عن أبيه، عن أبي هريرة رضي الله عنه قال: قال رسول الله ﷺ: ما كربني أمرٌ إلا تمثَّل لي جبريل عليه السلام، فقال: يا محمد! قُل: توكَّلت على الحي الذي لا يموت، ﴿ٱلْحَمْدُ لِلَّهِ ٱلَّذِى لَمْ يَتَّخِذْ وَلَدًا وَلَمْ يَكُن لَّهُۥ شَرِيكٌ فِى ٱلْمُلْكِ وَلَمْ يَكُن لَّهُۥ وَلِىٌّ مِّنَ ٱلذُّلِّ وَكَبِّرْهُ تَكْبِيرًۢا ﴿١١١﴾﴾.

. . . . . .

أخرجه الحاكم (١/٥٠٩)، والبيهقي في الدعوات الكبير (١/١٢٥)، وابن صرصري في أماليه ـ كما في فيض القدير (٥/٤٦٣) ـ ، كلهم من طريق سعد بن سعيد، به.

ورُوي عنه، عن أبي بكر إسماعيل بن أبي فديك مرفوعاً.

أخرجه ابن أبي الدنيا في الفرج ـ كما في فيض القدير (٥/٤٦٣) ـ ، ومن طريقه البيهقي في الأسماء والصفات (١/١٩٢) من طريق سعد بن سعيد، به.

وسعد بن سعيد قال في التقريب (ص ٢٣١): ليِّن الحديث، فالحمل عليه في هذا الاختلاف.

ويشهد لفضل هذه الآية والدعاء بها حديثان عن قتادة، وعمرو بن شعيب.

أما حديث قتادة قال: ذُكر لنا أن النبي ﷺ كان يُعَلِّم أهله هذه الآية: ﴿ٱلْحَمْدُ لِلَّهِ ٱلَّذِى لَمْ يَتَّخِذْ وَلَدًا وَلَمْ يَكُن لَّهُۥ شَرِيكٌ فِى ٱلْمُلْكِ. . .﴾ الآية، الصغير من أهله والكبير.

فأخرجه ابن جرير في التفسير (١٥/١٨٩)، وإسناده منقطع.

وأما حديث عمرو بن شعيب قال: كان الغلام إذا أفصح من بني عبد المطلب علَّمه النبي ﷺ هذه الآية سبعاً: ﴿الحمد لله الذي لم يتَّخذ ولداً، ولم يكن له شريك في المُلك، ولم يكن له ولي من الذل وكبِّره تكبيراً﴾.

فأخرجه ابن أبي شيبة (١٠/٥٥٦)، وإسناده منقطع.

ويتبيَّن من خلال المتابعات والشواهد أن لهذه الآية من سورة الإسراء فضلٌ، إلا أن حديث الباب باقٍ على ضعفه، فلا متابع ولا شاهد له.

١١ ـ باب[١] دهن السمسم

٢٤٥٠ ـ قال إسحاق: أخبرنا وكيع، عن جابر ـ هو الجعفي ـ، عن أبي جعفر ـ هو الباقر محمد بن علي بن الحسين، أن رسول الله ﷺ سعرط[٢] بالسمسم.

.....

(١) هذا الباب وحديثه زيادة من (ك).

(٢) هكذا رسمها في المخطوط، ولم يتبين لي لفظها، لكنها بمعنى الادّهان بدلالة عنوان الباب.

٢٤٥٠ ـ الحكم عليه:

الحديث ضعيف لأمرين:

أحدهما: إرساله، فإن محمد بن علي لم يدرك زمن النبوّة.

الثاني: ضعف جابر الجعفي. [سعد].

تخريجه:

لم أجد هذا الحديث في المطبوع من مسند إسحاق، كما لم أجده عند غير إسحاق.

١٢ ـ باب كفارات[١] المرض وثواب المريض وأن المؤمن يشدد[٢] عليه ليزداد أجراً

٢٤٥١ ـ [١] قال إسحاق: أخبرنا أبو عامر العقدي، حدثنا محمد بن أبـي حميد، عن عون بن عبد الله بن عتبة بن مسعود، عن أبيه، عن عبد الله بن مسعود رضي الله عنه قال: كنت جالساً عند رسول الله ﷺ فتبسَّم، فقلنا: يا رسول الله! [مم][٣] تبسَّمت؟ قال: عجبت للمؤمن[٤] وجزعه من [١٨٤أ] السُّقم، ولو يعلم[٥] ما له / في السُّقم لأحب أن يكون سقيماً حتى يلقى ربه. ثم تبسَّم الثانية، ورفع رأسه إلى السماء فنظر إليها، فقالوا: مم تبسَّمت يا رسول الله؟ قال[٦]: عَجبت لملكين نزلا من السماء يلتمسان مؤمناً في مصلاه الذي كان يصلي فيه فلم يجداه، فعرجا إلى الله تعالى، فقالا: يا رب! إن عبدك فلان، كنا نكتب له من العمل في كل يوم كذا وكذا، وإنك حبسته في حبالك، يعني المرض، فقال الله تعالى لهما: اكتبا لعبدي مثل ما يعمل كل يوم وليلة ولا تنقصاه شيئاً، فله أجر ما عمل على أجر ما حبسته.

[٢] وقال الطيالسي: حدثنا محمد بن [أبـي] [٧] حميد، به.

هذا حديث ضعيف الإسناد[٨].

.....

(١) تصحّفت في (سد) إلى: «نكارات».

(٢) في (سد) و (عم): «ليشدد».

. . . . . .

(٣) سقطت من الأصل وأثبتها من النسخ الأخرى.

(٤) في (عم) و (سد) و (حس): «من المؤمن».

(٥) في (سد): «ولو علم».

(٦) في (سد): «فقال».

(٧) ما بين المعكوفتين سقط من الأصل، وأثبته من بقية النسخ وكتب التراجم.

(٨) هو في مسند الطيالسي (ص ٤٦) بنفس الإسناد، إلا أن متنه في حديثين منفصلين، وتقدم تخريجه مفصَّلاً في الطريق السابقة.

٢٤٥١ ـ الحكم عليه:

هذا إسناد ضعيف علّته محمد بن أبـي حميد، فهو ضعيف، ونصّ الحافظ هنا على ضعف الحديث.

وذكره البوصيري في الإتحاف (ج ٣/ ق ٢٠١ أ) وقال: مدار حديث ابن مسعود هذا على محمد بن أبـي حميد، وهو ضعيف.

تخـريـجـه:

أخرجه البزار كما في الكشف (١/ ٣٦٤)، والأصبهاني في الترغيب والترهيب (١/ ٢٥١) كلاهما من طريق أبـي عامر العقدي، به. وذكر البزار شطره الأول.

وقال البزار: لا نعلمه يُروى عن عبد الله إلاَّ من هذا الوجه.

وأخرجه الطيالسي (ص ٤٦)، ومن طريقه أبو نعيم في الحلية (٤/ ٢٦٦، ٢٧٦)، والبيهقي في الشعب (٧/ ١٨٥)، وأخرجه ابن أبـي الدنيا في المرض والكفارات (ق ٨)، والطبراني في الأوسط كما في مجمع البحرين (ق ٥١ أ)، وأبو نعيم في الحلية (٤/ ٢٦٧) كلهم من طريق محمد بن أبـي حميد، به مرفوعاً.

وجعل الطيالسي، ومن أخرجه من طريقه متنه في حديثين بنفس الإسناد.

وقال الطبراني: لا يُروى هذا الحديث عن عتبة بن مسعود إلاَّ بهذا الإسناد تفرَّد به محمد بن حميد.

ومدار هذه الأسانيد على محمد بن أبـي حميد، وقد علمت حاله.

. . . . . .

ويشهد لشطره الأول المتضمِّن كفارات المرض وثوابه الحديث الآتي رقم (٢٤٥٢) وشواهده.

ويشهد لشطره الثاني المتضمِّن كتابة الأجر للمريض مثل ما كان يعمل قبل مرضه أحاديث كثيرة عن أبي موسى الأشعري، وعبد الله بن عمرو، وأنس، وعقبة بن عامر، وسلمان، ومعاذ، وأبي هريرة، وشداد بن أوس رضي الله عنهم.

أما حديث أبي موسى الأشعري رضي الله عنه قال: قال رسول الله ﷺ: إذا مرض العبد أو سافر كُتب له مثل ما كان يعمل مقيماً صحيحاً. لفظ البخاري.

فأخرجه البخاري (٦/ ١٣٦ الفتح)، وأبو داود (٨/ ٣٥٤ العون)، وأحمد (٤/ ٤١٠، ٤١٨)، وابن أبي شيبة (٣/ ٢٣٠)، والطحاوي في المشكل (٣/ ٦٥)، وأبو حنيفة في جامع المسانيد (١/ ١٧٩)، وابن حبان كما في الإحسان (٤/ ٢٥٦) ـ ، وأبو نعيم في أخبار أصفهان (١/ ٦٠)، وابن أبي الدنيا في المرض (ق ١٢ ب)، والبيهقي في الكبرى (٣/ ٣٧٤)، وفي الشعب (٧/ ١٨٢)، وفي الآداب (ص ٣٦٦)، والبغوي في شرح السنّة (٥/ ٢٣٩) كلهم من طريق أبي بردة، عن أبي موسى مرفوعاً.

وأما حديث عبد الله بن عمرو، فله عنه طريقان:

الأولى: عن القاسم بن مخيمرة، عنه، قال: قال رسول الله ﷺ: «إن العبد إذا كان على طريقة حسنة من العبادة ثم مرض، قيل للملك الموكل به: اكتب له مثل عمله إذا كان طليقاً، حتى أطلقه، أو أكفته إليّ.

أخرجه ابن أبي شيبة (٣/ ٢٣٠)، والبخاري في الأدب المفرد (ح ٥٠٠)، وفي التاريخ الكبير (٦/ ٤٣٢) معلقاً، وأبو نعيم في الحلية (٧/ ٢٤٩، ٨/ ٣٠٩)، والحاكم (١/ ٣٤٨).

وقال الحاكم: هذا إسناد صحيح على شرط الشيخين ولم يخرجاه، ووافقه الذهبي.

. . . . . .

قلت: إسناد ابن أبـي شيبة صحيح.

الثاني: عن خيثمة، عنه مرفوعاً بنحو الطريق الأولى.

أخرجه معمر في كتاب الجامع (ح ٢٠٣٠٨)، ومن طريقه البزار كما في الكشف (١/ ٣٦٣)، وأحمد (٢/ ٢٠٣)، وابن أبـي الدنيا في المرض (ق ٤ ب)، والبيهقي في الكبرى (٣/ ٣٧٤)، وفي الشعب (٥/ ١٨٣)؛ ورجاله ثقات إلا عاصم بن أبـي النجود قال في التقريب (ص ٢٨٥): صدوق له أوهام، فالإسناد حسن إن شاء الله.

وأما حديث أنس رضي الله عنه قال: قال رسول الله ﷺ: إذا ابتلى الله العبد المسلم ببلاء في جسده، قال الله: اكتب له صالح عمله الذي كان يعمله، فإن شفاه غسله وطهره، وإن قبضه غفر له ورحمه. لفظ أحمد.

فأخرجه أحمد (٣/ ١٤٨، ٢٥٨)، وابن أبـي شيبة (٣/ ٢٣٣)، ومن طريقه البيهقي في الشعب (٧/ ١٨٤)، وأخرجه البخاري في الأدب المفرد (ح ٥٠١)، والطحاوي في المشكل (٣/ ٦٥)، وأبو يعلى (٧/ ٢٣٣)، وابن أبـي الدنيا في المرض (ق ١٧ أ)، والبغوي في شرح السنّة (٥/ ٢٤١) كلهم من طريق سنان بن ربيعة، عن أنس مرفوعاً.

وسنان بن ربيعة، قال في التقريب (ص ٢٥٦): صدوق فيه لين، فالإسناد حسن ـ إن شاء الله ـ.

وأما حديث عقبة بن عامر مرفوعاً: ليس من عمل يوم إلا يختم عليه، فإذا مرض المؤمن، قالت الملائكة: يا رب عبدك فلان قد حبسته، فيقول الرب تبارك وتعالى: اكتبوا له على مثل عمله، حتى يبرأ أو يموت. لفظ أحمد.

فأخرجه أحمد (٤/ ١٤٦)، والطبراني في الكبير (١٧/ ٢٨٤)، وفي الأوسط كما في مجمع البحرين (ق ٥١ ب)، وابن أبـي الدنيا في المرض (ق ٣ ب)، والبغوي في شرح السنّة (٥/ ٢٤٠) كلهم من طريق ابن لهيعة، عن يزيد بن أبـي حبيب، عن أبـي الخير، عن عقبة مرفوعاً.

. . . . . .

وابن لهيعة تقدم أنه ضعيف.

وأخرجه الحاكم (٤/ ٣٠٩) من طريق رشدين بن سعد، عن عمرو بن الحارث، عن يزيد بن أبـي حبيب، به مرفوعاً.

وقال الحاكم: هذا حديث صحيح الإسناد ولم يخرجاه، وتعقبه الذهبـي بقوله: رشدين واهٍ.

قلت: رشدين هو ابن سعد، وهو ضعيف.

فالحديث حسن بمجموع طريقيه.

وأما حديث سلمان موقوفاً: إذا مرض العبد، قال الملك: يا رب ابتليت عبدك بكذا، فيقول: ما دام في وثاقي، اكتبوا له مثل عمله الذي كان يعمل.

فأخرجه ابن أبـي شيبة (٣/ ٢٣١) وإسناده صحيح، وله حكم المرفوع.

وأما حديث معاذ موقوفاً: إذا ابتلى الله العبد بالسقم، قال لصاحب الشمال: ارفع، وقال لصاحب اليمين: اكتب لعبدي ما كان يعمل.

فأخرجه ابن أبـي شيبة (٣/ ٢٣١)، والبيهقي في الشعب (٧/ ١٨٨).

ورجال ابن أبـي شيبة ثقات إلا جعفر بن عون، قال في التقريب (ص ١٤١): صدوق، فالإسناد حسن، وله حكم المرفوع.

وأما حديث أبـي هريرة رضي الله عنه مرفوعاً: يقول الله تعالى: اكتبوا لعبدي أحسن ما كان يعمل في صحته، فإذا قام ومشى كان كمن لا ذنب له.

فأخرجه ابن أبـي الدنيا في المرض (ق ٣ ب)، والبيهقي في الشعب (٧/ ١٨٨).

ورجال ابن أبـي الدنيا رجال الصحيحين، خلا أحمد بن جميل، قال في لسان الميزان (١/ ١٥٣): قال ابن معين: ثقة.

وأما حديث شداد بن أوس فيأتي تخريجه في الحديث رقم (٢٤٥٤).

وعليه يرتقي حديث الباب بمجموع هذه الشواهد إلى الحسن لغيره.

٢٤٥٢ ـ [١] وقال إسحاق: أخبرنا أبو معاوية، حدثنا الحجاج هو[١] ابن أرطاة، عن جبلة بن سحيم، عن عبد الله بن مسعود رضي الله عنه عن رسول الله ﷺ قال: إن الرجل لتكون له الدرجة عند الله تعالى فما يبلغها بعمل حتى يُبتلى في جسده، فيبلغها بذلك البلاء.

* هذا إسناد ضعيف[٢].

[٢] وقال [أبو بكر][٣]: حدثنا أبو معاوية، وزاد بين جبلة وابن مسعود عمن أخبره.

.....

(١) في (عم): «وهو».

(٢) ما بين الهلالين سقط بأكمله من (سد).

(٣) تحرفت في الأصل و (حس) إلى: «إسحاق»، وما أثبته من بقية النسخ وإتحاف الخيرة.

٢٤٥٢ ـ الحكم عليه:

الإسناد ضعيف، فيه علتان:

الأولى: عنعنة الحجاج بن أرطاة.

الثانية: جهالة الواسطة بين جبلة وابن مسعود.

وذكره البوصيري في الإتحاف (ج ٢/ ق ٥٨ أ مختصر) وقال: رواه إسحاق بن راهويه، وأبو بكر بن أبي شيبة بسند ضعيف، وفيه أيضاً راوٍ لم يسم.

تخريجه:

أخرجه ابن أبي شيبة كما في المطالب هنا، وهنّاد في الزهد (١/ ٢٣٧) كلاهما من طريق أبي معاوية به، وزاد بين جبلة بن سُحيم وابن مسعود عمَّن أخبره.

ويشهد لمعناه الحديث رقم (٢٤٥٧) وشواهده فيرتقى بمجموعها إلى الحسن لغيره.

٢٤٥٣ ـ وقال مسدد: حدثنا أبو الأحوص، حدثنا أشعث بن سُليم، عن أبـي بردة، عن بعض أمهات المؤمنين[١] رضي الله عنهنّ قال: اشتكى رسول الله ﷺ فاشتدّ عليه، فلما أفاق قلت: لو أن إحدانا[٢] فعلت هذا خشيت عليها، فقال ﷺ: أو لا تعلمين[٣] أن المؤمن يُشدد عليه من وجعه[٤] ليُحطّ عنه من خطاياه؟

.....

(١) ورد التصريح في بعض الروايات أنها أم المؤمنين عائشة رضي الله عنها.

(٢) محلها بياض في (عم).

(٣) في (عم) و (سد) و (حس): «أو ما تعلمين».

(٤) تصحّفت في (حس) إلى: «وجه».

٢٤٥٣ ـ الحكم عليه:

هذا إسناد صحيح.

وذكره البوصيري في الإتحاف (ج ٢/ ق ٥٢ ب مختصر)، وسكت عليه.

تخـريـجـه:

أخرجه هناد في الزهد (١/ ٢٤١) عن أبـي الأحوص، به.

وأخرجه ابن أبـي الدنيا في المرض (ق ٢٤ ب) من طريق أبـي الأحوص، به.

وأخرجه ابن سعد في الطبقات (٢/ ٢٠٧) من طريق أشعث بن سليم، به.

وأخرجه أحمد (٦/ ١٥٩)، وإسحاق في مسنده (٣/ ١٠٠٢)، والطحاوي في المشكل (٣/ ٦٥)، والحاكم في المستدرك (١/ ٣٤٦) و (٤/ ٣١٩)، والبيهقي في الشعب (٧/ ١٤٤)، وأبو عوانة كما في الفتح (١٠/ ١٠٥) كلهم من طريق أبـي قلابة، أن عبد الرحمن بن شيبة أخبره أن عائشة أخبرته بنحوه.

وقال الحاكم: هذا حديث صحيح الإسناد ولم يخرجاه، ووافقه الذهبـي.

قلت: إسناد إسحاق صحيح.

وأخرجه ابن حبان كما في الإحسان (٤/ ٢٥٣) من طريق أبـي قلابة، أن

. . . . . .

عبد الله بن نسيب أخبره أن عائشة أخبرته. . . الحديث. ونقل بعده قول أبـي حاتم: يحيـى بن أبـي كثير: واهم في قوله عبد الله بن نسيب، وإنما هو عبد الله بن الحارث نسيب ابن سيرين، فسقط عليه الحارث فقال: عبد الله بن نسيب.

والحديث في موارد الظمآن (ح ٧٠٢) وسقطت فيه الواسطة فرواه أبو قلابة، عن عائشة.

قال الحافظ في الفتح (١٠/ ١٠٥): وقع لهذا الحديث ـ يعني حديث عائشة رضي الله عنها ـ الذي رواه البخاري ومسلم في صحيحيهما وذكرته بطرقه في شواهد الحديث، سببٌ أخرجه أحمد، وصحَّحه أبو عوانة، والحاكم من طريق عبد الرحمن بن شيبة العبدري أن عائشة أخبرته. . . الحديث.

وعلى هذا، فيكون الحديث في الصحيحين وغيرهما كما يأتي في الشواهد، ولكن سبب الورود هو ما رواه مسدد ـ كما جاء في المطالب هنا ـ وغيره.

ويشهد للمرفوع منه أحاديث عن عائشة، وأبـي هريرة، وأبـي سعيد، وابن مسعود، وجابر، وسعد بن أبـي وقاص رضي الله عنهم.

أما حديث عائشة رضي الله عنها فله عنها ثماني طرق:

الأولى: عن عروة، عن عائشة قالت: قال رسول الله ﷺ: ما من سقم ولا وجع يصيب المؤمن إلا كان كفارة لذنبه، حتى الشوكة يُشاكها، والنكبة ينكبها.

أخرجه البخاري (١٠/ ١٠٣ الفتح)، ومسلم (ح ٢٥٧٢)، وأحمد (٦/ ١٦٧)، والنسائي في الكبرى (٤/ ٣٥٢)، والبخاري في الأدب المفرد (ح ٤٩٧)، ومعمر في كتاب الجامع (ح ٢٠٣١٢)، وإسحاق في مسنده (٢/ ٣٥٠)، والطحاوي في المشكل (٣/ ٦٩)، وابن حبان كما في الإحسان (٤/ ٢٥٥)، وابن أبـي الدنيا في المرض (ق ١٢ ب)، والبيهقي في الكبرى (٣/ ٣٧٣)، وفي الشعب (٧/ ١٥٦)، وفي الآداب (ح ١٠٥٦)، والبغوي في شرح السنّة (٥/ ٢٣٤).

الثانية: عن الأسود، عن عائشة رضي الله عنها قالت: قال رسول الله ﷺ:

. . . . . .

لا يصيب المؤمن شوكة فما فوقها إلا رفعه الله بها درجة وحطَّ عنه خطيئة.

أخرجه مسلم (ح ٢٥٧٢)، والترمذي (٤/ ٣٦ التحفة)، والنسائي في الكبرى (٤/ ٣٥٣)، وأحمد (٦/ ٤٢، ١٧٣، ٢٧٨)، وابن أبـي شيبة (٣/ ٣٢٩)، والطحاوي في المشكل (٣/ ٧٠)، وابن حبان كما في الموارد (ح ١٧٩)، وابن أبـي الدنيا في المرض (ق ٣ أ)، وأبو نعيم في أخبار أصفهان (٢/ ١٠)، والبيهقي في الكبرى (٣/ ٣٧٣)، وفي الآداب (ح ١٠٥٧)، وفي الشعب (٧/ ١٥٦).

الثالثة: عن أبـي وائل، عن عائشة مرفوعاً بنحو الطريق الثانية.

أخرجه أحمد (٦/ ١٧٥)، وابن أبـي شيبة (٣/ ٢٣١)، وابن حبان كما في الإحسان (٤/ ٢٤٨)، وأبو نعيم في أخبار أصفهان (١/ ٢٣٨).

وإسناد أحمد صحيح.

الرابعة: عن سالم بن عبد الله، عن عائشة بنحو الطريق السابقة.

أخرجه الطبراني في الأوسط كما في مجمع البحرين (ق ١٥١ ب)، وابن أبـي الدنيا في المرض (ق ٥ أ)، والحاكم (١/ ٣٤٧)، وعنه البيهقي في الشعب (٧/ ١٦٥).

وقال الحاكم: هذا حديث صحيح الإسناد، عمران بن زيد التغلبـي شيخ من أهل الكوفة، ووافقه الذهبـي.

الخامسة: عن عبد الرحمن بن القاسم، عن أبيه، عن عائشة مرفوعاً بنحو الطريق السابقة.

أخرجه أحمد (٦/ ٧٩)، وابن أبـي الدنيا في المرض (ق ٥ أ)، وإسناد أحمد صحيح.

السادسة: عن عمرة، عن عائشة مرفوعاً بنحو الطريق السابقة.

أخرجه مسلم (ح ٢٥٧٢).

السابعة: عن محمد بن المنكدر، عن عائشة مرفوعاً بنحو الطريق السابقة.

. . . . . .

أخرجه البيهقي في الشعب (٧/ ١٥٧).

الثامنة: عن ابن أبـي مليكة، عن عائشة مرفوعاً بنحو الطريق السابقة.

أخرجه ابن أبـي الدنيا في المرض (ق ٢٥ أ).

وأما حديث أبـي هريرة رضي الله عنه، فله عنه خمس طرق:

الأولى: عن عطاء بن يسار، عن أبـي هريرة رضي الله عنه قال: قال رسول الله ﷺ: لا يصيب المرء المؤمن من نصب، ولا وصب، ولا هم، ولا حزن، ولا غم، ولا أذى حتى الشوكة يشاكها إلا كفر الله عنه بها من خطاياه.

أخرجه البخاري (١٠/ ١٠١ الفتح)، ومسلم (ح ٢٥٧٣)، والترمذي (٤/ ٤٠ التحفة)، وابن ماجه (ح ٢٠٢٤)، وابن أبـي شيبة (٣/ ٢٣٠)، والبخاري في الأدب المفرد (ح ٤٩٢)، والطحاوي في المشكل (٣/ ٩٣)، وابن أبـي الدنيا في المرض (ق ٥ ب)، وابن حبان كما في الإحسان (٤/ ٢٤٧)، والبيهقي في الكبرى (٣/ ٣٧٣)، وفي الشعب (٧/ ١٥٧)، والبغوي في شرح السنّة (٥/ ٢٣٣).

وقال الترمذي: هذا حديث حسن صحيح.

الثانية: عن محمد بن عمرو، عن أبـي سلمة، عن أبـي هريرة رضي الله عنه قال: قال رسول الله ﷺ: لا يزال البلاء بالمؤمن في نفسه وماله وولده، حتى يلقى الله وما عليه خطيئة.

أخرجه الترمذي (٧/ ٨٠ التحفة)، وأحمد (٢/ ٢٨٧)، وابن أبـي شيبة (٣/ ٢٣١)، والبخاري في الأدب المفرد (ح ٤٩٤)، وهناد في الزهد (ح ٤٠٩)، والبزار كما في الكشف (١/ ٣٦٣)، وابن حبان كما في الإحسان (٤/ ٢٥٠، ٢٥٤)، وابن أبـي الدنيا في المرض (ق ٥ ب)، والسهمي في تاريخ جرجان (ص ٢١١)، والحاكم (١/ ٣٤٦)، والبيهقي في الكبرى (٣/ ٣٧٤)، وفي الشعب (٧/ ١٥٩)، وفي الآداب (ص ٣٩٤)، والبغوي في شرح السنّة (٥/ ٢٤٦)، وأبو يعلى (١٠/ ٣١٩)، وأبو نعيم في الحلية (٧/ ٩١) و (٨/ ٢١٢).

. . . . . .

ومحمد بن عمرو صدوق وبقية رجاله ثقات، فالإسناد حسن.

ووهم الهيثمي رحمه الله، فعدَّه من الزوائد في المجمع (٢/ ٢٩٢)، وفي الكشف (١/ ٣٦٣).

الثالثة: عن محمد بن قيس بن مخرمة، عن أبـي هريرة رضي الله عنه قال: لما أنزلت: ﴿مَن يَعْمَلْ سُوٓءًا يُجْزَ بِهِۦ﴾ شقّ ذلك على المسلمين، فذكروه لرسول الله ﷺ، فقال رسول الله ﷺ: قاربوا وسدِّدوا وأبشروا، فإن كل ما أصاب المسلم كفارة له، حتى الشوكة يشاكها، أو النكبة ينكبها.

أخرجه مسلم (ح ٢٥٧٤)، والترمذي (٨/ ٤٠٠ التحفة)، وأحمد (٢/ ٢٤٨)، والبيهقي في الكبرى (٣/ ٣٧٣)، وفي الشعب (٧/ ١٥٠).

الرابعة: عن ابن سيرين، عن أبـي هريرة قال: سمعت رسول الله ﷺ يقول: وصب المؤمن كفارة لخطاياه.

أخرجه ابن أبـي الدنيا في المرض (ق ٧ ب، ١٣ أ)، والحاكم (١/ ٣٤٧)، وعنه البيهقي في الشعب (٧/ ١٥٨).

وقال الحاكم: هذا حديث صحيح على شرط مسلم ولم يخرجاه، ووافقه الذهبـي.

قلت: رجاله ثقات إلا عبد الله بن المختار، قال في التقريب (ص ٣٢٢): لا بأس به، فالإسناد حسن، إن شاء الله.

الخامسة: عن أبـي الحباب، عن أبـي هريرة رضي الله عنه قال: قال رسول الله ﷺ: من يرد الله به خيراً يصب منه.

أخرجه البخاري (١٠/ ١٠٣ الفتح)، وأحمد (٢/ ٢٣٧)، وابن حبان كما في الإحسان (٤/ ٢٤٨)، والبيهقي في الشعب (٧/ ١٥٨)، والبغوي في شرح السنّة (٥/ ٢٣٢).

أما حديث أبـي سعيد الخدري رضي الله عنه، فله عنه ثلاث طرق:

. . . . . .

الأولى: عن عطاء بن يسار، عن أبـي سعيد مرفوعاً بلفظ الطريق الأولى من حديث أبـي هريرة رضي الله عنه.

أخرجه الخطيب في تاريخ بغداد (١٤/ ٣٥)، ومن أخرج الطريق الأولى من حديث أبـي هريرة.

الثانية: عن زينب، عن أبـي سعيد أن رجلاً من المسلمين قال: يارسول الله! أرأيت هذه الأمراض التي تصيبنا ما لنا بها؟ فقال: كفارات، فقال: أي رسول الله؟ وإن قلّت قال: وإن شوكة فما فوقها.

أخرجه أحمد (٣/ ٢٣)، والطحاوي في المشكل (٤/ ٢٥٦)، وابن أبـي الدنيا في المرض (ق ٣ أ)، والنسائي في الكبرى (٤/ ٣٥٣)، وابن حبان كما في الإحسان (٤/ ٢٥٦)، والحاكم (٤/ ٣٠٨).

وقال الحاكم: هذا حديث صحيح على شرط الشيخين ولم يخرجاه، ووافقه الذهبـي.

الثالثة: عن زيد بن محمد القرشي، عن أبـي سعيد مرفوعاً بنحو الطريق السابقة.

أخرجه أحمد (٣/ ٣٨)، والطحاوي في المشكل (٣/ ٦٨).

وأما حديث عبد الله بن مسعود رضي الله عنه مرفوعاً: ما على الأرض مسلم يصيبه أذى من مرض فما سواه إلا حطَّ الله عنه.

فأخرجه البخاري (١٠/ ١١٠ الفتح)، ومسلم (ح ٢٥٧١)، والنسائي في الكبرى (٤/ ٣٥٣)، وأحمد (١/ ٣٨١، ٤٤١، ٤٥٥)، وابن أبـي شيبة (٣/ ٢٢٩)، والدارمي (٢/ ٣١٦)، وأبو يعلى (٩/ ٩٨)، والطحاوي في المشكل (٣/ ٦٣)، وابن سعد في الطبقات (٢/ ٢٠٧)، وابن حبان كما في الإحسان (٤/ ٢٥٩)، وابن أبـي الدنيا في المرض (ق ٢ أ)، والبيهقي في الكبرى (٣/ ٣٧٢)، وفي الشعب (٧/ ١٤١)، والبغوي في شرح السنة (٥/ ٢٤٢).

. . . . . .

وأما حديث جابر مرفوعاً بنحو حديث ابن مسعود.

أخرجه مسلم (ح ٢٥٧٥)، والبخاري في الأدب المفرد (ح ٥١٦)، والحارث كما في بغية الباحث (ح ٢٣٩)، وأحمد (٢/ ٣٨٦)، وأبو يعلى (٤/ ٦٤)، والبزار كما في الكشف (١/ ٣٦٢)، وابن سعد في الطبقات (٨/ ٣٠٨)، والطحاوي في المشكل (٣/ ٦٩)، وابن أبـي الدنيا في المرض (ق ٣ أ)، وابن حبان كما في الإحسان (٤/ ٢٥٥)، والبيهقي في الكبرى (٣/ ٣٧٧)، وفي الشعب (٧/ ١٥٩).

وأما حديث سعد بن أبـي وقاص رضي الله عنه قال: قال رسول الله ﷺ... فذكر حديثاً، وفي آخره: وإن الرجل ليصيبه البلاء حتى يمشي في الناس وما عليه خطيئة.

فأخرجه الترمذي (٧/ ٧٨ التحفة)، والنسائي في الكبرى (٤/ ٣٥٢)، وابن ماجه (ح ٤٠٢٣)، وابن أبـي شيبة (٣/ ٢٣٣)، والدارمي (٢/ ٣٢٠)، والطحاوي في المشكل (٣/ ٦٩)، وأحمد (١/ ١٧٤، ١٨٠، ١٨٥)، وابن حبان كما في الإحسان (٤/ ٢٤٥، ٢٥٣)، وابن أبـي الدنيا في المرض (ق ٢ ب)، والطحاوي في المشكل (٣/ ٦٩)، وأبو نعيم في الحلية (١/ ٣٦٨)، والبيهقي في الكبرى (٣/ ٣٧٢)، والبغوي في شرح السنّة (٥/ ٢٤٤).

٢٤٥٤ ـ وقال أبو يعلى: حدثنا أبو داود: سليمان بن محمد المباركي[١]، حدثنا إسماعيل بن عياش، عن راشد بن داود الصنعاني، عن أبـي الأشعث الصنعاني قال: إنه راح إلى مسجد دمشق وهَجَّر بالرواح فلقي شداد بن أوس وآخر معه[٢]، فقال: أين تريدان[٣] يرحمكما الله؟ قالا: نُريد ههنا إلى أخ لنا مريض نعوده، قال: فانطلق معهما حتى دخلا على ذلك الرجل[٤]، فقالا له: كيف أصبحت؟ قال: أصبحت بنعمة الله وفضله، قال: فقال له شداد: أبشر بكفارات السيئات[٥]، وحط الخطايا، فإني سمعت رسول الله ﷺ يقول: إن الله عزَّ وجلّ يقول: إني إذا ابتليت عبداً من عبادي مؤمناً، فحمدني على ما أبتليته[٦]، فإنه من يقوم مضجعه ذلك اليوم، كيوم ولدته أمه من الخطايا، ويقول الله عزَّ وجلّ: إني[٧] أنا قيدت عبدي هذا وأبتليته فأجروا له ما كنتم تجرون مثل ذلك وهو صحيح.

.....

(١) تصحفت في (سد) إلى: «التاركي»، وفي (حس) إلى: «الباركي».

(٢) في مسند الشاميين للطبراني: والصنابحي معه.

(٣) تصحفت في (سد) إلى: «تريدون».

(٤) صُرّحَ باسمه في رواية ابن عساكر أنه عبادة بن الصامت رضي الله عنه.

(٥) تصحفت في (عم) إلى: «خط».

(٦) زيد هنا في (عم) و (سد) «به».

(٧) سقطت من (سد).

٢٤٥٤ ـ الحكم عليه:

هذا إسناد ضعيف من أجل عنعنة إسماعيل بن عياش.

تخـريـجـه:

ذكره الهندي في الكنز (ح ٦٦٦٩) وعزاه لأبـي يعلى وغيره.

وأخرجه أحمد (٤/ ١٢٣)، والطبراني في الكبير (٧/ ٢٧٩)، وفي الأوسط: كما

. . . . . .

في مجمع البحرين (ق ٥١ أ)، وفي مسند الشاميين (٢/ ١٥٤)، وأبو نعيم في الحلية (٩/ ٣٠٩)، وابن عساكر في تاريخ دمشق (ج ٨/ ق ٨٥٤)، كلهم من طريق إسماعيل بن عياش، به.

وفي رواية ابن عساكر ذكر المريض هو عبادة بن الصامت رضي الله عنه.

وذكره الهيثمي في المجمع (٢/ ٣٠٣) وقال: رواه أحمد، والطبراني في الكبير، والأوسط كلهم من طريق إسماعيل بن عياش، عن راشد الصنعاني وهو ضعيف في غير الشاميين. وتعقبه الألباني في الصحيحة (٤/ ١٤٤) وقال: فيه ذهول، وهذا ــ ابن الصنعاني ــ ليس نسبة إلى صنعاء اليمن، وإنما هو منسوب إلى صنعاء دمشق كما في التقريب، فهو شامي، وإسماعيل صحيح الحديث عنهم، فثبت الحديث، والحمد لله. اهـ.

قلت: لم يُشر الشيخ الألباني إلى عنعنة إسماعيل وهو مُدلس عُدَّ من الثالثة، ولعله نظر إلى بعض الروايات التي صرح فيها إسماعيل بالتحديث كرواية ابن عساكر رحمه الله. فعليه يكون الحديث حسن فرجاله حديثهم حسن إلاَّ أبو الأشعث فهو ثقة.

ويشهد لقوله: (إني إذا إبتليت عبداً من عبادي مؤمناً فحمدني على ما ابتليته، فإنه يقوم من مضجعه ذلك كيوم ولدته أمه من الخطايا) أحاديث كثيرة ذكرتها في الحديث السابق رقم (٢٤٥٣).

ويشهد لقوله: (إني أنا قيدّت عبدي هذا، وابتليته فأجروا له ما كنتم تجرون قبل ذلك وهو صحيح) أحاديث كثيرة ذكرتها في الحديث رقم (٢٤٥١) يرتقي بها الحديث إلى الصحيح لغيره.

٢٤٥٥ ـ حدثنا[١] أبو الجهم: الأزرق بن علي، حدثنا يحيى بن أبي بكير[٢] حدثنا الحسن بن صالح، عن جابر الجعفي، عن [زياد النميري][٣]، عن أنس بن مالك رضي الله عنه قال: إن رسول الله ﷺ مرَّ[٤] بشجرة فهزها حتى تساقط من ورقها ما شاء الله أن يتساقط، ثم قال ﷺ: الأوجاع والمصيبات أسرع في ذنوب ابن آدم مني[٥] في هذه الشجرة.

.....

(١) القائل هو أبو يعلى ـ رحمه الله ـ.

(٢) تصحفت في (حس) و (عم) إلى: «يحيى ابن أبي كثير».

(٣) تصحفت في الأصل و (حس) و (سد) إلى: «البهزي» وما أثبته الصحيح من (عم)، والمقصد العلي، وإتحاف الخيرة.

(٤) في (سد) و (عم) والمقصد العلي: «أتى رسول الله ﷺ شجرة».

(٥) قوله: «مني» سقط من (عم).

٢٤٥٥ ـ الحكم عليه:

هذا إسناد ضعيف فيه علتان:

الأولى: ضعف جابر الجعفي.

الثانية: ضعف زياد النميري.

وذكره البوصيري في الإتحاف (ج ٣ / ق ١٩٩ ب) وقال: هذا إسناد ضعيف لضعف جابر الجعفي.

وذكره الهيثمي في المجمع (٢/ ٣٠١) وذكر مثل قول البوصيري.

تخريجه:

هو في المقصد العلي (ق ١٤٨أ) بنفس الإسناد والمتن.

وأخرجه البيهقي في الشعب (٥/ ١٦٦) من طريق يحيى بن أبي بكير، به بلفظه.

وأخرجه ابن أبي الدنيا في المرض (ق ٧ أ، ٩ أ) من طريق الحسن بن صالح، به بلفظه.

ويشهد لمعناه الحديث رقم (٢٤٥٣) وشواهده، لكن لا شاهد للفظه.

٢٤٥٦ ـ [١] حدثنا[١] محمد بن يحيى، حدثنا [فهد بن حيان][٢]، حدثنا همام، عن قتادة، عن أنس رضي الله عنه.

.....

(١) القائل هو أبو يعلى ـ رحمه الله ـ .

(٢) تحرفت في جميع النسخ إلى: «محمد بن يحيى» وما أثبته الصحيح من مسند أبي يعلى، وإتحاف الخيرة.

٢٤٥٦ ـ [١] الحكم عليه:

هذا إسناد ضعيف علته فهد بن حيان.

وذكره البوصيري في الإتحاف (ج ٢/ ق ٥٧ ب مختصر) وسكت عليه.

وذكره الهيثمي في المجمع (٢/ ٢٩٣) وقال: رواه أبو يعلى وفيه فهد بن حيان وهو ضعيف.

وذكره السيوطي في الجامع الصغير (٥/ ٥١٢ الفيض) وضعّفه، أما الألباني فذكره في صحيح الجامع الصغير (ح ٥٨٤٥) وصححه.

قلت: يظهر أنه كذلك بمجموع طرقه وشواهده كما سيأتي.

تخريجه:

هو في مسند أبي يعلى (٥/ ٤٠٦) بنفس الإسناد والمتن.

وأخرجه البزار: كما في الكشف (١/ ٣٣)، وأبو بكر المعدل في اثني عشر مجلساً من الأمالي (ق ٢أ): كما في الصحيحة (٥/ ٣٥٤)، وابن الأعرابي في معجمه (١/ ١٨١) كلهم من طريق فهد بن حيان، به.

وقال البزار: لا نعلم رواه عن همام إلاَّ فهد بن حيان.

ويأتي تخريجه في الطريق القادمة رقم (٢٤٥٦/ ٣).

[٢] وحدثنا[١] هدبة، حدثنا عبيد بن مسلم صاحب [السابري][٢].

.....

(١) القائل هو أبو يعلى.

(٢) تصحفت في جميع النسخ إلى (السامري) وما أثبته الصحيح من مسند أبي يعلى، وإتحاف الخيرة.

٢٤٥٦ ـ [٢] الحكم عليه:

هذا إسناد ضعيف علته عبيد بن مسلم فهو مجهول الحال.

تخريجه:

هو في مسند أبي يعلى (٦/ ٤١) بنفس الإسناد والمتن.

وأخرجه الضياء في المختارة (ق ٤٩ ب): كما في الصحيحة (٥/ ٣٥٣) من طريق أبي يعلى.

وأخرجه البزار كما في الكشف (١/ ٣٣)، والرامهرمزي في الأمثال (ح ٣٨)، والبغوي في «حديث هدبة بن خالد» (ج ١ / ق ٢٤٦ ب): كما في الصحيحة (٥/ ٣٥٣)، وأبو الشيخ في الأمثال (ح ٣٤١) كلهم من طريق هدبة به ويأتي تخريجه في الطريق القادمة رقم (١٦ ج).

٢٤٥٦ ـ [٣] وحدثنا[١] أبو ياسر [عمار بن نصر][٢]، حدثنا يوسف بن عطية، كلاهما عن ثابت، عن أنس رضي الله عنه قال: مثل المؤمن مثل السنبلة تميل أحياناً وتقوم أحياناً.

.....

(١) القائل هو أبو يعلى رحمه الله.

(٢) تحرفت في جميع النسخ إلى: «عمار بن سيف» وما أثبته الصحيح من كتب التراجم.

٢٤٥٦ ـ [٣] الحكم عليه:

هذا إسناد ضعيف جداً علته يوسف بن عطية فهو متروك.

تخريجه:

هو في مسند أبي يعلى (٦/ ١٩٠) بنفس الإسناد وزاد في متنه: ومثل أمتي كمثل المطر لا يُدرى أوله خير، أو آخره.

وتابع يوسف بن عطية عبيد بن مسلم فرواه عن ثابت، عن أنس مرفوعاً بنحوه.

وتقدم من أخرجه في الطريق السابقة، وعبيد بن مسلم تقدم أنه مجهول الحال.

وللحديث ثلاث طرق أخرى عن أنس:

الأولى: عن حميد، عن أنس مرفوعاً بنحوه.

أخرجه ابن عدي في الكامل (٣/ ٢١٦، ٦/ ٤٤٠)، والأصبهاني في الترغيب والترهيب (١/ ٦٠) كلاهما من طريق زكريا بن يحيى الوقار، حدثنا مؤمن بن عبد الرحمن، عن حميد، به. وزكريا بن يحيى، قال في اللسان (٢/ ٥٩٨)، قال ابن عدي: يضع الحديث.

الثانية: عن أبي سفيان، عن أنس بن مالك مرفوعاً: مثل المؤمن كمثل ريشة بفلاة يقلبها الريح وتفيئها أخرى.

أخرجه البزار كما في الكشف (١/ ٣٢) عن طريق أبي بكر بن عياش، عن الأعمش، عن أبي سفيان، به.

وقال البزار: وهذا لا نعلم رواه عن الأعمش بهذا الإسناد إلاَّ أبو بكر بن عياش،

. . . . . .

وقد رواه غيره عن الأعمش، عن يزيد الرقاشي، عن غنيم بن قيس، عن أبـي موسى، عن النبـي ﷺ وفي إسناده علتان:

الأولى: أحمد بن عبد الجبار شيخ البزار، قال في التقريب (ص ٨١) ضعيف.

الثانية: مخالفة أبـي بكر بن عياش غيره كما بين البزار فالإسناد شاذ. ومنه تعلم أن قول الألباني في الصحيحة (٥/ ٣٥٤) بعد ذكره لهذه الطريق: وهذا إسناد جيد رجاله ثقات رجال الصحيح، ليس بجيد إذ أنه فيه شيخ البزار ضعيف وليس هو من رجال الصحيح كما تقدم.

الثالثة: عن قتادة، عن أنس.

وتقدم ذكر من أخرجها في الطريق السابقة وإسنادها ضعيف.

وعليه يرتقى الحديث بطرق قتادة، وأبـي سفيان، وثابت إلى الحسن لغيره. لذا ذكره الألباني في صحيح الجامع (ح ٥٨٤٥) وصححه، وفي الصحيحة (٥/ ٣٥٣).

ويشهد لمعناه أحاديث كثيرة عن كعب بن مالك، وأبـي هريرة، وجابر (رضي الله عنهم).

١ ـ أما حديث كعب بن مالك مرفوعاً: مثل المؤمن، مثل الخامة من الزرع، تفيئها الرياح تعدلها مرة، وتصرعها أخرى ومثل الكافر مثل الأرزة المجذبة على أصلها حتى يكون انجفافها مرة واحدة.

فأخرجه البخاري (١٠/ ١٠٣ الفتح)، ومسلم (ح ٢٨١٠)، وابن أبـي شيبة في المصنف (١١/ ٢١)، وفي كتاب الإيمان (ص ٨٧)، وأحمد (٣/ ٤٥٤)، والنسائي في الكبـرى (٤/ ٣٥١)، والـدارمـي (٢/ ٢١٨)، والطبـرانـي فـي الكبيـر (١٩/ ٩٤)، والقضـاعـي فـي مسنـد الشهـاب (٢/ ٨٢)، والـرامهـرمـزي فـي الأمثـال (ح ٣٧)، وأبو الشيخ في الأمثال (ح ٣١٥)، وأبو نعيم في الحلية (٣/ ١٧٣)، والبيهقي في الكبرى (١٠/ ١٤٣).

٢ ـ وأما حديث أبـي هريرة رضي الله عنه فله عنه ثلاث طرق:

. . . . . .

الأولى: عن عطاء بن يسار، عن أبـي هريرة مرفوعاً بنحو الحديث السابق.

أخرجه البخاري (١٠/ ١٠٣، ١٣/ ٤٤٦ الفتح)، وأحمد (٢/ ٥٢٣)، والبيهقي في الأسماء والصفات (١/ ٢٤٦).

الثانية: عن سعيد بن المسيب، عن أبـي هريرة مرفوعاً بنحو الطريق السابقة.

أخرجه مسلم (ح ٢٨٠٩)، والترمذي (٨/ ١٦٦ التحفة)، والنسائي في الكبرى (٤/ ٣٥١) وأحمد (٢/ ٢٣٤، ٢٨٣)، وابن أبـي شيبة (١١/ ٢٠، ١٣/ ٢٥١)، ومعمر في كتاب الجامع (ح ٢٠٣٠٧)، وابن حبان: كما في الإحسان (٤/ ٢٥١)، والبيهقي فـي الشعـب (٧/ ١٤٣)، وفـي الآداب (ص ٣٨٦)، والبغـوي فـي شـرح السنـة (٥/ ٢٤٦)، وأبو نعيم في الطب (ق ١١٢ ب).

وقال الترمذي: هذا حديث حسن صحيح.

الثالثة: عن الأعرج، عن أبـي هريرة مرفوعاً بنحو الطريق السابقة.

أخرجه أبو يعلى (١١/ ١٨٥) وفي سنده محمد بن إسحاق ولم يصرح بالتحديث وهو مدلس.

٣ ـ أما حديث جابر رضي الله عنه فله عنه أربع طرق:

الأولى: عن عطاء، عن جابر مرفوعاً: مثل المؤمن مثل السنبلة، تحركها الريح فتقوم مرة وتقع مرة.. الحديث.

أخرجه البزار: كما في الكشف (١/ ٣٢)، وعبد بن حميد في المنتخب (ص ٣١١) والقضاعي في مسند الشهاب (٢/ ٢٨١). ورجال البزار ثقات.

الثانية: عن أبـي الزبير، عن جابر مرفوعاً بنحو الطريق الأولى.

أخرجه أحمد (٣/ ٣٤٩، ٣٨٧، ٣٩٤) والضياء: كما في إتحاف السادة (٨/ ٥٩٥) من طريق ابن لهيعة، حدثنا أبو الزبير، به.

وابن لهيعة ضعيف.

الثالثة: عن موسى بن عقبة، عن جابر مرفوعاً بنحو الطريق الأولى.

. . . . . .

أخرجه البزار: كما في الكشف (١/ ٣٣) ورجاله ثقات إلاَّ عبد الرحمن بن أبـي الزناد فقال في التقريب (ص ٣٤٠): صدوق، تغير حفظه لما قدم بغداد.

الرابعة: عن الحسن، عن جابر بنحو الطريق الأولى.

أخرجه ابن عدي في الكامل (٣/ ٣٦٧) من طريق سعيد بن زربـي، عن الحسن، به. وسعيد بن زربـي قال في التقريب (ص ٢٣٥): منكر الحديث.

٢٤٥٧ ـ [١] حدثنا[١] أبـو كريب، حدثنا يونس بن بكير، حدثنا يحيـى بن أيوب، حدثنا أبـو زرعة، حدثنا أبـو هريرة رضي الله عنه، قال: قال رسول الله ﷺ: إن الرجل ليكون له عند الله تعالى المنزلة [فما][٢] يبلغها[٣] بعمل، فما يزال يبتليه[٤] بما يكره حتى يبلغه إياها.

.....

(١) القائل هو أبـو يعلى رحمه الله.

(٢) تصحفت في الأصل إلى «إنما»، وفي (سد) إلى «لما» وكتبت في (عم) «ما».

(٣) سقط من (حس).

(٤) تصحفت في (سد) إلى «ينيله».

٢٤٥٧ ـ [١] الحكم عليه:

هذا إسناد حسن من أجل يونس بن بكير فهو صدوق، ويحيـى بن أيوب فهو لا بأس به، وبقية رجاله ثقات.

وذكره البوصيري في الإتحاف (ح٣/ ق٢٠٣/ أ) وقال: رواه أبـو يعلى وسكت عليه.

وذكره الهيثمي في المجمع (٢/ ٢٩٢)، وقال: رواه أبو يعلى ورجاله ثقات.

تخـريـجـه:

هو في مسند أبـي يعلى (١٠/ ٤٨٢) بنفس الإسناد والمتن.

وأخرجه ابن حبان كما في الإحسان (٤/ ٢٤٨) عن أبـي يعلى به بلفظه.

وأخرجه أبـو يعلى (١٠/ ٤٨٧)، والحاكم (١/ ٣٤٤)، وعنه البيهقي في الشعب (٧/ ١٦٤)، وفي الآداب (ح ١٠٥٨) كلاهما من طريق يونس بن بكير به. وقال الحاكم: هذا حديث صحيح الإسناد ولم يخرجاه، وتعقبه الذهبي فقال: يحيـى، وأحمد ضعيفان.

وأحمد هو ابن عبد الجبار وهو ضعيف كما في التقريب (ص ٨١) إلاَّ أنه لم ينفرد كما في حديث الباب. وأما يحيـى فهو ابن أيوب فتقدم أنه حسن الحديث.

. . . . . .

ويشهد لمعناه حديثان عن أبـي خالد السُّلمي، وعبد الله بن مسعود:

أما حديث أبـي خالد السلمي رضي الله عنه، قال: سمعت رسول الله ﷺ يقول: إن العبد إذا سبقت له من الله منزلة، لم يبلغها بعمله، ابتلاه الله في جسده، أو في ماله، أو في ولده، ثم يصبر عليها حتى يبلغ به المنزلة التي سبقت له.

فأخرجه أبـو داود (٨/ ٣٥٤ العون)، وأحمد (٥/ ٢٧٢)، وابن سعد في الطبقات (٧/ ٤٧٧)، وأبـو يعلى (٢/ ٢٢٤)، والطبراني في الكبير (٢٢/ ٣١٨)، وفي الأوسط كما في مجمع البحرين (ق ٥١ ب)، والدولابـي في الكنى (١/ ٢٧)، وابن أبـي الدنيا في المرض (ق ٥ ب)، والبيهقي في الكبرى (٣/ ٣٨٤)، وفي الشعب (٧/ ١٦٣) كلهم من طريق محمد بن خالد السلمي، عن أبيه، عن جده، ومحمد بن خالد السلمي قال في التقريب (ص ٤٧٦): مجهول. وأبوه، قال في التقريب (ص ١٩٠): مجهول.

وأما حديث عبد الله بن مسعود رضي الله عنه، فتقدم تخريجه في الحديث رقم (٢٤٥٢) وهو ضعيف الإسناد.

٢٤٥٧ ـ [٢] وقال أبـو يعلى: حدثنا عقبة بن مكرم، حدثنا يونس به.

وصححه ابن حبّان.

٢٤٥٧ ـ [٢] الحكم عليه:

هذا إسناد حسن من أجل:

١ ـ عقبة بن مكرم فهو صدوق.

٢ ـ يونس بن بكير فهو صدوق.

٣ ـ يحيـى بن أيوب فهو لا بأس به.

تخـريـجـه:

هو في مسند أبـي يعلى (١٠/٤٨٧) بنفس الإسناد والمتن. وتقدم تخريجه مفصلاً في الطريق السابقة (٢٤٥٧/١).

٢٤٥٨ ـ وقال الحارث: حدثنا الحكم بن موسى، حدثنا عبّاد بن عبّاد، عن هشام بن زياد، عن علي بن زيد، عن سعيد بن المسيب قال: قال رسول الله ﷺ: ما من مسلم يصاب بمصيبة، فيذكر مصيبته بعد أربعين سنة، فيُحْدثُ لها استرجاعاً[1] إلاَّ أعطاه الله من الأجر عند ذلك مثلما أعطي يوم أصيب.

.....

(١) أي يقول: «إنا لله وإنا إليه راجعون».

٢٤٥٨ ـ الحكم عليه:

هذا إسناد ضعيف جداً فيه علتان:

الأولى: هشام بن زياد فهو متروك.

الثانية: علي بن زيد فهو ضعيف.

تخريجه:

هو في بغية الباحث (ح ٢٥٧).

ولم أجد من أخرجه غير الحارث.

ويشهد لمعناه أحاديث كثيرة عن أم سلمة، وأبي سلمة، والحسين بن علي، وابن عباس، والزهري.

أما حديث أم سلمة فله عنها ثلاث طرق:

الأولى: عن عمر بن كثير، عن ابن سفينة مولى أم سلمة، عن أم سلمة قالت: سمعت رسول الله ﷺ يقول: ما من عبد تصيبه مصيبة فيقول: إنا لله وإنا إليه راجعون، اللهم أجرني في مصيبتي وأخلفني خيراً منها، إلاَّ أجره الله في مصيبته وخلف له خيراً منها. ثم ذكرت قصة وفاة أبي سلمة.

أخرجه مسلم (ح ٩١٨)، وأحمد (٦(٣٠٩)، وابن عبد البر في التمهيد

. . . . . .

(٣/ ١٨٣)، والبيهقي في الشعب (٧/ ١١٨).

الثانية: عن ثابت، عن ابن عمر بن أبـي سلمة، عن أبيه، عن أم سلمة بنحو الطريق الأولى.

أخرجه أبـو داود (٨/ ٣٨٨ العون)، والنسائي في عمل اليوم والليلة (ح ١٠٧١)، وأبـو يعلى (١٢/ ٣٣٤)، وابن حبان كما في الإحسان (٤/ ٢٦٣)، والحاكم (٤/ ١٦). وقال الحاكم: هذا حديث صحيح الإسناد ولم يخرجاه، وابن عمر بن أبـي سلمة الذي لم يسمه حماد بن سلمة في هذا الحديث، سماه غيره سعيد بن أبـي سلمة، ووافقه الذهبي. وابن عمر بن أبـي سلمة، قال في التقريب (ص ٦٩٦): مقبول أي يصلح في المتابعات وقد تُوبع، لذا صححه الألباني في صحيح سنن أبـي داود (٢/ ٦٠٣).

الثالثة: عن إسماعيل بن عبد الملك، عن عبد العزيز ابن إبنة أم سلمة، عن أم سلمة أنه بلغها.. الحديث.

أخرجه أحمد (٦/ ٣٢١). وفيه إسماعيل بن عبد الملك قال في التقريب (ص ١٠٨): صدوق كثير الوهم. فالإسناد ضعيف.

وأما حديث أبـي سلمة مرفوعاً بنحو حديث أم سلمة.

فأخرجه الترمذي (٩/ ٤٩٢ التحفة)، والنسائي في عمل اليوم والليلة (ح ١٠٧٢)، وابن ماجه (ح ٥٩٨)، وأحمد (٤/ ٢٧، ٦/ ٣١٣)، وابن سعد في الطبقات (٨/ ٨٧، ٨٩)، وأبـو نعيم في الحلية (٢/ ٣)، والطيالسي (ص ١٩٢)، وعبد الرزاق في المصنف (٣/ ٥٦٤)، وأبـو يعلى (١٢/ ٣٣٧)، والبخاري في التاريخ الصغير (١/ ٤٧).

وقال الترمذي: هذا حديث حسن غريب من هذا الوجه.

قلت: إسناد الترمذي حسن رجاله ثقات إلاَّ عمرو بن عاصم قال في التقريب (ص ٤٢٣): صدوق في حفظه شيء.

. . . . . .

وأما حديث الحسين بن علي رضي الله عنه مرفوعاً: من أصيب بمصيبة فذكر مصيبته فأحدث استرجاعاً، وإن تقادم عهدها، كتب الله له من الأجر مثله يوم أصيب.

ومداره على هشام بن زياد واختلف عليه:

١ ـ فروي عنه، عن أمه، عن فاطمة بنت الحسين، عن أبيها مرفوعاً.

أخرجه أحمد (١/ ٢٠١)، وابن ماجه (ح ١٦٠٠)، وأبو يعلى (١٢/ ١٤٨)، والطبراني في الكبير (٣/ ١٣١) وفي الأوسط كما في المجمع (٢/ ٣٣١)، والحارث كما في بغية الباحث (ح ٢٥٥).

٢ ـ وروي عنه، عن أبيه، عن فاطمة بنت الحسين، عن أبيها مرفوعاً.

أخرجه ابن السني في عمل اليوم والليلة (ص ٢٦٣).

٣ ـ وروي عنه، عن عائشة.

أخرجه البيهقي في الشعب (٧/ ١١٨).

وهشام بن زياد، قال في التقريب (ص ٥٧٢): متروك فالحمل عليه في هذا الاختلاف.

وأما حديث ابن عباس رضي الله عنه، فله عنه طريقان:

الأولى: عن علي بن أبي طلحة، عن ابن عباس مرفوعاً: من استرجع عند المصيبة جبر الله مصيبته، وأحسن عقباه، وجعل له خلفاً صالحاً يرضاه.

أخرجه الطبراني في الكبير (١٢/ ٢٥٥).

وذكره الهيثمي في المجمع (٤/ ٣٣١) وقال: فيه علي بن أبي طلحة وهو ضعيف. وقال الحافظ في التقريب (ص ٤٢) عن علي بن أبي طلحة: صدوق قد يخطىء، أرسل عن ابن عباس ولم يره. فالإسناد ضعيف.

الثانية: عن سعيد بن جبير، عن ابن عباس مرفوعاً: أعطيت أمتي شيئاً لم يعطه أحد من الأمم عند المصيبة إنا لله وإنا إليه راجعون.

. . . . . .

أخرجه الطبراني في الكبير (١٢/ ٤٠).

وذكره الهيثمي في المجمع (٢/ ٣٣٠)، وقال: فيه محمد بن خالد الطحان وهو ضعيف، وكذا قال الحافظ في التقريب (ص ٤٧٦) عن محمد بن خالد الطحان.

وعليه يتبيّن من هذه الشواهد أن الثابت هو فضل الاسترجاع، أما إعطاء المسترجع الأجر كلما استرجع مثل يوم أصيب فلم يثبت فيها شيء على أن حديث الباب لا يتقوى لضعفه الشديد.

٢٤٥٩ ـ وقال مسدد: حدثنا يحيى، عن[١] ابن عجلان قال: سمعت أبي يقول: دخل عليَّ أبو هريرة رضي الله عنه، وأنا مريض مغلوب فقال: صلّى صاحبكم؟ قالوا: نعم، قال: أما[٢] إني نُبِّئْتُ[٣] أنه ليس عبد يشتكى إلاَّ كتب الله تعالى له ما كان يعمل وهو صحيح، حتى يقبضه الله عز وجل أو يرفعه.

.....

(١) تصحفت في (حس) إلى «ابن».

(٢) تصحفت في (حس) إلى «إنما».

(٣) يظهر الذي أنبأه هو الرسول ﷺ إذ صرح في بعض الروايات برفعه كما سيأتي بالتخريج.

٢٤٥٩ ـ الحكم عليه:

هذا إسناد حسن من أجل ابن عجلان وأبيه.

وذكره البوصيري في الإتحاف (ج ٢/ق ٥٧ ب مختصر) وقال: رواه مسدد موقوفاً بسند رواته ثقات.

تخريجه:

لم أجده بهذا اللفظ، لكن ورد عن أبي هريرة بأسانيد وألفاظ مختلفة:

انظر الحديث رقم (٢٤٦٠)، وتخريج الحديث رقم (٢٤٥١).

٢٤٦٠ ـ وقال أبـو يعلى: حدثنا [صالح بن مالك][١]، حدثنا عبد الأعلى بن أبـي المساور[٢]، حدثنا محمد[٣] بن عمرو بن عطاء، عن أبـي هريرة رضي الله عنه، قال: قال رسول الله ﷺ ما من عبد يمرض مرضاً، إلاَّ أمر الله حافظيه، أن ما عمل من سيئة فلا يكتبها، وما عمل من حسنة أن يكتبها[٤] عشر حسنات، وأن يكتب له من العمل ما كان يعمل وهو صحيح وإن لم يعمل.

.....

(١) تحرف إسم أبيه في جميع النسخ إلى «محمد» وما أثبته الصحيح من مسند أبـي يعلى، ومعجم شيوخه، وكتب التراجم.

(٢) تصحفت في (سد) و (حس) و (عم) إلى «المساوي».

(٣) سقط من (سد).

(٤) تصحفت في (حس) إلى «يكبتها».

٢٤٦٠ ـ الحكم عليه:

هذا إسناد ضعيف جداً علّته عبد الأعلى بن أبـي المساور، فهو متروك متهم.

وذكره البوصيري في الإتحاف (ج ٣/ ق ٢٠٠ أ) وقال: هذا إسناد ضعيف عبد الأعلى ضعّفه وذكر عدة ممن ضعفه.

وذكـره الهيثمـي فـي المجمـع (٢/ ٣٠٤) وقـال: رواه أبـو يعلـى، وفيـه عبد الأعلى بن أبـي المساور، وهو ضعيف.

تخـريـجـه:

هو في مسند أبـي يعلى (١١/ ٥١٤) بنفس الإسناد والمتن.

وأخرجه ابن أبـي الدنيا في المرض والكفارات (ق ٢٣ ب) من طريق أبـي مسعود الحريري، عن محمد بن عمرو بن عطاء به.

وأبـو مسعود الحريري هو عبد الأعلى بن أبـي المساور.

ويشهد لقوله «وأن يكتب له من العمل ما كان يعمل وهو صحيح، وإن لم يعمل» أحاديث كثيرة خرجتها في الحديث رقم (٢٤٥١).

١٣ ـ باب فيمن ذهب بصره

٢٤٦١ ـ قال مسدد: حدثنا هشيم، حدثنا[1] العوام بن حوشب، عن المسيب بن رافع، قال: كان يُقال: مُصاب الرجل ببصره كمصابه في نفسه.

.....

(١) تحرفت في (سد) إلى «بن»، فصارت «هشيم بن العوام بن حوشب».

٢٤٦١ ـ الحكم عليه:

هذا الأثر إسناده صحيح.

وذكره البوصيري في الإتحاف (ج ٣/ ق ١٩٩ ب) وسكت عليه.

تخريجه:

لم أجده عن غيره.

٢٤٦٢ ـ وقال أبو يعلى: حدثنا شيبان بن فروخ، حدثنا سعيد بن سليم الضبي، حدثنا أنس بن مالك رضي الله عنه، قال: قال رسول الله ﷺ قال الله تعالى: إذا أخذت كريمتي عبد[١]، لم أرض له ثواباً دون الجنة. قلت: يا رسول الله! وإن كانت واحدة؟ قال ﷺ وإن كانت واحدة.

رواه البخاري[٢] من وجه آخر عن أنس رضي الله عنه، دون قوله: وإن كانت واحدة إلى آخره، وهي زيادة منكرة، وسعيد[٣] فيه ضعف.

.....

(١) في (سد) و (عم) «عبدي».

(٢) هو في صحيح البخاري (١٠/ ١١٦ الفتح)

(٣) سقطت الواو من (عم).

٢٤٦٢ ـ الحكم عليه:

هذا إسناد ضعيف علته سعيد بن سليم الضبي.

وذكره البوصيري في الإتحاف (ج ٢/ ق ٥٧ أ مختصر) وقال: رواه أبو يعلى بسند ضعيف.

وذكره الهيثمي في المجمع (٢/ ٣١٠) وقال: رواه أبو يعلى وفيه سعيد بن سليم الضبي، ضعّفه الأزدي، وذكره ابن حبان في الثقات وقال: يخطىء. اهـ.

تخريجه:

هو في مسند أبي يعلى (٧/ ٢٣٣) بنفس الإسناد والمتن.

وأخرجه ابن عدي في الكامل (٣/ ٤٠٢) عن أبي يعلى.

وأخرجه الذهبي في ميزان الاعتدال (٢/ ١٤٢) من طريق أبي يعلى به بلفظه.

وأخرجه ابن عدي في الكامل في الموضع السابق عن محمد بن سعيد الأيلي، وعبد الله البغوي كلاهما، عن شيبان به بلفظه.

وللحديث شواهد كثيرة فيها ثواب من فقد عينيه سأذكرها في الحديث رقم

. . . . . .

(٢٤٦٣)، وورد في ثواب فقدان العين الواحدة حديثان:

الأول: أخرجه تمام في فوائده كما في الروض البسام (٢/ ٨٧) من طريق أحمد بن علي بن سهل المروزي، عن سُريج بن يونس، عن إسماعيل بن جعفر، عن سهيل، عن الأعمش، عن أبـي صالح، عن أبـي هريرة مرفوعاً.

قال: إذا أذهب الله عز وجل عين عبده فصبر واحتسب إلاَّ أدخله الله عز وجل الجنة.

وأحمد بن علي المروزي قال في اللسان (١/ ٢٣٩) قال ابن حزم: مجهول.

وحديث أبـي هريرة أخرجه الترمذي (٧/ ٨١ التحفة)، وهنّاد في الزهد (١/ ٢٢٩)، وأحمد (٢/ ٢٦٥)، والدارمي (٢/ ٣٢٣)، والطبراني في الأوسط كما في مجمع البحرين (ق ٥١ ب) وأبو نعيم في أخبار أصفهان (١/ ٢٨١) كلهم من طريق الأعمش، عن أبـي صالح، عن أبـي هريرة مرفوعاً وذكر العينين.

الثاني: أخرجه الطبراني في الكبير كما في المجمع (٣/ ٣١٠) من حديث أبـي أمامة رضي الله عنه، مرفوعاً قال: قال الله تعالى: إذا قبضت كريمة عبد وهو بها ضنين فحمدني على ذلك لم أرض له ثواباً دون الجنة.

ولم أعرف إسناده فمسند أبـي أمامة من الجزء المفقود من المعجم الكبير لكن روى هذا الحديث أحمد، وابن ماجه، وغيرهم كما سيأتي في تخريج الحديث رقم (٢٤٦٣) فذكروا العينين، على أن الهندي ذكر حديث أبـي أمامة في الكنز (ح ٦٥٤٥) وعزاه للطبراني ولفظه كلفظ رواية الهيثمي في المجمع إلاَّ أنه ذكر العينين.

وعليه يتبيّن أن ثواب فقدان العين الواحدة لم يثبت فيه شيء.

٢٤٦٣ ـ وقال أبو يعلى: حدثنا يعقوب بن ماهان[١]، حدثنا هُشيم، حدثنا أبو بشر، عن سعيد بن جبير، عن ابن عباس رضي الله عنهما، قال: قال رسول الله ﷺ: يقول الله عز وجل: إذا أخذت كريمتي عبدي فصبر واحتسب لم أرض له ثواباً دون الجنة.

* صححه ابن حبان[٢]، ورواه الطبراني في الأوسط[٣] (من وجه آخر عن هشيم)[٤].

.....

(١) مكانها بياض في (سد).

(٢) أخرجه ابن حبان في صحيحه كما في الإحسان (٤/ ٢٥٩).

(٣) أخرجه الطبراني في الأوسط كما في مجمع البحرين (ق ٥١ ب) من طريق الوليد بن صالح النحّاس، حدثنا هشيم.

(٤) ما بين الهلالين سقط من (عم).

٢٤٦٣ ـ الحكم عليه:

هذا إسناد حسن من أجل يعقوب بن ماهان فهو صدوق.

وذكره البوصيري في الإتحاف (ج ٣/ ق ١٩٩ ب) وسكت عليه.

وذكره الهيثمي في المجمع (٢/ ٣٠٨) وقال: رواه أبو يعلى.. ورجاله ثقات.

تخريجه:

وهو في مسند أبي يعلى (٤/ ٢٥٢) بنفس الإسناد والمتن.

وأخرجه ابن حبان كما في الإحسان (٤/ ٢٥٦) عن أبي يعلى به.

وأخرجه الطبراني في الكبير (١٢/ ٥٤) من طريق يعقوب بن ماهان به.

ومدار هذه الأسانيد على يعقوب وهو صدوق وتابعه: الوليد بن صالح النحاس.

أخرجه الطبراني في الأوسط كما في مجمع البحرين (ق ٥١ ب) عن أحمد بن القاسم بن مساور، عن الوليد بن صالح، عن هشيم به.

والوليد بن صالح، قال في التقريب (ص ٥٨٢): ثقه، وأحمد بن القاسم بن

. . . . . .

مساور قال الخطيب في تاريخ بغداد (٥/ ٣٤٩): وكان ثقة. فعلى ذلك يكون إسناد الطبراني صحيح، ويرتقى به حديث الباب إلى الصحيح لغيره.

وللحديث طريق آخر عن عكرمة، عن ابن عباس مرفوعاً وذكر حديثاً وفي آخره وما من عبد أذهب الله كريمتيه إلاّ كان ثوابه عند الله الجنة.

أخرجه أبو يعلى (٤/ ٣٤٢) وسيأتي تخريج هذه الطريق في الحديث رقم (٢٥٥٦).

وفي الباب عن أنس، وأبـي هريرة، وأبـي أمامة، وبريدة، وزيد بن أرقم، وعائشة، وأبـي سعيد الخدري، وجرير بن عبد الله البجلي، والعرباض بن سارية رضي الله عنهم.

أما حديث أنس رضي الله عنه، فله عنه سبع طرق:

الأولى: عن عمرو بن المطلب، عن أنس قال: سمعت النبـي ﷺ يقول إن الله قال: إذا ابتليت عبدي بحبيبتيه فصبر عوضته الجنة. يريد عينيه.

أخرجه البخاري (١٠/ ١١٦ الفتح)، وأحمد (٣/ ١٤٤)، والبخاري في الأدب المفرد (ح ٥٣٤)، وأبو يعلى (٦/ ٣٧٥)، والبيهقي في الكبرى (٣/ ٣٧٥)، وفي الشعب (٧/ ١٩١) والبغوي في شرح السنة (٥/ ٢٣٨).

الثانية: عن أبـي ظلال، عن أنس مرفوعاً بنحو الطريق الأولى.

أخرجه الترمذي (٧/ ٨١ التحفة)، وأبو يعلى (٧/ ٢١٥)، والطبراني في الأوسط كما في مجمع البحرين (ق ٥١ ب)، والبيهقي في الشعب (٧/ ١٩٢). وقال الترمذي: هذا حديث حسن غريب من هذا الوجه وأبو ظلال اسمه هلال. وأبو ظلال، قال في التقريب (ص ٥٧٦): ضعيف.

الثالثة: عن الأشعث بن جابر الحراني، عن أنس مرفوعاً بنحو الطريق الأولى.

أخرجه أحمد (٣/ ٢٨٣)، وأبو يعلى (٧/ ٢٦٨)، والخطيب في تاريخ بغداد (١٤/ ٤٤٦)، والبيهقي في الشعب (٧/ ١٩٢).

. . . . . .

وأشعث بن جابر قال في التقريب (ص ١١٣): صدوق، وبقية رجال أحمد ثقات.

الرابعة: عن النضر بن أنس، عن أنس مرفوعاً بنحو الطريق الأولى.

أخرجه أحمد (٣/١٥٦)، والبيهقي في الشعب (٧/١٩٣)، كلهم من طريق حرب بن ميمون الأكبر، عن النضر به. وحرب، قال في التقريب (ص ١٥٥): صدوق رمي بالقدر، وبقية رجال أحمد ثقات.

الخامسة: عن أبـي بكر عبيد الله بن أنس، عن أنس مرفوعاً بنحو الطريق الأولى.

أخرجه عبيد بن حميد في المنتخب (ص ٣٦٩) من طريق موسى بن عبيدة عن أبـي بكر به.

وفي إسناده علتان:

الأولى: موسى بن عبيدة ضعيف.

الثانية: أبو بكر بن عبيد الله بن أنس، قال في التقريب (ص ٦٢٣) مجهول الحال.

السادسة: عن هلال بن سُويد، عن أنس مرفوعاً بنحو الطريق الأولى.

أخرجه البيهقي في الشعب (٧/١٩٣). وهلال بن سويد قال في الميزان (٤/٣١٤). واهٍ.

السابعة: عن قتادة، عن أنس مرفوعاً بنحو الأولى.

أخرجه العسكري في تصحيفات المحدثين (ح ١٠٩٥) من طريق أيوب بن خوط، عن قتادة به.

وأيوب ابن خوط، قال في التقريب (ص ١١٨): متروك.

وأما حديث أبـي أمامة مرفوعاً يقول الله: يا ابن آدم إذا أخذت كريمتيك فصبرت عند الصدمة واحتسبت، لم أرض لك ثواباً دون الجنة.

. . . . . .

فأخرجه ابن ماجه (ح ١٥٩٧)، وأحمد (٥/ ٢٥٨)، والبخاري في الأدب المفرد (ح ٥٣٥)، وابن السني في عمل اليوم والليلة (ح ٦٢٩) كلهم من طريق إسماعيل بن عياش، حدثنا ثابت بن عجلان، عن القاسم، عن أبـي أمامة مرفوعاً. ولم يذكر ابن ماجه فقد العينين.

وإسماعيل حديثه حسن عن أهل بلدته، وثابت بن عجلان من أهل حمص كما في التقريب (ص ١٣٢) فالإسناد حسن. وحسنه الألباني في صحيح سنن ابن ماجه (ح ١٢٩٨).

وأما حديث بريدة مرفوعاً: لن يبتلى عبد بشيء بعد الشرك بالله أشد عليه من ذهاب بصره، ولن يُبتلى عبد بذهاب بصره فيبصر إلاَّ غفر له.

فأخرجه البزار كما في الكشف (١/ ٣٦٦)، والخطيب في تاريخ بغداد (١/ ٣٩٤) كلاهما من طريق جابر، عن عبد الله بن بريدة، عن أبيه.

وجابر هو الجعفي وهو ضعيف.

وأما حديث زيد بن أرقم مرفوعاً بنحو حديث بريدة.

فأخرجه أحمد (٤/ ٣٧٥)، والبزار كما في الكشف (١/ ٣٦٦)، والحارث كما في بغية الباحث (ح ٢٤٢)، والطبراني في الكبير (٥/ ٢٠٤، ٢١٢) كلهم من طريق جابر، عن خيثمة، عن زيد بن أرقم. وجابر هو الجعفي.

وأما حديث عائشة رضي الله عنها، قالت: قال رسول الله ﷺ: عزيز على الله عز وجل أن يأخذ كريمتي مسلم، ثم يدخله النار.

فأخرجه أحمد (٦/ ٣٦٥)، والطبراني في الكبير (٢٤/ ٣٤٣).

ومدار إسناديهما على عبد الرحمن بن عثمان الحاطي، قال في الميزان (٢/ ٥٧٨): ضعّفه أبو حاتم.

وأما حديث أبـي سعيد الخدري رضي الله عنه، مرفوعاً: قال الله تعالى: من أخذت كريمتيه فصبر واحتسب لم أرض له ثواباً دون الجنة.

. . . . . .

فأخرجه الطبراني في الأوسط كما في مجمع البحرين (ق ٥١ ب).

وقال: لم يروه عن زيد إلاَّ مرزوق، ولا عنه إلاَّ مسلمة. اهـ. ومسلمة: هو ابن الصلت. قال في الميزان (٤/ ١٠٩): قال أبو حاتم: متروك الحديث.

وأما حديث جرير بن عبد الله البجلي مرفوعاً: من سلبت كريمتيه عوضته الجنة.

فأخرجه الطبراني في الكبير (٢/ ٣٠٣)، وفي الأوسط كما في مجمع البحرين (ق ٥١ ب)، والعقيلي في الضعفاء (١/ ٣١٥).

ومدار أسانيدهم على حصين بن عمر وهو الأحمسي، قال في التقريب (ص ١٧٠)، متروك.

وأما حديث أبي هريرة رضي الله عنه، فتقدم تخريجه في الحديث رقم (٢٤٦٢).

وأما حديث العرباض بن سارية فيأتي تخريجه في الحديث رقم (٢٤٦٤).

٢٤٦٤ ـ وقال أبو يعلى أيضاً: حدثنا أبو الربيع: سليمان بن داود [الخُتَّلي][1]، البغدادي، حدثنا محمد بن حرب[2]، حدثنا محمد بن الوليد الزبيدي، عن لقمان بن عامر، عن سويد بن جبلة، عن العرباض بن سارية رضي الله عنه، عن النبي ﷺ قال: إن ربكم عز وجل قال: إذا أخذت من عبدي كريمتيه ـ وهو بهما ضنين ـ لم أرض له بهما ثواباً دون الجنة إذا حمدني عليهما.

.....

(١) تصحفت في الأصل و(حس) إلى «الجيلي»، وفي (سد) و(عم) إلى «الجبلي» وما أثبته الصحيح من معجم شيوخ أبي يعلى، وكتب التراجم.

(٢) مكانها بياض في (عم).

٢٤٦٤ ـ الحكم عليه:

هذا إسناد ضعيف من أجل سويد بن جبلة فهو مجهول الحال.

وذكره البوصيري في الإتحاف (ج ٣/ ق ٢٠٠ أ) وسكت عليه.

وذكره السيوطي في الجامع الصغير (٤/ ٤٨٨ الفيض) وصححه.

وذكره الألباني في صحيح الجامع (ح ٤٣٠٥)، وفي الصحيحة (ح ٢٠١٠) وحسّنه بمجموع طرقه.

تخريجه:

أخرجه ابن حبان: كما في الإحسان (٤/ ٢٥٧)، والطبراني في الكبير (١٨/ ٢٥٤) كلاهما من طريق محمد بن الوليد الزبيدي به بنحوه.

وأخرجه الطبراني في الكبير (١٨/ ٢٥٤)، وفي مسند الشاميين (٢/ ٤٠٧)، والبخاري في التاريخ الكبير (٨/ ٤١٢) معلقاً من طريق لقمان بن عامر به بنحوه.

ومدار هذه الطرق على سويد بن جبلة و هو مجهول الحال إلاّ أنه لم ينفرد، إذ تابعه حبيب بن عبيد، عن العرباض بن سارية مرفوعاً.

أخرجه البزار كما في الكشف (١/ ٣٦٦)، والفسوي في المعرفة والتاريخ

. . . . . .

(٢/٣٤٨)، والطبراني في الكبير (١٨/٢٥٧)، وفي مسند الشاميين (٢/٣٤٥)، وأبو نعيم في الحلية (٦/١٠٣) كلهم من طريق أبـي بكر بن أبـي مريم، عن حبيب بن عبيد به. وقال البزار: لا نعلم عن العرباض بأحسن من هذا الإسناد.

وأبو بكر بن أبـي مريم، قال في التقريب (ص ٦٢٣): ضعيف، وعليه يرتقي حديث العرباض بمجموع هذين الطريق إلى الحسن لغيره.

ويشهد له خلا قوله: «إذ حمدني عليهما» الحديث رقم (٢٤٦٣) وشواهده.

١٤ ـ باب ذم من لا يمرض

٢٤٦٥ ـ [١] قال إسحاق: أخبرنا أبو عامر العقدي، حدثنا محمد بن أبـي حميد، عن مسلم بن عقيل مولى الزرقيين قال: دخلت على عبد الله بن إياس بن أبـي فاطمة فقال: يا أبا عقيل! حدثني أبـي، أن أباه أخبره فقال: بينما رسول الله ﷺ جالس إذ قال: من منكم يحب أن لا يسقم؟ فابتدرناه، فقلنا نحن يا رسول الله! فقال: أتحبون أن تكونوا مثل الحمر [الصَّيَّالة][(١)]، وتغيّر النبـي ﷺ حتى رأينا في وجهه [التغير][(٢)]، ثم قال رسول الله ﷺ ألاَّ تحبون أن تكونوا أصحاب بلاء وكفارات؟ فقالوا: بلى يا رسول الله! قال ﷺ: والذي نفسي بيده إن المؤمن ليُبتلى بالبلاء وذلك من كرامته[(٣)] على الله تعالى، وإنه ليُبتلى بالبلاء حتى ينال فيه منزلة[(٤)] عند الله تعالى[(٥)] لا ينالها دون أن يُبتلى بذلك فيُبَلِّغُه[(٦)] الله تعالى [تلك][(٧)] المنزلة.

* محمد بن أبـي حميد: ضعيف.

[٢] وقال أبو بكر: حدثنا مصعب بن المقدام، حدثنا محمد بن إبراهيم هو ابن أبـي حميد، به بنحوه.

.....

(١) تصحفت في جميع النسخ إلى: «الضالة» وما أثبته الصحيح من المصادر الحديثية وكتب غريب الحديث.

. . . . . .

(٢) سقطت من الأصل وأثبتها من بقية النسخ.

(٣) تصحفت في (عم) إلى: «كراماته».

(٤) سقطت من (عم).

(٥) زيد هنا في (حس) «تلك المنزلة» ولعلها سهو من الناسخ.

(٦) مكانها بياض في (عم).

(٧) سقطت من الأصل وأثبتها من بقية النسخ.

٢٤٦٥ ـ الحكم عليه:

هذ إسناد ضعيف فيه أربع علل:

الأولى: ضعف محمد بن أبـي حميد.

الثانية: جهالة مسلم بن عقيل.

الثالثة: جهالة عبد الله بن إياس.

الرابعة: إياس بن أبـي فاطمة لم أجد له ترجمة.

وذكره البوصيري في الإتحاف (ج ٣ / ق ٢٠٢ ب) وقال: مدار إسناده على محمد بن أبـي حميد وهو ضعيف.

تخـريـجـه:

أخرجه ابن منده في المعرفة: كما في الإصابة (٧/ ١٥١)، وأبو نعيم في معرفة الصحابة (٢/ ٢٣٥) كلاهما من طريق أبـي عامر العقدي، به بنحوه.. وفي رواية ابن منده عبد الله بن أنس.

وأخرجه ابن أبـي عاصم في الآحاد والمثاني (٢/ ٢١٩)، وابن أبـي شيبة: كما في المطالب هنا، والطبراني في الكبير (٢٢/ ٣٢٣)، والبخاري في التاريخ الكبير (٧/ ٢٦٦) معلقاً، وابن عبد البر في الاستيعاب (٤/ ١٧٢٧)، وأبو نعيم في المعرفة (٢/ ٢٣٤)، والبيهقي في الشعب (٧/ ١٦٤)، والأصبهاني في الترغيب والترهيب (١/ ٢٤٥) كلهم من طريق محمد بن أبـي حميد، به بنحوه.

وفي رواية البخاري حماد بن أبـي حميد، وفي رواية ابن أبـي شيبة، محمد بن

. . . . . .

إبراهيم وكلاهما واحد هو محمد بن أبـي حميد.

ويشهد لشطره الأول المتعلق بذم من لا يمرض أحاديث وردت بمعناه يأتي تخريجها في الحديث رقم (٢٤٦٦).

ويشهد لشطره الثاني المتعلق ببلاء المؤمن لينال الدرجة التي كتبها الله له الحديث رقم (٢٤٥٧) وشواهد.

٢٤٦٦ ـ [١] وقال أبو بكر: حدثنا عبد الله بن بكر، عن سنان بن ربيعة الحضرمي[١]، عن أنس رضي الله عنه قال: إن امرأة أتت رسول الله ﷺ فقالت: يا رسول الله! بنت لي كذا وكذا ـ فذكرت من حسنها وجمالها ـ فأوثرك بها، قال ﷺ: قد قبلتها، فلم تزل تمدحها[٢]، حتى ذكرت أنها لم تصدع، ولم تشتك قط[٣]، قال: لا حاجة[٤] لي في ابنتك.

[٢] [وقال أبويعلى: ثنا أبو بكر بن أبي شيبة][٥].

.....

(١) لا يوجد في الرواة من يحمل هذا الاسم والظاهر أن الحديث من رواية سنان بن ربيعة، عن الحضرمي، فسقطت «عن» في رواية ابن أبي شيبة وسيأتي بيان ذلك في التخريج.

(٢) تصحفت في (حس) إلى: «يزل».

(٣) قوله: «قط» سقط من (حس).

(٤) تصحفت في (عم) إلى: «لا حاجتي».

(٥) زيادة من (ك).

٢٤٦٦ ـ الحكم عليه:

هذا إسناد ضعيف علته سنان بن ربيعة.

وذكره البوصيري في الإتحاف (ج ٣/ ق ٢٠٠ أ) وسكت عليه.

تخريجه:

أخرجه أبو يعلى (٧/ ٢٣٢) عن ابن أبي شيبة، به بلفظه.

وأخرجه أحمد (٣/ ١٥٥) عن عبد الله بن بكر، به بلفظه، إلاَّ أنه جعله عن سنان بن ربيعة، عن الحضرمي، عن أنس.

وأخرجه البيهقي في الشعب (٧/ ١٧٧) من طريق عبد الله بن بكر، به وجعله عن سنان بن ربيعة، عن الحضرمي، عن أنس.

والحضرمي هو ابن لاحق، وهذا الإسناد هو الصواب كما في رواية أحمد

. . . . . .

والبيهقي. وسنان بن ربيعة هو الباهلي، البصري ولا تعرف له نسبة الحضرمي ولا يمكن أن نقول أن (عن) التي بين سنان والحضرمي سقطت من النساخ لأمرين.

الأول: أن أبا يعلى أخرجه عن ابن أبـي شيبة بنفس إسناد المطالب.

الثاني: أن الحافظ رحمه الله جعل الحديث من الزوائد مع أنه أحمد أخرجه، لهذه العلة، والله أعلم.

والحضرمي بن لاحق، قال في التقريب (ص ١٧١) لا بأس به إلاَّ أن الإسناد باق على ضعفه لضعف سنان بن ربيعة. أما إسناد ابن أبـي شيبة، وأبـي يعلى فصار فيه علتان: ضعف سنان، والشذوذ ومنه تعلم خطأ محقق مسند أبـي يعلى إذ قال: إسناده حسن، وأخرجه أحمد من طريق عبد الله بن بكر بهذا الإسناد.

وروي هذا من حديث عبد الله بن عبيد بن عمير الليثي قال: جاء رجل من بني سُليم إلى النبـي ﷺ فقال: يا رسول الله إن لي ابنة من جمالها وعقلها ما إني لأحسد الناس عليها غيرك، فهمّ النبـي ﷺ أن يتزوجها ثم قال: وأخرى يا رسول الله! لا والله ما أصابها عندي مرض قط، فقال له النبـي ﷺ لا حاجة لنا في ابنتك تجيئنا تحمل خطاياها لا خير في مال لا يرزأ منه، ولا جسد لا يُنال منه.

أخرجه ابن سعد في الطبقات (٨/ ١٤٩) عن هشام بن محمد، حدثنا عبد الله بن الوليد الوصافي، عن عبد الله بن عبيد بن عمير الليثي، به.

وفيه ثلاث علل:

الأولى: هشام بن محمد هو ابن السائب الكلبـي قال في الميزان (٤/ ٣٠٤) قال الدارقطني وغيره: متروك.

الثانية: عبيد الله بن الوليد الوصافي، قال في التقريب (ص ٣٧٥) ضعيف.

الثالثة: الإرسال فعبد الله بن عبيد تابعي كما في التقريب (ص ٣١٢) فالإسناد ضعيف جداً ولا يصلح كشاهد.

[٨٥أ] ٢٤٦٧ ـ وقال الحارث: / حدثنا يحيى بن إسحاق، حدثنا عبد الواحد بن زياد، عن عاصم الأحول، عن أبي عثمان قال: دخل على النبي ﷺ أعرابي جسيم[١]، ذو جسمان[٢] عظيم، فقاله له النبي ﷺ: متى عهدك بالحُمى؟ قال لا أعرفها، قال ﷺ فالصداع؟ قال لا أدري ما هو، قال ﷺ فأصبت بمالك؟ قال[٣]: لا ، قال ﷺ فرُزِئت بولدك؟ قال: لا ، فقال النبي ﷺ [إن][٤] الله يبغض العفريت، النفريت، الذي لا يُرزأ في ولده، ولا يُصاب في ماله.

.....

(١) سقطت من (عم).

(٢) في (سد): «جسماً».

(٣) في (حس): «فقال».

(٤) سقطت من الأصل وأثبتها من النسخ الأخرى.

٢٤٦٧ ـ الحكم عليه:

هذا إسناد حسن من أجل يحيى بن إسحاق إلاَّ أنه مرسل.

تخريجه:

هو في بغية الباحث (ح ٢٤٣) بنفس الإسناد والمتن.

وأخرجه البيهقي في الشعب (٧/ ١٧٧) من طريق شعبة، عن عاصم الأحوال، به مرسلاً وفي سنده محمد بن يونس هو الكديمي، قال في التقريب (ص ٥١٥) ضعيف.

وأخرجه القضاعي في مسند الشهاب (٢/ ١٥٥) معلقاً، من طريق عبد الواحد بن زياد، به.

ويشهد له أحاديث عن أبي هريرة، وأنس، وأبي بن كعب رضي الله عنهم وزيد بن أسلم.

أما حديث أبي هريرة فله عنه طريقان:

. . . . . .

الأولى: عن أبي سلمة، عن أبي هريرة رضي الله عنه قال: دخل أعرابي على النبي ﷺ فقال النبي ﷺ أخذتك أم ملدم؟ قال: وما أم ملدم؟ قال: حرّ يكون بين الجلد واللحم، قال: وما وجدت هذا قطُّ، قال: فهل وجدت هذا الصداع؟ قال: وما الصداع، قال: عرق يضرب على الإنسان في رأسه، قال: وما وجدت هذا قط. فلما ولى قال النبي ﷺ من أحب أن ينظر إلى رجل من أهل النار فلينظر إلى هذا.

أخرجه أحمد (٢/ ٣٣٢)، والبزار: كما في الكشف (١/ ٣٦٩)، والبخاري في الأدب المفرد (ح ٤٩٥)، وابن حبان: كما في الإحسان (٤/ ٢٥١)، والحاكم (١/ ٣٤٧)، والبيهقي في الشعب (٧/ ١٧٧) كلهم من طريق محمد بن عمرو بن علقمة، عن أبي سلمة.

وقال الحاكم: هذا حديث صحيح على شرط مسلم ولم يخرجاه، ووافقه الذهبي.

ومحمد بن عمرو بن علقمة تقدم أنه صدوق وبقية رجال أحمد ثقات فالإسناد حسن.

الثانية: عن سعيد المقبري، عن أنس بنحو الطريق الأولى.

أخرجه أحمد (٢/ ٢٦٦) من طريق أبي معشر، عن سعيد، به. وأبو معشر هو نجيح بن عبد الرحمن السندي، قال في التقريب (ص ٥٥٩): ضعيف.

وأما حديث أنس بنحو حديث أبي هريرة.

فأخرجه الطبراني في الأوسط: كما في مجمع البحرين (ق ٥١ أ) من طريق الحسن بن أبي جعفر، عن ثابت، عن أنس، به.

وقال الطبراني: لم يروه عن ثابت إلاَّ الحسن.

والحسن بن أبي جعفر هو الجُفري، قال في التقريب (ص ١٥٩): ضعيف.

. . . . . .

وأما حديث أبـي بن كعب بنحو حديث أبـي هريرة.

فأخرجه أحمد (٥/ ١٤٢) من طريق إسماعيل بن أمية، عمّن حدّثه، عن أم ولد أبـي بن كعب، عن أبـي بن كعب به.

وإسناده ضعيف لجهالة شيخ إسماعيل بن أمية.

وأما حديث زيد بن أسلم بنحو حديث أبـي هريرة.

فأخرجه معمر في كتاب الجامع (ح ٢٠٣١٤).

وإسناده صحيح إلاَّ أنه مرسل.

١٥ ـ باب فضل كتمان المصيبة

٢٤٦٨ ـ قال أبو يعلى: حدثنا أبو موسى الهروي، حدثنا زافر بن سليمان، عن عبد العزيز بن أبـي روّاد، عن نافع، عن ابن عمر رضي الله عنهما قال: قال رسول الله ﷺ: من تمام البر كتمان المصائب.

٢٤٦٨ ـ الحكم عليه:

هذا إسناد ضعيف علته زافر بن سليمان.

تخـريـجـه:

أخرجه ابن عدي في الكامل (٣/ ٢٣٤) عن أبـي يعلى به.

وأخرجه البيهقي في الشعب (٧/ ٢١٤)، من طريق أبـي موسى الهروي به بنحوه.

وأخرجه أبو الشيخ: كما في اللآلي (٢/ ٣٩٥)، ومن طريقه القضاعي في مسند الشهاب (٢/ ٣٩٥)، وأبو نعيم في الحلية (٨/ ١٩٧)، وأخرجه الروياني في مسنده (ق ٢٤٣ أ) كما في الضعيفة (٢/ ١٣٥)، والبيهقي في الشعب (٧/ ٢١٤) كلهم من طريق زافر بن سليمان به ولفظه من كنوز البر إخفاء الصدقة، وكتمان المصائب والأمراض، ومن بث فلم يصبر.

ومدار هذه الطرق على زافر بن سليمان وهو ضعيف، إلاَّ أنه تابعه ثلاثة وهم:

الأول: عبد الله بن عبد العزيز بن أبـي رواد، حدثني أبـي به بنحوه.

أخرجه البيهقي في الشعب (٧/ ٢١٤)، وأبو علي الهروي في الفوائد (ق ٧ أ)،

. . . . . .

والبوشبنجي في المنظوم (ق ٤ أ) كلاهما كما في الضعيفة (٢/ ١٣٥) كلهم من طريق عبد الله بن عبد العزيز، به. وعبد الله بن عبد العزيز قال في المغني (١/ ٣٤٥) قال أبو حاتم وغيره: أحاديثه منكرة، وقال ابن الجنيد لا يساوي فلساً، فالإسناد ضعيف جداً والمتابعة لا يُفرح بها.

الثاني: عبد الوهاب الخفاف، عن عبد العزيز بن أبـي رواد به بنحوه.

أخرجه ابن عدي في الكامل (٣/ ٢٣٤)، ومن طريقه البيهقي في الشعب (٧/ ٢١٥)، وأخرجه أبو نعيم في كتاب الأربعين (ق ٦٠ ب) كما في الضعيفة (٢/ ١٣٥)، كلاهما من طريق الحسن بن حمزة، حدثنا منصور بن أبـي مزاحم عن عبد الوهاب الخفاف به.

قال الألباني في الضعيفة (٢/ ١٣٥) ورجاله ثقات إلاَّ الحسن بن حمزة فلم أجد له ترجمة، فالظاهر أنه هو علة الإسناد، والله أعلم. اهـ.

قلت: بل له ترجمة في تاريخ بغداد (٧/ ٣٣٣) وهو الحسن بن الطيب بن حمزة، قال عنه الدارقطني: لا يساوي شيئاً لأنه حدث بما لم يسمع، وقال الحضرمي: هو كذّاب، فعليه الإسناد تالف والمتابعة لا يُفرح بها أيضاً.

الثالث: بقية، عن ابن أبـي رواد به بنحوه.

أخرجه أبو زكريا البخاري في فوائده كما في اللآلىء (٢/ ٣٩٦). وهذا إسناد ضعيف، علته بقية فقد عنعن. وورد الحديث عن عدد من الصحابة منهم أنس، وابن مسعود، وابن عباس، وأبـي هريرة، وعلي بن أبـي طالب رضي الله عنهم وعن العلاء بن عبد الرحمن.

أما حديث أنس رضي الله عنه قال: قال رسول الله ﷺ: ثلاثة من كنوز البر، إخفاء الصدقة وكتمان المصيبة، وكتمان الشكوى، يقول الله عزّ وجل: ابتليت عبدي ببلاء، فصبر، ولم يشكني إلى عوّاده فأبدلته لحماً خيراً من لحمه، ودماً خيراً من دمه. وإن أرسلته أرسلته ولا ذنب له، وإن توفيته توفيته فإلى رحمتي.

. . . . . .

فأخرجه ابن حبان في المجروحين (١/ ٢٢٠)، وتمام في فوائده (١/ ٣٠٢)، ومن طريقه ابن عساكر في تاريخه (ج ١٥/ ق ٢٤١)، وأبو نعيم في الحلية (٧/ ١١٧)، وفي الأربعين الصوفية (ق ٦٠ ب) كما في الضعيفة (٢/ ١٣٥)، ومن طريقه ابن الجوزي في الموضوعات (٣/ ١٩٩)، والطبراني كما في اللآلىء (٢/ ٣٩٥)، والشجري في أماليه (٢/ ٢٨١) كلهم من طريق الجارود بن يزيد، حدثنا سفيان يعني الثوري، عن أشعث، عن ابن سيرين، عن أنس بن مالك به.

والجارود، قال عنه في لسان الميزان (٢/ ٩٠): قال أبو حاتم: كذّاب، وقال العُقيلي: يكذب ويضع الحديث.

فالحديث موضوع: وكذا حكم عليه ابن الجوزي، وتعقبه السيوطي في اللآلىء (٢/ ٣٩٥) فقال: لم يتهم الجارود بوضع! وتعقَّب السيوطي ابنُ عرَّاق في تنزيه الشريعة (٢/ ٣٥٤) فقال: هذا ممنوع كما يعرف بمراجعة المقدمة.

قلت: يعني بمراجعة مقدمة كتابه حيث ذكر أسماء الوضاعين والكذابين، ومنهم الجارود (١/ ٤٤).

وأخرجه أبو نعيم في أخبار أصفهان (٢/ ٤٢) من طريق داود بن المجبر، حدثنا عنبسة بن عبد الرحمن، حدثنا عبد الله بن الأسود الأصبهاني، عن أنس مرفوعاً بنحوه، وداود بن المُحبر يأتي في الحديث (رقم ٣٣) أنه متروك.

أما حديث ابن مسعود رضي الله عنه قال: قال رسول الله ﷺ ثلاث من كنوز البر، كتمان الأوجاع والمصائب، ومن بث لم يصبر.

فأخرجه تمام في فوائده (٢/ ٤٧)، من طريق ناشب بن عمرو، حدثنا مقاتل بن سليمان، عن قيس بن سكن، عن ابن مسعود مرفوعاً. وناشب، قال عنه في اللسان (٦/ ١٤٣): قال البخاري: منكر الحديث، وقال الدارقطني: ضعيف.

وأما حديث العلاء بن عبد الرحمن قال: بلغني أن رسول الله ﷺ قال: أربعة من

. . . . . .

كنوز البر، إخفاء الصدقة، وكتمان المصيبة، وصلة الرحم، وقول لا حول ولا قوة إلاَّ بالله.

فأخرجه البيهقي في الشعب (٧/ ٢١٥) وإسناده منقطع.

وأما حديث علي بن أبـي طالب رضي الله عنه قال: قال ﷺ أربعة من كنوز البر: إخفاء الصدقة، وكتمان المصيبة، وصلة الرحم، وقول لا حول ولا قوة إلاَّ بالله.

فأخرجه الخطيب في تاريخ بغداد (٣/ ١٨٦)، من طريق سفيان بن سعيد عن أبـي إسحاق السبيعي، عن الحارث، عن علي مرفوعاً.

وإسناده ضعيف فيه علتان:

الأولى: عنعنة أبـي إسحاق السبيعي.

الثانية: الحارث بن الأعور، قال عنه في التقريب (ص ١٤٦): في حديثه ضعف.

وعليه يمكن أن يرتقي حديث الباب بالشواهد الضعيفة إلى الحسن لغيره، لكن يرد عليه قول أبـي زرعة كما في العلل لابن أبـي حاتم (٢/ ٣٣٢) هذا حديث باطل.

ولمعنى الحديث شاهدان: عن ابن عباس، وأبـي هريرة رضي الله عنهما.

أما حديث ابن عباس فله عنه طريقان:

الأولى: عن عطاء، عن ابن عباس مرفوعاً: من أصيب بمصيبة في ماله، أو جسده، فكتمها، ولم يشكها إلى الناس، كان حقاً على الله أن يغفر له.

أخرجه الطبراني في الكبير (١١/ ١٨٤)، وابن أبـي حاتم في العلل (٢/ ١٢٦، ١٣٦، ١٧٨)، كلاهما من طريق بقية بن الوليد، عن ابن جريج، عن عطاء به، وذكر الذهبـي في الميزان (١/ ٣٣٣) هذا الحديث في ترجمة بقية، ثم نقل قول ابن حبان: وهذا من نسخة كتبناها بهذا الإسناد كلها موضوعة، يُشبه أن يكون بقية سمعه من إنسان واهٍ، عن ابن جريج، فدلس عنه، والتزق به.

الثانية: عن سعيد بن جبير، عن ابن عباس مرفوعاً بنحو الطريق الأولى.

. . . . . .

أخرجه البيهقي في الشعب (٧/ ٢١٥) وفي سنده محمد بن إبراهيم هو الخزاعي، قال في التقريب (ص ٤٤٦) صدوق يهم، فالإسناد ضعيف.

وأما حديث أبـي هريرة رضي الله عنه فلفظه بنحو الشطر الثاني من حديث أنس.

أخرجه الحاكم (١/ ٣٤٨)، وعنه البيهقي في الكبرى (٣/ ٣٧٥)، وفي الشعب (٦/ ٥٤٧، ٧/ ١٨٧)، من طريق سعيد بن أبـي سعيد المقبري، عن أبيه، عن أبـي هريرة.

وقال الحاكم: صحيح على شرط الشيخين، ولم يخرجاه، ووافقه الذهبـي، وقال البيهقي: إسناده صحيح.

وأخرجه أبو الشيخ: كما في اللآلىء (٢/ ٣٩٦)، ومن طريقه ابن الجوزي في الموضوعات (٣/ ١٩٩)، وأخرجه ابن أبـي الدنيا في المرض والكفارات (ق ٩ أ، ٢٢ أ)، كلاهما من طريق عبد الله بن سعيد بن أبـي سعيد، عن جده، عن أبـي هريرة مرفوعاً بنحوه، وعبد الله بن سعيد متروك.

وقال ابن الجوزي: وهذا حديث لا يصح، وتعقبه السيوطي في اللآلىء (٢/ ٣٩٦) فقال: بل هو صحيح وله طرق أخرى.

قلت: إن كان السيوطي يعني هذا الإسناد فغير صحيح وعرفت علته، إما إن كان يعني الطرق الأخرى فنعم كما تقدم.

١٦ ـ باب فضل عيادة المريض

٢٤٦٩ ـ [١] قال أحمد بن منيع: حدثنا يزيد، حدثنا حماد بن سلمة، عن يعلى بن عطاء، عن [عبد الله بن يسار][(١)] قال: إن [عمرو بن حريث][(٢)] عاد الحسن بن علي رضي الله عنهما، فقال له علي رضي الله عنه: أتعود الحَسَنَ وفي نفسك ما فيها؟ فقال له عمرو: لَسْتَ بربي تصرف[(٣)] قلبي حيث شئت، قال: أما ذاك فلا يمنعنا أن نؤدي إليك النصيحة، سمعت رسول الله ﷺ يقول: ما من مسلم عاد أخاه إلاَّ ابتعث الله تعالى له سبعين[(٤)] ألف ملك.. الحديث[(٥)].

[٢] وقال الحارث: حدثنا عفّان، حدثنا حماد به.

.....

(١) تحرف اسم أبيه في جميع النسخ إلى (شداد) وما أثبته الصحيح من المصادر الحديثية وكتب التراجم.

(٢) تحرف اسم أبيه في جميع النسخ إلى (حرب) وما أثبته الصحيح من المصادر الحديثية وكتب التراجم وما تقدم برقم (٨٠٦) كذلك.

(٣) تحرّفت في (سد) إلى (تقلبُ).

(٤) تصحفت في (عم) إلى (سبعمائة).

(٥) تتمة الحديث كما في مسند أحمد (١/٩٧). يصلون عليه من أي ساعات النهار كان حتى يُمسي، ومن أي ساعات الليل كان حتى يصبح، قال له عمرو: كيف تقول في المشي مع الجنازة بين يديها، أو خلفها. فقال علي رضي الله عنه. إن فضل المشي من خلفها، على بين يديها، كفضل صلاة مكتوبة في جماعة على الوحدة، قال عمرو: فإني رأيت أبا بكر وعمر رضي الله عنهما، يمشيان أمام الجنازة، قال علي رضي الله عنه، إنهما كرها أن يحرجا الناس.

. . . . . .

٢٤٦٩ ـ [١، ٢] الحكم عليه:

إسناد الحديث ضعيف علته عبد الله بن يسار فهو مجهول.

تخريجه:

أخرجه أحمد (١/ ٩٧) عن يزيد به بنحوه.

وأخرجه أحمد (١/ ١١٨)، والحارث كما في بغية الباحث (ح ٢٤٤) كلاهما عن عفّان، حدثنا حماد به بنحو وفي رواية الحارث الحسين بدلاً من الحسن.

وأخرجه أحمد (١/ ١١٨)، وإسحاق بن راهويه كما في المطالب (ج١/ ق ١٣٦ أ من عم)، وأبو يعلى (١/ ٢٤٨)، وابن أبي الدنيا في المرض (ق ٩ أ)، وابن حبان كما في الإحسان (٤/ ٢٦٨) كلهم من طريق حماد بن سلمة به، وعند ابن حبان عبد الله بن شداد بدلاً من عبد الله بن يسار.

ومدار هذه الطرق على عبد الله بن يسار وهو مجهول.

وروي الحديث من طريقين آخرين:

الأول: أخرجه عبد الرزاق في المصنف (٣/ ٥٩٤) عن ابن جريج قال: حدثني من أصدّق، أن عمرو بن حريث عاد حسين بن علي وذكر الحديث. وفي إسناده من لم يُسَم.

الثاني: أخرجه ابن أبي الدنيا في المرض (ق ١٥ ب) من طريق حسين بن قيس، عن التميمي قال: قال علي وذكر الحديث دون ذكر قصة الزيارة، وحسين بن قيس هو الرحبي، قال عنه في التقريب (ص ١٦٨): متروك. وروي حديث علي رضي الله عنه، من ست طرق أخرى الزائر فيها أبو موسى الأشعري رضي الله عنه.

الأولى: عن عبد الرحمن بن أبي ليلى قال: جاء أبو موسى إلى الحسن بن علي يعوده، فقال له علي رضي الله عنه: أعائداً جئت أم شامتاً؟ قال: لا، بل عائداً، قال: فقال له علي رضي الله عنه، إن كنت جئت عائداً فإني سمعت رسول الله ﷺ يقول: إذا عاد الرجل أخاه المسلم مشى في خرافة الجنة حتى يجلس، فإذا جلس غمرته

. . . . . .

الرحمة، فإذا كان غدوة صلى عليه سبعون ألف ملك حتى يمسي، وإن كان مساءاً صلى عليه سبعون ألف ملك حتى يصبح.

أخرجه أبو داود (٨/ ٣٦٢ العون)، وابن ماجه (ح ١٤٤٢)، والنسائي في الكبرى (٤/ ٣٥٤)، وأحمد (١/ ٨١، ٩١)، وابن أبي شيبة (٣/ ٢٣٤)، وأبو يعلى (١/ ٢٢٧)، والبزار في مسنده (٢/ ٢٢٤)، وهنّاد في الزهد (١/ ٢٢٤)، وابن أبي الدنيا في المرض (ق ٩ ب)، والحاكم (١/ ٣٤٩)، وعنه البيهقي في الكبرى (٣/ ٣٨٠)، وفي الشعب (٦/ ٥٣١)، وفي الآداب (ص ١٤٤)، وأخرجه البغوي في شرح السنة (٥/ ٢١٧).

وقال الحاكم: هذا حديث صحيح على شرط الشيخين ولم يخرجاه لخلاف على الحكم عليه، ووافقه الذهبي وهو كما قالا.

الثانية: عن ثوير بن أبي فاخته، عن أبيه قال: أخذ عليٌّ بيدي وقال: انطلق بنا إلى الحسن نعوده فوجدنا عنده أبا موسى فذكر نحواً من الطريق الأولى.

أخرجه أبو داود (٨/ ٣٦٢ العون)، والترمذي (٣/ ٤٣ التحفة)، وأحمد (١/ ٩١)، والبزار في مسنده (٣/ ٢٨) وأبو نعيم في أخبار أصفهان (١/ ١٤٥)، والحاكم (٣/ ٣٤١)، والبغوي في شرح السنة (٥/ ٢١٧) كلهم من طريق ثوير به.

وقال الترمذي: حديث حسن غريب، وقد روى عن علي هذا الحديث من غير وجه، منهم من وقفه ولم يرفعه، وأبو فاخته اسمه سعيد بن علاقة.

قلت: ثوير، قال عنه في التقريب (ص ١٣٥) ضعيف فالإسناد ضعيف.

الثالثة: عن عبد الله بن نافع قال: عاد أبو موسى الأشعري الحسن بن علي، فذكر الحديث موقوفاً على علي. أخرجه أبو داود (٨/ ٣٦٢ العون)، وأحمد (١/ ١٢٠، ١٢١)، وابن أبي الدنيا في المرض (ق ٩ ب)، والحاكم (١/ ٣٥٠)، والبيهقي في الكبرى (٣/ ٣٨٠)، وفي الشعب (٦/ ٥٣١) كلهم من طريق عبد الله بن نافع به، ورجال أحمد ثقات إلاَّ عبد الله بن نافع، قال في التقريب (ص ٣٢٦):

. . . . . .

صدوق. فالإسناد حسن.

الرابعة: عن رجل قال: دخل عليٌّ علىٰ ابنه الحسن، وعنده الأشعري فذكر الحديث.

أخرجه عبد الرزاق (٣/ ٥٩٤)، وفيه رواه لم يُسَم.

الخامسة: عن رجل من الأنصار، عن علي رضي الله عنه، مرفوعاً مختصراً.

أخرجه عبد الله بن أحمد في زوائد المسند (١/ ١٣٨)، والبيهقي في الشعب (٦/ ٥٣٢)، ورجال المسند ثقات غير الأنصاري فلم يُسم.

السادسة: عن أبـي بردة أن أبا موسى عاد الحسن فذكر الحديث.

أخرجه ابن أبـي شيبة (٣/ ٢٣٥) ورجاله ثقات.

وعليه يتبيّن أن المرفوع من حديث الباب ثابت في السنن وغيرها، أما الزائر فالصحيح هو أبو موسى الأشعري، ولم يثبت من طريق صحيح أن عمرو بن حريث هو الزائر.

ويشهد للمرفوع منه أحاديث كثيرة منها عن ثوبان، وجابر، وأبـي هريرة رضي الله عنهم.

أما حديث ثوبان مرفوعاً: من عاد مريضاً لم يزل في خرفة الجنة حتى يرجع.

فأخرجه مسلم (ح ٢٥٦٨)، والترمذي (٤/ ٤١ التحفة)، وأحمد (٥/ ٢٧٦، ٢٧٧، ٢٧٩، ٢٨١، ٢٨٣) وابن أبـي شيبة (٣/ ٢٣٤)، وهنّاد في الزهد (١/ ٢٢٥)، وابن المبارك في الزهد (ح ٢٥٤)، والبخاري في الأدب المفرد (ح ٥٢١)، وابن أبـي الدنيا في المرض (ق ٧ ب)، وابن حبان كما في الإحسان (٤/ ٢٦٧)، وأبو نعيم في أخبار أصفهان (١/ ٣٠١)، والقضاعي في مسند الشهاب (ح ٣٨٤)، والطبراني في الكبير (٢/ ١٠١)، والبيهقي في الكبرى (٣/ ٣٨٠)، وفي الشعب (٦/ ٥٣٠)، وفي الآداب (ص ٢٤٣) كلهم من طريق أبـي أسماء الرحبـي، عن ثوبان.

وقال الترمذي: حديث ثوبان حديث حسن.

. . . . . .

وأما حديث جابر مرفوعاً: من عاد مريضاً لم يزل يخوض في الرحمة حتى إذا جلس اغتمس فيها.

فأخرجه أحمد (١/ ٣٠٤)، وابن أبـي شيبة (٣/ ٢٣٥)، والبزار كما في الكشف (١/ ٣٥٠) وأحمد بن منيع، والحارث بن أبـي أسامة كلاهما كما في إتحاف الخيرة (ج ٢/ ق ٢٠٣ ب)، وابن حبان كما في الإحسان (٣/ ٣٨٠)، والحاكم (١/ ٣٥٠)، والبيهقي في الكبرى (٣/ ٣٨٠)، وفي الشعب (٦/ ٥٣٣)، وفي الآداب (ص ١٤٣).

وقال الحاكم: صحيح على شرط مسلم، ووافقه الذهبـي وهو كما قالا.

أما حديث أبـي هريرة رضي الله عنه، مرفوعاً: من عاد مريضاً خاض في الرحمة، فإذا جلس اغتمس فيها. فأخرجه الطبراني في الأوسط كما في مجمع البحرين (ق ٥٢ أ)، وفي الصغير (ح ١٣٩) من طريق فضل بن لاحق، عن محمد بن سيرين، عن أبـي هريرة مرفوعاً. ورجاله ثقات إلاَّ شيخ الطبراني وهو أحمد بن الحسن الأبلي، قال عنه في الميزان (١/ ٨٩): قال ابن عدي: كان يسرق الحديث. وقال ابن حبان: كذّاب دجّال، يضع الحديث على الثقات. فالإسناد موضوع.

٢٤٧٠ ـ وقال أبو يعلى: حدثنا أبو هشام [الرفاعي، حدثنا إسحاق][1]، حدثنا معاوية، عن يونس بن ميسرة، عن أبـي إدريس، عن أبـي الدرداء رضي الله عنه، عن النبـي ﷺ قال: [إن الرجل إذا خرج يريد أخاً مؤمناً يعوده]، خاض في الرحمة إلى حُقويه، فإذا جلس عند المريض واستوى[2] جالساً غمرته الرحمة.

.....

(١) ما بين المعكوفتين مكانه بياض في الأصل، وأثبته من النسخ الأخرى.

(٢) تصحفت في (حس) إلى (واستري).

٢٤٧٠ ـ الحكم عليه:

هذا إسناد ضعيف فيه علتان:

الأولى: ضعف أبـي هشام الرفاعي.

الثانية: ضعف معاوية بن يحيـى الصدفي.

وذكره البوصيري في الإتحاف (ج ٣/ ق ٢٠٤ ب). وسكت عليه.

تخـريـجـه:

أخرجه الطبراني كما في الكنز (ح ٢٥١٦٨). ومسند أبـي الدرداء من الجزء المفقود من المعجم الكبير ويشهد له الحديث السابق رقم (٢٤٦٩) وشواهده.

٢٤٧١ ـ حدثنا[١] [إسحاق بن أبي إسرائيل، حدثنا ابن وهب][٢]، أخبرني ابن لهيعة، عن يزيد بن أبي حبيب[٣]، عن الوليد بن قيس قال: إن أبا سعيد الخدري رضي الله عنه، أخبره، أنه سمع رسول الله ﷺ يقول: من وافق صيام يوم الجمعة، وعاد مريضاً وشَهِدَ جنازة، وأعتق رقبة: وجبت له الجنّة.

.....

(١) القائل هو أبو يعلى رحمه الله.

(٢) ما بين المعكوفتين سقط بالكامل من الأصل، وأثبته من النسخ الأخرى.

(٣) تصحفت في (عم) إلى (حباب).

٢٤٧١ ـ الحكم عليه:

هذا إسناد ضعيف علته ابن لهيعة.

وذكره البوصيري في الإتحاف (ج ١/ ق ١١٠ أ مختصر) وسكت عليه.

وذكره السيوطي في الجامع الصغير (٣/ ٤٥٧ الفيض) وصححه، وتبعه الألباني فذكره في صحيح الجامع (ح ٣٢٥٢) وصححه، وكذا في الصحيحة (٣/ ٢١)، لكنه حسنه في صحيح الترغيب (ح ٦٨٦) وقال في الصحيحة: وهذا إسناد صحيح لأن ابن لهيعة صحيح الحديث، إذا روى عنه أحد العبادلة ومنهم عبد الله بن وهب.

قلت: ويَرِدُ عليه أمران:

الأول: ابن لهيعة ضعيف مطلقاً.

الثاني: لم يصرح ابن لهيعة بالتحديث وهو مدلس من الرابعة.

تخريجه:

هو في مسند أبي يعلى (٢/ ٣١٢) بنفس الإسناد والمتن.

وأخرجه البيهقي في فضائل الأوقات (ح ٢٨٣)، وفي الشعب (٣/ ١١٣) من طريق ابن لهيعة به بلفظه وزاد وتصدق.

وتابع ابن لهيعة حيوةُ بنُ شريح، عن بشير الخولاني، أن الوليد بن قيس حدّثه،

. . . . . .

أن أبا سعيد الخدري رضي الله عنه، حدثه مرفوعاً: خمس من عملهن في يوم كتبه الله من أهل الجنة: من عاد مريضاً، وشهد جنازة، وصام يوماً، وراح إلى الجمعة، وأعتق رقبة.

أخرجه أبو يعلى (٢/ ٣١٢)، عن أحمد بن عيسى.

وابن حبان في صحيحه كما في الإحسان (٤/ ١٩١)، وفي الثقات (٦/ ١٠٠) عن حرملة بن يحيى، كلاهما عن عبد الله بن وهب، عن حيوة بن شريح به.

وحيوة بن شريح قال عنه في التقريب (ص ١٨٥): ثقة، ثبت. وبشير الخولاني، قال عنه في التقريب (ص ١٢٥): ثقة، وحرملة بن يحيى، قال عنه في التقريب (ص ١٥٦): صدوق. فإسناد ابن حبان حسن. وأحمد بن عيسى شيخ أبي يعلى قال عنه في التقريب (ص ٨٣): صدوق تُكلم في بعض سماعاته وبقية رجاله ثقات. فالإسناد حسن.

وعليه يرتقى حديث الباب بمجموع هذين المتابعتين إلى الحسن لغيره.

ويشهد له أحاديث ذكر فيها فعل هذه الخصال مطلقاً دون تحديدها بيوم معين، عن أبي هريرة، وأنس، ومعاذ رضي الله عنهم.

أما حديث أبي هريرة رضي الله عنه، قال: قال رسول الله ﷺ: من أصبح منكم اليوم صائماً؟ قال أبو بكر: أنا، قال: من عاد منكم اليوم مريضاً؟ قال أبو بكر: أنا، قال: من شهد منكم اليوم جنازة؟ قال أبو بكر: أنا، قال: من أطعم اليوم مسكيناً؟ قال أبو بكر: أنا، قال ﷺ ما اجتمعت هذه الخصال في رجل في يوم إلاَّ دخل الجنة.

فأخرجه مسلم (ح ١٠٢٨)، والنسائي في الكبرى (٥/ ٣٦)، والبخاري في الأدب المفرد (ح ٥١٥)، والبيهقي في الكبرى (٤/ ١٨٩)، وفي الشعب (٦/ ٥٣٨)، وابن عساكر في تاريخه (ج ٩/ ق ٥٧٤).

وأما حديث أنس فنحو من حديث أبي هريرة.

فأخرجه ابن أبي شيبة (٣/ ٢٣٥)، وأحمد (٣/ ١١٩) والبغوي في شرح السنة

. . . . . .

(٦/ ١٤٧)، وابن عساكر في تاريخه (ج ٩/ ق ٥٧٤) كلهم من طريق سلمة بن وردان، عن أنس به، وفي رواية ابن عساكر صاحب الخصال أبو بكر رضي الله عنه، وفي رواية البقية عمر رضي الله عنه، وسلمة بن وردان، قال عنه في التقريب (ص ٢٤٨): ضعيف فالحمل عليه في هذا الاختلاف.

وأما حديث معاذ مرفوعاً: خمس من فعل واحدة منهن. كان ضامناً على الله عز وجل: من عاد مريضاً، أو خرج مع جنازة، أو خرج غازياً، أو دخل على إمام يريد تعزيزه وتوقيره، أو قعد في بيته فسلم الناس منه، وسلم من الناس.

فأخرجه أحمد (٥/ ٢٤١)، والبزار كما في الكشف (٢/ ٢٥٧)، والطبراني في الكبير (٢٠/ ٣٧)، وفي الأوسط كما في المجمع (٢/ ٢٩٩)، وابن أبـي عاصم في السنة (٢/ ٤٩٠)، والحاكم (١/ ٢١٢، ٢/ ٩٠).

وقال الحاكم: هذا حديث رواته مصريون، ثقات، ووافقه الذهبـي. وهو كما قالا.

وله شواهد ذكر فيها هذه الخصال، وخصص فعلها بيوم الجمعة، عن جابر، وأبـي أمامة، وأبـي هريرة رضي الله عنهم.

أما حديث جابر رضي الله عنه، مرفوعاً: من أصبح يوم الجمعة صائماً، وعاد مريضاً، وأطعم مسكيناً، وشيّع جنازة، لم يتبعه ذنب أربعين سنة.

فأخرجه ابن عدي في الكامل (٣/ ٦٠)، ومن طريقه البيهقي في الشعب (٣/ ٣٩٤)، وابن الجوزي في الموضوعات (٢/ ١٠٧) من طريق عمرو، عن الخليل بن مرة، عن إسماعيل بن إبراهيم، عن عطاء، عن جابر به مرفوعاً.

وقال ابن الجوزي: هذا حديث موضوع على رسول الله ﷺ، وعمرو، والخليل، وإسماعيل كلهم ضعفاء مجروحون.

أما حديث أبـي أمامة مرفوعاً، من صلى الجمعة، وصام يومه، وعاد مريضاً، وشهد جنازة، وشهد نكاحاً وجبت له الجنة.

. . . . . .

فأخرجه الطبراني في الكبير (٨/ ١١٥)، وفي الأوسط كما في مجمع البحرين (ق ٧١ ب). وفي إسناده محمد بن حفص الوصابـي، قال عنه في الميزان (٣/ ٥٢٦) قال ابن منده: ضعيف، وقال ابن أبـي حاتم: أردت السماع منه فقيل لي: ليس يصدق فتركته.

وأما حديث أبـي هريرة رضي الله عنه، مرفوعاً: من أصبح يوم الجمعة صائماً، وعاد مريضاً، وشهد جنازة، وتصدّق بصدقة، فقد أوجبت له الجنة.

فأخرجه البيهقي في الشعب (٣/ ٣٩٣) من طريق ابن لهيعة، عن الأعرج، عن أبـي هريرة مرفوعاً. وابن لهيعة ضعيف.

٢٤٧٢ ـ قال أبو بكر، وعبد بن حميد جميعاً: حدثنا خالد بن مخلد، حدثني [قيس أبو عمارة][١]، قال سمعت عبد الله بن أبـي بكر بن حزم ([يحدث][٢] عن أبيه)[٣]، عن جده رضي الله عنه، عن النبـي ﷺ قال[٤]: من عاد مريضاً لا يزال يخوض في الرحمة، حتى إذا قعد استنقع فيها.

زاد عبد: ثم إذا رجع لا يزال يخوض فيها، حتى يرجع من حيث جاء.

.....

(١) تصحف في الأصل و (سد) إلى: «قيس بن عمارة» وما أثبته الصحيح من النسخ الأخرى، والمنتخب من مسند عبد بن حميد.

(٢) ما بين المعكوفتين سقط من الأصل وأثبته من (سد) و (عم).

(٣) ما بين الهلالين سقط من (حس).

(٤) سقط من (حس).

٢٤٧٢ ـ الحكم عليه:

هذا إسناد ضعيف فيه علتان:

الأولى: ضعف قيس أبـي عمارة.

الثانية: أبو بكر بن محمد بن عمرو بن حزم لم يدرك جده وروايته عنه مرسلة، قاله المزي في تهذيب الكمال (خ ٢/١٠٣)، وكذا في تحفة الأشراف (٨/١٤٩). ونقل الحافظ ابن حجر هذا القول في التهذيب (٨/ ٢١) في ترجمة عمرو بن حزم، وقال: قد تكلمت على قول المصنف أن أبا بكر لم يدرك جده في ترجمة أبـي بكر حفيده. اهـ. ولم أجد شيئاً هناك (١٢/ ٤٠)، ونقل قول المزي العلائي في جامع التحصيل (ص ٣٠٦).

قلت: بين وفاتيهما سبعين سنة كما في ترجمتها، فقول المزي ممكن.

وذكره البوصيري في الإتحاف (ج ٣/ ق ٢٠٤ أ) وسكت عليه.

. . . . . .

تخـريـجـه:

هو في المنتخب من مسند عبد بن حميد (ح ٢٨٨) بنفس الإسناد والمتن.

وأخرجه العقيلي في الضعفاء (٣/٤٦٨)، وابن أبـي الدنيا في المرض (ق ٢٣ أ)، والطبراني في الكبير كما في اتحاف الخيرة (ق ٢٠٤ أ)، وفي الأوسط: كما في مجمع البحرين (ق ٥٢ أ)، والبيهقي في الكبرى (٤/٥٩)، وفي الشعب (٧/ ١٢)، وابن قانع في معجم الصحابة (ق ١١٤ أ) كلهم من طريق قيس أبـي عمارة، به بنحوه.

وأخرجه ابن جرير، والبغوي، وابن عساكر: كما في إتحاف السادة المتقين (٦/ ٢٩٥) كلهم من طريق عبد الله ابن أبـي بكر بن محمد بن عمرو بن حزم، عن أبيه، عن جده مرفوعاً. ولم يذكر الزبيدي بقية الإسناد، إلاَّ أنه ضعيف للانقطاع بين أبـي بكر بن محمد بن عمرو بن حزم وجده.

ويرتقي إلى الحسن لغيره بالحديث رقم (٢٤٦٩) وشواهده.

٢٤٧٣ ـ وقال الحارث: حدثنا داود بن المحبر، حدثنا ميسرة بن عبد ربه، عن أبـي عائشة السعدي، عن يزيد بن عمر، عن أبـي سلمة، عن أبـي هريرة، وابن عباس رضي الله عنهما قالا: خطبنا رسول الله ﷺ فذكر الحديث بطوله[1] وفيه: ومن عاد مريضاً فله بكل خطوة خطاها حتى يرجع إلى منزله سبعون ألف حسنة، ومحو سبعين ألف سيئة، ورفع سبعين ألف درجة، ويوكل[2] به سبعون ألف ملك يعودونه، ويستغفرون له إلى يوم القيامة، ومن قام على مريض يوماً وليلة بعثه الله تعالى مع خليله إبراهيم عليه السلام حتى يجوز على الصراط كالبرق اللامع، ومن سعى لمريض في حاجة خرج من ذنوبه كيوم ولدته أمه، فقال رجل من الأنصار: فإن كان المريض قرابته، أو بعض أهله؟ قال: ومن أعظمُ أجراً ممن يسعى في حاجة أهله؟

* هذا حديث موضوع.

.....

(١) هذا جزء من حديث موضوع طويل وذكره الحافظ في مواضع متعددة من المطالب، ويأتي جزء كبير منه في الحديث (٢٥٠٤).

(٢) تصحفت في (عم) إلى: «توكل».

٢٤٧٣ ـ الحكم عليه:

هذه الخطبة موضوعة بكاملها إسنادها مسلسل بالمجروحين بالوضع والجهل والضعف.

١ ـ داود بن المحبر متروك.

٢ ـ ميسرة بن عبد ربه كذاب وضاع.

٣ ـ أبو عائشة السعدي لم أجد له ترجمة.

٤ ـ يزيد بن عمر لم أجد له ترجمة.

. . . . . .

وحكم عليه الحافظ بالوضع وقال في الحديث رقم (٢٥٨٤) هذا الحديث موضوع على رسول الله ﷺ والمتهم به ميسرة بن عبد ربه لا بورك فيه. اهـ.

وقال البوصيري في الإتحاف (ج ١/ق ٩٠ ب مختصر): خطبة كذبها داود بن المحبر، ثم ساقها بتمامها.

وقال الهيثمي بعد أن ساق الحديث بتمامه في بغية الباحث (١/ ٢٨٥) هذا حديث موضوع، فإن داود بن المحبر كذاب. اهـ.

وأورده السيوطي في اللآلى (٢/ ٣٦١) ثم نقل قول الحافظ بن حجر السابق.

تخـريـجـه:

هو في بغية الباحث (ص ٢٨٥) بنفس الإسناد ومتنه جزء من حديث طويل.

وأخرجه ابن الجوزي في الموضوعات (٣/ ١٨١) من طريق محمد بن الحسن بن محمد بن خداش البلخي، حدثنا أسود بن عامر، حدثنا يزيد بن عبد الله الهناني، حدثنا محمد بن علقمة، حدثني عمر بن عبد العزيز، حدثني أبو سلمة بن عبد الرحمن عن أبـي هريرة، به وذكر طرفاً من الخطبة.

وقال ابن الجوزي: هذا حديث موضوع. أما محمد بن عمرو بن علقمة فقال يحيـى: ما زال الناس يتقون حديثه.

وقال السعدي: ليس بقوي، ومحمد بن خراش: مجهول والحمل فيه على الحسن بن عثمان، قال ابن عدي: كان يضع الحديث، قال عبدان: هو كذاب، ومحمد بن الحسن: هو النقاش، قال طلحة بن محمد: كان النقاش يكذب.

٢٤٧٤ ـ [١] وقال أبو يعلى: حدثنا أبو الجهم الأزرق بن علي، حدثنا يحيى بن أبي بُكير، حدثنا عبّاد بن كثير، عن ثابت، عن أنس رضي الله عنه قال: كان رسول الله ﷺ إذا فقد الرجل من إخوانه ثلاثة أيام سأل عنه، فإن كان غائباً دعا[١] له، وإن كان شاهد زاره، وإن كان مريضاً عاده، ففقد ﷺ رجلاً من الأنصار فسأل عنه في اليوم الثالث فقيل: يا رسول الله! تركناه مثل الفرخ لا يدخل في رأسه شيءٌ إلاَّ خرج من دبره، فقال ﷺ لبعض أصحابه: ـ عودوا أخاكم ـ فخرجنا[٢] مع رسول الله ﷺ نعوده، وفي القوم أبو بكر، وعمر رضي الله عنهما، فلما دخلنا إذا[٣] هو (كما وصف لنا)[٤]، فقال: كيف تجدك؟ قال: لا يدخل شيء في رأسي إلاَّ خرج من دبري، قال: ومم ذاك؟ قال: يا رسول الله! مررت بك وأنت تصلي المغرب، (فصليت معك)[٥]، وأنت تقرأ هذه السورة (القارعة، ما القارعة)[٦] إلى آخرها، فقلت: اللهم ما كان لي من ذنب أنت معذبي عليه في الآخرة فعجل لي عقوبته في الدنيا، فتراني كما ترى، فقال[٧] رسول الله ﷺ لبئس ما قلت، ألاَّ سألت الله تعالى أن يؤتيك في الدنيا حسنة، وفي الآخرة حسنة، وأن يقيك عذاب النار[٨]، قال: فأمره النبي ﷺ فدعى بذلك ودعى النبي ﷺ، (قال: فقام)[٩] كأنما نشط من عقال، فلما خرجنا قال عمر رضي الله عنه: (يا رسول الله)[١٠] حضضتنا آنفاً على عيادة المريض فما لنا في ذلك؟ قال رسول الله ﷺ: إن المرء المسلم إذا خرج من بيته يعود أخاه المسلم خاض في الرحمة إلى حقويه، فإذا جلس عند المريض غمرته الرحمة، وغمرت المريض الرحمة، وكان المريض في ظل عرش الله تعالى، وكان العائد في ظل قدسه، ويقول الله تعالى لملائكته: انظروا كم احتبسوا عند المريض العواد، قال: يقولون أي

حرب فُواقاً ـ إن كان فُواقاً ـ فيقول لملائكته: اكتبوا لعبدي عبادة ألف سنة، فإن كان احتسبوا ساعة يقول: اكتبوا له دهراً، والدهر عشرة آلاف سنةٍ، إن مات قبل ذلك دخل الجنة[١١]، وإن عاش لم تكتب[١٢] عليه خطيئة واحدة وإن كان صباحاً صلى عليه سبعون ألف ملك حتى يمسي وكان في خُرافة الجنة، وإن كان مساءً صلى عليه سبعون ألف ملك حتى يصبح وكان في خُرافة الجنة.

.....

(١) تصحفت في (عم) و (حس) إلى: «دُعي له».

(٢) كتبت في (عم): «فجئنا».

(٣) كتبت في (عم): «فإذا».

(٤) ما بين الهلالين سقط من (عم).

(٥) سورة القارعة، آية رقم (١).

(٦) ما بين الهلالين سقط من (سد).

(٧) كتبت في (سد) و (عم): «قال».

(٨) تحرفت في (حس) إلى: «عذاب القبر».

(٩) في (سد) «فكأنما».

(١٠) قوله: «رسول الله» سقط من (سد).

(١١) قوله: «دخل الجنة» سقط من (عم) و (سد).

(١٢) كتبت في (سد) و (عم): «لم يكتب».

٢٤٧٤ ـ [١] الحكم عليه:

هذا إسناد ضعيف جداً علته عباد بن كثير.

وذكره البوصيري في الإتحاف (ج ٣/ ق ٢٠٤ ب) وقال: قال ابن الجوزي هذا حديث موضوع.

وذكره الهيثمي في المجمع (٢/ ٢٩٦) وقال: رواه أبو يعلى وفيه عباد بن كثير، وكان رجلاً صالحاً ولكنه ضعيف الحديث، متروك لغفلته.

. . . . . .

وذكره السيوطي في الجامع الصغير (٥/ ١٥٣ الفيض) وضعّفه، أما الألباني فذكره في ضعيفه الجامع (ح ٤٤٣٨) وحكم بوضعه وكذا قال في الضعيفة (ح ١٣٨٣).

تخريجه:

هو في مسند أبي يعلى (٦/ ١٥٠) بنفس الإسناد والمتن.

وأخرجه أبو الشيخ في أخلاق النبي ﷺ (ح ١٦٦) عن أبي يعلى وذكر شطره الأولى.

وأخرجه ابن الجوزي في الموضوعات (٣/ ٢٠٦) من طريق عباد بن كثير، عن ابن لأبي أيوب، حدثني أبي، عن جدي قال: كان رسول الله ﷺ، وحدثني به أبي عن أنس، به بنحوه.

وقال ابن الجوزي: هذا حديث موضوع على رسول الله ﷺ، والمتهم به عبّاد بن كثير.

قلت: أول الحديث بمعناه في صحيح مسلم وغيره ويأتي تخريجه في الحديث القادم.

٢٤٧٤ ـ [٢] حدثنا[١] عقبة بن مكرم، حدثنا يونس بن بكير، عن الأعمش، عن أنس رضي الله عنه قال: ذهب رسول الله ﷺ إلى رجل يعوده، فذكره.. وزاد فقالها فعوفي.

قلت[٢]: أول الحديث بمعناه في الصحيح وليس بسياقه، ومن سؤال عمر رضي الله عنه إلى آخره، تفرد به عبّاد بن كثير، وهو واه، وآثار الوضع لائحة عليه[٣].

.....

(١) القائل هو أبو يعلى.

(٢) القائل هو ابن حجر رحمه الله.

(٣) تحرفت في (عم) إلى: «لا تحدث عليه».

٢٤٧٤ ـ [٢] الحكم عليه:

هذا إسناد ضعيف علته الانقطاع بين الأعمش وأنس رضي الله عنه.

قال ابن أبي حاتم في المراسيل (ص ٧٢) «قال ابن المديني: الأعمش لم يسمع من أنس بن مالك، إنما رآه بمكة يصلي خلف المقام، فأما طرق الأعمش، عن أنس، فإنما يرويها عن يزيد الرقاشي، عن أنس».

وقال ابن معين، والبخاري كما في جامع التحصيل (ص ١٨٨): الأعمش، عن أنس مرسل.

تخريجه:

هو في مسند أبي يعلى (٧/ ٨١) بنفس الإسناد والمتن.

وتابع الأعمش ثلاثة وهم:

الأول: ثابت عن أنس: أن رسول الله ﷺ عاد رجلاً من المسلمين قد خفت فصار مثل الفرخ فذكر نحواً من حديث الباب إلى قوله فدعا الله له فشفاه.

أخرجه مسلم (ح ٢٦٨٨)، والترمذي (٩/ ٤٥٩ التحفة)، وأحمد (٣/ ١٠٧، ٢٨٨)، والنسائي في الكبرى (٤/ ٣٥٨)، وابن المبارك في الزهد (ح ٩٧٣)،

. . . . . .

والطحاوي في المشكل (٢/ ٤٢٦)، وأبو نعيم في الحلية (٢/ ٣٢٩)، وأبو يعلى (٦/ ٢٢٧).

الثاني: حميد، حدثنا أنس.

أخرجه ابن أبـي شيبة (١٠/ ٢٦١)، والطبري في التفسير (٢/ ٣٠٠)، وابن أبـي الدنيا في المرض (ق ٧ أ)، وأبو يعلى (٦/ ٤٠٤، ٤٤٨)، وعنه ابن السني في عمل اليوم والليلة (ح ٥٥٥).

وإسناد ابن أبـي شيبة صحيح.

الثالث: عن قتادة، عن أنس.

أخرجه مسلم (ح ٢٦٨٨).

وعليه يرتقي حديث الأعمش بهذه المتابعات إلى الحسن لغيره.

١٧ ـ باب الزجر عن الدخول إلى أرض وقع بها الطاعون

٢٤٧٥ ـ [١] قال إسحاق: أخبرنا أبو عامر العقدي، أنبأنا هشام بن سعد.

[٢] وقال أبو بكر في مصنفه: حدثنا محمد بن بشر، [حدثنا هشام بن سعد][(١)]، قال حدثني عروة، عن [القاسم بن محمد][(٢)]، عن [عبد الله بن عمر][(٣)] قال: إن عمر كتب إلى عمّاله بالشام: إذا سمعتم بالوباء قد [رُفع][(٤)]، فاكتبوا إلي، فجئت وهو نائم، وذاك بعد رجوعه من سَرْغ فسمعته لما قام من نومته يقول اللهم اغفر لي رجوعي إلى هنا من سَرْغ.

.....

(١) ما بين المعكوفتين سقط بالكامل من جميع النسخ، وأثبته من مصنف ابن أبي شيبة.

(٢) تصحفت في جميع النسخ إلى (القاسم بن عبد الرحمن)، وما أثبته من فتح الباري (١٠/ ١٨٧)، وفي مصنّف ابن أبي شيبة (القاسم) ولم يذكر اسم أبيه.

(٣) تصحفت في جميع النسخ إلى (عبد الرحمن بن عمرو) وما أثبته الصحيح من مصنّف ابن أبي شيبة، وبذل الماعون (ص ٢٨٥).

(٤) في جميع النسخ (وقع) وما أثبته من إتحاف الخيرة.

٢٤٧٥ ـ الحكم عليه:

إسناده حسن من أجل عروة بن رُويم وهشام بن سعد فهما صدوقان.

. . . . . .

وذكره الحافظ ابن حجر في بذل الماعون (ص ٢٨٥) وقال: سنده حسن، وفي الفتح (١٠/ ١٨٧)، وقال: سنده جيد.

تخـريـجـه:

هو في مصنف ابن أبـي شيبة (١٣/ ٤٢) بنفس الإسناد والمتن.

وأورد الحديث الهندي في الكنز (ح ١١٧٥١) وعزاه إلى إسحاق بن راهويه.

وقصة رجوع عمر من سرغ ثابته في الصحيحين وغيرهما عن عبد الله بن عباس، وعبد الله بن عامر، وعبد الرحمن بو عوف.

أما حديث ابن عباس رضي الله عنهما قال: أن عمر بن الخطاب رضي الله عنه خرج إلى الشام، حتى إذا كان بسرغ لقيه أمراء الأجناد أبو عبيدة بن الجراح وأصحابه فأخبروه أن الوباء وقع بأرض الشام. قال ابن عباس فقال عمر: ادع لي المهاجرين الأولين، فدعاهم، فاستشارهم، وأخبرهم أن الوباء قد وقع في الشام فاختلفوا: فقال بعضهم قد خرجنا لأمر ولا نرى أن نرجع عنه. وقال بعضهم: معك بقية الناس وأصحاب رسول الله ﷺ، ولا نرى أن تُقْدمهم على هذا الوباء فقال: ارتفعوا عني، ثم قال: ادع لي الأنصار، فدعوتهم، فاستشارهم، فسلكوا سبيل المهاجرين، واختلفوا كاختلافهم. فقال: ارتفعوا عني،، ثم قال: ادع لي من كان هنا من مشيخة قريش من مهاجرة الفتح، فدعوتهم فلم يختلف منهم عليه رجلان فقالوا: نرى أن ترجع بالناس ولا تقدمهم على هذا الوباء، فنادى عمر في الناس: إني مُصَبّحٌ على ظهر، فأصبحوا عليه، فقال أبو عبيدة بن الجراح: أفراراً من قدر الله؟ فقال عمر: لو غيرك قالها يا أبا عبيدة، نعم نفر من قدر الله إلى قدر الله، أرأيت إن كانت لك إبل هبطت وادياً له عُدْوتان: إحداهما خصيبة، والأخرى جدبة، أليس أن رعيت الخصيبة رعيتها بقدر الله، وإن رعيت الجدبة رعيتها بقدر الله؟ قال: فجاء عبد الرحمن بن عوف، وكان متغيباً في بعض حاجته، فقال: إن عندي في هذا علماً، سمعت رسول الله ﷺ يقول: إذا سمعتم به بأرض فلا تقدموا عليه، وإذا وقع بأرض وأنتم بها فلا تخرجوا فراراً منه،

. . . . . .

قال: فحمد الله عمر، ثم انصرف.

فأخرجه مالك في الموطأ (٢/ ٨٩٤)، ومن طريقه أحمد (١/ ١٩٤)، والبخاري (١٠/ ١٧٩ الفتح)، ومسلم (ح ٢٢١٩)، وأبو يعلى (٢/ ١٤٩)، وابن حبان كما في الإحسان (٤/ ٢٦٥)، والطحاوي في شرح المعاني (٤/ ٣٠٣)، وابن خزيمة كما في بذل الماعون (ص ٢٤٣)، وأخرجه معمر في كتاب الجامع (ح ٢٠١٥٩).

ومن طريقه أحمد (١/ ١٩٤)، ومسلم (ح ٢٢١٩)، وأخرجه البيهقي في الكبرى (٧/ ٢١٧).

وأما حديث عبد الله بن عامر أن عمر خرج إلى الشام، فلما كان بسرغ بلغه أن الوباء قد وقع بالشام، فأخبره عبد الرحمن بن عوف أن رسول الله ﷺ بنحو الحديث السابق.

فأخرجه مالك في الموطأ (٢/ ٨٩٦) ومن طريقه أحمد (١/ ١٩٣)، والبخاري (١٠/ ١٧٩، ١٢/ ٣٤٤ الفتح)، ومسلم (ح ٢٢١٩)، والطحاوي في شرح المعاني (٤/ ٣٠٤)، والنسائي في الكبرى (٤/ ٣٦٢)، والبيهقي في الكبرى (٣/ ٣٧٦)، والدارقطني في الغرائب كما في بذل الماعون (ص ٢٤٧)، وأخرجه الطبراني في الكبير (١/ ٣١٠).

وأما حديث أبي سلمة بن عبد الرحمن عن أبيه عبد الرحمن بن عوف أن عمر بن الخطاب حين خرج إلى الشام فسمع بالطاعون فتكركر عن ذلك، فقال له عبد الرحمن: أشهد لسمعت رسول الله ﷺ يقول وساق الحديث، فرجع عمر عن حديث عبد الرحمن بن عوف.

فأخرجه أبو يعلى (٢/ ١٥٨). وابن خزيمة كما في بذل الماعون (ص ٢٤٦)، إلاَّ أن الحافظ ابن حجر قال بعد سوقه لهذا الطريق في بذل الماعون، وقد شذ هشام بن سعد فيه، والمحفوظ أن أول هذا من رواية ابن شهاب، عن سالم بن عبد الله، عن عبد الله بن عامر، عن عبد الرحمن بن عوف، وآخره من قول سالم.

. . . . . .

قلت: هشام بن سعد تقدم في حديث الباب أنه صدوق وقد خالف من هو أوثق منه لذا فحديثه شاذ.

وأما حديث أنس رضي الله عنه قال: أن عمر بن الخطاب رضي الله عنه أقبل إلى الشام فاستقبله أبو طلحة، وأبو عبيدة بن الجراح فقالا: يا أمير المؤمنين إن معك وجوه أصحاب رسول الله ﷺ وخيارهم وإنا تركنا من بعدنا مثل حريق النار فارجع العام، يعني: فرجع عمر فلما كان العام المقبل، جاء فدخل يعني الطاعون.

فأخرجه الطحاوي في شرح معاني الآثار (٤/ ٣٠٣) وإسناده صحيح.

تنبيه: يتبادر إلى الذهن أن في حديث أنس معارضة لحديث ابن عباس ففي الأخير مراجعة أبـي عبيدة لعمر وعدم رغبته في الرجوع، وفي الأول خلاف ذلك، ولرفع هذا الأشكال أنقل ما قاله الحافظ ابن حجر في «بذل الماعون في فضل الطاعون» (ص ٢٤٦) قال: ويمكن الجمع بأن يكون أبو عبيدة أشار أولاً بالرجوع، ثم غلب عليه مقام التوكل، لما رأى الكثير من المهاجرين والأنصار جنحوا إليه، فرجع عن رأي الرجوع، فناظر عمر في ذلك، فلما أقام عليه الحجة تبعه، ثم جاء عبد الرحمن بن عوف بالنص فرجعوا أجمعين.

قلت: كذلك قد يتبادر إلى الذهن أن في رواية عبد الله بن عامر مخالفة لرواية ابن عباس وليس كذلك قال الحافظ ابن حجر في بذل الماعون (ص ٢٤٧) وما بعدها: دلت رواية عبد الله بن عامر على أن عمر كان رجح عنده الرجوع، لما قال للناس: إني مصبح، لكن لم يحزم بذلك، فلما أخبره عبد الرحمن بن عوف بما وافق اجتهاده، حمد الله على ذلك أي لولا ما أخبره به عبد الرحمن بن عوف عن النبـي ﷺ لاستمر متردداً في الرجوع وعدمه، فلذلك نُسب سبب رجوعه إلى حديث عبد الرحمن بن عوف، لأنه العمدة في ذلك، وإن كان الاجتهاد قد سبق على وقفه، وهذا مما ينبغي أن يضاف إلى موافقات عمر رضي الله عنه. اهـ. بتصرف يسير فإذا علمنا أن رجوع عمر رضي الله عنه كان بعد مشورة الصحابة إبتداءً، ثم عزمه الرجوع بعد سماع النص،

. . . . . .

فلسائل أن يسأل: لماذا يندم عمر على رجوعه ويستغفر وكأنه اقترف ذنباً؟ كما في حديث الباب.

وقد أشكل ذلك على القرطبي في المفهم، فقال: لا يصح ندم عمر على رجوعه، وكيف يندم على فعل ما أمر به النبي ﷺ ويرجع عنه ويستغفر منه؟!.

ورد الزركشي في الجزء الذي جمعه في الطاعون: كما في بذل الماعون (ص ٢٨٦) على القرطبي وقال: هذا إسناد صحيح وإني لأتعجب من القرطبي، كيف يرد الأخبار القوية بمثل هذا، مع إمكان الجمع!.

وقال الحافظ ابن حجر في بذل الماعون (ص ٢٨٦): يحتمل أن يكون ندمه واستغفاره، لأنه خرج لأمر مهم من أمور المسلمين، فوصل إلى قريب البلد الذي كانت حاجته فيه، ثم رجع من ثم إلى المدينة، للحديث الذي سمعه في النهي عن القدوم عليه وكان يمكنه أن لا يفعل واحداً من الأمرين، وهو أن لا يقدم على البلد الذي فيه الطاعون امتثالاً للحديث. ولا يرجع إلى المدينة في غير قضاء الحاجة التي خرج لها. ثم قال الحافظ: فلعله رأى أنه لو انتظر إلى أن يرتفع كان أولى من رجوعه، لما كان في رجوعه بالعسكر الذي كان يصحبه من المشقة عليهم وعليه، والخبر لم يرد بالأمر بالرجوع. وإنما ورد بالنهي عن القدوم. اهـ.

٢٤٧٦ ـ وقال عبد: حثنا عمر بن سعيد الدمشقي، حدثنا سعيد بن عبد العزيز، عن مكحول، عن أم أيمن رضي الله عنها قالت: إنها سمعت رسول الله ﷺ يوصي بعض أهله[١] فقال: وإن[٢] أصاب الناس مَوُتَان وأنت فيهم فاثبت.

* الحديث منقطع.

.....

(١) جاء في المنتخب من مسند عبد بن حميد (ص ٤٦٢)، عن الزهري أن المُوصَى بهذه الوصية هو ثوبان.

(٢) سقطت «الواو» في (عم).

٢٤٧٦ ـ الحكم عليه:

هذا إسناد ضعيف جداً فيه علتان:

الأولى: عمرو بن سعيد الدمشقي فهو ضعيف جداً.

الثانية: الانقطاع بين مكحول وأم أيمن، فلم يسمع مكحول من أحد من الصحابة رضي الله عنهم إلاَّ أنس، وواثلة بن الأسقع، وفضالة بن عبيد كما في جامع التحصيل (ص ٢٨٥).

تخريجه:

هو في المنتخب من مسند عبد بن حميد (ح ١٥٩٤) بنفس الإسناد، عن أم أيمن رضي الله عنها أنها سمعت رسول الله ﷺ يُوصي بعض أهله فقال: لا تشرك بالله شيئاً وإن قطّعت، أو حُرقت بالنار، ولا تفر يوم الزحف،، فإن أصاب الناس موت وأنت فيهم فاثبت، وأطع والديك وإن أمراك أن تخرج من مالك، ولا تترك الصلاة متعمداً، فإنه من ترك الصلاة متعمداً فقد برئت منه ذمة الله، إياك والخمر فإنها مفتاح كل شيء، وإياك والمعصية فإنها تسخط الله، لا تنازع الأمر أهله وإن رأيت أنه لك، أنفق على أهلك من طولك، ولا ترفع عصاك عنهم، وأخفهم في الله عزّ وجل.

وأخرجه أحمد (٦/ ٤٢١)، والمروزي في تعظيم قدر الصلاة (٢/ ٨٨٧)،

. . . . . .

والبيهقي في الكبرى (٧/ ٣٠٤)، وفي الشعب (٦/ ١٨٨)، وابن عساكر في تاريخ دمشق (ج ١٧/ ق ١٦٠)، كلهم من طريق سعيد بن عبد العزيز به، وفي رواية الإمام أحمد الوصية لأم أيمن ولم يذكر فيها إلاَّ النهي عن ترك الصلاة.

أخرجه أحمد عن الوليد بن مسلم قال أخبرنا سعيد بن عبد العزيز به. وهذا إسناد رجاله ثقات وصرح الوليد بن مسلم بالسماع إلاَّ أن علته الانقطاع بين مكحول، وأم أيمن.

وتابع مكحول سليمان بن موسى، عن أم أيمن به بنحوه.

أخرجه ابن عساكر في تاريخ دمشق (١٧/ ق ٦٤٢)، من طريق إبراهيم بن زبريق، حدثنا إسماعيل بن عياش، حدثنا عبيد الله بن عبيد الطلاعي، عن مكحول وسليمان بن موسى، عن أم أيمن به، وسليمان بن موسى هو الدمشقي، الأشدق، قال العلائي في جامع التحصيل (ص ١٩٠)، قال البخاري: لم يدرك سليمان أحداً من أصحاب النبي ﷺ ذكره الترمذي عنه في العلل، وإبراهيم بن زبريق لم أجد له ترجمة.

وروي من وجه آخر مرسلاً من ثلاث طرق:

الأولى: عن محمد بن عجلان، عن مكحول أن رسول الله ﷺ أوصى بعض أهله، فذكر الحديث.

أخرجه هناد في الزهد (٢/ ٤٨٣)، حدثنا حاتم بن إسماعيل عن محمد بن عجلان به، وحاتم بن إسماعيل، قال عنه في التقريب (ص ١٤٤): صدوق يهم، ومحمد بن عجلان، قال في التقريب (ص ٤٩٦): صدوق فالإسناد ضعيف.

الثانية: عن محمد بن إسحاق، عن مكحول بنحو الطريق الأولى.

أخرجه المروزي في تعظيم قدر الصلاة (٢/ ٨٨٨)، وإسناده ضعيف من أجل عنعنة محمد بن إسحاق.

الثالثة: عن يزيد بن جابر، قال: سمعت مكحولاً يقول فذكره بنحوه.

. . . . . .

أخرجه ابن عساكر في تاريخ دمشق (ج ١٧/ ق ١٦١) من طريق ابن صاعد، حدثنا الحسين بن الحسن، أخبرنا سفيان بن عيينة، عن يزيد بن جابر به. وإسناده صحيح إلاَّ أنه مرسل.

وجاءت هذه الوصية عن الرسول ﷺ لعدد من الصحابة في أحاديث عن معاذ، وأبـي الدرداء، وأميمة، وعبادة بن الصامت، وأبـي ريحانة، وأبـي المليح، وعلي رضي الله عنهم وإسماعيل بن أمية.

أما حديث معاذ رضي الله عنه فله عنه طريقان:

الأولى: عن عبد الرحمن بن جبير بن نفير الحضرمي، عن معاذ قال: أوصاني رسول الله ﷺ بعشر كلمات، قال: لا تشرك بالله شيئاً وإن قتلت وحُرِّقْتَ، ولا تَعُقن والديك، وإن أمراك أن تخرج من أهلك ومالك، لا تتركن صلاة مكتوبة معتمداً، فإن من ترك صلاة مكتوبة متعمداً فقد برئت منه ذمة الله، ولا تشربن خمراً، فإنه رأس كل فاحشة، وإياك والمعصية، فإن المعصية تحل سخط الله عزّ وجل، وإياك والفرار من الزحف، وإن هلك الناس، وإذا أصاب الناس موتان وأنت فيهم فاثبت، وأنفق على عيالك من طولك، ولا ترفع عنهم عصاك أدباً، وأخفهم من الله.

أخرجه أحمد (٥/ ٢٣٨) عن أبـي اليمان، عن إسماعيل بن عياش، عن صفوان بن عمرو، عن عبد الله بن جبير به.

وذكره المنذري في الترغيب (١/ ٣٨٣) وقال: إسناد أحمد صحيح لو سلم من الانقطاع فإن عبد الرحمن بن جبير بن نفير لم يسمع من معاذ.

قلت: وفيه عنعنة إسماعيل بن عياش وهو مدلس.

الثانية: عن أبـي إدريس الخولاني، عن معاذ رضي الله عنه أن رجلاً قال: يا رسول الله! علمني عملاً إذا عملته دخلت الجنة، قال: لا تشرك باللَّه شيئاً وإن حرقت، وأطع والديك وإن أخرجاك من مالك، ولا تشرب الخمر، فإنها مفتاح كل شر، ولا تتركن الصلاة متعمداً، فإن من ترك الصلاة متعمداً برئت منه ذمة الله، لا

. . . . . .

تنازع الأمر أهله وإن رأيت أنه لك، أنفق على أهلك من طولك، ولا ترفع العصا عنهم، أخفهم في الله، لا تغلل، لا تفر من الزحف.

أخرجه الطبراني في الكبير (٢٠/ ٨٢)، وأبو نعيم في الحلية (٩/ ٣٠٦)، والمروزي في تعظيم قدر الصلاة (٢/ ٨٩٠)، من طريق عمرو بن واقد، عن يونس بن ميسرة بن حلبس، عن أبـي إدريس الخولاني به.

وإسناده واهٍ، فيه عمرو بن واقد، قال في التقريب (ص ٤٢٨): متروك.

وذكره الحافظ ابن حجر في التلخيص الحبير (١/ ١٤٨) وقال: رواه الطبراني من حديث عبادة ومعاذ وإسنادهما ضعيفان.

وأما حديث أبـي الدرداء رضي الله عنه فلفظه: أوصاني رسول الله ﷺ بتسع: «لا تشرك بالله شيئاً، وإن قطعت أو حرقت، ولا تتركن الصلاة المكتوبة متعمداً، ومن تركها متعمداً برئت منه الذمة، ولا تشربن الخمر، فإنها مفتاح كل شر، وأطع والديك، وإن أمراك أن تخرج من دنياك فاخرج لهما، ولا تنازعن ولاة الأمر وإن رأيت أنك أنت، ولا تفرر من الزحف وإن هلكت وفرّ أصحابك، وأنفق من طولك على أهلك، ولا ترفع عصاك على أهلك وأخفهم في الله عز وجل».

فأخرجه البخاري في الأدب المفرد (ح ١٨)، وابن ماجة (ح ٤٠٣٤)، ومحمد بن نصر في تعظيم قدر الصلاة (٢/ ٨٨٥)، والطبراني في الكبير كما في المجمع (٤/ ٢١٦)، والبيهقي كما في إتحاف السادة (٦/ ٣٩٢)، واللالكائي في أصول الاعتقاد (٤/ ٨٢٣)، كلهم طريق شهر بن حوشب، عن أم الدرداء، عن أبـي الدرداء به، وشهر قال في التقريب (ص ٢٦٩): صدوق إلاَّ أنه كثير الإرسال والأوهام. فالحديث بهذا الإسناد ضعيف لأجله.

وذكره الحافظ في التلخيص الحبير (٢/ ١٤٨) وقال: رواه ابن ماجه وفي إسناده ضعف.

وأما حديث أميمة مولاة النبـي قال: كنت يوماً أفرغ على يديه أي الرسول ﷺ

. . . . . .

وهو يتوضأ إذ دخل عليه رجل، فقال يا رسول الله، إني أريد الرجوع إلى أهلي فأوصني بوصية أحفظها، فقال: لا تشركن بالله شيئاً وذكر نحواً من حديث أبـي الدرداء.

فأخرجه ابن أبـي عاصم في الآحاد والمثاني (٦/ ٢١٥) والطبراني في الكبير (٢٤/ ١٩٠)، والمروزي في تعظيم قدر الصلاة (٢/ ٨٨٦)، والحاكم (٤/ ٤١)، وأبو نعيم في معرفة الصحابة (ج ٢/ ق ٣٣٦/ ب) كلهم من طريق يزيد بن سنان أبـي فروة الرهاوي، حدثنا أبو يحيـى الكلاعي، عن جبير بن نفير، عن أميمة الحديث.

وسكت عليه الحاكم وقال الذهبـي: سنده واه.

وذكره الهيثمي في المجمع (٤/ ٢٧١) وقال: فيه يزيد بن سنان الرهاوي وثقه البخاري وغيره والأكثر على تضعيفه وبقية رجاله ثقات. قلت: ذكر البخاري يزيد في التاريخ الكبير (٨/ ٣٣٧) وسكت عليه، فلا أدري أين وثّقه.

ويزيد قال عنه في التقريب (ص ٦٠٥): ضعيف.

أما حديث عبادة بن الصامت رضي الله عنه فلفظه أوصاني رسول الله ﷺ بسبع خلال، قال: «لا تشركوا بالله شيئاً وإن قطعتم وحرقتم وصلبتم، ولا تتركوا الصلاة متعمدين فمن تركها متعمداً فقد خرج من الملة، ولا تركبوا المعصية، فإنها سخط الله، ولا تشربوا الخمر فإنها رأس الخطايا كلها، ولا تفروا من الموت وإن كنتم فيه، ولا تعص والديك وإن أمراك أن تخرج من الدنيا كلها فاخرج ولا تضع عصاك عن أهلك، وأنصفهم من نفسك». فأخرجه الطبراني في الكبير كما في إتحاف السادة المتقين (٦/ ٣٩٢)، ومحمد بن نصر المروزي في تعظيم قدر الصلاة (٢/ ٨٨٩)، واللالكائي في أصول الاعتقاد (٢/ ٨٢٢)، كلهم من طريق سلمة بن شريح، عن عبادة به. وذكره الهيثمي في المجمع (٤/ ٢١٦) وقال: فيه سلمة بن شريح، قال الذهبـي: لا يعرف، وبقية رجاله رجال الصحيح.

. . . . . .

أما المنذري فقال في الترغيب (١/ ١٩٤) رواه الطبراني ومحمد بن نصر في كتاب الصلاة بإسنادين لا بأس بهما.

قلت: سلمة بن شريح قال الذهبي في الميزان (٢/ ١٩١): لا يعرف، فإسناده ضعيف.

أما حديث أبي المليح فلفظه، جاء رجل إلى رسول الله ﷺ فقال عظني فقال: وذكر بنحو حديث عبادة.

فأخرجه الخرائطي في مساويء الأخلاق (ح ٢٥٨)، من طريق على بن عاصم، عن عبد الله بن أبي المليح، عن أبي المليح به.

وعبد الله بن أبي المليح لم أجد له ترجمة، وأبو المليح تابعي فالحديث مرسل.

وبالجملة فالمتن بمجموع هذه الطرق ثابت عن رسول الله ﷺ إلاَّ أن حديث الباب لا يتقوى لضعفه الشديد.

ويشهد لقوله ﷺ وإذا أصاب الناس موتان وأنت فيهم فاثبت، أحاديث النهي عن الخروج من الأرض التي وقع بها الطاعون.

١٨ ـ باب النقلة من البلد الوبية

٢٤٧٧ ـ قال ابن أبـي عمر: حدثنا سفيان، عن معمر، عن رجل من آل بحير بن ريسان[١]، عن رجل منهم أنه قال: يا رسول الله إن[٢] أرضاً من أرضنا يُقال لها: أبين، هي أرض ميرتنا وريفنا وهي وبية، فقال ﷺ: دعوها فإن من القرف التلف.

قلت: هو عند أبـي داود[٣] من حديث فروة بن مسيك[٤] رضي الله عنه.

.....

(١) جاء إسمه مصرحاً في سنن أبـي داود وغيرها أنه يحيـى بن عبد الله بن بحير.

(٢) سقطت من (حس).

(٣) هو في سنن أبـي داود (١٠/ ٤٢١ العون) ويأتي في التخريج.

(٤) تصحفت في (عم) إلى «عروة بن مسيك».

٢٤٧٧ ـ الحكم عليه:

هذا إسناد ضعيف علته جهالة يحيـى بن عبد الله بن بحير.

وذكره البوصيري في الإتحاف (ج ٢/ ق ٥٧ ب مختصر) وقال: رواه محمد بن يحيـى بن عمر بسند ضعيف لجهالة التابعي.

تخـريـجـه:

لم أجد من أخرجه بهذا السياق إلاَّ أن معمراً رواه، عن يحيـى بن عبد الله بن

. . . . . .

بحير، قال: أخبرني من سمع فروة بن مسيك قلت: يا رسول الله! أرض عندنا يقال لها: أرض أبين، هي أرض ريفنا وميرتنا وإنها وبئة، أو قال و باؤها شديد. فقال النبي ﷺ: دعها عنك فإن من القرف التلف.

أخرجه معمر في كتاب الجامع (ح ٢٠١٦٢)، ومن طريقه أبو داود (١٠/ ٤٢١ العون)، وأحمد (٣/ ٤٥١)، والبيهقي في الكبرى (٩/ ٣٤٧)، وفي الشعب (٢/ ١٢٥)، وابن السني كما في المنهج السوي (ص ١٣٨). وإسناده ضعيف، يحيى بن عبد الله بن بحير، مجهول، ولجهالة الواسطة بينه وبين فروة بن مسيك.

وأخرجه أبو نعيم في الطب (ق ٢٩ ب)، وفي معرفة الصحابة (ج٢/ ق ١٤٣ ب)، وابن قانع في معجم الصحابة (ق ١٤٤ ب) من طريق عبد الله بن معاذ الصنعاني، عن معمر، عن يحيى بن عبد الله، عن فروة بن مسيك به بنحوه.

وأسقطا المجهول وإسناده كسابقه لجهالة يحيى بن عبد الله.

فعلى ذلك الحديث ضعيف بجميع طرقه ولكن يشهد لمعناه حديث العرنيين وأحاديث النهي عن الدخول إلى الأرض التي وقع بها الطاعون.

أما حديث العرنيين: فعن أنس رضي الله عنه، قال: إن ناساً أو رجالاً من عكل وعُرينة قدموا على رسول الله ﷺ وتكلموا بالإسلام، وقالوا: يا نبي الله! إنا كنا أهل ضرع ولم نكن أهل ريف، واستوخموا المدينة، فأمر لهم رسول الله ﷺ بذودٍ وبراعٍ وأمرهم أن يخرجوا منه فيشربوا من ألبانها وأبوالها. فانطلقوا.. الحديث.

فأخرجه البخاري (١٠/ ١٧٨ الفتح)، ومسلم (ح ١٦٧١)، والنسائي في المجتبى (١/ ١٥٨) وفي الكبرى (٤/ ٣٦١)، وأبو داود (١٢/ ٢٠ العون)، وأحمد (٣/ ١٦١، ١٦٣، ١٧٠، ١٧٧، ٢٣٣)، والبيهقي في الكبرى (٨/ ٢٨٢)، وفي دلائل النبوة (٤/ ٨٦)، وأبو نعيم في الطب (ق ٣٠ أ)، والطحاوي في شرح معاني الآثار (٤/ ٣١١).

أما حديث النهي عن الدخول إلى الأرض التي وقع بها الطاعون، فروي عن عدد

. . . . . .

من الصحابة منهم: عبد الرحمن بن عوف، وعبد الله بن عباس، وعبد الله بن عامر، وأسامة بن زيد، وزيد بن ثابت، وخزيمة بن ثابت، وسعد بن أبـي وقاص، وشرجيل بن حسنه، وعكرمة بن خالد عن أبيه وعمه، عن جده رضي الله عنهم.

وأما حديث أسامة بن زيد مرفوعاً: الطاعون رجس أرسل على طائفة من بني إسرائيل، أو علي من كان قبلكم، فإذا سمعتم به بأرض فلا تقدموا عليه، وإذا وقع بأرض وأنتم بها فلا تخرجوا فراراً منه، وقال أبو النضر: لا يخرجنكم إلاَّ فراراً منه.

فأخرجه البخاري (٦/ ٥١٣ الفتح)، ومسلم (ح ٢٢١٨)، والنسائي في الكبرى (٤/ ٣٦٢)، ومالك في الموطأ (٢/ ٨٩٦)، والترمذي (٤/ ١٧٣ التحفة)، وأحمد (٥/ ٢٠٠، ٢٠١، ٢٠٢، ٢٠٦، ٢٠٧، ٢٠٩، ٢١٠)، وابن خزيمة كما في بذل الماعون (ص ٢٥٠)، والبغوي في الجعديات (ح ٥٤٢)، والطحاوي في شرح معاني الآثار (٤/ ٣٠٦)، والطيالسي (ص ٨٧)، والطبراني في الكبير (١/ ١٣٢)، وابن حبان كما في الإحسان (٤/ ٢٦٥)، والبغوي في شرح السنة (٥/ ٢٥٤)، وأبو نعيم في الطب (ق ٢٩ أ)، والبيهقي في الكبرى (٣/ ٣٧٦، ٧/ ٢١٧)، والعدني، وابن قانع، وسمويه كما في الكنز (ح ٢٨٤٥٨ وبعدها).

أما حديث عبد الرحمن بن عوف، وابن عباس، وعبد الله بن عامر فقد خرجتها في الحديث رقم (٢٤٧٥).

وأما حديث سعد بن أبـي وقاص رضي الله عنه، مرفوعاً إن هذا الطاعون رجز وبقية عذاب عُذِّبَ به قوم، فإذا وقع بأرض وأنتم بها فلا تخرجوا فراراً منه، وإذا وقع بأرض ولستم بها فلا تدخلوها.

فأخرجه مسلم (ح ٢٢١٨)، والنسائي في الكبرى (٤/ ٣٦٢)، والطبراني في الكبير (١/ ١٣٢)، والبيهقي في الكبرى (٣/ ٣٧٦)، والطيالسي (ص ٢٨)، والطحاوي في شرح المعاني (٤/ ٣٠٥).

وأما حديث خزيمة بن ثابت مرفوعاً بنحو حديث سعد بن مالك.

. . . . . .

فأخرجه مسلم (ح ٢٢١٨)، والنسائي في الكبرى (٤/ ٣٦٢)، والبيهقي في الكبرى (٣/ ٣٧٦).

وأما حديث شرجيل بن حسنه رضي الله عنه، قال: قال رسول الله ﷺ: إذا وقع الطاعون بأرض وأنتم بها، فلا تخرجوا، فإن الموت في أعناقكم، وإذا كان بأرض فلا تدخلوها، فإنه يحرق القلوب.

فأخرجه سيف في الفتوح كما في الدر المنثور (١/ ٧٤٤)، وقال الحافظ ابن حجر في بذل الماعون (ص ٢٥٥): هذا منقطع.

وأما حديث زيد بن ثابت قال: ذُكر الطاعون عند رسول الله ﷺ فقال: إنه رجس أصاب من كان قبلكم، فإذا سمعتم به ببلد فلا تدخلوها عليه، وإذا وقع وأنتم ببلد فلا تخرجوا فراراً منه.

فأخرجه الطبراني في الكبير (١/ ١٣٣)، والضياء في المختارة كما في إتحاف السادة المتقين (٩/ ٥٣١). وفي إسناد الطبراني الزهري وقد عنعن، وهو معدود ضمن أصحاب المرتبة الثالثة من مراتب المدلسين الذين لا يقبل حديثهم إلاَّ إذا صرحوا بالسماع.

وأما حديث عكرمة بن خالد، عن أبيه، أو عمه، عن جده أن رسول الله ﷺ قال في غزوة تبوك: إذا وقع الطاعون بأرض وأنتم بها فلا تخرجوا منها، وإذا كنتم بغيرها فلا تقدموا عليها.

فأخرجه أحمد (٥/ ٣٧٣)، والطحاوي في شرح معاني الآثار (٤/ ٣٠٦)، والبغوي كما في إتحاف السادة المتقين (٩/ ٥٣١)، وإسناده صحيح.

١٩ ـ بـاب الرقـى

٢٤٧٨ ـ قال إسحاق: أخبرنا أبو نعيم، حدثنا إسرائيل، عن أبـي إسحاق، عن عمارة بن عبد، عن علي رضي الله عنه، قال: لا رُقْيَةَ إلاَّ مما أخذ منه عليه سليمان الميثاق[١].

* **هذا حديث حسن[٢]، موقوف.**

.....

(١) تصحفت في (عم) إلى (الساق).

(٢) قوله: «حسن» سقط من (حس).

٢٤٧٨ ـ الحكم عليه:

هذا إسناد ضعيف علته عنعنة أبـي إسحاق السبيعي وهو معدود ضمن أصحاب المرتبة الثالثة من مراتب المدلسين الذين لا يقبل حديثهم إلاَّ إذا صرحوا بالسماع.

وحسنه الحافظ ابن حجر هنا.

تخـريـجـه:

لم أجد من أخرجه عن علي.

لكن يشهد له ما رواه جابر، وعبد الله بن مسعود، وعبد الله بن زيد رضي الله عنهم.

أما حديث جابر رضي الله عنه، قال: كان أهل بيت من الأنصار يرقون من الحية، فنهى رسول الله ﷺ عن الرقى فأتاه رجل، فقال: يا رسول الله، إني كنت أرقي

. . . . . .

من العقرب، وإنك نهيت عن الرقى، فقال رسول الله ﷺ: من أستطاع منكم أن ينفع أخاه، فليفعل.

فأخرجه مسلم (ح ٢١٩٩)، والطحاوي في شرح المعاني (٤/٣٢٨)، وابن ماجه (ح ٣٥١٥)، والطبراني في الكبير (١٧/٣٧)، وأبو يعلى (٤/٩)، وأحمد (٣/٣٩٣)، وابن حبان (٥٢٢ الموارد) وزاد الطحاوي، وأبو يعلى، وابن ماجه، والطبراني في رواياتهم «لا بأس بها، إنما هي مواثيق» ورجال أبـي يعلى ثقات خلا أبو سفيان وهو صدوق فالإسناد حسن.

وأما حديث عبد الله بن مسعود قال: ذُكر عند النبـي ﷺ رقيةٌ من الحمة فقال: أعرضوها عليّ فعرضوها عليه، بسم الله قرينة، سحة، ملحة، بحر معطا. فقال: هذه مواثيق أخذها سليمان على الهوام، لا أرى بها بأساً. قال: فلدغ رجل وهو مع علقمة فرقاه بها، فكأنما نشط من عقال.

فأخرجه ابن السني في عمل اليوم والليلة (ح ٥٧٣) ومن طريقه الديلمي في الفردوس (٤/٣٢٩)، وأخرجه الطبراني في الكبير (١٠/١١١) كلاهما من طريق زيد بن بكر بن خنيس، عن إسماعيل بن مسلم، عن أبـي معشر، عن إبراهيم بن علقمة، عن عبد الله مرفوعاً. وزيد بن بكر الجوزي، قال في الميزان (٢/٩٩): منكر الحديث جداً، وإسماعيل بن مسلم، قال في التقريب (ص ١١٠) ضعيف. فالإسناد ضعيف جداً.

وأما حديث عبد الله بن زيد قال: عرضنا على رسول الله ﷺ رقية من الحمة فأذن لنا فيها، وقال: إنما هي مواثيق. والرقية: بسم الله، سحة، قرينة، ملحة، معطا.

فأخرجه الطبراني في الأوسط كما في المجمع (٥/١١١) وقال الهيثمي إسناده حسن. ولم أجده في مجمع البحرين.

وعليه يرتقى حديث الباب بمجموع شاهدي جابر، وعبد الله بن زيد إلى الحسن لغيره دون تحديد الآخذ لهذه المواثيق.

٨٥ب] ٢٤٧٩ ـ / أخبرنا[١] محمد بن شعيب بن [شابور][٢]، عن إسحاق بن عبد الله بن أبـي فروة، عن يزيد بن خصيفة، عن السائب بن يزيد قال: اشتكيت شكوى فحملوني إلى رسول الله ﷺ فبات يرقيني[٣] بالقرآن، وينفث عليّ به.

* هذا حديث ضعيف الإسناد.

.....

(١) القائل هو إسحاق بن راهويه.

(٢) تصحفت في جميع النسخ إلى «سابور» بالسين المهملة، والمثبت هو الصحيح، من كتب التراجم.

(٣) تصحفت في (حس) إلى «ترقيني».

٢٤٧٩ ـ الحكم عليه:

هذا إسناد ضعيف جداً، علته إسحاق بن أبـي فروة، وضَعّفه الحافظ هنا.

وذكره البوصيري في الإتحاف (ج٢/ ق ٦٥ أ) وقال: إسناده ضعيف لضعف إسحاق بن عبد الله بن أبـي فروة.

تخـريـجـه:

أخرجه الطبراني في الكبير (٧/ ١٥٥) من طريق محمد بن شعيب به إلى السائب بن يزيد قال: اشتكيت على عهد رسول الله ﷺ فحُمِلْتُ إلى رسول الله ﷺ فرأيته يرقيني بالقرآن وينفث عليّ به.

وأخرجه الطبراني في الكبير (٧/ ١٥٥) من طريق إسحاق بن أبـي فروة به بنحوه.

ومدار هذه الأسانيد على إسحاق بن أبـي فروة، وقد علمت حاله، إلاَّ أنَّ للحديث طريقين آخرين:

الأولى: عن هشام بن عمار، حدثنا عبد الله بن يزيد البكري، حدثنا داود بن قيس المدني، قال: سمعت السائب بن يزيد يقول عوّذني رسول الله ﷺ بفاتحة الكتاب تفلاً.

. . . . . .

أخرجه الطبراني في الكبير (٧/ ١٥٩)، وفي الأوسط كما في مجمع البحرين (ق ٢٢٣ ب) من طريق هشام بن عمار به.

وقال الطبراني في الأوسط: لم يروه عن داود إلاَّ عبد الله، تفرّد به هشام.

وذكر هذه الطريق الهيثمي في المجمع (٥/ ١١٣) وقال: فيه عبد الله بن يزيد البكري وهو ضعيف.

قلت: عبد الله بن يزيد البكري، قال عنه أبو حاتم في الجرح والتعديل (٥/ ٢٠١): ضعيف، ذاهب الحديث. فهو ضعيف جداً. والمتابعة لا يُفرح بها.

الثاني: عن عبيد الله بن عبد الصمد المهندس، أخبرنا إسماعيل بن محمد بن عبد القدوس العذري، أخبرنا سليمان بن عبد الرحمن، أخبرنا عثمان بن فايد، أخبرنا داود الفراء، قال: سمعت السايب بن يزيد يقول: عوذني رسول الله ﷺ بأم الكتاب تفلاً.

أخرجه ابن عساكر في تاريخ دمشق (ج ٧ق ٥٦) من طريق الدارقطني، عن عبد الله بن عبد الصمد به.

وقال: قال الدارقطني تفرّد به أبو لبابة عثمان بن فايد، عن داود بن قيس الفراء، عن السايب، وتفرّد به سليمان بن عبد الرحمن عنه.

قلت: في سنده عثمان بن فائد، أبو لبابة، ذكره الذهبي في الميزان (٣/ ٥١) وقال: قال البخاري: فيه نظر. ثم ساق الذهبي عدة أحاديث من طريق عثمان وقال بعدها: المتهم بوضع هذه الأحاديث عثمان، وقلَّ أن يكون عند البخاري رجل فيه نظر إلاَّ وهو متهم. فالإسناد تالف، والمتابعة لا يُفرح بها أيضاً.

وذكر البغوي في شرح السنة (٥/ ٢٢٦) حديث الباب معلقاً وصدره «يُروي» إشارة إلى ضعفه.

وعليه فالإسناد ضعيف جداً بطرقه الثلاث، على أن الرقية بالقرآن، والنفث فيها ثابتتين في الصحيحين.

٢٤٨٠ ـ وقال مسدد: حدثنا المعتمر، عن رباح بن [زيد][1]، عن معمر، عن الزهري قال: إن النبي ﷺ كان إذا اشتكى نفث في يديه ثم ردهما[2] على وجهه.

.....

(١) تصحفت في جميع النسخ إلى «يزيد»، وما أثبته الصحيح من كتب التراجم.

(٢) تصحفت في (حس) إلى «ردها».

٢٤٨٠ ـ الحكم عليه:

رجاله ثقات، إلاَّ أنه مرسل أو معضل.

وذكره البوصيري في الإتحاف (ج٢/ ق ٦٥ أ) وسكت عليه.

تخريجه:

أخرجه معمر في كتاب الجامع (ح١٩٧٨٢) عن الزهري، أن النبي ﷺ كان ينفث بالقرآن على كفيه، ثم يمسح بهما وجهه.

والحديث أصله في الصحيحين وغيرهما عن الزهري، عن عروة، عن عائشة به، وله عن الزهري ست طرق:

الأولى: عن معمر، عن الزهري، عن عروة، عن عائشة به، قال: كان النبي ﷺ ينفث على نفسه بالمعوذات في مرضه، قلت لابن شهاب: كيف كان يصنع؟ قال: كان ينفث في يديه، ثم يمسح بها وجهه، قال: فلما ثقل جعلت أقرأ بالمعوذات في يديه، ثم أمسح بيديه نفسه.

أخرجه البخاري (١٠/ ١٩٥، ٢١٠ الفتح)، ومسلم (ح ٢١٩٢)، وإسحاق بن راهويه في مسنده (٢/ ٢٨٢)، ومعمر في كتاب الجامع (ح ١٩٧٨٥)، وعبد بن حميد في المنتخب (ص ٤٢٩)، وأحمد (٦/ ١٢٤، ١٦٦)، والبيهقي في الآداب (ح ٩٨٨) كلهم من طريق معمر به.

قلت: لعل تفسير ابن شهاب لنفث الرسول ﷺ هو حديث الباب خاصة أنه من رواية معمر عنه، والمستفسر هو معمر كما قال الحافظ في الفتح (١٠/ ١٩٨).

. . . . . .

الثانية: عن مالك، عن الزهري، عن عروة، عن عائشة به.

أخرجه البخاري (٩/ ٦٢ الفتح)، ومسلم (ح ٢١٩٢)، والنسائي في الكبرى (٤/ ٣٦٨)، وفي عمل اليوم والليلة (ح ١٠٠٩)، وأبو داود (١٠/ ٣٩٥ العون)، وابن ماجه (ح ٣٥٢٩)، ومالك في الموطأ (٢/ ٩٤٢)، وأحمد (٦/ ١٠٤، ١٨١، ٢٥٦، ٢٦٣)، وإسحاق في مسنده (٢/ ٢٨٣)، وابن أبـي شيبة (٧/ ٤٠٢)، والبغوي في شرح السنة (٥/ ٢٢٥)، وابن أبـي الدنيا في المرض (ق ١٩ ب)، والخطيب في تاريخ بغداد (٤/ ١١٣)، والبيهقي في الشعب (٢/ ٥١٤)، وابن عبد البر في التمهيد (٨/ ١٣٠) كلهم من طريق مالك به بنحوه.

الثالثة: عن زياد بن سعد، عن ابن شهاب، عن عروة، عن عائشة به.

أخرجه مسلم (ح ٢١٩٢).

الرابعة: عن روح، عن ابن شهاب، عن عروة، عن عائشة به.

أخرجه مسلم (ح ٢١٩٢).

الخامسة: عن أبـي أويس، عن الزهري به بنحوه.

أخرجه أحمد (٦/ ١١٤).

السادسة: عن عقيل، عن ابن شهاب، عن عروة، عن عائشة أن النبـي ﷺ كان إذا أوى إلى فراشه كل ليلة جمع كفيه ثم نفث فيهما، فقرأ فيهما (قل هو الله أحد)، (وقل أعوذ برب الفلق) (وقل أعوذ برب الناس)، ثم يمسح بهما ما استطاع من جسده، يبدأ بهما على رأسه، ووجهه، وما أقبل من جسده، يفعل ذلك ثلاث مرات.

أخرجه البخاري (٩/ ٦٣ الفتح) والترمذي (٩/ ٣٤٨ التحفة)، وابن ماجه (ح ٣٨٧٥)، والبيهقي في الشعب (٢/ ٥١٤).

قلت: هذه الرواية لم تخص النفث في الشكوى، إنما كان يفعلها رسول الله ﷺ كل ليلة إذا أوى إلى فراشه.

٢٤٨١ ـ [١] وقال أبو يعلى: حدثنا عبد الأعلى، حدثنا المعتمر بن سليمان، قال: سمعت ليثاً يحدث عن أبي فزارة، عن سعيد بن جبير، أو مقسم، عن ابن عباس رضي الله عنهما، رفع الحديث إلى النبي ﷺ قال: هذه الكلمات دواء من كل داء: أعوذ بكلمات الله التامة، وأسمائه[١] كلها عامة، من شر السَّامَّة والهامة، وشر العين اللامة ومن شر حاسد إذا حسد، ومن شر ابن قترة[٢] وما ولد، ثلاثة وثلاثون من الملائكة أتوا ربهم فقالوا: وصَب بأرضنا، فقال ﷺ: خذوا من تربة[٣] أرضكم فامسحوا بنواصيكم[٤] رقية محمد، من أخذ عليها صفداً، أو كتمها أحداً، فلا يفلح أبداً.

[٢] وقال البزار: حدثنا العباس بن الوليد، حدثنا المعتمر به.

.....

(١) كتبت في (عم) و (سد) «بأسمائه».

(٢) ابن قترة: ضرب من الحيات خبيث مائل للصغر، لا يسلم من لدغها، وقيل: بكر الأفعى (النهاية لابن الأثير (٤/ ١٢)، معجم مقاييس اللغة (٥/ ٥٦).

(٣) تصحفت في (حس) إلى توبة.

(٣) في مسند أبي يعلى «يوصيكم».

٢٤٨١ ـ الحكم عليه:

هذا إسناد ضعيف علته ليث بن أبي سليم حديثه ضعيف.

وذكره البوصيري في الإتحاف (ج٢/ ق ٦٣ أ مختصر) وقال: رواه أبو يعلى، والبزار بسند مداره على ليث بن أبي سليم، وهو ضعيف.

وذكره الهيثمي في المجمع (٥/ ١١٠) وقال: رواه أبو يعلى، والبزار، والطبراني في الأوسط وفيه ليث بن أبي سليم، وهو مدلس وبقية رجال أبي يعلى رجال الصحيح.

. . . . . .

تخـريـجـه:

هو في مسند أبـي يعلى (٤/ ٣٠٦) بنفس الإسناد والمتن.

وأخرجه ابن أبـي الدنيا في المرض والكفارات (ق ١٩ ب)، والحربـي في غريب الحديث (٢/ ٧٠٦) من طريق عبد الأعلى به بلفظه وذكر الحربـي جزءاً منه.

وأخرجه الطبراني في الأوسط كما في مجمع البحرين (ق ٢٢٣ ب)، والبزار كما في الكشف (٣/ ٤٠٥) من طريق المعتمر بن سليمان به بلفظه.

ومدار هذه الأسانيد على ليث بن أبـي سليم وقد علمت حاله.

وأخرجه الديلمي في الفردوس (٤/ ٣٣٠) معلقاً عن ابن عباس.

والحديث أصله في الصحيح عن ابن عباس قال: كان النبـي ﷺ يعوذ الحسن والحسين، ويقول: إن أباكما كان يُعوذ بهما إسماعيل، وإسحاق: أعوذ بكلمات الله التامة من كل شيطان وهامة ومن كل عين لامة.

أخرجه البخاري (٦/ ٤٠٨ الفتح)، وأبو داود (١٣/ ٦٢ العون)، والترمذي (٦/ ٢٢٠ العون)، وابن ماجه (ح ٣٥٢٥)، وابن السني في عمل اليوم والليلة (ح ٦٣٤)، وأبو نعيم في الحلية (٤/ ٢٩٩، ٥/ ٤٥) والطبراني في الأوسط كما في مجمع البحرين (ق ٢٢٣ ب)، وابن أبـي الدنيا في المرض (ق ١٩ أ)، وأحمد (١/ ٢٣٦)، والحاكم (٣/ ١٦٧)، والطبراني في الكبير (١١/ ٤٤٨)، وعبد الرزاق في المصنف (٤/ ٣٣٦)، والبغوي في شرح السنة (٥/ ٢٢٨)، وابن عبد البر في التمهيد (٢/ ٢٧٢)، والبيهقي في الأسماء والصفات (ح ١٨٤)، وفي الآداب (ح ٩٩٠)، وابن أبـي شيبة (٧/ ٤٧٠، ١٠/ ٣١٥)، والطحاوي في مشكل الآثار (٤/ ٧٢) كلهم من طريق سعيد بن جبير، عن ابن عباس به.

وقال الحاكم: هذا حديث صحيح على شرط الشيخين ولم يخرجاه، ووافقه الذهبـي.

قلت: بل أخرجه البخاري كما تقدم في التخريج، كلاهما البخاري والحاكم من

. . . . . .

طريق منصور، عن المنهال ابن عمرو، عن سعيد بن جبير، عن ابن عباس به.

وفي الباب عن خولة بنت حكيم، وأبـي هريرة رضي الله عنهما.

أما حديث خولة بنت حكيم قال: قال رسول الله ﷺ: لو أن أحدكم إذا نزل منزلاً قال: أعوذ بكلمات الله التامة، من شر ما خلق، لم يضره في ذلك المنزل شيء حتى يرتحل منه.

فأخرجه مسلم (ح ٢٧٠٨)، والترمذي (٩/ ٣٩٦ التحفة)، والنسائي في عمل اليوم والليلة (ح ٥٦٠)، وابن ماجه (ح ٣٥٤٨)، وأحمد (٦/ ٣٧٧، ٣٧٨، ٤٠٩)، والدارمي (ح ٢٦٨٣)، وابن خزيمة (٤/ ١٥٠)، و ابن السني في عمل اليوم والليلة (ح ٥٢٨)، وعبد الرزاق (٥/ ١٦٦)، والطبراني في الكبير (٢٤/ ٢٣٨)، ومالك (٢/ ٩٧٨)، والبيهقي في الكبرى (٥/ ٢٥٣)، والبغوي في شرح السنة (٥/ ١٤٥) كلهم من طريق سعد بن أبـي وقاص، عن خولة بنت حكيم مرفوعاً.

وقال الترمذي: هذا حديث حسن، غريب، صحيح.

أما حديث أبـي هريرة رضي الله عنه قال: لدغت عقرب رجلاً فلم ينم ليلته، فقيل للنبـي ﷺ إن فلاناً لدغته عقرب، فلم ينم ليلته، فقال: إنه لو قال حين أمسى: أعوذ بكلمات الله التامات من شر ما خلق، ما ضره لدغ العقرب حتى يصبح.

فأخرجه أبو داود (١٠/ ٣٩٢ العون)، والترمذي (١٠/ ٦٦ التحفة)، والنسائي في عمل اليوم والليلة (ح ٥٩٨)، وابن ماجه (ح ٣٥١٨)، وأحمد (٢/ ٢٩٠، ٣٧٥)، ومالك (٢/ ٩٥١)، والسجزي في الإبانة: كما في إتحاف السادة المتقين (٥/ ١١٢)، والفسوي في المعرفة والتاريخ (١/ ٤١٢)، والبغوي في شرح السنة (٥/ ١٤٦)، والحاكم (٤/ ٤١٥)، وابن حبان كما في الموارد (ح ٣٦٠)، والخطيب في تاريخ بغداد (١/ ٣٨٠، ٤/ ٩٤).

وقال الحاكم: هذا حديث صحيح على شرط مسلم، ولم يخرجاه بهذه السياقة، ووافقه الذهبـي. وإسناد النسائي صحيح.

٢٤٨٢ ـ وقال أبو يعلى: حدثنا داود بن رُشيد، حدثنا الوليد بن مسلم، عن ابن لهيعة، عن عبد الله بن هبيرة، عن حنش الصنعاني، عن عبد الله، قال: أنه قرأ في أذن مبتلى فأفاق، فقال له رسول الله ﷺ: ما قرأت[١] في أذنه؟ قال: قرأت أفحسبتم أنما خلقناكم عبثاً[٢] حتى فرغ من آخر السورة[٣]، فقال رسول الله ﷺ لو أن رجلاً موقناً قرأ بها على جبل لزال.

.....

(١) كتبت في (سد) «ماذا قرأت».

(٢) أكملت الآية في (عم) و (سد) و (حس).

(٣) سورة المؤمنون الآية: ١١٥ ـ ١١٨.

٢٤٨٢ ـ الحكم عليه:

هذا إسناد ضعيف فيه علتان:

الأولى: عنعنة الوليد بن مسلم، وهو معدود ضمن أصحاب المرتبة الرابعة من مراتب المدلسين الذين لا يقبل حديثهم إلاَّ إذا صرحوا بالسماع.

الثانية: ابن لهيعة وهو ضعيف.

وذكره البوصيري في الإتحاف (ج ٢/ ق ٦٤ أ مختصر) وقال: رواه أبو يعلى بسند ضعيف لضعف بعض رواته.

وذكره الهيثمي في المجمع (٥/ ١١٥) وقال: رواه أبو يعلى وفيه ابن لهيعة وفيه ضعف وحديثه حسن وبقية رجاله رجال الصحيح.

قلت: هذا تساهل من الهيثمي رحمه الله فابن لهيعة ضعيف، وحديثه ضعيف والاختلاف في رواية العبادلة عنه والراوي عنه هنا ليس منهم، ثم أنه قد عنعن وهو مدلس لا يقبل حديثه إلاَّ إذا صرح بالسماع.

وقال ابن عراق في تنزيه الشريعة (١/ ٢٩٤) بعد ذكر رواية العقيلي وسيأتي

. . . . . .

تخريجها: تعقب لأن له طريقاً آخر، أخرجه أبو يعلى بسند رجاله رجال الصحيح سوى ابن لهيعة، وحنش الصنعاني، وحديثهما حسن.

قلت: أما القول في ابن لهيعة فقد تقدم، وأما حنش فهو كذلك من رجال الصحيح أخرج له مسلم.

تخريجه:

هو في مسند أبي يعلى (٨/ ٤٥٨) بنفس الإسناد والمتن.

وأخرجه ابن السني في عمل اليوم والليلة (ح ٦٣١) عن أبي يعلى، به بلفظه.

وأخرجه الطبراني في الدعاء (٢/ ١٣٠٥)، وأبو نعيم في الحلية (١/ ٧) كلاهما من طريق داود بن رشيد، به.

وأخرجه ابن أبي حاتم في التفسير، وابن مردويه، والحكيم الترمذي في نوادر الأصول الثلاثة: كما في اللآلى (١/ ٢٤٧)، والخطيب في تاريخ بغداد (١٢/ ٣١٢) كلهم من طريق ابن لهيعة، به.

ومدار هذه الأسانيد على ابن لهيعة وهو ضعيف إلاَّ أنه لم ينفرد إذ تابعه سلام بن رزين.

أخرجه العقيلي في الضعفاء (٢/ ١٦٣)، ومن طريقه ابن الجوزي في الموضوعات (١/ ٢٥٥) من طريق سلام بن رزين، حدثنا الأعمش، عن شقيق، عن ابن مسعود، به.

وقال العقيلي: قال عبد الله بن أحمد، قال أبي: هذا حديث موضوع كذب، حديث الكذابين.

قلت: سلام بن رزين، قال عنه في الميزان (٢/ ١٧٥): لا يُعرف، وحديثه باطل. فهي متابعة لا يُفرح بها. ويشهد لفضل هذه الآية ما رواه محمد بن إبراهيم التيمي، عن أبيه قال: وجهنا رسول الله ﷺ في سرية، فأمرنا أن نقول

. . . . . .

إذا نحن أمسينا وأصبحنا: ﴿أَفَحَسِبْتُمْ أَنَّمَا خَلَقْنَاكُمْ عَبَثًا . .﴾ فقرأناها فغنمنا وسلمنا.

أخرجه أبو نعيم في المعرفة (٢/ ١٥٤) من طريق يزيد بن يوسف بن عمرو، حدثنا خالد بن نزار، حدثنا سفيان بن عيينة، عن محمد بن المنكدر، عن محمد بن إبراهيم التيمي، به.

ويزيد بن يوسف بن عمرو لم أجد له ترجمة.

وعليه فالحديث باق على ضعفه.

٢٤٨٣ ـ وقال أبو يعلى: حدثنا عقبة بن مكرم، حدثنا يونس بن بكير، حدثنا ابن إسحاق، عن عبادة بن الوليد، عن أبيه، عن جده عبادة ـ هو ابن الصامت ـ قال: كنت أرقي في الجاهلية من وَعْك الغِب، فلما كان الإسلام ذكرت[1] ذلك لرسول الله ﷺ، فقال: اعرضها عليّ، فقال ﷺ: ارق بها ليس بها بأس. فوالله لولا ذلك ما رقيت بها إنساناً أبداً.

.....

(١) تصحفت في (سد) و (عم) إلى: «ذكر».

٢٤٨٣ ـ الحكم عليه:

هذا إسناد ضعيف علته عنعنة ابن إسحاق وهو معدود ضمن أصحاب المرتبة الرابعة من مراتب المدلسين الذين لا يحتج بحديثهم إلاَّ إذا صرحوا بالسماع لكثرة تدليسهم عن الضعفاء والمجاهيل.

وذكره البوصيري في الإتحاف (ج ٢/ ق ٦٤ مختصر) وقال: رواه أبو يعلى بسند ضعيف لتدليس ابن إسحاق.

تخريجه:

أخرجه الطبراني في الكبير: كما في المجمع (٥/ ١١١) ومسند عبادة بن الصامت يقع ضمن الجزء المفقود منه، فلم أعرف إسناده الذي حسنه الهيثمي.

وللحديث شواهد كثيرة عن عوف بن مالك، وعمير مولى أبي اللحم، وجابر، وعبد الله بن مسعود، وعبد الله بن زيد رضي الله عنهم.

أما حديث عوف بن مالك قال: كنت أرقى في الجاهلية، فقلنا: يا رسول الله! كيف ترى في ذلك فقال: أعرضوا عليكم رقاكم، لا بأس بالرقى ما لم يكن مشركاً.

فأخرجه مسلم (ح ٢٢٠٠)، وأبو داود (١٠/ ٣٧٢ العون)، والبخاري في التاريخ الكبير (٧/ ٥٦) معلقاً، والحاكم في المستدرك (٤/ ٢١٢)، والبيهقي في الكبرى (٩/ ٣٤٩). وقال الحاكم: هذا حديث صحيح الإسناد ولم يخرجاه، ووافقه الذهبي.

. . . . . .

وأما حديث عمير مولى أبـي اللحم قال: عرضت على النبـي ﷺ رقية كنت أرقي بها من الجنون، فأمرني ببعضها ونهاني عن بعضها، وكنت أرقي بالذي أمرني به رسول الله ﷺ.

فأخرجه الطحاوي في شرح المعاني (٤/ ٣٢٧).

وفي إسناده الفضيل بن سليمان النميري، قال في التقريب (ص ٤٤٧) صدوق له خطأ كثير. فالإسناد ضعيف.

وأما أحاديث جابر، وعبد الله بن مسعود، وعبد الله بن زيد، فقد تقدم تخريجها في الحديث رقم (٢٤٧٨). وعليه يرتقي حديث الباب بمجموع هذه الشواهد إلى الحسن لغيره.

٢٤٨٤ ـ وقال مسدد: حدثنا حميد بن الأسود، حدثنا ابن أمية، حدثني الثقة[١]، أن[٢] عبد الرحمن بن عوف رضي الله عنه عاد مريضاً من أصحاب رسول الله ﷺ، فقالوا ـ ذكر كلاماً ـ فقال: لا تقولوا[٣] هكذا[٤]، ولكن قولوا كما كان يقول[٥] رسول الله ﷺ إذا عاد مريضاً: اللهم اذهب عنه ما يجد وَأْجُرْهُ فيما ابتليته.

.....

(١) أضيف بعدها «قال» في (سد)، و (عم) و (حس).

(٢) سقطت من (حس).

(٣) تصحفت في (عم) إلى: «لا يقول».

(٤) كتبت في (سد) «هذا».

(٥) سقطت من (سد).

٢٤٨٤ ـ الحكم عليه:

إسناده ضعيف لجهالة الراوي عن عبد الرحمن بن عوف رضي الله عنه.

وذكره البوصيري في الإتحاف (ج ٢/ق ٦٤ ب مختصر) وقال: رواه مسدد بسند ضعيف لجهالة بعض رواته.

تخريجه:

لم أجده عند غيره.

٢٤٨٥ ـ وقال أبو يعلى: حدثنا موسى بن حيان، ثنا أبو عتاب الدلال، حدثني[١] [حفص بن سليمان][٢]، حدثنا علقمة بن مرثد، عن أبـي عبد الرحمن السلمي، عن عثمان بن عفان رضي الله عنه قال: مرضت وكان رسول الله ﷺ [يُعَوّذني][٣] فعَوَّدني يوماً فقال: بسم الله الرحمن الرحيم أعيذك بالله الأحد الصمد، الذي لم يلد ولم يولد، ولم يكن له كفواً أحد، من شر ما تجد، فلما استقل رسول الله ﷺ قائماً[٤] قال: يا عثمان تعوذ بها فما تعوذتم بمثلها.

.....

(١) كتبت في (عم): «حدثنا».

(٢) تصحفت في جميع النسخ إلى: «جعفر بن سليمان» والمثبت من كتب التراجم.

(٣) في الأصل و (حس) «يعودني» والمثبت من (سد) و (عم) وهو الأظهر

(٤) سقط من (سد) و (عم).

٢٤٨٥ ـ الحكم عليه:

هذا إسناد ضعيف جداً فيه علتان:

الأولى: ضعف موسى بن حيان شيخ أبـي يعلى.

الثانية: حفص بن سليمان متروك الحديث.

وذكره البوصيري في الإتحاف (ج ٢/ ق ٦٤ ب مختصر) وسكت عليه.

وذكره الهيثمي في المجمع (٥/ ١١٠) وقال: رواه أبو يعلى في الكبير عن شيخه موسى بن حيان، ولم أعرفه، وبقية رجاله رجال الصحيح.

تخـريـجـه:

هو في المقصد العلي (ق ١٤٧ أ) بنفس الإسناد والمتن.

وأخرجه ابن السني في عمل اليوم والليلة (ح ٥٥٣) عن أبـي يعلى، به بلفظه.

وأخرجه العقيلي في الضعفاء (٢/ ٨) والخطيب في تاريخ بغداد (١٣/ ٢٨٦) من طريق حفص بن سليمان، به بنحوه.

. . . . . .

ومدار هذه الأسانيد على حفص بن سليمان وهو متروك إلاَّ أنه لم ينفرد، إذا أخرجه ابن أبـي الدنيا في المرض (ق ٢٠ أ) من طريق خالد بن عبد الرحمن المخزومي، عن سفيان الثوري، عن عاصم بن أبـي النجود، عن أبـي عبد الرحمن السلمي، به بنحوه.

وخالد بن عبد الرحمن المخزومي، قال في التقريب (ص ١٨٩) متروك، فالمتابعة لا يُفرح بها.

وأخرجه ابن زنجويه في ترغيبه، والبغوي في مسند عثمان، والحاكم في الكنى، كما في الكنز (ح ٢٨٥١٧) ولم أعرف أسانيدهم.

وذكره الحكيم الترمذي في نوادر الأصول (ص ٣٣٢).

٢٠ ـ بـاب العيـن

٢٤٨٦ ـ [١] قال أبو داود: حدثنا [طالب بن حبيب][(١)] حدثنا عبد الرحمن بن جابر، عن أبيه رضي الله عنه قال: إن رسول الله ﷺ قال: جُلُّ من يموت من أمتي، بعد قضاء الله وكتابه وقَدَرِه، بالأنفس، يعني بالعين.

[٢] وقال البزار: حدثنا محمد بن معمر، حدثنا أبو داود، به. وقال: لا نعلمه إلاَّ بهذا الإسناد.

.....

(١) تصحفت في جميع النسخ «طالوت بن حبيب»، وما أثبته الصحيح من مسند الطيالسي، وكتب التراجم.

٢٤٨٦ ـ الحكم عليه:

هذا إسناد ضعيف علته طالب بن حبيب فهو ضعيف.

وذكره البوصيري في الإتحاف (ج ٢/ق ٦٣ ب مختصر) وقال: رواه الطيالسي، والبزار ومدار أسناديهما على طالوت بن حبيب بن عمرو بن سهل الأنصاري ولم أقف على ترجمته، وباقي رواة الإسناد ثقات. اهـ.

وذكره الحافظ في الفتح (١٠/ ٢٠٤) وحسّن إسناده.

قلت: تصحف اسم طالب عند البوصيري إلى: «طالوت» كما في نسخ

. . . . . .

المطالب، ولكن الحافظ حسن إسناده في الفتح مما يعني أنه عرف رواة الحديث.

تخـريـجـه:

هو في مسند الطيالسي (ص ٢٤٢) بنفس الإسناد والمتن.

وأخرجه ابن أبـي عاصم في السنة (١/ ١٣٦)، والبزار: كما في الكشف (٣/ ٤٠٣)، وابن عدي في الكامل (٤/ ١١٩)، والطحاوي في مشكل الآثار (٤/ ٧٧)، والعقيلي في الضعفاء (٢/ ٢٣١) كلهم من طريق الطيالسي، به بنحوه.

وأخرجه العقيلي في الضعفاء (٢/ ٢٣١)، وابن عدي في الكامل (٤/ ١١٩) من طريق طالب بن حبيب، به بنحوه.

وأخرجه ابن عدي في الكامل (٤/ ١٢٠) من طريق ليث بن الفرج، حدثنا الطيالسي، حدثنا طالب بن حبيب، عن محمد بن جابر بن عبد الله، عن أبيه، به بنحوه.

وهذا إسناد ضعيف فيه ثلاث علل:

الأولى: ضعف طالب بن حبيب.

الثانية: ضعف محمد بن جابر.

الثالثة: ليث بن الفرج لم أجد له ترجمة.

وللحديث طريق أخرى بلفظ آخر عن محمد بن المنكدر، عن جابر رضي الله عنه قال: قال ﷺ العين تدخل الرجل القبر، والجمل القدر.

أخرجه أبو نعيم في الحلية (٧/ ٩٠)، والخطيب في تاريخ بغداد (٩/ ٢٤٤)، وأبو بكر الشيرازي في سبعة من مجالس الأمالي (ق ٨ ب): كما في الصحيحة (ح ١٢٤٩) كلهم من طريق سفيان الثوري، عن محمد بن المنكدر، به مرفوعاً.

وقال أبو نعيم: غريب من حديث الثوري تفرد، به معاوية.

قلت: معاوية هو ابن هشام القصار، قال عنه في التقريب (ص ٥٣٨): صدوق، له أوهام. وأشار الذهبـي إلى هذا الحديث في الميزان (٢/ ٢٧٥) وقال: منكر. وأشار

. . . . . .

السخاوي في المقاصد الحسنة (ص ٣٠٠) إلى ضَعْفِه.

وعليه يرتقي حديث الباب بهذه المتابعة إلى الحسن لغيره.

ويشهد للفظ الحديث ما أخرجه الطبراني (٢٤/ ١٥٥) من طريق علي بن عروة، عن عبد الملك، عن داود بن أبـي عاصم، عن أسماء بنت عميس قالت: قال رسول الله ﷺ: نصف ما يُحفر لأمتي من القبور من العين. وعلي بن عروة قال عنه في التقريب (ص ٤٠٣): متروك، فالإسناد ضعيف جداً، وذكره الهيثمي في المجمع (٥/ ١٠٦) وقال: فيه علي بن عروة الدمشقي وهو كذاب.

أما إثبات العين وأنها قد تسبق القدر فورد فيه أحاديث كثيرة في الصحيحين. وغيرهما عن ابن عباس، وأبـي هريرة، وحابس التميمي، وعائشة، وأسماء رضي الله عنهم.

أما حديث ابن عباس رضي الله عنهما، فله عنه طريقان:

الأولى: عن طاووس، عن ابن عباس يرفعه: العين حق، ولو كان شيء سابق القدر سبقته العين، وإذا استغسلتم فاغسلوا.

أخرجه مسلم (ح ٢١٨٨)، والنسائي في الكبرى (٤/ ٣٨١)، والترمذي (٦/ ٢٣٣ التحفة)، والطبراني في الكبير (١١/ ٢٠)، والبيهقي في الكبرى (٩/ ٣٥١)، وفي الشعب (٧/ ٥٢٧) وفي الآداب (٣٨٠)، والطحاوي في مشكل الآثار (٤/ ٧٥)، وابن أبـي شيبة في المصنف (٧/ ٤١٧)، وأبو نعيم في الحلية (٤/ ١٧)، وفي تاريخ أصبهان (١/ ١٩١)، وابن عبد البر في التمهيد (٢/ ٢٧١).

الثانية: عن جابر بن زيد، عن ابن عباس قال: قال رسول الله ﷺ العين حق تستنزل الحالق.

أخرجه أحمد (١/ ٢٩٤)، والطبراني (١٢/ ١٨٤)، والحاكم (٤/ ٢١٥) كلهم من طريق دويد البصري، حدثني إسماعيل بن ثوبان، عن جابر بن زيد، به.

وقال الحاكم: هذا حديث صحيح الإسناد ولم يخرجاه بهذه الزيادة، ووافقه الذهبـي.

. . . . . .

قلت: فيه دويد البصري قال أبو حاتم (٣/٤٣٨): هو شيخ لين. فالإسناد ضعيف.

أما حديث أبـي هريرة فله عنه أربع طرق:

الأولى: عن همام، عن أبـي هريرة قال: قال رسول الله ﷺ العين حق.

أخرجه البخاري (١٠/٢٠٣ الفتح)، ومسلم (ح ٢١٨٧)، وأحمد (٢/٢٨٩، ٣١٩)، وأبو داود (١٠/٣٦٢ العون)، والبغوي في شرح السنة (١٢/١٠٣) كلهم من طريق معمر، عن همام، به.

الثانية: عن محمد بن قيس، عن أبـي هريرة مرفوعاً بنحوه.

أخرجه أحمد (٢/٢٨٩) من طريق أبـي معشر، عن محمد بن قيس، به. وأبو معشر، ضعيف.

الثالثة: عن مضارب بن الحزن، عن أبـي هريرة مرفوعاً: لا عدوى، ولا هامة، وخير الطير الفأل، والعين حق.

أخرجه أحمد (٢/٤٨٧)، وابن ماجه (ح ٣٥٠٧) كلاهما من طريق سعيد الحريري، عن مضارب بن حزن، به.

ومضارب بن الحزن ذكره ابن أبـي حاتم في الجرح والتعديل (٨/٣٩٣) وسكت عليه، وروى عنه غير واحد، ولم أجد من وثّقه، فهو مستور، والإسناد ضعيف.

الرابعة: عن علي بن رباح، عن أبـي هريرة مرفوعاً بنحوه.

أخرجه أحمد (٢/٤٢٠) من طريق معروف بن سويد الجذامي، عن علي بن رباح، به. ومعروف بن سويد ذكره ابن أبـي حاتم في الجرح والتعديل (٨/٣٢٢) وسكت عليه، ولم أجد من وثّقه، وروى عنه غير واحد فهو مستور، والإسناد ضعيف.

وأما حديث حابس التميمي فلفظه لا شيء في الهام، والعين حق، وأصدق الطير الفأل.

أخرجه أحمد (٤/٦٧، ٥/٧٠، ٣٧٩)، والترمذي (٦/٢٢٢ التحفة)، والبزار

. . . . . .

كما في الكشف (٣/ ٤٠١)، والبخاري في الأدب المفرد (ح ٩١٤) كلهم من طريق حية التميمي، عن حابس، به. وقال الترمذي: حديث غريب.

وحية التميمي ذكره ابن أبـي حاتم في الجرح والتعديل (٣/ ٣١٦) وسكت عليه، ولم أجد من وثّقه، ولم يرو عنه إلاّ يحيـى بن أبـي كثير، فهو مجهول.

وأما حديث أسماء فله عنها طريقان:

الأولى: عن عبيد بن رفاعة الزرقي قال: قالت أسماء لرسول الله ﷺ: إن بني جعفر تُسرع إليهم العين فأسترقي لهم من العين، قال: نعم، فلو كان شيء سابق القدر سبقته العين.

أخرجه ابن أبـي شيبة (٧/ ٤١٤)، وأحمد (٦/ ٤٣٨)، وابن ماجه (ح ٣٥١٠)، والنسائي في الكبرى (٤/ ٣٦٥)، والبيهقي في الكبرى (٩/ ٣٤٨)، وفي الشعب (٧/ ٥٢٨)، والترمذي (٦/ ٢٢٠ التحفة) كلهم من طريق عروة بن عامر، عن عبيد بن رفاعة، به. وإسناد ابن أبـي شيبة صحيح.

الثانية: عن عبد الله بن ثابت مولى جبير بن مطعم قال: قالت أسماء مرفوعاً بنحوه.

أخرجه ابن أبـي شيبة (٧/ ٤١٥) من طريق محمد بن إسحاق، عن عبد الله بن أبـي نجيح، عن عبد الله بن ثابت، به. ومحمد بن إسحاق مدلس ولم يصرح بالتحديث هنا.

أما حديث عائشة مرفوعاً: استعيذوا بالله تعالى من العين، فإن العين حق.

أخرجه ابن ماجه (٣٥٠٨)، والحاكم (٤/ ٢١٥) من طريق أبـي واقد، عن أبـي سلمة بن عبد الرحمن، عن عائشة مرفوعاً.

وقال الحاكم: هذا حديث صحيح على شرط الشيخين ولم يخرجاه بهذه السياقة إنما اتفقا على حديث ابن عباس «العين حق» ووافقه الذهبـي.

قلت: أبو واقد هو صالح بن محمد الليثي، قال عنه في التقريب (ص ٢٧٣): ضعيف.

هو في كشف الأستار (٣/ ٤٠٣) بنفس الإسناد والمتن.

٢٤٨٧ ـ وقال أبو بكر: حدثنا سعيد بن شرحبيل[١]، حدثنا الليث[٢]، عن خالد بن زيد، عن سعيد بن أبي هلال، عن [أبي أمية][٣] الأنصاري[٤]، عن [عبيد بن رفاعة][٥]، عن رافع بن خديج رضي الله عنه قال: دخلت يوماً على رسول الله ﷺ وعندهم قِدْرٌ تفور بلحم، فأعجبتني شحمة فأخذتها فازدرتُّها فاشتكيت عنها سنة، ثم إني ذكرتها لرسول الله ﷺ، فقال: إنه كان فيها أنفُس سبعةِ أناسٍ، ثم مسح ﷺ بطني فألقيتها خضراء، فو الذي بعثه بالحق ما اشتكيت بطني حتى الساعة.

.....

(١) تصحفت في (حس) إلى: «سعيد بن جبيل».

(٢) في (عم): «الليث بن سعد».

(٣) تحرفت في جميع النسخ إلى: «أبي أمامة» وما أثبته الصحيح من كتب التراجم.

(٤) كتب هنا رضي الله عنه إشارة إلى أنه صحابي تبعاً للتحريف في الفقرة ٣ وليس هو من الصحابة.

(٥) تحرفت في جميع النسخ إلى: «عباية بن رفاعة» وما أثبته الصحيح من كتب التراجم، والمصادر الحديثية.

٢٤٨٧ ـ الحكم عليه:

هذا إسناد ضعيف علته أبو أمية فهو مجهول.

وذكره البوصيري في الإتحاف (ج ٢/ ق ٦٤ أ مختصر) وسكت عليه.

تخريجه:

أخرجه الطبراني في الكبير (٤/ ٢٨٢)، والبيهقي في دلائل النبوة (٦/ ١٨٤) كلاهما من طريق الليث بن سعد، به بلفظه.

وأخرجه البيهقي في الدلائل (٦/ ١٨٣) من طريق الليث، به إلاَّ أن عبيد بن رفاعة رواه عن أبيه رفاعة مرفوعاً.

. . . . . .

ومداره هذه الأسانيد على أبـي أمية وهو مجهول والحمل عليه في هذا الاختلاف.

وأخرجه البيهقي في الدلائل (٦/ ١٨٤) من طريق محمد بن يعقوب، حدثنا محمد بن نصر، حدثنا ابن وهب، أنبأنا يزيد بن عياض، عن عبد الكريم، عن عبيد بن رفاعة، عن أبيه يرفعه.

ويزيد بن عياض هو ابن جُعْدُبَةَ، قال عنه في التقريب (ص ٦٠٤): كذّبه مالك وغيره فالإسناد تالف.

٢١ ـ باب نفي العدوى والفرار من المجذوم والزجر عن الطيرة

٢٤٨٨ ـ قال أبو بكر: حدثنا أبو أسامة، عن عبد الرحمن بن يزيد، عن القاسم، عن أبي أمامة رضي الله عنه، عن النبي ﷺ قال: لا عدوى ولا طيرة، من أعدى الأول؟

٢٤٨٨ ـ الحكم عليه:

هذا إسناد رجاله ثقات، إلاَّ أن أبا أسامة لم يسمع من عبد الرحمن بن يزيد بن جابر. قال موسى بن هارون كما في تهذيب التهذيب (٦/ ٢٦٦): روى أبو أسامة، عن عبد الرحمن بن يزيد بن جابر، وكان ذلك وهماً منه، هو لم يلق ابن جابر، وإنما لقي ابن تميم فظن أنه ابن جابر، وابن جابر ثقة، وابن تميم ضعيف.

وعلى ذلك يكون هذا الإسناد ضعيفاً لانقطاعه.

وذكر البوصيري الحديث في الإتحاف (ج٢/ ق ٦٥ ب مختصر) وقال: رواه أبو بكر بن أبي شيبة، وله شاهد من حديث أنس وأصله في الصحيح لا عدوى. اهـ.

تخريجه:

أخرجه ابن جرير في تهذيب الآثار (مسند علي ص ١٣)، والطحاوي في شرح معاني الآثار (٤/ ٣٠٩) كلاهما من طريق أبي أسامة به بنحوه.

وتابع أبا أسامة ثلاثة وهم:

. . . . . .

الأول: الهيثم بن حميد، عن أبـي معيد، عن القاسم بن عبد الرحمن به.

أخرجه ابن أبـي عاصم في السنة (١/ ١٢٣)، والطبراني في الكبير (٨/ ٢١٦) كلاهما من طريق عمرو بن هاشم البيروتي، حدثنا الهيثم بن حميد.

وعمرو بن هاشم، قال عنه في التقريب (ص ٤٢٨): صدوق يُخطىء، فالإسناد ضعيف.

الثاني: صدقة بن عبد الله، عن أبـي معيد، عن القاسم بن عبد الرحمن به.

أخرجه الطبراني في مسند الشاميين (٢/ ٣٨٧)، وفي الكبير (٨/ ٢١٦) من طريق عبد الله بن يزيد الدمشقي، حدثنا صدقة بن عبد الله به.

وصدقة بن عبد الله، هو السمين، قال عنه في التقريب (ص ٢٧٥): ضعيف.

الثالث: ابن ثوبان، عن أبيه، عن القاسم به بلفظ مقارب.

أخرجه الطبراني في مسند الشاميين (١/ ١٣٤)، وفي الكبير (٨/ ٢٣١) من طريق عمرو بن محمد بن الغاز الجرشي، حدثنا أبو خليد، عن ابن ثوبان به.

وعمرو بن محمد بن الغاز لم أجد له ترجمة، وابن ثوبان هو عبد الرحمن بن ثابت بن ثوبان، قال عنه في التقريب (ص ٣٣٧): صدوق يُخطىء. فالإسناد ضعيف.

وعليه يرتقي حديث الباب بمجموع هذه المتابعات إلى الحسن لغيره.

وللحديث شواهد كثيرة في الصحيحين، والسنن، وغيرها عن أبـي هريرة، وعبد الله بن عمر، وابن عباس، وجابر، وأنس، وسعد بن أبـي وقاص، وعبد الله بن مسعود رضي الله عنهم.

أما حديث أبـي هريرة فله عنه ثلاثة عشرة طريق:

الأولى: عن أبـي سلمة، عن أبـي هريرة قال: قال رسول الله ﷺ: لا عدوى ولا صفر ولا هامة، فقال أعرابـي: يا رسول الله! فما بال إبلي تكون في الرمل كأنها الظباء فيأتي البعير الأجرب فيدخل بينها فيجربها؟ فقال: فمن أعدى الأول؟ لفظ البخاري.

أخرجه البخاري (١٠/ ١٧١ الفتح)، ومسلم (ح ٢٢٢٠)، وأبو داود (١٠/ ٤٠٧

. . . . . .

العون)، والنسائي في الكبرى (٤/ ٣٧٥)، وأحمد (٢/ ٢٦٧)، وعبد الرزاق في المصنف (٢/ ٢٦٧)، والطحاوي في شرح المعاني (٤/ ٣٠٣)، وفي مشكل الآثار (٢/ ٢٦٢)، وابن أبي عاصم في السنة (١/ ١١٩، ١٢٠)، وابن حبان كما في الإحسان (٧/ ٦٣٩)، والعقيلي في الضعفاء (٢/ ٢٤)، والبيهقي في الكبرى (٧/ ٢١٦)، وفي الآداب (ح ٤٧٩)، والبغوي في شرح السنة (١٢/ ١٦٧)، والطبري في تهذيب الآثار مسند علي (ص ٥) كلهم من طريق الزهري، عن أبي سلمة به.

الثانية: عن سنان بن أبي سنان، عن أبي هريرة يرفعه بنحو الطريق الأولى.

أخرجه مسلم (ح ٢٢٢٠)، والطحاوي في مشكل الآثار (٢/ ٢٦٢)، وابن أبي عاصم في السنة (١/ ١٢٤)، والبيهقي في الكبرى (٧/ ٢١٧)، والطبراني في تهذيب الآثار (مسند علي ص ٧) كلهم من طريق الزهري، عن سنان به.

الثالثة: عن عبد الرحمن بن يعقوب، عن أبي هريرة يرفعه بنحو الطريق الأولى.

أخرجه مسلم (ح ٢٢٢١)، وأبو داود (١٠/ ٤١١ العون)، وأحمد (٢/ ٣٩٧)، وابن حبان كما في الإحسان (٧/ ٦٤٧)، وابن أبي عاصم في السنة (١/ ١٢٠)، وأبو يعلى (١١/ ٣٩٣)، والخطيب في تاريخ بغداد (٦/ ١١٨) كلهم من طريق العلاء بن عبد الرحمن، عن أبيه به.

الرابعة: عن مضارب بن حزن، عن أبي هريرة يرفعه: لا عدوى، ولا هامة، ولا طيرة، والعين حق.

أخرجه بن أبي شيبة في المصنف (٩/ ٤٠)، وأحمد (٢/ ٤٨٧)، وابن ماجه (ح ٣٥٠٧)، وابن أبي عاصم في السنة (١/ ١٢٠)، وأبو يعلى (١١/ ٥٠٩)، والطبري في تهذيب الآثار (مسند علي ص ٩) كلهم من طريق الجريري، عن مضارب به.

ومضارب بن حزن، ذكره ابن أبي حاتم في الجرح والتعديل (٨/ ٣٩٣)، ولم

. . . . . .

يذكر فيه جرحاً أو تعديلاً، ولم يوثّقه أحد، وروى عنه غير واحد فهو مستور.

الخامسة: عن محمد بن سيرين، عن أبـي هريرة رضي الله عنه، مرفوعاً: لا عدوى ولا طيرة، وأحب الفأل الصالح.

أخرجه مسلم (ح ٢٢٢٣)، وأحمد (٢/ ٥٠٧)، وابن حبان كما في الإحسان (٧/ ٥٠٣).

السادسة: عن أبـي زرعة بن عمرو، عن أبـي هريرة مرفوعاً بنحو الطريق الأولى.

أخرجه أحمد (٢/ ٣٢٧)، والحميدي في المسند (ح ١١١٧)، والطبري في تهذيب الآثار (مسند علي ص ٧) والطحاوي في شرح المعاني (٤/ ٣٨)، والخطيب في تاريخ بغداد (١١/ ١٦٨)، والبغوي في شرح السنة (١٢/ ١٦٩)، وأبو يعلى (١٠/ ٤٩٨)، وابن حبان كما في الإحسان (٧/ ٦٤١).

وإسناد أحمد صحيح.

السابعة: عن علي بن رباح، قال سمعت أبا هريرة قال: قال رسول الله ﷺ: لا عدوى.

أخرجه الطحاوي في شرح المعاني (٤/ ٣٠٩)، وأحمد (٢/ ٤٢٠)، والطبري في تهذيب الآثار (مسند علي ص ٩) كلهم من طريق معروف بن سويد، عن علي بن رباح به.

ومعروف بن سويد، ذكره ابن أبـي حاتم في الجرح والتعديل (٨/ ٣٢٢)، ولم يورد فيه جرحاً ولا تعديلاً، ولم يوثّقه أحد، وروى عنه غير واحد، فهو مستور.

الثامنة: عن الأعرج، عن أبـي هريرة، أن النبـي ﷺ قال: لا عدوى، ولا هامة، ولا صفر، واتقوا المجذوم كما يتقى الأسد.

أخرجه البخاري في التاريخ الصغير (٢/ ٧٦)، وابن عدي في الكامل (٦/ ٢١٨)، والخطيب في تاريخ بغداد (٢/ ٣٠٧)، والبيهقي في الكبرى (٧/ ٢١٨)،

. . . . . .

وأبو نعيم في الطب (ق ٥١ أ)، والطبري في تهذيب الآثار (مسند علي ص ٩).

ورجال الطبري ثقات إلاَّ محمد بن عبد الله بن عمرو، قال عنه في التقريب (ص ٤٨٩): صدوق، فالإسناد حسن.

التاسعة: عن بكير بن عبد الله بن الأشج، عن أبـي عطية، عن أبـي هريرة قال: قال رسول الله ﷺ قال: «لا عدوى ولا هام ولا صفر، ولا يحل الممرض على المصح، وليحلل المصح حيث شاء» فقالوا يا رسول الله وما ذاك؟ فقال رسول الله ﷺ إنه أذى.

أخرجه مالك في الموطأ (٢/٩٤٦)، ومن طريقه البيهقي في الكبرى (٧/٢١٧). وإسناده منقطع، رواه مالك عن بكير بلاغاً. وجاء في رواية البيهقي مالك، عن بكير بن عبد الله، وفي إسناده عبد الملك بن محمد الرقاشي، قال في التقريب (ص ٣٦٥): صدوق يخطىء، فيظهر أنه أخطأ فيه.

العاشرة: عن سليم بن حيان، حدثني سعيد بن ميناء، قال سمعت أبا هريرة يقول: قال رسول الله ﷺ: لا عدوى، ولا طيرة، ولا صفر. وفر من المجذوم كما تفر من الأسد.

أخـرجـه البخـاري معلقـاً (١٠/١٥٨ الفتـح)، والبغـوي فـي شـرح السنـة (١٢/١٦٧).

قال الحافظ ابن حجر في الفتح (١٠/١٥٨): وقد وصله أبو نعيم من طريق أبـي داود الطيالسي وابن قتيبة مسلم بن قتيبة كلاهما عن سليم بن حيان شيخ عفان فيه. وقد وصله ابن خزيمة.

الحادية عشر: عن إسحاق مولى بن هاشم، عن أبـي هريرة رضي الله عنه، مرفوعاً: لا عدوى ولا يحل الممرض على المصح، وليحل المصح حيث شاء، قيل: ما بال ذلك يا رسول الله؟ قال: إنه أذى.

أخرجه البيهقي (٧/٢١٧) من طريق ابن لهيعة، عن بكير، عن أبـي إسحاق

. . . . . .

مولى بني هاشم به. وابن لهيعة ضعيف.

الثانية عشر: عن أبـي صالح، عن أبـي هريرة، قال: قال رسول الله ﷺ: لا عدوى، ولا هامة، ولا غول، ولا صفر.

أخرجه الطحاوي في شرح المعاني (٤/ ٣٩)، والطبري في تهذيب الآثار (مسند علي ص ٨) كلاهما من طريق أبـي حصين، عن أبـي صالح به. وإسناد الطبري صحيح.

الثالثة عشرة: عن أبـي الربيع، عن أبـي هريرة قال: قال رسول الله ﷺ: أربع لا يدعهن الناس: الطعن في الأحساب، والنياحة على الميت، والأنواء، والعدوى، أجرب بعير فأجرب مائة، فمن أجرب الأول.

أخرجه أحمد (٢/ ٥٢٦)، والخرائطي في المساوىء (ح ٧٨٧) كلاهما من طريق علقمة بن مرثد عن أبـي الربيع به.

ورجال أحمد ثقات، إلاَّ المسعودي، قال في التقريب (ص ٣٤٤) صدوق، اختلط قبل موته، وضابطه: أن من سمع منه ببغداد فبعد الاختلاط.

قلت: الراوي عنه هو عبد الله بن يزيد المقري، قال في التهذيب (٦/ ٧٥): أصله من ناحية البصرة، وقيل من ناحية الأهواز، وسكن مكة فيظهر أنه سمع منه قبل الاختلاط.

أما حديث ابن عمر فله عنه أربع طرق:

الأولى: عن سالم، عن ابن عمر قال: قال رسول الله ﷺ: لا عدوى ولا طيرة، إنما الشؤم في ثلاث: في الفرس، المرأة، والدار.

أخرجه البخاري (١٠/ ٢٤٣ الفتح)، ومسلم (ح ٢٢٢٥)، وأحمد (٢/ ١٥٢)، والطحاوي في شرح المعاني (٤/ ٣٠٨)، وأبو يعلى (٩/ ٤٢٦)، والبيهقي في الكبرى (٧/ ٢١٦)، وفي الآداب (ح ٤٧٨)، وابن أبـي عاصم في السنة (١/ ١٢١)، والطبري في تهذيب الآثار مسند علي (ص ١٢)، وابن عبد البر في التمهيد (٩/ ٢٨٢) كلهم من

. . . . . .

طريق الزهري، عن سالم به.

الثانية: عن عمرو، عن ابن عمر أنه اشترى إبلاً هيماً من شريك النواس فوجد بها شيئاً، فقال رضينا بقضاء رسول الله ﷺ لا عدوى.

أخرجه الحميدي في مسنده (ح ٧٠٥)، وأبو يعلى (١٠/٥)، والطبري في تهذيب الآثار (مسند علي ص ١٢) كلهم من طريق سفيان، عن عمرو به، وإسناد الطبري صحيح.

الثالثة: معاذ بن رفاعة، عن أبي الزبير، عن ابن عمر، عن النبي ﷺ قال: لا عدوى.

أخرجه ابن أبي عاصم (١/١٢١)، والخطيب في تاريخ بغداد (٤/٣٣٩) كلاهما من طريق معاذ بن رفاعة، عن أبي الزبير به.

وفيه عنعنة أبي الزبير وهو مدلس.

الرابعة: عن أبي جناب، عن أبيه، عن ابن عمر، عن النبي ﷺ قال: لا عدوى ولا هامة.

أخرجه ابن أبي شيبة في المصنف (٩/٣٩)، وابن ماجه (ج ٨٦، ج ٣٥٤٠) وأحمد (٢/٢٤)، وابن أبي عاصم في السنة (١/١٢٢).

وأبو جناب هو يحيى بن أبي حية، قال عنه في التقريب (ص ٥٨٩): ضعفوه لكثرة تدليسه.

وأما حديث ابن عباس رضي الله عنه، فله عنه ثلاث طرق:

الأولى: عن سماك، عن عكرمة، عن ابن عباس قال: قال رسول الله ﷺ: لا طيرة، ولا هامة، ولا عدوى.

أخرجه أحمد (١/٢٦٩، ٣٢٨)، والطحاوي في شرح المعاني (٤/٣٠٧)، وفي مشكل الآثار (٤/٧٣)، وابن ماجه (ح ٣٥٣٩)، وأبو يعلى (٤/٤٥٥)، وابن حبان كما في الإحسان (٧/٦٤٠)، والخرائطي في مساوىء الأخلاق (ح ٧٨٨)، وابن

. . . . . .

أبـي عاصم في السنة (١١/ ١٢٢)، والطبراني في الكبير (١١/ ٢٨٨)، والطبري في تهذيب الآثار (مسند علي ص ١٤). وإسناده ضعيف لأن رواية سماك عن عكرمة مضطربة كما في التهذيب (٤/ ٢٠٤).

الثانية: عن الحكم بن أبان، عن عكرمة، عن ابن عباس يرفعه بنحو حديث أبـي هريرة، الطريق الأولى منه.

أخرجه الطبراني في الكبير (١١/ ٢٣٨)، والطبري في تهذيب الآثار مسند علي (ص ١٥) كلاهما من طريق الحسين بن عيسى، عن الحكيم بن أبان به.

والحسين بن عيسى، قال عنه في التقريب (ص ١٦٨): ضعيف.

الثالثة: عن يزيد بن أبـي زياد، عن عكرمة، عن ابن عباس يرفعه بنحو الطريق الأولى.

أخرجه الطبري في تهذيب الآثار مسند علي (ص ١٥).

ويزيد بن أبـي زياد ضعيف.

وأما حديث جابر رضي الله عنه، فله عنه طريقان:

الأولى: عن أبـي الزبير، عن جابر، عن النبـي ﷺ قال: لا عدوى، ولا صفر، ولا غول.

أخرجه مسلم (ح ٢٢٢٢)، وأحمد (٣/ ٢٩٣، ٣١٢، ٣٨٢)، والطحاوي في شرح المعاني (٤/ ٣٠٨)، وفي مشكل الآثار (١/ ٣٤٠)، وابن حبان كما في الإحسان (٧/ ٦٤٤) وابن أبـي عاصم في السنة (١/ ١١٨، ١٢٢)، والطبري في تهذيب الآثار (مسند علي ص ١٣)، وابن طهمان في مشيخته (ح ٣٩)، والبغوي في شرح السنة (١٢/ ١٧٣)، وابن عدي في الكامل (٧/ ٢٨١)، وأبو يعلى (٣/ ٣٢٤) كلهم من طريق ابن جريج، عن أبـي الزبير به.

الثانية: عن حبيب بن الشهيد، عن محمد بن المنكدر، عن جابر قال: أخذ النبـي ﷺ بيد مجذوم فوضعها في القصعة وقال: بسم الله، ثقة بالله، وتوكلاً على الله.

. . . . . .

أخرجه ابن ماجه (ح ٣٥٤٢)، وأبو داود (١٠/ ٤٢٣ العون)، والترمذي (٥/ ٥٣٨ التحفة)، وابن حبان كما في الإحسان (٧/ ٦٤١)، والطحاوي في شرح المعاني (٤/ ٣٠٩)، والطبري في تهذيب الآثار مسند علي (ص ٣١). وقال الترمذي: هذا حديث غريب لا نعرفه إلاَّ من حديث يونس بن محمد، عن المفضل بن فضالة، هذا شيخ بصري، والمفضل بن فضالة شيخ آخر مصري أوثق من هذا وأشهر.

قلت: المفضل بن فضالة هو ابن أبي أمية، قال في التقريب (ص ٥٤٤) ضعيف.

وأما حديث أنس، مرفوعاً: لا عدوى، ولا طيرة، ويعجبني الفأل، قالوا: وما الفأل؟ قال: كلمة طيبة. فأخرجه البخاري (١٠/ ٢٤٤ الفتح)، ومسلم (ح ٢٢٢٤)، وأحمد (٣/ ١٣٠، ١٥٤، ١٧٠، ١٧٢، ١٧٨، ٢٥١، ٢٧٥، ٢٧٨)، والترمذي (٥/ ٢٤٠ التحفة)، والطيالسي (ح ١٩٦)، وابن ماجه (ح ٣٥٣٧)، وابن أبي عاصم في السنة (١/ ١١٨)، والبخاري في الأدب المفرد (ح ٩١٣) وابن أبي شيبة (٩/ ٤١)، وأبو داود (١٠/ ٤١٣ العون)، والطحاوي في شرح المعاني (٤/ ٣٠٨)، والبغوي في شرح السنة (١٢/ ١٧٤)، وفي الأنوار (ح ١١٣٠)، وأبو يعلى (٥/ ٢٥١)، والحارث كما في عواليه (ح ٣٤)، والبزار كما في الكشف (٣/ ٣٩٥)، والطبري في تهذيب الآثار (مسند علي ص ١٥)، والخطيب في تاريخه (٤/ ٣٧٨).

وأما حديث السائب بن يزيد، قال ﷺ: لا عدوى، ولا طيرة.

فأخرجه مسلم (ح ٢٢٢٠)، وأحمد (٣/ ٤٤٩)، وابن أبي عاصم في السنة (١/ ١١٩)، والطحاوي في شرح المعاني (٤/ ٣٠٩)، والطبراني في الكبير (٧/ ١٠٤٩)، وفي مسند الشاميين (ح ١٧٠٠)، والطبري في تهذيب الآثار (مسند علي ص ١١).

وأما حديث ابن مسعود فلفظه بنحو الطريق الأولى من حديث أبي هريرة.

فأخرجه الترمذي (٦/ ٣٥٤ التحفة)، وأحمد (١/ ٤٤٠)، والطحاوي في شرح

. . . . . .

المعاني (٤/٣٠٨)، وأبو يعلى (٩/١١٢) كلهم من طريق أبـي زرعة، عن رجل من أصحاب رسول الله ﷺ عن ابن مسعود، وإسناده صحيح، ولعل المبهم أبو هريرة، لأن أبا زرعة رواه عنه كما في الطريق السادسة من حديث أبـي هريرة.

وأما حديث سعد مرفوعاً: لا عدوى، ولا طيرة، ولا هام، وإن تكن الطيرة في شيء ففي الفرس، والمرأة، والدار، وإذا سمعتم بالطاعون بأرض فلا تهبطوا، وإذا كان بأرض وأنتم بها فلا تفروا منه. لفظ أحمد.

فأخرجه أحمد (١/١٧٤، ١٨٠) وأبو داود (١/٤١٨ العون)، وابن أبـي عاصم في السنة (١/١١٧)، والطحاوي في شرح المعاني (٤/٣٠٧) وجعل اسم الصحابـي سعيد وهو تصحيف، وفي مشكل الآثار (٤/٧٢)، وأبو يعلى (٢/١٠٦، ١٢٦)، وابن حبان كما في الإحسان (٧/٦٤٤)، والبيهقي في الكبرى (٨/١٤٠)، والخطيب في الموضح (١/٢١٧)، والدورقي في مسند سعد (ح ٩٥)، والطبري في تهذيب الآثار (مسند علي ص ١٠)، والهيثم بن كليب في مسنده (ح ١٥٣).

ورجال أحمد ثقات إلاَّ الحضرمي بن لاحق، قال الحافظ في التقريب (ص ١٧١): لا بأس به، فالإسناد حسن.

وأما حديث علي فيأتي تخريجه في الحديث رقم (٢٤٩١).

وأما حديث عمير بن سعد فيأتي تخريجه في الحديث رقم (٢٤٩٢).

٢٤٨٩ ـ وقال الحارث: حدثنا الخليل بن زكريا، حدثنا عبد الله بن عون، عن نافع، عن ابن عمر رضي الله عنهما، [أن رسول الله ﷺ][(١)] مرَّ بعُسفان فإذا مجذوم، فأسرع السير، وقال: إن كان شيء من الأدواء يُعدي فهو هذا[(٢)].

.....

(١) جُعل المار في جميع النسخ هو ابن عمر والقول قوله والمثبت هو الصحيح كما في بغية الباحث، والكامل لابن عدي إذ رواه من طريق الحارث بن أبي أسامة.

(٢) تصحفت في (عم) إلى «هذه».

٢٤٨٩ ـ الحكم عليه:

هذا إسناد ضعيف جداً علته الخليل بن زكريا.

وذكره البوصيري في الإتحاف (ج٢/ ق ٦٣ أ مختصر) وقال: رواه الحارث، عن الخليل بن زكريا وهو ضعيف.

وذكره السيوطي في الجامع الصغير (٣/ ٣٢ الفيض) وضعّفه، أما الألباني فحكم بوضعه في ضعيف الجامع (ح ١٢٩٦).

تخريجه:

هو في بغية الباحث (ح ٥٢٧) بنفس الإسناد والمتن.

وأخرجه ابن عدي في الكامل (٣/ ١٦) من طريق الحارث بن أبي أسامة به بلفظه.

إلاَّ أن الخليل رواه عن ابن عون والمثنى ابن الصباح كلاهما عن نافع به.

ثم قال ابن عدي: وهذان الحديثان حديث الباب وحديث ذكاة الجنين: عن ابن عون، عن نافع، عن ابن عمر لا يرويهما غير الخليل بن زكريا، وعند الخليل، عن ابن عون بهذا الإسناد غير ما ذكرت وكلها مناكير غير محفوظة، عن ابن عون.

وأخرجه ابن عدي في الكامل (٣/ ٦١)، وابن الجوزي في الموضوعات

. . . . . .

(٣/٢٠٩) من طريق الخليل بن زكريا. به بلفظ كنا مع النبي ﷺ في طريق مكة والمدينة فمر بعسفان فرأى المجذمين، فأسرع رسول الله ﷺ السير وقال: إن كان شيء من الداء يعدي فهو هذا.

وقال ابن الجوزي بعده: هذا حديث موضوع على رسول الله ﷺ تفرّد به الخليل بن زكريا وهو المتهم به.

قال العقيلي: الخليل يحدث بالبواطيل عن الثقات وفي الصحيح «لا عدوى». اهـ.

وأخرجه ابن النجار كما في الكنز (ح ٨٥٠٨) وقال ابن النجار فيه الخليل بن زكريا الشيباني عامة أحاديثه مناكير، لم يتابع عليها.

قلت: مدار هذه الأسانيد على الخليل وقد علمت حاله.

وفي الباب أحاديث كثيرة منها:

حديث عمرو بن الشريد الثقفي، عن أبيه قال: كان في وفد ثقيف رجل مجذوم، فأرسل إليه النبي ﷺ إنا قد بايعناك فارجع.

أخرجه مسلم (ح ٢٢٣١)، والنسائي في المجتبى (٧/ ١٥٠)، وفي الكبرى كتاب الطب (ح ٧٥٩٠)، وابن ماجه (ح ٣٥٤٤)، وأحمد (٤/ ٣٨٦)، وابن أبي شيبة في المصنف (٨/ ١٣٢، ٩/ ٤٤)، والطيالسي (ح ١٢٧٠)، والبيهقي في الكبرى (٨/ ٢١٨)، والحربي في غريب الحديث (ص ٤٢٨)، والطبراني في الكبير (٧/ ٣١٨)، وأبو نعيم في الطب (ق ٥١ ب)، والطبري في تهذيب الآثار (مسند علي ص ١٨).

حديث أبي هريرة مرفوعاً: لا عدوى ولا طيرة، ولا هامة، ولا صفر، وفرَّ من المجذوم كما تفر من الأسد، وله عنه ثلاث طرق:

الأولى: وهي الطريق الثامنة من حديث أبي هريرة أحد شواهد الحديث رقم (٢٤٨٨).

. . . . . .

الثانية: وهي الطريق العاشرة من حديث أبـي هريرة أحد شواهد الحديث السابق رقم (٢٤٨٨).

الثالثة: عن نهاس بن قهم، قال: سمعت شيخاً من أهل مكة قال: سمعت أبا هريرة قال: قال رسول الله ﷺ: فر من المجذوم فرارك من الأسد.

أخرجه الطبري في تهذيب الآثار (مسند علي ص ١٧)، وأحمد (٢/ ٤٤٣).

والنهاس بن قهم، قال النسائي من الضعفاء (ت ٥٩٨): ضعيف، وشيخه مجهول.

حديث ابن عباس رضي الله عنه، مرفوعاً: لا تُديموا النظر إلى المجذومين.

أخرجه ابن ماجه (ح ٣٥٤٣)، وأحمد (١/ ٢٢٣)، وابن أبـي شيبة في المصنف (٨/ ١٣٢، ٩/ ٤٤)، والبخاري في التاريخ الصغير (٢/ ٧٦)، والطيالسي (ح ١٦٠١)، والحربـي في غريب الحديث (ص ٤٢٨)، والبيهقي في الكبرى (٧/ ٢١٨)، وابن عدي في الكامل (٦/ ٢١٨)، وابن خزيمة وصححه كما في البذل (ص ٢٩٢)، والطبراني في الكبير (١١/ ١٠٧)، وابن جرير في تهذيب الآثار (مسند ابن عباس ص ١٩)، وابن السني في الطب كما في المنهج السوي (ص ٣٧١)، وأبو نعيم في الطب (ق ٥١ ب)، وابن عساكر في تاريخ دمشق (ج ١٩/ ق ٤٩٠).

وفي إسناد ابن ماجه عبد الله بن سعيد ابن أبـي هند، قال عنه في التقريب (ص ٣٠٦): صدوق ربما وهم. ومحمد بن عبد الله بن عمرو بن عثمان، قال عنه في التقريب (ص ٤٨٩): صدوق. وبقية رجاله ثقات. فالإسناد حسن إن شاء الله.

حديث علي مرفوعاً: لا تديموا النظر إلى المجذمين وإذا كلمتموهم فليكن بينكم وبينهم قيد رمح.

أخرجه أحمد (١/ ٧٨)، وأبو نعيم في الطب (ق ٥١ ب) كلاهما من طريق الفرج بن نضالة، عن عبد الله بن عمرو بن عثمان، عن أمه فاطمة بنت الحسين، عن حسين، عن أبيه مرفوعاً.

وفرج بن فضالة، قال عنه في التقريب (ص ٤٤٤): ضعيف.

. . . . . .

حديث الحسين بن علي مرفوعاً بنحو حديث ابن عباس.

أخرجه البخاري في التاريخ الصغير (٢/ ٧٧)، وابن عدي في الكامل (٤/ ١٥٥)، والطبراني في الكبير (٣/ ١٣١)، وابن عساكر في تاريخ دمشق (تراجم النساء ص ٢٧٢).

حديث أبـي قلابة مرفوعاً: فروا من الأجذم، كما تفرون من الأسد.

أخرجه معمر في كتاب الجامع (ح ٢٠٣٣٢)، والطبري في تهذيب الآثار (مسند علي ص ١٨) وسنده صحيح إلاَّ أنه مرسل.

حديث عبد الله بن أبـي أوفى مرفوعاً كلم المجذوم وبينك وبينه قيد رمحين.

أخرجه أبو نعيم في الطب (ق ٥١ ب). وفي سنده الحسن بن عمارة متروك.

٢٤٩٠ ـ حدثنا[١] أبو عاصم، حدثنا ابن جريج، عن عطاء قال: قال رسول الله ﷺ: لا عدوى، ولا طيرة، ولا صفر، ولا هامة. قلت: عَمَّن؟ قال: حديث مستفيض[٢]. قلت: فما الصّفَر؟ قال: يقول الناس: وجع[٣] يأخذ البطن.

.....

(١) القائل هو الحارث بن أبي أسامة.

(٢) كتبت في (عم) و (سد) (مستفاض).

(٣) كررت مرتين في (سد) والظاهر أنه سهو.

٢٤٩٠ ـ الحكم عليه:

هذا إسناد ضعيف علته: عنعنة ابن جريج وهو معدود ضمن أصحاب المرتبة الثالثة من مراتب المدلسين الذين لا يقبل حديثهم إلاَّ مصرحاً بالسماع، وهو مرسل.

وذكره البوصيري في الإتحاف (ج٢/ ق ٦٥ ب مختصر) وسكت عليه.

تخريجه:

هو في بغية الباحث (ح ٥٢٦) بنفس الإسناد والمتن.

وأخرج بعضه أبو داود (١٠/ ٤١٥ العون) من طريق أبي عاصم، أخبرنا ابن جريج، عن عطاء، قال: يقول ناس: الصفر وجع يأخذ في البطن، قلت: فما الهامة، قال: يقول ناس الهامة التي تصرخ هامة الناس، وليست بهامة الانسان إنما هي دابة. ولم يرو الجزء المرفوع منه.

ويشهد له حديث رقم (٢٤٨٨) وشواهده فيرتقي إلى الحسن لغيره.

٢٤٩١ ـ [١] وقال أبو يعلى: حدثنا عثمان بن أبـي شيبة وابن نمير، قالا: حدثنا الوليد بن عقبة [ـ قال عثمان: الشيباني ـ][1]، حدثنا حمزة الزيات، عن حبيب بن أبـي ثابت[2]، عن ثعلبة الحماني، عن علي رضي الله عنه قال: قال رسول الله ﷺ: لا عدوى، ولا هامة، ولا يُعدي صحيحاً سقيم[3].

[٢] وحدثنا[4] [عبد الأعلى بن حماد]، حدثنا حماد بن شعيب، عن حبيب بن أبـي ثابت، عن ثعلبة قال: سمعت علياً رضي الله عنه، [به][5].

.....

(١) كتبت في جميع النسخ (حدثنا الوليد بن عقبة، حدثنا عثمان الشيباني، حدثنا حمزة الزيات)، وعثمان الشيباني لا تعرف له رواية عن حمزة الزيات، وكذا لا يروي عنه الوليد بن عقبة. ثم أن الطحاوي أخرج الحديث في شرح المعاني دون ذكر عثمان الشيباني وكُتِبَتْ في مسند أبـي يعلى هكذا. . حدثنا الوليد بن عقبة قال عثمان الشيباني، حدثنا حمزة الزيات ولم يعلق محققه عليه، وبعد تأمّل تبيّن لي معناه، فأبو يعلى رواه عن عثمان بن أبـي شيبة وابن نمير، ورواه الاثنان عن الوليد بن عقبة، وزاد عثمان بن أبـي شيبة في توضيح إسم الوليد بن عقبة بذكر نسبته فقال: الشيباني فالأصل أن يوضع بين الخطين قوله، قال عثمان: الشيباني فقط.

(٢) تصحفت في (حس) إلى «حبيب بن ثابت».

(٣) كتبت في (سد) و (عم) «ولا يعدي صحيح سقيماً» وهو خطأ، صار الفاعل هو الصحيح أي هو المعدي ولعله أشكل على الناسخ تقديم المفعول على الفاعل، ولم يتنبه الشيخ الأعظمي محقق المطالب المجردة وأثبته بخطئه، بل إنه شكل حروفه.

(٤) تصحفت في جميع النسخ إلى «عبد الأعلى، حدثنا حماد»، وما أثبته الصحيح من مسند أبـي يعلى، وكتب التراجم.

(٥) سقطت من الأصل، وأثبتها من باقي النسخ.

٢٤٩١ ـ الحكم عليه:

هذا إسناد ضعيف علته عنعنة حبيب بن أبـي ثابت وهو مدلس، عده الحافظ ابن حجر ضمن أصحاب المرتبة الثالثة من مراتب المدلسين الذين لا يقبل حديثهم إلاّ مصرحاً بالسماع.

. . . . . .

وذكره البوصيري في الإتحاف (ج٢/ق ٦٦ أ مختصر)، وقال: رواه أبو يعلى وله شاهد من حديث ابن عباس. رواه ابن حبان في صحيحه.

وصحح إسناده الطبري في تهذيب الآثار (مسند علي ص ٤)، وقال: هذا خبر عندنا صحيح سنده، وقد يجب أن يكون على مذهب الآخرين سقيماً غير صحيح.

وذكره الهيثمي في المجمع (٥/ ١٠١)، وقال: رواه أبو يعلى، وفيه ثعلبة بن يزيد الحمّاني، وثّقه النسائي، وفيه ضعف، وبقية رجاله ثقات.

والطريق الثاني ضعيف لعنعنة حبيب، ولضعف حماد بن شعيب.

تخريجه:

هو في مسند أبي يعلى (١/ ٣٤٠) بنفس الإسناد والمتن.

وأخرجه الطحاوي في شرح معاني الآثار (٤/ ٣٠٧) من طريق محمد بن عبد الله بن نمير به بنحوه.

وأخرجه أبو يعلى (١/ ٣٣٩)، والطبري في تهذيب الآثار (مسند علي ص ٥) من طريق عبد الأعلى بن حماد،

قال: حدثنا حماد بن شعيب، عن حبيب بن أبي ثابت به بنحوه.

وأخرجه الطبري في تهذيب الآثار (مسند علي ص ٤) من طريق حمزة بن حبيب عن حبيب بن أبي ثابت به بنحوه.

كما رواه أبو يعلى (١/ ٣٣٩) بالإسناد الثاني.

قلت: مدار هذه الطرق على حبيب بن أبي ثابت، وهو ثقه، إلاَّ أنه مدلس وقد عنعن في جميع هذه الطرق ولم يصرح بالسماع، فالحديث عليه ضعيف.

ورواه القاضي محمد بن عبد الباقي الأنصاري في جزء من حديثه عن شيوخه كما في الكنز (٢٨٦٠٧). ولم أعرف إسناده.

إلاَّ أن للحديث شواهد كثيرة ذكرتها في الحديث رقم (٢٤٨٨) يرتقي بها إلى الحسن لغيره.

٢٤٩٢ ـ وقال أبو يعلى: حدثنا إبراهيم بن الحجاج، حدثنا حماد بن سلمة، عن أبـي سنان، عن أبـي طلحة الخولاني قال: بينما عمير بن سعد في نفر من أهل فلسطين، وكان يُقال[١] له: نسيجُ وَحْدِه، فقعدنا[٢] على دكان له عظيم في داره، فقال لغلامه: يا غلام أوْرِدْ الخيل، وفي الدار تَوْر[٣] من حجارة، قال: فأوردها فقال: أين فلانة؟ قال: هي جَرِبة[٤] تقطر دماً، أو قال: ماء ـ شك إبراهيم ـ قال: أورِدها، فقال أحـد القـوم: إذاً تجـرب الإبـل كلهـا، قـال[٥]: أوردهـا فـإنـي سمعـت رسول الله ﷺ يقول: لا عدوى، ولا طيرة، ولا هامة. ألم تر إلى البعير يكون في الصحراء ثم يصبح في [كِرْكَرَتِهِ][٦] أو مراقَّة نكته، لم يكن قبل ذلك فمن أعدى الأول؟

.....

(١) مكانها بياض في (عم).

(٢) تصحفت في (حس) إلى «فقدان».

(٣) تصحفت في (سد) إلى «مور».

(٤) كتبت في (عم) و (سد): «جرباء».

(٥) سقطت من (عم) و (سد).

(٦) تصحفت في الأصل إلى (كركته) وما أثبته الصحيح من باقي النسخ، ومسند أبـي يعلى.

٢٤٩٢ ـ الحكم عليه:

هذا إسناد ضعيف فيه علتان:

الأولى: ضعف أبـي سنان.

الثانية جهالة أبـي طلحة الخولاني.

وذكره البوصيري في الإتحاف (ج ٢/ ق٦٦ أ مختصر) وسكت عليه.

وذكره الهيثمي في المجمع (٥/ ١٠١) وقال: رواه أبو يعلى، والطبراني

. . . . . .

باختصار وفيه عيسى بن سنان الحنفي وثّقه ابن حبان وغيره، وضعفه أحمد وغيره، وبقية رجاله ثقات.

تخريجه:

هو في مسند أبي يعلى (٣/ ١٥٢) بنفس الإسناد والمتن.

وأخرجه أبو يعلى في المفاريد (ح ٩٣) بنفس الإسناد والمتن.

وأخرجه ابن حبان في الثقات (٣/ ١٠٠) عن أبي يعلى به.

وأخرجه أبو نعيم في المعرفة (ج ٢/ ١٠٥ أ)، وابن عساكر في تاريخ دمشق (ج ٢/ ق ٦٧٦)، كلاهما من طريق أبي يعلى به بلفظه.

وأخرجه الطبراني في الكبير (١٧/ ٥٤)، وأبو نعيم في المعرفة (ج ٢/ ق ١٠٥ أ)، وفي الحلية (١/ ٢٠٥)، وابن قانع في معجم الصحابة (ق ١٢١/ ب)، وابن عساكر في الموضع السابق، والبخاري في التاريخ الكبير (٦/ ٥٣١)معلقاً كلهم من طريق حماد بن سلمة به بنحوه.

ومدار هذه الأسانيد على أبي سنان وقد علمت حاله، وحال من بعده، وللمرفوع منه شواهد كثيرة تقدمت في الحديث (رقم ٢٤٨٨).

٢٤٩٣ ـ وقال مسدد: حدثنا عيسى بن يونس، حدثنا الأعمش، عن الزهري قال: قال عبد الله: لا تضر الطيرة إلاَّ من تطير.

٢٤٩٣ ـ الحكم عليه:

هذا إسناد رجاله ثقات إلاَّ أن الزهري لم يصرح بالسماع من عبد الله بن مسعود، وهو من أصحاب المرتبة الثالثة من مراتب المدلسين الذين لا يقبل حديثهم إلاَّ إذا صرحوا بالسماع، وعليه فالإسناد ضعيف.

وذكره البوصيري في الإتحاف (ج ٢/ق ٦٥ أ مختصر) وقال: رواه مسدد موقوفاً، ورجاله ثقات.

تخريجه:

تابع الزهري إبراهيمُ النخعي فرواه عن عبد الله رضي الله عنه بلفظه.

أخرجه ابن أبي شيبة في المصنّف (٩/ ٤١) عن أبي معاوية، عن الأعمش، عن إبراهيم به بلفظه وتصحف قوله (لا تضر) إلى (لا تطير).

وإسناده منقطع إبراهيم لم يلق عبد الله بن مسعود، ولم يسمع منه. قال الحافظ في التهذيب (١/ ١٥٥): وقال الأعمش: قلت لإبراهيم أسند لي عن ابن مسعود، فقال إبراهيم: إذا حدثتكم عن رجل، عن عبد الله، فهو الذي سمعت، وإذا قلت: قال عبد الله، فهو عن غير واحد، عن عبد الله.

وعليه يرتقي الحديث بهذه المتابعة إلى الحسن لغيره.

ويشهد له حديث أنس رضي الله عنه قال: قال رسول الله ﷺ لا طيرة، والطيرة على من تطير، وإن يكن في شيء ففي المرأة، والدار، والفرس.

أخرجه الطحاوي في مشكل الآثار (٣/ ١٠٩)، وابن حبان كما في الإحسان (٧/ ٦٤٢)، وابن جرير في تهذيب الآثار (مسند علي ص ٢٢)، كلهم من طريق زهير بن معاوية، عن عتبة بن حميد، قال: حدثني عبد الله بن أبي بكر أنه سمع أنس رفعه.

ورجال ابن جرير ثقات، خلا عتبة بن حميد، قال عنه في التقريب (ص ٣٨٠): صدوق له أوهام فالإسناد حسن إن شاء الله.

٢٤٩٤ ـ وقال أبو يعلى: حدثنا أبو الربيع، حدثنا عباد، حدثنا جعفر، عن القاسم، عن أبـي أمامة رضي الله عنه قال: قال رسول الله ﷺ إنما الطيرة ما ردّك أو أمضاك.

٢٤٩٤ ـ الحكم عليه:

هذا إسناد واه علته جعفر بن الزبير.

وذكره البوصيري في الإتحاف (ج ٢/ ق ٦٥ مختصر) وسكت عليه.

تخـريـجـه:

لم أجد من أخرجه. إلاَّ أنه ورد من حديث الفضل بن العباس، قال: خرجت مع رسول الله ﷺ يوماً فبرح ظبـي فمال في شقه فاحتضنته، فقلت: يا رسول الله تطيرت، قال: إنما الطيرة ما أمضاك أو ردك.

أخرجه أحمد (١/ ٢١٣)، عن حماد بن خالد، حدثنا ابن علاقة، عن مسلمة الجهني، عن الفضل بن العباس به.

ومسلمة الجهني ذكره ابن أبـي حاتم في الجرح والتعديل (٨/ ٢٦٩) ولم يورد فيه جرحاً ولا تعديلاً، ولم أر من وثّقه، وروى عنه غير واحد، فهو مستور.

ولمعنى الحديث شواهد كثيرة عن ابن عباس، وعبد الله بن عمرو، ورويفع بن ثابت، وأبـي الدرداء رضي الله عنهم تدل على أن المتطير يأثم إذا ترتب على تطيره عمل.

أما حديث ابن عباس رضي الله عنه موقوفاً قال: إن مضيت فمتوكل وإن نكصت فمتطير.

فأخرجه معمر في كتاب الجامع (ح ١٩٥٠٥)، ومن طريقه البيهقي في الشعب (٢/ ٦٤) عن قتادة قال: قال ابن عباس به.

وهذا إسناد منقطع فقتادة لم يسمع من أحد من الصحابة إلاَّ أنس كما في جامع التحصيل (ص ٢٥٥) ولم يصرح بالتحديث هنا وهو مدلس من الثالثة.

وأما حديث عبد الله بن عمرو رضي الله عنه قال: قال رسول الله ﷺ: من

. . . . . .

أرجعته الطيرة عن حاجته فقد أشرك، قالوا: وما كفارة ذلك يا رسول الله؟ قال: يقول أحدهم: اللهم لا طير إلاَّ طيرك، ولا خير إلاَّ خيرك، ولا إله غيرك.

فأخرجه ابن السني في عمل اليوم والليلة (ح ٢٩٢)، وأحمد (٢/ ٢٢٠)، والطبراني في الكبير كما في المجمع (٥/ ١٠٥) ومدار أسانيدهم على ابن لهيعة، وهو ضعيف.

وأما حديث رويفع بن ثابت قال: قال رسول الله ﷺ: من ردته الطيرة عن شيء فقد قارف الشرك.

فأخرجه البزار كما في الكشف (٣/ ٤٠٠) من طريق شييم بن بيتان، عن شيبان بن أمية، عن رويفع بن ثابت مرفوعاً. وقال البزّار: لا نعلم رواه بهذا اللفظ إلاَّ رويفع وحده، وإنما ذكرنا حديث شييم، لأن هذا لا يروى عن النبـي ﷺ إلاَّ عنه.

وشيبان بن أمية، قال عنه في التقريب (ص ٢٦٩): مجهول.

وأما حديث إسماعيل بن أمية قال: قال رسول الله ﷺ ثلاث لا يعجزهن ابن آدم، الطيرة، وسوء الظن، والحسد، قال: فينجيك من الطيرة إلاَّ تعمل بها.. الحديث.

فأخرجه معمر في كتاب الجامع (ح ١٩٥٠٣)، ومن طريقه البيهقي في الشعب (٢/ ٦٣)، وذكره البغوي في شرح السنة (١٣/ ١١٤) وقال: إسناده منقطع. وهو كذلك فإسماعيل يروي عن التابعين فأسقط اثنان على الأقل.

وأما حديث علقمة بن أبـي علقمة أن رسول الله ﷺ قال: في المؤمن ثلاث خصال، ليس منها خصلة إلاَّ منها مخرج: الطيرة، والحسد، والظن، فمخرجه من الطيرة أن لا يرده.. الحديث.

فأخرجه البغوي في شرح السنة (١٣/ ١١٤)، وابن صرصري في أماليه كما في الجامع الصغير (٤/ ٤٥٣ الفيض)، ورجاله ثقات إلاَّ أنه مرسل فعلقمة تابعي مدني.

وأما حديث أبـي هريرة رضي الله عنه قال: قال رسول الله ﷺ في الأنساب

. . . . . .

ثلاثة: الطيرة، والظن، والحسد، فمخرجه من الطيرة أن لا يرجع.. الحديث.

فأخرجه البيهقي في الشعب (٢/ ٦٤)، وذكره الديلمي في الفردوس (ح ٤٣٦٧)، وضعّف إسناده السيوطي في الجامع الصغير (٤/ ٤٥٣ الفيض).

وأما حديث أبي الدرداء عن النبي ﷺ قال: من تكهن، أو تقسم، أو تطير فرده عن سفره لم ينظر إلى الدرجات من الجنة يوم القيامة.

فأخرجه الخرائطي في مساوىء الأخلاق (ح ٧٧٥، ٧٧٨)، والبيهقي في الشعب (٢/ ٦٤)، كلاهما من طريق عبد الملك بن عمير، عن رجاء بن حيوة، عن أبي الدرداء مرفوعاً.

وعبد الملك بن عمير، ذكره الحافظ في طبقات المدلسين (ص ٦٥) وعده في أصحاب المرتبة الثالثة، الذين لا يُقبل حديثهم إلاَّ إذا صرحوا بالسماع ولم يصرح هنا.

وعليه يرتقي متن حديث الباب بمجموع هذه الشواهد إلى الحسن لغيره إلاَّ أن سنده باقٍ على حاله إذ أنه واهٍ كما تقدم.

٢٤٩٥ ـ [١] حدثنا[١] أبو هشام الرفاعي، حدثنا أبو عامر العقدي، حدثنا زمعة بن صالح، عن سلمة بن وهرام، عن عكرمة، عن ابن عباس رضي الله عنه قال: قال رسول الله ﷺ: ليس مِنّا من سَحَر ولا سُحِرَ له، ولا تَطَير ولا تُطُيّر له، ولا تَكَهَّن ولا تُكُهّنَ له.

[٢] وقال البزار: حدثنا أبو موسى، حدثنا أبو عامر به.

وقال: لا نعلمه إلاَّ من هذا الوجه بهذا الإسناد.

.....

(١) القائل هو أبو يعلى.

٢٤٩٥ ـ الحكم عليه:

هذا إسناد ضعيف فيه علتان:

الأولى: ضعف أبي هشام الرفاعي.

الثانية: ضعف زمعة بن صالح.

وذكره البوصيري في الإتحاف (ج ٢/ ق ٦٥/ ب مختصر) وقال: رواه أبو يعلى الموصلي، والبزار ومدار أسناديهما على زمعة بن صالح وهو ضعيف.

تخريجه:

أخرجه البزار كما في الكشف (٣/ ٣٩٩)، والطبراني في الأوسط كما في مجمع البحرين (ق ٢٢٢/أ) كلاهما من طريق أبي عامر العقدي به بلفظه.

وقال البزار: لا نعلمه يروي عن النبي ﷺ إلاَّ من هذا الوجه بهذا الإسناد.

وذكره الهيثمي في المجمع (٥/ ١١٧) وقال: رواه البزار والطبراني في الأوسط وفيه زمعة بن صالح وهو ضعيف.

وقال الهيثمي معقباً مع البزار: قد روي بنحوه وذكر حديثاً لعمران بن حصين.

قلت: يأتي في الشواهد.

وذكره المنذري في الترغيب والترهيب (٤/ ٣٣) وقال: رواه البزار بإسناد جيد.

وأخرجه ابن عدي في الكامل (٣/ ٣٤٠) من طريق زمعة بن صالح به بلفظه.

. . . . . .

ومدار هذه الطرق على زمعة بن صالح وهو ضعيف.

وللحديث شواهد عن عمران بن حصين، وأبـي الدرداء، وكعب رضي الله عنهم.

١ ـ أما حديث عمران بن حصين: قال رسول الله ﷺ «ليس منا من تطير ولا تُطُير له أو تكهن أو تُكُهن له أو سَحَر أو سُحِرَ. . . الحديث، لفظ البزار.

فأخرجه الطبراني في الكبير (١٨/ ١٦٢)، والبزار كما في الكشف (٣/ ٤٠٠)، كلاهما من طريق أبـي حمزة العطار عن الحسن، عن عمران بن حصين مرفوعاً.

وقال البزار: قد روي بعضه من غير وجه، فأما بتمامه ولفظه، فلا نعلمه إلاَّ عن عمران بهذا الطريق، وأبو حمزة بصري لا بأس به.

قلت: رجال البزار ثقات خلا أبو حمزة العطار وهو إسحاق بن الربيع، قال في التقريب (ص ١٠١) صدوق وعليه فالإسناد حسن، وحسنه السيوطي في الجامع الصغير (٥/ ٣٨٥ الفيض).

٢ ـ وأما حديث كعب قال: قال الله عز وجل: ليس من عبادي من سَحَر، أو سُحر له، أو كَهَن أو كُهِنَ له، أو تطير أو تُطير له، لكن من عبادي من آمن وتوكل عليّ.

فأخرجه البيهقي في الشعب (٢/ ٦٤)، من طريق معمر، عن قتادة، عن كعب به.

وإسناده منقطع فقتادة لم يسمع من أحد من الصحابة إلاَّ أنس رضي الله عنه كما في جامع التحصيل (ص ٢٥٥) ويظهر أنه من الإسرائيليات.

٣ ـ وأما حديث أبـي الدرداء مرفوعاً: من تكهن، أو تقسم، أو تطير طيرة ترده عن سفر لم ينظر إلى الدرجات من الجنة يوم القيامة.

تقدم تخريجه في الحديث رقم (٢٤٩٤) وهو ضعيف الإسناد.

وعليه يرتقي حديث ابن عباس بشاهد عمران إلى الحسن لغيره.

٢٤٩٦ ـ وقال أبو يعلى: حدثنا محمد بن بكار، حدثنا ابن أبـي الزناد، عن علقمة بن أبـي علقمة، عن أمه أم علقمة مولاة عائشة. قالت: أتِيَتْ عائشةُ بغلام صبـي تدعو له، فرفعوا[١] وسادة كان عليها الصبـي (فرأت عائشة رضي الله عنها تحتها موسى، فقالت: ما هذه؟ قال: نجعلها من الجن والفزع، قال)[٢]: فأخذتها عائشة رضي الله عنها فرمت بها[٣]، وقالت: إن رسول الله ﷺ كان يبغض الطيرة ويكرهها.

.....

(١) في (حس): «فرفعوا كان وسادة» ولا معنى لكان هنا.

(٢) ما بين الهلالين سقط بأكمله من (عم).

(٣) قوله: «فرمت بها» سقط من (سد).

٢٤٩٦ ـ الحكم عليه:

هذا إسناد ضعيف رواه محمد بن بكار، عن ابن أبـي الزناد، ومحمد بن بكار بغدادي، فيظهر أنه سمع الحديث من ابن أبـي الزناد ببغداد، وتقدم أن حديث ابن أبـي الزناد ببغداد بعد التلقين.

وذكره البوصيري في الإتحاف (ح ٢/ق ٦٥ أ مختصر) وقال: رواه أبو يعلى وسكت عليه.

تخـريـجـه:

أخرجه البخاري في الأدب المفرد (ح ٩١٢) عن إسماعيل قال: حدثني ابن أبـي الزناد به بنحوه.

وأخرجه الطحاوي في شرح المعاني (٤/ ٣١٢) من طريق ابن أبـي مريم، قال حدثنا ابن أبـي الزناد به مرفوعاً دون ذكر القصة.

وفي سند البخاري إسماعيل هو ابن أبـي أويس يأتي في الحديث (رقم ٢٧١٨) أنه ضعيف.

وإسناد الطحاوي رجاله ثقات، ورواه عن ابن أبـي الزناد ابن أبـي مريم وهو

. . . . . .

مصري، ثقة، كما في التقريب (ص ٢٣٤) ولا أدري أين سمعه من ابن أبـي الزناد.

وللحديث طريق آخر:

أخرجه إسحاق بن راهويه في مسنده (ص ١٠٠١) عن عبد العزيز بن محمد، عن علقمة بن أبـي علقمة به بنحوه.

وعبد العزيز بن محمد هو الدراوردي، قال عنه في التقريب (ص ٣٥٨): صدوق كان يحدث من كتب غيره فيخطيء.

فعليه يرتقي الحديث بهذه المتابعة إلى الحسن لغيره.

ويشهد لمعناه حديث أبـي هريرة رضي الله عنه قال: كان رسول الله ﷺ يُحِبُّ الفأل الحسن، ويكره الطيرة.

أخرجه أحمد (٦/ ٣٣٢)، وابن أبـي شيبة (٩/ ٤٠)، وابن ماجه (ح ٣٥٣٦)، وابن حبان كما في الإحسان (٧/ ٦٤٢)، كلهم من طريق محمد بن عمرو، عن أبـي سلمة، عن أبـي هريرة مرفوعاً.

ومحمد بن عمرو هو ابن علقمة صدوق، وبقية رجال أحمد ثقات، فالإسناد حسن.

٢٢ ـ باب النهي عن نتف الشعر من الأنف

٢٤٩٧ ـ قال أبو يعلى: حدثنا شيبان بن فروخ، حدثنا أبو الربيع، حدثنا هشام بن عروة، عن أبيه، عن عائشة رضي الله عنها قالت: قال رسول الله ﷺ: نبات الشعر في الأنف أمان من الجذام.

٢٤٩٧ ـ الحكم عليه:

هذا إسناد ضعيف جداً، علته أبو الربيع السمان فهو متروك.

وذكره البوصيري في الإتحاف (ج ٢/ ق ٦٣ أ مختصر)، وقال: رواه أبو يعلى بسند ضعيف لضعف أشعث.

وذكره الهيثمي في المجمع (٥/ ٩٩)، وقال فيه أبو الربيع السمان: وهو ضعيف.

وذكره السيوطي في الجامع الصغير (٦/ ٢٨١ الفيض). وضعّفه، أما الألباني فحكم بوضعه في ضعيف الجامع (ح ٥٩٥٤).

تخريجه:

هو في مسند أبي يعلى (٧/ ٣٣٢) بنفس الإسناد والمتن.

وأخرجه ابن عدي في الكامل (١/ ٣٧٧)، وابن حبان في المجروحين (١/ ١٧٢)، والبزار: كما في الكشف (٣/ ٣٩٢)، والسهمي في تاريخ جرجان (ص ١٩٠)، وأبو نعيم في الطب (ق ٥٤ أ)، والطبراني في الأوسط: كما في مجمع البحرين (ق ٢٢١ أ)، وابن السني في الطب: كما في تنزيه الشريعة (١/ ٢٠٣)، وابن الجوزي

. . . . . .

في الموضوعات (١/ ١٦٤) كلهم من طريق أبـي الربيع السمان، به بلفظه.

ومدار هذه الأسانيد على أبـي الربيع، وقد علمت حاله.

وقال الطبراني: لم يروه عن هشام إلاَّ أبو الربيع.

قلت: بل رواه عن هشام أربعة غير أبـي الربيع وهم:

الأول: نعيم بن المورّع، حدثنا هشام بن عروة، به بنحوه.

أخرجه البزار: كما في الكشف (٣/ ٣٩٢)، والعُقيلي في الضعفاء (٤/ ٢٩٥)، وابن عدي في الكامل (٧/ ١٥)، ومن طريقه ابن الجوزي في الموضوعات (١/ ١٦٩).

وقال ابن عدي: هذا يعرف بأبـي الربيع السمان وإن كان فيه ضعف، سرقه منه نعيم هذا.

وقال البزار: لا نعلم أحداً رواه وأسنده إلاَّ أشعث وهو أبو الربيع السمان، ونعيم، ولا نعلم رواه غيرهما إلاَّ ألين منهما، وهما ليّنا الحديث، ونعيم بن المورع قال ابن عدي: يسرق الحديث، وقال الحاكم، وأبو سعيد النقاش: روى عن هشام أحاديث موضوعة. فهو متروك على أحسن الأحوال، انظر لسان الميزان (٦/ ٢٠٤)، فالإسناد ضعيف جداً.

الثاني: يحيـى بن هاشم السمسار، حدثنا هشام، به بنحوه.

أخرجه ابن حبان في المجروحين (٣/ ١٢٥)، وتمام في فوائده (١/ ١٠٥)، ومن طريقه ابن عساكر في تاريخه (ج ٢/ ق ١٨٥)، وأخرجه الخطيب في تاريخ بغداد (١٢/ ٤٣٧، ١٣/ ١٤١) ومن طريقه ابن الجوزي في الموضوعات (١/ ١٦٩). وأخرجه ابن الأعرابـي في معجمه (ق ٣٢ ب).

ويحيـى بن هاشم، قال النسائي: متروك الحديث، وقال ابن عدي في الكامل (٧/ ٢٥١): كان يضع الحديث ويسرق، وكذّبه ابن معين. انظر الميزان (٤/ ٤١١)، وعلى ذلك فهو متهم بالكذب.

. . . . . .

الثالث: أيوب بن واقد، عن هشام، به بنحوه.

أخرجه أبو الحسن الحذاء في فوائده: كما في اللآلى المصنوعة (١/ ١٢٣)، وابن النجار من طريق أبي الحسن الحذاء: كما في اللآلى (١/ ١٢٣). وأيوب بن واقد قال في التقريب (ص ١١٩): متروك.

وعلى ذلك فإسناده ضعيف جداً.

الرابع: محمد بن عبد الرحمن القُشيري عن هشام، به بنحوه.

أخرجه تمام في فوائده (١/ ١٠٥).

ومحمد بن عبد الرحمن القُشيري قال في لسان الميزان (٥/ ٢٨٤): قال الدارقطني في غرائب مالك: متروك الحديث.

وعليه فهذه المتابعات لا يُفرح بها، ولا تزيد الحديث إلاَّ وهناً.

وللحديث شواهد كثيرة عن جابر، وأبي هريرة، وأنس، وابن عباس رضي الله عنهم ومجاهد مقطوعاً. أما حديث جابر فله عنه طريقان:

الأولى: عن حمزة النصيبي، عن أبي الزبير، عن جابر يرفعه بمثله.

أخرجه ابن عدي في الكامل (٢/ ٣٧٦)، ومن طريقه ابن الجوزي في الموضوعات (١/ ١٦٨)، وحمزة النصيبي قال في التقريب (ص ١٧٩) متروك، متهم بالوضع.

الثانية: عن شيخ بن أبي خالد، حدثنا حماد بن مسلمة، عن عمرو بن دينار، عن جابر يرفعه بمثله.

أخرجه ابن عدي في الكامل (٤/ ٤٨)، ومن طريقه ابن الجوزي في الموضوعات (١/ ١٦٨)، وشيخ بن أبي خالد قال في الميزان (٢/ ٢٨٦): متهم بالوضع فإسناده تالف.

وأما حديث أبي هريرة رضي الله عنه مرفوعا: نبات الشعر في الأنف أمان من الجذام.

فأخرجه ابن عدي في الكامل (٣/ ١٥١)، ومن طريقه ابن الجوزي في

. . . . . .

الموضوعات (١/ ٦٨)، ومن طريق رشدين، عن عقيل، عن ابن شهاب، عن أبي سلمة، عن أبي هريرة يرفعه.

ورشدين بن سعد قال في التقريب (ص ٢٠٩) ضعيف. وعلى ذلك فإسناده ضعيف، وهذه أحسن طرق الحديث حالاً ولكنها ضعيفة، ولا متابع، ولا شاهد لها مثلها أو أحسن منها.

وأما حديث أنس رضي الله عنه يرفعه: نبات الشعر في الأنف والأذنين أمان من الجذام.

فأخرجه ابن عدي في الكامل (٣/ ١١٠)، ومن طريقه ابن الجوزي في الموضوعات (١/ ١٦٨)، وأخرجه أبو نعيم في الطب (ق ٥٤ أ) كلاهما من طريق دينار مولى أنس، عن أنس مرفوعاً. وفيه دينار قال في الميزان (٢/ ٣٠) ذاك التالف المتهم. فإسناده تالف.

وأما حديث ابن عباس رضي الله عنه مرفوعاً بلفظ حديث عائشة.

فأخرجه ابن عدي في الكامل (٥/ ١٠)، وأبو نعيم في تاريخ أصبهان (١/ ١١٦) من طريق عمر بن موسى، عن الزهري، عن الأعمش، عن ابن عباس مرفوعاً. وعمر بن موسى، قال ابن عدي: كان ممن يضع الحديث متناً وإسناداً، وقال غيره: متروك. الميزان (٣/ ٢٢٥) وعلى ذلك فالإسناد ضعيف جداً.

وأما حديث مجاهد قال: الشعر في الأنف أمان من الجذام.

فأخرجه ابن عدي في الكامل (٦/ ٢٣١)، ويحيى بن معين في تاريخه (١/ ٣١٤) معلقاً كلاهما من طريق الفريابي، حدثنا سفيان بن عيينة، عن ابن أبي نجيح، عن مجاهد، به.

وقال ابن معين: هذا حديث باطل ليس له أصل. وتعقبه الذهبي في الميزان (٤/ ٧١) فقال: إنما الباطل أن يجعله من قول النبي ﷺ أما أن يكون مجاهد قاله فهذا صحيح عنه.

وعليه يتبين أن هذا لا يثبت عن الرسول الله ﷺ إلاَّ أنه ثابت من قول مجاهد.

٢٣ ـ باب بط[١] الورم

٢٤٩٨ ـ قال أبو يعلى: حدثنا شيبان بن فروخ، حدثنا أبو الربيع السمان[٢]، عن أبي هاشم الرُماني، عن زاذان، عن[٣] علي بن أبي طالب رضي الله عنه قال: دخلنا مع رسول الله ﷺ على رجل من الأنصار به[٤] ورم، فقال النبي ﷺ: ألاَّ تخرجوه عنه. قال: فبُطَّ ورسول الله ﷺ شاهد.

.....

(١) قال ابن الأثير في النهاية (١/ ١٣٥): البط: شق الدمل، والخراج ونحوهما.

(٢) تصحفت في (سد) و (عم) إلى: «السمانى».

(٣) كتبت في (عم): «أن».

(٤) سقطت من (سد) و (عم).

٢٤٩٨ ـ الحكم عليه:

هذا إسناد ضعيف جداً علته أبو الربيع السمان.

وذكره البوصيري في الإتحاف (ج ٢/ ق ٦٢ أ مختصر) وقال: رواه أبو يعلى بسند فيه أشعث بن سعيد وهو ضعيف.

وذكره الهيثمي في المجمع (٥/ ٩٩) وقال: رواه أبو يعلى، وفيه أبو الربيع السمان وهو ضعيف.

. . . . . .

تخـريـجـه:

هو في مسند أبـي يعلى (١/ ٣٥٣) بنفس الإسناد والمتن.

وأخرجه ابن عدي في الكامل (١/ ٣٧٨) من طريق أبـي نعيم، عن أبـي الربيع السمان، به بنحوه.

وللحديث شواهد كثيرة عن أبـي هريرة، وابن عباس، وعبد الله بن يحيـى الحضرمي، وأسماء بنت أبـي بكر رضي الله عنهم.

أما حديث أبـي هريرة قال: قدم رجلان أخوان المدينة، وقد أصيب رجل من أصحاب النبـي ﷺ بسهم في جسده، فقال النبـي ﷺ لقرابته: أطلبوا من يعالجه فجيء بالرجلين الأخوين، فقال لهما: بحديدة تعالجان، فقالا، إنما كنا نعالج في الجاهلية، فقال النبـي ﷺ عالجاه، فبطه حتى برأ.

فأخرجه البزار: كما في كشف الأستار (٣/ ٣٩١) من طريق عاصم بن عمر، عن سهيل بن أبـي صالح، عن أبيه، عن أبـي هريرة، به.

وقال البزار: لا نعلم رواه عن سهيل، إلاَّ عاصم.

قـلـت: عـاصـم بـن عـمـر هـو العـمـري، قـال فـي التقـريـب (ص ٢٧٦): ضعيف.

أما حديث ابن عباس رضي الله عنه قال: أتي النبـي ﷺ برجل، به جرح يستأذنه في بطه فأذن له.

فأخرجه الطبراني في الكبير (١١/ ٨٠) من طريق عبد الله بن خراش، عن العوام بن حوشب، عن مجاهد، عن ابن عباس مرفوعاً.

وعبد الله بن خراش، قال في التقريب (ص ٣٠١): ضعيف، وأطلق عليه ابن عمار الكذب.

وأمـا حـديـث أسمـاء بنـت أبـي بكـر رضـي الله عنهمـا، قـالـت: خـرج مـن

. . . . . .

عنقي خراج فذكرت ذلك للنبي ﷺ فقال: افتحيه ولا تدعيه يأكل اللحم ويمص الدم.

فأخرجه الحاكم في المستدرك (٤/٤٠٨).

وقال الحاكم: هذا حديث صحيح الإسناد ولم يخرجاه، وسكت عليه الذهبي.

قلت: رجاله ثقات إلاَّ عمرو بن النعمان الذهبي، قال في التقريب (ص ٤٢٧): صدوق له أوهام. وعليه تبين هذه الشواهد أن الورم يجب أن يُبط لكن حديث الباب لا يتقوى بها لضعفه الشديد.

٢٤ ـ باب الزجر عن التداوي بالحرام

٢٤٩٩ ـ قال مسدد: حدثنا يحيى، عن سفيان، عن الأعمش، عن مسلم، عن مسروق قال: (قال عبد الله: أيها الناس! أين يُذهب بكم؟ أتسقون أولادكم)[١] الخمر؟ إن أولادكم وُلِدُوا على الفطرة، وإن الله[٢] لم يجعل شفاءكم فيما حرّم عليكم.

.....

(١) ما بين الهلالين سقط من (حس).

(٢) كتبت في (سد) و (عم): «وإن الله تعالى».

٢٤٩٩ ـ الحكم عليه:

هذا إسناد صحيح، رجاله ثقات.

وذكره البوصيري في الإتحاف (ج ٢/ق ٦٢ ب مختصر) وقال: رواه مسدد موقوفاً، وسكت عليه.

تخريجه:

أخرجه ابن أبي شيبة في المصنف (٧/٤٨٨)، وداود بن نصير في نسخته كما في الفتح (١٠/٧٩) من طريق مسروق به بنحوه ولم يذكر ابن أبي شيبة أول الحديث.

وصحح الحافظ في الفتح (١٠/٧٩) إسناد داود بن نصير.

. . . . . .

وتابع مسروق أربعة وهم:

الأول: أبو وائل قال: إشتكى رجل منا في بطنه يُقال له الصفر، وقال سفيان مرة: تسميه العرب الصغر، فنُعِتَ له السّكر، فأرسل إلى ابن مسعود، فقال: إن الله عزّ وجل لم يجعل شفاءكم فيما حُرّم عليكم، لفظ أحمد.

أخرجه أحمد في الأشربة (ح ١٣٠)، وابن أبـي شيبة في المصنّف (٧/ ٤٨٨)، وعبد الرزاق في المصنّف (٩/ ٢٥٠) والطبراني في الكبير (٩/ ٤٠٣)، وعلي بن حرب الطائي في فوائده كما في الفتح (١٠/ ٧٩) والطحاوي في شرح المعاني (١/ ١٠٨)، والحاكم (٤/ ٢١٨)، وعنه البيهقي في الكبرى (١٠/ ٥).

وإسناد الإمام أحمد صحيح.

وقال الحافظ في الفتح (١٠/ ٧٩) على سند الطائي صحيح على شرط الشيخين.

وقال الحاكم (٤/ ٤١٠): وقد اتفق الشيخان رضي الله عنهما على حديث الثوري، عن منصور عن أبـي وائل، عن عبد الله: إن الله لم يجعل شفاءكم فيما حرم عليكم ووافقه الذهبـي.

قلت: أما البخاري فذكره معلقاً، وأما مسلم فلم أجده عنده، والله أعلم.

وكذا قال السيوطي في المنهج السوي (ص ٢٨٨) أخرج البخاري، عن ابن مسعود وذكر الحديث.

الثاني: إبراهيم قال: قال ابن مسعود: لا تسقوا أولادكم الخمر، فإن أولادكم ولدوا على الفطرة، أتسقوهم ما لا يحل لهم إثمهم على من سقاهم، فإن الله لم يجعل شفاءكم فيما حَرّم عليكم.

أخرجه عبد الرزاق في المصنّف (٩/ ٢٥١)، ومن طريقه الطبراني في الكبير (٩/ ٤٠٣) عن الثوري، عن حماد، عن إبراهيم به.

وإبراهيم هو النخعي، لم يسمع من ابن مسعود كما في جامع التحصيل

. . . . . .

(ص ١٤١)، فالإسناد منقطع، ولكن البعض صحح مراسيله وخصّ البيهقي ذلك بما أرسله عن ابن مسعود.

الثالث: العلاء، عن أبيه، عن عبد الله بن مسعود قال: إن أولادكم وُلِدُوا على الفطرة، فلا تسقوهم السُّكر، فإن الله عزّ وجل لن يجعل شفاءكم فيما حرم عليكم.

أخرجه أحمد في الأشربة (ح ١٣٣) وإسناده صحيح.

الرابع: أبو الأحوص قال: أن رجلاً أتى عبد الله فقال: إن أخي مريض اشتكى بطنه وإنه نُعِتَ له الخمر أفأسقيه؟ قال عبد الله: سبحان الله! ما جعل الله شفاء في رجْس، إنما الشفاء في شيئين: العسل شفاء للناس، والقرآن شفاء لما في الصدور.

أخرجه الطبراني في الكبير (٩/ ٢٠٧) وإسناده صحيح.

وذكره البخاري في صحيحه (١٠/ ٧٨ الفتح) معلقاً بصيغة الجزم.

وذكره البغوي في شرح السنة (١٠/ ٢٥٨).

وللحديث شواهد عن وائل بن حجر، وأبي هريرة، وأم سلمة، وأبي الدرداء رضي الله عنهم.

أما حديث وائل قال: إن طارق بن سويد أو سويد بن طارق سأل النبي ﷺ عن الخمر فنهى عن صنعتها فقال: إنها دواء، فقال النبي ﷺ إنها ليست بدواء ولكنها الداء.

فأخرجه مسلم (ح ١٩٨٤)، وأحمد (٤/ ٣١٧، ٥/ ٢٩٢ ـ ٢٩٣)، وأبو داود (١٠/ ٣٥٤ العون)، والترمذي (٦/ ٢٠٠ التحفة)، وابن ماجه (ح ٣٥٠٠)، وابن حبان كما في الإحسان (٧/ ٦٢٢)، وعبد الرزاق (٩/ ٢٥١)، والبيهقي في الكبرى (١٠/ ٤)، وفي الشعب (٥/ ١٨)، وأبو نعيم في الطب (ق ١٥ أ)، والدارقطني في السنن (٤/ ٢٦٥)، وابن أبي شيبة (٧/ ٣٨٠)، كلهم من طريق علقمة بن وائل، عن أبيه به.

وقال الترمذي: هذا حديث حسن صحيح.

. . . . . .

وأما حديث أبـي هريرة فله عنه طريقان بلفظين مختلفين:

الأول: عن مجاهد، عن أبـي هريرة رضي الله عنه قال: نهى رسول الله ﷺ عن الدواء الخبيث.

أخرجه أبو داود (١٠/٣٥٣ العون)، والترمذي (٦/١٩٩ التحفة)، وابن ماجه (ح ٣٤٥٩)، وأحمـد (٢/٣٠٥، ٤٤٦، ٤٧٨)، والطحـاوي فـي مشكـل الآثـار (٤/٢٦٤)، والحاكم في المستدرك (٤/٤١٠)، والبيهقي في الكبرى (١٠/٥)، وفي الشعب (٥/١٨)، وأبو نعيم في الحلية (٨/٣٧٥) وفُسِّر الدواء الخبيث في رواية ابن ماجه والترمذي أنه السُّم.

وفسره الحاكم بأنه الخمر وقال: بلا شك فيه.

وقال الحاكم: هذا حديث صحيح على شرط الشيخين ولم يخرجاه، ووافقه الذهبـي وهو كما قالا.

وسكت عليه الترمذي.

وقال البيهقي: وهذان الحديثان حديثنا وحديث أبـي الدرداء: لا تداووا بحرام إن صحا، فمحمولان على النهي عن التداوي بالمسكر، أو على التداوي بكل حرام في غير حال الضرورة، ليكون جمعاً بينهما وبين حديث العُرنين، والله أعلم.

الثاني: عن أبـي سيرين، عن أبـي هريرة أن رسول الله ﷺ قال: من أصابه شيء من هذه الأدواء فلا يفزعن إلى شيء مما حرم الله، فإن الله لم يجعل في شيء مما حَرّم شفاء.

أخرجه أبو نعيم في الطب (ق ١٥ أ) وفيه يونس بن محمد العبدي الهيّاح، أو الصياح من شيوخ أبـي نعيم، لم أجد له ترجمة.

وأما حديث أبـي الدرداء فقد تقدم تخريجه في شواهد الحديث رقم (٢٤٤١).

وأما حديث أم سلمة: فسيأتي تخريجه في الحديث القادم رقم (٢٥٠٠).

٢٥٠٠ ـ وقال أبو يعلى: حدثنا أبو خيثمة، حدثنا جرير، عن الشيباني، عن حسّان بن مخارق، قال: قالت أم سلمة رضي الله عنها أشتكت ابنةٌ لي، فنبذت لها في تَوْر، فدخل النبي ﷺ وهو يغلي، فقال[1]: ما هذا؟ فقلت: أن ابنتي اشتكت، فنبذت لها هذا، فقال النبي ﷺ: إن الله عز وجل لم يجعل شفاءكم في حرام.

صححه ابن حبان.

.....

(١) في (عم): «قال».

٢٥٠٠ ـ الحكم عليه:

إسناد حديث الباب ضعيف، علته حسان بن مخارق فهو مستور.

وذكره الهيثمي في المجمع (٥/ ٨٦) وقال: رواه أبو يعلى، والبزار، إلاَّ أنه قال: في «كوز» بدل في «تور» ورجال أبي يعلى رجال الصحيح، خلا حسان بن مخارق، وقد وثّقه ابن حبان.

تخريجه:

هو في مسند أبي يعلى (١٢/ ٤٠٢) بنفس الإسناد والمتن.

وأخرجه ابن حبان في صحيحه كما في الإحسان (٢/ ٣٣٤)، عن أبي يعلى به.

وأخرجه الطبراني في الكبير (٢٣/ ٣٢٦)، والبيهقي في الكبرى (١٠/ ٥)، كلاهما من طريق جرير به بنحوه.

وأخرجه أحمد في كتاب الأشربة (ح ١٥٩)، وابن أبي الدنيا في ذم المسكر (ص ٥٦) والبيهقي في الكبرى (١٠/ ٥) من طريق الشيباني به بنحوه.

. . . . . .

وعزاه الهيثمي في المجمع (٥/٨٦) إلى البزار وقال: إلاَّ أنه قال: في «كوز» بدل في «تور».

قلت: لم أجده في كشف الأستار، ويظهر أن كلمة (الطبراني) تحرفت إلى (البزار) إذ أخرجه الطبراني في الكبير كما تقدم آنفاً وقال في روايته: في «كوز» بدل في «تور».

ومدار هذه الطرق على حسان بن مخارق، وهو مستور، فالإسناد باقٍ على ضعفه، ولكن يشهد له حديث ابن مسعود رقم (٢٤٩٩)، وشواهده فيرتقي إلى الحسن بغيره.

٢٥ ـ باب الزجر عن السحر

٢٥٠١ ـ قال أبو يعلى: حدثنا عبد الرحمن بن سَلاّم، حدثنا إبراهيم بن طهمان، عن أبـي إسحاق عن [هبيرة بن يريم][١] عن عبد الله رضي الله عنه، قال: من أتى عرّافاً أو ساحراً أو كاهناً فسأله[٢] فصدقه بما يقول فقد كفر بما أنزل على محمد ﷺ.

.....

(١) تصحفت في الأصل و (حس) إلى «هبيرة بن مريم» وفي (عم) و (سد) إلى «هبيرة بن بريم» والمثبت هو الصحيح من كتب التراجم، وكتب الحديث.

(٢) كتبت في (عم) و (سد) «يسأله».

٢٥٠١ ـ الحكم عليه:

هذا إسناد ضعيف؛ علته عنعنة أبـي إسحاق السبيعي.

وذكره البوصيري في الإتحاف (ج٢/ ق ٦٥ ب) وقال: له شاهد في مسند البزار من حديث جابر، وعمران.

وذكره المنذري في الترغيب (٤/ ٣٦)، والحافظ في الفتح (١٠/ ٢١٧)، والزبيدي في إتحاف السادة (٤/ ١٩٨)، وقالوا: سنده جيد، وزاد الحافظ: لكن لم يصرح برفعه ومثله لا يُقال بالرأي.

تخـريـجـه:

هو في مسند أبـي يعلى (٩/ ٢٨٠) بنفس الإسناد والمتن.

. . . . . .

وله عن عبد الله بن مسعود ست طرق:

الأولى: عن أبـي إسحاق، عن هبيرة بن يريم، عن عبد الله بنحوه.

ورواه عن أبـي إسحاق عدة وهم:

١ ـ سفيان الثوري، عن أبـي إسحاق به. أخرجه ابن أبـي شيبة في المصنف (٧/ ٣٩٢)، والبغوي في الجعديات (ح ١٩٤٥)، والخطيب في تاريخه (٨/ ٦٠)، والبيهقي في الكبرى (٨/ ١٣٦) كلهم من طريق سفيان به.

٢ ـ عمرو بن قيس، عن أبـي إسحاق به. أخرجه البغوي في الجعديات (ح ١٩٥٠)، وأبو نعيم في الحلية (٥/ ١٠٤)، وابن عدي في الكامل (٧/ ٢٣٩)، والبزار كما في الكشف (٣/ ٤٤٣) كلهم من طريق عمرو بن قيس.

٣ ـ شعبة، عن أبـي إسحاق به. أخرجه الطيالسي (ص ٥٠)، والبغوي في الجعديات (ح ١٩٤٢، ١٩٤٣، ١٩٤٤)، والدارقطني في العلل (٥/ ٣٢٩)، وصرح أبو إسحاق بالتحديث في رواية البغوي.

٤ ـ إسرائيل، عن أبـي إسحاق به. أخرجه البغوي في الجعديات (ح ١٩٤١)، والدارقطني في العلل (٥/ ٣٢٩).

٥ ـ زهير، عن أبـي إسحاق به. أخرجه البغوي في الجعديات (ح ١٩٤١)، والدارقطني في العلل (٥/ ٣٢٩) كلاهما من طريق زهير به.

٦ ـ معمر، عن أبـي إسحاق به. أخرجه البغوي في الجعديات (ح ١٩٤٧).

٧ ـ أبو الأحوص، عن أبـي إسحاق به. أخرجه البغوي في الجعديات (ح ١٩٤٦).

٨ ـ أبو بكر بن عياش، عن أبـي إسحاق به. أخرجه البغوي في الجعديات (ح ١٩٤٦).

٩ ـ شريك، عن أبـي إسحاق به. أخرجه البغوي في الجعديات (ح ١٩٤٦).

. . . . . .

---

١٠ ـ السيد بن عيسى، عن أبـي إسحاق به. أخرجه البغوي في الجعديات (ح ١٩٤٦).

١١ ـ عبد العزيز بن مسلم عن أبـي إسحاق به. أخرجه البغوي في الجعديات (ص ١٩٤٨).

وهذه الطرق مدارها على أبـي إسحاق، عن هبيرة. وأبو إسحاق صرح بالتحديث في رواية شعبة عنه، بل رواية شعبة عنه هذا الحديث كافية للأمن من التدليس، فقد قال شعبة كفيتكم تدليس أربعة وذكر منهم أبا إسحاق. وهبيرة صدوق فالإسناد حسن.

الثانية: عن إبراهيم، عن همام قال: قال عبد الله: من أتى ساحراً، أو كاهناً، أو عرافاً، فآمن بما يقول، فقد برىء مما أنزل على محمد ﷺ.

أخرجه البزار كما في الكشف (٢/ ٤٤٣)، والبغوي في الجعديات (ح ١٩٥١) وإسناد البزار صحيح.

الثالثة: عن شعبة، عن سلمة بن كهيل، عن حبة العُرني، أن عبد الله قال: من أتى كاهناً أو عرافاً، فصدقه بما يقول، فقد كفر بما أنزل على محمد ﷺ.

أخرجه ابن عدي في الكامل (٥/ ٤)، والبغوي في الجعديات (ح ١٩٥٣)، وفي إسناد ابن عدي، عباس بن الفضل، قال في التقريب (ص ٢٩٣): متروك، لكن تابعه النضر بن شميل في رواية الجعديات، قال في التقريب (ص ٥٦٢): ثقة، ثبت. وبقية رجال الجعديات ثقات إلاَّ حبّة العرني، قال في التقريب (ص ١٥٠): صدوق له أغلاط.

الرابعة: شعبة عن سلمة بن كهيل، عن أبـي الزعراء، عن عبد الله بن مسعود، قال: من أتى عرافاً فصدقه بما يقول فقد كفر بما أنزل على محمد ﷺ.

أخرجه الطبراني في الأوسط كما في مجمع البحرين (ق ٢٢٣ أ).

وقال: لم يروه عن سعيد إلاَّ يزيد.

. . . . . .

وأبو الزعراء قال في التقريب (ص ٣٢٧): وثّقه العجلي. وبقية رجاله ثقات.

الخامسة: إبراهيم، عن علقمة، عن عبد الله قال: من أتى عرافاً أو كاهناً يؤمن بما يقول فقد كفر بما أنزل على محمد ﷺ.

أخرجه الطبراني في الكبير (١٠/ ٩٣)، ورجاله ثقات، خلا عيسى بن إبراهيم البركي، قال في التقريب (ص ٤٣٨): صدوق، ربّما وهم.

السادسة: معمر، عن قتادة، عن أبي مسعود بنحو الطريق الخامسة.

أخرجه معمر في كتاب الجامع (ح ٢٠٣٤٨).

وإسناده منقطع، فقتادة لم يسمع من أحد من الصحابة إلاَّ من أنس بن مالك كما في جامع التحصيل (ص ٢٥٥). وعليه يرتقي الحديث بمجموع هذه الطرق إلى الصحيح لغيره.

وهؤلاء كلهم رووه موقوفاً من قول عبد الله بن مسعود رضي الله عنه، وإن كان له حكم المرفوع كما أشار الحافظ في الفتح (١٠/ ٢١٧).

وأخرجه البغوي في الجعديات (ح ١٩٤٩)، وعنه ابن عدي في الكامل (٣/ ٢٨٢) عن يحيى الحماني، أخبرنا أبو خالد الأحمر، عن عمرو بن قيس، عن أبي إسحاق، عن هبيرة، عن عبد الله مرفوعاً.

وقال ابن عدي: رواه عن أبي إسحاق: الثوري، وشعبة، وإسرائيل [وعمرو بن قيس]، وغيرهم، عن هبيرة عن عبد الله موقوفاً، ومنهم من أوقفه، ومنه رفعه، ولا أدري البلاء من يحيى، أو من أبي خالد، فإن أبا خالد قد روي عنه موقوفاً ومرفوعاً.

وقال الدارقطني في العلل (٥/ ٣٢٩): ووهم الحماني في رفعه، وخالفه عثمان بن أبي شيبة، وهارون بن إسحاق، فروياه عن أبي خالد موقوفاً وهو الصحيح. اهـ.

. . . . . .

قلت: أبو خالد الأحمر واسمه سليمان بن حيان قال في التقريب (ص ٢٥٠) صدوق يخطىء.

ويحيى بن عبد الحميد قال في التقريب (ص ٥٩٣): حافظ، إلاَّ أنهم اتهموه بسرقة الحديث. وفسر بأنه كان يتلقّط أحاديث ويدعي روايتها، فيرويها على وجه التدليس، ويوهم أنه سمعها، وعلى ذلك فهو ضعيف. فالحمل عليه أولى من الحمل على أبي خالد الأحمر، كما قال الدارقطني.

وللحديث شواهد كثيرة مرفوعة عن أبي هريرة، وأنس وعمر، وابن عمر، وبعض أزواج النبي ﷺ.

أما حديث أبي هريرة، فله عنه طريقان:

الأولى: عن خلاس، ومحمد بن سيرين، عن أبي هريرة مرفوعاً: من أتى عرافاً، أو كاهناً، فصدقه بما يقول فقد كفر بما أنزل على محمد ﷺ.

أخرجه الحاكم (١/ ٨)، وعنه البيهقي في الكبرى (٨/ ١٣٥)، وأخرجه أبو بكر بن خلاد في الفوائد (ج١/ ق ٢٢١ أ)، والحارث في مسنده (ج٢/ ق ١٨٧ ب)، وعبد الغني المقدسي في العلم (ق ٥٥ أ) الثلاثة الأخيرة: كما في إرواء الغليل (ح ٢٠٠٦) كلهم من طريق عوف، عن خلاس ومحمد به.

وقال الحاكم: هذا حديث صحيح على شرطهما جميعاً من حديث ابن سيرين ولم يخرجاه، وحدّث البخاري، عن إسحاق، عن روح، عن عوف، ومحمد، عن أبي هريرة قصة موسى أنه آدر، ووافقه الذهبي.

الثانية: عن حكيم الأثرم، عن أبي تميمة الهجيمي، عن أبي هريرة رضي الله عنه، عن رسول الله ﷺ قال: من أتى كاهناً فصدقه بما يقول، أو أتى إمرأة في دبرها، أو أتى إمرأة وهي حائض، قد برىء بما أنزل على محمد ﷺ.

أخرجه أبو داود (١٠/ ٣٩٩ العون)، والنسائي في الكبرى كما في تحفة الإشراف (١٠/ ١٢٤)، والترمذي (١/ ٤١٨ التحفة)، وابن ماجه (ح ٦٣٩)، وأحمد

. . . . . .

(٢/٤٠٨، ٤٧٦)، والدارمي (١/٢٠٧)، وابن الجارود في المنتقى (ح ١٠٧)، والعقيلي في الضعفاء (١/٣١٨)، وابن عدي في الكامل (٢/ ٢٢٠)، والطحاوي في شرح المعاني (٣/ ٤٥)، والبيهقي في الكبرى (٧/ ١٩٨)، والبخاري في التاريخ الكبير (٣/ ١٦) معلقاً، وقال: هذا حديث لا يتابع عليه، ولا يُعرف لأبـي تميمة سماع من أبـي هريرة.

وقال الترمذي: لا نعرف هذا الحديث إلاَّ من حديث حكيم الأثرم، عن أبـي تميمة الهجيمي، عن أبـي هريرة.

قلت: أعل البخاري الحديث بالانقطاع بين أبـي تميمة، وأبـي هريرة، وأبو تميمة واسمه طريف بن مجالد، قال في التقريب (ص ٢٨٢): ثقة، مات سنة سبع وتسعين أو قبلها أو بعدها، وأبو هريرة رضي الله عنه، قال في التقريب (ص ٦٨١): مات سنة سبع ــ وقيل ثمان، وقيل تسع وخمسين ــ فالمعاصرة واردة في مثل هذا وأبو تميمة ثقة، لم يُعرف بالتدليس، فلا انقطاع بينهما، ولكن شرط البخاري هو اللقاء، ولا يكفي عنده المعاصرة.

ورجال أبـي داود ثقات إلاَّ حكيم الأثرم، قال في الكشف (١/ ٢٤٨): صدوق.

وقال الحافظ العراقي في «الأمالي»: كما في فيض القدير (٦/ ٢٣): حديث صحيح.

أما حديث أنس يرفعه: من أتى كاهناً، أو عرافاً فصدقه بما يقول فقد برىء مما أنزل على محمد ﷺ ومن أتاه غير مصدق له لم تقبل له صلاة أربعين ليلة.

فأخرجه ابن حبان في المجروحين (١/ ٢٩٩)، وابن عدي في الكامل (٣/ ١٥٦)، والطبراني في الأوسط كما في مجمع البحرين (ق ٢٢٣ أ) كلهم من طريق رشدين بن سعد، حدثنا جرير بن حازم، عن قتادة، عن أنس مرفوعاً.

وقال الحافظ في الفتح (١٠/ ٢١٧): سنده لين.

قلت: فيه رشدين بن سعد قال في التقريب (ص ٢٠٩): خلَّط في الحديث.

. . . . . .

أما حديث بعض أزواج النبي ﷺ مرفوعاً: من أتى عرافاً فسأله عن شيء لم تقبل له صلاة أربعين ليلة. فأخرجه مسلم (ح ٢٢٣٠)، وأحمد (٤/ ٦٨، ٥/ ٦٨٠)، والبخاري في التاريخ الصغير (٢/ ٥٦)، وأبو نعيم في الحلية (١٠/ ٤٠٦)، وفي تاريخ أصبهان (٢/ ٢٣٦)، والبيهقي في الكبرى (٨/ ١٣٨)، وفي الآداب (ح ٤٦٩).

وأما حديث عمر بن الخطاب: سمعت النبي ﷺ يقول: من أتى عرافاً لم تقبل له صلاة أربعين ليلة.

فأخرجه البخاري في التاريخ الصغير (٢/ ٥٦)، والطبراني في الأوسط كما في مجمع البحرين (ق ٢٢٣ أ)، والخرائطي في مساوىء الأخلاق (ح ٧٧٤) كلهم من طريق أبي بكر بن نافع العدوي، عن نافع، عن صفية، قالت: سمعت عمر بن الخطاب يقول وذكره.

وأبو بكر بن نافع العدوي قال في التقريب (ص ٦٢٤): ضعيف.

وبيّن أبو حاتم في العلل (٢/ ٢٦٩) أن حديث عمر هذا هو الصواب وحديث ابن عمر الآتي خطأ.

وأما حديث ابن عمر مرفوعاً: من أتى عرافاً فسأله عن شيء لم تقبل له صلاة أربعين ليلة.

فأخرجه البخاري في التاريخ الصغير (٢/ ٥٧)، والطبراني في الأوسط كما في مجمع البحرين (ق ٢٢٣ أ)، من طريق الدراوردي، عن عبيد الله، عن نافع، عن أبي عمر به.

والدراوردي قال في التقريب (ص ٩/ ٣٥): قال النسائي: حديثه عن عبد الله العمري منكر. قلت: هذا منه، وقال الطبراني: لم يروه عن عبد الله إلاَّ الدراوردي تفرّد به. قلت: بل رواه عن عبد الله غير الدراوردي، وهو سعيد بن وهب.

أخرجه أبو نعيم في الحلية (٨/ ٢٤٦) من طريق أبي إسحاق السبيعي عن سعيد بن وهب، عن ابن عمر به وأبو إسحاق لم يصرح بالتحديث فهو ضعيف.

٢٦ ـ باب الزجر عن النظر في النجوم

(١٠٣) قال: حديث علي بن أبـي طالب رضي الله عنه يأتي إن شاء الله تعالى في الفتن[١] في قصة أهل النهروان من الخوارج.

.....

(١) سيأتي الباب بدأ من حديث رقم (٤٤٣٤) وليس فيه الحديث المذكور، وذكره البوصيري في مختصر الإتحاف (٦/ ٣٧٥ ح.. ٤٧)، قال: عن عبد الله بن عوف بن الأحمر: أن مسافر بن عوف بن الأحمر قال لعلي بن أبـي طالب حين انصرف من الأنبار إلى أهل النهروان: يا أمير المؤمنين، لا تسرفي هذه الساعة، وسر في ثلاث ساعات تمضين من النهار، قال عليٌّ: ولم؟ قال: لأنك إن سرت في هذه الساعة أصابك أنت وأصحابك بلاء وضر شديد، وإن سرت في الساعة التي آمرك بها ظفرت وظهرت وظهرت وأصبت ما طلبت، فقال علي: ما كان لمحمد ﷺ منجم، ولا لنا من بعده، هل تعلم ما في بطن فرسي هذه؟ قال: إن حسبت علمت. قال: من صدقك بهذا القول كذب القرآن، قال الله عز وجل: ﴿إِنَّ ٱللَّهَ عِندَهُۥ عِلۡمُ ٱلسَّاعَةِ وَيُنَزِّلُ ٱلۡغَيۡثَ وَيَعۡلَمُ مَا فِي ٱلۡأَرۡحَامِۖ وَمَا تَدۡرِي نَفۡسٞ مَّاذَا تَكۡسِبُ غَدٗاۖ وَمَا تَدۡرِي نَفۡسُۢ بِأَيِّ أَرۡضٖ تَمُوتُۚ إِنَّ ٱللَّهَ عَلِيمٌ خَبِيرُۢ ٣٤﴾ [لقمان: ٣٤] ما كان محمد ﷺ يدعي علم ما ادعيت علمه، تزعم أنك تهدي إلى علم الساعة التي يصيب السوء من سافر فيها. قال: نعم، قال: من صدقك بهذا القول استغنى عن الله في صرف المكروه عنه، وينبغي للمقيم بأمرك أن يوليك الأمر دون الله ربه؛ لأنك ـ أنت تزعم ـ هديته إلى الساعة التي ينجو من السوء من سافر فيها، فمن آمن بهذا القول لم آمن عليه أن يكون كما اتخذ دون الله نداً وضداً، اللَّهم لا طائر إلاَّ طائرك، ولا خير إلاَّ خيرك ولا إله غيرك، نكذبك ونخالفك ونسير في هذه الساعة التي تنهانا عنها، ثم أقبل على الناس فقال: يا أيها الناس؛ إياكم وتعلم هذه النجوم إلاَّ ما يهدي في ظلمات البر والبحر؛ إنما المنجم كالكافر، والكافر في النار، والله لئن بلغني أنك تنظر في النجوم وتعمل بها لأخلدنك في الحبس ما بقيتَ وبقيتُ، ولا حرمنك العطاء ما كان لي سلطان، ثم سار في الساعة التي نهاه عنها فأتى أهل النهروان فقتلهم، ثم قال: لو سرنا في الساعة التي أمرنا بها فظفرنا أو ظهرنا

. . . . . .

لقال قائل؛ سار في الساعة التي أمرنا بها المنجم؛ ما كان لمحمد ﷺ منجكم؛ ولا لنا بعده، فتح الله لنا بلاد كسرى وقيصر وسائر البلدان، أيها الناس، توكلوا على الله وثقوا به فإنه يكفي مما سواه. رواه الحارث بن أبـي أسامة، وقد أورد الهيثمي هذا الأثر في بغية الباحث (ح ٥٣٩)، قال: حدثنا إبراهيم أبو إسحاق، ثنا المحاربـي عبد الرحمن بن محمد، ثنا عمر بن حسان عن يوسف بن زيد عن عبد الله بن عوف بن الأحمر به.

وهذا الإسناد فيه مجاهيل. [سعد].

٢٧ ـ بـاب الكهـانة

٢٥٠٢ ـ قال أبو داود: حدثنا شعبة، عن أبـي إسحاق، عن هبيرة بن يريم، عن عبد الله قال: من أتى كاهناً فصدقه بما يقول فقد كفر بما أنزل على محمد ﷺ .

٢٥٠٢ ـ تخـريـجـه:

إسناده حسن من أجل هبيرة بن يريم فهو لا بأس، به.

وهو في مسند الطيالسي (ص ٥٠).

وتقدم تخريجه في الحديث السابق (٢٥٠١) وقد جعلتهما حديثين منفصلين لأن الحافظ أوردهما في بابين مختلفين، على أن حديث الباب جاء في بعض رواياته عن شعبة ذِكْرُ السحر والعرافة، فلذلك لم أفصلهما في التخريج.

٢٥٠٣ ـ [١] وحدثنا[١] المسعودي، عن جامع بن شداد، عن الأسود بن هلال قال: قال عبد الله: ألا أن[٢] العرّافين كُهّانُ العجم، فمن آمن بكاهن فقد كفر بما أنزل[٣] على محمد ﷺ.

.....

(١) القائل هو أبو داود الطيالسي.

(٢) سقطت في (حس).

(٣) كتبت في (حس): «بما أنزل الله على محمد».

٢٥٠٣ ـ [١] الحكم عليه:

هذا إسناد ضعيف، إذ رواه عن المسعودي أبو داود الطيالسي، وقد سمع منه بعد الاختلاط: كما في الكواكب النيرات (ص ٢٨٨).

وذكره البوصيري في الإتحاف (ج ٢/ ق ١٦٤ ب) وقال: رواه الطبراني في الكبير، ورواته ثقات. ولم يعزه إلى الطيالسي.

تخريجه:

لم أجده في مسند الطيالسي، ولا في منحة المعبود.

لكن أخرجه ابن أبي شيبة في مصنفه (٧/ ٣٩١) عن معاوية، قال: حدثنا الشيباني، عن جامع بن شداد، عن الأسود بن هلال قال: قال علي: إن هؤلاء العرافين كهان العجم، فمن أتى كاهناً، يؤمن بما قال، فقد برىء مما أنزل على محمد ﷺ.

وفيه سقط وتحريف يأتي بيانه في الطريق الآتي.

٢٥٠٣ ـ [٢] وقال أبو بكر: حدثنا أبو معاوية، حدثنا[1] الشيباني، عن أبي إسحاق، عن جامع بن شداد، به.

.....

(١) سقطت «حدثنا» في (حس) فصارت: «أبو معاوية الشيباني».

٢٥٠٣ ـ [٢] الحكم عليه:

هذا إسناد ضعيف علته عنعنة أبي إسحاق وهو من أصحاب المرتبة الثالثة من مراتب المدلسين الذين لا يقبل حديثهم إلاَّ إذا صرحوا بالسماع.

تخريجه:

هو في المصنف لابن أبي شيبة (٧/ ٣٩١) ووقع فيه ثلاث أمور:

١ ـ تصحف شيخ ابن أبي شيبة إلى: «معاوية».

٢ ـ سقط أبو إسحاق من السند.

٣ ـ صحابي الحديث هو علي بدلاً من عبد الله.

ويرتقي حديث عبد الله بمجموع هذين الطريقين إلى الحسن لغيره.

٢٨ ـ بـاب الـكـي

٢٥٠٤ ـ قال أبو بكر: حدثنا ابن نمير، حدثنا مجالد، عن عامر، عن جابر رضي الله عنه، قال: اشتكى رجل منا شكوى شديدة، فقال الأطباء: لا يبرأ إلاَّ بالكي، فأراد أهله أن يكووه، فقال بعضهم: لا، حتى نستأمر رسول الله ﷺ، فاستأمروه فقال: لا، فَبَرَأ الرجل، فلما رآه رسول الله ﷺ قال: هذا صاحب بني فلان؟ قالوا: نعم، قال رسول الله ﷺ إنّ هذا لو كوي لقال الناس: إنما أبرأه الكي.

* مجالد ضعيف.

٢٥٠٤ ـ الحكم عليه:

هذا إسناد ضعيف علته مجالد بن سعيد، وبيّن الحافظ ابن حجر ضعفه هنا في المطالب.

وذكره البوصيري في الإتحاف (ح٢/ ق ٦٢ أ مختصر) وقال: رواه أبو بكر بن أبـي شيبة بسند ضعيف لضعف مجالد.

تخـريـجـه:

هو في مصنف ابن أبـي شيبة (٧/ ٤٢٦) بنفس الإسناد والمتن.

ولحديث الباب شواهد سأذكرها في الحديث الآتي رقم (٢٥٠٥) يرتقي بها إلى الحسن لغيره.

٢٥٠٥ ـ [قال الحارث][(١)]: حدثنا [العباس بن عبد العظيم][(٢)]، حدثنا عبد الوارث، حدثنا إسحاق بن سويد، عن [العلاء بن زياد][(٣)] قال: إن امرأة أتت النبي ﷺ بابن لها قد سقي بطنه فقالت: يا رسول الله! إن ابني أصابه ما ترى، أفأكويه؟ فقال ﷺ: لا تكوي ابنك، فأجمعت على أن لا تكويه، فعثر به بعير فخبطه ـ أو لبطه ـ ففقا بطنه فبرأ، فرجعت إلى رسول الله ﷺ فقالت: بأبي وأمي أنت يا رسول الله، استأذنتك في ابني أن تكويه فنهيتني، فمَرَّ به بعير فخبطه ـ أو لبطه ـ ففقأ وبرأ[(٤)]، فقال ﷺ[(٥)]: أما إني لو أذنت لك لزعمتِ أن النار هي التي شفته.

.....

(١) لم يذكر في جميع النسخ راوي هذا الحديث من أصحاب المسانيد، وهو مُوهم أن مخرج الحديث السابق هو مخرج هذا الحديث، وهو ابن أبي شيبة، وما أثبته الصحيح من بغية الباحث، وإتحاف الخيرة، والمطالب المجردة المطبوعة.

(٢) تصحفت في جميع النسخ إلى (العباس بن عبد المعطي) وما أثبته الصحيح من بغية الباحث، وإتحاف الخيرة.

(٣) تصحف في الأصل إلى «العلاء بن زاذان»، وفي (حس) «العلاء بن زياد بن زاذان»، وما أثبته الصحيح من (عم) و (سد) وبغية الباحث، وكتب التراجم.

(٤) في (عم) «فبرأ».

(٥) كتبت في (سد) «فقال رسول الله ﷺ».

٢٥٠٥ ـ الحكم عليه:

هذا إسناد صحيح إلاَّ أنه مرسل.

وذكره البوصيري في الإتحاف (ج٢/ ق ٦٢ أ مختصر) وقال: رواه الحارث بن أبي أسامة مرسلاً.

تخريجه:

هو في بغية الباحث (ح ٥٢٠) بنفس الإسناد والمتن.

. . . . . .

ولم أجد من أخرجه غير الحارث إلاَّ أنه ورد من حديث عمران بن حصين رضي الله عنه، أن رجلاً جاء إلى النبي ﷺ ومعه أخوه قد سقي بطنه، فقال: يا رسول الله! إن أخي قد سقي بطنه، فأتيت به الأطباء فأمروني بالكي أفأكويه؟ فقال النبي ﷺ لا تكووه. ورده إلى أهله، فمر به بعير فضرب على بطنه، فانخمص بطنه فأتى به النبي ﷺ فقال: أما أنك لو أتيت به الأطباء لقلت: النار شفته.

أخرجه الطبراني في الثلاثة، الكبير (١٨/ ١٥٣)، والأوسط كما في مجمع البحرين (ق ٢٢١ ب)، والصغير (ح ٦٩١)، ومن طريقه أبو نعيم في الطب (ق ٦٧ أ) من طريق عبد الله بن عيسى الخزار، حدثنا يونس بن عبيد، عن الحسن، عن عمران بن حصين به.

وهذا إسناد ضعيف فيه علتان:

الأولى: ضعف عبد الله بن عيسى الخزار كما في التقريب (ص ٣١٧).

الثانية: الانقطاع بين الحسن، وعمران فهو لم يسمع منه كما في المراسيل لابن أبي حاتم (ص ٤٠).

ويشهد لمعناه أحاديث كثيرة جاءت في كراهية الكي ومدح تاركيه ومنها: حديث عبد الله بن مسعود قال: إن إناساً أتوا النبي ﷺ بصاحب لهم فسألوه أنكويه؟ فسكت، فسألوه فسكت، ثم سألوه فقال ﷺ أرضفوه أو حَرِّقوه وكَرَهَ ذلك.

أخرجه معمر في كتاب الجامع (ح ١٩٥١٧)، ومن طريقه البيهقي في الكبرى (٩/ ٣٤٢)، وأخرجه الطحاوي في شرح المعاني (٤/ ٣٢٠)، وابن أبي شيبة (٧/ ٤٢٤)، وأحمد (١/ ٤٢٦)، والحاكم (٤/ ٤١٦)، والنسائي في الكبرى (٤/ ٣٧٧).

وقال الحاكم: هذا حديث صحيح الإسناد على شرط الشيخين ولم يخرجاه، ووافقه الذهبي.

قلت: فيه أبو إسحاق السبيعي وهو مدلس، إلاَّ أنه صرح بالسماع في رواية النسائي فالحديث صحيح الإسناد.

. . . . . .

وحديث عقبة بن عامر قال: إن رسول الله ﷺ نهى عن الكي.

أخرجه الطحاوي في شرح المعاني (٤/ ٣٢١).

وفي إسناده ابن لهيعة وهو ضعيف.

وحديث المغيرة بن شعبة، عن النبي ﷺ قال: من اكتوى أو استرقى، فقد برىء من التوكل.

أخرجه أحمد (٤/ ٢٤٩)، والترمذي (٦/ ٢١٤ التحفة)، وابن ماجه (ح ٣٤٨٩)، وابن حبان كما في الإحسان (٧/ ٦٢٩)، والحاكم (٤/ ٤١٥)، والنسائي في الكبرى (٤/ ٣٧٨)، وابن أبي شيبة (٧/ ٤٢٨)، والبغوي في شرح السنة (١٢/ ١٦٠)، والخطيب في تاريخ بغداد (٧/ ١٩٤)، والبيهقي في الشعب (٢/ ٦١)، وفي الكبرى (٩/ ٣٤١)، والطبراني في الكبير (٢٠/ ٣٨١)، والطيالسي (ص ٩٥)، والحميدي (ح ٦٧٣).

وقال الترمذي: هذا حديث حسن صحيح.

وقال الحاكم: صحيح، الإسناد، ووافقه الذهبي وهو كما قالا.

وحديث عمران بن حصين قال: نهانا رسول الله ﷺ عن الكي فاكتوينا، فما أفلحنا ولا أنجحنا.

أخرجه أحمد (٤/ ٤٢٧، ٤٣٠)، وأبو داود (١٠/ ٣٤٤ العون)، والترمذي (٦/ ٢٠٥ التحفة)، وابن حبان كما في الإحسان (٧/ ٦٢٦)، والطحاوي في شرح المعاني (٤/ ٣٢٠) ولم يذكر شطره الثاني، وابن ماجه (ح ٣٤٩٠)، والبيهقي في الكبرى (٧/ ٣٤٢)، والنسائي في الكبرى (٤/ ٣٣٧).

وقال الترمذي: هذا حديث حسن صحيح.

قلت: هو من رواية الحسن، عن عمران وهو لم يسمع منه كما تقدم في أول حديث الباب.

وحديث عمران بن حصين رضي الله عنه، قال: قال رسول الله ﷺ يدخل الجنة

. . . . . .

من أمتي سبعون ألفاً بغير حساب، قيل يا رسول الله، من هم؟ قال هم الذين لا يكتوون ولا يسترقون وعلى ربهم يتوكّلون، فقام عكاشة فقال: ادع الله أن يجعلني منهم، قال: أنت منهم، قال: فقام رجل فقال: يا نبي الله! ادع الله أن يجعلني منهم، قال: سبقك بها عُكّاشة.

أخرجه مسلم (ح ٢١٨)، وأحمد (٤/ ٤٣٦، ٤٤١، ٤٤٣)، وأبو عوانة (١/ ٨٧)، والطحاوي في شرح المعاني (٤/ ٣٢٠)، والطبراني في الكبير (١٨/ ١٦٩)، وابن حبان كما في الإحسان (٧/ ٦٣٠).

وأما حديث ابن عباس، قال: قال رسول الله ﷺ: عُرضت عليّ الأمم، فجعل النبي والنبيّان يمرون معهم الرهط، والنبي ليس معه أحد، حتى رُفع لي سواد عظيم، قلت: ما هذا؟ أمتي هذه؟ قيل: بل هذا موسى وقومه. قيل: انظر إلى الأفق، فإذا سواد يملأ الأفق. ثم قيل لي: انظر هاهنا في آفاق السماء، فإذا سواد قد ملأ الأفق، قيل: هذه أمتك، ويدخل الجنة من هؤلاء سبعون ألفاً بغير حساب. ثم دخل ولم يبين لهم، فأفاض القوم وقالوا: نحن الذين آمنّا بالله واتّبعنا رسوله فنحن معهم، أو أولادنا الذين ولدوا في الإسلام، فإنّا ولدنا في الجاهلية، فبلغ النبي ﷺ فخرج فقال: هم الذين لا يسترقون، ولا يتطيرون، ولا يكتوون، وعلى ربهم يتوكّلون. فقال عكاشة بن محصن: أفيهم أنا يا رسول الله؟ قال نعم. فقام آخر فقال: أمنهم أنا؟ قال: سبقك بها عكاشة.

أخرجه البخاري (١٠/ ١٥٥ الفتح)، وابن أبي شيبة (٧/ ٤٢٦)، وأبو عوانة (١/ ٨٦)، وأحمد (١/ ٢٧١)، والبيهقي في الشعب (١/ ٢٥١)، وابن حبان كما في الإحسان (٨/ ١١٤)، والبغوي في شرح السنة (١٥/ ١٣٥)، ومسلم (ح ٢٢٠)، والطبراني في الكبير (١٨/ ٢٣) وذكر طرفاً منه، والنسائي في الكبرى (٤/ ٣٧٨).

٢٥٠٦ ـ وقال مسدد: حدثنا يحيى، عن سفيان، حدثني ابن أبجر[1]، عن سيّار، عن قيس بن أبي حازم، عن جرير قال: عزم عمر رضي الله عنه، عَلَيّ لأكتوين.

.....

(١) تصحفت في (حس) و (سد) إلى (ابن بحير بن ريسان) وفي (عم) إلى «ابن بحير بن رميثان».

٢٥٠٦ ـ الحكم عليه:

هذا إسناد ضعيف علته سيّار أبو حمزة، فهو مستور.

وذكره البوصيري في الإتحاف (ج٢/ ق ٦٢ مختصر) وقال: رواه مسدد وسكت عليه.

تخريجه:

ذكره الهندي في الكنز (ح ٢٨٤٧٦) وعزاه لمسدد.

وأخرجه ابن أبي شيبة في المصنف (٧/ ٤٢٢) من طريق يحيى بن سعيد به بنحوه.

وأخرجه الطحاوي في شرح المعاني (٤/ ٣٢٣)، وابن أبي شيبة في المصنف (٧/ ٤٢٤) كلاهما من طريق سفيان به ولفظه أقسم عليّ عمر لاكتوين.

ومدار هذه الطرق على سيّار، وقد علمت حاله.

ويشهد لمعناه أحاديث تدل على جواز الكي عن جابر، وأنس بن مالك، وأبي بن كعب رضي الله عنهم.

أما حديث جابر، قال: بعث رسول الله ﷺ إلى أبي بن كعب طبيباً فقطع فيه عرقاً ثم كواه عليه.

فأخرجه مسلم (ح ٢٢٠٦)، والطحاوي في شرح المعاني (٤/ ٣٢١)، والبيهقي في الكبرى (٩/ ٣٤٢)، والحاكم في المستدرك (٤/ ٤١٧)، وأحمد (٣/ ٣٠٣، ٣١٥)، وابن ماجه (ح ٣٤٩٣). وسكت عليه الحاكم.

. . . . . .

وأما حديث أنس بن مالك رضي الله عنه، أن رسول الله ﷺ كوى أسعد بن زرارة في الشوكة.

فأخرجه الترمذي (٦/ ٢٠٦ التحفة)، والطحاوي في شرح المعاني (٤/ ٣٢١)، والحاكم (٤/ ٤١٧)، والبيهقي في الكبرى (٩/ ٣٤٢) كلهم من طريق ابن شهاب الزهري، عن أنس به.

وقال الترمذي: هذا حديث حسن غريب.

قال ابن التركماني في الجوهر النقي: رُوي عن ابن شهاب بإسنادين، رواه معمر، عن ابن شهاب، عن أنس ولم يروه عن ابن شهاب غير معمر وهو عند أهل العلم بالحديث مما أخطأ فيه معمر بالبصرة فيما أملاه من حفظه هنالك، والآخر رواه ابن حريج، ويونس بن يزيد، عن ابن شهاب عن أبي أمامة بن سهل بن حنيف وهو أولى بالصواب عندهم في الإسناد.

قلت: وفيه عنعنة ابن شهاب وهو مدلس من الثالثة.

وأما حديث أبيّ بن كعب قال: إن النبي ﷺ كواه.

فأخرجه أحمد (٥/ ١١٥).

وإسناده صحيح.

وأما حديث جابر رضي الله عنه، قال: رُمي سعد بن معاذ في أكحله، فحمله رسول الله ﷺ بيده بمشقص، ثم ورمت، فحسمه الثانية.

فأخرجه مسلم (ح ٢٢٠٨)، وأبو داود (١٠/ ٣٤٥ العون)، وابن ماجه (ح ٣٤٩٤)، والطحاوي في شرح المعاني (٤/ ٣٢١)، والبيهقي في الكبرى (٩/ ٣٤٢)، وابن أبي شيبة (٧/ ٤٢١).

٢٥٠٧ ـ وقال أبو بكر: حدثنا ابن نمير، حدثنا محمد بن إسحاق، عن يزيد بن أبي حبيب، عن رجل من الأنصار من بني سلمة قال: قال رسول الله ﷺ: إن يكن في شيء مما تعالجون[1] شفاء، ففي شَرْطَةِ مِحْجَمْ، أو شربة عسل، أو لدغة من نار تصيب ألماً، وما أحب أن أكتوي.

.....

(١) كتبت في (سد) و (عم) «يعالجون»، وفي (حس) «تعالجون به».

٢٥٠٧ ـ الحكم عليه:

هذا إسناد ضعيف فيه علتان:

الأولى: عنعنة ابن إسحاق، وهو كثير التدليس، عده الحافظ ابن حجر ضمن أصحاب المرتبة الرابعة من مراتب المدلسين، الذين اتفق على أنه لا يحتج بشيء من حديثهم إلاَّ بما صرحوا فيه بالسماع لكثرة تدليسهم على الضعفاء والمجاهيل.

الثانية: الانقطاع بين يزيد والأنصاري المبهم، فيزيد لا تُعرف له رواية عن أحد من الصحابة.

وذكره البوصيري في الإتحاف (ج٢/ ق ٦٠ أ مختصر) وقال: رواه أبو بكر بن أبي شيبة بسند ضعيف لعنعنة ابن إسحاق. اهـ. هكذا ولم يُشر إلى الانقطاع.

تخريجه:

هو في مصنف ابن أبي شيبة (٧/ ٤٤٣) بنفس الإسناد والمتن.

وأخرجه الطبري في تهذيب الآثار (مسند ابن عباس ص ٥٠٦) من طريق محمد بن إسحاق به بلفظه.

وهذا إسناد ضعيف لانقطاعه ولعنعنة ابن إسحاق.

وأخرجه الطبري موصولاً (مسند ابن عباس ص ٥٠٥، ٥٠٦) بإسنادين.

الأول: عن يونس بن عبد الأعلى، قال: أخبرنا ابن وهب، قال: أخبرني ابن

. . . . . .

الحارث، عن يزيد بن أبـي حبيب، عن سويد بن قيس، عن رجل من الأنصار يرفعه بنحوه.

وهذا إسناد صحيح رجاله ثقات.

الثاني: عن أبـي كريب محمد بن العلاء، قال: حدثنا يحيـى بن إسحاق البجلي، حدثنا يحيـى بن أيوب، عن يزيد بن أبـي حبيب، أن سويد بن قيس أخبره، عن رجل من الأنصار قال: قال رسول الله ﷺ بنحوه، وهذا إسناد حسن فيه يحيـى بن إسحاق، قال في التقريب (ص ٥٨٧) صدوق، ويحيـى بن أيوب هو الغافقي، قال في التقريب (ص ٥٨٨): صدوق ربما أخطأ. ولكنه وافق الثقات في الإسناد الأول فانتفى وقوع الخطأ.

وأخرجه أحمد (٦/ ٤٠١)، والنسائي في الكبرى (٤/ ٣٧٨)، وابن جرير في تهذيب الآثار (مسند ابن عباس ص ٥٠٤، ٥٠٥)، والطبراني في الكبير (١٧/ ٤٣٠)، وفي الأوسط كما في المجمع (٥/ ٩١)، وأحمد بن الفرات في جزئه كما في السير (٣/ ٣٧)، وأبو نعيم في المعرفة (ج٢/ ق ١٨٥ ب)، ومن طريقه ابن عساكر في تاريخ دمشق (ج١٦/ ق ٦٥٣) كلهم من طريق يزيد بن أبـي حبيب، عن سويد بن قيس، عن معاوية بن حُديج به بنحوه.

ففي هذه الروايات تصريح باسم الصحابـي، وهو معاوية بن حُديج، إلاَّ أنه كِنْدِي وليس من بني سلمة. وإسناد الطبري صحيح رجاله ثقات، رجال الصحيحين خلا شيخه عبد الرحمن بن عبد الله بن عبد الحكم، وهو ثقة كما في التقريب (ص ٣٤٤).

وللحديث شواهد كثيرة عن جابر، وابن عباس، وعقبة بن عامر، وابن عمر.

أما حديث جابر مرفوعاً: إن كان في شيء من أدويتكم خيراً، ففي شرطة الحجامة، أو شربة عسل، أو لذعة بنار، وما أحب أن أكتوي.

فأخرجه البخاري (١٠/ ١٣٩ الفتح)، ومسلم (ح ٢٢٠٥)، وأحمد (٣/ ٣٤٣)،

. . . . . .

وابن أبـي شيبة في المصنف (٧/ ٤٤٣)، والطبري في تهذيب الآثار (مسند ابن عباس ص ٥٠١)، والطحـاوي فـي شـرح المعـانـي (٤/ ٣٢٢) والبغـوي فـي شـرح السنـة (١٢/ ١٤٣)، وأبو يعلى (٤/ ٧٧)، والبيهقي في الكبرى (٩/ ٣٤١)، وفي الآداب (ح ١٠٠٨).

وزاد الطحاوي، والطبري في روايتيهما: أو لذعة بنار توافق داء.

أما حديث ابن عباس مرفوعاً: الشفاء في ثلاثة في شَرطة وحجم، أو شربة عسل، أو كية بنار وأنا أنهى عن الكي.

فـأخـرجـه البخـاري (١٠/ ١٣٦ الفتـح)، وأحمـد (١/ ٢٤٦)، وابـن مـاجـه (ح ٣٤٩١)، والبغوي في شرح السنة (١٢/ ١٤٤)، والبيهقي في الكبرى (٩/ ٣٤١)، والطبري في تهذيب الآثار مسند ابن عباس (ص ٤٩٢) ولم يذكر كية النار.

وأما حديث عقبة بن عامر مرفوعاً: إن كان في شيء شفاء فشَرطة محجم، أو شربة عسل، أو كية تصيب ألماً، وأنا أكره الكي ولا أحبه.

فأخرجه أحمد (٤/ ١٤٦)، والطبري في تهذيب الآثار (مسند ابن عباس ص ٥٠٥) والطبراني في الكبير (١٧/ ٢٨٩)، وفي الأوسط كما في مجمع البحرين (ق ٢٢١ ب)، والحارث كما في بغية الباحث (ح ٥١٩)، وأبو يعلى (٣/ ٣٠٠) كلهم من طريق عبد الله بن الوليد، عن أبـي الخير مرثد بن عبد الله البزني، عن عقبة بن عامر به.

وذكره الهيثمي في المجمع (٥/ ٩١) وقال: رواه أحمد، وأبو يعلى، والطبراني في الكبير، والأوسط، ورجاله رجال الصحيح خلا عبد الله بن الوليد، وهو ثقة.

قلت: عبد الله بن الوليد: هو التجيبـي قال في التقريب (ص ٣٢٨): ليّن الحديث. فالإسناد ضعيف. ويشهد لشطره الأخير وما أحب أن أكتوي أو أنا أنهى أمتي عن الكي، ما ورد من أحاديث في النهي عن الكي وكراهته وقد خرجتها في الحديث رقم (٢٥٠٥).

٢٥٠٨ ـ وقال الطيالسي: حدثنا شعبة، عن عمرو بن مرة، عن شيخ، عن شيخ لنا [لم][1] أدركه، قال: دخلت مع عبد الله بن مسعود رضي الله عنه، على خبّاب رضي الله عنه، وقد اكتوى، فقال: يا أبا عبد الله[2]! أما علمت أنّا قد نُهينا عن هذا، وكُرِهَ لنا هذا، فقال خباب رضي الله عنه: اشتد البلاء، وقال الأطباء: لا دواء[3] لك إلاَّ هذا، قال عبد الله: ما كنت أخافك على هذا.

.....

(١) تصحفت في الأصل إلى «لن» وما أثبته من باقي النسخ، وهو الذي يوافق السياق، وفي مسند الطيالسي سقطت بالكامل فصارت «عن شيخ لنا أدركه».

(٢) تصحفت في (سد) إلى «يابا عبد الله».

(٣) تصحفت في (حس) إلى «الأدواء».

٢٥٠٨ ـ الحكم عليه:

هذا إسناد ضعيف لجهالة اثنين من رواته.

وذكره البوصيري في الإتحاف (ح٢/ق ٦٢ أ مختصر) وقال: رواه أبو داود والطيالسي بسند ضعيف لجهالة بعض رواته.

تخريجه:

هو في مسند الطيالسي (ص ٥٣) بنفس الإسناد والمتن.

ولم أجد من أخرجه غير الطيالسي.

ولكن قصة اكتواء خباب ثابتة في الصحيحين وغيرهما:

عن قيس بن أبي حازم قال: دخلنا على خباب نعوده، وقد اكتوى سبع كيات فقال: لو ما أن رسول الله ﷺ نهانا أن ندعو بالموت لدعوت به. لفظ مسلم.

أخرجه البخاري (١٠/ ١٢٧ الفتح)، ومسلم (ح ٢٦٨١)، والنسائي في المجتبى (٤/ ٤)، وابن ماجه (ح ٤١٦٣)، وأحمد (٥/ ١٠٩، ١١٠، ١١٢، ٦/ ٣٩٥)، والطحاوي في شرح المعاني (٤/ ٣٢٤)، والبيهقي في الكبرى (٣/ ٣٧٦)، والطبراني

. . . . . .

في الكبير (٤/ ٦١)، والحميدي (ح ١٥٤)، وأبو نعيم في الحلية (١/ ١٤٦).

وعن حارثة بن مضرب قال: دخلت على خباب وقد اكتوى سبعاً فقال بنحو الحديث السابق.

أخرجه أحمد (٥/ ١١١)، والترمذي (٤/ ٤٦، ٦/ ١٨٥ التحفة)، والطحاوي في شرح المعاني (٤/ ٣٢٤)، والطبراني في الكبير (٤/ ٧٠)، وأبو نعيم في الحلية (١/ ١٤٤).

وقال الترمذي في الموضع الأول: هذا حديث حسن صحيح، وفي الموضع الثاني: هذا حديث صحيح وهو كما قال.

٢٩ ـ باب الحجم

٢٥٠٩ ـ قال مسدد: حدثنا عبد الله بن داود، عن حنظلة، عن طاووس قال: إن النبي ﷺ احتجم وأعطى الحجام أجره.

٢٥٠٩ ـ الحكم عليه:

هذا إسناد صحيح إلاَّ أنه مرسل.

وذكره البوصيري في الإتحاف (ج ٢/ق ٦١ أ مختصر) وقال: رواه مسدد مرسلاً.

تخريجه:

أخرجه هكذا مرسلاً الشافعي في مسنده (٢/١٦٦) قال: أنبأنا سفيان، أخبرني إبراهيم بن ميسرة، عن طاووس قال: إحتجم رسول الله ﷺ وقال للحاجم: اشكموه ـ سؤال عن القيمة ـ .

وأخرجه البيهقي في السنن الكبرى (٩/٣٣٨) من طريق الشافعي، به بلفظه.

وروي موصولاً عن طاووس، عن ابن عباس قال: احتجم النبي ﷺ وأعطى الحجام أجره.

أخرجه البخاري (٤/٤٥٨ الفتح)، ومسلم (ح ١٢٠٢)، وأحمد (١/٢٥٠، ٢٥٨، ٢٩٣)، وابن ماجه (ح ٢١٦٢)، والطحاوي في شرح المعاني (٤/١٢٩)، وأبو نعيم في الطب (ق ٣٦ أ)، والبيهقي في الكبرى (٩/٣٣٨)، والنسائي في الكبرى (٤/٣٧٣)، وابن سعد في الطبقات (١/٤٤٥)، والطبراني في الكبير (١١/٢١).

. . . . . .

وتابع طاووس في رواية الحديث عن ابن عباس سبعة وهم:

الأول: عكرمة، عن ابن عباس قال: احتجم النبي ﷺ وأعطى الحجام أجره، ولو علم كراهية لم يُعطه.

أخرجه البخاري (٤/ ٤٥٨ الفتح)، وأبو داود (٩/ ٢٩٢ العون)، وأحمد (١/ ٣٥١)، وأبو نعيم في الطب (ق ٤٤ أ)، وفي تاريخ أصبهان (١/ ٢٩٥)، والبيهقي في الكبرى (٩/ ٣٣٨)، والطبراني في الكبير (١١/ ٣١٩)، وابن عبد البر في التمهيد (٢/ ٢٢٧).

الثاني: الشعبي، عن ابن عباس قال: حجم النبيَّ ﷺ عبدٌ لبني بياضة، فأعطاه النبي ﷺ أجره، وكلم سيده فخفف عنه في ضربته، ولو كان سُحتاً لم يعطه النبي ﷺ.

أخرجه مسلم (ح ١٢٠٢)، وأحمد (١/ ٢٤١، ٣١٦، ٣٢٤، ٣٦٥)، والطحاوي في شرح المعاني (٤/ ١٣٠)، والطبراني في الكبير (١٢/ ٩٥)، وأبو يعلى (٤/ ٢٥٠)، والبيهقي في الكبرى (٩/ ٣٣٨)، والترمذي في الشمائل (ح ٣٤٥)، وابن سعد في الطبقات (١/ ٤٤٤).

الثالث: ابن سيرين، عن ابن عباس قال: احتجم النبي ﷺ وآجر الحجام، ولو كان حراماً لم يعطه.

أخرجه معمر في كتاب الجامع (ح ١٩٨١٨)، وابن أبي شيبة (٦/ ٢٦٧)، والطحاوي في شرح المعاني (٤/ ١٣٠) وأبو يعلى (٥/ ٢٢٠)، والطبراني في مسند الشاميين (٢/ ٤٢٥)، وأبو نعيم في تاريخ أصبهان (١/ ٢٣٣)، والبيهقي في الكبرى (٩/ ٣٣٨)، والطبراني في الكبير (١٢/ ١٨٨)، وابن عبد البر في التمهيد (٢/ ٢٢٧)، وابن الأعرابي في معجمه (ح ٣٠).

وهو منقطع، فابن سيرين لم يسمع من ابن عباس كما في جامع التحصيل (ص ٢٦٤).

. . . . . .

الرابع: مقسم، عن ابن عباس قال: احتجم رسول الله ﷺ وهو صائم محرم في الأخدعين والكتف، وأعطى الحجام أجره، ولو كان حراماً لم يعطه.

أخرجه ابن سعد في الطبقات (١/ ٤٤٥)، وأحمد (١/ ٢١٥)، وابن عدي في الكامل (٧/ ٥٧٦)، والخطيب في تاريخ بغداد (٥/ ١٠)، وأبو يعلى (٤/ ٢٤٦) كلهم من طريق يزيد بن أبـي زياد، عن مقسم، به. ولم يذكر إعطاء الحجام إلاَّ الخطيب.

وفي سنده يزيد بن أبـي زياد، قال في التقريب (ص ٦٠١): ضعيف، كبر فتغير وصار يتلقن وكان شيعياً.

الخامس: عبيد الله بن عبد الله، عن ابن عباس بنحو طريق الشعبـي.

أخرجه أحمد (١/ ٣٣٣) من طريق الزهري، عن عبيد الله بن عبد الله، به. وفيه عنعنة الزهري وهو مدلس من الثالثة.

السادس: يزيد بن إبراهيم، عن ابن عباس بنحو طريق ابن سيرين.

أخرجه ابن أبـي شيبة (٦/ ٢٦٨).

وإسناده منقطع، قال ابن المديني كما في جامع التحصيل (ص ٣٠٠): يزيد لم يلق أحداً من الصحابة.

السابع: أبو طالب، عن ابن عباس أن حجاماً كان يقال له أبو طيبة الحجام حجم النبـي ﷺ وأعطاه أجره.

أخرجه الطحاوي في شرح المعاني (٤/ ١٣٠) من طريق قتادة، عن أبـي طالب، به. وقتادة لم يصرح بالتحديث وهو مدلس من الثالثة.

وفي الباب عن أنس، وعلي رضي الله عنهما.

أما حديث أنس فله عنه أربع طرق:

الأولى: عن حميد الطويل، عن أنس بن مالك، أنه قال: حجم أبو طيبة رسول الله ﷺ فأمر له بصاع من تمر، وأمر أهله أن يخففوا عنه من خراجه.

أخرجه البخاري (٤/ ٣٢٤)، ومسلم (ح ١٥٧٧)، وأبو داود (٩/ ٢٩٢ العون)،

. . . . . .

والترمذي (٤/ ٩٩ التحفة)، وابن أبي شيبة (٦/ ٢٦٦)، ومالك في الموطأ (٢/ ٧٩٤)، والشافعي في مسنده (٢/ ١٦٦، ١٧٦)، وأحمد (٣/ ١٠٠، ١٨٢)، والطحاوي في شرح المعاني (٤/ ١٣١)، والحميدي (٢/ ٥١٠)، والبيهقي في الكبرى (٩/ ٣٣٧)، والطبراني في الأوسط (٣/ ٢٢٠)، والطبري في تهذيب الآثار (مسند ابن عباس ص ٤٩٦)، والترمذي في الشمائل (ح ٣٤٣)، والبيهقي في الآداب (ح ٩٩٧)، وابن سعد في الطبقات (١/ ٤٤٣)، وأبو عبيد في الأموال (ح ١٨٣).

وقال الترمذي: حديث أنس حديث حسن صحيح.

الثانية: عن عمرو بن عامر، عن أنس قال: كان النبي ﷺ يحتجم، ولم يكن يظلم أحداً أجره.

أخرجه البخاري (٤/ ٤٥٨ الفتح)، ومسلم (ح ١٥٧٧)، وأبو يعلى (٦/ ٣٧٥)، وأبو نعيم في الحلية (٧/ ٢٤٧) والبيهقي في الكبرى (٩/ ٣٣٧).

الثالثة: عن ابن سيرين، عن أنس قال: أن النبي ﷺ احتجم وأعطى الحجام أجره.

أخرجه ابن ماجه (ح ٢١٦٤)، والطحاوي في شرح المعاني (٤/ ١٣٠)، وأبو يعلى (٥/ ٢٢٠)، وإسناده صحيح.

الرابعة: عن عاصم، عن أنس بنحو الطريق الثالثة.

أخرجه الطحاوي في شرح المعاني (٤/ ١٣٠)، من طريق القاسم بن مالك، عن عاصم، به.

والقاسم بن مالك قال في التقريب (ص ٤٥١): صدوق، فيه لين، أي يصلح للاعتبار وقد توبع.

٢ ـ أما حديث علي فله عنه طريقان:

الأولى: عن عبد الأعلى يرويه عن ثلاثة، عن علي:

١ ـ عبد الأعلى: عن أبي جميلة، عن علي قال سمعت علياً يقول: احتجم

. . . . . .

رسول الله ﷺ وأعطى الحجام أجره.

أخرجه عبد الله بن أحمد في زوائده على المسند (١/ ١٣٤)، والطيالسي (ص ٢٣)، والطحاوي في شرح المعاني (٤/ ١٣٠)، والبيهقي في الكبرى (٩/ ٣٣٨)، والترمذي في الشمائل (ح ٣٤٤).

٢ ـ عبد الأعلى: عن أبـي عبد الرحمن الساعي، عن علي بنحو الطريق السابقة.

أخرجه ابن عدي في الكامل (٣/ ٣١١).

٣ ـ عبد الأعلى: عن أبـي حميد عن علي بنحو الطريق السابقة.

أخرجه ابن ماجه (٢١٦٣).

وعبد الأعلى هو ابن عامر الثعلبـي، قال في الميزان (٢/ ٥٣٠): ضعّفه أحمد، وأبو زرعة، وعليه فالحديث بأسانيده الثلاثة ضعيف.

الثانية: أبـي جناب، عن أبـي جميلة الطهوي بنحو السابق.

أخرجه ابن أبـي شيبة (٦/ ٢٦٧)، وأحمد (١/ ٩٠، ١٣٥).

وأبو جناب هو يحيـى بن أبـي حيّه، قال في التقريب (ص ٥٨٩): ضعيف لكثرة تدليسه.

٢٥١٠ ـ وقال الحارث: حدثنا محمد بن عمر، حدثنا ابن أبي طوالة، عن [عبد الله بن أبي بكر بن محمد بن حزم][1]، عن عمرو بن سليم، عن أبي سعيد رضي الله عنه عن النبي ﷺ قال: لما عُرج بي إلى السماء أُمُرّ بملاءٍ من الملائكة إلاَّ قالوا: عليك يا محمد بالحجامة.

.....

(١) تحرفت في الأصل و (حس) و (سد) إلى: «عبد الله بن محمد بن أبي بكر» وما أثبته الصحيح من (عم)، وبغية الباحث، وكتب التراجم.

٢٥١٠ ـ الحكم عليه:

هذا إسناد ضعيف جداً فيه علتان:

الأولى: محمد بن عمر الواقدي فهو متروك.

الثانية: ابن أبي طوالة لم أجد له ترجمة.

وذكره البوصيري في الإتحاف (ج ٢/ ق ٦١ أ) وقال: رواه الحارث عن شيخه الواقدي وهو ضعيف.

تخريجه:

هو في بغية الباحث (ح ٥١٥) بنفس الإسناد والمتن.

ولم أجد من أخرجه عن أبي سعيد رضي الله عنه غير الحارث، لكن متنه رُوي عن ستة من الصحابة وهم: ابن عباس رضي الله عنه وله عنه طريقان:

الأولى: عن عبّاد بن منصور، عن عكرمة، عن ابن عباس رضي الله عنه مرفوعاً: ما مررت بملأ من الملائكة ليلة أسري بي، إلاَّ قالوا: عليك بالحجامة يا محمد.

أخرجه الترمذي (٩/ ٢١١ التحفة)، وابن ماجه (ح ٣٤٧٧)، وأحمد (١/ ٣٥٤)، وابن أبي شيبة (٧/ ٤٤٢)، والطبري في تهذيب الآثار (مسند ابن عباس ص ٤٨٨)، وعبد بن حميد في المنتخب (ح ٥٧٢)، وأحمد بن منيع: كما في فيما

. . . . . .

وردِ عن شفيع الخلق (ص ٤١)، والطبراني في الكبير (١١/ ٣٢٥)، وأبو عبيد في غريب الحديث (١/ ٢٣٤)، وابن أبـي حاتم في العلل (٢/ ٢٦٠)، وابن الجوزي في العلل الواهية (٢/ ٣٩٣)، والحاكم في المستدرك (٤/ ٢٠٩، ٤٠٩)، وابن حبان في المجروحين (٢/ ١٦٦)، والعقيلي في الضعفاء (٣/ ١٣٦).

وقال الترمذي: هذا حديث حسن غريب لا نعرفه إلاَّ من حديث عبّاد بن منصور.

وقال الحاكم: هذا حديث صحيح الإسناد، ولم يخرجاه. وتعقبه الذهبـي وجمع حكمه وحكم الذي بعده فقال: صحيحان، قلت: لا .

وهذا الحديث أطال عليه الشيخ أحمد شاكر رحمه الله تعالى في حاشيته على المسند (٥/ ١٠٨ ــ ١١١) وصححه، وأطال عليه الرد الشيخ الألباني في الصحيحة (٢/ ٢١٦) وخلص إلى أن هذا الحديث شديد الضعف بهذا الإسناد وأن عباداً ضعيف مُدلس.

قلت: عباد بن منصور قال في التقريب (ص ٢٩١): صدوق، رُمي بالقدر، وكان يدلس واختلط بآخره.

أما التدليس فقد صرح بالتحديث في رواية الترمذي. أما الاختلاط فلم يتبين لي إن كان سمع منه يزيد بن هارون قبل الاختلاط أو بعده، وعلى كل فلا يصل الحديث إلى درجة الضعف الشديد، بل أسوأ أحواله أنه ضعيف يرتقي بالشواهد إلى الحسن لغيره.

الثانية: عن نافع أبـي هُرمز الجمّال، عن عطاء. عن ابن عباس بنحو الطريق الأولى.

أخرجه الطبراني في الكبير (١١/ ١٦٣)، وذكره ابن حبان في المجروحين (٣/ ٥٩) معلقاً.

قال ابن حبان: روى ــ أي نافع ــ عن عطاء، وابن عباس، وعائشة نسخة موضوعة منها وذكر الحديث.

. . . . . .

قلت: قال في الميزان (٤/٢٤٣): كذّبه ابن معين مرة، وقال أبو حاتم: متروك، ذاهب الحديث.

فعلى ذلك يكون هذا الحديث بهذا الطريق موضوع.

أنس بن مالك رضي الله عنه وله عنه ثلاث طرق:

الأولى: عن كثير بن سليم، سمعت أنس بن مالك يقول: بنحو حديث ابن عباس.

أخرجه ابن ماجه (ح ٣٤٧٩)، والطبراني في الأوسط: كما في مجمع البحرين (ق ٢٢٢ أ)، وابن عدي في الكامل (٦/٦٣)، كلهم من طريق جبارة بن المغلّس، حدثنا كثير بن سليم، به.

وهذا إسناد ضعيف فيه علتان:

١ ـ جبارة بن المغلّس ضعيف.

٢ ـ كثير بن سليم، قال في التقريب (ص ٤٥٩): ضعيف.

الثانية: عن يزيد الرقاشي، عن أنس بنحو حديث ابن عباس.

أخرجه ابن سعد في الطبقات (١/٤٤٨) من طريق سلاّم بن سلم، عن زيد العمي، عن يزيد الرقاشي، به.

وهذا إسناد ضعيف جداً فيه علتان:

١ ـ سلام بن سَلْم قال في التقريب (ص ٢٦١): متروك.

٢ ـ يزيد الرقاشي قال في التقريب (ص ٥٩٩): ضعيف.

الثالثة: عن الزهري، عن أنس قال: قال رسول الله ﷺ بنحو حديث ابن عباس.

أخرجه أبو نعيم في تاريخ أصبهان (١/٣١٩) من طريق عبد القدوس، عن الزهري، به.

وإسناده ضعيف من أجل عنعنة الزهري.

مالك بن صعصعة قال: قال رسول الله ﷺ ليلة أسري بي ما مررت على ملإ من

. . . . . .

الملائكة إلاَّ أمروني بالحجامة.

أخرجه الطبراني في الكبير (١٩/ ٢٧٤)، وفي الأوسط: كما في مجمع البحرين (ق ٢٢٢ أ).

وقال الطبراني في الأوسط: لم يروه عن قتادة إلاَّ همام، ولا عنه إلاَّ عمرو تفرد به.

وقال الهيثمي في المجمع (٥/ ٩١): رواه الطبراني في الأوسط، والكبير، ورجاله رجال الصحيح.

قلت: رجاله رجال الصحيح، لكن في سنده قتادة ولم يصرح بالتحديث، وهو مدلّس. من الثالثة، فالإسناد ضعيف.

عبد الله بن مسعود قال: حدث رسول الله ﷺ عن ليلة أسري به، أنه لم يمر على مَلإٍ من الملائكة إلاَّ أمروه أن مُر أمتك بالحجامة.

أخرجه الترمذي (٦/ ٢١٠ التحفة).

وقال: هذا حديث حسن غريب من حديث ابن مسعود.

وتعقبه الشيخ الألباني في المشكاة (ح ٤٥٤٤) وقال: بل هو صحيح لشواهده.

قلت: إن كان يعني متن الحديث فلا مانع، ولا يصح هذا التعقب، فالترمذي حكم على حديث ابن مسعود على وجه التحديد، وإن كان الشيخ الألباني يعني سند ابن مسعود فلا، ففيه عبد الرحمن بن إسحاق وهو أبو شيبة الواسطي، قال في التقريب (ص ٣٣٦) ضعيف.

عبد الله بن عمر رضي الله عنه قال: قال رسول الله ﷺ ما مررت بسماء من السموات ثم ذكر بنحو حديث ابن عباس.

أخرجه البزار: كما في الكشف (٣/ ٣٨٨) من طريق عبد الله بن صالح، حدثنا عطاف، عن نافع، عن ابن عمر، به.

وهذا إسناد فيه ضعف من أجل عبد الله بن صالح المصري كاتب الليث قال في

. . . . . .

التقريب (ص ٣٠٨): صدوق كثير الغلط، ثبت في كتابه وكانت فيه غفلة.

وذكره الهيثمي في المجمع (٥/ ٩١) وقال: فيه عطاف بن خالد وهو ثقة تُكلم فيه. وذكره الهيثمي على أنه من مسند ابن عباس، فالظاهر أنه خطأ مطبعي.

علي بن أبـي طالب رضي الله عنه وله عنه طريقان:

الأولى: عن عيسى بن عبد الله، قال: حدثني أبـي، عن أبيه، عن جده، عن علي بنحو حديث ابن عباس.

أخرجه ابن عدي في الكامل (٥/ ٢٤٣).

وهذا إسناد ضعيف جداً من أجل عيسى بن عبد الله، وهو ابن محمد بن عمر الكوفي قال الدارقطني: متروك كما في اللسان (٤/ ٣٩٩).

الثانية: عن سعد بن طريف، عن الأصبع بن نباته، عن علي بنحو حديث ابن عباس.

أخرجه ابن عدي في الكامل (٣/ ٣٥١).

وهذا إسناد موضوع من أجل:

١ ــ سعد بن طريف، قال ابن معين: لا يحل لأحد أن يروي عنه، وقال ابن حبان: كان يضع الحديث. الميزان (٢/ ١٢٣).

٢ ــ الأصبع بن نباته قال في التقريب (ص ١١٣): متروك، رُمي بالرفض.

وعليه فمتن الحديث ثابت بمجموع الشواهد الضعيفة، إلاَّ أن حديث الباب باقٍ على ضعفه الشديد.

٢٥١١ ـ وحدثنا[١] [يحيى بن هاشم][٢]، حدثنا هشام بن عروة، عن أبيه، عن عائشة رضي الله عنها قالت: سُئل النبي ﷺ عن الاستحجام فقال: هو صالح.

.....

(١) القائل هو الحارث بن أبي أسامة.

(٢) تحرفت في جميع النسخ إلى: «يحيى بن هشام» وما أثبته الصحيح من بغية الباحث، وإتحاف الخيرة، وكتب التراجم.

٢٥١١ ـ الحكم عليه:

هذا إسناد تالف علته يحيى بن هاشم الغساني فهو متهم.

وذكره البوصيري في الإتحاف (ج ٢/ ق ٦١ أ مختصر) وقال: رواه الحارث بن أبي أسامة عن يحيى بن [هاشم] السمسار وهو ضعيف، وتصحفت هاشم إلى هشام.

تخريجه:

هو في بغية الباحث (ح ٥١٧) بنفس الإسناد والمتن.

وأخرجه ابن الأعرابي في معجمه (ح ٦٧٥) من طريق إسماعيل بن أبان، عن هشام بن عروة، عن عروة أن النبي ﷺ سُئل عن الحجامة فقال: هو صالح.

وإسماعيل بن أبان هو الغنوي، قال عنه في التقريب (ص ١٠٥): متروك الحديث، رُمي بالوضع، فهي متابعة لا يُفرح بها، ولا تزيد الحديث إلاَّ وهناً.

٢٥١٢ ـ وقال أبو يعلى: حدثنا أبو معمر[١] إسماعيل بن إبراهيم، حدثنا محمد بن القاسم الأسدي، عن سعيد بن عبيد، (عن علي بن ربيعة)[٢]، عن علي رضي الله عنه لا أعلمه إلاَّ عن النبي ﷺ قال: إذا هاج بأحدكم الدّم فليهرقه ولو بِمِشْقَص.

.....

(١) زيد هنا في (حس) حدثنا فصار أبو معمر يروي عن إسماعيل.

(٢) ما بين الهلالين سقط من (عم).

٢٥١٢ ـ الحكم عليه:

هذا إسناد ضعيف جداً علته محمد بن القاسم الأسدي فهو متروك.

وذكره البوصيري في الإتحاف (ج ٢/ ق ٦١ أ مختصر) وسكت عليه.

وذكره الهيثمي في المجمع (٥/ ٩٢) وقال: رواه أبو يعلى وفيه محمد بن القاسم، أبو إبراهيم، وثّقه ابن معين وضعّفه أحمد وكذبّه.

تخريجه:

هو في مسند أبي يعلى (١/ ٣٨٦) بنفس الإسناد والمتن.

وأخرجه ابن عدي في الكامل (٦/ ٢٤٨) عن أبي يعلى به.

وأخرجه ابن عدي في الموضع السابق من طريق إسماعيل بن إبراهيم به.

وأخرجه عبد الله بن أحمد في العلل ومعرفة الرجال (٢/ ١٧٠)، ومن طريقه العقيلي في الضعفاء (٤/ ١٢٦) وابن عدي في الكامل (٦/ ٢٤٨). قال ذكرت لأبي حديثاً حدثناه أبو معمر، حدثنا محمد بن القاسم به بنحوه وتصحفت (ولو بمشقص) إلى (ثم ليتمضمض).

فقال أبي: إن محمد بن القاسم يكذب وأحاديثه أحاديث سوء، موضوعة، ليس بشيء.

وذكره الذهبي في الميزان (٤/ ١١)، وابن حجر في التهذيب (٩/ ٣٦١).

ويشهد له حديث أنس وله عنه طريقان:

. . . . . .

الأولى: عن حميد الطويل، عن أنس رضي الله عنه قال: قال رسول الله ﷺ: إذا هاج بأحدكم الدّم فليحتجم، فإن الدّم إذا تبيغ بصاحبه يقتله.

أخرجه الطبري في تهذيب الآثار مسند ابن عباس (١/ ٤٩٤)، من طريق محمد بن عبد العزيز. قال: حدثنا سليمان ابن حيان قال: : حدثنا حُميد الطويل به.

ومحمد بن عبد العزيز هو العمري، قال عنه في التقريب (ص ٤٩٣): صدوق، يهم.

وسليمان بن حيان هو الأزدي، قال عنه في التقريب (ص ٢٥٠): صدوق يخطىء فالإسناد ضعيف.

الثانية: عن الحسن، عن أنس قال: قال رسول الله ﷺ: إذا اشتد الحر فاستعينوا بالحجامة، لا يتبيغ الدم بأحدكم فيقتله.

أخرجه ابن حبان في المجروحين (٣/ ٢٨٨)، والحاكم في المستدرك (٤/ ٢١٢)، كلاهما من طريق محمد بن القاسم الأسدي، قال: حدثنا الربيع بن صبيح، عن الحسن به.

وقال الحاكم: هذا حديث صحيح الإسناد ولم يخرجاه، ووافقه الذهبي.

قلت: تقدم أن محمد بن القاسم الأسدي متروك، ولا أدري كيف صححه الحاكم ووافقه الذهبي.

٢٥١٣ ـ وقال أبو داود: حدثنا طلحة، عن عطاء، عن ابن عباس رضي الله عنهما قال: أن النبـي ﷺ احتجم وسط رأسه، وسماه المُنْقِذ.

٢٥١٣ ـ الحكم عليه:

هذا إسناد ضعيف جداً علته طلحة بن عمرو، فهو متروك.

وذكره البوصيري في الإتحاف (ج ٢/ ق ٦١ ب مختصر) وقال: رواه الطيالسي، عن طلحة بن عمرو، وهو ضعيف، ورواه البخاري، وأبو داود في سننه، والنسائي في الكبرى، من غير هذا الوجه، دون قوله: وسماه المنقذ، وقال في رأسه بدل وسط رأسه وما انفرد به الطيالسي له شاهد من حديث أبـي سعيد الخدري، رواه الحاكم وصححه.

تخـريـجـه:

هو في مسند الطيالسي (ص ٣٤٦) بنفس الإسناد والمتن.

وأخرجه من طريقه أبو نعيم في المعرفة (ج ٢/ ق ١٩ ب).

واحتجامه ﷺ في رأسه، أو في وسط رأسه دون تسميته بالمنقذ ثابت في الصحيحين والسنن وغيرها عن ابن عباس رضي الله عنه راوي حديث الباب، وأنس وعبد الله بن بحينة، وجابر، وأبـي أمامة رضي الله عنهم وعن سليمان بن يسار مرسلاً، ويأتي تخريجها بالتفصيل في الحديث رقم (٢٥١٧).

ولتسميته بالمنقذ شواهد عن:

أبـي سعيد الخدري رضي الله عنه أن رسول الله ﷺ قال: المحجمة في وسط الرأس من الجنون، والجذام، والنعاس، والأضراس، وكان يسميها منقذة.

أخرجه الطبراني في الأوسط كما في مجمع البحرين (ق ٢٢٢ أ)، والحاكم (٤/ ٢١٠)، كلاهما من طريق عيسى الحنّاط، عن محمد بن كعب القرظي، عن أبـي سعيد مرفوعاً.

وقال الحاكم: هذا حديث صحيح الإسناد ولم يخرجاه وتعقبه الذهبـي فقال: عيسى في الضعفاء لابن حبان وابن عدي.

. . . . . .

قلت: عيسى هو ابن أبي عيسى الحناط قال في التقريب (ص ٤٤٠) متروك، فالإسناد ضعيف جداً.

ابن عمر رضي الله عنه قال: احتجم رسول الله ﷺ ثلاثاً، النُّقرة، والكاهل، ووسط الرأس، وسمى واحدة النافعة، والأخرى المغيثة، والأخرى مُنْقِذة.

أخرجه الطبري في تهذيب الآثار (مسند ابن عباس ١/٥٢٨) من طريق عبد الله بن ميمون قال: حدثنا عبيد الله، عن نافع، عن ابن عمر به.

وعبد الله بن ميمون بن داود القداح قال في التقريب (ص ٣٢٦): منكر الحديث، متروك فالإسناد ضعيف جداً.

مكحول قال: كان النبي ﷺ يحتجم أسفل من الذؤابة ويسميها منقذاً.

أخرجه ابن أبي شيبة في المصنف (٧/ ٣٨٣) من طريق عبد العزيز بن عمر، عن مكحول به.

وعبد العزيز بن عمر قال في التقريب (ص ٣٥٨) صدوق يخطىء فإسناده ضعيف وهو مرسل.

عبد الله بن عمر بن عبد العزيز قال: احتجم رسول الله ﷺ في وسط رأسه وكان يسميها مُنقذاً.

أخرجه ابن سعد في الطبقات (١/ ٤٤٧).

وعبد الله بن عمر بن عبد العزيز، لم أجد من وثّقه وذكره ابن أبي حاتم في الجرح والتعديل (٥/ ١٠٧) ولم يورد فيه جرحاً ولا تعديلاً، فهو مستور، والإسناد ضعيف وهو مُعضل.

فعلى ذلك لا يثبت في تسمية الحجامة بالرأس حديث صحيح ولا حسن، وأحسنها حالاً حديث مكحول المرسل وهو ضعيف.

٢٥١٤ ـ حدثنا[١] شيبان، عن جابر[٢] عن محمد بن علي، عن عبد الله بن جعفر رضي الله عنه قال: إن رسول الله ﷺ احتجم على قرنه بعد ما سُمّ.

.....

(١) القائل هو: أبو داود الطيالسي.

(٢) كتبت في (حس): «جابر رضي الله عنه» وفيه إشارة إلى أنه صحابي وليس كذلك بل هو جابر الجعفي.

٢٥١٤ ـ الحكم عليه:

هذا إسناد ضعيف علته جابر الجعفي.

وذكره البوصيري في الإتحاف (ج ٢/ ق ٦١/ ب مختصر) وقال: رواه أبو داود الطيالسي بسند فيه جابر الجعفي.

تخريجه:

لم أجده في مسند الطيالسي، فمسند عبد الله بن جعفر من الجزء المفقود منه كما ذكر مصحح الكتاب في طبعة دار المعرفة (ص ٣٩٢).

لكن أخرجه أبو نعيم في الطب (ق ٩٧ أ) فقال: حدثنا عبد الله بن جعفر، حدثنا يونس بن حبيب، حدثنا أبو داود، حدثنا شيبان به بلفظه.

وأخرجه أبو يعلى (١٢/ ١٧٠)، والطحاوي في تهذيب الآثار (مسند ابن عباس ص ٥٢٥)، كلاهما من طريق شيبان به بلفظه.

وأخرجه أبو نعيم في الطب (ق ٩٧ أ) من طريق معاوية بن هشام، عن جابر به بلفظه.

ومدار هذه الطرق على جابر الجعفي وقد علمت حاله.

وأخرجه الطبراني في الكبير كما في المجمع (٥/ ٩٢) وقال الهيثمي: رواه بإسنادين ورجال أحدهما ثقات.

. . . . . .

قلت: لم أعرف رجال إسناده، فمسند عبد الله بن جعفر من الجزء المفقود من المعجم الكبير.

وعزاه السيوطي في المنهج السوي (ص ٣٨٠) لابن السني في الطب.

ويشهد لاحتجام النبي ﷺ بعدما سُمَّ أحاديث عن ابن عباس وأبي هريرة، رضي الله عنهم والحسن، وعكرمة، وعبد الرحمن بن أبي ليلى مرسلاً.

أما حديث ابن عباس فله عنه طريقان:

الأول: عن عكرمة، عن ابن عباس: أن أمرأة من يهود خيبر أهدت لرسول الله ﷺ شاةً مسمومة ثم علم بها أنها مسمومة فأرسل إليها فقال: ما حملك على ما صنعت؟ قال: أردت أن أعلم إن كنت نبياً فسيُطلعك الله عليه، وإن كنت كاذباً نُريحُ الناس منك! فكان رسول الله ﷺ إذا وجد شيئاً احتجم، وقال: فخرج مرة إلى مكة فلما أحرم وجد شيئاً فاحتجم.

أخرجه ابن مسعد في الطبقات (١/ ٤٤٥، ٢/ ٢٠٠)، وأحمد (١/ ٣٠٥، ٣٧٤)، وأبو نعيم في الطب (ق ٩٧ أ) كلهم من طريق عباد بن العوام، عن هلال بن خبّاب، عن عكرمة به.

وهذا إسناد حسن رجاله ثقات إلاَّ هلال بن خبَّاب قال في التقريب (ص ٥٧٥): صدوق وزاد: تغير بآخره، ولكن نقل الحافظ في التهذيب (١١/ ٦٨) عن إبراهيم بن الجنيد: سألت معين عن هلال بن جناب. وقلت إن يحيى القطان يزعم أنه تغير قبل أن يموت واختلط، فقال يحيى: لا، ما اختلط ولا تغير، قلت ليحيى: فثقه هو ؟ قال: ثقة، مأمون.

الثاني: عن شعبة، عن ابن عباس وذكر قصة طويلة وفيها قصة الشاة المسمومة، ثم قال في آخرها واحتجم رسول الله ﷺ على كاهله من أجل الذي أكل، حَجَمه أبو هند بالقرن والشفرة، وأمر رسول الله ﷺ أصحابه فاحتجموا أوساط رؤوسهم وعاش رسول الله ﷺ. . . الحديث.

. . . . . .

أخرجه ابن سعد في الطبقات (٢/ ٢٠١) عن الواقدي، عن عمر بن عقبة، عن شعبة به.

والواقدي متروك.

أما حديث أبـي هريرة فله طرق:

الأولى والثانية: عن سعيد بن المسيب، وأبـي سلمة بن عبد الرحمن، عن أبـي هريرة بنحو الطريق الأولى من حديث ابن عباس.

أخرجه ابن سعد في الطبقات (٢/ ٢٠١) من طريق سفيان بن حسين، عن الزهري، عن سعيد بن المسيب، وأبـي سلمة به، وفيه سفيان بن حسين قال في الميزان (٢/ ١٦٥): قال يحيـى: ثقة، وهو ضعيف الحديث عن الزهري. اهـ. وروايته هنا عن الزهري فالحديث ضعيف.

الثالثة: عن أبـي سفيان، عن أبـي هريرة بنحو الطريق الثاني من حديث ابن عباس.

أخرجه ابن سعد في الطبقات (٢/ ٢٠١) عن الواقدي، عن إبراهيم بن إسماعيل، عن داود بن حصين، عن أبـي سفيان به.

أما حديث جابر فله عنه ثلاث طرق:

الأولى: عن عبد الرحمن بن عبد الله بن كعب بن مالك، عن جابر بنحو الطريق الأول من حديث ابن عباس.

أخرجه ابن سعد في الطبقات (٢/ ٢٠١) عن الواقدي، عن محمد بن عبد الله، عن الزهري، عن عبد الرحمن بن عبد الله بن كعب به. وقد علمت حال الواقدي.

الثانية: عن الزهري، أن رجلاً من الموالي أخبره، عن جابر بنحو الطريق الثانية من حديث ابن عباس.

أخرجه ابن جرير في تهذيب الآثار (مسند ابن عباس ص ٥٢٩) وإسناده ضعيف لجهالة الرجل المولى.

. . . . . .

الثالثة: عن الزهري قال: كان جابر بن عبد الله يحدث أن يهودية... بنحو الطريق السابقة.

أخرجه أبو داود (١٢/ ٢٢٩ العون)، والدارمي (١/ ٣٥). وإسناده منقطع لأن الزهري لم يسمع جابراً.

أما حديث الحسن مرسلاً قال: جاءت أمرأة من اليهود يقال لها أم الربيع بشاة مسمومة إلى النبي ﷺ فأكل القوم وأكل النبي ﷺ فقال النبي ﷺ: امسكوا فإنها مسمومة، قال: فدعاها النبي ﷺ فقال: ما حملك على ما فعلت؟ فقالت: أحببت إن كنت نبياً علمت، وإن كنت كاذباً أرحت الناس منك. قال: فضحك نبي الله ﷺ وتركها قال: فاحتجم القوم في رؤوسهم.

فأخرجه ابن جرير الطبري في تهذيب الآثار (مسند ابن عباس ص ٥٢٧)، وابن سعد في الطبقات (٢/ ٢٠١) ولم يذكر ابن سعد الاحتجام.

وهذا حديث مرسل، وإسناد الطبري صحيح.

أما حديث عبد الرحمن بن أبي ليلى مرسلاً قال: طُبَّ رسول الله ﷺ فأتاه رجل فحجمه بقرن على ذو آبتيه. فأخرجه ابن سعد في الطبقات (٢/ ٢٠١)، والطبري في تهذيب الآثار (مسند ابن عباس ص ٥٣٠). وإسناداهما صحيحان وهو مرسل.

أما حديث عكرمة مرسلاً قال: إن النبي ﷺ أحتجم وهو محرم من أكلة أكلها من شاة امرأة من خيبر فلم يزل شاكياً.

فأخرجه النسائي في الطب من الكبرى (٤/ ٣٧٧)، وإسناده صحيح إلاَّ أنه مرسل.

أما حديث عبد الرحمن بن كعب بن مالك مرسلاً: أن امرأة يهودية أهدت النبي ﷺ شاة مصلية بخيبر، فقال: ما هذه؟ قالت: هدية، وحَذِرت أن تقول هي من الصدقة فلا يأكل، قالت: فأكل النبي ﷺ وأكل أصحابه، ثم قال: امسكوا، فقال للمرأة: هل سممت هذه الشاة؟ قالت: من أخبرك؟ قال: هذا العظم لساقها وهي في

. . . . . .

يده قالت: نعم، قال: لِمَ؟ قالت: أردت إن كنت كاذباً أن يستريح منك الناس، وإن كنت نبياً لم يضرك، قال: فاحتجم النبي ﷺ على الكاهل وأمر أصحابه فاحتجموا، فمات بعضهم، قال الزهري: فأسلمت فتركها النبي ﷺ وقال معمر: وأما الناس فيقولون: قتلها النبي ﷺ.

فأخرجه معمر في كتاب الجامع (ح ١٩٨١٤).

وفيه عنعنة الزهري، وهو معدود ضمن أصحاب المرتبة الثالثة من مراتب المدلسين الذين لا يقبل حديثهم إلاَّ إذا صرحوا بالسماع.

أما حديث عبد الرحمن بن عثمان أن النبي ﷺ احتجم تحت كتفه اليسرى من الشاة التي أكلها يوم خيبر.

فأخرجه الحارث بن أبي أسامة كما في بغية الباحث (ح ٥١٨)، ومن طريقه أبو نعيم في الطب (ق ٩٧ أ) من طريق الواقدي، عن هشام بن عمارة النوفلي، عن محمد بن زيد بن المهاجر، عن سعيد بن المسيب، عن عبد الرحمن بن عثمان التيمي به.

والواقدي متروك.

قلت: وهذه الشواهد وطرقها كما تبين إما ضعيفة، أو منقطعة، أو مرسلة إلاَّ الطريق الأول من حديث ابن عباس فإسناده حسن، يرتقي به حديث الباب إلى الحسن لغيره دون بيان موضع الاحتجام.

٢٥١٥ ـ وقال مسدد: حدثنا معتمر، عن السري بن يحيى قال: سمعت محمد بن سيرين يقول لغلام أراد أن يحتجم في أول الشهر[١]: لا تحتجم في أول الشهر، فإن الحجامة في أول الشهر لا تنفع.

.....

(١) كتبت في (سد): «فقال لا تحتجم».

٢٥١٥ ـ الحكم عليه:

هذا الأثر صحيح الإسناد.

وذكره البوصيري في الإتحاف (ج/ق ٦١/ب ٩)، وقال: رواه مسدد ورجاله ثقات.

تخريجه:

أخرجه الطبراني في الأوسط كما في مجمع البحرين (ق ٢٢٢ أ) من طريق السري بن يحيى به. إلاَّ أن لفظه: أنفع الحجامة ما كان في نقصان الشهر.

ويشهد له ما أخرجه ابن حبيب كما في الكنز (ح ٢٨١١٣) ولفظه مرفوعاً: الحجامة تكره في أول الهلال ولا يُرجى نفعها حتى ينقص الهلال، قال الهندي: رواه ابن حبيب أي بسنده عن عبد الكريم معضلاً، فالإسناد ضعيف.

وقد يشهد لمعناه ما جاء في الحث على الحجامة بأيام معينة تقع في النصف الثاني من الشهر عن عدد من الصحابة منهم:

أنس بن مالك رضي الله عنه قال: إن رسول الله ﷺ قال: من أراد الحجامة فليتحر سبعة عشر، أو تسعة عشر، أو إحدى وعشرين، ولا يتبيغ بأحدكم فيقتله.

أخرجه ابن ماجه (ح ٣٤٨٦)، من طريق عثمان بن مطر، عن زكريا بن ميسرة، عن النهاس بن قهم، عن أنس به.

وقال البوصيري في مصباح الزجاجة (٢/ ٢١٤) هذا إسناد فيه النهاس وهو ضعيف.

قلت: فيه أيضاً زكريا بن ميسرة قال في التقريب (ص ٢١٦) مستور، وفيه

. . . . . .

عثمان بن مطر، وهو ضعيف.

ورُوي الحديث بلفظ آخر عن أنس قال: كان النبي ﷺ يحتجم في الأخدعين والكاهل وكان يحتجم لسبع عشرة، وتسع عشرة، وإحدى وعشرين.

أخرجه الترمذي في السنن (٦/ ٢٠٧ التحفة)، وفي الشمائل (ح ٣٤٧)، والحاكم (٤/ ٢١٠).

وقال الترمذي: هذا حديث حسن غريب.

وقال الحاكم: هذا حديث صحيح على شرط الشيخين ولم يخرجاه ووافقه الذهبي وهو كما قالا.

وأبو هريرة رضي الله عنه قال: قال رسول الله ﷺ: من احتجم لسبع عشرة، وتسع عشرة وإحدى وعشرين كان شفاء من كل داء.

أخرجه أبو داود (١٠/ ٣٤١ العون)، والحاكم في المستدرك (٤/ ٢١٠) والبيهقي في الكبرى (٩/ ٣٤٠)، وأبو محمد المخلدي في الفوائد (٣/ ٢٢٤ أ) كما في الصحيحة (٢/ ١٩١) كلهم من طريق أبي توبة: الربيع بن نافع، حدثنا سعيد بن عبد الرحمن الجمحي، عن سهيل، عن أبيه، عن أبي هريرة مرفوعاً.

وذكر الحاكم الاحتجام لسبع عشرة فقط وقال: هذا حديث صحيح على شرط مسلم ولم يخرجاه ووافقه الذهبي.

وسعيد بن عبد الرحمن الجمحي قال في التقريب (ص ٢٣٨): صدوق له أوهام، وأفرط ابن حبان في تضعيفه وبقية رجال أبي داود ثقات فإسناده حسن.

٢٥١٦ ـ وقال أبو يعلى: حدثنا جبارة بن المُغَلّسْ، حدثنا يحيى بن العلاء، عن زيد بن أسلم، عن طلحة بن عبيد الله العقيلي، عن الحسين بن علي قال: قال رسول الله ﷺ: إن في يوم الجمعة لساعة لا يحتجم فيها أحدٌ إلاَّ مات.

٢٥١٦ ـ الحكم عليه:

هذا إسناد تالف فيه ثلاث علل:

الأولى: جبارة بن المغَلّس فهو ضعيف.

الثانية: يحيى بن العلاء فهو متهم بالكذب.

الثالثة: طلحة بن عبيد الله العقيلي فهو مستور.

وذكره البوصيري في الإتحاف (ج٢/ ق ٦١ ب) وقال: رواه أبو يعلى بسند ضعيف لضعف يحيى بن العلاء وجبارة بن المغَلّس، ورواه ابن الجوزي في الموضوعات، وقال هذا حديث موضوع.

وذكره الهيثمي في المجمع (٥/ ٩٢) وقال: رواه أبو يعلى وفيه يحيى بن العلاء وهو كذاب.

وذكره السيوطي في الجامع الصغير (٢/ ٤٧٠ الفيض)، ورمز له بالضعف، أما الألباني فقد حكم عليه بالوضع في ضعيف الجامع (ح ١٨٨٨)، وفي السلسلة الضعيفة (٣/ ٥٩٨).

تخريجه:

هو في مسند أبي يعلى (١٢/ ١٥٠) بنفس الإسناد والمتن.

وأخرجه ابن عدي في الكامل (٧/ ١٩٨) عن أبي يعلى به.

وذكره البيهقي في السنن الكبرى (٩/ ٣٤١) وقال: روى يحيى بن العلاء الرازي وهو متروك بإسناد له عن الحسين بن علي فيه حديثاً مرفوعاً وليس بشيء.

وذكره ابن الجوزي في الموضوعات (٣/ ٢١٣) معلقاً فقال: روى يحيى بن

. . . . . .

العلاء، عن زيد بن أسلم، عن طلحة فذكره وقال: هذا حديث موضوع، يحيى متروك.

وتعقبه السيوطي في اللآلي (٢/ ٤١١) وقال: أخرجه أبو يعلى في مسنده وله شاهد وساق رواية البيهقي عن ابن عمر.

ووافق ابن عرّاق في تنزيه الشريعة (٢/ ٣٥٩) السيوطي في تعقبه حيث أورده وسكت عليه.

وفي الباب عن ابن عمر، وأبـي مُعَيْد رضي الله عنهما.

قلت: أما حديث ابن عمر الذي أورده السيوطي شاهداً فله عن ابن عمر طريقان:

الأولى: عن نافع، عن ابن عمر رضي الله عنه.

ورواه عن نافع خمسة وهم:

١ ــ عطاف بن خالد، عن نافع، أن ابن عمر رضي الله عنهما، قال له: يا نافع! تبيغ بـي الدم فأتني بحجام لا يكون شيخاً كبيراً، ولا غلاماً صغيراً، فإني سمعت رسول الله ﷺ يقول: الحجامة على الريق أمثل، وفيها شفاء وبركة وهي تزيد في العقل، وتزيد في الحفظ، وتزيد الحافظ حفظاً، فمن كان محتجماً على إسم الله فليحتجم يوم الخميس، واجتنبوا الحجامة يوم الجمعة، ويوم السبت، ويوم الأحد، واحتجموا يوم الاثنين ويوم الثلاثاء، فإنه اليوم الذي صرف الله فيه عن أيوب البلاء، واجتنبوا الحجامة يوم الأربعاء فإنه اليوم الذي ابتلي الله أيوب فيه بالبلاء وما يبدو جذام ولا يرجى إلاَّ في يوم الأربعاء أو في ليلة الأربعاء.

أخرجه الحاكم في المستدرك (٤/ ٢١١) وسكت عليه، والخطيب في تاريخ بغداد (١٠/ ٣٩) مختصراً، والطبري في تهذيب الآثار مسند ابن عباس (ص ٥٣٢)، والبيهقي في الكبرى (٩/ ٣٤١) كلهم من طريق عبد الله بن صالح المصري، حدثنا عطاف به.

. . . . . .

وزاد الطبري: إن في يوم الجمعة ساعة لا يحتجم فيها إلاَّ عرض له داء لا شفاء له.

ولم يذكر البيهقي في روايته إلاَّ زيادة الطبري.

وذكر الهندي في الكنز (ح ٢٨١٢٢) زيادة الطبري وعزاها للعقيلي في الضعفاء ولم أجد الحديث فيه، فأخشى أن الرمز تصحف من (هق) إلى (عق).

وإسناد هذه الطريق فيه (١) عطاف بن خالد المخزومي قال في التقريب (ص ٣٩٣) صدوق يهم.

(٢) عبد الله بن صالح المصري قال في التقريب (ص ٣٠٨): صدوق كثير الغلط، ثبت في كتابه وكانت فيه غفلة.

٢ ـ محمد بن جحادة، عن نافع به.

ورواه عن محمد بن حجادة ثلاثة وهم:

(أ) عذال بن محمد، عن محمد بن حجادة به.

أخرجه الحاكم في المستدرك (٤/ ٢١١)، وابن الجوزي في العلل (٢/ ٣٩١)، وابن عساكر في جزء أخبار لحفظ القرآن (ق٤ ب) كما في الصحيحة (٢/ ٤٠٥)، وأبو نعيم في الطب (ق٥٢ ب)، والدارقطني في الأفراد كما في الميزان (٣/ ٦٢)، كلهم من طريق عذال به بنحوه إلاَّ أنه عند أبي نعيم جاء الأمر بالحجامة في يوم الجمعة معطوفاً على الأمر فيها بيوم الخميس ويظهر أن قوله (ولا تحتجموا) سقط فتحول الحجم في يوم الجمعة من المنع إلى الجواز.

وقال الحاكم: رواة هذا الحديث كلهم ثقات إلاَّ عذال بن محمد فإنه مجهول لا أعرفه بعدالة ولا جرح ووافقه الذهبي فقال عذال مجهول.

وعذال: هكذا ضبطه الحافظ ابن حجر في تبصير المنتبه (٣/ ١٠٤٤) وجاء عند الحاكم (غزال) وهو خطأ واضطرب فيه الذهبي في الميزان فأورده في الموضع الأول (٣/ ٦٢) عذّال، وفي الموضع الثاني (٣/ ٣٣٣) غزّال.

. . . . . .

قلت: وكذا قال الذهبي في الميزان (٣/ ٦٢): لا يُدرى من هو، ذكره أحمد بن علي السليماني فيمن يضع الحديث. اهـ.

(ب) الحسن بن أبي جعفر، عن محمد بن حجادة به بنحوه.

أخرجه ابن ماجه (ح ٣٤٨٧)، وابن عدي في الكامل (٢/ ٣٠٨)، وابن حبان في المجروحين (٢/ ١٠٠) والخطيب في الفقيه والمتفقه (٢/ ١٠٥)، وابن الجوزي في العلل (٢/ ٣٩١)، كلهم من طريق عثمان بن مطر الشيباني، عن الحسن بن أبي جعفر به بنحوه.

وذكره الخطيب مختصراً.

قال ابن عدي: وهذا عن ابن حجادة يرويه ابن أبي جعفر، ولعل البلاء من عثمان بن مطر، لا من الحسن فإنه يرويه عنه غيره.

قلت: عثمان الشيباني ضعيف جداً.

والحسن بن أبي جعفر قال في التقريب (ص ١٥٩): ضعيف الحديث مع عبادته وفضله، فالإسناد ضعيف جداً.

(ج) أبو علي عثمان بن جعفر، حدثنا محمد بن حجادة به بنحوه.

أخرجه الحاكم في المستدرك (٤/ ٤٠٩).

وقال الحاكم: رواة هذا الحديث كلهم ثقات غير عثمان بن جعفر هذا فإني لا أعرفه بعدالة ولا جرح، وتعقبه الذهبي بقوله: مرّ هذا وهو واهٍ.

قلت: لعله يعني أن الحديث مرَّ من قبل وهذا الإسناد واهٍ لأن فيه عبد الملك بن عبد ربه قال في الميزان (٢/ ٦٥٨): منكر الحديث. أما عثمان بن جعفر فأورده ابن أبي حاتم في الجرح والتعديل (٦/ ١٤٦) ولم يذكر فيه جرحاً ولا تعديلاً.

٣ ـ سعيد بن ميمون، عن نافع به.

أخرجه ابن ماجه (ح ٣٤٨٨) من طريق عثمان بن عبد الرحمن، حدثنا عبد الله بن عصمة، عن سعيد به.

. . . . . .

وسعيد بن ميمون قال في التقريب (ص٢٤١): مجهول.

٤ ـ أيوب السختياني، عن نافع، عن ابن عمر موقوفاً.

أخرجه الحاكم في المستدرك (٤/ ٢١١)، وابن الجوزي في العلل (٢/ ٣٩٢)، والدارقطني في الأفراد كما في اللآلى (٢/ ٤١١) كلهم من طريق عبد الله بن هشام الدستوائي، عن أبيه، عن أيوب السختياني.

وقال الحاكم: قد صح الحديث عن ابن عمر رضي الله عنهما، من قوله من غير مسند، ولا متصل، وذكر سند الحديث. وتعقبه الذهبي: فقال: عبد الله متروك. اهـ.

وقال ابن أبي حاتم في الجرح والتعديل (٥/ ١٩٣) في ترجمة عبد الله بن هشام الدستوائي: سألت أبي عنه، فقال هو متروك الحديث. وعليه فهذا إسناد ضعيف جداً.

٥ ـ إسماعيل المراوي، عن نافع مولى ابن عمر، أن عبد الله بن عمر أرسل رسولاً فقال: ادع لي حجاماً ولا تدعه شيخاً ولا صبياً، وقال: احتجموا بشهر الله على الريق، فإنه يزيد الحافظ حفظاً، ولا تحتجموا يوم السبت فإنه يوم يدخل الداء، ويخرج الشفاء، واحتجموا يوم الأحد، فإنه يخرج الداء، ويدخل الشفاء، ولا تحتجموا يوم الاثنين، فإنه يوم فجعتم فيه بنبيكم ﷺ واحتجموا يوم الثلاثاء، فإنه يوم دم، وفيه قتل ابن آدم آخاه، ولا تحتجموا يوم الأربعاء فإنه يوم بخس وفيه سال عيون الصبر، وفيه أنزلت سورة الحديد، واحتجموا يوم الخميس فإنه يوم أنيس، وفيه رفع إدريس، وفيه لعن إبليس، وفيه رد الله على يعقوب بصره، ورد عليه يوسف، ولا تحتجموا يوم الجمعة فإن فيها ساعة لو وافت أمة محمد لماتوا جميعاً.

أخرجه أبو نعيم في الطب (ق٥٢ ب) من طريق زكريا بن يحيى الوقار، عن محمد بن إسماعيل المرادي، عن أبيه به.

وإسناده تالف فيه ثلاث علل:

. . . . . .

الأولى والثانية: محمد بن إسماعيل المرادي وأبيه، قال ابن أبـي حاتم في الجرح والتعديل (٧/ ١٧٩) روى عن أبيه عن نافع مولى ابن عمر. . سألت أبـي عنه فقال: هو مجهول وأبوه مجهول والحديث الذي رواه باطل. اهـ.

الثالثة: زكريا بن يحيـى الوقار: قال ابن عدي في الكامل (٣/ ٢١٥) كان يضع الحديث. وقال الذهبـي في الميزان (٢/ ٧٧): قال صالح جزرة: كان من الكذّابين الكبار.

الثانية: عن أبـي قلابة قال: كنت عند ابن عمر فذكر بنحو حديث نافع مختصراً.

أخرجه ابن حبان في المجروحين (٣/ ٢٠)، وذكره ابن أبـي حاتم في العلل (٢/ ٣٢٠)، وذكـره ابـن الجـوزي فـي العلـل (٢/ ٨٧٥)، والـذهبـي فـي الميـزان (٣/ ٤٣٥).

قلت: وجميع هذه الطرق لا تصلح للاستشهاد سوى طريق عبد الله بن صالح المصري، وطريق سعيد بن ميمون، عن نافع، فهما ضعيفان، فينجبر أحدهما للآخر فيرتقي الإسناد إلى الحسن لغيره، لكن متنه استنكره جماعة من العلماء، ولم يعتدوا بتعدّد طرقه منهم:

١ ــ قال أبو حاتم: كما في الجرح والتعديل (٧/ ١٧٩): باطل.

قال: كما في العلل (٢/ ٣٢٠): ليس هذا الحديث بشيء، ليس هو حديث أهل الصدق.

٢ ــ قال ابن الجوزي في العلل المتناهية (٢/ ٨٧٥): هذا الحديث لا يصح.

٣ ــ قال الحافظ بن حجر في التهذيب في ترجمة سعيد بن ميمون (٤/ ٩١) مجهول، وخبره منكر جداً في الحجامة وفي لسان الميزان (٤/ ١٣٢): حديث منكر.

وأما الألباني فأدخله في سلسلته الصحيحة رقم (٧٧٦) بناء على مجموع طرقه ولم يلتفت إلى نكارة متنه.

. . . . . .

---

٢ ــ وأما حديث أبـي مُعَيْد.

فأخرجه الطبري في تهذيب الآثار (مسند ابن عباس ص ٥٣٥) حدثني ابن عبد الرحيم البرقي، حدثنا عمرو، عن زهير، عن هشام بن إسماعيل: أنه بلغه أن في يوم الثلاثاء ساعة لا يحتجم فيها أحدٌ يوافق تلك الساعة إلاَّ مات، قال زهير: قد مات عندنا ثلاثة ممن احتجم يوم الثلاثاء، ثم قال زهير: من أول من سمّاه يوم الدم؟ إنما (مروان) أول من سماه يوم الدم، وقال البرقي، قال أبو حفص: فحدثت أبا مُعيد حديث زهير في الثلاثاء، فقال: بلغنا أن تلك الساعة في يوم الجمعة.

وهذا إسناد رجاله ثقات إلاَّ أنه منقطع فلم يذكر أبو معيد عمن بلغه.

قلت: من خلال هذين الشاهدين وطرق الأول منهما يتبيّن أنه لم يرد ذكر لساعة الجمعة إلاَّ في:

١ ــ رواية محمد بن إسماعيل المرادي، عن أبيه، عن نافع، عن ابن عمر وبيّنت آنفاً أن سندها تالف.

٢ ــ في حديث أبـي مُعيد وهو منقطع.

٣ ــ في رواية عبد الله بن صالح المصري، حدثنا عطاف بن خالد عن نافع أن ابن عمر.. الحديث.

وسنده ضعيف إلاَّ أن لفظه ليس فيه ذكر الموت، خلافاً لحديث الباب.

وعلى ذلك فمتن حديث الباب ضعيف وإسناده كما تبيّن تالف.

٢٥١٧ ـ وقال أبو بكر: حدثنا خالد بن مخلد، حدثنا الحارث بن عمير، عن حميد، عن أنس رضي الله عنه، قال: احتجم النبي ﷺ وهو محرم من وَجَعٍ وَجَده في رأسه.

٢٥١٧ ـ الحكم عليه:

هذا إسناد حسن من أجل خالد بن مخلد فهو صدوق، وفي سماع حُميد من أنس كلام لكن العلماء صححوا روايته عنه فقال العلائي في جامع التحصيل (ص ١٦٨): فعلى تقدير أن يكون من المراسيل، قد تبيّن الواسطة فيها ـ أي ثابت ـ وهو ثقة محتج به.

وذكره البوصيري في الإتحاف (ح٢/ ق ٦١ ب مختصر) وقال: رجاله ثقات.

تخريجه:

وتابع الحارث بن عمير إثنان فرووا الحديث عن حميد، عن أنس:

الأول: معتمر بن سليمان، عن حميد، عن أنس.

أخرجه ابن خزيمة في صحيحه (٤/ ١٨٧) حدثنا محمد بن الأعلى الصنعاني.

وأحمد (٣/ ٢٦٧) حدثنا علي بن عبد الله.

وأبو نعيم في الطب (ق ٤٥ أ) من طريق عباس بن الوليد.

كلهم عن معتمر بن سليمان به.

ومحمد بن الأعلى الصنعاني، قال في التقريب (ص ٤٩١): ثقة، ومعتمر بن سليمان ثقة. فإسناد ابن خزيمة صحيح.

الثاني: عبد الله بن عمر بن حفص العمري، عن حميد، عن أنس.

أخرجه ابن عدي في الكامل (٤/ ١٤٣)، والطبراني في الأوسط (٣/ ٢٢١)، وعبد الله بن عمر، قال عنه في التقريب (ص ٣١٤): ضعيف.

وورد الحديث من طريق أخرى عن أنس قال: إن النبي ﷺ احتجم على ظهر قدمه وهو محرم من وجع كان به.

أخرجه ابن خزيمة في صحيحه (٤/ ١٨٧)، وأحمد (٣/ ١٦٤)، والنسائي في

. . . . . .

الكبرى (٤/ ٣٧٧)، وفي المجتبى (٥/ ١٩٤)، وأبو داود (٥/ ٢٩٠ العون)، والترمذي في الشمائل (ح ٣٤٨)، وأبو يعلى (٥/ ٣٨١)، وابن حبان كما في الإحسان (٦/ ١٠٧)، والبغوي في شرح السنة (٧/ ٢٥٨)، والبيهقي في الكبرى (٩/ ٣٣٩)، والحاكم في المستدرك (١/ ٤٥٣)، وأبو نعيم في الطب (ق ٧٣ ب)، كلهم من طريق عبد الرزاق، عن معمر، عن قتادة، عنه أنس به.

وأخرجه ابن السني في الطب كما في المنهج السوي (ص ٣٧٤).

وقال الحاكم: هذا حديث صحيح على شرط الشيخين ولم يخرجاه، ووافقه الذهبي.

وقال البيهقي: كذا في هذه الرواية على ظهر قدمه، وفي رواية ابن بحينة، وابن عباس رضي الله عنهما، في رأسه والعدد أولى بالحفظ من الواحد، إلاَّ أن يكون فعل ذلك مرتين وهو محرم.

وإسناد أحمد صحيح.

ويشهد لحديث احتجامه ﷺ وهو محرم في رأسه أحاديث كثيرة عن ابن عباس، وعبد الله بن بحينة، وأبي أمامة، وجابر، وسليمان بن يسار مرسلاً.

أما حديث ابن عباس فله عنه تسع طرق:

الأول: عن عكرمة، عن ابن عباس، أن النبي ﷺ احتجم وهو محرم، من صداع كان يجده. لفظ النسائي.

أخرجه البخاري (٤/ ١٧٤ الفتح)، وأحمد (١/ ٢٣٦، ٢٤٩، ٢٦٠، ٣٠٥، ٣٤٦، ٣٥١، ٣٧٢، ٣٧٤)، وأبو داود (٥/ ٢٨٩ العون)، والنسائي في الكبرى (٤/ ٣٧٧)، وابن أبي شيبة (٧/ ٣٨٥)، وابن سعد في الطبقات (١/ ٤٤٥)، وأحمد بن منيع كما في (فيما ورد عن شفيع الخلق ص ٣٩)، وابن حبان كما في الإحسان (٦/ ١٠٧)، والحازمي في الاعتبار (ص ٢٦٦)، والطبراني في الكبير

. . . . . .

(١١/ ٣١٧)، والبيهقي في الكبرى (٤/ ٢٦٣، ٩/ ٣٣٩)، وأبو نعيم في الطب (ق ٩٧ أ).

الثانية: عن عطاء، عن ابن عباس: أن رسول الله ﷺ احتجم وهو محرم.

أخرجه البخاري (٤/ ٥٠ الفتح)، ومسلم (ح ١٢٠٢)، وأحمد (١/ ٢٢١، ٢٩٢)، وأبو داود (٥/ ٢٨٩ العون)، والنسائي في المجتبى (٥/ ١٩٣)، وفي الكبرى كما في تحفة الأشراف (٥/ ٩١)، والترمذي (٣/ ٥٧٧ التحفة)، والحميدي (ح ٥٠٠)، والدارمي (١/ ٣٦٨)، والشافعي في مسنده (١/ ٣١٩)، وأبو يعلى (٤/ ٣٣٥)، وابن حبان كما في الإحسان (٦/ ١٠٧)، وابن خزيمة في صحيحه (٤/ ١٨٤)، والبغوي في شرح السنة (٧/ ٢٥٧)، والطبراني في الكبير (١١/ ١٦٨)، وابن الجارود في المنتقى (ح ٤٤٢)، والبيهقي في الكبرى (٥/ ٦٤)، وابن حزم في المحلى (٥/ ٢٩٣)، وابن الأعرابي في معجمه (ح ٩٢٤).

الثالثة: عن طاووس، عن ابن عباس، أن رسول الله ﷺ احتجم وهو محرم، وزاد الحاكم على رأسه.

أخرجه البخاري (١٠/ ١٥٠ الفتح)، ومسلم (ح ١٢٠٢)، وأبو داود (٥/ ٢٨٩ العون)، والنسائي في المجتبى (٥/ ١٩٣)، وابن ماجه (ح ٣٠٨١)، والترمذي (٣/ ٥٧٧ التحفة)، وأحمد (١/ ٢٢١، ٢٥٠، ٢٥٨، ٢٩٢، ٢٩٣، ٣٢٧، ٣٧٢)، والحميدي (ح ٥٠٢)، والشافعي في مسنده (١/ ٣١٩)، وابن الجارود في المنتقى (ح ٤٤٢)، والدارمي (١/ ٣٦٨)، والطبراني في الكبير (١١/ ١٦٨١٧)، وابن حبان كما في الإحسان (٦/ ١٠٧)، وابن خزيمة في صحيحه (٤/ ١٨٤)، والبيهقي في الكبرى (٥/ ٦٤)، والحاكم في المستدرك (١/ ٤٥٣)، وابن حزم في المحلى (٥/ ٢٩٣)، والبغوي في شرح السنة (٧/ ٢٥٧). وقال الحاكم: هذا حديث مخرج بإسناده في الصحيحين دون ذكر الرأس وهو صحيح على شرطهما، ووافقه الذهبي.

الرابعة: عن مِقْسَمْ، عن ابن عباس، أن النبي ﷺ احتجم وهو محرم.

. . . . . .

أخرجه أحمد (١/ ٢١٥، ٢٢٢، ٢٨٦)، وابن ماجه (ح ١٦٨٢، ٣٠٨١)، والطيالسي (ح ٢٦٩٨)، والشافعي في مسنده (١/ ٢٥٥)، والبغوي في الجعديات (ح ٢٩٩٤)، وابن سعد في الطبقات (١/ ٤٤٥) (ح ٢٩٩٤)، والحميدي (ح ٥٠١)، والطحاوي في شرح المعاني (٢/ ١٠١)، والبغوي في شرح السنة (٦/ ٣٠٠)، والطبراني في الكبير (١١/ ٤٠٣)، والبيهقي في الكبرى (٤/ ٢٦٣)، والدارقطني (١/ ٢٣٩)، وأبو يعلى (٤/ ٢٤٧، ٣٥٥)، وأبو نعيم في حلية الأولياء (٨/ ٢١٤)، وفي تاريخ أصبهان (٢/ ١٨٤، ٣٠٦). ورجال الطيالسي ثقات إلاَّ مِقْسَم مولى ابن عباس، قال عنه في التقريب (ص ٥٤٥)، صدوق، وكان يرسل. فالإسناد حسن إن شاء الله.

الخامسة: عن سعيد بن جبير، عن ابن عباس بنحو الطريق السابقة.

أخرجه أبو حنيفة في مسنده (ح ٢٤٠)، والدارمي (١/ ٣٦٨)، والدارقطني في السنن (٢/ ٢٣٩)، والطبراني في الكبير (١٢/ ١١)، وأبو نعيم في تاريخ أصبهان (١/ ٢٤١).

ورجال الدارمي ثقات إلاَّ عبد الله بن عثمان وهو ابن خثيم، قال عنه في التقريب (ص ٣١٣) صدوق.

السادسة: عن مجاهد، عن ابن عباس، قال احتجم رسول الله ﷺ وهو محرم من وجع.

أخرجه ابن سعد في الطبقات (١/ ٤٤٦)، والطبراني في الكبير (١١/ ٢٠٣)، وابن عدي في الكامل (٤/ ٢٠٩).

السابعة: عن ميمون بن مهران، عن ابن عباس قال: احتجم رسول الله ﷺ وهو محرم صائم.

أخرجه الطحاوي في شرح المعاني (٢/ ١٠١)، وأبو نعيم في الحلية (٤/ ٩٥).

. . . . . .

الثامنة: عن أبـي حاضر، عن ابن عباس، أن رسول الله ﷺ احتجم بالقاحة وهو محرم.

أخرجه ابن سعد في الطبقات (١/ ٤٤٦)، والطبراني في الكبير (١٢/ ٢١١).

التاسعة: الشعبـي، عن ابن عباس، أن النبـي ﷺ احتجم وهو صائم محرم.

أخرجه الطبراني في الكبير (١٢/ ٩١).

أما حديث عبد الله بن بحينة قال: أن رسول الله ﷺ احتجم وسط رأسه وهو محرم بلحى جمل من طريق مكة.

فأخرجه البخاري (٤/ ٥٠ الفتح)، ومسلم (ح ١٢٠٣)، وأحمد (٥/ ٣٤٥)، والنسائي في المجتبى (٥/ ١٩٤)، وابن ماجه (ح ٣٤٨١)، وابن حبان كما في الإحسان (٦/ ١٠٨)، والدارمي (١/ ٣٦٨)، والطبري في تهذيب الآثار (مسند ابن عباس ص ٥٢٧)، وابن أبـي شيبة (٧/ ٣٨٤)، والبغوي في شرح السنة (٧/ ٢٥٧)، والبيهقي في الكبرى (٥/ ٦٥)، وابن حزم في المحلى (٥/ ٢٩٣).

أما حديث أبـي أمامة عن النبـي ﷺ أنه احتجم في ألم وجده برأسه وهو محرم، وضعه على الذُّوابة بين القرنين.

فأخرجه الطبري في تهذيب الآثار (مسند ابن عباس ص ٥٢٥) من طريق جعفر بن الزبير، عن القاسم، عن أبـي أمامة به.

وجعفر بن الزبير قال في التقريب (ص ١٤٠)، متروك الحديث، وكان صالحاً في نفسه فالإسناد ضعيف جداً.

وأما حديث جابر رضي الله عنه، قال: احتجم رسول الله ﷺ وهو محرم من ورم كان بظهره أو بوركه.

فأخرجه النسائي في المجتبى (٥/ ١٩٣)، وفي الكبرى في الطب (٤/ ٣٧٧)، وابن ماجه (ح ٣٠٨٢)، والطيالسي (ح ١٧٤٧)، والبغوي في الجعديات (ح ٣٠٦٥)، وابن خزيمة في صحيحه (٤/ ١٨٨)، وابن عدي في الكامل (٧/ ٢٨١)، وابن السني

. . . . . .

كما في المنهج السوي (ص ٣٧٤)، والبيهقي في الكبرى (٩/ ٣٤٠)، وأبو نعيم في الطب (ق ٧٣ ب).

أما حديث سليمان بن يسار مرسلاً أن رسول الله ﷺ احتجم وهو محرم، فوق رأسه، وهو يومئذٍ بلحي جمل، مكان بطريق مكة.

فأخرجه مالك في الموطأ (١/ ٣٤٩)، والشافعي في الأم (٧/ ٢٢٤)، وابن خزيمة في صحيحه (٤/ ١٨٧). وإسناد مالك صحيح إلاَّ أنه مرسل.

٢٩ ـ كتاب البر والصلة

١ ـ باب فضل صلة الرحم

٢٥١٨ ـ قال أبو يعلى: حدثنا نافع بن خالد الطاحي، حدثنا نوح بن قيس، حدثنا خالد بن قيس، عن قتادة، عن رجل من خثعم قال: أتيت النبي ﷺ وهو في نفرٍ من أصحابه، قال: قلت: أنت الذي تزعم أنك رسول الله؟ قال ﷺ: نعم، قلت: يا رسول الله! أي الأعمال أحب إلى الله؟ قال ﷺ: إيمان بالله، قلت: يا رسول الله! ثم مه؟ قال ﷺ: ثم[١] صِلَةُ الرحم، قلت: يا رسول الله! أي الأعمال أبغض إلى الله تعالى؟ فقال[٢] ﷺ: الإشراك بالله، قلت: يا رسول الله! ثم مَهْ؟ قال: قطيعة الرحم. قال، قلت: يا رسول الله! ثم مه؟ قال[٣] ﷺ أمرٌ بالمنكر[٤] والنهي[٥] عن المعروف.

.....

(١) سقطت في (سد) و (عم).

(٢) كتبت في (عم): «قال» دون حرف الفاء.

(٣) تكرر هنا في الأصل «يا رسول الله ثم مه» ولعله سهو من الناسخ.

(٤) تحرفت في (سد) إلى «أمر بالمعروف والنهي عن المنكر».

(٥) كتبت في (عم): «ونهي عن معروف».

٢٥١٨ ـ الحكم عليه:

هذا إسناد ضعيف فيه علتان:

. . . . . .

الأولى: نافع بن خالد الطاحي فهو مستور.

الثانية: عنعنة قتادة وهو معدود ضمن أصحاب المرتبة الثالثة من مراتب المدلسين.

وذكره المنذري في الترغيب والترهيب (٣/ ٣٣٧) وقال: إسناده جيد.

وذكره الهيثمي في المجمع (٨/ ١٥١) وقال: رجاله رجال الصحيح غير نافع بن خالد الطاحي وهو وثقة.

تخريجه:

هو في مسند أبي يعلى (١٢/ ٢٢٩) بنفس الإسناد والمتن.

وأخرجه ابن أبي عاصم في الآحاد والمثاني (٥/ ٣٤١) من طريق قتادة، عن رجل من خثعم، عن أبيه به بنحوه.

٢٥١٩ ـ وقال الطيالسي: حدثنا إسحاق بن سعيد، حدثنا أبـي، قال: كنت عند ابن عباس رضي الله عنه فأتاه رجل [فسأله][1] من أنت؟ فمَتَّ له برحم بعيدة، فألان له القول وقال: قال رسول الله ﷺ: اعرفوا أنسابكم تَصِلوا أرحامكم، فإنه لا قرب للرحم إذا قُطِعَت وإن كانت قريبة، ولا بُعْد لها إذا وُصِلَت وإن كانت بعيدة.

* صحيح.

.....

(١) تصحفت في الأصل و (حس) إلى «يسأله» وما أثبته من (سد) و (عم) وهو أصح لأن السائل هو ابن عباس رضي الله عنه.

٢٥١٩ ـ الحكم عليه:

هذا إسناد صحيح وصححه الحافظ هنا في المطالب.

وذكره البوصيري في الإتحاف (ج ٢/ ق ١٢٧ أ) وسكت عليه.

وذكره السيوطي في الجامع الصغير (١/ ٥٥٩ الفيض) وصححه، وتبعه الألباني فذكره في صحيح الجامع (ح ١٠٥١) وصححه.

تخـريـجـه:

هو في مسند الطيالسي (ص ٩٠) بنفس الإسناد والمتن.

وأخرجه الحاكم في المستدرك (١/ ٨٩، ٤/ ١٦١)، والبيهقي في الكبرى (١٠/ ١٥٧)، وفي الشعب (٦/ ٢١٨)، والسمعاني في الأنساب (١/ ٢١)، كلهم من طريق أبـي داود الطيالسي به بلفظه.

وقال الحاكم في الموضع الأول: هذا حديث صحيح على شرط البخاري ولم يخرجه واحدٌ منهما وتعقبه الذهبـي فقال: على شرط البخاري، لكنه لم يُخَرج لأبـي داود الطيالسي. قلت: أبو داود الطيالسي قال في التقريب (ص ٢٥٠)، ثقة، حافظ، غلط في أحاديث.

. . . . . .

وقال الحاكم في الموضع الثاني: هذا حديث صحيح على شرط الشيخين ولم يخرجاه، ووافقه الذهبي.

قلت: هكذا اختلف قولاهما على نفس الحديث.

وأخرجه الحديث البخاري في الأدب المفرد (ح ٧٣) من طريق إسحاق بن سعيد به موقوفاً على ابن عباس، وزاد «وكل رحم آتية يوم القيامة أمام صاحبها تشهد له بصلة إن كان وصلها، وعليه بقطيعه إن كان قطعها».

قال الألباني في السلسلة الصحيحة (١/ ٤٩٩) معلقاً على الاختلاف بين الرفع والوقف: هذا سند صحيح. أي سند البخاري في الأدب المفرد على شرط البخاري في صحيحه ولكنه موقوف بَيْدَ أن من رفعه ثقة، حُجة، وهو الإمام الطيالسي وزيادة الثقة مقبولة. اهـ.

وأخرج الحديث البيهقي في الشعب (٦/ ٢١٨)، من طريق قراد أبي نوح، عن إسحاق بن سعيد به مرفوعاً مع زيادة البخاري.

وفي الباب عن أبي هريرة، والعلاء بن خارجة، وابن عمر، وعمر، وعلي رضي الله عنهم.

أما حديث أبي هريرة رضي الله عنه فله عنه ثلاث طرق:

الأولى: عن يزيد مولى المنبعث، أنه سمع أبا هريرة يقول: إن رسول الله ﷺ كان يقول: تعلموا من أنسابكم ما تصلون به أرحامكم، فإن صلة الرحم محبة في الأهل، مثراة في المال، منسأة في الأثر.

أخرجه الترمذي (٦/ ١١٣ التحفة)، وأحمد (٢/ ٣٧٤)، وابن أبي الدنيا في مكارم الأخلاق (ح ٢٥٢).

وابن زنجوية كما في إتحاف السادة المتقين (١/ ٢٢٥)، والحاكم في المستدرك (٤/ ١٦١)، والسمعاني في الأنساب (١/ ١٩)، والبغوي في شرح السنة (١٣/ ١٩)، كلهم من طريق عبد الملك بن عيسى الثقفي، عن يزيد مولى المنبعث به.

. . . . . .

وقال الترمذي: هذا حديث غريب من هذا الوجه.

وقال الحاكم: هذا حديث صحيح الإسناد ولم يخرجاه، ووافقه الذهبي.

وعبد الملك بن عيسى، قال: عنه في الكاشف (٢/ ٢١٢) صدوق، ويزيد مولى المنبعث قال عنه في الكاشف (٣/ ٢٨٩): ثقة، وبقية رجال الترمذي ثقات، فالإسناد حسن.

الثانية: عن أبي سلمة، عن أبي هريرة رضي الله عنه قال: قال رسول الله ﷺ: تعلموا أنسابكم، تصلوا أرحامكم.

أخرجه ابن عدي في الكامل (٢/ ١٢)، والسمعاني في الأنساب (١/ ٢١)، كلاهما من طريق أبي الأسباط الحارثي اليماني، عن يحيى بن أبي كثير، عن أبي سلمة به.

وأبو الأسباط، قال في التقريب (ص ١٢٣): فقيه ضعيف الحديث.

الثالثة: عن عبد الرحمن بن حرملة، عن عبد الملك بن عيسى، عن أبي هريرة مرفوعاً بنحوالطريق الأولى.

أخرجه السمعاني في الأنساب (١/ ٢٠).

وإسناده منقطع عبد الملك بن عيسى لم يسمع من أبي هريرة.

وأما حديث العلاء بن خارجة قال: قال رسول الله ﷺ: تعلموا من أنسابكم ما تصلون به أرحامكم، فإن صلة الرحم محبة للأهل، ومنسأة للأجل.

فأخرجه الطبراني في الكبير (١٨/ ٩٨).

وذكره المنذري في الترغيب والترهيب (٣/ ٣٣٥)، وقال: إسناده لا بأس به.

وذكره الهيثمي في المجمع (١/ ١٩٣) وقال: رجاله موثوقون.

وأما حديث عمر موقوفاً: تعلموا من أنسابكم ما تصلون به أرحامكم، وتعرفون به ما يحل لكم، مما حرم عليكم من النساء، ثم انتهوا.

فأخرجه البخاري في الأدب المفرد (ح ٧٢) وهنّاد بن السري في الزهد

. . . . . .

(٢/ ٤٨٧)، والسمعاني في الأنساب (١/ ٢٣).

وإسناد البخاري صحيح.

وأما حديث ابن عمر مرفوعاً: تعلموا من الأنساب ما تصلون به أرحامكم.

فأخرجه السمعاني في الأنساب (١/ ٢١) من طريق مبارك بن فضالة، عن عبيد الله بن عمر، عن نافع، عن ابن عمر به.

ومبارك بن فضالة قال في التقريب (ص ٥١٩): صدوق مُدلس وعده الحافظ ابن حجر في مراتب المدلسين (ص ٦٨) ضمن أصحاب المرتبة الثالثة، ولم يصرح بالتحديث هنا فالإسناد ضعيف.

وأما حديث علي رضي الله عنه عن رسول الله ﷺ قال: تعلموا من أنسابكم ما تصلون به أرحامكم فإن صلة الرحم منسأة في الأجل، مثراة للمال، مرضاة للرب تعالى.

فأخرجه الخطيب البغدادي في الموضح لأوهام الجمع والتفريق (٢/ ٤٥٤).

وفي إسناده محمد بن عبد الله الشيباني قال في الميزان (٣/ ٦٠٧) كتبوا عنه بانتخاب الدارقطني ثم بان كذبه فمزقوا حديثه، وكان يَعْدُ يضع الأحاديث للرافضية.

وعلى ذلك فحديث علي موضوع.

٢ ـ باب الترهيب من قطيعة الرحم

(١٠٣) حديث جبير بن مطعم رضي الله عنهما تقدم في الحج[١].

٢٥٢٠ ـ [١] وقال أبو بكر: حدثنا حفص بن غياث، عن أبي [إدام الأزدي][٢]، عن ابن أبي أوفى[٣] رضي الله عنه قال: سمعت رسول الله ﷺ يقول: لا تنزل الملائكة على قوم فيهم قاطع رحم.

.....

(١) هو في كتاب الحج باب حدّ الحرم برقم (١٢٠٦)، وأخرجه ابن أبي عمر بسنده إلى جبير بن مطعم قال: وجدت قريش حجراً في الجاهلية، وذكر حديثاً وفيه: قال الله: أنا الله ذو بكة خلقت الرحم وشققت لها من اسمي فمن وصلها وصلته ومن قطعها بتته... الحديث.

(٢) تصحفت في الأصل و (حس) إلى: «أبي آدم الأزدي» والمثبت هو الصحيح من بقية النسخ وكتب التراجم.

(٣) تصحفت في (حس) إلى: «ابن أوفى».

٢٥٢٠ ـ الحكم عليه:

هذا إسناده ضعيف جداً علته أبو إدام، فهو متروك.

وذكره البوصيري في الإتحاف (ج ٢/ ١٢٨ أ مختصر) وقال: رواه أبو بكر بن أبي شيبة، وأحمد بن منيع، والبخاري في الأدب المفرد ومدار أسانيدهم على أبي إدام وهو ضعيف، واسمه سليمان بن زيد المحاربي الأزدي.

تخريجه:

. . . . . .

أخرجه البخاري في الأدب المفرد (ح ٦٣)، وفي التاريخ الكبير (٤/ ١٤) معلقاً، ووكيع في الزهد (٣/ ٧٢١)، وهنّاد في الزهد (ح ١٠٠٥)، والفسوي في المعرفة والتاريخ (١/ ٢٦٥)، وابن عدي في الكامل (٣/ ٢٥٩)، وأحمد بن منيع: كما في المطالب (ح ٨٠ ب)، والبغوي في شرح السنة (١٣/ ٢٨)، والذهبي في تذكرة الحفاظ (٢/ ٥٣٣)، والأصبهاني في الترغيب والترهيب (٢/ ٩٣٧)، والعقيلي في الضعفاء (٢/ ١٢٩)، كلهم من طريق سليمان بن زيد، به بنحوه.

وقال العقيلي: لا يتابع عليه، ولا يعرف إلاَّ، به ــ أي سليمان ــ وقد روى في قطيعة الرحم أحاديث جياد بألفاظ مختلفة من غير هذا الوجه.

وذكر أحمد بن منيع، والبخاري، ووكيع، وهنّاد، وابن عدي، والبغوي، في رواياتهم الرحمة بدلاً من الملائكة، وزاد أحمد بن منيع، وابن عدي في آخره، فقال رجل من جلسائه: يا رسول الله! لي خالة لم أكلمها فقال ﷺ قم إليها فكلمها، وبمعناه عند هنّاد، والعقيلي.

قلت: مدار أسانيدهم على سليمان بن زيد وقد علمت حاله.

وتابع أبو حماد الأسلمي أبا إدام المحاربي فرواه عن عبد الله بن أبي أوفى، به بنحوه.

أخرجه البيهقي في الشعب (٦/ ٢٢٣).

ولم أجد لأبي حماد الأسلمي ترجمة، وأخشى أنها تحرفت من أبي إدام، خاصة أن محقق الشعب قال: في نسخة «ن» دايم بدلاً من حماد، ثم أن الراوي عن أبي حماد هو: محمد بن عبيد الطنافسي، وهو يروي عن أبي إدام، والحديث عند هنّاد من رواية محمد بن عبيد، عن أبي إدام.

ويشهد لمعناه حديث جُبير بن مطعم قال: إنه سمع رسول الله ﷺ يقول: لا يدخل الجنة قاطع.

أخرجه البخاري (١٠/ ٤٢٥ الفتح)، ومسلم (ح ٢٥٥٦)، وأبو داود (٥/ ١١٤

. . . . . .

العـون)، التـرمـذي (٦/ ٣٦ التحفـة)، وأحمـد (٤/ ٨٠، ٨٣، ٨٤)، والحميـدي (ح ٥٥٧)، والبخـاري فـي الأدب المفـرد (ح ٦٤)، والبغـوي فـي شـرح السنـة (١٣/ ٢٦)، والخرائطي في مساوىء الأخلاق (ح ٢٧٢)، والطبراني في الكبير (٢/ ١٢٠) وابن حبان: كما في الإحسان (١/ ٣٣٩)، وأبو نعيم في الحلية (٧/ ١٥٩، ٣٠٨)، والبيهقي في الكبرى (٧/ ٢٧)، وفي الشعب (٦/ ٢٤٠)، ومعمر في كتاب الجامع (ح ٢٠٢٣٨)، وأبو القاسم الحنائي في الفوائد (ق ١٣ ب).

[٢] وقال أحمد بن منيع: حدثنا أبو معاوية، حدثنا [أبو إدام][١] الأزدي، عن عبد الله بن أبـي أوفى قال: قال رسول الله ﷺ: لا تنزل الرحمة على قوم فيهم قاطع رحم. فقال رجل من جُلَسانه: يا رسول الله! لي خالة لم أكلمها، فقال ﷺ قم إليها فكلّمها.

قلت: أبو إدام إسمه سليمان بن يزيد المحاربـي، وهذا الحديث أخرجه البخاري في الأدب المفرد[٢].

(١٠٤) وحديث أنس رضي الله عنه [تقدم][٣] في الحث على الصدقة من كتاب الزكاة[٤].

.....

(١) تصحفت في الأصل و (حس) إلى: «أبو آدم» وما أثبته هو الصحيح من بقية النسخ وكتب التراجم.

(٢) أخرجه البخاري في الأدب المفرد (ح ٦٣). وتقدم تخريجه.

(٣) سقط من الأصل و (حس)، وأثبته من بقية النسخ فالمقام يقتضيها.

(٤) هو في كتاب الزكاة، باب الحث على الصدقة حديث رقم (٩٥٥) عن أنس بن مالك رضي الله عنه، عن النبـي ﷺ سمعته يقول: إن الصدقة وصلة الرحم يزيد الله تعالى بها في العمر ويرفع بها ميتة السوء ويدفع الله بهما المكروه والمحذور.

٢٥٢١ ـ وقال أبو يعلى: حدثنا إبراهيم هو ابن الحجاج، حدثنا عبد الله بن المبارك عن [مجمع بن يحيى الأنصاري][1]، عن سُويد بن عامر قال: قال رسول الله ﷺ بُلُّوا أرحامكم ولو بالسلام.

* إسناده حسن إلاَّ أنه مرسل.

.....

(١) تصحفت في الأصل و (حس) إلى: «محمد بن يحيى الأنصاري» وما أثبته الصحيح من (سد) و (عم)، وكتب التراجم، والمصادر الحديثة.

٢٥٢١ ـ الحكم عليه:

هذا إسناده حسن من أجل مجمع بن يحيى الأنصاري، فهو صدوق. وحسّنه الحافظ هنا في المطالب، وهو مرسل. وذكره البوصيري في الإتحاف (ج ٢/ ق ١٢٨ أ مختصر) وسكت عليه.

وذكره السيوطي في الجامع الصغير (٢/ ٢٠٧ الفيض) وسكت عليه، أما الألباني فذكره في صحيح الجامع (ح ٢٨٣٨) وحسنه.

تخريجه:

أخرجه ابن حبان في الثقات (٤/ ٣٢٤) عن أبي يعلى، به بلفظه.

وأخرجه أبو نعيم في المعرفة (ج ١/ ق ٣٠٢ ب) من طريق أبي يعلى، به بلفظه.

وأخرجه وكيع في الزهد (٣/ ٧١٧)، وعنه هنّاد في الزهد (٢/ ٤٩٢)، وأخرجه ابن أبي الدنيا في مكارم الأخلاق (ح ٢٠٧)، والقضاعي في مسند الشهاب (ح ٦٥٤)، والبيهقي في الشعب (٦/ ٢٢٦)، وابن منده: كما في الإصابة (٣/ ١٥٢)، وابن عساكر في تاريخ دمشق (ج ١٦/ ق ٢٦٣) كلهم من طريق مجمع بن يحيى، به.

وذكره الديلمي في الفردوس (ح ٢٠٨٧).

. . . . . .

وأخرج الحديث القضاعي في مسند الشهاب (ح ٦٥٣)، من طريق مجمع بن يحيى الأنصاري. قال: حدثني رجل من الأنصار، به بنحوه.

وأخرجه أبو عبيد في غريب الحديث (١/ ٣٤٧) من طريق مجمع بن يحيى الأنصاري، عمن حدثه يرفعه بنحوه.

ووصل الحديث ابن منده في معرفة الصحابة: كما في الإصابة (٦/ ٣٣٨) من طريق يزيد بن هارون، عن مجمع بن يحيى، حدثنا سويد بن عامر، عن يزيد بن جارية قال: قال رسول الله ﷺ بلوا أرحامكم ولو بالسلام.

قلت: رُوي في الطرق السابقة مرسلاً، وهنا موصولاً، ومن وصله وهو يزيد بن هارون وهو ثقة. وزيادة الثقة مقبولة. إلاَّ أن الحافظ ابن حجر لم يذكر إسناد ابن منده كاملاً، فلا يعرف مَنْ بين ابن منده ويزيد بن هارون فإن كانوا ثقات فالزيادة مقبولة وإلاَّ فلا.

وللحديث شواهد عن ابن عباس، وأبي الطفيل، وأنس، وجابر رضي الله عنهم.

أما حديث ابن عباس قال: قال رسول الله ﷺ بلوا أرحامكم ولو بالسلام.

فأخرجه البزار: كما في الكشف (٢/ ٣٧٣) من طريق محمد بن يونس الكديمي، حدثنا معاذ بن شُقير، عن البراء بن يزيد الغنوي، عن ابن جمرة، عن ابن عباس، به.

وذكره الهيثمي في المجمع (٨/ ١٥٣) وقال: فيه [البراء بن يزيد الغنوي] ــ تحرفت في المطبوع إلى يزيد بن عبد الله بن البراء الغنوي ــ وهو ضعيف.

قلت: لو أعله بمحمد بن يونس الكديمي لكان أولى، فقد قال عنه في المغني (٢/ ٦٤٦): هالك، وقال ابن حبان وغيره كان يضع الحديث على الثقات. اهـ.

وأما حديث أنس رضي الله عنه قال: قال رسول الله ﷺ: بلوا أرحامكم ولو بالسلام.

. . . . . .

فأخرجه البيهقي في الشعب (٦/ ٢٢٧)، والعسكري كما في المقاصد الحسنة (ص ١٦٠) من طريق إسماعيل بن عياش عن مجمع بن جارية، عن عمه، عن أنس رضي الله عنه.

وإسماعيل بن عياش صدوق في روايته عن أهل الشام، ضعيف في غيرهم، ومجمع من غيرهم فالإسناد ضعيف.

وأما حديث أبـي الطفيل يرفعه قال: صلوا أرحامكن بالسلام.

أخرجه الطبراني كما في المجمع (٨/ ١٥٢)، ولم أعرف إسناده.

٢٥٢٢ ـ وقال أبو بكر: حدثنا زيد بن الحباب، حدثنا موسى بن عبيدة، حدثنا المنذر بن جهم، عن نوفل بن مساحق، عن أم سلمة رضي الله عنها قالت: قال رسول الله ﷺ: الرحم شجنة بحجزة الرحمن تناشده حقها، فيقول: ألا ترضين أن أصل من وصلك وأقطع من قطعك، و[1]من وصلك فقد وصلني، ومن قطعك فقد قطعني.

.....

(١) سقط حرف العطف في (سد) و (عم).

٢٥٢٢ ـ الحكم عليه:

هذا إسناده ضعيف فيه علتان:

الأولى: ضعف موسى بن عبيدة الربذي.

الثانية: جهالة المنذر بن الجهم.

وذكره البوصيري في الإتحاف (ج ٢/ ق ١٢٨ أ مختصر) وقال: رواه أبو بكر بن أبـي شيبة بسند ضعيف لضعف موسى بن عبيدة الربذي.

تخـريـجـه:

هو في المصنف لابن أبـي شيبة (٨/ ٣٥٠) بنفس الإسناد والمتن.

وأخرجه ابن أبـي عاصم في السنة (١/ ٢٣٧) عن أبـي بكر بن أبـي شيبة، به بلفظه.

وأخرجه الطبراني في الكبير (٢٣/ ٤٠٤) من طريق ابن أبـي شيبة، به بلفظه.

وللحديث شواهد كثيرة عن عبد الله بن عمرو، وأبـي هريرة، وعائشة، وعبد الرحمن بن عوف، وابن عباس، وسعيد بن زيد رضي الله عنهم.

أما حديث عبد الله بن عمرو فله عنه خمس طرق:

الطريق الأولى: عن أبـي قابوس مولى لعبد الله بن عمرو، عن عبد الله بن عمرو قال: قال رسول الله ﷺ الراحمون يرحمهم الله، ارحموا من في الأرض يرحمكم من

. . . . . .

في السماء، والرحم شجنة من الرحمن فمن وصلها وصله الله، ومن قطعها قطعه.

أخرجه أحمد (٢/ ١٦٠)، وأبو داود (١٣/ ٢٨٥ العون)، والترمذي (٦/ ٥١ التحفة)، والحميدي (٢/ ٢٧٠)، والحاكم (٤/ ١٥٩)، والبيهقي في الأسماء والصفات (٢/ ١٦٥)، وفي شعب الإيمان (٧/ ٤٧٦)، والخطيب في تاريخ بغداد (٣/ ٢٦٠)، وابن ناصر الدين في أماليه (ص ١٩)، والأصبهاني في الترغيب والترهيب (٢/ ٩٣٧).

وقال الترمذي: هذا حديث حسن صحيح.

وقال الحاكم بعد سَوْق عدة أحاديث بهذا الباب وآخرها هذا الحديث: هذه أحاديث كلها صحيحة وإنما استقصيت في أسانيدها بذكر الصحابة رضي الله عنهم لئلا يتوهم متوهم أن الشيخين رضي الله عنهما لم يهملا الأحاديث الصحيحة، ووافقه الذهبي.

قلت: مدار أسانيدهم على أبي قابوس، قال في التقريب (ص ٦٦٦) مقبول، أي يصلح في المتابعات وقد توبع.

الطريق الثانية: عن محمد بن عبد الله بن قارب أبو العنس الثقفي، قال: حدثنا عبد الله بن عمرو بالرهط قال: عطف لنا رسول الله ﷺ أصبعه فقال: إن الرحم شجنة من الرحمن عزَّ وجلّ، واصلة لها لسان ذلق تكلم بما شاءت، فمن وصلها وصله الله ومن قطعها قطعه الله.

أخرجه وكيع في الزهد (٣/ ٧٠٢)، وهنّاد في الزهد (٢/ ٤٨٨)، والطيالسي (ص ٢٩٨)، وابن أبي شيبة (٨/ ٣٤٩)، والبخاري في الأدب المفرد (ح ٥٤)، وفي التاريخ الكبير (١/ ١٤٧) معلقاً، والبيهقي في الشعب (٦/ ٢١٥).

ومحمد بن عبد الله بن قارب ذكره ابن أبي حاتم في الجرح (٧/ ٣١٩) وسكت عليه، ولم أر من وثّقه، وروى عنه غير واحد فهو مستور.

الطريق الثالثة: عن مجاهد، عن عبد الله بن عمرو قال: قال رسول الله ﷺ: إن

. . . . . .

الرحم لمعلقة بالعرش، وليس الواصل بالمكافىء ولكن الواصل من إذا قطعت رحمه وصلها.

أخرجه البخاري (١٠/ ٤٢٣ الفتح) ولم يذكر أوله، وأبو داود (٥/ ١١٤ العون)، والترمذي (٦/ ٣٥ التحفة)، ووكيع في الزهد (٣/ ٧٠٦)، وهنّاد في الزهد (٢/ ٤٨٨)، وابن أبي شيبة (٨/ ٣٥١)، وبحشل في تاريخ واسط (ص ١٨٠)، وابن حبان: كما في الإحسان (١/ ٣٣٥)، وأبو نعيم في الحلية (٣/ ٣٠١)، وفي تاريخ أصبهان (١/ ٢٧٣)، والبيهقي في الكبرى (٧/ ٢٨)، وفي الشعب (٦/ ٢٢١)، والحميدي (٢/ ٢٧١).

وقال الترمذي: هذا حديث حسن صحيح.

الطريق الرابعة: عن أبي ثمامة الثقفي، عن عبد الله، عن النبي ﷺ قال: توضع الرحم يوم القيامة ولها حجنة كحجنة المغزل، تتكلم بلسان طلق ذلق فتصل من وصلها وتقطع من قطعها.

أخرجه أحمد (٢/ ٢٩)، والبخاري في التاريخ الكبير (١/ ١٤٧) معلقاً، والدولابي في الكنى (١/ ١٣٤)، وابن أبي شيبة (٨/ ٣٥٠)، وابن قتيبة في غريب الحديث (١/ ٣٣٤)، والخرائطي في مساوىء الأخلاق (ح ٢٦٨)، والطبراني كما في المجمع (٨/ ١٥)، والحاكم (٤/ ١٦٢).

وقال الحاكم: هذا حديث صحيح الإسناد ولم يخرجاه.

قلت: مدار أسانيدهم على قتادة، عن أبي ثمامة، به. وقتادة مُدلس ولم يصرح بالتحديث.

الطريق الخامسة: عن عمرو بن شعيب، عن أبيه، عن جده، أن رسول الله ﷺ قال: الرحم شجنة كما ينبت في العود، فمن وصلها، وصله الله، ومن قطعها قطعه الله، وتُبعث يوم القيامة بلسان فصيح ذلق: اللهم فلان وصلني، فأوصله الجنة، وتقول إن فلاناً قطعني فأوصله النار.

. . . . . .

أخرجه البغوي في شرح السنة (١٣/ ٢٣)، وفي إسناده ابن لهيعة وهو ضعيف. وبالجملة فحديث عبد الله بن عمرو حسن بمجموع طرقه.

وأما حديث أبي هريرة فله عنه ست طرق:

الطريق الأولى: عن سعيد بن يسار، عن أبي هريرة رضي الله عنه قال: قال رسول الله ﷺ إن الله خلق الخلق، حتى إذا فرغ من خلقه قالت الرحم: هذا مقام العائذ بك من القطيعة. قال: نعم، أما ترضين أن أصل من وصلك، وأقطع من قطعك؟ قالت: بلى. قال: فذاك لك. ثم قال رسول الله ﷺ أقرؤا إن شئتم «فهل عسيتم إن توليتم أن تفسدوا في الأرض وتقطعوا أرحامكم أولئك الذين لعنهم الله فأصمهم وأعمى أبصارهم. أفلا يتدبرون القرآن أم على قلوب أقفالها» لفظ مسلم.

أخرجه البخاري (١٠/ ٤١٧ الفتح)، ومسلم (ح ٢٥٥٤)، وأحمد (٢/ ٣٣٠)، والبخاري في الأدب المفرد (ح ٥٠)، وابن حبان: كما في الإحسان (١/ ٣٣٤)، والبغوي في شرح السنة (١٣/ ٢٠)، والحاكم (٤/ ١٦٢)، والبيهقي في الكبرى (٧/ ٢٧)، وفي الأسماء والصفات (٢/ ١٠٦)، وفي الشعب (٦/ ٣١٤).

وقال الحاكم: هذا حديث صحيح الإسناد على شرط الشيخين ولم يخرجاه، وتعقبه الذهبي بقوله: ذا في البخاري.

قلت: وكذا في مسلم.

الطريق الثانية: عن عبد الله بن دينار، عن أبي صالح، عن أبي هريرة رضي الله عنه قال: قال رسول الله ﷺ: إن الرحم شجنة من الرحمن، فقال الله: من وصلك وصلته، ومن قطعك قطعته. لفظ البخاري.

أخرجه البخاري (١٠/ ٤١٧ الفتح)، وابن أبي عاصم في السنة (١/ ٢٣٦)، والبغوي في شرح السنة (١٣/ ٢٣).

الطريق الثالثة: عن محمد بن كعب القرظي، عن أبي هريرة رضي الله عنه قال

. . . . . .

سمعت رسول الله ﷺ يقول: إن الرحم شجنة من الرحمن، تقول يا رب! إني ظُلمت. يا رب! إنى قُطعت! إني، إني، فيجيبها: ألاَّ ترضين أن أقطع من قطعك، وأصل من وصلك؟

أخرجه أحمد (٢/ ٢٩٥، ٣٨٣، ٤٠٦، ٤٥٥)، والبخاري في الأدب المفرد (ح ٦٥)، وابن أبـي شيبة (٨/ ٣٥٠)، وابن حبان: كما في الإحسان (١/ ٣٣٤)، والحاكم (٤/ ١٦٢)، والبيهقي في الشعب (٦/ ٢١٤) كلهم من طريق محمد بن عبد الجبار، عن محمد بن كعب، به.

وقال الحاكم: هذا حديث صحيح الإسناد ولم يخرجاه، ووافقه الذهبـي.

قلت: محمد بن عبد الجبار، هو الأنصاري، قال في التقريب (ص ٤٩١) مقبول.

الطريق الرابعة: عن محمد بن عمرو، حدثنا أبو سلمة، عن أبـي هريرة، قال: قال رسول الله ﷺ: قال الله تبارك وتعالى: أنا الرحمن، وهي الرحم، أشققتها من اسمي، فمن يصلها أصله، ومن يقطعها أقطعه، فأتبه.

أخرجه أحمد (٢/ ٤٩٨)، وهنّاد في الزهد (٢/ ٤٨٧)، وأبو يعلى (١٠/ ٣٦٢)، والخرائطي في مساوىء الأخلاق (ح ٢٨٠)، والحاكم (٤/ ١٥٧).

وقال الحاكم: هذا حديث صحيح على شرط مسلم ولم يخرجاه، ووافقه الذهبـي.

قلت: محمد بن عمرو صدوق، وبقية رجال هنّاد ثقات فالإسناد حسن.

الطريق الخامسة: عن سعيد بن أبـي سعيد عن أبـي هريرة رضي الله عنه مرفوعاً: إن الرحم شجنة وإنها اشتقت من اسم الرحمن، وإنها آخذة بحقويه تقول اللهم صِلْ من وصلني، واقطع من قطعني.

أخرجه ابن أبـي عاصم في السنة (١/ ٢٣٨) عن عبد الله بن شبيب، حدثنا الحزامي، حدثنا يحيـى بن يزيد، عن أبيه، عن سعيد بن أبـي سعيد، به.

. . . . . .

وإسناده ضعيف فيه ثلاث علل:

١ ـ فيه يحيى بن يزيد بن عبد الملك النوفلي، قال أبو حاتم في العلل (٩/١٩٨): منكر الحديث.

٢ ـ وفيه أبوه يزيد بن عبد الملك، قال في الميزان (٤/٤١٤) مجمع على ضعفه.

٣ ـ وفيه عبد الله بن شبيب، وأبو سعيد الربعي، قال في الميزان (٢/٤٣٨): إخباري علاّمة لكنه واهٍ.

الطريق السادسة: عن معاوية بن أبي مزرد المديني، عن رجل، عن أبي هريرة رضي الله عنه بنحو الطريق الأولى.

أخرجه هنّاد في الزهد (٢/٤٨٨).

قلت: لعل المبهم هو سعيد بن يسار فتلحق هذا الطريق بالطريق الأولى وإلاّ فالحديث ضعيف لجهالة الراوي عن أبي هريرة رضي الله عنه.

وأما حديث عبد الرحمن بن عوف، فله عنه طريقان:

الطريق الأولى: عن ردّاد الليثي، عن عبد الرحمن بن عوف قال: سمعت رسول الله ﷺ يقول: قال الله تعالى: أنا الرحمن وهي الرحم، شققت لها اسماً من اسمي، من وصلها وصلته ومن قطعها بتته. لفظ أبي داود.

أخرجه أبو داود (٥/١١٢ العون)، والترمذي (٦/٣٣ التحفة)، وأحمد (١/١٩٤)، وابن حبان: كما في الإحسان (١/٣٣٥)، والحميدي (١/٣٤٥)، والحاكم (٤/١٥٧)، والبيهقي في الكبرى (٧/٢٧)، وفي الشعب (٦/٢١٧)، وفي الأسماء والصفات (٢/١٠٨)، والخرائطي مساوىء الأخلاق (ح ٢٦٤)، وأبو يعلى (٢/١٥٣)، كلهم من طريق أبي سلمة بن عبد الرحمن، عن ردّاد الليثي، به.

. . . . . .

قال الترمذي: هذا حديث صحيح، وصححه الحاكم، ووافقه الذهبي، وهو كما قالا.

الطريق الثانية: عن الحسن بن عبد الرحمن بن عوف، عن أبيه، عن النبي ﷺ قال: ثلاثة تحت العرش يوم القيامة، القرآن يحاج العباد له ظهر وبطن، والأمانة، والرحم تنادي إلا من وصلني وصله الله، ومن قطعني قطعه الله.

أخرجه البغوي في شرح السنة (١٣/ ٢٢) من طريق كثير بن عبد الله اليشكري، عن الحسن بن عبد الرحمن، به. ورواية كثير بن عبد الله اليشكري، عن الحسن بن عبد الرحمن، قال العقيلي في الضعفاء (٤/ ٥) لا يصح إسناده.

٤ ـ أما حديث عائشة رضي الله عنها عن النبي ﷺ قال: الرحم شجنة، فمن وصلها وصلته، ومن قطعها قطعته.

فأخرجه البخاري (١٠/ ٤١٧ الفتح)، ومسلم (ح ٢٥٥٥)، وأحمد (٦/ ٦٢)، وابن أبي شيبة (٨/ ٣٤٨)، ووكيع في الزهد (٣/ ٧٠٧)، وهنّاد في الزهد (٢/ ٤١٩)، والبخاري في الأدب المفرد (ح ٥٥)، وأبو يعلى (٧/ ٤٢٣)، والحاكم (٤/ ١٥٨)، وعنه البيهقي في الكبرى (٧/ ٢٧)، وفي الشعب (٦/ ٢١٥)، وفي الأسماء والصفات (٢/ ١٠٧).

وصححه الحاكم، ووافقه الذهبي.

٥ ـ وأما حديث جابر بن عبد الله قال: قال رسول الله ﷺ: الرحم مُعلقةٌ بالعرش لها لسان ذلق تقول: اللهم صل من وصلني واقطع من قطعني.

فأخرجه البيهقي في الشعب (٦/ ٢١٦)، والخطيب في الموضح (١/ ٤٢٤).

ومدار إسناديهما على فائد أبي الورقاء وهو متروك، متهم.

٦ ـ وأما حديث أنس، عن النبي ﷺ قال: إن للرحم حجنة متمسكة بالعرش، تكلم بلسان ذلق: اللهم صل من وصلني، واقطع من قطعني، فيقول الله

. . . . . .

تبارك وتعالى: أنا الرحمن الرحيم، وإني شققت الرحم من اسمي فمن وصلها وصلته، ومن بتكها بتكته.

فأخرجه البزار كما في الكشف (٢/٣٧٩)، وأبو نعيم في تاريخ أصبهان (٢/٢٩).

ومدار إسناديهما على زياد النميري وهو ضعيف.

٧ ـ وأما حديث عامر بن ربيعة فيأتي تخريجه في الحديث القادم.

وعليه يرتقي حديث أم سلمة بمجموع هذه الشواهد إلى الحسن لغيره.

٢٥٢٣ ـ وقال أبو يعلى: حدثنا إسحاق هو ابن أبـي إسرائيل، حدثنا علي بن قادم، حدثنا شريك، عن عاصم بن عبيد الله، عن عبد الله بن عامر بن ربيعة، عن أبيه رضي الله عنه قال: قال رسول الله ﷺ قال ـ يعني الرب ـ[1]: إن الرحم شجنة مني فمن وصلها وصلته، ومن قطعها قطعته.

.....

(١) كتبت في (سد): «الله عزَّ وجل».

٢٥٢٣ ـ الحكم عليه:

هذا إسناد ضعيف علته عاصم بن عبيد الله فهو ضعيف.

وذكره البوصيري في الإتحاف (ج ٢/ ١٦٨ مختصر) وقال: رواه أبو يعلى، والبزار، ومدار إسنادهما على عاصم بن عبيد الله وهو ضعيف.

وذكره الهيثمي في المجمع (٨/ ١٥٠) وقال: رواه الطبراني، وأبو يعلى بنحوه، والبزار إلاَّ أنه لم يقل «قال الله» وفيه عاصم بن عبيد الله ضعّفه الجمهور، وقال العجلي لا بأس، به.

تخـريـجـه:

هو في مسند أبـي يعلى (١٣/ ١٥٦) بنفس الإسناد والمتن.

وفي المقصد العلي (ق ٨٧ ب) بنفس الإسناد والمتن.

وأخرجه البزار: كما في الكشف (٢/ ٣٧٥) عن محمد بن عبد الرحيم، عن علي بن قادم ـ تصحفت إلى دارم ـ، به بنحوه.

وأخرجه الطبراني في الكبير: كما في المجمع (٨/ ١٥٠).

وللحديث شواهد كثيرة تقدم تخريجها مفصلاً في الحديث السابق رقم (٢٥٢٢) يرتقي بها إلى الحسن لغيره.

٣ ــ باب حق المسلم على المسلم

٢٥٢٤ ــ [١] قال مسدد: حدثنا عيسى بن يونس.

[٢] وقال إسحاق: أخبرنا عبد الله بن يزيد المقرىء، ويعلى بن عبيد، قالوا حدثنا الأفريقي عبد الرحمن بن زياد بن أنعم، قال سمعت أبـي يقول: إنه جمعهم في مراسيهم[١] في مغزاهم في البحر ومركب أبـي أيوب الأنصاري رضي الله عنه قال[٢]: فلما حضر غداؤنا أرسلنا إلى أبـي أيوب الأنصاري رضي الله عنه وأهل مركبه، فأتانا أبو أيوب، فقال: إنكم دعوتموني / وأنا صائم، وكان عليّ من الحق أن أجيبكم، إني [٨٦أ] سمعت رسول الله ﷺ يقول: للمسلم على المسلم ست خصال واجبة، فمن ترك منها خصلة ترك حقاً واجباً لأخيه عليه: أن يجيبه إذا دعاه، ويُسلم عليه إذا لقيه، ويُشَمّته إذا عطس، ويعوده إذا مرض، ويُشيع جنازته إذا مات، وينصحه إذا استنصحه لفظ مسدد.

*** هذا حديث حسن، وله شاهد في صحيح مسلم من حديث أبـي هريرة رضي الله عنه.**

[٣] وقال الحارث: حدثنا عبد الرحمن المقري به بنحوه فذكر الحديث قال: وكان فينا رجل مزّاح ورجل يلي نفقاتنا.

[٤] وقال أحمد بن منيع: حدثنا مروان بن معاوية، عن عبد الرحمن، عن أبيه قال: غزونا البحر مع معاوية رضي الله عنه، فانضم مركبنا إلى مركب فيه أبو أيوب رضي الله عنه، فلما حضر غذاؤنا أرسلنا إليه فأتانا فقال: فذكر الحديث. قال: وكان معنا رجل مزّاح، فكان يقول لصاحب طعامنا: يا فلان جزاك الله خيراً وشراً، فإذا أكثر عليه جعل يغضبه ويشتمه، فقال المزّاح: ما تقول أبا أيوب[٣] إذا أنا قلت جزاك الله خيراً وشراً فشتمني؟ فقال أبو أيوب: أقلت له[٤]؟ فإنا كنا[٥] نقول: من لم يصلحه الخير، أصلحه الشر، فقال المزّاح للرجل: جزاك الله شراً وعراً، فضحك ورضي وقال: لا تدعن[٦] بطالتك على حال، فقال المزّاح: جزا الله أبا أيوب خيراً قد قال لي.

.....

(١) تصفحت في (سد) إلى «مراسيمهم».

(٢) قوله: «قال» سقط من (حس).

(٣) كتبت في (عم): «يا أبا أيوب».

(٤) تصحفت في (حس) إلى «إذا أنا قلت له».

(٥) تصفحت في (حس) إلى «فإنا اكوكنا».

(٦) تصفحت في (حس) إلى «لا يدعن».

٢٥٢٤ ـ الحكم عليه:

هذا إسناد ضعيف علته عبد الرحمن بن زياد بن أنعمُ.

وذكره البوصيري في الإتحاف (ج ٢/ ق ١٣٢/ ب مختصر) وقال: رواه مسدد، وإسحاق بن راهويه، وأحمد بن منيع، والحارث، ومدار أسانيدهم على الأفريقي وهو ضعيف.

وذكره ابن حجر في التلخيص الحبير (٤/ ٩٥) وقال: حديث ضعيف من أجل الأفريقي.

. . . . . .

وطريق أحمد بن منيع فيه علة أخرى وهي عنعنة مروان بن معاوية وهو مدلس من الثالثة.

تخـريـجـه:

أخرجه إسحاق بن راهويه كما في المطالب هنا، والحارث كما في بغية الباحث (ح ٨٩٢)، كلاهما عن عبد الله بن يزيد المقري به.

وأخرجه الطبراني في الكبير (٤/ ١٨٠) من طريق عبد الله بن يزيد المقري به.

وأخرجه هنّاد في الزهد (ح ١٠٢٤)، وأبو الشيخ في التوبيخ والتنبيه (ح ١٩)، والبخاري في الأدب المفرد (ح ٩٢٢)، والطحاوي في مشكل الآثار (١/ ٢٢٣، ٤/ ١٤٩)، وأحمد بن منيع كما في إتحاف السادة المتقين (٦/ ٢٥٢)، كلهم من طريق عبد الرحمن بن زياد بن أنعم به بنحوه.

وزاد الحارث، والبخاري والطبراني بنحو زيادة أحمد بن منيع المذكورة في الحديث رقم (٢٥٢٤/ ٤).

ومدار هذه الأسانيد على عبد الرحمن بن زياد وهو ضعيف.

وذكره الحكيم الترمذي في نوادر الأصول (ص ١٥٣).

ويشهد له أحاديث كثيرة عن أبـي هريرة، وعلي. وابن مسعود، وأبو مسعود، وابن عمر، وعبد الله بن عمرو رضي الله عنهم.

أما حديث أبـي هريرة رضي الله عنه فله عنه ست طرق:

الطريق الأولى: عن العلاء بن عبد الرحمن، عن أبيه، عن أبـي هريرة رضي الله عنه أن رسول الله ﷺ قال: حق المسلم على المسلم ست، قيل ما هي يا رسول الله؟ قال: إذا لقيته فسلم عليه، وإذا دعاك فأجبه، وإذا استنصحك فانصح له، وإذا عطس فحمد الله فشمته، وإذا مرض فعده، وإذا مات فاتبعه.

أخرجه مسلم (ح ١٢٦٢)، والبخاري في الأدب المفرد (ح ٩٩١) واللفظ له، وأحمد (٢/ ٣٧٢)، وابن حبان كما في الإحسان (١/ ٢٣١)، وأبو يعلى (١١/ ٣٩٠)

. . . . . .

وأبو الشيخ في التوبيخ والتنبيه (ح ٢٢)، والبغوي في شرح السنة (٥/ ٢٠٩)، والبيهقي في الكبرى (٥/ ٣٤٧، ١٠/ ١٠٨)، وفي الشعب (٦/ ٥٢٩)، وفي الآداب (ح ٢٣٦).

الطريق الثانية: عن سعيد بن المسيب، عن أبـي هريرة رضي الله عنه قال: قال رسول الله ﷺ: حق المسلم على المسلم خمس وذكرت كما في حديث العلاء بن عبد الرحمن إلاَّ النصيحة.

أخرجه البخاري (٣/ ١١٢ الفتح)، ومسلم (ح ٢١٦٢) وأحمد (٢/ ٥٤٠)، ومعمر في كتاب الجامع (ح ١٩٦٧٩)، والطيالسي (ص ٣٠٣)، وابن حبان كما في الإحسان (١١/ ٢٣١)، وابن السني في عمل اليوم والليلة (ح ٢٤٦)، وأبو الشيخ في التوبيخ (ح ٢٣)، والطحاوي في مشكل الآثار (١/ ٢٢٣، ٤/ ١٥٠)، والبغوي في شرح السنة (٥/ ٢٠٩)، والبيهقي في الكبرى (٣/ ٢٨٦)، وفي الشعب (٧/ ٣).

الطريق الثالثة: عن سعيد المقبري، عن أبـي هريرة رضي الله عنه قال: قال رسول الله ﷺ: ست خصال من المعروف للمسلم وذكر الخمسة السابقة في الطريق الثاني ولم يذكر النصيحة، وذكر سادسها، ويُحسن إذا غاب أو شهد.

أخرجه النسائي (٤/ ٥٣)، والترمذي (٨/ ٨ التحفة)، وأبو الشيخ في التوبيخ (ح ٢١)، والبيهقي في الشعب (٧/ ٢٣).

وقال الترمذي: هذا حديث صحيح.

الطريق الرابعة: عن أبـي سلمة، عن أبـي هريرة رضي الله عنه قال: قال رسول الله ﷺ: خمس من حق المسلم على المسلم، وذكر الخمسة في الطريق الثانية.

أخرجه أحمد (٢/ ٣٣٢)، وابن ماجه (ح ١٤٣٥)، وأبو يعلى (١٠/ ٣٤٠)، وابن حبان كما في الإحسان (١/ ٢٣٠) ولم يذكر إلاَّ ثلاثاً منها، كلهم من طريق محمد بن عمرو، عن أبـي سلمة به.

* ومحمد بن عمرو صدوق، وبقية رجال أبـي يعلى ثقات.

. . . . . .

الطريق الخامسة: عن ابن حجيرة، عن أبيه، عن أبـي هريرة رضي الله عنه عن النبـي ﷺ قال: حق المؤمن على المؤمن ست خصال وذكر الستة الواردة في حديث أبـي أيوب.

أخرجه أحمد (٢/ ٣٢١)، والبيهقي في الشعب (٦/ ٤٢٥).

وفي إسناديهما عبد الله بن الوليد، وهو ابن قيس التُجيبـي قال في التقريب (ص ٣٢٨) ليّن الحديث.

الطريق السادسة: عن أشعث، عن سعيد بن ميناء، عن أبـي هريرة رضي الله عنه قال: قال رسول الله ﷺ حق المسلم على المسلم خمس وذكر الخمسة الواردة في الطريق الثانية.

أخرجه أبو الشيخ في التوبيخ (ح ١٨).

وفيه عبد السلام بن عاصم قال في التقريب (ص ٣٥٥) مقبول أي يصلح في المتابعات وقد توبع.

وأما حديث علي رضي الله عنه فله عنه طريقان:

الطريق الأول: عن أبـي إسحاق، عن الحارث، عن علي قال: قال رسول الله ﷺ: للمسلم على المسلم ست بالمعروف، يسلم عليه إذا لقيه، ويجيبه دعاه، ويشمته إذا عطس، ويعوده إذا مرض، ويحضر جنازته إذا مات، ويحب له ما يحب لنفسه.

أخرجه الترمذي (٨/ ٦ التحفة)، وابن ماجه (ح١٤٣٣)، وأحمد (١/ ٨٩)، والدارمي (٢/ ٢٧٥)، وابن أبـي شيبة (٣/ ٢٣٥، ٨/ ٤٣٥) ولم يذكر إلاّ العيادة وحضور الجنازة، وهنّاد في الزهد (ح ١٠٢٢)، وأبو الشيخ في التوبيخ (ح ٢٠)، وأبو يعلى (١/ ٣٤٢)، وابن السني في عمل اليوم والليلة (ح ٢٠٩)، والخطيب في تاريخ بغداد (٧/ ٤٨).

وقال الترمذي: حديث حسن، وقد رُوي من غير وجه عن النبـي ﷺ وقد تكلم

. . . . . .

بعضهم في الحارث الأعور.

قلت: الحارث الأعور قال في التقريب (ص ١٤٦): كذّبه الشعبي في رأيه، ورمي بالرفض، وفي حديثه ضعف. وعلى ذلك فالإسناد ضعيف.

الطريق الثانية: عن زاذان عمر، عن علي، رضي الله عنه قال: قال رسول الله ﷺ حق المسلم على المسلم ست وذكر مثل حديث أبي أيوب.

أخرجه أبو يعلى (١/ ٣٩٢)، وأبو الشيخ في التوبيخ والتنبيه (ح ٢٩) وفي إسناديهما يحيى بن نصر بن حاجب، قال ابن أبي حاتم في الجرح والتعديل (٩/ ١٩٣) عن أبي زرعة: ليس بشيء.

وأما حديث أبي مسعود الأنصاري، عن النبي ﷺ قال: للمسلم على المسلم أربع خلال: يشمته إذا عطس، ويجيبه إذا دعاه، ويشهده إذا مات، ويعوده إذا مرض.

فأخرجه البخاري في الأدب المفرد (ح ٩٢٣)، وابن حبان (٢٠٦٤ موارد)، وابن ماجه (ح ١٤٣٤)، والحاكم في المستدرك (١/ ٣٤٩، ٤/ ٢٦٤)، وبحشل في تاريخ واسط (ص ٢١٧)، والمزي في تهذيب الكمال (٧/ ١٦١) كلهم من طريق عبد الحميد بن جعفر، عن أبيه، عن حكيم بن أملح، عن ابن مسعود به.

وقال الحاكم: هذا حديث صحيح على شرط الشيخين ولم يخرجاه،، ووافقه الذهبي.

قال الشيخ الألباني في سلسلته الصحيحة (٥/ ١٨٧) كذا قالا، وهو من أوهامهما لأمور مفادها أن حكيم بن أفلح أحد رواة الحديث لم يخرج له الشيخان في صحيحهما وإنما أخرج له البخاري في الأدب المفرد، وحكيم هذا مجهول كما في ترجمته في الميزان، وعبد الحميد بن جعفر روى له البخاري تعليقاً. وأما أبوه فروى له البخاري في الأدب المفرد.

قلت: حكيم بن أفلح، قال الحافظ في التقريب (ص ١٧٦) مقبول: أي يصلح في المتابعات ولم يتابعه أحد، فالحديث ضعيف.

. . . . . .

وأما حديث عبد الله بن مسعود رضي الله عنه موقوفاً: خمس حق المسلم على المسلم: رد السلام بأفضل منه أو مثله، وإذا لقيت أخاك المسلم ضالاً في طريق فلا تدعه حتى تهديه وتريه إياه، وإذا استنصحك أخوك المسلم أن تنصحه، وإذا أستأمنك فأمنه، وإن نزل عليك محوجاً فواسه بمتاعك حتى يرحل عنك، هذا حق المسلم على المسلم.

فأخرجه ابن حبان كما في الإحسان (١/ ٢٣٠)، وأبو الشيخ في التوبيخ والتنبيه (ح ٢٤)، وفي إسناديهما يعلى بن الأشدق قال في التقريب (ص ٥٧٠) في ترجمة هاشم بن القاسم الحراني: سمع من يعلى بن الأشدق ذاك المتروك الذي أدعى أنه لقي الصحابة.

وأما حديث عبد الله بن عمر يرفعه بنحو حديث أبـي أيوب.

فأخرجه أحمد (٢/ ٦٨)، وأبو الشيخ في التوبيخ (ح ٣١)، وفي إسناديهما ابن لهيعة، وهو ضعيف.

وأما حديث عبد الله بن عمرو يرفعه بنحو حديث أبـي أيوب.

فأخرجه أبو الشيخ في التوبيخ (ح ٢٧)، وفي إسناده ابن لهيعة فحاله حال سابقه.

وعلى ذلك يرتقي حديث أبـي أيوب الأنصاري إلى الحسن لغيره دون الزيادة الواردة عند ابن منيع فتبقى على ضعفها إذ ليس لها شاهد.

٢٥٢٥ ـ [١] وقال إسحاق: أخبرنا الوليد بن مسلم، عن الأوزاعي، عن الزهري[١]، عن أبي أمامة بن سهل بن حنيف رضي الله عنه قال: كان رسول الله ﷺ يأتي ضعفاء المسلمين، ويعود مرضاهم، ويشهد جنائزهم.

.....

(١) قوله: «عن الزهري» سقط في (سد).

٢٥٢٥ ـ الحكم عليه:

هذا إسناد ضعيف فيه ثلاث علل:

الأولى: عنعنة الوليد بن مسلم وهو معدود ضمن أصحاب المرتبة الرابعة من مراتب المدلسين الذين اتفق الأئمة على أنه لا يقبل من حديثهم إلاَّ بما صرحوا فيه بالسماع.

الثانية: الأوزاعي، وإن كان ثقة إلاَّ أن في روايته عن الزهري خاصة شيئاً.

الثالثة: عنعنة الزهري وهو معدود ضمن أصحاب المرتبة الثالثة من مراتب المدلسين الذين لا يقبل حديثهم إلاَّ إذا صرحوا بالسماع. وهو مرسل.

وذكره البوصيري في الإتحاف (ج ٢/ ق ١٣٠/ ب مختصر) وقال: رواه إسحاق بن راهويه، والطبراني، وأبو يعلى بإسناد صحيح.

تخريجه:

أخرجه هكذا مرسلاً إسحاق بن راهويه كما في المطالب هنا، وإسناده ضعيف كما تبين، إلا أنه تابع الأوزاعي ثلاثة من الثقات فرووه هكذا مرسلاً.

الأول: مالك بن أبي شهاب، عن أبي أمامة بن سهل بن حنيف أنه أخبره أن مسكينة مرضت فأخبر رسول الله ﷺ بمرضها وكان رسول الله ﷺ يعود المساكين ويسأل عنهم، فقال رسول الله ﷺ إذا قامت فآذنوني بها، فخُرج بجنازتها ليلاً، فكرهوا أن يوقظوا رسول الله ﷺ فلما أصبح رسول الله ﷺ أخبر بالذي كان من شأنها، فقال: ألم آمركم أن تؤذنوني بها؟ فقالوا: يا رسول الله! كرهنا أن نخرجك ليلاً، ونوقظك،

. . . . . .

فخرج رسول الله ﷺ حتى صف بالناس على قبرها، وكبر أربع تكبيرات.

أخرجه مالك في الموطأ (١/ ٢٢٧)، وعنه الشافعي في الأم (١/ ٢٧٠)، والنسائي في المجتبى (٤/ ٤٠) وإسناده صحيح لولا عنعنة ابن شهاب.

الثاني: ابن جريج، عن ابن شهاب، عن أبي أمامة بن سهل بن حنيف به.

أخرجه عبد الرزاق في المصنف (٣/ ٥١٨)، وفيه عنعنة ابن جريج وهو معدود ضمن أصحاب المرتبة الثالثة من مراتب المدلسين.

الثالث: يونس بن عبيد، عن أبي شهاب، أخبرني أبو أمامة بن سهل بن حنيف قال: أن مسكينة مرضت فأخبر رسول الله ﷺ بمرضها وكان رسول الله ﷺ يعود المساكين ويسأل عنهم. وقال ﷺ إن ماتت فلا تدفنوها حتى أصلي عليها، فتوفيت فجاؤا بها إلى المدينة بعد العتمة فوجدوا رسول الله ﷺ قد نام فكرهوا أن يوقظوه فصلوا عليها ودفنوها ببقيع الفرقد، فلما أصبح رسول الله ﷺ جاؤا فسألهم عنها، فقالوا: قد دُفِنت يا رسول الله ﷺ وقد جئناك فوجدناك نائماً فكرهنا أن نوقظك، قال: فانطلقوا وانطلق يمشي حتى أروه قبرها فقام رسول الله ﷺ وصفوا وراءه فصلى عليها وكبَّر أربعاً.

أخرجه النسائي في المجتبى (٤/ ٦٩) وإسناده صحيح فقد صرح ابن شهاب بالسماع من أبي أمامة بن سهل بن حنيف.

وسيأتي هذا الحديث موصولاً في الطريق القادمة الأخرى إلاَّ أنها ضعيفة لذا فإن رواية الإرسال في هذا الحديث تُرَجّح على رواية الوصل.

قال ابن أبي حاتم في العلل (١/ ٣٦٦): سألت أبي عن حديث رواه أبو سفيان الحِمْيري، عن سفيان بن حسين، عن الزهري، عن أبي أمامة بن سهل بن حنيف، عن أبيه أن النبي ﷺ صلى على قبر... فقال هذا خطأ، والصحيح حديث يونس بن عبيد وجماعة، عن الزهري، عن أبي أمامة عن النبي ﷺبلا أبيه.

قلت: على أن الإرسال هنا لا يضر إن شاء الله فإن أبا أمامة تعْرف روايته عن

. . . . . .

الصحابة، فيكون قد تلقاه عنهم، وعدم معرفة الصحابي لا يؤثر في صحة الحديث.

ويشهد لقوله: كان رسول الله ﷺ يأتي ضعفاء المسلمين ويعود مرضاهم، ويشهد جنائزهم.

حديث أنس رضي الله عنه قال: كان رسول الله ﷺ يعود المريض، ويشهد الجنائز، ويركب الحمار، ويجيب دعوة المملوك.

أخرجه عبد بن حميد في المنتخب (ح ١٢٢٩)، والبغوي في الجعديات (ح ٨٤٨)، والطيالسي في مسنده (ص ٢٨٥)، وابن سعد في الطبقات (١/ ٣٧١)، والترمذي في السنن (٤/ ٩٧ التحفة)، وفي الشمائل (ح ٣١٥)، وابن ماجه (ح ٤١٧٨)، وأبو الشيخ في أخلاق النبي ﷺ (ص ٥٧)، وابن عدي في الكامل (٦/ ٣٠٧)، والبغوي في شرح السنة (١٣/ ٢٤١)، وأبو نعيم في الحلية (٧/ ٣١٢)، والحاكم في المستدرك (٢/ ٤٦٦، ٤/ ١١٩)، والبيهقي في دلائل النبوة (٤/ ٢٠٤)، وفي الشعب (٦/ ٢٩٠)، وابن أبي الدنيا في التواضع (ح ١١٣)، وأحمد في الزهد (ص ٣٢) كلهم من طريق الأعور، عن أنس به.

وقال الترمذي: هذا حديث لا نعرفه إلّا من حديث مسلم، عن أنس، ومسلم الأعور يُضعّف وهو مسلم بن كيسان المدني.

وقال الحاكم في الموضع الأول: هذا حديث صحيح الإسناد ولم يخرجاه، ووافقه الذهبي، وكذا قال في الموضع الثاني إلّا أن الذهبي تعقبه هنا فقال: مسلم تُرك.

قلت: مسلم الأعور قال في التقريب (ص ٥٣٠) ضعيف.

وأما القصة الواردة في الحديث فقد جاءت من رواية عدد من الصحابة: أبي هريرة، وأنس، ويزيد بن ثابت، وأبي سعيد الخدري، وعبد الله بن عامر بن ربيعة، وابنه عامر بن ربيعة رضي الله عنهم.

أما حديث أبي هريرة رضي الله عنه قال: إن أمرأة سوداء كانت تَقُمُّ المسجد،

. . . . . .

أو شاباً ففقدها رسول الله ﷺ فسأل عنها، أو عنه فقالوا: مات، قال: أفلا آذنتموني. قال: فكأنهم صغروا أمرها، أو أمره، فقال: دلوني على قبره، فدلوه فصلى عليها.

أخرجه البخاري (٣/ ٢٠٤ الفتح)، ومسلم (ح ٩٥٦)، وأبو داود (٩/ ٣ العون)، وابن ماجه (ح ١٥٢٧)، والبيهقي في الكبرى (٤/ ٤٧)، وأحمد (٢/ ٣٨٨).

زاد مسلم والبيهقي، وأحمد ثم قال: إن هذه القبور مملوءة ظلمة على أهلها، وإن الله عز وجل يُنَورها بصلاتي عليهم.

وأما حديث أنس رضي الله عنه أن النبي ﷺ صلى على قبر بعدما دفن.

أخرجه مسلم (ح ٩٥٥)، وأحمد (٣/ ١٣٠)، وابن ماجه (ح١٥٣١)، والدارقطني (٢/ ٧٧)، والبيهقي في الكبرى (٤/ ٤٦).

زاد أحمد: أن الميت أمرأة.

وأما حديث يزيد بن ثابت رضي الله عنه قال: خرجنا مع النبي ﷺ فلما ورد البقيع، فإذا بقبر جديد، فسأل عنه، فقال فلانة قال: فعرفها وقال: ألا آذنتموني بها؟ قالوا: كنت صائماً فكرهنا أن نؤذيك قال: فلا تفعلوا، لا أعرفن ما مات منكم ميت، وما كنت بين أظهركم، إلا آذنتموني به فإن صلاتي عليه له رحمة، ثم أتى القبر فصففنا خلفه فكبَّر عليه أربعاً.

أخرجه النسائي في المجتبى (٤/ ٨٤)، وابن ماجه (ح١٥٢٨)، وابن أبي شيبة في المصنّف (٣/ ٣٦)، وأحمد (٤/ ٣٨٨)، والحاكم في المستدرك (٣/ ٥٩١)، والبيهقي في الكبرى (٤/ ٤٨)، وابن حبان كما في الإحسان (٥/ ٣٥)، والطحاوي في شرح المعاني (١/ ٢٩٥).

وسكت عليه الحاكم.

وإسناد النسائي صحيح.

وأما حديث أبي سعيد الخدري رضي الله عنه قال: كانت سوداء تَقُمُّ المسجد، فتوفيت ليلاً، فلما أصبح، رسول الله ﷺ أخبر بموتها فقال: ألا آذنتموني بها؟ فخرج

. . . . . .

بأصحابه فوقف على قبرها، فكبر عليها والناس من خلفه، ودعا لها ثم انصرف.

أخرجه ابن ماجه (ح ١٥٣٣)، وفي إسناده ابن لهيعة وهو ضعيف.

وأما حديث عامر بن ربيعة رضي الله عنه قال: مرّ رسول الله ﷺ بقبر حَدَث فقال: ما هذا القبر؟ قالوا: قبر فلانة قال ﷺ: فهلا آذنتموني؟ قالوا: كنت نائماً فكرهنا أن نوقظك، قال ﷺ: فلا تفعلوا ادعوني لجنائزكم فصف عليها صفاً.

أخرجه ابن أبـي شيبة (٣/ ٣٦١)، وابن ماجه (ح ١٥٢٩)، وأحمد (٣/ ٤٤٤)، ومدار أسانيدهم على الدراوردي، وهو صدوق كما في التقريب (ص ٣٥٨)، فحديثه حسن.

وأما حديث عبد الله بن عامر بن ربيعة مرسلاً قال: إن امرأة كانت تلقط القصب والأذى من المسجد فمَرّ رسول الله ﷺ بقبرها فصلى عليها.

أخرجه عبد بن حميد في المنتخب (ص ١٧٧) وإسناده صحيح إلاَّ أنه مرسل.

٢٥٢٥ ـ [٢] وقال إسحاق: وذُكر لنا عن سفيان بن حسين أنه كان يذكر يعني عن الزهري، عن أبـي أمامة، عن أبيه رضي الله عنه، عن النبـي ﷺ مثله.

قلت: طريق سفيان بن حسين أسندها أبو يعلى[١] والطبراني[٢]، وسفيان [في][٣] حديثه عن الزهري ضعف، لكنه يُقوى برواية الوليد[٤]، عن الأوزاعي.

.....

(١) لم أجده في مسند أبـي يعلى.

(٢) هو في معجم الطبراني الكبير (٦/ ٨٤).

(٣) تصحفت في جميع النسخ إلى «من» وما أثبته يوافق السياق.

(٤) كتبت في (سد) و (عم) «برواية الرجل».

٢٥٢٥ ـ الحكم عليه:

هذا إسناد ضعيف فيه ثلاث علل:

الأولى: انقطاعه فلم يذكر إسحاق بن راهويه الواسطة بينه وبين سفيان بن حسين.

الثانية: سفيان بن حسين ثقة إلاَّ في روايته عن الزهري فهي ضعيفة.

الثالثة: عنعنة الزهري وهو معدود ضمن أصحاب المرتبة الثالثة من مراتب المدلسين الذين لا يقبل حديثهم إلاَّ إذا صرحوا بالسماع.

تخـريـجـه:

أخرجه ابن أبـي شيبة في المصنف (٣/ ٢٧٦، ٣٦١)، والطحاوي في شرح المعـانـي (١/ ٤٩٤)، والطبـرانـي فـي الكبيـر (٦/ ٨٤)، والحـاكـم فـي المستـدرك (٢/ ٤٦٦)، والبيهقي في الشعب (٧/ ٤)، والخطيب في تاريخ بغداد (٩/ ٧٥) كلهم من طريق سفيان بن حسين، عن الزهري، عن أبـي أمامة بن سهل بن حنيف، عن أبيه قال: كان رسول الله ﷺ يعود فقراء أهل المدينة، ويشهد جنائزهم إذا توفوا. قال:

. . . . . .

فتوفيت إمرأة من أهل العوالي، قال ﷺ: إذا حضرت فآذنوني. قال فأتوه ليؤذنوه بها، فوجدوه نائماً وقد ذهب الليل، فكرهوا أن يوقظوه، وتخوفوا عليه ظلمة الليل، وهوّام الأرض فدفنوها، فلما أصبح ﷺ سأل عنها فقالوا ذلك، فمشى ﷺ إلى قبرها فصلى عليها وكبر أربعاً. لفظ ابن أبـي شيبة.

وهذا إسناد ضعيف كما علمت، مداره على سفيان بن حسين إلاَّ أن الأوزاعي تابعه فرواه عن الزهري به بنحوه.

أخرجه الحارث كما في بغية الباحث (ح ٢٦٩)، والبيهقي في الكبرى (٤/٤٨). وهذا إسناد ضعيف فهو من رواية الأوزاعي، عن الزهري، وعلى ذلك تترجح رواية الإرسال على رواية الوصل.

٢٥٢٦ ـ وقال إسحاق: أخبرنا [عرعرة بن البِرِنْد][1]، عن إسماعيل بن مسلم، عن محمد بن المنكدر، عن جابر رضي الله عنه، عن رسول الله ﷺ قال: من نصر أخاه المسلم بظهر الغيب نصره الله في الدنيا والآخرة، ومن ستر أخاه المسلم ستره الله في الدنيا والآخرة.

.....

(١) تصحفت في جميع النسخ إلى «عرعرة بن البريد» وما أثبته الصحيح من كتب التراجم.

٢٥٢٦ ـ الحكم عليه:

هذا إسناد ضعيف فيه علتان:

الأولى: ضعف عرعرة بن البرند.

الثانية: ضعف إسماعيل بن مسلم المكي.

وذكره البوصيري في الإتحاف (ج٢/ ق ١٣٤ أ مختصر) وقال: رواه إسحاق بن راهويه بسند فيه لين.

تخريجه:

هذا الحديث مداره على إسماعيل بن مسلم واختلف عليه فيه:

١ ـ فروي عنه، عن محمد بن المنكدر، عن جابر مرفوعاً.

أخرجه إسحاق كما في المطالب هنا، والسلفي في معجم السفر (ق ٢٢٦ ب) كما في الصحيحة (٣/ ٢١١١).

٢ ـ وروي عنه، عن أبي الزبير، عن جابر مرفوعاً. أخرجه السلفي في معجم السفر (ق ٢٢٦ ب) كما في الصحيحة (٣/ ٢١١١).

٣ ـ وروي عنه، محمد بن المنكدر، عن جابر موقوفاً.

أخرجه ابن أبي الدنيا في الصمت (ح ٢٤٤)، وفي ذم الغيبة (ح ١٠٧).

والحمل في هذا الاختلاف على إسماعيل بن مسلم، فهو ضعيف.

ويشهد لِشقه الأول أحاديث كثيرة عن أبي الدرداء، وأنس، ومعاذ بن أنس، وأسماء بنت يزيد، وعمران بن حصين.

. . . . . .

أما حديث أبـي الدرداء رضي الله عنه، قال: قال رسول الله ﷺ: من رد عن عرض أخيه بالغيبة، كان حقاً على الله أن يعتقه من النار.

فأخرجه الترمذي (٦/ ٥٨ التحفة)، وأحمد (٦/ ٤٤٩)، والدولابـي في الكنى (١/ ١٢٤) من طريق أبـي بكر ابن النهشلي، عن مرزوق بن أبـي بكر، عن أم الدرداء، عن أبـي الدرداء.

ومرزوق أبو بكر: هو التيمي قال في التقريب (ص ٥٢٥): مقبول أي يصلح في المتابعات.

وأخرجه ابن أبـي الدنيا في الصمت (ح ٢٣٩)، والطبراني في مكارم الأخلاق (ح ١٣٤)، والبغوي في شرح السنة (١٣/ ١٠٦) كلهم من طريق ليث، عن شهر بن حوشب، عن أم الدرداء، عن أبـي الدرداء به.

وهذا إسناد ضعيف ليث هو ابن أبـي سليم، ضعيف، ولكن الحديث بطريقيه يكون حسناً لغيره.

وأما حديث أنس فله عنه أربع طرق:

الأول: عن الحسن، عن أنس بن مالك، قال: قال رسول الله ﷺ: من نصر أخاه بالغيب نصره الله في الدنيا والآخرة.

أخرجه الطبراني في مكارم الأخلاق (ح ١٣٦)، والدينوري في المجالسة (ق ١١٧ ب المنتقى منها)، والضياء في المختارة (ق ٧٤ أ) كلاهما كما في الصحيحة (٣/ ٢١٨)، والبيهقي في الشعب (٦/ ١١١) ورجاله ثقات إلاَّ أن الحسن قد عنعن فالحديث ضعيف.

الثانية: عن أبان بن أبـي عياش، عن أنس قال: قال رسول الله ﷺ: من حمى عرض أخيه المسلم في الدنيا بعث الله تعالى له ملكاً يوم القيامة يحميه من النار. لفظ الخرائطي.

أخرجه الخرائطي في مكارم الأخلاق (٢/ ٨٤١)، والبغوي في شرح السنة (١٣/ ١٠٧).

. . . . . .

وأبان بن عياش متروك فالإسناد ضعيف جداً.

الثالثة: عن عبد الحكم، عن أنس قال: قال رسول الله ﷺ: من نصر أخاه بظهر الغيب نصره الله في الدنيا والآخرة.

أخرجه القضاعي في مسند الشهاب (ح ٤٧٣).

وعبد الحكيم: هو ابن عبد الله ويقال ابن زياد القسملي وهو ضعيف.

الرابعة: عن شيخ من أهل البصرة، عن أنس رضي الله عنه، قال: قال رسول الله ﷺ: من حمى عرض أخيه في الدنيا بعث الله إليه ملكاً يوم القيامة يحميه من النار.

أخرجه ابن أبـي الدنيا في الصمت (ح ٢٤٠)، وفي ذم الغيبة (ح ١٠٣).

وفي إسناده أبو بلال الأشعري شيخ المصنف ضعّفه الدارقطني كما في اللسان (٧/ ٢٤) ثم جهالة الراوي عن أنس ويظهر أنه أبان بن أبـي عياش المتقدم في الطريق الثالثة.

وأما حديث معاذ بن أنس، عن النبـي ﷺ: من حمى مؤمناً من منافق بغيبة بعث الله ملكاً يحمي لحمه يوم القيامة من نار جهنم، ومن قفا مسلماً بشيء يريد به شينه، حبسه الله على جسر جهنم، حتى يخرج كما قال.

فأخرجه أبو داود (١٣/ ٢٢٧ العون)، وأحمد (٣/ ٤٤١)، والطبراني في مكارم الأخلاق (ح ١٣٨)، والبغوي في شرح السنة (١٣/ ١٥٥)، وابن أبـي الدنيا في الصمت (ح ٢٤٨)، والبيهقي في الشعب (٦/ ١٠٩) كلهم من طريق إسماعيل بن يحيـى المعافري، عن سهل بن معاذ، عن أبيه به.

وإسماعيل بن يحيـى المعافري قال في التقريب (ص ١١٠): مجهول.

وأما حديث أسماء بنت يزيد أن رسول الله ﷺ قال: من ذب عن عرض أخيه بالمغيبة كان حقاً على الله أن يعتقه من النار.

فأخرجه أحمد (٦/ ٤٦١)، وابن المبارك في الزهد (ص ٦٨٧)، والبغوي في

. . . . . .

شرح السنة (١٣/١٠٧)، وابن عدي في الكامل (٤/٣٢٨)، وابن أبـي الدنيا في الصمت (ح ١/٢٤٠) وأبو نعيم في الحلية (٦/٦٧)، والبيهقي في الشعب (٦/١١٣) كلهم من طريق عبيد الله بن أبـي زياد القداح، عن شهر بن حوشب، عن أسماء ابن يزيد مرفوعاً.

وعبيد الله القداح قال في التقريب (ص ٣٧١): ليس بالقوي.

وأما حديث عمران الحصين قال: قال رسول الله ﷺ: من نصر أخاه بظهر الغيب وهو يستطيع نصره، نصره الله في الدنيا والآخرة.

فأخرجه القضاعي في مسند الشهاب (ح ٤٧٥)، والطبراني في مكارم الأخلاق (ح ١٣٥)، والخرائطي في مكارم الأخلاق (ح ٤٧٦ المنتقى منه)، والبزار كما في المجمع (٧/٢٦٧)، والبيهقي في الشعب (٦/١١٢) مرفوعاً وموقوفاً.

قال الهيثمي: أحد أسانيد البزار رجاله رجال الصحيح.

ويشهد لشقه الثاني ــ ستر المسلم على أخيه المسلم ــ أحاديث كثيرة عن أبـي هريرة، وعبد الله بن عمر، ومسلمة بن مخلد رضي الله عنهم.

أما حديث أبـي هريرة رضي الله عنه، قال: قال رسول الله ﷺ من نفس على مؤمن كربة من كرب الدنيا نفس الله عنه كرب يوم القيامة، ومن يسر على مُعسر، يسر الله عليه في الدنيا والآخرة، ومن ستر مسلماً، ستره الله في الدنيا والآخرة، والله في عون العبد ما دام العبد في عون أخيه.. الحديث. لفظ مسلم.

فأخرجه مسلم (ح ٢٦٩٩)، وأبو داود (١٣/٢٨٩ العون)، والترمذي (٤/٦٩٠، ٦/٥٧ التحفة)، وابن ماجه (ح ٢٢٥، ح ٢٥٤٤)، وأحمد (٢/٢٥٢، ٣٨٩، ٤٠٤، ٥٠٠، ٥١٤، ٥٢٢)، وابن أبـي شيبة (٩/٨٥)، والقضاعي في مسند الشهاب (ح ٤٧٦)، والبغوي في شرح السنة (١/٢٧٢)، والطبراني في مكارم الأخلاق (ح ٨٦)، والخرائطي في مكارم الأخلاق (ح ٢١٣ المنتقى منه)، وأبو نعيم في الحلية (٨/١١٩)، وتاريخ أصبهان (١٠/٨٥)، والحاكم في المستدرك

. . . . . .

(٤/ ٣٨٣)، والخطيب في تاريخ بغداد (١٠/ ٨٥)، والبيهقي في الآداب (ح ١٠٨)، وابن أبـي الدنيا في قضاء الحوائج (ح ٩٧)، وعبد الرزاق (١٠/ ٢٢٨)، وهنّاد في الزهد (ح ١٤٠٤)، والنسائي في الكبرى (ح ٧٢٨٤)، وأبو الشيخ في التوبيخ (ح ١٢٤).

وقال الترمذي: هذا حديث حسن.

وقال الحاكم: هذا حديث على شرط الشيخين ولم يخرجاه ووافقه الذهبـي.

قلت: بل هو في مسلم.

وأما حديث عبد الله بن عمر قال: إن رسول الله ﷺ قال: المسلم أخو المسلم، لا يظلمه، ولا يسلمه، ومن كان في حاجة أخيه، كان الله في حاجته، ومن فرج عن مسلم كربة، فرج الله عنه كربة من كربات يوم القيامة، ومن ستر مسلماً ستره الله يوم القيامة. لفظ البخاري.

فأخرجه البخاري (٥/ ٩٧ الفتح)، ومسلم (ح ٢٥٨٠)، وأبو داود (١٣/ ٢٣٦ العون)، والترمذي (٤/ ٦٩٢ التحفة)، وأحمد (١٢/ ٩١)، والطبراني في الكبير (١٢/ ٢٨٧)، والبيهقـي فـي الكبـرى (٦/ ٩٤، ٢٠١، ٨/ ٣٣٠)، وفـي الآداب (ح ١٠٧)، وابن حبان كما في الإحسان (١/ ٣٧٤).

وأما حديث مسلمة بنت مخلد يرفعه: من ستر مسلماً في الدنيا ستره الله عز وجل في الدنيا والآخرة.

فأخرجه عبد الرزاق (١٠/ ٢٢٨)، وعنه أحمد (٤/ ١٠٤)، وأخرجه ابن أبـي الدنيا في قضاء الحوائج (ح ١١٣)، وأبو نعيم في المعرفة (٣/ ٢٥١)، والخطيب في تاريخ بغداد (١٣/ ١٥٦)، وأبو الشيخ في التوبيخ والتنبيه (ح ١١٧).

وإسناد عبد الرزاق صحيح.

وعلى ذلك يرتقي حديث جابر بمجموع هذه الشواهد إلى الحسن لغيره.

٢٥٢٧ ـ أخبرنا[1] بقية بن الوليد، حدثنا يحيى بن مسلم، عن أبي الزبير، عن جابر بن عبد الله رضي الله عنه، عن رسول الله ﷺ قال: من أكرم أخاه المسلم فإنما يكرم الله عز وجل.

.....

(١) القائل هو: إسحاق بن راهويه.

٢٥٢٧ ـ الحكم عليه:

هذا إسناد ضعيف فيه علتان:

الأولى: جهالة يحيى بن مسلم.

الثانية: عنعنة أبي الزبير وهو معدود ضمن أصحاب المرتبة الثالثة من مراتب المدلسين.

وذكره البوصيري في الإتحاف (ج٢/ ق ١٣٢ أ مختصر) وسكت عليه.

تخريجه:

أخرجه الشجري في أماليه (٢/ ١٣٤، ١٧٧)، والأصبهاني في الترغيب والترهيب (١/ ١٠٩) كلاهما من طريق بقية به بنحوه.

وهذا إسناد ضعيف لجهالة يحيى بن مسلم، وعنعنة أبي الزبير.

وتابع يحيى بن مسلم بحرُ بن كنيز فرواه عن أبي الزبير به بنحوه.

أخرجه الطبراني في الأوسط كما في مجمع البحرين (ق ١٥٧ أ)، وابن عدي في الكامل (٢/ ٥١) كلاهما من طريق الليث، حدثني إبراهيم بن أعين البصري، عن بحر السقاء ـ وهو بحر بن كنيز ـ قال: سمعت أبا الزبير، يحدث عن جابر قال: قال رسول الله ﷺ: من أكرم أمرءاً مسلماً فإنما يكرم الله عز وجل.

وقال الطبراني: لم يروه عن أبي الزبير إلاَّ بحر، ولا عنه إلاَّ إبراهيم، تفرد به الليث.

وبحر بن كنيز السقاء قال في التقريب (ص ١٢٠): ضعيف.

وذكره الهيثمي في المجمع (٨/ ١٦) وقال: رواه الطبراني في الأوسط وفيه

. . . . . .

بحر بن [كنيز] ــ تصحفت إلى كثير ــ وهو متروك.

وللحديث شواهد عن أبـي بكر، وابن مسعود، وابن عمر رضي الله عنهم.

أما حديث أبـي بكر رضي الله عنه، يرفعه قال: من أكرم مؤمناً فإنما يكرم الله، ومن سرّ مؤمناً فإنما يُسِرُّ الله، ومن عظّم مؤمناً فإنما يعظّم الله.

فأخرجه العقيلي في الضعفاء (٤/ ٢٩)، ومن طريقه ابن الجوزي في العلل المتناهية (٢/ ٥١٣)، وأخرجه ابن حبان في المجروحين (٢/ ٢٨٤)، وأبو نعيم في الحلية (٣/ ٥٧)، وفي تاريخ أصبهان (٢/ ٢٩٤) كلهم من طريق محمد بن إسحاق العُكاشي، عن الأوزاعي، عن هارون بن رباب، عن قبيصة بن ذؤيب، عن أبـي بكر رضي الله عنه، مرفوعاً.

ومحمد بن إسحاق العُكاشي قال في التقريب (ص ٥٠٥): كذّبوه، فالإسناد واهٍ.

أما حديث ابن مسعود رضي الله عنه، يرفعه قال: إذا أكرم الرجل أخاه فإنما يكرم ربه.

فأخرجه البزار كما في الكشف (٢/ ٣٨٣) من طريق مصعب بن سلام، عن الحجاج، يعني ابن أرطاة، عن القاسم بن عبد الرحمن، عن أبيه، عن ابن مسعود مرفوعاً.

وقال البزار: لا نعلمه عن النبـي ﷺ إلاَّ بهذا الإسناد، ومصعب ليس بالقوي وهو كوفي روى عنه غير واحد.

والحجاج بن أرطاة مُدلس عده الحافظ ابن حجر في أصحاب المرتبة الرابعة من مراتب المدلسين الذين اتفق الأئمة على عدم قبول أحاديثهم إلاَّ إذا صرّحوا بالتحديث، مراتب المدلسين (ص ٧٦) ولم يصرح بالتحديث هنا.

وعليه يرتقي حديث جابر بشاهد ابن مسعود إلى الحسن لغيره.

٢٥٢٨ ـ وقال أحمد في الزهد: حدثنا هاشم بن القاسم، حدثنا مبارك بن فضالة، عن الحسن قال: كانوا يقولون: إن[١] المسلم مرآة أخيه يريه[٢] منه ما لا يرى من نفسه.

.....

(١) سقط في (سد).

(٢) تصحفت في (سد) إلى «نزيه» وفي (عم) إلى «تريه».

٢٥٢٨ ـ الحكم عليه:

هذا إسناد ضعيف، علته عنعنة مبارك بن فضالة وهو معدود ضمن أصحاب المرتبة الثالثة من مراتب المدلسين الذين لا يقبل حديثهم إلاَّ إذا صرحوا بالسماع.

تخريجه:

ولم أجده في كتاب الزهد، لكن ذكره الزبيدي في إتحاف السادة المتقين (٦/ ٢٢٤)، وقال: وعن الحسن من قوله أنشده ابن المبارك في البدل. أي قول المؤمن مرآة أخيه المؤمن.

ويشهد له أحاديث مرفوعة عن أبي هريرة، وأنس، والمطلب بن عبد الله بن حنطب رضي الله عنهم.

أما حديث أبي هريرة فله عنه ثلاث طرق:

الأولى: عن الوليد بن رباح، عن أبي هريرة رضي الله عنه، عن رسول الله ﷺ قال: المؤمن مرآة المؤمن، والمؤمن أخو المؤمن، يكف عليه ضيعته ويحوطه من ورائه.

أخرجه ابن وهب في الجامع (ص ٣٧)، ومن طريقه أبو داود (١٣/ ٢٦٠ العون)، والبخاري في الأدب المفرد (ح ٢٣٩)، والخرائطي في مكارم الأخلاق (ص ٩٣)، والطبراني في مكارم الأخلاق (ح ٩٢)، والقضاعي في مسند الشهاب (١/ ١٠٦)، والبيهقي في الكبرى (٨/ ١٦٧)، ومدار أسانيدهم على كثير بن زبير، قال في التقريب (ص ٤٥٩): صدوق يخطىء فالحديث ضعيف.

. . . . . .

الثانية: عن يحيى بن عبيد الله، عن أبيه قال: سمعت أبا هريرة رضي الله عنه، يقول: قال رسول الله ﷺ: إن أحدكم مرآة لأخيه، فإذا رأى به شيئاً فليمطه عنه.

أخرجه ابن المبارك في الزهد (ح ٧٣٠)، وعنه الترمذي (٦/ ٥٦ التحفة)، وأبو الشيخ في الأمثال (ح ٤٤)، والبغوي في شرح السنة (١٣/ ٩٢)، والعسكري في الأمثال كما في إتحاف السادة المتقين (٦/ ٢٢٤)، وقال الترمذي: يحيى بن عبيد الله ضعّفه شعبة.

قلت: يحيى بن عبيد الله، قال في التقريب (ص ٥٩٤): متروك وأفحش الحاكم فرماه بالوضع فالإسناد ضعيف جداً.

الثالثة: عن عبد الله بن رافع، عن أبي هريرة موقوفاً قال: المؤمن مرآة أخيه إذا رأى فيه عيباً أصلحه.

أخرجه البخاري في الأدب المفرد (ح ٢٣٨).

وفي إسناده سليمان بن راشد قال في التقريب (ص ٢٥١): مقبول، أي يصلح في المتابعات ولم يتابعه أحد على وقفه.

وعزاه الهندي في الكنز (ح ٧٤٢) إلى أحمد بن منيع.

وأما حديث أنس رضي الله عنه، أن النبي ﷺ قال: المؤمن مرآة المؤمن.

فأخرجه ابن عدي في الكامل (٦/ ٢٣١)، والقضاعي في مسند الشهاب (١/ ١٠٦)، وأبو الشيخ في الأمثال (ح ٤٣)، والضياء في المختارة (ق ١٢٩ ب) كما في الصحيحة (٢/ ٦٣٢)، والطبراني في الأوسط كما في إتحاف السادة المتقين (٦/ ٢٢٤)، والبزار كما في الكشف (٤/ ١٠٣) كلهم من طريق محمد بن عمار، عن شريك بن أبي نمر، عن أنس مرفوعاً.

وشريك بن أبي نمر قال في التقريب (ص ٢٦٦) صدوق يخطىء فالإسناد ضعيف. لكن حسنه السيوطي في الجامع الصغير (٦/ ٢٥١ الفيض)، وصححه الألباني في صحيح الجامع (ح ٦٦٥٥)، وحسنه في السلسلة الصحيحة (ح ٩٢٦)

. . . . . .

ويظهر أنه بالشواهد.

وأما حديث المطلب بن عبد الله بن حنطب قال: قال رسول الله ﷺ: المؤمن أخو المؤمن حيث يغيب، يحفظه من ورائه، ويكُفُّ عليه ضيعته، والمؤمن مرآة المؤمن.

أخرجه الخرائطي في مكارم الأخلاق (٢/ ٧٤٧) من طريق كثير بن يزيد عن المطلب بن عبد الله به.

ورجاله ثقات إلاَّ كثير بن زيد قال في التقريب (ص ٤٥٩): صدوق يخطىء، فالإسناد ضعيف.

وعليه يرتقي أثر الحسن بمجموع هذه الشواهد إلى الحسن لغيره.

٢٥٢٩ ـ حدثنا[١] علي بن إسحاق، أخبرنا عبد الله، أخبرني معمر، عن يحيى بن المختار، عن الحسن قال: إن المؤمن شعبة من المؤمن (لديه)[٢] حاجته كان له عليه أن يتكلف، يفرح لفرحه، ويحزن لحزنه، وهو مرآة أخيه، إن رأى فيه ما لا يعجبه سدده[٣]، وقوّمه، ووجهه، وخاصمه[٤] في السر والعلانية.

.....

(١) القائل هو أحمد بن حنبل في كتاب الزهد.

(٢) تصحفت في (عم) إلى «يغرّمه» وكتبت في طرتها كذا.

(٣) تصحفت في (عم) إلى «شدده».

(٤) في (سد) و (عم) «حاكمه».

٢٥٢٩ ـ الحكم عليه:

هذا إسناد ضعيف علته يحيى بن المختار، فهو مستور.

تخريجه:

ولم أجده في كتاب الزهد. ويشهد لشطره الثاني الحديث رقم (٢٥٢٨) وشواهده.

٢٥٣٠ ـ [١] وقال أحمد بن منيع: حدثنا عَبيدة بن حُميد، عن العلاء بن المسيب، عن إبراهيم مولى بني هاشم، عن نافع، عن ابن عمر رضي الله عنه، قال: جاء إعرابي إلى النبي ﷺ فاحتبى بين يديه فقال: يا رسول الله! علّمني فإني أعرابي جافٍ، فقال له رسول الله ﷺ: اتق الله، ولا تحقرن من المعروف شيئاً[١]، ولو أن تصُبّ من إنائك في إناء صاحبك، ولو أن تلقى أخاك وأنت منبسط إليه بوجهك.. [الحديث][٢].

[٢] وقال أبو يعلى: حدثنا [سُريج هو ابن يونس][٣]، حدثنا عبيدة بن حميد بهذا[٤] وزاد[٥]: وإن امرؤ شتمك فعيّرك بما هو يعلمه منك فلا تعيّره بأمر تعلمه منه، فإنه يكون وبال ذلك عليه وآخره لك.

.....

(١) مكانها بياض في (عم).

(٢) سقطت من الأصل و (حس) وأثبتها من (سد) و (عم).

(٣) تصحفت في جميع النسخ إلى «شُريح» وكتبت في (حس) «شريح وابن يونس» وما أثبته الصحيح من كتب التراجم.

(٤) أي بإسناد ومتن حديث أحمد بن منيع المتقدم.

(٥) تكررت في (عم).

٢٥٣٠ ـ الحكم عليه:

وهذا إسناد ضعيف علته إبراهيم مولى بني هاشم فهو ضعيف.

تخريجه:

أخرجه أبو يعلى كما في المطالب هنا، وأبو زرعة الدمشقي في تاريخه (١/ ٣١٢) كلاهما من طريق عبيدة بن حميد به بنحوه مع زيادة في آخره ذُكرت في الحديث رقم (٢٥٣٠/ ٢).

وأصل الحديث في السنن وغيرها من حديث سليم بن جابر أو جابر بن سليم، وله عنه ثلاث طرق:

. . . . . .

الأولى: عن أبي تميمة الهجيمي، عن سليم بن جابر قال: أتيت رسول الله ﷺ فقلت: يا رسول الله! إنا قوم من أهل البادية، فعلمنا شيئاً ينفعنا الله تبارك وتعالى به، قال: لا تحقرن من المعروف شيئاً ولو أن تفرغ من دلوك في إناء المستسقي، ولو أن تكلّم أخاك ووجهك إليه منبسط، وإياك وتسبيل الإزار، فإنه من الخيلاء، والخيلاء لا يحبها الله عز وجل، وإن امرؤ سبك بما يعلم فيك، فلا تسبه بما تعلم فيه، فإن أجره لك، ووباله على من قاله.

أخرجه أبو داود (١١/ ١٣٧ العون)، والترمذي (٧/ ٥٠٨ التحفة)، وأحمد (٥/ ٦٣، ٦٤)، وابن المبارك في الزهد (ص ٣٦٠)، والطيالسي (ص ١٦٧)، والدولابي في الكنى (١/ ٦٦) وأبو الشيخ في الأمثال (ح ٢٣٦) وذكر أوله، وابن حبان كما في الإحسان (١/ ٣٦٩)، والطبراني في الكبير (٧/ ٦٣)، والحاكم في المستدرك (٤/ ١٦٨)، والبيهقي في الكبرى (١٠/ ٢٣٦)، وفي الشعب (٦/ ٢٥٢)، وأبو نعيم في المعرفة (ج١/ ق ٢٩٦ ب)، وابن قانع في معجمه (ق٢٤ ب، ٥٧ ب).

وقال الترمذي: هذا حديث حسن صحيح.

وقال الحاكم: هذا حديث صحيح الإسناد ولم يخرجاه، ووافقه الذهبي وهو كما قالا.

الثانية: عن محمد بن سيرين، عن سليم بن جابر أو جابر بن سليم به بنحوه.

أخرجه البخاري في التاريخ الصغير (١/ ١٤٤)، وابن أبي الدنيا في الصمت (ح ١٦٦) وذكر طرف الحديث، والدولابي في الكنى (١/ ٦٦) كلهم من طريق زياد بن أبي زياد، عن محمد بن سيرين به.

وزياد بن أبي زياد هو الجصاص، قال عنه في التقريب (ص ٢١٩): ضعيف.

الثالثة: عن عقيل بن طلحة، عن أبي جُري الهجيمي ــ وهو جابر بن سليم أو سليم بن جابر ــ يرفعه بنحو الطريق الأولى.

أخرجه البغوي في الجعديات (ح ٣١٠٠)، وأحمد (٥/ ٦٣)، والطبراني في

. . . . . .

الكبير (٧/ ٦٣)، والبخاري في التاريخ الصغير (١/ ١٤٤)، وأبو الشيخ في الأمثال (ح ٢٣٥)، والبغوي في شرح السنة (١٣/ ٨٣)، والقضاعي في مسند الشهاب (٢/ ٨٥)، وابن حبان كما في الإحسان (١/ ٣٧٠)، والطحاوي في مشكل الآثار (٤/ ٣٢٤)، وابن أبـي الدنيا في اصطناع المعروف كما في الإصابة (٢/ ٧٢).

وإسناد أحمد صحيح.

ولقوله ﷺ: (ولو أن تكلم آخاك ووجهك إليه منبسط) شاهد من حديث أبـي ذر رضي الله عنه، قال: قال لي النبـي ﷺ: لا تحقرن من المعروف شيئاً ولو أن تلقى أخاك بوجه طلق. لفظ مسلم.

أخرجه مسلم (ح ٢٦٢٦)، والترمذي (٥/ ٥٦٢ التحفة)، وابن سعد في الطبقات (٧/ ٢٩) وابن حبان كما في الإحسان (١/ ٣٧٠)، والخرائطي في مكارم الأخلاق (١/ ١٣٧)، وأحمد (٥/ ١٧٣)، والبغوي في شرح السنة (٦/ ٦٧)، والبيهقي في الكبرى (٤/ ١٨٨)، وفي الشعب (٣/ ٢٥٢، ٦/ ٢٥١).

وقال الترمذي: هذا حديث حسن صحيح.

وعليه يرتقي حديث الباب بهذه الشواهد إلى الحسن لغيره.

٤ ــ باب برّ الوالدين

٢٥٣١ ــ [١] قال مسدد: حدثنا إسماعيل هو ابن عليّة.

[٢] وقال إسحاق: أخبرنا[١] ابن علية، عن زياد بن مخراق، عن طيسلة[٢] بن ميّاس قال: كنت مع النجدات... فذكر الحديث[٣] قال: فلما رأى ابن عمر رضي الله عنهما فَرَقي قال: أتخاف أن تدخل النار؟ قلت: نعم، قال: أفَتُحِبُّ أن تدخل الجنة؟ فقلت[٤]: نعم، فقال: أحيٌّ والداك؟ فقلت: عندي أمي، فقال: والله لئن ألنت[٥] لها الكلام، وأطعمتها[٦] الطعام لتدخلنَّ الجنة ما اجتنبت الموجبات.

.....

(١) كتبت في (سد) و (عم): «أنبأنا».

(٢) تصحفت في (سد) إلى «طيلاسمة» وفي (عم) إلى «طيلسلة».

(٣) تتمة الحديث: فأصبت ذنوباً لا أراها إلاَّ من الكبائر، فذكرت ذلك لابن عمر قال ما هي؟ قلت: كذا وكذا.

قال: ليست من الكبائر، هُنَّ تسع: الإشراك بالله، وقتل نسمة، والفرار من الزحف، وقذف المحصنة، وأكل الربا، وأكل مال اليتيم، وإلحاد في المسجد، والذي يتسخر، وبكاء الوالدين من العقوق، قال: فلما رأى ابن عمر رضي الله عنهما فَرَقي... الحديث في الأدب المفرد، (ح ٨).

(٤) كتبت في (سد): «قلت».

(٥) تصحفت في (حس) إلى «ألفت».

(٦) تصحفت في (حس) إلى «اصعمها».

. . . . . .

٢٥٣١ ـ الحكم عليه:

هذا إسناد صحيح.

وذكره البوصيري في الإتحاف (ج ٢/ ق ١٢٦/ ب مختصر) وقال: رواه مسدد، وإسحاق بن راهويه بسند واحد ورواته ثقات.

تخريجه:

أخرجه البخاري في الأدب المفرد (ح ٨)، قال حدثنا مسدد، حدثنا إسماعيل بن إبراهيم.

وأخرجه الخرائطي في مساوىء الأخلاق (ح ٢٤٦، ٧٤٠)، والخطيب في الكفاية (ص ١٣٢)، والبغوي في الجعديات (ح ٣٣٠٣)، والبرديجي في الأسماء المفردة كما في تهذيب التهذيب (٥/ ٣٣)، والبيهقي في الكبرى (٣/ ٤٠٩)، والطبري في التفسير (٥/ ٢٦)، كلهم من طريق أيوب بن عتبة، عن طيسلة بن مياس، عن ابن عمر قال: الكبائر سبع: الشرك بالله وعقوق الوالدين، والزنا، والسحر، والفرار من الزحف، وأكل الربا، وأكل مال اليتيم، ولم يذكر أول الحديث ولا آخره.

وتابع زياد بن مخراق سعيد الجريري قال: أن رجلاً جاء إلى ابن عمر، قال: إني كنت أكون مع النجدات وقد أصبت ذنوباً فأحب أن تعد علي الكبائر، فعد عليه سبعاً أو ثمانياً: الإشراك بالله، وعقوق الوالدين، وقتل النفس، وأكل الربا، وأكل مال اليتيم، وقذف المحصنة، واليمين الفاجرة. ثم قال له ابن عمر: هل لك والدة؟ قال: نعم، قال: فاطعمها من الطعام وآلن لها من الكلام، فوالله لتدخلن الجنة.

أخرجه البيهقي في الشعب (٦/ ٢٠٦) من طريق عبد الرزاق، عن معمر، عن سعيد الجريري به.

وسعيد بن إياس الجريري قال في التقريب (ص ٢٣٣)، ثقة، اختلط قبل موته بثلاث سنين إلاَّ أن إسناده منقطع والله أعلم فالجريري لم يسمع ابن عمر فوفاته سنة أربع وأربعين ومائة، وعبد الله بن عمر توفي سنة ثلاث وسبعين فالفرق بين وفاتيهما إحدى وسبعين سنة. =

٢٥٣٢ ـ وقال عبد: حدثنا عمر بن سعيد الدمشقي، حدثنا سعيد بن عبد العزيز التنوخي، عن مكحول، عن أم أيمن رضي الله عنها قالت: إنها سمعت رسول الله ﷺ يوصي بعض أهله قال: وأطع والديك وإن أمراك أن تخرج من ملكك. . . الحديث.

٢٥٣٢ ـ الحكم عليه:

هذا إسناد ضعيف جداً فيه علتان:

الأولى: عمر بن سعيد الدمشقي فهو ضعيف جداً.

الثانية: مكحول لم يسمع من أم أيمن، قال ابن أبي حاتم، حدثنا أبي قال: سألت أبا مسهر هل سمع مكحول من أحد من أصحاب النبي ﷺ؟ قال: ما صح عندنا إلاَّ أنس بن مالك. المراسيل (ص ١٦٥).

تخريجه:

تقدم تخريجه مفصلاً في الحديث رقم (٢٤٧٦).

٢٥٣٣ ـ [١] حدثنا[١] عمر، حدثنا[٢] سعيد، عن الزهري: الموصى بهذه الوصية ثوبان رضي الله عنه.

[٢] وقال أبو يعلى: حدثنا أبو بكر بن زنجوية، حدثنا أبو مسهر، حدثنا سعيد بن عبد العزيز... الحديث.

.....

(١) القائل: هو عبد بن حميد رحمه الله.

(٢) تصحفت في (عم) إلى «بن» فصارت عمر بن سعيد.

٢٥٣٣ ـ الحكم عليه:

هذا الأثر عند عبد بن حميد إسناده ضعيف جداً علته عمر بن سعيد الدمشقي.

بينما هو عند أبـي يعلى صحيح الإسناد رجاله كلهم ثقات.

تخـريـجـه:

هو في المنتخب في مسند عبد بن حميد (ص ٤٦٢).

وتابع عمر بن سعيد أبو مسهر فروى الأثر عن سعيد بن عبد العزيز به.

أخرجه أبو يعلى كما في المطالب هنا وأبو مسهر ثقة.

٢٥٣٤ ـ وقال الطيالسي: حدثنا شعبة، عن الحكم، عن [عدي بن عدي] [(١)] عن أبيه قال: قال عمر: كُنَّا نقرأ فيما يُقرأ أن لا ترغبوا عن آبائكم فإنه كفر بكم[(٢)].

.....

(١) تصحفت في جميع النسخ إلى «عدي السعدي» وفي مسند الطيالسي إلى «ابن عدي بن عدي»، وما أثبته الصحيح من منحة المعبود، وكنز العمّال، وكتب التراجم.

(٢) هذه آية منسوخة.

٢٥٣٤ ـ الحكم عليه:

هذا إسناد رجاله ثقات إلاَّ أنه منقطع فعدي بن عدي لم يسمع من أبيه. قال ابن أبي حاتم في الجرح والتعديل (٧/٣): روي عن أبيه مرسل، لم يسمع من أبيه، يدخل بينهما العرس بن عميرة.

وكذا قال العلائي في جامع التحصيل (ص ٢٣٦) ونقل كلام ابن أبي حاتم وعزاه لأبي حاتم.

وذكره البوصيري في الإتحاف (ج ٢/ ق ١٢٥/ ب مختصر) وسكت عليه.

تخريجه:

هو في مسند الطيالسي (ص ١٢) بنفس الإسناد والمتن وتصحفت عنده «عدي» إلى «أبي عدي»، وهو في منحة المعبود (٢/٨) بنفس الإسناد والمتن.

وأخرجه أبو عبيد في فضائله، وابن راهوية، ورستة في الإيمان كما في الكنز (ح ١٥٣٧١) من طريق عدي بن عدي، عن أبيه قال: قال عمر: كنا نقرأ فيما نقرأ لا ترغبوا عن آبائكم فإنه كفر بكم، ثم قال لزيد بن ثابت أكذلك يا زيد؟ قال: نعم.

وأخرجه ابن عبد البر في التمهيد كما في الكنز (ح ١٥٣٧٢) من طريق عدي بن عدي بن عميرة بن فروة، عن أبيه، عن جده أن عمر بن الخطاب قال لأبي: أوليس كنا نقرأ من كتاب الله أن انتفاءكم من آبائكم كفر بكم؟ فقال: بلى، ثم قال: أوليس كنا نقرأ الولد للفراش وللعاهر الحجر، فُقِد فيما فقدنا من كتاب الله؟ قال: بلى.

. . . . . .

وأخرجه البخاري (١٢/ ١٤٤ الفتح)، وعبد الرزاق (٩/ ٥٠)، وعنه أحمد (١/ ٤٧) كلاهما من طريق الزهري، عن عبيد الله، عن ابن عباس أنه سمع عمر يقول، وذكر حديثاً طويلاً وفيه... ثم إنا كنا نقرأ فيما نقرأ من كتاب الله أن لا ترغبوا عن آبائكم فإنه كفر بكم أن ترغبوا عن آبائكم، أو إن كفرا بكم أن ترغبوا عن آبائكم... الحديث.

وقوله: «لا ترغبوا عن آبائكم فإنه كفر بكم». رواه أبو هريرة مرفوعاً.

أخرجه البخاري (١٢/ ٥٤ الفتح)، ومسلم (ح ٦٢)، وأحمد (٢/ ٥٢٦)، وأبو عوانة (١/ ٢٤)، والخرائطي في مساوىء الأخلاق (ح ٨٤)، كلهم من طريق عراك بن مالك، عن أبـي هريرة، أن رسول الله ﷺ قال: لا ترغبوا عن آبائكم، فمن رغب عن أبيه فهو كفر.

٢٥٣٥ ـ وقال مسدد: حدثنا هشيم، عن العوام بن حوشب قال: قلت لمجاهد: تُقام الصلاة ويدعوني والديَّ قال أجب والداك.

٢٥٣٥ ـ الحكم عليه:

هذا الأثر رجاله ثقات إلاَّ أن هشيماً قد عنعن وهو مدلس فالإسناد ضعيف.

وذكره البوصيري في الإتحاف (ج ٢/ ق ١٢٥/ ب مختصر)، وسكت عليه.

تخريجه:

أخرجه هنّاد بن السري في الزهد (ح ٩٧٣)، عن هشيم به بلفظه.

وذكره البغوي في شرح السنة (١٠/ ٣٧٩).

٢٥٣٦ ـ وحدثنا[١] عيسى بن يونس، حدثنا الأوزاعي، عن مكحول قال[٢]: إذا دعتك أمك وأنت في الصلاة فأجبها، وإذا دعاك أبوك فلا تجبه حتى تفرغ.

.....

(١) القائل هو مسدد.

(٢) سقطت من (سد) و (عم).

٢٥٣٦ ـ الحكم عليه:

هذا الأثر إسناده صحيح.

وذكره البوصيري في الإتحاف (ج ٢/ق ١٢٥/ب مختصر) وقال: رواه مسدد ورواته ثقات.

تخريجه:

أخرجه البيهقي في الشعب (٦/ ١٩٥) من طريق مسدد به بنحوه، ولم يذكر شطره الثاني.

وأخرجه هنّاد في الزهد (٢/ ٤٧٧) قال: حدثنا عيسى بن يونس به بلفظه.

٢٥٣٧ ـ [١] وقال ابن أبـي عمر: حدثنا الحكم بن القاسم[١]، حدثنا عبد القدوس بن حبيب الدمشقي، عن عكرمة، عن ابن عباس رضي الله عنهما قال: قال رسول الله ﷺ: ما من مسلم يصبح ووالداه عنه[٢] راضيان إلاَّ كان له بابان من الجنة، وإن كان واحداً فواحد وما من مسلم يُصبح ووالداه عليه ساخطان[٣] إلاَّ كان له بابان من النار وإن كان واحداً فواحد.

[٢] وقال أبو يعلى: حدثنا زهير، حدثنا شبابة، حدثنا المغيرة هو ابـن مسلـم، عـن عطـاء، عـن ابـن عبـاس رضـي الله عنـه قـال: قـال رسول الله ﷺ فذكره وزاد في آخره: فقال أراه رجلاً يا رسول الله! فإن ظلماه؟ قال ﷺ وإن ظلماه، وإن ظلماه، وإن ظلماه ثلاث مرات.

* **إسناد أبـي يعلى حسن، وقد روي موقوفاً.**

[٣] وقال مسدد: حدثنا يحيـى، عن سليمان التيمي، عن سعد بن مسعود قال: قلت لابن عباس رضي الله عنه إني رجل حريص على الجهاد وليس من قومي أحدٌ إلاَّ قد لحق بالأمصار أو بالجهاد[٤] غير والديّ، أو قال: غير أهلي وأبويّ، أو قال: أبـي [٥] كاره لذلك، فنظر إليّ فقال: لا يكون لرجل أبوان فيُصْبح محسناً إلاَّ فُتِحَ له باب إلى الجنة، ولا يُمسي وهو محسن إلاَّ فتح له بابان من أبواب الجنة، قال: قلت محسنٌ إليهما؟ قال: نعم، فإن كان واحداً فأصبح محسناً فتح له باب من أبواب الجنة، ولا يسخط عليه أحدهما أو واحد[٦] منهما فيرضي الله عنه حتى يرضى. قلت: وإن كان له ظالماً؟ قال: وإن كان له ظالماً.

.....

(١) أظنها زائدة ففي ترجمة عبد القدوس ذكر الذهبي في الميزان (٢/٦٤٣) الحديث وجعله من رواية ابن أبي عمر حدثنا عبد القدوس، وكذا في الكامل في الضعفاء لابن عدي (٥/٣٤٣) قال: حدثنا هارون بن يوسف، حدثنا ابن أبي عمر، حدثنا عبد القدوس بن حبيب الدمشقي.

. . . . . .

(٢) كتبت في (عم): «عليه».

(٣) قوله: «ساخطان» كتبت في (عم): «غضبانان».

(٤) كتبت في عن «أو الجهاد».

(٥) تصحفت في (حس) إلى «إني».

(٦) تصحفت في (سد) و (عم) إلى «أحد».

٢٥٣٧ ـ الحكم عليه:

إسناد ابن أبـي عمر ضعيف جداً علته عبد القدوس بن حبيب الدمشقي.

بينما إسناد أبـي يعلى حسن من أجل المغيرة بن مسلم فهو صدوق.

وحسنه الحافظ في المطالب هنا، وذكره البوصيري في الإتحاف (ج ٢/ ق ١٢٥/ ب مختصر).

وقال: رواه أبو يعلى الموصلي بسند رواته ثقات.

وإسناد مسدد ضعيف فيه سعد بن مسعود مستور.

تخـريـجـه:

أخرجه ابن عدي في الكامل (٥/ ٣٤٣)، من طريق ابن أبـي عمر، عن عبد القدوس بن حبيب الدمشقي به.

وتابع عبد القدوس ستة وهم:

الأول: المغيرة بن مسلم، عن عطاء، عن ابن عباس رضي الله عنه مرفوعاً بنحوه وزاد فقال: أراه رجلاً يا رسول الله! فإن ظلماه؟ قال ﷺ وإن ظلماه، وإن ظلماه، وإن ظلماه ثلاث مرات.

أخرجه أبو يعلى كما في المطالب هنا (ح ٢٥٣٧/ ٢)، والشجري في آماليه (٢/ ١٢٠).

وإسناد أبـي يعلى حسن.

الثاني: محمد بن المنكدر، عن عطاء، عن ابن عباس بنحو الطريق السابقة.

أخرجه الأصبهاني في الترغيب والترهيب (ص ١/ ٢٠١).

. . . . . .

الثالث: أبان، عن سعد بن مسعود أو غيره عن ابن عباس مرفوعاً بنحو الطريق السابقة.

أخرجه معمر في كتاب الجامع (ح ٢٠١٢٨).

وسعد بن مسعود ضعيف.

الرابع: سليمان التيمي، عن سعد بن مسعود، عن ابن عباس موقوفاً.

أخرجه مسدد كما في المطالب هنا (ح ٩٧ ج)، والبخاري في الأدب المفرد (ح ٧)، وابن أبـي شيبة في المصنف (٨/ ٣٥٤)، والبيهقي في الشعب (٦/ ٢٠٦).

وسعد بن مسعود يأتي في الحديث رقم (٩٧ ج) أنه ضعيف.

الخامس: سعيد بن سنان، عن رجل، عن ابن عباس مرفوعاً بنحو الأول.

أخرجه هنّاد في الزهد (ح ٩٩٣).

وهذا الإسناد ضعيف لجهالة الراوي، عن ابن عباس رضي الله عنهما.

السادس: يعقوب بن القعقاع، عن عطاء، عن ابن عباس مرفوعاً بنحو الأول.

أخرجه البيهقي في الشعب (٦/ ٢٠٦).

وفي سنده عبد الله بن يحيـى بن موسى السرخسي. قال في اللسان (٣/ ٤٦١): اتهمه ابن عدي بالكذب، ثم ذكر ابن حجر حديث ابن عباس بهذا الإسناد وقال: رجاله ثقات، أثبات، غير هذا الرجل، فهو آفته.

وهو في الأفراد للدارقطني كما في إتحاف السادة المتقين (٦/ ٣١٥)، من حديث زيد بن أرقم بنحو ابن عباس.

٢٥٣٨ ـ وقال ابن أبـي عمر: حدثنا وكيع، حدثنا ابن أبـي ليلى، عن الشعبـي، عن رجل من الأنصار، أنه جاء إلى النبـي ﷺ فقال: إن أبـي غصبني مالاً، قال: أنت ومالك لأبيك.

٢٥٣٨ ـ الحكم عليه:

هذا إسناد ضعيف علته ابن أبـي ليلى.

وذكره البوصيري في الإتحاف (ج٢/ ق ١٢٥ ب مختصر) وقال: رواه محمد بن يحيى بن أبـي عمر بسند ضعيف لضعف محمد بن عبد الرحمن بن أبـي ليلى.

تخـريـجـه:

أخرجه ابن أبـي شيبة في المصنف (٧/ ١٥٩) عن وكيع به بلفظه.

وأخرجه في المصنف (١٤/ ١٩٦) عن وكيع به بلفظه إلاَّ أن أبا ليلى رواه عن أبيه، عن الشعبـي.

ورواه سعيد بن منصور في سننه (٢/ ١١٥) من طريق ابن أبـي ليلى به بنحوه.

ومدار هذه الأسانيد على ابن أبـي ليلى وقد علمت حاله.

وللحديث شواهد كثيرة عن جابر، وعبد الله بن عمرو، وعمر بن الخطاب، وابن مسعود، وابن عمر، وعائشة، وسمرة بن جندب، وأبو بكر، وأنس بن مالك رضي الله عنهم.

أما حديث جابر قال: أن رجلاً قال: يا رسول الله! إني لي مالاً وولداً، وإن أبـي يريد أن يجتاح مالي؟ فقال: أنت ومالك لأبيك.

فأخرجه ابن ماجه (ح ٢٢٩١)، والطحاوي في شرح المعاني (٤/ ١٥٨)، وفي المشكل (٢/ ٢٣٠)، والطبراني في الصغير (ح ٩٤٧)، وابن عدي في الكامل (٥/ ٧٢، ٧/ ١٦٥)، والسهمي في تاريخ جرجان (ص ٣٨٥)، والخطيب في الموضح (٢/ ٧٤)، والمخلص في حديثه (ج١٢/ ق ٦٩ ب المنتقى منه) وأبو الشيخ في عوالي حديثه (ج١ ق ٢٢ أ)، والمعافي بن زكريا في جزء من حديثه (ق٢ أ)، الثلاثة الأخيرة كما في إرواء الغليل (٣/ ٣٢٥)، والبيهقي في الكبرى (٧/ ٤٨١)، وابن النجار، وابن

. . . . . .

عساكر كما في الكنز (ح ٤٥٩٣٣)، وابن حزم في المحلى (٨/ ١٢٠)، والطبراني في الأوسط كما في مجمع البحرين (ق ٨٦ أ).

وإسناد ابن ماجه صحيح، رجاله ثقات.

وأما حديث عبد الله بن عمرو قال: جاء رجل إلى النبي ﷺ فقال: إن أبي اجتاح مالي، فقال: أنت ومالك لأبيك. وقال رسول الله ﷺ: إن أولادكم من أطيب كسبكم فكلوا من أموالهم.

فأخرجه أبو داود (٩/ ٤٤٦ العون)، وابن ماجه (ح ٢٢٩٢)، وأحمد (٢/ ٢٠٤)، وابن الجارود في المنتقى (ح ٩٩٥)، والطحاوي في شرح المعاني (٤/ ١٥٨)، وفي المشكل (٢/ ٢٣٠)، وابن أبي شيبة (٧/ ١٦١)، وأبو نعيم في أخبار أصبهان (٢/ ٢٢)، والبيهقي في الكبرى (٧/ ٤٨٠)، والخطيب في تاريخ بغداد (١٢/ ٤٩)، والمخلص في بعض الخامس من الفوائد (ق ٢٥٢ ب)، وأبو بكر الشافعي في حديثه (ق ٢ ب)، وابن المنقور في القراءة على الوزير (ج ٢/ ق ٢٠ ب)، وأبو بكر الأبهري في جزء من الفوائد (ق ٢ أ)، والسلفي في الطيوريات (ق ١١٥ أ) والخمسة الأخيرة كما في الإرواء (٣/ ٣٢٥).

وإسناد أبي داود، وأحمد، وابن الجارود صحيح.

وأما حديث ابن مسعود يرفعه بنحو الحديث السابق.

فأخرجه الطبراني في الكبير (١٠/ ٩٩)، وفي الأوسط كما في مجمع البحرين (ق ٨٦ أ)، وفي الصغير (ح ٢)، وابن عدي في الكامل (٦/ ٤٠٢)، وابن عساكر في تاريخ دمشق (ج ٧/ ق ٤٥٤)، والمعافي بن زكريا في (جزء من حديثه) (ق ٢ أ)، كما في إرواء الغليل (٣/ ٣٢٥).

وقال الطبراني في الصغير: لا يروى عن ابن مسعود إلاَّ بهذا الإسناد تفرّد به ابن ذي حمامة وكان من ثقات المسلمين. وكذا قال في الأوسط. قلت: وبقية رجاله ثقات فالإسناد صحيح.

. . . . . .

وأما حديث ابن عمر فله عنه ثلاث طرق:

الأولى: عن أبـي إسحاق، عن عبد الله بن عمر أن رجلاً أتى النبـي ﷺ فقال: يا رسول الله! والدي أكل مالي، فقضى رسول الله ﷺ إنك ومالك لأبيك.

أخرجه أبو يعلى (١٠/ ٩٩).

ورجال أبـي يعلى ثقات إلاَّ أبو حريز قال في التقريب (ص ٣٠٠): صدوق يخطىء. فالإسناد ضعيف.

الثانية: عن عمر بن محمد بن زيد، عن أبيه، عن ابن عمر به بنحوه.

أخرجه البزار كما في الكشف (٢/ ٨٤).

وقال البزار: لا نعلمه يروي عن ابن عمر إلاَّ بهذا الإسناد.

قلت: بل روي عن ابن عمر بغير هذا الإسناد، كما تقدم، وكما سيأتي.

وفيه ميمون بن يزيد أو زيد قال: أبو حاتم في الجرح والتعديل (٨/ ٢٣٨): ليّن الحديث.

الثالثة: عن محارب بن دثار، عن ابن عمر قال: قال رسول الله ﷺ: الولد من كسب الوالد.

أخرجه الطبراني في الأوسط كما في مجمع البحرين (ق ٨٦ أ).

وذكر الحديث الهيثمي في المجمع (٤/ ١٥٤) وقال: فيه محمد بن أبـي بلال ولم أجد له ترجمة وبقية رجاله رجال الصحيح.

قلت: فيه خلف بن خليفة قال في التقريب (ص ١٩٤): صدوق، اختلط في الآخر، فلا أدري إن كان محمد بن أبـي بلال سمع منه قبل الاختلاط أو بعده. ومحمد بن أبـي بلال هو التميمي لم أجد له ترجمة.

وأما حديث عمر بن الخطاب رضي الله عنه، فيرويه سعيد بن بشير، عن مطرف، عن عمرو بن شعيب، عن سعيد بن المسيب، عن عمر أن رجلاً أتى النبـي ﷺ فقال: إن أبـي يريد أن يأخذ مالي، قال: أنت ومالك لأبيك.

. . . . . .

فأخرجه البزار كما في الكشف (٢/ ٨٤)، وقال البزار: لا نعلمه عن عمر مرفوعاً إلاَّ من هذا الوجه، وقد رواه غير مطرف، عن عمرو بن شعيب، عن أبيه، عن جده.

قلت: سماع سعيد بن المسيب عن عمر مختلف فيه كما في جامع التحصيل (ص ١٨٤).

وأما حديث سمرة بن جندب قال: أتى رجل النبي ﷺ فقال يا رسول الله! أن أبي اجتاح مالي، قال: أنت ومالك لأبيك.

فأخرجه العقيلي في الضعفاء (٢/ ٢٣٤)، والطبراني في الكبير (٧/ ٢٣٠)، والبزار كما في الكشف (٢/ ٨٤)، والطبراني في الأوسط كما في مجمع البحرين (ق ٨٦ أ).

ومدار أسانيدهم على عبد الله بن إسماعيل الجوداني، قال أبو حاتم في الجرح والتعديل (٥/ ٣): هو ليّن.

وتابعه عبد الله بن حرمان الجهضمي.

أخرجه ابن بشران في الأمالي (ق ٥٦ أ) كما في الإرواء (٣/ ٣٢٧).

قال الألباني: الجهضمي لا يعرف. قلت: لعل اسم أبيه تصحّف من عثمان. وعبد الله بن عثمان الجهضمي، هو عبد الله بن إسماعيل الجوداني، نُسب إلى جده، وإلى الجهاضم. بدلاً من أبيه، وجودان: وهي قبيلة من الجهاضم كما في الجرح والتعديل (٥/ ٣).

وأما حديث عائشة فله عنها ثلاث طرق:

الأولى: عن عروة، عن عائشة قالت: جاء رجل إلى النبي ﷺ فقال: يا رسول الله! إن أبي يأخذ مالي ويعطيه أخي وليس هو ابن أمي، فقال له رسول الله ﷺ: أنت ومالك لأبيك، إنما أنت سهم من كنانة أبيك.

أخرجه ابن عدي في الكامل (٢/ ٣٣٥).

. . . . . .

وفي إسناده الحسن بن عبد الرحمن الاحتياطي، قال ابن عدي: يسرق الحديث ولا يشبه حديثه حديث أهل الصدق.

الثاني: عن عطاء، عن عائشة رضي الله عنها، به بنحوه.

أخرجه ابن حبان كما في الإحسان (١/ ٣١٦).

وفيه عبد الله بن كيسان وهو المروزي قال في التقريب (ص ٣١٩): صدوق يخطىء كثيراً.

الثالثة: عن عثمان بن الأسود، عن أبيه، عن عائشة به بنحو الطريق الأولى.

أخرجه أبو القاسم الحامض في (حديثه) كما في الإرواء (٣/ ٣٢٦).

قال الألباني: وفيه الأسود بن موسى بن باذان المكي: لم أجد له ترجمة.

وأما حديث الرجل: فيرويه قيس بن أبـي حازم، قال: حَضَرْت أبا بكر الصديق أتاه رجل فقال: يا خليفة رسول الله ﷺ! هذا يريد أن يأخذ مالي كله فيجتاحه، فقال له أبو بكر: ما تقول؟ قال: نعم، فقال أبو بكر: إنما لك من ماله ما يكفيك، فقال يا خليفة رسول الله ﷺ! أما قال رسول الله ﷺ: أنت ومالك لأبيك؟ فقال أبو بكر: أرضى بما رضي الله به.

فأخرجه الطبراني في الأوسط كما في مجمع البحرين (ق ٨٦ أ)، والبيهقي في الكبرى (٧/ ٤٨١).

وقال الطبراني: لم يروه عن إسماعيل إلاَّ المنذر.

والمنذر: هو ابن زياد الطائي قال في اللسان (٦/ ١٠٤)، قال الساجي: يُحدث بأحاديث بواطيل وأحسبه ممن كان يضع الحديث، وقال الفلاس: كان كاذباً. فالإسناد تالف.

وأما حديث أنس، فيرويه الحباب بن فضالة، قال سألت أنس بن مالك: ما يحل لي من مال أبـي؟ قال: ما طابت به نفسه، قلت: ما يحل لأبـي من مالي؟ قال: سمعت رسول الله ﷺ يقول: أنت ومالك لأبيك.

. . . . . .

فأخرجه أبو بكر الشافعي في الرباعيات (ج ١/ق ١٠٦ أ) كما في الإرواء (٣/ ٣٢٩).

والحباب بن فضالة قال في اللسان (٢/ ٢٠٨): قال الأزدي: ليس حديثه بشيء، وقال ابن ماكولا: ليس بالقوي.

فالإسناد ضعيف.

ولعائشة في الباب حديث آخر بلفظ إن أطيب ما أكل الرجل من كسبه، وإن ولده من كسبه.

فأخرجه أبو داود (٩/ ٤٤٤ العون)، والنسائي (٧/ ٢٤٠)، والترمذي (٤/ ٥٩١ التحفة)، وابن ماجه (ح ٣١٣٧)، وعبد الرزاق (١/ ١٣٣)، وأحمد (٦/ ٣١، ١٢٧، ١٦٢، ١٩٣، ٢٠١، ٢٠٢)، والحميدي (ح ٢٤٦)، والدارمي (٢/ ٢٤٧)، والطيالسي (ح ١٥٨٠)، والبخاري في التاريخ الكبير (١/ ٤٠٧)، وابن حبان كما في الإحسان (٦/ ٢٢٧)، وإسحاق بن راهويه في مسنده (ح ٩٦٤)، والبغوي في شرح السنة (٩/ ٣٢٩)، والحاكم في المستدرك (٥٤١٢)، والبيهقي في الكبرى (٧/ ٤٧٩)، والرامهرمزي في المحدث الفاصل (ص ٧٦).

وقال الترمذي: حديث حسن صحيح.

وقال الحاكم: هذا حديث صحيح الإسناد ووافقه الذهبي.

قلت: إسناد النسائي وأحمد صحيح.

وعليه يرتقي حديث الباب بهذه الشواهد إلى الحسن لغيره.

[٨٧أ] ٢٥٣٩ ـ / وقال أحمد بن منيع: حدثنا حماد، عن الكلبي، عن أبي صالح، عن جابر رضي الله عنه، عن رسول الله ﷺ قال: إن الله تعالى يزيد في عمر الرجل ببره والده[1].

* الكلبي: متروك.

.....

(١) كتبت في (سد) و (عم) «والديه» والظاهر أنها الأصوب.

٢٥٣٩ ـ الحكم عليه:

هذا إسناد تالف فيه علتان:

الأولى: الكلبي فهو متهم بالكذب.

الثانية: ضعف أبي صالح.

وذكره البوصيري في الإتحاف (ج ٢/ق ١٢٦ أ مختصر) وقال: رواه أحمد بن منيع بسند ضعيف لضعف الكلبي.

تخريجه:

أخرجه ابن عدي في الكامل (٦/ ١١٩) من طريق حماد به بلفظه.

ولمعنى الحديث شواهد كثيرة عن ثوبان، وأنس، وأبي هريرة، وابن عمر، وعلي، وعائشة، وسلمان، وسهل بن معاذ رضي الله عنهم.

أما حديث ثوبان رضي الله عنه، فله عنه ثلاث طرق:

الأولى: عن عبد الله بن أبي الجعد، عن ثوبان مرفوعاً: لا يزيد في العمر إلاَّ البر، ولا يرد القضاء إلاَّ الدعاء، وإن الرجل ليحرم الرزق بالذنب يصيبه.

أخرجه أحمد (٥/ ٢٧٧، ٢٨٠، ٢٨٢)، وابن ماجه (ح ٩٠، ٤٠٢٢)، وابن أبي شيبة (١٠/ ٤٤١)، والطحاوي في المشكل (٤/ ١٦٩)، وهنّاد بن السري في الزهد (ح ١٠٠٩)، ووكيع في الزهد (ح ٤٠٧)، والنسائي في الكبرى كما في تحفة الأشراف (٢/ ١٣٣)، وأبو حنيفة في جامع المسانيد (١/ ١١٣)، والطبراني في الكبير (٢/ ١٠٠)، والقضاعي في مسند الشهاب (٢/ ٣٦)، وعبد الغني المقدسي في الدعاء

. . . . . .

(ح ١٢)، والحاكم في المستدرك (١/ ٤٩٣)، والبغوي في شرح السنة (١٣/ ٦)، وابن حبان كما في الإحسان (٢/ ١١٦)، وأبو نعيم في تاريخ أصبهان (٢/ ١٠)، والأصبهاني في الترغيب والترهيب (١/ ٢٠٢).

وقال الحاكم: هذا حديث صحيح الإسناد ولم يخرجاه، ووافقه الذهبي.

قلت: مدار أسانيدهم على عبد الله بن أبي الجعد، قال في التقريب (ص ٢٩٨): مقبول أي يصلح في المتابعات وقد توبع لكنها لا تصلح لما فيها من علل كما سيأتي.

الثانية: عن راشد بن سعد، عن ثوبان مرفوعاً: لا يزيد في العمر إلاَّ البر، ولا يرد القضاء إلاَّ الدعاء، وإن الرجل ليحرم الرزق بالذنب يصيبه.

أخرجه ابن عدي في الكامل (٢/ ١٦) من طريق أبي علي الدارسي، حدثنا طلحة بن زيد، عن ثور، عن راشد بن سعد به.

وأبو علي الدارسي هو بشر بن عبيد، قال في الميزان (١/ ٣٢٠): كذبه الأزدي. وقال ابن عدي: منكر الحديث عند الأئمة بين الضعف جداً. فالإسناد ضعيف جداً.

الثالثة: عن مجاهد، عن ثوبان مرفوعاً بنحو الطريق الثاني.

أخرجه الحاكم في المستدرك (٣/ ٤٨١) من طريق علي بن قرين، عن سعيد بن راشد، عن الخليل بن مرة، عن حميد الأعرج، عن مجاهد به.

وسكت عليه الحاكم، وقال الذهبي: ابن قرين كذاب، وسعيد واهٍ، وشيخه ضعّفه ابن معين.

قلت: علي بن قرين، قال الذهبي في المغني (٢/ ٤٥٣): كذبه غير واحد، وتركه أبو حاتم. وسعيد هو ابن راشد. قال في المغني (١/ ٢٥٨): متروك، والخليل بن مرة قال في التقريب (ص ١٩٦): ضعيف فالإسناد تالف.

وأما حديث أنس رضي الله عنه، فله أربع طرق:

الأولى: عن ميمون بن سياه، عن أنس مرفوعاً قال: من أحب أن يَمُدَّ الله في

. . . . . .

عمره، ويزيد في رزقه، فليُبرّ والديه، وليصل رحمه.

أخرجه أحمد (٣/ ٢٢٩، ٢٦٦)، والعقيلي في الضعفاء (٤/ ١٨٩)، وابن عدي في الكامل (٦/ ٤١٤) وابن أبـي الدنيا في مكارم الأخلاق (ح ٢٤٤)، وأبو نعيم في الحلية (٣/ ١٠٧)، والبيهقي في الشعب (٦/ ١٨٥)، والأصبهاني في الترغيب والترهيب (١/ ٢٠٣) كلهم من طريق حزم بن أبـي حزم القطيعي، عن ميمون بن سياه به.

وميمون حسن الحديث، لكن فيه حزم بن أبـي حزم، قال في التقريب (ص ١٥٧): صدوق يهم، فالإسناد ضعيف.

الثانية: عن ابن شهاب، عن أنس مرفوعاً: من أحب أن يوسّع له في رزقه، وينسأ له في أثره فليصل رحمه.

أخرجه البخاري (١٠/ ٤١٥ الفتح)، ومسلم (ح ٢٥٥٧)، والنسائي في الكبرى كما في التحفة (١/ ٣٣٧)، وأبو داود (٥/ ١١١ العون)، والبخاري في الأدب المفرد (ح ٥٦)، والطحاوي في المشكل (٤/ ١٦٩)، وبحشل في تاريخ واسط (ص ٢٢)، والبيهقي في الكبرى (٧/ ٢٧)، وفي الشعب (٦/ ٢١٨)، والبغوي في شرح السنة (١٣/ ١٨)، وابن عدي في الكامل (٣/ ١٥٠)، والبيهقي في «الأربعون الصغرى» (ح ٩٦)، والشجري في الأمالي (٢/ ١٢٥).

الثالثة: عن يزيد الرقاشي، عن أنس مرفوعاً: من سره أن ينسأ له في عمره، وأن يثرى له في ماله فليبر والديه، وليصل رحمه. لفظ هنّاد.

أخرجه وكيع في الزهد (ح ٤٠٥)، وهنّاد في الزهد (ح ١٠٠٦، ١٠٠٧)، وأبو يعلى (٧/ ١٣٩)، والخطيب في تاريخ بغداد (٨/ ٣٦٥)، والشجري في الأمالي (٢/ ١٢٤).

ويزيد الرقاشي ضعيف.

الرابعة: عن عبد الله بن عبد الرحمن بن أبـي حسين المكي، عن أنس مرفوعاً:

. . . . . .

من سره أن يُعَظّم الله رزقه، وأن يمد في أجله، فليصل رحمه.

أخرجه أحمد (٣/ ١٥٦)، وأبو نعيم في تاريخ أصبهان (٢/ ٢٤٤) كلاهما من طريق مسلم بن خالد، عن عبد الله بن عبد الرحمن بن أبـي حسين به.

ومسلم بن خالد هو الزنجي، قال في التقريب (ص ٥٢٩): صدوق كثير الأوهام، فالإسناد ضعيف.

وأما حديث أبـي هريرة رضي الله عنه، قال: قال رسول الله ﷺ: من سره أن يبسط له في رزقه وينسأ له في أهله، فليصل رحمه.

فأخرجه البخاري (١٠/ ٤١٥ الفتح)، والبخاري في الأدب المفرد (ح ٥٧)، والخرائطي في مكارم الأخلاق (١/ ٢٥٧)، والبيهقي في الشعب (٦/ ٢١٨).

وأما حديث ابن عمر موقوفاً قال: من اتقى ربه، ووصل رحمه نسىء في أجله، وثري ماله، وأحبه أهله.

فأخرجه وكيع في الزهد (ح ٤٠٨)، وهنّاد في الزهد (ح ١٠٠٨)، والبخاري في الأدب المفرد (ح ٥٨) كلهم من طريق مغراء أبـي المخارق قال: سمعت عبد الله بن عمر به.

وفي أسانيدهم مغراء قال في التقريب (ص ٤٥٢): مقبول ولم يتابع.

وأما حديث علي رضي الله عنه، فله عنه طريقان:

الأولى: عن الحارث، عن علي قال: من أحب أن يمُد الله في عمره فليتق الله وليصل رحمه.

أخرجه ابن عدي في الكامل (٢/ ٣٩١) من طريق جعفر بن عمر الكندي، عن أبـي إسحاق الهمداني، عن الحارث به.

وحفص بن عمر الكندي قال ابن حبان في المجروحين (١/ ٢٥٩): يروي عن الثقات الموضوعات، لا يحل الاحتجاج به.

الثانية: عن عاصم بن ضمرة، عن علي مرفوعاً: من أحب أن يمد في عمره،

. . . . . .

ويبسط في رزقه، ويدفع عنه ميتة السوء، ويستجاب دعاؤه فليصل رحمه.

أخرجه البزار كما في الكشف (٢/ ٣٧٤)، والبيهقي في الشعب (٦/ ٢١٩) كلاهما من طريق حبيب بن أبـي ثابت، عن عاصم بن ضمرة به.

وإسناده ضعيف لعنعنة حبيب فهو مدلس من الثالثة.

وأما حديث سلمان رضي الله عنه، مرفوعاً قال: لا يرد القضاء إلاَّ الدعاء ولا يزيد في العمر إلاَّ البر.

فأخرجه الترمذي (٦/ ٣٤٧ التحفة)، والطحاوي في المشكل (٤/ ١٦٩)، والطبراني في الكبير (٦/ ٢٥١)، والقضاعي في مسند الشهاب (٨٣٣) كلهم من طريق أبـي مودود، عن سليمان التيمي، عن أبـي عثمان النهدي، عن سلمان مرفوعاً.

قال الترمذي: هذا حديث حسن غريب، لا نعرفه إلاَّ من حديث يحيـى بن ضريس، وأبو مودود، إثنان: أحدهما يقال له فضة، والآخر: عبد العزيز بن أبـي سليمان، أحدهما بصري والآخر مديني وكانا في عصر واحد، وأبو مودود الذي روى هذا الحديث اسمه فضة.

وأبو مودود قال في التقريب (ص ٤٤٧) فيه لين، فالإسناد ضعيف.

وعليه يتبيّن أن متن حديث الباب له أصل إلاَّ أن إسناده باقٍ على حاله فهو تالف.

٢٥٤٠ ـ وقال ابن منيع أيضاً: حدثنا هشيم، أخبرنا علي بن زيد، عن سعيد بن المسيب قال: إن رسول الله ﷺ صعد المنبر ذات يوم فلما وضع رجله على الدرجة الدنيا، قال: آمين، ثم وضع رجله ﷺ على الثانية، فقال: آمين، ثم وضع رجله ﷺ على الدرجة الثالثة، فقال: آمين، فلما فرغ ﷺ من خطبته ونزل، قالوا: يا رسول الله فعلت كذا وكذا، فقال ﷺ: إن جبريل عليه السلام أتاني حين وضعت رجلي على الدرجة الدنيا فقال: يا محمد! من أدرك والديه أو أحدهما فلم يُغفر له، فمات فدخل النار فأبعده الله[1]، قل: آمين، قلت: آمين [الحديث][2].

.....

(١) تصحفت في (عم) «فأبعد الله».

(٢) سقطت من الأصل وأثبتها من باقي النسخ.

٢٥٤٠ ـ الحكم عليه:

هذا إسناد مرسل ضعيف علته علي بن زيد.

وذكره البوصيري في الإتحاف (ج ٢/ ق ١٢٦ أ) وقال: رواه أحمد بن منيع مرسلاً بسند ضعيف لضعف علي بن زيد بن جدعان.

تخريجه:

ويأتي تخريجه في الحديث الآتي.

٢٥٤١ ـ [١] حدثنا[١] هشيم، حدثنا يحيى بن عبيد الله، عن أبيه، أنه سمع أبا هريرة رضي الله عنه، يحدث عن رسول الله ﷺ بمثله.

[٢] وقال أبو يعلى: حدثنا [أبو معمر الهلالي][٢]، حدثنا حفص بن غياث، عن محمد بن عمرو، عن أبي سلمة، عن أبي هريرة رضي الله عنه، نحوه.

.....

(١) القائل هو أحمد بن منيع.

(٢) تصحفت في جميع النسخ إلى «أبو نعم» وما أثبته من مسند أبي يعلى، وصحيح ابن حبان حيث رواه عن أبي يعلى.

٢٥٤١ ـ الحكم عليه:

إسناد ابن منيع ضعيف فيه علتان:

الأولى: ضعف يحيى بن عبيد الله.

الثانية: والده عبيد الله بن عبد الله مستور.

وإسناد أبي يعلى حسن من أجل محمد بن عمرو بن علقمة فهو صدوق.

وذكره البوصيري في الإتحاف (ج٢/ق ١٢٦ أ مختصر) وقال: رواه ابن خزيمة، وأبو يعلى، وعنه ابن حبان، وله شواهد في كتاب الزهد في الدنيا.

تخريجه:

هو في مسند أبي يعلى (١٠/ ٣٢٨) بنفس الإسناد والمتن.

وأخرجه ابن حبان كما في الإحسان (٢/ ١٣١) عن أبي يعلى به.

وتابع أبا سلمة أربعة وهم:

الأول: الوليد بن رباح، عن أبي هريرة أن رسول الله ﷺ رقي المنبر فقال: آمين، آمين، آمين. فقيل له: يا رسول الله، ما كنت تصنع هذا؟ فقال: قال لي جبريل: أرغم الله أنف عبد أو بَعُدَ، دخل رمضان فلم يغفر له، فقلت: آمين. ثم قال: رغم أنف عبد أو بعد أدرك والديه أو أحدهما ولم يدخله الجنة، فقلت: آمين. ثم

. . . . . .

قال: رغم أنف عبد أو بعد، ذكرت عنده فلم يصل عليّ. فقلت: آمين.

أخرجه البخاري في الأدب المفرد (ح ٦٤٦)، وابن خزيمة في صحيحه (٣/ ١٩٢)، والبيهقي في الكبرى (٤/ ٣٠٤)، والبزار كما في الكشف (٤/ ٤٩) كلهم من طريق كثير بن زيد، عن الوليد بن رباح به.

وكثير بن زيد هو الأسلمي، قال في التقريب (ص ٤٥٩): صدوق يُخطىء. فالإسناد ضعيف.

الثاني: سعيد المقبري، عن أبي هريرة رضي الله عنه، مرفوعاً قال: رغم أنف رجل ذكرت عنده فلم يصل عليّ، ورغم أنف رجل دخل عليه رمضان فانسلخ قبل أن يغفر له، ورغم أنف رجل أدرك عنده أبواه الكبر، فلم يدخلاه الجنة. وقال ربعي: ولا أعلمه إلاَّ قد قال: أو أحدهما.

أخرجه أحمد (٢/ ٢٥٤)، والترمذي (٦/ ٥٣٠ التحفة)، وعنه القاضي عياض في الشفا (٢/ ٦٥٣)، وأخرجه الجهضمي في فضل الصلاة على النبي ﷺ (ح ١٦)، وابن حبان كما في الإحسان (٢/ ١٣٢)، والبغوي في شرح السنة (٣/ ١٩٨)، والبيهقي في الدعوات الكبير (ح ١٥٢)، والحاكم (١/ ٥٤٩).

وقال الترمذي: هذا حديث حسن غريب من هذا الوجه. وسكت عليه الحاكم.

قلت: إسناد أحمد صحيح.

الثالث: سهيل، عن أبيه، عن أبي هريرة، عن النبي ﷺ قال: رغم أنف، ثم رغم أنف، ثم رغم أنف قيل: من يا رسول الله؟ قال: من أدرك أبويه عند الكبر، أحدهما أو كليهما فلم يدخل الجنة.

أخرجه مسلم (ح ٢٥٥١)، وأحمد (٢/ ٣٤٦)، والبخاري في الأدب المفرد (ح ٢١)، والقاضي عياض في الشفا (٢/ ١٥٢) والبيهقي في الشعب (٦/ ١٩٦).

الرابع: عبيد الله بن عبد الله بن موهب بنحو حديث الباب.

. . . . . .

أخرجه أحمد بن منيع كما في المطالب هنا (ح ٢٥٤١/ ١) وتقدم أنه حديث ضعيف.

تبيّن من خلال سوق المتابعات أن الحديث أخرجه مسلم، والترمذي، وأحمد، لكن لم يذكر في هذه الكتب قول جبريل ولا تأمين الرسول ﷺ على ذلك ولهذا والله أعلم وضعه الحافظ في المطالب، ومع ذلك فقول جبريل وتأمين الرسول ﷺ ثبت من طريقين كليهما حسن فيكون بهما صحيح لغيره.

ولحديث الباب مع قصة جبريل والتأمين شواهد عن كعب بن عجرة، وجابر بن عبد الله، وجابر بن سمرة، وابن عباس، ومالك بن الحويرث، وعمار بن ياسر، وعبد الله بن مسعود، وعبد الله بن الحارث بن جزء الزبيدي. وسعيد بن المسيب مرسلاً، وأنس بن مالك رضي الله عنهم.

أما حديث كعب عن عجرة قال: أن رسول الله ﷺ خرج يوماً إلى المنبر فقال حين ارتقى درجة: آمين، ثم رقى أخرى فقال: آمين، ثم رقى الثالثة فقال: آمين، فلما نزل عن المنبر، وفرغ قلنا يا رسول الله! لقد سمعنا منك كلاماً اليوم؟ قال: أوسمعتموه؟ قالوا: نعم. قال: إن جبريل عليه السلام عرض بي حين ارتقيت درجة فقال: بَعُدَ من أدرك أبويه عند الكبر أو أحدهما فلم يدخل الجنة، قال: قلت: آمين، وقال: بعد من ذُكرت عنده فلم يصل عليك، فقلت: آمين، ثم قال: بعد من أدرك رمضان فلم يغفر له، فقلت: آمين.

فأخرجه الطبراني في الكبير (١٩/ ١٤٤)، والحاكم في المستدرك (٤/ ١٥٣)، والبيهقي في الشعب (٢/ ٢١٥)، والجهضمي في فضل الصلاة على النبي (ح ١٩).

وقال الحاكم: هذا حديث صحيح الإسناد ولم يخرجاه، ووافقه الذهبي.

قلت: مدار أسانيدهم على إسحاق بن كعب بن عجرة قال في التقريب (ص ١٠٢): مجهول الحال.

وأما حديث جابر بن عبد الله بنحو حديث كعب بن عجرة.

. . . . . .

فأخرجه البخاري في الأدب المفرد (ح ٦٤٤) من طريق عصام بن زيد، عن محمد بن المنكدر، عن جابر.

والبيهقي في الشعب (٣/٣٠٩) من طريق محمد بن عيسى العبدي، عن محمد بن المنكدر، عن جابر.

وفي إسناد البخاري عصام بن زيد قال في التقريب (ص ٣٩٠): مقبول، أي يصلح في المتابعات. وتابعه محمد بن عيسى العبدي عند البيهقي في الشعب. قال عنه الذهبي في المغني (٢/٦٣٢): ضعفوه بمرة، أي لا يصلح للمتابعات فيبقى الحديث على ضعفه.

وأما حديث جابر بن سمرة بنحو حديث كعب.

فأخرجه الطبراني في الكبير (٢/٢٤٣، ٢٤٧)، والبزار كما في الكشف (٧/٤٨).

وقال الهيثمي في المجمع (١٠/٦٥): رواه البزار عن شيخه محمد بن جوان ولم أعرفه وبقية رجاله وثقوا.

قلت: تابعه عند الطبراني محمد بن عبد الله بن عبيد، ولم أجد له ترجمة.

وأما حديث ابن عباس بنحو حديث كعب.

فأخرجه الطبراني في الكبير (١١/ ٨٢) بإسنادين في أحدهما يزيد بن أبي زياد، قال في التقريب (ص ٦٠١): ضعيف. وفي الآخر إسحاق بن عبد الله بن كيسان قال الذهبي في المغني (١/ ٧٢) قال أبو أحمد الحاكم: منكر الحديث.

وأما حديث مالك بن الحويرث بنحو حديث كعب.

فأخرجه الطبراني في الكبير (١٩/ ٢٩١).

وفي سنده عمران بن أبان قال في التقريب (ص ٤٢٨): ضعيف.

وأما حديث عمار بن ياسر بنحو حديث كعب.

فأخرجه البزار كما في الكشف (٤/٤٧) من طريق عثمان بن أبي عبيدة بن

. . . . . .

محمد بن عمار بن ياسر، عن أبيه، عن جده، عن عمار به.

وقال البزار: لا نعلمه يُروي عن عمار إلاَّ بهذا الإسناد.

وقال الهيثمي في المجمع (١٠/ ٦٤) رواه البزار وفيه من لم أعرفهم.

قلت: عثمان بن عبيدة لم أجد له ترجمة.

وأما حديث عبد الله بن مسعود بنحو حديث كعب.

فأخرجه البزار كما في الكشف (٤/ ٤٨) من طريق جارية بن هرم، حدثنا حميد الأعرج، عن عبد الله بن الحارث، عن عبد الله بن مسعود به.

وجارية بن هرم الفقيمي، قال الذهبي في المغني (٢/ ١٢٦): متروك، واهٍ. فالإسناد تالف.

وأما حديث عبد الله بن الحارث بن جزء الزبيدي بنحو حديث كعب.

فأخرجه البزار كما في الكشف (٤/ ٤٨)، والطبراني كما في المجمع (١٠/ ١٦٥).

قلت: في إسناد البزار ابن لهيعة وهو ضعيف، وقال الهيثمي عن سند الطبراني فيه من لم أعرفهم.

وأما حديث سعيد بن المسيب مرسلاً فلفظه بنحو حديث كعب.

فأخرجه أحمد بن منيع كما في المطالب هنا (ح ٢٥٤٠).

وإسناده ضعيف من أجل علي بن زيد بن جدعان.

وأما حديث أنس بن مالك بنحو حديث كعب.

فأخرجه البزار كما في الكشف (٤/ ٤٩) من طريق سلمة بن وردان، عن أنس به.

قال البزار: وسلمة ــ أي ابن وردان ــ صالح، وله أحاديث يستوحش منها، ولا نعلم روى أحاديث بهذه الألفاظ غيره.

قلت: سلمة بن وردان، قال في التقريب (ص ٢٤٨): ضعيف.

٢٥٤٢ ـ وقال عبد بن حميد: حدثنا عبد الملك بن عمرو، حدثنا قرة بن خالد، عن ضرغامة بن عليبة بن [حرملة][(١)]، عن أبيه، عن جده رضي الله عنه، قال: أتيت النبـي ﷺ فصليت معه، فلما قضى الصلاة نظر في وجوه القوم ما كاد[(٢)] يستبين[(٣)] وجوههم بعدما قضيت الصلاة، فلما قربت ارتحل، قلت: يا رسول الله! أوصني.. فذكر الحديث وكان [أبـي][(٤)] عليبة براً بأبيه حرملة، كان[(٥)] إذا كان في المنزل نظر أوطأ موضع فأجلسه فيه، ونظر أوفر عظم وأطيبه فأعطاه إياه، وإذا كان في المسير نظر أوطأ بعير من رواحله فيحمله عليه، فكان هذا بِرُّهُ به.

.....

(١) تصحفت في جميع النسخ إلى «خولة» وما أثبته الصحيح من المنتخب من مسند عبد بن حميد، ومعرفة الصحابة لأبـي نعيم.

(٢) تصحفت في (سد) و (عم) و (حس) إلى «ما كان».

(٣) تصحفت في (عم) إلى «تستبين».

(٤) تصحفت في جميع النسخ إلى «ابنه» وما أثبته من المنتخب من مسند عبد بن حميد وهو الأظهر والموافق للسياق.

(٥) كتبت مكانها في (سد) «حتى».

٢٥٤٢ ـ الحكم عليه:

هذا إسناد ضعيف فيه علتان:

١ ـ جهالة عُليبة بن حرملة بن عبد الله التميمي.

٢ ـ جهالة ابنه ضرغامة بن عليبة.

وذكره البوصيري في الإتحاف (ج٢/ ق ١٢٦ أ مختصر) وقال: رواه عبد بإسناد صحيح.

قلت: لعل البوصيري رحمه الله استند في تصحيح الإسناد على ذكر ابن حبان لضرغامة وأبيه في الثقات، وهذا لا يكفي لتوثيقهما.

. . . . . .

تخـريـجـه:

هو في المنتخب من مسند عبد بن حميد (ص ١٦١) بنفس الإسناد ولفظ متنه قال: أتيت النبـي ﷺ فصليت معه الغداة، قال: فلما قضى الصلاة نظرت في وجوه القوم ما كاد يستبين وجوههم بعدما قضيت الصلاة، فلما قربت ارتحل قلت: يا رسول الله! أوصني. قال: عليك باتقاء الله عز وجل، وإذا قمت من عند القوم فسمعتهم يقولون لك مما يعجبك فأته، و [إذا] سمعتهم يقولون لك مما تكره فاتركه. قال: وكان أبـي عليبة براً بأبيه حرملة، قلت: وما كان بره به؟ قال: كان إذا قرب الطعام نظر أو فر عظم وأطيبه فأعطاه إياه، وإذا كان في المسير نظر أوطأ بعير وأجله فحمله عليه، فكان هذا بره به.

وأخرجه الطيالسي في مسنده (ص ١٦٧)، ومن طريقه ابن أبـي عاصم في الآحاد والمثاني (٢/ ٣٩٩)، وأبو نعيم في المعرفة (ج١/ ق ١٨٨ أ)، وفي الحلية (١/ ٣٥٨).

قال الطيالسي: حدثنا قرة بن خالد به ولفظه قال: أتيت النبـي ﷺ في ركب من الحي فلما أردت الرجوع، قلت يا رسول الله أوصني؟ قال: اتق الله، وإذا كنت في مجلس وقمت منه وسمعتهم يقولون ما يعجبك فأته، فإذا سمعتهم يقولون ما تكره فلا تأته.

أخرجه الإمام أحمد (٤/ ٣٠٥)، وابن أبـي عاصم في الآحاد والمثاني (٢/ ٣٩٨)، وابن سعد في الطبقات (٧/ ٥٠)، والطبراني في الكبير (٤/ ٦)، وابن قانع في معجمه (ق ٤٢ أ) كلهم من طريق قرة بن خالد به بنحو حديث الطيالسي.

ومدار هذه الأسانيد على ضرغامة بن عليبة، وقد علمت حاله وحال أبيه، وتابعه ثلاثة وهم:

الأول: حبان بن عاصم، حدثني حرملة به.

أخرجه البخاري في الأدب المفرد (ح ٢٢٢)، وأبو نعيم في الحلية (١/ ٣٠٩)،

. . . . . .

وحبان قال في التقريب (ص ١٤٩): مقبول أي يصلح في المتابعات وقد تُوبع.

الثاني: صفية ابنة عُليبة، عن حرملة به.

أخرجه البخاري في الأدب المفرد (ح ٢٢٢).

وصفية، قال في التقريب (ص ٧٤٩): مقبولة أي تصلح في المتابعات وقد توبعت.

الثالث: خولة بنت عُليبة، عن حرملة به.

أخرجه البخاري في الأدب المفرد (ح ٢٢٢).

وخولة قال في التقريب (ص ٧٤٩): مقبولة أي تصلح في المتابعات وقد توبعت.

إلاَّ أن الراوي عن الثلاثة هو عبد الله بن حسان التميمي قال في التقريب (ص ٣٠٠): مقبول أي يصلح في المتابعات لكن لم يتابعه أحد في الرواية عند أحد هؤلاء الثلاثة، فيبقى الحديث على ضعفه والله أعلم. على أن الزيادة المذكورة في حديث عبد بن حميد لم ترد عند غيره وإسناده كما تقدم.

٢٥٤٣ ـ وقال الحارث: حدثنا الحكم بن موسى، حدثنا الوليد عن [منير بن الزبير][1]، أنه سمع مكحولاً يقول: بر الوالدين كفارة الكبائر، ولا يزال الرجل قادراً على البر ما دام في فصيلته من هو أكبر منه.

*** هذا موقوف، وراويه عن مكحول ضعيف.**

.....

(١) تصحفت في جميع النسخ إلى «مسير بن الزبير» وما أثبته الصحيح من بغية الباحث، وكتب التراجم.

٢٥٤٣ ـ الحكم عليه:

هذا الأثر إسناده ضعيف فيه علتان:

الأولى: عنعنة الوليد بن مسلم وهو كثير التدليس عده الحافظ ابن حجر ضمن أصحاب المرتبة الرابعة من مراتب المدلسين الذين لا يقبل حديثهم إلاَّ إذا صرحوا بالسماع.

الثانية: ضعف منير بن الزبير.

وذكره البوصيري في الإتحاف (ج٢/ ق ١٢٦ أ مختصر) وقال: رواه الحارث بسند ضعيف، منير ـ بضم الميم وكسر النون ـ هو أبو ذر الشامي ضعّفه دُحيم، وابن حبان، والذهبي.

تخريجه:

هو في بغية الباحث (ح ٨٨٠) بنفس الإسناد والمتن.

٢٥٤٤ ـ وقال الحارث أيضاً: حدثنا عون بن عمارة، حدثنا هشام، عن الحسن قال: أن رجلاً قال: يا رسول الله! من أبر؟ قال: أمك، قال ثم من؟ قال: أمك، قال ثم من؟ قال: ثم أباك، قال: ثم من؟ قال: أدناك قال: ثم من؟ قال: الأقرب فالأقرب.

٢٥٤٤ ـ الحكم عليه:

هذا إسناد مرسل ضعيف فيه علتان:

الأولى: ضعف عون بن عمارة.

الثانية: هو من رواية هشام بن حسان، عن الحسن وفيها مقال كما تقدم في ترجمة هشام.

وذكره البوصيري في الإتحاف (ج ٢/ق ١٢٦ أ مختصر) وقال: رواه الحارث مرسلاً بسند ضعيف، لضعف عون بن عمارة.

تخريجه:

هو في بغية الباحث (ح ٨٧٩) بنفس الإسناد والمتن.

ويشهد له أحاديث كثيرة عن أبي هريرة، ومعاوية القشيري، والمقدم بن معد يكرب، وابن سلامة السلمي رضي الله عنهم.

أما حديث أبي هريرة فله عنه طريقان:

الأولى: عن أبي زرعة، عن أبي هريرة قال: قال رجل: يا رسول الله! من أبر؟ قال: أمك، قال: ثم من؟ قال: أمك، قال: ثم من؟ قال: أمك ـ ثلاث مرات ـ قال: ثم من؟ قال: أبوك.

أخرجه البخاري (١٠/ ٤٠١ الفتح)، ومسلم (ح ٢٥٤٨).

الثاني: عن أبي سلمة، عن أبي هريرة رضي الله عنه، بنحو الطريق الأولى.

أخرجه الطبراني في الأوسط كما في مجمع البحرين (ق ١٥٠ أ) من طريق سليمان بن داود اليمامي، عن يحيى بن أبي كثير، عن أبي سلمة به.

. . . . . .

وسليمان بن داود اليمامي قال الذهبي في المغني (١/ ٢٧٩): ضعّفه غير واحد.

وأما حديث معاوية القشيري قال: قلت: يا رسول الله! من أبر؟ قال: أمك. قلت: ثم من؟ قال: أمك. قلت ثم من؟ قال: أمك. قلت: ثم من؟ قال: ثم أباك، ثم الأقرب فالأقرب.

فأخرجه أبو داود (١٣/ ٤٧ العون)، والترمذي (٦/ ٢١ التحفة)، وأحمد (٥/ ٥١٣)، والبخاري في الأدب المفرد (ح ١١)، ومعمر في كتاب الجامع (ح ٢٠١٢١)، وهنّاد بن السري في الزهد (ح ٩٦٥)، والطحاوي في المشكل (٢/ ٢٧٠)، والطبراني في الكبير (١٩/ ٤٠٤)، وأبو نعيم في تاريخ أصبهان (٢/ ٦٨)، والحاكم (٣/ ٦٤٢، ٤/ ١٥٠)، والبغوي في شرح السنة (١٣/ ٥)، والبيهقي في الكبرى (٤/ ١٧٩)، وفي الشعب (٦/ ١٨٠)، والخطيب في تاريخ بغداد (٣/ ٢٦٥)، (١٠/ ٣٧٦).

وقال الترمذي: هذا حديث حسن.

وقال الحاكم: هذا حديث صحيح الإسناد ولم يخرجاه، ووافقه الذهبي.. وهو كما قالا.

وأما حديث المقدام بن معد يكرب: أن رسول الله ﷺ قال: إن الله يوصيكم بأمهاتكم (ثلاثاً)، إن الله يوصيكم بآبائكم، إن الله يوصيكم بالأقرب فالأقرب.

فأخرجه ابن ماجه (ح ٣٦٦١)، وأحمد (٤/ ١٣١، ١٣٢)، والبخاري في الأدب المفرد (ح ٦٠)، والبيهقي في الكبرى (٤/ ١٧٩)، وفي الشعب (٦/ ١٨٢)، والشجري في أماليه (٢/ ١٢٠) كلهم من طريق بحير بن سعد، عن خالد بن معدان، عن المقدام بن معد يكرب مرفوعاً.

وإسناد أحمد والبخاري رجاله ثقات إلاَّ بقية فهو ثقة في حديثه عن الشاميين ولا يقبل حديثه إلاَّ إذا صرح بالسماع وروايته عندهما عن بحير بن سعد وهو شامي كما في

. . . . . .

ترجمته في التقريب (ص ١٢٠)، وصرح بقية بالتحديث في رواية أحمد فصار الإسناد صحيحاً.

وأما حديث ابن سلامة السلمي قال: قال النبي ﷺ أوصى أمرءاً بأمه، أوصى أمرءاً بأمه، أوصى أمرءاً بأمه، أوصى أمرءاً بأبيه، أوصى أمرءاً بمولاه الذي يليه، وإن كان عليه منه أذى يؤذيه.

فأخرجه أحمد (٤/ ٣١١)، وابن ماجه (ح ٣٦٥٧)، والبيهقي في الشعب (٦/ ١٨١) ومدار أسانيدهم على عبيد الله بن عُرْفُطة قال في التقريب (ص ٣٧٣): مجهول.

كما يشهد له حديث رقم (٢٥٤٦) وشواهده.

وعليه يرتقي مرسل الحسن إلى الحسن لغيره بمجموع هذه الشواهد على أنه لم يتكرر في حديث الباب ذكر الأم إلاَّ مرتين وفي بقية الشواهد ثلاث مرات.

٢٥٤٥ ـ حدثنا[١] سعيد بن عامر، حدثنا هشام بن حسان قال: كان الهذيل بن حفصة يجمع الحطب في الصيف، فيقشره، ويأخذ القصب فيفلقه[٢]، قالت حفصة: فكنت[٣] أجد قِرّة[٤]، فكان يجيء بالكانون حتى يضعه خلفي وأنا أصلي، وعنده من يكفيه لو أراد ذلك، (فيوقد لي ذلك)[٥] الحطب المقشر، والقصب المفلق وقوداً يُدفئني ولا يؤذيني[٦] الحر، قالت: فربما أردت أن أنصرف إليه وأقول: يا بني! ارجع إلى أهلك، ثم أذكر ما يريد فأخلي عنه، وكان يغزو ويحج، فأصابته حُمىّ وقد حضر الحج، فنَقِه فلم أشعر حتى أهل بالحج، قلت: يا بني كأنك خفت أن أمنعك، ما كنت[٧] لأفعل، قال: وكانت له لِقْحة فكان يبعث إليّ حلبة[٨] بالغداة[٩]، فأقول: يا بني إنك، لتعلم أنني لا أشربه وأنا صائمة، فيقول: يا أم الهذيل! إن أطيب اللبن ما بات في ضرع الإبل، اسقيه من شِئتِ، قالت: فلما مات رزق[١٠] الله تعالى عليه[١١] من الصبر ما شاء الله أن يرزق[١٢] غير أني كنت أجد غُصة لا تذهب، فبينما[١٣] أنا أصلي ذات ليلة وأنا أقرأ سورة النحل حتى أتيت على هذه الآية: ﴿وَلَا تَشْتَرُوا بِعَهْدِ اللَّهِ ثَمَنًا قَلِيلًا إِنَّمَا عِندَ اللَّهِ هُوَ خَيْرٌ لَّكُمْ إِن كُنتُمْ تَعْلَمُونَ ﴿٩٥﴾ مَا عِندَكُمْ يَنفَدُ وَمَا عِندَ اللَّهِ بَاقٍ وَلَنَجْزِيَنَّ الَّذِينَ صَبَرُوا أَجْرَهُم بِأَحْسَنِ مَا كَانُوا يَعْمَلُونَ ﴿٩٦﴾﴾ قالت: فأعدتها فأذهب الله ما كنت أجد.

.....

(١) القائل هو الحارث بن أبي أسامة

(٢) تصحفت في (عم) إلى: «منطلقه».

(٣) تصحفت في (عم) إلى: «لأكون».

(٤) تصحفت في (سد) و (حس) و (عم) إلى: «قوة».

(٥) ما بين الهلالين سقط بأكمله من (حس)، وفي (عم) سقط حرف الفاء فقط في «فيوقد».

(٦) المعنى غير تام ولعلها تصحفت من «ريحه» أي ريح الحطب لا تؤذي بسبب تقشيره.

. . . . . .

(٧) مكانها بياض في (سد).

(٨) تصحفت في (حس) إلى: «رحلته».

(٩) زيد هنا في (حس): «يا بني» ولا معنى لها.

(١٠) كتبت في (عم) و (سد) «رزقني» والمعنى صحيح بها وبما أثبته.

(١١) قوله: «عليه» سقط من (عم) و (حس) و (سد).

(١٢) كتبت في (عم) و (سد) «يرزقني» والمعنى صحيح بها وبما أثبته.

(١٣) قوله: «فبينما» كتبت في (عم) و (حس) و (سد) «فبينا» والمعنى صحيح بهما.

(١٤) قوله: «لكم» سقط من (عم).

٢٥٤٥ ـ الحكم عليه:

هذا الأثر إسناده صحيح.

وذكره البوصيري في الإتحاف (ج ٢/ ق ١٢٦ أ مختصر) وقال: رواه الحارث بن أبي أسامة ورواته ثقات.

تخريجه:

هو في بغية الباحث (ح ٨٨١) بنفس الإسناد والمتن.

٢٥٤٦ ـ وقال أبو يعلى: حدثنا محمد بن مرزوق، حدثنا عبد الله بن حرب الهلالي، حدثني إبراهيم بن إسحاق بن داجة المدني، حدثني عقال بن [شبه][1] بن عقال بن صعصعة المجاشعي، حدثني أبي، عن جدي، عن أبيه صعصعة قال: دخلت على النبي ﷺ فقلت: يا رسول الله! من أبر؟ قال: أمك، أباك، أختك، أخاك، أدناك، أدناك.

.....

(١) تحرفت في جميع النسخ إلى: «سند» وما أثبته من كتب التراجم وكتب الحديث.

٢٥٤٦ ـ الحكم عليه:

هذا إسناد ضعيف فيه خمس علل:

الأولى: عبد الله بن حرب الهلالي، لم أجد له ترجمة.

الثانية: إبراهيم بن إسحاق لم أجد له ترجمة.

الثالثة: عقال بن شبة، مجهول.

الرابعة: شبّة بن عقال، مجهول.

الخامسة: عقال بن صعصعة، مجهول.

وذكره الهيثمي في المجمع (٣/ ١٢٠) وقال: فيه من لم أعرفه.

تخريجه:

أخرجه ابن الأعرابي في معجمه (ح ٢٢٦)، والطبراني في الكبير (٨/ ٩٢)، والحاكم في المستدرك (٣/ ٦١١) كلهم من طريق محمد بن مرزوق، به.

وسكت عليه الحاكم.

وأخرجه أبو نعيم في المعرفة (ج ١/ ق ٣٢٨ ب)، وابن قانع في معجمه (ق ٧٣ أ) كلاهما من طريق عبد الله بن حرب، به.

وذكر الحديث ابن حبان في الثقات (٥/ ٢٨٤).

وللحديث شواهد كثيرة عن كليب بن منفعة عن جده، وثعلبة بن زهدم،

. . . . . .

وأبـي رمثة، وعبد الله بن مسعود، وطارق بن عبد الله المحاربـي، ورجل من بني يربوع رضي الله عنهم.

أما حديث كليب بن منفعة، عن جده أنه أتى النبـي ﷺ فقال: يا رسول الله! من أبر؟ قال: أمك، وأباك، وأختك، وأخاك، ومولاك الذي يلي ذلك حقاً واجباً ورحماً موصولة.

فأخرجه أبو داود (١٣/ ٤٨ العون)، والبخاري في الأدب المفرد (ح ٤٧)، وفي التاريخ الكبير (٧/ ٢٣٠)، والبيهقي في الكبرى (٤/ ١٧٩).

ورجاله ثقات إلاَّ كليب بن منفعة قال في التقريب (ص ٤٦٢): مقبول، ولم أجد له متابعة.

وأما حديث ثعلبة بن زهدم قال: انتهى قوم ثعلبة إلى النبـي ﷺ وهو يخطب ويقول: يد المعطي العليا، ويد السائل السفلى، وابدأ بمن تعول: أمك، أباك، وأختك، وأخاك، وأدناك، فأدناك.

فأخرجه ابن أبـي شيبة (٣/ ٢١٢)، وهنّاد في الزهد (ح ٩٦٣)، والفسوي في المعرفة والتاريخ (٣/ ٨٦)، ومن طريقه البيهقي في الكبرى (٨/ ٣٤٥).

وإسناد ابن أبـي شيبة رجاله ثقات إلاَّ معاوية بن هشام قال في التقريب (ص ٥٣٨): صدوق له أوهام. وتابعه قبيصة وهو ابن عقبة عند هنّاد. وقبيصة، قال في التقريب (ص ٤٥٣): صدوق، ربما خالف. فيرتقي الإسناد بمجموع طريقيه إلى الحسن لغيره.

وأما حديث أبـي رمثة عن النبـي ﷺ قال: يد المعطي العليا: أمك، وأباك، وأختك، وأخاك، ثم أدناك.. الحديث.

فأخرجه أحمد (٢/ ٢٢٦)، والنسائي في المجتبى (٥/ ٦٦)، والبيهقي في الشعب (٦/ ١٨١). وإسناد أحمد صحيح.

وأما حديث عبد الله بن مسعود قال: أتى النبـي ﷺ اعرابـي فقال: يا رسول الله!

. . . . . .

إني رجل من أهل البادية، وإني موسر، وإن لي أماً، وأباً، وأختاً، وأخاً، وعماً، وعمة، وخالاً، وخالة فأيهم أولى بصلتي. فقال رسول الله ﷺ: أمك، وأباك، وأختك، وأخاك، وأدناك، أدناك.

فأخرجه البزار: كما في الكشف (٢/ ٣٧٦)، والطبراني في الأوسط: كما في مجمع البحرين (ق ١٥٠ أ) والبيهقي في الشعب (٦/ ١٨١).

ومدار أسانيدهم على السري بن إسماعيل قال في التقريب (ص ٢٣٠): متروك الحديث. فالإسناد ضعيف جداً.

وأما حديث طارق بن عبد الله المحاربي قال: قال ﷺ يد المعطي العليا، وأبدأ بمن تعول: أمك، وأباك، وأختك، وأخاك، وأدناك، أدناك.. الحديث.

فأخرجه النسائي في المجتبى (٥/ ٦)، والمروزي في زيادات زهد ابن المبارك (ح ٤١٠)، والحاكم (٢/ ٦١١)، والبيهقي في الكبرى (٦/ ٢).

وقال الحاكم: هذا حديث صحيح الإسناد ولم يخرجاه، ووافقه الذهبي وهو كما قالا.

وأما حديث الرجل من بني يربوع قال: أتيت رسول الله ﷺ وهو يكلم الناس، فسمعته يقول: يد المعطي العليا: أمك، وأباك، وأختك، وأخاك، ثم أدناك .. الحديث.

فأخرجه هنّاد في الزهد (ح ٩٦٢)، والبيهقي في الكبرى (٨/ ٢٧).

وإسناد هنّاد صحيح.

يتبين من خلال هذه الشواهد، أن متن الحديث صحيح ولكن سنده يبقى على ضعفه وذلك لأن خمسة من رجال إسناده مجاهيل أو لم يعرفوا.

٢٥٤٧ ـ حدثنا[١] هدبة، حدثنا حزم بن أبـي حزم القطعي، عن ثابت، عن أبـي بردة ـ هو ابن أبـي موسى ـ قال: قدمت المدينة فأتاني عبد الله بن عمر رضي الله عنهما، فقال لي: تدري لِمَ جئتك؟ قلت: لا، قال: سمعت رسول الله ﷺ يقول: من أحب أن يَصل أباه في قبره فليصل إخوان أبيه بعده، وإنه كان بين أبـي عمر[٢] وبين أبيك[٣] إخاءٌ وود فأحببت أن أصل ذلك.

أخرجه ابن حبان[٤] عن الحسن بن سفيان[٥] عن هدبة، به.

.....

(١) القائل هو أبو يعلى رحمه الله.

(٢) هو الصحابـي الجليل عمر بن الخطاب رضي الله عنه.

(٣) هو الصحابـي الجليل أبو موسى الأشعري رضي الله عنه.

(٤) هو في صحيح ابن حبان: كما في الإحسان (١/ ٣٢٩).

(٥) الحسن بن سفيان: هو الحسن بن سفيان بن عامر بن عبد العزيز بن النعمان، أبو العباس الشيباني، الخراساني، النسوي، صاحب المسند، روى عن أحمد بن حنبل، وإسحاق بن راهويه... وعنه ابن خزيمة، وابن حبان. ثقة، حافظ، ثبت. توفي سنة ثلاث وثلاثمائة.
انظر في ترجمته: الجرح والتعديل (٣/ ١٦)، المنتظم (٦/ ١٣٢)، طبقات علماء الحديث (٢/ ٤٢٤)، تذكرة الحفاظ (٢/ ٧٠٣)، ميزان الاعتدال (١/ ٤٩٢)، السير (١٤/ ١٥٧)، طبقات الشافعية للسبكي (٣/ ٢٦٣) البداية والنهاية (١١/ ١٢٤)، لسان الميزان (٢/ ٢٦٤).

٢٥٤٧ ـ الحكم عليه:

هذا إسناد صحيح.

وذكره البوصيري في الإتحاف (ج ٢/ ق ١٢٦ ب مختصر) وقال: رواه أبو يعلى، وابن حبان وصححه، ولابن عمر في صحيح مسلم وغيره إن البر أن يصل الرجل أهل ود أبيه.

وذكره الألباني في السلسة الصحيحة (٣/ ٥١٧)، وقال: هذا إسناد صحيح على شرط البخاري وقد تُكُلّم في حزم وهدبة بغير حجة.

. . . . . .

تخـريـجـه:

هو في مسند أبـي يعلى (١٠/ ٣٧) بنفس الإسناد والمتن.

وأخرجه ابن حبان: كما في الإحسان (١/ ٣٢٩) من طريق هدبة بن خالد، به بلفظه.

والحديث أصله في الصحيح وغيره عن ابن عمر بلفظ مختلف قال: قال رسول الله ﷺ إن أبر البر صلة الولد أهل ود أبيه. لفظ مسلم.

أخرجه مسلم (ح ٢٥٥٢)، وأبو داود (١٣/ ٥٢ العون)، والترمذي (٦/ ٢٩ التحفة)، وأحمد (٢/ ٨٨، ٩١) وعبد بن حميد في المنتخب (ح ٢٩٤)، والبخاري في الأدب المفرد (ح ٤١)، والقضاعي في مسند الشهاب (٢/ ١١٢)، والبيهقي في الكبرى (٤/ ١٨٠)، وفي الشعب (٦/ ١٩٩)، والخطيب في الموضح (٢/ ٥٠٧)، والأصبهاني في الترغيب والترهيب (١/ ٢١٠).

وقال الترمذي: هذا حديث حسن صحيح.

وأخرجه الطبراني في الأوسط: كما في مجمع البحرين (ق ١٥١ أ) ولفظه: احفظ ود أبيك لا تقطعه فيطفىء الله نورك.

وقال الطبراني: لم يروه عن ابن دينار إلاَّ خالد.

وللحديث شواهد عن أبـي أسيد، وأنس.

أما حديث أبـي أسيد قال: كنت عند النبـي ﷺ جالساً فجاء رجل من الأنصار فقال: يا رسول الله! هل بقي من بر والدَيّ في موتهما شيء أبرهما، به؟ فقال: نعم الصلاة عليهما، والاستغفار لهما، وانفاذ عهدها، وإكرام صديقهما، وصلة الرحم التي لا رحم لك إلاَّ من قبلهما.. الحديث.

فـأخـرجـه أبـو داود (١٤/ ٥١ العـون)، وابـن مـاجـه (ح ٣٦٦٤)، وأحمـد (٣/ ٤٩٨)، وابـن حبـان: كمـا فـي الإحسـان (١/ ٣٢٤)، والبيهقـي فـي الشعـب (٦/ ١٩٩)، والحاكم (٤/ ١٥٤) كلهم من طريق أسيد بن علي بن عبيد الأنصاري، عن

. . . . . .

أبيه، عن أبـي أسيد، به.

وقال الحاكم: هذا حديث صحيح على شرط الشيخين ولم يخرجاه ووافقه الذهبـي.

قلت: إسناده ضعيف من أجل علي بن عبيد الأنصاري قال في التقريب (ص ٤٠٣): مقبول، أي يصلح للمتابعات، ولم أجد له متابعة.

وأما حديث أنس قال: قال رسول الله ﷺ: من البر أن تصل صديق أبيك.

فأخرجه الطبراني في الأوسط: كما في مجمع البحرين (ق ١٥١ أ).

وقال الطبراني: لا يروى عن أنس إلاَّ بهذا الإسناد، لم يرو ابن سابط، عن أنس غيره.

قلت: في إسناده عنبسة بن عبد الرحمن قال في التقريب (ص ٤٣٣): متروك رماه أبو حاتم بالوضع. فالإسناد تالف.

٢٥٤٨ ـ وقال أبو يعلى أيضاً: حدثنا إبراهيم بن الحجاج، حدثنا ميمون بن نجيح، حدثنا الحسن، عن أنس بن مالك رضي الله عنه قال: أتى رجل رسول الله ﷺ فقال: إني أشتهي الجهاد ولا أقدر عليه، قال ﷺ: هل بقي من والديك أحد؟ قال[1]: أمي، قال ﷺ: فأبل الله في برها، (فإن أنت فعلت ذلك)[2] فأنت حاج، ومعتمر، ومجاهد إذا رضيت عنك أمك، فاتق الله وبرها.

.....

(١) قوله: «قال» سقط من (حس).

(٢) ما بين الهلالين تصحف في (سد) و (عم) إلى: «افعل ذلك»، وفي (حس) كتبت «افعل ذلك، فإن أنت فعلت ذلك».

٢٥٤٨ ـ الحكم عليه:

هذا إسناد حسن من أجل ميمون بن نجيح فهو صدوق.

وذكره البوصيري في الإتحاف (ج ٢/ق ١٢٦ ب مختصر) وقال: رواه أبو يعلى، والطبراني في الأوسط، والصغير بإسناد جيد.

وذكره الهيثمي في المجمع (٨/١٣٨)، وقال: رواه أبو يعلى، والطبراني في الصغير، والأوسط ورجالهما رجال الصحيح غير ميمون بن نجيح ووثّقه ابن حبان.

وحسن إسناده العراقي: كما في إتحاف السادة المتقين (٦/ ٣١٤).

تخريجه:

هو في مسند أبي يعلى (٥/ ١٥٠) بنفس الإسناد والمتن.

ومن طريقه أخرجه الشجرى في الأمالي (٢/ ١١٧).

وأخرجه الطبراني في الصغير (ح ٢١٨)، والبيهقي في الشعب (٦/ ١٧٩) كلاهما من طريق إبراهيم بن الحجاج، به بنحوه.

وأخرجه الطبراني في الأوسط: كما في المجمع (٨/ ١٣٨)، وابن النجار كما في الكنز (ح ٤٥٩٤٥)، وابن مردويه كما في الدر المنثور (٤/ ١٧٣).

. . . . . .

ويشهد له أحاديث كثيرة في الصحيحين وغيرهما عن عبد الله بن عمرو، وجاهمة السلمي، وأبـي سعيد الخدري، وعبد الله بن عمر رضي الله عنهم.

أما حديث عبد الله بن عمرو فله عنه أربع طرق:

الأولى: عن أبـي العباس، عن عبد الله بن عمرو قال: أتى رجل إلى النبـي ﷺ فقال: يا رسول الله! أجاهد؟ قال: لك أبوان؟ قال: نعم، قال: ففيهما فجاهد.

أخـرجـه البخـاري (١٠/ ٤٠٣ الفتـح)، ومسلـم (ح ٢٥٤٩)، والنسـائـي فـي المجتبـى (٦/ ١٠)، وأبو داود (٧/ ٢٠٣ العون)، وأحمد (٢/ ١٦٥، ١٨٨، ١٩٣، ١٩٧، ٢٢١)، والطيالسي (ح ٢٢٥٤)، والبخاري في الأدب المفرد (ح ٢٠)، وابن أبـي شيبة (١٢/ ٤٧٣)، والحميدي (٢/ ٢٦٨)، وعبد الرزاق (٥/ ١٧٥)، والفسوي في المعرفة والتاريخ (٢/ ٥٢٠)، والبغوي في شرح السنة (١٠/ ٣٧٧)، وأبو نعيم في الحلية (٥/ ٦٦، ٧/ ٢٣٤)، والبيهقي في الكبرى (٩/ ٢٥)، وفي الشعب (٦/ ١٧٦).

الثانية: عن عطاء بن السائب، عن أبيه، عن عبد الله بن عمرو: أن رجلاً أتى النبـي ﷺ فقال: يا رسول الله! جئت أبايعك، وتركت أبويّ يبكيان، قال: ارجع فأضحكهما كما أبكيتهما.

أخرجه النسائي في المجتبـى (٧/ ١٤٣)، وابن ماجه (ح ٢٧٨٢)، وأبو داود (٧/ ٢٠٣ العون)، والبخاري في الأدب المفرد (ح ١٣)، والحميدي (٢/ ٢٦٧)، وابن أبـي شيبة (٢/ ٤٧٣)، والخطابـي في غريب الحديث (١/ ٦٠٦)، وهنّاد في الزهد (ح ٩٨٩)، وعبد الرزاق (٥/ ١٧٥)، وابن حبان: كما في الإحسان (١/ ٣٢٥)، والحاكم (٤/ ١٥٢)، والطحاوي في المشكل (٣/ ٣٠)، والبغوي في شرح السنة (١٠/ ٣٧٨)، والبيهقي في الكبرى (٩/ ٢٦)، وفي الشعب (٦/ ١٧٨).

وقال الحاكم: هذا حديث صحيح الإسناد ولم يخرجاه، ووافقه الذهبـي، وهو كما قال.

الثالثة: عن ناعم مولى أم سلمة، عن عبد الله بن عمرو بنحو الطريق الأولى.

. . . . . .

أخرجه مسلم (ح ٢٥٤٩)، وهنّاد في الزهد (ح ٩٩١)، والبيهقي في الكبرى (٩/ ٢٦)، وفي الشعب (٦/ ١٧٧)، والأصبهاني في الترغيب والترهيب (١/ ٢٠٨) من طريق مسلم.

الرابعة: عن عبد الله بن باباه، عن عبد الله بن عمرو بنحو الطريق الأولى.

أخرجه أبو نعيم في الحلية (٥/ ٦٨)، والبيهقي في الشعب (٦/ ١٧٦) كلاهما من طريق حبيب بن أبـي ثابت، عن عبد الله بن باباه، به.

وحبيب بن أبـي ثابت عده الحافظ ضمن أصحاب المرتبة الثالثة من مراتب المدلسين كما في طبقات المدلسين (ص ٥٩)، وقد عنعن في الحديث فالإسناد ضعيف.

وأما حديث جاهمة السلمي قال: أتيت النبـي ﷺ استشيره في الجهاد، قال: لك والدة؟ قلت: نعم، قال: اذهب فأكرمها، فإن الجنة عند رجليها.

فأخرجه النسائي في المجتبى (٦/ ١١)، وابن ماجه (ح ٢٧٨١)، وأحمد (٣/ ٤٢٥)، والبخاري في التاريخ الكبير (١/ ١٢٢) معلقاً، والطحاوي في المشكل (٤/ ١٥١)، وهنّاد بن السري في الزهد (ح ٩٩٠) وأبهم اسم الصحابـي، وابن أبـي عاصم في الآحاد والمثاني (٣/ ٥٨).

وذكره الألباني في صحيح سنن النسائي (٢/ ٦٥١) وقال: حسن صحيح.

وأما حديث طلحة بن معاوية السلمي قال: أتيت النبـي ﷺ فقلت: يا رسول الله! إني أريد الجهاد في سبيل الله، قال: أمك حية؟ قلت: نعم، قال النبـي ﷺ الزم رجلها فثم الجنة.

رواه ابن أبـي شيبة في المصنف (١٢/ ٤٧٤)، ومن طريقه الطبراني في الكبير (٨/ ٣٧٢)، وابن أبـي عاصم في الآحاد والمثاني (٣/ ٩٨) من طريق محمد بن إسحاق، عن محمد بن طلحة بن معاوية السلمي، عن أبيه. الحديث.

قال الحافظ في الإصابة (١/ ٢٢٩) معلقاً على هذا الحديث: «وهو غلط نشأ عن

. . . . . .

تصحيف وقلب، والصواب عن محمد بن طلحة، عن معاوية بن جاهمة، عن أبيه، فصحف (عن) فصارت (ابن) وقدم على قوله عن أبيه فخرج منه أن لطلحة صحبة، وليس كذلك، بل ليس بينه وبين معاوية بن جاهمة نسب. اهـ.

وأما حديث أبـي سعيد الخدري رضي الله عنه قال: إن رجلاً هاجر إلى رسول الله ﷺ فقال: يا رسول الله! إني هاجرت، فقال رسول الله ﷺ: قد هجرت الشرك ولكنه الجهاد، هل لك أحد باليمن؟ قال: أبواي، قال: أذنالك؟ قال: لا، قال: فارجع فاستأذنهما فإن إذنا لك فجاهد، وإلاَّ فبرهما.

فأخرجه أبو داود (٧/ ٢٠٤ العون)، وأحمد (٣/ ٧٥)، وابن الجارود في المنتقى (١٠٣٥)، وابن حبان: كما في الإحسان (١/ ٣٢٥)، والحاكم في المستدرك (٢/ ١٠٢)، والبيهقي في الكبرى (٩/ ٢٦) كلهم من طريق دراج أبـي السمح، عن أبـي الهيثم، عن أبـي سعيد، به.

وقال الحاكم: هذا حديث صحيح الإسناد ولم يخرجاه بهذه السياقة، إنما اتفقا على حديث عبد الله بن عمرو ففيهما فجاهد وتعقبه الذهبـي فقال: دراج واه.

ودراج بن سمعان أبو السمح قال في التقريب (ص ٢٠١): صدوق، وفي حديثه عن أبـي الهيثم ضعف. قلت: رواه هنا عن أبـي الهيثم، فالإسناد ضعيف.

وأما حديث عبد الله بن عمر فيأتي تخريجه في الحديث رقم (٢٥٥٠).

وعليه يرتقي هذا الحديث إلى الصحيح لغيره بمجموع هذه الشواهد.

٢٥٤٩ ـ حدثنا[١] إبراهيم، حدثنا ابن وهب، حدثني سعيد بن أبي أيوب، عن زبّان[٢] بن فائد، عن سهل بن معاذ، عن أبيه رضي الله عنه قال: إن رسول الله ﷺ قال: من بَرّ والديه طوبى له و [٣]زاده الله في عمره.

* زبّان ضعيف.

.....

(١) القائل هو أبو يعلى.

(٢) تصحفت في جميع النسخ إلى: «زيّان» بالياء، وما أثبته في مسند أبي يعلى، وكتب التراجم.

(٣) اسقط حرف العطف من (سد) و (عم).

٢٥٤٩ ـ الحكم عليه:

هذا إسناد ضعيف علته زبان بن فائد. وضعّفه الحافظ هنا.

وذكره البوصيري في الإتحاف (ج ٢/ ق ١٢٦ ب مختصر) وقال: رواه أبو يعلى، والأصبهاني، والحاكم وصححه وليس كما زعم زبان بن فائد. ضعيف. اهـ.

وذكره الهيثمي في المجمع (٣/ ١٣٧) وقال: رواه أبو يعلى، والطبراني وفيه زبان بن فائد، وثّقه أبو حاتم، وضعّفه غيره وبقية رجال أبي يعلى ثقات. اهـ.

قلت: لم يوثّقه أبو حاتم وإنما قال: شيخ صالح.

وذكره المنذري في الترغيب والترهيب (٣/ ٣١٧) وضعّفه.

وذكره السيوطي في الجامع الصغير (٦/ ٩٥ الفيض) وصححه. وتعقبه الألباني فضعّفه في ضعيف الجامع (ح ٥٥٠٢).

تخريجه:

أخرجه البخاري في الأدب المفرد (ح ٢٢)، والحاكم في المستدرك (٤/ ١٥٤)، والبيهقي في الشعب (٦/ ١٨٥)، كلهم من طريق ابن وهب، به بلفظه.

وقال الحاكم: هذا حديث صحيح الإسناد ولم يخرجاه ووافقه الذهبي.

. . . . . .

وأخرجه الطبراني في الكبير (٢٠/١٩٨)، وأبو نعيم في تاريخ أصبهان (١/١٦٣)، والشجري في الآمالي (٢/١١٨)، والأصبهاني في الترغيب والترهيب (١/٢٠٨) كلهم من طريق رشدين بن سعد، عن زبان بن فائد، به بلفظه.

ومدار أسانيدهم على زبان بن فائد وقد علمت حاله.

ولكن يشهد للحديث أحاديث كثيرة خرجتها في الحديث رقم (٢٥٣٠) يرتقي بها إلى الحسن لغيره.

٢٥٥٠ ـ حدثنا[١] أبو همام، حدثنا عبد الرحيم، حدثنا محمد بن إسحاق، عن يزيد بن أبـي حبيب، عن [ناعم][٢] مولى أم سلمة رضي الله عنها قال: خرج ابن عمر رضي الله عنهما حاجاً حتى إذا كان بين مكة، والمدينة أتى شجرة يعرفها، فجلس تحتها، ثم قال: رأيت رسول الله ﷺ تحت شجرة إذ أقبل رجل شاب من هذه الشعاب، حتى وقف على رسول الله ﷺ فقال: يا رسول الله! إني جئت لأجاهد معك في سبيل الله تعالى، أبتغي بذلك وجه الله عزَّ وجلّ والدار الآخرة، قال ﷺ: أبواك حيّان كلاهما؟ قال: نعم، قال ﷺ فأخرج فبرهما، قال: فانفتل راجعاً من حيث جاء.

.....

(١) القائل هو أبو يعلى ـ رحمه الله ـ .

(٢) تصحفت في جميع النسخ إلى: «نعيم» وما أثبته هو الصحيح من مجمع الزوائد، وكتب التراجم.

٢٥٥٠ ـ الحكم عليه:

هذا إسناد ضعيف علته عنعنة محمد بن إسحاق وقد عده الحافظ ابن حجر ضمن أصحاب المرتبة الرابعة من مراتب المدلسين الذين لا يقبل الأئمة حديثهم إلاَّ إذا صرحوا بالسماع.

وذكره البوصيري في الإتحاف (ج ٢/ ق ١٢٦ ب مختصر) وقال: رواه أبو يعلى، بسند ضعيف لتدليس ابن إسحاق.

وذكره الهيثمي في المجمع (٨/ ١٣٨) وقال: رواه أبو يعلى، وفيه ابن إسحاق وهو مدلس، ثقة، وبقية رجاله رجال الصحيح إن كان مولى أم سلمة ناعماً، وهو الصحيح وإن كان نعيماً فلا أعرفه.

تخريجه:

هو في مسند أبـي يعلى (١٠/ ٨٨) بنفس الإسناد والمتن.

وتقدم أن علته محمد بن إسحاق فلم يصرح بالتحديث، وخالفه عمرو بن

. . . . . .

الحارث فرواه عن يزيد بن أبـي حبيب، عن ناعم مولى أم سلمة، عن عبد الله بن عمرو.

أخرجه مسلم (ح ٢٥٤٩)، ومن طريقه الأصبهاني في الترغيب والترهيب (١/ ٢٠٨) من طريق سعيد بن منصور.

وأخرجه البيهقي في الكبرى (٩/ ٢٦) من طريق أصبغ.

وأخرجه في الشعب (٦/ ١٧٧) من طريق أحمد بن صالح ثلاثتهم عن عبد الله بن وهب، عن عمرو بن الحارث، به.

وعمرو بن الحارث قال عنه في التقريب (ص ٤١٩): ثقة، فقيه، حافظ. فتكون روايته محفوظة، ورواية ابن إسحاق شاذة.

ثم إن ابن إسحاق وافق عمرو بن الحارث مرة فرواه عن يزيد بن أبـي حبيب، عن ناعم، عن عبد الله بن عمرو، به.

أخرجه هنّاد بن السري في الزهد (ح ٩٩١) من طريق ابن إسحاق، به.

فدل هذا على وهم ابن إسحاق في حديث الباب، حيث جعله من مسند عبد الله بن عمر والصحيح أنه من مسند عبد الله بن عمرو رضي الله عنهم.

٢٥٥١ ـ وقال أبو بكر بن أبـي شيبة: حدثنا خالد بن مخلد، حدثنا كثير بن عبد الله، عن أبيه، عن جده، قال: كنت عند النبـي ﷺ جالساً فقال: حليف القوم منهم، وابنُ اخت القوم منهم.

٢٥٥١ ـ الحكم عليه:

هذا إسناد تالف فيه علتان:

الأولى: كثير بن عبد الله فهو متهم بالكذب.

الثانية: عبد الله والد كثير مجهول العين والحال.

وذكره البوصيري في الإتحاف (ج ٢/ ق ١٣٢ أ مختصر) وقال: رواه أبو بكر بن أبـي شيبة بسند فيه كثير بن عبد الله وهو ضعيف.

تخـريـجـه:

أخرجه ابن أبـي شيبة في مسنده: كما في نصب الراية (٤/ ١٤٨)، وأخرجه الحـربـي فـي غـريـب الحديـث: كمـا فـي نصـب الرايـة (٤/ ١٤٩) مـن طريـق ابن أبـي شيبة، وأخرجه الدارمي في سننه (٢/ ١٦٠)، والطبراني في الكبير (١٧/ ١٢)، وإسحاق بن راهوية في مسنده كما في نصب الراية (٤/ ١٤٨) كلهم من طريق كثير بن عبد الله، به.

وللحديث شواهد كثيرة عن أنس بن مالك، وابن عباس، وجبير بن مطعم، وأبـي موسى الأشعري، وأبـي سعيد، وأبـي هريرة، ورفاعة بن رافع، وعتبة بن غزوان رضي الله عنهم.

أما حديث أنس بن مالك رضي الله عنه فله عنه أربع طرق:

الطريق الأولى: عن قتادة، عن أنس قال: دعا النبـي ﷺ الأنصار فقال: هل فيكم أحد من غيركم؟ قالوا: لا ، إلاَّ ابن أخت لنا فقال رسول الله ﷺ ابن أخت القوم منهم. لفظ البخاري.

أخرجه البخاري (٦/ ٥٥٢ الفتح)، ومسلم (ح ١٠٥٩)، وأحمد (٣/ ٢٧٥،

. . . . . .

---

٢٧٧)، والترمذي (١٠/ ٤٠٢ التحفة). وأبو يعلى (٥/ ٣٥٦، ٦/ ١٢)، والبغوي في الجعديات (ح ٩٣٦)، والبغوي في شرح السنة (٨/ ٣٥٦)، والبيهقي في الكبرى (٢/ ١٥١).

وقال الترمذي: هذا حديث صحيح.

الطريق الثانية: عن شعبة قال: قلت لمعاوية بن قرة، أكان أنس يذكر أن النبـي ﷺ قال للنعمان بن مقرن: ابن أخت القوم منهم؟ قال: نعم.

أخرجه النسائي في المجتبى (٥/ ١٠٦)، وأحمد (٣/ ١٧٢، ٢٢٢، ٢٣١)، وابن أبـي شيبة (٩/ ٦١)، والدارمي (٢/ ١٦٠)، وأبو يعلى (٧/ ١٧٢)، والبغوي في الجعديات (ح ١١١٥).

وإسناده صحيح.

الطريق الثالثة: عن حميد، عن أنس مرفوعاً بنحو الطريق الأولى.

أخرجه أحمد (٣/ ٢٠١)

وإسناده صحيح.

الطريق الرابعة: عن ثابت، عن أنس مرفوعاً بنحو الطريق الأولى.

أخرجه أحمد (٣/ ٢٤٦).

وإسناده صحيح.

وأما حديث ابن عباس فله عنه طريقان:

الأولى: عن أبـي الجوزاء، عن ابن عباس: أن رسول الله ﷺ أخذ بعضادتي الباب ونحن في البيت فقال: يا بني عبد المطلب! هل فيكم أحد من غيركم؟ قالوا: ابن أخت لنا. قال: ابن أخت القوم منهم. الحديث.

أخرجه العقيلي في الضعفاء (٢/ ٢٠٢)، والطبراني في الكبير (١٢/ ١٧٠) كلاهما من طريق صالح بن عبد الله، عن عمرو بن مالك، عن أبـي الجوزاء، به.

. . . . . .

وصالح بن عبد الله أبو يحيى، قال في الميزان (٢/٢٩٦): قال البخاري: فيه نظر. فالإسناد ضعيف.

الثانية: عن سماك أبي زميل، عن ابن عباس بنحو الطريق الأولى.

أخرجه الطبراني في الكبير (١٢/١٩٧) من طريق محمد بن جابر، عن سماك، به.

ومحمد بن جابر السحيمي قال في الميزان (٣/٤٩٦) ضعّفه ابن معين، والنسائي، فالحديث ضعيف.

وأما حديث عائشة، قال: إن النبي ﷺ قال: ابن أخت القوم منهم.

فأخرجه العقيلي في الضعفاء (٣/٣٣١)، والبزار: كما في الكشف (١/١١٩) كلاهما من طريق عتاب بن حرب، عن جده، عن ابن أبي مليكة، عن عائشة، به.

وعتاب بن حرب، أبو بشر، قال عنه في المغني (٢/٤٢٢): قال أبو حفص الفلاس ضعيف جداً.

وأما حديث جبير بن مطعم بنحو حديث عائشة.

فأخرجه الطبراني في الكبير (٢/١٣٦)، والضياء في المختارة كما في الجامع الصغير (١/٨٧ الفيض) وإسناد الطبراني حسن من أجل حاتم بن إسماعيل قال في التقريب (ص ١٤٤): صحيح الكتاب صدوق يهم، وبقية رجاله ثقات.

وأما حديث أبي موسى الأشعري بنحو حديث ابن عباس.

فأخرجه أبو داود (١٤/٢٧ العون)، وأحمد (٤/٣٩٨)، وابن أبي شيبة (٩/٦١).

ومدار أسانيدهم على أبي كنانة قال في التقريب (ص ٦٦٩): مجهول ويُقال: هو معاوية بن قرة ولم يثبت.

وأما حديث أبي سعيد الخدري بنحو حديث ابن عباس.

فأخرجه الطبراني في الصغير (ح ٢١٦).

. . . . . .

وفي إسناده معاذ بن عوذ الله القرشي، لم أجد له ترجمة.

وأما حديث أبـي هريرة رضي الله عنه قال: قال رسول الله ﷺ: حليف القوم منهم، وابن اختهم منهم.

فأخرجه البزار: كما في الكشف (١/ ١١٩) من طريق محمد بن عمر بن واقد، عن كثير بن زيد، عن الوليد بن رباح، عن أبـي هريرة مرفوعاً.

وفي إسناده الواقدي، تقدم في الحديث رقم (٧٠) أنه متروك.

وأما حديث رفاعة بن رافع قال: قال رسول الله ﷺ: مولى القوم منهم، وابن أختهم منهم، وحليفهم منهم.

فـأخـرجـه أحمـد (٤/ ٣٤٠)، والبخـاري فـي الأدب المفـرد (ح ٧٥)، وابـن أبـي شيبة (٩/ ٦١)، والطبراني في الكبير (٥/ ٤٥)، والحاكم (٢/ ٣٢٨)، والبيهقي في الكبرى (٢/ ١٥١).

وقال الحاكم: هذا حديث صحيح الإسناد ولم يخرجاه، ووافقه الذهبـي.

قلت: مدار أسانيدهم على إسماعيل بن عبيد قال في التقريب (ص ١٠٩) مقبول ولم أجد له متابعاً فالحديث ضعيف.

وأما حديث عتبة بن غزوان: أن رسول الله ﷺ قال يوماً لقريش: هل فيكم من ليس منكم، قالوا: ابن أختنا عتبة بن غزوان قال: ابن أخت القوم منهم، وحليف القوم منهم.

فـأخـرجـه الطبـرانـي فـي الكبيـر (١٧/ ١١٨)، والحـاكـم (٣/ ٢٦٢)، وابـن أبـي عاصم في الآحاد والمثاني (١/ ٢٣٢)، ومن طريقه أبو نعيم في المعرفة (ج ٢/ ق ١١٤ أ) كلهم من طريق عتبة بن إبراهيم بن عتبة بن غزوان، عن أبيه، عن جده عتبة، به.

وقال الحاكم: ذكر عتبة بن غزوان في الحديث غريب جداً. وقال الذهبـي: إسناده مظلم.

. . . . . .

قلت: عتبة بن إبراهيم ذكره ابن أبـي حاتم في الجرح والتعديل (٦/ ٣٦٩) وسكت عليه، ولم يوثّقه أحد.

ولم يرو عنه غير عمر بن يحيـى فهو مجهول. وأبو إبراهيم لم أجد له ترجمة.

ومن خلال هذه الشواهد يتبين أن قول الرسول الله ﷺ «ابن أخت القوم منهم» ثابت في الصحيحين وغيرهما.

أما قوله ﷺ: «حليف القوم منهم» فأفضل طرقه حديث رفاعة بن رافع فهو ضعيف ولا شاهد له مثله أو أحسن منه.

وسند حديث الباب باقٍ على حاله فإسناده تالف كما تقدم.

٥ ـ باب الزجر عن الانتماء إلى غير الموالي والإدعاء إلى غير الآباء وعـن سب الوالدين

٢٥٥٢ ـ قال أبو يعلى: حدثنا عمرو بن الضحاك بن مخلد، حدثنا أبـي، حدثنا عمران القطان، حدثنا مطرف[١]، عن طلحة، عن جابر رضي الله عنه قال: قال رسول الله ﷺ: من ادّعى إلى غير أبيه، أو انتمى إلى غير مواليه (رغبة عنهم [فعليه لعنة الله][٢]) ومن سبَّ والده أو والديه فكذلك.

.....

(١) كتب في جميع النسخ وفي المقصد العلي «مطرف»، وفي مسند أبـي يعلى «مطر».

(٢) قوله: «فعليه لعنة الله» كتب في (سد): «فعليه لعنة الله والملائكة والناس أجمعين»، وما بين الهلالين سقط بالكامل من (عم).

٢٥٥٢ ـ الحكم عليه:

هذا إسناد ضعيف فيه مطرف أو مطر لم أعرفه.

تخـريـجـه:

هو في مسند أبـي يعلى (٤/٥٦)، وفي المقصد العلي (ق ٨٨ أ).

ولم أجد من أخرجه غيره. ولكن لفظ الحديث عدا شطره الأخير ثابت عن عدد من الصحابة منهم:

علي بن أبـي طالب رضي الله عنه ولحديثه طريقان:

. . . . . .

الأولى: عن زيد التيمي، عن علي يرفعه، وذكر حديثاً وفيه: ومن ادعى إلى غير أبيه، أو انتمى إلى غير مواليه فعليه لعنة الله، والملائكة، والناس أجمعين، لا يقبل الله منه يوم القيامة صرفاً ولا عدلاً، لفظ مسلم.

أخرجه البخاري (١٢/ ٣٥ الفتح)، ومسلم (ح ١٣٧٠)، والترمذي (٦/ ٣٢٢ التحفة)، وأبو يعلى (١/ ٤٠١)، وأحمد (١/ ٨١، ١٢٦)، وعبد الرزاق (٩/ ٢٦٣)، والبيهقي في الكبرى (٥/ ١٩٦)، والدارقطني في العلل (٤/ ١٥٤)، واللالكائي في شرح أصول اعتقاد أهل السنة (١/ ١١٩)، وابن جرير في تهذيب الآثار مسند علي (ص ١٩٦).

وقال الترمذي: هذا حديث حسن صحيح.

الثانية: عن الحارث بن سويد عن علي يرفعه بنحو السابق.

أخرجه أحمد (١/ ١٥١)، والطيالسي (ص ٢٦)، والنسائي في الكبرى كما في تحفة الأشراف (٧/ ٤٥٨)، وابن جرير في تهذيب الآثار (مسند علي ص ١٥٧).

سعد بن مالك قال: قال رسول الله ﷺ من ادعى إلى غير أبيه، وهو يعلم أنه غير أبيه فالجنة عليه حرام.

أخرجه البخاري (٨/ ٤٥ الفتح)، ومسلم (ح ١٣٧٠)، وأبو داود (١٤/ ١٦ العون)، وابن ماجه (ح ٢٦١٠)، وأحمد (١/ ١٧٤)، وابن أبي شيبة (٨/ ٥٣٧، ١٤/ ١٤٦)، والطيالسي (ص ٢٨). وعبد بن حميد في المنتخب (ص ٧٦)، والدارمي (٢/ ١٦٠)، وأبو يعلى (٢/ ١٠٦)، وابن حبان كما في الإحسان (١/ ٣٢٣)، والخرائطي في مساوىء الأخلاق (ح ٨٩)، والدورقي في مسند سعد (٧/ ٤٠٣)، والبغوي في شرح السنة (٩/ ٢٧٢)، والبيهقي في الكبرى (٧/ ٤٠٣)، وابن جرير في تهذيب الآثار (مسند علي ص ٢٠٠).

عمرو بن خارجة ولحديثه ثلاث طرق:

الأولى: عن عبد الرحمن بن غنم، عن عمرو بن خارجة قال: قال

. . . . . .

رسول الله ﷺ وذكر حديثاً وفيه. . . ومن ادعى إلى غير أبيه، أو انتمى إلى غير مواليه فعليه لعنة الله والملائكة والناس أجمعين.

أخرجه النسائي في المجتبى (٦/ ٢٦٤)، والترمذي (٦/ ٣١٣ التحفة)، وابن ماجه (ح ١٧١٢)، وأحمد (٤/ ١٨٧)، والطيالسي (ص ١٦٩)، وبحشل في تاريخ واسط (ص ١٢٨)، والطبراني في الكبير (١٧/ ٣٣)، والخرائطي في مساوىء الأخلاق (ح ٨٢)، وسعيد بن منصور في سننه (١/ ١٢٦)، والدارقطني في السنن (٤/ ١٥٢)، والبيهقي في الكبرى (٦/ ٢٦٤)، وأبو يعلى (٣/ ٧٨)، وابن جرير في تهذيب الآثار (مسند علي ص ٢٠٣)، والدارمي (٢/ ١٦٠).

وقال الترمذي: هذا حديث حسن صحيح.

قلت: مدار أسانيدهم على شهر بن حوشب وهو مختلف فيه فالإسناد حسن إن شاء الله.

الثانية: عن سعيد بن أبـي عروبة، عن عمرو بن خارجة يرفعه بنحو السابق.

أخرجه ابن أبـي شيبة في المصنّف (٨/ ٥٣٨).

وإسناده صحيح.

الثالثة: عن الشعبـي، عن عمرو بن خارجة يرفعه بنحو الطريق الأولى.

أخرجه الطبراني في الكبير (١٧/ ٣٥).

وفي إسناده عامر بن مدرك، قال في التقريب (ص ٢٨٨) لين الحديث، والسري بن إسماعيل قال في التقريب (ص ٢٣٠): متروك الحديث.

أبو أمامة الباهلي قال: قال رسول الله ﷺ وذكر حديثاً وفيه ومن ادعى إلى غير أبيه أو انتمى إلى غير مواليه فعليه لعنة الله إلى يوم القيامة.

أخرجه الترمذي (٦/ ٣٠٩ التحفة)، وأحمد (٥/ ٢٦٧)، والطيالسي (٢/ ٥٨)، وابن أبـي شيبة (٨/ ٥٣٩)، وأبو حنيفة في جامع المسانيد (٢/ ٥٨)، والدارقطني في السنن (٣/ ٤١)، وابن جرير في تهذيب الآثار (مسند علي ص ١٩٨).

. . . . . .

وقال الترمذي: هذا حديث حسن.

قلت: مدار أسانيدهم على شرحبيل بن مسلم قال في التقريب (ص ٢٦٥): صدوق فيه لين.

أبو هريرة رضي الله عنه ولحديثه طريقان:

الأولى: عن أبـي صالح، عن أبـي هريرة يرفعه قال: من تولى قوماً بغير إذن مواليه فعليه لعنة الله، والملائكة، والناس أجمعين.

أخرجه مسلم (ح ١٥٠٨)، وأبو داود (١٤/ ٢٠ العون)، وأحمد (٢/ ٣٩٨).

الثانية: عن أبـي سلمة، عن أبـي هريرة مرفوعاً بنحو الطريق السابقة.

أخرجه ابن أبـي شيبة (٨/ ٥٣٨).

وفي إسناده محمد بن عمرو بن علقمة تقدم في الحديث رقم (١٠١) أنه صدوق، وبقية رجاله ثقات فالإسناد حسن إن شاء الله.

عبد الله بن عباس قال: قال رسول الله ﷺ: من ادعى إلى غير أبيه، أو تولى غير مواليه فعليه لعنة الله والملائكة والناس أجمعين.

أخرجه أحمد (١/ ٣٢٨)، وابن ماجه (ح ٢٦٠٩)، وابن أبـي شيبة (٨/ ٥٣٩)، وأبو يعلى (٤/ ٤١٥)، والطبراني في الكبير (١٢/ ٦٢)، وابن حبان كما في الإحسان (١/ ٣٢٤)، وابن جرير في تهذيب الآثار (مسند علي ص ١٩٨).

وإسناد أحمد صحيح.

عبد الله بن عمرو قال: قال رسول الله ﷺ: من ادعى إلى غير أبيه فلن يرح رائحة الجنة، وريحها يوجد من مسيرة شهر.

أخرجه ابن ماجه (ح ٢٦١١)، وأحمد (٢/ ١٧١، ١٩٤)، وابن أبـي شيبة (٨/ ٥٣٧)، وعبد الرزاق (٩/ ٥١)، والخرائطي في مساوىء الأخلاق (ح ٨٣)، والخطيب في تاريخ بغداد (٢/ ٣٤٧).

وفي إسناد ابن ماجه محمد بن الصباح أبو جعفر التاجر قال في التقريب

. . . . . .

(ص ٤٨٤): صدوق، وبقية رجاله ثقات فالإسناد حسن.

أبو ذر رضي الله عنه يرفعه قال: من ادعى لغير أبيه وهو يعلم فقد كفر، ومن ادعى قوماً ليس هو منهم، فليتبوأ مقعده من النار.

أخرجه البخاري (٦/ ٥٣٩ الفتح)، وفي الأدب المفرد (ح ٤٣٣)، وأبو عوانة (١/ ٢٣)، وأحمد (٥/ ١٦٦)، والخرائطي في مساوىء الأخلاق (ح ٨١)، والبيهقي في الكبرى (٧/ ٤٠٣).

واثلة بن الأسقع يرفعه قال: إن من أعظم الفِرى أن يدعي إلى غير أبيه، ومن ادعى إلى غير أبيه أو تولى غير مواليه لم يرح رائحة الجنة، وإن رائحتها لتوجد من مسيرة سبعين عاماً، أو خمسمائة عاماً.

أخرجه البخاري (٦/ ٥٤٠ الفتح)، وأحمد (٤/ ١٠٦)، والخرائطي في مساوىء الأخلاق (ح ٩١)، والطبراني في الكبير (١٧/ ٧٠).

أبو بكرة رضي الله عنه يرفعه من ادعى إلى غير أبيه وهو يعلم أنه غير أبيه فالجنة عليه حرام.

أخرجه البخاري (٨/ ٤٥ الفتح)، وأبو داود (١٤/ ١٦ العون)، وابن ماجه (٢٦١٠)، وابن أبي شيبة (٨/ ٥٣٧، ١٤/ ١٤٦)، وعبد بن حميد في المنتخب (ص ٧٦)، وأبو يعلى (٢/ ١٠٦)، والخرائطي في مساوىء الأخلاق (ح ٨٩)، والبغوي في شرح السنة (٩/ ٢٧٢)، والبيهقي في الكبرى (٧/ ٤٠٣).

وعليه فيتبين من هذه الشواهد أن لفظ حديث الباب عدا قوله ومن سب والده... الحديث ثابت في الصحيحين وغيرهما ولكن سند حديث جابر باقٍ على ضعفه لجهالة مطرف.

٢٥٥٣ ـ حدثنا[١] منصور بن أبـي مزاحم[٢]، حدثنا أبو حفص الآبار، عن يزيد بن أبـي زياد، عن معاوية بن قرة، عن أنس رضي الله عنه قال: كان[٣] للنبـي ﷺ موليان: حبشي، ونبطي، فاستبا، والنبـي ﷺ يسمع، فقال أحدهما لصاحبه: يا حبشي! وقال الآخر: يا نبطي! فقال النبـي ﷺ: لا تقولوا هذا، إنما انتما[٤] رجلان من أصحاب محمد ﷺ / . [٨٧ب]

.....

(١) القائل هو أبـي يعلى.

(٢) تصحفت في (عم) إلى «منصور بن أبـي مريم».

(٣) تصحفت في (عم) إلى «إن».

(٤) تصحفت في (عم) و (سد) إلى «أنتم».

٢٥٥٣ ـ الحكم عليه:

هذا إسناد ضعيف من أجل يزيد بن أبـي زياد.

وذكره البوصيري في الإتحاف (ج ٢/ ق ١٤٤ أ مختصر)، وسكت عليه.

تخـريـجـه:

هو في مسند أبـي يعلى (٧/ ١٧١) بنفس الإسناد والمتن.

وأخرجه الطبراني في الصغير (ح ٥٧٣) وفي الأوسط كما في مجمع البحرين (ق ١٧/ ب) عن علي بن أحمد المروزي، عن منصور بن أبـي مزاحم به بنحوه.

وقال الطبراني: لم يروه عن معاوية إلاَّ يزيد بن أبـي زياد ولا عنه إلاَّ الأبار، تفرد به منصور وهو حديثه ويشهد لقوله: «إنما أنتما رجلان من أصحاب محمد ﷺ» الحديث رقم (٢٥٥١).

٦ـ باب فضل[١] من رزق البنات فصبر عليهن

٢٥٥٤ ـ قال أحمد بن منيع: حدثنا أبو معاوية، عن أبـي مالك الأشجعي، عن [ابن حُدَيْر][٢]، عن ابن عباس رضي الله عنهما قال: قال رسول الله ﷺ: من وُلِدت له أنثى فلم يئدها[٣] ولم يُهنها، ولم يؤثر ولده عليها أدخله الله تعالى بها الجنة.

.....

(١) قوله: «فضل» سقط من (سد)، فصار (باب من رزق البنات...).

(٢) تصحفت في الأصل و(عم) و (حس) إلى «ابن جرير» وفي (سد) إلى «ابن حزم» وما أثبته الصحيح من كتب التراجم، والمصادر الحديثية.

(٣) تصحفت في (حس) إلى «فلم يبدها».

٢٥٥٤ ـ الحكم عليه:

هذا إسناد ضعيف لجهالة ابن حُدير.

وذكـره البـوصيـري فـي الإتحـاف (ج ٢/ ق ١٢٨/ب مختصـر) وقـال: رواه أحمد بن منيع، ورواه أيضاً أبو يعلى وعنه ابن حبان في صحيحه.

قلت: لم يرو هذا الحديث أبو يعلى، ولا ابن حبان، والظاهر أن البوصيري ظن حديث الباب وما يليه حديثاً واحداً وليس كذلك.

وذكره التبريزي في مشكاة المصابيح (٣/ ١٣٨٩) وضعّفه الألباني في تعليقه عليه.

. . . . . .

تخـريـجـه:

أخرجه أحمد (١/ ٢٢٣)، وابن أبـي شيبة في المصنّف (٨/ ٣٦٣)، وعنه أبو داود في السنن (١٤/ ٥٥ العون)، كلاهما عن أبـي معاوية به.

وأخرجه ابن أبـي الدنيا في كتاب العيال (١/ ٢٣٤)، والبيهقي في شعب الإيمان (٦/ ٤١٠)، وفي الآداب (ح ٢٩)، من طريق أبـي معاوية به بلفظه.

وأخرجه الحاكم في المستدرك (٤/ ١٧٧)، من طريق أبـي مالك الأشجعي به بلفظه.

وقال الحاكم: هذا حديث صحيح الإسناد ولم يخرجاه، ووافقه الذهبـي.

ومدار هذه الطرق على ابن حُدير وهو مجهول.

وبإخراج أحمد، وأبو داود للحديث لا يكون من الزوائد.

وللحديث شواهد كثيرة عن عبد الله بن مسعود، وعائشة، وأبـي هريرة رضي الله عنهم.

أما حديث عبد الله بن مسعود قال: قال رسول الله ﷺ من كانت له ابنة فأدبها فأحسن أدبها، وغذاها فأحسن غذاءها وأسبغ عليها من النعمة التي أسبغ الله عليه، كانت له ميمنة وميسرة من النار إلى الجنة.

أخرجه ابن عدي في الكامل (٤/ ١١١)، والطبراني في الكبير (١٠/ ٢٤٣)، والخرائطي في مكارم الأخلاق (٢/ ٦٣٩)، وأبو نعيم في الحلية (٥/ ٥٧)، كلهم من طريق طلحة بن زيد، عن الأعمش، عن أبـي وائل، عن عبد الله مرفوعاً.

وطلحة بن زيد هو القرشي، قال عنه في التقريب (ص ٢٨٢): متروك، قال أحمد، وعلي، وأبو داود: كان يضع.

وأما حديث أبـي هريرة فله عنه طريقان:

الأولى: عن عمرو بن نبهان، عن أبـي هريرة يرفعه قال: من كان له ثلاث بنات فصبر على لأوائهن، وسرائهن، وضرائهن أدخله الله الجنة بفضل رحمته إياهن، قال

. . . . . .

رجل: وابنتان؟ قال: وابنتان، قال رجل: وواحدة؟ قال: وواحدة.

أخرجه أحمد (٢/ ٣٣٥)، وابن أبـي شيبة (٨/ ٣٦٥)، والخرائطي في مكارم الأخلاق (٢/ ٦٥٢)، والحاكم (٤/ ١٧٦)، والبيهقي في الشعب (٦/ ٤٠٥).

وقال الحاكم: هذا حديث صحيح الإسناد ولم يخرجاه، ووافقه الذهبـي، وهو كما قالا.

الثانية: عن محمد بن سيرين، عن أبـي هريرة يرفعه قال: من كان له ثلاث بنات فعالهن وأدبهن وجبت له الجنة، قلت: واثنتين؟ قال: واثنتين، قلت: وواحدة؟ قال: وواحدة.

أخرجه الطبراني في الأوسط كما في مجمع البحرين (ق ١٥٢ أ).

وأما حديث عائشة فيأتي تخريجه في الحديث رقم (٢٥٥٦) وهو صحيح.

وتدل هذه الشواهد على فضل من رزق البنات حتى وإن كانت واحدة ولكن لا تُرَقِّي حديث الباب ففيه مجهول.

٢٥٥٥ ـ [١] وحدثنا[١] أبو معاوية، حدثنا فطر، عن شرحبيل بن سعد، عن ابن عباس رضي الله عنهما قال: قال رسول الله ﷺ: من وُلدت له ابنتان فأحسن إليهما ما صحبهما[٢] أو صحبها[٣] أدخله الله عز وجل بهما الجنة.

[٢] وقال أبو يعلى: حدثنا أبو خيثمة، حدثنا جرير، عن فطر به[٤].

.....

(١) القائل هو أحمد بن منيع.

(٢) تصحفت في (حس) إلى «فأصحبهما».

(٣) كتبت في (عم): «فاصحبهما»، وفي (حس): «فاصبحهما».

(٤) هو في مسند أبي يعلى (٤/ ٤٤٥) بنفس الإسناد والمتن.

٢٥٥٥ ـ الحكم عليه:

هذا إسناد ضعيف علته شرحبيل بن سعد.

ولم يذكر البوصيري حديث الباب في الإتحاف وإنما ذكر الحديث السابق وعزاه لأحمد بن منيع، وأبي يعلى، وابن حبان وبينت أن الذي رواه أبو يعلى، وابن حبان في صحيحه هو هذا الحديث فلعلهما اختلطا عليه.

تخريجه:

أخرجه ابن أبي شيبة في المصنّف (٨/ ٣٦٣)، عن أبي معاوية به ولفظه من أدركت له ابنتان فأحسن إليهما ما صحبتاه وصحبهما أدخله الله بهما الجنة.

وأخرجه ابن أبي الدنيا في كتاب العيال (١/ ٢٥٥) عن علي بن الجعد، أخبرنا أبو معاوية به بلفظه.

وأخرجه ابن ماجه (ح ٣٦٧٠)، من طريق فطر به ولفظه: ما من رجل تدرك له ابنتان فيُحسن إليهما ما صحبتاه أو صحبهما إلاَّ أدخلتاه الجنة.

وأخرجه أحمد (١/ ٢٣٥)، والبخاري في الأدب المفرد (ح ٧٧)، وأبو يعلى

. . . . . .

(٤/٤٤٥)، وعنه ابن حبان كما في الإحسان (٤/٢٦١)، والطبراني في الكبير (١٠/٤١٠)، والحاكم في المستدرك (٤/١٧٨)، والبيهقي في الشعب (٦/٤٠٦، ٧/٤٦٩)، والخطيب في الموضح لأوهام الجمع والتفريق (٢/١٧٠)، والأصبهاني في الترغيب والترهيب (١/٢٦٧)، والخرائطي في مكارم الأخلاق (٢/٦٤١)، كلهم من طريق فطر به بنحوه.

وطريق أبـي يعلى موجود في مسنده (٤/٤٤٥) بنفس الإسناد والمتن.

وذكر أحمد في روايته الأختان بدلاً من البنات.

وقال الحاكم: هذا حديث صحيح، وتعقبه الذهبـي فقال: فيه شرحبيل بن سعد وهو واهٍ.

وأخرجه أحمد (١/٣٦٣) من طريق عكرمة قال: كنت جالساً عند زيد بن علي بالمدينة فمر شيخ يقال له شرحبيل بن سعد، فقال: يا أبا سعد من أين جئت، قال من عند أمير المؤمنين حدثته بحديث فقال: لأن يكون هذا الحديث حقاً أحب إليّ من أن يكون لي حمر النعم، قال حدث به القوم، قال سمعت ابن عباس يقول: قال رسول الله ﷺ ما من مسلم تدرك له ابنتان فيحسن إليهما ما صحبتاه أو صحبهما إلاَّ أدخلتاه الجنة.

ومدار هذه الأسانيد على شرحبيل بن سعد وقد علمت حاله.

إلاَّ أن عطاء بن أبـي رباح تابعه فرواه عن ابن عباس قال: قال رسول الله ﷺ من أدرك له ابنتان فأحسن إليهما ما صحبتاه أدخلتاه الجنة.

أخرجه ابن عدي في الكامل (٢/٢٠) وفي إسناده بشير بن ميمون الخراساني قال في التقريب (ص ١٢٥): متروك متهم، فهي متابعة لا يُفرح بها.

وللحديث شواهد كثيرة عن أنس، وأبـي هريرة، وعوف بن مالك.

أما حديث أنس رضي الله عنه فله عنه خمس طرق:

الأولى: عن أبـي بكر بن عبيد الله بن أنس، عن أنس يرفعه قال: من عال

. . . . . .

جاريتين حتى تبلغا جاء يوم القيامة أنا وهو هكذا وضم أصبعيه.

أخرجه الترمذي (٦/ ٤٣ التحفة) وابن أبـي شيبة (٨/ ٣٦٤)، والبخاري في الأدب المفرد (ح ٨٩٤)، وابن أبـي الدنيا في العيال (١/ ٢٥٧)، والحاكم في المستدرك (٤/ ١٧٧)، والبغوي في شرح السنة (٦/ ١٨٨)، والبيهقي في الشعب (٦/ ٤٠٤)، وفي الآداب (خ ٢٥).

وقال الترمذي: هذا حديث حسن غريب.

وقال الحاكم: هذا حديث صحيح الإسناد، ولم يخرجاه، ووافقه الذهبـي.

قلت: أبو بكر بن عبيد الله بن أنس قال في التقريب (ص ٦٢٣): مجهول الحال، ، فالإسناد ضعيف.

الثانية: عن عبيد الله بن أبـي بكر بن أنس، عن أنس يرفعه قال: من عال جاريتين حتى تبلغا جاء يوم القيامة أنا وهو وضم أصابعه.

أخرجه مسلم (ح٢٦٣١).

الثالثة: عن ثابت، عن أنس يرفعه قال: من عال ابنتين أو ثلاثاً، أو أختين أو ثلاثاً كنت أنا وهو يوم القيامة هكذا، وأشار بالسبابة والتي تليها.

أخرجه أحمد (٣/ ١٤٨)، وابن أبـي الدنيا في العيال (١/ ٢٥٦)، والطبراني في الأوسط كما في مجمع البحرين (ق ١٥٢ أ)، وابن حبان كما في الإحسان (١/ ٣٣٦)، والبيهقي في الشعب (٦/ ٤٠٧)، والخطيب في تاريخ بغداد (٨/ ٣١٦، ١١/ ٨١)، والأصبهاني في الترغيب والترهيب (١/ ٢٦٨).

وإسناد أحمد صحيح.

الرابعة: عن الرقاشي، عن أنس يرفعه قال: من كان له ابنتان أو أختان فأحسن إليهما ما صحبتاه كنت أنا وهو في الجنة كهاتين ــ يعني السبابة والوسطى ــ .

أخرجه ابن أبـي شيبة (٨/ ٣٦٣)، وهنّاد في الزهد (ح ١٠٢١)، والخرائطي في مكارم الأخلاق (٢/ ٦٤٣).

. . . . . .

والرقاشي هو يزيد بن أبان وهو ضعيف.

الخامسة: عن الأعمش، عن أنس يرفعه: من كان له أختان وابنتان فأحسن إليهما ما صحبتاه كنت أنا وهو في الجنة كهاتين، وقرن بين أصبعيه..

أخرجه الخطيب في تاريخ بغداد (٨/ ٢٨٥).

وفي إسناده حيان بن بشر، ذكره ابن أبـي حاتم في الجرح والتعديل (٣/ ٢٤٨) وسكت عليه ولم أجد من وثّقه فهو مستور، والإسناد ضعيف.

وأما حديث عوف بن مالك يرفعه قال: ما من عبد مسلم عال ثلاث بنات حتى يَبِنَّ، أو يموت عنهن إلاَّ كن له حجاباً من النار، قال: فقالت امرأة: يا رسول الله! واثنتين؟ قال: واثنتين.

فأخرجه أحمد (٦/ ٢٩)، والحارث كما في بغية الباحث (ح ٨٨٤)، وابن أبـي الدنيا في العيال (١/ ٢٣١)، والبيهقي في الشعب (٦/ ٤٠٥)، والخرائطي كما في الكنز (ح ٤٥٣٨).

ومدار أسانيدهم على النهاس بن قهم قال في التقريب (ص ٥٦٦): ضعيف.

وأما حديث عائشة، فسيأتي تخريجه في الحديث رقم (٢٥٥٦) وهو صحيح.

وعلى ذلك يرتقي الحديث بمجموع هذه الشواهد إلى الحسن لغيره.

٢٥٥٦ ـ [١] وقال مسدد: حدثنا خالد، عن حسين بن قيس، عن عكرمة، عن ابن عباس رضي الله عنهما قال: قال رسول الله ﷺ: من آوى يتيماً من بين المسلمين إلى طعامه وشرابه حتى يشبعه[١]، وجبت له الجنة، إلاَّ أن يعمل ذنباً لا يغفر له. ومن عال ثلاث بنات، فأدبهن وأحسن إليهن وجبت له الجنة. قالوا: يا رسول الله ﷺ! أو ابنتان[٢]؟ قال: أو ابنتان، حتى لو قالوا واحدة، لقال: واحدة، ومن أذهب كريمتيه كان ثوابه على الله الجنة. قالوا: يا رسول الله! وما كريمتاه؟ قال ﷺ عيناه، فكان ابن عباس رضي الله عنه إذا حدث بهذا الحديث قال: هذا من كرائم الحديث وغرره.

[٢] وقال عبد بن حميد: حدثنا علي بن عاصم، حدثنا خالد به.

[٣] وقال الحارث: حدثنا عبيد الله بن عمر، حدثنا معتمر، عن أبيه، عن حنش وهو[٣] حسين بن قيس به.

[٤] وقال أبو يعلى: حدثنا أمية بن بسطام، حدثنا معتمر به[٤].

.....

(١) تصحفت في الأصل و (حس) إلى «يسلبه» وهي غير واضحة في (سد)، وما أثبته من (عم) والمعنى يستقيم بها.

(٢) تصحفت في (عم) و (سد) إلى «وابنتان».

(٣) كتبت في (سد) و (عم) و (حس): «هو» دون حرف العطف.

(٤) هو في مسند أبي يعلى (٤/ ٣٤٢) بنفس الإسناد والمتن.

٢٥٥٦ ـ الحكم عليه:

هذا إسناد ضعيف جداً علته حسين بن قيس فهو متروك.

وذكره البوصيري في الإتحاف (ج ٢/ ق ١٢٨ ب مختصر) وقال: رواه مسدد،

. . . . . .

وعبد بن حميد، والحارث بن أبـي أسامة، بسند ضعيف لضعف حنش، ولكن لم ينفرد به فقد رواه أبو يعلى من طريق حصين.

تخـريـجـه:

أخرجه عبد بن حميد في المنتخب (ص ٢٠٩)، والبغوي في شرح السنة (١٣/ ٤٤)، وابن عدي في الكامل (٢/ ٣٥٣)، كلهم من طريق خالد بن عبد الله به بنحوه.

وأخرجه الحارث كما في بغية الباحث (ح ٨٨٥)، والترمذي (٦/ ٤٤ التحفة)، وأبو يعلى (٤/ ٣٤٢)، بهذا الإسناد وعنه ابن عدي في الكامل (٢/ ٣٥٣)، وأخرجه الطبراني في الكبير (١١/ ٢١٦)، وابن أبـي الدنيا في العيال (١/ ٢٣٣)، والخرائطي في مكارم الأخلاق (٢/ ٦٤٣)، كلهم من طريق حنش به بنحوه.

وذكر الترمذي شطره الأول، وذكر ابن أبـي الدنيا شطره الثاني.

وقال الترمذي: وحنش هو حسين بن قيس وهو أبو علي الرحبـي وهو ضعيف عند أهل الحديث.

قلت: مدار هذه الطرق على حنش وقد علمت حاله.

ولشطره الأول شواهد كثيرة سأذكرها في الحديث رقم (٢٥٥٨) وتقدم تخريج شطره الثالث وشواهده وهو ما يتعلق بفقد العينين في الحديث رقم (٢٤٦٣)، أما شطره الثاني فله شواهد كثيرة عن أبـي سعيد الخدري، وعقبة بن عامر الجهني، وجابر بن عبد الله، وأنس، وأبـي هريرة، وعوف بن مالك، وعائشة رضي الله عنهم أجمعين.

أما حديث أبـي سعيد الخدري مرفوعاً قال: لا يكون لأحدكم ثلاث بنات، أو ثلاث أخوات فيحسن إليهم، إلاَّ دخل الجنة.

فأخرجه أبو داود (١٤/ ٥٦ العون)، والترمذي (٦/ ٣٩ التحفة)، وأحمد (٣/ ٩٧)، وابـن أبـي شيبـة (٨/ ٣٦٤)، والبخـاري فـي الأدب المفـرد (ح ٧٩)،

. . . . . .

والحميدي (٢/ ٣٢٣)، وابن أبـي الدنيا في العيال (١/ ٢٥٢) مرسلاً، وابن حبان كما في الإحسان (١/ ٣٣٦)، والبيهقي في الشعب (٦/ ٤٠٤)، وفي الآداب (ح ٢٨)، والضياء في المختارة كما في إتحاف السادة المتقين (٥/ ٣٨٦)، والخرائطي في مكارم الأخلاق (٢/ ٦٤٤)، كلهم من طريق أيوب بن بشير، عن أبـي سعيد به.

وأيوب بن بشير مستور.

وأما حديث عقبة بن عامر الجهني يرفعه قال: من كانت له ثلاث بنات فصبر عليهن، فأطعمهن، وسقاهن، وكساهن من جِدَته كن له حجاباً من النار.

فأخرجه أحمد (٤/ ١٥٤)، وابن ماجه (ح ٣٦٦٩)، والبخاري في الأدب المفرد (ح ٧٦)، وأبو يعلى (٣/ ٢٩٩)، وابن أبـي الدنيا في العيال (١/ ٢٣٥)، والبيهقي في الشعب (٦/ ٤٠٧)، وفي الآداب (ح ٢٦).

وإسناد أحمد صحيح.

وأما حديث جابر بن عبد الله يرفعه قال: من عال ثلاث بنات يكفيهن، ويرحمهن، ويرفق بهن، فهو في الجنة، أو قال: معي في الجنة، لفظ ابن أبـي شيبة.

فأخرجه أحمد (٣/ ٣٠٣)، وابن أبـي شيبة (٨/ ٣٦٢)، والبخاري في الأدب المفرد (ح ٧٨)، وابن أبـي الدنيا في العيال (١/ ٢٢٩)، والبزار كما في الكشف (٢/ ٣٨٤)، والطبراني في الأوسط كما في مجمع البحرين (ق ١٥٢ أ)، وابن عدي في الكامل (٥/ ٢٣٣)، والبيهقي في الشعب (٦/ ٤٠٧)، وابن منيع والضياء في المختارة كما في الكنز (ح ٤٥٣٩٧)، والأصبهاني في الترغيب والترهيب (١/ ٢٦٨)، من طرق عن محمد بن المنكدر عن جابر به. وفي لفظ ابن أبـي الدنيا زيادة أو بنتان. وإسناد ابن أبـي شيبة صحيح.

وأما حديث أنس فتقدم تخريجه في الحديث رقم (٢٥٥٥).

وأما حديث أبـي هريرة رضي الله عنه فله عنه ثلاث طرق:

الأولى: عن عمرو بن نبهان، عنه تقدم تخريجه في الحديث رقم (٢٥٥٥).

. . . . . .

الثانية: عن محمد بن سيرين، عنه تقدم تخريجه في الحديث رقم (٢٥٥٥).

الثالثة: عن أبـي رزين، عن أبـي هريرة يرفعه قال: من كفل يتيماً له ذا قرابة، أو لا قرابة له فأنا وهو في الجنة كهاتين وضم أصبعيه، ومن سعى على ثلاث بنات فهو في الجنة وكان له كأجر مجاهد في سبيل الله صائماً قائماً.

أخرجه البزار في مسنده كما في الكشف (٢/ ٣٨٥).

وفيه ليث بن أبـي سليم ضعيف.

وأما حديث عوف بن مالك فقد تقدم تخريجه في الحديث رقم (٢٥٥٥).

وأما حديث عائشة رضي الله عنها قالت: قال رسول الله ﷺ: من أبتلي من هذه البنات بشيء فأحسن إليهن كن له ستراً من النار.

فأخرجه البخاري (٣/ ٢٨٣ الفتح)، ومسلم (٢٦٢٩).

وهذا الحديث مع أنه لم يذكر عدداً معيناً من البنات إلاّ أنه يصلح كشاهد للأحاديث السابقة ولذلك أخرت مكانه.

وقال الترمذي: هذا حديث حسن صحيح.

وعليه يكون متن حديث ابن عباس ثابت وخاصة ما يتعلق بإعالة البنات، ولكن إسناده يبقى على حاله، وذلك لضعفه الشديد.

٧ ـ باب فضل الإحسان إلى اليتيم

٢٥٥٧ ـ [١] قال أبو بكر: حدثنا محمد بن بشر، حدثنا محمد بن عمرو، حدثنا صفوان بن سليم، عن أم سعيد بنت عمرو بن مرة [الجمحي][(١)] قالت: قال رسول الله ﷺ: من كفل يتيماً له أو لغيره، كنت أنا وهو في الجنة كهاتين الأصبعين[(٢)]: الوسطى والمسبّحة التي تليها.

[٢] وقال أبو يعلى: حدثنا أمية بن بسطام، حدثنا يزيد بن زريع، حدثنا محمد بن عمرو به.

هكذا رواه محمد بن عمرو، وخالفه[(٣)] سفيان، عن صفوان.

.....

(١) كتبت في (عم) «أم سعيد بنت عمير بن أمية»، وفي (سد) «أم سعيد بنت عمرو بن أمية» وتصحفت نسبتها في جميع النسخ إلى «الجهني» وما أثبته من الإصابة (٦/ ٨٢).

(٢) كتبت في (عم) و (سد) «الأصبع».

(٣) تقدم معنى المخالفة في الحديث رقم (٢٤٤٠).

٢٥٥٧ ـ الحكم عليه:

هذا إسناد ضعيف مرسل فيه علتان:

الأولى: جهالة أم سعيد بن مرة الفهرية.

. . . . . .

الثانية: الانقطاع بين صفوان وأم سعيد، كما سيأتي بيانه من الحديث القادم (٢٥٥٨).

وذكره البوصيري في الإتحاف (ج ٢/ ق ١٢٨ ب مختصر) وقال: رواه أبو بكر بن أبي شيبة، وأبو يعلى الموصلي. بسند فيه انقطاع.

تخريجه:

ذكره الحافظ ابن حجر في الإصابة (٦/ ٨٢).

٢٥٥٨ ـ [١] وقال الحميدي: حدثنا سفيان، حدثني صفوان بن سليم، عن امرأة يُقال لها أنيسة، عن أم سعيد بنت مرة الفهري، عن أبيها رضي الله عنه، [قال][(١)]: إن[(٢)] رسول الله ﷺ: قال: أنا وكافل اليتيم له أو لغيره في الجنة كهاتين، وأشار سفيان بأصبعيه.

[٢] وقال الحارث: حدثنا الحميدي عبد الله بن الزبير بهذا.

[٣] وقال مسدد: حدثنا سفيان بهذا وزاد[(٣)] إن اتقى الله عز وجل.

.....

(١) تصحفت في جميع النسخ إلى «قالت» وما أثبته الصحيح من مسند الحميدي، فالراوي أبوها.

(٢) قوله «إن» سقط من (عم).

(٣) تصحفت في (حس) إلى «أوزاد».

٢٥٥٨ ـ الحكم عليه:

هذا إسناد ضعيف، فيه علتان:

١ ـ جهالة أنيسة.

٢ ـ جهالة أم سعيد.

وذكر البوصيري في الإتحاف (ج ٢/ ق ١٢٨ ب مختصر) وسكت عليه.

تخريجه:

هو في مسند الحميدي (٢/ ٣٧٠) بنفس الإسناد والمتن.

وهذا الحديث مداره على صفوان بن سليم واختلف عليه فيه:

١ ـ فرُوي عنه، عن إمرأة يُقال لها أنيسة، عن أم سعيد بنت مرة الفهري، عن أبيها مرفوعاً.

أخرجه الحميدي (٢/ ٣٧٠) عن سفيان بن عيينة، عن صفوان به.

وأخرجه الحارث بن أبي أسامة كما في بغية الباحث (ح ٨٨٦) عن الحميدي به.

وأخرجه أبو نعيم في معرفة الصحابة (ج ٢/ ق ٢٠١ أ) من طريق الحارث به.

. . . . . .

وأخرجه الطبراني في مكارم الأخلاق (ج ١٠٢)، وفي المعجم الكبير (٢٠/ ٣٢٠)، والبيهقي في الكبرى (٦/ ٢٨٣)، وفي الآداب (ح ١٤)، وفي الشعب (٧/ ٤٧٠) كلهم من طريق الحميدي به.

وأخرجه البخاري في الأدب المفرد (ح ١٣٣)، ومسدد في مسنده كما في المطالب هنا، وابن أبي عاصم في الآحاد والمثاني (٢/ ١٢٦)، والخرائطي في مكارم الأخلاق (٢/ ٦٥٣)، ومن طريقه المزي في تهذيب الكمال (خ ٣/ ١٣١٦)، وأخرجه الطبراني في الكبير (٢٠/ ٣٢٠) كلهم من طريق سفيان بن عيينة به بلفظه.

ومدار هذه الأسانيد على أنيسة وقد علمت حالها، وتابعها محمد بن عجلان فرواه عن بنت لمرة، عن أبيها به بنحوه.

أخرجه الطبراني في الكبير (٢٠/ ٣٢٠)، ومحمد بن عجلان قال في التقريب (ص ٤٩٦): صدوق. اهـ.

لكن الحديث باقٍ على ضعفه لجهالة أم سعيد بنت مرة.

٢ ـ ورُوي عنه، عن أم سعيد بن عمرو بن مرة الجحمي مرفوعاً.

أخرجه ابن أبي شيبة، وأبو يعلى كلاهما كما في المطالب هنا (ح ٢٥٥٧)، والطبراني في الكبير (٢٥/ ٩٨)، ومطين كما في الإصابة (٦/ ٨٢) كلهم من طريق محمد بن عمرو، عن صفوان به.

وتقدم الحكم عليه في الحديث رقم (٢٥٥٧) وهو ضعيف مرسل.

٣ ـ وروي عن صفوان أنه بلغه أن رسول الله ﷺ قال: ذكر الحديث.

أخرجه الامام مالك في الموطأ (٢/ ٩٤٨)، ومن طريقه ابن المبارك في الزهد (ح ٦٥٣)، والبيهقي في الكبرى (٦/ ٢٨١)، وفي الشعب (٧/ ٤٧) عن صفوان به، وإسناده منقطع.

قال ابن أبي حاتم في العلل (٢/ ١٧٧): سألت أبي وأبا زرعة عن حديث رواه مالك، عن صفوان بن سليم، عن عطاء بن يسار أن رسول الله ﷺ وذكر الحديث.

. . . . . .

فقالا: روى ابن عيينة هذا الحديث عن صفوان بن سليم، عن أنيسة، عن أم سعيد بنت مرة، عن أبيها، عن النبي ﷺ فقالا: هذا أشبه بالصواب.

وقال الدارقطني في العلل (ج ٥/ ق ٧ ب): يروي هذا الحديث صفوان بن سليم واختلف عنه، فرواه ابن عيينة، عن صفوان، وأقام إسناده، فقال عن أنيسة، عن أم سعيد بنت مرة، عن أبيها.

ورواه مالك، عن صفوان بن سليم أنه بلغه أن رسول الله ﷺ.

ورواه ابن عجلان واختلف عنه، فرواه محمد بن جحادة، عن ابن عجلان، عن سعيد المقبري، عن ابنة مرة، عن أبيها، والحديث لابن عيينة لأنه ضبط إسناده.

ورواه محمد بن عمرو، عن صفوان، عن ابنة مرة، عن النبي ﷺ ولم يذكر أباها ولا ذكر بينها وبين صفوان أحداً، قول ابن عيينة أصح. اهـ.

وعليه تكون رواية سفيان بن عيينة هي الصواب.

وللحديث شواهد كثيرة في الصحيحين وغيرهما عن سهل بن سعد، وأبي هريرة، وأبي أمامة، وابن عباس، وأنس، وعدي بن حاتم رضي الله عنهم.

أما حديث سهل بن سعد قال: قال رسول الله ﷺ: أنا وكافل اليتيم في الجنة هكذا، وأشار بالسبابة والوسطى وفرج بينهما شيئاً. لفظ البخاري.

فأخرجه البخاري (٩/ ٤٢٩ الفتح)، وأبو داود (١٤/ ٦٠ العون)، والترمذي (٦/ ٤٥ التحفة)، والبخاري في الأدب المفرد (ح ١٣٥)، وأحمد (٥/ ٣٣٣)، وأبو يعلى (١٣/ ٥٤٦)، ومن طريقه البيهقي في الشعب (٧/ ٤٦٩)، وأخرجه الطبراني في الكبير (٦/ ١٧٣)، وابن حبان كما في الإحسان (١/ ٣٤٢)، والقضاعي في مسند الشهاب (١/ ٢١٧)، والبغوي في شرح السنة (١٧/ ٤٣)، والبيهقي في الكبرى (٦/ ٢٨٣).

وأما حديث أبي هريرة فله عنه ثلاث طرق:

الأولى: عن أبي الغيث، عن أبي هريرة يرفعه قال: كافل اليتيم له أو لغيره أنا

. . . . . .

وهو كهاتين في الجنة. وأشار مالك ــ أحد رواة الحديث ــ بالسبابة والوسطى.

أخرجه مسلم (ح ٢٩٨٣)، وأحمد (٢/ ٣٧٥)، والبيهقي في الشعب (٧/ ٤٧١).

الثانية: عن زيد بن أبي العتاب، عن أبي هريرة رضي الله عنه، عن النبي ﷺ قال: خير بيت في المسلمين بيت فيه يتيم يحسن إليه، وشر بيت في المسلمين، بيت فيه يتيم يُساء إليه. ثم قال بأصبعيه: أنا وكافل اليتيم في الجنة هكذا وهو يشير بأصبعيه.

أخرجه ابن ماجه (ح ٣٦٧٦)، وابن المبارك في الزهد (٦٥٤)، ومن طريقه ابن أبي الدنيا في كتاب العيال (٢/ ٨٠٨)، وأخرجه البخاري في الأدب المفرد (ح ١٣٧)، والبغوي في شرح السنة (١٣/ ٤٣) كلهم من طريق يحيى بن أبي سليمان، عن زيد بن أبي عتاب به.

ويحيى بن أبي سليمان، قال عنه في التقريب (ص ٥٩١): لين الحديث.

الثالثة: عن أبي رزين، عن أبي هريرة، عن النبي ﷺ قال: من كفل يتيماً له ذو قرابة أو لا قرابة له فأنا وهو في الجنة كهاتين وضم أصبعيه.

أخرجه البزار كما في الكشف (٢/ ٣٨٦) من طريق ليث، عن أبي رزين به.

وليث هو ابن أبي سليم وهو ضعيف.

وأما حديث أبي أمامة رضي الله عنه، فله عنه طريقان:

الأولى: القاسم، عن أبي أمامة عن النبي ﷺ قال: من مسح رأس يتيم لم يمسحه إلاَّ لله، كان له بكل شعرة تمشي عليها يده حسنات، ومن أحسن إلى يتيم أو يتيم عنده، كنت أنا وهو في الجنة كهاتين وقرن بين أصبعيه.

أخرجه أحمد (٥/ ٢٥٠)، والطبراني في الكبير (٨/ ٧٥١)، وفي مكارم الأخلاق (ح ١٠٦)، والبيهقي في الشعب (٧/ ٤٧٢)، وأبو نعيم في الحلية (٦/ ٣٥٠)، والبغوي في التفسير (١/ ٥٢٣)، وفي شرح السنة (١٣/ ٤٤).

. . . . . .

وفي إسناد الطبراني في الكبير، وأبو نعيم: إسحاق بن إبراهيم الحنيني قال في التقريب (ص ٩٩): ضعيف.

وفي إسناد أحمد والبيهقي والبغوي علي بن زيد الألهاني، قال في التقريب (ص ٤٠٦): ضعيف.

وفي إسناد الطبراني في مكارم الأخلاق ابن لهيعة وهو ضعيف.

الثانية: على بن يزيد، عن أبـي أمامة به بنحوه.

أخرجه ابن المبارك في الزهد (ح ٦٥٥)، ومن طريقه ابن أبـي الدنيا في العيال (ح ٦٠٩)، وأخرجه أحمد (٥/ ٥٦٥)، والطبراني في الكبير (٨/ ٢٣٩).

وعلي بن يزيد هو الإلهاني قال في التقريب (ص ٤٠٦): ضعيف.

وأما حديث ابن عباس يرفعه قال: من كفل يتيماً أو يتيمين ثم صبر واحتسب كنت أنا وهو في الجنة كهاتين وحرك أصبعه السبابة والوسطى.

فأخرجه الطبراني في الأوسط كما في مجمع البحرين (ق ١٥٢ ب)، وفي الكبير (١١/ ٣٠٥)، والخرائطي في مكارم الأخلاق (٢/ ٦٥٥).

وفي إسناد الخرائطي حسين بن قيس حنش وهو متروك.

وفي إسناد الطبراني داود بن الزبرقان، قال في التقريب (ص ١٩٨): متروك وكذبه الأزدي.

وأما حديث أنس رضي الله عنه، يرفعه قال: من أحسن إلى يتيم أو يتيمة كنت أنا وهو في الجنة كهاتين.

ذكره الحكيم الترمذي في نوادر الأصول (ص ١٤٥).

وأما حديث عدي بن حاتم عن النبـي ﷺ قال: من ضم يتيماً له أو لغيره حتى يغنيه الله وجبت له الجنة.

فأخرجه الطبراني في الأوسط كما في مجمع البحرين (ق ١٥٢ ب)، والأصبهاني في الترغيب والترهيب (٢/ ١٠١٥).

. . . . . .

وفيه المسيب بن شريك قال النسائي في الضعفاء (ت ٥٧١): متروك الحديث.

وأما حديث إسماعيل بن أمية فسيأتي تخريجه في الحديث رقم (٢٥٥٩).

وأما حديث زيد بن أسلم مرسلاً فسيأتي تخريجه في الحديث رقم (٢٥٦١).

وأما حديث عائشة رضي الله عنها، فسيأتي تخريجه في الحديث (٢٥٦٥).

وعليه فمتن حديث الباب ثابت في الصحيحين وغيرهما أما سنده فهو باقٍ على ضعفه لجهالة بعض رواته.

٢٥٥٩ ـ قال الحميدي: وحدثنا سفيان، حدثنا إسماعيل بن أمية قال: نُبئت أن رسول الله ﷺ قال: أنا وكافل اليتيم له أو لغيره في الجنة[١] إذا اتقى الله تعالى، وأشار الحميدي بأصبعيه.

.....

(١) قوله: «في الجنة» سقط من (سد).

٢٥٥٩ ـ الحكم عليه:

هذا إسناد رجاله ثقات إلاَّ أنه منقطع فإسماعيل أسقط من الإسناد اثنان على الأقل؛ الصحابي والواسطة بينه وبين الصحابي.

تخريجه:

هو في مسند الحميدي (٢/ ٣٧٠) بنفس الإسناد والمتن.

وأخرجه معمر في كتاب الجامع (ح ٢٠٥٩٢) عن إسماعيل بن أمية، عن رجل، عن أبي هريرة مرفوعاً.

وهذا إسناد ضعيف لجهالة الراوي عن أبي هريرة رضي الله عنه.

وأخرجه ابن أبي الدنيا في كتاب العيال (٢/ ٨١٢) من طريق سفيان، عن إسماعيل بن أمية قال: سمعت أبي يحدث عن النبي ﷺ بمثله.

وهذا إسناد منقطع فأمية لا تعرف له رواية عن الصحابة فكيف بروايته عن الرسول ﷺ.

وللحديث شواهد كثيرة خرجتها في الحديث رقم (٢٥٥٨) يرتقي بها إلى الحسن لغيره.

٢٥٦٠ ـ [١] وقال أحمد بن منيع: حدثنا مروان بن معاوية، عن فائد العبدي أبـي الورقاء، عن عبد الله بن أبـي أوفى رضي الله عنه، قال: كنا جلوساً عند رسول الله ﷺ فأتاه غلام معه أخت له، فقال: يا رسول الله! غلام يتيم وأخت له يتيمة، أطعمنا مما أطعمك الله عز وجل، أعطاك الله من عنده حتى ترضى، فقال رسول الله ﷺ: ما أحسن ما قلت يا غلام! يا بلال أذهب إلى أهلنا، فأتنا بما وجدت عندهم من طعام، فأتاه بلال رضي الله عنه، بإحدى وعشرين تمرة، قال: فوضعها في كفه فأشار رسول الله ﷺ بيده إلى فيه، فرأينا أنه يدعو، فقال ﷺ: سبعاً لك وسبعاً لأمك. وسبعاً لأختك، تَغَدَّ بتمرة[١] وتعش بتمرة[٢]، وكان الغلام من أبناء المهاجرين، فلما قام تبعه معاذ رضي الله عنه، فوضع يده على رأسه فمسحه[٣]، وقال: جبر[٤] الله يتمك يا غلام! وجعلك خلفاً من أبيك، فقال رسول الله ﷺ: قد رأيتك وما صنعت، فقال يا رسول الله! رحمةً له، فقال ﷺ: والذي نفسي بيده لا يضم رجلٌ يتيماً فيحسن ولايته ثم يضع يده على رأسه إلاَّ كتب الله تبارك وتعالى له[٥] بكل شعرة حسنة وكفر عنه بكل شعرة سيئة، ورفع له بكل شعرة درجة.

[٢] وقال الحارث: حدثنا يزيد بن هارون، حدثنا فائد بن عبد الرحمن فذكره.

.....

(١) تصحفت في (عم) إلى «تغديتموه».

(٢) تصحفت في (عم) إلى «تعشيتموه».

(٣) قوله: «فمسحه» سقط من (عم).

(٤) تصحفت في (عم) إلى «ستر الله يتمك».

(٥) سقط من (حس).

[٣] وقال عبد الله بن أحمد في المسند[٦] وجدت في كتاب أبـي، حدثنا يزيد فذكر بعض هذا الحديث، قال عبد الله: ولم يحدث به أبـي لأنه لم يرض حديث فائد، وكان[٧] عنده متروك[٨].

.....

(٦) هو في المسند (٤/ ٣٨٢).

(٧) الذي في المسند «أو كان عنده متروكاً».

(٨) هو في بغية الباحث (ح ٨٨٧)، وفي عوالي الحارث (ح ٤١) بنفس الإسناد والمتن.
وتقدم تخريجه في الطريق السابقة رقم (١٢٠ أ).

٢٥٦٠ ـ الحكم عليه:

هذا إسناد واهٍ علته فائد العبدي.

وذكره البوصيري في الإتحاف (ج ٢/ ق ١٢٩ أ مختصر) وقال: رواه أحمد بن منيع، والحارث بن أبـي أسامة، ومدار إسناديهما على فايد بن عبد الرحمن وهو ضعيف.

تخـريـجـه:

أخرجه ابن أبـي الدنيا في كتاب العيال (٢/ ٨٢٩) من طريق مروان بن معاوية به بنحوه.

وأخرجه الحارث بن أبـي أسامة في مسنده كما في عواليه (ح ٤١)، والبزار في مسنـده كمـا فـي الكشـف (٢/ ٣٨٥)، وابـن حبـان فـي المجـروحيـن (٢/ ٢٠٣)، والخرائطي في مكارم الأخلاق (٢/ ٦٥٦)، والبيهقي في شعب الإيمان (٧/ ٤٧٣)، والأصبهاني في الترغيب والترهيب (٢/ ١٠١٦) كلهم من طريق فائد العبدي به بنحوه.

ومدار أسانيدهم على فائد وقد علمت حاله.

وتابعه إسماعيل بن أبـي خالد، عن عبد الله بن أبـي أوفى به.

أخرجه البيهقي في الشعب (٦/ ٤٧٤) من طريق عبد السلام بن نهشل، عن أبيه، عن إسماعيل بن أبـي خالد به.

. . . . . .

وإسماعيل قال في التقريب (ص ١٠٧): ثقة، ثبت. إلاَّ أن الراوي عنه نهشل لم أميزه، ولم أجد ترجمة لعبد السلام بن نهشل.

ويشهد له ما رواه جبر الأنصاري رضي الله عنه، بلفظ مقارب.

أخرجه الطبراني في مكارم الأخلاق (ح ١٠٩)، والبيهقي في الشعب (٧/ ٤٧٤) من طريق عبد المجيد بن أبـي عيسى بن جبر الأنصاري، عن أبيه، عن جده به.

وعبد المجيد قال أبو حاتم في الجرح والتعديل (٦/ ٦٤): ليّن، فعلى ذلك الإسناد ضعيف. وورد في فضل المسح على رأس اليتيم، حديثان عن أبـي أمامة، وبريدة الأسلمي رضي الله عنهما.

أما حديث بريدة الأسلمي قال: قال رسول الله ﷺ: من مسح رأس يتيم رحمة له كتب الله له بكل شعرة وقعت عليها يده حسنة.

فأخرجه أبو نعيم في تاريخ أصبهان (١/ ٢٠٨، ٢٩٦٠) من طريق مندل بن علي، عن محمد بن عبيد الله بن أبـي رافع، عن أبيه، عن أبـي داود، عن بريده.

ومحمد بن عبيد الله بن أبـي رافع قال في التقريب (ص ٤٩٤): ضعيف.

ومندل بن علي قال في التقريب (ص ٥٤٥): ضعيف.

وأما حديث أبـي أمامة رضي الله عنه، عن النبـي ﷺ قال: من مسح رأس يتيم لم يمسحه إلاَّ لله، كان له بكل شعرة تمشي عليها يده حسنات.. الحديث.

وتقدم تخريجه في شواهد الحديث رقم (٢٥٥٨).

وعليه فالمسح على رأس اليتيم يرتقي بهذه الشواهد إلى الحسن لغيره، أما بقية متن حديث فائد فلا شاهد له وإسناده باقٍ على ضعفه الشديد.

٢٥٦١ ـ وقال الحارث: حدثنا يزيد، حدثنا محمد بن مطرف، عن زيد بن أسلم[1] قال: قال رسول الله ﷺ: أنا وكافل اليتيم في الجنة كهاتين، وأشار بالسبابة والوسطى.

هذا مرسل.

.....

(١) كتب في الأصل و (حس) بعد زيد بن أسلم رضي الله عنه، وفيه إشارة إلى أنه صحابي وليس كذلك.

٢٥٦١ ـ الحكم عليه:

هذا إسناد صحيح ولكنه مرسل.

وذكره البوصيري في الإتحاف (ج ٢/ ق ١٢٩ أ مختصر) وقال: رواه الحارث بن أبي أسامة مرسلاً بسند صحيح.

تخريجه:

هو في بغية الباحث (ح ٨٨٨)، وله شواهد كثيرة خرجتها في الحديث رقم (٢٥٥٨).

٢٥٦٢ ـ حدثنا[١] يزيد هو ابن هارون، حدثنا [الحسن بن واصل][٢]، حدثنا الأسود بن عبد الرحمن العدوي، عن [هِصان بن كاهن][٣]، عن الأشعري رضي الله عنه عن النبي ﷺ قال: ما قعد يتيم مع قوم على قصعتهم فَيقْرب قصعتهم شيطان.

.....

(١) القائل هو الحارث بن أبي أسامة.

(٢) وهم الحافظ ابن حجر رحمه الله فقال: هنا الحسن وهو ابن عمارة وما أثبته من بغية الباحث (ح ٨٨٩)، والمصنفات التي أخرج الحديث فيها.

(٣) تصحف اسمه في (حس) إلى: «هضبان» وفي (عم) و (سد) إلى: «هصبان»، وتصحف إسم أبيه في جميع النسخ إلى: «كامل»، وما أثبته من كتب التراجم علماً بأن اسم أبيه مختلف فيه بين كاهن وكاهل.

٢٥٦٢ ـ الحكم عليه:

هذا إسناد ضعيف جداً فيه ثلاث علل:

الأولى: الحسن بن واصل فهو ضعيف جداً.

الثانية: جهالة الأسود بن عبد الرحمن العدوي.

الثالثة: جهالة حال هصان بن كاهن.

وذكره البوصيري في الإتحاف (ج ٢/ ق ١٢٩ أ مختصر) وقال: رواه الحارث بن أبي أسامة، وسكت عليه.

تخريجه:

وهو في بغية الباحث (ح ٨٨٩) بنفس الإسناد والمتن.

وأخرجه ابن أبي الدنيا في كتاب العيال (٢/ ٨٢٦)، وابن عدي في الكامل (٢/ ٣٠٠)، والطبراني في الأوسط: كما في مجمع البحرين (ق ١٥٣ أ)، والأصبهاني في الترغيب والترهيب (٢/ ١٠١٨) كلهم من طريق يزيد بن هارون، به بلفظه.

وأخرجه الطبراني في مكارم الأخلاق (ح ١٠٤)، وابن عدي في الكامل

. . . . . .

(٢/ ٣٠٠)، والأصبهاني في الترغيب والترهيب (٢/ ١٠١٨) كلهم من طريق الحسن بن واصل، به بنحوه.

وأخرجه ابن النجار كما في الكنز (ح ٦٠٣٨).

وذكره ابن الجوزي في الموضوعات (٢/ ١٦٩) معلقاً وقال هذا حديث باطل والحسن يروي الموضوعات عن الأثبات، كان أحمد بن حنبل ويحيى بن معين يكذبانه.

وذكره ابن حبان في المجروحين (١/ ٢٣٢) معلقاً.

٢٥٦٣ ـ وقال أبو يعلى: حدثنا زَحْمُوية، حدثنا ابن أبـي الزناد، عن يحيـى بن سعيد بن دينار مولى آل الزبير قال[1]: أخبرني الثقة، أن رسول الله ﷺ قال: ما من بيت ملك ولا نبـي أكْرم من بيت فيه يتيم.

.....

(١) قوله: «قال» سقط من (عم) و (سد).

٢٥٦٣ ـ الحكم عليه:

هذا إسناد ضعيف فيه علتان:

الأولى: يحيـى بن سعيد بن دينار لم أعرفه.

الثانية: جهالة شيخ يحيـى بن سعيد.

وذكره البوصيري في الإتحاف (ج ٢/ ق ١٢٩ ب مختصر) وسكت عليه.

تخـريـجـه:

لم أجد من أخرجه.

إلاَّ أن لمعناه شواهد عن عمر بن الخطاب، وأبـي هريرة، وعبد الله بن عمر رضي الله عنهم.

أما حديث عمر بن الخطاب رضي الله عنه قال: قال رسول الله ﷺ: أحب البيوت إلى الله عزَّ وجلّ بيت فيه يتيم يُكرم.

أخرجه العقيلي في الضعفاء (١/ ٩٧)، وابن أبـي الدنيا في كتاب العيال (٢/ ٨٠٩)، وابن عدي في الكامل (١/ ٣٤١)، وأبو نعيم في الحلية (٦/ ٣٣٧)، والخرائطي في مكارم الأخلاق (٢/ ٦٦٢)، وابن النجار: كما في إتحاف السادة المتقين (٦/ ٢٩١)، والبيهقي في الشعب (٧/ ٤٧٢)، والأصبهاني في الترغيب والترهيب (٢/ ١٠١٩).

ومدار أسانيدهم على إسحاق الحنيني وهو ضعيف كما في التقريب (ص ٩٩).

وأما حديث عبد الله بن عمر، قال: قال رسول الله ﷺ: إن أحب البيوت إلى الله بيت فيه يتيم يكرم.

. . . . . .

أخرجه الطبراني في الكبير (١٢/ ٣٨٨).

وفي سنده إسحاق بن إبراهيم الحنيني كذلك.

قال محقق كتاب العيال في تعليقه على حديث عمر السابق: في المطبوعة من مجمع الزوائد «ابن عمر» وهو خطأ والصواب عمر بن الخطاب.

قلت: ورد الحديث عن عمر بن الخطاب كما خرجته في الحديث السابق وورد من رواية ابنه عبد الله كما خرجته هنا، فليس هناك خطأ في المطبوعة من مجمع الزوائد كما توهم حفظه الله فالهيثمي ذكر رواية ابن عمر التي أخرجها الطبراني.

وأما حديث أبـي هريرة، قال: قال رسول الله ﷺ: خير بيت في المسلمين بيت فيه يتيم يُحْسَنُ إليه، وشر بيت في المسلمين بيت فيه يتيم يُساء إليه.. الحديث.

أخرجه ابن ماجه (ح ٣٦٧٩)، والبخاري في الأدب المفرد (ح ١٣٧)، وابن المبارك في الزهد (ح ٦٥٤)، وابن أبـي الدنيا في كتاب العيال (٢/ ٨٠٨)، والبغوي في شرح السنة (١٣/ ٤٣).

ومدار أسانيدهم على يحيـى بن أبـي سليمان، قال في التقريب (ص ٥٩١): ليّن الحديث، فالإسناد ضعيف. وبالجملة فهذه الشواهد ترتقي بمجموعها إلى الحسن لغيره، إلاَّ أنها لا تُرقي حديث الباب لأمرين:

١ ـ جهالة بعض رواته.

٢ ـ في متن حديث الباب تفضيل البيت الذي يُكرم فيه اليتيم على بيت النبـي والملك، ولم يرد هذا في الشواهد إنما جاء تفضيله على العموم، والفرق بينهما بيّن.

٢٥٦٤ ـ حدثنا[١] سليمان بن عبد الجبار أبو أيوب، حدثنا يعقوب بن إسحاق الحضرمي، عن عبد السلام بن عجلان [الهجيمي][٢]، حدثنا أبو عثمان النهدي، عن أبي هريرة رضي الله عنه قال: قال رسول الله ﷺ: أنا أول من يفتح له باب الجنة إلاَّ أنه لتأتي[٣] امرأة [تُبادرني][٤] فأقول لها: مالك، فمن[٥] أنت؟ فتقول: أنا امرأةٌ قعدت على أيتام لي.

.....

(١) القائل هو أبو يعلى رحمه الله.

(٢) تصحفت في جميع النسخ إلى: «الجعفي» والمثبت هو الصحيح من مسند أبي يعلى وكتب التراجم.

(٣) تصحفت في (عم) إلى: «الثاني».

(٤) تصحفت في جميع النسخ إلى: «تنادي» والمثبت هو الصحيح من مسند أبي يعلى والفتح (١٠/ ٤٣٦) والمعنى يستقيم بها.

(٥) تصحفت في (عم) و (سد) إلى: «فيمن».

٢٥٦٤ ـ الحكم عليه:

هذا إسناد حسن من أجل سليمان بن عبد الجبار، ويعقوب بن إسحاق الحضرمي فهما صدوقان، وعبد السلام بن عجلان فهو لا بأس به.

وذكره البوصيري في الإتحاف (ج ٢/ ق ١٢٩ أ مختصر) وقال: رواه أبو يعلى بسند ضعيف لضعف عبد السلام ابن عجلان.

وذكره المنذري في الترغيب (٣/ ٣٤٩) وقال: إسناده حسن إن شاء الله.

وذكره الهيثمي في المجمع (٨/ ١٦٢) وقال رواه أبو يعلى وفيه عبد السلام بن عجلان، وثّقه أبو حاتم، وابن حبان وقال: يخطىء ويخالف، وبقية رجاله ثقات.

قلت: لم يوثّقه أبو حاتم وإنما قال: شيخ بصري يكتب حديثه وليس في كلامه ما يدل على التوثيق.

وذكره الحافظ في الفتح (١٠/ ٤٣٦) وقال: رواته لا بأس بهم.

. . . . . .

تخـريـجـه:

هو في مسند أبـي يعلى (١٢/ ٧) بنفس الإسناد والمتن.

وأخرجه الأصبهاني في الترغيب والترهيب (٢/ ١٠١٧) من طريق يعقوب بن إسحاق، به بلفظه.

وأخرجه الخرائطي في مكارم الأخلاق (٢/ ٦٤٦) من طريق عبد السلام أبو الخليل، عن أبـي يزيد المدني، عن أبـي هريرة، به بنحوه مع زيادة في أوله.

وأبو يزيد المدني، قال في الكاشف (٣/ ٣٩١): ثقة. وعبد السلام أبو خليل، هو عبد السلام بن عجلان فلا أدري أسمعه من أبـي عثمان النهدي، وأبـي يزيد أو أخطأ في أحدهما؟

ولقوله ﷺ: «أنا أول من يفتح له باب الجنة» شواهد عن أنس، وابن عباس رضي الله عنهم.

أما حديث أنس رضي الله عنه فله عنه خمس طرق:

الأولى: عن المختار بن فلفل، عن أنس رضي الله عنه قال: قال رسول الله ﷺ أنا أول من يقرع باب الجنة.

أخرجه مسلم (ح ١٩٦)، وابن أبـي شيبة (١٤/ ٩٥)، وأبو عوانة في مسنده (١/ ١٠٩)، وأبو يعلى (٧/ ٤٩)، والدارمي في سننه (١/ ٢٧)، والطبراني في كتاب الأوائل (ح ٥).

الثانية: عن ثابت، عن أنس قال: قال رسول الله ﷺ: آتي يوم القيامة باب الجنة فأستفتح فيقول الخازن: من أنت؟ فأقول: مُحمد، فيقول: بك أمرت أن لا أفتح لأحد قبلك.

أخرجه مسلم (ح ١٩٧)، وابن أبـي عاصم في الأوائل (ح ١٠)، والبيهقي في دلائل النبوة (٥/ ٤٨٠).

الثالثة: عن علي بن زيد، أنه سمع أنس بن مالك يقول: قال رسول الله ﷺ: أنا

. . . . . .

أول من يأخذ بحلقه باب الجنة فأقعقعها، قال أنس: فكأني انظر إليه يقلب بيده.

أخرجه أبو يعلى (٧/٦٨)، والدارمي (١/٢٧)، والحميدي (ح ١٢٠٤)، وعلي بن زيد هو ابن جدعان، وهو ضعيف.

الرابعة: عن عمرو بن أبـي عمرو، عن أنس قال: سمعت رسول الله ﷺ يقول: أنا أول من يدخل الجنة يوم القيامة ولا فخر، وإني آتي باب الجنة فآخذ بحلقتها، فيقولون: من هذا؟ فأقول: أنا مُحمد، فيفتحون لي فأدخل.. الحديث.

أخرجه أحمد (٣/١٤٤)، والبيهقي في دلائل النبوة (٥/٤٧٩)، وإسناد أحمد صحيح.

الخامسة: عن زياد النميري، أنه سمع أنس بن مالك يقول: قال رسول الله ﷺ وذكر حديثاً طويلاً وفيه وأنا أول من يأخذ بحلقة باب الجنة ولا فخر.

أخرجه أبو يعلى (٧/ ٢٨١).

وزياد النميري ضعيف.

٢ ــ وأما حديث ابن عباس قال: قال رسول الله ﷺ وذكر حديثاً طويلاً وفيه: أنا أول شافع وأول مشفع يوم القيامة ولا فخر، وأنا أول من يحرك بحلق الجنة ولا فخر، فيفتح لي فيدخلنيها ومعي فقراء المؤمنين ولا فخر، وأنا أكرم الأولين والآخرين على الله ولا فخر.

أخرجه الترمذي (١٠/ ٨٥ التحفة)، والدارمي (١/ ٣٠) كلاهما من طريق زمعة بن صالح، عن سلمة بن وهرام، عن عكرمة، عن ابن عباس مرفوعاً.

وقال الترمذي: هذا حديث غريب.

وزمعة بن صالح ضعيف.

وعلى ذلك فشطر حديث الباب الأول وهو قوله ﷺ «أنا أول من يفتح له باب الجنة» ثابت في الصحيح.

وأما شطره الثاني فلم أجد له شاهداً.

٢٥٦٥ ـ حدثنا[1] عبد الرحمن بن صالح الأزدي، حدثنا حفص بن غياث، عن ليث بن أبي سليم، عن محمد بن المنكدر، عن [أم ذَرَّةَ][2]، عن عائشة رضي الله عنها قالت: قال رسول الله ﷺ: أنا وكافل اليتيم في الجنة كهاتين، وجمع بين السبابة والوسطى، والساعي على اليتيم، والأرملة والمسكين كالمجاهد في سبيل الله، والصائم القائم لا يفتر.

.....

(١) القائل هو أبو يعلى.

(٢) تصحفت في جميع النسخ إلى: «أم دره» وما أثبته من مسند أبي يعلى، وكتب التراجم.

٢٥٦٥ ـ الحكم عليه:

هذا إسناد ضعيف لضعف ليث بن أبي سليم.

وذكره البوصيري في الإتحاف (ج ٢/ ق ١٢٩ أ مختصر) وقال: رواه أبو يعلى ومدار الإسناد على ليث بن أبي سليم وهو ضعيف.

وذكره الهيثمي في المجمع (٨/ ١٦٠) وقال: رواه أبو يعلى، والطبراني في الأوسط وفيه ليث بن أبي سليم وهو مدلس وبقية رجاله ثقات.

وذكره العراقي: كما في إتحاف السادة المتقين (٩/ ١٤) وقال: فيه ليث بن أبي سليم وهو مختلف فيه.

تخريجه:

هو في مسند أبي يعلى (٨/ ٢٨٠)، وفي المقصد العلي (ق ٨٩ أ) بنفس الإسناد والمتن.

وأخرجه ابن أبي الدنيا في كتاب العيال (٢/ ٨٠٧) عن عبد الرحمن بن صالح، به بلفظه.

وأخرجه الطبراني في الأوسط: كما في مجمع البحرين (ق ١٥٢ ب) من طريق حفص بن غياث، به بلفظه.

. . . . . .

وقال: لم يروه عن أم ذرة إلاَّ ابن المنكدر ولا عنه إلاَّ ليث ولا عنه إلاَّ حفص تفرد به سهل.

ومدار أسانيدهم على ليث بن أبـي سليم وقد علمت حاله.

ولشطره الأول شواهد كثيرة خرجتها في الحديث رقم (٢٥٥٨/ ١).

ولشطره الثاني شاهدان عن أبـي هريرة، وصفوان بن سليم مرسلاً.

أما حديث أبـي هريرة فله عنه طريقان:

الأولى: عن أبـي الغيث، عن أبـي هريرة، قال: قال النبـي ﷺ: الساعي على الأرملة والمسكين كالمجاهد في سبيل الله، أو القائم الليل الصائم النهار.

أخرجه البخاري (٩/ ٤٩٧ الفتح)، ومسلم (ح ٢٩٨٢)، والنسائي في المجتبى (٥/ ٨٧)، والترمذي (٦/ ١٠٥ التحفة)، وابن ماجه (ح ٢١٣٩)، وأحمد (٢/ ٣٦١)، والبخاري في الأدب المفرد (ح ١٣١)، وابن أبـي الدنيا في كتاب العيال (٢/ ٨١١)، وابن حبان: كما في الموارد (ح ٢٠٤٧)، والبغوي في شرح السنة (١٣/ ٤٥)، والبيهقي في الكبرى (٦/ ٢٨٣)، والأصبهاني في الترغيب والترهيب (١/ ٤٧٥).

الثانية: عن إسماعيل بن أمية، عن رجل، عن أبـي هريرة رضي الله عنه مرفوعاً بنحو الطريق السابقة.

أخرجه معمر في كتاب الجامع (ح ٢٠٥٩٢)، وصرح الأصبهاني في الترغيب والترهيب (٢/ ١٠١٥) عن اسم المبهم إلاَّ أنه زاد آخر بين المبهم وأبـي هريرة. فرواه من طريق إسماعيل بن أمية، عن محمد بن قيس، عن أبيه، عن أبـي هريرة، به.

وأما حديث صفوان بن سليم، يرفعه إلى النبـي ﷺ قال: الساعي على الأرملة والمسكين كالمجاهد في سبيل الله أو كالذي يصوم النهار ويقوم الليل.

أخرجه البخاري (١٠/ ٤٣٧ الفتح)، والترمذي (٦/ ١٠٤ التحفة) وسكت عليه.

وعلى ذلك يرتقي حديث الباب بمجموع هذه الشواهد إلى الحسن لغيره إلاَّ أن قوله: الساعي على اليتيم لم أجد له شاهداً فيبقى على ضعفه.

٢٥٦٦ ـ حدثنا[1] أبو موسى الهروي، حدثنا أبو معاوية، عن الحجاج، عن عبد الملك بن رزين، عن بلال رضي الله عنه قال: أتى النبي ﷺ رجلٌ فقال: يا رسول الله! إنّ في حجري يتيماً أفأضربه[2]؟ قال: نعم، مما تضرب منه ولدك.

.....

(١) القائل هو أبو يعلى رحمه الله.

(٢) كتبت في (حس) «فأضربه».

٢٥٦٦ ـ الحكم عليه:

هذا إسناد ضعيف فيه علتان:

الأولى: عنعنة الحجاج بن أرطاة.

الثانية: جهالة عبد الملك بن رزين.

تخريجه:

لم أجد من أخرجه.

لكن له شواهد عن جابر بن عبد الله، والحسن العرني مرسلاً، وابن سيرين مقطوعاً.

أما حديث جابر رضي الله عنه قال: قلت يا رسول الله! مم أضرب يتيمي؟ قال: مما كنت ضارباً منه ولدك غير واق مالك بماله، ولا متأثل من ماله مالاً.

فأخرجه الطبراني في الصغير (ح ٢٤٤)، وابن حبان: كما في الإحسان (١/ ٥٤ شعيب)، والبيهقي في الكبرى (٦/ ٤) كلهم من طريق أبي عامر الخزار، عن عمرو بن دينار، عن جابر، به.

وقال الطبراني: لم يروه عن عمرو بن دينار، عن جابر إلاّ أبو عامر الخزار ولا عنه إلاّ حفص بن سليمان تفرد به معلى بن مهدي.

وأبو عامر الخزار، قال عنه في التقريب (ص ٢٧٢): صدوق كثير الخطأ ويظهر أنه أخطأ فيه إذ قال البيهقي بعده. كذا رواه. والمحفوظ ما أخبرنا وذكر سنده إلى

. . . . . .

سعيد بن منصور، حدثنا حماد بن زيد، وسفيان، عن عمرو بن دينار، عن الحسن العرني، به مرفوعاً.

ورجاله ثقات إلاَّ أنه مرسل.

وأما حديث ابن سيرين مقطوعاً. فعن إسماعيل بن عبيد قال: قلت: لابن سيرين عندي يتيم، قال: أصنع به ما تصنع بولدك، واضربه مما تضرب ولدك.

فأخرجه البخاري في الأدب المفرد (ح ١٤٠) وإسناده صحيح.

وعلى ذلك يرتقي حديث بلال بمجموع هذه الشواهد إلى الحسن لغيره.

٨ ـ باب حُسن الخلق

٢٥٦٧ ـ [١] قال أبو بكر بن أبـي شيبة: حدثنا عبد الله بن إدريس، حدثنا عبد الله بن سعيد، عن جده، عن أبـي هريرة رضي الله عنـه، قـال: قـال رسـول الله ﷺ: إنكـم لـن تَسَعـوا النـاس بـأمـوالكـم، فليسعهم[١] منكم بَسْط الوجه وحسنُ الخُلق.

.....

(١) تصحفت في (حس) إلى «فليسعم»

٢٥٦٧ ـ [١] الحكم عليه:

هذا إسناد ضعيف جداً من أجل عبد الله بن سعيد، فهو متروك.

وذكره البوصيري في الإتحاف (ج ٢/ ق ١٣٢ أ مختصر) وقال: رواه أبو بكر بن أبـي شيبة، وأبو يعلى الموصلي ومدار إسناديهما على عبد الله بن سعيد، وهو ضعيف.

وذكره السيوطي في الجامع الصغير (٢/ ٥٥٧ الفيض) وحسّنه، أما الألباني فذكره في ضعيف الجامع (ح ٢٠٤٣) وضعّفه.

تخـريـجـه:

هو في المصنف لابن أبـي شيبة (٨/ ٣٣١) بنفس الإسناد والمتن.

وهذا الحديث مداره على عبد الله بن سعيد واختلف عليه فيه:

. . . . . .

---

١ ــ فروي عنه، عن جده، عن أبـي هريرة مرفوعاً.

أخرجه ابن أبـي شيبة في المصنف (٨/ ٣٣١) عن عبد الله بن إدريس عن عبد الله بن سعيد به بلفظه.

وأخرجه أبو نعيم في الحلية (١٠/ ٢٥) من طريق عبد الله بن إدريس به بلفظه.

وأخرجه أبو يعلى (١٢/ ٤٢٨)، وعلي بن حرب الطائي في حديثه (ق ٨١ أ) كما في الضعيفة (٢/ ٩٥) من طريق عبد الله بن سعيد به.

٢ ــ وروي عنه، عن أبيه، عن جده، عن أبـي هريرة مرفوعاً.

أخرجه ابن عدي في الكامل (٤/ ١٦٣)، ومن طريقه البيهقي في الشعب (٦/ ٢٥٣).

٣ ــ وروي عنه، عن أبيه، عن أبـي هريرة مرفوعاً.

أخرجه إسحاق بن راهوية في مسنده (١/ ٤٦١)، والطبراني في مكارم الأخلاق (ح ١٨)، ومن طريقه البيهقي في الشعب (٦/ ٢٥٤)، وأخرجه البزار كما في الكشف (٢/ ٤٠٨)، والحاكم في المستدرك (١/ ١٢٤).

وقال البزار: لم يتابع عبد الله بن سعيد على هذا وتفرّد به، وتعقبه الهيثمي فقال: قد توبع عليه، وذكر روايات البزار الأخرى، وستأتي.

وقال الحاكم: هذا حديث صحيح، وتعقبه الذهبـي فقال: عبد الله واهٍ.

وعبد الله بن سعيد تقدم أنه متروك، فالحمل عليه في هذا الاختلاف.

وتابع عبد الله بن سعيد إثنان:

الأول: هو عبد الله بن إدريس الأودي، عن أبيه، عن جده، عن أبـي هريرة مرفوعاً.

أخرجه البزار كما في الكشف (٢/ ٤٠٩)، وابن أبـي الدنيا في التواضع والخمول (ح ١٩٠)، وأبو نعيم في تاريخ أصبهان (٢/ ٧٢)، والأصبهاني في الترغيب والترهيب (١/ ٤٩١).

. . . . . .

وقال البزار: لا نعلم رواه عن ابن إدريس إلاَّ أسود وكان ثقة بغدادياً.

ورجال البزار وابن أبـي الدنيا ثقات ويزيد بن عبد الرحمن جد عبد الله بن إدريس، قال عنه الذهبـي في الكاشف (٣/ ٢٨٣): وثق.

وذكره المنذري في الترغيب (٣/ ٤١١) وقال: رواه أبـي يعلى والبزار من طرق أحدها حسن جيد.

وذكره الحافظ في الفتح (١٠/ ٤٥٩) وقال سنده حسن.

وتعقب الألباني في السلسلة الضعيفة (٢/ ٩٥) المنذري على قوله: رواه البزار من طرق أحدها حسن جيد فقال: أخشى أن يكون وهماً لأمرين.

الأول: أنه لو كان للبزار طرق أحدها حسن، لما اقتصر الهيثمي على ذكر الضعيف.

الثاني: أن البيهقي قد صرح بتفرّد المقبري به والله أعلم.

قلت: يُستغرب هذا الكلام من الشيخ الألباني لأمرين:

١ ـ أنه لو بحث في زوائد البزار للهيثمي لوجد تعقّب الهيثمي على البزار بأن للحديث متابعات كما تقدم.

بل إن طريق البزار الحسن خرّجه أبو نعيم وابن أبـي الدنيا كما تقدم.

٢ ـ أن المثبت مقدم على النافي فعند الأول زيادة علم فكيف يُغفلُ عن هذا.

الثاني: طلحة، عن عطاء، عن أبـي هريرة رضي الله عنه، مرفوعاً.

أخرجه البزار كما في الكشف (٢/ ٤٠٨).

وقال البزار طلحة لين الحديث.

قلت: طلحة هو ابن عمرو الحضرمي متروك.

وبالجملة فللحديث ثلاث طرق إثنان منها ضعيفان جداً، والثالث حسن.

ويشهد لقوله ﷺ «فليسعهم منكم بسط الوجه» أحاديث كثيرة عن ابن عمر، وسليم بن جابر، أو جابر بن سليم، وأبـي ذر رضي الله عنهم، وهذه خرجتها في

. . . . . .

الحديث (رقم ٢٥٣٠)، وحديث مطرف بن عبد الله بن الشخير ويأتي تخريجه في الحديث (رقم ٢٥٨٣).

ويشهد لقوله ﷺ «فليسعهم منكم.. وحسن الخلق» أحاديث كثيرة في الحث على حسن الخُلق يأتي تخريجها في الأحاديث (رقم ٢٥٦٨ ـ ٢٥٧٨).

٢٥٦٧ ـ [٢] وقال أبو يعلى: حدثنا أحمد بن عمران الأخنسي، حدثنا محمد بن فضيل[1]، حدثنا عبد الله بن سعيد به.

.....

(١) كتبت في (حس) «محمد بن الفضيل».

٢٥٦٧ ـ [٢] الحكم عليه:

هذا إسناد ضعيف جداً فيه علتان:

الأولى: ضعف أحمد بن عمران الأخنسي.

الثانية: عبد الله بن سعيد فهو متروك.

تخريجه:

هو في مسند أبو يعلى (١١/٤٢٨) بنفس الإسناد والمتن.

٢٥٦٨ ـ حدثنا[١] إبراهيم بن الحجاج، حدثنا [بشار بن الحكم][٢]، حدثنا ثابت البناني[٣]، عن أنس رضي الله عنه، قال: لقي رسول الله ﷺ أبا ذر وقال: يا أبا ذر! ألا أدلك على خصلتين[٤]، هما أخف على الظهر، وأثقل في الميزان؟ قال: بلى يا رسول الله!، قال ﷺ: عليك بحُسن الخلق وطول الصمت، فوالذي نفسي بيده ما عَمِلَ الخلائق مثلهما[٥].

.....

(١) القائل هو أبو يعلى الموصلي رحمه الله.

(٢) تصحفت في جميع النسخ إلى «سيار أبو الحكم» وما أثبته من مسند أبي يعلى، وكتب التخريج، وكتب التراجم. وأشار إلى هذا التصحيف الألباني في السلسلة الصحيحة (٤/ ٥٧٧).

(٣) في (حس) «عبد الله ثابت البناني».

(٤) قوله «يا أبا ذر ألا أدلك» تصحفت في (سد) إلى «يا باذر ألان أدلك» وفي (عم) إلى «يا أبا ذر آلان أدلك».

(٥) كتبت في (سد) و (عم) «بمثلهما».

٢٥٦٨ ـ الحكم عليه:

هذا إسناد ضعيف من أجل بشار بن الحكم.

وذكره البوصيري في الإتحاف (ج ٢/ ق ١٣٥ ب مختصر) وقال: رواه أبو يعلى، وابن أبي الدنيا، والطبراني، والبزار، ورواته ثقات، وأبو الشيخ بن حيان في كتاب الثواب بإسناد واهٍ.

وذكره المنذري في الترغيب والترهيب (٣/ ٤٠٧) وقال: رواه ابن أبي الدنيا، والطبراني، والبزار، وأبو يعلى، بإسناد جيد رواته ثقات، ورواه أبو الشيخ بن حيان في كتاب الثواب بإسناد واهٍ عن أبي ذر.

وذكره الهيثمي في المجمع (٨/ ٢٢٠) وقال: رواه أبو يعلى، والطبراني في الأوسط ورجال أبي يعلى ثقات.

قلت: هذا تساهل منهم رحمهم الله فبشار بن الحكم ضعيف، ولعلهما استندا

. . . . . .

إلى قول ابن عدي: لا بأس به، وقد فصلت في ترجمته بيان ذلك. علماً بأن الهيثمي قال في المجمع (١٠/ ٣٠١)، بشار بن الحكم ضعيف.

وذكره السيوطي في حسن السمت (ح ٢٢) وسكت عليه.

تخريجه:

هو في مسند أبي يعلى (٦/ ٥٣) بنفس الإسناد والمتن. وأخرجه ابن أبي عاصم في كتاب الزهد (ح ٢)، والطبراني في الأوسط كما في مجمع البحرين (ق ١٥٧ ب)، وابن حبان في المجروحين (١/ ١٩١)، والبيهقي في الشعب (٤/ ٢٤٢)، والأصبهاني في الترغيب والترهيب (٢/ ٩٦٣) كلهم من طريق إبراهيم بن الحجاج به بنحوه.

وقال الطبراني: لم يروه، عن ثابت إلاَّ بشّار.

وأخرجه البزار كما في الكشف (٤/ ٢٢٠)، وابن أبي الدنيا في كتاب الصمت (ح ٥٥٤)، والبيهقي في الشعب (٦/ ٢٣٩) من طريق بشار بن الحكم به بنحوه.

وقال البزار لا نعلم روى بشار عن ثابت غيره.

قلت: بل روى غير هذا، انظر ترجمة بشار في الكامل (٢/ ٢٣)، وفي المجروحين (١/ ١٩١).

قلت: ومدار هذه الأسانيد على بشار بن الحكم وقد علمت حاله.

ويشهد له أحاديث عن الشعبي مرسلاً، ووهيب بن الورد، وصفوان بن سليم.

أما حديث الشعبي مرسلاً قال: إن رسول الله ﷺ قال لأبي ذر: ألا أدلك على أيسر العبادة وأهونها على اليد، وأحقها على اللسان، وأثقلها في الميزان طول الصمت وحسن الخلق.

فأخرجه هناد في الزهد (ح ١١٢٩) من طريق إسحاق بن أبي جعفر، عمن أخبره، عن الشعبي به.

وهو ضعيف لأن فيه راوياً لم يُسم.

. . . . . .

وأما حديث وهيب بن الورد قال: بلغه، أن أبا ذر رضي الله عنه، قال: قال رسول الله ﷺ: ألا أعلمك بعمل خفيف على البدن، ثقيل في الميزان؟ قلت: بلى يا رسول الله! قال: هو الصمت وحسن الخلق وترك ما لا يعنيك.

فأخرجه ابن أبـي الدنيا في الصمت (ح ١١٢) وهو منقطع.

وأما حديث صفوان بن سليم مرسلاً قال: قال رسول الله ﷺ: ألا أخبركم بأيسر العبادة وأهونها على البدن؟ الصمت وحسن الخلق.

فأخرجه ابن أبـي الدنيا في كتاب الصمت (ح ٢٧) وهو مرسل صحيح الإسناد.

قلت: يرتقي الحديث بمجموع هذه الشواهد إلى الحسن لغيره.

٢٥٦٩ ـ [١] حدثنا[١] محمد بن المثنى، حدثنا زكريا بن يحيى الكلابي[٢]، حدثنا شعيب بن الحبحاب[٣]، عن أنس بن مالك رضي الله عنه، قال: قال رسول الله ﷺ: أكمل المؤمنين إيماناً أحاسنهم خلقاً. [وإن حُسن الخلق ليبلغ درجة الصوم والصلاة][٤].

[٢] (وقال البزار: حدثنا محمد بن المثنى به)[٥].

.....

(١) القائل هو أبو يعلى رحمه الله.

(٢) هكذا في جميع النسخ، وفي مسند أبي يعلى «الطائي» وهو نفسه كما في ترجمته في التهذيب (٣/ ٩٢).

(٣) تصحفت في (حس) أي «الحنجاب».

(٤) ما بين المعكوفتين سقط بأكمله من الأصل و (حس)، وأثبته من (سد)، و (عم)، ومسند أبي يعلى، ومسند البزار، وإتحاف الخيرة.

(٥) ما بين الهلالين سقط بالكامل من (سد) و (عم)، وقدم في (حس) على الطريق الأول ولا يصح لأنه متابع له.

٢٥٦٩ ـ الحكم عليه:

هذا إسناد رجاله ثقات إلاَّ زكريا بن يحيى الكلابي، فهو صدوق، لكن أخشى أن يكون هناك انقطاع فبين وفاة زكريا بن يحيى الكلابي، وشعيب بن الحبحاب مائة وعشرون سنة.

وذكره البوصيري في الإتحاف (ج ٢/ ق ١٣٥ ب مختصر) وقال: رواه أبي يعلى، ورواته ثقات.

تخريجه:

هو في مسند أبي يعلى (٧/ ١٨٤) بنفس الإسناد والمتن.

وأخرجه البزار كما في الكشف (١/ ٢٧) عن محمد بن المثنى به.

وأخرجه البزار كما في الكشف (١/ ٢٧) عن وهب بن يحيى بن ضرغام العيشي، عن زكريا به.

. . . . . .

وقال البزار: وهذا الحديث لا نعلمه رواه عن شعيب، عن أنس إلاَّ زكريا بن يحيى بن صبيح الطائي.

وأخرجه أبو يعلى (٧/ ٢٣٧) عن أبي عبيدة بن فضيل بن عياض، حدثنا أبو سعيد مولى بني هاشم، حدثنا زربي بن يحيى قال: سمعت أنس بن مالك يرفعه.

وإسناده ضعيف كما سيأتي في الحديث رقم (٢٥٦٩/ ٤).

وأخرجه الحاكم في الكنى، وسعيد بن منصور في السنن كلاهما كما في الكنز (ح ٥٢٠٢)، ولشطره الأول شواهد كثيرة عن أبي هريرة، وعائشة، وأبي سعيد، وجابر، وأبي ذر، وعبد الله بن عمرو رضي الله عنهم.

أما حديث أبي هريرة فله عنه ثلاث طرق:

الأولى: عن أبي سلمة، عن أبي هريرة مرفوعاً قال: أكمل المؤمنين إيماناً أحسنهم خلقاً.

أخرجه أبو داود (١٢/ ٤٣٩ العون)، والترمذي (٤/ ٣٢٥ التحفة)، وأحمد (٢/ ٢٥٠، ٤٧٢)، وابن أبي شيبة في الإيمان (ح ١٧، ١٨)، وفي المصنف (٨/ ٣٢٧)، وأبو عبيد القاسم بن سلام في الإيمان (ح ٦٤)، والخرائطي في مكارم الأخلاق (١/ ٣٠)، وأبو يعلى (١٠/ ٣٣٣)، وابن حبان كما في الإحسان (٦/ ١٨٨)، والحاكم (١/ ١٣)، والآجري في الشريعة (ص ١١٥)، والبيهقي في الكبرى (١٠/ ١٩٢)، وفي الشعب (٦/ ٢٣٢)، والمروزي في تعظيم قدر الصلاة (١/ ٤٤١)، والقضاعي في مسند الشهاب (ح ١٢٩١) وابن أبي الدنيا في كتاب العيال (٢/ ٦٥٨)، والبغوي في شرح السنة (١/ ٣٣)، وأبو نعيم في الحلية (٩/ ٢٤٨)، والخطيب في الفقيه والمتفقّه (٢/ ١١٠)، والأصبهاني في الترغيب والترهيب (١/ ٤٩٢).

وقال الترمذي: هذا حديث حسن صحيح. وقال الحاكم: هذا حديث صحيح على شرط مسلم ولم يخرجاه ووافقه الذهبي، وهو كما قالا.

الثانية: عن أبي صالح، عن أبي هريرة مرفوعاً بلفظ الطريق الأولى.

. . . . . .

أخرجه ابن أبـي شيبة في كتاب الإيمان (ح٢٠)، وفي المصنف (٨/ ٣٢٨)، وأحمد (٢/ ٥٢٧)، والدارمي (٢/ ٢٣١)، والطبراني في مكارم الأخلاق (ح ٩)، والحـاكـم (١/ ٣)، والبيهقـي فـي الشعـب (٦/ ٢٣٠)، وفـي الآداب (ح ١٩٠)، والخرائطي في مكارم الأخلاق (١/ ٢٧) وسكت عليه الحاكم وقال الذهبـي: لم يتكلم عليه المؤلف وهو صحيح.

قلت: مدار أسانيدهم على محمد بن عجلان قال في التقريب (ص ٤٩٦): صدوق إلاَّ أنه اختلطت عليه أحاديث أبـي هريرة.

الثالثة: عن المطلب بن عبد الله بن حنطب، عن أبـي هريرة يرفعه بلفظ الطريق الأولى.

أخرجه ابن حبان كما في موارد الظمآن (ح ١٣١١).

والمطلب بن عبد الله قال في التقريب (ص ٥٣٤): صدوق، كثير التدليس والإرسال. اهـ.

ولم يسمع من الصحابة إلاَّ سهل بن سعد، وأنس، وسلمة بن الأكوع كما في جامع التحصيل (ص ٢٨١) فالإسناد منقطع.

وأما حديث عائشة رضي الله عنها، فله عنها طريقان:

الأولى: عن أبـي قلابة، عن عائشة رضي الله عنها مرفوعاً: أكمل المؤمنين إيماناً أحسنهم خلقاً وألطفهم لأهله.

أخرجه النسائي في عشرة النساء (ح ٢٧٢)، وابن أبـي شيبة في كتاب الإيمان (ح ١٩)، وفي المصنف (٨/ ٣٢٧)، وأحمد (٦/ ٤٧، ٤٩)، والمروزي في تعظيم الصلاة (١/ ٤٤٢)، وابن السني في عمل اليوم والليلة (ح ٦١٠)، والحاكم (١/ ٥٣)، والبيهقي في الشعب (٦/ ٢٣٢).

وقال الحاكم: رواته عن آخرهم ثقات على شرط الشيخين ولم يخرجاه، وتعقبه الذهبـي بقوله: فيه انقطاع.

. . . . . .

قلت: الانقطاع بين أبـي قلابة وعائشة فلا يعرف له سماعاً من عائشة رضي الله عنها، كما في جامع التحصيل (ص ٢١١).

الثانية: عن أبـي سلمة، عن عائشة به بنحو الطريق السابقة.

أخرجه البيهقي في الشعب (٦/ ٢٣٢)، والمروزي في تعظيم قدر الصلاة (١/ ٤٤٢) كلاهما من طريق محمد بن إسحاق، عن الحارث بن عبد الرحمن، عن أبـي سلمة به.

وفيه عنعنة ابن إسحاق وهو مدلس، عده الحافظ ابن حجر ضمن أصحاب المرتبة الرابعة من مراتب المدلسين (ص ٧٩) الذين لا يقبل حديثهم إلاَّ مصرحاً بالسماع، فالإسناد ضعيف.

وأمـا حـديث أبـي سعيـد الخدري رضي الله عنـه، أن النبـي ﷺ قـال: أكمـل المؤمنين إيماناً أحاسنهم أخلاقاً، الموطئون أكنافاً الذين يألفون ويُؤلفون، ولا خير فيمن لا يألف ولا يُؤلف.

أخرجه الطبراني في الأوسط كما في مجمع البحرين (ق ١٥٧ ب)، وفي الصغير (ح ٦٥)، وأبو نعيم في تاريخ أصبهان (٢/ ٦٧)، والبيهقي في الشعب (٦/ ٢٣٢).

وقال الطبراني: لم يروه عن محمد بن عيينة أخي سفيان إلاَّ يعقوب. وإسناد الطبراني صحيح.

وأما حديث جابر بن سمرة يرفعه قال: إن الفحش والتفحّش ليسا من الإسلام، وإن أحسن الناس إسلاماً أحسنهم خلقاً.

أخرجه أحمد (٥/ ٨٩، ٩٩)، وابن أبـي شيبة في المصنف (٨/ ٣٢٦)، وعنه ابن أبـي الدنيا في كتاب الصمت (ح ٣٣٩)، ومن طريق ابن أبـي شيبة الطبراني في مكارم الأخلاق (ح ٨) كلاهما من طريق عمران بن رباح، عن علي بن عمارة الوالبـي، عن جابر بن سمرة مرفوعاً.

وعلي بن عمارة قال في التقريب (ص ٤٠٤): مقبول. وعمران بن رباح قال في

. . . . . .

التقريب (ص ٤٣٠) مقبول، أي يصلحان للمتابعات ولا متابعة، فالحديث ضعيف.

وأما حديث عبد الله بن عمر فيأتي تخريجه في الحديث رقم (٢٥٧٠).

وحديث «أكمل المؤمنين إيماناً أحسنهم خلقاً» أورده الكتاني في نظم المتناثر من أحاديث المتواتر (٣١).

وعليه يرتقي الحديث بمتابعة زربي وبالشواهد وبالحديث رقم (٢٥٧٧) وشواهده إلى الحسن لغيره.

٢٥٦٩ ـ [٣] وحدثنا[١] وهب بن يحيى بن فرغام[٢] القيسي، عن زكريا به.

وقال: لا نعلم رواه هكذا إلاَّ زكريا.

.....

(١) القائل هو البزار رحمه الله.

(٢) كذا في النسخ، وفي توضيح المشتبه (٤/ ٣٠١): زمام.

٢٥٦٩ ـ [٣] الحكم عليه:

هذا إسناد ضعيف، شيخ البزار لم أجد له ترجمة.

تخريجه:

هو في كشف الأستار (١/ ٢٧) بنفس الإسناد.

وتقدم تخريجه مفصلاً في الحديث رقم (٢٥٦٩ [١]).

٢٥٦٩ ـ [٤] [حدثنا[١] أبو عبيدة بن فضيل بن عياض، حدثنا أبو سعيد مولى بني هاشم، حدثنا زربي أبو يحيى قال: سمعت أنس بن مالك رضي الله عنه، يقول: قال رسول الله ﷺ: أكمل المؤمنين إيماناً أحسنهم خلقاً][٢].

.....

(١) القائل هو أبو يعلى رحمه الله.

(٢) ما بين المعكوفتين سقط بالكامل من الأصل و (حس)، وأثبته من (سد) و (عم).

٢٥٦٩ ـ [٤] الحكم عليه:

هذا إسناد ضعيف لضعف زربي أبي يحيى.

تخريجه:

هو في مسند أبي يعلى (٧/ ٢٣٧) بنفس الإسناد والمتن.

٢٥٧٠ ـ حدثنا[١] عبد الله بن مطيع، حدثنا هُشيم، حدثنا الكوثر هو ابن حكيم، عن نافع، عن ابن عمر رضي الله عنه قال: قال رسول الله ﷺ يا أم عبد! هل تدري / من أفضل المؤمنين إيماناً [١٨٨أ] [قالت][٢]: الله ورسوله أعلم. قال ﷺ: أحاسنهم أخلاقاً الموطّئون أكنافاً[٣]، لا يبلغ عبدٌ حقيقة الإيمان حتى يحب للناس ما يحب لنفسه وحتى يأمن جاره بوائقه.

.....

(١) القائل هو أبو يعلى رحمه الله.

(٢) تصحفت في الأصل و (حس) إلى: «قال» دون تاء التأنيث.

(٣) تصحفت في (سد) إلى: «أكتافاً».

٢٥٧٠ ـ الحكم عليه:

هذا إسناد ضعيف جداً علته الكوثر بن حكيم فهو متروك.

وذكره البوصيري في الإتحاف (ج ٢/ ق ١٣٥ ب مختصر) وقال: رواه أبو يعلى بسند ضعيف لضعف كوثر بن حكيم.

وذكره الهندي في الكنز (ح ٨٤٠٣) وقال: فيه الكوثر بن حكيم وهو متروك.

تخريجه:

لم أجد من أخرجه بهذه السياقة.

لكن رواه عطاء بن أبي رباح، عن ابن عمر قال: كنت مع رسول الله ﷺ فجاءه رجل من الأنصار، فسلم على النبي ﷺ ثم قال: يا رسول الله! أي المؤمنين أفضل؟ قال: أحسنهم خلقاً، قال: فأي المؤمنين أكيس؟ قال: أكثرهم للموت ذكراً، وأحسنهم لما بعده استعداداً أولئك الأكياس.

ورواه عن عطاء أربعة:

الأول: فروة بن قيس، عن عطاء، به.

أخرجه ابن ماجه (ح ٤٢٥٩).

. . . . . .

وفروة بن قيس، قال عنه في التقريب (ص ٤٤٥): مجهول.

الثاني: حفص بن غيلان، عن عطاء، به.

أخرجه الطبراني في مسند الشاميين (٢/ ٣٩٢)، والبزار: كما في الكشف (٢/ ٢٦٨) كلاهما من طريق الهيثم بن حميد، حدثني حفص، به.

وحفص، قال عنه في التقريب (ص ١٧٤): صدوق، وبقية رجاله ثقات فالإسناد حسن إن شاء الله.

الثالث: أبو سهيل بن مالك، عن عطاء، به.

أخرجه ابن حبان في المجروحين (٢/ ٦٧) معلقاً، وابن عدي في الكامل (٣/ ٤١١)، والبيهقي في الشعب (٦/ ٣٥)، وفي الزهد الكبير (ح ٤٥٦) كلهم من طريق عبيد الله بن سعيد بن كثير بن عفير، حدثني أبي، حدثني مالك بن أنس، عن عمه أبي سهيل، به.

وعبيد الله بن سعيد قال عنه في المغني (٢/ ٤١٥): فيه ضعف. أما ابن حبان فقال: يروي عن الثقات الأشياء المقلوبات لا يُشبه حديثه حديث الثقات.

الرابع: يزيد بن عبد الرحمن عن عطاء، به.

أخرجه أبو نعيم في الحلية (٨/ ٣٣٣) من طريق خالد بن يزيد، عن أبيه، به.

وخالد بن يزيد هو ابن عبد الرحمن بن أبي مالك، قال عنه في التقريب (ص ١٩١): ضعيف، مع كونه فقيهاً، وقد أتهمه ابن معين.

ويشهد لشطره الأول شواهد كثيرة خرجتها في الحديث رقم (٢٥٦٩).

ويشهد لقوله ﷺ: لا يبلغ عبد حقيقة الإيمان حتى يحب للناس ما يحب لنفسه، حديث أنس رضي الله عنه مرفوعاً: لا يؤمن أحدكم حتى يحب لأخيه ما يحب لنفسه.

أخرجه البخاري (١/ ٥٧ الفتح)، ومسلم (ح ٤٥)، والنسائي في المجتبى (٨/ ١١٥)، وابن ماجه (ح ٦٦)، وأحمد (٣/ ١٧٦)، والطيالسي (ص ٢٦٨)، وأبو عوانه (١/ ٣٣)، والبغوي في شرح السنة (١٣/ ٦٠).

. . . . . .

ويشهد لقوله ﷺ: لا يبلغ أحدكم حقيقة الإيمان حتى يأمن جاره بوائقه، أحاديث كثيرة منها حديث أبـي هريرة وأبـي شريح رضي الله عنهما.

أما حديث أبـي هريرة مرفوعاً: لا يدخل الجنة من لا يأمن جاره بوائقه.

فأخرجه مسلم (ح ٧٣)، والبخاري في الأدب المفرد (ح ١٢١)، والبيهقي في الشعب (٧/ ٧٦)، والبغوي في شرح السنة (١٣/ ٧٢).

وأما حديث أبـي شريح مرفوعاً: والله لا يؤمن، والله لا يؤمن، والله لا يؤمن قيل: من يا رسول الله؟ قال: الذي لا يأمن جاره بوائقه.

فأخرجه البخاري (١٠/ ٤٣٣ الفتح)، وأحمد (٤/ ٣١، ٦/ ٣٨٥).

وبالجملة فحديث الباب أصله ثابت، لكن سنده لا يتقوى لضعفه الشديد.

٢٥٧١ ـ حدثنا[١] المقدمي، حدثنا عبد الله بن عرادة، حدثنا سليمان بن أبـي داود[٢]، عن مكحول، عن أبـي الدرداء رضي الله عنه قال: إنه سمع رجلاً يشتم رجلاً رافعاً صوته، فقال: سمعت رسول الله ﷺ يقول: البذاء[٣] لؤم، وسوء الملكة لؤم.

.....

(١) القائل هو أبو يعلى رحمه الله.

(٢) تصحفت في (سد) و (حس) إلى: «سليمان بن داود».

(٣) تصحفت في (حس) و (عم) إلى: «النداء» بالفوقية الموحدة.

٢٥٧١ ـ الحكم عليه:

هذا إسناد ضعيف جداً فيه ثلاث علل:

الأولى: سليمان بن أبـي داود فهو ضعيف جداً.

الثانية: ضعف عبد الله بن عرادة.

الثالثة: عنعنة مكحول وهو مدلس.

وذكره البوصيري في الإتحاف (ج ٢/ ق ١٣٥ ب مختصر) وسكت عليه.

تخـريـجـه:

أخرجه الطبراني في الكبير: كما في المجمع (٨/ ٧٢).

وقال الهيثمي: فيه عبد الله بن عرادة وثّقه أبو داود وضعّفه ابن معين.

٢٥٧٢ ـ [١] وقال الطيالسي: حدثنا عبد الواحد بن زيد، حدثني عبد الله بن راشد مولى عثمان، حدثني مولاي عثمان بن عفان رضي الله عنه أن[١] رسول الله ﷺ قال: إن لله تعالى مائة خُلْق وسبعة عشر خُلُقاً، فمن أتى الله عزَّ وجلّ[٢] بخلق واحد دخل الجنّة.

[٢] وقال البزار: حدثنا محمد بن معمر[٣]، حدثنا أبو داود، به[٤].

[٣] وقال أبو يعلى: حدثنا إسحاق هو ابن أبـي إسرائيل[٥]، حدثنا عبد الواحد، به. ورواه البزار من هذا الوجه وقال: لا نعلمه إلاَّ من هذا الوجه، وعبد الواحد ليس بالقوي، وعبد الله بن راشد مجهول[٦].

.....

(١) تحرفت في (سد) و (عم) إلى: «قال».

(٢) كتبت في (سد) و (عم) «تعالى».

(٣) تصحفت في (سد) إلى: «محمد بن عمر» وفي (حس) إلى: «محمد بن معتمر».

(٤) هو في البحر الزخار (٢/ ٩١)، وفي كشف الأستار (١/ ٢٨) بنفس الإسناد والمتن.

(٥) زاد في المقصد العلي (١/ ١٠٦ ح ١٨) ثنا عبد الصمد.

(٦) نص كلام البزار: كما في البحر الزخار: وهذا الحديث لا نعلمه يروى عن النبـي ﷺ إلاَّ من هذا الوجه، وعبد الواحد بن زيد ليس بالقوي، وعبد الله بن راشد لا نعلم حدَّث عنه إلاَّ عبد الواحد. وهو في المسند الكبير: كما في المجمع (١/ ٣٦) والمقصد العلي (١/ ١٠٦ ح ١٨).

٢٥٧٢ ـ الحكم عليه:

هذا إسناد ضعيف جداً فيه علتان:

الأولى: عبد الواحد بن زيد، فهو متروك.

الثانية: عبد الله بن راشد، فهو مستور.

. . . . . .

وذكره البوصيري في الإتحاف (ج ٢/ ق ١٣٤ ب مختصر) وقال: رواه أبو داود الطيالسي، وأبو يعلى، والبزار ومدار أسانيدهم على عبد الواحد بن زيد قال ابن عبد البر: أجمعوا على ضعفه.

وذكره الهيثمي في المجمع (١/ ٣٦) وقال: رواه أبو يعلى في المسند الكبير.. وفي إسناده عبد الله بن راشد، وهو ضعيف.

تخـريـجـه:

هو مسند الطيالسي (ص ١٤) بنفس الإسناد ولفظه مرفوعاً «إن الله عزَّ وجلّ خلق مائة خُلُق وسبعة عشر خلقاً فمن أتى بخلق واحد دخل الجنة» وهناك فرق بين هذا اللفظ وبين لفظ المطالب فنسبت في المطالب إلى الله تعالى وأما في لفظ المسند فهي مخلوقة.

وأخرجه الحكيم الترمذي: كما في إتحاف السادة المتقين (٥/ ١٧٧)، والبزار في مسنده (٢/ ٩١) من طريق الطيالسي إلاَّ أن البزار قال: شريعة بدلاً من خُلُق.

وأخرجه ضياء الدين المقدسي في الأحاديث والحكايات (ق ٣١ ب): كما في هامش البحر الزخار (٢/ ٩٢).

وأخرجه أبو يعلى في المسند الكبير: كما في المجمع (١/ ٣٦)، والمطالب هنا، والبيهقي في الشعب (٦/ ٣٦٦) وابن أبـي الدنيا في مكارم الأخلاق (ح ٢٧) كلهم من طريق عبد الواحد بن زيد، به بلفظه.

وأخرجه الطبراني في مكارم الأخلاق (ح ١٢١) من طريق عبد الله بن أحمد، عن محمد بن أبـي بكر المقدمي، عن عبد الصمد بن عبد الوارث، عن عبد الله بن راشد، به بنحوه.

قلت: مدار هذه الطرق على عبد الله بن راشد وقد علمت حاله.

وذكره الدارقطني في العلل (٣/ ٣٨) وقال: يرويه عبد الواحد بن زيد، عن عبد الله بن راشد، عن عثمان، وخالفه الحسن بن ذكوان، رواه عن عبد الله بن راشد

. . . . . .

عن أبـي سعيد الخدري، عن النبـي ﷺ وهما بصريان ضعيفان والحديث غير ثابت. اهـ.

وأخرج ابن الجوزي الحديث في العلل المتناهية (٢/ ٩٣٣) بإسناده إلى الدارقطني، به وهو منقطع لأن الدارقطني ذكره معلقاً عن عبد الواحد بن زيد.

أما المخالفة التي ذكرها الدارقطني فأخرجها البيهقي في الشعب (٦/ ٣٦٧) من طريق عبد الرحمن بن زياد، عن عبد الله بن راشد مولى عثمان بن عفان قال: سمعت أبا سعيد الخدري يقول: قال: رسول الله ﷺ: إن بين يدي الله عزَّ وجلّ لوحاً فيه ثلاثمائة وخمس عشرة شريعة يقول الرحمن وعزتي وجلالي لا يأتيني عبد من عبادي ـ ما لم يشرك ـ فيه واحدة منهن إلاَّ أدخلته الجنة.

إلاَّ أن المخالف هو عبد الرحمن بن زياد وليس الحسن بن ذكوان، وعبد الرحمن بن زياد هو ابن أنعم قال في التقريب (ص ٣٤٠): ضعيف.

وللحديث شواهد كثيرة عن أنس، وابن عباس، والمغيرة بن عبد الرحمن بن عبيد عن أبيه عن جده.

أما حديث أنس رضي الله عنه عن النبـي ﷺ: إن لله عزَّ وجلّ لوحاً من زمردة خضراء جعله تحت العرش، وكتب فيه: إني أنا الله لا إله إلاَّ أنا أرحم وأترَحّم، خلقت بضعة عشر وثلاثمائة خُلُق، من جاء بخلق منها مع شهادة أن لا إله إلاَّ الله دخل الجنة.

فأخرجه الطبراني في الأوسط كما في مجمع البحرين (ق ٤ أ)، وابن أبـي الدنيا في مكارم الأخلاق (ح ٢٨)، وأبو الشيخ في العظمة (٢/ ٤٩٧)، وابن عدي في الكامل (٧/ ١١٩) كلهم من طريق أبـي ظلال القسملي، عن أنس.

ومدار أسانيدهم على أبـي ظلال القسملي قال في التقريب (ص ٥٧٦): ضعيف.

وأما حديث ابن عباس يرفعه قال: الإسلام ثلاثمائة شريعة وثلاث عشرة شريعة

. . . . . .

ليس منها شريعة يأتي بها صاحبها إلاَّ هو يدخل بها الجنة.

فأخرجه الطبراني في الأوسط: كما في مجمع البحرين (ق ٤ ب) من طريق عبيد الله، عن حنش الصنعاني، عن ابن عباس مرفوعاً.

وقال الطبراني: لم يروه عن حنش الصنعاني، عن ابن عباس، عن رسول الله ﷺ إلاَّ خالد ولا عنه إلاَّ عبيد الله، تفرد، به يحيى.

وعبيد الله هو ابن زحر، قال في التقريب (ص ٣٧٠) صدوق يخطىء، فالإسناد ضعيف.

وأما حديث المغيرة بن عبد الرحمن بن عبيد، عن أبيه، عن جده مرفوعاً: الإيمان ثلاثمائة وثلاث وثلاثون شريعة من أتى بواحدة منهن دخل الجنة.

فأخرجه الطبراني في الأوسط: كما في مجمع البحرين (ق ٤ ب)، والبيهقي في الشعب (٦/ ٣٦٦)، وأبو نعيم في معرفة الصحابة (ج ٢/ ق ٦٥ ب)، واللالكائي في أصول اعتقاد أهل السنة (٥/ ٩٠٩) كلهم من طريق أبـي سنان، عن المغيرة، به.

وأبو سنان هو القسملي قال في التقريب (ص ٤٣٨): لين الحديث، وعليه يتبين أن متن حديث الباب له أصل، إلاَّ أن إسناده باقٍ على ضعفه الشديد.

٢٥٧٣ ـ وقال مسدد: حدثنا يحيى، عن أبي مكين قال: سمعت أبا مجلز[١] يقول[٢]: قال رسول الله ﷺ: خُيّرت أسماء بنت عميس رضي الله عنها أي أزواجك تختارين؟ قالت: أختار فلاناً، المتوفى عنها[٣] وكان[٤] أحسنهم خلقاً، وقد كان قُتل[٥] عنها أثنان.

.....

(١) في (سد) و (عم): «أبا مجلز رضي الله عنه» وفيه إشارة إلى أنه صحابي وليس كذلك كما في ترجمته.

(٢) كتبت في (سد) و (عم): «قال».

(٣) هكذا في جميع النسخ ولكن الحافظ ابن حجر ذكر في الإصابة (٧/٨) هذا الحديث في ترجمة أسماء بن سُمي ولم يذكر منهم أزواجها الثلاثة؟ ولكنه ذَكَرَ في ترجمة أسماء بنت عميس (٨/٨) أنها تزوجت ثلاثة هم أبو بكر، وعلي، وجعفر أبنا أبي طالب رضي الله عنهم توفي عنها الأول، وقُتل عنها الآخران.

(٤) تصحفت في (حس) إلى «فكان».

(٥) غير واضحة في (عم).

٢٥٧٣ ـ الحكم عليه:

هذا إسناد حسن مرسل.

وذكره البوصيري في الإتحاف (ج ٢/ق ١٣٤ ب مختصر) وقال: رواه مسدد مرسلاً.

وذكره الحافظ ابن حجر في الإصابة (٧/٨) وقال: هذا مرسل حسن الإسناد.

تخريجه:

أخرجه العقيلي في الضعفاء (٣٠٣/٤) من طريق أبي بكر بن عياش، عن ليث، عن نوح، عن حميد بن لاحق، عن أبي ذر، رضي الله عنه، عن النبي ﷺ قال: خُيّرت أسماء بين أزواجها الثلاثة في الجنة، فاختارت الذي مات موتاً، وكان أحسنهم خلقاً.

قال العقيلي: هكذا قال حميد بن لاحق، وأبو مجلز اسمه لاحق بن حميد، فإذا

. . . . . .

كان أخطأ في اسمه فالحديث مرسل، لأن أبا مجلز لم يسمع من أبـي ذر وإن كان غيره مجهول.

قلت: قوله مرسل يعني منقطع وإلاَّ فصحابـي الحديث مذكور.

وله شاهد من حديث أنس رضي الله عنه قال: قالت أم حبيبة: يا رسول الله! المرأة يكون لها الزوجان في الدنيا؟ يعني يكون الزوج بعد زوج فيدخلون الجنة فلأيهما تكون؟ قال: لأحسنهما خلقاً.

أخرجه البزار كما في الكشف (٢/ ٤٩)، والعقيلي في الضعفاء (٢/ ١٧١)، كلاهما من طريق سنان، عن حميد، عن أنس وتصحفت (حميد عن أنس) إلى (حميد بن أنس) عند العقيلي.

وقال العقيلي: لا يحفظ إلاَّ من حديث سنان.

قلت: فيه عبيد بن إسحاق، قال في المغني (٢/ ٤١٨): ضَعّفوه، ورضيه أبو حاتم، فالإسناد ضعيف.

٢٥٧٤ ـ [١] وقال مسدد، وأبو بكر بن أبـي شيبة جميعاً: حدثنا أبو الأحوص، حدثنا أبو إسحاق، عن رجل من جهينة قال: قال رسول الله ﷺ: خير ما أعطي الرجل المؤمن خُلُقٌ حَسَن، وشر ما أعطي الرجل قلبُ سوءٍ في صورة حسنةٍ.

[٢] وقال أبو يعلى: حدثنا بندار، حدثنا محمد، حدثنا شعبة قال: سمعت أبا إسحاق مثله وزاد: وانظر ما يكره[١] أن يراه الناس في بيتك إذا عملته فلا تعمله[٢].

.....

(١) كتبت في (سد) و (عم): «ما تكره».

(٢) تصحفت في (حس) إلى «فلا تعلمه».

٢٥٧٤ ـ الحكم عليه:

هذا إسناد ضعيف، علته عنعنة أبـي إسحاق السبيعي.

تخـريـجـه:

هو في المصنف لابن أبـي شيبة (٨/ ٣٣٠، ١٣/ ٢٣٦).

وأخرجه ابن أبـي عاصم في الآحاد والمثاني (٥/ ٣٥٠) عن ابن أبـي شيبة به وذكر شطره الأول.

وأخرجه أبو يعلى كما في المطالب هنا (ح ١٣٤/ب)، وأبو نعيم في المعرفة (ج ٢/ق ٣٠٤/ب)، والأصبهاني في الترغيب والترهيب (١/ ٤٩٥)، كلهم من طريق أبـي الأحوص به، وزاد أبو يعلى والأصبهاني في روايتهما: وانظر ما يكره أن يراه الناس في بيتك إذا عملته فلا تعمله.

وأخرجه البيهقي في الشعب (٦/ ٢٣٥)، من طريق أبـي إسحاق، عن المزني، أو الجهني، قال: جاء رجل إلى رسول الله ﷺ فقال: ما خير ما أعطي المسلم؟ قال: خلق حسن، قال: فما شر ما أعطي؟ قال: قلب أسود وصورة حسنة، وكلما نظر إلى نفسه أعجبته، فانظر ما تحب أن يذكر منك قي نادي القوم فافعله إذا خلوت.

. . . . . .

وأخرجه في نفس الموضع من طريق أبـي إسحاق، عن رجل من مزينة أو جهينة قال: فما شر ما أعطي الناس؟ قال: خلق سيء فانظر الذي تكره أن يحدث عنك إذا عملته في بيتك فلا تعمله. هكذا دون ذكر شطره الأول ودون تبين أنه من قول الرسول ﷺ.

ومدار هذه الأسانيد على أبـي إسحاق ولم يصرح بالتحديث فيها.

ولشطره الأول شواهد عن أسامة بن شريك، وعمرو بن عنبسة، وصفوان بن عسال، وأبـي الدرداء رضي الله عنهم.

أما حديث أسامة بن شريك رضي الله عنه قال: قالوا: يا رسول الله! ما خير ما أعطي المرء المسلم؟ قال: خلق حسن.

فأخرجه ابن ماجه (ح ٣٤٣٦)، وأحمد (٤/ ٢٧٨)، ووكيع في الزهد (ح ٤٢٣)، وعنه هناد في الزهد (ح ١٢٥٩)، وأخرجه ابن أبـي شيبة (٨/ ٣٢٦)، والبخاري في الأدب المفرد (ح ١٠٩)، والطبراني في الكبير (١/ ١٨٠)، وفي مكارم الأخلاق (ح ١٢)، والطيالسي (ص ١٧١)، وابن أبـي الدنيا في التواضع (ح ١٧١)، والخرائطي في مكارم الأخلاق (١/ ٢١)، والخطيب في تاريخ بغداد (٩/ ١٩٧)، وفي الموضح (٢/ ١٠١)، وفي الفقيه والمتفقه (٢/ ١١١)، وابن حبان كما في الإحسان (١/ ٣٤٩)، والحميدي (٢/ ٣٦٣)، والحاكم (١/ ١٢١، ٤/ ٤٠٠)، وأبو نعيم في تاريخ أصبهان (١/ ٢٦٦، ٢/ ١٤)، والبيهقي في الكبرى (٩/ ٣٤٣)، وفي الشعب (٦/ ٢٣٤)، والأصبهاني في الترغيب والترهيب (١/ ٤٩٣)، كلهم من طريق زياد بن علاقة، عن أسامة به.

وقال الحاكم: هذا حديث صحيح الإسناد ولم يخرجاه، ووافقه الذهبـي. وهو كما قالا.

وأما حديث عمرو بن عنبسة قال: قلت يا رسول الله أي الإيمان أفضل؟ قال: خلق حسن.

. . . . . .

فأخرجه أحمد (٤/ ٣٨٥)، والخرائطي في مكارم الأخلاق (١/ ٢٥)، كلاهما من طريق محمد بن ذكوان، عن شهر بن حوشب، عن عمرو بن عنسة مرفوعاً.

ومحمد بن ذكوان هو الأزدي، قال عنه في التقريب (ص ٤٧٧): ضعيف.

وأما حديث صفوان بن عسال قال: إن رسول الله ﷺ قال: ما غدا رجل يلتمس علماً ألا فرشت له الملائكة أجنحتها رضاء بما يصنع، فقالت له العرب عند ذلك يا رسول الله! يُعطي الله خلّه واحدة خير، فقال: حسن الخلق.

فأخرجه أبو نعيم في تاريخ أصبهان (٢/ ٢٨٤).

وفي إسناده إسحاق بن عبد الله بن أبـي فروة قال في التقريب (ص ١٠٢): متروك، فالإسناد ضعيف جداً.

ويشهد لمعناه حديث أبـي الدرداء وسيأتي تخريجه في الحديث رقم (٢٥٧٦).

٢٥٧٥ ـ وقال عبد الرزاق[١]: أخبرنا معمر، عن أبـي إسحاق، عن رجل من مزينة قيل: يا رسول الله! ما أفضل ما أوتي الرجل المسلم؟ قال: الخُلُق الحسنُ، قال: فما شر ما أوتي المسلم؟ قال: إذا كرهت أن يُرى عليك شيءٍ في[٢] نادي القوم فلا تفعله إذا خلوت.

.....

(١) تصحفت في (حس) إلى «إسحاق عبد الرزاق».

(٢) تصحفت في (سد) إلى «فلا».

٢٥٧٥ ـ الحكم عليه:

هذا إسناد ضعيف علته عنعنة أبـي إسحاق السبيعي فهو مدلس ولم يصرح بالتحديث.

تخـريـجـه:

أخرجه معمر في كتاب الجامع (ح ٢٠١٥١) بنفس الإسناد والمتن.

وأخرجه البيهقي في شعب الإيمان (٦/ ٢٣٥)، والأصبهاني في الترغيب والترهيب (١/ ٤٩٥) كلاهما من طريق أبـي إسحاق، عن المزني أو الجهني قال: جاء رجل إلى رسول الله ﷺ فقال: ما خير ما أعطي المسلم؟ قال: خُلق حسن. قال: فما شر ما أعطي؟ قال: قلب أسود وصورة حسنة وكلما نظر إلى نفسه أعجبته، فانظر ما تحب أن يذكر منك في نادي القوم فافعله إذا خلوت. لفظ البيهقي.

وأخرجه البيهقي في نفس الموضع من طريق أبـي إسحاق، عن رجل من مزينة أو جهينة قال: فما شر ما أعطي الناس؟ قال: خُلق سيء فانظر الذي تكره أن يحدث عنك إذا عملته في بيتك فلا تعمله.

هكذا دون ذكر شطره الأول، ودون تبين أن ذلك من قول الرسول ﷺ.

قلت: مدار هذه الأسانيد على أبـي إسحاق، ولم يصرح بالتحديث.

ولشطره الأول شواهد خرجتها في الحديث السابق.

٢٥٧٦ ـ [١] وقال أبو بكر: حدثنا شريك، عن خلف بن حوشب، عن [ميمون][(١)] قال: سألت أم الدرداء رضي الله عنها هل سمعت من رسول الله ﷺ شيئاً؟ قالت: نعم، سمعت رسول الله ﷺ يقول: أول ما يوضع في الميزان الخلق الحسن.

[٢] وقال عبد: حدثني ابن أبـي شيبة بهذا.

[٣] وقال أحمد بن منيع: حدثنا أبو بدر، عن خلف بن حوشب، عن رجل من أهل الشام، قال: قلنا لأم الدرداء[(٢)] رضي الله عنها، حـدثينـا[(٣)] بشـيء سمعتيـه[(٤)] مـن رسـول الله ﷺ ولا تحـدثينـا[(٥)] بشـيء سمعتيه[(٦)] من غيره، فقالت[(٧)] رضي الله عنها، سمعته يقول... فذكره، هكذا اختلف فيه على خلف بن حوشب، والمحفوظ ما رواه عطاء الكيخاراني[(٨)] عن أم الدرداء رضي الله عنها، [عن أبـي الدرداء][(٩)]، كذلك أخرجه أصحاب السنن وابن حبان وغيرهم[(١٠)].

.....

(١) تصحفت في جميع النسخ إلى «ميمونة رضي الله عنه»، والمثبت هو الصحيح من المصنف لابن أبـي شيبة.

(٢) تصحفت في (سد) و (عم) إلى «لأبـي الدرداء».

(٣) تصحفت في (سد) و (عم) إلى «حدثنا».

(٤) تصحفت في (سد) و (عم) إلى «سمعته».

(٥) تصحفت في (سد) إلى «ولا تحدثنا» ومكانها بياض في (عم).

(٦) تصحفت في (سد) و (عم) إلى «سمعته».

(٧) تصحفت في (سد) و (عم) إلى «فقال».

(٨) تصحفت في (سد) و (عم) إلى «الكنجاراني».

(٩) سقطت من الأصل و (حس) وأثبتها من باقي النسخ.

(١٠) هذا إسناد ضعيف لجهالة الراوي عن أم الدرداء.

. . . . . .

٢٥٧٦ ـ الحكم عليه:

هذا إسناد ضعيف لانقطاعه فأم الدرداء ماتت قبل أبـي الدرداء والأخير توفي في خلافه عثمان أي قبل سنة خمس وثلاثين فيستحيل أن يكون ميمون بن مهران أدرك أم الدرداء كما بين الخطيب في الموضح (١/ ٣٥٨).

وذكره البوصيري في الإتحاف (ج٢/ ق١٣٥أ مختصر)، وسكت عليه.

تخـريـجـه:

هو في المصنف لابن أبـي شيبة (٨/ ٣٣٣) بنفس الإسناد والمتن.

وأخرجه عبد بن حميد في المنتخب (ح ١٥٦٥)، عن ابن أبـي شيبة، به.

وأخرجه الطبراني في الكبير (٢٤/ ٢٥٣)، وأبو نعيم في الحلية (٥/ ٧٥)، والخطيب في الموضح (١/ ٣٥٦) كلهم من طريق أبـي بكر بن أبـي شيبة، بنحوه.

وأخرجه الطبراني في الكبير (٢٥/ ٧٣)، والآجري في الشريعة (ص ٣٨٣)، وأبو نعيم في المعرفة (ج ٣ / ق ٣٧٧ ب)، والقضاعي في مسند الشهاب (١/ ١٥٤) كلهم من طريق شريك، به بنحوه.

ومدار هذه الأسانيد على ميمون بن مهران، عن أم الدرداء وتقدم أنه لم يدركها، لكنه لم ينفرد إذ تابعه ثلاثة وهم:

الأول: يعلى بن مملك، عن أم الدرداء، به بنحوه.

أخرجه معمر في كتاب الجامع (ح ٢٠١٥٧)، وابن أبـي الدنيا في التواضع والخمول (ح ١٧٢) كلاهما من طريق عمرو بن دينار، عن ابن أبـي مليكة، عن يعلى بن مملك به.

ويعلى بن مملك ذكره ابن حبان في الثقات (٥/ ٥٥٦)، ولم أر من وثّقه، ولم يرو عنه غير ابن أبـي مليكة، فهو مجهول.

الثاني: رجل من أهل الشام، عن الدرداء، به بنحوه.

أخرجه أحمد بن منيع: كما في المطالب هنا (ح ١٣٦ ج).

. . . . . .

وإسناده ضعيف لجالهة الراوي عن أم الدرداء.

الثالث: عطاء، عن أم الدرداء قالت: قال رسول الله ﷺ: ما من عمل أثقل في الميزان يوم القيامة من حُسن الخلق، والذي نفسي بيده إن الرجل ليدرك بحسن خلقه درجة الصوم والصلاة.

أخرجه السهمي في تاريخ جرجان (ص ٣٢١) من طريق عمران بن عبيد الضبي، عن عطاء، به.

وعمران الضبي لم أجد من وثّقه، ولم يرو عنه غير واحد، فهو مجهول.

قال الحافظ ابن حجر في المطالب هنا: هكذا اختلف فيه على خلف بن حوشب، والمحفوظ ما رواه عطاء الكيخاراني عن أم الدرداء رضي الله عنه، عن أبي الدرداء، وكذلك أخرجه أصحاب السنن وابن حبان وغيرهم.

قلت: أخرجه أبو داود (١٣/ ١٥٥ العون)، والترمذي (٦/ ١٤١ التحفة)، وأحمد (٦/ ٤٤٢، ٤٤٦، ٤٤٨)، وابن أبي الدنيا في التواضع والخمول (ح ١٧٣)، وابن أبي عاصم في السنة (ح ٧٨٣)، والخرائطي في مكارم الأخلاق (ص ٩)، والغطريف في حديثه رقم (٨٩): كما في الصحيحة (٢/ ٥٦٢)، وأبو نعيم في الحلية (٧/ ١٠٧)، والخطيب في الموضح (١/ ١٥٠)، والآجري في الشريعة (ص ٣٨٣)، والبيهقي في الشعب (٦/ ٢٣٨)، وابن حبان: كما في الإحسان (١/ ٣٥٠) كلهم من طريق عطاء الكيخاراني، عن أم الدرداء، عن أبي الدرداء، به.

وتابعه أربعة:

الأول: يعلى بن مملك، عن أم الدرداء، عن أبي الدرداء عن النبي ﷺ قال: إن أثقل شيء في الميزان يوم القيامة الخلق الحسن.

أخرجه أبو داود (١٣/ ١٥٥ العون)، والترمذي (٦/ ١٤٠ التحفة)، وأحمد (٦/ ٤٥١)، والبزار: كما في الكشف (٢/ ٤٠٧)، والبخاري في الأدب المفرد (ح ٤٦٤)، والحميدي (١/ ١٩٤)، وابن أبي شيبة (٨/ ٣٢٣)، والآجري في الشريعة

. . . . . .

(ص ٣٨٣)، وابن أبي عاصم في السنة (ح ٧٨٢)، وهنّاد في الزهد (١٢٥٨)، موقوفاً، وابن حبان: كما في الإحسان (٧/ ٤٨٠)، والطبراني في مكارم الأخلاق (ح ٥)، والبغوي في شرح السنة (١٣/ ١١٨)، والبيهقي في الكبرى (١٠/ ١٩٣)، وفي الشعب (٦/ ٢٣٨)، وفي الآداب (ح ١٩٤) وفي الأسماء والصفات (٢/ ٢٦٣)، وفي «الأربعون الصغرى» (ح ١٤١).

ويعلى بن مملك تقدم آنفاً أنه مجهول.

الثاني: زيد بن أسلم، عن أم الدرداء، عن أبي الدرداء قال: قال رسول الله ﷺ: لا يوضع في الميزان يوم القيامة أفضل من حُسن الخلق.

أخرجه الخطيب في الموضع لأوهام الجمع والتفريق (١/ ٣٥٩)، وزيد بن أسلم، لم يسمع من أبي هريرة ولا جابر، فمن باب أولى سماعه من أم الدرداء غير ثابت، وإذا كان الخطيب يجعل إدراك ميمون بن مهران لأم الدرداء مستحيلاً، وميمون وفاته سنة سبع عشرة ومائة، فمن باب أولى استحالة إدراك زيد لها وقد توفي سنة ست وثلاثين ومائة.

الثالث: يزيد بن ميسرة، عن أم الدرداء، عن أبي الدرداء قال: قال رسول الله ﷺ ما من شيء أثقل في الميزان من خلق حسن.

أخرجه أبو نعيم في الحلية (٥/ ٢٤٣).

ويزيد بن ميسرة ذكره ابن أبي حاتم في الجرح والتعديل (٩/ ٢٨٨) وسكت عليه، ولم أر من وثّقه، ولم يرو عنه غير واحد، فهو مجهول.

الرابع: الحارث بن جميلة، عن أم الدرداء، عن أبي الدرداء رضي الله عنه عن رسول الله ﷺ قال: من أفضل ما يوضع في الميزان يوم القيامة حُسن الخلق.

أخرجه الأصبهاني في الترغيب والترهيب (١/ ٤٨٩).

والحارث بن جميلة ذكره ابن أبي حاتم في الجرح والتعديل (٣/ ٧١) وسكت عليه، ولم أر من وثّقه، ولم يرو عنه غير واحد، فهو مجهول، وقال الحافظ في تعجيل المنفعة (ص ٧٦): مجهول.

٢٥٧٧ ـ [١] وقال الحارث: حدثنا محمد بن جعفر، حدثنا إسماعيل [هو ابن عياش][(١)]، عن عبد العزيز بن [عبيد الله][(٢)]، عن محمد بن علي، عن علي[(٣)] رضي الله عنه، قال: قال رسول الله ﷺ: إن الرجل ليدرك درجة الصائم القائم بالخُلق الحسن، وإنه ليكتب جباراً وما يملك إلاَّ أهل بيته.

[٢] وقال أحمد بن منيع: حدثنا الهيثم بن خارجة، حدثنا إسماعيل بن عياش به.

.....

(١) تصحفت في الأصل و (حس) إلى «ابن عباس» وما أثبته من باقي النسخ، وبغية الباحث.

(٢) غير واضحة في الأصل وفي باقي النسخ تصحفت إلى «عبد الله» وما أثبته هو الصحيح من بغية الباحث، وكتب التراجم.

(٣) قوله: «عن علي» سقط من (حس) فصار الحديث مرسلاً.

٢٥٧٧ ـ الحكم عليه:

هذا إسناد ضعيف فيه علتان:

١ ـ ضعف عبد العزيز بن عبد الله.

٢ ـ عنعنة إسماعيل بن عياش، وهو معدود ضمن أصحاب المرتبة الثالثة من مراتب المدلسين.

وذكره البوصيري في الإتحاف (ج ٢/ ق ١٣٠ أ مختصر) وقال: رواه أحمد بن منيع، وأبو الشيخ بن حيان في كتاب الثواب. ومدار الإسناد على عبد العزيز بن عبيد الله وهو ضعيف، وكذا رواه الحارث بن أبـي أسامة.

وذكره المنذري في الترغيب والترهيب (٣/ ٤١٨) وضعّفه.

تخـريـجـه:

هو في بغية الباحث (ح ٨٣٢) بنفس الإسناد والمتن.

وأخرجه الطبراني في الأوسط كما في مجمع البحرين (ق ١٥٧ ب)، وفي

. . . . . .

مكارم الأخلاق (ح ٢) من طريق سعيد بن منصور، عن إسماعيل بن عياش به بلفظه.

وقال الطبراني: لا يُروى عن علي إلاَّ بهذا الإسناد، تفرد به إسماعيل.

وأخرجه أحمد بن منيع كما في المطالب هنا (ح ٢٥٧٧/ ٢)، وأبو نعيم في الحلية (٨/ ٢٨٩) من طريق إسماعيل بن عياش به، ولفظ أبـي نعيم: إن الرجل ليدرك بالحلم درجة الصائم القائم، وإنه ليكتب جباراً وإنه ما يملك إلاَّ أهل بيته.

وأخرجه أبو الشيخ في كتاب الثواب كما في الترغيب والترهيب (٣/ ٤١٨).

ومدار هذه الأسانيد على عبد العزيز بن عبيد الله وقد علمت حاله.

وله شواهد كثيرة عن عائشة، وأبـي هريرة، وأبـي سعيد الخدري، وأنس، وعبد الله بن عمر، وعبد الله بن عمرو، وأبـي أمامة، وأم الدرداء رضي الله عنهم.

أما حديث عائشة فله عنها طريقان:

الأولى: عن المطلب بن عبد الله، عن عائشة، عن النبـي ﷺ قال: إن المؤمن ليدرك بحسن خلقه درجة الصائم القائم.

أخرجه أبو داود (١٣/ ١٥٤ العون)، وأحمد (٦/ ٩٠، ١٣٣، ١٨٧)، وابن حبان كما في الإحسان (١/ ٣٥٠)، وابن أبـي الدنيا في التواضع والخمول (ح ١٦٦)، والحاكم في المستدرك (١/ ٦٠)، والبغوي في شرح السنة (١٣/ ٨١)، والبيهقي في الشعب (٦/ ٢٣٦)، وفي الآداب (ح ١٩٣)، والخطيب في الموضح (٢/ ٣١٨)، والأصبهاني في الترغيب والترهيب (١/ ٤٨٩)، وتمام في فوائده كما في الروض البسام (٣/ ٢٩٤).

وقال الحاكم: هذا حديث صحيح على شرط الشيخين ولم يخرجاه، ووافقه الذهبـي، وهو كما قالا.

قال الشيخ الألباني في السلسلة الصحيحة (٢/ ٤٣٨) عزاه السيوطي في زوائد الجامع الصغير وفي الجامع الكبير لأحمد، والحاكم، ولم أره في المسند فأخشى أن يكون تحرف «حم» من «د» فإنه لم يعزه إليه.

. . . . . .

قلت: هو في المسند في عدة مواضع كما بينت.

الثانية: عن القاسم بن محمد، عن عائشة، عن النبي ﷺ قال: إن الرجل ليدرك بحسن خلقه درجة الساهر بالليل، الظمآن بالنهار.

أخرجه العقيلي في الضعفاء (٤/ ٤٦٤)، وابن عدي في الكامل (٣/ ٢٢٠)، والطبراني في مكارم الأخلاق (ح ٣)، وابن حبان في المجروحين (٣/ ١٤٤) كلهم من طريق اليمان بن عدي، عن زهير بن محمد، عن يحيى بن سعيد الأنصاري، عن القاسم بن محمد به.

واليمان بن عدي قال في التقريب (ص ٦١٠): ليّن الحديث.

وأما حديث أبي هريرة فله عنه ثلاث طرق:

الأولى: عن عطاء، عن أبي هريرة رضي الله عنه، مرفوعاً: إن الله ليبلغ العبد بحسن خلقه درجة الصوم والصلاة.

أخرجه الطبراني في الأوسط كما في مجمع البحرين (ق ١٥٧ ب)، والحاكم في المستدرك (١/ ٦٠).

وقال الحاكم: حديث صحيح على شرط مسلم ووافقه الذهبي، وهو كما قالا.

الثانية: عن أبي صالح، عن أبي هريرة رضي الله عنه، قال: قال رسول الله ﷺ: إن الرجل ليدرك بحسن خلقه درجة القائم بالليل.

أخرجه البخاري في الأدب المفرد (ح ٢٨٤)، والخرائطي في مكارم الأخلاق (١/ ٦٥) كلاهما من طريق فضيل بن سليمان، عن صالح بن خوات، عن محمد بن يحيى بن حبان، عن أبي صالح به.

وصالح بن خوات هو ابن صالح حفيد صالح بن خوات بن جبير.

ذكره ابن أبي حاتم في الجرح والتعديل (٤/ ٣٩٩) وسكت عليه ولم أر من وثّقه، وروى عنه غير واحد، فهو مستور.

الثالثة: عن أبي حازم، عن أبي هريرة رضي الله عنه، عن النبي ﷺ قال: إن

. . . . . .

الله ليبلغ العبد بحسن خلقه درجة الصوم والصلاة.

أخرجه ابن عدي في الكامل (٤/١٣) من طريق الحسن بن قتيبة، حدثنا شريك، عن منصور، عن أبـي حازم به.

والحسن بن قتيبة، قال الذهبـي في الميزان (١/٥١٩): هالك.

وأما حديث أبـي سعيد الخدري، قال: قال رسول الله ﷺ: إن العبد ليدرك بحسن الخلق درجة الصائم القانت، الذي يصوم النهار، ويقوم الليل.

فأخرجه القضاعي في مسند الشهاب (٢/١٢٢)، والبيهقي في الشعب (٦/٢٣٧) كلاهما من طريق عبد الحميد بن سليمان، عن عبد العزيز بن عبد الله بن أبـي سلمة، عن صفوان بن سليم، عن عطاء، عن أبـي سعيد مرفوعاً.

قال البيهقي: تفرّد بإسناده عبد الحميد بن سليمان.

قلت: عبد الحميد بن سليمان، قال في التقريب (ص ٣٣٣): ضعيف.

وأما حديث أنس رضي الله عنه، مرفوعاً: إن العبد ليبلغ بحسن خلقه عظيم درجات الآخرة، وشرف المنازل، وإنه لصعب العبادة، وإنه ليبلغ بسوء خلقه أسفل درجة في جهنم.

فأخرجه الطبراني في الكبير (١/٢٦٠)، والخرائطي في مكارم الأخلاق (ص ١٠)، وذكر شطره الأول، وفي مساوىء الأخلاق (ح ١٢) وذكر شطره الثاني، وابن أبـي الدنيا في التواضع والخمول (ح ١٦٨)، وسمويه، والضياء في المختارة كما في الكنز (ح ٥١٤٩).

وإسناد الطبراني صحيح.

وأما حديث أبـي أمامة قال: إن رسول الله ﷺ قال: إن الرجل ليدرك بحسن خلقه درجة الساهر بالليل، الظآمي بالهواجر.

فأخرجه الطبراني في الكبير (٨/١٩٨)، والبغوي في شرح السنة (١٣/٨١)، وتمام في فوائده كما في الروض البسام (٣/٢٩٧) كلهم من طريق عُفير بن معدان،

. . . . . .

عن سليم بن عامر، عن أبـي أمامة مرفوعاً.

وعُفير بن معدان قال في التقريب (ص ٣٩٣): ضعيف.

وأما حديث عبد الله بن عمر رضي الله عنه، قال: كان رسول الله ﷺ يضمر الخيل وقال: إن العبد لينال بحسن الخلق منزلة الصائم نهاره القائم ليله.

فأخرجه ابن أبـي الدنيا في التواضع والخمول (ح ١٦٧)، وأبو نعيم في تاريخ أصبهان (٢/ ١٤٢).

ومدار إسناديهما على عبد الله بن عمر العمري قال في التقريب (ص ٣١٤): ضعيف.

وأما حديث عبد الله بن عمرو قال: سمعت رسول الله ﷺ يقول: إن المسلم المسدد ليدرك درجة الصائم القائم بحسن خلقه وكرم ضريبته.

فأخرجه أحمد (٢/ ١٧٧)، والطبراني في الأوسط كما في مجمع البحرين (ق ١٥٧ ب)، وفي الكبير كما في المجمع (٨/ ٢٢)، والخرائطي في مكارم الأخلاق (١/ ٦٤).

ومدار أسانيدهم على ابن لهيعة وهو ضعيف.

وأما حديث أم الدرداء فقد تقدم تخريجه في الحديث رقم (٤٥٧٦/ ١).

وعلى ذلك يرتقي قوله ﷺ أن الرجل ليدرك بحسن خلقه درجة الصائم القائم. بمجموع هذه الشواهد إلى الحسن لغيره. ولم أجد شاهداً لشطره الثاني فهو باقٍ على ضعفه.

٢٥٧٨ ـ وقال أحمد بن منيع، والحارث جميعاً: حدثنا يزيد بن هارون، أخبرنا عبد الرحمن بن أبـي بكر، عن عبد الله بن عبد الرحمن بن أبـي حسين، عن مكحول، عن شهر بن حوشب، قال يزيد: لا أعلمه إلاَّ عن عبد الرحمن بن غنم، عن معاذ بن جبل رضي الله عنه، قال: جاء رجل إلى النبـي ﷺ فقال: يا رسول الله! إني رجل أحب أن أحمد[1] وكأنه يخاف على نفسه فقال له رسول الله ﷺ: فما يسعك أن تعيش حميداً، وتموت فقيداً، وإنما بُعِثْتُ على تمام محاسن الأخلاق.

ورواه البزار من طريق يزيد.

.....

(١) تصحفت في (حس) إلى «أحمده».

٢٥٧٨ ـ الحكم عليه:

هذا إسناد ضعيف فيه علتان:

الأولى: عبد الرحمن بن أبـي بكر فهو ضعيف.

الثانية: عنعنة مكحول وهو معدود ضمن أصحاب المرتبة الثالثة من مراتب المدلسين.

وذكره البوصيري في الإتحاف (ج ٢/ ق ١٣٥ أ مختصر) وسكت عليه.

تخـريـجـه:

هو في بغية الباحث (ح ٨٧٢) بنفس الإسناد والمتن.

وأخرجه البزار كما في الكشف (٢/ ٤٠٧)، والطبراني في الكبير (٢٠/ ٦٥)، وابن أبـي الدنيا في مكارم الأخلاق (ح ١٤)، والبيهقي في الشعب (٦/ ٢٣١) كلهم من طريق يزيد بن هارون به بنحوه.

وسقط مكحول من رواية البزار.

ولقوله ﷺ: «وإنما بعثت على تمام محاسن الأخلاق» شواهد عن أبـي هريرة، وجابر بن عبد الله، ومالك بلاغاً.

. . . . . .

أما حديث أبـي هريرة قال: قال رسول الله ﷺ: إنما بُعثت لأتمم صالح الأخلاق.

فأخرجه البخاري في الأدب المفرد (ح ٢٧٣)، وأحمد (٢/ ٣٩٨)، وابن سعد في الطبقات (١/ ١٩٢)، والخرائطي في مكارم الأخلاق (١/ ١)، والقضاعي في مسند الشهاب (٢/ ١٩٢)، والحاكم (٢/ ٦١٣).

والبيهقي في الكبرى (١٠/ ١٩٢)، وفي الشعب (٦/ ٢٣٠)، والخطيب في الفقيه والمتفقّه (٢/ ١١٠).

وقال الحاكم: هذا حديث صحيح على شرط مسلم، ووافقه الذهبـي.

ومدار أسانيدهم على محمد بن عجلان، قال في التقريب (ص ٤٩٦): صدوق إلاَّ أنه اختلطت عليه أحاديث أبـي هريرة.

وأما حديث جابر بن عبد الله رضي الله عنه، قال: قال رسول الله ﷺ: إن الله بعثني بمحاسن الأخلاق وكمال محاسن الأفعال.

فأخرجه الطبراني في الأوسط كما في كشف الخفاء (١/ ٢٤٥)، والبغوي في شرح السنة (١٣/ ٢٠٢)، والبيهقي في الشعب (٦/ ٢٣١) كلهم من طريق يوسف بن محمد بن المنكدر، عن أبيه، عن جابر بن عبد الله مرفوعاً.

وقال البيهقي: إسناده ضعيف.

ويوسف بن محمد بن المنكدر قال في التقريب (ص ٦١٢) ضعيف.

وأما حديث مالك أنه بلغه أن رسول الله ﷺ قال: إنما بعثت لأتمم حسن الأخلاق.

فأخرجه مالك في الموطأ (٢/ ٩٠٤)، وعنه ابن سعد في الطبقات (١/ ١٩٩) وإسناده منقطع.

وعليه يرتقي قوله ﷺ: «إنما بُعثت على تمام محاسن الأخلاق» إلى الحسن لغيره، أما الشطر الأول من حديث الباب فباقٍ على ضعفه إذ لا شاهد له.

٢٥٧٩ ـ وقال أحمد بن منيع: حدثنا أبو بدر، حدثنا سعيد بن عبد الجبار، عن عبد الحميد بن مهاجر، عن سليمان بن حبيب، عن أبيه، عن بعض أصحاب النبي ﷺ قال: سُئل النبي ﷺ عن إمام المتقين، قال: هو التقيُّ الحسنُ الخُلق.

٢٥٧٩ ـ الحكم عليه:

هذا إسناد ضعيف فيه ثلاث علل:

الأولى: ضعف سعيد بن عبد الجبار.

الثانية: عبد الحميد بن مهاجر لم أجد له ترجمة.

الثالثة: حبيب والد سليمان لم أجد له ترجمة.

وذكره البوصيري في الإتحاف (ج ٢/ ق ١٣٥ أ مختصر) وسكت عليه.

تخريجه:

لم أجده عند غيره.

٢٥٨٠ ـ وقال الحارث: حدثنا داود بن المحبر، حدثنا سكين بن أبي سراج، قال: سمعت ابن عمر رضي الله عنه، يقول: قال رسول الله ﷺ: سوء الخُلُق يُفسد العمل كما يُفسد الخل العسل.

٢٥٨٠ ـ الحكم عليه:

هذا إسناد تالف فيه علتان:

١ ـ داود بن المحبر فهو متروك.

٢ ـ سكين بن أبي سراج فهو متهم.

وذكره البوصيري في الإتحاف (ج٢/ ق ١٣٥ أ مختصر) وقال: رواه عبد بن حميد، عن داود بن المحبر وهو ضعيف.

وذكره السيوطي في الجامع الصغير (٤/ ١١٢ الفيض) ورمز له بالضعف، وتبعه الألباني فذكره في ضعيف الجامع (ح ٣٢٨٩) إلاَّ أنه قال: ضعيف جداً.

تخريجه:

أخرجه عبد بن حميد في المنتخب (ص ٢٥٥) عن داود بن المحبر به بلفظه.

أخرجه الحاكم في الكنى والألقاب، وأبو نعيم، والديلمي كلهم كما في إتحاف السادة المتقين (٧/ ٣٢١). ويشهد لمتنه أحاديث كثيرة عن ابن عباس، وأبي هريرة، وأنس، ورجل من قريش رضي الله عنهم.

أما حديث ابن عباس رضي الله عنه، قال: قال رسول الله ﷺ: الخلق الحسن يذيب الخطايا كما يذيب الماء الجليد، والخلق السوء يفسد العمل كما يفسد الخل العسل.

فأخرجه الطبراني في الكبير (١٠/ ٣٨٨)، وفي الأوسط كما في مجمع البحرين (ق ١٥٧ ب)، وأبو محمد القاري في حديثه (ج ٢/ ق ٢٠٣ أ) كما في الضعيفة (١/ ٤٤٢) كلاهما من طريق عيسى بن ميمون، عن محمد بن كعب القرظي، عن ابن عباس مرفوعاً.

وقال الطبراني: لا يُروى عن ابن عباس إلاَّ بهذا الإسناد، تفرّد به عيسى.

قلت: عيسى هو ابن ميمون المدني، قال في التقريب (ص ٤٤١): ضعيف.

. . . . . .

وأما حديث أبـي هريرة رضي الله عنه، مرفوعاً بنحو حديث ابن عباس.

فأخرجه العقيلي في الضعفاء (٤/ ٢٩١)، وابن حبان في المجروحين (٣/ ٥١)، والبيهقي في الشعب (٦/ ٢٤٨) وأبو الشيخ في الأمثال (ح ٢٨٤) كلهم من طريق النضر بن معبد، عن ابن سيرين، عن أبـي هريرة مرفوعاً.

والنضر بن معبد، قال عنه في لسان الميزان (٦/ ١٩٨) قال أبو حاتم: يكتب حديثه، وقال النسائي ليس بثقة، وقال العقيلي، وابن عدي: لا يتابع عليه. وعلى ذلك فهو ضعيف.

وأما حديث أنس فله عنه طريقان:

الأولى: عن هلال بن أبـي هلال القسملي، عن أنس قال: قال النبـي ﷺ: الخلق السوء يفسد الإيمان كما يفسد الصبر الطعام.

أخرجه ابن عدي في الكامل (٧/ ١٢٠)، ومن طريقه البيهقي في الشعب (٦/ ٢٤٧).

وهلال بن أبـي هلال القسملي قال في التقريب (ص ٥٧٦): ضعيف.

الثانية: عن الحسن، عن أنس يرفعه بنحو حديث ابن عباس.

أخرجه تمام في فوائده (١/ ١٣٦) من طريق خليد بن دعلج، عن الحسن به.

وخليد قال في التقريب (ص ١٩٥) ضعيف.

وأما حديث الرجل من قريش بنحو حديث ابن عباس.

أخرجه تمام في فوائده (١/ ١٣٦) من طريق خليد بن دعلج، عن الحسن به.

وخليد قال في التقريب (ص ١٩٥) ضعيف.

وأما حديث الرجل من قريش بنحو حديث ابن عباس.

فأخرجه ابن أبـي الدنيا في التواضع والخمول (ح ١٨٤) من طريق عبد الرحمن بن إسحاق، عن رجل من قريش مرفوعاً.

وعبد الرحمن بن إسحاق، أبو شيبة الواسطي قال في التقريب (ص ٣٣٦): ضعيف.

وعليه يتبيّن أن متن حديث الباب له أصل إلاَّ أن إسناده باقٍ على حاله.

٢٥٨١ ـ حدثنا[1] أبو نعيم، حدثنا طلحة، عن عطاء، عن ابن عباس رضي الله عنه، عن النبـي ﷺ قال: إن خياركم أحاسنكم أخلاقاً.

.....

(١) القائل هو الحارث بن أبـي أسامة.

٢٥٨١ ـ الحكم عليه:

هذا إسناد ضعيف جداً، علته طلحة بن عمرو الحضرمي، فهو متروك.

تخـريـجـه:

هو في بغية الباحث (ح ٨٣١) بنفس الإسناد والمتن.

وأخرجه أبو نعيم في معرفة الصحابة (ج ٢/ق ١٩ ب) من طريق الحارث بن أبـي أسامة.

وأخرجه الخرائطي في مكارم الأخلاق (١/ ٣٥)، والخطيب في تاريخ بغداد (٢/ ٣١٦) وإسحاق كما سيأتي برقم (٣١٣٣) كلهم من طريق طلحة بن عمرو به بنحوه.

ومدار هذه الأسانيد على طلحة بن عمر وقد علمت حاله.

لكن تابعه زمعة بن صالح فرواه عن سلمة بن وهرام عن عكرمة، عن ابن عباس، عن النبـي ﷺ قال: خياركم أحاسنكم أخلاقاً الموطأون أكنافاً، وإن شراركم الثرثارون المتفيهقون المتشدقون.

أخرجه ابن عدي في الكامل (٣/ ٣٣٩)، والبيهقي في الشعب (٦/ ٢٣٤).

وزمعة بن صالح ضعيف.

وللحديث شواهد كثيرة عن عبد الله بن عمرو، وأبـي هريرة، وعبد الله بن مسعود، وعبد الله بن عمر، وجابر، وأنس رضي الله عنهم.

أما حديث عبد الله بن عمرو قال: لم يكن رسول الله ﷺ فاحشاً ولا متفحشاً، وإنه كان يقول: إن خياركم أحسنكم أخلاقاً.

فأخرجه البخاري (١٠/ ٤٥٦ الفتح)، ومسلم (ح ٢٣٢١)، والترمذي (٦/ ١١٠ التحفة)، وأحمد (٢/ ١٩٣). وهنّاد في الزهد (ح ١٢٥٣)، والطيالسي (ص ٢٩٧)،

. . . . . .

وابن أبـي شيبة (٨/ ٣٢٦)، والبخاري في الأدب المفرد (ح ٢٧١)، والخرائطي في مساوىء الأخلاق (ح ٦٠) وذكر شطره الأول، وابن أبـي الدنيا في التواضع والخمول (ح ١٧٤)، وابن حبان كما في الإحسان (١/ ٣٤٩)، ووكيع في الزهد (ح ٤٢٤)، والبغوي في شرح السنة (٣/ ٢٣٦)، والبيهقي في دلائل النبوة (١/ ٣١٥)، وفي الكبرى (١٠/ ١٩٢)، وفي الآداب (ح ١٨٩) وقال الترمذي: هذا حديث حسن صحيح.

وأما حديث جابر بن عبد الله قال: قال رسول الله ﷺ: ألا أخبركم بخياركم؟ قالوا: بلى، قال: أحسنكم أخلاقاً.

فأخرجه الطبراني في مكارم الأخلاق (ح ٥)، والأصبهاني في الترغيب والترهيب (١/ ٤٩٣) كلاهما من طريق أبـي معشر، عن محمد بن المنكدر، عن جابر مرفوعاً.

وأبو معشر: هو نجيح بن عبد الرحمن السندي قال في التقريب (ص ٥٥٩): ضعيف.

وأما حديث أبـي هريرة رضي الله عنه، فله عنه أربع طرق:

الأولى: عن أبـي سلمة، عن أبـي هريرة رضي الله عنه، يرفعه قال: خياركم أطولكم أعماراً وأحسنكم أخلاقاً.

أخرجه البزار كما في الكشف (٢/ ٤٠٦)، وابن حبان كما في الإحسان (١/ ٣٥٢) كلاهما من طريق محمد بن إسحاق، عن محمد بن إبراهيم، عن أبـي سلمة به.

وقال البزار لا نعلمه بهذا اللفظ بإسناد أحسن من هذا.

قلت: فيه ابن إسحاق وقد عنعن، فالإسناد ضعيف.

الثانية: عن عبد الله بن شقيق، عن أبـي هريرة يرفعه قال: ألا أنبئكم بخياركم؟ أحاسنكم أخلاقاً، ألا أنبئكم بشرار هذه الأمة؟ الثرثارون المتفيهقون.

. . . . . .

أخرجه ابن عدي في الكامل (٢/ ٤٩)، ومن طريقه البيهقي في الشعب (٦/ ٢٣٤)، وأخرجه الخرائطي في مكارم الأخلاق (١/ ٣١) كلاهما من طريق البراء بن عبد الله الغنوي، عن بديل بن ميسرة، عن عبد الله بن شقيق به.

والبراء بن عبد الله بن يزيد الغنوي، قال في التقريب (ص ١٢١): ضعيف.

الثالثة: عن أبـي عثمان النهدي، عن أبـي هريرة يرفعه قال: أحبكم إلى الله أحاسنكم أخلاقاً الموطأون أكنافاً.

أخرجه ابن عدي في الكامل (٤/ ٦٣).

وفي إسناده صالح بن بشير قال في التقريب (ص ٢٧١): ضعيف.

الرابعة: عن محمد بن زياد قال: سمعت أبا هريرة يقول: سمعت رسول الله ﷺ يقول: خياركم إسلاماً أحاسنكم أخلاقاً إذا فقهوا.

أخرجه أحمد (٢/ ٤٦٧، ٤٦٩، ٤٨١)، والبخاري في الأدب المفرد (ح ٢٨٥) وإسنادهما صحيحان:

وأما حديث عبد الله بن عمر قال: سئل النبـي ﷺ أي الناس خير؟ قال: أحسنهم أخلاقاً.

فأخرجه الطبراني في الكبير (١٢/ ٣٥٤) من طريق نافع بن عبد الله، عم فروة بن قيس، عن ابن عمر مرفوعاً. وفروة بن قيس، قال في التقريب (ص ٤٤٥) مجهول، ونافع بن عبد الله، قال في التقريب (ص ٥٥٨) مجهول.

وأما حديث عبد الله بن مسعود قال: قال رسول الله ﷺ: ألا أنبئكم بخياركم؟ قالوا: بلى. قال: خياركم أحاسنكم أخلاقاً، أحسبه قال: الموطأون أكنافاً.

فأخرجه البزار كما في الكشف (٢/ ٤٦) من طريق صدفة بن موسى، عن عاصم، عن أبـي وائل، عن ابن مسعود مرفوعاً.

وقال البزار لا نعلمه يروى عن عبد الله إلاَّ بهذا الإسناد.

وصدفه بن موسى قال في التقريب (ص ٢٧٥): صدوق له أوهام، وبقية رجاله

. . . . . .

ثقات فالإسناد حسن إن شاء الله.

وأما حديث أنس يرفعه بنحو حديث ابن مسعود.

فأخرجه البزار كما في الكاشف (٢/٤٠٦) من طريق سهيل بن أبـي حزم، عن ثابت، عن أنس مرفوعاً.

وقال البزار لا نعلم رواه عن ثابت، عن أنس إلاَّ سهيل.

وسُهيل بن أبـي حزم قال في التقريب (ص ٢٥٩) ضعيف.

وعليه فمتن حديث الباب ثابت في الصحيحين وغيرهما، ولكن سنده شديد الضعف، فلا يرتقي بهذه الشواهد.

٢٥٨٢ ـ حدثنا[١] الحلبس الحنظلي التميمي البصري، حدثنا حفص بن عمر، عن سلام أو ابن سلام[٢] الخرساني، عن أبي هريرة رضي الله عنه، قال: قال رسول الله ﷺ: من ساء خلقه عذّب نفسه، وأكثر همّه، وأسقم بدنه، ومن لاحى الرجال (ذهبت كرامته وسقطت مروءته)[٣].

.....

(١) القائل هو الحارث بن أبي أسامة.

(٢) كتبت في (سد) و (عم) «أبي سلّام».

(٣) ما بين الهلالين تصحّف في (عم) إلى «أذهبت كرامته وأسقطت مروءته».

٢٥٨٢ ـ الحكم عليه:

هذا إسناد ضعيف جداً فيه ثلاث علل:

الأول: الحلبس الحنظلي لم أعرفه.

الثانية: سلام الخراساني فهو متروك.

الثالثة: الانقطاع بين سلام وأبي هريرة، فبين وفاتيهما مائة وعشرون سنة، فيستحيل أن يكون قد أدركه.

وذكره البوصيري في الإتحاف (ج ٢/ ق ١٣٥ ب مختصر) وسكت عليه.

وذكره السيوطي في الجامع الصغير (٦/ ١٤٤ الفيض) وسكت عليه، أما الألباني فذكره في ضعيف الجامع (ح ٥٦١٣) وقال: ضعيف جداً.

تخريجه:

هو في بغية الباحث (ح ٨٣٥) بنفس الإسناد والمتن.

وأخرجه ابن خلاد في فوائده (ق ٢٦ أ) كما في هامش بغية الباحث، عن الحارث به. إلاّ أنه سمى شيخ الحارث حنش التميمي، ولم أجد له ترجمة كذلك.

وأخرجه أبو نعيم في الطب (ق ٢٦ أ) عن أبي بكر بن خلاد، عن الحارث به.

وأخرجه ابن السني كما في الجامع الصغير (٦/ ١٤٤ الفيض).

. . . . . .

ويشهد له حديث علي رضي الله عنه، قال: قال رسول الله ﷺ: من كثر همه سقم بدنه، ومن ساء خلقه عذب نفسه، ومن لاحى الرجال سقطت مروءته، وذهبت كرامته.

أخرجه أبو نعيم في الطب (ق ٢٦ أ) من طريق أبـي إسماعيل الأيلي، حدثنا عبد الله بن محمد بن عمر، حدثنا أبو جعفر محمد بن علي، عن أبيه، عن علي مرفوعاً. وأبو إسماعيل الأيلي قال في الميزان (١/ ٥٦١): قال أبو حاتم: كان شيخاً كذاباً، وقال العقيلي: يحدث عن الأئمة بالبواطيل. فالإسناد تالف.

وأخرجه أبو الحسن بن معروف في «فضائل بني هاشم، وابن عمليق في جزئه، والخطيب في المتفق والمفترق الثلاثة كما في الكنز (ح ٤٤٢٤٢)، وابن السني في الطب كما في المنهج السوي (ص ٢٠٨).

٢٥٨٣ ـ حدثنا[١] عبد العزيز بن أبان، حدثنا مالك بن مغول، عن حبيب بن أبـي ثابت، عن صالح أبـي الخليل، عن مُطرف بن عبد الله بن الشّخّير قال: أتى رسول الله ﷺ رجلٌ فقال: أي الإيمان أفضل؟ قال: الخُلق الحسنُ، فأعاد عليه، فقال: الخُلق الحسنُ[٢]، فأعاد عليه الثالثة أو الرابعة فإما[٣] أقامه وإما أقعده قال ﷺ: أن تلقى أخاك وأنت طليق، قال[٤]: [ثم ما زال][٥] رسول الله ﷺ يُحَسّنُ[٦] الخلق الحسن ويقول: هو من الله، ويُقبح[٧] الخلق السوء[٨] ويقول: هو من الشيطان، ثم قال: ألا تنظرون إلى حمرة عينيه وانتفاخ أوداجه.

.....

(١) القائل هو الحارث بن أبـي أسامة.

(٢) زيد في (حس) هنا «فأعاد عليه فقال: الخلق الحسن» أي ذكرت ثلاث مرات.

(٣) تصحفت في (عم) إلى «فما».

(٤) سقطت في (سد) و (عم).

(٥) غير واضحة في الأصل وكتبت في (سد) و (عم) و (حس) «ثم ما قال» والمعنى لا يستقيم بها وما أثبته من إتحاف الخيرة.

(٦) تصحفت في (سد) و (حس) إلى «بحسن» بالباء الموحدة.

(٧) تصحفت في (سد) إلى «بقبح» بالباء الموحدة، وفي (حس) إلى «بفتح».

(٨) تصحفت في (سد) و (عم) إلى «السيىء».

٢٥٨٣ ـ الحكم عليه:

هذا حديث مرسل، إسناده ضعيف جداً، فيه علتان:

الأولى: عبد العزيز بن أبان، فهو متروك.

الثانية: عنعنة حبيب بن أبـي ثابت، وهو معدود ضمن أصحاب المرتبة الثالثة من مراتب المدلسين.

وذكره البوصيري في الإتحاف (ج ٢/ق ١٣٥ أ مختصر) وقال: رواه الحارث بن أبـي أسامة مرسلاً ومحمد بن نصر المروزي.

. . . . . .

تخـريـجـه:

هو في بغية الباحث (ح ٨٣٣) بنفس الإسناد والمتن.

وأخرجه محمد بن نصر المروزي كما في إتحاف الخيرة (ج ٢/ ق ١٣٥ أ مختصر).

ويشهد لقوله ﷺ: «الخلق الحسن» لمن سأله عن أي الإيمان أفضل، الحديث رقم (٢٥٧٠) وشواهده.

ويشهد لقوله ﷺ: «أن تلقى أخاك وأنت طليق الوجه» أحاديث كثيرة خرجتها في الحديث رقم (٢٥٣٠).

٣٠ ـ كتاب الأدب

١ ـ باب جمل من الأدب

٢٥٨٤ ـ قال الحارث: حدثنا داود بن المحبر، حدثنا ميسرة بن عبد ربه، عن أبـي عائشة السعدي، عن يزيد بن عمر، عن أبـي سلمة، عن أبـي هريرة، وابن عباس رضي الله عنهما، قالا: خطبنا رسول الله ﷺ فذكر حديثاً طويلاً [وفيه][(١)]: ومن اطّلع إلى بيت جاره فرأى عورة رجل، أو شعر امرأة، أو شيئاً من جسدها[(٢)] كان حقاً على الله تعالى أن يدخله النار مع المنافقين الذين كانوا يتحينون عورات النساء، ولا يخرج من الدنيا حتى يفضحه الله تعالى ويبدي للناظرين[(٣)] عورته يوم القيامة، ومن آذى جاره من غير حق حرّم الله عليه الجنة، ومأواه النار، ألا وأن الله تعالى يسأل الرجل عن جاره كما يسأله عن حق أهل بيته، فمن يضيع حق جاره فليس منا، ومن بات[(٤)] وفي قلبه غش لأخيه المسلم بات وأصبح في سخط الله تعالى حتى يتوب ويراجع، فإن مات على ذلك مات على غير الإسلام، ثم قال ﷺ ألاَّ من غشنا فليس منّا ـ حتى قال ذلك ثلاثاً ـ[(٥)]،

.....

(١) غير موجودة في الأصل وأثبتها من (عم) و (سد) والسياق يقتضيها.

(٢) تصحفت في (حس) إلى: «جدها».

(٣) في (حس): «للناظر» على الإفراد.

(٤) تصحفت في (سد) و (عم) إلى: «مات».

(٥) في حس «ثلاث مرات».

ومن اغتاب مسلماً بطل صومه، ونقض وضوءه، فإن مات وهو كذلك مات كالمستحل ما حرّم الله تعالى، ومن مشى بنميمة بين اثنين سلّط الله تعالى عليه في قبره ناراً تحرقه[٦] إلى يوم القيامة ثم يدخله[٧] النار، ومن عفى عن أخيه المسلم وكظم[٨] غيظه أعطاه الله تعالى أجر شهيد. ومن بغى على أخيه وتطاول عليه واستحقره حشره الله تعالى يوم القيامة في صورة الذر يطأه[٩] العباد بأقدامهم، ثم يدخل النار، ولم يزل في سخط الله حتى يموت. ومن ردّ عن[١٠] أخيه المسلم غيبة[١١] سمعها تذكر عنه في مجلس ردّ الله تعالى عنه ألف باب من الشر في الدنيا والآخرة، فإن هو[١٢] لم يرد عنه وأعجبه ما قالوا، كان عليه من الشر مثل[١٣] وزرهم، ومن قال لمملوكه أو مملوك غيره أو لأحد من المسلمين لا لبيك ولا سعديك، انغمس[١٤] في النار، ومن ضارَّ مسلماً فليس منا، ولسنا منه في الدنيا والآخرة. ومن سمع بفاحشة فأفشاها كان كمن أتاها، ومن سمع بخير / [٨٨ب] فأفشاه[١٥] كان كمن عمله. ومن أكرم[١٦] أخاه المسلم فإنما يكرم ربه،

.....

(٦) في (سد) «تحرف».

(٧) تصحفت في (حس) إلى: «يدن».

(٨) تصحفت في (حس) إلى: «وعظم».

(٩) في (مح) و (حس) «تطأه».

(١٠) تصحفت في (حس) إلى: «على».

(١١) تصحفت في (حس) إلى: «عيبة».

(١٢) قوله: «هو» سقط من (حس).

(١٣) قوله: «مثل» سقط من (حس).

(١٤) غير واضحة في (سد) و (حس).

(١٥) تصحفت في (حس) إلى: «فأفشاها».

(١٦) تصحفت في (عم) إلى: «فأحرم».

فما ظنكم؟ ومن كان ذا وجهين ولسانين في الدنيا جعل الله له وجهين ولسانين في النار، ومن مشى في قطيعة بين اثنين كان عليه من الوِزر بقدر ما أعطي من أصلح بين اثنين من الأجر، ووجبت عليه اللعنة حتى يدخل جهنم فيضاعف عليه العذاب، ومن مشى في عون أخيه المسلم ومنفعته كان له ثواب المجاهدين في سبيل الله تعالى، ومن مشى في غيبته وبَثِّ عورته كانت أول قدم يخطوها كأنما[١٧] يضعها في جهنم ويكشف عورته يوم القيامة على رؤوس الخلائق. ومن مشى إلى ذي قرابة أو [١٨]ذي رحم لبلال أو لسقم[١٩]، به أعطاه الله تعالى أجر مائة شهيد، وإن وصله مع ذلك كان له بكل خطوة أربعون ألف حسنة، وحُطّ عنه بها أربعون ألف ألف سيئة ورفع له أربعون ألف ألف درجة[٢٠]، وكأنما عَبَدَ الله تعالى مائة[٢١] ألف سنة، ومن مشى في فساد بين القرابات والقطيعة بينهم غضب الله عليه ولعنه، وكان عليه كوزر من قطع الرحم. ومن عمل في فرقة بين إمرأة وزوجها كان عليه لعنة الله في الدنيا والآخرة، وحرّم الله عليه النظر إلى وجهه، ومن قاد ضريراً إلى المسجد، أو إلى منزله، أو إلى حاجة[٢٢] من حوائجه، كُتِب[٢٣] له بكل قدم[٢٤] رفعها أو وضعها عتق

.....

(١٧) تصحفت في (حس) إلى: «فلما».

(١٨) كتبت في (حس) «و» بدلاً من «أو».

(١٩) تصحفت في (حس) إلى: «السقم».

(٢٠) في (حس) «رفع بها أربعون».

(٢١) سقطت في (سد) و (عم) فصارت «فكأنما عبد الله تعالى ألف سنة».

(٢٢) تصحفت في (حس) إلى: «حاجته».

(٢٣) في الأصل هكذا مبنى للمجهول ومن باقي النسخ «كتب الله له».

(٢٤) تصحفت في (عم) إلى: «قذه».

رقبة، وصَلّت عليه الملائكة حتى يفارقه. ومن مشى بضرير في حاجة حتى يقضيها أعطاه الله[٢٥] براءة من النار وبراءة من النفاق وقضى الله تعالى له سبعين ألف حاجة من حوائج الدنيا، ولم يزل يخوض في[٢٦] الرحمة حتى يرجع. ومن مشى لضعيف في حاجة أو منفعة أعطاه الله تعالى كتابه باليمين[٢٧]، ومن ضيّع[٢٨] أهله، وقطع[٢٩] رحمه، حرمه الله تعالى حسن الجزاء يوم يجزي الله المحسنين[٣٠]، وحُشر مع الهالكين، حتى يأتي بالمخرج وأنّى[٣١] المخرج، ومن فرّج عن أخيه كُرْبة من كرب الدنيا فرّج الله عنه كُرب الدنيا والآخرة ونظر إليه نظرة رحمة ينال بها الجنّة، ومن مشى في صلح إمرأة وزوجها كان له أجر ألف شهيد قتلوا في سبيل الله حقاً، وكان له بكل خطوة عبادة سبعين سنة[٣٢] صيامها وقيامها، ومن صنع إلى أخيه معروفاً ومَنَّ عليه به[٣٣] أحبط أجره وخيب سعيه ألاَّ وأن الله تعالى حرّم الجنة على المنان، والبخيل، والمختال، والقتات[٣٤]، والجوّاظ، والجعظري، والعتل[٣٥]، والزنيم، ومدمن

.....

(٢٥) زيد هنا في (حس) «من النار» فصارت «من النار براءة من النار».

(٢٦) تصحفت في (عم) إلى: «من»، وسقطت من (سد)، وفي (حس) تصحفت إلى: «لخوض الرحمة».

(٢٧) في (عم) «أعطي كتابه باليمين»، وفي (سد) «أعطاه الله كتابه بيمينه».

(٢٨) تصحفت في (سد) إلى: «صنع».

(٢٩) كتبت في (حس) «ومن قطع رحمه».

(٣٠) كتبت في (سد) «المؤمنين».

(٣١) تصحفت في (عم) إلى: «وإذا» وفي (سد) إلى: «وأنا».

(٣٢) تصحفت في (حس) إلى: «عيادة أجرة سبعين سنة».

(٣٣) في (سد) و (عم) قدمت به على عليه.

(٣٤) تصحفت في (عم) و (سد) إلى: «العنان»، وفي حس إلى: «المعيان».

(٣٥) تصحفت في (حس) إلى: «الغليل».

الخمر، ومن بنى بناءً على ظهر طريق [يأوي][٣٦] عابر[٣٧] السبيل بعثه الله يوم القيامة على جبينه درة، ووجهه يضيء لأهل الجمع، حتى يقولوا هذا ملك من الملائكة، ولم ير مثله حتى يزاحم إبراهيم عليه السلام في الجنة ويدخل الجنة بشفاعته أربعون ألف رجل، ومن احتفر بئراً حتى ينبسط[٣٨] ماؤها فبذلها[٣٩] للمسلمين، كان له أجر من توضأ منها وصلى، وله بعدد شعر كل من شرب منها حسنات. إنس، أو جن، أو بهيمة، أو سبع[٤٠]، أو طائر، أو غير ذلك، وله بكل شعرة في ذلك عتق رقبة، ويَرِدُ في شفاعته يوم القيامة عند الحوض [حوض][٤١] القدس عدد نجوم السماء[٤٢]، قيل: يا رسول الله! وما حوض القدس؟ قال ﷺ: حوضي، حوضي، حوضي[٤٣]. ومن شفع لأخيه في حاجة له، نظر الله إليه وحق على الله تعالى أن لا يعذب عبداً نظر إليه، وإذا كان ذلك بطلب منه أن يشفع له، فإذا شفع له من غير طلب له مع ذلك أجر سبعين شهيداً، ومن زار أخاه المسلم فله بكل خطوة حتى يرجع عتق مائة ألف رقبة، ومحو مائة ألف سيئة، ويكتب له بها مائة ألف درجة. فقلنا لأبي هريرة: أو ليس قد قال رسول الله ﷺ: من أعتق رقبة فهي فكاكه من النار؟ قال:

.....

(٣٦) تصحفت في الأصل و (سد) و (عم) إلى: «يأذي» وفي (حس) إلى: «تأذي».

(٣٧) في (حس) «عابري السبيل».

(٣٨) تصحفت في (حس) إلى: «سيبسط».

(٣٩) في (عم) «فيسلبها».

(٤٠) في (عم) و (سد) «أو سبع أو بهيمة».

(٤١) سقطت من الأصل و (حس) وهي مثبتة من (عم) و (سد).

(٤٢) غير واضحة في (سد).

(٤٣) كررت «حوضي» مرتين في (حس).

نعم، ويرفع[٤٤] له سائرها في كنوز العرش عند ربه تبارك وتعالى.

*** هذا الحديث بطوله موضوع على رسول الله ﷺ والمتهم به ميسرة بن عبد ربه لا بورك[٤٥] فيه.**

.....

(٤٤) تصحفت في (حس) إلى: «ويوضع».

(٤٥) تصحفت في (حس) إلى: «لا بواك فيه».

٢٥٨٤ ـ الحكم عليه:

هذا إسناد موضوع في أربع علل:

الأولى: ميسرة بن عبد ربه، فهو كذاب وضاع.

الثانية: داود بن المحبر، فهو متروك.

الثالثة: أبو عائشة السعدي، لم أعرفه.

الرابعة: يزيد بن عمر، لم أعرفه.

وحكم عليه الحافظ ابن حجر بالوضع.

وذكره البوصيري في الإتحاف (ج ١/ق ٩٠ ب مختصر) وقال: خطبة كذبها داود بن المحبر ثم ساق الحديث بتمامة.

تخريجه:

تقدم تخريجه في الحديث رقم (٢٤٧٣)، إذ ذكر الحافظ جزءاً من الخطبة المكذوبة، وذكر الجزء الكبير منها هنا في هذا الباب.

٢ ـ باب النهي عن دخول النساء الحمامات

٢٥٨٥ ـ قال ابن شيرويه: حدثنا محمد بن يحيى، حدثنا أبو معمر، حدثنا عبد الوارث، حدثنا رجل يقال له عطاء بن عجلان، عن أبي الزبير، عن جابر بن عبد الله رضي الله عنه قال: قال رسول الله ﷺ: من كان يؤمن بالله واليوم الآخر فلا يدخلن مع حليلته الحمام.

قال البخاري: عطاء بن عجلان[١] بصري نَسَبَهُ عبد الوارث، منكر الحديث.

قلت: أخرجته لغرابة لفظه، وإلاَّ فقد أخرجه أحمد من حديث ابن لهيعة، عن أبي الزبير بلفظ «فلا يدخل[٢] بحليلته الحمام» ومعنى المتن الذي أوردناه يُعطي غير معنى هذا.

.....

(١) أبهم اسمه في (سد) وكتب «ابن عجلان».

(٢) تصحفت في (سد) إلى «فلا يدخلن».

٢٥٨٥ ـ تخريجه:

لم أجده بهذا اللفظ.

لكن أخرجه أحمد (٣/ ٣٣٩)، والبزار كما في الكشف (١/ ١٦٢)، وابن عدي في الكامل (٣/ ٩٨)، والسهمي في تاريخ جرجان (ص ١٩١)، والحاكم في

. . . . . .

المستدرك (٤/ ٢٨٨)، والخطيب في تاريخ بغداد (١/ ٢٤٤)، والبيهقي في الكبرى (٥/ ١٢)، وابن الجوزي في العلل المتناهية (١/ ٣٤٠) من طرق مختلفة عن أبـي الزبير، عن جابر قال: قال رسول الله ﷺ: من كان يؤمن بالله واليوم الآخر فلا يدخل الحمام إلاَّ بمئزر، ومن كان يؤمن بالله واليوم الآخر فلا يدخلن امرأته الحمام. لفظ البزار وزاد بعضهم: ومن كان يؤمن بالله واليوم الآخر فلا يجلس على مائدة يدار عليها الخمر.

ورواه الشريف أبو المحاسن في كتابه في الحمام كما في نيل الأوطار (١/ ٢٥٥).

قال البزار: عزى الشيخ جمال الدين بعض هذه إلى الترمذي في الاستئذان، ومع ذلك لم أجده.

قلت: بل هو في الترمذي كاملاً كما في التحفة (٨/ ٨٤).

وقال الحاكم: هذا حديث صحيح على شرط مسلم ولم يخرجاه ووافقه الذهبـي. **قلت**: ومدار هذه الطرق على أبـي الزبير وقد عنعن فيها لكن تابعه طاووس فروى الحديث عن جابر أن النبـي ﷺ قال: من كان يؤمن بالله واليوم الآخر فلا يُدْخِلن حليلته الحمام، ومن كان يؤمن بالله واليوم الآخر فلا يدخل الحمام بغير إزار، ومن كان يؤمن بالله واليوم الآخر فلا يجلس على مائدة يدار عليها الخمر.

أخرجه الترمذي (٨/ ٨٥ التحفة)، وأبو يعلى (٣/ ٤٣٥)، وعنه ابن عدي في الكامل (٣/ ٣١٥)، كلاهما من طريق ليث بن أبـي سليم، عن طاووس به.

قال الترمذي: هذا حديث حسن غريب لا نعرفه من حديث طاووس، عن جابر إلاَّ من هذا الوجه. قال محمد بن إسماعيل: ليث بن أبـي سليم: صدوق، وربما يهم، وقال محمد: قال أحمد بن حنبل: ليث لا يُفرح بحديثه. اهـ. وليث ضعيف.

وللحديث شواهد كثيرة عن أبـي الأنصاري، وأبـي سعيد الخدري، وابن عمر، وأبـي هريرة، وعمر بن الخطاب، وأم الدرداء، وعائشة رضي الله عنهم.

. . . . . .

أما حديث أبـي أيوب رضي الله عنه عن النبـي ﷺ قال: وذكر حديثاً طويلاً وفيه: ومن كان يؤمن بالله واليوم الآخر من نسائكم فلا تدخل الحمامات.

فأخرجه الطبراني في الكبير (٤/ ١٢٥)، وفي الأوسط كما في مجمع البحرين (ق ٢٤/ ب)، وابن حبان كما في الإحسان (١/ ٤٤٥)، والحاكم (٣/ ٢٨٩)، والبيهقي في الشعب (٦/ ١٥٦).

وقال الطبراني في الأوسط: لا يروى عن أبـي أيوب إلاَّ بهذا الإسناد، تفرد به الليث.

وقال الحاكم: صحيح الإسناد ولم يخرجاه، ووافقه الذهبـي.

قلت: فيه عبد الله بن صالح كاتب الليث قال في التقريب (ص ٣٠٨): صدوق، كثير الغلط، ثبت في كتابه، وكانت فيه غفلة. اهـ. وبقية رجال الطبراني ثقات، فالإسناد حسن إن شاء الله.

وأما حديث أبـي سعيد الخدري مرفوعاً قال: وذكر حديث وفيه: من كان يؤمن بالله واليوم الآخر فلا يدخل حليلته الحمام.

فأخرجه البزار كما في الكشف (١/ ١٦١)، والطبراني في الأوسط كما في مجمع البحرين (ق ٢٤/ ب)، كلاهما من طريق علي بن زيد، عن فضيل بن مرزوق، عن عطية، عن أبـي سعيد مرفوعاً.

وعلي بن يزيد هو الألهاني قال في التقريب (ص ٤٠٦): ضعيف.

وأما حديث أبـي هريرة مرفوعاً قال وذكر حديثاً وفيه: ومن كان يؤمن بالله واليوم الآخر فلا يدخل حليلته الحمام.

فأخرجه أحمد (٢/ ٣٢١)، من طريق أبـي خيرة، عن موسى بن وردان، عن أبـي هريرة مرفوعاً.

وأبو خيرة قال في الميزان (٤/ ٥٢١) لا يعرف.

وأما حديث عمر بن الخطاب قال: يا أيها الناس إني سمعت رسول الله ﷺ يقول: وذكر بنحو حديث أبـي هريرة.

. . . . . .

فأخرجه أحمد (١/ ٢٠)، وأبو يعلى (١/ ٢١٦)، والبيهقي في الشعب (٦/ ١٥٧) ومدار أسانيدهم على قاص الأجناد ولم أعرفه.

وأما حديث ابن عمر مرفوعاً وذكر حديثاً وفيه: لا يحل لامرأة أن تدخل الحمام.

فأخرجه ابن حبان في المجروحين (١/ ٣٣٩)، والخطيب في الموضح لأوهام الجمع والتفريق (١/ ٣٦٣)، وابن الجوزي في العلل المتناهية (١/ ٣٤٣).

وفي أسانيدهم سالم بن عبد الأعلى قال في الميزان (٢/ ١١٢) قال البخاري: تركوه، وقال النسائي: متروك.

وأما حديث عائشة رضي الله عنها فله عنها ست طرق:

الأولى: عن أبي المليح، عن عائشة أن نسوة من أهل حمص دخلن عليها، فقالت: لعلكن من اللواتي تدخلن الحمامات؟ فقلن لها: إنا لنفعل ذلك، فقالت عائشة: أما إني سمعت رسول الله ﷺ يقول: أيما إمرأة نزعت ثيابها في غير بيت زوجها هتكت ما بينها وبين الله عزّ وجل.

أخرجه أبو داود (١١/ ٤٦ العون)، والترمذي (٨/ ٨٧ التحفة)، وابن ماجه (ح ٣٥٧٠)، وأحمد (٦/ ١٩٩)، وعبد الرزاق (١/ ٢٩٤)، والطيالسي (ص ٢١٢)، والحاكم (٢/ ٢٨٨)، وأبو نعيم في الحيلة (٣/ ٣٢٥)، والخطيب في تاريخه (٣/ ٥٨)، وابن الأعرابي في معجمه (ح ٧٢٨)، والدارمي (٢/ ٢٨١).

وقال الحاكم: هذا حديث صحيح على شرط الشيخين ولم يخرجاه ووافقه الذهبي وهو كما قالا.

وقال الترمذي: هذا حديث حسن.

الثانية: عن عطاء، عن عائشة مرفوعاً بنحو الطريق الأولى.

أخرجه البيهقي في الشعب (٦/ ١٥٨)، وابن الجوزي في العلل المتناهية (١/ ٣٤٢).

. . . . . .

وفيه يزيد بن أبـي زياد قال في التقريب (ص ٦٠١): ضعيف.

الثالثة: عن عروة، عن عائشة مرفوعاً بنحو الطريق الأولى.

أخرجه الطبراني في الأوسط كما في مجمع البحرين (ق ٢٤/ ب)، والخرائطي في مساوىء الأخلاق (ح ٨٢٥).

ومدار أسناديهما على إبراهيم بن هدبة قال الذهبـي في المغني (١/ ٢٩): ساقط، متهم.

الرابعة: عن سالم بن أبـي الجعد، عن عائشة بنحو الطريق الأولى.

أخرجه الخرائطي في المساوىء (ح ٨٢٢)، والبيهقي في الشعب (٦/ ١٥٨)، وإسحاق بن راهويه في مسنده (ح ١٠٦٣).

ورجاله ثقات، إلاَّ أنه منقطع، لأن سالماً لم يلق عائشة كما في جامع التحصيل (ص ١٧٩).

الخامسة: عن عمر بن الخطاب رضي الله عنه بنحو الطريق الأولى.

أخرجه الخرائطي في المساوىء (ح ٨٢١)، والبيهقي في الشعب (٦/ ١٥٩)، وفي إسناديهما مُطَّرِح بن يزيد قال في التقريب (ص ٥٣٤): ضعيف، وعلي بن يزيد الألهاني قال في التقريب (ص ٤٠٦): ضعيف.

السادسة: عن سبيعة الأسلمية قالت: دخل على عائشة نسوة من أهل الشام فقالت عائشة الحديث بنحو الطريق الأولى.

أخرجه الحاكم (٤/ ٢٩٠).

وقال الحاكم: هذا حديث صحيح الإسناد ولم يخرجاه، ووافقه الذهبـي.

قلت: فيه يحيى بن أبـي أسيد ذكره ابن أبـي حاتم في الجرح والتعديل (٩/ ١٢٩) وسكت عليه. ولم أجد من وثّقه، فعلى ذلك يكون مستوراً، والإسناد ضعيف.

أما حديث أم الدرداء أن رسول الله ﷺ لقيها يوماً فقال: من أين جئت يا أم

. . . . . .

الدرداء؟ فقالت: من الحمام. فقال لها رسول الله ﷺ: ما من امرأة تنزع ثيابها إلاَّ هتكت ما بينها وبين الله من ستر.

أخرجه أحمد (٦/ ٣٦١، ٣٦٢)، والخطيب في الموضح (١/ ٣٥٩)، وفي إسناديهما علتان:

الأولى: زبَّان بن فائد فهو ضعيف.

الثانية: ابن لهيعة فهو ضعيف.

قلت: يرتقي لفظ أحمد والترمذي بمجموع هذه الشواهد إلى الصحيح لغيره إلاَّ أن لفظ حديث الباب باق على غرابته، إذ لم يوافق أحدٌ ابن شيرويه بهذا اللفظ. وإسناده تالف كما تقدم.

٣ ـ باب الترغيب في العفو

٢٥٨٦ ـ قال أحمد بن منيع: حدثنا أبو نصر التمار، حدثنا كوثر، عن نافع، عن ابن عمر، عن أبـي بكر رضي الله عنه قال: بلغنا أنه إذا كان يوم القيامة، نادى مناد أين أهل العفو؟ قال فيكافئهم الله تعالى بما كان من عفوهم عن الناس.

٢٥٨٦ ـ الحكم عليه:

هذا إسناد ضعيف جداً علته كوثر بن حكيم: فهو متروك.

تخـريـجـه:

لم أجده عند غيره لكن يشهد له أحاديث عن أنس، وأبـي هريرة، وابن عباس، والحسن مرسلاً.

أما حديث أنس رضي الله عنه عن النبـي ﷺ قال: ينادى مناد من كان أجره على الله فليدخل الجنة مرتين من عفا عن أخيه. قال الله تعالى: «فمن عفا وأصلح فأجره على الله».

فأخرجه البيهقي في الشعب (٦/ ٣١٥)، وابن مردويه، وابن أبـي حاتم في التفسير: كما في الدر المنثور (٧/ ٣٥٩).

وفي إسناد البيهقي الفضل بن سنان لم أجد له ترجمة.

وأما حديث أبـي هريرة قال: قال رسول الله ﷺ ينادى مناد يوم القيامة: لا يقوم

. . . . . .

اليوم أحد، إلاَّ من له عند الله يد، فتقول الخلائق: سبحانك بل لك اليد، فيقول: بلى، من عفا في الدنيا بعد قدرة.

فأخرجه البيهقي في الشعب (٦/ ٣٢٠)، وابن مردويه: كما في الدر المنثور (٧/ ٣٦٠).

وقال البيهقي: تفرد به عمر بن راشد.

قلت: عمر بن راشد، هو المدني الجاري قال في اللسان (٤/ ٣٤٨): قال أبو حاتم: وجدت حديثه كذباً وزوراً، وقال العقيلي: منكر الحديث، وقال الحاكم: يروي عن مالك أحاديث موضوعة. اهـ. وعلى ذلك فهو متهم والإسناد تالف.

وأما حديث ابن عباس رضي الله عنهما، قال: قال رسول الله ﷺ: إذا كان يوم القيامة أمر الله منادياً ينادي، ألاَّ ليقم من كان له على الله أجر، فلا يقوم إلاَّ من عفا في الدنيا، وذلك قوله: ﴿فَمَنْ عَفَا وَأَصْلَحَ فَأَجْرُهُ عَلَى اللَّهِ﴾.

فأخرجه ابن مردويه: كما في الدر المنثور (٧/ ٣٥٩) ولم أعرف إسناده.

وأما حديث الحسن مرسلاً قال: قال رسول الله ﷺ: أن أول مناد من عند الله يقول: أين الذين أجرهم على الله؟ فيقوم من عفا في الدنيا، فيقول الله: أنتم الذين عفوتم لي ثوابكم الجنة.

فأخرجه ابن مردويه: كما في الدر المنثور (٧/ ٣٥٩)، والخرائطي في مكارم الأخلاق (١/ ٣٩٢) بنحوه. إلاَّ أنه جعله مقطوعاً من قول الحسن.

ولم أعرف إسناد ابن مردويه وفي إسناد الخرائطي من لم يُسَم.

قلت: من خلال هذه الشواهد يتبين أنه لا يثبت في هذا شيء، فكلها لا تخلوا من علة، وحديث الباب باقٍ على ضعفه الشديد.

٤ ـ باب الاعتذار

٢٥٨٧ ـ قال الحارث: حدثنا حفص بن حمزة، حدثنا [سيف محمد][(١)]، عن الحسن بن عمارة، عن أبـي الزبير، عن جابر رضي الله عنه، قال: قال رسول الله ﷺ: من اعتذر إليه أخوه المسلم فلم يقبل عُذره جاء يوم القيامة (وعليه مثل ما على)[(٢)] صاحب مَكْسٍ. يعني العَشَّار.

.....

(١) تصحفت في جميع النسخ إلى «سعيد بن محمد» وما أثبته هو الصحيح من كتب التراجم.

(٢) ما بين الهلالين مكانه بياض في (عم).

٢٥٨٧ ـ الحكم عليه:

هذا إسناد تالف فيه أربع علل:

الأولى: حفص بن حمزة فهو مجهول.

الثانية: سيف بن محمد الثوري فهو متهم بالكذب.

الثالثة: الحسن بن عمارة فهو متروك الحديث.

الرابعة: عنعنة أبـي الزبير وهو مُدلس عده الحافظ ضمن أصحاب المرتبة الثالثة من مراتب المدلسين الذين لا يقبل حديثهم إلاَّ مصرحاً بالسماع.

وذكره البوصيري في الإتحاف (ج ٢/ ق ١٣٧ أ مختصر) وسكت عليه.

تخـريـجـه:

هو في بغية الباحث (ح ٨٦٤) بنفس الإسناد والمتن.

. . . . . .

وأخرجه ابن حبان في الثقات (٨/ ٣٨٨) من طريق الحسن بن عمارة به بلفظه.

وتابع الحسن بن عمارة إثنان.

الأول: أبو عمر العبدي، عن أبـي الزبير، عن جابر، عن رسول الله ﷺ قال: من اعتذر إليه أخوه فلم يعذره، أو لم يقبل عذره كان عليه مثل خطيئة صاحب مكس. قال أبو الزبير: والمكاس هو والعشار.

أخرجه الطبراني في الأوسط كما في مجمع البحرين (ق ١٦٢ أ)، والبيهقي في الشعب (٦/ ٣٢٢) كلاهما من طريق إبراهيم بن أعين، عن أبـي عمر العبدي به.

وإبراهيم بن أعين، قال في التقريب (ص ٨٨): ضعيف.

الثاني: مالك بن أنس، عن أبـي الزبير، عن جابر مرفوعاً: بروا آباءكم يبركم أبناؤكم، وعفوا تعف نساءكم، ومن تُنصّل إليه فلم يقبل فلن يرد عليّ الحوض.

أخرجه العقيلي في الضعفاء (٣/ ٢٤٩)، وابن عدي في الكامل (٥/ ٢٠٧)، والطبراني في الأوسط كما في مجمع البحرين (ق ١٦٢ أ)، وابن الجوزي في الموضوعات (٣/ ٨٥)، والخطيب في تاريخ بغداد (٦/ ٣١١)، والدارقطني في غرائب مالك كما في اللسان (٤/ ٢٨٧) كلهم من طريق علي بن قتيبة الرفاعي، حدثنا مالك بن أنس به.

وعلي بن قتيبة، قال العقيلي عنه (٣/ ٢٤٩): يحدث عن الثقات بالبواطيل، وما لا أصل له. فهي متابعة لا يُفرح بها.

ومدار الطرق الثلاثة على أبـي الزبير ولم يصرح بالتحديث.

وللحديث شواهد كثيرة عن جوذان، وأبـي هريرة، وعائشة، وأنس، وعلي رضي الله عنهم.

أما حديث جوذان قال: قال رسول الله ﷺ: من اعتذر إلى أخيه المسلم فلم يقبل منه كان عليه ما على صاحب مكس.

فأخرجه ابن ماجه (ح ٣٧١٨)، وأبو داود في المراسيل (ح ٥٢١)، والطبراني

. . . . . .

في الكبير (٢/ ٢٧٦)، وابن حبان في روضة العقلاء (ص ١٨٢)، والبيهقي في الشعب (٦/ ٣٢١)، والضياء في المختارة كما في إتحاف السادة (٦/ ٢٣٢)، وابن أبـي عاصم في الآحاد والمثاني (٥/ ١٧٥)، والخرائطي في اعتلال القلوب (ق ١٠٣ ب)، والمزي في تهذيب الكمال (١٤/ ٢٢١) كلهم من طريق ابن جريج، عن العباس بن عبد الرحمن بن مينا، عن جوذان مرفوعاً.

وهذا إسناد ضعيف فيه علتان:

الأولى: عنعنة ابن جريج، وهو معدود ضمن أصحاب المرتبة الثالثة من مراتب المدلسين.

الثانية: العباس بن عبد الرحمن بن مينا، ذكره ابن أبـي حاتم وسكت عليه الجرح والتعديل (٦/ ٢١١) ولم أجد من وثّقه، وروى عنه غير واحد، فعلى ذلك يكون مستوراً.

وأما حديث أبـي هريرة رضي الله عنه، يرفعه قال: عفوا عن نساء الناس تعف نساؤكم، وبروا آباءكم تبركم أبناؤكم، ومن أتاه أخوه متنصلاً فليقبل ذلك منه محقاً كان أو مبطلاً، فإن لم يفعل لم يرد على الحوض.

فأخرجه الحاكم (٤/ ١٥٤)، والشجري في أماليه (٢/ ٢٢٨) كلاهما من طريق سويد أبـي حاتم، عن الحسن، عن أبـي هريرة مرفوعاً.

وقال الحاكم: هذا حديث صحيح الإسناد، ولم يخرجاه، وتعقبه الذهبـي فقال: بل سويد ضعيف.

قلت: سويد هو ابن إبراهيم الجحدري وهو ضعيف.

وأما حديث عائشة رضي الله عنها، ترفعه بنحو حديث أبـي هريرة رضي الله عنه.

فأخرجه الطبراني في الأوسط كما في مجمع البحرين (ق ١٦٢ أ).

وفيه خالد بن يزيد العمري قال في الميزان (١/ ٦٤٦) كذبه أبو حاتم، ويحيى،

. . . . . .

و قال ابن حبان: يروي الموضوعات.

وأما حديث أنس رضي الله عنه، قال: قال رسول الله ﷺ: بروا آباءكم يبركم أبناؤكم، وعفوا تعف نساؤكم، ومن لم يقبل من متنصل صادقاً كان أو كاذباً فلا يردن على الحوض.

فأخرجه الشجري في أماليه (٢/١١٨)، وابن عساكر في سباعياته كما في الآلى (٢/ ١٩٠) ومدار إسناديهما على إبراهيم بن هدية، قال في الميزان (١/ ٧١) حدث ببغداد وغيرها بالأباطيل، فعليه يكون الإسناد تالفاً.

وأما حديث علي رضي الله عنه، مرفوعاً قال: وذكر حديثاً وفيه واقبلوا من المتنصل محقاً كان أم مبطلاً، فمن لم يقبل من متنصل عذره فلا نالته شفاعتي، أو قال فلا ورد على حوضي.

فأخرجه الشجري في أماليه (٢/١١٨).

وفي إسناده عبد الصمد بن موسى قال في الميزان (٢/ ٦٢١): يروي مناكير عن جده محمد بن إبراهيم الإمام.

وقال الخطيب: ضعّفوه، فالإسناد ضعيف.

وعليه يتبيّن أن متن حديث الباب له أصل، إلاّ أن إسناده تالف فيبقى على حاله.

٢٥٨٨ ـ قال أبو يعلى: حدثنا عثمان بن أبـي شيبة، حدثنا وكيع، حدثنا أبـي، عن شيخ يقال له طارق، عن عمرو بن مالك الرواسي[١] قال: أتيت النبـي ﷺ فقلت: يا رسول الله! ارضى عني، فأعرض ثلاثاً[٢]، قلت[٣]: يا رسول الله! والله إن الرب تبارك وتعالى ليترضى فيرضى فارض عني، قال: فرضي [عني][٤].

.....

(١) مكانها بياض في (عم)، وتصحفت في (سد) إلى «الرقاشي».

(٢) في (عم) «فأعرض عني» ولم يذكر العدد.

(٣) كتبت في (عم) «فقلت».

(٤) كتبت في الأصل و (حس) «عنه» وما أثبته من (عم) و (سد) وهو الموافق لسياق الكلام.

٢٥٨٨ ـ الحكم عليه:

هذا إسناد ضعيف لجهالة طارق.

وذكره البوصيري في الإتحاف (ج ٢/ ق ١٣٧ أ) وقال رواه أبو يعلى بسند فيه راوٍ لم يسم.

وذكره الهيثمي في المجمع (١٠/ ٢٠٢) وقال: رواه البزار من رواية طارق، عن عمرو بن مالك، وطارق ذكره ابن أبـي حاتم ولم يوثّقه ولم يجرحه، وبقية رجاله ثقات.

تخـريـجـه:

هو في مسند أبـي يعلى (١٢/ ٢٣٥) بنفس الإسناد والمتن.

وأخرجه ابن السني في عمل اليوم والليلة (ح ٣١٧) عن أبـي يعلى به بلفظه.

وأخرجه ابن أبـي عاصم في الآحاد والمثاني (٣/ ١٧٨)، والبخاري في التاريخ الكبير (٦/ ٣٠٩) معلقاً كلاهما عن عثمان بن أبـي شيبة به.

وأخرجه أبو نعيم في معرفة الصحابة (ج ٢/ ق ٩٣ ب)، والبيهقي في الشعب (٦/ ٣١٢) وابن قانع في معجمه (ق ١١٧ أ) كلهم من طريق عثمان بن أبـي شيبة به.

. . . . . .

وأخرجه البزار كما في الكشف (٤/ ٧٧)، وابن سعد في الطبقات (١/ ٣٠٠) كلاهما من طريق وكيع به بنحوه.

وقال البزار: لا نعلم روى عمرو بن مالك إلاَّ هذا، و لا له إلاَّ هذا الطريق.

قلت: مدار هذه الطرق على طارق وهو مجهول. إلاَّ أن له طريقاً آخر عن عبد الرحيم بن مطرف، عن ابن عمي وكيع بن الجراح، عن حميد بن عبد الرحمن الرواسي، عن نافع جد علقمة قال: كنت في الوفد فقال: أتى عمرو بن مالك الرؤاسي إلى النبـي ﷺ فأسلم، ثم دعا قومه فأبوا أن يجيبوه حتى يدركوا بثأرهم فأتوا طائفة من بني عقيل فأصابوا منهم رجلاً فاتبعتهم بنو عقيل يقاتلونهم وفيهم رجل يقال له: ربيعة بن المشفق يقول في رجز له.

أقسمـــت لا أطعـــن إلاَّ فـــارســـاً إذا القـــوم ألبســـوا القـــلانســـا

فقال رجل من الحيّ آمنتم يا معشر الرجال سائر اليوم، قال: فحمل عليه المحرش بن عبد الله فطعنه طعنتين، قال: فطعنه العقيلي في عضده فاختلها قال: فاعتنق فرسه ثم قال: يا آل رؤاس قال: فقال ربيعة ما رؤاس جبل أم أناس، قال: فأتى عمرو النبـي ﷺ مغلولة يده إلى عنقه لما أحدث فأتى المدينة فسمع غلمة يقولون حين أتى المدينة، فإن أتاني مغلولة يده إلى عنقه لأضربن ما فوق الفل، فأتى النبـي ﷺ من بين يديه قال: فقال: يا رسول الله أرضى عني قال: فأعرض عنه، قال: فأتاه من خلفه فقال مثل ذلك، ثم أتاه عن يمينه، وعن شماله، ثم أتاه من بين يديه فقال: يا رسول الله! ارضى عني، رضي الله تعالى عنك، فوالله إن الرب جل جلاله ليُرتضى فيرضى، قال: فلان له وقال: وقد رضيت عنك.

أخرجه ابن أبـي عاصم في الآحاد والمثاني (٣/ ١٧٩)، وابن أبـي خيثمة في التاريخ، وابن السكن كما في الإصابة (٥/ ١٣).

وقال الحافظ في الإصابة ورواية عبد الرحيم بن مطرف وهو من الثقات تشهد لرواية عثمان بن أبـي شيبة و هو من الحفاظ.

. . . . . .

قلت: في رواية عبد الرحيم بن مطرف حميد بن عبد الرحمن بن عوف الرؤاسي، ذكره ابن أبـي حاتم في الجرح والتعديل (٣/ ٢٢٥) وسكت عليه، وذكره ابن حبان في الثقات (٨/ ١٩٦)، وذكره الحافظ في التقريب (ص ١٨٢) واكتفى بقوله: ذكره ابن حبان في الثقات، وعلى ذلك فهو مجهول أيضاً ويكون الحديث بمجموع هذين الطريقين حسناً لغيره.

قال الحافظ في الإصابة (٥/ ١٤) وخالفهم سفيان بن وكيع فرواه عن أبيه، عن جده، عن طارق، عن عمرو بن مالك، عن أبيه.

قلت: قال الحافظ في التقريب (ص ٢٤٥): سفيان بن وكيع بن الجراح، كان صدوقاً، إلاَّ أنه ابتلي بورّاقة، فأدخل عليه ما ليس من حديثه فنُصِحَ فلم يقبل، فسقط حديثه.

٥ ـ باب النهي عن تتبع العورات

٢٥٨٩ ـ قال أبو يعلى: حدثنا إبراهيم بن دينار[١]، حدثنا مصعب بن سلام، عن حمزة الزيات، عن أبـي إسحاق السبيعي، عن البراء بن عازب رضي الله عنه قال: خطبنا رسول الله ﷺ [حتى أسمع العواتق في بيوتها أو في خدورها][٢] فقال: يا معشر[٣] من آمن بلسانه، لا تغتابوا المسلمين، ولا تتبعوا عوراتهم، فإنه من[٤] تتبع عورة أخيه تتبع الله عورته، ومن تتبع[٥] الله عزَّ وجلّ عورته فضحه في جوف بيته.

.....

(١) زيد هنا في الأصل (رضي الله عنه قال خطبنا رسول الله ﷺ فقال يا معشر) والظاهر أنها كتبت سهواً.

(٢) ما بين المعكوفتين سقط من جميع النسخ وأثبته من مسند أبـي يعلى.

(٣) قوله: «يا معشر» سقط من (حس)، وكتبت في (سد) و(عم) «يا معشر الناس».

(٤) قوله: «من» سقط من (حس).

(٥) كتبت في (سد) و (عم) «تبع».

٢٥٨٩ ـ الحكم عليه:

هذا إسناد ضعيف، من أجل عنعنة أبـي إسحاق السبيعي.

وذكره البوصيري في الإتحاف (ج ٢/ ق ١٤٣ أ مختصر) وقال: رواه أبو يعلى ورواته ثقات.

. . . . . .

وذكره الهيثمي في المجمع (٨/ ٩٣) وقال: رواه أبو يعلى ورجاله ثقات.

وذكره المنذري في الترغيب والترهيب (٣/ ٢٤٠) وقال: إسناده حسن.

تخريجه:

هو في مسند أبي يعلى (٣/ ٢٣٧) بنفس الإسناد والمتن.

وأخرجه الشجري في أماليه (٢/ ٢١٥) من طريق أبي يعلى.

وأخرجه ابن أبي الدنيا في الصمت (ح ١٦٧)، وفي الغيبة والنميمة (ح ٢٨) من طريق إبراهيم بن دينار، به بنحوه.

وأخرجه أبو الشيخ في التوبيخ (ح ٨٥)، والشجري في الأمالي (٢/ ٢١٥)، وأبو نعيم في دلائل النبوة (ص ٣٣٠)، والبيهقي في الدلائل (٦/ ٢٥٦)، وفي الشعب (٧/ ١٠٨، ٥٢١)، وتمام في فوائده: كما في الروض البسام (٣/ ٣٦٥) كلهم من طريق مصعب بن سلام، به بنحوه.

ومدار أسانيدهم على أبي إسحاق السبيعي، ولم يصرح بالتحديث.

وأخرجه الضياء في المختارة: كما في إتحاف السادة المتقين (٦/ ٢٧٠).

وللحديث شواهد كثيرة عن أبي برزة، وابن عباس، وابن عمر، وجابر رضي الله عنهم.

أما حديث أبي برزة فله عنه طريقان:

الأولى: عن سعيد بن عبد الله بن جريج، عن أبي برزة قال: قال رسول الله ﷺ: يا معشر من آمن بلسانه ولم يدخل الإيمان قلبه لا تغتابوا المسلمين، ولا تتبعوا عوراتهم، فإنه من أتبع عوراتهم تتبع الله عورته، ومن يتبع الله عورته يفضحه في بيته.

أخرجه أبو داود (١٣/ ٢٢٤ العون)، وأحمد (٤/ ٤٢٠، ٤٢١)، وابن حبان: كما في الموارد (ح ٣٥٩)، وأبو الشيخ في التوبيخ (ح ٨٧)، وابن أبي الدنيا في الصمت (ح ١٦٨)، وفي الغيبة والنميمة (ح ٢٩)، والخرائطي في مساوىء الأخلاق

. . . . . .

(ح ١٩٦)، وأبو يعلى (١٣/ ٤١٩)، والأصبهاني في الترغيب والترهيب (٢/ ٩٠٦)، والبيهقي في الكبرى (١٠/ ٢٤٧)، وفي الشعب (٥/ ٢٩٦)، وفي الآداب (ح ١٤١)، وفي «الأربعون الصغرى» (ح ١٣٧).

وسعيد بن عبد الله بن جريج، قال في التقريب (ص ٢٣٧): صدوق، ربما وهم، وبقية رجال أبـي داود ثقات. فالإسناد حسن.

الثانية: عن رجل من أهل البصرة، عن أبـي برزة مرفوعاً بنحو الطريق الأولى.

أخرجه أحمد (٤/ ٤٢٤)، وابن أبـي الدنيا في الصمت (ح ١٦٩)، وفي الغيبة والنميمة (ح ٣٠).

وهذا إسناد ضعيف، لجهالة الرجل من أهل البصرة.

أما حديث ابن عمر يرفعه بنحو حديث البراء وفي آخره ونظر ابن عمر يوماً إلى الكعبة فقال: ما أعظمك وأعظم حرمتك والمؤمن أعظم عند الله حرمة منك.

فأخرجه الترمذي (٦/ ١٨٠ التحفة)، وأبو الشيخ في التوبيخ (ح ٩٠)، والبغوي في شرح السنة (١٣/ ١٠٤) كلهم من طريق أوفى بن دلهم، عن نافع، عن ابن عمر مرفوعاً.

وقال الترمذي: هذا حديث حسن غريب، لا نعرفه إلاَّ من حديث الحسين بن واقد.

قلت: إسناده حسن من أجل أوفى بن دلهم قال في التقريب (ص ١١٦): صدوق، وبقية رجال الترمذي ثقات.

وأما حديث ابن عباس رضي الله عنه مرفوعاً بنحو حديث البراء.

فأخرجه أبو الشيخ في التوبيخ (ح ٩١)، والعقيلي في الضعفاء (١/ ٨٣)، والطبـرانـي فـي الكبيـر (١١/ ١٨٦)، وفـي الأوسـط: كمـا فـي مجمـع البحـريـن (ق ١٠٣ ب)، وابن عدي في الكامل (٦/ ٥١)، وابن المستوفي في تاريخ أربل (١/ ٩٢) كلهم من طريق إسماعيل بن شيبة، عن أبـي جريج، عن عطاء، عن ابن عباس مرفوعاً.

. . . . . .

قال الهيثمي في المجمع (٨/ ٩٤): رواه الطبراني ورجاله ثقات.

قلت: فيه إسماعيل بن شيبة قال في الميزان (١/ ٢٣٣): واه، وفيه عنعنة ابن جريج، وهو معدود ضمن أصحاب المرتبة الثالثة من مراتب المدلسين، فالإسناد ضعيف جداً.

وأما حديث بريدة رضي الله عنه قال: صلى النبي ﷺ الظهر يوماً ثم أقبل على الناس فقال: يا معشر من أسلم بلسانه ولم يدخل الإيمان قلبه، لا تذموا المسلمين ولا تتبعوا عوراتهم، فإنه من طلب عورته يهتك ستره، وأبدى عورته ولو كان في جوف بيته.

فأخرجه الطبراني في الكبير (٢/ ٢٠)، في الأوسط: كما في المجمع (٨/ ٩٤)، وأبو الشيخ في التوبيخ (ح ٩٢)، وأبو نعيم في الدلائل (ص ٣٣١)، والشجري في أماليه (٢/ ٢١٥) كلهم من طريق رميح بن هلال، عن أبي بريدة، عن أبيه، به.

ورميح بن هلال قال عنه في الميزان (٢/ ٥٤): مجهول.

وأما حديث جابر مرفوعاً: بنحو حديث بريدة.

فأخرجه ابن المستوفي في تاريخ أربل (١/ ٩٢) من طريق أبي الزبير، عن جابر وإسناده ضعيف لعنعنة أبي الزبير.

وأما حديث عبد الله بن مسعود مرفوعاً: يا معشر المسلمين لا تغتابوا المسلمين.

فأخرجه الخرائطي في مساوىء الأخلاق (ح ١٩٥).

وفي سنده يزيد بن مروان قال في الميزان (٤/ ٣٥٩): قال يحيى بن معين: كذاب، وقال الدارقطني: ضعيف جداً، وقال أبو داود: ضعيف. اهـ. فأحسن أحواله الضعف الشديد.

وبحديث أبي برزة ــ الطريق الأولى منه ــ وحديث ابن عمر يرتقي حديث البراء إلى الحسن لغيره.

٦ ـ باب أدب النوم

٢٥٩٠ ـ قال ابن أبي عمر: حدثنا المقري، عن الأفريقي، حدثني عمارة بن غراب[١] قال: إن عمّةً له حدَّثته[٢] أنها سألت عائشة رضي الله عنها فذكرت الحديث قالت: سوف أخبرك ما صنع رسول الله ﷺ، إنها كانت ليلتي منه، فطحنتُ[٣] شيئاً من شعير، وجعلت له قرصاً، فرجع فردّ الباب وكان ﷺ إذا أراد أن ينام أغلق الباب، وأوكأ القربة، واكفأ القدح والصَحفة، وأطفأ السراج، فانتظرته أن ينصرف من مسجده فأطعمه القرص، فلم ينصرف حتى غلبني النوم، فأقبلت شاة لجارتنا[٤] داجنة فأخذتها ثم[٥] اجترَّتها[٦] قال فقلقت[٧] فاستيقظ رسول الله ﷺ فبادرتها إلى الباب فقال: خذي ما أدركت من قرصك ولا تؤذي جارك في شاته.

.....

(١) تصحفت في (سد) و (عم) إلى: «عمارة بن عرات».

(٢) تصحفت في (عم) إلى: «حديثه».

(٣) تصحفت في (حس) إلى: «فطبخت».

(٤) كتبت في (حس) «لجار لنا».

(٥) في (عم) محلها حرف التعقيب «الفاء».

(٦) تصحفت في (عم) إلى: «أخبرتها».

(٧) تصحفت في (حس) إلى: «فعلفت».

(٨) تصحفت في (حس) إلى: «في شأنه».

. . . . . .

٢٥٩٠ ـ الحكم عليه:

هذا إسناد ضعيف فيه ثلاث علل:

الأولى: ضعف الأفريقي.

الثانية: جهالة عمارة بن غراب.

الثالثة: عمة عمارة لم أعرفها.

تخريجه:

أخرجه البخاري في الأدب المفرد (ح ١٢٠) عن المقري قال: حدثنا عبد الرحمن بن زياد قال: حدثني عُمارة بن غراب أن عمة له حدثته، أنها سألت عائشة أم المؤمنين رضي الله عنها فقالت: إن زوج إحدانا يريدها فتمنعه نفسها، إما أن تكون غضبى، أو لم تكن نشيطة، فهل علينا في ذلك من حرج؟ قالت: نعم، إن من حقه عليك، أن لو أرادك، وأنت على قتب، لم تمنعيه، قالت: قلت لها: إحدانا تحيض، وليس لها ولزوجها إلاَّ فراش واحد، أو لحاف واحد، فكيف تصنع؟ قالت: لتشد عليها إزارها، ثم تنام معه، فله ما فوق ذلك. مع أني سوف أخبرك ما صنع النبي ﷺ: إنه كانت ليلتي منه، فطحنت شيئاً من شعير فجعلت له قرصاً، فدخل فرد الباب ودخل إلى المسجد وكان إذا أراد أن ينام أغلق الباب وأوكأ القربة وأكفأ القدح وأطفأ المصباح. فانتظرته أن ينصرف فأطعمه القرص فلم ينصرف، حتى غلبني النوم وأوجعه البرد. فأتاني فأقامني، ثم قال: أدفئيني، أدفئيني، فقلت له: إني حائض، فقال: وإن، اكشفي عن فخذيك، فكشفت له عن فخذي، فوضع خده ورأسه على فخذي حتى دفىء، فأقبلت شاة داجنة.. الحديث.

وأخرجه أبو داود (١/ ٥٤ العون)، ومن طريقه ابن عبد البر في التمهيد (٣/ ١٧٤)، والبيهقي في الكبرى (١/ ٣١٤) من طريق عبد الرحمن بن زياد، عن عمارة بن غراب قال: إن عمة له حدثته أنها سألت عائشة قالت: إحدانا تحيض وليس

. . . . . .

لها ولزوجها إلاَّ فراش واحد. قال: أخبرك بما صنع رسول الله ﷺ: دخل فمضى إلى مسجده، قال أبو داود: تعني مسجد بيته، فلم ينصرف حتى غلبتني عيني، وأوجعه البرد، فقال: ادني مني، فقلت إني حائض، فقال: وإن، اكشفي عن فخذيك، فكشفت فخذي، فوضع خده وصدره على فخذي وحنيت عليه حتى دفىء ونام.

وهكذا ولم يذكر أبو داود رحمه الله ما يفعله رسول الله ﷺ عند نومه فلذلك، والله أعلم. جعله الحافظ من الزوائد.

٢٥٩١ ـ وقال مسدد: حدثنا حماد، عن خالد الحذاء، عن أبـي قلابة، عن بعض آل أم سلمة قال: كان[1] فراش رسول الله ﷺ نحو ما يوضع الإنسان في قبره، وكان المسجد عند رأسه. / [٨٩أ]

* مرسل حسن.

.....

(١) كتب هنا في (حس) «وقالت» ولعله سهو من الناسخ.

٢٥٩١ ـ الحكم عليه:

هذا إسناد ضعيف علته جهالة شيخ أبـي قلابة.

وذكره السيوطي في الجامع الصغير (٥/ ١٧٢ الفيض) وحسنه، وتعقبه الألباني فذكره في ضعيف الجامع (ح ٤٤٧٢) وضعّفه.

تخـريـجـه:

أخرجه أبو داود (١٣/ ٣٨٧ العون) عن مسدد، به بلفظه.

وعلى ذلك لا يكون الحديث من الزوائد.

وأخرجه أبو الشيخ في أخلاق النبـي ﷺ (ص ١٣٧) من طريق مسدد، به بلفظه.

وعزى الحديث المناوي في فيض القدير (٥/ ١٧٢) إلى ابن ماجه ووهم رحمه الله في ذلك فالذي أخرجه ابن ماجه (ح ٩٥٧) من طريق يزيد بن زريع، عن خالد الحذاء، عن أبـي قلابة، عن زينب بنت أم سلمة، عن أمها قالت: كان فراشها بحيال مسجد رسول الله ﷺ فهذا موصول وحديث الباب مرسل. وهذا موقوف وحديث الباب مرفوع، ولم يذكر في هذا الحديث حجم الفراش.

وأخرج هذا الحديث أبو داود (١١/ ٢٠٤ العون) عن مسدد عن يزيد بن زريع، به بلفظه.

٧ ـ باب كراهة النوم بعد العصر

٢٥٩٢ ـ قال أبو يعلى: حدثنا عمرو بن الحصين، حدثنا ابن عُلاثة[١]، حدثني الأوزاعي، عن الزهري، عن عروة، عن عائشة رضي الله عنها قالت: إن النبي ﷺ قال: من نام بعد العصر فاختلس عقله فلا يلومن إلاَّ نفسه.

.....

(١) مكانها بياض في (سد).

٢٥٩٢ ـ الحكم عليه:

هذا إسناد ضعيف جداً علته عمرو بن الحصين.

وذكره الهيثمي في المجمع (٥/ ١١٦) وقال: رواه أبو يعلى عن شيخه عمرو بن الحصين وهو متروك.

وذكره السيوطي في الجامع الصغير (٦/ ٢٣٠ الفيض) ورمز له بالضعف، وتبعه الألباني في ضعيف الجامع (ح ٥٨٦١).

وضعّفه الألباني في السلسلة الضعيفة (١/ ٥٦).

تخريجه:

هو في مسند أبي يعلى (٨/ ٣١٦) بنفس الإسناد والمتن.

وأخرجه أبو نعيم في الطب (ق ٣١ أ) من طريق أبي يعلى، به بلفظه.

. . . . . .

وأخرجه ابن السني في الطب: كما في اللآلى (٢/ ٢٧٩) من طريق عمرو بن الحصين، به بلفظه.

وتابع عمرو بن الحصين خالد بن القاسم.

أخرجه ابن حبان في المجروحين (١/ ٢٧٩)، ومن طريقه ابن الجوزي في الموضوعات (٣/ ٦٨) من طريق خالد بن القاسم، عن الليث بن سعد، عن عقيل، عن الزهري، به بلفظه.

وخالد بن القاسم قال في اللسان (٢/ ٤٦٩) قال أبو حاتم، والنسائي: متروك الحديث. وقال ابن راهويه: كان كذاباً. فهي متابعة لا يُفرح بها.

وقال ابن الجوزي: هذا حديث لا يصح، إنما هذا حديث ابن لهيعة فأخذه خالد فنسبه إلى الليث.. وابن لهيعة ذاهب الحديث، ويدل على أنه ليس من حديث الليث أن الليث قيل له: تنام بعد العصر! وقد روى ابن لهيعة كذا؟ فقال: لا أدع ما ينفعني لحديث ابن لهيعة. اهـ.

وروى ابن عدي في الكامل (٤/ ١٤٥) كلام الليث.

وأخرجه الديلمي في الفردوس (ح ٥٥٣٤).

وللحديث شواهد عن أنس، وعبد الله بن عمرو، ومكحول، والزهري مرسلاً.

أما حديث عبد الله بن عمرو يرفعه بلفظ حديث عائشة.

فأخرجه ابن عدي في الكامل (٤/ ١٤٦، ٦/ ٣٩٥)، ومن طريقه ابن الجوزي في الموضوعات (٣/ ٦٩)، وفي إسناده ابن لهيعة وهو ضعيف.

أما حديث أنس رضي الله عنه يرفعه بلفظ حديث عائشة.

فأخرجه الإسماعيلي: كما في اللآلى (٢/ ٢٧٩)، وعنه السهمي في تاريخ جرجان (ص ٩٣) ومدار إسناديهما على ابن لهيعة وهو ضعيف.

وأما حديث مكحول مرسلاً بلفظ حديث عائشة.

فأخرجه ابن عدي في الكامل (٤/ ١٤٥) وفيه ابن لهيعة كذلك.

. . . . . .

وقال الألباني في الضعيفة (١/ ٥٧) أخرج حديث مكحول السهمي في تاريخ جرجان عن ابن لهيعة، عن عقيل، عن مكحول مرفوعاً مرسلاً.

قلت: وهم الشيخ الألباني حفظه الله في ذلك فلم يخرجه السهمي من هذا الطريق إنما أخرجه من طريق ابن لهيعة، عن عقيل، عن ابن شهاب، عن أنس.

وأما حديث الزهري مرسلاً بلفظ حديث عائشة.

فأخرجه الطحاوي في المشكل (٢/ ١٢) وفيه عقيل بن خالد لم أجد له ترجمة.

يتبين من خلال هذه الشواهد الثلاثة الأولى أن مدارها على ابن لهيعة حيث رواه على ثلاثة أوجه مختلفة وفي هذه دلالة على سوء حفظه، والشاهد الرابع فيه لم أعرف فالحديث باقٍ على ضعفه الشديد.

٨ ـ باب النظر في المرآة وأدب الكحل والتنعل والتيمن في ذلك

٢٥٩٣ ـ قال أبو يعلى: حدثنا عمرو بن الحصين[١]، حدثنا يحيى بن العلاء، عن صفوان بن سليم، عن عطاء بن يسار، عن ابن عباس رضي الله عنهما قال: كان رسول الله ﷺ[٢] إذا نظر في المرآة قال: الحمد لله الذي حسَّن خَلْقي وخُلُقي، وزان مني ما شان من غيري. وإذا اكتحل جعل في كل عين اثنتين[٣] (وواحداً بينهما، وإذا لبس نعليه بدأ باليمنى، وإذا خلع خلع اليسرى، وكان إذا دخل المسجد أدخل رجله اليمنى)[٤]، وكان يحب التيمن في كل شيء أخذاً وعطاءً.

* يحيى بن العلاء ضعيف جداً.

.....

(١) في (حس): «عمرو» دون ذكر اسم أبيه.

(٢) زيد هنا في (حس): «كان» ولعلها سهو من الناسخ.

(٣) كتبت في (سد) و (عم): «اثنين».

(٤) ما بين الهلالين سقط بالكامل من (عم).

٢٥٩٣ ـ الحكم عليه:

هذا إسناد تالف فيه علتان.

. . . . . .

الأولى: عمرو بن الحصين وهو متروك.

الثانية: يحيى بن العلاء متهم بالكذب.

وذكره الهيثمي في المجمع (٥/ ١٧٠، ١٠/ ١٣٩)، وقال: رواه أبو يعلى وفيه عمرو بن الحصين وهو متروك، وقال الألباني في إرواء الغليل (١/ ١١٤): هذا إسناد واهٍ جداً.

تخريجه:

هو في مسند أبي يعلى (٤/ ٤٧٨) بنفس الإسناد والمتن.

وأخرجه ابن السني في عمل اليوم والليلة (ح ١٦٤) عن أبي يعلى به وذكر شطره الأول.

وأخرجه أبو الشيخ في أخلاق النبي ﷺ عن أبي يعلى به، وفرّق متنه، فذكر شطره الأول (ص ١٤٩)، وذكر شطره الثاني المتعلق بالاكتحال (ص ١٤٧)، وذكر شطره الثالث المتعلق بالتنعل (ص ١١٩)، ولم يذكر شطره الأخير المتعلق بدخول المسجد.

وأخرجه الطبراني في الكبير (١٠/ ٣٨٢)، وفي الدعاء (٢/ ٩٨٢)، من طريق عمرو بن الحصين به بلفظه.

ومدار هذه الأسانيد على عمرو بن الحصين، ويحيى بن العلاء وقد علمت حالهما.

ولشطره الأول شواهد كثيرة عن أنس، وعلي، وعائشة، وأبي هريرة، ومحمد بن علي مرسلاً، ويزيد بن مرثد.

أما حديث أنس رضي الله عنه فله عنه ثلاث طرق:

الأولى: عن الزهري، عن أنس قال: كان رسول الله ﷺ إذا نظر وجهه في المرآة قال: الحمد لله الذي سوى خلقي فعدله وكرم صورة وجهي فحسنها.

. . . . . .

أخرجه ابن أبـي الدنيا في الشكر (ح ١١٧)، وأبو الشيخ في أخلاق النبـي (ص ١٤٩)، والطبراني في الأوسط كما في مجمع البحرين (ق ٢٤٧/ب)، ومن طريقه الخطيب في الجامع لأخلاق الراوي (١/ ٣٨٩)، وأخرجه ابن السني في عمل اليوم والليلة (ح ١٦٥)، والبيهقي في الشعب (٤/ ١١١)، كلهم من طريق سلم، عن هاشم، عن الحارث، عن الزهري به.

وقال الطبراني لم يروه عن الزهري إلاَّ الحارث ولا عنه إلاَّ هاشم، تفرد به سلم.

قلت: الحارث هو ابن مسلم لم أجد له ترجمة.

وهاشم بن عيسى اليزني قال العقيلي في الضعفاء (٤/ ٣٤٣): منكر الحديث وقال في الميزان (٤/ ٢٨٩) لا يعرف، والراوي عن هاشم اختلف في اسمه بين رواة هذا الحديث، فسماه ابن السني: سلمة بن قادم، وسماه أبو الشيخ: سلام بن قادم، وسماه الطبراني والبيهقي: سلم بن قادم، وسماه الخطيب: سالم، وسماه ابن أبـي الدنيا: مسلم.

وسلم بن قادم: ذكره ابن أبـي حاتم في الجرح والتعديل (٤/ ٢٦٨) وسكت عليه، وقال ابن حبان في الثقات (٨/ ٢٩٧): يخطىء.

فالإسناد مسلسل بالضعفاء والمجهولين.

الثانية: عن ثمامة بن عبد الله بن أنس، عن أنس، أن النبـي ﷺ كان إذا نظر في المرآة قال: الحمد لله الذي خلقني، وأحسن خلقي، وزان مني ما شان من غيري.

أخرجه البزار: كما في الكشف (٤/ ٣٢) وقال: لا نعلمه يُروى مرفوعاً إلاَّ بهذا الإسناد، وداود بن المحبر ليس بالحافظ.

قلت: بل روي بغير هذا الإسناد عن أنس، كما تقدم في الطريق الأولى، وكما سيأتي في الطريق الثالثة، كما روي عن غير أنس.

وقلت: داود بن المحبر متروك، إلاَّ أنه توبع من قبل العباس بن بكار، والعباس

. . . . . .

قال في الميزان (٢/ ٣٨٢) قال الدارقطني: كذاب. اهـ. ورواه عن خاله أبي بكر الهذلي قال في التقريب (ص ٦٢٥): أخباري متروك الحديث فهي متابعة لا يُفرح بها.

الثالثة: عن رجل من آل أنس بن مالك، أنه سمع أنس بن مالك يقول: كان رسول الله ﷺ يتناول المرآة فينظر فيها ويقول: الحمد لله أكمل خلقي، وحسن صورتي، وزان ما شان من غيري.

أخرجه المروزي في زوائد زهد ابن المبارك (ح ١١٧٤).

وفيه من لم يُسَم.

وأما حديث عائشة رضي الله عنها قالت: كان رسول الله ﷺ إذا نظر في المرآة قال: اللهم كما حسنت خَلْقِي فحسن خُلُقي.

فأخرجه أبو الشيخ في أخلاق النبي ﷺ (ص ١٤٨)، من طريق أبان بن سفيان، عن أبي هلال، عن هشام بن عروة، عن أبيه، عن عائشة به.

وأبان بن سفيان، قال في الميزان (١/ ٧) قال الدارقطني: جزري متروك.

وأخرجه البيهقي في الدعوات الكبير، وابن مردوية في كتاب الأدعية كلاهما: كما في إتحاف السادة المتقين (٥/ ١٤٣).

وأما حديث أبي هريرة رضي الله عنه بنحو حديث عائشة.

فأخرجه ابن مردوية في كتاب الأدعية: كما في إتحاف السادة (٥/ ١١٣).

وأما حديث محمد بن علي مرسلاً قال: كان رسول الله ﷺ إذا نظر في المرآة قال: الحمد لله الذي خلقني فأحسن خَلْقِي وخُلُقي وزان مني ما شان من غيري.

فأخرجه ابن أبي الدنيا في الشكر (ح ١٧٤)، والبيهقي في الشعب (٤/ ١١١)، كلاهما من طريق ابن أبي فديك قال: بلغني عن جعفر بن محمد، عن أبيه به.

وإسناده منقطع فلم يذكر ابن أبي فديك الواسطة بينه وبين جعفر بن محمد.

وأما حديث يزيد بن مرثد قال: إن الله عزّ وجل أدخل رجلاً الجنة بكثرة نظره

. . . . . .

في المرآة، وحمد الله على حسن خلقه، فشكر الله تعالى له فأدخله الجنة.

فأخرجه الطبراني في الدعاء (٢/ ٩٨٣).

وفيه عبد الخالق بن زيد بن واقد، قال في الميزان (٢/ ٥٤٣) لين.

قلت: يتبين من حديث الباب وشواهده أنه لم يثبت في الدعاء بعد النظر إلى المرآة حديث صحيح ولا حسن ولا ضعيف بل كلها شديدة الضعف أو بها مجاهيل، ولكن ثبت هذا الدعاء عن رسول الله ﷺ دون قرنه بالنظر إلى المرآة.

فعن ابن مسعود قال: كان رسول الله ﷺ يقول: اللهم كما حسنت خلقي فحسن خُلقي.

أخرجه أحمد (١/ ٤٠٣)، والطيالسي (١/ ٥٦ المنحة)، وابن سعد في الطبقات (١/ ٣٧٧)، وأبو يعلى (٩/ ١١٢)، والطبراني في الدعاء (٢/ ٩٨٣).

ومدار أسانيدهم على عوسجة بن الرماح قال في التقريب (ص ٤٣٣) مقبول، مع أنه نقل في التهذيب (٨/ ١٤٧) توثيق ابن معين له فعليه يكون ثقة ولا يؤثر قول الدارقطني فيه: شبه المجهول، لا يروي عنه غير عاصم، لا يحتج به، لكن يعتبر به، إذ أن الدارقطني لم يذكر علة في جرحه غير عدم رواية أكثر من واحد عنه وهذه مؤثرة في الراوي إذا لم يوثق أما وأنه قد وثق فلا حجة لمن جرحه. وبقية رجال أحمد ثقات فالحديث صحيح.

وعن عائشة رضي الله عنها كان رسول الله ﷺ يقول اللهم: أحسنت خَلقي فأحسن خُلُقي.

أخرجه أحمد (٦/ ٦٨، ١٥٥) وإسناده صحيح.

ولشطره الثاني المتعلق بالإكتحال شواهد عن ابن عباس، وأنس، وعائشة رضي الله عنهم.

أما حديث ابن عباس قال: كان النبي ﷺ مكحلة يكتحل بها عند النوم، ثلاثاً في كل عين.

. . . . . .

فأخرجه الترمذي في السنن (٦/ ٢٠٤ التحفة)، وفي الشمائل (ح ٤٨)، وابن سعد في الطبقات (١/ ٤٧٤)، وابن أبي شيبة (٧/ ٣٨٠، ٨/ ٤١١)، وأبو الشيخ في أخلاق النبي ﷺ (ص ١٤٧)، والعُقيلي في الضعفاء (٣/ ١٣٦)، وابن ماجه (ح ٣٤٩٩)، والحاكم (٤/ ٤٠٨)، كلهم من طريق عباد بن منصور، عن عكرمة، عن ابن عباس به.

وقال الترمذي: هذا حديث حسن غريب.

وقال الحاكم: هذا حديث صحيح الإسناد ولم يخرجاه وعباد لم يُتكلم فيه بحجة، وتعقبه الذهبي فقال: ولا هو بحجة.

قلت: قال الحافظ في التقريب (ص ٢٩١) عباد بن منصور: صدوق، رمي بالقدر، وكان يُدلس.

وقال الألباني في الإرواء (١/ ١١٩): وهذا الحديث مما دلس فيه ففي الميزان (٢/ ٣٧٧). قال ابن المديني: سمعت يحيى بن سعيد قال: قلت لعباد بن منصور سمعت ما مررت بملأ من الملائكة وأن النبي ﷺ كان يكتحل ثلاثاً؟ فقال: حدثني ابن أبي يحيى، عن داود بن الحصين، عن عكرمة، عن ابن عباس. اهـ.

قلت: ابن أبي يحيى هو إبراهيم بن محمد الأسلمي قال في التقريب (ص ٩٣) متروك، وداود بن الحصين قال في التقريب (ص ١٩٨): ثقة إلاَّ في عكرمة، فالإسناد ضعيف جداً.

وأما حديث عائشة رضي الله عنها قالت: كان لرسول الله ﷺ أثمد يكتحل به عند منامه في كل عين ثلاثاً.

فأخرجه أبو الشيخ في أخلاق النبي ﷺ (ص ١٤٦) من طريق محمد بن عبيد الله، عن أم كلثوم، عن عائشة به. وضعّفه الحافظ في الفتح (١٠/ ١٥٧).

قلت: بل هو ضعيف جداً في إسناده محمد بن عبيد الله، وهو ابن أبي سليمان العَرزمي، قال في التقريب (ص ٤٩٤): متروك.

وأما حديث أنس رضي الله عنه فله عنه طريقان:

. . . . . .

الأولى: عن عمران بن أبـي أنس، عن أنس، أن رسول الله ﷺ كان يكتحل في عينه اليمنى ثلاثاً، وفي اليسرى ثلاثاً.

أخرجه أبو الشيخ في أخلاق النبـي (ص ١٤٧)، عن شيخه محمد بن أحمد بن الوليد الثقفي ولم أجد له ترجمة.

وأخرجه ابن أبـي شيبة في المصنّف (٨/ ٤١١)، من طريق عمران بن أبـي أنس مرفوعاً مرسلاً وإسناده حسن من أجل عبد الحميد بن جعفر إلاَّ أنه مرسل.

الثانية: عن صفوان، عن أنس قال كان لرسول الله ﷺ كحل أسود إذا أوى إلى فراشه كحل في هذه العين ثلاثاً وفي هذه العين ثلاثاً.

أخرجه أبو الشيخ في أخلاق النبـي ﷺ (ص ١٤٧)، من طريق محمد بن عبيد الله، عن صفوان به.

ومحمد بن عبيد الله هو العرزمي تقدم في شاهد عائشة أنه متروك.

قلت: يتبين من خلال هذه الشواهد أنها كلها ضعيفة جداً أو بها مجهول إلاَّ مرسل عمران بن أبـي أنس وليس له ما يعضده، فلا يثبت في الاكتحال ثلاثاً شيء، والله أعلم.

ولشطره الثالث المتعلق بالتنعل والتيمن فيه، شاهدان عن أبـي هريرة وعائشة رضي الله عنهما.

أما حديث أبـي هريرة فله عن طريقان:

الأولى: عـن الأعـرج، عـن أبـي هريرة قـال: قال رسـول الله ﷺ: إذا انتعـل أحدكم فليبدأ باليمين، وإذا انتزع فليبدأ بالشمال، لتكن اليمنى أولهما تُنعل وآخرهما تُنزع.

أخـرجـه البخـاري (١٠/ ٣١١ الفتـح)، ومسلـم (ح ٢٠٩٧)، وأبـو داود (١١/ ١٩٨) العون)، والترمذي في السنن (٥/ ٤٧٤ التحفة)، وفي الشمائل (ح ٧٩)، وابن ماجه (ح ٣٦١٦).

. . . . . .

الثانية: عن أبـي صالح، عن أبـي هريرة يرفعه: إذا لبستم، وإذا توضأتم فابدؤا بأيمانكم.

أخرجه البيهقي في الكبرى (١/ ٨٦) وإسناده صحيح.

وأما حديث عائشة رضي الله عنها فله عنها طريقان:

الأولى: عن مسروق، عن عائشة قالت: كان رسول الله ﷺ يحب التيمن في أمره كله في تنعله وترجله وطهوره.

أخرجه البخاري (١/ ٢٦٩ الفتح)، ومسلم (ح ٢٦٨).

الثانية: عن أشعث بن أبـي الشعثاء، عن أبيه، عن عائشة بلفظ الطريق الأولى.

أخرجه إسحاق بن راهويه في مسنده (٣/ ٨٢٠) وإسناده صحيح.

وعليه لا يثبت من متن حديث الباب إلاَّ التيمن في لبس النعال.

٩ ـ باب ما يقول إذا قيل له كيف أصبحت

٢٥٩٤ ـ قال أبو يعلى: حدثنا عبد الله بن عمر بن أبان، حدثنا [معاوية بن هشام][1]، حدثنا سفيان، عن حبيب، عن عطاء، عن ابن عباس رضي الله عنهما، قال: جاء رجلٌ إلى النبي ﷺ فقال: كيف أصبحتم؟ قال: بخير من قوم لم يعودوا مريضاً ولم يشهدوا جنازة.

.....

(١) تصحفت في جميع النسخ إلى «معاوية عن هشام» وما أثبته الصحيح من مسند أبي يعلى وكتب التراجم.

٢٥٩٤ ـ الحكم عليه:

هذا إسناد حسن من أجل عبد الله بن عمر بن أبان، ومعاوية بن هشام فهما صدوقان.

وذكره الهيثمي في المجمع (٢/ ٢٩٩) وقال: رواه أبو يعلى، وإسناده حسن.

تخريجه:

هو في مسند أبي يعلى (٥/ ٧٩) بنفس الإسناد والمتن.

وأخرجه البيهقي في الشعب (٦/ ٥٣٧، ٧/ ٦) من طريق عبد الله بن عمر بن أبان به.

وتصحفت معاوية بن هشام إلى معاوية، عن هشام.

وتابع معاوية بن هشام وكيع فرواه عن سفيان، عن عثمان الثقفي، عن سالم بن أبي الجعد، عن ابن عباس بنحو حديث أبي ليلى.

أخرجه ابن أبي شيبة (٨/ ٤٥١) عن وكيع به.

وإسناده صحيح.

. . . . . .

وللحديث شواهد عن جابر، وأبـي هريرة، ومكحول، وعبد الرحمن بن أبـي عمرة رضي الله عنهم.

أما حديث جابر قال: قلت يا رسول الله! كيف أصبحت؟ قال بخير من رجل لم يصبح صائماً ولم يعد سقيماً.

فأخرجه ابن ماجه (ح ٣٧١٠)، والبخاري في الأدب المفرد (ح ١١٣٣)، وابن أبـي شيبة (٣/ ٢٣٥، ٨/ ٤٥١) وعبد بن حميد في المنتخب (ص ٣٤٤)، وأبو يعلى (٣/ ٤٤٣)، والبيهقي في الشعب (٦/ ٥٣٧)، وفي الزهد الكبير (ح ٥٨٦).

ولفظ البخاري: بخير من قوم لم يشهدوا جنازة ولم يعودوا مريضاً.

ومدار أسانيدهم على عبد الله بن مسلم بن هرمز قال في التقريب (ص ٣٢٣) ضعيف.

أما حديث أبـي هريرة قال: دخل رجل على رسول الله ﷺ فقال: كيف أصبحت يا رسول الله؟ قال: صالحاً بخير من رجل لم يصبح صائماً، ولم يعد مريضاً، ولم يتبع جنازة.

فأخرجه الطبراني في الأوسط كما في المجمع (٣/ ١٨٣)، وأبو نعيم في أخبار أصبهان (٢/ ٤٧).

وفي إسناد أبـي نعيم عمر بن أبـي سلمة قال في التقريب (ص ٤١٣): صدوق يخطىء فالإسناد ضعيف.

أما حديث، مكحول مرسلاً أن رجلاً قال للنبـي ﷺ كيف أنت يا رسول الله؟ قال: بخير من رجل لم يصم اليوم ولم يعد مريضاً، فقال الرجل وما عيادة المريض يا رسول الله؟ قال: كالصيام. فأخرجه عبد الرزاق (٣/ ٥٩٣) عن محمد بن راشد قال: أخبرني مكحول به.

ومحمد بن راشد: هو الخُزاعي قال عنه في التقريب (ص ٤٧٨): صدوق، يهم. فالإسناد ضعيف.

١٠ ـ باب العطاس والأدب فيه

٢٥٩٥ ـ قال أبو يعلى: حدثنا داود بن رشيد، حدثنا بقية، عن معاوية هو ابن يحيى، عن أبي الزناد، عن الأعرج، عن أبي هريرة رضي الله عنه، قال: قال رسول الله ﷺ: (من حدّث حديثاً)[١] فعطس[٢] عنده فهو حق.

.....

(١) ما بين القوسين مكانه بياض في (عم).

(٢) تصحفت في (عم) إلى «عطس».

٢٥٩٥ ـ الحكم عليه:

هذا إسناد ضعيف، من أجل عنعنة بقية بن الوليد، فهو مدلس، عده الحافظ ضمن أصحاب المرتبة الرابعة من مراتب المدلسين، وهم الذين اتفق على أنه لا يحتج بشيء من حديثهم إلاَّ بما صرحوا فيه بالسماع لكثرة تدليسهم عن الضعفاء والمجاهيل.

وذكره البوصيري في الإتحاف (ج ٢/ ق ١٥٠ أ) وقال: رواه أبو يعلى بسند ضعيف لتدليس بقية بن الوليد.

وذكره الهيثمي في المجمع (٨/ ٥٩) وقال: رواه الطبراني في الأوسط. وأبو يعلى وفيه معاوية بن يحيى الصدفي وهو ضعيف.

وذكره النووي في فتاويه (ص ٧٣) وقال: إسناده جيد حسن.

. . . . . .

وذكره السيوطي في الجامع الصغير (٦/ ١١٧ الفيض) وحسنه.

أما الألباني فذكره في ضعيف الجامع (ح ٥٥٥٦) وقال: موضوع، وقال في السلسلة الضعيفة (١/ ١٦٧) باطل. أما سبب حكمه فقد ذكره في الضعيفة فقال: علة الحديث هو معاوية هذا فإنه ضعيف جداً قال ابن معين: هالك ليس بشيء.. وقال الحاكم أبو أحمد يروي عن الهقل بن زياد الزهري أحاديث منكرة شبيهة بالموضوعة.

قلت: وهذا وهم من الشيخ الألباني حفظه الله فمعاوية بن يحيى الذي وصفه بالضعف الشديد هو معاوية بن يحيى الصدفي وهو كذلك، أما راوي الحديث فهو معاوية بن يحيى الأطرابلسي وأدله ذلك:

١ ـ ذكر ابن عدي هذا الحديث في ترجمة معاوية بن يحيى الأطرابلسي. الكامل (٦/ ٤٢).

وافقه الحافظ في التهذيب (١٠/ ١٩٨) في ذلك، وأشار إلى من أخطأ في الخلط بين الأطرابلسي، والصدفي.

٣ ـ ليس لمعاوية بن يحيى الصدفي رواية عن الأعرج: كما في تهذيب الكمال (خ ٣/ ١٣٤٨).

٤ ـ ولمعاوية بن يحيى الأطرابلسي رواية عن الأعرج: كما في تهذيب الكمال (خ ٣/ ١٣٤٨) علماً بأن بقية روى عنهما جميعاً كما في تهذيب الكمال (٤/ ١٩٤).

٥ ـ وأن لمعاوية بن يحيى الصدفي رواية عن الهقل بن زياد فعليه يكون هو الذي ضعّفه الحاكم أبو أحمد وليس الأطرابلسي.

وترتّب على هذا الوهم من الشيخ الألباني أن يُوَهّم النووي على جعله علة الحديث بقية فقال في الضعيفة (١/ ١٦٨) بعد ذكر أقوال الجرح في معاوية: وهكذا باقي أقوال الأئمة كلها متفقة على تضعيفه، ليس فيهم من وثّقه. فانظر كيف أنصرف النووي عن علة الحديث الحقيقية وأخذ يدافع عن بقية، مع أنه لم يحمل عليه في هذا

. . . . . .

الحديث أحد، فلولا أن النووي رحمه الله وَهِمَ لما جاز أن يصف يحيى هذا بالثقة والإتقان، وقد علم أنه متفق على تضعيفه. اهـ.

قلت: تقدم أن معاوية بن يحيى الأطرابلسي وثّقه أبو زرعة، وأبو علي النيسابوري، وهشام بن عمار. وقال أبو حاتم: صدوق، مستقيم الحديث، وقال ابن معين وغيره: لا بأس. فهذا كله هو الذي جعل النووي يجعل علة الحديث بقية. على أن في القلب شيء من تحسينه للحديث.

تخريجه:

هو في مسند أبي يعلى (١١/ ٢٣٤) بنفس الإسناد والمتن.

وأخرجه ابن عدي في الكامل (٦/ ٤٠٢)، ومن طريقه البيهقي في الشعب (٧/ ٣٤) من طريق داود بن رشيد به بلفظه.

وقال البيهقي: معاوية بن يحيى هو أبو مطيع الأطرابلسي فيما زعم ابن عدي وهو منكر عن أبي الزناد. وأخرجه الطبراني في الأوسط كما في مجمع البحرين (ق ١٦٠ ب)، وتمام في فوائده (٢/ ١٦)، والدارقطني في الأفراد كما في المقاصد الحسنة (ص ٤٠٧)، وابن شاهين كما في اللآلىء (٢/ ٢٨٦)، وابن الجوزي في الموضوعات (٣/ ٧٧)، والحكيم الترمذي في النوادر (ص ٢٤٣) وكما في اللآلىء (٢/ ٢٨٦) كلهم من طريق بقية بن الوليد به بلفظه.

وقال الطبراني: لا يروى عن النبي ﷺ إلاَّ بهذا الإسناد، تفرّد به بقية.

وقال ابن الجوزي: هذا حديث باطل، تفرّد به معاوية بن يحيى، قال يحيى بن معين: هو هالك ليس بشيء.

وقال البغوي: ذاهب الحديث.

قلت: لم يتفرّد معاوية بن يحيى ولا بقية إذ تابع معاوية. عبد الله بنُ جعفر المديني، عن أبي الزناد به ولفظه: إذا عطس أحدكم عند حديث كان حقاً.

أخرجه ابن عدي في الكامل (٤/ ١٨٠) من طريق عبد الرحمن بن يحيى، عن

. . . . . .

محمد بن سليمان، عن عبد الله بن جعفر به.

وقال ابن عدي: وهذا ما أعلم يرويه عن أبي الزناد غير عبد الله بن جعفر، ومعاوية بن يحيى الأطرابلسي.

قلت: عبد الله بن جعفر قال في التقريب (ص ٢٩٨): ضعيف، وعبد الرحمن بن يحيى بن زكريا لم أعرفه.

وللحديث شاهدان عن أنس، وعمر:

أما حديث أنس رضي الله عنه، يرفعه قال: أصدق الحديث ما عُطس عنده.

فأخرجه الطبراني في الأوسط كما في مجمع البحرين (ق ١٦٠ ب) من طريق عمارة بن زاذان، عن ثابت، عن أنس مرفوعاً.

وقال الطبراني: لم يروه عن ثابت إلاَّ عمارة تفرّد به الخضر.

وعمارة بن زاذان قال في التهذيب (٧/ ٣٦٥): قال الأثرم عن أحمد: يروي عن ثابت، عن أنس أحاديث مناكير. اهـ. وهذا الحديث من روايته عن ثابت، عن أنس.

وشيخ الطبراني جعفر بن محمد بن ماجد، قال الهيثمي في المجمع (٨/ ٥٩) لم أعرفه.

وأما حديث عمر مرفوعاً: لعطسة واحدة عند حديث أحب إليّ من شاهد عدل.

فأخرجه الحكيم الترمذي في النوادر (ص ٢٤٣) وكما في اللآلىء (٢/ ٢٨٦) ولم أعرف بعض رجال إسناده.

وعليه يتبيّن من خلال هذه الشواهد أنها ضعيفة، لوجود المجاهيل فيها فعليه لا تفيد الحديث شيئاً فهو باقٍ على ضعفه.

٢٥٩٦ ـ حدثنا[١] محمد بن أبـي معشر، حدثنا أبـي، عن عبد الله بن يحيـى بن عبد الرحمن[٢]، عن عمرة بنت عبد الرحمن، عن عائشة رضي الله عنها، قالت: عطس رجل[٣] عند رسول الله ﷺ فقال: ما أقول يا رسول الله؟ قال ﷺ قل: الحمد لله، فقال[٤] القوم: ما نقول له يا رسول الله؟ قال ﷺ: قولوا يرحمك الله، قال الرجل: ما أرد عليهم[٥]؟ قال ﷺ: يهديكم الله ويصلح بالكم.

.....

(١) القائل هو أبو يعلى رحمه الله.

(٢) كتبت في (عم) «عبد الله بن أبـي عبد الرحمن».

(٣) قوله: «رجل» سقط من (حس).

(٤) في (سد) و (عم) «قال» بدون حرف الفاء.

(٥) في (سد) و (عم) «ما أرد عليهم يا رسول الله؟».

٢٥٩٦ ـ الحكم عليه:

هذا إسناد ضعيف فيه علتان:

الأولى: ضعف أبـي معشر.

الثانية: جهالة عبد الله بن يحيـى بن عبد الرحمن وذكره البوصيري في الإتحاف (ج ٢/ ق ١٥٠ أ مختصر) وسكت عليه.

وذكره الهيثمي في المجمع (٦/ ٥٧) وقال: رواه أحمد، وأبو يعلى وفيه أبو معشر نجيح وهو لين الحديث، وبقية رجاله ثقات.

تخـريـجـه:

هو في مسند أبـي يعلى (٨/ ٣٥٩) بنفس الإسناد والمتن.

وأخرجه الإمام أحمد (٦/ ٧٩) من طريق خلف بن الوليد، حدثنا أبو معشر به بلفظه.

وتصحف عبد الله بن يحيـى إلى عبد الله بن نُجي ولعل هذا الذي جعل الحافظ

. . . . . .

ابن حجر يورد الحديث في المطالب. وعبد الله بن نُجي ترجمته في تهذيب الكمال (٢/ ٧٤٨) ولم تذكر عمرة في شيوخه ولا أبو معشر في تلاميذه.

وأخرجه الطحاوي في شرح المعاني (٤/ ٣٠١)، والبيهقي في الشعب (٧/ ٢٨) من طريق أبـي معشر به بلفظه.

وسمى الطحاوي شيخ أبـي معشر عبد الله بن أبـي يحيـى.

وأخرجه ابن السني في عمل اليوم والليلة (ح ٢٥٨) من طريق أبـي معمر، عن عبد الله بن يحيـى به بلفظه.

ومدار هذه الأسانيد على عبد الله بن يحيـى ولم أعرفه.

وللحديث شواهد كثيرة عن أبـي هريرة، وعلي، وأبـي أيوب، وأبـي مالك الأشعري، وعبد الله بن جعفر رضي الله عنهم.

أما حديث أبـي هريرة رضي الله عنه: عن النبـي ﷺ قال: إذا عطس أحدكم فليقل: الحمد لله، وليقل له أخوه أو صاحبه: يرحمك الله، فإذا قال له يرحمك الله، فليقل: يهديكم الله ويصلح بالكم.

فأخرجه البخاري (١٠/ ٦٠٨ الفتح)، وأبو داود (١٣/ ٣٧٤ العون)، والبخاري في الأدب المفرد (ح ٩٢١، ٩٢٧) وفي التاريخ الصغير (٢/ ٢١٢)، والنسائي في عمل اليوم والليلة (ح ٢٣٢)، وابن أبـي شيبة (٨/ ٥٠٢)، وابن السني في عمل اليوم والليلة (ح ٢٥٤)، وأحمد (٢/ ٣٥٣)، والطحاوي في شرح المعاني (٤/ ٣٠٣)، والخطيب في تاريخه (٨/ ٣٤)، والبغوي في شرح السنة (١٢/ ٣٠٨)، والبيهقي في الشعب (٧/ ٢٧)، وفي الآداب (ح ٣٤٨).

وأما حديث أبـي أيوب رضي الله عنه، قال: قال رسول الله ﷺ: إذا عطس أحدكم فليقل: الحمد لله رب العالمين على كل حال، وليقل يرحمك الله، وليقل يهديكم الله ويصلح بالكم.

فأخرجه الترمذي (٨/ ١٤ التحفة)، وابن ماجه (ح ٣٧١٥)، والنسائي في عمل

. . . . . .

اليوم والليلة (ح ٢١٣)، وأحمد (٥/ ٤١٩، ٤٢٢)، والبغوي في الجعديات (ح ٦٧٨)، والطيالسي (ص ٨١)، والدارمي (٢/ ٢٨٣)، والطبراني في الكبير (٤/ ١٦١)، وابن السني في عمل اليوم والليلة (ح ٢٥٥)، والطحاوي في شرح المعاني (٤/ ٣٠٢)، وأبو نعيم في الحلية (٧/ ١٦٣)، والبغوي في شرح السنة (١٢/ ٣٠٨)، والبيهقي في الشعب (٧/ ٢٧)، والحاكم (٤/ ٢٦٦) كلهم من طريق محمد بن عبد الرحمن بن أبي ليلى، عن أخيه عيسى، عن عبد الرحمن بن أبي ليلى، عن أبي أيوب مرفوعاً.

وقال الترمذي: وكان ابن أبي ليلى يضطرب في هذا الحديث، يقول أحياناً عن أبي أيوب، عن النبي ﷺ ويقول أحياناً عن علي، عن النبي ﷺ.

وقال الحاكم: هذا من أوهام محمد بن عبد الرحمن بن أبي ليلى الفقيه الأنصاري رحمه الله فلولا ما ظهر من هذه الأوهام لما نسبه أئمة الحديث إلى سوء الحفظ، ثم ذكر إسناده إلى علي.

قلت: مدار أسانيدهم على محمد بن عبد الرحمن بن أبي ليلى قال في التقريب (ص ٤٩٣): صدوق سيء الحفظ جداً. وعلى ذلك فالإسناد ضعيف.

وأما حديث علي مرفوعاً بلفظ حديث أبي أيوب.

فأخرجه الترمذي (٨/ ١٥ التحفة)، وابن ماجه (ح ٣٧١٥)، والنسائي في عمل اليوم والليلة (ح ٢١٢)، وأحمد (١/ ١٢٢)، وعبد الله بن أحمد في زوائد المسند (١/ ١٢٠)، وأبو يعلى (١/ ٢٦٠)، وابن أبي شيبة (٨/ ٥٠١) وأبو نعيم في الحلية (٨/ ٣٩٠)، والحاكم (٤/ ٢٦٦).

ذكره الترمذي بعد قوله السابق عن حديث أبي أيوب، وكذا الحاكم في المستدرك.

قلت: مدار أسانيدهم على محمد بن عبد الرحمن بن أبي ليلى وقد علمت حاله.

. . . . . .

والحديث ذكره البوصيري في زوائد ابن ماجه مع أن الترمذي أخرجه.

أما حديث أبـي مالك الأشعري مرفوعاً: إذا عطس الرجل فليقل: الحمد لله على كل حال، وليقل من حوله: يرحمك الله، وليقل هو لمن حوله: يهديكم الله ويصلح بالكم.

فأخرجه الطبراني في الكبير (٣/ ٢٩٢)، وفي مسند الشاميين (٢/ ٤٤٢) من طريق محمد بن إسماعيل بن عياش، حدثني أبـي، عن ضمضم بن زرعة، عن شريح بن عبيد، عن أبـي مالك مرفوعاً.

ومحمد بن إسماعيل بن عياش، قال في التقريب (ص ٤٦٨): عابوا عليه أنه حدث عن أبيه بغير سماع. وشريح لم يسمع من أبـي مالك كما نقله العلائي عن أبـي حاتم في جامع التحصيل (ص ١٩٥).

وأما حديث عبد الله بن جعفر مرسلاً: كان رسول الله ﷺ إذا عطس حمد الله جل ذكره، فيُقال له: يرحمك الله، فيقول: يهديكم الله ويصلح بالكم.

فأخرجه الطحاوي في شرح المعاني (٤/ ٣٠١)، والبيهقي في الشعب (٧/ ٢٨) كلاهما من طريق ابن لهيعة، عن أبـي الأسود، عن عبيد بن أم كلاب، عن عبد الله بن جعفر به.

وفيه ابن لهيعة وهو ضعيف.

وعليه يرتقي حديث عائشة بحديث أبـي هريرة الصحيح وبمجموع بقية الشواهد إلى الحسن لغيره.

١١ ـ بـاب الشعـر

٢٥٩٧ ـ قال أبو بكر: حدثنا أبو أسامة، عن زائدة، عن سماك، عن عكرمة، عن ابن عباس رضي الله عنهما قال: كان[١] النبـي ﷺ يتمَثل من الأشعار «ويأتيك بالأخبار من لم تزود».

* أخرجه البزار[٢] من طريق أبـي أسامة، وقال: تفرد به زائدة، ورواية غيره عن سماك، عن عكرمة، عن عائشة رضي الله عنها.

.....

(١) قوله (كان) «سقط» من (حس).

(٢) هو في كشف الأستار (٣/ ٥).

٢٥٩٧ ـ الحكم عليه:

هذا إسناد ضعيف، فهو من رواية سماك، عن عكرمة وهي ضعيفة.

وذكره البوصيري في الأتحاف (ج ٢/ ق ١٥٠ أ مختصر) وسكت عليه.

تخـريـجـه:

هو في المصنّف لابن أبـي شيبة (٨/ ٥٠٦) بنفس الإسناد والمتن.

وأخرجه البزّار: كما في الكشف (٣/ ٥)، وابن جرير الطبري في تهذيب الآثار مسند ابن عباس (ص ٢٧)، والطبراني في الكبير (١١/ ٢٨٨)، وأبو الشيخ في الأمثال (ح ١١)، كلهم من طريق أبـي أسامة به بنحوه.

وعند الطبراني زيادة في أوله وآخره.

. . . . . .

وأخرجه أبو الشيخ في الأمثال (ح ١٣) من طريق سماك به بنحوه.

ومدار هذه الطرق على سماك، عن عكرمة وروايته عنه ضعيفة.

وللحديث شاهد عن عائشة رضي الله عنها وله عنها أربع طرق:

الأولى: عن مقدام بن شريح، عن أبيه قال: قلت لعائشة: كان رسول الله ﷺ يتمثل شيئاً من الشعر؟

قالت: كان يتمثل من شعر عبد الله بن رواحة، قالت وربما قال: ويأتيك بالأخبار من لم تزود.

أخرجه الترمذي في السنن (٨/ ١٤٠ التحفة)، وفي الشمائل (ح ٢٣١)، والنسائي في عمل اليوم والليلة (ح ٩٩٧)، وأحمد (٦/ ١٣٨، ١٥٦، ٢٢٢)، والبخاري في الأدب المفرد (ح ٨٦٧)، والبغوي في الجعديات (ح ٢٢٨٥)، وإسحاق بن راهويه في مسنده (ح ١٠٤)، والطحاوي في شرح المعاني (٤/ ٨٦٧)، والبغوي في شرح السنة (١٢/ ٣٧٣).

وقال الترمذي: هذا حديث حسن صحيح.

قلت: رجاله ثقات إلاَّ شريكاً قال في التقريب (ص ٢٦٦): صدوق، يخطىء كثيراً، تغير حفظه منذ ولي القضاء.

الثانية: عن الشعبي، عن عائشة قالت: كان رسول الله ﷺ إذا استراث الخبر تمثل بقافية طرفة: ويأتيك بالأخبار من لم تزود.

أخرجه أحمد (٦/ ٣١، ١٤٦)، والنسائي في عمل اليوم والليلة (ح ٩٩٥).

ورجاله ثقات إلاَّ أن الشعبي لم يسمع من عائشة كما في جامع التحصيل (ص ٢٤).

الثالثة: عن عكرمة، قال: سُئلت عائشة رضي الله عنها هل سمعت رسول الله ﷺ يتمثل شعراً قط؟ قالت: كان أحياناً إذا دخل بيته يقول: ويأتيك بالأخبار من لم تزود.

. . . . . .

أخرجه ابن سعد في الطبقات (١/ ٣٨٣)، وأبو نعيم في أخبار أصبهان (١/ ١٥٥)، والضياء في المختارة (٢٥/ ٥١/ ب) كما في الصحيحة (٥/ ٩٠)، والبيهقي في الكبرى (١٠/ ٢٣٩)، وأبو الشيخ في الأمثال (ح ١٢).

ومدار أسانيدهم على الوليد أبي ثور قال في التقريب (٥٨٢): ضعيف.

الرابعة: عن قتادة، قال: قيل لعائشة رضي الله عنها هل كان رسول الله ﷺ يتمثل بشيء من الشعر؟ قالت: كان أبغض الحديث إليه، غير أنه كان يتمثل ببيت أخي بني قيس، فيجعل آخره أوله، وأوله آخره فقال له أبو بكر: إنه ليس هكذا، فقال نبي الله: إني والله ما أنا بشاعر ولا ينبغي لي.

أخرجه الطبري في التفسير (٢٣/ ٢٧)، وعبد الرزاق، وعبد بن حميد، وابن المنذر، وابن أبي حاتم: كلهم كما في الدر المنثور (٧/ ٧١).

وإسناده منقطع قتادة لم يذكر الواسطة بينه وبين عائشة، وهو لم يسمع منها كما في جامع التحصيل (ص ٢٥٦).

وعليه يرتقي حديث ابن عباس بمجموع طرق حديث عائشة رضي الله عنها إلى الحسن لغيره.

٢٥٩٨ ـ وقال أبو يعلى: حدثنا ابن أبـي شيبة، وعبد الله بن عمر بن أبان، قالا حدثنا عبدة بن سليمان، عن محمد بن إسحاق[١]، عن يعقوب بن عتبة، عن عكرمة، عن ابن عباس رضي الله عنه قال: إن النبـي ﷺ صدّق أمية بن أبـي الصلت في بيت من شعره، قال:

رَجُلٌ[٢] وثور تحت رجل يمينه[٣] والنَّسْر للأخرى، وليثٌ مُرْصَدُ[٤]

قال النبـي ﷺ: صدق قال:

والشمس تطلع كلَّ آخر ليلة[٥] حمـراء يصبـح لـونهـا يتـورد[٦]

[تـأبـى][٧] فمـا تطلـع (لنـا فـي رسلهـا إلاَّ معـذبـة)[٨] وإلاَّ تُجْلَـدُ

(فقال النبـي ﷺ: صدق)[٩].

.....

(١) كتبت في (عم): «ابن إسحاق».

(٢) تصحفت في (حس) إلى «زحل».

(٣) غير واضحة في (سد).

(٤) معنى هذا البيت فسره البيهقي في كتاب الأسماء والصفات (٢/ ٩٥) فقال: وإنما أريد به ما جاء في حديث آخر عن ابن عباس أن الكرسي يحمله أربع من الملائكة، ملك في صورة رجل، وملك في صورة أسد، وملك في صورة ثور، وملك في صورة نسر، فكأنه ـ إن صحَّ ـ بيّن أن الملك الذي في صورة رجل، والملك الذي في صورة ثور يحملان من الكرسي موضع الرجل اليمنى، والملك الذي في صورة نسر والذي في صورة الأسد وهو الليث يحملان من الكرسي موضع الرجل الأخرى أن لو كان الذي عليه ذا رجلين.

وقال الجاحظ في الحيوان (٦/ ٢٢٢): قالوا: وجاء في الخبر أن الملائكة منهم من هو في صورة الرجال ومنهم من هو في صورة الثيران، ومنهم من هو في صورة النسر، يدل على ذلك تصديق النبـي ﷺ لأمية بن أبـي الصلت حين أنشد... وذكر الأبيات. اهـ.

والأبيات في ديوان أمية (ص ٣٦٥ ـ ٣٦٦).

(٥) تحرفت في (حس) إلى «آخر كل ليلة».

(٦) في هذا البيت والذي بعده حديث عن أمرٍ ورد في بعض الآثار، وهو أن الشمس لا تطلع من نفسها حتى تعذبها الملائكة وترغمها على الظهور صباح كل يوم ويأتي بعضها في التخريج.

. . . . . .

(٧) تصحفت في الأصل و (عم) إلى «تأتي» والمثبت من باقي النسخ، وديوان أمية بن أبـي الصلت.

(٨) ما بين القوسين مكانه بياض في (سد) ومكان «رسلها إلاَّ» بياض في (عم)، وتصحفت «رسلها» في (حس) إلى «رسكها».

(٩) ما بين الهلالين سقط بالكامل من (عم).

٢٥٩٨ ـ الحكم عليه:

هذا إسناد ضعيف من أجل عنعنة ابن إسحاق، وهو مدلس، لا يقبل من حديثه إلاَّ ما صرح فيه بالسماع.

وذكره البوصيري في الإتحاف (ج ٢/ ق ١٥٠ أ مختصر) وسكت عليه.

وذكره الهيثمي في المجمع (٨/ ١٢٧) وقال: رواه أحمد، وأبو يعلى، والطبراني، ورجاله ثقات إلاَّ أن ابن إسحاق مُدلس.

تخريجه:

هو في مسند أبـي يعلى (٤/ ٣٦٥) بنفس الإسناد والمتن.

وأخرجه ابن عساكر في تاريخ دمشق (ج٢/ ق ١١٦)، من طريق أبـي يعلى به.

وأخرجه ابن أبـي شيبة في المصنّف (٨/ ٥٠٥)، ومن طريقه ابن أبـي عاصم في السنة (١/ ٢٥٥)، وابن عبد البر في التمهيد (٤/ ٨) به بلفظه.

وأخرجه أحمد في المسند (١/ ٢٥٦)، من طريق عبدة بن سليمان به بلفظه.

وتصحف عنده اسم أبـي يعقوب بن عتبة إلى عتيبة. وبإخراج أحمد للحديث لا يكون الحديث من الزوائد.

وأخرجه عبد الله بن أحمد في زوائده على المسند (١/ ٢٥٦)، والطحاوي في شرح المعاني (٢/ ٢٠٧)، والدارمي (٢/ ٢٠٧)، والطبراني في الكبير (١١/ ٢٣٣)، وابن عساكر في تاريخه (ج ٣/ ق ١١٦)، كلهم من طريق عبدة بن سليمان به بلفظه.

ومدار هذه الأسانيد على محمد بن إسحاق ولم يصرح فيها بالتحديث، إلاَّ أنه صرح بالتحديث في رواية البيهقي في الأسماء والصفات (٢/ ٩٥)، من طريق أحمد بن

. . . . . .

عبد الجبار، عن يونس بن بكير، عن ابن إسحاق قال: حدثني يعقوب بن عتبة به بلفظه.

وأحمد بن عبد الجبار قال في التقريب (ص ٨١): ضعيف.

فعليه يكون الحديث باقٍ على ضعفه.

وأخرج ابن عساكر في تاريخه (ج ٣/ ق ١١٧) من طريق عمارة بن أبـي حفصة، عن عكرمة قال: قال ابن عباس: إن الشمس تطلع كل سنة في ثلثمائة وستين كوة تطلع كل يوم في كوة لا ترجع إلى تلك الكوة إلى ذلك اليوم من العام القابل، ولا تطلع إلاَّ وهي كارهة فتقول: رب لا تطلعني على عبادك فإني أراهم يعصونك يعلمون بمعاصيك، فقال: أو لم تسمعوا إلى ما قاله أمية بن أبـي الصلت: [إلاَّ معذبة]، وإلاَّ تجلد، قلت: يا مولاي أو تجلد الشمس؟ فقال عضضت على هن أبيك إنما اضطر الراوي إلى الجلد.

وعمارة بن أبـي حفصة قال في التقريب (ص ٤٠٨) ثقة. وبقية رجاله ثقات، فيرتقي الشطر الثاني بهذه المتابعة إلى الحسن لغيره.

ويشهد لشطره الأول أحاديث عن وهب، ومكحول، وعروة رحمهم الله.

أما حديث وهب قال: حملة العرش الذين يحملون، لكل ملك منهم أربعة وجوه، وأربعة أجنحة، جناحان على وجهه من أن ينظر إلى العرش فيصعق، وجناحان يطير بهما... لكل واحد منهم وجه ثور، ووجه أسد، ووجه إنسان، ووجه نسر... الحديث.

فأخرجه أبو الشيخ في العظمة (٢/ ٦٠٠)، وعبد الرزاق في تفسيره كما في هامش العظمة، وإسناد أبـي الشيخ رجاله ثقات إلاَّ أنه من الإسرائيليات إذ رواه وهب من قوله وهو مشهور برواية الأخبار الإسرائيلية.

وأخرجه عبد بن حميد، وابن المنذر كما في الحبائك في أخبار الملائك (ح ١٩٥).

. . . . . .

وأما حديث مكحول قال: قال رسول الله ﷺ: إن في حملة العرش أربعة أملاك ملك على صورة سيد الصور وهو ابن آدم، وملك على صورة سيد السباع وهو الأسد، وملك على صورة سيد الأنعام وهو الثور، قال: فما زال غضبان منذ يوم العجل إلى ساعتي هذه، وملك على صورة سيد الطير وهو النسر.

فأخرجه أبو الشيخ في العظمة (٢/٧٥٦)، من طريق ركن الشامي، عن مكحول به.

وركن الشامي قال في الميزان (٢/ ٥٤): قال النسائي، والدارقطني: متروك.

وأما حديث عروة قال: حملة العرش أحدكم على صورة إنسان، والثاني على صورة ثور، والثالث على صورة نسر، والرابع على صورة أسد.

فأخرجه ابن عبد البر في التمهيد (٤/ ٩) معلقاً، والبيهقي في الأسماء والصفات (٢/ ١٤٣) معلقاً.

وهذه الشواهد لا تصلح لترقية شطر الحديث الأول.

٢٥٩٩ ـ وقال الحارث: حدثنا محمد بن (عبد الله)[١] بن الزبير، حدثنا هشام بن عروة، عن أبيه قال: قالت عائشة رضي الله عنها رحم الله لبيداً، قال:

ذهب الذين يُعاش في أكنافهم وبقيت في خَلْف كجلد الأجرب

فكان[٢] أبـي يقول: رحم الله عائشة رضي الله عنها فكيف لو رأت زماننا هذا.

.....

(١) ما بين الهلالين مكانه بياض في (سد).

(٢) في (سد): «وكان».

٢٥٩٩ ـ الحكم عليه:

هذا إسناد صحيح.

وذكره البوصيري في الإتحاف (ج ٢/ ١٥٠ أ مختصر) وقال: رواه الحارث ورواته ثقات.

تخـريـجـه:

هو في بغية الباحث (ح ٨٧٧) بنفس الإسناد والمتن.

وأخرجه أبو نعيم في معرفة الصحابة (ج ٢/ ق ١٦٩/ ب) من طريق الحارث به.

وأخرجه ابن منده، وسعدان بن نصر في الثاني من فوائده كما في الإصابة (٦/ ٥)، والبيهقي في الزهد الكبير (ح ٢١٥)، وابن ناصر الدمشقي في نفحات الأخيار من مسلسلات الأضبار، والإبراهيمي في مسلسلاته، والحافظ أبو مسعود الأصبهاني في مسلسلاته، والثلاثة الأخيرة كما في إتحاف السادة (٦/ ٤٧٨)، كلهم من طريق هشام بن عروة، عن أبيه، عن عائشة قالت: رحم الله لبيداً إذ يقول:

ذهب الذين يُعاش في أكنافهم وبقيت في خلف كجلد الأجرب.

فقال عائشة: كيف لو أدرك زماننا هذا؟

. . . . . .

قال عروة: رحم الله عائشة، كيف لو أدركت زماننا هذا؟

وهكذا تسلسل عند أصحاب المسلسلات.

وأخرجه ابن المبارك في الزهد (ح ١٨٣)، ومعمر في كتاب الجامع (ح ٢٠٤٤٨)، ومن طريقه الخطابي في العزلة (ح ٢٧٠)، وخيثمة بن سليمان في حديثه (ص ٢٠٩)، والبيهقي في الزهد الكبير (ح ٢١٦)، وابن عساكر في تاريخ دمشق (٨/ ٧٤ مختصر)، وابن جرير في تهذيب الآثار كما في الكنز (ح ٣٩٦٤٨)، والدينوري في مسلسلاته، والحافظ أبو مسعود الأصبهاني في مسلسلاته، والأخيران كما في إتحاف السادة (٦/ ٤٧٨)، كلهم من طريق الزهري، عن عروة به بنحوه.

ويشهد لمعناه ما رواه الزبير بن عدي قال: أتينا أنس بن مالك فشكونا إليه ما يلقون من الحجاج فقال: اصبروا فإنه لا يأتي عليكم زمان إلاَّ والذي بعده أشر منه، حتى تلقوا ربكم، سمعته من نبيكم.

أخرجه البخاري (١٣/ ٢٠ الفتح)، وأحمد (٣/ ١٣٢، ١٧٧)، والطبراني في الصغير (ح ٥٢٨)، والإسماعيلي، وابن منده كما في الفتح (١٣/ ٢٠).

٢٦٠٠ ـ حدثنا[١] العباس بن الفضل، حدثنا هذيل بن مسعود الباهلي، عن محمد بن سعيد بن دخان، عن رجل من هذيل، عن أبيه: أن رسول الله ﷺ قال: إن هذا الشعر جَزْلٌ من كلام العرب يُعطى به السائل، ويُكْظم به[٢] الغيظ، وبه يبلغ القوم في ناديهم.

.....

(١) القائل هو الحارث بن أبـي أسامة رحمه الله.

(٢) غير واضحة في (سد).

٢٦٠٠ ـ الحكم عليه:

هذا إسناد ضعيف جداً فيه أربع علل:

١ ـ العباس بن الفضل فهو متروك.

٢ ـ هذيل بن مسعود لم أجد له ترجمة.

٣ ـ محمد بن سعيد بن دخان لم أجد له ترجمة.

٤ ـ الرجل من هذيل لم أعرفه.

وذكره البوصيري في الإتحاف (ج ٢/ق ١٥٠ أ مختصر) وقال: رواه الحارث بسند ضعيف لجهالة بعض رواته.

تخـريـجـه:

هو في بغية الباحث (ح ٨٧٥).

وأخرجه أبو نعيم في جزء منتخب من كتاب الشعر (ق ٣٠/ ب) عن أبـي بكر بن خلاد، عن الحارث به.

إلاَّ أنه قال عن عمر بن سعيد بن دُخان بدلاً من محمد بن سعيد، عن رجل من أهل اليمن، عن رجل من هذيل، عن أبيه.

وذكره أبو نعيم معلقاً في معرفة الصحابة (٣/ ٢١٨) فقال حديثه أي التوأم أبو دخان عند أبـي أمية الطرسوسي، حدثنا العباس بن الفضل الأزرق، حدثنا

. . . . . .

هذيل بن مسعود الباهلي، عن شعبة بن الدخان بني التوأم، عن أبيه، عن جده، عن النبـي ﷺ قال: إن هذا الشعر سجع من كلام العرب.

وقال ابن منده: إسناده مجهول، وهو وهم.

وأخرجه ابن عساكر، وابن النجار كما في الكنز (ح ٧٩٩٩) من طريق شعبة بن وجاد الذهلي عن أبيه، عن رجل من هذيل.

هكذا وقع الاختلاف في أسماء رواته، وفي إسناده ولم يتبين لي الصواب.

٢٦٠١ ـ وقال أبو يعلى: حدثنا إبراهيم بن سعيد، حدثنا شبابة، عن أبي بكر الهذلي، عن محمد بن سيرين، عن أبي هريرة رضي الله عنه قال: رخص رسول الله ﷺ في شعر الجاهلية إلاَّ قصيدة أمية بن أبي الصلت في أهل بدر[١]، وقصيدة الأعشى في ذكر عامر وعلقمة[٢].

.....

(١) هي قصيدة قالها أمية في رثاء زمعة بن الأسود وقتلى بني أسد يوم بدر قال فيها:

عُين بُكي بالمسبلات أبا الحا ... رث لا تذخري على زمعة

ديوان أمية بن أبي الصلت (ص ٤١٧ ـ ٤١٨).

(٢) عامر وعلقمة كلاهما من كلاب بن ربيعة بن عامر بن صعصعة وهما يلتقيان عند الجد الثالث لعلقمة، والثاني لعامر، وكانت السيادة في بني كلاب خاصة، وفي عامر بن صعصعة عامة، للأحوص جد علقمة. وكان الأحوص على رأس عامر يوم رحرحان، وأخوه مالك بن جعفر يشهدها ومعه ابناه عامر والطفيل، فلما مات الأحوص انتقلت السيادة إلى ابن أخيه عامر بن مالك، وهو أبو براء، الملقب: بملاعب الأسنة، فلما أسن أبو البراء تنازع عامر وعلقمة الرياسة، عامر يرى أنها يجب أن تنتقل إليه لأنها في عمه، ثم هو يرى نفسه أحسن بلاء في الحرب من علقمة وأجود منه، وعلقمة يرى أنها كانت في جده الأصلي، وإنما انتقلت إلى أبي براء بسببه لأنه ابن أخيه وسرى الشر بينهما حتى صارا إلى المنافرة، والأعشى انحاز إلى عامر وقال قصيدة ينفر فيها عامراً على علقمة ومطلعها:

شاقتك من قتله أطلالها ... بالشط فالوتر إلى حاجز

فركن مِهْراس إلى ماردٍ ... فقاع منفوحة ذي الحائر

انظر ديوان الأعشى الكبير (ص ١٣٨ ـ ١٤٧).

٢٦٠١ ـ الحكم عليه:

هذا إسناد ضعيف جداً علته أبو بكر الهذلي فهو متروك.

وذكره البوصيري في الإتحاف (ج ٢/ق ١٥٠/ب مختصر) وقال: رواه أبو يعلى، والبزار بسند واحد مداره على أبي بكر الهذلي وهو ضعيف.

وذكره الهيثمي في المجمع (٨/١٢٢) وقال: رواه كله البزار، وأبو يعلى باختصار وفي إسنادهما من لا تقوم به حُجة.

. . . . . .

تخـريـجـه:

هو في مسند أبـي يعلى (١٠/ ٤٤٧) بنفس الإسناد والمتن.

وأخرجه ابن عدي في الكامل (٣/ ٣٢٣) عن أبـي يعلى به بلفظه.

وأخرجه أبو نعيم في جزء منتخب من كتاب الشعراء (ق ٣١/أ) من طريق أبـي يعلى به.

وأخرجه ابن عدي في نفس الموضع السابق من طريق إبراهيم بن سعيد به بلفظه.

وأخرجه البزّار كما في الكشف (٢/ ٤٥٤)، عن إبراهيم بن سعيد به ولفظه: رخص رسول الله ﷺ في شعر الجاهلية إلاَّ قصيدتين للأعشى: إحداهما في أهل بدر، والأخرى في عامر وعلقمة.

قلت: وهنا اختلاف بين متني الحديثين فجعل الأول قصيدة أهل بدر لأمية وهو الصحيح بينما جعل الثاني القصيدتين للأعشى.

ومدا هذه الطرق على أبـي بكر الهذلي وهو متروك، فالحمل عليه في اختلاف المتن، فبقية الرواة ثقات.

لكنه لم ينفرد في رواية الحديث إذ تابعه سليمان بن أرقم، عن ابن سيرين، عن أبـي هريرة قال: رخص لنا رسول الله ﷺ في كل شعر جاهلي إلاَّ قصيدتين للأعشى زعم أنه أشرك فيهما.

أخرجه البزار كما في الكشف (٢/ ٤٥٤).

وسليمان بن أرقم قال في التقريب (ص ٢٥٠): ضعيف.

٢٦٠٢ ـ وحدثنا[١] الجرّاح، حدثنا أحمد بن سليمان الخراساني، حدثنا أحمد بن محرز الأزدي، عن محمد بن المنكدر، عن جابر رضي الله عنه، قال: قال رسول الله ﷺ: لأن يمتلىء جوف أحدكم قيحاً[٢] أو دماً خيرٌ له[٣] من أن يمتلىء شعراً هجيت به.

.....

(١) القائل هو أبو يعلى رحمه الله.

(٢) كتبت في (سد) «و».

(٣) سقط في (عم).

٢٦٠٢ ـ الحكم عليه:

هذا إسناد ضعيف جداً علته النضر بن محرز فهو ضعيف جداً.

تخريجه:

هو في مسند أبي يعلى (٤/ ٤٧) بنفس الإسناد والمتن.

وعلته أحمد بن محرز كما تقدم، وقال الحافظ في اللسان (٦/ ١٩٧): وقال العقيلي: أحمد لم أقف على ترجمة له، فلعله من تغيير بعض الرواه، أو (النضر) لقبه. اهـ.

وأخرجه العقيلي في الضعفاء (٤/ ٢٨٨)، وابن عدي في الكامل (٧/ ٢٩)، ومن طريق العقيلي ابن الجوزي في الموضوعات (١/ ٢٦٠)، ورواه ابن عساكر في تاريخ دمشق (ج ١٧/ ق ٥٦٩) كلهم من طريق النضر بن محرز، عن محمد بن المنكدر به بلفظه.

وقال العقيلي: النضر بن محرز لا يتابع على حديثه، ولا يعرف إلاَّ به، وإنما يعرف هذا الحديث بالكلبي، عن أبي صالح، عن ابن عباس.

وقال ابن الجوزي: هذا حديث موضوع، والنضر لا يتابع عليه على هذا، ولا يعرف إلاَّ به.

. . . . . .

قلت: والنضر تقدم أنه ضعيف جداً. وحديث ابن عباس الذي ذكره العقيلي متنه بنحو حديث جابر.

أخرجه العقيلي في الضعفاء (٤/ ٢٨٩)، وابن عدي في الكامل (٦/ ١١٩) كلاهما من طريق حبان بن علي، عن الكلبي، عن أبي صالح، عن ابن عباس به.

وحبان بن علي قال في التقريب (ص ١٤٩): ضعيف.

والكلبي هو محمد بن السائب قال في التقريب (ص ٤٧٩): متهم بالكذب. فهذا إسناد تالف لا يصلح كشاهد. وقد خولف حبان في إسناده فرواه إسماعيل بن عياش، عن محمد بن السائب، عن أبي صالح قال: قيل لعائشة: إن أبا هريرة رضي الله عنه، يقول: لأن يمتلىء جوف أحدكم قيحاً خيرٌ له من أن يمتلىء شعراً، فقالت عائشة: يرحم الله أبا هريرة، حفظ أول الحديث ولم يحفظ آخره، إن المشركين كانوا يهاجون رسول الله ﷺ فقال: لأن يمتلىء جوف أحدكم قيحاً خيرٌ له من أن يمتلىء شعراً من مهاجاة رسول الله ﷺ.

أخرجه الطحاوي في شرح المعاني (٢/ ٣٧١)، وابن عدي في الكامل (٦/ ١٢٠).

وإسماعيل بن عياش ضعيف في روايته عن غير الشاميين، وهذه منها فالكلبي كوفي. ثم أن محمد بن السائب تقدم قول الحافظ في التقريب (ص ٤٧٩): متهم بالكذب.

وعلى ذلك فإن هذا الحديث بهذه الأسانيد وبهذا المتن لا يثبت بل هو باطل بهذه الزيادة «هجيت به» كما قال الحافظ في الفتح (١٠/ ٤٥٤)، والألباني في الضعيفة (٣/ ٢٣٨).

علماً أن الحديث دون الزيادة ثابت في الصحيحين وغيرهما عن أبي هريرة، وسعد بن أبي وقاص، وعبد الله بن عمر، وأبي سعيد الخدري، وعوف بن مالك، وعمر بن الخطاب، ومالك بن عمير، وأبي الدرداء رضي الله عنهم، وطاووس مرسلاً.

. . . . . .

أما حديث أبي هريرة رضي الله عنه، فله عنه ثلاث طرق:

الأولى: عن أبي صالح، عن أبي هريرة، عن النبي ﷺ قال: لأن يمتلىء جوف أحدكم قيحاً خيرٌ له من أن يمتلىء شعراً.

أخرجه البخاري (١٠/ ٥٤٨ الفتح)، ومسلم (ح ٢٢٥٧)، والترمذي (٨/ ١٤٤ التحفة)، وأبو داود (١٣/ ٣٥١ العون)، وأحمد (٢/ ٢٨٨، ٣٩١، ٤٧٨)، وابن ماجه (ح ٣٧٥٩)، والطحاوي في شرح المعاني (٤/ ٢٩٥)، والحربي في غريب الحديث (٢/ ٧٥٤)، والبخاري في الأدب المفرد (ح ٨٦٠)، وابن أبي شيبة (٨/ ٥٣٢)، والبغوي في الجعديات (ح ٢٩٩٦)، والطبري في تهذيب الآثار (مسند ابن عباس ص ٣)، وابن عدي في الكامل (٥/ ٢٥٥)، والبيهقي في الكبرى (١٠/ ٢٤٤)، وفي الشعب (٤/ ٢٧٦).

وقال الترمذي: هذا حديث حسن صحيح.

الثانية: عن ذكوان، عن أبي هريرة يرفعه بنحو الطريق الأولى.

أخرجه البغوي في الجعديات (ح ٧٣٧)، وابن حبان: كما في الإحسان (٧/ ٥١٤)، وأبو نعيم في الحلية (٥/ ٦)، والبغوي في شرح السنة (١٢/ ٣٨٠).

وإسناد البغوي في الجعديات صحيح.

الثالثة: عن الحسن، عن أبي هريرة يرفعه بنحو الطريق الأولى.

أخرجه ابن عدي في الكامل (٦/ ٧١).

وفي إسناده الحارث بن نبهان قال في التقريب (ص ١٤٨): متروك.

أما حديث عبد الله بن عمر قال: سمعت رسول الله ﷺ يقول: لأن يكون جوف المؤمن مملوءاً قيحاً خيرٌ له من أن يكون مملوءاً شعراً.

فأخرجه البخاري (١٠/ ٥٤٨ الفتح)، وأحمد (٢/ ٣٩، ٩٦)، والطحاوي في شرح المعاني (٤/ ٢٩٥)، والطبري في تهذيب الآثار (مسند عمر ٢/ ٣)، وابن أبي شيبة (٨/ ٥٣٢)، والدارمي (٢/ ٢٩٧) والطبراني في الكبير (١٢/ ٣١٨)،

. . . . . .

والبخاري في الأدب المفرد (ح ٨٧٠)، وأبو يعلى (٩/ ٣٨٩)، وأبو نعيم في أخبار أصبهان (١/ ٨٨)، والبيهقي في الكبرى (١٠/ ٢٤٤).

أما حديث سعد بن أبـي وقاص رضي الله عنه، فله عنه طريقان:

الأولى: عن محمد بن سعد، عن أبيه مرفوعاً بنحو حديث أبـي هريرة.

أخـرجـه مسلـم (ح ٢٢٥٨)، والتـرمـذي (٨/ ٤٣ التحفـة)، وابـن مـاجـه (ح ٣٧٦٠)، وأبو يعلى (٢/ ١٣٨)، وأحمد (١/ ١٧٤، ١٧٧، ١٨١)، والطيالسي (ص ٢٨)، والطحاوي في شرح المعاني (٤/ ٢٩٥)، والطبري في تهذيب الآثار مسند عمر (٢/ ٢)، ورواه ابن أبـي شيبة (٨/ ٥٣٤) مرسلاً.

وقال الترمذي: هذا حديث حسن صحيح.

الثانية: عن عمر بن سعد، عن سعد مرفوعاً بنحو حديث أبـي هريرة.

أخرجه أحمد (١/ ١٧٥).

وفي إسناده قتادة، وقد عنعن، وهو ممن لا يقبل حديثه إلاَّ إذا صرح بالسماع، فالإسناد ضعيف.

أما حديث أبـي سعيد الخدري رضي الله عنه، قال: كنا مع النبـي ﷺ فعرض له شاعر ينشد فقال: لأن يمتلىء جوف أحدكم قيحاً خيرٌ له من أن يمتلىء شعراً.

فأخرجه مسلم (ح ٢٢٥٩)، وأحمد (٣/ ٨، ٤١)، وابن أبـي شيبة (٨/ ٥٣٢)، والحربـي في غريب الحديث (٢/ ٥٠٦)، والطبري في تهذيب الآثار مسند عمر (٢/ ٤)، والبيهقي في الكبرى (١٠/ ٢٤٤).

وأما حديث عمر بن الخطاب يرفعه بنحو حديث أبـي هريرة.

فأخرجه الطحاوي في شرح المعاني (٤/ ٢٩٥)، والبزار كما في الكشف (٢/ ٤٥٢)، وابن جرير في تهذيب الآثار مسند عمر (٢/ ١).

وإسناد ابن جرير صحيح.

وأما حديث عوف بن مالك يرفعه بنحو حديث أبـي هريرة.

. . . . . .

فأخرجه الطحاوي في شرح المعاني (٤/ ٢٩٥)، والطبراني في الكبير (١٨/ ٧٨).

وفي إسناده ابن لهيعة، ضعيف.

وأما حديث مالك بن عمير قال: يا رسول الله! أفتني في الشعر؟ فقال: لأن يمتلىء ما بين لبتك إلى عاتقك قيحاً خيرٌ لك من أن يمتلىء شعراً. قلت: يا رسول الله! امسح على رأسي، فوضع يده على رأسي، فما قلت بعد ذلك بيت شعر.

فأخرجه الطبراني في الكبير (١٩/ ٢٩٥)، وفي الأوسط كما في مجمع البحرين (ق ١٦٥ ب).

وفي إسناده واصل بن يزيد السلمي، لم أعرفه.

وأما حديث أبـي الدرداء بنحو حديث أبـي هريرة.

فأخرجه ابن عدي في الكامل (١/ ٤١٥).

وفي إسناده الأحوص بن حكيم قال في التقريب (ص ٩٦) ضعيف الحفظ.

وأما مرسل طاووس مرفوعاً بنحو حديث أبـي هريرة.

فأخرجه معمر في كتاب الجامع (ح ٢٠٥٠٣).

وإسناده صحيح، إلاَّ أنه مرسل.

قلت: من خلال هذه الشواهد يتبيّن أن الحديث في الصحيحين وغيرهما عن عدد من الصحابة دون هذه الزيادة.

قال الألباني في السلسلة الصحيحة (١/ ٥٩٥): في سياق هذا الحديث ــ حديث الباب ــ ما يدل على بطلان تلك الزيادة من حيث المعنى، فإنه لم يذم الشعر مطلقاً، وإنما الإكثار فيه، وإذا كان كذلك فقوله «هجيت به» يعطي أن القليل من الشعر الذي فيه هجاؤه ﷺ جائزاً، وهذا باطل وما لزم منه باطل فهو باطل. اهـ.

قلت: قول «هجيت به» هي زيادة مدرجة من بعض الرواة ألحقت في متن الحديث، حيث روى الشعبـي حديث «لأن يمتلىء جوف أحدكم قيحاً، خيرٌ له من أن

. . . . . .

يمتلىء شعراً» ثم فسره رحمه الله، بقوله: يعني من الشعر الذي هُجي به النبـي ﷺ.

أخرجه الطحاوي في شرح المعاني (٤/ ٢٩٦)، من طريقه البيهقي في الكبرى (١٠/ ٢٤٤). وهذا اجتهاد من الشعبـي في تفسير معناه، لذلك قال أبو عبيد القاسم بن سلام في غريب الحديث (١/ ٣٦): والذي عندي في هذا الحديث غير هذا القول، لأن الذي هجي به النبـي ﷺ لو كان شطرين لكان كفراً، فكأنه إذا حمل وجه الحديث على امتلاء القلب منه أنه قد رخص في القليل منه، ولكن وجهه عنده أن يمتلىء قلبه من الشعر حتى يغلب عليه فيشغله عن القرآن وعن ذكر الله، فيكون الغالب عليه، فأما إذا كان القرآن والعلم الغالبين عليه، فليس جوف هذا عندنا ممتلئاً من الشعر. اهـ.

٢٦٠٣ ـ حدثنا[1] عباد بن موسى، حدثنا عبد الرحمن بن ثابت، عن هشام بن عروة، عن أبيه، عن عائشة رضي الله عنها، قالت: سُئل رسول الله ﷺ عن الشّعر فقال: هو كلام فحسنه حسن، وقبيحه قبيح.

.....

(١) القائل هو أبو يعلى رحمه الله.

٢٦٠٣ ـ الحكم عليه:

هذا إسناد حسن من أجل عبد الرحمن بن ثابت. وهو صدوق له أوهام.

وذكره البوصيري في الإتحاف (ج ٢/ ق ١٥٠ ب مختصر) وسكت عليه.

وذكره الهيثمي في المجمع (٨/ ١٢٢) وقال: رواه أبو يعلى، وفيه عبد الرحمن بن ثابت بن ثوبان. وثّقه دحيم وجماعة، وضعّفه ابن معين وغيره، وبقية رجاله رجال الصحيح.

وذكره السيوطي في الجامع الصغير (٤/ ١٧٥) وحسنه، أما الألباني فذكره في صحيح الجامع (ح ٣٧٣٣)، وفي السلسلة الصحيحة (١/ ٧٣٠) وصححه.

قلت: لعله بالنظر إلى شواهده.

تخريجه:

هو في مسند أبي يعلى (٨/ ٢٠٠) بنفس الإسناد والمتن.

وأخرجه أبو نعيم في جزء منتخب من كتاب الشعراء (ق ٣١ أ)، والبيهقي في الكبرى (١٠/ ٢٣٩) كلاهما من طريق أبي يعلى به.

وقال البيهقي: وصله جماعة والصحيح عنه ـ أي عروة ـ عن النبي ﷺ مرسلاً.

وتابع عبد الرحمن بن ثابت ثلاثة وهم:

الأول: عبد الرحمن بن عبد الله بن عمر، عن هشام بن عروة به بلفظه.

أخرجه الدارقطني في السنن (٤/ ١٥٦).

وعبد الرحمن قال في التقريب (ص ٣٤٤): متروك فهي متابعة لا يُفرح بها.

. . . . . .

الثاني: عبد العظيم بن حبيب بن رغبان، عن هشام بن عروة به بلفظه.

أخرجه الدارقطني في السنن (٤/ ١٥٥).

وعبد العظيم قال الذهبي في المشتبه (ص ٣٢٠): متروك فهي متابعة لا يُفرح بها كذلك.

الثالث: يونس بن عبيد، عن ابن شهاب، عن عروة به بلفظه.

أخرجه ابن الجوزي في العلل المتناهية (١/ ١٣٧).

وفي إسناده ابن لهيعة ضعيف.

وروي الحديث موقوفاً.

أخرجه البخاري في الأدب المفرد (ح ٨٦٦) من طريق جابر بن إسماعيل وغيره، عن عقيل، عن ابن شهاب، عن عروة، عن عائشة رضي الله عنها، أنها كانت تقول: الشّعر منه حسن ومنه قبيح، خذ بالحسن ودع القبيح. ولقد رُويت من شعر كعب بن مالك أشعار، منها القصيدة فيها أربعون بيتاً ودون ذلك.

وجابر بن إسماعيل ذكره ابن أبي حاتم في الجرح والتعديل (١/ ٥٠١) وسكت عليه، ولم أر من وثّقه، ولا يروي عنه غير عبد الله بن وهب. فهو مجهول.

ورواه عروة مرسلاً، عن النبي ﷺ قال: الشعر كلام حسنه حسن وقبيحه قبيح.

أخرجه البيهقي في السنن الصغير (٤/ ١٨٢) معلقاً.

وقال البيهقي: وهذا مرسل وروي موصولاً بذكر عائشة. ووصله ضعيف.

قلت: تقدم أن إسناد الموصول حسن.

وللحديث شاهدان عن عبد الله بن عمرو، وأبي هريرة رضي الله عنهما:

أما حديث عبد الله بن عمرو بن العاص فله عنه طريقان:

الأولى: عن عبد الرحمن بن نافع، عن عبد الله بن عمرو قال: قال رسول الله ﷺ: الشعر بمنزلة الكلام حسنه كحسن الكلام وقبيحه كقبيح الكلام.

أخرجه البخاري في الأدب المفرد (ح ٨٦٥)، والطبراني في الأوسط كما في

. . . . . .

مجمع البحرين (ق ١٤١ أ)، والدارقطني في السنن (٤/١٥٦)، وابن الجوزي في العلل المتناهية (١/١٣٨)، وأبو نعيم في جزء منتخب من كتاب الشعراء (ق ٣١ أ).

ومدار أسانيدهم على عبد الرحمن بن زياد بن أنعم، وهو ضعيف.

وأخرجه الديلمي في الفردوس (ح ١٣٦٨).

الثانية: عن حبان بن أبـي جبلة، عن عبد الله بن عمرو بنحو الطريق الأولى.

أخرجه ابن الجوزي في العلل المتناهية (١/١٣٨).

وكذلك فيه عبد الرحمن بن زياد بن أنعم.

وأما حديث أبـي هريرة مرفوعاً: حسن الشعر كحسن الكلام وقبيح الشعر كقبيح الكلام.

أخرجه الدارقطني في السنن (٤/١٥٦) من طريق إسماعيل بن عياش، عن عبد الله بن محمد بن سيرين، عن أبـي هريرة مرفوعاً.

وإسماعيل بن عياش مُدلس لا يقبل من حديثه إلاَّ إذا صرح بالسماع. ولم يصرح هنا.

٢٦٠٤ ـ وقال أبو يعلى: حدثنا يحيى بن معين، حدثنا هشيم، عن أبي الجهم الواسطي، عن الزهري، عن أبي سلمة، عن أبي هريرة رضي الله عنه قال: قال[1] رسول الله ﷺ: امرؤ القيس صاحب لواء الشّعر[2] إلى النار.

.....

(١) سقط من (سد).

(٢) في (سد) و (عم): «الشعراء».

٢٦٠٤ ـ الحكم عليه:

هذا إسناد ضعيف جداً فيه علتان:

الأولى: أبو الجهم الواسطي فهو ضعيف جداً.

الثانية: عنعنة الزهري، وقد عده الحافظ ضمن أصحاب المرتبة الثالثة من مراتب المدلسين.

وذكره الهيثمي في المجمع (٨/ ١١٩) وقال: رواه أحمد، والبزار، وفي إسناده أبو الجهيم شيخ هشيم بن بشير ولم أعرفه وبقية رجاله رجال الصحيح.

تخريجه:

أخرجه ابن عساكر في تاريخ دمشق (ج ٢/ ق ٩٨) من طريق أبي يعلى، به.

وأخرجه ابن حبان في المجروحين (٣/ ١٥٠)، وابن عدي في الكامل (٤/ ٨٥، ٧/ ١٣٧) من طريق يحيى بن معين، به بنحوه.

وأخرجه أحمد (٢/ ٢٢٨)، والبزار: كما في الكشف (٢/ ٤٥٢)، وبحشل في تاريخ واسط (ص ١٢٢)، وابن عدي في الكامل (٧/ ٣٠٠)، والخطيب في كتاب شرف أصحاب الحديث (ح ٢٢٤)، وابن الجوزي في العلل المتناهية (١/ ١٣٨)، وأبو عروبة في الأوائل: كما في فيض القدير (٢/ ١٨٧) كلهم من طريق هشيم، به بنحوه.

وقال البزار: لا نعلمه عن رسول الله ﷺ إلاّ بهذا الإسناد.

. . . . . .

قلت بل جاء عنه ﷺ بغير هذا الإسناد كما سيأتي.

وقال ابن الجوزي: هذا حديث لا يصح، قال أحمد: أبو الجهم: مجهول. وقال أبو زرعة: واهي الحديث.

وقال ابن حبان: روى عن الزهري ما ليس من حديثه. اهـ.

قلت: وبإخراج الإمام للحديث لا يكون من الزوائد على أنه تحرف عنده أبو الجهم إلى أبـي الجهيم.

ومدار هذه الأسانيد على أبـي الجهم الواسطي وقد علمت حاله، لكنه لم ينفرد بروايته عن الزهري إذ تابعه: يحيـى بن أبـي رواد، عن أبيه، عن الزهري.

أخرجه ابن حبان في المجروحين (١/ ١٥٧) عن شيخه أحمد بن محمد بن مصعب، عن أبيه وعمه قالا: حدثنا أبـي، حدثنا يحيـى أبـي رواد، به.

وقال ابن حبان عن شيخه: كان ممن يضع المتون للآثار ويقلب الأسانيد للأخبار.. فاستحق الترك.

فالإسناد تالف، وهي متابعة لا يُفرح بها.

وله متابعة أخرى عن ابن عون، عن محمد بن سيرين، عن أبـي هريرة، به بلفظه.

أخرجه ابن عدي في الكامل (١/ ٢٠١)، ومن طريقه ابن عساكر في تاريخ دمشق (ج ٣/ ق ٩٩)، وأخرجه الخطيب في تاريخ بغداد (٩/ ٣٧٠)، ومن طريقه ابن الجوزي في العلل المتناهية (١/ ١٣٩) وفي إسناد ابن عدي أحمد بن محمد بن حرب. قال ابن عدي: يتعمد الكذب ويلقن فيتلقن فهو موضوع، وفي إسناد الخطيب أبو هفان الشاعر. قال ابن الجوزي: لا يعول عليه.

وللحديث شاهدان عن عفيف بن معد يكرب، والصلصال رضي الله عنهما.

أما حديث عفيف بن معد يكرب مرفوعاً قال: امرؤ القيس بن حجر قائد الشعراء إلى النار يوم القيامة، وهو رجل مذكور في الدنيا منسي في الآخرة.

. . . . . .

فأخرجه الطبراني في الكبير (١٨/ ٩٩)، والخطيب في تاريخ بغداد (٢/ ٣٧٢)، وابن عساكر في تاريخه (ج ٣/ ق ٩٢)، وأبو نعيم في جزء منتخب من كتاب الشعراء (ق ٣١ أ).

ومدار أسانيدهم على هشام بن محمد الكلبي قال في المغني في الضعفاء (٢/ ٧١١): تركوه وهو أخباري.

وأخرجه البغوي في معرفة الصحابة، وأبو زرعة الرازي في كتاب الشعراء كلاهما: كما في الإصابة (٤/ ٢٤٩).

وأما حديث الصلصال قال سمعت النبي ﷺ يقول: امرؤ القيس صاحب لواء الشّعر إلى النار يوم القيامة.

فأخرجه ابن حبان في المجروحين (٢/ ٣١٠).

وفي إسناده محمد بن الضوء قال في الميزان (٣/ ٥٨٦): حديثه باطل، وقال الخطيب: ليس محمد بمَحلّ أن يؤخذ عنه العلم لأنه كذاب، كان أحد المتهتكين بالخمور والفجور. اهـ.

وعليه وبالنظر إلى المتابعات والشواهد نجد أنها إما شديدة الضعف، أو موضوعة فلا تزيد الحديث إلاَّ وهناً فهو باقٍ على ضعفه الشديد.

٢٦٠٥ ـ [١] حدثنا[١] عثمان بن أبـي شيبة، حدثنا جرير، ومحمد بن فضيل، عن يزيد بن أبـي زياد، عن [سليمان بن عمرو بن الأحوص][٢]، حدثني أبو هلال، عن أبـي برزة رضي الله عنه قال: كنا مع النبـي ﷺ في سفر فسمع رجلين يتغنيان وأحدهما يقول لصاحبه فذكر شعراً. فقال رسول الله ﷺ[٣]: من هذان؟ فقيل له فلان وفلان، فقال ﷺ أركسهما[٤] الله تعالى في الفتنة ركساً، ودَعَّهُما إلى النار دعاً.

[٢] وقال أبو بكر: حدثنا محمد بن فضيل فذكره، وفيه أنه سمع أبا برزة الأسلمي[٥] يُحَدّث أنهم كانوا مع رسول الله ﷺ فسمعوا[٦] غناءً [فاستشرفوا][٧] له، فقام رجل فاستمع وذلك قبل أن يُحَرّم الخمر فأتاهم ثم رجع، فقال: هذا فلان، وفلان وهما يتغنيان يجيب أحدهما الآخر وهو يقول:

لا يـــزال جـــواري لا يلـــوح عظـــامـــه
[زوى][٨] الحـــرب عنـــه أن [يجـــن][٩] فيقبـــرا

فرفع رسول الله ﷺ يديه فقال: أركسهما الله في الفتنة، اللهم دعهما إلى النار.

.....

(١) القائل: هو أبو يعلى: رحمه الله.

(٢) في جميع النسخ: «سليمان بن عمرو أبـي الأحوص» وما أثبته الصحيح من مسند أبـي يعلى، وكتب التراجم.

(٣) قوله: «رسول الله ﷺ» سقط من (حس).

(٤) في مسند أبـي يعلى، وكُتُب الحديث: «اللهم اركسهما» والمعنى واحد.

(٥) «الأسلمي» سقط من (سد).

(٦) تصحفت في (سد) و (عم) إلى: «يسمعوا» ولا يليق وصف الرسول الله ﷺ به، بل يستحيل عليه، كما لا يصح لغوياً.

. . . . . .

(٧) تصحفت في جميع النسخ إلى: «فاستشرعوا» وما أثبته من مصنف ابن أبـي شيبة وهو الموافق للسياق.

(٨) تصحفت في جميع النسخ إلى: «ذو» وما أثبته الصحيح من مصنف ابن أبـي شيبة.

(٩) تصحفت في جميع النسخ إلى: «يخر» إلاَّ في (عم): «يجر»، وما أثبته من مصنف ابن أبـي شيبة.

٢٦٠٥ ـ الحكم عليه:

هذا إسناد ضعيف فيه ثلاث علل:

الأولى: ضعف يزيد بن أبـي زياد.

الثانية: جهالة حال أبـي هلال العكي.

الثالثة: جهالة حال سليمان بن عمرو بن الأحوص.

وذكره الهيثمي في المجمع (٨/ ١٢١) وقال: رواه أحمد، والبزار، وأبو يعلى وفيه يزيد بن أبـي زياد والأكثر على تضعيفه.

تخـريـجـه:

هو في مسند أبـي يعلى (١٣/ ٤٣٠) بنفس الإسناد والمتن.

وأخرجه ابن أبـي شيبة في المصنف (١٥/ ٢٣٣) عن محمد بن فضيل، به بنحوه.

وأخرجه الإمام أحمد (٤/ ٤٢١)، وابنه عبد الله في الزوائد (٤/ ٤٢١)، وأبو يعلى (١٣/ ٤٣١) كلهم عن ابن أبـي شيبة، به بنحوه.

وبرواية الإمام أحمد له لا يكون من الزوائد.

وأخرجه البزار: كما في الكشف (٢/ ٤٥٣) من طريق محمد بن فضيل، به بنحوه.

وأخرجه ابن حبان في المجروحين (٣/ ١٠١)، ومن طريقه ابن الجوزي في الموضوعات (٢/ ٢١) من طريق محمد بن فضيل، عن سليمان بن عمرو بن الأحوص، عن أبـي برزة ـ وأسقط أبا هلال ـ قال: كنا مع النبـي ﷺ فسمع صوت

. . . . . .

غناء فقال: انظروا ما هذا؟ فصعدت فنظرت فإذا معاوية، وعمرو يغنيان فجئت فأخبرت النبي ﷺ فقال: اللهم أركسهما في الفتنة ركساً، اللهم دعهما إلى النار دعاً.

وقال البزار: أبو هلال العكي غير معروف، وسليمان بن عمرو روى عنه يزيد وغيره.

وتعقب السيوطي ابن الجوزي في اللآلى (١/ ٤٢٧)، ووافقه ابن عراق في تنزيه الشريعة (٢/ ١٦) في تعقبه على ابن الجوزي. فقال السيوطي: هذا لا يقضي بالوضع، والحديث أخرجه أحمد في مسنده وذكر سنده، وله شاهد من حديث ابن عباس عند الطبراني، ثم ساق رواية ابن قانع ــ سيأتي تخريجها ــ وقال بعدها. وهذه الرواية أزالت الاشكال وبينت أن الوهم وقع في الحديث الأول ــ حديث أبي برزة ــ في لفظة واحدة وهي قول «ابن العاص» وإنما هو رفاعة أحد المنافقين، وكذلك معاوية بن رافع أحد المنافقين، والله أعلم. اهـ.

وشاهد ابن عباس الذي ذكره السيوطي أخرجه الطبراني في الكبير (١١/ ٣٨) من طريق طاووس، عن ابن عباس قال: سمع رسول الله ﷺ صوت رجلين وأحدهما يقول:

لا يزال جواري تلوح عظامه زوى الحرب عنه إن يجن فيقبرا

فسأل عنهما، فقيل: معاوية، وعمرو بن العاص، فقال: اللهم اركسهما في الفتنة ركساً ودعهما إلى النار دعاً.

وفي إسناده عيسى بن سوادة النخعي قال في اللسان (٤/ ٤٥٩): قال ابن معين: كذاب، وقال أبو حاتم: منكر الحديث ضعيف. اهـ. وعليه فهو متهم. فلا يصلح حديثه كشاهد.

وأما رواية ابن قانع التي ذكرها السيوطي. فعن شقران قال: كنا مع النبي ﷺ فسمع قائلاً. يقول:

لا يزال جواري تلوح عظامه زوى الحرب عنه إن يجن فيقبرا

. . . . . .

فقال النبـي ﷺ من هذا؟ فقلت: هذا معاوية بن رافع التابوت، وعمرو بن رفاعة ابن التابوت، فقال النبـي ﷺ اللهم أركسهما في الفتنة ركساً، ودعهما إلى نار جهنم دعاً.

أخرجه ابن عدي في الكامل (٤/٤)، وابن قانع في معجمه: كما في اللآلى (١/٤٢٧).

وزاد ابن قانع فمات عمرو بن رفاعة قبل أن يقدم النبـي ﷺ من السفر.

وقال ابن عدي: وشعيب بن إبراهيم ــ وهو أحد رجال الحديث عنده ــ له أحاديث وأخبار وهو ليس بذلك المعروف ومقدار ما يرويه من الحديث والأخبار ليست كثيرة وفيه بعض النكارة، لأن في أخباره وأحاديثه ما فيه تحامل على السلف.

وقال في الميزان (٢/ ٢٧٥): فيه جهالة فالإسناد ضعيف.

وله شاهد ثالث، ولم يشر إليه السيوطي وهو حديث المطلب بن ربيعة قال بينما رسول الله ﷺ يسير في بعض أسفاره بالليل إذ سمع غناء فقال: ما هذا؟ فنظروا فإذا رجل يطارح رجلاً الغنى، لا يزال جواري يلوح عظامه زوى الحرب عنه أن يجن فيقبرا، فقال: اللهم اركسهما في الفتنة ركساً ودعهما إلى نار جهنم دعاً.

أخرجه الطبراني في الأوسط: كما في مجمع البحرين (ق ١٦٥ ب) من طريق عمر بن عبد الغفار، عن نصر بن أبـي الأشعث، وشريك، وأبو بكر بن عباس، عن يزيد بن أبـي زياد، عن عبد الله بن الحارث، عن المطلب، به.

وقال: لم يروه عن نصر إلاَّ عمرو.

قلت: في إسناده يزيد بن أبـي زياد الهاشمي مولاهم قال في التقريب (ص ٦٠١): ضعيف، كبر فتغير وصار يتلقن وكان شيعياً. وعمر بن عبد الغفار: لم أجد له ترجمة.

وعليه وبالنظر إلى هذه الشواهد نجد أنها إما شديدة الضعف، أو بها مجاهيل، فالحديث باقٍ على ضعفه.

١٢ ـ باب إعطاء الشاعر

٢٦٠٦ ـ قال أبو داود: حدثنا يعقوب الطائفي، حدثني أبـي، عن نجيد بن عمران بن حصين، عن أبيه قال[١]: إنه أعطى شاعراً[٢] فقيل له: يا أبا نجيد أتعطي شاعراً؟ قال[٣]: إني أفتدي عرضي منه.

.....

(١) سقط من (سد) و (عم).

(٢) كتبت في (عم) «شعراء».

(٣) في (عم) و (سد) «فقال».

٢٦٠٦ ـ الحكم عليه:

هذا إسناد ضعيف فيه ثلاث علل:

الأولى: جهالة حال يعقوب الطائفي.

الثانية: جهالة عين وحال أبـي يعقوب الطائفي.

الثالثة: جهالة حال نجيد بن عمران.

وذكره البوصيري في الإتحاف (ج ٢/ ق ١٤١ أ مختصر) وسكت عليه.

تخـريـجـه:

أخرجه البخاري في الأدب المفرد (ح ٣٤٣) من طريق نجيد بن عمران بن حصين به بنحوه.

وللحديث شاهدان عن عوف بن مالك الأشجعي، وجابر بن عبد الله رضي الله عنهما:

. . . . . .

أما حديث عوف بن مالك الأشجعي قال: قال رسول الله ﷺ: من أراد بر والديه فليعط الشعراء.

فأخرجه ابن حبان في المجروحين (١/ ١١٩)، ومن طريقه ابن الجوزي في الموضوعات (١/ ٢١٦) وقال ابن حبان: هذا حديث باطل.

قلت: في سنده إبراهيم بن إسحاق بن إبراهيم بن عيسى قال في الميزان (١/ ١٨): كان يسرق الحديث.

وأما حديث جابر بن عبد الله مرفوعاً: كل معروف صدقة، وكل ما أنفق الرجل على نفسه وأهله كتب له به صدقة، وما وقى به الرجل عرضه، كتب له بها صدقة.

قلت: ما يعني ما وقي به؟ قال: ما أعطي الشاعر، وذا اللسان المُتَّقى!.

أخرجه ابن عدي في الكامل (٥/ ٣٢٢)، والدارقطني في السنن (٣/ ٢٨)، والحاكم (٢/ ٥٠)، والبغوي في شرح السنة (٦/ ١٤٦) كلهم من طريق عبد الحميد بن الحسن الهلالي، حدثنا محمد بن المنكدر، عن جابر مرفوعاً.

وقال الحاكم: هذا حديث صحيح ولم يخرجاه وتعقبه الذهبي فقال: عبد الحميد ضعفوه.

قلت: عبد الحميد بن الحسن، قال الحافظ في التقريب (ص ٣٣٣): صدوق، يخطىء فالإسناد ضعيف.

٢٦٠٧ ـ وقال مسدد: حدثنا عبد الوارث، عن محمد بن جحادة، عن محمد بن علي قال: إن رجلاً مدح الله تعالى، ومدح رسوله ﷺ، فأعطاه رسول الله ﷺ لمدحه الله عز وجل الذي خلقه، ولم يعطه لمدحه نفسه.

٢٦٠٧ ـ **الحكم عليه:**

هذا حديث مرسل إسناده صحيح.

تخريجه:

لم أجده، لكن يشهد له حديث الأسود بن سريع يأتي تخريجه في الحديث القادم.

٢٦٠٨ ـ وقال أبو بكر: حدثنا يحيى بن آدم، حدثنا حماد بن زيد، عن علي بن[1] زيد بن جدعان، عن عبد الرحمن بن أبي بكرة، عن الأسود بن سريع أنه قال: يا رسول الله! إني مدحت الله مدحة، ومدحتك أخرى، قال ﷺ: هات وابدأ بمدحة الله تعالى.

.....

(١) في (حس) «علي بن زيد» أحدهما زائدة.

٢٦٠٨ ـ الحكم عليه:

هذا إسناد ضعيف.

وذكره البوصيري في الإتحاف (ج ٢/ق ١٤٤ ب مختصر) وقال: رواه مسدد، وأبو بكر بن أبي شيبة، والنسائي في الكبرى، ومدار أسانيدهم على علي بن زيد بن جدعان وهو ضعيف.

وذكره السيوطي في الجامع الصغير (٢/ ١٦٢ الفيض) وصححه.

أما الألباني فذكره في ضعيف الجامع (ح ١٢٢٨) وضعّفه.

تخريجه:

هو في المصنف لابن أبي شيبة (٨/ ٥٢٥) بنفس الإسناد والمتن. إلاَّ أن علي بن زيد بن جدعان سقط منه.

وأخرجه أحمد (٤/ ٢٤)، والبخاري في الأدب المفرد (ح ٣٤٢)، وابن أبي عاصم في الآحاد والمثاني (٢/ ٣٧٤)، وابن عدي في الكامل (٥/ ٢٠١)، والطبراني في الكبير (١/ ٢٨٧)، والبيهقي في الشعب (٤/ ٨٩) كلهم من طريق حماد بن زيد به بلفظه.

وفي رواية ابن أبي عاصم جُعل المادح رجلاً.

وبإخراج الإمام أحمد له لا يكون من الزوائد.

وأخرجه أحمد (٣/ ٤٣٥)، والبخاري في الأدب المفرد (ح ٣٤٢)، والطحاوي

. . . . . .

في شرح المعاني (٤/ ٢٩٩)، وأبو نعيم في معرفة الصحابة (١/ ٢٧٩)، وفي الحلية (١/ ٤٩) كلهم من طريق حماد بن سلمة، عن علي بن زيد بن جدعان، عن عبد الرحمن بن أبـي بكرة، عن الأسود بن سريع قال: أتيت النبـي ﷺ فقلت يا رسول الله! إني قد حمدت ربـي تبارك وتعالى بمحامد ومدحتك إياك، قال: هات ما حمدت به ربك عز وجل، قال: فجعلت أنشده فجاء رجل أدلم فاستأذن قال: فقال النبـي ﷺ: بين بين، قال: فتكلم ساعة ثم خرج، فجعلت أنشده، قال: ثم جاء فاستأذن قال: فقال النبـي ﷺ: بين بين ففعل ذاك مرتين أو ثلاثاً، قال: قلت يا رسول الله! من هذا الذي استنصتني له قال: عمر بن الخطاب هذا رجل لا يحب الباطل.

ومدار هذه الأسانيد على علي بن زيد بن جدعان وقد علمت حاله. لكنه لم ينفرد في رواية الحديث عن عبد الرحمن بن أبـي بكرة إذ تابعه الزهري، عن عبد الرحمن بن أبـي بكرة، عن الأسود بن سريع به بنحوه.

أخرجه الطبراني في الكبير (١/ ٢٨٨)، والحاكم في المستدرك (٣/ ٦١٥)، وأبو نعيم في الحلية (١/ ٤٦)، وفي معرفة الصحابة (١/ ٢٨٠)، وابن قانع في معجمه (ق ٤ أ).

وقال الحاكم: هذا حديث صحيح الإسناد ولم يخرجاه وتعقبه الذهبـي بقوله: معمر له مناكير.

قلت: معمر هو ابن بكار قال في الميزان (١/ ١٥٣): صويلح، قال العقيلي: في حديثه وهم. اهـ. فالإسناد ضعيف. ويكون الحديث من طريق عبد الرحمن بن أبـي بكرة حسن لغيره بالنظر إلى طريقيه.

وللحديث طريق آخر عن الحسن، عن الأسود بن سريع به ورواه عن الحسن ستة وهم:

الأول: يونس بن عبيد، عن الحسن، عن الأسود بن سريع قال: قلت: يا

. . . . . .

رسول الله! ألا أنشدك محامد حمدت بها ربي عز وجل قال: إن ربك يحب الحمد، وما استزادني.

أخرجه الطحاوي في شرح المعاني (٤/ ٢٩٨)، وابن أبي عاصم في الآحاد والمثاني (٢/ ٣٧٥)، ومحمد بن أحمد بن نصر في الجزء الثالث والعشرين من حديثه (ح ٥٠)، والبخاري في الأدب المفرد (ح ٨٥٩)، والنسائي في الكبرى كتاب النعوت (٤/ ٤١٦)، والطبراني في الكبير (١/ ٢٨٣)، والبيهقي في الشعب (٤/ ٨٩).

وهذا الطريق والخمسة الأخرى ضعيفة، لأن الحسن لم يسمع من الأسود بن سريع كما في جامع التحصيل (ص ١٦٣).

الثاني: مبارك بن فضالة، عن الحسن به بنحو حديث يونس.

أخرجه البخاري في الأدب المفرد (ح ٨٦١)، والطبراني في الكبير (١/ ٢٨٢)، والقضاعي في مسند الشهاب (٢/ ١٥٣)، وأبو نعيم في الحلية (١/ ٤٧)، وابن قانع في معجمه (ق ٤ أ).

الثالث: عمرو بن عبيد، عن الحسن به بنحو حديث يونس.

أخرجه السهمي في تاريخ جرجان (ص ٤١٣)، والطبراني في الكبير (١/ ٢٨٣)، وابن عدي في الكامل (٥/ ١١١).

الرابع: عبد الله بن أبي بكر المزني، عن الحسن قال: قال الأسود بن سريع: يا رسول الله! ألا أنشدك محامد حمدت بها ربي عز وجل؟ فقال: إن ربك يحب الحمد. ولم يستزده على ذلك.

أخرجه الطبراني في الكبير (١/ ٢٨٢)، والحاكم في المستدرك (٣/ ٦١٤)، وأبو نعيم في معرفة الصحابة (١/ ٢٧٩)، وابن قانع في معجمه (ق ٤ أ).

وقال الحاكم: هذا حديث صحيح الإسناد ولم يخرجاه، ووافقه الذهبي.

الخامس: عن أبي الأشهب، عن الحسن قال: كان الأسود بن سريع شاعراً فقال: يا نبي الله! ألا أسمعك محامد حمدت بها ربي؟ قال: أما إن ربك يحب

. . . . . .

الحمد، أو ما شيء أحب إليه الحمد من الله عز وجل.

أخرجه ابن سعد في الطبقات (٧/ ٤٢)، والطبراني في الكبير (١/ ٢٨٢).

السادس: عوف، عن الحسن به بنحو حديث يونس.

أخرجه أحمد (٣/ ٤٣٥)، والسهمي في تاريخ جرجان (ص ٤١٣)، والمحاملي في أماليه (ح ٦٢).

وفي متن طريق الحسن مخالفة لمتن حديث الباب، إذ لم يقل له هنا: هات وابدأ بمدحة الله، لكن تقدم أن إسناده ضعيف فالحسن لم يدرك الأسود فيترجح متن حديث الباب.

وروى الحديث الباوردي، وسعيد بن منصور كلاهما: كما في الكنز (ح ٨٣٤٣، ٨٣٤٦).

١٣ ــ باب الأمر بالتستر من المعصية ولو صغرت

٢٦٠٩ ــ قال مسدد: حدثنا يحيى، عن أبي حيّان[١]، حدثني أبي، عن مريم بنت طارق، قالت: دَخَلْتُ على عائشة رضي الله عنها... فذكرت الحديث، قالت: وقالت امرأة من النساء: يا أم المؤمنين! إن كَرِيّي[٢] يتناول ساقي / ، فأعرضت عنها بوجهها، وقالت: أخرجيها[٣] [٨٩ب] فأخرجت المرأةُ عنها، ثم أقبلت على النساء فقالت: يا نساء المؤمنين! ما يمنع المرأة إذا أصابت الذنب فسُتر عليها أن تستر ما ستر الله عزَّ وجلّ، ولا تُبدي للناس، فإن الناس [يعيّرون ولا يغيرون][٤] وإن الله [يُغيّر ولا يُعَيّر][٥].

.....

(١) تصحفت في (عم) و سد) إلى: «أبي حبان» بالموحدة.

(٢) غير واضحة في جميع النسخ.

(٣) في (حس) و (سد): «أخرجها».

(٤) تصحفت في الأصل و (عم) و (حس) إلى: «يغيرون ولا يغيرون» وما أثبته من (سد): وهو الصحيح إذ لا معنى لها: كما في بقية النسخ.

(٥) تصحفت في الأصل و (عم) و (حس) إلى: «يغير ولا يغير» وما أثبته من (سد): كما في الهامش السابق.

٢٦٠٩ ــ الحكم عليه:

هذا إسناد ضعيف مريم بنت طارق لم أجد لها ترجمة.

. . . . . .

تخـريـجـه:

أخرجه إسحاق بن راهويه في مسنده (٣/ ٩٥٣) عن عيسى ين يونس، عن أبـي حيان التيمي، عن أبيه، عن مريم بنت طارق قالت: دخلتُ على عائشة في نسوة فسألتها عن الظروف فقالت: إنكن لتسئلن عن ظروف ما كان كثيراً منها على عهد رسول الله ﷺ فاتقين الله واجتنبن كل مسكر، وإن أسكر إحداكن ماء حُبّها فلتجتنبه، فإن كل مسكر حرام، قال: فقالت يا أم المؤمنين! إن كريـي يتناول ساقي فابقها بيدها وقالت: أخرجيها عني، فأخرجت المرأة ثم أقبلت عليهن فقالت: يا نساء المؤمنين! أتعجز إحداكن إذا أذنبت فستر الله عليها أن تستره على نفسها، فإن الناس يعيرون ولا يغيرون، وإن الله يغير ولا يعير.

وأخرجه أحمد في الأشربة (ح ٢٢٦)، والبيهقي في الكبرى (٨/ ٣١١) من طريق يحيـى بن سعيد، به وذكرا شطره الأول. المتعلق بالمسكر.

ومدار هذه الأسانيد على مريم بنت طارق ولم أعرفها.

١٤ ـ باب الترغيب في حفظ اللسان والفرج

٢٦١٠ ـ قال أبو بكر: حدثنا معلى بن منصور، حدثنا موسى بن أعين، عن عبد الله بن محمد بن عقيل، عن سليمان بن يسار، عن عقيل مولى ابن عباس، عن أبـي موسى قال: كنت أنا وأبو الدرداء رضي الله عنه، عند النبـي ﷺ فقال: من حفظ ما بين فقميه[١] ورجليه دخل الجنة[٢].

أخرجه البخاري في تاريخه عن علي بن المديني، عن معلى بن منصور[٣] به، وقال[٤]: لم يقل لي عبد الغفار يعني ابن داود الحراني، عن موسى بن أعين بهذا الإسناد، يريد أنه جعله عن سليمان بن يسار، عن أبـي موسى رضي الله عنه، وأسقط عقيلاً، لكن قد[٥] رويناه في فوائد تمام[٦] من طريق أبـي صالح الحراني وهو عبد الغفار جعله[٧] بإثبات عقيل وكذلك أخرجه الخطيب[٨] من طريق معافى بن سليمان، عن موسى بن أعين.

.....

(١) غير واضحة في (سد).

(٢) في (حس) «ودخل الجنة» والواو زائدة.

(٣) تصحفت في (سد) و (عم) إلى «معقل بن منصور».

(٤) قوله: «وقال» سقط من (سد).

. . . . . .

(٥) سقط من (عم).

(٦) تصحفت في (حس) إلى «فوائده» والحديث أخرجه تمام في فوائده (١/ ٤٩٠).

(٧) تحرفت في (عم) و (حس) إلى «هذا».

(٨) لم أجده فيما بين يدي من كتب الخطيب المطبوعة.

٢٦١٠ ـ الحكم عليه:

هذا إسناد ضعيف فيه علتان:

الأولى: ضعف عبد الله بن محمد بن عقيل.

الثانية: جهالة عقيل مولى ابن عباس.

تخريجه:

أخرجه أبو يعلى (١٣/ ٢٥٨)، وعبد الله بن أحمد في زوائده على الزهد (٢/ ١٥٢) كلاهما عن أبي بكر بن أبي شيبة به بلفظه.

وأخرجه البخاري في التاريخ الكبير (٧/ ٥٤)، والمحاملي في أماليه (ح ٣٦٥)، والخرائطي في مكارم الأخلاق (١/ ٤٤٩)، ومن طريقه القضاعي في مسند الشهاب (١/ ٣٢٣)، والبيهقي في الشعب (٥/ ٥٥) كلهم من طريق معلى بن منصور به بلفظه.

وأخرجه تمام في فوائده (١/ ٤٩٠)، والحاكم في المستدرك (٤/ ٣٥٨) من طريق موسى بن أعين به.

وأخرجه أحمد (٤/ ٣٩٨) من طريق موسى بن أعين به.

إلاَّ أن أحمد أبهم اسم الراوي عن أبي موسى، وأسقط سليمان بن يسار وقال في متنه: من حفظ ما بين فقميه وفرجه.

وسكت عليه الحاكم.

قلت: وبإخراج أحمد له لا يكون من الزوائد.

وأخرجه الطبراني كما في الترغيب والترهيب (٣/ ٢٨٣) ولم أعرف إسناده فمسند أبي موسى يقع ضمن الجزء المفقود من المعجم الكبير.

ومدار هذه الطرق على عبد الله بن محمد بن عقيل وقد تقدم أنه ضعيف.

. . . . . .

وللحديث شواهد كثيرة عن سهل بن سعد، وأبـي هريرة، وجابر، وأبـي رافع، وأبـي بكر، وأنس، وعائشة رضي الله عنهم، وعطاء بن يسار مرسلاً، وأبـي حيان مرسلاً.

أما حديث سهل بن سعد رضي الله عنه، عن رسول الله ﷺ: من ضمن لي ما بين لحييه وما بين رجليه أضمن له الجنة.

فأخرجه البخاري (١١/٣٠٨ الفتح)، والترمذي (٧/٨٩ التحفة)، وأحمد (٥/٣٣٣)، وأبو يعلى (١٣/٥٤٨) وابن أبـي الدنيا في الورع (ح ١٣٤)، وفي الصمت (ح ٣)، وابن حبان كما في الإحسان (٧/٤٨٣)، وابن عدي في الكامل (٥/٤٥)، وابن عبد البر في التمهيد (٥/٦٣)، والطبراني في الكبير (٦/١٩٠)، والحاكم في المستدرك (٤/٣٩٨)، وأبو نعيم في الحلية (٣/٢٥٢)، وحبيب بن الربيع في مسنده (٢/٦٩)، والبيهقي في الكبرى (٨/١٦٦)، وفي الشعب (٤/٣٦٠)، وفي الآداب (ح ٣٩٨).

وأما حديث أبـي هريرة فله عنه أربع طرق:

الأولى: عن أبـي حازم، عن أبـي هريرة قال: قال رسول الله ﷺ: من وقي شر ما بين لحييه وبين رجليه دخل الجنة.

أخرجه الترمذي (٧/٩٠ التحفة)، وأبو يعلى (١١/٦٤)، وابن حبان كما في الإحسان (٧/٤٨٤)، وابن أبـي عاصم في الزهد (ح ١٤)، والحاكم (٤/٣٥٧)، وابن عبد البر في التمهيد (٥/٦٣).

وقال الترمذي: هذا حديث حسن صحيح.

قلت: مدار أسانيدهم على محمد بن عجلان، قال في التقريب (ص ٤٩٦): صدوق، إلاَّ أنه اختلطت عليه أحاديث أبـي هريرة. اهـ.

الثانية: عن محمد بن عبد الرحمن بن ثوبان، عن أبـي هريرة به بنحوه.

أخرجه الحاكم (٤/٣٥٧)، والبيهقي في الشعب (٤/٣٦٠).

. . . . . .

وقال الحاكم: هذا حديث صحيح الإسناد، وأبو واقد هو صالح بن محمد، ووافقه الذهبي.

قلت: فيه صالح بن محمد أبو واقد الليثي قال في التقريب (ص ٢٧٣): ضعيف.

الثالثة: عن إسحاق مولى زائدة، عن أبي هريرة به بنحوه.

أخرجه ابن أبي الدنيا في الصمت (ح ٦٨٨)، والبيهقي في الشعب (٤/ ٣٦٠) وفيه أبو واقد فالإسناد ضعيف.

الرابعة: عن أبي صالح، عن أبي هريرة به بنحوه.

أخرجه تمام في فوائده كما في الروض البسام (٣/ ٣٥٣).

وفي سنده القاسم بن عبد الله العمري قال في التقريب (ص ٤٥٠): متروك، ورماه أحمد بالكذب. فالإسناد واهٍ.

وأما حديث جابر قال: قال رسول الله ﷺ: من ضمن لي ما بين لحييه ورجليه ضمنت له الجنة.

فأخرجه أبو يعلى (٣/ ٣٨١، ٤/ ٨٤)، وابن عبد البر في التمهيد (٥/ ٦٢)، والطبراني في الصغير (ح ٧٥٦) وفي الأوسط كما في المجمع (١٠/ ٣٠٠)، ومن طريقه القضاعي في مسند الشهاب (١/ ٣٢٤) كلهم من طريق المغيرة بن سقلاب، عن معقل بن عبيد الله، عن عمرو بن دينار، عن جابر.

وقال الطبراني: لم يروه عن عمرو إلاَّ معقل تفرّد به المغيرة بن سقلاب.

قلت: المغيرة بن سقلاب قال في الميزان (٤/ ١٦٣) قال النفيلي: لم يكن مؤتمناً، وقال ابن عدي: منكر الحديث وعلى ذلك فالإسناد ضعيف.

وأما حديث أبي رافع أن النبي ﷺ قال: من حفظ ما بين فقميه وفخذيه دخل الجنة.

فأخرجه الطبراني في الكبير (١/ ٣١١). وفيه عبد الله بن محمد بن عقيل تقدم

. . . . . .

في حديث الباب أنه ضعيف.

وأما حديث أبـي بكر مرفوعاً: من وقاه الله عز وجل شرَّ ما بين لحييه، وما بين رجليه دخل الجنة.

فأخرجه ابن أبـي الدنيا في الصمت (ح ٢٠) وإسناده صحيح.

وأما حديث أنس يرفعه بنحو حديث سهل.

فأخرجه ابن عدي في الكامل (٣/ ٧٦)، وابن بعد البر في التمهيد (٥/ ٦٤).

ومدار إسناديهما على خراش بن عبد الله، قال في الميزان (١/ ٦٥١): ساقط، عدمٌ. فالإسناد ضعيف جداً.

وأما حديث عطاء بن يسار مرسلاً يرفعه: من وقاه الله شر اثنين ولج الجنة.. الحديث.

فأخرجه مالك في الموطأ (٢/ ٩٨٧). وإسناده صحيح، إلاَّ أنه مرسل.

وأما حديث أبـي حيان مولى التيميين قال: قال رسول الله ﷺ: من توكل لي ما بين لحييه وما بين رجليه توكلت له بالجنة.

فأخرجه هنّاد في الزهد (ح ١٠٩٨) وهو مرسل.

وعليه يرتقي حديث الباب بهذه الشواهد إلى الحسن لغيره.

١٥ ـ باب الزجر عن الغضب

٢٦١١ ـ قال مسدد: حدثنا عبد الواحد بن زياد، عن الأعمش، عن أبـي صالح، عن أبـي سعيد رضي الله عنه قال: جاء رجل إلى النبـي ﷺ فقال: يا رسول الله! علمني عملاً أدخل به الجنة وأقلل[١] قال ﷺ: لا تغضب.

* قلت: رجاله رجال الصحيح لكنه شاذ، فإن المحفوظ عن أبـي هريرة، لا عن أبـي سعيد رضي الله عنه كذا هو في الصحيح[٢].

.....

(١) كتبت في (عم): «وقلّ».

(٢) هو في صحيح البخاري كتاب الأدب باب الحذر من الغضب (١٠/ ٥١٩) الفتح.

٢٦١١ ـ الحكم عليه:

وحـديـث البـاب إسنـاده صحيـح إلاَّ أنـه شـاذ كمـا بيـن الحـافـظ ابـن حجر. فعبد الواحد بن زياد ثقة، إلاَّ في حديثه عن الأعمش ففيه مقال، وهذا منه، وخالفه يحيـى بن يوسف هو الزَّمي، وأبو كريب، وعاصم بن علي، وأسود بن عامر، فرووه عن أبـي بكر بن عياش، عن أبـي حصين، عن أبـي صالح، عن أبـي هريرة.

تخـريـجـه:

أخرجه البيهقي في الكبرى (١٠/ ١٠٥) من طريق مسدد به.

. . . . . .

أخرجه المحاملي، والضياء في المختارة كما في إتحاف السادة المتقين (٨/ ٥) ولم أعرف إسنادهما.

أخرجه البيهقي في الكبرى (١٠/ ١٠٥) من طريق الأعمش، عن أبـي صالح، عن أبـي سعيد، أو عن أبـي هريرة ـ بالشك ـ به بنحوه.

وذكره في الشعب (٦/ ٣٠٧) معلقاً من طريق عبد الواحد بن زياد به.

وأخرجه هناد في الزهد (ح ١٣٠٠)، وابن حبان في روضة العقلاء (ص ١٣٨)، وأبو يعلى (٣/ ١٦٦)، كلهم من طريق الأعمش، عن أبـي صالح، عن بعض أصحاب النبـي ﷺ به.

وأما حديث أبـي هريرة الذي أشار إليه الحافظ ابن حجر وجعله هو المحفوظ فله عنه طريقان:

الأولى: عن أبـي صالح، عن أبـي هريرة رضي الله عنه قال: جاء رجل إلى النبـي ﷺ فقال: وذكر نحواً من حديث الباب.

أخرجه البخاري (١٠/ ٥١٩ الفتح)، والترمذي (٦/ ١٦٤ التحفة)، وأحمد (٢/ ٣٦٢، ٤٦٦)، والخرائطي في مساوىء الأخلاق (ح ٣٢٤)، وأبو نعيم في أخبار أصبهان (١/ ٣٤٠)، والبغوي في شرح السنة (١٣/ ١٥٩)، والأصبهاني في الترغيب والترهيب (١/ ٣٦٤)، والبيهقي في الكبرى (١٠/ ١٠٥)، و في الشعب ٦/ ٣٠٧)، وفي الآداب (ح ١٦٠).

الثانية: عن حميد بن عبد الرحمن، عن أبـي هريرة بنحو الطريق السابقة.

أخرجه أبو نعيم في الحلية (٦/ ٣٣٤).

وقال أبو نعيم: غريب من حديث مالك، عن الزهري تفرد به أبو سبرة، عن مطرف.

وأبو سبرة المدني لم أجد له ترجمة.

وورد الحديث عن عدد من الصحابة منهم: جارية بن قدامة، وعبد الله بن

. . . . . .

عمرو، وعثمان بن أبـي العاص، وعبد الرحمن بن دلهم رضي الله عنهم.

أما حديث جارية بن قدامة: أن رجلاً قال له: يا رسول الله! قل لي قولاً وأقلل عليّ لعلي أعقله، قال: لا تغضبت فأعاد عليه مراراً، كل ذلك يقول: لا تغضب.

فأخرجه أحمد (٣/ ٤٨٤، ٥/ ٣٤)، وابن حبان كما في الإحسان (٧/ ٤٧٩)، والخرائطي في مساوىء الأخلاق (ح ٣٢٣)، وابن أبـي شيبة (٨/ ٣٤٥)، والطبراني في الكبير (٢/ ٢٦٢)، وابن أبـي عاصم في الآحاد والمثاني (٢/ ٣٨٠)، والحاكم في المستدرك (٣/ ٣١٥)، وابن سعد في الطبقات (٧/ ٥٦)، والبيهقي في الشعب (٦/ ٣٠٧)، والخطيب في تاريخ بغداد (٣/ ١٠٨).

وسكت عليه الحاكم، وإسناده صحيح.

وأما حديث عبد الله بن عمرو أن رجلاً قال: يا رسول الله! ما ينجيني من غضب الله؟ قال: لا تغضب.

فأخرجه أحمد (٢/ ١٧٥)، والبيهقي في الشعب (٦/ ٣٠٨)، من طريق ابن لهيعة، عن دراج، عن عبد الرحمن ابن جبر، عن عبد الله بن عمرو به.

وابن لهيعة ضعيف، لكن تابعه عمرو بن الحارث، عن دراج أبـي السمح به.

أخرجه ابن حبان كما في الموارد (ح ١٩٧١)، والطبراني في مكارم الأخلاق (ح ٣٨)، كلاهما من طريق عمرو ابن الحارث به.

وعمرو بن الحارث هو الأنصاري قال في التقريب (ص ٤١٩): ثقة، فقيه، حافظ وبقية رجال ابن حبان ثقات إلاَّ أحمد بن عيسى المصري قال في التقريب (ص ٨٣): صدوق، ودراج أبـي السمح قال في التقريب (ص ٢٠١): صدوق فالإسناد حسن.

وأما حديث عثمان بن أبـي العاص بنحو حديث الباب.

فأخرجه الأصبهاني في الترغيب والترهيب (٢/ ٩١٣).

وفي سنده عبد الله بن عمر العمري قال في التقريب (ص ٣١٤): ضعيف.

. . . . . .

وأما حديث عبد الرحمن بن دلهم: أن رجلاً قال: يا رسول الله! دُلني على عمل أدخل به الجنّة، قال: لا تسأل الناس شيئاً ولك الجنة، قال: زدني، وقال: لا تغضب ولك الجنة. . . الحديث.

فأخرجه أبو نعيم في أخبار أصفهان (١/١١٨)، والطبراني كما في المجمع (١٠/٢٠٩).

قال الهيثمي في المجمع: وفيه من لم أعرفهم.

وعليه فإن المتن ثابت في الصحيح إلاَّ أن سنده شاذ كما بين الحافظ.

٢٦١٢ ـ وقال أبو يعلى: حدثنا داود بن عمرو، حدثنا ابن أبـي الزناد، عن أبيه، عن عروة، عن ابن عمر رضي الله عنهما قال: قلت يا رسول الله! قل لي قولاً وأقلل لعلي أعقله، فقال رسول الله ﷺ: لا تغضب، فأعدت مرتين كل ذلك يرجع إليّ النبـي ﷺ لا تغضب.

* هذا إسناد حسن.

٢٦١٢ ـ الحكم عليه:

هذا إسناد ضعيف حيث إنه من رواية العراقيين، عن ابن أبـي الزناد وهي ضعيفة.

وذكره البوصيري في الإتحاف (ج ٢/ ق ١٤١/ ب مختصر) وقال: رواه أبو يعلى ورواته ثقات.

وذكره الهيثمي في المجمع (٨/ ٦٩) وقال: رواه أبو يعلى وفيه ابن أبـي الزناد وقد ضعّفه غير واحد، وبقية رجاله رجال الصحيح.

تخـريـجـه:

هو في مسند أبـي يعلى (١٠/ ٥١) بنفس الإسناد والمتن.

وأخرجه ابن أبـي الدنيا في ذم الغيبة كما في إتحاف السادة المتقين (٨/ ٥).

قلت: ويشهد لمعناه الحديث السابق رقم (٢٦١١) إلاَّ أن تحديد السائل بابن عمر لا يثبت لأن الإسناد ضعيف.

١٦ ـ باب الحث على شكر النعم

٢٦١٣ ـ قال مسدد: حدثنا يحيى، عن السائب بن عمر، عن يحيى بن عبد الله بن صيفي قال: إن رسول الله ﷺ قال: من [أزلت][(١)] إليه نعمة من الحق فعليه أن يجزى بها، فإن لم يكن عنده جزاؤها فليظهر الثناء، فإن لم يفعل فقد كفر.

.....

(١) تحرفت في جميع النسخ إلى «أوي»، وما أثبته من كتب التخريج.

٢٦١٣ ـ الحكم عليه:

وذكره البوصيري في الإتحاف (ج ٢/ ق ١٤٢ أ مختصر) وقال: رواه مسدد معضلاً.

تخريجه:

أخرجه أبو عبيد في غريب الحديث (١/ ١٥) عن يحيى بن سعيد به بنحوه.

وأخرجه البيهقي في الشعب (٦/ ٥١٦) من طريق يحيى بن سعيد به بنحوه.

وأخرجه ابن أبي الدنيا في قضاء الحوائج (ح ٧٥) من طريق السائب بن عمر به بنحوه.

٢٦١٤ ـ [١] حدثنا[١] بشر، حدثنا عمارة، حدثني رجل من قومي[٢]، عن جابر رضي الله عنه، قال: قال رسول الله ﷺ: من أعطي عَطاء فَوَجَدَ فَلْيَجْزِ به، فإن لم يجد فَلْيُثْنِ به، فمن أثنى[٣] به فقد شكره، ومن كتمه فقد كفره، ومن تحل بما لم يُعْطَ كان كلابس ثوبي زُور. وحرّك بِشْر[٤] السبابة والوسطى.

[٢] وقال الحارث: حدثنا عبد العزيز بن أبان، حدثنا إبراهيم بن طهمان، عن عمارة بن غزية، عن سعيد[٥] مولى الأنصار، عن جابر بن عبد الله به بنحوه.

.....

(١) القائل هو مسدد رحمه الله.

(٢) كتبت في (حس) «رجل» دون قوله «من قومي».

(٣) تصحفت في (سد) إلى «أتى».

(٤) تصحفت في (عم) إلى «يشير».

(٥) كذا في النسخ ولعلها (عن أبي سعيد).

٢٦١٤ ـ الحكم عليه:

هذا إسناد ضعيف علته شرحبيل بن سعد.

وذكره البوصيري في الإتحاف (ج ٢/ق ١٤٢ أ مختصر)، وقال: رواه مسدد والحارث بسند ضعيف، لجهالة بعض رواته.

وإسناد الحارث ضعيف جداً فيه علتان:

الأولى: عبد العزيز بن أبان: فهو متروك.

الثانية: سعيد مولى الأنصار: لم أعرفه وإن كان هو شرحبيل فهو ضعيف.

تخريجه:

أخرجه أبو داود (١٣/ ١٦٦ العون) عن مسدد به بلفظه.

وقال أبو داود: رواه يحيى بن أيوب، عن عمارة بن غزية، عن شرحبيل بن سعد.

. . . . . .

قال أبو داود: وهو شرحبيل يعني رجلاً من قومي كأنهم كرهوه.

قلت: بإخراج أبـي داود له لا يكون من الزوائد.

وأخرجه البيهقي في الكبرى (٦/ ١٨٢) من طريق مسدد به بلفظه.

وأخرجه في الشعب (٦/ ٥١٤) من طريق بشر به بلفظه.

وأخرجه البخاري في الأدب المفرد (ح ٢١٥)، والبيهقي في الكبرى (٦/ ١٨٢) كلاهما من طريق يحيـى بن أيوب، عن عمارة بن غزية، عن شرحبيل الأنصاري، عن جابر مرفوعاً، وقال البخاري في روايته شرحبيل مولى الأنصار.

وأخرجه الحارث كما في المطالب هنا من طريق عمارة بن غزية، عن سعيد مولى الأنصار، عن جابر به.

وأظن أن «سعيد» تحرف من «شرحبيل».

وأخرجه الترمذي (٦/ ١٨٣ التحفة) من طريق إسماعيل بن عياش، عن عمارة بن غزية، عن أبـي الزبير، عن جابر مرفوعاً.

وقال الترمذي: هذا حديث حسن غريب.

وإسماعيل ضعيف في روايته عن غير الشاميين، وهذه منها، فعمارة حجازي كما تقدم في ترجمته. وخالف في هذا الحديث إثنان من الثقات هما: بشر بن المفضل، ويحيـى بن أيوب كما تقدم آنفاً.

وأخرجه ابن حبان كما في الإحسان (٥/ ١٧٥)، والقضاعي في مسند الشهاب (١/ ٢٩٤) كلاهما من طريق زيد بن أبـي أنيسة، عن شرحبيل الأنصاري به.

ومدار هذه الأسانيد على شرحبيل، وهو ضعيف، إلاَّ أنه لم ينفرد إذ تابعه إثنان:

الأول: محمد بن المنكدر، عن جابر مرفوعاً قال: من أبلى خيراً فلم يجد إلاَّ الثناء فقد شكره، ومن كتمه فقد كفره ومن تحل باطلاً فهو كلابس ثوبـي زور.

أخرجه ابن عدي في الكامل (١/ ٣٦٤) من طريق أيوب بن سويد، عن الأوزاعي، عن محمد بن المنكدر به.

. . . . . .

وأيوب بن سويد قال في التقريب (ص ١١٨): صدوق، يخطىء، فالإسناد ضعيف.

الثاني: أبو سفيان، عن جابر مرفوعاً: من أبلى بلاءً فذكره، فقد شكره وإن كتمه فقد كفره.

أخرجه أبو داود (١٣/ ١٦٧ العون) عن عبد الله بن الجراح، عن جرير، عن الأعمش، عن أبـي سفيان به.

وعبد الله بن الجراح، قال في التقريب (ص ٢٩٨): صدوق، يخطىء، فالإسناد ضعيف.

وعليه يرتقي الحديث بهاتين المتابعتين إلى الحسن لغيره.

وله شواهد عن أبـي هريرة، وعائشة، وطلحة رضي الله عنهم:

أما حديث أبـي هريرة مرفوعاً: من أولى معروفاً فليكافئه، فإن لم يقدر فليذكره، فمن ذكره فقد شكره، ومن تشبّع بما لم ينل فهو كلابس ثوبـي زور.

فأخرجه البيهقي في الشعب (٦/ ٥١٥) من طريق صالح بن أبـي الأخضر، عن الزهري، عن أبـي سلمة، عن أبـي هريرة مرفوعاً.

وصالح بن أبـي الأخضر، قال في التقريب (ص ٢٧١): ضعيف، يعتبر به.

وأما حديث عائشة مرفوعاً بنحو حديث أبـي هريرة.

فأخرجه البيهقي في الشعب (٦/ ٥١٥)، وأبو نعيم في الحلية (٣/ ٣٨٠) كلاهما من طريق صالح بن أبـي الأخضر، عن الزهري، عن عروة، عن عائشة مرفوعاً.

وصالح تقدم حاله.

وأما حديث طلحة بن عبيد الله مرفوعاً: من أولى معروفاً فليذكره، فمن ذكره فقد شكره، ومن كتمه فقد كفره.

فأخرجه الطبراني في الكبير (١/ ١١٥) من طريق سليمان بن أيوب، حدثني أبـي، عن جدي، عن موسى بن طلحة، عن طلحة مرفوعاً.

وذكره الهيثمي في المجمع (٨/ ١٨١) وقال: فيه من لم أعرفهم.

٢٦١٥ ـ وقال أحمد بن منيع: حدثنا معاوية بن عمرو، حدثنا رشدين[١]، عن أبـي عبد الله، عن عمرو بن شعيب، عن أبيه، عن جده، عن النبـي ﷺ قال: خصلتان من كانتا فيه كتبه الله تعالى شاكراً صابراً[٢]: من نظر إلى من هو فوقه في دينه فاقتدى به، ومن نظر إلى من هو دونه في دنياه فحمد الله تعالى على ما فضله به عليه، وخصلتان من كانتا فيه لم يكتبه الله صابراً، ولم يكتبه شاكراً: من نظر إلى من هو فوقه في دينه فلم يقتد به، ونظر إلى من هو فوقه في دنياه فأسف عليه.

.....

(١) تصحفت في (سد) إلى «بن رشدي» وفي (حس) «رشد بن» بالموحدة.

(٢) في (سد) «صابراً شاكراً».

٢٦١٥ ـ الحكم عليه:

هذا إسناد ضعيف فيه علتان:

الأولى: ضعف رشدين بن سعد.

الثانية: ضعف المثنى بن الصباح.

تـخـريـجـه:

أخرجه الترمذي (٧/ ٢١٥ التحفة)، وابن أبـي الدنيا في الشكر (ح ٢٠٠)، وابن السني في عمل اليوم والليلة (ح ٣٠٩) كلهم من طريق المثنى بن الصباح به بنحوه.

وبإخراج الترمذي للحديث لا يكون من الزوائد.

وأخرجه الترمذي (٧/ ٢١٤ التحفة)، والبغوي في شرح السنة (١٤/ ٢٩٣) من طريق المثنى بن الصباح، عن عمرو بن شعيب، عن جده عبد الله بن عمرو بنحوه.

وقال الترمذي: هذا حديث حسن غريب، ولم يذكر سويد عن أبيه في حديثه.

قلت: مدار هذه الطرق على المثنى، وهو ضعيف.

وللحديث شواهد عن أبـي سعيد، وأبـي هريرة، وعبد الله بن مسعود، وأنس رضي الله عنهم.

. . . . . .

أما حديث أبي هريرة رضي الله عنه، فله عنه ثلاث طرق:

الأولى: عن أبي صالح، عن أبي هريرة رضي الله عنه، قال: قال رسول الله ﷺ: انظروا إلى من هو أسفل منكم ولا تنظروا إلى من هو فوقكم فإنه أجدر ألا تزدروا نعمة الله عليكم.

أخرجه مسلم (ح ٢٩٦٣)، والترمذي (٧/ ٢١٦ التحفة)، وابن ماجه (ح ٢١٤٢)، وأحمد (٢/ ٢٥٤، ٤٨٢)، وابن أبي الدنيا في الشكر (ح ١٥٩)، والخطابي في العزلة (ح ٨٨)، والبغوي في شرح السنة (١٤/ ٢٩٣)، وأبو نعيم في الحلية (٥/ ٦٠، ٨/ ١٧٨)، وفي تاريخ أصبهان (٢/ ٢٦٠)، والبيهقي في الشعب (٤/ ١٣٧)، وابن حبان: كما في الإحسان (٢/ ٤٨)، والبيهقي في الآداب (ح ١١٤١)، ووكيع في الزهد (ح ١٤٥)، والقضاعي في مسند الشهاب (١/ ٤٢٩).

الثانية: عن الأعرج، عن أبي هريرة رضي الله عنه، قال: قال رسول الله ﷺ: إذ نظر أحدكم إلى من فُضّل عليه في المال والخلق فلينظر إلى من هو أسفل منه ممن فضل عليه.

أخرجه البخاري (١١/ ٣٢٢ الفتح)، والبغوي في شرح السنة (١٤/ ٣٩٢)، والبيهقي في الشعب (٤/ ١٣٧)، وأبو يعلى (١١/ ١٣٥)، وأحمد (٢/ ٢٤٣)، ومسلم (ح ٢٩٦٣)، وابن حبان: كما في الإحسان (٢/ ٤٧)، والبيهقي في الآداب (ح ١١٤٢)، وهناد في الزهد (ح ٨١٨)، والحميدي (٢/ ٤٥٩).

الثالثة: عن همام بن منبه، عن أبي هريرة رضي الله عنه، يرفعه بنحو الطريق الثاني.

أخرجه مسلم (ح ٢٩٦٣)، وأحمد (٢/ ٣١٤)، والبغوي في شرح السنة (١٤/ ٢٩٢)، وابن حبان: كما في الإحسان (٢/ ٤٧)، وهمام في صحيفته (ح ٣٥).

وأما حديث أنس رضي الله عنه، قال: قال رسول الله ﷺ: من نظر في الدين إلى من فوقه، وفي الدنيا إلى من تحته، كتبه الله صابراً وشاكراً.

. . . . . .

فأخرجه أبو نعيم في الحلية (٨/ ٢٨٦)، والبيهقي في الشعب (٤/ ١٣٧)، وفي الآداب (ح ١١٤٣) ومدار أسانيدهم على جابر بن مرزوق وهو الجُدّي قال في المغني (١/ ١٢٦): مجهول، واتهم.

فالإسناد ضعيف جداً.

وأما حديث عبد الله مسعود يرفعه: انظروا إلى من هو دونكم ولا تنظروا إلى من هو فوقكم فإنه أجدر ألا تزدروا نعمة الله عز وجل.

فأخرجه الطبراني في الصغير (ح ١١٠٧).

وقال: لم يروه عن الأعمش، عن أبي وائل إلاَّ يحيى بن عيسى، تفرّد به عبد الواحد بن إسحاق.

ورواه أصحاب الأعمش، عن الأعمش، عن أبي صالح، عن أبي هريرة.

قلت: فيه يحيى بن عيسى الرملي قال في التقريب (ص ٥٩٥) صدوق، يخطىء، فالإسناد ضعيف.

وأما حديث أبي سعيد الخدري قال: قال رسول الله ﷺ: لا تنظروا إلى من هو فوقكم، وانظروا إلى من هو أسفل منكم.

فأخرجه أبو نعيم في أخبار أصبهان (١/ ٢٥٧).

وفي سنده الوصافي وهو عبيد الله بن الوليد، قال في التقريب (ص ٣٧٥): ضعيف.

وعليه فشطر الحديث المتعلق بالنظر إلى من هو دون الشخص في الدنيا ثابت في الصحيحين وغيرهما.

أما الشطر المتعلق بالنظر إلى من هو فوق الشخص في الدين للاقتداء به وأن ثواب من تمسك بالأمرين أن يُكتب عند الله صابراً شاكراً، فلا معضد له، حيث إن حديث أنس ضعيف جداً، فلا يزيد حديث الباب إلاَّ وهناً.

١٧ ـ باب فضل من قاد أعمى

٢٦١٦ ـ قال أحمد بن منيع: حدثنا يوسف بن عطية، عن سليمان التيمي، عن أنس رضي الله عنه قال: قال رسول الله ﷺ: من قاد أعمى أربعين ذراعاً، أو خمسين ذراعاً، كُتِبَ له عِتْق رقبة.

٢٦١٦ ـ الحكم عليه:

هذا إسناد ضعيف جداً من أجل يوسف بن عطية فهو متروك.

وذكره البوصيري في الإتحاف (ج ٢/ ق ١٣٣ أ مختصر) وقال: رواه أحمد بن منيع، عن يوسف بن عطية وهو مجمع على ضعفه.

وذكره السيوطي في الجامع الصغير (١٨٨/٦ الفيض) وحسنه. أما الألباني فتعقبه وذكره في ضعيف الجامع (ح ٥٧٢٦) وضعّفه.

تخريجه:

أخرجه الطبراني في الأوسط: كما في مجمع البحرين (ق ٦٥ ب)، والبيهقي في الشعب (١٠٩/٦) كلاهما من طريق أحمد بن بن منيع، به بنحوه.

ومدار هذه الطرق على يوسف بن عطية وهو متروك ولكنه لم ينفرد، إذ تابعه ثلاثة وهم:

الأول: المعلى بن هلال، عن سليمان، به بنحوه.

أخرجه البغوي: كما في اللآلىء (٨٨/٢)، ومن طريقه ابن الجوزي في الموضوعات (١٧٥/٢).

. . . . . .

والمعلى بن هلال قال في المغني (٢/ ٦٧١) كذّاب وضّاع باتفاق.

الثاني: أبو الوليد، عن سليمان التيمي، به بنحوه.

أخرجه الخطيب: كما في اللآلىء (١/ ٨٩)، ومن طريقه ابن الجوزي في الموضوعات (٢/ ١٧٥).

وفي سنده سليمان بن عمرو، أبو داود النخعي قال في المغني (١/ ٢٨٢): كان يكذب.

الثالث: عيسى بن مساور، عن نعيم بن سالم قال: قال لي أنس بن مالك: قال لي رسول الله ﷺ: من قاد أعمى أربعين خطوة لم تمس وجهه النار.

أخرجه المخلص: كما في اللآلىء (٢/ ٨٨)، ومن طريقه ابن الجوزي في الموضوعات (٢/ ١٧٥).

وفي سنده نعيم بن سالم قال في اللسان (٦/ ٢٠٢): متروك الحديث.

وعليه فالحديث باقٍ على ضعفه الشديد إذ لم تزده هذه المتابعات إلاّ وهناً.

وللحديث شواهد عن جابر، وابن عباس، وعبد الله بن عمرو، وأبـي هريرة، وعبد الله بن عمر، وأبـي نضرة رضي الله عنهم.

أما حديث جابر فله عنه طريقان:

الأولى: عن محمد بن أبـي حميد، عن محمد بن المنكدر عن جابر يرفعه: من قاد مكفوفاً أربعين خطوة غفر له ما مضى من ذنوبه.

أخرجه ابن عدي في الكامل (٧/ ٦٥)، ومن طريقه ابن الجوزي في الموضوعات (٢/ ١٧٦).

ومحمد بن أبـي حميد ضعيف.

الثانية: عن محمد بن عبد الملك، عن محمد بن المنكدر، به بنحو الطريق الأولى.

أخرجه العقيلي: كما في اللآلىء (٢/ ٩٠)، ومن طريقه ابن الجوزي في الموضوعات (٢/ ١٧٦).

. . . . . .

ومحمد بن عبد الملك هو الأنصاري، قال في المغني (٢/ ٦١٠) قال أحمد: رأيته وكان يضع الحديث.

وأما حديث ابن عباس فله عنه طريقان:

الأولى: عن سفيان الثوري، حدثني عمرو بن دينار، عن ابن عباس، أن رسول الله ﷺ قال: من قاد مكفوفاً أربعين ذراعاً أدخله الله الجنة.

أخرجه ابن عدي في الكامل (٤/ ٢٢٦)، ومن طريقه ابن الجوزي في الموضوعات (٢/ ١٧٥).

وقال ابن عدي: هذا الحديث بهذا الإسناد باطل، وكان عند هذا الشيخ عن عبد الله بن محمد بن يوسف أحاديث للثوري غير هذا مشاهير، وهذا الحديث منكر عن الثوري بهذا الإسناد والشيخ مجهول.

قلت: في سنده عبد الله بن أبان قال في المغني (١/ ٣٣٠): مجهول، منكر الحديث، قاله ابن عدي.

الثانية: عن يوسف بن مهران، عن ابن عباس يرفعه: من قاد أعمى حتى يبلغه مأمنه غفر الله تعالى له أربعين كبيرة وأربع كبائر توجب النار.

أخرجه الطبراني في الكبير (١٢/ ٢٢٠).

وفي سنده عمر بن يحيى الأيلي، ذكره ابن عدي في الكامل (٢/ ١٧٥) في ترجمة جارية بن هرم. فأخرج حديثاً ثم أشار إلى أن عمر بن يحيى سرقه من يحيى بن بسطام، وانظر لسان الميزان (٤/ ٣٨٨).

وفي سنده كذلك علي بن زيد بن جدعان قال في التقريب (ص ٤٠١): ضعيف.

وأما حديث عبد الله بن عمرو مرفوعاً بنحو الطريق الأولى من حديث جابر.

فأخرجه الخطيب في تاريخه (٥/ ١٠٥)، ومن طريقه ابن الجوزي في الموضوعات (٢/ ١٧٥).

وفي إسناده علي بن عروة قال في التقريب (ص ٤٠٣): متروك.

. . . . . .

وأما حديث أبـي هريرة قال: قال رسول الله ﷺ: يا أبا هريرة! من مشى مع أعمى ميلاً يرشده كان له بكل ذراع من الميل عتق رقبة. يا أبا هريرة! إذا أرشدت الأعمى فخذ بيده اليسرى بيدك اليمنى فإنها صدقة.

فأخرجه ابن شاهين: كما في اللآلىء (٢/ ٩٠)، ومن طريقه ابن الجوزي في الموضوعات (٢/ ١٧٦).

وفي سنده إبراهيم بن عمير البصري: لم أجد له ترجمة، ولكن ابن الجوزي نقل عن أبـي حاتم تضعيفه.

وأما حديث أبـي نضرة قال: من قاد أعمى أربعين خطوة غفر له.

فأخرجه البيهقي في الشعب (٦/ ١٠٩).

وقال: هكذا وجدته عن أبـي نضرة.

قلت: فيه عمر بن عمران ولم أميزه، فإن كان السدوسي، فهو مجهول: كما في المغني (٢/ ٤٧١).

وإن كان الحنفي فهو ضعيف: كما في اللسان (٤/ ٣٦٨) وفيه الحجاج لم أميزه.

وأما حديث ابن عمر، فيأتي تخريجه في الحديث القادم.

وعليه وبالنظر إلى متابعات الحديث وشواهده نجدها أنها إما شديدة الضعف، أو موضوعة أو بها مجاهيل، إلاَّ طريق جابر الأول فهو ضعيف وليس له ما يعضده.

٢٦١٧ ـ وقال أبو يعلى: حدثنا يحيى بن أيوب، حدثنا [سلم بن سالم][1]، عن [علي بن عروة][2] عن محمد بن المنكدر، عن ابن عمر رضي الله عنهما مرفوعاً: من قاد أعمى أربعين[3] خطوة وجبت له الجنة.

* **قلت: هذان الحديثان ضعيفان جداً ولا يثبت من هذا شيء.**

.....

(١) تصحفت في جميع النسخ إلى: «سليم بن سالم» وما أثبته الصحيح من كتب التراجم.

(٢) تصحفت في جميع النسخ إلى: «عطاء بن عروة»، وما أثبته الصحيح من مسند أبي يعلى، وكتب التراجم.

(٣) تصحفت في (سد) إلى: «أربعون».

٢٦١٧ ـ الحكم عليه:

هذا إسناد ضعيف جداً فيه علتان:

الأولى: علي بن عروة فهو متروك.

الثانية: سلم بن سالم فهو ضعيف.

وذكره البوصيري في الإتحاف (ج ٢/ق ١٣٣ أ مختصر) وقال: رواه أبو يعلى بسند ضعيف لضعف علي بن عروة.

وذكره الهيثمي في المجمع (٣/١٣٨) وقال: رواه الطبراني في الكبير. وأبو يعلى وفيه علي بن عروة وهو كذاب.

وذكره السيوطي في الجامع الصغير (٦/١٨٨ الفيض) وضعّفه. وتبعه الألباني في ضعيف الجامع (ح ٥٧٢٧).

تخريجه:

هو في مسند أبي يعلى (٩/٤٦٦) بنفس الإسناد والمتن.

وأخرجه أبو نعيم في الحلية (٣/١٥٨)، ومن طريقه ابن الجوزي في الموضوعات (٢/١٧٣) من طريق يحيى ابن أيوب، به بنحوه.

وأخرجه الطبراني في الكبير (١٢/٣٥٣)، والبيهقي في الشعب (٦/١٠٩)

. . . . . .

كلاهما من طريق سلم بن سالم، به بنحوه.

وأخرجه ابن شاهين: كما في اللآلىء (٢/ ٨٩)، ومن طريقه ابن الجوزي في الموضوعات (٢/ ١٧٣)، والخطيب في تاريخ بغداد (٥/ ١٠٥) كلهم من طريق علي بن عروة، به بلفظه.

ومدار هذه الطرق على علي بن عروة: وهو متروك، لكنه لم ينفرد في رواية الحديث إذ تابعه خمسة، وهم:

الأول: محمد بن عبد الملك الأنصاري، عن محمد بن المنكدر، عن ابن عمر قال: قال رسول الله ﷺ: من قاد أعمى أربعين خطوة غفر له ما تقدم من ذنبه.

أخرجه العقيلي في الضعفاء (٤/ ١٠٣)، وابن عدي في الكامل (٦/ ١٥٧) ومن طريقه ابن الجوزي في الموضوعات (٢/ ١٧٤)، والبيهقي في الشعب (٦/ ١٠٨).

ومحمد بن عبد الملك الأنصاري قال في المغني (٢/ ٦١٠) قال أحمد: رأيته كان يضع الحديث.

الثاني: ثور بن يزيد، عن محمد بن المنكدر، به بلفظه.

أخرجه ابن عدي في الكامل (٢/ ١٠٤)، ومن طريقه البيهقي في الشعب (٦/ ١٠٨)، وابن الجوزي في الموضوعات (٢/ ١٧٤).

وقال ابن عدي: وهذا الحديث لا يرويه عن محمد بن المنكدر، إلاَّ ثور، ولا أعلم يرويه عن ثور غير محمد وعنه سليمان.

قلت: بل يرويه عن محمد بن المنكدر غير ثور كما تقدم وكما يأتي.

قلت: في سنده هذا محمد بن عبد الرحمن القشيري، قال في المغني (٢/ ٦٠٦): كذاب مشهور.

الثالث: أبو المغيرة، عن محمد بن المنكدر، به بنحو الطريق الأولى.

أخرجه الأصبهاني في الترغيب والترهيب (١/ ٤٨١)، والبيهقي في الشعب (٦/ ١٠٨).

. . . . . .

وقال البيهقي: كذا وجدته في أصل سماعه.

قلت: أبو المغيرة: لم أجد له ترجمة.

الرابع: عبيد الله بن أبـي حميد، عن نافع، عن ابن عمر، به بنحو الطريق الأولى.

أخرجه الخطيب في تاريخ بغداد (٩/ ٢١٤)، ومن طريقه ابن الجوزي في الموضوعات (٢/ ١٧٤).

وعبيد الله هو محمد بن أبـي حميد وهو ضعيف.

الخامس: عمرو، عن أبـي وائل، عن ابن عمر قال: قال رسول الله ﷺ: من قاد أعمى أربعين خطوة غفر له ما تقدم من ذنبه.

أخرجه ابن شاهين: كما في اللآلىء (٢/ ٨٨)، ومن طريقه ابن الجوزي في الموضوعات (٢/ ١٧٤).

وفي إسناده محمد بن عبد الرحمن بن بحير قال في المغني (٢/ ٦٠٥): اتهمه ابن عدي، وفي الميزان (٣/ ٦٢١) قال الخطيب: كذب. اهـ.

قلت: وبالنظر إلى طرق هذا الحديث، نجد أنها إما موضوعة، أو شديدة الضعف وأحسنها حالاً طريق عبيد الله بن أبـي حميد، فهي ضعيفة ولا معضد لها، وطريق جابر الأول الذي ذكر شاهداً للحديث السابق ضعيف، إلاَّ أنه من طريق محمد بن أبـي حميد وهو عبيد الله نفسه.

١٨ ـ باب فضل زيارة الإخوان

٢٦١٨ ـ قال أبو يعلى: حدثنا حسين بن يزيد الطحان الكوفي، حدثنا سعيد بن خُثيم، حدثنا محمد بن خالد، عن السري بن إسماعيل، عن الشعبي، عن كعب بن عجرة، رضي الله عنه قال: قال رسول الله ﷺ ألا أخبركم برجالكم من أهل الجنة: النبي في الجنة، والشهيد من أهل الجنة، والصديق من أهل الجنة (والمولود من أهل الجنة)[1]، والرجل يزور أخاه في الله تعالى في جانب المِصْر في الجنة.

.....

(١) ما بين القوسين سقط بالكامل من (حس).

٢٦١٨ ـ الحكم عليه:

هذا إسناد ضعيف جداً فيه علتان:

الأولى: السري بن إسماعيل فهو متروك الحديث.

الثانية: حسين بن يزيد الطحان فهو لين الحديث.

وذكره الهيثمي في المجمع (٤/ ٣١٢) وقال: رواه الطبراني في الكبير والأوسط وفيه السري بن إسماعيل، وهو متروك.

تخريجه:

أخرجه الطبراني في الكبير (١٩/ ١٤٠)، وفي الأوسط كما في المجمع

. . . . . .

(٤/ ٣١٢)، من طريق حسين بن يزيد الطحان، وإسماعيل بن علي السري به بنحوه.

وزاد: ألا أخبركم بنسائكم من أهل الجنة؟ قالوا: بلى يا رسول الله! قال: الودود الولود إن ظلمت أو ظُلمت، قالت: هذه ناصيتي بيدك لا أذوق غمضاً حتى ترضى.

ومدار الإسناد على السري بن إسماعيل، وقد علمت حاله.

وأخرجه ابن عدي في الكامل (٣/ ٤٠٨)، من طريق سعيد بن خُثيم به وأسقط السري بن إسماعيل في روايته.

وقال ابن عدي: وقد روى سعيد أي ابن خُثيم هذا الحديث الذي ذكرته وغير ما ذكرت أحاديث ليست بمحفوظة من رواية أحمد بن راشد عنه.

وأحمد بن راشد قال في الميزان (١/ ٩٧)، عن سعيد بن خُثيم بخبر باطل في ذكر بني العباس ثم قال بعد سرد الحديث فهو الذي اختلقه بجهل. فعليه الإسناد ضعيف جداً.

وأخرجه أبو بكر الشافعي في فوائده (ق ١١٥) كما في الصحيحة (١/ ٥١٧)، من طريق السري بن إسماعيل، وأخرجه الدارقطني في الأفراد كما في الكنز (ح ٤٣٥٠٥).

ويشهد له أحاديث كثيرة عن ابن عباس، وأنس، وأسلم بن سليم، والأسود بن سريع، وعلي رضي الله عنهم.

أما حديث ابن عباس رضي الله عنه عن النبي ﷺ قال: ألا أخبركم برجالكم من أهل الجنة؟ النبي في الجنة، والصديق في الجنة، والشهيد في الجنة، والمولود في الجنة، والرجل يزور أخاه في ناحية المِصْرَ لا يزوره إلاَّ لله، ونساؤكم من أهل الجنة: الودود الولود، العؤود على زوجها، التي إذا غضب جاءت حتى تضع يدها في يد زوجها، ثم تقول: لا أذوق غَمْضاً حتى ترضى.

فأخرجه ابن أبي الدنيا في كتاب الإخوان (ح ١٠٣)، وتمام في فوائده كما في

. . . . . .

الروض البسام (٢/ ٣٨٢)، وأبو نعيم في الحلية (٤/ ٣٠١)، والنسائي في عشرة النساء (ح ٢٥٧) وذكر شطره الأخير، وأبو بكر الشافعي في الفوائد (ق ١١٥) كما في الصحيحة (ح ٢٨٧)، والشجري في أماليه (٢/ ١٥١)، والبيهقي في الشعب (٦/ ٤١٨، ٤٩٤)، والأصبهاني في الترغيب والترهيب (٢/ ٦٣٠)، وابن عساكر في تاريخه (ج ٢/ ق ١٧٣)، والطبراني في الكبير (١٢/ ٥٩).

ومدار هذه الأسانيد على خلف بن خليفة، قال في التقريب (ص ١٩٤): صدوق اختلط في آخره، وبقية رجاله ثقات.

إلاَّ أنه لم ينفرد في روايته عن أبي هاشم إذ تابعه عمرو بن خالد الواسطي فرواه عن أبي هاشم، عن سعيد بن جبير، عن العباس به بنحوه.

أخرجه الطبراني في الكبير (١٢/ ٥٩)، وأبو نعيم في الحلية (٤/ ٣٠٣).

وعمرو بن خالد قال في التقريب (ص ٤٢١): متروك، ورماه وكيع بالكذب، فهي متابعة لا يُفرح بها.

وأما حديث أنس رضي الله عنه مرفوعاً بنحو حديث ابن عباس.

فأخرجه الطبراني في الأوسط (٢/ ٤٤٢)، وفي الصغير (ح ١١٨)، والأصبهاني في الترغيب والترهيب (٢/ ٦٢٧).

وقال الطبراني: لم يروه عن أبي حازم إلاَّ إبراهيم هذا، ولا يروى عن أنس إلاَّ من هذا الوجه فيه إبراهيم بن زياد القرشي.

قلت: إبراهيم بن زياد القرشي قال في الميزان (١/ ٣٢): لا يُعرف من ذا.

وأما حديث أسلم بن سليم قال: قلت يا رسول الله من في الجنة؟ قال: النبي في الجنة، والشهيد في الجنة، والمؤودة في الجنة ولم يذكر بقية الحديث.

فأخرجه ابن أبي شيبة (٥/ ٣٣٩) وأحمد (٥/ ٥٨، ٤٠٩)، وأبو داود (٧/ ١٩٦ العون)، وابن سعد في الطبقات (٧/ ٨٤)، وأبو نعيم في أخبار أصفهان (٢/ ١٩٩)، والبيهقي في الكبرى (٩/ ١٦٣) وفي أسانيدهم حسناء بنت معاوية الصريمية، لم

. . . . . .

يوثّقها أحد فهي مستورة.

وأما حديث الأسود بن سريع بنحو حديث أسلم.

فأخرجه الطبراني في الكبير (١/ ٢٨٦)، من طريق سلام بن سليمان، عن عمران القطان، ، عن قتادة، عن الحسن، عن الأسود مرفوعاً.

وسلام بن سليمان هو ابن سوار المدائني قال في التقريب (ص ٢٦١) ضعيف، وفيه عنعنة قتادة.

وأما حديث علي قال: قال النبي ﷺ: ألا أخبركم بمن يدخل من نسائكم الجنة؟ الودود الولود العؤود التي تعود على زوجها.

فأخرجه ابن عدي في الكامل (٥/ ١٢٤) وفيه عمرو بن خالد الواسطي وقد تقدم في الشاهد الأول: أنه متروك.

وأما حديث الحسن مرسلاً قال: قيل يا رسول الله! من في الجنة؟ قال: النبي في الجنة، والصديق في الجنة، والشهيد في الجنة، والمولود في الجنة، والمؤودة في الجنة.

فأخرجه البغوي في الجعديات (ح ٣٠٦٣) وإسناده صحيح لولا الإرسال.

وعليه يكون متن الحديث ثابت إلاَّ أن سنده باقٍ على ضعفه الشديد.

٢٦١٩ ـ وقال أبو بكر: حدثنا سعيد بن يحيى، عن الضحاك بن حمرة، عن حماد بن جعفر، عن ميمون بن سياه، عن أنس بن مالك، رضي الله عنه قال: قال رسول الله ﷺ: ما من عبد يزور أخاً له في الله تعالى، إلاَّ قال الله تعالى له[1] في ملكوت عرشه: عبدي[2] زارني، عَلَيَّ قِراه، ولن أرضى لعبدي بقراه إلاَّ في الجنة.

.....

(١) سقط من (سد).

(٢) سقط من (حس).

٢٦١٩ ـ الحكم عليه:

هذا إسناد ضعيف لضعف الضحاك بن حمزة.

تخريجه:

أخرجه ابن أبي الدنيا في كتاب الإخوان (ح ١٠٢)، والشجري في أماليه (٢/ ١٤٩)، وابن عدي في الكامل (٢/ ٢٣٩)، كلهم من طريق سعيد بن يحيى أبي سفيان الحميري به ولفظه: أي عبد زار أخاه في الله عز وجل: نودي أن طبت وطابت لك الجنة، ويقول الله عزّ وجل زار فيَّ عليَّ قراه، ولن أرضي لعبدي قِرى دون الجنة. لفظ ابن أبي الدنيا.

وأخرجه البزار كما في الكشف (٢/ ٣٨٩)، وأبو يعلى (٧/ ١٦٦)، وابن عدي في الكامل (٦/ ٤١٤)، وأبو نعيم في الحلية (٣/ ١٠٧) كلهم من طريق ميمون بن عجلان، عن ميمون بن سياة، عن أنس، عن النبي ﷺ قال: ما من عبد مسلم أتى أخاه يزوره في الله إلاَّ ناداه مناد من السماء أن طبت وطابت لك الجنة، وإلاَّ قال الله في ملكوت عرشه: عبدي زار فيَّ وعليَّ قِراه، فلم يرضى له بثواب دون الجنة. لفظ البزار.

وميمون بن عجلان، قال أبو حاتم في الجرح والتعديل (٨/ ٢٣٩) شيخ، وبقية رجال أبي يعلى ثقات.

. . . . . .

وقال المنذري في الترغيب (٣/ ٣٦٤)، عن إسناد البزار، وأبـي يعلى: جيد، وكذا قال الحافظ في الفتح (١٠/ ٥٠٠)، عن سند البزار. وقال الهيثمي في المجمع (٧/ ١٧٣): رجال أبـي يعلى رجال الصحيح غير ميمون بن عجلان، وهو ثقة.

قلت: يرتقي حديث الباب بهذه المتابعة إلى الحسن لغيره.

وروى الحديث ابن النجار، وسعيد بن منصور بأسانيدهم عن أنس كما في الكنز (ح ٢٤٧٢).

وللحديث شواهد عن أبـي هريرة، ومعاذ بن جبل، وصفوان بن عسال، وأبـي رزين العقيلي، وعلي رضي الله عنهم.

أما حديث أبـي هريرة قال: قال رسول الله ﷺ: من عاد مريضاً، أو زار أخاً له في الله ناداه مناد أن طبت وطاب ممشاك، وتبوأت في الجنة منزلاً.

فأخرجه الترمذي (٦/ ١٤٧ التحفة)، وابن ماجه (ح ١٤٤٣)، وابن المبارك في الزهد (ح ٧٠٨)، وفي مسنده (ح ٣)، وابن أبـي الدنيا في الإخوان (ح ٦٧)، وأحمد (٢/ ٣٤٤)، وابن حبان كما في الموارد (ح ٧١٢)، والبيهقي في الشعب (٦/ ٤٩١)، وفي الآداب (ح ٢٣٤)، والبغوي في شرح السنة (١٣/ ٥٨)، والشجري في أماليه (٢/ ٢٨٩).

وقال الترمذي: هذا حديث غريب، وأبو سنان اسمه: عيسى بن سنان.

قلت: مدار أسانيدهم على عيسى بن سنان، أبو سنان القسملي قال في التقريب (ص ٤٣٨): ضعيف.

وأما حديث معاذ بن جبل قال: سمعت رسول الله ﷺ يقول: قال الله تبارك وتعالى: وجبت محبتي للمتحابين فيَّ والمتجالسين فيَّ، والمتزاورين فيَّ، والمتبادلين فيَّ.

فأخرجه أحمد (٥/ ٢٣٦)، ومالك في الموطأ (٢/ ٩٥٣)، وابن حبان: كما في الإحسان (١/ ٣٩١)، وأبـو نعيم فـي الحليـة (٥/ ١٢٧)، والبيهقـي فـي الشعـب

. . . . . .

(٦/ ٤٨٣)، والبغوي في شرح السنة (١٣/ ٤٩).

وفيه جعفر بن برقان قال في التقريب (ص ١٤٠): صدوق، وبقية رجاله ثقات، فالإسناد حسن.

وأما حديث صفوان بن عسال يرفعه: من زار أخاه المؤمن خاض في الرحمة حتى يرجع.

فأخرجه الطبراني في الكبير (٨/ ٨٠).

وفي إسناده عبد الأعلى بن أبـي المساور قال في التقريب (ص ٣٣٢): متروك، كذبه ابن معين.

فالإسناد ضعيف جداً.

وأما حديث أبـي رزين العقيلي قال: قال رسول الله ﷺ: يا أبا رزين! إن المسلم إذا زار أخاه المسلم شيعه سبعون ألف ملك يصلون عليه يقولون: اللهم كما وصله فيك فَصِلْه.

فأخرجه البيهقي في الشعب (٦/ ٤٩٣).

وفي سنده عثمان بن عطاء هو ابن أبـي مسلم الخراساني قال في التقريب (ص ٣٨٥): ضعيف.

وأما حديث علي مرفوعاً: من زار أخاه في الله تبارك الله وتعالى لا لغيره، التماس موعود الله وتنجزاً ما عند الله وَكَلَ إليه به سبعين ألف ملك ينادونه من خلفه حتى يرجع إلى بيته ألا طبت وطابت لك الجنة.

فأخرجه البيهقي في الشعب (٦/ ٤٩٣).

وفي سنده الحارث الأعور قال في التقريب (ص ١٤٦) كذبه الشعبـي في رأيه ورُمي بالرفض، وفي حديثه ضعف، وفيه أبو إسحاق السبيعي وقد عنعن، وهو مدلس.

ويشهد لفضل الزيارة في الله ما رواه أبو هريرة عن النبـي ﷺ: قال أن رجلاً زار

. . . . . .

أخاً له في قرية أخرى فأرصد الله له على مدرجته ملكاً، فلما أتى عليه قال: أين تريد؟ قال: أريد أخاً لي في هذه القرية، قال: هل لك عليه من نعمة بها؟ قال: لا، غير أني أحببته في الله عز وجل، قال: فإني رسول الله إليك، بأن الله قد أحبك كما أحببته فيه.

أخرجه مسلم (ح ٢٥٦٧)، وأحمد (٢/ ٢٩٢، ٤٠٨، ٤٦٢، ٤٨٢)، والبخاري في الأدب المفرد (ح ٣٥٠)، وابن المبارك في الزهد (ح ٧١٠)، وفي مسنده (ح ٤)، ووكيع في الزهد (ح ٣٣٦)، وهنّاد في الزهد (ح ٤٩٠)، وابن أبي شيبة في المصنف (١٣/ ١٩٠)، وابن أبي الدنيا في الإخوان (ح ٩٦)، وابن حبان: كما في الإحسان (١/ ٣٩١)، وفي روضة العقلاء (ص ١١٤)، والخطيب في تاريخ بغداد (٣/ ٤٠٠، ١١/ ٧٦، ١٢/ ٣٧٦، ١٤/ ٣١)، والبيهقي في الشعب (٦/ ٤٨٨)، وفي الآداب (ح ٢٣٣)، والشجري في أماليه (٢/ ١٣٥)، والبغوي في شرح السنة (١٣/ ٥١).

٢٦٢٠ ـ وقال أبو يعلى: حدثنا أبو بكر، حدثنا حسين بن علي، عن زائدة، عن عبد الله بن ذكوان، عن يزيد الرقاشي، عن أنس رضي الله عنه عن النبي ﷺ: من كان في عون أخيه، كان الله عزّ وجل في عونه ما كان في عون أخيه[1]، ومن فكّ حَلَقَةً[2] فك الله عنه يوم القيامة.

.....

(١) زيد هنا في (حس): «كان الله عز وجل» والظاهر أنها سهوٌ.

(٢) تصحفت في (سد) و (عم) إلى «حلفه».

٢٦٢٠ ـ الحكم عليه:

هذا إسناد ضعيف علته يزيد الرقاشي.

تخريجه:

أخرجه ابن أبي الدنيا في قضاء الحوائج (ح ٤٥)، والخرائطي في مكارم الأخلاق (١/ ١٣٠)، من طريق ابن أبي الزناد، عن أبيه، وهو عبد الله بن ذكوان عن يزيد الرقاشي به مرفوعاً ولفظه: من أعان مسلماً كان الله في عون المُعين ما كان في عون أخيه، ومن فك عن أخيه حلقة، فك الله عنه حلقة يوم القيامة.

وأخرجه أبو يعلى (٧/ ١٣٢)، والطبراني في مكارم الأخلاق (ح ٩٤)، وأبو نعيم في الحلية (٣/ ٥٤) من طريق يزيد به مرفوعاً ولفظه من أعان أخاه في حاجته وألطفه، كان حقاً على الله أن يخدمه من خدم الجنة.

ومدار هذه الأسانيد على يزيد الرقاشي وقد علمت حاله إلاَّ أنه تابعه اثنان:

الأول: موسى بن عقبة، عن أنس قال: قال رسول الله ﷺ: من أعان مسلماً كان الله في عونه ما كان في عون أخيه ومن فك حلقة فك الله عنه حلقة يوم القيامة.

أخرجه أبو نعيم في تاريخ أصبهان (١/ ١٩١).

وفي سنده أبو الربيع السمتي هو خالد بن يوسف بن خالد قال في الميزان (١/ ٦٤٨): أما أبوه، فهالك، وأما هو فضعيف.

قلت: روى هذا الحديث عنه أبيه فالإسناد تالف وهي متابعة لا يُفرح بها.

. . . . . .

الثاني: حميد بن العلاء، عن أنس يرفعه: من قضى لأخيه حاجته كان كمن خدم الله عمره.

أخرجه الطبراني في مكارم الأخلاق (ح ٨٨)، من طريق بقية بن الوليد، عن أبـي المتوكل القنسريني، عن حميد بن العلاء به.

وفيه علتان:

الأولى: حميد بن العلاء، قال في اللسان (٢/ ٤٤٥): لا يصح حديثه.

الثانية: عنعنة بقية بن الوليد.

فهي متابعة لا يُفرح بها كذلك.

ويشهد له حديثان عن أبـي هريرة، وعبد الله بن عمر رضي الله عنهما:

١ ــ أما حديث أبـي هريرة مرفوعاً: من نفّس عن مؤمن كربة من كرب الدنيا، نفّس الله عنه كرب يوم القيامة، ومن يَسَّر على معسر، يَسَّر الله عليه في الدنيا والآخرة، ومن ستر مسلماً، ستره الله في الد نيا والآخرة، والله في عون العبد ما كان العبد في عون أخيه. لفظ مسلم.

والحديث صحيح رواه مسلم وغيره وخرجته مفصلاً في الحديث رقم (٢٥٢٦).

٢ ــ وأما حديث ابن عمر رضي الله عنهما أن رسول الله ﷺ قال: المسلم أخو المسلم لا يظلمه ولا يسلمه، ومن كان في حاجة أخيه كان الله في حاجته. . . الحديث لفظ البخاري.

وهذا حديث صحيح أخرجه البخاري ومسلم وخرجته مفصلاً في الحديث رقم (٢٥٢٦).

وعليه يرتقي حديث الباب بهذه الشواهد إلى الحسن لغيره.

٢٦٢١ ـ وقال الحارث: حدثنا يعلى، حدثنا عبد الحكم، عن أنس رضي الله عنه، قال: إن رسول الله ﷺ قال: من لم يرحم صغيرنا، ويوقّر كبيرنا فليس منا.

٢٦٢١ ـ الحكم عليه:

هذا إسناد ضعيف فيه علتان:

الأولى: ضعف يعلى بن عباد الكلابي.

الثانية: ضعف عبد الحكم القسملي.

تخريجه:

هو في عوالي الحارث (ح ٢٩) بنفس الإسناد والمتن.

وتابع عبد الحكم خمسة:

الأول: زربي قال: سمعت أنس بن مالك يقول: جاء شيخ يريد النبي ﷺ فأبطأ القوم عنه أن يوسعوا له، فقال النبي ﷺ: ليس منا من لم يرحم صغيرنا ولم يوقر كبيرنا.

أخرجه الترمذي (٦/ ٤٧ التحفة)، وأبو يعلى (٧/ ٢٣٨)، والعقيلي (٢/ ٨٤)، وابن عدي في الكامل (٣/ ٢٤٠).

وقال الترمذي: هذا حديث غريب، وزربي له أحاديث مناكير عن أنس بن مالك وغيره.

قلت: زربي ضعيف. وبإخراج الترمذي الحديث عن أنس لا يكون من الزوائد.

الثاني: ثابت، عن أنس بنحو الطريق السابقة.

أخرجه ابن أبي الدنيا في العيال (١/ ٣٤٦)، وأبو يعلى (٦/ ١٩١)، والخرائطي في مكارم الأخلاق (١/ ٣٥٢)، والبيهقي في الشعب (٧/ ٤٥٩).

قلت: في إسناد أبي يعلى يوسف بن عطية قال في التقريب(ص ٦١١): متروك.

. . . . . .

وفي إسناد الباقين زائدة: هو ابن أبـي الرقاد قال في التقريب (ص ٢١٣): منكر الحديث.

الثالث: قتادة، عن أنس بنحو الطريق السابقة.

أخرجه ابن عدي في الكامل (٣/ ٤٨).

وفي إسناده خليد بن دعلج قال في التقريب (ص ١٩٥): ضعيف.

الرابع: عبد القدوس، عن أنس بنحو الطريق السابقة.

أخرجه أبو نعيم في أخبار أصبهان (٢/ ٢٥٤).

وفي سنده عبيد بن واقد قال في التقريب (ص ٣٧٨): ضعيف.

الخامس: الحارث بن النعمان بنحو الطريق الأولى.

أخرجه الطبراني في الأوسط كما في مجمع البحرين (ق ١٥٦ ب).

والحارث قال في التقريب (ص ١٤٨) ضعيف.

وعليه يكون الحديث بمجموع هذه الطرق حسناً لغيره.

وللحديث شواهد كثيرة عن ابن عباس، وعبادة بن الصامت، وعبد الله بن عمرو، وابن مسعود، و علي، و جابر، وأبـي أمامة، وأبـي زيد عمرو بن أخطب، وواثلة بن الأسقع، والأضبط بن حيي، وابن عمر، وأبـي هريرة، وضميرة بن أبـي ضميرة.

أما حديث ابن عباس فله عنه ثلاث طرق:

الأولى: عن عكرمة، عن ابن عباس مرفوعاً: ليس منا من لم يوقر كبيرنا، ويعرف حق صغيرنا.

أخرجه الترمذي (٦/ ٤٨ التحفة)، وأحمد (١/ ٢٥٧)، وعبد الله بن أحمد في زوائده على المسند (١/ ٢٥٧)، وعبد بن حميد في المنتخب (ح ٥٨٦)، والبزار كما في الكشف (٢/ ٤٠١)، وابن حبان كما في الإحسان (١/ ٣٤١)، والقضاعي في مسند الشهاب (٢/ ٢٠٩)، و ابن عدي في الكامل (٦/ ٣٥٥)، والبيهقي في الشعب

. . . . . .

(٧/ ٤٥٨)، والبغوي في شرح السنة (١٣/ ٤٠).

وقال الترمذي: هذا حديث غريب.

قلت: مدار أسانيدهم على ليث بن أبـي سليم، وهو ضعيف.

وتابعه عند ابن عدي أسباط: وهو ابن محمد القرشي، قال في التقريب (ص ٩٨): ثقة، إلاَّ أن محمد بن أحمد بن بخيت شيخ ابن عدي لم أجد له ترجمة.

الثانية: عن مجاهد، عن ابن عباس مرفوعاً بنحو الطريق الأولى.

أخرجه الطبراني في الكبير (١١/ ٧٢) من طريق ليث بن أبـي سليم، عن مجاهد به، وليث قد علمت حاله.

الثالثة: عن سعيد بن جبير، عن ابن عباس مرفوعاً بنحو الطريق الأولى.

أخرجه الطبراني في الكبير (١١/ ٤٤٩) من طريق محمد بن عبيد الله، عن المنهال بن عمرو، عن سعيد بن جبير به.

ومحمد بن عبيد الله: هو ابن أبـي سليمان العزرمي، قال في التقريب (ص ٤٩٤): متروك.

وأما حديث عبد الله بن عمرو فله عنه طريقان:

الأولى: عن عبد الله بن عامر، عن عبد الله بن عمرو مرفوعاً: من لم يرحم صغيرنا ويعرف حق كبيرنا فليس منا.

أخرجه أبو داود (١٣/ ٢٨٧ العون)، وأحمد (٢/ ٢٢٢)، والبخاري في الأدب المفرد (ح ٣٥٤)، والحميدي (٢/ ٢٦٨)، وابن أبـي شيبة (٨/ ٥٢٧)، وأبو الشيخ في الأمثال (ح ١٧٣)، والحاكم في المستدرك (١/ ٦٢) والبيهقي في المدخل للسنن الكبرى (ح ٦٦٥)، وفي الآداب (ح ٤٠)، وفي الشعب (٧/ ٤٥٧).

وقال الحاكم: هذا حديث صحيح على شرط مسلم، فقد احتج بعبد الله بن عامر اليحصبـي ولم يخرجاه، ووافقه الذهبـي. وهو كما قالا.

الثانية: عن عمرو بن شعيب، عن أبيه، عن جده مرفوعاً بنحو الطريق الأولى.

. . . . . .

أخرجه الترمذي (٦/ ٤٨ التحفة)، وأحمد (٢/ ١٨٥، ٢٠٧)، والبخاري في الأدب المفرد (ح ٣٥٨)، وابن أبي الدنيا في العيال (١/ ٣٥٠)، والخرائطي في مكارم الأخلاق (١/ ٣٤٨).

وقال الترمذي: هذا حديث حسن صحيح.

قلت: إسناد الترمذي، والبخاري، وابن أبي الدنيا ضعيف من أجل عنعنة محمد بن إسحاق وهو مدلس، من الرابعة. إلاَّ أنه تابعه عبد الرحمن بن الحارث كما عند أحمد، والخرائطي، وعبد الرحمن قال في التقريب (ص ٣٣٨): صدوق، له أوهام. وتقدم الكلام عن إسناد عمرو بن شعيب، عن أبيه، عن جده في الحديث (رقم ٢٦١٥) أنه حسن فالإسناد حسن إن شاء الله.

أما حديث عبادة بن الصامت مرفوعاً: ليس منا من لم يجل كبيرنا، ويرحم صغيرنا ويعرف لعالمنا.

فأخرجه أحمد (٥/ ٣٢٣)، والطحاوي في المشكل (٢/ ١٣٣)، وابن أبي الدنيا في العيال (١/ ٣٤٧)، والطبراني في مكارم الأخلاق (ح ١٤٧)، وفي الكبير (٨/ ٢٨١)، والحاكم (١/ ١٢٢)، والبيهقي في المدخل إلى السنن الكبرى (ح ٦٦٦)، وذكره البخاري في التاريخ الكبير (٧/ ٣١٢) كلهم من طريق أبي قبيل، عن عبادة بن الصامت مرفوعاً.

وقال الحاكم: ومالك بن الخير الزيادي مصري، ثقة، وأبو قبيل تابعي كبير، ووافقه الذهبي.

قلت: أبو قبيل قال في التقريب (ص ١٨٥): صدوق، يهم. فالإسناد ضعيف.

وأما حديث أبي أمامة فله عنه طريقان:

الأولى: عن القاسم، عن أبي أمامة مرفوعاً: من لم يجل كبيرنا، ويرحم صغيرنا، فليس منا.

أخرجه البخاري في الأدب المفرد (ح ٣٥٦)، وابن أبي الدنيا في العيال

. . . . . .

(١/ ٣٤٩)، وابن عدي في الكامل (٧/ ٨١)، والطبراني في الكبير (٨/ ٢٨١).

وإسناد البخاري، وابن أبي الدنيا حسن من أجل الوليد بن جميل، قال في التقريب (ص ٥٨١): صدوق، يخطىء. والقاسم بن عبد الرحمن الدمشقي قال في التقريب (ص ٤٥٠): صدوق، يُغرب كثيراً.

الثانية: عن سليم بن عامر عن أبي أمامة، بنحو الطريق الأول.

أخرجه الطبراني في الكبير (٨/ ١٩٦).

وفي سنده عفير بن معدان قال في التقريب (ص ٣٩٣): ضعيف.

وأما حديث أبي هريرة مرفوعاً: ليس منا من لم يرحم صغيرنا، ويوقر كبيرنا.

فأخرجه البخاري في الأدب المفرد (ح ٣٥٣)، وابن أبي الدنيا في العيال (١/ ٣٤٨)، والخرائطي في مكارم الأخلاق (١/ ٣٥١)، والحاكم (٤/ ١٧٨)، والبيهقي في الشعب (٧/ ٤٥٨).

وقال الحاكم: هذا حديث صحيح الإسناد ولم يخرجاه ووافقه الذهبي.

قلت: ومدار أسانيدهم على ابن صخر وهو حميد بن زياد قال في التقريب (ص ١٨٠): صدوق، يهم.

فالإسناد ضعيف.

وأما حديث ابن مسعود مرفوعاً: ليس منا من لم يرحم صغيرنا ويوقر كبيرنا.

فأخرجه الخرائطي في مكارم الأخلاق (١/ ٣٥٣)، والخطيب في الجامع لأخلاق الراوي (١/ ١٨٢).

وفي إسناديهما وضاح بن يحيى: هو النهشلي قال في الميزان (٤/ ٣٣٥): قال أبو حاتم: ليس بالمرضي، وقال ابن حبان: لا يجوز الاحتجاج به لسوء حفظه فالإسناد ضعيف.

وأما حديث علي مرفوعاً: ليس منا مَن لم يوقر كبيرنا ويرحم صغيرنا.

. . . . . .

فأخرجه الخرائطي في مكارم الأخلاق (١/ ٣٥٠)، والبيهقي في الشعب (٧/ ٤٥٩).

وفي إسناد الخرائطي عثمان بن ساج قال في التقريب (ص ٣٨٦): ضعيف.

وفي سند البيهقي حسين بن عبد الله بن ضميرة قال في المغني (٣/ ١٧٢): تركه غير واحد.

وأما حديث الأضبط بن حيي قال: قال رسول الله ﷺ: ليس منا من لم يرحم صغيرنا ويوقر كبيرنا.

فأخرجه أبو نعيم في معرفة الصحابة (٣/ ٢١)، وابن منده في المعرفة كما في أسْدُ الغابة (١/ ١٢٢) وإسناده مسلسل بالمجاهيل.

وأما حديث جابر مرفوعاً: ليس منا من لم يوقر كبيرنا ويعرف حق صغيرنا.

فأخرجه الطبراني في الأوسط كما في مجمع البحرين (ق ١٥٦ ب)، والبيهقي في الشعب (٧/ ٤٥٩).

وذكره الديلمي في الفردوس (ح ٥٢٦٥).

وفي إسناديهما مبارك بن فضالة، وأبو الزبير وهما مُدلسان، من الثالثة وقد عنعنا.

وأما حديث ابن عمر مرفوعاً بنحو الحديث السابق.

فأخرجه ابن عدي في الكامل (٦/ ٧٨).

وفي سنده كوثر بن حكيم: متروك الحديث.

وأما حديث واثلة بن الأسقع مرفوعاً بنحو الحديث السابق.

فأخرجه الطبراني في الكبير (٢٢/ ٩٥) من طريق الزهري، عن واثلة مرفوعاً.

وإسناده منقطع رواه الزهري عن واثلة وهو لم يسمع منه كما في المجمع (٨/ ١٤٠) ولم يصرح الزهري بالتحديث وهو مُدلس.

وأما حديث أبي زيد عمرو بن أخطب مرفوعاً: من لم يرحم صغيرنا فليس منا.

. . . . . .

فأخرجه البخاري في التاريخ الصغير (٢/ ٦٤)، وابن عدي في الكامل (٣/ ٢٧٩)، وأبو نعيم في أخبار أصبهان (١/ ١٣٥).

ومدار أسانيدهم على سعيد بن قطن قال في الميزان (٢/ ١٥٥) مجهول.

وأما حديث ضميرة بن أبـي ضميرة مرفوعاً: ليس منا من لم يرحم صغيرنا، ولم يعرف حق كبيرنا.. الحديث.

فأخرجه الطبراني في الكبير (٨/ ٣٦٨).

وفي إسناده حسين بن عبد الله بن ضميرة قال في المغني (١/ ١٧٢): تركه غير واحد.

٢٦٢٢ ـ حدثنا[١] أبو عاصم، عن طلحة بن عمرو، عن عطاء، عن أبـي هريرة رضي الله عنه، قال: قال رسول الله ﷺ: زُر غبّا تزدد حبّاً[٢].

.....

(١) القائل: هو الحارث بن أبـي أسامة رحمه الله.

(٢) قال العسكري: الغِبّ أن تزور يوماً وتدع الزيارة يوماً، وقد أغبّ الزيارة. والغابُّ من اللحم ما قد بات ليلة، وغِبّ المطر: أول أوقات انقطاعه.

انظر جمهرة الأمثال للعسكري (١/ ٤١١)، والنهاية لابن الأثير (٣/ ٣٣٦).

٢٦٢٢ ـ الحكم عليه:

هذا إسناد ضعيف جداً علته طلحة بن عمرو الحضرمي فهو متروك.

تخـريـجـه:

هو في بغية الباحث (ح ٩٠٢) بنفس الإسناد والمتن.

وأخرجه البيهقي في الشعب (٦: ٣٢٨) من طريق أبـي عاصم به بلفظه.

وقال: وقد روي هذا الحديث بأسانيد هذا أمثلها.

وأخرجه البزار كما في الكشف (٢/ ٣٩٠)، والحربـي في غريب الحديث (٢/ ٦٠٩)، وأبو الشيخ في الأمثال (ح ١٥)، والعسكري في الأمثال (١/ ٤١١)، وابن أبـي الدنيا في الإخوان (ح ١٠٤)، وابن حبان في الثقات (٩/ ١٧٢)، والخطابـي في العزلة (ح ١١٠)، والعقيلي في الضعفاء (٢/ ٢٥٥، ٤/ ١٩٢)، ومن طريقه ابن الجوزي في العلل المتناهية (٢/ ٧٤٠)، وأخرجه ابن عدي في الكامل (٤/ ١٠٨)، والقضاعي في مسند الشهاب (١/ ٣٦٧)، والطبراني في الأوسط كما في مجمع البحـريـن (ق ١٥٣ ب)، وأبـو نعيـم فـي الحليـة (٣/ ٣٢٢)، وفـي أخبـار أصفهـان (٢/ ١٨٥)، والبيهقي في الشعب (٦/ ٣٢٧) كلهم من طريق طلحة ابن عمرو به بلفظه.

وطلحة بن عمرو تقدم في ترجمته أنه متروك، إلاَّ أنه لم ينفرد في رواية الحديث عن عطاء، عن أبـي هريرة إذ تابعه عشرة وهم:

. . . . . .

الأول: يحيى بن أبي سليمان، عن عطاء به بلفظه.

أخرجه محمد بن أحمد بن نصر في الجزء الثالث والعشرين من حديثه (ح ١١٣)، والخطيب في تاريخ بغداد (١٤/١٠٨)، وفي الموضح لأوهام الجمع والتفريق (١/ ٥٢٠)، والبيهقي في الشعب (٦/٣٢٨). ويحيى ابن أبي سليمان قال في التقريب (ص ٥٩١) لين الحديث.

الثاني: ابن جريج، عن عطاء به بلفظه.

أخرجه العقيلي في الضعفاء (٤/١٩٢)، وابن حبان في الثقات (٩/ ١٧٢)، ومحمد بن أحمد بن نصر في الجزء الثالث والعشرين من حديثه (ح ١١٤).

ومدار أسانيدهم على ابن جريج، وقد عنعن، وهو مُدلس، من الثالثة.

الثالث: عثمان بن عبد الرحمن، حدثنا عطاء به بلفظه.

أخرجه أبو الشيخ في الأمثال (ح ١٦)، وابن عدي في الكامل (٥/ ١٦١).

وعثمان بن عبد الرحمن، قال في التقريب (ص ٣٨٥): ليس بالقوي، فالإسناد ضعيف.

الرابع: الأوزاعي، عن عطاء به بلفظه.

أخرجه الخطيب في تاريخ بغداد (٦/ ٥٧)، ومن طريقه ابن الجوزي في العلل المتناهية (٢/ ٧٤٠) وذكره ابن حبان في المجروحين.

وفيه محمد بن خليد: قال في الميزان (٣/ ٥٣٨): فيه ضعف.

الخامس: إسماعيل بن وردان، عن عطاء به بلفظه.

أخرجه ابن عدي في الكامل (٣/ ٢٢٢)، ومن طريقه ابن الجوزي في العلل المتناهية (٢/ ٧٤٠).

وإسماعيل لم أجد له ترجمة، وفيه زهير بن محمد التميمي، قال في التقريب (ص ٢١٧): رواية أهل الشام عنه غير مستقيمة، فضعف بها، وهذه منها فالراوي عنه عبد الملك الزماري وهو شامي كما في الميزان (٢/ ٦٥٧).

. . . . . .

السادس: يزيد بن عبد الله القرشي، عن عطاء به بلفظه.

أخرجه ابن عدي في الكامل (٢/ ١٥).

وفي سنده بشر بن عبيد الدارسي قال في الميزان (١/ ٣٢٠) كذبه الأزدي، وقال ابن عدي: منكر الحديث عن الأئمة، بيّن الضعف جداً.

السابع: الأعرج، عن عطاء به بلفظه.

أخرجه ابن عدي في الكامل (٣/ ١٤٦).

وفي سنده ابن لهيعة، وهو ضعيف.

الثامن: أبو يونس، عن عطاء به بلفظه.

أخرجه ابن عدي في الكامل (٣/ ١٤٦).

وفي سنده ابن لهيعة أيضاً.

التاسع: أبو حنيفة، عن عطاء به بلفظه.

أخرجه ابن المظفر في مسنده كما في جامع المسانيد (١/ ٩٧).

وفي سنده محمد بن عبد العزيز الدينوري، قال في الميزان (٣/ ٦٢٩): منكر الحديث، ضعيف.

العاشر: محمد بن عبد الملك، عن عطاء به بلفظه.

أخرجه ابن عدي في الكامل (٦/ ١٥٩).

ومحمد بن عبد الملك، قال أحمد: كان أعمى يضع الحديث ويكذب كما في الميزان (٣/ ٦٩١).

ورُوي الحديث من ثلاث طرق أخرى:

الأولى: عن الحسن، عن أبـي هريرة به بلفظه.

أخرجه العقيلي في الضعفاء (٢/ ١٣٨)، وابن عدي في الكامل (٣/ ٢٩١)، وأبو نعيم في أخبار أصبهان (٢/ ٢١٧).

ومدار أسانيدهم على سليمان بن كرّاز قال العقيلي: الغالب على حديثه الوهم.

. . . . . .

الثانية: عن أبـي سلمة، عن أبـي هريرة به بلفظه.

أخرجه أبو نعيم في أخبار أصبهان (٢/ ١١٥).

وفيه عبد الرحمن بن محمد بن الجارود، لم أجد له ترجمة.

الثالثة: محمد بن سيرين، عن أبـي هريرة به بنحوه.

أخرجه الخلعي في فوائده كما في المقاصد الحسنة (ح ٥٣٧).

وفي سنده عون به سنان بن الحكم، لم أجد له ترجمة.

وللحديث شواهد كثيرة عن أبـي ذر، وحبيب بن مسلمة الفهري، وعائشة، وجابر، وعبد الله بن عمرو، وابن عمر، وعلي رضي الله عنهم:

أما حديث أبـي ذر قال: قال لي رسول الله ﷺ: يا أبا ذر زر غباً تزدد حباً.

فأخرجه البزار كما في الكشف (٢/ ٣٩٠)، والعقيلي في الضعفاء (٣/ ٤٢٤)، وأبو الشيخ في الأمثال (ح ١٩)، وابن عدي في الكامل (٣/ ٢٩٦، ٢٩٧، ٥/ ٣٨٣)، ومن طريقه ابن الجوزي في العلل المتناهية (٢/ ٧٣٩)، وأخرجه القضاعي في مسند الشهاب (١/ ٣٦٧)، والبيهقي في الشعب (٦/ ٣٢٦)، وتمام في فوائده كما في الروض البسام (٣/ ٤٣٢).

وقال البزار: لا نعلمه يروى عن أبـي ذر إلاَّ من هذا الوجه، ولا رواه عن أبـي عمران إلاَّ إبنه عويد، ولم يكن بالقوي، وقد حدث عنه أهل العلم.

قلت: مدار أسانيدهم على عويد بن أبـي عمران الجوني قال النسائي: متروك كما في الميزان (٣/ ٣٠٤)، وقال ابن عدي في الكامل (٣/ ٢٩٦): الضعف على حديثه بيّن.

وأما حديث حبيب بن مسلمة الفهري بنحو الحديث السابق.

فأخرجه الطبراني في الكبير (٤/ ٢١)، وفي الأوسط كما في مجمع البحرين (ق ١٥٣ ب)، وفي الصغير (ح ٢٩٦)، وابن عدي في الكامل (٣/ ٢٦٣)، ومن طريقه ابن الجوزي في العلل المتناهية (٢/ ٧٤١)، والحاكم (٣/ ٣٤٧)، وتمام في

. . . . . .

فوائده كما في الروض البسام (٣/ ٤٣١)، وابن عساكر في تاريخ دمشق (ج ٧/ ق ٦٣١) كلهم من طريق محمد بن مخلد الرعيني، حدثنا سليمان بن أبي كريمة، عن مكحول، عن قناعة، عن حبيب بن مسلمة مرفوعاً. وسكت عليه الحاكم.

وسليمان بن أبي كريمة قال أبو حاتم كما في الجرح و التعديل (٤/ ١٣٨): ضعيف الحديث. ومحمد بن مخلد الرعيني قال في اللسان (٥/ ٣٧٥) قال الدارقطني: متروك الحديث.

وأما حديث عبد الله بن عمرو قال: ما زلت أسمع زر غباً تزدد حباً حتى سمعت من رسول الله ﷺ.

فأخرجه ابن أبي الدنيا في الإخوان (ح ١٠٤)، وأبو الشيخ في الأمثال (ح١٨)، والطبراني في الكبير والأوسط كما في المجمع (٨/ ١٧٥)، وابن عدي في الكامل (٤/ ١٠٣)، ومن طريقه ابن الجوزي في العلل المتناهية (٢/ ٧٣٩)، والخطيب في تاريخ بغداد (٩/ ٣٠٠)، وتمام في فوائده كما في الروض البسام (٣/ ٤٣٣).

ومدار أسانيدهم على أبي قبيل وهو حُيي بن هانىء قال في التقريب (ص ١٨٥): صدوق، يهم. فالإسناد ضعيف.

وأما حديث عائشة بنحو حديث أبي هريرة.

فأخرجه الخطيب في تاريخ بغداد (١٠/ ١٨٢)، ومن طريقه ابن الجوزي في العلل المتناهية (٢/ ٧٤١).

قلت: جعل ابن الجوزي علة الحديث أبا عقيل الجمال فقال: مجهول، وتعقبه الحافظ في اللسان (٧/ ٨٣):

فقال: وأخطأ في ذلك، فإنه معروف واسمه يحيى بن حبيب بن إسماعيل. اهـ.

قلت: ولا أدري كيف خفى هذا على ابن الجوزي حيث روى الحديث من طريق

. . . . . .

الخطيب البغدادي، وقد صرح الخطيب باسم أبـي عقيل. وأبو عقيل قال ابن أبـي حاتم في الجرح (٩/ ١٣٧): صدوق.

لكن فيه أبو عبد الله محمد بن الحسين بن حفص لم أجد لم ترجمة، وقال الحافظ في الفتح (١٠/ ٤٩٨): هذا أقوى طرقه.

وأما حديث جابر قال: قال رسول الله ﷺ: يا جابر زر غباً تزدد حباً.

فأخرجه أبو الشيخ في الأمثال (ح ١٧)، وأبو نعيم في أخبار أصبهان (١/ ١٤٣).

ومدار إسناديهما على محمد بن عمر الرومي قال في الميزان (٣/ ٦٦٨) قال أبو زرعة: فيه لين، وقال أبو داود: ضعيف. اهـ.

وأما حديث ابن عمر فله عنه طريقان:

الأولى: عن عطاء، عن ابن عمر مرفوعاً بنحو حديث أبـي هريرة.

أخرجه ابن عدي في الكامل (٢/ ١٥)، والطبراني في الأوسط كما في مجمع البحرين (ق ١٥٣ ب).

ومدار إسناديهما على بشر بن عبيد الدارسي قال في الميزان (١/ ٣٢٠): كذبه الأزدي، وقال ابن عدي: بيّن الضعف جداً.

الثانية: عن نافع، عن ابن عمر بنحو الطريق السابقة.

أخرجه ابن عدي في الكامل (٣/ ١٤٦).

وفي سنده ابن لهيعة، وهو ضعيف.

وأما حديث علي رضي الله عنه، مرفوعاً: زر غباً تزدد حباً.

فأخرجه ابن أبـي الدنيا في كتاب الاخوان (ح ١٠٤).

وفيه ثلاث علل:

الأولى: القاسم بن غصن قال في الميزان (٣/ ٣٧٧): قال أبو حاتم: ضعيف. وقال ابن حبان: يروي المناكير عن المشاهير.

. . . . . .

الثانية: عبد الرحمن بن إسحاق بن الحارث الواسطي قال في التقريب (ص ٣٣٦): ضعيف.

الثالثة: النعمان بن سعد ذكره ابن أبـي حاتم في الجرح والتعديل (٨/ ٤٤٦) وسكت عليه ولم أر من وثّقه، ولم يرو عنه غير واحد فهو مجهول.

خلاصة الحكم:

قال ابن حبان في روضة العقلاء (ص ١١٦): «وقد روي عن النبـي ﷺ أخبار كثيرة تصرح بنفي الإكثار من الزيارة حيث يقول «زر غباً تزدد حباً» إلاَّ أنه لا يصح منها خبر من جهة النقل، فتنكبنا عن ذكرها وإخراجها في الكتاب».

وقال ابن الجوزي في العلل المتناهية (٢/ ٧٣٩): هذه الأحاديث ليس فيها ما يثبت عن رسول الله ﷺ.

قلت: من خلال سرد المتابعات والشواهد يتبيّن أن حديث أبـي هريرة روي من أربعة عشر طريقاً منها ثمانية ضعيفة.

وله ثلاثة شواهد ضعيفة عن عبد الله بن عمرو، وجابر، وابن عمر رضي الله عنهم.

فعليه يرتقي المتن بمجموع هذه المتابعات والشواهد إلى الحسن لغيره إلاَّ أن سند حديث الباب باقٍ على ضعفه الشديد.

لذا قال السخاوي في المقاصد الحسنة (ص ٢٤٣): «أفرد أبو نعيم طرقه ثم شيخنا ــ ابن حجر ــ في الإنارة بطرق غب الزيارة، وبمجموعها يتقوى الحديث. وإن قال البزار: إنه ليس فيه حديث صحيح، فهو لا ينافي ما قلناه».

١٩ ـ باب فضل الحياء

٢٦٢٣ ـ قال مسدد: حدثنا يحيى، عن إسماعيل بن أبي خالد، حدثني قيس قال: كان عيينة بن المنذر رضي الله عنه، جالساً مع رسول الله ﷺ ومعه رجل آخر وعنده[١] بعض نسائه، فاستسقى ذلك الرجل فأتي بشراب، فلما أخذ يشرب[٢] ستروه، فقال عيينة: يا رسول الله! ما هذا؟ فقال ﷺ هذه خِلَّة[٣] أتاها الله تعالى قوماً ومنعكموها هذا الحياء.

* هذا مرسل رجاله رجال الصحيح.

.....

(١) تصحفت في (حس) إلى «وعند».

(٢) تحرفت في (حس) إلى «يضرب».

(٣) تصحفت في (عم إلى «حلة» بالمهملة.

٢٦٢٣ ـ الحكم عليه:

هذا إسناد صحيح إلاَّ أنه مرسل.

تخريجه:

لم أجده عند غيره.

٢٦٢٤ ـ وقال الطيالسي: حدثنا طلحة، عن عطاء، عن عائشة رضي الله عنها، قالت: إن رسول الله ﷺ قال لها: يا عائشة! إن الفحش لو كان رجلاً لكان رجل سوء.

* رواه أبو الشيخ وزاد: ولو كان الحياء رجلاً لكان رجلاً صالحاً.

٢٦٢٤ ـ الحكم عليه:

هذا إسناد ضعيف جداً من أجل طلحة بن عمرو.

وذكره البوصيري في الإتحاف (ج ٢/ ق ١٣٤ أ مختصر) وسكت عليه.

وذكره السيوطي في الجامع الصغير (٥/ ٣٢٦ الفيض) وضعّفه، وتبعه الألباني فذكره في ضعيف الجامع (ح ٤٨٤١) وضعّفه.

تخريجه:

هو في مسند الطيالسي (ص ٢٠٩) بنفس الإسناد والمتن.

وأخرجه ابن أبي الدنيا في كتاب الصمت (ح ٣٢٨) من طريق طلحة بن عمرو، عن عطاء أن النبي ﷺ قال لعائشة رضي الله عنها: يا عائشة! لو كان الفُحش رجلاً لكان رجل سوء.

وهذا إسناد مرسل.

ومدار إسناديهما على طلحة بن عمرو، وهو متروك، لكن تابعه ثلاثة:

الأول: القاسم، عن عائشة قالت: قال رسول الله ﷺ: لو كان سوء الخلق رجلاً يمشي في الناس لكان رجل سوء وإن الله لم يخلقني فحاشاً، ولو كان حسن الخلق رجلاً يمشي في الناس لكان رجلاً صالحاً.

أخرجه الخرائطي في مساوىء الأخلاق (ح ١)، وذكر شطره الأول، وفي مكارم الأخلاق (١/ ٤٧) وذكر شطره الثاني وأبو الشيخ في التوبيخ (ح ١٤١)،

. . . . . .

وابن عدي في الكامل (٦/ ١٨٨)، والأصبهاني في الترغيب والترهيب (١/ ٤٨٨)، والبيهقي في الأسماء والصفات (١/ ٢٥٦)، وفي الشعب (٦/ ١٣٩)، والخطيب في الموضح (١/ ٣١٢)، والشجري في أماليه (٢/ ١٩٧) كلهم من طريق محمد بن عبد الرحمن، حدثنا أبي، حدثنا القاسم بن محمد به، ولم يذكر أبو الشيخ الشطر الثاني.

ومحمد بن عبد الرحمن هو المليكي، قال في التقريب (ص ٤٩١): متروك.

وأبوه قال في التقريب (ص ٣٣٧): ضعيف.

الثاني: أبو سلمة، عن عائشة قالت: قال رسول الله ﷺ: لو كان الفحش رجلاً لكان رجل سوء، ولو كان الحياء رجلاً لكان رجلاً صالحاً.

أخرجه ابن أبي الدنيا في الصمت (ح ٣٣١) وذكر شطره الأول، وفي مكارم الأخلاق (ح ٨٩)، والطبراني في الأوسط كما في مجمع البحرين (ق ١٥٧ ب) وذكر شطره الثاني، وفي الصغير (ح ٦٧٤) وذكر شطري الحديث إلاَّ أنه قال: «لو كان البذاء» بدلاً من «الفحش»، وأخرجه الخطيب في تاريخ بغداد (٢/ ٣٥٥) وذكر شطره الثاني.

ومدار أسانيدهم على ابن لهيعة وهو ضعيف.

الثالث: ابن أبي مليكة، عن عائشة زوج النبي ﷺ: أن النبي ﷺ قال لها: يا عائشة! لو كان الفحش رجلاً لكان رجل سوء، ولو كان الحياء رجلاً لكان رجل صدق.

أخرجه الطبراني في الأوسط (١/ ٢٢٢)، والعقيلي في الضعفاء (٣/ ٨٥).

وقال الطبراني: لم يرو هذا الحديث عن أيوب بن موسى إلاَّ عمرو بن الحارث، تفرّد به ابن وهب.

. . . . . .

وفي سند العقيلي عبد الجبار بن الورد المكي قال في التقريب (ص ٣٣٢): صدوق، يهم، فالإسناد ضعيف.

وفي سنده الطبراني شيخه أحمد بن رشدين قال ابن عدي في الكامل (١/١٩٨): كذبوه، وأنكرت عليه أشياء.

وأخرج الحديث الحاكم في الكنى كما في الكنز (ح ٥٤٢٤)، والعسكري كما في كشف الخفا (٢/٢٠٩).

وعليه فحديث ابن أبـي مليكة ـ رواية العقيلي ـ ضعيف ضعفاً منجبراً يجبره حديث أبـي سلمة، إلاَّ أن حديث الباب باقٍ على ضعفه الشديد.

٢٦٢٥ ـ وقال مسدد: حدثنا يحيى، عن مالك، قال: سمعت [سلمة بن صفوان][1] يحدث عن [يزيد بن طلحة بن ركانة][2] قال: قال رسول الله ﷺ: لكل دين خُلُق، وخُلُق الإسلام الحياء.

* هذا مُرسل.

.....

(١) تحرفت في الأصل و (عم) و (سد) إلى «سلمة بن جدران» وفي (حس) إلى «سلمة بن صدران».

(٢) تحرفت في جميع النسخ إلى «طلحة بن يزيد بن ركانة»، وما أثبته من موطأ مالك حيث رواه مسدد من طريقه، والمصادر الحديثية. ثم إن الحافظ قال: هذا مرسل فلو كان من رواية طلحة لكان موصولاً.

٢٦٢٥ ـ الحكم عليه:

هذا إسناد ضعيف لجهالة يزيد بن طلحة بن ركانة وهو مرسل.

وذكره البوصيري في الإتحاف (ج ٢/ ق ١٣٤ مختصر) وسكت عليه.

تخريجه:

أخرجه مالك في الموطأ (٢/ ٩٠٥) عن سلمة بن صفوان، عن يزيد بن طلحة بن ركانة مرفوعاً بنحوه.

وأخرجه وكيع في الزهد (٢/ ٦٧٢) ومن طريقه ابن عبد البر في التمهيد (٩/ ٢٥٧) عن مالك به بنحوه.

وأخرجه ابن أبي شيبة (٨/ ٣٣٨)، وهنّاد في الزهد (٢/ ٦٢٥)، والقضاعي في مسند الشهاب (٢/ ١٢٣)، والبيهقي في الشعب (٦/ ١٣٥) كلهم من طريق مالك به وقال القضاعي: زيد بن طلحة وقال الباقون: يزيد.

ومدار أسانيدهم على يزيد بن طلحة وقد علمت حاله.

وأخرجه البيهقي في الشعب (٦/ ١٣٥) من طريق مالك به وقال: زيد بن طلحة، عن أبيه.

. . . . . .

وللحديث شواهد عن أنس، وابن عباس، وأبـي هريرة رضي الله عنهم:

أما حديث أنس فله عنه طريقان:

الأولى: عن الزهري عن أنس مرفوعاً: إن لكل دين خُلقاً وخلق الإسلام الحياء.

أخرجه ابن ماجه (ح ٤١٨١)، والبغوي في الجعديات (ح ٢٨٧٧)، والخرائطي في مكارم الأخلاق (١/ ٢٨٦)، والطبراني في الأوسط (٢/ ٤٥١)، وفي الصغير (ح ١٣)، والقضاعي في مسند الشهاب (٢/ ١٢٢)، وابن أبـي الدنيا في مكارم الأخلاق (ح ٩٨)، والبيهقي في الشعب (٦/ ١٣٦)، ومحمد بن طاهر المقدسي في صفوة التصوّف (ق ٢٢٢)، وابن المظفر في الفوائد المنتقاه (ج ٢/ ق ٢١٦ ب)، وأبو الحسن بن لؤلؤ في حديث حمزة الكاتب، الثلاثة كما في الصحيحة (٢/ ٦٥٥)، وأخرجه الشجري في أماليه (٢/ ١٩٦)، والمروزي في تعظيم قدر الصلاة (٢/ ٨٤٩)، والخطيب في تاريخ بغداد (٧/ ٢٣٩)، وابن عساكر في تاريخه (ج ٨/ ق ٨٩١) ومدار أسانيدهم على معاوية بن يحيـى الصدفي، وهو ضعيف، إلاَّ أنه تابعه إثنان:

الأول: عباد بن كثير، عن عمر بن عبد العزيز، عن الزهري به.

أخرجه أبو نعيم في الحلية (٥/ ٣٦٣)، والخطيب في الموضح (٢/ ٣١١)، والبيهقي في الشعب (٦/ ١٣٦)، والباغندي في مسند عمر (ص ١٣).

وعباد بن كثير هو الفلسطيني قال في التقريب (ص ٢٩٠): ضعيف.

الثاني: عيسى بن يونس، عن مالك، عن الزهري به.

أخرجه الطبراني في الأوسط (٢/ ٤٥١)، والخطيب في تاريخ بغداد (٨/ ٤)، وابن عساكر في تاريخ دمشق (ج ٤/ ق ٦٥٠).

وقال الطبراني: لم يرو هذا الحديث عن مالك إلاَّ عيسى، تفرّد به محمد بن عبد الرحمن.

ورجال البغدادي ثقات، إلاَّ شيخه الحسين بن أحمد الأسدي، قال: ما علمت

. . . . . .

منه إلاَّ خيراً، كما في تاريخ دمشق. فالإسناد حسن إن شاء الله وحسنه الألباني في الصحيحة (٢/ ٦٥٥).

الثانية: عن قتادة، عن أنس مرفوعاً بنحو الطريق السابقة.

أخرجه ابن بشران في الأمالي (ق ١٥٥ أ) كما في الصحيحة (٢/ ٦٥٦).

وفي سنده صالح بن موسى الطلحي، قال في التقريب (ص ٢٧٤): متروك.

وأما حديث ابن عباس مرفوعاً بنحو حديث أنس.

فأخرجه ابن ماجه (ح ٤١٨٢)، والخرائطي في مكارم الأخلاق (١/ ٢٨٧)، والعقيلي في الضعفاء (٢/ ٢٠١)، وابن عدي في الكامل (٤/ ٥٢)، والطبراني في الكبير (١٠/ ٣٨٩)، وأبو نعيم في الحلية (٣/ ٢٢٠).

ومدار أسانيدهم على صالح بن حسان قال في التقريب (ص ٢٧١): متروك.

وأما حديث أبـي هريرة مرفوعاً: لكل دين خلقاً، وخلق الإسلام الحياء.

فأخرجه أبو نعيم في الحلية (٦/ ٣٤٦) من طريق مالك، عن سمي، عن أبـي صالح، عن أبـي هريرة مرفوعاً.

وفي سنده إسحاق بن بشر الكاهلي قال في الميزان (١/ ١٨٦): كذبه ابن أبـي شيبة، وموسى بن هارون، وأبو زرعة. قال: الدارقطني في عداد من يضع الحديث. اهـ.

فالإسناد موضوع.

وعليه يتبيّن أن المتن له أصل، أما إسناد حديث الباب فباقٍ على ضعفه إذ به مجهول.

٢٦٢٦ ـ حدثنا[١] قزعة[٢] بن[٣] سويد، عن داود بن أبـي هند قال: مررت على أعرابـي فقال[٤]: سمعت أبا هريرة رضي الله عنه، يقول: سمعت رسول الله ﷺ [يقول][٥]: أول ما يرفع من هذه الأمة الحياء والإيمان، فسلوهما الله تعالى.

.....

(١) القائل هو مسدد رحمه الله.

(٢) تصحفت في (عم) إلى «فزعة» بالموحدة.

(٣) قوله: «بن» سقط من (حس).

(٤) كتبت في (سد) «وقال».

(٥) سقطت من الأصل و (حس) وأثبتها من باقي النسخ فالسياق يقتضيها.

٢٦٢٦ ـ الحكم عليه:

هذا إسناد ضعيف فيه علتان:

الأولى: ضعف قزعة بن سويد.

الثانية: الأعرابـي لم أعرفه.

وذكره البوصيري في الإتحاف (ج ٢/ ق ١٣٤ أ مختصر) وقال: رواه مسدد بسند فيه راوٍ لم يُسَمّ.

وذكره السيوطي في الجامع الصغير (٣/ ٨٩) وضعفه، وتبعه الألباني فذكره في ضعيف الجامع (ح ٢١٣٦) وضعّفه.

تخـريـجـه:

أخرجه الخرائطي في مكارم الأخلاق (١/ ٢٩٥)، والقضاعي في مسند الشهاب (١/ ١٥٥) كلاهما من طريق مسدد به بنحوه.

إلاَّ أن داود بن أبـي هند قال عندهما: مررت على غارٍ بالجديلة بدلاً من أعرابـي.

وأخرجه ابن أبـي الدنيا في مكارم الأخلاق (ح ٢٦٥)، والبيهقي في الشعب (٤/ ٣٢٦) كلاهما من طريق قزعة به.

. . . . . .

وقال ابن أبـي الدنيا: أعرابـي بالجديلة، وقال البيهقي: شيخاً بأيلة. وذكر الأمانة بدلاً من الإيمان.

قلت: مدار هذه الأسانيد على قزعة وقد علمت حاله.

وتابعه قتادة، عن عبد الله بن شقيق، عن أبـي هريرة به بنحوه مع زيادة في آخره.

أخرجه أبو يعلى (١١/ ٥١١) من طريق أشعث بن بزار، حدثنا قتادة به.

وأشعث بن بزار قال في الميزان (١/ ٢٦٢): ضعّفه ابن معين وغيره، وقال النسائي: متروك الحديث، وقال البخاري: منكر الحديث. اهـ. فهي متابعة لا يُفرح بها.

وعليه فالحديث باقٍ على ضعفه.

٢٦٢٧ ـ وقال أبو يعلى: حدثنا محمد بن أبـي سمينة، حدثنا يحيـى بن حماد، حدثنا أبو عوانة، حدثنا داود هو[١] [ابن عبد الله الأودي][٢]، عن حميد بن عبد الرحمن قال: دخلت أنا وصاحب لي على رجل من أصحاب النبـي ﷺ يُقال له أسير فقال: قال رسول الله ﷺ: الحياء لا يأتي إلاَّ بخير.

.....

(١) قوله: «هو» سقط من (حس).

(٢) تحرفت هنا إلى ابن أبـي هند، وما أثبته هو الصحيح حيث صرح أبو عوانة باسم أبيه في رواية أبـي نعيم في معرفة الصحابة (٢/ ٤٣٢) كما أن داود بن أبـي هند ليس من شيوخ أبـي عوانة، كما في تهذيب الكمال (٨/ ٤٦٤). علماً أن الحافظ رحمه الله ذكر في الإصابة رواية ابن شاهين وفيها التصريح باسم والد داود وهو عبد الله الأودي.

٢٦٢٧ ـ الحكم عليه:

هذا إسناد حسن من أجل محمد بن يحيـى بن أبـي سمينة فهو صدوق.

وذكره البوصيري في الإتحاف (ج ٢/ ق ١٣٤ ب مختصر) وقال: رواه أبو يعلى الموصلي، وله شاهد في الصحيحين وغيرهما من حديث عمران بن حصين.

تخـريـجـه:

أخرجه أبو نعيم في معرفة الصحابة (٢/ ٤٣٢) من طريق ابن أبـي سمينة به بنحوه.

وأخرجه ابن سعد في الطبقات (٧/ ٦٧) عن يحيـى بن حماد به بنحوه مع زيادة في أوله.

وأخرجه الخطيب في تاريخ بغداد (٦/ ١٨)، وابن قانع في معجمه (ق ٩ ب) كلاهما من طريق يحيـى بن حماد به بنحوه.

وأخرجه البخاري في التاريخ الكبير (٨/ ٤٤٢) معلقاً، والبغوي، وابن السكن، وابن شاهين الثلاثة كما في الإصابة (١/ ٤٩) كلهم من طريق أبـي عوانة به بنحوه.

. . . . . .

وأخرجه ابن منده: كما في أسد الغابة (١/ ١١٥) من طريق حميد بن عبد الرحمن به بنحوه.

وذكره الهندي في الكنز (ح ٥٧٨٦) وعزاه إلى الحسن بن سفيان، وأبـي يعلى، والبغوي، وابن أبـي شيبة.

وللحديث شاهدان عن عمران بن حصين، وأنس بن مالك رضي الله عنهم:

أما حديث عمران بن حصين فله عنه سبع طرق:

الأولى: عن أبـي السوار، عن عمران مرفوعاً: الحياء لا يأتي إلاَّ بخير.

أخرجه البخاري (١٠/ ٥٢١ الفتح)، ومسلم (ح ٣٧)، وأحمد (٤/ ٤٢٦، ٤٢٧، ٤٣٦، ٤٤٢)، والبخاري في الأدب المفرد (ح ١٣١٢)، ووكيع في الزهد (٢/ ٦٧٠)، وهنّاد في الزهد (ح ١٣٤٦)، والطيالسي (ص ١٣٤)، وابن أبـي شيبة (٨/ ٣٣٥)، وابن أبـي الدنيا في مكارم الأخلاق (ح ٧٦)، والخرائطي في مكارم الأخلاق (١/ ٢٨٩)، والقضاعي في مسند الشهاب (١/ ٧٦)، وأبو الشيخ في الأمثال (ح ١٩٤)، والطبراني في الكبير (١٨/ ٢٠٥)، وفي الصغير (ح ٢٣١)، وابن عدي في الكامل (٣/ ٢٠)، وأبو نعيم في الحلية (٢/ ٢٥١)، والبيهقي في الشعب (٦/ ١٣١)، وفي الآداب (ح ١٨٣)، والخطيب في تاريخ بغداد (١١/ ٢٩٥)، والأصبهاني في الترغيب والترهيب (١/ ٤٦١)، والشجري في أماليه (٢/ ١٩٦)، والمروزي في تعظيم قدر الصلاة (٢/ ٨٤٨).

الثانية: عن أبـي قتادة، عن عمران مرفوعاً: الحياء خير كله.

أخرجه مسلم (ح ٣٧)، والطبراني في الكبير (١٨/ ٢٢٢)، وأبو نعيم في الحلية (٦/ ٢٦٢)، والمروزي في تعظيم قدر الصلاة (٢/ ٨٤٧)، وأحمد (٤/ ٤٤٦)، وأبو داود (١٣/ ١٥١ العون).

الثالثة: عن حجير بن الربيع، عن عمران مرفوعاً: الحياء كله خير.

أخرجه وكيع في الزهد (٢/ ٦٧٧)، والخرائطي في مكارم الأخلاق (١/ ٩٢٧٧،

. . . . . .

والطبراني في الكبير (١٨/ ٢٠٢)، والبيهقي في الشعب (٦/ ١٣٢)، والمروزي في تعظيم قدر الصلاة (٢/ ٨٤٦)، وأحمد (٤/ ٤٤٢)، وابن أبـي شيبة (٨/ ٥٢٣)، ومسلم (ح ٣٧).

الرابعة: عن بشير، عن عمران مرفوعاً: الحياء خير كله.

أخرجه ابن أبـي الدنيا في مكارم الأخلاق (ح ٨٨)، والبيهقي في الشعب (٦/ ١٣٢)، والخطيب في تاريخ بغداد (٧/ ٣٩٩)، وفي الفقيه والمتفقّه (١/ ١٤٨)، وابن عبد البر في التمهيد (٩/ ٢٥٦).

ورجال ابن أبـي الدنيا ثقات إلاَّ عمرو بن عيسى العدوي، قال في التقريب (ص ٤٢٥): صدوق، اختلط فالإسناد حسن، إن كان يزيد بن هارون سمع منه قبل الاختلاط، وإلاَّ فضعيف.

الخامسة: عن الحسن، عن عمران مرفوعاً: الحياء خير كله.

أخرجه الطبراني في الكبير (١٨/ ١٧١).

وفي سنده محمد بن محمد الحراني، لم أجد له ترجمة.

السادسة: عن ثابت، عن عمران مرفوعاً: الحياء خير كله.

أخرجه أحمد (٤/ ٤٤٠).

وإسناده صحيح.

السادسة: عن حميد بن هلال، عن عمران مرفوعاً: إن الحياء خير كله.

أخرجه ابن أبـي الدنيا في مكارم الأخلاق (ح ٨٥).

ورجاله ثقات، إلاَّ أن إسناده منقطع فحميد لم يسمع عن عمران.

وأما حديث أنس مرفوعاً: الحياء خير كله.

فأخرجه البزار كما في الكشف (٢/ ٤٠٥، ٣/ ١٥٣)، والقضاعي في مسند الشهاب (١/ ٧٦).

. . . . . .

وفي إسناد البزار قتادة، وقد عنعن، وهو مدلس، وبقية رجاله ثقات، إلاَّ معاذ بن هشام، قال في التقريب (ص ٥٣٦): صدوق، ربما وهم.

وأما سند القضاعي، ففيه الحسن بن علي بن زكريا العدوي، قال في الميزان (١/ ٥٠٦): قال الدارقطني: متروك. وقال ابن عدي: يضع الحديث. اهـ.

وعليه يرتقي حديث الباب بشاهد عمران بن حصين إلى الصحيح لغيره.

٢٠ ـ باب الزجر عن الكذب والظلم

[٩٠أ] ٢٦٢٨ ـ [١] قال أبو يعلى: حدثنا محمد بن جامع / حدثنا مسلمة بن علقمة، عن داود بن أبـي هند، عن شهر بن حوشب، عن الزبرقان، عن النواس بن سمعان رضي الله عنه قال: قال رسول الله ﷺ: لا يصلح الكذب إلاَّ في ثلاثة: يُكْذَب في الحرب، والحرب خدعة والرجل يكذب بين الرجلين ليصلح بينهما، والرجل يكذب على امرأته ليرضيها.

خالفه يحيـى بن أبـي زائدة رواه عن داود، عن شهر مرسلاً[١]. وخالف دواد عبد الله بن عثمان بن خثيم رواه عن شهر، عن أسماء بنت يزيد. رواه إسماعيل بن عياش، عن ابن خثيم، عن شهر بن حوشب، عن أسماء بنت يزيد[٢]، ورواه إسماعيل بن عياش، عن ابن خثيم مطولاً[٣].

[٢] قال إسحاق: أنبا عبد الأعلى بن عبد الأعلى أبو همام ثنا داود بن أبـي هند عن شهر بن حوشب، قال: بعث (ح)[٤].

.....

(١) أخرجه الترمذي (٦/ ٧٠ التحفة) ويأتي تخريجه. [وزاد في (ك): وهو المحفوظ]. [سعد].

(٢) هذا سند الحديث الآتي رقم (٢٦٢٩) فانظره.

(٣) زاد في (ك): [وكذا قال داود بن أبـي هند عن شهر].

(٤) هذا الطريق زيادة من (ك). [سعد].

. . . . . .

٢٦٢٨ ـ الحكم عليه:

هذا إسناد ضعيف فيه علتان:

الأولى: ضعف محمد بن جامع العطار.

الثانية: جهالة الزبرقان.

وذكره الهيثمي في المجمع (٨/ ٨١) وقال: فيه محمد بن جامع العطار، وهو ضعيف.

تخريجه:

هذا الحديث مداره على شهر بن حوشب واختلف عليه فيه:

١ ـ فروي عنه، عن الزبرقان، عن النواس بن سمعان مرفوعاً.

أخرجه ابن السني في عمل اليوم والليلة (ح ٦١٢) عن أبي يعلى، به.

وأخرجه الطبراني في الكبير: كما في المجمع (٨/ ٨١) من طريق محمد بن جامع، به.

وأخرجه ابن جرير في تهذيب الآثار مسند علي (ص ١٢٥)، والخرائطي في مكارم الأخلاق (١/ ٤٠٥)، وفي مساوىء الأخلاق (ح ١٦٠، ١٨٥)، والبخاري في التاريخ الكبير (٣/ ٤٣٦) معلقاً، والبيهقي في الشعب (٧/ ٤٩١) كلهم من طريق مسلمة بن علقمة، به بنحوه.

والزبرقان: تقدم أنه مجهول.

٢ ـ وروي عنه، عن النبي ﷺ مرسلاً، وله عن شهر ثلاث طرق:

الأولى: عن ابن أبي زائدة، عن داود بن أبي هند، عن شهر، به.

أخرجه الترمذي (٦/ ٧٠ التحفة). عن أبي كريب، حدثنا ابن أبي زائدة، به. ورجاله ثقات إلاَّ شهر فهو حسن الحديث.

الثانية: عن أبي معاوية، عن داود بن أبي هند، عن شهر به.

أخرجه هنّاد في الزهد (ح ١٣٧٤) عن أبي معاوية، ورجاله ثقات إلاَّ شهر.

. . . . . .

الثالثة: عن عباد بن العوام، عن داود بن أبـي هند، عن شهر، به.

أخرجه ابن الدنيا في الصمت (ح ٥٠٢) عن أحمد بن منيع، حدثنا عيّاد بن العوام، به ورجاله ثقات إلاَّ شهر.

٣ ــ وروي عنه، عن أبـي هريرة مرفوعاً.

أخرجه ابن جرير في تهذيب الآثار مسند علي (ص ١٢٨) من طريق عبيد الله بن عامر، عن داود، عن شهر، به.

وعبيد الله بن عامر، ذكره ابن أبـي حاتم في الجرح والتعديل (٥/ ٣٣٠) وسكت عليه، ولم أجد من وثّقه فهو مستور.

٤ ــ وروي عنه، عن أسماء بنت يزيد مرفوعاً.

ويأتي تخريجه في الحديث القادم رقم (٢٦٢٩) وإسناده ضعيف.

وعليه يتبين أن روايات الوصل ضعيفة، أما روايات الإرسال فحسنة، فتكون رواية الإرسال هي الراجحة.

[٣] قال أبو يعلى: حدثنا أحمد بن أيوب الضبي، حدثنا مسلمة بن علقمة بهذا السند، قال: بعث رسول الله ﷺ سريةٌ فمروا برجل من أهل البادية فقالوا: يا أعرابي! اجزر لنا شاة، قال فأتاهم بعتود من غنمه فذبحوها، قال: فظلوا يطبخون ويشوون حتى انتصف النهار، وأظل بظله[١] على غنمه فقالوا: يا أعرابي! أخرج لنا غنمك حتى نقيل[٢] في المظلة، قال[٣]: أنشدكم الله فإنها وُلد، فإن أنا أخرجتها فضربتها[٤] السموم طرحت، فقالوا: أنفسنا أعز علينا من غنمك، قال: فأخرجوها فضربتها السموم فطرحت، قال: ثم راحو من عنده وتركوه حتى أتوا المدينة، فإذا به قد سبقهم إلى رسول الله ﷺ فأخبره الخبر، فلما جاءوا سألهم ﷺ عما ذكر، فأنكروا فاعتمد رجلاً منهم[٥] فقال: يا فلان! إن كان ما في[٦] أصحابك خير فعسى أن يكون عندك، أصدقني، فقال: صدق الأعرابي يا رسول الله! الخبر مثل ما قال، فقال ﷺ أتهافتون[٧] في الكذب تهافت الفراش في النار؟ كل كذب مكتوب لا محالة، إلاَّ أن يكذب الرجل في الحرب، فإن الحرب خدعة، أو يكذب بين الرجلين ليصلح بينهما، أو يكذب الرجل امرأته ليرضيها.

.....

(١) تصحفت في (حس) إلى: «مظلة».

(٢) تصحفت في (حس) إلى: «نقتل».

(٣) كتبت في (حس) إلى: «فقال».

(٤) تصحفت في (حس) إلى: «يضربها».

(٥) قوله: «منهم» سقط من (حس).

(٦) سقط الحرف: «ما» من (عم) و (سد).

(٧) كتبت في (عم) و (سد) إلى: «أتتهافتون».

. . . . . .

٢٦٢٨ ـ [٣] الحكم عليه:

هذا الإسناد ضعيف فيه علتان:

الأولى: جهالة حال أحمد بن أيوب الضبـي.

الثانية: جهالة عين وحال الزبرقان.

تخـريـجـه:

تقدم في الطريق السابقة.

٢٦٢٩ ـ وقال أبو يعلى: حدثنا داود بن رشيد، عن إسماعيل بن عياش، عن ابن خثيم، عن شهر بن حوشب، عن أسماء بنت يزيد رضي الله عنها قالت: إن رسول الله ﷺ أرسل سرية ضاحية مضر، فنزلوا بأرض صحراء، فلما أصبحوا إذا هم بُقبّة، فإذا بفنائها غنم مراحة، فأتوا صاحب الغنم فوقفوا عليه فقالوا: أجزرنا، فأخرج لهم شاة فسخطوها، ثم أخرج لهم شاة أخرى فسخطوها، فقال: ما في غنمي إلاَّ فحلها أو شاة رُبَّى، فأخذوا شاة من الغنم، فلما أظهروا وليس معهم ظلال يستظلون بها من الحر، وهم بأرض لا ظلال فيها، وقد قال الأعرابي غنمه في ظلته، فقالوا: نحن أحق بالظل من هذه الغنم، فأتوه فقالوا: أخرج غنمك المستظل في هذا الظل، فقال: إنكم متى تخرجون غنمي تمرض وتطرح أولادها، وأنا إمرؤ قد تزكيت وأسلمت، فأخرجوا غنمه، فلم يكن إلاَّ ساعة حتى تناغرت وطرحت أولادها، فأقبل الأعرابي سريعاً حتى قدم المدينة على رسول الله ﷺ فأخبره بالذي صُنع به، فغضب من ذلك غضباً شديداً، ثم أجلسه حتى قدم القوم، فسألهم، فقالوا كذب، فسُرّي عن رسول الله ﷺ بعض الغضب، فقال الأعرابي: والذي أقسم به إني لأرجو أن يخبرك الله بخبري وخبرهم، فوقع في نفس رسول الله ﷺ أنه صادق، فانتجاهم رجلاً رجلاً فلما أنتجى منهم رجلاً فناشده الله تعالى إلا حدثه كما حدثه الأعرابي، فقام رسول الله ﷺ فقال: أيها الناس! فلا يحملنكم أن تتابعوا في الكذب كما يتتابع الفراش في النار، كل الكذب يُكتب على ابن آدم إلاَّ ثلاث خصال: امرؤ كذب امرأته لترضى عنه... الحديث.

ورواه مسلمة بن علقمة، عن داود، عن شهر بن حوشب عن النواس أيضاً مطولاً.

٢٦٢٩ ـ الحكم عليه:

هذا إسناد ضعيف فرواية إسماعيل عن الحجازيين ضعيفة وهذه منها.

تخريجه:

تقدم تخريجه في الحديث السابق.

٢٦٣٠ ـ وقال أبو يعلى: حدثنا عقبة بن مكرم، حدثنا يونس بن بكير، حدثنا زياد بن المنذر، عن نافع بن الحارث، حدثنا أبو برزة رضي الله عنه قال: سمعت رسول الله ﷺ يقول: ألاَّ إن الكذب يسوّد الوجه، والنميمة عذاب القبر.

٢٦٣٠ ـ الحكم عليه:

هذا إسناد موضوع فيه علتان:

الأولى: زياد بن المنذر: فهو كذاب.

الثانية: نفيع بن الحارث: فهو متروك.

وذكره البوصيري في الإتحاف (ج ٢/ ق ١٣٧ أ مختصر) وسكت عليه.

وذكره الهيثمي في المجمع (٨/ ٩١) وقال: رواه أبو يعلى، والطبراني وفيه زياد بن المنذر وهو كذاب.

وذكره الألباني في السلسلة الضعيفة (ح ١٤٩٦) وقال: موضوع.

تخريجه:

هو في مسند أبي يعلى (١٣/ ٤٣٥) بنفس الإسناد والمتن.

وأخرجه ابن حبان: كما في الإحسان (٧/ ٤٩٤)، وابن عدي في الكامل (٣/ ١٩٠) كلاهما عن أبي يعلى، به بلفظه.

وأخرجه البيهقي في الشعب (٤/ ٢٠٨) من طريق زياد بن المنذر، عن أبي داود، عن أبي برزة، به بنحوه.

وقال: هذا الإسناد ضعيف.

وأبو داود هو نفيع بن الحارث.

وأخرجه الطبراني في الكبير: كما في المجمع (٨/ ٩١).

ومدار أسانيدهم على زياد بن المنذر وهو كذاب.

٢١ ـ باب ذم الكذب ومدح الصدق

٢٦٣١ ـ قال مسدد: حدثنا يحيى، عن عبيد الله بن عمر، عن عمر بن عطية بن عبد الرحمن بن دلَّاف، عن عمه، عن [بلال بن الحارث][(١)]، عن عمر رضي الله عنه: [أنه قال][(٢)]: لا يغرَّنك[(٣)] صلاة امرىءٍ ولا صيامُه، ولكن إذا حدّث صدق، وإذا اؤتمن أدى[(٤)]، وإذا أشفى ورع[(٥)].

* هذا موقوف صحيح.

.....

(١) تصحفت في جميع النسخ إلى «هلال بن الحارث» وما أثبته الصحيح من كتب التراجم.

(٢) في الأصل و (حس) «أنه سمع ﷺ يقول» فصار الحديث مرفوعاً، والصحيح أنه موقوف كما بين الحافظ هنا، وكما سيأتي في تخريجه.

(٣) تصحفت في (حس) إلى «لا يغزبك».

(٤) سقطت من (عم).

(٥) غير واضحة في (سد وتصحفت في (حس) إلى «أسعى».

٢٦٣١ ـ الحكم عليه:

هذا إسناد ضعيف فيه علتان:

الأولى: عمرو بن عطية لم أجد له ترجمة.

الثانية: عمه لم أعرفه.

وذكره البوصيري في الإتحاف (ج ٢/ق ١٤٤/ب) وقال: رواه مسدد بسند فيه راوٍ لم يُسم.

تخريجه:

أخرجه الخرائطي في مكارم الأخلاق (٢/٥٧٩)، والدارقطني في العلل (٢/١٤٨)، من طريق يحيى بن سعيد به بنحوه دون قوله وإذا أشفى ورع.

وأخرجه البيهقي في الكبرى (٦/٢٨٨)، من طريق مالك، عن عمر بن عبد الرحمن بن دلاف، عن أبيه، أن عمر بن الخطاب رضي الله عنه قال: لا تنظروا إلى صلاة أحد ولا إلى صيامه، ولكن انظروا إلى من إذا حدث صدق، وإذا اؤتمن أدى وإذا أشفى ورع.

ومدار هذه الطرق على عمر بن عطية وهو مجهول إلاَّ أنه لم ينفرد في رواية هذا الحديث وتابعه خمسة وهم:

الأول: هشام بن عروة، عن أبيه قال: قال عمر رضي الله عنه لا يَغُرَّنك صلاة رجل ولا صيامه، من شاء صام ومن شاء صلَّى، ولكن لا دين لمن لا أمانة له.

أخرجه البيهقي في الكبرى (٦/٢٨٨).

ورجاله ثقات، إلاَّ أن شيخ البيهقي لم أعرفه.

الثاني: عبيد بن أبـي كلاب قال: أنه سمع عمر رضي الله عنه وهو يخطب الناس يقول: لا يعجبنكم من الرجل طنطنته، ولكن من أدى الأمانة وكف عن أذى الناس فهو الرجل.

أخرجه ابن المبارك في الزهد (ح ٦٩٥)، ومن طريقه البيهقي في الكبرى (٦/٢٨٨)، وابن أبـي الدنيا في مكارم الأخلاق (ح ٢٧٠).

وعبيد بن كلاب لم أعرفه.

الثالث: يحيى بن سعيد الأنصاري، عمن حدثه، عن عمر: أن الدين ليس بالطنطنة من آخر الليل ولكن الدين: الورع.

أخرجه أحمد في الزهد (ص ١٨٤) وفيه راو لم يُسم.

. . . . . .

الرابع: أيوب، عن هشام، عن عمر قال: لا تغُرَّني صلاة إمرىءٍ، ولا صومه، من شاء صام، ومن شاء صلَّى، لا دين لمن لا أمانة له.

أخرجه الخرائطي في مكارم الأخلاق (١/ ١٦٩).

وإسناده منقطع، هشام لم يدرك عمر إذ أن مولده سنة ثمان وخمسين كما في التقريب (ص ٥٧٣).

الخامس: يزيد بن حيان قال: كان عمر بن الخطاب رضي الله عنه يقول: لا تغرنكم طنطنة الرجل بالليل ــ يعني صلاته ــ فإن الرجل كل الرجل من أدى الأمانة إلى من ائتمنه، ومن سلم المسلمون من لسانه ويده.

أخرجه ابن أبـي الدنيا في مكارم الأخلاق (ح ٢٦٩)، عن علي بن شعيب، عن عبد المجيد، عن يزيد بن حيان به.

وعبد المجيد هو ابن عبد العزيز بن أبـي رواد قال في التقريب (ص ٣٦١) صدوق، يخطىء، فالإسناد ضعيف.

وعزاه صاحب الكنز (ح ٨٤٣٥) إلى مالك، وعبد الرزاق، ورسته، والعسكري في المواعظ.

وذكره البغوي في شرح السنة (١/ ٧٥) معلقاً.

السادس: أبو قلابة عن عمر أنه قال: لا تنظروا إلى صيام أحد ولا صلاته، ولكن انظروا إلى صدق حديثه إذا حدث، وأمانته إذا اؤتمن، وورعه إذا أشفي.

أخرجه أبو نعيم في الحلية (٣/ ٢٧).

ويشهد لمعنى هذا الأثر أحاديث عن أبـي هريرة، وعبد الله بن عمر، وأنس، وابن مسعود رضي الله عنهم.

أما حديث أبـي هريرة، فله عنه أربع طرق:

الأولى: عن سعيد بن المسيب، عن أبـي هريرة أن رسول الله ﷺ قال: ثلاث من كن فيه فهو منافق وإن صام، وإن صلَّى وزعم أنه مسلم: إذا حدث كذب، وإذا

. . . . . .

وعد أخلف، وإذا اؤتمن خان.

أخرجه مسلم (ح ٥٩)، وأحمد (٢/ ٢٩٧)، وأبو عوانة (١/ ٢١)، وابن حبان كما في الإحسان (١/ ٢٧٩)، والفريابي في صفة النفاق (ح ٥)، والخرائطي في مكارم الأخلاق (١/ ١٩٣)، والبغوي في شرح السنة (١/ ٧٣)، وابن منده في الإيمان (٢/ ٦٠٦)، وأبو نعيم في الحلية (٦/ ٢٥٥)، والخطيب في تاريخ بغداد (١٣/ ٤٣٧)، والبيهقي في الكبرى (٦/ ٢٨٨).

الثانية: عن مالك بن ربيعة، عن أبي هريرة مرفوعاً: آية المنافق ثلاث: إذا حدث كذب، وإذا وعد أخلف، وإذا اؤتمن خان.

أخرجه البخاري (١/ ٨٩ الفتح)، ومسلم (ح ٥٩)، والنسائي (٨/ ١١٦)، وأبو عوانة (١/ ٢٠)، والترمذي (٧/ ٣٨٥ التحفة)، وأحمد (٣/ ٣٥٧)، وابن منده في الإيمان (٢/ ٦٠٥)، والدولابي في الكنى (١/ ٢٠٢)، والفريابي في صفة النفاق (ح ١)، وأبو نعيم في أخبار أصبهان (١/ ٣٢٥)، والبيهقي في الكبرى (٦/ ٨٥، ٢٨٨)، والبغوي في شرح السنة (١/ ٧٢).

وسكت عليه الترمذي.

الثالثة: عن العلاء بن عبد الرحمن، عن أبيه، عن أبي هريرة مرفوعاً: من علامات المنافق ثلاث: إذا حدث كذب، وإذا وعد أخلف، وإذا ائتمن خان.

أخرجه مسلم (ح ٥٩)، والترمذي (٧/ ٣٨٣ التحفة)، وابن منده في الإيمان (٢/ ٦٠٥)، والفريابي في صفة النفاق (ح ٢).

وقال الترمذي: هذا حديث حسن غريب من حديث العلاء.

الرابعة: عن عطاء بن أبي مسلم الخراساني، عن أبي هريرة مرفوعاً، ثلاث من أمر المنافق وإن صام وصلّى وزعم أنه مسلم: إذا حدث كذب، وإذا وعد أخلف، وإذا ائتمن خان.

أخرجه إسحاق بن راهويه في مسنده (١/ ٣٧١).

. . . . . .

وإسناده منقطع، فعطاء لم يسمع من أبي هريرة كما في جامع التحصيل (ص ٢٣٨).

وأما حديث عبد الله بن مسعود موقوفاً قال: ثلاث من كن فيه فهو منافق: إذا حدث كذب، وإذا ائتمن خان، وإذا وعد أخلف فمن كانت فيه واحدة منهن لم تزل فيه خصلة من النفاق حتى يتركها.

فأخرجه النسائي (٨/ ١١٦)، والبزار كما في الكشف (١/ ٦٢) مرفوعاً، وابن منده في الإيمان (٢/ ٦٠٦)، والفريابي في صفة النفاق (ح ٧) مرفوعاً، وأبو نعيم في الحلية (٥/ ٤٣، ٦/ ٢٥٥).

وإسناده صحيح موقوفاً ومرفوعاً، فقد رفعه الطيالسي، وهوثقة، وزيادة الثقة مقبولة.

وأما حديث عبد الله بن عمرو رضي الله عنه فله عنه ثلاث طرق:

الأولى: عن مسروق، عن عبد الله بن عمرو مرفوعاً: أربع من كن فيه كان منافقاً خالصاً: من إذا حدث كذب، وإذا وعد أخلف، وإذا عاهد غدر، وإذا خاصم فجر، وإذا كان فيه خصلة منها ففيه خصلة من النفاق حتى يتوب.

أخرجه البخاري (١/ ٨٩ الفتح)، ومسلم (ح ٥٨)، والنسائي (٨/ ١١٦)، وأبو داود (١٢/ ٤٤٣ العون)، والترمذي (٧/ ٣٨٥ التحفة)، وابن أبي شيبة (٨/ ٤٠٥)، وأحمد (٢/ ٢٨٩)، والفريابي في صفة النفاق (ح ١٣)، وابن حبان كما في الإحسان (١/ ٢٧٧)، وابن منده في الإيمان (٢/ ٦٠٥)، والحاكم في علوم الحديث (ص ١١)، وأبو عوانة (١/ ٢٠).

وقال الترمذي: هذا حديث حسن صحيح.

الثانية: صبيح بن عبد الله، عن عبد الله بن عمرو موقوفاً.

أخرجه الفريابي في صفة النفاق (ح ١٤).

وصبيح ذكره ابن أبي حاتم في الجرح والتعديل (٤/ ٤٤٩) وسكت عليه ولم

. . . . . .

يرو عنه غير سماك بن حرب.

ولم أجد من وثّقه فهو مجهول.

الثالثة: عن أبـي عبد الرحمن الجبلي، عن عبد الله بن عمرو موقوفاً.

أخرجه الفريابـي في صفة النفاق (ح ١٥).

وفي إسناده ابن لهيعة ضعيف.

وأما حديث أنس فله عنه طريقان:

الأولى: عن يزيد الرقاشي، عن أنس أن رسول الله ﷺ قال: ثلاث من كن فيه فهو منافق وإن صام وصلّى وقال إني مؤمن: من إذا حدث كذب، وإذا ائتمن خان، وإذا وعد أخلف.

أخرجه أبو يعلى (٧/ ١٣٦)، والفريابـي في صفة النفاق (ح ١٢).

ويزيد الرقاشي قال في التقريب (ص ٥٩٩): ضعيف.

الثانية: عن سعد بن سنان، عن أنس مرفوعاً قال: في المنافق ثلاث، وإن صلّى وصام وزعم أنه مسلم: إذا حدث كذب، وإذا وعد أخلف، وإذا ائتمن خان.

أخرجه الفريابـي، في صفة النفاق (ح ١١).

وإسناده حسن إن شاء الله من أجل سعد بن سنان قال في التقريب (ص ٢٣١) صدوق، له أفراد وبقية رجاله ثقات.

وعليه يرتقي أثر الباب بالشواهد الصحيحة إلى الحسن لغيره.

٢٦٣٢ ـ وحدثنا[1] أبو عوانة، عن أبي إسحاق، عن أبي الأحوص، عن عبد الله رضي الله عنه قال: لا يصلح شيء من الكذب في جد ولا هزل.

* موقوف صحيح.

.....

(١) القائل هو مسدد.

٢٦٣٢ ـ الحكم عليه:

هذا إسناد ضعيف علته عنعنة أبي إسحاق: وهو مدلس، من الثالثة.

وذكره البوصيري في الإتحاف (ج ٢/ ق ١٤٤/ ب مختصر) وسكت عليه.

تخريجه:

أخرجه سعيد بن منصور في سننه: كما في الدر المنثور (٤/ ٣١٦)، ومن طريقه الطبراني في الكبير (٩/ ١٠٢)، عن أبي عوانة به بنحوه.

وأخرجه وكيع في الزهد (ح ٣٩٦)، وأحمد (١/ ٤١٠)، وابن جرير الطبري في تهذيب الآثار مسند علي (ص ١٣٥)، وابن أبي الدنيا في الصمت (ح ٥٤١، ٥٤٢)، والطيالسي كما في منحة المعبود (٢/ ٦٥)، والطبراني في الكبير (٩/ ٨٩)، والبيهقي في الشعب (٤/ ٢٠١)، والبغوي في شرح السنة (١٣/ ١٥٤) كلهم من طريق أبي إسحاق به بنحوه، كجزء من خطبة طويلة إلاَّ وكيعاً فقد ذكره مختصراً وكذا الطيالسي.

قلت: ومدار هذه الطرق على أبي إسحاق، وهو مُدلس، وقد عنعن، لكنه صرح بالسماع في رواية الطيالسي، كما أنها عند الطيالسي من رواية شعبة، عن أبي إسحاق وشعبة لا يروي عن المدلسين إلاَّ من مسموعاتهم، ثم هو من أصحابه القدماء فأمن من الاختلاط، فعليه يكون الإسناد صحيحاً.

وأخرجه ابن ماجه (ح ٤٦)، والدارمي (٢/ ٢١٠)، والحاكم (١/ ١٢٧)، وعنه البيهقي في الشعب (٤/ ٢٠١)، من طريق أبي إسحاق به مرفوعاً بنحوه كجزء من خطبة طويلة كذلك.

. . . . . .

وقال الحاكم: هذا حديث صحيح الإسناد على شرط الشيخين، وإنما توافرت الروايات بتوقيف أكثر هذه الكلمات فإن صح سنده فإنه صحيح على شرطهما ووافقه الذهبي.

قلت: في إسناد الحاكم، والدارمي، إدريس بن صبيح الأودي، قال في التقريب (ص ٩٧): مجهول.

وفي سند ابن ماجه عبيد بن ميمون التيمي، قال في التقريب (ص ٣٧٨): مستور وعند الجميع عنعنة أبي إسحاق فالإسناد ضعيف فلا تصح رواية الرفع.

وتابع أبا الأحوص ستة فرووه عن عبد الله موقوفاً:

الأول: أبو معمر قال: قال عبد الله: لايصلح الكذب في هزل ولا جد، ولا أن يعد أحدكم صبيّه شيئاً ثم لا ينجزه له.

أخرجه البخاري في الأدب المفرد (ح ٣٨٧)، وابن أبي شيبة (٨/ ٤٠٣)، وابن جرير في تهذيب الآثار مسند علي (ص ١٤٦)، والطبري في التفسير (١١/ ٤٦)، وابن أبي الدنيا في الصمت (ح ٥٤٣)، ووكيع في الزهد (ح ٣٩٥)، وهنّاد في الزهد (ح ١٣٧٢)، وسعيد بن منصور في سننه: كما في الدر المنثور (٤/ ٣١٦)، ومن طريقه الطبراني في الكبير (٩/ ١٠٢).

وإسناده صحيح.

الثاني: إبراهيم النخعي، عن عبد الله بنحو السابق.

أخرجه ابن أبي شيبة (٨/ ٤٠٣)، ووكيع في الزهد (ح ٣٩٥)، وابن جرير في تهذيب الآثار مسند علي (ص ١٤٦).

والنخعي لم يدرك أحداً من الصحابة لكن البيهقي صحح مراسيله عن ابن مسعود كما في جامع التحصيل (ص ١٤٢).

الثالث: أبو البختري، عن عبد الله قال: لا يصلح الكذب في جد ولا هزل، ثم تلا عبد الله (اتقوا الله وكونوا مع الصادقين).

. . . . . .

أخرجه ابن أبـي شيبة (٨/ ٤٠٣).

وإسناده صحيح.

الرابع: جعفر بن برقان قال: قال عبد الله بن مسعود: كل ما هو آتٍ قريب. ألا أن الكذب لا يصلح في جد ولا هزل، ولا أن يعد الرجل منكم صبيه ثم لا ينجز له.

أخرجه معمر في كتاب الجامع (ح ٢٠١٩٨)، ومن طريقه الطبراني في الكبير (٩/ ١٠٠)، والبيهقي في الشعب (٢/ ٢٠٠).

وإسناده منقطع فجعفر مات سنة خمسين ومائة كما في التقريب (ص ١٤٠)، وابن مسعود رضي الله عنه مات سنة اثنتين وثلاثين.

الخامس: أبو عبيدة، عن عبد الله قال: لا يصلح الكذب في هزل ولا جد، ولا أن يعد أحدكم صبيّه شيئاً ثم لا ينجزه له ثم قرأ عبد الله «يا أيها الذين آمنوا اتقوا الله وكونوا مع الصادقين». أخرجه ابن المبارك في الزهد (ح ١٤٠)، ووكيع في الزهد (ح ٤٠١)، وعنه هنّاد في الزهد (ح ١٣٦٩)، والطبري في التفسير (١١/ ٤٦)، والطبراني في الكبير (٩/ ١٠٠)، والبيهقي في الشعب (٤/ ٢٠٢)، وابن جرير في تهذيب الآثار مسند علي (ص ١٤٦).

وإسناده منقطع، فأبو عبيدة لم يسمع من أبيه عبد الله كما في جامع التحصيل (ص ٢٠٤).

السادس: عمرو بن مرة قال: قال عبد الله: لا يصلح الكذب في هزل ولا جد، ولا أن يعد أحدكم صبيّه شيئاً ثم لا ينجزه له ثم قرأ عبد الله: «يا أيها الذين آمنوا اتقوا الله وكونوا مع الصادقين».

وإسناده منقطع أيضاً، فعمرو بن مرة مات سنة ثماني عشرة ومائة كما في التقريب (ص ٤٢٦).

وأخرج الحديث أبو الشيخ، وابن المنذر، وابن مردوية كما في الدر المنثور (٤/ ٣١٦).

٢٦٣٣ ـ [١] وقال أبو بكر: حدثنا يونس بن محمد.

[٢] وقال أحمد بن منيع: حدثنا يحيى بن إسحاق قالا: حدثنا الليث، عن يزيد بن أبي حبيب[١]، عن [سعد][٢] هو ابن سنان، عن أنس رضي الله عنه قال: قال رسول الله ﷺ: تقبلوا لي ستاً[٣] أتقبل لكم الجنة، قيل: ما هي يا رسول الله؟ قال: إذا حدثتم فلا تكذبوا، وإذا وعدتم فلا تخلفوا، وإذا ائتمنتم فلا تخونوا، وغضوا أبصاركم، واحفظوا فروجكم، وكفوا أيديكم.

.....

(١) تصحفت في (حس) إلى «يزيد بن حبيب».

(٢) تصحفت في جميع النسخ إلى «سعيد» وما أثبته الصحيح من مسند أبي يعلى، وكتب الرجال.

(٣) تصحفت في (حس) إلى «شيئاً».

٢٦٣٣ ـ الحكم عليه:

إسناد ابن أبي شيبة حسن من أجل سعد بن سنان.

وإسناد ابن منيع حسن كذلك من أجل يحيى بن إسحاق، وسعد بن سنان فهما صدوقان.

وذكره الهيثمي في المجمع (١٠/ ٣٠١) وقال: رواه أبو يعلى، ورجاله رجال الصحيح إلاَّ أن [سعد] تحرفت إلى يزيد ابن سنان لم يسمع من أنس، والله أعلم.

تخريجه:

أخرجه أبو يعلى (٧/ ٢٤٨) عن ابن أبي شيبة به بلفظه.

وأخرجه الخرائطي في مكارم الأخلاق (١/ ١٨٨)، وفي مساوىء الأخلاق (ح ١٥٦)، من طريق يونس بن محمد به بنحوه.

وأخرجه ابن عدي في الكامل (٣/ ٣٥٥)، والحاكم في المستدرك (٤/ ٣٥٩)، والبيهقي في الشعب (٤/ ٧٨)، كلهم من طريق الليث به بنحوه.

. . . . . .

وتصحف اسم يزيد عند البيهقي إلى مرثد، وجعله الحاكم شاهداً لحديث عبادة الآتي وسكت عليه.

ومدار هذه الطرق على سعد بن سنان وهو صدوق كما تقدم.

ويشهد له أحاديث عن عبادة بن الصامت، وأبي أمامة، والزبير، ومعاوية رضي الله عنهم:

أما حديث عبادة بن الصامت مرفوعاً: اضمنوا لي ستاً من أنفسكم أضمن لكم الجنة، اصدقوا إذا حدثتم، واوفوا إذا وعدتم، وأدوا إذا ائتمنتم، واحفظوا فروجكم، وغضوا أبصاركم، وكفوا أيديكم.

فأخرجه أحمد (٥/ ٣٢٣)، وابن أبي الدنيا في مكارم الأخلاق (ح ١١٦)، وفي الصمت (ح ٤٤٤)، وابن حبان كما في الإحسان (١/ ٢٤٥)، والطبراني في الكبير (المنتقى منه)، كما في الصحيحة (٣/ ٤٥٤)، والخرائطي في مكارم الأخلاق (١/ ١٩٢)، والحاكم (٤/ ٣٥٨)، والبيهقي في الكبرى (٦/ ٢٨٨)، والبيهقي في الشعب (٤/ ٢٠٥)، كلهم من طريق المطلب بن حنطب، عن عبادة بن الصامت مرفوعاً.

وقال الحاكم: هذا حديث صحيح الإسناد، ولم يخرجاه وتعقبه الذهبي بقوله: فيه إرسال.

قلت: المطلب لم يسمع من عبادة بن الصامت فقد نقل العلائي في جامع التحصيل (ص ٢٨٠) قول البخاري: لا أعرف للمطلب بن حنطب عن أحد من الصحابة سماعاً إلاَّ قوله حدثني من شهد خطبة النبي ﷺ وكذا نقل الترمذي، عن الدارمي، وقال أبو حاتم: المطلب بن حنطب عامة أحاديثه مراسيل، لم يدرك أحداً من أصحاب النبي ﷺ إلاَّ سهل بن سعد، وأنساً، وسلمة بن الأكوع أو من كان قريباً منهم.

وأما حديث أبي أمامة رضي الله عنه يرفعه قال: اكفلوا بست اكفل لكم الجنة: إذا حدث أحدكم فلا يكذب، وإذا اؤتمن فلا يخن، وإذا وعد فلا يخلف، غضوا أبصاركم، وكفوا أيديكم، واحفظوا فروجكم.

. . . . . .

فأخرجه ابن عدي في الكامل (٦/ ٢١)، والطبراني في الكبير (٨/ ٣١٤)، وابن حبان في المجروحين (٢/ ٢٠٤) والأصبهاني في الترغيب والترهيب (٢/ ٩١٠)، والخطيب في تاريخ بغداد (٧/ ٣٩٢)، كلهم من طريق فضالة بن الزبير، عن أبـي أمامة الباهلي مرفوعاً.

ومدار أسانيدهم على فضالة بن الزبير ويقال بن جبير. قال في المغني (٢/ ٥١٠) قال الكتاني عن أبـي حاتم: ضعيف الحديث فالإسناد ضعيف.

وأما حديث الزبير أن النبـي ﷺ قال: من ضمن لي ستاً ضمنت له الجنة، قالوا: وما هي يا رسول الله؟ قال: من إذا حدث صدق، وإذا وعد انجز، وإذا اؤتمن أدى، ومن غض بصره، وحفظ فرجه، وكف يده.

فأخرجه معمر في كتاب الجامع (ح ٢٠٢٠٠)، ومن طريقه البيهقي في الشعب (٤/ ٣٦٥)، والأصبهاني في الترغيب والترهيب (٢/ ٩٠٩) من طريق أبـي إسحاق، عن الزبير مرفوعاً.

وقال الشيخ الألباني في الصحيحة (٣/ ٤٥٤): والزبير هذا إن كان ابن العوام فهو منقطع، لأن أبا إسحاق وهو عمرو بن عبد الله السبيعي، فإنه روى عن علي وقيل أنه لم يسمع منه، وهو ــ أي الزبير ــ أقدم وفاة من علي، فلأن لم يسمع منه أولى، ثم هو إلى ذلك مدلس، ولم يصرح بالتحديث. اهـ.

وأما حديث معاوية يرفعه قال: تكلفوا لي بست أتكفل لكم بالجنة إذا حدثتم فلا تكذبوا، وإذا وعدتم فلا تخلفوا، وإذا ائتمنتم فلا تخونوا، وغضوا أبصاركم، واحفظوا فروجكم، وكفّوا أيديكم.

أخرجه القضاعي في مسند الشهاب (١/ ٢٧٢) من طريق عمرو بن بكر السكسكي، عن موسى بن عبيدة الربذي، عن القُرظي، عن معاوية مرفوعاً.

وموسى بن عبيدة الزبدي ضعيف.

وعمرو بن بكر السكسكي قال في التقريب (ص ٤١٩): متروك.

٢٢ ـ باب التخصّر[١]

٢٦٣٤ ـ قال الحارث: حدثنا محمد بن عمر، حدثنا الوليد بن كثير، عن موسى بن نعيم مولى زيد بن ثابت، عن أبيه، عن زيد بن ثابت رضي الله عنه قال: إن رسول الله ﷺ كان يتخصّر بعُرجون[٢] ابن طاب، وكان زيد يتخصَّر به في داره وفي ذهابه إلى أمواله.

.....

(١) التخصر هو مسك ما يختصره الإنسان بيده من عصا أو مقرعة وقد يتكىء عليه.

(٢) العرجون: عود أصفر تتفرع منه شماريخ التمر، وابن طاب رجل من أهل المدينة ينسب إليه نوع من التمر.

٢٦٣٤ ـ الحكم عليه:

هذا إسناد ضعيف جداً فيه ثلاث علل:

الأولى: محمد بن عمر الواقدي: فهو متروك.

الثانية: موسى بن نعيم: لم أجد له ترجمة.

الثالثة: نعيم أبو موسى: لم أعرفه.

تخـريـجـه:

هو في بغية الباحث (ح ٨٦٦) بنفس الإسناد والمتن.

وله شاهد أخرجه عبد الرزاق في المصنف (٣/ ١٨٤) عن جعفر بن محمد، عن أبيه أن النبـي ﷺ كان يتحضر بعرجون من بنات طاب.

وإسناده حسن إلاَّ أنه مرسل.

٢٣ ـ باب أدب الركوب

٢٦٣٥ ـ قال الحارث: حدثنا محمد، حدثنا[1] إسماعيل، عن عتبة بن تميم، عن الوليد بن عامر، عن عروة بن معتب رضي الله عنه، قال: إن النبي ﷺ قضى أن صاحب الدابة أحق بصدرها.

* هذا مرسل ضعيف لكن له شواهد.

.....

(١) تصحفت في (سد) إلى «بن» فصارت محمد بن إسماعيل.

٢٦٣٥ ـ الحكم عليه:

هذا حديث مرسل ضعيف الإسناد فيه ثلاث علل:

الأولى: عنعنة إسماعيل بن عياش.

الثانية: عتبة بن تميم فهو مستور.

الثالثة: الوليد بن عامر فهو مستور.

وذكره البوصيري (ج ٢/ ق ١٤٨ ب مختصر) وسكت عليه.

تخريجه:

هو في بغية الباحث (ح ٨٦٩) بنفس الإسناد والمتن.

وأخرجه أبو نعيم في معرفة الصحابة (ج ٢/ ق ١٢٦ أ) من طريق الحارث بن أبي أسامة به.

وأخرجه الطبراني في الكبير (١٧/ ١٤٧)، وابن قانع في معجمه (ق ١٢٩ ب)

. . . . . .

من طريق إسماعيل بن عياش به بلفظه.

وأخرجه الحسن بن أبـي سفيان، وابن أبـي خيثمة، والإسماعيلي الثلاثة كما في الإصابة (٤/ ٢٣٩) من طريق إسماعيل بن عياش به بلفظه.

وأخرجه أحمد (١/ ١٩)، وابن أبـي عاصم في الآحاد والمثاني (٥/ ٢٤٥)، والفسوي في المعرفة والتاريخ (٢/ ٣١٠، ٤٤٧)، والدارقطني في المؤتلف والمختلف (٤/ ٢٠٧٤)، وأبو زرعة في مسند الشاميين، ويعقوب بن سفيان في تاريخه، والأخيران كما في الإصابة (٤/ ٢٣٩) كلهم من طريق إسماعيل بن عياش، عن عتبة بن تميم، عن الوليد بن عامر، عن عروة بن معتب، عن عمر بن الخطاب قال: قال رسول الله ﷺ: إن صاحب الدابة أحق بصدرها.

وقال الحافظ في الإصابة (٤/ ٢٣٩): والاختلاف فيه على إسماعيل بن عياش فرواه عنه هشام بن عمار كالأول ــ أي المرسل ــ ورواه أبو اليمان عنه كالثاني ــ أي الموصول ــ .

قلت: ومدار هذه الأسانيد على إسماعيل بن عياش وقد عنعن، وعتبة، والوليد مستوران، فالحمل عليهم في الاختلاف بين الوصل والإرسال إن كان عروة تابعياً.

ويشهد له أحاديث كثيرة عن قيس بن عبادة، وبريدة، وبشير بن سعد، وعبد الله بن حنظلة الغسيل، وفاطمة، وأبـي هريرة، وابن عمر، وأبـي سعيد الخدري، وأنس، وعلي، وأبـي تميمة الهجيمي، وعصمة بن مالك الخطمي رضي الله عنهم.

أما حديث قيس بن سعد بن عبادة فله عنه ثلاث طرق:

الأولى: عن محمد بن شرحبيل، عن قيس قال: أتانا النبـي ﷺ فوضعنا له غسلاً فاغتسل، ثم أتيناه بملحفة ورسية فاشتمل بها، فكأني أنظر إلى أثر الورس على عكنه، ثم أتيناه بحمار ليركب فقال: صاحب الحمار أحق بصدر الحمار فقلنا: يا رسول الله فالحمار لك.

. . . . . .

أخرجه أحمد (٦/ ٦).

وفي سنده ابن أبـي ليلى، وهو محمد بن عبد الرحمن قال في التقريب (ص ٤٩٣) صدوق، سيء الحفظ جداً فالإسناد ضعيف.

الثانية: عن عبد الرحمن بن أبـي أمية، أن حبيب بن مسلمة أتى قيس بن سعد بن عبادة وهو على فرس له، فتأخّر له حبيب فقال له: اركب، فأبى قيس، وقال قيس رضي الله عنه، إني سمعت رسول الله ﷺ يقول: صاحب الدابة أولى بصدرها، فقال حبيب: إني لست أجهل ما قال رسول الله ﷺ ولكن أخاف عليك.

أخرجه أحمد (٣/ ٤٢٢، ٦/ ٧)، وابن أبـي عاصم في الآحاد والمثاني (٢/ ١٣٣)، والطبراني في الكبير (٤/ ٢١، ١٨/ ٣٥٠)، وفي الأوسط كما في مجمع البحرين (ق ١٦٤ ب) كلهم من طريق عبد العزيز بن عبد الملك، عن عبد الرحمن بن أبـي أمية به.

وقال الطبراني: لا يروى عن حبيب إلاَّ بهذا الإسناد تفرّد به ابن وهب.

وعبد العزيز بن عبد الملك هو ابن مليل ذكره ابن أبـي حاتم في الجرح والتعديل (٥/ ٣٨٨) وسكت عليه ولم أر من وثّقه، فهو مستور، وعبد الرحمن بن أبـي أمية، قال أبو حاتم في الجرح والتعديل (٥/ ٢١٤): شيخ لا يعرف. فالإسناد ضعيف.

الثالثة: عن حسين بن عبد الله بن ضميرة، عن أبيه، عن جده، عن قيس بن سعد بن عبادة قال: قال رسول الله ﷺ صاحب الدابة أحق بصدرها.

أخرجه الطبراني في الكبير (١٨/ ٣٥٠)، وفي الأوسط كما في مجمع البحرين (ق ١٦٤ ب).

وحسين بن عبد الله قال في الميزان (١/ ٥٣٨): كذبه مالك، وقال أبو حاتم: متروك الحديث كذاب، فالإسناد تالف.

وأما حديث بريدة قال: بينما رسول الله ﷺ يمشي جاء رجل معه حمار، فقال: يا رسول الله! أركب وتأخّر الرجل، فقال رسول الله ﷺ: لا أنت أحق بصدر دابتك

. . . . . .

مني، إلاَّ أن تجعله لي، قال فإني قد جعلته لك.

فأخرجه أبو داود (٧/ ٢٣٩ العون)، والترمذي (٨/ ٥٦ التحفة)، وأحمد (٥/ ٣٥٣)، والطبراني كما في الكنز (ح ٢٤٩٦٣)، والحاكم (٢/ ٦٤).

وقال الترمذي: هذا حديث حسن غريب.

وقال الحاكم: هذا حديث صحيح على شرط مسلم ولم يخرجاه، ووافقه الذهبي.

قلت: في إسناد أبي داود، والترمذي، علي بن الحسين بن واقد قال في التقريب (ص ٤٠٠) صدوق، يهم، إلاَّ أنه لم ينفرد فتابعه زيد بن الحباب عند أحمد، وزيد قال في التقريب (ص ٢٢٢): صدوق، فالحديث حسن إن شاء الله.

وأما حديث عبد الله بن حنظلة الغسيل مرفوعاً: الرجل أحق بصدر دابته، وصدر فراشه، وأن يؤم في رحله.

فأخرجه الدارمي (٢/ ١٩٧)، والبيهقي في الكبرى (٣/ ١٢٥)، وابن أبي عاصم في الآحاد والمثاني (٤/ ٢٤٣) ومدار أسانيدهم علي إسحاق بن يحيى بن طلحة، قال في التقريب (ص ١٠٣): ضعيف.

وعزاه الهندي في الكنز (ح ٢٤٩٦٠) إلى الطبراني في الكبير.

وأما حديث النعمان بن بشير، عن أبيه مرفوعاً بنحو الحديث السابق.

فأخرجه الطبراني في الكبير (٢٢/ ٤١٤).

وفي إسناده الحكم بن عبد الله الأيلي قال في الميزان (١/ ٥٧٢) قال أحمد: أحاديثه كلها موضوعة، وقال أبو حاتم: كذّاب، وقال النسائي، والدارقطني، وجماعة: متروك الحديث. اهـ.

قلت: أحسن أحواله أنه متروك.

وأما حديث علي مرفوعاً: صاحب الدابة أحق بصدر الدابة، وصاحب الفرس أحق بصدر الفرس.

. . . . . .

فأخرجه الطبراني في الأوسط كما في مجمع البحرين (ق ١٦٤ ب).

وقال لم يروه عن علي بن زيد إلاَّ يحيى، ولا روى عن المهاجر عن علي إلاَّ هذا.

وفي سنده علي بن زيد بن جدعان قال في التقريب (ص ٤٠١) ضعيف.

وأما حديث أبي هريرة مرفوعاً: صاحب الدابة أحق بصدرها.

فأخرجه البزار كما في الكشف (٢/ ٢٧٥) من طريق الحسن بن علي، عن عبد الرحمن الأعرج، عن أبي هريرة مرفوعاً.

والحسن بن علي هو النوفلي الهاشمي قال في التقريب (ص ١٦٢) ضعيف.

وأما حديث فاطمة مرفوعاً: الرجل أحق بصدر دابته، وصدر فراشه، والصلاة في منزله، إلاَّ مع إمامٍ يجمع الناس عليه.

فأخرجه الطبراني في الكبير (٢٢/ ٤١٤).

وفي إسناده الحكم بن عبد الله الأيلي وتقدم في شاهد عبد الله بن حنظلة أنه متروك.

وأما حديث ابن عمر مرفوعاً: الرجل أحق بصدر دابته، وصدر فراشه، وأن يؤم في بيته.

فأخرجه أبو نعيم في أخبار أصفهان (١/ ١٣٤) من طريق أبي عاصم، عن عباد بن موسى، عن أبيه، عن مجاهد، عن ابن عمر.

وعباد بن موسى قال في تهذيب الكمال (١٤/ ١٦٥) روى أبو عاصم النبيل، عن عباد بن موسى، عن أبيه، عن مجاهد، فلا أدري هو هذا أو الذي قبله ــ يعني عباد بن موسى السعدي ــ فإن كل واحد منهما يروي عن أبيه، عن مجاهد. اهـ.

قلت: قال في التقريب (ص ٢٩١) عن كل واحد منهما مقبول، ولا متابعة، فالإسناد ضعيف.

وأما حديث أبي سعيد الخدري رضي الله عنه، عن النبي ﷺ قال: الرجل أحق بصدر دابته، وأحق بمجلسه إذا رجع.

. . . . . .

فأخرجه أحمد (٣/ ٣٢).

وفي إسناده إسماعيل بن رافع قال في التقريب (ص ١٠٧): ضعيف الحفظ.

وأما حديث أنس قال: قال رسول الله ﷺ: الرجل أحق بصدر دابته، والرجل أحق بصدر فراشه. فأخرجه البيهقي في الكبرى (٣/ ٦٩).

وفي إسناده سعيد بن زربي قال في التقريب (ص ٢٣٥): منكر الحديث.

وأما حديث أبي تميمة الهجيمي قال: بينما أنا على حمار لي، فلقيت رسول الله ﷺ فتأخرت على عجز الحمار فقلت: بأبي أنت وأمي يا رسول الله! اركب. قال: أنت أحق بصدر حمارك. قلت: يا رسول الله! الحمار لك، فركب رسول الله ﷺ على مقدمه وركبت على عجزه.

فأخرجه الطبراني في الأوسط كما في مجمع البحرين (ق ١٦٤ ب).

وقال: لم يروه عن عاصم إلاَّ هشام.

قلت: هشام هو ابن لاحق قال في الميزان (٤/ ٣٠٦): قال أحمد: تركت حديثه، وقال ابن حبان: لا يجوز الاحتجاج به وقواه النسائي، فالراجح أنه ضعيف.

وأما حديث عصمة بن مالك الخطمي قال: زارنا رسول الله ﷺ إلى قباء، فلما أراد أن يرجع جئناه بحمار قحاطي قطوف فركبه، قلنا يا رسول الله! هذا الغلام يأتي معك يرد الدابة، قال: صاحب الدابة أحق بصدرها، قلنا: يا رسول الله! اركب وردّها لنا، فذهب فرده علينا.. الحديث.

فأخرجه الطبراني في الكبير (١٧/ ١٧٨).

وفي إسناده الفضل بن المختار، قال في اللسان (٤/ ٥٢٤): قال أبو حاتم: أحاديثه منكرة يحدث بالأباطيل. وقال الأزدي: منكر الحديث جداً. فالإسناد ضعيف جداً.

وعليه يرتقي حديث الباب إلى الحسن لغيره بشاهد بريدة بن الحصيب، وبمجموع الشواهد الضعيفة.

٢٦٣٦ ـ [١] وقال مسدد: حدثنا خالد، حدثنا داود بن أبي هند، عن مورّق، عن مولى لهم قال: إن الحسين بن علي، وعبد الله بن جعفر رضي الله عنهما: (استقبلا النبي ﷺ فجعل ﷺ)[١] واحداً بين يديه والآخر خلفه.

[٢] وحدثنا مسلمة بن علقمة، عن داود، عن مورّق، عن مولى لبني هاشم قال: قدم رسول الله ﷺ من سفر فاستقبله[٢] عبد الله بن جعفر، والحسين بن علي رضي الله عنهما، (فجعل ﷺ أكبرهما)[٣] خلفه، وحمل أصغرهما[٤] بين يديه.

هكذا رواه داود بن أبي هند، وخالفه عاصم فرواه عن مورق، عن عبد الله بن جعفر رضي الله عنه، أخرجه ابن أبي شيبة[٥] وغيره.

.....

(١) ما بين الهلالين تحرف في (حس) إلى «استقبلا النبي ﷺ واحداً بين يديه فجعل ﷺ».

(٢) في (حس) «واستقبله».

(٣) ما بين الهلالين كتب في (حس) «فجعل ﷺ فجعل أكبرهما».

(٤) تصحفت في (حس) إلى «أصغر ما».

(٥) هو في المصنف (٩/ ٣٥).

٢٦٣٦ ـ الحكم عليه:

هذا إسناد ضعيف فيه راوٍ لم يُسَم، وهو شاذ.

تخريجه:

قال الحافظ هنا: هكذا رواه داود بن أبي هند، وخالفه عاصم فرواه عن مورق، عن عبد الله بن جعفر رضي الله عنه.

قلت: أخرجه ابن أبي شيبة في المصنف (٩/ ٣٥) عن عبد الرحيم بن سليمان، عن عاصم قال: حدثنا مورق العجلي، قال: حدثني عبد الله بن جعفر قال: كان

. . . . . .

رسول الله ﷺ إذا قدم من سفر تلقى بنا، وقال: فتلقى بـي، والحسن، أو الحسين قال: فحمل أحدنا بين يديه والآخر خلفه حتى دخلنا المدينة.

وأخرجه مسلم (ح ٢٤٢٨)، وابن ماجه (ح ٣٧٧٣) كلاهما عن ابن أبـي شيبة به بلفظه.

وأخرجه مسلم (ح ٢٤٢٨)، والنسائي في الكبرى (٢/ ٤٧٧)، وأبو داود (٧/ ٢٣٤ العون)، وأحمد (١/ ٢٠٣) والبيهقي في الكبرى (٥/ ٢٦٠)، والبغوي في شرح السنة (١١/ ١٨٤) كلهم من طريق عاصم به بنحوه.

وأخرجه ابن أبـي شيبة (٩/ ٣٤)، وعنه مسلم (ح ٢٤٢٧)، والنسائي في الكبرى (٢/ ٤٧٨) من طريق ابن أبـي مليكة قال: قال عبد الله بن جعفر لابن الزبير أتذكر إذ تلقينا رسول الله ﷺ أنا وأنت وابن العباس؟ قال: نعم، فحملنا وتركك.

ويشهد له ما رواه ابن عباس رضي الله عنه، قال: لما قدم النبـي ﷺ مكة استقبله أغَيلِمة بني عبد المطلب، فحمل واحداً بين يديه وآخر خلفه.

أخرجه البخاري (١٠/ ٣٩٥ الفتح)، ومن طريقه البغوي في شرح السنة (١١/ ١٨٥)، والبيهقي في الكبرى (٥/ ٢٦٠).

٢٦٣٧ ـ [١] / وقال أبو يعلى: حدثنا [أبو هشام][١]: [٩٠ب
محمد بن يزيد بن رفاعة، حدثنا يونس بن بكير، عن إبراهيم بن إسماعيل بن مجمع، حدثني عثمان بن كعب هو القرظي[٢]، عن رجل يُقال له رفيع[٣]، عن صفية بنت حيي رضي الله عنها، قالت: أردفني رسول الله ﷺ على عجز ناقته ليلاً، فجعلت أنعس فيمسني ويقول: يا هذه! يا بنت حيي، يا صفية.

[٢] حدثنا[٤] ابن نمير، حدثنا يونس بن بكير نحوه[٥].

.....

(١) تصحفت في الأصل و (سد) و (حس) إلى «أبو هاشم»، وما أثبته الصحيح من (عم)، ومسند أبي يعلى، وكتب التراجم.

(٢) تصحفت في (حس) إلى «عثمان بن كعب عن القرظي».

(٣) في مسند أبي يعلى «ربيع».

(٤) القائل هو أبو يعلى رحمه الله.

قال أبو يعلى (١٣/٣٨): حدثنا محمد بن عبد الله بن نمير، حدثنا يونس بن بكير، أخبرنا إبراهيم بن إسماعيل قال: حدثني عثمان بن كعب القرظي، قال: حدثني ربيع: رجل من بني النضير وكان في حجر صفية، عن صفية بنت حيي قالت: ما رأيت قط أحسن خُلقاً من رسول الله ﷺ لقد رأيته ركب بي من خيبر على عجز ناقته ليلاً فجعلت أنعس فيضرب برأسي مؤخرة الرحل فيمسني بيده ويقول: يا هذه! مهلاً يا بنت حيي! حتى إذا جاء الصهباء قال: أنا إني أعتذر إليك يا صفية مما صنعت بقومك، إنهم قالوا لي: كذا وكذا.

٢٦٣٧ ـ الحكم عليه:

هذا إسناد ضعيف فيه أربع علل:

الأولى: ضعف محمد بن يزيد الرفاعي.

الثانية: ضعف إبراهيم بن إسماعيل.

الثالثة: جهالة حال عثمان بن كعب القرظي.

الرابعة: رفيع لم أعرفه.

. . . . . .

وذكره الهيثمي في المجمع (٩/ ٢٥٢) وقال: رواه أبو يعلى بأسانيد وفي رجال هذه ربيع ابن أخي صفية لم أعرفه، وبقية رجاله ثقات.

قلت: هذا وهم من الهيثمي رحمه الله فإبراهيم، كما تقدم في ترجمته لم يوثّقه أحد، وكذا عثمان القرظي سوى ذكر ابن حبان له في الثقات.

تخـريـجـه:

هو في مسند أبـي يعلى (١٣/ ٣٦) بنفس الإسناد والمتن وفي آخره: وجعل يقول: يا صفية إني أعتذر إليك مما صنعت بقومك، إنهم قالوا لي كذا، إنهم قالوا لي كذا.

وأخرجه أبو يعلى (١٣/ ٣٨) عن محمد بن عبد الله بن نمير، حدثنا يونس بن بكير به بنحوه.

وأخرجه ابن عساكر كما في الكنز (ح ٣٧٦٠٩).

٢٦٣٨ ـ وقال أبو يعلى: حدثنا المقدمي، حدثنا فضيل، حدثنا فائد[1]، حدثني عبيد الله بن علي بن أبـي رافع، عن أبـي رافع رضي الله عنه، قال: أقبل رسول الله ﷺ يوماً من خيبر قد أردف صفية بنت حيـي رضي الله عنها على حقيبته وأبو رافع رضي الله عنه، على جمل، فلما دنونا من المدينة قال: يا أبا رافع! انزل عن الجمل واحمل عليه صفية، فإني أخشى أن ينفجر الصبح قبل أن ندخل المدينة، قال: فسار أبو رافع حتى أدخلها المدينة.

.....

(١) تصحفت في (عم) إلى «قايد».

٢٦٣٨ ـ الحكم عليه:

هذا إسناد ضعيف علّته فضيل بن سليمان فهو صدوق له أخطاء كثيرة.

تخـريـجـه:

لم أجده عند غيره.

٢٦٣٩ ـ وقال مسدد: حدثنا معتمر، قال: سمعت ليثاً يحدث، عن عبد الله[1]، أن أبا الدرداء رضي الله عنه، رأى رجلاً راكباً يسعى خلفه إنسان، فقال: يا فلان! لو حملت هذا خلفك، قال: وأنا كنت أحمل هذا العِلْج خلفي! قال: فلو بعثته إلى حيث تريد، قال: ما فعلت، قال: فلو استبدلت أخف منه، قال: ما فعلت، قال: فإني سمعت رسول الله ﷺ يقول: من سعى خلفه إنسان وهو راكب لم يزده الله تعالى إلاَّ بُعداً.

.....

(١) زيد هنا في (سد) «قال».

٢٦٣٩ ـ الحكم عليه:

هذا إسناد ضعيف علته ليث بن أبي سليم فهو ضعيف.

تخريجه:

الحديث لم أجده عند غيره.

٢٦٤٠ ـ وعن[1] ليث، عن رجل، أن عمر رضي الله عنه، أبصر رجلاً يسعى خلفه إنسان وهو راكب، أو بلغه ذلك، فقال: قطع الله فؤاده، قطع الله فؤاده.

.....

(١) القائل هو مسدد رحمه الله.

٢٦٤٠ ـ الحكم عليه:

هذا إسناد فيه ثلاث علل:

الأولى: ضعف ليث بن أبي سليم.

الثانية: جهالة الراوي عن عمر.

الثالثة: لم يذكر مسدد الواسطة بينه وبين ليث، إلاَّ إذا كان الحافظ يعني بالإسناد السابق، فيكون لهذا الإسناد علتان فقط.

تخريجه:

وذكره الهندي في الكنز (ح ٨٨٨٠) وعزاه إلى مسدد.

٢٤ ـ باب الاصلاح بين الناس

٢٦٤١ ـ [١] قال الطيالسي: حدثنا أبو الصباح الشامي، عن عبد العزيز الشامي، عن أبيه، عن أبـي أيوب رضي الله عنه قال: إن رسول الله ﷺ قال له: يا أبا أيوب! ألا أدلك على صدقة تُرضي[١] الله ورسوله بوضعها[٢]؟ فقال: بلى! قال[٣]: تُصلح بين الناس إذا تفاسدوا وتقرب بينهم إذا تباعدوا.

.....

(١) كتبت في (عم): «يرضى»، وهي غير واضحة في (سد).

(٢) كتبت في (سد) و (عم): «موضعها».

(٣) كتبت في (عم): «فقال».

٢٦٤١ ـ الحكم عليه:

هذا إسناد ضعيف جداً فيه علتان:

الأولى: أبو الصباح فهو ضعيف جداً.

الثانية: عبد العزيز الشامي فهو مجهول.

وذكره البوصيري في الإتحاف (ج ٢/ ق ١٤٢ ب مختصر) وسكت عليه.

تخـريـجـه:

هو في مسند الطيالسي (ص ٨١) بنفس الإسناد والمتن.

وأخرجه البيهقي في الشعب (٧/ ٤٩٠) من طريق الطيالسي، به.

. . . . . .

وتابع سعيد بن سعد أربعة وهم:

الأول: عبادة بن عمر بن عبادة بن عوف قال: قال أبو أيوب، به بنحوه.

أخرجه ابن أبـي شيبة: كما في المطالب هنا (٢/٢٦٤)، وعنه عبد بن حميد في المنتخب (ص ١٠٥)، ومن طريق ابن أبـي شيبة الطبراني في الكبير (٤/١٣٨)، وأخرجه الخرائطي في مكارم الأخلاق (١/ ٤٠٥) كلاهما من طريق موسى بن عبيدة الربذي، عن عبادة بن عمر، به.

وعند الطبراني والد عبادة: عمير، وعند الخرائطي: عمرو.

وموسى بن عبيدة الربذي: ضعيف، وعبادة لم أجد له ترجمة.

الثاني: أبو سلمة، عن أبـي أيوب، به بنحوه.

أخرجه البيهقي في الشعب (٧/ ٤٩٠) من طريق علي بن ثابت، عن الوازع، عن أبـي سلمة. وقال البيهقي تفرد به الوازع.

قلت: الوازع هو ابن نافع العقيلي قال في المغني (٢/٧١٨) قال أحمد، ويحيـى: ليس بثقة.

الثالث: أبو جناب، عن رجل، عن أبـي أيوب رضي الله عنه قال: قال رسول الله ﷺ: ألاَّ أدلك على صدقة يحب الله موضعها؟ قال: قلت بلى! بأبـي أنت وأمي، قال: تصلح بين الناس فإنها صدقة يحب الله تعالى موضعها.

أخرجه الأصبهاني في الترغيب والترهيب (١/ ١٠٤).

وإسناده ضعيف لجهالة الراوي عن أبـي أيوب.

الرابع: عبد الله بن عمر مولى غفرة، عن أبـي أيوب قال: قال رسول الله ﷺ: يا أبا أيوب! ألا أدلك على صدقة يرضى الله تعالى موضعها؟ قال: بلى يا رسول الله؟ قال: تسعى في إصلاح ذات بين الناس إذا تفاسدوا، وتقارب بينهم إذا تباعدوا.

أخرجه الأصبهاني في الترغيب والترهيب (١/ ١٠٥).

وعبد الله بن عمر مولى غفرة لم أعرفه، فالإسناد ضعيف.

. . . . . .

وللحديث شواهد عن أنس، وأبـي أمامة تخص القول لأبـي أيوب

أما حديث أنس رضي الله عنه قال: قال النبـي ﷺ لأبـي أيوب: ألا أدلك على تجارة؟ قال بلى. قال: صِل بين الناس إذا تفاسدوا، وقرب بينهم إذا تباعدوا.

فأخرجه البزار: كما في الكشف (٢/ ٤٤١)، والطبراني: كما في الترغيب للمنذري (٣/ ٤٨٩).

وقال البزار: لا نعلمه يُروى عن أنس إلاَّ من هذا الوجه، ولا نعلم حدث به عن حميد إلاَّ عبد الله بن عمر، ولا عنه إلاَّ ابنه عبد الرحمن، وعبد الرحمن ليّن الحديث، حدّث بأحاديث لم يتابع عليها.

قلت: عبد الرحمن هو ابن عبد الله بن عمر بن حفص العمري قال في التقريب (ص ٣٤٤): متروك. فالإسناد ضعيف جداً.

وأما حديث أبـي أمامة قال: قال رسول الله ﷺ لأبـي أيوب بن زيد: يا أبا أيوب! ألا أدلك على عمل يرضاه الله ورسوله؟ قال بلى، قال: تصلح بين الناس إذا تفاسدوا وتقارب بينهم إذا تباعدوا.

فأخرجه الطبراني في الكبير (٨/ ٣٠٧) من طريق خالد بن خداش، عن حماد بن زيد، عن عبد الله بن حفص، عن أبـي أمامة مرفوعاً.

وعبد الله بن حفص: لم أميزه.

وقال الهيثمي في المجمع (٨/ ٨٠): وعبد الله بن حفص صاحب أبـي أمامة: لم أعرفه، وبقية رجاله ثقات.

قلت: فيه كذلك خالد بن خداش قال في التقريب (ص ١٨٧): صدوق، يخطىء، فالإسناد ضعيف. ولمعنى الحديث شواهد دون بيان أن القول موجه لأبـي أيوب، عن أبـي الدرداء، وأبـي هريرة، وعلي مرفوعاً، وابن عباس، وأنس، وعبد الله بن عمرو وأم كلثوم.

أما حديث أبـي الدرداء رضي الله عنه فله عنه طريقان:

. . . . . .

الأولى: عن أم الدرداء، عن أبـي الدرداء مرفوعاً قال: ألا أخبركم بأفضل من درجة الصيام والصلاة والصدقة؟ قالوا بلى، قال: صلاح ذات البين وفساد ذات البين هي الحالقة.

أخرجه أبو داود (١٣/ ٢٦١ العون)، والترمذي (٧/ ٢١١ التحفة)، وأحمد (٦/ ٤٤٤)، والطبراني في مكارم الأخلاق (ح ٧٥)، وابن حبان: كما في الإحسان (٧/ ٢٧٥)، والخرائطي في مكارم الأخلاق (١/ ٣٩٩)، والبغوي في شرح السنة (١٣/ ١١٦)، والبيهقي في الشعب (٧/ ٤٨٩)، وفي «الأربعون الصغرى» (ح ١٢٩).

وقال الترمذي: هذا حديث صحيح، وهو كما قال.

الثانية: عن أبـي إدريس الخولاني، عن أبـي الدرداء مرفوعاً بنحو الأولى.

أخرجه الأصبهاني في الترغيب والترهيب (١/ ١٠٥) من طريق الزهري، عن أبـي إدريس الخولاني، به. ورجاله ثقات، إلاَّ أن الزهري لم يصرح بالتحديث وهو مدلس، من الثالثة. فالإسناد ضعيف.

وأما حديث أبـي هريرة رضي الله عنه مرفوعاً قال: ما عمل ابن آدم شيئاً أفضل من الصلاة، وصلاح ذات البين، وخلق حسن.

فأخرجه البخاري في التاريخ الكبير (١/ ٦٣)، والأصبهاني في الترغيب والترهيب (١/ ١٠٤)، والبيهقي في الشعب (٧/ ٤٨٩).

ومدار أسانيدهم على محمد بن حجاج الدمشقي، قال أبو حاتم: كما في الجرح والتعديل (٧/ ٢٣٥): شيخ، فالإسناد ضعيف.

وأما حديث علي مرفوعاً: إن صلاح ذات البين أعظم من عامة الصلاة والصيام.

فأخرجه الطبراني: كما في نصب الراية (٤/ ٣٥٥) من طريق عثمان بن عبد الرحمن الطرائقي، حدثنا إسماعيل بن راشد، عن علي، به.

وفي سنده عثمان بن عبد الرحمن الطرائقي قال في التقريب (ص ٣٨٥): صدوق، أكثر الرواية عن الضعفاء والمجاهيل، فضُعف بسبب ذلك، حتى نسبه ابن

. . . . . .

نمير إلى الكذب، وقد وثّقه ابن معين. وشيخه: هو إسماعيل بن راشد، ذكره ابن أبـي حاتم في الجرح والتعديل (٢/ ١٦٩)، وسكت عليه وليس له إلاَّ راو واحد، ولم أر من وثّقه فهو مجهول، والإسناد ضعيف.

وأما حديث ابن عباس مرفوعاً قال: دب إليكم داء الأمم قبلكم الحسد والبغضاء هي الحالقة، حالقة الدّين، لا حالقة الشعر، ألا أخبركم بما هو خير لكم من الصوم والصلاة؟ صلاح ذات البين، وصلاح ذات البين.

فأخرجه ابن عدي في الكامل (٤/ ١٩٩).

وفي إسناده عبد الله بن عرادة قال في التقريب (ص ٣١٤): ضعيف.

وأما حديث أنس الثاني مرفوعاً قال: اتقوا الله وأصلحوا ذات بينكم، فإن الله يصلح بين المؤمنين يوم القيامة.

فأخرجه الخرائطي في مكارم الأخلاق (١/ ٤٠١)، والحاكم في المستدرك (٤/ ٥٧٦).

وقال الحاكم: هذا حديث صحيح الإسناد، ولم يخرجاه وتعقبه الذهبـي فقال: عباد ضعيف، وشيخه لا يعرف.

قلت: عباد هو ابن أبـي شيبة قال في الميزان (١/ ٣٦٦): ضعيف.

وشيخه هو سعيد بن أنس قال في الميزان (١/ ١٢٦): قال البخاري: لا يتابع عليه.

وأما حديث عبد الله بن عمرو فيأتي تخريجه في الحديث رقم (٢٦٤٢).

ويشهد له حديث أم كلثوم مرفوعاً: ليس بكذاب من أصلح بين اثنين فقال خيراً أو نمى خيراً. وقد تقدم تخريجه في الحديث رقم (٢٦٢٩).

وبمجموع هذه المتابعات والشواهد يكون متن حديث الباب حسناً، إلاَّ أن إسناده باقٍ على ضعفه الشديد.

٢٦٤١ ـ [٢] وقال ابن أبـي شيبة: حدثنا عبيد الله بن موسى، عن موسى بن عبيدة، عن عبادة بن عمر بن عبادة بن عوف قال: قال أبو أيوب رضي الله عنه قال لي رسول الله ﷺ: ألَّا أدلك على صدقة يحبها الله تبارك وتعالى ورسوله ﷺ؟ تصلح بين الناس إذا تباغضوا وتفاسدوا.

[٣] وقال عبد بن حميد: حدثنا أبو بكر بهذا.

٢٦٤١ ـ الحكم عليه:

هذا إسناد ضعيف فيه علتان:

الأولى: ضعف موسى بن عبيدة الربذي.

الثانية: عبادة بن عمر بن عبادة بن عوف لم أعرفه.

تخـريـجـه:

هو في المنتخب من مسند عبد بن حميد (ص ١٠٥) بنفس الإسناد والمتن.

٢٦٤٢ ـ وقال عبد أيضاً: حدثنا يعلى هو ابن عبيد، حدثنا الأفريقي هو عبد الرحمن بن زياد بن أنعم، [عن رجل][(١)]، عن عبد الله بن يزيد، عن عبد الله بن عمرو رضي الله عنه قال: قال رسول الله ﷺ: إنَّ[(٢)] أفضل الصدقة إصلاح ذات البين.

.....

(١) ما بين المعكوفتين سقط من جميع النسخ وأثبته من المنتخب من مسند عبد بن حميد.

(٢) قوله: «إنّ» سقط من (سد) و (عم).

٢٦٤٢ ـ الحكم عليه:

هذا إسناد ضعيف من أجل عبد الرحمن بن زياد بن أنعم.

وذكره المنذري في الترغيب (٣/ ٤٨٩) وقال: «في إسناده عبد الرحمن بن زياد بن أنعم، وحديثه هذا حسن لحديث أبي الدرداء المتقدم» قلت: تقدم في شواهد الحديث السابق رقم (٢٦٤١/ ١).

وذكره الهيثمي في المجمع (٨/ ٨٠) وقال: فيه عبد الرحمن بن زياد، وهو ضعيف.

وذكره السيوطي في الجامع الصغير (٢/ ٣٤٩ الفيض) وضعّفه، وتبعه الألباني فذكره في ضعيف الجامع (ح ١٠١٢) وضعّفه.

تخريجه:

هو في المنتخب من مسند عبد بن حميد (ص ١٣٥).

وأخرجه إسحاق بن راهويه في مسنده: كما في نصب الراية (٤/ ٣٥٥)، والبخاري في التاريخ الكبير (٣/ ٢٩٥)، والبزار: كما في الكشف (٢/ ٤٤٠)، والطبراني في الكبير: كما في نصب الراية (٤/ ٣٥٥)، والخرائطي في مكارم الأخلاق (١/ ٤٠٠)، ومن طريقه القضاعي في مسند الشهاب (٢/ ٢٤٤)، والبيهقي في الشعب (٧/ ٤٩٠) كلهم من طريق عبد الرحمن بن زياد، عن راشد بن عبد الله، عن عبد الله بن يزيد، به.

ومدار أسانيدهم على عبد الرحمن بن زياد، وتقدم أنه ضعيف.

ويشهد له الحديث رقم (٢٦٤١) وشواهده فيرتقي إلى الحسن لغيره.

٢٥ ـ باب التسمية على كل شيء

٢٦٤٣ ـ قال عبد: حدثنا يحيى بن إسحاق، حدثنا يحيى بن أيوب، حدثنا حرام بن عثمان[١]، عن ابني جابر، عن أبيهما رضي الله عنه قال: قال رسول الله ﷺ: إذا أتى أحدكم باب حجرته فَلْيُسَمّ[٢] فإنه يرجع قرينه الذي معه من الشيطان، فإذا دخلتم حجرتكم فسموا يخرج ساكنها من الشياطين، فإذا رحلتم فسموا على أول حِلْس[٣] تضعونه على دوابكم، لا يشرككم[٤] الشيطان في مركبها، فإذا أنتم لم تفعلوا شرككم، وإذا أكلتم فسموا حتى[٥] لا يشرككم في طعامكم، فإنّكم [إن لم][٦] تفعلوا شرككم في طعامكم، ولا تبيتوا القمامة معكم[٧] في حُجركم فإنها مَقْعَدُه، ولا تبيتوا المنديل[٨] في بيوتكم فإنها مضجعه، ولا تفترشوا الولايا التي على [٩] ظهور الدواب، ولا تسكنوا بيوتاً غير مغلقة، ولا تبيتوا على سطوح غير محوط[١٠]، فإذا سمعتم نباح الكلب ونهيق الحمار فاستعيذوا بالله، فإنه لا ينهق حمار ولا ينبح[١١] كلب إلاَّ حين يراه.

.....

(١) تصحفت «حرام» في (سد) إلى «حزام».

(٢) في المنتخب من مسند عبد، وفي الميزان «فليسلم».

(٣) تصحفت في (حس) إلى «جلس» بالتحتية».

(٤) كتبت في (حس): «لا يشركنكم».

(٥) قوله: «حتى» سقط من (عم) و (سد).

. . . . . .

(٦) تصحفت في جميع النسخ إلى «لن» والمعنى لا يستقيم بها.

(٧) قوله: «معكم» سقط من (سد).

(٨) غير واضحة في (عم) و (سد).

(٩) قوله: «على» كتبت في (حس) و (سد) «تلي».

(١٠) تصحفت في (حس) إلى «محفوظ».

(١١) تصحفت في (حس) إلى «ولا ينيح».

٢٦٤٣ ـ الحكم عليه:

هذا إسناد ضعيف جداً، علته حرام بن عثمان فإنه متروك.

وذكره البوصيري في الإتحاف (ج ٢/ ق ١٤٥ مختصر)، وسكت عليه.

وذكره الألباني في السلسلة الضعيفة (ح ١٨٤١) وقال: ضعيف جداً.

تخريجه:

هو في المنتخب من مسند عبد بن حميد (ص ٣٣٣) بنفس الإسناد، وفي متنه اختلاف يسير.

وأخرجه ابن عدي في الكامل (٢/ ٤٤٧)، من طريق حرام بن عثمان به بنحوه.

وذكره الذهبي في الميزان (١/ ٤٦٩)، والسيوطي في الدر المنثور (٦/ ٢٢٧).

ومدار هذه الأسانيد على حرام بن عثمان، وهو متروك.

ورويت أجزاءٌ من هذا الحديث على جابر بن عبد الله وهي:

أولاً: التعوذ عند سماع نباح الكلب ونهيق الحمار.

فعن عطاء بن يسار، عن جابر رضي الله عنه قال: قال رسول الله ﷺ: إذا سمعتم نباح الكلب، ونهيق الحمار من الليل فتعوذوا بالله من الشيطان، فإنهن يرين ما لا ترون.

أخرجه أبو داود (١٤/ ٧ العون)، والبخاري في الأدب المفرد (ح ١٢٣٣، ١٢٣٤)، وابن أبي شيبة (١٠/ ٤٢١)، وأحمد (٣/ ٣٠٦)، وابن السني في عمل اليوم والليلة (ح ٣٠٧)، وابن حبان كما في الإحسان (٧/ ٤٢٠)، والحاكم في المستدرك (٤/ ٢٨٤)، والبغوي في شرح السنة (١١/ ٣٩٢).

. . . . . .

وقال الحاكم: هذا حديث صحيح على شرط مسلم ولم يخرجاه بهذه السياقة، وسكت عليه الذهبي.

قلت: هو حديث صحيح لغيره بمجموع طرقه.

ثانياً: إغلاق الأبواب وله عن جابر ثلاث طرق:

الأولى: عن عطاء، عن جابر مرفوعاً: أطفئوا المصابيح بالليل إذا رقدتم، وأغلقوا الأبواب، وأوكئوا الأسقية، وخمروا الطعام والشراب.

أخرجه البخاري (١١/ ٨٧ الفتح)، ومسلم (ح ٢٠١٢)، وأبو داود (١٠/ ١٩٨ العون)، وأحمد (٣/ ٣١٩)، والطحاوي في مشكل الآثار (٢/ ٢٠)، وابن خزيمة في صحيحه (١/ ٦٨)، والبغوي في شرح السنة (١١/ ٣٩٠).

الثانية: عن أبي الزبير، عن جابر مرفوعاً بنحو الطريق الأولى.

أخرجه مسلم (ح ٢/ ٢٠)، وأبو داود (١٠/ ١٩٩ العون)، وابن ماجه (ح ٣٤١٠)، ومالك في الموطأ (٢/ ٩٢٨)، وأحمد (٣/ ٣٠١، ٣٦٢، ٣٧٤، ٣٨٦، ٣٩٥)، وابن خزيمة في صحيحة (١/ ٦٨)، والطحاوي في مشكل الآثار (٢/ ٢٠)، والبيهقي في الكبرى (١/ ٢٥٧)، والبغوي في شرح السنة (١١/ ٣٨٩)، والترمذي (٥/ ٥٣١ التحفة)، والبغوي في الجعديات (ح ٢٦٠٠).

وقال الترمذي: هذا حديث حسن صحيح وقد روي من غير وجه عن جابر.

الثالثة: عن وهب بن منبه، عن جابر مرفوعاً بنحو الطريق الأولى.

أخرجه ابن خزيمة في صحيحه (١/ ٦٩)، وإسناده صحيح.

ثالثاً: التسمية عند دخول البيت وعند أكل الطعام وله عن جابر طريقان:

الأولى: عن أبي الزبير، عن جابر بن عبد الله: أنه سمع النبي ﷺ يقول: إذا دخل الرجل بيته، فذكر الله عند دخوله، وعند طعامه، قال الشيطان: لا مبيت لكم، ولا عشاء، وإذا دخل فلم يذكر الله عند دخوله، قال الشيطان: أدركتم المبيت، وإن لم يذكر الله عند طعامه، قال: أدركتم المبيت والعشاء.

. . . . . .

أخرجه مسلم (ح ٢٠١٨)، وأبو داود (١٠، ٢٣٩ العون)، وابن ماجه (ح ٣٨٨٧)، والنسائي في عمل اليوم والليلة (ح ١٧٨)، وأحمد (٣/ ٣٤٦)، والبخاري في الأدب المفرد (ح ١٠٩٦)، وابن حبان كما في الإحسان (٢/ ٩٤)، وابن السني في عمل اليوم والليلة (ح ١٥٧)، والخرائطي في مكارم الأخلاق (٢/ ٨١٦)، والبيهقي في الكبرى (٧/ ٢٧٦)، وفي الآداب (ح ٥٤٥)، وفي الشعب (٥/ ٧٣).

الثانية: عن عبد الله بن الحارث بن فضيل الخطمي، عن أبيه، عن جابر بن عبد الله رضي الله عنهما أن رسول الله ﷺ قال: إذا دخلتم بيوتكم فسلموا على أهلها، وإذا طعمتم فاذكروا اسم الله، وإذا سلم أحدكم حين يدخل بيته وذكر اسم الله على طعامه يقول الشيطان لأصحابه: لا مبيت لكم ولا عشاء، وإذا لم يسلم أحدكم ولم يسم يقول الشيطان لأصحابه: أدركتم المبيت والعشاء.

أخرجه الحاكم (٢/ ٤٠٢).

وقال: هذا حديث غريب الإسناد والمتن في هذا الباب، ومحمد بن الحسن المخزومي أخشى أنه ابن زبالة ولم يخرجاه، ووافقه الذهبي.

قلت: محمد بن الحسن المخزومي قال في التقريب (ص ٤٧٤): كذبوه.

على أن التعوذ عند سماع نهيق الحمار ثابت في الصحيحين من حديث أبي هريرة رضي الله عنه إذ قال: قال رسول الله ﷺ: إذا سمعتم نهيق الحمار فتعوذا بالله من الشيطان، فإنها رأت شيطاناً.

أخرجه البخاري (٦/ ٣٥٠ الفتح)، ومسلم (ح ٢٧٢٩)، وأبو داود (١٤/ ٦ العون)، والترمذي (٩/ ٤٢٦ التحفة)، وأحمد (٢/ ٣٢١)، وأبو يعلى (١١/ ١٢٨)، وابن السني في عمل اليوم والليلة (ح ٣١١)، والبغوي في شرح السنة (٥/ ١٢٦).

وعليه يتبين أن حديث حرام بن عثمان، عن ابني جابر حديث ملفق من عدة أحاديث رويت عن جابر مع زيادات لم ترد عنه رضي الله عنه فالحديث بهذه السياقة باقٍ على ضعفه الشديد.

٢٦ ـ باب الزجر عن التبذير

٢٦٤٤ ـ وقال [أبو يعلى][(١)]: حدثنا معاذ بن شعبة بصري[(٢)]، حدثنا عثمان بن مطر، عن ثابت، عن أنس رضي الله عنه قال: قال رسول الله ﷺ أحسنوا جِوَار نِعَم الله لا تُنَفّروها، فقلما زالت عن قوم فعادت إليهم.

.....

(١) في الأصل و (سد): «مسدد» وما أثبته هو الصحيح من بقية النسخ، ومسند أبي يعلى، والمصادر الحديثية الأخرى.

(٢) قوله: «بصري» سقط من (حس).

٢٦٤٤ ـ الحكم عليه:

هذا إسناد ضعيف جداً فيه علتان:

الأولى: معاذ بن شعبة: فهو مستور.

الثانية: عثمان بن مطر فهو متروك.

وذكره الهيثمي في المجمع (٨/ ١٩٥) وقال: رواه أبو يعلى وفيه عثمان بن مطر، وهو ضعيف.

وذكره السيوطي في الجامع الصغير (١/ ١٩١ الفيض) وضعّفه، وتبعه الألباني فذكره في ضعيف الجامع (ح ٢٠٤) وضعّفه.

. . . . . .

تخـريـجـه:

هو في مسند أبـي يعلى (٦/ ١٣١) بنفس الإسناد والمتن.

وأخرجه ابن عدي في الكامل (٥/ ١٦٣)، عن أبـي يعلى به بلفظه.

وأخرجه أبو الفتح الأزدي في الثالث من كتاب فيه مواعظ (ق ٢/ ب)، وأبو بكر الكلاباذي في مفتاح المعاني.

وذكره الديلمي في الفردوس (ح ٣١٦).

وذكره البيهقي في الشعب (٤/ ١٣٢) وضعفه.

وللحديث شاهدان عن عائشة، وأبـي الدرداء رضي الله عنهما:

أما حديث عائشة فله عنها أربع طرق:

الأولى: عن الوليد بن محمد الموقري، حدثنا الزهري، عن عروة، عن عائشة قال: دخل رسول الله ﷺ فرأى كسرة ملقاة فمسحها وقال: يا عائشة أحسني جوار نعم الله عزّ وجل فإنها قَلَّما نفرت عن أهل بيت فكادت أن ترجع إليهم. لفظ ابن أبـي الدنيا.

أخرجه ابن ماجه (ح ٣٣٥٣)، وابن أبـي الدنيا في الشكر (ح ٢)، وأبو سعيد النقاش الأصبهاني في الجزء الثاني من الأمالي (ق ٢ أ)، وأبو حامد الشجاعي في الأمالي (ق ٢/ب) كلاهما كما في إرواء الغليل (٧/ ٢٠)، والبيهقي في الشعب (٤/ ١٣٢).

والوليد بن محمد الموقري قال في التقريب (ص ٥٨٣): متروك.

الثانية: عن خالد بن إسماعيل، حدثنا هشام بن عروة، عن أبيه به بنحو الطريق الأولى.

أخرجه الخطيب في تاريخ بغداد (١١/ ٢٢٩).

وخالد بن إسماعيل هو المخزومي قال في الميزان (١/ ٦٢٧) قال الدارقطني: متروك، وقال ابن عدي: كان يضع الحديث على الثقات.

. . . . . .

وعلى ذلك فأحسن أحواله أنه متروك.

الثالثة: عن القاسم بن غصن، عن هشام بن عروة، عن أبيه به بنحو.

أخرجه الخرائطي في فضيلة الشكر (ق ١٣٥ أ)، والضياء المقدسي في جزء من تعاليقه (ق ٢٠٠/ ب) كلاهما كما في إرواء الغليل (٧/ ٢١).

والقاسم بن غصن قال في المغني (٢/ ٥٢٠): ضعّفه أبو حاتم وغيره. فالإسناد ضعيف.

الرابعة: عن العباس بن منصور الفرنداباذي، حدثنا مالك بن أنس، عن هشام بن عروة به بنحو الطريق الأولى.

أخرجه الضياء في جزء منتقى من الأربعين في شعب الإيمان (ق ٤٧ ب) كما في الإرواء (٧/ ٢١)، وقال الألباني: وهذا إسناد رجاله ثقات غير العباس بن منصور ترجمه السمعاني في نسبته ولم يذكر فيه جرحاً ولا تعديلاً فهو مجهول الحال.

وذكره الحكيم في نوادر الأصول (ص ٢١٥).

وأما حديث أبـي الدرداء موقوفاً قال: أحسنوا جوار نعم الله لا تملوها ولا تنفّروها، فإنها لقلّما ما نفرت عن قوم فعادت إليهم.

فأخرجه نعيم بن حماد في زوائده على زهد ابن المبارك (ح ١٨٤)، من طريق أبـي سلمة الحمصي قال: قال أبو الدرداء به.

وأبو سلمة الحمصي قال في المغني (٤/ ٥٣٣): لا يعرف.

يتبين من خلال هذه المتابعات والشواهد أنها إما شديدة الضعف، أو بها مجاهيل، إلاَّ طريق القاسم بن غصن من حديث عائشة، فهو ضعيف، ولكن لا مُعضد لـه.

٢٧ ـ باب الاستئذان

٢٦٤٥ ـ قال مسدد: حدثنا هشيم، عن خالد، عن محمد بن سيرين قال: إن رجلاً سأل أبا موسى رضي الله عنه، عن الاستئذان على أبويه، قال: نعم استأذن أيَسُرُّكَ أن ترى منهما عورة؟.

٢٦٤٥ ـ الحكم عليه:

هذا إسناد ضعيف فيه هشيم وقد عنعن وهو مدلس، كما تقدم.

وذكره البوصيري في الإتحاف (ج ٢/ ق ١٤٠ ب مختصر) ولم يتضح لي حكمه عليه، فمكانه بياض في المخطوطة.

تخريجه:

لم أجد من أخرجه.

لكن يشهد له أحاديث، وآثار كثيرة عن عطاء بن يسار مرسلاً، وزيد بن أسلم، وابن مسعود، وعمر، وجابر، وحذيفة، والحسن، وعكرمة.

أما حديث عطاء بن يسار أن رسول الله ﷺ سأله رجل فقال: يا رسول الله! استأذن على أمي؟ فقال: نعم قال الرجل: إني معها في البيت، فقال رسول الله ﷺ: استأذن عليها، فقال الرجل: إني خادمها، فقال له رسول الله ﷺ: استأذن عليها، أتحب أن تراها عريانة؟ قال: لا، قال فاستأذن عليها.

فأخرجه مالك في الموطأ (٢/ ٩٦٣)، ومن طريقه الخرائطي في مكارم الأخلاق (٢/ ٧٧٣)، والبيهقي في الكبرى (٧/ ٩٧).

. . . . . .

وإسناده صحيح، إلاَّ أنه مرسل.

وأما حديث زيد بن أسلم قال: أن رجلاً سأل النبي ﷺ استأذن على أمي؟ قال: نعم، أتحب أن تراها عريانة.

فأخرجه ابن أبي شيبة (٤/ ٣٩٨)، وابن جرير كما في الدر المنثور (٦/ ٢٢٠) وإسناده صحيح، إلاَّ أنه مرسل.

أما أثر عبد الله بن مسعود فله عنه أربع طرق:

الأولى: عن علقمة، عنه قال: جاء إليه رجل فقال: أأستأذن على أمي؟ فقال: ما على كل أحْيانها تُحبّ أن تراها.

أخرجه البخاري في الأدب المفرد (ح ١٠٥٩)، وابن أبي شيبة (٤/ ٣٩٩)، والطبري كما في الدر المنثور (٦/ ٢٢٠) وإسناده صحيح.

الثانية: عن كردوس، عنه قال: يستأذن الرجل على أبيه، وأمه، وأخيه، وأخته.

أخرجه البخاري في الأدب المفرد (ح ١٠٦٤)، وابن أبي شيبة (٤/ ٣٩٩).

وفي إسناده أشعث وهو ابن سوار الكندي قال في التقريب (ص ١١٣): ضعيف.

الثالثة: عن هذيل الأعمى قال: سمعت عبد الله بن مسعود رضي الله عنه، يقول: إن عليكم أن تستأذنوا على أمهاتكم.

أخرجه ابن أبي شيبة (٤/ ٣٩٩)، والخرائطي في مكارم الأخلاق (٢/ ٧٧٤)، والبيهقي في الكبرى (٧/ ٩٧). وعند ابن أبي شيبة أشعث بن سوار، وتقدم في الطريق السابقة أنه ضعيف، إلاَّ أن صالح بن أبي الأخضر تابعه عند الخرائطي وصالح قال أبو حاتم كما في الجرح والتعديل (٤/ ٣٩٤): لين الحديث. فيرتقي الحديث بهذه المتابعة إلى الحسن لغيره.

الرابعة: عن طارق قال: سمعت عبد الله بن مسعود رضي الله عنه، يقول: إذا

. . . . . .

دخل أحدكم على أهله فليستأذن على أهله، فقال رجل: أستأذن على أمي؟ فقال: نعم.

أخرجه الخرائطي في مكارم الأخلاق (٢/ ٧٧٢).

وفي إسناده أبو قلابة، وهو عبد الملك بن محمد قال في التقريب (ص ٣٦٥): صدوق، يخطىء، تغيّر حفظه لما سكن بغداد، فالإسناد ضعيف.

وأما أثر عمر:

فعن أبـي عبد الرحمن قال: قال لعمر أستأذن على أمي؟ قال: نعم: استأذن عليها.

فأخرجه ابن أبـي شيبة (٤/ ٣٩٩) وإسناده صحيح.

وأما أثر جابر قال: استأذن على أمك، وإن كانت عجوزاً.

أخرجه البخاري في الأدب المفرد (ح ١٠٦٢)، وابن أبـي شيبة (٤/ ٣٩٩).

وفي إسناده أشعث بن سوار قال في التقريب (ص ١١٣): ضعيف.

وأما أثر الحسن فقد قيل له: يستأذن الرجل على أمه وعلى أخته؟ قال: نعم، استأذن عليهما.

فأخرجه ابن أبـي شيبة (٤/ ٣٩٩).

وفي إسناده الزهري وقد عنعن، فالإسناد ضعيف.

وأما أثر عكرمة فقد سأله رجل: استأذن على أمي؟ قال: نعم استأذن على أمك.

فأخرجه ابن أبـي شيبة (٤/ ٣٩٩) وإسناده صحيح.

وأما أثر حذيفة فيأتي تخريجه في الحديث الآتي.

وعليه يرتقي حديث الباب بمجموع هذه الشواهد إلى الحسن لغيره.

٢٦٤٦ ـ حدثنا[١] يحيى، عن شعبة، عن أبي إسحاق، عن مسلم بن نذير[٢] قال: إن رجلاً سأل حذيفة رضي الله عنه، فقال: أستأذن على أمي؟ فقال: إنك[٣] إن لم تستأذن عليها رأيت منها ما يسؤوك.

.....

(١) القائل هو مسدد رحمه الله.

(٢) تصحفت في (حس) إلى «يزيد» وهي غير واضحة في (سد).

(٣) قوله «إنك» سقط من (سد) و (عم).

٢٦٤٦ ـ الحكم عليه:

هذا إسناد حسن إن شاء الله من أجل مسلم بن نُذَير فهو صدوق، وفي الإسناد عنعنة أبي إسحاق، وهو مُدلس من الطبقة الثالثة، إلاَّ أن الراوي عنه شعبة بن الحجاج، وقد تقدم في ترجمة أبي إسحاق في الحديث (رقم ٢٤٧٨) أن عنعنة أبي إسحاق مقبولة إذا كان الحديث من رواية شعبة عنه، إذ أن شعبة انتقى من حديثه وقال: كفيتكم تدليس ثلاثة وذكر منهم أبا إسحاق.

وذكره البوصيري في الإتحاف (ج ٢/ق ١٤٠ ب مختصر) وقال: رواه مسدد موقوفاً، ورواته ثقات.

تخريجه:

أخرجه البخاري في الأدب المفرد (ح ١٠٦٠) من طريق شعبة به بنحوه.

وأخرجه ابن أبي شيبة (٤/٣٩٨)، ومعمر بن راشد في كتاب الجامع (ح ١٩٤٢١)، ومن طريقه البيهقي في الكبرى (٧/ ٩٧) كلهم من طريق أبي إسحاق به بنحوه.

وللحديث شواهد كثيرة تقدمت في الحديث السابق يرتقي بها إلى الصحيح لغيره.

٢٦٤٧ ـ حدثنا[1] سفيان بن عيينة، عن منصور، عن هلال بن يساف قال: نهى رسول الله ﷺ أن يستأذن مستقبل الباب.

.....

(١) القائل هو مسدد رحمه الله.

٢٦٤٧ ـ الحكم عليه:

هذا إسناد صحيح إلاَّ أنه مرسل.

وذكره البوصيري في الإتحاف (ج ٢/ق ١٤٠ ب مختصر) وحكمه عليه غير واضح في المخطوطة.

تخريجه:

أخرجه البيهقي في الكبرى (٨/ ٣٣٩) من طريق سفيان بن عيينة، عن منصور، عن هلال: أن سعداً استأذن على النبي ﷺ وهو مستقبل الباب، فقال له النبي ﷺ: لا تستأذن وأنت مستقبل الباب.

وأخرجه الطبراني في الكبير (٦/ ٢٣) من طريق سفيان به إلاَّ أنه جعله عن هلال، عن سعد: أنه استأذن مستقبل القبلة فصار الحديث موصولاً لا مرسلاً.

ورجاله ثقات، إلاَّ شيخ الطبراني وهو مقدام بن داود قال في الميزان (٤/ ١٧٥): قال النسائي في الكنى: ليس بثقة، وقال ابن يونس وغيره: تكلموا فيه. اهـ.

قلت: فالإسناد ضعيف.

وتابع هلال بن يساف هُزيلُ بن شرحبيل فقال عن سعد بن عبادة قال: جئت إلى النبي ﷺ وهو في بيت فقمت مقابل الباب فاستأذنت، فأشار إليّ أن تباعد، ثم جئت فاستأذنت فقال: وهل الاستئذان إلاَّ من أجل النظر.

أخرجه الطبراني في الكبير (٦/ ٢٢).

ورجاله ثقات إلاَّ أن شيخ الطبراني الحسين بن إسحاق التستري لم أجد له ترجمة.

. . . . . .

وأخرجه البيهقي في الكبرى (٨/ ٣٣٩)، وفي الشعب (٦/ ٤٤٣) من طريق هزيل بن شرحبيل قال: أتى سعد بن معاذ إلى النبي ﷺ.. الحديث. هكذا مرسلاً، وإسناده صحيح.

وعليه يتبيّن أن الوصل ضعيف والإرسال صحيح في كلتا الروايتين.

ويشهد لحديث الباب حديث عبد الله بن يسر رضي الله عنه، قال: كان رسول الله ﷺ إذا أتى باب قوم مشى مع الجدار ولم يستقبل الباب، ولكن يقوم يميناً وشمالاً، فيستأذن، فإن إذن له، وإلاَّ رجع، وذلك أن القوم لم يكن لأبوابهم ستور.

أخرجه أبو داود (١٤/ ٩٠ العون)، والطبراني كما في المجمع (٨/ ٤٤)، والبيهقي في الكبرى (٨/ ٣٣٩)، وفي الشعب (٦/ ٤٤٣).

وإسناد أبي داود حسن من أجل محمد بن عبد الرحمن هو اليحصبي قال في التقريب (ص ٤٩٢) صدوق. ومؤمل بن الفضل قال في التقريب (ص ٥٥٥): صدوق، وبقية رجاله ثقات.

٢٦٤٨ ـ وقال الحارث: حدثنا محمد بن عمر، حدثنا يعقوب بن محمد بن أبي صعصعة، عن عبد الرحمن بن عبد الله بن أبي صعصعة[١]، عن الحارث بن عبد الله بن كعب، عن [أم عمارة][٢] رضي الله عنه، قال: سمعت رسول الله ﷺ وهو بالجُرْف مقْدَمنا من خيبر وهو يقول: لا تطرقوا النساء بعد صلاة العشاء.

.....

(١) كتبت في (سد) «عبد الرحمن بن أبي صعصعة».

(٢) تحرفت في جميع النسخ إلى «أبي عمارة» وما أثبته الصحيح من بغية الباحث، ومغازي الواقدي.

٢٦٤٨ ـ الحكم عليه:

هذا إسناد ضعيف جداً فيه ثلاث علل:

الأولى: محمد عمر الواقدي فهو متروك.

الثانية: يعقوب بن محمد بن أبي صعصعة: لم أجد له ترجمة.

الثالثة: الحارث بن عبد الله بن كعب: لم أجد له ترجمة.

وذكره البوصيري في الإتحاف (ج ٢/ق ١٤ ب مختصر) وقال: في سنده الواقدي وهو ضعيف.

تخريجه:

هو في بغية الباحث (ح ٨٤٧) بنفس الإسناد والمتن.

وأخرجه أبو نعيم في معرفة الصحابة (ج ٢/ق ٣٨٤ أ) من طريق الحارث به.

وأخرجه الواقدي في المغازي (٢/ ٧١٢) عن يعقوب بن محمد بن أبي صعصعة به بلفظه.

وذكره البيهقي في دلائل النبوة (٤/ ٢٧١) معلقاً عن الواقدي به بلفظه.

ويشهد لقوله ﷺ: (لا تطرقوا النساء بعد صلاة العشاء) أحاديث كثيرة عن جابر، وابن عمر، وابن عباس، وعبد الله بن رواحة رضي الله عنهم.

. . . . . .

أما حديث جابر فله عنه أربع طرق:

الأولى: عن الشعبي، عن جابر مرفوعاً: إذا أطال أحدكم الغيبة فلا يطرق أهله ليلاً.

أخرجه البخاري (٩/ ٣٣٩ الفتح)، ومسلم (ح ٧١٥)، والخرائطي في المساوىء (ح ٨٤٢)، وأحمد (٣/ ٣٩٦) وأبو نعيم في الحلية (٨/ ٢٦٢).

الثانية: عن محارب، عن جابر رضي الله عنه، قال: نهى النبي ﷺ أن يطرق الرجل أهله ليلاً.

أخرجه البخاري (٣/ ٦٢٠ الفتح)، ومسلم (ح ١٩٢٨)، وأحمد (٣/ ٣٠٢).

وفي زيادة لمسلم يتخونهم أو يلتمس عثراتهم.

الثالثة: عن أبي الزبير، عن جابر رضي الله عنه، قال: نهانا رسول الله ﷺ أن نطرق أهلنا ليلاً إذا قدمنا من سفر.

أخرجه أحمد (٣/ ٣١٠)، والخرائطي في مساوىء الأخلاق (ح ٨٤٠). ورجال أحمد ثقات، لولا عنعنة أبي الزبير وهو مدلس من الثالثة.

الرابعة: عن نبيح العنزي، عن جابر أن النبي ﷺ نهاهم أن يطرقوا النساء ليلاً.

أخرجه الترمذي (٧/ ٤٩٣ التحفة)، والخرائطي في مساوىء الأخلاق (ح ٨٤١).

وقال هذا حديث حسن صحيح.

قلت: إسناده صحيح.

وأما حديث ابن عمر رضي الله عنه، فله عن طريقان:

الأولى: عن نافع، عنه أن رسول الله ﷺ أقبل من غزوة فقال: يا أيها الناس! لا تطرقوا النساء ليلاً، ولا تعنتوهم.

أخرجه البزار كما في الكشف (٢/ ١٨٦)، والخرائطي في مساوىء الأخلاق (ح ٨٤٧)، والبيهقي في الكبرى (٩/ ١٧٤)، وأخرجه عبد الرزاق (٧/ ٤٩٥) إلاَّ أنه

. . . . . .

جعله موقوفاً على ابن عمر وإسناد الخرائطي صحيح.

الثانية: عن سالم، عنه مرفوعاً: لا تطرقوا النساء بعد صلاة العتمة.

أخرجه ابن عدي في الكامل (٢/ ٣٣٣) وفيه عنعنة الزهري وهو مُدلس من الثالثة.

وأما حديث عبد الله بن رواحة فله عنه طريقان:

الأولى: عن أبـي سلمة، عن عبد الله بن رواحة أنه قدم من سفر ليلاً فتعجل إلى امرأته فإذا في بيته مصباح، وإذا مع امرأته شيء فأخذ السيف فقالت امرأته: إليك عني، فلانة تمشطني، فأتى النبـي ﷺ فأخبره، فنهى أن يطرق الرجل أهله ليلاً.

أخرجه أحمد (٣/ ٤٥١)، والطبراني كما في المجمع (٤/ ٣٣٠)، والحاكم (٤/ ٢٩٣)، وابن عساكر في تاريخ دمشق (ج ٩/ ق ١٩٧).

وقال الحاكم: هذا حديث صحيح على شرط الشيخين ولم يخرجاه، وتعقبه الذهبـي فقال: ذا مرسل.

وبيّن الشيخ سعد الحميد في تحقيق مختصر استدراك الحافظ (٦/ ٢٩٢٥) مراد الذهبـي بالإرسال وهو أن أبا سلمة لم يلق ابن رواحة رضي الله عنه، حيث توفي الأخير في غزوة مؤتة سنة ثمان كما هو في الصحيح.

وأما أبو سلمة فتوفي سنة أربع وتسعين وقيل بعدها وله من العمر اثنتان وسبعون سنة، فيكون مولده سنة اثنين وعشرين أو بعدها. فالإسناد ضعيف.

الثانية: عن إبراهيم التيمي، عن عبد الله بن رواحة بنحو الطريق الأولى أخرجه عبد الرزاق (٧/ ٤٩٦).

وما قاله الشيخ سعد الحميد في الطريق السابق أقوله هنا، فإبراهيم التيمي مات سنة اثنتين وتسعين وله أربعون سنة كما في التقريب (ص ٩٥) فيكون مولده سنة اثنتين وخمسين، وبين وفاة ابن رواحة ومولد التيمي أربع وأربعون سنة. فالإسناد ضعيف للانقطاع.

. . . . . .

وأما حديث ابن عباس رضي الله عنه، مرفوعاً: لا تطرقوا النساء ليلاً.

فأخرجه البزار كما في الكشف (٢/ ١٨٧)، والطبراني في الكبير (١١/ ٢٤٥).

وقال البزار: لا نعلمه عن ابن عباس إلاَّ بهذا الإسناد.

وفي سنده زمعة بن صالح قال في التقريب (ص ٢١٧): ضعيف.

وأما حديث سعد بن أبـي وقاص رضي الله عنه، قال: إن رسول الله ﷺ نهى أن يطرق الرجل أهله بعد صلاة العشاء.

فأخرجه أحمد (١/ ١٧٥) من طريق ابن شهاب، عن سعد بن أبـي وقاص.

وإسناده ضعيف لعنعنة الزهري.

وأما حديث عبد الرحمن بن حرملة قال: لما نزل رسول الله ﷺ بالمعرس أمر منادياً فنادى: لا تطرقوا النساء، قال: فتعجل رجلان فكلاهما وجد مع امرأته رجلاً فذكر ذلك للنبـي ﷺ فقال: قد نهيتكم أن تطرقوا النساء.

أخرجه عبد الرزاق (٧/ ٤٩٥)، عن ابن عيينة، عن عبد الرحمن بن حرملة به.

وإسناده حسن من أجل عبد الرحمن بن حرملة قال في التقريب (ص ٣٣٦): صدوق، ربما أخطأ، إلاَّ أنه مرسل. وعليه يكون أصل الحديث ثابت في الصحيحين وغيرهما، إلاَّ أنه سنده باقٍ على ضعفه الشديد.

٢٦٤٩ ـ وقال أبو يعلى: حدثنا الحارث بن سُرَيج، حدثنا المطلب بن زياد، حدثنا أبو بكر بن عبد الله الأصبهاني، عن محمد بن مالك، عن أنس رضي الله عنه، قال: كانت أبواب رسول الله ﷺ تقرع بالأظافير.

٢٦٤٩ ـ الحكم عليه:

هذا إسناد ضعيف فيه ثلاث علل:

الأولى: ضعف الحارث بن سُريج.

الثانية: جهالة أبـي بكر الأصبهاني.

الثالثة: جهالة محمد بن مالك بن المنتصر.

وذكره البوصيري في الإتحاف (ج ٢/ ق ١٤١ أ مختصر) وسكت عليه.

تخـريـجـه:

أخرجه المزي في تهذيب الكمال (ح ٣/ ١٢٦٣) من طريق أبـي يعلى به بلفظه.

وأخرجه البخاري في الأدب المفرد (ح ١٠٨٠)، وأبو نعيم في أخبار أصفهان (٢/ ١١٠، ٣٤٤)، والبيهقي في الشعب (٦/ ٤٤٢) كلهم من طريق المطلب بن زياد به بنحوه.

ومدار أسانيدهم على أبـي بكر بن عبد الله الأصبهاني، وهو مجهول، فالإسناد ضعيف. إلاَّ أنه لم ينفرد إذ تابعه عمر بن سُويد.

أخرجه البزار كما في الكشف (٢/ ٤٢١) من طريق ضرار بن صرد، عن المطلب بن زياد، عن عمر بن سويد، عن أنس به.

وعمر بن سويد قال في التقريب (ص ٤١٣) ثقة.

وأعله الهيثمي في المجمع (٨/ ٤٣) بضرار بن صرد وقال: هو ضعيف.

قلت: ضرار بن صُرد قال في التقريب (ص ٢٨٠): صدوق، له أوهام، وخطأ. فلعله من خطأه إذ أن البقية رووه عن المطلب، عن أبـي بكر الأصبهاني وخالفهم فرواه عن المطلب، عن عمر بن سويد، فإسناده شاذ.

. . . . . .

وللحديث شواهد عن المغيرة بن شعبة، وسفينة رضي الله عنهما.

أما حديث المغيرة بن شعبة قال: كان أصحاب رسول الله ﷺ يقرعون بابه بالأظافير.

فأخرجه الحاكم في معرفة علوم الحديث (ص ١٩).

وفي إسناده كيسان مولى هشام ذكره ابن أبي حاتم في الجرح والتعديل (١٦٦/٧) وسكت عليه، ولم أجد من وثّقه، وروى عنه غير واحد فهو مستور فالإسناد ضعيف.

وأما حديث سفينة قال: كنت عند النبي ﷺ وجاء علي رضي الله عنه يستأذن فدق الباب دقاً خفيفاً فقال رسول الله ﷺ يا سفينة افتح له.

فأخرجه الطبراني في الكبير (٧/ ٨٢).

وفي إسناده ضرار بن صرد قال في التقريب (ص ٢٨٠): صدوق، له أوهام وخطأ.

وفي سنده ثابت البجلي، لم أعرفه.

قلت: يتين من خلال هذه الشواهد أنها ضعيفة وفيها من لم أجد لهم ترجمة، فهي لا تصلح للاستشهاد فالحديث باقٍ على ضعفه.

٢٨ ـ باب التسليم[١]

٢٦٥٠ ـ قال إسحاق: أخبرنا قبيصة بن عقبة حدثنا[٢] سفيان عن جعفر بن محمد، عن أبيه قال: كانت أم أيمن جارية لأم إبراهيم ولد[٣] النبي ﷺ فكانت إذا دخلت قالت: سلام لا عليكم[٤]، فرخص لها النبي ﷺ أن تقول: السلام عليكم[٥].

.....

(١) هذا الباب وحديثه زيادة من (ك).

(٢) في مسند إسحاق: «نا».

(٣) في مسند إسحاق: «ابن».

(٤) في مسند إسحاق: «السلام لا عليكم» وفي الإصابة: «سلام إلاَّ عليكم».

(٥) في مسند إسحاق: بدون عليكم.

٢٦٥٠ ـ الحكم عليه:

إسناده مرسل، ورجاله بين صدوق وثقة.

تخريجه:

هذا الحديث أخرجه إسحاق بن راهوية كما في مسنده (٥/ ١٥٦ ح ٢٢٧٦) بهذا الإسناد وفيه زيادة.

وذكره المصنف في الإصابة (٤/ ٤١٧: ١١٤٧) فقال: ذكرها إسحاق بن راهوية في مسنده بسند مرسل. وأورد السند والمتن مثله. (سعد).

٢٩ ـ باب السلام على الكفار بإكرام[١] الأكابر منهم

٢٦٥١ ـ قال مسدد: حدثنا شريك، عن عمار الدهني[٢]، عن كريب قال: إن ابن عباس ـ رضي الله عنه ـ كتب إلى ذمي فبدأه[٣] بالسلام، فقلت له: أتبدأ[٤] بالسلام؟ فقال: إن الله هو السلام.

.....

(١) في (حس): «وإكرام».

(٢) تصحف اسمه في (حس) إلى: «عمار الذهبي» وهو غير واضح في (سد).

(٣) كتبت في (حس): «فبدأ».

(٤) تصحفت في (حس) إلى: «إبتداه».

٢٦٥١ ـ الحكم عليه:

هذا إسناد رجاله ثقات، إلاَّ أن شريكاً اختلط في آخره، فإن كانت رواية مسدد عنه قبل الاختلاط فحديثه صحيح وإلاَّ فلا.

ومسدد وُلد سنة خمسين ومائة كما في السير (١٠/ ٥٩١) فيظهر أنه روى عنه قبل الاختلاط.

وذكره البوصيري في الإتحاف (ج ٢/ ق ١٤٠ أ مختصر) وقال: رواه مسدد، ورواته ثقات.

. . . . . .

تخـريـجـه:

أخرجه عبد الرزاق في المصنف (٦/ ١٣)، وابن أبـي شيبة (٨/ ٤٣٨) كلاهما من طريق عمار الدهني، عن رجل، عن كريب، به.

ولفظ ابن أبـي شيبة: أن ابن عباس كتب إلى رجل من أهل الكتاب: السلام عليكم. ولم يذكر بقية المتن.

ولفظ عبد الرزاق: أن ابن عباس كتب إلى رجل من الدهاقين يسلم عليه، فقال له: كذبت في ذلك، إن الله هو السلام.

ويشهد لقول ابن عباس «إن الله هو السلام» أحاديث عن عبد الله بن مسعود، وأبـي هريرة رضي الله عنهما.

أما حديث عبد الله بن مسعود فله عنه أربع طرق:

الأولى: عن أبـي وائل شقيق بن سلمة قال: قال عبد الله: كنا إذا صلينا خلف النبـي ﷺ قلنا: السلام على جبريل، وميكائيل، السلام على فلان وفلان، فألتفت إلينا رسول الله ﷺ فقال: إن الله هو السلام.. الحديث.

أخرجه البخاري (٢/ ٣١١، ١١/ ١٣١ الفتح)، ومسلم (ح ٤٠٢)، والنسائي في المجتبى (٢/ ٢٤٠)، وابن ماجه (ح ٨٩٩)، والدارمي (١/ ٢٥٠)، وعبد الرزاق (٢/ ١٩٩)، وابن أبـي شيبة (١/ ٢٩١)، وأبو عوانة (٢/ ٢٢٩)، وأحمد (١/ ٤١٣، ٤٢٧، ٤٢٨، ٤٣١، ٤٣٩، ٤٤٠، ٤٦٤)، وابن الجارود في المنتقى (ح ٢٠٥)، والبخاري في الأدب المفرد (ح ٩٩٠)، والطحاوي في المشكل (٣/ ٧٦)، وفي شرح المعاني (١/ ٢٣٧، ٢٦٢) وابن حبان: كما في الإحسان (٣/ ٣١٠)، وابن خزيمة (١/ ٣٤٨)، والطبراني في الكبير (١٠/ ٥١)، والدارقطني في السنن (١/ ٣٥٠)، وأبو نعيم في الحلية (٨/ ١١٤)، والبيهقي في الكبرى (٢/ ١٣٨)، وفي السنن الصغير (١/ ١٧٢)، والبغوي في شرح السنة (٣/ ١٨٠).

الثانية: عن أبـي الأحوص، عن عبد الله بنحو الطريق الأولى.

. . . . . .

أخرجه عبد الرزاق (٢/١٩٩)، والطبراني في الكبير (١٠/٤٩)، وإسناده صحيح.

الثالثة: عن الأسود، عن عبد الله بنحو الطريق الأولى.

أخرجه عبد الرزاق (٢/١٩٩)، وابن أبـي شيبة (١/٢٩١)، والطبراني في الكبير (١٠/٤٩)، وإسناده صحيح.

الرابعة: عن سفيان بن سلمة، عن عبد الله بنحو الطريق الأولى.

أخرجه ابن عدي في الكامل (٣/٤١٤)، وأبو نعيم في الحلية (٩/٣٢٢).

وسفيان بن سلمة ذكره ابن حبان في الثقات (٤/٣١٩) ولم يوثّقه أحد، وروى عنه اثنان فهو مستور.

وأما حديث أبـي هريرة فيأتي تخريجه مفصلاً في الحديث رقم (٢٦٩٢).

ويشهد لبداءة الذمي بالسلام آثار عن أبـي أمامة، وأبـي الدرداء، وعبد الله، وفضالة بن عبيد رضي الله عنهم:

أما أثر أبـي أمامة رضي الله عنه أنه كان لا يمر بمسلم ولا يهودي ولا نصراني إلاَّ بدأه بالسلام.

فأخرجه ابن أبـي شيبة في المصنف (٨/٤٤٠)، والطبراني في الكبير (٨/١٢٩) كلاهما من طريق إسماعيل بن عياش، عن محمد بن زياد الألهاني وشرحبيل بن مسلم، عن أبـي أمامة، به.

وفي سنده إسماعيل بن عياش وقد عنعن.

وأما أثر الثلاثة الباقين فعن ابن عجلان أن عبد الله، وأبا الدرداء، وفضالة بن عبيد كانوا يبدأون أهل الشرك بالسلام.

فأخرجه ابن أبـي شيبة (٨/٤٤٠).

وفي سنده إسماعيل بن عياش وقد عنعن كذلك.

٢٦٥٢ ـ [١] حدثنا[١] [عبد الله][٢]، عن عمرو[٣] بن عثمان بن موهب، عن أبـي بردة رضي الله عنه[٤] قال: إن النبـي ﷺ كتب إلى رجل على غير دين الإسلام: سلم أنتم، فكتب إلى النبـي ﷺ بالسلام[٥]، فكتب النبـي ﷺ في آخر الكتاب يسلم عليه[٦].

[٢] وحدثنا[٧] يحيـى، عن سفيان، عن عمرو بن عثمان قال: سمعت أبا بردة رضي الله عنه يقول: إن رجلاً من المشركين كتب إلى رسول الله ﷺ بالسلام، فكتب رسول الله ﷺ يرد عليه السلام.

.....

(١) القائل هو مسدد رحمه الله.

(٢) تصحفت في جميع النسخ إلى: «عبد الرحمن» وما أثبته الصحيح من إتحاف الخيرة (ج ٢/ ق ٤٨ أ)، وكتب التراجم.

(٣) تصحفت في (حس) إلى: «بن».

(٤) فيه إشارة إلى أنه صحابـي وليس كذلك.

(٥) سقط من (حس).

(٦) في (سد) و (عم): «فسلَّم عليه».

(٧) القائل هو مسدد رحمه الله.

٢٦٥٢ ـ الحكم عليه:

هذا إسناد صحيح إلاَّ أنه مرسل.

وذكره البوصيري في الإتحاف (ج ٢/ ق ١٤٠ أ مختصر) وقال: رواه مسدد، ورواته ثقات.

تخـريـجـه:

أخرجه مسدد: كما في المطالب (ح ٢٦٥٢/ ٢) من طريق سفيان، عن عمرو بن عثمان، عن أبـي بردة، به. وخالفهم عبد الرزاق فأخرجه في المصنف (٦/ ١٣) عن

. . . . . .

سفيان، عن عثمان بن عبد الله بن موهب، عن أبـي بردة.

قال: كتب رجل من المشركين إلى النبـي ﷺ وكتب في أسفل الكتاب يسلم عليه، فأمر النبـي ﷺ أن يُرَدّ عليه السلام.

قلت: إما أن يكون هناك تحريف في رواية عبد الرزاق، أو أنه خالف مسدداً فروايته مرجوحة.

٢٦٥٣ ـ وحدثنا[١] عباد بن عباد، حدثنا عاصم الأحول، عن أبـي عثمان النهدي قال: إن أبا موسى رضي الله عنه كتب إلى دهقان فسلم[٢] عليه في كتابه، فقيل له: تسلم[٣] عليه وهو كافر، قال إنه كتب إليّ يسلم عليّ فرددت عليه.

.....

(١) القائل هو مسدد رحمه الله.

(٢) في (حس): «يسلم».

(٣) تصحفت في (سد) و (عم) إلى: «السلام»، وكتبت في (حس): «أتسلم عليه».

٢٦٥٣ ـ الحكم عليه:

هذا إسناد صحيح.

وذكره البوصيري في الإتحاف (ج ٢/ق ١٤٠ أ مختصر) وقال: رواه مسدد، ورواته ثقات.

تخـريـجـه:

أخرجه البخاري في الأدب المفرد (ح ١١٠١) من طريق عباد بن عباد، به بنحوه.

ويشهد له الحديث رقم (٢٦٥٦) وشواهده.

٢٦٥٤ ـ وحدثنا[1] شريك، عن منصور، عن إبراهيم قال: إذا كانت لك إليه حاجة فابدأه بالسلام، وقال مجاهد: إذا كتبت[2] فاكتب بالسلام على من اتبع الهدى.

.....

(١) القائل هو مسدد رحمه الله.

(٢) تصحفت في (حس) إلى: «كتب».

٢٦٥٤ ـ الحكم عليه:

هذا إسناد رجاله ثقات، ويظهر أن مسدداً روى عن شريك قبل الاختلاط.

وذكره البوصيري في الإتحاف (ج ٢/ ق ١٤٠ أ مختصر) وسكت عليه.

تخريجه:

أخرجه عبد الرزاق في المصنف (٦/ ١٣) فقال: أخبرنا الثوري، عن منصور قال: سألت إبراهيم ومجاهداً، قال: كيف أكتب إلى الدهقان؟ قال إبراهيم: اكتب: السلام عليكم، وقال مجاهد: اكتب السلام على من اتبع الهدى.

وأخرجه ابن أبي شيبة (٨/ ٤٣٩) عن جرير، عن منصور، عن إبراهيم قال: إذا كتبت إلى اليهودي والنصراني في الحاجة فابدأ بالسلام، وقال مجاهد: اكتب: السلام على من اتبع الهدى.

٢٦٥٥ ـ وقال ابن أبـي عمر: حدثنا مروان، حدثنا حسان بن أبـي يحيـى الكندي، عن شيخ من كنده قال: كنا جلوساً عند علي رضي الله عنه فأتاه أسقف نجران فأوسع له، فقال له رجل: أتوسع لهذا النصراني يا أمير المؤمنين؟ فقال رضي الله عنه: إنهم كانوا إذا أتوا رسول الله ﷺ أوسع لهم.

٢٦٥٥ ـ الحكم عليه:

هذا إسناد ضعيف فيه علتان:

الأولى: جهالة حال حسان بن أبـي يحيـى الكتدي.

الثانية: الشيخ الكندي لم أعرفه.

وذكره البوصيري في الإتحاف (ج ٢/ ق ١٤٠ أ مختصر) وقال: رواه محمد بن يحيـى بن أبـي عمر بسند فيه راو لم يُسم.

تخـريـجـه:

لم أجده عند غيره.

٢٦٥٦ ـ وقال أبو يعلى: حدثنا إسحاق بن أبـي اسرائيل، حدثنا حميد هو الرؤاسي، عن حسن بن صالح، عن سماك، عن عكرمة، عن ابن عباس رضي الله عنه قال: من سَلَّم / عليك من خلق الله فاردد عليه [١٩١أ] وإن كان مجوسياً فإن الله تعالى يقول: ﴿وَإِذَا حُيِّيتُم بِتَحِيَّةٍ فَحَيُّواْ بِأَحْسَنَ مِنْهَآ﴾[١] لأهل الإسلام[٢] ﴿أَوْ رُدُّوهَآ﴾ على المشرك[٢].

.....

(١) زاد في (ك): [قال إسحاق: حدثنا سالم بن نوح عن يونس عن الحسن: (وإذا حييتم بتحية فحيوا بأحسن منها)] (سعد).

(٢) قوله: «لأهل الإسلام» سقط من (سد).

(٣) كتبت في (حس): «المشركين» وفي (عم): «أهل المشرك».

٢٦٥٦ ـ الحكم عليه:

هذا إسناد ضعيف رواه سماك، عن عكرمة وروايته عنه خاصة ضعيفة.

وذكره البوصيري في الإتحاف (ج ٢/ ق ١٤٠ ب مختصر) وسكت عليه.

وذكره الهيثمي في المجمع (٨/ ٤١) وقال: رواه أبو يعلى ورجاله رجال الصحيح غير إسحاق بن أبـي اسرائيل وهو ثقة.

تخـريـجـه:

هو في مسند أبـي يعلى (٣/ ١٠٠) بنفس الإسناد ولفظه: من سلم عليك من خلق الله، فاردد وإن كان مجوسياً، فإن الله يقول: ﴿وَإِذَا حُيِّيتُم بِتَحِيَّةٍ فَحَيُّواْ بِأَحْسَنَ مِنْهَآ أَوْ رُدُّوهَآ﴾.

وأخرجه الطبري في التفسير (٥/ ١٨٩) من طريق حميد بن عبد الرحمن الرؤاسي، به بنحوه.

وأخرجه ابن أبـي شيبة في المصنف (٨/ ٤٣٣) عن حميد بن عبد الرحمن، به بنحوه.

وأخرجه البخاري في الأدب المفرد (ح ١١٠٧) من طريق سماك، به بنحوه.

. . . . . .

وأخرجه ابن أبـي حاتم في التفسير، وابن المنذر: كما في فتح القدير (١/ ٤٩٤).

ويتبين من لفظ مسند أبـي يعلى، والمصادر التي أخرجت الحديث أن في لفظ الحافظ في المطالب زيادة لم ترد عن ابن عباس وهي تفسيره لقوله تعالى: ﴿ وَإِذَا حُيِّيتُم بِتَحِيَّةٍ فَحَيُّوا بِأَحْسَنَ مِنْهَا ﴾ فسرها لأهل الإسلام ولقوله تعالى «أو ردوها» فسرها على أهل الشرك.

ويظهر، والله أعلم، أن سبب وهم الحافظ ابن حجر هو أخراج أبـي يعلى في مسنده أثر الحسن الذي فيه تفسير الآية المذكورة بعد حديث ابن عباس رضي الله عنه فلعله اختلط عليه الحديثان فصارا حديثاً واحداً.

وأثر الحسن قال: ﴿ وَإِذَا حُيِّيتُم بِتَحِيَّةٍ فَحَيُّوا بِأَحْسَنَ مِنْهَا ﴾ لأهل الإسلام «أو ردوها» على أهل الشرك.

أخرجه أبو يعلى (٣/ ١٠٠)، وابن المنذر كما في الدر المنثور (٢/ ١٨٨). وإسناده صحيح.

ويشهد لأثر الحسن أثران عن عطاء وقتادة، رحمهما الله.

أما أثر عطاء قال: قوله: ﴿ وَإِذَا حُيِّيتُم بِتَحِيَّةٍ فَحَيُّوا بِأَحْسَنَ مِنْهَا أَوْ رُدُّوهَا ﴾ قال: في أهل الإسلام.

فأخرجه الطبري في التفسير (٥/ ١٨٩) من طريق ابن جريج، عن عطاء، به. وإسناده ضعيف ابن جريج مدلس ولم يُصرح بالتحديث.

وأما أثر قتادة بنحو أثر الحسن.

فأخرجه الطبراني في التفسير (٥/ ١٨٩) عن بشر بن معاذ، حدثنا يزيد، حدثنا سعيد، عن قتادة.

وهذا إسناد صحيح.

٣٠ ـ باب الترغيب في كتمان السر

٢٦٥٧ ـ وقال أبو يعلى: حدثنا جبارة بن المغلس، حدثني حفص بن صبيح النسائي وكان من أعبد الناس، عن مالك بن دينار، عن أنس بن مالك، رضي الله عنه قال: قال رسول الله ﷺ إذا حدّث الرجل (ثم ألتفت)[1] فهو أمانة.

له شاهد من حديث جابر رضي الله عنه.

.....

(١) ما بين الهلالين سقط من (حس).

٢٦٥٧ ـ الحكم عليه:

هذا إسناد ضعيف فيه علتان:

الأولى: ضعف جبارة بن المغلس.

الثانية: جهالة حال حفص بن صبيح.

وذكره الهيثمي في المجمع (٨/ ٩٨) وقال: رواه أبو يعلى عن شيخه جبارة بن المغلس وهو ضعيف جداً. وقال ابن نمير: صدوق وبقية رجاله ثقات.

تخريجه:

هو في مسند أبي يعلى (٧/ ١٧٩) بنفس الإسناد والمتن.

وأخرجه ابن عساكر في تاريخ دمشق (ج ١٦/ ق ١٨٢)، من طريق أبي يعلى به.

. . . . . .

ويشهد له حديث جابر رضي الله عنه قال: قال رسول الله ﷺ إذا حدث الرجل حديثاً فالتفت فهي أمانة.

أخرجه الترمذي (٦/ ٩٢ التحفة)، وأبو داود (١٣/ ٢١٦ العون)، وأحمد (٣/ ٣٢٤، ٣٥٢، ٣٨٠)، والطحاوي في مشكل الآثار (٤/ ٣٣٦)، وابن أبي شيبة (٨/ ٤٠٢)، والخرائطي في مكارم الأخلاق (٢/ ٧٠٠)، والبيهقي في الكبرى (١٠/ ٢٤٧)، وفي الآداب (ح ١٢٣)، وفي الشعب (٧/ ٥٢٠)، وأبو يعلى (٤/ ١٤٨)، والضياء في المختارة كما في إتحاف السادة المتقين (٦/ ٢١٦)، والخرائطي في اعتلال القلوب (ق ١٤٠/ ب).

وقال الترمذي: هو حديث حسن وإنما نعرفه من حديث ابن أبي ذئب.

قلت: مدار أسانيدهم على عبد الرحمن بن عطاء قال في التقريب (ص ٣٤٦) صدوق فيه لين وبقية رجاله ثقات.

وعليه يرتقي حديث الباب بشاهد جابر إلى الحسن لغيره.

٣١ ـ باب حسن الوجه

٢٦٥٨ ـ قال ابن أبـي عمر: حدثنا بشر بن السري، حدثنا همام، عن يحيـى بن أبـي كثير، عن أبـي سلمة، عن الحضرمي بن لاحق رضي الله عنه قال: إن النبـي ﷺ قال: إذا أبردتم بريداً فأبردوه[١] حسن الوجه حسن الأسم[٢].

.....

(١) تصحفت في (سد) و (عم) إلى «إذا بردوه».

(٢) تصحفت في (عم) إلى «الأشم».

٢٦٥٨ ـ الحكم عليه:

هذا إسناد حسن من أجل الحضرمي بن لاحق فهو لا بأس به، إلاَّ أن الحديث مرسل.

وذكره البوصيري في الإتحاف (ج ٢/ ق ١٤٩/ ب مختصر) وسكت عليه.

تخـريـجـه:

أخرجه ابن قتيبة في غريب الحديث (١/ ٢٨٧)، من طريق ابن أبـي عمر.

وذكره السيوطي في اللآلى (١/ ١١٢) معلقاً عن ابن أبـي عمر بنفس الإسناد والمتن.

وللحديث شواهد عن أبـي هريرة، وبريدة، وابن عباس، وأبـي أمامة رضي الله عنهم.

. . . . . .

أما حديث أبـي هريرة قال: قال رسول الله ﷺ إذا بعثتم إليَّ رجلاً، فابعثوه حسن الوجه، حسن الاسم.

فأخرجه البزار كما في الكشف (٢/ ٤١٢)، والطبراني في الأوسط كما في المجمع (٨/ ٤٧)، وأبو الشيخ في أخلاق النبـي ﷺ (ح ٧٩٦)، والعقيلي في الضعفاء (٣/ ١٥٨)، والبغوي في شرح السنة (١٢/ ٣٢٧)، وأبو القاسم بن أبـي قعنب في حديث القاسم بن الأشيب (ق ٨ أ) كما في الصحيحة (٣/ ١٨٣)، كلهم من طريق عمر بن أبـي خثعم، عن يحيى بن أبـي كثير، عن أبـي سلمة، عن أبـي هريرة مرفوعاً.

وقال البزار: لا نعلمه يروى عن أبـي هريرة إلاَّ بهذا الإسناد، وقد تقدم ذكرنا لعمر أنه لين.

قلت: عمر هو ابن عبد الله بن أبـي خثعم قال في التقريب (ص ٤١٤): ضعيف.

وأما حديث بريدة قال: قال رسول الله ﷺ: إذا أبردتم إليّ بريداً فابعثوه حسن الوجه، حسن الاسم.

فأخرجه البزار كما في الكشف (٢/ ٤١٢) من طريق معاذ بن هشام، عن أبيه، عن قتادة، عن عبد الله بن بريدة، عن أبيه مرفوعاً.

وقال البزار: لا نعلم رواه بهذا الإسناد إلاَّ قتادة.

ورجاله ثقات إلاَّ معاذ بن هشام هو ابن أبـي الدستوائي قال في التقريب (ص ٥٣٦) صدوق، ربما وهم، وقتادة لم يصرح بالتحديث.

وأما حديث ابن عباس قال: قال رسول الله ﷺ: إذا بعثتم إليّ بريداً فابعثوه حسن الوجه، حسن الاسم.

فأخرجه ابن عدي (٤/ ١٠٧)، وابن النجار في تاريخه، والديلمي كلاهما كما في اللآلىء (١/ ١١٢)، كلهم من طريق طلحة، عن عطاء، عن ابن عباس مرفوعاً.

. . . . . .

وطلحة هو: ابن عمرو الحضرمي متروك.

وأما حديث أبـي أمامة رضي الله عنه كان رسول الله ﷺ إذا بعث جيشاً قال لأميرهم: إذا بعثت إليّ بريداً فاجعله جسيماً وسيماً حسن الوجه.

فأخرجه الخرائطي في اعتلال القلوب (ق ٦٦ أ).

وفي سنده الحسن بن دينار، قال الذهبـي في المغني (١/ ١٥٩): تركوه.

وأما حديث علي قال: إن رسول الله ﷺ قال: اطلبوا حوائجكم عند صباح الوجوه، وإذا بعثتم إليّ بريداً فابعثوه حسن الاسم.

فأخرجه ابن النجار في تاريخه كما في اللآلىء (١/ ١١٢).

وفي سنده عبد الله بن محرَّر قال في التقريب (ص ٣٢٠): متروك.

وعليه يرتقي مرسل الحضرمي بشاهد بريدة، وأبـي هريرة إلى الحسن لغيره.

٢٦٥٩ ـ وقال عبد: حدثنا يزيد بن هارون، أخبرنا محمد بن عبد الرحمن بن [المجبر][1]، عن نافع، عن ابن عمر رضي الله عنه قال: قال رسول الله ﷺ: اطلبوا الخير عند حسان الوجوه.

.....

(١) تصحفت في جميع النسخ إلى «بحير» وما أثبته الصحيح من المنتخب من مسند عبد بن حميد، والمصادر الحديثية التي أخرجت الحديث.

٢٦٥٩ ـ الحكم عليه:

هذا إسناد ضعيف جداً علته محمد بن عبد الرحمن بن المجبر.

وذكره البوصيري في الإتحاف (ج ٢/ ق ١٤٩/ ب مختصر) وقال: رواه عبد بن حميد بسند ضعيف لضعف محمد بن عبد الرحمن بن المجبر.

تخريجه:

هو في المنتخب من مسند عبد بن حميد (ص ٢٤٣) بنفس الإسناد والمتن.

وأخرجه ابن الجوزي في الموضوعات (٢/ ١٦٠) من طريق عبد بن حميد.

وأخرجه أبو الشيخ في الأمثال (ح ٧١) والخطيب في تاريخ بغداد (١١/ ٢٩٥)، ومن طريقه ابن الجوزي في الموضوعات (٢/ ١٦٠)، كلاهما من طريق يزيد بن هارون بلفظه.

وأخرجه ابن أبي الدنيا في قضاء الحوائج (ح ٥٢)، والسهمي في تاريخ جرجان (ص ٣٨٥)، والقضاعي في مسند الشهاب (١/ ٣٨٤)، من طريق محمد بن عبد الرحمن به بلفظه.

ومدار هذه الأسانيد على محمد بن عبد الرحمن بن المجبر وقد علمت حاله، إلاَّ أنه لم ينفرد برواية الحديث إذ تابعه عليه ابن أبي ذئب، عن نافع، عن ابن عمر.

أخرجه السلفي في الطيوريات: كما في اللآلىء (٢/ ٧٩).

ولم أميز بعض رجال الإسناد على أن السيوطي لم يذكر الإسناد كاملاً.

وللحديث طريق ثالث عن قتادة، عن ابن المسيب، عن ابن عمر مرفوعاً:

. . . . . .

اطلبوا الخير عند حسان الوجوه.

أخرجه ابن حبان في المجروحين (٢/ ٣١٣)، ومن طريقه ابن الجوزي في الموضوعات (٢/ ١٦٠).

وفي سنده محمد بن يونس الكديمي، قال الذهبي في المغني (٢/ ٦٤٦) قال ابن حبان: هالك، وقال غيره: كان يضع الحديث على الثقات.

فالإسناد تالف والمتابعة لا يُفرح بها.

وللحديث شواهد كثيرة عن ابن عباس، وأبي هريرة، وجابر، وعبد الله بن عمرو، وأبي بكرة، وأنس، وعبد الله بن جراد، وأبي مصعب الأنصاري، وأبي خصيفة، وعطاء، والزهري مرسلاً، وعائشة، وزيد.

أما حديث ابن عباس فله عنه خمس طرق:

الأولى: عن مجاهد، عن ابن عباس مرفوعاً: اطلبوا الخير عند صباح الوجوه.

أخرجه الطبراني في الكبير (١١/ ٨١)، والخطيب في تاريخ بغداد (٤/ ١٨٥)، ومن طريقه ابن الجوزي في الموضوعات (٢/ ١٥٩).

وفي إسناد الخطيب وابن الجوزي أحمد بن سلمة، قال الذهبي في المغني (٢/ ٤٠): متهم.

وفي إسناد الطبراني عبد الله بن خراش قال في التقريب (ص ٣٠١): ضعيف وأطلق عليه ابن عمار الكذب.

الثانية: عن عطاء، عن ابن عباس مرفوعاً: اطلبوا الخير عند حسان الوجوه.

أخرجه الخطيب في تاريخ بغداد (١١/ ٤٣، ١٣/ ١٥٨)، ومن طريقه ابن الجوزي في الموضوعات (٢/ ١٥٩).

وأخرجه تمام في فوائده (١/ ٣٤٠)، كلاهما من طريق طلحة بن عمرو الحضرمي، عن عطاء به.

وطلحة بن عمرو متروك.

. . . . . .

الثالثة: عن عمرو بن دينار، عن ابن عباس مرفوعاً: اطلبوا الخير عند حسان الوجوه قال: فقيل لابن عباس: كما من رجل قبيح الوجه قضى الحاجة؟ إنما يعني حسن الوجه عند طلب الحاجة.

أخرجه الخطيب في تاريخ بغداد (٧/ ١١)، ومن طريقه ابن الجوزي في الموضوعات (٢/ ١٥٩).

وفي إسناده محمد بن أحمد الحكيمي ذكره الخطيب في تاريخ بغداد (١/ ٢٦٧) وسكت عليه، وفيه يحيى بن يزيد الخواص لم أجد له ترجمة.

الرابعة: عن هشام بن عروة، عن أبيه، عن ابن عباس مرفوعاً بنحوه.

أخرجه العقيلي في الضعفاء (٣/ ٣٤٠)، ومن طريقه ابن الجوزي في الموضوعات (٢/ ١٦٠).

وفي سنده عصمة بن محمد قال الذهبي في المغني (٢/ ٤٣٣): قال أبو حاتم: ليس بقوي، وقال غيره: متروك. وزاد الذهبي في المغني (٣/ ٦٨) وقال يحيى: كذاب، يضع الحديث.

الخامسة: عن أبي مليكة، عن ابن عباس مرفوعاً بنحوه.

أخرجه الطبراني في الأوسط كما في مجمع البحرين (ق ١٥٥/ ب)، وابن عدي في الكامل (٣/ ٣٢٠)، والخرائطي في اعتلال القلوب (ق ٦٤ أ).

ومدار أسانيدهم على سليم بن مسلم قال في المغني (١/ ٢٨٥) قال النسائي: متروك، وقال ابن معين: جهمي خبيث.

وأما حديث أبي هريرة فله عنه ثلاث طرق:

الأولى: عن عمران بن أبي أنس، عن أبي هريرة مرفوعاً: ابتغوا الخير عند حسان الوجوه.

أخرجه ابن أبي الدنيا في قضاء الحوائج (ح ٥٣)، وأبو الشيخ في الأمثال (ح ٦٩)، والدارقطني في الأفراد كما في الكنز (ح ١٦٧٩٢)، ومن طريقه ابن الجوزي

. . . . . .

في الموضوعات (٢/ ١٦١).

وفي سند الدارقطني عبد الله بن إبراهيم بن أبـي عمرو الغفاري قال في التقريب (ص ٢٩٥): متروك ونسبه ابن حبان إلى الوضع.

وفي سند ابن أبـي الدنيا، وأبـي الشيخ يزيد بن عبد الملك النوفلي قال في التقريب (ص ٦٠٣): ضعيف.

الثانية: عن طلحة بن عمرو الحضرمي، عن عطاء، عن أبـي هريرة بنحو الأولى.

أخرجه الطبراني في الأوسط كما في مجمع البحرين (ق ١٥٥/ب)، وأبو الشيخ في الأمثال (ح ٧٠)، وأبو نعيم في أخبار أصبهان (٢/ ٢٤٦).

وطلحة بن عمرو الحضرمي متروك.

الثالثة: عن العلاء بن عبد الرحمن، عن أبيه، عن أبيه مرفوعاً بنحو الأولى.

أخرجه العقيلي في الضعفاء (٢/ ٣٢١)، ومن طريقه ابن الجوزي في الموضوعات (٢/ ١٦١).

قلت: جعل ابن الجوزي علته محمد بن الأزهر وفاته أن الحاكم قال: هو ثقة مأمون، صاحب حديث كما في لسان الميزان (٥/ ٧٤) ونهى أحمد عن الرواية عنه لأنه تكلم في القرآن.

لكن في سنده عبد الرحمن بن إبراهيم القاص قال في المغني (١/ ٣٧٥): ضعّفه الدارقطني.

وقال ابن حبان في المجروحين (٢/ ٦٠): منكر الحديث يروي ما لا يتابع عليه.

وأما حديث جابر فله عنه طريقان:

الأولى: عن محمد بن المنكدر، عن جابر مرفوعاً: اطلبوا الخير عند حسان الوجوه.

. . . . . .

أخرجه العقيلي (٢/ ١٣٨)، وابن عدي في الكامل (٣/ ٢٩٠)، والطبراني في الأوسط كما في مجمع البحرين (ق ١٥٥/ب)، والخرائطي في اعتلال القلوب (ق ٦٥/ب)، وأبو نعيم في الحلية (٣/ ١٥٦)، وفي أخبار أصبهان (٢/ ٢١٤)، وتمام في فوائده (٢/ ١٨٧).

وقال أبو نعيم: غريب من حديث جابر لم نكتبه إلاَّ من حديث سليمان، عن عمر.

ومدار أسانيدهم على عمر بن صبهان قال في المغني (٢/ ٤٦٨): تركوه.

الثانية: عن عمرو بن دينار، عن جابر قال: قال رسول الله ﷺ: اطلبوا حوائجكم عند حسان الوجوه، فإن قضاها قضاها بوجه طلق.

أخرجه أبو نعيم في أخبار أصبهان (١/ ٣٠٩)، وعبد الصمد البزار في جزئه كما في اللآلىء (٢/ ٧٩).

وفي إسناد أبي نعيم خلف بن يحيى الخراساني قال الذهبي في المغني (١/ ٢١٣) قال أبو حاتم: كذاب.

ولم أعرف إسناد عبد الصمد البزار.

وأما حديث أنس فله عنه طريقان:

الأولى: عن خراش، عن أنس مرفوعاً: التمسوا الخير عند حسان الوجوه.

أخرجه الخطيب في تاريخ بغداد (٣/ ٢٢٦)، ومن طريقه ابن الجوزي في الموضوعات (٢/ ١٦١).

وفي إسناده أبو سعيد العدوي، قال الذهبي في المغني (١/ ١٦٤): كان يضع الحديث.

الثانية: عن الزهري، عن أنس مرفوعاً: اطلبوا الحوائج عند حسان الوجوه.

أخرجه ابن الجوزي في الموضوعات (٢/ ١٦١)، وابن عساكر في تاريخه كما في اللآلىء (٢/ ٨٠).

. . . . . .

ومدار إسناديهما على سليمان بن سلمة قال في الميزان (٢/ ٢١٠): اتهم بالوضع.

وأما حديث عبد الله بن جراد مرفوعاً: إذا ابتغيتم المعروف ففي حسان الوجوه من الرجال فابتغوا.

فأخرجه ابن عدي في الكامل (٧/ ٢٨٧)، ومن طريقه البيهقي في الشعب (٧/ ٤٣٥)، وأبو الشيخ في الأمثال (ح ٧٣).

ومدار إسناديهما على يعلى بن الأشدق، قال الذهبي في المغني (٢/ ٧٦٠): قال البخاري: لا يكتب حديثه، وقال أبو زرعة: ليس بشيء، وقال ابن حبان وضعوا له أحاديث يحدث بها ولم يَدْرِ.

فالإسناد ضعيف جداً.

وأما حديث عبد الله بن عمرو مرفوعاً: اطلبوا الحاجات إلى حسان الوجوه.

فأخرجه ابن عدي في الكامل (٦/ ٢٢١).

وفي إسناده محمد بن عبد الله بن عبيد الليثي قال في المغني (٢/ ٥٩٦): ضعّفوه، وبعضهم تركه.

وأما حديث أبي بكرة مرفوعاً: اطلبوا الخير عند حسان الوجوه.

فأخرجه تمام في فوائده (١/ ٣٤٠).

وفيه شيخ تمام محمد بن هارون بن شعيب، قال في اللسان (٥/ ٤٦٦): قال الكتاني: كان يهم.

وأما حديث أبي مصعب الأنصاري مرفوعاً مرسلاً: اطلبوا الخير عند حسان الوجوه.

فأخرجه إسحاق في مسنده (٣/ ٩٤٧)، وابن أبي شيبة في المصنّف (٩/ ١٠)، وأبو نعيم في معرفة الصحابة (ج ٢/ ق ٢٧٠/ ب)، ومسدد في مسنده كما في لسان الميزان (٧/ ١٠٧).

. . . . . .

وأبو مصعب الأنصاري قال عنه الحافظ في اللسان (٧/١٠٧): مجهول لا يعرف اسمه، أرسل هذا الخبر المنكر، وقال أبو نعيم في معرفة الصحابة: وأبو مصعب مختلف في صحبته، قال الحافظ معقباً: ولو كان صحابياً لكان هذا الخبر صحيحاً لصحة إسناده إليه، وقد حكم أئمة الحديث بأن هذا المتن باطل، فوجب الحكم بأنه غير صحابي، وهو غير معروف في التابعين أيضاً. اهـ.

وأما حديث أبي خصيفة مرفوعاً: التمسوا الخير عند حسان الوجوه.

فأخرجه الطبراني في الكبير (٢٢/٣٩٦).

وفي سنده يزيد بن عبد الملك النوفلي قال في التقريب (ص ٦٠٣): ضعيف، وابنه يحيى قال في المغني (٢/٧٤٥): ضعّفه ابن الجوزي.

وأما حديث عطاء مرسلاً ابتغوا الخير عند حسان الوجوه.

فأخرجه ابن أبي شيبة (٩/١٠).

وفي سنده طلحة بن عمرو الحضرمي وهو متروك.

أما حديث الزهري مرسلاً: التمسوا المعروف عند حسان الوجوه.

فأخرجه ابن أبي شيبة (٩/١٠)، وإسناده صحيح.

وأما حديث عائشة، فيأتي تخريجه في الحديث القادم وإسناده ضعيف.

وأما حديث يزيد فيأتي تخريجه في الحديث رقم (٢٦٦١) وإسناده ضعيف جداً.

خلاصة الحكم على هذا الحديث:

من خلال الحكم على المتابعات الكثيرة لهذا الحديث تبين لي أن أغلبها ضعيف جداً أو موضوع، لكن له شاهداً مرسلاً صحيح الإسناد عن الزهري وستة طرق عن أربعة من الصحابة ضعيفة وهي:

١ ـ الطريق الأول عن ابن عباس.

٢ ـ الطريق الثالث عن ابن عباس لكن فيه من لم يعرف فلا يصلح للاعتبار.

. . . . . .

---

٣ ـ الطريق الأول عن أبـي هريرة.

٤ ـ الطريق الثالث عن أبـي هريرة.

٥ ـ حديث عائشة.

٦ ـ حديث حصيفة.

وإذا أردنا أن نُحَكّمَ قواعد المصطلح فإن متن هذا الحديث على أسوأ الأحوال يكون حسناً لغيره، لذلك قال السيوطي في اللآلىء (٢/ ٨١) وهذا الحديث في معتقدي حسن صحيح. اهـ.

لكن تكلم العلماء على متنه:

قال العقيلي في الضعفاء (٢/ ٣٢١) ليس له طريق يثبت. اهـ.

وقال ابن القيم في المنار المنيف (ص ٦٣) كلُّ حديثٍ فيه ذكْر حسان الوجوه أو الثناء عليهم أو الأمر بالنظر إليهم والتماسُ الجوائج منهم، أو أن النار لا تمسهم فكذب مختلق وأفك مفتري. اهـ.

وقال الحافظ ابن حجر في لسان الميزان (٧/ ١٠٧): حكم أئمة الحديث بأن هذا المتن باطل. اهـ.

٢٦٦٠ ـ وقال أبو يعلى: حدثنا داود بن رشيد، حدثنا إسماعيل، عن [جبرة][1] بنت محمد بن ثابت بن سباع، عن أبيها، عن عائشة رضي الله عنها قالت: إن النبي ﷺ قال: اطلبوا الخير عند حسان الوجوه.

.....

(١) تصحفت في جميع النسخ إلى «خيرة» وما أثبته الصحيح من المؤتلف والمختلف للدارقطني (١/ ٣٨٣)، والمشتبه للذهبي (١/ ١٣٢).

٢٦٦٠ ـ الحكم عليه:

هذا إسناد ضعيف فيه علتان:

الأولى: عنعنة إسماعيل بن عياش، وهو مدلس من الثالثة.

الثانية: جهالة جبرة بنت محمد بن سباع.

وذكره البوصيري في الإتحاف (ج ٢/ ق ١٤٩/ ب مختصر)، وسكت عليه.

تخريجه:

هو في مسند أبي يعلى (٨/ ١٩٩) بنفس الإسناد والمتن إلاَّ أن «جبرة» تصحفت إلى «خيرة».

وأخرجه الدارقطني في المؤتلف والمختلف (١/ ٣٨٣)، من طريق داود بن رشيد به بلفظه.

وأخرجه ابن أبي الدنيا في قضاء الحوائج (ح ٥١)، وأبو الشيخ في الأمثال (ح ٦٧)، وأحمد في فضائل الصحابة (٢/ ٧٢٦)، والخرائطي في اعتلال القلوب (ق ٦٥/ ب)، والبيهقي في الشعب (٣/ ٢٧٨)، والشجري في الأمالي (٢/ ١٥٤)، كلهم من طريق إسماعيل بن عياش به بلفظه.

وبعضهم قال: جبرة وبعضهم قال خيرة.

وأخرجه البخاري في التاريخ الكبير (١/ ١٥٧)، وفي التاريخ الصغير (٢/ ١٦٢)، ومن طريقه ابن الجوزي في الموضوعات (٢/ ١٦٢)، وأخرجه البيهقي في الشعب (٣/ ٢٧٨)، من طريق جبرة بنت محمد به بلفظه.

. . . . . .

ومدار هذه الأسانيد على جبرة وقد علمت حالها إلاَّ أنها لم تنفرد في رواية الحديث إذ تابعها عليه عبد الرحمن ابن أبـي بكر المليكي، عن محمد بن ثابت به بلفظه: سلوا المعروف عند حسان الوجوه.

أخرجه إسحاق بن راهويه في مسنده (٣/ ٩٤٦).

وعبد الرحمن بن أبـي بكر المليكي قال في التقريب (ص ٣٣٧). ضعيف.

وللحديث طريقان آخران:

الأولى: عن الزهري، عن عروة، عن عائشة مرفوعاً بنحو السابق.

أخرجه أبو الشيخ في الأمثال (ح ٦٨)، والعقيلي في الضعفاء (٢/ ١٢١)، ومن طريقه ابن الجوزي في الموضوعات (٢/ ١٦٢).

وفي إسناد أبـي الشيخ عثمان بن عبد الرحمن الزهري قال في التقريب (ص ٣٨٥): متروك، وكذبه ابن معين.

وأُبهم عند العقيلي فقال عن شيخ من قريش، عن الزهري ثم نقل عن الصائغ أنه سليمان بن أرقم.

قلت: إن كان كما قال الصائغ فهو ــ أي سليمان ــ ضعيف كما في التقريب (ص ٢٥٠).

الثانية: عن الزهري، عن سعيد بن المسيب، عن عائشة مرفوعاً: اطلبوا الحاجات عند حسان الوجوه.

أخرجه ابن عدي في الكامل (٢/ ٢٠٤)، ومن طريقه ابن الجوزي في الموضوعات (٢/ ١٦٢).

وفي إسناده الحكم بن عبد الله الأيلي قال الذهبـي في المغني (١/ ١٨٣): متروك، متهم، فهي متابعة لا يُفرح بها.

وتقدمت شواهده وخلاصة الحكم عليه.

٢٦٦١ ـ وقال أحمد بن منيع: حدثنا عباد بن عباد، عن هشام بن زياد[١]، عن الحجاج بن [يزيد][٢]، عن أبيه رضي الله عنه قال: قال رسول الله ﷺ: إذا طلبتم الحاجات فاطلبوها[٣] إلى حسان الوجوه.

.....

(١) تصحفت اسم أبيه في (عم) إلى «زيادة».

(٢) تصحفت في الأصل و (عم) و (سد) إلى «زيد» وما أثبته الصحيح من (حس)، والمصادر التي أخرجت الحديث.

(٣) كتب هنا في (حس): «عند» وهي زائدة لا معنى لها.

٢٦٦١ ـ الحكم عليه:

هذا إسناد ضعيف جداً فيه ثلاث علل:

الأولى: هشام بن زياد فهو متروك.

الثانية: ضعف الحجاج بن يزيد.

الثالثة: جهالة يزيد والد الحجاج إن كان غير صحابي.

وذكره البوصيري في الإتحاف (ج ٢/ق ١٤٩/ب مختصر) وقال: رواه أحمد بن منيع، والحجاج ضعيف.

تخريجه:

أخرجه أبو الشيخ في الأمثال (ح ٧٢)، وابن الجوزي في الموضوعات (٢/ ١٦١)، وابن قانع في معجمه (ق ١٩٣ أ)، كلهم من طريق أحمد بن منيع به بلفظه.

وأخرجه أبو نعيم في المعرفة (ج ٢/ق ٢٤٦ أ)، من طريق هشام بن زياد به بنحوه.

ويشهد له الحديثان السابقان وشواهدهما. وتقدم خلاصة الحكم عليه في الحديث رقم (٢٦٥٨).

٣٢ ـ باب فضل الخشونة

٢٦٦٢ ـ قال أبو بكر: حدثنا عبد الرحيم بن سليمان، حدثنا عبد الله بن سعيد، عن أبيه، عن رجل من أسلم يقال له: [ابن الأدرع][(١)] رضي الله عنه قال: قال رسول الله ﷺ: تمعددوا واخشوشنوا[(٢)] وامشوا حفاة وانتضلوا.

.....

(١) تصحفت في جميع النسخ إلى: «ابن الأكوع» وما أثبته الصحيح من مصنف ابن أبي شيبة والمصادر التي أخرجت الحديث.

(٢) تصحفت في (حس) إلى: «وأخشوا أشنوا».

٢٦٦٢ ـ الحكم عليه:

هذا إسناد ضعيف جداً علته عبد الله بن سعيد المقبري فهو متروك.

وذكره البوصيري في الإتحاف (ج ٢/ ق ١٥١ ب مختصر) وسكت عليه.

تخريجه:

هو في مصنف ابن أبي شيبة (٩/ ٢٢) بنفس الإسناد والمتن.

وأخرجه ابن أبي عاصم في الآحاد والمثاني (٤/ ٣٥١) عن ابن أبي شيبة، به بلفظه.

. . . . . .

وأخرجه الرامهرمزي في الأمثال (ح ١٣٦) من طريق ابن أبي شيبة، به بلفظه.

وأخرجه الطبراني في الكبير (٢٢/ ٣٥٣) من طريق عبد الله بن سعيد، به إلاَّ أنه جعل صحابيه أبا حدرد الأسلمي.

وأخرجه الطبراني في الكبير أيضاً (١٩/ ٤٠)، وأبو نعيم في معرفة الصحابة (ج ٢/ ق ١٥٧ أ)، وأبو الشيخ في السبق، وابن شاهين في الصحابة كلاهما: كما في إتحاف السادة المتقين (٩/ ٣٥٨) كلهم من طريق عبد الله بن سعيد، عن أبيه، عن القعقاع بن أبي حدرد مرفوعاً.

وأخرجه أبو الشيخ في السبق: كما في إتحاف السادة المتقين (٩/ ٣٥٩) من طريق عبد الله بن سعيد، عن جده، عن أبي هريرة.

قلت: مدار هذه الطرق على عبد الله بن سعيد، وتقدم أنه متروك فالحمل عليه في هذا الاختلاف. ويشهد له أحاديث عن عمر، ومعاذ رضي الله عنهما.

أما حديث عمر رضي الله عنه كتب. أما بعد. فاتزروا، وارتدوا، وانتعلوا وارموا بالجفاف، واقطعوا السراويلات، وعليكم بلباس أبيكم إسماعيل، وإياكم والتنعم وزي العجم، وعليكم بالشمس، فإنها حمام العرب واخشوشنوا وأحلولقوا وارموا الأغراض.. الحديث.

أخرجه ابن حبان في صحيحه: كما في الإحسان (٧/ ٤٠١)، وأبو نعيم في الغريب: كما في المقاصد الحسنة (ص ١٧٧)، والبغوي في الجعديات (ج ١٠٣٠)، والبيهقي في الكبرى (١٠/ ١٤) وإسناد ابن حبان صحيح.

وقول عمر: فرّقوا عن المنية واجعلوا الرأس رأسين، ولا تُلثّوا بدار معجزة وأصلحوا مثاويكم وأخيفوا الهوام قبل أن تخيفكم، وقال: اخشوشنوا وأخشوشبوا وتمعددوا.

أخرجه أبو عبيد في غريب الحديث (٣/ ٣٢٥).

. . . . . .

وفي إسناده أبو العَدَبَّس الأسدي قال في التقريب (ص ٦٥٨): مقبول. فالإسناد ضعيف.

وأما حديث معاذ قال: إن النبي ﷺ قال له حين بعثه إلى اليمن: إياك والتنعم فإن عباد الله ليسوا بالمتنعمين.

فأخرجه أبو نعيم في الحلية (٥/ ١٥٥)، والشجري في آماليه (٢/ ١٦٠).

ومدار أسانيدهم على مريح بن مسروق ذكره ابن أبي حاتم في الجرح والتعديل (٨/ ٤٤٠) وسكت عليه ولم يوثّقه أحد وروى عنه عدة فهو مستور والإسناد ضعيف.

٣٣ ـ باب ذم النميمة

٢٦٦٣ ـ قال إسحاق: أخبرنا عبيد الله بن موسى، عن [موسى بن عبيدة الربذي][(١)]، عن أيوب بن خالد، عن ابن عباس رضي الله عنهما، قال[(٢)]: قال عمر رضي الله عنه: شر الناس ثلاثة: رجل متكبر على والديه يحقرهما، ورجل سعى في فساد بين رجل[(٣)] وامرأة ينصره عليها غير الحق حتى فرّق بينهما، ثم خلف عليها من بعده، ورجل سعى في فساد بين ناس[(٤)] بالكذب حتى تعادوا وتباغضوا.

.....

(١) تصحفت في الأصل و (حس) إلى: «عبيدة الربذي» وما أثبته الصحيح من بقية النسخ، وكتب التراجم.

(٢) قوله: «قال» سقط من (عم).

(٣) تحرفت في (سد) إلى: «رجلين».

(٤) في (سد) و (عم): «الناس».

٢٦٦٣ ـ الحكم عليه:

هذا إسناد ضعيف فيه علتان:

الأولى: ضعف موسى بن عبيدة الربذي.

. . . . . .

الثانية: ضعف أيوب بن خالد.

وذكره البوصيري في الإتحاف (ج ٢/ ق ١٣٧ أ) وقال: رواه إسحاق بن راهويه بسند ضعيف لضعف موسى بن عبيدة الربذي.

تخـريـجـه:

لم أجد له عند غيره.

٢٦٦٤ ـ أخبرنا[١] بقية بن الوليد قال: وجدت في كتابي[٢]، عن حبيب بن نجيح، عن بعض أهل المدينة، عن ابن عباس رضي الله عنهما قال: سمعت عمر بن الخطاب يقول: سمعت رسول الله ﷺ يقول: ثلاثة يلعنهم الله تعالى يوم القيامة: رجل رغب عن والديه، وآخر سعى في تفريق بين رجل وامرأة ليخلف عليها بعده، وآخر سعى بالآحاديث بين المؤمنين[٣] ليتعادوا ويتباغضوا.

.....

(١) القائل هو إسحاق بن راهويه رحمه الله.

(٢) كتبت في (سد): «كتاب».

(٣) في (حس): «بالمؤمنين».

٢٦٦٤ ـ الحكم عليه:

هذا إسناد ضعيف فيه ثلاث علل:

الأولى: بقية: لم يصرح بالتحديث وهو مُدلس.

الثانية: جهالة حبيب بن نجيح.

الثالثة: جهالة الراوي عن ابن عباس.

وذكره البوصيري في الإتحاف (ج ٢/ ق ١٣٧ أ مختصر) وقال: رواه إسحاق بن راهويه بسند فيه راوٍ لم يُسم.

تخريجه:

ذكره الهندي في الكنز (ح ٤٣٩٣٠) وعزاه للديلمي.

٢٦٦٥ ـ وقال أبو يعلى: حدثنا عبد الأعلى، حدثنا داود بن عبد الرحمن، عن ابن خثيم[١]، عن شهر، عن أسماء بنت يزيد رضي الله عنها، قالت: إن رسول الله ﷺ قال: يا أيها الناس! ألا أخبركم بخياركم؟ قالوا بلى يا رسول الله! قال ﷺ: خياركم إذا رؤوا ذكر الله وأرتاحت[٢] قلوبهم. أوَ لا[٣] أخبركم بشراركم؟ قالوا بلى، قال ﷺ: فإن شراركم الماشون[٤] بالنميمة، المفسدون بين الأحبة، الباغون للبُرآء العَنَت[٥].

.....

(١) تصحفت في (حس) إلى: «ابن خثيم».

(٢) تصحفت في (عم) إلى: «تاحت».

(٣) كتبت في (عم): «وألا».

(٤) كتبت في (عم): «الماشيءن».

(٥) تصحفت في جميع النسخ إلى: «العيب» وما أثبته الصحيح من المصادر الحديثية التي أخرجت الحديث.

٢٦٦٥ ـ الحكم عليه:

هذا إسناد حسن من أجل ابن خثيم، وشهر بن حوشب.

وذكره البوصيري في الإتحاف (ج ٢/ق ١٣٧ أ مختصر) وقال: رواه أبو يعلى ورواته، وبقية الكلام غير واضح في مصورة المخطوطة.

وذكره الهيثمي في المجمع (٨/ ٩٣) وقال: رواه أحمد، وفيه شهر بن حوشب وقد وثّقه غير واحد وبقية رجال أحد أسانيده رجال الصحيح.

وذكره الألباني في السلسلة الضعيفة (ح ١٨٦١) وضعّفه.

تخريجه:

أخرجه ابن أبي الدنيا في ذم الغيبة (ح ١١٨)، والطبراني في الكبير (٢٤/ ١٦٧) كلاهما من طريق داود بن عبد الرحمن، به بنحوه.

ولم يذكر ابن أبي الدنيا شطره الأول مع أنه ذكره في كتابه الأولياء كما سيأتي.

. . . . . .

وأخرجه أحمد (٦/ ٤٥٩) والبخاري في الأدب المفرد (ح ٣٢٣)، وابن ماجه (ح ٤١١٩)، وابن أبي الدنيا في الأولياء (ح ١٦)، وفي الصمت (ح ٢٥٥)، والخرائطي في المساوىء (ح ٣٢)، وفي اعتلال القلوب (ق ١٠٤ ب) وعبد بن حميد في المنتخب (ص ٤٥٧)، وأبو الشيخ في التوبيخ (ح ٢١٧)، والطبراني في الكبير (٢٤/ ١٦٧)، وأبو نعيم في الحلية (١/ ٦)، والبيهقي في الشعب (٧/ ٤٩٤) كلهم من طريق ابن خثيم، به بنحوه.

وذكره ابن أبي الدنيا في الأولياء شطره الأول، وفي الصمت شطره الثاني فقط.

وذكر الخرائطي في المساوىء شطره الثاني فقط.

وبإخراج الإمام أحمد، وابن ماجه للحديث لا يكون من الزوائد.

وأخرجه أحمد (٤/ ٢٢٧)، والخرائطي في اعتلال القلوب (ق ١٠٤ ب) كلهم من طريق شهر، عن عبد الرحمن ابن غنم يبلغ به النبي ﷺ.

وللحديث شواهد كثيرة عن ابن عمر، وأبي مالك الأشعري، وابن عباس، وأبي هريرة رضي الله عنهم:

أما حديث ابن عمر مرفوعاً: خياركم الذين إذا رُؤُوا ذكر الله بهم، وإن شراركم المشاءون بالنميمة بين الأحبة، الباغون للبرآء العنت.

فأخرجه البيهقي في الشعب (٥/ ٢٩٧).

وفي إسناده ابن لهيعة وهو ضعيف.

وأما حديث أبي مالك الأشعري مرفوعاً بنحو حديث أسماء.

فأخرجه الخرائطي في المساوىء (ح ٢٣٣).

وفيه هبيرة بن عبد الرحمن، ذكره ابن أبي حاتم في الجرح والتعديل (٩/ ١١٠) وسكت عليه، ولم أجد من وثّقه وروى عنه غير واحد فهو مستور، والإسناد ضعيف.

ويشهد لشطره الأول حديث ابن عباس، عن النبي ﷺ في قوله: ﴿أَلَآ إِنَّ أَوْلِيَآءَ ٱللَّهِ لَا خَوْفٌ عَلَيْهِمْ وَلَا هُمْ يَحْزَنُونَ ﴿٦٢﴾﴾ قال: هم الذين يذكر الله لرؤيتهم.

. . . . . .

أخرجه ابن المبارك في الزهد (ح ٢١٧)، والبزار: كما في الكشف (٤/ ٢٤١)، والطبراني في الكبير (١٢/ ١٣)، وأبو نعيم في أخبار أصبهان (١/ ٢٣١)، والواحدي في التفسير (ق ٥٨ أ)، والضياء في المختارة (ق ٢١٢ ب) والأخيران: كما في الصحيحة (٤/ ٢٠١).

ومدار أسانيدهم على جعفر بن أبـي المغيرة قال في التقريب (ص ١٤١): صدوق، يهم، فالإسناد ضعيف.

ويشهد لشطره الثاني حديث أبـي هريرة مرفوعاً: إن أحبكم إلى الله أحسنكم أخلاقاً، الموطئون أكنافاً الذين يألفون ويُؤلفون، وأن أبغضكم إلى الله، المشاءون بالنميمة، المفرقون بين الإخوان، الملتمسون للبرآء العنت.

أخرجه ابن أبـي الدنيا في الصمت (ح ٢٥٣)، والطبراني في الأوسط: كما في مجمع البحرين (ق ١٥٧ ب)، وفي الصغير (ح ٨٣٥)، ومن طريقه الخطيب في تاريخ بغداد (٥/ ٢٦٣).

وقال الطبراني: لم يروه عن الجريري إلاَّ صالح.

قلت: صالح هو ابن بشير المري قال في التقريب (ص ٢٧١): ضعيف، ومدار أسانيدهم عليه. وعليه فمجموع هذه الشواهد تعزز الحكم على الحديث بالحسن.

٢٦٦٦ ـ [١] وقال ابن أبـي عمر: حدثنا مروان بن معاوية، حدثنا إسماعيل بن مسلم، عن الحسن، عن أنس بن مالك رضي الله عنه قال: قال رسول الله ﷺ: من كان ذا لسانين في الدنيا جعل الله له لسانين من نار يوم القيامة.

[٢] وقال أبو يعلى: حدثنا حميد بن مسعدة، عن عرعرة بن [البِرِنْد][(١)]، عن إسماعيل بن مسلم، عن الحسن [و][(٢)] قتادة، عن أنس رضي الله عنه فذكره.

[٣] وحدثنا[(٣)] عبد الله بن عمر بن أبان، حدثنا المحاربـي، عن إسماعيل بن مسلم فذكره.

.....

(١) تصحفت في جميع النسخ إلى: «البريد» وما أثبته الصحيح من مسند أبـي يعلى، وكتب التراجم.

(٢) تصحفت في جميع النسخ إلى: «عن» وما أثبته الصحيح من مسند أبـي يعلى.

(٣) القائل هو أبو يعلى رحمه الله.

٢٦٦٦ ـ الحكم عليه:

هذا إسناد ضعيف من أجل إسماعيل بن مسلم فهو ضعيف.

وذكره المنذري في الترغيب والترهيب (٣/ ٦٠٤) وضعّفه.

وطريق أبـي يعلى الأول فيه إسماعيل هذا، وعرعرة بن البرند ضعيف أيضاً.

والطريق الثالث فيه إسماعيل هذا، والمحاربـي وقد عنعن وهو مدلس من الثالثة لا يقبل حديثه إلاَّ مصرحاً بالسماع.

تخـريـجـه:

أخرجه ابن أبـي عاصم في الزهد (ح ٢١٧) من طريق مروان بن معاوية، به بنحوه.

. . . . . .

وأخرجه أبو يعلى (٥/ ١٥٩) بنفس الإسناد والمتن في الطريق الثاني والثالث.

وأخرجه ابن أبـي الدنيا في ذم الغيبة (ح ١٤٢)، وفي الصمت (ح ٢٨٠)، وهنّاد في الزهد (ح ١١٣٧) وابن أبـي عاصم في الزهد (ح ٢١٦)، وأبو يعلى (٥/ ١٥٩)، والبزار: كما في في الكشف (٢/ ٤٢٨)، والخرائطي في اعتلال القلوب (ق ٧٢)، وفي المساوىء (ح ٢٩٥)، والقضاعي في مسند الشهاب (١/ ٢٨٤)، أو نعيم في الحلية (٢/ ١٦٠)، والأصبهاني في الترغيب والترهيب (١/ ٨٥) كلهم من طريق إسماعيل بن مسلم، به بنحوه، وسقط الحسن عند الخرائطي في المساوىء وهو مثبت في اعتلال القلوب.

وقال البزار: لا نعلم رواه عن الحسن، عن أنس إلاَّ إسماعيل، تفرد به أنس.

قلت: مدار هذه الأسانيد على إسماعيل بن مسلم وقد علمت حاله.

وأخرجه ابن أبـي الدنيا في الصمت (ح ٢٨٠)، وفي الغيبة (ح ١٤٢)، وهناد في الزهد (ح ١١٣٧)، وابن أبـي عاصم في الزهد (٢١٦) من طريق إسماعيل، عن قتادة، عن أنس مرفوعاً بنحوه.

وعلة هذا الطريق علة سابقة إلاَّ أن إسماعيل بن مسلم لم ينفرد في رواية الحديث عن قتادة إذ تابعه عليه أيوب بن خُوط فرواه عن قتادة، عن أنس مرفوعاً بنحوه.

أخرجه الطبراني في الأوسط: كما في مجمع البحرين (ق ٢٦٩ أ).

وأيوب بن خُوط قال في التقريب (ص ١١٨): متروك، فهي متابعة لا يُفرح بها.

وللحديث طريق ثالث: عن ثابت، عن أنس مرفوعاً بنحوه.

أخرجه الخطيب في تاريخ بغداد (١٢/ ١٠٣).

وفي إسناده أبو حفص العبدي وهو عمر بن حفص قال الذهبـي في المغني (٢/ ٤٦٣) قال النسائي: متروك. وعليه فهي متابعة لا يُفرح بها أيضاً.

. . . . . .

وللحديث شواهد كثيرة عن عمار بن ياسر، وأبـي هريرة، وابن مسعود، وجندب، وسعد بن أبـي وقاص رضي الله عنهم:

أما حديث عمار بن ياسر مرفوعاً قال: من كان له وجهان في الدنيا كان له يوم القيامة لسانان من نار.

فأخرجه أبو داود (١٣/ ٢٢٠ العون)، والبخاري في الأدب المفرد (ح ١٣١٠)، وعبد الله بن أحمد في زوائد الزهد (ص ٢١٦)، والدارمي (٢/ ٢٢٢)، والطيالسي (ص ٨٩)، وابن أبـي الدنيا في الصمت (ح ٢٧٤)، وفي ذم الغيبة (ح ١٣٦)، وابن أبـي عاصم في الزهد (ح ٢١٤)، وابن أبـي شيبة (٨/ ٣٧٠)، والبغوي في الجعديات (ح ٢٣٢٢)، وأبو يعلى (٣/ ١٩٣)، وعنه ابن حبان: كما في الإحسان (٧/ ٥٠٣)، والخرائطي في المساوىء (ح ٢٩٠)، والبغوي في شرح السنة (١٣/ ١٤٦)، والبيهقي في الكبرى (١٠/ ٢٤٦)، وفي الشعب (٤/ ٢٢٩)، وفي الآداب (ح ٤١١)، وابن عساكر في تاريخه (ج ١٢/ ق ٦٠٠) كلهم من طريق نعيم بن حنظلة، عن عمار، به.

ونعيم بن حنظلة قال في التقريب (ص ٥٦٥) مقبول. ولم يتابع.

وأما حديث أبـي هريرة مرفوعاً: من كان ذا لسانين في الدنيا جعل الله له لسانين في النار.

فأخرجه: هناد في الزهد (ح ١١٣٨)، وتمام في فوائده: كما في الروض البسام (٣/ ٣٥٥) ومن طريقه ابن عساكر في تاريخه (ج ١٥/ ق ٥٤٨)، وأبو نعيم في الحلية (٨/ ٢٨٢).

ومدار أسانيدهم على يحيـى بن عبيد الله قال في التقريب (ص ٥٩٤): متروك، وأفحش الحاكم فرماه بالوضع. فالإسناد ضعيف جداً.

وأما حديث ابن مسعود موقوفاً قال: إن ذا اللسانين في الدنيا، له يوم القيامة لسانان من نار.

فأخرجه ابن أبـي شيبة (٨/ ٣٧١)، وابن أبـي الدنيا في الصمت (ح ٢٧٧)،

. . . . . .

وفي ذم الغيبة (ح ١٣٩)، والطبراني في الكبير (٩/ ٢٧٢).

ومدار أسانيدهم على مالك بن أسماء ذكره ابن أبـي حاتم في الجرح والتعديل (٨/ ٢٠٤) وسكت عليه، ولم يوثّقه أحد ولم يرو عنه غير المسعودي، فهو مجهول، والإسناد ضعيف.

وأما حديث جندب مرفوعاً: من كان له وجهان في الدنيا جعل الله له لسانين من نار يوم القيامة.

فأخرجه الخرائطي في المساوىء (ح ٢٩٦)، والطبراني في الكبير (٢/ ١٧٠) كلاهما من طريق عبد الحكيم بن منصور، عن محمد بن جحادة، عن سلمة بن كهيل، عن جندب بن عبد الله، به.

وعبد الحكيم بن منصور قال في التقريب (ص ٣٣٢) متروك كذبه ابن معين.

وأما حديث سعد بن أبـي وقاص مرفوعاً: ذو الوجهين في الدنيا يأتي يوم القيامة وله وجهان من نار.

فأخرجه الطبراني في الأوسط: كما في مجمع البحرين (ق ٢٦٩ أ)، وقال الطبراني: لا يروى عن سعد إلاَّ بهذا الإسناد، تفرد به خالد.

قلت: خالد هو ابن يزيد العمري، كذبه أبو حاتم ويحيـى، وقال ابن حبان: يروي الموضوعات عن الاثبات: كما في ميزان الاعتدال (١/ ٦٤٦).

وعليه يرتقي حديث الباب بشاهد عمار بن ياسر إلى الحسن لغيره، أما بقية الشواهد فلا تصلح للاعتبار إذ أنها ضعيفة جداً أو بها مجاهيل.

٣٤ ـ باب الغيبة

٢٦٦٧ ـ قال أحمد بن منيع: حدثنا علي بن عاصم، عن المثنى بن الصباح، عن عمرو بن شعيب، عن أبيه، عن جده، عن معاذ بن جبل رضي الله عنه، قال: ذُكر عند النبي ﷺ رجلٌ فقيل: ما أعجزه، فقال النبي ﷺ: اغتبتم أخاكم، قالوا: يا رسول الله! قلنا ما فيه[١]، قال ﷺ: إن قلتم ما ليس فيه فقد بهتموه[٢].

.....

(١) كتب في (سد) «ما قلنا فيه».

(٢) في (ك) ركب على هذا المتن إسناداً آخر فقال: «قال الحارث: ثنا رجل، ثنا عنبسة بن عبد الرحمن قال ذكر» ويظهر أن هذا وهم من الناسخ، وهذا الإسناد ضعيف جداً عبد الرحمن متروك وفيه مبهم والحديث مرسل «سعد».

٢٦٦٧ ـ الحكم عليه:

هذا إسناد ضعيف لضعف المثنى بن الصباح.

وذكره البوصيري في الإتحاف (ج ٢/ ق ١٣٧ ب مختصر) وقال: رواه أحمد بن منيع بسند ضعيف لضعف المثنى بن الصباح.

تخريجه:

هذا الحديث مداره على المثنى بن الصباح واختلف عليه فيه:

. . . . . .

---

١ ــ فروي عنه، عن عمرو بن شعيب، عن أبيه، عن جده، عن معاذ بن جبل مرفوعاً.

أخرجه أحمد بن منيع كما في المطالب هنا، وعنه ابن أبـي الدنيا في الغيبة (ح ٧٢).

وأخرجه الطبراني في الكبير (٢٠/ ٣٩)، والبيهقي في الشعب (٥/ ٣٠٤) كلهم من طريق علي بن عاصم، عن المثنى بن الصباح به.

٢ ــ وروي عنه، عن عمرو بن شعيب، عن معاذ بن جبل قال: كنا مع رسول الله ﷺ فذكر القوم رجلاً، فقالوا: ما يأكل إلاَّ ما أطعم، وما يرحل إلاَّ ما رحل له، وما أضعفه، فقال ﷺ اغتبتم أخاكم، فقالوا: يا رسول الله! وغيبته أن نحدث بما فيه؟ قال: بحسبكم.

أخرجه الطبري في التفسير (٢٦/ ١٣٧) من طريق حبان بن علي العنزي، عن المثنى بن الصباح به.

٣ ــ وروي عنه، عن عمرو بن شعيب، عن أبيه، عن جده أنهم ذكروا عند رسول الله ﷺ رجلاً فقالوا: لا يأكل حتى يطعم، ولا يرحل حتى يُرحل معه، فقال النبـي ﷺ: اغتبتموه، فقالوا: إنما حدثنا بما فيه، قال: حسبك إذا ذكرت أخاك بما فيه.

وأخرجه ابن أبـي الدنيا في الصمت (ح ٢٠٥) عن أحمد بن منيع، عن علي بن عاصم، عن المثنى بن الصباح به.

وأخرجه ابن المبارك في الزهد (ح ٧٠٥)، وفي مسنده (ح ٢)، ومن طريقه أبو الشيخ في التوبيخ (ح ١٨٨)، وأبو نعيم في الحلية (٨/ ١٨٩)، والبغوي في شرح السنة (١٣/ ١٤٠)، والأصبهاني في الترغيب والترهيب (٢/ ٩٠٣) من طريق المثنى به الصباح به بنحوه.

والمثنى ضعيف كما تقدم فالحمل عليه في هذا الاختلاف.

. . . . . .

وتابع ابن لهيعة المثنى بن الصباح فرواه عن عمرو بن شعيب، عن أبيه، عن جده مرفوعاً بنحو حديث معاذ.

أخرجه أبو الشيخ في التوبيخ (ح ١٨٩).

وابن لهيعة ضعيف.

وعليه تكون رواية عمرو بن شعيب، عن أبيه، عن جده هي الراجحة، إذ أن أبا لهيعة تابع المثنى فيها.

ويشهد له أحاديث كثيرة عن أبـي هريرة، والمطلب بن حنطب مرسلاً، وعبد الله بن مسعود موقوفاً، وعبد الله ابن عمر موقوفاً.

أما حديث أبـي هريرة فله عن طريقان:

الأولى: عن العلاء بن عبد الرحمن، عن أبيه، عن أبـي هريرة رضي الله عنه، قال: قال رسول الله ﷺ: أتدرون ما الغيبة؟ قالوا: الله ورسوله أعلم، قال: ذكرك أخاك بما يكره، قيل: أفرأيت إن كان في أخي ما أقول؟ قال: إن كان فيه ما تقول، فقد اغتبته، وإن لم يكن فيه ما تقول فقد بهته.

أخرجه مسلم (ح ٢٥٨٩)، وأبو داود (١٣/ ٢٢٠ العون)، والترمذي (٦، ٦٣ التحفة)، والدارمي (٢/ ٢٠٩)، وأحمد (٢/ ٢٣٠، ٣٨٤، ٣٨٦، ٤٥٨)، والنسائي في الكبرى (٦/ ٤٦٧)، والطبري في التفسير (٢٦/ ١٣٦)، وابن أبـي الدنيا في ذم الغيبة (ح ٧١)، وفي الصمت (ح ٢٠٤)، وابن أبـي شيبة (٨/ ٣٨٧)، والخرائطي في المساوىء (ح ٢٠٦)، وأبو الشيخ في التوبيخ (ح ١٨٥)، وتمام في فوائده كما في الروض البسام (٣/ ٣٦٨)، والخطيب في الموضح (٢/ ١٦٠)، وفي الكفاية (ص ٣٧)، والبيهقي في الكبرى (١٠/ ٢٤٧)، وفي الشعب (٥/ ٣٠١)، والبغوي في شرح السنة (١٣/ ١٣٨).

الثاني: عن أبـي صالح، عن أبـي هريرة: مرفوعاً من ذكر امرءاً بما فيه فقد اغتابه، ومن ذكر امرءاً بما ليس فيه فقد بهته.

. . . . . .

أخرجه أبو الشيخ في التوبيخ (ح ١٨٦)، وأبو نعيم في أخبار أصفهان (٢/ ٤٥).

وفي إسناد أبـي الشيخ أبو بكر بن أبـي سبرة قال في التقريب (ص ٦٢٣): رموه بالوضع.

وفي إسناد أبـي نعيم عبد الله بن أبـي مريم قال في التقريب (ص ٣٢٢): مقبول.

فالإسناد ضعيف.

وأما حديث المطلب بن حنطب قال: ذكرت الغيبة عند النبـي ﷺ فقال: الغيبة أن يذكر الرجل بما فيه من خلقه، قالوا: ما كنا نظن أن الغيبة إلاَّ أن يذكره بما ليس فيه، قال: ذلك من البهتان.

فأخرجه مالك في الموطأ (٢/ ٩٥٦)، وابن المبارك في الزهد (ح ٧٠٤)، ووكيع في الزهد (ح ٤٣٧)، وهناد في الزهد (ح ١١٧٢)، وأبو الشيخ في التوبيخ (ح ١٩٠)، والخرائطي في المساوىء (ح ٢٠٧).

وإسناده صحيح إلاَّ أنه مرسل.

وأما حديث ابن عمر موقوفاً قال: الغيبة أن تقول ما فيه، والبهتان أن تقول ما ليس فيه.

فأخرجه الطبري في التفسير (٢٦/ ١٣٦)، وابن أبـي الدنيا في الصمت (ح ٢٠٩)، وفي الغيبة (ح ٧٥)، والخرائطي في مساوىء الأخلاق (ح ٢١٠).

وإسناده صحيح.

وأما حديث ابن مسعود موقوفاً فيأتي تخريجه في الحديث (رقم ٢٦٧١).

وعليه يرتقي هذا الحديث بمجموع هذه الشواهد إلى الحسن لغيره.

٢٦٦٨ ـ وقال أبو داود: حدثنا همام، عن أبي الزبير، عن عبد الرحمن بن هضاض، عن أبي هريرة رضي الله عنه، قال: جاء ماعز بن مالك فذكر الحديث في رجمه[١] قال: فأتى عليه رجلان فقالا: يا خيب[٢] هذا، ستر الله عليه (فلم يستر على نفسه)[٣] فأهيج كما أهيج الكلب فأتى النبي ﷺ على جيفة فقال: أنهسا[٤] [من][٥] هذه الجيفة، فقالا: يا رسول الله! هذه الجيفة لا نستطيعها، فقال ﷺ: ما أصبتما من أخيكما أنتن من هذه الجيفة.

تابعه زيد بن أبي أنيسة[٦]، عن أبي الزبير أخرجه ابن حبان[٧] من طريقه.

.....

(١) تصحفت في (عم) إلى «رحمه».

(٢) غير واضحة في (عم) و (سد).

(٣) ما بين الهلالين. كتب في (حس) «فلم يستر عليه على نفسه».

(٤) غير واضحة في (عم).

(٥) تصحفت في الأصل و (حس) إلى «مثل» وما أثبته من بقية النسخ.

(٦) في (حس) «زيد بن أنيسة».

(٧) هو في الإحسان بترتيب صحيح ابن حبان (٦/ ٢٩١).

٢٦٦٨ ـ الحكم عليه:

هذا إسناد ضعيف فيه علتان:

الأولى: جهالة عبد الرحمن بن الهضاض.

الثانية: عنعنة أبي الزبير وهو مُدلس من الثالثة.

وذكره البوصيري في الإتحاف (ج ٢/ ق ١٣٧ ب مختصر) وسكت عليه.

تخريجه:

هو في مسند الطيالسي (ص ٣٢٤) إلاَّ أنه عن حماد، عن أبي الزبير به بلفظه.

. . . . . .

مع زيادة في آخره قال ﷺ: فوالذي نفسي بيده لقد رأيته يتقمص في نهر الجنة، وقال إلاَّ رجمته يا هزال.

وأخرجه ابن المبارك في مسنده (ح ١٥٣)، ومن طريقه النسائي في الكبرى (٤/ ٢٧٧)، والطحاوي في المشكل (١/ ١٨٢)، وابن حبان كما في الإحسان (٦/ ٢٩١) كلهم من طريق حماد بن سلمة به بنحوه.

وأخرجه عبد الرزاق في المصنف (٧/ ٣٢٢)، ومن طريقه أبو داود (١٢/ ١١٠ العون)، وابن الجارود في المنتقى (ح ٨١٤)، وابن حبان كما في الإحسان (٦/ ٢٩٠)، والدارقطني في السنن (٣/ ١٩٦)، والبيهقي في السنن الصغير (٣/ ٢٨٩)، وفي الشعب (٥/ ٢٩٨) كلهم من طريق أبي الزبير به إلاَّ أن في روايتهم عبد الرحمن بن الصامت بدلاً من عبد الرحمن بن الهضاض.

وأخرجه النسائي في الكبرى (٤/ ٢٧٨) من طريق أبي الزبير به إلاَّ أن في روايته عبد الرحمن بن الهضاب بدلاً من عبد الرحمن بن الهضاض.

وأخرجه في الكبرى (٤/ ٢٧٧) من طريق أبي الزبير به إلاَّ أن في روايته عبد الرحمن بن يمامة بدلاً من عبد الرحمن بن الهضاض.

وأخرجه النسائي في الكبرى (٤/ ٢٧٦)، وأبو داود (١٢/ ١١٢ العون)، وأبو يعلى (١٠/ ٥٢٤)، والبيهقي في الكبرى (٨/ ٢٢٧) كلهم من طريق أبي الزبير به إلاَّ أن في روايتهم ابن عم أبي هريرة بدلاً من عبد الرحمن بن الهضاض وعبد الرحمن كما تقدم في ترجمته هو ابن عم أبي هريرة.

ومدار هذه الأسانيد على عبد الرحمن بن الهضاض أو ابن الصامت، وهو مجهول.

على أن الحديث في قصة رجم ماعز ورد من طريقين آخرين عن أبي هريرة دون ذكر الزيادة التي وردت في حديث عبد الرحمن بن الهضاض وهما:

. . . . . .

الأولى: عن أبـي سلمة، عن أبـي هريرة قال: جاء ماعز بن مالك إلى رسول الله ﷺ فقال: يا رسول الله إني قد زنيت فأعرض عنه، ثم جاءه من شقه الأيسر فقال: يا رسول الله! إني قد زنيت، فقال ذلك أربع مرات قال: انطلقوا به فارجموه، فانطلقوا به فلما مسته الحجارة أدبر يشتد فلقيه رجل في يده لحي بعير فضربه فصرعه فذكر ذلك لرسول الله ﷺ فراره حين مسته الحجارة، قال: فهلا تركتموه. لفظ النسائي.

أخرجه البخاري (١٢/ ١٢٠ الفتح)، ومسلم (ح ١٦٩١)، والنسائي في الكبرى (٤/ ٢٩٠)، والترمذي (٤/ ٦٩٣ التحفة)، وابن ماجه (ح ٢٥٥٤)، وأحمد (٢/ ٢٨٦)، والطحاوي في المشكل (١/ ١٧٩)، وفي شرح المعاني (٣/ ١٤٣)، وابن الجارود في المنتقى (ح ٨١٩)، والبغوي في شرح السنة (١٠/ ٢٨٨)، والبيهقي في الكبرى (٨/ ٢١٣).

وقال الترمذي: هذا حديث حسن.

الثانية: عن سعيد بن المسيب، عن أبـي هريرة بنحو الطريق الأولى.

أخرجه البخاري (١٢/ ١٢٠ الفتح)، ومسلم (ح ١٦٩١)، والبغوي في شرح السنة (١٠/ ٢٨٩)، والبيهقي في الكبرى (٨/ ٢١٣).

وحديث رجم ماعز روي عن عدد من الصحابة منهم: جابر بن عبد الله، وجابر بن سمرة، وابن عباس، وأبـي سعيد الخدري، وبريدة بن الحصيب، ونعيم بن هزال الأسلمي، وأبـي بكر الصديق رضي الله عنهم:

أما حديث جابر بن عبد الله فله عنه طريقان:

الأولى: عن أبـي سلمة بن عبد الرحمن، عن جابر أن رجلاً من أسلم جاء النبـي ﷺ فاعترف بالزنا، فأعرض عنه النبـي ﷺ حتى شهد على نفسه أربع شهادات، فقال له النبـي ﷺ أبك جنون؟ قال: لا، قال: آحصنت؟ قال: نعم، فأمر به فرجم

. . . . . .

بالمصلى، فلما أذلقته الحجارة فرّ، فأدرك، فرجم حتى مات، فقال له النبي ﷺ خيراً وصلى عليه. لفظ البخاري.

أخرجه البخاري (٢/ ١٢٩)، ومسلم (ح ١٦٩١)، وأبو داود (١٢/ ١١٢ العون)، والنسائي في الكبرى (٤/ ٢٨٠)، والترمذي (٤/ ٦٩٥ التحفة)، وأحمد (٣/ ٣٢٣)، وابن المبارك في مسنده (ح ١٥٢)، والطحاوي في المشكل (١/ ١٧٨)، وابن الجارود في المنتقى (ح ٨١٣)، والدارقطني في السنن (٣/ ١٢٧)، وابن حبان كما في الإحسان (٥/ ٣٨)، والبيهقي في الكبرى (٨/ ٢١٨)، وفي الصغير (٣/ ٨٩)، وعبد الرزاق (٧/ ٣٢٠).

وقال الترمذي: هذا حديث حسن صحيح.

الثانية: عن أبي الزبير، عن جابر بنحو الطريق الأولى.

أخرجه ابن حبان كما في الإحسان (٦/ ٢٩٢).

وإسناده ضعيف لعنعنة أبي الزبير.

وأما حديث جابر بن سمرة بنحو حديث جابر.

فأخرجه مسلم (ح ١٦٩٢)، وأبو داود (١٢/ ١٠٥ العون) والنسائي في الكبرى (٤/ ٢٨٢)، وعبد الرزاق (٧/ ٣٢٤)، وأحمد (٥/ ٩٩)، والطيالسي (١/ ٢٩٩ المنحة)، والطحاوي في شرح المعاني (٣/ ١٤٢)، والدارمي (٢/ ١٧٦)، وابن المبارك في مسنده (ح ١٥٥)، وأبو يعلى (١٣/ ٤٤٣)، والبيهقي في الكبرى (٨/ ٢١٢).

وأما حديث ابن عباس فله عنه طريقان:

الأولى: عن عكرمة، عن ابن عباس بنحو حديث جابر.

أخرجه البخاري (١٢/ ١٣٥ الفتح)، والنسائي في الكبرى (٤/ ٢٧٩)، وأبو داود (١٢/ ١٠٤ العون)، وأحمد (١/ ٢٣٨، ٢٤٥، ٢٥٥، ٢٧٠، ٢٨٩، ٣١٤، ٣٢٥)، وابن المبارك في مسنده (ح ١٥٦)، وعبد بن حميد في المنتخب (ح ٥٧١)،

. . . . . .

والدارقطني في السنن (٣/ ١٢٢)، والبغوي في شرح السنة (١٠/ ٢٩٢)، والبيهقي في الكبرى (٨/ ٢٢٦).

الثانية: عن سعيد بن جبير، عن ابن عباس بنحو حديث جابر.

أخرجه مسلم (ح ١٦٩٣)، وأبو داود (١٢/ ١٠٨ العون)، والنسائي في الكبرى (٤/ ٢٧٩)، وأحمد (١/ ٢٤٥، ٣٢٨)، والطحاوي في شرح المعاني (٣/ ١٤٢)، والطيالسي (١/ ٢٩٩ المنحة)، وأبو يعلى (٤/ ٤٥٣)، وعبد الرزاق (٧/ ٣٢٤).

وأما حديث أبي سعيد رضي الله عنه، بنحو حديث جابر.

فأخرجه مسلم (ح ١٦٩٤)، والنسائي في الكبرى (٤/ ٢٨٨)، وأبو داود (١٢/ ١١٤ العون)، والبيهقي في الكبرى (٨/ ٢١٨).

وأما حديث بريدة فله عنه طريقان:

الأولى: عن عبد الله بن بريدة، عن أبيه بنحو حديث جابر.

أخرجه مسلم (ح ١٦٩٥)، وأبو داود (١٢/ ١١٨ العون)، والنسائي في الكبرى (٤/ ٢٧٨)، والبيهقي في الكبرى (٨/ ٢٢١).

الثانية: عن سليمان بن بريدة، عن أبيه بنحو حديث جابر.

أخرجه مسلم (ح ١٦٩٥)، والنسائي في الكبرى (٤/ ٢٧٦)، وأبو نعيم في معرفة الصحابة (٣/ ١٦٧)، والبغوي في شرح السنة (١٠/ ٢٩٣)، والبيهقي في الكبرى (٨/ ٢١٤)، وفي السنن الصغير (٣/ ٢٨٨)، وابن الأثير في أسْدُ الغابة (٤/ ٢٣٢).

وأما حديث نعيم بن هزال الأسلمي بنحو حديث جابر.

فأخرجه أبو داود (١٢/ ٩٩ العون)، والنسائي في الكبرى (٤/ ٢٧٩)، والطحاوي في المشكل (١/ ١٨٠)، والبيهقي في الكبرى (٨/ ٢١٩)، وفي السنن الصغير (٣/ ٢٩١).

. . . . . .

وفي سنده يزيد بن نعيم قال في التقريب (ص ٦٠٥): مقبول: ولا متابع له فالإسناد ضعيف.

وأما حديث أبـي بكر بنحو حديث جابر.

فأخرجه إسحاق بن راهويه في مسنده كما في نصب الراية (٣/ ٣١٤)، وأحمد (١/ ٨).

وإسناد أحمد صحيح.

٢٦٦٩ ـ وقال أبو بكر: حدثنا أبو خالد وليس بالأحمر، عن يونس بن أبـي إسحاق، عن أبـي الأحوص، عن عبد الله رضي الله عنه، قال: كنا جلوساً عند النبـي ﷺ فقام رجل فوقع فيه رجل من بعده، فقال رسول الله ﷺ: تخلل[1]، فقال: مم أتخلل يا رسول الله؟ ما أكلت لحماً فأتخلل؟ فقال ﷺ: بلى، من لحم أخيك أكلت آنفاً.

.....

(١) قوله: «تخلل» سقط من (حس).

٢٦٦٩ ـ الحكم عليه:

إن كان أبو خالد هو الأحمر فالإسناد حسن من أجله، فهو صدوق، وإن كان غيره فلم أعرفه والإسناد ضعيف.

وذكره البوصيري في الإتحاف (ج ٢/ ق ١٣٧ ب مختصر) وقال: رواه ابن أبـي شيبة، والطبراني بسند صحيح.

وذكره المنذري في الترغيب (٣/ ٥٠٦) وقال: حديث غريب ورواته رواة الصحيح.

وذكره الهيثمي في المجمع (٨/ ٢٤) وقال: رواه الطبراني ورجاله رجال الصحيح.

وذكره الألباني في غاية المرام (ح ٤٢٨) وصححه.

تخـريـجـه:

أخرجه الطبراني في الكبير (١٠/ ١٢٦) من طريق ابن أبـي شيبة به بلفظه.

ويشهد له الحديث (رقم ٢٦٧٠) فيرتقي به إلى الحسن لغيره.

٢٦٧٠ ـ [١] وقال أحمد بن منيع: حدثنا قُرّان بن تمّام، عن محمد بن أبـي حميد، عن موسى بن وردان، عن أبـي هريرة رضي الله عنه، كنا جلوساً عند النبـي ﷺ فقال رجل من القوم: يا رسول الله! ما أعجز فلاناً، فقال ﷺ: أكلتم لحم أخيكم واغتبتموه.

[٢] وقال أبو يعلى: حدثنا عمرو الناقد، حدثنا قران به.

٢٦٧٠ ـ الحكم عليه:

هذا إسناد ضعيف علته محمد بن أبـي حميد.

وذكره البوصيري في الإتحاف (ج ٢/ ق ١٣٧ ب مختصر) وقال: رواه أحمد بن منيع، وأبو يعلى بسند فيه محمد بن أبـي حميد وهو ضعيف.

وذكره المنذري في الترغيب (٣/ ٥٠٦) وصدره برُوي إشارة إلى تضعيفه.

وذكره الهيثمي في المجمع (٨/ ٩٤) وقال: رواه أبو يعلى، والطبراني في الأوسط وفي إسنادهما محمد بن أبـي حميد ويُقال له حماد وهو ضعيف جداً.

تخـريـجـه:

أخرجه ابن أبـي الدنيا في ذم الغيبة (ح ٧٤)، وفي الصمت (ح ٢٠٨) عن أحمد بن منيع به بلفظه.

وأخرجه أبو يعلى (١١/ ١١) من طريق فران بن تمام به بنحوه.

وأخرجه الطبري في التفسير (٢٦/ ١٣٧)، والعقيلي في الضعفاء (١/ ٣٠٩)، والطبراني في الأوسط كما في مجمع البحرين (ق ٢٦٩ أ)، وأبو الشيخ في التوبيخ (ح ١٨٢)، وابن عدي في الكامل (٦/ ١٩٦)، والبيهقي في الشعب (٥/ ٣٠٤) كلهم من طريق محمد بن أبـي حميد به بنحوه.

ومدار هذه الأسانيد على محمد بن أبـي حميد وقد علمت حاله.

ويشهد له الحديث السابق فيرتقي به إلى الحسن لغيره.

٢٦٧١ ـ وقال مسدد: حدثنا إسماعيل، أخبرنا هشام، عن حماد، عن إبراهيم قال: كان ابن مسعود رضي الله عنه، يقول: الغيبة أن تذكر من أخيك أسوأ ما تعلم فيه، فإذا ذكرت ما ليس فيه فذلك البهتان.

(١٠٥) حديث البراء رضي الله عنه، تقدم في النهي عن تتبّع العورات[١].

.....

(١) هو الحديث (رقم ٢٥٨٩).

٢٦٧١ ـ الحكم عليه:

هذا إسناد منقطع، إبراهيم النخعي لم يلق أحداً من الصحابة كما في جامع التحصيل (ص ١٤٢) إلاَّ أن الأئمة صححوا مراسيله وخص البيهقي ذلك بما أرسله عن ابن مسعود.

وذكره البوصيري في الإتحاف (ج ٢/ ق ١٣٧ ب مختصر) وقال: رواه مسدد ورواته ثقات.

تخريجه:

أخرجه ابن أبي الدنيا في ذم الغيبة (ح ٧٧)، وفي الصمت (ح ٢١١) من طريق إسماعيل بن علية به بنحوه. وأخرجه ابن المبارك في الزهد (ح ٧٠٦)، ومن طريقه أبو الشيخ في التوبيخ (ح ١٩١) عن هشام به بنحوه.

وتابع الشعبي النخعي فرواه عن ابن مسعود.

أخرجه ابن أبي شيبة في المصنف (٨/ ٣٨٩) من طريق الشعبي به بنحوه.

والشعبي لم يسمع من ابن مسعود أيضاً كما في جامع التحصيل (ص ٢٠٤) لكن يرتقي الحديث بهذه المتابعة إلى الحسن لغيره.

ويشهد له حديث (٢٦٦٧) وشواهده.

٣٥ ــ باب ما يجوز من الغيبة وكفاراتها

(١٠٦) حديث أبـي هريرة رضي الله عنه، بئس عبد الله فلان في مناقب خالد بن الوليد[١] رضي الله عنه.

.....

(١) هو في كتاب المناقب ــ باب ذكر خالد بن الوليد حديث رقم (٤٠٠٦).

والحديث رواه أبو بكر بن أبـي شيبة بسنده عن أبـي هريرة قال: هبطت مع النبـي ﷺ من ثنية هرشى، فانقطع شِسعُ نعلِه، فناولته شِسْعي، فأبـى أن يقبلها، وجلس في ظل شجرة ليصلح نعله، فقال لي: انظر من ترى؟ قلت: هذا فلان. قال: بئس عبد الله فلان، ثم قال لي: انظر من ترى؟ هذا فلان، وقال: نِعْمَ عبدُ الله فلان. والذي قال له: نِعْمَ عبد الله فُلان خالدُ بن الوليد، وأما الآخران لا أخبر بهما أحداً.

٢٦٧٢ ـ وقال الحارث: حدثنا رجل[١]، حدثنا عنبسة بن عبد الرحمن، حدثنا خالد بن يزيد، عن أنس رضي الله عنه، قال: قال رسول الله ﷺ: كفارة[٢] الاغتياب أن تستغفر[٣] لمن اغتبته.

.....

(١) هو داود بن المحبر إذ رواه الخرائطي في مساوىء الأخلاق (ح ٢١١) من طريق محمد بن حرب، حدثنا داود بن المحبر، عن عنبسة به، وداود من شيوخ الحارث.

(٢) في (سد) «كفارات».

(٣) تصحفت في (حس) إلى «يستغفر».

٢٦٧٢ ـ الحكم عليه:

هذا إسناد تالف فيه ثلاث علل:

الأولى: داود بن المحبر فهو متهم بالوضع.

الثانية: عنبسة بن عبد الرحمن فهو متروك.

الثالثة: خالد بن يزيد لم أجد له ترجمة.

تخريجه:

أخرجه الخرائطي في مساوىء الأخلاق (ح ٢١١)، والبيهقي في الشعب (٥/ ٣١٧)، وفي الدعوات الكبير كما في تنزيه الشريعة (٢/ ٢٩٩) من طريق داود بن المحبر، عن عنبسة به بنحوه.

وأخرجه ابن أبي الدنيا في ذم الغيبة (ح ٢٥٣)، وفي الصمت (ح ٢٩١)، ومن طريقه ابن الجوزي في الموضوعات (٣/ ١١٨)، وأخرجه أبو الشيخ في التوبيخ (ح ٢٠٧)، وأبو بكر الدينوري في المجالسة (ج ٢٦/ ق ٩ أ)، وأبو بكر الذكواني في إثني عشر مجلساً (ق ١٩ ب)، والضياء في المنتقى من مسموعاته (ق ١٤١ ب)، وأبو جعفر الطوسي الشيعي في الآمالي (ص ١٢٠) والأربعة الأخيرة كما في الضعيفة (٤/ ٢٧) كلهم من طريق عنبسة به، وللحديث ثلاث طرق أخرى:

الأولى: عن دينار بن عبد الله، عن أنس مرفوعاً بنحوه.

أخرجه الخطيب في تاريخ بغداد (٧/ ٣٠٣).

. . . . . .

ودينار بن عبد الله هو أبو مِكْيس، قال الذهبي في الميزان (٢/ ٣٠): ذاك التالف المتهم.

وعلى ذلك فالإسناد تالف.

الثانية: عن ثابت البناني، عن أنس مرفوعاً: إن من كفارة الغيبة أن تستغفر لمن اغتبته تقول: اللهم أغفر لنا وله.

أخرجه الحاكم في الكُنى كما في اللآلىء (٢/ ٣٠٣).

وفي سنده أبو سليمان الكوفي، وأشعث بن شبيب لم أعرفهما.

الثالثة: عن ميمون بن سياة، عن أنس يرفعه: من ظلم عبداً مظلمة وفاته أن يتحلله منها فليستغفر الله له، فإن ذلك كفارة لها.

أخرجه الديلمي كما في اللآلىء (٢/ ٣٠٤).

وفي سنده أصرم بن حوشب، قال الذهبي في المغني (١/ ٩٣) تركوه، واتُّهم. فالإسناد تالف.

وللحديث شواهد كثيرة عن جابر، وسهل بن سعد، وأبـي حازم رضي الله عنهم. ومجاهد، وابن المبارك رحمهم الله.

أما حديث جابر مرفوعاً من اغتاب رجلاً ثم استغفر له بعد ذلك غُفر له.

فأخرجه أبو الشيخ في التوبيخ (ح ٢٠٦)، وابن أبـي الدنيا كما في اللآلىء (٢/ ٣٠٣) وابن الجوزي في (ق) الموضوعات (٣/ ١١٩).

ومدار أسانيدهم على حفص بن عمر الأيلي، قال أبو حاتم: كان شيخاً كذاباً، ميزان الاعتدال (١/ ٥٦١).

وأما حديث سهل بن سعد مرفوعاً: إذا اغتاب أحدكم أخاه فليستغفر له، فإنها كفارة له.

فأخرجه ابن عدي في الكامل (٣/ ٢٤٧)، ومن طريقه ابن الجوزي في

. . . . . .

الموضوعات (٣/١١٨)، وأخرجه الخطيب في المتفق والمفترق كما في الكنز (ح ٨٠٦٥).

ومدار أسانيدهم على سليمان بن عمرو، أبو داود، قال في الميزان (٢/٢١٦): كذاب.

فالإسناد موضوع.

وأما حديث أبـي حازم موقوفاً قال: من اغتاب أخاه فليستغفر له، فإن ذلك كفارة لذلك.

فأخرجه ابن أبـي الدنيا في ذم الغيبة (ح ١٥٦)، وفي الصمت (ح ٢٩٤) من طريق داود بن معاذ، عن شيخ له، عن أبـي حازم رضي الله عنه، به.

وشيخ داود بن معاذ لم أعرفه.

وأما حديث مجاهد مقطوعاً قال: كفارة أكلك لحم أخيك أن تثني عليه، وتدعو له بخير.

فأخرجه ابن أبـي الدنيا في الصمت (ح ٢٩٢)، وفي ذم الغيبة (ح ١٥٤).

وفي إسناده محمد بن عبد الله الليثي، قال الذهبي في المغني (٢/٥٩٦): ضعّفوه، وبعضهم تركه.

وعليه يتبيّن أن ما ورد في كفارة الاغتياب من أحاديث لا تصلح للاعتبار: فهي أما ضعيفة جداً، أو موضوعة، أو بها مبهم لا نستطيع الحكم على حديثه.

وقال ابن عرّاق في تنزيه الشريعة (٢/٢٩٩): وقد ناقض ابن الجوزي فذكر حديث أنس في كتابه الحقائق، وقد قال إنه لا يذكر فيه إلاَّ الحديث الصحيح هكذا قاله العلامة ابن مفلح في الآداب الشرعية، ثم نقل عن ابن عبد البر أنه حكى في بهجة المجالس عن حذيفة رضي الله عنه، أنه قال: كفارة من اغتبته أن تستغفر له، ثم قال: وبمثل قول ابن المبارك أفتى الشيخ تقي الدين ابن الصلاح والله تعالى أعلم. اهـ.

قلت: لم أجد حديثاً لحذيفة باللفظ الذي ذكره ابن عبد البر والذي وجدته قول

. . . . . .

حذيفة كان في لساني ذرب على أهلي لم يَعدُهم إلى غيرهم فسألت النبي ﷺ فقال: أين أنت من الاستغفار يا حذيفة! إني لأستغفر الله كل يوم مائة مرة.

أخرجه البيهقي في الشعب (٥/ ٣١٧).

وفيه أبو إسحاق السبيعي وقد عنعن، وهو من الطبقة الثالثة من طبقات المدلسين، وشيخه عبيد بن عمرو هو الخارفي ذكره ابن أبي حاتم في الجرح والتعديل (٥/ ٤١٠) وسكت عليه، ولم أر من وثّقه فهو مجهول.

فإسناده ضعيف، ومتنه يختلف عن متن الحديث الذي نُقل عن ابن عبد البر.

أما قول ابن المبارك الذي نقله ابن عراق عن ابن مفلح فهو، إذا اغتاب رجلٌ رجلاً فلا يخبره به ولكن يستغفر الله.

أخرجه البيهقي في الشعب (٥/ ٣١٧).

وفي سنده أحمد بن شجاع المروزي لم أجد له ترجمة.

٣٦ ـ باب ذم الكِبر ومدح التواضع

٢٦٧٣ ـ [١] قال أبو بكر بن أبي شيبة: حدثنا أبو خالد الأحمر، عن موسى بن عبيدة، عن زيد بن أسلم، عن جابر رضي الله عنه قال: قال رسول الله ﷺ: ألا أعلمكم ما علّم[١] نوح ابنه؟ قالوا: بلى[٢]! قال ﷺ: يا بُنَيَّ، إني آمرك بأمرين، وأنهاك عن أمرين: أنهاك أن لا تشرك بالله شيئاً فإنه من[٣] يشرك بالله شيئاً[٤] فقد حرّم الله عليه الجنّة. وأنهاك عن الكبر، فإنه لا يدخل الجنّة من كان في قلبه حبّةُ[٥] خردل من كبر. وآمرك بقول: لا إله إلاَّ الله وحده لا شريك له، له الملك، وله الحمد وهو على كل شيء قدير، فإن السموات لو كانت حلقة قصمتها. وآمرك بسبحان الله وبحمده، فإنها[٦] صلاة / الخلق وتسبيح الخلق وبها يُرزق الخلق، فقال رجل يا رسول الله: أمِنَ الكِبْر أن يكون للرجل الدابة يركبها، [٩١ب]

.....

(١) في (حس): «ما أعلم».

(٢) قولهم: «بلى» سقط من (حس).

(٣) قوله: «من» سقط من (حس).

(٤) قوله: «شيئاً» سقط من (عم) و (حس).

(٥) تصحفت في (حس) إلى: «جنه».

(٦) تصحفت في (عم) و (سد) إلى: «فإن».

أو الثوب يلبسه، أو الطعام يدعو عليه أصحابة؟ قال ﷺ: لا ، ولكن الكبر أن يَسْفَه[7] الحقَّ ويَغْمِص[8] الناس، وسأنبئكم بخمسٍ من كنَّ فيه فليس متكبراً[9]: اعتقال الشاه، ولبس الصوف، وركوب الحمار، ومجالسة فقراء المؤمنين، وأن يأكل الرجل مع عياله.

[٢] وقال عبد: حدثنا [عبيد الله بن موسى][10]، حدثنا موسى بن عبيدة، به.

*** موسى: ضعيف، خالفه الصقعب بن زهير فرواه عن زيد بن أسلم، عن ابن عمر رضي الله عنهما.**

.....

(٧) في (سد): «أن تسفه».

(٨) تصحفت في (سد) إلى: «تغمط».

(٩) في (سد) و (عم): «بمتكبر».

(١٠) تصحفت في جميع النسخ إلى: «عبد الله بن موسى» وما أثبته الصحيح من المنتخب من مسند عبد بن حميد وكتب التراجم.

٢٦٧٣ ـ الحكم عليه:

هذا إسناد ضعيف فيه علتان:

الأولى: ضعف موسى بن عبيدة.

الثانية: الانقطاع بين زيد بن أسلم وجابر، فزيد لم يسمع من جابر: كما في جامع التحصيل (ص ١٧٨).

تخريجه:

هو في المصنف لابن أبي شيبة (١٠/ ٢٩٢) بنفس الإسناد إلاَّ أن في متنه اختصاراً.

والرواية الثانية في مسند عبد بن حميد (ص ٣٤٨).

. . . . . .

وأخرجه ابن حبان في المجروحين (٢/ ٢٣٥)، وعبد بن حميد في المنتخب (ص ٣٤٨)، وابن عساكر في تاريخ دمشق (ج ١٧/ ق ٦٧٢) كلهم من طريق موسى بن عبيدة، به بنحوه.

وأخرجه ابن أبي الدنيا في التواضع والخمول (ح ٢١٩) من طريق موسى بن عبيدة، به ولم يذكر أوله إلى: وبها يرزق الخلق.

ومدار هذه الطرق على موسى بن عبيدة وقد علمت حاله.

٢٦٧٤ ـ [١] وقال أبو يعلى: حدثنا أحمد بن إبراهيم الموصلي، حدثنا حماد، عن [الصقعب بن زهير][(١)]، عن زيد بن أسلم يردّه إلى عبد الله بن عمر رضي الله عنهما، قال: جاء رجل من الأعراب وعليه جبّة من سِيْجان مزرّرة بالذهب... فذكر الحديث وفيه: إن نوحاً قال لابنه.. فذكره.

(١٠٧) وبقيته تأتي إن شاء الله تعالى في فضائل المصطفى ﷺ[(٢)]. وله طريق أخرى عن ابن عمر رضي الله عنهما.

[٢] قال البزار: حدثنا إبراهيم بن سعيد، حدثنا أبو معاوية، حدثنا محمد بن إسحاق، عن عمر بن دينار، عن ابن عمر رضي الله عنهما رفعه: ألا أخبركم بوصية نوح عليه السلام فذكره.

.....

(١) تصحفت في جميع النسخ إلى: «الصعب بن زهير» وما أثبته الصحيح من كتب التراجم.

(٢) برقم (٣٨٣٥)، باب حلمه ﷺ.

٢٦٧٤ ـ الحكم عليه:

هذا إسناد رجاله ثقات إلاَّ الموصلي فهو صدوق، ولكن في سماع زيد بن أسلم من ابن عمر مقال حيث قال ابن عيينة لم يسمع من ابن عمر إلاَّ حديثين: كما في جامع التحصيل (ص ١٧٨).

وطريق البزار هذا إسناده ضعيف علته عنعنة محمد بن إسحاق وهو مُدلس، عده الحافظ ابن حجر ضمن أصحاب المرتبة الرابعة من مراتب المدلسين الذين لا يقبل حديثهم إلاَّ مصرحاً بالسماع.

وهو في كشف الأستار (٤/٨) بنفس الإسناد والمتن.

وقال البزار: لا نعلم أحداً رواه عن عمرو، عن ابن عمر إلاَّ ابن إسحاق، ولا نعلم حدث به عن أبي معاوية إلاَّ إبراهيم بن سعيد.

. . . . . .

وأخرجه ابن عساكر في تاريخ دمشق (ج ١٧/ ق ٦٧٥) من طريق إبراهيم بن سعيد الجوهري، به بلفظه، إلاَّ أنه جعل صحابيه عبد الله بن عمرو.

تخريجه:

أخرجه ابن عساكر في تاريخ دمشق (ج ١٧/ ق ٦٧٤) من طريق أبي يعلى، به بلفظه. إلاَّ أن صحابيه هو عبد الله بن عمرو.

وخالف أحمد بن إبراهيم الموصلي سليمانُ بن حرب فرواه عن حماد بن زيد، عن الصقعب بن زهير، عن زيد بن أسلم قال: لا أعلمه إلاَّ عن عطاء بن يسار، عن عبد الله بن عمرو، به.

أخرجه أحمد (٢/ ١٦٩)، والبخاري في الأدب المفرد (ح ٥٤٨) كلاهما عن سليمان بن حرب، به.

وسليمان بن حرب، قال عنه في التقريب (ص ٢٥٠) ثقة، إمام، حافظ، وبقية رجال الإسناد ثقات وصار الحديث موصولاً.

وتابع حمادَ بن زيد وهبُ بن جرير فرواه عن صقعب بن زهير، عن زيد بن أسلم، عن عطاء بن يسار، عن عبد الله بن عمرو.

أخرجه أحمد (٢/ ٢٢٥)، وابن أبي الدنيا في التواضع والخمول (ح ٢٠٦)، والحاكم في المستدرك (١/ ٤٨)، وابن عساكر في تاريخ دمشق (ج ١٧/ ق ٦٧٤) كلهم من طريق وهب بن جرير، به.

وقال الحاكم: هذا حديث صحيح الإسناد ولم يخرجاه للصقعب بن زهير فإنه ثقة قليل الحديث، ووافقه الذهبي ووهب بن جرير، قال عنه في التقريب (٥/ ٥٨٥): ثقة.

وتابع الصقعب بن زهير هشام بن سعد فرواه عن عطاء بن يسار، عن عبد الله بن عمرو.

أخرجه ابن عساكر في تاريخه (ج ١٧/ ق ٦٧٣).

. . . . . .

ولم أعرف بعض رجال الإسناد.

وعليه فتترجح رواية الصقعب، عن زيد، عن عطاء بن يسار، عن عبد الله بن عمرو.

وأخرجه أحمد في الزهد (١/ ٩٢)، والخرائطي في مساوىء الأخلاق (ح ٥٩٥)، ومن طريقه ابن عساكر في تاريخه (ج ١٧/ ق ٦٧٤) كلهم من طريق زيد بن أسلم، عن عطاء مرفوعاً مرسلاً.

وفي سند الخرائطي محمد بن عبد الرحمن بن المجبر وهو ضعيف جداً.

وفي سند أحمد، علي بن ثابت هو الجزري قال في التقريب (ص ٣٩٨): صدوق، ربما أخطأ، وقد ضعّفه الأزدي بلا حُجة.

وفي سنده أيضاً هشام بن سعد، قال في التقريب (ص ٥٧٢): صدوق، له أوهام.

وعليه فرواية الوصل أرجح من رواية الإرسال.

٢٦٧٥ ـ وقال الحارث: حدثنا أبو نعيم، حدثنا طلحة بن عمرو، عن عطاء، عن أبـي هريرة رضي الله عنه قال: إن الله عزَّ وجلّ يقول يوم القيامة: إني جعلت نَسَباً (وجعلتم نسباً)[1]، فجعلت أكرمكم أتقاكم، وأنتم تقولون: يا فلان بن فلان وأنا أكرم منك. وأنا اليوم أرفع نسبـي وأضعُ نسبكم، أين المتقون؟

.....

(١) ما بين الهلالين سقط من (عم).

٢٦٧٥ ـ الحكم عليه:

هذا إسناد ضعيف جداً، علته طلحة بن عمرو: فهو متروك.

وذكره البوصيري في الإتحاف (ج ٢/ ق ١٤٤ أ مختصر) وسكت عليه.

تخـريـجـه:

هو في بغية الباحث (ح ٨٣٨) بنفس الإسناد مرفوعاً، وفي المطالب هنا موقوفاً.

وأخرجه الطبراني في الصغير (ح ٦٤٢)، وفي الأوسط: كما في مجمع البحرين (ق ١٦٣ أ)، والبيهقي في الشعب (٤/ ٢٩٠) كلهم من طريق طلحة بن عمرو، به مرفوعاً بنحوه.

وقال الطبراني: لا يروى عن أبـي هريرة إلاَّ بهذا الإسناد، تفرد، به صالح.

وأخرجه الحاكم في المستدرك (٢/ ٤٦٤)، ومن طريقه البيهقي في الشعب (٤/ ٢٨٩) من طريق طلحة بن عمرو، به موقوفاً بنحوه.

وسكت عليه الحاكم.

وقال البيهقي: هذا هو المحفوظ بهذا الإسناد، موقوف.

وأخرجه ابن مردوية، والثعلبـي في التفسير: كما في إتحاف السادة المتقين (٩/ ٢١٠) ولم أعرف إسناديهما. والحمل على طلحة بن عمرو في الاختلاف بين الرفع والوقف.

. . . . . .

وروي من طريق آخر عن أم سلمة بنت العلاء بن عبد الرحمن بن يعقوب، عن أبيها، عن جدها، عن أبـي هريرة أن النبـي ﷺ قال: إن الله عزَّ وجلّ يقول يوم القيامة أمرتكم فضيعتم ما عهدت إليكم فيه، ورفعتم أنسابكم، فاليوم أرفع نسبـي وأضيع أنسابكم أين المتقون؟ أين المتقون؟ إن أكرمكم عند الله أتقاكم.

أخرجه الحاكم في المستدرك (٢/ ٤٦٤)، وعنه البيهقي في الشعب (٤/ ٢٨٩).

وقال الحاكم: هذا حديث عال غريب الإسناد والمتن ولم يخرجاه وتعقبه الذهبـي فقال: المخزومي ابن زبالة ساقط.

قلت: محمد بن الحسن بن زبالة قال في التقريب (ص ٤٧٤): كذبوه، فهي متابعة لا يُفرح بها.

ويشهد له حديث علي رضي الله عنه قال: قال رسول الله ﷺ: إذا كان يوم القيامة أوقف العباد بين يدي الله تعالى غرلاً بُهْماً فيقول الله: عبادي، أمرتكم فضيعتم أمري، ورفعتم أنسابكم فتفاخرتم بها، واليوم أضع أنسابكم، أنا الملك الديان، أين المتقون؟ أين المتقون؟ إن أكرمكم عند الله أتقاكم.

أخرجه الخطيب في تاريخ بغداد (١١/ ٣٣٨).

وقال: هذا حديث منكر، لم أكتبه إلاَّ بهذا الإسناد.

قلت: في سنده الحارث بن عمرو لم أعرفه.

وعليه يبقى الحديث على ضعفه الشديد إذ لا تزيده هذه المتابعات والشواهد إلاَّ وهناً.

٢٦٧٦ ـ قال أحمد بن منيع: حدثنا الهيثم بن خارجة، حدثنا إسماعيل بن عياش، عن عبد العزيز بن عبيد الله، عن محمد بن علي، عن علي رضي الله عنه قال: قال رسول الله ﷺ: إن الرجل ليدرك درجة الصائم القائم بالحلم وإنه ليكتب جباراً وما يملك إلاَّ أهل بيته.

٢٦٧٦ ـ الحكم عليه:

هذا إسناد ضعيف فيه علتان:

الأولى: عنعنة إسماعيل بن عياش، وهو معدود ضمن أصحاب المرتبة الثالثة من مراتب المدلسين.

الثانية: ضعيف عبد العزيز بن عبيد الله.

وذكره المنذري في الترغيب والترهيب (٣/ ٤١٨) وضعفه.

وذكره الألباني في ضعيف الجامع (ح ١٤٥٣) وضعفه.

تخريجه:

وأخرجه ابن أبي الدنيا في الحلم (ح ٨)، وأبو نعيم في الحلية (٨/ ٢٨٩)، وأبو الشيخ في الثواب: كما في الترغيب والترهيب (٣/ ٦٦٥)، والطبراني في الأوسط: كما في مجمع البحرين (ق ١٥٧ ب) كلهم من طريق إسماعيل بن عياش، به مرفوعاً: إن الرجل ليدرك درجة الصائم القائم بالحلم، وإنه ليكتب جباراً وما يملك إلاَّ أهل بيته.

وتقدم تخريجه في الحديث رقم (٢٥٧٦) ولكن بلفظ (بالخلق الحسن) بدلاً من (الحلم).

٢٦٧٧ ـ وقال عبد: حدثنا يزيد بن هارون، أخبرنا سالم بن عبيد، عن أبـي عبد الله، عن عبد الرحمن بن أبـي ليلى قال: إنه سمع ابن عباس رضي الله عنهما، يقول: قال رسول الله ﷺ: ما على الأرض رجل يموت وفي قلبه من الكِبْر مثقالُ حبة من خردل إلاَّ جعله الله في النار. فقال رجل من الأنصار: يا رسول الله! إني أحب الجمال بحِمالة سيفي، وبغسل ثيابـي من الدرن، وبحسن الشراك والنعال، فقال: ليس ذلك أعني، إنما الكِبْر من سَفه الحق، وغمص الناس. فقال: يا نبـي الله! وما السفه عن[١] الحق، وغمص الناس؟ فقال ﷺ: السَّفه عن الحق أن يكون لك على رجل مال فيُنكر ذلك، ويزعم[٢] أن ليس عليه شيء فيأمره رجل بتقوى الله فيأبـى[٣]، وأما الغمص فهو الذي يجيء (الناس)[٤] شامخاً بأنفه، وإذا رأى ضعفاء الناس وفقراءهم لم يسلم عليهم، ولم يجلس إليهم محقْرة[٥] لهم، فذلك الذي يغمص الناس. فقال النبـي ﷺ: من رقع ثوبه، وخصف نعله، وركب الحمار، وعاد المملوك إذا مرض، وحلب الشاة فقد برىء من العظمة.

وسيأتي إن شاء الله تعالى بقية هذا الحديث في الفضائل[٦] في ترجمة عبد الله بن قيس الأنصاري رضي الله عنه.

.....

(١) تصحفت في (حس) إلى: «من».

(٢) كتبت في (عم): «فيزعم».

(٣) تصحفت في (حس) إلى: «فيأتي».

(٤) ما بين الهلالين سقط من (حس) و (عم) و (سد).

(٥) تصحفت في (سد) و (عم) إلى: «يحقره».

(٦) هو في كتاب المناقب، باب عبد الله بن قيس الأنصاري حديث رقم (٤٠٤٣).

. . . . . .

٢٦٧٧ ـ الحكم عليه:

هذا إسناد ضعيف فيه ثلاث علل:

الأولى: ضعف عبد الرحمن بن أبـي ليلى.

الثانية: سالم بن عبيد لم أجد له ترجمة.

الثالثة: أبو عبد الله لم أميزه.

وذكره البوصيري في الإتحاف (ج ٢/ق ١٤٤ أ مختصر) وقال: رواه عبد بن حميد، والحاكم وقال: احتجا برواته.

قلت: الذي أخرجه الحاكم (١/ ٢٦) حديث ابن مسعود، وعنه قال: وقد احتجا جميعاً برواته.

تخـريـجـه:

هو في المنتخب من مسند عبيد بن حميد (ح ٦٧٣) بنفس الإسناد وفي متنه زيادة يسيرة.

وأخرجه أبو نعيم في معرفة الصحابة (ج ٢/ق ٣١ أ) من طريق الحسن بن علي الحلواني، عن يزيد بن هارون، به وذكر شطره الأول.

وأخرجه ابن منده: كما في أسْدُ الغابة (٣/ ٢٦٢).

وأخرجه الحسن الحلواني: كما في الإصابة (٤/ ١٢١).

ولشطره الأول شواهد كثيرة عن عبد الله بن مسعود، وعبد الله بن عمرو، وابن عباس، والسائب بن يزيد، وأبـي ريحانة، وعبد الله بن سلام، ومالك بن مرارة الرهاوي رضي الله عنهم:

أما حديث عبد الله بن مسعود فله عنه ثلاث طرق:

الأولى: عن علقمة، عن ابن مسعود قال: قال رسول الله ﷺ: لا يدخل الجنة من كان في قلبه مثقال ذرة من كبر، قال رجل: إن الرجل يحب أن يكون ثوبه حسناً ونعله حسناً، قال: إن الله جميل يحب الجمال، الكبر بطر الحق وغمط الناس. لفظ مسلم.

. . . . . .

أخرجه مسلم (ح ٩١)، والترمذي (٤/ ١٣٧ التحفة)، وابن ماجه (ح ٥٩)، وأبو داود (١١/ ١٥٠ العون)، وأحمد (١/ ٤٥١)، وأبو عوانة (١/ ٣١)، وابن أبي الدنيا في التواضع (ح ٢١٨)، والخرائطي في مساوىء الأخلاق (ح ٥٨٩)، والبغوي في شرح السنة (٣/ ١٦٥)، والبيهقي في الشعب (٦/ ٢٧٩)، والطبراني في الكبير (١٠/ ٩٢)، والخطيب في تاريخ بغداد (٥/ ١٥٥)، وأبو نعيم في تاريخ أصبهان (٢/ ١٨٤)، والقشيري في الرسالة: كما في إتحاف السادة المتقين (٨/ ٣٦١).

الثانية: عن أبي وائل، عن ابن مسعود مرفوعاً قال: لا يدخل الجنة من كان في قلبه مثقال حبة من خردل من كبر.

أخرجه الطبراني في الكبير (١٠/ ١١٦)، والخرائطي في مساوىء الأخلاق (ح ٥٩٣) كلاهما من طريق الهيثم بن جميل، عن قيس بن الربيع، عن الأعمش، عن أبي وائل، به.

ورجال الخرائطي ثقات إلاَّ قيس بن الربيع قال في التقريب (ص ٤٥٧): صدوق، تغير لما كبر وأدخل عليه ابنه ما ليس من حديثه فحدث به. ولم أعرف إن كان الهيثم بن جميل روى عنه قبل الاختلاط أم بعده.

الثالثة: عن يحيى بن جعدة، عن ابن مسعود مرفوعاً بنحو الأولى.

أخرجه أحمد (١/ ٣٩٩)، والطبراني في الكبير (١٠/ ٢٧٣)، وهنّاد في الزهد مرسلاً (ح ٨٢٦) والخرائطي في مساوىء الأخلاق (ح ٥٩٠)، والحاكم في المستدرك (١/ ٢٦) كلهم من طريق حبيب بن أبي ثابت، عن يحيى بن جعدة، به.

وقال الحاكم: هذا حديث صحيح الإسناد ولم يخرجاه، وقد احتجا جميعاً برواته، ووافقه الذهبي.

قلت: فيه علتان:

الأولى: عنعنة حبيب بن أبي ثابت وهو مدلس من الثالثة: كما في طبقات المدلسين (ص ٥٩).

. . . . . .

الثانية: يحيى بن جعدة لم يلق ابن مسعود قاله ابن معين وأبو حاتم: كما في جامع التحصيل (ص ٢٩٧).

وأما حديث عبد الله بن عمرو رفعه قال: من كان في قلبه مثقال حبة من خردل من كبر أكبه الله على وجهه في النار.

فأخرجه أحمد (٢/ ٢١٥)، ومن طريقه البيهقي في الشعب (٦/ ٢٨٠)، وابن أبي الدنيا في التواضع (ح ١٩٦)، وهنّاد في الزهد (ح ٨٣١)، وابن أبي شيبة (٩/ ٨٩)، والخرائطي في المساوىء (ح ٦١٢).

وفي سند أحمد مروان بن شجاع الجزري قال في التقريب (ص ٥٢٦): صدوق، له أوهام، وبقية رجاله ثقات فالإسناد حسن إن شاء الله.

وأما حديث ابن عباس رضي الله عنه مرفوعاً قال: لا يدخل الجنة مثقال حبة من خردل من كبر.

فأخرجه البزار: كما في كشف الأستار (١/ ٧٠)، والطبراني في الكبير (١١/ ٤٣٥)، وابن عدي في الكامل (٣/ ٧٢)، والقشيري في الرسالة: كما في إتحاف السادة المتقين (٨/ ٣٧٤) كلهم من طريق محمد بن كثير، عن هارون بن حيان، عن خصيف، عن سعيد بن جبير، عن ابن عباس مرفوعاً.

ومحمد بن كثير هو المصيصي، قال في التقريب (ص ٥٠٤): صدوق، كثير الغلط.

وأما حديث عبد الله بن سلام قال: لا يدخل الجنة من كان في قلبه مثقال حبة من خردل من كبر.

أخرجه الحاكم (٣/ ٤١٦)، وعنه البيهقي في الشعب (٦/ ٢٩٢) وقال الحاكم: صحيح الإسناد ولم يخرجاه في ذكر عبد الله بن سلام وتعقبه الذهبي وقال: سلم واهٍ.

قلت: سلم هو ابن إبراهيم الوراق، قال في التقريب (٢٤٥) ضعيف.

وأما حديث السائب بن يزيد مرفوعاً: لا يدخل الجنة من كان في قلبه مثقال حبة

. . . . . .

من كبر، قالوا: يا رسول الله! هلكنا وكيف لنا أن نعلم ما في قلوبنا من ذلك الكبر؟ فقال النبي ﷺ: من لبس الصوف، أو حلب الشاة، أو أكل مع ما ملكت يمينه فليس في قلبه إن شاء الله الكبر.

فأخرجه الطبراني في الكبير (٧/ ١٥٣).

وفيه يزيد بن عبد الملك النوفلي قال في التقريب (ص ٦٠٣): ضعيف.

وأما حديث مالك بن مرارة الرهاوي مرفوعاً: لا يدخل الجنة مثقال حبة خردل من كبر.

فأخرجه ابن أبي عاصم في الآحاد والمثاني (٥/ ٢٩٣).

وفي سنده بقية بن الوليد وقد عنعن فالإسناد ضعيف.

وعليه يرتقي شطره الأول بمجموع هذه الشواهد إلى الحسن لغيره.

ويشهد لقوله: «من رقع ثوبه.. إلى آخر الحديث» الحديث رقم (٢٦٧٣/ ١) وشواهده. أما بيانه ﷺ لمعنى السفه عن الحق وغمص الناس فلا شاهد له.

٢٦٧٨ ـ وقال أحمد في الزهد: حدثنا أسود بن عامر، حدثنا حماد، عن ثابت، عن مطرف، عن كعب قال: ما من آدمي إلاَّ وفي رأسه حكمة وهي بيد ملك، فإن تواضع رفعه، وإن تكبّر وضعه.

٢٦٧٨ ـ الحكم عليه:

هذا الأثر إسناده صحيح.

تخريجه:

لم أجده.

ويشهد له أحاديث كثيرة عن ابن عباس، وأبي هريرة، وأبي أمامة، وأنس رضي الله عنهم:

أما حديث ابن عباس الأول مرفوعاً: ما من آدمي إلاَّ وفي رأسه حكمة بيد ملك، فإذا تواضع قيل للملك ارفع حكمته، وإذا تكبر قيل للملك ضع حكمته.

فأخرجه الطبراني في الكبير (١٢/ ٢١٨).

وفي سنده علي بن زيد، وهو ضعيف.

أما حديث أبي هريرة مرفوعاً ما من امرىء إلاَّ وفي رأسه حكمة، والحكمة بيد ملك فإن تواضع قيل للملك: ارفع الحكمة، وإذا أراد أن يرتفع، قيل للملك: ضع الحكمة أو حكمته.

فأخرجه البزار كما في الكشف (٤/ ٢٢٣)، والعقيلي في الضعفاء (٤/ ٢٣٧)، وابن عدي في الكامل (٦/ ٣٣٠)، والبيهقي في الشعب (٦/ ٢٧٧)، والضياء في المنتقى من مسموعاته بمرو (ق ١٤٢ أ) كما في الصحيحة (٢/ ٦٥) كلهم من طريق المنهال بن خليفة، عن علي بن زيد، عن سعيد، عن أبي هريرة مرفوعاً.

وعلي بن زيد بن جدعان ضعيف.

. . . . . .

وعثمان بن سعيد قال عنه في التقريب (ص ٣٨٣): مقبول.

والمنهال بن خليفة قال في التقريب (ص ٥٤٧): ضعيف.

وأما حديث ابن عباس الثاني مرفوعاً: ما من آدمي وإلاَّ في رأسه سلسلتان سلسلة إلى السماء، وسلسلة إلى الأرض فإذا تواضع رفعه الله عز وجل بالسلسلة التي في السماء، وإذا تجبّر وضعه الله بالسلسلة التي في الأرض.

أخرجه البزار كما في الكشف (٤/ ٢٢٣)، والبيهقي في الشعب (٦/ ٢٧٧)، والخرائطي في مساوىء الأخلاق (ح ٥٨٨).

ومدار أسانيدهم على زمعة بن صالح وهو ضعيف.

وأخرجه ابن لال، والحسن بن سفيان، والديلمي كلهم كما في الكنز (ح ٥٧٤٥).

وأما حديث أبي أمامة مرفوعاً: ما من أحد إلاَّ ومعه ملكان وعليه حكمة يمسكانها فإن هو رفع نفسه جبذاها ثم قالا: اللهم ضعه، وإن وضع نفسه قالا: اللهم ارفعه بها.

فأخرجه ابن أبي الدنيا في التواضع (ح ٧٥).

وفي سنده علي بن زيد تقدم أنه ضعيف.

وأما حديث أنس فله عنه طريقان:

الأولى: عن قتادة، عن أنس مرفوعاً بنحو حديث ابن عباس الأول.

أخرجه ابن عساكر في مدح التواضع (ق ٨٩ ب) كما في الصحيحة (٢/ ٦٥).

وفي سنده علي بن الحسن الشامي قال الذهبي في المغني (٢/ ٤٤٤) قال ابن عدي: أحاديثه بواطيل.

الثانية: عن يزيد الرقاشي، عن أنس مرفوعاً بنحوه.

أخرجه ابن عساكر في مدح التواضع (ق ٨٩ ب)، والدامغاني في الأحاديث والأخبار (ج ١/ ق ١١١ ب) كلاهما كما في الصحيحة (٢/ ٦٦).

. . . . . .

ويزيد الرقاشي قال في التقريب (ص ٥٩٩) ضعيف.

وأخرجه أبو نعيم، والديلمي، وابن صصري في أماليه كما في الكنز (ح ٥٧٤٢، ٥٧٤٣).

الخلاصة: تقدم أن أثر كعب صحيح الإسناد ولكنه ليس له حكم المرفوع، فقد يكون من الإسرائيليات ولكن ترتقي الشواهد بمجموعها وبأثر كعب إلى الحسن لغيره فيصير المعنى له حكم المرفوع.

٢٦٧٩ ـ وقال الحارث: حدثنا يزيد، حدثنا عاصم بن محمد العمري، عن أبيه، عن ابن عمر رضي الله عنه، عن عمر رضي الله عنه[1] قال: لا أعلمه إلاَّ رفعه. يقول: من تواضع لي هكذا رفعته هكذا، وجعل باطن كفه إلى الأرض، ثم جعل باطن كفه إلى السماء ورفعها نحو السماء.

.....

(١) قوله: «عن عمر» سقط من (سد) فصار الحديث من رواية ابن عمر رضي الله عنه.

٢٦٧٩ ـ الحكم عليه:

هذا إسناد صحيح.

وذكره البوصيري في الإتحاف (ج ٢/ ق ١٤٤ أ مختصر) وقال: رواه الحارث بسند صحيح.

تخريجه:

هو في بغية الباحث (ح ٨٣٦) بنفس الإسناد والمتن.

وأخرجه أحمد في المسند (١/ ٤٤)، والبزار كما في الكشف (٤/ ٢٢٢)، وابن أبي الدنيا في التواضع (ح ١٢٣)، والطبراني في الأوسط كما في مجمع البحرين (ق ١٦٣ أ)، وفي الصغير (ح ٦٤٥)، ومن طريقه الضياء في المختارة (١/ ٣١٧)، وأحمد بن منيع كما في الضياء، وأبو يعلى (١/ ١٦٧)، والبيهقي في الشعب (٦/ ٢٧٥) كلهم من طريق يزيد بن هارون به بنحوه.

وأخرجه الطبراني في الأوسط كما في مجمع البحرين (ق ١٦٣ أ)، والقضاعي في مسند الشهاب (١/ ٢٢٠)، وأبو نعيم في الحلية (٧/ ١٢٩)، والخطيب في تاريخ بغداد (٢/ ١١٠)، والبيهقي في الشعب (٦/ ٢٧٦)، وابن الجوزي في العلل المتناهية (٢/ ٨١٠) كلهم من طريق سعيد بن سلام العطار، عن الثوري، عن الأعمس، عن إبراهيم، عن عابس بن ربيعة قال: قال عمر رضي الله عنه، وهو على المنبر: يا أيها الناس! تواضعوا فإني سمعت رسول الله ﷺ يقول: من تواضع لله رفعه الله، فهو في

. . . . . .

نفسه صغير، وفي أعين الناس عظيم، ومن تكبّر وضعه الله عز وجل، فهو في أعين الناس صغير، وفي نفسه كبير وحتى لهو أهون عليهم من كلب أو خنزير.

وسعيد بن سلام العطار قال الذهبي في المغني (١/ ٢٦٠): قال أحمد: كذاب، وقال غيره: متروك.

وأخرجه ابن أبي الدنيا في التواضع (ح ٧٨)، وابن حبان في روضة العقلاء (ص ٥٩)، والخرائطي في مكارم الأخلاق (٢/ ٧١٦)، وابن عبد البر في جامع بيان العلم وفضله (١/ ١٤١)، والبيهقي في الشعب (٦/ ٢٧٥) من طريق عبيد الله بن عدي في الخيار، عن عمر بن الخطاب موقوفاً من قوله بمعناه.

ورجال الخرائطي ثقات، إلاَّ نصر بن داود، قال ابن أبي حاتم في الجرح والتعديل (٨/ ٤٧٢) محله الصدق.

ومحمد بن عجلان، قال في التقريب (ص ٤٩٦) صدوق.

ويشهد لمعناه أحاديث عن أبي هريرة، وأبي سعيد، وابن عباس رضي الله عنهم:

أما حديث أبي هريرة فله عنه طريقان:

الأولى: عن العلاء، عن أبيه، عن أبي هريرة، عن رسول الله ﷺ قال: ما نقصت صدقة من مال، وما زاد الله عبداً بعفوٍ إلاَّ عزاً، وما تواضع أحدٌ لله إلاَّ رفعه الله.

أخرجه مسلم (ح ٢٥٨٨)، وأحمد (٢/ ٢٣٥، ٣٨٦)، وابن خزيمة (٤/ ٩٧)، والبغوي في شرح السنة (٦/ ١٣٢)، والبيهقي في الكبرى (٤/ ١٨٧، ١٠/ ٢٣٥)، وفي الشعب (٦/ ٢٥٨)، وفي الآداب (ح ١٥٧)، وابن أبي الدنيا في التواضع (ح ٧٤)، والطبراني في مكارم الأخلاق (ص ٥٨)، وابن حبان في روضة العقلاء (ص ٥٩).

الثانية: عن محمد بن عجلان، عن أبيه، عن أبي هريرة قال: قال

. . . . . .

رسول الله ﷺ: من تواضع لله رفعه الله.

أخرجه أبو نعيم في الحلية (٨/ ٤٦).

وقال أبو نعيم: غريب من حديث إبراهيم، لا أعرف له طريقاً غيره، وأبو سليمان هو الداراني.

وأبو سليمان الداراني هو عبد الرحمن بن أحمد بن عطية ذكره ابن أبي حاتم في الجرح والتعديل (٥/ ٢١٤) وسكت عليه ولم أجد من وثّقه. وروى عنه غير واحد فهو مستور.

وأما حديث أبي سعيد الخدري: أن رسول الله ﷺ قال: من تواضع لله درجة رفعه الله درجة حتى يجعله في عليين، ومن تكبّر على الله درجة وضعه الله درجة حتى يجعله في أسفل السافلين.

فأخرجه أحمد (٣/ ٧٦)، وابن حبان كما في الإحسان (٧/ ٤٧٥).

ومدار إسناديهما على ابن لهيعة وهو ضعيف.

وأما حديث ابن عباس مرفوعاً: إذا تواضع العبد رفعه الله عز وجل إلى السماء السابعة.

فأخرجه الخرائطي في مكارم الأخلاق (٢/ ٧١٧). وفي سنده زمعة بن صالح وهو ضعيف، ومحمد بن يونس الكديمي قال في التقريب (ص ٥١٥) ضعيف.

٢٦٨٠ ـ حدثنا[١] عبد العزيز بن أبان، حدثنا إسرائيل، عن سماك، عن عبد الله بن شداد[٢] رضي الله عنه، قال: استأذن رجل على عهد رسول الله ﷺ فقال: ائذن لرديف النعمان بن المنذر فقال رسول الله ﷺ: لعُظماؤكم أهون على الله من الجعلان التي تدفع الخُرْءَ بآنافها. قال: فاستأذن رجل فقال: إن حمدي زين وذميّ شين. فقال ﷺ كذبت، ذاك الله تبارك وتعالى.

.....

(١) القائل هو الحارث بن أبي أسامة.

(٢) في (عم) «ابن شداد» ولم يذكر اسمه.

٢٦٨٠ ـ الحكم عليه:

هذا إسناد ضعيف جداً علته عبد العزيز بن أبان.

وذكره البوصيري في الإتحاف (ج ٢/ ق ١٤٤ أ مختصر) وسكت عليه.

تخريجه:

هو في بغية الباحث (ح ٨٣٩) بنفس الإسناد إلاَّ أن متنه في حديثين منفصلين.

٢٦٨١ ـ قال أبو يعلى: حدثنا المقدمي، حدثنا معتمر بن سليمان، حدثنا عباد بن عباد بن علقمة، عن أبـي مجلز[١] أن أصحاب ابن مسعود قرصهم البرد فجعلوا يستحيون[٢] أن يجيئوا[٣] في العشاش والعباء، ففقدهم فقيل له: أمرهم كذا وكذا، فأصبح أبو عبد الرحمن في عباءة، فقالوا: أصبح ابن مسعود في عباءه ثم جاء اليوم الثاني ثم جاء اليوم الثالث، فلما رأوه في العباءة جاؤوا في أكسيتهم معاً، فعرف وجوهاً قد كان فقدها، فقال: إني سمعت رسول الله ﷺ يقول: «لا يدخل الجنة أحد في قلبه مثقال خردلة من كبر أو قال: ذرة من كبر».

.....

(١) هذا الحديث زيادة من (ك).

(٢) في (ك): مخلد والتصحيح من مسند أبـي يعلى.

(٣) في (ك): يستحبون؛ والتصحيح من المسند.

(٤) في (ك): يخبأوا؛ والتصحيح من المسند.

٢٦٨١ ـ الحكم عليه:

إسناد أبـي يعلى ضعيف لانقطاعه فأبو مجلز لم يدرك ابن مسعود رضي الله عنه، لكن المرفوع منه ثابت بطرق صحيحة.

تخـريـجـه:

أخرجه بتمامه أبو يعلى في المسند (٨/ ٤٣٠: ٥٠١٣).

وأخـرج المـرفـوع منـه فقـط مسلـم (٩١)، وأبـو داود (٤٠٩١)، والتـرمـذي (١٩٩٩)، وأحمد (١/ ٤٥١)، وابن ماجه (٤١٧٣)، وأبو يعلى (٥٠٦٦)، وابن حبان (٢٢٤)، وأبو عوانة (١/ ٣١)، والبغوي في شرح السنة (٣٥٨٧). (سعد).

٣٧ ـ باب فضل إماطة الأذى عن الطريق

٢٦٨٢ ـ قال أبو يعلى: حدثنا أبو كُرَيْب، حدثنا معاوية بن هشام، حدثنا المنهال بن خليفة، عن ثابت، عن أنس رضي الله عنه، قال: حَدَّث نبي الله ﷺ بحديث فما فَرِحْنا بشيء بعد الإسلام أشد من فرحنا به. قال ﷺ: إن المؤمن ليُؤجر في إماطته الأذى عن الطريق، وفي هدايته السبيل، وفي تعبيره[١] عن الأرثم، وفي منيحة اللبن، [حتى][٢] إنه ليؤجر في السلعة تكون مصرورة في ثوبه فيلمسها فتخطئها[٣] يده.

.....

(١) تصحفت في (عم) إلى «تغييره» وهي غير واضحة في (سد) و (حس).

(٢) سقطت من الأصل و (حس)، وأثبتها من (عم) و (سد) والسياق يقتضيها.

(٣) تصحفت في (عم) إلى «فيخبطها».

٢٦٨٢ ـ الحكم عليه:

هذا إسناد ضعيف لضعف المنهال بن خليفة.

وذكره البوصيري في الإتحاف (ج ٢/ ق ١٣٩ أ مختصر) وسكت عليه.

وذكره المنذري في الترغيب والترهيب (٣/ ٦١٨) وقال: في إسناده المنهال بن خليفة وقد وثّقه غير واحد.

وذكره الهيثمي في المجمع (٣/ ١٣٤) وقال: في إسناده المنهال بن خليفة وثّقه أبو حاتم، وأبو داود، والبزار وفيه كلام.

. . . . . .

وذكره الألباني في ضعيف الجامع (١٧٧٠) وضعّفه.

تخـريـجـه:

هو في مسند أبـي يعلى (٦/ ١٨٩) بنفس الإسناد والمتن.

وأخرجه البزار كما في كشف الأستار (١/ ٤٥٤)، والمروزي في تعظيم قدر الصلاة (١/ ٨٢٢)، والبيهقي في الشعب (٧/ ١٨٩، ٥١٤) كلهم من طريق المنهال بن خليفة به. وزاد البزار وإنه ليؤجر في إتيانه أهله، حتى أنه ليؤجر في السلعة تكون في طرف ثوبه فيلمسها فيفقد مكانها أو كلمة نحوها فيخفق بذلك فؤاده، فيردها الله عليه، ويكتب له أجرها.

وقال البزار: لا نعلم رواه عن ثابت إلاَّ المنهال، وهو ثقة.

وأخرجه الطبراني في الأوسط كما في مجمع البحرين (ق ٦٥ أ) من طريق المنهال بن خليفة إلاَّ أنه قال عن سلمة بن همام، عن ثابت به مع زيادة البزار.

وقال الطبراني: لم يروه عن ثابت إلاَّ سلمة، تفرّد به المنهال.

قلت: اختلفت الرواية على المنهال فمرة رواه عن ثابت دون واسطة ومرة بواسطة.

ويشهد لفضل إماطة الأذى عن الطريق أحاديث كثيرة منها:

حديث أبـي هريرة رضي الله عنه، مرفوعاً: الإيمان بضع وسبعون شعبة: أفضلها لا إله إلاَّ الله، وأدناها إماطة الأذى عن الطريق.

أخرجه مسلم (ح ٥٨)، أبو داود (١٢/ ٤٣٢ العون)، والترمذي (٣/ ٣٥٧ التحفـة)، والنسـائـي (٨/ ١١٠)، وابـن مـاجـه (ح ٥٧)، وأحمـد (٢/ ٤١٤)، وأبو عبيد بن سلام في الإيمان (ح ٤)، وابن أبـي شيبة في الإيمان (ح ٦٦)، والبخاري في الأدب المفرد (٥٩٨)، والآجري في الشريعة (ص ١١٠)، وابن منده في الإيمان (١/ ٣٣٤)، وابن عبد البر في التمهيد (٩/ ٢٣٥)، والخطيب في تاريخ بغداد (٤/ ١١٥)، والشجري في أماليه (١/ ١٥)، والبيهقي في الشعب (١/ ٣٣)، وأبو نعيم

. . . . . .

في الحلية (٦/ ١٤٧).

وحديث أبـي هريرة مرفوعاً كل سلاماً من الناس عليه صدقة، كل يوم تطلع فيه الشمس، قال: تعدل بين الاثنين صدقة، وتعين الرجل في دابته فتحمله عليها أو ترفع له عليها متاعه صدقة، قال: والكلمة الطيبة صدقة، وكل خطوة تمشيها إلى الصلاة صدقة، وتميط الأذى عن الطريق صدقة.

أخرجه مسلم (ح ١٠٠٩) واللفظ له، والبخاري (٥/ ٣٠٩ الفتح)، وأحمد (٢/ ٣١٦)، والبغوي في شرح السنة (٦/ ١٤٥)، والبيهقي في الكبرى (٤/ ١٨٧)، وفي الآداب (ح ١١٩)، وفي الشعب (٧/ ٥١٥) وفي «الأربعون الصغرى» (ح ١٢٧، ١٢٨)، وابن حبان كما في الإحسان (٥/ ١٦١).

وحديث عائشة بنحو حديث أبـي هريرة السابق.

أخرجه مسلم (ح ١٠٠٧)، وأبو يعلى (٨/ ٦٤)، وابن حبان كما في الإحسان (٥/ ١٦١) والبيهقي في الكبرى (٤/ ١٨٨).

وحديث أبـي ذر بنحو حديث عائشة السابق.

أخرجه ابن حبان كما في الإحسان (٥/ ١٦٠)، والخرائطي في مكارم الأخلاق (١/ ٥١٥) وإسناده صحيح.

وحديث أبـي ذر يرفعه قال: عرضت علي أعمال أمتي حسنها وسيئها، فوجدت في محاسن أعمالها الأذى يماط عن الطريق.. الحديث.

أخرجه مسلم (ح ٥٥٣)، وأحمد (٥/ ١٧٨، ١٨٠)، وأبو عوانة (١/ ٤٠٦)، وابن خزيمة (٢/ ٢٧٦)، والبخاري في الأدب المفرد (ح ٢٣٠)، والبغوي في شرح السنة (٢/ ٣٨١)، والبيهقي في الكبرى (٢/ ٩١ ح)، وفي الشعب (٧/ ٥١٥).

وحديث أبـي الدرداء مرفوعاً قال: من أخرج من طريق المسلمين شيئاً يؤذيهم كتب الله له به حسنة ومن كتب له عنده حسنة، أدخله الله بها الجنة.

أخرجه الطبراني في الأوسط كما في المجمع (٣/ ١٣٥)، والخرائطي في مكارم

. . . . . .

الأخلاق (١/ ٥١٥) وفي إسناديهما أبو بكر بن أبـي مريم، قال في التقريب (ص ٦٢٣) ضعيف.

وحديث أبـي برزة قال: قلت يا رسول الله علمني شيئاً أنتفع به، قال: اعزل الأذى عن الطريق.

أخرجه مسلم (ح ٢٦١٨)، والخرائطي في مكارم الأخلاق (١/ ٥١٢)، وابن ماجه (ح ٣٦٨١)، وأحمد (٤/ ٤٢٠).

وحديث معقل المزني مرفوعاً: من أماط أذى عن طريق المسلمين كتب له حسنة، ومن تُقبّلت له حسنة دخل الجنة.

أخـرجـه البخـاري فـي الأدب المفـرد (ح ٥٩٣)، والطبـرانـي فـي الكبيـر (٢٠/ ٢١٦).

وفي إسناده المستنير بن الأخضر، قال في التقريب (ص ٥٢٧): مقبول، ولا متابع له، فالإسناد ضعيف.

ويشهد لفضل منيحة اللبن حديث أبـي هريرة وله عنه طريقان:

الأولى: عن الأعرج، عن أبـي هريرة مرفوعاً: ألا رجل يمنح أهل بيت ناقة، تغدو بعس، وتروح بعس إن أجرها لعظيم.

أخرجه مسلم (ح ١٠١٩)، وأحمد (٢/ ٢٤٣)، وابن المبارك في الزهد (ح ٧٨٠)، والبيهقي في الكبرى (٤/ ١٨٤).

الثاني: عن أبـي حازم، عن أبـي هريرة مرفوعاً: أنه نهى، فذكر خصالاً فقال: من منح منيحة غدت بصدقة وراحت بصدقة صبوحها وغبوقها.

أخرجه مسلم (ح ١٠٢٠)، والبيهقي في الكبرى (٤/ ١٨٤).

وحديث البراء مرفوعاً: من منح منيحة أو سقى لبناً أو أهدى زقاقاً كان له عتق رقبة أو نسمة.

أخرجه الترمذي (٦/ ٩٠ التحفة) وأحمد (٤/ ٢٨٥)، وابن أبـي شيبة (٧/ ٣١)،

. . . . . .

والبخاري في الأدب المفرد (ح ٨٩٠)، والعُقيلي في الضعفاء (٤/ ٨٦)، وابن حبان كما في الإحسان (٧/ ٢٨٧)، وأبو نعيم في الحلية (٥/ ٢٧)، والبغوي في شرح السنة (٦/ ١٦٣).

وقال الترمذي: هذا حديث حسن صحيح غريب من حديث أبي إسحاق، عن طلحة بن مصرف، ولا نعرفه إلاَّ من هذا الوجه.

قلت: إسناد أحمد صحيح.

وحديث عبد الله بن عمرو بن العاص مرفوعاً: أربعون خصلة ــ أعلاهن منيحة العنز ــ ما من عامل يعمل بخصلة منها رجاء ثوابها وتصديق موعودها إلاَّ أدخله الله بها الجنة. لفظ البخاري.

أخرجه البخاري (٥/ ٢٤٣ الفتح)، وأبو داود (٥/ ٩٧ العون)، وأحمد (٢/ ١٦٠، ١٩٤، ١٩٦)، وابن حبان كما في الإحسان (٧/ ٢٢٧)، والبيهقي في الكبرى (٤/ ١٨٤)، والبغوي في شرح السنة (٦/ ١٦٣).

ويشهد لفضل التعبير عن الأرثم، وهداية السبيل حديث أبي ذر رضي الله عنه، قال: قلت يا رسول الله: ذهب الأغنياء بالأجر يصلون ويصومون ويحجون، قال: وأنتم تصلون وتصومون وتحجون، قلت: يتصدقون ولا نتصدق قال: وأنت فيك صدقة: رفْعُك العظم عن الطريق صدقة، وهدايتك الطريق صدقة، وعونك الضعيف بفضل قوتك صدقك، وبيانك عن الأرثم صدقة.. الحديث.

أخرجه أحمد (٥/ ١٥٤) من طريق أبي البختري، عن أبي ذر مرفوعاً.

ورجاله ثقات إلاَّ أن أبا البختري لم يدرك أبا ذر كما في جامع التحصيل (ص ١٨٤).

وعليه يرتقي حديث الباب بمجموع هذه الشواهد إلى الحسن لغيره.

٣٨ ـ باب جواز البزاق

٢٦٨٣ ـ قال أحمد بن منيع: حدثنا الفضل بن دكين، حدثنا سفيان، عن خالد الحذاء، عن أبي نصر ـ يعني ابن هلال[١] عن [عبد الله بن الصامت][٢]، عن معاذ بن جبل رضي الله عنه قال: ما بزقت عن يميني منذ أسلمت، قيل لسفيان: لا في صلاة ولا في غيرها؟ قال: نعم.

.....

(١) قوله: «يعني ابن هلال» كتب في (سد) و (عم): «يعني حميد بن هلال».

(٢) تصحفت في جميع النسخ إلى «عبد الله بن الصلت» وما أثبته الصحيح من مصنف عبد الرزاق وكتب التراجم.

٢٦٨٣ ـ الحكم عليه:

هذا الأثر إسناده صحيح.

وذكره البوصيري في الإتحاف (ج ٢/ق ١٥١ أ مختصر) وقال رواه أحمد بن منيع موقوفاً ورواته ثقات.

تخريجه:

أخرجه عبد الرزاق في المصنف (١/ ٤٣٥)، من طريق سفيان به نحوه.

وأخرجه ابن أبي شيبة (٩/ ١١٢)، من طريق حميد بن هلال، أن معاذاً تفل

. . . . . .

يوماً عن يمينه ثم قال: هاه! ما صنعت هذا منذ صحبت النبـي ﷺ أو قال: منذ أسلمت.

هكذا روي عند ابن أبـي شيبة دون ذكر عبد الله بن الصامت.

وللنهي عن البزاق على اليمين في الصلاة شواهد كثيرة عن أبـي هريرة، وأبـي سعيد، وأنس، وطارق بن عبد الله المحاربـي رضي الله عنهم.

أما حديث أبـي هريرة فله عنه ثلاث طرق:

الأولى: عن حميد بن عبد الرحمن: أن أبا هريرة أخبره أن رسول الله ﷺ رأى نخامة في حائط المسجد، فتناول رسول الله ﷺ حصاة فحتها ثم قال: إذا تنخم أحدكم فلا يتنخم قبل وجهه، ولا عن يمينه وليبصق عن يساره، أو تحت قدمه اليسرى. لفظ البخاري.

أخرجه البخاري (١/ ٥١٠ الفتح)، ومسلم (ح ٥٤٨)، وأحمد (٢/ ٢٥٠)، وعبد الرزاق (١/ ٤٣٠)، وأبو عوانة (١/ ٤٠٢)، وابن أبـي شيبة (٢/ ٣٦٣)، وابن خزيمة (٢/ ٤٤).

الثانية: عن أبـي رافع، عن أبـي هريرة رضي الله عنه بنحو الطريق الأولى.

أخرجه مسلم (ح ٥٥٠)، والنسائي (١/ ١٦٣)، وابن ماجه (ح ١٠٢٢)، وأبو عوانة (١/ ٤٠٣)، وابن أبـي شيبة (٢/ ٣٦٤)، والبيهقي في الكبرى (٢/ ٢٩١)، والمروزي في تعظيم قدر الصلاة (١/ ١٧٤).

الثالثة: عن همام بن منبه، عن أبـي هريرة، بنحو الطريق الأولى.

أخرجه البخاري (١٠/ ٥١٢ الفتح)، وعبد الرزاق (١/ ٤٣٠)، والبيهقي في الكبرى (٢/ ٢٩٣)، وفي الصغرى (١/ ٣٢٥).

أما حديث أبـي سعيد الخدري رضي الله عنه فله عنه طريقان:

الأولى: عن حميد بن عبد الرحمن، عنه بلفظ الطريق الأولى لأبـي هريرة.

أخرجها الذين أخرجوا الطريق الأولى لأبـي هريرة.

. . . . . .

الثانية: عن ابن عجلان، عن أبـي سعيد أن رسول الله ﷺ قال: أيحب أحدكم أن يستقبله رجل فيبزق في وجهه، إن أحدكم إذا قام للصلاة، فإنما يستقبل ربه، والملك عن يمينه، فلا يبزق بين يديه ولا عن يمينه.

أخرجه ابن أبـي شيبة (٢/ ٣٦٣)، والمروزي في تعظيم قدر الصلاة (١/ ١٧٥)، وأحمد (٣/ ٢٤).

وإسناده صحيح.

أما حديث أنس فله عنه طريقان:

الأولى: عن قتادة، عن أنس مرفوعاً: إن المؤمن إذا كان في صلاة فإنما يناجي ربه فلا يبزق بين يديه ولا عن يمينه ولكن عن يساره، أو تحت قدمه.

أخرجه البخاري (١/ ٥١١ الفتح)، ومسلم (ح ٥٥١)، وأحمد (ح ٣/ ١٧٦)، وأبو عوانة (١/ ٤٠٤)، والبيهقي في الكبرى (٢/ ٢٩٢).

الثانية: عن حميد، عن أنس بنحو الطريق الأولى.

أخـرجـه البخـاري (١/ ٥١٣ الفتـح)، والمـروزي فـي تعظيـم قـدر الصـلاة (١/ ١٧٤)، وأحمـد (٣/ ١٧٦)، وأبـو عـوانـة (١/ ٤٠٤)، والبيهقـي فـي الكبـرى (٢/ ٢٩٢).

وأما حديث طارق بن عبد الله المحاربـي مرفوعاً قال: إذا كنت في الصلاة فلا تبزق عن يمينك ولكن خلفك أو تلقاء شمالك، أو تحت قدمك اليسرى.

أخرجه الترمذي (٣/ ١٦٢ التحفة)، وابن ماجه (ح ١٠٢١)، وعبد الرزاق (١/ ٤٣٢)، وابن أبـي شيبة (٢/ ٣٦٤)، وابن خزيمة (٢/ ٤٤)، والبيهقي في الكبرى (٢/ ٢٩٢).

وقال الترمذي: حديث طارق حديث حسن صحيح والعمل على هذا عند أهل العلم.

قلت: إسناده صحيح.

. . . . . .

ويشهد لعدم البزاق عن اليمين في غير الصلاة آثار عدة:

عن حميد بن هلال قال: بزق أبو بكر رضي الله عنه وتفل عن يمينه في مرضة مرضها فقال: ما فعلته إلاَّ مرة أو قال: غير هذه المرة.

أخرجه ابن أبـي شيبة (٩/ ١١٢).

ورجاله ثقات إلاَّ أبا هلال قال في التقريب (ص ٤٨٠): صدوق، فيه لين، فالإسناد حسن إن شاء الله.

عن عبد الرحمن بن يزيد قال: كان عبد الله جالساً مستقبل القبلة، قال: أراد أن يبزق عن شماله. كان مشغولاً فكره أن يبزق عن يمينه.

أخرجه عبد الرزاق (١/ ٤٣٥)، وابن أبـي شيبة (٩/ ١١٢)، كلاهما من طريق أبـي إسحاق، عن عبد الرحمن ابن يزيد به.

ورجاله ثقات إلاَّ أن فيه عنعنة أبـي إسحاق السبيعي، وهو مُدلس، فالإسناد ضعيف.

عن ابن نعيم أنه سمع عمر بن عبد العزيز يقول لابنه عبد الملك وقد بصق عن يمينه وهو في مسير، فنهاه عن ذلك وقال: إنك تؤذي صاحبك، ابصق عن شمالك.

أخرجه عبد الرزاق (١/ ٤٣٥)، من طريق ابن جريج قال: أخبرني ابن نعيم به، وابن جريج مدلس، ولم يصرح بالتحديث.

فالإسناد ضعيف.

وعن ابن عون قال: كان ابن سيرين له باب عن يساره مسدود، وكان يلتفت إليه فيبزق فيه. أخرجه ابن أبـي شيبة (٩/ ١١١).

وإسناده صحيح.

٢٦٨٤ ـ وقال الحارث: حدثنا محمد بن عمر، حدثنا عبد الله بن محمد بن عمر الحاطبي، حدثنا عبد الله بن يحيى بن عبد الرحمن بن سعد بن زرارة، عن سودة بنت [حارثة][١] امرأة عمرو بن حزم، (عن عمرو بن حزم رضي الله عنه)[٢] قال: رأيت رسول الله ﷺ يبصق عن يمينه، وعن شماله[٣] وبين يديه.

.....

(١) تصحف اسم أبيها في الأصل و (حس) إلى «الحارث» وما أثبته الصحيح من (عم) و (سد)، وبغية الباحث، والإصابة.

(٢) ما بين الهلالين سقط بالكامل من (حس) فصار الحديث من رواية سودة بنت حارثة.

(٣) في بغية الباحث عن يساره.

٢٦٨٤ ـ الحكم عليه:

هذا إسناد ضعيف جداً فيه علتان:

الأولى: محمد بن عمر الواقدي وهو متروك.

الثانية: عبد الله بن يحيى بن عبد الرحمن بن سعد بن زرارة لم أجد له ترجمة.

وذكره البوصيري في الإتحاف (ج ٢/ ق ١٥١ أ مختصر» وقال رواه الحارث بن أبي أسامة عن الواقدي، وهو ضعيف.

تخريجه:

هو في بغية الباحث (ح ٨٦٥) بنفس الإسناد والمتن.

وأخرجه الطبراني في الكبير كما في المجمع (٢/ ٢٠).

وقال الهيثمي: رواه الطبراني في الكبير وفيه الواقدي وهو ضعيف.

٣٩ ـ باب قطع الجرس من الدواب

٢٦٨٥ ـ قال مسدد: حدثنا عبد الوارث، عن حسين المعلم، عن [عبد الله بن بريدة][(١)] قال: حدثني [حوط بن عبد العزى][(٢)] قال: أن رُفْقة أقبلت من مُضر فيها[(٣)] جرس فأمر النبي ﷺ أن يقطعوه، فمن ثَمّة كره الجرس وقال: إن الملائكة لا تصحب رفقة فيها جرس.

.....

(١) تصحفت في جميع النسخ إلى «عبد الله بن يزيد» وما أثبته الصحيح من الإصابة (٢/ ٤٧) حيث ذكر سند مسدد، ومن المصادر التي أخرجت الحديث، وكتب التراجم.

(٢) تحرفت في جميع النسخ إلى «حوثرة بن عبد العزيز» وما أثبته الصحيح من المصادر التي ذُكرت في الفقرة (١).

(٣) في (حس) «وفيها».

٢٦٨٥ ـ الحكم عليه:

هذا إسناد رجاله ثقات إلاَّ أن حوطاً مختلف في صحبته فإن كان صحابياً فالحديث صحيح. وإلاَّ فهو مرسل وإسناده صحيح.

تخريجه:

ذكره الحافظ في الإصابة (٢/ ٤٧) وعزاه لمسدد.

وذكره السيوطي في الحبائك في أخبار الملائك (ح ٥٩١) وعزاه لمسدد.

وأخرجه البزار كما في الكشف (٢/ ٤٤٤)، ويحيى الحماني كما في الإصابة

. . . . . .

(٢/ ٤٧)، ومن طريقه أبو نعيم في معرفة الصحابة (ج ١/ ق ٢٢٢ أ)، وابن السكن، والبغوي كما في الإصابة (٢/ ٤٧)، والبخاري في التاريخ الكبير (٣/ ٩٠) معلقاً كلهم من طريق عبد الوارث بن سعيد به بنحوه.

وذكره الهندي في الكنز (ح ١٧٥٧٥) وعزاه لابن قانع، والباوردي.

وذكره السيوطي في الحبائك (ح ٥٩١) وعزاه للطبراني، وابن قانع.

واختلف في اسم الصحابـي واسم أبيه.

ففي رواية البخاري: حوط بن عبد العزى.

وفي رواية البزار: حويطب بن عبد العزى وقال: هو الصحيح.

وفي رواية البغوي: حوط، أو حويطب.

وقال ابن السكن: أن عبد الوارث أخطأ فيه وإنما هو حوط بن عبد العزيز، ليست له صحبة ومن قال له صحبة فقد جازف سمعت أبـي يقول ذلك.

وقال ابن عبد البر: الصحيح أنه حوط.

وفي رواية أبـي نعيم: خوط بن عبد العزى.

ويشهد لقوله ﷺ: «إن الملائكة لا تصحب رفقه فيها جرس» أحاديث كثيرة عن أبـي هريرة، وأم سلمة، وأم حبيبة، وأنس، وابن عمر، وعائشة رضي الله عنهم.

أما حديث أبـي هريرة رضي الله عنه، قال: قال رسول الله ﷺ: إن الملائكة لا تصحب رفقه فيها جرس أو فيها كلب.

فأخرجه مسلم (ح ٢١١٣)، وأبو داود (٧/ ٢٢٦ العون)، والترمذي (٥/ ٣٥٨ التحفة)، والدارمي (٢/ ١٩٩) وأحمد (٢/ ٢٦٣، ٣١١، ٣٢٧، ٣٤٣، ٣٩٢، ٤٤٤، ٤٧٦، ٥٣٧)، وابن حبان كما في الإحسان (٧/ ١٠١)، وابن خزيمة (٤/ ١٤٦) واللفظ له، والبغوي في شرح السنة (١١/ ٢٥)، والحربـي في غريب الحديث (١/ ٨).

وقال الترمذي هذا حديث حسن صحيح.

. . . . . .

وأما حديث أم سلمة مرفوعاً قال: لا تصحب الملائكة رفقه فيها جرس.

فأخرجه النسائي في المجتبى (٨/ ١٨٠)، وأحمد (٦/ ٣٢٦)، وابن أبي شيبة (٢/ ٢٢٦) موقوفاً، وأبو يعلى (١٢/ ٣٧٣)، والطبراني في الكبير (٢٣/ ٣٠٧)، والخرائطي في مساوىء الأخلاق (ح ٨٣٨)، والخطيب في تاريخ بغداد (١٠/ ١١١)، وأبو نعيم في تاريخ أصبهان (٢/ ٢٣٥).

وإسناد الطبراني صحيح.

وأما حديث أم حبيبة رضي الله عنها مرفوعاً بنحو حديث أم سلمة.

فأخرجه أبو داود (٧/ ٢٢٥ العون)، وأحمد (٦/ ٣٢٦، ٣٢٧، ٤٢٦، ٤٢٧)، والدارمي (٢/ ١٩٩)، والطبراني في الكبير (٢٣/ ٢٤٠)، وابن حبان كما في الإحسان (٧/ ١٠٢)، والخرائطي في مساوىء الأخلاق (ح ٨٣٣) كلهم من طريق أبي الجراح مولى أم حبيبة، عن أم حبيبة مرفوعاً.

وأبو الجراح ذكره ابن أبي حاتم في الجرح والتعديل (٩/ ٣٥٢)، وسكت عليه، ولم أرَ من وثّقه، وروى عنه غير واحد فهو مستور.

وأما حديث ابن عمر فله عنه ثلاث طرق:

الأولى: عن سالم، عنه مرفوعاً: لا تصحب الملائكة ركباً فيه جلجل.

أخرجه النسائي في المجتبى (٢/ ٢٩١، ٨/ ١٨٠)، وأحمد (٢/ ٢٧)، وأبو يعلى (٩/ ٣٣٥)، والحربي في غريب الحديث (١/ ١١٢).

ومدار أسانيدهم على أبي بكر بن موسى ذكره ابن أبي حاتم (٩/ ٣٤٢) وسكت عليه ولم أر من وثّقه. ولا يروي عنه إلاّ واحد، فهو مجهول.

الثانية: عن عبد الله بن دينار، عنه مرفوعاً بنحو الأولى.

أخرجه ابن عدي في الكامل (٥/ ٢٣٠).

وفي إسناده عاصم بن عمر العمري، قال في التقريب (ص ٢٨٦): ضعيف.

الثالثة: عن نافع، عنه مرفوعاً بنحو الأولى.

. . . . . .

أخرجه الخرائطي في مساوىء الأخلاق (ح ٨٣٦).

وفي إسناده عبد الرحمن بن عبد الله العمري، قال في التقريب (ص ٣٤٤): متروك.

وأما حديث أنس مرفوعاً بنحو حديث أم سلمة.

فأخرجه ابن عدي في الكامل (٣/ ٣٧٥).

وفي إسناده سعيد بن بشير الأزدي، قال في التقريب (ص ٢٣٤): ضعيف.

وأما حديث عائشة رضي الله عنها بنحو حديث أم سلمة.

فأخرجه أحمد (٦/ ٢٤٦)، والخرائطي في مساوىء الأخلاق (ح ٨٣٥).

ومدار إسناديهما على سعيد بن بشير الأزدي وهو ضعيف.

٤٠ ـ باب بمن يبدأ بالكتاب

٢٦٨٦ ـ قال مسدد: حدثنا حماد، عن [هشام بن حسّان][(١)] عن محمد بن سيرين قال: كتب أبو موسى رضي الله عنه، إلى عامر بن عبد الله: [من][(٢)] عبد الله بن قيس إلى عامر بن عبد الله الذي يقال له ابن عبد قيس أما بعد، إن كنت تغيّرت فَعُد[(٣)]، وإن كنت لم تتغير فَدُمْ والسلام عليك.

.....

(١) تصحف اسم أبيه في الأصل و (حس) إلى «حبّان» وما أثبته الصحيح من بقية النسخ، وكتب التراجم.

(٢) تصحفت في جميع النسخ إلى «ابن» فصار الاسم عامر بن عبد الله بن عبد الله بن قيس. وصار ما بعده لا معنى له وما أثبته الصحيح من إتحاف الخيرة ويستقيم معه المعنى إذ أن اسم أبي موسى عامر بن قيس.

(٣) روى ابن المبارك في الزهد (ح ٨٦٧) بسنده إلى بلال بن سعد قال: أن عامر بن عبد قيس وُشِيَ به إلى زياد وقال غيره: إلى ابن عامر فقيل له: إن ههنا رجلاً يقال له: إبراهيم خيراً منك، فيسكت، وقد ترك النساء، فكُتبَ فيه إلى عثمان، فكتب إليه: إن أنفه إلى الشام على قتب.

فعليه يظهر أن معنى كتاب أبي موسى له إن كنت تغيّرت من حاله الرهبنة التي بسببها نُفيت فعد وإلاَّ فدُمْ.

٢٦٨٦ ـ الحكم عليه:

هذا إسناد صحيح.

. . . . . .

وذكره البوصيري في الإتحاف (ج ٢/ ق ١٣٩ مختصر) وقال رواه مسدد ورواته ثقات.

تخـريـجـه:

لم أجده.

ويشهد لبداءة الكاتب اسمه ثم اسم المرسل إليه الكتاب أحاديث وأثار، ومنها:

حديث أنس رضي الله عنه، قال: إن النبـي ﷺ كتب إلى بكر بن وائل: من محمد رسول الله ﷺ إلى بكر بن وائل أسلموا تسلموا. فما وجدنا من يقرؤه، إلاَّ رجلاً من بني ضبيعة، فهم يُسَمّون بني الكاتب.

أخرجه أبو يعلى (٥/ ٣٢٥)، والبزار كما في الكشف (٢/ ٢٦٦)، والطبراني في الصغير (ح ٣٠٧) وابن حبان كما في الإحسان (١٤/ ٥٠٠ شعيب).

وإسناده صحيح.

وحديث أبـي العلاء يزيد بن عبد الله بن الشخير قال: كنا بالمربد، فإذا أنا برجل أشعث الرأس بيده قطعة أديم، فقلنا له، كأنك رجل من أهل البادية؟ قال أجل، فقلنا له: ناولنا هذه القطعة الأديم التي في يدك، فأخذناها فقرأنا ما فيها، فإذا فيها: من محمد رسول الله إلى بني زهير.. الحديث.

أخرجه أحمد (٥/ ٧٨)، وابن حبان كما في الإحسان (١٤/ ٤٩٨ شعيب)، والبيهقي في الكبرى (٧/ ٥٨)، والنسائي في المجتبـى (٧/ ١٧٤).

وإسناد أحمد صحيح.

٤١ ـ باب ما للنساء في الطريق

٢٦٨٧ ـ قال أبو يعلى: حدثنا محمد بن أبـي بكر، حدثنا عمر بن علي، عن عبد الله يعني ابن سعيد المقبري، عن جده، عن أبـي هريرة رضي الله عنه، عن النبـي ﷺ قال: ليس للنساء ناحية الطريق يعني: وسطه.

٢٦٨٧ ـ الحكم عليه:

هذا إسناد ضعيف جداً فيه علتان:

الأولى: عبد الله بن سعيد متروك.

الثانية: عنعنة عمر المقدمي وهو مُدَلس من الرابعة.

وذكره البوصيري في الإتحاف (ج ٢/ ق ١٥١ أ مختصر) وقال: رواه أبو يعلى، وابن حبان في صحيحه.

وذكره السيوطي في الجامع الصغير (٥/ ٣٧٨ الفيض) وضعّفه، وخالفه الألباني فذكره في صحيح الجامع (ح ٥٤٢٥) وحسّنه.

تخـريـجـه:

أخرجه ابن حبان: كما في الإحسان (٧/ ٤٤٧)، وابن عدي في الكامل (٤/ ٦)، ومن طريقه البيهقي في الشعب (٦/ ١٧٤)، وأخرجه المخلص في «الفوائد المنتقاة» (ج ٩/ ق ٥ ب) كما في الصحيحة (٢/ ٥٣٦) كلهم من طريق شريك بن أبـي نمر، عن أبـي سلمة بن عبد الرحمن، عن أبـي هريرة به بنحوه.

وقال ابن عدي: لا أعلم يرويه عن شريك غير مسلم بن خالد.

وفي أسانيدهم شريك بن عبد الله بن أبـي نمر قال في التقريب (ص ٢٦٦): صدوق يخطي.

. . . . . .

فالإسناد ضعيف.

لكن له شواهد عن أبـي أسيد الأنصاري وأبـي عمرو بن حماس مرسلاً، وعلي بن أبـي طالب رضي الله عنه:

أما حديث أبـي أسيد الأنصاري قال: إنه سمع رسول الله ﷺ يقول وهو خارج من المسجد، فاختلط الرجال مع النساء في الطريق، فقال رسول الله ﷺ للنساء: استأخرن فإنه ليس لكن أن تحققن الطريق، عليكن بحافات الطريق، فكانت المرأة تلصق بالجدار حتى أن ثوبها ليتعلق بالجدار من لصوقها به.

فأخرجه أبو داود (١٤/ ١٩٠ العون)، والطبراني في الكبير (١٩/ ٢٦١)، والبيهقي في الشعب (٦/ ١٧٤)، وفي الآداب (ح ٩٥٧). وذكره البخاري في التاريخ الكبير (٩/ ٥٥) كلهم من طريق شداد بن أبـي عمرو بن حماس، عن أبيه، عن أبـي أسيد الأنصاري مرفوعاً.

وشداد بن أبـي عمرو قال في التقريب (ص ٢٦٤): مجهول.

وخالفه الحارث بن الحكم فرواه عن أبـي عمرو بن حماس مرفوعاً مرسلاً.

أخرجه الدولابـي في الكنى (١/ ٤٥)، والبيهقي في الشعب (٦/ ١٧٣).

والحارث بن الحكم ذكره ابن أبـي حاتم في الجرح والتعديل (٣/ ٧٣) ولم يذكر فيه جرحاً ولا تعديلاً ولم يرو عنه غير ابن أبـي ذئب، فهو مجهول.

أما حديث علي بن أبـي طالب: ليس للنساء نصيب في سراة الطريق فليلتمسن حافتها ولا يتجنبنها.

فأخرجه الطبراني في الأوسط كما في المجمع (٨/ ١١٥).

وفيه عبد العزيز بن يحيى المدني، قال في التقريب (ص ٣٥٩): متروك، كذّبه إبراهيم بن المنذر.

وعليه يكون حديث أبـي هريرة ضعيف بسند المتابعة، والشواهد لا تصلح لرفعه إلى الحسن لغيره إذ إن فيها مجاهيلاً أو ضعيفة جداً.

٤٢ ـ باب المحافظة على كتمان السر

٢٦٨٨ ـ [١] قال أبو يعلى: حدثنا إبراهيم بن الحجاج، حدثنا حبيب بن حجر، حدثنا ثابت، عن أنس رضي الله عنه قال: خرجت من عند النبـي ﷺ متوجهاً إلى أهلي فمررت بغلمان يلعبون، فأعجبني لعبهم، فقمت على الغلمان، فانتهى إلى النبـي ﷺ وأقام عليهم[١] وسلم على الغلمان، ثم أرسلني في حاجة له فرجعت إلى أمي بعد الوقت الذي كنت أرجع إليهم فيه، فقالت أمي: ما حبسك اليوم يا بني؟ قلت: أرسلني النبـي ﷺ في حاجة، قالت: أي حاجة؟ قال[٢] قلت: يا أمَّة إنها سِرٌّ.

[٩٢أ] قالت: يا بني فأحفظ على نبـي الله ﷺ سِرَّه. / قال ثابت: فقلت لأنس: يا أبا حمزة! أتحفظ تلك الحاجة اليوم، أو تذكرها؟ قال: إني لها حافظ، ولو حدثت بها أحداً لحدثتكها يا ثابت!

[٢] وقال ابن أبـي عمر: حدثنا سفيان، حدثنا شيخ من أهل الكوفة قال: ذهبت مع ثابت إلى أنس، فسمعته يقول له: عندي سِرٌّ من رسول الله ﷺ لو أخبرت به[٣] أحداً من الناس لأخبرتك[٤].

(١٠٨) وفي باب السلام حديث أنس رضي الله عنه فيه[٥].

.....

(١) قوله: «عليهم» سقط من (حس).

(٢) قوله: «قال» سقط من (سد).

(٣) تصحفت في (حس) إلى «له».

. . . . . .

(٤) هذا إسناد ضعيف فيه رجل لم يُسم.

(٥) هو الحديث الآتي رقم (٢٦٩٨).

٢٦٨٨ ـ الحكم عليه:

هذا إسناد ضعيف علّته حبيب بن حجر فهو مستور.

تخريجه:

هو في مسند أبي يعلى (٦/ ٥٣) بنفس الإسناد والمتن.

وأخرجه أحمد في المسند (٣/ ٢٢٧)، من طريق حبيب بن حجر به بلفظه.

وبإخراج الإمام أحمد له لا يكون من الزوائد.

ومدار الإسنادين على حبيّب بن حجر وقد علمت حاله إلاّ أنه لم ينفرد إذ تابعه ثلاثة:

الأول: سليمان بن المغيرة، عن ثابت به بنحوه.

أخرجه أحمد (٣/ ١٦٥)، والبخاري في الأدب المفرد (ح ١١٥٤)، وعبد بن حميد في المنتخب (ح ١٢٧٠)، والطحاوي في مشكل الآثار (٤/ ٣٣٤)، والطيالسي (٢/ ١٤١ المنحة)، والخرائطي في اعتلال القلوب (ق ١٣٩/ ب).

وسليمان بن المغيرة قال في التقريب (ص ٢٥٤): ثقة، وبقية رجال البخاري ثقات فالإسناد صحيح.

الثاني: حماد، عن ثابت به مختصراً.

أخرجه مسلم (ح ٢٤٨٢)، وأحمد (٣/ ١٧٤، ٢٥٣)، والطيالسي (٢/ ١٤١ المنحة).

الثالث: الحارث بن عبيد، عن ثابت به.

أخرجه أبو يعلى (٦/ ١٠٣)، وعنه ابن عدي في الكامل (٢/ ١٨٩)، وأبو الشيخ في أخلاق النبي ﷺ (ح ١٣٢).

وأخرجه تمام في فوائده كما في الروض البسام (٣/ ٤٠٤)، ومن طريقه ابن عساكر في تاريخه (ج ١٥/ ق ٥١٤)، كلهم من طريق الحارث بن عبيد، عن ثابت،

. . . . . .

عن أنس قال: بعثني رسول الله ﷺ في حاجة فمررت بصبيان فجلست إليهم، فلما استبطاني خرج فمر بالصبيان فسلم عليهم.

والحارث بن عبيد هو الإيادي قال في التقريب (ص ١٤٧): صدوق يخطىء، فالإسناد ضعيف.

وتابع ثابتاً اثنان:

الأول: حميد الطويل، عن أنس قال: أتى النبي ﷺ وأنا مع غلمان فسلم علينا، وأخذ بيدي وأرسلني برسالة فقالت أمي: لا تخبر بسر رسول الله ﷺ أحداً.

أخرجه أبو داود (١٤/ ١١٠ العون)، وابن ماجه (٣٧٠٠)، وأحمد (٣/ ١٠٩، ٢٣٥)، وابن أبي شيبة (٨/ ١٣٥)، والطحاوي في مشكل الآثار (٤/ ٣١٤)، والخرائطي في اعتلال القلوب (ق ١٣٩/ ب)، وتمام في فوائده كما في الروض البسام (٣/ ٤٠٥)، وإسناده صحيح.

الثاني: أبو التياح الضبعي، عن أنس: أتى علينا رسول الله ﷺ وأنا في غلمة نلعب فسلّم علينا ثم أرسلني في حاجة.

أخرجه أبو الشيخ في أخلاق النبي ﷺ (ح ١٣٤)، من طريق سلام بن أبي خُبزة، أخبرنا أبو التياح الضبعي به.

وسلام بن أبي خُبزة قال في الميزان (٢/ ١٧٤) قال ابن المديني: يضع الحديث، وقال النسائي: متروك.

وعلى ذلك فالإسناد ضعيف جداً.

وقول أنس إن النبي ﷺ مر على غلمان وسلّم عليهم.

أخرجه البخاري (١١/ ٣٢ الفتح)، ومسلم (ح ٢١٦٨)، والبغوي في الجعديات (١٧٩٩)، وأبو الشيخ في أخلاق النبي ﷺ (ح ١٣٠)، وتمام في فوائده كما في الروض البسام (٣/ ٤٠٤)، وابن السني في عمل اليوم والليلة (ح ٢٢٦)، وأبو نعيم في الحلية (٨/ ٣٧٨)، والبيهقي في الآداب (ح ٢٧٦)، وفي الشعب (٦/ ٤٥٩)، والنسائي في عمل اليوم والليلة (ح ٣٣٠)، كلهم من طريق ثابت، عن أنس به.

٢٦٨٩ ـ [١] قال أبو يعلى: حدثنا يحيى بن أيوب، حدثنا محمد بن الحسين بن أبي يزيد، حدثنا عباد المنقري[١] عن أنس رضي الله عنه[٢] قال: قال لي رسول الله ﷺ وكان أول ما أوصاني به أن قال: «يا بني اكتم سري تكن مؤمناً. وكانت أمي وأزواج رسول الله ﷺ يسألنني عن سر رسول الله ﷺ فلا أخبرهم به، وما أنا بمخبر بسر رسول الله ﷺ أحداً أبداً». الحديث.

[٢] وقال أحمد بن منيع: حدثنا يزيد هو ابن هارون أخبرنا العلاء أبو محمدٌ، ثنا أنس به.

.....

(١) هذا الحديث زيادة من (ك).

(٢) سقط من المخطوط هنا (عن علي بن زيد، عن سعيد بن المسيب)، وهذا السقط موجود في مسند أبي يعلى، وتقدم في كتاب المطالب حديث رقم (٨٥).

٢٦٨٩ ـ الحكم عليه:

كما تقدم الحكم على هذا الإسناد عند الحديث رقم (٨٥) من الجزء الثاني من هذا الكتاب (سعد).

تخريجه:

أخرجه أبو يعلى بهذا الإسناد في المسند (٦/ ٣٠٦ ح ٣٦٢٤).

وذكره الهيثمي في المقصد العلي (ص ٢٤٢ برقم ١٦٤).

وأخرجه الطبراني في الصغير (٢/ ١٠٠ برقم ٨٥٦)، حدثنا محمد بن صالح بن الوليد النرسي البصري، حدثنا مسلم بن حاتم الأنصاري، حدثنا محمد بن عبد الله الأنصاري عن أبيه عبد الله بن المثنى، عن علي بن زيد بن جدعان به.

وتقدم قريباً بيان شواهده.

٤٣ ـ باب لا يتناجى اثنان دون الثالث

٢٦٩٠ ـ قال أبو يعلى: حدثنا أبو الربيع الزهراني، حدثنا ابن المبارك، عن عبد الوهاب بن الورد، عن الحسن بن كثير، عن عكرمة، عن ابن عباس رضي الله عنه قال: قال رسول الله ﷺ: لا يتناجى اثنان دون الثالث، فإن ذلك يؤذي المؤمن، والله[1] يكره أذى المؤمن.

.....

(١) في (سد): «وإن الله تعالى يكره أذى المؤمن».

٢٦٩٠ ـ الحكم عليه:

هذا إسناد ضعيف، علته الحسن بن كثير فهو مستور.

وذكره البوصيري في الإتحاف (ج ٢/ ق ١٥١ أ مختصر) وقال: رواه أبو يعلى ورواته ثقات، وله شاهد من حديث عبد الله بن عمرو بن العاص رواه أحمد بن حنبل.

وذكره الهيثمي في المجمع (٨/ ٦٤) وقال: رواه أبو يعلى وفيه من لم أعرفه، والطبراني في الأوسط، ورجال أبي يعلى رجال الصحيح غير الحسن بن كثير، ووثقه ابن حبان، وعبد الوهاب بن الورد اسمه وهيب بن الورد كما ذكر شيخ الحفاظ المزي.

قلت: في كلام الهيثمي تناقض، فقال في بادىء الأمر رواه أبو يعلى وفيه من لم أعرفه ثم رجع فقال رجال أبي يعلى رجال الصحيح غير الحسن بن كثير... فلا أدري ما سببه على أن ابن حبان لم يوثق الحسن بن كثير وإنما قال شيخ.

. . . . . .

تخـريـجـه:

هو في مسند أبـي يعلى (٤/ ٣٣٢) بنفس الإسناد والمتن.

وأخرجه الطبراني في الأوسط كما في مجمع البحرين (ق ٦٢ أ)، وأبو نعيم في أخبار أصفهان (٢/ ١٢٠)، كلاهما من طريق أبـي الربيع الزهراني به بلفظه.

وقال الطبراني: لا يروى إلاَّ بهذا الإسناد، تفرد به ابن المبارك.

وأخرجه ابن المبارك في الزهد (ح ٦٩٢)، عن عبد الوهاب بن الورد، عن الحسن بن كثير، عن عكرمة بن خالد مرفوعاً مرسلاً.

وذكره البخاري في التاريخ الكبير (٢/ ٣٠٤) وقال: قاله لي محمد قال: حدثنا ابن المبارك به مرفوعاً ثم قال: قال أبو عبد الله: قال ابن المبارك بالري: عن ابن عباس، وكان في كتابه مرسلاً والآخرون لا يسندونه غير ابن المبارك.

وعليه تكون رواية الإرسال أرجح من رواية الوصل.

ويشهد له دون قوله ﷺ والله يكره أذى المؤمن أحاديث كثيرة عن ابن عمر، وابن مسعود، وأبـي هريرة، وسمرة بن جندب رضي الله عنهم.

أما حديث ابن عمر فله ست طرق:

الأولى: عن نافع، عن ابن عمر مرفوعاً: إذا كنتم ثلاثة فلا يتناجى اثنان دون صاحبهما.

أخرجه البخاري (١١/ ٨١ الفتح)، ومسلم (ح ٢١٨٣)، والبخاري في الأدب المفـرد (ح ١١٦٨)، وأحمـد (٢/ ١٧، ٣٢، ١٢١، ١٢٣، ١٢٦، ١٤١، ١٤٦)، والحميدي (٢/ ٢٨٧)، ومالك في الموطأ (٢/ ٩٨٩)، والبغوي في الجعديات (ح ١١٨٦)، ومعمر في كتاب الجامع (ح ١٩٨٠٦)، والبزار كما في الكشف (٢/ ٢٦٧)، وابن عدي في الكامل (٢/ ٣٩٩)، والخرائطي في مساوىء الأخلاق (ح ٥٣٣)، وأبو يعلى (٩/ ٤٧٥)، والطبراني في مسند الشاميين (١/ ٤١٢)، والبيهقي في الكبرى (٣/ ٢٣٢)، والبغوي في شرح السنة (١٣/ ٩٠).

. . . . . .

الثانية: عن عبد الله بن دينار، عن ابن عمر مرفوعاً بنحو الأولى.

أخرجه ابن ماجة (ح ٣٧٧٦)، وأحمد (٢/ ٩، ٦٠، ٦٢، ٧٣، ٧٩)، ومالك في الموطأ (٢/ ٩٨٨)، والحميدي (٢/ ٢٨٧)، وابن عدي في الكامل (٤/ ٢٨٦)، وابن حبان كما في الإحسان (١/ ٣٩٤)، والخرائطي في مساوىء الأخلاق (ح ٥٣٤)، والخطيب في تاريخ بغداد (١١/ ٢٦٥)، والبغوي في شرح السنة (١٣/ ٨٩).

وإسناد مالك صحيح.

الثالثة: عن أبي صالح، عن ابن عمر مرفوعاً بنحو الأولى.

أخرجه أبو داود (١٣/ ١٩٩ العون)، والبخاري في الأدب المفرد (ح ١١٧٢)، وأحمد (٢/ ١٨، ٤٢، ١٤١)، والطحاوي في مشكل الآثار (٢/ ٣١٤)، وأبو يعلى (٩/ ٤٧٤).، والخطيب في تاريخ بغداد (١٣/ ٢٢٤)، والبيهقي في الشعب (٧/ ٥١١).

وإسناد أبي داود صحيح.

الرابعة: عن يحيى بن حبان، عن ابن عمر مرفوعاً بنحو الأولى.

أخرجه أحمد (٢/ ٣٢)، وابن المبارك في مسنده (ح ٢٦٣)، والحميدي (٢/ ٢٨٧)، والخرائطي في مساوىء الأخلاق (ح ٥٣٥).

ويحيى بن حبان ذكره ابن أبي حاتم في الجرح والتعديل (٩/ ١٣٤) وسكت عليه، ولم أجد من وثّقه، وليس له إلاّ راوٍ واحد فهو مجهول.

قلت: لم أجد ترجمته في تعجيل المنفعة ولا في التقريب، مع إنه من رجال مسند أحمد. فانتبه.

الخامسة: عن سعيد بن أبي سعيد المقبري، عن ابن عمر مرفوعاً بنحو الأولى.

أخرجه أحمد (٢/ ١٣٨)، وابن عدي في الكامل (٤/ ١٤٣).

ومدار إسناديهما على عبد الله بن عمر العمري قال في التقريب (ص ٣١٤): ضعيف.

. . . . . .

السادسة: عن القاسم بن محمد، عن ابن عمر مرفوعاً بنحو الأولى.

أخرجه الطبراني في الكبير (١٢/ ٢٧٧)، وفي الصغير (ح ٧٨٥).

وقال في الصغير: لم يروه عن يحيى بن سعيد إلاَّ أنس بن عياض، تفرد به الزبير بن بكار.

أخرجه الطبراني عن شيخه محمد بن خلف القاضي، قال عنه في الميزان (٣/ ٥٣٨): صدوق إن شاء الله وبقية رجاله ثقات فالإسناد حسن.

وأما حديث عبد الله بن مسعود فله عنه طريقان:

الأولى: عن أبي وائل، عن ابن مسعود مرفوعاً: إذا كنتم ثلاثة فلا يتناجى رجلان دون الآخر حتى تختلطوا بالناس أجل إن ذلك يحزنه. لفظ البخاري.

أخرجه البخاري (١١/ ٨٣ الفتح)، ومسلم (ح ٢١٨٤)، وأبو داود (١٣/ ١٩٩ العون)، والترمذي (٨/ ١١٥ التحفة)، وابن ماجه (ح ٣٧٧٥)، والبخاري في الأدب المفرد (ح ١٧٦٩)، وأحمد (١/ ٤٣١، ٤٤٠، ٤٦٠، ٤٦٢، ٤٦٤)، والطيالسي (ص ٣٠)، والدارمي (٢/ ٨٩٤)، والحميدي (١/ ٦١)، وأبو يعلى (٩/ ٦٥)، وابن حبان كما في الإحسان (١/ ٣٩٤)، والخرائطي في مساوىء الأخلاق (ح ٥٢٧)، والطبراني في الكبير (١٠/ ٢٣٤)، والبيهقي في الأداب (ح ٣١٣)، وفي الشعب (٧/ ٥١٠)، وأبو نعيم في الحلية (٤/ ١٠٧، ٧/ ١٢٨، ٣٦٤)، والخطيب في تاريخ بغداد (٨/ ١٥٨).

الثانية: عن زر بن حبيش، عن ابن مسعود مرفوعاً بنحو الأولى.

أخرجه الطبراني في الكبير (١٠/ ١٧٣).

وفي إسناده عرعره بن البرند وهو ضعيف.

وأما حديث أبي هريرة رضي الله عنه أن رسول الله ﷺ قال: إذا كان ثلاثة جميعاً فلا يتناجى اثنان دون الثالث.

فأخرجه أحمد (٢/ ٣٥١)، من طريق ابن لهيعة، حدثنا أبو يونس عن

. . . . . .

أبـي هريرة مرفوعاً.

وابن لهيعة ضعيف.

وأما حديث سمرة بن جندب قال إن رسول الله ﷺ كان ينهى إذا كانوا ثلاثة أن ينتجي اثنان منهم دون الثالث.

فأخرجه البزار كما في الكشف (٢/ ٤٤٠)، عن خالد بن يوسف بن خالد، حدثني أبـي يوسف بن خالد، حدثنا جعفر بن سعيد بن سمرة، حدثنا خبيب بن سليمان، عن أبيه سليمان بن سمرة بن جندب، عن أبيه مرفوعاً.

وقال البزار: لا نعلمه يروى عن سمرة إلاَّ بهذا الإسناد.

وفي سنده يوسف بن خالد السمتي، قال في التقريب (ص ٦١٠): تركوه، وكذبه ابن معين، فالإسناد تالف.

وعليه يرتقي حديث الباب بحديثي ابن عمر، وابن مسعود إلى الحسن لغيره.

٤٤ ـ باب السلام

٢٦٩١ ـ [١] قال إسحاق: قلت لأبي أسامة[١]: أحدَّثكُم موسى بن عبيدة الربذي، عن يعقوب بن زيد، عن أبي أمامة بن سهل بن حنيف رضي الله عنه، قال: قال رسول الله ﷺ: (من قال: السلام عليكم)[٢] كتب له عشر حسنات، [ومن قال السلام عليكم ورحمة الله كتب له عشرون حسنه][٣]، ومن قال: السلام عليكم ورحمة الله وبركاته كتب له ثلاثون حسنة؟ فأقر به وقال: نعم.

[٢] وقال أبو بكر: حدثنا أبو أسامة، عن موسى به.

.....

(١) تصحفت في حسن إلى «أبي موسى أسامة».

(٢) ما بين الهلالين سقط من (حس).

(٣) ما بين المعكوفتين سقط من الأصل و (عم) وأثبته من بقية النسخ.

(٤) هذا إسناد ضعيف لضعف موسى بن عبيدة.

٢٦٩١ ـ الحكم عليه:

هذا إسناد ضعيف علّته موسى بن عبيدة الربذي وهو ضعيف.

وذكره البوصيري في الإتحاف (ج ٢/ق ب مختصر) وقال رواه أبو بكر بن أبي شيبة، وعنه عبد بن حميد ورواه إسحاق بن راهويه، ومدار الإسناد على موسى بن عبيدة وهو ضعيف.

. . . . . .

تخـريـجـه:

هذا الحديث مداره على موسى بن عبيدة الربذي واختلف عليه فيه:

١ ــ فروي عنه، عن يعقوب بن زيد، عن أبـي أمامة مرفوعاً.

أخرجه إسحاق كما في المطالب هنا، وابن أبـي شيبة كما في المطالب هنا، ومن طريقه ابن السني في عمل اليوم والليلة (ح ٢٣١).

٢ ــ وروي عنه، عن يعقوب بن زيد، عن أبـي أمامة بن سهل بن حنيف، عن أبيه مرفوعاً بلفظه.

أخرجه عبد بن حميد في المنتخب (ح ٤٧٠)، والطبراني في الكبير (٦/ ٧٥)، وابن الجوزي في العلل المتناهية (٢/ ٧١٩)، والبيهقي في الشعب (٦/ ٤٥٤).

وقال ابن الجوزي: هذا حديث لا يثبت قال أحمد: لا يحل عندي الرواية عن موسى بن عبيدة، قال يحيـى: ليس بشيء.

٣ ــ وروي عنه، عن أيوب بن خالد، عن أبـي أمامة بن سهل بن حنيف، عن مالك بن التيهان مرفوعاً بنحوه.

أخرجه ابن أبـي عاصم في الآحاد والمثاني (٤/ ٣٥)، والطبراني في الكبير (١٩/ ٢٥٩).

٤ ــ وروي عنه، عن يوسف بن طهمان، عن أبـي أمامة بن سهل، عن أبيه مرفوعاً بنحوه.

أخرجه البيهقي في الشعب (٦/ ٤٥٤).

وموسى بن عبيدة تقدم أنه ضعيف، فالحمل عليه في هذا الاختلاف وهو شاهد لسوء حفظه.

ويشهد له أحاديث كثيرة عن عمران بن حصين، وأبـي هريرة، وعمرو بن الوليد، وعلي بن أبـي طالب، وابن عمر رضي الله عنهم:

أما حديث عمران بن حصين قال: جاء رجل إلى النبـي ﷺ فقال: السلام

. . . . . .

عليكم، فردّ عليه السلام ثم جلس فقال النبـي ﷺ: عشر، ثم جاء آخر فقال: السلام عليكم ورحمة الله، فردّ عليه فجلس، فقال: عشرون، ثم جاء آخر فقال: السلام عليكم ورحمة الله وبركاته، فردّ عليه فجلس، فقال: ثلاثون.

فأخرجه أبو داود (١٤/ ١٠٢ العون)، والترمذي (٧/ ٤٦٢ التحفة)، والنسائي في عمل اليوم والليلة (ح ٣٣٧)، والدارمي (٢/ ١٩٠)، وأحمد (٤/ ٤٣٩)، ومن طريقه ابن الجوزي في العلل المتناهية (٢/ ١٨٨)، والطبراني في الكبير (١٨/ ١٣٤)، والبيهقي في الشعب (٦/ ٤٥٣)، وفي الآداب (ح ٢٧٤).

وقال الترمذي: هذا حديث حسن غريب من هذا الوجه من حديث عمران بن الحصين.

ورجال أبـي داود ثقات إلاَّ جعفر بن سليمان الضبعي قال في التقريب (ص ١٤٠): صدوق. فالإسناد حسن.

وأما حديث أبـي هريرة رضي الله عنه، بنحو حديث عمران بن حصين.

فأخرجه البخاري في الأدب المفرد (ح ٩٨٦)، وابن حبان كما في الإحسان (١/ ٣٥٧)، والنسائي في عمل اليوم والليلة (ح ٣٦٨) وإسناده صحيح.

وأما حديث عمرو بن الوليد مرفوعاً بمعنى حديث عمران بن الحصين.

أخرجه البيهقي في الشعب (٦/ ٤٥٤) من طريق ابن لهيعة، عن يزيد بن أبـي حبيب، عن عمرو بن الوليد مرفوعاً.

وابن لهيعة ضعيف.

وأما حديث علي رضي الله عنه، قال: دخلت المسجد فإذا أنا بالنبـي ﷺ في عصبة من أصحابه فقلت: السلام عليكم، فقال: وعليك السلام ورحمة الله عشرون لي وعشر لك، قال: فدخلت الثانية فقلت: السلام عليكم ورحمة الله، فقال: وعليك السلام ورحمة الله وبركاته، ثلاثون لي وعشرون لك، فدخلت الثالثة فقلت: السلام عليكم ورحمة الله وبركاته فقال: وعليك السلام ورحمة الله وبركاته، ثلاثون لي

. . . . . .

وثلاثون لك، وأنا وأنت يا علي في السلام سواء، إنه يا علي! من مرّ على مجلس فسلم عليهم، كتب الله له عشر حسنات، ومحى عنه عشر سيئات، ورفع له عشر درجات.

أخرجه البزار كما في الكشف (٢/٤١٨)، وابن السني في عمل اليوم والليلة (ح ٢٣٢).

ومدار إسناديهما على مختار بن نافع التيمي، قال في التقريب (ص ٥٢٣): ضعيف.

وأما حديث ابن عمر فيأتي تخريجه في الحديث رقم (٢٦٩٣) وإسناده تالف.

وعليه يرتقي حديث الباب بحديثي عمران بن حصين، وأبـي هريرة إلى الحسن لغيره.

٢٦٩٢ ـ وقال إسحاق: أخبرنا عبيد الله بن موسى، عن موسى بن عبيدة الربذي، عن أيوب بن خالد، عن مالك رجل من الأنصار قال: اجتمعت منا جماعة فقلنا يا رسول الله! إنا أهل عالية وسافلة ولنا مجالس نتحدث فيها. قال ﷺ: اعطوا المجالس حقها، فقلنا: وما حقها يا رسول الله؟ قال ﷺ: غضوا أبصاركم، وردوا السلام، وأرشدوا الأعمى، ومُروا بالمعروف، وانهوا عن المنكر.

* هذا إسناد ضعيف من أجل موسى.

٢٦٩٢ ـ الحكم عليه:

هذا إسناد ضعيف فيه علّتان:

الأولى: ضعف موسى بن عبيدة الربذي.

الثانية: ضعف أيوب بن خالد.

تخريجه:

أخرجه ابن أبي شيبة في المصنف (٩/ ٨٠) من طريق موسى بن عبيدة، عن أيوب بن خالد، عن مالك بن التيهان مرفوعاً بنحوه.

وللحديث شواهد كثيرة عن أبي سعيد الخدري، وأبي هريرة، وعمر، وابن عباس، وأبي طلحة، وأبي شريح الخزاعي رضي الله عنهم:

أما حديث أبي سعيد فله عنه طريقان:

الأولى: عن عطاء بن يسار، عنه مرفوعاً: إياكم والجلوس في الطرقات. فقالوا: يا رسول الله! مالنا من مجالسنا بُدّ، نتحدث فيها. فقال: فإذا أبيتم إلاَّ المجلس فأعطوا الطريق حقه، قالوا: وما حق الطريق يا رسول الله؟ قال: غضُّ البصر، وكف الأذى، ورد السلام، والأمر بالمعروف، والنهي عن المنكر. لفظ البخاري.

أخرجه البخاري (١١/ ٨ الفتح)، ومسلم (ح ٢١٢١)، وأبو داود (١٣/ ١٦٧

. . . . . .

العون)، والبخاري في الأدب المفرد (ح ١١٥٠)، وأحمد (٣/ ٣٦)، والطحاوي في المشكل (١/ ٥٩)، وأبو يعلى (٢/ ٤٤٢)، وعبد بن حميد في المنتخب (ح ٩٥٨)، والخرائطي في مكارم الأخلاق (٢/ ٧٣٨) والبيهقي في الشعب (٦/ ٥٠٨)، وفي الكبرى (١٠/ ٩٤)، وفي الآداب (ح ٢٤٠)، وفي «الأربعون الصغرى» (ح ١٥)، والبغوي في شرح السنة (١٢/ ٣٠٤).

الثانية: عن رجل، عن أبـي سعيد به بنحوه.

أخرجه معمر في كتاب الجامع (ح ١٩٧٨٦)، وأحمد (٣/ ٦١).

وإسناده ضعيف لأن فيه راوياً لم يُسَمَّ.

أما حديث أبـي هريرة رضي الله عنه، فله عنه ثلاث طرق:

الأولى: عن العلاء، عن أبيه، عنه بنحو حديث أبـي سعيد.

أخرجه البخاري في الأدب المفرد (ح ١١٤٩). وإسناده صحيح.

الثانية: عن يحيـى بن عبد الله، عن أبيه، عنه مرفوعاً: لا خير في الجلوس في الطرقات، إلاَّ من غض البصر، ورد السلام، وأهدى السبيل، وأعان على الحمولة.

أخرجه هنّاد في الزهد (٢/ ٥٨١)، والبغوي في شرح السنة (١٢/ ٣٠٥).

ويحيـى بن عبيد الله هو ابن موهب، فقال في التقريب (ص ٥٩٤): متروك، وأفحش الحاكم فرماه بالوضع.

الثالثة: عن سعيد المقبري، عنه مرفوعاً بنحو حديث أبـي سعيد الخدري.

أخرجه أبو داود (١٣/ ١٦٨ العون)، وابن حبان كما في الإحسان (١/ ٤٠٠) كلاهما من طريق عبد الرحمن بن إسحاق، عن سعيد المقبري به.

وعبد الرحمن بن إسحاق، قال في التقريب (ص ٣٣٦): صدوق، وبقية رجاله ثقات فالإسناد حسن.

وأما حديث عمر مرفوعاً في هذه القصة ــ أي حديث أبـي سعيد ــ قال: وتغيثوا الملهوف وتهدوا الضال. أخرجه أبو داود (١٣/ ١٦٨ العون).

. . . . . .

وفي إسناده ابن حجير العدوي قال في التقريب (ص ٦٨٨): مستور. فالإسناد ضعيف.

وأما حديث أبـي طلحة قال: كنا قعوداً بالأفنية نتحدث، فجاء رسول الله ﷺ فقام علينا فقال ثم ذكر بنحوِ قصة أبـي سعيد وقال إما لا فأدوا حقها. غض البصر، ورد السلام، وحسن الكلام. لفظ مسلم.

أخرجه مسلم (ح ٢١٦١)، والنسائي في الكبرى كما في تحفة الأشراف (٣/ ٢٤٩)، وأحمد (٤/ ٣٠)، وابن أبـي شيبة (٩/ ٨١)، والطحاوي في المشكل (١/ ٥٩)، وأبو يعلى (٣/ ١٣)، والطبراني في الكبير (٥/ ١٠٢)، والبيهقي في الشعب (٦/ ٥٠٩).

وأما حديث أبـي شريح الخزاعي مرفوعاً بنحو حديث أبـي سعيد الخدري.

أخرجه أحمد (٦/ ٣٨٥)، والطحاوي في المشكل (١/ ٥٩)، والمحاملي في أماليه (ح ٢٤٨)، والطبراني في الكبير (٢٢/ ١٨٧).

ومدار أسانيدهم على عبد الله بن سعيد المقبري وهو متروك.

وأما حديث ابن عباس مرفوعاً: لا تجلسوا في المجالس. فإن كنتم لا بد فاعلين، فردوا السلام وغضوا البصر، وأهدوا السبيل، وأعينوا على الحمولة.

أخرجه البزار كما في الكشف (٢/ ٤٢٥) من طريق ابن أبـي ليلى، عن داود بن علي، عن أبيه، عن جده عبد الله بن عباس مرفوعاً.

وابن أبـي ليلى ضعيف.

وعليه يرتقي حديث الباب بمجموع أحاديث أبـي سعيد، وأبـي هريرة الطريق الأولى منه، وأبـي طلحة إلى الحسن لغيره.

٢٦٩٣ ـ وقال مسدد: حدثنا حمّاد بن زيد، عن أبـي هارون، عن ابن عمر رضي الله عنه، قال: جاء رجل إلى النبـي ﷺ فقال: السلام عليكم، فقال النبـي ﷺ: عشر، (ثم جاء آخر فقال السلام عليكم ورحمة الله فقال ﷺ: عشرون)[1]، ثم جاء آخر فقال: السلام عليكم ورحمة الله وبركاته، فقال ﷺ: ثلاثون.

* **أبو هارون: ضعيف**، وله شاهد من حديث عمران بن حصين[2] رضي الله عنه، عند أبـي داود، والدارمي، والترمذي.

.....

(١) ما بين الهلالين سقط بالكامل من (عم).

(٢) أخرجه أبو داود (١٤/ ١٠٢ العون)، والترمذي (٧/ ٤٦٢ التحفة)، والدارمي (٢/ ١٩٠) وتقدم تخريجه والحكم عليه في الحديث رقم (٢٦٩٠).

٢٦٩٣ ـ الحكم عليه:

هذا إسناد تالف، علته أبو هارون العبدي.

وذكره البوصيري في الإتحاف (ج ٢ق ١٣٩ أ مختصر) وقال: رواه مسدد بسند ضعيف لضعف أبـي هارون العبدي واسمه عمارة بن جون، لكن له شاهداً من حديث عمران بن حصين رواه الترمذي وحسّنه، وابن حبان في صحيحه من حديث أبـي هريرة.

تخـريـجـه:

أخرجه معمر بن راشد في كتاب الجامع (ح ١٩٤٥٢)، ومن طريقه البيهقي في الشعب (٦/ ٤٥٤)، وأخرجه الطبراني في الأوسط كما في مجمع البحرين (ق ١٥٩ أ) كلهم من طريق أبـي هارون العبدي به بلفظه.

وأبو هارون قد علمت حاله.

لكن متنه ثابت من حديث عمران بن حصين، وأبـي هريرة كما تقدم في الحديث رقم (٢٦٩٠).

٢٦٩٤ ـ وقال أبو يعلى: حدثنا أبو هشام الرفاعي، حدثنا ابن فضيل، وحدثنا مسروق[١] بن المرزبان، حدثنا عبد السلام بن حرب، كلاهما عن عبد الله بن سعيد، (عن جده هو أبو سعيد المقبري)[٢]، عن أبـي هريرة رضي الله عنه، عن النبـي ﷺ قال: إن الله تعالى هو السلام، فلا تبدأوا بشيء قبله، فإذا قيل السلام عليكم، فقولوا: السلام عليكم.

وفي رواية عبد السلام إذا أراد أحدكم السلام فليقل: السلام فإن الله تعالى هو السلام فلا تبدأوا بشيء قبل الله[٣].

.....

(١) تصحف اسمه في حسن إلى «مرزوق».

(٢) ما بين الهلالين سقط من (سد).

(٣) زاد في (ك) (عبد الله بن سعيد ضعيف جداً). (سعد).

٢٦٩٤ ـ الحكم عليه:

هذا إسناد ضعيف جداً علته عبد الله بن سعيد فهو متروك.

وفي الطريق الأولى علّة أخرى وهي ضعف أبـي هشام الرفاعي.

وذكره البوصيري في الإتحاف (ج ٢/ ق ١٣٩ ب مختصر) وقال: رواه أبو يعلى ومدار الإسناد على عبد الله بن سعيد وهو ضعيف.

وذكره الهيثمي في المجمع (٨/ ٣٥) وقال: رواه أبو يعلى، وفيه عبد الله بن سعيد المقبري وهو ضعيف جداً.

وذكره الألباني في ضعيف الجامع (ح ٣١٧) وضعّفه.

تخـريـجـه:

هو في مسند أبـي يعلى (١١/ ٤٣٩) عن مسروق بن المرزبان به بلفظه.

وفي (١١/ ٤٤٦) عن أبـي هشام الرفاعي به بلفظه.

وأخرجه ابن السني في عمل اليوم والليلة (ح ٢٣٣) عن أبـي يعلى، عن مسروق بن المرزبان به بلفظه.

. . . . . .

وأخرجه ابن عدي في الكامل (٣/ ٣٥٤) من طريق عبد الله بن سعيد، عن أبيه به بنحوه.

ومدار هذه الأسانيد على عبد الله بن سعيد وقد علمت حاله.

ويشهد لقوله ﷺ: «إن الله تعالى هو السلام» الحديث رقم (٢٦٥١) وشواهده.

ولقوله ﷺ: «فلا تبدأوا بشيء قبله» شاهد من حديث جابر بن سليم الهجمي خرجته في الحديث رقم (٢٥٣١) وهو صحيح.

٢٦٩٥ ـ حدثنا[1] الفضل بن الصباح، حدثنا سعيد بن زكريا، عن عنبسة بن عبد الرحمن، عن محمد بن زاذان، عن محمد بن المنكدر، عن جابر رضي الله عنه، قال: قال رسول الله ﷺ: السلام قبل الكلام، ولا تدعوا أحداً إلى طعام حتى يُسَلّم[2].

.....

(١) القائل هو أبو يعلى رحمه الله.

(٢) زاد في (ك): (أصله عند الترمذي). (سعد).

٢٦٩٥ ـ الحكم عليه:

هذا إسناد ضعيف جداً، فيه علتان:

الأولى: عنبسة بن عبد الرحمن فهو متروك.

الثانية: محمد بن زاذان فهو متروك.

وذكره السيوطي في الجامع الصغير (٤/ ١٥٠ الفيض) وضعّفه، أما الألباني فذكره في ضعيف الجامع (ح ٣٣٧٤)، وفي السلسلة الضعيفة (ح ١٧٣٦) وحكم بوضعه.

تخريجه:

هو في مسند أبي يعلى (٤/ ٤٨) بنفس الإسناد إلاَّ أن متنه في حديثين منفصلين متتابعين.

وأخرجه الترمذي (٧/ ٤٨٧ التحفة)، وابن عدي في الكامل (٦/ ٢٠٤)، ومن طريقه ابن الجوزي في العلل المتناهية (٢/ ٧٢٠)، كلهم من طريق الفضل بن الصباح به بلفظه.

وقال الترمذي: هذا حديث منكر لا نعرفه إلاَّ من هذا الوجه، سمعت محمداً يقول: عنبسة بن عبد الرحمن ضعيف في الحديث، ذاهب، ومحمد بن زاذان منكر الحديث.

وقال ابن الجوزي: هذا حديث لا يصح، أما عنبسة فقال يحيى: ليس بشيء،

. . . . . .

وقال النسائي: متروك، وقال أبو حاتم الرازي: كان يضع الحديث، وأما محمد بن زاذان فقال البخاري: لا يكتب حديثه.

وأخرجه القضاعي في مسند الشهاب (١/ ٥٦)، وأبو نعيم في أخبار أصفهان (٢/ ٧٨) كلاهما من طريق عنبسة بن عبد الرحمن به بلفظه.

ومدار هذه الأسانيد على عنبسة وقد علمت حاله.

وله شاهد من حديث ابن عمر مرفوعاً: من بدأ الكلام قبل السلام فلا تجيبوه.

أخرجه ابن عدي في الكامل (٥/ ٢٩١)، وابن السني في عمل اليوم والليلة (ح ٢١٤)، والطبراني في الأوسط كما في مجمع البحرين (ق ١٥٩ أ)، والسلفي في الطيوريات كما في الصحيحة (٢/ ٤٧٩)، وأبو نعيم في الحلية (٨/ ١٥٩)، والحكيم الترمذي كما في الكنز (ح ٢٥٣٢٠).

وفي إسناد ابن عدي حفص بن عمر الأيلي قال في الميزان (١/ ٥٦١) قال أبو حاتم: كان شيخاً كذّاباً، وقال ابن عدي: أحاديثه كلها منكرة المتن أو السند، وهو إلى الضعف أقرب.

وكذا في إسناد ابن عدي السري بن عاصم قال في الميزان (٢/ ١١٧): وَهّاهُ ابن عدي، وقال: يسرق الحديث وكذّبه ابن خراش، فالإسناد تالف.

وفي إسناد الطبراني هارون بن محمد أبـي الطيب قال في الميزان (٤/ ٢٧٦) قال ابن معين: كذاب.

وفي إسناد السلفي الواقدي وهو متروك.

وفي إسناد أبـي نعيم بقية بن الوليد ولم يصرح بالتحديث، وهو مدلس من الرابعة.

أما إسناد ابن السني ففيه: العباس بن أحمد الحمصي شيخ ابن السني، ترجم له ابن عساكر في تاريخ دمشق (ج ٨/ ق ٨٨٧) ولم يذكر فيه جرحاً ولا تعديلاً ولم أجد من وثّقه وروى عنه غير واحد فهو مستور.

وعلى ذلك فإسناد ابن السني أحسنها حالاً ولكنه ضعيف.

٢٦٩٦ ـ وقال الحارث: حدثنا روح، حدثنا ابن جريج، أخبرني أبو الزبير، أنه سمع جابراً رضي الله عنه رفعه: يسلم الراكب على الماشي، والماشي على القاعد، والماشيان جميعاً أيهما بدأ بالسلام فهو أفضل.

٢٦٩٦ ـ الحكم عليه:

هذا إسناد صحيح رجاله ثقات وابن جريج، وأبو الزبير صرحا بالتحديث.

تخريجه:

هو في بغية الباحث (ح ٧٨٧) بنفس الإسناد والمتن.

وأخرجه البخاري في الأدب المفرد (ح ٩٨٣)، والبزار: كما في الكشف (٢/ ٤٢٠)، وأبو عوانة في صحيحه: كما في الفتح (١١/ ١٦)، وابن السني في عمل اليوم والليلة (ح ٢٢٠)، وابن حبان: كما في الإحسان (١/ ٣٥٩) كلهم من طريق ابن جريج، به بنحوه. إلاَّ أن البخاري جعله موقوفاً على جابر.

ووهم الألباني في الصحيحة (٣/ ١٣٩، ١٤٠) فجعل رواية ابن حبان كذلك موقوفة على جابر وليس بصحيح: كما في الإحسان (١/ ٣٥٩)، وفي الموارد (ح ١٩٣٥) إذ أنها مرفوعة في الموضعين.

وأخرجه سعيد بن منصور في سننه، والشاشي كلاهما: كما في الكنز (ح ٢٥٣٢٢).

ورُوي من طريق آخر عن ابن عتيق، عن جابر مرفوعاً: يُسلم الصغير على الكبير، ويُسلم الواحد على الاثنين، ويسلم القليل على الكثير، ويُسلم الراكب على الماشي، ويُسلم المار على القائم، ويُسلم القائم على القاعد.

أخرجه البغوي في الجعديات (ح ٢٩٦٦)، وابن السني في عمل اليوم والليلة (ح ٢١٩)، وابن عدي في الكامل (٢/ ٤٤٦) كلهم من طريق حرام بن عثمان، عن ابن عتيق، به.

وحرام بن عثمان، متروك.

. . . . . .

وللحديث شواهد عن أبـي هريرة، وفضالة بن عبيد، وعبد الرحمن بن شبل رضي الله عنهم:

أما حديث أبـي هريرة فله عنه أربع طرق:

الأولى: عن ثابت مولى عبد الرحمن بن زيد، عنه مرفوعاً: يسلم الراكب على الماشي، والماشي على القاعد، والقليل على الكثير.

أخرجه البخاري (١١/ ١٥ الفتح)، ومسلم (ح ٢١٦٠)، وأبو داود (١٤/ ١٠٤ العون)، والبخاري في الأدب المفرد (ح ٩٩٣)، وأحمد (٢/ ٣٢٥، ٥١٠)، وابن السني في عمل اليوم والليلة (ح ٢١٨)، وإسحاق بن راهويه في مسنده (١/ ٤١٨)، والبيهقي في الكبرى (٩/ ٢٠٣) وفي الشعب (٦/ ٤٥١)، وفي الآداب (ح ٢٦٢)، والبغوي في شرح السنة (١٢/ ٦٢)، وأبو نعيم في اخبار أصبهان (٢/ ٨٣).

الثانية: عن همام بن منبه، عنه، مرفوعاً بنحو الأولى.

أخرجه البخاري (١١/ ١٤ الفتح)، وأبو داود (١٤/ ١٠٤ العون)، والترمذي (٧/ ٤٨٥ التحفة)، وأحمد (٢/ ٣١٤)، والبخاري في الأدب المفرد (ح ٩٩٥)، ومعمر في كتاب الجامع (ح ١٩٤٤٦) وابن السني في عمل اليوم والليلة (ح ٢٢٣)، والبغوي في شرح السنة (١٢/ ٢٦٢)، والبيهقي في الشعب (٦/ ٤٥٢).

وقال الترمذي: هذا حديث حسن صحيح.

الثالثة: عن عطاء بن يسار، عنه مرفوعاً بنحو الأولى.

أخرجه البخاري (١١/ ١٦ الفتح)، وفي الأدب المفرد (ح ١٠٠١)، وأحمد (٢/ ٣١٤)، وابن السني في عمل اليوم والليلة (ح ٢٢١)، والبيهقي في الكبرى (٩/ ٢٠٣)، وفي الشعب (٦/ ٤٥٢)، وفي الآداب (ح ٢٦١).

الرابعة: عن الحسن، عنه مرفوعاً: يسلم الراكب على الماشي، والماشي على القاعد، والقليل على الكثير.

أخرجه الترمذي (٧/ ٤٨٣ التحفة)، وأحمد (٢/ ٥١٠)، وابن السني في عمل

. . . . . .

اليوم والليلة (ح ٢٢٢).

وقال الترمذي: هذا حديث قد روي من غير وجه عن أبي هريرة، وقال أيوب السختياني، ويونس بن عبيد، وعلي بن زيد إن الحسن لم يسمعه من أبي هريرة. اهـ.

قلت: وكذا في المراسيل لابن أبي حاتم (ص ٣٨) فالإسناد منقطع.

وأما حديث فضالة بن عبيد رضي الله عنه قال: يسلم الفارس على الماشي، والماشي على القائم، ويسلم القليل على الكثير.

فأخرجه الترمذي (٧/ ٤٨٤ التحفة)، والنسائي في عمل اليوم والليلة (ح ٣٣٨)، وأحمد (٦/ ٢٠) والبخاري في الأدب المفرد (ح ٩٩٦)، والدارمي (٢/ ١٨٨)، والطبراني في الكبير (١٨/ ٣١٢)، وابن السني في عمل اليوم والليلة (ح ٢١٧)، وابن حبان: كما في الإحسان (١/ ٣٥٩).

وقال الترمذي: هذا حديث حسن صحيح، وأبو علي الجنبي: اسمه عمرو بن مالك.

قلت: مدار أسانيدهم على أبي هاني: هو حميد بن هاني، قال في التقريب (ص ١٨٢): لا بأس به، وبقية رجال أحمد ثقات.

فالإسناد حسن، وعليه فقول الألباني حفظه الله في الصحيحة (٣/ ١٣٩) عن إسناد أحمد، والبخاري في الأدب المفرد، وابن حبان: هذا سند صحيح، غير صحيح.

وأما حديث عبد الرحمن بن شبل مرفوعاً: يسلم الراكب على الراجل، ويسلم الراجل على القاعد، والأقل على الأكثر، فمن أجاب السلام له، ومن لا يجبه فلا شيء له.

فأخرجه أحمد (٣/ ٤٤٤)، والبخاري في الأدب المفرد (ح ٩٩٢)، والبيهقي في الشعب (٦/ ٤٥٢).

. . . . . .

وإسناد البخاري صحيح.

وأما قوله: «والماشيان جميعاً أيهما بدأ بالسلام فهو أفضل» فيشهد له.

حديث أبـي أمامة رفعه: إن أولى الناس بالله من بدأ بالسلام.

أخرجه أحمد (٥/ ٢٥٤، ٢٦١، ٢٦٤، ٢٦٩)، وأبو داود (١٤/ ١٠٣ العون).

وإسناده صحيح.

٢٦٩٧ ـ الحميدي ومسدد قالا: حدثنا سفيان، قال: سمعت زيد بن أسلم، قال: أرسلني أبـي إلى ابن عمر رضي الله عنه فدخلت عليه بغير إذن قال: فعلَّمني، قال: إذا أردت أن تدخل فاستأذن، فإن أذن لك فسلم وادخل، [فما حاجتك][1]؟ قال: أرسلني أبـي يطلب منك أن تكتب لي[2] قيمتك بخيبر[3] له بإقط، فكتب له وقال: أوقفت؟ فقلت نعم.

.....

(١) ما بين المعكوفتين سقط من الأصل و (حس)، وأثبتها من (عم) و (سد).

(٢) في (سد) و (عم): «إليّ».

(٣) في (عم): «تختبر» وهي غير واضحة في (سد).

٢٦٩٧ ـ الحكم عليه:

هذا إسناد صحيح.

تخـريـجـه:

هو في مسند الحميدي (٢/ ٢٨٤) قال: حدثنا سفيان قال: حدثني زيد بن أسلم قال: بعثني أبـي إلى عبد الله بن عمر، فدخلت عليه بغير إذن فعلمني فقال: إذا جئت فاستأذن فإذا أذن لك فسلم إذا دخلت، ومرّ ابن ابنه عبد الله بن واقد بن عبد الله بن عمر وعليه ثوب جديد يجره فقال له: أي بني! ارفع إزارك، فإني سمعت رسول الله ﷺ يقول: لا ينظر الله إلى من جرّ ثوبه خيلاء.

قلت: هكذا ولم يذكر شطره الثاني وأضاف إليه المرفوع.

وأخرجه ابن أبـي شيبة في (٨/ ٤٢٠)، عن زيد بن أسلم يقول: بعثني أبـي إلى ابن عمر. فقلت: أألج؟ فقال: لا تقل هكذا، ولكن قل: السلام عليكم، فإذا قيل: وعليكم فادخل.

وأخرجه معمر في كتاب الجامع (ح ١٩٤٢٨) عن رجل قال: كنت عند ابن عمر، فاستأذن عليه رجل فقال له: أأدخل؟ فقال ابن عمر: لا ، فأمر بعضهم الرجل أن يسلم، فسلّم، فأذن له.

. . . . . .

وذكره الحافظ في الفتح (١٠/ ٢٥٤) وعزاه لأحمد، والحميدي جميعاً عن سفيان، عن زيد بنحوه وقال: ساقه الحميدي واختصره أحمد.

قلت: أخرجه أحمد (٢/ ٩)، عن سفيان، عن زيد بن أسلم سمع ابن عمر يقول لابن ابنه عبد الله بن واقد: يا بني! سمعت رسول الله ﷺ يقول: لا ينظر الله عزَّ وجلّ إلى من جر إزاره خيلاء.

هكذا ولم يذكر الجزء المتعلق بالاستئذان والسلام.

وللحديث شاهد عن رجل من بني عامر قال: أنه استأذن على النبـي ﷺ وهو في بيت فقال: أألج؟ فقال النبـي ﷺ لخادمه: اخرج إلى هذا فعلّمه الاستئذان فقل له: قل السلام عليكم أأدخل، فسمعه الرجل فقال: السلام عليكم أدخلُ؟ فأذن له النبـي ﷺ فدخل.

أخرجه ابن أبـي شيبة (٨/ ٤١٨)، ومن طريقه أبو داود (١٤/ ٨٣ العون)، والبيهقي في الكبرى (٨/ ٣٤٠).

وإسناده صحيح.

٢٦٩٨ ـ [١] وقال مسدد: حدثنا عبد الواحد بن زياد، عن [قنان بن عبد الله][(١)]، عن عبد الرحمن بن عوسجة، عن البراء بن عازب رضي الله عنه قال: قال رسول الله ﷺ: افشوا السلام بينكم.

[٢] وقال أبو بكر: حدثنا مالك بن إسماعيل، حدثنا موسى بن محمد، عن [قنان بن عبد الله النهمي][(٢)] عن عبد الرحمن بن عوسجة، به وزاد: والأشرة أشر.

[٣] وقال إسحاق، وأحمد بن منيع: حدثنا أبو معاوية، حدثنا [قنّان][(٣)]، به وزادا: يعني كثرة العنت.

[٤] وقال أحمد بن منيع: وحدثنا مروان بن معاوية، حدثنا [قنّان][(٤)].

[٥] وقال أبو يعلى: حدثنا إسحاق بن اسرائيل، حدثنا أبو معاوية، به.

.....

(١) تصحف اسمه في الأصل إلى: «قيان»، وفي (عم) إلى: «قتان»، وما أثبته الصحيح من بقية النسخ، وكتب التراجم.

(٢) تصحفت في الأصل إلى: «قيان بن عبد الله النهمي»، وفي (سد) إلى: «قنان بن عبد الله التميمي»، وفي (عم) «قتان بن عبد الله السهمي، وفي (حس) إلى: «قتان بن عبد الله النهمي»، وما أثبته الصحيح من كتب التراجم، ومصادر التخريج.

(٣) تصحف في الأصل إلى: «قيان» وهي غير واضحة في (عم).

(٤) تصحفت اسمه في الأصل و (حس) إلى: «قيان» وما أثبته الصحيح من كتب التراجم.

٢٦٩٨ ـ الحكم عليه:

هذا إسناد حسن من أجل قنان بن عبد الله النهمي.

وذكره البوصيري في الإتحاف (ج ٢/ ق ١٣٩ أ مختصر) وسكت عليه.

. . . . . .

تخـريـجـه:

أخرجه البخاري في الأدب المفرد (ح ٩٧٩) عن مسدد، به ولفظه: افشوا السلام تسلموا.

وأخرجه العقيلي في الضعفاء (٣/ ٤٨٩) من طريق عبد الواحد بن زياد، به بنحوه.

وأخرجه أحمد (٤/ ٢٨٦)، وأبو يعلى (٣/ ٢٤٦)، وابن حبان كما في الإحسان (١/ ٣٥٧)، والقضاعي في مسند الشهاب (١/ ٤١٧)، والبيهقي في الشعب (٦/ ٤٢٦)، وأبو نعيم في أخبار أصبهان (١/ ٢٧٧)، وأبو حامد النيسابوري في أحاديثه (ق ١٥ أ)، وعبد الرحيم الشرابي في «أحاديث أبي اليمان» (ق ٨٣ أ)، والضياء في «المنتقى من مسموعاته بمرو» (ق ٧١ أ) والثلاثة الأخيرة: كما في الصحيحة (٣/ ٤٨٠)، وإسحاق، وابن منيع: كما في المطالب هنا كلهم من طريق قنان به، ولفظهم مثل لفظ البخاري، وزاد أحمد، وأبو يعلى، وأبو نعيم: والأشره أشر. وبإخراج الإمام أحمد له لا يكون من الزوائد.

وتابع قنان أشعثُ بن أبي الشعثاء، عن معاوية بن سويد، عن البراء بن عازب قال: أمرنا رسول الله ﷺ بإفشاء السلام.

أخرجه ابن أبي شيبة (٨/ ٤٣٦)، وأحمد (٤/ ٢٩٩) مع زيادة.

وإسناده صحيح. فيرتقي حديث الباب بهذه المتابعة إلى الصحيح لغيره.

وللحديث شواهد كثيرة عن أبي هريرة، وعبد الله بن سلام، وعبد الله بن عمر، وعبد الله بن مسعود، والزبير بن العوام، وابنه عبد الله بن الزبير، وأبي أمامة رضي الله عنهم:

أما حديث أبي هريرة فله عنه أربع طرق:

الأولى: عن أبي صالح، عنه مرفوعاً: لا تدخلون الجنة حتى تؤمنوا، ولا تؤمنوا حتى تحابوا، أولا أدلكم على شيء إذا فعلتموه تحاببتم؟ افشوا السلام بينكم.

. . . . . .

أخرجه مسلم (ح ٥٤)، وأبو داود (١٤/ ١٠٠ العون)، والترمذي (٧/ ٤٦٠ التحفة)، وابن ماجه (ح ٣٦٩٢) وأحمد (٢/ ٣٩١، ٤٤٢، ٤٤٧، ٤٩٥، ٥١٢)، وأبو عوانة (١/ ٣٠)، وابن أبي شيبة (٨/ ٤٣٦)، والبغوي في شرح السنة (١٢/ ٢٥٨)، وأبو نعيم في أخبار أصفهان (٤/ ٥٨)، والخطيب في تاريخ بغداد (٤/ ٥٨)، والبيهقي في الكبرى (١٠/ ٢٣٢)، وفي الشعب (٦/ ٤٢٣)، وفي الآداب (ح ٢٣٨).

الثانية: عن أبي ميمونة. عنه قال: قلت يا رسول الله! أخبرني بشيء إذا عملت أو عملت به دخلت الجنة، قال: افش السلام، وأطعم الطعام، وصل الأرحام، وقم بالليل والناس نيام، تدخل الجنة بسلام.

أخرجه أحمد (٢/ ٢٩٥، ٣٢٣، ٣٢٤، ٤٩٤)، والحاكم (٤/ ١٢٩)، والبيهقي في الشعب (٦/ ٤٢٤)، وابن حبان: كما في الإحسان (١/ ٣٦٣).

وقال الحاكم: هذا حديث صحيح الإسناد ولم يخرجاه، ووافقه الذهبي وهو كما قالا.

الثالثة: عن العلاء بن عبد الرحمن، عن أبيه، عنه مرفوعاً بنحو الطريق الأولى.

أخرجه البخاري في الأدب المفرد (ح ٩٨٠).

الرابعة: عن أبي سلمة، عنه مرفوعاً: إن السلام اسم من أسماء الله تعالى وضعفه الله في الأرض فافشوه بينكم.

أخرجه البيهقي في الشعب (٦/ ٤٣٣)، وابن عدي في الكامل (٢/ ١٢).

ومدار إسناديهما على بشر بن رافع قال في التقريب (ص ١٢٣): ضعيف.

وأما حديث عبد الله بن عمرو فله عنه طريقان:

. . . . . .

الأولى: عن أبـي الخير، أنه سمع عبد الله بن عمرو بن العاص يقول: إن رجلاً سأل رسول الله ﷺ أي الإسلام خير؟ قال: تطعم الطعام، وتقرأ السلام على من عرفت، ومن لم تعرف.

أخرجه البخاري (١/ ٥٥ الفتح)، ومسلم (ح ٣٩)، وأبو داود (١٤/ ١٠١ العون)، وابن ماجه (ح ٣٢٥٣) والبغوي في شرح السنة (١٢/ ٢٦٠)، والبيهقي في الآداب (ح ٢٦٠)، وفـي الشعـب (٦/ ٤٢٥)، وابـن حبـان: كمـا فـي الإحسـان (١/ ٣٦٢)، والبخاري في الأدب المفرد (ح ١٠١٣).

الثانية: عن عطاء بن السائب، عن أبيه، عنه مرفوعاً: اعبدوا الرحمن، وأفشوا السلام.

أخرجه الترمذي (٥/ ٥٨٨)، وابن ماجه (ح ٣٦٩٤)، والبخاري في الأدب المفرد (ح ٩٨١)، وابن أبـي شيبة (٨/ ٤٣٦)، وابن حبان: كما في الإحسان (١/ ٣٦٢) كلهم من طريق أبـي الأحوص، عن عطاء بن السائب، به.

وقال الترمذي: هذا حديث حسن صحيح.

قلت: عطاء بن السائب قال في التقريب (ص ٣٩١): صدوق، اختلط.

وفي الكواكب النيرات (ص ٣٣٠) إن حديث البصريين عنه بعد الاختلاط، وأبو الأحوص كوفي. وبقية رجال الترمذي ثقات، فالإسناد حسن إن شاء الله.

وأما حديث عبد الله بن سلام مرفوعاً: يا أيها الناس افشوا السلام، وأطعموا الطعام، وصِلوا الأرحام، وصلوا بالليل والناس نيام، تدخلوا الجنة بسلام.

فأخرجه الترمذي (٢٤٨٥)، وأحمد (٥/ ٤٥١)، وابن أبـي شيبة (٨/ ٤٣٦، ١٤/ ٩٥)، وابن ماجه (ح ١٣٣٤، ٣٢٥١)، والدارمي (١/ ٣٤٠)، وابن السني في عمل اليوم والليلة (ح ٢١٥)، والحاكم (٣/ ١٣١، ٤/ ١٦٠)، والبغوي في شرح السنة (٤/ ٤٠)، والبيهقي في الشعب (٦/ ٤٢٤)، وفي الآداب (ح ٨٥)، والشجري في أماليه (١/ ٢١٠، ٢/ ١٢٤)، وتمام في فوائده: كما في الروض البسام (٣/ ٣٩٩)،

. . . . . .

والطبراني في الأوائل (ح ٣٤)، وفي مكارم الأخلاق (ح ١٥٣)، وابن أبي عاصم في الأوائل (ح ٧٩)، وابن سعد في الطبقات (١/ ٢٣٥)، والفسوي في المعرفة والتاريخ (١/ ٢٦٤)، والقضاعي في مسند الشهاب (١/ ٤١٨)، والبيهقي في الكبرى (٢/ ٥٠٢)، والأصبهاني في الترغيب والترهيب (٢/ ٨٣٨).

وقال الحاكم: هذا حديث صحيح الإسناد ولم يخرجاه، وسكت عليه الذهبي وهو صحيح: كما قال الحاكم.

وأما حديث ابن عمر مرفوعاً: افشوا السلام.

فأخرجه ابن ماجه (ح ٣٢٥٢)، وابن عدي في الكامل (٣/ ٢٦٧، ٣٤٣) والخطيب في تاريخ بغداد (٤/ ٢١٢)، والبيهقي في الشعب (٦/ ٤٢٤)، وأبو الحسن الحربي في «الحربيات» (ج ١/ ق ١٨ أ): كما في الإرواء (٣/ ٢٤٠)، والأصبهاني في الترغيب والترهيب (٢/ ٨٣٨) كلهم من طريق ابن جريج، عن سليمان بن موسى، عن نافع، عن ابن عمر مرفوعاً.

وابن جريج مدلس ولم يصرح بالتحديث فالإسناد ضعيف.

وأما حديث ابن مسعود فله عن طريقان:

الأولى: عن زيد بن وهب، عنه قال: إن السلام اسم من أسماء الله وضعه الله في الأرض، فافشوه بينكم.. الحديث.

أخرجه الطبراني في الكبير (١٠/ ٢٢٦)، وأبو نعيم في أخبار أصبهان (٢/ ٢٩٧)، والبيهقي في الشعب (٦/ ٤٣٢)، والشجري في أماليه (٢/ ١٤٥)، والبزار: كما في الكشف (٢/ ٤١٧)، والبخاري في الأدب المفرد (ح ١٠٣٩).

وإسناد البخاري صحيح.

الثانية: عن أبي وائل، عنه مرفوعاً بنحو الطريق الأولى من حديث أبي هريرة.

أخرجه أبو نعيم في الحلية (٨/ ٣٧٥).

وفي سنده سلمان بن خالد الثعلبي، وأحمد بن جعفر الثعلبي لم أعرفهما.

. . . . . .

وأما حديث أبـي أمامة رضي الله عنه قال: أمرنا نبينا ﷺ أن نفشي السلام.

فأخرجه ابن ماجه (ح ٣٦٩٣)، وأحمد بن منيع: كما في مصباح الزجاجة (٢/ ٢٤٦)، وقال البوصيري في مصباح الزجاجة (٢/ ٢٤٦) هذا إسناد صحيح رجاله ثقات.

قلت: في سند ابن ماجه إسماعيل بن عياش وقد عنعن، وهو مُدلس من الثالثة: وفي سند أحمد بن منيع بقية وقد عنعن، وهو مُدلس من الرابعة.

وأما حديث الزبير بن العوام فيأتي تخريجه في الحديث رقم (٢٦٩٩).

٢٦٩٩ ـ وقال أحمد بن منيع: حدثنا يزيد، حدثنا أبو معاوية: شيبان، عن يحيى بن أبي كثير، عن يعيش بن الوليد، عن الزبير بن العوام رضي الله عنه قال: قال رسول الله ﷺ: والذي نفسي بيده لا تؤمنوا حتى تحابوا، ألا أنبئكم بأمر إذا فعلتموه تحاببتم افشوا السلام بينكم.

٢٦٩٩ ـ الحكم عليه:

هذا إسناد رجاله ثقات.

وذكره البوصيري في الإتحاف (ج ٢/ق ١٣٦/ب مختصر) وقال: رواه أحمد بن منيع بإسناد صحيح وله شاهد من حديث أبي هريرة، ورواه مسلم وغيره.

تخريجه:

هذا الحديث مداره على يحيى بن أبي كثير واختلف عليه فيه:

١ ـ فروي عنه، عن يعيش بن الوليد، عن الزبير بن العوام مرفوعاً.

أخرجه أحمد بن منيع كما في المطالب هنا، عن يزيد بن هارون، عن شيبان، عنه به.

وأخرجه ابن عبد البر في التمهيد (٦/ ١٢٠)، من طريق يزيد بن هارون به.

وأخرجه أحمد (١/ ١٦٥)، وابن عبد البر في التمهيد (٦/ ١٢٠)، والبيهقي في الكبرى (١٠/ ٢٣٢)، والأصبهاني في الترغيب والترهيب (١/ ٤٦٧)، كلهم من طريق يزيد بن هارون، عن هشام الدستوائي، عنه به.

٢ ـ ورُوي عنه، عن يعيش، عن مولى الزبير، عن الزبير بن العوام مرفوعاً.

أخرجه الترمذي (٧/ ٢١٢ التحفة)، وأحمد (١/ ١٧٦)، وابن عبد البر في التمهيد (٦/ ١٢١)، وفي جامع بيان العلم (٢/ ١٥٠)، والطيالسي في مسنده (ص ٢٧)، ومن طريقه البيهقي في الشعب (٦/ ٤٢٤)، وأخرجه المروزي في تعظيم قدر الصلاة (١/ ٤٤٩)، وابن قانع في معجمه (ق ٤٤ أ)، كلهم من طريق حرب بن شداد، عن يحيى بن أبي كثير به.

. . . . . .

وسقط الزبير في مسند الطيالسي فصار عن مولى للزبير عن النبي ﷺ إلاَّ أني اثبته لأمرين:

الأول: لأن الطيالسي وضع الحديث في مسند الزبير بن العوام.

الثاني: لأن البيهقي رواه من طريق الطيالسي فأثبت الزبير.

وأخرجه أحمد (١/ ١٦٧)، من طريق علي بن المبارك، ومعمر كلاهما عن يحيى بن أبي كثير به.

وأخرجه البيهقي في الكبرى (١٠/ ٢٣٢)، من طريق سليمان التيمي، عن يحيى به وإسناده ضعيف لجهالة مولى الزبير.

٣ ــ وروي عنه، عن يعيش مولى لابن الزبير، عن الزبير به.

أخرجه البزار كما في الكشف (٢/ ٤١٩) وذكره ابن أبي حاتم في العلل (٢/ ٣٢٧).

وإسناده ضعيف فيه خلف بن موسى بن خلف قال في التقريب (ص ١٩٤) يخطىء، وقال ابن أبي حاتم في الجرح والتعديل قال أبو زرعة: هذا حديث وهم.

٤ ــ وروي عنه، عن يعيش قال حُدثت عن الزبير به.

أخرجه عبد بن حميد في المنتخب من مسنده (ح ٩٧)، من طريق شيبان، عنه به.

وإسناده ضعيف لأن فيه راوياً لم يُسم.

٥ ــ وروي عنه، عن يعيش بن الوليد مرفوعاً.

أخرجه معمر في كتاب الجامع (ح ١٩٤٣٨)، ومن طريقه البغوي في شرح السنة (١٢/ ٢٥٩)، وإسناده ضعيف لانقطاعه.

والراجح هي رواية يحيى بن أبي كثير، عن يعيش، عن مولى للزبير، عن الزبير وذلك لأمرين:

١ ــ رواها كل من حرب بن شداد، وعلي بن المبارك، ومعمر، وسليمان

. . . . . .

التيمي كلهم عن يحيى وهؤلاء كلهم أئمة ثقات.

٢ ـ رواية عبد بن حميد من طريق شيبان، عن يحيى ابن أبي كثير مع ذلك فلم يروها يعيش، عن الزبير مباشرة إنما قال حُدثت عن الزبير فدلّ والله أعلم، أن من رواها من طريق شيبان، عن يحيى بن أبي كثير، عن يعيش، عن الزبير أسقط الواسطة المبهمة بين يعيش والزبير خاصة وإن خالف الثقات بذكر هذه الواسطة.

ورجح الدارقطني في العلل (٤/٢٤٨) رواية مولى الزبير، عن الزبير.

ويرتقي حديث الزبير بالحديث السابق وشواهده إلى الحسن لغيره.

٢٧٠٠ ـ [١] وقال أبو يعلى: حدثنا يحيى بن أيوب، حدثنا محمد بن الحسن بن أبي يزيد، حدثنا عبّاد المنقري، عن علي بن زيد، عن سعيد بن المسيب، عن أنس رضي الله عنه قال: قال لي رسول الله ﷺ وكان أول ما أوصاني به أن قال: يا بني أكتم سري تكن مؤمناً، فكانت أمي وأزواج رسول الله ﷺ يسألنني عن سر[١] رسول الله ﷺ فلا أخبرهم به، ولا أخبر بسر رسول الله ﷺ أحداً أبداً[٢]، يا بني إذا خرجت من بيتك فلا تقعن عينك على أحد من أهل القبلة إلاّ سلمت عليه، فإنك ترجع[٣] مغفوراً لك، ويا بني إذا دخلت منزلك فسلم على نفسك، وعلى أهلك، ويا بني إن استطعت أن تصبح وتمسي وليس في قلبك غش لأحد، فإنه أهون عليك في الحساب، ويا بُني إن اتبعت وصيتي فلا يكن شيء أحب إليك من الموت.

[٢] وقال أحمد بن منيع: حدثنا يزيد هو ابن هارون، حدثنا العلاء أبو محمد، حدثنا أنس به.

وأخرج الترمذي بعضه من طريق عبد الله بن أنس، عن علي بن زيد (وذكر أن عبّاد المنقري رواه مطولاً عن علي بن زيد، عن أنس ولم يذكر سعيداً)[٤][٥].

.....

(١) قوله: «سر» سقط من (حس).

(٢) قوله: «أبداً» سقط من (سد).

(٣) تصحفت في (حس) إلى «يرجع».

(٤) ما بين الهلالين سقط بالكامل من (سد).

(٥) هذا إسناد ضعيف جداً، علّته العلاء أبو محمد الثقفي.

٢٧٠٠ ـ الحكم عليه:

هذا إسناد مسلسل بالضعفاء فيه ثلاث علل.

. . . . . .

الأولى: ضعف محمد بن الحسن بن أبـي يزيد الهمداني.

الثانية: ضعف عباد المنقري.

الثالثة: ضعف علي بن زيد بن جدعان.

تخـريـجـه:

هو في مسند أبـي يعلى (٦/٣٠٦) بنفس الإسناد مع زيادة: «يا بني عليك بإسباغ الوضوء يحبك حافظاك ويُزاد في عمرك. ويا أنس بالغ في الاغتسال من الجنابة فإنك تخرج من مغتسلك وليس عليك ذنب ولا خطيئة. قال:

قلت: كيف المبالغة يا رسول الله؟ قال: تَبُلُّ أصول الشعر، وتنقي البشرة ويا بني إن استطعت أن لا تزال أبداً على وضوء، فإنه من يأته الموت وهو على وضوء يُعط الشهادة ويا بني إن استطعت أن لا تزال تصلّي فإن الملائكة تصلي عليك ما دمت تصلي. ويا أنس إذا ركعت فأمكن كفيّك من ركبتك، وفرج بين أصابعك، وارفع مرفقيك عن جنبك ويا بني إذا رفعت رأسك من الركوع فأمكن كل عضو منك موضعه فإن الله لا ينظر يوم القيامة إلى من لا يقيم صلبه بين ركوعه وسجوده. ويا بني فإذا سجدت فأمكن جبهتك وكفيك من الأرض ولا تنقر نقر الديك، ولا تقع إقعاء الكلب، أو قال: الثعلب وإياك والإلتفات في الصلاة، فإن الإلتفات في الصلاة هلكة، فإن كان لا بد ففي النافلة لا في الفريضة. ويا بني إذا خرجت من بيتك فلا تعن. . . الحديث.

وأخرجه ابن عساكر في تاريخ دمشق (ج ٣/ ق ١٥٥)، من طريق أبـي يعلى به.

وأخرجه الخرائطي في اعتلال القلوب (ق ١٣٩/ب)، وأبو نعيم في معرفة الصحابة (٢/٢٠٢)، وفي دلائل النبوة (ص ١٢١)، كلاهما من طريق محمد بن الحسن بن أبـي يزيد به.

وفي رواية الخرائطي الحث على كتمان السر.

وفي رواية أبـي نعيم في المعرفة: قول أنس: قدم رسول الله ﷺ المدينة وأنا ابن تسع سنين.

. . . . . .

وفي رواية أبـي نعيم في الدلائل: قول أنس: خدمت رسول الله ﷺ عشر سنين فما سبني. . . الحديث.

وأخرجه الترمذي (٣/ ١٩٧، ٧/ ٤٤٥، ٧/ ٤٧٨ التحفة)، والطبراني في الصغير (ح ٨٥٦)، والحكيم الترمذي في نوادر الأصول كما في اللآلىء (٢/ ٣٨٠)، وابن عساكر في تاريخ دمشق (ج ٣/ ق ١٥٥)، ومن طريق الترمذي البغوي في شرح السنة (٣/ ٢٥٣)، كلهم من طريق محمد بن عبد الله الأنصاري، عن أبيه، عن علي بن زيد بن جدعان به.

وذكر الترمذي في الموضع الأول: النهي عن الالتفات في الصلاة، وقال: هذا حديث حسن.

وفي الموضع الثاني: الوصية بجعل القلب خالياً من الغش. ثم قال وفي الحديث قصة طويلة، وقال: هذا حديث حسن غريب من هذا الوجه، ومحمد بن عبد الله الأنصاري ثقة، وأبوه ثقة، وعلي بن زيد صدوق إلاَّ أنه ربما يرفع الشيء الذي يوقفه غيره، وسمعت محمد بن بشار يقول: قال أبو الوليد، قال شعبة: أخبرنا علي بن زيد وكان رفاعاً ولا نعرف لسعيد بن المسيب، عن أنس رواية إلاَّ هذا الحديث بطوله، وقد روى عبّاد المنقري هذا الحديث عن علي بن زيد، عن أنس ولم يذكر فيه، عن سعيد بن المسيب، وذاكرت به محمد بن إسماعيل، ولم يعرفه ولم يعرف لسعيد بن المسيب، عن أنس هذا الحديث ولا غيره، ومات أنس بن مالك سنة ثلاث وتسعين، ومات سعيد بن المسيب بعده بسنتين، مات سنة خمس وتسعين. اهـ.

وذكر في الموضع الثالث: الوصية لأنس بالسلام على أهله إذا دخل بيته، وقال: هذا حديث حسن صحيح غريب.

وذكر الطبراني الحديث بطوله وقال: بعده لا يروى عن أنس بهذا التمام إلاَّ بهذا الإسناد تفرد به مسلم الأنصاري وكان ثقة.

قلت: بل روي بهذا التمام بغير هذا الإسناد وهو إسناد أبـي يعلى.

. . . . . .

وذكر الحكيم الترمذي الجزء المتعلق بالوضوء.

وذكر البغوي متن الترمذي في الموضع الأول.

وذكر ابن عساكر نحواً من حديث أبـي يعلى.

قلت: ومدار هذه الأسانيد على علي بن زيد وقد تقدم أنه ضعيف.

ولكنه لم ينفرد في رواية الحديث عن سعيد بن المسيب إذ تابعه عبد الرحمن بن حرملة، عن سعيد به.

أخرجه ابن الجوزي في الموضوعات (٣/ ١٨٧) (٢٤٧٤/ ١).

وفي سنده عبّاد بن كثير وهو متروك، فهي متابعة لا يُفرح بها.

وفي السند بشر بن إبراهيم قال ابن عدي: هو عندي ممن يضع الحديث كما في المغني (١/ ١٠٤).

وأخرج الحديث أبو الحسن القطان في المطولات، وسعيد بن منصور في السنن كلاهما كما في الكنز (ح ٤٣٥٧٥)، من طريق سعيد بن المسيب، عن أنس.

ولم أعرف إسناديهما.

ولم ينفرد سعيد في رواية الحديث عن أنس إذ تابعه إثنا عشر وهم:

الأول: كثير أبو هاشم الأبلي، عن أنس بطوله.

أخرجه ابن حبان في المجروحين (٢/ ٢٢٣)، وابن عدي في الكامل (٦/ ٦٥)، والخطيب في تاريخ بغداد (١٣/ ٣٢)، والبيهقي كما في اللآلىء (٢/ ٣٨٠)، ومن طريق ابن حبان ابنُ الجوزي في الموضوعات (٣/ ١٨٧). وذكر الخطيب جزءاً يسيراً منه.

وكثير، قال في المغني (٢/ ٥٣٠) قال البخاري: منكر الحديث، وقال النسائي: متروك. اهـ.

فهو متروك، والإسناد ضعيف جداً.

الثاني: أبو عمران، عن أنس مرفوعاً.

. . . . . .

أخرجه ابن حبان في المجروحين (٢/ ١٩٢)، وابن عدي في الكامل (٥/ ٣٨٢)، وأبو يعلى(٧/ ١٩٧)، والطبراني في الأوسط (٣/ ٣٨٥)، والشيرازي في الألقاب كما في اللآلىء (٢/ ٣٨٣)، والبزار كما في تفسير ابن كثير (٣/ ٣١٧)، وابن عساكر في تاريخ دمشق (ج ٣/ ق ١٥٦)، كلهم من طريق عوبذ بن أبـي عمران، عن أبيه.

وعوبذ بن أبـي عمران الجوني، قال في المغني (٢/ ٤٩٥) قال النسائي وغيره: متروك. اهـ.

وقال الطبراني: لم يرو هذا الحديث عن أبـي عمران إلاَّ ابنه عوبذ.

قلت: بل رواه بشر بن حازم عن أبـي عمران به.

أخرجه البيهقي في الشعب (٦/ ٤٢٩)، وبشر بن حازم لم أجد له ترجمة.

الثالث: عمرو بن دينار، عن أنس مرفوعاً.

أخرجه الدارقطني في المؤتلف والمختلف (٢/ ٥٩٣)، والطبراني في الصغير (ح ٨١٩)، وأبو نعيم في أخبار أصفهان (٢/ ١٦٣)، والبيهقي في الشعب (٦/ ٤٢٧)، وذكره البخاري في التاريخ الكبير (٦/ ٢٦٦)، وابن أبـي حاتم في الجرح والتعديل (٦/ ١٧٨).

وقال الطبراني: لم يروه عن عمرو بن دينار إلاَّ علي بن الجند، ولا عن علي إلاَّ مسدد، ومحمد بن عبد الله الرقاشي.

قلت: مدار أسانيدهم على علي بن جند الطائفي، قال أبو حاتم كما في الجرح والتعديل (٦/ ١٧٨): شيخ مجهول، وحديث موضوع.

الرابع: سليمان التيمي، عن أنس مرفوعاً.

أخرجه العقيلي في الضعفاء (١/ ١١٩)، وابن عدي في الكامل (١/ ٤١٨)، ومـن طـريقـه البيهقـي فـي الشعـب (٦/ ٤٢٨)، والقضـاعـي فـي مسنـد الشهـاب (١/ ٣٧٦).

. . . . . .

وقال العقيلي: لم يأت به عن سليمان التيمي غير الأزور، ولهذا الحديث عن أنس طرق ليس منها وجه يثبت.

قلت: مدار أسانيدهم على أزور بن غالب قال في الميزان (١/ ١٧٣) منكر الحديث، أتى بما لا يحتمل فكُذّب.

الخامس: سعيد بن زون التغلبي، مرفوعاً مختصراً.

أخرجه العقيلي في الضعفاء (٢/ ١٠٦)، وابن عدي في الكامل (٣/ ٣٦٤)، والخرائطي في مكارم الأخلاق (١/ ٣٥١، ٢/ ٨١٧)، والبيهقي في الشعب (٦/ ٤٢٨)، وأبو الحسن الكنجرودي كما في اللآلىء (٢/ ٣٢٨).

وقال العقيلي: وهذا المتن لا يعرف له طريق عن أنس يثبت.

وسعيد بن زون قال في المغني (١/ ٢٥٩): ضعّفوه.

السادس: ثابت، عن أنس مرفوعاً وذكر الوضوء.

أخرجه ابن عدي في الكامل (١/ ٣٧٥)، والبيهقي في الشعب (٦/ ٤٢٨)، ومن طريق ابن عدي ابنُ الجوزي في العلل المتناهية (١/ ٣٤٩)، والقضاعي في مسند الشهاب (١/ ٣٧٧)، وأخرجه العقيلي في الضعفاء (١/ ١٤٨)، (٣/ ٤٤٥)، وابن الأعرابي في معجمه (٢/ ٥١).

وفي سند ابن عدي، والبيهقي، وابن الجوزي: أشعث بن بزار قال في الميزان (١/ ٢٦٢): ضعّفه ابن معين وغيره.

وقال النسائي: متروك الحديث، وقال البخاري: منكر الحديث.

وعلى ذلك فهو متروك الحديث.

وفي سند العقيلي الموضع الثاني، وابن الأعرابي: بكار بن عدي، ولم أجد له ترجمة.

وفي سند العقيلي الموضع الأول بكر الأعنق قال في المغني (١/ ١١٤): لا يصح حديثه.

. . . . . .

وفي سند القضاعي الأزور بن غالب وتقدم أنه منكر الحديث، حدث بما لا يحتمل فكُذب.

السابع: عن أبـي العاتكة، عنه قال: قال لي رسول الله ﷺ: يا أنس أمط الأذى عن طريق المسلمين تكثر حسناتك.

أخرجه الخرائطي في مكارم الأخلاق (١/ ٥١٦، ٢/ ٨١٨).

وفي سنده ثلاث علل:

الأولى: حسان بن عبيد العسقلاني، قال في الميزان (٣/ ٣٣٥): قال ابن عدي الضعف على حديثه بيّن.

الثانية: أبو العاتكة، قال في التقريب (ص ٦٥٣): ضعيف.

الثالثة: علي بن شجاع لم أجد له ترجمة.

الثامن: الحسن، عنه.

أخرجه الخطيب في أماليه: كما في اللآلىء (٢/ ٣٨١).

وفي سنده هشيم وقد عنعن، وهو مدلس، وفي سنده أحمد بن بكر البأسي، لم أجد له ترجمة.

التاسع: حميد الطويل، عنه.

أخرجه أبو سعيد القشيري في الأربعين كما في اللآلىء (٢/ ٣٨٣)، والسهمي في تاريخ جرجان (ص ٤٥٣)، والبيهقي في الشعب (٦/ ٤٢٧)، والثعلبـي كما في تخريج أحاديث الكشاف (ص ١٢٠).

ومدار أسانيدهم على اليسع بن سهل الزيني قال في الميزان (٤/ ٤٤) عن ابن عيينة بخبر باطل. اهـ.

قلت: رواه هنا عن ابن عيينة فيظهر أنه هذا الحديث.

العاشر: العلاء أبو محمد الثقفي، عنه به.

أخرجه أحمد بن منيع كما في المطالب هنا حديث رقم (٢٦٩٨/ ٢)، والطبراني

. . . . . .

في الكبير (١/ ٢٤٩)، وأبو نعيم في المعرفة (٢/ ٢٠٣).

والعلاء متروك.

الحادي عشر: ضرار بن مسلم، عنه به.

أخرجه أبو يعلى (٧/ ٢٧٢)، ومن طريقه ابن عساكر (ج ٣/ ق ١٥٧).

وضرار بن مسلم، لم أجد له ترجمة.

الثاني عشر: حفص بن عبيد الله، عنه به.

أخرجه أبو يعلى كما في المطالب (ج ٢/ ق ١٤ أ)، من الأصل.

قلت: يتبين مما تقدم أن جميع طرق هذا الحديث معلوله، فإما بالمجاهيل أو بالمتروكين أو بالضعفاء، فهي لا تفيد في ترقية الحديث فهو باقٍ على ضعفه.

٤٥ ـ باب إكرام الغريب والحياء من الكبير

٢٧٠١ ـ وقال ابن أبـي شيبة: حدثنا محمد بن فضيل، حدثنا يزيد بن أبـي زياد، عن عبد الله بن الحارث، عن [عبد المطلب بن ربيعة][1] بن الحارث بن عبد المطلب قال: بعثني أبـي، وبعث العباس الفضل ابنه[2] إلى النبـي ﷺ فدخلنا عليه فأجلسنا عن يمينه وعن يساره، فحصرنا كأشد حصر تراه.

.....

(١) تحرفت في جميع النسخ إلى «أبـي ربيعة» وما أثبته من كتب التراجم.

(٢) كتبت في (سد) «ابنه الفضل» والمعنى واحد.

٢٧٠١ ـ الحكم عليه:

هذا إسناد ضعيف، علته يزيد بن أبـي زياد.

تخـريـجـه:

لـم أجـده بهـذه السيـاقـة، لكـن بعـث ربيعـة، والعبـاس ابنيهمـا: المطلـب أو عبد المطلب، والفضل ثابت في الصحيح وغيره.

فعن عبد الله بن الحارث بن نوفل، عن المطلب بن ربيعة بن الحارث، والفضل بن عباس رضي الله عنهما، قالا: يا رسول الله! إن العباس وربيعة أرسلانا إليك لتستعملنا على الصدقة.. الحديث.

. . . . . .

أخرجه مسلم (ح ١٠٧٢)، والنسائي في المجتبى (٥/ ١٠٥)، وابن شبّة في تاريخ المدينة (٢/ ٦٤١)، وأحمد (٤/ ١٦٦) وابن أبي عاصم في الآحاد والمثاني (١/ ٣٢٠)، وابن قانع في معجم الصحابة (ق ١٧٤ ب)، والبيهقي في الكبرى (٧/ ٣١)، والطبراني في الكبير (٥/ ٤٩)، والطحاوي في شرح المعاني (١/ ٢٩٩)، وأبو نعيم في المعرفة (ج ٢/ ق ٦١ ب) وابن حجر في موافقة الخُبر الخبر (٢/ ٥٠).

٤٦ ـ باب ترك السلام على من يصلي

٢٧٠٢ ـ قال أبو يعلى: حدثنا ابن نمير، حدثنا وكيع، [عن سفيان][1]، عن الأعمش، عن أبـي سفيان، عن جابر رضي الله عنه، قال: لو دخلت وقوم يصلّون ما سلمت عليهم.

.....

(١) ما بين المعكوفتين سقط من جميع النسخ وأثبته من مسند أبـي يعلى.

٢٧٠٢ ـ الحكم عليه:

هذا إسناد حسن من أجل أبـي سفيان فهو صدوق، والراجح أنه سمع من جابر.

وذكره البوصيري في الإتحاف (ح ٢/ق ١٤٠ أ مختصر) وقال: رواه أبو يعلى موقوفاً، ورواته ثقات.

وذكره الهيثمي في المجمع (٨/ ٣٨) وقال: رجاله رجال الصحيح.

تخـريـجـه:

هو في مسند أبـي يعلى (٤/ ٢٠٥) بنفس الإسناد والمتن.

وأخرجه عبد الرزاق في المصنف (٢/ ٣٣٧) من طريق سفيان الثوري به بنحوه.

وأخرجه ابن أبـي شيبة في المصنف (٢/ ٧٤)، والطحاوي في شرح المعاني (١/ ٤٥٧) كلاهما من طريق الأعمش به بنحوه.

ويشهد له أحاديث كثيرة عن عبد الله بن مسعود، وجابر، وابن عباس رضي الله عنهم.

. . . . . .

أما حديث عبد الله بن مسعود فله عنه ثلاث طرق:

الأولى: عن علقمة، عنه قال: كنا نصلي على النبي ﷺ وهو يصلي فيرُدُّ علينا، فلما رجعنا من عند النجاشي سلمنا عليه فلم يرد علينا، فقلنا: يا رسول الله! إنا كنا نسلم عليك فترد علينا، قال: إن في الصلاة شغلاً.. الحديث.

أخرجه البخاري (٧/ ١٨٨ الفتح)، ومسلم (ح ٥٣٨)، وأبو داود (٣/ ١٩١ العون)، وأحمد (١/ ٣٧٦)، وابن أبي شيبة (٢/ ٧٤)، وأبو يعلى (٩/ ١١٨)، وأبو عوانة (١/ ١٣٩)، والطبراني في الكبير (١٠/ ١٣٦)، وابن خزيمة (٢/ ٣٤)، والقضاعي في مسند الشهاب (٢/ ١٨٨)، والبيهقي في الكبرى (٢/ ٢٤٨)، وفي السنن الصغير (١/ ٣١٦)، والبغوي في شرح السنة (٣/ ٢٣٥).

الثانية: عن أبي وائل، عنه، بمعنى الطريق الأولى.

أخرجه أبو داود (٣/ ١٩٣ العون)، وأحمد (١/ ٤٦٣)، وعبد الرزاق (١/ ٣٣٥)، والنسائي (٣/ ١٩)، وابن أبي شيبة (٢/ ٧٣)، والحميدي (١/ ٥٢)، والطيالسي (١/ ١٠٦ المنحة)، وأبو يعلى (٨/ ٣٨٤)، والطحاوي في شرح المعاني (١/ ٤٥٥)، والطبراني في الكبير (١٠/ ١٣٤)، والشافعي في الأم (١/ ١٢٣)، وابن حزم في المحلى (٤/ ٢)، وابن عبد البر في التمهيد (١/ ٣٥٤)، والبغوي في شرح السنة (٣/ ٢٣٤)، والبيهقي في الكبرى (٢/ ٢٤٨)، وابن حبان كما في الإحسان (٦/ ١٥ شعيب). كلهم من طريق عاصم بن بهدلة، عن أبي وائل به، وعاصم قال في التقريب (ص ٢٨٥) صدوق له أوهام.

الثالثة: عن أبي الرضراض، عنه بنحوه.

أخرجه أحمد (١/ ٤٩)، والطحاوي في شرح المعاني (١/ ٤٥٥)، وأبو يعلى (٩/ ١١٩).

وأبو الرضراض ذكره ابن أبي حاتم في الجرح والتعديل (٣/ ٥٢١) وسكت عليه، ولم أر من وثّقه، ولم يرو عنه غير أبي الجهم، فهو مجهول.

. . . . . .

وأما حديث جابر رضي الله عنه، فله عنه طريقان:

الأولى: عن أبـي الزبير، عنه بنحو حديث عبد الله بن مسعود.

أخرجه مسلم (ح ٥٤٠)، وأبو داود (٣/ ١٩٥ العون)، وابن أبـي شيبة (٢/ ٧٣) وأبو عوانة (٢/ ١٣٩)، والطحاوي في شرح المعاني (١/ ٤٥٦).

الثانية: عن عطاء، عنه قال: كنا مع النبـي ﷺ فبعثني في حاجة، فرجعت وهو يصلي على راحلته ووجهه على غير القبلة، فسلمت عليه فلم يرد علي فلما انصرف قال: إنه لم يمنعني أن أرد عليك إلاَّ أني كنت أصلي.

أخرجه مسلم (ح ٥٤٠)، وأبو عوانة (٢/ ١٤٠)، والبيهقي في الكبرى (٢/ ٢٤٨).

وأما حديث ابن عباس رضي الله عنه، فعن عطاء قال: سلّم على ابن عباس رجلٌ وهو يصلي فلم يرد عليه شيئاً وغمزه بيديه.

أخرجه الطحاوي في شرح المعاني (١/ ٤٥٧).

ورجاله ثقات إلاَّ شيخ الطحاوي عبد الله بن محمد بن حشيش لم أجد له ترجمة.

٤٧ ـ باب الالتزام والمعانقة والمصافحة

٢٧٠٣ ـ قال أبو يعلى: حدثنا إسحاق، حدثنا بشر بن المفضل، حدثنا خالد بن ذكوان، حدثني أيوب بن بشير، حدثني فلان العنزي، عن أبي ذر رضي الله عنه، قال: أرسل إليّ رسول الله ﷺ في مرضه الذي توفّي فيه، فأتيته فوجدته نائماً فأكببت عليه فرفع ﷺ يديه فالتزمني.

٢٧٠٣ ـ الحكم عليه:

هذا إسناد ضعيف فيه علتان:

الأولى: أيوب بن بشير فهو مستور.

الثانية: جهالة فلان العنزي.

تخريجه:

أخرجه ابن أبي الدنيا في «الأخوان» (ح ١٢٤) عن إسحاق بن إبراهيم به بلفظه.

وأخرجه أبو داود (١٤/ ١٢٣ العون)، وأحمد (٥/ ١٦٢)، والبيهقي في الكبرى (٧/ ١٠٠) وفي الشعب (٦/ ٤٧٥)، وفي الآداب (ح ٢٩١) كلهم من طريق أيوب بن بشير عن رجل من عنزه أنه قال لأبي ذر: إني أريد أن أسألك.. وذكر سؤاله قال: هل كان رسول الله ﷺ يصافحكم إذا لقيتموه؟ قال: ما لقيته قط إلاَّ صافحني وبعث إليّ ذات يوم ولم أكن في أهلي، فلما جئت اخبرت أنه أرسل إليّ، فأتيته وهو على سريره فالتزمني، فكانت تلك أجود وأجود.

. . . . . .

قلت: وعليه لا يكون الحديث من الزوائد، ومدار هذه الأسانيد على أيوب بن بشير وقد علمت حاله.

وأخرجه الطيالسي (١/ ٣٦٣ المنحة) من طريق أيوب بن بشير أو رجل آخر، عن قاضي أهل مصر أو قاص ـ شك أيوب، أنه قال لأبـي ذر به بنحوه.

وعلته علة الطريق السابقة فأيوب: مستور، والرجل الآخر: لا يُعرف. والقاضي أو القاص مبهم لا يعرف. ويشهد لمعناه حديثان عن أنس، وجابر رضي الله عنهما.

أما حديث أنس رضي الله عنه، قال كان أصحاب النبـي ﷺ إذا تلاقوا تصافحوا، وإذا قدموا من سفر تعانقوا.

أخرجه الطبراني في الأوسط (١/ ١٠١) وقال: لم يروه عن شعبة إلاَّ عبد السلام تفرّد به الجعفي.

قلت: الجعفي هو يحيـى بن سليمان قال في التقريب (ص ٥٩١) صدوق، يخطىء.

أما حديث جابر فيأتي تخريجه في الحديث القادم.

٢٧٠٤ ـ حدثنا[1] عثمان بن أبـي شيبة، حدثنا إسماعيل بن مجالد، عن أبيه، عن عامر / هو الشعبـي[2]، عن جابر رضي الله عنه، [٩٢ب] قال: لما قدم جعفر رضي الله عنه، من الحبشة عانقه رسول الله ﷺ.

.....

(١) القائل هو أبـي يعلى رحمه الله.

(٢) تصحفت في (حس) إلى «عامر عن الشعبـي».

٢٧٠٤ ـ الحكم عليه:

هذا إسناد ضعيف علّته مجالد بن سعيد.

وذكره البوصيري في الإتحاف (ج ٢/ ق ١٣٩ ب مختصر) وقال: رواه أبو يعلى بسند ضعيف.

وذكره الهيثمي في المجمع (٩/ ٢٧٢) وقال: رواه أبو يعلى وفيه مجالد بن سعيد وهو ضعيف وقد وثّق.

تخـريـجـه:

هو في مسند أبـي يعلى (٣/ ٣٩٨) بنفس الإسناد والمتن.

وهذا الحديث مداره الشعبـي واختلف عليه فيه:

١ ـ فروي عنه، عن جابر، وله عن الشعبـي طريقان:

الأولى: عن الأجلح بن عبد الله الكندي، عن الشعبـي، عن جابر.

أخرجه الحاكم (٢/ ٦٢٤)، (٣/ ٢١١)، وعنه البيهقي في الدلائل (٤/ ٢٤٦).

وفي إسناده الحسن بن الحسين العرني. قال أبو حاتم: لم يكن بصدوق عندهم، كان من رؤساء الشيعة، وقال ابن عدي: لا يشبه حديثه حديث الثقات. وقال ابن حبان: يأتي عن الأثبات بالملزقات، ويروي المقلوبات. ميزان الاعتدال (١/ ٤٨٣). فالإسناد ضعيف جداً.

الثانية: عن مجالد بن سعيد، عن الشعبـي، عن جابر.

أخرجه أبو يعلى (٣/ ٣٩٨).

. . . . . .

وتقدم أنه ضعيف لضعف مجالد.

٢ ــ وروي عنه، عن عبد الله بن جعفر، عن أبيه.

أخرجه البزار كما في الكشف (٣/ ٢٨٥)، والطبراني في الكبير (٢/ ١٠٩)، وأبو نعيم في المعرفة (ج ١/ ق ١١٩ ب) كلهم من طريق مجالد بن سعيد، عن الشعبي به. ومجالد ضعيف.

٣ ــ وروي عنه، عن جعفر به.

أخرجه البزار كما في الكشف (٣/ ٢٨٥) من طريق يحيى بن هانىء، حدثنا أجلح، عن الشعبي به. ويحيى ابن هانىء هو يحيى بن محمد بن عباد بن هانىء، قال في التقريب (ص ٥٩٦): ضعيف، وكان ضريراً يتلقن.

٤ ــ وروي عنه، عن عبد الله بن جعفر به.

أخرجه البيهقي في الكبرى (٧/ ١٠١)، وفي الشعب (٦/ ٤٧٧)، وفي سنده مجالد بن سعيد تقدم أنه ضعيف.

٥ ــ وروي عنه مرسلاً وله عن الشعبي طريقان:

الأولى: عن أجلح بن عبد الله الكندي، عن الشعبي مرسلاً.

أخرجه ابن أبي شيبة (٨/ ٦٢١)، وعنه ابن أبي عاصم في الآحاد والمثاني (١/ ٢٧٦)، وأبو داود (١٤/ ١٣١ العون)، ومن طريق ابن أبي شيبة أخرجه ابن الأعرابي في كتاب القبل والمعانقة (ح ٣٧)، والطبراني في الكبير (٢/ ١٠٨) عن علي بن مسهر، عن أجلح به.

وأخرجه ابن سعد في الطبقات، وابن الأعرابي في كتاب القبل والمعانقة (ح ٣٨)، والبيهقي في الكبرى (٧/ ١٠١)، وفي الآداب (ح ٢٩٦) كلهم من طريق سفيان الثوري، عن أجلح به.

وأخرجه سفيان بن عيينة في جامعه كما في الفتح (١١/ ٥٩) عن أجلح به.

. . . . . .

وأخرجه البزار كما في الكشف (٣/ ٢٨٥) من طريق خالد بن عبد الملك، عن أجلح به.

ومدار هذه الأسانيد على أجلح بن عبد الله الكندي، قال في التقريب (ص ٩٦): صدوق، شيعي.

الثانية والثالثة: عن إسماعيل بن أبـي خالد، وزكريا بن أبـي زائدة، عن الشعبـي مرسلاً.

أخرجه الحاكم في المستدرك (٣/ ٢١١).

وقال الحاكم: هذا حديث صحيح، إنما ظهر بمثل هذا الإسناد الصحيح مرسلاً، وقد وصله أجلح بن عبد الله. وقال الذهبـي: وهو الصواب أي المرسل.

قلت: الصواب كما قال الذهبـي المرسل إذ رواه جمع من الثقات عن أجلح، عن الشعبـي مرسلاً وتابع أجلح إثنان كما تقدم.

وللحديث شواهد عن عائشة، وأبـي جحيفة، وعلي رضي الله عنهم:

أما حديث عائشة رضي الله عنها قالت: لما قدم جعفر وأصحابه استقبله النبـي ﷺ فقبّله بين عينيه.

فأخرجه ابن أبـي الدنيا في الأخوان (ح ١٢٣)، وابن عدي في الكامل (٦/ ٢٢٠)، ومن طريقه البيهقي في الشعب (٦/ ٤٧٧)، والبغوي في معجم الصحابة كما في الفتح (٧/ ٦٠).

ومدار أسانيدهم على محمد بن عبد الله بن عبيد بن عمير المكي، ضعّفه ابن معين، وقال البخاري: منكر الحديث، وقال النسائي: متروك، ميزان الاعتدال (٣/ ٥٩١)، فالإسناد ضعيف جداً.

وأما حديث أبـي جحيفة بنحو حديث عائشة.

فأخرجه ابن أبـي عاصم في الآحاد والمثاني (١/ ٢٧٧)، والطبراني في الكبير (٢/ ١٠٧، ٢٥/ ١٠٠)، وفي الأوسط كما في المجمع (٩/ ٢٧١)، وفي الصغير

. . . . . .

(ح ٣٠). وقال الطبراني في الأوسط والصغير: لم يروه عن معمر إلاَّ مخلد بن يزيد، تفرّد به الوليد بن عبد الملك. وفي سند الطبراني في الصغير أحمد بن خالد بن مسرّح الحرّاني قال الدارقطني: ليس بشيء، ميزان الاعتدال (١/ ٩٥)، وبقية رجاله بين ثقه وصدوق. وفي سند الطبراني في الكبير في الموضع الثاني أنس بن مسلم الخولاني له ترجمة في تهذيب تاريخ دمشق (٣/ ١٣٨). ولم يُورد فيه ابن عساكر جرحاً ولا تعديلاً. وروى عنه جماعة فهو مستور.

وأما حديث علي رضي الله عنه، قال: قدم جعفر من أرض الحبشة في يوم فتح خيبر فقبله رسول الله ﷺ.

فأخرجه ابن عدي في الكامل (٥/ ٢٤٣). وفي إسناده عيسى بن عبد الله بن محمد، قال الدارقطني: متروك الحديث، وقال ابن حبان: يروي عن آبائه أشياء موضوعة، وقال ابن عدي: عامة ما يرويه لا يتابع عليه.

الكامل (٥/ ٢٤٣)، وميزان الاعتدال (٣/ ٣١٥).

٢٧٠٥ ـ حدثنا[١] شباب هو خليفة بن خياط[٢] حدثنا درست بن حمزة[٣]، حدثنا مطر الورّاق، عن قتادة، عن أنس رضي الله عنه، عن النبـي ﷺ أنه قال: ما من عبدين متحابين في الله تعالى يستقبل أحدهما صاحبه فيصافحه ويصليان على النبـي ﷺ إلاَّ لم يتفرقا[٤] حتى يُغفر ذنوباً[٥] لهما ما تقدم منها وما تأخر.

.....

(١) القائل هو أبو يعلى رحمه الله.

(٢) قوله: «شباب هو خليفة بن خياط» تصحفت في (سد) و (عم) إلى «شباب هو خليفة، حدثنا خياط».

(٣) غير واضحة في (عم)، وفي طرتها كذا.

(٤) تصحفت في (حس) إلى «تتفرقا».

(٥) تصحفت في (سد) إلى «ذنوبهما».

٢٧٠٥ ـ الحكم عليه:

هذا إسناد ضعيف علته دُرُست بن حمزة.

وذكره البوصيري في الإتحاف (ج ٢/ ق ١٣٩ ب مختصر) وقال: رواه أبو يعلى بإسناد ضعيف لضعف دُرُست بن حمزة.

وذكره المنذري في الترغيب والترهيب (٢/ ٥٠٤) وصدّره برُوي إشارة إلى تضعيفه.

تخـريـجـه:

هو في مسند أبـي يعلى (٥/ ٣٣٤) بنفس الإسناد والمتن.

وأخرجه ابن عدي في الكامل (٣/ ١٠٣) وابن السني في عمل اليوم والليلة (ح ١٩٤)، عن أبـي يعلى به.

وأخرجه من طريق أبـي يعلى البيهقي في الشعب (٦/ ٤٧١)، والشجري في أماليه (٢/ ١٤٣).

وأخرجه العقيلي في الضعفاء (٢/ ٤٥)، وابن حبان في المجروحين (١/ ٢٨٩)،

. . . . . .

ومن طريقه ابن الجوزي في العلل المتناهية (٢/ ٧٢٥)، وعلقه البخاري في التاريخ الكبير (٣/ ٢٥٢) كلهم من طريق خليفة بن خيّاط به بنحوه.

وأخرجه ابن عدي في الكامل (٣/ ١٠٣)، والباطرقاني في جزء من حديثه (ق ١٦٥ أ): كما في الضعيفة (٢/ ١٠٦) كلاهما من طريق درست بن حمزة به بنحوه.

ومدار هذه الأسانيد على دُرُست بن حمزة وهو ضعيف.

وروي الحديث من طريق آخر بلفظ آخر، فعن ميمون بن سياه، عن أنس بن مالك، عن النبـي ﷺ قال: ما من مسلمين التقيا فأخذ أحدهما بيد صاحبه إلاَّ كان حقاً على الله أن يجيب دعاءهما ولا يرد أيديهما حتى يغفر لهما.

أخرجه أحمد (٣/ ١٤٢)، والبزار كما في الكشف (٢/ ٤٢٠)، وأبو يعلى (٧/ ١٦٦)، وابن عدي في الكامل (٦/ ٤١٤)، ومن طريقه البيهقي في الشعب (٦/ ٤٧٢)، كلهم من طريق ميمون بن سياه به بنحوه.

وميمون بن سياه، قال عنه في التقريب (ص ٥٥٦) صدوق، عابد، يخطىء فالإسناد ضعيف.

ولمعناه شاهد من حديث البراء بن عازب وله عنه أربعة طرق:

الأولى: عن أبـي إسحاق السبيعي، عنه مرفوعاً: ما من مسلمين يلتقيان ويتصافحان إلاَّ غفر لهما قبل أن يتفرقا.

أخرجه أبو داود (١٤/ ١٢١ العون)، والترمذي (٧/ ٥١٧ التحفة)، وابن ماجه (ح ٣٧٠٣) وأحمد (٤/ ٢٨٩، ٣٠٣) وابن عدي في الكامل (١/ ٤٢٧)، والبغوي في شرح السنة (١٢/ ٢٨٩)، والبيهقي في الكبرى (٩/ ٣٧)، وابن أبـي شيبة (٨/ ٤٣١)، والدارقطني في المؤتلف والمختلف (١/ ١٧٦).

وقال الترمذي: حديث حسن غريب من حديث أبـي إسحاق، عن البراء وروي من غير وجه عن البراء.

قلت: الوجوه الأخرى يأتي ذكرها.

. . . . . .

وقلت: مدار هذه الإسانيد على أبـي إسحاق السبيعي وهو مدلس من الثالثة وقد عنعن هنا فالإسناد ضعيف.

الثانية: زيد بن أبـي الشعثاء، عنه مرفوعاً بنحو الطريق الأولى.

أخرجه أبو داود (١٤/ ١١٩ العون) وابن أبـي الدنيا في الأخوان (ح ١١٢)، وابن السني في عمل اليوم والليلة (ح ١٩٣) وعنده جابر بن زيد أبـي الشعثاء، وهو تحريف، والبيهقي في الكبرى (٧/ ٩٩) والطيالسي (١/ ٣٦٣ المنحة) ومدار أسانيدهم على زيد بن أبـي الشعثاء، ذكره ابن أبـي حاتم في الجرح والتعديل (٣/ ٥٦٥) وسكت عليه ولم أر من وثّقه، ولم يرو عنه غير أبـي أبلج فهو مجهول، وقال الذهبـي في الميزان (٢/ ١٠٤): لا يعرف.

الثالثة: عن يزيد بن عبد الله بن الشخير، عنه، مرفوعاً بنحو الطريق الأولى.

أخرجه ابن أبـي الدنيا في الأخوان (ح ١١٠)، وابن السني في عمل اليوم والليلة (ح ١٩٥) ومدار إسناديهما على عمرو بن حمزة العيشي، قال البخاري: لا يتابع على حديثه، وقال الدارقطني وغيره: ضعيف، ميزان الاعتدال (٣/ ٢٥٥).

الرابعة: عن نفيع الأعمى، عنه مرفوعاً بنحو الطريق الأولى.

أخرجه أحمد (٤/ ٢٨٩)، وابن أبـي الدنيا في الأخوان (ح ١١١). ومدار إسناديهما على نفيع وهو ابن الحارث، أبو داود، قال في التقريب (ص ٥٦٥): متروك وقد كذّبه ابن معين.

وحديث البراء بمجموع طريقي أبـي إسحاق السبيعي، ويزيد بن عبد الله بن الشخير حسن لغيره.

وعليه يكون حديث الباب باقٍ على ضعفه إذ أن في متنه نكارة فليس في حديث ميمون بن سياه ولا في حديث البراء ذكر الصلاة على النبـي ﷺ، ولا المغفرة لما تقدم وتأخّر من الذنوب فهذه مزية لم تعطِ إلاّ لمحمد ﷺ.

٤٨ ـ باب تقبيل اليد

٢٧٠٦ ـ قال ابن أبـي عمر: حدثنا سفيان، عن ابن جدعان قال: قال ثابت لأنس: يا أبا حمزة! هل مسست رسول الله ﷺ بيدك؟ قال: نعم، قال: فناولنيها، فأعطاه يده فقبلها.

وقال سفيان: حسبت أن ابن جدعان يقول: سمعت ثابتاً يقول لأنس رضي الله عنه فذكره.

٢٧٠٦ ـ الحكم عليه:

هذا إسناد ضعيف علّته علي بن زيد بن جدعان فهو ضعيف.

تخـريـجـه:

أخرجه ابن عساكر في تاريخ دمشق (ج ٢/ ق ١٦٤) من طريق ابن أبـي عمر، به بلفظه.

وأخرجه ابن عساكر في نفس الموضع من طريق محمد بن زياد بن الربيع، وعبد الله بن محمد بن المسور الزهري فرّقهما كلاهما عن سفيان بن عيينة، به بنحوه.

ومدار هذه الأسانيد على علي بن زيد بن جدعان وهو ضعيف.

ولتقبيل اليد شواهد عن ابن عمر، وزارع، وسلمة بن الأكوع، وكعب بن مالك، وواثلة بن الأسقع.

. . . . . .

أما حديث ابن عمر رضي الله عنه قال وذكر قصة ثم قال: فدنونا، يعني من النبـي ﷺ فقبلنا يده.

فأخرجه أبو داود (١٤/ ١٣٢ العون)، وابن ماجه (ح ٣٧٠٤)، وأبو يعلى (٩/ ٤٤٧)، ومن طريق أبـي داود ابن الأعرابـي في كتاب القبل والمعانقة (ح ١).

ومدار أسانيدهم على يزيد بن أبـي زياد وهو ضعيف.

وأما حديث زارع رضي الله عنه وكان في وفد عبد القيس قال: لما قدمنا المدينة فجعلنا نتبادر من رواحلنا فقبلّ يد رسول الله ﷺ ورجله.. الحديث.

أخرجه أبو داود (١٤/ ١٣٥ العون)، ومن طريقه ابن الأعرابـي في كتاب القبل والمعانقة (ح ٤١)، والبيهقي في الشعب (٦/ ٤٧٦)، وأخرجه ابن قانع في معجمه (ق ٤٧ ب) ولم يذكر تقبيل اليد. ومدار أسانيدهم على أم أبان بنت الوازع، قال في التقريب (ص ٧٥٥) مقبولة ولا متابع فالإسناد ضعيف.

وأما حديث سلمة بن الأكوع قال: بايعت رسول الله ﷺ بيدي هذه فقبلناها فلم ينكر ذلك.

أخرجه الطبراني في الأوسط (١/ ٣٨١)، وابن الأعرابـي في كتاب القبل والمعانقة (ح ٣٥).

وقال الطبراني لا يروى هذا الحديث عن سلمة إلاَّ بهذا الإسناد تفرد به عطّاف.

قلت: عطّاف هو ابن خالد المخزومي، قال في التقريب (ص ٣٩٣) صدوق يَهِم فالإسناد ضعيف وبقية رجال الإسناد بين ثقة، وصدوق.

وأما حديث كعب بن مالك قال: أنه لما نزل عذرة أتى النبـي ﷺ فأخذه بيده فقبلها.

أخرجه الطبراني في الكبير (١٩/ ٩٥).

وذكره الهيثمي في المجمع (٨/ ٤٢) وقال: رواه الطبراني وفيه يحيـى بن عبد الحميد الحماني وهو ضعيف.

. . . . . .

قلت: وفاته أن في إسناده إسحاق بن عبد الله بن أبـي فروة متروك.

وأما حديث واثلة بن الأسقع.

فعن يحيـى بن الحارث الذماري قال: لقيت واثلة بن الأسقع فقلت: بايعت بيدك هذه رسول الله ﷺ؟ فقال: نعم، قلت: اعطني يدك أقبلها فأعطانيها فقبلتها.

أخرجه الطبراني في الكبير (٢٢/ ٩٤)، وابن الأعرابـي في كتاب القبل والمعانقة والمصافحة (ح ٣٦).

وإسناد ابن الأعرابـي رجاله ثقات.

وعليه يرتقي حديث الباب بمجموع هذه الشواهد إلى الحسن لغيره.

٤٩ ـ باب الطيب

٢٧٠٧ ـ قال الحارث: حدثنا روح، حدثنا حجاج، [حدثنا][1] حنان الأسدي[2]، عن أبي عثمان قال: إذا أهدي لأحدكم ريحان فلا يرده، فإنه خرج من الجنّة.

* هذا حديث مرسل حسن.

.....

(١) تحرفت في الأصل إلى: «بن» فصار الراوي عن أبي عثمان: حجاج بن حبان الأسدي وما أثبته الصحيح من بغية الباحث.

(٢) تصحف اسمه في (سد) و (عم) إلى: «حسان الأسدي».

٢٧٠٧ ـ الحكم عليه:

هذا إسناد ضعيف من أجل حنان الأسدي فهو مجهول وحسّنه الحافظ هنا في المطالب.

وذكره البوصيري في الإتحاف (ج ٢/ ق ٧٣ أ مختصر) وقال: رواه الحارث بن أبي أسامة مرسلاً.

وذكره السيوطي في الجامع الصغير (١/ ٢٨٩ الفيض) وبيّن أنه مرسل.

وذكره الألباني في ضعيف الجامع (ح ٣٨٥) وضعّفه.

تخريجه:

هو في بغية الباحث (ح ٥٥٥) بنفس الإسناد والمتن.

. . . . . .

وأخرجه العقيلي في الضعفاء (٣/ ١٧) من طريق روح، به بلفظه.

وأخرجه أبو داود في المراسيل (ح ٥٠١)، والترمذي في السنن (٨/ ٧٥ التحفة)، وفي الشمائل (ح ٢١١)، والدارقطني في المؤتلف والمختلف (١/ ٤٢٩)، ومن طريق الترمذي البغوي في شرح السنة (١٢/ ٨٧) كلهم من طريق حجاج الصواف، به بنحوه.

وقال الترمذي: هذا حديث غريب حسن، ولا نعرف لحنان غير هذا الحديث، وأبو عثمان النهدي اسمه عبد الرحمن ابن مل، وقد أدرك النبي ﷺ ولم يره، ولم يسمع منه.

ونقل المناوي في فيض القدير (١/ ٢٨٩) عن الترمذي أنه قال: غريب ولم يحسّنه، وقال الألباني في الضعيفة (٢/ ١٨٥): وكذلك هو في نسخة بولاق من الترمذي (٢/ ١٣٠) فلعله الصواب.

قلت: وبإخراج الترمذي له في السنن لا يكون من الزوائد. ومدار هذه الأسانيد على حنان الأسدي وقد علمت حاله.

وللنهي عن رد الطيب شواهد تأتي في الحديث القادم.

٢٧٠٨ ـ وقال مسدد: حدثنا عيسى ويحيى فرقهما، عن عبد الحميد بن جعفر، عن عم أبيه عمر بن الحكم، قال: إن رسول الله ﷺ قال: لا تردوا الطيب، فإنه خفيف المَحْمَل طيّب الريح.

٢٧٠٨ ـ الحكم عليه:

هذا إسناد حسن من أجل عبد الحميد بن جعفر إلاَّ أنه مرسل.

وذكره البوصيري في الإتحاف (ج ٢/ق ٧٣ أ مختصر) وقال: رواه مسدد مرسلاً.

تخريجه:

لم أجده.

لكن ورد معناه في أحاديث عن أبي هريرة، وأنس، وابن عمر، وزينب بنت جحش، وجابر، ومحمود بن شرحبيل رضي الله عنهم.

أما حديث أبي هريرة فله عن طريقان:

الأولى: عن الأعرج، عنه مرفوعاً: من عُرض عليه طيب فلا يرده، فإنه خفيف المحمل، طيب الريح.

رواه مسلم (ح ٢٢٥٣)، والنسائي (٨/ ١٨٩)، وأبو داود (١١/ ٢٢٩ العون)، وأحمد (٢/ ٣٢٠)، وأبو يعلى (١١/ ١٢٨)، وابن حبان: كما في الإحسان (٧/ ٢٨٤)، والبيهقي في الكبرى (٣/ ٢٤٥)، وفي الشعب (٥/ ١٣٠)، وفي الآداب (ح ٨٦١).

الثانية: عن أبي سلمة، عنه مرفوعاً: إذا أتي أحدكم بالطيب فليمس منه، وإذا أتي بالحلوى فليصب منه.

أخرجه البزار: كما في الكشف (٣/ ٣٧٤)، والطبراني في الأوسط: كما في مجمع البحرين (ق ٢٢٩ ب) والبيهقي في الشعب (٥/ ٩٩)، وابن حبان في المجروحين (٢/ ٢٠٦) وذكر الحلوى فقط. وابن عدي في الكامل (٦/ ٢١).

وقال البيهقي: تفرد به فضالة بن حصين العطار وكان متهماً بهذا الحديث، والله

. . . . . .

أعلم. وقال ابن عدي: وهذا لا يرويه عن محمد بن عمرو في العطر غير فضاله وكان عطاراً فاتهم بهذا الحديث بهذا الإسناد خاصة لينفق العطر. وانظر لسان الميزان (٤/ ٥٠٨).

وأما حديث أنس رضي الله عنه فله عن طريقان:

الأولى: عن ثمامة بن عبد الله، عنه، أنه كان لا يرد الطيب. وزعم أن النبي ﷺ كان لا يرد الطيب.

أخرجه البخاري (١٠/ ٣٧٠ الفتح)، والنسائي (٨/ ١٨٩)، والترمذي في السنن (٨/ ٧٣ التحفة)، وفي الشمائل (ح ٢٠٨)، والبيهقي في الشعب (٥/ ١٣٠)، وفي الآداب (ح ٨٦٠)، والبغوي في شرح السنة (١٢/ ٨٧).

وقال الترمذي: هذا حديث حسن صحيح.

الثانية: عن إسماعيل بن عبد الله، عنه قال: ما رأيت رسول الله ﷺ عرض عليه طيب فرده.

أخرجه البزار: كما في الكشف (٣/ ٣٧٤)، والبغوي في شرح السنة (١٢/ ٨٧).

وقال البزار: لا نعلمه يروى عن إسماعيل إلاَّ من حديث مبارك.

قلت: مبارك هو ابن فضالة صدوق لكنه مُدَلس عده الحافظ ضمن أصحاب المرتبة الثالثة، الذين لا يقبل حديثهم إلاَّ مصرحاً بالسماع، ولم يصرح هنا بالسماع فالإسناد ضعيف.

وأما حديث ابن عمر مرفوعاً: ثلاث لا ترد: الوسائد، والدهن، واللبن.

فأخرجه الترمذي في السنن (٨/ ٨٤ التحفة)، وفي الشمائل (ح ٢٠٩)، والطبراني في الكبير (١٢/ ٣٣٦) وابن حبان في الثقات (٤/ ١١٠)، والبيهقي في الشعب (٥/ ١٣٢)، وأبو نعيم في أخبار أصبهان (١/ ٩٩)، والبغوي في شرح السنة (١٢/ ٨٨).

. . . . . .

وقال الترمذي: هذا حديث غريب. وعبد الله بن مسلم هو ابن جندب وهو مديني.

قال الألباني في الصحيحة (٢/ ١٨٣): وكأنه خفي حاله على الترمذي، ولذلك استغرب حديثه وقد عرفه غيره فقال ابن أبـي حاتم في كتابه (٢/ ١٦٥): سُئل أبو زرعة عنه؟ فقال: مديني لا بأس، به. اهـ.

قلت: قال الحافظ في التقريب (ص ٣٢٣): لا بأس به. وبقية رجال الإسناد بين ثقة وصدوق فإسناد الترمذي حسن.

وأما حديث زينب بنت جحش قالت: قال النبـي ﷺ اقبلوا الكرامة، وأفضل الكرامة الطيب خفيف أخفه محملاً وأطيبه ريحاً.

فأخرجه الطبراني في الأوسط: كما في مجمع البحرين (ق ٢٣٠ أ)، والدارقطني في الأفراد: كما في الكنز (ح ١٧٣٤٢).

وقال الطبراني: لم يرو عن زينب إلاَّ بهذا الإسناد تفرد به بشر. قلت: بشر هو ابن عبيس. ذكره ابن أبـي حاتم (٢/ ٣٦٢) وسكت عليه ولم أر من وثّقه، وروى عنه غير واحد فهو مستور. وفيه نافع بن خارجة لم أجد له ترجمة.

وأما حديث محمود بن شرحبيل مرفوعاً: لا تردوا الطيب، ولا شربة عسل.

أخرجه ابن أبـي عاصم في الآحاد والمثاني (٥/ ٣١٢)، ومن طريقه أبو نعيم في معرفة الصحابة (٢/ ١٢٥).

قلت: في إسناده بقية بن الوليد وقد عنعن فالإسناد ضعيف.

وأما حديث جابر قال: قال رسول الله ﷺ: إذا أتي أحدكم بريح طيب فليصب منها.

أخرجه ابن عدي في الكامل (٦/ ١٨٦) وفيه علتان:

الأولى: فيه ابن أبـي ليلى ضعيف.

الثانية: عنعنة أبـي الزبير وهو مدلس.

٥٠ ـ باب من دعا صاحبه فأجاب بلبيك

٢٧٠٩ ـ قال أبو يعلى: حدثنا جبارة، حدثنا حماد، حدثنا [إسحاق بن سويد][(١)]، عن يحيى بن يعمر[(٢)]، عن ابن عمر، [عن عمر رضي الله عنه][(٣)] قال: إن رجلاً نادى النبي ﷺ ثلاثاً، كل ذلك يرد عليه: لبيك، لبيك.

.....

(١) تصحفت في جميع النسخ إلى: «إسحاق بن سعيد» وما أثبته الصحيح من المقصد العلي، وكتب التراجم.

(٢) تصحفت في (سد) و (حس) إلى: «يحيى بن معمر».

(٣) ما بين المعكوفتين سقط من جميع النسخ وأثبته من المقصد العلي، والروض البسام، ومجمع الزوائد.

٢٧٠٩ ـ الحكم عليه:

هذا إسناد ضعيف علّته جبارة بن المغلس.

وذكره الهيثمي في المجمع (٩/ ٢٠) وقال: رواه أبو يعلى في الكبير عن شيخه جبارة بن المغلس وثّقه ابن نمير وضعّفه الجمهور وبقية رجاله ثقات رجال الصحيح.

تخريجه:

هو في المقصد العلي (ق ١١٤ ب) بنفس الإسناد والمتن.

وأخرجه تمام في فوائده: كما في الروض البسام (٣/ ٤٤١) من طريق أبي يعلى، به بلفظه.

. . . . . .

ويشهد لمعناه أحاديث عن معاذ: وأبـي ذر، ومحمد بن حاطب ــ رضي الله عنهم ــ :

أما حديث معاذ قال: أنا رديف النبـي ﷺ فقال: يا معاذ! قلت: لبيك وسعديك ــ ثم قال مثله ثلاثاً ــ هل تدري ما حق الله على العباد؟ قلت: لا ، قال: حق الله على العباد أن يعبدوه ولا يشركوا به شيئاً. ثم سار ساعة فقال: يا معاذ، قلت: لبيك وسعديك قال: هل تدري ما حق العباد على الله إذا فعلوا ذلك؟ أن لا يعذبهم. لفظه البخاري.

فأخرجه البخاري (١١/ ٦٠ الفتح)، ومسلم (ح ٣٠)، وأحمد (٣/ ٢٦٠)، (٥/ ٢٢٨)، والبخـاري فـي الأدب المفـرد (ح ٩٤٣)، وابـن منـده فـي الإيمـان (١/ ٢٣٣)، وأبو عوانة (١/ ١٧).

وأما حديث أبـي ذر قال: كنت أمشي مع النبـي ﷺ في حرة المدينة عشاء أستقبلنا أحدٌ فقال: يا أبا ذر! ما أحب أن أحداً لي ذهباً تأتي عليه أو ثلاث عندي منه دينار إلاَّ أرصده لدين، إلاَّ أن أقول به في عباد الله هكذا وهكذا ــ وأرانا بيده ــ ثم قال: يا أبا ذر!، قلت: لبيك وسعديك.

فأخرجه البخاري (١١/ ٦١ الفتح)، ومسلم (ح ٩٤)، والبيهقي في الكبرى (١٠/ ١٨٩).

وأما حديث محمد بن حاطب قال: تناولت قدراً كانت لي فاحترقت يدي، فانطلقت بـي أمي إلى رجل جالس فقالت له يا رسول الله! فقال: لبيك وسعديك.. الحديث.

فأخرجه النسائي في عمل اليوم والليلة (ح ١٠٢٥). وفي إسناده سماك بن حرب صدوق، وروايته عن عكرمة ضعيفة، وروايته هنا عن محمد بن حاطب، وبقية رجاله ثقات فالإسناد حسن إن شاء الله.

وعليه يتبين أن الذي ورد عن الصحابة وأقره الرسول ﷺ أو فعله رسول الله ﷺ هو قوله لبيك وسعديك والمعنى واحد فيرتقى حديث الباب بهذه الشواهد إلى الحسن لغيره.

٥١ ـ باب النهي عن الفحش

٢٧١٠ ـ [١] قال أبو بكر: حدثنا يونس، حدثنا الليث بن سعد، عن يزيد بن أبـي حبيب، عن [ابن سنان][١] عن أنس رضي الله عنه، قال: قال رسول الله ﷺ: المستبان ما قالا فعلى البادىء حتى يعتدي المظلوم.

[٢] وقال أبو يعلى: حدثنا أبو علي، حدثنا يونس بهذا[٢].

.....

(١) تصحفت في جميع النسخ إلى «أبـي سنان» وما أثبته الصحيح من المصادر التي أخرجت الحديث.

(٢) إسناده حسن من أجل سعد بن سنان. وهو في مسند أبـي يعلى (٧/ ٢٥٠) بنفس الإسناد والمتن.

٢٧١٠ ـ الحكم عليه:

هذا إسناد حسن من أجل سعد بن سنان.

تخـريـجـه:

أخرجه أبو يعلى (٧/ ٢٥٠)، والخرائطي في مساوىء الأخلاق (ح ٣٥) كلاهما من طريق يونس بن محمد به بلفظه.

وأخرجه القضاعي في مسند الشهاب (١/ ٢١٦) من طريق الليث بن سعد به بلفظه.

وأخرجه البخاري في الأدب المفرد (ح ٤٢٤)، والطبراني في مسند الشاميين

. . . . . .

(١/ ١٥٤) كلاهما من طريق يزيد بن أبـي حبيب به بلفظه.

وعند الطبراني يزيد، عن أنس وسقطت الواسطة بينهما. إلاَّ أن البخاري، والقضاعي، والخرائطي ذكروا سعد بن سنان بدلاً من أبـي سنان، وعند أبـي يعلى ابن سنان وهو الصحيح، إذ لا تعرف ليزيد بن أبـي حبيب رواية عن أبـي سنان ولا لأبـي سنان رواية عن أنس كما في تهذيب الكمال (خ ٢/ ١٠٧٩، ٣/ ١٥٣١)، والعكس صحيح عند سعد بن سنان.

وللحديث شاهدان عن أبـي هريرة، وعياض بن حمار رضي الله عنهما.

أما حديث أبـي هريرة رضي الله عنه، مرفوعاً بلفظ حديث أنس.

فأخرجه مسلم (ح ٢٥٨٧)، وأبو داود (١٣/ ٢٣٧ العون)، والترمذي (٦/ ١١٥ التحفة)، وأحمد (٢/ ٢٣٥، ٥١٧، ٤٨٨)، والبخاري في الأدب المفرد (٤٢٣)، وأبو يعلى (١١/ ٣٦٥)، والخرائطي في مساوىء الأخلاق (ح ٣٤)، والقضاعي في مسند الشهاب (١/ ٢١٦)، وابن حبان كما في الإحسان (٧/ ٤٩٢)، والخطيب في تاريخ بغداد (٣/ ٢٢٢)، والبيهقي في الكبرى (١٠/ ٢٣٥)، وفي الشعب (٥/ ٢٨٣)، والبغوي في شرح السنة (١٣/ ١٣٣).

وقال الترمذي: حديث حسن صحيح.

وأما حديث عياض بن حمار قال: قلت يا رسول الله! الرجل من قومي يشتمني وهو دوني فقال رسول الله ﷺ: المستبان شيطانان يتهاتران ويتكاذبان فما قالاه فهو على البادىء حتى يعتدي المظلوم.

فأخرجه الطبراني في الكبير (١٧/ ٣٦٦)، والطيالسي (ص ١٤٦)، ومن طريقه البيهقي في الكبرى (١٠/ ٢٣٥) من طريق قتادة، عن يزيد بن عبد الله الشخير، عن عياض به. وإسناده صحيح.

وعليه يرتقى حديث الباب بهذين الشاهدين إلى الصحيح لغيره.

٢٧١١ ـ وقال إسحاق:ـ أخبرنا سفيان، عن الزهري، عن أبـي أمامة بن سهل، ح وأخبرنا عبد الرزاق، أخبرنا معمر، عن الزهري، عن أبـي أمامة بن سهل بن حنيف رضي الله عنهما، قال: إن رسول الله ﷺ [قال][(١)]: لا يقولن أحدكم: خَبثت نفسي، ولكن ليقل: لَقِسَت نفسي[(٢)].

قلت: هذا حديث صحيح رواه النسائي في اليوم والليلة، عن قتيبة، عن سفيان. وقد أخرجه الشيخان وغيرهما من حديث يونس بن يزيد، عن الزهري، عن أبـي أمامة بن سهل[(٣)]، عن أبيه رضي الله عنه، وكلا الحديثين صحيح، وأبو أمامة[(٤)] له رؤية ورواية، ولأبيه صحبة، وتقدم في فضل الحياء شيء من هذا الباب.

.....

(١) سقطت من الأصل و (حس) وأثبتها من (عم) و (سد)، والسياق يقتضيها.

(٢) قوله: «نفسي» سقط من (سد) و (حس).

(٣) تصحفت «سهل» في (حس) إلى «سهيل».

(٤) تصحفت «أبو أمامة» في (حس) إلى «أبو أسامة».

٢٧١١ ـ الحكم عليه:

هذا إسناد رجاله ثقات إلاَّ أن الزهري لم يصرح فيه بالتحديث وهو مُدلس من الثالثة فالإسناد ضعيف.

تخـريـجـه:

أخرجه الطحاوي في مشكل الآثار (١/١٤٦)، والنسائي في عمل اليوم والليلة (ح ١٠٥٢) كلاهما من طريق سفيان به بلفظه.

وأخرجه معمر في كتاب الجامع (ح ٢٠٩٩١) عن الزهري به بلفظ: لا يقل أحدكم أني خبيث النفس، ولكن ليقل: إني لقس النفس. ولم يصرح الزهري بالتحديث في هذه الأسانيد.

. . . . . .

وأما حديث أبـي أمامة بن سهل، عن أبيه الذي أشار إليه الحافظ ابن حجر.

فـأخـرجـه البخـاري (١٠/ ٥٦٣ الفتـح)، ومسلـم (ح ٢٢٥٠)، وأبـو داود (١٣/ ٣٢٥ العون)، والبخاري في الأدب المفرد (ح ٨١٠)، والطحاوي في المشكل (١/ ١٤٦)، والنسائي في عمل اليوم والليلة (ح ١٠٥١)، وعنه ابن السني في عمل اليوم والليلة (ح ٣٠٧)، والطبراني في الكبير (٦/ ٧٨)، و البيهقي في الشعب (٤/ ٣١٠)، وفي الآداب (ح ٤٣١).

وللحديث شاهدان عن عائشة، وأبـي هريرة رضي الله عنهم:

أما حديث عائشة رضي الله عنها، عن النبـي ﷺ قال: لا يقولن أحدكم خبثت نفسي، ولكن ليقل لقست نفسي.

فـأخـرجـه البخـاري (١٠/ ٥٦٣ الفتـح)، ومسلـم (ح ٢٢٥١)، وأبـو داود (١٣/ ٣٢٥)، والبخاري في الأدب المفرد (ح ٨٠٩)، وأحمد (٦/ ٥١، ٦٦، ٢٠٩، ٢٣١، ٢٨١)، والحميـدي (١/ ١٢٨)، وإسحـاق ابـن راهـويـه (١/ ٢٨٥)، وابـن أبـي شيبة (٩/ ٦٧)، وأبو عبيد في غريب الحديث (٣/ ٣٣٤)، وأبو بكر بن أبـي داود في «جزء مما أسندت عائشة» (ح ٦)، والطحاوي في المشكل (١/ ١٤٥)، وابن حبان كما في الإحسان (٧/ ٤٩١)، والنسائي في عمل اليوم والليلة (ح ١٠٤٩)، وابن أبـي الدنيا في الصمت (ح ٣٦١)، وأبو نعيم في أخبار أصفهان (٢/ ٥٨، ٢١٧) والبيهقي في الشعب (٤/ ٣١٠)، والبغوي في شرح السنة (١٢/ ٣٥٩).

وأما حديث أبـي هريرة رضي الله عنه، بلفظ حديث عائشة.

فأخرجه أبو يعلى في المسند (١٠/ ٢٣٧)، وفي معجم شيوخه (ح ٣٣)، وعنه ابن عدي في الكامل (٣/ ٢٣٢) من طريق زمعة، عن بديل، عن سعيد بن المسيب، عن أبـي هريرة به.

وزمعة هو ابن صالح، ضعيف.

وعليه يرتقى حديث الباب بالشواهد الصحيحة إلى الحسن لغيره.

٢٧١٢ ـ وقال أبو يعلى: حدثنا سفيان، حدثنا أبـي، حدثنا ابن أبـي ليلى، عن أبـي الزبير، عن جابر رضي الله عنه، قال: قال رسول الله ﷺ: لا تسبوا الليل والنهار ولا الشمس والقمر[1]، ولا الرياح، فإنها تُرْسل رحمة لقوم وعذاباً لقوم.

.....

(١) في (سد) و (عم) «ولا الشمس ولا القمر».

٢٧١٢ ـ الحكم عليه:

هذا إسناد ضعيف فيه ثلاث علل:

الأولى: ضعف سفيان بن وكيع.

الثانية: ضعف ابن أبـي ليلى.

الثالثة: عنعنة أبـي الزبير وهو مدلس.

وذكره البوصيري في الإتحاف (ج ٢/ ق ١٤٢ ب مختصر) وقال رواه أبو يعلى بسند ضعيف لضعف محمد بن أبـي ليلى.

قلت: هكذا ولم يذكر بقية العلل.

وذكره الهيثمي في المجمع (٨/ ٧١) وقال: رواه أبو يعلى بإسناد ضعيف.

تخـريـجـه:

هو في مسند أبـي يعلى (٤/ ١٧٨) بنفس الإسناد والمتن.

وأخرجه ابن أبـي شيبة (٩/ ١٨)، وابن أبـي الدنيا في الصمت (ح ٦١٥) كلاهما من طريق ابن أبـي ليلى، عن عيسى، عن عبد الرحمن بن أبـي ليلى مرفوعاً مرسلاً.

وتابع ابن أبـي ليلى سعيد بن بشير، عن أبـي الزبير به بنحوه.

أخرجه الطبراني في الأوسط كما في مجمع البحرين (ق ١٦٤ أ)، وفي الدعاء (٣/ ١٧١٨)، وتمام في فوائده كما في الروض البسام (٣/ ٣٧١).

. . . . . .

وقال الطبراني: لم يرو هذا الحديث عن أبـي الزبير إلاَّ سعيد بن بشير تفرّد به محمد بن بكّار.

قلت: بل رواه غيره عن أبـي الزبير كما تقدم. لذا قال أبو حاتم كما في العلل (٢/ ٢٨٦): لا أعلم رواه إلاَّ ابن أبـي ليلى وسعيد بن بُشير.

وسعيد بن بشير ضعيف، ثم أنه رواه عن أبـي الزبير ولم يصرح الثاني بالتحديث فالحديث باقٍ على ضعفه.

ولشطره الأخير المتعلق بالنهي عن سب الريح شواهد عن أبـي هريرة، وأبـي بن كعب، وابن عباس رضي الله عنهم.

أما حديث أبـي هريرة مرفوعاً: الريح من روح الله تأتي بالرحمة، وتأتي بالعذاب، فإذا رأيتموها فلا تسبوها، وسلو الله من خيرها، واستعيذوا به من شرها.

فأخرجه أبو داود (١٤/ ٣ العون)، وابن ماجه (ح ٣٧٢٧)، وأحمد (٢/ ٢٥٠، ٢٦٧، ٤٣٧)، والشافعي في الأم (١/ ٢٥٣)، وابن أبـي شيبة (٩/ ١٩)، والنسائي في عمل اليوم والليلة (ح ٩٣٢) والفسوي في المعرفة والتاريخ (١/ ٣٨٢)، وأبو يعلى (١٠/ ٥٢٧)، ومعمر في كتاب الجامع (ح ٢٠٠٠٤)، والخرائطي في مكارم الأخلاق (٢/ ٩٢٤)، والطبراني في الدعاء (٢/ ١٢٥٦)، والبخاري في الأدب المفرد (ح ٧٠٢)، وابن حبان كما في الإحسان (٣/ ٢٨٧ شعيب).

وإسناد معمر صحيح.

أما حديث أبـي بن كعب رضي الله عنه، مرفوعاً قال: لا تسبوا الريح، فإذا رأيتم ما تكرهون فقولوا: اللهم إنا نسألك من خير هذه الريح.. الحديث.

فأخرجه الترمذي (٦/ ٥٢٧ التحفة)، والنسائي في عمل اليوم والليلة (ح ٩٣٣)، وأحمد (٥/ ١٢٣)، والطحاوي في المشكل (١/ ٣٩٨)، وعبد الله بن أحمد في الزوائد (٥/ ١٢٣)، والبخاري في الأدب المفرد (ح ٧١٩)، والحاكم (٢/ ٢٧٢)، والبيهقي في الشعب (٤/ ٣١٥)، وابن السني في عمل اليوم والليلة

. . . . . .

(ح ٢٩٨)، وأبو الشيخ في العظمة (٤/ ١٣١٢).

وقال الترمذي هذا حديث حسن صحيح.

وقال الحاكم: هذا حديث صحيح على شرط الشيخين ولم يخرجاه، ووافقه الذهبي.

قلت: مدار أسانيدهم على حبيب بن أبي ثابت وهو مدلس من الثالثة، ولم يصرح بالتحديث. إلاَّ أنه لم ينفرد إذ تابعه شعبة عند النسائي في عمل اليوم والليلة (ح ٩٣٨) وبقية رجاله ثقات فالإسناد صحيح.

وأما حديث ابن عباس مرفوعاً: لا تلعن الريح فإنها مأمورة.

فأخرجه أبو داود (١٣/ ٢٥٣ العون)، والترمذي (٦/ ١١٢ التحفة)، وابن أبي شيبة (١٠/ ٢١٧) موقوفاً، وابن حبان كما في الإحسان (٧/ ٤٩٩)، والطبراني في الكبير (١٢/ ١٦٠)، والبيهقي في الشعب (٤/ ٣١٦)، وأبو الشيخ في العظمة (٤/ ١٣١٥).

وقال الترمذي: هذا حديث حسن غريب لا نعلم أحداً أسنده غير بشر بن عمر.

قلت: بشر بن عمر قال في التقريب (ص ١٢٣) ثقة وبقية رجال الإسناد كلهم ثقات، لذلك صححه الألباني في صحيح سنن الترمذي (٢/ ١٨٩)، وفي صحيح سنن أبي داود (٣/ ٩٢٧).

٢٧١٣ ـ حدثنا أبو موسى، حدثنا وهب بن جرير، حدثنا أبـي، قال[١]: سمعت يحيـى بن أيوب، يحدث عن [يزيد بن أبـي حبيب][٢]، عن مرثد، عن حسان بن كريب، عن علي أنه كان يقول: القائل بالفاحشة والذي يسمع في الإثم سواء[٣].

.....

(١) القائل هو أبو يعلى رحمه الله.

(٢) سقطت «لام قال» في (عم).

(٣) تصحفت في الأصل و (حس) و (عم) إلى (يزيد بن حبيب) وما أثبته الصحيح من (سد)، ومسند أبـي يعلى، وكتب التراجم.

٢٧١٣ ـ الحكم عليه:

هذا إسناد ضعيف علّته حسّان بن كريب فهو مجهول الحال.

وذكره الهيثمي في المجمع (٥/ ٩١) وقال: رواه أبو يعلى ورجاله رجال الصحيح غير حسان بن كريب وهو ثقة.

وتبعه حسين أسد. محقق مسند أبـي يعلى فقال: رجاله ثقات.

قلت: حسان بن كريب، لم أجد من وثّقه.

تخـريـجـه:

هو في مسند أبـي يعلى (١/ ٤٢٠) بنفس الإسناد والمتن.

وأخرجه البخاري في الأدب المفرد (ح ٣٢٤) من طريق أبـي موسى به بلفظ القائل الفاحشة والذي يشيع بها في الإثم سواء.

ومعنى لفظ البخاري يختلف عن معنى لفظ أبـي يعلى، مع أنهما رووه من طريق واحد والحديث ذكره الهندي في الكنز (ح ٨٩٨٤) بلفظ أبـي يعلى وعزاه له، وللبخاري في الأدب المفرد. كما روى الحديث البيهقي في الشعب (٧/ ٤٤) من طريق وهب بن جرير به بلفظ أبـي يعلى فتبيّن من ذلك أن لفظ أبـي يعلى هو الأرجح.

ومدار هذه الأسانيد على حسان بن كريب وقد علمت حاله. فالأثر ضعيف.

٢٧١٤ ـ حدثنا[١] أبو موسى، حدثنا وهب بن جرير، حدثنا أبـي، قال: سمعت محمد بن إسحاق، يحدث عن صالح بن كيسان، عن عبيد الله قال: رأيت أسامة رضي الله عنه يصلي عند قبر رسول الله ﷺ فخرج مروان بن الحكم فقال: تصلي[٢] عند قبره؟ قال: إني أحبه، فقال له قولاً قبيحاً ثم أدبر، فانصرف أسامة رضي الله عنه فقال لمروان: إنك آذيتني، وإني سمعت رسول الله ﷺ يقول[٣]: إن الله تعالى يبغض الفاحش المتفحش، وإنك فاحش متفحش.

.....

(١) القائل هو أبو يعلى رحمه الله.

(٢) تصحفت في (حس) إلى «يصلي».

(٣) سقطت من (حس).

٢٧١٤ ـ الحكم عليه:

هذا إسناد ضعيف علّته عنعنة محمد بن إسحاق وهو مُدَلِّس.

تخـريـجـه:

أخرجه ابن حبان كما في الإحسان (٧/ ٤٨١)، عن أبـي يعلى به بلفظه.

وأخرجه الطبراني في الكبير (١/ ١٦٦)، من طريق وهيب بن جرير به بنحوه.

وأخرجه ابن أبـي الدنيا في الصمت (ح ٦٨٣)، من طريق محمد بن إسحاق به بنحوه دون ذكر القصة.

ومدار هذه الأسانيد على محمد بن إسحاق ولم يصرح بالتحديث، إلاَّ أنه لم ينفرد إذ تابعه اثنان:

الأول: عثمان بن حكيم، عن محمد بن أفلح.

أخرجه ابن أبـي الدنيا في الصمت (ح ٣٣٤)، وابن أبـي حاتم في العلل (٢/ ٣٣٤)، والطبراني في الكبير (١/ ١٦٥)، وفي الأوسط (١/ ٢٢٠)، والخطيب في تاريخ بغداد (١٣/ ١٨٨)، والبخاري في التاريخ الكبير (١/ ٢٧) معلقاً، كلهم من

. . . . . .

طريق محمد بن أفلح مولى أبـي أيوب، عن أسامة بن زيد قال: أشهد على رسول الله ﷺ إني سمعته يقول: لا يحب الله الفاحش المتفحش.

قلت: ومحمد بن أفلح مولى أبـي أيوب ذكره ابن أبـي حاتم في الجرح والتعديل (٧/ ٢٦)، ولم يورد فيه جرحاً ولا تعديلاً، ولم أر من وثّقه، ولم يرو عنه غير واحد، فهو مجهول والإسناد ضعيف.

الثاني: أبو معشر، عن سليم مولى ليث، عن أسامة به بنحوه.

أخرجه أحمد (٥/ ٢٠٢).

وأبو معشر قال في التقريب (ص ٥٥٩) ضعيف وسليم مولى ليث قال الحافظ في تعجيل المنفعة (ص ١٦٤): لا يعرف فالإسناد ضعيف.

وللمرفوع منه شواهد كثيرة عن عبد الله بن عمرو، وعائشة، وأبـي هريرة، وسهل بن الحنظلية، وجابر، وأبـي سعيد الخدري، وأبـي الدرداء رضي الله عنهم.

أما حديث عبد الله بن عمرو فله عنه أربع طرق:

الأولى: عن أبـي سبرة، عنه مرفوعاً: إن الله لا يحب الفاحش ولا المتفحش... الحديث.

أخرجه أحمد (٢/ ١٦٢)، والخرائطي في مساوىء الأخلاق (ح ٢٨٥)،، والآجري في الشريعة (ص ٣٥٣)، وابن المبارك في الزهد (ح ١٦١٠)، والأصبهاني في الترغيب والترهيب (١/ ٣٦٧).

وأبو سبرة، قال في الميزان (٢/ ١١١): مجهول.

الثانية: عن أبـي كثير الزبيدي، عنه مرفوعاً: ألا فاتقوا الله، وإياكم والفحش، فإن الله لا يحب الفحش ولا التفحش.

أخرجه ابن أبـي الدنيا في الصمت (ح ٣١٩)، والطيالسي (ص ٣٠٠)، وأبو الشيخ في التوبيخ (ح ١٣٨)، والبيهقي في الشعب (٧/ ٤٢٥)، والحاكم (١/ ١١)، وأحمد (٢/ ١٥٩، ١٩١، ١٩٥)، والبيهقي في الكبرى (١٠/ ٢٤٣).

. . . . . .

وأبو كثير الزبيدي، الراجح أنه زهير بن الأقمر قال في التقريب (ص ٦٦٨) مقبول.

قلت: نقل الحافظ في التهذيب (١٢/ ٢٣١)، توثيق العجلي، والنسائي له فهو ثقة، وبقية رجال الطيالسي ثقات فإسناده صحيح.

الثالثة: عن بكر بن عبد الله المزني مرفوعاً بنحو الطريق السابقة.

أخرجه الحسن بن عرفة في جزئه (ح ٩٠)، ومن طريقه الأصبهاني في الترغيب والترهيب (٢/ ٨٤٣)، والبيهقي في الشعب (٦/ ٤٦)، وإسناد الحسن بن عرفة رجاله ثقات، وهو ثقة فالإسناد صحيح.

الرابعة: عن يحيى بن يعمر: عنه مرفوعاً: إن الله يبغض الفاحش المتفحش.

أخرجه الشجري في أماليه (٢/ ٢٦١)، وفي سنده عبّاد بن صهيب، قال في الميزان (٢/ ٣٦٧): أحد المتروكين، فالإسناد ضعيف جداً.

وأما حديث عائشة رضي الله عنها فله عنها طريقان:

الأولى: عن أبي سلمة، عنها قالت: جاء رجل يستأذن على النبي ﷺ فقال: بئس أخو العشيرة، فدخل على النبي ﷺ فبشّ به، فقالت عائشة: فقلت له في ذلك! فقال: يا عائشة! إن الله لا يحب الفحش ولا التفحش.

أخرجه أبو داود (ح ٤٧٩٢)، والبخاري في الأدب المفرد (ح ٧٥٥)، وابن أبي الدنيا في الصمت (ح ٣٤٠)، ومن طريقه الخطيب في تاريخ بغداد (١٤/ ٢١٤). ورجاله ثقات إلاَّ محمد بن عمرو، فهو صدوق والإسناد حسن.

الثانية: عن سهيل، عن أبيه، عنها مرفوعاً: إن الله لا يحب الفحش ولا التفحش... الحديث.

أخرجه ابن خزيمة في صحيحه (١/ ٢٨٨، ٣/ ٣٨)، وإسناده صحيح.

وأما حديث سهل بن الحنظلية قال: قال رسول الله ﷺ: إنكم قادمون على إخوانكم فأحسنوا لباسكم وأصلحوا رحالكم حتى تكونوا كأنكم شامة في الناس، إن

. . . . . .

الله لا يحب الفحش والتفحش.

فأخرجه أبو داود (١١/ ١٤٦ العون)، وأحمد (٤/ ١٨٠)، وابن المبارك في الزهد (ح ٨٥٣)، وابن أبـي شيبة (٥/ ٣٤٥)، والخرائطي في مساوىء الأخلاق (ح ٦٥)، والطبراني في الكبير (٦/ ٩٤)، والحاكم (٤/ ١٨٣)، والبيهقي في الشعب (٥/ ١٦٤)، والبخاري في التاريخ الكبير (٤/ ٩٨) معلقاً، كلهم من طريق قيس بن بشر التغلبـي، قال: أخبرني أبـي، عن سهل بن الحنظلية به.

وقال الحاكم: هذا حديث صحيح الإسناد ولم يخرجاه، ووافقه الذهبـي.

قلت: كيف وقد قال الذهبي في الميزان (٣/ ٣٩٢)، عن قيس، وأبيه: لا يعرفان. وقال الحافظ في التقريب (ص ٤٥٦)، عن قيس: مقبول قلت: نقل الحافظ في التهذيب (٨/ ٣٤٤) قول أبـي حاتم فيه: ما أرى بحديثه بأساً. اهـ. وقال أبو زرعة كما في الجرح والتعديل (٧/ ٩٤): رجل صدق: فهو صدوق.

وقال الحافظ في التقريب (ص ١٢٤)، عن بشر بن قيس والدقيس (ص ١٢٤): صدوق، مع أنه لم ينقل في التهذيب (١/ ٣٩٩) توثيق أحد له إنما نقل ذكر ابن حبان له في الثقات وذكر بشَر بنُ أبـي حاتم في الجرح (٢/ ٣٦٤)، وسكت عليه وروى عنه غير واحد، فهو مستور، والإسناد ضعيف.

وأما حديث أبـي هريرة فله عنه طريقان:

الأولى: عن أبـي سلمة، عنه مرفوعاً: إن الله يبغض الفاحش المتفحش.

أخرجه ابن أبـي الدنيا في الصمت (ح ٧٣٧)، والخطيب في تاريخ بغداد (١٣/ ٩٢).

وفي إسناده أيوب بن عتبة القاضي قال في التقريب (ص ١١٨): ضعيف.

الثانية: عن المقبري، عنه مرفوعاً: إياكم والفحش، فإن الله عز وجل لا يحب الفاحش المتفحش... الحديث.

أخرجه أحمد (٢/ ٤٣١)، والحميدي (٢/ ٤٩٠)، والخرائطي في مساوىء

. . . . . .

الأخلاق (ح ٣٥٤)، والحاكم (١/ ١٢)، والبيهقي في الشعب (٧/ ٤٢٤)، وفي الأدب (ح ١٠٨)، وتمام في فوائده كما في الروض البسام (٣/ ٣٧٣)، وابن حبان كما في الإحسان (١١/ ٥٨٠ شعيب)، وصححه الحاكم وقال: على شرط مسلم. وهو صحيح كما قال ولكن بمجموع الطرق.

وأما حديث جابر رضي الله عنه مرفوعاً: لا يحب الله الفاحش المتفحش، الصيّاح في الأسواق.

فأخرجه البخاري في الأدب المفرد (ح ٣١٠)، وابن عدي في الكامل (٦/ ١٧)، وابن أبـي الدنيا في الصمت (ح ٣٣٧)، وفي سنده الفضل بن مبشر قال في التقريب (ص ٤٤٧) فيه لين فالإسناد ضعيف.

وأما حديث أبـي سعيد الخدري رضي الله عنه مرفوعاً: إن الله لا يحب الفاحش المتفحش.

فأخرجه ابن أبـي الدنيا في الصمت (ح ٣٢٧).

وفي سنده فضيل بن سليمان، قال في التقريب (ص ٤٤٧): صدوق، له خطأ كثير فالإسناد ضعيف. وعليه يرتقي حديث الباب بمجموع المتابعات والشواهد إلى الحسن لغيره.

٢٧١٥ ـ وقال أحمد بن منيع: حدثنا عبد الملك بن عبد العزيز، حدثنا حمّاد بن سلمة، عن أيوب، عن أبي قلابة، عن عمران بن حصين رضي الله عنه قال: قال رسول الله ﷺ: لَعْنُ المؤمن كقتله، وإذا قال له: [يا كافر][1] فهو كقتله.

.....

(١) مكانها بياض في الأصل وأثبتها من باقي النسخ.

٢٧١٥ ـ الحكم عليه:

هذا إسناد رجاله ثقات إلاَّ أنه:

١ ـ منقطع فأبو قلابة لم يسمع من عمران بن حصين وفاتُه كانت سنة أربع ومائة وقيل بعد ذلك، ووفاة عمران سنة اثنتين وخمسين. ولم يسمع أبو قلابة ممن عاش بعد عمران من الصحابة كما في جامع التحصيل (ص ٢١١).

٢ ـ شاذ الإسناد كما سيأتي.

وذكره البوصيري في الأتحاف (ج ٢/ ق ١٤٢ أ مختصر) وقال: رواه أحمد بن منيع بسند منقطع.

تخريجه:

أخرجه الطبراني في الكبير (١٨/ ١٩٤)، والبزار كما في الكشف (٢/ ٤٣١)، كلاهما من طريق حماد بن سلمة به إلاَّ أن أبا قلابة رواه عن أبي المهلب، عن عمران بن حصين، وجعل البزار شطره الأول متناً لحديث منفصل عن شطره الثاني بسند سواء، وقال بعد الأول: لا نعلمه بهذا اللفظ إلاَّ عن عمران، وإسحاق حدث بأحاديث لم يتابع عليها.

وقال بعد الثاني: لا نعلمه يروي إلاَّ عن عمران، وثابت بن الضحاك وحديث عمران أحسن إسناداً وعمران أجل، ولا تعلم روى هذا إلاَّ حماد.

قلت: حديث ثابت بن الضحاك الذي أشار إليه البزار، قال عن النبي ﷺ: من

. . . . . .

حلف بملة غير الإسلام كاذباً فهو كما قال ومن قتل نفسه بشيىء عذب به في نار جهنم ولعن المؤمن كقتله، ومن رمى مؤمناً بكفر فهو كقتله. لفظ البخاري.

أخرجه البخاري (١٠/ ٥١٤ الفتح)، ومسلم (ح ١١٠)، وأبو داود (٩/ ٨٣ العون)، والنسائي (٧/ ٥)، والترمذي (٥/ ١٤٧ التحفة)، وابن ماجه (ح ٢٠٩٨)، وأحمد (٤/ ٣٣، ٣٤)، وأبو عوانة (١/ ٤٤)، والطحاوي في المشكل (١/ ٣٦١)، وأبو يعلى (٣/ ١٠٤)، والخرائطي في مساوىء الأخلاق (ح ٢١)، والطبراني في الكبير (٢/ ٧٢، ٧٣)، والبيهقي في الكبرى (٨/ ٢٣، ١٠/ ٣٠)، والبغوي في شرح السنة (١٠/ ٨)، وابن الأثير أسْدُ الغابة (١/ ٢٧٢)، كلهم من طرق مختلفة عن أبـي قلابة، عن ثابت بن الضحاك.

فكيف يكون حديث عمران أحسن إسناداً، وجلالة عمران رضي الله عنه لا علاقة له بالسند.

ثم إنه قال: لا نعلم روى هذا إلاَّ حماد.

قلت: إن كان يعني حديث عمران فنعم، وإن كان يعني المتن فلا، إذ رواه ثمانية غير حماد، عن أيوب، عن أبـي قلابة عن ثابت بن الضحاك وهم:

١ ـ وهيب بن خالد	عند البخاري، والطبراني.
٢ ـ حماد بن زيد	عند الطبراني.
٣ ـ سفيان بن عيينة	عند أبـي عوانة، والطبراني.
٤ ـ شعبة بن الحجاج	عند مسلم، والطبراني.
٥ ـ أشعث بن سوار	عند الطبراني.
٦ ـ معمر	عند أحمد، والطبراني.
٧ ـ روح بن القاسم	عند الطبراني.
٨ ـ عبد الوهاب بن عبد المجيد الثقفي	عند الخرائطي.

. . . . . .

بل في اجتماع هؤلاء في رواية الحديث عن أيوب، عن أبـي قلابة، عن الضحاك، وفيهم شعبة بن الحجاج دلالة على وَهم حمّاد بن سلمة في جعل الحديث من رواية عمران بن حصين. وحمّاد تقدم في ترجمته أنه لا يحتج بحديثه إن خالف الثقات فيكون إسناده شاذاً.

٢٧١٦ ـ وقال الحارث: حدثنا محمد بن جعفر، حدثنا إسماعيل [عن][1] صالح بن كيسان، عن عون بن عبد الله بن عتبة بن مسعود، عن عبد الله بن مسعود رضي الله عنه قال: صرخ ديك[2] عند النبي ﷺ فقال رجل: اللهم العنه، فقال ﷺ: لا تسبّه ولا تلعنه[3] فإنه يدعو للصلاة.

.....

(١) تصحفت في جميع النسخ إلى «بن» فصارت «إسماعيل بن صالح»، وما أثبته الصحيح من بغية الباحث.

(٢) تصحفت في (حس) إلى «ذلك».

(٣) تصحفت في (حس) إلى «ولا يلعنه».

٢٧١٦ ـ الحكم عليه:

هذا إسناد ضعيف فيه علتان:

١ ـ إسماعيل بن عياش روى عن مدني وروايته عن غير الشاميين ضعيفة، ثم أنه لم يصرح بالتحديث.

٢ ـ رواية عون بن عبد الله بن عتبة، عن ابن مسعود مرسلة كما تقدم في ترجمته.

وذكره البوصيري في الإتحاف (ج ٢/ ق ١٤٢ أ مختصر)، وسكت عليه.

تخريجه:

هو في بغية الباحث (ح ٧٨٥٧) بنفس الإسناد والمتن.

وهذا الحديث مداره على صالح بن كيسان واختلف عليه فيه:

١ ـ فروي عنه، عن عون بن عبد الله بن عتبة، عن ابن مسعود به.

أخرجه الحارث كما في المطالب هنا، وتقدم الحكم عليه.

٢ ـ ورُوي عنه، عن عون بن عبد الله بن عتبة، عن أبيه، عن ابن مسعود به.

ورواه عنه اثنان بهذا الإسناد:

الأول: إسماعيل بن عياش.

. . . . . .

أخرجه الطبراني في الكبير (١٠/١٨)، ومن طريقه أبو نعيم في الحلية (٤/٢٦٨)، وعلّته إسماعيل بن عياش.

الثاني: مسلم بن خالد الزنجي.

أخرجه البزار كما في الكشف (٢/٤٣٣)، والبيهقي في الشعب (٤/٢٩٨).

ومسلم بن خالد، قال في التقريب (ص ٥٢٩)، صدوق كثير الأوهام فالإسناد ضعيف.

٣ ــ وروي عنه، عن عبيد الله بن عبد الله بن عتبة، عن ابن عباس مرفوعاً به.

أخرجه أبو سعيد النقّاش في فوائد العراقيين (ح ١٩)، من طريق الحسن بن أبـي جعفر، عن صالح به، والحسن بن أبـي جعفر قال في التقريب (ص ١٥٩) ضعيف فالإسناد ضعيف.

٤ ــ ورُوي عنه، عن عبيد الله بن عتبة، عن أبـي هريرة مرفوعاً به.

أخرجه عبد بن حميد في المنتخب (ح ١٤٤٨)، من طريق خالد بن مخلد، عن سليمان التيمي، عن صالح به.

وخالد بن مخلد صدوق له بعض المناكير فيظهر أن هذا من مناكيره.

٥ ــ ورُوي عنه، عن عبيد الله بن عبد الله بن عتبة، عن زيد بن خالد يرفعه به.

أخرجه أبو داود (١٤/٦ العون)، والنسائي في عمل اليوم والليلة (ح ٩٤٥)، وأحمد (٤/١١٥، ٥/١٩٣)، والحميدي (٢/٣٥٦)، وعبد بن حميد في المنتخب (ح ٢٧٨)، ومعمر في كتاب الجامع (ح ٢٠٤٩٨)، والطيالسي (ص ١٢٩)، وابن حبان كما في الإحسان (٧/٤٩٣)، والطبراني في الكبير (٥/٢٤٠)، وفي الدعاء (٣/١٧١٩)، وأبو نعيم في الحلية (٦/٣٤٦)، والبغوي في شرح السنة (١٢/١٩٩)، والبيهقي في الشعب (٤/٢٩٩)، والبغوي في الجعديات (٢٩٩٩)، من طرق عن صالح به.

وإسناد معمر صحيح.

. . . . . .

قلت: وهذا هو الصواب إذ رواه جمع، عن صالح بهذا الإسناد وصرح الأئمة بذلك.

فقال البزار: والصواب، عن صالح بن كيسان، عن عبيد الله [عن] تصحفت إلى ابن زيد بن خالد.

وقال أبو نعيم: والصحيح رواية صالح، عن عبيد الله بن عبد الله بن عتبة، عن زيد بن خالد، وقال الحافظ ابن حجر في المطالب (ح ٢٧١٧): والصواب عن عبيد الله، عن زيد بن خالد.

٢٧١٧ ـ وقال عبد: حدثنا خالد بن مخلد، حدثنا سليمان، عن صالح، عن عبيد الله، عن أبـي هريرة رضي الله عنه نحوه.

* **والصواب عن عبيد الله، عن زيد بن خالد.**

٢٧١٧ ـ الحكم عليه:

هذا إسناد رجاله ثقات إلاَّ أنه شاذ كما تقدم في الحديث السابق رقم (٢٧١٦).

وذكره البوصيري في الإتحاف (ج ٢/ ق ١٤٢ أ مختصر) وقال: رواته ثقات.

تخـريـجـه:

هو في المنتخب من مسند عبد بن حميد (ح ١٤٤٨) بنفس الإسناد والمتن وتقدم تخريجه.

٢٧١٨ ـ [١] وقال أبو يعلى: حدثنا أبو ياسر المستملي، حدثنا سويد أبو حاتم، حدثنا قتادة، عن أنس رضي الله عنه، قال: كنا عند رسول الله ﷺ فلدغت رجلاً برغوث، فلعنها، فقال النبي ﷺ: لا تلعنها، فإنها نبهت نبياً من الأنبياء للصلاة.

٢٧١٨ ـ [١] **الحكم عليه:**

هذا إسناد ضعيف جداً فيه علتان:

الأولى: عمار بن هارون فهو متروك.

الثانية: ضعف سويد أبي حاتم.

وذكره البوصيري في الإتحاف (ج ٢/ ق ١٤٢ ب مختصر) وسكت عليه.

وذكره المنذري في الترغيب والترهيب (٣/ ٤٧٥) وقال: رواته رواة الصحيح إلاَّ سويد بن إبراهيم.

تخريجه:

هو في مسند أبي يعلى (٥/ ٣٣، ٤٢٩) بنفس الإسناد والمتن.

وأخرجه الطبراني في الدعاء (٣/ ١٧٢٠) من طريق أبي ياسر به بلفظه.

وأخرجه البخاري في الأدب المفرد (ح ١٢٣٧)، والعقيلي في الضعفاء (٢/ ١٥٨)، ومن طريقه ابن الجوزي في العلل المتناهية (٢/ ٧١٤)، والبزار كما الكشف (٢/ ٤٣٤)، وابن حبان في المجروحين (١/ ٣٤٦)، وابن عدي في الكامل (٣/ ٤٢٢)، ومن طريقه ابن الجوزي في العلل المتناهية (٢/ ٧١٤)، والدولابي في الكنى (١/ ١٤٢)، والبيهقي في الشعب (٤/ ٣٠٠)، كلهم من طريق سويد به بنحوه.

وقال العقيلي: لا يصح في البراغيث شيء.

وقال ابن الجوزي: هذا حديث لا يصح.

وتابع سويداً سعيدُ بن بشير، عن قتادة، عن أنس رضي الله عنه، قال: ذكرت البراغيث عند النبي ﷺ فقال:

إنها توقظ للصلاة.

. . . . . .

أخرجه الطبراني في الأوسط كما في مجمع البحرين (ق ١٦٤ ب)، والبيهقي في الشعب (٤/ ٣٠٠)، وقال الطبراني: لم يروه عن قتادة إلاَّ سعيد تفرّد به الوليد.

قلت: سعيد بن بشير ضعيف، ويروي عن قتادة المنكرات فلا يصلح للاعتبار.

ويشهد له حديثان عن علي، وأبـي سعيد رضي الله عنهما.

أما حديث علي رضي الله عنه، قال: نزلنا منزلاً فآذتنا البراغيث فسببناها، فقال رسول الله ﷺ: لا تسبوها، فنعمت الدابة إنها أيقظتكم لذكر الله تعالى. فيأتي تخريجه في الحديث رقم (٢٧٢٠) وهو ضعيف جداً.

وأما حديث أبـي سعيد بنحو حديث أنس.

فأخرجه العقيلي في الضعفاء (٢/ ١٥٩)، وفي إسناده سَلّام الطويل، قال في التقريب (ص ٢٦١): متروك.

وزيد بن الحواري العمي، قال في التقريب (ص ٢٢٣): ضعيف فالإسناد ضعيف جداً.

وذكر حديث البرغوث السخاوي في المقاصد الحسنة وقال: أفرد له شيخنا جزءاً. وللسيوطي فيه جزءاً سماه: الطرثوث في خبر البرغوث ذكره الغماري في حاشية المقاصد.

وذكر حديث البرغوث ملا على القارىء في الأسرار المرفوعة (ص ٤٦٨) ونقل قول العقيلي الذي ذكرته آنفاً وتعقبه فقال: هذا غريب منه، فقد روى أحمد، والبزار، والبخاري في الأدب، والطبراني في الدعوات عن أنس.. الحديث.

قلت: قد علمت حال الحديث وحال شواهده ولم أجده في المسند.

٢٧١٨ ـ [٢] وقال الطبراني في الأوسط: حدثنا محمد بن عبد الله الحضرمي، حدثنا[١] إبراهيم بن المنذر، حدثنا الوليد بن مسلم، عن سعيد بن بشير[٢]، عن قتادة، عن أنس رضي الله عنه، قال: ذُكِرَت البراغيثُ عند النبـي ﷺ فقال: إنها تُوقِظُ للصلاة.

.....

(١) في (سد) و (عم) «وحدثنا» فصار إبراهيم بن المنذر شيخاً للطبراني وليس كذلك.

(٢) تصحف في (حس) إلى «يسير».

٢٧١٨ ـ [٢] الحكم عليه:

هذا إسناد ضعيف فيه علتان:

الأولى: عنعنة الوليد بن مسلم وهو مدلس.

الثانية: ضعف سعيد بن بشير.

وذكره المنذري في الترغيب (٣/ ٤٧٥) وقال: رواته ثقات إلاَّ سعيد بن بشير.

تخـريـجـه:

هو في مجمع البحرين (ق ١٦٤ أ) بنفس الإسناد والمتن.

وأخرجه البيهقي في الشعب (٤/ ٣٠٠) من طريق الوليد بن مسلم قال: حدثنا سعيد بن بشير فعليه زالت علة التدليس وبقيت العلة الثانية. وتقدم تخريجه في الطريق السابقة.

٢٧١٩ ـ حدثنا[١] هاشم بن مَرْثَد، حدثنا آدم، حدثنا أبو يوسف القاضي، عن [سعد بن طريف][٢] عن الأصبغ بن نباته، عن علي بن أبي طالب رضي الله عنه، قال: نزلنا منزلاً فآذتنا البراغيث فسببناها، فقال رسول الله ﷺ: لا تسبوها، فنعمت الدابة فإنها أيقظتكم لذكر الله تعالى.

لا يروى عن علي إلاَّ به تفرّد به [آدم][٣].

.....

(١) القائل هو الطبراني رحمه الله في المعجم الأوسط.

(٢) تصحف اسمه في جميع النسخ إلى «سعيد بن طريف» وما أثبته الصحيح من مجمع البحرين، وكتب التراجم.

(٣) تصحف في جميع النسخ إلى «أبو داود» وما أثبته الصحيح من مجمع البحرين.

٢٧١٩ ـ الحكم عليه:

هذا إسناد ضعيف جداً فيه علتان:

الأولى: سعد بن طريف فهو متروك.

الثانية: الأصبغ بن نباته فهو متروك.

وذكره المنذري في الترغيب والترهيب (٣/ ٤٧٥) وضعّفه.

وذكره الهيثمي في المجمع (٨/ ٧٧) وقال: فيه سعد بن طريف وهو متروك.

تخريجه:

هو في مجمع البحرين (ق ١٦٤ أ) بنفس الإسناد والمتن.

وأخرجه العقيلي في الضعفاء (٢/ ١٢٠)، ومن طريقه ابن الجوزي في العلل المتناهية (٢/ ٧١٣) من طريق سعد بن طريف به بنحوه.

٢٧٢٠ [١] ـ حدثنا[١] أبو خيثمة، [حدثنا][٢] ابن أبـي أويس، حدثني أبـي، عن شريك بن أبـي نمر، عن أنس رضي الله عنه، قال: سار رجل مع النبـي ﷺ فلعن بعيره، فقال النبـي ﷺ: يا عبد الله! لا تَسِر معنا على بعير ملعون.

.....

(١) لم يبيّن الحافظ من صاحب المسند هنا وفيه إيهام على أنه الذي قبله كما هو منهجه، وليس بصحيح إذ إن الراوي هنا أبو يعلى رحمه الله.

(٢) سقطت من جميع النسخ وأثبتها من مسند أبـي يعلى والمقصد العلي.

٢٧٢٠ [١] ـ الحكم عليه:

هذا إسناد ضعيف علته إسماعيل بن أبـي أويس.

وذكره البوصيري في الإتحاف (ج ٢/ ق ١٤٢ ب مختصر) وقال: رواه أبو يعلى وابن أبـي الدنيا بإسناد جيد. اهـ.

وذكره المنذري في الترغيب (٣/ ٤٧٤) وقال مثل قول البوصيري.

وذكره الهيثمي في المجمع (٨/ ٧٧) وقال: رواه أبو يعلى، والطبراني في الأوسط بنحوه.

ورجال أبـي يعلى رجال الصحيح.

قلت: نعم رجال الصحيح ولكن قد علمت حالهم.

تخـريـجـه:

هو في مسند أبـي يعلى (٦/ ٣٠٦) بنفس الإسناد والمتن.

وفي المقصد العلي (ق ٩٦ أ) بنفس الإسناد والمتن.

وأخرجه ابن أبـي الدنيا في الصمت (ح ٣٨٧)، والطبراني في الأوسط كما في مجمع البحرين (ق ١٦٤ أ) كلاهما من طريق إسماعيل بن أبـي أويس به بلفظه.

ومدار هذه الأسانيد على إسماعيل وتقدم أنه ضعيف.

لكن يشهد لمعناه ما جاء عن عمران بن حصين، وأبـي برزة، وعائشة،

. . . . . .

وأبـي هريرة، وابن عمر، وجابر رضي الله عنهم.

أما حديث عمران بن حصين قال: بينما رسول الله ﷺ في بعض أسفاره وامرأة من الأنصار على ناقة، فضجرت فلعنتها. فسمع ذلك رسول الله ﷺ فقال: خذوا ما عليها ودعوها فإنها ملعونة. قال عمران: فكأني أراها الآن تمشي في الناس، ما يعرض لها أحد.

فأخرجه مسلم (ح ٢٥٩٥)، وأبو داود (٧/ ٢٣٠ العون)، وأحمد (٤/ ٤٢٩، ٤٣١)، ومعمر في كتاب الجامع (ح ١٩٥٣٢)، وابن أبـي شيبة (٨/ ٤٨٥)، والدارمي (٢/ ١٩٩)، والخرائطي في مساوىء الأخلاق (ح ٧١)، والطبراني في الكبير (١٨/ ١٩٠)، وابن حبان كما في الإحسان (٧/ ٤٩٧)، والبيهقي في الشعب (٤/ ٢٩٦)، والأصبهاني في الترغيب والترهيب (٢/ ٩٦٥)، والبغوي في شرح السنة (١٣/ ١٣٦)، والبيهقي في الكبرى (٥/ ٢٥٤)، والنسائي في الكبرى كما في تحفة الاشراف (٨/ ٢٠٢).

وأما حديث أبـي برزة قال: بينما جارية على ناقة، عليها بعض متاع القوم، إذ بصرت بالنبـي ﷺ وتضايق بهم الجبل. فقالت: حل. اللهم العنها. قال: فقال النبـي ﷺ: لا تصاحبنا ناقة عليها لعنة.

فأخرجه مسلم (ح ٢٥٩٦)، وأحمد (٤/ ٤٢٠، ٤٢٣)، وابن أبـي شيبة (٨/ ٤٨٥)، وابن حبان كما في الإحسان (٧/ ٤٩٧)، والبيهقي في الكبرى (٥/ ٢٥٤)، وفي الشعب (٤/ ٢٩٧)، وفي الآداب (ح ٤٥٦).

أما حديث عائشة رضي الله عنها، فله عنها طريقان:

الأولى: عن يحيى بن وثاب قال: قرب إلى عائشة بعيراً لتركبه فالتوى عليها فلعنته، فقال رسول الله ﷺ: لا تركبيه.

أخرجه أحمد (٦/ ١٣٨)، وإسحاق بن راهوية (٣/ ٩٣١)، وهنّاد في الزهد (٢/ ٦١٢)، وأبو يعلى (٨/ ١٨٠)، وابن أبـي شيبة (٨/ ٤٨٦).

. . . . . .

وهو منقطع فيحيى بن وثاب لم يسمع من عائشة كما في جامع التحصيل (ص ٢٩٩) فكيف برفعه للحديث.

الثانية: عن العلاء بن المسيب، عن أبيه، عن عائشة قالت: ابتعت بعيراً، فلعنته، فقال رسول الله ﷺ: لا تركبيه.

أخرجه هنّاد في الزهد (٢/ ٦١٣).

وإسناده صحيح إلاَّ أنه منقطع. فالمسيب بن رافع لم يسمع من عائشة رضي الله عنها: كما في في ترجمته في التهذيب (١٠/ ١٣٩).

وأما حديث أبـي هريرة رضي الله عنه، قال: بينما رسول الله ﷺ يسير مع أصحابه فلعن رجل ناقته، فقال: أخّرها عنّا فقد استجيب لك.

فأخرجه أحمد (٢/ ٤٢٨)، وابن أبـي شيبة (٨/ ٤٨٥)، والخرائطي في مساوىء الأخلاق (ح ٧٣).

ورجال ابن أبـي شيبة ثقات إلاَّ محمد بن عجلان صدوق، وأبوه لا بأس به فالإسناد حسن.

وأما حديث ابن عمر رضي الله عنه، قال كنا مع النبـي ﷺ في سفر فلعن رجل بعيره، فأمر النبـي ﷺ أن يُنحى.

فأخرجه البزار كما في الكشف (٢/ ٤٣٣).

وقال البزار لا نعلمه يروى عن ابن عمر إلاَّ بهذا الإسناد.

وذكره الهيثمي في المجمع (٨/ ٧٧) وقال: رواه البزار عن شيخه عبد الله بن شبيب وهو ضعيف.

قلت: بل هو واهٍ كما في الميزان (٢/ ٤٣٨) والإسناد ضعيف جداً.

وأما حديث جابر رضي الله عنه، بنحو حديث أبـي هريرة.

فأخرجه مسلم (٣٠٠٩)، وابن حبان كما في الإحسان (٧/ ٤٩٨).

وعليه يرتقى حديث أنس بمجموع هذه الشواهد إلى الحسن لغيره.

٢٠٢١ [٢] ـ وقال الطبراني في الأوسط: حدثنا العباس بن الفضل الأسفاطي، حدثنا إسماعيل بن أبي أويس به وقال: تفرّد به إسماعيل.

٢٠٢١ [٢] ـ الحكم عليه:

هذا إسناد ضعيف فيه علتان:

الأولى: ضعف إسماعيل بن أبي أويس.

الثانية: العباس بن الفضل لم أجد من ترجم له.

تخريجه:

هو في مجمع البحرين (ق ١٦٤ أ) بنفس الإسناد والمتن. وتقدم تخريجه.

٥٢ ـ باب الحذر والاحتراس

٢٧٢١ ـ قال أحمد في الزهد: حدثنا سريج[1] وعفّان قالا: حدثنا مهدي، عن غيلان، عن مطرف أنه كان يقول: احترسوا من الناس بسوء الظن.

* **قلت روي هذا مرفوعاً.**

.....

(١) في جميع النسخ: (شريح)، والتصويب من كتب الرجال.

٢٧٢١ ـ الحكم عليه:

هذا إسناد صحيح.

وذكره الحافظ ابن حجر في فتح الباري (١٠/ ٥٣١) وصححه.

تخريجه:

هو في الزهد للإمام أحمد (٢/ ١٩٧) بنفس الإسناد والمتن.

وأخرجه البيهقي في الكبرى (١٠/ ١٢٩) من طريق عفّان، به بلفظه.

وأخرجه أبو نعيم في الحلية (٢/ ٢١٠) من طريق مهدي، به بلفظه.

وأخرجه ابن عساكر (ج ١٦/ ق ٥٨١) من طريق البيهقي.

وذكره الحافظ في الفتح (١٠/ ٥٣١) وعزاه لمسدد.

ورُوي هذا الحديث مرفوعاً ويأتي تخريجه في الحديث الآتي.

٢٧٢٢ ـ قال الطبراني في الأوسط: حدثنا [أحمد][1] يعني ابن القاسم بن [مساور][2]، حدثنا داود بن رشيد حدثنا بقية، عن معاوية بن يحيى، عن سليمان بن مسلم، عن أنس بن مالك رضي الله عنه قال: قال رسول الله ﷺ: احترسوا من الناس بسوء الظن.

وقال: لا يروى عن أنس رضي الله عنه إلاَّ بهذا الإسناد تفرد به بقية.

.....

(١) تصحفت في جميع النسخ إلى: «آدم» وما أثبته الصحيح من المعجم الأوسط ومجمع البحرين وكتب التراجم.

(٢) تصحف في الأصل و(سد) و(عم) إلى: «يسار» وفي (حس) إلى: «ويجار»، وما أثبته الصحيح من المعجم الأوسط ومجمع البحرين وكتب التراجم.

٢٧٢٢ ـ الحكم عليه:

هذا إسناد ضعيف فيه ثلاث علل:

الأولى: عنعنة بقية بن الوليد.

الثانية: ضعف معاوية بن يحيى.

الثالثة: سليمان بن مسلم لم أعرفه، ولا يُتصور أن اسم أبيه تصحف من سليم لأنه جاء هكذا ـ سليمان بن مسلم ـ في جميع نسخ المطالب، وفي جميع البحرين المخطوط، وفي معجم الطبراني الأوسط المطبوع، وفي الكامل لابن عدي.

إلاَّ أن الشيخ الألباني حفظه الله قال في الضعيفة (١/ ١٨٦): أخرجه الطبراني في الأوسط، وابن عدي من طريق بقية، عن معاوية بن يحيى، عن سليمان بن سليم، عن أنس، ولا أدري من أين أتى به إذ لم يذكر عند الطبراني ولا عند ابن عدي. وإن كان كما قال فعلته الثالثة الانقطاع بين سليمان بن سليم، وأنس.

وذكره الهيثمي في المجمع (٨/ ٨٩) وقال: رواه الطبراني في الأوسط وفيه بقية بن الوليد، وهو مدلس، وبقية رجاله ثقات.

قلت: هذا تساهل منه رحمه الله ففي إسناده معاوية بن يحيى وهو الصدفي.

. . . . . .

وقال الحافظ في الفتح (١٠/ ٥٣١): أخرجه الطبراني في الأوسط من طريق أنس وهو من رواية بقية بالعنعنة عن معاوية بن يحيى وهو ضعيف. وصح من قول من مطرف أخرجه مسدد.

وذكره السيوطي في الجامع الصغير (١/ ١٨١ الفيض) وضعّفه، وتبعه الألباني فذكره في ضعيف الجامع (ح ١٨٢) إلاَّ أنه قال: ضعيف جداً.

قلت: ولم يتكلم أحد عن علته الثالثة.

تخريجه:

هو في المعجم الأوسط للطبراني (١/ ٣٥٥) بنفس الإسناد والمتن.

وفي مجمع البحرين (ق ١٦٢ ب) بنفس الإسناد والمتن.

وأخرجه ابن عدي في الكامل (٦/ ٤٠٢) من طريق بقية، به بلفظه.

ومدار هذه الأسانيد على معاوية بن يحيى وقد علمت حاله، إلاَّ أنه لم ينفرد إذ تابعه إبراهيم بن طهمان، عن أبان، عن أنس، به بلفظه.

أخرجه تمام في فوائده: كما في الروض البسام (٣/ ٣٩٢).

وأبان هو ابن أبي عيّاش متروك. فهي متابعة لا يُفرح بها. ويشهد له أحاديث عن عمر، وابن عباس. وعلي رضي الله عنهم.

أما حديث عمر موقوفاً قال: احترسوا من الناس بسوء الظن.

فأخرجه الخطابي في العزلة (ح ٢٢٥) من طريق الضحاك بن [يسار] تصحفت إلى سيار، عن أبي عثمان النهدي قال: قال عمر.

والضحاك بن يسار قال النسائي في الضعفاء (ت ٣١٣): ضعيف، وقال ابن معين: ضعّفه البصريون، وقال أبو حاتم: لا بأس به، الميزان (٢/ ٣٢٧) قلت: هو بصري والبصريون أعرف به فهو ضعيف.

وأما حديث ابن عباس مرفوعاً من حَسُنَ ظنه بالناس كثرت ندامته.

فأخرجه تمام في فوائده: كما في الروض البسام (٣/ ٣٩٣)، ومن طريقه ابن

. . . . . .

عساكر في تاريخ دمشق (ج ١٦/ ق ٢٩٩) وإسناده ضعيف فيه علتان:

الأولى: في سنده محمود بن محمد الرافقي، ذكره ابن عساكر ولم يورد فيه جرحاً ولا تعديلاً.

الثانية: أحمد بن أبـي غانم الرافقي، لم أجد له ترجمة.

ذكر العلتين الشيخ جاسم بن سليمان الفهيد، وتتبعت كلامه فوجدته صحيحاً. وعليه فالحديث باقٍ على ضعفه.

٢٧٢٣ ـ وقال أبو يعلى: حدثنا إبراهيم بن الحسين الأنطاكي، حدثنا بقية بن الوليد، عن أبـي بكر بن أبـي مريم، عن عطية بن قيس، عن أبـي الدرداء رضي الله عنه قال: قال رسول الله ﷺ: (اخْبُر تَقْلِه).

.....

(١) ما بين الهلالين غير واضح في (سد) و (عم) وكتب في طرتهما: «كذا».

٢٧٢٣ ـ الحكم عليه:

هذا إسناد ضعيف فيه أربع علل:

الأولى: جهالة إبراهيم بن الحسين الأنطاكي.

الثانية: عنعنة بقية بن الوليد.

الثالثة: ضعف أبـي بكر بن أبـي مريم.

الرابعة: عطية بن قيس أرسل عن أبـي الدرداء: كما في جامع التحصيل (ص ٢٣٩).

وذكره البوصيري في الإتحاف (ج ٢/ ق ١٤٩ ب مختصر) وقال: رواه أبو يعلى بسند ضعيف لعنعنة بقية بن الوليد.

قلت: ولم يُشِرْ إلى بقية العلل.

وذكره السيوطي في الجامع الصغير (١/ ٢٠٦ الفيض) وسكت عليه، أما الألباني فذكره في ضعيف الجامع (ح ٢٥٢) وضعّفه.

تخـريـجـه:

هذا الحديث مداره على أبـي بكر بن أبـي مريم واختلف عليه فيه:

فروي عنه، عن عطية بن قيس، عن أبـي الدرداء مرفوعاً.

أخرجه أبو يعلى: كما في المطالب هنا، ومن طريقه ابن عدي في الكامل (٢/ ٣٨)، وابن الجوزي في العلل المتناهية (٢/ ٧٢٣). وأخرجه البزار: كما في الكشف (١/ ١٠٦)، والطبراني في الكبير: كما في إتحاف السادة المتقين (٢/ ٣٥٧)، وفي مسند الشاميين (٢/ ٢/ ٣٥٨)، والحاكم في معرفة علوم الحديث (ص ١٦٢)، وأبو الشيخ في الأمثال (ح ١١٧) كلهم من طريق بقية بن الوليد، عن أبـي بكر بن

. . . . . .

أبـي مريم، به بلفظه.

وروي عنه، عن أبـي عطية المذبوح، عن أبـي الدرداء مرفوعاً.

أخرجه القضاعي في مسند الشهاب (١/ ٣٦٩)، وأبو نعيم في الحلية (٥/ ١٥٤) كلاهما من طريق بقية، حدثنا أبو بكر بن أبـي مريم، به.

وروي عنه، عن سعيد بن عبيد الله، عن أبـي الدرداء مرفوعاً.

أخرجه الخطابـي في العزلة (ح ٢٠٣)، والقضاعي في مسند الشهاب (١/ ٣٦٩) كلاهما من طريق عبد الله بن واقد.

وأخرجه الطبراني في الكبير: كما في إتحاف السادة المتقين (٦/ ٣٥٧) من طريق شريح بن يزيد، كلاهما عن أبـي بكر بن أبـي مريم، به.

وأبو بكر بن أبـي مريم تقدم أنه ضعيف فالحمل عليه في هذا الاختلاف.

وأخرجه ابن المبارك في الزهد (ح ١٨٥) عن سفيان قال: قال أبو الدرداء: وجدت الناس أخبر تقله.

وسفيان لم أميزه، فابن المبارك يروي عن الثوري وعن ابن عيينة: كما في تهذيب الكمال (١١/ ١٦٣)، و (١١/ ١٨٥). وكلاهما ثقة.

والثوري مات سنة إحدى وستين ومائة وله أربع وستون، أي ولادته سنة سبع وتسعين.

وابن عيينة مات سنة ثمان وتسعين ومائة وله إحدى وتسعون سنة، أي ولادته سنة سبع ومائة: كما في التقريب (ص ٢٤٤، ٢٤٥).

أما أبو الدرداء فمات في أواخر خلافة عثمان، وقيل بعد ذلك: كما في التقريب (ص ٤٣٤) فبين مولدهما وبين موت أبـي الدرداء ستون سنة تقريباً.

ولكن يشهد لمعناه أحاديث عن ابن عمر، وأبـي هريرة، وأنس رضي الله عنهم.

أما حديث ابن عمر فله عنه ثلاث طرق:

الأولى: عن سالم، عنه مرفوعاً: إنما الناس كأبل مائة لا يوجد فيها راحلة.

. . . . . .

أخرجه البخاري (١١/ ٣٣٣)، ومسلم (ح ٢٥٤٧).

الثانية: عن زيد بن أسلم، عنه مرفوعاً بنحو الأولى.

أخرجه ابن ماجه (ح ٣٩٩٠)، وأحمد (٢/ ٧٠، ١٢٣)، وأبو نعيم في الحلية (٩/ ٢٣)، والشجري في أماليه (٢/ ١٤٥). وفي سماع زيد بن أسلم عن ابن عمر مقال، قيل لم يسمع عنه إلاَّ حديثين: كما في جامع التحصيل (ص ١٧٨).

الثالثة: عن عبد الله بن دينار، عنه مرفوعاً بنحو الأولى.

أخرجه أحمد (٢/ ١٠٩)، والطحاوي في المشكل (٢/ ٢٠١).

ومدار أسناديهما على أسامة بن زيد هو الليثي، قال في التقريب (ص ٩٨): صدوق، يهم، فالإسناد ضعيف.

وأما حديث أبـي هريرة رضي الله عنه فله عنه طريقان:

الأولى: عن سعيد بن المسيب، عنه مرفوعاً بنحو حديث ابن عمر.

أخرجه الشجري في أماليه (٢/ ١٤٥)، ولم أعرف بعض رجال إسناده.

الثانية: عن أبـي صالح، عنه بنحو الأولى.

أخرجه العقيلي في الضعفاء (١/ ١٤٩)، وفي سنده بكر بن عبد الله بن الشرود، قال ابن معين: كذاب، ليس بشيء، وضعّفه النسائي والدارقطني، الميزان (١/ ٣٤٦)، وذكر هذا الحديث من مناكيره.

وأما حديث أنس رضي الله عنه بنحو حديث ابن عمر.

أخرجه أبو نعيم في الحلية (٦/ ٣٣٤).

وقال أبو نعيم: غريب من حديث مالك، عن الزهري متصلاً لم نكتبه إلاَّ من حديث سلمة، عن المغيرة.

قلت: فيه عنعنة الزهري وهو مدلس من الثالثة كما تقدم في ترجمته فالإسناد ضعيف.

٥٣ ـ باب كراهية السجع

٢٧٢٤ ـ قال إسحاق: أخبرنا الملائي، حدثنا عمر بن راشد، عن إياس بن سلمة بن الأكوع، عن أبيه رضي الله عنه قال: كنا عند رسول الله ﷺ فتكلم بعض القوم بكلام فيه شبه الرّجز، فقال رسول الله ﷺ: قم يا سلمة.

* هذا إسناد حسن.

٢٧٢٤ ـ الحكم عليه:

هذا إسناد ضعيف علته عمر بن راشد.

وحسّنه الحافظ هنا مع أنه قال في التقريب (ص ٤١٢) عن عمر بن راشد اليمامي: ضعيف.

تخريجه:

لم أجده عند غيره.

ولكن لكراهية السجع في الكلام شواهد عن أبي هريرة، والمغيرة بن شعبة، وابن عباس رضي الله عنهم:

أما حديث أبي هريرة رضي الله عنه قال: اقتتلت امرأتان من هذيل. فرمت إحداهما الأخرى بحجر فقتلتها وما في بطنها. فاختصموا إلى رسول الله ﷺ، فقضى رسول الله ﷺ أن دية جنينها غُرَّة عبد أو وليده. وقضى بدية المرأة على عاقلتها وورثّها

. . . . . .

ولدها ومن معهم. فقال حمل بن النابغة الهذلي: يا رسول الله! كيف أغرم من لا شَرَب ولا أكَلَ ولا نَطق ولا استهل؟ فمثل ذلك يُطَلّ، فقال رسول الله ﷺ: إنما هذا من إخوان الكُهّان. من أجل سجعه الذي سَجَعْ.

فأخرجه البخاري (١٠/ ٢١٦ الفتح)، ومسلم (ح ١٦٨١)، وأبو داود (١٢/ ٣١٧ العون)، والنسائي في المجتبى (٨/ ٤٩)، والدارمي (٢/ ١٩٧)، والشافعي في مسنده (٢/ ١٠٣ مرسلاً)، والطحاوي في شرح المعاني (٣/ ٢٠٥)، وابن ماجه (ح ٢٦٣٩)، والترمذي (٤/ ٦٦٦ التحفة)، وأحمد (٢/ ٢٣٦، ٢٧٤، ٤٣٨، ٤٩٨، ٥٣٥، ٥٣٦)، والطيالسي (١/ ٢٩٥ المنحة)، ومالك في الموطأ (٢/ ٨٥٤)، وابن أبي عاصم في الديات (ص ١١٨)، وابن حبان: كما في الإحسان (٧/ ٦٠٤)، وابن الجارود في المنتقى (ح ٧٧٦)، والبيهقي في الكبرى (٨/ ١١٤)، والبغوي في شرح السنة (١٠/ ٢٠٦).

وأما حديث المغيرة بن شعبة بنحو حديث أبي هريرة، وفي أخره فقال بعض عصبتها: أنِدى من لا طعم ولا شرب ولا صاح فاستهل؟ ومثل ذلك يُطل؟ فقال: سجع كسجع الأعراب.

فأخرجه مسلم (ح ١٦٨٣)، وأبو داود (١٢/ ٣١١ العون)، والترمذي (٤/ ٦٦٦ التحفة)، والنسائي في المجتبى (٨/ ٤٩)، وأحمد (٤/ ٤٢٥، ٤٢٦، ٤٢٩)، وعبد الرزاق (١٠/ ٦٠)، والطيالسي (١/ ٢٩٢ المنحة)، وابن عبد البر في التمهيد (٦/ ٤٨٥)، والدارقطني في السنن (٣/ ١٩٧)، والبيهقي في الكبرى (٨/ ١١٤).

وأما حديث ابن عباس بنحو حديث أبي هريرة إلي أن قال: فقال النبي ﷺ أسجع الجاهلية وكهانتها؟ فأخرجه أبو داود (١٢/ ٣١٥ العون)، والنسائي في المجتبى (٨/ ٥١)، والطبراني في الكبير (١١/ ٢٨٩)، والبيهقي في الكبرى (٨/ ١١٥).

ومدار أسانيدهم على سماك بن حرب، عن عكرمة، ورواية سماك عن عكرمة خاصة مضطربة.

٥٤ ـ باب النهي عن سب الأموات إذا أذى الأحياء

٢٧٢٥ ـ قال الحارث: حدثنا عبد الوهاب، حدثنا إسرائيل، عن أبـي إسحاق، عن بعض أصحابه قال: بينا رسول الله ﷺ يسير إذ أشرف على قبر (رجل)[١] قد سماه، فقال أبو بكر رضي الله عنه: لعن الله صاحب (هذا)[٢] القبر فإنه كان / عدو الله، قال: وابنه[٣] يسير مع رسول الله ﷺ [١٩٣أ] فقال: بل لعن الله أبا قحافة، فوالله ما كان يقري الضيف، ولا يقاتل العدو، فقال رسول الله ﷺ: لا تسبوا الأموات فتؤذوا الأحياء.

.....

(١) ما بين الهلالين سقط من (سد) و (عم).

(٢) ما بين الهلالين سقط من (حس).

(٣) تصحفت في (حس) إلى: «وإنه».

٢٧٢٥ ـ الحكم عليه:

هذا إسناد ضعيف من أجل عنعنة أبـي إسحاق السبيعي.

وذكره البوصيري في الإتحاف (ج ٢/ ق ١٤٢ أ مختصر) وقال: رواه الحارث، وله شاهد من حديث المغيرة بن شعبة، رواه ابن حبان في صحيحه.

تخـريـجـه:

هو في بغية الباحث (ح ٨٥٦) بنفس الإسناد والمتن.

وأخرجه هنّاد في الزهد (٢/ ٥٦٠) من طريق علي بن ربيعة قال: لما افتتح

. . . . . .

النبـي ﷺ مكة توجه من فوره ذلك إلى الطائف، ومعه أبو بكر، ومعه ابنا سعيد بن العاص: خالد، وأبان، فإذا هو بقبر قد بني ورفع، فقال أبو بكر: لمن هذا القبر؟ فقال: قبر سعيد بن العاص، فقال أبو بكر: لعن الله صاحب هذا القبر، فإنه كان مُحَاداً لله ولرسوله، فقال ابنا سعيد: لعن الله أبا قحافة، فقال رسول الله ﷺ: إن سب الأموات يغضب الأحياء، وإذا سببتم المشركين فسبوهم جميعاً.

ورجاله ثقات إلاَّ أنه مرسل.

ولقوله ﷺ: لا تسبوا الأموات فتؤذوا الأحياء شواهد كثيرة عن المغيرة بن شعبة، وصخر الغامدي، وعائشة، وابن عباس، وابن عمر، وحبيب بن أبـي ثابت مرسلاً.

أما حديث المغيرة بن شعبة مرفوعاً: لا تسبوا الأموات فتؤذوا الأحياء.

فأخرجه الترمذي (٦/ ١١٦ التحفة)، وأحمد (٤/ ٢٥٢)، وابن أبـي شيبة (١٣/ ٣٠٠)، وهنّاد في الزهد (٢/ ٥٥٩)، والطبراني في الكبير (٢٠/ ٤٢٠)، وابن حبان: كما في الإحسان (٥/ ١١)، والخرائطي في مساوىء الأخلاق (ح ٩٥)، والقضاعي في مسند الشهاب (٢/ ٨١)، والحاكم (١/ ٣٨٥) كلهم من طريق سفيان، عن زياد بن علاقة قال: سمعت المغيرة بن شعبة، به.

وقال الترمذي: وقد اختلف أصحاب سفيان في هذا الحديث فروى بعضهم مثل رواية الحفري، وروى بعضهم عن سفيان، عن زياد بن علاقة قال: سمعت رجلاً يحدث عن المغيرة بن شعبة، عن النبـي ﷺ نحوه.

قال المباركفوري في التحفة: الظاهر أن زياد بن علاقة سمع هذا الحديث أولاً من رجل يحدثه، عن المغيرة، عن النبـي ﷺ ثم سمع هذا الحديث من المغيرة. اهـ.

وقال الحاكم: هذا حديث صحيح على شرط مسلم ولم يخرجاه، ووافقه الذهبـي، وهو كما قالا.

وأما حديث صخر الغامدي مرفوعاً: لا تسبوا الأموات فتؤذوا الأحياء.

. . . . . .

فأخرجه ابن عدي في الكامل (٤/ ٢٥٦)، والطبراني في الكبير (٨/ ٢٩)، وفي الصغير (ح ٥٩٠)، وفي الدعاء (٣/ ١٧٢٤). ومدار إسناديهما على عبد الله بن محمد بن سعيد بن أبي مريم. قال ابن عدي: يحدث عن الفريابي وغيره بالبواطيل.

وأما حديث عائشة رضي الله عنها فله عنها طريقان:

الأولى: عن مجاهد، عنها مرفوعاً: لا تسبوا الأموات فإنهم قد أفضوا إلى ما قدموا.

أخرجه البخاري (١١/ ٣٦٢ الفتح)، وأحمد (٦/ ١٨٠)، والنسائي (٤/ ٥٣)، والبغوي في الجعديات (ح ٧٤٩)، وإسحاق بن راهويه (٣/ ٦٢٣)، والدارمي (٢/ ٢٣٩)، والخرائطي في مساوىء الأخلاق (ح ٩٢)، والطبراني في الدعاء (٣/ ١٧٢٤)، والبيهقي في الكبرى (٤/ ٧٥)، وفي الآداب (ح ٣٨٧)، وفي الشعب (٥/ ٢٨٧)، والبغوي في شرح السنة (٥/ ٣٨٦).

الثانية: عن عطاء، عنها مرفوعاً: لا تذكروا موتاكم إلاَّ بخير.

أخرجه الطبراني في الدعاء (٣/ ١٧٢٥). وفي سنده إياس بن أبي تميمة، قال في التقريب (ص ١١٦): صدوق، وبقية رجاله ثقات، فالإسناد حسن.

وأما حديث ابن عباس رضي الله عنه قال: قال رسول الله ﷺ: لا تسبوا أمواتنا فتؤذوا أحياءنا.

فأخرجه أحمد (١/ ٣٠٠)، والنسائي (٨/ ٣٣)، والطبراني في الكبير (١٢/ ٣٦)، وفي الدعاء (٣/ ١٧٢٤)، والخرائطي في مساوىء الأخلاق (ح ١٠١)، والحاكم (٣/ ٣٢٩)، والخطيب في تاريخ بغداد (٤/ ١٠١).

وقال الحاكم: هذا حديث صحيح الإسناد ولم يخرجاه ووافقه الذهبي.

قلت: مدار أسانيدهم على عبد الأعلى وهو ابن عامر الثعلبي، قال في التقريب (ص ٣٣١): صدوق، يهم، فالإسناد ضعيف.

وأما حديث حبيب بن أبي ثابت قال: أتى عكرمة بن أبي جهل النبي ﷺ

. . . . . .

فقال: يا رسول الله! إن أناساً من المهاجرين والأنصار قد آذونا في قتلانا يوم بدر، فقال رسول الله ﷺ: لا تؤذوا الأحياء بسبب الأموات. فأخرجه هنّاد في الزهد (٢/ ٥٦١).

وفي إسناده برد بياع الحرير ذكره ابن أبـي حاتم في الجرح والتعديل (٢/ ٤٢٢) وسكت عليه، ولم أر من وثّقه، وروى عنه غير واحد، فهو مستور، وحبيب بن أبـي ثابت تقدم أنه كثير التدليس ولم يصرح بالسماع هنا.

وأما حديث ابن عمر مرفوعاً: لا تسبوا أمواتكم فإنه لا يحل سبهم.

فأخرجه الطبراني في الكبير (١٢/ ٤٤٠). وفي سنده أيوب بن نهيك، قال في المغني (١/ ٩٨): تركوه، وفيه أيضاً يحيـى بن عبد الله البابلتي، قال في المغني (٢/ ٧٣٩): واهٍ، فالإسناد تالف.

وعليه يرتقي حديث الباب بالمرسل الصحيح وبشواهد المرفوع منه إلى الحسن لغيره.

٥٥ ـ باب الزجر عن الاستطالة في عِرض المسلم

٢٧٢٦ ـ قال ابن أبي شيبة: حدثنا معاوية بن هشام[١]، عن عمر بن راشد[٢]، عن يحيى، [عن][٣] إسحاق بن عبد الله بن أبي طلحة، عن البراء بن عازب، رضي الله عنه قال: قال رسول الله ﷺ: الربا اثنان وسبعون باباً، أدناها مثل إتيان الرجل أمّه، وأربى الربا استطالة الرجل في عِرض صاحبه[٤].

.....

(١) تصحفت في (حس) إلى «معاذ بن هشام».

(٢) تصحفت في (حس) إلى «عمرو بن راشد».

(٣) تصحفت في جميع النسخ إلى «بن» فصارت «يحيى بن إسحاق بن عبد الله»، وما أثبته الصحيح من المعجم الأوسط للطبراني، وكتب الرجال.

(٤) في (عم) و (سد): «أخيه».

٢٧٢٦ ـ الحكم عليه:

هذا إسناد ضعيف فيه علتان:

الأولى: ضعف عمر بن راشد.

الثانية: إسحاق بن عبد الله بن أبي طلحة لم يدرك البراء كما في العلل لابن أبي حاتم (١/ ٣٨١).

. . . . . .

وذكره البوصيري في الإتحاف (ج ٢/ ق ١٣٧/ ب مختصر) وقال إسناده ضعيف لضعف عمر بن راشد.

تخريجه:

أخرجه الطبراني في الأوسط كما في مجمع البحرين (ق ٨٧ أ)، من طريق معاوية بن هشام به بلفظه.

وقال الطبراني: لا يروى عن البراء إلاَّ بهذا الإسناد.

وأخرجه عبد الرزاق (٨/ ٣١٤)، من طريق عمر بن راشد، عن يحيى بن أبي كثير عن رجل من الأنصار مرفوعاً بنحوه.

وفيه انقطاع أو إرسال فيحيى بن أبي كثير لم يدرك أحداً من الصحابة إلاَّ أنس بن مالك فإنه رآه ولم يسمع منه كما في جامع التحصيل (ص ٢٩٩)، فإن كان الرجل صحابياً فهو منقطع وإلاَّ فهو مرسل، وعلته الثانية عمر بن راشد.

لكن متنه ورد من حديث أبي هريرة، وابن مسعود، وابن عباس، وأنس، وعائشة، وعبد الله بن حنظلة، وابن عمر، والأسود بن وهب، وعبد الله بن سلام رضي الله عنهم.

أما حديث أبي هريرة فله عنه طريقان:

الأولى: عن سعيد المقبري، عنه مرفوعاً: إن الربا سبعون حوباً أدناها مثل ما يقع الرجل على أمه، وأربى الربا استطالة المرء في عرض أخيه.

أخرجه ابن ماجه (ح ٢٢٧٤)، والبيهقي في الشعب (٤/ ٣٩٥)، كلاهما من طريق أبي معشر، عن سعيد المقبري به.

وأبو معشر، قال في التقريب (ص ٥٥٩): ضعيف، إلاَّ أنه لم ينفرد إذ تابعه عبد الله بن سعيد.

أخرجه ابن أبي شيبة (٦/ ٥٦١)، وهنّاد في الزهد (٢/ ٥٦٤)، والأصبهاني في الترغيب والترهيب (٢/ ٥٧٩)، وابن أبي الدنيا في الصمت (ح ١٧٣)، وفي الغيبة

. . . . . .

(ح ٣٤)، كلهم من طريق عبد الله بن سعيد، عن أبيه أو جده، عن أبـي هريرة، وعبد الله بن سعيد، قال في التقريب (ص ٣٠٦): متروك، فهي متابعة لا يُفرح بها.

الثانية: عن أبـي سلمة، عنه مرفوعاً بنحو الأولى.

أخرجه العقيلي في الضعفاء (٢/ ٢٥٧)، وابن الجارود في المنتقى (ح ٦٤٧)، وابن عدي في الكامل (٥/ ٢٧٥)، والبيهقي في الشعب (٤/ ٣٩٤)، ومن طريق العقيلي ابن الجوزي في الموضوعات (٢/ ٢٤٥)، كلهم من طريق عكرمة بن عمار، عن يحيـى بن أبـي كثير، عن أبـي سلمة به، وقال البيهقي: غريب الإسناد، وإنما يعرف بعبد الله بن زياد، عن عكرمة، وعبد الله بن زياد هذا منكر الحديث.

قلت: مدار أسانيدهم على عكرمة بن عمّار، عن يحيـى بن أبـي كثير، وقد قال الحافظ في التقريب (ص ٣٩٦): صدوق، يغلط، في روايته عن يحيـى بن أبـي كثير اضطراب، ولم يكن له كتاب فالإسناد ضعيف.

وأما حديث ابن مسعود فله عنه طريقان:

الأولى: عن مسروق، عنه مرفوعاً: الربا ثلاثة وسبعون باباً، أيسرها مثل أن ينكح الرجل أمه، وإن أربـى الربا عرض الرجل المسلم.

أخرجه الحاكم في المستدرك (٢/ ٣٧)، وعنه البيهقي في الشعب (٤/ ٣٩٤)، من طريق محمد بن غالب حدثنا عمرو بن علي، حدثنا ابن عدي، حدثنا شعبة، عن زبيد، عن إبراهيم، عن مسروق به.

وقال الحاكم: صحيح على شرط الشيخين، ووافقه الذهبـي.

وقال البيهقي: هذا إسناد صحيح والمتن منكر بهذا الإسناد ولا أعلمه إلاَّ وهما وكأنه دخل لبعض رواة الإسناد في إسناده.

قلت: محمد بن غالب قال في الميزان (٣/ ٦٨١): وثّقه الدارقطني وقال: وَهِمَ في أحاديث. اهـ. فالحمل عليه إذ خالفه ابن ماجه (ح ٢٢٧٥)، فرواه على عمرو بن علي، وأبو نعيم في أخبار أصبهان (٢/ ٦١)، من طريق عبد الله بن بندار بن إبراهيم

. . . . . .

الباطرقاني، حدثنا عمرو بن علي بهذا الإسناد «الربا ثلاثة وسبعون حوباً»، دون الزيادة.

الثانية: عن رجل، عنه مرفوعاً بنحوه.

أخرجه عبد الرزاق (٨/ ٣١٤) من طريق عطاء الخراساني، عن رجل به.

وفيه علتان:

الأولى: جهالة الرجل.

الثانية: عطاء الخراساني قال في التقريب (ص ٣٩٢): صدوق، يهم كثيراً ويرسل ويُدلس، فالإسناد ضعيف.

أما حديث ابن عباس فله عنه طريقان:

الأولى: عن عكرمة، عنه مرفوعاً وذكر حديثاً وفيه: ومن أكل درهماً من ربا فهو مثل ثلاث وثلاثين زنية، ومن نبت لحمه من سحت، فالنار أولى به.

أخرجه الطبراني في الأوسط كما في مجمع البحرين (ق ٨٧ أ)، وفي الصغير (ح ٢٢٤)، وابن حبان في المجروحين (١/ ٣٢٤)، وأبو نعيم في الحلية (٥/ ٢٤٨)، من طريق سعيد بن رحمة، حدثنا محمد بن حمير، عن إبراهيم بن أبـي عبلة، عن عكرمة به.

وقال الطبراني لم يروه عن إبراهيم بن أبـي عبلة إلاَّ محمد، واسم أبـي عبلة: شمر، وقد قيل: طرخان، والصواب: شمر، تفرد به سعيد بن رحمة.

وقال ابن حبان: سعيد بن رحمة يروي، عن محمد بن حمير ما لم يتابع عليه، روى عنه أهل الشام، لا يجوز الاحتجاج به لمخالفته الأثبات في الروايات.

قلت: قال الذهبـي في الميزان (٢/ ١٣٥): سعيد بن رحمة بن نعيم المصيصي عن ابن المبارك وهو راوي كتاب الجهاد عنه، ثم ذكر قول ابن حبان، وعليه يحمل قول ابن حبان في رواية سعيد عن محمد بن حمير خاصة.

وأخرج الحديث ابن حبان في المجروحين (١/ ٢٤٢)، ومن طريقه ابن الجوزي

. . . . . .

في الموضوعات (٢/ ٢٤٥)، والبيهقي في الشعب (٤/ ٣٩٤)، من طريق حنش أو حسين بن قيس الرحبي، عن عكرمة، عن ابن عباس، عن رسول الله ﷺ قال: من أكل درهما من ربا فهو مثل ستة وثلاثين زنية. . . الحديث.

وحنش متروك.

وأخرجه الخطيب في تاريخ بغداد (٦/ ٧٦)، من طريق إبراهيم بن عبد الله بن أيوب، حدثنا محمد بن بكار الريان، حدثنا إبراهيم بن زياد القرشي، عن خصيف، عن عكرمة به بنحوه مع زيادة.

وإبراهيم بن زياد القرشي، قال البخاري: لا يصح إسناده، وقال الذهبي: ولا يُعرف من ذا ميزان الاعتدال (١/ ٣٢).

الثانية: عن عمرو بن دينار، عنه مرفوعاً وذكر حديثاً وفي آخره: ومن أكل درهم ربا فهو ثلاث وثلاثون زنية، ومن نبت لحمه من سحت، فالنار أولى به.

أخرجه الطبراني في الكبير (١١/ ١١٤)، ومن طريقه الشجري في أماليه (٢/ ٢٢٩).

قال الهيثمي في المجمع (٥/ ٢١٢): فيه أبو محمد الجزري حمزة ولم أعرفه، وبقية رجاله رجال الصحيح. اهـ.

قلت: يُستغرب هذا من الهيثمي فهو حمزة النصيبي وهو من رجال الترمذي، قال في التقريب (ص ١٧٩): متروك، متهم بالوضع، فالإسناد تالف.

وأما حديث أنس رضي الله عنه قال: خطبنا رسول الله ﷺ فذكر الربا، وعظّم شأنه فقال: إن الدرهم يصيبه الرجل من الربا أعظم عند الله في الخطيئة من ست وثلاثين زنية، يزنيها الرجل، وأربى الربا، عِرض الرجل المسلم.

فأخرجه ابن أبي الدنيا في الصمت (ح ١٧٥)، وفي الغيبة (ح ٣٦)، وابن عدي في الكامل (٤/ ٢٣٣)، والبيهقي في الشعب (٤/ ٣٩٥)، والأصبهاني في الترغيب والترهيب (٢/ ٥٧٩)، ومن طريق ابن عدي ابن الجوزي في الموضوعات (٢/ ٢٤٥)،

. . . . . .

من طريق أبـي مجاهد، عن ثابت، عن أنس به.

وأبو مجاهد هو عبد الله بن كيسان كما في الكامل، قال عنه في التقريب (ص ٣١٩): صدوق، يخطىء كثيراً، وقال العراقي: سنده ضعيف كما في إتحاف السادة المتقين (٧/ ٥٣٥) وتعقبه الزبيدي فقال: ليس فيه من وصف بالضعف وأبو مجاهد [سعيد] ــ تصحفت إلى سعد ــ الطائي.

قلت: سعيد بن عبيد الطائي كنيته أبو الهذيل، ولا يُعرف له غيرها.

وأما حديث عائشة فله عنها طريقان.

الأولى: عن ابن أبـي مليكة، عنها.

أخـرجـه العقيلـي فـي الضعفـاء (٣/ ٢٩٦)، ومـن طـريقـه ابـن الجـوزي فـي الموضوعات (٢/ ٢٤٧)، وأخرجه الدولابـي في الكنى (١/ ١١٤) معلقاً من طريق عمران بن أنس، عن ابن أبـي مليكة به.

وعمران بن أنس، قال في التقريب (ص ٤٢٩): ضعيف.

الثانية: عن مجاهد عنها.

أخرجه أبو نعيم في الحلية (٥/ ٧٤)، ومن طريقه ابن الجوزي في الموضوعات (٢/ ٢٤٧)، من طريق سوار بن مصعب، عن ليث، وخلف بن حوشب، عن مجاهد به.

وسوَّار بن مصعب، قال النسائي وغيره: متروك، وقال البخاري: منكر الحديث. الميزان (٢/ ٢٤٦) فالإسناد ضعيف جداً.

وأما حديث ابن عمر مرفوعاً: الربا اثنان وسبعون باباً، أيسرها باباً فيها أخفى من دبيب الذر على الصفا.

فأخرجه ابن عدي في الكامل (٦/ ٣٩١).

وفي سنده مسعدة الفزاري. قال الذهبـي في الميزان (٤/ ٩٩): لا يكاد يعرف.

وأما حديث الأسود بن وهب مرفوعاً: إن أدنى الربا عِدْل سبعين حوباً أدناها

. . . . . .

فجرة اضطجاع الرجل مع أمه، وإن أربى اعتباط المرء عرض أخيه المسلم بغير حق.

فأخرجه أبو نعيم في المعرفة (٢/ ٢٨٤)، وابن قانع في معجمه (ق ٤/ ب) من طريق وهب بن الأسود، عن أبيه به.

ووهب بن الأسود قال في اللسان (٦//٥٧٩): وقال ابن حزم: لا يُدرى من هو.

وذكره ابن حبان في الثقات. اهـ. قلت: هو مستور، إذْ روى عنه غير واحد ولم أر من وثّقه.

وأما حديث عبد الله بن سلام فله عنه طريقان:

الأولى: عن عطاء، عنه موقوفاً: الربا اثنا وسبعون حوباً وأدنى فرحته مثل أن يقع الرجل على أمه أو مثل أن يضطجع الرجل على أمه، وأكثر من ذلك أظن عرض الرجل المسلم بغير حق.

أخرجه البيهقي في الشعب (٤/ ٣٩٣).

وفي سنده الجراح بن مليح، قال في التقريب (ص ١٣٩): صدوق يَهِمْ، فالإسناد ضعيف.

الثانية: عن زيد بن أسلم، عنه موقوفاً.

أخرجه البيهقي في الشعب (٤/ ٣٩٣).

وإسناده منقطع، فزيد بن أسلم مات سنة ست وثلاثين ومائة كما في التقريب (ص ٢٢٢)، وعبد الله بن سلام مات سنة ثلاث وأربعين كما في التقريب (ص ٣٠٧) فبين وفاتيهما ثلاث وتسعون سنة.

خلاصة القول في الحديث:

أقول ما قتله في حديث حسان الوجوه: إننا لو حكّمنا قواعد مصطلح الحديث لارتقى هذا الحديث بمجموع الطرق الضعيفة إلى الحسن لغيره، وهذا ما دعى الشيخ الألباني حفظه الله إلى تصحيحه في السلسلة الصحيحة (٣/ ٢٩)، ولكن يرد عليه ما

. . . . . .

قاله ابن الجوزي في الموضوعات (٢/٢٤٨): واعلم أن مما يَردّ صحة الحديث أن المعاصي إنما يعلم مقاديرها بتأثيراتها والزنا يفسد الأنساب، ويصرف الميراث إلى غير مستحقيه، ويؤثر من القبائح ما لا يؤثر أكل لقمة لا تتعدى ارتكاب نهي، فلا وجه لصحة هذا.

أما قوله ﷺ: أربى الربا استطالة الرجل في عرض أخيه فله شاهدان عن أبي هريرة، ونوفل بن مساحق.

أما حديث أبي هريرة فله عنه ثلاث طرق:

الأولى: عن العلاء بن عبد الرحمن، عنه مرفوعاً: إن من أكبر الكبائر استطالة المرء في عرض رجل مسلم بغير حق. . . الحديث.

أخرجه أبو داود (١٣/ ٢٢٣ العون)، وابن أبي الدنيا في ذم الغضب كما في إتحاف السادة المتقين (٨/ ٥٣٧)، وإسناد أبي داود حسن من أجل شيخه جعفر بن مسافر قال في التقريب (ص ١٤١): صدوق، ربما أخطأ، وفي السند عمرو بن أبي سلمة قال في التقريب (ص ٤٢٢): صدوق، له أوهام.

الثانية: عن سعيد بن المسيب، عنه مرفوعاً إن من أربى الربا استطالة المرء في عرض أخيه.

أخرجه البزار كما في الكشف (٤/ ٢١٨).

وفي سنده النعمان بن راشد قال في التقريب (ص ٥٦٤): صدوق سيِّىء الحفظ، فالإسناد ضعيف.

الثالثة: عن يحيى بن النضر، عنه مرفوعاً بنحو الثانية.

أخرجه الأصبهاني في الترغيب والترهيب (١/ ٢٥٧).

وفي إسناده ابن لهيعة وهو ضعيف.

وأما حديث سعيد بن زيد مرفوعاً: إن من أربى الربا الاستطالة في عرض المسلم بغير حق.

. . . . . .

فأخرجه أبو داود (١٣/ ٢٢٢ العون)، وأحمد (١/ ١٩٠)، والفسوي في المعرفة والتاريخ (١/ ٢٩٢)، والخطيب في تاريخ بغداد (٦/ ٣٦٣)، والهيثم بن كليب في مسنده (ق ٣٠/ ب)، وابن قانع في معجمه (ق ٥١ أ)، والبيهقي في الآداب (ح ١٤٩).

وسند أبي داود صحيح، فيكون هذا الجزء من المتن حسناً لغيره بهذه الشواهد.

٢٧٢٧ ـ [١] قال الحارث: حدثنا داود بن المحبر، عن محمد بن سعيد، عن أبان، عن أنس رضي الله عنه قال: قال رسول الله ﷺ: من اغتِيبَ عنده أخوه المسلم فنصره، نصره الله في الدنيا والآخرة، ومن ترك نصرته وهو يقدر عليها خذله الله في الدنيا والآخرة.

[٢] وقال أبو يعلى: حدثنا عبد الغفار، حدثنا علي بن مسهر، عن أبي إسماعيل العبدي، عن أنس رضي الله عنه قال: قال رسول الله ﷺ نحوه.

قلت: أبو إسماعيل هو أبان المذكور قبله.

٢٧٢٧ ـ الحكم عليه:

هذا إسناد ضعيف جداً فيه ثلاث علل:

الأولى: داود بن المحبر فهو متروك.

الثانية: محمد بن سعيد لم أعرفه.

الثالثة: أبان بن أبي عياش فهو متروك.

وذكره المنذري في الترغيب والترهيب (٣/ ٥١٨) وضعّفه.

وذكره السيوطي في الجامع الصغير (٦/ ٧٧ الفيض)، وضعّفه، أما الألباني فذكره في ضعيف الجامع (ح ٥٤٥٨) وقال: ضعيف جداً، وكذا قال في السلسلة الضعيفة (٤/ ٣٦٣).

وإسناد أبي يعلى ضعيف جداً، فيه علتان:

الأولى: جهالة حال عبد الغفار بن عبد الله.

الثانية: أبان بن أبي عياش، فهو متروك.

تخريجه:

أخرجه عبد الرزاق في المصنف (١١/ ١٧٨)، ومن طريقه ابن عدي في الكامل (١/ ٣٨٥)، والأصبهاني في الترغيب والترهيب (٢/ ٩٠٣)، وأخرجه هنّاد في الزهد

. . . . . .

(٢/ ٥٦٦)، وابن وهب في الجامع (ص ٦٨) كما في الضعيفة (٤/ ٣٦٣)، والخرائطي في مكارم الأخلاق (٢/ ٨٤٠)، والبغوي في شرح السنة (١٣/ ١٠٧)، وأبو يعلى كما في المطالب هنا، كلهم من طريق أبان به.

وعزاه المنذري في الترغيب والترهيب (٣/ ٥١٨) لأبـي الشيخ في التوبيخ ولم أجده فيه. ومدار هذه الطرق على أبان بن أبـي عياش وقد علمت حاله، إلاَّ أنه لم ينفرد إذ تابعه العلاء بن أنس، عن أنس مرفوعاً: من اغتيب عنده أخوه المسلم فلم ينصره وهو يستطيع نصره أدركه الله عزّ وجل في الدنيا والآخرة.

أخرجه ابن أبـي الدنيا في الصمت (ح ٢٤٣)، وفي الغيبة (ح ١٠٦)، من طريق فهد بن عوف، عن حماد بن سلمة، عن شيخ من أهل البصرة، عن العلاء بن أنس به.

وهذا إسناد فيه ثلاث علل:

الأولى: فهد بن عوف، قال في المغني (٢/ ٥١٦): قال ابن المديني: كذاب.

الثانية: جهالة شيخه.

الثالثة: العلاء بن أنس: لم أجد له ترجمة.

فالإسناد تالف والمتابعة لا يُفرح بها، ويشهد لمعناه حديثان عن جابر، وأبـي طلحة رضي الله عنهما:

أما حديث جابر فله عنه طريقان:

الأولى: عن إسماعيل بن بشير، عنه قال: قال رسول الله ﷺ: ما من امرىء يخذل امرءاً مسلماً في موطن تنتهك فيه حرمته، وينتقص فيه من عرضه، إلاَّ خذله الله في موطن يُحِب فيه نصرته، وما من امرىء ينصر امرءاً مسلماً، في موطن ينقص فيه من عرضه، وينتهك فيه من حرمته إلاَّ نصره الله في موطن يحب فيه نصرته.

أخرجه أبو داود (١٣/ ٢٢٨ العون)، وأحمد (٤/ ٣٠)، وابن أبـي الدنيا في الصمت (ح ٢٤١)، وفي الغيبة (ح ١٠٤)، والدارمي (١/ ٢٤٣)، والخرائطي في مكارم الأخلاق (٢/ ٨٤٣)، والطبراني في الكبير (٥/ ١٠٥)، وأبو نعيم في الحلية

. . . . . .

(٨/ /١٨٩)، والبيهقي في الكبرى (٨/ ١٦٧)، والبغوي في شرح السنة (١٣/ ١٠٨)، وإسماعيل بن بشير. قال في التقريب (ص ١٠٦): مجهول، فالإسناد ضعيف.

الثانية: عن محمد بن المنكدر، عن جابر موقوفاً: من نصر أخاه المسلم بالغيب نصره الله في الدنيا والآخرة.

رواه ابن أبـي الدنيا في الصمت (ح ٢٤٤)، وفي ذم الغيبة (ح ١٠٧).

وفي سنده إسماعيل بن مسلم هو المكي، وهو ضعيف.

وأما حديث أبـي طلحة بلفظ حديث جابر.

فأخرجه أبو داود (١٣/ ٢٢٨ العون)، وابن أبـي الدنيا في الصمت (ح ٢٤١)، وفي الغيبة (ح ١٠٤)، والخرائطي في مكارم الأخلاق (٢/ ٨٤٣)، والطبراني في الكبير (٥/ ١٠٥)، والبغوي في شرح السنة (١٣/ ١٠٨).

ومدار الإسناد على إسماعيل بن بشير، وهو مجهول كما تقدم في الشاهد الأول ولشطره الأول شواهد خرجتها في الحديث رقم (٢٥٢٦).

وبالجملة فشطره الأول بمجموع هذه الطرق حسن لغيره إلاَّ أن شطره الثاني لا شاهد له صحيح، أما حديث الباب فلا يتقوى لضعفه الشديد.

٥٦ ـ باب النهي عن السعاية بالمسلم والترهيب من ترك نصرته

٢٧٢٨ ـ قال الحارث: حدثنا روح بن عبادة، [عن ابن جريج][(١)]، قال: قال سليمان، حدثنا وقاص بن ربيعة أن [المستورد][(٢)] حدثهم، أن النبي ﷺ قال: من أكل برجل مسلم أكلة فإن الله يطعمه مثلها من حميم جهنم، ومن اكتسى برجل مسلم ثوباً فإن الله تعالى يكسوه[(٣)] مثلها من جهنم، ومن قام برجل مسلم مقام سمعة فإن الله عز وجل يقوم به مقام سُمعة يوم القيامة.

.....

(١) ما بين المعكوفتين سقط من جميع النسخ، وأثبته من المصادر التي أخرجت الحديث.

(٢) تصحف اسمه في جميع النسخ إلى «المسور» وما أثبته الصحيح من بغية الباحث، والمعرفة لأبي نعيم إذ رواه من طريق الحارث.

(٣) تصحفت في (حس) إلى «يكبسوه».

٢٧٢٨ ـ الحكم عليه:

هذا إسناد ضعيف فيه علتان:

الأولى: عنعنة ابن جريج وهو مدلس.

الثانية: جهالة حال وقاص بن ربيعة.

. . . . . .

وذكره البوصيري في الإتحاف (ج ٢/ق ١٤٤ ب مختصر) وجعله من حديث المسوّر وسكت عليه.

تخريجه:

هو في بغية الباحث (ح ٨٦١) بنفس الإسناد والمتن.

وأخرجه أبو نعيم في المعرفة (ج ٢/ق ٢٠٥) من طريق الحارث به.

وأخرجه أحمد (٤/ ٢٢٩)، ومن طريقه ابن عساكر في تاريخه (ج ١٧/ق ١٨١)، وأخرجه البيهقي في الشعب (٥/ ٣٠٠) كلاهما من طريق روح به بلفظه.

وأخرجه أبو يعلى (١٢/ ٢٦٤)، وابن أبي عاصم في الآحاد والمثاني (٥/ ٢٨١)، و الطبراني في الكبير (٢٠/ ٣٠٨)، والخرائطي في مساوىء الأخلاق (ح ٢٣١)، والحاكم (٤/ ١٢٧)، والدينوري في المنتقى من المجالسة (ق ١٦٢ أ) كما في الصحيحة (٢/ ٦٤٣)، وابن عساكر في تاريخ دمشق (ج ١٧/ق ٧٨١)، وابن قانع في معجمه (ق ١٧٦ ب) كلهم من طريق ابن جريج به بلفظه.

وقال الحاكم: هذا حديث صحيح الإسناد ولم يخرجاه، ووافقه الذهبي.

قلت: فيه ابن جريج ولم يصرح بالتحديث، وفيه وقاص بن ربيعة وهو مستور.

وقال محقق مساوىء الأخلاق رواه أحمد وصرح ابن جريج بالتحديث. قلت: هذاوهم منه فقوله قال سليمان ليس فيه تصريح بالتحديث!.

إلاّ أنه لم ينفرد، إذ تابعه بقية بن الوليد، عن ابن ثوبان، عن أبيه، عن مكحول، عن وقاص بن ربيعة به.

أخرجه أبو داود (١٣/ ٢٢٥ العون)، والبخاري في الأدب المفرد (ح ٢٤٠)، والطبراني في الكبير (٢٠/ ٣٠٩)، وفي مسند الشاميين (١/ ١٣٠)، والبيهقي في الشعب (٥/ ٣٠٠) والأصبهاني في الترغيب والترهيب (٢/ ٩٠٦) كلهم من طريق بقية به، وصرح بقية بالتحديث عند البيهقي. ولكن تبقى العلة الثانية وهي جهالة حال

. . . . . .

وقاص بن ربيعة ومدار الأسانيد عليه.

وله شواهد عن أنس، وأبـي أمامة، والحسن مرسلاً.

أما حديث أنس موقوفاً: من أكل بأخيه المسلم أكلة، أطعمه الله بها أكلة من النار، ومن لبس بأخيه المسلم ثوباً ألبسه الله به ثوباً من النار، ومن قام بأخيه المسلم مقام سمعة ورياء، أقامه الله مقام رياء وسمعة.

فأخرجه ابن أبـي الدنيا في الصمت (ح ٢٥٩)، وفي الغيبة (ح ١٢٢)، وابن أبـي شيبة (١٣/ ٣٦٥) كلاهما من طريق ليث بن أبـي سليم، عن عبد الملك، عن أنس به.

وليث بن أبـي سليم ضعيف.

وأما حديث أبـي أمامة قال: قال رسول الله ﷺ: من أُذِلّ عنده مؤمن وهو يقدر على أن ينصره فلم ينصره أذله الله يوم القيامة على رؤوس الخلائق، ومن أكل بمؤمن أكلة أطعمه الله مثلها من طعام أهل النار، ومن لبس بمؤمن لبسة ألبسه الله مثلها من لباس أهل النار.

فأخرجه البيهقي في الشعب (٦/ ١١٠) من طريق موسى بن جبر، عن أبـي أمامة بـه.

وموسى بن جبر، قال في التقريب (ص ٥٥٠): مستور.

وأما حديث الحسن مرسلاً بنحو حديث المستورد.

فأخرجه ابن أبـي الدنيا في الصمت (ح ٢٧٢)، وفي الغيبة (ح ١٣٤)، ومعمر في كتاب الجامع (ح ٢١٠٠٠)، وابن المبارك في الزهد (ح ٧٠٧)، والخرائطي في مساوىء الأخلاق (ح ٢٣٠). وإسناده صحيح.

وعليه يرتقى حديث الباب بمجموع هذه الشواهد إلى الحسن لغيره.

٥٧ ـ باب الزجر عن التشبّه بالغير[١]

٢٧٢٩ ـ قال أبو يعلى: حدثنا سعيد بن أبـي الربيع [السمّان][٢]، حدثنا عنبسة، حدثنا حمّاد مولى أمية، عن جناح مولى الوليد، عن واثلة بن الأسْقَعْ قال: إن رسول الله ﷺ قال: خير[٣] الشباب[٤] من تشبّه بكهولكم، وشر كهولكم من تشبّه بشبابكم.

.....

(١) تصحفت في (حس) إلى «بغيره».

(٢) تصحفت في الأصل إلى السمعاني و (عم) إلى «السمناني» وما أثبته من بقية النسخ، ومسند أبـي يعلى.

(٣) تصحفت في (حس) إلى «خيرة».

(٤) في مسند أبـي يعلى «شبابكم».

٢٧٢٩ ـ الحكم عليه:

هذا إسناد ضعيف جداً، فيه ثلاث علل:

الأولى: ضعف عنبسة.

الثانية: حماد مولى أمية، فهو متروك.

الثالثة: جهالة حال جناح مولى الوليد.

وذكره البوصيري في الإتحاف (ج ٢/ ق ١٠٢ أ مختصر) وقال: رواه أبو يعلى

. . . . . .

بسند فيه جناح مولى الوليد وهو ضعيف، وله شاهد من حديث أنس بن مالك، رواه البزار، والطبراني في معجمه.

وذكره الهيثمي في المجمع (١٠/ ٢٧٠) وقال: رواه أبو يعلى، والطبراني، وفيه من لم أعرفهم.

وذكره السيوطي في الجامع الصغير (٣/ ٤٨٧ الفيض) وحسّنه.

وذكره الألباني في ضعيف الجامع (ح ٢٩١١) وضعّفه.

تخريجه:

هو في مسند أبي يعلى (١٣/ ٤٦٧) بنفس الإسناد والمتن.

وأخرجه الطبراني في الكبير (٢٢/ ٨٣) من طريق سعيد بن أبي الربيع السمان به بلفظ مقارب.

وأخرجه في الموضع السابق من طريق عنبسة بن سعيد به بنحوه.

وللحديث شواهد عن أنس، وعمر، وابن عباس رضي الله عنهم:

أما حديث أنس مرفوعاً: خير شبابكم من تشبّه بكهولكم، وشر كهولكم من تشبّه بشبابكم.

فأخرجه البزار كما في الكشف (٤/ ٦٩)، وابن عدي في الكامل (٢/ ٣٠٧)، والقضاعي في مسند الشهاب (٢/ ٢٣٣)، وأبو نعيم في أخبار أصبهان (٢/ ٣٧)، والبيهقي في الشعب (٦/ ١٦٨)، والطبراني كما في المجمع (١٠/ ٢٧١) كلهم من طريق الحسن بن أبي جعفر، عن ثابت، عن أنس به.

والحسن بن أبي جعفر، قال في التقريب (ص ١٥٩): ضعيف.

وأما حديث عمر مرفوعاً قال: خير شبابكم من تشبّه بكهولكم الصالحين، وشر كهولكم من تشبّه بشبابكم الفاسقين.

فأخرجه ابن عدي في الكامل (١/ ٢٥٤)، ومن طريقه ابن الجوزي في العلل المتناهية (٢/ ٧١٠).

. . . . . .

وقال ابن الجوزي: هذا حديث لا يصح عن رسول الله ﷺ. اهـ.

قلت: في إسناده إبراهيم بن حبان، قال ابن عدي عنه: مدني ضعيف الحديث.. وأحاديثه عامتها موضوعة مناكير.

وأما حديث ابن عباس بنحو حديث أنس مع زيادة في آخره.

فأخرجه البيهقي في الشعب (٦/١٦٨).

وقال البيهقي: تفرّد به بحر بن كنيز السقا، عن يحيى بهذه الزيادات.

قلت: بحر بن كنيز السقا، قال في التقريب (ص ١٢٠): ضعيف.

وفيه: إبراهيم بن سليمان الزيات قال في اللسان (١/٥٦): قال ابن عدي: ليس بالقوي، وقال الحاكم: شيخ محله الصدق. اهـ. وعليه فالإسناد ضعيف.

وفيه: العباس بن محمد بن قوهيار ترجم له الخطيب في تاريخه (١٢/١٥٧) وسكت عليه.

وبالجملة فهذه الأحاديث لا تخلو من مقال وحديث الباب ضعيف جداً.

وقد ذكرت آنفاً قول ابن الجوزي: هذا الحديث لا يصح عن رسول الله ﷺ وبالمقابل فقد حسّنه السيوطي ولعله بالنظر إلى حديثي أنس، وابن عباس، فارتقى عنده المتن إلى الحسن لغيره.

٥٨ ـ باب النهي عن مدح الفاسق

٢٧٣٠ ـ [١] قال أبو يعلى: حدثنا محمد بن يحيى بن أبي سمينة البغدادي، حدثنا المقدمي، حدثنا سابق، عن أبي خلف، عن أنس رضي الله عنه عن النبي ﷺ قال: إن الله عزّ وجل يغضب إذا مُدِحَ الفاسق.

٢٧٣٠ ـ [١] الحكم عليه:

هذا إسناد تالف، فيه علتان:

الأولى: سابق بن عبد الله، فهو واهٍ.

الثانية: أبو خلف، فهو متروك.

وذكره البوصيري في الإتحاف (ج ٢/ق ١٤٤/ب مختصر)، وقال: رواه أبو يعلى وله شاهد من حديث بريدة بن الحصيب. رواه أبو داود، والنسائي، والحاكم وصححه.

وذكره الألباني في ضعيف الجامع (ح ٦٩٤) وضعّفه.

تخريجه:

هو في معجم شيوخ أبي يعلى (ح ١٧٢) بنفس الإسناد والمتن.

وأخرجه ابن أبي الدنيا في الصمت (ح ٢٢٩)، وفي الغيبة (٩٢)، وأبو نعيم في أخبار أصبهان (٢/ ٢٧٧) كلاهما من طريق ابن أبي سمينة به.

وأخرجه البيهقي في الشعب (٤/ ٢٣٠)، من طريق سابق به.

. . . . . .

وقال البيهقي: سابق هو ابن عبد الله الرقي.

وأخرجه ابن حبان في المجروحين (١/ ٢٦٧) معلقاً.

وللحديث طريق أخرى مع زيادة في آخرها يأتي تخريجه في الحديث رقم (٢٧٣٠/ ٢) القادم.

وأما حديث بريدة رضي الله عنه الذي ذكره البوصيري كشاهد قال: قال رسول الله ﷺ: إذا قال الرجل للمنافق: يا سيد، فقد أغضب ربه.

فأخرجه الحاكم (٤/ ٣١١)، والخطيب في تاريخ بغداد (٥/ ٤٥٤)، وأبو نعيم في أخبار أصبهان (٢/ ١٩٨)، كلهم من طريق عقبة بن عبد الله الأصم، حدثنا عبد الله بن بريدة، عن أبيه به.

وقال الحاكم: هذا حديث صحيح الإسناد ولم يخرجاه، وتعقبه الذهبي فقال: عقبة ضعيف.

وعقبة هو ابن عبد الله بن الأصم، قال في التقريب (ص ٣٩٥): ضعيف وربما دلس لكنه لم ينفرد إذ تابعه قتادة، عن عبد الله بن بريدة به.

أخرجه أحمد (٥/ ٣٤٦)، والبخاري في الأدب المفرد (ح ٧٦٠)، وأبو داود (١٣/ ٣٢٣ العون)، والنسائي في عمل اليوم والليلة (ح ٢٤٤)، وابن السني في عمل اليوم والليلة (ح ٣٩١)، ونعيم بن حماد في زوائد الزهد (ح ١٨٦)، كلهم من طريق قتادة به. ولفظ رواية نعيم بن حماد إذا قال الرجل للمنافق سيداً فقد أهان الله.

إلاَّ أنه مُدلس من الثالثة ولم يصرح بالتحديث فالإسناد ضعيف.

وعليه يرتقى حديث بريدة بمجموع هذين الطريقين إلى الحسن لغيره. لكن لفظه مغاير للفظ حديث الباب ثم أن سند حديث الباب تالف، فهو لا يتقوى لضعفه الشديد.

[٢] قال: وحدثني (رباح بن الجراح)[1]، عن سابق، عن أبي خلف فذكر نحوه وزاد: واهتز العرش.

قال أبو يعلى: هذا من حفظي.

.....

(١) ما بين الهلالين غير واضح في (عم) وكُتب في طُرّتها: كذا.

٢٧٣٠ ـ [٢] الحكم عليه:

إسناده تالف، فيه علتان ذكرتهما في الطريق السابقة.

تخريجه:

هو في معجم شيوخ أبي يعلى (ح ١٧١) بنفس الإسناد والمتن.

وأخرجه ابن عدي في الكامل (٣/ ٤٦٦)، عن أبي يعلى، حدثني رباح بن الجراح به.

وأخرجه ابن أبي الدنيا في الصمت (ح ٢٢٨)، وفي الغيبة (ح ٩١)، ومن طريقه الخطيب في تاريخ بغداد (٨/ ٤٢٨)، وابن عساكر في تاريخه (ج ٧/ ق ٢)، وأخرجه العسكري في تصحيفات المحدثين (٣/ ٥٣٨)، والبيهقي في الشعب (٤/ ٢٣٠)، والخطيب في تاريخ بغداد (٧/ ٢٩٨)، كلهم من طريق رباح ابن الجراح به بلفظ: إذا مُدح الفاسق غضب الله، واهتز العرش لذلك.

وعند العسكري من طريق رباح، عن المعافى بن عمران، عن سابق، وفي رواية البيهقي سابق هو البربري ومدار هذه الأسانيد على أبي خلف، وتقدم آنفاً أنه متروك.

وله شاهد من حديث بريدة قال: قال رسول الله ﷺ إذا مُدح الفاسق غضب الرب.

أخرجه ابن عدي في الكامل (٥/ ٢٧٩).

وفي إسناده عقبة بن عبد الله الأصم، قال في التقريب (ص ٣٩٥): ضعيف وربما دلس.

٥٩ ـ باب النهي عن عيب الناس

٢٧٣١ ـ قال الحارث: حدثنا الخليل بن زكريا، حدثنا مجالد، عن عامر، عن النعمان بن بشير قال: إن ثابت بن قيس بن[١] شماس سُبق بركعة من صلاة الغداة، فقام يقضي، فقام النبي ﷺ وقعد[٢] الناس حواليه، فلما قضى ثابت بن قيس الصلاة جاء إلى رجل فقال: أوسع لي[٣] فأوسع له، ثم جاء إلى ثانٍ فقال: أوسع لي، فأوسع له، ثم جاء إلى ثالث فقال: أوسع لي، فقال: من ورائك سعة، أي شيء تخطّا الناس؟ فنظر في وجهه فقال: يا ابن فلانة! فسمعها رسول الله ﷺ فقال: من ذا[٤] الذي عيّر الرجل قُبَيل[٥] بأمّه؟ فسكتوا، ثم قال الثانية: من ذا الذي عيّر الرجل قبيل بأمه؟ فقام ثابت: فقال: إني سُبقت بركعة وأنا في أذني صمم، فاشتهيت أن أدنو منك، وقعد الناس حواليك ـ فذكر القصة ـ قال: فعيرته بأم كانت في الجاهلية، كان غيرها من النساء خيراً منها، فقال رسول الله ﷺ: يا ثابت بن قيس! ارفع رأسك فوق هذا الملأ فيهم الأسود والأبيض والأحمر، ما أنت بخير من هؤلاء إلاَّ بالتقوى.

قال: فما عيرت بعد ذلك اليوم أحداً.

.....

(١) تصحفت في (عم) إلى «و» فصارت «ثابت بن قيس وشماس».

(٢) تصحفت في (سد) إلى «واتحد» وفي (عم): «وتهجد».

. . . . . .

(٣) سقطت من (عم).

(٤) تحرفت في (عم) إلى «فرّد».

(٥) غير واضحة في (عم) وكتب في طُرّتها: كذا.

٢٧٣١ ـ الحكم عليه:

هذا إسناد ضعيف جداً، فيه علتان:

الأولى: الخليل بن زكريا، فهو متروك.

الثانية: مجالد بن سعيد، فهو ضعيف.

وذكره البوصيري في الإتحاف (ج ٢/ق ١٤٣/ب مختصر) وقال: رواه الحارث بن أبي أسامة، عن الخليل ابن زكريا وهو ضعيف.

تخريجه:

لم أجده عند غيره لكن يشهد للمرفوع منه أحاديث عن أبي ذر، وأبي سعيد، وعقبة بن عامر رضي الله عنهم:

أما حديث أبي ذر قال: إني سابيت رجلاً فعيرته بأمه، فقال لي النبي ﷺ: يا أبا ذر! أعيرته بأمه؟ إنك امرؤ فيك جاهلية، إخوانكم خَوَلُكم، جعلهم الله تحت أيديكم. . . الحديث.

فأخرجه البخاري (١/ ٨٤ الفتح)، وأحمد (٥/ ١٦١).

وأخرجه الإمام أحمد (٥/ ١٥٨)، من طريق بكر، عن أبي ذر أن النبي ﷺ قال له: انظر فإنك لست بخير من أحمر ولا أسود إلاَّ أن تفضله بتقوى.

قال المنذري في الترغيب (٤/ ٣٣): رواه أحمد ورواته ثقات مشهورون إلاَّ أن بكر بن عبد الله المزني لم يسمع من أبي ذر. اهـ. فالإسناد منقطع.

وأما حديث أبي سعيد رضي الله عنه قال: قال رسول الله ﷺ: إن ربكم واحد، وإن أباكم واحد فلا فضل لعربي على أعجمي، ولا أحمر على أسود إلاَّ بالتقوى.

فأخرجه الطبراني في الأوسط كما في مجمع البحرين (ق ١٦٢/ب)، والبزار كما في الكشف (٢/ ٤٣٥).

. . . . . .

ولفظ رواية البزار: إن أباكم واحد، وإن دينكم واحد، وأبوكم آدم، وآدم خلق من تراب.

وقال البزار: لا نعلمه يُروى عن أبـي سعيد إلاَّ من هذا الوجه.

وقال الهيثمي في المجمع (٨/ ٨٤): ورجال البزار رجال الصحيح.

قلت: في سنده جعفر بن سليمان قال في التقريب (ص ١٤٠): صدوق.

وفيه يحيـى بن محمد بن السكن شيخ البزار قال في التقريب (ص ٥٩٦): صدوق وبقية رجاله ثقات فإسناده البزار حسن إن شاء الله.

وأما حديث عقبة بن عامر الجهني مرفوعاً: إن مسابكم هذه ليست بمساب على أحد، وإنما أنتم ولد آدم، طَفّ الصاع لم تملؤوه، ليس لأحد فضل إلاَّ بدين، أو عمل صالح، حسب الرجل أن يكون فاحشاً بذيئاً، بخيلاً، جباناً لفظه الطحاوي.

فأخرجه أحمد (٤/ ١٥٨)، والطحاوي في المشكل (٤/ ٣٦٥)، وابن جرير في التفسير (٢٦/ ١٤٠)، والروياني في مسنده (ق ٤٩/ ب)، وأبو الحسين بن النقور في «القراءة على الوزير» (ق ٥ أ) والأخيران كما في الصحيحة (٣/ ٣٢)، كلهم من طريق ابن لهيعة عن الحارث بن يزيد، عن علي بن رباح، عن عقبة به.

وابن لهيعة ضعيف.

الخاتمة

الحمد لله الذي هدانا لهذا، وما كنا لنهتدي لولا أن هدانا الله، أحمده سبحانه وتعالى الذي وفقني لإتمام العمل بتحقيق هذا القسم من كتاب «المطالب العالية» وأرجو من العلي القدير أن أكون قد وفقت في خدمته الخدمة اللائقة به.

وقد خلصت من خلال العمل بهذا البحث إلى نتائج أهمها:

١ ـ مكانة الحافظ ابن حجر رحمه الله العلمية إذ يظهر ذلك في تبويب الكتاب والذي يدل على دقة فقهه، وفي التزامه بشرطه في إخراج الزوائد والذي يدل على تضلعه في علوم الحديث الشريف ومعرفته بالمصنفات الحديثية وما حوت.

٢ ـ قيمة الكتاب العلمية؛ إذ حفظ لنا أحاديث أصول من كتب أصبح أكثرها في عداد المفقود.

٣ ـ تميز مسند مسدد بكثرة الآثار، والغالب في أحاديثه وآثاره الصحيح.

٤ ـ تميز مسند الحارث بكثرة الضعيف والضعيف جداً والموضوع.

٥ ـ كثرة الأحاديث من مسند أبي يعلى إذ بلغت في القسم الذي حققته أكثر من الثلث.

٦ ـ قلة الزوائد من مسند الحميدي، وابن أبـي عمر.

وهذا بيان بدرجات الأحاديث في القسم الذي قمت بتحقيقه:

الصحيح لذاته (٢٦) حديثاً.

الصحيح لغيره (١١) حديثاً.

الحسن لذاته (١٧) حديثاً.

الحسن لغيره (٧٣) حديثاً.

الضعيف (٩٧) حديثاً.

الضعيف جداً (٥٥) حديثاً.

التالف والموضوع (١٩) حديثاً.

هذه أهم النتائج التي توصلت إليها من خلال عملي في هذا القسم من الكتاب.

وفي الختام أسأل الله أن يجعل هذا العمل خالصاً لوجهه الكريم، وأن ينفع بهذا الجهد، وأن يجعله حجة لي لا عليّ.

والحمد لله الذي بنعمته تتم الصالحات.

• • •

فهرس المصادر والمراجع

(أ) المصادر والمراجع المخطوطة :

١ ـ إتحاف الخيرة المهرة بزوائد المسانيد العشرة، للبوصيري، منه نسخة مصورة في الجامعة الإسلامية برقم (٢٣٢ ـ ٢٤٣)، مصورة عن نسخة الأزهر.

٢ ـ اعتلال القلوب، لمحمد بن جعفر الخرائطي، من محفوظات الخزانة العامة بالرباط، ومنه صورة في مكتبة الجامعة الإسلامية برقم (١٨٧٠هـ)، وفي مكتبتي صورة منها.

٣ ـ إكمال تهذيب الكمال في أسماء الرجال، لعلاء الدين مغلطاي، محفوظ في المكتبة الأزهرية برقم (١٥/١٢٢٥)، ومصورته في مكتبة شيخنا الشيخ محمد ميرة.

٤ ـ تاريخ مدينة دمشق، لأبي القاسم علي بن الحسن بن عساكر، تصوير مكتبة الدار بالمدينة المنورة، ١٤٠٧هـ .

٥ ـ تهذيب الكمال في أسماء الرجال، لأبي الحجاج جمال الدين يوسف المزي، تصوير دار المأمون للتراث، عن النسخة الخطية المحفوظة بدار الكتب المصرية، قدم له: عبد العزيز رباح، وأحمد يوسف الدقاق.

٦ ـ جزء منتخب من كتاب الشعر، لأبي نعيم الأصبهاني، منه نسخة مصورة في الجامعة الإسلامية برقم (١٤٨٨م)، وفي مكتبتي صورة منها.

٧ ـ جُمان الدرر في اختصار الجواهر والدرر، لعبد الله بن أحمد بن خليل الدمشقي، مصورته من محفوظات خزانة شيخنا الشيخ محمود ميرة.

٨ ـ الجواهر والدرر في ترجمة شيخ الإسلام ابن حجر، لمحمد بن عبد الرحمن السخاوي، مصورته من محفوظات خزانة شيخنا الشيخ محمود ميرة.

٩ ـ الطب النبوي، لأبي نعيم الأصبهاني، منه نسخة مصورة في الجامعة الإسلامية برقم (١٢٩٨)، مصورة عن نسخة الأسكوريال، وفي مكتبتي صورة منها.

١٠ ـ العلل، لأبي الحسن علي بن عمر الدارقطني، من محفوظات دار الكتب المصرية برقم (٩٣٤)، وفي مكتبة الأخ باسم عناية صورة منها.

١١ ـ عنوان الزمان في تراجم الشيوخ والأقران، لبرهان الدين إبراهيم بن عمر البقاعي، مصورته من محفوظات مكتبة شيخنا الشيخ محمود ميره.

١٢ ـ الفوائد، لأبي القاسم الحسين بن محمد الحنائي، تخريج عبد العزيز بن محمد النخشبي، تصوير دار تيسير السنة، عن نسخة المكتبة الظاهرية بدمشق.

١٣ ـ الكنى والأسماء، لأبي الحسين مسلم بن الحجاج القشيري، تصوير دار الفكر عن نسخة المحفوظة بالمكتبة الظاهرية بدمشق، تقديم: مطاع الطرابيشي، ١٤٠٤هـ.

١٤ ـ مجمع البحرين بزوائد المعجمين، لنور الدين الهيثمي، منه نسخة مصورة في الجامعة الإسلامية برقم (٧٦ ـ ٧٩)، وفي مكتبتي صورة منها.

١٥ ـ المجمع المؤسس للمعجم المفهرس، لابن حجر العسقلاني، منه نسخة مصورة بالجامعة الإسلامية برقم (١٢٧٤ ـ ١٢٧٥)، عن الأصل المحفوظ بالمكتبة الأحمدية بحلب.

١٦ ـ مختصر إتحاف الخيرة للبوصيري، منه نسخة مصورة بالمكتبة المركزية بجامعة الإمام محمد بن سعود برقم (٨١٤١ ـ ٨١٤٣ ف).

١٧ ـ المرض والكفارات، لابن أبـي الدنيا، من محفوظات المكتبة الظاهرية بدمشق، تحت رقم (٧٦)، ومنه نسخة مصورة في جامعة أم القرى بمكة المكرمة، وفي مكتبتي صورة منها.

١٨ ـ معجم الصحابة، لعبد الباقي بن قانع، منه نسخة مصورة في مكتبة الجامعة الإسلامية بالمدينة المنورة، وفي مكتبتي صورة منها.

١٩ ـ معرفة الصحابة، لأبـي نعيم الأصبهاني، من محفوظات مكتبة طوبقبو أحمد الثالث بتركيا، تحت رقم (١/ ٤٩٧)، ومنه نسخة مصورة في الجامعة الإسلامية برقم (٢٧٥٨ ـ ٢٧٥٩)، وفي مكتبتي صورة منها.

٢٠ ـ المقصد العلي بزوائد أبـي يعلى الموصلي، من محفوظات مكتبة إسطنبول، ومنه نسخة مصورة في الجامعة الإسلامية، برقم (٤٢ ـ ٤٣)، وفي مكتبتي صورة منها.

٢١ ـ المنهل الصافي، لابن تغري بردي، منه نسخة مصورة في المكتبة المركزية بجامعة الإمام محمد بن سعود تحت رقم (٧١٢ ف).

(ب) المصادر والمراجع المطبوعة:

١ ـ القرآن الكريم.

٢ ـ الآحاد والمثاني، لابن أبـي عاصم، تحقيق: د. باسم فيصل أحمد الجوابرة، دار الراية، الرياض، الطبعة الأولى ١٤١١هـ.

٣ ـ الآداب، لأبي بكر أحمد بن الحسين البيهقي، تحقيق: د. عبد القدوس محمد نذير، مكتبة الرياض الحديثة، الرياض، الطبعة الأولى ١٤٠٧هـ .

٤ ـ الأباطيل والمناكير والصحاح والمشاهير، لأبي عبد الله الحسين بن إبراهيم الجوزقاني، تحقيق: عبد الرحمن بن عبد الجبار الفريوائي، نشر إدارة البحوث الإسلامية والدعوة والإفتاء بالجامعة السلفية بنارس الهند، الطبعة الأولى ١٤٠٣هـ .

٥ ـ إتحاف السادة المتقين بشرح إحياء علوم الدين، لمحمد بن محمد الحسيني الشهير بمرتضى الزبيدي، دار الفكر.

٦ ـ الإتقان في علوم القرآن، جلال الدين السيوطي، دار الفكر، بيروت ١٣٩٩هـ .

٧ ـ الإحسان بترتيب صحيح ابن حبان، ترتيب: الأمير علاء الدين علي بلبان الفارسي.

(أ) قدم له وضبط نصه: كمال يوسف الحوت، دار الكتب العلمية بيروت، الطبعة الأولى ١٤٠٥هـ .

(ب) تحقيق: شعيب الأرناؤوط مؤسسة الرسالة، بيروت، الطبعة الأولى ١٤٠٨هـ .

٨ ـ أحوال الرجال، لإبراهيم بن يعقوب الجوزجاني، تحقيق: صبحي البدري السامرائي، مؤسسة الرسالة، الطبعة الأولى ١٤٠٥هـ .

٩ ـ إحياء علوم الدين، لأبي حامد محمد بن محمد الغزالي، دار القلم، بيروت، الطبعة الأولى.

١٠ ـ أخبار القضاة، لوكيع محمد بن خلف بن حيان، مطبعة عالم الكتب، بيروت.

١١ ـ الإخوان، لأبي بكر عبد الله بن محمد بن عبيد بن أبي الدنيا، تحقيق: محمد عبد الرحمن طوالبه، دار اعتصام.

١٢ ـ أخلاق النبي ﷺ لأبي الشيخ محمد بن جعفر الأصبهاني، تحقيق: السيد الجميلي، دار الكتاب العربي، بيروت، الطبعة الثانية ١٤٠٦هـ .

١٣ ـ الأدب المفرد، للإمام عبد الله محمد بن إسماعيل البخاري، المطبوع مع شرحه فضل الله الصمد في توضيح الأدب المفرد، تحقيق: محب الدين الخطيب، دار السلفية بالقاهرة، الطبعة الثالثة ١٤٠٧هـ .

١٤ ـ الأربعون الصغرى المخرجة في أحوال عباد الله تعالى وأخلاقهم، لأبي بكر أحمد بن الحسين البيهقي، تحقيق: محمد السعيد بن بسيوني زغلول، دار الكتب العلمية، بيروت، الطبعة الأولى ١٤٠٧هـ .

١٥ ـ إرشاد طلاب الحقائق إلى معرفة سنن خير الخلائق، ليحيى بن شرف النووي، تحقيق: د. عبد الباري فتح الله السلفي، مكتبة الإيمان بالمدينة المنورة، الطبعة الأولى ١٤٠٨هـ .

١٦ ـ الإرشاد في معرفة علماء الحديث، لأبي يعلى الخليل بن عبد الله الخليلي، تحقيق: د. محمد سعيد بن عمر إدريس، مكتبة الرشد، الرياض، الطبعة الأولى ١٤٠٩هـ .

١٧ ـ إرواء الغليل في تخريج أحاديث منار السبيل، لمحمد ناصر الدين الألباني، المكتب الإسلامي، بيروت، الطبعة الثانية ١٤٠٥هـ .

١٨ ـ الأسامي والكنى، للإمام أحمد بن محمد بن حنبل، تحقيق: عبد الله بن يوسف الجديع، دار الأقصى، الكويت، الطبعة الأولى ١٤٠٦هـ .

١٩ ـ الاستبصار في نسب الصحابة من الأنصار، لابن قدامة المقدسي، تحقيق: عادل نويهض، دار الفكر ١٣٩٢هـ .

٢٠ ـ الاستيعاب في معرفة الأصحاب، لأبـي عمر يوسف بن عبد الله ابن عبد البر، تحقيق: علي محمد البجاوي، مكتبة نهضة مصر، مصر.

٢١ ـ أسْدُ الغابة في معرفة الصحابة، لابن الأثير علي محمد الجزري، دار الفكر، بيروت، ١٤٠٩هـ.

٢٢ ـ الأسرار المرفوعة في الأحاديث الموضوعة، للملا علي القاري، تحقيق: محمد الصباغ، المكتب الإسلامي، الطبعة الثانية ١٤٠٦هـ.

٢٣ ـ أسماء المدلسين، لجلال الدين السيوطي، تحقيق: محمد زينهم غراب، دار الصحوة، مصر، الطبعة الأولى ١٤٠٧هـ.

٢٤ ـ الأسماء والصفات، لأبـي بكر أحمد بن الحسين البيهقي، تحقيق: عماد الدين أحمد حيدر، دار الكتاب العربـي، بيروت، الطبعة الأولى ١٤٠٥هـ.

٢٥ ـ أسنى المطالب في أحاديث مختلفة المراتب، لمحمد درويش الحوت، تحقيق: خليل الميس، دار الكتاب العربـي، بيروت ١٤٠٣هـ.

٢٦ ـ الاشتقاق، لأبـي بكر محمد بن الحسن بن دريد، تحقيق: عبد السلام هارون، مكتبة الخانجي بمصر.

٢٧ ـ الأشربة، للإمام أحمد بن حنبل، تحقيق: صبحي السامرائي، عالم الكتب، بيروت الطبعة الثانية ١٤٠٥هـ.

٢٨ ـ الإصابة في تمييز الصحابة، لشهاب الدين أحمد بن علي بن حجر العسقلاني، مصورة دار الكتب العلمية، بيروت.

٢٩ ـ أصول اعتقاد أهل السنة والجماعة، لأبـي القاسم هبة الله بن الحسن اللالكائي، تحقيق: د. أحمد سعد حمدان، دار طيبة، الرياض، الطبعة الثانية ١٤١١هـ.

٣٠ ـ الاعتبار في الناسخ والمنسوخ من الآثار، لأبي بكر محمد بن موسى الحازمي، تحقيق: محمد أحمد عبد العزيز، مكتبة عاطف، القاهرة.

٣١ ـ الأعلام، لخير الدين الزركلي، دار العلم للملايين، بيروت.

٣٢ ـ إغاثة اللهفان من مصايد الشيطان، لابن قيم الجوزية، تحقيق: محمد حامد الفقي.

٣٣ ـ الأغاني، لأبي الفرج الأصبهاني، تحقيق: إبراهيم الأبياري، دار الشعب.

٣٤ ـ الإكليل من أخبار اليمن وأنساب حُمْيَر، للحسن بن أحمد الهمداني، تحقيق: محب الدين الخطيب، المطبعة السلفية، القاهرة ١٣٦٨هـ.

٣٥ ـ الإكمال في رفع الارتياب عن المؤتلف والمختلف في الأسماء والكنى والأنساب، للأمير ابن ماكولا، تحقيق: عبد الرحمن المعلمي، نشر: محمد أمين دمج، بيروت.

٣٦ ـ ألفية الحديث، لأبي الفضل زين الدين العراقي، تحقيق: أحمد محمد شاكر، عالم الكتب، بيروت، الطبعة الثانية ١٤٠٨هـ.

٣٧ ـ ألفية السيوطي في علم الحديث، تحقيق: أحمد شاكر، دار المعرفة، بيروت.

٣٨ ـ الإلماع إلى معرفة أصول الرواية وتقييد السماع، للقاضي عياض، تحقيق: السيد أحمد صقر، دار التراث بالقاهرة والمكتبة العتيقة تونس، الطبعة الثانية ١٣٩٨هـ.

٣٩ ـ الأم، للإمام محمد بن إدريس الشافعي، أشرف على طبعة وباشر تصحيحه: محمد زهوي النجار، دار المعرفة، بيروت.

٤٠ ـ الأمالي، ليحيى بن الحسين الشجري، ترتيب محمد بن أحمد القرشي ثم العبشمي، عالم الكتب ببيروت ومكتبة المتنبي بالقاهرة.

٤١ ـ الأمالي، لابن ناصر الدين، تحقيق: محمود بن محمد الحداد، دار العاصمة، الرياض، الطبعة الأولى ١٤٠٧هـ .

٤٢ ـ الأمالي، لابن عبد الله المحاملي، تحقيق: د. إبراهيم إبراهيم القيسي، دار ابن القيم بالدمام والمكتبة الإسلامية بعمّان، الطبعة الأولى ١٤١٢هـ .

٤٣ ـ أمثال الحديث، لأبي محمد الحسن بن عبد الرحمن الرامهزي، علّق عليه: أحمد عبد الفتاح تمام، مؤسسة الكتب الثقافية، بيروت، الطبعة الأولى ١٤٠٩هـ .

٤٤ ـ الأمثال في الحديث النبوي، لأبي الشيخ الأصبهاني، تحقيق: د. عبد العليّ عبد الحميد، الدار السلفية، الهند، الطبعة الأولى ١٤٠٢هـ .

٤٥ ـ الأموال، لأبي عبيد القاسم بن سلام، شرح عبد الأمير علي مهنا، دار الحداثة، بيروت، الطبعة الأولى ١٤٠٨هـ .

٤٦ ـ إنباء الغُمْر بأنباء العمر، لابن حجر العسقلاني، تحقيق: د. حسن حبشي، طبعة المجلس الأعلى للشؤون الإسلامية، القاهرة ١٩٧١هـ .

٤٧ ـ إنباه الرواة على أنباء النحاة، لعلي بن يوسف، تحقيق: محمد أبو الفضل إبراهيم، دار الفكر العربي ـ القاهرة، ومؤسسة الكتب الثقافية ـ بيروت، ١٤٠٦هـ

٤٨ ـ الانتقاء في فضائل الثلاثة الفقهاء، لأبي عمر يوسف ابن عبد البر، دار الكتب العلمية، بيروت.

٤٩ ـ الأنساب، لأبي سعد عبد الكريم بن محمد السمعاني، تقديم وتعليق: عبد الله عمر البارودي، دار الكتب العلمية ودار الجنان، بيروت، الطبعة الأولى ١٤٠٨هـ .

٥٠ ـ أنساب الأشراف، لأحمد بن يحيى المعروف بالبلاذري، تحقيق: محمد حميد الله، معهد المخطوطات ودار المعارف، بمصر.

٥١ ـ الأنوار في شمائل النبي المختار، للإمام الحسين بن مسعود البغوي، تحقيق: إبراهيم اليعقوبي، دار الضياء، الرياض.

٥٢ ـ الأوائل، لأبي القاسم سليمان بن أحمد الطبراني، تحقيق: محمد شكور بن محمود، مؤسسة الرسالة ودار الفرقان، بيروت، الطبعة الأولى ١٤٠٨هـ .

٥٣ ـ الأوائل، لأبي بكر أحمد بن عاصم النبيل، تحقيق: محمد السعيد بن بسيوني زغلول، دار الكتب العلمية، بيروت، الطبعة الأولى ١٤٠٧هـ .

٥٤ ـ الأولياء، لأبي بكر عبد الله بن محمد بن أبي الدنيا، تحقيق: مجدي السيد إبراهيم. مكتبة القرآن، القاهرة.

٥٥ ـ الإيمان، لأبي بكر عبد الله بن محمد بن أبي شيبة، تحقيق: محمد ناصر الدين الألباني، المكتب الإسلامي، بيروت، الطبعة الثانية ١٤٠٣هـ .

٥٦ ـ الإيمان، لأبي عبيد القاسم بن سلام، تحقيق: محمد ناصر الدين الألباني، المكتب الإسلامي، بيروت، الطبعة الثانية ١٤٠٣هـ .

٥٧ ـ الإيمان، لمحمد بن إسحاق بن مندة، تحقيق: د. علي بن محمد الفقيهي، مؤسسة الرسالة، الطبعة الثانية ١٤٠٦هـ .

٥٨ ـ الباعث الحثيث شرح اختصار علوم الحديث، لأحمد محمد شاكر، مكتبة دار التراث، الطبعة الثالثة ١٣٩٩هـ .

٥٩ ـ البحر الزخّار المعروف بمسند البزار، لأبـي بكر أحمد بن عمرو البزّار، تحقيق: د. محفوظ الرحمن زين الله، مؤسسة علوم القرآن ببيروت ومكتبة العلوم والحكم بالمدينة المنورة، الطبعة الأولى ١٤٠٩هـ .

٦٠ ـ البداية والنهاية، لأبـي الفداء إسماعيل بن كثير، دار الفكر، بيروت.

٦١ ـ البدر الطالع بمحاسن من بعد القرن التاسع، لمحمد بن علي الشوكاني، دار المعرفة، بيروت.

٦٢ ـ بذل الماعون في فضل الطاعون، لابن حجر العسقلاني، تحقيق: أحمد عصام الكاتب، دار العاصمة، الرياض، الطبعة الأولى ١٤١١هـ .

٦٣ ـ بغية الباحث عن زوائد مسند الحارث، لعلي بن أبـي بكر الهيثمي، تحقيق: حسين أحمد الباكري، وهي رسالة مطبوعة على الآلة الكاتبة نال بها صاحبها الدكتوراه من الجامعة الإسلامية بالمدينة المنورة، سنة ١٤٠٤/١٤٠٥هـ .

٦٤ ـ بغية الوعاة في طبقات اللغويين والنحاة، لجلال الدين السيوطي، تحقيق: محمد أبـي الفضل إبراهيم، المكتبة العصرية، بيروت.

٦٥ ـ البيان والتبيين، لأبـي عثمان عمرو بن بحر الجاحظ، تحقيق: فوزي عطوي، دار صعب، بيروت.

٦٦ ـ تاج العروس من جواهر القاموس، لمحمد مرتضى الزبيدي، دار مكتبة الحياة، بيروت

٦٧ ـ التاريخ، لخليفة بن خياط، تحقيق: أكرم ضياء العمري، دار طيبة، الرياض، الطبعة الثانية ١٤٠٥هـ .

٦٨ ـ تاريخ إربل، لمبارك بن أحمد اللخمي المعروف بابن المستوفي، تحقيق: سامي بن السيد خمّاس الصقار، نشر وزارة الثقافة العراقية ١٩٨٠م.

٦٩ ـ تاريخ الإسلام ووفيات المشاهير والأعلام، لأبي عبد الله محمد بن أحمد الذهبي، تحقيق: حسام الدين القدسي، القاهرة ١٣٦٧هـ .

٧٠ ـ تاريخ أسماء الثقات، لأبي حفص عمر بن شاهين، تحقيق: السامرائي، الدار السلفية، الكويت، الطبعة الأولى ١٤٠٤هـ .

٧١ ـ تاريخ أسماء الضعفاء والكذابين، لأبي حفص عمر بن شاهين، تحقيق: د. عبد الرحيم محمد القشقري، الطبعة الأولى ١٤٠٩هـ .

٧٢ ـ تاريخ الأمم والملوك، لأبي جعفر محمد بن جرير الطبري، دار الكتب العلمية، بيروت، الطبعة الأولى ١٤٠٧هـ .

٧٣ ـ تاريخ بغداد أو مدينة السلام، لأبي بكر أحمد بن علي الخطيب البغدادي، دار الكتاب العربي، بيروت.

٧٤ ـ تاريخ الثقات، لأبي الحسن أحمد بن عبد الله العجلي، بترتيب: الهيثمي، تحقيق: د. عبد المعطي قلعجي، دار الكتب العلمية، بيروت، الطبعة الأولى ١٤٠٥هـ .

٧٥ ـ تاريخ جرجان، لحمزة بن يوسف السهمي، تحت مراقبة: د. محمد عبد المعيد خان، عالم الكتب، بيروت، الطبعة الرابعة ١٤٠٧هـ .

٧٦ ـ تاريخ الخلفاء، لجلال الدين السيوطي، تحقيق: محمد محي الدين عبد الحميد، المكتبة العصرية، بيروت، ١٤٠٩هـ .

٧٧ ـ تاريخ الخميس في أحوال أنفس نفيس، لحسين بن محمد الديار بكري، مؤسسة شعبان، بيروت.

٧٨ ـ تاريخ داريا ومن نزل بها من الصحابة والتابعين وتابعي التابعين، للقاضي عبد الجبار الخولاني، تحقيق: سعيد الأفغاني، نشر: جامعة بنغازي.

٧٩ ـ تاريخ أبي زرعة الدمشقي، لعبد الرحمن بن عمرو النصري، تحقيق: شكر الله بن نعمة الله القوجاني، مجمع اللغة العربية، دمشق.

٨٠ ـ التاريخ الصغير، لمحمد بن إسماعيل البخاري، تحقيق: محمود إبراهيم زايد، دار المعرفة، بيروت، الطبعة الأولى ١٤٠٦هـ.

٨١ ـ التاريخ الكبير، لمحمد بن إسماعيل البخاري، دار الفكر، بيروت.

٨٢ ـ تاريخ عثمان بن سعيد الدارمي عن أبي زكريا يحيى بن معين، تحقيق: د. أحمد محمد نور سيف، دار المأمون للتراث، دمشق وبيروت، ١٤٠٠هـ.

٨٣ ـ تاريخ المدينة المنورة، لأبي زيد عمر بن شبّة، تحقيق: فهيم محمد شلتوت.

٨٤ ـ تاريخ واسط، لأسلم بن سهل الرزّاز المعروف ببحشل، تحقيق: كوركيس عوّاد، عالم الكتب، بيروت، الطبعة الأولى ١٤٠٦هـ.

٨٥ ـ التبصير في الدين وتمييز الفرقة الناجية عن الفرق الهالكين، لأبي المظفر الأسفراييني، تحقيق: كمال يوسف الحوت، عالم الكتب، بيروت، ١٤٠٣هـ.

٨٦ ـ تبصير المنتبه بتحرير المشتبه، لابن حجر العسقلاني، تحقيق: علي محمد البجاوي، المكتبة العلمية، بيروت، ١٣٨٣هـ.

٨٧ ـ التبيين في أنساب القرشيين، لابن قدامة المقدسي، تحقيق: محمد نايف الدليمي، نشر المجمع العلمي العراقي، بغداد، الطبعة الأولى ١٤٠٢هـ.

٨٨ ـ تجريد أسماء الصحابة، لأبي عبد الله محمد بن أحمد الذهبي، دار المعرفة، بيروت.

٨٩ ـ تحفة الأحوذي بشرح جامع الترمذي، لأبي العلى محمد بن عبد الرحيم المباركفوري، راجعه وصححه: عبد الوهاب عبد اللطيف، دار الفكر، بيروت، الطبعة الثالثة ١٣٩٩هـ.

٩٠ ـ تحفة الأشراف بمعرفة الأطراف، لأبي الحجاج يوسف المزي، تحقيق: عبد الصمد شرف الدين، المكتب الإسلامي ببيروت والدار القيمة ببومبي، الهند، الطبعة الثانية ١٤٠٣هـ.

٩١ ـ تدريب الراوي في شرح تقريب النواوي، لجلال الدين السيوطي، تحقيق: عبد الوهاب عبد اللطيف، دار الفكر، بيروت.

٩٢ ـ تذكرة الحفاظ، لأبي عبد الله محمد بن أحمد الذهبي، تحقيق: عبد الرحمن بن يحيى المعلمي، بيروت.

٩٣ ـ التذكرة في الأحاديث المشتهرة، لبدر الدين محمد بن عبد الله الزركشي، تحقيق: مصطفى عبد القادر عطا، دار الكتب العلمية، بيروت، الطبعة الأولى ١٤٠٦هـ.

٩٤ ـ ترتيب المدارك وتقريب المسالك لمعرفة أعلام مذهب مالك، القاضي عياض، تحقيق: د. أحمد بكير محمود، دار مكتبة الحياة ـ بيروت، ودار مكتبة الفكر ـ طرابلس، ليبيا.

٩٥ ـ ترتيب مسند الإمام الشافعي، رتبه: محمد عابد السندي على الأبواب الفقهية، نشر: عزت العطار وغيره، دار الكتب العلمية، بيروت.

٩٦ ـ الترغيب في الدعاء والحث عليه، لأبي محمد عبد الغني المقدسي، تخريج: أبي يوسف محمد بن حسن، الطبعة الأولى ١٤١١هـ.

٩٧ ـ الترغيب والترهيب، لأبي القاسم إسماعيل بن محمد الأصبهاني، خرّج أحاديثه: محمد السعيد بن بسيوني زغلول، وراجعه: محمود إبراهيم زايد، مكتبة النهضة الحديثة، بيروت.

٩٨ ـ الترغيب والترهيب من الحديث الشريف، لعبد العظيم بن عبد القوي المنذري، تحقيق: مصطفى محمد عمارة، دار الكتب العلمية، بيروت، الطبعة الأولى ١٤٠٦هـ.

٩٩ ـ تصحيفات المحدثين، لأبي أحمد الحسن بن عبد الله العسكري، تحقيق: د. محمود أحمد ميره، بيروت، الطبعة الأولى ١٤٠٢هـ.

١٠٠ ـ تعجيل المنفعة بزوائد رجال الأئمة الأربعة، لابن حجر العسقلاني، دار الكتاب العربي، بيروت.

١٠١ ـ تعريف أهل التقديس بمراتب الموصوفين بالتدليس، لابن حجر العسقلاني، تحقيق: محمد زينهم غراب، دار الصحوة، مصر، الطبعة الأولى ١٤٠٧هـ.

١٠٢ ـ تعظيم قدر الصلاة، لمحمد بن نصر المرزوي، تحقيق: د. عبد الرحمن عبد الجبار الفريوائي، مكتبة الدار، المدينة المنورة، الطبعة الأولى ١٤٠٦هـ.

١٠٣ ـ تفسير البغوي أو معالم التنزيل، للحسين بن مسعود البغوي، تحقيق: خالد العك وعبد الرحمن سوار، دار المعرفة، بيروت، الطبعة الثانية ١٤٠٦هـ.

١٠٤ ـ تقريب التهذيب، لابن حجر العسقلاني، تحقيق: محمد عوامة، دار الرشيد، سوريا، الطبعة الأولى ١٤٠٦هـ.

١٠٥ ـ التقييد لمعرفة الرواة والسنن والمسانيد، لأبي بكر محمد بن عبد الغني الشهير بابن نقطة، دار الحديث، بيروت ١٤٠٧هـ .

١٠٦ ـ التقييد والإيضاح شرح مقدمة ابن الصلاح، لزين الدين عبد الرحيم العراقي، تحقيق: عبد الرحمن محمد عثمان، مكتبة ابن تيمية، القاهرة، الطبعة الثانية ١٤٠٧هـ .

١٠٧ ـ التلخيص الحبير في تخريج أحاديث الرافعي الكبير، لابن حجر العسقلاني، تحقيق: عبد الله هاشم اليماني، دار المعرفة ببيروت، ١٣٨٤هـ .

١٠٨ ـ تلخيص المستدرك، لأبي عبد الله شمس الدين الذهبي، مطبوع في ذيل المستدرك للحاكم النيسابوري، دار الكتاب العربي، بيروت.

١٠٩ ـ تلقيح فهوم أهل الأثر في عيون التاريخ والسير، لعبد الرحمن بن الجوزي، تحقيق ونشر: مكتبة الآداب، القاهرة.

١١٠ ـ التمهيد لما في الموطأ من المعاني والأسانيد، لأبي عمر يوسف بن عبد البر النمري، تحقيق: مجموعة من المحققين، نشر: وزارة الأوقاف والشؤون الإسلامية بالمملكة المغربية.

١١١ ـ تنبيه المسلم إلى تعدي الألباني على صحيح مسلم، محمود سعيد ممدوح، مكتبة الإمام الشافعي، الرياض، الطبعة الثانية ١٤٠٨هـ .

١١٢ ـ تنزيه الشريعة المرفوعة من الأحاديث الشنيعة الموضوعة، لأبي الحسن علي بن محمد بن عراق الكناني، تحقيق: عبد الوهاب عبد اللطيف، دار الكتب العلمية، بيروت، الطبعة الأولى ١٣٩٩هـ .

١١٣ ـ التنكيل لما ورد في تأنيب الكوثري من الأباطيل، عبد الرحمن بن يحيى المعلمي، تحقيق: الألباني، دار الكتب السلفية، القاهرة.

١١٤ ـ تهذيب الآثار، لأبي جعفر الطبري، تحقيق: محمود محمد شاكر ود. ناصر بن سعد الرشيد، من منشورات جامعة الإمام محمد بن سعود الإسلامية.

١١٥ ـ تهذيب الأسماء واللغات للإمام النووي، عنيت بنشره وتصحيحه إدارة الطباعة المنيرية، دار المكتب العلمية، بيروت.

١١٦ ـ تهذيب تاريخ مدينة دمشق، لعبد القادر بن بدران، دار السيرة.

١١٧ ـ تهذيب التهذيب، لابن حجر العسقلاني، دار الفكر، بيروت، الطبعة الأولى ١٤٠٤هـ.

١١٨ ـ تهذيب الكمال في أسماء الرجال، لأبي الحجاج يوسف المزي، تحقيق: د. بشار عواد معروف، مؤسسة الرسالة، بيروت، الطبعة الأولى ١٤٠٣ ـ ١٤٠٨هـ.

١١٩ ـ التواضع والخمول، لأبي بكر عبد الله بن محمد ابن أبي الدنيا، تحقيق: لطفي بن محمد الصغير، دار الاعتصام، مصر.

١٢٠ ـ التوبيخ والتنبيه، لأبي الشيخ الأصبهاني، تحقيق: حسن بن أمين بن المندوه، مكتبة التوعية الإسلامية، مصر، الطبعة الأولى ١٤٠٨هـ.

١٢١ ـ توضيح الأفكار لمعاني تنقيح الأنظار، لمحمد بن إسماعيل الصنعاني، تحقيق: محمد محي الدين عبد الحميد، دار إحياء التراث العربي، بيروت، الطبعة الأولى ١٣٦٦هـ.

١٢٢ ـ الثقات، لمحمد بن حبان البستي، طبع دائرة المعارف العثمانية، حيدر آباد، الهند، الطبعة الأولى ١٣٩٣هـ.

١٢٣ ـ الجامع، لمعمر بن راشد الأزدي، المطبوع مع مصنف عبد الرزاق، تحقيق: حبيب الرحمن الأعظمي، المكتب الإسلامي، بيروت، الطبعة الثانية ١٤٠٣هـ.

١٢٤ ـ الجامع، لعبد الله بن وهب بن مسلم القرشي، حققه: ج . داود ويل، نشر معهد الاستشراق بمصر.

١٢٥ ـ جامع الأصول في أحاديث الرسول، لمجد الدين ابن الأثير الجزري، تحقيق: عبد القادر الأرناؤوط، مكتبة دار البيان، الطبعة الأولى ١٣٩٠هـ .

١٢٦ ـ جامع بيان العلم وفضله، لابن عبد البر، وقف على طبعه وتصحيحه: إدارة الطباعة المنيرية، دار الكتب العلمية، بيروت، ١٣٩٨هـ .

١٢٧ ـ جامع البيان عن تأويل آي القرآن، لأبي جعفر محمد بن جرير الطبري، دار الفكر، بيروت، ١٤٠٨هـ .

١٢٨ ـ جامع التحصيل في أحكام المراسيل، لصلاح الدين خليل بن كيكلدي العلائي، تحقيق: حمدي عبد المجيد السلفي، عالم الكتب ومكتبة النهضة العربية، بيروت، الطبعة الثانية ١٤٠٧هـ .

١٢٩ ـ الجامع الصحيح، لمحمد بن إسماعيل البخاري، المطبوع مع شرحه فتح الباري، تحقيق: فؤاد عبد الباقي، تصحيح: الشيخ عبد العزيز بن باز، دار الفكر.

١٣٠ ـ الجامع الصحيح، لمسلم بن الحجاج القشيري، تحقيق: محمد فؤاد عبد الباقي، دار الفكر، ١٤٠٣هـ.

١٣١ ـ الجامع الصغير من أحاديث البشير النذير، لجلال الدين السيوطي، المطبوع مع شرحه فيض القدير، دار الفكر.

١٣٢ ـ الجامع لأخلاق الراوي وآداب السامع، للخطيب البغدادي، تحقيق: د. محمود الطحان، مكتبة المعارف، الرياض، ١٤٠٣هـ.

١٣٣ ـ الجامع لشعب الإيمان، لأبـي بكر أحمد بن الحسين البيهقي، تحقيق: محمد السعيد بن بسيوني زغلول، دار الكتب العلمية، بيروت، الطبعة الأولى ١٤١٠هـ.

١٣٤ ـ جامع المسانيد، لأبـي المؤيد محمد الخوارزمي، دار الكتب العلمية، بيروت.

١٣٥ ـ الجرح والتعديل، لعبد الرحمن بن أبـي حاتم الرازي، تحقيق: عبد الرحمن بن يحيـى المعلمي، دار الكتب العلمية عن الطبعة الأولى بمجلس دائرة المعارف العثمانية بالهند، ١٣٧١هـ.

١٣٦ ـ جزء الحسن بن عرفة العبدي، تحقيق: عبد الرحمن بن عبد الجبار الفريوائي، دار الأقصى، الكويت، الطبعة الأولى ١٤٠٦هـ.

١٣٧ ـ جماع العلم، للإمام الشافعي، تحقيق: محمد أحمد عبد العزيز، دار الكتب العلمية، بيروت.

١٣٨ ـ الجمع بين رجال الصحيحين، لأبـي الفضل محمد بن طاهر المقدسي المعروف بابن القيسراني، دار الكتب العلمية، بيروت، الطبعة الثانية ١٤٠٥هـ.

١٣٩ ـ جمهرة أشعار العرب في الجاهلية والإسلام، لأبـي زيد محمد بن أبـي الخطاب القرشي، تحقيق: د. محمد علي الهاشمي، نشر لجنة البحوث والتأليف والترجمة والنشر بجامعة الإمام محمد بن سعود الإسلامية، الطبعة الأولى ١٣٩٩هـ.

١٤٠ ـ جمهرة الأمثال، لأبـي هلال الحسن بن عبد الله بن سهل العسكري، تحقيق: د. أحمد عبد السلام ومحمد بسيوني زغلول، الطبعة الأولى ١٤٠٨هـ.

١٤١ ـ جمهرة أنساب العرب، لأحمد بن علي ابن حزم الأندلسي، تحقيق: لجنة من العلماء، دار الكتب العلمية، بيروت، الطبعة الأولى ١٤٠٣هـ.

١٤٢ ـ الجواهر والدرر في ترجمة شيخ الإسلام ابن حجر، لشمس الدين السخاوي، تحقيق: د. حامد عبد المجيدو د. طه الزيني، نشر وزارة الأوقاف المصرية، ١٤٠٦هـ.

١٤٣ ـ الجواهر المضيّة في طبقات الحنفية، تحقيق: د. عبد الفتاح الحلو، دار العلوم، الرياض، ١٣٩٨هـ.

١٤٤ ـ الجوهر النقي في التعليق على السنن الكبرى للبيهقي، لعلاء الدين ابن التركماني، دار صادر بيروت عن الطبعة الأولى لمطبعة مجلس دائرة المعارف الهندية.

١٤٥ ـ الحبائك في أخبار الملائك، لجلال الدين السيوطي، تحقيق: مصطفى عاشور، مكتبة القرآن، القاهرة.

١٤٦ ـ ابن حجر ودراسة مصنفاته وموارده في الإصابة، للدكتور شاكر محمود عبد المنعم، دار الرسالة، بغداد، الطبعة الأولى ١٩٧٨م.

١٤٧ ـ حسن المحاضرة في تاريخ مصر والقاهرة، تحقيق: محمد أبي الفضل إبراهيم، طبع البابي الحلبي وشركاه، مصر، الطبعة الأولى ١٣٨٧هـ.

١٤٨ ـ الحُلّة السيراء، لأبي عبد الله محمد بن عبد الله بن أبي بكر القضاعي المعروف بابن الأبّار، تحقيق: د. حسين مؤنس، دار المعارف، القاهرة، الطبعة الثانية ١٩٨٥م.

١٤٩ ـ الحلم، للحافظ ابن أبـي الدنيا، تحقيق: مجدي السيد إبراهيم، مكتبة القرآن بالقاهرة ومكتبة الساعي بالرياض.

١٥٠ ـ حلية الأولياء وطبقات الأصفياء، لأبـي نعيم أحمد بن عبد الله الأصبهاني، دار الكتاب العربـي، بيروت، الطبعة الخامسة ١٤٠٧هـ.

١٥١ ـ حياة الحيوان الكبرى، لكمال الدين الدميري، المكتبة الإسلامية.

١٥٢ ـ الحيوان، لأبـي عثمان بن بحر الجاحظ، تحقيق: عبد السلام هارون، دار إحياء التراث العربـي، الطبعة الثالثة ١٣٨٨هـ.

١٥٣ ـ خزانة الأدب ولب لباب العرب، لعبد القادر عمر البغدادي، تحقيق: عبد السلام هارون، الهيئة المصرية العامة للكتاب، ١٩٧٩م.

١٥٤ ـ خلاصة تذهيب تهذيب الكمال في أسماء الرجال، لصفي الدين أحمد بن عبد الله الخزرجي، تحقيق: د. عبد الفتاح أبـي غدة، مكتب المطبوعات الإسلامية، حلب، الطبعة الرابعة ١٤١١هـ.

١٥٥ ـ الدرر الكامنة في أعيان المائة الثامنة، لابن حجر العسقلاني، تحقيق: محمد سيد جاد الحق، دار الكتب الحديثة، مصر.

١٥٦ ـ الدر المنثور في التفسير بالمأثور، لجلال الدين السيوطي، دار الفكر، بيروت، الطبعة الأولى ١٤٠٣هـ.

١٥٧ ـ درة الحجال في أسماء الرجال، لأبـي العباس أحمد بن محمد المكناسي، تحقيق: د. محمد الأحمدي أبـي النور، دار التراث بالقاهرة والمكتبة العتيقة بتونس.

١٥٨ ـ الدعاء، لأبـي القاسم سليمان بن أحمد الطبراني، تحقيق: د. محمد سعيد البخاري، دار البشائر الإسلامية، بيروت، الطبعة الأولى ١٤٠٧هـ.

١٥٩ ـ الدعوات الكبير، لأبـي بكر أحمد بن الحسين البيهقي، تحقيق: بدر بن عبد الله البدر، جمعية إحياء التراث الإسلامي بالكويت، الطبعة الأولى ١٤٠٩هـ.

١٦٠ ـ الدليل الشافي على المنهل الصافي، جمال الدين ابن تغري بردي، تحقيق: فهيم محمد شلتوت، مركز البحث العلمي، جامعة أم القرى.

١٦١ ـ دول الإسلام، لمحمد بن عثمان الذهبـي، تحقيق: فهيم محمد شلتوت ومحمد مصطفى إبراهيم، الهيئة المصرية العامة للكتاب.

١٦٢ ـ دلائل النبوة، لأبـي نعيم الأصبهاني، عالم الكتب، بيروت، الطبعة الأولى ١٤٠٩هـ.

١٦٣ ـ دلائل النبوة ومعرفة أحوال أصحاب الشريعة، لأبـي بكر أحمد بن الحسين البيهقي، تحقيق: د. عبد المعطي قلعجي، دار الكتاب العربـي، بيروت، الطبعة الأولى ١٤٠٥هـ.

١٦٤ ـ الديّات، لابن أبـي عاصم، تحقيق: محمد السعيد بسيوني، مؤسسة الكتب الثقافية، لبنان، ١٤٠٩هـ.

١٦٥ ـ الديباج المذهب في معرفة أعيان علماء المذهب، لابن فرحون المالكي، تحقيق: د. محمد الأحمدي أبـي النور، دار التراث، القاهرة.

١٦٦ ـ ديوان الأعشى، تحقيق: فوزي عطوي، الشركة اللبنانية للكتاب، بيروت، ١٩٦٨م.

١٦٧ ـ ديوان أمية بن أبـي الصلت، تحقيق: عبد الحفيظ السليطي، مكتبة أطلس، دمشق، ١٩٧٤م.

١٦٨ ـ ديوان الضعفاء والمتروكين، لشمس الدين الذهبـي، تحقيق: لجنة من العلماء، دار القلم، بيروت، الطبعة الأولى ١٤٠٨هـ.

١٦٩ ـ ديوان لبيد بن ربيعة، تحقيق: د. إحسان عباس، نشر: وزارة الإرشاد والأنباء في الكويت، ١٩٦٢م.

١٧٠ ـ ذكر أخبار أصفهان، لأبـي نعيم الأصبهاني، دار الكتاب الإسلامي.

١٧١ ـ ذكر أسماء التابعين ومن بعدهم ممن صحت روايته عن الثقات عند البخاري ومسلم، لأبـي الحسن علي بن عمر الدارقطني تحقيق: بوران الضناوي وكمال يوسف الحوت، مؤسسة الكتب الثقافية، بيروت، الطبعة الأولى ١٤٠٦هـ.

١٧٢ ـ ذكر أسماء من تكلّم فيه وهو موثّق، لشمس الدين الذهبـي، تحقيق: محمود شكور بن محمد الميادينى، مكتبة المنار، الأردن، الطبعة الأولى ١٤٠٦هـ.

١٧٣ ـ ذم المسكر، لأبـي بكر ابن أبـي الدنيا، تحقيق: د. نجم خلف، دار الراية، الطبعة الأولى ١٤٠٩هـ.

١٧٤ ـ ذيل طبقات الحفاظ، لجلال الدين السيوطي، دار إحياء التراث العربـي، بيروت.

١٧٥ ـ الذيل على رفع الإصر، لمحمد بن عبد الرحمن السخاوي، تحقيق: د. جودة هلال ومحمد صبح، الدار المصرية للتأليف والترجمة.

١٧٦ ـ ذيل ميزان الاعتدال، لأبـي الفضل العراقي، تحقيق: د. عبد القيوم عبد رب النبـي، طبع: مركز البحث العلمي بجامعة أم القرى، الطبعة الأولى ١٤٠٦هـ.

١٧٧ ـ رجال صحيح البخاري، لأحمد بن محمد الكلاباذي، تحقيق: عبد الله الليثي، مكتبة المعارف، الرياض، ١٤٠٧هـ.

١٧٨ ـ رجال صحيح مسلم، أحمد بن علي بن منجويه، تحقيق: عبد الله الليثي، دار المعرفة، بيروت، الطبعة الأولى ١٤٠٧هـ.

١٧٩ ـ الرسالة المستطرفة لبيان مشهور كتب السنة المشرفة، لمحمد بن جعفر الكتاني، دار الكتب العلمية، بيروت، الطبعة الثانية ١٤٠٠هـ.

١٨٠ ـ رغبة الآمل من كتاب الكامل، سيد بن علي المرصفي، دار البيان، بغداد.

١٨١ ـ رفع الإصر عن قضاة مصر، لابن حجر العسقلاني، تحقيق: عدد من الأساتذة، المطبعة الأميرية، القاهرة، ١٩٥٧هـ.

١٨٢ ـ الرفع والتكميل في الجرح والتعديل، لأبي الحسنات محمد عبد الحي اللكنوي، تحقيق: د. عبد الفتاح أبي غدة، مكتب المطبوعات الإسلامية، حلب، الطبعة الثالثة ١٤٠٧هـ.

١٨٣ ـ الروض الأنف في تفسير السيرة النبوية لابن هشام، لعبد الرحمن بن عبد الله السهيلي، تحقيق: طه عبد الرؤوف سعد، مطبوعات الحاج عبد السلام شقرون.

١٨٤ ـ الروض البسام بترتيب وتخريج فوائد تمّام، تصنيف أبي سليمان جاسم الفهيد الدوسري، دار البشائر الإسلامية، بيروت، الطبعة الأولى ١٤٠٨هـ.

١٨٥ ـ روضة العقلاء ونزهة الفضلاء، لمحمد بن حبان البستي، تحقيق: محمد محي الدين عبد الحميد، دار الكتب العلمية، بيروت، ١٣٩٧هـ.

١٨٦ ـ الروضة الفيحاء في تواريخ النساء، لياسين العمر، تحقيق: عماد علي حمزة: الدار العالمية، الطبعة الأولى ١٤٠٧هـ.

١٨٧ ـ الرياض النضرة في مناقب العشرة، للطبري، دار الكتب العلمية، بيروت، ١٤٠٥هـ.

١٨٨ ـ زاد المعاد في هدي خير العباد، لشمس الدين ابن قيم الجوزية، تحقيق: شعيب الأرناؤوط وعبد القادر الأرناؤوط، مؤسسة الرسالة، بيروت، الطبعة السابعة ١٤٠٥هـ.

١٨٩ ـ الزهد، لأحمد بن حنبل، تحقيق: د. محمد جلال شرف، دار النهضة العربية، بيروت.

١٩٠ ـ الزهد، لأبي بكر ابن أبي عاصم، تحقيق: د. عبد المعطي عبد الحميد الأعظمي، دار الكتب العلمية، بيروت، الطبعة الأولى ١٤٠٥هـ.

١٩١ ـ الزهد، لهنّاد بن السري، تحقيق: عبد الرحمن عبد الجبار الفريوائي، دار الخلفاء، الكويت، الطبعة الأولى ١٤٠٦هـ.

١٩٢ ـ الزهد، لوكيع بن الجراح، تحقيق: عبد الرحمن عبد الجبار الفريوائي، مكتبة الدار، المدينة المنورة، الطبعة الأولى ١٤٠٤هـ.

١٩٣ ـ الزهد الكبير، لأبي بكر أحمد بن الحسين البيهقي، تحقيق: عامر أحمد حيدر، مؤسسة الكتب الثقافية ودار الجنان، بيروت، الطبعة الأولى ١٤٠٨هـ.

١٩٤ ـ الزهد والرقائق، لعبد الله بن المبارك، تحقيق: حبيب الرحمن الأعظمي، دار الكتب العلمية، بيروت.

١٩٥ ـ السابق واللاحق في تباعد ما بين وفاة راويين عن شيخ واحد، الخطيب البغدادي، تحقيق: محمد مطر الزهراني، دار طيبة، الرياض، ١٤٠٢هـ.

١٩٦ ـ سبل السلام شرح بلوغ المرام، لمحمد بن إسماعيل الصنعاني، تحقيق: فواز أحمد زمرلي وإبراهيم محمد الجمل، دار الريان للتراث بالقاهرة ودار الكتاب العربي ببيروت، الطبعة الرابعة ١٤٠٧هـ.

١٩٧ ـ سلسلة الأحاديث الصحيحة، لمحمد ناصر الدين الألباني، (الأول والثاني) المكتب الإسلامي، بيروت، الطبعة الرابعة ١٤٠٥هـ، (الثالث) مكتبة المعارف، الرياض، الطبعة الثانية ١٤٠٧هـ، (الرابع) الطبعة الرابعة ١٤٠٨هـ، (الخامس) الطبعة الأولى ١٤١٢هـ.

١٩٨ ـ سلسلة الأحاديث الضعيفة والموضوعة، لمحمد ناصر الدين الألباني، (الأول والثاني) المكتب الإسلامي، بيروت، (الثالث والرابع) مكتبة المعارف، الرياض.

١٩٩ ـ سمط الآلي في شرح أمالي القالي، لأبي عبيد البكري، تحقيق: عبد العزيز الميمني، دار الحديث، لبنان، ١٤٠٤هـ.

٢٠٠ ـ السنة، لابن أبي عاصم، تحقيق: محمد ناصر الدين الألباني، المكتب الإسلامي، بيروت.

٢٠١ ـ سنن الترمذي، لمحمد بن عيسى الترمذي، المطبوع مع تحفة الأحوذي، راجعه وصححه: عبد الوهاب عبد اللطيف، دار الفكر، بيروت، الطبعة الثالثة ١٣٩٩هـ.

٢٠٢ ـ سنن الدارقطني، لعلي بن عمر الدارقطني، عالم الكتب، بيروت، الطبعة الرابعة ١٤٠٦هـ.

٢٠٣ ـ سنن الدارمي، لأبي محمد عبد الله بن عبد الرحمن الدارمي، تحقيق: عبد الله هاشم اليماني، نشر: حديث أكادمي، نشاط آباد ـ الهند، ١٤٠٤هـ.

٢٠٤ ـ سنن أبي داود، لسليمان بن الأشعث السجستاني، المطبوع مع شرحه عون المعبود، تحقيق: عبد الرحمن محمد عثمان، دار الفكر، بيروت، الطبعة الثالثة ١٣٩٩هـ.

٢٠٥ ـ سنن سعيد بن منصور، لأبي عثمان سعيد بن منصور، تحقيق: حبيب الرحمن الأعظمي، دار الكتب العلمية، بيروت، الطبعة الأولى ١٤٠٥هـ.

٢٠٦ ـ سنن ابن ماجه، لمحمد بن يزيد بن ماجه، تحقيق: محمد فؤاد عبد الباقي، دار الفكر، بيروت.

٢٠٧ ـ سنن النسائي، لأحمد بن شعيب النسائي، بشرح الحافظ السيوطي وحاشية السندي، دار الكتب العلمية، بيروت.

٢٠٨ ـ السنن الصغير، لأبي بكر أحمد بن الحسين البيهقي، تحقيق: د. عبد المعطي أمين قلعجي، نشر جامعة الدراسات الإسلامية، كراتشي، الطبعة الأولى ١٤١٠هـ.

٢٠٩ ـ السنن الكبرى، لأبي عبد الرحمن أحمد بن شعيب النسائي، تحقيق: د. عبد الغفار سليمان البنداري وسيد كسروي حسن، دار الكتب العلمية، بيروت، الطبعة الأولى ١٤١١هـ.

٢١٠ ـ السنن الكبرى، لأبي بكر أحمد بن الحسين البيهقي، دار الفكر، بيروت.

٢١١ ـ سؤالات ابن الجنيد لابن معين، د. أحمد محمد نور سيف، مكتبة الدار، المدينة المنورة، الطبعة الأولى ١٤٠٨هـ.

٢١٢ ـ سؤالات السلمي للدارقطني، تحقيق: د. سليمان آتشي، دار العلوم، الرياض، ١٤٠٨هـ.

٢١٣ ـ سؤالات حمزة بن يوسف السهمي للدارقطني وغيره من المشايخ، تحقيق: موفق بن عبد الله بن عبد القادر، مكتبة المعارف، الرياض، الطبعة الأولى ١٤٠٤هـ.

٢١٤ ـ سؤالات محمد بن عثمان بن أبي شيبة لابن المديني، تحقيق: موفق بن عبد الله بن عبد القادر، مكتبة المعارف، الرياض، الطبعة الأولى ١٤٠٤هـ.

٢١٥ ـ سير أعلام النبلاء، لشمس الدين الذهبي، تحقيق: لجنة من المحققين بإشراف شعيب الأرناؤوط، مؤسسة الرسالة، الطبعة الثانية ١٤٠٢هـ للأجزاء الثمانية الأولى، والطبعة الأولى ١٤٠٢هـ للأجزاء الخمسة عشر الأخيرة.

٢١٦ ـ شذرات الذهب في أخبار من ذهب، لعبد الحي ابن العماد الحنبلي، دار الفكر، بيروت، الطبعة الأولى ١٣٩٩هـ.

٢١٧ ـ شرح السنة، للحسين بن مسعود البغوي، تحقيق: شعيب الأرناؤوط وزهير الشاويش، المكتب الإسلامي، الطبعة الثانية ١٤٠٣هـ.

٢١٨ ـ شرح العقيدة الطحاوية، لابن أبي العز الحنفي، تحقيق: شعيب الأرناؤوط، مكتبة دار البيان، الطبعة الأولى ١٤٠١هـ.

٢١٩ ـ شرح علل الترمذي، لعبد الرحمن بن أحمد بن رجب الحنبلي، تحقيق: د. همّام سعيد، مكتبة المنار، الأردن، الطبعة الأولى ١٤٠٧هـ.

٢٢٠ ـ شرح معاني الآثار، لأبي جعفر أحمد بن محمد الطحاوي، تحقيق: محمد زهري النجار، دار الكتب العلمية، بيروت، الطبعة الثانية ١٤٠٧هـ.

٢٢١ ـ شرح النووي على صحيح مسلم، لأبي زكريا يحيى بن شرف النووي، دار إحياء التراث العربي، بيروت.

٢٢٢ ـ شرف أصحاب الحديث، لأبي بكر الخطيب البغدادي، تحقيق: د. محمد سعيد خطيب أوغلي، دار إحياء السنة النبوية، أنقرة ـ تركيا، ١٩٧١م.

٢٢٣ ـ الشريعة، لأبي بكر محمد بن الحسين الآجريّ، تحقيق: محمد حامد الفقي، أنصار السنة المحمدية، لاهور.

٢٢٤ ـ شعراء النصرانية، لويس شيخو، دار المشرق، بيروت.

٢٢٥ ـ الشعر والشعراء أو طبقات الشعراء، لأبي محمد عبد الله بن مسلم بن قتيبة الدَّيْنوري، تحقيق: د. مفيد قميحة، دار الكتب العلمية، بيروت، الطبعة الأولى ١٤٠١هـ.

٢٢٦ ـ الشفا بتعريف حقوق المصطفى، للقاضي عياض، دار الفكر، بيروت، ١٤٠٩هـ.

٢٢٧ ـ الشفا في الطب المسند عن السيد المصطفى، لأحمد بن يوسف التيفاشي، تحقيق: د. عبد المعطي أمين قلعجي، دار المعرفة، بيروت، الطبعة الأولى ١٤٠٨هـ.

٢٢٨ ـ الشكر لله عز وجل، لأبي بكر ابن أبي الدنيا، تحقيق: ياسين محمد السوّاس، وتخريج: عبد القادر الأرناؤوط، دار ابن كثير، دمشق وبيروت، الطبعة الثانية ١٤٠٧هـ.

٢٢٩ ـ الشمائل المحمدية، لأبي عيسى الترمذي، تحقيق: محمد عفيف الزعبي، الطبعة الأولى ١٤٠٣هـ.

٢٣٠ ـ الصحاح، لإسماعيل بن حماد الجوهري، تحقيق: أحمد عبد الغفور عطا، دار العلم للملايين، بيروت، الطبعة الثانية ١٣٩٩هـ.

٢٣١ ـ صحيح الترغيب والترهيب، لمحمد ناصر الدين الألباني، المكتب الإسلامي، بيروت، الطبعة الثانية ١٤٠٦هـ.

٢٣٢ ـ صحيح الجامع الصغير وزيادته (الفتح الكبير)، لمحمد ناصر الدين الألباني، المكتب الإسلامي، بيروت ودمشق، الطبعة الثانية ١٤٠٦هـ.

٢٣٣ ـ صحيح ابن خزيمة، لأبي بكر محمد بن إسحاق بن خزيمة، تحقيق: د. محمد مصطفى الأعظمي، المكتب الإسلامي، بيروت، الطبعة الأولى ١٣٩٥هـ.

٢٣٤ ـ صحيح سنن الترمذي، لمحمد ناصر الدين الألباني، مكتب التربية العربي لدول الخليج بالرياض، الطبعة الأولى ١٤٠٨هـ.

٢٣٥ ـ صحيح سنن أبي داود، للمؤلف والناشر السابقين، الطبعة الأولى ١٤٠٩هـ.

٢٣٦ ـ صحيح سنن ابن ماجه، للمؤلف والناشر السابقين، الطبعة الثالثة ١٤٠٨هـ.

٢٣٧ ـ صحيفة همام بن منبه عن أبي هريرة، تحقيق: د. رفعت فوزي عبد المطلب، مكتبة الخانجي، القاهرة، الطبعة الأولى ١٤٠٦هـ.

٢٣٨ ـ صفة جزيرة العرب، للحسن بن أحمد الهمداني، تحقيق: محمد بن علي الحوالي، دار اليمامة، الرياض، ١٣٩٤هـ.

٢٣٩ ـ صفة النفاق وذم المنافقين، لجعفر بن محمد الفريابي، تحقيق: أبي عبد الرحمن المصري الأثري، دار الصحابة للتراث، الطبعة الأولى ١٤٠٨هـ.

٢٤٠ ـ صفة الصفوة، لأبي الفرج ابن الجوزي، تحقيق: محمود فاخوري، تخريج: د. محمد رواس قلعجي، دار الوعي، حلب.

٢٤١ ـ الصمت وآداب اللسان، لأبي بكر بن أبي الدنيا، تحقيق: أبي إسحاق الحويني الأثري، دار الكتاب العربي، الطبعة الأولى ١٤١٠هـ.

٢٤٢ ـ الضعفاء الصغير، لأبي عبد الله محمد بن إسماعيل البخاري، المطبوع مع كتاب المجموع في الضعفاء والمتروكين، تحقيق: عبد العزيز السيروان، دار القلم، بيروت، الطبعة الأولى ١٤٠٥هـ.

٢٤٣ ـ ضعفاء العقيلي، لأبي جعفر محمد بن عمرو بن موسى العقيلي، تحقيق: د. عبد المعطي أمين قلعجي، دار الكتب العلمية، بيروت، الطبعة الأولى ١٤٠٤هـ.

٢٤٤ ـ الضعفاء والمتروكون، لابن الجوزي، تحقيق: عبد الله القاضي، دار الكتب العلمية، بيروت، الطبعة الأولى ١٤٠٦هـ.

٢٤٥ ـ الضعفاء والمتروكون، للدارقطني، المطبوع مع المجموع في الضعفاء والمتروكين، تحقيق: عبد العزيز السيروان، دار القلم، الطبعة الأولى ١٤٠٥هـ.

٢٤٦ ـ الضعفاء والمتروكون، للنسائي، المطبوع مع المجموع من الضعفاء والمتروكين، تحقيق: عبد العزيز السيروان، دار القلم، بيروت، الطبعة الأولى ١٤٠٥هـ.

٢٤٧ ـ ضعيف الجامع الصغير وزيادته (الفتح الكبير)، لمحمد ناصر الدين الألباني، المكتب الإسلامي، بيروت، الطبعة الثالثة ١٤١٠هـ.

٢٤٨ ـ الضوء اللامع لأهل القرن التاسع، لمحمد بن عبد الرحمن السخاوي، دار مكتبة الحياة، بيروت.

٢٤٩ ـ الطبقات، لأبي عمرو خليفة بن خياط شباب العصفري، تحقيق: د. أكرم ضياء العمري، دار طيبة، الرياض، الطبعة الثانية ١٤٠٢هـ.

٢٥٠ ـ طبقات الأسماء المفردة من الصحابة والتابعين وأصحاب الحديث، لأبي بكر أحمد بن هارون البرديجي، تحقيق: سكينة الشهابي، دار طلاس، دمشق، الطبعة الأولى ١٩٨٧م.

٢٥١ ـ طبقات الحفاظ، لجلال الدين السيوطي، تحقيق: لجنة من العلماء، دار الكتب العلمية، بيروت، الطبعة الأولى ١٤٠٣هـ.

٢٥٢ ـ طبقات الحنابلة، للقاضي محمد بن محمد بن الحسين أبي يعلى الحنبلي، دار المعرفة، بيروت.

٢٥٣ ـ طبقات الشافعية الكبرى، تاج الدين السبكي، دار المعرفة، بيروت.

٢٥٤ ـ طبقات الصوفية، لأبي عبد الرحمن السلمي، تحقيق: نور الدين شريبة، مكتبة الخانجي، القاهرة، الطبعة الثالثة ١٤٠٦هـ.

٢٥٥ ـ طبقات علماء الحديث، لأبي عبد الله محمد بن أحمد بن عبد الهادي، تحقيق: أكرم البوشي، مؤسسة الرسالة، الطبعة الأولى ١٤٠٩هـ.

٢٥٦ ـ طبقات فحول الشعراء، لمحمد بن سلام الجمحي، تحقيق: محمود شاكر، مطبعة المدني، القاهرة.

٢٥٧ ـ طبقات الفقهاء، لأبـي إسحاق الشيرازي، تحقيق: إحسان عباس، دار الرائد العربـي، بيروت، الطبعة الثانية ١٤٠١هـ.

٢٥٨ ـ طبقات فقهاء اليمن، لعمر بن علي الجعدي، تحقيق: فؤاد سيد، دار القلم، بيروت.

٢٥٩ ـ الطبقات الكبرى، لمحمد بن سعد، دار صادر، بيروت.

٢٦٠ ـ الطبقات الكبرى، لابن سعد (القسم المتمم لتابعي أهل المدينة ومن بعدهم)، تحقيق: د. زياد محمد منصور، مكتبة العلوم والحكم، المدينة المنورة، الطبعة الثانية ١٤٠٨هـ.

٢٦١ ـ الطبقات الكبرى، لعبد الوهاب الشعراني، دار الفكر العربـي، القاهرة.

٢٦٢ ـ طبقات المحدثين بأصبهان والواردين عليها، لأبـي محمد عبد الله بن محمد بن جعفر بن حيّان المعروف بأبـي الشيخ، تحقيق: عبد الغفور عبد الحق حسين البلوشي، مؤسسة الرسالة، الطبعة الأولى ١٤٠٧هـ.

٢٦٣ ـ طبقات المعتزلة لأحمد بن يحيى بن المرتضى، تحقيق: سوسنة ديفلد، دار المنتظر، بيروت، ١٤٠٩هـ.

٢٦٤ ـ طبقات المفسرين، لشمس الدين محمد بن علي الداودي، تحقيق: لجنة من العلماء، دار الكتب العلمية، بيروت، الطبعة الأولى ١٤٠٤هـ.

٢٦٥ ـ طبقات النحويين واللغويين، لمحمد بن الحسن الزبيدي، تحقيق: محمد أبـي الفضل إبراهيم، دار المعارف، مصر.

٢٦٦ ـ الطب النبوي، لأبي عبد الله محمد بن أحمد الذهبي، تحقيق: أحمد رفعت البدراوي، دار إحياء العلوم، بيروت، الطبعة الثالثة ١٤١٠هـ.

٢٦٧ ـ طرح التثريب في شرح التقريب، لزين الدين العراقي وأبي زرعة العراقي، نشر جمعية النشر والتأليف الأزهرية.

٢٦٨ ـ ظلال الجنة في تخريج السنة، لمحمد ناصر الدين الألباني، طبع مع كتاب السنة لابن أبي عاصم، المكتب الإسلامي، بيروت، الطبعة الثانية ١٤٠٥هـ.

٢٦٩ ـ العبر في خبر من غبر، لشمس الدين الذهبي، تحقيق: محمد السعيد بسيوني زغلول، دار الكتب العلمية، بيروت، الطبعة الأولى ١٤٠٥هـ.

٢٧٠ ـ العزلة، لأبي سليمان الخطّابي، مكتبة التراث الإسلامي، القاهرة.

٢٧١ ـ عشرة النساء، لأبي عبد الرحمن أحمد بن شعيب النسائي، مؤسسة الكتب الثقافية، الطبعة الأولى ١٤٠٩هـ.

٢٧٢ ـ العظمة، لأبي الشيخ الأصبهاني، تحقيق: رضاء الله بن محمد بن إدريس المباركفوري، دار العاصمة، الرياض، الطبعة الأولى ١٤٠٨هـ.

٢٧٣ ـ العقد الثمين في تاريخ البلد الأمين، لمحمد بن أحمد الحسيني، تحقيق: محمد حامد الفقي، مؤسسة الرسالة، الطبعة الثانية ١٤٠٦هـ.

٢٧٤ ـ العلل، لأبي الحسن علي بن عبد الله ابن المديني، تحقيق: محمد مصطفى الأعظمي، المكتب الإسلامي، بيروت ودمشق، ، الطبعة الثانية ١٩٨٠م.

٢٧٥ ـ علل الحديث، لأبـي محمد عبد الرحمن بن أبـي حاتم الرازي، تحقيق: محب الدين الخطيب، دار المعرفة، بيروت ١٤٠٥هـ.

٢٧٦ ـ العلل المتناهية في الأحاديث الواهية، لأبـي الفرج عبد الرحمن بن الجوزي، ضبطه: خليل الميس، دار الكتب العلمية، بيروت، الطبعة الأولى ١٤٠٣هـ.

٢٧٧ ـ العلل الواردة في الأحاديث النبوية، لأبـي الحسن علي بن عمر الدارقطني تحقيق: د. محفوظ الرحمن زين الله السلفي، دار طيبة، الرياض، الطبعة الأولى بين ١٤٠٥ ـ ١٤١٢هـ.

٢٧٨ ـ العلل ومعرفة الرجال، لأبـي عبد الله أحمد بن حنبل، تحقيق: د. طلعت قوج بيكيت ود. إسماعيل أوغلي، المكتبة الإسلامية، إستانبول، ١٩٨٧م.

٢٧٩ ـ العمدة في محاسن الشعر وآدابه ونقده، وللحسن بن رشيق، لمحمد محي الدين عبد الحميد، دار الجبل، بيروت، ١٤٠١هـ.

٢٨٠ ـ عمل اليوم والليلة، لأبـي بكر أحمد بن محمد الدينوري المعروف بابن السني، تحقيق: بشير محمد عيون، مكتبة دار البيان، دمشق، الطبعة الأولى ١٤٠٧هـ.

٢٨١ ـ عمل اليوم والليلة، لأبـي عبد الرحمن النسائي، تحقيق: د. فاروق حمادة، مؤسسة الرسالة، بيروت، الطبعة الثانية ١٤٠٦هـ.

٢٨٢ ـ عوالي الحارث بن أبـي أسامة، رواية الحافظ أبـي نعيم، تحقيق: أبـي عبد الله عبد العزيز بن عبد الله الهليل، الطبعة الأولى ١٤١١هـ.

٢٨٣ ـ عون المعبود شرح سنن أبـي داود، لأبـي الطيب محمد شمس الحق العظيم آبادي، تحقيق: عبد الرحمن محمد عثمان، دار الفكر، بيروت، الطبعة الثالثة ١٣٩٩هـ.

٢٨٤ ـ العيال، لأبي بكر ابن أبي الدنيا، تحقيق: د. نجم خلف، دار ابن القيم، الدمام، الطبعة الأولى ١٤١٠هـ.

٢٨٥ ـ عيون الأثر في فنون المغازي والشمائل والسير، ابن سيد الناس، تحقيق: لجنة إحياء التراث العربي، دار الأوقاف، ١٤٠٠هـ.

٢٨٦ ـ عيون التواريخ، لمحمد بن شاكر الكتبي، تحقيق: حسام الدين القدسي، مكتبة النهضة، مصر.

٢٨٧ ـ عيون الأخبار، لأبي محمد عبد الله بن مسلم بن قتيبة الدينوري، تحقيق: د. يوسف طويل، دار الكتب العلمية، بيروت، الطبعة الأولى ١٤٠٦هـ.

٢٨٨ ـ غاية المرام في تخريج أحاديث الحلال والحرام، لمحمد ناصر الدين الألباني، المكتب الإسلامي، بيروت ودمشق، الطبعة الثالثة ١٤٠٥هـ.

٢٨٩ ـ غاية النهاية في طبقات القراء، لأبي الخير محمد ابن الجزري، تحقيق: ج. برجستراسر، دار الكتب العلمية، الطبعة الثالثة ١٤٠٢هـ.

٢٩٠ ـ غريب الحديث، لأبي إسحاق إبراهيم بن إسحاق الحربي، تحقيق: د. سليمان بن إبراهيم العايد، مركز البحث العلمي بجامعة أم القرى، الطبعة الأولى ١٤٠٥هـ.

٢٩١ ـ غريب الحديث، لمحمد بن محمد الخطابي، تحقيق: عبد الكريم إبراهيم الفرباوي، مركز البحث العلمي، جامعة أم القرى، مكة، ١٤٠٢هـ.

٢٩٢ ـ غريب الحديث، لأبـي عبيد القاسم بن سلام الهروي، طبع بمطبعة مجلس دائرة المعارف العثمانية بحيدر آباد ـ الدكن ـ الهند، تحت مراقبة د. محمد عبد المعيد خان، طبعة مصورة عام ١٣٩٦هـ عن الطبعة الأولى ١٣٨٤هـ.

١٩٣ ـ الغيبة والنميمة، لأبـي بكر ابن أبـي الدنيا، مكتبة التراث الإسلامي، القاهرة.

٢٩٤ ـ الفائق في غريب الحديث، لجار الله محمود الزمخشري، تحقيق: علي البجاوي ومحمد أبـي الفضل إبراهيم، عيسى البابـي الحلبـي.

٢٩٥ ـ فتاوى الإمام النووي، ترتيب علاء الدين العطار، تحقيق: محمد الحجّار، دار البشائر الإسلامية، بيروت، الطبعة الخامسة ١٤١١هـ.

٢٩٦ ـ فتح الباري بشرح صحيح البخاري، لابن حجر العسقلاني، تحقيق: محمد فؤاد عبد الباقي، تصحيح: الشيخ عبد العزيز بن باز، دار الفكر.

٢٩٧ ـ فتح القدير الجامع بين فني الرواية والدراية من علم التفسير، لمحمد بن علي بن محمد الشوكاني، دار إحياء التراث العربـي، بيروت.

٢٩٨ ـ فتح المجيد شرح كتاب التوحيد، لعبد الرحمن بن حسن آل الشيخ، مكتبة الرياض الحديثة، الرياض.

٢٩٩ ـ فتح المغيث شرح ألفية الحديث، لشمس الدين السخاوي، دار الكتب العلمية، بيروت، الطبعة الأولى ١٤٠٣هـ.

٣٠٠ ـ الفرج بعد الشدة، لأبـي بكر ابن أبـي الدنيا، تحقيق: ياسين محمد السواس، تخريج: عبد القادر الأرناؤوط، دار البشائر، دمشق، الطبعة الأولى ١٤١٢هـ.

٣٠١ ـ الفردوس بمأثور الخطاب، لأبي شجاع شيرويه بن شهردار بن شيرويه الديلمي، تحقيق: السعيد بن بسيوني زغلول، دار الكتب العلمية، بيروت، الطبعة الأولى ١٤٠٦هـ.

٣٠٢ ـ الفَرق بين الفِرق، لعبد القاهر بن طاهر الأسفراييني، تحقيق: محمد محي الدين عبد الحميد، دار المعرفة، بيروت.

٣٠٣ ـ الفصل في الملل والأهواء والنحل، لأبي محمد علي بن حزم الأندلسي، دار المعرفة، بيروت، ١٤٠٣هـ.

٣٠٤ ـ فضائل الأوقات، لأبي بكر أحمد بن الحسين البيهقي، تحقيق: عدنان عبد الرحمن القيسي، مكتبة المنارة، مكة المكرمة، الطبعة الأولى ١٤١٠هـ.

٣٠٥ ـ فضائل الصحابة، لأبي عبد الله أحمد بن حنبل، تحقيق: وصي الله بن محمد عباس، مركز البحث العلمي بجامعة أم القرى، الطبعة الأولى ١٤٠٣هـ.

٣٠٦ ـ فضل الله الصمد في توضيح الأدب المفرد، لفضل الله الجيلاني، الصدف، كراتشي ـ باكستان.

٣٠٧ ـ فضل الصلاة على النبي ﷺ، لإسماعيل بن إسحاق القاضي الجهضمي، تحقيق: محمد ناصر الدين الألباني، المكتب الإسلامي، بيروت، الطبعة الثانية ١٣٨٩هـ.

٣٠٨ ـ الفقيه والمتفقّه، لأبي بكر أحمد بن علي الخطيب البغدادي، صححه: إسماعيل الأنصاري، طبع على نفقة دار الإفتاء السعودية، ١٣٨٩هـ.

٣٠٩ ـ فهرس الفهارس والأثبات، لعبد الحي الكتاني، تحقيق: د. إحسان عباس، دار الغرب الإسلامي، بيروت، ١٤٠٢هـ.

٣١٠ ـ الفهرست، لأبي جعفر محمد بن الحسن الطوسي، تحقيق: محمد صادق آل بحر العلوم، المطبعة الحيدرية، النجف، الطبعة الثانية ١٩٦٠م.

٣١١ ـ الفهرست، لأبي الفرج محمد بن إسحاق بن أبي يعقوب المعروف «بابن النديم»، تحقيق: أحد أساتذة الجامعة المصرية، دار المعرفة، بيروت.

٣١٢ ـ الفوائد، لأبي القاسم تمام بن محمد الرازي، تحقيق: حمدي عبد المجيد السلفي، مكتبة الرشد، الرياض، الطبعة الأولى ١٤١٢هـ.

٣١٣ ـ فوائد العراقيين، لأبي سعيد النقّاش، تحقيق: مجدي السيد إبراهيم، مكتبة القرآن، القاهرة.

٣١٤ ـ فيض القدير بشرح الجامع الصغير من أحاديث البشير النذير، لمحمد عبد الرؤوف المناوي، دار الفكر، بيروت.

٣١٥ ـ فيما ورد عن شفيع الخلق يوم القيامة أنه احتجم وأمر بالحجامة، لشهاب الدين أحمد بن أبي بكر البوصيري، تحقيق: محمد بن حمد الحمود، الدار السلفية، الكويت، الطبعة الأولى ١٤٠٧هـ.

٣١٦ ـ القاموس المحيط، لمجد الدين محمد بن يعقوب الفيروز آبادي، واعتمدت على نسختين:

الأولى: طبعة دار الجيل، بيروت، والعزو إليها برقم الجزء والصفحة.

الثانية: طبعة مؤسسة الرسالة، تحقيق: مكتب التراث بمؤسسة الرسالة، بيروت، الطبعة الثانية ١٤٠٧هـ. والعزو إليها برقم الصفحة.

٣١٧ ـ القبل والمعانقة والمصافحة، لأحمد بن محمد بن زياد المعروف بابن الأعرابي، تحقيق: مجدي السيد إبراهيم، مكتبة القرآن، القاهرة.

٣١٨ ـ قضاء الحوائج، لابن أبي الدنيا، تحقيق: مجدي السيد إبراهيم، مكتبة القرآن، القاهرة.

٣١٩ ـ قواعد في علوم الحديث، لظفر أحمد التهانوي، تحقيق: د. عبد الفتاح أبي غدة، مكتب المطبوعات الإسلامية، حلب، الطبعة الخامسة ١٤٠٤هـ.

٣٢٠ ـ القلائد الجوهرية في تاريخ الصالحية، لمحمد بن طولون، تحقيق: محمد أحمد دهمان، مجمع اللغة العربية، دمشق، الطبعة الثانية ١٤٠١هـ.

٣٢١ ـ القول المسدد في الذب عن مسند الإمام أحمد، لابن حجر العسقلاني، إدارة ترجمان السنة، لاهور ـ باكستان، الطبعة الرابعة ١٤٠٢هـ.

٣٢٢ ـ الكاشف في معرفة من له رواية في الكتب الستة، للذهبي، تحقيق: عزت علي عيد عطية وموسى محمد علي الموشى، دار الكتب الحديثة، القاهرة، الطبعة الأولى ١٣٩٢هـ.

٣٢٣ ـ الكامل في التاريخ، لعز الدين أبي الحسن علي بن محمد ابن الأثير الجزري، دار الفكر، بيروت، الطبعة الثانية ١٤٠٥.

٣٢٤ ـ الكامل في ضعفاء الرجال، لأبي أحمد عبد الله بن عدي الجرجاني، تحقيق: د. سهيل زكّار ويحيى مختار غزاوي، دار الفكر، بيروت، الطبعة الثالثة ١٤٠٩هـ.

٣٢٥ ـ كشف الأستار عن زوائد البزّار على الكتب الستة، لنور الدين علي بن أبـي بكر الهيثمي، تحقيق: حبيب الرحمن الأعظمي، مؤسسة الرسالة، بيروت، الطبعة الثانية ١٤٠٤هـ.

٣٢٦ ـ كشف الخفاء ومزيل الألباس عما اشتهر من الأحاديث على ألسنة الناس، لإسماعيل بن محمد العجلوني، تحقيق: أحمد القلاش، مؤسسة الرسالة، بيروت، الطبعة الرابعة ١٤٠٥هـ.

٣٢٧ ـ كشف الظنون عن أسامي الكتب والفنون، لحاجي خليفة، المكتبة الفيصلية، مكة المكرمة.

٣٢٨ ـ الكفاية في علم الرواية، لأبـي بكر أحمد بن علي الخطيب البغدادي.

٣٢٩ ـ الكنى والأسماء، لأبـي بشر محمد بن أحمد الدولابـي، دار الكتب العلمية، بيروت، الطبعة الثانية ١٤٠٣هـ.

٣٣٠ ـ كنز العمال في سنن الأقوال والأفعال، لعلاء الدين المتقي بن حسام الدين الهندي، تحقيق: بكري حيّاني وصفوت السقا، مؤسسة الرسالة، بيروت، ١٤٠٩هـ.

٣٣١ ـ الكواكب النيرات في معرفة من اختلط من الرواة الثقات، لأبـي البركات محمد بن أحمد المعروف بابن الكيال، تحقيق: عبد القيوم عبد رب النبـي، مركز البحث العلمي بجامعة أم القرى، ودار المأمون للتراث بدمشق، الطبعة الأولى ١٤٠١هـ.

٣٣٢ ـ اللآلىء المصنوعة في الأحاديث الموضوعة، لجلال الدين السيوطي، دار المعرفة، بيروت، الطبعة الثالثة ١٤٠١هـ.

٣٣٣ ـ اللباب في تهذيب الأنساب، ابن الأثير الجزري، دار صادر، بيروت، ١٤٠٠هـ.

٣٣٤ ـ لسان العرب، لمحمد بن مكرم ابن منظور، تنسيق: علي شيري، دار إحياء التراث العربي، بيروت، الطبعة الأولى ١٤٠٨هـ.

٣٣٥ ـ لسان الميزان، لابن حجر العسقلاني، دار الفكر، بيروت، ١٤٠٧هـ.

٣٣٦ ـ مباحث في علوم القرآن، لمناع القطان، مكتبة المعارف، الرياض، الطبعة الثامنة ١٤٠١هـ.

٣٣٧ ـ المجرد في أسماء رجال سنن ابن ماجه، للذهبي، تحقيق: د. باسم فيصل الجوابرة، دار الراية، الطبعة الأولى ١٤٠٩هـ.

٣٣٨ ـ المجروحين من المحدثين والضعفاء والمتروكين، لمحمد بن حبان البستي، تحقيق: محمود إبراهيم زايد، دار الوعي، حلب، الطبعة الثانية ١٤٠٢هـ.

٣٣٩ ـ مجمع الزوائد ومنبع الفوائد، لنور الدين بن أبي بكر الهيثمي، بتحرير الحافظين: العراقي وابن حجر، دار الكتب العلمية، لبنان، ١٤٠٨هـ.

٣٤٠ ـ المجموع شرح المهذب، لأبي زكريا يحيى بن شرف النووي، تحقيق: محمد نجيب المطيعي، توزيع المكتبة العالمية بالفجالة، مصر.

٣٤١ ـ مجموع فتاوى شيخ الإسلام أحمد بن تيمية، جمع وترتيب: عبد الرحمن بن محمد بن قاسم وابنه محمد، توزيع الرئاسة العامة لشؤون الحرمين الشريفين.

٣٤٢ ـ المحدث الفاصل بين الراوي والواعي، للحسن بن عبد الرحمن الرامهزي، تحقيق: د. محمد عجاج الخطيب، دار الفكر، بيروت، الطبعة الثالثة ١٤٠٤هـ.

٣٤٣ ـ المحلى بالآثار، لأبي محمد علي بن أحمد بن حزم الأندلسي، تحقيق: د. عبد الغفار سليمان البنداري، دار الكتب العلمية، بيروت، ١٤٠٨هـ.

٣٤٤ ـ مختار الصحاح، لمحمد بن أبي بكر الرازي، إخراج: دائرة المعاجم في مكتبة لبنان، مكتبة لبنان، بيروت، ١٩٨٦م.

٣٤٥ ـ المختارة أو المستخرج من الأحاديث المختارة مما لم يخرّجه البخاري ومسلم في صحيحيهما، لضياء الدين أبي عبد الله محمد بن عبد الواحد المقدسي، تحقيق: عبد الملك بن عبد الله بن دهيش، مكتبة النهضة الحديثة، مكة، الطبعة الأولى ١٤١٠هـ.

٣٤٦ ـ مختصر استدراك الحافظ الذهبي على مستدرك أبي عبد الله الحاكم، لسراج الدين عمر بن علي المعروف بابن الملقن، تحقيق: عبد الله اللحيدان وسعد الحميّد، دار العاصمة، الرياض، الطبعة الأولى ١٤١١هـ.

٣٤٧ ـ مختصر سنن أبي داود، لعبد العظيم بن عبد القوي المنذري، تحقيق: أحمد شاكر ومحمد حامد الفقي، دار المعرفة، بيروت، ١٤٠٠هـ.

٣٤٨ ـ مختصر الشمائل المحمدية، للترمذي، اختصار وتحقيق: محمد ناصر الدين الألباني، المكتبة الإسلامية، الأردن، الطبعة الأولى ١٤٠٥هـ.

٣٤٩ ـ المخصص، لعلي بن إسماعيل المعروف بابن سيدة، مصورة دار الفكر، بيروت.

٣٥٠ ـ المدخل إلى السنن الكبرى، لأبي بكر البيهقي تحقيق: د. محمد ضياء الرحمن الأعظمي، دار الخلفاء، الكويت.

٣٥١ ـ مرآة الجنان وعبرة اليقظان في معرفة حوادث الزمان، لعفيف الدين عبد الله بن سعد اليافعي، تحقيق: عبد الله الجبوري، مؤسسة الرسالة، بيروت، الطبعة الأولى ١٤٠٥هـ.

٣٥٢ ـ المراسيل، لأبي داود سليمان بن داود السجستاني تحقيق: شعيب الأرناؤوط، مؤسسة الرسالة، بيروت، الطبعة الألى ١٤٠٨هـ.

٣٥٣ ـ المراسيل، لابن أبي حاتم، تعليق: أحمد عصام الكاتب، دار الكتب العلمية، بيروت، الطبعة الأولى، ١٤٠٣هـ.

٣٥٤ ـ مراصد الإطلاع على أسماء الأ مكنة والبقاع، لعبد المؤمن عبد الحق البغدادي، تحقيق: علي محمد البجاوي، دار المعرفة، لبنان، ١٣٧٣هـ.

٣٥٥ ـ مروج الذهب ومعادن الجوهر، لأبي الحسن علي بن الحسين المسعودي، عناية: يوسف أسعد داغر، دار الأندلس، بيروت، الطبعة الثالثة ١٩٧٨م.

٣٥٦ ـ مساوىء الأخلاق ومذمومها، لأبي بكر محمد بن جعفر بن سهل الخرائطي، تحقيق: مجدي السيد إبراهيم، مكتبة القرآن، القاهرة.

٣٥٧ ـ المستدرك على الصحيحين، لأبي عبد الله الحاكم النيسابوري، دار الكتاب العربي، بيروت.

٣٥٨ ـ المستقصي في أمثال العرب، لجار الله الزمخشري، دار الكتب العلمية، بيروت، ١٤٠٨هـ.

٣٥٩ ـ المسند، لأحمد بن حنبل الشيباني:

(أ) تصوير المكتب الإسلامي عن طبعة بولاق، بيروت.

(ب) تحقيق: أحمد محمد شاكر، دار المعارف، القاهرة، ١٣٧٧هـ.

٣٦٠ ـ مسند إسحاق بن راهويه، مسند أبـي هريرة رضي الله عنه، تحقيق: د. عبد الغفور عبد الحق البلوشي، مكتبة الإيمان، المدينة المنورة، الطبعة الأولى ١٤١٢هـ، ومسند أم المؤمنين عائشة رضي الله عنها، الطبعة الأولى ١٤١٠هـ.

٣٦١ ـ مسند ابن الجعد، لعلي بن الجعد رواية أبـي القاسم عبد الله بن محمد البغوي، تحقيق: عامر أحمد حيدر، مؤسسة الرسالة، بيروت، الطبعة الأولى ١٤١٠هـ.

٣٦٢ ـ مسند حبيب بن الربيع أو الجامع الصحيح، ترتيب: يوسف بن إبراهيم الوارجلاني، تحقيق: محمود عيران، المطبعة العمومية، دمشق ١٣٨٨هـ.

٣٦٣ ـ مسند الحميدي، لعبد الله بن الزبير الحميدي، تحقيق: حبيب الرحمن الأعظمي، عالم الكتب، بيروت.

٣٦٤ ـ مسند سعد بن أبـي وقاص، لأبـي عبد الله أحمد بن إبراهيم الدورقي، تحقيق: عامر حسن صبري، دار البشائر الإسلامية، بيروت، الطبعة الأولى ١٤٠٧.

٣٦٥ ـ مسند الشاشي، لأبـي سعيد الهيثم بن كليب تحقيق: د. محفوظ الرحمن زين الله، مكتبة العلوم والحكم، المدينة المنورة، الطبعة الأولى ١٤١٠هـ.

٣٦٦ ـ مسند الشاميين، لأبـي القاسم سليمان بن أحمد الطبراني، تحقيق: حمدي عبد المجيد السلفي، مؤسسة الرسالة، بيروت، الطبعة الأولى ١٤٠٩هـ.

٣٦٧ ـ مسند الشهاب، لأبي عبد الله محمد بن سلامة القضاعي، تحقيق: حمدي عبد المجيد السلفي، مؤسسة الرسالة، بيروت، الطبعة الأولى ١٤٠٥هـ.

٣٦٨ ـ مسند الطيالسي، لأبي داود سليمان بن داود الطيالسي، دار المعرفة، بيروت.

٣٦٩ ـ مسند عبد الله بن المبارك، تحقيق: صبحي السامرائي، مكتبة المعارف، الرياض، الطبعة الأولى ١٤٠٧هـ.

٣٧٠ ـ مسند عمر بن عبد العزيز، لمحمد بن محمد الباغندي، تحقيق: محمد عوّامة، مؤسسة علوم القرآن، دمشق، ١٤٠٤هـ.

٣٧١ ـ مسند أبي عوانة، لأبي عوانة يعقوب بن إسحاق الأسفراييني، دار المعرفة، بيروت.

٣٧٢ ـ مسند أبي يعلى، لأحمد بن علي بن المثنى الموصلي، تحقيق: حسين أسد، دار المأمون للتراث، دمشق وبيروت، الطبعة الأولى ١٤٠٤هـ.

٣٧٣ ـ مشاهير علماء الأنصار، لأبي حاتم محمد بن حبان البستي، عني بتصحيحه: م. فلا يشهمر، مكتبة ابن الجوزي، الدمام.

٣٧٤ ـ مشكاة المصابيح، لمحمد بن عبد الله الخطيب التبريزي، تحقيق: محمد ناصر الدين الألباني، المكتب الإسلامي، بيروت، الطبعة الثالثة ١٤٠٥هـ.

٣٧٥ ـ المشتبه في الرجال. أسماؤهم وأنسابهم، لأبي عبد الله الذهبي تحقيق: علي محمد البجاوي، الدار العلمية ـ دلهي ـ الهند، الطبعة الثانية ١٩٨٧م.

٣٧٦ ـ مشكل الآثار، لأبـي جعفر الطحاوي مطبعة مجلس دائرة المعارف النظامية بالهند، الطبعة الأولى ١٣٩٣هـ.

٣٧٧ ـ مشيخة ابن طهمان، لإبراهيم بن طهمان، تحقيق: د. محمد بن طاهر مالك، من مطبوعات مجمع اللغة العربية، دمشق ١٤٠٣هـ.

٣٧٨ ـ مصباح الزجاجة في زوائد ابن ماجه، لشهاب الدين أحمد بن أبـي بكر البوصيري، تحقيق: كمال يوسف الحوت، دار الجنان، بيروت، الطبعة الأولى ١٤٠٦هـ.

٣٧٩ ـ المصنف في الأحاديث والآثار، لأبـي بكر بن أبـي شيبة، الدار السلفية، الهند.

٣٨٠ ـ المصنف، لعبد الرزاق بن همام الصنعاني تحقيق: حبيب الرحمن الأعظمي، المكتب الإسلامي، بيروت، الطبعة الثانية ١٤٠٣هـ.

٣٨١ ـ المطالب العالية بزوائد المسانيد الثمانية، لابن حجر العسقلاني.

(أ) تحقيق: حبيب الرحمن الأعظمي، توزيع: عباس أحمد الباز، مكة المكرمة.

(ب) تحقيق: عبد الله عبد المحسن التويجري وهي رسالة ماجستير من أول الكتاب إلى بداية الصلاة.

(ج) تحقيق: ناصر بن محمد العبد الله من أول كتاب الصلاة إلى نهاية باب متى يقام إلى الصلاة.

(د) تحقيق: باسم عناية، من باب الإنصات لخطبة الجمعة إلى نهاية كتاب الزكاة.

٣٨٢ ـ المعارف لأبـي محمد عبد الله بن مسلم بن قتيبة الدينوري، دار الكتب العلمية، بيروت، الطبعة الأولى ١٤٠٧هـ.

٣٨٣ ـ معالم السنن، لحمد بن محمد الخطابي، المكتبة العلمية بيروت ١٤٠١هـ.

٣٨٤ ـ معالم مكة التاريخية والأثرية، لعاتق بن غيث البلادي، دار مكة، الطبعة الثانية ١٤٠٣هـ.

٣٨٥ ـ معاهد التنصيص على شواهد التلخيص لعبد الرحيم أحمد العباسي تحقيق: محمد محي الدين عبد الحميد، مصورة عالم الكتب بيروت ١٣٦٧هـ.

٣٨٦ ـ المعتمد في الأدوية، ليوسف بن عمر التركماني، تحقيق: مصطفى السقا، دار المعرفة بيروت ١٣٩٥هـ.

٣٨٧ ـ المعجم لأبي سعيد أحمد بن محمد بن زياد بن الأعرابي تحقيق: د. أحمد بن مير البلوشي، مكتبة الكوثر، الرياض، الطبعة الأولى ١٤١٢هـ.

٣٨٨ ـ معجم الأدباء ياقوت الحموي، دار إحياء التراث العربي بيروت.

٣٨٩ ـ المعجم الأوسط لأبي القاسم سليمان بن أحمد الطبراني تحقيق: د. محمود الطحان، مكتبة المعارف الرياض، الطبعة الأولى ١٤٠٥هـ.

٣٩٠ ـ معجم البلدان لأبي عبد الله ياقوت الحموي، دار صادر، بيروت ١٣٩٧هـ.

٣٩١ ـ معجم الشيوخ لعمر بن فهد الهاشمي تحقيق: محمد الزاهي، دار اليمامة السعودية.

٣٩٢ ـ معجم شيوخ أبي يعلى تحقيق: حسين سليم أسد وعبده علي كوشك، دار المأمون للتراث بيروت، الطبة الأولى ١٤١٠هـ.

٣٩٣ ـ المعجم الصغير، لأبي القاسم الطبراني تحقيق: محمد شكور محمود المكتب الإسلامي ببيروت ودار عمّان بعمّان، الطبعة الأولى ١٤٠٥هـ.

٣٩٤ ـ المعجم الكبير، لأبي القاسم الطبراني، تحقيق: حمدي عبد المجيد السلفي، وزارة الأوقاف العراقية، الطبعة الثانية ١٤٠٤هـ.

٣٩٥ ـ معجم ما استعجم من أسماء البلاد والمواضع، لعبد الله بن عبد العزيز البكري، تحقيق: مصطفى السقا، عالم الكتب بيروت، الطبعة الثالثة ١٤٠٣هـ.

٣٩٦ ـ المعجم المشتمل على ذكر أسماء شيوخ الأئمة النبل، لابن عساكر تحقيق: سكينة الشهابي، دار الفكر، بيروت.

٣٩٧ ـ معجم المصطلحات العلمية والفنية، ليوسف خياط، دار لسان العرب بيروت ١٩٧٤م.

٣٩٨ ـ معجم معالم الحجاز، لعاتق بن غيث البلادي، دار مكة، الطبعة الأولى ١٤٠٠هـ.

٣٩٩ ـ معجم مقاييس اللغة، لأبي الحسين أحمد بن فارس، تحقيق: عبد السلام هارون، دار الجيل بيروت، الطبعة الأولى ١٤١١هـ.

٤٠٠ ـ معجم المؤلفين، لعمر رضا كحالة، مكتبة المثنى.

٤٠١ ـ معجم النبات والزراعة، لمحمد حسن آل ياسين، نشر المجمع العلمي العراقي، بغداد ١٩٨٦م.

٤٠٢ ـ المعجم الوسيط لإبراهيم مصطفى وأحمد حسن الزيات وحامد عبد القادر ومحمد علي النجار، دار إحياء التراث العربي، بيروت.

٤٠٣ ـ المعرفة والتاريخ لأبي يوسف يعقوب بن سفيان الفسوي، تحقيق: د. أكرم ضياء العمري مؤسسة الرسالة بيروت، الطبعة الثانية ١٤٠١هـ.

٤٠٤ ـ معرفة الصحابة لأبي نعيم الأصبهاني تحقيق: د. محمد راضي عثمان مكتبة الدار بالمدينة المنورة ومكتبة الحرمين بالرياض، الطبعة الأولى ١٤٠٨هـ.

٤٠٥ ـ معرفة علوم الحديث، للحاكم النيسابوري، اعتنى بنشره: د. معظم حسين، المكتبة العلمية، المدينة المنورة، الطبعة الثانية ١٣٩٧هـ.

٤٠٦ ـ معرفة القراء الكبار على الطبقات والأعصار، لشمس الدين الذهبي، تحقيق: بشار عوّاد معروف، وشعيب الأرناؤوط وصالح مهدي عباس، مؤسسة الرسالة بيروت، الطبعة الأولى ١٤٠٤هـ.

٤٠٧ ـ المغازي، لمحمد بن عمر الواقدي، تحقيق: د. فارسدن جونس، عالم الكتب بيروت، الطبعة الثالثة ١٤٠٤هـ.

٤٠٨ ـ المغني، لأبي محمد عبد الله بن أحمد بن قدامة المقدسي، بعناية جماعة من العلماء، دار الكتاب العربي بيروت ١٤٠٣هـ.

٤٠٩ ـ المغني في ضبط أسماء الرجال ومعرفة كنى الرواة وألقابهم وأنسابهم، لمحمد طاهر الهندي، دار الكتاب العربي بيروت ١٤٠٢هـ.

٤١٠ ـ المغني في الضعفاء لشمس الدين الذهبي، تحقيق: نور الدين عتر.

٤١١ ـ المفاريد عن رسول الله ﷺ لأبي يعلى أحمد بن علي بن المثنى الموصلي، تحقيق: عبد الله بن يوسف الجديع، مكتبة دار الأقصى، الكويت، الطبعة الأولى ١٤٠٥هـ.

٤١٢ ـ مقاتل الطالبيين، لأبي الفرج الأصفهاني، تحقيق: أحمد صقر، دار المعرفة بيروت.

٤١٣ ـ المقاصد الحسنة في بيان كثير من الأحاديث المشتهرة على الألسنة، لشمس الدين السخاوي، تحقيق: عبد الله محمد الصديق، دار الكتب العلمية، بيروت، الطبعة الأولى ١٤٠٧هـ.

٤١٤ ـ مقدمة علوم الحديث لابن الصلاح أبي عمرو عثمان بن عبد الرحمن الشهرزوري، دار الكتب العلمية بيروت ١٣٩٨هـ.

٤١٥ ـ مكارم الأخلاق، لأبي بكر ابن أبي الدنيا، تحقيق: محمد عبد القادر أحمد عطار، دار الكتب العلمية بيروت، الطبعة الأولى ١٤٠٩هـ

٤١٦ ـ مكارم الأخلاق لأبي القاسم الطبراني تحقيق: محمد عبد القادر أحمد عطا، دار الكتب العلمية بيروت، الطبعة الأولى ١٤٠٩هـ.

٤١٧ ـ مكارم الأخلاق ومعاليها ومحمود طرائقها ومرضيها، لأبي بكر محمد بن جعفر الخرائطي تحقيق: د. سعاد سليمان إدريس الخندقاوي، الطبعة الأولى ١٤١١هـ.

٤١٨ ـ الملل والنحل، لأبي الفتح محمد بن عبد الكريم الشهر ستاني تحقيق: محمد سيد كيلاني، مصطفى البابي الحلبي وشركاه مصر ١٣٩٦هـ.

٤١٩ ـ المنار المنيف في الصحيح والضعيف، لابن قيم الجوزية، تحقيق: د. عبد الفتاح أبي غدة، مكتب المطبوعات الإسلامية حلب ١٤٠٣هـ.

٤٢٠ ـ المناسك للحربي، تحقيق: حمد الجاسر، دار اليمامة الرياض ١٣٨٩هـ.

٤٢١ ـ مناقب الإمام أحمد لأبي الفرج ابن الجوزي تحقيق: لجنة إحياء التراث العربي، دار الآفاق الجديدة بيروت، الطبعة الثالثة ١٤٠٢هـ.

٤٢٢ ـ المنتخب من مسند عبد بن حميد، لعبد بن حميد، تحقيق: صبحي السامرائي ومحمود الصعيدي، عالم الكتب بيروت، الطبعة الأولى ١٤٠٨هـ.

٤٢٣ ـ المنتظم في تاريخ الملوك والأمم، لعبد الرحمن بن علي ابن الجوزي مصورة دار صادر، بيروت ١٣٥٧هـ.

٤٢٤ ـ المنتقى من السنن المسندة عن رسول الله ﷺ لأبي محمد عبد الله بن الجارود، دار الجنان ومؤسسة الكتب الثقافية بيروت، الطبعة الأولى ١٤٠٨هـ.

٤٢٥ ـ المنتقى من مكارم الأخلاق، للخرائطي انتقاء أبي طاهر أحمد بن محمد السلفي الأصبهاني، تحقيق: محمد مطيع الحافظ وغزوة بدير، دار الفكر دمشق، الطبعة الأولى ١٤٠٦هـ.

٤٢٦ ـ منحة المعبود في ترتيب مسند الطيالسي أبي داود، لأحمد عبد الرحمن البنا، المطبعة المنيرية بالأزهر.

٤٢٧ ـ من حديث أبي الطاهر محمد بن أحمد الذهلي انتقاء أبي الحسن علي بن عمر الدارقطني، تحقيق: حمدي، عبد المجيد السلفي، دار الخلفاء، الكويت، الطبعة الأولى ١٤٠٦هـ.

٤٢٨ ـ من كلام ابن معين في الرجال، رواية أبي خالد الدقّاق تحقيق: د. أحمد نور سيف، دار المأمون للتراث، دمشق بيروت.

٤٢٩ ـ منهاج السنة النبوية، لابن تيمية تحقيق: د. محمد رشاد سالم، مكتبة ابن تيمية، القاهرة، االطبعة الثانية ١٤٠٩هـ.

٤٣٠ ـ المنهج السوي والمنهل الروي في الطب النبوي، لجلال الدين السيوطي تحقيق: حسن محمد مقبولي الأهدل مكتبة الكتب الثقافية ببيروت ومكتبة الجيل الجديد بصنعاء، الطبعة الأولى ١٤٠٦هـ.

٤٣١ ـ موافقة الخبر في تخريج أحاديث المختصر لابن حجر العسقلاني، تحقيق: حمدي عبد المجيد السلفي وصبحي السامرائي، مكتبة الرشد، الرياض، الطبعة الأولى ١٤١٢هـ.

٤٣٢ ـ المواعظ والاعتبار بذكر الخطط والآثار المعروف بالخطط المقريزية، لتقي الدين أحمد بن علي المقريزي، مكتبة الثقافة الدينية.

٤٣٣ ـ الموشح، لمحمد بن عمران المرزباني تحقيق: علي محمد البجاوي، دار نهضة مصر.

٤٣٤ ـ موارد الظمآن إلى زوائد ابن حبان، لنور الدين الهيثمي، تحقيق: محمد عبد الرزاق حمزة، دار الكتب العلمية بيروت.

٤٣٥ ـ المؤتلف والمختلف، لأبي الحسن علي بن عمر الدارقطني، تحقيق: د. موفق عبد الله عبد القادر، دار الغرب الإسلامي بيروت، الطبعة الأولى ١٤٠٦هـ.

٤٣٦ ـ الموضح لأوهام الجمع والتفريق، لأحمد بن علي الخطيب البغدادي، تحقيق: د. عبد المعطي قلعجي، دار المعرفة، بيروت، الطبعة الأولى ١٤٠٧هـ.

٤٣٧ ـ الموضوعات، لأبي الفرج عبد الرحمن بن علي بن الجوزي، تحقيق: عبد الرحمن محمد عثمان، مكتبة ابن تيمية، القاهرة، الطبعة الثانية ١٤٠٧هـ.

٤٣٨ ـ الموطأ، لمالك بن أنس، تحقيق: محمد فؤاد عبد الباقي، مطبعة دار أحياء الكتب العربية.

٤٣٩ ـ الموقظة في علم مصطلح الحديث، لشمس الدين الذهبي، تحقيق: عبد الفتاح أبـي غدة، مكتب المطبوعات الإسلامية، حلب، الطبعة الأولى ١٤٠٥هـ.

٤٤٠ ـ ميزان الاعتدال في نقد الرجال، لشمس الدين الذهبي، تحقيق: علي محمد البجاوي، دار المعرفة، بيروت.

٤٤١ ـ النبوة والأنبياء، لمحمد علي الصابوني، الطبعة الثانية ١٤٠٠هـ.

٤٤٢ ـ النجوم الزاهرة في ملوك مصر والقاهرة، ليوسف بن تغري بردي، تحقيق: أحمد زكي البدوي وجماعة، وزارة الثقافة المصرية.

٤٤٣ ـ نزهة الألباء في طبقات الأدباء، لعبد الرحمن بن محمد ابن الأنباري، د. إبراهيم السامرائي، مكتبة المنار، بيروت، ١٤٠٥هـ.

٤٤٤ ـ نزهة الألباب في الألقاب، لابن حجر العسقلاني، مكتبة الرشد، الرياض، الطبعة الأولى ١٤٠٩هـ.

٤٤٥ ـ نزهة النظر شرح نخبة الفكر في مصطلح أهل الأثر، لابن حجر العسقلاني، بتعليق: إسحاق عزوز، مكتبة منارة العلماء، مصر، ١٤٠٩هـ.

٤٤٦ ـ نسب قريش، لمصعب بن عبد الله الزبيري، تحقيق: أ. ليفيبروفنسال، دار المعارف، مصر.

٤٤٧ ـ نصب الراية لأحاديث الهداية، لجمال الدين أبـي محمد عبد الله بن يوسف الزيلعي، دار الحديث.

٤٤٨ ـ نظم العقيان في أعيان الأعيان للسيوطي، حرره، الدكتور: فيليب حتي، مصورة المكتبة العلمية، بيروت.

٤٤٩ ـ النفح الشذي في شرح جامع الترمذي، لابن سيّد الناس، تحقيق: د. أحمد معبد عبد الكريم، دار العاصمة، الرياض، الطبعة الأولى ١٤٠٩هـ.

٤٥٠ ـ النكت على كتاب ابن الصلاح، لابن حجر العسقلاني، تحقيق: د. ربيع بن هادي عمير، دار الراية، الرياض، الطبعة الثانية ١٤٠٨هـ.

٤٥١ ـ نَكْت الهميان في نُكَت العميان، الخليل بن إيبك الصفدي، تصوير دار المدينة، مصر ١٣٢٩هـ.

٤٥٢ ـ نهاية الأرب في معرفة أنساب العرب، لأحمد بن علي القلقشندي، دار الكتب العلمية، بيروت، الطبعة الأولى ١٤٠٥هـ.

٤٥٣ ـ النهاية في غريب الحديث والأثر، لأبي السعادات ابن الأثير الجزري تحقيق: طاهر الزاوي ومحمود الطناحي، دار الباز مكة المكرمة.

٤٥٤ ـ نوادر الأصول في معرفة أحاديث الرسول لأبي عبد الله محمد الحكيم الترمذي، دار صادر، بيروت.

٤٥٥ ـ نيل الأوطار من أحاديث سيد الأخيار، لمحمد بن علي الشوكاني، دار الكتب العلمية، بيروت.

٤٥٦ ـ هدي الساري مقدمة فتح الباري، لابن حجر العسقلاني تحقيق: الشيخ عبد العزيز بن عبد الله بن باز، دار الفكر، بيروت.

٤٥٧ ـ هدية العارفين في أسماء المؤلفين وآثار المصنفين لإسماعيل باشا، المكتبة الفيصلية، مكة المكرمة.

٤٥٨ ـ الوافي بالوفيات لصلاح الدين خليل إيبك الصفدي، تحقيق: س. ديد رينغ وطائفة من المستشرقين، دار فرانز شتاينر، فيسبادن ١٣٩٤هـ.

٤٥٩ ـ وفيات الأعيان وأنباء أبناء الزمان لأحمد بن محمد بن خلكان، تحقيق: د. إحسان عباس، دار صادر، بيروت.

٤٦٠ ـ الوقوف على الموقوف، لأبي حفص عمر بن بدر بن سعيد الموصلي، تحقيق: أم عبد الله العسلي، دار العاصمة الرياض، الطبعة الأولى ١٤٠٧هـ.

٤٦١ ـ يحيى بن معين وكتابه التاريخ، دراسة وترتيب وتحقيق: د. أحمد نور سيف، مركز البحث العلمي بجامعة الملك عبد العزيز بمكة المكرمة، الطبعة الأولى ١٣٩٩هـ.

• • •

فهرس الموضوعات

الموضوع	الصفحة
* المقدمة	٥
* منهجي في التحقيق والتعليق	٨
٢٨ ـ كتاب الطب	
١ ـ باب الأمر بالتداوي	١٩
٢ ـ باب القسط	٢٥
٣ ـ باب الملح	٢٩
٤ ـ باب النهي عن الجلوس في الشمس	٢٩
٥ ـ باب الماء البارد للحمى	٣٢
٦ ـ باب التلبينة	٣٨
٧ ـ باب الحناء	٤٢
٨ ـ باب الرجلة	٤٥
٩ ـ باب اللبان والمر والصعتر	٤٧
١٠ ـ باب الذكر الذي يُذهب السقم	٥٠

الموضوع	الصفحة

١١ ـ باب في دهن السمسم ٥٣

١٢ ـ باب كفارات المرض وثواب المريض وأن المؤمن يشدد عليه ليزداد أجراً ٥٤

١٣ ـ باب فيمن ذهب بصره ٨٥

١٤ ـ باب ذم من لا يمرض ٩٥

١٥ ـ باب فضل كتمان المصيبة ١٠٣

١٦ ـ باب فضل عيادة المريض ١٠٨

١٧ ـ باب الزجر عن الدخول إلى أرض وقع بها الطاعون ١٢٧

١٨ ـ باب النقلة من البلد الوبية ١٣٨

١٩ ـ باب الرقى ١٤٢

٢٠ ـ باب العين ١٥٩

٢١ ـ باب العدوى والفرار من المجذوم والزجر عن الطيرة ١٦٦

٢٢ ـ باب النهي عن نتف الشعر من الأنف ١٩٣

٢٣ ـ باب بطّ الورم ١٩٧

٢٤ ـ باب الزجر عن التداوي بالحرام ٢٠٠

٢٥ ـ باب الزجر عن السحر ٢٠٦

٢٦ ـ باب الزجر عن النظر في النجوم ٢١٣

٢٧ ـ باب الكهانة ٢١٥

٢٨ ـ باب الكي ٢١٨

٢٩ ـ باب الحجم ٢٣٠

الموضوع	الصفحة

٢٩ ـ كتاب البر والصلة

١ ـ باب فضل صلة الرحم ٢٦٥
٢ ـ باب الترهيب من قطيعة الرحم ٢٧١
٣ ـ باب حق المسلم على المسلم ٢٨٧
٤ ـ باب بر الوالدين ٣١٥
٥ ـ باب الزجر عن الانتماء إلى غير الموالي، والادعاء إلى غير الآباء، وعن سب الوالدين ٣٧١
٦ ـ باب فضل من رزق البنات فصبر عليهن ٣٧٧
٧ ـ باب فضل الإحسان إلى اليتيم ٣٨٨
٨ ـ باب حسن الخلق ٤١٢

٣٠ ـ كتاب الأدب

١ ـ باب جمل من الأدب ٤٦٣
٢ ـ باب النهي عن دخول النساء الحمّامات ٤٦٩
٣ ـ باب الترغيب في العفو ٤٧٥
٤ ـ باب الاعتذار ٤٧٧
٥ ـ باب النهي عن تتبّع العورات ٤٨٤
٦ ـ باب أدب النوم ٤٨٨
٧ ـ باب كراهة النوم بعد العصر ٤٩٢
٨ ـ باب النظر في المرآة، وآداب الكحل، والتنعّل، والتيمّن في ذلك ٤٩٥
٩ ـ باب ما يقول إذا قيل له كيف أصبحت ٥٠٣

الموضوع	الصفحة

١٠ ـ باب العطاس والأدب فيه ٥٠٥
١١ ـ باب الشعر ٥١٣
١٢ ـ باب إعطاء الشاعر ٥٤٢
١٣ ـ باب الأمر بالتستّر من المعصية ولو صغرت ٥٤٩
١٤ ـ باب الترغيب في حفظ اللسان والفرج ٥٥١
١٥ ـ باب الزجر عن الغضب ٥٥٦
١٦ ـ باب الحث على شكر النعم ٥٦١
١٧ ـ باب فضل من قاد أعمى ٥٦٨
١٨ ـ باب فضل زيارة الإخوان ٥٧٥
١٩ ـ باب فضل الحياء ٥٩٩
٢٠ ـ باب الزجر عن الكذب والظلم ٦١٢
٢١ ـ باب ذم الكذب ومدح الصدق ٦٢٠
٢٢ ـ باب التخصّر ٦٣٢
٢٣ ـ باب أدب الركوب ٦٣٣
٢٤ ـ باب الإصلاح بين الناس ٦٤٦
٢٥ ـ باب التسمية على كل شيء ٦٥٣
٢٦ ـ باب الزجر عن التبذير ٦٥٧
٢٧ ـ باب الاستئذان ٦٦٠
٢٨ ـ باب التسليم ٦٧٢
٢٩ ـ باب السلام على الكفار بإكرام الأكابر منهم ٦٧٣
٣٠ ـ باب الترغيب في كتمان السر ٦٨٣

الموضوع	الصفحة

٣١ ـ باب حسن الوجه ٦٨٥
٣٢ ـ باب فضل الخشونة ٦٩٩
٣٣ ـ باب ذم النميمة ٧٠٢
٣٤ ـ باب الغيبة ٧١٢
٣٥ ـ باب ما يجوز من الغيبة وكفاراتها ٧٢٥
٣٦ ـ باب ذم الكبر ومدح التواضع ٧٣٠
٣٧ ـ باب فضل إماطة الأذى عن الطريق ٧٥٢
٣٨ ـ باب جواز البزاق ٧٥٧
٣٩ ـ باب قطع الجرس من الدواب ٧٦٢
٤٠ ـ باب بمن يبدأ بالكتاب ٧٦٦
٤١ ـ باب ما للنساء في الطريق ٧٦٨
٤٢ ـ باب المحافظة على كتمان السر ٧٧٠
٤٣ ـ باب لا يتناجى إثنان دون الثالث ٧٧٤
٤٤ ـ باب السلام ٧٧٩
٤٥ ـ باب إكرام الغريب والحياء من الكبير ٨١٤
٤٦ ـ باب ترك السلام على من يصلي ٨١٦
٤٧ ـ باب الالتزام والمعانقة والمصافحة ٨١٩
٤٨ ـ باب تقبيل اليد ٨٢٨
٤٩ ـ باب الطيب ٨٣١
٥٠ ـ باب من دعا صاحبه فأجاب بلبيك ٨٣٦
٥١ ـ باب النهي عن الفحش ٨٣٨

الموضوع	الصفحة

٥٢ ـ باب الحذر والاحتراس ٨٦٦
٥٣ ـ باب كراهية السجع ٨٧٣
٥٤ ـ باب النهي عن سب الأموات إذا آذى الأحياء ٨٧٥
٥٥ ـ باب الزجر عن الاستطالة في عرض المسلم ٨٧٩
٥٦ ـ باب النهي عن السعاية بالمسلم والترهيب من ترك نصرته ٨٩١
٥٧ ـ باب الزجر عن التشبّه بالغير ٨٩٤
٥٨ ـ باب النهي عن مدح الفاسق ٨٩٧
٥٩ ـ باب النهي عن عيب الناس ٩٠٠
* الخاتمة ٩٠٣
* فهرس المصادر والمراجع ٩٠٥
* فهرس الموضوعات ٩٦١

• • •

المطالب العالية

بزوائد المسانيد الثمانية

للحافظ أحمد بن علي بن حجر العسقلاني
٧٧٣ - ٨٥٢ هجرية

تحقيق
د. عمر إيمان أبو بكر

تنسيق
د. سعد بن ناصر بن عبد العزيز الشثري

المجلد الثاني عشر
٢٣ - ٢٤

آخر كتاب الأدب - أول كتاب العلم
(٢٧٣٢ - ٣١٠١)

دار العاصمة
للنشر والتوزيع

دار الغيث
للنشر والتوزيع

المطالب العالية

بزوائد المسانيد الثمانية

٢٣ - ٢٤

ح دار العاصمة للنشر والتوزيع ، ١٤١٨هـ

فهرسة مكتبة الملك فهد الوطنية أثناء النشر
ابن حجر العسقلاني ، أحمد بن علي
المطالب العالية بزوائد المسانيد الثمانية / تحقيق عمر إيمان أبو بكر ــ الرياض .
٧٨٤ ص ؛ ١٧ × ٢٤ سم .
ردمك ١ـ٦٨ـ٧٤٩ـ٩٩٦٠ (مجموعة)
٤ـ٧٥ـ٧٤٩ـ٩٩٦٠ (ج ١٢)
١ ــ الحديث ــ مسانيد ٢ ــ الحديث ــ تخريج ٣ ــ الحديث ــ شرح ٤ ــ الحديث ــ زوائد
أ ــ أبو بكر ، عمر إيمان (محقق) ب ــ العنوان
ديوي ٢٣٧,٤ ١٨/٢٣٧٠

رقم الإيداع: ١٨/٢٣٧٠
ردمك: ١ـ٦٨ـ٧٤٩ـ٩٩٦٠ (مجموعة)
٤ـ٧٥ـ٧٤٩ـ٩٩٦٠ (ج ١٢)

حقوق الطبع محفوظة للمنسق

الطبعة الأولى
١٤٢٠هـ - ٢٠٠٠م

دار العاصمة
المملكة العربية السعودية
الرياض - ص.ب ٤٢٥٠٧ - الرمز البريدي ١١٥٥١
هاتف ٤٩١٥١٥٤ - ٤٩٣٣٣١٨ - فاكس ٤٩١٥١٥٤

دار الغيث
المملكة العربية السعودية
ص.ب: ٣٢٥٩٤ - الرياض: ١١٤٣٨ - تلفاكس: ٢٦٦٠ - ٤٢١

بسم الله الرحمن الرحيم

بسم الله الرحمن الرحيم

المقدّمة

إنَّ الحمد لله نحمده، ونستعينه، ونستغفره، ونعوذ بالله من شرور أنفسنا وسيئات أعمالنا، من يهده الله فلا مضلّ له، ومن يُضلِل فلا هادي له وأشهد أن لا إله إلاَّ الله وحده لا شريك له، وأشهد أنَّ محمداً عبده ورسوله، قائد الغرّ المحجلين وخليل ربّ العالمين وحامل لواء الحمد يوم القيامة، ترك أمته على المحجة البيضاء، ليلها كنهارها لا يزيغ عنها إلاَّ هالك.

فصلوات الله وسلامه عليه ما اختلف الليل والنهار، وعلى صحابته مصابيح الهدى وحفاظ السنة النبوية المقتدى بهم في تطبيقها فبلغوا عنه ﷺ كل ما شرعه لأمته ناصحين ومحتسبين، وعلى التابعين أولي العزم والتشمير الذين اعتنوا بالسنة حفظاً وتطبيقاً وتدويناً فأدوها لمن بعدهم كما تلقوها.

وهكذا تناقلت الأمة سنة نبيها ﷺ جيلاً بعد جيل حتى وصلت إلينا بحمد الله صافية نقية، فجزاهم الله خيراً.

أما بعد: فإن السنة النبوية هي المصدر الثاني للتشريع وهي أيضاً

مبينة لكتاب الله ومقيدة لمطلقه ومخصصة لعمومه، قال تعالى مخاطباً نبيه عليه الصلاة والسلام ﴿وَأَنزَلْنَآ إِلَيْكَ ٱلذِّكْرَ لِتُبَيِّنَ لِلنَّاسِ مَا نُزِّلَ إِلَيْهِمْ﴾[1].

فالسنة محفوظة بحفظ الله إذ يلزم الذكر حفظ ما يتم به بيانه.

أهمية الموضوع:

ومعلوم أن الكتب الستة قد حظيت بعناية فائقة من قبل علماء الأمة فتنوعت خدمتهم لهذه الكتب ما بين شارح لها ومؤلف في أطرافها ومترجم لرجالها ومستخرج عليها فكانت الحاجة تدعو إلى جمع الأحاديث الأخرى الزائدة عليها من مصادر السنة المتفرقة وجعلها في مؤلف واحد حتى تكون معلومة للجميع دون مشقة وهذا ما قام به الحافظ ابن حجر رحمه الله وقبله شيخه الهيثمي فكانا رائدين في هذا الباب.

أهمية هذا الكتاب تتجلى فيما يلي:

١ ـ الكتاب موسوعة حديثية إذ قد حوى زوائد ثمانية كتب من أصول الحديث.

٢ ـ أن الحافظ أورد هذه الأحاديث بأسانيدها، ومعلوم أن الأسانيد لا تقل أهمية عن المتون إذ هي السُلَّم لمعرفة درجة الحديث، وقد غفل عن هذه النقطة بعض المعاصرين الذين يحققون كتب الحديث مجرِّدين عن أسانيدها بحجة التيسير للناس فلو دققوا النظر لعلموا أن لا فائدة من متون دون أسانيدها إذ كيف يمكن العمل بحديث لا يعلم درجته.

---

(١) سورة النحل: الآية ٤٤.

٣ ـ ضياع بعض الأصول للكتاب مما أكسب أهمية أخرى.

٤ ـ رتب المؤلف أحاديث الكتاب على الأبواب الفقهية فهذه ميزة أخرى تجعل أحاديث الكتاب قريبة سهلة الوصول.

وعَلَىٰ كل حال فكتابٌ بهذه المنزلة جدير أن يصرف فيه الجهودُ ويُنفق فيه الأوقاتُ بغيةَ إخراجه للناس مخدوماً.

سبب اختياري المشاركة في تحقيق الكتاب:

١ ـ حُبِّي للعلم وخدمتُه، وخاصة فيما يتعلق بالحديث وما يتصل به من علوم.

٢ ـ الكتاب ومكانته العلمية إذ جُمع فيه زوائدُ مسانيدَ وقد ضاع بعضها وبسبب ضياعها يكون هذا الكتاب مصدراً أصلياً عوضاً عن المفقود وهذه أهمية أخرى للكتاب، فيجب على طلاب العلم وأنا منهم إن شاء الله حفظه وتحقيقه حتى لا يضيع كما ضاعت بعض أصوله.

٣ ـ الرغبة في المشاركة في إتمام هذا الكتاب الذي بدأ عمله، الجامع بين دفتيه كما سبق ثروة علمية، فإخراجه بأسانيده محققاً مطلب أساسيّ، وخدمة جليلة للسنة النبوية.

٤ ـ مكانة ابن حجر رحمه الله ودوره في خدمة السنة فهو بحق شيخ الإسلام في الحديث وعلومه، وكان يتردد اسمه كثيراً على مسامعي وأنا في بداية الطلب وكلما تقدم بي الزمن ازداد إعجابي به، فأحببت أن أقف على شيء من عمله لكي أستنير بمنهجه الفذ في طريقي لطلب العلم.

٥ ـ رغبة الدخول في تحقيق المخطوطات واكتساب الخبرة اللازمة لتحقيقها عسى أن يدفعني ذلك في المستقبل إلى تحقيق مزيد من تراثنا الإسلامي الذي ما زال كثير منه مخطوطاً.

٦ ـ إضافة إلى ما سبق فهناك فوائد أخرى تعود على الباحث ومنها على سبيل المثال:

(أ) التدرب على دراسة الأسانيد والوقوف على أحوال الرجال ومناهج أهل الجرح والتعديل في ذلك.

(ب) التدرّب على تخريج الأحاديث والوقوف على معظم مصادر السنة لأن هذه الأحاديث معظمُها غرائبُ غيرُ موجودة في الكتب المشهورة المتداولة فتحتاج إلى مزيد جهد وعناء.

(ج) محاولة استنباط الأحكام والآداب النبوية من الأحاديث وهذه بلا شك تنمية للقدرات العقلية لدى الطلاب التي توصلهم إلى فهم الأحاديث لأن الرواية دون دراية تخالف المقصود من الأحاديث.

الصعوبات التي واجهتني أثناء البحث:

ومعلوم أن كل باحث يلقى صعوبات في بحثه وخاصة إذا كان مبتدئاً مثلي، وليس المقصودُ هنا الحديثَ عن كل الصعوبات وإنما المقصود أبرزها.

وهذه الصعوبات منها ما يرجع إلى الكتاب المحقق وتتمثل فيما يلي:

١ ـ صعوبة تخريج أحاديث الكتاب عموماً لغرابتها لأنها أحاديث زائدة على أحاديث الكتب المشهورة فليس الوصول إليها بالأمر السهل.

٢ ـ يَحذف المصنف أحياناً متون الأحاديث، ويُبقي الأسانيد وحدها ويكتفي بقوله: فذكر الحديث، ويكون الحافظ قد ذكره في موضع الآخر.

٣ ـ يورد أحياناً القدر الزائد من الحديث وقد يكون القدر الزائد الشطر الأخير من الحديث دون الإشارة إلى القدر المحذوف من الحديث فلا يهتدي إليه حين التخريج إلاَّ بصعوبة بالغة وخاصة إذا كان كل شطر يحمل معنى مستقلاً فقد يخرجه أصحاب الحديث في باب نظراً لشطره الأول.

٤ ـ وقوع بعض التحريفات في الأسانيد وهذا يوقع الباحث في ارتباك وإن كان يمكن التلافي عن هذا بالاستعانة بالموجود من الأصول ولكن هناك حالات لا توجد لها حل إلاَّ بالتخمين.

٥ ـ كثرة الآثار والمقاطيع في الكتاب وخاصة في كتاب العلم، ومعلوم أن تخريج الآثار أصعب من تخريج الأحاديث لفقدان بعض مصادرها ولأنها لم تخدم مثل الأحاديث، فإن ذكرت في المصادر فتذكر محذوفة الأسانيد.

٦ ـ وجود بعض رجال ليس لهم ذكر في تهذيب الكمال فيصعب على الباحث تحديد المقصود وتمييزه عن غيره لا سيما إذ ورد باسمه فقط أو كنيته.

ومنها ما يرجع إلى الباحث وتتمثل فيما يلي:

١ ـ قلة معرفتي وقصر باعي في مجال التحقيق والبحث لكوني مبتدئاً، وشأن المبتدىء أن يتعثر حتى في الأمور السّهلة.

٢ ـ قلة ذات اليد نشأ منها عدم استطاعي توفير الكتب اللازمة للبحث وكان يضيع مني وقت غير قليل بين المكتبات وخاصة قبل انتقال المكتبة المركزية إلى المدينة الجامعية ولم تنتقل إلاَّ بعد أن قاربت الانتهاء

٣ ـ الأحداث الأليمة التي وقعت في الصومال «بلدي» من الحروب الأهلية واستمرت الأحداث طوال مدة البحث ولا زالت، ويعلم الله كم أصابتني بالهموم والقلق وأثرت في نفسي مما منعني أحياناً من متابعة البحث ومما زاد المصيبة هولاً أن هناك الأهل والعيال، وكانت تمر عليّ الشهور، ولا أعلم من أمرهم شيئاً.

خطة العمل:

خطتي في تحقيق ودراسة جزء من كتاب المطالب العالية بزوائد المسانيد الثمانية للحافظ ابن حجر رحمه الله تعالى.

يبدأ التحقيق من باب النهي عن الغيبة وتتبع العورات من كتاب الأدب حيث انتهى إليه الأخ سمير العمران، إلى باب تبيين الحديث مجملات القرآن من كتاب العلم، دراسة وتحقيقاً، وبلغت عددُ الأحاديث (٣٣٤).

أولاً ـ المقدمة وتشمل أهمية الموضوع وسبب اختياره وخطة العمل فيه.

ثانياً ـ تحقيق النص والتعليق عليه ويشمل:

١ ـ كتابة النص حسب قواعد الإملاء ومراعاة وضع علامات الترقيم.

٢ ـ ضبط ما يحتاج إلى ضبط بالشكل في الأصل وبالحروف في الهامش.

٣ ـ مقابلة النسخ المعتمدة في التحقيق وإثبات الفروق المهمة في الهامش.

٤ ـ مقابلة النص بالنص الموجود في المسانيد التي أخذت منها تلك الزوائد وإثبات الفروق المهمة في الهامش.

٥ ـ تصويب الأخطاء التي لا تحتمل وجهاً من الصواب وذلك بإثبات الصواب في الأصل بين معقوفتين والتنبيه على ذلك في الهامش ويعتمد في التصويب على المصادر الأصلية للزوائد أو على المصادر الأخرى التي خرّجت الحديث.

٦ ـ عزو الآيات إلى سورها ويكون عزوها في النص بعد الآية مباشرة بين قوسين.

٧ ـ توثيق النص بتخريج الأحاديث على النحو التالي:

(أ) بيان موضع الحديث من كتابي المجمع للهيثمي والإتحاف للبوصيري.

(ب) عزو الحديث إلى الموجود من المسانيد التي أُخذت منها الزوائد.

(ج) تخريج الحديث من بقية المصادر التي تلتقي أسانيدُها مع أسانيد الحديث في الكتاب التقاء كلياً أو جزئياً ولو في الصحابي.

(د) تخريج الروايات التي أشار إليها المؤلف ولم يوردها.

(هـ) إذا كان الحديث ضعيفاً أو حسناً أخرّج من شواهده ما يرتقي به إلى الحسن لغيره أو إلى الصحيح لغيره أو بيان ضعفه وأنه غيره منجبر.

ثالثاً ـ الخاتمة وتشمل نتائج البحث.

النسخ الخطية المعتمدة في التحقيق:

لم أبذل جهداً في البحث عن مخطوطات الكتاب وقد كفاني عن ذلك الإخوة الذين سبقوني حيث أحضروها من بلاد شتى قد لا يستطيع أمثالي الوصول إليها فجزاهم الله خيراً.

واعتمدت في تحقيق هذا القسم من الكتاب على أربع نسخ وهي:

١ ـ المحمودية ورمزها (مح).

٢ ـ السعيدية ورمزها (حس).

٣ ـ العمرية ورمزها (عم).

٤ ـ السعودية ورمزها (سد).

وقد أضاف الشيخ الدكتور سعد الشثري زوائد النسخة التركية ورمز لها بـ(ك).

منهج التحقيق:

١ ـ اعتمدت في تحقيق هذا القسم على أربع نسخ خطية، ثلاث منها كاملة والرابعة ناقصة تنتهي بانتهاء الجزء الأول، وجعلت لكل نسخة رمزاً خاصاً بها وجعلت النسخة المحمودية أصلاً لما تتميز به على غيرها من مميزات وإذا وقع خطأ في النسخة الأصلية صوّبته من النسخ الأخرى وجعلته في الأصل، وإن وقع الخطأ في النسخ كلها

بحيث لا يحتمل وجهاً صوبته في الأصل مستعيناً بالموجود من أصول هذه المسانيد وكتب الرجال ومصادر الحديث ونبهت ذلك في الحاشية.

٢ ـ أشرت إلى بداية كل ورقة من المخطوط بالنسبة للمحمودية (مح)، والسعيدية (حس)، وأشير إلى بداية الصفحة بالنسبة للنسخة العمرية (عم)، والسعودية (سد).

تخريج الحديث:

أولاً: أذكر موضعه في كتابي المجمع للهيثمي والإتحاف للبوصيري وأنقل قوليهما على الحديث إن وجد ذلك.

ثم أثني بذكر موضع الحديث في أصله المأخوذ منه كمسند أبي يعلى والمنتخب لعبد بن حميد ومصنف بن أبي شيبة وبغية الباحث للهيثمي.

ثم أثلث بالمصادر التي أخرجت الحديث عن صاحب المسند أو عن طريقه كقولي مثلاً: وعن أبي يعلى أخرجه ابن حبان وعن طريقه رواه البيهقي.

ثم أرتب المصادر على حسب تمام المتابعة ونقصانها فأقدم من روى الحديث عن شيخ المصنف أيّاً كان ثم عن شيخ شيخه وهكذا.

فإن استتوا جميعاً فأقدم الصحاح على غيرها وأعني بالصحاح الصحيحين وصحيح ابن حبان والمستدرك للحاكم.

ثم السنن الأربعة وأعني بها سنن أبي داود والنسائي والترمذي وابن ماجه ثم أرتِّب بقية المصادر على حسب وفيات أصحابها.

وقد أخالف ذلك لأسباب منها موافقة اللفظ أو تمامه ونقصانه أو الاختلاف في السند إلى غير ذلك، فمن وافق صاحب المسند في ذلك قدمته على غيره.

الحكم على الحديث:

فإن كان في إسناد المصنف ضعيف فأخرج جميع الطرق التي تلتقي مع المصنف قبل الضعيف ثم أحكم على الحديث فأقول مثلاً مدار طرقه على فلان وهو كذا أو في هذه الطرق فلان وهو ضعيف..

ثم أذكر من تابع ذلك الضعيف من الرواة فأخرج طرقهم ثم أحكم على الحديث بمتابعاته مرة ثانية.

ثم إن كان الحديث صحيحاً أو حسناً بمتابعاته، وكان له شواهد أذكر بعضاً منها لدفع الغرابة عن الحديث.

وإن كان الحديث ضعيفاً بجميع طرقه وكان ضعفه غير شديد، فإن كان للحديث شواهد فإنني أذكر منها ما يرتقي به الحديث ثم أقول حسن لغيره.

وإن كان ضعفه شديداً وله شواهد أخرى فأقول: متن الحديث صحيح من حديث فلان.

وأنقل ما وقفت عليه من كلام أهل العلم على الحديث توثيقاً للحكم وإتماماً للفائدة.

• • •

بيان الأسماء المختصرة للكتب

التاريخ	:	التاريخ الكبير للبخاري.
الجرح	:	الجرح والتعديل لابن أبي حاتم الرازي.
الكامل	:	الكامل في ضعفاء الرجال لابن عدي،
المعرفة	:	معرفة الصحابة لأبي نعيم الأصبهاني،
الحلية	:	حلية الأولياء لأبي نعيم الأصبهاني.
الكنى	:	الكنى والأسماء للدولابي.
جامع البيان	:	جامع بيان العلم وفضله لابن عبد البر.
تصحيفات	:	تصحيفات المحدثين للعكسري.
ضعفاء النسائي	:	كتاب الضعفاء والمتروكين للنسائي.
المجروحين	:	كتاب المجروحين من المحدثين والضعفاء والمتروكين لابن حبان.
البيهقي في السنن	:	السنن الكبرى للبيهقي.
الثقات	:	الثقات لابن حبان.
ثقات العجلي	:	أعني المنشور باسم معرفة الثقات للعجلي (مجلدين).
الكمال	:	تهذيب الكمال للمزي.

التذكرة	:	تذكرة الحفاظ للذهبي.
السير	:	سير أعلام النبلاء للذهبي.
الميزان	:	ميزان الاعتدال في نقد الرجال للذهبي.
المغني	:	المغني في الضعفاء للذهبي.
تهذيب	:	تهذيب التهذيب لابن حجر.
تقريب	:	تقريب التهذيب لابن حجر.
التعجيل	:	تعجيل المنفعة بزوائد رجال الأربعة لابن حجر.
تعريف أهل التقديس	:	تعريف أهل التقديس بمراتب الموصوفين بالتدليس لابن حجر.
النهاية	:	النهاية في غريب الحديث والأثر لابن الأثير.
الطبقات	:	طبقات ابن سعد.
الكفاية	:	كتاب الكفاية في علم الرواية للخطيب البغدادي.
الإتحاف	:	إتحاف الخيرة المهمرة بزوائد المسانيد العشرة.
المجمع	:	مجمع الزوائد ومنبع الفوائد للهيثمي.
مجمع البحرين	:	مجمع البحرين في زوائد المعجمين الصغير والأوسط.
الطبراني في الكبير	:	الطبراني في المعجم الكبير.
الفتح	:	فتح الباري بشرح صحيح البخاري.
ابن النجار في الذيل	:	في ذيل تاريخ بغداد.
اللآلىء	:	اللآلىء المصنوعة في الأحاديث الموضوعة.
الصحيحة	:	سلسلة الأحاديث الصحيحة.
الضعيفة	:	سلسلة الأحاديث الضعيفة.

الإرواء	:	إرواء الغليل في تخريج أحاديث منار السبيل.
المشكل	:	مشكل الآثار للطحاوي.
الشعب	:	شعب الإيمان للبيهقي.
الموضح	:	موضح أوهام الجمع والتفريق للبغدادي.
الفقيه	:	الفقيه والمتفقه للخطيب البغدادي.
الأدب	:	الأدب المفرد للبخاري.
تغليق	:	تغليق التعليق لابن حجر العسقلاني.
التمهيد	:	التمهيد لابن عبد البر.

• • •

كلمـة شكـر

الحمد لله الذي بنعمته تتم الصالحات، والصّلاة والسلام على المبعوث رحمة للعالمين، وعلى آله وصحبه أجمعين.

هذا وإنني لأحمد الله سبحانه وتعالى وأشكره على ما من به عليّ من إتمام هذه الرسالة بتوفيقه، فله الحمد أولاً وآخراً.

وهذا العمل الذي قمت به هو جهد المقل لا أدعى فيه الكمال، فالكمال لله وحده، وحسبي أنني بذلت قصارى جهدي، وصرفت في هذا البحث من الوقت والجهد ما الله به عليم، فما كان فيه من صواب فمن الله وتوفيقه، وما كان فيه من خطأ فمني ومن الشيطان، وأستغفر الله من ذلك وأتوب إليه.

ثم إنني لأقدم خالص شكري وتقديري لأستاذي الفاضل المشرف على الرسالة الدكتور عبد العزيز بن حمد المشعل على ما قدّمه لي من توجيهات علمية ورعاية أخوية مع كثرة أشغاله وأسفاره وقد وجدت منه تواضعاً منقطع النظير مع علمه الجم، وقبل هذا كله أشكره بتفضله بالقبول على إشراف هذه الرسالة، فأسال الله سبحانه وتعالى أن يجزيه عني وعن طلابه الآخرين خير الجزاء وأن يجعل ذلك كله في ميزان حسناته، إنه ولي ذلك والقادر عليه.

كما أنني أقدم جزيل شكري لكل من مدّ لي يد العون في سبيل إنجاز هذا العمل، وأخص بالذكر الأخ عبد الله بن محمد دمفو والأخ سالم بن محمد باطرفي فجزى الله الجميع عني كل خير.

كما أشكر الشيخين الجليلين مصطفى السيد أبو عمارة، و د. صلاح الدين الإدلبـي لتفضلهما بمناقشة الرسالة.

كما لا يفوتني أن أقدم خالص الشكر، لجامعة الإمام محمد بن سعود الإسلامية ممثلة في كلية أصول الدين وأساتذتها الكرام، وأخص بالثناء قسم السنة وعلومها ومشايخ الحديث. وصلّى الله على نبينا محمد وآله وصحبه أجمعين، والحمد لله رب العالمين.

• • •

المطالب العالية

بزوائد المسانيد الثمانية

للحافظ أحمد بن علي بن حجر العسقلاني
٧٧٣ - ٨٥٢ هجرية

تحقيق
د. عمر إيمان أبو بكر

تنسيق
د. سعد بن ناصر بن عبد العزيز الشثري

المجلد الثاني عشر
٢٣ - ٢٤
آخر كتاب الأدب - أول كتاب العلم
(٢٧٣٢ - ٣١٠١)

٦٠ ـ باب النهي عن تتبع العورات

٢٧٣٢ ـ قال أبو يعلى/ : حدثنا إبراهيم بن دينار، حدثنا مصعب بن [عم٣٨٩] سلاَّم، عن حمزة الزيَّات، عن أبـي إسحاق، عن البراء رضي الله عنه قال: خطبنا رسول الله ﷺ حتى أسمع العواتق[١] [٢] في بيوتها، أو قال في خدورها[٣]، فقال: يا معشر من آمن بلسانه، ولم يدخل الإيمان قلبَه[٤]، لا تغتابوا[٥] المسلمين، ولا تتبعوا عوراتِهم فإنه من يتبع[٦] عورة أخيه يتبع[٧] الله عورته، ومن تتبع الله عورته يفضحه في جوف بيته.

.....

(١) وفي نسخة (عم): «اجتمع».

(٢) «العواتق»: جمع عاتق، يقال: عتقت الجارية وهي الشابة أول ما تدرك، وقيل هي التي لم تَبِنْ عن والديها، ولم تُزوَّج، وقد أدركت وشبت. وتجمع على العتق والعواتق وكل شيء بلغ إناه فقد عتق. النهاية (٣/ ١٧٨).

(٣) جمع «خِدْر» ناحية في البيت يترك عليها ستر فتكون فيه الجارية، النهاية (٢/ ١٣).

(٤) وفي (عم): «في قلبه».

(٥) الغيبة: أن يذكر الإنسان في غيبته بسوء وإن كان فيه، فإن ذكرته بما ليس فيه فهو البهتان. النهاية (٣/ ٣٩٩).

(٦) وفي (عم): «تتبع» بالمثناة من فوق.

(٧) وفي (عم): «تتبع» بالمثناة من فوق.

٢٧٣٢ ـ تخـريـجـه:

ذكره الهيثمي في المجمع (٨/ ٩٦) وعزاه لأبـي يعلى، وقال: رجاله ثقات.

. . . . . .

وذكره البوصيري في الإتحاف (٤/ ق ٣٢ أ).

والحديث في مسند أبـي يعلى (٣/ ٢٣٧) في (١٦٧٥) بسنده ومتنه عدا قوله «ولم يدخل الإيمان قلبه» مع أن هذه الجملة موجودة في جميع النسخ.

والشيخ الأعظمي جعل هذه الجملة بين قوسين وقال: أخذتها من الإتحاف. وكان الأولى له أن يرجع إلى نسخ المطالب المروية بالأسانيد.

ورواه ابن أبـي الدنيا في كتاب الصمت الغيبة وذمها (ص ٣٠٢: ١٦٧)، عن إبراهيم بن دينار، به بنحوه.

ورواه أبو الشيخ الأصبهاني في التوبيخ والتنبيه باب ما أمر به النبـي ﷺ المسلم من ترك غيبة أخيه (ص ١١٤: ٨٥).

ورواه تمام في فوائده (١/ ١٠٤: ٢٤٢).

ورواه أبو نعيم في دلائل النبوة (ص ١٥٧: ٣٥٦) ورواه البيهقي في دلائل النبوة باب ما جاء في إسماعه خطبته العواتق (٦/ ٢٥٦).

ورواه البيهقي أيضاً في الشعب في فضل ترك تتبع عورات المسلمين (٧/ ٥٢١: ١١١٩٦). كلهم من طرق من مصعب بن سلام، به بألفاظ متقاربة بنحو رواية أبـي يعلى.

الحكم عليه:

مدار الحديث على مصعب بن سلام، وهو وإن كان له أوهام لكنه حسن الحديث، وهذا الحديث ليس من أوهامه لأسباب منها:

أولاً: أن ابن عدي وغيره لم يذكروا هذا الحديث من أوهامه.

ثانياً: الذين ضعفوه إنما ضعفوه لانقلاب بعض أحاديث شيوخه وليس حمزة الزيات منهم.

ثالثاً: إن العراقي في تخريج الإحياء (٣/ ١١٧٣: ١٧٣٥) قال: إسناده جيد، وحسّنه المنذري في الترغيب (٣/ ١٧٧)، واختاره الضياء في المختارة.

. . . . . .

رابعاً: للحديث شواهد بمعناه مما يدل على أن مصعباً حفظه.

وفيه أيضاً أبو إسحاق السبيعي وهو مدلس وقد عنعن في هذا الحديث وهو عند ابن حجر في المرتبة الثالثة، وهذا اجتهاد منه رحمه الله، وفي بعض تقاسيمه نظر قد يخالفه فيه غيره، فعلى سبيل المثال جعل ابن حجر الحسن البصري في الثانية أي أن تدليسه محتمل بينما يقول الذهبي في التذكرة وهو مدلّس لا يحتج بقوله عن فلان. ولم يدلس أبو إسحاق في هذا الحديث لموافقة غيره له في الشواهد وعلى كل حال الحديث بهذا الإسناد حسن.

ملحوظة: قال: محقق مسند أبي يعلى حسن سليم: إن حمزة الزيات متأخر السماع عن أبي إسحاق، ولم أقف على ذلك بل الذي وقفت عليه أن الذي سمع عنه بآخرة الحكم بن عيينة، ومن سواه ففيه خلاف.

وللحديث شواهد حسنة يرتفع بها إلى الصحيح لغيره.

فرواه ابن حبان في صحيح باب الزجر عن طلب عثرات المسلمين (٧/ ٥٠٦: ٥٧٣٣).

ورواه الترمذي في البر والصلة باب ما جاء في تعظيم المؤمن (٤/ ٣٧٨: ٢٠٣٢)، والبغوي في شرح السنة باب النهي عن تتبع عورات المسلمين (١٣/ ١٠٤: ٣٥٢٦) ثلاثتهم من طريق الحسين بن واقد، عن أوفى بن دلهم، عن نافع، عن ابن عمر بنحوه، وقال الترمذي: حديث حسن غريب لا نعرفه إلاّ من حديث الحسين بن واقد.

قلت: الحسين بن واقد، ثقة، ولكن فيه أوفى بن دلهم وهو صدوق.

ومنها حديث أبي برزة رضي الله عنه عن النبي ﷺ، بنحوه.

رواه أبو داود في الأدب باب في الغيبة (٥/ ١٩٤: ٤٨٨٠) عن عثمان بن أبي شيبة بن الأسود بن عامر حدثنا أبو بكر بن عياش، عن الأعمش، عن سعيد بن عبد الله بن جريج، عن أبي برزة الأسلمي، به.

ورواه أحمد في المسند (٤/ ٤٢٠) عن الأسود بن عامر، به.

. . . . . .

ورواه ابن أبـي الدنيا في الصمت باب الغيبة (ص ٣٠٣)، والخرائطي في مساوىء الأخلاق باب ما جاء في الغيبة (ص ٩٩ : ١٩٨)، والبيهقي في الآداب باب ترك الغيبة (ص ١٠٩ : ١٥٢) ثلاثتهم، من طريق أبـي بكر بن عياش، به.

وفيه سعيد بن عبد الله بن جريج وهو صدوق ربما وهم.

وعلى كل حال فالحديث صحيح بشواهده، والله أعلم.

٢٧٣٣ ـ وقال عبد: حدثنا عبد الله بن مسلمة، ثنا خالد بن إلياس، عن يحيى بن عبد الرحمن، عن أبي سلمة بن عبد الرحمن، عن أبي سعيد الخدري رضي الله عنه قال: قال رسول الله ﷺ: لا يرى امرؤ من أخيه عورة فيسترها عليه / إلاَّ أدخله الله الجنة. [حس٢٠٨أ]

٢٧٣٣ ـ تخريجه:

أورده الهيثمي في المجمع (٦/ ٢٤٩).

ذكره البوصيري في الإتحاف (٤/ ١٠٥).

وهو في المنتخب لعبد بن حميد (ص ٢٧٩: ٨٨٥).

ورواه الخرائطي في مكارم الأخلاق باب ما يستحب للمرء من ستر عورة أخيه المسلم (١/ ٤٧٤: ٤٨٣)، ورواه الطبراني في الصغير (٢/ ١٢٥).

ورواه أبو الشيخ الأصبهاني في التوبيخ باب أمر النبي ﷺ بالستر على المؤمنين (ص ١٤٥: ١١٥) ورواه البغوي في شرح السنة باب السرّ (١٣/ ٩٩: ٣٥١٩) أربعتهم من طريق خالد بن إلياس، به بلفظه.

الحكم عليه:

الحديث بهذا السند ضعيف جداً، وعلته خالد بن إلياس وهو متروك، وقد روي عن عقبة بن عامر رضي الله عنه «لا يرى امرؤ من أخيه.. فذكره بلفظه. رواه ابن النجار في الذيل في ترجمة عبد الملك بن حسين (١٦/ ٣٧) من طريق المعلى بن عبد الرحمن، عن عبد الحميد بن جعفر، عن يزيد بن أبي حبيب، عن مرثد بن عبد الله اليزني، عن عقبة بن عامر.

قلت: هذا الشاهد لا يفيد للحديث شيئاً لأن فيه معلى بن عبد الرحمن الواسطي قال الحافظ ابن حجر متهم بالوضع.

ولكن صح عن النبي ﷺ في حديث طويل قوله: «ومن ستر مسلماً ستره الله يوم القيامة».

. . . . . .

رواه البخاري في صحيحه في المظالم باب لا يظلم المسلم المسلم الفتح (٥/ ٩٧ : ٢٤٤٢) ورواه مسلم في البر والصلة باب تحريم الظلم (٤/ ١٩٩٦ : ٢٥٨٠) كلاهما من حديث عبد الله بن عمر بن الخطاب رضي الله عنهما، عن النبي ﷺ.

٢٧٣٤ ـ وقال أحمد بن منيع: حدثنا أبو معاوية، عن يحيى بن عبيد الله[١]، عن أبيه، عن أبي هريرة رضي الله عنه قال: قال رسول الله ﷺ: المسلم مرآة المسلم، فإذا رأى به شيئاً فليأخذه[٢] [٣].

.....

(١) وفي النسخ الأربع: «عبد الله» وهو تحريف.

(٢) وفي (عم) و (سد): «فلنخبره» وهو تحريف أيضاً.

(٣) والمعنى إذا بصر ببدنه أو ثوبه نحو قذر أو قذاة لم يشعر به فلينحه عنه ثم لِيُرِه. كما جاء في خبر آخر، فيض القدير (٦/ ٢٧١).

٢٧٣٤ ـ تخريجه:

ذكره البوصيري في الإتحاف (٤/ ٦٠٥)، وقال: ضعيف لضعف عبيد الله.

ورواه ابن المبارك في الزهد باب النية مع قلة العمل (ص ٢٥٣: ٧٣٠) عن يحيى بن عبيد الله، به بلفظ «إن أحدكم مرآة أخيه فإذا رأى به شيئاً فليمطه عنه».

ومن طريق ابن المبارك رواه الترمذي في البر والصلة باب ما جاء في شفقة المسلم عن المسلم (٤/ ٣٢٥: ١٩٢٩) قال أبو عيسى: ويحيى بن عبيد الله ضعفه شعبة، وفي الباب عن أنس.

ومن طريق ابن المبارك أيضاً أخرجه البغوي في شرح السنة في الاستئذان باب النصيحة (١٣/ ٩٢: ٣٥١٣).

الحكم عليه:

الحديث بهذا السند ضعيف جداً من أجل يحيى بن عبيد الله وأبيه وضعفُ يحيى أشد من ضعف أبيه، وضعف البوصيري إسناده في الإتحاف.

وللحديث طريق أخرى بمعناه عن أبي هريرة رضي الله عنه عن رسول الله ﷺ قال: «المؤمن مرآة المؤمن، والمؤمن أخو المؤمن يكف عليه ضيعته ويحوطه من ورائه».

رواه أبو داود في السنن في الأدب باب في النصيحة (٥/ ٢١٧: ٤٩١٨) عن

. . . . . .

الربيع بن سليمان المؤذن حدثنا ابن وهب عن سليمان يعني ابن بلال، عن كثير بن زيد، عن الوليد بن رباح، عن أبـي هريرة.

ورواه البخاري في الأدب المفرد باب المسلم مرآة أخيه (١/ ٣٣٢: ٢٣٩)، عن إبراهيم بن حمزة قال حدثنا ابن أبـي حازم عن كثير بن زيد، به بلفظه.

قلت: هذا إسناد حسن، فيه كثير بن زيد الأسلمي وهو مختلف فيه فقال أحمد وابن معين وابن عدي: ليس به بأس وقد ضعفه النسائي وغيره فحديثه من هذا الباب حسن، وقد حسن الحديث العراقي في تخريج الإحياء (٢/ ١٦٠)، وأقره المناوي وقال الألباني في الصحيحة: إسناده حسن برقم (٩٢٦).

ورواه البخاري في الأدب المفرد باب المسلم مرآة أخيه (١/ ٣٣٢: ٢٣٨) عن أصبغ قال أخبرني ابن وهب قال أخبرني خالد بن حميد، عن خالد بن يزيد، عن سليمان بن راشد، عن عبد الله بن رافع، عن أبـي هريرة، بنحوه موقوفاً.

وهذا إسناد حسن فيه صدوقان وهما خالد بن حميد، وخالد بن يزيد بن وبقية رجاله ثقات، وهذا يدل على أن الصحابـي قد ينشط أحياناً فيرفعه إلى النبـي ﷺ وأحياناً يقوله فتوى من عنده.

ورواه الخرائطي في مكارم الأخلاق باب ما جاء في الشح على الإخوان (٢٥/ ٧٤٧: ٥٧٠)، عن طريق أبـي سفيان عن كثير بن زيد ولكن جعله من مسند المطلب بن عبد الله بن حنطب عن النبـي ﷺ بلفظ قريب.

وللشطر الأول من الحديث شاهد بمعناه من حديث أنس رضي الله عنه عن النبـي ﷺ قال: «المؤمن مرآة المؤمن».

أخرجه القضاعي في مسند الشهاب (١/ ١٠٥: ١٢٤)، وابن عدي في الكامل في ترجمة محمد بن عمار كلاهما عن محمد بن عمار، عن شريك بن أبـي نمير، عن أنس، به.

وقال الألباني في الصحيحة برقم (٩٢٦) فالإسناد حسن.

٦١ ـ باب النهي عن دعوى الجاهلية والمفـــاخرة والتعيير بالآبـاء

٢٧٣٥ ـ قال أبو يعلى: حدثنا منصور بن أبـي مزاحم، أخبرنا أبو حفص الأبّار، عن يزيد بن أبـي زياد، عن معاوية بن قرة، عن أنس رضي الله عنه قال: كان للنبـي ﷺ موليان: حبشي، ونبطي[١]، فاستبا والنبـي ﷺ يسمع. فقال أحدهما لصاحبه: يا نبطي، وقال الآخر: يا حبشي، فقال النبـي ﷺ: لا تقولا[٢] هذا، إنما أنتما رجلان من أصحاب محمد ﷺ.

.....

(١) وهم شعب ساميّ كانت لهم دولة في شمال الجزيرة العربية ويطلق على المشتغلين بالزراعة، واستعمل أخيراً على أخلاط من غير العرب، المعجم الوسيط (٢/ ٣٣٠).

(٢) في (سد)، ومسند أبـي يعلى المطبوع والمقصد العلي: «لا تقولوا» بلفظ الجمع.

٢٧٣٥ ـ تخـريـجـه:

أورده الهيثمي في المجمع (٨/ ٨٩) وعزاه إلى أبـي يعلى والطبراني. وهو في المقصد العلي (ص ٩٣).

وذكره البوصيري في الإتحاف (٤/ ٣٥ أ).

وهو في مسند أبـي يعلى (٧/ ١٧١: ٤١٤٦).

. . . . . .

ورواه الطبراني في الصغير (١/٢٠٧) عن علي بن الحسين المروزي البغدادي حدثنا منصور بن أبـي مزاحم، به بنحوه ومن طريقه الخطيب في التاريخ (١١/٣١٨).

ورواه الطبراني في الأوسط كما في مجمع البحرين (١/٦٥٨) حدثنا موسى بن هارون حدثنا منصور، به بنحوه.

الحكم عليه:

الحديث بهذا الإسناد ضعيف، فيه يزيد بن أبـي زياد وهو سيء الحفظ، وتغير فكان يتلقن، وله شاهد بمعناه من حديث أنس رضي الله عنه عن النبـي ﷺ قال: «مولى القوم من أنفسهم» رواه البخاري في صحيحه في الفرائض، الفتح (١٢/٤٨: ٦٧٦١).

٦٢ ـ باب ذم الحسد

(١٠٨) حديث أنس رضي الله عنه تقدَّم في الحدود[١].

٢٧٣٦ ـ وقال أحمد بن منيع: حدثنا يحيى بن سعيد عن الأعمش، عن يزيد الرقاشي، عن الحسن أو عن أنس بن مالك رضي الله عنه قال: قال رسول الله ﷺ: كاد الحسد أن يسبق القدر وكاد[٢] الفقر أن يكون كفراً.

.....

(١) انظر كتاب الحدود، باب من أتى ما دون الحد حديث رقم (١٨٦٣).

(٢) في (حس): «وكان» وهو تحريف.

٢٧٣٦ ـ تخريجه:

ذكره البوصيري في الإتحاف (٤/ ٤٢ ب) وقال: ضعيف لضعف يزيد الرقاشي وأورده الهيثمي في المجمع (٨/ ٨١) وعزاه إلى الطبراني في الأوسط.

وهكذا روي أحمد بن منيع على الشك، ورواه بعضهم، عن يزيد، عن أنس، وبعضهم عن الحسن، عن النبي ﷺ.

أولاً: من روى الحديث عن يزيد، عن أنس رضي الله عنه دون ذكر الحسن.

فرواه ابن عدي في الكامل في ترجمة يحيى بن اليمان (٧/ ٢٣٧)، ورواه أبو الشيخ الأصبهاني في التوبيخ (ص ٩٩: ٦٦) كلاهما من طريق سفيان عن الأعمش، به.

. . . . . .

ورواه العقيلي في الضعفاء في ترجمة معمر بن زائدة (٤/٢٠٦) ومن طريق العقيلي أخرجه القضاعي في مسند الشهاب (١/٣٤٢: ٥٨٦) وأخرجه أبو نعيم في الحلية (٣/٥٣) ومن طريقه أخرجه ابن الجوزي في العلل المتناهية (٢/٨٠٥: ١٣٤٦).

ورواه البيهقي في الشعب باب الحث على ترك الغل والحسد (٥/٢٦٧: ٦٦١٢) كلهم من طرق عن الحجاج، عن يزيد الرقاشي، به.

ثانياً: من رواه عن يزيد، عن الحسن، عن النبي ﷺ.

فرواه أبو بكر بن أبي شيبة في المصنف في الأدب باب ما جاء في الحسد (٩/٩٤: ٦٦٤٦) عن أبي معاوية، عن الأعمش، عن يزيد، به.

الحكم عليه:

الحديث بهذا السند ضعيف، لأن مداره على يزيد الرقاشي وهو ضعيف ومع ذلك اختلف عنه فرواه عن الحسن عن النبي، وعن أنس، عن النبي، والحمل عليه لأن الرواة عنه بعضهم ثقات، وهذا يدل على ضعفه حفظه.

وقد ضعف الحديث غير واحد من العلماء منهم العقيلي وابن الجوزي والألباني وله طريق أخرى عن أنس رضي الله عنه رواها الطبراني في الأوسط في مجمع البحرين (٥/٣٠٠: ٣١٠٤) عن طريق عمرو بن عثمان الكلابي ثنا عيسى بن يونس، عن سليمان التيمي، عن أنس رضي الله عنه، عن النبي ﷺ للفظ «كاد الحسد أن يسبق القدر، وكانت الحاجة أن تكون كفراً».

قلت: عمرو بن عثمان الكلابي الرقي ضعيف.

٦٣ ـ باب أدب[1] الجلوس على باب البيت

٢٧٣٧ ـ قال أبو بكر: حدثنا عقبة بن خالد عن موسى بن محمد، حدثني / أبـي عن أنس بن مالك رضي الله عنه قال: نهى رسول الله ﷺ أن [سد٤١٧] يفرش على باب البيوت وقال: نكبوه عن الباب شيئاً.

.....

(١) في (ك) كراهة: «سعد».

٢٧٣٧ ـ تخـريـجـه:

رواه العقيلي في الضعفاء في ترجمة موسى بن محمد التيمي (٤/١٦٩) قال حدثنا محمد بن إسماعيل حدثنا محمد بن سعيد الأصبهاني قال حدثنا عقبة بن خالد، به بنحوه.

الحكم عليه:

الحديث بهذا السند ضعيف جداً وعلته موسى بن محمد وهو منكر الحديث.

٦٤ ـ باب إكرام الجار

(١٠٩) حديث عائشة رضي الله عنها: لا تؤذي جارك. تقدم في باب آداب النوم[١].

٢٧٣٨ ـ وقال مسدد: حدثنا عبد الله بن داود قال: سمعت سفيان[٢] يقول: إذا اشتريت شيئاً لا تريد أن تفيد جارك منه فواره[٣].

.....

(١) تقدم في كتاب الأدب، باب آداب النوم. حديث رقم (٢٥٩٠).

(٢) أي الثوري. وفي (سد): «شقيق» وهو تحريف.

(٣) استره واخفه عن جارك حتى لا يطمع فيه.

٢٧٣٨ ـ تخريجه:

رواه أبو نعيم في الحلية في ترجمة سفيان الثوري (٧/ ٦٦) من طريق مسدد.

الحكم عليه:

الأثر صحيح، ورجاله رجال البخاري، وهو موقوف على سفيان.

٢٧٣٩ ـ حدثنا[١] يحيى عن سفيان، حدثني أبو مهل[٢][٣] قال: عن عجوز، عن عائشة رضي الله عنها، «قالت»[٤]، قال:[٥] «إذا دخل عليك صبي جارك. فضعي[٦] في يده شيئاً فإنه يجرّ المودة».

.....

(١) القائل هو مسدد.

(٢) أبو مهل هو عروة بن عبد الله بن قشير الجعفي.

(٣) وفي النسخ الأربع: «أبو مر» وهو تحريف والتصويب من الكنى للدولابي.

(٤) ولفظة «قالت»، سقطت من جميع النسخ والتصحيح من الكنى للدولابي وهي ضرورة للكلام.

(٥) وسقط من نسخة (عم) و (سد) لفظة: «قال». وهي هكذا عندي بالتاء المربوطة.

(٦) وفي (حس) و (مح): «فضع» وهو تصحيف دلَّ عليه سياق الحديث.

٢٧٣٩ ـ تخريجه:

رواه الدولابي في الكنى (٢/ ١٣٥) عن محمد بن بشّار قال: حدثنا يحيى ابن سعيد به بمثله.

الحكم عليه:

الحديث بهذا السند ضعيف من أجل إبهام التابعية الراوية عن عائشة.

وله طريق أخرى، فرواه ابن أبي الدنيا في مكارم الأخلاق، باب خير الجيران عند الله (ص ١٠٥: ٣٣٧) عن داود بن رشيد، حدثنا بقية بن الوليد عن إبراهيم بن أدهم عمن حدثه عن عائشة، عن النبي ﷺ بلفظه.

وهذا الطريق كالأول ضعيف، وفيه علتان.

الأولى: تدليس بقية وقد عنعن وتدليسه من أسوأ التدليس.

الثانية: جهالة من روى عن عائشة وقد تكون هي العجوز التي في الطريق الأولى.

٢٧٤٠ ـ وقال أبو بكر: حدثنا الفضل بن دكين، حدثنا بشير[١] بن سلمان عن مجاهد قال: كنا جلوساً عند عبد الله بن عمرو[٢] رضي الله عنهما، فقال: إني سمعت رسول الله ﷺ يوصي بالجار حتى حسبنا[٣] أو رأينا[٤] أنه سيورثه.

.....

(١) وقد يقال: بشير بن سليمان.

(٢) وفي (حس): «عمر» والصواب ما أثبته.

(٣) وفي مصنف ابن أبي شيبة: «خشينا».

(٤) أي: «ظننا أن يأمر عن الله بتوريث الجار من جاره»، (الفتح ١٠/ ٤٤١).

٢٧٤٠ ـ تخريجه:

هو في مصنف ابن أبي شيبة في كتاب الأدب، باب ما جاء في حق الجوار (ص ٨٥/ ٣٥٧: ٥٤٦٩) بسنده ومتنه إلاَّ أنه قال: خشينا.

ورواه البخاري في الأدب المفرد، باب جار اليهود (ص ١٥/ ٢٢١: ١٢٨) عن أبي نعيم (الفضل بن دكين) به بلفظه مع ذكر القصة.

ورواه الطبراني في مكارم الأخلاق، باب جامع حق الجار (ص ١١٥: ١١٩) عن فضيل بن محمد الملطي، ثنا أبو نعيم به بنحوه.

ورواه الحميدي في مسنده (٢/ ٢٧٠: ٥٩٣) عن سفيان قال بشير بن سليمان به.

وفي المطبوع زيادة «محرر بن قيس» بين مجاهد وعبد الله بن عمرو.

والصواب مجاهد بن جبر محرر ابن قيس أي مولى بن قيس.

وعن طريق الحميدي أخرجه البيهقي في الشعب، باب إكرام الجار (٧/ ٨٤: ٩٥٦٢) فرواه على الصواب، ولم يذكر محرر بن قيس.

ورواه أبو داود في الأدب، باب في حق الجوار (٥/ ٣٥٧: ٥١٥٢) عن

. . . . . .

محمد بن عيسى، حدثنا سفيان عن بشير بن سليمان بلفظ «ما زال جبريل يوصيني بالجار حتى ظننت أنه سيورثه».

ورواه ابن أبي الدنيا في مكارم الأخلاق، باب التذمّم للجار (ص ١٠١ : ٣٢١) عن بان جميل حدثنا عبد الله، حدثنا بشير بن سليمان به بلفظه مع ذكر قصة اليهودي.

الحكم عليه:

الحديث بهذا الإسناد صحيح، رجاله كلهم ثقات وهو على شرط مسلم، ولكن بشير بن سليمان أبو إسماعيل وهو ثقة له غرائب انفرد بها، ولذا قال أبو حاتم: صالح الحديث.

قلت: ولكنَّه لم ينفرد بهذا الحديث بل تابعه عن مجاهد داود بن شابور وهو ثقة، فقد رووه عنه مقروناً ببشير بن سليمان، وغير مقرون أيضاً.

ورواه الترمذي في البر والصلة، باب ما جاء في حق الجوار (٤/ ٣٣٣: ١٩٤٣) والبخاري في الأدب المفرد (١/ ١٩٦) باب يبدأ بالجار (ح ١٠٥)، والخرائطي في مكارم الأخلاق، باب ما جاء في حفظ الجار (١/ ٢١٥: ٢٠٠) ثلاثتهم من طريق سفيان، عن داود وبشير بن سليمان به بألفاظ متقاربة وقال الترمذي: حديث حسن غريب من هذا الوجه.

فرواه الإمام أحمد في مسنده (٢/ ١٦٠) عن سفيان (وهو ابن عيينة)، عن داود ابن شابور وبشير بن سليمان، عن مجاهد به.

وفي المطبوع تحريف وهو عن داود عن مجاهد وبشير بن سليمان وهذا تحريف واضح، ومن طريق أحمد رواه أبو نعيم في الحلية (٣/ ٣٠٦) فرواه على الصواب.

ورواه الطبراني في مكارم الأخلاق، باب جامع حق الجواب (ص ١١٦ : ٢٠٠) من طريق سفيان، عن داود بن شابور به غير معطوف ببشير بن سليمان.

. . . . . .

ورواه أيضاً الطبراني في المكارم (ص ١١٦ : ٢٠١) من طريق عمرو بن شعيب، عن أبيه، عن جده.

الحديث بالمتابع يزول عنه ما كنا نخشاه من تفرّد بشير بن سليمان، وعلى هذا فالحديث صحيح. وقال الألباني في الإرواء (٣/ ٤٠٠) إسناد هذا على شرط مسلم.

ولكن يبقى إشكال وهو أن الترمذي بعد أن أخرج الحديث عن طريق مجاهد قال: وروى هذا الحديث عن مجاهد، عن عائشة وأبي هريرة، عن النبي ﷺ أيضاً، انتهى.

وقد أخرج أبو نعيم في الحلية الطريقين الذين أشار إليهما الترمذي، انظر (٣/ ٣٠٦).

ومعنى هذا فإن الحديث قد اختلف فيه على مجاهد.

فالحديث ثابت عن عائشة وأبي هريرة من غير طريق مجاهد، وعلى هذا فيحتمل أن مجاهداً سمع الحديث من ثلاثة من الصحابة فيروى عن هذا تارة، وعن هذا تارة.

وإن أخذنا بالترجيح، فرواية مجاهد عن عبد الله بن عمرو أرجح من غيرها لأسباب منها أن رواية مجاهد عن عبد الله بن عمرو هي المشهورة، ولذلك أخرجها الجمهور.

ومنها أن الرواة الذين رووه عن مجاهد عن عبد الله أكثر من غيرهم ومنها أن رواتها أوثق من غيرهم فرجالها ثقات كما سبق.

أما حديث مجاهد عن أبي هريرة ففيه قبيصة بن عقبة وهو صدوق ربما خالف، قاله الحافظ، وهذا مما خالف فيه الثقات.

وفي طريق مجاهد عن عائشة من لم أعرفه والله أعلم.

وللحديث شواهد كثيرة صحيحة عن عدة من الصحابة، منها حديث عائشة

. . . . . .

رضي الله عنها، عن النبي ﷺ قال: «ما زال جبريل يوصيني بالجار حتى ظننت أنه سيورثه».

أخرجه البخاري في صحيحه في الأدب، باب الوصاية بالجار والفتح (١٠/٤٤١: ٦٠١٤)، ومسلم في صحيحه في البر والصلة، باب الوصية بالجار (٤/٢٠٢٥: ٢٦٢٤) كلاهما من طريق أبي بكر بن محمد بن حزم أن عمرة حدثته أنها سمعت عائشة تقول: سمعت رسول الله ﷺ فذكرته.

ومنها أيضاً حديث ابن عمر في الصحيحين وغيرهما وعدد آخر من الصحابة تركت تخريج أحاديثهم خشية الإطالة، وما ذكرته يحصل به المقصود.

٢٧٤١ ـ وقال عبد: حدثنا يعلى ـ هو ابن عبيد ـ، عن أبي بكر ـ هو ابن مبشر ـ، عن جابر رضي الله عنه، قال: جاء رجل من [مح٩٢ب] العوالي إلى رسول الله ﷺ، [ورسول الله ﷺ][1] / وجبريل عليه السلام يصليان حيث يصلّى على الجنائز. فلما انصرف: قال الرجل: يا رسول الله من هذا الذي رأيت معك؟ قال ﷺ وقد رأيته؟ قال: نعم، قال ﷺ: لقد رأيت خيراً كثيراً[2]، هذا جبريل عليه السلام ما زال يوصيني بالجار حتى [حس٢٠٨ب] ظننت / أنه سيورثه.

.....

(١) سقط ما بين المعقوفتين من نسخة (عم) و (سد)، والصواب ما أثبته وبه يستقيم المعنى.

(٢) وفي (حس): «كثير» بالرفع وهو خطأ.

(٣) «العوالي»: بالفتح، وهو جمع العالي ضد السافل وهو ضيعة بينها وبين المدينة أربعة أميال، معجم البلدان (٤/١٦٦).

٢٧٤١ ـ تخريجه:

ذكره الهيثمي في المجمع (٨/١٦٨) وعزاه إلى البزار، ويقال: فيه الفضل بن مبشر وثقه ابن حبان، وضعفه غيره وبقية رجاله ثقات.

والحديث في المنتخب لعبد بن حميد (ص ٣٣٩: ١١٢٩).

ورواه البخاري في الأدب المفرد، باب شكاية الجار (١/٢١٩: ١٢٦) عن مخلد بن مالك قال حدثنا أبو زهير عبد الرحمن بن مغراء قال، حدثنا الفضل يعني ابن مبشر به بمعناه.

ورواه البزار كما في الكشف، باب حق الجار (٢/ ٣٨٠: ١٨٩٧) عن محمد بن موسى، حدثنا زياد بن عبد الله، ثنا الفضل بن مبشر به بلفظه.

الحكم عليه:

الحديث بهذا السند ضعيف، فيه الفضل بن مبشر وهو ضعيف لكن ضعفه ينجبر.

. . . . . .

وللحديث شاهدان بمعناه أولهما حديث رجل من الأنصار عن النبـي ﷺ فذكر الحديث بطوله، وليس فيه ذكر الجنازة، وفي آخره زيادة «أما إنك لو سلمت عليه ـ أي جبريل ـ رد عليك».

رواه أحمد في المسند (٥/ ٣٢) عن محمد بن جعفر، ثنا هشام ويزيد قال أخبرنا هشام عن حفصة، عن أبـي العالية، عن رجل من الأنصار.

وقال الألباني في الإرواء: إسناده صحيح، قلت: ولا تضر جهالة الصحابـي لأنهم عدول، ورواه الطحاوي في المشكل (٤/ ٢٧) عن طريق روح، عن هشام به بنحوه.

أما الشاهد الثاني فهو حديث محمد بن مسلمة رضي الله عنه: قال: مررت فإذا رسول الله ﷺ على الصفا فذكره بطوله. وليس فيه ذكر الجنازة وسيأتي (برقم ١٥) وهو حديث ضعيف فيه عباد بن موسى السعدي هو متسور.

والحديث بهذين الشاهدين يتقوى فيكون حسناً لغيره إلاَّ ما يتعلق بالجنازة.

أما الفقرة الأخيرة من الحديث وهي قوله ﷺ «ما زال جبريل يوصيني بالجار حتى ظننت أنه سيورثه» فهي في الصحيحين وغيرهما، وقد سبق تخريجها في الحديث الذي قبله.

٢٧٤٢ ـ قال أحمد بن منيع: حدثنا أبو نصر[١]، حدثنا شريك عن سماك، عن عكرمة، عن ابن عباس رضي الله عنهما، قال: من سأله[٢] جاره أن يدعم على حائطه فليفعل[٣].

.....

(١) أبو نصر هو عبد الملك بن عبد العزيز القشيري.

(٢) وفي (عم): «من سأل» بدون ضمير والصواب إثباته حتى يستقيم المعنى.

(٣) شريك هو ابن عبد الله القاضي.

٢٧٤٢ ـ تخريجه:

وقد روي بالإسناد ذاته مرفوعاً إلى النبي ﷺ.

فرواه الطحاوي في مشكل الآثار، باب مشكل ما روي عن رسول الله ﷺ من قوله: «لا يمنع أحدكم جاره أن يغرز خشبة في جداره (٣/ ١٥٠) من طريق زائدة بن قدامة عن سماك به بمعناه مرفوعاً.

ورواه الطحاوي في المشكل أيضاً (٣/ ١٥٠)، وابن عبد البر في التمهيد (١٠/ ٢٢٨) كلاهما من طريق قيس بن الربيع، عن سماك به بمعناه.

الحكم عليه:

الحديث بهذا السند ضعيف لأن رواية سماك عن عكرمة مضطربة، ولذلك رفعه تارة ووقفه تارة أخرى.

ولكن تابعه أبو الأسود عن عكرمة فأخرجه ابن ماجه في السنن في الأحكام، باب الرجل يضع خشبة على جدار جاره (٢/ ٧٨٣: ٢٣٣٧) قال حدثنا حرملة بن يحيى، ثنا عبد الله بن وهب أخبرني ابن لهيعة عن أبي الأسود، عن عكرمة به بلفظ «لا يمنع أحدكم جاره أن يغرز خشبة على جداره».

قلت: فيه ابن لهيعة وهو ضعيف، ولكن رواية ابن وهب عنه خاصة أعدل من غيرها.

وقد تابعه أيضاً جابر بن زيد الأزدي فرواه الخرائطي في مكارم الأخلاق، باب

. . . . . .

ما جاء في حفظ الجار (١/ ٢٤٩: ٢٣٣) قال حدثنا أحمد بن منصور الرمادي، ثنا عبد الرزاق، أنبأنا معمر عن جابر، عن عكرمة به مرفوعاً بلفظ «لا يمنعن أحدكم جاره أن يضع خشبة في حائطه».

رجال هذا الإسناد كلهم ثقات رجال الشيخين عدا أحمد بن منصور الرمادي وهو ثقة حافظ.

وعلى هذا فالحديث صحيح عن ابن عباس مرفوعاً إلى النبـي ﷺ.

وله شاهد من حديث أبـي هريرة رضي الله عنه، عن النبـي ﷺ «لا يمنع أحدكم جاره خشبة يغرزها في جداره».

رواه البخاري في المظالم (٥/ ١١٠: ٢٤٦٣) ومسلم في المساقاة، باب غرز الخشب في جدار الجار (٣/ ١٢٣٠: ١٣٦) وأبو داود في الأقضية (٤/ ٤٩: ٣٦٣٤) والترمذي في الأحكام، باب ما جاء في الرجل يضع على حائط جاره خشباً (٣/ ٦٢٦: ١٣٥٣) أربعتهم من طريق الزهري، عن عبد الرحمن الأعرج، عن أبـي هريرة، واللفظ لمسلم.

٢٧٤٣ ـ وقال الحارث: حدثنا يحيى بن إسحاق، حدثنا ابن لهيعة عن (حنين[١] بن أبي حكيم)، عن عراك بن مالك رضي الله عنه، قال: جاء رجل إلى النبي ﷺ فقال: يا رسول الله إن فلاناً جاري يؤذيني (فقال كف[٢] أذاك عنه و) اصبر على أذاه، فلم يلبث إلاَّ يسيراً حتى جاء[٣] فقال (يا رسول الله إن فلاناً جاري الذي كان يؤذيني)[٤] قد مات قال: فقال ﷺ: «كفى بالدهر واعظاً» وكفى بالموت مفرِّقاً.

.....

(١) وفي النسخ كلها: «جبير بن حكيم»، وفي الإتحاف: «جبير بن أبي حكيم» وكلاهما غير معروف، بل الصواب عندي: «حنين بن أبي حكيم» كما سأذكره في التخريج.

(٢) ما بين المعقوفين زيادة من بغية الباحث.

(٣) وفي (سد): «جاءه» بزيادة الضمير.

(٤) ما بين المعقوفتين زيادة من بغية الباحث.

٢٧٤٣ ـ تخريجه:

وهو في بغية الباحث (ص ١١٠٠ : ٨٩٠).

ورواه ابن السني في عمل اليوم، باب ما يقول إذا بلغه وفاة رجل (ص ١٩٧ : ٥٦٠) عن طريق يحيى بن إسحاق به بلفظه.

وقال: عن حنين بن أبي حكيم، عن أنس بن مالك وهو الصواب لأسباب منها:

١ ـ جبير بن حكيم الموجود في المطالب غير معروف، وهذا يؤكد أن فيه تحريفاً.

٢ ـ أن ابن لهيعة روى عن حنين بن أبي حكيم كما في تهذيب الكمال.

٣ ـ إن الذين خرّجوا الحديث بطرقه وشواهده كالعجلوني لم يذكروا حديث عراك بن مالك بل ذكروا حديث أنس بن مالك وغيره.

الحكم عليه:

الحديث بهذا السند ضعيف وعلته ابن لهيعة وهو سيء الحفظ هذا بالنسبة لسند ابن السني.

. . . . . .

أما سند الحارث ففيه تحريفات كثيرة، فإن كان من مسند عراك بن مالك فهو مرسل.

وقد ورد عن عمار رضي الله عنه، مرفوعاً فرواه ابن الأعرابي في معجمه (١/٩٧)، والطبراني كما في المجمع (١٠/٣١١)، والقضاعي في مسند الشهاب (٢/٣٠٢: ١٤١٠) ثلاثتهم من طريق الربيع بن بدر، عن يونس، عن الحسن، عن عمار مرفوعاً بلفظ كفى بالموت واعظاً وكفى باليقين غنى وكفى بالعبادة شغلاً».

وفيه الربيع بن بدر قال ابن حجر في التقريب: متروك.

وقد روي موقوفاً على عمار بن ياسر.

فقد رواه أحمد في الزهد (ص ٢٥٧: ٩٢٨) من طريق يونس بن عبيد، عن رجل، عن عمار بن ياسر أنه قال: كفى بالموت فذكره.

ورواه ابن أبي الدنيا في كتاب اليقين (برقم ٣١) من طريق يونس بن عبيد، حدثني من سمع عمار بن ياسر وهذا ضعيف لإبهام الراوي، عن عمار به.

ورواه نعيم بن حماد في الزوائد على الزهد لابن المبارك (ص ٣٧: ١٤٧) عن مالك بن مغول قال: قال ابن مسعود: «كفى بالموت واعظاً» بلفظ عمار.

وهذا أيضاً منقطع لأن مالك بن مغول من السابعة لم يدرك ابن مسعود، والصواب أنه من قول الفضيل بن عياض فرواه الخطابي في العزلة (ص ٣٠: ٤٥) والبيهقي في الزهد (ص ٢١٥: ٥٤٨) كلاهما عن طريق سلم بن عبد الله الخراساني قال سمعت الفضيل بن عياض.. كفى بالموت واعظاً.

الخلاصة: الحديث ضعيف مرفوعاً وموقوفاً، وبهذا يعرف قول الألباني في الضعيفة (برقم ٥٠٢) رواه أحمد في الزهد وابن أبي الدنيا في اليقين بسند صحيح وهذا عجيب فكيف يسكت عن المبهم الموجود فيه.

وأمثل طرق الحديث إسناد ابن السني الذي فيه ابن لهيعة والله أعلم، وقد ضعف الحديث العجلوني في الخفاء (٢/١٤٦)، والألباني مرفوعاً (برقم ٥٠٢).

٢٧٤٤ ـ وقال أبو يعلى: حدثنا المغيرة بن معمر أبو الفضل[1] البصري، حدثنا مسعدة بن اليسع عن بهز، عن أبيه، عن جده / رضي الله عنه، [عم٣٩٠] قال: قلت يا رسول الله: إن لي جارين فإلى أيّهما أهدي قال ﷺ: أقربهما.

.....

(١) هو مغيرة بن معمر، ذكره ابن حبان في الثقات (٩/ ١٦٩).

٢٧٤٤ ـ تخريجه:

ذكره الهيثمي في المجمع (٨٥/ ١٦٩) وعزاه إلى الطبراني، وقال: فيه مسعد بن اليسع وهو كذاب.

ومن طريق أبي يعلى أخرجه ابن حبان في الثقات (٩/ ١٦٩) في ترجمة مغيرة بن معمر، ومن طريق أبي يعلى أخرجه ابن عدي في الكامل في ترجمة مسعدة بن اليسع (٦/ ٣٩٠) ورواه الطبراني في المعجم الكبير (١٩/ ٤٢١، ١٠١٩) عن طريق المغيرة بن معمر به بلفظه.

الحكم عليه:

الحديث بهذا السند موضوع لأن مداره مسعدة بن اليسع كذبه غير واحد.

ولكن روى الطبراني في الموضع السابق من طريق أحمد بن عقاب السكري، ثنا المغيرة بن معمر أبو الفضل، ثنا علي بن مسعدة الباهلي عن بهز به.

وعلي بن مسعدة صدوق له أوهام، ولكن الراوي عنه وهو المغيرة بن معمر شبه مجهول لأنه لم يذكر فيه جرح ولا تعديل سوى أن ابن حبان ذكره في الثقات، وهذا لا يكفي لتوثيقه لأنه معروف بالتساهل. ولكنه ينجبر بحديث عائشة.

ومتن الحديث صحيح من حديث عائشة رضي الله عنها. قالت قلت: يا رسول الله «إن لي جارين فإلى أيهما أهدي قال: إلى أقربهما منك باباً».

أخرجه البخاري في صحيحه في الأدب (الفتح ١٠/ ٤٤٧: ٦٠٢٠) باب حق الجوار في قرب الأبواب.

ورواه أبو داود في الأدب، باب في حق الجوار (٥/ ٣٥٨: ٥١٥٥) وأحمد في المسند (٦/ ١٨٧) ثلاثتهم من طريق أبي عمران الجوني، عن طلحة، عن عائشة به.

٢٧٤٥ ـ حدثنا أبو موسى[١] والقواريري[٢] فرقهما قالا، حدثنا ابن مهدي، حدثنا سفيان[٣] عن أبيه، عن عباية[٤] بن رفاعة، عن عمر بن الخطاب رضي الله عنه، قال: سمعت رسول الله ﷺ يقول: لا يشبع الرجل دون جاره.

.....

(١) أبو موسى هو محمد بن المثنى العنزي المعروف بالزمن.

(٢) القواريري هو عبيد الله بن عمر بن ميسرة الجشمي.

(٣) هو الثوري.

(٤) وفي (مح): «غباية» بالغين المعجمة وهو تصحيف.

٢٧٤٥ ـ تخريجه:

ذكره البوصيري في الإتحاف (٣/ ١٦١ أ).

وذكره الهيثمي في المجمع (٨/ ١٧٠)، وعزاه لأحمد وأبي يعلى ببعضه، ورجاله رجال الصحيح، وعباية لم يسمع من عمر.

ورواه أحمد في الزهد في زهد عمر بن الخطاب (ص ١٧٥: ٦١٨) عن القواريري به بلفظه.

ورواه ابن المبارك في الزهد، باب هوان الدنيا على الله عز وجل (ص ١٨١) من طريق عبد الرحمن بن مهدي به وأحال على متن حديث قبله بقوله بنحوه، ورواه أحمد في المسند (١/ ٥٤) عن عبد الرحمن به بلفظه وذكر قصة في أوله.

ومن طريق أحمد أخرجه الحاكم في المستدرك (٤/ ١٦٧) وقال الذهبي في التلخيص إسناده جيد.

الحكم عليه:

الحديث رجاله ثقات رجال الشيخين ولكنه معلول وعلته الانقطاع لأن عباية لم يسمع من عمر كما قاله غير واحد.

وللحديث شواهد بمعناه منها حديث ابن عباس رضي الله عنه، قال سمعت

. . . . . .

رسول الله ﷺ يقول: «ليس المؤمن الذي يبيت وجاره إلى جنبه جائع».

رواه الحاكم في المستدرك في كتاب البر والصلة (٤/١٦٧) والبخاري في الأدب المفرد، باب لا يشبع دون جاره» (١/٢٠١: ١١٢) ورواه أبو يعلى في مسنده (٥/٩٢: ٢٦٩٩) كلهم عن سفيان، عن عبد الملك بن أبـي بشير، عن عبد الله بن المساور قال سمعت ابن عباس فذكره.

وقال الحاكم في المستدرك. هذا حديث صحيح الإسناد ولم يخرجاه ووافقه الذهبـي قلت: فيه عبد الله بن المساور، قال ابن المديني: مجهول، وقال ابن حجر: مقبول.

ومنها حديث أنس رضي الله عنه، فرواه البزار كما في الكشف في الإيمان (١/٧٦) عن محمد بن عثمان بن كرامة، ثنا حسين بن علي الجعفي، ثنا سفيان بن عيينة عن علي بن زيد، عن أنس فيما أعلم أن النبـي ﷺ قال: ليس المؤمن يبيت شبعان وجاره طاوٍ».

قال الهيثمي في المجمع: إسناده حسن.

ومنها حديث ابن عباس أيضاً «ما آمن بـي من بات شبعان وجاره طاوٍ إلى جنبه».

رواه ابن عديّ في الكامل في ترجمة حكيم بن جبير (٢/٢١٩) من طريق علي بن مسهر، عن الأعمش، عن حكيم بن جبير، عن ابن عباس رضي الله عنهما.

قال ابن حجر: حكيم بن جبير: ضعيف رمي بالتشيّع.

الحديث بشواهده حسن إن لم يكن صحيحاً والله أعلم.

٢٧٤٦ ـ حدثنا[١] أبو موسى[٢]، حدثنا عباد بن موسى أبو أيوب، حدثنا يونس عن الحسن، عن محمد بن مسلمة رضي الله عنه، قال: مررت فإذا رسول الله ﷺ على الصفا، واضع[٣] خده على خد رجل فذهب / فلم ألبث أن ناداني رسول الله ﷺ فقصدت له فقال يا محمد بن [سد٤١٩] مسلمة ما منعك أن تسلم؟ قلت: يا رسول الله رأيتك فعلت بهذا الرجل شيئاً ما فعلته بأحد من الناس، فكرهت أن أقطع عليك حديثك، فمن ذلك[٤] يا رسول الله؟ قال ﷺ: جبريل، أما إنه لو سلمت لرددنا عليك[٥]، قال: وما قال لك يا رسول الله، قال ﷺ: لم يزل يوصيني بالجار حتى كنت أنتظر أنه يأمرني أن يورّثه.

.....

(١) القائل هو أبو يعلى.

(٢) أبو موسى محمد بن المثنى بن عبيد العنزي.

(٣) وفي (سد)، و (عم): «واضعاً» بالنصب.

(٤) وفي (سد)، و (عم): «ذاك».

(٥) وفي (سد): «جميعاً» بعد قوله عليك.

٢٧٤٦ ـ تخريجه:

ذكره الهيثمي في المجمع (٨/ ١٦٧)، وعزاه إلى الطبراني.

ورواه الطبراني في المعجم الكبير (١٩/ ٢٣٤: ٥٢٢) من طريق أبي موسى محمد بن المثنى به.

الحكم عليه:

الحديث بهذا السند ضعيف من أجل عباد بن موسى وهو مستور.

وله شاهد صحيح من حديث الأنصاري قال: خرجت من أهلي أريد النبي ﷺ فإذا أنا به قائم، ورجل معه مقبل عليه، فظننت أن لهما حاجة، قال فقال الأنصاري، والله لقد قام رسول الله ﷺ حتى جعلت أرثي لرسول الله من طول القيام فلما انصرف

. . . . . .

قلت: يا رسول الله لقد قام بك الرجل، حتى جعلت أرثي لك من طول القيام قال: ولقد رأيته؟ قلت: نعم، قال: أتدري من هو؟ قلت: لا: قال: ذاك جبريل عليه السلام ما زال يوصيني بالجار حتى ظننت أنه سيورثه ثم قال: أما إنك لو سلمت عليه لردّ عليك السلام.

أخرجه أحمد في المسند (٥/ ٣٢) عن محمد بن جعفر، ثنا هشام ويزيد قال أخبرنا هشام عن حفصة، عن أبـي العالية، عن رجل من الأنصار.

وإسناده صحيح قال الهيثمي: رجاله رجال الصحيح، وقال الألباني إسناد صحيح.

ورواه الطحاوي في المشكل (٤/ ٢٧) عن طريق هشام به.

وله شاهد آخر من حديث جابر بمعناه أخرجه البخاري في الأدب المفرد وعبد بن حميد والبزار، وقد سبق تخريجه في حديث (برقم ٢٧٤١) وفيه الفضل بن مبشر وهو ضعيف يعتبر به.

وله شاهد ثالث من حديث أنس رضي الله عنه، قال: مرّ رجل من أصحاب رسول الله ﷺ يناجي رجلاً، فذكر الحديث بطوله بلفظ قريب منه.

رواه الخرائطي في مكارم الأخلاق، باب ما جاء في حفظ الجار (١/ ٢٠٨: ١٩٤) عن طريق يزيد الرقاشي، عن أنس به.

ويزيد الرقاشي ضعيف.

الحكم عليه:

حديث محمد بن مسلمة وهو حديث الباب فيه عباد بن موسى ضعيف قابل للجبر كما سبق وله شاهد من حديث الأنصاري وهو شاهد صحيح، فيكون به الحديث حسناً لغيره.

وله شاهدان آخران كل واحدٍ ضعيف على انفراد، وبمجموع الطرق والشواهد يرتقي الحديث إلى الصحيح لغيره. والله أعلم.

٢٧٤٧ ـ حدثنا[١] محمد بن جامع العطار، حدثنا محمد بن عثمان، حدثنا عبد السلام بن أبي الجنوب عن أبي سلمة[٢] عن أبي هريرة رضي الله عنه، قال: قال رسول الله ﷺ حق الجار أربعون[٣] ذراعاً، هكذا، وهكذا، وهكذا، وهكذا[٤]، يميناً وشمالاً وقداماً وخلفاً.

.....

(١) القائل هو أبو يعلى.

(٢) وفي (حس): «أبو سلمة» وهو خطأ من جهة الإعراب.

(٣) وفي (سد)، و (عم): «أربعين» وهو خطأ في الأعراب.

(٤) وسقطت لفظة: «هكذا» الرابعة من (عم) و (سد) و (حس)، والصواب إثباتها لدليل ما بعدها.

٢٧٤٧ ـ تخريجه:

والحديث في مسند أبي يعلى (١٠/ ٣٨٥: ٥٩٨٢).

وأورده الهيثمي في المجمع (٨/ ١٧١) وعزاه إلى أبي يعلى، وقال: فيه محمد بن جامع وهو ضعيف.

وعن أبي يعلى رواه ابن حبان في المجروحين في ترجمة عبد السلام (٢/ ١٥٠).

الحكم عليه:

الحديث بهذا السند ضعيف جداً وفيه علتان:

الأولى: محمد بن جامع وهو ضعيف.

الثانية: فيه عبد السلام بن أبي الجنوب وهو متروك.

وقد ورد عن عائشة رضي الله عنها قالت: يا رسول الله ما حق أو قالت: ما حد الجوار، قال: أربعون.

. . . . . .

رواه البيهقي في السنن الكبرى، باب الرجل يقول ثلث مالي لفلان. . . (٦/ ٢٧٦) من طريقين عن عائشة بسند مصتل، ولكن فيه مجاهيل ولذا قال البيهقي: في هذين الإسنادين ضعف، وإنما يعرف من حديث الزهري، عن النبي ﷺ مرسلاً.

وروى الطبراني في الكبير (١٩/ ٧٣: ١٤٣) من طريق يوسف بن السفر، عن الأوزاعي، عن يونس بن يزيد، عن الزهري، عن عبد الرحمن بن كعب، عن أبيه، عن النبي ﷺ فذكر حديثاً ومنه «ألا إن أربعين داراً جار».

وفيه أيضاً يوسف بن السفر وهو متروك.

فالشواهد لا تفيد للحديث شيئاً لأن ضعفها شديد.

وقد روي عن الزهري مرسلاً فرواه أبو داود في المراسيل، باب ما جاء في الوصايا (ص ٢٥٧: ٣٥٠) حدثنا إبراهيم بن مروان الدمشقي، حدثنا أبي، حدثنا هقل بن زياد، حدثنا الأوزاعي عن يونس، عن ابن شهاب قال: قال رسول الله ﷺ: الساكن من أربعين داراً جار قال: فقلت لابن شهاب وكيف أربعون داراً؟ قال: أربعون عن يمينه وعن يساره، وخلفه، وبين يديه.

قال الحافظ في التلخيص (٣/ ٩٣) سند رجاله ثقات إلى الزهري، قلت: ولكنه مرسل، والمرسل عند المحدثين ضعيف، ولا سيما مرسلات الزهري.

وقد روي عن الحسن موقوفاً عليه من قوله رواه البخاري في الأدب المفرد، باب الأدنى فالأدنى من الجيران (١/ ١٩٩: ١٠٩) من طريق الوليد بن دينار، عن الحسن أنه سئل عن الجار فقال: أربعين داراً أمامه، وأربعين خلفه، وأربعين عن يمينه وأربعين عن يساره.

الوليد بن دينار، قال ابن حجر: مقبول وقال ابن معين: ضعيف.

. . . . . .

وكل هذه لا تقوى لرفع الحديث إلى الحسن لغيره، ولذا قال الألباني في الضعيفة (برقم ٢٧٧) وكل ما جاء تحديده عنه بأربعين ضعيف لا يصح، انتهى.

ولذا اختلف العلماء في تحديد الجار فمنهم من قال: بأربعين ومنهم من قال بأقل من ذلك إلى غير ذلك من الأقوال. والله أعلم.

٦٥ ـ باب الأمر بالتودد إلى الإخوان

٢٧٤٨ ـ قال الحارث: حدثنا داود بن رشيد، ثنا عمر[١] أبو[٢] حفص، عن أبي محمد[٣] الأنصاري، عن يزيد، عن أبي حميد الساعدي رضي الله عنه قال: سمعت رسول الله ﷺ يقول: أدّ المودة إلى وادّك فإنها أثبت.

.....

(١) عمر هو ابن عبد الرحمن بن قيس الكوفي.

(٢) وفي النسخ: «عمر بن حفص» والصواب ما أثبته في تهذيب الكمال.

(٣) أبو محمد هو موسى بن محمد الأنصاري.

٢٧٤٨ ـ تخريجه:

ذكره البوصيري في الإتحاف (٢/ ١٤٠).

وأورده الهيثمي في المجمع (١٠/ ٢٨٥) وعزاه إلى الطبراني، وقال: وفيه من لم أعرفهم وهو في بغية الباحث (ص ١١٠٧: ٨٩٧).

ورواه ابن أبي الدنيا في كتاب الإخوان (ص ١٣٦: ٦٦) عن داود بن رشيد، به وزاد في الإسناد «محمد بن جعفر عن أبي محمد الأنصاري»، بلفظه.

ورواه الطبراني كما في المجمع (١٠/ ٢٨٥).

الحكم عليه:

الحديث بهذا السند ضعيف لجهالة يزيد بن أبي زياد وللاختلاف في إسناده.

وقال الهيثمي في المجمع: وفيه من لم أعرفهم، وضعفه الألباني في ضعيف الجامع برقم (٣٤).

٢٧٤٩ ـ وقال أبو يعلى: حدثنا عبد الله بن سلمة، حدثنا عمران بن خالد الخزاعي عن ثابت، عن أنس رضي الله عنه قال: كان[١] رسول الله ﷺ يؤاخي بين الاثنين من أصحابه فتطول على أحدهما / الليلة [حس٢٠٩أ] حتى يلقى[٢] أخاه، فيلقاه بودّ ولطف فيقول: كيف كنت بعدي؟ فأما العامة فلم يكن يأتي على أحدهما ثلاث[٣]، لا يعلم علم أخيه.

.....

(١) وفي (حس): «كانت» وهو خطأ فاحش.

(٢) وفي (حس): «يلقا» بالألف وهو خطأ إملاءً لأن الألف إذا انقلبت عن الياء تكتب ياءً.

(٣) وفي (عم) و (سد): «قلت» بدل ثلاث.

٢٧٤٩ ـ تخريجه:

رواه البيهقي في الشعب في المصاحفة والمعانقة (٦/ ٥٠١: ٩٠٥٦) من طريقين عن عمران الخزاعي، به بنحوه.

الحكم عليه:

الأثر ضعيف جداً فيه عمران الخزاعي وهو متروك.

وروي معناه عن عمر بن الخطاب رضي الله عنه.

فروى ابن أبي الدنيا في كتاب الإخوان باب شدة الشوق إلى لقاء الإخوان عن محمد بن عبد الله الأرزي حدثنا المعتمر بن سليمان، عن عمار بن المعول، عن الحسن قال: كان عمر بن الخطاب رضي الله عنه يذكر الرجل من إخوانه في بعض الليل فيقول يا طولها من ليلة فإن صلى المكتوبة غدا إليه فإذا التقيا عانقه.

وإسناد هذا الأثر صحيح ولكنه منقطع لأن الحسن البصري لم يدرك عمر بن الخطاب لأنه ولد لسنتين بقيتا من خلافته.

٢٧٥٠ ـ وقال أبو بكر: حدثنا حاتم بن إسماعيل عن عمران القصير[١]، أخبرني سعيد بن سليمان، عن يزيد بن نُعامة رضي الله عنه قال: قال رسول الله ﷺ: إذا آخى[٢] الرجل الرجل فليسأله عن اسمه واسم أبيه ومن هو فإنه أقبل[٣] للمودة[٤].

.....

(١) وفي (حس): «القصين» بالنون والصواب بالراء.

(٢) المراد به أخوّة خاصة زائدة على أخوّة الإسلام.

(٣) هكذا في النسخ جميعاً وفي مصنف ابن أبي شيبة وغيره من مصادر الحديث: «أوصل» والمعنى قريب.

(٤) وفي (سد): «المودة».

٢٧٥٠ ـ تخريجه:

ذكره البوصيري في الإتحاف (٤/ ٦٠٥ أ) وقال: إسناده صحيح. ويزيد مختلف في صحته، وهو في مصنف ابن أبي شيبة في باب الرجل يؤاخي الرجل (٩٥/ ١٠٦: ٦٦٩٣).

وعن أبي بكر ابن أبي شيبة رواه البخاري في التاريخ الكبير (٨/ ٣١٤).

ومن طريق أبي بكر رواه أيضاً الخرائطي في مكارم الأخلاق باب ما يستحب للمرء إذا آخى رجلاً (٢/ ٧٥٨: ٨٣٧) وفي المطبوع تحريف حيث جاء عن أبي بكر، عن خالد بن إسماعيل، عن عمران وهو تحريف بلا شك.

ورواه ابن سعد في الطبقات في ترجمة يزيد بن نعامه (٦/ ٦٥) قال أخبرت عن حاتم بن إسماعيل، به.

ورواه الترمذي في الزهد باب ما جاء في الحب في الله (٤/ ٥٩٩: ٢٣٩٢) قال حدثنا هناد وقتيبة قالا: حدثنا بن إسماعيل، به بلفظه إلاَّ أنه قال: أوصل.

قال أبو عيسى: هذا حديث غريب لا نعرفه إلاَّ من هذا الوجه، ولا نعرف ليزيد بن نعامة سماعاً من النبي ﷺ.

. . . . . .

الحكم عليه:

الحديث بهذا الإسناد ضعيف لأنه مرسل لأن يزيد بن نعامة مع ضعفه تابعي وليس له صحبة، لذا قال البوصيري: رواه مرسلاً. وضعفه أيضاً الألباني في الضعيفة برقم (١٧٢٦) وفيه سليمان الربعي وهو ضعيف.

وله شاهد من حديث ابن عمر رضي الله عنه قال: قال رسول الله ﷺ «إذا أحببت رجلاً فسله عن اسمه واسم أبيه فذكره بنحوه وفيه زيادة، رواه الخرائطي في مكارم الأخلاق باب ما يستحب للمرء إذا آخى (٢/ ٧٥٧: ٨٣٥) والبيهقي في الشعب في باب المصافحة (٦/ ٤٩٢: ٩٠٢٣) كلاهما من طريق مسلمة بن علي، عن عبيد الله بن عمر، عن نافع، عن ابن عمر، وفي مكارم الأخلاق المطبوع فيه بياض سقط منه مسلمة بن علي.

قال البيهقي في الشعب: تفرد به مسلمة بن علي عن عبيد الله وليس وليس بالقوي انتهى. قلت بل قال الدارقطني وغيره: متروك.

ولذا قال الترمذي: ويروى عن ابن عمر عن النبي ﷺ نحو هذا ولا يصح إسناده انتهى وهو كما قال.

وعلى هذا فالحديث ضعيف. لم أجد له ما يقويه، والله أعلم.

٦٦ ـ باب مخالطة الناس

٢٧٥١ ـ [١] قال الحارث: حدثنا معاوية بن عمرو، حدثنا زائدة[١] عن الأعمش، عن يحيى بن وثاب، عن بعض أصحاب النبي ﷺ، عن النبي ﷺ قال: إن المؤمن الذي يخالط الناس، ويصبر على أذاهم (أعظم أجراً من المؤمن الذي لا يخالط الناس، ولا يصبر على أذاهم)[٢].

[٢] وقال أبو بكر: حدثنا محمد بن عبيد حدثنا الأعمش، عن يحيى بن وثاب، عن رجل من أصحاب محمد ﷺ رضي الله عنه مرفوعاً نحوه[٣].

.....

(١) زائدة هو ابن قدامة الثقفي.

(٢) ما بين المعقوفتين سقط من نسخة (حس).

(٣) وليس في (عم): «نحوه».

٢٧٥١ ـ تخريجه:

ذكره البوصيري في الإتحاف (٤/ ٥٤٥ أ).

والحديث في مسند الحارث كما في بغية الباحث (١٠٠٨: ٧٩١).

وهو في مصنف بن أبي شيبة (٨/ ٥٦٤: ٢٦٧١).

. . . . . .

ورواه أحمد في المسند (٥/ ٣٦٥)، عن يزيد ثنا سفيان بن سعيد، عن الأعمش، به بلفظه.

ورواه أحمد في المسند (٢/ ٤٣)، عن محمد بن جعفر وحجاج قالا: ثنا شعبة سمعت سليمان الأعمش وقال حجاج، عن الأعمش، به بلفظه قال سليمان هو ابن عمر، (أي الرجل المبهم في إسناده).

ورواه الترمذي في القيامة (٤/ ٦٦٢) حدثنا أبو موسى محمد بن المثنى حدثنا ابن أبـي عدي عن شعبة، عن سليمان الأعمش، به بمعناه وقال: عن شيخ من أصحاب النبـي ﷺ.

الحكم عليه:

الحديث بإسناد الحارث. رجاله ثقات رجال الشيخين، وقد وجد لبعضهم متابعات كما سبق، ولا تضر جهالة الصحابـي، وقد سماه بعضهم بأنه ابن عمر رضي الله عنه كما سبق.

فرواه ابن ماجه في الفتن باب الصبر على البلاء (٢/ ١٣٣٨) البخاري في الأدب المفرد باب الذي يصبر على أذى الناس (١/ ٤٧٨ : ٣٨٨).

ورواه أبو نعيم في الحلية (٧/ ٣٦٥) ورواه البيهقي في السنن (١٠/ ٨٩) كلهم من طرق عن الأعمش، به بنحوه وقال: عن ابن عمر رضي الله عنهما.

٦٧ ـ باب خير الأمور الوسط

٢٧٥٢ ـ قال أبو يعلى: حدثنا[١] إبراهيم[٢] عن إسماعيل، حدثنا عبد الصمد بن معقل أنه سمع وهباً يقول: إن لكل شيء طرفين ووسطاً فإذا أمسك[٣] بأحد الطرفين مال الآخر، وإذا أمسك بالوسط اعتدل الطرفان، وقال: / عليكم[٤] بالأوساط من[٥] الأشياء. [سد٤٢٠]

.....

(١) إبراهيم هو محمد بن عرعرة السامي البصري.

(٢) وفي النسخ الأربع: «إبراهيم بن إسماعيل» وهو تحريف.

(٣) وفي مسند أبـي يعلى: «أمسكت».

(٤) وفي مسند أبـي يعلى أيضاً: «عليك».

(٥) وفي (سد) و (عم) زيادة: «كل شيء».

٢٧٥٢ ـ تخـريـجـه:

ذكره البوصيري في الإتحاف (٤/ ٥٤٥ أ).

وهو في مسند أبـي يعلى: (١٠/ ٥٠١: ٦١١٥).

ورواه أبو نعيم في الحلية (٤/ ٤٥) من طريق إسماعيل بن عبد الكريم، به بلفظه إلاَّ أنه جعله عن وهب بن منبه قال سمعت راهباً فذكره وهذا يؤكد أن هذا الكلام مما سمعه أو قرأه وهب من كتب بني إسرائيل، وهو معروف بذلك.

. . . . . .

الحكم عليه:

هذا الأثر صحيح رواته ثقات وهو موافق لقواعد الشرع وتشهد له الآيات القرآنية.

منها قوله تعالى: ﴿وَالَّذِينَ إِذَآ أَنفَقُواْ لَمْ يُسْرِفُواْ وَلَمْ يَقْتُرُواْ وَكَانَ بَيْنَ ذَٰلِكَ قَوَامًا ﴿٦٧﴾﴾ والأمر بالاعتدال والأخذ بالوسطية سمة هذه الأمة: ﴿وَكَذَٰلِكَ جَعَلْنَٰكُمْ أُمَّةً وَسَطًا﴾.

٦٨ ـ باب الحب والإخاء

٢٧٥٣ ـ قال مسدد: حدثنا يحيى[١] عن سعيد[٢]، عن أبي إسحاق[٣]، عن هبيرة، عن علي رضي الله عنه، قال: أحبب[٤] حبيبك هوناً ما عسى أن يكون بغيضك يوماً ما[٥] وأبغض بغيضك هوناً ما عسى أن يكون حبيبك يوماً ما[٦].

.....

(١) هو ابن سعيد القطان.

(٢) هو ابن أبي عروبة.

(٣) هو عمرو بن عبد الله السبيعي.

(٤) وفي (حس): «حبب» بدون همزة.

(٥) وسقط من نسخة (سد) و (حس) لفظة: «ما» الأولى.

(٦) وسقط أيضاً من نسخة (سد) لفظة: «ما» الثانية.

٢٧٥٣ ـ تخريجه:

ذكره البوصيري في الإتحاف (٤/ ٤٢٥ ب) موقوفاً وإسناده صحيح.

ورواه الطبري في تهذيب الآثار في مسند عليّ رضي الله عنه، (ص ٢٨٤: ٤٣٨) والبيهقي في الشعب، باب الاقتصاد في النفقة (٥/ ١٦٠: ٦٥٩٤) كلاهما من طريق إسرائيل، عن أبي إسحاق به بلفظه.

الحكم عليه:

الأثر بهذا السند، فيه هبيرة بن يريم وهو صدوق وباقي رجاله رجال الشيخين

. . . . . .

ولكن فيه علة وهي أن يحيى القطان روى عن سعيد بن أبـي عروبة بعد الاختلاط وعلى هذا فالأثر بهذا السند ضعيف.

وفيه أيضاً أبو إسحاق السبيعي وهو مدلس وقد عنعن، ولكن تابع كلاً من السبيعي وهبيرة جماعة عن علي رضي الله عنه.

فرواه البخاري في الأدب المفرد، باب أحبب حبيبك (٢/ ٦٩٧: ١٣٢١) عن طريق مروان بن معاوية قال حدثنا محمد بن عبيد الكندي، عن أبيه قال: سمعت علياً يقول لابن الكواء: هل تدري ما قال الأول: أحبب. . . بلفظه.

ورواه الطبري في تهذيب الآثار في مسند عليّ بن أبـي طالب (ص ٢٨٤: ٤٤٠) عن يعقوب بن إبراهيم قال حدثنا ابن علية، أخبرنا عطاء بن السائب عن ابن أبـي البختري قال علي فذكره بلفظه.

ورواه البيهقي في الشعب (٥/ ٢٦٠: ٦٥٩٣) من طريق عطاء بن السائب به.

ورواه عبد الله بن أحمد في السنة (٢/ ٥٨٨: ١٣٩٤) والطبري في تهذيب الآثار في مسند علي (ص ٢٨٥: ٤٤٢) من طريق أبـي معشر بن زياد، عن إبراهيم قال: قال عليّ: أحبب الحديث.

ورواه أيضاً الطبري في تهذيب الآثار (ص ٢٨٥: ٤٤١) قال حدثني عباد بن يعقوب الأسدي قال حدثنا عبد الله بن بكير وبشر بن عمارة عن محمد بن سوقة، عن العلاء بن عبد الرحمن قال: حدثني شيخ أن علياً قال لرجل: أحبب. . الحديث.

ورواه أيضاً في تهذيب الآثار (ص ١٨٤: ٤٣٩) من طريق شعبة، عن عقيل ابن طلحة قال سمعت مولى لقريظة بن كعب قال سمعت علياً يخطب مثله.

وبهذه الطرق الكثيرة عن عليّ يتبيّن أن الحديث صحيح عن علي رضي الله عنه، موقوفاً، وقال الترمذي: والصحيح عن علي رضي الله عنه، موقوف قوله. سنن الترمذي (٤/ ٣٦٠: ١٩٩٧).

وقد روي عنه مرفوعاً إلى النبـي ﷺ فرواه الطبري في تهذيب الآثار في مسند

. . . . . .

علي (ص ١٨٣ : ٤٣)، من طريق مسلم بن إبراهيم قال حدثنا الحسن بن أبـي جعفر عن أيوب، عن حميد بن عبد الرحمن، عن عليّ قال: قال رسول الله ﷺ، قلت: الحسن بن أبـي جعفر ضعيف، ومع ذلك خالفه حماد بن سلمة فرواه عن أيوب، عن ابن سيرين، عن أبـي هريرة كما سيأتي. وقد روي مرفوعاً من حديث أبـي هريرة رضي الله عنه.

فرواه الترمذي في البر والصلة، باب ما جاء في الاقتصاد في الحب والبغض (٤/ ٣٦٠: ١٩٩٧) كلاهما عن أبـي كريب حدثنا سويد بن عمرو الكلبـي، عن حماد بن سلمة، عن أيوب، عن محمد بن سيرين، عن أبـي هريرة، عن النبـي ﷺ.

وفي الترمذي: أراه رفعه. فذكره بلفظه.

ورواه ابن عدي ف يالكامل (٢/ ٧١١) والبيهقي في الشعب (٥/ ٢٦٠: ٦٥٩٦) كلاهما عن طريق أبـي كريب به.

وقال الترمذي: هذا حديث غريب لا نعرفه بهذا الإسناد إلاَّ من هذا الوجه وقد روي هذا الحديث عن أيوب بإسناد غير هذا، والصحيح عن عليّ موقوف قوله.

وقال البغوي في شرح السنة: رفعه بعضهم عن علي، وعن أبـي هريرة والصحيح أنه موقوف على عليّ رضي الله عنه.

قلت: لا يصح الحديث مرفوعاً إلى النبـي ﷺ لأسباب منها:

١ ــ أن الذين أوقفوه على عليّ أكثر عدداً وأوثق رجالاً فمعظم الطرق صحيحة عن علي رضي الله عنه، لذاتها.

٢ ــ نصّ غير واحد من العلماء، منهم الترمذي والبغوي أن الصحيح الوقف.

٣ ــ الطرق المرفوعة كلها ضعيفة فطريق عليّ المرفوع، فيه ثلاث علل:

الأولى: لا يعرف لحميد بن عبد الرحمن الراوي عن علي سماع، عن علي.

الثانية: اختلف في إسناده فروي عن أيوب، عن حميد، عن علي وروي أيضاً، عن أيوب، عن ابن سيرين، عن أبـي هريرة.

. . . . . .

الثالثة: ففيه: الحسن بن أبـي جعفر وهو ضعيف كما سبق.

أما حديث أبـي هريرة فهو ضعيف للاختلاف في إسناده كما سبق، ولذا قال البيهقي في الشعب: فرواه سويد بن عمرو عن حماد، عن أيوب، عن ابن سيرين، عن أبـي هريرة وهو وهم.

وقد روي عن ابن عمر مرفوعاً بطريق ضعيف أيضاً.

وعلى كل حال لا يصح رفع الحديث إلى النبـي ﷺ بل هو من قول علي بن أبـي طالب.

وهذا الأثر لعلي بن أبـي طالب رضي الله عنه، له شاهد من قول عمر بن الخطاب بمعناه.

فرواه عبد الرزَّاق في مصنفه (١١/ ١٨١)، باب الحب والبغض (ح ٢٠٢٦٩) عن معمر، عن زيد بن أسلم، عن أبيه قال: قال لي عمر «يا أسلم لا يكن حبك كلفاً ولا يكن بغضك تلفاً، قلت: وكيف ذلك، قال: إذا أحببت فلا تكلف بما يكلف الصبـي بالشيء يحبه، وإذا أبغضت فلا تبغض بغضاً تحب أن يتلف صاحبك ويهلك».

ومن طريق أخرجه البغوي في شرح السنة، باب القصد في الحب والبغض (٣/ ٦٥: ٣٤٨١) ورواه البخاري في الأدب المفرد، باب لا يكون بغضك تلفاً (٢/ ٦٩٩: ١٣٢٢) من طريق محمد بن جعفر قال حدثنا زيد بن أسلم به بنحوه.

قلت: وإسناد أثر عمر بن الخطاب عند عبد الرزاق على شرط الشيخين.

٢٧٥٤ ـ حدثنا معتمر عن حميد الطويل، عن الحسن رضي الله عنه، قال: «ما ازداد مسلم إخاء[1] في الله تعالى إلاَّ ازداد به درجة»[2].

.....

(١) هو ابن أبي الحسن البصري.

(٢) وفي (سد): «أخاً».

٢٧٥٤ ـ تخريجه:

ذكره البوصيري في الإتحاف (٤/ ٤٢٥ ب).

الحكم عليه:

الأثر رواته كلهم ثقات رجال الشيخين إلاَّ أن فيه عنعنة حميد الطويل وهو مدلس، ولكن تابعه زياد المصفر عن الحسن عند وكيع في الزهد.

فأخرجه وكيع في الزهد، باب الحب في الله (٢/ ٦٠٣: ٢٣٠) حدثنا المسعودي عن زياد المصفر قال: أراه عن الحسن بلفظ «من أفاد أخاً في الله رفعه بها درجة».

وزياد المصفر هو زياد ابن أبي عثمان الحنفي الكوفي ويقال زياد المهزول ويقال زياد المصفر أبو عثمان مولى مصعب روى عن الحسن: ثقة لا بأس به (الجرح ٣/ ٥٣٩).

وقد ورد عن أنس مرفوعاً بلفظ «من أحدث أخاً في الإسلام رفعه الله تعالى به درجة في الجنة».

أخرجه أبو يعلى كما سيأتي برقم (٢٧٥٧) وابن أبي الدنيا في كتاب الإخوان، باب الرغبة في الإخوان (ص ١١٠: ٢٦) كلاهما من طريق أبي إسماعيل العبدي، عن أنس به واللفظ لأبي يعلى.

وأبو إسماعيل العبدي متروك.

. . . . . .

وقد تابعه عبد الملك بن أبـي بشير البصري عن أنس رضي الله عنه.

رواه ابن أبـي الدنيا في الإخوان (ص ١١١ : ٢٧) عن عبد الله بن الهيثم حدثنا أبو معاوية عن ليث، عن عبد الملك به بلفظ من اتخذ أخاً في الله بني له برج في الجنة».

وهذا إسناد ضعيف جداً فيه عبد الله بن الهيثم وهو ضعيف جداً وليث هو ابن أبـي سليم ضعيف أيضاً.

٢٧٥٥ ـ حدثنا أبو عوانة[١] عن أبـي بلج[٢][٣]، عن عمرو[٤] بن ميمون رضي الله عنه، قال: قال رسول الله ﷺ إذا أحب أحدكم عبداً فليخبره فإنه يجد له مثل الذي يجد[٥].

مرسل[٦].

.....

(١) أبو عوانة هو الوضاح بن عبد الله اليشكري.

(٢) أبو بَلْج هو يحيى بن سليم أو ابن أبـي سليم الفزاري.

(٣) وفي النسخ: «أبو فليح» وهو تحريف.

(٤) وفي (حس): «عمور» وهو تحريف أيضاً.

(٥) وفي (حس): «يجدن» بزيادة النون وهو خطأ.

(٦) وسقطت لفظة: «مرسل» من نسخة (عم).

٢٧٥٥ ـ تخـريـجـه:

ذكره البوصيري في الإتحاف (٤/ ٤٣ أ).

الحكم عليه:

الحديث بهذا السند ضعيف لأنه مرسل كما نصّ ابن حجر رحمه الله هنا.

وقد روي الحديث متصلاً مرفوعاً إلى النبـي ﷺ من حديث عبد الله بن عمر بن الخطاب.

فرواه ابن أبـي الدنيا في الإخوان، باب إعلام الرجل أخاه بشدة مودته إياه (ص ١٤١: ٧٤) عن العباس، عن جعفر حدثنا عبد الله بن عبد الوهاب الحجي، حدثنا أبو عوانة عن منصور، عن عبد الله بن مرة، عن عبد الله بن عمر، عن النبـي ﷺ بلفظه.

وهذا حديث حسن، فيه العباس بن جعفر بن الزبرقان وهو صدوق وبقية رجاله رجال البخاري.

وقد تابع العباس بن جعفر يحيـى بن محمد بن يحيـى عند البيهقي فرواه في

. . . . . .

الشعب، باب المصافحة (٦/٤٨٩) من طريق يحيى بن محمد بن يحيى قال عبد الله بن عبد الوهاب به بلفظه.

ومن هنا يعلم خطأ الألباني في تضعيفه للحديث حيث قال في الصحيحة (برقم ٤١٧) فيه عبد الله بن أبي مرة وأورده الذهبي في الضعفاء وقال: تابعي مجهول، قلت: كلا بل هو عبد الله بن مرة من رجال الشيخين وهو الراوي عن ابن عمر، وعنه منصور كما في التهذيب.

أما الشطر الأول من الحديث وهو قوله: «إذا أحب أحدكم عبداً فليخبره».

فله شاهد من حديث المقدام بن معدي كرب عن النبي ﷺ قال: إذا أحب الرجل أخاه فليخبره أنه يحبه».

أخرجه ابن حبان في صحيحه (١/٣٨٩: ٥٦٩) والحاكم في المستدرك في البر والصلة (٤/١٧١) وأبو داود في الأدب (٥/٣٤٣: ٥٢١٤) والترمذي في الزهد تحفة الأحوذي (٧/٧١) وأحمد في المسند (٤/١٣٠) كلهم عن طريق يحيى القطان، عن ثور قال حدثني حبيب بن عبيد، عن المقدام بن معدي كرب به واللفظ لأبي داود، وقال الترمذي حديث حسن صحيح، وصححه الألباني (برقم ٤١٧).

٢٧٥٦ ـ وقال أبو يعلى: حدثنا محمد بن قدامة، حدثنا أبو بكر بن عياش، عن أبي يحيى[١]، عن مجاهد قال: مرَّ رجل بابن عباس رضي الله عنهما، فقال: إن هذا الرجل يحبني، قالوا: وما يدريك يا ابن عباس؟ قال رضي الله عنه: لأني لأحبه[٢].

.....

(١) هو زاذان وقيل دينار القتات الكوفي.

(٢) وفي (عم)، و (سد): «أحبه» بدون لام، وكذا في مسند أبي يعلى.

٢٧٥٦ ـ تخريجه:

ذكره البوصيري في الإتحاف (٤/ ٤٤ أ).

وأورده الهيثمي في المجمع (١٠/ ٢٧٨) وعزاه إلى أبي يعلى. وقال: «فيه محمد بن قدامة، ضعفه الجمهور، وثقه ابن حبان وغيره، وبقية رجاله ثقات».

وهو في مسند أبي يعلى (١٣/ ١٦٦: ٧٢٠٨).

ورواه ابن أبي الدنيا في الإخوان، باب اتفاق القلوب على المودة (ص ١٤٣: ٧٥) عن محمد بن قدامة به بنحوه.

وأخرجه ابن حبان في روضة العقلاء (١٠٨) من طريق أبي بكر بن عياش بنحوه.

الحكم عليه:

هذا الأثر عن ابن عباس ضعيف لضعف أبي يحيى القتات الكوفي، ومحمد بن قدامة.

ورواه البيهقي في الشعب، باب المصافحة والمعانقة (٦/ ٤٩٨: ٩٠٤٢) عن طريق الحسن بن عمرو قال سمعت بشراً يقول: قال ابن عباس: فلان يحبني: قالوا: وكيف ذلك قال: «إني أحبّه» قلت: هذا معضل؛ بشر بن الحارث هو الحافي من العاشرة.

وقد يغني عن الحديث قوله ﷺ «الأرواح جنود مجندة ما تعارف منها ائتلف وما تناكر منها اختلف».

رواه مسلم في البر والصلة.

٢٧٥٧ ـ وحدثنا[١] عبد الغفار بن عبد الله، حدثنا علي بن مسهر عن أبي إسماعيل العبدي[٢] عن أنس رضي الله عنه، قال: قال رسول الله ﷺ: من أحدث أخاً[٣] في الإسلام رفعه الله تعالى به درجة في الجنة وما تواد عبدان في الله تعالى فيفرق بينهما إلاَّ[٤] من ذنب يحدثه أحدهما، وما تواد عبدان في الله تعالى إلاَّ كان أفضلهما[٥] عند الله عز وجل أشدهما حباً[٦]/ لصاحبه . [عم٣٩١]

.....

(١) القائل هو أبو يعلى.

(٢) وفي (مح)، (سد): «العبدري» وهو تحريف.

(٣) وفي (عم)، (حس): «إخاءً» والصواب ما أثبته.

(٤) وفي النسخ الأربع: «أول» بدل «إلاَّ»، والتصويب من مسند أحمد وغيره.

(٥) وفي (مح) و (حس): «أفضلهم».

(٦) وفي (مح): «حيا» بالياء التحتانية.

٢٧٥٧ ـ تخريجه:

ذكره البوصيري في الإتحاف (٤/ و ٤٤ أ).

ورواه ابن أبي الدنيا في الإخوان، باب الرغبة في الإخوان (ص ١١٠/ ٢٦) عن سويد بن سعيد حدثنا بقية، عن الأحوص بن حكيم، عن أبي إسماعيل العبدي به إلاَّ أنه اقتصر على الفقرة الأولى من الحديث.

الحكم عليه:

الحديث بهذا السند ضعيف جداً فيه أبو إسماعيل العبدي وهو متروك.

والحديث يتضمن ثلاث فقرات، الفقرة الأخيرة وهي قوله ﷺ «ما تواد عبدان. . .» إلخ فلها طريق أخرى عن أنس و هي صحيحة أخرجها ابن حبان والحاكم وغيرهما وستأتي بعد حديثين من حديث أنس مستقلة.

أما الفقرة الأولى من الحديث، فلم أجد لها طريقاً مرفوعاً غير طريق أنس

. . . . . .

رضي الله عنه، ولكنه ورد عن أنس موقوفاً عليه قوله: «من اتخذ أخاً في الله بني له برج في الجنة».

رواه ابن أبـي الدنيا في الإخوان (ص ١١١ : ٢٧) عن عبد الله بن الهيثم، حدثنا أبو معاوية عن ليث، عن عبد الملك، عن أنس بن مالك قال فذكره. فيه ليث بن أبـي سليم وهو ضعيف.

وقد رواه أبو نعيم في الحلية (٥/ ٧) بسنده عن محمد بن سوقة قال: ما استفاد رجل أخاً في الله إلاَّ رفعه الله بذلك درجة».

أما الفقرة الوسطى من الحديث فلها شواهد ثلاثة، منها:

حديث ابن عمر رضي الله عنه، أخرجه أحمد في مسنده (٢/ ٦٨) عن موسى بن وردان، ثنا ابن لهيعة، عن خالد بن أبـي عمران، عن نافع، عن ابن عمر، عن النبـي ﷺ فذكر الحديث بطوله ومنه «ما تواد اثنان ففرق بينهما إلاَّ بذنب يحدثه أحدهما».

فيه ابن لهيعة وهو ضعيف ولكنه صالح للجبر.

ومنهـا حديـث رجـل مـن بنـي سليـط قـال: أتيـت النبـي ﷺ فسمعتـه يقـول: «المسلـم أخـو المسلـم» فـذكـر الحـديـث. ومنـه: «ومـا تـواد رجـلان فـي الله فتفـرّق بينهمـا إلاَّ بـذنـب يحـدثـه أحـدهمـا، والمحـدث شـر، والمحـدث شـر، والمحـدث شر».

وفيه علي بن زيد بن جدعان وهو ضعيف أيضاً. ولكن يتقوى بابن لهيعة.

ومنها: حديث أبـي هريرة عن النبـي ﷺ «ما تواد من اثنين في الإسلام فيفرق بينهما إلاَّ من ذنب يحدثه أحدهما».

أخرجه ابن المبارك في الزهد، باب النية مع قلة العمل (ص ٢٥١) قال أخبرنا يحيـى بن عبد الله قال: سمعت أبـي يقول سمعت أبا هريرة به.

. . . . . .

قلت: يحيى بن عبد الله هو يحيى بن عبيد الله بن عبد الله بن موهب وهو ضعيف جداً.

فالخلاصة: إن الفقرة الأخيرة من الحديث صحيحة من حديث أنس كما سيأتي (برقم ٢٧٦٠).

وأما الفقرة الوسطى فهي بشواهدها حسنة إن شاء الله.

أما الفقرة الأولى فهي ضعيفة جداً لعدم ما يقويها. والله أعلم.

٢٧٥٨ ـ [١] وقال أبو بكر: حدثنا يحيى بن يعلى عن حميد هو الأعرج، عن عبد الله[١] بن الحارث، عن ابن مسعود رضي الله عنه، عن النبي ﷺ / قال:[٢] المتحابون على عمود من ياقوتة حمراء[٣] مشرفين [حس٢٠٩ب] على أهل الدنيا، قال: فيقول أهل الجنة: اخرجوا بنا ننظر إلى المتحابين في الله عز وجل قال[٤]: فيخرجون[٥] فينظرون إليهم، وجوههم مثل ليلة البدر، مكتوب في جباههم، هؤلاء المتحابون في الله عز وجل.

[٢] وقال أبو يعلى حدثنا أحمد بن حاتم، حدثنا خلف بن خليفة[٦] عن حميد[٧] به وزاد «على رأس العمود سبعون ألف غرفة، يضيء حسنهم على أهل الجنة كما تضيء[٨] الشمس على أهل الدنيا»، وفيه «عليهم ثيات خضر من سندس».

.....

(١) وفي (عم) و (س) و (حس): «عبيد الله» وهو تصحيف، والتصحيح من كتب الرجال.

(٢) سقطت من نسخة (حس) لفظة: «قال».

(٣) وفي (حس)، و (سد): «حمرا» بدون همزة.

(٤) سقطت من نسخة (عم) لفظة: «قال».

(٥) وفي (سد) زيادة لفظة: «إليكم».

(٦) وفي (حس): «خليف» والصواب ما أثبته.

(٧) وسقط: «حميد» من (عم).

(٨) وفي (مح)، و (حس): «يضيء» بالياء التحتانية، وكلاهما من الناحية اللغوية صحيح.

٢٧٥٨ ـ تخريجه:

ذكره البوصيري في الإتحاف (٤/ ٤٣ أ).

ورواه عبد الرزاق في مصنفه في الجنة (١٣/ ١٤٥: ١٥٩٤٨) قال حدثنا عبد الله بن نمير عن حميد بن عطاء به بلفظ رواية أبي يعلى.

ورواه ابن أبي الدنيا في الإخوان (ص ٩٦)، باب ذكر المتحابين (ح ١٠) عن

. . . . . .

داود بن سليمان حدثنا خلف بن خليفة عن حميد الأعرج به بنحو رواية أبـي يعلى.

ورواه ابن قدامة صاحب المغني في المتحابين (ص ٦٤: ٥٦) من طريق خلف ابن خليفة به.

الحكم عليه:

الحديث بهذا السند ضعيف جداً، وعلته حميد الأعرج وهو متروك.

٢٧٥٩ ـ وقال عبد: حدثنا عبد الله بن مسلمة، حدثنا حماد بن أبـي حميد عن موسى بن وردان، عن أبـي هريرة رضي الله عنه، قال: قال رسول الله ﷺ إن في الجنة لعمداً من ياقوت عليها غرف من زبرجد[١] لها أبواب مفتوحة تضيء كما يضيء الكوكب الدري[٢] قلنا: يا رسول الله من يسكنها؟ قال ﷺ: المتحابون في الله عز وجل، والمتجالسون في الله تعالى والمتآلفون[٣] في الله جل جلاله.

.....

(١) الزبرجد: وهو حجر كريم يشبه الزمرد وهو نوع من الجواهر ذو ألوان كثيرة، انظر القاموس (١/٣٠٨)، المعجم الوسيط (١/٣٨٨).

(٢) الدري: هو الشديد الإنارة كأنه نسب إلى الدر تشبيهاً بصفائه وهو عند العرب هو العظيم المقدار، وقيل: هو أحد الكواكب الخمسة السيارة، النهاية (٢/١١٣).

(٣) وفي المنتخب لعبد بن حميد: «المتلالقون».

٢٧٥٩ ـ تخـريـجـه:

وذكره الهيثمي في المجمع (١٠/ ٢٨١).

وأورده البوصيري في الإتحاف (٤٣ ب).

وهو في مسند عبد بن حميد كما في المنتخب (ص ٤١٨ : ١٤٣٢).

ورواه ابن أبـي الدنيا في الإخوان، باب ذكر المتحابين في الله (ص ٩٧ : ١١) من طريق إسحاق بن عيسى.

ورواه البزار كما في كشف الأستار، باب المتحابين في الله (٤/٢٢٨ : ٣٥٩٢) من طريق المعتمر بن سليمان.

ورواه العقيلي في الضعفاء في ترجمة حماد بن أبـي حميد (١/٣٠٨) من طريق القعنبـي وعبد العزيز بن محمد.

ورواه ابن عدي في الكامل في ترجمة محمد بن أبـي حميد (٦/١٩٧) من طريق يحيـى بن ميمون.

. . . . . .

ورواه تمام في فوائده (١/ ١٨٢ : ٤٢٥، ٤٢٦، ٤٢٧) من ثلاث طرق ورواه البيهقي في الشعب فصل المصافحة (٦/ ٤٨٧ : ٩٠٠٢) من طريق عبد الله بن مسلمة وحميد بن الأسود.

ثمانيتهم عن محمد بن أبـي حميد به بلفظه إلاَّ أن تمام اختصره.

الحكم عليه:

الحديث بهذا السند ضعيف لأن مدار طرقه كلها على محمد بن أبـي حميد.

وعد العقيلي وابن عدي هذا الحديث من منكرات محمد بن أبـي حميد وضعفه الألباني في الصحيحة (٤/ ٣٧٠).

٢٧٦٠ ـ وقال أبو يعلى: حدثنا علي بن الجعد، حدثنا مبارك بن فضالة عن ثابت، عن أنس رضي الله عنه، قال: قال رسول الله ﷺ / ما تحاب رجلان قط إلاَّ كان أفضلُهما أشدَّهما حباً لصاحبه. [سد٤٢١]

٢٧٦٠ ـ تخريجه:

ذكره البوصيري في الإتحاف (٤/ ٤٣ ب) وقال: مبارك بن فضالة مختلف فيه وباقي رجاله رجال الصحيح وأورده الهيثمي في المجمع (١٠/ ٢٧٩) وقال: رجال ابن يعلى والبزار رجال الصحيح.

وهو في مسند أبي يعلى (٦/ ١٤٣: ٣٤١٩).

ومن طريقه أخرجه الخطيب في التاريخ (١١/ ٣٤١).

ورواه أبو داود الطيالسي في مسنده (ص ٢٧٣: ٢٠٥٣) عن المبارك بن فضالة به بلفظه.

ورواه ابن عدي في الكامل (٦/ ٣٢١) وقال حدثنا أبو يعلى، ثنا هدبه، ثنا مبارك بن فضالة به ولعله تحريف في الكامل ولا سيما وهو كثير التحريف بالنسبة للمطبوع.

ورواه ابن حبان في صحيحه، باب ذكر البيان بأن من كان أحب لأخيه (١/ ٣٨٨: ٥٦٧)، والحاكم في المستدرك في البر والصلة (ح ٤/ ١٧١) ورواه البخاري في الأدب المفرد، باب إذا أحب الرجل أخاه فليعلمه (١/ ٦٣٦: ٥٤٤)، ورواه البزار كما في الكشف (٤/ ٢٣١: ٣٦٠٠) والبيهقي في الشعب فصل المصافحة (٦/ ٤٩٩: ٩٠٤٩) والبغوي في شرح السنة، باب ثواب المتحابين في الله (١٣/ ٥٢: ٣٤٦٦) كلهم وهم ستة من طرق عن المبارك بن فضالة به بألفاظ متقاربة.

الحكم عليه:

الحديث بهذا السند صحيح رجاله ثقات، ومبارك بن فضالة شديد التدليس عن الضعفاء وقد عنعن هنا ولكنه صرّح بالتحديث عند ابن حبان والبخاري في الأدب.

ومع ذلك تابعه اثنان عن ثابت عن أنس رضي الله عنه.

. . . . . .

الأول: عبد الله بن الزبير الباهلي اليحمدي فرواه الطبراني في الأوسط المطبوع (٣/٤٢٦: ٢٩٢٠) عن إبراهيم قال حدثنا نصر، قال حدثنا عبد الله بن الزبير اليحمدي، قال حدثنا ثابت البناني به وعبد الله بن الزبير ضعيف.

الثاني: حماد بن سلمة فرواه الخطيب في التاريخ (٩/٤٤٠) عن طريق عبد الأعلى بن حماد النرسي، حدثنا حماد بن سلمة عن ثابت به.

٦٩ ـ باب استخدام الأحرار ولا يعد ذلك من الكبر

[مح٩٢ب] ٢٧٦١ ـ قال ابن أبي عمر: حدثنا / المقرىء[١]، حدثنا المسعودي[٢] عن القاسم قال: كان عبد الله إذا جلس رسول الله ﷺ نزع نعليه من رجليه ويدخلهما في ذراعية فإذا قام ألبسه إياها ويمشي بالعصا أمامه حتى يدخل الحجرة.

.....

(١) هو عبد الله بن يزيد مولى آل عمر.

(٢) المسعودي هو عبد الرحمن بن عبد الله بن عتبة.

(٣) وفي (مح) و (حس): «الحجر» بدون التاء، وما أثبته هو الأولى وهو الموافق لما في طبقات ابن سعد.

٢٧٦١ ـ تخريجه:

أخرجه ابن سعد في الطبقات (٣/١٥٣) قال: حدثنا الفضل بن دكين قال: أخبرنا المسعودي، به بلفظه: «كان عبد الله يلبس رسول الله نعليه ثم يمشي أمامه بالعصا حتى إذا أتى مجلسه، نزع نعليه فأدخلهما في ذراعيه وأعطاه العصا فإذا أراد رسول الله أن يقوم ألبسه نعليه ثم مشى بالعصا أمامه حتى يدخل الحجرة».

الحكم عليه:

الحديث صحيح، رواته كلهم ثقات إلاَّ المسعودي فإنه قد اختلط، ولكن الراوي عنه وهو المقري مدني، والعلماء وضعوا ضابطاً وهو أن من سمع من المسعودي في

. . . . . .

بغداد فسماعه ضعيف، ومن سمع منه في غيرها فصحيح.

وروى ابن سعد في الطبقات (٣/١٥٣) وأبو نعيم في الحلية (١/١٢٦)، كلاهما عن طريق المسعودي عن عياش العامري عن عبد الله بن شداد بن الهاد، أن عبد الله بن مسعود كان صاحب الوساد والسواد والسواك والنعلين.

٧٠ ـ باب المنافسة في خدمة الكبير[١]

٢٧٦٢ ـ قال أبو يعلى: حدثنا أبو الربيع، حدثنا يعقوب بن إبراهيم ـ هو أبو يوسف (القاضي)[٢] ـ حدثنا أبو حنيفة عن الهيثم ـ يعني ابن حبيب ـ قال: قال عبد الله رضي الله عنه: ما كذبت منذ أسلمت إلاَّ كذبة واحدة[٣] كنت أرحل لرسول الله ﷺ فأتى رحّالٌ من الطائف، فقال: أيّ رحَّالٍ[٤] أعجب إلى رسول الله ﷺ؟ فقلت: الطائفية المنكبة قال: وكان رسول الله ﷺ يكرهها[٥] قال: فلما رحلها فأتى بها فقال ﷺ: من رحل لنا هذه، قلت: رحل لك فلان الذي أتيت[٦] به من الطائف، فقال ﷺ: ردّوا الراحلة إلى ابن مسعود.

.....

(١) وفي (عم) و (سد): «الكبار».

(٢) ما بين المعقوفتين سقط من نسخة: (سد).

(٣) سقطت هذه اللفظة من نسخة (سد) و (عم).

(٤) كذا في جميع النسخ، وفي (سد): «برجال» وهكذا صوب المحقق لمسند أبي يعلى حسين سليم وهو تصرف من عنده. وفي (عم): «رحالة» بزيادة تاء.

(٥) سقطت هذه اللفظة من نسخة (عم).

(٦) وفي (حس) زيادة لفظة: «بها» وليس لها أيّ معنى في الحديث.

٢٧٦٢ ـ تخريجه:

ذكره الهيثمي في المجمع (٩/ ٢٩٢) وعزاه إلى الطبراني وأبي يعلى وقال:

. . . . . .

إسناده ضعيف. وهو في مسند أبي يعلى (٩/ ١٧٦ : ٥٢٦٨).

ورواه الطبراني في المعجم الكبير (١٠/ ٢١٥ : ١٠٣٦٦) قال حدثنا محمد بن المغيرة ثنا الحكم بن أيوب عن زفر بن الهذيل، عن أبي حنيفة، عن معن بن عبد الرحمن، عن أبيه، عن ابن مسعود رضي الله عنه، بنحوه.

الحكم عليه:

الحديث له طريقان الأولى طريق أبي يعلى، وهذا الطريق منقطع لأن الهيثم لم يسمع من ابن مسعود رضي الله عنه.

الطريق الثاني وهو طريق الطبراني فيه الحكم بن أيوب لم أقف له على ترجمة.

وهناك علة ثالثة وهي الاختلاف على أبي حنيفة فروى زفر عنه عن معن بينما روى أبو يوسف عنه عن الهيثم.

٧١ ـ باب الترهيب في ترك الاختتان

٢٧٦٣ ـ [١] قال أبو بكر: حدثنا أحمد بن عبد الله بن يونس، عن أم الأسود[١]، عن منية، عن جدها[٢] أبـي برزة الأسلمي رضي الله عنه، قال: سألوا النبـي ﷺ / عن رجل أقلف، يحج بيت الله تعالى. [حس٢١٠أ] فقال: لا ، نهاني[٣] الله عن ذلك حتى يختتن.

[٢] وقال أبو يعلى: حدثنا أبو بكر بن أبـي شيبة بهذا.

هذا(٤) إسناد حسن، واسم[٥] والد منية: عبيد بن أبـي برزة، نسبها العباس[٦] الاسفاطي عن ابن[٧] يونس.

.....

(١) هي الخزاعية، وقيل الأسلمية مولاة أبـي برزة.

(٢) في (عم) و (سد): «جدهما» بضمير التثنية وهو خطأ، وفي النسخ زيادة: «عن».

(٣) وفي النسخ التي عندي: «نهى رسول الله»: وهو خطأ لا يستقيم به المعنى، رواه أبو يعلى عن طريق أبـي بكر، فرواه على الصواب.

(٤) وسقطت هذه اللفظة من (حس).

(٥) وفي (حس): «اسمه» بزيادة ضمير المذكر وهو خطأ يعلم بالسياق.

(٦) هو العباس بن الفضل البصري الأسفاطي.

(٧) وفي (سد): «أبـي يونس».

٢٧٦٣ ـ تخـريـجـه:

وهو في مسند أبـي يعلى (١٣/ ٤٢٧ : ٧٤٣٣).

. . . . . .

وهو في المقصد العليّ المطبوع منه (ص ٥٠٧ : ٥٥٣).

وذكره الهيثمي في المجمع (٣/ ٢٢٠) وعزاه إلى أبي يعلى وقال: وفيه منية بنت عبيد ولم يرو عنها غير أم الأسود.

وروى الفاكهي في أخبار مكة (١/ ٣٠٠: ٦٢١) قال حدثنا أبو يحيى عبد الله بن أحمد قال ثنا أحمد بن يونس، به بلفظ «في الأقلف يحج البيت؟ قال ﷺ: حتى يختتن».

ورواه البيهقي في السنن الكبرى كتاب الأشربة باب السلطان يكره على الاختتان (٨/ ٣٢٤).

ورواه ابن عساكر في تبيين الامتنان بالأمر بالاختتان (ص ٣٣: ٨) كلاهما من طريق ابن العباس بن الفضل وتمتام ــ وهو محمد بن غالب بن حرب ــ قال حدثنا أحمد بن يونس، به.

ولفظ تمام «في الأقلف يحج بيت الله قال: لا : حتى يختتن».

الحكم عليه:

الحديث بهذا السند، فيه منية بنت عبيد وهي مجهولة والعجيب قول ابن حجر هنا إسناده حسن مع أنه قال: في التقريب لا يعرف حالها.

٧٢ ـ باب العقل وفضله[١]

٢٧٦٤ ـ قال الحارث بن أبـي أسامة: حدثنا أبو الفضل[٢]، ثنا بقية عن خليد بن دعلج، عن معاوية بن قرة قال: قال رسول الله ﷺ: «يعملون بالخير، وإنما يعطون أجورهم على قدر عقولهم.

* هذا مرسل، وإسناده مع ذلك[٣] ضعيف[٤].

.....

(١) هذا الباب وأحاديثه زيادة من نسخة (ك) وملحق (مح)، وكان هناك رأيٌ بحذف لكونه لم يشتمل إلاَّ على أحاديث موضوعة أو ضعيفة جدًّا. إلاَّ أنَّ الرأي استقرَّ على إثبات هذا الباب مع الإشارة إلى أنَّ إثباته من عمل المنسق سعد الشثري وأنَّ التعليقات الموجودة فيه من تعليقاته وليست من تعليقات المحقق الشيخ الدكتور عمر إيمان أبو بكر، وسبب إضافتها هنا عدد من الأُمور، من أهمّها ما يأتي:

١ ـ أنَّ هذا التصرُّف يتناسق مع ما عملناه من زوائد النسخة التركية في باقي الكتاب.

٢ ـ أنَّ هذه الأحاديث لم تنفرد بها النسخة التركية، بل وردت أيضًا في المحمودية (الأصل).

٣ ـ أنَّ هذه الأحاديث مطابقة لشرط الحافظ فيما يورده في الكتاب من أحاديث.

٤ ـ أنَّ الحافظ أشار إلى هذا الباب وأحاديثه في موطن آخر من الكتاب فقال في (ل/ ١١٧ب) من (مح) بعد حديث رقم (٣٣١١): «هذه الأحاديث من كتاب العقل لداود بن المحبر، كلها موضوعة، ذكرها الحارث في مسنده عنه، وسبق كثير منها في باب العقل من كتاب الأدب».

(٢) في (ك): «النصر».

(٣) في (مح): «فيه خليد».

(٤) ستأتي أحاديث أخرى في العقل برقم (٣٣٠٥ ـ ٣٣١١) من الجزء الآتي.

٢٧٦٤ ـ تخـريـجـه:

الحديث أخرجه ابن أبـي الدنيا في العقل (ص ٣٧: ١٢) قال حدثنا خلف بن هشام البزار قال حدثنا بقية بن الوليد به.

كما أخرجه أيضاً في العقل (ص ٤٢: ٢٠)، قال: حدثنا إسحاق بن إبراهيم، قال حدثنا الحارث بن النعمان عن خليد به.

وأخرجه ابن قتيبة في عيون الأخبار (١/ ٣٢٢) من طريق إسحاق بن إبراهيم، ثنا

. . . . . .

الحارث بن النعمان به .

وأخرجه البيهقي في الشعب (٤/ ١٦٠) من طريق خليد به وذكره في تخريج أحاديث إحياء علوم الدين للعراقي (١/ ٢٤٧) وقال خليد ضعيف .

وذكره في كنز العمال (٣/ ٣٨٢ برقم ٧٠٥٢) بلفظ : الناس يعملون بالخير .

وإنما يعطون أجورهم على قدر عقولهم ونسبه لأبي الشيخ عن معاوية بن قرة عن أبيه .

ولم أجده في العظمة ولا الأمثال ولا طبقات الحديث بأصبهان .

وورد في حديث ابن عمر مرفوعاً : «إن الرجل يكون من أهل الصلاة والزكاة والحج والعمرة والجهاد، حتى ذكر سهام الخير وما يجزى يوم القيامة إلا بعقله . أخرجه الطبراني في الأوسط (٤/ ٦٦ برقم ٣٠٨١) وفي الصغير ص ١٢٨ برقم ٢٩١)، وأخرجه ابن الجوزي في ذم الهوى (ص ١٤)، قال الهيثمي (٨/ ٣٤)، وفيه منصور بن صقر قال ابن معين ليس بالقوي وسقط من الإسناد إسحاق بن عبد الله بن أبـي فروة وهو متروك .

وسيأتي هذا المعنى في أحاديث أخرى قريباً .

وأورد ابن الجوزي في ذم الهوى (ص ١٦) هذا القول موقوفاً على معاوية بن قرة بدون إسناد . وأخرجه أبو حاتم (ص ٢١) بسنده عن خليد بن دعلج عنه .

الحكم عليه :

الحديث ضعيف فيه علل :

الأولى : أنه مرسل، معاوية بن قرة لم يدرك عهد النبوة .

الثانية : خليد بن دعلج مجمع على ضعفه .

الثالثة : بقية هو ابن الوليد مدلس عنعن .

الرابعة : أبو الفضل أو النصر لم أعرفه .

قال أبو حاتم في روضة العقلاء (ص ١٦) : لست أحفظ عن النبـي ﷺ خبراً صحيحاً في العقل . [سعد] .

ومن كتاب العقل لداود بن المحبر أودعها الحارث بن أبـي أسامة في مسنده، وهي موضوعة كلها لا يثبت منها شيء .

٢٧٦٥ ـ قال[١] الحارث بن أبـي أسامة: ثنا داود بن المحبر، ثنا ميسرة عن محمد بن زيد، عن سعيد بن المسيب قال: إن عمر وأبا هريرة وأبـي بن كعب دخلوا على رسول الله ﷺ فقالوا: يا رسول الله: من أعلم الناس؟ قال ﷺ: العاقل، قالوا: فمن أعبد الناس؟ قال ﷺ: «العاقل» قالوا: فمن أفضل الناس قال: العاقل، فقالوا: يا رسول الله، أليس العاقل من تمت مرؤته، وظهرت فصاحته، وعظمت منزلته، فقال: فإن كل ذلك لما متاع الحياة الدنيا (الآية) ولكن[٢] العاقل المتقي وإن كان في الدنيا خسيساً قصياً، دنيا[٣].

.....

(١) هذا الحديث زيادة من (ك) وملحق (مح).

(١) في (ك): «ذلك».

(٢) انظر بغية الباحث (ص ٢٦٠/ح٨٤١).

٢٧٦٥ ـ تخـريـجـه:

الحديث ذكره ابن عراق في تنزيه الشريعة (١/ ٢١٨).

الحكم عليه:

الحديث موضوع؛ فيه داود متروك، وميسرة هو ابن عبد ربه وضاع. [سعد].

٢٧٦٦ ـ حدثنا[١] داود، ثنا مقاتل بن سليمان عن عمرو بن شعيب، عن أبيه، عن جده قال: قال رسول الله ﷺ: إن الرجل ليدرك بحسن خلقه درجة الصائم القانت ولا يتم لرجل حسن خلق حتى يتم عقله فعند ذلك تتم أمانته وإيمانه أطاع ربه وعصى عدوه إبليس[٢].

.....

(١) هذا الحديث زيادة من (ك) وملحق (مح).

(٢) انظر بغية الباحث (ص ٢٦٠/ح ٨٤٣).

٢٧٦٦ ـ تخريجه:

ذكره ابن عراق في تنزيه الشريعة (١/ ٢١٤ برقم ٩٠) ونسبه للحارث وحكم عليه بالوضع.

وبمعناه حديث جابر سيأتي برقم (٣٣٠٥) من الجزء الآتي فانظره وانظر شواهده.

الحكم عليه:

الحديث موضوع، داود متروك، ومقاتل كذبوه [سعد].

٢٧٦٧ ـ حدثنا[١] داود، ثنا عدي بن الفضل عن أيوب، عن أبـي قلابة. قال: إن النبـي ﷺ قال: يحاسب الناس على قدر عقولهم[٢].

.....

(١) هذا الحديث زيادة من (ك) وملحق (مح).

(٢) بغية الباحث (ص ٢٥٧/ح ٨٣٠).

٢٧٦٧ ـ تخـريـجـه:

الحديث ذكره ابن عراق في تنزيه الشريعة (١/ ٢١٨ برقم ١١٤) ونسبه للحارث وقال: أخرجه من حديث أبـي قلابة مرسلاً.

الحكم عليه:

الحديث مرسل، فأبو قلابة لم يدرك عهد النبوة، وداود هو ابن المحبر متروك، وعدي بن الفضل متروك أيضاً. [سعد].

٢٧٦٨ ـ حدثنا[1] داود، حدثنا ميسرة عن محمد بن زيد، عن عمرة، عن عائشة قالت: قلت: يا رسول الله، بأي شيء يتفاضل الناس في الدنيا؟ قال ﷺ: بالعقل، قلت: ففي الآخرة؟ قال ﷺ: بالعقل، قالت: قلت: إنما يجزون بأعمالهم، قال ﷺ: وهل عملوا إلاَّ بقدر ما أعطاهم الله تعالى من العقل، فبقدر ما أعطوا من العقل كانت أعمالهم، وبقدر ما عملوا يجزون[2].

.....

(١) هذا الحديث زيادة من (ك) وملحق (مح).

(١) بغية الباحث (ص ٢٥٧/ ٨٣١).

٢٧٦٨ ـ تخريجه:

الحديث ذكره ابن عراق في تنزيه الشريعة (١/ ٢١٩ برقم ١١٥) ونسبه للحارث، ونقل عن الحافظ القول بأنه موضوع.

وأخرجه الحكيم الترمذي في نوادر الأصول (ص ٢٤١).

وقد ورد من حديث عائشة أن النبي ﷺ سئل عن الرجل يقل قيامه ويكثر رقاده وآخر يكثر قيامه ويقل رقاده أيهما أحب عليك؟ فقال: «أحسنهما عقلاً» فقلت: يا رسول الله أسألك عن عبادتهما؟ فقال: يا عائشة إنما يسألان عن عقولهما، فمن كان أعقل كان أفضل في الدنيا والآخرة.

رواه ابن الجوزي في الموضوعات (٢/ ١٢٢)، وقال: هذا حديث لا يصح، كما رواه في ذم الهوى (ص ١٤).

ونسبه الشوكاني في الفوائد المجموعة (ص ٤٧٧)، للحارث في مسنده.

قلت في إسناده: داود بن المحبر وعباد بن كثير كلاهما متروك.

الحكم عليه:

الحديث موضوع، ميسرة وضاع، وداود متروك. [سعد].

٢٧٦٩ ـ حدثنا[١] داود عن ميسرة، عن غالب، عن ابن حنين[٢]، عن ابن عباس رضي الله عنهما رفعه: «لكل شيء آلة وعدة، وآلة المؤمن وعدته العقل، ودعامة المؤمن العقل، ولكل شيء غاية، وغاية العبادة العقل، ولكل قوم راعٍ وراعي العابدين العقل، ولكل تاجر بضاعة وبضاعة المجتهدين العقل، ولكل أهل بيت قيم، وقيم بيوت الصديقين العقل، ولكل خراب عمارة، وعمارة الآخرة العقل، ولكل أمر عقب ينسب إليه ويذكر به، وعقب الصديقين الذي ينسب إليهم ويذكرون به العقل، ولكل شعب فسطاط يلجؤون إليه وفسطاط المؤمنين العقل[٣].

.....

(١) هذا الحديث زيادة من (ك) وملحق (مح).

(٢) في (ك): «أبي حسين».

(٣) بغية الباحث (ص ٢٥٧/ح ٨٣٢).

٢٧٦٩ ـ تخريجه:

الحديث ذكره ابن عراق في تنزيه الشريعة (١/٢١٩ برقم ١١٦) ونسبه للحارث.

الحكم عليه:

الحديث موضوع:

١ ـ فيه ميسرة وضاع.

٢ ـ وداود متروك.

٣ ـ وغالب لم أميزه. [سعد].

٢٧٧٠ ـ حدثنا[١] داود بن المحبر، ثنا نصر بن طريف، عن ابن جريج، عن أبي الزبير، عن جابر أن النبي ﷺ قال: قوام المرء عقله، ولا دين لمن لا عقل له[٢].

.....

(١) هذا الحديث زيادة من (ك) وملحق (مح).

(٢) بغية الباحث (ص٢٥٦/ح ٨٢٤).

٢٧٧٠ ـ تخريجه:

الحديث ذكره ابن عراق في تنزيه الشريعة (١/ ٢١٥) ونسبه للحارث.

وذكره الهندي في كنز العمال (٣/ ٣٧٩: ٧٠٣٥)، ونسبه للبيهقي في الشعب.

وأخرجه ابن عدي في الكامل (٣/ ٩٦٧) بإسناده من طريق داود به وقال: هذان الحديثان منكران في العقل المتن والإسناد.

وأخرج نحوه الدولابي في الكنى والأسماء (٢/ ١٠٤)، عن ابن مالك بشر بن غالب بن بشر بن غالب، عن الزهري، عن مجمع بن جارية عن عمه مرفوعاً.

وانظر سلسلة الأحاديث الضعيفة (١/ ١٣).

الحكم عليه:

داود متروك، وكذا نصر بن طريف فالحديث لا معمول عليه، [سعد].

٢٧٧١ ـ حدثنا[١] داود بن المحبر، ثنا عباد، عن أبـي الزناد عن الأعرج عن أبـي هريرة رضي الله عنه، عن النبـي ﷺ أنه قال: أيها الناس اعقلوا عن ربكم وتواضعوا بالعقل بما أمرتم به و (ما)[٢] نهيتم عنه واعلموا أنه يحذركم عند ربكم، واعلموا أن العاقل من أطاع الله تعالى وإن كان ذميم المنظر(حقير الخطر)[٣] (دنيء)[٤] المنزلة، رث الهيئة [وإن الجاهل من عصى الله وإن كان جميل المنظر شريف المنزلة حسن الهيئة][٥] فصيحاً نطوقاً، والقردة والخنازير أعقل عن الله تعالى ممن عصاه، ولا تفتروا بتعظيم أهل الدنيا إياكم، فإنكم غداً من الخاسرين[٦].

.....

(١) هذا الحديث زيادة من (ك) وملحق (مح).

(٢) سقط من (مح).

(٣) كذا في الإتحاف وبغية الباحث وفي الأصلية: «عظيم».

(٤) كذا في الإتحاف وبغية الباحث وفي الأصلية: «شريف».

(٥) زيادة من الإتحاف وبغية الباحث.

(٦) البغية (٢٥٧/ ٨٣٣).

٢٧٧١ ـ تخـريـجـه:

ذكره ابن عراق في تنزيه الشريعة (١/ ٢١٤ برقم ٨٧) ونسبه للحارث.

وبمعناه حديث أبـي الدرداء: «إن الجاهل لا يكشف إلاَّ عن سورة وإن كان حصيفاً ظريفاً عند الناس، وإن العاقل لا يكشف إلاَّ عن فضل وإن عيباً مهيناً عند الناس» أخرجه الخطيب في تاريخ بغداد (١٣/ ٢٢٣)، وابن الجوزي في الموضوعات (١/ ١٢٠)، والحارث كما في المطالب حديث رقم (٣٣١١)، بإسناد فيه داود وميسرة.

. . . . . .

وبمعناه أيضاً حديث ابن عمر «كم من عاقل غفّل الله عن أمره وهو حقير عند الناس ذميم المنظر ينجو غداً وكم من ظريف اللسان جميل المنظر عظيم الشأن هالك غداً في القيامة».

أخرجه البيهقي (٤/١٥٨) والنسفي في القند (ص ١٤١) وفيه عباد بن كثير..

الحكم عليه:

الحديث موضوع عباد متروك، وداود كذلك [سعد].

٢٧٧٢ ـ حدثنا[١] داود، ثنا ميسرة عن موسى بن عبيدة، عن الزهري، عن أنس رضي الله عنه قال: قيل: يا رسول الله ﷺ، الرجل يكون حسن العقل كثير الذنوب قال: «ما من آدمي إلاَّ وله خطايا وذنوب يقترفها فمن كانت سجيته العقل وغريزته اليقين لم تضره[٢] ذنوبه». قيل: وكيف ذلك يا رسول الله؟ قال ﷺ: «لأنه كلما أخطأ لم يلبث أن يتدارك ذلك بتوبة وندامة على ما كان منه فيمحو[٣] ذلك ذنوبه ويبقى له فضل يدخل به الجنة»[٤].

.....

(١) هذا الحديث زيادة من (ك) وملحق (مح).

(٢) في (ك): «يضره».

(٣) في (ك): «فيمحق».

(٤) البغية (٢٥٦:٨٢٦).

٢٧٧٢ ـ تخريجه:

أخرجه العقيلي في الضعفاء (٤/ ٢٦٤)، عن أحمد بن محمد الحجاج قال: حدثنا أحمد بن الأشعث قال: حدثنا داود بن محبر بنحوه.

وأخرجه ابن الجوزي في الموضوعات (١/ ١٢٢) قال: أنبأنا عبد الوهاب الحافظ قال: أنبأنا ابن المظفر قال: أنبأنا العتيقي قال: أنبأنا ابن الدخيل قال: حدثنا العقيلي به. وقال: هذا حديث موضوع وضعفه ميسرة.

وأخرجه الحكيم الترمذي في نوادر الأصول (٢٤٢)، عن مهدي بن عامر حدثنا الحسن بن حازم عن منصور، عن الربذي وهو موسى بن عبيدة، به. ومهدي والحسن لم أعرفهما.

وأخرجه أبو نعيم في الحلية (٦/ ٣٣٣) قال: حدثنا عبد الله بن الحسن الصوفي

. . . . . .

النيسابوري، ثنا أحمد بن أبـي عمران الفرائضي، ثنا محمد بن إسماعيل بن إسحاق الرازي قال: ثنا محمد بن سليمان، ثنا سليمان بن عبس، ثنا مالك عن ابن شهاب بنحوه وقال: «غريب من حديث مالك تفرد به سليمان بن عبس وهو السجزي وفيه ضعف» قلت: بل وضاع.

وانظر: تخريج أحاديث الأحياء (١/ ٢٤٦)، والفوائد المجموعة (ص ٤٧٧).

الحكم عليه:

داود متروك، وميسرة وضاع، وموسى ضعيف، فالحديث موضوع. [سعد].

٢٧٧٣ ـ حدثنا[١] داود، ثنا ميسرة عن حنظلة بن وداعة، عن البراء بن عازب رضي الله عنه قال: سمعت رسول الله ﷺ يقول: «جد الملائكة واجتهدوا في طاعة الله بالعقل، وجد المؤمنون واجتهدوا في طاعة الله على قدر عقولهم، فاعلمهم[٢] بطاعة الله عزّ وجل أوفرهم عقلاً[٣].

.....

(١) هذا الحديث زيادة من (ك) وملحق (مح).

(٢) كذا في النسختين، ولعلها: «أعملهم».

(٣) البغية (٢٥٦: ٨٢٧)، وفيه عن حنظلة بن وداعة الدؤلي عن أبيه عن البراء.

٢٧٧٣ ـ تخريجه:

ذكره ابن عراق في تنزيه الشريعة (١/ ٢١٨ برقم ١١١) ونسبه للحارث.

الحكم عليه:

الحديث موضوع، ميسرة وضاع، وداود متروك، وحنظلة لم أميزه. [سعد].

٢٧٧٤ ـ حدثنا[١] داود، ثنا ميسرة عن محمد بن زيد، عن[٢] أبـي سلمة عن أبـي قتادة قلت: يا رسول الله، أرأيت قول الله عزّ وجل (أيكم أحسن عملاً) ما عُني به؟

قال ﷺ: «أيكم أحسن عقلاً» ثم قال ﷺ: «أتمكم عقلاً أشدكم لله خوفاً، وأحسنكم فيما أمر به ونهي عنه نظراً، وإن كان أقلكم تطوعاً»[٣].

.....

(١) هذا الحديث زيادة من (ك) وملحق (مح).

(٢) في (ك): «بن».

(٣) البغية (٢٥٦: ٨٢٨).

٢٧٧٤ ـ تخـريـجـه:

الحديث ذكره ابن عراق في تنزيه الشريعة (١/ ٢١٨ برقم ١١٢) ونسبه للحارث.

وورد بمعناه من حديث ابن عمر رواه ابن جرير في التفسير (٧/ ٧) (١٨٠٠٣) قال حُدّثنا عن داود بن المحبر قال حدثنا عبد الواحد بن زيد عن كليب بن وائل، عن عبد الله بن عمر بنحوه.

ونسبه في الدر المنثور (٤/ ٤٠٤) لداود من المحبر في كتاب العقل.

وابن أبـي حاتم والحاكم في التاريخ.

الحكم عليه:

الحديث موضوع، ميسرة وضاع، وداود متروك. [سعد].

٢٧٧٥ ـ حدثنا[١] داود، ثنا ميسرة عن موسى بن عبيدة، عن الزهري، عن عطاء بن يزيد الليثي، عن أبي أيوب الأنصاري رضي الله عنه عن النبي ﷺ قال: إن الرجلين ليتوجهان إلى المسجد فيصليان فينصرف أحدهما وصلاته أوزن من أحد، وينصرف الآخر وما تعدل[٢] صلاته مثقال ذرة، فقال أبو حميد الساعدي رضي الله عنه: وكيف يكون ذلك؟ قال: «إذا كان أحسنهما عقلاً»، قال: فكيف يكون؟ قال: «إذا كان أورعهما عن محارم الله عزّ وجل وأحرصهما[٣] على المسارعة إلى الخير وإن كان دونه في التطوع»[٤].

.....

(١) هذا الحديث زيادة من (ك) وملحق (مح).

(٢) في (ك): «يعدل».

(٣) في (ك): «أخرجهما».

(٤) البغية (٢٥٧: ٧٢٩).

٢٧٧٥ ـ تخريجه:

ذكره ابن عراق في تنزيه الشريعة (١/ ٢١٨) (١١٣) منسوباً للحارث.

وأخرج أوله الطبراني في الكبير (٤/ ١٤٩) (٣٩٧٠)، وفي مسند الشاميين (١٧٩٣)، قال حدثنا أبو عقيل أنس بن سلم الخولاني حدثنا محمد بن رجاء السختياني، ثنا منبه بن عثمان، ثنا الزبيدي، عن الزهري بنحوه.

قال الهيثمي في مجمع الزوائد (٨/ ٣١): رواه الطبراني وفيه محمد بن رجاء السختياني، ولم أعرفه، وبقية رجاله ثقات.

وقال ابن عراق (١/ ٢١٨): وفي الميزان: محمد بن رجاء روى عن عبد الرحمن بن أبي الزناد خبراً باطلاً في فضل معاوية، اتهم بوضعه فلعله هو هذا والله أعلم.

. . . . . .

ونسبه في كنز العمال (٣/ ٣٨١) (٧٠٤٩) للحكيم، وانظر نوادر الأصول للحكيم الترمذي (ص ٢٤١).

الحكم عليه:

الحديث موضوع، ميسرة وضاع، وداود متروك، وموسى ضعيف. [سعد].

٢٧٧٦ ـ حدثنا[١] داود، ثنا عباد عن زيد بن أسلم، عن أبيه أن عمر بن الخطاب رضي الله عنه قال لتميم الداري رضي الله عنه: ما السؤدد فيكم؟ قال: العقل، قال: صدقت، سألت رسول الله ﷺ كما سألتك، فقال كما قلت، ثم قال: «سألت جبريل عليه السلام: ما السؤدد في الناس؟ فقال: العقل»[٢].

.....

(١) هذا الحديث زيادة من (ك) وملحق (مح).

(٢) البغية (٢٦٠: ٨٤٧).

٢٧٧٦ ـ تخريجه:

ذكره ابن عراق في تنزيه الشريعة (١/ ٢١٥ برقم ٩٥) ونسبه للحارث.

الحكم عليه:

الحديث موضوع، داود متروك، وكذلك عباد. [سعد].

٢٧٧٧ ـ ثنا[١] داود، ثنا عباد عن سهيل، عن أبيه، عن أبي سعيد الخدري رضي الله عنه عن النبي ﷺ قال: لكل شيء دعامة، ودعامة المؤمن عقله فبقدر عقله تكون عبادة ربه أما سمعتم قول الفاجر عند ندامته: ﴿لَوْ كُنَّا نَسْمَعُ أَوْ نَعْقِلُ مَا كُنَّا فِي أَصْحَابِ السَّعِيرِ ۝١٠﴾[٢].

.....

(١) هذا الحديث زيادة من (ك) وملحق (مح).

(٢) بغية الباحث (٢٦١: ٨٤٩).

٢٧٧٧ ـ تخريجه:

ذكره ابن عراق في تنزيه الشريعة (١/ ٢١٥ برقم ٩٣) ونسبه للحارث.

الحكم عليه:

الحديث موضوع، داود متروك وكذلك عباد. [سعد].

٢٧٧٨ ـ حدثنا[١] داود، ثنا عباد عن سهيل، عن أبيه، عن أبي هريرة رضي الله عنه قال: سمعت أبا القاسم ﷺ يقول: «استشيروا العاقل ترشدوا، ولا تعصوه فتندموا»[٢][٣].

.....

(١) هذا الحديث زيادة من (ك) وملحق (مح).

(٢) في (مح): «تندموا».

(٣) البغية (٢٦١:٨٤٨).

٢٧٧٨ ـ تخريجه:

الحديث ذكره ابن عراق في تنزيه الشريعة (١/ ٢١٥ برقم ٩٤)، ونسبه للحارث.

ورواه أبو جعفر الطوسي الشيعي في الأمالي (ص ٩٤)، من طريق داود به.

ورواه الدارقطني في غرائب مالك عن علي بن زياد المتوثي، حدثنا عبد العزيز بن أبي رجاء، حدثنا مالك عن سهيل بنحوه وقال حديث منكر.

وفيه عبد العزيز بن أبي رجاء الدارقطني متروك، كما في ميزان الاعتدال (٢/ ٦٢٨).

ورواه القضاعي في مسند الشهاب عن علي بن زياد به.

وكذلك أخرجه الخطيب في المتفق والمفترق.

ورواه الخطيب قال أخبر أبو القاسم السراج محمد بن القاسم الضبعي، حدثنا محمد بن أشرس السلمي، حدثنا سليمان بن عيسى عن مالك به.

وذكره الذهبي في ميزان الاعتدال (٢/ ٣١٩)، وقال هذا غير صحيح.

وذلك لأن في إسناده سليمان بن عيسى السجزي كذاب.

. . . . . .

وانظر: كنز العمال (٣/٤٠٩ برقم ٧١٨٠ و ٧١٨٦)، وسلسلة الأحاديث الضعيفة (٢/ ٨٤) (٦١٧).

الحكم عليه:

داود وعباد متروكان فالحديث موضوع. وطرقه الأخرى لا تخلو من كذاب أو متروك. [سعد].

٢٧٧٩ ـ حدثنا[١] داود، ثنا ميسرة عن محمد بن زيد[٢]، عن أبـي سلمة، عن أبـي سعيد أن[٣] معاوية رضي الله عنهما، خطبهم فقال: سمعت رسول الله ﷺ يقول: أفضل أصحابـي وخيرهم أتقاهم، فقال أبو سعيد: أتقاهم أعقلهم كذلك قال رسول الله ﷺ[٤].

.....

(١) هذا الحديث زيادة من (ك) وملحق (مح).

(٢) في (ك): «يزيد».

(٣) في (مح): «أو».

(٤) البغية (٢٦٢/ ٨٥٥).

٢٧٧٩ ـ تخـريـجـه:

الحديث ذكره السيوطي في ذيل الموضوعات (ص ٥/ ١٠) وذكر أن الحارث بن أبـي أسامة أخرجه في مسنده عن داود بن المحبر.

وذكر نحو ذلك علي القاري في المصنوع في معرفة الحديث الموضوع (ص ٢٥٦).

الحكم عليه:

الحديث موضوع، فيه ميسرة بن عبد ربه، وداود بن المحبر، وقد علمت حالهما. [سعد].

٢٧٨٠ ـ حدثنا[1] داود، ثنا ميسرة عن موسى بن جابان، عن لقمان بن عامر قال: قال أبو الدرداء رضي الله عنه، عن النبي ﷺ قال: إن الجاهل لا يكشف إلاَّ عن سوأة وإن كان حصيفاً ظريفاً عند الناس، وإن العاقل لا يكشف إلاَّ عن فضل وإن كان عبياً مهيناً عند الناس.

.....

(١) القائل هو الحارث، وتأخر هذا الحديث عن الذي يليه في (ك)، والحديث زيادة في (ك)، وملحق في (مح).

(٢) البغية (٢٦١/ ٨٥٢).

٢٧٨٠ ـ تخريجه:

الحديث مذكور في تخريج أحاديث إحياء علوم الدين (١/ ٢٤٦) منسوباً للحارث.

وذكره ابن عراق في تنزيه الشريعة (١/ ١٧٥) (٢١) ونسبه للحارث.

وذكره الشوكاني في الفوائد المجموعة (ص ٤٧٦) وقال: رواه الحارث في مسنده عن أبي الدرداء وهو موضوع آفته ميسرة بن عبد ربه.

وأخرجه الخطيب في تاريخ بغداد (١٣/ ٢٢٣) بإسنادين:

الأول: أخبرنا محمد بن أحمد بن رزق والحسن بن أبي بكر قالا: أخبرنا جعفر بن محمد بن نصير الخلدي.

الثاني: أخبرنا محمد بن أحمد بن يوسف الصياد وعبد الغفار بن محمد بن جعفر المؤدب قالا: أخبرنا محمد بن أحمد بن مخلد بن المحرم.

كلاهما عن الحارث به.

وأخرجه ابن الجوزي في الموضوعات (١/ ١٢٠) من طريق عبد بن محمد قال:

. . . . . .

أنبأنا أحمد بن علي بن ثابت (الخطيب البغدادي) بالإسناد الأول وقال: هذا حديث لا يصح عن رسول الله ﷺ.

وانظر حديث (رقم ٣٣١١) من المطالب العالية الجزء الآتي.

الحكم عليه:

الحديث موضوع، ميسرة وضاع، وداود متروك، وموسى لم أعرفه، ورواية لعثمان عن أبـي الدرداء مرسلة. [سعد].

٢٧٨١ ـ حدثنا[١] داود، ثنا عبد الواحد بن زياد[٢] عن كليب بن وائل، عن ابن عمر رضي الله عنهما، عن النبي ﷺ أنه تلا: ﴿تَبَٰرَكَ ٱلَّذِى بِيَدِهِ ٱلْمُلْكُ﴾ إلى قوله: ﴿لِيَبْلُوَكُمْ أَيُّكُمْ أَحْسَنُ عَمَلًا﴾ قال: أيكم أحسن عقلاً وأورع عن محارم الله وأسرعهم في طاعة الله عز وجل[٣].

.....

(١) القائل هو الحارث بن أبي أسامة، والحديث زيادة في (ك) وملحق (مح).

(٢) في النسختين وتفسير ابن جرير (زيد)، والذي في كتب التراجم: «زياد».

(٣) البغية (٢٥٩/ ٨٣٩).

٢٧٨١ ـ تخريجه:

ذكره ابن عراق في تنزيه الشريعة (١/ ٢١٧: ١٠٨) ونسبه للحارث.

وأخرجه ابن جرير في التفسير (٧/ ٧ برقم ١٨٠٠٣) قال حدثنا داود به.

ونسبه في الدر المنثور (٤/ ٤٠٤) لداود في كتاب العقل وابن أبي حاتم والحاكم في التاريخ.

الحكم عليه:

الحديث ضعيف جداً، داود هو ابن المحبر متروك. [سعد].

٢٧٨٢ ـ حدثنا[١] داود، ثنا عباد عن عبد الله بن دينار، عن ابن عمر رضي الله عنهما، عن النبي ﷺ قال: كم من عاقل عن الله أمره وهو حقير عند الناس ذميم المنظر ينجو غداً، وكم من ظريف اللسان جميل المنظر حميد اللباس[٢] يهلك غداً في القيامة[٣].

.....

(١) القائل هو الحارث، والحديث زيادة في (ك) وملحق (مح).

(٢) في (ك): «حميد الناس» وفي المجردة: «المنظر عند الناس».

(٣) البغية (٢٥٥: ٨٢٠)، وفيه (عاقل عن الله).

٢٧٨٢ ـ تخريجه:

الحديث ذكره ابن عراق في تنزيه الشريعة (١/ ٢١٥) (٩٧) ونسبه للحارث.

وأخرجه السمرقندي في كتاب القند في ذكر علماء سمرقند (ص ١٤١) من طريق عبد الرحيم بن حبيب البغدادي قال: حدثنا داود بن المحبر به.

وأخرجه البيهقي في الشعب (٤/ ١٥٨) من طريق نهشل بن سعيد عن عباد بن كثير به.

وذكره السيوطي في الجامع الصغير وعزاه للبيهقي في الشعب ورمز لصحته كما في فيض القدير (٥/ ٤٩) وتعقبه الألباني في ضعيف الجامع (٦٢٠) فقال موضوع.

الحكم عليه:

الحديث بهذا الإسناد موضوع، داود متروك، وعباد متروك اتهم بالكذب. [سعد].

٢٧٨٣ ـ حدثنا[1] داود، ثنا عباد، ثنا ابن جريج عن عطاء، عن أبي سعيد رضي الله عنه، قال: سمعت النبي ﷺ يقول: قسم الله تعالى العقل ثلاثة أجزاء فمن يكن فيه كمل عقله، ومن لم يكن فيه فلا عقل له: حسن المعرفة بالله تعالى، وحسن الطاعة له، وحسن الصبر على أمره.

.....

(١) القائل هو الحارث، والحديث زيادة في (ك) وملحق (مح).

(٢) البغية (٢٥٥:٨١٨).

٢٧٨٣ ـ تخريجه:

الحديث أخرجه أبو نعيم في الأربعين الصوفية (كما في زوائد الأجزاء المنثورة ص ٧٣٣) قال حدثنا أبو بكر بن خلاد، عن الحارث به.

كما أخرجه أبو نعيم في الحلية (٣/ ٣٢٣) قال حدثنا علي بن أحمد بن علي المصيصي، ثنا أبو بكر بن أيوب بن سليمان العطار، ثنا علي بن زياد، ثنا عبد العزيز بن أبي رجاء، ثنا ابن جريج به.

وقال: غريب من حديث عطاء لا أعلم عنه راوياً إلاَّ ابن جريج.

وعبد العزيز بن أبي رجاء متروك.

وأخرجه أبو نعيم أيضاً في الحلية (١/ ٢١) قال حدثنا عبد الله بن محمد بن جعفر، ثنا محمد بن عمران بن الجنيد، ثنا محمد بن عبدك، ثنا سليمان بن عيسى عن ابن جريج به.

ومن طريقه أخرجه ابن الجوزي في الموضوعات (١/ ١١٩) قال أنبأنا محمد بن عبد الباقي، قال أنبأنا أحمد بن أحمد، قال أنبأنا أبو نعيم به.

وفي إسناده سليمان عيسى هو السجزي كذاب.

وأخرجه الحكيم الترمذي في نوادر الأصول (٢٤٣) عن مهدي بن ميمون، حدثنا الحسن بن منصور عن ابن جريج به.

. . . . . .

والحسن بن منصور ليس بثقة كما في ميزان الاعتدال.

وانظر: تنزيه الشريعة (١/ ١٧٥) وتخريج إحياء علوم الدين (١/ ٢٤٦) والفوائد المجموعة (ص ٤٧٦).

الحكم عليه:

الحديث موضوع، داود متروك، وعباد متروك اتهم بالكذب. [سعد].

٢٧٨٤ ـ حدثنا[١] داود، ثنا عتاب بن عبد الرحمن[٢] عن الربيع بن لوط، عن أبيه، عن جده، عن البراء بن عازب رضي الله عنهما قال: كثرت المسائل على رسول الله ﷺ فقال: يا أيها الناس؛ إن لكل سبيل مطية وبيعة[٣] وحجة واضحة، وأوثق[٤] الناس مطية[٥] وأحسنهم دلالة ومعرفة بالصحة أفضلهم عقلاً[٦].

.....

(١) القائل هو الحارث، والحديث زيادة في (ك) وملحق (مح).

(٢) كذا في النسختين ولعل الصواب: «غياث بن إبراهيم» كما في البغية وذم الهوى لابن الجوزي (ص ١٤) وكتب التراجم، وفيه اختلاف انظره في الإكمال (٥/ ١٣٣).

(٣) في (مح): «تبعة» وفي المجردة: «وثيقة».

(٤) في (ك): «أريق».

(٥) في (ك): «مظنة».

(٦) البغية (٢٥٥: ٨١٨).

٢٧٨٤ ـ تخريجه:

الحديث ذكره ابن عراق في تنزيه الشريعة (١/ ٢١٥) (٩٦) ونسبه للحارث وأخرجه ابن الجوزي في ذم الهوى (ص ١٤) قال أخبرنا عبد الحق.

قال أنبأنا محمد بن مرزوق، قال أنبأنا أحمد بن علي بن ثابت، قال أنبأنا ابن رزقويه، قال حدثنا جعفر بن محمد الخلدي، قال حدثنا الحارث، قال حدثنا داود بن المحبر، قال حدثنا غياث بن إبراهيم عن الربيع به.

الحكم عليه:

الحديث موضوع، غياث بن إبراهيم وضاع، وداود متروك، ولوط لم أعرف حاله. [سعد].

٢٧٨٥ ـ حدثنا[١] داود، ثنا عباد عن عبد الله بن طاووس، عن أبيه، عن أبي هريرة رضي الله عنه، قال: لما رجع رسول الله ﷺ من غزوة أحد سمع الناس يقولون: «كان فلان أشجع من فلان، وفلان أجرأ من فلان، وفلان أبلى ما لم يبلِ غيره ونحو هذا يطرونهم[٢]، فقال النبي ﷺ: «أما هذا فلا علم لكم به» قالوا: وكيف ذلك يا رسول الله قال ﷺ: كلهم قاتل على قدر ما قسم الله لهم من العقل وكان نصرهم ونيتهم على قدر عقولهم فأصيب منهم من أصيب على منازل شتى، فإذا كان يوم القيامة اقتسموا منازلهم على قدر نياتهم وعقولهم[٣].

.....

(١) القائل هو الحارث، والحديث زيادة في (ك) وملحق (مح).

(٢) في (ك): «يطروبهم».

(٣) البغية (٢٥٥:٨١٩).

٢٧٨٥ ـ تخريجه:

الحديث ذكره ابن عراق في تنزيه الشريعة (١/ ٢١٥) (٩٩) ونسبه للحارث.

الحكم عليه:

الحديث موضوع، داود متروك وعباد متروك اتهم بالكذب. [سعد].

٢٧٨٦ ـ حدثنا[١] داود، ثنا سلام أبو المنذر عن موسى بن جابان، عن أنس بن مالك رضي الله عنه، قال: أثنى قوم على رجل عند رسول الله ﷺ حتى بلغوا في الثناء في خلال الخير[٢]، قال رسول الله ﷺ: كيف عقل الرجل؟ قالوا: يا رسول الله نخبرك عن اجتهاده في العبادة وأصناف الخير وتسألنا عن عقله؟ فقال رسول الله ﷺ: إن الأحمق يصيب بحمقه أعظم من فجور الفاجر وإنما يرفع[٣] العباد غداً في الدرجات وينالون الزلفى من ربهم على قدر عقولهم[٤].

.....

(١) القائل هو الحارث، والحديث زيادة في (ك) وملحق (مح).

(٢) في (ك): «جلال الخبر».

(٣) في (ك): «يرجح».

(٤) البغية (١/٣١٦).

٢٧٨٦ ـ تخريجه:

الحديث ذكره ابن عراق في تنزيه الشريعة (١/٢١٣) (٨٥) ونسبه للحارث.

وذكره السيوطي في ذيل الموضوعات (ص ٥) ونسبه له.

وذكره علي القاري في المصنوع (ص ٢٥٦) ونسبه له.

والحديث أخرجه أيضاً الحكيم الترمذي في نوادر الأصول (ص ٢٤٢).

وأخرجه أيضاً ابن أبي الدنيا في كتاب العقل وفضله (ص ٣٧ برقم ١١) قال حدثنا علي بن إبراهيم السهمي قال: حدثنا داود بن المحبر، قال حدثنا سلام أبو المنذر به.

. . . . . .

الحكم عليه:

الحديث ضعيف جداً، داود متروك، وسلام صدوق يهم، وموسى مجهول قال ابن ماكولا في الإكمال (٢/ ١١) موسى بن جابان حدث عن لقمان بن عامر، حدث عنه ميسرة بن عبد ربه، وميسرة غير ثقة، ولا يعرف موسى بن جابان إلاَّ به.

قلت: ذكر المزي في تهذيب الكمال (١٢/ ٢٨٨) موسى هذا في شيوخ سلام. [سعد].

٢٧٨٧ ـ وبهذا الإسناد[١] إلى أنس رضي الله عنه، قال: جاء ابن سلام إلى رسول الله ﷺ فقال يا رسول الله إني سائلك عن خصال لم يُطلع الله عليها أحداً غير موسى بن عمران، [فإن كنت تعلمها فهو ذاك، وإلاَّ فهو شيء خص الله به موسى بن عمران][٢] عليه السلام، فقال ﷺ، يا ابن سلام إن شئت تسألني وإن شئت أخبرتك، فقال: أخبرني، فقال: إن الملائكة المقربين لم يحيطوا بخلق العرش ولا علم لهم به، ولا حملته الذين يحملونه، و إن الله لما خلق السموات والأرض قالت الملائكة: ربنا هل خلقت خلقاً أعظم من السموات والأرض قال: نعم، البحار، قال: فقالوا: هل خلقت خلقاً هو أعظم من البحار قال: نعم العرش، قال: هل خلقت خلقاً هو أعظم من العرش؟ قال: نعم العقل، قالوا: ربنا وما بلغ من قدر العقل وخلقه؟ قال: هيهات لا يحاط بعلمه، قال هل لكم علم بعدد الرمل؟ قالوا: لا، قال: فإني خلقت العقل أصنافاً شتى كعدد الرمل فمن الناس من أعطي من ذلك حبة واحدة، وبعضهم الحبتين والثلاث والأربع وبعضهم من أعطي فرقاً ومنهم من أعطي وسقاً ومنهم من أعطي وسقين وبعضهم أعطي أكثر من ذلك إلى ما شاء الله من التضعيف فقال ابن سلام رضي الله عنه: فمن أولئك يا رسول؟ قال ﷺ: «العمال[٣] بطاعة الله تعالى على قدر أعمالهم وجدهم ويقينهم[٤] فالنور الذي جعله الله تعالى في قلوبهم وفهمهم في ذلك كله على قدر الذي آتاهم؛ فبقدر ذلك يعمل العامل منهم ويرتفع في الدرجات» قال ابن سلام رضي الله عنه: والذي بعثك بالهدى ودين الحق ما أخرم حرفاً واحداً مما وجدت في التوراة،

وإن[٥] موسى عليه السلام أول من وصف هذه الصفة وأنت الثاني، فقال رسول الله ﷺ: صدقت يا ابن سلام[٦].

.....

(١) الحديث زيادة من (ك) وملحق (مح)، والقائل هو الحارث، وإسناده: قال حدثنا داود، ثنا سلام أبو المنذر عن موسى بن جابان، عن أنس، لكن الذي في تخريج أحاديث إحياء علوم الدين (١/ ٢٤٥) قال داود، حدثنا ميسرة عن موسى بن جابان.

(٢) سقط من (مح).

(٣) في (ك): «العلماء».

(٤) في (ك): «وبعثهم».

(٥) في (ك): «فإن».

(٦) البغية (٢٨٥: ٨٣٤).

٢٧٨٧ ـ تخريجه:

الحديث ذكره ابن عراق في تنزيه الشريعة (١/ ٢١٩) (١١٧) ونسبه للحارث.

وأخرجه الحكيم الترمذي في نوادر الأصول (٢٤٢) مختصراً فقال: حدثنا مهدي، حدثنا الحسن بن منصور عن موسى بن خالد، عن أنس.

وذكره العراقي في تخريج الإحياء (١/ ٢٤٥) ونسبه لداود والحكيم والترمذي، وذكره ابن عراق (١/ ٢١٩) ونسبه للحارث، وتقدم الكلام عن حكم هذا الإسناد. [سعد].

٢٧٨٨ ـ حدثنا[١] داود، ثنا عباد عن زيد بن أسلم، عن ابن عمر رضي الله عنهما، عن النبي ﷺ أنه قال: ما اكتسب رجل شيئاً أفضل[٢] من عقل يهدي صاحبه إلى هدى؛ ويرده عن ردى، وما تم إيمان عبد ولا استقام دينه حتى يكمل عقله[٣].

.....

(١) القائل هو الحارث، والحديث زيادة في (ك) وملحق (مح).

(٢) في (ك): «ما اكتسب رجل مثل فضل عقل».

(٣) البغية (٢٥٥: ٨٢١)، وفيه (عن زيد بن أسلم عن أبيه عن ابن عمر).

٢٧٨٨ ـ تخريجه:

الحديث ذكره ابن عراق في تنزيه الشريعة (١/ ٢١٣) (٨٦) ونسبه للحارث.

الحكم عليه:

الحديث موضوع، داود متروك، وعباد متروك اتهم بالكذب. [سعد].

٢٧٨٩ ـ حدثنا[١] داود، ثنا ميسرة عن المغيرة بن قيس، عن أبي الزبير، عن جابر بن عبد الله رضي الله عنهما قال: قلت: يا رسول الله؛ إلى ما ينتهي الناس يوم القيامة، قال: إلى أعمالهم؛ من يعمل مثقال ذرة خيراً يره، ومن يعمل مثقال ذرة شراً يره، قال: فقلت: أيهم أفضل أعمالاً؟ قال ﷺ: أحسنهم عقلاً. قلت: هذا في الدنيا؛ فأيُّهم أفضل في الآخرة؟ قال ﷺ: أحسنهم عقلاً، إن العقل سيد الأعمال في الدارين جميعاً[٢].

.....

(١) القائل هو الحارث، والحديث زيادة في (ك) وملحق (مح).

(٢) البغية (٢٥٨: ٨٣٦).

٢٧٨٩ ـ تخريجه:

الحديث ذكره ابن عراق في تنزيه الشريعة (١/ ٢١٧) (١٠٦) ونسبه للحارث.

الحكم عليه:

الحديث موضوع، ميسرة وضاع، وداود متروك، والمغيرة تكلم فيه أبو حاتم. [سعد].

٢٧٩٠ ـ حدثنا[١] داود، ثنا حسن عن أبـي صالح، عن أبـي الدرداء رضي الله عنه، أن رجلاً قال: يا رسول الله؛ أرأيت الرجل يقوم الليل ويصوم النهار ويحج ويعتمر، ويغزو في سبيل الله تعالى ويعود المريض ويصل الرحم ويشيع الجنائز ويقري الضيف حتى عد هذه العشر خصال فما منزلته عند الله تعالى يوم القيامة؟ قال ﷺ: ثوابه يوم القيامة في كل ما كان منه [في ذلك][٢] على قدر عقله[٣].

.....

(١) القائل هو الحارث، والحديث زيادة في (ك) وملحق (مح).

(٢) زيادة من (مح).

(٣) البغية (٢٥٨: ٨٣٥).

٢٧٩٠ ـ تخـريـجـه:

الحديث ذكره ابن عراق في تنزيه الشريعة (١/ ٢١٤) (٨٨) ونسبه للحارث.

الحكم عليه:

الحديث موضوع، داود هو ابن المحبر متروك، والحسن هو ابن دينار متروك واتهم بالكذب. [سعد].

٢٧٩١ ـ حدثنا[1] داود، ثنا ميسرة عن موسى بن جابان، عن لقمان بن عامر، عن أبـي الدرداء رضي الله عنه، قال: إن النبـي ﷺ قال له: عويمر؛ ازدد عقلاً تزدد من ربك قرباً قال: قلت بأبـي أنت وأمي يا رسول الله وكيف لي بذلك؟ قال ﷺ: اجتنب محارم الله عز وجل وأدِّ فرائض الله تعالى، تكن عاقلاً، وتنفل من الأعمال الصالحات تزدد بها في عاجل الدنيا رفعة وكرامة، وتنال بها من ربك القرب والعزة.

.....

(١) القائل هو الحارث، والحديث زيادة في (ك) وملحق (مح).

(٢) البغية (٢٥٩:٨٣٧).

٢٧٩١ ـ تخـريـجـه:

ذكره ابن عراق في تنزيه الشريعة (١/ ٢١٧) (١٠٥) ونسبه للحارث.

وأخرجه الحكيم الترمذي في نوادر الأصول (ص ٢٤٢).

الحكم عليه:

الحديث موضوع، داود متروك، وميسرة وضاع، وموسى مجهول. [سعد].

٢٧٩٢ ـ حدثنا[١] داود، ثنا عباد عن عبد الوهاب بن مجاهد، عن أبيه قال: قلت لابن عمر رضي الله عنهما: أي حاج بيت الله أفضل وأعظم أجراً؟ قال رضي الله عنه: من جمع ثلاث خصال: نية صادقة وعقلاً وافراً ونفقة من حلال فذكر ذلك لابن عباس رضي الله عنهما فقال: صدق، قلت: إذا صدقت نيته، وكانت نفقته من حلال فما[٢] يضره قلة عقله، قال: يا أبا الحجاج، تسألني عما سألت رسول الله ﷺ عنه، فقال: والذي نفسي بيده ما أطاع العبد ربه بشيء ولا جهاد ولا شيء مما يكون منه من أنواع البر إذا لم يكن يعقله، ولو أن جاهلاً بعقله فاق المجتهدين في العبادة كان ما[٣] يفسد أكثر مما يصلح[٤].

.....

(١) القائل هو الحارث، والحديث زيادة في (ك) وملحق (مح).

(٢) في (ك): «فلا».

(٣) في (ك): «مما».

(٤) البغية (٢٥٩: ٨٣٨).

٢٧٩٢ ـ تخريجه:

الحديث لم أجده عند غير الحارث.

الحكم عليه:

الحديث موضوع، داود متروك، وعباد متروك اتهم بالكذب، وعبد الوهاب متروك كذبه الثوري. [سعد].

٢٧٩٣ ـ حدثنا[١] داود، ثنا نصر بن طريف عن منصور بن المعتمر، عن أبـي وائل، عن سويد بن غفلة قال: إن أبا بكر رضي الله عنه، خرج ذات يوم فاستقبله النبـي ﷺ فقال له: ما جئت به يا رسول الله؟ قال ﷺ: العقل، قال: بم أمرت؟ قال: بالعقل، قال: فبم يجازى الناس[٢] يوم القيامة؟ قال: بالعقل، قال: فكيف لنا بالعقل؟ قال: إن العقل لا غاية له ولكن من[٣] أحل حلال الله، وحرّم حرامه سُمي عاقلاً، فإن اجتهد في العبادة وسمح ـ أو شمخ ـ في مراتب المعروف ولا حظ له من عقل يدله على اتباع أمر الله تعالى واجتناب ما نهى عنه فأولئك هم الأخسرون أعمالاً الذين ضل سعيهم في الحياة الدنيا وهم يحسبون أنهم يحسنون صنعاً.

.....

(١) القائل هو الحارث، والحديث زيادة في (ك) وملحق (مح).

(٢) في (ك): «فما تجازى الناس».

(٣) البغية (٢٥٩: ٨٤٠).

٢٧٩٣ ـ تخـريـجـه:

الحديث ذكره ابن عراق في تنزيه الشريعة (١/ ٢١٧) (١٠٩) ونسبه للحارث.

وأخرجه أبو نعيم في الحلية (١/ ٢١) قال حدثنا أبو بكر بن خلاد، ثنا الحارث بن أبـي أسامة به.

وأخرجه ابن عدي في الكامل (٣/ ٩٦٧) قال: ثنا علي بن أحمد الجرجاني بحلب، ثنا عبيد بن الهيثم، ثنا داود بن محبر به.

الحكم عليه:

الحديث موضوع، داود متروك، ونصر متروك اتهم بالكذب، ورواية سويد عن النبـي ﷺ مرسلة. [سعد].

٢٧٩٤ ـ حدثنا[١] داود، ثنا ميسرة عن غالب الجزري[٢] عن سعيد بن جبير، عن ابن عباس رضي الله عنهما رفعه قال: صفة العقل[٣] يحلم عمن جهل عليه ويتجاوز عمن ظلمه، ويتواضع لمن هو دونه، ويسابق من هو فوقه في طلب البر، وإذا أراد أن يتكلم فكّر فإذا كان خيراً تكلم فغنم؛ وإن كان شراً سكت فسلم، وإذا عرضت له فتنة استعصم بالله وأمسك يده ولسانه، وإذا رأى فضيلة انتهزها، لا يفارقه الحياء، ولا يبدو منه الحرص، فتلك عشر[٤] خصال يعرف بها العاقل [قال][٥]: وصفة الجاهل أن يظلم من يخالطه، ويقتدي[٦] عمن هو دونه ويتطاول على[٧] من هو فوقه، كلامه بغير تدبّر، فإن تكلم أثم، وإن سكت سها، وإن عرضت له فتنة سارع إليها فأردته، وإن رأى فضيلة أعرض عنها؛ وأبطأ عنها، لا يخاف ذنوبه القديمة ولا يرتدع[٨] فيما يبقى من عمره عن الذنوب، متوانياً عن البر مبطئاً[٩] عنه، غير مكترث لما فاته من

.....

(١) القائل هو الحارث، والحديث زيادة في (ك) وملحق (مح).

(٢) في (ك): «الحرناري».

(٣) كذا في الأصلين ولعلها: «العاقل».

(٤) في (ك): «عشرة».

(٥) زيادة من (مح).

(٦) في (مح): «يعتدي».

(٧) في (مح): «عن».

(٨) في (مح): «ولم يرتدع».

(٩) في (ك): «متبطياً».

ذلك أو ضيعه[10] شر[11] خصال من صفة الجاهل الذي حرم العقل[12].

.....

(١٠) في (مح): «صنعة».

(١١) في (ك): «عشرة».

(١٢) البغية (١/ ٣٦٥).

هذا وقد أورد ناسخ المحمودية في آخر النسخة ثلاثة أحاديث في العقل من كتاب تاريخ نيسابور، وثلاثة من الأوسط للطبراني، وثلاثة من مسند البزار، كما أورد ثلاثة عشر حديثاً في الرقائق رواها أبو نعيم وسبق إيراد هذه الأحاديث في مقدمة الكتاب.

٢٧٩٤ ـ تخريجه:

الحديث ذكره ابن عراق في تنزيه الشريعة (١/ ٢١٦) (١٠٤) ونسبه للحارث.

الحكم عليه:

الحديث موضوع، داود متروك، وميسرة وضاع، وغالب متروك. [سعد].

٧٣ ـ باب كراهية الجلوس في البيت

٢٧٩٥ ـ قال مسدد: حدثنا يحيى عن إسماعيل[١]، حدثني قيس[٢] عن طلحة بن عبيد الله رضي الله عنه قال سمعته يقول: أقل العيب على المرء أن يجلس في داره[٣].

* صحيح موقوف[٤].

.....

(١) هو ابن أبي خالد البجلي الأحمش.

(٢) هو ابن أبي حازم البجلي.

(٣) وسبب الحديث: كان يقال: إنه يكثر الجلوس في بيته فبلغ طلحة ذلك فقال: إن أقل شيء...

(٤) وليس في (مح) و (حس): لفظة «موقوف».

٢٧٩٥ ـ تخريجه:

رواه الخطابي في العزلة باب ما جاء في العزلة (ص ٢٣: ٢٠) عن طريق يحيى بن سعيد، به بلفظ «إن أقل شيء يعيب الرجل أن يجلس في داره».

ووكيع في الزهد باب فضل عمل السرّ (٢/ ٥١٩: ٢٥٤).

ونعيم في زياداته على الزهد لابن المبارك باب العزلة (ص ٣ برقم ١٢) كلاهما عن إسماعيل بن أبي خالد به.

ورواه ابن سعد في الطبقات (٣/ ٢٢١) في ترجمة طلحة بن عبيد الله قال أخبرنا يزيد بن هارون.

. . . . . .

ورواه هنّاد في الزهد (٣/ ١١٠ : ١٢٥٣) قال ثنا أبو معاوية.

ورواه ابن أبـي عاصم في الزهد (ص ٥٣ : ٩٩) قال أخبرنا وهب بن بقية ثلاثتهم، عن إسماعيل، به بنحوه.

وزاد هناد: طلحة بن عبيد الله يعدّ من حكماء قريش وكان يقال إنه يكثر الجلوس في بيته فبلغه ذلك فقال: أقل شيء.

الحكم عليه:

الأثر صحيح على شرط الشيخين وقال ابن حجر: صحيح.

٧٤ ـ باب إباحة التسمي بأسماء الأنبياء وما جاء في كراهية ذلك

٢٧٩٦ ـ قال إسحاق: أخبرنا وكيع، حدثنا أسامة بن زيد عن أبـي بكر بن محمد بن عمرو بن حزم، عن أبيه قال: إن عمر بن الخطاب رضي الله عنه جمع كل غلام، اسمه اسم نبـيّ[١]، فأدخلهم[٢] داراً، وأراد أن يغير أسماءهم، فشهد أباؤهم أن رسول الله ﷺ سماهم[٣] قال[٤]، وكان أبـي محمدٌ بن عمرو بن حزم فيهم.

* هذا إسناد حسن.

.....

(١) وفي (حس): «بني» بتقديم الباء الموحدة على النون وهو خطأ.

(٢) وفي (حس): «وأدخلهم».

(٣) سقطت هذه اللفظة من نسخة (حس).

(٤) سقطت لفظه من نسخة (عم) و (سد).

٢٧٩٦ ـ تخـريـجـه:

ذكره البوصيري في الإتحاف (٤/ و ٥٢ أ) وقال إسناده حسن.

الحكم عليه:

حسن ابن حجر إسناد الحديث، وفيه نظر لأن فيه أسامة بن زيد الليثي وهو ضعيف من قبل حفظه.

ولكن للحديث شاهد صحيح من حديث عبد الرحمن بن أبـي ليلى قال: نظر.

. . . . . .

عمر إلى ابن الحميد يعني ـ ابن زيد بن الخطاب ـ وكان اسمه محمداً، ورجلٍ يقول له: فعل الله بك يا محمد وفعل، فقال له عمر: لا أرى محمداً يسب بك، والله لا يدعى محمداً أبداً ما دمت حياً، فسماه عبد الرحمن، وأرسل إلى بني طلحة، وهم سبعة، وسيدهم وكبيرهم محمد ليغيِّرَ أسماءهم، فقال له محمد: أذكرك الله يا أمير المؤمنين، فوالله لمحمد ﷺ سماني، فقال عمر: قوموا فلا سبيل إلى تغيير شيء سماه رسول الله ﷺ.

رواه ابن سعد في الطبقات في ترجمة محمد بن طلحة (٥/ ٥٣) قال أخبرنا أبو هشام المخزومي وسعيد بن منصور.

ورواه أحمد في المسند (٤/ ٢١٦) قال ثنا عفان وعن طريق أحمد رواه أبو نعيم في المعرفة (٢/ ٥٩: ٦٣٤).

ورواه ابن أبـي عاصم في الآحاد كما في المعرفة لأبـي نعيم، قال ثنا خالد بن يوسف ومن طريقه أيضاً رواه أبو نعيم في المعرفة (٢/ ٥٩: ٦٣٤).

ورواه أيضاً أبو نعيم في المعرفة (٢/ ٥٩: ٦٣٤) من طريقين آخرين.

ورواه الطبراني في الكبير (١٩/ ٢٤٢).

كلهم من أبـي عوانة عن هلال بن أبـي حميد عن عبد الرحمن بن أبـي ليلى.

والحديث بإسناد ابن سعد وغيره صحيح، ولكن اختلف في سماع عبد الرحمن عن عمر.

وله شاهد آخر رواه ابن سعد في الطبقات (٥/ ٥١) قال أخبرنا إسماعيل بن عبد الله بن أبـي أويس المدني قال حدثني أبـي عن أبـي بكر بن عثمان من آل يربوع قال: دخل عبد الرحمن بن سعيد على عمر بن الخطاب فذكره مختصراً.

فيه عبد الله بن أبـي أويس والد إسماعيل وقال ابن حجر: صدوق يهم.

والخلاصة: الحديث بطرقه وشواهده على أقل تقدير حسن لغيره.

٢٧٩٧ ـ [١] وقال الطيالسي: حدثنا الحكم بن عطية عن ثابت / [عم٣٩٢] عن أنس رضي الله عنه قال: إن النبي ﷺ قال: تسمونهم محمداً ثم تلعنونهم[١].

[٢] وقال أبو يعلى: حدثنا أبو موسى ثنا أبو داود بهذا.

[٣] وقال / عبد: حدثنا أبو الوليد حدثنا الحكم[٢] بن عطية، به. [سد٤٢٢أ]

.....

(١) وفي (حس): «يلعنونهم» بالياء التحتانية.

(٢) وفي (حس): «حدثنا عطية».

٢٧٩٧ ـ تخريجه:

هو في مسند أبي يعلى (٦/ ١١٦: ٣٣٨٦).

وهو أيضاً في المنتخب لعبد بن حميد (ص ٣٧٧: ١٢٦٤).

ذكره الهيثمي في المجمع (٨/ ٥١)، وقال: فيه الحكم بن عطية وثقه ابن معين وضعفه غيره، وبقية رجاله رجال الصحيح.

وأورده البوصيري في الإتحاف (٢/ ق ١٤٥).

ورواه الحاكم في المستدرك في الأدب (٤/ ٢٩٣) ورواه البزار كما في كشف الأستار باب كرامة اسم النبي ﷺ (٢/ ٤١٢: ١٩٨٧).

ورواه ابن عدي في الكامل في ترجمة الحكم بن عطية (٢/ ٦٢٣) ثلاثتهم من طريق أبي داود الطيالسي.

ورواه العقيلي في ترجمة الحكم بن عطية (١/ ١٥٨).

ورواه الحافظ الحسين بن أحمد بن عبد الله في فضائل التسمية بأحمد ومحمد (ص ٢٩: ٢٠) كلاهما من طريق حكم بن عطية، به بنحوه.

الحكم عليه:

الحديث مداره على الحكم بن عطية وهو مختلف فيه ولكن حديثه هذا بالذات ضعيف لأسباب.

. . . . . .

---

١ ــ قال أحمد بن حنبل: إن أبا داود روى عنه أحاديث منكرة.

٢ ــ إن العقيلي وابن عدي والذهبـي عدّو هذا الحديث من منكرات الحكم بن عطية.

٣ ــ وقال ابن حجر في الفتح (١٠/ ٥٧٢) سنده ليّن، وضعفه الألباني في ضعيف الجامع (٣/ ٣١)، وبهذا يعلم أن رمز السيوطي له بالصحة غير سديد وقد روى ابن أبـي شيبة في المصنف (٨/ ٤٧٩ : ٥٩٥٩) عن أبـي العالية موقوفاً بمعناه.

٢٧٩٨ ـ وقال الحارث: حدثنا إسماعيل بن أبـي إسماعيل، حدثنا إسماعيل بن عياش عن النضر[1] بن شفى قال: رفعه إلى النبـي ﷺ قال: من ولد له ثلاثة من الولد فلم يسم أحدهم محمداً فقد جهل.

.....

(١) وفي النسخ الأربع هكذا: «البصري سعى» والتصحيح من بغية الباحث.

٢٧٩٨ ـ تخـريـجـه:

ذكره البوصيري في الإتحاف (٢/ ٤ ١٤٦ أ).

وأورده الهيثمي في المجمع (٨/ ٥٢)، من حديث ابن عباس وواثلة.

وهو في مسند الحارث كما في بغية الباحث (ص ٩٩٨: ٧٨٤).

الحكم عليه:

الحديث بهذا السند ضعيف جداً، وفيه ثلاث علل:

الأولى: إسماعيل ابن أبـي إسماعيل وهو ضعيف.

الثانية: النضر بن شفى وهو إما أن يكون مجهولاً أو يكون كذاباً على الاحتمالين.

الثالثة: الإرسال.

وللحديث شواهد، منها حديث ابن عباس رضي الله عنه عن النبـي ﷺ ولد له ثلاثة أولاد، فذكره بلفظه.

فرواه الطبراني في المعجم الكبير (١١/ ٧١: ١١٠٧٧) وابن عدي في الكامل في ترجمة ليث بن أبـي سليم (٦/ ٨٩) وابن الجوزي في الموضوعات باب التسمية بمحمد (١/ ١٥٤) ثلاثتهم من طريق مصعب بن سعيد، ثنا موسى بن أيمن، عن ليث، عن مجاهد، عن ابن عباس، به. فيه عباس بن أبـي سليم وهو ضعيف جداً، وفيه مصعب بن سعيد المصيصي قال ابن عدي يحدث عن الثقات بالمناكير.

ومنها حديث واثلة بن الأسقع عن النبـي ﷺ قال: من ولد... فذكره بلفظه.

رواه الطبراني في الكبير (٢٢/ ٩٤: ٢٢٧) ورواه الحسين بن أحمد الحافظ في

. . . . . .

فضائل التسمية بأحمد ومحمد (ص ٢٨: ١٩) كلاهما عن عمر بن موسى، عن القاسم، عن واثلة قال: قال رسول الله.

قلت: فيه عمر بن موسى بن وجيه الوجيهي وهو ممن يضع الحديث.

ومنها حديث ابن عمر قال: قال رسول الله ﷺ «من ولد له ثلاثة فلم يسم أحدهم محمداً فهو من الجفاة»، رواه ابن عدي في الكامل في ترجمة خالد بن يزيد (٣/ ١٨) وابن الجوزي في الموضوعات في اختيار الأسماء (١/ ٥٥) كلاهما من طريق خالد بن يزيد قال حدثنا ابن أبـي ذئب عن نافع، عن ابن عمر، به.

قلت: خالد بن يزيد العمري كذاب كما وصفه أبو حاتم وغيره، وعلى هذا فالحديث ضعيف لعدم وجود ما يقويه.

٢٧٩٩ ـ وقال أبو بكر: حدثنا يزيد بن هارون، ثنا إبراهيم بن عثمان، عن محمد بن عبد الرحمن مولى آل طلحة، عن عيسى بن طلحة قال[١]: حدثتني ظئر[٢] محمد بن طلحة قالت: لما ولد محمد بن طلحة رضي الله عنه أتينا به النبي ﷺ فقال: ما سميتموه؟ قلنا: محمداً، قال ﷺ: هذا اسمي، وكنيته أبو القاسم[٢].

.....

(١) وسقطت لفظة: «قال» من (عم) و (مح) و (حس).

(٢) هي المرضعة لغير ولدها ويطلق على زوجها. (المعجم الوسيط ٢/ ٥٧٥).

٢٧٩٩ ـ تخريجه:

ذكره الهيثمي في المجمع (٨/ ٥٢)، وعزاه إلى الطبراني وقال: فيه إبراهيم بن عثمان وهو متروك وأورده البوصيري في الإتحاف (٢/ ١٤٦ أ).

وعن أبي بكر بن أبي شيبة رواه ابن أبي عاصم في الآحاد (٦/ ٢٦: ٣٢٢٠٦).

ورواه الحاكم في المستدرك في معرفة الصحابة باب ذكر مناقب محمد بن طلحة (٣/ ٣٧٤) من طريق يزيد بن هارون، به. وسكت عنه الحاكم وقال الذهبي: أبو شيبة. واه.

ورواه ابن سعد في الطبقات في ترجمة محمد بن طلحة (٥/ ٢٥) قال أخبرنا يزيد بن هارون، به.

ورواه أبو نعيم في معرفة الصحابة (٢/ ٥٧: ٦٣٢) عن طريق أبي بكر بن أبي عاصم.

الحكم عليه:

الحديث بهذا السند ضعيف جداً وعلته أبو شيبة إبراهيم بن عثمان وهو متروك. ولجهالة ظئر محمد بن طلحة.

ورواه أيضاً أبو نعيم في المعرفة (٢/ ٦٠: ٦٣٦) من طريق علي بن الجعد ثنا

. . . . . .

إبراهيم بن عثمان أبو شيبة ثنا محمد بن عبد الرحمن مولى آل طلحة عن إبراهيم بن محمد، عن ظئر أبيه محمد قالت: لما ولد بنحوه.

وقال ابن حجر في الإصابة (٣/ ٣٧٧) أخرجه ابن قانع وابن السكن وابن شاهين من طريق محمد بن عبد الرحمن مولى آل طلحة.

قلت: هذا فيه أيضاً إبراهيم بن عثمان أبو شيبة وهو متروك كما سبق ومع هذا اختلف عليه.

وعلى هذا فالحديث ضعيف جداً.

٧٥ ـ باب كراهية التسمي بأسماء الجبابرة وتغيير الاسم إلى ما هو أحسن منه

٢٨٠٠ ـ قال الحارث: حدثنا إسماعيل بن أبـي إسماعيل، حدثنا إسماعيل بن عياش عن عبد الرحمن بن عمرو، عن الزهري، عن ابن المسيب قال: ولد لأخي[١] أم سلمة غلام فسموه الوليد، فدخلوا به على النبـي ﷺ فقال: أسميتموه؟ قالوا: نعم سموه الوليد، قال ﷺ: مه، مه[٢]، اسمه عبد الرحمن، سميتموه باسم فراعنتكم، ليكونن في أمتي رجل يقال له الوليد: لهو[٣] أشد على أمتي من فرعون على قومه، قال عبد الرحمن: فقلت له أيّ الوليد هو؟ قال ﷺ: إن استخلف الوليد بن يزيد[٤] وإلاَّ فهو الوليد بن عبد الملك.

.....

(١) وفي (عم) و (سد): «لأختي» بدل «أخي».

(٢) وفي (عم) وليس فيها «مه» الثانية.

(٣) وفي (حس): «فهو» بالفاء.

(٤) هكذا في جميع النسخ والظاهر هكذا إن استخلف الوليد بن عبد الملك وإلاَّ فهو الوليد بن يزيد.

٢٨٠٠ ـ تخـريـجـه:

ذكره البوصيري في الإتحاف (٢/ ف ١٤٦ أ).

. . . . . .

وهو في مسند الحارث كما في بغية الباحث (ص ١٠٠٠ : ٧٨٦).

ومن طريقه أخرجه أبو نعيم في الدلائل.

الحكم عليه:

الحديث بهذا السند ضعيف فيه إسماعيل بن أبـي إسماعيل، وهو ضعيف منكر الحديث، ومرسل ولكنه من مرسلات سعيد بن المسيب وهي حسنة وفيه أيضاً ابن عياش ولكن حديثه عن الشاميين صحيح وهذا منه لأن شيخه وهو الأوزاعي شامي.

ومع ذلك تابعه جماعة عن الأوزاعي.

فرواه البيهقي في الدلائل (٦/ ٥٠٥) من طريق سعيد بن عثمان التنوخي عن بشر بن بكر.

ورواه ابن عساكر في تاريخ دمشق في ترجمة الوليد (١٧/ ٩٢٢)، من طريق الحكم بن موسى، ثنا الهقل بن زياد.

ورواه أيضاً ابن عساكر في التاريخ (١٧/ ق ٩٢٢)، من طرق الوليد بن مسلم.

ثلاثتهم عن الأوزاعي به ولم يذكر فيها عمر بن الخطاب.

وتابع الأوزاعي معمر عن الزهري أخرجه عبد الرزاق في أماليه كما في القول المسدد (ص ١٥) قال أخبرنا معمر عن الزهري عن سعيد بن المسيب فذكره.

وقد روى الحديث موصولاً عن عمر رضي الله عنه بهذا الطريق نفسه فرواه أحمد في المسند (١/ ١٨) ثنا أبو المغيرة، ثنا ابن عياش به قال: عن سعيد بن المسيب عن عمر بن الخطاب رضي الله عنه قال: ولد لأختي أم سلمة. . . به. ولم يذكر القدر الموقوف على الزهري.

ومن طريق أحمد أخرجه ابن الجوزي في الموضوعات باب النهي عن التسمية بالوليد ١/ ١٥٨).

ورواه الجوزقاني في الأباطيل باب التسمية بالوليد (٢/ ٢٥٥ : ٦٥٥)، من طريق إسماعيل بن عياش به مرفوعاً، عن عمر.

. . . . . .

وقد روي أيضاً موصولاً عن أبـي هريرة من طريق الأوزاعي عن الزهري، عن سعد بن المسيب، عن أبـي هريرة فذكره بنحوه.

فرواه الحاكم في المستدرك باب الفتن والملاحم (٤/ ٤٩٤) قال أخبرني محمد بالمؤمل ابن الحسن ثنا الفضل بن محمد بن المسيب، ثنا نعيم بن حماد، ثنا الوليد بن مسلم عن الأوزاعي، عن الزهري، عن ابن المسيب، عن أبـي هريرة رضي الله عنه قال ولد لأختي أم سلمة، فذكره وقال الحاكم: هذا حديث صحيح على شرط الشيخين ولم يخرجاه.

وهذا الحديث تدافعت فيه الأقوال، وتفصيله كالآتي:

أولاً: رفع الحديث عن طريق أبـي هريرة قال الحافظ بن حجر في القول المسدد: وأما رواية نعيم بن حماد عن الوليد بن مسلم يذكر أبـي هريرة فيه شاذة.

قلت: وما قاله ابن حجر هو الصواب لأن الوليد بن مسلم يدلس تدليساً فاحشاً وهو تدليس التسوية وقد عنعن هذا الحديث ومع ذلك خالف جماعة ممن رووه عن الأوزاعي وبهذا يعلم أن تصحيح الحاكم حديث أبـي هريرة ليس بسديد.

أما الطريق الذي فيه ذكر عمر بن الخطاب فقد حكم عليه بالوضع ابن حبان وتبعه ابن الجوزي والجوزقاني وغيرهم، وقد نفى ابن حجر في القول المسدد أن يكون الحديث موضوعاً ولكنه أقرّ بأن طريق ابن عياش التي فيها ذكر عمر بن الخطاب بأنها معللة. حيث قال: وغاية ما ظهر في طريق ابن عياش من العلة أن ذكر عمر فيه لم يتابع عليه، والظاهر أنه من رواية أم سلمة لإطباق معمر والزبيدي عن الزهري، وبشر بن بكر والوليد بن مسلم، عن الأوزاعي على عدم ذكر عمر فيه. انتهى.

قلت: لم يبق إلاّ رواية سعيد بن المسيب المرسلة وهذا المرسل.

قال البيهقي: هذا مرسل حسن، وقال ابن حجر في القول المسدد: هو على شرط الصحيح.

لو صرّح سعيد بن المسيب بسماعه له من أم سلمة أدركها وسمع منها، قلت:

. . . . . .

فيه أيضاً ابن عياش وقد تغير، وبه أعل الحديث.

وله شاهد من حديث أم سلمة رضي الله عنها قال: دخل عليّ النبـي ﷺ وعندي غلام من آل المغيرة اسمه الوليد، فقال: من هذا؟ قلت: الوليد، قال: قد اتخذتم الوليد حناناً، غيروا اسمه فإنه سيكون في هذه الأمة فرعون يقال له الوليد.

أخرجه إبراهيم الحربـي في غريب الحديث كما في القول المسدد.

وقال ابن حجر: هذا إسناد حسن.

وبعد أن أورد ابن حجر جميع طرق الحديث وشواهده قال: وبهذا يعلم بطلان شهادة ابن حبان بأن رسول الله ﷺ ما قاله ولا سعيد حدث به.

قلت: بعد هذا الكلام الطويل والدفاع الشديد للحافظ ابن حجر عن هذا الحديث أقول: إن الحديث وإن لم يكن موضوعاً فهو عندي ضعيف جداً لأسباب:

١ ــ الاختلاف على إسناده وإن أمكن الإجابة عنها بتكلف.

٢ ــ إن كثيراً من العلماء حكموا عليه بالوضع، وإن كان فيه نوع من التشدد.

٣ ــ وهو الأقوى عندي: أن الحديث مخالف لما كان عليه النبـي ﷺ وصحبه؛ ذلك أن بعضاً من الصحابة كان اسمهم الوليد، ولم يثبت أن النبـي ﷺ غير أسماءهم أو طلب منهم ذلك بل ثبت في الصحيحين من حديث أبـي هريرة رضي الله عنه أن النبـي ﷺ أنه قال: اللهم أنج الوليد بن الوليد. وممن سمي بالوليد من الصحابة: الوليد بن عقبة بن أبـي معيط، والوليد بن قيس الذي دعا له الرسول ﷺ بالبرء من مرضه، ولم يغيِّر اسمه.

فكيف يقرّ عليه الصلاة والسلام هؤلاء على أسمائهم دون غيرهم.

٢٨٠١ ـ وقال ابن أبـي عمر: / حدثنا بشر بن السري، حدثنا [حس٢١٠ب] حماد[١] عن ثابت، عن أنس رضي الله عنه قال: إن أَمَة لعمر رضي الله عنه كان لها اسم من أسماء العجم فسمّاها عمر رضي الله عنه جميلة[٢] فقال عمر: بيني وبينك[٣] النبـي ﷺ فأتينا النبـي ﷺ فقال لها: أنت جميلة، فقال عمر رضي الله عنه خذيها على رغم أنفك[٤]

.....

(١) هو ابن سلمة بن دينار البصري.

(٢) جميلة بنت ثابت بن أبـي الأفلح، زوج عمر، تكنى أم عاصم، كان اسمها عاصية فسماها رسول الله جميلة (الإصابة ٤/ ٢٦٢) وفي الحلية لأبـي نعيم زيادة «فأبت» بعد قوله: «جميلة» وبها يستقيم المعنى.

(٣) وفي (سد): «بينكم» بلفظ الجمع.

(٤) أي على كره منه والرغام في الأصل هو التراب ثم استعمل في الذل والعجز عن الانتصار والعجز على كره (انظر النهاية (٢/ ٢٣٨، والمعجم ٣٥٨). وفي (حس) على رغم أنفسك وهو تحريف واضح.

٢٨٠١ ـ تخـريـجـه:

ذكره البوصيري في الإتحاف (٤/ ق ٥٢ أ).

وعن طريق ابن أبـي عمر رواه أبو نعيم في الحلية (٨/ ٣٠١)، وقال: غريب بهذا اللفظ لم يرو عن حماد إلاَّ بشر.

الحكم عليه:

الحديث بهذا السند حسن، رجاله كلهم ثقات إلاَّ ابن أبـي عمر فهو صدوق فيه غفلة واختلف في المرأة التي غيّر اسمها النبـي ﷺ هل هي أمة عمر كما عند ابن أبـي عمر أو ابنة عمر رضي الله عنه كما عند ابن أبـي شيبة أو امرأة عمر كما في كتب الصحابة. أما من قال: ابنة عمر فحجته ما رواه أبو بكر بن أبـي شيبة في مصنفه في الأدب باب تغيير الأسماء (٨/ ٤٧٥: ٥٩٤٥)، قال حدثنا الحسن بن موسى قال حدثنا حماد بن سلمة عن عبيد الله، عن نافع، عن ابن عمر أن ابنة لعمر كان يقال لها عاصية

. . . . . .

فسماها رسول الله ﷺ جميلة.

وعن أبـي بكر بن أبـي شيبة أخرجه مسلم في صحيحه (٣/ ١٦٨٧ : ٢١٣٩) في كتاب الأداب.

وعن أبـي بكر بن أبـي شيبة أيضاً رواه ابن ماجه في سننه في الأدب (٢/ ١٢٣٠ : ٣٧٣٣). وهذا الطريق أرجح من طريق ابن أبـي عمر لأنها في الصحيح ولأن ابن أبـي عمر صدوق فيه غفلة بخلاف طريق ابن أبـي شيبة فرجالها كلهم ثقات.

وهكذا جاءت في هذه الرواية أنها ابنة لعمر وفي الأولى أمة لعمر. والظاهر عندي أن ذلك وهم من حماد بن سلمة في كلتا الروايتين، والصواب أنها امرأة عمر رضي الله عنه لأسباب:

١ ــ روي عن حماد بن سلمة أنها أم عاصم وهي امرأة عمر أم ابنه عاصم، فرواه الدارمي في سننه في الاستئذان (٢/ ٢٠٥: ٢٧٠٠)، قال حدثنا حجاج بن منهال، ثنا حماد بن سلمة، عن عبيد الله، عن نافع، عن ابن عمر أن أم عاصم كان يقال لها عاصية، فسماها النبـي ﷺ جميلة.

ورواه أبو نعيم في معرفة الصحابة في ترجمة (٢/ق ٣٤٠/ب)، من طريق عبد الله بن أحمد الدورقي ثنا أبو سلمة موسى بن إسماعيل، ثنا حماد بن سلمة عن عبيد الله بن عمر، عن نافع، عن ابن عمر أن أم عاصم كان يقال لها عاصية فسماها رسول الله جميلة.

٢ ــ إن الذين ترجموا للصحابة كابن عبد البر وابن الأثير وابن حجر وغيرهم أجمعوا على أن التي غير اسمها ﷺ هي جميلة بنت ثابت بن أبـي الأفلح زوج عمر تكنى أم عاصم كان اسمها عاصية فسماها رسول الله جميلة.

٣ ــ إن جميلة بنت عمر بن الخطاب ذكرها الحافظ بن حجر في الإصابة في القسم الثاني وهم الذين ولدوا في عهد النبـي ﷺ وتوفي وهم دون سن التمييز ثم أورده خلافاً، هل هي التي كان اسمها عاصية فسماها الرسول ﷺ جميلة ثم قال في

. . . . . .

النهاية بعد أن ذكر طريق الحجاج بن منهال ولفظه كانت أم عاصم تسمى عاصية فسماها رسول الله جميلة قال: فهذا يدل على أن المراد امرأة عمر.

٤ ـ يستبعد جداً أن يكون اسم امرأة عمر عاصية فيأتي بها إلى النبي ﷺ فيغير اسمها إلى جميلة ثم بعد ذلك بزمن يولد لعمر بنت فيسميها عاصية ثم يغير اسمها النبي ﷺ إلى جميلة مرة ثانية.

هذا ما لا يتصور وقوعه من عمر رضي الله عنه. فالحادثة واحدة وأنها كانت في امرأة عمر رضي الله عنها وهي جميلة بنت ثابت أم ابنه عاصم بن عمر.

وقد روي دون تحديد المرأة هل هي بنت أو أَمَة أو امرأة.

وقد روى يحيى بن سعيد عن عبيد الله: أخبرني نافع عن ابن عمر أن رسول الله ﷺ غير اسم عاصية قال: أنت جميلة.

فرواه أحمد بن حنبل في المسند (٢/ ١٨) عن يحيى به.

وعن أحمد بن حنبل وغيره رواه مسلم في صحيحه (٣/ ١٦٨٦ : ٢١٣٩).

وعن أحمد بن حنبل ومسدد رواه أبو داود (٥/ ٢٣٨ : ٤٩٥٢).

ورواه الترمذي في سننه (٥/ ١٣٤ : ٢٨٣٨)، من طرق كثيرة عن يحيى بن سعيد به.

٢٨٠٢ ـ وقال أبو يعلى: حدثنا محمد بن عباد، حدثنا أبو سعيد[١]، حدثنا عبد الله بن الحارث بن أبزي قال[٢]: حدثتني أمي عن أبيها أنه شهد مغانم حنين مع رسول الله ﷺ واسمه غراب، فسماه رسول الله مسلماً[٣].

.....

(١) هو عبد الرحمن بن عبد الله بن عبيد البصيري.

(٢) سقطت لفظة: «قال» من نسخة (سد).

(٣) وفي النسخ الأربع: «مسكاً»، والتصحيح من كتب الحديث والإتحاف.

٢٨٠٢ ـ تخريجه:

ذكره الهيثمي في المجمع (٨/ ٥٥) وعزاه إلى الطبراني وأبي يعلى، وقال: رائطة لم يوثقها أحد ولم يضعفها.

وأورده البوصيري في الإتحاف (٤/ ق ٥٢ أ).

ورواه البخاري في الأدب المفرد باب غراب (٢/ ٢٨٨: ٨٣٤) قال: حدثنا محمد بن سنان قال: حدثنا عبد الله بن الحارث بن أبزي، به بنحوه.

ورواه البخاري أيضاً في التاريخ في ترجمة مسلم والد رائطة (٧/ ٢٥٢) عن محمد بن سنان، به. ورواه الطبراني في الكبير (١٩/ ٤٣٣: ١٠٥٠) من طريق محمد بن سنان العوقي ثنا عبد الله بن الحارث، به بنحو رواية البخاري.

ورواه البزار كما في الكشف باب تغيير الأسماء (٢/ ٤١٥: ١٩٩٥) من طريق معاذ بن هانىء، ثنا عبد الله بن الحارث المكي، به. وقال البزار: لا نعلم روى مسلم أبو رائطة إلاَّ هذا.

ورواه أبو نعيم في المعرفة (٢/ ق ١٨٢) من طريق الحارث بن أبزي، به بلفظ «ما اسمك؟ قلت: غراب، قال: أنت مسلم».

الحكم عليه:

الحديث بهذا السند ضعيف لأن مداره على عبد الله بن الحارث وهو ضعيف، وأمه رائطة مجهولة.

٢٨٠٣ ـ حدثنا ابن نمير[١]، حدثنا[٢] عبدة[٣] عن هشام[٤]، عن أبيه، عن عائشة رضي الله عنها قالت: مرّ النبـي ﷺ بأرض يقال لها غبرة[٥]، فقال هي خضرة.

.....

(١) هو محمد بن عبد الله بن نمير.

(٢) هو ابن سليمان الكلابـي.

(٣) وفي النسخ: «عبد» به.

(٤) هو ابن عروة.

(٥) وفي (حس): «غيرة» بالياء التحتانية، وعند ابن حبان عذرة، وفي المعجم الصغير عفرة، وفي مسند أبـي يعلى غدرة، وفي شرح المعاني عزرة، وقال الألباني والظاهر أن الصواب عزرة.
والراجح عندي: أنها عَفِرة كما عند المعجم الصغير، وقال ابن الأثير نقلاً عن الخطابـي: من العفرة لون الأرض. (النهاية ٣/ ٢٦١).

٢٨٠٣ ـ تخـريـجـه:

ذكره الهيثمي في المجمع (٨/ ٥٤) وعزاه إلى أبـي يعلى والطبراني وقال: رجاله رجال الصحيح.

وأورده البوصيري في الإتحاف (٤/ ق ٥٢ أ).

وهو في مسند أبـي يعلى (٨/ ٤٢: ٤٥٥٦).

ورواه ابن حبان في صحيحه باب ذكر خبر يصرح باستعمال هذا الفعل (٧/ ٥٢٩: ٥٧٩١) قال أخبرنا الحسن بن سفيان قال حدثنا محمد بن عبد الله بن نمير، به بلفظ «إن النبـي ﷺ مرّ بأرض عذرة فسماها خضرة».

ورواه الطحاوي في شرح المعاني باب ما روي عن رسول الله أنه كان يعجبه الفأل الحسن (٢/ ٣٤٤) من طريق عبدة بن سليمان، به بلفظ أن النبـي ﷺ مرّ بأرض تسمى عزرة فسماها خضرة».

وأخرجه الطبراني في المعجم الصغير (١/ ١٢٦) من طريق شريك عن هشام بن

. . . . . .

عروة، به بلفظ «كان النبـي ﷺ إذا سمع اسماً قبيحاً غَيَّره فمرّ على قرية يقال لها عفرة فسماها خضرة».

الحكم عليه:

الحديث بهذا السند صحيح على شرط الشيخين، والأحاديث التي فيها أن النبـي ﷺ غيَّر الاسم القبيح إلى الأحسن، تكاد بمجموعها تبلغ التواتر.

٧٦ ـ باب أحب الأسماء إلى الله تعالى

٢٨٠٤ ـ قال أبو يعلى: حدثنا ابن نمير[١]، حدثنا أبو معاوية[١]، عن إسماعيل بن مسلم، عن الحسن، عن أنس رضي الله عنه قال: قال رسول الله ﷺ: أحب الأسماء إلى الله عزَّ وجلّ عبد الله، وعبد الرحمن.

له شاهد من حديث ابن عمر رضي الله عنهما في مسلم.

.....

(١) محمد بن عبد الله بن نمير.

(٢) هو محمد بن خازم الضرير.

٢٨٠٤ ـ تخريجه:

ذكره البوصيري في الإتحاف (٤/ق ٥٢ أ).

وذكره الهيثمي في المجمع (٨/ ٥٢) وقال: فيه إسماعيل بن مسلم المكي وهو ضعيف.

ومن طريق أبي يعلى أخرجه ابن عدي في الكامل (١/ ٢٨٢) وزاد «الحارث».

الحكم عليه:

في هذا السند علتان:

الأولى: إسماعيل بن مسلم المكي وهو ضعيف بالاتفاق.

الثانية: عنعنة الحسن البصري وهو مدلس.

ومتن الحديث صحيح كما أشار إليه الحافظ من حديث ابن عمر رضي الله عنه

. . . . . .

«إن أحب أسمائكم إلى الله عبد الله وعبد الرحمن».

أخرجه مسلم في الأدب (٣/ ١٦٨٢: ٢١٣٣) وأبو داود في الأدب في تغيير الأسماء (٥/ ٢٣٦: ٤٩٤٩) والترمذي في الأدب، باب ما جاء ما يستحب من الأسماء (٥/ ١٣٢: ٢٨٣٣) وابن أبـي شيبة في الأدب باب ما يستحب من الأسماء (٨/ ٤٧٩: ٥٩٦٢) رواه الدارمي في الاستئذان (٢/ ٢٠٤: ٢٦٩٨) وأحمد بن حنبل في مسنده (٤/ ٣٤٥) كلهم عن طريق نافع عن ابن عمر رضي الله عنه واللفظ لمسلم.

٧٧ ـ باب الكناية عن السؤال عن الحاجة / قضيت أم لا [سد٤٢٣ب]

٢٨٠٥ ـ قال ابن أبـي شيبة: حدثنا محمد بن فضيل عن يزيد بن أبـي زياد، عن عبد الله بن الحارث، عن ابن ربيعة[١] بن الحارث بن عبد المطلب قال: بعثني أبـي، وبعث العباس ابنه الفضل رضي الله عنهم إلى النبـي ﷺ. . . فذكر الحديث قال: فلما أتيناهم قالوا: وما وراءكم[٢] أسعد أم سعيد؟.

. . . . . .

(١) وفي (سد) و (عم): «عن أبـي ربيعة» وهو تحريف.

(٢) وفي (سد) و (عم): «ما وراءكم» بدون واو العطف.

٢٨٠٥ ـ تخـريـجـه:

هذا الحديث تقدم في المطالب في كتاب الزكاة باب تحريم الصدقة على بني هاشم ومواليهم حديث رقم (٩١١) وهذا تمامه:

قال أبو بكر حدثنا محمد بن فضل عن يزيد بن أبـي زياد، عن عبد الله بن الحارث، عن ابن ربيعة بن الحارث بن عبد المطلب رضي الله عنه قال: «مشت بنو المطلب إلى العباس رضي الله عنه فقالوا: كلم لنا رسول الله ﷺ فيجعل فينا ما يجعل في الناس من هذه السعاية وغيرها فبينما هم كذلك يأتمرون إذ جاء علي بن أبـي طالب

. . . . . .

رضي الله عنه فدعاه العباس رضي الله عنه فقال: قومك وبنو عمك اجتمعوا لو كلمت لهم رسول الله ﷺ فجعل لهم السعاية، فقال علي رضي الله عنه: إن الله تعالى أبى لكم يا بني عبد المطلب أن يطعمكم أوساخ أيدي الناس، فقال ربيعة بن الحارث: دعوا هذا فليس لكم عنده خير» ثم قال ابن حجر. فذكره الحديث.

قلت: ولعل الباقي من الحديث المشار إليه بقوله فذكر الحديث هو هذا الجزء الذي ذكره هنا، وكثيراً ما يفعل ابن حجر ذلك.

وقال ابن حجر هناك: هو عند مسلم والنسائي وغيرهما بمعناه.

قلت: يشير بذلك حديث عبد المطلب بن ربيعة بن الحارث قال: اجتمع ربيعة ابن الحارث والعباس بن عبد المطلب، فقال: والله لو بعثنا هذين الغلامين.. فذكره بمعناه وليس فيه قوله «ما وراءكم أسعد أم سعيد».

رواه مسلم في صحيحة ـ الزكاة ـ باب ترك استعمال آل النبي ﷺ على الصدقة (٢/ ٧٥٢: ١٠٧٢) من طريق الزهري أن عبد الله بن عبد الله حدثه أن ابن عبد المطلب بن ربيعة به من طريق الزهري به.

ورواه النسائي في سننه باب استعمال آل النبي ﷺ (٥/ ١٠٥: ٢٦٠٩) من طريق الزهري، به.

وله شاهد من حديث ابن عباس رضي الله عنه قال: بعث نوفل بن الحارث ابنيه إلى رسول الله ﷺ فذكره بمعناه مختصراً.

رواه الطبراني في الكبير (١١/ ٢١٧: ١١٥٤٣) من طريق حنش عن عكرمة، عن ابن عباس رضي الله عنهما.

٧٨ ـ باب المداراة

٢٨٠٦ ـ قال الحارث: حدثنا الخليل بن زكريا حدثنا هشام[١] عن عاصم[٢]، عن زر بن حبيش، عن صفوان بن عسال رضي الله عنه، قال: كنا مع النبي ﷺ في سفر، فأقبل رجل، فلما نظر [إليه][٣] رسول الله ﷺ قال: بئس أخو العشيرة [أو بئس الرجل][٤] [فلما دنا منه أدنى مجلسه، فلما قام وذهب، قالوا: يا رسول الله حين أبصرته قلت: بئس أخو العشيرة أو بئس الرجل ثم أدنيت مجلسه][٥] فقال رسول الله ﷺ: «إنه منافق أداريه عن نفاقه، وأخشى أن يفسد عليَّ غيره».

.....

(١) ابن أبي عبد الله الدستوائي.

(٢) ابن بهدلة بن أبي النجود وأبو بكر المقرىء.

(٣) زيادة من بغية الباحث والحلية.

(٤) ما بين المعقوفتين زيادة من بغية البحث والحلية.

(٥) هذه الزيادة أيضاً في بغية الباحث والحلية.

٢٨٠٦ ـ تخريجه:

هو في مسند الحارث كما في بغية الباحث (ص ٩٩٦: ٧٨٢).

وعن طريق الحارث أخرجه أبو نعيم في الحلية (٦/ ٢٨٥).

. . . . . .

الحكم عليه:

الحديث بهذا السند ضعيف جداً من أجل الخليل بن زكريا وهو متروك. ومتن الحديث دون الفقرة الأخيرة وهي قوله «إنه منافق» إلخ، صحيح من حديث عائشة رضي الله عنها قالت: استأذن رجل على رسول الله ﷺ فقال: ائذنوا له، بئس أخو العشيرة أو ابن العشيرة. فلما دخل ألان له بالكلام، قلت: يا رسول الله قلت الذي قلت، ثم ألنت له الكلام قال: أي عائشة إن شرّ الناس من تركه الناس أو ودعه الناس اتقاء فحشه.

رواه البخاري في الأدب باب ما يجوز من اغتياب أهل الفساد والريب (١٠/ ٤٧١: ٦٠٥٤)، ومسلم في البر والصلة (٤/ ٢٠٠٣: ٢٥٩١)، وأبو داود في الأدب باب في حسن العشرة (٥/ ١٤٤: ٤٧٩١)، والترمذي في البر والصلة باب ما جاء في المداراة (٤/ ٣٥٩: ١٩٩٦)، وأحمد في المسند (٦/ ٣٨) كلهم عن طريق عروة بن الزبير، عن عائشة رضي الله عنها.

٧٩ ـ باب الأدب في الجلوس والنوم

٢٨٠٧ ـ قال الحارث: حدثنا يزيد[١]، حدثنا حماد[٢] عن عبد الملك بن عمير، عن أبـي شيبة قال: إن رسول الله ﷺ قال: إذا دخل أحدكم إلى القوم فأوسع له فليجلس فإنما هي كرامة من الله عز وجل أكرمه بها أخوه المسلم فإن / لم يوسع له فلينظر أوسعها مكاناً فليجلس فيه. [عم٣٩٣]

.....

(١) هو ابن هارون بن زاذان.

(٢) ابن سلمة بن دينار البصري.

٢٨٠٧ ـ تخـريـجـه:

ذكره البوصيري في الإتحاف (٤/ق ١١ أ) وقال: هذا إسناد رجاله ثقات.

وهو في مسند الحارث كما في بغية الباحث (ص ١١١٠: ٩٠١).

وروى البخاري في التاريخ الكبير (٧/ ٣٥٢)، قال: قال موسى، حدثنا حماد بن سلمة به بنحوه إلاَّ أنه قال: عن ابن شيبة، والصواب أبو شيبة.

الحكم عليه:

الحديث بهذا السند حسن، رواته كلهم ثقات إلاَّ عبد الملك بن عمير فهو وإن كان ثقة إلاَّ أنه تغيّر حفظه قبل موته. ونقل المناوي في الفيض (١/ ٣٣٨) عن الذهبـي أنه قال: هذا حديث جيد، وقد حسّنه الألباني في صحيح الجامع (برقم ٥١٧).

. . . . . .

وللحديث شاهدان الأول حديث شيبة رضي الله عنه، قال: قال رسول الله ﷺ «إذا انتهى أحدكم إلى المجالس، فإن وسع له فليجلس، وإلاَّ فلينظر إلى أوسع مكان فليجلس».

رواه الطبراني في المعجم الكبير (٧/ ٣٦٠: ٧١٩٧) والبيهقي في الشعب (٦/ ٣٠٠: ٨٢٤٣) كلاهما من طريق سفيان بن عيينة عن عبد الله بن زرارة، عن مصعب بن شيبة، عن أبيه به.

وهذا الإسناد منقطع لأن مصعباً وهو ابن شيبة بن جبير، وشيبة بن جبير لا يعرف حاله، وليس له ترجمة في كتب الرجال وعلى هذا فتعيّن أن شيبة هو ابن عثمان جد مصعب الأعلى، ولا يعرف لمصعب رواية عنه.

وقبل ذلك مصعب بن شيبة ضعيف، وبهذا يعلم أن قول الهيثمي في المجمع (٨/ ٦٢) إسناده حسن أنه ليس بصواب.

الشاهد الثاني حديث ابن عمر عن النبي ﷺ بنحو رواية الحارث. رواه الخطيب في التاريخ (٢/ ١٣٣)، من طريق محمد بن جعفر البغدادي قال: ثنا مجاهد بن موسى، قال: ثنا معن بن موسى، قال: ثنا مالك عن نافع، عن ابن عمر.

٢٨٠٨ ـ حدثنا[١] مصعب الزبيري، حدثنا الدراوردي[٢] عن مصعب بن ثابت، عن عبد الله[٣] بن عبد الله بن أبـي طلحة، عن أنس رضي الله عنه قال: إن النبـي ﷺ قال: خير المجالس أوسعها.

قال البزار: لا نعلمه عن أنس رضي الله عنه، إلاَّ من هذا الوجه.

.....

(١) القائل هو الحارث.

(٢) هو عبد العزيز بن محمد أبو محمد المدني.

(٣) وفي النسخ الأربع: «إسحاق بن عبد الله» وهو تحريف يقيناً، والتصويب من مصادر الحديث.

٢٨٠٨ ـ تخـريـجـه:

ذكره البوصيري في الإتحاف (٤/ ق ٤٦ ب).

ورواه الحاكم في المستدرك في الأدب (٤/ ٢٦٩)، ورواه البزار كما في الكشف في البر والصلة، باب أيّ المجالس خير (٢/ ٤٢٣: ٢٠١٣) ورواه أيضاً ابن حبان في المجروحين في ترجمة مصعب بن ثابت (٣/ ٢٩) والبيهقي في الشعب، باب حسن الخلق (٦/ ٣٠٠: ٨٢٤٠) أربعتهم من طريق عبد العزيز بن محمد الدراوردي به بلفظه، وقال الحاكم: حديث صحيح على شرط البخاري ولم يخرجاه. ووافقه الذهبـي قلت: هذا من أوهامهما فإن مصعب بن ثابت بن عبد الله ليس من رجال الشيخين وهو ضعيف، كما سبق، وعلى هذا فالحديث ليس بحسن فضلاً عن أن يكون صحيحاً.

وله شاهد صحيح من حديث أبـي سعيد الخدري فيتقوى به الحديث.

رواه الحاكم في المستدرك في الأدب (٤/ ٢٦٩)، وأبو داود في الأدب، باب في سعة المجلس (٥/ ٣٥: ٤٨٢٠) وأحمد في المسند (٣/ ١٨) وأيضاً (٣/ ٦٩)، والبخاري في الأدب المفرد، باب خير المجالس أوسعها (٢/ ٥٥٣: ١١٣٦) كلهم من طرق عن عبد الرحمن بن أبـي الموالي، عن عبد الرحمن بن أبـي عمرة الأنصاري، عن أبـي سعيد الخدري قال: سمعت رسول الله ﷺ يقول: خير المجالس أوسعها.

وقال الحاكم: هذا حديث صحيح على شرط البخاري، وقال الألباني في الصحيحة (٨٣٢) وهو كما قال الحاكم وفي عبد الرحمن هذا كلام لا يضر.

[حس٢١١أ] ٢٨٠٩ ـ قال[١] : وحدثنا عبد / العزيز بن أبان، حدثنا هشام عن رجل، عن يحيى بن يعمر قال: إن رسول الله ﷺ مرّ على مجلس في طريق فقال: إياكم والسبيل[٢] فإنها سبيل النار، والشيطان ثم مضى حتى ظنوا أنها عزمة ثم جاء فقال: إلاَّ أن[٣] تؤدوا حق الطريق، قالوا[٤]: وما حق الطريق؟ قال ﷺ: أن تغضوا أبصاركم وتهدوا الضال وتردّوا [مح٩٣ب] السّلام / .

.....

(١) القائل هو الحارث.

(١) وفي (مح): «سبل» بالموضعين، والصواب ما أثبته لأنه الموافق لما في بغية الباحث.

(٢) وليس في (عم): «أن».

(٣) في (عم) و (سد): «قال» بالإفراد.

٢٨٠٩ ـ تخريجه:

ذكره البوصيري في الإتحاف (٤/ ق ٤٦ ب).

وهو في بغية الباحث (ص ١٤٠٦ : ٨٤١).

الحكم عليه:

الحديث بهذا السند موضوع؛ فيه عبد العزيز بن أبان كذبه ابن معين.

وأيضاً فيه مبهم ومع ذلك فهو مرسل.

وله طريق أخرى أخرجها هناد في الزهد، باب (٣/ ١١٦ : ١٢٥٨) قال: حدثنا قتيبة عن حماد بن سلمة، عن إسحاق بن سويد، عن يحيى بن يعمر بنحوه به. ورواه الطحاوي في المشكل (١/ ٥٨) من طريق حجاج بن منهل، ثنا حماد بن سلمة وقال: منقطع الإسناد قلت: يعني أنه مرسل.

الحديث بإسناد هنّاد رجاله كلهم ثقات غير إسحاق بن سويد وهو صدوق ولكنه مرسل.

وللحديث شواهد كثيرة بمعناه في الصحيحين وغيرهما منها حديث أبي سعيد الخدري رضي الله عنه، عن النبي ﷺ «إياكم والجلوس على الطرقات، فقالوا: ما لنا

. . . . . .

بدٌّ إنما هي مجالسنا نتحدث فيها قال: فإذا أبيتم إلاَّ المجالس، فأعطوا الطريق حقها قالوا: وما حق الطريق؟ قال: غض البصر، وكف الأذى، ورد السلام، وأمر بالمعروف ونهي عن المنكر.

رواه البخاري في المظالم، باب أفنية الدور، الفتح (٥/ ١١٢: ٢٤٦٥) ومسلم في السلام، باب من حق الجلوس على الطريق (٤/ ١٧٠٤) كلاهما من حديث أبـي سعيد الخدري.

ومنها حديث البراء بن عازب قال: مرّ النبـي ﷺ على مجالس الأنصار، فقال: إن أبيتم إلاَّ أن تجلسوا فاهدوا السبيل، وردوا السلام وأغيثوا الملهوف.

رواه ابن حبان في ذكر الأمر بالخصال (١/ ٤٠٠: ٥٩٦) ورواه الترمذي في الاستئذان، باب ما جاء في الجالس على الطريق (٥/ ٧٤: ٢٧٢٦) واللفظ لابن حبان.

ومنها حديث أبـي هريرة رضي الله عنه، قال: نهى رسول الله ﷺ عن أن تجلسوا بأفنية الصعدات فذكره بنحوه وفيه «وإرشاد الضال».

رواه ابن حبان في صحيحة، باب الجلوس على الطريق (١/ ٣٩٩: ٥٩٤) والحاكم في المستدرك في الأدب (٤/ ٢٦٤) وأبو داود في الأدب، باب في الجلوس في الطرقات (٥/ ١٥٩: ٤٨١٥) ثلاثتهم عن طريق سعيد المقبري، عن أبـي هريرة.

وبما سبق يتبيّن أن حديث الباب يرتفع ويكون حسناً لغيره، غير قوله: «فإنها سبيل النار والشيطان» فهذه لم ترد في طرق الحديث وشواهده.

٢٨١٠ ـ وقال مسدد: حدثنا حماد بن زيد عن هشام بن حسان، عن محمد[١] أنه كان[٢] يكره أن ينام الرجل على بطنه والمرأة مستلقية.

* (موقوف صحيح).

.....

(١) هو ابن سيرين. وفي (عم) و (سد): «قال» بعد محمد.

(٢) وليس «كان» في (سد).

٢٨١٠ ـ تخريجه:

رواه عبد الرزاق في مصنفه (١١/ ٢٥: ١٩٨٠٣) عن معمر، عن أيوب، عن ابن سيرين بنحوه.

ومن طريق عبد الرزاق رواه البيهقي في الشعب (٤/ ١٧٨: ٤٧٢٢).

الحكم عليه:

هذا الأثر صحيح عن ابن سيرين، رواته كلهم ثقات، وقد صححه الحافظ هنا، أما قول الحافظ هنا: موقوف صحيح مخالف للمصطلح المعروف في مثل هذا لأن محمد بن سيرين تابعي فيسمى قوله مقطوعاً إلاَّ إذا قيّد فيقال: موقوف على ابن سيرين.

والشطر الأول من الأثر ورد معناه مرفوعاً من حديث أبي هريرة قال: «رأى رسول الله ﷺ رجلاً مضجعاً على بطنه فقال: إن هذه ضجعة لا يحبها الله.

رواه الحاكم في المستدرك في الأدب (٤/ ٢٧١) والترمذي في الأدب (٥/ ٤٩٧: ٢٧٦٨) كلاهما من طريق محمد بن عمرو حدثنا أبو سلمة عن أبي هريرة.

وقال الحاكم: صحيح على شرط مسلم قلت: بل هو حديث حسن، رواته كلهم ثقات إلاَّ محمد بن عمرو بن علقمة وهو صدوق بل مثل ابن الصلاح الحديث الحسن به.

٢٨١١ ـ [١] وقال أحمد بن منيع: حدثنا أبو العلاء الحسن بن سَوَّار، حدثنا الليث[١].

[٢] قال الحارث: وحدثنا يونس بن محمد، حدثنا الليث عن يزيد بن أبي حبيب، عن أبي النضر[٢] قال: إن أبا سعيد رضي الله عنه، كان يشتكي رجله، فدخل عليه أخوه، وقد جعل إحدى رجليه على الأخرى، وهو مضطجع، فضربه ضربة بيده على رجله الوجعة، فأوجعه، فقال: أوجعتني، أوَلم تعلم أن رجلي وجعة، [قال: بلى[٣]]، قال: فما حملك على ذلك؟ قال: أولم تسمع / أن رسول الله ﷺ نهانا[٤] عن ذلك؟ [سد٤٢٤]

قلت: أخوه اسمه قتادة بن النعمان[٥].

.....

(١) هو ابن سعد المصري.

(٢) وفي النسخ الأربع: «أبي الفضل» والتصحيح من الإتحاف ومسند أحمد وبغية الباحث، وهو أبو النضر سالم بن أبي أمية التميمي.

(٣) ما بين القوسين سقط من نسخة (حس).

(٤) وفي (عم) و (سد): «نهى»، وفي بغية الباحث «نهى عن هذه الجلسة».

(٥) قتادة بن النعمان بن زيد بن عامر بن سواد بن ظفر الأوسي ثم الظفري أخو أبي سعيد الخدري لأمه، قال البخاري: له صحبة وقال خليفة وابن حبان وجماعة: شهد بدراً، وهو الذي أصيبت عينه يوم بدر فشفيت بدعاء النبي ﷺ (انظر الإصابة ج ٣).

٢٨١١ ـ تخريجه:

وهي في بغية الباحث (ص ١٠٤٨ : ٨٤٣).

وذكره الهيثمي في المجمع (٨/١٠٣) وعزاه إلى أحمد، وقال: رجاله رجال الصحيح إلاَّ أن أبا النضر لم يسمع من أبي سعيد.

وذكره البوصيري في الإتحاف، وقال: رواه ابن منيع والحارث وأحمد بسند صحيح.

. . . . . .

ورواه أحمد في المسند (٣/ ٤٢) قال: حدثنا يونس هو ابن محمد به بلفظه، وقال: نهانا عن ذلك.

الحكم عليه:

الحديث بهذا السند ضعيف لأنه منقطع، أبو النضر لم يسمع من أبـي سعيد.

وله شاهد من حديث عبيد بن حنين، قال: بينما أنا جالس إذ جاءني قتادة بن النعمان فقال: انطلق بنا يا ابن حنين إلى أبـي سعيد فانطلقنا حتى دخلنا على أبـي سعيد الخدري فوجدناه مستلقياً رافعاً رجله اليمنى على اليسرى فذكره بنحوه وزاد إن رسول الله ﷺ قال: إن الله لما قضى خلقه استلقى فوضع رجله على الأخرى، وقال: لا ينبغي لأحد من خلقي أن يفعل هذا، فقال أبو سعيد، والله لا أفعله أبداً».

رواه الطبراني (١٩/ ١٣: ١٨)، حدثنا جعفر بن سليمان النوفلي وأحمد بن رشد بن المصري، وأحمد بن داود المكي قالوا، ثنا إبراهيم بن المنذر الخزامي، قال: ثنا محمد بن فليح بن سليمان عن أبيه، عن سعيد بن الحارث، عن عبيد بن حنين قال: بينا أنا جالس، وقال الهيثمي في المجمع (٨/ ١٠٠) رواه الطبراني عن ثلاثة، أحمد بن رشدين ضعيف والإثنان لا أعرفهما.

قلت: هذه الزيادة منكرة ليست من قول الرسول ﷺ بل هي من قول اليهود عليهم لعائن الله، كيف، وقد قال الله تعالى في كتابه العزيز: ﴿ وَلَقَدْ خَلَقْنَا ٱلسَّمَٰوَٰتِ وَٱلْأَرْضَ﴾ [سورة ق].

والعجب لقول الهيثمي بعد إيراده للحديث عن الطبراني، فيه فلان ضعيف، وفلان لا أعرفه لأن مثل هذا الحديث فيه إساءة إلى المولى ويمس جوهر العقيدة فيجب بيان حاله بأنه موضوع، وتراثنا مليء بمثل هذه. والله المستعان.

أما النهي المشار إليه في الحديث فهو في صحيح مسلم من حديث جابر بن عبد الله أن النبـي ﷺ قال: لا يستلقين أحدكم ثم يضع إحدى رجليه على الأخرى.

رواه مسلم في اللباس (٣/ ١٦٦٢: ٢٠٩٩) (٧٤) عن طريق ابن الزبير، عن

. . . . . .

جابر بن عبيد الله به.

ويعارض هذا الحديث ظاهراً ما رواه مسلم (ص ٣/ ١٦٦٢ : ٢١٠٠) من طريق عباد بن تميم عن عمه أنه رأى رسول الله ﷺ مستلقياً في المسجد واضعاً إحدى رجليه على الأخرى.

وهذان الحديثان في ظاهر الأمر متعارضان، وقد جمع الخطابي بين الحديثين بقوله «يشبه أن يكون إنما نهى عن ذلك من أجل انكشاف العورة إذ كان لباسهم الأزر دون السراويلات، والغالب أن أزرهم غير سابغة والمستلقي إذا رفع إحدى رجليه على الأخرى مع ضيق الإزار لم يسلم أن ينكشف شيء من فخذه، والفخذ عورة. فأما إذا كان الإزار سابغاً أو كان لابسه عن التكشّف متوقياً فلا بأس به (سنن أبي داود مع المعالم ٥/ ١٨٧).

وقال ابن حجر في (الفتح ١/ ٥٦٣): وقد ادعى بعضهم بأن حديث النهي منسوخ ثم قال: ما ذهب إليه الخطابي أولى من ادعاء النسخ لأنه لا يثبت بالاحتمال.

٨٠ ـ باب النهي عن النوم على سطح ليس له تحظير[١]

٢٨١٢ ـ قال أحمد بن منيع: وحدثنا[٢] أبو أحمد الزبيري، حدثنا مِسعر[٣] عن عمران بن مسلم بن رباح، عن علي بن عمارة قال: فُرش لأبـي أيوب الأنصاري في سطح أفيح[٤] فأمر به في بعض الليل فأنزل، وقال: قد كدت[٥] أن أبيت الليلة لا ذمة لي[٦].

.....

(١) وفي (حس): «خطير»، ولعلها تحجير أو حظير.

(٢) وفي (عم): «حدثنا» بدون واو.

(٣) هو ابن كدام.

(٤) وفي (حس): «أحيح»، وهي أيضاً غير ظاهرة في (مح).

(٥) وفي (حس): «فذكرت» بدل «كدت» وهو تحريف.

(٦) وفي (حس): «لأدنيه لي» وهي أيضاً تحريف.

٢٨١٢ ـ تخـريـجـه:

ذكره البوصيري في الإتحاف (٤/ ق ٤٧ أ).

ورواه ابن أبـي شيبة في مصنفه الأدب (٩/ ٣٢: ٦٤١١)، قال: حدثنا ابن مهدي عن سفيان عن عمران بن مسلم به بنحوه.

ورواه البخاري في الأدب المفرد، باب من بات على سطح له سترة (ص ٢٥٤: ١٢٢٨)، قال: حدثنا محمد بن كثير قال: أخبرنا سفيان عن عمران بن مسلم به بنحوه.

. . . . . .

الحكم عليه:

هذا الأثر ضعيف لأن في إسناده علي بن عمارة، وهو ضعيف وقال الحافظ: مقبول. وإن كان ابن حبان ذكره في الثقات، وهو معروف بتساهله في توثيق المجهولين، وهذا الموقوف سيأتي معناه مرفوعاً إلى النبي ﷺ في وسط الحديث الذي بعده.

٢٨١٣ ـ وقال الحارث: حدثنا الخليل بن زكريا، حدثنا حبيب بن الشهيد عن الحسن، عن سمرة رضي الله عنه قال: قال رسول الله ﷺ: «من بات على سطح ليس بمحجور[1] فقد برئت منه الذمة، ومن رمى بليلٍ فقد برئت منه الذمة، ومن ركب البحر في ارتجاجه فقد برئت منه الذمة».

.....

(١) وفي (حس): «المحجور» بلام.

٢٨١٣ ـ تخريجه:

ذكره البوصيري في الإتحاف (٤/ ٤٧ أ): وقال: هذا إسناد ضعيف لضعف الخليل.

وذكره الهيثمي في المجمع (٨/ ١٠٢)، وعزاه إلى أحمد والطبراني عن أبي عمران الجوني وغيره.

والحديث في بغية الباحث (١٠٥١: ٨٤٥).

ورواه أبو نعيم في معرفة الصحابة (١/ ق ٣٠٦)، من طريق الحارث واقتصر على الجزء الأول.

الحكم عليه:

الحديث بهذا السند ضعيف جداً؛ فيه الخليل بن زكريا وهو متروك وفيه عنعنة الحسن البصري لا سيما أن الجمهور قالوا: إن الحسن لم يسمع من سمرة إلاَّ حديث العقيقة.

وللحديث شاهد بالنسبة لشطريه الأول والأخير من حديث زهير بن عبد الله عن رجل من أصحاب رسول الله ﷺ أن نبي الله ﷺ قال: «من بات فوق إجار أو فوق بيت ليس حوله شيء يرد رجله فقد برئت منه الذمة، ومن ركب البحر بعدما يرجع فقد برئت منه الذمة».

رواه أحمد في المسند (٥/ ٧٩)، قال: حدثنا أزهر، ثنا هشام الأستوائي عن أبي عمران الجوني عن زهير بن عبد الله.

. . . . . .

ورواه البيهقي في الشعب في تعديد نعم الله (٤/ ١٧٩ : ٤٧٢٥)، عن وهب بن جرير، ثنا هشام به.

قلت: إسناد أحمد رجاله ثقات إلاَّ أزهر بن القاسم فهو صدوق وقد تابعه وهب بن جرير عند البيهقي.

ورواه أيضاً أحمد في المسند (٥/ ٢٧١)، ثنا عبد الصمد، ثنا أبان، ثنا زهير به ورواه أيضاً في المسند (٥/ ٧٩)، حدثنا أزهر بن القاسم، ثنا محمد بن ثابت، عن أبـي عمران الجوني به.

ورواه البخاري في الأدب المفرد باب من بات على سطح ليس له سترة (٢/ ٦٠٢: ١١٩٤)، من طريق الحارث بن عبيد قال: حدثنا أبو عمران به بنحوه وقال: البخاري في إسناده نظر.

وللفقرة الأولى من الحديث لها شاهد من حديث عبد الرحمن بن علي بن شيبان عن أبيه، قال: قال رسول الله: من بات على ظهر بيت ليس له حجار، فقد برئت منه الذمة.

رواه أبو داود في الأدب باب في النوم على سطح غير حجار (٥/ ٢٩٥: ٥٠٤١)، والبخاري في الأدب باب من بات على سطح ليس له سترة (٢/ ٦٠٠: ١١٩٢).

كلاهما عن محمد بن المثنى قال: حدثنا سالم بن نوح، عن عمر بن جابر الحنفي، عن وعلة بن عبد الرحمن بن وثاب، عن عبد الرحمن بن علي، عن أبيه به، وفي الأدب للبخاري «ليس له حجاب».

وقال البخاري: في إسناده نظر.

ورواه ابن عدي في الكامل في ترجمة سالم بن نوح العطار (٣/ ٣٤٧)، عن طريق سالم بن نوح به بنحوه.

قلت: سالم بن نوح ضعيف.

. . . . . .

وللفقرة الأولى لها شاهد أيضاً من حديث جابر قال: نهى رسول الله ﷺ أن ينام الرجل على سطح ليس بمحجور عليه.

رواه الترمذي في الأدب باب ما جاء في الفصاحة (٥/ ١٤١: ٢٨٥٤) عن طريق عبد الجبار، عن محمد بن المنكدر عن جابر قال أبو عيسى: هذا حديث غريب لا نعرفه من حديث محمد بن المنكدر عن جابر إلاَّ من هذا الوجه، وعبد الجبار يضعف.

الخلاصة: إن الحديث بفقرتيه الأولى والأخيرة حسن بإسناد أحمد بن حنبل في حديث زهير، وصحيح لشواهده.

أما الفقرة الوسطى من الحديث وهي قوله «ومن رمى بليل فقد برئت منه الذمة» لم أجد لها ما يقويها إلاَّ ما ذكره الهيثمي في المجمع (٨/ ١٠٢) أن الطبراني روى من حديث عبد الله بن جعفر أن النبي ﷺ قال: ومن رمانا بليل فليس منا» وفيه يزيد بن عياض وهو متروك، وعلى هذا فهذه الفقرة تبقى ضعيفة جداً.

٨١ ـ باب الأنـاة والرفـق

٢٨١٤ ـ [١] قال أبو بكر: حدثنا يونس بن محمد.

[٢] وقال أحمد بن منيع: حدثنا حسن بن موسى.

[٣] وقال الحارث: حدثنا أبو النضر[١] قالوا: حدثنا الليث عن يزيد بن أبـي حبيب، عن سنان بن سعد، عن أنس رضي الله عنه، قال: قال رسول الله ﷺ: التأنِّي من الله تعالى، والعجلة من الشيطان، ما شيء أكثرَ معاذير من الله عز وجل، وما من شيء أحبُّ إلى الله تعالى من الحمد.

[٤] وقال أبو يعلى: حدثنا أبو بكر بن أبـي شيبة بهذا[٢].

.....

(١) هو هاشم بن القاسم بن مسلم الليثي.

(٢) وفي (حس): «النصر» بمهملة.

٢٨١٤ ـ تخـريـجـه:

ذكره الهيثمي في المجمع (٨/ ٢٢)، وعزاه إلى أبـي يعلى، وقال: رجاله رجال الصحيح وأورده البوصيري في الإتحاف (٤/ ق ١٩/ ب).

ورواه ابن عدي في ترجمة سعد بن سنان (٣/ ٣٥٦) ورواه البيهقي في الشعب باب تعديد نعم الله (٤/ ٨٩: ٤٣٦٦)، كلاهما من طريق الليث به بنحوه.

. . . . . .

ورواه الخرائطي في مكارم الأخلاق باب ما يستحب من الرفق (٢/ ٦٨٦: ٧٣٣)، رواه البيهقي في السنن الكبرى في آداب القاضي باب التثبت في الحكم (١٠/ ١٠٤)، كلاهما من طريق الليث به ولكن اقتصرا على الشطر الأول من الحديث.

الحكم عليه:

الحديث بهذا السند ضعيف من أجل سعد بن سنان، وهو ضعيف.

وبهذا يعرف قول الهيثمي: (رجاله رجال الصحيح) أنه ليس بصواب، وسعد بن سنان ليس من رجال الشيخين، وقد حسن الحديث الألباني في الصحيحة برقم (١٧٩٥).

وللشطر الأول من الحديث شواهد منها: حديث سهل بن سعد: أن النبي ﷺ قال: «الأناة من الله والعجلة من الشيطان».

رواه الترمذي في البر والصلة (٤/ ٣٦٧: ٢٠١٢) والبغوي في الشرح كتاب الاستئذان (١٣/ ١٧٥: ٣٥٩٨)، كلاهما من طريق عبد المهيمن بن العباس بن سهل عن أبيه (سهل).

قال أبو عيسى: هذا حديث غريب، وقد تكلم بعض أهل الحديث في عبد المهيمن بن عباس وضُعِّف من قبل حفظه، وقال ابن حجر: ضعيف.

ومنها حديث عقبة بن عامر رضي الله عنه قال: قال رسول الله: «من تأنى أصاب أو كاد، ومن عجل أخطأ أو كاد»، رواه الطبراني في الكبير (١٨/ ٣١٠: ٨٥٨)، من طريق ابن لهيعة عن مشرح بن هاعان عن عقبة، وابن لهيعة ضعيف.

الحديث بالنسبة لشطره الأول لا ينزل بمجموع طرقه عن درجة الحسن.

وقد ورد استثناء عمل الآخرة من الحديث في حديث سعد بن أبي وقاص رضي الله عنه قال: قال رسول الله: «التؤدة في كل شيء خير إلاَّ في عمل الآخرة».

أخرجه الحاكم في المستدرك في الإيمان (١/ ٦٤)، وأبو داود في الأدب باب

. . . . . .

الرفق (٥/١٥٧: ٤٨١٠)، كلاهما من طريق الأعمش، عن مالك بن الحارث وقد سمعتهم يذكرون عن مصعب بن سعد، عن أبيه قال الأعمش: ولا أعلمه إلاَّ عن النبـي ﷺ قال به.

قال الحاكم: صحيح على شرط الشيخين ووافقه الذهبـي قلت: إنه على شرط مسلم لأن مالك بن الحارث ليس من رجال البخاري.

٢٨١٥ ـ [١] وقال أبو بكر: حدثنا أبو معاوية[١]، حدثنا سعد بن سعيد عن الزهري، عن رجل من بلّى قال: دخلت مع أبـي على النبـي ﷺ فانتجاه دوني فقلت: يا أبه أيّ شيء قال لك / رسول الله ﷺ؟ قال: [حس٢١١ب] قال ﷺ [لي][٢]: إذا هممت بأمر فعليك بالتؤدة[٣] حتى يأتيك الله بالمخرج[٤] من أمرك.

[٢] وقال أبو يعلى: حدثنا أحمد بن إبراهيم الدورقي، حدثنا أبو معاوية وقال في آخره: حتى يأتيك الله بفرج[٥] من أمرك.

[٣] وقال الحارث: حدثنا عبد الله بن محمد، حدثنا المبارك[٦] عن سعد بن سعيد نحوه.

.....

(١) هو محمد بن خازم.

(٢) وسقطت لفظة: «لي» من نسخة (مح)، و (حس).

(٣) وفي (سد): «التودد» بدالين بدون تاء وهو تحريف.

(٤) وفي (مح): «بالمخرجي» وهو غير ظاهر المعنى.

(٥) في (حس): «يفرج» بالياء المثناه وهو تصحيف.

(٦) هو المبارك بن سعيد الثوري.

٢٨١٥ ـ تخـريـجـه:

الحديث في مصنف ابن أبـي شيبة (٨/ ٣٢٤ ج ٥٣٦٤) سنده ومتنه.

ذكره البوصيري في الإتحاف (٤/ ١٩/ ب).

وهو أيضاً في بغية الباحث (ص ١٠٥٥ : ٨٤٩).

ورواه البخاري في الأدب المفرد باب التؤدة في الأمور (٢/ ٣٣٦ : ٨٨٨).

ورواه الخرائطي في مكارم الأخلاق باب ما يستحب من الرفق (٢/ ٦٨٨ : ٧٣٥).

ورواه البيهقـي فـي الشعـب بـاب التوكـل والتسليـم (٢/ ٦٨ : ١١٨٧)، ثلاثتهم

. . . . . .

من طريق عبد الله بن المبارك عن سعد بن سعيد به ولفظ البخاري «إذا أردت أمراً فعليك بالتؤدة حتى يريك الله منه المخرج أو حتى يجعل الله لك مخرجاً».

الحكم عليه:

الحديث بهذا الإسناد حسن، مداره على سعد بن سعيد وهو مختلف فيه قال الذهبـي في الكاشف: صدوق.

ويشهد لمعنى الحديث الأحاديث التي فيها الحث على التأني والتؤدة كالحديث الذي قبله «التأني من الله والعجلة من الشيطان»، وهو حديث حسن بطرقه.

٨٢ ـ باب مثل الجليس الصالح

٢٨١٦ ـ قال إسحاق: أخبرنا المخزومي[١] حدثنا عبد الواحد بن زياد، حدثنا الأعمش عن خيثمة قال: قال ابن مسعود رضي الله عنه: مثل الجليس الصالح كمثل صاحب المسك، إن لم يعطك أصابك من ريحه (ومثل الجليس السوء كمثل صاحب الكير[٢]، إن لم يحرق ثيابك [عم٣٩٤] أصابك / من ريحه، أو أنتنك ريحه)[٣].

هذا إسناد له شاهد في الصحيح[٤] من حديث أبـي موسى رضي الله عنه.

.....

(١) هو المغيرة بن سلمة أبو هشام البصري.

(٢) الكير هو جهاز من جلد أو نحوه يستخدمه الحداد للنفح في النار لإشعالها (المعجم الوسيط ٢/٨٠٧).

(٣) وسقط ما بين القوسين من نسخة (حس).

(٤) وفي (مح) و (حس): «الصحة»، وهو تحريف.

٢٨١٦ ـ تخـريـجـه:

حديث الباب بهذا السند موقوف على ابن مسعود ورواته كلهم ثقات، ولكنه منقطع لأن خيثمة لم يسمع من ابن مسعود كما قال أحمد بن حنبل، وله شاهد مرفوع

. . . . . .

في الصحيحين، من حديث أبـي موسى رضي الله عنه كما أشار إليه الحافظ ابن حجر هنا.

أخرجه البخاري في الذبائح والصيد (٩/ ٧٢: ٥٥٣٤) بسنده عن أبـي موسى رضي الله عنه عن النبـي ﷺ قال: «مثل الجليس الصالح والسوء كحامل المسك ونافخ الكير، فحامل المسك إنا أن يحذيك وإما أن تبتاع منه وإما أن تجد منه ريحاً طيبة، ونافخ الكير إما أن يحرق ثيابك وإما أن تجد ريحاً خبيثة».

وأخرجه مسلم ــ البر والصلة ــ باب استحباب مجالسة الصالحين (٤/ ٢٠٢٦: ٢٦٢٨)، من حديث أبـي موسى بلفظ البخاري.

وأخرجه أبو داود ــ الأدب ــ باب من يؤمر أن يجالس (٥/ ١٦٦: ٤٨٢٩) من حديث أنس وأبـي موسى رضي الله عنهما بنحوه مختصراً مع زيادة أخرى في أوله.

٢٨١٧ ـ [١] وقال عبد: حدثنا عبيد الله بن موسى، حدثنا مبارك بن حسان عن عطاء[١]، عن ابن عباس رضي الله عنهما قال: قيل: يا رسول الله أي جلسائنا خير؟ قال ﷺ: من ذكركم بالله رؤيته، وزاد في [سد٤٢٥] عملكم منطقه، وذكركم بالآخرة عمله / .

[٢] وقال أبو يعلى حدثنا عبد الله بن محمد[٢] بن أبان، حدثنا علي بن هاشم، حدثنا مبارك به[٣].

.....

(١) هو ابن أبي رباح.

(٢) وفي عم) و (سد): «عبد الله بن عمر».

(٣) وفي (حس): «له» وهو تحريف.

٢٨١٧ ـ تخريجه:

ذكره البوصيري في الإتحاف (٤/ق ١٣٦/ب).

وأورده الهيثمي في المجمع (١٠/٢٢٩) وعزاه إلى أبي يعلى وقال: فيه مبارك بن حسان وقد وثق، وبقية رجاله رجال الصحيح.

وهو في مسند عبد بن حميد كما في المنتخب (ص ١٣ : ٦٣١).

وهو في مسند أبي يعلى (٤/٣٢٦: ٢٤٣٧).

ورواه ابن النجار في الذيل في ترجمة علي بن أحمد الخرزي (١٨/٦٨)، من طريق عبيد الله بن موسى به بلفظه، ورواه الخرائطي في مكارم الأخلاق (٢/٧١٩: ٧٧٦)، قال: حدثنا أبو حفص الفلاس، حدثنا أبو عبد الرحمن الجعفي بن عبد الله بن عمر بن محمد بن أبان، به بتمامه.

ورواه الخرائطي في مكارم الأخلاق باب ما يستحب للمرء أن يحسن الاختيار (٢/٧١٩)، من طريق عبيد الله بن موسى به إلاَّ أنه في الطريق اقتصر على قوله: «من ذكركم بالآخرة عمله».

. . . . . .

الحكم عليه:

الحديث بهذا السند فيه مبارك بن حسان وهو ضعيف.

وله شاهد بالنسبة للفقرة الأولى من حديث أسماء بنت يزيد رضي الله عنها أن النبـي ﷺ قال: ألا أخبركم بخياركم قالوا: بلى يا رسول الله قال: الذين إذا رؤوا ذكر الله تعالى.

رواه أحمد في المسند (٦/٤٥٩) قال: ثنا عبد الرزاق أخبرنا معمر عن ابن خيثم، عن شهر بن حوشب عن أسماء.

قلت: فيه شهر بن حوشب وهو ضعيف ولكنه ينجبر بما قبله.

٨٣ ـ باب إنصاف الرقيق وما يقتنى منه ومن الحيوانات

٢٨١٨ ـ قال الحارث: حدثنا الخليل بن زكريا، حدثنا عوف عن الحسن بن أبي الحسن[١]، عن عبد الله بن عمرو[٢] رضي الله عنهما قال: قال رسول الله ﷺ: أصلحوا مثاويكم واجعلوا الرأس رأسين، وأخيفوا[٣] الهوام قبل أن تخيفكم.

قال الخليل بن زكريا: مثاويكم = بيوتكم، والرأس رأسين = إذا أراد شراء مملوك بعشرة آلاف فليشتر اثنين، والهوام = الحيّات.

.....

(١) وفي (سد): «الحسين».

(٢) وفي (عم): «عمر» بدل عمرو.

(٣) وفي (عم): «اختفوا» وهو تصحيف.

٢٨١٨ ـ تخريجه:

هو في بغية الباحث، برقم ٤٢٢.

الحكم عليه:

الحديث بهذا السند ضعيف جداً، وآفته الخليل بن زكريا وهو متروك.

وقد ورد عن عمر بن الخطاب رضي الله عنه من قوله موقوفاً عليه. ولفظه: «أخيفوا الهوام قبل أن تخيفكم وانتضلوا، وتمعددوا واخشوشنوا واجعلوا الرأس رأسين، وفرقوا عن المنية، ولا تلثوا بدار معجزة، وأخيفوا الحيات من قبل أن

. . . . . .

تخيفكم، وأصلحوا مثاويكم».

أخرجه أبو بكر بن أبـي شيبة في المصنف في الأدب (٩/ ٢٣: ٦٣٧٩) عن ابن عياش، عن عاصم، عن أبـي العدبَس قال: سمعت عمر يقول فذكره.

ورواه عبد الرزاق في مصنفه (١٠/ ٤٣٥) عن معمر، عن عاصم به.

ورواه أبو عبيد في غريب الحديث (٣/ ٣٢٥) من طريق أبـي بكر بن عياش، به.

في هذا الأثر أبو العدبَس الأكبر روى عن عمر، قال ابن حجر: مقبول، والموقوف أحسن حالاً من المرفوع.

٢٨١٩ ـ وقال مسدد: حدثنا عيسى بن يونس، حدثنا الأعمش عن طلحة بن مصرف، عن أبـي عمار[١]، عن أبـي ميسرة عمرو بن شرحبيل رضي الله عنه، قال: قال النبـي ﷺ: «الغنم بركة، والإبل عزّ لأهلها، والخير معقود في نواصي الخيل، والعبد أخوك فأحسن إليه، فإن رأيته مغلوباً فأعنه».

* مرسل.

(١) هو عريب بن حميد.

٢٨١٩ ـ تخـريـجـه:

ذكره البوصيري في الإتحاف (٣/ ق ٢٨ أ).

وأورده الهيثمي في المجمع (٥/ ٢٦٢)، وعزاه إلى البزار.

الحكم عليه:

الحديث رجاله ثقات إلاَّ أنه مرسل لأن عمرو بن شرحبيل تابعي وليس بصحابـي.

وقد ورد متصلاً مرفوعاً من حديث حذيفة رضي الله عنه بالطريق نفسه.

رواه أبو نعيم في تاريخ أصفهان (٢/ ١٠٨) من طريق سفيان، عن الأعمش، عن طلحة بن مصرف، عن أبـي عمار، عن عمرو بن شرحبيل، عن حذيفة.

قلت: إسناده صحيح.

ورواه البزار كما في كشف الأستار في الجهاد باب ما جاء في الخيل (٢/ ٢٧٢: ١٦٨٥) من طريق الحسن بن أبـي الحسن البجلي، عن طلحة بن مصرف، به بلفظه.

وللحديث شاهد دون الفقرة الأخيرة وهي قوله «والعبد أخوك... إلخ» من حديث عروة البارقي برفعه فذكره بلفظه.

ورواه ابن ماجه في التجارات باب اتخاذ الماشية (٢/ ٧٧٣: ٢٣٠٥) وأبو يعلى في مسنده (١٢/ ٢٠٨: ٦٨٢٨) كلاهما عن محمد بن عبد الله بن نمير ثنا عبد الله بن إدريس، عن حصين، عن عامر، عن عروة البارقي، بلفظه.

. . . . . .

قال البوصيري في المصباح: إسناده صحيح على شرط الشيخين بل بعضه في الصحيحين بهذا الوجه، وإنما انفرد ابن ماجه بذكر الإبل والغنم، فلذلك ذكرته.

أما قوله «الخير معقود في نواصي الخيل» فهو في الصحيحين من حديث ابن عمر وأبي هريرة.

رواه البخاري في المناقب (٦/ ٦٣٣: ٣٦٤٤) ومسلم في صحيحه (٢/ ٦٨٢: ٢٦).

أما الفقرة الأخيرة الحديث وهي قوله «والعبد أخوك» إلخ، فلها شاهد بمعناها من حديث أبي ذر رضي الله عنه عن النبي ﷺ... «إخوانكم خولكم جعلهم الله تحت أيديكم... ولا تكلفوهم ما يغلبهم فإن كلفتموهم فأعينوهم».

رواه البخاري في الإيمان باب المعاصي من أمر الجاهلية (١/ ٨٤: ٣٠).

٢٨٢٠ ـ وقال الحارث: حدثنا الخليل بن زكريا، حدثنا عبد الله بن عون عن نافع، عن ابن عمر رضي الله عنهما قال: قال رسول الله ﷺ: «الغنم بركة، والإبل عزّ لأهلها».

٢٨٢٠ ـ تخريجه:

ذكره البوصيري في الإتحاف (٣/ ٢٨ ب).

لم أجد حديث ابن عمر إلاَّ من هذا الطريق وهو ضعيف جداً من أجل الخليل بن زكريا، وهو متروك.

ومتن الحديث صحيح من حديث عروة البارقي رضي الله عنه قال ـ رفعه ـ: «الإبل عزّ لأهلها والغنم بركة»، وزاد «والخير معقود في نواصي الخيل».

رواه ابن ماجه في سننه في التجارات باب اتخاذ الماشية (٢/ ٧٧٣: ٢٣٠٥) وأبو يعلى في مسنده (١٢/ ٢٠٨: ٦٨٢٨) كلاهما عن محمد بن عبد الله بن نمير حدثنا عبد الله بن إدريس عن حصين، عن عامر، عن عروة البارقي رفعه.

ورواه الطبراني في المعجم الكبير (١٧/ ١٥٦: ٤٠٤) من طريق عثمان بن أبي شيبة عن عبد الله بن إدريس، به.

وقال البوصيري: إسناده صحيح على شرط الشيخين بل بعضه في الصحيحن وإنما انفرد ابن ماجه بذكر الإبل والغنم.

وقلت: وذكرت حديث عروة كشاهد لحديث عمرو بن شرحبيل برقم (٢٨١٩).

٢٨٢١ ـ وقال أحمد بن منيع: حدثنا معاوية بن عمرو، حدثنا رشدين، عن أبـي[1] عبد الله، عن عطاء[2]، عن ابن عباس رضي الله عنهما قال: إن النبـي ﷺ أمر الأغنياء أن يتخذوا الغنم وأمر الفقراء أن يتخذوا الدجاج.

.....

(١) لم أقف له على ترجمة.

(٢) هو ابن أبـي رباح.

٢٨٢١ ـ تخـريـجـه:

ذكره البوصيري في الإتحاف (٣/ق ٢٨ ب) وقال: إسناده ضعيف لضعف رشدين.

الحكم عليه:

الحديث بهذا السند ضعيف لضعف رشدين، وشيخه أبو عبد الله لم أعرفه وله طرق أخرى عن عطاء كلها ضعيفة جداً أو موضوعة، فرواه العقيلي في الضعفاء في ترجمة غياث بن إبراهيم (٣/ ٤٤١).

وابن الجوزي في الموضوعات في الأطعمة باب الأمر باتخاذ الغنم (٢/ ٣٠٣) كلاهما من طريق غياث بن إبراهيم، عن أبيه، عن طلحة بن عمر، عن عطاء، به مثله. وغياث بن إبراهيم: يضع الحديث.

ورواه ابن عدي في الكامل في ترجمة علي بن عروة (٥/ ٢٠٨)، وابن الجوزي. في الموضوعات في الأطعمة باب الأمر باتخاذ الغنم (٢/ ٣٠٤) كلاهما من طريق علي بن عروة، عن ابن جريج، عن عطاء، به مثله.

قلت: علي بن عروة أيضاً متروك قال ابن حبان: يضع الحديث.

وقد ورد عن أبـي هريرة أيضاً فرواه ابن ماجه في سننه باب اتخاذ الماشية (٢/ ٧٧٣: ٢٣٠٧) وابن عدي في الكامل في ترجمة علي بن عروة كلاهما من طريق

. . . . . .

علي بن عروة، عن المقبري عن أبـي هريرة مثله وزاد «عند اتخاذ الأغنياء الدجاج يأذن الله بهلاك القرى».

وعلي بن عروة كما سبق متروك، قال ابن حبان: يضع الحديث، وقد اختلف عليه، والزيادة التي في آخر حديث أبـي هريرة تدل على بطلان الحديث لأن الله لا يهلك القرى بامتلاك ما أحل لهم.

٢٨٢٢ ـ وقال أبو يعلى: حدثنا عثمان بن أبي شيبة، حدثنا أبو معاوية[١]، عن الأعمش، عن عبد الله بن عبد الله[٢]، عن ابن أبي ليلى، عن البراء رضي الله عنه. رفعه مرة ووقفه[٣] مرة[٤] أخرى، قال: الغنم بركة.

.....

(١) هو محمد بن حازم.

(٢) وفي النسخ التي عندي: «عبيد الله» والصواب ما أثبته، آخذاً من مسند أبي يعلى وكتب الرجال.

(٣) وفي (حس): «رفعه» مكررة.

(٤) وسقطت لفظة: «مرة» الثانية من (مح) و (حس).

٢٨٢٢ ـ تخريجه:

وأورده الهيثمي في المجمع (٤/ ٧٠) وعزاه إلى أبي يعلى وقال: رجاله رجال الصحيح غير عبد الله بن عبد الله الرازي وهو ثقة.

وذكره البوصيري في الإتحاف (٣/ ٢٨ ب).

وهو في مسند أبي يعلى (٣/ ٢٦: ١٧٠٩).

الحكم عليه:

الحديث رجاله ثقات إلاَّ أنه وقفه مرة ورفعه مرة أخرى، والعجب من قول الألباني: عبد الله بن عبد الله الرازي في الصحيحة (٤/ ٣٦٣) هو من يستشهد به لسوء حفظه مع الصدق.

قلت: لم أجد للألباني في ذلك سلفاً، ولم يوصف بسوء الحفظ.

وللحديث شواهد كثيرة مرفوعة إلى النبي ﷺ منها حديث عروة البارقي فقد ورد فيه «الغنم بركة»، وهو على شرط الشيخين، وقد سبق أن ذكرته كشاهد عند حديث ابن عمر برقم (٥٨).

ومنها حديث أم هانىء رضي الله عنها، أن النبي ﷺ قال لها «اتخذي غنماً فإن فيها بركة».

. . . . . .

رواه ابن ماجه في سننه (٢/ ٧٧٣: ٢٣٠٤) عن أبـي بكر بن أبـي شيبة ثنا وكيع عن هشام بن عروة، عن أبيه عن أم هانىء، وقال البوصيري في الزوائد. إسناده صحيح.

ورواه أحمد في المسند (٦/ ٣٤٣) من طريق موسى أو فلان بن عبد الرحمن، عن أم هانىء، به.

وقد صحح الحديث الألباني في الصحيحة برقم (١٧٦٣).

٢٨٢٣ ـ وقال الحميدي: / حدثنا مهدي[١] عن واصل[٢]، عن [حس٢١٢أ] هلال[٣]، عن أبي سنان[٤] مولى لبني هاشم قال: بلغنا أن رسول الله ﷺ قال: «إن من شر رقيقكم السودان، إن جاعوا سرقوا وإن شبعوا زنوا».

.....

(١) هو ابن ميمون الأزدي.

(٢) هو ابن المهلب بن أبي صفوة مولى ابن عيينة الأزدي.

(٣) لم أقف عليه.

(٤) وفي النسخ الأربع: «عن مولى» والتصويب من الإتحاف واللآلىء المصنوعة.

٢٨٢٣ ـ تخريجه:

ليس الحديث في مسند الحميدي المطبوع وهذا يدل على أن المطبوع ناقص.

ذكره البوصيري في الإتحاف (٢/ ١٩٢).

وأورده السيوطي في اللآلىء (١/ ٤٤٤) عن الحميدي.

الحكم عليه:

الحديث بهذا السند ضعيف فيه أبو سنان مولى لبني هاشم ولم أجده، وأيضاً مرسل لأن قوله «بلغنا» دليل على انقطاع.

وقد ورد معناه عن النبي ﷺ بطرق أخرى، منها:

ـ حديث ابن عباس رضي الله عنهما أن النبي ﷺ قال: «لا خير في الحبش، إذا جاعوا سرقوا وإن شبعوا زنوا».

رواه البزار كما في كشف الأستار (٣/ ٣١٦: ٢٨٣٦) وابن عدي في الكامل (٥/ ٣٨٤)، والطبراني في الكبير (١١/ ٤٢٨: ١٢٢١٣) كلهم من طريق عوسجة، عن ابن عباس رضي الله عنهما.

واللفظ للطبراني وابن عدي وعند البزار مختصر.

وقال البزار: رواه غير واحد عن عمرو، عن عوسجة مرسلاً.

ولا نعلم روى عن عوسجة إلاَّ عمرو بن دينار.

ورواه ابن عدي في الكامل (٥/ ٣٨٤) من طريق عبد الجبار بن العلاء ثنا

سفيان، عن عمرو، عن عوسجة، عن النبـي ﷺ نحوه مرسلاً.

وحديث ابن عباس هذا ضعيف لأسباب:

١ ـ الاختلاف فيه وقفاً وإرسالاً وكأن البزار يميل إلى أن الوقف هو الراجح.

٢ ـ نقل ابن عدي عن البخاري قوله عوسجة مولى ابن عباس روى عنه عمرو بن دينار لم يصح حديثه.

٣ ـ عدَّ ابن عدي هذا الحديث من منكراته.

ـ ومنها حديث عائشة مرفوعاً «الزنجي إذا شبع زنى وإذا جاع سرق...».

رواه ابن عدي في الكامل (٥/ ٢٦٥) من طريق عنبسه بن سعيد البصري، عن عمرو بن ميمون، عن الزهري، عن عروة، عن عائشة. وعنبسة قال السيوطي في اللالىء: متروك.

وله طريق أخرى عن ابن عباس رضي الله عنهما، رواها الطبراني في الكبير عن طريق عمر بن حفص المكي ثنا ابن جريج، عن عطاء، عن ابن عباس مرفوعاً بلفظ «إنهم إن جاعوا سرقوا وإن شبعوا فسقوا».

قلت: وعمر بن حفص المكي، قال الذهبـي في الميزان: لا يدرى من ذا؟

وقال السيوطي: ليس بشيء.

والخلاصة: لا يصح في هذا الباب شيء عن رسول الله ﷺ وذلك لضعف طرقه الشديدة.

وأيضاً: معناه مما ينزه عن النبـي ﷺ أن ينطق به، فكيف وقد قال لأبـي ذر رضي الله عنه وقد كان عيّر شخصاً بأمه قال له النبـي ﷺ: إنك امرؤ فيك جاهلية.

٨٤ ـ باب مسح رأس الصغير والصغيرة ورحمة اليتيم

٢٨٢٤ ـ قال أبو يعلى: حدثنا أبو معمر[١]، حدثنا عطوان عن جمرة[٢] الحنظلية قالت: أتيت النبي ﷺ بإبل الصدقة فمسح رأسي ودعا لي بخير[٣].

قال أبو معمر: في هذا الحديث مسح رأس المرأة، لأنها لا تأتي بإبل الصدقة إلاَّ وهي بالغة. قلت: والحصر ممنوع «فلا مانع أن»[٤] تأتي بها وهي مميزة، والعهدة في حفظها ورعيها على غيرها من الخدم، ولعل أباها أراد بإرسالها حصول البركة لها بدعاء النبي ﷺ، ولم يكن له ولد ذكر فحصل مقصوده[٥].

.....

(١) هو إسماعيل بن إبراهيم بن معمر القطيعي.

(٢) هو ابن مشكان.

(٣) وفي (عم): «حمرة» بالراء المهملة. وفي (حس) و (سد): «حمزة» وهي غير ظاهرة في (مح).

(٤) ليس في (سد) ما بين القوسين.

(٥) ويعكر أيضاً على تفسيره ما ذكره ابن حجر في الإصابة في بعض روايات الحديث أنها قالت: فأجلسني في حجره ثم وضع يده على رأسي... وهذا يقطع بأنها صغيرة ويضاف إلى ذلك ما صح عن النبي ﷺ بأنه لا يصافح النساء، فكيف يتصور إذا كانت بالغة.

٢٨٢٤ ـ تخريجه:

أخرجه الحسن بن سفيان في مسنده كما في الإصابة في ترجمة جمرة الحنظلية

. . . . . .

(٤/ ٢٦٠) عن طريق عطوان بن مشكان به.

وأخرجه الدولابي في الكنى (٢/ ١١٩) من طريق أبي معمر القطيعي إلاَّ أنه قال: حمزة الحنظلي فجعله رجلاً. والصحيح أنها امرأة كما في الإصابة ولفظه «أتيت النبي ﷺ بعد ما وردت عليه إبل الصدقة فمسح رأسي ودعا لي بخير».

الحكم عليه:

الحديث حسن بهذا الإسناد لأن عطوان بن مشكان لا بأس به كما قال الحافظ نقلاً عن ابن معين وقال ابن عبد البر في الاستيعاب (٤/ ٢٦٥) هامش الإصابة في ترجمة جمرة الحنظلية روى عنها عطوان بن مشكان يختلف في حديثها ولا يصح من جهة الإسناد. وقال الحافظ: ليس فيه إلاَّ عطوان، وقد قال فيه ابن معين: لا بأس به. كأن الحافظ يميل إلى تحسين الحديث، والله أعلم.

٨٥ ـ باب سعة رحمة الله تعالى والترغيب في الرحمة

٢٨٢٥ ـ قال عبد: حدثنا عبد الله بن بكر السهمي، حدثنا فائد / [سد٤٢٦] أبو الورقاء عن عبد الله بن أبي أوفى الأسلمي رضي الله عنه، قال: خرجت[١] إلى رسول الله ﷺ، وأبو بكر، وعمر رضي الله عنهما قعود[٢]، فإذا غلام صغير يبكي، فقال النبي ﷺ لعمر رضي الله عنه: ضم الصبي إليك فإنه ضال، فضمّه عمر رضي الله عنه إليه، فبينما نحن قعود، إذا[٣] امرأة تُولول، أظنه وتقول[٤]: وا بنيّاه، وتبكي، فقال رسول الله ﷺ: نادوا[٥] المرأة فإنها أم الصبي[٦]، وهي كاشفة عن رأسها ليس على رأسها خمار جزعاً على ابنها، فجاءت حتى قبضت الصبيّ من حجر عمر رضي الله عنه، وهي تبكي، والصبي في حجرها فالتفتت، فلما رأت

.....

(١) وفي (عم) و (سد): «فإذا» بدل إلى رسول الله ﷺ.

(٢) وفي (سد): «قعوداً» بالنصب.

(٣) وفي (عم) و (سد): «إذ» بدون ألف.

(٤) وفي (حس): «ويقول» بالياء التحتانية.

(٥) وفي (عم) و (سد): «ناد» بالإفراد.

(٦) وفي (عم): «على الصبي».

رسـول الله ﷺ قـالـت: وا خـزيـاه[7]، ألا أرى[8] رسـول الله ﷺ، فقـال
[عم٣٩٥] رسول الله ﷺ عند ذلك: أترون هذه رحيمة بولدها؟ فقال أصحابه/
رضـي الله عنهـم: بلـى[9] يـا رسـول الله ﷺ، كفـى بهـذه رحمـة[10]،
فقال ﷺ: والذي نفسي بيده لله تعالى أرحم بالمؤمنين[11] من هذه
بولدها.

.....

(٧) وفي (عم) و (سد): «وا حرباه» بالحاء المهملة وهو تحريف.

(٨) وفي (سد): «لا أرىٰ» بدون همزة الاستفهام.

(٩) سقطت لفظة: «بلى» من (سد).

(١٠) وفي (عم): «الرحمة».

(١١) وفي (عم)، و (سد): «بالمؤمن» بالإفراد.

٢٨٢٥ ـ تخـريـجـه:

ذكره البوصيري في الإتحاف (٣/ق ٤٤ أ) وقال: هذا الإسناد ضعيف؛ أبو الورقاء متروك.

والحديث في مسند عبد بن حميد (١٨٧)، (٥٣٠).

الحكم عليه:

الحديث بهذا السند موضوع لأن أبا الورقاء متهم.

وقد ورد معناه مختصراً من حديث أنس رضي الله عنه، قال: مرّ النبـي ﷺ بأناس من أصحابه، وصبـي بين ظهراني الطريق، فلما رأت أمه الدواب خشيت على ابنها أن يوطأ فسعت والهةً فقالت: ابني ابني فاحتملت ابنها، فقال القوم: يا نبـي الله ما كانت هذه لتلقي ابنها في النار. فقال رسول الله ﷺ: لا، والله لا يلقي الله حبيبه في النار.

أخرجه الحاكم (٤/١٧٧)، وأحمد في المسند (٣/١٠٤) كلاهما من طريق حميد، عن أنس به.

. . . . . .

وقال الحاكم: صحيح على شرط الشيخين ووافقه الذهبي وهو كما قالا.

وفي الصحيحين من حديث ابن عمر رضي الله عنهما «قدم على النبي ﷺ سبي فإذا امرأة من السبي تحلب ثديها تسقي، إذا وجدت صبياً في السبي أخذته فألصقته ببطنها وأرضعته» فقال لنا النبي ﷺ: أترون هذه طارحة ولدها في النار؟ قلنا: لا، وهي تقدر أن لا تطرحه. فقال: (الله أرحم بعباده من هذه بولدها).

رواه البخاري في صحيحه (الفتح ١٠/٤٢٦: ٥٩٩٩) ومسلم في صحيحه في التوبة (٤/٢١٠٨: ٢٧٥٤).

٢٨٢٦ ـ وقال الحارث: حدثنا عبد الرحمن[1] بن واقد، حدثنا حسان بن إبراهيم الكرماني، حدثنا سعيد بن مسروق عن أبي عمرو الشيباني، عن رجل من أصحاب النبي ﷺ قال: كنا مع النبي ﷺ في سفر، فأصاب بعضهم فرخ / عصفور فجعل العصفور يقع على رحالهم، [مح٩٤أ] فأمر رسول الله ﷺ أن يرد عليه فرخه، ثم قال ﷺ: لله أرحم بعبده من هذا العصفور بفرخه.

.....

(١) كذا في جميع النسخ، ويحتمل أن يكون عبد الرحيم.

٢٨٢٦ ـ تخريجه:

ذكره البوصيري في الإتحاف (٧/٤٥ أ) وقال: ضعيف لضعف عبد الرحمن بن واقد. وفي مختصر الإتحاف ٧/ ٢١١: عبد الرحيم بن واقد وهو ضعيف.

الحكم عليه:

الحديث بهذا السند ضعيف لضعف عبد الرحمن بن واقد. لأنه سيّء الحفظ.

وللحديث شواهد كثيرة بمعناه يتقوى بها الحديث.

منها حديث عبد الله بن مسعود رضي الله عنه، قال: كنا مع رسول الله ﷺ في سفر فانطلق لحاجته فرأينا حمّرة معها فرخان، فأخذنا فرخيها، فجاءت الحمّرة فجعلت تفرش، فجاء النبي ﷺ فقال: «من فجع هذه بولدها؟ ردوا ولدها إليها...».

رواه الحاكم في المستدرك في الذبائح (٤/ ٢٣٩) وأبو داود في الجهاد، باب في كراهية حرق العدو بالنار (٣/ ١٢٥)، ورواه هناد في الزهد، باب الرحمة (٢/ ٦٢٠: ١٣٣٧) ثلاثتهم من طريق الشيباني عن الحسن بن سعد، عن عبد الرحمن بن عبد الله، عن أبيه به واللفظ لأبي داود.

وقال الحاكم: هذا حديث صحيح الإسناد ووافقه الذهبي. وصححه أيضاً الألباني في الصحيحة (برقم ٢٥).

ورواه أحمد في المسند (١/ ٤٠٤) والبخاري في الأدب المفرد، باب أخذ

. . . . . .

البيض من الحمرة (١/ ٤٧١ : ٣٨٢) كلاهما من طرق عن المسعودي، عن الحسن بن سعد به.

ومنها حديث عمر بن الخطاب قال: بلغني أن رسول الله ﷺ كان في بعض مغازيه فبينما هم يسيرون إذا أخذوا فرخ طير فأقبل أحد أبويه حتى سقط في أيدي الذي أخذ الفرخ فقال رسول الله ﷺ: ألا تعجبون لهذا الطير أخذ فرخه فأقبل حتى سقط في أيديهم والله، الله أرحم بخلقه من هذا الطير بفرخه.

قال الهيثمي في المجمع (١٠/ ٣٨٦)، رواه البزار من طريقين، ورجال أحدهما رجال الصحيح.

ومنها حديث عامر الرامي رضي الله عنه، فذكر الحديث بمعناه في وسط قصة طويلة وفي آخره «فوالذي بعثني بالحق، لله أرحم بعباده من أم الأفراخ بفراخها، ارجع بهن حتى تضعهن من حيث أخذتهن وأمهن معهن فرجع بهذا».

رواه أبو داود في أول كتاب الجنائز (٣/ ٤٦٩) وفي إسناده مجهول. قال ابن حجر في التقريب في ترجمة عامر الرامي: صحابي له حديث يروى بإسناد مجهول. ويعني بذلك هذا الحديث.

ومنها حديث أبي الأزهر الذي سيأتي بعد حديث رواه الحارث عن طريق ابن لهيعة وهو ضعيف، ولكن حديثه صالح للجبر.

الحكم عليه:

الحديث بشواهده صحيح بدون شك وذلك أن بعض طرقه صحيحة لذاتها وبعضها حسنة وبعضها ضعيفة لكنها تنجبر.

٢٨٢٧ ـ وقال أبو يعلى: حدثنا عبد الله بن عمر[١] بن أبان، حدثنا عبد الرحمن بن محمد عن محمد بن إسحاق، عن يزيد بن أبـي حبيب، [حس٢١٢ب] عن سنان[٢] / عن أنس بن مالك رضي الله عنه، قال: قال رسول الله ﷺ: «والذي نفسي بيده لا يضع الله رحمته إلاَّ على رحيم» قالوا: يا رسول الله كلنا يرحم، قال: ليس برحمة أحدكم خاصَّة حتى يرحم الناس كافة[٣].

.....

(١) وفي (عم): «عمرو».

(٢) وفي (عم)، و (سد): «سنان بن سعد».

(٣) وفي (عم): «كلهم» بدل «كافة».

٢٨٢٧ ـ تخـريـجـه:

ذكره البوصيري في الإتحاف (٤/ق ٦ ب).

وأورده الهيثمي في المجمع (٨/ ١٩٠)، وعزاه إلى أبـي يعلى، وقال: رجاله وثقوا إلاَّ أن ابن إسحاق مدلس.

ورواه هناد في الزهد (٢/ ٦١٦)، باب الرحمة (١٣٢٥)، قال: حدثنا عبدة عن محمد بن إسحاق به بنحوه.

ورواه الطبراني في مكارم الأخلاق فصل الرحمة (ص ٥٥: ٤٠) من طريق أحمد بن خالد الوهبـي، ثنا محمد بن إسحاق به بنحوه.

ورواه البيهقي في الشعب، باب رحمة الصغير وتوقير الكبير (٧/ ٤٧٩: ١١٠٦٠) من طريق إسماعيل بن عياش، عن محمد بن إسحاق به بلفظه.

الحكم عليه:

الحديث بهذا السند ضعيف، فيه عنعنة محمد بن إسحاق وهو كثير التدليس عن الضعفاء والمجاهيل.

وله طريق آخر عن أنس رواه البيهقي في الشعب (٧/ ٤٧٩)، باب رحمة الصغير، (ح ١١٠٥٩)، ورواه أيضاً في الأدب (ص ٥٢: ٤٤) من طريق محمد بن

. . . . . .

سليمان المصيصي «لوين»، حدثنا عبد المؤمن السدوسي عن الخشن السدوسي، عن أنس بن مالك بلفظ «لا يدخل الجنة منكم إلاَّ رحيم»، قالوا: يا رسول الله كلنا رحيم، قال: «ليس رحمة أحدكم نفسه وأهل بيته، حتى يرحم الناس» فيه الخشن السدوس لم أجد له ترجمة.

وللحديث شواهد، منها:

ـ حديث أبـي موسى الأشعري قال: قال رسول الله ﷺ: فذكر حديثاً، ثم قال: «والذي نفسي بيده لا تدخلوا الجنة حتى تراحموا»، قالوا: كلنا رحيم، قال: «إنه ليس رحمة أحدكم أصحابه، ولكنها رحمة عامة العامة».

رواه النسائي في الكبرى كما في الإتحاف (٤/ ق ٦) من طريق الليث بن سعد، عن ابن الهادي، عن الوليد بن هشام، عن الحسن البصري، عن أبـي موسى الأشعري.

ورواه ابن أبـي عمر كما في الإتحاف (٤/ ٦) عن الدراوردي، عن ابن الهادي.

ورواه الطبراني كما في المجمع (٨/ ١٨٩) وقال الهيثمي: رجاله رجال الصحيح.

ـ ومنها حديث أبـي صالح الحنفي، رواه أحمد في الزهد (ص ٥٤٤: ٢٣٣٨) عن أبـي معاوية، حدثنا الأعمش عن أبـي راشد، عن أبـي صالح الحنفي قال: قال رسول الله ﷺ: . . . فذكره بمعناه.

قلت: هذا حديث مرسل لأن أبا صالح الحنفي تابعي وليس بصحابـي، ورجاله ثقات. ومنها حديث أبـي هريرة عن النبـي ﷺ «لن يلج الجنة إلاَّ رحيم» فقال بعض أصحابه: كلنا يا رسول الله رحيم، والباقي نحوه رواه ابن الجوزي في الحدائق (٣/ ١٠٤) من طريق يحيـى بن عبيد الله عن أبيه، عن أبـي هريرة.

قلت: يحيـى بن عبيد الله متروك.

الحكم عليه:

الحديث بهذه الشواهد حسن لغيره.

٢٨٢٨ ـ وقال الحارث: حدثنا بشر بن عمر[١]، حدثنا ابن لهيعة عن خالد بن يزيد، عن أبـي الأزهر قال: إن رجلاً مرّ بفرخي طير على النبـي ﷺ وأبوهما يحوم عليهما فقال رسول الله ﷺ: أخذت هذين الفرخين وأبوهما يحوم عليهما ألا تركت له أحدهما فتقرّ به عينه.

.....

(١) وفي (حس): «عمرو».

٢٨٢٨ ـ **تخـريـجـه:**

ذكره البوصيري في الإتحاف (٤/٧ أ).

وهو في بغية الباحث (ص ١١١٤: ٩٠٥).

الحكم عليه:

الحديث بهذا السند ضعيف لضعف عبد الله بن لهيعة.

ولكن للحديث شواهد كثيرة من حديث عبد الله بن مسعود رضي الله عنه، وحديث عامر الرامي وحديث رجل من أصحاب النبـي ﷺ وغيرهم.

وكل هذه الأحاديث سبق تخريجها قبل حديث عند تخريج حديث أبـي عمر والشيباني عن رجل من أصحاب النبـي ﷺ.

وذكرت هناك أن الحديث صحيح بشواهده، وعلى هذا فالحديث حسن لغيره.

وبمجموع الأحاديث فالمتن صحيح لغيره.

٢٨٢٩ ـ حدثنا عبد الرحيم بن واقد، حدثنا عبد الغفور بن عبد العزيز، (ثنا عبد العزيز بن سعيد الأنصاري)[1] عن أبيه رضي الله عنه قال: قال رسول الله ﷺ: «إن الله تعالى ليرحم عبده المؤمن يوم القيام برحمته العصفور».

.....

(١) ما بين القوسين زيادة من بغية الباحث.

٢٨٢٩ ـ الحكم عليه:

الحديث بهذا السند ضعيف جداً وفيه ثلاث علل.

الأولى: عبد الرحيم وهو ضعيف.

والثانية: عبد الغفور بن عبد العزيز وهو ضعيف جداً حتى قال ابن حبان: كان ممن يضع الحديث على الثقات.

والثالثة: أبو عبد الغفور لم أجد من ذكره بجرح أو تعديل.

وقد ورد بسند صحيح موقوفاً على مطرف بن عبد الله بن الشخير.

أخرجه وكيع في الزهد (٣/ ٨٠٨: ٤٩٧)، قال: حدثنا قرة بن خالد عن يزيد بن عبد الله بن الشخير أبـي العلاء، عن أخيه مطرف قال: إن الله يرحم برحمة العصفور وزاد: قال: وأصاب مطرف حمرة فأرسلها قال: أتصدق بك اليوم على فراخك.

وأخرجه أبو بكر بن أبـي شيبة في المصنف (٨/ ٣٤٠: ٥٤١٤) عن طريق وكيع به بلفظه بدون الزيادة.

وأخرجه أبو نعيم في الحلية (٢/ ٢١٠) عن طريق بكر بن بكار، قال ثنا قرة بن خالد به بلفظ وكيع مع الزيادة.

ملحوظة: وفي الحلية ـ المطبوع ـ «قرة عن خالد» وهذا تحريف، بل هو قرة بن خالد.

وهذا المقطوع صحيح ورواته كلهم ثقات.

٨٦ ـ باب الإحسان إلى الرقيق

[سد٤٢٧] ٢٨٣٠ ـ [١] قال إسحاق: / أخبرنا بقية بن الوليد، عن أبي بكر بن أبي مريم الغسّاني، عن أبي المجاشع الأزدي، عن عمر بن الخطاب رضي الله عنه، عن النبي ﷺ قال: من ابتاع شيئاً من الخدم[١]، فلم يوافق[٢] شيمته شيمته[٣]، فليبع وليشتر حتى يوافق شيمتهم شيمته فإن الناس شيم ولا تعذبوا عبد الله.

[٢] أخبرنا عيسى بن يونس عن أبي بكر بهذا الإسناد مثله، ولم يرفعه.

.....

(١) وفي (حس): «الخدام».

(٢) وفي (عم) و (سد): «توافق» بالتاء الفوقانية.

(٣) سقطت هذه اللفظة من نسخة (حس).

٢٨٣٠ ـ تخريجه:

الحديث بهذا السند ضعيف وفيه ثلاث علل.

الأولى: عنعنة بقية بن الوليد وهو معروف بالتدليس عن الضعفاء والمجاهيل، ولكن تابعه عيسى بن يونس.

الثانية: ضعف أبي بكر الغسّاني.

. . . . . .

والثالثة: جهالة أبـي المجاشع الأزدي.

الرابعة: الاختلاف على الحديث في الوقف والرفع وهذا يزيده ضعفاً على ضعف.

وللحـديـث شـاهـد بمعنـاه مـن حـديـث أبـي ذر رضـي الله عنـه قـال: قـال رسول الله ﷺ: «من لاءمكم من مملوككم فأطعموه مما تأكلون، واكسوه مما تلبسون، ومن لا يلائمكم منهم فبيعوه ولا تعذبوا خلق الله».

رواه أبو داود في سننه في الأدب باب في حق المملوك (٥/ ٣٦١) قال: حدثنا محمد بن عمرو الأزدي، حدثنا جرير عن منصور، عن مجاهد، مورق، عن أبـي ذر.

ومن طريق أبـي داود رواه البيهقي في السنن (٨٥/ ٧).

قلت: رجاله كلهم ثقات إلاَّ جرير بن عبد الحميد فهو ثقة صحيح الكتاب إلاَّ أنه كان يهم في آخر عمره.

وقد تابعه سفيان عن منصور رواه أحمد في المسند (٥/ ١٧٣) قال: حدثنا أبو الوليد، حدثنا سفيان، عن منصور، به بلفظه.

ورواه الخرائطي في مساوىء الأخلاق (ص ٢٥٢: ٧٢٠) من طريق سفيان، به.

فحديث أبـي هريرة صحيح، وعلى هذا فحديث الباب يكون حسناً لغيره.

٢٨٣١ ـ وقال أبو يعلى: حدثنا محمد بن أبـي بكر المقدّمي، حدثنا موسى[١]، حدثنا ابن المبارك عن عبيد الله[٢] بن زحر، عن علي بن يزيد[٣]، عن القاسم، عن أبـي أمامة رضي الله عنه، عن النبـي ﷺ قال: الله الله في ملك أيمانكم أشبعوا بطونهم، واكسوا ظهورهم وألينوا لهم القول.

.....

(١) هو ابن إسماعيل المنقري.

(٢) وفي النسخ: «عبد الله» وهو تحريف.

(٣) وفي (عم): «زيد» بدل يزيد.

٢٨٣١ ـ تخـريـجـه:

وأورده الهيثمي في المجمع (٤/ ٣٤٠) عن كعب بن مالك وعزاه إلى الطبراني. وقال: فيه عبيد الله، وعلي بن يزيد وهما ضعيفان وقد وثقا.

ومن طريق أبـي يعلى أخرجه ابن السني في عمل اليوم والليلة (ص ٨٧: ٣٢١).

وأخرجه ابن سعد في الطبقات (٢/ ٢٥٤) باب ذكر ما أوصى به الرسول الله ﷺ في مرضه من طريق عبيد الله، به بلفظه مع زيادة في أوله إلاَّ أنه قال: عن أبـي أمامة، عن كعب بن مالك، فجعله من مسند كعب لا مسند أبـي أمامة.

وأخرجه الطبراني في الكبير (١٩/ ٤١: ٨٩) من طريق عبيد الله بن زحر، به بلفظه في آخر حديث طويل فجعله أيضاً من مسند كعب بن مالك.

الحكم عليه:

الحديث ضعيف بهذا السند فيه ثلاث علل:

الأولى: عبيد الله بن زحر، وهو وإن كان صدوقاً في نفسه إلاَّ أنه يخطىء كثيراً، وقد أنكر حديثه هذا غير واحد من العلماء.

الثانية: علي بن يزيد، وهو ضعيف جداً حتى قال عنه النسائي: ليس بثقة.

. . . . . .

الثالثة: القاسم بن عبد الرحمن، فمعظم مروياته مناكير حتى قال عنه ابن حبان: يروي عن الصحابة المعضلات.

وأيضاً أنه جعل مرة من مسند أبـي أمامة ومرة من مسند كعب بن مالك وهذا يدل على عدم الضبط.

الرابعة: الاختلاف على إسناده.

وقد رمز له بالضعف السيوطي في الجامع الصغير (١/ ٨٩) وقال الألباني: في ضعيف الجامع (٢/ ٣٥٣: ١٢٦٠) ضعيف جداً، وضعفه أيضاً العجلوني في الخفاء (١/ ٢٢٠).

وللحديث شاهد بمعناه بالنسبة للشطر الأول منه من حديث علي رضي الله عنه قال: كان آخر كلام رسول الله ﷺ: «الصلاة الصلاة، اتقوا الله فيما ملكت إيمانكم» أخرجه أبو داود (٤/ ٣٥٩: ٥١٥٦) وابن ماجه (٢/ ٩٠١: ٢٦٩٨) بدون «اتقوا الله».

وإنما اعتبرت هذا ـ أي حديث علي بن أبـي طالب ـ شاهداً لأن حديث أبـي أمامة من جملة ما أوصى به الرسول ﷺ في آخر حياته كما بينته رواية الطبراني وابن سعد، ولهذا بوّب ابن سعد لهذا الحديث باب ذكر ما أوصى به الرسول ﷺ في مرضه.

أما الشطر الأخير من الحديث، فله شاهد بمعناه دون قوله: «وألينوا لهم القول» من حديث أبـي ذر رضي الله عنه عن النبـي ﷺ: «فمن كان أخوه تحت يده فليطعمه مما يأكل وليلبسه مما يلبس». الحديث.

أخرجه البخاري (٥/ ١٧٥) الفتح (٢٥٤٥).

٢٨٣٢ ـ وقال أحمد بن منيع: حدثنا يزيد بن هارون أخبرنا صدقة بن موسى، عن فرقد، عن مرة الطيِّب، عن أبـي بكر الصديق رضي الله عنه، عن النبـي ﷺ قال: أول من يدخل الجنة المملوك إذا أطاع الله تعالى، وأطاع سيده.

٢٨٣٢ ـ تخـريـجـه:

أخرجه أبو داود الطيالسي في مسنده (ص ٣: ٧) وقال حدثنا صدقة بن موسى وهمام، عن فرقد، به بلفظ «أول من يقرع باب الجنة عبد أدى حق الله وحق مواليه».

ومن طريقه أخرجه أبو نعيم في الحلية (ص ٣/ ٤٨).

وأخرجه أحمد في المسند (١/ ٤) قال: حدثنا أبو سعيد مولى بني هاشم قال: ثنا صدقة بن موسى، به بنحو رواية أبـي داود الطيالسي مع زيادة في أوله. وقال: المملوكون.

ومن طريق أحمد أخرجه ابن الجوزي في العلل (٢/ ٢٦٤: ١٢٥٤) وقال: هذا حديث لا يصح وعلله بفرقد السبخي وصدقة، قال: والغلط من فرقد.

وأخرجه أحمد أيضاً (١/ ٧) عن يزيد بن هارون أخبرنا صدقة بن موسى، به بلفظِ: أول من يدخل الجنة المملوك إذا أطاع الله وأطاع سيده. مع زيادة في أوله.

وأخرجه أبو يعلى في مسنده (١/ ٨٠: ٨٨) عن طريق صدقة بن موسى، به وقال: «المملوك والمملوكة إذا أحسنا..» الحديث.

الحكم عليه:

الحديث ضعيف بهذا الإسناد فيه فرقد السَّبخي وهو سيّء الحفظ والراوي عنه صدقة بن موسى وهو ضعيف أيضاً إلاَّ أنه تابعه همام بن يحيى وهو ثقة.

وقال البزار: مرة لم يدرك أبا بكر بل قال ابن أبـي حاتم وأبو زرعة: لم يدرك عمر ومن باب أولى لم يدرك أبا بكر، وأيضاً قد صرّح غير واحد من أهل المصطلح بأن أوهىٰ أسانيد أبـي بكر رضي الله عنه: صدقة عن فرقد، عن مرة.

وللحديث شاهد من حديث أبـي هريرة رضي الله عنه عن النبـي ﷺ قال:

. . . . . .

«عرض عليّ أول ثلاثة يدخلون الجنة» فذكر منهم «وعبد مملوك أحسن عبادة ربه ونصح سيده».

رواه ابن خزيمة في صحيحه (٤/٨: ٢٢٤) وابن حبان في صحيحه (٦/٢٥٤: ٤٢٩٢) والحاكم في المستدرك (١/٣٨٧)، وأحمد في المسند (٢/٤٢٥)، وعبد بن حميد كما في المنتخب (ص ٤٢٢: ١٤٤٦) خمستهم من طريق يحيى بن أبي كثير، عن عامر العقيلي، عن أبي هريرة، به.

قلت: حديث أبي هريرة ضعيف وإن أخرجه ابن خزيمة وابن حبان في صحيحيهما وعلته، عامر بن عقبة العقيلي، قال الذهبي في الميزان: لا يعرف، وقال ابن حجر: مستور.

ولكنه يصلح لتقوية حديث أبي بكر الصديق رضي الله عنه.

قد تابع العقيلي مجاهد عن أبي هريرة، أخرجه ابن عدي في الكامل (٢/١٩) من طريق بشير بن ميمون عن مجاهد، عن أبي هريرة، بنحوه.

وهذا الطريق أضعف من الأولى، بشير بن ميمون متهم.

لكن بمجموع هذه الطرق تدل على أن للحديث أصلاً، والله أعلم.

٢٨٣٣ ـ حدثنا عباد بن عباد: حدثنا عبد الله بن هلال، حدثنا صاحب لنا ثقة، عن سعيد بن جبير، عن ابن عباس رضي الله عنهما قال: قال رسول الله ﷺ: مازال جبريل عليه السلام يوصيني بالمملوك حتى ظننت أنه سيجعل له[1] حداً إذا بلغوا عتقوا.

.....

(١) وفي (عم)، و (سد): «لهم».

٢٨٣٣ ـ الحكم عليه:

الحديث بهذا السند ضعيف لضعف عبد الله بن هلال وجهالة شيخه.

وللحديث شاهدان: الأول حديث عائشة رضي الله عنها قالت: قال رسول الله ﷺ فذكر الحديث ومنه: «ما زال جبريل يوصيني بالمملوك حتى ظننت أنه يضرب له أجلاً أو وقتاً إذا بلغه عتقه».

رواه البيهقي في السنن كتاب النفقات باب ما جاء في تأديبهم (٨٥/ ١١) وفي الشعب باب الإحسان إلى المماليك (٦/ ٣٦٩: ٨٥٥٤) من طريق الليث بن سعد، عن يحيى بن سعيد، عن أبي بكر بن محمد بن عمرو بن حزم، عن عمرة، عن عائشة.

فقال البيهقي في الشعب: صحيح على شرط البخاري ومسلم. ورمز له السيوطي بالحسن.

قلت: الحكم عليه بأنه على شرط البخاري ومسلم فيه نظر لأنه وإن كان صحيح السند لكنه شاذ أو منكر، وقد قال الألباني في الإرواء برقم (٨٩١) هي زياد شاذة أو منكرة، فقد رواه محمد بن رمح، به دونها أخرجه ابن ماجه ورواه يحيى بن سعيد، به دونها وكذلك لم ترد في حديث مجاهد عن عائشة ولا في شيء من طرق الصحابة الآخرين. انتهى.

قلت: ولعل ترك الشيخين وغيرهما في الصحاح مع أن السند واحد من أجل شذوذ هذه الزيادة، فإن لم تكن هذه الزيادة شاذة فليس في الدنيا حديث شاذ.

والشاهد الثاني حديث أبي هريرة رضي الله عنه قال: قال رسول الله ﷺ:

. . . . . .

«مازال جبريل عليه السّلام يوصيني بالمملوك حتى ظننت أنه يضرب به أجلاً ثم يعتقه».

رواه ابن حبان في المجروحين (١/ ٢٣٥) في ترجمة الحسن بن علي الهاشمي ومن طريقه ابن الجوزي في العلل (٢/ ٢٦٥: ١٢٥٥) من طريق الحسن بن علي، عن الأعرج، عن أبـي هريرة.

الحسن بن علي النوفلي الهاشمي، قال أبو حاتم: ليس بقوي منكر الحديث ضعيف الحديث روى ثلاث أحاديث أو أربعة ونحوها مناكير، قال الحاكم: يحدث عن أبـي الزناد أحاديث موضوعة.

٢٨٣٤ ـ وقال عبد بن حميد: حدثنا عبد الله بن يزيد، حدثنا سعيد بن أبـي أيوب، عن حميد بن هانىء قال: أخبرني عمرو بن حريث رضي الله عنه قال[1]: إن رسول الله ﷺ قال: «ما خففت عن خادمك من عمله، كان لك أجراً في موازينك».

.....

(١) سقطت لفظة: «قال» من كلا الموضعين من نسخة (عم) و (سد).

٢٨٣٤ ـ تخـريـجـه:

هو في المنتخب (ص ١١٩ : ٢٨٤).

وأورده الهيثمي في المجمع (٤/ ٢٤٢) وعزاه إلى أبـي يعلى، وقال: عمرو هذا قال: ابن معين لم ير النبـي ﷺ فإن كان كذلك فالحديث مرسل، ورجاله رجال الصحيح.

ورواه أبو يعلى في مسنده (٣/ ٥٠: ١٤٧٢)، حدثنا أبو خثيمة، حدثنا عبد الله بن يزيد، به وقال أيضاً، حدثنا أحمد بن الدورقي، حدثنا أبو عبد الرحمن، حدثني سعيد بن أبـي أيوب، به.

ورواه ابن حبان في صحيحه (٦/ ٢٥٥: ٤٢٩٣) من طريق أبـي يعلى، به بلفظه ورواه ابن الأثير في أسد الغابة (٤/ ٢١٤)، عن طريق الدورقي، به.

ورواه البيهقي في الشعب باب الإحسان إلى المماليك (٦/ ٣٧٨: ٨٥٨٩) من طريق سعيد بن أبـي أيوب، به بلفظه.

الحكم عليه:

الحديث بهذا السند رجاله ثقات رجال الصحيح ولكن اختلف في صحبة عمرو بن حريث، فالظاهر أن له صحبة، وعلى هذا فالحديث صحيح، وقد صحح الحديث ابن حبان حيث ذكره في صحيحه.

٢٨٣٥ ـ [١] وقال أبو بكر: حدثنا محمد بن الحسن، ثنا أبو[١] جميع الهجيمي، عن ثابت، عن أنس رضي الله عنه قال: إن النبي ﷺ أعطى علياً وفاطمة رضي الله عنهما غلاماً/ وقال: أحسنا إليه [حس٢١٣أ] فإني رأيته يصلي.

[٢] وقال أبو يعلى: حدثنا أبو بكر بهذا[٢].

.....

(١) هو سالم بن دينار ويقال ابن راشد.

(٢) سقطت هذه اللفظة من نسخة (حس).

٢٨٣٥ ـ تخريجه:

ذكره الهيثمي في المجمع (٤/ ٢٤١) وعزاه إلى أبي يعلى، وقال: رجاله ثقات.

وعن أبي بكر بن أبي شيبة أخرجه أبو يعلى في مسنده (٦/ ١١٣ : ٣٣٨٣).

وعن أبي يعلى أخرجه ابن عدي في الكامل (٦/ ١٧٤) في ترجمة محمد بن الحسن الأسدي وقال: وهذا بهذا الإسناد يرويه محمد بن الحسن، وهو يلقب بالتل وله غير ما ذكرت فرادات، وحدث عنه الثقات من الناس ولم أر بحديثه بأساً.

الحكم عليه:

الحديث ضعيف من أجل محمد بن الحسن الأسدي، والجمهور على ضعفه وحتى ابن عدي الذي قال عنه: لم أر بحديثه بأساً عدّ هذا الحديث من أفراده.

وللحديث شاهد بمعناه من حديث أبي أمامة أن رسول الله ﷺ أقبل من خيبر ومعه غلامان فقال علي رضي الله عنه: يا رسول الله اخدمنا، فقال: خذ أيهما شئت فقال: خِر لي، قال خذ هذا ولا تضربه فإني قد رأيته يصلي...

ورواه أحمد في المسند (٥/ ٢٥٨) قال ثنا عفان، ثنا حماد بن سلمة أخبرنا أبو غالب، عن أبي أمامة.

. . . . . .

والحديث بهذا الشاهد حسن لغيره لأن رجال حديث أبـي أمامة كلهم ثقات إلاَّ أبا غالب صاحب أبـي أمامة فهو صدوق يخطىء فهو يجبر محمد بن الحسن الأسدي الذي يحتمل جداً أن يحسن حديثه لوحده، فإذا انجبر بأبـي غالب يكون حديثه بلا شك حسناً لغيره.

٢٨٣٦ ـ حدثنا[١] زهير بن حرب: حدثنا إسحاق بن سليمان عن مغيرة بن مسلم[٢] أبي سلمة، عن فرقد السّبخي، عن مرة الطيب، عن أبي بكر الصديق رضي الله عنه قال: قال رسول الله ﷺ في المملوكين: أكرموهم كرامة أولادكم، وأطعموهم مما تأكلون، واكسوهم مما تلبسون.

.....

(١) القائل هو أبو يعلى.

(٢) وفي النسخ: «مغيرة بن مسلم عن أبي سلمة»، والصواب ما اثبته.

٢٨٣٦ ـ تخريجه:

أورده الهيثمي في المجمع (٤/ ٢٣٩) بزيادة في أوله وعزاه إلى أحمد وأبي يعلى.

وهو في مسند أبي يعلى (١/ ٩٤: ٩٤) بسنده مع زيادة في أوله، وهي قوله ﷺ: «لا يدخل الجنة سيّء الملكة قال: فقال رجل: يا رسول الله أليس أخبرتنا أن هذه الأمة أكثر الأمم مملوكين وأيتاماً، قال: فأكرموهم كرامة أولادكم، وأطعموهم مما تأكلون، واكسوهم مما تلبسون.

ورواه ابن ماجه في سننه (٢/ ١٢١٧: ٣٦٩١) وابن أبي عاصم في الزهد (ص ١٣٦: ٢٧٢) كلاهما عن أبي بكر بن أبي شيبة قال: أنا إسحاق بن سليمان الرازي أخبرنا مغيرة بن مسلم، عن فرقد السبخي، به بتمامه.

ورواه أحمد في المسند (١/ ١٢)، قال: ثنا إسحاق بن سليمان قال: سمعت المغيرة بن مسلم، به بتمامه.

وعن طريق أحمد رواه أبو نعيم في الحلية (٤/ ١٦٤).

ورواه أحمد أيضاً في المسند (١/ ٧)، ثنا يزيد بن هارون أخبرنا صدقة بن موسى، به بتمامه.

ورواه الترمذي في سننه (٤/ ٣٣٤: ١٩٤٦) وعبد الرزاق في مصنفه

. . . . . .

(١١/ ٤٥٦ : ٢٠٩٩٣) كلاهما من طريق فرقد السبخي، به واقتصر على الجزء الأولى «لا يدخل الجنة سيّء الملكة».

الحكم عليه:

الحديث ضعيف بهذا السند، فيه فرقد السبخي وهو ضعيف، وقال البزار: رواية مرة عن أبي بكر مرسلة، وقال ابن أبي حاتم وأبو زرعة: لم يدرك عمر قلت: فمن باب أولى أنه لم يدرك أبا بكر.

أما الفقرتان الأخيرتان من الحديث وهما قوله: «أطعموهم مما تأكلون واكسوهم مما تلبسون»، فلهما شاهد من حديث أبي ذر رضي الله عنه مرفوعاً «فمن كان أخوه تحت يده فليطعمه مما يأكل وليلبسه مما يلبس»، رواه البخاري في كتاب العتق (٥/ ١٧٣ : ٢٥٤٥).

٨٧ ـ باب آداب الرسل

٢٨٣٧ ـ قال ابن أبـي عمر: / حدثنا الثقفي[١] عن أيوب[٢]، عن [عم٣٩٦] ابن أبـي مليكة قال: قال[٣] ابن عباس رضي الله عنهما: كنت مع أمير المؤمنين عمر[٤] رضي الله عنه قال[٥]: اذهب فأعلمني مَنْ ذلك. قال[٦]: وكان رضي الله عنه إذا بعث رجلاً في حاجة يقول: إذا رجعت فأعلمني ما بعثتك[٧] فيه؟ وما يرد عليّ. فقلت: إنك أمرتني / أن أعلم من ذاك، وإنه [سد٤٢٨] صهيب رضي الله عنه وإن معه أمة قال رضي الله عنه: فليلحق[٨] بنا، وإن كانت معه أمة... فذكر الحديث.

.....

(١) هو عبد الوهاب بن عبد المجيد بن الصلت.

(٢) هو السختياني.

(٣) في (عم) و (سد): «فقال» بالفاء.

(٤) في (عم) و (سد): «عمر بن الخطاب».

(٥) في (عم) و (سد): «فقال».

(٦) في (حس): «وقال» بزيادة واو.

(٧) في (عم) و (سد) و (حس): «ما بعثك».

(٨) في (عم): بالتاء المثناة.

٢٨٣٧ ـ تخـريـجـه:

القصة صحيحة عن عمر وهي على شرط مسلم، ولعدم ذكر متن القصة صعب عليّ تخريجها.

٨٨ ـ باب إكرام الكبير

٢٨٣٨ ـ قال مسدد: حدثنا عبد الله بن داود عن أبـي عاصم[١] الثقفي، عن الشعبـي قال: إن جرير[٢] بن يزيد بن جرير أتاه فألقى له وسادة، وعنده[٣] مشيخة، فقيل له في ذلك فقال: بلغني أن النبـي ﷺ قال: إذا أتاكم كريم قوم فأكرموه.

.....

(١) هو محمد بن أبـي أيوب.

(٢) وفي (سد): «يزيد بن جرير بن يزيد بن جرير».

(٣) وفي (حس): «عنده» بدون واو.

٢٨٣٨ ـ تخـريـجـه:

ذكره الهيثمي في المجمع (٨/ ١٨).

وأورده البوصيري في الإتحاف (٤/ و ٢/ ب).

ورواه أبو بكر بن أبـي شيبة في المصنف في الأدب باب الوسادة تطرح للرجل (٨/ ٣٩٨: ٥٦٣٧)، قال: حدثنا وكيع عن سفيان، عن طارق، عن الشعبـي، به بلفظه، وسقط من المصنف المطبوع «طارق» والصواب إثباته لدليل أن أبا داود روى عنه فذكره.

وعن أبـي بكر بن أبـي شيبة رواه أبو داود في المراسيل باب الأدب (ص ٣٤٧: ٥١١).

. . . . . .

ورواه أبو بكر أيضاً في المصنف (٨/ ٣٩٨)، عن عيسى بن يونس، عن أبيه، عن طارق به بلفظه مع ذكر سبب الحديث.

ورواه البيهقي في الأدب (ص ١٩٢ : ٣٢١)، من طريق طارق بن عبد الرحمن به.

الحكم عليه:

الحديث بهذا السند ضعيف لأنه مرسل، ورجاله ثقات.

وللحديث شواهد كثيرة منها حديث ابن عمر رضي الله عنه عن النبي ﷺ بلفظه.

رواه ابن ماجه في الأدب وابن عدي في الكامل في ترجمة سعيد بن سلمة (٣/ ٢٧٩)، والبيهقي في السنن قتال أهل البغي باب ما على السلطان من إكرام وجوه الناس (٨/ ١٦٨)، ثلاثتهم من طريق سعيد بن سلمة عن ابن عجلان، عن نافع، عن ابن عمر.

قلت: فيه سعيد بن مسلمة، قال البوصيري في المصباح وابن جرير: ضعيف.

ومنها حديث جابر رضي الله عنه عن النبي ﷺ بلفظ «فإذا أتاه كريم قوم فليكرمه».

رواه الحاكم في المستدرك في الأدب (٤/ ٢٩١)، من طريق معبد بن خالد الأنصاري عن أبيه، عن جابر، وقال الحاكم: صحيح الإسناد ولم يخرجاه بهذه السياقة.

قلت: معبد وأبوه لا يعرفان.

ومنها حديث أبي هريرة رضي الله عنه عن النبي بلفظه.

رواه ابن أبي عدي في الكامل في ترجمة حنين بن أبي حكيم (٢/ ٤٥٦)، عن طريق ابن لهيعة عن حنين بن أبي حكيم، عن صفوان بن سليم، عن أبي سلمة، عن أبي هريرة. وابن لهيعة سيء الحفظ.

. . . . . .

وله طريق أخرى عن أبـي سلمة رواها البزار كما في كشف الأستار (٢/ ٤٠٢)، من طريق مزاحم بن العوام بن مزاحم، ثنا محمد بن عمر، عن أبـي سلمة به.

قال الألباني: مزاحم بن العوام لم أجد له ترجمة.

ومنها حديث جرير بن عبد الله البجلي عن النبـي ﷺ.

وله عنه طرق:

الأولى: فرواها ابن أبـي الدنيا في مكارم الأخلاق (ص ١٥: ٧١)، وأبو نعيم في الحلية ٦/ ٢٠٥)، كلاهما من طريق عون بن عمرو القيسي عن سعيد بن إياس الجريري، عن عبد الله بن بريدة، عن يحيـى بن يعمر، عن جرير.

فيه عون بن عمرو القيس قال: البخاري: منكر الحديث.

والطريق الثانية أخرجها ابن عدي في الكامل (٢/ ٣٩٦)، من طريق حصين الأحمس، عن إسماعيل بن أبـي خالد، عن قيس، عن جرير به (وحصين بن عمر قال ابن حجر: متروك).

والطريق الثالثة أخرجها الطبراني في الكبير (٢/ ٣٧٠: ٢٣٥٨)، من طريق الحسن بن عمارة، عن فراس، عن عامر، عن جرير به (والحسن بن عمارة متروك).

وللحديث شواهد أخرى هي في الدرجة مثل ما ذكرت، وما ذكرته فيه كفاية.

والحديث بهذه الشواهد يرتقي إلى الحسن لغيرة.

وقد قال السخاوي: بهذه الطرق يقوى الحديث، وإن كان مفرداتها ضعيفة.

وقال الألباني في الصحيحة برقم (١٢٠٥) وبالجملة فلم أجد في هذه الطرق كلها ما يمكن الحكم عليه بالحسن فضلاً عن الصحة غير أن بعض طرقه ليس شديد الضعف، فيمكن تقوية الحديث بها، وقد صحح بعضها الحاكم والعراقي. انتهى.

٨٩ ـ باب الزجر عن إكرام المشركين

٢٨٣٩ ـ قال إسحاق: أخبرنا بقية بن الوليد، حدثني محمد القشيري عن أبـي الزبير[١]، عن جابر بن عبد الله رضي الله عنهما قال: نهى رسول الله ﷺ أن يُصافَح المشركون[٢] أو يكنوا أو يرحب بهم.

.....

(١) هو محمد بن مسلم بن تدرس.

(٢) وفي (مح) و (حس): «المشركين» بالياء نصباً، وهو خطأ من جهة الإعراب.

٢٨٣٩ ـ تخـريـجـه:

ذكره البوصيري في الإتحاف (٢/ ق ٩٧).

وعن طريق إسحاق رواه أبو نعيم في الحلية (٩/ ٢٣٦) وقال: غريب من حديث أبـي الزبير تفرد به بقية عن القشيري.

الحكم عليه:

الحديث بهذا السند ضعيف جداً، فيه محمد بن عبد الرحمن القشيري وهو متهم، وقد حكم عليه بالوضع الألباني في ضعيف الجامع الصغير برقم (٦٠١١).

ورواه الطبراني في الأوسط كما في مجمع الزوائد (٨/ ٤٥)، من حديث أبـي هريرة رضي الله عنه، قال: قال رسول الله: لا تصافحوا اليهود والنصارى.

قال الهيثمي: فيه سفيان بن وكيع وهو ضعيف. فهذا وإن كان في أهل الكتاب، فالمشركون من باب أولى.

. . . . . .

وروى البيهقي في السنن الكبرى كتاب آداب القاضي (١٠/١٣٦)، من طريق عمرو بن شمر عن جابر، عن الشعبي، عن علي بن أبي طالب قال: سمعت رسول الله يقول: «لا تصافحوهم ولا تبدأوهم بالسلام ولا تعودوا مرضاهم، ولا تصلوا عليهم ولجوهم إلى مضايق وصغروهم كما صغرهم الله».

وعمر بن شمر منكر الحديث، وقال البيهقي: وروي من أوجه أخرى أيضاً ضعيف عن الأعمش، عن إبراهيم التيمي.

والثابت عن النبي ﷺ في هذا الباب أنه قال: «إذا لقيتم اليهود» ــ وفي رواية: أهل الكتاب ــ فلا تبدأوهم وإذا لقيتموهم في الطريق فاضطروهم إلى أضيقها».

رواه مسلم في صحيحه في السلام (٤/١٧٠٧: ٢١٦٧) وأبو داود في الأدب باب السلام على أهل الذمة (٥/٣٨٣: ٥٢٠٥)، من حديث أبي هريرة رضي الله عنه.

٩٠ ـ باب الرخصة في إكرام أكابرهم

(١١٠) فيه حديث علي رضي الله عنه في الأُسقف[١].

.....

(١) تقدم في كتاب الأدب باب التسمية على كل شيء حديث رقم (٢٦٤٣).

٩١ ـ باب إكرام الزائر

٢٨٤٠ ـ قال الحارث: حدثنا داود[١]، حدثنا حماد عن بشر بن حرب قال: كنا عند أبي سعيد رضي الله عنه يوماً فما شعرنا إذ دخل عبد الله بن عمر رضي الله عنهما فرأيته متغيراً، وهو كئيب حزين، وعليه أثر الغبار، فدعى له أبو سعيد رضي الله عنه بماء فتوضأ[٢].

.....

(١) هو ابن معاذ العتكي.

(٢) وفي (مح) و (حس): «فتوضىء» وهو خطأ.

٢٨٣٧ ـ **الحكم عليه:**

الأثر بهذا السند حسن فيه بشر بن حرب وهو صدوق وباقي رجاله ثقات.

ولم أقف له على تخريج.

٩٢ ـ باب المزاح

(١١١) حديث عائشة رضي الله عنها، في تلطيخها[١] وجه سودة رضي الله عنها، بالخزيرة[٢]، يأتي إن شاء الله في مناقب عمر رضي الله عنه[٣].

.....

(١) وفي (مح): «لطيخها».

(٢) وفي (عم) و (سد): «بالحريرة» براءين مهملتين. وفي (حس) و (مح): «بالخزبرة».
و «الخزيرة» لحم يقطع صغاراً ويصب عليها ماء كثير فإذا نضج ذُرَّ عليه الدقيق فإن لم يكن فيها لحم فهي عصيدة، (النهاية ٢/ ٢٨).

(٣) وحديث عائشة رضي الله عنها، هذا لم أجده في فضائل عمر رضي الله عنه، وهذا فيه دلالة على أن هذا الحديث سقط من الكتاب لأن الحافظ لم يذكره هنا ولا في الموضع المحال عليه.
والحديث أخرجه أبو يعلى (٧/ ٤٤٩: ٤٤٧٦).

٢٨٤١ ـ وقال أبو يعلى: حدثنا عبيد الله القواريري، حدثتنا عُليلة بنت الكُميت، حدثتني أمي أمينة أنها حدّثتها أمة الله بنت رزينة عن أمها رزينة[١] مولاة رسول الله ﷺ قالت:[٢] إن سودة (اليمانية)[٣] جاءت عائشة تزورها، وعندها حفصة بنت عمر رضي الله عنهما، فجاءت سودةُ رضي الله عنها، في هيئةٍ وفي حالةٍ حسنةٍ، عليها درعٌ من برود اليمن، وخمار كذلك، وعليها نقطتان مثل العدستين[٤] من صَبِر[٥] وزعفران في موقيها، قالت: (عليلة)[٦]، وأدركتُ النساء يتزينَّ به، فقالت حفصة لعائشة رضي الله عنها، يا أم المؤمنين يجيء رسول الله ﷺ فيرانا ونحن قشفتان[٧]، وهذه بيننا تبرق. فقالت رضي الله عنها: اتقي الله يا حفصة، [حس٢١٣ب] اتقي الله يا حفصة / قالت: لأفسدنَّ عليها زينتها، قالت رضي الله عنها: فافعلي، (قالت: ما تقلن)[٨]، وكان في أذن سودة ثقل، فقالت لها حفصة: يا سودة خرج الأعور (قالت: نعم)[٩] ففزعت فزعاً شديداً

.....

(١) وفي (حس): «ورزينة» بزيادة الواو.

(٢) سقطت لفظة: «قالت» من نسخة (عم) و (سد).

(٣) لفظة: «اليمانية» زيادة من مسند أبي يعلى.

(٤) وفي النسخ الأربع: «القرنين»، والتصحيح من المعجم الكبير للطبراني. وفي المجمع: «الفرستين».

(٥) وفي النسخ أيضاً: «عن طيب»، والتصحيح من مسند أبي يعلى والمعجم الكبير والمجمع.

(٦) زيادة من مسند أبي يعلى.

(٧) وفي النسخ الأربع: «قشفاً»، وفي مسند أبي يعلى: «فشقا» وليس فيه «ويرانا»، والتصحيح من الآحاد لابن أبي عاصم.

(٨) ما بين القوسين زيادة من مسند أبي يعلى.

(٩) ما بين القوسين زيادة من مسند أبي يعلى.

فجعلت تنتفض، قالت: أين أختبىء[١٠]، قالت: عليك بالخيمة خيمة لهم من سعف يطبخون فيها، فذهبت فاختبأت، وفيها القدر[١١] ونسج العنكبوت، فجاء / رسول الله ﷺ وهما تضحكان لا تستطيعان أن تتكلما [سد٤٢٩ب] من الضحك، فقال ﷺ: ماذا الضحك؟ ثلاث مرات، فأومأتا[١٢] بأيديهما[١٣] إلى الخيمة فذهب ﷺ، فإذا سودة ترعد، فقال لها: يا سودة ما لك؟ قالت: يا رسول الله خرج الأعور، قال ﷺ: ما خرج، وليخرجن. ما خرج، وليخرجن. (ما خرج، وليخرجَنَّ)[١٤]. ثم دخل ﷺ فأخرجها، فجعل ينفض عنها الغبار ونسج العنكبوت.

.....

(١٠) وفي (مح) و (حس): «أختي»، وهو تحريف.

(١١) وفي النسخ الأربع: «قدور» وهو تحريف أيضاً، والتصحيح من مسند أبي يعلى.

(١٢) وفي (حس) و (سد) و (عم): «فأوما».

(١٣) وفي (حس): «بأيد لهما» وهو خطأ.

(١٤) ما بين القوسين زيادة من مسند أبي يعلى.

٢٨٤١ ـ تخريجه:

ذكره البوصيري (٤/ ٥٠ ب).

وذكره الهيثمي في المجمع (٤/ ٣١٩)، وقال: رواه أبو يعلى والطبراني، وفيه من لم أعرفهم.

وهو في مسند أبي يعلى (١٣/ ٨٩: ٧١٦٠).

وأورده ابن أبي عاصم في الآحاد والمثاني (٦/ ٢٠٨: ٣٤٣٨) ولم يذكر إسناده على غير عادته.

ورواه الطبراني في المعجم الكبير (٢٤/ ٢٧٨: ٧٠٦)، قال: حدثنا عبد الله بن أحمد بن حنبل، قال حدثنا عبيد الله بن عمر القواريري به بنحوه.

الحكم عليه:

[الحديث بهذا السند ضعيف جداً فيه ثلاثة مجاهيل، ومعناه يدل على ضعفه.

[مح٩٢ب]

٩٣ ـ باب صفة قلب / ابن آدم

٢٨٤٢ ـ قال إسحاق: أخبرنا بقية بن الوليد، حدثني بَحِير[١] بن سعيد عن خالد بن معدان، عن أبـي عبيدة رضي الله عنه، قال: إن رسول الله ﷺ قال: قلب ابن آدم مثل العصفور يتقلب في اليوم سبع مرات.

* إسناده حسن[٢] لكنه منقطع.

.....

(١) وفي (عم): «يحيى» وهو تصحيف.

(٢) وسقطت لفظة: «حسن» من نسخة (حس).

٢٨٤٢ ـ تخـريـجـه:

ذكره البوصيري في الإتحاف (٤/ ٥٧ ب).

ومن طريقه أخرجه أبو نعيم في الحلية (٥/ ١١٦) في ترجمة خالد بن معدان وقال: وخالد لم يلق أبا عبيدة.

ومن طريقه أيضاً أخرجه البيهقي في شعب الإيمان (١/ ٤٧٤: ٧٥٥)، باب في الخوف من الله.

وأخرجه الحاكم في المستدرك (٤/ ٣٠٧) كتاب الرقاق، قال حدثنا أبو عبد الله الصفار، ثنا أبو بكر بن أبـي الدنيا، حدثني سويد بن سعيد، حدثني بقية بن الوليد به بلفظه، وقال: هذا حديث صحيح على شرط مسلم ولم يخرجاه.

. . . . . .

وتعقبه الذهبي وقال: فيه انقطاع.

ورواه الحاكم (٤/ ٣٢٩) بسنده السابق إلاَّ أنه حذف الواسطة بين سويد بن سعيد وخالد بن معدان، وهما بقية بن الوليد، وبحير بن سعيد.

الحكم عليه:

الحديث بهذا السند ضعيف وعلته الانقطاع لأن خالد بن معدان لم يلق أبا عبيدة.

وقد صرّح بذلك الحافظ ابن حجر في المطالب، والذهبي وأبو نعيم، ورجاله ثقات، وضعفه الألباني في الجامع الصغير (برقم ١٩٠٨) ورمز له السيوطي بالضعف.

وله شواهد بمعناه لكن دون تحديد التقلّب، منها حديث أبي موسى رضي الله عنه، قال: قال رسول الله ﷺ: «مثل القلب كمثل ريشة بأرض فلاة تقلبها الريح ظهراً لبطن».

رواه أحمد، ثنا يزيد، قال أنا الجريري عن غنيم بن قيس عن أبي موسى الأشعري.

ورواه ابن أبي عاصم في السنة، باب إن القلوب بين أصبعين من أصابع الرحمن (١/ ١٠٢: ٢٢٧)، قال ثنا أبو بكر، ثنا يزيد بن هارون عن الجريري به.

وقال الألباني في ظلال الجنة (برقم ٢٢٧) إسناده صحيح على شرط مسلم.

ومنها حديث المقداد بن الأسود، قال سمعت رسول الله ﷺ يقول: «لقلب ابن آدم أسرع تقلباً من القدر إذا استجمعت غلياناً».

ورواه الحاكم في المستدرك في التفسير، باب تفسير سورة آل عمران (٢/ ٢٨٩) وابن أبي عاصم في السنة (١/ ١٠٢: ٢٢٦) كلاهما عن طريق ابن جبير، عن أبيه، عن المقداد بن الأسود.

وقال الحاكم: هذا حديث على شرط البخاري ولم يخرجاه ووافقه الذهبي.

وقال الألباني في ظلال الجنة (١/ ١٠٢): إسناده صحيح.

٩٤ ـ باب حب الولد

٢٨٤٣ ـ [١] قال أبو بكر: حدثنا بكر بن[١] عبد الرحمن، حدثنا عيسى بن المختار عن ابن أبـي ليلى، عن عطية، عن أبـي سعيد رضي الله [عم٣٩٧] عنه، عن النبـي ﷺ / قال: الولد ثمرة القلب مجبنة مبخلة [محزنة][٢].

[٢] وقال أبو يعلى[٣]: حدثنا أبو بكر[٤] «بن أبـي شيبة» بهذا.

.....

(١) وفي النسخ الأربع زيادة: «حدثنا» بين بكر وابن عبد الرحمن، وهو تحريف النساخ.

(٢) ما بين القوسين من مسند أبـي يعلى.

(٣) وفي (مح) و (حس): «أبو بكر» بدل «أبـي يعلى» ولا يتصور.

(٤) سقط ما بين القوسين من نسخة (سد).

٢٨٨٣ ـ تخريجه:

ذكره الهيثمي في المجمع (٨/١٥٨) وعزاه إلى أبـي يعلى والبزار، و قال: وفيه عطية العوفي وهو ضعيف وفيه زيادة لفظة: «محزنة».

ذكره البوصيري في الإتحاف (٢/١٤٧ ب).

وعن أبـي بكر أخرجه أبو يعلى في مسنده (٢/٣٠٥: ١٠٣٢) وفيه أيضاً زيادة لفظة: «محزنة».

ورواه البزار كما في كشف الأستار (٢/٣٧٨: ١٨٩٢)، باب ما جاء في الأولاد من كتاب البر والصلة من طريق عيسى بن المختار به بلفظ أبـي يعلى.

. . . . . .

الحكم عليه:

الحديث بهذا السند ضعيف وعلته عطية العوفي وهو ضعيف سيّء الحفظ وكذلك محمد بن أبـي ليلى فهو سيّء الحفظ.

وللحديث شواهد منها حديث الأشعث بن قيس فذكر قصة ثم قال: قال رسول الله ﷺ: «إنهم لمبخلة مجبنة محزنة وإنهم لثمرة القلوب وقرة العين».

رواه الحاكم في المستدرك في الذبائح (٤/ ٢٣٩) عن الحسن بن محمد بن إسحاق، ثنا أبو عاصم، ثنا سفيان عن الأعمش، عن خيثمة، عن الأشعث به.

وقال الحاكم على شرط الشيخين ولم يخرجاه ووافقه الذهبـي.

ورواه أحمد في المسند (٥/ ٢١١) عن السريج بن النعمان، ثنا هشيم، أنبأنا مجالد عن الشعبـي، ثنا الأشعث بن قيس به بلفظ «إنهم لمجبنة محزنة» ومجالد ضعيف.

ورواه الطبراني في الكبير (١/ ١٠٧) من طريق ابن لهيعة، عن الحارث بن يزيد، عن علي بن رباح، عن الأشعث به بلفظ «أما إن الأولاد مبخلة مجبنة محزنة» وفيه ابن لهيعة وهو ضعيف.

ومنها حديث يعلى العامري رضي الله عنه قال: قال النبـي ﷺ: «إن الولد مبخلة مجبنة».

رواه ابن ماجه في السنن في الأدب، باب بر الوالد والإحسان إلى البنات (٢/ ١٢٠٩) قال حدثنا أبو بكر بن أبـي شيبة، ثنا عفان، ثنا وهب، ثنا عبد الله بن عثمان بن خيثم عن سعيد بن أبـي راشد، عن يعلى العامري.

وقال البوصيري في المصباح: إسناده صحيح رجاله ثقات.

ومنها حديث خولة بنت حكيم عن النبـي ﷺ في الحسن والحسين قال: «إنكم لتبخلون وتجبنون وتجهلون وإنكم لمن ريحان الله».

رواه الترمذي في البر والصلة، باب ما جاء في حب الأولاد (٤/ ٣١٧: ١٩١٠)

. . . . . .

عن ابن أبـي عمر، حدثنا سفيان عن إبراهيم بن ميسرة، قال سمعت ابن أبـي سويد يقول: سمعت عمر بن عبد العزيز يقول: زعمت المرأة الصالحة خولة فذكره.

ورواه أحمد في المسند (٦/ ٤٠٩) عن سفيان به، وقال الترمذي: لا نعرف لعمر سماعاً من خولة.

حديث أبـي سعيد الخدري حسن لغيره، أما متن الحديث فهو صحيح من حديث الأشعث ويعلى العامري كما سبق.

٩٥ ـ باب الرؤيا

٢٨٤٤ ـ [١] قال إسحاق: أخبرنا عبده بن سليمان[١]، ثنا محمد بن إسحاق، عن محمد بن إبراهيم بن الحارث التيمي عن أبـي سلمة، عن أبـي قتادة رضي الله عنه قال: سمعت رسول الله ﷺ يقول[٢]: الرؤيا على ثلاث منازل، فمنها ما يحدث المرؤ نفسه، وليست بشيء، ومنها ما يكون من الشيطان، فإذا رأى شيئاً يكرهه فليستعذ بالله من الشيطان الرجيم، وليبصق عن يساره فإنها لن تضره بعد ذلك، ومنها بشرى من الله. ورؤيا المسلم جزء من ستة وأربعين جزءاً من النبوة فليعرضها على ذي رأي ناصح، فليقل خيراً وليأول خيراً.

فقال عوف بن مالك رضي الله عنه لو كانت حصاة واحدة من عدد الحصا لكان كثيراً.

[٢] أخبرنا يحيـى بن واضح الأنصاري، حدثنا محمد بن إسحاق، عن محمد بن إبراهيم، عن أبـي سلمة، عن أبـي قتادة رضي الله عنه عن رسول الله ﷺ قال: إذا رأى أحدكم رؤيا فليعرضها على ذي ناصح فليقل خيراً وليتأول خيراً.

قلت: رواه النسائي من حديث ابن إسحاق، وليس هو في المجتبـى وأخرجه الشيخان وغيرهما من حديث يحيـى بن سعيد الأنصاري

[حس٢١٤أ] ومحمد بن عمرو / بن علقمة والزهري، وعبد ربه بن سعيد، / وعبيد الله بن أبي جعفر، ومحمد بن عبد الرحمن مولى آل طلحة ويحيى بن أبي كثير كلهم عن أبي سلمة بأصل الحديث وفي هذا السياق زيادة ليست[٣] عندهم ولا عندهم حديث عوف بن مالك رضي الله عنه.

.....

(١) وفي النسخ: «عبدة بن سليم» والتصويب من الإتحاف وتهذيب الكمال.

(٢) وفي (سد) زيادة: «قال».

(٣) وفي (سد): «وليست» بزيادة واو في أول الكلمة.

٢٨٤٤ ـ تخريجه:

حديث الباب ذكره البوصيري في الإتحاف (٤/ ١٢٩/ ب).

الحكم عليه:

الحديث بهذا السند ضعيف، لعنعنة ابن إسحاق، وهو كثير التدليس عن الضعفاء والمجهولين فلا يحتج به إلاَّ ما صرّح بالتحديث.

أما عبدة بن سليمان فقد تابعه محمد بن سلمة الباهلي عن ابن إسحاق وهو ثقة.

فرواه النسائي في عمل اليوم باب ما يفعل إذا رأى في منامه الشيء يعجبه (ص ٢٦٥: ٩١٥)، قال أخبرني أحمد بن بكار قال: حدثنا محمد وهو ابن سلمة، عن ابن إسحاق به بنحو رواية الطريق الأولى.

ورواه البيهقي في الشعب فصل في الرؤيا (٤/ ١٨٧: ٤٧٦٠)، من طريقين، عن محمد بن سلمة، عن محمد بن إسحاق به مثله.

وللحديث شاهد من حديث عوف بن مالك رضي الله عنه بمعناه مختصراً وليس فيه ما يتعلق بعرض الرؤيا على ذي ناصح ولفظه «إن الرؤيا ثلاث، منها أهاويل من الشيطان ليحزن بها ابن آدم، ومنها ما يهم الرجل في يقظته فيراه في منامه، ومنها جزء من ستة وأربعين جزءاً من النبوة».

رواه ابن حبان في صحيحه في الرؤيا (٧/ ٦١٤: ٦٠١٠)، ورواه ابن ماجه في تعبير الرؤيا باب الرؤيا ثلاث (٢/ ١٢٨٥: ٣٩٠٧) وأبو بكر في المصنف في الإيمان

. . . . . .

والرؤيا (١١/ ٧٥: ١٠٥٥٦)، والطبراني في الكبير (١٧/ ٦٤: ١١٨)، كلهم من طريق يزيد بن عبيدة حدثني أبو عبيد الله مسلم بن مشكم، عن عوف بن مالك.

وله شاهد آخر من حديث أبـي هريرة رضي الله عنه بمعناه إلاَّ ما يتعلق بالرؤيا وعرضها على ذي ناصح رواه مسلم في صحيحه في الرؤيا (٤/ ١٧٧٣: ٢٢٦٣)، من طريق أيوب السختياني عن ابن سيرين، عن أبـي هريرة.

ورواه الترمذي في الجامع في الرؤيا باب تأويل الرؤيا (٤/ ٥٣٧: ٢٢٨٠)، من طريق قتادة عن محمد بن سيرين به، وزاد: وكان يقول: لا تقص الرؤيا إلاَّ على عالم أو ناصح، قال أبو عيسى: هذا حديث حسن صحيح.

ورواه الدارمي في كتاب الرؤيا باب كراهية أن يعبر الرؤيا إلاَّ على عالم أو ناصح (٢/ ٥١: ٢١٥٣)، من طريق قتادة به واقتصر على قوله إنه كان يقول «لا تقصوا الرؤيا إلاَّ على عالم أو ناصح».

قلت: وعلى ما سبق يتبين أن الحديث بجميع فقراته صحيح من حديث عوف وأبـي هريرة فيعلم من هذا أن حديث أبـي قتادة ينجبر بالشاهدين فيكون حسناً لغيره.

أما أصل الحديث الذي أشار إليه الحافظ هنا بقوله: «وأخرجه الشيخان وغيرهما من حديث يحيـى بن سعيد الأنصاري ومحمد بن عمرو. . . إلخ».

رواه البخاري في التعبير (١٢/ ٤٣٠: ٧٠٤٤)، من طريق عبد ربه، ورواه وأيضاً (١٢/ ٣٦٨)، عن طريق يحيـى بن سعيد ومن طريق عبيد الله بن أبـي جعفر ومن طريق ابن شهاب الزهري.

ورواه مسلم في كتاب الرؤيا (٤/ ١٧٧١)، من طريق الزهري ومحمد بن عمرو بن علقمة ويحيـى بن سعيد وعبد ربه بن سعيد.

ورواه أبو داود في الأدب (٥/ ٢٨٤: ٥٠٢١).

ورواه الترمذي في كتاب الرؤيا (٤/ ٥٣٥: ٢٢٧٧)، كلاهما من طريق يحيـى بن سعيد كلهم عن أبـي سلمة عن أبـي قتادة بأصل الحديث.

٢٨٤٥ ـ وقال[١] إسحاق: أخبرنا أبو عامر العقدي عبد الملك بن عمرو، ثنا سليمان وهو ابن المغيرة عن حميد بن هلال قال: قالت صفية حيث كانت في أهلها: رأيت كأني وهذا الذي أرسله الله وملك يسيرنا[٢] بجناحه فردوا عليها رؤياها وقالوا لها قولاً شديداً.

.....

(١) هذا الحديث زيادة من (ك).

(٢) في مسند إسحاق: «يسترنا».

٢٨٤٥ ـ تخريجه:

أخرجه إسحاق في مسنده (٤/ ٢٦٠: ٢٠٨٦) بهذا الإسناد والمتن.

وانظر الإصابة (٤/ ٣٣٨) فقد ذكر لها منامات أخرى.

الحكم عليه:

رجاله ثقات إلاَّ أنه مرسل حميد بن هلال لم يسمع من صفية. [سعد].

٢٨٤٦ ـ قال مسدد[١]: حدثنا يحيى[٢] عن يحيى بن سعيد، عن سعيد بن المسيب قال: إن عائشة رضي الله عنها (قالت: لأبي بكر)[٣] إني رأيت ثلاثة أقمار سقطن في حجرتي أو قال في حجري، فقال أبو بكر رضي الله عنه: خير، قال يحيى بن سعيد الأنصاري: فسمعت الناس يتحدثون أنه لما دفن رسول الله ﷺ في بيت عائشة رضي الله عنهما قال أبو بكر رضي الله عنه: هذا أحد أقمارك وخيرها.

.....

(١) هو ابن سعيد بن قيس القطان.

(٢) هذا الحديث والذي بعده سقطا من (سد).

(٣) وسقط ما بين القوسين من (حس).

٢٨٤٦ ـ تخريجه:

هذا الحديث ظاهره منقطع لأن سعيد بن المسيب لم يسند القصة عن عائشة ولم يحضر هو وقت قول عائشة لأبيها هذا الكلام، وعلى هذا فهو منقطع، ولعل هذا هو السّر في فصل ابن حجر بين طريقي مسدد والحميدي بأثر أبي بكر مع أن متن الحديث واحد، والإسناد من يحيى واحد، فكان المفروض كعادته أن يقول: قال الحميدي، حدثنا سفيان عن يحيى به. وإنما لم يفعل ذلك لينبه على أن الحديث عند الحميدي مسند متصل، وعند مسدد مرسل، وهذا ما ظهر لي والله أعلم.

ملحوظة: تخريج الحديث مفصلاً والحكم عليه سيأتي عند طريق الحميدي المسندة(برقم ٢٨٤٨).

٢٨٤٧ ـ حدثنا حماد بن زيد عن هشام[١] قال: سمعت محمداً[٢] يقول: كان أبو بكر رضي الله عنه أعبر[٣] هذه الأمة بعد النبي ﷺ.

.....

(١) هو ابن حسان الفردوسي.

(٢) هو ابن سيرين.

(٣) وفي نسخة (حس): «عبر» بدون همزة.

٢٨٤٧ ـ تخريجه:

ذكره البوصيري في الإتحاف (٤/ق ١٣٢ أ).

ورواه ابن عبد البر في التمهيد (٢٤/٤٨)، من طريق مخلد بن حسين، عن هشام بن حسان، به بلفظ: «كان أبو بكر رضي الله عنه أبصر الناس بتأويل الرؤيا».

الحكم عليه:

هذا الأثر صحيح، ورجاله ثقات من رجال الصحيحين، وهذه الشهادة من محمد بن سيرين وهو معروف بتعبير الرؤيا لأبي بكر رضي الله عنه عند دالة على أن أبا بكر كان على قدر كبير في تفسير الرؤيا.

٢٨٤٨ ـ وقال الحميدي: حدثنا سفيان قال: سمعت يحيى بن سعيد يحدث / عن سعيد بن المسيب قال: قالت عائشة رضي الله عنها: [سد٤٣٠] رأيت كأن ثلاثة أقمار سقطن في حُجرتي، فسألت أبا بكر رضي الله عنه فقال: يا عائشة إن صدقت رؤياك يدفن في بيتك خير أهل الأرض ثلاثة، فلما قبض رسول الله ﷺ ودفن، قال لي أبو بكر رضي الله عنه: يا عائشة هذا خير أقمارك[1] وهو أحدها[2].

*** صححه الحاكم من هذا الوجه وأخرجه أيضاً من حديث أنس رضي الله عنه مرفوعاً.**

.....

(١) في (سد): «أقمار» بدون كاف.

(٢) وفي نسخة (سد) و (حس): «أحدهما».

٢٨٤٨ ـ تخريجه:

أورده الهيثمي في المجمع (٧/١٨٨) وعزاه إلى الطبراني في الأوسط والكبير وقال: رجال الكبير رجال الصحيح.

ورواه الحاكم في المستدرك في المغازي (٣/ ٦٠)، من طريق سفيان به مثله وقال: صحيح على شرط الشيخين ولم يخرجاه. ووافقه الذهبي.

ورواه مالك في الموطأ في الجنائز (١/ ٢٣٢: ٣٠)، عن يحيى بن سعيد أن عائشة زوج النبي ﷺ قالت: رأيت ثلاثة أقمار. الحديث.

وهذا منقطع بين يحيى بن سعيد وعائشة، لكن قال ابن عبد البر في التمهيد (٢٤/٤٨): رواه قتيبة بن سعيد عن مالك، عن يحيى بن سعيد بن المسيب به.

وقال ابن عبد البر في التمهيد أيضاً (٢٤/٤٨): قال أبو داود، وحدثنا أحمد بن عمر بن السرج وحدثني أنس بن عياض، عن يحيى بن سعيد قال سمعت سعيد بن المسيب به بنحوه.

. . . . . .

ورواه الطبراني في الكبير (٢٣/ ٤٧ : ١٢٦)، من طريق يحيى بن سعيد به.

الحكم عليه:

الحديث بإسناد الحميدي صحيح على شرط الشيخين، وقد صححه الحاكم والذهبي، لكنه موقوف.

وله طريق أخرى عن عائشة رضي الله عنها أخرجها الطبراني في الكبير (٢٣/ ٤٨ : ١٢٧)، من طريق محمد بن سلمة، عن أيوب، عن نافع، عن ابن عمر أو محمد بن سيرين، عن عائشة بنحوه، والصواب أنه محمد بن سيرين عن عائشة.

رواه ابن عبد البر في التمهيد (٢٤/ ٤٨)، من طريق مخلد بن حسين، عن هشام بن حسان، عن ابن سيرين قال: رأت عائشة.

قال ابن عبد البر: ومحمد لم يسمع عن عائشة إلاَّ أن مرسلاته صحيحة.

وقد روي الحديث مرفوعاً بحيث يكون التعبير من النبي ﷺ فقد رواه الطبراني (٢٣/ ٤٨ : ١٢٨)، من طريق عمرو بن سعيد الأبح، عن سعيد بن أبي عروبة، عن جنادة، عن الحسن، عن أبي بكرة أن رسول الله قال: هل أحد منكم رأى رؤيا فقالت عائشة يا رسول الله: رأيت ثلاثة أقمار... فقال لها النبي ﷺ: إن صدقت رؤياك دفن... الحديث.

قلت: هذا حديث ضعيف فيه عمر بن سعيد الأبح قال الذهبي: منكر الحديث.

أما حديث أنس الذي أشار إليه ابن حجر فقد أخرجه الحاكم في المستدرك (ح ٣/ ٦٠)، من طريق عمر بن حماد بن سعيد الأبح عن ابن أبي عروبة، عن قتادة، عن أنس رضي الله عنه بنحو رواية أبي بكر المرفوعة.

فيه عمر بن حماد بن سعيد وهو منكر الحديث، قاله ابن عدي.

وعلى هذا لا يصح الحديث مرفوعاً إلى النبي ﷺ بل الصحيح الوقف وأن التعبير عن أبي بكر رضي الله عنه.

٢٨٤٩ ـ وقال الحارث: حدثنا داود بن المحبر، حدثنا ميسرة بن عبد ربه، عن أبي عائشة السعدي عن يزيد بن عمر، عن أبي سلمة، عن أبي هريرة، وابن عباس رضي الله عنهم قالا: خطبنا رسول الله ﷺ فذكر حديثاً طويلاً، وفيه: «ومن تحلم ما لم يحلم كان كمن شهد الزور، وكلف يوم القيامة[1] أن[2] يعقد بين شعيرتين يعذب حتى يعقدهما ولا يعقدهما».

.....

(١) وفي (مح)، (حس)، (سد): «القيمة» وهو تحريف.

(٢) سقطت لفظة: «أن» من (حس).

٢٨٤٩ ـ تخريجه:

أورده السيوطي في اللآلىء (٢/ ٣٦١)، عن الحارث ابن أبي أسامة بطوله وقال نقلاً عن ابن حجر: موضوع.

الحكم عليه:

الحديث بهذا السند موضوع فيه ميسرة بن عبد ربه، وهو وضاع بإقراره. والقدر المذكور من الحديث صحيح من حديث ابن عباس رضي الله عنهما دون ذكر الخطبة ودون ذكر شهادة الزور.

وحديث ابن عباس ولفظه «من تحلم كاذباً كلف يوم القيامة أن يعقد بين شعيرتين ولن يعقد بينهما».

أخرجه البخاري (١٢/ ٤٢٧: ٧٠٤٢)، في كتاب التعبير وأخرجه الترمذي في كتاب الرؤيا (٤/ ٥٣٨: ٢٢٨٣)، وابن ماجه (٢/ ١٢٨٩: ٣٩١٨)، ثلاثتهم من طريق أيوب، عن عكرمة، عن ابن عباس به، واللفظ للترمذي، وقال: حديث حسن صحيح.

. . . . . .

وله شاهد آخر من حديث علي بن أبـي طالب رضي الله عنه بنحو حديث ابن عباس.

أخرجه الترمذي كتاب الرؤيا (٤/٥٣٨: ٢٢٨١)، وأحمد (١/٧٦)، والدارمي (٢/٥٠)، باب النهي عن أن يتكلم الرجل رؤيا لم يرها (ح ٢١٥١)، ثلاثتهم عن أبـي عبد الرحمن السلمي، عن علي بن أبـي طالب رضي الله عنه.

٢٨٥٠ ـ [١] وقال أبو يعلى: حدثنا عمرو بن محمد الناقد، حدثنا الخضر بن محمد الحراني، حدثنا محمد بن سلمة عن محمد بن إسحاق، عن أبـي الزناد[١]، عن الأعرج[٢]، حدثنا «سليمان بن عريب»[٣] قال: سمعت أبا هريرة رضي الله عنه يقول لابن عباس رضي الله عنهما: قال رسول الله ﷺ: رؤيا المسلم[٤] جزءٌ من أربعين جزءاً من النبوة، قال ابن عباس رضي الله عنهما: من ستين، فقال أبو هريرة رضي الله عنه: فسمعني أقول / : قال رسول الله ﷺ ويقول: من ستين[٥]؟ فقال ابن [عم٣٩٨] عباس رضي الله عنهما: وأنا أقول: قال العباس بن عبد المطلب رضي الله عنه.

قال عمرو بن الناقد: قلت أنا وأصحابنا: فهو عندنا إن شاء الله العباس رضي الله عنه عن النبـي ﷺ[٦].

[٢] وقال البزار: حدثنا إبراهيم بن زياد، حدثنا علي بن حكيم، حدثنا عمرو بن هاشم، عن محمد بن إسحاق فذكره بلفظ «رؤيا المؤمن بشرى من الله تعالى وجزء من ستة وأربعين جزءاً من النبوة قال: فحدثت

.....

(١) عبد الله بن ذكوان.

(٢) الأعرج: هو عبد الرحمن بن هرمز.

(٣) «سليمان بن عريب»: سقط من النسخ كلها. والمثبت من أبـي يعلى.

(٤) وفي (سد): «المؤمن».

(٥) وفي (سد): «سين» وهو تحريف.

(٦) ما قاله عمرو بن الناقد في توجيه معارضة ابن عباس لأبـي هريرة هو بعينه عند البزار مرفوعاً، وحاشا ابن عباس أن يعارض كلام الرسول بكلام العباس، ولكن هذا التوجيه والتفسير يكون مقبولاً فيما إذا لو صح سند الحديث، أما إذا لم يصح سند الحديث كهذه الحالة فلا حاجة لتوجيه معارضة ابن عباس رضي الله عنهما.

[حس٢١٤ب] بها ابن عباس رضي الله عنهما، قال: قال لي / العباس بن عبد المطلب قال: قال رسول الله ﷺ: جزءٌ من خمسين جزءاً من النبوة.

٢٨٥٠ ـ تخريجه:

ذكره البوصيري في الإتحاف (٤/ ق ١٢٨/ ب).

وأورده الهيثمي (٧/ ١٧٥) وعزاه إلى الطبراني والبزار عن سليمان بن عريب، عن أبي هريرة، وقال: حديث أبي هريرة في الصحيح خالياً من حديث العباس.

والحديث في مسند أبي يعلى (١٢/ ٦٣: ٦٧٠٦).

والحديث في مسند البزار كما في كشف الأستار (٣/ ١٢: ٢١٢٤).

ورواه الطبراني في الأوسط كما في مجمع البحرين (٥/ ٣٥٦: ٣٢٠٩)، من طريق أبي مالك الجنبي عن محمد بن إسحاق به بلفظه.

ورواه البخاري في التاريخ الكبير (٧/ ٢)، عن عبيد بن يعيش، ثنا يونس بن بكير، أنا إسحاق، عن عبد الرحمن الأعرج به.

الحكم عليه:

الحديث بهذا السند ضعيف وفيه علتان:

الأولى: عنعنة ابن إسحاق وهو كثير التدليس عن الضعفاء والمجاهيل.

الثانية: جهالة سليمان بن عريب.

ولكن حديث أبي هريرة رضي الله عنه دون حديث العباس رضي الله عنه في الصحيحين، ولفظ حديث أبي هريرة رضي الله عنه قال: «رؤيا المؤمن جزء من ستة وأربعين جزءاً من النبوة».

رواه البخاري في صحيحه في التعبير (١٢/ ٣٧٣: ٦٩٨٨)، ومسلم في صحيحه في الرؤيا (٤/ ١٧٧٤: ٢٢٦٣)، وابن ماجه في التعبير (٢/ ١٢٨٢: ٣٨٩٤)، ثلاثتهم من طريق الزهري، عن سعيد بن المسيب، عن أبي هريرة، عن النبي ﷺ.

وللحديث شواهد كثيرة من حديث عبادة بن الصامت وغيره مع اختلاف

. . . . . .

الروايات في الأعداد، فأقلها ستة وعشرون جزءاً وأكثرها ستة وسبعون جزءاً وبين ذا وذاك أعداد أصحها رواية ستة وأربعين ويليها السبعون.

قال الحافظ في الفتح (١٢/ ٣٦٥) ويمكن الجواب عن اختلاف الأعداد أنه وقع بحب الوقت الذي حدَّث فيه النبـي ﷺ.

٢٨٥١ ـ وقال أحمد بن منيع: حدثنا أبو أحمد[١]، حدثنا سفيان[٢]، عن سماك، عن عكرمة، عن ابن عباس رضي الله عنهما قال: رؤيا الأنبياء حق.

.....

(١) محمد بن عبد الله الزبيدي.

(٢) هو الثوري.

٢٨٥١ ـ تخريجه:

ذكره الهيثمي في المجمع (٧/ ١٧٩) بلفظ «رؤيا الأنبياء وحي» وعزاه إلى الطبراني وقال: فيه عبد الله بن محمد بن أبي مريم وهو ضعيف.

الحكم عليه:

الأثر ضعيف لأنه من رواية سماك عن عكرمة وهي مضطربة.

وفيه أيضاً أبو أحمد الزبيري يخطىء في حديث سفيان، وشيخه في هذا الحديث سفيان.

وقد ورد مثله عن معاذ بن جبل في آخر حديث قال: ورؤيا النبي ﷺ حق، أخرجه أحمد في مسنده (٥/ ٢٣٣)، عن وهب بن جرير، عن أبيه قال سمعت الأعمش يحدث عن عبد الملك بن ميسرة، عن مصعب بن سعد أن معاذا... فذكره، وإسناده صحيح.

وعن طريق أحمد أخرجه الطبراني في الكبير (٢٠/ ٣١٠).

وقد علق البخاري في صحيحه في كتاب الوضوء (٢/ ٢٣٨: ١٣٨)، باب التخفيف من الوضوء، عن عبيد بن عمير قال: «رؤيا الأنبياء وحي»، وقال الحافظ في الفتح عند شرحه لهذا المعلق، قال: رواه مسلم مرفوعاً، ولم أقف على ذلك في صحيح مسلم حسب اطلاعي.

٢٨٥٢ ـ [١] وقال أبو يعلى: حدثنا إبراهيم بن الحجاج، حدثنا حماد[١] عن علي بن زيد، عن أبي الطفيل[٢]، عن النبي ﷺ.

وعن حبيب وحميد، عن الحسن رضي الله عنه قال: إن رسول الله ﷺ قال: بينا أنا أنزع الليلة، إذ[٣] وردت[٤] عليّ غنم سود، وغنم عفر[٥] / فجاء [سد٤٣١] أبو بكر رضي الله عنه فنزع ذنوباً أو / ذنوبين، فيهما ضعف، والله يغفر له، ثم جاء عمر رضي الله عنه، فاستحال غرباً فملأ الحياض وأروى الوارد فلم أر[٦] عبقرياً من الناس أحسن نزعاً منه فأولت[٧] أن الغنم السود العرب والعفر العجم.

[٢] وقال البزار: حدثنا محمد بن المثني، حدثنا محمد بن الفضل، حدثنا حماد بن سلمة عن علي بن زيد، عن أبي الطفيل رضي الله عنه، عن النبي ﷺ قال: رأيت فيما يرى النائم غنماً سوداً يتبعها[٨] غنم عفر، فأوّلت السّود العرب والعفر العجم.

.....

(١) هو ابن سلمة بن دينار البصري.

(٢) أبو الطفيل: هو عامر بن واثلة الليثي.

(٣) وفي (مح)، و (حس): «إذا» بألف، والظاهر بدون ألف.

(٤) وفي (حس): «أوردت» بتقديم همزة.

(٥) وفي (سد)، و (حس): «غفر» بالغين المعجمة، و «عفر» مفردها عفراء وهو بياض غير خالص، بل كَلَوْن عفر الأرض وهو وجهها. انظر النهاية (٣/ ١٧٣)، مجمع بحار الأنوار (٣/ ٦٢٤)، المعجم الوسيط (٢/ ٥٨١).

(٦) سقطت كلمة «أر» من نسخة (عم).

(٧) وفي (حس) زيادة لفظة: «منه» بعد قوله فأوّلت.

(٨) وفي (عم): «تتبعها» بتاءين. وفي (حس)، و (سد): «يتبعهما» بضمير التثنية.

٢٨٥٢ ـ تخريجه:

أورده الهيثمي في المجمع (٧/ ١٨٦) وعزاه إلى البزار وقال: فيه علي بن زيد،

. . . . . .

ثقة سيِّء الحفظ، وبقية رجاله رجال الصحيح.

وذكره البوصيري في الإتحاف (١/ق ١٣٠ أ)، وقال: ضعيف لضعف يزيد.

وهو في مسند أبـي يعلى (٢/١٩٨: ٩٠٤).

وهو أيضاً في مسند البزار كما في كشف الأستار (٣/١٥: ٢١٣٠).

ورواه أحمد في المسند (٥/٤٥٥)، قال: حدثنا عبد الصمد، ثنا حماد بن سلمة به بنحو رواية أبـي يعلى.

الحكم عليه:

الحديث بهذا السند ضعيف، لضعف علي بن زيد.

وفقرات الحديث لها شواهد صحيحة.

فأما ما يتعلق بأبـي بكر وعمر، ونزعهما للدلو، فهذه الفقرة في الصحيحين وغيرهما من حديث أبـي هريرة رضي الله عنه قال: سمعت رسول الله ﷺ: «بينا أنا نائم رأيتني على قليب عليها دلو فنزعت منها ما شاء الله ثم أخذها ابن أبـي قحافة فنزع بها ذنوباً أو ذنوبين وفي نزعه ضعف، والله يغفر له ضعفه ثم استحالت غرباً فأخذها ابن الخطاب فلم أر عبقرياً من الناس ينزع نزع عمر حتى ضرب الناس بعطن».

رواه البخاري في فضائل الصحابة باب قول النبـي ﷺ يقول: لو كنت متخذاً خليلاً (٧/١٩: ٣٦٦٤)، ورواه مسلم في فضائل الصحابة (٤/١٨٦٠: ٢٣٩٢)، وأحمد في المسند (٢/٣٦٨)، ثلاثتهم من حديث أبـي هريرة به، وزاد أحمد: فما رأيت من نزع عبقري أحسن من نزع عمر».

أما ما يتعلق بالغنم العفر وتأويلها بالعرب والعجم، فله شاهد من حديث ابن عمر رضي الله عنهما قال: قال النبـي ﷺ «رأيت غنماً كثيرة سوداء خلت فيها غنم كثيرة بيض»، قالوا يا رسول الله فما أولته قال: «العجم» فذكر زيادة أخرى.

رواه الحاكم في المستدرك (٤/٣٩٥)، من طريق عبد الرحمن بن عبد الله بن دينار عن زيد بن أسلم، عن ابن عمر، قال الحاكم: صحيح على شرط البخاري ولم

. . . . . .

يخرجاه ووافقه الذهبي، وقال الألباني: وهو كما قالا، لولا أن عبد الرحمن بن عبد الله بن دينار تكلم فيه من قبل حفظه، قال الحافظ: صدوق يخطىء، ثم قال: فمثله يحسن حديثه أما الصحة فلا.

ومنها حديث أبي أيوب رضي الله عنه عن النبي ﷺ بمعنى رواية ابن عمر.

رواه الحاكم في المستدرك في تعبير الرؤيا (٤/ ٣٩٥)، من طريق حصين بن عبد الرحمن، عن ابن أبي ليلى، عن أبي أيوب رضي الله عنه، لكن التأويل من أبي بكر فقال له النبي ﷺ وهكذا عبرها الملك بسحر.

وسكت الحاكم والذهبي عنه.

وله شاهد آخر من حديث أبي هريرة رضي الله عنه عن النبي ﷺ: «رأيت كأني أسقي غنماً إذا خالطتهم غنم عفر. . .»، فذكره بمعناه.

رواه البيهقي في الدلائل (٦/ ٣٤٥)، من طريق ابن سيرين، عن أبي هريرة.

ورواه أبو نعيم في أخبار أصبهان (١/ ١٠)، عن طريق أبي صالح عن أبي هريرة.

ورواه أبو نعيم في أخبار أصبهان (١/ ٩، ١٠)، عن عدة من الصحابة منهم حذيفة والنعمان بن بشير وجبير بن مطعم وأبو بكر كلهم رووا أصل الحديث.

٢٨٥٣ ـ وقال الحارث: حدثنا السكن[١] بن نافع، حدثنا عمران بن حدير[٢] عن أبي مجلز[٣] قال: جاء رجل إلى رسول الله ﷺ فقال: إني رأيت في المنام أم رأسي قطع، وإني جعلت أنظر إليه قال: فضحك رسول الله ﷺ ثم قال: «بأي عين[٤] كنت تنظر إلى رأسك إذا قطع قال: فلم يلبث رسول الله ﷺ بعد ذلك إلاَّ قليلاً حتى توفي، فأولوا قطع رأسه موت النبي ﷺ ونظره[٥] اتباعه[٦] سننه».

.....

(١) وفي جميع النسخ: «الحكم بن نافع» والتصويب من بغية الباحث وتهذيب الكمال.

(٢) وفي (عم) و (سد): «جدير» بالجيم وهو تصحيف.

(٣) واسمه لاحق بن حميد السدوسي.

(٤) وسقطت لفظة: «عين» من نسخة (حس).

(٥) وفي (حس): «نظر» بدون الضمير.

(٦) وفي (عم): «اتباع» بدون الضمير.

٢٨٥٣ ـ تخريجه:

ذكره البوصيري في الإتحاف (١/ ق ٤/ ق ١٣٠ أ).

وهو في مسند الحارث كما في بغية الباحث (ص ٩٢٨).

الحكم عليه:

الحديث بهذا السند ضعيف لأنه مرسل، والسكن بن نافع شبه المجهول.

ولكن صح عن النبي ﷺ من حديث جابر رضي الله عنه أنه قال لأعرابي جاءه فقال: إني حلمت أن رأسي قطع فأنا أتبعه، فزجره النبي ﷺ وقال: لا تخبر بتلعب الشيطان بك في المنام.

رواه مسلم في الرؤيا (٤/ ١٧٧٦)، وابن حبان في صحيحه (٧/ ٦١٩: ١٠٢٤)، والنسائي في الكبرى (٤/ ٣٩١: ٧٦٥٦)، ثلاثتهم عن قتيبة بن سعيد عن الليث، عن أبي الزبير، عن جابر.

. . . . . .

ورواه أبو بكر بن أبـي شيبة في المصنف (١١/ ٥٧)، باب ما قالوا فيما يخبر به الرجل من الرؤيا عن طريق أبـي سفيان عن جابر.

وبنحو رواية جابر رضي الله عنه رواه أبو هريرة عن النبـي ﷺ أخرجه النسائي في عمل اليوم والليلة (ص ٢٦٦: ٩١٩)، وأبـو بكر في المصنّف في الرؤيا (١١/ ٥٧)، كلاهما من طريق عمرو بن سعيد، عن عطاء بن أبـي رباح، عن أبـي هريرة.

انتهى[1] الجزء الأول من كتاب المطالب العالية بزوائد المسانيد الثمانية جمع شيخنا الإمام العلامة شيخ الإسلام خاتمة الحفاظ قاضي القضاة شهاب الدين أبـي الفضل أحمد بن علي بن محمد بن محمد بن حجر الكناني العسقلاني المصري الشافعي تغمده الله برحمته آمين.

في يوم السبت من شهر ربيع الثاني [أحد شهور][2] سنة خمس وسبعين وثماني مائة بمكة المشرفة والحمد لله وصلّى الله على سيدنا محمد وآله وصحبه وسلم.

وحسبنا الله ونعم الوكيل[3].

.....

(١) هذا الختام كله ليس في نسختي (عم وسد) بل الكتاب عندهما جزء واحد. إلاَّ أنه كتب في هامش (سد) مقابل كتاب الإيمان والتوحيد (أول الجزء الثاني في المنسوخ منه قبل هذه النسخة).

(٢) ما بين المعقوفتين سقط من نسخة (حس).

(٣) وقد جاء في آخر المحمودية في آخر الجزء الأول ما نصه: وأما الفراغ من تحريره بحمد الله ومنّه وفضله وكرمه وإحسانه في يوم الاثنين ٢٨ ربيع الأول سنة ١٢٣١هـ.

كما جاء في هامش الورقة الأخيرة من الجزء الأول من هذه النسخة: بلغ مقابلة في عشرين من ذي الحجة سنة (١٢٣٩).

وقد جاء في آخر النسخة السعيدية (تمت بالخير ١٣١٢هـ)، وبذلك ينتهي الموجود منها.

بسم اللّٰه الرحمن الرحيم

[وصلّى اللّٰه على سيّدنا محمد وآله وصحبه وسلّم

ربِّ يسِّر يا كريم](١)

٣١ ـ كتاب الإيمان والتوحيد

١ ـ باب تحريم دم من شهد أن لا إلٰه إلاّ اللّٰه

٢٨٥٤ ـ قال أبو بكر: حدثنا الفضل بن دكين، حدثنا أبان بن عبد الله البجلي، حدثنا إبراهيم بن جرير عن جرير رضي الله عنه، قال: بعثني رسول الله ﷺ إلى اليمن، أقاتلهم، وأدعوهم، فإذا قالوا: لا إلٰه إلاّ الله حرّمت عليّ دماءهم وأموالهم.

.....

(١) ما بين المعقوفتين سقط من نسخة (عم) و (سد).

٢٨٥٤ ـ تخريجه:

ذكره البوصيري في الإتحاف (١/ ق ٢١ ب) وقال: رجاله ثقات لكنه منقطع.

والحديث في مصنف ابن أبي شيبة بسنده ومتنه في الحدود (١٠/١٢٨ ح ٨٩٩٥) وأعاده في الجهاد (١٢/٣٧٩ ح ١٤٠٥٥).

وأخرجه ابن عدي في الكامل (١/٢٥٩) في ترجمة إبراهيم بن جرير البجلي، قال حدثنا إسحاق بن إبراهيم بن يونس، ثنا هارون بن عبد الله، ثنا أبو نعيم «الفضل بن دكين»، به بلفظه.

. . . . . .

الحكم عليه:

الحديث بهذا السند حسن لكنه منقطع، وإن كان في النفس من إبراهيم بن جرير شيء، ويتقوىٰ بغيره.

ومعنى الحديث صحيح بل متواتر من حديث أبـي هريرة وغيره رضي الله عنهم، ولفظه «أمرت أن أقاتل الناس حتى يقولوا لا إلـه إلاَّ الله، فمن قال لا إلـه إلاَّ الله عصم مني ماله ونفسه إلاَّ بحقه، وحسابه على الله».

أخرجه البخاري في عدة مواضع من صحيحه منها الاستتابة (الفتح ١٢/ ٢٧٥ ح ٦٩٢٤) ومسلم في الإيمان (١/ ٥٢ ح ٢٠) والنسائي في الزكاة، باب مانع الزكاة (٥/ ١٤ ح ٢٤٤٣) وأبـو داود في الزكاة (٢/ ١٩٨) وأحمد (١/ ١٩) كلهم عن طريق الزهري، عن عبيد الله بن عبد الله، عن أبـي هريرة.

والحديث متواتر كما قال السيوطي في الجامع الصغير، وقد ورد عن عدة من الصحابة بألفاظ متقاربة، يقطع الناظر بأن الحديث متواتر وسيأتي مزيد تخريج بعد حديثين عند تخريج حديث أبـي هريرة عند الحارث.

٢٨٥٥ ـ حدثنا بكر بن عبد الرحمن، حدثنا عيسى هو ابن «المختار»[١] عن محمد بن عبد الرحمن بن أبـي ليلى، عن أبـي الزبير، عن جابر رضي الله عنه، عن رسول الله ﷺ قال: من شهد أن لا إلـٰه إلاَّ الله وأني محمد رسول الله حَرم عليّ دمه إلاَّ لثلاثة: التارك دينَه والثّيب الزاني ومن قتل نفساً[٢] ظلماً[٣].

.....

(١) هنا بياض في جميع النسخ وقد استدركته من كشف الأستار.

(٢) وفي (مح) و (سد): «نفسه».

(٣) والحديث يدل على أنه لا يقتل أحد دخل في الإسلام بشيء غير هذه الثلاثة التي ذكرت في الحديث، وقد استثنى بعضهم أموراً منها قتل الصائل، وتارك الصلاة وقتل السّاحر وغير ذلك من الأمور التي يقتل بسببها المسلم، وأجيب عن الأمور التي ذكروها أنها في حقيقة الأمر تدخل في خصلة من خصال الحديث الثلاثة فتارك الصلاة مثلاً يدخل في التارك لدينه المفارق للجماعة وهكذا، ولذا قال الحافظ: نقلاً عن ابن العربي. ولا تخرج عن هذه الثلاثة بحال (الفتح ١٢/ ٢٠٤).

٢٨٥٥ ـ تخـريـجـه:

ذكره الهيثمي في المجمع (٦/ ٢٥٥) وعزاه إلى البزار وقال: فيه محمد بن أبـي ليلى وهو سيّء الحفظ.

ورواه البزار كما في كشف الأستار (٢/ ٢١١) في الحدود، باب لا يحل دم مسلم إلاَّ بإحدى ثلاث. من طريق بكر بن عبد الرحمن به وقال: لا نعلمه عن جابر إلاَّ من هذا الوجه.

الحكم عليه:

الحديث ضعيف بهذا السند وفيه علتان:

الأولى: محمد بن عبد الرحمن وهو سيّء الحفظ.

والثانية: فيه أبـو الزبير وهو مدلّس في المرتبة الثالثة عند الحافظ ابن حجر وقد عنعن.

. . . . . .

وللحديث شاهد من حديث عبد الله بن مسعود رضي الله عنه، بلفظ «لا يحل دم أمرىء مسلم يشهد أن لا إلـه إلاَّ الله وأني رسول الله إلاَّ بإحدى ثلاث، الثيب الزاني والنفس بالنفس والتارك لدينه المفارق للجماعة».

أخرجه مسلم في القسامة، باب ما يباح به دم المسلم (٣/ ١٣٠٢ ح ١٦٧٦).

ورواه أبـو داود في الحدود، باب الحكم فيمن ارتد (٤/ ٥٢٢ ح ٤٣٥٢).

ورواه النسائي في تحريم الدم، باب ذكر ما يحل به دم المسلم (٧/ ٩٠ ح ٤٠١٦).

وأخرجه الدارمي في السير، باب لا يحل دم رجل يشهد أن لا إلـه إلاَّ الله (٢/ ١٣٨) كلهم من طريق الأعمش، عن عبد الله بن مرة، عن مسروق، عن عبد الله.

وللحديث شاهد آخر من حديث أبـي أمامة بن سهل وعبد الله بن عامر بن ربيعة عن عثمان بن عفان بمعناه مع ذكر قصة حصار عثمان رضي الله عنه.

أخرجه النسائي في التحريم، باب ما يحل به دم المسلم (٧/ ٩١) وأحمد في مسنده (١٥/ ٦١) كلاهما من طريق حماد بن زيد، عن يحيـى بن سعيد، عن أبـي أمامة.

وللحديث شاهد آخر من حديث عائشة رضي الله عنها، «لا يحل دم امرىء مسلـم. . .» الحـديـث بمعنـاه أخـرجـه أبـو داود (٤/ ٥٢٢ ح ٤٣٥٣) مـن طـريـق عبد العزيز بن رفيع، عن عبيد بن عمير، عن عائشة.

وأخرجه النسائي في التحريم، باب ذكر ما يحل به دم المسلم (٧/ ٩١ ح ٤٠١٦) من طريق عمرو بن غالب، عن عائشة.

٢٨٥٦ ـ وبه عن جابر رضي الله عنه، قال: أتى رسول الله ﷺ رجلٌ فقال: إن لي جاراً منافقاً يصنع كذا وكذا، فقال ﷺ[1] أيقول: لا إلـه إلاَّ الله؟ قال: نعم، قال: عن قتل أولئك نهُيت.

.....

(١) وفي نسخة (عم): «يقول» بدون همزة الاستفهام.

٢٨٥٦ ـ تخـريـجـه:

ذكره البوصيري في الإتحاف (١/ ق ٢١ ب).

وذكره الهيثمي (١/ ٢٩) وعزاه إلى البزار وقال: في إسناده مساتير، ومحمد ابن أبـي ليلى سيّء الحفظ.

وأخرجه البزار كما في كشف الأستار (٤/ ١٢١) في الفتن، باب ما يحرم دم العبد. قال حدثنا محمود بن بكر عن أبيه «وهو بكر بن عبد الرحمن» به بلفظه.

الحكم عليه:

الحديث ضعيف بهذا السند، وفيه علتان:

الأولى: محمد بن عبد الرحمن بن أبـي ليلى وهو سيّء الحفظ.

الثانية: عنعنة أبـي الزبير وهو مدلس.

وللحديث شاهد من حديث عبد الله بن عدي أو رجل من الأنصار أو نفر من الأنصار حسبما ورد في المصادر ولفظ الحديث «إن النبـي ﷺ بينما هو جالس بين ظهراني الناس إذ جاءه رجل يستأذنه أن يسارّه فأذن له فساره في قتل رجل من المنافقين، فجهر رسول الله ﷺ بكلامه وقال أليس يشهد أن لا إلـه إلاَّ الله، قال: بلى يا رسول الله، فذكر بقية الحديث ثم قال: أولئك نهيت عن قتلهم».

أخرجه عبد الرزاق في المصنف (١٠/ ١٦٣ ح ٨٦٨٨) عن معمر، عن الزهري، عن عطاء بن يزيد الليثي، عن عبيد الله بن عدي بن الخيار، عن عبد الله بن عدي الأنصاري.

وعنه أحمد أيضاً في مسنده (٥/ ٤٣٢).

. . . . . .

ومن طريقه أخرجه ابن حبان في صحيحه (٧/ ٥٨٤ ح ٥٩٤٠) في كتاب الجنايات.

ومن طريقه أيضاً أخرجه الفسوي في المعرفة (١/ ٢٦٢).

ورواه مالك في الموطأ في قصر الصّلاة (١/ ١٧٠ ح ٨٤) مرسلاً.

ولكن وصله ابن عبد البر في التمهيد بطرق عديدة.

منها في التمهيد (١٠/ ١٥٠) من طريق روح بن عبادة، عن مالك، عن الزهري، عن عطاء بن يزيد، عن عبيد الله بن عدي بن الخيار، عن رجل من الأنصار.

ومنها في التمهيد (١٠/ ١٦٥) من أبـي الوليد الطيالسي، عن الليث بن سعد، عن ابن شهاب به.

ومنها أيضاً في التمهيد (١٠/ ١٦٥) من طريق إسماعيل بن أويس، عن أبيه، عن ابن شهاب به.

ومنها في التمهيد (١٠/ ١٦٧) عن طريق عبد العزيز بن محمد، عن محمد بن أخي الزهري، عن عمه، عن عطاء بن يزيد به.

الحكم عليه:

هذا الشاهد صحيح وله طرق متعددة ورجالها ثقات ولذا أخرجه ابن حبان في صحيحه وعلى هذا يكون حديث الباب حسناً لغيره.

٢٨٥٧ ـ وقال الحارث: حدثنا داود، حدثنا ميسرة عن أبي عائشة السعدي، عن يزيد بن عمر، عن أبي سلمة، عن أبي هريرة وابن عباس رضي الله عنهم، قالا: خطبنا رسول الله ﷺ، فذكر حديثاً طويلاً وفيه «ألا»[1] وإن ربي عز وجل أمرني أن أقاتل الناس حتى يقولوا لا إله إلاَّ الله، فإذا قالوها عصموا مني دماءهم وأموالهم إلاَّ بحقها وحسابهم على الله عز وجل[2].

.....

(١) وفي (عم): «ألا إن ربي» دون الواو.

(٢) ومن حق المال الزكاة التي أوجبها الله على الأموال إذا وجدت فيها الشروط.
ومعنى «حسابهم على الله»، أي: فيما يستسرون دون ما يخلّون به من الأحكام الواجبة عليهم في الظاهر. (قاله الخطابي في المعالم / سنن أبي داود ٢/٢٠٦ ح ١٥٥٦)

٢٨٥٧ ـ تخريجه:

أورده السيوطي في اللآلىء (٢/ ٣٦١) عن الحارث بن أبي أسامة بطوله وقال نقلاً عن ابن حجر: موضوع.

ورواه ابن الجوزي في الموضوعات عن طريق آخر، عن أبي سلمة وأورد جزءاً منه وقال: هذا حديث موضوع.

الحكم عليه:

الحديث موضوع بهذا السند؛ فيه ميسرة بن عبد ربه. وهو وضّاع ولكن متن الحديث دون ذكر الخطبة الطويلة صحيح عن أبي هريرة وغيره وهو حديث متواتر كما قال السيوطي في الجامع الصغير وغيره، ومثل هذا الحديث ما أغناه عن هذا السند المظلم ولكن هكذا شأن بعض المحدثين طلباً للتكثّر أداهم إلى رواية كل ما هبّ ودبّ بغض النظر عن الرواة.

وكما قلت: إن الحديث متواتر من حديث أبي هريرة وغيره من غير هذا الطريق بألفاظ متقاربة فحديث أبي هريرة ولفظ: «أمرت أن أقاتل الناس حتى يقولوا: لا إله

. . . . . .

إلاَّ الله، فمن قال لا إلـه إلاَّ الله عصم مني ماله ونفسه إلاَّ بحقه، وحسابه على الله».

أخرجه البخاري في الاستتابة ـ باب قتل من أبـى قبول الفرائض (الفتح ١٢/ ٢٧٥ ح ٦٩٢٤) وأخرجه أيضاً في الاعتصام، باب الاقتداء بسنن رسول الله ﷺ (١٣/ ٢٥٠ ح ٧٢٨٤) وأيضاً في الجهاد، باب دعاء الناس إلى الإسلام (الفتح ٦/ ١١١ ح ٢٩٤٦)، ومسلم في الإيمان، [ح ٢٠].

وأخرجه أبـو داود في الزكاة (٢/ ١٩٨) والنسائي في الزكاة ـ باب مانع الزكاة (٥/ ١٤ ح ٢٤٤٣) وأخرجه أحمد (١/ ١٩) كلهم من طريق الزهري، عن عبيد الله بن عبد الله بن عقبة، عن أبـي هريرة به باللفظ المتقدم.

ورواه مسلم في الإيمان (١/ ٥٢ ح ٢١).

والترمذي في الإيمان، باب ما جاء أمرت أن أقاتل الناس (٥/ ٣ ح ٢٦٠٦) كلاهما عن الأعمش، عن أبـي صالح، عن أبـي هريرة بنحوه.

الثاني: ابن عمر رضي الله عنه، ولفظه: «أمرت أن أقاتل الناس حتى يشهدوا أن لا إلـه إلاَّ الله وأن محمداً رسول الله ويقيموا الصلاة ويؤتوا الزكاة فإذا فعلوا ذلك عصموا مني دماءهم وأموالهم إلاَّ بحق الإسلام، وحسابهم على الله».

أخرجه البخاري (١/ ٧٥ ح ٢٥) في الإيمان، باب «فإن تابوا وأقاموا الصلاة ـ الآية، وأخرجه مسلم في الإيمان، باب الأمر بقتال الناس حتى يقولوا: لا إلـه إلاَّ الله (١/ ٥٣ ح ٢٢) كلاهما من طريق واقد بن محمد، عن أبيه، عن ابن عمر.

الثالث: جابر بن عبد الله رضي الله عنه، بنحو رواية أبـي هريرة رضي الله عنه، أخرجه مسلم في الإيمان (١/ ٥٢ ح ٢١)، باب الأمر بقتال الناس حتى يقولوا: لا إلـه إلاَّ الله، ورواه الترمذي في تفسير سورة الغاشية (٥/ ٤٣٩ ح ٣٣٤١)، وأحمد في مسنده (٣/ ٣٠٠) ثلاثتهم من طريق عبد الرحمن بن مهدي، عن سفيان، عن أبـي الزبير، عن جابر.

الرابع: أنس بن مالك ولفظه أمرت أن أقاتل المشركين حتى يشهدوا أن لا إلـه

. . . . . .

إلاَّ الله وأن محمداً عبده ورسوله فإذا شهدوا أن لا إلـه إلاَّ الله وأن محمداً عبده ورسوله، وصلوا صلاتنا واستقبلوا قبلتنا وأكلوا ذبائحنا فقد حرمت علينا دماءهم وأموالهم إلاَّ بحقها أخرجه أبـو داود في الجهاد (٣/١٠٣ ح ٢٦٤١) والترمذي في الإيمان (٥/٤ ح ٢٦٠٨) ورواه أحمد (٣/١٩٩) ثلاثتهم من طريق عبد الله بن المبارك، عن حميد الطويل، عن أنس بن مالك.

أما حديث ابن عباس فقد رواه الطبراني كما في المجمع (١/٣٠) ورجاله موثقون غير إسحاق بن يزيد لم أعرفه.

ملحوظة: وقد ورد الحديث عن عدد آخر من الصحابة غير من ذكرتهم، منهم طارق بن أشيم وأوس بن أوس وغيرهم واكتفيت بما ذكرته خشية الإطالة وعلى كل حال الحديث متواتر.

٢ ـ باب فضلها

٢٨٥٨ ـ [١] قال أحمد بن منيع: حدثنا الحسن بن موسى،
[سد٤٣٢] حدثنا شيبان عن منصور[١] عن شقيق[٢] قال: لقي أبو بكر[٣] / طلحة،
فقال: ما لي أراك أصبحت واجماً؟ قال: لا، إلاَّ كلمة سمعت
[عم٣٩٩] رسول الله ﷺ! يقول: إنها موجبة / فلم أسأله عنها قال: لكني أعلمها،
قال: ما هي؟ قال: لا إله إلاَّ الله.

*** هذا إسناد حسن إن كان شقيق سمعه من طلحة وهو غريب من حديث أبي بكر[٤].**

[٢] فقد: قال إسحاق، أخبرنا جرير عن منصور، عن شقيق حُدِّثت[٥] أن أبا بكر لقي طلحة فذكر نحوه.

.....

(١) هو ابن المعتمر بن عبد الله السلمي.

(٢) هو ابن سلمة الأسدي أبو وائل.

(٣) وفي (عم): «أبو بكر بن طلحة»، وهو خطأ.

(٤) وفي (عم): «أبي هريرة» بدل أبي بكر وهو تحريف.

(٥) وفي النسخ كلها «حديث أبي بكر» وهو تصحيف والتصحيح مِن الإتحاف ومسند أبي يعلى.

٢٨٥٨ ـ تخريجه:

ذكره الهيثمي في المجمع (١/ ٢٠) وعزاه إلى أبي يعلى، وقال: رجاله رجال

. . . . . .

الصحيح إلاَّ أن أبا وائل لم يسمعه من أبـي بكر.

وأورده البوصيري في الإتحاف (١/ ق ٦ أ).

ورواه أبو يعلى في المسند (١/ ٩٩: ١٠٢)، قال حدثنا أبو خيثمة، حدثنا جرير بن عبد الحميد عن منصور به.

الحكم عليه:

الحديث: رواته كلهم ثقات، وقد قال ابن حجر: إسناده حسن إن كان شقيق سمعه من طلحة، وهو غريب من حديث أبـي بكر.

وقال الهيثمي: رجاله رجال الصحيح إلاَّ أن أبا وائل لم يسمع من أبـي بكر.

وقد رويت هذه القصة مع أبـي بكر وعثمان رضي الله عنهما.

رواه أبو يعلى في مسنده (١/ ٢١: ١٠)، حدثنا أبو خيثمة، حدثنا يعقوب بن إبراهيم، حدثنا أبـي عن صالح، عن ابن شهاب، حدثني رجل من الأنصار من أهل الفقه غير متهم أنه سمع عثمان بن عفان يحدث أن رجلاً من أصحاب رسول الله ﷺ حين توفي رسول الله ﷺ حزنوا عليه حتى كاد بعضهم أن يوسوس فقال عثمان: فكنت منهم.. فقال أبو بكر: صدق عثمان وقد شغلك عن ذلك أمر قال: قلت: أجل قال فما هو، قال عثمان: توفى الله نبيه قبل أن أسأله عن نجاة هذا الأمر، قال أبو بكر: أنا قد سألت عن ذلك... قلت: يا رسول الله! ما نجاة هذا الأمر؟ فقال رسول الله ﷺ: «من قَبِل مني الكلمة التي عرضت على عمي فردها فهي له نجاه».

ورواه البزار كما في كشف الأستار في الإيمان (١/ ٨: ١) من طريقين عن يعقوب بن إبراهيم به.

وفي المطبوع من الكشف زيادة سعيد بن المسيب وهو خطأ مطبعي يقيناً كما يعلم من تعليق البزار على الحديث.

قلت: رجاله ثقات إلاَّ المبهم وقد وثقه الزهري ولكن توثيق المبهم غير مقبول.

ورواه أبو يعلى في المسند (١/ ٢٠: ٩) وابن عدي في الكامل (٤/ ٢٤٥)

. . . . . .

كلاهما عن طريق عبد الله بن بشر، عن الزهري، عن سعيد بن المسيب، عن عثمان بن عفان بنحوه.

قلت: ذكر سعيد بن المسيب في هذا السند خطأ، ولذا قال أبو زرعة بعد أن سئل عن سند الحديث، هذا خطأ فيمن سمى سعيد بن المسيب، والحديث حديث عقيل ويونس عن الزهري، عن رجل من الأنصار.

وقال البزار: لا أحسب إلاَّ أن عبد الله بن بشر هو الذي أخطأ فذكر نحو كلام أبـي زرعة.

وهذه القصة حدثت أيضاً مع طلحة وعمر بن الخطاب رضي الله عنه، فرواه ابن حبان في صحيحه (١/ ٢١٣: ٢٠٥) من طريق شعبة، عن إسماعيل بن خالد، عن الشعبـي، عن يحيـى بن طلحة، عن أمه سعدى المرية قالت: مرَّ عمر بن الخطاب بطلحة بعد وفاة رسول الله ﷺ، فقال: ما لك مكتئباً.. فذكر القصة. فقال: (أي عمر) «ما أعلمه إلاَّ التي أراد عليها عمه ولو علم أن شيئاً أنجى له منها لأمره».

ورواه ابن خزيمة في التوحيد (٢/ ٧٩٤: ٥١٩) من طريق شعبة، عن إسماعيل قال: سمعت الشعبـي يحدث عن رجل، عن سعدى امرأة طلحة بن عبيد الله أن عمر بن الخطاب.

ورواه أحمد في المسند (١/ ٢٨) عن عبد الله بن نمير، عن مجاهد، عن عامر الشعبي، عن جابر بن عبد الله قال: سألت عمر بن الخطاب رضي الله عنه، يقول لطلحة بن عبيد الله فذكر.

ورواه أحمد أيضاً في المسند (١/ ١٦١) عن أسباط، ثنا مطرف عن عامر، عن يحيـى بن طلحة، عن أبيه: قال: رأى عمر بن الخطاب ثقيلاً، فذكره.

قلت: حديث عمر بن الخطاب مع طلحة بن عبيد الله، مضطرب الإسناد ولأن الرواة عن عامر الشعبـي وهم إسماعيل بن أبـي خالد، ومجاهد، ومطرف ثقات. لا يمكن ترجيح بعضهم على بعض، وهم مختلفون في الحديث على عامر.

. . . . . .

فإسماعيل تارة روى عن الشعبي، عن يحيى، عن أمه؛ وتارة عنه، عن رجل، عن سعدى ومطرف كما عند أحمد روى عن الشعبي، عن يحيى، عن أبيه.

وروى مجاهد عن الشعبي، عن جابر، وهذا اختلاف متباين لا يمكن الجمع وأنا أرى أن الحديث هو حديث أبي بكر مع طلحة لأن إسناده أمثل من غيره لولا الانقطاع في إسناده.

٢٨٥٩ ـ وقال أبو يعلى: حدثنا العباس بن الوليد، حدثنا عمر بن علي، حدثنا عبد الرحمن بن زياد بن أنعم قال: سمعت مالك بن قيس[١] قال: قدم عقبة بن عامر رضي الله عنه، على معاوية وهو بإيليا[٢]، فلم يلبث أن خرج، فطلب فلم يوجد، قال فأتيناه، فإذا هو يصلي في براز من الأرض، فقال: ما جاء بكم؟ قلنا: جئنا لنُحْدِث بك عهداً أو نقضي من حقك، قال رضي الله عنه: فعندي جائزتكم، كنا مع رسول الله ﷺ فذكر حديثاً، قال: فإذا أبو بكر الصديق رضي الله عنه، قال: يا ابن عامر قال رسول الله ﷺ: «من شهد أن لا إلـه إلاَّ الله يُصدِّق قلبه لسانَه دخل من أي أبواب الجنة شاء».

.....

(١) في (عم) و (سد): «يحدّث» بعد قوله: «مالك بن قيس».

(٢) وفي (سد): «بابلبا» بموحدتين.

و «إيلياء» بكسر أوله واللام وياء وألف ممدودة إسم مدينة بيت المقدس «معجم البلدان ١/ ٢٩٣».

٢٨٥٩ ـ تخريجه:

ذكره الهيثمي في المجمع (٢/ ٢٥٣) وعزاه إلى أبي يعلى.

والحديث في مسند أبي يعلى (١/ ٧٣: ٧٢).

الحكم عليه:

الحديث بهذا الإسناد ضعيف، وفيه علتان:

الأولى: عبد الرحمن بن زياد وهو ضعيف.

والثانية: مالك بن قيس وعمر بن عليّ لا أعرفهما.

قلت: أرى أن ذكر أبي بكر رضي الله عنه، في الحديث من أوهام الرواة لا سيما عبد الرحمن الأفريقي المعروف بكثرة الأوهام وكذلك المجاهيل لدليل أن إسحاق بن راهويه أورد الحديث في مسند عمر ووافقه أهل الصحاح والسنن، وسيأتي

. . . . . .

بعد حديث. ولأن القصة واحدة أي القدر المحذوف من حديث أبـي يعلى، والمذكور في قصة عقبة مع عمر.

والقدر المرفوع من الحديث له شواهد بمعناه من حديث عمر بن الخطاب ولفظه «من مات يؤمن بالله واليوم قيل له ادخل الجنة من أيّ أبواب الجنة الثمانية شئت».

أخرجه مسلم (برقم ٢٣٤) و غيره كما سيأتي بعد حديث.

وله شاهد آخر من حديث معاذ بن جبل رضي الله عنه، عن النبـي ﷺ قال: من مات يشهد أن لا إلـه إلاَّ الله وأن محمداً رسول الله موقناً من قلبه دخل الجنة».

رواه النسائي في عمل اليوم والليلة (ص ٣٢٢: ١١٤٢).

٢٨٦٠ ـ وقال الحارث: حدثنا داود بن المحبر، حدثنا ميسرة بن عبد ربه عن أبي عائشة، عن يزيد بن عمر، عن أبي سلمة، عن أبي هريرة و ابن عباس رضي الله عنهم قالا: خطبنا رسول الله ﷺ، فذكر الحديث، وفيه «أيها الناس إن[1] من لقي الله تعالى، وهو[2] يشهد أن لا إله إلاَّ الله مخلصاً دخل الجنة، فقام عليّ بن أبي طالب رضي الله عنه، فقال: بأبي وأمي يا رسول الله كيف يُخْلِص بها، ألا يخلط معها غيرها؟ بيّن لنا حتى نعرفه، فقال ﷺ حرصاً على الدنيا وجمعاً لها من غير حلِّها، ورضا بها، وأقوام يقولون أقاويل الأحبار، ويعملون عمل الفجار[3]، فمن لقي الله عز وجل، وليس فيه شيء من هذه الخصال، يقول: لا إله إلاَّ الله دخل الجنة.

.....

(١) ليست لفظة «أن» في نسخة (سد).

(٢) وسقطت لفظة «وهو» من (سد).

(٣) وفي (عم) و (سد) «التجار» بدل الفجار وهو تحريف.

٢٨٦٠ ـ تخريجه:

أورده السيوطي في اللآلىء (٢/ ٣٦١) عن الحارث بن أبي أسامة بطوله، وقال نقلاً عن ابن حجر: موضوع.

ورواه ابن الجوزي في الموضوعات (٣/ ١٨١) من طريق آخر عن أبي سلمة وأورد جزءاً منه وقال: هذا حديث موضوع.

الحكم عليه:

الحديث موضوع بهذا السند وهو حديث طويل يوزعه الحافظ على حسب أبوابه.

أما قوله ﷺ: «من لقي الله تعالى، وهو يشهد أن لا إله إلاَّ الله مخلصاً، دخل الجنة».

. . . . . .

هذه الفقرة من الحديث معناها صحيح، وقد تقدم في الحديث الذي قبله ما يشهد لمعناها.

ويشهد لها أيضاً حديث جابر عن معاذ سمعت رسول الله ﷺ يقول: من شهد أن لا إله إلاَّ الله مخلصاً دخل الجنة.

أخرجه ابن حبان في صحيحه كما في الموارد (ص ٣٠) في الإيمان (برقم ٤).

ورواه النسائي في عمل اليوم والليلة (ص ٣٢٢: ١١٤٢) عن أنس، عن معاذ بن جبل بنحوه، ورواه أبو نعيم في الحلية (٧/ ١٧٤) عن أنس، عن معاذ بن جبل مختصراً.

ويشهد أيضاً لمعناها حديث أبي ذر رضي الله عنه، عن النبي ﷺ قال: «أتاني جبريل فبشّرني أنه من مات لا يشرك بالله شيئاً دخل الجنة» الحديث.

أخرجه البخاري في التوحيد (١٣/ ٤٦١) ومسلم في الإيمان (١/ ٩٤: برقم ٩٤).

٢٨٦١ ـ وقال إسحاق: أخبرنا المؤمل[١]، حدثنا حماد بن سلمة، حدثنا زياد بن مخراق عن شهر بن حوشب، عن عقبة بن عامر الجهني رضي الله عنه، قال: حدثني عمر رضي الله عنه، أنه سمع النبي ﷺ يقول: من مات يؤمن بالله واليوم الآخر قيل له: ادخل الجنة من أيّ أبواب الجنة[٢] الثمانية شئت.

حديث عقبة عن عمر رضي الله عنهما، في الصحيح بغير هذا السياق.

(١١٢) وتقدم حديث جابر رضي الله عنه في باب ذم الكبر في كتاب الأدب[٣]

.....

(١) هو ابن إسماعيل.

(٢) سقطت هذه اللفظة من نسخة (عم).

(٣) تقدم برقم ٢٦٧٣.

٢٨٦١ ـ تخريجه:

أورده الهيثمي في المجمع (١/١٦) وعزاه إلى أحمد، وقال: فيه شهر بن حوشب، وقد وثق.

ورواه أحمد في مسنده (١/١٦)، قال ثنا مؤمل به بلفظه..

الحكم عليه:

الحديث ضعيف بهذا السند، وفيه مؤمل وشهر بن حوشب وهما ضعيفان سيئا الحفظ.

أصل الحديث كما أشار إليه ابن حجر في الصحيح وغيره بغير هذا السياق.

رواه مسلم في صحيحه (١/٢٠٩) في الطهارة، باب الذكر المستحب عقب الوضوء (ح ٢٣٤)، حدثنا محمد بن حاتم بن ميمون، حدثنا عبد الرحمن بن مهدي، حدثنا معاوية بن صالح.

عن ربيعة يعني بن يزيد، عن أبي إدريس الخولاني، عن عقبة بن عامر.

. . . . . .

وحدثني أبو عثمان عن جبير بن نفير، عن عقبة بعد ذكر قصة قال: قال عمر قال رسول الله ﷺ: «ما منكم من أحد يتوضأ فيبلغ أو فيسبغ الوضوء ثم يقول: (أشهد أن لا إلـه إلاَّ الله وأن محمداً عبده ورسوله إلاَّ فتحت له أبواب الجنة الثمانية يدخل من أيّها شاء».

وأخرجه أبو داود في سننه (١/١١٨) في الطهارة، باب ما يقول الرجل إذا توضّأ عن أحمد بن سعيد الهمداني، عن ابن وهب، عن معاوية بن صالح به بلفظه.

وأخرجه الترمذي في الطهارة (١/٧٨)، باب فيما يقال بعد الوضوء، من طريق زيد بن حباب، عن معاوية به بلفظه مع زيادة «اللهم اجعلني من التوابين واجعلني من المتطهرين.

ورواه النسائي في الطهارة (١/٩٢)، باب القول بعد الفراغ من الوضوء (ح ١٤٨) من طريق زيد بن الحباب، عن معاوية بن صالح به بلفظه دون ذكر القصة.

ورواه ابن ماجه في الطهارة (١/١٥٩)، باب ما يقال بعد الوضوء (٤٧٠) عن عن طريق أبـي إسحاق، عن عبد الله بن عطاء البجلي، عن عقبة بن عامر بلفظه.

وأخرجه الدارمي في سننه في الطهارة (١/١٤٧)، باب القول بعد الوضوء (ح ٧٢٢) من طريق زهرة بن معبد، عن ابن عمه، عن عقبة.

٢٨٦٢ ـ وقال إسحاق: أخبرنا عبيد الله بن موسى، حدثنا إسرائيل[١] عن أبي إسحاق[٢]، عن سعيد بن وهب الهمداني قال: قدم علينا معاذ بن جبل رضي الله عنه اليمن، فقال: إني رسول رسول الله ﷺ [سد٤٣٣] إليكم أن تعبدوا الله تعالى، / ولا تشركوا به شيئاً، وأن تطيعوني لا آلوكم خيراً وإن المصير إلى الله تعالى، وإلى الجنة والنار إقامة بلا[٣] ظعن[٤]، وخلود بلا موت.

* (هذا إسناد صحيح).

.....

(١) هو ابن يونس السبيعي.

(٢) هو عمر بن عبد الله السبيعي.

(٣) وفي (عم) و (سد): «فلا ظعن، فلا موت» بالفاء في الكلمتين بدل الباء.

(٤) الظعن بتحريك العين وسكونها هو السير، يقال لكل شاخص لسفر في حج أو غزو أو يسير من مدينة إلى أخرى (لسان العرب ١٣/ ٢٧٠).

٢٨٦٢ ـ تخريجه:

ذكره البوصيري في الإتحاف (١/ ق ١٤ ب) وقال: إسناده صحيح.

الحكم عليه:

الحديث بهذا السند صحيح وقد صححه ابن حجر هنا.

وله طريق أخرى.

فرواها البزار كما في كشف الأستار (٤/ ٢٦٧: ٣٦٨٨)، قال حدثنا العباس بن جعفر، ثنا إبراهيم بن شماس، ثنا مسلم بن خالد عن عبد الله بن عبد الرحمن بن أبي حسين، عن ابن سابط ـ يعني عبد الرحمن ـ قال: قام فينا معاذ بن جبل فقال: إني رسول رسول الله ﷺ إليكم، اعلموا أن المعاد إلى الله ثم إلى الجنة أو إلى النار،

. . . . . .

وإنه إقامة لا ظعن، وخلود لا موت، في أجساد لا تموت. وقال البزار: لا يروى عن النبي ﷺ إلاَّ بهذا الإسناد، قلت وما قاله البزار بأنه ليس له طريق إلاَّ هذا غير سديد بل له طريق أخرى كما عند إسحاق.

ورواه الخطيب في الموضح (٢/ ٤٣) من طريق بقية بن الوليد، حدثنا حبيب بن صالح عن عبد الرحمن بن سابط الجمحي به بلفظ البزار.

٢٨٦٣ ـ [١] وقال أبو يعلى: حدثنا عمرو بن الضحاك، حدثنا أبي ح.

[٢] وقال البزار، وحدثنا بشر بن آدم وزيد بن أخزم[١] قالا: حدثنا الضحاك بن مخلد، حدثنا مستور[٢] بن عباد أبو همام، حدثنا ثابت عن أنس رضي الله عنه قال: جاء رجل إلى النبي ﷺ وقال: يا رسول الله ﷺ: ما تركت حاجة ولا داجة[٣] إلاَّ أتيت قال ﷺ: أليس تشهد أن لا إله إلاَّ الله، وأن محمداً رسول الله؟ ـ ثلاث مراتٍ ـ قال: نعم. قال: «ذاك يأتي على ذاك» لفظ عمرو.

[مح٩٥أ] قال / البزار: لا نعلم روى مستور عن ثابت إلاَّ هذا.

.....

(١) وفي (مح): «أحرم» مهملاً من النقط. وفي (سد): «أحزم» بالحاء المهملة، والصواب ما أثبته.

(٢) وفي (عم) و (سد): «مستورد» بالدال وهو تحريف.

(٣) الحاجة بالتخفيف أراد بها الحاجة الصغيرة وبالداجة الحاجة الكبيرة (النهاية ٢/ ١٠١).

وفي القاموس الداجة ما صغر من الحوائج.

قلت: الظاهر أن المراد المعصية كبيرها وصغيرها.

٢٨٦٣ ـ تخريجه:

ذكره البوصيري في الإتحاف (٤/ ق ١٤٧ أ).

وذكره الهيثمي في المجمع (١٠/ ٨٦) وعزاه إلى أبي يعلى والبزار بنحوه والطبراني وقال: رجالهم رجال الصحيح.

وهو في مسند أبي يعلى (٦/ ١٥٥: ٣٤٣٣).

وهو في مسند البزار كما في كشف الأستار (٤/ ح ٣٠٦٧).

ورواه ابن خزيمة في كتاب التوحيد (٢/ ٨٠٣: ٥٢٦) عن زيد بن أخزم وإبراهيم بن المستمر قالا: ثنا أبو عاصم، به بنحوه.

ورواه الطبراني في الصغير (٢/ ٩٣) عن محمد بن حفص العسكري، عن إبراهيم ابن المستمر، به بلفظه وقال: لم يروه عن ثابت إلاَّ مستور، تفرد به أبو عاصم.

. . . . . .

ورواه البيهقي في الشعب (٥/ ٤٠٥ : ٧٠٨٦) من طريق الضحاك، به بمعناه.

الحكم عليه:

الحديث صحيح، ورجاله ثقات إلاَّ بشر بن آدم وهو صدوق تكلم فيه وقد تابعه زيد بن أخزم عن الضحاك بن مخلد وهو ثقة.

وللحديث شواهد، منها: حديث عمرو بن عبسة رضي الله عنه قال: جاء رجل إلى رسول الله ﷺ شيخ يدعم على عصا له، فقال يا رسول الله: إن لي غدرات وفجرات فهل يغفر لي؟ فقال: ألست تشهد أن لا إلـه إلاَّ الله، قال: بلى، وأشهد أنك رسول الله. قال: قد غفر لك غدراتك وفجراتك.

رواه أحمد في المسند (٤/ ٣٨٥) عن سريج بن النعمان ثنا نوح بن قيس، عن أشعث بن جابر الحداني، عن مكحول، عن عمرو بن عبسة.

قلت: هذا إسناد حسن، نوح بن قيس وأشعث بن جابر صدوقان وسماع مكحول عن عمرو بن عبسة فيه نظر.

وله شاهد آخر من حديث أبـي طويل شطب ممدود رضي الله عنه أنه أتى النبـي ﷺ فقال: أرأيت رجلاً عمل الذنوب فذكره وفيه بعض الزيادة.

رواه البزار كما في كشف الأستار (٤/ ٧٩: ٣٢٤٤) قال حدثنا محمد بن هارون أبو نشيط حدثنا أبو المغيرة، ثنا صفوان بن عمرو، ثنا عبد الرحمن بن جبير، عن أبـي طويل شطب.

ورواه الطبراني في الكبير (٧/ ٣٧٥ ح) من طريق صفوان بن عمرو، به.

وقال الهيثمي في المجمع: رجال البزار رجال الصحيح غير محمد بن هارون وهو ثقة.

وله شاهد آخر من حديث سلمة بن نفيل بمعناه.

رواه الطبراني في الكبير (٧/ ٦١ : ١٣٦١) من طريق ياسين الزيات عن أبـي سلمة الحمص، عن يحيـى بن جابر، عن سلمة بن نفيل.

قلت: فيه ياسين الزيات قال فيه البخاري: منكر الحديث.

٢٨٦٤ ـ [١] وقال ابن أبـي عمر: حدثنا مروان الفزازي عن إسماعيل بن أبـي خالد، قال: قال مروان بن الحكم لأيمن بن خريم[١]، ألا تخرج فتقاتل معنا؟ فقال: إن أبـي وعمي شهدا بدراً مع رسول الله ﷺ فعهدا إليَّ[٢] أن لا أقاتل أحداً يشهد أن لا إلـه إلاَّ الله، فإن جئتني[٣] ببراءة من النار قاتلت معك، قال: اذهب فلا حاجة لنا فيك.

[٢] وقال أبو يعلى: حدثنا زكريا بن يحيـى ذِحمويه[٤]، حدثنا صالح بن عمر عن مطرف، عن عامر الشعبـي قال: لما قاتل مروان الضحاك بن قيس، أرسل إلى أيمن بن خريم الأسدي فقال: إنا نحب أن تقاتل معنا، فقال: إن أبـي وعمي / شهدا بدراً فعهدا إليَّ أن لا أقاتل أحداً [عم٤٠٠] يشهد أن لا إلـه إلاَّ الله، فإن جئتني ببراءة قاتلت معك، قال: اذهب، ووقع في نفسه[٥] وشتمه، فأنشأ أيمن[٦] ابن خريم يقول:

«لست بقاتلٍ[٧] رجلاً يصلِّي ... على سلطانِ آخر من قريش
له سلطانُه وعليَّ إثمي ... معاذ الله من جهلٍ[٨] وطيش
أأقتل مسلماً في غير شيء[٩] ... فلستَ بنافعي ما عشتُ عيشي»

.....

(١) وفي النسخ التي عندي: «خزيم» بالمعجمتين والصواب بالمعجمة والراء المهملة كما في التقريب وغيره.

(٢) وفي (عم) و (سد): «لي» بدون همزة.

(٣) وفي (عم) و (سد): «أتيتني».

(٤) وفي (سد): «يحيى بن حمويه» وهو تحريف.

(٥) وفي (عم) و (سد): «فيه».

(٦) وفي النسخ الثلاثة: «أبان» والتصحيح من مسند أبـي يعلى.

(٧) وفي (عم) و (سد): «مقاتل» بالميم وفي مسند أبـي يعلى وغيره: «مقاتلاً».

(٨) وفي الاستيعاب وأسد الغابة: «من سفهٍ.

(٩) وفيهما أيضاً: «في غير جرم».

. . . . . .

٢٨٦٤ ـ تخريجه:

ذكره البوصيري في الإتحاف (١/ق ٢١ أ) وقال: أيمن بن خزيم مختلف في صحبته.

وأورده الهيثمي في المجمع (٧/ ٢٩٩) وعزاه إلى أبي يعلى والطبراني: ورجاله رجال الصحيح غير زكريا بن يحيى رحمويه وهو ثقة.

وللحديث طريقان طريق ابن أبي عمر وهي منقطعة لأن إسماعيل لم يدرك مروان.

والثانية طريق أبي يعلى وهي موصولة. وإنما جمعت بين الطريقين لأنهما في الحقيقة طريق واحدة لأن إسماعيل بن أبي خالد أرسل عن الشعبي إن لم يكن سقوط الشعبي من الناسخ لدليل أن ابن عبد البر روى الحديث من طريق ابن أبي عمر فرواه موصولاً في ترجمة أيمن بن خزيم (١/ ٨٩).

ورواه الطبراني في المعجم الكبير (١/ ٢٦٧: ٨٥٢) من طريق عبد الله بن أبان، عن أبي أسامة، عن إسماعيل بن أبي خالد، به بنحوه وذكر البيتين الأولين دون الثالث.

ورواه ابن عبد البر في الاستيعاب (١/ ٨٩) من طريق أبي معاوية الضرير عن إسماعيل ابن أبي خالد، به بمعناه.

تخريج طريق مطرف عن الشعبي التي أخرجها أبو يعلى.

هو في مسند أبي يعلى (٢/ ٢٤٥: ٩٤٧).

ومن طريق أبي يعلى رواه ابن الأثير في أسد الغابة (١/ ١٨٩).

ورواه الطبراني في المعجم الكبير (١/ ٢٦٧: ٨٥١) من طريق شعبة، عن إسماعيل بن أبي خالد، عن مطرف، به بمعناه واقتصر على البيتين الأولين.

الحكم عليه:

هذا الأثر له طرق عن الشعبي أصحها طريق أبو يعلى، ورجالها رجال الصحيح غير زكريا بن يحيى وهو ثقة.

٢٨٦٥ ـ وقال أبو يعلى: حدثنا يحيى بن عبد الحميد، حدثنا عبد الرحمن بن زيد بن أسلم، عن أبيه، عن ابن عمر رضي الله عنهما، [سد٤٣٤] عن النبي ﷺ قال: «ليس على أهل لا إلـه إلاَّ الله وحشة في قبورهم / ، وكأني بأهل لا إلـه إلاَّ الله ينفضون التراب عن رؤوسهم ويقولون: الحمد لله الذي أذهب عنا الحَزَن.

٢٨٦٥ ـ تخريجه:

ذكره البوصيري في الإتحاف (٤/ ١٤٧ ب).

وأورده الهيثمي في المجمع (١٠/ ٨٥) وعزاه إلى الطبراني في الأوسط.

وعن أبي يعلى: أخرجه ابن حبان في المجروحين (١/ ٢٠٢) وقال: عبد الرحمن ليس بشيء في الحديث.

وأخرجه بن عدي في الكامل (٤/ ٢٧١).

وأخرجه البيهقي في الشعب (١/ ١١١: ١٠٠).

وأخرجه الخطيب في تاريخه (١/ ٢٦٦) كلهم من طريق يحيى الحماني، به بألفاظ متقاربة.

وأخرجه الخطيب في تاريخه أيضاً (١٠/ ٢٦٥) من طريق عبد الرحمن بن واقد بن عبد الرحمن بن زيد، به بنحوه.

ورواه ابن النجار في الذيل (١٦/ ١٠) من طريق عبد الرحمن بن زيد، به.

ومدار هذه الطرق على عبد الرحمن بن زيد وهو ضعيف جداً.

وله طريق أخرى وهي طريق بهلول بن عبيد عن سلمة بن كهيل، عن نافع، عن ابن عمر رضي الله عنه قال: قال رسول الله ﷺ: «ليس على أهل لا إلـه إلاَّ الله وحشة في القبور ولا في النشور وكأني بهم وهم ينفضون التراب عن رؤوسهم ويقولون: الحمد لله الذي أذهب عنا الحزن.

أخرجه ابن حبان في المجروحين (١/ ٢٠٢) عن طريق بهلول، به بلفظه.

وعنه ابن الجوزي في العلل (٢/ ٤٣١) وقال ابن حبان: وهذا حديث ليس يعرف

. . . . . .

إلاَّ من حديث عبد الرحمن بن زيد، وبهلول بن عبيد شيخ يسرق الحديث لا يجوز الاحتجاج، به.

وأخرجه ابن عدي الكامل (٢/ ٦٥) من طريق بهلول، به بنحوه وقال: إن أحاديث بهلول ليست مما يتابعه الثقات عليها.

الحكم عليه:

الحديث له طريقان الأولى فيها عبد الرحمن بن زيد وهو ضعيف جداً.

والثانية فيها بهلول بن عبيد وهو متهم وقد ضعف الحديث العجلوني في الخفاء (٢/ ٢٢٢)، والألباني في ضعيف الجامع (٥/ ٦) وقد حكم بعضهم على الحديث بالوضع، وهذا بالنسبة للطريق الذي فيه بهلول بن عبيد، وقد تقدم أنه يسرق الحديث ورمز له السيوطي بالضعف.

وقد ورد من حديث ابن عباس رضي الله عنهما، قال: قال رسول الله ﷺ: ليس على أهل لا إلـه إلاَّ الله وحشة في قبورهم كأني أنظر إليهم إذا انغلقت الأرض عنهم يقولون: (لا إلـه إلاَّ الله والناس تبع لهم).

رواه ابن حبان في المجروحين في ترجمة محمد بن سعيد الطائفي (٢/ ١٦٨) والخطيب في التاريخ (٥/ ٣٠٥) كلاهما من طريق محمد بن الطائفي، عن ابن جريج، عن عطاء، عن ابن عباس رضي الله عنهما.

قلت: هذا الشاهد ضعيف جداً ومحمد بن سعيد الطائفي قال ابن حبان: لا يحل الاحتجاج به بحال. وقال أبو نعيم روى عن ابن جريج خبراً موضوعاً. انظر تهذيب (٩/ ١٦٩).

وعلى كل حال لا يصح في هذا الباب شيء عن النبـي ﷺ كما أنه لا يمكن الحكم على الحديث بالوضع، والله أعلم.

٢٨٦٦ ـ حدثنا حسين بن الأسود: حدثنا أبو أسامة[١] حدثني عمر بن حمزة، حدثني نافع بن مالك، عن أنس رضي الله عنه، قال: قال رسول الله ﷺ: لا إلـٰه إلاَّ الله تمنع[٢] العبد من سخط الله عزَّ وجلّ ما لم يؤثروا شفقة[٣] دنياهم على دينهم فإذا فعلوا ذلك ثم قالوا: لا إلـٰه إلاَّ الله عزَّ وجلّ: قال الله عزَّ وجلّ: كَذَبْتم.

.....

(١) أبو أسامة هو حماد بن أسامة بن يزيد الكوفي.

(٢) في (مح): «يمنع» بالياء.

(٣) وفي (عم) و (سد): «سفقه» بالسين المهملة. وفي مسند أبـي يعلى المطبوع: «منفعة»، وفي الإتحاف «شفقة» مثل ما في المحمودية.

(٤) والمعنى: أنهم يؤثرون الدنيا خوفاً من ذهابها على الدين، والشفقة هي الخوف الشديد (النهاية ٢/ ٤٨٧).

٢٨٦٦ ـ تخـريـجـه:

ذكره الهيثمي في المجمع (٧/ ٢٨٠) وعزاه إلى البزار وقال: إسناده حسن.

وأورده البوصيري في الإتحاف (٤/ ق ١٤٧ أ).

والحديث في مسند أبـي يعلى (٧/ ٩٥: ٤٠٣٤) بسنده ومتنه.

ورواه ابن أبـي الدنيا في فضل التهليل (ص ٣٢: ٣).

ورواه ابن عدي في الكامل ترجمة عمر بن حمزة (٥/ ٢٠).

ورواه البيهقي في الشعب (٦/ ٣٣٧: ١٠٤٩٧) من طريقين، كلهم من طريق الحسين بن علي بن الأسود، به.

الحكم عليه:

الحديث بهذا السند ضعيف فيه الحسين بن الأسود وعمر بن حمزة وهما ضعيفان.

وقد ورد من حديث أبـي هريرة عن النبـي ﷺ قال: «لا تزال لا إلـٰه إلاَّ الله تدفع عن قائليها ما بالَوا قائلوها ما أصابهم في دينهم إذا سلم لهم دنياهم فإذا لم يبال

. . . . . .

قائلوها ما أصابهم بسلامة دنياهم، فقالوا: لا إلـه إلاَّ الله، قيل لهم: لستم».

رواه البزار كما في الكشف (٢٣٨٤: ٣٦١٩) من طريق عبد الله بن محمد ابن عجلان، عن أبيه، عن جده، عن أبـي هريرة وقال الهيثمي، هكذا رأيته في الأصل.

فيه عبد الله بن محمد: منكر الحديث، يروي عن أبيه ما ليس من حديثه، وأبوه محمد بن عجلان اختلطت عليه أحاديث أبـي هريرة.

وقد ورد معناه من حديث عائشة رواه الطبراني كما في المجمع (٧/ ٢٨٠).

وقال الهيثمي: فيه عمرو بن عبد الغفار وهو متروك.

٢٨٦٧ ـ حدثنا عمرو بن الحصين، حدثنا عبد الله بن عبد الملك، حدثنا الأوزاعي عن أبـي رافع، عن أم هانىء[1] رضي الله عنها، عن رسول الله ﷺ قال: «من قال لا إلـه إلاَّ الله وحده لا شريك له، له الملك، وله الحمد، وهو على كل شيء قدير مائة مرة لم يتبعه يومَه ذنبٌ ولم يسبقه عملٌ».

.....

(١) وفي النسخ: «عن أبـي هانىء» والصواب ما أثبته، والتصحيح من الإتحاف للبوصيري.

٢٨٦٧ ـ تخـريـجـه:

ذكره البوصيري في الإتحاف (٤/ق ١٤٧ ب).

ولم أجد حديث أم هانىء إلاَّ من هذا الطريق.

والحديث بهذا السند ضعيف جداً فيه عمرو بن الحصين وهو متروك.

ولكن المتن صحيح من حديث أبـي هريرة رضي الله عنه، أن رسول الله ﷺ قال: «من قال: «لا إلـه إلاَّ الله وحده لا شريك له، له الملك وله الحمد وهو على كل شيء قدير» في يوم مائة، كانت له حرزاً من الشيطان يومه ذلك حتى يمسي، ولم يأتِ أحدٌ بأفضل مما جاء إلاَّ أحد عمل أكثر من ذلك».

رواه البخاري في صحيحه في الدعوات (١١/ ٢٠٠)، باب فضل التهليل (٦٤٠٣).

ورواه مسلم في صحيحه في الذكر والدعاء (٤/ ٢٠٧١)، باب فضل التهليل (ح ٢٦٩١) من طريق يحيـى بن يحيـى عن مالك، عن سميّ مولى أبـي بكر، عن ابن صالح السمان، عن أبـي هريرة.

وله شاهد آخر من حديث أبـي الدرداء رضي الله عنه، قال: قال رسول الله ﷺ: من قال: «لا إلـه إلاَّ الله وحده لا شريك له، له الملك وله الحمد وهو على كل شيء قدير» كل يوم مائة مرة جاء يوم القيامة فوق كل عامل إلاَّ من زاد».

رواه النسائي في عمل اليوم والليلة (ص ٥٥: ١١٩).

٢٨٦٨ ـ حدثنا أحمد بن محمد بن أبي سلمة، حدثنا محمد بن عزيز[١]، حدثنا سلامة بن روح عن عقيل[٢]، عن ابن شهاب قال، قال أنس بن مالك الأنصاري رضي الله عنه، بينا نحن مع رسول الله ﷺ إذ هبط ثنية، ورسول الله ﷺ يسير[٣] وحده، فلما استهلّت به الطريق ضحك، وكبّر فكبرنا لتكبيره ثم سار رَتْوة[٤]، ثم ضحك وكبر فكبرنا لتكبيره ثم سار [رسول الله ﷺ][٥] رتوة[٦] ثم ضحك، وكبر فكبّرنا لتكبيره ثم أدركناه ﷺ فقال القوم: كبّرنا لتكبيرك، فلا ندري مم ضحكت؟ فقال ﷺ: أتاني جبريل عليه السلام لما استهليتُ، التفت إليَّ جبريل عليه الصلاة والسلام فقال: أبشر، وبشِّر أن من قال: لا إلـه إلاَّ الله وحده لا شريك له دخل الجنة وحُرِّم على النّار.

.....

(١) وفي (سد) و (عم): «عرير» هكذا مهملاً من النقط.

(٢) هو ابن خالد بن عقيل الليثي.

(٣) وفي (عم) و (سد): «يمشي» بدل يسير.

(٤) وفي النسخ الثلاث: «تروة» في الموضعين، والتصويب من المجمع والتوحيد لابن خزيمة.

(٥) سقط ما بين المعقوفتين من نسخة (عم) و (سد).

(٦) الرتوة: سويعة من الزمان ونحو ميل. القاموس، مادة: (رتو).

٢٨٦٨ ـ تخريجه:

ذكره البوصيري في الإتحاف (٤/ ١٤٨).

وأورده الهيثمي في المجمع (١/ ٢٧).

ورواه ابن خزيمة في التوحيد (٢/ ٧٩٧: ٥٢٠) عن محمد بن عزيز به بنحوه وزاد في آخره «فضحكت وكبرت ربي وفخرت بذلك لأمتي».

ورواه ابن عدي في الكامل (٣/ ٣١٤) في ترجمة سلامة بن روح قال: ثنا النعمان بن هارون، قال: ثنا محمد بن عزيز به بنحوه وليس فيه «وحرم على النار».

. . . . . .

ورواه الطبراني في الأوسط كما في مجمع البحرين (١/ ١٥٧: ١٧)، قال ثنا محمد بن زريق.

ورواه ابن عدي في الكامل (٣/ ٣١٤)، ثنا الفضل بن عبد الله بن مخلد كلاهما عن أبـي الطاهر أحمد بن عمرو بن السرج، حدثنا سلامة بن روح به.

وقال الطبراني: لم يرو عن الزهري إلاَّ عقيل ولا عنه إلاَّ سلامة تفرد به أبو الطاهر.

الحكم عليه:

الحديث بهذا السند ضعيف، فيه سلامة بن روح فهو وإن كان مختلفاً فيه لكن هذه النسخة التي يرويها عن عقيل، عن الزهري ضعيفة.

ولكن له طريق أخرى عن الزهري فرواه تمام في فوائده (١/ ١٩١: ٤٤٥) من ثلاثة طرق عن أبـي بكر محمد بن عمرو بن نصر الحجاج، حدثنا أبـي عمرو بن نصر، عن أبيه نصر بن الحجاج، حدثنا الأوزاعي، عن الزهري به.

ورواه ابن عساكر في تاريخ دمشق (١٣/ ق ٣٢٩) في ترجمة محمد بن عمرو، من طريق محمد بن هارون به.

قلت: محمد بن عمرو وأبوه ليس لهما ذكر في كتب التراجم على حسب اطلاعي ولم يذكر ابن عساكر في محمد بن عمرو جرحاً ولا تعديلاً.

وعلى أيّ حال فللحديث شاهد من حديث سهيل بن البيضاء عن النبـي ﷺ قال: بينما نحن في سفر مع رسول الله ﷺ وأنا رديفه فذكر القصة وقال: إن من شهد أن لا إلـه إلاَّ الله حرمه الله على النار، وأوجب له الجنة.

أخرجه أحمد في المسند (١٣/ ٤٥١) عن قتيبة بن سعيد قال أنا أبو بكر ابن مضر، عن ابن الهاد، عن محمد بن إبراهيم، عن سعيد بن الصلت، عن سهيل.

قال ابن أبـي حاتم: سعيد بن الصلت روى عن سهيل بن بيضاء مرسلاً. الجرح (٤/ ٤٣)، تعجيل (برقم ٣٧٣).

. . . . . .

وأصل الحديث في الصحيحين وغيرهما من حديث أبي ذر رضي الله عنه، عن النبي ﷺ قال: أتاني جبريل فبشّرني أنه من مات لا يشرك بالله شيئاً دخل الجنة..

رواه البخاري في صحيحه في التوحيد (١٣/ ٤٦١: ٧٤٨٧) ومسلم في الإيمان (١/ ٩٤: ١٥٣)، باب من مات لا يشرك بالله شيئاً دخل الجنة.

٢٨٦٩ ـ [١] وقال مسدد: حدثنا الحارث بن عبيد عن ثابت البناني، عن أنس رضي الله عنه، قال: قال رسول الله ﷺ: «يا فلان فعلت كذا وكذا؟ قال: لا، والذي لا إلـه إلاَّ الله[١] ما فعلت، ورسول الله ﷺ كان يعلم أنه فعله، وكرر عليه مراراً كل ذلك يقول: لا، والذي لا إلـه إلاَّ هو ما فعلته، ورسول الله ﷺ يعلم أنه فعله، فقال له رسول الله ﷺ كُفِّر عنك ذنبك[٢] بتصديقك لا إلـه إلاَّ الله.

[٢] وقال عبد: حدثنا مسلم بن إبْراهيم، ثنا الحارث به[٣].

[٣] وقال أبو يعلى: حدثنا أبو الربيع، ثنا الحارث به.

[٤] وأخرجه البزار من هذا الوجه وأشار إلى تفرّد الحارث بن عبيد بـه.

قلت: خالفه حماد بن مسلمة، أخرجه أحمد من طريقه، فقال: عن ثابت، عن ابن عمر رضي الله عنهما، قال حماد: لم يسمعه ثابت من ابن عمر رضي الله عنهما، بينهما رجل.

.....

(١) وفي (سد): «إلا هو».

(٢) فالمقصود من هذا البيان أن الذنب وإن عظم لم يكن موجباً للنار متى ما صحت العقيدة وكان ممن سبقت له المغفرة، وليس هذا التعيين لأحد بعد النبـي ﷺ، قاله البيهقي في السنن (١٠/٣٧).

(٣) وفي (عم): «بهذا» بدلاً من «به».

٢٨٦٩ ـ تخـريـجـه:

ذكره الهيثمي في المجمع (١٠/٨٦) وعزاه إلى البزار وأبـي يعلى، وقال: رجالهما رجال الصحيح، قلت، وليس كذلك كما سيأتي.

وأورده البوصيري في الإتحاف (٤/ق ١٤٥ أ).

. . . . . .

والحديث في مسند عبد بن حميد كما في المنتخب (ص ٤٠٥ : ١٣٧٦).

وهو أيضاً في مسند أبـي يعلى (٦/ ١٠٤ : ٣٣٦٨).

ورواه العقيلي في الضعفاء في ترجمة الحارث بن عبيد (١/ ٢١٣).

والبزار كما في كشف الأستار (٤/ ٧) ورواه ابن عدي في الكامل في ترجمة الحارث بن عبيد (٢/ ١٨٨) وعنه ابن الجوزي في الموضوعات (٣/ ١٠٢).

والبيهقي في السنن الكبرى (١٠/ ٣٧) كلهم من طريق الحارث بن عبيد به.

الحكم عليه:

الحديث بهذا السند ضعيف، مداره على الحارث بن عبيد، وهو ضعيف.

وقد عدّ هذا الحديث غير واحد من العلماء من مناكيره كابن عدي والعقيلي. وبهذا يعلم أن قول الهيثمي: رجاله رجال الصحيح ليس بصواب كما أن ذكر ابن الجوزي له في الموضوعات ليس بسديد بل الحق الوسط.

وقد خالف الحارث بن عبيد في هذا الحديث حماد بن سلمة كما أشار إلى ذلك ابن حجر هنا فقد رواه أحمد بن حنبل في المسند (٢/ ١١٨) عن عبد الصمد.

ورواه أبو يعلى في مسنده (١٠/ ٥٥ : ٥٦٩٠)، قال: حدثنا أبو خيثمة، حدثنا عفان.

ورواه البيهقي في السنن الكبرى (١٠/ ٣٧) من طريق يحيـى بن آدم، ثلاثتهم، عن حماد بن سلمة، ثنا ثابت، عن ابن عمر.

وقال حماد: لم يسمع هذا من ابن عمر بينهما رجل.

وهذا منقطع ولكن صحّ معناه من حديث ابن عباس رضي الله عنهما، ولفظه أن رجلين اختصما إلى النبـي ﷺ فسأل النبـي ﷺ الطالب البينة فلم يكن له بينة فاستحلف المطلوب فحلف بالله الذي لا إلـه إلاَّ هو، فقال رسول الله ﷺ: بلى، قد فعلت، ولكن قد غُفِر لك بإخلاص قول لا إلـه إلاَّ الله.

رواه أبو داود في سننه في كتاب الإيمان والنذور، باب فيمن يحلف كاذباً

. . . . . .

متعمداً (٣/ ٥٨٣ : ٣٢٧٥)، قال: حدثنا موسى بن إسماعيل.

ورواه أحمد في المسند (١/ ٢٥٣)، قال: حدثنا عفان كلاهما، قالا حدثنا حماد بن سلمة عن عطاء بن السائب، عن أبي يحيى، عن ابن عباس رضي الله عنهما.

وحديث ابن عباس حديث صحيح وحماد بن سلمة سمع من عطاء قبل الاختلاط.

وعلى هذا فطريق حماد بن سلمة عن عطاء أصح من طريق حماد، عن ثابت فيرجّح عليه.

وله شاهد آخر من حديث عبد الله بن الزبير رضي الله عنه، عن النبي ﷺ «أن رجلاً حلف بالله الذي لا إلٰه إلاّ هو كاذباً فغفر له».

رواه أبو الشيخ في الطبقات (٤/ ٣٩٠) والخطيب البغدادي في تلخيص المتشابه (ص ٥٣٧ : ٩٠٤) كلاهما من طريق شعبة عن عطاء بن السائب، عن أبي البختري، عن عبيدة، عن ابن الزبير.

٢٨٧٠ ـ [١] وقال أحمد بن منيع: حدثنا أبو النضر[١]، حدثنا حماد بن سلمة عن أبي الورقاء[٢]، عن ابن أبي أوفى رضي الله عنهما / ، عن النبي ﷺ قال: من قال أحد عشر[٣] (لا إله إلاَّ الله / [عم٤٠١] [سد٤٣٥] وحده لا شريك له أحداً صمداً لم يلد ولم يولد ولم يكن له كفؤاً أحد) كتب الله تبارك وتعالى له ألفي ألف حسنةٍ.

[٢] وقال عبد: حدثنا الحسن بن موسى، حدثنا حماد به.

[٣] وقال أبو يعلى: حدثنا أبو النصر التمار، حدثنا حماد به.

(١١٣) وحديث في فضلها يأتي إن شاء الله في باب طلب المغفرة[٤].

.....

(١) هو هاشم بن القاسم الليثي.

(٢) هو فائد بن عبد الرحمن الكوفي

(٣) وفي (عم) و (سد) زيادة لفظة «مرة».

(٤) لم أجد هذا الباب ضمن أبواب المطالب العالية حسب اطلاعي، وسيأتي قريباً (باب الزجر عمن قال: لا إله إلاَّ الله.

٢٨٧٠ ـ تخريجه:

ذكره البوصيري في الإتحاف (٤/ق ١٤٦ ب).

وهو في المنتخب لعبد بن حميد (ص ١٨٧ برقم ٥٢٩).

ورواه ابن البناء في فضل التهليل (ح ١٠ ص ٤٩) من طريق عبد الله بن بكر السهمي، قال: حدثنا أبو الورقاء به وزاد «ومن زاد زاده الله».

وقد روى أيضاً عن أبي الورقاء، عن ابن المنكدر، عن جابر. فرواه ابن عدي في الكامل (٦/ ٢٦) في ترجمة فائد بن عبد الرحمن من طريق مسلم بن مسلم الصبي، ثنا فائد أبو الورقاء، عن ابن المنكدر، عن جابر، عن النبي ﷺ بلفظه: «إلاَّ أنه قال: أحد عشر مرات» وفي آخره: «ومن زاد زاده الله».

الحكم عليه:

الحديث بهذا السند ضعيف جداً فيه أبو الورقاء وهو متهم. والله أعلم.

٣ ـ باب الإسلام شرط في قبول العمل

٢٨٧١ ـ [١] قال أبو بكر: حدثنا عبيد الله بن موسى، عن شيبان[١]، عن منصور[٢]، عن مجاهد قال: قالت أم سلمة رضي الله عنها: يا رسول الله ﷺ إن هشام بن المغيرة كان يطعم الطعام ويُقْري الضيف، ويصل الرَّحم، ويفك العُناة، ـ تعني[٣] الأسرى ـ ولو أدرك لأسلم، فهل له في ذلك من أجر؟ قالت[٤]: فقال رسول الله ﷺ: «إن عمك كان يعطي للدنيا، وذكرها وجمالها، وما قال يوماً: رب اغفر لي خطيئتي يوم الدين».

[مح٩٦ب] [٢] وقال أبو يعلى: حدثنا أبو خيثمة / ، حدثنا جرير عن منصور، عن مجاهد، عن أم سلمة قالت: قلت للنبي ﷺ فذكره.

.....

(١) هو ابن عبد الرحمن التميمي مولاهم النحوي.

(٢) هو ابن المعتمر السلمي.

(٣) وفي (عم) و (سد): «يعني» بالياء وهو خطأ.

(٤) وفي (عم) و (سد): «قال» بالمذكر.

٢٨٧١ ـ تخريجه:

ذكره البوصيري في الإتحاف (١/ف ٢٤ أ) وقال: إسناده رجاله ثقات.

. . . . . .

وذكره الهيثمي في المجمع (١/ ١٢٣) وعزاه إلى الطبراني وأبـي يعلى، وقال: رجاله رجال الصحيح.

ومن طريق أبـي بكر بن أبـي شيبة أخرجه الطبراني في المعجم الكبير (١٣/ ٣٩١: ٩٣٢).

والحديث في مسند أبـي يعلى (٦/ ٢٧٠: ٦٩٢٩) بسنده وقال: لو أدرك أسلم، هل ذلك نافعه؟ قال: لا : والبقية بنحوه.

وأخرجه الطبراني في المعجم الكبير (٢٣/ ٢٧٩: ٦٠٧) عن أبـي خليفة ثنا أبو الوليد، ثنا جرير، به.

وأخرجه أيضاً في المعجم الكبير (٢٣/ ٢٧٩: ٦٠٦) عن طريق سفيان عن منصور، به بنحوه متصلاً.

الحكم عليه:

الحديث بإسناد أبـي بكر فيه عبيد الله بن موسى وفيه كلام من جهة اعتقاده ولكن تابعه أبو خيثمة عند أبـي يعلى وبقية رجاله ثقات، وعلى هذا فالحديث صحيح، ولذا قال الهيثمي: رجال أبـي يعلى رجال الصحيح. وقال البوصيري: رجاله ثقات.

وللحديث شاهد من حديث عائشة رضي الله عنها قالت: قلت: يا رسول الله ابن جدعان كان في الجاهلية يصل الرحم، ويطعم المسكين، فهل ذاك نافعه قال: لا ينفعه إنه لم يقل يوماً: رب اغفر لي خطيئتي يوم الدين.

أخرجه مسلم في الإيمان باب الدليل على أن من مات على الكفر لا ينفعه عمل (١/ ١٩٦) حديث برقم (٢١٤).

وأخرجه ابن حبان في صحيحه الإحسان (١/ ٢٧٤: ٣٣٢) عن الشعبـي عن مسروق، عن عائشة، به بلفظه.

وله شاهد آخر من حديث عدي بن حاتم رضي الله عنه قال: قلت يا رسول الله إن أبـي كان يصل الرحم ويفعل كذا وكذا، قال: إن أباك أراد أمراً فأدركه.. يعني

. . . . . .

الذكي فذكر الحديث.

أخرجه أحمد بن حنبل في مسند (٤/٢٥٨)، عن محمد بن جعفر، عن شعبة، عن سماك بن حرب قال: سمعت مري بن قطري قال سمعت عدي بن حاتم.

وأخرجه الطبراني في المعجم الكبير (١٧/١٠٤) من طريق شعبة، به بلفظه، قلت: في هذا الطريق مريّ بن قطري وهو ضعيف قال عنه الحافظ في التقريب: مقبول.

ورواه البيهقي في السنن (٧/٢٧٩) من طريق شعبة، عن سماك، به.

وله شاهد آخر من حديث سهل بن سعد السّاعدي أن عديّ بن حاتم أتى رسول الله فقال: يا رسول الله إن أبـي كان يصل القرابة ويحمل الكل ويطعم الطعام، قال: هل أدرك الإسلام؟ قال: لا : إن أبان كان يحب أن يذكر فذكر.

أخرجه الطبراني في المعجم الكبير (٦/٢٤٢: ٥٩٨٧) من طريق رشدين، عن عمرو بن الحارث، عن سعيد بن أبـي هلال أن أبا حازم أخبره أن سهل بن سعد، به وفيه رشدين وهو ضعيف.

٢٨٧٢ ـ وقال أبو داود: حدثنا عباد بن راشد، حدثنا الحسن، حدثنا أبو هريرة رضي الله عنه ونحن بالمدينة قال: يأتي الإسلام يوم القيامة فيقول الله عزَّ وجلّ: أنت الإسلام وأنا السّلام، اليوم بك أعطي وبك[1] آخذ.

.....

(١) وفي (عم): «لك» بدل «بك» في الموضعين.

٢٨٧٢ ـ تخريجه:

ذكره الهيثمي في المجمع (١٠/٣٤٨) وعزاه إلى أحمد والطبراني في وسط حديث.

وأورده البوصيري في الإتحاف (١/ ٣٢ أ) وقال: إسناده صحيح.

ورواه أحمد في المسند (٢/ ٣٦٢) وأبو يعلى في مسنده (١١/ ١٠٤: ٦٢٣١) كلاهما من طريق عباس بن راشد، ثنا الحسن، ثنا أبو هريرة فذكر حديثاً طويلاً منه «ثم يجيء الإسلام فيقول: يا رب أنت السلام، وأنا الإسلام، فيقول الله عزَّ وجلّ: إنك على خير، بك اليوم آخذ وبك أُعطي».

وفي مسند أحمد بعد الحديث: عباد بن راشد ثقة، ولكن الحسن لم يسمع من أبـي هريرة.

ورواه الطبراني في المعجم الأوسط كما في المجمع (١٠/٣٤٨) من طريق الحسن، ثنا أبو هريرة.

الحكم عليه:

الحديث بهذا الإسناد ضعيف لأن الحسن وإن صرّح بالتحديث لم يسمع من أبـي هريرة رضي الله عنه. وبهذا فهو منقطع.

هنا إشكال وهو أن الحسن صرَّح بالتحديث عن أبـي هريرة مع أنه لم يسمع منه.

الجواب هو ما أجاب به أبو زرعة قيل له، فمن قال: حدثنا أبو هريرة قال:

. . . . . .

يخطيء. وقال يونس بن عبيد: ما رآه قط. وقال ابن حجر: لم يسمع منه.

وعلى هذا فالتحديث من الحسن عن أبـي هريرة خطأ منه، وكان الحسن البصري يتأول فيقول حدثنا وخطبنا يعني قومه الذين حُدثوا وخُطبوا بالبصرة (انظر: تهذيب التهذيب ٢/ ٢٣٥).

٢٨٧٣ ـ وقال مسدد[١]: حدثنا زيد بن الحباب، حدثنا ابن لهيعة، حدثني خالد بن يزيد السكسكي عن سعيد بن أبي هلال، عن محمد بن أبي الجهم، عن الحارث بن مالك الأنصاري رضي الله عنه. قال: إنه مرّ برسول الله ﷺ فقال له: يا حارث كيف أصبحت؟ قال: أصبحت مؤمناً حقاً. قال ﷺ: أنظر ما تقول: إن لكل شيء حقيقة فما حقيقتك، قال رضي الله عنه: ألست قد عزفت[٢] الدنيا عن نفسي، وأظمأت نهاري، وأسهرت ليلي، كأني أنظر إلى عرش ربي بارزاً، وكأني أنظر إلى أهل الجنة يتزاورون فيها، وكأني أنظر إلى أهل النار يتضاغون[٣] فيها، يعني يصيحون، قال ﷺ: يا حارث عرفت[٤] فالزم. ثلاث مرات.

.....

(١) وفي (عم) و (سد): «وقال عبد»، وفي باقي النسخ «مسدد».

(٢) وفي (سد): «عرفت» بالراء المهملة في الموضعين، أي: منعت نفسي وصرفتها عن الدنيا. (النهاية ٣/ ٩٢).

(٣) أي يصيحون ويبكون. (النهاية ٣/ ٩٢).

(٤) وفي (عم): «عزفت» بالزاي المنقوطة.

٢٨٧٣ ـ تخريجه:

أورده الهيثمي في المجمع (١/ ٦٢)، وعزاه إلى الطبراني وقال: فيه ابن لهيعة.

ورواه الطبراني في المعجم الكبير (٣/ ٣٠٢) من طريق زيد بن الحباب، به بلفظه.

وأخرجه البيهقي في الشعب (٧/ ٣٦٣) من طريق عبد الله بن لهيعة، به بنحوه.

الحكم عليه:

الحديث بهذا السند ضعيف، وعلته عبد الله بن لهيعة وهو ضعيف، لكنه قابل للانجبار.

وقد ورد أيضاً من حديث أنس بن مالك رضي الله عنه أن النبي ﷺ لقي رجلاً

. . . . . .

يقال له حارثة في بعض سكك المدينة فقال: كيف أصبحت يا حارث؟ الحديث، بنحوه.

أخرجه البزار كما في كشف الأستار (١/ ٢٦: ٣٢٤) وقال البزار: تفرد به يوسف وهو لين الحديث، قلت بل هو متروك كما قال عنه الحافظ في التقريب (٧٨٧٣) وأخرجه البيهقي في الشعب (٧/ ٣٦٢: ١٠٥٩١) عن طريق يوسف بن عطية، عن ثابت، عن أنس، به بنحوه ويوسف بن عطية متروك أيضاً.

قلت: إن هذا الشاهد لا يفيد للحديث شيئاً لأنه ضعيف جداً.

ولذا قال العقيلي (٢/ ٢٩١) روى قصة حارثة أيضاً عن ثابت يوسف بن عطية وليس له من حديث ثابت أصل.

وقد روي الحديث مرسلاً عن صالح بن مسمار وجعفر بن برقان أن النبي ﷺ قال للحارث ما أنت يا حارث؟ الحديث بلفظ قريب منه:

أخرجه ابن المبارك في الزهد (ص ١٠٦) عن معمر، عن صالح بن مسمار، به.

وأخرجه عبد الرزاق في مصنفه (١١/ ١٢٩) عن معمر، به.

ومن طريق عبد الرزاق أخرجه البيهقي في الشعب (٧/ ٣٦٣: ١٥٩٢).

قلت: هذا ليس مرسلاً فحسب بل هو معضل كما نص الحافظ بن حجر في الإصابة في ترجمة الحارث بن مالك ولأن صالح بن مسمار وجعفر بن برقان كلاهما من الطبقة السابعة عند الحافظ ابن حجر وهي طبقة كبار أتباع التابعين. وعلى هذا فالحديث يبقى ضعيفاً لأن الطرق لا تقوّي الحديث.

وقد رويت هذه القصة أيضاً مع عوف بن مالك، أخرجه أبو بكر بن أبي شيبة في مصنفه (١١/ ٤٢) عن يونس بن هارون قال: أخبرنا أبو معشر، عن محمد بن صالح الأنصاري أن رسول الله ﷺ لقي عوف بن مالك فقال: كيف أصبحت يا عوف بن مالك؟ قال: أصبحت مؤمناً حقاً. الحديث بطوله.

قلت: وهذا ليس بشيء لأنه مع إرساله إن لم يكن معضلاً فهو أيضاً من رواية

. . . . . .

يونس بن هارون وهو ضعيف جداً.

وأيضاً رويت هذه القصة مع معاذ بن جبل أنه مرّ على رسول الله ﷺ وهو متكىء فقال له: كيف أصبحت يا معاذ؟ الحديث.

أخرجه العقيلي في الضعفاء (٢/ ٢٩١) في ترجمة عبد الله بن كيسان عن ثابت، عن أنس رضي الله عنه.

وقال العقيلي، وليس لعبد الله بن كيسان عن ثابت عن أنس من حديث ثابت أصل.

وبعد هذا كله لم أجد للحديث ما يرفعه إلى درجة الحسن، وهذه القصة رويت مع ثلاثة من الصحابة كما سبق فالقصة إن صحت فهي حدثت للحارث بن مالك لأن إسناده أحسن حالاً من غيره وأكثر الطرق على هذا.

٤ ــ باب تعريف الإسلام والإيمان

٢٨٧٤ ــ [١] قال مسدد: حدثنا إسماعيل[١]، حدثنا أيوب[٢] عن أبي قلابة[٣]، عن رجل من أهل الشام، عن أبيه رضي الله عنه قال: قال لي رسول الله ﷺ أسلم تسلم قال: يارسول الله وما الإسلام؟ قال ﷺ: أن تُسلِّم قلبك لله تبارك وتعالى ويَسلَمَ المسلمون من لسانك ويدك قال: فأيّ الإسلام أفضل؟ قال: الإيمان، قال: وما الإيمان؟ قال ﷺ: أن تؤمن بالله، وملائكته، وكتبه، ورسله، وبالبعث بعد الموت، قال: أي الإيمان أفضل؟ قال: الهجرة قال: وما الهجرة؟ قال: أن تهجر المأتم[٤] قال: فأي الهجرة أفضل؟ قال: الجهاد، قال: وما الجهاد؟ قال: أن تجاهد الكفار إذا رأيتهم ثم لا تغل، ولا تجبن، ثم عملان هما من أفضل / [سده٤٣٥] الأعمال، إلاَّ كمثلهما حجة مبرورة أو عمرة.

[٢] وقال أحمد بن منيع: حدثنا إسماعيل فذكره إلى قوله من «لسانك ويدك».

[٣] وقال الحارث: حدثنا معاوية بن عمرو، حدثنا أبو إسحاق حدثنا سفيان الثوري عن أيوب به إلى قوله: «ثم لا تغل، ولا تجبن».

[٤] وقال أبو يعلى: حدثنا جعفر بن مهران السباك، حدثنا عبد الوارث، عن أيوب بتمامه وزاد «البعث بعد الموت والجنة والنار».

.....

(١) هو ابن أمية بن عمر الأموي.

(٢) ابن موسى بن عمرو المكي.

(٣) عبد الله بن زيد.

(٤) وفي (عم سد): «الماء» وهو خطأ بدون شك.

٢٨٧٤ ـ تخريجه:

ذكره البوصيري في الإتحاف (١/ ق ٢٢/ ب).

وأخرجه البيهقي في شعب الإيمان (١/ ١١٤: ٢٢)، عن طريق أبي صالح عن الفزاري، عن سفيان، عن أبي قلابة به بنحوه وقال: إلاَّ من عمل عملاً بمثلهما وقال بأصبعيه هكذا السبابة والوسطى.

وأخرجه ابن عبد البر في التمهيد (٩/ ٢٤٦)، من طريق حجاج بن منهال حدثنا حماد بن سلم عن أيوب به بنحوه.

ورواه أيضاً في التمهيد (٩/ /٢٤٧)، من طريق حماد بن زيد، عن أيوب به بلفظ حماد بن سلمة.

الحكم عليه:

الحديث بهذا السند ضعيف من أجل الرجلين المبهمين وهما شيخ أبي قلابة وأبوه.

وله طريق آخر عن أبي قلابة، عن عمرو بن عبسة قال: قال رجل يا رسول الله ما الإسلام قال أن يسلم قلبك لله عزّ وجل، وأن يسلم المسلمون من لسانك ويدك الحديث بطوله بنحوه.

رواه عبد الرزاق في مصنفه (١١/ ١٢٧: ٢٠١٠٧)، عن معمر، عن أيوب، عن أبي قلابة، عن عمرو بن عبسة.

وعنه أحمد في المسند (٤/ ١١٤).

. . . . . .

قلت: هذا الحديث على شرط الشيخين، إن كان أبو قلابة قد سمع من عمرو بن عبسة لأنه مدلس وهو ممن احتمل تدليسه، لكن في هذه الرواية بالذات، في النفس منها شيء لأن أبا قلابة جعل الواسطة بينه وبين النبـي رجلين مبهمين عند مسدد وعند عبد الرزاق جعل الواسطة رجلاً واحداً.

ويشهد أيضاً لمعظم فقراته الحديث الذي يأتي بعده.

ومعظم فقرات الحديث قد صحت من أحاديث أخرى.

الفقرة الأولى وهي قوله: «أن يسلم المسلمون من لسانك ويدك» فهي في صحيح البخاري من حديث ابن عمر رضي الله عنهما عن النبـي ﷺ «المسلم من سلم المسلمون من لسانه ويده» أخرجه البخاري في الإيمان (١/ ٥٣)، باب المسلم من سلم المسلمون من لسانه ويده برقم (١٠).

ومسلم في الإيمان (١/ ٦٥)، باب تفاضل الإسلام برقم (٤٠) عن ابن عمرو وأبو داود في الجهاد باب في الهجرة هل انقطعت (٣/ ٤٩: ٢٤٨١)، من طريق عامر عن ابن عمرو بن بلفظه.

والترمذي في صفة القيامة (٤/ ٦٦١)، من حديث أبـي موسى رضي الله عنه قال: سئل رسول الله ﷺ، أي المسلمين أفضل؟ قال: من سلم المسلمون من لسانه ويده. الحديث.

ورواه النسائي في الإيمان (٨/ ١٠٤)، من حديث أبـي هريرة بلفظ المسلم من سلم الناس من لسانه ويده».

أما قوله: «الإيمان أن تؤمن بالله وملائكته وكتبه ورسله» فهذه الفقرة وردت في وسط حديث عمر بن الخطاب الطويل في قصة جبريل مع النبـي ﷺ أخرجه مسلم في الإيمان (١/ ٣٧)، وأبو داود في السنة (٥/ ٧٢)، والترمذي (٥/ ٧: ٢٦١٠)، ابن ماجه في المقدمة (١/ ٢٤).

. . . . . .

وأما قوله: «وبالبعث من بعد الموت» أخرجه ابن حبان كما في الموارد ص ٣٥: ١٦).

أما قوله: «الهجرة أن تهجر المأثم، فيأتي تخريجه في الحديث الذي بعد هذا».

أما الفقرة الأخيرة من الحديث لم أجد ما يشهد لها.

وعلى كل حال فالحديث بتمامه في إسناد أحمد صحيح إن شاء الله لأن أبا قلابة محتمل تدليسه عموماً وقد جعله الحافظ في المرتبة الثانية، وأيضاً غالب فقراته وردت في أحاديث صحاح كما سبق.

٢٨٧٥ ـ وقال أبو بكر: حدثنا حسين بن عليّ، حدثنا زائدة[١]، عن هشام[٢]، عن الحسن، عن جابر رضي الله عنه قال: قيل يا رسول الله ﷺ أيّ الإسلام أفضل؟ قال ﷺ: من سلم المسلمون من لسانه ويده. قيل: فأيّ الإيمان أفضل؟ فقال ﷺ: الصبر والسماحة. قيل: فأي المؤمنين أكثر إيماناً؟ قال ﷺ: أحسنهم خلقاً. قيل: فأي الجهاد أفضل؟ قال ﷺ من نَحَر جَواده وأهريق دمه. قيل: فأيّ الصلاة أفضل؟ قال ﷺ: طول [عم٤٠٢] القنوت. قيل: فأيّ الصدقة أفضل؟ قال ﷺ: جهد المقل. قيل / فأيّ الهجرة أفضل؟ قال: أن تهجر ما حرم الله عليك. أخرجوه مختصراً.

.....

(١) هو ابن قدامة الثقفي.

(٢) هو ابن حسان الأزدي.

٢٨٧٥ ـ تخريجه:

ذكره البوصيري في الإتحاف (١/ ق ٢٢/ ب).

وأخرجه أحمد في مسنده (٣/ ٣٩١)، عن النصر بن إسماعيل أبو المغيرة، ثنا ابن أبي ليلى، عن أبي الزبير، عن جابر بنحوه وفيه تقديم بعض فقراته على بعضها وليس فيه «الصبر والسّماحة» ولا قوله: «أي الصدقة أفضل» مع زيادة في آخره.

الحكم عليه:

الحديث له طريقان، الأولى طريق هشام بن حسان عن الحسن، عن جابر وهذه هي التي أخرجها مسدد، ورجال هذا الطريق كلهم ثقات لولا عنعنة الحسن البصري وهو مدلس إلاَّ أن الحافظ جعله في المرتبة الثانية.

والطريق الثانية وهي طريق أبي الزبير ضعيفة، فيه النصر بن إسماعيل وهو ضعيف، ويشهد لمعظم فقراته الحديث الذي قبله.

وقد أخرجوه مختصراً كما أشار إلى ذلك ابن حجر رحمه الله هنا.

فرواه مسلم في صحيحه في صلاة المسافرين باب أفضل الصلاة طول القنوت (١/ ٥٢٠).

. . . . . .

والترمذي في الصلاة باب ما جاء في طول القيام في الصلاة (٢/ ٢٢٩: ٣٨٧).

وابن ماجه في سننه في الإقامة (١/ ٤٥٦: ١٤٢١)، وأحمد في المسند (٣/ ٣٠٢)، أربعتهم من طريق أبي سفيان عن جابر رضي الله عنه قال: سئل النبي ﷺ أي الصلاة أفضل؟ قال: طول القنوت.

وعند أحمد زيادة «أي الجهاد أفضل» قال: من عقر جواده وأهريق دمه.

وللحديث شاهد من حديث عبد الله بن حبش الخثعمي أن النبي ﷺ سئل أي الأعمال أفضل، قال: إيمان لا شك، وجهاد لا غلول فيه، وحجة مبرورة، قيل فأي الصلاة أفضل، قال: طول القنوت، قيل: فأي الصدقة أفضل، قال: جهد المقل، قيل فأي الهجرة أفضل، قال: من هجر ما حرم الله عزّ وجل، وقيل: فأي الجهاد أفضل قال: من جاهد المشركين بماله ونفسه، قيل: فأي القتل أشرف، قال: من أهريق دمه وعقر جواده.

رواه أحمد في المسند (٣/ ٤١١)، وعنه أبو داود في سننه كتاب الصلاة (٢/ ١٤٦: ١٤٤٩)، قال ثنا ابن جريج، حدثني عثمان بن أبي سليمان، عن علي الأزدي، عن عبيد بن عمير، عن عبد الله بن حبش الجثعمي.

ورواه النسائي في الزكاة (٦/ ٥٨: ٢٥٢٦)، عن طريق ابن جريج بلفظه.

ورواه الدارمي في سننه في كتاب الصلاة باب أي الصلاة أفضل (١/ ٢٧١)، عن طريق ابن جريج به بلفظه.

قلت: وحديث عبد الله بن حبش حسن، ورجاله كلهم ثقات غير علي بن عبد الله الأزدي وهو صدوق ربما أخطأ.

وعلى هذا فالحديث بجميع طرقه وشواهده حسن على أقل الأحوال إلاَّ قوله «الصبر والسماحة» لأنها لم ترد في الشاهد ولكن هذه الفقرة ستأتي في الحديث الذي بعده وهو حسن، وأيضاً قوله: «المسلم من سلم المسلمون من لسانه ويده» فهي أيضاً لم ترد في الشاهد ولكنها في الصحيحين وغيرهما.

٢٨٧٦ ـ وقال أبو يعلى: حدثنا عبيد بن جناد الحلبي، حدثنا يوسف بن محمد بن المنكدر عن أبيه، عن جابر رضي الله عنه، قال: سُئل رسول الله ﷺ عن الإيمان قال: الصبر والسماحة.

٢٨٧٦ ـ تخريجه:

ذكره البوصيري في الإتحاف (١/ ٢٣ أ).

وهو في مسند أبي يعلى (٣/ ٣٨٠: ١٨٥٤) بسنده ومتنه.

وعن أبي يعلى أخرجه ابن أبي الدنيا في الصبر (٢/ ٤٣).

وعن أبي يعلى ابن حبان في المجروحين (٣/ ١٣٦)، وعلل به يوسف بن محمد بن المنكدر وقال: يروي عن أبيه ما ليس من حديثه من المناكير التي لا يشك عوام أصحاب الحديث أنها مقلوبة.

وعن أبي يعلى أيضاً أخرجه ابن عدي في الكامل في ترجمة يوسف بن محمد بن المنكدر (٧/ ١٥٥).

الحكم عليه:

الحديث بهذا السند ضعيف فيه يوسف بن محمد وهو ضعيف، ولكن تابعه زائدة عن الحسن، عن جابر عند ابن أبي شيبة في مصنفه (١١/ ٣٣: ١٠٤٤٢)، قال: حدثنا حسين بن علي عن زائدة، عن الحسن، عن جابر أنه قال: قيل: يا رسول الله أي الأعمال أفضل؟ قال: «الصبر والسماحة» الحديث.

وهذا إسناد رجاله كلهم ثقات إلاَّ أن فيه الحسن البصري، وهو مدلس وقد تقدم تخريجه في الحديث الذي قبله في وسط حديث مطوّل.

وله شاهد آخر من حديث عمرو بن عبسة رضي الله عنه قال: أتيت رسول الله فذكر الحديث وفيه قلت: «وما الإيمان؟ قال: الصبر والسماحة».

أخرجه أحمد في مسنده (٤/ ٣٨٥)، من طريق شهر بن حوشب، وهو ضعيف.

وله شاهد آخر: أخرجه البخاري في التاريخ الكبير (٥/ ٢٥)، عن العلاء العطار حدثنا سويد أبو حاتم، عن عبد الله بن عمير، عن أبيه، عن جده قال: بينا أنا عند

. . . . . .

النبـي ﷺ سئل ما الإيمان قال: «الصبر والسماحة».

والحديث بمجموع طرقه حسن لغيره، ومن ضعف الحديث فعلى طريق التي فيها يوسف بن محمد بن المنكدر، أما الطريق الثانية التي عند أبـي بكر بن أبـي شيبة فهي صحيحة.

وأخرج أيضاً عن أبـي بكر الحلبـي عن عبد الله بن عبيد الله به.

٢٨٧٧ ـ حدثنا أبو بكر: حدثنا زيد بن الحُباب عن علي بن مسعدة عن قتادة، عن أنس رضي الله عنه قال: قال رسول الله ﷺ: الإسلام علانية، والإيمان في القلب ثم يشير بيده إلى صدره، التقوى ها هنا، التقوى ها هنا.

٢٨٧٧ ـ **تخريجه:**

ذكره البوصيري في الإتحاف (١/ ٢٣ أ).

وأورده الهيثمي في المجمع (١/ ٥٧) وعزاه إلى أحمد وأبي يعلى والبزار باختصار وقال: رجاله رجال الصحيح ما خلا علي بن مسعدة، وثّقه بعضهم وضعفه آخرون.

والحديث في مصنف أبي بكر بن أبي شيبة (١١/ ١١) في الإيمان والرؤيا باب ما قالوا في صفة الإيمان برقم (١٠٣٦٨).

ومن أبي بكر بن أبي شيبة أخرجه أبو يعلى في المسند (٥/ ٣٠١: ٢٩٢٣) بسنده ومتنه.

وعن طريقه أيضاً أخرجه ابن حبان في المجروحين (٢/ ١١١)، في ترجمة علي بن مسعدة.

وأخرجه ابن عدي في الكامل (٥/ ٢٠٧) في ترجمة علي بن مسعدة، عن طريق زيد بن الحباب به بلفظه إلاَّ أنه لم يكرر قوله: «التقوى ها هنا».

وأخرجه العقيلي في الضعفاء (٣/ ٢٥٠) في ترجمة علي بن مسعدة، عن طريق علي بن مسعدة ه بلفظه إلاَّ أن فيه تقديماً وتأخيراً.

وأخرجه البزار كما في كشف الأستار (١/ ١٩)، من طريقين عن علي بن مسعدة بلفظ «الإيمان في القلب والإسلام ما ظهر. قال علانية وقال البزار: تفرد به علي بن مسعدة.

الحكم عليه:

طرق الحديث مدارها على عليّ بن مسعدة، تفرد به وهو صدوق له أوهام.

. . . . . .

وهذا الحديث من أوهامه كما ذكره ابن عدي والعقيلي والذهبي في الميزان، وقال ابن حبان: كان ممن يخطىء وينفرد بما لا يتابع عليه فاستحق الترك بما لا يوافق الثقات من الأخبار.

الشطر الأخير من الحديث وهو قوله «ثم يشير بيده إلى صدره التقوى ها هنا التقوى ها هنا»، له شاهد صحيح من حديث أبي هريرة مرفوعاً: لا تحاسدوا فذكر الحديث ومنه «التقوى ها هنا ويشير إلى صدره ثلاث مرات».

رواه مسلم في البر والصلة (٤/١٩٨٦: ٢٥٦٤)، والترمذي في البر والصلة (٤/٣٢٥: ١٩٢٧)، وأحمد في المسند (٢/٢٧٧) ثلاثتهم من حديث أبي هريرة واللفظ لمسلم.

وعلى هذا فالشطر الأخير من الحديث حسن لغيره، والله أعلم.

٢٨٧٨ ـ وقال مسدد: حدثنا سفيان[١] عن عمرو بن دينار، عن عبيد بن عمر قال[٢] سمعته[٣] يقول: الإيمان هبوب[٤].

.....

(١) هو ابن عيينة الهلالي.

(٢) وفي (عم) و (سد) ليس فيهما: «قال» وفي الإيمان عن عبيد قال: الإيمان هبوب، وهو المناسب.

(٣) وفي (عم) و (سد): «سمعه».

(٤) هبوب أي يهاب أهله فعول بمعنى مفعول، فالناس يهابون أهل الإيمان لأنهم يهابون الله ويخافونه وقيل هو فعول بمعنى فاعل أي أن المؤمن يهاب الذنوب فيتقيها: هاب الشيء يهابه، إذا خافه، وإذا وقره وعظمه (النهاية ٥/ ٢٨٥).

٢٨٧٨ ـ تخريجه:

ذكره البوصيري في الإتحاف (١/ ق ٣٤ أ).

ورواه ابن أبي شيبة في كتاب الإيمان (ص ٦: ١١) عن سفيان به بلفظه.

الحكم عليه:

الأثر صحيح عن عبيد بن عمير، ورجاله رجال الشيخين.

٥ ـ باب ما يعطاه المؤمن بعد موته

٢٨٧٩ ـ وقال أحمد بن منيع: حدثنا الحسن بن موسى، حدثنا الهيثم[١] عن ثابت، عن أنس رضي الله عنه، قال: قال رسول الله ﷺ: إن الله تعالى وكّل بعبده المؤمن ملكين، يكتبان عمله فإذا قبض الله عز وجل عبده المؤمن، قالا: يا رب وكَّلتنا بعبدك المؤمن نكتب عمله وقد قبضته إليك، فأذن لنا أن نصعد إلى السماء، قال جل وعلا: سمائي مملوءة من ملائكتي يسجدوني. وقالا: فأذن لنا أن نسكن الأرض قال عز وجل: أرضي مملوءة من خلقي يسجدوني ولكن قُوما على قبر عبدي، فسبحاني، وهلِّلاني، وكبِّراني، وحمِّداني إلى يوم القيامة، واكتباه لعبدي.

.....

(١) هو ابن جماز الحنفي.

٢٨٧٩ ـ تخريجه:

أخرجه أبو بكر الشافعي في الغيلانيات كما في اللآلىء المصنوعة (٢/ ٤٣٣) من طريق الهيثم بن جماز به بنحوه.

وأخرجه ابن عدي في الكامل (٧/ ١٠٢) في ترجمة الهيثم بن جماز من طريق موسى بن داود، عن الهيثم بن جماز به بنحوه.

. . . . . .

الحكم على هذا الطريق:

الحديث ضعيف جداً بهذا الطريق، وعلته الهيثم بن جماز وهو متروك كما سبق وقد تابعه عثمان بن مطر عن ثابت، عن أنس رضي الله عنه.

أخرجه أبو الشيخ في العظمة (٣/ ٩٧٩: ٥٠٣) عن الحسن بن هارون بن سليمان، حدثنا محمد بن سليمان بن حبيب، قال حدثنا عثمان بن مطر، عن ثابت به بنحوه.

وأخرجه البيهقي في الشعب (٧/ ١٨٣: ٩٩٣١) من طريق يحيى بن يحيى، عن عثمان بن مطر الشيباني به.

وأخرجه ابن الجوزي في الموضوعات (٣/ ٢٢٩) من طريق عيسى بن خالد، عن عثمان بن مطر به.

كل هذه الطرق مدارها على عثمان بن مطر الشيباني وهو ضعيف.

قال ابن الجوزي: هذا حديث لا يصح، وقد اتفقوا على تضعيف عثمان بن مطر وقال ابن حبان يروي الموضوعات عن الأثبات.

وقد تابعه أيضاً محمد بن كعب عن ثابت أخرجه الديلمي كما في اللآلىء المصنوعة (٢/ ٤٣٣) عن طريق أبي معشر «نجيح بن عبد الله السندي»، عن محمد بن كعب، عن ثابت به بمعناه.

قلت: فيه أبو معشر، قال البخاري: منكر الحديث، وقال ابن حجر: ضعيف اختلط.

ورواه أبو بكر في الغيلانيات كما في اللآلىء المصنوعة (٢/ ٤٣٣) عن محمد بن يونس القرشي، حدثنا محمد بن عمر بن أبي الزبير، حدثنا هشيم عن حماد، وعن ثابت به.

وفيه أيضاً: محمد بن يونس كذبه غير واحد، قال ابن حبان: لعله وضع أكثر من ألف حديث.

. . . . . .

الحكم على الحديث:

فهذا الحديث ضعيف لأن طرقه كلها ضعيفة جداً على انفراد، وبمجموعها ترتفع إلى الضعيف غير الشديد، ولا يمكن الحكم على الحديث بالوضع كما فعل ابن الجوزي.

وقد ورد معناه من حديث أبي سعيد الخدري رضي الله عنه.

أخرجه ابن الجوزي في الموضوعات (٣/٢٢٨) من طريق إسماعيل بن يحيى بن عبيد الله، حدثنا مسعر عن عطية، عن أبي سعيد، عن النبي ﷺ.

قلت: لم يزد ابن الجوزي أن أورده في الموضوعات، وسبب إيراده هو إسماعيل بن يحيى بن عبيد الله وهو كما قال الذهبي في الميزان: «مجمع على تركه» انتهى وقد كذبه غير واحدٍ من العلماء منهم الدارقطني.

٦ ـ باب الحب في الله من الإيمان

٢٨٨٠ ـ [١] قال الطيالسي: حدثنا الصعق بن حزن عن عقيل الجعدي، عن أبي إسحاق، عن سويد بن غفلة، عن عبد الله بن مسعود رضي الله عنه. قال: قال رسول الله ﷺ: يا عبد الله أتدري / أيّ عرى الإسلام أوثق؟ قلت: الله ورسوله أعلم، قال ﷺ: الولاية في الله عز وجل، والحب في الله عز وجل، والبغض في الله تبارك وتعالى. [سد٤٣٧]

[٢] وقال أبو بكر: حدثنا زيد بن الحباب، حدثنا الصعق بن حزن البكري به.

[٣] وقال أبو يعلى: حدثنا شيبان هو ابن فروخ، حدثنا الصعق به.

٢٨٨٠ ـ تخريجه:

ذكره الهيثمي في المجمع (١/ ٩٤) وعزاه إلى الطبراني في الصغير وقال: فيه عقيل الجعدي، قال البخاري: منكر الحديث.

والحديث في مسند الطيالسي (ص ٥٠) حديث (برقم ٣٧٨) بسنده ومتنه.

ورواه الحاكم في المستدرك في التفسير (٢/ ٤٨٠)، والطبراني في الكبير (١٠/ ٢٧٢: ١٠٥٣١)، والطبراني أيضاً في الصغير (١/ ٢٢٣)، والبيهقي في الشعب

. . . . . .

(٦٩/٧) ثلاثتهم من طريق الصعق به، وعند الحاكم زيادة كثيرة وكذا البيهقي وأبو نعيم في الحلية (١٧٧/٤)، من طريق الصعق به مع الزيادة.

وقال الحاكم: صحيح الإسناد وتعقبه الذهبي بقوله: ليس بصحيح فإن الصعق وإن كان موثقاً فإن شيخه منكر الحديث قاله البخاري انتهى كلام الذهبي.

وقال ابن أبي حاتم في العلل عن أبيه (١٦٢/٢) نفس الحديث منكر لا يشبه حديث أبي إسحاق، ويشبه أن يكون عقيل هذا أعرابياً.

وله طريق أخرى عن ابن مسعود أخرجها الطبراني في الكبير (٢١١/١٠: ١٠٣٥٧)، عن إسحاق بن إبراهيم بن أبي حسان الأنماطي، ثنا هشام بن عمار، ثنا الوليد بن مسلم، حدثني بكير بن معروف عن مقاتل بن حبان، عن القاسم بن عبد الرحمن، عن أبيه، عن عبد الله مثله إلاَّ أنه «قال أيّ عرى الإيمان».

ورواه ابن عبد البر في جامع البيان عن طريق بكير بن معروف به.

قلت: إسناد الطبراني حسن فيه بكير بن معروف وهو صدوق وبقية رجاله رجال الصحيح كما قال الهيثمي في المجمع.

وله شواهد كثيرة بالنسبة للفقرة الثانية والثالثة، منها حديث البراء بن عازب رضي الله عنه، قال: كنا عند الرسول الله ﷺ فقال: «أتدرون أي عرى الإيمان أوثق. . . ثم قال ﷺ أوثق عرى الإيمان الحب في الله والبغض في الله.

رواه أبو داود الطيالسي في مسنده (ص ١٠١ : ٧٤٧) وأبو بكر بن أبي شيبة في مصنفه (٤١/١١ : ١٠٤٦٩)، وأحمد بن حنبل في مسنده (٢٨٦/٤).

ورواه البيهقي في الشعب (٤٦/١ : ١٤) كلهم عن ليث بن أبي سليم، عن عمرو بن مرة، عن معاوية ابن سويد بن مقرن، عن البراء بن عازب واللفظ للطيالسي.

قلت: مدار حديث البراء على ليث بن أبي سليم وهو ضعيف.

ومنها حديث أبي ذر رضي الله عنه قال: قال رسول الله ﷺ: «أفضل الأعمال الحب في الله والبغض في الله». رواه أبو داود في سننه (٧/٥: ٤٥٩٩).

. . . . . .

وأحمد في المسند (٥/ ١٤٦) كلاهما من طريق مجاهد، عن رجل، عن أبـي ذر به وهذا ضعيف من أجل الرجل المبهم.

ومنها حديث ابن عباس رضي الله عنه، قال: قال النبـي ﷺ أنه قال لأبـي ذر: يا أبا ذر أي عرى الإيمان أوثق؟ قال: الله ورسوله أعلم. قال: الموالاة في الله، والحب في الله، والبغض في الله.

الحكم عليه:

الحديث بالمتابعات والشواهد حسن لغيره. ولهذا قال الألباني في الصحيحة (٢/ ٧٣٥) معلقاً على حديث ابن مسعود عند الطبراني السابق قال: حسن في الشواهد والمتابعات.

٧ ـ باب الزجر عن كل من قال
لا إلـٰه إلاَّ اللَّه

٢٨٨١ ـ [١] قال أبو يعلى: حدثنا القواريري، حدثنا ابن مهدي، حدثني عبد الحميد بن بهرام، حدثنا شهر بن حوشب / حدثني [مح٩٦ب] جندب ابن سفيان رجل من بجيلة قال: إني عند النبـي ﷺ إذ جاء بشير من سرية فأخبره بنصرة الله تعالى الذي نصر سريته وبفتح الله عز وجل الذي فتح لهم فقال: يا رسول الله بينا نحن نطلب العدو، وقد هزمهم الله تعالى إذ لحقت رجلاً بالسيف، فلما أحسَّ أن السيف واقعه، التفت وهو يسعى، فقال: إني مسلم فقتلته، وإنما كان يا نبـي الله متعوذاً قال ﷺ: ألا شققت عن قلبه فنظرت صادقاً[١] هو أو كاذباً؟ قال: لو شققت عن قلبه ما كان يُعلمني، هل[٢] قلبه إلاَّ مضغة من لحم قال: فأنت قتلته لا ما في قلبه علمت، ولا لسانه صدقت؟ قال: يا رسول الله استغفر لي، قال ﷺ: لا أستغفر لك فمات فدفنوه، فأصبح على وجه الأرض ثلاث مرات، فلما رأى[٣] قومه ذلك، استحيوا وحذروا[٤] (مما لقي حمله)[٥] فألقوه في شعب من تلك الشعاب.

[٢] وقال: وحدثنا محمد بن بكار، حدثنا عبد الحميد بن بهرام،

حدثنا شهر بن هوشب، حدثنا جندب بن سفيان رجل من بجيلة رضي الله عنه، قال: إني لعند النبـي ﷺ فذكر نحوه.

.....

(١) وفي (عم) و (سد): «أصادقاً» بذكر همزة الاستفهام.

(٢) وفي (عم) و (سد) زيادة لفظة: «كان» بعد «هل».

(٣) وفي (عم) و (سد): «رأوه» بلفظ الجمع.

(٤) وفي مسند أبـي يعلى خزوا.

(٥) ما بين المعقوفتين زيادة من مسند أبـي يعلى.

٢٨٨١ ـ تخـريـجـه:

ذكره الهيثمي في المجمع (١/ ٣٢) وعزاه إلى الطبراني في الكبير وأبـي يعلى، وقال: وفي إسناده عبد الحميد بن بهرام وشهر بن حوشب، وقد اختلف في الاحتجاج بهما.

والحديث في مسند أبـي يعلى (٣/ ٩١: ١٥٢٢) بسنده ومتنه.

وأخرجه أبو يعلى أيضاً (٣/ ٩٢: ١٥٢٣)، قال حدثنا محمد بن بكار، حدثنا عبد الحميد بن بهرام به بنحو روايته السابقة ثم ذكر زيادة طويلة.

وأخرجه الطبراني في المعجم الكبير من طريقين (٢/ ٢٩٠: ١٧٢٣) عن محمد بن الفضل السقطي، حدثنا سعيد بن سليمان عن عبد الحميد بن بهرام به.

وأخرجه أيضاً عن طريق أبـي خليفة ثنا أبو الوليد الطيالسي عن عبد الحميد به بنحوه.

الحكم عليه:

الحديث بهذا السند ضعيف فيه شهر بن حوشب وهو ضعيف قابل للانجبار.

والحديث موجود في صحيح مسلم من حديث جندب بن سفيان البجلي.

أخرجه مسلم في صحيحه (١/ ٩٧: ٩٧) عن طريق صفوان بن محرز، عن جندب به ولكن ليس فيه الفقرة الأخيرة وهي قوله «لا أستغفر لك»... إلخ.

قلت: ومن أجل هذه الفقرة أخرجه المصنف في الزوائد.

. . . . . .

وهذه الفقرة شاذة بل منكرة لأن هذه الزيادة من رواية شهر بن حوشب وهو ضعيف ومع ذلك خالف الثقات في صحيح مسلم.

ومما يدل على نكران هذه الزيادة أن الرجل الذي قتل الرجل هو أسامة بن زيد حب رسول الله ﷺ وهو معروف بأنه من الصحابة الذين نشهد لهم بالخير، وهو قد ارتكب هذه الجريمة على تأويل وقد ندم على ذلك حتى قال: تمنّيت أن لا أكون أسلمت قبل ذلك اليوم.

وكل هذا يؤكد تأكيداً لا شك فيه أن هذه الزيادة الأخيرة منكرة.

والرجل الذي قتل الرجل بعد أن قال: لا إلـه إلاَّ الله كما سبق هو أسامة بن زيد قال: بعثنا رسول الله ﷺ في سرية فصبحنا الحرقات من جهينة، فأدركت رجلاً فقال: لا إلـه إلاَّ الله فطعنته فوقع في نفسي من ذلك، فذكرته للنبـي ﷺ فقال رسول الله ﷺ أقال: لا إلـه إلاَّ الله وقتلته «الحديث بطوله».

أخرجه البخاري في المغازي، باب بعث النبـي ﷺ أسامة بن زيد إلى الحرقات (الفتح ٧/ ٥١٧: ٤٢٦٩) من طريق حصين، عن أبـي ظبيان، عن أسامة به.

وأخرجه مسلم في الإيمان، باب تحريم قتل الكافر بعد أن قال: لا إلـه إلاَّ الله (١/ ٩٧: ٩٦) من طريق حصين به.

وأبو داود في الجهاد (٣/ ١٠٣)، باب على ما يقاتل المشركون، حديث (برقم ٢٦٤٣) من طريق الأعمش، عن أبـي ظبيان به.

وأخرجه أحمد في مسنده (٥/ ٢٠٧) من طريق الأعمش، عن أبـي ظبيان به بلفظه.

٢٨٨٢ ـ وقال[١] الحارث: حدثنا معاوية بن عمرو، حدثنا أبو إسحاق[٢] عن الأوزاعي، عن هارون بن رئاب[٣] قال: بعث رسول الله ﷺ بعثاً، ففتح له، فبعثوا بشيرهم / إلى رسول الله ﷺ، فبينما هو يخبره بفتح الله [عم٤٠٣] تعالى (لهم)[٤] وبعدد من قتل الله منهم، قال: فتفردت برجل منهم فلما غشيته لأقتله، قال: إني مسلم فقتلته[٥]، قال ﷺ: فقتلته وقد قال إني مسلم، قال: يا رسول الله إنما قال ذلك متعوذاً، قال ﷺ، فهلا شققت عن قلبه، قال: وكنت أعرف ذلك يا رسول الله؟ قال ﷺ: لا لسانه صدقت، ولا قلبه عرفت، إنك لقاتله، اخرج عني فلا تصاحبني، قال: ثم إن الرجل توفي، فلفظته الأرض مرتين فألقي في بعض تلك الأودية، فقال بعض أهل العلم إن الأرض لتواري من هو أنتن منه، ولكنه موعظة.

.....

(١) في (عم): قال: وحدثنا.

(٢) هو محمد بن إبراهيم بن الحارث الفزاري.

(٣) هارون بن رباب هكذا في النسخ بمعجمتين موحدتين، والذي وجدت في كتب الرجال هارون بن رئاب بالهمزة.

(٤) وهذه اللفظة ليست في نسخ (مح).

(٥) سقطت هذه اللفظة من (عم) و (سد).

٢٨٨٢ ـ تخريجه:

ذكره البوصيري (١/ ق ١٠ ب) وقال: رجاله ثقات لكنه معضل.

وهو في بغية الباحث (ص ٧: ٤).

الحكم عليه:

الحديث بهذا السند رجاله ثقات إلاَّ أنه معضل لأن هارون بن رئاب من السادسة واختلف في سماعه من أنس فغيره من باب أولى.

والحديث قد سبق تخريجه في الحديث الذي قبله، وأن متن الحديث صحيح من حديث جندب بن عبد الله كما سبق إلاَّ الفقرة الأخيرة فهي منكرة، والله أعلم.

٢٨٨٣ ـ حدثنا معاوية عن أبـي إسحاق[١]، عن عبد الرحمن بن عبد الله، عن قتادة، عن أبـي مجلز[٢]، (عن أبـي عبيدة)[٣]، عن عبد الله قال: قال رسول الله ﷺ / : إذا أشرع أحدكم الرمح إلى الرجل، فإن كان [سد٤٣٨] عند ثغرة نحره فقال: لا إلـه إلاَّ الله فليرفع عنه الرمح، قال: فقال أبو عبيدة[٤]: فجعل الله تعالى هذه الكلمة أمنةَ المسلِم، وعصمة دمه، وجعل الجزية أمنةَ الكافر وعصمة دمه.

.....

(١) هو محمد بن إبراهيم الفزاري.

(٢) هو لاحق بن حميد البصري.

(٣) أبو عبيدة هو عامر بن عبد الله، ما بين القوسين سقط من النسخ، وإنما هي في بغية الباحث والحلية.

(٤) وفي (مح): «أبو عبد الله» وهو تصحيف.

٢٨٨٣ ـ تخـريـجـه:

ذكره البوصيري في الإتحاف (١/ ق ٢١ ب).

وهو في مسند الحارث (ص ٥: ٢).

وأورده الهيثمي في المجمع (١/ ٣٠) وعزاه إلى الطبراني في الكبير والأوسط وقال: في إسناده الصلت بن عبد الرحمن الزبيدي لا تقوم به حجة.

وأخرجه الطبراني في الكبير (١٠/ ١٨٩: ١٠٢٩٢) والأوسط كما في مجمع البحرين (١/ ٦٩: ٢٣) من طريق الصلت بن عبد الرحمن الزبيدي، ثنا سفيان الثوري، عن عبد الرحمن بن عبد الله به بلفظ «إذا شرع أحدكم بالرمح إلى الرجل فإن كان سنانه عند ثغرة نحره، فقال: لا إلـه إلاَّ الله فليرفع عنه الرمح».

وأخرجه أبو نعيم في الحلية (٤/ ٢٠٩) من طريق سفيان الثوري، عن عبد الرحمن بن عبد الله به، وقال: غريب من حديث الثوري لم نكتبه إلاَّ من حديث الصلت والأوسط.

. . . . . .

وأخرجه الشجري في الأمالي (١/ ٢٨) من طريق الطبراني به.

الحكم عليه:

الحديث طرقه مدارها على عبد الرحمن بن عبد الله ولم أعرفه، وبقية رجاله ثقات، وقد ضعف الحديث الألباني في ضعيف الجامع الصغير (١/ ١٤٨) وفيه علة أخرى وهي الانقطاع لأن أبا عبيدة لم يسمع من أبيه عبد الله بن مسعود.

٢٩ ـ باب الخصال التي تُدخل الجنة وتحقن الدم

٢٨٨٤ ـ قال إسحاق: وأخبرنا عبد الرزاق، أخبرنا معمر عن أبـي إسحاق[١]، عن الزبير بن العوام رضي الله عنه، عن النبـي ﷺ قال: «من ضمن لي ستاً ضمنت له الجنة: قيل وما هي يا رسول الله؟ قال ﷺ: إذا حدّث صدق، وإذا وعد أنجز، وإذا اؤتمن وفَّى، ومن غَضَّ بصره وحفظ فرجه، وكفَّ يده».

قلت: هكذا أخرجه إسحاق في مسند الزبير بن العوام رضي الله عنه، وهكذا رواه أحمد بن منصور الرمادي عن عبد الرزاق، ورواه غيرهم عن أبـي إسحاق، عن الزبير غير منسوب فإن كان معمر حفظه فهو صحيح الإسناد، ولكنه منقطع، وإن كان زهير حفظه فهو متصل.

.....

(١) هو السبيعي.

٢٨٨٤ ـ تخـريـجـه:

ذكره البوصيري في الإتحاف (١/ ق ٣٣/ ب).

ورواه عبد الرزاق في مصنفه (١١/ ١٦٠: ٢٠٢٠٠) بسنده ومتنه.

ومن طريق عبد الرزاق رواه البيهقي في الشعب (٤/ ٣٦٥: ٥٤٢٤).

. . . . . .

الحكم عليه:

الحديث كما قال ابن حجر هنا فإن كان معمر حفظه فهو صحيح الإسناد، وإن كان زهير حفظه فهو متصل.

قلت: وهو وإن كان متصلاً لكنه مرسل لأن الزبير بن عدي تابعي أيضاً.

وذهب البيهقي في الشعب إلى أنه مرسل حيث قال بعد أن أورد حديث عبادة بن الصامت قال: وله شاهد مرسل ثم أورد هذا الحديث.

فالحديث على كلا الاحتمالين ضعيف لأنه إما مرسل أو منقطع.

وللحديث شاهد صحيح الإسناد من حديث عبادة بن الصامت رضي الله عنه أن النبـي ﷺ قال: «اضمنوا لي ستاً من أنفسكم أضمن لكم الجنة اصدقوا إذا حدثتم وأوفوا إذا وعدتم وأدوا إذا ائتمنتم، واحفظوا فروجكم وغضوا أبصاركم وكفوا أيديكم».

رواه ابن حبان في صحيحه (١/ ٢٤٥: ٢٧١)، والحاكم في المستدرك في الحدود (٤/ ٣٥٨)، والخرائطي في مكارم الأخلاق باب حفظ الأمانة وذم الخيانة (١/ ١٩٢: ١٧٥)، وأحمد في المسند (٥/ ٣٢٣)، أربعتهم عن طريق عمرو بن أبـي عمر عن المطلب بن عبد الله عن عبادة بن الصامت باللفظ المذكور.

وقال الحاكم: صحيح الإسناد ولم يخرجاه وتعقبه الذهبـي بقوله، فيه إرسال.

وكذلك قال المنذري في الترغيب، وهو الصواب لأن المطلب لم يسمع من عبادة.

وله شاهد آخر من حديث أنس رضي الله عنه عن النبـي ﷺ أنه قال: تقبلوا لي ستاً أتقبل لكم بالجنة فذكر بنحوه.

رواه الحاكم في المستدرك في الحدود (٤/ ٣٥٩)، وأبو يعلى في المسند (٧/ ٢٤٨: ٤٢٥٧)، والخرائطي في مكارم الأخلاق (١/ ٤٣٢: ٤٣٢)، ثلاثتهم من طريق الليث بن سعد عن يزيد بن أبـي حبيب، عن سعد بن سنان، عن أنس.

. . . . . .

قال الألباني: سنده عندي حسن رجاله كلهم ثقات غير سعد بن سنان وهو صدوق له أفراد.

وله شاهد آخر مرسل رواه هناد في الزهد باب الصدق والكذب (٢/ ٦٣٥: ١٣٧٦)، قال حدثنا حاتم بن إسماعيل، عن محمد بن عجلان، عن محمد بن كعب، عن النبي ﷺ: «من تكفل لي بست»، فذكره.

والحديث بمجموع طرقه حسن لغيره، والله أعلم.

٢٨٨٥ ـ وقال أبو بكر: حدثنا مصعب بن المقدام، حدثنا عكرمة بن عمار، حدثنا أبو زميل[١]، عن مالك بن مرثد الزَّماني، عن أبيه قال أبو ذر رضي الله عنه: سألت رسول الله ﷺ: ماذا ينجي العبد من النار؟ قال: الإيمان بالله، قال: قلت: يا نبي الله إن مع الإيمان عملاً، قال: ترضخ مما رزقك الله أو يرضخ مما رزقه الله قال: قلت: يا نبي الله أرأيت[٢] إن كان فقيراً لا يجد ما يرضخ؟ قال: يأمر بالمعروف وينهى عن المنكر قال: قلت: يا رسول الله أرأيت إن كان عيياً[٣] لا يستطيع أن يأمر بالمعروف ولا ينهى عن المنكر؟ قال ﷺ: فليصنع لأخرق قال: قلت يا رسول الله: أرأيت إن كان أخرق [لا يحسن أن يصنع؟ قال ﷺ: يعين مغلوباً، قال: قلت يا رسول الله أرأيت إن كان ضعيفاً][٤] لا يستطيع أن يعين مغلوباً؟ قال ﷺ: ما تريد أن تدع لصاحبك من خير؟ قال ﷺ: فليمسك أذاه عن الناس قال: قلت: يا نبي الله أرأيت إن فعل هذا ليدخل الجنة؟ قال: ما من مؤمن[٥] يصنع خصلة من هذه الخصال إلاَّ أخذت بيده حتى يدخل الجنة.

.....

(١) هو سماك بن الوليد الحنفي.

(٢) وفي (مح): «ما رأيت».

(٣) وفي (مح): «غنياً» بالغين المعجمة والنون.

(٤) ما بين المعقوفتين سقط من (عم) و (سد).

(٥) وفي (سد): «مسلم».

٢٨٨٥ ـ تخريجه:

ذكره البوصيري في الإتحاف (١/ ٢٣/ ب).

وذكره الهيثمي في المجمع (٣/ ١٣٨) وعزاه إلى الطبراني وقال رجاله ثقات.

. . . . . .

وهو في مصنف ابن أبـي شيبة (١١/ ١٧) بسنده ولكنه اقتصر على الجزء الأول إلى قوله: «أو يرضخ مما رزقه الله».

وأخرجه الطبراني في المعجم الكبير (٢/ ١٦٧: ١٦٥٠)، عن حفص بن عمر الصباح، ثنا أبو حذيفة موسى بن مسعود، ثنا عكرمة بن عمار به بنحوه.

وروى الحاكم في المستدرك في الإيمان (١/ ٦٣)، من طريق الأوزاعي حدثني أبو كثير الزبيدي عن أبيه وكان يجالس أبا ذر فلقي أبا ذر قلت: يا أبا ذر دلني على عمل إذا عمل به العبد دخل الجنة فقال: قال رسول الله: تؤمن بالله قلت يا رسول الله إن مع الإيمان عملاً فذكره بطوله مع اختلاف يسير.

وقال الحاكم: هذا حديث صحيح على شرط مسلم فقد احتج بأبـي كثير الزبيدي ولم يخرجاه ووافقه عليه الذهبـي، وقال الحاكم واسم أبـي كثير الزبيدي يزيد بن عبد الرحمن بن أذينة وهو تابعي معروف يقال له أبو كثير الأعمى، قلت: وهـذا خطـأ فاحـش، فأبو كثيـر الزبيـدي ليـس ممـن احتـج بـه مسلم بـل هو مقبول وأيضاً لا يقال له الأعمى ولا اسمه يزيد بن عبد الرحمن بل الصحيح هو أبو كثير السحيمي واسمـه يزيـد بن عـبد الرحمن بن أذينة وهو من رجال مسلم وهو الذي يقال له الأعمـى، وأبـو كثير السحيمي هـو الـذي روى عنـه الأوزاعي وروى أبـوه عن أبـي ذر.

فتبين من هذا أن أبا كثير هو السحيمي، والعجيب أن الذهبـي وافقه على هذا الخلط.

الحكم عليه:

الحديث بسند أبـي بكر بن أبـي شيبة فيه مرثد بن عبد الله وهو شبه المجهول ولكن تابعه عبد الرحمن بن أذينة، عن الحاكم وهو ثقة، وبهذا يرتفع الحديث إلى الحسن لغيره.

. . . . . .

وأصل الحديث في صحيح مسلم من حديث أبـي ذر رضي الله عنه دون قوله: «إن فعل هذا ليدخل الجنة. . .» إلخ.

رواه مسلم في صحيحه (١/ ٨٩: ٨٤) وابن حبان في صحيحه. الإحسان (٧/ ٥٨: ٥٧٧)، وعبد الرزاق في مصنفه (١١/ ١٩١: ١٠٢٩٨)، ثلاثتهم من طريق عروة، عن أبـي مرواح الليثي، عن أبـي ذر رضي الله عنه.

٢٨٨٦ ـ [١] وقال أبو بكر: حدثنا خالد بن مخلد عن علي بن مسهر[١]، عن أشعث[٢]، عن محمد بن سيرين، عن الجارود العبدي رضي الله عنه قال: أتيت النبـي ﷺ أبايعه فقلت له: على أني إن تركت ديني ودخلت في دينك لا يُعَذِّبني الله تعالى في الآخرة؟ قال ﷺ: نعم.

[٢] وقال أبو يعلى: حدثنا أبو بكر بن أبـي شيبة.

.....

(١) وفي النسخ: «علي بن أشيم» وفي أبـي يعلى والطبراني: «علي بن هاشم»، والتصحيح من تهذيب الكمال.

(٢) هو ابن سوّار الكندي.

٢٨٨٦ ـ تخـريـجـه:

ذكره البوصيري في الإتحاف (١/ ق ١٢/ ب).

وأورده الهيثمي في المجمع (١/ ٣٧)، وعزاه إلى أبـي يعلى، قال: رجاله ثقات، وعن أبـي بكر بن أبـي شيبة رواه أبو يعلى في مسنده (٢/ ٢١٩: ٩١٨).

ورواه الطبراني في المعجم الكبير (٢/ ٣٠٠: ٢١٢٧)، من طريق المصنف ورواه الطبراني أيضاً في المعجم الكبير (٢/ ٣٠٠: ٢١٢٦)، من طريق بن مسهر به بلفظه (إن لي ديناً فلي إن تركت ديني ودخلت أن لا يعذبني في الآخرة قال: نعم).

الحكم عليه:

مدار طرق الحديث على أشعث بن سوار وهو ضعيف وقول الهيثمي: رجاله ثقات ليس بصواب، والله أعلم.

٢٨٨٧ ـ وقال أبو بكر: حدثنا عفان[١]، حدثنا حماد بن سلمة عن عثمان البَتِّي، عن نعيم بن أبـي هند، عن حذيفة رضي الله عنه قال: [سد٤٣٩] كنت مُسنِد النبـي ﷺ / إلى صدري، فقال ﷺ: من قال لا إلـه إلاَّ الله [ختم له][٢] بها دخل الجنة.

.....

(١) هو ابن مسلم بن عبد الله الصغار.

(٢) ما بين المعقوفتين سقط من نسخة (عم).

٢٨٨٧ ـ تخـريـجـه:

أورده الهيثمي في المجمع (٧/٢١٨)، وعزاه إلى أحمد وقال: رجاله رجال الصحيـح، وذكـره البوصيـري في الإتحـاف (٤/ق ١٤٨/ب) وقـال: هـذا إسنـاد صحيح.

ورواه أحمد في المسند (٥/ ٣٩١)، قال ثنا عفان به بلفظه.

ورواه أيضاً في الموضع نفسه عن حسن قال: ثنا حماد به بلفظه «من قال: لا إلـه إلاَّ الله ابتغاء وجه الله ختم له بها دخل الجنة»، وفيه زيادة أخرى.

ورواه الشجري في الأمالي (١/ ٢٦)، من طريق سفيان بن حبيب قال: حدثنا عثمان البتي به بنحوه.

الحكم عليه:

الحديث بهذا السند صحيح رواته كلهم ثقات، وقال الهيثمي: رجاله رجال الصحيح، وقال المنذري: إسناده لا بأس به.

وله طريق أخرى عن حذيفة فرواها بحشل في تاريخ واسط (ص ١١٩)، عن طريق أبـي خالد الواسطي عن أبـي مسهر عن حذيفة بلفظه.

. . . . . .

وللحديث شواهد كثيرة بمعناه منها ما في الصحيحين «من مات وهو يعلم أن لا إلـه إلاَّ الله دخل الجنة».

ومنها حديث أبـي هريرة «فمن لقيت من وراء هذا الحائط يشهد أن لا إلـه إلاَّ الله مستيقناً بها فبشره بالجنة، رواه مسلم (١/ ٥٩: ٣١).

ومنها حديث معاذ بن جبل «من كان آخر كلامه لا إلـه إلاَّ الله دخل الجنة» رواه أحمد (٥/ ٢٤٧).

[عم٤٠٤] ٢٨٨٨ ـ وقال أبو يعلى: حدثنا سليمان بن عبد الجبار / ، حدثنا أبو عاصم[١] عن بشر بن صحار[٢]، حدثنا أشياخنا أن عياذاً، حدثهم أن [مح٩٧أ] رسول الله / بعثه في سرية، فجابوا من أجوبة الأعراب، فلما جاء رسول الله ﷺ ادعى بعضهم أنه كان في الإسلام فقال[٣]: من يعلم ذاك؟ قالوا[٤]: عياذ[٥] سمعه منا قال ﷺ يا عيّاذ هل سمعته أو شهدته؟ فقلت: سمعت أذاناً ولا إله إلاَّ اللّه فأعتقهم[٦] رسول الله ﷺ.

.....

(١) هو الضحاك بن مخلد النبيل.

(٢) وفي (مح): «بشر بن مجلز» وهو تحريف.

(٣) وفي (سد): «فقالوا».

(٤) وفي (سد): «قال».

(٥) وفي (مح) و (سد): «عباد» بالباء الموحدة، والصواب ما ذكرته وهو الذي اختاره الحافظ في الإصابة.

(٦) وفي (عم): «فأعتنقهم».

٢٨٨٨ ـ تخريجه:

ذكره الهيثمي في المجمع (٥/ ٣٣٦)، وعزاه إلى البزار وقال: وفيه من لم يسم.

وأخرجه البزار كما في الكشف (٢/ ٢٨٩: ١٧٢٩)، عن عمرو بن علي قال ثنا أبو عاصم به بنحوه.

الحكم عليه:

الحديث بهذا السند ضعيف فيه من لم يسم.

٢٨٨٩ ـ وقال أبو يعلى: حدثنا سويد بن سعيد[١] عن سويد بن عبد العزيز، عن ثابت بن عجلان، عن سليم بن عامر قال: سمعت أبا بكر رضي الله عنه يقول: قال رسول الله ﷺ: اخرج فناد في الناس من شهد أن لا إلٰه إلاَّ الله، وجبت له الجنة، قال رضي الله عنه: فخرجت فلقيني عمر بن الخطاب فقال: ما لك يا أبا بكر؟ قلت: قال لي رسول الله ﷺ فذكره قال: فقال: ارجع فإني أخاف أن يتكلوا عليها فرجعت إلى رسول الله ﷺ فقال: ما ردّك؟ فأخبرته بقول عمر رضي الله عنه فقال ﷺ: صدق.

.....

(١) وفي (مح): «سويد بن سعيد بن عبد العزيز»، والصواب «سويد بن سعيد، عن سعيد بن عبد العزيز»، كما في باقي النسخ.

٢٨٨٩ ـ تخريجه:

ذكره الهيثمي في المجمع (١/ ٢٠)، وقال: فيه سويد بن عبد العزيز وهو متروك.

ذكره البوصيري في الإتحاف (١/ ق ٨ أ)، وقال هذا إسناد ضعيف لضعف سويد بن عبد العزيز.

وهو في مسند أبي يعلى (١/ ١٠٠: ١٠٥).

الحكم عليه:

الحديث بهذا السند ضعيف جداً فيه سويد بن عبد العزيز، وهو ضعيف جداً، والصحيح أن القصة حدثت بين أبي هريرة وعمر رضي الله عنه عنهما، أخرجه مسلم في صحيحه في الإيمان (١/ ٥٩: ٣١)، قال النبي ﷺ: (لأبي هريرة) اذهب بنعليّ هاتين فمن لقيت من وراء هذا الحائط يشهد أن لا إلٰه إلاَّ الله مستيقناً بها قلبه فبشره بالجنة فكان أول من لقيت عمر... إلخ.

. . . . . .

قلت: حديث أبـي هريرة رضي الله عنه يزيد حديث أبـي بكر ضعفاً فيكون ضعيفاً مخالفاً.

وهذه القصة رويت أيضاً مع أبـي موسى وعمر ومع أبـي الدرداء وعمر لا يصح كل هذا إلاَّ حديث أبـي هريرة وإن كان بعض الأحاديث أسانيدها صحيحة لأن من البعيد جداً أن يرسل النبـي ﷺ: هذا العدد من الصحابة مرة بعد أخرى وكل مرة عمر يردّ كل واحد منهم فليس هذا بمستصاغ مع مقام النبـي ﷺ والصحيح أن القصة حدثت مع أبـي هريرة وعمر ولم تتكرر، والله أعلم.

٢٨٩٠ ـ وقال مسدد: حدثنا يحيى عن هلال أبي عمرو، حدثنا أبو بردة[1]، عن أبي موسى رضي الله عنه قال: من جاء بشهادة أن لا إله إلاَّ الله وحده لا شريك وأن محمداً عبده ورسوله حُرم على النار.

.....

(١) هو ابن أبي موسى الأشعري.

٢٨٩٠ ـ تخريجه:

وعن مسدد رواه البخاري في التاريخ (٨/ ٢٠٢).

ومعنى الحديث صحيح من حديث عبادة بن الصامت رضي الله عنه وأرضاه سمعت رسول الله ﷺ يقول: من شهد أن لا إله إلاَّ الله وأن محمداً رسول الله ﷺ حرّم الله عليه النار».

رواه مسلم في صحيحه (١/ ٥٧: ٢٩)، والترمذي في الإيمان (٥/ ٢٣: ٢٦٣٨)، من حديث عبادة بن الصامت.

والأحاديث في معنى هذا الحديث كثيرة جداً، وبعضها قد سبق تخريجها.

٢٨٩١ ـ وقال أبو يعلى: حدثنا نصر بن علي، حدثنا نوح بن قيس، حدثنا الأشعث الحُدَّاني عن مكحول، عن عمرو بن عبسة قال: أقبل شيخ كبير يَدْعم على عصا حتى قام بين يدي رسول الله ﷺ فقال: يا رسول الله: إن لي غدرات وفجرات فهل تغفر[1] لي؟ قال ﷺ: ألست تشهد أن لا إلـه إلاَّ الله؟ قال: بلى، وأشهد أنك رسول الله قال ﷺ: فقد غفرت[2] لك غدراتك وفجراتك.

.....

(١) وفي (عم وسد): «وغفر لي»، بالياء التحتانية.

(٢) وفي (عم): «غفر لك».

٢٨٩١ ـ تخـريـجـه:

أورده الهيثمي في المجمع (١/ ٣٧)، وقال: رجاله موثقون إلاَّ أنه من رواية مكحول عن عمر بن عبسة فلا أدري أسمع منه أم لا.

وذكره البوصيري في الإتحاف (١/ ق ١٠ أ).

رواه أحمد في المسند (٤/ ٣٨٥)، من طريق نوح بن قيس به بنحوه.

الحكم عليه:

الحديث بهذا االسند ضعيف لأنه منقطع لأن مكحولاً لم يسمع من عمرو بن عبسة.

وللحديث شواهد يتقوى بها منها حديث أبـي طويل شطب ممدود أنه أتى النبـي! فقال: أرأيت رجلاً عمل الذنوب كلها فلم يُبق شيئاً فذكره بمعناه.

رواه البزار كما في الكشف (٤/ ٧٩: ٣٢٤٤)، من طريق صفوان بن عمرو، ثنا عبد الرحمن بن جبير، عن أبـي طويل شطب وقال الهيثمي: رجال البزار رجال الصحيح غير محمد بن هارون وهو ثقة.

ومنها حديث أنس رضي الله عنه قال: جاء إلى النبـي ﷺ وقال: يا رسول الله ما

. . . . . .

تركت حاجة ولا داجة إلاَّ أتيت قال ﷺ: أليس تشهد أن لا إلـه إلاَّ الله وأن محمداً رسول الله؟ قال: نعم، قال: ذلك يأتي على ذلك.

رواه أبو يعلى والبزار، وقد سبق تخريجه في حديث برقم (٢٨٦٣)، وهو حديث صحيح.

٩ ـ باب

٢٨٩٢ ـ قال إسحاق: أخبرنا إسماعيل[١] بن إبراهيم عن حبيب بن الشهيد، عن الحسن رضي الله عنه قال: ثمن الجنة لا إلـٰه إلاَّ الله.

* هذا موقوف صحيح.

.....

(١) هو ابن علية.

٢٨٩٢ ـ تخريجه:

أخرجه الخطيب في تاريخه (١/ ٢٧٠) في ترجمة محمد بن أحمد بن إبراهيم بن بلال من طريق روح بن عبادة، عن حبيب بن الشهيد، به بلفظه.

الحكم عليه:

هذا الأثر صحيح الإسناد وهو كما قال ابن حجر: هذا موقوف صحيح، وإن كان تسميته موقوفاً غير اصطلاحي لأن قول التابعي يقال فيه مقطوع.

وقد روي الحديث عن أنس مرفوعاً «ثمن الجنة لا إلـٰه إلاَّ الله».

أخرجه الديلمي في الفردوس وابن مردويه كما في فيض القدير (٣/ ٣٣٨) وهو في الفردوس المحذوفة الأسانيد (٢/ ١٦٤: ٢٣٧٠) وزاد (وثمن النعمة الحمد لله).

. . . . . .

وأخرجه ابن عدي في الكامل (٦/٣٤٨) من طريق موسى بن إبراهيم، عن حماد بن زيد وعلي بن عاصم، عن حميد، عن أنس أن رسول الله ﷺ قال: «ثمن الجنة لا إله إلاَّ الله».

قلت: وموسى بن إبراهيم هذا هو شيخ مجهول ولا يصح رفع الحديث إلى النبي ﷺ وقد رمزه السيوطي بالضعف وقد ضعف الحديث أيضاً الألباني في ضعيف الجامع برقم (٢٦١٥).

٢٨٩٣ ـ أخبرنا عبد الملك بن محمد الذَّمَارِي: أخبرني أحمد بن سعيد بن رمانة أخبرني أبـي قال: قيل لوهب بن منبه أليس مفتاح الجنة لا إلـه إلاَّ الله؟ قال: بلى، ولكن ليس من مفتاح إلاَّ وله أسنان فمن أتى الباب بأسنانه فُتح له، ومن لم يأت الباب بأسنانه لم يفتح له.

* **هذا إسناد حسن موقوف وقد علقه البخاري لوهب.**

٢٨٩٣ ـ تخـريـجـه:

عن إسحاق أخرجه البخاري في التاريخ (١/ ٩٥) بلفظ «لا إلـه إلاَّ الله مفتاح الجنة، وليس من مفتاح إلاَّ وله أسنان».

وعن إسحاق أيضاً أخرجه أبو نعيم في الحلية (٤/ ٦٦) بلفظه.

وأورده البخاري معلقاً في صحيحه في الجنائز (٣/ ١٠٩) وقد وصله المصنف أي البخاري في التاريخ كما سبق.

ووصله أيضاً الحافظ في التغليق (٢/ ٤٥٣) من طريق أبـي نعيم.

وقال الحافظ في الفتح (٣/ ١١٠) أخرج سعيد بن منصور بسند حسن، عن وهب بن منبه قريباً من كلامه هذا في التهليل ولفظه، عن سماك بن الفضل، عن وهب بن منبه «مثل الداعي بلا عمل مثل الرامي بلا وتر».

الحكم عليه:

في إسناد هذا الحديث سعيد بن رمانة لم أقف له على ترجمة إلاَّ أن الحافظ حسنه في المطالب.

وأورده أيضاً البخاري معلقاً في صحيحه وهذا يدل على أن إسناده ليس بشديد الضعف كما قال الحافظ ابن حجر في الهدي.

وقد روي الحديث مرفوعاً أخرجه أحمد في مسنده (٥/ ٢٤٢) من طريق شهر بن حوشب، عن معاذ بن جبل قال: قال لي رسول الله ﷺ: مفاتيح الجنة شهادة أن لا إلـه إلاَّ الله».

. . . . . .

ورواه البزار كما في الكشف (١/ ٩) من طريق شهر بن حوشب، عن معاذ بن جبل، وقال البزار: شهر لم يسمع من معاذ حديثاً.

وأخرجه ابن عدي في الكامل في ترجمة شهر بن حوشب (٤/ ٣٨) من طريق شهر بن حوشب، عن معاذ بن جبل قال: قال رسول الله ﷺ: مفتاح الجنة، لا إله إلاَّ الله.

وأخرجه البيهقي في الشعب كما في الفتح (٣/ ١٠٩) عن معاذ بن جبل مرفوعاً.

وزاد «ولكن مفتاح بلا أسنان، فإن جئت بمفتاح له أسنان فتح لك وإلاَّ لم يفتح لك».

قال الحافظ في الفتح (٣/ ١٠٩) وهذه الزيادة نظير ما أجاب به وهب، فيحتمل أن تكون مدرجة في حديث معاذ.

وحديث معاذ بن جبل هذا ضعيف لأن شهر بن حوشب لم يسمع من معاذ بن جبل.

وأيضاً شهر بن حوشب ضعيف، وعلى هذا لا يثبت الحديث مرفوعاً إلى النبي ﷺ.

٢٨٩٤ ـ وقال إسحاق أيضاً: أخبرنا عطاء بن مسلم الحلبي، عن جعفر بن بُرْقان، عن وهب ابن منبه قال: الإيمان قائد (والعمل)[١] سائق، والنفس حرون بينهما، فإذا قاد[٢] القائد، ولم يسق السائق / لم يغن ذلك شيئاً، وإذا ساق السائق وتبعتها النفس طوعاً أو كرهاً. [سد٤٤٠]

.....

(١) سقط من (سد) ما بين القوسين.

(٢) وفي (عم): «أفاد» بتقديم الهمزة.

٢٨٩٤ ـ تخريجه:

ذكره البوصيري في الإتحاف (١/ ق ٣٤ ب).

وأخرجه أبو نعيم في الحلية (٤/ ٣١) في ترجمة وهب بن منبه عن طريق كثير ابن هشام، ثنا جعفر بن برقان، به بمعناه وزاد «إنه كان كلما كره الإنسان شيئاً من دينه تركه أو شك أن لا يبقى معه من دينه شيء».

الحكم عليه:

الأثر ضعيف بإسناد إسحاق بن راهويه لأن فيه عطاء بن مسلم وهو كثير الخطأ.

ولكن تابعه كثير بن هشام عن جعفر بن برقان عند أبي نعيم، وإسناد أبي نعيم رجاله كلهم ثقات إلاَّ شيخه فلم أعرفه.

وقد ورد مثل هذا عن عبد الله بن عبيد بن عمير أخرجه ابن أبي الدنيا في محاسبة النفس (ص ٧٠: ٨٦)، قال ثنا إبراهيم بن سعد، ثنا عبد الصمد بن النعمان، ثنا هارون البربري، عن عبد الله بن عبيد بن عمير قال: (الإيمان قائد، والعمل سائق، والنفس حرون فإذا ونى قائدها لم تستقم لسائقها وإذا ونى سائقها لم تستقم لقائدها... إلخ.

ومن طريق ابن أبي الدنيا رواه البيهقي في الشعب (١/ ٨٢: ٦٩) باب القول في زيادة الإيمان ونقصانه.

وأخرجه اللالكائي في شرح أصول اعتقاد أهل السنة والجماعة (٣/ ٨٤٦: ١٥٧٩) من طريق قبيصة قال ثنا هارون البربري، به بنحوه.

٢٨٩٥ ـ وقال مسدد: حدثنا إسماعيل، أخبرنا أيوب[١]، عن محمد بن سيرين، عن ابن[٢] الديلم قال: عن[٣] أحد الثلاثة الذين كانوا يخدمون معاذاً[٤] رضي الله عنه أنه لما حُضر، قلت له: ألاَّ أراك قد حُضرت؟ قال: نعم، وساء حين الكذب هذا، من مات وهو موقن بثلاثة، يعلم أن الله تعالى حق، وأن الساعة قائمة، وأن الله يبعث من في القبور، قال[٥]: فقال قولا[٦] رغب لهم فيه، إن لم يكن إلاَّ غفر له فلا أدري.

.....

(١) هو ابن خالد بن صفوان.

(٢) وفي (عم) و (مح): «وأبي الديلم» والصواب ما أثبته كما يعرف من تخريج الحديث.

(٣) وفي السنة لابن أبي عاصم والمعجم الكبير: «كنّا ثلاثة نخدم معاذاً».

(٤) وفي (عم): «معافاً» وهو تحريف.

(٥) وسقطت هذه اللفظة من نسخة (عم).

(٦) وفي (سد): «قول» بالرفع وهو خطأ من جهة الإعراب.

٢٨٩٥ ـ تخريجه:

ذكره البوصيري في الإتحاف (١/ ٢٠ أ).

وأخرجه ابن أبي عاصم في السنة (ص ٤١٧: ٨٨٨) قال حدثنا محمد بن عبد الله بن بزيع، حدثنا زياد بن الربيع اليحمدي، ثنا هشام عن محمد بن سيرين، عن ابن الديلمي قال: كنا ثلاثة نخدم معاذ بن جبل فلما حضر قلنا له: يرحمك الله إنما صحبناك وانقطعنا إليك واتبعناك لمثل هذا اليوم فحدثنا بحديث سمعته من رسول الله، قال: نعم، وما ساعة الكذب هذه، الحديث وقال ابن سيرين فأنا نسيت إما قال: دخل الجنة، وإما قال: نجا من النار».

وأخرجه الطبراني في المعجم الكبير (٢٠/١٦٩: ٣٥٩) من طريق محمد بن سيرين، به بلفظ ابن أبي عاصم.

. . . . . .

الحكم عليه:

الحديث بإسناد مسدد فيه أيوب بن خالد وهو ضعيف، ولكن تابعه هشام بن حسان، عن محمد بن سيرين عند ابن أبـي عاصم والطبراني وهشام بن حسان ثقة من رجال الصحيحن، ورجال ابن أبـي عاصم كلهم من رجال الصحيحن غير ابن الديلمي وهو ثقة، وعلى هذا فالحديث صحيح وقد صححه الألباني كما في ظلال الجنة في تخريج السنة برقم (٨٨٨).

واختلف في سماع ابن الديلم عن معاذ رضي الله عنه.

وللحديث شاهد بمعناه من حديث مولى رسول الله ﷺ أن رسول الله ﷺ قال: «بخ بخ لخمس، من لقي الله مستيقناً بهن دخل الجنة، يؤمن بالله، واليوم الآخر، وبالجنة والنار، والبعث بعد الموت، والحساب».

أخرجه أحمد في مسنده (٣/٤٤٣) حدثنا عفان، ثنا أبان، ثنا يحيـى بن أبـي كثير، عن زيد، عن أبـي سلام، عن مولى رسول الله، به.

وأخرجه أيضاً (٥/٣٦٥) عن يزيد ثنا هشام الدستوائي، عن يحيـى بن أبـي كثير، به بنحوه وإسناده صحيح.

٢٨٩٦ ـ وقال عبد: حدثنا إبراهيم بن الحكم بن أبان، حدثني أبـي، حدثني عكرمة، عن ابن عباس رضي الله عنهما، عن رسول الله ﷺ قال: قال الله تبارك وتعالى: من علم منكم أني[1] ذو قدرة على مغفرة الذنوب غفرت له ولا أبالي ما لم يشرك بـي شيئاً.

.....

(١) وفي (عم): «إن لي قدرة» وعند (سد) بياض بعد قوله: «إني».

٢٨٩٦ ـ تخـريـجـه:

ذكره البوصيري في الإتحاف (١/ ٢٠ ب).

وهو في مسند عبد بن حميد كما في المنتخب (ص ٢٠٦: ٦٠٢) بسنده ومتنه.

رواه الطبراني في الكبير (١١ برقم ١١٦١٥).

والبيهقي في الأسماء والصفات باب ما جاء في إثبات القدر (ص ١٥٨).

والبغوي في شرح السنة كتاب الرقاق باب القصد في العمل والعلم (١٤/ ٣٨٨: ٤١٩١) ثلاثتهم عن طريق إبراهيم بن الحكم بن أبان، به بلفظه.

الحكم عليه:

مدار طرق الحديث على إبراهيم بن الحكم وهو ضعيف جداً. ولكن تابعه عن أبيه حفص بن عمر العدني.

رواه الحاكم في المستدرك في كتاب التوبة (٤/ ٢٦٢)، قال أخبرني بكر بن محمد بن حمدان الصيرفي، ثنا عبد الصمد بن الفضل البلخي، ثنا حفص بن عمر العدني، ثنا الحكم بن أبان، به بلفظه.

وقال الحاكم: هذا حديث صحيح الإسناد ولم يخرجاه، وتعقبه الذهبـي حيث قال: حفص بن عمر العدني واه، قلت: وهو كما قال الذهبـي.

وقال النسائي: ليس بثقة، وقال ابن عدي: عامة ما يرويه غير محفوظ، وقال ابن حجر: ضعيف.

وقد ورد من حديث أنس رضي الله عنه مرفوعاً من أذنب ذنباً فعلم أن له رباً إن

. . . . . .

شاء أن يغفر له وإن شاء عذبه كان حقاً على الله أن يغفر له».

رواه الحاكم في المستدرك في التوبة (٤/٢٤٢) وابن حبان في الثقات (٧/ ٢٠)، وأبو نعيم في الحلية (٨/٢٨٦) ثلاثتهم من طريق قتيبة بن سعيد، ثنا جابر بن مرزوق الملكي، عن عبد الله بن عبد الله بن عمر بن الخطاب، عن أبـي طوالة، عن أنس بن مالك.

قال الحاكم: صحيح الإسناد: وتعقبه الذهبـي بقوله: ومن جابر؟ حتى يكون حجة، بل هو منكر، وحديثه منكر.

وقد ورد أيضاً من حديث عائشة رضي الله عنهما، قالت: قال رسول الله ﷺ «ما علم الله من عبد ندامة على ذنب إلاَّ غفر له قبل أن يستغفر منه».

رواه الحاكم في المستدرك في التوبة (٤/٢٥٣) من طريق هشام بن زياد عن أبـي الزناد، عن القاسم بن محمد، عن عائشة رضي الله عنها.

فيه هشام بن زياد، وضعفه أحمد وقال النسائي: متروك.

وقال الهيثمي في المجمع (١٠/١٩٩) رواه الطبراني في الأوسط بإسنادين في أحدهما بزيع بن حسان وفي الآخر سليمان بن داود المنقري، وكلاهما ضعيف.

قلت: بزيع متروك. وسليمان كذبه غير واحدٍ.

والحديث بطرقه وشواهده كل على انفراد ضعيف جداً كما سبق في التخريج ولكن عند بعضهم ضعفها غير شديد ومنهم من صحح بعضها كالحاكم.

وقد حسن الحديث الألباني في صحيح الجامع برقم (٤٣٣٠).

ولعل ما ذهب إليه الألباني هو الأنسب لاسيما وأن بعض المتأخرين يرون أن تعدد الطرق والشواهد لو كانِ ضعفها شديداً يقوّي بعضها بعضاً فترتفع إلى الضعيف.

٢٨٩٧ ـ حدثنا أحمد بن يونس: حدثنا أبو شهاب[١]، عن ليث[٢]، عن أبـي فزارة، عن يزيد بن الأصم، عن ابن عباس رضي الله عنهما، عن النبـي ﷺ / قال: ثلاث من لم يكنّ فيه، فإن الله عزَّ وجلّ [عم٤٠٥] يغفر له ما سوى ذلك لمن شاء، من مات ولم يشرك بالله شيئاً، ولم يكن ساحراً يتبع السحرة، ولم يحقد على أخيه.

.....

(١) هو عبد ربه بن نافع الأصغر.

(٢) هو ابن أبـي سليم بن زنيم.

٢٨٩٧ ـ تخـريـجـه:

أورده الهيثمي في المجمع (١/ ١٠٩) وعزاه الطبراني في الكبير والأوسط.

وذكره البوصيري في الإتحاف (١/ ٢٠ ب).

ورواه الطبراني في الكبير (١٢/ ٣٤٣: ١٣٠٠٤).

ورواه أيضاً في الأوسط كما في مجمع البحرين (ص ٣٥٠: ١٢١).

ورواه أبو نعيم في الحلية (٤/ ١٠٠).

ورواه الخطيب في التاريخ (٢/ ٤).

ورواه ابن النجار في الذيل (١٨/ ٩٢) كلهم من طريق ليث بن أبـي سليم، به.

الحكم عليه:

الحديث بهذا السند ضعيف جداً فيه ليث بن أبـي سليم.

١٠ ــ باب إثبات الإيمان
لمن شهد الشهادتين وعمل صالحاً

٢٨٩٨ ــ قال إسحاق: أخبرنا حماد بن عمرو الجزري عن زيد بن رفيع، عن معبد الجهني، قال: كان رجل[١] يقال له يزيد بن عميرة السكسكي، وكان تلميذاً[٢] لمعاذ بن جبل فذكر الحديث، قال: فقبض معاذ رضي الله عنه، ولحق يزيد بالكوفة، فأتى مجلس عبد الله بن مسعود رضي الله عنه، وليس ثمة فجعلوا يتذاكرون الإيمان فقال بعضهم: لو شهدت أني مؤمن لشهدت أني في الجنة، قال يزيد: فأشهد[٣] أني مؤمن، ولا أشهد أني في الجنة، إذ جاء ابن مسعود رضي الله عنه، فأُخبِر بذلك فقال ابن مسعود رضي الله عنه: ليزيد أكذاك؟ قال نعم، قال: ومن أين ذاك؟ قال يزيد: يا أبا عبد الرحمن، إن الله تعالى يقول: ﴿إِنَّ ٱلَّذِينَ ءَامَنُواْ وَٱلَّذِينَ هَادُواْ وَٱلصَّٰبِـِٔينَ وَٱلنَّصَٰرَىٰ وَٱلْمَجُوسَ وَٱلَّذِينَ أَشْرَكُوٓاْ﴾ [سورة الحج، الآية ١٧] فمن أي هؤلاء أنت[٤] يا أبا عبد الرحمن؟ فقال: من الذين آمنوا، قال: نعم حقاً ثم قال ليزيد: آلله[٥] أكنت تلميذاً لمعاذ بن جبل رضي الله عنه؟ قال: نعم، فقال ابن مسعود رضي الله عنه: إن معاذاً كان أمةً قانتاً لله حنيفاً، ولم يك من المشركين.

قال أصحابه: ﴿إِنَّ إِبْرَٰهِيمَ كَانَ أُمَّةً قَانِتًا لِّلَّهِ﴾ [سورة النحل، الآية ١٢٠]، قال ابن مسعود رضي الله عنه: «إن معاذاً رضي الله عنه، كان أمّة قانتاً لله حنيفاً».

.....

(١) وفي (سد): «رجلاً» بالنصب.

(٢) وفي (سد): «تلميذ» بالرفع.

(٣) وفي (عم) و(سد): «فأنا أشهد».

(٤) وفي (سد): «فمن هؤلاء أنت».

(٥) وليس في (سد): «الله».

٢٨٩٨ ـ تخريجه:

ذكره البوصيري في الإتحاف (١/ و ٢٥ أ).

وأخرجه ابن سعد في الطبقات (٢/ ٣٥٢) في ترجمة عبد الله بن سلام قال أخبرنا حماد بن عمرو النصيبي به وليس فيه قوله «لو شهدت أني مؤمن لشهدت أني في الجنة».

وأخرجه ابن أبي شيبة في المصنف (١١/ ١٥: ١٠٣٨٤) قال حدثنا أبو معاوية عن داود بن أبي هند، عن شهر بن حوشب، عن يزيد بن عميرة به بمعناه مع زيادة في آخره.

ملحوظة: وفي المصنف: الحارث بن عميرة الزبيدي، ولعله تحريف من النُسَّاخ.

الحكم عليه:

الحديث له طريقان كما سبق، الطريق الأولى فيه حماد بن عمرو وهو متروك وفي الثانية: شهر بن حوشب وهو ضعيف، فيبقى الحديث ضعيفاً وقد ضعف الطريق الثانية الألباني في تحقيقه لإيمان ابن أبي شيبة، انظر (رقم ٧٦).

أما قوله: «إن معاذاً كان أمة قانتاً لله حنيفاً إلى آخره».

فهذه الفقرة صحيحة من قول ابن مسعود رضي الله عنه. أخرجه الحاكم في

. . . . . .

المستدرك (٢/٣٥٨) من طريق عبد الرزاق، عن الثوري، عن فراس، عن الشعبي، عن مسروق قال: قرأت عند عبد الله بن مسعود «إن إبراهيم كان أمة قانتاً لله، فقال ابن مسعود، إن معاذاً كان أمة قانتاً، قال: فأعادوا عليه فعاد ثم قال: أتدرون ما الأمة؟ قال: الذي يعلم الناس الخير، والقانت الذي يطيع الله ورسوله».

وقال الحاكم: هذا حديث صحيح على شرط الشيخين ولم يخرجاه، ووافقه الذهبي.

وأخرجه الحاكم أيضاً في المستدرك (٣/٢٧١) من طريق منصور بن عبد الرحمن، عن الشعبي، حدثني فروة بن نوفل الأشجعي قال: قال ابن مسعود إن معاذاً كان أمة قانتاً. . . إلخ.

وأخرجه الطبراني في الكبير (٢٠/٣٤: ٤٧) من طريق عبيد الله بن عمر، عن عبد الملك بن عمير، عن أبي الأحوص وغيره، عن ابن مسعود بنحوه.

وقال الهيثمي في المجمع (٩/٣١٤) ورجاله رجال الصحيح غير حجاج بن إبراهيم وهو ثقة. وعلى هذا فهذه الفقرة الأخيرة من الحديث فقط صحيحة دون غيرها.

قوله: «لو شهدت أني مؤمن لشهدت أني في الجنة فهي صحيحة عن ابن مسعود رضي الله عنه موقوفة عليه كما سيأتي في حديث (رقم).

٢٨٩٩ ـ وقال أبو بكر: حدثنا علي بن هاشم عن ابن أبـي ليلى، عن المنهال بن عمرو، عن سعيد بن جبير، عن ابن عباس رضي الله عنهما، قال: إن رجلاً أتى / النبـي ﷺ فقال: إن على أمي رقبة مؤمنة، [سد٤٤١] وعندي رقبة سوداء أعجمية قال ﷺ ائت بها، فجاء بها، فقال[1] ﷺ: أتشهدين أن لا إلـه إلاَّ الله، قالت: نعم، قال ﷺ: أتشهدين أني رسول الله قالت: نعم، قال ﷺ أعتقها.

.....

(١) وفي (عم) و (سد): «لها» بعد قوله فقال.

٢٨٩٩ ـ تخـريـجـه:

أخرجه أبو بكر بن أبـي شيبة في المصنف (١١/ ٢٠) عن علي بن هاشم به بلفظه إلاَّ أنه قال عن ابن عباس، وعن الحكم «وهو ابن معاوية».

وأخرجه أبو بكر في الإيمان أيضاً (ص ٢٨: ٨٥) وقال الألباني عند تعليقه على الحديث: إسناده ضعيف من أجل محمد بن أبـي ليلى.

وأخرجه البزار كما في كشف الأستار (١/ ١٤: ١٣)، قال حدثنا محمد بن عثمان، ثنا عبيد الله، ثنا ابن أبـي ليلى به بلفظه وقال البزار وقد يروى نحوه بألفاظ مختلفة.

وأخرجه الطبراني في المعجم الكبير (١٢/ ٢٧: ١٢٣٦٩) عن طريق علي بن هاشم به بلفظه.

الحكم عليه:

الحديث بهذا السند ضعيف، وعلته محمد بن أبـي ليلى وهو سيّء الحفظ.

وقد ضعف الحديث العلامة الألباني في تحقيقه لكتاب الإيمان لابن أبـي شيبة كما سبق.

وللحديث شاهد من حديث الشريد رضي الله عنه، قال: إن أمه أوصته أن يعتق عنها رقبة مؤمنة، فأتى النبـي ﷺ فقال: يا رسول الله إن أمي أوصت أن أعتق عنها رقبة

. . . . . .

مؤمنة، وعندي جارية سوداء نوبية أفيجزي عني أن أعتقها عنها؟ قال: ائتني بها، فأتيته بها فقال لها النبـي ﷺ: من ربك؟ قالت: الله، قال: من أنا؟ قالت: أنت رسول الله، قال: فأعتقها فإنها مؤمنة».

أخرجه أبو داود في الإيمان والنذور (٣/٥٨٨: ٣٢٨٤)، حدثنا موسى بن إسماعيل، حدثنا حماد عن محمد بن عمرو، عن أبـي سلمة، عن الشريد به.

وأخرجه النسائي في الوصايا (٦/٢٥٢: ٣٦٥٣) عن موسى بن سعيد، قال حدثنا هشام بن عبد الملك، قال حدثنا حماد بن سلمة به واللفظ للنسائي.

قلت: فيه محمد بن عمرو بن علقمة وهو صدوق حسن الحديث وبقية رجاله ثقات.

وأخرجه أحمد في مسنده (٤/٢٢٢) عن عبد الصمد، ثنا حماد بن سلمة به بلفظه.

وله شاهد من حديث أبـي هريرة رضي الله عنه، أن رجلاً أتى النبـي ﷺ بجارية سوداء فقال: يا رسول الله إن عليّ رقبة مؤمنة، فقال لها: أين الله؟ فأشارت إلى السماء بأصبعها، فقال لها فمن أنا؟ فأشارت إلى النبـي ﷺ وإلى السماء يعني أنت رسول الله فقال: «أعتقها فإنها مؤمنة».

أخرجـه أبو داود في الإيمان والنذور، باب في الرقبة المؤمنة (٣/٥٨٨: ٣٢٨٤) عن طريق المسعودي، عن عون بن عبد الله، عن عبد الله بن عتبة، عن أبـي هريرة.

وأخرجه أحمد في مسنده (٢/٢٩١) عن يزيد، عن المسعودي به بلفظه.

وله شاهد آخر من حديث رجل من الأنصار أنه جاء بأمة سوداء وقال يا رسول الله: إن عليَّ رقبةً مؤمنةً فإن كنت ترى هذه مؤمنة أعتقها فقال لها رسول الله ﷺ: أتشهدين أن لا إلـه إلاَّ الله قالت: نعم، قال: أتشهدين أني رسول الله، قالت: نعم... الحديث.

. . . . . .

أخرجه مالك عن ابن شهاب، عن عبيد الله بن عبد الله أن رجلاً من الأنصار (٢/ ٧٧: ٩٠).

وأخرجه أحمد في مسنده (٣/ ٤٥١) عن عبد الرزاق عن معمر، عن الزهري، عن عبيد الله بن عبد الله، عن رجل من الأنصار.

وله شاهد آخر في آخر حديث عمر بن الحكم أنه قال: أتيت رسول الله ﷺ فقلت يا رسول الله إن جارية لي كانت ترعى غنماً لي... الحديث ثم قال: «وعليّ رقبة أفأعتقها؟ فقال لها رسول الله ﷺ: أين الله؟ فقالت: في السماء، فقال: من أنا؟ فقالت: أنت رسول الله، فقال رسول الله ﷺ: أعتقها.

أخرجه مالك في الموطأ في العتق، باب ما يجوز من العتق في الرقاب الواجبة (٢/ ٧٧٦: ٨) وأبو بكر بن أبـي شيبة في الإيمان والرؤية (١١/ ١٩: ١٠٣٩١).

كلاهما من طريق عطاء بن يسار، عن معاوية بن الحكم السلمي.

وعن أبـي بكر بن أبـي شيبة أخرجه مسلم في صحيحه (١/ ٣٨١: ٥٣٧).

وأخرجه أبو داود (٣/ ٥٨٧: ٣٢٨٢) من طريق عطاء بن يسار به بلفظه.

وبهذه الشواهد الكثيرة يتبيّن أن متن الحديث صحيح بلا شك.

٢٩٠٠ ـ وقال أبو يعلى: حدثنا أبو الحرث سريج[١] بن يونس، حدثنا (مروان بن معاوية)[٢] الفزاري عن محمد بن أبـي قيس، عن سليمان بن موسى، عن مجاهد بن جبر، عن ابن عباس رضي الله عنهما، [مح٩٧ب] قال حدثني أبو رزين العقيلي رضي الله عنه، قال لي النبـي ﷺ: / لأشربن أنا وأنت من لبن لم يتغير لونه، قلت: كيف يحيـى الله الموتى؟ قال ﷺ: أما[٣] مررت بأرض مجدبة ثم مررت بها مخصبة، ثم مررت بها مجدبة، ثم مررت بها مخصبة؟ قلت: بلى، قال ﷺ: كذلك النشور. قال: قلت: كيف لي بأن أعلم أني مؤمن؟ قال ﷺ: ليس أحد من هذه الأمة أو من أمتي عمل حسنة وعلم أنها حسنة، وأن الله عز وجل جازيه بها خيراً أو عمل سيئة وأن الله تعالى جازيه بها سوءاً أو يغفرها إلاَّ وهو مؤمن[٤].

.....

(١) وفي النسخ: «شريح» بالشين المعجمة وهو تصحيف.

(٢) ما بين القوسين سقط من (عم) و(سد).

(٣) وفي (عم) و (سد): «إذا مررت».

(٤) في (ك): «محمد بن أبـي قيس هو المصلوب» (سعد).

٢٩٠٠ ـ تخـريـجـه:

ذكره البوصيري في الإتحاف (١/ ق ٢٥ أ).

ورواه أبو يعلى في المفاريد (ص ١١٠ : ١١١) بسنده ومتنه.

الحكم عليه:

الحديث بهذا السند موضوع وعلته محمد بن أبـي قيس وهو المصلوب الكذاب.

وله طريق أخرى عن أبـي رزين العقيلي أخرجها ابن بطة في الإبانة (٢/ ٦٦٠)، باب فضائل الإيمان (ح ٨٥١) عن طريق ابن المبارك، قال حدثنا عبد الرحمن بن

. . . . . .

يزيد بن جابر عن سليمان بن موسى، عن أبـي رزين العقيلي فذكر حديثاً طويلاً وفي آخره قلت يا رسول الله كيف لي أن أعلم أني مؤمن.

قلت: وهذا ضعيف لأنه منقطع لأن سليمان لم يسمع من أبـي رزين.

والفقرة الوسطى من الحديث وهي قوله (قلت: كيف يحيـي الله الموتى إلى قوله وكذلك النشور.

أخرجها أبو داود الطيالسي في مسنده (١٤٧: ١٠٨٩) وأحمد في مسنده (٤/ ١٢) وابن أبـي عاصم في السنة (١/ ٢٩٠: ٦٣٩) ثلاثتهم عن شعبة، عن يعلى بن عطاء قال سمعت وكيع بن عدس يحدث عن أبـي رزين.

ورواه البيهقي في الأسماء والصفات، باب إعادة الخلق (ص ٦٤٩) عن طريق حماد بن سلمة، عن يعلى بن عطاء به.

والحديث بهذا الطريق ضعيف أيضاً وعلته وكيع بن عدس، ويقال: ابن حدس قال الذهبـي: لا يعرف تفرد عنه يعلى بن عطاء.

١١ ـ باب بقاء الإيمان إذا أكره صاحبه على الكفر

٢٩٠١ ـ قال إسحاق: أخبرنا عبد الرزاق، حدثنا معمر عن عبد الكريم الجزري، عن أبي عبيدة بن محمد بن عمار بن ياسر قال: أخذ المشركون عمار بن ياسر رضي الله عنه، فعذَّبوه، فقاربوه[١] في بعض ما أرادوا به فشكى ذلك إلى رسول الله ﷺ فقال رسول الله ﷺ: كيف تجد قلبك؟ قال: مطمئناً[٢] بالإيمان قال رسول الله ﷺ: فإن عادوا فعُد.

(١١٣) وسيأتي إن شاء الله تعالى من وجه آخر (بساق آخر[٣]) في تفسير سورة النحل.

.....

(١) وفي (مح): «قارنوه».

(٢) وفي (مح): «مطمئن» بالرفع.

(٣) سقط ما بين القوسين من (مح)، وسيأتي برقم (٣٦٤٦).

٢٩٠١ ـ تخريجه:

ذكره البوصيري في الإتحاف (١/ ق ٢٧ أ).

ورواه الطبري في التفسير (١٤/ ١٨٢) في تفسير سورة النحل قال حدثنا ابن

. . . . . .

عبد الأعلى، قال ثنا محمد بن ثور عن معمر به بلفظه.

وأخرجه الحاكم في المستدرك في التفسير (٢/ ٣٥٧) قال أخبرنا عبد الرحمن بن حمدان الجلاب بهمدان، ثنا هلال بن العلاء الرقي، ثنا أبي، ثنا عبيد الله بن عمرو الرقي عن عبد الكريم به بلفظه.

وعن الحاكم أخرجه البيهقي في السنن الكبرى (٨/ ٢٠٨) في كتاب المرتد، باب المكره على الردة وقال الحاكم: صحيح على شرط الشيخين ولم يخرجاه ووافقه الذهبي.

وأخرجه ابن سعد في الطبقات في ترجمة عمار (٣/ ٢٤٩)، قال أخبرنا عبد الله بن جعفر الرقي وقال: أخبرنا عبيد الله بن عمرو عن عبد الكريم به بمعناه.

وأخرجه أبو نعيم في الحلية (١/ ١٤٠ برقم ٢٢)، قال حدثنا محمد بن علي اليقطيني، ثنا الحسين ابن عبد الله الرقي، ثنا حكيم بن سيف، ثنا عبيد الله بن عمرو عن عبد الكريم به.

الحكم عليه:

الحديث مداره على أبي عبيدة بن محمد بن عمار وهو ثقة إن شاء الله ولكنه مرسل لأن أبا عبيدة وهو تابعي حكى قصة لم يحضرها ولم يسندها عن أبيه.

ولذا قال الحافظ في (الفتح ١٢/ ٣٣٢) هذا مرسل، ورجاله ثقات.

أما الوجه الذي أشار إليه المصنف أنه سيأتي في تفسير سورة النحل بسياق آخر هو في المطالب في كتاب التفسير (ق ١٣٦) قال مسدد، حدثنا يحيى عن إسماعيل بن مسلم (العبدي)، عن أبي المتوكل (علي بن داود) الناجي قال: إن رسول الله ﷺ بعث عمار بن ياسر رضي الله عنه، إلى بئر المشركين... فذكر قصة ثم قال: فلما أرادوه على أن يتكلم بالكفر بعث رسول الله ﷺ الخيل فاستنقذوه فأنزلت فيه هذه الآية: ﴿إِلَّا مَنْ أُكْرِهَ وَقَلْبُهُ مُطْمَئِنٌّ بِالْإِيمَانِ﴾.

قلت: هذا أيضاً مرسل لأن أبا المتوكل الناجي تابعي، ورجاله ثقات.

. . . . . .

وله شاهد من حديث ابن عباس. رواه الطبري في التفسير (١٤/ ١٨١)، قال ثنا محمد بن سعد، قال ثنا أبـي، قال ثنا عمي، قال حدثني أبـي عن ابن عباس بمعناه.

قال ابن حجر في (الفتح (١٢/ ٣١٢) فيه ضعف.

وقال ابن حجر في الفتح أخرجه عبد بن حميد من طريق محمد بن سيرين أن رسول الله ﷺ القى عماراً فذكره، وقال: رجاله ثقات مع إرساله.

ثم قال ابن حجر في (الفتح ١٢/ ٣١٢) وهذه المراسيل تقوي بعضها ببعض.

قلت: وعلى هذا فالحديث حسن لغيره، والله أعلم.

١٢ ـ باب خصال الإيمان

٢٩٠٢ ـ قال أبو يعلى: حدثنا محمد بن عباد المكي، حدثنا محمد بن / سليمان المسمولي عن القاسم بن مخول البهزي عن أبيه قال: [عم٤٠٦] قلت لرسول الله ﷺ أوصني، قال: أقم الصلاة، وآت الزكاة، وصم رمضان، وحج، واعتمر، وأمر بالمعروف، وانه عن المنكر. . . الحديث.

.....

(١) وتمامة «وزل مع الحق حيث زال».

٢٩٠٢ ـ تخريجه:

أورده الهيثمي في المجمع (٨/ ٣٠٧) وعزاه إلى أبي يعلى والطبراني باختصار.

والحديث في مسند أبي يعلى (٣/ ١٣٨: ١٥٦٨) بسنده ومتنه ولكن في أوله زيادة كثيرة، أظن أن الحافظ هو الذي حذفها.

وعن أبي يعلى رواه ابن حبان في صحيحه كما في الموارد (ص ٢٩٢: ١٢٠٢).

ومن طريق أبي يعلى أيضاً رواه ابن الأثير في أسد الغابة (٤/ ٣٥٣).

ورواه البخاري في التاريخ الكبير (٨/ ٢٩)، والطبراني في الكبير (٢٠/ ٢٢٢: ٧٦٣)، كلاهما من طريق محمد بن سليمان المسمولي به.

ورواه الحاكم في المستدرك في البر والصلة (٤/ ١٥٩)، من طريق محمد بن سليمان بن مسمول ولكنه جعله من مسند ابن عباس.

. . . . . .

قلت: ذِكْرُ ابن عباس في الحديث سهو لا يدرى ممن هو، والله أعلم.

الحكم عليه:

الحديث بهذا السند ضعيف، وعلته محمد بن سليمان بن مسمول وهو ضعيف بل هو مجمع على ضعفه، ولا عبرة بتصحيح ابن حبان والحاكم الحديث، وذلك لما علم من تساهلهما في تصحيح الأحاديث.

وقد تعقب الذهبي الحاكم بقوله قلت: «ابن مسمول ضعيف». وقد ضعف إسناده الهيثمي في المجمع ورمز له السيوطي في الجامع بالضعف وضعفه الألباني في الجامع (١/ ٣٣٣).

٢٩٠٣ ـ [١] وقال عبد بن حميد: حدثنا عمر بن سعيد الدمشقي، حدثنا سعيد بن عبد العزيز التنوخي عن مكحول عن أم أيمن[١] رضي الله عنها قالت: إنها سمعت رسول الله ﷺ يوصي بعض أهله، فقال ﷺ: لا تشرك بالله شيئاً، وإن قطعت أو حرقت بالنار، وإياك والمعصية فإنها تسخط[٢] الله عز وجل... الحديث.

[٢] وقال أبو يعلى[٣]: حدثنا أبو بكر بن زنجويه، حدثنا أبو مسهر[٤][٥]، حدثنا سعيد بن عبد العزيز به[٦].

[٣] وقال عبد: حدثنا عمر بن سعيد، حدثنا «غير سعيد»[٧] عن الزهري: إن الموصي بهذه الوصية ثوبان رضي الله عنه.

.....

(١) هي حاضنة النبي ﷺ واسمها بركة.

(٢) وفي (مح): «سخط الله» وما أثبته موافق لما في المنتخب لعبد بن حميد.

(٣) وفي (سد): «أبو بكر» بدل «أبي ليلى».

(٤) هو عبد الأعلى بن مسهر.

(٥) وفي (سد): «أبو مسهر بن عبد العزيز».

(٦) وسقطت ما بين القوسين من (سد).

(٧) وفي (عم) زيادة: «قال».

٢٩٠٣ ـ تخريجه:

والحديث بتمامه في مسند عبد بن حميد كما في المنتخب (ص ٤٦٢ : ١٥٩٤).

ورواه البيهقي في الشعب (٦/ ١٨٨ : ٧٨٦٥)، من طريق سعيد بن عبد العزيز بلفظه.

وانظر أحاديث رقم (١٧٥٨ و١٧٩٦ و٢٠٢٢ و٢١٤٣ و٢٤٧٦ و٢٥٣٢)، من المطالب العالية.

الحكم عليه:

الحديث بإسناد عبد بن حميد ضعيف جداً من أجل عمر بن سعيد الدمشقي.

. . . . . .

ولكن تابعه أبو مسهر كما في طريق أبي يعلى وهو ثقة وهناك علة أخرى وهي الانقطاع لأن مكحولاً لم يسمع من أم أيمن رضي الله عنها.

وللحديث شواهد منها حديث معاذ بن جبل رضي الله عنه قال: أوصاني رسول الله بعشر كلمات قال: لا تشرك بالله شيئاً وإن قتلت أو حرقت. . . الحديث بتمامه نحوه.

رواه أحمد في مسنده (٥/٢٣٨)، عن أبي اليمامة أخبرنا إسماعيل بن عياش عن صفوان بن عمرو، عن عبد الرحمن بن جبير بن نقير، عن معاذ بن جبل.

وقال الهيثمي (٤/٢١٨)، رجاله ثقات إلاَّ أن عبد الرحمن بن جبير لم يسمع من معاذ.

ورواه الطبراني في الكبير (٢٠/٨٢: ١٥٦)، من طريق عمرو بن واقد عن يونس بن ميسرة، عن أبي إدريس الخولاني عن معاذ بن جبل بلفظ أحمد بن حنبل، وفيه عمرو بن واقد وهو كذاب.

ورواه أبو نعيم في الحلية (٩/٣٠٦)، من طريق هارون بن واقد عن يونس بن ميسرة به.

ومنها حديث أميمة مولاة رسول الله ﷺ رواه الحاكم في المستدرك في معرفة الصحابة (٤/٤١)، والطبراني في الكبير (٤/١٩٠: ٤٧٩)، كلاهما من طريق يزيد بن سنان عن سليم ابن عامر عن جبير بن نفير عن أميمة مولاة رسول الله ﷺ بلفظ قريب من لفظ أحمد.

قلت: وفيه يزيد بن سنان وهو كما قال الحافظ: ضعيف.

ومنها حديث أم الدرداء عن أبي الدرداء رضي الله عنهما.

أخرجه ابن ماجه في الفتن (٢/١٣٣٩)، من طريق شهر بن حوشب عن أم الدرداء به إلاَّ أنه اقتصر على الجزء الأول من الحديث.

ورواه البيهقي في الشعب باب المطاعم والمشارب (٥/١١: ٥٥٨٩)، من

. . . . . .

طريق شهر بن حوشب به إلاَّ أنه مختصر مثل ما في سنن ابن ماجه.

وشهر بن حوشب وهو ضعيف.

وأورده ابن عبد البر في التمهيد (٤/٢٢٨) معلقاً بقوله ما رواه شهر بن حوشب عن أم الدرداء عن أبـي الدرداء فذكر الحديث بطوله.

وأخرجه الطبراني كما في المجمع (٤/٢١٩)، عن عبادة بن الصامت قال: أوصاني رسول الله ﷺ بسبع خلال قال: لا تشركوا بالله وإن قطعتم وحرقتم وصلبتم الحديث بمعناه.

وفيه سلمة بن شريح وهو مجهول قاله الذهبـي في الميزان.

الحكم عليه بطرقه وشواهده:

والحديث له طرق وشواهد كثيرة كما سبقت الإشارة إليه، وكل طريق بانفراده ضعيف، ومعظم الطرق ضعفها غير شديد وهي قابلة الإنجبار.

وعلى هذا فالحديث حسن بشواهده وقال العلامة الألباني في المشكاة (١/١٨٣) في تعليقه على الحديث قال: وهو عندي حسن لشواهده إن شاء الله.

٢٩٠٤ ـ وقال أبو يعلى: حدثنا أبو ياسر عمار، حدثنا [سد٤٤٢] أبو المقدام[١] / هشام بن زياد [حدثني أبي][٢] عن يوسف بن عبد الله بن سلام، عن أبيه رضي الله عنه قال: إن النبي ﷺ قال: الحياء من الإيمان.

.....

(١) وفي النسخ: «حدثنا» بعد قوله: «أبو المقدام»، والصواب حذفه كما في مسند أبي يعلى، وأيضاً هشام بن زياد هو أبو المقدام.

(٢) ما بين المعقوفتين زيادة من مسند أبي يعلى.

٢٩٠٤ ـ تخريجه:

الحديث في مسند أبي يعلى (١٣/ ٤٨٨: ٧٥٠١) بسنده ومتنه.

وذكره البوصيري في الإتحاف (١/ ق ٣٢ أ).

وأورده الهيثمي في المجمع (١/ ٩٦)، وعزاه إلى أبي يعلى وقال: وفيه هشام بن زياد أبو المقدام لا يحل الاحتجاج به، ضعفه جماعة ولم يوثقه أحد.

وأخرجه ابن عدي في الكامل (٧/ ١٠٧) في ترجمة هشام بن زياد عن طريق هشام بن زياد به بلفظه.

الحكم عليه:

الحديث بهذا السند، فيه هشام بن زياد وهو مجمع على ضعفه بل هو متروك.

ومتن الحديث صحيح عن عدد من الصحابة، منهم ابن عمر رضي الله عنه أن رسول الله ﷺ مرّ على رجل وهو يعظ أخاه في الحياء فقال رسول الله: دعه، فإن الحياء من الإيمان.

أخرجه مالك في الموطأ في حسن الخلق باب ما جاء في الحياء (٢/ ٩٠٥: ١٠)، عن ابن شهاب، عن سالم بن عبد الله، عن عبد الله بن عمر.

وعن مالك أخرجه البخاري في الإيمان باب الحياء من الإيمان (١/ ٧٤ الفتح: ٢٤).

وأبو داود في الأدب (٥/ ١٤٧: ٤٧٩٥)، عن القعنبي عن مالك به بلفظه.

وأخرجه مسلم في الإيمان (١/ ٦٣: ٥٩)، عن طريق سفيان بن عيينة، عن ابن

. . . . . .

شهاب الزهري به بلفظه.

وأخرجه النسائي في الإيمان (٨/ ١٢١)، باب الحياء (ح ٥٠٣٣)، عن هارون بن عبد الله قال: حدثنا معن قال: حدثنا مالك به بلفظه.

وأخرجه الترمذي في الإيمان (٥/ ١١) ما جاء أن الحياء من الإيمان برقم (٢٦١٥)، عن طريق الزهري به.

وأخرجه ابن ماجه في المقدمة (١/ ٢٢)، باب في الإيمان (٥٨)، من طريق الزهري به بلفظ «إن الحياء شعبة من الإيمان».

وأخرجه أحمد في مسنده (٢/ ١٤٧)، من طريق الزهري به بلفظ مالك.

قلت: وللحديث شواهد أخرى منها حديث أبي هريرة وأبي بكر وأبي أمامة، وإنما اكتفيت بحديث ابن عمر المتفق عليه خشية الإطالة ولأن المقصود يحصل بحديث ابن عمر، والله أعلم.

٢٩٠٥ ـ وقال مسدد: حدثنا أبو عوانة[١] عن مغيرة[٢]، عن عامر[٣] رضي الله عنه قال: «الصبر نصف الإيمان، والشكر ثلثا الإيمان، اليقين الإيمان كله».

.....

(١) هو الوضاح بن عبد الله اليشكري.

(٢) هو ابن مقسم الضبي.

(٣) هو الشعبي.

٢٩٠٥ ـ تخريجه:

ذكره البوصيري في الإتحاف (١/ق ١٠/ب).

وأخرجه ابن أبي الدنيا في كتاب الشكر (ص ٩٣: ٥٧)، حدثنا محمد بن عبد الملك القرشي، حدثنا أبو عوانة بلفظ «الشكر نصف الإيمان، والصبر نصف الإيمان واليقين الإيمان كله».

وعن طريق ابن أبي الدنيا أخرجه البيهقي في الشعب (٤/١٠٩)، باب في تعديد نعم الله وشكرها برقم (٤٤٤٨)، والأثر صحيح عن الشعبي رحمه الله.

وقد روي الحديث عن ابن مسعود قال: قال رسول الله ﷺ: «الصبر نصف الإيمان، واليقين الإيمان كله».

أخرجه أبو نعيم في الحلية (٥/٣٤)، والبيهقي في الشعب (٧/١٢٣)، باب الصبر على المصائب برقم (٩٧١٦: ٤٥٤)، والخطيب في تاريخ بغداد (١٣/٢٢٦)، القضاعي في مسند شهاب (١/١٢٦: ١٥٨) وابن الجوزي في العلل (٢/٣٣٠: ١٣٦٤)، خمستهم من طريق يعقوب بن حميد عن محمد بن خالد المخزومي عن سفيان الثوري عن زبيد اليمامي عن أبي وائل عن عبد الله قال: قال رسول الله ﷺ: فذكره.

الحكم على هذا المرفوع:

الحديث ضعيف ولا يصح رفعه إلى النبي ﷺ وقال ابن الجوزي في العلل: تفرد به محمد بن خالد وهو مجروح، وقال يحيى والنسائي: «يعقوب بن حميد ليس

. . . . . .

بشيء» وقال البيهقي في الشعب، والمحفوظ عن ابن مسعود من قوله غير مرفوع، وقال الحافظ في الفتح (١/ ٤٨): «ولا يثبت رفعه» وقال الألباني في الضعيفة برقم ٤٩٩) منكر.

والصحيح أنه من قول ابن مسعود لا من قول النبي ﷺ ذكره البخاري في صحيحه تعليقاً عن ابن مسعود بلفظ «اليقين الإيمان كله»، ولم يقل عن النبي ﷺ ووصله الطبراني في الكبير (٩/ ١٠٧: ٧٥٤٤) من طريق الأعمش.

عن أبي ظبيان عن علقمة، عن عبد الله قال: «الصبر نصف الإيمان واليقين الإيمان».

وإسناده صحيح كما قال الحافظ في الفتح (١/ ٤٨)، لكنه موقوف، وروي أيضاً بسياق آخر.

أخرجه الحاكم في المستدرك (٢/ ٤٤٦)، من طريق جرير، عن الأعمش، عن أبي ظبيان قال كنا نعرض المصاحف عند علقمة فقرأ هذه الآية: «إن في ذلك لآيات للموقنين»، فقال عبد الله: اليقين الإيمان كله، وقرأ هذه الآية: «إن في ذلك لآيات لكل صبار شكور» قال: فقال عبد الله: «الصبر نصف الإيمان».

وقال الحاكم: هذا حديث صحيح الإسناد ولم يخرجاه ووافقه الذهبي قلت: لكنه موقوف.

وأخرجه البيهقي في الشعب (٧/ ١٢٣: ٩٧١٧)، باب الصبر على المصائب من طريق الأعمش به بلفظه.

ووصله الحافظ ابن حجر في التغليق (٢/ ٢٢)، من طريق الأعمش به وقال: هذا موقوف صحيح، ثم قال: والخلاصة رفع الحديث إلى النبي ﷺ خطأ.

٢٩٠٦ ـ وقال الحميدي: حدثنا سفيان، حدثنا محمد بن إسحاق عن[١] معبد بن كعب عن عمه أو عن أمّه[٢] مرفوعاً[٣]: يا هؤلاء إن البذاذة[٤] من الإيمان.

.....

(١) وفي النسخ التي عندي: «وعن ابن معبد»، وهو تصحيف والصواب ما أثبته وهو الموافق لما في مسند الحميدي والإتحاف.

(٢) وفي النسخ أيضاً: «عن عمه عن أبيه» والتصحيح من مسند الحميدي. وقوله: «عن عمه أو عن أمه» هكذا بالشك. أما عمه فلم أعرفه ولم يذكره المزي أنه من شيوخه والظاهر أنه عن أمّه بدليل أن ابن عبد البر جزم في الاستيعاب حيث قال: في ترجمة أم معبد زوجة كعب بن مالك الأنصاري السلمي وهي أم معبد، روت عن النبي ﷺ البذاذة من الإيمان وروىٰ عنها ابنها معبد بن كعب الأنصاري، قلت: هذا دليل قاطع ينفي الشك وأم معبد كما سبق صحابية جليلة قد صلت القبلتين.

الاستيعاب (٤/ ٤٤٩)، الأسد (٣٩٦)، الإصابة (٤/ ٤٩٩).

(٣) ولفظة «مرفوعاً» ساقطة من نسخة(؟).

(٤) البذاذة: رثاثة الهيئة وأراد التواضع في اللباس وترك التبجح به (النهاية ١/ ١٠١).

٢٩٠٦ ـ تخريجه:

ذكره البوصيري في الإتحاف (١/ ق ٣٢/ ب).

وهو في مسند الحميدي (١/ ١٧٣: ٣٥٧) بسنده وقال: «تعلمن يا هؤلاء إن البذاذة من الإيمان».

ورواه ابن أبي عاصم في الآحاد (٦/ ١٦٧: ٣٣٩٦)، عن طريق سفيان بن عيينة به بلفظه ومن طريق ابن أبي عاصم رواه أبو نعيم في المعرفة ص (ق ٣٩٣/ ب).

ورواه ابن أبي عمر في كتاب الإيمان باب البذاذة من الإيمان (ص ١١٢: ٤٦)، من طريق سفيان به إلاّ أنه قال: محمد بن كعب عن أبيه وعن عمه بلفظ الحميدي.

الحكم عليه:

الحديث بهذا السند ضعيف، وعلته محمد بن إسحاق وهو كثير التدليس عن

. . . . . .

الضعفاء والمجاهيل.

وللحديث شاهد من حديث عبد الله بن أبـي أمامة عن أبيه، أن رسول الله ﷺ قال: «البذاذة من الإيمان، البذاذة من الإيمان، البذاذة من الإيمان».

والرواة اختلفوا على عبد الله بن أبـي أمامة فرواه صالح بن كيسان وأسامة بن صالح عنه عن أبيه.

ورواه محمد بن إسحاق وعبد الله بن عبيد الله بن حكيم وعبد احميد بن جعفر عنه عن ابن كعب، عن أبـي أمامة.

وتخريج هذه الطرق كالتالي:

فأما طريق صالح بن كيسان فرواه أحمد في الزهد (ص ١٩ : ٢٩)، قال حدثنا عبد الرحمن بن مهدي حدثنا زهير يعني ابن محمد عن صالح يعني ابن كيسان أن عبد الله بن أبـي أمامة أخبره أن أبا أمامة أخبره أن رسول الله فذكره.

وعن طريق أحمد أخرجه الحاكم في المستدرك في الإيمان (١/ ٩)، والبيهقي في الشعب في التواضع في اللباس (٥/ ١٥٥ : ٦١٧٣)، من طريق أحمد.

وفي المستدرك صالح بن أبـي صالح وهو وهم من الحاكم بلا شك لأن أحمد والبيهقي عنه صالح بن كيسان: وإنما قلت: إن الوهم من الحاكم لأنه قال: صالح بن أبـي صالح احتج به مسلم.

ورواه القضاعي في مسند الشهاب (١/ ١٢٥ : ١٢٧)، عن طريق عبد الرحمن بن مهدي به.

ورواه الطبراني في الكبير (١/ ٢٧٢ : ٧٩٠)، من طريق سعيد بن أبـي سلمة بن أبـي الحسام حدثني صالح بن كيسان به.

أما طريق أسامة بن زيد.

فرواه ابن ماجه في سننه في الزهد (٢/ ١٣٧٩ : ٤١١٨)، قال حدثنا كثير بن عبيد الحمصي، ثنا أيوب بن سويد عن أسامة، عن عبد الله بن أبـي أمامة، عن أبيه.

. . . . . .

أما طريق محمد بن إسحاق فقد أخرجها أبو داود في سننه في الترجل (٤/ ٣٩٣: ٤١٦١)، حدثنا النفيلي، حدثنا محمد بن سلمة عن محمد بن إسحاق، عن عبد الله بن أبـي أمامة، عن عبد الله بن كعب بن مالك، عن أبيه. . . الحديث.

ومن طريقه رواه البيهقي في الشعب (٥/ ٢٢٧: ٦٤٧٠).

أما طريق عبد الله بن عبيد الله، فقد أخرجها الطبراني في الكبير (١/ ٢٧٢: ٧٨٩)، من طريق عبد العزيز بن عبيد الله، عن عبد الله بن عبيد الله بن حكيم بن حزام أن أبا المنيب (وهو عبد الله بن أبـي أمامة) ابن أبـي أمامة أخبره أنه لقي عبد الله بن كعب حدثني أبوك.

أما طريق عبد الحميد بن جعفر فقد أخرجها الطحاوي في مشكل الآثار (١/ ١٧٨)، حدثنا إبراهيم بن مرزوق، ثنا عبد الله بن حمدان، ثنا عبد الحميد بن جعفر، عن عبد الله بن ثعلبة (وهو عبد الله بن أبـي أمامة) أنه أتى عبد الرحمن بن كعب فقال له عبد الرحمن سمعت أباك يحدّث أنه سمع رسول الله.

ورواه الطبراني في الكبير (١/ ٢٧٢: ٧٩١)، حدثنا محمد بن عبد الله الحضرمي، ثنا أحمد بن عاصم بن عنبسة، ثنا عبد الله بن حمران، ثنا عبد الحميد بن جعفر به.

الترجيح بين الطرق: أمثل الطرق وأحسنها طريق عبد الحميد بن جعفر عند الطبراني فهذا الطريق حسن لذاته، فرجال هذا الطريق ثقات غير أحمد بن عاصم بن عنبسة فهو صدوق وعبد الله بن أبـي أمامة فهو صدوق أيضاً.

أما بقية الطرق فهي على الانفراد ضعيفة، ولذا قال الألباني في الصحيحة برقم (١/ ٦٠٣) ويبدو أن رواية هؤلاء الثلاثة أرجح لأنهم أكثر ولأن معهم زيادة علم، ومن علم حجة على من لم يعلم.

وعلى هذا فالراجح إثبات الواسطة في السند بين عبد الله بن أبـي أمامة وأبيه.

والراجح أن الواسطة هو عبد الرحمن بن كعب وليس كما في بعض الطرق عبد الله بن كعب.

٢٩٠٧ ـ وقال عبد: حدثنا يزيد بن هارون أخبرنا بشر بن نمير عن القاسم[١]، عن أبـي أمامة[٢] رضي الله عنه عن علي بن أبـي طالب رضي الله عنه أنه كان يقول: عن قول رسول الله ﷺ أنه كان يقول: عُرى الإيمان أربع: والإسلام توابع، عرى الإيمان أن تؤمن بالله وحده وبمحمد، وما جاء به، وتؤمن بالله، وتعلم أنك مبعوث بعد الموت، وإقامة الصلاة، وإيتاء الزكاة، وصيام رمضان، وحج البيت والجهاد في سبيل الله تعالى.

* بشر ضعيف جداً.

.....

(١) هو ابن عبد الرحمن الشامي.

(٢) هو صدي بن عجلان.

٢٩٠٧ ـ تخـريـجـه:

ذكره البوصيري في الإتحاف (١/ ١٤ أ).

الحكم عليه:

الحديث بهذا السند موضوع، فيه بشر بن نمير وهو متهم كذبه بعضهم. ومعظم فقراته مشهورة من أحاديث معروفة أما قوله عرى الإيمان أربع، لا تصح سنداً ولا معنى.

٢٩٠٨ ـ وقال أبو يعلى: حدثنا أبو يوسف[١] الجِيزِي[٢] حدثنا مُؤمَّل[٣]، حدثنا حماد بن زيد، حدثنا عمرو بن مالك النُّكْرِي[٤] عن أبـي الجوزاء[٥]، عن ابن عباس رضي الله عنهما قال حماد: ولا أعلمه إلاَّ قد رفعه إلى النبـي ﷺ قال: عرى الإسلام وقواعد الدين ثلاثة، عليهن أسس الإسلام، من ترك منهن واحدة فهو كافر حلال الدم شهادة أن لا إلـه إلاَّ الله، وإقامة الصلاة المكتوبة، وصوم رمضان، ثم قال ابن عباس رضي الله عنهما: تجده كثير المال ولا يزكي[٦]، ولا يزال بذلك كافراً، ولا يحل دمه، وتجده كثير المال لم يحج، فلا يزال بذلك كافراً ولا يحل دمه.

.....

(١) يعقوب بن إسحاق.

(٢) وفي (سد): «الحيري». وفي (مح) و (عم): «الجبيري» بالباء الموحدة وكلاهما تصحيف، والتصويب من مسند أبـي يعلى وكتب الرجال.

(٣) هو ابن إسماعيل.

(٤) وفي (عم) و (سد): «الكندي». وفي (مح): «البكري» وكلاهما تصحيف، والتصحيح من كتب الرجال.

(٥) وفي (مح): «الحوزاء» بالحاء المهملة.

(٦) وفي (عم): «لا يزكي» بدون واو العطف.

٢٩٠٨ ـ تخـريـجـه:

ذكره الهيثمي في المجمع (١/ ٥٢) وعزاه إلى أبـي يعلى وقال: إسناده حسن.

وأورده البوصيري في الإتحاف (١/ ق ١٤ أ).

والحديث في مسند أبـي يعلى (٤/ ٢٣٦: ٢٣٤٩) بسنده ومتنه.

ورواه الطبراني في الكبير (١٢/ ١٧٤ح ١٢٨٠٠).

ورواه اللالكائي في شرح الأصول (٣/ ٨٤٥: ١٥٧٦).

. . . . . .

ورواه أبو القاسم الأصبهاني في الترغيب (٢/٧٧٨: ١٩٠٥).

ثلاثتهم من طريق مؤمل بن إسماعيل به.

الحكم عليه:

قد حسن الحديث المنذري في الترغيب (١/١٩٦)، والهيثمي في المجمع كما سبق.

قلت: إن في النفس من تحسينهما للحديث شيئاً، ذلك أن عمرو بن مالك النكري لم يوثقه أحد من القدماء إلاَّ أن ابن حبان ذكره في الثقات وقال: يعتبر حديثه يخطىء ويغرب، والعجب أن الذهبي وثقه في الميزان وقال ابن حجر في التقريب: صدوق بينما أن ابن حجر في التهذيب لم ينقل فيه قولاً غير قول ابن حبان، وهذا دليل على أن الحافظ لم يجد فيه قولاً آخر، ولو كان كذلك لذكره.

الأمر الثاني: فيه مؤمل بن إسماعيل، وهو صدوق سيِّىء الحفظ، ومن كان حاله كذلك لا يحسن حديثه إلاَّ إذا توبع، ولا متابعة هنا.

الأمر الثالث: حماد بن زيد لم يجزم برفع الحديث بل قال: ولا أعلمه إلاَّ رفعه ولذا قال الألباني في الضعيفة برقم (٩٣) ويغلب على الظن أن الحديث إن كان له أصل عن ابن عباس فهو موقوف.

الأمر الرابع: معنى الحديث فيه إشكال: فجعل أسس الإسلام ثلاثة: بينما المتفق عليه أنها خمسة وفيه أيضاً أن من ترك الصوم يكون كافراً ولا أحد يكفّر من ترك الصوم إلاَّ إذا جحد وجوبه يكون كافراً ولا يكون حلال الدم.

٢٩٠٩ ـ وقال عبد والحارث جميعاً: حدثنا عبد الله بن يزيد، حدثنا عبد الرحمن بن زياد عن عبد الله بن راشد[١] مولى عثمان بن عفان رضي الله عنه قال: سمعت أبا سعيد الخدري رضي الله عنه يقول: قال رسول الله ﷺ: «إن بين يدي الرحمن تبارك وتعالى لَلَوْحاً فيه ثلاثمائة وخمسة عشر شريعة، يقول الرحمن: وعزتي وجلالي، لا يأتيني عبد من عبادي لا يشرك بي شيئاً، فيه واحدة منكن إلاَّ دخل الجنة».

[٢] وقال أبو يعلى: حدثنا أحمد بن إبراهيم الدورقي، حدثنا أبو عبد[٢] الرحمن المقرىء به.

.....

(١) وفي النسخ جميعاً: «عبد الله بن سواد»، وهو خطأ يقيناً والصواب ما أثبته كما في المنتخب وبغية الباحث وكتب الرجال.

(٢) هو عبد الله بن يزيد العدوي.

٢٩٠٩ ـ تخريجه:

ذكره البوصيري في الإتحاف (١/ ق ١٤/ ب).

وذكره الهيثمي في المجمع (١/ ٤١)، وعزاه إلى أبي يعلى وقال: وفي إسناده عبد الله بن راشد وهو ضعيف.

والحديث في بغية الباحث (ص ١٢ : ٨).

والحديث في مسند عبد بن حميد كما في المنتخب (ص ٣٠٠: ٩٦٨)، وهو في مسند أبي يعلى (٢/ ٤٨٤ : ١٣١٤).

ورواه البيهقي في الشعب في مسألة حسن الخلق من الله عزّ وجل (٦/ ٣٦٧)، عن طريق عبد الله بن يزيد أبي عبد الرحمن المقري به بنحوه.

ورواه ابن الجوزي في العلل (١/ ١٣٦ : ٢٠٨)، من طريق عبد الله بن يزيد به بنحوه، وقال: هذا حديث لا يصح ابن راشد وابن أنعم ضعيفان.

. . . . . .

الحكم عليه:

الحديث ضعيف بهذا السند من أجل عبد الرحمن بن زياد وعبد الله بن راشد وهما ضعيفان وقد سبق أن ابن الجوزي ضعف الحديث من أجلهما.

وللحديث شواهد بمعناه منها حديث عثمان بن عفان رضي الله عنه قال: قال رسول الله ﷺ إن لله مائة وسبعة عشر خُلُقاً لا يوافي عبد بخلق منها إلاَّ أدخله الجنة.

أخرجه البزار كما في كشف الأستار (١/ ٢٨)، في الإيمان باب الشرائع، والبيهقي في الشعب (٦/ ٣٦٦: ٨٨٥٠)، كلاهما من طريق عبد الواحد بن زيد، عن عبد الله بن راشد مولى عثمان، عن عثمان.

قال البزار: عبد الله بن راشد مجهول وقال البيهقي: عبد الواحد ليس بالقوي في الحديث، قلت بل هو متروك وعدّ الذهبي هذا الحديث من منكراته.

ومنها حديث ابن عباس رضي الله عنهما عن رسول الله ﷺ قال: «الإسلام ثلثمائة شريعة وثلاث عشرة شريعة، ليس منها شريعة يلقى الله بها صاحبها إلاَّ وهو يدخل الجنة».

رواه الطبراني في الأوسط كما في مجمع البحرين (١/ ١٩١: ٣٤)، من طريق عبيد الله بن زحر عن خالد بن أبي عمران، عن حنش الصنعاني، عن ابن عباس.

قلت: وفيه عبيد الله بن زحر وهو ضعيف جداً، وقال الهيثمي: وفي إسناده مجاهيل.

ومنها حديث المغيرة بن عبد الرحمن بن عبيد الله، عن أبيه، عن جده بلفظ «الإيمان ثلثمائة وثلاثة وثلاثون شريعة، ومن وفى بشريعة منهن دخل الجنة».

رواه الطبراني كما في مجمع البحرين (١/ ١٩٣: ٣٥)، والبيهقي في الشعب (٦/ ٣٦٦: ٨٥٤٩)، كلاهما من طريق موسى بن إسماعيل، ثنا حماد بن سلمة، عن أبي سنان، عن المغيرة به.

فيه أبو سنان، واسمه عيسى بن سنان وهو لين الحديث.

الحكم عليه بشواهده:

الحديث ضعيف بهذا السند.

٢٩١٠ ـ وقال الحارث: حدثنا يحيى بن أبي بكير[١]، حدثنا أبو جعفر أنبأنا الربيع بن أنس قال: سمعت أنس بن مالك رضي الله عنه يقول: قال رسول الله ﷺ: من فارق الدنيا على الإخلاص لله وعبادته[٢] لا شريك له وإقام الصلاة، وإيتاء الزكاة، فارقها والله عزّ وجل عنه راضٍ[٣] وقال أنس[٤] وذلك دين الله عزّ وجل الذي جاءت به الرسل وبلغوا عن ربهم / قبل هرج الأحاديث / واختلاف الأهواء يقول الله عزّ وجل: ﴿فَإِن تَابُوا﴾ (قال: خلعوا الأنداد وعبادتها) ﴿وَأَقَامُوا الصَّلَاةَ وَآتَوُا الزَّكَاةَ فَخَلُّوا سَبِيلَهُمْ﴾ التوبة: ٥. [سد٤٤٣] [عم٤٠٧]

.....

(١) في النسخ: «يحيى بن أبي بكر» وهو تصحيف، والصواب ما أثبته والتصحيح من كتب التراجم.

(٢) وفي (سد) زيادة لفظة: «وحده» بعد قوله «وعبادته».

(٣) وفي (عم) و (سد): «راضي» بالياء وهو مرجوح من جهة النحو لأنه منقوص مجرد من أل.

(٤) ما بين القوسين مأخوذ من بغية الباحث.

٢٩١٠ ـ تخريجه:

هو في مسند الحارث بن أبي أسامة كما في بغية الباحث (ص ١١ : ٧).

وأخرجه الحاكم من طريقين: الأولى أخرجها في المستدرك في التفسير (٢/ ٣٣١)، قال أخبرنا أبو عبد الله محمد بن عبد الله الزاهد، ثنا أحمد بن مهران، ثنا عبيد الله بن موسى أنبأنا أبو جعفر الرازي به.

والثانية رواها في المستدرك في التفسير أيضاً (٢/ ٣٣١)، قال أخبرني عبد الرحمن بن حمدان الجلاب بهمدان، ثنا إسحاق بن أحمد الخزار، ثنا إسحاق بن سليمان الرازي، ثنا أبو جعفر به بنحوه وزاد آية أخرى وهي قوله تعالى: ﴿فَإِن تَابُوا﴾ ـ يقول خلعوا الأوثان وعبادتها ـ ﴿وَأَقَامُوا الصَّلَاةَ وَآتَوُا الزَّكَاةَ فَإِخْوَانُكُمْ فِي الدِّينِ﴾.

وقال: هذا حديث صحيح الإسناد ولم يخرجاه وقال الذهبي: صدر الحديث

. . . . . .

مرفوع، وسائره مدرج فيما أرى، انتهى يعني الذهبي أن المدرج من قوله «وهو دين الله الذي جاءت به الرسل. . .» إلخ، قلت: ليس ظناً إنما هو مدرج يقيناً كما سأذكره فيما يأتي:

وأخرجه ابن ماجه في المقدمة (١/ ٢٧: ٧٠) قال حدثنا نصر بن علي الجهضمي، ثنا أبو أحمد ثنا أبو جعفر به بنحوه إلاَّ أنه فصل المدرج من الحديث بقوله: قال أنس: وهو دين الله الذي جاءت به الرسل. . . إلخ.

وزاد وقال في آية أخرى ﴿فَإِن تَابُوا۟ وَأَقَامُوا۟ ٱلصَّلَوٰةَ وَءَاتَوُا۟ ٱلزَّكَوٰةَ فَإِخْوَٰنُكُمْ فِى ٱلدِّينِ﴾.

وهذا نص في أن آخر الحديث مدرج وليس بمرفوع إلى النبي ﷺ.

وأخرجه ابن ماجه أيضاً في المقدمة (١/ ٢٧: ٧٠) عن أبي حاتم، ثنا عبيد الله بن موسى العبسي، ثنا أبو جعفر الرازي به، وأحال متنه على الحديث الذي قبله بقوله مثله.

وأخرجه الطبري في التفسير في التوبة (٦/ ٧٨)، من طريق عبيد الله بن موسى به بنحو رواية ابن ماجه، وفصل أيضاً المدرج من الحديث وزاد الآية الثانية.

ورواه البيهقي في الشعب باب إخلاص العمل وترك الرياء (٥/ ٣٤١: ٦٨٥٦)، من طريق عبيد الله بن موسى وإسحاق بن سليمان الرازي كلاهما عن أبي جعفر الرازي به ولم يفصل بين المرفوع والموقوف.

الحكم عليه:

إن صدر الحديث مرفوع وآخره موقوف كما بينته بعض الطرق.

ومدار طرق الحديث على أبي جعفر الرّازي وقد وصفه غير واحد بأنه سيِّىء الحفظ فهذا جرح مفسّر يقدم على التوثيق المطلق عليه فالحديث بهذا السند ضعيف. والله أعلم.

وعلى هذا فلا عبرة بتصحيح الحاكم للحديث وموافقة الذهبي له في ذلك.

وقد ضعف الألباني الحديث برقم (٥٧٣١) في ضعيف الجامع الصغير.

١٣ ــ باب الدين يسر

٢٩١١ ــ [١] قال إسحاق: أخبرنا أبو عامر العَقَدي، حدثنا هشام بن سعد، عن زيد بن أسلم، عن ابن الأدرع قال: كنت أحرس ليلةً رسول الله ﷺ فقمت فأخذ بيدي فاتكأ عليها، فأتينا على رجل يصلي في المسجد رافعاً صوته، فقال رسول الله ﷺ: عسى أن يكون مرائياً، فقلت: يا رسول الله يصلي ويدعو، فرفض ﷺ يدي وقال: إنكم لن تدركوا هذا الأمر بالمغالبة أو قال بالشدة / قال: ثم خرجنا ليلةً أخرى فمررنا برجل [مح١٩٨أ] يصلي رافعاً صوتَه فقلت: يا رسول الله عسى أن يكون مرائياً فقال[١] ﷺ: لا ، ولكنه أوّاه قال: فإذا الرجل عبد الله ذو[٢] البجادين[٣] رضي الله عنه والآخر أعرابيّ.

* **هذا إسناد حسن.**

.....

(١) وفي (سد): «قال» بدون فاء.

(٢) وفي النسخ: «ذي».

(٣) وفي (عم) و (سد): «النجادين» وهو تصحيف.

وعبد الله ذو البجادين بن عبد نهم بن عفيف المزي نشأ يتيماً وكان في حجر عمه وكان أواهاً كثير الذكر وقد مات في غزة تبوك ودفنه النبي ﷺ. الاستيعاب (٢/٢٩٢)، الإصابة (٢/٣٣٨).

[٢] وقال أبو يعلى: حدثنا محمد بن إسحاق المُسَيْبي، حدثنا سليمان بن داود، عن داود بن قيس، عن زيد بن أسلم رضي الله عنه، بنحوه.

٢٩١١ ـ تخريجه:

ذكره البوصيري في الإتحاف (١/ ق ١٩ أ).

وأورده الهيثمي في المجمع (٩/ ٣٧٢) وعزاه إلى أحمد وقال: رجاله رجال الصحيح.

ورواه أحمد في المسند (٤/ ٣٣٧) قال: ثنا وكيع قال أخبرنا هشام بن سعد، به بنحوه وليس فيه «والآخر أعرابي».

الحكم عليه:

الحديث بهذا السند حسن رجاله رجال الصحيحين غير هشام بن سعد وهو صدوق له أوهام ولكنه من أثبت الناس في زيد بن أسلم وهو شيخه في هذا الحديث.

وقد حسّنه ابن حجر هنا والألباني بل قال البوصيري: إسناده على شرط مسلم.

وقد تابع هشامَ بن سعد داود بن قيس عن زيد بن أسلم عند أبي يعلى كما ذكره الحافظ هنا.

ورواه ابن عساكر في تاريخ دمشق في ترجمة سلمة بن الأكوع (٧/ ٥٠١) (المخطوط) من طريق أبي يعلى إلاَّ أنه قال عن سلمة بن الأكوع وهو تصحيف وكذلك وقع الأعظمي في هذا التصحيف.

وللحديث شاهد بمعناه من حديث بريدة الأسلمي قال: خرجت ذات يوم لحاجة فإذا بالنبي ﷺ يمشي بين يدي فأخذ بيدي فذكره بمعناه. وقال: عليكم هدياً قاصداً ثلاث مرات فإنه من يشاد هذا الدين يغلبه.

أخرجه الحاكم في المستدرك (١/ ٣١٢) وأحمد في مسنده (٥/ ٣٥٠) وابن

. . . . . .

أبـي عاصم في السنة (١/٤٦) مختصراً والطحاوي في مشكل الآثار (٢/٨٦)، والبيهقي في السنة (٣/١٨) خمستهم من طريق عن عيينة بن عبد الرحمن بن جوشن، عن أبيه، عن بريدة الأسلمي.

وقال الحاكم صحيح الإسناد ووافقه الذهبـي وهو كما قالا.

ويشهد له أيضاً الحديث الذي بعده.

٢٩١٢ ـ وقال مسدد: حدثنا يزيد بن زريع، حدثنا يونس[١] عن زياد بن مِخْراق، عن رجل من أسلم قال: كان منا ثلاثةُ نفرٍ صَحِبوا النبيَّ ﷺ: بريدةُ ومحجنٌ وسكبةُ. فقال محجن لبريدة: ألاَّ تصلي كما يصلي سكبة فقال: لا، لقد رأيتني أقبلت مع رسول الله ﷺ من أحد نتماشى، يدُه في يدي فرأى ﷺ رجلاً يصلي، فقال: أتراه جدّاً؟ أتراه صادقاً؟ فذهبت أثني عليه فلما دنونا نزع ﷺ يده من يدي. وقال: ويحك، اسكت لا تسمعه فتهلكه، إن خير دينكم أيسره.

.....

(١) هو ابن عبيد بن دينار.

٢٩١٢ ـ تخريجه:

ذكره البوصيري في الإتحاف (١/ ق ١٨ أ).

الحكم عليه:

الحديث بهذا السند ضعيف من أجل الرجل المبهم.

ولكن الحديث ورد موصولاً من حديث محجن الأسلمي رضي الله عنه فذكر القصة بطولها بمعناه ثم قال: قلت يا رسول الله، هذا فلان قال: اسكت لا تسمعه فتهلكه قال: ثم انطلق يمشي حتى إذا كنا عند حجرة لكنه رفض يدي ثم قال: إن خير دينكم أيسره «ثلاث مرات».

وعند الطيالسي: «ثم انطلق بي من بلغ باب حجرة ثم أرسل يده من يدي».

أخرجه أبو داود الطيالسي في مسنده (ص ١٨٣: ١٢٩٦) وأحمد في مسنده (٥/ ٣٢)، والبخاري في الأدب المفرد باب: يحثى في وجوه المداحين (ح ٣٤٤).

ثلاثتهم من طريق أبي عوانة عن أبي بشر، عن عبد الله بن شفيق، عن رجاء بن أبي رجاء، عن محجن الأسلمي بألفاظ متقاربة.

وفيه رجاء بن أبي رجاء لا يعرف إلاَّ في هذا الإسناد ولم يرو عنه غير

. . . . . .

عبد الله بن شقيق، وقد وثقه العجلي وابن حبان، وهذا من تساهلهما وإلاَّ فالرجل مستور. ولذا قال ابن حجر في التقريب مقبول.

ومن طريق الطيالسي رواه ابن الأثير في الأسد (٤/ ٢٩٣).

وله شاهد من حديث أنس رضي الله عنه مختصراً بلفظ «خير دينكم أيسره وخير العبادة الفقه».

أخرجه ابن عبد البر في جامع بيان العلم وفضله (ص ٢١)، قال حدثنا أبو عبد الله العذري، عن يونس بن يزيد، عن الزهري، عن أنس، عن النبي ﷺ.

وقال ابن عبد البر قال أبو سفيان: ويكره الحديث عن العذري.

وقال الذهبي: حدث عن يونس بن يزيد بخبر منكر، قلت: ولعله هذا الحديث وعلى هذا: فالحديث ضعيف، والله أعلم.

٢٩١٣ ـ [١] وقال مسدد أيضاً: حدثنا[١] خالد[٢]، حدثنا حسين بن قيس (ح).

[٢] وقال أبو يعلى: حدثنا وهب هو ابن بقية، حدثنا خالد، عن حسين، عن عكرمة، عن ابن عباس رضي الله عنهما. قال: إن رسول الله ﷺ خطب الناس فقال: إن الله عزَّ وجلّ قد أعطى كل ذي حق حقه، إن الله فرض فرائض، وسن سنناً وحدَّ حدوداً، وأحل حلالاً وحرم حراماً، وشرع الإسلام فجعله سهلاً فسيحاً واسعاً ولم يجعله ضيقاً، أيها الناس إنه لا إيمان لمن لا أمانة له، ولا دين لمن لا عهد له، ومن نكث ذمة الله تعالى طلبه[٣]، ومن نكث ذمتي خاصمته، ومن خاصمته فلجت[٤] عليه بالحجة، ومن نكث ذمتي لم تنله شفاعتي، ولم يرد على الحوض، ألا وإن الله عزَّ وجلّ لم يرخص في القتل إلاَّ في ثلاث: مرتد بعد إيمان، وزان بعد إحصان، أو قاتل نفس، فيقتل بها / اللهم هل بلغت[٤]. [سد٤٤٤]

.....

(١) هو ابن عبد الله بن عبد الرحمن الواسطي.

(٢) وفي النسخ: «خالد بن حسين» وهو تحريف.

(٣) وفي (عم): «أطلبه».

(٤) وفي (مح): «فلحت» دون نقط.

٢٩١٣ ـ تخريجه:

ذكره البوصيري في الإتحاف (١/ ق ٢٥ ب).

وأخرجه الطبراني في الكبير (١١/ ٢١٣: ١١٥٣٢) عن طريق مسدد، به بنحوه إلاَّ أنه ليس فيه «ومن نكث ذمتي خاصمته، ومن خاصمته فلجت عليه بالحجة».

الحكم عليه:

الحديث بهذا السند ضعيف وعلته: حسين بن قيس الرحبي وهو متروك كما سبق.

. . . . . .

ومعظم فقرات الحديث وردت في أحاديث متفرقة.

أولاً: الفقرة الأولى وهي قوله: «إن الله قد أعطى كل ذي حق حقه».

أخرجه أبو داود في البيوع (٣/ ٨٢٤)، باب في تضمين العارية (ح ٣٥٦٥) والترمذي في الوصايا باب ما جاء لا وصية لوارث (٤/ ٤٣٣: ٢١٢٠) وابن ماجه (٢/ ٩٠٥) في كتاب الوصايا، باب لا وصية لوارث (ح ٢١٧٣) والبيهقي في السنن في الفرائض باب من لا يرث من ذوي الأرحام (٦/ ٢١٢) أربعتهم عن طريق إسماعيل بن عياش، عن شرحبيل بن مسلم الخولاني، عن أبـي أمامة قال: سمعت رسول الله ﷺ يقول: «إن الله عزَّ وجلّ قد أعطى كل ذي حق حقه فلا وصية لوارث...» وقال الترمذي وهو حديث حسن صحيح وقال: إسماعيل بن عياش عن أهل الشام أصح. هكذا.

وله شاهد آخر من حديث عمرو بن خارجة بلفظه.

أخرجه النسائي في الوصايا (٦/ ٣٤٧: ٣٦٤١) وابن ماجه (٢/ ٩٠٥: ٢٧١٢)، وأحمد (٤/ ١٨٦) ثلاثتهم من طريق شهر بن حوشب، عن عبد الرحمن بن غنم، عن عمرو بن خارجة.

أما قوله: (لا إيمان لمن لا أمانة له، ولا دين لمن لا عهد له) أخرجه أحمد في عدة مواضع من مسنده منها (٣/ ١٣٥) عن بهر ثنا أبو هلال، ثنا قتادة، عن أنس بن مالك قال خطبنا نبـي الله ﷺ قال: «لا إيمان لمن لا أمانة له، ولا دين لمن لا عهد له».

وأخرجه البيهقي في السنن (٦/ ٢٨٨) في الوديعة باب ما جاء في الترغيب في أداء الأمانات من طريق أبـي هلال، به بلفظه.

وأخرجه البغوي في السنة في الإيمان (١/ ٧٥: ٣٨) من طريق أبـي هلال، به بلفظه وقال: هذا حديث حسن.

وله طريق أخرى رواها ابن حبان في صحيحه (١/ ٢٠٨: ١٩٤) من طريق

. . . . . .

مؤمل بن إسماعيل، عن حماد بن سلمة، عن ثابت، عن أنس رضي الله عنه.

أما قوله: «إن الله عزَّ وجلّ لم يرخص في القتل إلاَّ في ثلاث مرتد بعد إيمان وزان بعد إحصان أو قاتل نفس فيقتل بها».

أخرجه مسلم في القسامة (٣/ ١٣٠٢: ١٦٧٦) من حديث عبد الله بن مسعود بلفظ «لا يحل دم امرىء مسلم يشهد أن لا إلـه إلاَّ الله وأني رسول الله إلاَّ بإحدى ثلاث، الثيب الزاني، والنفس بالنفس، والتارك لدينه، المفارق للجماعة، سبق تخريجه مفصلاً في حديث برقم (٢٨٥٥).

١٤ ـ باب الحدود كفارات

٢٩١٤ ـ [١] قال مسدد: حدثنا عبد الواحد[١] ح.

[٢] قال أحمد بن منيع: حدثنا أبو نصر[٢][٣]، حدثنا حماد بن سلمة كلاهما عن ليث بن أبـي سليم، عن عمرو بن شعيب، عن أبيه، عن جده رضي الله عنهما قال: قال لنا النبـي ﷺ: أبايعكم على أن لا تشركوا بالله شيئاً، ولا تسرقوا، ولا تزنوا، ولا تقتلوا النفس التي حرّم الله بغير حق، فمن أصاب هذا منكم فعُجل له عقوبته فهو كفارة، ومن سُتر عليه فأمره إلى الله إن شاء عذبه، وإن شاء رحمه، ومن لم يصب منه شيئاً ضمنت له الجنة. لفظ عبد الواحد وفي رواية حماد «هل تدرون على ما [عم٤٠٨] بايعتموني قالوا: الله ورسوله أعلم، قال ﷺ: على أن لا تُشركوا بالله شيئاً،/ والباقي نحوه. وقال: فهو كفارة ذنبه، وقال: فحسابه على الله عز وجل.

.....

(١) هو ابن زياد العبدي.

(٢) هو عبد الملك بن عبد العزيز القشيري.

(٣) وفي النسخ أبو نضر بالضاد المعجمة والصواب أبو نصر بالصاد المهملة.

٢٩١٤ ـ تخـريـجـه:

ذكره البوصيري في الإتحاف (١/ ق ١٢ ب).

. . . . . .

وأخرجه هناد في الزهد (٢/ ٣١٢: ٩٠٥)، قال ثنا أبو الأحوص عن ليث، عن عمرو بن شعيب به بلفظ قريب منه.

وأخرجه ابن أبـي خيثمة في تاريخه كما في الفتح (١/ ٦٧) عن أبيه، عن محمد بن عبد الرحمن الطفاوي، عن أيوب، عن عمرو بن شعيب به بنحوه وقال الحافظ: رجاله ثقات.

ومن طريقه أخرجه ابن عدي في الكامل (٦/ ١٩٣) في ترجمة محمد بن عبد الرحمن الطفاوي بنحوه وقال: ومن لم يفعل من ذلك ضمنت له الجنة.

وأخرجه ابن عدي أيضاً في الكامل (٦/ ١٩٣) عن حامد البلخي، ثنا أبو خيثمة زهير بن حرب، ثنا محمد بن عبد الرحمن الطفاوي به بنحوه.

وقال: وهذا حديث غريب جداً من حديث أيوب لم يحدث به إلاَّ أبو خيثمة.

الحكم عليه:

الحديث بطريق مسدد وهناد، فيه ليث بن أبـي سليم وهو ضعيف.

وفي طريـق ابن أبـي خيثمة وابن عـدي، محمـد بن عبد الرحمـن الطفاوي وهو كما قال الحافظ صدوق يهم فالطريقان يقوِّي أحدهما الآخر فهو حسن لغيره إن شاء الله لا سيما وللحديث شاهد من حديث عبادة بن الصامت قال: قال رسول الله ﷺ: «بايعوني على أن لا تشركوا بالله شيئاً، فذكر الحديث بمعناه دون قوله: «ضمنت له الجنة».

أخرجه البخاري في الإيمان (الفتح ١/ ٦٤: ١٨) وأخرجه أحمد والترمذي والنسائي.

١٥ ـ باب مثل المؤمن

٢٩١٥ ـ [١] قال أبو يعلى: حدثنا محمد بن إسماعيل ابن أبـي سمينة، حدثنا عبد الرحمن المحاربـي عن ليث، عن مجاهد، عن ابن عمر رضي الله عنهما، قال: مثل المؤمن مثل النخلة، إن شاورته نفعك، وإن ماشيته نفعك، وإن شاركته نفعك.

[٢] حدثنا سويد هو ابن سعيد، حدثنا فضيل ابن عياض عن ليث نحوه[١].

.....

(١) زاد في (ك): [٣]: (ثنا زهير، ثنا جرير، ثنا ليث عن محمد بن طارق عن مجاهد) [سعد].

٢٩١٥ ـ تخـريـجـه:

أورده الهيثمي في المجمع (١/٨٨) وعزاه إلى الطبراني وقال: فيه ليث بن أبـي سليم وهو مدلس.

ورواه الطبراني في الكبير (١٢/٤١٨: ١٥٤١) من طريق فضيل بن عياض به وقال مثل المؤمن مثل العطار والباقي مثله.

ورواه الشجري في أماليه (١/٣٦) من طريق عبد الرحمن بن محمد المحاربـي به بلفظه وزاد «كذلك النخلة كل شيء منها منافع».

. . . . . .

ورواه أبو الشيخ (عبد الله بن محمد بن حبان) في كتاب الأمثال (ص ٤٠٤ : ٣٥٣) من طريق جرير، عن ليث به وزاد «محمد بن طارق» قبل مجاهد.

الحكم عليه:

الحديث بهذا السند ضعيف من أجل ليث بن أبـي سليم، وقد تابعه أبو بشر عن مجاهد.

رواه البزار كما في الكشف (١/ ٣١: ٤٣)، قال حدثنا حميد بن مسعدة، ثنا حصين بن نمير، ثنا سفيان بن حسين عن أبـي بشر، عن مجاهد به بلفظ «مثل المؤمن مثل النخلة ما أتاك منها نفعك».

قال الحافظ في (الفتح ١/ ١٤٧) إسناده صحيح.

ورواه أبو الشيخ في كتاب الأمثال (٤٠٥ : ٣٥٤) من طريق حميد بن مسعدة.

ورواه الطبراني في الكبير (١٢/ ٤١١ : ١٣٥١٤) من طريق سفيان بن حسين بـه.

وله طريق أخرى عن ابن عمر رضي الله عنهما، فرواها أبو الشيخ الأصبهاني في كتاب الأمثال (ص ٤٠٤ : ٣٥٣) من طريق بقية، عن حسان بن سليمان، عن أبـي عبيدة، حدثني حميد، قال حدثنا ابن عمر بلفظ «إن المؤمن مثل النخلة إن شاورته نفعك وإن صاحبته نفعك، وإن شاركته نفعك، قلت: فيه بقية وقد عنعن وشيخه هنا غير معروف.

وعلى كل حال فالقدر الذي رواه البزار صحيح كما سبق.

وأصل الحديث في صحيح البخاري في كتاب الإيمان في (الفتح ١/ ١٤٧ : ٦٢) عن ابن عمر رضي الله عنهما، عن النبـي ﷺ «إن من الشجر شجرة لا يسقط ورقها وإنها مثل المسلم. . . ثم قالوا حدثنا ما هي يا رسول الله قال: هي النخلة.

٢٩١٦ ـ وقال أبو بكر: حدثنا علي بن إسحاق عن ابن المبارك[1]، عن مصعب بن ثابت، عن أبـي حازم، عن سهل بن سعد رضي الله عنه، عن النبـي ﷺ قال: «مثل المؤمن من أهل الإيمان بمنزلة الرأس من الجسد، يألم المؤمن لأهل الإيمان كما يألم الجسد لما في الرأس».

.....

(١) سقطت لفظة: «ابن» من نسخة (مح).

٢٩١٦ ـ تخـريـجـه:

ذكره البوصيري في الإتحاف (١/ ٢٦ ب).

وأورده الهيثمي في المجمع (٨/ ٩٠).

ورواه ابن المبارك في الزهد (ص ٢٤١: ٦٩٣) عن مصعب به وقال ابن صاعد: هذا حديث غريب.

ومن طريق ابن المبارك أخرجه أحمد في المسند (٥/ ٣٤٠).

ومن طريقه أيضاً رواه الطبراني في الكبير (٦/ ١٣١: ٥٧٤٣).

ورواه ابن أبـي الدنيا في الإشراف (ص ١٣١: ٢٥٨) عن أحمد بن جناب، قال حدثنا عيسى بن يونس عن مصعب به.

ورواه القضاعي في مسند الشهاب (١/ ١١٣: ١٣٦) من طريق محمد بن سليمان «لوين»، ثنا عيسى بن يونس، عن مصعب بنحوه.

الحكم عليه:

الحديث بهذا السند ضعيف من أجل مصعب بن ثابت وعليه مدار الطرق.

وله شاهد صحيح بمعناه من حديث النعمان بن بشير رضي الله عنه، قال: قال رسول الله ﷺ: «المؤمنون كرجل واحد إن اشتكى رأسه تداعى له سائر الجسد بالحمى والسهر».

رواه مسلم في البر والصلة (٤/ ٢٠٠٠: ٦٧) (٢٥٨٦) وأحمد في المسند (٤/ ٢٧١) كلاهما من حديث النعمان بن بشير.

١٦ ـ باب علامات الإيمان

٢٩١٧ ـ قال الحارث: حدثنا يونس بن محمد، حدثنا ليث بن سعد، عن يزيد بن أبي حبيب، عن أبي [(١)]الخير أنه سمع ابن أبي رافع يقول: إن رجلاً حدثه أنه سمع رسول الله ﷺ يقول: حين سأله ما الإيمان يا رسول الله؟ قال ﷺ: الإيمان أن تؤمن بالله تعالى ورسوله، ثم سأله الثانية فقال مثل ذلك، ثم سأله الثالثة، فقال: أتحب أن أخبرك ما صريح الإيمان؟ قال: ذلك أردتُّ، قال ﷺ: صريح الإيمان[(٢)] إذا أسأت أو ظلمت أحداً عبْدك أو أمتَك أو أحداً من المسلمين تصدقت، وصمت، وإذا أحسنت استبشرتَ.

.....

(١) هو مرثد بن عبد الله اليزني.

(٢) وفي (سد): «الإسلام» بدل الإيمان.

٢٩١٧ ـ تخريجه:

ذكره البوصيري في الإتحاف (١/ ق ١١ ب).

وهو في مسند الحارث بن أبي أسامة كما في بغية الباحث (ص ١٦ : ١٠).

ورواه القاسم الأصبهاني في الترغيب (١/٣٨: ١٧) من طريق يونس بن

. . . . . .

محمد، به بلفظه ولم يذكر في الإسناد «ابن أبـي رافع».

الحكم عليه:

الحديث بهذا السند صحيح إن كان ابن أبـي رافع هو عبيد الله بن أبـي رافع وإن كان غير ذلك فلم أعرفه، والله أعلم.

٢٩١٨ ـ [١] وقال أبو يعلى: حدثنا داود بن رشيد[١]، حدثنا علي بن هاشم بن البريد قال سمعت الأعمش يحدِّث عن أبـي إسحاق، عن مصعب بن سعد، عن أبيه قال: قال رسول الله ﷺ[٢] [كل خُلَّةٍ][٣] يُطبَع عليها أو يطوى[٤] عليها المؤمن إلاَّ الخيانة والكذب / شك علي بن [سده٤٤] هاشم.

[٢] وقال البزار: حدثنا إبراهيم بن زياد الصائغ، حدثنا داود بن رشيد بهذا، وقال: لا نعلم أسنده مرفوعاً إلاَّ عليّ بن هاشم.

.....

(١) وفي (عم) و (سد): «قال» بعد قوله: «رشيد».

(٢) في (مح) و (سد): «ويقول» بعد قوله: «قال رسول الله».

(٣) ما بين المعقوفتين سقط من (عم).

(٤) وفي (عم): «ويطوي» بدون همزة.

٢٩١٨ ـ تخـريـجـه:

أورده الهيثمي (١/ ٩٧) وعزاه إلى البزار وأبـي يعلى: وقال: رجاله رجال الصحيح وأورده البوصيري في الإتحاف (١/ ق ٢٦ ب).

والحديث في مسند أبـي يعلى (٢/ ٦٧: ٧١١).

وهو أيضاً في كشف الأستار (١/ ٦٩: ١٠٢) وقال البزار: روى عن سعد من غير وجه موقوفاً، ولا نعلم أسنده إلاَّ علي بن هاشم بهذا الإسناد.

ورواه ابن عدي في الكامل في المقدمة في باب العشرين (١/ ٢٩) قال: حدثنا عبد الله بن حفص الوكيل، حدثنا داود بن رشيد، به.

ومن طريقه أخرجه البيهقي في السنن الكبرى في الشهادات (١٠/ ١٩٧).

ورواه القضاعي في مسند الشهاب (١/ ٣٤٤: ٥٨٩) من طريق أحمد بن محمد بن البراء ثنا داود بن رشيد، به.

. . . . . .

ورواه أيضاً (١/ ٣٤٥: ٥٩١) من طريق أحمد بن محمد بن سلامة، ثنا داود بن رشيد، به.

الحكم عليه:

إسناد الحديث حسن، قال الهيثمي، رجاله رجال الصحيح، وقال ابن حجر في الفتح (١٠/ ٥٠٨) وسنده قويّ.

والحديث وإن كان إسناده قوياً لكنه مُعلٌّ فقد روي موقوفاً على سعد بن أبـي وقاص، وإسناده أقوى من المرفوع. وعلى هذا يكون المرفوع معللاً بالموقوف.

وقد أخرج الموقوف ابن أبـي شيبة في الإيمان (ص ٢٧: ٨١) عن يحيـى بن سعيد، عن سفيان، عن سلمة بن كهيل، عن مصعب بن سعد، عن سعد قال: المؤمن يطبع على الخلال كلها إلاَّ الخيانة والكذب».

ورجاله رجال الشيخين.

وأخرجه البيهقي في السنن في الشهادات (١٠/ ١٩٧) من طريق شعبة، عن سلمة بن كهيل، به موقوفاً، وقال البيهقي: وهذا موقوف وهو الصحيح وقد روي مرفوعاً.

وقال الحافظ في الفتح: نقلاً عن الدارقطني في العلل: الموقوف أشبه بالصواب انتهى وعلى هذا فالصحيح أنه موقوف لقوة رجاله وتصويب العلماء له مثل الدارقطني والبيهقي.

وقد روي أيضاً موقوفاً على عبد الله بن مسعود رضي الله عنه بلفظ «المؤمن يطبع على الخلال كلها إلاَّ الخيانة والكذب».

أخرجه ابن أبـي شيبة في كتاب الإيمان (ص ٢٦: ٨٠) عن يحيـى بن سعيد، عن سفيان، عن منصور، عن مالك بن الحارث، عن عبد الرحمن بن يزيد، عن عبد الله.

وقال الألباني في التعليق على الحديث «إسناده موقوف صحيح، ورجاله رجال

. . . . . .

الشيخين غير مالك بن الحارث وهو السلمي وهو ثقة».

وأخرجه الطبراني في الكبير (١٩/ ٨٩٠٩) من طريق سفيان، به بنحوه موقوفاً. وهذا مما يرجح الموقوف على المرفوع.

وقد روي الحديث عن أبـي أمامة مرفوعاً بطرق ضعيفة، أخرجه أحمد في مسنده (٥/ ٢٥٢) وابن أبـي عاصم باب ما يطبع المؤمن عليه (١/ ٥٣: ١١٤) وأبو بكر بن أبـي شيبة في الإيمان (ص ٢٧: ٨٢) ثلاثتهم من طريق وكيع، عن الأعمش قال: حُدِّثتُ عن أبـي أمامة بلفظ يطبع المؤمن على كل شيء إلاَّ الخيانة والكذب» وهو ضعيف لجهالة من حدث الأعمش، وقد تابع الأعمشَ القاسمُ، عن أبـي أمامة عند ابن عدي في الكامل (١/ ٣٠) في المقدمة في باب العشرين بمعناه، وفي إسناده طلحة بن زيد القرشي أبو مسكين وهو متروك كما قال الحافظ.

وقد روي أيضاً عن ابن عمر رضي الله عنهما، عن النبـي ﷺ قال: يطبع المؤمن على كل خُلقٍ ليس الخيانَة والكذبَ.

رواه ابن أبـي عاصم في السنة باب ما يطبع المؤمن (ص ٥٣: ١١٤).

ورواه القضاعي في مسند الشهاب (١/ ٣٤٤: ٥٩٠) كلاهما عن طريق عبيد الله بن الوليد (الوصافي)، عن محارب بن دثار، عن ابن عمر.

قلت: محارب بن دثار ضعيف جداً.

وعلى هذا يصح الحديث مرفوعاً إلى النبـي ﷺ.

٢٩١٩ ـ حدثنا[1] محمد بن جامع: حدثنا محمد بن عثمان، عن سليمان بن داود، عن رجاء بن حَيْوَةَ، عن عبد الرحمن بن غَنْم، عن عمر بن الخطاب رضي الله عنه قال: قال رسول الله ﷺ: «لا يبلغ عبد صريح الإيمان حتى يدع المِزاح والكذب، ويدع المراء وإن كان محقاً».

.....

(١) القائل «حدثنا» هو أبو يعلى.

٢٩١٩ ـ تخريجه:

ذكره البوصيري في الإتحاف (١/ ٩٧) وقال: رواه أبو يعلى في الكبير، وفيه محمد بن عثمان، عن سليمان بن داود ولم أر من ذكرهما.

وذكره البوصيري في الإتحاف (١/ ق ١٢ أ).

الحكم عليه:

الحديث بهذا السند ضعيف جداً فيه محمد بن جامع وهو ضعيف جداً وفيه رجلان لم أقف لهما على ترجمة.

إلَّا أن الأول منهما تابعه المعافي بن عمران رواه تمام في فوائده (٢/ ٢٣٤: ١٦٠٦) ورواه أبو نعيم في الحلية (٥/ ١٧٦) كلاهما من طريق المعافي بن عمران، عن سليمان بن أبـي داود، به بنحوه.

وله شاهد من حديث أبـي هريرة رضي الله عنه قال: قال رسول الله: لا يؤمن العبد الإيمان كله حتى يترك الكذب في المزاحة ويترك المراء وإن كان صادقاً.

رواه أحمد في مسنده (٢/ ٣٥٢) وابن أبـي الدنيا في مكارم الأخلاق (ص ٣٠) كلاهما من طريق عبد العزيز بن أبـي سلمة، عن منصور بن أذين، عن أبـي هريرة.

ومكحول لم يسمع من أبـي هريرة. وعلى هذا فالحديث ضعيف.

٢٩٢٠ ـ [١] وقال أبو داود: حدثنا شعبة[١]، عن أبي إسحاق[٢] قال: سمعت صلة بن زفر يحدِّث، عن حذيفة رضي الله عنه قال: الإسلام ثمانية أسهم، والإسلام سهم، والصلاة سهم، والزكاة سهم، والحج سهم، وصوم رمضان سهم، والأمر بالمعروف سهم، والنهي عن المنكر سهم، والجهاد في سبيل الله تعالى سهم، وقد خاب من لا سهم له.

[٢] وقال البزار: حدثنا محمد بن المثنى، حدثنا محمد بن جعفر، حدثنا شعبة بهذا موقوفاً وقال البزار: وحدثنا محمد بن سعيد[٣] بن يزيد بن إبراهيم، حدثنا يعقوب بن إسحاق الحضرمي، حدثنا يزيد بن عطاء، حدثنا أبو إسحاق، عن صلة، عن حذيفة رضي الله عنه، عن النبي ﷺ مرفوعاً.

وقال البزار: لم يسنده إلاَّ يزيد، وقال الدارقطني وغيره: الصحيح أنه موقوف / . [مح٩٨ب]

.....

(١) وفي (عم): «سعيد» بدل شعبة، وهو خطأ.

(٢) هو عمرو بن عبد الله السبيعي.

(٣) سقطت لفظة: «سعيد» من نسخة (عم).

٢٩٢٠ ـ تخريجه:

ذكره البوصيري في الإتحاف (١/ ١٥ أ) وقال: إسناده صحيح موقوف

وذكره الهيثمي (١/ ٤٣) وعزاه إلى البزار وقال: فيه يزيد بن عطاء وثقه أحمد وغيره وضعفه جماعة، وبقية رجاله ثقات.

والحديث في مسند الطيالسي (ص ٥٥: ٤١٣) بسنده ومتنه وقال: وذكروا أنَّ غير شعبة يرفعه.

. . . . . .

وأخرجه البزار كما في المطالب قال: ثنا محمد بن المثنى قال: حدثنا محمد بن جعفر، حدثنا شعبة، به موقوفاً أيضاً.

وأخرجه البيهقي في الشعب (٦/ ٩٤) باب الأمر بالمعروف والنهي عن المنكر (ح ٧٥٨٥)، من طريق حفص بن عمر، عن شعبة، به بلفظه موقوفاً.

وقد روي الحديث عن حذيفة مرفوعاً.

أخرجه البزار كما في المطالب العالية من طريق يزيد بن عطاء، عن أبـي إسحاق، به مرفوعاً وقال البزار: لم يسنده إلاَّ يزيد، وقال الدارقطني وغيره الصحيح أنه موقوف.

الحكم عليه:

الحديث اختلف فيه على أبـي إسحاق فشبعة رواه عن حذيفة موقوفاً ورواه يزيد بن عطاء، عن حذيفة مرفوعاً.

والصواب أنه موقوف للأسباب التالية:

١ ـ إن طريق شعبة أصح من طريق يزيد بن عطاء، فشعبة جبل إمام، وعطاء بن يزيد مختلف فيه.

٢ ـ نصّ العلماء بأن الصحيح أنه موقوف منهم الدارقطني كما نقل الحافظ عنه في المطالب والبيهقي في الشعب.

وقد روي أيضاً مرفوعاً من حديث ابن عباس رضي الله عنه قال: قال رسول الله ﷺ: الإسلام عشرة أسهم فذكر الثمانية وزاد الجماعة والطاعة، أخرجه الطبراني (١١/ ٣٤٤: ١١٩٥٨) من طريق حامد بن أدم المروزي وهو كذاب مشهور بوضع الحديث.

وقد روى الخلال في السنة (٣/ ٦٠٥: ١٠٧٨) قال أخبرني عبد الملك قال: ثنا روح قال: ثنا عوف، عن ثمامة بن أنس قال: قال فلان: الإسلام سهم فذكره، بلفظه.

وهذا الموقوف ضعيف أيضاً لجهالة فلان.

٢٩٢١ ـ وقال أبو يعلى: حدثنا سويد بن سعيد[1]، حدثنا حبيب بن حبيب أخو حمزة الزيات عن أبـي إسحاق، عن الحارث، عن علي رضي الله عنه، عن النبـي ﷺ قال: الإسلام ثمانية أسهم فذكره.

قلت: أخطأ فيه حبيب، والصواب عن أبـي إسحاق، عن صلة، عن حذيفة رضي الله عنه قوله كما مضى / . [عم٤٠٩]

.....

(١) وفي نسخة (سد) سويد بن سويد.

٢٩٢١ ـ تخـريـجـه:

والحديث في مسند أبـي يعلى في المسند (١/ ٤٠٠: ٥٢٣) بسنده ومتنه.

وذكره البوصيري في الإتحاف (١/ ق ١٥ ب).

وذكره الهيثمي في المجمع (١/ ٤٢) وعزاه إلى أبـي يعلى وقال: في إسناده الحارث وهو كذاب.

وعن أبـي يعلى أخرجه ابن عدي في ترجمة حبيب بن حبيب (٢/ ٤١٥).

وقال: لا يروي عن أبـي إسحاق غير حبيب وهو أنكر ما رأيت له من الرواية.

ومن طريق أبـي يعلى أيضاً أخرجه البيهقي في الشعب (٦/ ٩٥: ٧٥٨٦) باب الأمر بالمعروف والنهي عن المنكر وقال: رواوية شعبة أصحّ.

ورواه أبو القاسم الأصبهاني في الترغيب (١/ ١٥٦: ٢٩٥) من طريق محمد بن بكير، ثنا حبيب بن حبيب، به.

الحكم عليه:

الحديث عن عليّ رضي الله عنه خطأ كما نصّ الحافظ في المطالب وقال: أخطأ فيه حبيب بن حبيب، به.

قلت: وفيه علة أخرى وهي الحارث الأعور فهو أسوأ حالاً من حبيب كذبه غير واحداً.

وعلى هذا يرجع هذا الحديث إلى الحديث الذي قبله وقد سبق تخريجه وقد بينت هناك أنه موقوف على حذيفة وليس بمرفوع، والله أعلم.

١٧ ـ باب فضل من يؤمن بالغيب

٢٩٢٢ ـ [١] قال إسحاق: أخبرنا أبو عامر العقدي[١] [سد٤٤٦] عبد الملك بن عمرو، حدثنا محمد بن أبي حميد / عن زيد بن أسلم، عن أبيه، عن عمر بن الخطاب رضي الله عنه، قال: كنت جالساً مع رسول الله ﷺ فقال: أتدرون[٢] أيّ أهل الإيمان أفضل إيماناً؟ قالوا: يا رسول الله الملائكة، قال ﷺ: هم كذلك، وحق ذلك لهم، وما يمنعهم وقد أنزلهم الله تعالى المنزلة التي أنزلهم بل غيرهم، فقلنا: يا رسول الله الأنبياء، قال ﷺ: هم كذلك، وحق لهم ذلك بل غيرهم، قلنا يا رسول الله: فمن هم؟ قال ﷺ: قوم يأتون من بعدي هم[٣] في أصلاب الرجال فيؤمنون بي[٤]، ولم يروني ويجدون الورق المعلق فيعملون بما فيه، فهؤلاء أفضل أهل الإيمان إيماناً.

محمد ضعيف الحديث سيّىء الحفظ.

[٢] وقال أبو يعلى: حدثنا مصعب بن عبد الله الزبيري، حدثنا عبد العزيز بن محمد عن محمد بن أبي حميد، عن زيد بن أسلم، عن أبيه، عن عمر بن الخطاب رضي الله عنه. قال: كنت مع رسول الله ﷺ جالساً، فقال: أنبئوني بأفضل أهل الإيمان إيماناً، قالوا: يا رسول الله

الملائكة، قال ﷺ: هم كذلك ويحق لهم ذلك، وما يمنعهم، وقد أنزلهم الله تعالى المنزلة التي أنزلهم بها بل غيرهم، قالوا: الأنبياء الذين أكرمهم الله تعالى برسالته والنبوة قال ﷺ: هم[٥] كذلك ويحق لهم ذلك، وما يمنعهم وقد أنزلهم الله تعالى المنزلة التي أنزلهم بها، قالوا: يا رسول الله الشهداء الذين استشهدوا مع الأنبياء، قال ﷺ: هم كذلك ويحق لهم ذلك وما يمنعهم وقد أكرمهم الله تعالى بالشهادة مع الأنبياء بل غيرهم. قالوا: فمن يا رسول الله؟ قال: أقوام في أصلاب الرجال. فذكر الحديث.

[٣] حدثنا أبو موسى[٦] محمد، حدثنا ابن أبـي عدي، حدثنا محمد بن أبـي حميد به.

.....

(١) في النسخ زيادة: «عن» بين العقدي وعبد الملك.

(٢) وفي (سد): «هل تدرون».

(٣) سقطت هذه اللفظة من (عم).

(٤) وفي نسخة (عم): «لي» بلام.

(٥) هذه اللفظة ليست في (مح).

(٦) وفي (مح): «موسى عن محمد»، وفي (عم) و (سد): «موسى بن محمد»، والصواب ما أثبته.

٢٩٢٢ ـ تخـريـجـه:

ذكره الهيثمي في المجمع (١٠/٦٨) وعزاه إلى أبـي يعلى والبزار وقال: أحد إسنادي البزار المرفوع حسن.

وذكره البوصيري في الإتحاف (١/١٦ ب) وقال: محمد بن أبـي حميد ضعيف.

وهو في مسند أبـي يعلى (١/١٤٧: ١٦٠) بالطريق الأول.

ورواه الحاكم في المستدرك في معرفة الصحابة (٤/٨٦) من طريق أبـي عامر

. . . . . .

العقدي به وقال: هذا حديث صحيح الإسناد ولم يخرجاه، و تعقبه الذهبي وقال: بل محمد ضعفوه.

ورواه البزار كما في كشف الأستار (٣/٣١٧: ٢٨٣)، قال حدثنا محمد بن المثنى، ثنا محمد بن أبي عدي وأبو عامر العقدي عن محمد بن أبي حميد به بنحوه.

الحكم عليه:

الحديث بهذا السند ضعيف من أجل محمد بن أبي حميد وهو ضعيف سيّىء الحفظ.

ولكن تابعه يحيى بن أبي كثير عن زيد بن أسلم فرواه العقيلي في الضعفاء (٤/٢٣٨) والبزار كما في كشف الأستار (٣/٣١٨: ٢٨٣٩) كلاهما من طريق المنهال بن بحر، ثنا هشام الدستوائي عن يحيى بن أبي كثير، عن زيد بن أسلم به.

وقال العقيلي: هذا الحديث إنما يعرف بمحمد بن أبي حميد عن زيد بن أسلم وليس بمحفوظ من حديث يحيى بن أبي كثير ولا يتابع منهالاً عليه أحد وقال البزار: وحديث المنهال بن بحر يرويه الحفاظ الثقات عن هشام، عن يحيى، عن زيد مرسلاً وإنما يعرف هذا من حديث محمد بن أبي حميد.

قلت: مهما يكن الأمر فهذا المرسل والمرفوع من طريق محمد بن أبي حميد مع الشواهد التي سأذكرها يتقوى بها الحديث فلا ينزل عن درجة الحسن، والله أعلم.

وللحديث شاهدان الأول حديث أنس رضي الله عنه، قال: قال ﷺ: «أي الخلق أعجب إيماناً قالوا الملائكة، فذكر الحديث بمعناه» أخرجه البزار كما في الكشف (٣/٣١٨) من طريق سعيد بن بشير، عن قتادة، عن أنس، وقال البزار: غريب من حديث أنس، وفيه سعيد بن بشير الأزدي وهو ضعيف كما قال الحافظ في التقريب وقال الهيثمي في المجمع وقد اختلف في سعيد بن بشير فوثقه قوم وضعفه آخرون وبقية رجاله ثقات.

. . . . . .

والشاهد الثاني هو حديث أبـي جمعة رضي الله عنه، وهو شاهد للحديث بالنسبة لشطره الأخير مختصراً فقط. ولفظه قال أبو محيريز. قلت لأبـي جمعة رجل من الصحابة حدثنا حديثاً سمعته من رسول الله ﷺ قال: نعم أحدثكم حديثاً جيداً تغذينا مع رسول الله ﷺ ومعنا أبو عبيدة بن الجراح فقال: يا رسول الله أحد خير منا؟ أسلمنا معك وجاهدنا معك، قال: نعم، قوم يكونون من بعدكم يؤمنون بـي ولم يروني».

أخرجه أحمد (٤/١٠٦)، والطحاوي في مشكل الآثار (٣/ ١٧٥) وأبو نعيم في الحلية (٥/١٤٨) ثلاثتهم من طريق الأوزاعي، حدثني أسيد بن عبد الرحمن عن خالد بن دريك، عن أبـي محيريز به، ورواه أحمد (٤/١٠٦)، والحاكم في المستدرك في معرفة الصحابة (٤/ ٨٥)، والطبراني (٤/٢٦: ٣٥٣٧) ثلاثتهم من طريق الأزاعي عن أسيد بن عبد الرحمن، عن صالح بن جبير، عن أبـي جمعة بنحوه وقال الحاكم: هذا حديث صحيح الإسناد ولم يخرجاه ووافقه الذهبـي.

وقال الحافظ في (الفتح ٧/٦): إسناده حسن، وعلى هذا فالحديث بجميع طرقه ثابت صحيح لغيره إن شاء الله.

٢٩٢٣ ـ وقال أحمد بن منيع: حدثنا يحيى بن سعيد الأموي عن الأعمش، عن عمارة[(١)(٢)]، عن عبد الرحمن بن يزيد قال: كنت جالساً عند عبد الله رضي الله عنه، فذكروا أصحاب النبي ﷺ وما سبق لهم من الفضل[(٣)]، قال: إن أمر محمد ﷺ كان بينا لمن رآه، والذي لا إله غيره، ما من أحد أفضل[(٤)] من إيمان بغيب ثم قرأ ﴿الٓمٓ ۝١ ذَٰلِكَ ٱلۡكِتَٰبُ لَا رَيۡبَۛ فِيهِۛ هُدٗى لِّلۡمُتَّقِينَ ۝٢﴾ إلى ﴿ٱلۡمُفۡلِحُونَ ۝٥﴾[(٥)].

.....

(١) هو ابن عمير التيمي.

(٢) وفي (عم): «عن علي» بدل عمارة.

(٣) وفي (عم): «فضل» وقبله بياض.

(٤) ليس في (عم): «أفضل».

(٥) سورة البقرة: الآيات ١ ـ ٥.

٢٩٢٣ ـ تخريجه:

ذكره البوصيري في الإتحاف (١/ ١٧ أ) وقال: رجاله رجال الصحيحين.

ورواه الحاكم في المستدرك في التفسير (٢/ ٢٦٠) من طريق الأعمش به إلاَّ أنه قال: لا ريب فيه إلى قوله تعالى: «يؤمنون بالغيب».

وقال الحاكم: هذا حديث صحيح على شرط الشيخين ولم يخرجاه ووافقه الذهبي.

ورواه سعيد بن منصور كما في تفسير ابن كثير (١/ ٤١) من طريق الأعمش به بنحوه.

ورواه ابن أبي حاتم في تفسيره (١/ ٣٤: ٦٦) عن طريق الأعمش.

وعلقه البغوي في تفسيره (١/ ٣٧) عن عبد الرحمن بن يزيد.

الحكم عليه:

الأثر صحيح، وله طرق بعضها على شرط الشيخين.

١٨ ـ باب كثرة أهل الإسلام

٢٩٢٤ ـ قال أبو بكر: حدثنا الفضل بن دكين، حدثنا عبد الصمد بن جابر الضبي عن مُجَمِّع[١] ابن عتاب[٢] ابن شمير عن أبيه رضي الله عنه، قال: قلت: يا رسول الله إن لي أباً شيخاً كبيراً وإخوةً فأذهب إليهم لعلهم أن يسلموا فآتيك بهم، قال ﷺ: إن هم أسلموا فهو خير لهم، وإن أبو، فالإسلام واسع عريض.

.....

(١) وفي النسخ جميعاً: «محمد» بدل «مجمع» وهو تحريف.

(٢) وليس «عتاب» في (سد).

٢٩٢٤ ـ تخريجه:

ذكره الهيثمي في المجمع (٥/ ٣١٣) وعزاه إلى الطبراني وقال: وفيه عبد الصمد ابن جابر وهو ضعيف.

وأورده البوصيري في الإتحاف (١/ ق ٣٢ أ).

ورواه ابن سعد في الطبقات في ترجمة عتاب بن شمير (٦/ ٤٦) عن الفضل بن دكين به بلفظه.

ورواه الطبراني في الكبير (١٧/ ١٦٣)، والعسكري في التصحيفات في ترجمة عتاب بن شمير (٣/ ٨٧٠)، وأبو نعيم في معرفة الصحابة (٢/ ق ١٣٢)، والخطيب في التاريخ (١١/ ٣٥) كلهم من طريق الفضل بن دكين به.

. . . . . .

الحكم عليه:

الحديث بهذا السند ضعيف من أجل عبد الصمد بن جابر، فهو ضعيف كما سبق في دراسة السند.

وأيضاً مجمع بن عتاب لم أجد من تكلم فيه بجرح ولا تعديل.

وقد قال الحافظ في الإصابة (٢/ ٤٥٢) الحديث غريب.

١٩ ـ باب تفسير الكبائر

٢٩٢٥ ـ قال أبو بكر: حدثنا مالك بن إسماعيل، حدثنا جعفر عن أبـي هارون[١]، عن أبـي سعيد الخدري رضي الله عنه، قال: قال رسول الله ﷺ: لا يزني الزاني حين يزني وهو مؤمن، ولا يسرق السارق حين يسرق وهو مؤمن، ولا ينتهب نهبة ذات شرف، يرفع إليه الناس رؤوسهم وهو مؤمن[١].

.....

(١) هو عمارة بن جوين العبدي.

٢٩٢٥ ـ تخـريـجـه:

ذكره البوصيري في الإتحاف (١/ ٣٦ أ).

وذكره الهيثمي في المجمع (١/ ١٠٥) وعزاه إلى الطبراني في الأوسط والبزار.

ورواه البزار (كشف الأستار (١/ ٧٤: ١١٤) من طريق أبـي بكر بن عياش، عن الأعمش، عن أبـي صالح، عن أبـي سعيد، عن النبـي ﷺ بلفظه دون الفقرة الأخيرة أي قوله: «ولا ينتهب نهبة»... إلخ.

قال البزار: لا نعلم رواه بهذا الإسناد إلاَّ أبو بكر بن عياش، وأبو بكر ساء حفظه لما كبر.

وأخرجه الطبراني في الأوسط كما في المجمع (١/ ١٠٥) من طريق محمد بن عبد الرحمن ابن أبـي ليلى، ولم يذكر أيضاً الفقرة الأخيرة من الحديث.

. . . . . .

الحكم عليه:

الحديث له طرق ثلاثة عن أبـي سعيد رضي الله عنه.

الأولى وهي طريق أبـي بكر ففيها أبو هارون العبدي متروك كذبه بعضهم.

وفي الثانية فيها أبو بكر بن عياش وقد ساء حفظه.

وفي الثالثة فيها محمد بن عبد الرحمن بن أبـي ليلى وهو سيّىء الحفظ، والطريقان الأخيران قد يقوي أحدهما الآخر وعلى أي حال فمتن الحديث صحيح من حديث عدة من الصحابة.

منها حديث أبـي هريرة رضي الله عنه، قال: قال النبـي ﷺ: «لا يزني الزاني حين يزني وهو مؤمن ولا يشرب الخمر حين يشرب وهو مؤمن ولا يسرق حين يسرق وهو مؤمن ولا ينتهب نهبة يرفع الناس إليه فيها أبصارهم حين ينتهبها وهو مؤمن.

أخرجه البخاري في المظالم، باب النهب بغير إذن صاحبه (الفتح ٥/ ١١٩: ٢٤٧٥) ومسلم في الإيمان، باب بيان نقصان الإيمان بالمعاصي (١/ ٧٦: ٥٧) وأبو داود في السنة، باب الدليل على زيادة الإيمان ونقصانه (٥/ ٦٤: ٤٦٨٩) والنسائي في قطع السارق، باب تعظيم السرقة (٨/ ٦٤: ٤٨٧٠)، وابن ماجه في الفتن، باب النهي عن النهبة (٢/ ١٢٩٨: ٣٩٣٦)، كلهم رووه من حديث أبـي هريرة بطرق مختلفة عنه واللفظ للبخاري ومسلم والنسائي وابن ماجه.

وله شواهد أخرى من حديث ابن أوفى وابن عباس وعائشة وغيرهم.

٢٩٢٦ ـ حدثنا إسماعيل بن عبد الكريم، حدثنا إبراهيم بن عقيل عن أبيه، عن وهب قال: سألت جابراً رضي الله عنه، أسمعت النبي ﷺ يقول: لا يزني الزاني «حين يزني»[1] وهو مؤمن، ولا يسرق حين يسرق، وهو مؤمن؟ قال: لم أسمعه، وأُخبِرتُ أن ابن عمر رضي الله عنهما كان يقوله.

.....

(١) سقطت هذه الجملة من نسخة (عم).

٢٩٢٦ ـ تخريجه:

ذكره البوصيري في الإتحاف (١/ ق ٣٦ أ).

الحكم عليه:

الحديث بهذا السند صحيح، ورجاله كلهم ثقات، وفي سماع وهب عن جابر خلاف، والراجح أنه سمعه كما نص المزي، وقد صرّح بالسماع هنا، وهذا دليل على أنه سمعه.

وله طريق أخرى عن جابر رضي الله عنه، فرواها أحمد في المسند (٣/ ٣٤٦)، حدثنا موسى، حدثنا ابن لهيعة عن أبي الزبير قال: سألت جابراً، سمعت رسول الله ﷺ يقول: لا يزني الزاني حين يزني وهو مؤمن، ولا يسرق حين يسرق وهو مؤمن قال جابر: لم أسمعه وأخبرني ابن عمرو أنه سمعه.

قلت: فيه ابن لهيعة وهو ضعيف، ولكنه صالح في المتابعات فهو يقوي طريق وهب.

وأيضاً: متن الحديث صحيح من حديث أبي هريرة وغيره في الصحيحين.

وقد سبق تخريجه في الحديث الذي قبله.

٢٩٢٧ ـ وقال الحارث: حدثنا عمر بن سعيد، ثنا سعيد[١][٢] عن
[سد٤٤٧] قتادة، عن الحسن، عن عمران بن حصين / رضي الله عنه، قال: إن
رسول الله ﷺ قال[٣]: إذا رأيتم الزاني، وشاربَ الخمر، ما تقولون فيهم؟
قالوا[٤]: الله ورسوله أعلم قال: هن فواحش، وفيهن عقوبةٌ، أفلا أنبئكم
بأكبر الكبائر؟ قلنا: بلى، قال ﷺ: الإشراك بالله قال الله تعالى: ﴿وَمَن
[عم٤١٠] يُشْرِكْ بِٱللَّهِ فَقَدِ ٱفْتَرَىٰٓ إِثْمًا عَظِيمًا ﴿٤٨﴾﴾[٥] وعقوق الوالدين ثم قال عز وجل:
﴿أَنِ ٱشْكُرْ لِي[٦] وَلِوَٰلِدَيْكَ إِلَيَّ ٱلْمَصِيرُ ﴿١٤﴾﴾[٧]، قال: وكان رسول الله ﷺ
متكئاً فاحتفز وقال: ألا وقول الزور، ألا وقول الزور.

.....

(١) هو ابن بشير الأزدي.

(٢) سقط هذا الاسم من النسخ وإنما أثبته من بغية الباحث.

(٣) سقطت هذه اللفظة من نسخة (عم).

(٤) وفي نسخة (عم) و (سد): «قال قلنا».

(٥) سورة النساء: الآية ٤٨.

(٦) وفي جميع النسخ: «أشكر لي» دون «أن».

(٧) سورة لقمان: الآية ١٤.

٢٩٢٧ ـ تخريجه:

ذكره البوصيري في الإتحاف (١/ ق ٣٦ أ).

وهو في بغية الباحث (ص ٤٨: ٢٨) بسنده ومتنه.

وأخرجه البيهقي في السنن الكبرى (٨/ ٢٠٩) في الحدود، باب العقوبات في المعاصي عن طريق عمر بن سعيد به وحذف آخر الحديث واكتفى بقوله: «فذكر الحديث ثم قال: تفرد به عمر بن سعيد الدمشقي وهو منكر الحديث وإنما يعرف من حديث النعمان بن مرة مرسلاً.

قلت: لم ينفرد به عمر بن سعيد الدمشقي كما قال البيهقي بل تابعه محمد بن

. . . . . .

عثمان التنوخي عن سعيد بن بشر.

أخرجه الطبراني في الكبير (١٨/ ١٤٠: ٢٩٣) عن أحمد بن محمد بن يحيى الدمشقي، ثنا أبو الجماهر محمد بن عثمان التنوخي، ثنا سعيد بن بشر عن قتادة، عن الحسن، عن عمران بن حصين بلفظه وزاد وقال ابن عباس «كلما نهى عنه فهو كبيرة» وقال الهيثمي في المجمع (١/ ١٠٨): رجاله ثقات إلاَّ أن الحسن مدلّس وعنعنه.

وأخرجه البخاري في الأدب المفرد (ص ١٨: ٣٠) عن الحسن بن بشر، قال حدثنا الحكم بن عبد الملك عن قتادة به بنحوه ولم يذكر فيه الآيتان قلت: الحكم بن عبد الملك ضعيف جداً، والحسن بن بشر صدوق ويخطىء.

الحكم عليه:

أمثل طرق الحديث طريق الطبراني، ورجاله ثقات إلاَّ أن الحسن وهو مدلّس قد عنعن ولكن الحافظ عده فيمن احتمل تدليسه فجعله في المرتبة الثانية.

وللحديث شاهد بالنسبة لشطره الأخير أي من قوله «أفلا أنبئكم إلى آخره. من حديث أبي بكر رضي الله عنه، قال: قال النبي ﷺ: «ألا أنبئكم بأكبر الكبائر ثلاثاً قالوا: بلى يا رسول الله، قال: الإشراك بالله وعقوق الوالدين وجلس وكان متكئاً فقال: ألا وقول الزور قال: فما زال يكررها حتى قلنا ليته سكت».

أخرجه البخاري في الشهادات، باب ما قيل في شهادة الزور (٥/ ٢٦١: ٢٦٥٤) ومسلم في الإيمان، باب بيان الكبائر وأكبرها (١/ ٩١: ٨٧)، والترمذي في التفسير ـ سورة النساء ـ (٥/ ٢٣٥: ٣٠١٩) ثلاثتهم من طريق الجريري، عن عبد الرحمن بن أبي بكرة، عن أبيه به.

٢٩٢٨ ـ حدثنا عبد العزيز بن أبان، حدثنا السَّرِي بن إسماعيل، حدثنا قيس بن أبـي حازم قال: سمعت أبا بكر الصديق رضي الله عنه، يقول: قال رسول الله ﷺ: كُفرٌ بالله مَن نُسب إلى[1] نسب لا يعرف، وكُفْرٌ بالله تَبرؤٌ[2] من نسب وإن دق.

.....

(١) وفي (عم) إلى غير نسب.

(٢) وفي (عم) «يترك» وهو تحريف.

٢٩٢٨ ـ تخـريـجـه:

ذكره الهيثمي في المجمع (١/ ١٠٢) وعزاه إلى الطبراني في الأوسط والبزار.

ذكره البوصيري في الإتحاف (١/ ق ٣٦ أ).

ورواه البزار كما في كشف الأستار (١/ ٧٠: ١٠٤) من طريق السري بن إسماعيل به ولكنه اقتصر على الجزء الأخير.

ورواه الطبراني في الأوسط كما في مجمع البحرين (١/ ٣٥٤) من طريق السري بن إسماعيل به ولكن زاد في الإسناد رجلاً بين السري وقيس وأحال متنه على متن قبله وهو نحو المتن.

الحكم عليه:

الحديث بهذا السند ضعيف جداً من أجل السرى بن إسماعيل المتروك.

وله طريق أخرى عن أبـي بكر رضي الله عنه.

ورواها الطبراني في الأوسط كما في مجمع البحرين (١/ ٣٥٢: ١٢٢) وابن عدي في الكامل (٥/ ٥٤) في ترجمة عمرو بن موسى بن سليمان، والخطيب البغدادي في التاريخ (٣/ ١١٤) كلاهما من طريق ابن أرطاة، عن الأعمش، عن عبد الله بن مرة، عن عبد الله بن سخبرة، عن أبـي بكر رضي الله عنه، عن النبـي ﷺ قال: من ادعى نسباً لا يعرف كفر بالله وانتفاء من نسب وإن دق كفر بالله واللفظ للطبراني.

قلت: فيه حجاج بن أرطاة وهو صدوق كثير الخطأ. ومع ذلك خالفه شعبة والثوري فأوقفاه على أبـي بكر رضي الله عنه.

. . . . . .

فرواه الدارمي في سننه (٢/ ٢٤٨: ٢٨٦٤) عن محمد بن يوسف، ثنا سفيان.

ورواه عبد الرزاق في مصنفه (٩/ ٥١: ١٦٣١٥) عن الثوري ورواه أيضاً (٩/ ٥١: ١٦٣١٦)، عن معمر، ورواه الخطيب في التاريخ (٣/ ١٤٤)، من طريق شعبة ثلاثتهم، عن الأعمش، عن عبد الله بن مرة، عن عبد الله بن سخبرة، عن أبـي بكر موقوفاً.

الحكم عليه موقوفاً ومرفوعاً:

اختلف في الحديث وقفاً ورفعاً والراجح أنه موقوف لأن الطريق الموقوفة رجالها ثقات. بخلاف المرفوعة فهي ضعيفة جداً، وقد رجح الدارقطني الوقف، انظر (العلل/ ٢٦٢ برقم ٢٦٣).

وللحديث شاهد من حديث عمرو بن شعيب عن أبيه، عن جده أن النبـي ﷺ قال: «كفر بامرىء ادعاء نسب لا يعرف أو جحده وإن دق».

رواه ابن ماجه في الفرائض (٢/ ٩١٦: ٢٧٤٤) عن محمد بن يحيـى، ثنا عبد العزيز بن عبد الله، ثنا سليمان بن بلال، عن يحيـى بن سعيد، عن عمرو بن شعيب به.

وقال البوصيري في الزوائد، إسناد صحيح وأظنه من زيادات ابن القطان.

فرواه الطبراني في الصغير (٢/ ١٠٨) وأبو نعيم في تاريخ أصفهان (٢/ ٣١٦) كلاهما من طريق هارون بن موسى القروي، حدثنا أنس بن عياض عن يحيـى بن سعيد به بنحوه.

ورواه أحمد في المسند (٢/ ٢١٥) عن علي بن عاصم، عن المثنى بن الصباح، عن عمرو بن شعيب به.

والشاهد رجاله ثقات إلاَّ ما قيل في عمرو بن شعيب عن أبيه، عن جده.

واستقر الحال بأن حديثه لا ينزل عن درجة الحسن.

وعلى هذا فالموقوف الصحيح مع هذه المرفوع يقوي بعضهم بعضاً.

٢٩٢٩ ـ حدثنا داود بن رشيد، حدثنا معمر[١]، حدثنا عبد الله بن بِشْرٍ عن الأعمش، عن عطية[٢] عن أبـي سعيد رضي الله عنه، عن النبـي ﷺ قال: لا يدخل الجنة خمسٌ: مدمن خمرٍ، وقاطع رحمٍ، ومؤمنٌ بسحرٍ، / ومنانٌ، وكاهنٌ. [مح٩٩أ]

.....

(١) وفي النسخ: «معتمر» وهو تحريف، والتصحيح من بغية الباحث.

(٢) هو ابن سعد بن جنادة العوفي.

٢٩٢٩ ـ تخـريـجـه:

ذكره الهيثمي في المجمع (٥/ ٧٧) وعزاه إلى أحمد والبزار.

وذكره البوصيري في الإتحاف (١/ ٣٦ أ).

وأخرجه أحمد في المسند (٣/ ٨٣) والبزار كما في الكشف (٣/ ٣٥٦: ٢٩٣٢) وأخرجه أيضاً (برقم ٢٩٣٣) والخطيب في الموضح (٢/ ٥٩) والسّهمي في تاريخ جرجان (٢٥٥) أربعتهم من طريق عطية العوفي به بلفظ «لا يدخل الجنة صاحب خمس» مع تقديم بعض فقرات على بعض كما أن أحمد وأحد طريقي البزار أدخلوا بين الأعمش وعطية العوفي سعداً الطائي.

الحكم عليه:

مدار الحديث على عطية العوفي وهو ضعيف سيّء الحفظ، وقد ضعفه الألباني في السلسلة (برقم ١٤٦٤).

ولكن الحديث قد جاء مفرقاً في عدة أحاديث معظمها صحيحة إلاَّ ما يتعلق بالكاهن.

قوله: «لا يدخل الجنة قاطع رحم» أخرجه البخاري في صحيحه في الأدب، باب فضل صلة الرحم (١٠/ ٤١٥: ٥٩٨٤) ومسلم في الإيمان في البر و الصلة، باب صلة الرحم (٤/ ١٩٨٠: ٢٥٥٤) كلاهما من طريق محمد بن جبير بن مطعم عن أبيه، عن النبـي ﷺ «لا يدخل الجنة قاطع» وفي مسلم أي قاطع رحم.

. . . . . .

أما قوله: «لا يدخل الجنة مدمن خمر ولا مؤمن بسحر وقاطع رحم» أخرجه ابن حبان في صحيحه (١/ ٣٣٩: ٤٥٥) والحاكم في المستدرك (٤/ ١٤٦)، وأحمد (٤/ ٣٩٩) ثلاثتهم من طريق، عن أبـي حريز أن أبا بردة حدثه عن أبـي موسى أن النبـي ﷺ قال: ثلاثة لا يدخلون الجنة مدمن خمر، وقاطع رحم، ومصدق بالسحر» وقال الحاكم: هذا حديث صحيح الإسناد، ولم يخرجاه ووافقه الذهبـي قلت: وفيه أبو حريز عبد الله بن الحسين وثقه أبو زرعة وقال أبو داود ليس حديثه بشيء، وقال الحافظ في التقريب صدوق يخطىء، ومثل هذا لا يصحح حديثه بل هو على أحسن حاله «حسن» وعلى كل حال فهذا الحديث يتقوى بحديث أبـي سعيد الخدري.

أما قوله «لا يدخل الجنة منان» فقد وردت هذه الجملة في وسط حديث عبد الله بن عمرو، عن النبـي ﷺ «لا يدخل الجنة عاق ولا منان ولا مدمن خمر ولا زاني».

أخرجه النسائي في الصغرى في الأشربة (٧/ ٣١٨)، باب الرواية في المدمنين في الخمر (برقم ٥٦٧٢) وابن حبان (٥/ ١٦٣: ٣٣٧٥) والدارمي (٢/ ٣٨: ٢١٠٠) وأحمد (٢/ ٢٠٣) أربعتهم عن سالم بن أبـي الجعد، عن جابان، عن عبد الله بن عمرو، عن النبـي ﷺ. قال البخاري في التاريخ الصغير (١/ ٢٩٨) لا يعلم لجابان سماع من عبد الله ولا لسالم سماع من جابان انتهى.

قلت: وجابان قال الحافظ عنه «مقبول».

ولكن لهذا الحديث شاهد من حديث مولى لأبـي قتادة بلفظه أخرجه الطحاوي في المشكل (١/ ٣٩٥)، حدثنا أبو أمية، حدثنا محمد بن سابق، حدثنا إسرائيل عن منصور، عن أبـي الحجاج، عن مولى لأبـي قتادة ورجال هذا الحديث كلهم ثقات إلاَّ مولى أبـي قتادة فلم أعرفه ويحتمل أن يكون صحابياً لأن الراوي عنه أبو الحجاج وهو مجاهد بن جبر تابعي كبير فهذا ما يرجح أن يكون صحابياً، وعلى هذا فلا ينزل عن درجة الحسن.

٢٩٣٠ ـ حدثنا أبو النضر[١]، ثنا معاوية[٢] عن ليث[٣]، عن عثمان[٤]، عن سليمان بن بريدة، عن أبيه رضي الله عنه، عن رسول الله ﷺ قال: من غش امرءاً[٥] في أهله أو خادمه فليس منّا.

.....

(١) هو إسحاق بن إبراهيم بن يزيد الفراديس.

(٢) هو ابن يحيى الدمشقي.

(٣) هو ابن أبي سليم.

(٤) عثمان: لم أقف عليه.

(٥) وفي (سد): «امرءاً».

٢٩٣٠ ـ تخريجه:

ذكره البوصيري في الإتحاف (١/ ق ٣٦ أ).

لم أجد هذا الحديث إلاَّ من هذا الطريق.

الحكم عليه:

الحديث بهذا السند ضعيف، وعلته ليث بن أبي سليم وهو ضعيف ولكن يدخل في عموم قوله ﷺ: «من غشنا فليس منا» رواه مسلم في صحيحه في كتاب الإيمان (١/ ٩٩: ١٠١) عن طريق سهيل بن أبي صالح، عن أبيه، عن أبي هريرة رضي الله عنه، عن النبي ﷺ.

ورواه أبو داود في سننه في البيوع (٣/ ٧٣١: ٣٤٥٢) عن طريق سفيان بن عيينة، عن العلاء، عن أبيه، عن أبي هريرة، عن النبي ﷺ بلفظ «ليس منا من غش».

ويدخل في هذا العموم غش المرء المسلم في أهله وخادمه.

٢٩٣١ ـ وقال أبو يعلى: حدثنا أبو الربيع[١]، حدثنا حماد[٢] عن يحيى بن عتيق وهشام، عن محمد بن سيرين قال: سئل ابن عباس رضي الله عنهما، عن الكبائر، قال: كل ما نهى الله عنه في القرآن فهو كبيرة وقد ذكر النظرة.

.....

(١) أبو الربيع هو سليمان بن داود العتكي.

(٢) هو ابن زيد.

٢٩٣١ ـ تخريجه:

ذكره البوصيري في الإتحاف (١/ ق ٣٦ أ).

ورواه الطبري في التفسير في تفسير قوله تعالى: ﴿إِن تَجْتَنِبُوا كَبَائِرَ مَا تُنْهَوْنَ﴾ (٤/ ٤٠) عن أبي كريب، قال ثنا هشيم عن منصور، عن ابن سيرين به.

ورواه أيضاً في التفسير (٤/ ٤٠) عن يعقوب بن إبراهيم، قال ثنا ابن علية، قال أخبرنا أيوب عن محمد به بلفظ «كل ما نهى الله عنه فهو كبيرة».

وذكر الطبراني في المعجم الكبير (١٨/ ١٤٠: ٩٣) بعد حديث عمران قال: وقال ابن عباس: «كلما نهى عنه فهو كبيرة».

الحكم عليه:

هذا الأثر صحيح عن ابن عباس.

وقد روي مرفوعاً من حديث أبي هريرة رضي الله عنه.

رواه العقيلي في الضعفاء (٤/ ٢٥٧)، وابن الجوزي في الموضوعات (٣/ ١١٧) كلاهما من طريق معان أبي صالح، عن أبي حمزة، عن محمد بن سيرين، عن أبي هريرة قال: قال رسول الله ﷺ: «كل ما نهى الله عنه كبيرة حتى لعب الصبيان بالقمار».

قال العقيلي: معان هذا يحدث عن الثقات بمناكير هذا يروى عن ابن عباس موقوفاً.

٢٩٣٢ ـ حدثنا محمد بن أبـي بكر المقدمي، حدثنا فضيل بن سليمان، ثنا موسى بن عقبة، حدثنا عبد الله بن سلمان عن أبيه، عن أبـي أيوب رضي الله عنه، قال: قال رسول الله ﷺ: «ما من عبد يعبد الله تعالى لا يشرك به شيئاً، ويقيم الصلاة ويؤتي الزكاة، ويصوم رمضان، ويجتنب[1] الكبائر إلاَّ دخل الجنة، قيل وما الكبائر؟ قال ﷺ: الإشراك بالله تعالى، وقتل النفس.

* صحيح.

.....

(١) وفي (عم): «تجتنب» بالتاء الفوقانية.

٢٩٣٢ ـ تخـريـجـه:

ذكره البوصيري في الإتحاف (١/ ق ٣٦ ب).

وعن أبـي يعلى أخرجه ابن حبان في صحيحه كما في الموارد (ص ٣٦: ٢٠) بلفظه وليس فيه قوله: «قيل وما الكبائر... إلخ».

ورواه الحاكم في المستدرك في الإيمان (١/ ٢٣) عن أبـي عبد الله محمد بن يعقوب الحافظ، ثنا أحمد بن النضر بن عبد الوهاب، ثنا محمد بن المقدمي به بلفظه وزاد «والفرار من الزحف» وقال: هذا حديث صحيح على شرط الشيخين ولا أعرف له علة ولم يخرجاه. وتعقبه الذهبـي في التلخيص: عبيد الله عن أبيه سلمان الأغر خرج له البخاري فقط.

ورواه ابن منده في الإيمان، باب ذكر الذنوب التي تخرج العبد من الإيمان (٢/ ٥٧٢: ٤٧٨) من طريق محمد بن أبـي بكر به وزاد أيضاً «الفرار من الزحف».

الحكم عليه:

الحديث صححه ابن حبان والحاكم في المستدرك والذهبـي والحافظ بن حجر في المطالب قلت: الظاهر أن يقال: إنه حسن من أجل فضيل بن سليمان وهو على

. . . . . .

أحسن أحواله صدوق له أوهام، وقد قال الحافظ في التقريب: صدوق له خطأ كثير، فمن كانت حالته هكذا لا يمكن تصحيح حديثه.

ولكن تابعه ابن أبـي الزناد عن موسى بن عقبة.

أخرجه الطبري في التفسير في النساء في قوله تعالى: ﴿إِن تَجْتَنِبُوا۟ كَبَآئِرَ مَا تُنْهَوْنَ﴾ (٤/ ٤٣)، قال حدثني عباس بن أبـي طالب، قال ثنا سعد بن عبد الحميد عن جعفر، عن ابن أبـي جعفر، عن ابن أبـي الزناد، عن موسى بن عقبة به بلفظه وزاد «والفرار من الزحف» وابن أبـي الزناد، صدوق تغيّر حفظه حين دخل بغداد.

وأخرجه ابن عساكر في تاريخ دمشق (٧/ ٥٣٧) من طريق حوراء بنت موسى ابن عقبة، عن أبيها «موسى بن عقبة» به بلفظه.

والحديث بمجموع طرقه صحيح لغيره. ولعل من صحح الحديث إنما صحح باعتبار طرقه، والله أعلم.

٢٠ ـ باب

٢٩٣٣ ـ قال مسدد: حدثنا خالد عن حسين بن قيس، عن عكرمة، عن ابن عباس رضي الله عنهما قال: قال رسول الله ﷺ: من مشى إلى سلطان الله تعالى في الأرض ليذله أذل الله تعالى رقبته يوم القيامة[1] مع ما ذخِر له من العذاب، وسلطان الله عزَّ وجلّ كتاب الله تعالى وسنة نبيه ﷺ.

٢٩٣٣ ـ تخريجه:

رواه ابن أبي عاصم في السنة (ص ٦١٢: ١٦٤٢) قال: حدثنا وهب بن بقية، ثنا خالد، به بلفظه في آخر حديث ولكنه قال خالد بن حسين، والصواب خالد، عن حسين.

وأخرجه ابن عدي في الكامل (٢/ ٣٥٢) في ترجمة حسين بن قيس الرحبي، عن عبدان، ثنا وهب بن بقية، أخبرنا خالد، به بلفظه.

الحكم عليه:

الحديث بهذا السند ضعيف جداً من أجل الحسين بن قيس الرحبي وهو متروك.

ولكن تابعه خصيف بن عبد الرحمن الجزري عن عكرمة أخرجه الخطيب في التاريخ (٦/ ٧٦) وابن الجوزي في العلل (٢/ ٢٧٧: ١٢٧٢) كلاهما من طريق إبراهيم

. . . . . .

ابن زياد القرشي، عن خصيف، عن عكرمة، به فذكر الحديث بلفظه في وسط حديث طويل قال الخطيب: إبراهيم بن زياد في حديثه نكرة وقال يحيى بن معين: لا أعرفه وقال الذهبي: لا يعرف.

قلت: وفيه خصيف بن عبد الرحمن، قال الحافظ عنه: صدوق سيء الحفظ.

وله طريق أخرى عن ابن عباس رضي الله عنهما.

أخرجها الطبراني في الكبيرة (١١/ ١١٤: ١١٢١٦) وعنه الشجري في الأمالي (٢/ ٢٢٩)، عن طريق أبي شهاب، عن أبي محمد الجزري وهو حمزة النصيبي، به فذكر الحديث في وسط حديث بلفظه، وفيه حمزة بن أبي حمزة النصيبي وهو متروك متهم.

قلت: لم أجد لحديث ابن عباس ما يقويه ويرفعه إلى درجة الحسن وذلك لضعف طرقه الشديد.

وله شاهد بمعناه من حديث حذيفة رضي الله عنه عن النبي ﷺ قال: ما من قوم مشو إلى سلطان الله ليذلوه إلاَّ أذلهم الله قبل يوم القيامة.

أخرجه البزار كما في الكشف (٢/ ٢٣٤: ١٥٩٤) عن محمد بن معمّر، ثنا الضحاك بن مخلد ح، وحدثناه أحمد بن المقدام، ثنا محمد بن بكر، ثنا كثير بن أبي كثير، عن ربعي، عن حذيفة قال الهيثمي في المجمع (٥/ ٢١٩) رجاله رجال الصحيح عدا كثير بن أبي كثير التميمي وهو ثقة، قلت: قال الحافظ في التقريب: مقبول، وبهذا يعرف أن ما ذكره الهيثمي ليس بصواب ولكن قال ابن أبي حاتم عن أبيه: مستقيم الحديث، وقد ضعفه ابن معين قلت: الظاهر أنه صدوق.

والخلاصة: الحديث بهذا الشاهد يرتقي إلى الحسن لغيره لأن طريق الطبراني قابلة للانجبار، والله أعلم.

٢١ ـ باب البيان بأن أصل الأشياء على الإباحة

٢٩٣٤ ـ [١] قال مسدد: حدثنا حفص بن غِيَاث.

[٢] وقال أبو بكر بن أبـي شيبة، حدثنا عبد الرحيم بن سليمان [سد٤٤٨] قالا: حدثنا داود بن أبـي هند /، عن مكحول، عن أبـي ثعلبة الخشني قال: قال رسول الله ﷺ: «إن الله تعالى فرض فرائض فلا تضيِّعوها، وحدَّ حدوداً فلا تعتدوها، وحرَّم أشياء، فلا تنتهكوها، وسكت عن أشياء من غير نسيان رحمة لكم فلا تبحثوا عنها.

* رجاله ثقات إلاَّ أنه منقطع.

٢٩٣٤ ـ تخـريـجـه:

رواه الطبراني في التفسير (٥/٨٥)، ورواه أبو نعيم في الحلية (٩/١٧)، والبيهقي في السنن (١٠/١٢) في الضحايا باب ما لم يذكر تحريمه أربعتهم من طريق داود بن أبـي هند، به بنحوه مرفوعاً.

الحكم عليه:

الحديث بهذا السند ضيعف لأنه منقطع لأن مكحولاً لم يسمع من أبـي ثعلبة.

والحديث قد حسنه النووي في الأربعين، وتعقبه ابن رجب وقال: وله علتان إحداهما أن مكحولاً لم يصحّ سماعه عن أبـي ثعلبة.

الثانية أن بعضهم روى عن أبي ثعلبة قوله وضعفه الألباني في المشكاة برقم (١٩٧).

وقد روي الحديث موقوفاً على أبي ثعلبة أخرجه البيهقي في السنن (١٠/ ١٢)، عن طريق حفص بن غياث، به موقوفاً، ولكن نقل ابن رجب عن الدارقطني أنه قال: الأشبه بالصواب المرفوع.

وللحديث شاهد بمعناه من حديث أبي الدرداء رضي الله عنه رفع الحديث قال: ما أحل الله في كتابه فهو حلال وما حرم فهو حرام وما سكت عنه فهو عافية فاقبلوا من الله العافية فإن الله لم يكن نسياً ثم تلا هذه الآية: ﴿وَمَا كَانَ رَبُّكَ نَسِيًّا ﴿٦٤﴾﴾ (سورة مريم).

أخرجه الحاكم في المستدرك في التفسير (٢/ ٣٧٥) والبزار كما في الكشف والبيهقي في السنن (١٠/ ١٢)، والدارقطني في السنن في الزكاة باب الحث على إخراج الصدقة (٢/ ١٣٧) ثلاثتهم عن طريق أبي نعيم الفضل بن دكين، ثنا عاصم بن رجاء ابن حيوة، عن أبيه، عن أبي الدرداء وقال الحاكم: هذا حديث صحيح الإسناد ولم يخرجاه ووافقه الذهبي.

قلت: فيه عاصم بن رجاء وهو صدوق متكلم فيه، فحديثه حسن، والحديث بمجموع طرقه وشواهده لا ينزل عن درجة الحسن، والله أعلم.

وقد ضعف الحديث الألباني في المشكاة برقم (١٩٧) اعتماداً على قول الحافظ ابن حجر في عاصم بن رجاء: صدوق يهم، وما قاله الحافظ في عاصم فليس بصواب فلم يوصف بكثرة الأوهام.

وله شاهد آخر من حديث سلمان رضي الله عنه قال: إن الله عزَّ وجلّ أحلّ حلالاً، وحرم حراماً، فما أحلّ فهو حلال، وما حرم فهو حرام، وما سكت عنه فهو عفو.

أخرجه البيهقي في السنن في الضحايا (١٠/ ١٢) عن طريق سفيان، ثنا سليمان التيمي، عن أبي عثمان النهدي، عن سلمان الفارسي.

٢٩٣٥ ـ وقال أبو يعلى: حدثنا القواريري، حدثنا مسلم ابن خالد، عن زيد بن أسلم، عن عطاء بن يسار، عن أبـي هريرة رضي الله عنه قال: قال رسول الله ﷺ: «إذا دخلت على أخيك المسلم، فكل من طعامه ولا تسأل، واشرب من شرابه ولا تسأل».

٢٩٣٥ ـ تخـريـجـه:

ذكره البوصيري في الإتحاف (٤/ ٣ ب) وقال: ضعيف لضعف مسلم.

وأورده الهيثمي في المجمع (٨/ ١٨٣) وقال: فيه مسلم بن خالد، ووثقه ابن معين وغيره وضعفه أحمد وغيره وبقية رجاله رجال الصحيح.

الحكم عليه:

الحديث بهدا السند قابل للتحسين من أجل مسلم بن خالد الزنجي فهو صدوق لكن له أوهام كثيرة.

وقد اختلف فيه على زيد بن أسلم، فعبيد الله بن عمر رواه عن مسلم عنه، عن عطاء وخالفه الجمهور فرووه، عن مسلم بن خالد، عن زيد بن أسلم، عن سمي، عن أبـي صالح.

وعبيد الله وإن كان ثقة ثبتاً ولكن الجمهور وهم ثقات يرجحون عليه لكثرتهم وهم كالتالي.

أخرجه الحاكم في المستدرك في الأطعمة (٤/ ١٢٦) عن أبـي العباس محمد بن يعقوب، ثنا الربيع بن سليمان، ثنا أسد بن موسى.

ورواه أحمد في المسند (٢/ ٣٩٩)، عن حسين بن محمد.

والبيهقي في الشعب باب في طيب المطعم والمشرب (٥/ ٦٧: ٥٨٠١) من طريق أبـي مسلم، ثنا عبد الله بن رجاء.

وابن عدي في الكامل (٦/ ٣٠٩) عن محمد بن يحيـى المروزي، عن علي بن الجدل. أربعتهم، عن مسلم بن خالد الزنجي، عن زيد بن أسلم، عن سميّ، عن أبـي صالح، عن أبـي هريرة ولفظه: «إذا دخل أحدكم على أخيه فأطعمه طعاماً فليأكل

. . . . . .

منه ولا يسأله عنه وإن سقاه شراباً فليشرب منه ولا يسأله» قال الحاكم: هذا حديث صحيح الإسناد ولم يخرجاه ووافقه الذهبي قلت: لا يمكن تصحيح حديث مسلم بن خالد الزنجي فهو كثير الغلط.

وله طريق أخرى قوية عن أبي هريرة أخرجها الحاكم في المستدرك (٤/١٢٦) عن أبي بكر بن إسحاق أنبأنا بشر بن موسى الحميدي ثنا سفيان عن ابن عجلان عن سعيد عن أبي هريرة رضي الله عنه رواية. وقال الحاكم: هذا شاهد صحيح على شرط مسلم وحده ووافقه الذهبي، وقال الألباني: فيه تساهل لأنه إنما روى لابن عجلان متابعة ثم قال الألباني فالحديث بمجموع الطريقين صحيح. وعلى هذا فالمتن صحيح إن شاء الله.

٢٢ ـ باب أصول الدين

٢٩٣٦ ـ قال إسحاق: أخبرنا كثير بن هشام، حدثنا فرات بن سلمان، حدثنا محمد بن علوان عن علي بن أبـي طالب رضي الله عنه، عن النبـي ﷺ قال: ثلاث من أصل الدين: تُجمِّع وراء كل برٍ وفاجرٍ ويصلى[١] على من مات من أهل القبلة، ويُجاهد[٢] في خلافة من كان، لك[٣] أجرك.

.....

(١) وفي (سد): «تصلى» بالتاء.

(٢) وفي (عم) و (سد): «تجاهد» بالتاء.

(٣) في النسخ (له) والتصويب من سنن الدارقطني (٢/ ٥٧).

٢٩٣٦ ـ تخـريـجـه:

ذكره البوصيري في الإتحاف (١/ ق ٢٦ أ).

ورواه الدارقطني في السنن (٢/ ٥٧: ٧) في العيدين، باب صفة من تجوز الصلاة معه والصلاة عليه من طريق فرات بن سلمان به بمعناه إلاَّ أنه أدخل الحارث بين محمد بن علوان وبين علي بن أبـي طالب.

الحكم عليه:

الحديث بهذا السند ضعيف من أجل جهالة محمد بن علوان، و قال الدارقطني لا يثبت.

. . . . . .

وللحديث شاهد بمعناه من حديث أبي هريرة رضي الله عنه، قال: قالرسول الله ﷺ الجهاد واجبٌ عليكم مع كل أمير براً كان أو فاجراً، والصلاةُ واجبةٌ عليكم خلف كل مسلم برّاً أو فاجراً، وإن عمل الكبائر، والصلاة واجبة على كل مسلم برّاً أو فاجراً، وإن عمل الكبائر.

أخرجه أبو داود في الجهاد، باب في الغزو مع أئمة الجور (٣/ ٤٠: ٢٥٣٣) عن أحمد بن صالح، حدثنا ابن وهب، حدثني معاوية بن صالح عن العلاء بن الحارث، عن مكحول، عن أبي هريرة ورواه الدارقطني في السنن (٢/ ٥٦)، من طريق مكحول به.

ورواه الدارقطني أيضاً (٢/ ٥٧) والبيهقي في السنن (٤/ ١٩) من طريق معاوية بن صالح، عن العلاء بن الحارث، عن مكحول به بسياق آخر بمعناه وقال الدارقطني والبيهقي وغيرهما أن مكحولاً لم يسمع من أبي هريرة.

وقال الدارقطني في السنن (٢/ ٥٧) بعد أن أورد روايات كثيرة في هذا المعنى وليس فيها شيء يثبت، وقال البيهقي في السنن (٤/ ١٩) أحاديث كلها ضعيفة غاية الضعف، وأصح ما روي في هذا الباب حديث مكحول عن أبي هريرة إلاَّ أن فيه إرسالاً.

ومنها حديث عبد الله بن مسعود عن النبي ﷺ: «ثلاث من السنة، الصف خلف كل إمام» فذكره بمعناه، أخرجه الدارقطني في السنن (٢/ ٥٧)، وفيه عمر بن صبح وهو متروك، وهناك روايات وشواهد لم أتشاغل بتخريجها لأنها شديدة الضعف ولا تزيد للحديث قوة والله أعلم.

٢٩٣٧ ـ [١] وقال أبو بكر: حدثنا أبو خالد الأحمر، حدثنا يزيد بن سنان عن أبـي المبارك[1]، عن عطاء، عن أبـي سعيد الخدري رضي الله عنه، قال: قال رسول الله ﷺ: «ما آمن بالقرآن من استحل محارمه».

[٢] رواه عبد بن حميد عن أبـي بكر.

خالف محمد بن يزيد بن سنان، عن أبيه فقال عطاء، عن مجاهد، عن صهيب ذكره ابن عدي.

٢٩٣٧ ـ **تخـريـجـه:**

ذكره البوصيري في الإتحاف (٤/ ق ١٢٦ ب).

وأورده الهيثمي في المجمع (١/ ١٨٢) وعزاه إلى الطبراني وقال: فيه محمد بن يزيد بن سنان ضعفه البخاري وغيره، وأبوه يزيد ضعفه أبو داود وغيره وقال البخاري مقارب الحديث.

والحديث في مصنف أبـي بكر بن أبـي شيبة (١٠/ ٥٣٧: ١٠٢٤٩) بسنده ومتنه.

والحديث أيضاً في المنتخب لعبد بن حميد (ص ٣٠٨: ١٠٠٣) عن ابن أبـي شيبة به بسنده ومتنه.

ورواه ابن عدي في الكامل (٧/ ٢٧٠) في ترجمة يزيد بن سنان أبو فروة عن طريق أبـي بكر بن ابن أبـي شيبة به بلفظه.

الحكم عليه:

الحديث بهذا السند ضعيف جداً، وفيه علتان:

أولاهما يزيد بن سنان، وهو متروك، الثانية أبو المبارك وهو مجهول.

الثالثة الاختلاف على يزيد بن سنان.

فروي عن أبـي المبارك، عن صهيب رضي الله عنه، سمعت رسول الله ﷺ فذكر بلفظه أخرجه الترمذي في فضائل القرآن (٥/ ١٨٠: ٢٩١٨)، عن محمد بن إسماعيل

. . . . . .

الواسطي. وابن أبي شيبة في المصنف في فضائل القرآن (١٠/٥٣٧: ١٠٢٥٠) كلاهما عن وكيع، عن يزيد بن سنان، عن أبي المبارك، عن صهيب به وقال أبو عيسى: هذا حديث ليس إسناده بالقويّ. انتهى.

وقد خولف وكيع في هذا الحديث. فرواه محمد بن يزيد بن سنان، عن أبيه هذا الحديث فزاد في هذا الإسناد عن مجاهد، عن سعيد بن المسيب، عن صهيب به.

رواه ابن عدي في الكامل (٧/ ٢٧٠) والبيهقي في الشعب، باب في الإيمان بالقرآن وسائر الكتب المنزلة (١/١٩٨) والخطيب في التلخيص (ص ٣٥٧ برقم الترجمة ٥٨٣) كلهم عن محمد بن يزيد بن سنان، عن أبيه، عن عطاء، عن مجاهد بن جبر، عن سعيد بن المسيب، عن صهيب قال: سمعت رسول الله ﷺ فذكره بلفظه، قلت: هذا الطريق أضعف من الأولى لأنه كما صرّح به البخاري كما في سنن الترمذي أن رواية محمد بن يزيد بن سنان، عن أبيه أضعف من رواية غيره عنه.

وقد روى الحديث عن صدقة بن سابق، عن مفضل بن مهلهل، عن مجاهد به بلفظه.

أخرجه الدولابي في الكنى (٣/٦٩) والبيهقي في الشعب (١/١٩٨) كلاهما عن صدقة به، وصدقة بن سابق لم أجد من تكلم فيه بجرح أو تعديل.

خلاصة القول الحديث يبقى ضعيفاً لأن معظم طرقه على يزيد بن سنان وهو ضعيف جداً.

والطريق الثانية فيها صدقة بن سابق وهو شبه مجهول وقد ضعف الحديث الترمذي في سننه (برقم ٢٩١٨).

وابن عدي حيث قال: بعد أن ذكر الحديث بروايتيه: وهاتان الروايتان اللتان رواهما يزيد بن سنان غير محفوظتين ورمز له السيوطي في الجامع الصغير بالضعف وضعّفه الألباني في ضعيف الجامع الصغير (برقم ٤٩٧٧).

٢٩٣٨ ـ وقال أبو بكر: حدثنا سعيد بن شرحبيل، حدثنا الليث[١] عن بكير[٢] بن الأشج، عن بُسر[٣] بن سعيد، عن أبـي هريرة رضي الله عنه. عن النبـي ﷺ قال: «إن رجلاً، قال لأخيه: لا يغفر الله لك فقيل له: بل لك لا يغفر الله».

* صحيح.

.....

(١) هو ابن سعد الليثي.

(٢) وفي (مح) و (عم): «بكر» والصواب ما أثبته.

(٣) وفي النسخ: «بشر» بالشين المعجمة، وهو تصحيف.

٢٩٣٨ ـ تخـريـجـه:

رواه ابن المبارك في الزهد (ص ٣١٥: ٩٠١)، قال أخبرنا الليث بن سعد عن بكير بن الأشج أنه سمع بسر بن سعيد يقول: من قال لأخيه لا يغفر الله لك قيل بل لك لا يغفر.

قال بكير: ولم أقفه إلى من رفع الحديث، فسألت يعقوب بن عبد الله بن الأشج فقال إلى أبـي هريرة.

الحكم عليه:

الحديث بهذا السند صحيح، ورجاله رجال الشيخين، وقد صححه ابن حجر في المطالب.

وله طريق آخر عن أبـي هريرة رضي الله عنه، عن النبـي ﷺ كان رجلان في بني إسرائيل... فقال «المجتهد» والله لا يغفر الله لك أو لا يدخلك الله الجنة،... وقال «الله» للمذنب «اذهب فادخل الجنة برحمتي وقال للآخر: اذهبوا به إلى النار».

رواه أبو داود في الأدب في النهي عن البغي (٥/٢٠٧: ٤٩٠١) وابن المبارك في الزهد (ص ٣١٤: ٩٠٠) كلاهما من طريق ضمضم بن جوس، عن أبـي هريرة، وقال العراقي في تخريج الإحياء (٥/٢٢٠٨) إسناده جيد.

وله شواهد أخرى تأتي في الحديث الذي بعده.

٢٩٣٩ ـ وقال مسدد: حدثنا يحيى عن شعبة، عن أبي إسحاق[١]، عن أبي عبيدة[٢] / ، عن عبد الله رضي الله عنه، قال: [عم٤١١] وطىء رجل على عنق رجل، وهو ساجد، فقال: أوطئت على عنقي، وأنا ساجد؟ والله لا يغفر الله لك، فقال: تألى على الله تعالى فغفر له.

.....

(١) هو عمرو بن عبد الله السبيعي.

(٢) هو ابن عبد الله بن مسعود.

٢٩٣٩ ـ تخريجه:

رواه الطبراني في الكبير (١٠/ ١٢٣).

الحكم عليه:

الحديث بهذا السند صحيح، ورجاله كلهم ثقات وهو وإن كان موقوفاً لكنه مرفوع حكماً وله شاهد من حديث جندب رضي الله عنه، أن رسول الله ﷺ حدث «أن رجلاً قال: والله لا يغفر الله لفلان، وإن الله تعالى قال: من ذا الذي يتألّى عليّ أن لا أغفر لفلان فإني قد غفرت لفلان وأحبطت عملك أو كما قال.

أخرجه مسلم في البر والصلة، باب النهي عن تقنيط الإنسان من رحمة الله (٤/ ٢٠٢٣: ٢٦٢٠) عن سويد بن سعيد، عن معتمر بن سليمان، عن أبيه، حدثنا أبو عمران الجوني، عن جندب.

قلت: وسويد بن سعيد وإن كان من شيوخ مسلم فهو ضعيف عند الجمهور.

ولكن تابعه صالح بن حاتم بن وردان وهُريم بن عبد الأعلى عند الطبراني أخرجه في الكبير (٢/ ١٧٧: ١٦٧٩) عنهما عن معتمر بن سليمان به بلفظه.

وأخرجه البيهقي في الشعب، باب تحريم أعراض الناس (٥/ ٢٨٩) بطرق عن معتمر بن سليمان به.

وله شاهد أيضاً من حديث ابن عباس رضي الله عنه، قال: قال رسول الله ﷺ: يقول الله عز وجل: «ومن تألى على عبدي أدخلت عبدي الجنة وأدخلته النار».

. . . . . .

رواه مسدد عن الحارث بن عبيد، عن عامر الأحول، عن فطر بن خليفة، عن أبـي بشر جعفر بن أبـي وحشية، عن سعيد بن جبير، عن ابن عباس، وسيأتي (برقم ٣٠٠١) وهو حديث حسن كما سيأتي.

وحديث أبـي هريرة الذي قبله يعتبر شاهداً آخر للحديث.

٢٣ ـ باب الملة ملة محمد ﷺ

٢٩٤٠ ـ قال ابن أبـي عمر: حدثنا سفيان، عن ابن طاوس، عن أبيه قال: إن معاوية قال لابن عباس رضي الله عنهما: أعلى ملة ابن أبـي طالب أنت؟ قال: لا، ولا ملة ابن عفان قال معاوية: فعلى أي ملة أنت؟ قال: على ملة محمد ﷺ.

٢٩٤٠ ـ تخـريـجـه:

رواه ابن بطة في الإبانة (١/ ٣٥٤)، من طريق علي بن حرب وحدثنا سفيان بن عيينة به إلاَّ أنه قال: عن ابن طاووس، عن أبيه، عن ابن عباس.

ورواه اللالكائي في شرح الأصول (١/ ٩٤: ١٣٣)، من طريق أحمد بن عبيد الله الساباطي ثنا إسحاق بن يوسف، ثنا سفيان به بمثل رواية ابن بطة سنداً ومتناً.

ورواه ابن بطة في الإبانة (١/ ٣٥٥: ٢٣٨)، من طريق أبـي إسحاق الفزاري عن ابن عيينة، عن معمر، عن ابن طاووس به بنحوه.

الحكم عليه:

الأثر صحيح ورجاله رجال الصحيحين عدا ابن أبـي عمر فهو من رجال مسلم.

وذكره البوصيري في الإتحاف (١/ ٦١/ ب).

٢٤ ـ باب البيان بأن العمل من الإيمان

٢٩٤١ ـ قال إسحاق: أخبرنا عبد الله بن يزيد المقرىء والملائي قالا: حدثنا المسعودي عن القاسم[١] قال: جاء رجل إلى أبي ذر رضي الله عنه فسأله عن الإيمان، فقرأ ﴿لَّيْسَ ٱلْبِرَّ أَن تُوَلُّوا۟ وُجُوهَكُمْ قِبَلَ ٱلْمَشْرِقِ وَٱلْمَغْرِبِ وَلَٰكِنَّ ٱلْبِرَّ مَنْ ءَامَنَ بِٱللَّهِ﴾ إلى قوله تعالى: ﴿أُو۟لَٰٓئِكَ ٱلَّذِينَ صَدَقُوا۟ وَأُو۟لَٰٓئِكَ هُمُ ٱلْمُتَّقُونَ ﴿١٧٧﴾﴾[٢] فقال الرجل: ليس عن البرّ سألتك[٣] قال أبو ذر رضي الله عنه جاء رجل إلى النبي ﷺ فسأله عن الذي سألتني عنه، فقرأ عليه النبي ﷺ كما قرأت عليك، فقال له الذي قلت لي: فلما أبى أن يرضى، قال له: أدن فدنا قال: إن المؤمن[٤] إذا عمل الحسنة سرته، ورجا ثوابها، وإذا عمل سيئة ساءته[٥]، وخاف عقابها.

هذا منقطع، وله طريق أصح منه في التفسير[٦].

.....

(١) هو ابن عبد الرحمن المسعودي.

(٢) سورة البقرة: الآية ١٧٧.

(٣) وفي (عم): «نسألك».

(٤) وفي (عم): «الرجل» بدل «المؤمن» وفيها زيادة «له».

(٥) وفي (سد): «أساءته».

(٦) سيأتي برقم (٣٥٣٣).

٢٩٤١ ـ تخريجه:

ذكره البوصيري في الإتحاف (١٥/ ق ٢٦ أ).

. . . . . .

ورواه ابن بطة في الإبانة (٢/ ٧٧٣: ١٠٦٨)، من طريق عبد الرحمن ابن عبد الله المسعودي به بنحوه.

الحكم عليه:

الحديث بهذا السند ضعيف لأنه منقطع لأن القاسم لم يسمع من أبي ذر وفيه عبد الرحمن المسعودي وقد اختلط إلاَّ أن رواية أبي نعيم عنه جيدة كما نص على ذلك أحمد بن حنبل.

وله طريق آخر وهو الذي أشار إليه المصنف بقوله: «وله طريق أصح منه في التفسير».

رواه عبد الرزاق في مصنفه (١١/ ١٢٨: ٢٠١١٠)، عن معمر عن عبد الكريم الجزري عن مجاهدٍ أن أبا ذر سأل النبي ﷺ عن الإيمان فقرأ عليه هذه الآية: ﴿۞لَّيْسَ ٱلْبِرَّ أَن تُوَلُّوا۟ وُجُوهَكُمْ قِبَلَ ٱلْمَشْرِقِ﴾ الآية.

ورواه إسحاق بن راهويه كما في المطالب (ق ١٣٠ ب) عن عبد الرزاق به وقال الحافظ هناك: هذا مرسل صحيح الإسناد. وله شاهد.

وعلى هذا فالشطر الأول من الحديث إلى نهاية الآية له طريقان فالأول منقطع والثاني مرسل، ولعل الحديث بطريقيه يكون حسناً لغيره بالنسبة للشطر الأول.

أما الشطر الثاني من الحديث وهو قوله: «إن المؤمن إذا عمل الحسنة. . . إلخ» له شاهد بمعناه من حديث أبي أمامة رضي الله عنه قال: قال رجل: يا رسول الله ما الإيمان قال: إذا سرتك حسنتك، وساءتك سيئتك فأنت مؤمن.

رواه ابن حبان في صحيحه (١/ ٢٠٠: ١٧٦)، والحاكم في المستدرك (١/ ١٤)، وأحمد في المسند (٥/ ٢٥٢)، ثلاثتهم من طريق هشام بن أبي عبد الله الدستوائي عن يحيى بن أبي كثير عن زيد بن سلام عن جده ممطور، عن أبي أمامة وقال الحاكم: صحيح متصل على شرط الشيخين وصححه الألباني في الصحيحة، وقال: زيد بن سلام وحده لم يخرج له البخاري في صحيحه.

٢٥ ـ باب الاعتبار بالخاتمة

٢٩٤٢ ـ قال الحارث: أخبرنا أحمد بن إسحاق حدثنا حماد بن سلمة، عن ثابت ويونس وحميد في آخرين عن الحسن رضي الله عنه قال: إن النبي ﷺ قال: لا عليكم أن لا تعجلوا بأحد منكم حتى تَنظروا ماذا يُختَم به عملُه؟ وكان الحسن رضي الله عنه يقول: اللهم[1] اجعل أحسنَ أعمالِنا خواتمَها واجعل ثوابَها الجَنَّة، قال: وكان رسول الله ﷺ يقول: اللهم اجعل خيرَ أعمالنا ما يلي آجالنا، واجعل خيرَ أيامنا يوم لقاك.

.....

(١) وفي (عم) و (سد): «اللهم» مرتين.

٢٩٤٢ ـ تخريجه:

ذكره البوصيري في الإتحاف (١/ ق ٣٤ أ).

والحديث في بغية الباحث (ص ٩٤٣: ٧٣٤).

الحكم عليه:

الحديث ضعيف لأنه مرسل لا سيما وأنه مرسل الحسن البصري وهو من أضعف المراسيل حتى قال بعضهم إنها شبه الريح.

أما دعاء الحسن في وسط الحديث فهي صحيحه عن الحسن البصري لأنها من قوله والسند إليه صحيح.

. . . . . .

الفقرة الأولى من الحديث وردت مرفوعة من حديث أنس رضي الله عنه في أول حديث طويل ولفظه أن رسول الله ﷺ قال: لا عليكم ألا تعجبوا بأحد حتى تنظروا بم يختم له. . . الحديث.

أخرجه أحمد في المسند (٣/ ١٢٠)، عن يزيد بن هارون أخبرنا حميد عن أنس ورواه ابن أبي عاصم في السنة بطرق كثيرة عن حميد الطويل عن أنس. انظر السنة (ص ١٧٤) من حديث (٣٩٣ ـ ٣٩٦).

ورواه الآجري في الشريعة (ص ١٨٥) عن طريق يزيد بن هارون به بلفظ أحمد. ورواه الشيخ في الطبقات (٢/ ٢٩٩) عن طريق هشيم عن حميد به بلفظه. قلت: ورجال أحمد رجال الصحيحين وقال الهيثمي في المجمع (٧/ ٢١٤) رجاله رجال الصحيح وقد صححه الألباني في ظلال الجنة برقم (٣٩٣).

أما الفقرة الأخيرة من الحديث وهي قوله: «اللهم أجعل خير أعمالنا. . . إلخ» فقد ورد معناها مرفوعاً أيضاً في حديث أنس رضي الله عنه قال: كان مقامي بين كتفي النبي ﷺ حتى قبض فكان يقول إذا انصرف من الصلاة: «اللهم اجعل خير عمري آخره وخير عملي خواتمه، واجعل خير أيامي يوم ألقاك».

أخرجه ابن السني في عمل اليوم والليلة (ص ٤٧: ١٢١)، عن طريق عبد الملك النخعي عن ابن جدعان عن أنس بن مالك رضي الله عنه.

ورواه الطبراني في الأوسط كما في المجمع (١٠/ ١١٣)، عن طريق عبد الملك النخعي به.

هذه الفقرة ضعيفة جداً من أجل عبد الملك النخعي وهو متروك كما قال الحافظ في التقريب، وابن جدعان ضعيف جداً.

وعلى هذا فالفقرة الأولى من الحديث صحيحة من حديث أنس رضي الله عنه والثانية موقوفة صحيحة والثالثة ضعيفة موصولة ومرسلة، والله أعلم.

٢٦ ـ باب القدر

(١١٤) تقدمت أحاديثه في التحذير من البدع[١].

٢٩٤٣ ـ [١] وقال أبو يعلى: حدثنا زهير[٢]، حدثنا وهب بن جرير، حدثنا أبـي قال: سمعت يونس[٣] يحدث عن الزهري، عن عبد الرحمن بن هنيدة[٤]، عن ابن عمر رضي الله عنهما، قال: قال رسول الله ﷺ: إذا أراد الله أن يخلق نسمة، قال ملك الأرحام معرضاً: أي رب، أذَكر أم أنثى؟ قال: فيقضي الله تعالى أمرَه ثم يقول: أيْ ربِّ أشقي أم سعيد؟ [مح٩٩ب] فيقضي الله عز وجل أمره، ثم يكتب بين عينيه / ما هو لاق حتى النكبة ينكبها.

.....

(١) انظر الأحاديث (رقم ١٩٧٧ ـ ٢٩٧٩).

(٢) هو ابن حرب أبو خيثمة.

(٣) هو ابن يزيد الأيلي.

(٤) وفي النسخ: «هبيرة» وهو تحريف.

٢٩٤٣ ـ [١] تخـريـجـه:

ذكره البوصيري في الإتحاف (١/ ق ٤٢ أ).

وأورده الهيثمي في المجمع (٧/ ١٩٦)، وعزاه إلى أبـي يعلى والبزار.

وهو في مسند أبـي يعلى (١٠/ ١٥٤: ٥٧٧٥).

[٢] وقال البزار: حدثنا محمد بن معمر، حدثنا وهب بن جرير، حدثنا صالح بن أبي الأخضر عن الزهري، عن سالم، عن أبيه رضي الله عنه، قال: قال رسول الله ﷺ: لما خُلِقت النطفة في الرحم قال ملك الأرحام: أي رب ما أكتب؟ فيقضي الله تعالى أمره فيقول: أذَكر أم أنثى؟ فيقضي الله عز وجل أمره. الحديث.

قال البزار: تفرّد به صالح عن الزهري يعني عن سالم.

ورواه عبد الله بن وهب القرشي في القدر (ص ١٣٧ : ٣٠)، باب كل ما يلقاه ابن آدم مكتوب بين عينيه قال أخبرني يونس به بلفظه.

وعن طريق ابن وهب رواه الدارمي في الرد على الجهمية (ص ١٢٨ : ٢٦٨).

وعن طريق بن وهب أيضاً رواه الفريابي في القدر (ص ١٣٧ : ٣٠).

وعن طريقه أيضاً رواه ابن حبان في صحيحه (٨/ ١٩ : ٧١٤٥) بلفظه.

٢٩٤٣ ـ [٢] تخريجه:

رواه ابن أبي عاصم في السنة (١/ ٨٢: ١٨٦) من طريق صالح بن أبي الأخضر به وقال البزار: تفرّد به صالح عن الزهري يعني عن سالم.

قلت: صالح بن أبي الأخضر ضعيف ومع ذلك خالف الثقات الذين رووه عن الزهري، عن عبد الرحمن بن هنيدة، عن ابن عمر، وقد سبق تخريج طرقهم في الطريق الذي قبله.

وعلى هذا فالحديث بالسند الثاني شاذ.

الحكم عليه:

الحديث بالسند الأول صحيح وهو على شرط الشيخين.

ومع ذلك وجد لكل من جرير ويونس متابعات كثيرة.

أولاً: من تابع جريراً عن يونس مرفوعاً:

. . . . . .

عبد الله بن وهب وقد سبق ذكر طريقه.

الليث بن سعد. فرواه الفريابي في القدر (ص ٢١٩: ١٤١)، قال حدثنا إسحاق ابن سيار، قال حدثني أبو صالح عبد الله بن صالح، قال حدثني الليث، حدثني يونس به.

وعن الفريابي رواه الآجري في الشريعة (ص ٨٤)، باب الإيمان أن السعيد والشقي من كتب في بطن أمه.

ثانياً: من تابع يونس عن الزهري مرفوعاً:

عمر بن سعيد. فرواه ابن أبي عاصم في السنة (١/ ٨١: ١٨٢) من طريق عمر بن سعيد، عن الزهري به.

معمر بن راشد. فرواه ابن أبي عاصم في السنة (١/ ٨١: ١٨٣)، من طريق عبيد الله بن معاذ، ثنا معمر، عن الزهري به مختصراً.

عمرو بن دينار. فرواه ابن أبي عاصم في السنة (١/ ٨٢: ١٨٤)، قال ثنا ابن أبي عمر، ثنا سفيان عن عمرو بن دينار ومعمر، عن الزهري به.

وقد روي الحديث موقوفاً على ابن عمر:

فرواه عبد الرزاق في مصنفه (١١/ ١١٢).

ومن طريق عبد الرزاق رواه الفريابي في القدر (ص ٢١٦: ١٣٨) عن معمر، عن الزهري أنه قال: أخبرني ابن هنيدة، قال سمعت ابن عمر يقول: إذا خلق الله. . .

ورواه أيضاً الفريابي في القدر (ص ٢١٦: ١٣٩)، قال حدثنا محمد بن عزيز الأيلي، قال حدثنا سلامة عن عقيل أنه قال حدثني محمد بن سليم أخبره عبد الرحمن بن هنيدة به موقوفاً.

ورواه الفريابي أيضاً في القدر (ص ٢٠٠: ١٤٠) من طريق الأوزاعي، عن الزهري عمن سمع ابن عمر موقوفاً.

الترجيح بين المرفوع والموقوف:

. . . . . .

الراجح عندي أن الحديث مرفوع لأسباب.

١ ـ إن عبد الرزاق روى عن معمر موقوفاً، وروى غيره وهم عبيد الله بن معاذ وسفيان روياه عن معمر مرفوعاً، بل رواه ابن أبـي عاصم، عن عبد الرزاق به مرفوعاً.

أما الطريق الثانية فيه محمد بن سليم أبو هلال فيه لين.

الطريق الثالثة وهي طريق الأوزاعي عن الزهري عمن سمع ابن عمر ففيه رجل مبهم والظاهر أنه عبد الرحمن بن هنيدة.

٢ ـ إن الذين رفعوه وهم يونس وعمرو بن دينار وعمر بن سعيد أكثر ممن وقفه.

ويحتمل أن ابن عمر رضي الله عنه، حين وقف الحديث كان على سبيل الفتوى لا على سبيل الرواية.

حتى لو قلنا: إنه موقوف فهو مرفوع حكماً لأن مثل هذا لا يقال بالرأي.

وللحديث شواهد كثيرة منها حديث أنس بن مالك إن الله عز وجل قد وكل بالرحم ملكاً فيقول: أي رب نطفة أي رب علقة أي رب مضغة، فإذا أراد الله أن يقضي خلقاً قال الملك أي رب ذكر أو أنثى؟ شقي أو سعيد؟ فما الرزق؟ فما الأجل؟ فيكتب كذلك في بطن أمه.

رواه البخاري في القدر (١١/٤٧٧: ٦٥٩٥) ومسلم في القدر (٤/٢٠٣٨: ٢٦٤٦).

وكذلك حديث ابن مسعود وهو أيضاً في الصحيحين.

٢٩٤٤ ـ وقال الحارث: حدثنا داود بن المحبر، حدثنا يحيى بن عثمان البصري عن يحيى بن عبد الله[1] بن أبي مليكة، عن أبيه، عن عائشة رضي الله عنها، قالت: قال رسول الله ﷺ: من تكلم في القدر بشيء سئل عنه يوم القيامة.

.....

(١) وفي النسخ: «عن ابن أبي مليكة عن عائشة»، وسقط «يحيى» منها والتصحيح من مصادر الحديث.

٢٩٤٤ ـ تخريجه:

ذكره البوصيري في الإتحاف (١/ ق ٤٤ أ).

والحديث في البغية (ص ٩٣٣: ٧٢٦) بسنده ومتنه.

ورواه ابن ماجه في السنن المقدمة (١/ ٣٣: ٨٤) ورواه العقيلي في الضعفاء (٤/ ٤١٩) والآجري في الشريعة، باب ترك البحث والتنفير عن النظر في أمر المقدر (ص ٢٣٥) وابن عدي في الكامل (٧/ ٢٢٢) أربعتهم من طريق يحيى بن عثمان مولى أبي بكر به وزاد، «ومن لم يتكلم فيه لم يسأل عنه».

الحكم عليه:

الحديث بهذا السند ضعيف من أجل يحيى بن عثمان ويحيى بن أبي مليكة وهما ضعيفان.

وقد ضعف الحديث البوصيري في المصباح والألباني في المشكاة (برقم ١١٤) وعد ابن عدي هذا الحديث من منكرات يحيى بن عثمان.

وللحديث شاهدان الأول: روى ابن الجوزي في العلل (١/ ١٤١) من طريق عيسى بن ميمون، عن القاسم بن محمد، عن أبيه، عن جده قال: قال رسول الله ﷺ: «من تكلم في القدر سأله الله يوم القيامة عن القدر فإن أصاب أعطاه ثواب الأنبياء وإن أخطأ كُبَّ في النار، فإن لم يتكلم في القدر لم يسأله يوم القيامة عن القدر.

وفيه: عيسى بن ميمون وهو متروك.

. . . . . .

وله شاهد آخر من حديث أبـي هريرة قال: قال رسول الله ﷺ: «من تكلم في القدر في الدنيا سئل عنه يوم القيامة» أخرجه ابن الجوزي في العلل (١/١٤٨: ٢٣٣) وقال ابن الجوزي نقلاً عن الدارقطني تفرّد به ابن أبـي العوام، عن أبيه قلت: فيه عنعنة قتادة. وعلى كل حال: حديث أبـي هريرة أصح ما ورد في هذا الباب، والله أعلم.

٢٩٤٥ ـ حدثنا هوذة، حدثنا سليمان التيمي عن رجل، عن ابن عباس رضي الله عنهما، قال: إن رسول الله ﷺ قال: كان بدء هلاك الأمم من قبل، القدر وإنكم تبتلون أو ستبتلون أيها الأمة بهم فإن لقيتموهم أو أدركتموهم فسلوهم أو تكونوا[1] أنتم السائلين ولا تمكنوهم من [سد٤٥٠] المسألة / .

.....

(١) وفي الإتحاف «أو فكنتم».

٢٩٤٥ ـ تخريجه:

ذكره البوصيري في الإتحاف (١/ ق ٤٤ أ) وقال: ضعيف لجهالة التابعي.

الحكم عليه:

الحديث بهذا السند ضعيف من أجل الرجل المبهم.

وله شاهد من حديث أبي أمامة رضي الله عنه، قال: قال رسول الله ﷺ: لم يكن شرك منذ أهبط أدم من السماء إلى الأرض إلاَّ كان بدؤه التكذيب بالقدر، وما أشركت أمة إلاَّ بتكذيب القدر وإنكم ستبتلون فذكره بنحوه وزاد «فيدخلوا عليكم الشبهات».

رواه الطبراني في الأوسط كما في مجمع البحرين (٦/ ٤٠٢: ٣٢٨٦) من طريق سلم بن سالم، عن عبد الرحمن، عن سليمان التيمي، عن أبي عثمان النهدي، عن أبي أمامة.

قال الهيثمي في المجمع (٧/ ٢٠٧) فيه سلم بن سالم وهو ضعيف عند الجمهور.

قلت: عبد الرحمن شيخه لا يعرف من هو؟

٢٩٤٦ ـ وقال أبو يعلى: حدثنا أبو الربيع[1]، حدثنا سوار بن مصعب الكوفي عن كليب بن وائل، عن ابن عمر رضي الله عنهما، قال: قال رسول الله ﷺ: من كذّب بالقدر أو خاصم فيه فقد جحد بما جئت به، وكفر بما أنزل / على محمد ﷺ[1]. [عم٤١٢]

.....

(١) هو سليمان بن داود العتكي.

٢٩٤٦ ـ **تخريجه:**

ذكره البوصيري في الإتحاف (١/ ق ٤٢ أ).

ورواه العقيلي في الضعفاء (٢/ ١٧٠) وابن حبان في المجروحين (١/ ٣٥٢) وابن عدي في الكامل (٣/ ٤٥٥) ثلاثتهم في ترجمة سوار بن مصعب إلاَّ أن العقيلي قال: سوار بن عبد الله بن قدامة وقال الحافظ في اللسان: والصواب: سوار بن مصعب.

ورواه ابن الجوزي في العلل (١/ ١٤٦: ٢٢٩) كلهم عن سوار بن مصعب به وبعضهم بلفظ مختصر.

الحكم عليه:

الحديث مداره على سوار بن مصعب وهو متروك.

ولكن تابعه بشر بن جبلة عن كليب بن وائل.

رواه اللالكائي في شرح أصول اعتقاد أهل السنة (٤/ ٦٢٣: ١١١١) من طريق محمد بن حمير، عن بشر بن جبلة، عن كليب به بنحوه.

وبشر بن جبلة: مجهول، وعلى هذا، فالحديث لا يزال ضعيفاً، وقد ضعف الحديث ابن حبان وابن الجوزي والعقيلي حيث ذكروا هذا الحديث من جملة ما أنكر على سوار.

٢٩٤٧ ـ حدثنا عمار، حدثنا يوسف بن عطية، حدثنا قتادة وعبد الله الداناج ومطر الورَّاق كلهم عن أنس رضي الله عنه، قال: خرج النبي ﷺ من باب البيت، وهو يريد الحُجرة فسمع قوماً يتنازعون بينهم في القدر، وهم يقولون: ألم يقل الله تعالى آية كذا وكذا؟ ألم يقل الله عز وجل آية كذا وكذا؟ قال: ففتح النبي ﷺ، باب الحجرة وكأنما[1] فقىء في وجهه حب الرمان، فقال: أبهذا أمرتم؟ أم بهذا بعثتم؟ إنما هلك من كان قبلكم بأشباه هذا، ضربوا كتاب الله عز وجل بعضه ببعض، أمركم الله بأمره، فاتبعوه، ونهاكم فانتهوا قال: فلم يسمع الناس بعد ذلك أحداً يتكلم يعني ـ فيه ـ حتى جاء معبد الجهني فأخذه الحجاج فقتله.

.....

(١) لفظه: «كأنما» سقطت من نسخة (عم).

٢٩٤٧ ـ **تخريجه:**

ذكره البوصيري في الإتحاف (١/ ق ٤٢).

وذكره الهيثمي في المجمع (٧/ ٢٠٥) وعزاه إلى أبي يعلى وقال: فيه يوسف ابن عطية وهو متروك.

الحديث في مسند أبي يعلى في مسند أنس (٥/ ٤٢٩: ١٣٢١).

ورواه الطبراني في الأوسط كما في مجمع البحرين (٥/ ٣٦٨: ٣٢٢٧).

ورواه ابن عدي في الكامل في ترجمة يوسف بن عطية الصفار (٧/ ١٥٤).

كلاهما من طريق يوسف بن عطية به إلاَّ أن الحديث عند ابن عدي مختصر.

الحكم عليه:

الحديث مداره على يوسف بن عطية وهو متروك.

وللحديث شاهدان الأول حديث ابن عمرو بن العاص رضي الله عنهما، قال: خرج رسول الله ﷺ على أصحابه وهم يختصمون في القدر فكأنما يفقأ في وجهه حب

. . . . . .

الرمان من الغضب فقال: أبهذا أمرتم؟ أو لهذا خلقتم؟ تضربون القرآن بعضه ببعض، بهذا هلكت الأمم قبلكم.

أخرجه ابن ماجه في المقدمة (١/ ٣٣: ٨٥) عن علي بن محمد، ثنا معاوية، ثنا داود بن أبي هند.

ورواه اللالكائي في شرح الأصول (٣/ ١١٥) من طريق ابن علية، عن داود بن أبي هند.

ورواه الآجري في الشريعة (ص ٦٨) من طريق معمر، عن الزهري.

ثلاثتهم عن عمرو بن شعيب، عن أبيه، عن جده «عبد الله بن عمرو بن العاص» واللفظ لابن ماجه.

وقال البوصيري في زوائد ابن ماجه: هذا إسناد صحيح رجاله ثقات، وقال الألباني في المشكاة (١/ ٣٦) سنده حسن.

والشاهد الثاني حديث أبي هريرة رضي الله عنه، قال: خرج علينا رسول الله ﷺ ونحن نتنازع في القدر فذكر الحديث.

أخرجه الترمذي في القدر (٤/ ٤٤٣: ٢١٣٣) ورواه أبو يعلى في المسند (١٠/ ٤٣٣: ٦٠٤٥) كلاهما من طريق هشام بن حسان عن محمد بن سيرين، عن أبي هريرة.

وقال أبو عيسى: وهذا حديث غريب لا نعرفه إلاَّ من هذا الوجه.

فالحديث بمجموع طرقه إن لم يكن صحيحاً فهو حسن، وقد مرّ تصحيح البوصيري وتحسين الألباني له.

٢٩٤٨ ـ وقال الحارث: حدثنا الحسن بن قتيبة، حدثنا حمزة النصيبي عن عطاء بن أبي رباح قال: خرج رسول الله ﷺ على أصحابه وهم يتذاكرون القدر فقال ﷺ: أبهذا أمرتم[١] قد أخذتم في واديين لن تبلغوا[٢] آخرهما وبهما[٣] هلكت القرون قبلكم إياكم وإياكم.

.....

(١) وفي (عم) و (سد): «إنكم» بعد قوله: «أمرتم».

(٢) وفي بغية الباحث: «غورهما» وكذلك الإتحاف.

(٣) وفي (عم): «بها» بالإفراد.

٢٩٤٨ ـ تخريجه:

الحديث في مسند الحارث كما في بغية الباحث (٩٣٥: ٧٢٨).

الحكم عليه:

الحديث بهذا السند ضعيف جداً وفيه ثلاث علل.

الأولى: الحسن بن قتيبة وهو ضعيف.

الثانية: حمزة بن أبي حمزة النصيبي وهو متروك.

الثالثة: إنه مرسل لا سيما وأنه من مراسيل عطاء بن أبي رباح ومراسيله من أضعف المراسيل.

لكن وصله ابن خلاد في فوائده (ق ١٤) كما قال محقق بغية الباحث عن الحارث، عن الحسن عن حمزة النصيبي عن عطاء، عن ابن عباس، فذكره.

وعلى كل حال فالحديث مرفوعاً ومرسلاً ضعيف جداً.

ولكن للحديث شواهد بمعناه من حديث أبي هريرة وأنس بن مالك وعبد الله بن عمرو بن العاص وغيرهم.

وقد سبق تخريج تلك الشواهد في الذي قبله، وذكرت هناك أن الحديث بشواهده حسن، وعلى هذا فالحديث بشواهده حسن إن شاء الله.

وقد سبق ما يؤخذ من الحديث من الفوائد في الحديث الذي قبله.

٢٩٤٩ ـ [١] وقال أبو يعلى: حدثنا سويد بن سعيد، حدثنا الحكم بن سنان، عن ثابت، عن أنس رضي الله عنه قال: قال رسول الله ﷺ إن الله تعالى قبض[١] قبضة، فقال: للجنة برحمتي، وقبض قبضة، فقال: للنار ولا أبالي.

[٢] حدثنا عمرو بن محمد[٢] الناقد، ثنا الحكم بن سنان العبدي به.

.....

(١) سقطت «قبض» من (عم).

(٢) وفي (مح): «عمرو بن عمرو».

٢٩٤٩ ـ تخريجه:

ذكره الهيثمي في المجمع (٧/ ١٨٩)، وعزاه إلى أبي يعلى، وقال: فيه الحكم بن سنان.

وذكره البوصيري في الإتحاف (١/ ٤١/ ب).

والحديث في مسند أبي يعلى (٦/ ١٤٤: ٣٤٢٢) بسنده ومتنه.

ورواه ابن أبي عاصم في السنة (١/ ١١١: ٢٤٨)، والدولابي في الأسماء والكنى (٢/ ٤٨) والعقيلي في الضعفاء (١/ ٢٥٧) في ترجمة الحكم بن سنان برقم (٣١٣)، وابن عدي في الكامل (٢/ ٢٠٦) في ترجمة الحكم بن سنان والبيهقي في القدر (١/ ٤٢: ٥٢).

كلهم من طريق الحكم بن سنان به.

الحكم عليه:

الحديث بهذا السند ضعيف، وعلته الحكم بن سنان وهو ضعيف.

ولكن للحديث شواهد تقويه منها حديث عبد الرحمن بن قتادة السلمي، وكان من أصحاب رسول الله ﷺ قال: سمعت رسول الله يقول: «خلق الله آدم ثم أخذ من ظهره فقال: هؤلاء في الجنة ولا أبالي، وهؤلاء في النار ولا أبالي الحديث».

. . . . . .

أخرجه ابن حبان في صحيحه (١/ ٢٧٧: ٣٣٩)، باب قوله «فكل ميسر. . .» والحاكم في المستدرك في الإيمان (١/ ٣١)، وأحمد في المسند (١/ ١٨٦)، ثلاثتهم عن طريق معاوية بن صالح عن راشد بن سعد، عن عبد الرحمن بن قتادة السلمي.

وقال الحاكم: هذا حديث صحيح قد اتفقا على الاحتجاج برواته عن آخرهم إلى الصحابة ووافقه الذهبي ووافقهما الألباني في الصحيحة برقم (٤٨).

ومنها حديث أبي نضرة قال: سمعت رسول الله ﷺ يقول: إن الله تبارك وتعالى قبض قبضة بيمينه فقال: هذه لهذه ولا أبالي، وقبض قبضة أخرى يعني بيده الأخرى فقال: هذه لهذه ولا أُبالي، فلا أدري في أيّ القبضتين أنا، رواه أحمد (٥/ ٦٨) وإسناده صحيح.

ومنها حديث أبي الدرداء بمعناه أخرجه أحمد (٦/ ٤٤١) وهو حديث صحيح.

٢٩٥٠ ـ حدثنا الحكم[١] بن موسى، حدثنا شهاب بن خراش، عن يزيد الرقاشي، عن أنس بن مالك قال: قال رسول الله ﷺ: أخاف على أمتي (بعدي خمساً)[٢] تكذيباً بالقدر وتصديقاً بالنجوم[٣].

.....

(١) وفي النسخ: «أحمد بن موسى» والصواب ما أثبته، والتصحيح من مسند أبي يعلى وتهذيب الكمال.

(٢) وما بين القوسين زيادة من مسند أبي يعلى المطبوع وفي الإتحاف: «أخاف على أمتي خمس».

(٣) وفي النسخ: «تكذيب بالقدر وتصديق بالنجوم» برفع الكلمتين.

٢٩٥٠ ـ تخريجه:

ذكره البوصيري في الإتحاف (١/ ق ٤٢/ ب).

وأورده الهيثمي في المجمع (٧/ ٢٠٦)، وعزاه إلى أبي يعلى.

والحديث في مسند أبي يعلى المطبوع (٥/ ١٦٢: ٤١٣٥) إلاَّ أنه قال: أخاف على أمتي بعدي خمساً فذكر منها اثنين فقط كما هنا.

ورواه ابن عدي في الكامل في ترجمة شهاب بن خراش (٤/ ٣٤)، قال أخبرنا أحمد بن الحسين الصوفي ثنا الحكم بن موسى به بنحوه.

ورواه البيهقي في القدر (١/ ٢٤٧: ٣٧٣)، عن طريق شهاب بن خراش به.

الحكم عليه:

الحديث بهذا السند ضعيف من أجل يزيد بن أبان الرقاشي.

وللحديث شواهد كثيرة يتقوى بها منها حديث أبي محجن قال: أشهد على رسول الله ﷺ أنه قال: أخاف على أمتي بعدي ثلاثاً: حيف الأئمة، وإيمان بالنجوم، وتكذيب بالقدر، رواه ابن عبد البر في جامع بيان العلم (٢/ ٣٩)، عن طريق علي بن يزيد الصدائي قال حدثنا أبو سعد البقال عن أبي محجن.

فيه أبو سعد البقال واسمه سعيد بن المرزبان، وهو ضعيف.

ومنها حديث طلحة بن مصرف رفعه «إن أخوف ما أتخوفه» فذكر بنحو حديث أبي محجن. رواه أبو عمرو الداني في السنن الواردة في الفتن كما في السلسلة

. . . . . .

الصحيحة (٣/١١٨)، عن طريق ليث بن أبـي سليم عن طلحة.

وليث بن أبـي سليم ضعيف.

ومنها جابر بن سمرة رضي الله عنه قال: سمعت رسول الله ﷺ يقول: ثلاث أخاف على أمتي، الاستسقاء بالأنواء، وحيف السلطان، وتكذيب بالقدر.

رواه أحمد في المسند (٥/١٨٩: ١٩٠)، وابن عاصم في السنة (١/١٤٢: ٣٢٤) والبزار كما في الكشف (٣/٣٦: ٢١٨١) وأبو يعلى في المسند (١٣/٤٥٥: ٧٤٦٢).

أربعتهم عن طريق محمد بن القاسم الأسدي ثنا فطر عن أبـي خالد الوالبـي عن جابر بن سمرة السوائي.

وقال البزار: لا نعلم يروى عن جابر بن سمرة إلاَّ من هذا الوجه، ومحمد بن القاسم لين الحديث وقال الحافظ في التقريب كذبوه.

قلت: الحديث بمجموع طرقه لا ينزل عن درجة الحسن نظراً في أن بعض طرقه ضعفها غير شديد وقد صحح الحديث بشواهده الألباني في ظل الجنة برقم (٣٢٤) والصحيحة برقم (١١٢٧).

٢٩٥١ ـ وقال الحارث: حدثنا داود بن رشيد، حدثنا محمد بن حرب، حدثنا هارون أبو العلاء، عن ربيعة رفعه «هلاك أمتي في ثلاث: القدرية، والعصبية، والرواية من غير ثبت»[١].

.....

(١) وفي (مح) و (سد): «ثبت».

٢٩٥١ ـ تخريجه:

ذكره الهيثمي في المجمع (١/ ١٤٦) وعزاه إلى البزار مرفوعاً.

وأورده البوصيري في الإتحاف (١/ ق ٤٤ أ).

الحكم عليه:

الحديث بهذا السند ضعيف جداً وفيه علتان الأولى هارون بن هارون وهو منكر الحديث.

الثانية: الإرسال إن لم يكن معضلاً.

وقد روي الحديث مرفوعاً.

فرواه ابن أبي عاصم في السنة (١/ ١٤٣: ٣٢٦)، والبزار كما في كشف الأستار (١/ ١٠٧: ١٩١)، وابن عدي في الكامل في المقدمة (١/ ١٤٢)، ثلاثتهم عن سعيد الحمصي، عن هارون بن هارون، عن مجاهد، عن ابن عباس مرفوعاً.

ورواه العقيلي في الضعفاء في ترجمة هارون (٤/ ٣٥٩) والفريابي في القدر (ص ٣٧٥: ٣٩٠)، وابن عدي في الكامل (١/ ١٤٢)، كلهم من طريق محمد بن شعيب بن شابور، عن هارون به مرفوعاً.

وفيه هارون بن هارون وهو منكر الحديث ومع ذلك اختلف عليه.

فرواه العقيلي في الضعفاء (٤/ ٣٥٩)، وابن عدي في مقدمة الكامل (١/ ١٤٢)، والدولابي في الكنى (٢/ ٤٩)، ثلاثتهم من طريق بقية بن الوليد، حدثنا هارون بن هارون أبو العلاء الأزدي عن عبد الله بن زياد، عن مجاهد عن ابن عباس مرفوعاً.

. . . . . .

وقال ابن الجوزي في الموضوعات (١/ ٧٧) هذا حديث موضوع على رسول الله وقد أرسله هارون في هذه الرواية عن مجاهد وإنما هو عن ابن سمعان، عن مجاهد فترك ذكر ابن سمعان لأنه كذاب.

وعلى أي حال فالحديث على كلا الاحتمالين إما ضعيف جداً أو موضوع.

وقد ورد من حديث أبـي قتادة مرفوعاً، رواه الطبراني في الصغير (١/ ١٥٦)، وابن عدي في الكامل (١/ ١٤٣)، كلاهما من طريق سويد بن عبد العزيز عن الأوزاعي، عن يحيـى بن أبـي كثير، عن عبد الله بن أبـي قتادة، عن أبيه.

فيه سويد بن عبد العزيز قال أحمد: متروك وقال ابن معين والنسائي: ليس بثقة.

وقد ذكر ابن عدي في مقدمة الكامل بعض الشواهد والطرق للحديث وكلها ضعيفة جداً لا تفيد للحديث شيئاً، وإنما تركتها خشية الإطالة.

والخلاصة: الحديث بجميع طرقه ضعيف جداً والله أعلم.

وإنما ذكرت ذلك حتى لا يغتر بكثرة طرقه.

٢٩٥٢ ـ وقال أبو يعلى: حدثنا أحمد بن جميل، حدثنا عبد الله بن المبارك، عن رباح بن زيد، عن عمر بن حبيب، عن القاسم بن أبي بَزَّة، عن سعيد بن جبير، عن ابن عباس رضي الله عنهما أنه كان يحدِّث أن رسول الله ﷺ قال: إن أوّل شيء خلقه الله تعالى القلم، وأمر أن يكتب كلَّ شيء.

٢٩٥٢ ـ تخريجه:

ذكره البوصيري في الإتحاف (١/ ق ٤٢ ب).

وأورده الهيثمي في المجمع (٧/ ١٩٣) وعزاه إلى البزار، وقال: رجاله ثقات.

والحديث في مسند أبي يعلى (٤/ ٢١٧: ٢٣٢٩) وعنه ابن حبان في الروضة (١٥٧).

ورواه أبو نعيم في الحلية (٨/ ١٨١) عن طريق أحمد بن جميل به.

ورواه البيهقي في الأسماء والصفات (ص ٤٨٠) عن طريق أحمد بن جميل به بنحوه إلاَّ أنه قال: أحمد بن حنبل، وهو تحريف.

الحكم عليه:

الحديث بهذا السند حسن من أجل أحمد بن جميل وهو صدوق ولكن له متابعات تامة وقاصرة ترفع الحديث إلى الصحيح لغيره وله أيضاً شواهد كثيرة.

أولاً: المتابعات:

رواه ابن أبي عاصم في السنة (١/ ٥٠: ١٠٨) عن محمد بن المثنى، ثنا يعمر بن بشر ورواه الطبري في التفسير (١٤/ ١٦) عن موسى بن سهل، ثنا نعيم بن حماد.

ورواه أبو نعيم في الحلية (٨/ ١٨١) عن عبد الملك بن الحسن بن يوسف، عن

. . . . . .

أحمد بن يحيى الحلواني.

ورواه أيضاً أبو نعيم في الحلية (٨/ ١٨١) عن أبي عمرو بن حمدان، ثنا الحسن بن سفيان، ثنا حبان بن موسى المروزي.

أربعتهم عن ابن المبارك به بلفظه.

رواه الآجري في الشريعة (ص ١٧٩) عن منجاب بن الحارث، قال أخبرنا ابن مسهر.

ورواه البيهقي في السنن في السير (٩/ ٣) من طريق محمد بن علي بن دحيم، ثنا إبراهيم بن عبد اللهالعبسي، أنبأنا وكيع بن الجراح كلاهما عن الأعمش، عن أبي ظبيان، عن ابن عباس قال: (إن أول ما خلق الله من شيء القلم، فقال: اكتب، قال يا رب، وما اكتب، قال: اكتب القدر، قال فجرى في تلك الساعة بما هو كائن من ذلك اليوم إلى قيام الساعة. . .).

قلت: الحديث ظاهره في هذا الطريق أنه موقوف على ابن عباس لأنه لم يرفعه إلى النبي ﷺ ولكن له حكم المرفوع لأن مثل هذا لا يقال عنه بالرأي فهو مرفوع حكماً ويؤكد ذلك أن ابن عباس أسنده كما في الطريق الأولى.

وله شواهد منها حديث عبادة بن الصامت رضي الله عنه، قال: سمعت رسول الله ﷺ يقول: إن أول ما خلق الله القلم، فقال له: اكتب، قال: رب وماذا أكتب، قال: أكتب مقادير كل شيء حتى تقوم الساعة.

أخرجه أبو داود في السنة (٥/ ٧٦: ٤٧٠٠) من طريق الوليد بن رباح، عن إبراهيم بن أبي عبلة، عن أبي حفصة، عن عبادة بن الصامت.

ورواه أبو داود الطيالسي (ص ٧٩: ٥٧٧) عن عبد الواحد بن سليم عن عطاء بن رباح، قال حدثني الوليد بن عبادة بن الصامت، عن أبيه.

ومن طريق الطيالسي أخرجه الترمذي في القدر (٤/ ٤٥٧: ٢١٥٥).

وقال أبو عيسى: وهذا حديث غريب من هذا الوجه لكن نقل عنه العجلوني في

. . . . . .

الكشف (١/٣٠٩) أنه قال: صححه الترمذي عن عبادة بن الصامت ولعل هذا هو الصواب لأن المطبوع فيه أخطاء مطبعية كثيرة.

وللحديث شواهد أخرى من حديث ابن عمر وأبـي هريرة وغيرهما.

الحكم عليه بشواهده:

الحديث بشواهده وقبله المتابعات صحيح، وقد صححه الألباني في السلسلة الصحيحة (برقم ١٣٣).

٢٩٥٣ ـ حدثنا واصل بن عبد الأعلى، حدثنا ابن فضيل عن ليث، عن سعيد بن عامر، عن ابن عمر رضي الله عنهما قال: سمعت رسول الله ﷺ يقول: / لا يزال هذا الحي من قريش آمنين[١] حتى تردوهم[٢] عن دينهم كفاراً[٣] حما فقام إليه رجل، فقال يا رسول الله أفي الجنة أنا أم في النار قال: في الجنة، ثم قام إليه آخر فقال: أفي الجنة أنا أم في النار قال ﷺ في النار، ثم قال ﷺ اسكتوا عني ما سكت عنكم، فلولا أن لا تدافنوا لأخبرتكم بملئكم[٤] من أهل النار حتى تعرفوهم[٥] عند الموت، ولو أمرت أن أفعل لفعلت. [سد٤٥١]

* ليث ضعيف.

.....

(١) وفي النسخ الثلاث: «بأمتي» والتصويب من الإتحاف والمجمع ومسند أبي يعلى.

(٢) وفي النسخ الثلاث: «يردونهم» بالياء التحتانية.

(٣) وفي مسند أبي يعلى: «كفاء رحمنا».

(٤) وفي النسخ: «بملائكة» وهو تحريف، والتصويب من مسند أبي يعلى والإتحاف والمجمع.

(٥) وفي مسند أبي يعلى: «تفرقوهم».

٢٩٥٣ ـ تخريجه:

أورده الهيثمي في المجمع (٧/ ١٩١) وعزاه إلى أبي يعلى وقال: وفيه ليث بن أبي سليم وهو مدلس قلت: هذا تقصير بل هو ضعيف فوق ذلك.

ذكره البوصيري في الإتحاف (١/ ق ٤٢ ب).

وهو في مسند أبي يعلى (١٠/ ٦٦: ٥٧٠٢).

الحكم عليه:

الحديث بهذا السند ضعيف فيه ليث بن أبي سليم.

لم أجد هذا الحديث إلاَّ من هذا الطريق ولكن بعض فقراته لها ما يؤيدها فقوله ﷺ «اسكتوا ما سكت عنكم» فهو معنى قوله: «ذروني ما تركتم» رواه مسلم في

. . . . . .

صحيحه في الفضائل (٤/ ١٨٣١ : ١٣٣٧) من حديث أبـي هريرة رضي الله عنه.

وأما قوله ﷺ «فلولا أن لا تدافنوا».. الخ فله شاهد بمعناه.

من حديث أبـي سعيد الخدري رضي الله عنه، عن زيد بن ثابت، عن النبـي ﷺ فذكر حديثاً ومنه «فلولا أن لا تدافنوا لدعوت الله أن يسمعكم من عذاب القبر الذي أسمع منه».

رواه مسلم في صحيحه في كتاب الجنة (٤/ ٢١٩٩ : ٢٨٦٧) وأحمد في المسند (٥/ ١٩٠) كلاهما من حديث زيد بن ثابت رضي الله عنه.

٢٩٥٤ ـ وقال الحارث: حدثنا يحيى بن عباد، ثنا بحر[١] عن أبي[٢] حازم، عن أبي هريرة رضي الله عنه: قال: إن رسول الله ﷺ قال: ما كان أصل زندقة [قط][٣] إلا كان بدءَها تكذيبٌ بالقدر.

.....

(١) هو ابن كنيز السقاء أبو الفضل البصري.

(٢) هو سلمان الأشجعي.

(٣) ما بين المعقوفتين زيادة من بغية الباحث.

٢٩٥٤ ـ تخريجه:

ذكره البوصيري في الإتحاف (١/ ٤٣ ب).

والحديث في بغية الباحث (ص ٩٣٨: ٧٣١).

ورواه الفريابي في القدر (ص ٤٠٢: ٤٣٢) عن طريق بحر السقا، ورواه الآجري في الشريعة (ص ١٩٣)، باب ما ذكر في المكذبين بالقدر عن الفريابي.

وخالفه إبراهيم بن أعين. فرواه ابن عدي في الكامل في ترجمة بحر بن كنيز (٢/ ٥٤) عن طريق هشام بن عمار، ثنا إبراهيم بن أعين، حدثني بحر بن كنيز السقاء عن أبي حازم، عن سهل بن سعد، عن النبي ﷺ فذكره بلفظه.

الحكم عليه:

مدار الحديث على بحر بن كنيز وهو متروك، وقال السيوطي في اللآلىء (١/ ٢٥٧) موضوع من عمل بحر.

وقد ورد في حديث عبد الله بن عمرو أن رسول الله ﷺ قال: «ما هلكت أمة قط إلاَّ بالشرك بالله، وما كان بدء شركها إلاَّ التكذيب بالقدر».

أخرجه ابن أبي عاصم في السنة، باب ما ذكر عن النبي ﷺ في المكذبين بقدر الله (ص ١٤١: ٣٢٢) والآجري في الشريعة، باب ما ذكر في المكذبين بالقدر (ص ١٩٠) كلاهما عن طريق يحيى بن القاسم، عن أبيه، عن جده عبد الله بن عمرو بن العاص.

. . . . . .

قال الألباني في ظلال الجنة (برقم ٣٢٢) إسناده ضعيف، ورجاله ثقات غير يحيى بن القاسم وأبيه فإنهما لا يعرفان وإن وثقهما ابن حبان.

وأخرجه ابن أبي عاصم في السنة (١/ ١٤٤: ٣٢٧) من طريق عمر بن محمد الطائي، عن سعيد بن أبي جميل، عن ثابت البناني قال: سمعت ابن عمر يقول سمعت رسول الله ﷺ يقول... وما هلكت أمة بعد نبيها إلاَّ بشركها ولا كان بدء شركها بعد إيمانها إلاَّ التكذيب بالقدر».

وفيه عمر بن محمد الطائي وسعيد بن أبي جميل ليس لهما ترجمة في كتب الرجال حسب اطلاعي.

وأخرجه الطبراني في الأوسط كما في مجمع البحرين (٥/ ٣٩٤: ٣٢٦٧) من طريق سلم بن سالم، عن عبد الرحمن، عن سليمان، عن أبي عثمان النهدي، عن أبي أمامة الباهلي قال: قال رسول الله ﷺ: «لم يكن شرك منذ أهبط إلى الأرض إلاَّ كان بدؤه التكذيب بالقدر، وما أشركت أمة إلاَّ بتكذيب بالقدر».

وفيه سلم بن سالم وهو ضعيف عند الجمهور وهذا الطريق أحسن حالاً من غيره من طرق الحديث.

وعلى أيّ حال فالحديث بطرقه وشواهده ضعيف.

٢٩٥٥ ـ حدثنا عفان، حدثنا حسان[١]، حدثنا سعيد بن مسروق عن يوسف بن أبـي بردة، عن أبيه قال: أتيت عائشة رضي الله عنها فقالت: قال رسول الله ﷺ: الطير[٢] تجري[٣] بقدر وكان ﷺ يعجبه الفأل[٤] الحسن.

.....

(١) هو إبراهيم بن عبد الله الكرماني.

(٢) الطير: بكسر الطاء وفتح الهاء وقد تسكن هي التشاؤم بالشيء، وكان ذلك يصدهم عن مقاصدهم فنفاه الشرع (النهاية ٣/ ١٥٢).

(٣) وفي (مح) و (سد): «يجري» بالياء التحتانية، وما أثبته هو الموافق لما في بغية الباحث وكتب الحديث.

(٤) «الفأل» مهموز قول أو فعل يستبشر به وقد يكون فيما يكره ولذا وصف بالحسن. انظر المعجم الوسيط (٢/ ٦٧١)، النهاية (٣/ ٤٠٥).

٢٩٥٥ ـ تخـريـجـه:

ذكره البوصيري في الإتحاف (١/ ق ٤٤ أ) وفيه زيادة «فقلت يا أمتاه حدثيني شيئاً سمعتيه من رسول الله فقالت..»: وهذه الزيادة ليست في البغية.

والحديث في بغية الباحث ٩٣٧: ٧٣٠ بسنده ومتنه.

ورواه الحاكم في المستدرك في الإيمان (١/ ٣٢) ورواه أحمد في المسند (١/ ١٢٩) والطحاوي في المشكل (٢/ ٣٤٣) ثلاثتهم من طريق عفان بن مسلم به بلفظه.

وقال الحاكم: قد احتج الشيخان برواة هذا الحديث عن آخرهم غير يوسف بن أبـي بردة، والذي عندي إنهما لم يهملاه بجرح ولا بضعف بل لقلة حديثه فإنه عزيز الحديث جداً، ووافقه الذهبـي.

ورواه أيضاً ابن أبـي عاصم في السنة (١/ ١١٣: ٢٥٤) والبزار، كما في الكشف (٣/ ٢٨) في القدر (٢١٦١) وابن عدي في الكامل في ترجمة حسان بن إبراهيم (٢/ ٣٧٤) والبيهقي في القدر (١/ ١٤٢: ١٩٢) أربعتهم من طريق حسان بن إبراهيم

. . . . . .

به بلفظه إلاَّ أن البزار اقتصر على الجزء الأول منه.

والحديث ليس من الزوائد لأنه في مسند أحمد بن حنبل كما سبق ولعل الحافظ قلّد الهيثمي لأنه أيضاً لم يذكره في المجمع حيث عزاه إلى البزار فقط.

الحكم عليه:

الحديث بهذا السند صحيح، ورجاله رجال الشيخين غير يوسف بن أبـي بردة فقد وثقه العجلي وابن حبان، ولم يعرف مخالف لهما فهو ثقة.

ويشهد لمعنى الحديث حديث عبد الله عمر قال رسول الله ﷺ: «كل شيء بقدر حتى العجز والكيس» أخرجه مسلم في صحيحه في القدر (٤/ ٢٠٤٥: ٢٦٥٥).

ولا شك أن الطيرة تدخل في عموم قول النبـي ﷺ «كل شيء بقدر».

٢٩٥٦ ـ حدثنا داود بن المحبَّر، حدثنا أبو قَحْدَم[١] عن أبي قِلابة[٢][٣] عن ابن مسعود[٤] رضي الله عنه قال: قال رسول الله ﷺ: إذا ذُكر القدر فأمسِكوا، وإذا ذُكر أصحابي فأمسكوا.

.....

(١) هو النضر بن معبد الجرمي.

(٢) عبد الله بن زيد الجرمي.

(٣) وفي البغية زيادة لفظة «رفعه» ولعله يعني حذف الواسطة لأنه لم يسمع من ابن مسعود.

(٤) وفي الإتحاف (أبي مسعود) وهو تحريف.

٢٩٥٦ ـ تخريجه:

ذكره البوصيري في الإتحاف (١/ ٤٣ ب).

وهو في بغية الباحث (ص ٩٣٢: ٧٢٤).

ورواه اللالكائي في شرح أصول أهل السنة (١/ ١٢٦: ٢١٠) وابن عدي في الكامل (٧/ ٢٥) في ترجمة أبي قحذم كلاهما من طريق النضر أبي قحذم عن أبي قلابة، عن ابن مسعود، عن النبي ﷺ بلفظه وزاد «وإذا ذكر النجوم فأمسكوا».

الحكم عليه:

الحديث بهذا السند ضعيف جداً من أجل أبي قحذم الجرمي وهو متروك. والراوي عنه وهو داود بن المحبر أسوأ حالاً إلاَّ أنه تابعه يزيد بن هارون عند اللالكائي كما سبق، وله علة أخرى وهي أن أبا قلابة لم يسمع من ابن مسعود.

وله طريق أخرى عن ابن مسعود رضي الله عنه.

رواه الطبراني في الكبير (١٠/ ٢٤٣: ١٠٤٤٨) وأبو نعيم في الحلية (٣/ ١٠٨) كلاهما عن طريق الحسن بن علي بن الوليد الفسوي، ثنا سعيد بن سليمان، ثنا مسهر بن عبد الملك بن سلع، عن الأعمش، عن أبي وائل، عن عبد الله وزاد «وإذا ذكر النجوم فأمسكوا».

ورواه البيهقي في القدر (١/ ١٦١: ٣٩٦) من طريق مسهر بن عبد الملك.

وقال أبو نعيم: غريب من حديث الأعمش، تفرّد به عنه مسهر وقال الحافظ في

. . . . . .

التقريب: لين الحديث.

الحديث بهذا السند ضعيف، وفيه علتان: الانقطاع بين ابن مسعود وأبـي قلابة.

والثانية مسهر بن عبد الملك، وهو ضعيف أما طريق الأول فهو ضعيف جداً من أجل أبـي قحذم.

ولكن للحديث شاهدان أولهما حديث عبد الله بن عمر بلفظه بتقديم الفقرة الأخيرة.

أخرجه ابن عدي في الكامل في محمد بن الفضل بن عطية (٦/ ١٦٢) من طريق محمد بن الفضل عن كرز بن وبرة، عن عطاء، عن ابن عمر.

ومحمد بن الفضل كذبه غير واحد، ذكره في الميزان (٤/ ٦).

والشاهد الثاني هو حديث ثوبان رضي الله عنه، عن النبـي ﷺ أخرجه الطبارني في الكبير (٢/ ٩٣: ١٤٢٧)، عن يزيد بن إبراهيم، ثنا أبو الأشعث عن ثوبان، عن النبـي ﷺ بلفظه مع زيادة النجوم.

وفيه أيضاً يزيد بن إبراهيم وهو متروك.

وله شاهد مرسل أخرجه عبد الرزاق في الأمالي كما في السلسلة الصحيحة (١/ ٤٥) قال عبد الرزاق، ثنا معمر عن ابن طاووس، عن أبيه مرفوعاً، وهذا إسناد صحيح إلاَّ أنه مرسل.

الحديث بطرقه وشواهده هذه لا ينزل عن درجة الحسن، وحسن العراقي في تخريج الإحياء (برقم ٣٤٠) أحد طرقه بقوله رواه الطبراني في الكبير بإسناد حسن، ورمز له السيوطي بالحسن، وقال الألباني في الصحيحة (برقم ٣٤) كل طرقه ضعيفة الأسانيد، ولكن بعضها يشدّ بعضاً.

٢٩٥٧ ـ حدثنا داود، حدثنا صالح المُرِّي عن الحسن رضي الله عنه، عن النبـي ﷺ مثله وزاد: وإذا ذكر الأنواء فأمسكوا.

٢٩٥٧ ـ **تخـريـجـه:**

ذكره البوصيري (١/ق ٤٣ ب).

وهو في بغية الباحث (ص ٩٣٢: ٧٢٢).

الحكم عليه:

الحديث بهذا السند ضعيف جداً وفيه علتان الأولى: داود بن المحبر وهو متهم. والثانية أنه مرسل ولا سيما أنه من مرسل الحسن.

ولكن سبق في الحديث الذي قبله تخريج الحديث بطرقه وشواهده بما فيه هذه الزيادة وأنه حسن.

٢٩٥٨ ـ [١] وقال الحارث أيضاً: حدثنا داود بن المحبَّر، حدثنا بكر بن عبد الله[١] ابن أخت عبد العزيز ابن أبي رَوَّاد عن عطية بن عطية، عن إبراهيم بن إسماعيل، عن عمرو بن شعيب قال: إني لقاعد / عند[٢] سعيد بن المسيب، قال[٣] بعض القوم: يا [عم٤١٣] أبا محمد إن رجالاً يقولون قدر الله تعالى كل شيء[٤] ما خلا الشر، قال: فوالله ما رأيت سعيداً غضب غضباً قط مثل غضبه يومئذٍ حتى هَمَّ بالقيام، ثم قال: فعلوها؟ ويحهم لو تعلمون[٥]، أما والله لقد سمعت / فيهم[٦] حديثاً كفاهم به شراً قال: قلت: وما ذاك يرحمك [مح١٠٠أ] الله يا أبا محمد؟ قال: فنظر إليّ، وقد سكن غضبه عنه فقال: حدثني رافع بن خديج رضي الله عنه، قال: سمعت رسول الله ﷺ يقول: يكون في أمتي أقوام يكفرون بالله وبالقدر وهم لا يشعرون كما كَفَرتِ اليهود والنصارى قال: قلت: جُعلت فداك يا رسول الله يقولون: كيف؟ قال ﷺ: يقولون: الخير من الله والشر من إبليس قال: وهم يقرأون على ذلك كتاب الله تعالى، ويكفرون بالله عز وجل بعد الإيمان والمعرفة. فماذا تلقى[٧] أمتي منهم من العداوة والبغضاء والجدال أولئك زنادقة هذه الأمة، وفي زمانهم يكون ظلم

.....

(١) وفي (سد): «عبيد الله» بالتصغير وهو تحريف.

(٢) وفي (عم) و (سد): «عن» بدل «عند».

(٣) وفي (سد): «فقال» بالفاء.

(٤) وفي (سد): «في كل شيء».

(٥) وفي (سد) و (عم): «لو يعلمون» بالياء التحتانية.

(٦) وفي النسخ: «منهم» وهو تحريف.

(٧) وفي (عم): «يلقى» بالتحتانية.

السلطان، فَيَا لَهُ من ظُلمٍ وحَيْفٍ وأَثَرةٍ. فيبعث الله تعالى عليهم طاعوناً. فيفنى عامتهم ثم يكون المسخ والخسف، وقليلٌ من ينجو منهم. الكلُّ يومئذٍ قليلٌ فرحه، شديدٌ غمُّه ثم يكون المسخ / يمسخ الله عز وجل عامة أولئك [سد٤٥٢] قردةً وخنازير، ثم بكى رسول الله ﷺ حتى بكينا لبكائه، فقيل: ما هذا البكاء يا رسول الله؟ قال ﷺ: رحمة لهم الأشقياء لأن فيهم المجتهد، وفيهم المتعبّد مع أنهم ليسوا بأول من سبق إلى هذا القول، وضاق به ذرعاً، إن عامة من هلك من بني إسرائيل به هلك، فقيل يا رسول الله ﷺ ما الإيمان بالقدر؟ قال ﷺ: أن تؤمن بالله وحده، وتعلم[٨] أنه لا يملك معه أحد ضراً ولا نفعاً وتؤمن[٩] بالجنة والنار، وتعلم أن الله تعالى خلقهما[١٠] قبل الخلق ثم خلق خلقه فجعل من شاء منهم للجنة، ومن شاء منهم للنار.

[٢] وقال أبو يعلى: حدثنا أحمد الدورقي، حدثنا المقرىء، حدثنا ابن لهيعة، حدثنا عمرو بن شعيب فذكره بطوله.

.....

(٨) وفي بغية الباحث: «تعلمون» بالجمع.

(٩) وفي بغية الباحث: «تؤمنون» بالجمع.

(١٠) وفي (عم): «خلقها» بالإفراد وهو تحريف.

٢٩٥٨ ـ تخريجه:

ذكره البوصيري في الإتحاف (١/ ق ٤٣ أ).

وأورده الهيثمي في المجمع (٧/ ٢٠٠) وعزاه إلى الطبراني بأسانيد، أحسنها فيها ابن لهيعة.

والحديث في بغية الباحث (ص ٩٣٩: ٧٣٢).

واختلف فيه على إسناده. فرواه الحارث كما هنا والعقيلي في الضعفاء (٣/ ٣٥٨) عن عطية بن عطية، عن إبراهيم بن إسماعيل، عن عمرو بن شعيب به.

ورواه الفريابي في القدر (ص ٢٨٥: ٢٢٦) وعنه الآجري في الشريعة (ص ١٩٣) والعقيلي في الضعفاء (٣/ ٣٥٧) والطبراني في الكبير (٤/ ٢٤٥: ٤٢٧) واللالكائي في شرح أصول السنة (٤/ ٦١٦: ١٠٩٩) والبيهقي في القدر (١/ ١٢١: ١٥٢) خمستهم من طريق حسان بن إبراهيم الكرماني، عن عطية بن عطية، عن عطاء بن أبي رباح، عن عمرو بن شعيب به.

الحكم عليه:

الحديث بهذا السند مضطرب، والحمل على عطية بن عطية وهو مجهول، وقال الذهبي في الميزان في ترجمة عطية بن عطية أتى بخبر موضوع، ويعني الذهبي بذلك هذا الحديث.

وله طريق أخرى عن عمرو بن شعيب، فرواه الفريابي في القدر (ص ٢٨٣: ٢٢٤) وعنه الآجري في الشريعة (ص ١٩٢) والعقيلي في الضعفاء (٣/ ٣٥٨) والطبراني في الكبير (٤/ ٢٤٦: ٤٢٧١) كلهم من طريق عبد الرحمن المقرىء، عن ابن لهيعة، عن عمرو بن شعيب به.

والحديث بهذا الطريق ضعيف أيضاً فيه ابن لهيعة ولا مجبر له لأن الطرق الأخرى ضعيفة جداً وقال العقيلي في الضعفاء. فلم يأت به عن ابن لهيعة غير المقرىء ولعل ابن لهيعة أخذه عن بعض هؤلاء، عن عمرو بن شعيب.

قلت: ما قاله العقيلي عن ابن لهيعة صحيح لأنه مدلس، عن الضعفاء. وسئل ابن أبي حاتم، عن حديث عمرو بن شعيب هذا فقال: هذا حديث عندي موضوع.

وعلى أيّ حال فالحديث ضعيف جداً وإن كثرت طرقه إن لم يكن موضوعاً.

٢٩٥٩ ـ [(١)] قال إسحاق، نا عبد الرزاق، ثنا معمر عن ابن طاووس، عن أبيه، عن ابن عباس. أنه سمع رجلاً يقول: الشر ليس بقدر فقال ابن عباس بيننا وبين أهل القدر ﴿ سَيَقُولُ ٱلَّذِينَ أَشْرَكُوا۟ لَوْ شَآءَ ٱللَّهُ مَآ أَشْرَكْنَا وَلَآ ءَابَآؤُنَا . . . ﴾ حتى بلغ ﴿ فَلَوْ شَآءَ لَهَدَىٰكُمْ أَجْمَعِينَ ﴿١٤٩﴾ ﴾[(٢)]، قال ابن عباس: والعجز والكيس من القدر.

قال طاووس: والمتكلمان من القدرية يقولان بغير علم فاجتنبوا الكلام في القدر.

قال: ولقي إبليس عيسى بن مريم فقال: أليس قد علمت أنه لا يصيبك إلاَّ ما قدر عليك فاوف بذروة الجبل فتردّ منه فانظر أتعيش أم لا؟ فقال عيسى: إن الله يقول إن العبد لا ينبغي له أن يجرّبني وما شئت فعلت.

قال معمر: وقال الزهري: لقي إبليس عيسى بن مريم فذكر مثله وقال قال عيسى له: إن العبد لا يبتلي ربه ولكن الله يبتلي عبده فخصمه.

.....

(١) زيادة من (ك).

(٢) سورة الأنعام، [الآية ١٤٨، ١٤٩].

٢٩٥٩ ـ تخريجه:

الجزء الأول من الأثر أخرجه الحاكم (٢/ ٣١٧) قال أخبرنا أبو زكريا العنبري، ثنا محمد بن عبد السلام، ثنا إسحاق به من كلام ابن عباس وصححه ووافقه الذهبي.

وأخرجه البيهقي في الأسماء والصفات (ص ٢٢٧) من طريق الحاكم بالإسناد المذكور وبإسناد آخر من طريق إسحاق.

كما أخرج اللالكائي (ص ٥٥٠: ٩٧٠) قال أخبرنا علي بن محمد بن عبد الله قال: أخبرنا دعلج بن أحمد، قال ثنا ابن شيرويه، قال ثنا إسحاق به.

وأخرجه عبد الرزاق في المصنف (١١/ ١١٤) (٢٠٠٧٣) بهذا الإسناد.

وأخرجه ابن بطة في الإبانة (٢/ ٤١) من طريق عبد الرزاق.

ونسبه في الدر المنثور (٣/ ٣٨٠) لعبد بن حميد وابن المنذر وابن أبـي حاتم وأبـي الشيخ. والجزء الثالث المتعلق بمناظرة عيسى عليه السلام لإبليس أخرجه عبد الرزاق (١/ ١١٣ برقم ٢٠٠٧٠).

والجزء الثاني وهو قول ابن عباس: العجز والكيس من القدر أخرجه عبد الرزاق بهذا الإسناد (١١/ ١١٧) (٢٠٠٨٠) وأخرجه اللالكائي (ص ٦٦٩) (١٢٢١) من طريق محمد بن عبد الله الأنصاري، ثنا ابن جريج عن ابن طاووس به.

كما رواه البخاري في خلق أفعال العباد (٩٤).

الحكم عليه:

هذا الأثر صحيح الإسناد، رجاله كلهم أئمة ثقات. [سعد].

٢٩٦٠ ـ وقال[١]: أنا بقية بن الوليد، حدثني الأوزاعي عن العلاء بن عيينة[٢]، عن محمد بن عبيد المكي، عن ابن عباس أن رجلاً قدم مكة يتكلم في القدر فقال: أرونيه آخذ برأسه فوالله لئن وقعت رقبته في يدي لأدقنها ولئن وقع أنفه في يدي لأعضنه فإني سمعت رسول الله ﷺ «كأني بنساء بني فهم[٣] يطفن بالخزرج تصطك إلياتهن مشركات» وهذا أول شرك في الإسلام والله لا ينتهي بهم سؤوهم حتى يخرجوا الله من أن يقدر الخير كما أخرجوه من أن يقدر الشر.

قال بقية: فلقيت العلاء بن عيينة فحدثنيه عن محمد بن عبيد، عن مجاهد بن جبر أبـي الحجاج، عن ابن عباس، عن رسول الله ﷺ.

.....

(١) القائل هو إسحاق، الأثر زيادة من (ك).

(٢) كذا في المخطوط، ويحتمل أنه ابن عتبة وفي مصادر التخريج (الحجاج).

(٣) كذا في النسخة، وفي مسند أحمد: (فهر).

(٤) سورة الأنعام، [الآية ١٤٨، ١٤٩].

٢٩٦٠ ـ تخـريـجـه:

أخرجه الآجري في الشريعة (١/ ٤٥٣/ ٥٨١) من طريق الفريابي، قال حدثني أبو حفص الحمصي قال: نا بقية عن الأوزاعي، ثنا العلاء عن محمد به.

وأخرجـه اللالكائـي (ص ٦٢٥ برقـم ١١٦)، قـال أخبرنـا عبـد الرحمـن بـن أحمد.

قال أخبر محمد بن إسماعيل الفارسي، قال ثنا أحمد بن عبد الوهاب، قال ثنا أبـي، ثنا بقية عن الأوزاعي، قال ثنا العلاء بن الحجاج عن محمد بن عبيد به.

وأخرجه أحمد (١/ ٣٣٠) (٣٠٥٥)، قال حدثنا أبو المغيرة، حدثنا الأوزاعي به.

كما أخرجه (برقم ٣٠٥٤)، قال حدثنا أبو المغيرة، حدثنا الأوزاعي عن بعض إخوانه، عن محمد بن عبيد به.

. . . . . .

وروى بعضه ابن أبـي عاصم في السنة (١/ ٣٩ برقم ٧٩) وفي الأوائل (٥٩). وانظر اللالكائي (ص ٦٦٩) (١٢٢٣) والشريعة للآجري (برقم ٤٩٢) و(٤٩٤) و(٥٩١).

والأثر ذكره ابن أبـي العز في شرح الطحاوية (ص ٢٧٨) ط. المكتب الإسلامي وحسنه أحمد شاكر وضعفه الألباني.

وأخرج مسلم (٢٩٠٦) من حديث أبـي هريرة مرفوعاً: «لا تقوم الساعة حتى تضطرب أليات نساء دوس حول ذي الخلصة».

الحكم عليه:

والأثر ضعيف الإسناد، محمد بن عبيد المكي ضعيف، وتكلم في إدراكه لابن عباس، وبقية مدلس لكن صرح بالتحديث، والعلاء إن كان ابن الحجاج فقد ضعفه الأزدي كما في تعجيل المنفعة (ص ٢١٢) ويحتمل أنه ابن عتبة وقد وثقه ابن معين والعجلي كما في تهذيب التهذيب (٨/ ١٨٩). [سعد].

٢٩٦١ ـ وقال أحمد بن منيع: حدثنا سالم الخراساني عن نافع[١]، عن[٢] القاسم[٣]، عن محمد بن علي، عن جابر رضي الله عنه قال: قال رسول الله ﷺ: إن في بعض ما أنزل الله تعالى من الكتب، إني أنا الله لا إلـه إلاَّ أنا قدرت الخير والشر.

.....

(١) نافع لم أعرف من هو؟.

(٢) وفي النسخ الثلاثة: «نافع بن القاسم» والتصويب من تهذيب الكمال.

(٣) القاسم بن الفضل بن معدان.

٢٩٦١ ـ تخـريـجـه:

ذكره البوصيري في الإتحاف (١/ق ٤٠ ب).

وروى ابن وهب في القدر (ص ١٧٣: ٥٠) قال: سمعت طلحة بن عمرو قال سمعت عطاء بن أبي رباح يحدِّث أن في التوراة مكتوباً أنا الله لا إلـه إلاَّ أنا قدرت الخير والشر، وطوبى لمن قدرت على يديه خيراً، وويل لمن قدرت على يديه شراً.

وطلحة بن عمرو بن عثمان الحضرمي متروك.

وروي الحديث عن وهب بن منبه.

رواه الفريابي في القدر برقم: (٣٤٠) حدثنا جعفر قال: حدثنا عبد الأعلى بن حماد قال: حدثنا حماد بن سلمة قال: أنبأنا كلثوم بن جبر عن وهب بن منبه أنه قال: أجد في التوراة أو في الكتاب أنا الله لا إلـه إلاَّ الله خالق الخلق خلقت الخير فذكره بمعناه وفيه طول.

وروي أيضاً عن الزهري.

رواه عبد الرزاق في مصنفه (٥/ ١٥٠: ٩٢١٩) قال: أخبرنا معمر عن الزهري قال: بلغني أنهم وجدوا في مقام إبراهيم ثلاثة صفوح فذكر حديثاً ومنه «أنا الله ذو

. . . . . .

بكة خلقت الخير والشر فطوبى لمن كان الخير على يديه، وويل لمن كان الشر على يديه».

الحكم عليه:

وبما سبق يتضح أن المعنى المذكور باختلاف الألفاظ مما وجد في التوراة ورفعه بعضهم إلى النبـي ﷺ خطأ.

٢٩٦٢ ـ وقال إسحاق: أخبرنا بقية بن الوليد، حدثني الزبيدي [محمد بن الوليد][1]، عن راشد بن سعد، عن عبد الرحمن بن أبي قتادة، عن أبيه، عن هشام بن حكيم بن حزام رضي الله عنه قال: إن رجلاً قال يا رسول الله: أتبتدأ الأعمال أم قد قضى القضاء فقال ﷺ: إن الله تعالى لما أخرج ذرية آدم عليه الصلاة والسلام من ظهره وأشهدهم على نفسه ثم أفاض بهم من كفيه، قال: هؤلاء للجنة، وهؤلاء للنار، فأهل الجنة ميسرون لعمل أهل الجنة، وأهل النار ميسرون لعمل أهل النار.

* هذا حديث غريب.

.....

(١) وسقط ما بين المعقوفتين من نسخة: (عم) و (سد).

٢٩٦٢ ـ تخريجه:

ذكره البوصيري في الإتحاف (١/ ق ٣٩ أ) وقال: هذا إسناد ضعيف غريب.

وأورده الهيثمي في المجمع (٧/ ١٨٩) وعزاه إلى البزار والطبراني.

واختلف في إسناد الحديث على راشد بن سعد، فروي عن راشد، عن عبد الرحمن بن قتادة، عن أبيه، عن هشام، رواه البزار كما في كشف الأستار (٣/ ٢٠: ٢١٤٠) والطبراني في التفسير (١١٧) كلاهما عن أحمد بن الفرج الحمصي قال: ثنا بقية بن الوليد، حدثني الزبيدي، عن راشد، به.

ورواه الطبري (٩/ ١١٧) قال: حدثني محمد بن عوف الطائي قال: ثنا حيوة ويزيد قال: ثنا بقية، به.

وروى أيضاً عن عبد الرحمن بن قتادة، عن هشام دون ذكر أبيه.

فرواه الفريابي في القدر (ص ١٣٣: ٢٢)، حدثنا عمر بن عثمان قال: حدثنا بقية بن الوليد، قال: حدثنا الزبيدي قال: حدثني راشد بن سعد.

. . . . . .

وعن الفريابـي رواه الآجري في الشريعة باب ذكر السنن والأثار المبينة بأن الله خلق خلقه. . . (ص ١٧٢).

ورواه الطبري في التفسير (٩/ ١١٨) عن معمر بن عوف، حدثني أبو صالح قال: ثنا معاوية، عن راشد بن سعد، به.

ورواه الفريابـي في القدر (ص ١٣٤ : ٢٤) قال: حدثني إسحاق بن سيار قال: حدثنا عبد الله بن صالح، قال: حدثني معاوية بن صالح، عن راشد، به.

وروي أيضاً عن راشد بن سعد، عن عبد الرحمن بن قتادة السلمي، عن النبـي ﷺ فرواه ابن حبان في صحيحه (١/ ٢٧٧ : ٣٣٩) قال أخبرنا علي بن الحسين المعدل، حدثنا الحارث بن مسكين، حدثنا ابن وهب.

ورواه أحمد بن حنبل في المسند (٤/ ١٨٦) وأحمد بن منيع كما في الإتحاف (١/ ق ٤٠ ب) كلاهما عن الحسن بن سوار أبو العلاء، ثنا ليث بن سعد.

ورواه الفريابـي في القدر (ص ١٣٥ : ٢٥) قال: حدثني أحمد بن خالد قال: حدثنا معن بن عيسى ثلاثتهم عن معاوية بن صالح، عن راشد بن سعد، به.

وقال الحافظ ابن حجر في الإصابة (٢/ ٤١٨) وقيل أيضاً عن أبيه وهشام بن حكيم.

الحكم عليه:

الحديث مضطرب الإسناد وقد حكم على هذا الحديث بالاضطراب ابن عبد البر وابن حجر وقبلهما أبو علي بن السكن كما نقل عنه الحافظ في التعجيل (ص ٢٥٦ والإصابة ٢/ ٤١٨).

وقول الهيثمي (٧/ ١٩٠) وفيه بقية بن الوليد، وهو ضعيف ويحسن حديثه بكثرة الشاهد، وإسناد الطبراني حسن.

فيه ملاحظتان:

الأولى: قوله فيه بقية بن الوليد وهو ضعيف: ليس بصواب لأنه ثقة وإنما عابوا

. . . . . .

عليه بكثرة التدليس عن الضعفاء إذا صرح بالتحديث فحديثه صحيح، وهنا صرّح بالتحديث كما في رواية الطبري.

ثانياً: قوله: إن إسناد الطبراني حسن، هذا إن سلمنا فهناك طرق أصحّ لا يمكن الترجيح فيما بينها كما سبق لأن الآخذين عن الزبيدي معظمهم ثقات.

ثالثاً: اثبت الحافظ وهو أعلم بالحديث من الهيثمي بأن الحديث مضطرب.

ومعنى الحديث صحيح من حديث علي رضي الله عنه قال: كنا في جنازة فذكر الحديث ومنه، فقال: يا رسول الله أفلا نمكث على كتابنا، وندع العمل فقال: من كان من أهل السعادة فسيصير إلى عمل أهل السعادة ومن كان من أهل الشقاوة فسيصير إلى عمل أهل الشقاوة، فقال: اعملوا فكل ميسر، أما أهل السعادة فييسرون لعمل أهل الجنة وأما أهل الشقاوة، فييسرون لعمل أهل الشقاوة، أخرجه مسلم في القدر (٤/ ٢٠٣٩: ٢٦٤٧) وله أيضاً شاهد من حديث عمر بن الخطاب رضي الله عنه قال: سمعت رسول الله ﷺ سئل عنها أي الآية فقال رسول الله ﷺ: «إن الله عزَّ وجلّ خلق آدم ثم مسح ظهره. فذكره بمعناه».

رواه مالك في الموطأ في القدر (٢/ ٨٩: ٢) عن زيد بن أبـي أنيسة، عن الحميد بن عبد الرحمن أخبره مسلم بن اليسار أن عمر بن الخطاب، وعن طريق مالك رواه أبو داود في سننه (٥/ ٧٩: ٤٧٠٣) وعن طريقه أيضاً الترمذي في التفسير برقم (٣٠٧٥).

٢٩٦٣ ـ وقال أبو يعلى: حدثنا داود بن رشيد، حدثنا بقية، عن يحيى بن عطية، عن منصور، عن أنس رضي الله عنه. رفعه «مجوس هذه الأمة وإن صاموا وصلوا يعني القدرية».

٢٩٦٣ ـ تخريجه:

ذكره البوصيري في الإتحاف (١/ ٤١ ب).

ورواه بحشل في تاريخ واسط (ص ٦٩) من طريق داود بن رشيد، به بلفظ «مجوس العرب وإن صلوا وصاموا يعني القدرية».

واختلف فيه على بقية.

فرواه أبو نعيم في الحلية (٣/ ٥٩) من طريق محمد بن صالح قال: ثنا بقية بن الوليد، عن سلام بن عطية، عن يزيد بن سنان الأموي قال: حدثني منصور بن زاذان، به.

ورواه الخطيب في تلخيص المتشابه (ص ٤٥٨ رقم ٥٨٦)، عن طريق نشيرة بن سليمان رجل من أهل التقوى، عن بقية بن الوليد قال: حدثنا يزيد بن سيار قال: حدثني منصور بن زاذان، به.

قلت: هكذا يزيد بن سيار ولعله تحريف من يزيد بن سنان كما في الحلية.

الحكم عليه:

الحديث بهذا السند ضعيف وفيه ثلاث علل:

الأولى: الاختلاف على إسناده.

الثانية: شيوخ بقية في الحديث، إما مجهول أو ضعيف.

الثالثة: قيل إن منصور بن زاذان لم يسمع من أنس رضي الله عنه، ولكن ورد في أحاديث أخرى تسمية القدرية بأنهم مجوس هذه الأمة منها حديث جابر رضي الله عنه قال: قال رسول الله ﷺ: «إن مجوس هذه الأمة المكذبون بأقدار الله إن مرضوا فلا تعودُهم...».

رواه ابن ماجه في المقدمة باب القدر (١/ ٣٥: ٩٢) وابن أبي عاصم في السنة

. . . . . .

(١/ ١٤٤: ٣٢٨) كلاهما عن محمد بن المصفي الحمصي، ثنا بقية بن الوليد، عن الأوزاعي، عن ابن جريج، عن ابن الزبير، عن جابر.

ورواه الطبراني في الصغير (١/ ٢٢١) من طريق بقية بن الوليد، به.

قلت: إسناده حسن ولكن فيه ثلاثة من المدلسين وإن كان تدليس بقية أشد من غيره.

وله شاهد آخر وهو حديث حذيفة رضي الله عنه قال: قال رسول الله ﷺ: «إن لكل أمة مجوساً وإن مجوس هذه الأمة الذين يزعمون أن لا قدر». . . الحديث.

رواه أبو داود في السنن في كتاب السنة (٥/ ٦٧: ٤٦٩٢) عن محمد بن كثير، أخبرنا سفيان.

ورواه أحمد في المسند (٥/ ٤٠٦) عن أبي نعيم كلاهما، عن عمر بن محمد، عن عمر مولى عفرة، عن رجل من الأنصار، عن حذيفة، به.

وهذا الإسناد ضعيف لجهالة الذي لم يسم، وعمر مولى عفره ضعيف.

وله شاهد آخر من حديث ابن عمر رضي الله عنه قال: قال رسول الله ﷺ: «يكون مكذبون بالقدر ألا إنهم مجوس هذه الأمة».

أخرجه ابن أبي عاصم في السنة (١/ ١٤٣: ٣٢٧) عن ابن مصفى، ثنا بقية، ثنا عمر بن محمد الطائي، عن سعيد بن أبي جميل، عن ثابت البناني، عن ابن عمر.

وفيه عمر بن محمد الطائي، وسعيد بن أبي جميل لم أجد لهما ترجمة في كتب الرجال.

ويستفاد من مجموع هذه الأحاديث، وإن كان كل واحد ضعيفاً على انفراده لكن يقوي بعضها بعضاً، وقد حسّن الألباني الحديث بمجموع طرقه في ظلال الجنة برقم (٣٢٨).

٢٩٦٤ ـ وقال عبد: حدثنا عبد الملك بن عمرو، حدثنا شعبة، عن الحكم[1]، عن ابن أبـي ليلى، عن بلال رضي الله عنه قال: إن رسول الله ﷺ كان يدعو: يا مقلب القلوب ثبِّت قلبـي على دينك.

* **رجـالـه ثـقـات / إلاَّ ابن أبـي ليلى لم يسمع من بلال رضي الله** [عم٤١٤] **عنه.**

.....

(١) هو ابن عتيبة الكندي.

٢٩٦٤ ـ تخـريـجـه:

والحديث في مسند عبد بن حميد كما في المنتخب من مسند (ص ١٤٠: ٣٥٩).

ورواه أبو بكر بن أبـي شيبة في الإيمان (ص ١٨: ٥٨) عن غندر، عن شعبة، به بلفظه إلاَّ أنه قال: «كان يقول بهذا الدعاء».

الحكم عليه:

الحديث كما قال الحافظ هنا في المطالب: رجاله ثقات إلاَّ ابن أبـي ليلى لم يسمع من بلال.

ولكن للحديث شواهد كثيرة منها حديث النواس بن سمعان رضي الله عنه قال: كان رسول الله ﷺ يقول: «يا مقلب القلوب ثبت قلبـي على دينك». في آخر حديث.

أخرجه الحاكم في المستدرك في الدعاء (١/ ٥٢٥). وابن ماجه في المقدمة (١/ ٧٢)، وأحمد في المسند (٤/ ١٨٢)، وابن أبـي عاصم (١/ ١٠٣) والآجري في الشريعة (ص ٣١٧) كلهم من طريق عبد الرحمن بن يزيد بن جابر عن بسر بن عبيد الله الحضرمي أنه سمع أبا إدريس الخولاني يقول سمعت النوانس بن سمعان الكلابـي يقول سمعت رسول الله. الحديث.

وقال الحاكم: صحيح على شرط مسلم ووافقه الذهبـي، قلت: إن إسناد أحمد بن حنبل على شرط الشيخين.

. . . . . .

ورواه ابن حبان في صحيحه (٢٤١٩)، والحاكم في المستدرك في الرقاق (٤/ ٣٢١) من طريقين آخرين، عن عبد الرحمن بن يزيد بن جابر، به بلفظ: «كان رسول الله ﷺ يقـول: اللهم يا مقلب القلوب ثبت قلوبنا على دينك» في وسط حديث.

وله شواهد أخرى من حديث أم سلمة، وعائشة وأنس، وما ذكرته يحصل، به المقصود.

٢٩٦٥ ـ وقال أبو يعلى: حدثنا إسماعيل بن خالد القرشي، حدثنا عَتَّاب[١] بن بَشِير، عن أبـي الواصل[٢] عبد الحميد بن واصل، عن أنس رضي الله عنه قال: كان النبـي ﷺ يقول في دعائه: يا وليّ الأسلام وأهله سَكِّنِّي[٣] به حتى ألقاك به[٤].

.....

(١) وفي النسخ: «غياث بن بشر» وهذا تحريف والتصحيح من تاريخ بغداد وكتب الرجال.

(٢) وفي (سد): «أبـي الواحد» بالحاء المهملة. وفي (مح) و (عم): «أبـي الواجد» بالجيم وكلاهما تحريف.

(٣) وفي بعض الكتب: «مسكنى» بالميم.

(٤) وسقطت هذه اللفظة من (مح).

٢٩٦٥ ـ تخـريـجـه:

ذكره الهيثمي في المجمع (١٠/ ١٧٩).

ورواه الطبراني في المعجم الأوسط (١/ ٣٨٢: ٦٦٥) ومن طريقه الضياء في المختار (٦/ ٢٧٠: ٢٢٩٠) قال: ثنا أحمد بن الأبار، ثنا معلل ابن فضيل، ثنا محمد بن سلمة وعتاب بن بشير وخطاب بن القاسم، عن أبـي واصل، به.

ورواه الدارقطني في المؤتلف والمختلف (١/ ٢٣٨) من طريق عتاب بن بشير، به بلفظ «مسكني».

ورواه البيهقي في كتاب الدعوات الكبير (ص ١٦٦: ٢٢٣) والخطيب في التاريخ (١١/ ١٦٠) كلاهما من طريق عتاب بن بشير، به بلفظه لكنه قال (مسكني).

ورواه السلفي في الفوائد المنتقاة كما في السلسلة الصحيحة (٣/ ٤٦٢: ١٤٧٦ برقم (١٤٧٦)، عن طريق أبـي الواصل.

الحكم عليه:

الحديث مدار طرقه على عبد الحميد بن واصل، ولم يُذكر فيه بجرح أو تعديل إلاَّ أن ابن حبان ذكره في الثقات، ومع ذلك حسّنه الألباني في الصحيحة (١٨٢٣) وكذلك اختاره الضياء في المختارة.

٢٩٦٦ ـ [١] وقال أبو بكر: حدثنا عبد الله بن بكر السهمي، حدثنا بشر بن نمير، عن القاسم[١]، عن أبـي أمامة رضي الله عنه قال: إن رسول الله ﷺ قال: لما خلق الله تعالى الخلق وقضى القضية وأخذ ميثاق النبيين، وعرشه على الماء، فأخذ أهل اليمين بيمينه، وأهل الشمال بيده الأخرى، وكلتا يدي الرحمن يمين / ثم قال: يا أصحاب اليمين، فقالوا [سد٤٥٣] لبيك ربنا وسعديك، قال: ألست بربكم، قالوا بلى، ثم قال يا أصحاب الشمال فقالوا: لبيك ربنا وسعديك قال: ألست بركم قالوا بلى، قال: فخلط بعضهم ببعض قال: فقال[٢] قائل منهم ربنا[٣] لم خلطت بيننا قال: ﴿وَلَهُمْ أَعْمَٰلٌ مِّن دُونِ ذَٰلِكَ هُمْ لَهَا عَٰمِلُونَ ﴿٦٣﴾﴾ إلى قوله: ﴿كُنَّا عَنْ هَٰذَا غَٰفِلِينَ ﴿١٧٢﴾﴾ ثم ردهم في صلب آدم عليه الصلاة والسلام، قال[٤]: قال رسول الله ﷺ: خلق الله تعالى الخلق وقضى القضية، وأخذ ميثاق النبيين، وعرشه على الماء، وأهل الجنة أهلها، وأهل النار أهلها، قال: فقال قائل يا نبـي الله ما الأعمال؟ قال ﷺ أن يعمل كل قوم بمنزلتهم، قال عمر رضي الله عنه: إنا نجتهد، وقال: سئل رسول الله ﷺ عن الأعمال، فقالوا يا رسول الله: أرأيت الأعمال أهو شيء يؤتنف أم فرغ[٥] منه؟ فقال ﷺ بل فرغ منه»[٦].

.....

(١) هو ابن عبد الرحمن الدمشقي.

(٢) وفي (سد): «وقال» بالواو.

(٣) وفي (عم) و (سد) زيادة: «ربنا».

(٤) هذه اللفظة سقطت من (عم) و (سد).

(٥) وفي (عم): «فرع» بالعين المهملة في الموضعين.

(٦) وفي (عم) و (سد): «يؤتنف» بدل: «منه».

[٢] وقال الطيالسي: حدثنا جعفر بن الزبير الحنفي عن القاسم عن أبـي أمامة رضي الله عنه، قال: قال رسول الله ﷺ فذكر من أوله إلى قوله: «وعرشه على الماء، فأهل[٧] الجنة أهلها وأهل النار أهلها».

.....

(٧) في سد: «وأهل».

٢٩٦٦ ـ تخـريـجـه:

ذكره البوصيري في الإتحاف (١/ ق ٣٨ أ) من الطريقين.

وهو في مسند أبـي داود الطيالسي (ص ١٥٤ برقم ١١٣٠).

ورواه الـدارمـي فـي الـرد علـى الجهميـة (ص ٢٩: ٤٢) عـن أبـي بكـر بـن أبـي شيبة، به.

ورواه العقيلي في الضعفاء (١/ ١٣٩) من طريق عبد الله بن بكر السهمي، به وساق بعض الحديث وقال بطوله.

ورواه أبو الشيخ في العظمة باب ذكر عرش الرب (ص ١١٥: ٢٢٩) من طريق بشير بن نمير، به بلفظ رواية الطيالسي المختصرة.

وأخرجه الطبراني في الكبير (٨/ ٢٨٨: ٧٩٤٣) من طريق جعفر بن الزبير، به من أول الحديث بطوله إلى قوله: «ثم ردهم في صلب آدم».

الحكم عليه:

الحديث له طريقان عن أبـي أمامة، ففي الأولى بشر بن نمير البصري وهو متروك كذبه بعضهم.

وفي الثانية جعفر بن الزبير الحنفي وهو أيضاً متروك كذبه شعبة.

ولكن لفقرات الحديث شواهد في أحاديث متفرقة منها حديث عبد الله بن عباس رضي الله عنهما عن النبـي ﷺ قال: «أخذ الله الميثاق من ظهر آدم بنعيمان يعني عرفة فأخرج من صلبه كل ذرية ذرأها فنثرهم بين يديه كالبذر كلهم مثلاً وقال: ﴿أَلَسْتُ بِرَبِّكُمْ﴾ فذكر الآيتين إلى قوله: ﴿بِمَا فَعَلَ الْمُبْطِلُونَ ﴿١٧٣﴾﴾».

. . . . . .

أخرجه الحاكم في المستدرك في التاريخ (٢/ ٥٤٤) وابن أبـي عاصم في السنة (١/ ٨٩: ٢٠٢)، وأحمد في المسند (١/ ٢٧٢) كلهم من طريق جرير بن حازم عن كلثوم بن جبر، عن سعيد بن جبير، عن ابن عباس، به وقال الحاكم: صحيح الإسناد ووافقه الذهبـي.

ومنها حديث أبـي موسى الأشعري عن رسول الله ﷺ: «إن الله تعالى يوم خلق آدم عليه السلام قبض بكفيه قبضتين، فوقع كل طيب بيمينه، وكل خبيث بشماله فقال: هؤلاء أصحاب اليمين، وهؤلاء أصحاب الجنة، وهؤلاء أصحاب الشمال، وهؤلاء أصحاب النار، ثم ردهم في صلب آدم، فهم يتناسلون على ذلك الآن.

أخرجه البزار كما في الكشف (٣/ ٢١: ٢١٤٣) وفيه يزيد الرقاشي وهو ضعيف، أما الفقرة الأخيرة في الحديث وهي قوله: «أرأيت الأعمال أهو شيء يؤتنف أم فرغ»... إلخ.

فلها شواهد كثيرة منها حديث عمران بن حصين رضي الله عنه إن رجلين من مزينة أتيا رسول الله ﷺ فقالا: يا رسول الله أرأيت ما يعمل الناس اليوم ويكدحون فيه أشيء قضي عليهم.. فقال: لا، بل شيء قضي عليهم ومضى فيهم...».

رواه مسلم في صحيحه (٤/ ٢٠٤١: ٢٦٥٠).

ومنها حديث أبـي هريرة رضي الله عنه بمعناه رواه البزار كما في الكشف (٣/ ١٨: ٢١٣٧) وقال الهيثمي: رجاله رجال الصحيح.

قلت: الأحاديث في إخراج الذرية من ظهر آدم وإشهادهم على أنفسهم وتمييز أهل النار من أهل الجنة لها شواهد كثيرة كما قال الألباني في الصحيحين (٤/ ١٥٩) عن جمع من الصحابة وهم عمر بن الخطاب وابن عمر وأبو هريرة وأبو أمامة وهشام بن حكيم ومعاوية بن سفيان وأبو الدرداء وأبو موسى، وإن كان غالبها لا تخلو أسانيدها من مقال فإن بعضها يقوي بعضها. انتهى.

وقد خرجت بعض تلك الأحاديث في مواضع من هذا الباب.

٢٩٦٧ ـ وقال مسدد: حدثنا حماد[١] عن أيوب[٢]، عن أبي قلابة[٣]، عن أبي صالح[٤] رواية: «إن الله تعالى خلق السموات والأرض وخلق الجنة والنار وخلق آدم ثم نثر ذريته في كفيه ثم أفاض بهما فقال: هؤلاء لهذه ولا أبالي، وهؤلاء لهذه ولا أبالي وكتب أهل الجنة وما هم عاملون، وكتب أهل النار وما هم عاملون ثم طوى الكتاب ورفع».

* مرسل.

.....

(١) هو ابن زيد بن درهم الجهضمي.

(٢) هو ابن أبي تميمة السختياني.

(٣) هو عبد الله بن زيد الجرمي.

(٤) هو باذام مولى أم هانىء.

٢٩٦٧ ـ تخريجه:

ذكره البوصيري في الإتحاف (١/ ق ٣٩ أ).

الحكم عليه:

الحديث بهذا السند ضعيف وفيه علتان:

الأولى: الإرسال كما قال الحافظ هنا لأن أبا صالح تابعي.

والثانية: إن أبا صالح مولى أم هانىء ضعيف.

والشطر الأول من الحديث له شاهد من حديث عبد الرحمن بن قتادة السلمي مرفوعاً «إن الله عزَّ وجلّ خلق آدم ثم أخذ الخلق من ظهره وقال: هؤلاء إلى الجنة ولا أبالي وهؤلاء إلى النار، ولا أبالي، فقال قائل: يا رسول الله فعلى ماذا نعمل قال على مواقع القدر».

رواه الحاكم في المستدرك في الإيمان (١/ ٣١)، وأحمد في المسند (٤/ ١٨٦)

. . . . . .

كلاهما من طريق معاوية بن صالح، عن راشد بن سعد، عن عبد الرحمن بن قتادة السلمي، عن النبي ﷺ. وقال الحاكم: صحيح الإسناد ووافقه الذهبي وقال الألباني في الصحيحة (١/ ٧٧) وهو كما قالا.

وله شواهد كثيرة في هذا المعنى.

٢٩٦٨ ـ وقال ابن أبي عمر: حدثنا عبد الرحيم[1] بن زيد، عن أبيه، عن أنس رضي الله عنه رفعه «كفى بالمرء سعادة أن يوفق في دينه».

.....

(١) كذا في (ك) ومصادر التخريج وفي باقي النسخ (عبد الرحمن).

٢٩٦٨ ـ تخريجه:

الحديث أخرجه ابن عدي في الكامل في ترجمة عبد الرحيم بن زيد (٥/ ٢٨٢) والقضاعي في مسند الشهاب (٢/ ٣٠٥: ١٤١٧) بالوجادة كلاهما عن طريق عبد الرحيم بن زيد العمي، عن أبيه، عن أنس مرفوعاً ولفظ ابن عدي (كفى بالمرء سعادة أن يوثق به في الله).

ولفظ القضاعي «كفى بالمرء سعادة أن يوثق به في أمر دينه ودنياه».

الحكم عليه:

عبد الرحيم بن زيد العمي متروك كذّبه غير واحد.

وعلى هذا فالحديث ضعيف جداً.

وإن كان ما في النسخ صواباً فهو عبد الرحمن بن زيد بن أسلم ضعيف جداً.

[مح١٠٠ب] ٢٩٦٩ ـ وقال مسدد / : حدثنا معتمر[1]، ثنا محمد بن أبي حميد، عن محمد بن المنكدر قال: قال رسول الله ﷺ: لا يؤمن عبد فيكمل إيمانه حتى يؤمن بالقدر خيره وشرّه ومرّه وحلوّه وضره ونفعه.

* هذا مرسل ومحمد بن أبي حميد ضعيف.

.....

(١) هو ابن سليمان التيمي.

٢٩٦٩ ـ تخريجه:

ذكره البوصيري في الإتحاف (١/ ق ٣٨ ب) وقال: هذا إسناد ضعيف ومرسل.

الحكم عليه:

الحديث بهذا السند ضعيف، وفيه علتان أشار إليهما الحافظ هنا:

الأولى: الإرسال لأن محمد بن المنكدر تابعي وليس بصحابي.

الثانية: محمد بن أبي حميد ضعيف.

وله شاهد من حديث أنس رضي الله عنه قال: قال رسول الله ﷺ «لا يجد العبد حلاوة الإيمان حتى يؤمن بالقدر خيره وشره وحلوه ومره.

أخرجه الحاكم في معرفة علوم الحديث، الباب العاشر (ص ٣١)، عن طريق يزيد الرقاشي، عن أنس.

قلت: وهذا الحديث هو المعروف بتسلسل قبض اللحية، ولكنه ضعيف من أجل يزيد الرقاشي.

وله شاهد آخر من حديث عدي بن حاتم رضي الله عنه قال: فقال رسول الله: يا عدي بن حاتم، فذكر الحديث ومنه «وتؤمن بالأقدار كلها خيرها وشرها حلوّها ومرها».

أخرجه ابن ماجه في المقدمة (١/ ٣٤: ٨٧) وابن أبي عاصم في السنة (١/ ٦١: ١٣٥) والخطيب في التاريخ (١١/ ٦٩) ثلاثتهم عن طريق عبد الأعلى بن أبي المساور، عن الشعبي، عن عدي بن حاتم.

. . . . . .

وفيه عبد الأعلى بن أبـي المساور وهو متروك كذبه ابن معين.

وله شاهد آخر دون قوله «حلوه ومره» من حديث عمرو بن شعيب عن أبيه، عن جده، عن عمرو بن العاص قال: خرج رسول الله ﷺ فذكر الحديث ومنه «ولن يؤمن أحد حتى يؤمن بالقدر كله خيره وشره»، أخرجه أبو يعلى كما في المقصد العلي (ق ٩٩ أ) وابن أبـي عاصم في السنة (١/ ٦١: ١٣٣) كلاهما عن أبـي بكر بن أبـي شيبة، ثنا الفضل، عن هشام بن سعد، عن عمرو بن شعيب، به.

ورواه ابن أبـي عاصم أيضاً في السنة (١/ ٦١: ١٣٤) عن يعقوب بن حميد، ثنا ابن أبـي حازم وأنس بن عياض، عن أبـي حازم، عن عمرو بن شعيب، به بنحوه.

هذا إسناد حسن، رجاله كلهم ثقات إلاَّ عمرو بن شعيب عن أبيه، عن جده فحديثه حسن وقد حسن الألباني هذا الحديث في ظلال الجنة برقم (١٣٣).

ورواه الآجري في الشريعة باب الإيمان بأنه لا يصح لعبد الإيمان حتى يؤمن بالقدر (ص ١٨٨) عن طريق بن لهيعة، عن عمرو بن شعيب، به بنحوه، وابن لهيعة ضعيف.

والخلاصة أن الحديث دون قوله «حلوه ومره» حسن من حديث عمرو بن شعيب عن أبيه، عن جده، وبهذا يرتفع حديث الباب إلى الحسن لغيره.

وفي حديث جبريل الطويل «وتؤمن بالقدر خيره وشره» وهذا الحديث مشهور في الصحيحين وغيرهما عن عمر بن الخطاب رضي الله عنه.

٢٩٧٠ ـ [١] وقال أبو بكر: حدثنا شريك[١] عن أبي هارون[٢]، عن أبي سعيد رضي الله عنه قال: تحاج آدم وموسى عليهما السلام، فقال موسى لآدم: أنت الذي خلقك الله بيده ونفخ فيك من روحه، وأسكنك جنته فأهلكتنا، وأغويتنا وذكر ما شاء الله من هذا، فقال له آدم عليه السلام: أنت الذي اصطفاك الله بكلماته ورسالاته، وتلومني على أمر قد[٣] قدره الله عليّ قبل أن يخلق السموات والأرض؟ قال رسول الله ﷺ فحج آدم موسى فحج آدم موسى / . [سد٤٥٤]

[عم٤١٥] [٢] وقال عبد بن حميد: أخبرنا عبد الرزاق، / أخبرنا معمر، عن أبي هارون فذكره مرفوعاً، إلاَّ أنه قال: أفتلومني على أمر قد قدر عليّ قبل أن أخلق فحج آدم موسى، فحج آدم موسى.

[٣] وقال الحارث: حدثنا يونس بن محمد، حدثنا حماد، عن أبي هارون، عن أبي سعيد الخدري رضي الله عنه، عن النبي ﷺ، قال: لقي آدم موسى عليهما السلام فقال موسى: يا آدم فذكره فزاد فيه، وأسجد لك ملائكته، ولم يقل فأهلكتنا وأغويتنا، قال: فعلت ما فعلت، وأخرجت ذريتك من الجنة وزاد، وقرّبك نجياً، وأتاك التوراة، فبكم تجد الذنب الذي عملت مكتوباً عليّ قبل أن أعمله؟ قال: بأربعين عاماً، والباقي نحوه.

(١١٥) وحديث جرير في العزل سبق في النكاح وفي أمهات الأولاد[٤].

.....

(١) هو ابن عبد الله القاضي.

(٢) هو عمارة بن جوين العبدي.

(٣) سقطت لفظة: «قد» من (عم) و (سد).

(٤) وحديث جرير رضي الله عنه المشار إليه سبق في النكاح باب العزل حديث رقم (١٦١١).

. . . . . .

٢٩٧٠ ـ **تخـريـجـه:**

ذكره البوصيري في الإتحاف (١/ ق ٣٩ ب) وقال مدار حديث أبـي سعيد على أبـي هارون العبدي وهو ضعيف.

وهو في مسند الحارث (ص ٩٢٩: ٧٢٢).

الحكم عليه:

الحديث مداره على أبـي هارون العبدي وهو متروك.

ولكن له طريق آخر صحيح عن أبـي سعيد الخدري رضي الله عنه موقوفاً عليه، قال: احتج آدم وموسى، فقال موسى: يا آدم خلقك الله بيده ونفخ فيك من روحه، وأمر الملائكة فسجدوا لك، وأسكنك جنتك، فأغويت الناس وأخرجتهم من الجنة، فقال آدم: يا موسى اصطفاك الله برسالته وكلمته وأنزل عليك التوراة، وفعل بك، وفعل بك، تلومني على أمر قد قدره الله عليّ قبل أن يخلقني، قال: فحج آدم موسى عليهما السّلام.

رواه أبو يعلى في مسنده (٢/ ٤١٤: ١٢٠٤) قال: حدثنا زهير، ثنا وكيع عن الأعمش، عن أبـي صالح، عن أبـي سعيد موقوفاً.

ورواه ابن أبـي عاصم في السنة باب ذكر الرضا بالقدر والرضا به (١/ ٦٥: ١٤٢) قال: ثنا أبو موسى ومحمد بن عبد الله بن نمير قالا: حدثنا وكيع، به موقوفاً ولم يذكر متنه.

ورواه البزار كما في الكشف (٣/ ٢٢: ٢١٤٧) في القدر باب احتج آدم وموسى وقال: حدثنا محمد بن المثنى، ثنا معاذ بن أسد، ثنا الفضل بن موسى، ثنا الأعمش، به مرفوعاً، وأحال متنه على حديث أبـي معاوية.

وهكذا روي الحديث عن أبـي سعيد موقوفاً ومرفوعاً، ولعله حدث مرة موقوفاً ومرة مرفوعاً، حتى ولو كان موقوفاً فهو مرفوع حكماً لأنه من الغيب الذي لا يقال عنه بالرأي.

. . . . . .

وقال الهيثمي في المجمع (٧/ ١٩٤) رجاله رجال الصحيحين وقال الألباني في ظلال الجنة برقم (١٤٢) إسناده على شرط الشيخين.

وله شواهد كثيرة في الصحيحين وغيرهما بألفاظ مختلفة وأشهر ذلك حديث أبـي هريرة رضي الله عنه قال: قال رسول الله ﷺ «احتج آدم وموسى، فقال له موسى: يا آدم أنت أبونا خيبتنا وأخرجتنا من الجنة، قال له آدم: يا موسى اصطفاك بكلامه وخط لك بيده أتلومني على أمر قدره الله عليّ قبل أن يخلقني بأربعين سنة فحج آدم موسى، فحج آدم موسى، فحج آدم موسى، ثلاثاً.

أخرجه البخاري / الفتح (١١/ ٥٠٥) باب تحاج آدم وموسى (ح ٦٦١٤) ومسلم في صحيحه في القدر باب حجاج آدم وموسى (٤/ ٢٠٤٢: ٢٦٥٢) وأبو داود في السنة باب في القدر (٥/ ٧٦: ٤٧٠١).

وابن ماجه في المقدمة باب في القدر (١/ ٣١: ٨٠) أربعتهم من طريق طاووس، عن أبـي هريرة رضي الله عنه.

ورواه الترمذي في القدر باب ما جاء في حجاج آدم وموسى عليهما السّلام (٤/ ٤٤٤: ٢١٣٤)، من طريق أبـي صالح، عن أبـي هريرة بمعناه.

وللحديث طرق كثيرة عن أبـي هريرة وشواهد كثيرة أيضاً وإنما تركت خشية الإطالة.

٢٩٧١ ـ وقال أبو يعلى: حدثنا الحسن بن عمر[١] بن شَقِيق، حدثنا معتمر بن سليمان قال سمعت أشرس يحدث عن سيف[٢]، عن يزيد الرقاشي، عن صالح[٣] بن سَرْج، عن أبـي هريرة رضي الله عنه قال: قال رسول الله ﷺ من لم يؤمن بالقدر خيره وشره فأنا منه بريء.

* **هذا إسناد ضعيف.**

.....

(١) وفي (عم) و (سد): «عمرو».

(٢) وفي النسخ زيادة اسم: «سيف» بين أشرس ويزيد، والصواب حذفه كما في المقصد العليّ ومصادر الحديث.

(٣) وفي النسخ أيضاً عن أبـي صالح، والصواب عن صالح.

٢٩٧١ ـ تخـريـجـه:

ذكره البوصيري في الإتحاف (١/ ق ٤٣١ ب).

وأورده الهيثمي في المجمع (٧/ ٢٠٩) وعزاه إلى أبـي يعلى، وقال: وفيه صالح بن سرج وكان خارجياً.

وهو في مسند أبـي يعلى (١١/ ٢٨٨: ٦٤٠٤).

والحديث في المقصد العلي في القدر باب من لم يؤمن بالقدر (ق ٩٩ ب) بسنده ومتنه، وليس في إسناده سيف.

ورواه ابن عدي في الكامل في ترجمة أشرس (١/ ٤٣٢) عن إسحاق بن إبراهيم الغزي بغزة حدثنا محمد بن أبـي السري، حدثني معتمر، به بلفظه ولم يذكر في إسناده سيفاً.

الحكم عليه:

الحديث بهذا السند ضعيف فيه يزيد بن أبان وهو ضعيف، وفيه أيضاً صالح ابن سرج ولا يعرف فيه جرح ولا تعديل مع كونه خارجياً.

وقد ضعف الحديث الألباني في ضعيف الجامع (٨٥٤٨) وابن حجر كما هنا وعده ابن عدي من منكرات أشرش.

٢٧ ـ باب الأطفال

٢٩٧٢ ـ قال مسدد: حدثنا حماد عن سعيد بن أبـي صدقة قال: قلت لمحمد بن سيرين: هذا الحديث «كل مولد يولد على الفطرة من قاله؟ قال: قاله من كان يعلمه».

٢٩٧٢ ـ تخـريـجـه:

الحديث رجاله ثقات، والظاهر أنه مرفوع لأن قوله، قاله من كان يعلمه يعني النبـي ﷺ، ولكنه منقطع لأن محمد بن سيرين تابعي، ويأتي في الحديث الذي بعده تخريجه مرفوعاً متصلاً صحيحاً.

٢٩٧٣ ـ وقال أبو يعلى: حدثنا شيبان بن فروخ، حدثنا أبو حمزة العطار[1] إسحاق بن الربيع عن الحسن، عن الأسود بن سريع رضي الله عنه قال: قال رسول الله ﷺ: «كلُّ مولودٍ يُولد على الفِطرة حتى يُعرب عنه لسانُه فأبواه يُهوِّدانه ويُنصِّرانه».

.....

(١) وفي (عم وسد): «أبو حمزة العطار حدثنا إسحاق بن الربيع».

٢٩٧٣ ـ تخريجه:

ذكره البوصيري في الإتحاف (١/ ق ٤٤/ ب).

والحديث (٢/ ٢٤٠: ٩٤٢).

وأخرجه الطبراني في الكبير (١/ ٢٨٣: ٨٢٨)، من طريق شيبان بن فروخ به بلفظه.

الحكم عليه:

في إسناد الحديث أبو حمزة العطار وهو محتمل أن يحسن حديثه.

وله متابعون عن الحسن:

الأول: السري بن يحيى أبو الهيثم.

أخرجه ابن حبان في صحيحه (١/ ١٧١: ١٣٢)، والطبراني في المعجم (١/ ٢٨٣: ٨٢٧)، كلاهما عن الفضل بن حباب الجمحي، حدثنا مسلم بن إبراهيم، حدثنا السرى بن يحيى أبو الهيثم، حدثنا الحسن به بلفظ «أليس خياركم أولاد المشركين ما من مولود يولد إلاَّ على فطرة الإسلام حتى يعرب فأبواه يهودانه ويمجسانه».

الثاني: يونس بن عبيد.

وأخرجه أحمد في المسند (٣/ ٤٣٥)، والطبراني في الكبير (١/ ٢٨٤: ٨٢٩)، والبيهقي في الكبرى في السير (٩/ ٧٧)، ثلاثتهم من طريق يونس بن عبيد، عن الحسن به بنحوه رواية ابن حبان.

. . . . . .

الثالث: قتادة.

وأخرجه الحاكم في المستدرك في الجهاد (٢/١٢٣)، وأحمد في المسند (٣/٤٣٥)، والطبراني (١/٢٨٥: ٨٣٢)، والبيهقي في الكبرى في السير (٩/١٣٠) أربعتهم عن قتادة، عن الحسن به مختصراً بلفظ «والذي نفس محمد بيده ما من نسمة تولد إلاَّ على الفطرة حتى يعرب عنها لسانها.

وقال الحاكم: هذا حديث صحيح على شرط الشيخين ولم يخرجاه ووافقه الذهبي.

وله طرق أخرى عند الطبراني في الكبير غير ما ذكرت منها.

ما أخرجه الطبراني (١/١٨٣: ٨٢٦)، من طريق مبارك بن فضاله عن الحسن به.

وأخرجه أيضاً (١/٢٨٤: ٨٣٠)، عن النضر بن شميل وسعيد بن عامر كلاهما عن أشعث بن عبد الملك، عن الحسن به بنحوه.

ورواه أيضاً (١/٢٨٥: ٨٣٥)، من طريق عنبسة الغنوي عن الحسن به.

الحكم عليه:

الحديث بمتابعاته الكثيرة بل بعض طرقه على شرط الشيخين كما نص الحاكم ووافقه الذهبي.

ولكن قال ابن المديني: لم يسمع الحسن من الأسود بن سريع كما في التهذيب وقد صرّح الحسن بالتحديث عن الأسود كما في التاريخ الكبير والصغير للبخاري في ترجمة الأسود بن سريع.

قلت: وفي النفس شيء من الحسن البصري وإن صرّح بالتحديث لأنه في بعض الأحيان يقول: حدثنا فلان ويعني بذلك قومه الذين حدثوا.

. . . . . .

وللحديث شواهد كثيرة في الصحيحين وغيرهما منها حديث أبـي هريرة رضي الله عنه قال: قال رسول الله ﷺ: «ما من مولود إلاَّ يولد على الفطرة فأبواه يهودانه أو ينصرانه». الحديث.

أخرجه البخاري في القدر (١١/٤٩٣: ٦٥٩٨)، ومسلم في القدر أيضاً (٤/٢٠٤٨: ٢٦٥٨)، كلاهما عن عبد الرزاق، عن معمر، عن همام به واللفظ للبخاري.

وله طرق أخرى في صحيح مسلم وله أيضاً شواهد أخرى عن ابن عباس وغيره وما ذكرته يحصل به المقصود، والله أعلم.

٢٨ ـ باب افتراق الأمة

٢٩٧٤ ـ [١] قال الحارث: حدثنا خلف بن الوليد، حدثنا أبو جعفر[١] عن أبي غالب[٢] قال: كنت بدمشق فجيء بسبعين رأساً من رؤوس الحرورية فنصبت فجاء أبو أمامة رضي الله عنه فدخل المسجد فصلى ركعتين ثم خرج فوقف عليهم فجعل يهريق عبرته ساعة ثم قال: ما يصنع إبليس بأهل الإسلام؟ ثلاث مرات ثم قال: يا أبا غالب إنك ببلد، أهويته كثيرة، ومهولاته كثير، قلت أجل، قال: أعاذك الله منهم... قلت: ولم تهريق عبرتك؟ قال: رحمة لهم، إنهم كانوا من أهل الإسلام، ثم قال: تقرأ سورة آل عمران؟ قلت: نعم قال: اقرأ هذه الآية: ﴿ هُوَ ٱلَّذِىٓ أَنزَلَ عَلَيْكَ ٱلْكِتَٰبَ مِنْهُ ءَايَٰتٌ مُّحْكَمَٰتٌ ﴾[٣]، قال: كان هؤلاء في قلوبهم زيغ، فزيغ بهم، ثم قرأ ﴿ يَوْمَ تَبْيَضُّ وُجُوهٌ ﴾ قلت: أهم هؤلاء؟ قال: نعم، قال [سده٤٥] رسول / الله ﷺ: تفرقت بنو إسرائيل على إحدى وسبعين فرقة، كلها في النار، إلاَّ السواد الأعظم فقال رجل إلى جنبي: يا أبا أمامة، أما ترى السواد الأعظم ما يصنعون، قال: «عليهم»[٤] ما حملوا وعليكم ما حملتم ﴿وَإِن تُطِيعُوهُ تَهْتَدُواْ ﴾ السمع والطاعة خير من المعصية والفرقة، يقضون[٥] لنا ثم يقتلوننا، قال: فقلت له: هذا الحديث حدثت[٦] به شيئاً أو سمعته[٧] من رسول الله ﷺ أو تقوله عن رأيك قال:

إنى إذاً لجرىء أن أحدِّثكم ولم أسمعه من رسول الله ﷺ سمعته منه مرتين أو ثلاثاً حتى قالوا سبعاً.

[٢] وحدثنا داود بن عمرو، حدثنا أبو شهاب عبد ربه بن نافع[٨] عن عمرو بن قيس الملائي، عن داود بن السليك، عن أبـي غالب، قال: كنت في البصرة زمن عبد الملك، فجيء برؤوس الخوارج فذكره نحوه. [عم٤١٦]

رواه الترمذي وابن ماجه وأحمد باختصار.

.....

(١) هو عيسى بن أبـي عيسى.

(٢) صاحب أبـي أمامة البصري.

(٣) سورة آل عمران: الآية ٧.

(٤) هكذا في النسخ والإتحاف والسياق يقتضي ذلك.

(٥) وفي (عم): «يقصون» بالصاد المهملة.

(٦) سقطت هذه اللفظة من (سد).

(٧) وفي (عم): «سمعته» بدون أو.

(٨) وفي (مح): «عن نافع».

٢٩٧٤ ـ تخـريـجـه:

حديث الباب أورده الهيثمي في المجمع (٦/ ٢٣٦)، وعزاه إلى الطبراني وقال: رجاله ثقات.

وهو في مسند الحارث.

الحكم عليه:

الحديث بهذا السند ضعيف فيه جعفر الرازي وهوسيِّىء الحفظ تابعه داود بن سليك كما في الطريق الثاني وهو أشبه بالمجهول.

وأيضاً تابعه آخرون منهم خليد بن دعلج.

أخرجه الطبراني في الكبير (٨/ ٣٢٩: ٨٠٥٦)، عن أبـي الدحداح أحمد بن محمد بن إسماعيل العدوي الدمشقي، ثنا موسى بن عامر أبو عامر، ثنا الوليد بن مسلم، ثنا خليد بن دعلج، ثنا أبو غالب به الحديث بطوله بنحوه.

. . . . . .

وخليد بن دعلج ضعيف.

وأخرجه أيضاً الطبراني في الكبير (٨/ ٣٢٦: ٨٠٥٠)، والآجري في الشريعة باب ثواب من قاتل الخوارج (ص ٣٦)، كلاهما من طريق عصمة بن المتوكل عن مبارك بن فضالة عن أبـي غالب به بمعناه وليس فيه ذكر افتراق بني إسرائيل.

وعصمة بن المتوكل قال العقيلي عنه قليل الضبط للحديث ويهم وهما وفي الشريعة عقبة بن المتوكل وهو تحريف بل هو عصمة بن المتوكل.

ورواه الطبراني أيضاً في الكبير (٨/ ٣٦٢: ٨٠٤٩)، عن عبد الله بن الحسين المصيصي، ثنا محمد بن كثير، ثنا ابن شوذب وحدثنا محمد بن خالد الراسبـي، ثنا علي بن زيد الفرائضي، ثنا محمد بن كثير عن عبد الله بن شوذب، عن أبـي غالب به.

ومحمد بن كثير هو صدوق كثير الغلط قاله الحافظ في التقريب.

ورواه الطبراني في الكبير (٨/ ٣٢٧: ٨٠٥١)، عن علي بن عبد العزيز، ثنا داود بن عمرو الملائي عن داود بن السليك، عن أبـي غالب به بطوله.

وأخرجه اللالكائي في شرح الأصول (١/ ١٠٢: ١٥١)، من طريق داود بن أبـي سليك به.

وداود بن سليك قال فيه الحافظ في التقريب: مقبول.

ورواه الخليلي في الإرشاد (٢/ ٤٦٨: ١٢٨)، من طريق جرير بن عبد الحميد، عن داود بن سليك به، ورواه أيضاً الآجري في الشريعة (ص ٣٦)، باب ثواب من قاتل الخوارج عن أبـي بكر بن أبـي داود، حدثنا يعقوب بن سفيان قال: حدثنا بكر بن خلف قال: حدثنا قطن بن عبد الله الحراني، قال: حدثني أبـي قال: حدثنا أبو غالب به بمعناه إلاَّ أنه ليس فيه ذكر فرق بني إسرائيل.

ورواه أبو الشيخ الأصبهاني في الطبقات في ترجمة أبـي غالب (٣/ ١٠٤)، من طريق شريك عن داود الحماني قال: ثنا أبو غالب عن أبـي أمامة عن النبـي ﷺ قصة الخوارج.

. . . . . .

الحكم على الحديث بمتابعاته: الحديث بهذه المتابعات لا شك أنه صحيح إلى أبـي غالب وأبو غالب حديثه حسن إن شاء الله، وتابعه سيار الأموي عند أحمد كما سأذكره ولكن ما يتعلق بافتراق بني إسرائيل لم ترد هذه الفقرة في معظم طرق الحديث، وعلى هذا فهي ضعيفة.

وسيأتي تخريج حديث افتراق الأمم بعد هذا الحديث مباشرة.

وقد رواه الترمذي وابن ماجه وأحمد باختصار كما أشار إليه المصنف فرواه الترمذي في سننه في التفسير (٥/ ٢٢٦: ٣٠٠)، من طريق حماد بن سلمة، عن أبـي غالب به مختصراً.

ورواه ابن ماجه في المقدمة (١/ ٦٢: ١٧٦)، عن سهل بن أبـي سهل، ثنا سفيان ابن عيينة عن أبـي غالب، عن أبـي أمامة به مختصراً.

ورواه أحمد في المسند (٥/ ٢٠٥)، عن أبـي سعيد، ثنا عبد الله بن بحير، ثنا سيار عن أبـي أمامة بمعناه مختصراً وليس فيه ذكر الآيات ولا ذكر فرق بني إسرائيل.

٢٩٧٥ ـ وقال أبو يعلى: حدثنا محمد بن بكار، حدثنا أبو معشر[١] عن يعقوب بن زيد بن طلحة عن زيد بن أسلم، عن أنس بن مالك رضي الله عنه فذكر الحديث قال: ثم حدثهم رسول الله ﷺ عن الأمم قال: تفرقت أمة موسى عليه السلام على إحدى وسبعين ملة[٢] سبعون منها في النار، وواحدة في الجنة، وتفرقت أمة عيسى عليه السلام على اثنتين وسبعين فرقة، إحدى[٣] وسبعون منها في النار، وواحدة في الجنة، وتعلو أمتي على الفرقتين جميعاً بملة، اثنتين[٤] وسبعين في النار، وواحدة في الجنة، قالوا: من هم يا رسول الله؟ قال ﷺ: الجماعة.

قال يعقوب بن زيد: وكان علي بن أبي طالب رضي الله عنه إذا حدث هذا الحديث عن رسول الله ﷺ تلا معه قرآناً ﴿وَمِن قَوْمِ مُوسَىٰٓ أُمَّةٌ يَهْدُونَ بِٱلْحَقِّ وَبِهِۦ يَعْدِلُونَ ﴿١٥٩﴾﴾[٥]، ثم ذكر أمة عيسى عليه السلام فقال: ﴿وَلَوْ أَنَّ أَهْلَ ٱلْكِتَٰبِ ءَامَنُوا۟ وَٱتَّقَوْا۟ لَكَفَّرْنَا عَنْهُمْ سَيِّـَٔاتِهِمْ﴾[٦]، ثم ذكر أمتنا [مح١٠١أ] فقال: ﴿وَمِمَّنْ[٧] خَلَقْنَآ أُمَّةٌ يَهْدُونَ بِٱلْحَقِّ وَبِهِۦ يَعْدِلُونَ ﴿١٨١﴾﴾[٨] / .

.....

(١) هو نجيح بن عبد الرحمن السندي.

(٢) وفي (مح): «فرقة» وما أثبته هو الموافق لما في مسند أبي يعلى.

(٣) وفي النسخ: «إحدى وسبعين» والتصحيح من كتب الحديث.

(٤) وفي النسخ ومسند أبي يعلى هكذا: «اثنين وسبعين في النار» ولعلها بتقدير أعني.

(٥) سورة الأعراف: الآية ١٥٩.

(٦) سورة المائدة: الآية ٦٥، كذا في النسخ، ولعلها: «واتقوا لفتحنا عليهم بركات) من سورة الأعراف.

(٧) وفي (عم): «ومن خلقنا» وهو خطأ.

(٨) سورة الأعراف: الآية ١٨١.

٢٩٧٥ ـ تخريجه:

أورده الهيثمي في المجمع (٧/ ٢٦١)، وعزاه إلى أبي يعلى وقال فيه أبو معشر

. . . . . .

نجيح وفيه ضعف.

ورواه الآجري في الشريعة باب ذكر افتراق الأمم في دينهم (ص ١٦)، عن طريق محمد بن بكار به بلفظه.

ورواه ابن بطة (١/ ٣٧٢: ٢٦٩)، عن طريق أبـي معشر به بلفظه.

الحكم عليه:

الحديث بهذا السند ضعيف، وعلته أبو معشر وهو ضعيف ينجبر.

وله طرق أخرى عن أنس رضي الله عنه منها ما أخرجه ابن ماجه في الفتن باب افتراق الأمم (٢/ ١٣٢٢: ٣٩٩٣)، وابن أبـي عاصم في السنة باب فيما أخبر به النبـي ﷺ أن أمته ستفترق (١/ ٣٢: ٦٤)، كلاهما عن هشام بن عمار، ثنا الوليد بن مسلم، ثنا الأوزاعي، ثنا قتادة عن أنس بن مالك قال: قال رسول الله ﷺ: «إن بني إسرائيل افترقت على إحدى وسبعين فرقة، وإن أمتي ستفترق على اثنتين وسبعين فرقة، كلها في النار إلاَّ واحدة وهي الجماعة هذا لفظ ابن ماجه، واقتصر ابن أبـي عاصم على الجزء مما يتعلق بهذه الأمة وإسنادهما صحيح قال البوصيري في المصباح: إسناده صحيح، رجاله ثقات.

ورواه الآجري في الشريعة (ص ١٧) ورواه ابن بطة (١/ ٣٧٣: ٢٧٠)، كلاهما من طريق شبابة بن سوار قال أخبرنا سليمان بن طريف عن أنس قال: قال رسول الله: يا ابن سلام على كم تفرقت بنو إسرائيل؟ فذكره بمعناه دون القدر الموقوف على عليّ.

ورواه الآجري في الشريعة (ص ١٧)، وابن بطة في الإبانة (١/ ٣٧٣: ٢٧١)، كلاهما من طريق سويد بن سعيد قال حدثنا مبارك بن سحيم، عن عبد العزيز بن صهيب، عن أنس، عن النبـي بلفظ «افترقت بنو إسرائيل على إحدى وسبعين فرقة وإن أمتي ستفترق على ثلاث وسبعين فرقة، كلها في النار إلاَّ السواد الأعظم».

ورواه اللالكائي (١/ ١٠٠: ١٤٨)، من طريق يزيد الرقاشي أنه سمع أنس بن مالك فاقتصر على ما يتعلق ببني إسرائيل.

. . . . . .

وفي إسناده يزيد الرقاشي وهو ضعيف.

الحكم على الحديث بالمتابعات:

أصل الحديث صحيح عن أنس رضي الله عنه في افتراق الأمم، وقد مرّ تصحيح البوصيري إسناد ابن ماجه، وكذلك صححه الألباني في ظلال الجنة برقم (٦٤) وقال: والحديث صحيح قطعاً لأن له ست طرق أخرى عن أنس.

وللحديث شواهد كثيرة منها حديث أبي هريرة رضي الله عنه قال: إن رسول الله قال: «إن اليهود افترقت على إحدى وسبعين فرقة أو اثنتين وسبعين فرقة، وتفرقت النصارى على إحدى أو اثنتين وسبعين فرقة، وتفترق أمتي على ثلاث وسبعين فرقة».

أخرجه ابن حبان في صحيحه كما في الموارد في الفتن (ص ٤٥٤: ١٨٣٤)، عن عبد الله بن محمد الأزدي حدثنا إسحاق بن إبراهيم، حدثنا الفضل بن موسى، عن محمد بن عمرو، عن أبي سلمة، عن أبي هريرة.

ورواه الحاكم في المستدرك في العلم (١/ ١٢٨)، عن أحمد بن سلمة العنزي، ثنا عثمان بن سعيد الدارمي، ثنا عمر بن عون بن بقية الواسط قالا ثنا خالد بن عبد الله، عن محمد بن عمرو به.

وأخرجه أبو داود في السنة (٥/ ٤: ٤٩٦)، عن وهب بن بقية عن خالد عن محمد بن عمرو به.

ورواه الترمذي في الإيمان (٥/ ٢٥: ٢٦٤٠)، عن الحسن بن حريث أبو عمار حدثنا الفضل بن موسى، عن محمد بن عمرو به.

ورواه أحمد في المسند (٢/ ٣٣٢)، عن محمد بن بشر، ثنا محمد بن عمرو به.

وقال الترمذي: حديث أبي هريرة حديث حسن صحيح، وقال الحاكم: هذا حديث صحيح على شرط مسلم ولم يخرجاه ووافقه الذهبي.

قلت: محمد بن عمرو وهو ابن علقمة لا يصحح حديثه بل هو حسن الحديث كما قال غير واحد كما قال الألباني في الصحيحة (١/ ٣٥٧)، ولكن يرتفع حديثه إلى الصحيح لغيره بشواهده.

. . . . . .

ومنها حديث عوف بن مالك رضي الله عنه قال: قال رسول الله ﷺ: «افترقت اليهود على إحدى وسبعين فرقة، فواحدة في الجنة وسبعون في النار، وافترقت النصارى على اثنتين وسبعين فرقة، فإحدى وسبعون في النار، واحدة في الجنة، والذي نفس محمد بيده لتفترقن أمتي على ثلاث وسبعين فرقة، واحدة في الجنة، واثنتان وسبعون في النار، قيل يا رسول الله ﷺ من هم: قال: الجماعة.

رواه ابن ماجه في الفتن (٢/ ١٣٢٢: ٣٩٩٢)، وابن أبي عاصم في السنة باب فيما أخبر به النبي أن أمته ستفترق (١/ ٣٢: ٦٣)، كلاهما عن عمرو بن عثمان بن سعيد الحمصي، ثنا عباد بن يوسف، ثنا صفوان ابن عمرو بن راشد بن سعد عن عوف بن مالك.

ورواه اللالكائي في شرح الأصول (١/ ١٠١: ١٤٩)، من طريق عمرو بن عثمان الحمصي به بلفظه.

وفيه عباد بن يوسف وهو صدوق يغرب كما قال الذهبي في الكاشف وبقية رجاله ثقات.

ومنها حديث عبد الله بن عمرو بن العاص رضي الله عنه قال: قال رسول الله ﷺ: «إن بني إسرائيل تفرقوا على اثنتين وسبعين» الحديث.

أخرجه الآجري في الشريعة باب ذكر افتراق الأمم في دينهم (ص ١٥، ١٦) بطريقين عن عبد الرحمن بن زياد بن أنعم، عن عبد الله بن يزيد، عن عبد الله بن عمرو.

وفيه عبد الرحمن بن زياد الأفريقي وهو ضعيف.

ومنها حديث سعد بن وقاص رضي الله عنهما قال: قال رسول الله ﷺ افترقت بنو إسرائيل على إحدى وسبعين ملة بمعناه من طريق أبي بكر بن عياش عن موسى بن عبيدة عن ابنة سعد عن أبيها.

الحديث بشواهده الكثيرة ومتابعاته صحيح قطعاً، بل بعض طرقه صحيحة، لذاتها كما سبق.

٢٩٧٦ ـ حدثنا واصل بن عبد الأعلى، ثنا ابن فضيل عن ليث عن سعيد بن عامر، عن ابن عمر رضي الله عنهما قال: سمعت رسول الله ﷺ يقول: إن في أمتي لنيفاً وسبعين داعياً، كلهم يدعو إلى النار، لو أشاء لأنبأتكم بآبائهم وقبائلهم.

٢٩٧٦ ـ تخريجه:

وهو في مسند أبي يعلى (١٠/ ٦٥: ٥٧٠١)، وهو حديث طويل حذف آخره ابن حجر رحمه الله ولم أجده إلاَّ من هذا الطريق.

الحكم عليه:

الحديث بهذا السند ضعيف فيه ليث بن أبي سليم ضعيف مختلط.

وروي عن ابن عمر رضي الله عنه أنه قال: والله لقد سمعت رسول الله يقول... ليكونن قبل يوم القيامة المسيح الدجال وثلاثون كذاباً أو أكثر من ذلك.

رواه أحمد في المسند (٢/ ٩٥: ١٠٣) من ثلاثة طرق عن عبيد الله بن إياد بن لقيط عن أبيه، عن عبد الرحمن بن أبي نعيم الأعرج عن ابن عمر.

ورواه أبو يعلى في المسند (١٠/ ٦٨: ٥٧٠٦)، من طريق عبيد الله بن إياد به.

قلت: إسناده حسن.

وله شاهد من حديث أنس رضي الله عنه قال: قال رسول الله: «يكون قبل خروج الدجال نيِّف على سبعين دجالاً».

رواه أبو يعلى في المسند (٧/ ١٠٨: ٤٠٥٥)، قال حدثنا زهير، حدثنا جرير عن ليث، عن بشر، عن أنس.

قلت: فيه ليث بن أبي سليم وهو ضعيف.

٢٩ ـ باب التحذير من البدع

٢٩٧٧ ـ قال إسحاق: أخبرنا بقية بن الوليد عن محمد بن عبد الرحمن، عن عبد الرحمن بن سابط، عن أبي بكر الصديق رضي الله عنه، قال: قال رسول الله ﷺ: «صنفان من أمتي لا يدخلون الجنة: القدرية والمرجئة.

* قلت: فيه انقطاع.

٢٩٧٧ ـ تخريجه:

ذكره البوصيري في الإتحاف (١/ ٣٩ أ) وقال: فيه انقطاع.

ورواه ابن عدي في الكامل (٦/ ٢٥٧) في ترجمة محمد بن عبد الرحمن الكوفي وابن الجوزي في العلل، في باب ذكر القدر والقدرية (١/ ١٤٠)، كلاهما من طريق بقية به بلفظه.

الحكم عليه:

الحديث بهذا السند ضعيف جداً وفيه علتان، الأولى: الانقطاع لأن عبد الرحمن بن سابط لم يدرك أبا بكر.

والثانية: محمد بن عبد الرحمن فإن كان هو القشيري فهو متهم، فالحديث يكون متروكاً وإن كان غيره فهو مجهول كما قال ابن عدي في الكامل.

وأيضاً هناك علة ثالثة، وهي الاختلاف على محمد، فرواه الفريابي في القدر (ص ٤٠٣: ٤٣٥) وابن عدي في الكامل (٦/ ٢٥٨) كلاهما من طريق ابن مصفى عن

بقية، حدثني محمد عن حميد الطويل، عن أنس بن مالك قال: قال رسول الله ﷺ: «صنفان من أمتي لا يدخلون الجنة القدرية والحرورية».

ومن طريق ابن عدي أخرجه ابن الجوزي في العلل (١/ ١٥٦: ٢٥٠).

قال ابن عدي وابن الجوزي: ومحمد هذا مجهول، وهو من مجهولي شيوخ بقية.

قلت: محمد بن عبد الرحمن هو القشيري متروك اتهمه الأزدي، وقد سبق وعلى هذا فالحديث يكون ضعيفاً جداً.

وله شاهد بمعناه من حديث ابن عباس رضي الله عنهما، قال: قال رسول الله ﷺ: «صنفان من أمتي ليس لهما في الإسلام نصيب، المرجئة والقدرية».

أخرجه الترمذي في القدر (٤/ ٤٥٤: ٢١٤٩) وابن ماجه في المقدمة (١/ ٢٤: ٦٢) وابن أبي عاصم في السنة (١/ ١٥٢: ٣٤٤) ثلاثتهم عن نزار، عن عكرمة، عن ابن عباس رضي الله عنهما، وقال الترمذي: حديث حسن.

وفيه نزار بن حيان قال الحافظ بن حجر: ضعيف، وقال ابن حبان: يأتي عن عكرمة ما ليس من حديثه حتى يسبق إلى القلب أنه المتعمد لذلك. وعلى هذا فحديثه عن عكرمة ضعيف جداً.

وتابعه سلام بن أبي عمرة عن عكرمة، عن ابن عباس، عن النبي ﷺ بنحوه.

أخرجه الترمذي في القدر (٤/ ٤٥٤: ٢١٤٩) وابن أبي عاصم في السنة (١/ ١٥٣: ٣٤٥) كلاهما عن سلام بن أبي عمرة به.

وفيه أيضاً سلّام بن أبي عمرة وهو ضعيف.

٢٩٧٨ ـ أخبرنا بقية بن الوليد، حدثني سليمان بن جعفر / [سد٤٥٦] الأسدي عن محمد بن أبـي ليلى، عن أبيه، عن جده أبـي ليلى رضي الله عنه، عن رسول الله ﷺ قال: صنفان من أمتي لا يردون على الحوض: القدرية والمرجية.

٢٩٧٨ ـ تخـريـجـه:

ذكره البوصيري في الإتحاف (١/ ق ٣٩ أ) وقال: محمد بن أبـي ليلى ضعيف.

ورواه اللالكائي في شرح أصول السنة (٤/ ٦٤٢)، باب ما ذكر في أن القدرية مجوس هذه الأمة (ح ١١٥٧) ورواه البيهقي في القدر (١/ ٢٥١: ٣٧٩) ورواه العقيلي في الضعفاء (٢/ ١٢٣) في ترجمة سليمان بن جعفر الأسدي (برقم ٦٠٢) كلهم عن طريق بقية بن الوليد به بلفظه.

ورواه ابن أبـي عاصم في السنة (٢/ ٤٤٨: ٩٤٩) عن هارون بن موسى الفروي، ثنا أبو ضمرة، عن سليمان بن جعفر الأسدي، عن محمد بن عبد الرحمن ابن أبـي ليلى به بلفظه.

الحكم عليه:

الحديث بهذا السند ضعيف وفيه علتان: الأولى جهالة سليمان أبـي جعفر الأسدي. الثانية: محمد بن عبد الرحمن وهو سيّء الحفظ.

وله شاهد من حديث أنس رضي الله عنه، قال: قال رسول الله ﷺ: «صنفان من أمتي لا يردون على الحوض ولا يدخلون الجنة: القدرية والمرجئة».

أخرجه الطبراني في الأوسط كما في مجمع البحرين (و ١٤٦) عن علي بن عبد الله الفرعاني، ثنا هارون بن موسى الفروي، ثنا أبو ضمرة أنس بن عياض عن حميد، عن أنس.

قال الهيثمي في المجمع (٧/ ٢١٠) ورجاله رجال الصحيح غير هارون بن موسى الفروي وهو ثقة.

قلت: إن شيخ الطبراني عليّ بن عبد الله لم أجد له ترجمة.

. . . . . .

وأيضاً: اختلف فيه على أبـي ضمرة أنس بن عياض، رواه ابن أبـي عاصم عنه، عن سليمان بن جعفر كما سبق.

وروى علي بن عبد الله شيخ الطبراني عن أبـي ضمرة، عن حميد، ورواية ابن أبـي عاصم أصح وهي ضعيفة كما مرّ.

وله شاهد آخر من حديث ابن عباس رضي الله عنه، قال: قال رسول الله ﷺ: «صنفان من أمتي ليس لهما في الإسلام نصيب: المرجئة والقدرية».

رواه الترمذي في السنن في القدر (٤/٤٥٤: ٢١٤٩) عن طريق القاسم بن حبيب وعلي بن نزار، عن نزار، عن عكرمة، عن ابن عباس، قال أبو عيسى هذا غريب حسن صحيح.

قلت: القاسم بن حبيب وعلي بن نزار وأبوه كلهم ضعفاء.

٢٩٧٩ ـ [١] قال إسحاق[١]: أنبأنا بقية بن الوليد، حدثني حبيب بن عمرو الأنصاري، حدثني أبـي عن ابن عمر رضي الله عنه، عن عمر رضي الله عنهما[٢]، عن النبـي ﷺ قال: ينادي منادٍ يوم القيامة لِيَقم خُصماءُ الله تعالى وهم القدرية.

[٢] وقال أبو يعلى: حدثنا موسى[٣]، حدثنا سليمان بن عبد الله المروزي، حدثنا بقية بن الوليد بهذا.

.....

(١) في النسخ هكذا: «قال إسحاق وقال غير بقية حدثنا جعفر بن سليمان، أنبأنا بقية» والتصويب من الإتحاف.

(٢) ليس في (سد): «عمر رضي الله عنه».

(٣) في (سد): «موسى بن سليمان».

٢٩٧٩ ـ تخـريـجـه:

ذكره البوصيري في الأتحاف (١/ ق ٤٢ ب).

وأورده في المجمع (٧/ ٢٠٩) وعزاه إلى أبـي يعلى في الكبير والطبراني في الأوسط وقال: من رواية بقية بن الوليد وهو مدلس، وحبيب مجهول، قلت: إن بقية صرّح بالتحديث كما في السنة لابن أبـي عاصم.

ورواه ابن أبـي عاصم في السنة (١/ ١٤٨: ٣٣٦) عن عبدة بن عبد الرحيم، ثنا بقية به بنحوه.

ورواه الطبراني في الأوسط كما في مجمع البحرين (ق ٢٨٨) عن محمد بن زريق بن جامع، ثنا عبدة بن الرحيم المروزي، عن بقية بن الوليد به وقال: لا يروى عن عمرو إلاّ بهذا الإسناد، تفرّد به بقية.

ورواه ابن الجوزي في العلل المتناهية (١/ ١٤٢) عن طريق محمد بن إسماعيل الحساني، قال ثنا يزيد بن هارون، قال أخبرنا بقية بن الوليد به بنحوه.

وقال الدارقطني في العلل (١/ ٧١) وروى أيضاً عن حبيب بن عمرو، عن رجل

. . . . . .

من الأنصار، عن ابن عمر، عن عمر، ورواه المحاربي، عن أبـي سليمان التيمي وهو مجهول، عن عمرو بن حبيب الأنصاري.

الحكم عليه:

الحديث بهذا السند ضعيف جداً، وفيه ثلاث علل:

الأولى: حبيب بن عمرو وهو ضعيف بل هو مجهول.

الثانية: عمرو الأنصاري والد حبيب لا يعرف له ترجمة.

الثالثة: الاضطراب في إسناد الحديث، وقال الدارقطني في العلل (١/ ٧١) هذا حديث مضطرب الإسناد، والحديث غير ثابت.

وقال أبو حاتم في العلل: هذا حديث منكر، وحبيب بن عمرو مجهول لم يرو عنه غير بقية.

ذكره ابن حبان في الثقات وقال: ربما خالف مات سنة بضع وثلاثين ومائتين.

الجـرح (٨/ ١٦١)، الثقـات (٩/ ١٦١)، الميـزان (٤/ ٢٢١)، اللسـان (٦/ ١٥٢).

٢٩٨٠ ـ وقال إسحاق: أخبرنا سليمان بن حرب، حدثنا حماد بن زيد عن أبـي سويد[١]، عن الحسن رضي الله عنه، قال: لما قَدِم وفد أهلِ البصرة على عمر رضي الله عنه. فيهم الأحنف بن قيس سرّحهم وحبسه عنده، ثم قال: أتدري[٢] لم حبستك؟ إن رسول الله ﷺ حذَّرنا كلَّ منافق عالِم اللسانِ، وإني تخوفت أن تكون منهم، وأرجو أن لا تكون منهم، فأفرغ[٣] من ضيعتك، والحق بأهلك.

قال حماد: وقال ميمون الكردي عن أبـي عثمان النهدي، عن عمر رضي الله عنه، نحوه.

قلت: حديث أبـي عثمان أخرجه أحمد.

.....

(١) هو ابن المغيرة.

(٢) وفي (عم) و (سد): تدري بدون همزة الاستفهام.

(٣) وفي (عم) و (سد) «فأفزع» بالعين المهملة.

٢٩٨٠ ـ تخـريـجـه:

حديث الباب رواه البزار كما في الكشف (١/ ٩٧: ١٦٩) وأبو نعيم في أخبار أصبهان (١/ ٢٢٤ برقم ٢٥) كلاهما عن حماد بن زيد به وأحال البزار متنه على متن حديث عمر قبله.

وأدخل البزار بين الحسن وعمر الأحنف بن قيس والصواب أنه في المتن لأنه صاحب القصة.

الحكم عليه:

الحديث بهذا السند ضعيف وفيه علتان: الأولى أبو سويد وهو غير معروف.

الثانية: الانقطاع لأن الحسن لم يسمع من عمر.

وقد روي الحديث بطرق أخرى عن عمر بن الخطاب مرفوعاً وموقوفاً عليه.

. . . . . .

أولاً: تخريج الحديث عن عمر مرفوعاً:

رواه ديلم بن غزوان العبدي، ثنا ميمون الكردي، حدثني أبو عثمان «النهدي» عن عمر بن الخطاب رضي الله عنه، أن رسول الله ﷺ قال: إن أخوف ما أخاف على أمتي كل منافق عليم اللسان.

رواه أحمد في المسند (١/ ٢٢) عن أبـي سعيد، ثنا ديلم به.

ورواه أيضاً أحمد في المسند (١/ ٤٤) عن يزيد أنبأنا ديلم بن عزوان به.

ورواه عبد بن حميد كما في المنتخب (ص ٣٢: ١١) عن محمد بن الفضل، ثنا ديلم بن غزوان به بمعناه.

ورواه الفريابـي في صفة المنافق (ص ٥٢: ٢٤) عن عبيد الله بن عمر القواريري.

وأبو عبد الله محمد بن أبـي بكر المقدمي، قالا ثنا ديلم بن غزوان به بلفظ أحمد.

ورواه البزار كما في الكشف (١/ ٩٧: ١٦٨) عن محمد بن عبد الملك القرشي، ثنا ديلم بن غزوان به بلفظ «حذرنا رسول الله ﷺ كل منافق عليم اللسان».

ورواه ابن بطة في الإبانة (٢/ ٧٠١: ٩٤١) عن معلى بن أسد، قال حدثنا ديلم به.

ورواه البيهقي في الشعب (٢/ ٢٨٤: ١٧٧٧) من طريقين، عن ديلم بن غزوان ولفظ إحداها كلفظ أحمد والآخر بمعناه.

ورواه ابن عدي في الكامل في ترجمة ديلم بن غزوان (٣/ ١٠٤) عن أبـي يعلى، عن إبراهيم، ثنا ديلم به بلفظ أحمد المذكور.

مدار هذه الطرق كلها على ديلم بن غزوان، وهو وشيخه ميمون الكردي صدوقان، إلاَّ أن ديلم وصف بالإرسال.

وقال الذهبـي: هذا حديث مقارب الإسناد لم يخرجوه في الكتب الستة وميمون فيه لين.

. . . . . .

وتابع ديلم بن غزوان الحسن بن أبـي جعفر، أخرجه الفريابـي في صفة المنافق (ص ٥٣: ٢٥) عن محمد بن المثنى، حدثنا مسلم بن إبراهيم، حدثنا الحسن بن أبـي جعفر، حدثنا ميمون الكردي به بلفظ (حذرنا كل منافق عليم اللسان).

والحسن بن أبـي جعفر كما قال البخاري وغيره منكر الحديث.

ثانياً: تخريج الحديث عن عمر موقوفاً:

وخالف ديلم بن غزوان إثنان وهما حماد بن زيد والمعلي بن زياد فروياه عن عمر موقوفاً عليه.

أخرجه الفريابـي في صفة المنافق (ص ٥٣: ٢٦)، قال حدثنا قتيبة بن سعيد، حدثنا جعفر بن سليمان عن المعلى بن زياد، عن أبـي عثمان النهدي به موقوفاً مع ذكر القصة. قلت: وهذا إسناد حسن، وجعفر بن سليمان هو الضبعي صدوق رمي بالتشيّع.

أما طريق حماد بن زيد فأخرجه البيهقي في الشعب (٢/ ٢٨٤)، باب نشر العلم (١٧٧٦) من طريق الحسن بن سفيان، ثنا محمد بن عبيد بن حسان، ثنا حماد بن يزيد، ثنا ميمون الكردي به بمعناه موقوفاً، وهذا إسناد صحيح لولا شيخ البيهقي وشيخ شيخه فإني لم أجدهما.

الترجيح بين المرفوع والموقوف: ذهب الدارقطني في العلل (٢/ ٢٤٦: ٢٤٦) بأن الموقوف أشبه بالصواب.

قلت: ولكن يؤيد المرفوع ما رواه عبد الله بن بريدة عن عمر مرفوعاً في قصة طويلة قال: عهد إلينا نبينا فقال: إن أخوف ما أخشى عليكم بعدي منافق عالم اللسان، وسيأتي عند حديث (برقم ٢٩٨٥).

وإسناده صحيح، وسماع عبد الله بن بريدة عن عمر فيه نظر لأنهم قالوا: ولد بعد ثلاث سنوات خلون من خلافة عمر فيكون عمره حين وفاة عمر سبع سنوات تقريباً.

. . . . . .

ومما يشهد للمرفوع ويقوّيه أيضاً: ما رواه عبد الله بن بريدة عن عمران بن حصين قال: قال رسول الله ﷺ: «إن أخوف ما أخاف عليكم جدال المنافق عليم اللسان».

أخرجه ابن حبان في صحيحه، باب ذكر ما كان يتخوّف على أمته جدال المنافق (١/ ١٤٨)، عن أبي يعلى، حدثنا خليفة بن خياط، حدثنا خالد بن الحارث.

وأخرجه الفريابي في صفة المنافق (ص ٥٢: ٢٣) عن عبيد الله بن معاذ، ورواه البزار كما في الكشف (١/ ٩٧)، عن محمد بن عبد الملك، ثنا خالد بن الحارث.

ورواه الطبراني في الكبير (١٨/ ٢٣٧: ٥٩٣)، قال حدثنا أحمد بن داود المكي وزكريا بن يحيى وإبراهيم نائلة قالوا ثنا عبيد الله بن معاذ، قال ثنا أبي.

ورواه البيهقي في الشعب (٢/ ١٨٤: ١٧٧٥) من طريق عبيد الله بن معاذ العنبري، عن أبيه كلهم عن حسين المعلم، عن ابن بريدة، عن عمران بن حصين به مرفوعاً.

قلت: وهذا إسناد صحيح رجاله ثقات، ولكن الدارقطني في العلل (٢/ ١٧٠: ١٩٦) قال هو حديث رواه حسين المعلم واختلف عنه فرواه معاذ عن الحسين بن معلم، عن ابن بريدة، عن عمران بن حصين فوهم، وقال: والصواب عن عبد الله بن بريدة، عن عمر في قصة طويلة وإسناده صحيح، ولكنه منقطع وسيأتي (برقم ٢٩٨٥).

قلت: وإن كان الحديث مشهوراً عن عمر، وقد مرّ تخريج حديثه، ومعظم طرقه فيها مقال ثم اختلف الرواة عنه وقفاً ورفعاً.

أما طريق عبد الله بن بريدة عن عمران بن حصين ليس فيها خلاف وإسناده صحيح ولذا أخرجه ابن حبان في صحيحه.

وقال البزار كما في الكشف (١/ ٩٨)، لا نحفظه إلاّ عن عمر، وإسناد عمر صالح فأخرجناه عنه، وأعدناه عن عمران لحسن إسناد عمران.

وأيضاً عبد الله بن بريدة مشهور بروايته عن عمران بن حصين.

. . . . . .

وعلى كل حال فالحديث عندي صحيح من حديث عمران بن حصين وإن حكم عليه الدارقطني بالوهم لأنه يحتمل أن يكون الحديث عند صحابيين يأخذ عنهما تابعي، وهذا لا مانع، والله أعلم.

٢٩٨١ ـ وقال مسدد: حدثنا حفص[١] عن الأعمش، عن مالك بن الحارث، عن عبد الرحمن بن يزيد قال: قال رسول الله ﷺ: «القصد في[٢] السنة خير من الاجتهاد في البدعة.

.....

(١) هو ابن غياث بن طلق.

(٢) وفي (مح) و (سد): «من السنة».

٢٩٨١ ـ تخريجه:

ذكره البوصيري في الإتحاف (١/ق ٤٨ ب).

الحكم عليه:

الحديث بهذا السند ضعيف، وعلته الإرسال لأن عبد الرحمن تابعي.

والصواب أنه من قول عبد الله بن مسعود رضي الله عنه، موقوفاً عليه لا من قول النبي ﷺ فرواه الحاكم في المستدرك في العلم (١/ ١٠٣) من طريق محمد بن كثير.

ورواه أيضاً من طريق عبد الله بن نمير.

ورواه الدارمي في سننه (١/ ٦٣) من طريق عيسى بن يونس.

ورواه ابن بطة في الإبانة (١/ ٣٥٧: ٢٤٦) من طريق روح بن مسافر.

ورواه ابن بطة في الإبانة أيضاً (١/ ٣٥٨: ٢٤٧) من طريق سفيان خمستهم عن الأعمش، عن مالك بن الحارث، عن عبد الرحمن بن يزيد، قال: قال عبد الله بألفاظ متقاربة.

ورواه المروزي في السنة (ص ٣٠: ٨٩) من طريق العلاء بن المسيب، عن المسيب، عن عبد الله به بلفظه.

ورواه ابن بطة في الإبانة (١/ ٣٥٧: ٢٤٥) من طريق عبد الوهاب، قال حدثنا سعيد عن قتادة قال: قال ابن مسعود فذكره بنحوه.

ورواه ابن بطة أيضاً في الإنابة (١/ ٣٢٩: ١٧٨) من طريق معشر، عن سعيد المقبري قال: قال عبد الله (قَصْدٌ في سُنَّة خير من اجتهاد في بدعة).

. . . . . .

وله طرق أخرى عن ابن مسعود كلها أوقَفَت الحديث عليه.

الحكم عليه:

هذا الأثر صحيح عن ابن مسعود وقال الحاكم: صحيح الإسناد على شرطهما ولم يخرجاه ووافقه الذهبي.

وقد روي الحديث مرفوعاً من وجوه لا تصحّ، منها ما رواه ابن بطة في الإبانة (١/ ٣١٥: ١٥١) من طريق إسماعيل بن علية، عن يونس بن عبيد، عن الحسن قال: قال رسول الله ﷺ: «عمل قليل في سنة خير من كثير في بدعة».

قلت: وهذا مرسل ومن مرسل الحسن وهي من أضعف المراسيل.

وأعاده ابن بطة (١/ ٣٥٧) من طريق يحيى بن جعفر الواسطي، قال حدثنا عبد الوهاب، حدثنا عوف، عن الحسن به بلفظه الأول وزاده «وكل بدعة ضلالة».

ورواه ابن بطة في الإبانة أيضاً (١/ ٣٥٧: ٢٤٣) من طريق محمد بن عمرو الطيالسي قال حدثنا بهز بن أسد عن فضالة، عن الحسين قال: قال رسول الله ﷺ: «عمل قليل في سنة خير من عمل كثير في بدعة».

ومحمد بن عمر الطيالسي غير معروف.

وعلى أي حال فالحديث لا يصح مرفوعاً إلى النبي ﷺ بل هو صحيح من قول ابن مسعود رضي الله عنه، كما سبق بطرق كثيرة عنه.

[عم٤١٧] ٢٩٨٢ ـ حدثنا عبد المؤمن أبو عبيدة / حدثني مهدي بن أبي مهدي عن عكرمة، عن ابن عباس رضي الله عنهما، قال: «ما يأتي على الناس من عام[1] إلاَّ أحدثوا فيه بدعة، وأماتوا فيه سنة حتى تحيى البدع وتموت السنن».

.....

(١) وفي (عم) و (سد) «عام» بدون «من».

٢٩٨٢ ـ تخريجه:

ذكره البوصيري في الإتحاف (١/ق ٤٨ ب) وقال: هذا إسناد ضعيف لجهالة عبد المؤمن قلت: والصواب لجهالة مهدي بن ميمون، وإلاَّ فعبد المؤمن ثقة.

ورواه ابن وضاح في البدع، باب تغيّر البدع (ص ٤٥)، قال: حدثني محمد ابن سعيد، قال حدثنا أسد بن موسى، قال حدثنا عبد المؤمن بن عبد الله، قال حدثني مهدي به بلفظه.

ورواه أيضاً (ص ٤٦) عن محمد بن سعيد، قال حدثنا نعيم بن حماد، قال حدثنا ابن مهدي وأبو داود وعبد الصمد، عن عبد المؤمن أبي عبيدة به بنحوه.

ورواه المروزي في السنة (ص ٣٢: ٩٨)، ورواه ابن بطة في الإبانة (١/ ١٧٧: ١١) كلاهما من طريق عبد المؤمن به بنحوه.

الحكم عليه:

هذا الأثر عن ابن عباس مداره على مهدي بن أبي مهدي ولا يعرف فيه جرح وتعديل، وإن صحّح حديثه ابن خزيمة، والراجح أنه مستور.

وقد روى معنى الحديث مرفوعاً إلى النبي ﷺ.

أخرجه ابن وضاح في البدع، باب تغيّر البدع (ص ٤٥) عن ابن وهب وسلمة بن علي، عن سعيد بن المسيب، عن قتادة، عن خلاس بن عمرو يرفعه قال: «لا يحدث رجل في الإسلام بدعة إلاَّ ترك من السنة ما هو خير منها».

وهذا الحديث مرفوعاً ضعيف فيه عنعة قتادة وأيضاً هو مرسل لأن خلاس بن

. . . . . .

عمرو ليس بصحابـي.

وقد روي هذا المعنى عن عدة من التابعين.

أخرجه ابن وضاح في البدع، باب تغيّر البدع (ص ٤٤) عن أبـي أيوب، عن سحنون، عن ابن وهب قال أخبرني من سمع الأوزاعي يحدث عن حسان بن عطية قال: «ما أحدث قوم بدعة في دينهم إلاَّ نزع الله من سنتهم مثلها ثم لم يعدها إليهم يوم القيامة».

هذا مع كونه مقطوعاً فيه جهالة من سمع الأوزاعي.

وأخرجه بن بطة في الإبانة (١/١٧٦: ١٠) من طريق أبـي بكر بن أبـي مريم عن حبيب بن عبيد، عن غضيف بن الحارث قال: قال رسول الله ﷺ: «ما ابتدعت بدعة، إلاَّ رفعت مثلها من السنة» وفيه أبو بكر بن أبـي مريم وهو منكر الحديث.

ومنها قول عبد الله بن الديلمي قال: «ما ابتدعت بدعة إلاَّ ازدادت مضياً ولا تركت سنة إلاَّ ازدادت هرباً».

أخرجه ابن وضاح (ص ٤٤)، قال حدثنا ابن وهب، قال وأخبرني من سمع الأوزاعي يحدّث عن يحيى بن أبـي عمرو الشيباني، قال حدثني عبد الله بن الديلمي به.

وهذا كسابقه ضعيف لكونه مقطوعاً ولجهالة من سمع الأوزاعي.

والخلاصة أن أمثل الطرق هو طريق ابن عباس، وهو ضعيف من أجل مهدي بن أبـي مهدي.

٢٩٨٣ ـ وقال ابن أبي عمر: حدثنا هشام بن سليمان، حدثنا أبو رافع عن صالح بن جبير وقال[١]: وقف ابن مسعود رضي الله عنه على قوم يقصّ بعضهم على بعض فقال: والله لقد فضلتم[٢] أصحاب محمد ﷺ علناً[٣]، ولقد ابتدعتم بدعة ظلماً[٤] اتبعوا ولا تبتدعوا، والله لئن اتبعتم لقد سبقتم سبقاً بيِّناً، ولئن ابتدعتم لقد ظلمتم ظلماً بعيداً، أو قال: ضللتم ضلالاً بعيداً.

الشك من ابن أبـي عمر.

.....

(١) وفي (عم) و (سد) «قال» بدون واو.

(٢) وفي (سد) «فصلتم» بالصاد المهملة وهو تصحيف.

(٣) وفي (عم) و (سد) «علماً».

(٤) سقطت هذه اللفظة من نسخة (عم).

٢٩٨٣ ـ تخـريـجـه:

ذكره البوصيري في الإتحاف (١/ ق ٤٨ ب) وسكت عليه.

الحكم عليه:

إسناد الأثر حسن إلاَّ أن فيه أبا رافع لم أعرف من هو.

وله طرق كثيرة عن ابن مسعود رضي الله عنه، عند ابن وضاح وغيره.

الطريق الأولى: أخرجها ابن وضاح في البدع، باب ما يكون بدعة (ص ١٥) قال حدثنا أسد عن الربيع بن صبيح، عن عبد الواحد بن صبرة، قال بلغ ابن مسعود أن عمرو بن عتبة في أصحاب له بنوا مسجداً بظهر الكوفة فذكر الحديث فمنه «فقال ابن مسعود والذي نفس ابن مسعود بيده لقد فضلتم أصحاب محمد علماً أو جئتم ببدعة ظلماً، والذي نفس ابن مسعود بيده، لئن أخذتم آثار القوم ليسبقنكم سبقاً بعيداً، ولئن خِرْتم يميناً وشمالاً لتضلن ضلالاً بعيداً».

الطريق الثانية: أخرجها ابن وضاح في البدع أيضاً، باب ما يكون بدعة (ص ١٨)، عن أسد بن موسى، عن عبد الله بن رجاء، عن عبد الله بن عمر، عن يسار

. . . . . .

أبـي الحكم أن عبد الله بن مسعود به بلفظ «لقد أحدثتم بدعة ظلماً أو قد فضلتم أصحاب محمد ﷺ علماً».

والطريق الثالثة: أخرجها ابن وضاح في البدع، باب ما يكون بدعة (ص ١٨) عن إبراهيم بن محمد، عن حرملة، عن ابن وهب، قال حدثنا ابن سمعان قال: بلغنا عن عبد الله بن مسعود بمعناه مختصراً.

الطريق الرابعة: أخرجها ابن وضاح في البدع، باب ما يكون بدعة (ص ١٩) عن أسد، عن جرير بن حازم، عن الصلت بن بهرام مرّ ابن مسعود بامرأة معها تسبيح فذكره مختصراً. ورواه المروزي في السنة (ص ٢٨: ٧٩) عن طريق ابن عبد الرحمن السلمي، عن عبد الله فذكره مختصراً.

وأخرجه ابن بطة في الإبانة (١/ ٣٣٢: ١٨٧) عن طريق عطاء بن السائب، عن أبـي البختري والشعبـي قالا: قال عبد الله: عليكم بالطريق فلئن لزمتموه لقد سبقتم سبقاً بعيداً، ولئن خالفتموه يميناً وشمالاً لقد ضللتم ضلالاً بعيداً.

الأثر بطرقه صحيح عن ابن مسعود رضي الله عنه.

وله شاهد صحيح من قول حذيفة رضي الله عنه، قال: يا معشر القراء استقيموا فقد سبقتم سبقاً بعيداً، فإن أخذتم يميناً وشمالاً لقد ضللتم ضلالاً بعيداً.

أخرجه البخاري في صحيحه في الاعتصام، باب الاقتداء بسنن رسول الله ﷺ (الفتح ١٣/ ٢٥٠ برقم ٧٢٨٢) عن أبـي نعيم، حدثنا سفيان عن الأعمش، عن إبراهيم، عن همام، عن حذيفة.

ورواه ابـن وضـاح في البـدع، باب ما يكـون بدعـة (ص ١٧)، والمـروزي في السنـة (٣٠: ٨٧) وأبو نعيـم في الحليـة (١/ ٢٨٠) ثلاثتهـم عـن طريـق الأعمـش بـه بلفظه.

ورواه اللالكائي (١/ ٩٠: ١١٩) وابن عبد البر (٢/ ٩٧) كلاهما عن طريق ابن عون، عن إبراهيم به بلفظه.

٢٩٨٤ ـ [١] وقال أحمد بن منيع: حدثنا أبو عبيدة[١] الحداد، عن عوف، عن سعيد بن خثيم، عن شيخ من أهل الشام قال: وعظنا رسول الله ﷺ موعظة فقال قائل: يا رسول الله كأنما هذه موعظة مودِّع. فماذا تعهد إلينا[٢] قال ﷺ: أعهد إليكم أن تتقوا الله تعالى، وتلزموا [سد٤٥٧] سنتي، وسنة الخلفاء الهادية المهدية، عضوا عليها بالنواجذ[٣] / وإن استعمل عليكم عبدٌ حبشيٌّ فاسمعوا له وأطيعوا، وإن كلَّ بدعة ضلالة.

[٢] وقال أبو يعلى: حدثنا الحسن بن حماد، حدثنا أبو أسامة عن عوف، به.

.....

(١) هو عبد الواحد بن واصل.

(٢) وفي (عم) لنا وهو تحريف.

(٣) النواجذ من الأسنان الضواحك وهي التي تبدو عند الضحك والأكثر أنها أقصى الأسنان والمراد الأول والمعنى عضوا عليها بالنواجذ أي تمسكوا بها كما يتمسك العاض بجميع أضراسه (النهاية ٥/ ٢٠).

٢٩٨٤ ـ **تخريجه:**

رواه الحارث كما في بغية الباحث (ص ٨٥: ٥٢) قال: حدثنا عفان، ثنا أبو الأشهب، حدثني سعيد بن خيثم، به.

ورواه الحارث أيضاً كما في بغية الباحث (ص ٨٣: ٥١) حدثنا سعيد بن عامر، عن عوف، عن رجل سماه أحسبه قال سعيد بن خثيم، عن رجل من الأنصار من أصحاب رسول الله الذين وقعوا إلى الشام.

الحكم عليه:

الحديث بهذا السند ضعيف من أجل سعيد بن خثيم وهو شبه مجهول.

ولكن متن الحديث صحيح ومشهور من حديث العرباض بن سارية.

أخرجه ابن حبان في صحيحه باب ذكر وصف الفرقة الناجية (١/ ١٠٤: ٥) عن

. . . . . .

أحمد بن مكرم بن خالد البرتي، حدثنا علي بن المديني، حدثنا الوليد بن مسلم، حدثنا ثور بن يزيد، حدثنا خالد بن معدان، حدثني عبد الرحمن بن عمرو السلمي وحجر بن حجر الكلاعي قالا: أتينا العرباض بن سَارية فذكر قصة فقال: صلَّى بنا رسول الله الصبح ذات يوم ثم أقبل علينا فوعظنا موعظة بليغة ذرفت منها العيون. الحديث بطوله.

ورواه الحاكم في المستدرك في العلم (١/ ٩٧) بطرق عن الوليد بن مسلم، به، ورواه أحمد في المسند (٤/ ١٢٦) عن الوليد بن مسلم، به وعن أحمد بن حنبل ورواه أبو داود في سننه في كتاب السنة (٥/ ١٣: ٤٦٠٦).

والوليد بن مسلم وهو وإن كان مدلساً لكنه صرّح بالتحديث. وقد تابعه أبو عاصم عن ثور العباس بن محمد الدوري، ثنا أبو عاصم، ثنا نور بن يزيد، به.

ورواه الترمذي في العلم (٥/ ٤٥: ٢٦٧٦) عن الحسن بن عليّ الخلال وغير واحد قال: حدثنا أبو عاصم، به وأحال متنه على متن طريق قبله.

وله طرق أخرى كثيرة عن العرباض بن سارية رضي الله عنه.

وحديث العرباض بن سارية حديث صحيح مشهور، وقال الترمذي: حديث حسن صحيح، وقال الحاكم: هذا حديث صحيح على شرط الشيخين ولا أعرف له علة. ووافقه الذهبي، وقد سبق أن ابن حبان أخرجه في صحيحه.

٢٩٨٥ ـ وقال إسحاق: أخبرنا روح بن عبادة عن حسين المعلم، عن عبد الله بن بريدة قال: إن عمر بن الخطاب رضي الله عنه جمع الناس [عم٤١٨] لقدوم الوفد، فقال لزيد بن أرقم[١]: انظر / أصحاب محمد ﷺ فائذن لهم أول الناس، ثم القرن الذين يلونهم فدخلوا فصفوا قدامه فنظروا فإذا رجل ضخم عليه مقطعة برود، فأومأ إليه عمر رضي الله عنه فأتاه، فقال عمر رضي الله عنه: «إيه». ثلاث مرات: (قال الرجل: «إيه». ثلاث مرات)[٢] فقال عمر رضي الله عنه: أفِ، قم، فقام فنظر[٣] فإذا الأشعري رجل خفيف الجسم قصير ثبط فأومأ إليه، فأتاه، فقال عمر رضي الله عنه: إيه، (فقال الأشعري: إيه، فقال عمر رضي الله عنه: إيه)[٤] فقال يا أمير المؤمنين: سل وافتح[٥] حديثاً[٦] فنحدثك، فقال عمر رضي الله عنه: أفِ، قم، فإنه لن ينفعك راعي ضأن، فنظر، فإذا رجل أبيض خفيف الجسم، فأومأ إليه فأتاه، فقال عمر رضي الله عنه: إيه؟ فوثب فحمد الله تعالى وأثنى عليه ووعظه بالله.

ثم قال: إنك وُلِّيتَ أمر هذه الأمة، فاتق الله تعالى فيما وُلِّيتَ من أمر هذه الأمة وأهل رعيتك في نفسك خاصة، فإنك محاسب ومسئول عما استرعيت وأنت أمين، وعليك أن تؤدي ما عليك من الأمانة، فتُعطى أجرك على قدر عملك، فقال عمر رضي الله عنه: ما صدقني رجل منذ استخلفت غيرك من أنت؟ قال: أنا الربيع بن زياد فقال: أخو المهاجر بن زياد فقال: نعم فجهز عمر رضي الله عنه جيشاً، واستعمل عليهم الأشعري [مح١٠١ب] ثم قال: انظر ربيع بن زياد فإن يك صادقاً فيما / قال فإن عنده عوناً على هذا الأمر فاستعمله ثم لا يأتينَّ عليك عشر[٧] إلاَّ تعاهدت منه عمله، وكتبت إليّ بسيرته في عمله، حتى كأني أنا الذي استعملته، ثم قال عمر

رضي الله عنه عهد إلينا نبينا فقال: «إن أخوف ما أخشى عليكم بعدي منافق عالم اللسان».

(١١٦) وفي باب كراهية التنطع من كتاب الزهد أحاديث من هذا، وكذا باب التحذير من الفتنة في كتاب الفتن[٨].

.....

(١) وفي (مح) و (سد): «لأذن بن أرقم».
(٢) ما بين القوسين ساقط من (عم) و (سد).
(٣) وفي (عم): «فنظروا» بالجمع.
(٤) ما بين القوسين سقط من: (عم).
(٥) وفي (عم) و (سد): «أو افتح».
(٦) وفي (عم): «حدِّثنا» بفعل الأمر.
(٧) وفي (مح) و (سد): «عشراً» بالنصب وهو خطأ من جهة الإعراب.
(٨) انظر الأحاديث رقم (٣٢٦٥ ـ ٣٢٦٧ و ٤٣٤٠ ـ ٤٣٤٣).

٢٩٨٥ ـ تخريجه:

رواه ابن بطة في الإبانة في ذكر الأفعال والأقوال (٢/ ٧٠١: ٩٤٠) عن طريق روح بن عبادة، به. وذكر القدر المرفوع من الحديث دون ذكر القصة.

ورواه ابن سعد في الطبقات (٦/ ١١٠)، قال: حدثنا عبد الوارث بن سعيد، عن الحسين بن ذكوان المعلم، به ولم يورد القصة بل اكتفى بقوله من حديث رواه، وصف فيه الربيع بن زياد الحارثي قال: رجل أبيض خفيف اللحم خفيف الجسم.

ورواه الدارقطني في العلل (٢/ ١٧٠) وقال: رواه عبد الوهاب بن عطاء وروح بن عبادة وغيرهما، عن حسين، عن ابن بريدة، عن عمر بن الخطاب وهو الصواب في قصة طويلة.

الحكم عليه:

الحديث بهذا السند ضعيف لأنه منقطع لأن عبد الله بن بريدة لم يسمع من عمر بل ولد لثلاث سنوات مضت في خلافته.

. . . . . .

ولكن تابعه أبو عثمان النهدي عن عمر موقوفاً ومرفوعاً وذكر القدر المرفوع وقد سبق تخريجه في حديث (٢٩٨٠) رواه الفريابي وغيره وإسناده حسن لكن الراجح أنه موقوف كما ذكرت هناك.

وله شاهد من حديث عمران بن حصين بنحوه رواه ابن حبان في صحيحه وقد تقدم هناك وهو حديث صحيح.

٢٩٨٦ ـ وقال الحارث: حدثنا إسحاق بن عيسى، حدثنا حماد بن زيد، عن (علي بن زيد)[١]، عن يوسف بن مهران، عن ابن عباس رضي الله عنهما، قال: قال عمر رضي الله عنه: إنه سيكون (ناس)[٢] يكذبون بالدجال ويكذبون بطلوع الشمس / من مغربها ويكذبون [سد٤٥٨] بعذاب القبر ويكذبون بقوم يخرجون من النار بعد ما امتحشوا.

.....

(١) سقط ما بين القوسين من نسخة: (عم).

(٢) ما بين القوسين سقط من نسخة: (عم).

٢٩٨٦ ـ تخريجه:

ذكره الهيثمي في المجمع (٧/ ٢١٠) وقال: فيه علي بن زيد وهو سيّء الحفظ.

والحديث في مسند الحارث كما في بغية الباحث (ص ٩٤٢: ٧٣٣).

ورواه الطيالسي في مسنده (ص ٦) قال: حدثنا حماد بن زيد، به. واقتصر على الرجم فقط.

ورواه مسدد كما سيأتي في المطالب في حديث (٢٩٩٢) قال: حدثنا حماد بن زيد، به بلفظه وزاد «يكذبون بالرجم».

ورواه أبو بكر بن أبي شيبة كما سيأتي في المطالب برقم (٢٩٩٢) وعنه ابن أبي عاصم في السنة (١/ ١٥١: ٣٤٣)، من طريق علي بن زيد، به بنحوه وزاد «ويكذبون بالرجم والقدر ويكذبون بالحوض، ولم يذكر الدجال ولا طلوع الشمس ولا عذاب القبر».

ورواه أحمد في المسند (١/ ٢٣) من طريق علي بن زيد، به. وذكر الرجم بدل طلوع الشمس.

ورواه أبو يعلى في المسند كما سيأتي في المطالب برقم (٢٩٩٢) من طريق علي بن زيد، به وليس فيه طلوع الشمس ولا عذاب القبر.

. . . . . .

الحكم عليه:

مدار هذا الأثر على عليّ بن زيد وهو ضعيف سيّء الحفظ.

ومما يدل على سوء تباين ألفاظ الحديث في النقص والزيادة.

٢٩٨٧ ـ [١] وقال إسحاق: أخبرنا بقية بن الوليد، ثنا أبو عبد الرحمن[١]، حدثني من سمع عليَّ بن أبي طالب رضي الله عنه يقول: قال رسول الله ﷺ: إني لست أخاف عليكم بعدي مؤمناً موقناً، ولا كافراً معلناً، فأما المؤمن الموقن فيحجزه إيمانُه، وأما المعلن فبكفره، ولكني أخاف عليكم بعدي عالماً لسانه جاهلاً قلبُه يقول ما تعرفون ويعمل ما تنكرون.

[٢] أخبرنا غسان الكوفي[٢] أبو بشر[٣] الأسدي: وكان جليس أبي بكر بن عياش، ثنا إسحاق بن عبد الله بن أبي فروة، عن سعيد بن المسيب قال: قال رجل بالمدينة في حلقة أيّكم يحدثني عن رسول الله ﷺ حديثاً؟ فقال له علي رضي الله عنه: أنا سمعت رسول الله ﷺ يقول: لست أخاف على أمتي مؤمناً ولا كافراً أما المؤمن فيمنعه إيمانه، وأما الكافر فيمنعه كفره ولكن رجلاً بينهما يقرأ القرآن حتى إذا ذلق به يتأوله على غير تأويله فقال ما تعلمون وعمل ما تنكرون فضل وأضل.

قلت: أظن أن أبا عبد الرحمن المدني المذكور في الرواية الأولى هو إسحاق المذكور في الثانية وإنما دلسه بقية لضعفه.

.....

(١) أبو عبد الرحمن المدني قال ابن حجر هنا أظن هو إسحاق المذكور في الثانية فإن كان كذلك وهو أقرب فهو إسحاق بن عبد الله بن أبي فروة سيأتي في المتابعة الثانية.

(٢) في (ك): «عتاب الكوفي، وأبو بشر الأسدي».

(٣) وفي (عم): «أبو يسر» بالسين المهملة.

٢٩٨٧ ـ تخريجه:

ذكره الهيثمي في المجمع (١/ ١٩٢) وعزاه إلى الطبراني في الأوسط والصغير وقال وفيه الحارث الأعور وهو ضعيف جداً.

. . . . . .

وذكره البوصيري في الإتحاف (١/ق ٦٩ ب) ونقل تعليق الحافظ على الحديث.

الحكم عليه:

الحديث له عن عليّ طريقان فالطريق الأولى فيها علتان:

الأولى: جهالة التابعي.

الثانية: أبو عبد الرحمن المدني فإن كان إسحاق بن أبـي فروة متروك وإلاَّ فهو غير معروف.

الطريق الثانية: ففيه إسحاق بن أبـي فروة وهو متروك.

وعلى أيِّ حال فالحديث بطريقيه ضعيف جداً.

وله طريق أخرى عن علي رضي الله عنه.

فرواه الطبراني في الصغير (٢/ ٩٣) والأوسط كما في البحرين (١/ ٥٦٩: ٢٥٥) من طريق الحارث، عن علي بن أبـي طالب وقال: وأما الكافر فيقمعه كفره والباقي نحوه.

قلت: الحارث هو الأعور وهو ضعيف جداً كذبه غير واحد لرأيه.

٢٩٨٨ ـ أخبرنا جرير عن عمرو بن قيس الملائي، عن أبيه، عن أمية بن يزيد الشامي قال: قال رسول الله ﷺ من أحدث في الإسلام حدثاً. فعليه لعنةُ الله، والملائكة، والناس أجمعين، لا يقبل منه صرف ولا عدل فقيل يا رسول الله: فما الحدث؟ قال ﷺ: من قتل نفساً بغير نفس أو أمثل مثلة بغير قَوَدٍ أو ابتدع بدعة بغير سنة، قال: والعدل: الفدية والصرف التوبة.

* إسناده حسن لكنه مرسل أو معضل.

٢٩٨٨ ـ تخريجه:

ذكره البوصيري في الإتحاف (١/ق ٦٩ أ) وقال: إسناد حسن لكنه مرسل أو معضل.

الحكم عليه:

الحديث بهذا السند ضعيف جداً وفيه ثلاث علل:

الأولى: فيه قيس الملائي ولم أقف على ترجمته.

الثانية: أمية بن يزيد وهو مستور.

الثالثة: إن الحديث مرسل أو معضل كما قال الحافظ.

وللشطر الأول من الحديث له شاهد من حديث علي بن أبي طالب رضي الله عنه عن النبي ﷺ فذكر حديثا ومنه «ومن أحدث حدثاً أو آوى فعليه لعنة الله والملائكة والناس أجميعن».

رواه أبو داود في سننه في الديات (٤/ ٦٦٩: ٤٥٢٨) والنسائي في سننه في كتاب القسامة (٨/ ٢٠: ٤٧٣٤) كلاهما من طريق قتادة عن الحسن، عن قيس بن عباد قال: انطلقت أنا والأشتر إلى علي رضي الله عنه.

ورواه أحمد في مسنده (١/ ١١٩) من طريق قتادة عن أبي حسان، عن عليّ رضي الله عنه وزاد «لا يقبل منه صرف ولا عدل».

٢٩٨٩ ـ وقال أحمد بن منيع: حدثنا أبو معاوية[١]، عن رجل، عن طاوس قال: إن قتادة جاء إليه ليجلس فقال له إن جلست قمت، فقالوا: يا أبا محمد إنه فقيه قال: إبليس أفقه منه: إذ[٢] قال: ﴿رَبِّ بِمَآ أَغْوَيْتَنِي﴾ (سورة الحجر: الآية ٣٩).

قلت: يشير بذلك إلى ما رمي به قتادة من القدر.

.....

(١) محمد بن خازم الضرير.

(٢) وفي (سد): «إذا» وهو خطأ.

٢٩٨٨ ـ تخريجه:

الحديث بهذا السند ضعيف من أجل جهالة الراوي عن طاووس.

ذكره البوصيري في الإتحاف (٤/ق ٦٠ ب).

وله طريق آخر بمعناه أخرجه ابن بطة في الإبانة (٢/ ٤٤٧: ٤٠٣) قال: حدثنا جعفر القافلائي قال: حدثنا محمد بن إسحاق الصاغاني قال: أخبرنا أحمد بن محمد الزرقي قال: حدثنا مسلم بن خالد، عن ابن خيثم أن طاووساً كان جالساً هو وطلق بن حبيب فجاءهما رجل من أهل الأهواء فقال: أتأذن لي أن أجلس فقال له طاووس: إن جلست قمنا فقال: يغفر الله لك أبا عبد الرحمن فقال: هو ذاك وإن جلست والله قمنا فانصرف الرجل.

فيه مسلم بن خالد الزنجي وهو كثير الأوهام ولم يذكر الشطر الأخير.

وأخرجه أيضاً اللالكائي (٤/ ٦٣٧: ١١٤٣) أخبرنا أحمد بن عبيد قال: أخبرنا محمد بن الحسين قال، ثنا أحمد بن زهير قال: ثنا محمد بن بكار قال: ثنا عنبسة بن عبد الواحد، عن حنظلة بن أبي سفيان قال: كنت أرى طاووساً إذا أتاه قتادة يفر منه وكان قتادة يرى القدر قلت: هذا إسناد قوي.

ورواه الفريابي في القدر (ص ٣٧٥ ج ٣٩٠) قال: حدثنا جعفر قال: حدثنا سويد قال: حدثنا يحيى بن سليمان، عن ابن جريج، عن الحسن بن مسلم أنه قال:

. . . . . .

كنا جلوساً عند طاووس فجاء قتادة يريد الجلوس إليه فقال: (إن هذا أعمى القلب، والله لئن جلس لأقومن. . .).

وأورده الذهبي في السير (٥/ ٢٧٥) في ترجمة قتادة عن حنظلة بن أبي سفيان: كنت أرى طاوس إذا أتاه قتادة يفرّ، وكان قتادة يتهم بالقدر.

وبهذه الطرق يعلم أن المعنى صحيح عن طاوس إلاَّ قوله: «إبليس أفقه منه» فإن هذه الفقرة لم ترد إلاَّ في طريق أحمد بن منيع وإسناده ضعيف.

ومما لا شك فيه أن قتادة وإن رمي بالقدر أنه إمام فقيه مفسِّر محدث قال الثوري حين سئل عنه، قال: وكان في الدنيا مثل قتادة؟

وقد ذكره غير واحد من السلف مجالسة من رمي بشيء من القدر وقد أورد ابن بطة في الإبانة مجموعة من أقوال بعض السلف، انظر الإبانة (٢/ ٤٤٧).

وقد قال غير واحدٍ من الأئمة: أنه لو ترك الرجل الذي نسب إليه بدعة لم يبق إلاَّ القليل.

٢٩٩٠ ـ وقال أبو يعلى: حدثنا الحكم هو ابن موسى، حدثنا إسماعيل بن عياش، حدثنا الحسن بن دينار، عن الخصيب بن جحدر، عن راشد بن سعد، عن أبـي أمامة رضي الله عنه قال: قال رسول الله ﷺ: «ما من شيء يُعبد تحت ظل السماء أبغض إلى الله[1] عزَّ وجلّ من هوى مُتَّبع».

.....

(١) وفي (مح): «الله».

(٢) وفي (عم): «يتبع».

٢٩٩٠ ـ تخـريـجـه:

وهو في المجمع (١/ ١٩٣).

ذكره البوصيري في الإتحاف (١/ ق ٤٨ ب).

وعن أبـي يعلى رواه ابن عدي في الكامل في ترجمة خصيب (٣/ ٦٩).

ورواه ابن أبـي عاصم في السنة (١/ ٨: ٣).

ورواه الطبراني في الكبير كما في مجمع الزوائد (١/ ١٩٣).

ورواه ابن بطة في الإبانة (١/ ٣٨٨: ٢٨٠) ثلاثتهم من طريق الحسن بن دينار، به.

الحكم عليه:

الحديث بهذا السند موضوع، وآفته الخصيب بن جحدر وقد كذبه غير واحد، وقال الألباني في ظلال الجنة برقم (٣) مسلسل بالمتروكين.

٣٠ ـ باب الزجر عن مقعد الخوارج والمارقين / [سد٤٥٩]

٢٩٩١ ـ قال الحارث: حدثنا أحمد بن يزيد، حدثنا هشام بن يزيد السعدي عن نهشل بن سعيد، عن الضحاك (بن مزاحم)[١] قال: قال ابن عمر[٢] رضي الله عنه يا نافع «أدنني من سبيل الحاج، قال: وذلك بعدما ضعف بصره، ففعل فنظر إلى أصحاب المحامل، فقال: رحمكم الله ما أنعمكم ثم نظر إلى أصحاب الجواليق[٣] السود عليها الرجال، فقال: (أنتم الحجاج)[٤] لعلي لا ألقاكم بعد عامي هذا، فاسمعوا مني حديثاً أحدثكموه عن رسول الله ﷺ قال رسول الله ﷺ: أهل قبلتنا مؤمنون لا يخرجهم من الإيمان إلاَّ الباب الذي دخلوا فيه[٥] منه».

.....

(١) ما بين القوسين زيادة من بغية الباحث.

(٢) وفي (مح): «عمر» بدل «ابن عمر» وهو تحريف.

(٣) جمع جوالق بكسر الجيم أو ضمها، وعاء من صوف أو شعر أو غيرهما كالغرارة (المعجم الوسيط ١/١٤٨).

(٤) ما بين القوسين زيادة من بغية الباحث.

(٥) لفظة: «فيه» من بغية الباحث.

٢٩٩١ ـ تخريجه:

والحديث في مسند الحارث كما في بغية الباحث (ص ٥٦: ٣٣).

. . . . . .

الحكم عليه:

الحديث بهذا السند ضعيف جداً.

وقد ورد من حديث أبـي سعيد الخدري رضي الله عنه أن النبـي ﷺ قال: «لا يخرج أحد من الإيمان إلاَّ بجحود ما دخل فيه».

رواه الطبراني في الأوسط كما في مجمع البحرين (ص ٤٠٠: ١٥١)، من طريق إسماعيل بن التيمي عن مسعر بن كدام، عن عطية، عن أبـي سعيد.

قلت: إسماعيل التيمي هو إسماعيل بن يحيـى التيمي وهو وضاع.

٢٩٩٢ ـ [١] وقال مسدد: حدثنا حماد بن زيد عن علي بن زيد عن يوسف بن مهران، عن ابن عباس رضي الله عنهما قال: إن عمر رضي الله عنه قام، فقال: «يا أيها الناس إنه سيكون قومٌ من هذه الأمة يُكذبون بالرجم ويُكذِّبون بالدجال، ويكذبون بطلوع الشمس من مغربها، ويكذبون بعذاب القبر، ويكذبون بالشفاعة، ويكذبون بقوم يخرجون من النار بعدما امتحشوا.

[٢] وقال أبو بكر: حدثنا عبد الله بن إدريس، حدثنا أشعث من علي بن زيد نحوه وزاد. ويكذبون بالقدر، ويكذبون بالحوض، ولم يذكر الدجال ولا طلوع الشمس ولا عذاب القبر.

[٣] وقال أبو يعلى: حدثنا هدبة، حدثنا / حماد بن سلمة عن / [عم٤١٩] علي بن زيد مثل الأول إلاَّ طلوع الشمس وعذاب القبر.

(١١٧) وحديث أبـي أمامة رضي الله عنه في ذلك مرّ في افتراق الأمم[١].

.....

(١) حديث أبـي أمامة تقدم في باب افتراق الأمم أنظر حديث برقم (٢٩٧٤).

٢٩٩٢ ـ تخـريـجـه:

تقدم تخريج الحديث عند تخريج الحديث برقم (٢٩٨٦) وسبق هناك أنه حديث ضعيف مدار طرقه علي بن زيد بن جدعان وهو سيِّىء الحفظ.

٢٩٩٣ ـ [١] وقال أبو بكر وأحمد بن منيع: حدثنا يزيد بن هارون، حدثنا العوام بن حوشب، حدثني طلحة بن نافع أبو سفيان عن جابر رضي الله عنه، قال: مرّ رجلٌ على رسول الله ﷺ فقالوا فيه وأثنوا عليه، فقال رسول الله ﷺ: من يقتله؟ قال أبو بكر رضي الله عنه: أنا فانطلق فوجده قائماً يصلي قد خط على نفسه خطة،، فرجع أبو بكر رضي الله عنه ولم يقتله لما رآه على تلك الحال فقال رسول الله ﷺ: من يقتله؟ فقال عمر رضي الله عنه: أنا فذهب فرآه في خطته قائماً يصلي فرجع ولم يقتله، فقال رسول الله من يقتله؟ فقال علي رضي الله عنه أنا، فقال ﷺ: أنت ولا أراك تدركه، قال: فانطلق فوجده قد ذهب.

[مح١٠٢أ] [٢] وقال أبو يعلى: حدثنا أبو خيثمة، حدثنا يزيد بن هارون / بهذا.

٢٩٩٣ ـ تخريجه:

والحديث في مسند أبي يعلى (٤/ ١٥٠: ٢٢١٥).

الحديث بهذا السند فيه طلحة بن نافع، وهو في نفسه صدوق، وروايته عن جابر قال بعضهم إنما هي صحيفة ولكن ثبت أنه كان جاره بمكة بستة أشهر وعلى هذا فالحديث حسن والله أعلم.

وله شواهد كثيرة منها حديث أنس رضي الله عنه الذي يأتي بعده وهو حديث حسن بمجموع طرقه.

وله شاهد صحيح بمعناه من حديث أبي بكرة رضي الله عنه أن النبي ﷺ مرّ برجل ساجد وهو ينطلق إلى الصلاة فقضى الصلاة ورجع عليه وهو ساجد، فقام النبي ﷺ فقال: من يقتل هذا؟ والباقي بمعناه.

أخرجه أحمد في مسنده (٥/ ٤٢)، ثنا روح، ثنا عثمان الشمام، ثنا مسلم بن

. . . . . .

أبـي بكرة، عن أبيه به.

ورواه ابن أبـي عاصم في السنة (٢/٤٤٣)، باب المارقة والخوارج برقم (٩٣٨)، عن الحسين بن بزار حدثنا روح بن عبادة به.

وقال الهيثمي في المجمع (٦/٢٢٨)، ورجال أحمد رجال الصحيح، وقال أحمد شاكر: إسناده صحيح، وقال الألباني: إسناده صحيح، ورجاله كلهم ثقات رجال مسلم غير شيخ المصنف وهو ثقة.

وله شاهد آخر من حديث أبـي سعيد الخدري رضي الله عنه أن أبا بكر جاء إلى رسول الله فقال: يا رسول الله إني مررت بوادي كذا وكذا، فإذا رجل متخشع حسن الهيئة يصلي فقال له النبـي ﷺ: اذهب إليه فاقتله. الحديث بمعناه وفي آخره زيادة.

قلت: إسناده حسن وقال الهيثمي: رجاله ثقات، قلت ولكن فيه جامع بن مطر الحبطي وهو صدوق.

٢٩٩٤ ـ [١] حدثنا محمد بن بكار، حدثنا أبو معشر عن يعقوب بن زيد بن طلحة، عن زيد بن أسلم، عن أنس بن مالك رضي الله عنه، قال: ذُكر رجلٌ لرسول الله ﷺ، له نِكاية في العدو واجتهاد، فقال: لا أعرف هذا قالوا: بلى، نعته كذا وكذا، قال: لا أعرفه[١]، فبينا[٢] نحن كذلك إذ طلع الرجل، فقالوا: هو هذا يا رسول الله: قال ﷺ: ما كنت أعرف هذا، هذا (هو أول)[٣] قرن رأيته في أمتي إن فيه لسفعة[٤][٥] من الشيطان [سد٤٥٩] فلما دنا الرجل سلم فردوا / عليه السلام فقال له: أنشدك بالله هل حدَّثَتْ نفسك حين طلعت علينا أن ليس في القوم أحدٌ أفضل؟ قال: اللهم نعم، قال: فدخل المسجد، فصلى، فقال رسول الله ﷺ لأبي بكر قم فاقتله، فدخل أبو بكر رضي الله عنه فوجده قائماً يصلي فقال أبو بكر في نفسه، إن للصلاة حرمة وحقاً، ولو أني استأمرت رسول الله ﷺ فجاء إليه، فقال له النبي ﷺ أقتلته؟ قال رضي الله عنه: لا رأيته قائماً يصلي، ورأيت للصلاة حرمة وحقاً، إن شئت[٦] أن أقتله قتلته، قال ﷺ لست بصاحبه، اذهب[٧] يا عمر فاقتله فدخل عمر رضي الله عنه المسجد، فإذا هو ساجد فانتظره طويلاً، ثم قال عمر رضي الله عنه في نفسه: إن للسجود حقاً، فلو أني استأمرت رسول الله ﷺ فقد استأمره من هو خير مني، فجاء إلى النبي ﷺ فقال: أقتلته؟ قال رضي الله عنه: لا رأيته ساجداً، ورأيت للسجود حقاً، وإن شئت أن أقتله قتلته؟ فقال ﷺ لست بصاحبه قم يا عليّ، أنت صاحبه إن وجدته، فوصل، فوجده قد خرج من المسجد، فرجع إلى رسول الله ﷺ فقال أقتلته؟ قال: لا، قال رسول الله ﷺ لو قتل ما اختلف رجلان من أمتي[٨] حتى الدجال.

* **هذا حديث غريب وأبو معشر فيه ضعف.**

وله طريق أخرى أخرجها البزار عن إبراهيم بن عبد الله، عن عبد الرحمن بن شريك. حدثنا أبي عن الأعمش، عن أبي سفيان، عن أنس بن مالك رضي الله عنه قال: كنا عند النبي ﷺ حتى أقبل رجلٌ حَسَن السَّمت، ذكروا من أمره أمراً حسناً فقال رسول الله ﷺ إني أرى[٩] على وجهه[١٠] سفعةً من النار، فلما انتهى فسلم، قال ﷺ / بالله ـ أظنه [عم٤٢٠] قال ـ : هل قلت في نفسك إنك أفضل القوم؟ قال: نعم، فلما ذهب قال النبي ﷺ: إنه قد طلع قرن هذا وأصحابه منهم، قال أبو بكر رضي الله عنه أفلا أقتله يا رسول الله؟ قال ﷺ بلى: فذكر الحديث نحو ما تقدم باختصار. وآخره فانطلق علي رضوان الله عليه، فلم يجده، وذكر ما بعده.

قال البزار: لا نعلمه يروى عن أنس بن مالك رضي الله عنه إلاَّ من هذا الوجه تفرد به شريك، قلت: قد خولف فيه كما تقدم، فقيل عن أبي سفيان عن جابر رضي الله عنه، وقد روي من غير حديث شريك كما ترى بإسناد آخر إلى أنس بن مالك.

وفي الباب عن أبي بكرة رضي الله عنه عند أحمد وغيره.

.....

(١) وفي (عم) زيادة: «قال» بعد قوله: «لا أعرفه». وفي (سد): «قالوا» بلفظ الجمع.

(٢) وفي (عم): «فبينما» والمعنى واحد.

(٣) وسقط من (عم) ما بين القوسين.

(٤) السفعة: بالضم أي تغير إلى السواد، والسفعة نوع من السواد ليس بالكثير وقيل سواد مع لون آخر (النهاية ٢/ ٣٧٤).

(٥) وفي (مح): «شفعة» بالشين المعجمة.

(٦) وفي (عم) و (سد): «وإن شئت» بزيادة الواو.

(٧) وفي (عم) زيادة: «أنت».

(٨) وفي (عم) و (سد): «في أمتي رجلان» تقديم وتأخير.

(٩) وفي (عم) و (سد): «لا أرى».

(١٠) وفي (عم) و (سد): «في وجهه».

. . . . . .

٢٩٩٤ ـ تخـريـجـه:

والحديث بطوله في مسند أبـي يعلى (٦/ ٣٤٠: ٣٦٦٨).

ورواه الآجري (ص ٢٨) من طريق محمد بن بكار به بلفظه.

الحكم عليه:

الحديث بهذا السند ضعيف وعلته أبو معشر نجيح وهو ضعيف مختلط ولكن له طرق أخرى عن أنس.

منها طريق البزار أخرجها في كتاب أهل البغي كما في كشف الأستار (٢/ ٣٥٩: ١٨٥١)، عن إبراهيم بن عبد الله بن محمد، ثنا عبد الرحمن بن شريك، ثنا أبـي عن الأعمش، عن أبـي سفيان، عن أنس بن مالك به مختصراً.

وعبد الرحمن بن شريك القاضي هو وأبوه ضعيفان.

ومنها طريق يزيد الرقاشي عن أنس أخرجها أبو يعلى في مسنده (٤/ ١٥٤: ١١٣ط)، حدثنا أبو خيثمة حدثنا عمر بن يونس، حدثنا عكرمة، حدثنا يزيد الرقاشي به بطوله مع اختلاف يسير.

ورواه البيهقي في الدلائل (٦/ ٢٨٧)، من طريق الربيع بن سليمان، حدثنا بشر بن بكر، عن الأوزاعي قال حدثنا الرقاشي به بلفظ أبـي يعلى.

ويزيد الرقاشي ضعيف عند الجمهور.

ومنها حديث هود بن عطاء الحنفي عن أنس بن مالك أخرجها أبو يعلى في مسنده (٤/ ١٦١: ٤١٢٨) والآجري في الشريعة (ص ٣٠)، كلاهما من طريق موسى بن عبيدة قال أخبرني هود بن عطاء، عن أنس بنحوه.

وموسى بن عبيدة وهود بن عطاء ضعيفان.

ولكن الحديث لا ينزل عن درجة الحسن بمجموع طرقه.

وقد سبق في الحديث الذي قبله شواهد صحيحة بمعنى الحديث وعلى هذا فالحديث صحيح لغيره.

٣١ ـ باب الرفض / [سد٤٦١]

٢٩٩٥ ـ [١] قال عبد: حدثنا هاشم بن القاسم، حدثنا عمران بن زيد الثعلبي، حدثني حجاج بن تميم عن ميمون بن مهران، عن ابن عباس رضي الله عنهما، عن النبي ﷺ قال: يكون في آخر الزمان قوم يسمون[1] الرافضة يرفضون الإسلام، ويلفظونه قاتلوهم، فإنهم مشركون.

[٢] وقال أبو يعلى، حدثنا زهير، حدثنا هاشم بهذا.

.....

(١) وفي المنتخب لعبد بن حميد: «ينبزون».

٢٩٩٥ ـ تخريجه:

ذكره البوصيري في الإتحاف (٣/ ق ١٣٧ ب).

وذكره الهيثمي في المجمع (١٠/ ٢٥) وعزاه إلى أبي يعلى والبزار والطبراني، وقال: رجاله وثقوا، وفي بعضهم خلاف، والحديث في مسند عبد بن حميد كما في المنتخب (ص ٢٣٢: ٦٩٨).

وهو في مسند أبي يعلى (٤/ ٤٥٩: ٢٥٨٦).

ورواه ابن أبي عاصم في السنة (٢/ ٤٦١: ٩٨١).

رواه أبو نعيم في الحلية (٤/ ٩٥)، والعقيلي في الضعفاء في ترجمة حجاج بن

. . . . . .

تميم (١/ ٢٨٥)، والبيهقي في الدلائل (٦/ ٥٤٨)، وابن الجوزي في العلل المتناهية (١/ ١٦٠ : ٢٥٦) كلهم عن طريق عمران بن زيد به بلفظه.

الحكم عليه:

الحديث بهذا السند ضعيف، وفيه عمران بن زيد وحجاج بن تميم وهما ضعيفان والأخير أضعف لأن ضعفه شديد.

ولكن تابع عمران بن زيد يوسف بن عدي عن حجاج أخرجه الطبراني في الكبير.

وأبو نعيم في الحلية (٤/ ٩٥) وابن الجوزي في العلل المتناهية (١/ ١٦٠ : ٢٥٧) ثلاثتهم من طريق يوسف بن عدي عن حجاج بن تميم به بنحوه.

والحديث فيه حجاج بن تميم وهو ضعيف كما سبق، وبهذا يعرف قول الهيثمي في المجمع عقب هذا الحديث إسناده حسن أنه ليس بصواب، وقال ابن الجوزي، وهذا حديث لا يصح عن رسول الله ﷺ وحجاج لا يتابع على هذا الحديث.

وله طريق آخر عن ابن عباس أخرجه ابن عدي في الكامل (٥/ ١٥٣) عن يزيد بن زريع، ثنا خالد الحذاء، عن عكرمة، عن ابن عباس بمعناه.

وهذا الطريق أضعف من الطريق الأول، ولذا قال ابن عدي: وهذا الحديث بهذا الإسناد، وخاصة عن يزيد بن زريع، عن خالد باطل لا أعلم يرويه غير عمرو بن مخرم، وقال الذهبي: عمرو بن مخرم روى عن يزيد بن زريع بالبواطيل وعدّ هذا الحديث من هذه البواطيل.

وعلى أي حال فالحديث بطرقه ضعيف ولا تصلح لأن يجبر بعضها بعضاً، والله أعلم.

وللحديث شواهد منها حديث علي بن أبي طالب رضي الله عنه، قال: قال رسول الله ﷺ سيأتي بعدي قوم لهم نبز يقال لهم الرافضة إذا لقيتموهم فاقتلوهم فإنهم مشركون. الحديث.

. . . . . .

أخرجه ابن أبـي عاصم في السنة (ص ٤٦٠ : ٩٧٩)، عن طريق محمد بن أسعد التغلبـي، حدثنا عثبر بن القاسم أبو زبيد، عن حصين بن عبد الرحمن، عن أبـي عبد الرحمن السلمي، عن عليّ رضي الله عنه.

قلت: فيه محمد بن أسعد التغلبـي، قال أبو زرعة والعقيلي: منكر الحديث.

وله طريق آخر عن علي رضي الله عنه، أخرجه أحمد في مسنده (١/ ١٠٢) وعبد الله بن أحمد في السنة (٢/ ٥٤٦: ١٢٦٩)، وابن أبـي عاصم في السنة (٢/ ٤٦٠: ٩٧٨)، وابن الجوزي في العلل المتناهية (١/ ١٥٧: ٢٥٢) ثلاثتهم عن طريق يحيـى بن المتوكل عن كثير النواء، عن إبراهيم بن حسن بن حسن بن علي بن أبـي طالب، عن أبيه، عن جده قال: قال علي بن أبـي طالب قال: قال رسول الله ﷺ: «يظهر في آخر الزمان قوم يسمون الرافضة يرفضون الإسلام».

قلت: يحيـى بن المتوكل قال أحمد بن حنبل: واهي الحديث، وشيخه كثير النواء ضعيف، وعلى هذا فلا يفيد للحديث شيئاً.

٢٩٩٦ ـ حدثنا أبو سعيد الأشج، حدثنا أبو[١] إدريس[٢] عن أبـي الجحاف داود بن أبـي عوف، عن محمد بن عمرو الهاشمي، عن زينب بنت عليّ، عن فاطمة بنت محمد ﷺ رضوان الله عليهم قالت: نظر النبـي ﷺ إلى عليّ رضي الله عنه، فقال: هذا في الجنة، وإن من شيعته قوماً يعلمون الإسلام، ثم يرفضونه لهم نَبَز يُسَمَّون الرافضة من لقيهم فليعلم[٣] بأنهم مشركون.

.....

(١) هو تليد بن سليمان الكوفي.

(٢) وفي النسخ كلها: «ابن إدريس» وهو تصحيف، والتصويب من مصادر الحديث التي خرجت الحديث.

(٣) وفي المطبوع والمصادر التي أخرجت الحديث: «فليقتلهم».

٢٩٩٦ ـ تخـريـجـه:

ذكره البوصيري في الإتحاف (٣/ ق ١٣٧ ب).

وذكره الهيثمي في المجمع (١٠/ ٢٥) وعزاه إلى الطبراني، وقال: رجاله ثقات إلاَّ أن زينب بنت عليّ لم تسمع من فاطمة فيما أعلم. قلت: خفي عليه أن في السند أبا إدريس سليمان وهو كذاب، وسبب هذا الوهم أنه وقع في النسخ ابن إدريس وهو عبد الله ثقة.

والحديث في مسند أبـي يعلى (٦/ ١٦٥).

ورواه ابن حبان في المجروحين في ترجمة «تليد» (١/ ٢٠٥) وعنه ابن الجوزي في العلل المتناهية (١/ ١٥٩: ٢٥٥) والخطيب في الموضح (١/ ٤٣) كلاهما من طريق أبـي سعيد الأشج به بلفظه.

الحكم عليه:

الحديث ضعيف جداً من أجل تليد بن سليمان كذبه غير واحدٍ.

وله شاهد من حديث أم سلمة رضي الله عنها، قال: كانت ليلتي وكان رسول الله ﷺ عندي فجاءت فاطمة ومعها عليّ فرفع رسول الله ﷺ فقال: أبشر يا علي

. . . . . .

أنت وأصحابك في الجنة فذكر الحديث بمعناه وفيه زيادات أخرى.

ورواه ابن أبي عاصم في السنة (٢/ ٤٦١ : ٩٨٠) من طريق سوار بن مصعب عن داود بن أبـي عوف، عن فاطمة بنت علي، عن فاطمة الكبرى، عن أسماء بنت عيسى، عن أم سلمة.

وهذا إسناد ضعيف جداً فيه سوار بن مصعب وهو متروك وإسناده مختلف فيه فرواه اللالكائي في شرح الأصول (٨/ ١٤٥٣ : ٢٨٠٢) من طريق سوار بن مصعب، عن أبـي الجحاف، عن محمد بن عمرو، عن سويد بن علي، عن فاطمة بنت علي، عن أم سلمة زوج النبـي ﷺ بلفظ ابن أبـي عاصم السابق.

ورواه الخطيب في التاريخ (١٢/ ٣٥٨).

ورواه ابن الجوزي في العلل (١/ ١٦١ : ٢٥٨) كلاهما من طريق سوار بن مصعب، عن عطية العوفي، عن أبـي سعيد الخدري، عن أم سلمة.

وهذا الاختلاف يزيد الحديث ضعفاً على ضعف والحمل على سوار بن مصعب وهذا دليل على سوء حفظه.

وله شاهد من حديث علي بن أبـي طالب رضي الله عنه، بنحوه.

رواه عبد الله بن أحمد في السنة، باب هل وصى رسول الله ﷺ (٢/ ٥٤٨ : ١٢٧٢) وابن عدي في الكامل في ترجمة يحيى بن أبـي حية أبو جناب الكلبـي (٧/ ٢١٣) كلاهما عن أبـي يحيى عبد الحميد الحماني عن أبـي جناب، عن أبـي سليمان الهمداني أو النخعي، عن عمه، عن علي.

وحديث علي رضي الله عنه، ضعيف جداً وفيه ثلاث علل:

الأولى: أبو سليمان المهمداني لم أقف له على ترجمة.

الثانية: عم أبـي سليمان الهمداني لا يعرف من باب أولى.

الثالثة: أبو جناب وهو يحيى بن أبـي حية وهو مختلف فيه ضعفوه من كثرة التدليس وقد عنعن هنا، وأتى بكنية شيخه وهو غير معروف بها.

الرابعة: أن ابن عدي والذهبـي ذكرا هذا الحديث من منكرات أبـي جناب.

٣٢ ـ باب ترك تكفير أهل القبلة

(١١٨) حديث ابن عمر رضي الله عنهما، في باب الخوارج (إن شاء الله تعالى يأتي)[١].

.....

(١) ما بين المعقوفتين سقط من نسخة (سد) و (عم).

الحكم عليه:

وحديث ابن عمر رضي الله عنهما يأتي في باب قتال أهل البغي لا في باب الخوارج من كتاب الفتن، انظر حديث (رقم ٤٣٩٥).

٢٩٩٧ ـ وقال الحارث: حدثنا إسماعيل بن عبد الكريم، حدثنا إبراهيم بن عقيل عن أبيه، عن وهب يعني ابن منبه قال: سألت جابراً رضي الله عنه، هل في المصلين من طواغيت؟ قال: لا، وسألته هل فيهم مشرك؟ قال: لا.

٢٩٩٧ ـ **تخريجه:**

ذكره البوصيري في الإتحاف (١/ ق ٣٤ ب).

والحديث في بغية الباحث (ص ٥٧: ٣٤).

الحكم عليه:

الأثر بهذا السند حسن ويرتفع إلى الصحيح لغيره بالطرق الأخرى.

فرواه عبد الرزاق في مصنفه (١٠/ ٤٦١: ١٩٧٠٨) عن معمر، عن قتادة، عن جابر رضي الله عنه، بلفظ «هل في المصلين مشرك قال: لا».

ورواه الطبراني في المعجم الأوسط كما في مجمع البحرين (١/ ٤٠١: ١٥٢) من طريق منصور بن دينار، عن الأعمش، عن أبي سفيان قال: قلت لجابر بن عبد الله «هل كنتم تقولون لأحد من أهل القبلة كافر قال: لا. قلت: فكنتم تقولون مشرك قال: معاذ الله».

وعن طريق الأعمش رواه أبو يعلى كما سيأتي في الذي بعده.

٢٩٩٨ ـ وقال أبو يعلى: حدثنا ابن نمير[١]، [ثنا أبـي][٢] حدثنا الأعمش عن أبـي سفيان[٣]، قال سألت جابراً رضي الله عنه، وهو مجاور بمكة، وكان نازلاً في بني فهر، فسأله رجل هل كنتم تَدْعون أحداً من أهل القبلة مشركاً؟ فقال: معاذ الله وفزع لذلك قلت: هل كنتم تدعون أحداً منهم كافراً؟ قال: لا.

* صحيح موقوف.

.....

(١) هو محمد بن عبد الله.

(٢) سقط من (مح) وأثبت من (عم) ومسند أبـي يعلى.

(٣) هو طلحة بن نافع.

٢٩٩٨ ـ تخـريـجـه:

ذكره البوصيري في الإتحاف (١/ ق ٣٥ أ).

وأورده الهيثمي في المجمع (١/ ١١٢) وعزاه إلى أبـي يعلى والطبراني، وقال: رجاله رجال الصحيح.

والحديث في مسند أبـي يعلى (٤/ ٢٠٧: ٢٣١٧).

ورواه أبو عبيد القاسم بن سلام في الإيمان (ص ٩٨: ٢٩)، قال حدثنا أبو معاوية عن الأعمش به بنحوه.

ورواه الطبـرانـي فـي الأوسـط كمـا فـي مجمـع البحـريـن (١/ ٤٠١: ١٥٢) وأبو إسحاق الأصبهاني في الترغيب (٢/ ٤٢٣) وابن عساكر في تبيين كذب المفتري (ص ٤٠٥) كلهم عن طريق الأعمش.

الحكم عليه:

الأثر بهذا السند صحيح، وإنما صححت حديث أبـي سفيان طلحة لأن الراوي عنه هو الأعمش، وحديث الأعمش عنه صحيح. ولذا قد صحح الحافظ الأثر هنا وقال الألباني في تعليقه على الحديث في تحقيق الإيمان لأبـي عبيد صحيح على شرط مسلم.

. . . . . .

وله طريق أخرى أخرجها ابن أبـي عاصم في السنة (٢/ ٤٥٩ : ٩٧٦) عن طريق يحيـى بن عبادة، ثنا سعيد بن زيد، ثنا الجعد بن دينار أبو عثمان، حدثنا سليمان بن قيس اليشكري الأعور، قال: سألت جابر بن عبد الله «هل كنتم ترون الذنوب شركاً؟ فقال: معاذ الله ما كنّا نزعم أن في المصلين مشركاً».

قلت: يحيـى بن عباد قال أبو حاتم: لا أعرفه.

٢٩٩٩ ـ حدثنا أبو خيثمة، حدثنا عمر[1] بن يونس، حدثنا عكرمة، حدثنا يزيد الرقاشي عن أنس بن مالك رضي الله عنه، قال: قلت له: يا أبا حمزة إن ناساً يشهدون علينا بالكفر والشرك، قال أنس رضي الله عنه: أولئك شر الخلق والخليقة.

.....

(١) وفي (عم): «عمرو».

٢٩٩٩ ـ تخريجه:

ذكره البوصيري في الإتحاف (١/ ق ٣٥ أ).

الحكم عليه:

هذا الأثر بهذا السند ضعيف وعلته يزيد الرقاشي وهو ضعيف.

٣٠٠٠ ـ [١] وقال مسدد: حدثنا إسماعيل[١]، حدثنا ليث[٢] عن زيد[٣]، عن جعفر العبدي قال: قال رسول الله ﷺ ويل للمتألين من أمتي الذين يقولون، فلان في الجنة فلان في النار.

[٢] حدثنا معتمر، حدثنا ليث به.

.....

(١) هو ابن أمية بن عمرو الأموي.

(٢) هو ابن أبـي سليم.

(٣) هو ابن أرطاة الفزاري.

٣٠٠٠ ـ تخـريـجـه:

رواه ابن بطة في الإبانة (٢/٧٥٣: ١٤٠٩) عن طريق يعقوب الدورقي قال: حدثنا معتمر، عن ليث، به بلفظه.

الحكم عليه:

الحديث بهذا السند ضعيف وفيه علتان:

الأولى: الإرسال لأن جعفر العبدي تابعي.

الثانية: فيه ليث بن أبـي سليم وهو ضعيف أيضاً.

ولكن يشهد لمعنى الحديث حديث جندب الذي رواه مسلم في صحيحه (٤/٢٠٢٣: ٢٦٢٠) وفيه أن رجلاً قال: والله لا يغفر الله لفلان وأن الله تعالى قال: من الذي يتألى علي أن لا أغفر لفلان فإني قد غفرت لفلان وأحبطت عملك.

ويشهد أيضاً لمعنى الحديث أيضاً لحديث حديث ابن عباس رضي الله عنه الذي يأتي بعده وهو حسن لذاته.

كما يشهد له حديث أبـي هريرة رضي الله عنه عن النبـي ﷺ قال: إن رجلاً قال لأخيه لا يغفر الله له فقيل له بل لك لا يغفر الله. وقد تقدم في حديث (٢٩٣٨).

وكما يشهد لمعناه حديث ابن مسعود رضي الله عنه قال: «وطىء رجل على عنق رجل وهو ساجد فقال: أوطئت على عنقي وأنا ساجد، والله لا يغفر الله لك فقال: تألى على الله تعالى فغفر له». وهو حديث صحيح سبق برقم ( ).

٣٠٠١ ـ حدثنا الحارث بن عبيد عن عامر الأحول، عن فطر بن خليفة، عن أبـي بشر جعفر ابن أبـي وحشية، عن سعيد بن جبير، عن ابن عباس رضي الله عنهما، قال: قال رسول الله ﷺ: يقول الله عزَّ وجلّ: من تألى على عبدي، أدخلت عبدي الجنة وأدخلته النار.

الحكم عليه:

الحديث بهذا السند حسن.

وقد سبق في الحديث الذي قبل تخريج شواهده.

٣٣ ـ باب الوسوسة

٣٠٠٢ ـ قال إسحاق: أخبرنا عمرو بن محمد القرشي، حدثنا عمر بن ذر/، عن أبيه، عن أبيّ بن كعب رضي الله عنه قال[١]: [مح١٠٢ب] يا رسول الله، والذي بعثك بالحق إنه ليعترض في صدري الشيء، ووددت أن أكون حمماً[٢] فقال/ رسول الله ﷺ الحمد لله الذي قد يئس الشيطان [سد٤٦٢] أن يعبد بأرضكم هذه مرة أخرى، ولكنه قد رضي بالمحقرات من أعمالكم.

قلت: رواه أبو داود والنسائي من حديث ذر عن عبد الله بن شداد، عن ابن عباس رضي الله عنهما قال: إن رجلاً قال: يا رسول الله ﷺ فذكر بعضه. وزاد «الحمد لله الذي رد كيده إلى الوسوسة»[٣].

والأول منقطع.

.....

(١) وفي (عم) و (سد): «أنه قال».

(٢) الحمم: الفحم واحدتها حممة (غريب الحديث لأبي عبيد (١/ ١٢٠ وانظر النهاية ١/ ٤٤٤).

(٣) وسقطت هذه اللفظة من نسخة (سد).

٣٠٠٢ ـ تخريجه:

حديث الباب ذكره البوصيري في الإتحاف (١/ ق ٢٨ أ) ونقل تعليق الحافظ ابن حجر على الحديث، ولم أجد حديث أبي بن كعب إلاّ من هذا الطريق وهو كما قال ابن حجر هنا منقطع.

. . . . . .

وخالف محمد بن عمرو أبو نعيم فرواه عن عمر بن ذر، عن أبيه، عن معاذ بن جبل أخرجه الطبراني في الكبير (٢٠/ ١٧٢ : ٣٦٧) قال: حدثنا علي بن عبد العزيز، ثنا أبو نعيم، ثنا عمر بن ذر قال: سمعت أبـي يذكر عن معاذ بن جبل قال: قلت: يا رسول الله والذي بعثك بالحق إنه ليعترض في صدري. . الحديث بلفظه.

وهذا الحديث كالأول منقطع لأنه كما قال الهيثمي في المجمع (١/ ٣٩) ذر بن عبد الله لم يدرك معاذاً.

وقد رواه داود والنسائي من حديث ذر بن عبد الله عن عبد الله ابن شداد، عن ابن عباس رضي الله عنهما، كما أشار إليه الحافظ ابن حجر هنا.

رواه أبو داود في الأدب باب في رد الوسوسة (٥/ ٢٣٦ : ٥١١٢) ورواه النسائي في عمل اليوم (ص ٢٠٧ : ٦٧٣) كلاهما من طريق منصور، عن عبد الله بن شداد، عن ابن عباس رضي الله عنهما، قال: جاء رجل إلى النبـي ﷺ فقال: يا رسول الله إن أحدنا يجد في نفسه يعرض بالشيء لأن يكون حممة أحب إليه من أن يتكلم به، فقال: الله أكبر، الله أكبر، الله أكبر الحمد لله الذي ردَّ كيده إلى الوسوسة. واللفظ لأبـي داود.

ورواه أحمد في المسند (١/ ٢٣٥) عن منصور، به بنحو روايتهما.

الحكم عليه:

وحديث ابن عباس حديث صحيح وقال الألباني في ظلال الجنة برقم (٦٥٨) إسناده صحيح على شرط الشيخين.

وقد رواه أيضاً ابن أبـي عاصم في السنة (ص ٢٩٦ : ٦٥٨) عن طريق حماد عن سعيد بن جبير، عن ابن عباس رضي الله عنهما.

والخلاصة أن الحديث صحيح عن ابن عباس دون غيره من أبـيّ بن كعب ومعاذ بن جبل، والله أعلم.

٣٠٠٣ ـ وقال أبو يعلى: حدثنا عبد الأعلى، حدثنا معتمر[١] قال: سمعت ليثاً[٢] / يحدث عن شهر بن حوشب قال: إن رجلاً قال [عم٤٢١] لعائشة رضي الله عنها: إن أحدنا يحدِّث نفسه بشيء[٣] لوتكلم به ذهبت آخرته ولو ظهر عليه لقُتل، قال: فكبَّرتْ رضي الله عنها ثلاثاً ثم قالت: سئل عنها رسول الله ﷺ فكبر ثلاثاً ثم قال: إنما يختبر المؤمن.

.....

(١) هو ابن سليمان بن طرخان.

(٢) هو ابن أبـي ليث.

(٣) سقطت لفظة: «شيء» من نسخة (مح).

٣٠٠٣ ـ تخـريـجـه:

ذكره البوصيري في الإتحاف (١/ ق ٢٨ أ).

وهو في مسند أبـي يعلى (٤/ ٣٤٤: ٤٦٣٠) بسنده ومتنه.

وأورده الهيثمي في المجمع (١/ ٣٨) وعزاه إلى أحمد وأبـي يعلى. ولفظ أحمد يختلف عن لفظ أبـي يعلى.

ورواه البخاري في الأدب المفرد (ص ٢٦٣: ١٣٢١) عن جرير، عن ليث، به وقال: «فإنه لن يحسّ ذلك إلاَّ مؤمن».

ورواه أحمد (٦/ ١٠٦) قال: حدثنا مؤمل ثنا حماد، عن ثابت، عن شهر بن حوشب، عن (خاله)، عن عائشة ولفظه، قالت: شكوا إلى رسول الله ﷺ ما يجدون من الوسوسة، وقالوا: يا رسول الله إنا لنجد شيئاً لو أن أحدنا خرَّ من السَّماء كان أحب إليه من أن يتكلم به فقال النبـي ﷺ ذاك محض الإيمان.

الحكم عليه:

الحديث بهذا السند ضعيف وفيه ليث بن أبـي سليم وهو ضعيف وشهر بن حوشب أيضاً ضعيف، ولكن تابع ليثاً ثابتُ البناني عند أحمد، ولكن في مسند أحمد: شهر بن حوشب، عن خاله. وأظن أن هذا خطأ مطبعي وأن الأصل عن شهر وخاله

. . . . . .

كما في الأدب المفرد للبخاري.

وعلى أي حال فالحديث ضعيف من أجل شهر بن حوشب. وحديثه قابل للانجبار.

وللحديث شواهد صحيحة، بمعناه منها حديث أبـي هريرة رضي الله عنه.

قال: جاء أناس من أصحاب رسول الله ﷺ إلى النبـي ﷺ فقالوا: يا رسول الله إنا نجد الشيء في أنفسنا ليتعاظم عند أحدنا أن نتكلم به قال: وقد وجدتموه؟ قالوا: نعم قال: ذلك صريح الإيمان.

أخرجه مسلم في الإيمان باب بيان الوسوسة (١/ ١١٩: ١٣٢) وأبو داود في الأدب باب في رد الوسوسة (٥/ ٣٣٦: ٥١١١) كلاهما من طريق زهير، حدثنا سهيل عن أبيه، عن أبـي هريرة.

ورواه ابن أبـي عاصم في السنة باب في الوسوسة (ص ٢٩٥: ٦٥٤) من طريق سهيل بن أبـي صالح، عن أبيه، عن أبـي هريرة.

ومنها حديث عبد الله بن مسعود وأنس بن مالك وغيرهما في معنى هذا الحديث.

٣٠٠٤ ـ وقال الحارث: ثنا سعيد بن سليمان، حدثنا صالح هو المرّي، عن قتادة، عن زرارة بن أوفى رضي الله عنه. قال: إن رجلاً قام إلى النبي ﷺ فقال: يا رسول الله ﷺ إن[1] في صدري شيئاً لو أبديته لهلكت. أفهالك أنا؟ قال ﷺ: لا، إن الله تعالى تجاوز لأمتي عما حدثت به أنفسها مالم تكلم أو تعمل.

.....

(١) لفظ: «إن» ليست في (عم) و (سد).

٣٠٠٤ ـ تخريجه:

ذكره البوصيري في الإتحاف (١/ ٢٧ ب).

وهو في مسند الحارث كما في بغية الباحث (ص ٢٧: ١٩).

الحكم عليه:

الحديث بهذا السند ضعيف جداً، وفيع علتان: الأولى: صالح المري، وهو ضعيف جداً، والثانية: الإرسال.

ولكن الحديث ورد موصولاً مرفوعاً عن زرارة بن أبي أوفى، عن أبي هريرة دون الشطر الأول المتضمن للسؤال.

رواه البخاري في النكاح باب الطلاق في الإغلاق (٩/ ٣٨٨: ٥٢٦٩) ومسلم في صحيحه في الإيمان باب تجاوز الله عن حديث النفس (١/ ١١٦: ١٢٧) وأبو داود في الطلاق باب في الوسوسة بالطلاق (٢/ ٦٥٧: ٢٢٠٩) والترمذي في الطلاق باب ما جاء فيمن يحدث نفسه بطلاق امرأته (٣/ ٤٨٠: ١١٨٣).

وابن ماجه في الطلاق باب من طلق في نفسه ولم يتكلم، به (١/ ٦٥٨: ٢٠٤٠)، وأحمد في المسند (٢/ ٤٧٤) كلهم من طريق عن قتادة، عن زرارة، عن أبي هريرة رضي الله عنه، عن النبي ﷺ قال إن الله تجاوز، عن أمتي ما حدثت به أنفسها ما لم تعمل أو تتكلم.

أما الشطر الأول من الحديث الموقوف المتضمن للسؤال معناه صحيح من حديث ابن عباس السابق قبل حديث، والله أعلم.

٣٤ ـ باب كراهية التزكية

٣٠٠٥ ـ قال أحمد بن منيع: حدثنا أبو قَطَن، حدثنا شعبة، عن سلمة بن كهيل، عن إبراهيم، عن علقمة قال: قال رجل عند عبد الله: إني مؤمن: فقال له عبد الله: فقل: إني في الجنة، فقال: أمنت بالله، وملائكته وكتبه ورسله.

.....

(١) أبو قطن هو عمرو بن الهيثم.

٣٠٠٥ ـ تخريجه:

رواه أبو بكر بن أبي شيبة في الإيمان (ص ٩: ٢٢) قال: حدثنا غندر عن شعبة، به بلفظه.

ورواه أبو عبيد القاسم بن سلام في كتاب الإيمان (ص ٦٧: ١١) عن يحيى بن سعيد ومحمد بن جعفر كلاهما عن شعبة، به بلفظه.

ورواه عبد الله بن أحمد في السنة (١/ ٢٢: ٦٥٥) عن أبيه، عن يحيى قال: حدثنا شعبة، به بلفظه.

وعن طريق عبد الله بن أحمد أخرجه اللالكائي (٥/ ٩٧٧: ١٧٨٠).

الحكم عليه:

هذا الأثر صحيح عن ابن مسعود رضي الله عنه.

وقال الألباني في تعليقه على كتاب الإيمان لأبي بكر بن أبي شيبة برقم (٢٢). موقوف صحيح الإسناد.

قلت: وقد روي عن ابن مسعود رضي الله عنه الاستثناء في الإيمان بطرق كثيرة.

٣٠٠٦ ـ وقال مسدد: حدثنا عبد الله بن داود، عن موسى بن عبيدة، عن طلحة بن عبيد الله[1] ابن كَرِيز قال: قال عمر بن الخطاب رضي الله عنه إن أخوف ما أخاف عليكم إعجاب المرء برأيه، ومن قال: أنا عالم فهو جاهل، ومن قال: إني في الجنة فهو في النار.

.....

(١) وفي (عم): «عبد الله» وهو تحريف.

٣٠٠٦ ـ تخريجه:

ذكره البوصيري في الإتحاف (١/ق ٢٥ ب)، وقال: ضعيف فيه موسى بن عبيدة.

الحكم عليه:

الأثر بهذا السند ضعيف جداً من أجل موسى بن عبيدة الربدي.

ملحوظة: ويأتي في الحديث الذي بعده تخريجه مرفوعاً وموقوفاً.

٣٠٠٧ ـ وقال الحارث: حدثنا عفان[١]، حدثنا همام[٢] عن قتادة قال: إن عمر بن الخطاب رضي الله عنه قال: من زعم أنه مؤمن فهو كافر، ومن زعم أنه في الجنة فهو في النار، ومن زعم أنه عالم فهو جاهل، قال: فنازعه رجل، قال[٣]: إن تذهبوا[٤] بالسلطان[٥] فإن لنا الجنة. قال: فقال عمر رضي الله عنه: سمعت رسول الله ﷺ يقول: من زعم أنه في الجنة فهو في النار.

.....

(١) هو ابن مسلم بن عبد الله.

(٢) هو ابن يحيى بن دينار الأزدي.

(٣) وفي (عم) و (سد): «فقال».

(٤) وفي (عم) و (سد): «يذهبوا».

(٥) وفي (مح): «بالسقطان» وهو تحريف. وفي (سد): «بالسنطان».

٣٠٠٧ ـ تخريجه:

ذكره البوصيري في الإتحاف (١/ ق ٢٥ ب).

وهو في مسند الحارث كما في بغية الباحث (ص ٢٤: ١٧).

ورواه ابن بطة في الإبانة (٢/٨٦٨: ١١٨٠) من طريق علي بن سهل بن المغيرة قال: حدثنا عفان، به بلفظه.

الحكم عليه:

الحديث رجاله كلهم ثقات إلاَّ أنه منقطع لأن قتادة لم يسمع من عمر بن الخطاب بل قالوا: إن قتادة لم يسمع من صحابي غير أنس وعلى هذا فالحديث ضعيف لجهالة الساقط.

وله طريق أخرى عن عمر دون الفقرة المرفوعة أخرجها اللالكائي في شرح الأصول (٥/٩٧٥: ٧٧٧) من طريق حنبل قال: حدثني أبو عبد الله يعني أحمد بن حنبل قال: نا معتمر، عن أبيه، عن نعيم بن أبي هند قال: قال عمر (من قال: أنا

. . . . . .

مؤمن فهو كافر ومن قال هو عالم فهو جاهل ومن قال: هو في الجنة فهو في النار).

وهذا كالأول منقطع لأن نعيم بن أبـي هند لم يسمع من عمر رضي الله عنه. وعلى هذا فلا يصح عن عمر شيء في هذا الباب.

ورواه الطبراني في الأوسط كما في مجمع البحرين (١/ ٦٦٠: ٣٠٧) من طريق ليث، عن مجاهد، عن ابن عمر لا أعلمه، عن النبـي ﷺ قال: من قال: إني عالم فهو جاهل.

فيه ليث بن أبـي سليم وهو ضعيف.

وروى الطبراني في الصغير (١/ ٦٥) عن عبد الله بن الحسين المصيصي، حدثنا محمد بن كثير، عن الأوزاعي، عن يحيـى بن أبـي كثير قال: (من قال إني عالم فهو جاهل ومن قال: إني جاهل فهو جاهل، ومن قال: إني في الجنة فهو في النار، ومن قال: إني في النار فهو في النار).

وهذا مع كونه مقطوعاً ضعيف السند ففيه عبد الله بن الحسين المصيصي قال ابن حبان: يسرق الأحاديث.

أما القدر المرفوع:

فقد روى ابن عدي في الكامل (٤/ ١٠١) عن طريق ضرار بن عمرو عن الحسن، عن أنس قال: قال رسول الله ﷺ (من قال: إنه في الجنة فهو في النار).

وهذا ضعيف جداً من أجل ضرار بن عمرو، قال ابن عدي: منكر الحديث.

وروى الخلال في السنة (٣/ ٥٨٧: ١٠٢٩) باب تفسير الزيادة والنقصان في الإيمان قال: أخبرني عبد الملك قال: ثنا هوذة بن خليفة قال: ثنا عوف عن الحسن قال: قال رسول الله ﷺ (من زعم أنه في الجنة فهو في النار).

وروى السهمي في تاريخ جرجان (ص ٢٨: ١٢٨) عن طريق زياد الديلم عن الحسن البصري قال: قال رسول الله ﷺ: من زعم أنه عالم فهو جاهل.

وكلا الطريقين ضعيف لأنهما مرسلان، والمرسل ضعيف، ناهيك مرسلات

. . . . . .

الحسن البصري لأنها كما قيل شبه الريح.

التعليق على النص:

الاستثناء في الإيمان. قال شيخ الإسلام: نقل عن السلف، فيقول أحدهم: أنا مؤمن إن شاء الله ويستثنون في أعمال البر فيقول أحدهم: صليت إن شاء الله ومراد السلف من ذلك الاستثناء إما لكونه لا يقطع بأنه فعل الواجب كما أمر الله ورسوله، فيشك في قبول الله لذلك فاستثنى ذلك أو للشك في العاقبة أو يستثني لأن الأمور جميعها إنما تكون بمشيئة الله كقوله تعالى: ﴿لَتَدْخُلُنَّ ٱلْمَسْجِدَ ٱلْحَرَامَ إِن شَآءَ ٱللَّهُ﴾ مع أن الله علم بأنهم يدخلون لا شك في ذلك أو لئلا يزكي نفسه، وكان أولئك يمتنعون عن القطع في مثل هذه الأمور.

مجموع فتاوى ابن تيمية (٣/ ٢٨٩).

٣٠٠٨ ـ وقال أحمد بن منيع: حدثنا يعقوب بن إسحاق الحضرمي، ثنا مُعارك[1] بن عباد القيسي، عن عبد الله بن سعيد، عن أبيه، عن أبي هريرة رضي الله عنه قال: قال رسول الله ﷺ: لا يتم إيمان المرء حتى يستثني في كل حديثه. أو قال: في كلامه.

.....

(١) وفي النسخ جميعاً: «مبارك بن عبد الله» وهو تحريف الصواب ما أثبته، والتصحيح من الإتحاف وتهذيب الكمال.

٣٠٠٨ ـ **تخريجه:**

ذكره البوصيري في الإتحاف (١/ ق ٣٣ ب).

وأخرجه العقيلي في الضعفاء في ترجمة معارك (٤/ ٢٥٥).

وأخرجه ابن عدي في الكامل (٦/ ٤٥٢).

ورواه ابن الجوزي في الموضوعات (١/ ١٣٥) والجورقاني في الأباطيل (١/ ٤٤) أربعتهم عن طريق معارك بن عباد به ولفظهم «إن من تمام إيمان العبد أن يستثني في كل حديث».

الحكم عليه:

الحديث بهذا السند ضعيف جداً ومداره على معارك بن عباد وهو منكر الحديث قال أبو زرعة واهي الحديث.

وأيضاً عبد الله بن سعيد متروك.

٣٥ ـ باب تكذيب من يؤمن بالرجعة في الدنيا

٣٠٠٩ ـ قال مسدد: حدثنا يحيى، حدثنا زهير بن معاوية، [سد٤٦٣] حدثني أبوإسحاق[١] / عن عمرو ابن الأصم قال: قلت للحسن[٢] بن علي رضي الله عنهما: إن هذه الشيعة تزعم أن علياً رضي الله عنه مبعوث، فقال: كذبوا ما أولئك بشيعة، لو كان مبعوثاً ما زوَّجنا نساءه ولا قسمنا ميراثه.

.....

(١) عمرو بن عبد الله السبيعي.

(٢) وفي (عم): «الحسين».

٣٠٠٩ ـ تخريجه:

ذكره الهيثمي في المجمع (١٠/ ٢٥) وعزاه إلى عبد الله في زوائده على المسند بإسناد جيد.

ورواه ابن الجعد في المسند (٢/ ٩١٢: ٢٦١٦)، عن زهير به.

ومن طريق ابن الجعد رواه الحاكم في المستدرك في معرفة الصحابة (٣/ ١٤٥).

ورواه القطيعي في زوائده فضائل الصحابة (٢/ ٦٦٢: ١١٢٨)، من طريق زهير به.

ورواه ابن سعد في الطبقات في ترجمة (٣/ ٣٩)، قال أخبرنا أبو معاوية الضرير

. . . . . .

عن حجاج عن أبـي إسحاق به.

ورواه ابن سعد أيضاً في الطبقات (٣/ ٢٦) عن أسباط بن محمد عن مطرف، عن أبـي إسحاق.

الحكم عليه:

الحديث بهذا السند ضعيف فيه عمرو بن الأصم ولم أجد من تكلم فيه جرحاً أو تعديلاً غير أن ابن حبان ذكره في الثقات.

وخالفهم شريك بن عبد الله القاضي فرواه عبد الله بن أحمد في زوائده على المسند (١/ ١٤٨)، حدثني عثمان بن أبـي شيبة ثنا شريك عن أبـي إسحاق عن عاصم بن ضمرة قال قلت: للحسن بن علي.

وفي المجمع للهيثمي (١٠/ ٢٥) عاصم بن بهدلة، وأظن: كلاهما تحريف وعلى أيّ حال، فالحديث ضعيف.

٣٦ ـ باب العفو عما دون الشرك

٣٠١٠ ـ قال أبو يعلى والبزار جميعاً: حدثنا هدبة بن خالد، حدثنا سهيل بن أبـي حزم، عن ثابت، عن أنس بن مالك رضي الله عنه قال: قال رسول الله ﷺ: من وعده الله عزَّ وجلّ على عمل ثواباً فهو منجزه له، ومن وعده على عمل عقاباً، فهو فيه بالخيار.

قال البزار: سهيل لا يتابع على حديثه.

٣٠١٠ ـ تخـريـجـه:

أورده الهيثمي في المجمع (١٠/ ٣١٤) وعزاه إلى الطبراني وأبـي يعلى وقال: وفيه سهيل بن أبـي حزم وقد وثق على ضعفه.

وهو في مسند أبـي يعلى (٦/ ٦٦: ٣٣١٦).

وعن طريق أبـي يعلى أخرجه أبو القاسم الأصبهاني في الحجة (٢/ ٧١) باب ذكر الوعد والوعيد برقم (٤٠).

ورواه ابن أبـي عاصم في السنة (٢/ ٤٥٢: ٩٦٠) وعبد الله البغوي في حديث هدبة بن خالد (١/ رقم ٥٥) قالا: ثنا هدبة، به بلفظه.

ورواه الخرائطي في مكارم الأخلاق (١/ ٢٠٤: ١٨٩) حدثنا أبو بدر لغبري ثنا هدبة، به.

ورواه القاسم السرقسطي في غريب الحديث (٢/ ١٠٩/ ٢) وأبو الحسين

. . . . . .

الأبنوسي في الفوائد كما في السلسلة الصحيحة (٦/ ٢) وابن عدي في الكامل في ترجمة سهيل بن أبـي حزم (٣/ ٤٥٠) كلهم من طريق هدبة، به.

الحكم عليه:

مدار الحديث على سهيل بن أبـي حزم وهو ضعيف كما سبق في دراسة الإسناد.

الشطر الأول من الحديث تشهد له الآيات القرآنية منها قوله تعالى: ﴿لَا يُخْلِفُ ٱللَّهُ وَعْدَهُۥ﴾ (سورة الروم: الآية ٦).

أما الشطر الأخير من الحديث فيشهد له حديث عبادة بن الصامت (ومن أصاب من ذلك شيئاً ثم ستره الله فهو إلى الله إن شاء عفا عنه وإن شاء عاقبه).

أخرجه البخاري في الإيمان فتح الباري (١/ ٦٤: ١١).

وقد أخرجه أحمد (٥/ ٣٢٥) وابن أبـي عاصم في السنة (٢/ ٤٥٤) من طريق أبـي راشد الجراني، عن عبادة بن الصامت فذكر الحديث ومنه «ومَن عَبَدَ الله لا يشرك به شيئاً وآتى الزكاة وسمع وعصى فإن الله من أمره على الخيار إن شاء الله رحمه وإن شاء عذبه».

قال الألباني في ظلال الجنة: إسناده حسن.

وعلى هذا فالحديث بشواهده صحيح إن شاء الله.

٣٧ ـ باب عظمة الله وصفاته

٣٠١١ ـ قال إسحاق: أخبرنا إبراهيم بن الحكم بن أبان حدثني أبـي عن عكرمة في قوله تعالى: ﴿لَآتِيَنَّهُم[١] مِّنۢ بَيۡنِ أَيۡدِيهِمۡ وَمِنۡ خَلۡفِهِمۡ وَعَنۡ أَيۡمَٰنِهِمۡ وَعَن شَمَآئِلِهِمۡ﴾[٢]. قال: قال ابن عباس رضي الله عنهما: لم يستطع أن يقول من[٣] فوقهم علم أن الله عزَّ وجلّ فوقهم[٤].

(١) وفي (عم): «لآتيهم».

(٢) سورة الأعراف: الآية ١٧.

(٣) وفي (عم) و (سد): «ومن فوقهم» بتقديم الواو.

(٤) وفي (عم): «ومن فوقهم».

٣٠١١ ـ تخـريـجـه:

ذكره البوصيري في الإتحاف (١/ ق ٤٥ ب).

وأخرجه اللالكائي في شرح الأصول (٣/ ٣٩٧: ٦٦١) من طريق إسحاق، به بلفظه.

الحكم عليه:

الأثر بهذا السند ضعيف جداً من أجل إبراهيم بن الحكم.

ولكن تابعه حفص بن عمر عند ابن جرير في التفسير أخرجه في تفسير سورة الأعراف الآية ١٧ عن سعد بن عبد الله بن عبد الحكم المصري قال: ثنا حفص بن

. . . . . .

عمر، ثنا الحكم بن أبان، به إلاَّ أنه قال: «ولم يقل من فوقهم لأن الرحمة تنزل من فوقهم».

وهذا الطريق ضعيف أيضاً من أجل حفص بن عمر بن ميمون وهو كما قال ابن حجر: ضعيف.

أما معنى الأثر وهو أن الله سبحانه وتعالى فوق خلفه، فهو معنى صحيح بإجماع السلف الصالح على ذلك. انظر مجموع فتاوى شيخ الإسلام (٥/٥١٨).

٣٠١٢ ـ أخبرنا بشر بن عمر الزهراني قال سمعت غير واحد من المفسرين يقول: ﴿ٱلرَّحۡمَٰنُ عَلَى ٱلۡعَرۡشِ ٱسۡتَوَىٰ ۝٥﴾[1] ارتفع.

.....

(١) سورة طه: الآية ٥.

٣٠١٢ ـ تخريجه:

ذكره البوصيري في الإتحاف (١/ ق ٤٥ ب).

وأخرجه اللالكائي في شرح الأصول (٣/ ٣٩٧: ٦٦٢) من طريق إسحاق بن راهويه.

الحكم عليه:

الأثر صحيح وهو موافق كما قال بشر بن عمر لأقوال أئمة التفسير في الاستواء.

وأورده البخاري في صحيحه في التوحيد (١٣/ ٤٠٣) باب: وكان عرشه على الماء.

قال أبو العالية: استوى: ارتفع فسواهن: خلقهن. وقال مجاهد: استوى: علا على العرش. انتهى.

وروى ابن أبي حاتم كما في مجموع الفتاوى (٥/ ٥١٨) قال: ثنا عصام بن الرواد، ثنا آدم، ثنا أبو جعفر عن الربيع، عن أبي العالية باللفظ السابق.

ثم قال ابن أبي حاتم: وروي عن الحسن يعني البصري والربيع بن أنس مثله كذلك انظر أقوال العلماء في هذه المسألة في مجموع الفتاوى (٥/ ٥١٨) وما بعدها.

٣٠١٣ ـ أخبرنا عبدة بن سليمان، حدثنا إسماعيل بن رافع، عن محمد بن يزيد بن[١] أبـي زياد، عن رجل من الأنصار، عن أبـي هريرة / [عم٤٢٢] رضي الله عنه قال: حدثنا رسول الله ﷺ وهو في طائفة من أصحابه قال: إن الله تبارك وتعالى، لما خلق الصُور أعطاه إسرافيل فهو واضِعُه على فيه شاخص إلى العرش ينتظر[٢] حتى يؤمر فذكر الحديث فقال فيه: ثم يضع الله تعالى عرشه حيث شاء من الأرض، ويحمل عرشه يومئذ ثمانية، وهم اليوم[٣] أربعة، أقدامهم على تخوم الأرض السفلى، والأرضون والسموات على عجزهم والعرش على مناكبهم، لهم زجل بالتسبيح، وتسبيحهم أن يقولوا سبحان الملك ذي الملكوت، سبحان ذي العرش[٤] ذي الجبروت سبحان الحيّ الذي لا يموت سبحان الذي يُميت الخلائق ولا يموت، سبوح قدوس رب الملائكة والروح، قدوس، قدوس، سبحان ربـي الأعلى، سبحان ذي المُلك والجبروت والكبرياء والعظمة، سبحانه[٥] أبد الأبد.

* هذا إسناده ضعيف.

.....

(١) سقطت لفظة: «بن» في نسخة (عم).

(٢) وفي (عم): «منتظر» باسم الفاعل.

(٣) وفي (عم) و (سد): «الدين» بدل «اليوم»، وهو تحريف.

(٤) وفي (عم) و (سد): «رب العرش».

(٥) وفي (عم) و (سد): «سبحان» بدون ضمير.

٣٠١٣ ـ تخريجه:

ذكره البوصيري في الإتحاف (١/ق ٤٥ ب) وقال: إسناده ضعيف، وهذا الحديث معروف بحديث الصور عند المحدثين وهو حديث طويل جداً.

. . . . . .

واختلف في إسناده ومتنه اختلافاً شديداً فإسماعيل بن رافع مع كونه منكر الحديث اضطرب في إسناده فتارة رواه عن محمد بن يزيد، عن رجل، عن أبـي هريرة كما في رواية إسحاق هنا.

وتارة رواه عن يزيد بن أبـي زياد، عن محمد بن كعب، عن رجل، عن أبـي هريرة.

رواه ابن جرير في تفسيره (١٥/١٨٦) قال: حدثنا أبو كريب قال: ثنا عبد الرحمن بن محمد المحاربـي، عن إسماعيل بن رافع المدني، به الحديث بطوله وفيه هذا المقطع.

وتارة عن يزيد بن أبـي زياد، عن رجل، عن محمد بن كعب، عن رجل، عن أبـي هريرة.

رواه الطبري في التفسير أيضاً (١٠/١١٠) عن أبـي كريب ثنا عبد الرحمن بن محمد المحاربـي، عن إسماعيل بن رافع، عن يزيد، به فذكر بعض الحديث الطويل.

وتارة عن محمد بن يزيد، عن محمد بن كعب، عن أبـي هريرة بلا واسطة رواه أبو الشيخ في العظمة (ص ١٧٧ : ٣٨٨) من طريق عبدة بن سليمان، عن إسماعيل، عن محمد بن يزيد، عن محمد بن كعب، به.

ورواه البيهقي في البعث والنشور (ص ٣٣٦: ٦٠٩) من طريقين عن مكي بن إبراهيم ثنا إسماعيل بن رافع، به.

ورواه الطبراني في المطولات (٢٥/٢٦٧: ٣٦) من طريق أبـي عاصم الضحاك بن مخلد، عن إسماعيل بن رافع، به.

وتارة عن محمد بن كعب، عن رجل من الأنصار، عن أبـي هريرة.

رواه أبو الشيخ في العظمة (ص ١٨٥ : ٣٨٩) من طريق إسماعيل، عن محمد بن زياد، عن محمد بن كعب القرظي، عن رجل من الأنصار، عن أبـي هريرة.

رواه ابن عدي في الكامل (٦/٢٦٧) في ترجمة محمد بن يزيد بن أبـي زياد عن

. . . . . .

إسماعيل بن رافع، عن محمد بن يزيد، عن رجل، عن محمد بن كعب، عن أبـي هريرة ولم يذكر في كثير من الطرق متن الحديث واكتفى بما يدل عليه مثل حديث الصور.

الحكم عليه:

الحديث ضعيف جداً، وفيه علل.

١ ـ مداره على إسماعيل بن رافع، وهو ضعيف منكر الحديث، وقال النسائي والدارقطني: متروك.

٢ ـ محمد بن يزيد بن أبـي زياد وهو ضعيف بالإجماع حتى قال أبو حاتم مجهول.

٣ ـ فيه رجل مبهم ومع إبهامه لم يتحدد موضعه في الإسناد فتارة يذكر قبل أبـي هريرة وتارة قبل محمد بن كعب.

٤ ـ الاضطراب في إسناده ومتنه وهو من إسماعيل كما نص الحافظ بن حجر في الفتح (١١/٣٦٨) حيث قال: إسماعيل اضطرب في سنده مع ضعفه.

٣٠١٤ ـ أخبرنا بقية بن الوليد: حدثني بحير بن سعد عن خالد بن معدان، عن عائشة[1] رضي الله عنها قالت: إن نفراً من اليهود أتوا النبي ﷺ فقالوا: نسألك عن ثلاثة أشياء، لا يعلمها إلاَّ نبي، أخبرنا عن حملة العرش من هم؟ وعن منّي الرجل ومنّي المرأة، فقال ﷺ أما حملة العرش فإن الهوام تحمله بقرونها والبحرة[2] التي في الشمس من عَرَقَهم، ومنيّ الرجل أبيض غليظ، ومنيّ المرأة أصفر رقيق / وذكر الثالثة، فقالوا: نشهد أنك نبي، هكذا نجده في التوراة. [سد٤٦٤]

.....

(١) هكذا في النسخ والإتحاف، والذي في الآحاد لابن أبي عاصم والمعرفة لأبي نعيم: «أبو عائشة» وهو الأظهر.

(٢) هكذا في (سد). وفي (مح) غير ظاهرة وفي الإتحاف: «المحيرة» غير منقوطة.

٣٠١٤ ـ تخريجه:

ذكره البوصيري في الإتحاف (١/ ق ٤٦ ب).

وروا ابن أبي عاصم في الآحاد (٥/ ٢٥٨: ٢٧٨٤) ومن طريقه أبو نعيم في معرفة الصحابة (٢/ ق ٢٨١ أ) قال: حدثنا عمرو بن عثمان ثنا بقية، به إلاَّ أنه قال عن أبي عائشة إن نفراً من اليهود أتوا النبي ﷺ فقالوا: حدثنا عن تفسير أبواب من التوراة لا يعلمهن إلاَّ نبي قال: وما هو؟ فذكروا ذلك فأخبرهم.

الحكم عليه:

الحديث بهذا السند ضعيف، وعلته الانقطاع لأنه إن كان الصحابي عائشة أم المؤمنين فهو منقطع لأن خالداً لم يلق عائشة كما ذكر أبو زرعة.

وإن كان الصحابي أبا عائشة والد محمد فإني لم أجد رواية لخالد بن معدان عنه ولعله أرسل عنه لا سيما وهو مشهور بالإرسال.

٣٠١٥ ـ وقال أحمد بن منيع: حدثنا جرير عن عبيد المكتب، عن مجاهد قال: قال ابن عباس أو ابن عمر رضي الله عنهم: الشك[١] من عبيد قال[٢]: إن الله تبارك وتعالى احتجب من خلقه بأربع: بنور ثم ظلمة، ثم بنار، ثم ظلمة، أو بنار ثم ظلمة ثم نور ثم ظلمة / . [مح١٠٣أ]

.....

(١) الصواب عندي أن الشك من جرير لأن غيره رووه عن عبيد بدون شك.

(٢) سقطت هذه اللفظة من نسخة (مح).

٣٠١٥ ـ تخريجه:

ذكره البوصيري في الإتحاف (١/ ق ٣٧ ب).

ورواه أبو الشيخ في العظمة (ص ١٣٥ : ٢٧٠) قال: حدثنا محمد بن يحيى، حدثنا بندار، حدثنا عبد الرحمن بن مهدي، حدثنا سفيان عن عبيد يعني، المكتب، به وقال عن ابن عمر بدون شك.

رواه البيهقي في الأسماء (ص ٤٠٣) عن طريق يزيد بن هارون أخبرنا سفيان بن سعيد، عن عبيد المكتب، به عن ابن عمر بدون شك، مختصراً مع ذكر زيادة في آخره.

وأورده السيوطي في اللالىء (١/ ١٦) عن طريق أبي الشيخ ثم قال: وهذا الإسناد صحيح رجاله أخرج لهم الشيخان سوى عبيد فأخرج له مسلم والنسائي.

الحكم عليه:

هذا الأثر الموقوف على ابن عمر، صحيح الإسناد.

وقد روي أيضاً عن ابن عمرو بن العاص، مثله.

وقد روي مرفوعاً إلى النبي ﷺ ولكن لا يصح شيء من ذلك رفعه إلى النبي ﷺ، وسيأتي الكلام على المرفوع في الحديث الذي بعده، والله أعلم.

٣٠١٦ ـ [١] وقال إسحاق: أخبرنا روح بن عبادة القيسي، حدثنا موسى بن عبيدة الربذي[١] عن أبي حازم سلمة بن دينار، عن سهل بن سعد الساعدي رضي الله عنه، عن رسول الله ﷺ قال: دون الله تبارك وتعالى سبعون ألف حجاب من نور لا يسمع أحد حس شيء من تلك الحجب إلاَّ زهقت نفسه.

* هذا إسناد ضعيف.

[٢] وقال أبو يعلى: حدثنا محمد بن يحيى الزِّمَّاني حدثنا مكي بن إبراهيم، حدثنا موسى بن عبيدة، عن عمر بن الحكم، عن عبد[٢] الله[٣] بن عمرو[٤]، وعن أبي حازم، عن سهل رضي الله عنه، به.

.....

(١) وفي (سد): «الزيدي» وهو تصحيف.

(٢) وفي النسخ: «عبيد الله» وهو تحريف.

(٣) وفي (سد) زيادة: «بن الحكم».

(٤) وفي النسخ: «عن عبد الله بن عمرو عن أبي حازم» والتصويب من مصادر الحديث.

٣٠١٦ ـ تخريجه:

أورده الهيثمي في المجمع (١/ ٨٤)، وقال: فيه موسى بن عبيدة لا يحتج، به.

وذكره البوصيري في الإتحاف (١/ق ٤٩ ب) وقال: مداره على أبي عبيدة. وهو ضعيف.

وهو في مسند أبي يعلى (١٣/ ٥٢٠: ٧٥٢٥).

ورواه ابن أبي عاصم في السنة باب ذكر شفاعة النبي (ص ٣٥٢: ٧٨٨)، والعقيلي في الضعفاء في ترجمة عمر بن الحكم بن ثوبان (٣/ ١٥٢) والطبراني في الكبير (٦/ ١٤٨: ٥٨٠٢)، وأبو الشيخ في العظمة (ص ١٣٣: ٢٦٥) والبيهقي في الأسماء (ص ٥٠٨)، وابن الجوزي في الموضوعات (١/ ١١٦)، ستتهم من طريق

. . . . . .

مكي بن إبراهيم، حدثنا موسى بن عبيدة الربذي، به أي بإسناد أبـي يعلى.

الحكم عليه:

الحديث بهذا السند ضعيف جداً علته موسى بن عبيدة وهو منكر الحديث وضعفه الألباني في ظلال الجنة برقم (٧٨٨).

ولكن لا يمكن الحكم على الحديث بالوضع كما فعل ابن الجوزي، ولذا قال السيوطي في الكلالي: لم يصل حال موسى بن عبيدة إلى أن يحكم حديثه بالوضع.

وقد روي موقوفاً على ابن عمرو بن العاص.

رواه أبو الشيخ في العظمة (ص ١٣٦ : ٢٧٥) من طريق ابن أبـي حاتم عن عمر بن الحكم بن ثوبان، عن عبد الله بن عمرو بن العاص فذكره بنحوه موقوفاً وهذا الموقوف إسناده حسن، وهو أشبه بالإسرائيليات، وابن عمرو معروف بذلك.

وقد روى ابن خزيمة في التوحيد (١/ ٥٠ : ٣٣) بسنده عن محمد بن مطرف، عن أبـي حازم، عن عبيد الله بن مقسم قوله.

وروي أيضاً موقوفاً على مجاهد ووهب بن منبه.

وقد صح عن النبـي ﷺ في هذا الباب حديث أبـي موسى رضي الله عنه، عن النبـي ﷺ فذكر حديثاً منه «حجابه النور ــ وفي رواية ــ النار، لو كشف لأحرقت سبحات وجهه ما انتهى إليه بصره».

رواه مسلم في الإيمان (١/ ١٦٢ : ١٧٩) وأحمد في المسند (٤/ ٤٠٥) من حديث أبـي موسى الأشعري رضي الله عنه.

٣٠١٧ ـ حدثنا عبد الله: ثنا عبدة[١] عن أبي حيان التيمي[٢]، عن حبيب بن أبي ثابت قال: أنشد حسان بن ثابت رضي الله عنه أبياتاً فقال رضي الله عنه:

شهدت بإذن الله أن محمداً ... رسول الله فوق السموات من علُ
وإن أبا يحيى ويحيى كلاهما ... له عمل في دينه متقبل
وإن أخا الأحقاف إذ قام فيهم ... يقوم بذات الله فيهم ويعدل

فقال النبي ﷺ: وأنا.

.....

(١) هو ابن سليمان الكلابي.

(٢) أبو حيان هو يحيى بن سعيد بن حيّان.

٣٠١٧ ـ تخريجه:

ذكره الهيثمي في المجمع (١/ ٢٩) وعزاه إلى أبي يعلى وقال: وهو مرسل.

ذكره البوصيري في الإتحاف (١/ ق ١٠ أ).

والأبيات في ديوان حسان (٣١٩) ضمن أبيات مدح بها النبي ﷺ.

ورواه أبو بكر بن أبي شيبة في مصنفه (٨/ ٥٠٧: ٦٠٦٨)، قال: حدثنا الفضل عن عبدة بن سليمان به بلفظه.

وعن طريق أبي بكر بن أبي شيبة في إثبات صفة العلو (ص ٦٧: ٣٧).

ورواه الذهبي في العلو للعلي الغفار (ص ٤٠) من طريق أبي بكر بن أبي شيبة وقال: مرسل.

الحكم عليه:

الحديث بهذا السند ضعيف لأنه مرسل لأن حبيب بن أبي ثابت تابعي لم يشهد وقت إنشاد حسان للنبي ﷺ ولذا قال الهيثمي والذهبي: مرسل.

وله طريق آخر رواه ابن سعد في الطبقات كما في العلو للذهبي (ص ٤١).

. . . . . .

قال ابن سعد أنبأنا مالك بن إسماعيل النهدي أنبأنا عمر بن زياد عن عبد الملك ابن عمير قال: جاء حسان بن ثابت إلى النبي ﷺ فقال: أسمعك يا رسول الله قال: قل حقاً فذكر الأبيات الثلاثة إلاَّ أنه قال.

وإن الذي عادى اليهود ابن مريم ... لـه عمـل مـن ربـه متقبـل
وإن أخـا الأحقـاق إذ يعـدلـونـه ... يجـاهـد فـي ذات الله ويعـدل

وإسناد ابن سعد حسن لكنه أيضاً مرسل مثل الأول.

٣٠١٨ ـ حدثنا إسحاق هو ابن أبـي إسرائيل، حدثنا هشام بن يوسف عن أمية بن شبل، عن الحكم بن أبان، عن عكرمة، عن أبـي هريرة رضي الله عنه قال: سمعت رسول الله ﷺ يحكي، عن موسى عليه الصلاة والسلام على المنبر، قال: وقع في نفس موسى عليه الصلاة والسّلام هل ينام الله تبارك وتعالى؟ فأرسل الله عزَّ وجلّ إليه ملكاً، فأرّقه ثلاثاً، ثم أعطاه قارورتين في كل يد قارورة، وأمره أن يحتفظ بهما، قال: فجعل [عم٤٢٣] ينام/، وتكاد يداه يلتقيان، ثم يستيقظ فيحبس إحداهما عن الأخرى، حتى نام نومة، فاصطفقت يداه، فانكسرت القارورتان، قال: فضرب (الله تعالى)[1] له مثلاً: إن الله عزَّ وجلّ لو كان ينام لم تستمسك السموات والأرض.

.....

(١) وما بين القوسين ليس في (مح).

٣٠١٨ ـ تخـريـجـه:

ذكره البوصيري في الإتحاف (١/ ق ٣٢ ب).

وأورده الهيثمي في المجمع (١/ ٨٨) وعزاه إلى أبـي يعلى.

وهو في مسند أبـي يعلى (٦/ ١٣١: ٦٦٣٩) بسنده ومتنه.

ورواه ابن جرير في تفسيره، في تفسير قوله تعالى: ﴿لَا تَأْخُذُهُۥ سِنَةٌ وَلَا نَوْمٌ﴾ (ح ٣/ ٨)، حدثنا إسحاق بن إسرائيل، به بنحوه.

ورواه ابن الجوزي في العلل المتناهية (١/ ٢٦: ٢٢) عن طريق بن إسحاق أبـي إسرائيل، به بلفظه.

ورواه الخطيب في التاريخ (١/ ٢٦٨)، وابن الجوزي في العلل المتناهية (١/ ٢٦: ٢٣) كلاهما من طريق يحيـى بن معين قال: ثنا هشام بن يوسف، به بلفظه.

هكذا رواه أمية بن شبل مرفوعاً عن أبـي هريرة وخالفه معمر فرواه عن الحكم،

. . . . . .

عن عكرمة قوله دون ذكر النبـي ﷺ وأبـي هريرة.

أخرجه ابن جرير في التفسير (٣/ ٧) عن الحسن بن يحيـى قال: أخبرنا عبد الرزاق قال: أخبرنا معمر وأخبرني الحكم بن أبان، عن عكرمة مولى ابن عباس في قوله تعالى: ﴿لَا تَأْخُذُهُۥ سِنَةٌ وَلَا نَوْمٌ﴾ أن موسى سأل الملائكة هل ينام الله فذكر بنحوه.

ورواه الخطيب في التاريخ (١/ ٢٦٨) من طريق الحسن بن أبـي الربيع قال: أنبأنا عبد الرزاق، به.

الترجيح بين الروايتين:

الطريق الأولى المرفوعة فيها أمية بن شبل وهو صدوق وقد خالفه معمر فوقفه على عكرمة، ومعمر جَبَل ولذا قال ابن الجوزي: لا يثبت هذا الحديث عن رسول الله وغلط من رفعه، والظاهر أن عكرمة رأى هذا في كتب اليهود، فرواه فما يزال عكرمة يذكر عنهم أشياء لا يجوز أن يخفى هذا على نبـي الله عزَّ وجلّ.

وقال الذهبـي في الميزان (١/ ٢٧٦)، ولا يسوغ أن يكون هذا وقع في نفس موسى وإنما روي أن بني إسرائيل سألوا موسى عن ذلك.

قلت: والذي يؤيِّد ما ذهب إليه الذهبـي ما رواه عبد الله بن أحمد في السنة (٢/ ٤٥٥: ١٠٢٨) عن أبيه، نا يحيـى بن يمان، نا أشعث، عن جعفر يعني ابن المغيرة، عن سعيد يعني ابن جبير قال: قالت بنو إسرائيل لموسى عليه السّلام أينام ربنا، فقال: يا موسى خذ قدحين زجاجيتين فذكر الحديث بمعناه.

وأخرجه ابن أبـي حاتم كما في تفسير ابن كثير (١/ ٣٠٨) من طريق أشعث بن إسحاق، عن جعفر بن أبـي المغيرة، به.

قلت: جعفر بن أبـي المغيرة صاحب سعيد بن جبير، صدوق ولكن قال ابن منده: ليس هو بالقويّ في سعيد بن جبير، ولم أجد له في ذلك سلفاً.

قلت: وكون موسى مسؤولاً عنه من قبل بني إسرائيل أليق به، ولذا قال ابن كثير

. . . . . .

(٣٠٨/١) وهو من أخبار بني إسرائيل وهو مما يعلم أن موسى عليه السلام لا يخفى عليه مثل هذا من أمر الله وأنه منزه عنه.

وقال ابن الجوزي بعد أن ذكر أثر سعيد بن جبير قال: وهذا هو الصحيح فإن القوم كانوا جهالاً بالله عزَّ وجلّ.

٣٨ ـ باب الترغيب في عصيان الوسواس في أمور الطاعة

٣٠١٩ ـ قال الحارث: حدثنا معاوية بن عمرو، حدثنا أبو إسحاق[١] عن المبارك بن سعيد قال: سمعت منصور بن المعتمر يقول: قال رسول الله ﷺ: إن إبليس قعد لابن آدم بأطرقه، فقعد له بطريق الإسلام، فقال: أتسلم وتترك دينك، وأهلك، وولدك، ومولدك؟ فعصاه فأسلم، فقعد له بطريق الهجرة، فقال له: أتهاجر؟ وإنما الهجرة كالفرس في طوله، لا يريم[٢] / فعصاه فهاجر، فقعد له بطريق الجهاد، فقال له [سد٤٦٥] أتجاهد؟ إنما الجهاد كاسمه يجهد[٣] المال والنفس، فتقاتل فتقتل، فتنكح المرأة، ويقسم المال فعصاه فجاهد، فقال رسول الله ﷺ: فمن كانت فيه هذه الخصال فهو مضمون على الله عزَّ وجلّ إن مات، أو قتل، أو غرق أو احترق أن يدخله الله تعالى الجنة.

* هذا مرسل أو معضل.

.....

(١) هو إبراهيم بن محمد بن الحارث الفزاري.

(٢) يريم: من رام إذا برح وزال من مكانه وأكثر ما يستعمل في المنفى لا يريم، أي: لا يزول عن مكانه (النهاية ٢/ ٢٩٠).

(٣) وفي (مح) و (عم): «تجهد» بالتاء الفوقانية.

. . . . . .

٣٠١٩ ـ تخريجه:

ذكره البوصيري في الإتحاف (١/ ٢٤) وقال: هذا إسناد معضل.

والحديث في مسند الحارث كما في بغية الباحث (ص ٩: ٥).

الحكم عليه:

الحديث ضعيف لأنه كما قال ابن حجر هنا، مرسل أو معضل وجزم البوصيري في الإتحاف بأنه معضل، وقال: لم أجده فيما وقفت عليه من كتب الحديث.

ومتن الحديث روي مرفوعاً موصولاً بطريق أخرى.

فقد رواه ابن حبان في صحيحه باب فضل الجهاد (٧/ ٥٧: ٤٥٧٤) عن أحمد بن علي بن المثنى، حدثنا أبو خيثمة، حدثنا هاشم بن القاسم، حدثنا أبو عقيل الثقفي، حدثنا موسى بن المسيب أخبرني سالم بن أبي الجعد عن سبرة بن أبي فاكه قال: سمعت رسول الله ﷺ يقول: إن الشيطان قعد لابن آدم بطريق الإسلام فذكر الحديث بنحوه مع زيادة يسيرة في آخره.

ورواه النسائي في سننه (٦/ ٢١: ٣١٣٤) عن إبراهيم بن يعقوب قال: حدثنا أبو النضر هاشم بن القاسم، به.

ورواه أحمد في المسند (٣/ ٤٨٣) عن هاشم بن القاسم به.

ورواه ابن أبي شيبة في المصنف (٥/ ٢٩٣) ومن طريقه الطبراني في الكبير (٧/ ١١٧: ٦٥٥٨)، عن محمد بن فضيل، عن موسى الثقفي، به.

والحديث فيه عبد الله بن عقيل أبو عقيل وموسى بن المسيب وهما صدوقان، وعلى هذا فالحديث حسن، وقال ابن حجر في الإصابة (٢/ ١٤) إسناده حسن إلاَّ أن فيه اختلافاً، قلت: ولم أقف على ذلك.

٣٢ـ كتاب العلم

٣٠٢٠ ـ قال أحمد في الزهد: حدثنا أبو اليمان[١]، أخبرنا شعيب، حدثني عبد الله بن عبد الرحمن ابن أبـي حسين قال: بلغني: أن لقمان الحكيم كان يقول: يا بني لا تتعلم[٢] العلم لتباهي به العلماء وتماري به السفهاء وترائي به في المجالس، ولا تترك العلم زهداً فيه ورغبة في الجهل، يا بنيّ إذا رأيت قوماً يذكرون الله تعالى فاجلس معهم، فإنك إن تك عالماً ينفعك علمك، وإن تك جاهلاً يعلموك ولعل الله تعالى أن يطلع عليهم برحمته فتصيبك معهم.

.....

(١) هو الحكم بن نافع البهراني.

(٢) وفي (مح): «لا تعلم» بتاء واحدة.

٣٠٢٠ ـ تخريجه:

أورده الهيثمي في المجمع (١/ ١٨٩)، الشطر الأول، وقال: رواه أحمد وهو منقطع كما تراه.

ورواه أحمد في المسند (١/ ١٩٠)، عن أبـي اليمان به وذكر جزءاً منه وقال: فذكره.

ورواه ابن عبد البر في الجامع (١/ ١٠٧)، من طريق أبـي اليمان به.

ورواه الدارمي في السنن (١/ ٨٨: ٣٨٣٢)، عن الحكم بن نافع به بلفظه إلاَّ أنه قال: عن عبد الله بن عبد الرحمن بن أبـي حسين، عن شهر بن حوشب.

. . . . . .

ورواه الدارمي في السنن (١/ ٨٩: ٣٨٧)، عن محمد بن أحمد ثنا سفيان عن داود بن شابور سمع شهر بن حوشب يقول: قال لقمان لابنه: يا بني لا تعلم العلم لتباهي به العلماء فذكر الحديث وفي آخره زيادة.

ورواه ابن عبد البر في الجامع (١/ ١٠٧)، من طريق ابن عيينة عن داود بن شابور به.

الحكم عليه:

الحديث بإسناد أحمد بن حنبل معضل لأن عبد الله بن عبد الرحمن لم يسمع من الصحابة إلاَّ من أبـي الطفيل والظاهر أنه سمعه من شهر بن حوشب كما بينته طريق الدارمي، أما الطريق الذي فيه شهر بن حوشب، ففيها علتان: الأولى: الإرسال، والثانية شهر بن حوشب وهو ضعيف، والظاهر أنه من الإسرائيليات.

أما الشطر الأول من الحديث إلى قوله «وتماري به السفهاء» مرفوع من حديث ابن مسعود وسيأتي برقم (٢٨٢).

٣٠٢١ ـ وقال مسدد: حدثنا عيسى بن يونس، حدثنا هارون بن عنترة، عن أبيه قال: دخلنا[١] على ابن عباس رضي الله عنهما فقال: ما سلك رجل طريقاً يبتغي فيه العلم إلاَّ سهل الله تعالى له سبيلاً إلى الجنة، ومن يبطىء[٢] به عمله، لا يسرع به نسبه.

.....

(١) وفي (عم) و (سد): «دخلت» بالأفراد.

(٢) وفي (عم): «تبطىء» بالتاء الفوقانية.

٣٠٢١ ـ تخريجه:

رواه الدارمي في السنن في العلم باب فضل العلم والعالم (١/ ٨٩: ٣٥٢)، عن إسماعيل بن أبان عن يعقوب هو القمي، عن هارون به بلفظه.

ورواه الدارمي أيضاً (١/ ٨٥: ٣٦٢)، عن بشر بن ثابت، أخبرنا شعبة، عن يزيد بن أبي خالد، عن هارون به بلفظه مع زيادة في آخره.

ورواه أبو بكر بن أبي شيبة في المصنف (٨/ ٥٤٠: ٦١٦٥)، وعنه ابن عبد البر في جامع البيان (١/ ١٤)، عن أبي الأحوص، عن هارون بن عنترة به إلاَّ أنه اقتصر على الجزء الأول من الحديث فقط.

الحكم عليه:

الحديث بهذا السند حسن ولكنه موقوف لكن يقال: إن مثل هذا وإن كان موقوفاً لفظاً لكنه مرفوع حكماً لأنه يشمل ما يترتب عليه ثواب فمثل هذا لا يقال عنه بالرأي.

ومما يؤكد أنه مرفوع وروده مرفوعاً من حديث أبي هرير رضي الله عنه قال: قال رسول الله ﷺ: «ما من رجل يسلك طريقاً يطلب فيه علماً إلاَّ سهل الله له به طريق الجنة، ومن أبطأ به عمله لم يسرع به نسبه».

أخرجه مسلم في الذكر والدعاء باب فضل الاجتماع على تلاوة القرآن (٤/ ٢٠٧٤: ٢٦٩٩)،

. . . . . .

وابن حبان في صحيحه باب ذكر تسهيل الله طريق الجنة (١/ ١٥٠: ٨٤)، وأبو داود في العلم باب الحث على طلب العلم (٤/ ٥٩: ٣٦٤٣)، والترمذي في القراءات (٥/ ١٩٥)، والدارمي (١/ ٨٣: ٣٥١)، كلهم وهم خمسة من طريق الأعمش، عن أبـي صالح، عن أبـي هريرة.

واللفظ لابن حبان وأبـي داود والدارمي أما مسلم والترمذي فقد روياه في وسط الحديث الطويل المشهور (ما اجتمع قوم في بيت. . . إلخ).

والحديث صحيح بشواهده والله أعلم.

١ ـ باب فضل العالم[١]

٣٠٢٢ ـ [١] قال أبو بكر: حدثنا زيد بن الحباب، حدثني الصعق بن حزن البكري، حدثني عقيل الجعدي، عن أبي إسحاق السبيعي، عن سويد بن غفلة، عن عبد الله رضي الله عنه قال: دخلت على رسول الله ﷺ فقال: «يا ابن مسعود أتدري أيّ عرى الإيمان أوثق؟ فقلت: لبيك يا رسول الله. الله ورسوله أعلم، حتى قال لي ثلاثاً: قال ﷺ: «فإن أوثق عرى الإيمان الحب في الله عزّ وجل، والبغض في الله تعالى»، ثم قال ﷺ لي: يا ابن مسعود قلت: لبيك يا رسول الله، قال ﷺ: «أتدري أيّ الناس أفضل؟» قلت: الله ورسوله أعلم حتى قالها، ثلاثاً، قال ﷺ: «فإن[٢] أفضلهم علماً إذا فقهوا في دينهم، ثم قال[٣] ﷺ: يا ابن مسعود قلت: لبيك يا رسول الله، قال ﷺ: أتدري أيّ الناس أعلم حتى قالها ثلاثاً، قلت: الله ورسوله أعلم، قال ﷺ: أعلمهم أبصرهم[٤] بالحق إذا اختلف الناس، وإن كان مقصّراً في العمل وإن كان يزحف على إسته.

[٢] وقال الطيالسي: حدثنا الصّعق فذكره مختصراً.

[٣] وقال أبو يعلى: حدثنا شيبان، حدثنا الصعق كذلك.

.....

(١) وفي (سد): «فضل العلم».

. . . . . .

(٢) وفي (عم) و (سد): «إن» بدون فاء.

(٣) وفي (عم) و (سد): «لي» بعد «قال».

(٤) وفي (عم): «أبصره» بضمير المفرد.

٣٠٢٢ ـ تخريجه:

ذكره البوصيري في الإتحاف (١/ ٥٢ أ) وسكت عليه.

وأورده الهيثمي في المجمع (٧/ ٢٦٣)، وعزاه إلى الطبراني، وقال: رواه بإسنادين، ورجال أحدهما رجال الصحيح غير بكير بن معروف، وثقه أحمد وغيره وفيه ضعف.

ومن طريق أبي بكر أخرجه ابن عبد البر في جامع البيان (٢/ ٤٤).

والحديث في مسند الطيالسي منحة المعبود (١/ ٢٣: ٢٥)، باب ما جاء في شعب الإيمان.

ورواه الحاكم في المستدرك في التفسير (٢/ ٤٨٠).

والطبراني في الكبير (١٠/ ٢٧٢: ١٠٥٣١) والصغير (١/ ١٢٣).

وأبو نعيم في الحلية في ترجمة سويد بن غفلة (٤/ ٧٧).

والبيهقي في المدخل (ص ٤٤٦: ٨٣٨)، وفي الشعب باب مجانبة الفسقة (٧/ ٦٩: ٩٥١٠)، وابن عبد البر في جامع البيان (٢/ ٤٣).

كلهم عن الصعق بن حزن به، وعند بعضهم زيادة في آخره.

وقال الحاكم: صحيح الإسناد ولم يخرجاه وتعقبه الذهبي بقوله ليس بصحيح، فإن الصعق وإن كان موثوقاً فإن شيخه منكر الحديث قاله البخاري انتهى.

الحكم عليه:

مدار الحديث على الصعق بن حزن، وهو ثقة ولكن شيخه كما قال غير واحدٍ منكر الحديث.

وله طريق أخرى عن ابن مسعود رضي الله عنه أخرجه الطبراني في الكبير (١٠/ ٢١١: ١٠٣٥٧)، من طريق بكير بن معروف، عن مقاتل ابن حيان، عن

. . . . . .

القاسم بن عبد الرحمن، عن أبيه، عن جده، عبد الله بن مسعود به بنحوه.

ورواه ابن عبد البر في جامع البيان (٢/ ٤٣)، من طريق بكير بن معروف به.

الحكم على الشاهد: رجاله كلهم ثقات إلاَّ بكير بن معروف وهو صدوق عند الجمهور، وعلى هذا فحديثه حسن واختلف في سماع عبد الرحمن بن عبد الله من أبيه، فمنهم من نفاه مطلقاً، ومنهم من قال: إنه سمعه في صغره، ومنهم من قال: إنه سمع لكنه سمع منه حرفاً أي حديثاً واحداً وهو حديث «محرم الحلال كمستحل الحرام».

والظاهر أن الحديث بهذا السند منقطع لأنه حتى الذين أثبتوا لعبد الرحمن سماعاً من أبيه لم يثبتوا إلاَّ في حديث واحد.

وعلى هذا فالحديث يبقى ضعيفاً لأنه في هذا الطريق فيه عقيل وهو منكر الحديث، والطريق الثاني منقطع، وحديث المنكر لا ينجبر، والله أعلم.

[عم٤٢٤]

٢ ـ باب عصمة الإجماع من الضلالة /

٣٠٢٣ ـ قال إسحاق: أخبرنا جرير[١]، عن الشيباني[٢]، عن ابن
[سد٤٦٥] يسير[٣] بن عمرو / قال: سمعت أبـي يحدِّث أن أبا مسعود رضي الله عنه
فذكر الحديث وفيه: «فإن الله تعالى لم يكن ليجمع أمة محمد ﷺ على ضلالة».

[٢] أخبرنا يحيى بن آدم، حدثنا شريك عن قيس بن يسير[٤] بن
عمرو عن أبيه قال: لحقت[٥] أبا مسعود رضي الله عنه فذكر الحديث.
وقال: وإن[٦] الله تبارك وتعالى، لم يكن ليجمع أمة محمد ﷺ على ضلالة.
يأتي إن شاء الله بتمامه في الفتن[٧].

.....

(١) هو ابن عبد الحميد الضبـي.
(٢) هو سليمان بن أبـي سليمان.
(٣) في (مح) و (سد): «ابن بشير» وهو تحريف، والتصويب من الإتحاف وكتب الرجال.
(٤) وفي النسخ الثلاث: «قيس بن بشير» بالشين المعجمة.
(٥) وفي (عم): «لحق» بدون تاء الفاعل.
(٦) وفي (عم): «لحق» بدون تاء الفاعل.
(٧) سيأتي برقم (٤٣٤٠).

٣٠٢٣ ـ تخـريـجـه:

ذكره البوصيري في الإتحاف (١/ ٤٩ أ).

. . . . . .

وأورده الهيثمي في المجمع (٥/ ٢٢١) وعزاه إلى الطبراني بطريقيه، وقال رجال الطريقة الثانية ثقات.

الحكم عليه:

أولاً: الحديث موقوف.

ثانياً: إن للحديث طريقين عند إسحاق بن راهويه وفيهما قيس بن يسير، ولا يعرف فيه جرح وأنا أشك في وجوده في هذا السند لأن غيره رواه عن الشيباني عن يسير بن عمرو مباشرة، ومما يؤكد هذا أن المزي ذكر أن الشيباني روى عن يسير ولم يذكر من شيوخ الشيباني قيس بن عمرو.

ورواه الحاكم في المستدرك في الفتن (٤/ ٥٥٥)، والخطيب في الفقه باب الكلام في الأصل الثالث الإجماع (١/ ١٦٧)، كلاهما عن طريق الشيباني أنبأنا بشير بن عمرو الحديث بطوله، وهكذا ضبطوه «بشير» والصواب «يسير» وقال الحاكم: هذا حديث على شرط الشيخين ولم يخرجاه ووافقه الذهبي.

وله طرق أخرى صحيحة عن أبي مسعود رضي الله عنه.

فرواه الحاكم في المستدرك في الفتن (٤/ ٤٠٦)، عن طريق واصل بن عبد الأعلى، ثنا محمد بن فضيل، ثنا أبو مالك الأشجعي، عن أبي الشعثاء قال: خرجنا مع أبي مسعود الأنصاري فقلنا له: اعهد إلينا فقال: «عليكم بتقوى الله ولزوم جماعة محمد ﷺ فإن الله لن يجمع جماعة محمد على ضلالة» الحديث.

ورواه ابن أبي عاصم في السنة باب ما ذكر من النبي من أمره بلزوم الجماعة (ص ٤١: ٨٥)، عن أبي بكر، ثنا أبو خالد الأحمر، عن الأعمش، عن ابن المسيب ابن رافع، عن يسير بن عمرو به بلفظ «عليكم بالجماعة فإن الله لا يجمع أمة محمد على ضلالة».

وقال الألباني في ظلال الجنة برقم (٨٥)، إسناده جيِّد موقوف، رجاله رجال الشيخين.

. . . . . .

ورواه الخطيب في الفقه (١/ ١٦٧)، من طريق محمد بن يعقوب الأصم، حدثنا أبو عتبة، حدثنا بقية، حدثنا سعيد بن عبد العزيز، عن ابن خليس قال: قال يسير بن أبـي عمرو، عن أبـي مسعود.

وفي المطبوع بشير بن أبـي عمرو، وكان من أصحاب النبـي ﷺ قلت: الظاهر أن هذا تحريف من الطابع.

وهذا الطريق رجاله ثقات غير أبـي عتبة، وهو أحمد بن الفرج قال أبو حاتم: محله الصدق، وقال ابن عدي: لا يحتج بحديثه.

والحديث بطرقه صحيح قطعاً عن أبـي مسعود رضي الله عنه ولكنه موقوف عليه.

وقد ورد الحديث مرفوعاً إلى النبـي ﷺ عن عدة من الصحابة منها حديث ابن عمر رضي الله عنه قال: قال رسول الله ﷺ: «ما كان الله ليجمع هذه الأمة على الضلالة». الحديث.

رواه الحاكم في المستدرك في العلم (١/ ١١٦)، والترمذي في الفتن باب ما جاء في لزوم الجماعة (٤/ ٤٦٦: ٢١٦٧)، وابن أبـي عاصم في السنة باب ما ذكر عن النبـي من أمره بلزوم الجماعة (ص ٣٩: ٨٠)، كلهم عن المعتمر بن سليمان، عن سليمان بن سفيان «وهو أبو سفيان المدني مولى طلحة بن عبيد الله»، عن عبد الله بن دينار، عن ابن عمر.

قلت: ومدار حديث عبد الله بن عمر على سليمان بن سفيان وهو ضعيف.

وله شاهد آخر من حديث أنس رضي الله عنه قال: إن النبـي ﷺ كان يقول: «إن الله قد أجار أمتي أن تجتمع على ضلالة».

رواه ابن أبـي عاصم في السنة (ص ٤١: ٨٣)، من طرق عن أنس، وكلها ضعيفة، ولكن بمجموعها حسن إن شاء الله.

وله شاهد آخر من حديث ابن عباس رضي الله عنهما قال: قال رسول الله ﷺ:

. . . . . .

«لا يجمع الله أمتي على ضلالة، ويد الله مع الجماعة».

أخرجه الحاكم في المستدرك في العلم (١/١١٦)، عن طريق عبد الرزاق، ثنا إبراهيم بن ميمون العدني لقد حدثني ابن طاووس، عن أبيه، عن ابن عباس وقال الحاكم: إبراهيم ابن ميمون، قد عدَّلَه عبد الرزاق، وزاد الذهبي ووثقه ابن معين.

وله شاهد آخر من حديث كعب بن عاصم الأشعري أنه سمع النبي ﷺ يقول: «إن الله تعالى قد أجار أمتي من أن تجتمع على ضلالة».

رواه ابن أبي عاصم في السنة (ص ٤١: ٨٢)، عن طريق سعيد بن زربي عن الحسن، عن كعب به، وسعيد بن زربي: منكر الحديث.

الحديث بمجموع طرقه لا ينزل عن درجة الحسن لغيره، والله أعلم.

وقد حسن الألباني الحديث بمجموع طرقه في الصحيحة برقم (١٣٣١).

[مع١٠٤ب] ٣٠٢٤ ـ وقال الحارث[١]: حدثنا/ إسماعيل بن أبـي إسماعيل، حدثنا إسماعيل بن عياش، عن يحيـى بن عبيد الله التيمي، عن أبيه، عن أبـي هريرة رضي الله عنه قال: قال رسول الله ﷺ: «إن الله تعالى أجاركم من ثلاث أن تستجمعوا على ضلالة كلكم وأن يظهر أهل الباطل على أهل الحق، وأن أدعو عليكم بدعوة فتهلكوا، وأبدلكم[٢] بهذا[٣]: بالدابة، والدجال، والدخان.

.....

(١) وفي النسخ كلها: «إسحاق» بدل الحارث وهو خطأ.

(٢) وفي النسخ أيضاً: «وأبدله» والتصويب من بغية الباحث.

(٣) هذه الكلمة سقطت من النسخ كلها، والزيادة من بغية الباحث والإتحاف.

٣٠٢٤ ـ تخـريـجـه:

ذكره البوصيري في الإتحاف (١/ ٤٩ أ).

وهو في بغية الباحث (ص ٨٦: ٥٥) بسنده ومتنه.

ورواه أبو عمرو الداني في الفتن (١/ ٤٥)، من طريق علي بن معبد قال: حدثنا إسماعيل بن عياش به، وليس فيه الفقرة الأخيرة وأبدله... إلخ.

ورواه الخطيب في الفقيه باب الكلام في الأصل الثالث وهو إجماع المجتهدين (١/ ١٦٢)، عن طريق إسماعيل بن عياش به إلاَّ أنه اقتصر على الفقرة الأولى من الحديث.

ورواه الخطيب أيضاً في الفقيه (١/ ١٦٢)، عن طريق نوح بن أبـي مريم عن داود بن أبـي هند عن يحيـى بن عبيد الله به واقتصر على الفقرتين الأوليين.

الحكم عليه:

الحديث بهذا السند ضعيف جداً، ففيه يحيـى بن عبيد الله وأبوه وهما ضعيفان، وضعف يحيـى أشدّ من ضعف أبيه.

وقد ورد متن الحديث من حديث أبـي مالك الأشعري عن النبـي ﷺ قال: إن

. . . . . .

الله أجاركم من ثلاث خلال أن لا يدعو عليكم نبيكم فتهلكوا جميعاً، وأن لا يظهر أهل الباطل على أهل الحق، وأن لا تجتمعوا على ضلالة».

رواه أبو داود في الفتن باب الفتن ودلائلها (٤/ ٤٥٢: ٤٢٥٣)، عن محمد بن عوف الطائي، حدثنا محمد بن إسماعيل، حدثني أبـي قال ابن عوف وقرأت في أصل إسماعيل قال حدثني ضمضم، عن شريح، عن أبـي مالك.

وعن طريق أبـي داود أخرجه الخطيب في الفقه (١/ ١٦٠).

ورواه الطبراني في المعجم الكبير (٣/ ٢٩٢: ٣٤٤٠)، عن طريق محمد بن إسماعيل به.

الحكم عليه:

الحديث بسند أبـي داود فيه أمور منها أن فيه محمد بن إسماعيل بن عياش، قال الحافظ ابن حجر عابوا عليه روايته عن أبيه بلا سماع انتهى، ولكن الراوي عنه قال قرأت في أصل إسماعيل فهو من هذا الباب جيِّد.

ثانياً: فيه إسماعيل بن عياش وهو ثقة في رواية أهل بلده وهو حمصي وشيخه وهو ضمضم بن رزعة حمصي، وقد أخطأ فيه الحافظ في التقريب حيث قال صدوق يهم ولم أر من وصفه بالوهم بل وثقه ابن معين وغيره وانفرد أبو حاتم بتضعيفه وهو متشدد، وتضعيفه غير مفسر ومع ذلك يقابله توثيق الأئمة.

ثالثاً: شريح بن عبيد الحمصي لم يسمع من أبـي مالك الأشعري كما حققه الحافظ ابن حجر في التهذيب.

قلت: لولا الانقطاع بين شريح وأبـي مالك لكان الحديث حسناً والعجب ما فعله الحافظ حيث قال في بذل الماعون (ص ١٢٩) بعد ذكر الحديث: إسناده حسن مخالفاً في ذلك ما حققه هو بنفسه في التهذيب.

تنبيه: الفقرة الأولى من الحديث وهي قوله: «أن تستجمعوا على ضلالة» صحيحة كما مر ذلك في الحديث الذي قبله، والله أعلم.

٣ ـ باب طلب الإسناد

٣٠٢٥ ـ قال إسحاق: أخبرنا سعيد بن عامر الضبعي حدثنا شعبة عن الأعمش قال: قلت لإبراهيم: إنك تحدثني فأسنده لي، قال: ما قلت[1] لك قال عبد الله فقد حدثني به غير واحدٍ عن عبد الله، وإذا سميت فهو من سميت.

.....

(١) وفي (عم): «إذا قلت».

٣٠٢٥ ـ تخريجه:

ذكره البوصيري في الإتحاف (١/ ٦٦ أ) وقال: هذا إسناد رجاله ثقات.

ورواه ابن سعد في الطبقات (٦/ ٢٧٢) في ترجمة إبراهيم بن يزيد قال: أخبرنا عمر بن الهيثم أبو قطن قال: حدثنا شعبة، به بنحوه.

الحكم عليه:

هذا الأثر صحيح، ورجاله ثقات رجال الشيخين.

وقد روي معنى هذا الأثر عن الحسن البصري رحمه الله تعالى.

رواه البزار كما في الكشف (١/ ١٠٥) باب طلب الإسناد برقم (١٨٦) عن طريق مبارك بن فضالة قال: قام إسماعيل بن إبراهيم أو إبراهيم بن إسماعيل إلى الحسن، فقال: أبا سعيد إنا نسمع منك أحاديث تحدث بها عن رسول الله ﷺ فأسندها لنا، فقال: سل عما بدا لك، فقال: حديث النبي ﷺ في قيام السّاعة، فقال: حدثني

. . . . . .

أنس بن مالك، عن النبـي ﷺ. . . إلخ.

ورواه ابن عدي في الكامل (١/ ١٥٩) عن طريق الهيثم بن عبد الصمد، حدثنا أبـي عن الحسن، قال: قال رجال: إنك تحدثنا فتقول، قال رسول الله ﷺ ولو كنت تسند لنا إلى من حدثك، فقال له الحسن: أيّها الرجل ما كذبنا ولا كذبنا، ولقد غزوت غزوة إلى خراسان ومعنا فيها ثلاثمائة من أصحاب محمد ﷺ.

٤ ـ باب الأخذ باختلاف الصحابة

٣٠٢٦ ـ قال مسدد: حدثنا عيسى بن يونس، حدثنا إسماعيل بن عبد الملك، عن عون بن عبد الله ابن عتبة[1] قال: قال لي عمر بن عبد العزيز رضي الله عنه: ما يسرّني باختلاف أصحاب رسول الله ﷺ حمر النعم لأنا إن أخذنا بقول هؤلاء أصبنا وإن أخذنا بقول هؤلاء أصبنا.

* صحيح مقطوع.

.....

(١) وفي النسخ: «عقبة» وهو تحريف، والتصحيح من الإتحاف ومصادر ترجمته.

٣٠٢٦ ـ تخريجه:

رواه الخطيب في الفقيه (٢/ ٥٩) من طريق مسدد.

الحكم عليه:

هذا الأثر عن عمر بن عبد العزيز: ضعيف بهذا السند من أجل إسماعيل بن عبد الملك، وبهذا يعلم قول الحافظ بن حجر: صحيح مقطوع أنه ليس بصواب ولعله كان يقصد بطرقه.

وله طرق أخرى بمعناه أخرجه الخطيب في الفقيه والمتفقه (٢/ ٥٩) عن محمد بن أحمد بن رزق أخبرنا عثمان بن أحمد الدقاق، ثنا حنبل بن إسحاق، حدثني أبو عبد الله، ثنا معاذ بن هشام قال: حدثني أبي عن قتادة أن عمر بن عبد العزيز كان

. . . . . .

يقول: ما سرَّني لو أن أصحاب محمد لم يختلفوا لأنهم لو لم يختلفوا لم يكن رخصة.

وهذا إسناد حسن، فيه معاذ بن هشام وعثمان الدقاق وهما صدوقان وبقية رجاله ثقات.

وأخرجه الخطيب أيضاً في الفقيه (٢/ ٥٩) من طريق عمران القطان، عن مطر الوراق، عن عمر بن عبد العزيز مختصراً.

وهذه الطريق يؤيد بعضها بعضاً وتدل على أن المعنى ثابت عن عمر بن عبد العزيز.

ومما يؤيد ذلك أن عمر بن عبد العزيز كان يفتي به.

رواه الدارمي في سننه (١/ ١٢٢: ٦٣٤) باب اختلاف الفقهاء قال: أخبرنا يزيد بن هارون عن حماد بن سلمة، عن حميد، قال: قلت: لعمر بن عبد العزيز: لو جمعت الناس على شيء فقال: ما يسرني أنهم لم يختلفوا، قال: ثم كتب إلى الآفاق أو إلى الأمصار ليقضي كل قوم بما اجتمع عليه فقهاؤهم.

٣٠٢٧ ـ وقال أحمد بن منيع: حدثنا هشيم، حدثنا داود بن أبـي هند عن أبـي نضرة[1]، عن جابر بن عبد الله رضي الله عنهما قال: إن ابن مسعود وأبـيّ بن كعب رضي الله عنهما، اختلفا في الرجل يصلي، فقال أبـيّ رضي الله عنه: يصلي في ثوب، وقال ابن مسعود رضي الله عنه: في ثوبين، فبلغ ذلك عمر رضي الله عنه فأرسل إليهما، فقال: رجلان من أصحاب رسول الله ﷺ اختلفا في فتيا واحدة، فبأيّ القولين يصدر الناس؟ ثم قال: ألا إن القول ما قال أبـيّ رضي الله عنه، ولم يأل ابن مسعود رضي الله عنه.

* صحيح موقوف.

.....

(١) المنذر بن مالك بن قطعة.

٣٠٢٧ ـ تخـريـجـه:

ذكره البوصيري في الإتحاف (١/ ٦٣ أ) وقال هذا إسناد رجاله ثقات.

الحكم عليه:

الحديث بهذا السند صحيح موقوف، وقد صححه الحافظ ابن حجر كما هنا.

ورواه أبو بكر بن أبـي شيبة في المصنف (١/ ٣١٣) باب في الصلاة في الثواب الواحد عن يزيد بن هارون قال: أخبرنا داود بن أبـي هند، به إلاَّ أنه قال: عن أبـي سعيد الخدري بدل جابر ولعل هذا من تحريف النّساخ.

ورواه عبد الرزاق في المصنف الصلاة باب ما يكفي الرجل من الثياب (١/ ٣٥٦: ١٣٨٤) عن معمر، عن قتادة، عن الحسن قال: اختلف أبـي بن كعب وابن مسعود في الرجل يصلي في الثوب الواحد فذكره بنحوه.

وهذا منقطع لأن الحسن لم يدرك عمر بن الخطاب وعلي هذا فهو لم يحضر مقالة عمر في هذه القضية، بل لم يرو عن أبـي بن كعب.

٥ ـ باب الزجر عن السؤال عما لم يقع

٣٠٢٨ ـ قال إسحاق: أخبرنا أبو هشام[١] المخزومي، حدثنا وهيب[٢]، أخبرنا داود[٣] عن عامر هو الشعبي قال: سئل عمار رضي الله عنه عن مسألة فقال: كان هذا بعد؟ قالوا: لا ، قال: دعونا حتى يكون، فإذا كان بحثناها[٤] لكم.

*** هذا موقوف رجاله ثقات، وهو صحيح، إن كان الشعبي سمع من عمار رضي الله عنه.**

.....

(١) المغيرة بن سلمة.

(٢) هو ابن خالد بن عجلان.

(٣) هو ابن أبي هند.

(٤) وفي (عم): «تجشمناها». وفي (سد): «تجسمناها» بالسين المهملة.

٣٠٢٨ ـ تخريجه:

ذكره البوصيري في الإتحاف (١/ ٦٢ ب) ونقل قول ابن حجر على الحديث دون عزو إليه. وعن إسحاق بن إبراهيم أخرجه الدارمي (١/ ٤٨: ١٢٥).

الحكم عليه:

هو كما قال الحافظ ابن حجر هنا: موقوف رجاله ثقات وهو صحيح إن كان الشعبي سمع من عمار رضي الله عنه. قلت: إن المزي لم يذكر أن الشعبي سمع من

. . . . . .

عمار، وهذا يؤكد أنه لم يسمع منه ولا سيما أن الشعبي مدلس ولم يصرّح بالتحديث.

ولكن معنى الأثر قد صح عن جماعة من الصحابة رضوان الله عليهم منهم أبي بن كعب رضي الله عنه قال مسروق: سألت أبي بن كعب عن شيء، فقال أكان هذا، قلت: لا : قال: فأجّمنا حتى يكون، فإذا كان اجتهدنا لك رأينا.

أخرجه ابن عبد البرّ في جامع البيان (٢/ ٥٨) عن طريق عبد الرحمن بن مهدي، عن سفيان، عن عبد الملك بن أبحر، عن الشعبي، عن مسروق، به.

وقال الألباني في الضعيفة (٢/ ٢٨٦) إسناده صحيح.

ومنهم عمر بن الخطاب رضي الله عنه أخرجه الدارمي في سننه (١/ ٤٧ : ١٢٣) عن مسلم بن إبراهيم، ثنا حماد بن زيد المنقري، حدثنا أبي قال: جاء رجل يوماً إلى ابن عمر فسأله عن شيء لا أدري ما هو فقال له ابن عمر: لا تسأله عما لم يكن فإني سمعت عمر بن الخطاب يلعن من سأله عما لم يكن».

قال الألباني في الضعيفة (٢/ ٢٨٧) سنده صحيح.

ومنهم زيد بن ثابت الأنصاري كان يقول: إذا سئل عن الأمر أكان هذا؟ فإن قالوا نعم قد كان، حدث بالذي فيه بالذي يعلم والذي يرى، وإن قالوا لم يكن، قال: فذروه حتى يكون.

رواه الدارمي في سننه (١/ ٤٧ : ١٢٤) قال: أخبرنا الحكم بن نافع أنا شعيب، عن الزهري قال: بلغنا أن زيد بن ثابت الأنصاري قلت: هذا ضعيف لأنه منقطع.

ويشهد لمعنى الأثر الحديث الذي بعده.

٣٠٢٩ ـ أخبرنا أبو خالد[١] سليمان بن حيان: حدثنا ابن عجلان عن طاوس، عن معاذ بن جبل رضي الله عنه، عن رسول الله ﷺ قال: لا تعجلوا بالبليّة قبل نزولها. فإنكم إن لم تفعلوا لم ينفك المسلمون أن يكون منهم من[٢] إذا قال وُفق أو قال سُدد، وإنكم إن استعجلتم بالبلية قبل نزولها ذهب بكم السبيل ها هنا وها هنا.

.....

(١) وفي (عم): «حدثنا سليمان» وهو خطأ لأن سليمان هو أبو خالد.

(٢) وفي (عم): «ما إذا قال».

٣٠٢٩ ـ تخريجه:

ذكره البوصيري في الإتحاف (١/ ٦٢ ب).

ورواه أبو داود في المراسيل (ص ٣٢٢: ٤٥٧) باب ما جاء في العلم.

ومن طريقه ابن بطة في الإبانة (١/ ٣٩٥: ٢٩٢) عن عبد الله بن سعيد الكندي، عن أبي خالد، عن ابن عجلان، به بنحوه.

وعنه ابن عبد البر في الجامع (٢/ ١٤٢) من طريق أبي خالد الأحمر عن محمد بن عجلان، به بنحوه.

الحكم عليه:

قال البوصيري في الإتحاف: رواه إسحاق بإسناد حسن، قلت: ولكنه منقطع لأن طاووساً لم يسمع من معاذ، قال ابن حجر في التهذيب (٥/ ٩) وأرسل عن معاذ بن جبل.

ويدل على أنه أرسل هذا الحديث عن معاذ بالمتابعة التي تليه حيث قال طاووس فإن أصحابنا أخبرونا عن معاذ، وهذا دليل أنه أرسل والحديث موقوف في ذلك الإسناد على معاذ بن جبل كما سيأتي إن شاء الله.

وقد روي أيضاً مرسلاً عن أبي بن عبد الرحمن.

أخرجه أبو داود في المراسيل (ص ٣٢٣: ٤٥٨) قال: حدثنا محمد بن المثنى،

. . . . . .

حدثنا روح بن عبادة، حدثنا أسامة بن زيد يعني الليثي، عن يحيى بن كثير، عن أبـي سلمة بن عبد الرحمن بمعناه.

ورواه البيهقي في المدخل (ص ٢٢٧: ٢٩٨) عن طريق عبد الملك بن عبد الحميد الميموني، ثنا روح بن عبادة، به.

وهذا مع كونه مرسلاً ففيه أسامة بن زيد الليثي، وحديثه التحسين.

وقال الحافظ ابن حجر في الفتح (١٣/ ١٦٧) وهما مرسلان أي يعني طريق طاوس عن معاذ ومرسل أبـي سلمة بن عبد الرحمن، قال: يقوي بعضه بعضاً.

ورواه الدارمي في السنن (١/ ٤٦: ١١٨) عن يحيى بن حسان ومحمد بن المبارك قال: ثنا يحيى بن حمزة، حدثنا أبو سلمة بن الحمصي أن وهب بن عمرو الجمحي حدثه أن النبـي ﷺ قال: لا تعجلوا بالبلية فذكره بنحوه.

وهذا ضعيف أيضاً لأنه مرسل ووهب بن عمرو الجمحي لم أعرفه وقال الألباني في الضعيفة، ويحتمل أنه وهب بن عمير، ولم يذكر فيه غير ذلك فهو مجهول.

وهذه الطرق يتقوى بها الحديث.

٣٠٣٠ ـ أخبرنا يحيى بن آدم: حدثنا حماد بن زيد عن الصلت بن راشد قال: سألت / طاوساً، عن شيء فقال: أكان هذا؟ فقلت [عم٤٢٥] نعم، قال: فإن أصحابنا أخبرونا، عن معاذ بن جبل رضي الله عنه. أنه قال: لا تستعجلوا بالبلية قبل نزولها. وذكر مثله ولم يرفعه.

* هذا إسناد حسن.

٣٠٣٠ ـ تخريجه:

ذكره البوصيري في الإتحاف (١/ ٧٦٢).

ورواه الدارمي في السنن (١/ ٥٢: ١٥٥) عن مسلم بن إبراهيم.

ورواه البيهقي في المدخل ص ٢٢٦: ٢٩٦) من طريق عبد الرحمن بن مهدي.

ورواه الخطيب في الفقيه (٢/ ١٢) باب القول في السؤال عن الحادثة، من طريق منصور بن سعيد ثلاثتهم، عن حماد بن زيد، به بألفاظ متقاربة.

الحكم عليه:

هذا الأثر صحيح، ورجاله ثقات، وحسّن إسناده الحافظ ابن حجر هنا وهو أقوى من المرفوع.

٦ ـ باب الإيجاز في الفتوى

٣٠٣١ ـ قال ابن أبـي شيبة: حدثنا ابن علية عن الجريريّ[١]، عن ثمامة بن حَزْن قال: كنت عند أبـي. فجاء رجل. فقال: إني ما رأيت عبد الله بن عمرو أمس فأخاف أن يكون يفوتني[٢] فأحب أن تسأله لي عن شيء قال: اذهب فاستفته أنت قال: وعبد الله قائم بين يدي فسطاطه إذ جاء رجل إلى الفضاء فأتاه ثم رجع: قال أخبرنا حين جاء قال: قلت يا عبد الله بن عمرو أفتني يا عبد الله بن عمرو أفتني يا عبد الله بن عمرو، قال: لا تقل بهذا إلاَّ حقاً، وأشار إلى لسانه، ولا تعمل بهذا إلاَّ صالحاً ـ يعني يده ـ تدخل الجنة بغير حساب (ولا عذاب)[٣] قال: قلت: جوّزت في الفتيا، قال: إنك جئت، وأنا أريد الكعبة، وقد نُشر بردائي أو حُلّتي، وإن قلت ذلك لقد أوتي رسول الله ﷺ وسط أمره فقيل له: قم فجوز، فقام فجوز، فكان أجوز من قبله ومن بعده، قال: قلت يا عبد الله بن عمرو من كل ذنب يقبل الله التوبة؟ قال: نعم.

* صحيح موقوف.

.....

(١) سعيد بن إياس.

(٢) هنا بياض في نسخة (سد). وفي (عم) و (مح): «يفتني».

(٣) ما بين المعقوفتين سقط من نسخة (سد) و (عم).

. . . . . .

٣٠٣١ ـ تخـريـجـه:

ذكره البوصيري في الإتحاف (١/ ق ٦٣ أ).

الحكم عليه:

الأثر بهذا السند صحيح، رجاله كلهم ثقات، وقال البوصيري في الإتحاف (١/ ق ٦٣ أ) وسعيد بن إياس الجريري وإن اختلط بأَخَرة فإن إسماعيل بن علية روى عنه قبل الاختلاط ومن طريقه روى مسلم في صحيحه.

٧ ـ باب النهي عن كتابة غير[1] القرآن

٣٠٣٢ ـ قال إسحاق: أخبرنا عطاء بن مسلم الحلبي قال: قلت لعمرو بن قيس الملائي: اكتب لي هذا الحديث فقال: لا، إن إبراهيم النخعي قال: لا تكتبوا فتتكلوا، ثم قال إبراهيم: قال معاذ بن جبل رضي الله عنه: خرج علينا رسول الله ﷺ ونحن نكتب شيئاً من الحديث، فقال: ما هذا يا معاذ؟ قلنا سمعناه منك يا رسول الله ﷺ قال ﷺ: يكفيكم هذا القرآن مما سواه، فما كتبنا شيئاً بعدُ.

* هذا منقطع.

(١) وفي (عم) و (سد): «النهي عن كتابة القرآن» وهو مخالف لحديث الباب.

٣٠٣٢ ـ تخريجه:

ذكره البوصيري في الإتحاف (١/ ٦٥ ب) وقال: هذا منقطع.

الحكم عليه:

الحديث بهذا السند ضعيف، وعلته عطاء بن مسلم الخفاف، وهو ضعيف من جهة الحفظ.

ولكن الحديث يتقوى بحديث أبي سعيد الخدري رضي الله عنه، المشهور أن رسول الله ﷺ قال: لا تكتبوا عني، ومن كتب عني غير القرآن فليمحه.

. . . . . .

رواه مسلم في صحيحه (٤/٢٢٩٨ : ٢٠٠٤) والحاكم في المستدرك (١/١٢٧) والدارمي (١/٩٨ : ٤٥٦).

وأحمد في المسند (٣/١٢) أربعتهم عن طريق زيد بن أسلم عن عطاء بن يسار، عن أبـي سعيد الخدري.

التوفيق بين أحاديث النهي عن كتابة الحديث وأحاديث الإذن فيها.

١ ـ إن النهي عن كتابة غير القرآن كان لخوف والتباس القرآن بالحديث، أو خوف انشغال الناس بالحديث عن القرآن فلما أمن عن ذلك أجيز.

٢ ـ أو كان النهي عن كتابة غير القرآن خوف الاتكال على الكتابة وإهمال الحفظ.

٣ ـ وهو الراجح إن النهي كان متقدماً وأن أحاديث الإذن نسخت أحاديث النهي لأن النبـي ﷺ كما رواه البخاري قال في حجة الوداع «اكتبوا لأبـي شاه. وقال في مرض موته ﷺ ائتوني بكتاب أكتب لكم. . .».

انظر الحديث والمحدثون لمحمد أبو زهرة (ص ١٢٣).

وانظر أيضاً: السنة ومكانتها في التشريع للدكتور مصطفى السباعي (ص ٦١).

٣٠٣٣ ـ وقال أبو بكر: حدثنا وكيع عن طلحة بن يحيى، عن أبي بردة[١] قال: كتبت عن أبي كتاباً فقال أبي: لولا أن فيه آية من كتاب الله تعالى لأحرقته، ثم دعا بمركن، أو إجانة نفسه ثم قال: عني[٢] [سد٤٦٧] عني، ما سمعت مني فإني لم أكتب عن رسول الله ﷺ / كتاباً فقال: كدت أن تهلك أباك[٣].

.....

(١) هو ابن أبي موسى.

(١) وفي (سد): «غبي» وليست ظاهرة في (عم).

٣٠٣٣ ـ تخريجه:

ذكره البوصيري في الإتحاف (١/ق ٦٥ ب).

ورواه أبو خيثمة في العلم (ص ١٤٥: ١٥٣) عن وكيع به مختصراً.

وعنه رواه الخطيب في التقييد، باب ذكر الرواية عن أبي موسى الأشعري (ح ٤٠).

ورواه الدارمي في المقدمة (١/ ١٠١: ٤٧٩)، ورواه الرامهرمزي في المحدث الفاصل (ص ٣٧٩: ٣٦٩) ورواه ابن عبد البر في جامع البيان (١/ ٦٦)، ورواه الخطيب في التقييد (ص ٤٠) بطرق كلهم عن طريق حميد بن هلال، عن أبي بردة به بمعناه وبعضهم رواه باختصار.

ورواه البزار كما في كشف الأستار (١/ ١٠٩: ١٩٥) من طريقين عن أبي بردة بنحوه.

الحكم عليه:

الأثر صحيح عن أبي موسى الأشعري وهو على شرط مسلم، وطلحة بن يحيى، ثقة، وفيه كلام يسير، وقد تابعه حميد بن هلال عن أبي بردة، وقال الهيثمي في المجمع رجاله رجال الصحيح.

وللأثر شواهد كثيرة عن عدَّة من الصحابة منهم أبو سعيد الخدري، عن

. . . . . .

أبـي نضرة قال: قلت لأبـي سعيد إنك تحدثنا أحاديث معجبة، وإنا نخاف أن نزيد أو ننقص فلو اكتتبناه، قال: لن نكتبكم ولن نجعله قرآناً ولكن احفظوا عنا كما حفظنا.

أخرجه أبو هيثمة زهير بن حرب في العلم (ص ١٣١ : ١٩٥) عن إسماعيل بن إبراهيم عن الجريري، عن أبـي نضرة به.

ورواه الرامهرمزي في المحدث الفاصل (ص ٣٧٩) والخطيب في التقييد (ص ٣٦) كلاهما من طرق، عن أبـي نضرة به بألفاظ متقاربة.

وله شواهد كثيرة أخرى في هذا المعنى. وإنما اكتفيت بهذا القدر خشية الإطالة.

٣٠٣٤ ـ وقال أبو يعلى: حدثنا عبد الغفار بن عبد الله بن الزبير، حدثنا علي بن مسهر عن عبد الرحمن بن إسحاق، عن خليفة بن قيس، عن خالد بن عرفطة قال: كنت جالساً عند عمر رضي الله عنه، إذ أُتي برجل من عبد القيس، مسكنه بالسوس[١]، فقال له عمر رضي الله عنه: أنت فلان ابن فلان العبدي؟ قال: نعم: فضربه بعصا معه، فقال الرجل: ما لي يا أمير المؤمنين؟ فقال له عمر رضي الله عنه: اجلس فجلس[٢]، فقرأ عليه: (بسم الله الرحمن الرحيم) ﴿الٓر تِلْكَ ءَايَٰتُ ٱلْكِتَٰبِ ٱلْمُبِينِ ۝١﴾[٣] [مح١٠٥أ] ﴿إِنَّآ أَنزَلْنَٰهُ قُرْءَٰنًا عَرَبِيًّا لَّعَلَّكُمْ تَعْقِلُونَ ۝٢ / نَحْنُ نَقُصُّ عَلَيْكَ أَحْسَنَ ٱلْقَصَصِ﴾[٤] الآية. فقرأها عليه ثلاثاً[٥] وضربه ثلاثاً، فقال الرجل: ما لي يا أمير المؤمنين؟ فقال: أنت الذي نسخت كتاب دانيال، قال: مرني بأمرك أتبعه، قال رضي الله عنه، انطلق: فامحه بالحميم[٦] والصوف الأبيض ثم لا تقرأه أنت ولا تقرئه أحداً من المسلمين، فلأن بلغني أنك قرأته أو أقرأته أحداً من المسلمين، لأهلكتك عقوبة ثم قال رضي الله عنه، له: اجلس، فجلس بين يديه.

قال: انطلقت أنا[٧] فانتسخت كتاباً من أهل الكتاب، ثم جئت به في أديم فقال لي رسول الله ﷺ: ما هذا الذي في يدك يا عمر؟ قال: قلت: يا رسول الله كتاب[٨] نسخته لنزداد[٩] به علماً [إلى علمنا][١٠] قال: فغضب [عم٤٢٦] رسول الله ﷺ / حتى احمرت عيناه ثم نودي بالصلاة جامعة، فقالت الأنصار: أغضب نبيكم، السلاح السلاح فجاؤوا حتى أحدقوا بمنبر رسول الله ﷺ فقال: لقد أتيتكم بها بيضاء نقية، فلا تتهوكوا، ولا يغرنكم المتهوكون قال عمر رضي الله عنه: فقمت، فقلت: رضيت بالله رباً وبالإسلام ديناً، وبك رسولاً ثم نزل رسول الله ﷺ[١١].

. . . . . .

(١) وفي (عم) و (سد): «بالسوسن».

(٢) وفي (عم): «حليس».

(٣) وفي (مح): «المر» وهو خطأ مطبعي.

(٤) سورة يوسف، آية ١ ـ ٣.

(٥) وفي (سد): «ثلاث مرات».

(٦) وفي الإتحاف: «الحميم» مثل ما ذكرته.

(٧) وفي (عم): «أنت» وهو تحريف.

(٨) وفي (عم): «كتاباً» بالنصب.

(٩) وفي (عم): «لتزداد» بالتاء المثناة.

(١٠) سقط ما بين القوسين من نسختي (عم و سد).

(١١) وليس في (عم) و (سد): «رسول الله».

٣٠٣٤ ـ تخريجه:

ذكره البوصيري في الإتحاف (١/ ٦٧ ب) وقال: إسناده ضعيف لضعف خليفة بن قيس.

وأورده الهيثمي في المجمع (١/ ١٨٧)، باب الاقتداء بالسلف وعزاه إلى أبي يعلى.

ورواه الخطيب في التقييد، باب عمر يعدل عن كتب السنن ويحرق الكتب لذلك (ص ٥١)، عن طريق أبي يعلى.

ورواه العقيلي في الضعفاء في ترجمة خليفة بن قيس (٢/ ٢١) عن طريق علي بن مسهر به واقتصر على الشطر الأخير مما يتعلق بعمر فقط دون ذكره قصة الرجل أي من قوله «انتسخت كتاباً من أهل الكتاب. . .» إلخ.

الحكم عليه:

الحديث بهذا السند ضعيف وفيه علتان: الأولى: ضعف عبد الرحمن بن إسحاق.

والثانية: جهالة خليفة بن قيس.

. . . . . .

والشطر الأخير الذي يتعلق بعمر بن الخطاب له شاهد بمعناه من حيث جابر بن عبد الله رضي الله عنه، أن عمر بن الخطاب أتى النبـي ﷺ بكتاب أصابه من بعض أهل الكتاب، فقرأه النبـي ﷺ فغضب، فقال: أمتهوكون فيها يا ابن الخطاب، والذي نفسي بيده، لقد جئتكم بها بيضاء نقية لا تسألوهم عن شيء فيخبروكم بحق فتكذبوا به أو بباطل فتصدّقوا به، والذي نفسي بيده لو أن موسى حياً ما وسعه إلاَّ أن يتبعني».

رواه أحمد في المسند (٣/ ٣٨٧)، والدارمي في السنن، باب الحديث عن الثقات (١/ ٩٥: ٤٤١) وابن أبـي عاصم في السنة، باب ذكر.

قول النبـي ﷺ تركتكم على مثل البيضاء (ص ٢٧: ٥٠) والبزار كما في الكشف، باب اتباع رسول الله ﷺ (١/ ٧٩: ١٢٤) وابن عبد البر في جامع البيان (٢/ ٤٢) كلهم عن طريق مجالد، عن عامر الشعبـي، عن جابر بن عبد الله رضي الله عنه. بألفاظ مختلفة واللفظ المذكور لأحمد والبزار.

وفيه مجالد بن سعيد وهو ضعيف وتغيّر بأَخَرة.

وله شاهد آخر بما يتعلق بعمر أيضاً من حديث عبد الله بن ثابت رضي الله عنه، قال: جاء عمر بن الخطاب إلى النبـي ﷺ فقال: «يا رسول الله إني مررت بأخ لي من قريظة فكتب لي جوامع من التوراة ألا أعرضها عليك فتغيّر وجه رسول الله ﷺ فذكره بمعناه وفيه رضيت بالله رباً وبالإسلام ديناً. . .» إلخ.

رواه عبد الرزاق في المصنف في كتاب أهل الكتاب (٦/ ١١٣: ١٠١٦٤) وعنه أحمد في المسند (٣/ ٤٧٠) عن الثوري، عن جابر، عن الشعبـي، عن عبد الله بن ثابت.

وفيه جابر بن يزيد الجعفي وهو ضعيف كذبه بعضهم في رأيه لأنه رافضي.

وسقط جابر من مصنف عبد الرزاق.

والشطر الأخير مما يتعلق بعمر أيضاً له شاهد من حديث أبـي الدرداء قال: جاء عمر بجوامع من التوراة، فذكر بنحو رواية عبد الله بن ثابت السابقة.

. . . . . .

رواه الطبراني في الكبير كما في المجمع من حديث أبـي الدرداء.

وقال الهيثمي في المجمع (١/ ١٧٩) فيه أبو عامر القاسم بن محمد الأسدي، ولم أر من ترجمه، وبقية رجاله موثقون، قلت: ذكره ابن أبـي حاتم في الجرح ولم يذكر فيه شيئاً.

فالحديث بما يتعلق بعمر بن الخطاب حسن بمجموع طرقه وشواهده، وقد حسنه الألباني في ظلال الجنة (برقم ٥٠).

أما ما يتعلق بقصة الرجل الذي ضربه عمر بن الخطاب رضي الله عنه، رواه الخطيب في الجامع لأخلاق الراوي ما ينبغي أن يصدف عن الاشتغال به في الانتقاء (٢/ ١٦١: ١٤٩٠)، عن الحسن بن أبـي بكر أن أحمد بن إسحاق بن نيجاب، نا محمد بن أيوب، أنا عبد الأعلى بن حماد، نا وهيب، أنا ابن عون، عن إبراهيم أن عمر بلغه أن رجلاً كتب كتاب دانيال فذكر بنحوه مقتصراً على الشطر الأول.

والحديث بشطريه حسن إن شاء الله.

٨ ـ باب الإذن في الكتابة

٣٠٣٥ ـ قال أبو بكر: حدثنا زيد بن الحباب، حدثنا ليث بن سعد عن خالد بن يزيد، عن عبد الواحد بن قيس، عن عبد الله بن عمرو رضي الله عنهما، قال: قلت: يا رسول الله إني أحب أن أعي حديثك، ولا يعيه قلبي. فأستعين بيميني قال ﷺ: إن شئت.

٣٠٣٥ ـ تخريجه:

ذكره البوصيري في الإتحاف (١/ ٦٦ أ) وقال: هذا إسناد حسن، وعبد الواحد بن قيس مختلف فيه وباقي رجال الإسناد رجال الصحيح.

ورواه الدارمي في سننه (١/ ١٠٤) باب من رخص في كتابة العلم (ح ٤٩١) عن عبد الله بن صالح حدثنا الليث، حدثني خالد بن زيد، عن سعيد بن أبي هلال، عن عبد الواحد قال: أخبرني مخبر، عن عبد الله بن عمرو بمعناه.

الحكم عليه:

الحديث بهذا السند ضعيف لأسباب.

الأولى: لأن عبد الواحد بن قيس لم يسمع من عبد الله بن عمرو، ولذا قال: في رواية الدارمي أخبرني مخبر، عن عبد الله.

الثانية: عبد الواحد بن قيس كثير الوهم فحديثه ضعيف.

ومعنى الحديث صحيح بمعناه بطرق كثيرة عن عبد الله بن عمرو بن العاص.

فرواه أحمد في المسند (٢/ ٢٠٧) عن يزيد بن هارون ومحمد بن يزيد قالا: أنا

. . . . . .

محمد بن إسحاق عن عمرو بن شعيب، عن أبيه، عن جده قال: قلت: يا رسول الله: أكتب ما أسمع منك؟ قال: نعم، قلت: في الرضاء والسخط؟ قال نعم. . . إلخ.

ورواه ابن عبد البر في الجامع (١/ ٧٠) من طريق محمد بن إسحاق، به.

ورواه البيهقي في المدخل باب من رخص في كتابة العلم (ص ٤١٣) من طريق ابن جريج عن عمرو بن شعيب، به.

ورواه الخطيب في التقييد (ص ٧٤) بطرق عن عمرو بن شعيب، به بألفاظ متقاربة.

ورواه ابن عبد البر في الجامع (١/ ٧١) والخطيب في التقييد (ص ٨٠) كلاهما من طريق الوليد بن عبد الله، عن يوسف بن ماهك، عن عبد الله.

وله شاهد من حديث أبـي هريرة رضي الله عنه قال: «ما من أصحاب رسول الله أحد أكثر حديثاً عنه مني إلاَّ ما كان من عبد الله بن عمرو فإنه كان يكتب ولا أكتب» رواه البخاري في العلم باب كتابة العلم الفتح (١/ ٢٠٤: ١١٣) وفي المحدث الفاصل (ص ٣٦٨: ٣٢٨) كلاهما عن طريق سفيان بن عيينة، عن عمرو، عن وهب بن منبه، عن أخيه قال: سمعت أبا هريرة فذكره.

٣٠٣٦ ـ وقال أحمد بن منيع: حدثنا سريج[1] بن النعمان، حدثنا عبد الله بن المؤمل، عن ابن أبـي مليكة، عن عبد الله بن عمرو رضي الله عنهما، قال: قلت: يا رسول الله أقيِّد العلم؟ قال ﷺ: نعم.

.....

(١) في النسخ: «شريج» بالشين المعجمة وهو تصحيف.

٣٠٣٦ ـ تخريجه:

ذكره البوصيري في الإتحاف (١/ ٦٦ أ) وقال: عبد الله بن المؤمل ضعفوه.

وأورده الهيثمي في المجمع (١/ ١٥٧) وعزاه إلى الطبراني.

والخطيب في الجامع للأخلاق (١/ ٢٢٨: ٤٣٩) وفي التقييد (ص ٦٨).

ورواه ابن الجوزي في العلل المتناهية (١/ ٧٨) باب الأمر بتقييد العلم بالكتابة (ح ٩٥) عن سريج بن النعمان، به بلفظه.

ورواه الحاكم في المستدرك في العلم (١/ ١٠٦) ورواه الرامهرمزي في المحدث الفاصل (ص ٣٦٤) باب الكتاب (ح ٣١٥)، والطبراني في الأوسط كما في مجمع البحرين (١/ ٥٨٤: ٢٦٤).

ورواه الخطيب في التقييد (ص ٦٨) وابن عبد البر في جامع البيان باب ذكر الرخصة في كتاب العلم (ص ٧٣) وابن الجوزي في العلل المتناهية باب الأمر بتقييد العلم بالكتابة (ص ٧٨: ٩٦) كلهم من طريق سعيد بن سليمان، عن عبد الله المؤمل، به وزاد وما تقييده، قال «الكتابة» لكنهم قالوا: عطاء بن أبـي رباح بدل ابن أبـي مليكة.

الحكم عليه:

الحديث بهذا السند مداره على عبد الله بن المؤمل وهو ضعيف ولذا سكت عنه الحاكم في المستدرك وقال الذهبـي: فيه عبد الله بن المؤمل وهو ضعيف وقال ابن الجوزي في العلل: لا يصح هذا الطريق.

. . . . . .

وله شاهد عن أنس رضي الله عنه قال: قال رسول الله ﷺ: «قيدوا العلم بالكتاب».

رواه الرامهرمزي في المحدث الفاصل (ص ٣٦٨: ٣٢٧) وابن عبد البر في جامع البيان (١/ ٨٢) والخطيب في التقييد (ص ٧٠) وفي التاريخ (١٠/ ٤٦) كلهم من طريق عبد الحميد بن سليمان، عن عبد الله بن المثنى، عن عمه ثمامة، عن أنس بن مالك قال: قال رسول الله ﷺ فذكره.

والحديث بهذا السند ضعيف لأسباب:

الأولى: عبد المجيد قال يحيى بن معين: ليس بثقة.

الثانية: خالفه غيره من الثقات فأوقفوه على أنس.

الثالثة: نقل ابن الجوزي عن الدارقطني قوله: وهم ابن المثنى في رفعه.

والصواب أنه موقوف على أنس بن مالك رضي الله عنه.

رواه أبو خيثمة في العلم (ص ١٣٧ ج ١٢٠) عن محمد بن عبد الله الأنصاري حدثني أبي، عن ثمامة، قال: كان أنس يقول لبنيه: «يا بَنِي قيدوا العلم بالكتاب».

رواه الحاكم في المستدرك في العلم (١/ ١٠٦) باب قيدوا العلم بالكتاب عن طريق محمد بن عبد الله الأنصاري، به وقال الحاكم: صحيح، ووافقه الذهبي.

ورواه الرامهرمزي في المحدث (ص ٣٦٨: ٣٢٦) من طريق عبد الحميد بن سليمان، عن عبد الله بن المثنى، به.

ورواه ابن عبد البر في الجامع (١/ ٧٢) عن طريق عبد الله المثنى، به.

ومدار الحديث على عبد الله بن المثنى وهو صدوق له مناكير وهو أصح من المرفوع، ولذا قال الحاكم في المستدرك (١/ ١٠٦) صحيح من قوله، وقد أُسند من وجه غير معتمد.

وقد روي مرفوعاً من حديث عمرو بن شعيب، عن أبيه، عن جده، عن النبي ﷺ «قيدوا العلم بالكتاب» رواه الرامهرمزي في المحدث (ص ٣٦٥) باب

. . . . . .

الكتاب (ح ٣١٨) والخطيب في التقييد (ص ٦٩) كلاهما من طريق إسماعيل بن يحيى ابن أبي ذئب، عن عمرو بن شعيب، عن أبيه، عن جده، قلت: هذا موضوع فيه إسماعيل بن يحيى كذبه غير واحدٍ منهم الدارقطني.

وله شاهد من حديث أبي هريرة رضي الله عنه ما كان أحد أعلم بحديث رسول الله مني إلاَّ ما كان من عبد الله بن عمرو فإنه كان يكتب بيده ويعيه بقلبه، وكنت أعيه بقلبي، ولا أكتب بيدي، واستأذن رسول الله في الكتابة فأذن له.

رواه أحمد في المسند (٢/ ٤٠٣) من طريق محمد بن إسحاق، عن عمرو بن شعيب، عن مجاهد والمغيرة بن حكيم، عن أبي هريرة وقال ابن حجر، إسناده حسن (انظر الفتح ١/ ٢٠٧).

قلت: فيه محمد بن إسحاق وهو كثير التدليس عن الضعفاء. لكنه ينجبر بما قبله.

وعن عبد الله بن عمرو رضي الله عنهما، قال: أكتب كل شيء أسمعه من رسول الله أريد حفظه فنهتني قريش.. فذكر وفي آخره قال النبي ﷺ: «اكتب فوالذي نفسي بيده ما خرج منه إلاَّ حق».

رواه أبو داود في سننه العلم (٤/ ٦٠: ٣٦٤٦) والدارمي في سننه (١/ ١٠٣: ٤٩٠) كلاهما من طريق عبيد الله بن الأخنس قال: حدثني الوليد بن عبد الله، عن يوسف بن مالك، عن عبد الله بن عمرو.

وفيه عبيد الله الأخنس وهو صدوق يخطىء.

وله شاهد قوي من قول عمر بن الخطاب رضي الله عنه قال: «قيدوا العلم بالكتاب».

رواه الحاكم في المستدرك في العلم (١/ ١٠٦)، والدارمي في السنة (١/ ١٠٥: ٥٠٣)، الرامهرمزي في المحدث الفاصل (ص ٣٧٧: ٣٥٨) والخطيب في التقييد (ص ٨٨) كلهم عن طريق أبي عاصم، عن ابن جريج، عن عبد الملك بن عبد الله بن أبي سفيان أنه سمع عمر بن الخطاب.

وقال الحاكم في المستدرك: صحت الرواية عن عمر بن الخطاب.

٣٠٣٧ ـ حدثنا هشيم: حدثنا جويبر، عن الضحاك[1]، عن ابن مسعود رضي الله عنه قال: ما كنا نكتب في عهد رسول الله ﷺ شيئاً من الأحاديث إلاَّ التشهد والاستخارة.

* جويبر متروك. والضحاك لم يسمع من ابن مسعود رضي الله عنه.

.....

(١) هو ابن مزاحم الهلالي.

٣٠٣٧ ـ تخريجه:

ولم أجد حديث ابن مسعود إلاَّ من هذا الطريق وهو ضعيف جداً ففيه جويبر وهو متروك كما قال الحافظ هنا، وهو أيضاً منقطع لأن الضحاك لم يسمع من ابن مسعود رضي الله عنه.

وقد ورد معناه من حديث أبي سعيد الخدري.

رواه الخطيب في التقييد (ص ٩٣) باب ذكر الرواية عن أبي سعيد.

قال أخبرنا: أبو محمد الحسن بن علي بن محمد الجوهري، أخبرنا أبو العباس عبد الله بن موسى بن إسحاق بن حمزة الهاشمي، حدثنا إسحاق بن محمد بن الفضل بن جابر، حدثنا يوسف بن موسى، حدثنا عاصم بن يوسف، حدثنا أبو شهاب، عن خالد الحذاء، عن أبي المتوكل، عن أبي سعيد قال: ما كنا نكتب شيئاً غير القرآن والتشهد. قلت: فيه أبو شهاب الأصغر واسمه عبد ربه بن نافع وهو كثير الأوهام.

ورواه الخطيب أيضاً (ص ٩٣) باب ذكر الرواية عن طريق بشر بن الفضل، حدثنا خالد الحذاء به، وفيه أبو بكر محمد بن أحمد المفيد، قال الذهبي: متهم.

٣٠٣٨ ـ حدثنا محمد بن شعيب وصدقة بن خالد عن عتبة بن أبـي حكيم، عن يزيد الرقاشي قال: كنا إذا أكثرنا على أنس رضي الله عنه في الحديث أتانا بمخالي له فألقاها إلينا فقال: هذه أحاديث سمعتها من رسول الله ﷺ وكتبتها وعرفتها[1].

.....

(١) وفي (عم): «عرضتها».

٣٠٣٨ ـ تخـريـجـه:

ذكره البوصيري في الإتحاف (١/أ ٦٦) قلت: يزيد بن أبان الرقاشي ضعيف.

هكذا رواه محمد بن شعيب وصدقة بن خالد عن عتبة، عن يزيد الرقاشي ورويا أيضاً وغيرهما، عن عتبة، عن هبيرة بن عبد الرحمن.

فرواه الرامهرمزي في المحدث الفاصل باب الكتاب (ص ٣٦٧).

ورواه ابن عدي في الكامل (٥/٣٥٧) في ترجمته عتبة بن أبـي حكيم، عن هبيرة بن عبد الرحمن، قال: كنا إذا أكثرنا على أنس بن مالك فذكره، بنحوه.

ورواه البيهقي في المدخل باب من رخص في كتابة العلم (ص ٤١٥ : ٧٥٧) عن هشام بن عمار، ثنا صدقة بن خالد، عن عتبة بن أبـي حكيم، ثنا هبيرة، عن أنس، به.

ورواه الخطيب في التقييد باب ذكر الرواية عن أنس (ص ٩٥) من طريق بقية بن الوليد ومحمد بن شعيب، عن عتبة، به بنحو رواية البيهقي.

الحكم عليه:

الحديث بهذا السند ضعيف لأسباب منها: أن الحديث مداره على عتبة وهو ضعيف فما انفرد به فمنكر.

ومنها: أن الرواة عن عتبة اختلفوا عليه فمنهم من رواه عنه، عن يزيد ومنهم من رواه عنه، عن هبيرة، وكلهم ثقات، وهذا يدل على سوء حفظ عتبة.

ومنها: أن ابن عدي، عدَّ هذا الحديث من منكراته، وقال الذهبـي في الميزان، بعد أن ذكر الحديث: هذا بعيد عن الصحة.

٣٠٣٩ ـ وقال الحارث: حدثنا السكن بن نافع، حدثنا عمران بن حدير[١]، عن أبـي مجلز[٢]، حدثني بشير بن نهيك قال: كنت عند أبـي هريرة رضي الله عنه قال: فكنت أكتب بعض ما أسمع منه فلما أردت أن أفارقه جئت بالكتب، فقرأتها عليه، فقلت: هذا سمعته منك؟ قال: نعم.

.....

(١) وفي (سد): «جدير» بالجيم المعجمة وهو تصحيف.

(٢) وفي (عم) و (سد): «قال». وأبو مجلز هو لاحق بن حميد.

٣٠٣٩ ـ تخـريـجـه:

ذكره البوصيري في الإتحاف (١/ ٦٦ أ) وقال: هذا إسناد فيه مقال، السكن بن نافع قال فيه أبو حاتم شيخ وباقي رجال الإسناد ثقات.

وهو في بغية الباحث (ص ٧٦: ٤٦).

الحكم عليه:

الحديث بهذا السند ضعيف من أجل السكن بن نافع، ولكن تابعه وكيع عن عمران.

رواه أبو خيثمة في العلم (ص ١٤٥) قال: ثنا وكيع، عن عمران بن حدير، به بنحوه.

ورواه أبو بكر ابن أبـي شيبة في المصنف (٩/ ٥٠) باب من رخص في كتاب العلم (ح ٦٤٨٣)، عن وكيع، به.

ورواه عبد البر (١/ ٧٢) من طريق وكيع، عن عمران، به،

وتابعه أيضاً عثمان بن الهيثم عن عمران.

رواه الرامهرمزي في المحدث الفاصل (ص ٥٣٨: ٧٠٢) عن أبـي خليفة، ثنا عثمان بن الهيثم، ثنا عمران بن حدير، به بنحوه.

وتابعه أيضاً ابن أبـي عدي.

. . . . . .

رواه الخطيب في الجامع لأخلاق الراوي (٢/ ١٣٤) باب المعارضة بالمجلس من طريق ابن عمار نا ابن أبـي عدي، عن عمران، به.

وتابعه يحيـى بن سعيد القطان.

رواه الخطيب في الجامع (٢/ ١٣٤: ١٤٠٧) عن طريق مسدد نا يحيـى بن سعيد، عن عمران بن حدير، به.

وهذه المتابعات صحيحة وبعضها على شرط الشيخين، وعلى هذا فالأثر صحيح عن أبـي هريرة رضي الله عنه.

٣٠٤٠ ـ قال[١] إسحاق أنا الفضل بن موسى[٢] ثنا محمد بن عمرو، ثنا أبو سلمة قال كتبت من فيها يعني فاطمة بنت قيس كتاباً.

.....

(١) هذا الحديث زيادة من (ك).

(٢) زاد في المخطوطة: «ثنا موسى» والتصويب من مسند إسحاق.

٣٠٤٠ ـ تخريجه:

الأثر أخرجه بهذا الإسناد والمتن إسحاق في مسنده (٥/ ٢٢٨) (٢٣٧٢).

وأخرجه أحمد في المسند (٦/ ٤١٣) قال: ثنا محمد بن جعفر قال: ثنا محمد بن عمرو به، وفيه قصة طلاق فاطمة.

وأخرجه مسلم (٢/ ١١١٦) برقم (١٤٨٠) و (٣) قال: حدثنا يحيى بن أيوب وقتيبة بن سعيد وابن حجر قالوا: حدثنا إسماعيل يعنون ابن جعفر عن محمد بن عمرو، به.

وأخرجه أيضاً قال: حدثنا أبو بكر بن أبي شيبة، حدثنا محمد بن بشر، حدثنا محمد بن عمرو، به.

وأخرجه الطبراني (٢٤/ ٣٧٠) (٩١٩) قال: حدثنا غنام، ثنا أبو بكر بن أبي شيبة، به.

الحكم عليه:

الأثر صحيح الإسناد ورجاله ثقات وسنده متصل. [سعد].

٩ ـ باب الترغيب في التصديق
بما جاء عن الله تبارك وتعالى

٣٠٤١ ـ قال أبو يعلى: حدثنا محمد بن بكار، حدثنا بزيع[١] أبو الخليل عن ثابت، عن أنس بن مالك رضي الله عنه، قال: قال رسول الله ﷺ: «من بلغه عن الله تبارك وتعالى فضيلة فلم يصدق بها لم ينلها».

* بزيع[١] ضعيف جداً.

.....

(١) وفي (مح): «بزيغ» بالغين المعجمة في الموضعين.

٣٠٤١ ـ تخريجه:

هو في مسند أبي يعلى (٦/ ١٦٣: ٣٤٤٣).

وعن أبي يعلى أخرجه ابن عدي في الكامل في ترجمة بزيع (٢/ ٥٩).

ورواه الطبراني في المعجم الأوسط كما في مجمع البحرين (١/ ٥٢٧: ٢٢٤) عن طريق محمد بن بكار به.

ورواه ابن عدي في الكامل (٢/ ٥٩) من طريق يحيى بن سعيد العطار هو الحمصي، ثنا بزيع به.

. . . . . .

الحكم عليه:

الحديث بهذا السند موضوع من أجل بزيع أبـي الخليل وهو متهم.

وقد روي الحديث بلفظ آخر عن أنس رضي الله عنه، قال: قال رسول الله ﷺ: «من بلغه عن الله عز وجل أو عن النبـي ﷺ فضيلة كان مني أو لم يكن فعمل بها رجاء ثوابها أعطاه الله عز وجل ثوابها».

رواه ابن حبان في المجروحين (١/ ١٩٩) من طريق بزيع أبـي الخليل، عن محمد بن واسع وثابت وأبان، عن أنس رضي الله عنه.

ورواه ابن عبد البر في جامع البيان (١/ ٢٢) من طريق أبـي معمر عباد بن عبد الصمد، عن أنس بنحوه.

وأبو معمر عباد بن عبد الصمد، قال أبو حاتم: ضعيف جداً، وقال ابن حبان في المجروحين: روى عن أنس بنسخة أكثرها موضوعة.

وعلى هذا فهو ضعيف جداً لا يصلح للجبر.

١٠ ـ باب[١] الزجر عن النظر في كتب أهل الكتاب

٣٠٤٢ ـ أخبرنا إسحاق، أنا عبد الرزاق، ثنا معمر عن الزهري أن حفصة جاءت بكتاب إلى رسول الله ﷺ من قصص يوسف فجعلت تقرأه، والنبي ﷺ يتلون وجهه، وقال رسول الله ﷺ: والذي نفسي بيده لو أن أتاكم يوسف فاتبعتموه وتركتموني لضللتم.

.....

(١) هذا الباب وحديثه زيادة من (ك).

٣٠٤٢ ـ تخريجه:

أخرجه إسحاق في المسند (٤/١٩٩: ٢٠٠١) بهذا الإسناد والمتن. وعبد الرزاق في المصنف (١١/ ١١٠: ٢٠٠٦١) بهذا الإسناد والمتن.

وذكره في كنز العمال (١/ ٢٠١: ١٠١٣) ونسبه لعبد الرزاق والبيهقي في شعب الإيمان.

الحكم عليه:

هذا حديث مرسل، الزهري لم يدرك العهد النبوي. ومراسيل الزهري ضعيفة جداً، (سعد).

١١ ـ باب السمت الحسن من الله تعالى

٣٠٤٣ ـ قال ابن أبـي عمر: حدثنا عبد الوهاب عن أيوب[١]، عن أبـي قِلابة[٢]، عن أبـي الدرداء[٣] رضي الله عنه[٤] لا أدري رفعه أم لا قال: من فقه المرء ممشاه ومدخله ومخرجه.

.....

(١) هو ابن أبـي تميمة السختياني.

(٢) أبو قلابة عبد الله بن زيد.

(٣) هو عويمر بن زيد الأنصاري.

(٤) وفي (عم) و (سد) زيادة: «قال».

٣٠٤٣ ـ تخـريـجـه:

ذكره البوصيري في الإتحاف (١/ ٥١ أ).

ورواه الحسين المروزي في زياداته على الزهد لابن المبارك (ص ٣٥١: ٩٨٨) عن إسماعيل بن إبراهيم، حدثنا أيوب به موقوفاً بدون شك وقال «ومجلسه بدل مخرجه».

ورواه ابن أبـي الدنيا في كتاب الإخوان (ص ١٢: ٣٩) عن أبيه وغيره، عن إسماعيل بن إبراهيم، عن أيوب به بلفظ الحسين المروزي.

ورواه ابن أبـي عاصم في الزهد (ص ٤٥: ٧٧) أخبرنا يحيى بن صالح عن عبد الملك بن مدرك الكلاعي، عن أبيه، عن أبـي الدرداء أنه يقول: «من فقه الرجل

. . . . . .

ممشاه ومدخله ومخرجه مع أهل العلم».

وعنه الخطابـي في العزلة، باب في تحذير قرناء السوء (ص ٧٤: ١٨٠) عن ابن الأعرابـي، قال حدثنا جعفر بن شاكر، حدثنا عفان، قال حدثنا أبو وهب عن أبـي قلابة به.

الحكم عليه:

الأثر بهذا السند موقوف على أبـي الدرداء على الراجح لأنه من غير طريق ابن أبـي عمر «قال أبو الدرداء بدون شك».

ولم أجد رواية أبـي قلابة عن أبـي الدرداء ولكن تابعه شريك بن نهيك، عن أبـي الدرداء موقوفاً أخرجه أبو نعيم في الحلية (١/ ٢١١)، عن طريق داود بن عمرو، ثنا إسماعيل بن عياش، حدثني شرحبيل بن مسلم، عن شريك، عن أبـي الدرداء.

ومجموع طريقيه فالأثر صحيح عن أبـي الدرداء ولا يصح رفعه إلى النبـي ﷺ.

١٢ ـ باب الاستذكار بالشيء

٣٠٤٤ ـ قال الحارث: حدثنا عبد الرحيم بن واقد، حدثنا الهياج بن بسطام، حدثنا عنبسة بن عبد الرحمن عن[1] سالم أبي العلاء، عن نافع، عن ابن عمر رضي الله عنهما، قال: كان رسول الله ﷺ إذا خاف أن ينسى شيئاً ربط في يده خيطاً يستذكر به.

.....

(١) وفي (عم): «ابن سالم» وهو تحريف.

٣٠٤٤ ـ تخريجه:

ذكره البوصيري في الإتحاف (١/ ق ٦٨ ب).

والحديث في مسند الحارث (بغية الباحث ص ٧٢: ٤٣).

ومن طريقه أخرجه الخطيب في التاريخ (١١/ ٨٥).

الحكم عليه:

الحديث بهذا السند موضوع لأنه مسلسل بالمتهالكين والوضاعين.

وله طرق أخرى عن سالم ابن أبي العلاء.

منها ما رواه العقيلي في الضعفاء في ترجمة سالم بن عبد الأعلى (٢/ ١٥٢) من طريق الوليد بن القاسم الهمداني، عن سالم به بلفظ، كان إذا أشفق من الحاجة أن ينساها ربط في إصبعه خيطاً ليذكرها.

ورواه ابن حبان في المجروحين (١/ ٣٣٩) في ترجمة سالم من طريق سعيد بن

. . . . . .

محمد بن الوراق، عن سالم بن عبد الأعلى به بنحوه.

ورواه ابن عدي في الكامل في ترجمة سالم بن عبد الأعلى (٣/ ٣٤٢) من طريق سعيد بن زكريا، عن سالم بن عبد الأعلى به بمعناه.

ورواه أيضاً (٣/ ٣٤٢) من طريق هارون بن زيد بن أبـي الزرقاء، عن أبيه، قال ثنا أبو الفيض سالم بن عبد الأعلى به بمعناه.

ومن طريقه رواه ابن الجوزي في الموضوعات (٣/ ٧٣)، باب ربط الخيط في اليد.

ورواه أيضاً (٣/ ٣٤٢) من طريق عمر بن صبح، عن سالم به.

مدار هذا الحديث على سالم بن عبد الأعلى، وهو متروك فلا يرتقي الحديث لأن ضعفه شديد.

وقد ورد أيضاً من حديث رافع بن خديج قال: رأيت في يد النبـي ﷺ خيطاً، فقلت: ما هذا؟ قال: أستذكر به.

رواه الطبراني في الكبير (٤/ ٢٨٢: ٤٤٣٠) وابن الجوزي في الموضوعات (٣/ ٧٣)، باب ربط الخيط في اليد كلاهما من طريق غياث إبراهيم، حدثنا عبد الرحمن بن الحارث بن عياش، عن سعيد بن أبـي سعيد المقبري، عن رافع بن خديج.

قلت: هذا الحديث موضوع، علته غياث، قال البخاري والدارقطني: متروك وقال ابن حبان: يصنع الحديث.

ورواه ابن الجوزي في الموضوعات (٣/ ٧٣) من طريق أبـي عمرو بشر بن إبراهيم الأنصاري، حدثنا الأوزاعي عن مكحول، عن واثلة بن الأسقع أن النبـي ﷺ كان إذا أراد الحاجة أوثق في خاتمه خيطاً.

وهذا الحديث أيضاً موضوع، وعلته بشر بن إبراهيم، قال العقيلي: يروي عن الأوزاعي أحاديث موضوعة لا يتابع عليها.

٣٠٤٥ ـ حدثنا عبد الرحيم بن واقد، حدثنا الحارث بن النعمان، حدثنا بقية بن الوليد عن معاوية بن يحيى، عن رجل من بني تميم قال: قال رسول الله ﷺ: إذا خشي أحدكم أن ينسى فليقل: الحمد لله مذكر الناسي.

٣٠٤٥ ـ تخريجه:

ذكره البوصيري في الإتحاف (١/ ٦٨ ب).

الحكم عليه:

الحديث بهذا السند ضعيف وفيه ثلاث علل:

الأولى: عنعنة بقية بن الوليد وهو كثير التدليس.

الثانية: معاوية بن يحيى لم يتبين الضعيف من الصدوق.

الثالثة: الرجل المبهم فلا يعرف هل هو صحابي أو تابعي.

١٣ ـ باب تتريب الكتاب

٣٠٤٦ ـ قال أحمد بن منيع: حدثنا عباد بن عباد، حدثنا هشام بن زياد عن الحجاج بن يزيد، عن أبيه رضي الله عنه، قال: قال رسول الله ﷺ: «تربوا الكتاب أنجح له»[١].

.....

(١) وفي (عم) «لكم».

٣٠٤٦ ـ تخريجه:

ومن طريقه رواه ابن الجوزي في العلل، باب تتريب الكتاب (١/ ٩٤: ١٠٩).

ورواه أبو نعيم في المعرفة (٢/ ق ٢٤٦) من طريق هشام بن زياد به.

وقال في كشف الخفاء (١/ ١٠٠: ٢٥٧)، روى ابن معين وابن قانع بسند ضعيف عن الحجاج بن يزيد.

وقد ورد هذا الحديث عن جابر رضي الله عنه، قال: «إذا كتب أحدكم كتاباً فليتربّه فإنه أنجح للحاجة».

رواه الترمذي في الاستئذان، باب ما جاء في تتريب الكتاب (٥/ ٦٦: ٢٧١٣)، والعقيلي في ترجمة حمزة بن أبي حمزة (١/ ٢٩١) وابن الجوزي في العلل، باب تتريب الكتاب (١/ ٨٢) ثلاثتهم من طريق حمزة ابن أبي حمزة، عن أبي الزبير، عن جابر.

وفيه حمزة بن أبي حمزة متروك متهم.

. . . . . .

وأبو بكر بن أبـي شيبة في المصنف (٩/ ٣٣: ٦٤١٨).

وعن أبـي بكر ابن ماجه في السنن (٢/ ٢٤٠)، كتاب الأدب، باب تتريب الكتاب (ح ٣٧٧٤) وابن عدي في الكامل (٢/ ٧٣) كلاهما من طريق بقية، أنبأنا أبو أحمد الدمشقي، عن أبـي الزبير به وأبو أحمد الدمشقي هذا من شيوخ بقية المجهولين.

ورواه ابن الجوزي في العلل (١/ ٨٢: ١٠٢) من طريقين عن عمر بن أبـي عمر، عن أبـي الزبير به بنحوه.

وعمر بن أبـي عمر من مشائخ بقية المجهولين أيضاً.

وقد ورد عن أبـي هريرة رضي الله عنه، قال: قال رسول الله ﷺ: «إذا كتب أحدكم فليتربّه فإنه أنجح للحاجة».

رواه ابن عدي في الكامل في ترجمة ابن عياش (١/ ٢٩٨) وابن الجوزي في العلل (١/ ٨٣: ١٠٧) كلاهما من طريق ابن عياش، عن محمد بن عمرو، عن أبـي سلمة، عن أبـي هريرة، وابن عياش مخلط في غير الشاميين وشيخه هنا محمد بن عمرو مدني.

وهناك طرق أخرى أضعف مما ذكرت أو مثلها، وعلى هذا فالحديث يبقى ضعيفاً جداً.

١٤ ـ باب الزجر عن كتمان العلم

٣٠٤٧ ـ وقال مسدد: حدثنا خالد، حدثنا الهجري[١]، عن أبي عياض[٢]، عن أبي هريرة قال: قال رسول الله ﷺ: مثل علم لا يقال به كمثل كنز لا ينفق منه في سبيل الله عزّ وجل.

.....

(١) في (مح): «خالد الهجري» والتصحيح من الإتحاف وغيره، الهجري: هو إبراهيم بن مسلم العبدي.

(٣) هو عمرو بن الأسود العنسي.

٣٠٤٧ ـ تخريجه:

ذكره البوصيري في الإتحاف (١/ ٧٠ أ) وقال: إسناده حسن والهجري مختلف فيه.

وأورده الهيثمي في المجمع (١/ ١٨٩)، وعزاه إلى أحمد والبزار.

وعن طريق مسدد أخرجه البزار كما في الكشف (١/ ١٠٠: ١٧٦)، باب مثل علم لا ينفع.

ورواه أحمد في المسند (٢/ ٤٩٩)، ورواه الدارمي باب البلاغ عن رسول الله وتعليم السنن (١/ ١١٣: ٥٦٢)، ورواه السهمي في تاريخ جرجان (ص ٧٨: ٢٧)، كلهم من طريق إبراهيم الهجري به.

. . . . . .

الحكم عليه:

الحديث بهذا السند ضعيف من أجل إبراهيم الهجري وهو ضعيف.

ولكن له طريق أخرى، عن أبـي هريرة رضي الله عنه، رواها أبو خيثمة زهير بن حرب في العلم (ص ١٤٧: ١٦٢)، عن الحسن بن موسى، ثنا ابن لهيعة، ثنا درّاج عن ابن حجيرة، عن أبـي هريرة مرفوعاً بمعناه.

والطبراني في مجمع البحرين (١/ ٥١٤: ٢١٧).

ورواه ابن عبد البر في جامع البيان باب جامع لنشر العلم (١/ ١٢٢)، كلاهما من طرق عن ابن لهيعة به.

وهذا الطريق فيه ابن لهيعة وهو ضعيف وحديثه يصلح للجبر، وأيضاً فيه درّاج وفيه ضعف، والطريقان يقوي أحدهما الآخر فيكون الحديث حسناً لغيره، وقال الألباني في صحيح الترغيب (١/ ٥٢)، بعد أن ذكر طرقه قال: الحديث بذلك حسن.

وله شاهد من حديث ابن عمر رضي الله عنه قال: قال رسول الله: علم لا يقال به ككنز لا ينفق منه.

رواه ابن عبد البر في جامع البيان باب جامع لنشر العلم (ص ١٢٢) والشجري في الأمالي (١/ ٦٥)، كلاهما من طريق عيسى بن شعيب قال حدثنا روح بن القاسم، عن أيوب، عن نافع، عن ابن عمر.

٣٠٤٨ ـ وقال أبو يعلى: حدثنا زهير[١]، حدثنا يونس[٢]، حدثنا أبو عوانة[٣] عن عبد الأعلى[٤]، عن سعيد بن جبير، عن ابن عباس [سد٤٦٩] رضي الله عنهما قال: قال رسول الله ﷺ: «من سئل عن علم فكتمه / جاء [عم٤٢٧] يوم القيامة / ملجماً بلجام من نار... ومن قال في القرآن بغير علم جاء يوم القيامة ملجماً بلجام من نار».

* صحيح.

.....

(١) هو ابن حرب أبو خيثمة النسائي.

(٢) هو ابن محمد بن مسلم المؤذي.

(٣) هو وضاح بن عبد الله اليشكري.

(٤) هو ابن عامر الثعلبي.

٣٠٤٨ ـ تخريجه:

ذكره البوصيري في الإتحاف (١/ ٧٠ أ) وقال: رواته ثقات محتج بهم في الصحيح.

وأورده الهيثمي في المجمع (١/ ١٦٨) وعزاه إلى أبي يعلى والطبراني.

ورواه ابن الجوزي في العلل المتناهية باب إثم من سئل عن علم فكتمه (١/ ٠٩: ١١٩)، من طريقين عن أبي عوانة به واقتصر على الشطر الأول من الحديث.

ورواه الترمذي في التفسير باب ما جاء في الذي يفسِّر القرآن برأيه (٥/ ١٩٩: ٢٩٥٠)، وأحمد في المسند (١/ ١٦٩).

ورواه ابن جرير في التفسير خطبة الكتاب (١/ ٢٤)، والبغوي في شرح السنة باب من قال في القرآن بغير علم (١/ ٥٨: ١١٩).

كلهم من طريق سفيان الثوري عن عبد الأعلى به بالجملة الأخيرة من الحديث فقط ولفظه «ومن قال في القرآن برأيه فليتبوأ مقعده من النار».

. . . . . .

الحكم عليه:

الحديث بشطريه مداره على عبد الأعلى بن عامر الثعلبـي، وهو ضعيف كما مرّ في دراسة الإسناد.

والعجب أن الحافظ صحّح الحديث هنا، وقال الهيثمي في المجمع رجال أبـي يعلى رجال الصحيح، وقال المنذري في الترغيب بعد أن عزاه إلى أبـي يعلى: رواته ثقات محتج بهم في الصحيح، وكنت في حيرة من أمري كيف أخالف هؤلاء الذين صححوا الحديث حتى وقفت على كلام للألباني على الحديث في الضعيفة برقم (١٧٨٣) وتوصل إلى أن الحديث ضعيف علته عبد الأعلى الثعلبـي، أما قول المنذري: رواته ثقات محتج بهم في الصحيح، وقول الهيثمي رجاله رجال الصحيح وهم منهما لأن عبد الأعلى الثعلبـي ليس من رجال الصحيحين، وقال الحافظ في التقريب: صدوق يهم، ومثل هذا حديثه ضعيف.

ولكن الألباني كغيره وقع في الوهم حيث قال في الموضع السابق وفي سند الترمذي سفيان بن وكيع والصواب أنه سفيان الثوري لأنه هو الذي روى عن عبد الأعلى دون سفيان بن وكيع.

ثانياً: أن البغوي في الشرح صرح بأنه الثوري حين تخريجه للحديث.

شواهد الحديث: الحديث عبارة عن شطرين:

أما الشطر الأول من الحديث فله شاهدان من حديث أبـي هريرة وابن عمر، أما حديث أبـي هريرة رضي الله عنه قال: قال رسول الله: «من سئل عن علم فكتمه ألجمه الله بلجام من نار يوم القيامة».

رواه أبو داود في العلم باب كراهية منع العلم (٤/ ٦٧: ٣٦٥٧)، عن موسى بن إسماعيل، حدثنا حماد أخبرنا علي بن الحكم، عن عطا، عن أبـي هريرة.

وهذا على شرط البخاري.

. . . . . .

ورواه أحمد في المسند (٢/ ٢٦٣)، عن أبـي كامل عن حماد به.

ورواه أحمد في المسند (٢/ ٤٩٥)، والترمذي في العلم (٥/ ٢٩: ٢٦٤٩)، وابن ماجه في المقدمة (١/ ٩٦: ٢٦١)، ثلاثتهم عن طريق عمارة بن زادان، ثنا علي بن الحكم، ثنا عطاء، عن أبـي هريرة.

وعمارة بن زاذان، صدوق كثير الخطأ.

ورواه البغوي في السنة (١/ ٣٠١)، باب وعيد من كتم علماً يعلمه (ح ١٤٠)، من طريق سماك بن حرب، عن عطاء بن أبـي رباح به.

ورواه ابن ماجه في المقدمة (١/ ٩٨: ٢٦٦)، عن طريق ابن عون، عن محمد بن سيرين، عن أبـي هريرة.

وله شاهد آخر من حديث عبد الله بن عمرو قال رسول الله ﷺ: «من كتم علماً». الحديث.

أخرجه الحاكم في المستدرك في العلم (١/ ١٠٢)، وقال: إسناده صحيح على شرط الشيخين وليس له علة، ووافقه الذهبـي.

أما الشطر الأخير من الحديث لم أجد له إلاَّ طريقاً واحداً.

أخرجه الطبري في التفسير في مقدمة التفسير (١/ ٣٥)، عن ابن عباس قال: «من تكلم في القرآن برأيه فليتبوأ مقعده من النار».

هذا الحديث كما ترى موقوف، وإضافة إلى ذلك أنه ضعيف من أجل ابن حميد شيخ الطبري، وهو محمد بن حميد الرازي قال عنه ابن حجر: ضعيف وقد ظن محقق مسند أبـي يعلى أنه عبد بن حميد، وهناك أخطاء أخرى وقعت للمحقق انظر السلسلة الضعيفة (٤/ ١٦٧).

وعلى هذا فالفقرة الأخيرة من الحديث ضعيفة لأسباب منها أن الحديث بشطره

. . . . . .

الأخير قد روي مرفوعاً وموقوفاً، فالطريق المرفوع فيها عبد الأعلى بن عامر وهو ضعيف كما مرّ وقد روي عن طريق عبد الأعلى موقوفاً، وهذا يدل على ضعف حفظ عبد الأعلى.

أما الطريق الأخرى من غير طريق عبد الأعلى فهي موقوفة، وهي ضعيفة أيضاً من أجل محمد بن حميد الرازي.

فالخلاصة إن الشطر الأخير من الحديث ضعيف، والله أعلم.

١٥ ـ باب الحث على الإخلاص في العلم

٣٠٤٩ ـ قال إسحاق: أخبرنا محمد بن عبيد، حدثنا الصلت بن بهرام، عن الشعبي، عن عبد الله بن مسعود رضي الله عنه، عن رسول الله ﷺ قال: لا تعلموا العلم لتباهوا به العلماء، ولا لتماروا به السفهاء، ولا لتحيروا أعين الناس، فمن فعل ذلك فهو في النار[1].

.....

(١) في (ك): فيه انقطاع. [سعد].

٣٠٤٩ ـ تخريجه:

ذكره البوصيري في الإتحاف (١/ ٦٩/ ب) وقال: فيه انقطاع.

لم أجد حديث ابن مسعود إلاَّ من هذا الطريق.

الحكم عليه:

الحديث بهذا السند ضعيف لأنه منقطع لأن الشعبي لم يسمع من ابن مسعود كما قاله الحاكم والدارقطني، ورجاله ثقات.

ولكن له شاهد صحيح من حديث جابر بن عبد الله رضي الله عنه، قال: قال رسول الله ﷺ: «لا تعلموا لتباهوا به العلماء فذكره بنحوه وقال: «ولا تخيروا به المجالس» بدل قوله: «ولا لتحيروا أعين الناس».

رواه ابن حبان في صحيحه باب ذكر وصف العلم الذي يتوقع دخول النار (١/ ١٤٧: ٧٧)، والحاكم في المستدرك في العلم (١/ ٨٦)، وابن ماجه في السنة في

. . . . . .

المقدمة باب الانتفاع بالعلم والعمل به (١/ ٩٣: ٢٥٥)، وابن عبد البر في جامع البيان (١/ ١٨٧)، كلهم من طريق يحيى بن أيوب عن ابن جريج، عن أبي الزبير، عن جابر رضي الله عنه.

وقد صححه الحاكم ووافقه الذهبي وقد صححه أيضاً الألباني في صحيح الترغيب برقم (١٠٢).

قلت: فيه ابن جريج وأبو الزبير وهما مدلسان وقد عنعنا فيخاف أن يكون فيه انقطاع، ولكن للحديث شواهد كثيرة منها حديث الباب ومنها حديث كعب بن مالك رضي الله عنه قال سمعت رسول الله ﷺ: «من طلب العلم ليجاري به العلماء فذكره بنحوه».

رواه الحاكم في المستدرك كشاهد لحديث قبله في العلم (١/ ٨٦)، والترمذي في العلم (٥/ ٣٢: ٢٦٥٤)، كلاهما من طريق إسحاق بن يحيى بن طلحة، عن ابن كعب، عن أبيه.

وقال الترمذي: هذا حديث غريب لا نعرفه إلاَّ من هذا الوجه، وإسحاق بن يحيى ليس بذاك القوي في الحديث.

١٦ ـ باب الحث على تبليغ العلم

٣٠٥٠ ـ قال الحارث: حدثنا محمد بن عمر، حدثنا ابن أبي سبرة، عن عباس بن عبد الرحمن الأشجعي، عن سالم هو ابن عبد الله بن عمر، عن أبيه رضي الله عنهم قال: قال رسول الله ﷺ: «إن [مح١٠٥أ] العبد ليسأل يوم القيامة عن فضل عمله كما يسأل عن فضل ماله» / .

٣٠٥٠ ـ تخريجه:

ذكره البوصيري في الإتحاف (١/ ٦٣/ ب).

وهو في بغية الباحث (ص ٦٥: ٤٠).

لم أجد هذا الحديث إلاَّ من هذا الطريق.

الحكم عليه:

الحديث بهذا السند موضوع من أجل ابن أبي سبرة ومحمد بن عمرو بن واقد.

وقد ورد معناه من حديث أبي برزة رضي الله عنه قال: قال رسول الله لا تزول قدما عبد يوم القيامة حتى يسأل عن عمله فيم فعل، وعن ماله من أين اكتسبه وفيم أنفقه».

رواه الترمذي في سننه في كتاب صفة القيامة (٤/ ٦١٢: ٣٤١٧).

رواه الترمذي في سننه (١/ ١١٠: ٥٤٣)، وأبو يعلى في مسنده (١٣/ ٤٢٨: ٧٤٣٤)، ثلاثتهم من طريق الأعمش، عن سعيد بن عبد الله بن جريج عن أبي برزة.

وقال الترمذي: هذا حديث حسن صحيح وقد صححه الألباني في الصحيحة برقم (٩٤٦).

١٧ ـ باب كراهية الدعوى في العلم

٣٠٥١ ـ [١] قال أبو بكر: حدثنا ابن نمير[١] عن موسى بن عبيدة، عن محمد بن إبراهيم، عن ابن الهاد، عن العباس رضي الله عنه قال: قال رسول الله ﷺ: «يظهر الدين حتى يتجاوز البحار، وتخاض البحار بالخيل في سبيل الله تعالى ثم يأتي من بعدهم أقوام يقرأون القرآن، ويقولون قد قرأنا القرآن، من أقرأ منا؟ ومن أفقه منا؟[٢]، ومن أعلم منا؟ ثم التفت إلى أصحابه فقال: هل في أولئك من خير؟ قالوا: لا ، قال: أولئك منكم[٣] من هذه الأمة وأولئك هم وقود النار.

[٢] وقال إسحاق: أخبرنا جعفر بن عون، حدثنا موسى بن عبيدة فذكر نحوه.

.....

(١) وفي النسخ: «ابن أبي نمير» وهو تحريف.

(٢) وفي (عم) و (سد): «أو من أفقه أو من أعلم».

(٣) سقطت هذه اللفظة من نسخة.

٣٠٥١ ـ تخريجه:

ذكره البوصيري في الإتحاف (١/ ٦٨ أ).

. . . . . .

وأورده الهيثمي في المجمع (١/ ١٩٠) وقال: فيه موسى بن عبيدة وهو ضعيف.

وعن أبـي بكر بن أبـي شيبة رواه أبو يعلى في مسنده (١٢/ ٥٦: ٦٦٩٨).

ورواه ابن المبارك في الزهد (ص ١٥٢: ٤٥٠) عن موسى بن عبيدة الربذي، به.

ورواه ابن أبـي عمر كما في الإتحاف (١/ق ٦٨ أ) قال: ثنا مروان عن موسى بن عبيدة، به بنحوه.

ورواه البزار كما في الكشف (١/ ٩٩) في العلم باب ما يخاف على العالم (ح ١٧٤).

ورواه أبو القاسم الأصبهاني في الترغيب باب الترهيب من إعجاب المرء برأيه (٢/ ٨٧٦: ٢١٤٣) كلاهما عن طريق موسى بن عبيدة الربذي، به.

الحكم عليه:

الحديث بهذا السند ضعيف لأن مداره على موسى بن عبيدة وهو ضعيف.

وقد ضعف الحديث البوصيري في الإتحاف في المكان السابق.

وللحديث شاهدان الأول حديث عمر بن الخطاب رضي الله عنه قال: قال رسول الله ﷺ: «يظهر الإسلام حتى تخوض الخيل البحار، به بنحوه».

رواه البزار كما في كشف الأستار (١/ ٩٩) في العلم باب ما يخاف على العالم (ح ١٧٣) عن عبد الله بن شبيب، ثنا إسحاق بن محمد الفروي، ثنا عبد الله بن زيد بن أسلم، عن أبيه، عن جده، عن عمر بن الخطاب.

قال الهيثمي في المجمع (١/ ٩٩) رجاله موثقون، قلت: بل فيه عبد الله بن شبيب الربعي وهو واهٍ، فإن كان غيره فلم أعرفه.

ورواه الطبراني في الأوسط كما في مجمع البحرين (١/ ٦٦٣: ٣٠٩) عن طريق عبد الله بن زيد، به.

. . . . . .

الشاهد الثاني: رواه الطبراني في الكبير (١٢/ ٢٥٠: ١٣٠١٩) عن محمد بن نصر الصائغ البغدادي، ثنا إبراهيم بن حمزة الزبيري، ثنا عبد العزيز بن أبـي حازم، عن يزيد بن الهاد حدثتني هند بنت الحارث الخثعمية امرأة عبد الله بن شداد، عن أم الفضل أم عبد الله بن عباس، عن رسول الله قال: ليظهر الإيمان حتى يرد الكفر إلى موطنه، ولتخاضن البحار بالإسلام. الحديث، بنحوه.

وقال الهيثمي في المجمع (١/ ١٨١) رجاله ثقات إلاَّ أن هند بنت الحارث لم أر من وثقها ولا جرحها، وقال ابن حجر: مقبولة، قلت: فيه صدوقان، وشيخ الطبراني ما وجدت ترجمته.

والحديث بشواهده وتوابعه لا ينزل عن درجة الحسن.

١٨ ـ باب كراهية الكذب والخلف[١]

٣٠٥٢ ـ قال الحارث: حدثنا يزيد هو ابن هارون أخبرنا[٢] أبو هلال[٣] عن حميد، عن يونس بن جبير، عن أنس بن مالك رضي الله عنه. قال: قال لي أبو موسى[٤] رضي الله عنه: جهزني فإني خارج يوم كذا وكذا قال: فجاءه ذلك اليوم، وقد بقي بعض[٥] جهازه، فقال: أفرغت؟ قلت: بقي شيء يسير، قال: فإني خارج قلت: أصلح الله الأمير، لو أقمت حتى يفرغ[٦] من بقية جهازك فقال[٧]: لا، إني أكره أن أكذب أهلي فيكذبوني وأن أُخلفهم فيخلفوني وأن أخونهم فيخونوني.

.....

(١) وفي (عم) و (سد): «الحلف» بالحاء بالمهملة.

(٢) في (سد): «حدثنا». وفي (عم): «وأنبأنا».

(٣) أبو هلال محمد بن مسلم.

(٤) وفي (سد): «الأشعري».

(٥) وليس في (سد): «بعض».

(٦) وفي (سد): «نفرغ» بالنون. وفي (عم): «تفرغ» بالتاء المثناه من فوق.

(٧) وفي (عم) و (سد): «قال».

٣٠٥٢ ـ تخريجه:

ذكره البوصيري في الإتحاف (ح ١/ ق ٥٨ ب).

. . . . . .

ورواه أحمد في الزهد (ص ٢٩٢: ١٠٩٩) قال: حدثنا عبد الصمد، حدثنا أبو هلال، به بنحوه.

الحكم عليه:

الأثر بهذا السند حسن فيه أبو هلال وهو صدوق.

وقال البوصيري: رجاله ثقات.

١٩ ـ باب الترهيب من الكذب والتلقين

٣٠٥٣ ـ قال الحارث: حدثنا داود، حدثنا ميسرة عن أبي عائشة، عن يزيد بن عمر، عن أبي سلمة، عن أبي هريرة وابن عباس رضي الله عنهم قالا: قال رسول الله ﷺ من استنبط حديثاً باطلاً فهو كمن حدث به، قيل وكيف يستنبط؟ قال ﷺ: هو الرجل يلقى الرجل [سد٤٧٠] فيقول: / كان ذيت وذيت فيفتتحه فلا يكونن أحدكم مفتاحاً للشر والباطل.

(١١٩) حديث جابر رضي الله عنه «من قال عليّ شيئاً لم أقل». تقدم في الذبائح[١].

.....

(١) انظر حديث رقم (٢٣٢٠).

٣٠٥٣ ـ تخريجه:

الحديث بهذا السند موضوع. وهو حديث طويل جداً يقطِّعه الحافظ في الكتاب على حسب الأبواب. وهذا غريب. فما الفائدة في تقطيع مثل هذا الحديث الموضوع.

ورواه ابن الجوزي في الموضوعات (٣/ ١٨١) واكتفى بإيراد جزء من الحديث.

وقال: وذكر حديثاً طويلاً أنا اختصرته.

وقال ابن الجوزي: هذا حديث موضوع.

. . . . . .

وأورده السيوطي في اللآلىء (٢/ ٣٦١) بطوله عن الحارث بن أبـي أسامة. وقال نقلاً عن الحافظ بن حجر هذا الحديث بطوله موضوع على رسول الله والمتهم، به ميسرة بن عبد ربه لا بورك فيه.

وحديث جابر رضي الله عنه رواه أبو يعلى قال: حدثنا عمرو بن الضحاك، ثنا أبـي ثنا عمران القطان، ثنا مطرف عن طلحة، عن جابر رضي الله عنه قال: قال رسول الله ﷺ «من أهل لغير الله فعليه لعنة الله ومن قال عليّ ما لم أقل فكذلك» الحديث.

انظر النسخة المحمودية.

قلت: حديث جابر ضعيف فيه عمران القطان قال ابن حجر: صدوق يهم.

٣٠٥٤ ـ وقال أبو يعلى: حدثنا وهب بن بقية حدثنا حماد بن زيد قال: لقَّنت سلمة بن علقمة حديثاً فحدثني به ثم رجع ثم قال: إذا أردت أن تكذب صاحبك فلقّنه.

٣٠٥٤ ـ تخريجه:

ذكره البوصيري في الإتحاف (١/ ٥٨ ب).

وعن أبي يعلى رواه ابن عدي في مقدمة الكامل (١/ ٣١).

ورواه ابن عدي أيضاً في مقدمة الكامل (١/ ٣١) عن محمد بن جعفر بن حفص الإمام قال: أخبرنا وهب بن بقية، به.

ورواه ابن عدي أيضاً في مقدمة الكامل (١/ ٣١) عن محمود بن محمد الواسطي قال: أخبرنا وهب بن بقية، به.

ورواه الخطيب في الكفاية باب رد حديث من عرف بقبول التلقين (ص ٢٣٤) عن طريق أحمد بن علي الأبار قال: ثنا وهب بن بقية، به بنحوه.

الحكم عليه:

هذا الأثر صحيح عن سلمة بن علقمة.

وله شواهد عن عدة من التابعين انظر مقدمة الكامل (١/ ٣١).

٢٠ ـ باب أدب المحدث

٣٠٥٥ ـ قال مسدد: حدثنا يزيد بن زريع حدثنا حسين المعلم قال: كان محمد بن سيرين يتحدث فيضحك فإذا جاء الحديث خشع.

* صحيح موقوف.

٣٠٥٥ ـ تخريجه:

وعن طريق مسدد أخرجه الخطيب في الجامع لأخلاق الراوي (١/ ٤١٢) باب خشوعه في حال الرواية (٩٨٥).

الحكم عليه:

هذا الأثر صحيح عن محمد بن سيرين وهو مقطوع لأنه قول تابعي، وقد صححه الحافظ هنا أما تسميته موقوفاً فمن باب التسامح في الإصطلاح.

٢١ ـ باب أدب الطالب

(١٢٠) حديث أبـي ذر رضي الله عنه من أول أحاديث الأنبياء عليهم الصّلاة والسلام[١].

٣٠٥٦ ـ وقال أبو يعلى: حدثنا المقدمي[٢] حدثنا جعفر[٣]، عن ثابت قال: كنت إذا جئت[٤] أنساً رضي الله عنه دعا بطيب فيمسح[٥] يديه وعارضيه.

.....

(١) يأتي في كتاب الأنبياء حديث رقم (٣٤٤١). وفي نسخة (ك) ذكر الحديث هنا كاملاً.

(٢) هو عبد الله بن أبـي بكر.

(٣) هو ابن سليمان الضبعي.

(٤) وفي مسند أبـي يعلى: «إذا أتيت».

(٥) وفي (عم) و (سد): «فمسح».

٣٠٥٦ ـ تخـريـجـه:

ذكره البوصيري في الإتحاف (١/ ١٧٤) وعزاه إلى أبـي يعلى وقال: رجاله ثقات.

وذكره البوصيري في الإتحاف (ح ١/ ق ٥١ ب).

وفي مسند أبـي يعلى (ح ٦/ ٢١١: ٣٤٩٢).

الحكم عليه:

الأثر بهذا الإسناد ضعيف فيه عبد الله بن أبـي بكر.

وقول الهيثمي رجاله رجال الصحيح وهم منه رحمه الله.

٢٢ ـ باب الورع في الفتوى

٣٠٥٧ ـ قال الحارث: حدثنا السكن بن نافع عن عمران بن حدير، عن أبـي[1] مجلز، قال: كان عبد الله بن عمر رضي الله عنهما، يقول: يا أيها الناس إليكم عني إني كنت مع من هو أعلم مني / ولو كنت [عم٤٢٨] أعلم أني أبقى حتى يفتقر إليّ لتعلمت لكم، إليكم عني.

.....

(١) وفي (مح): «ابن أبـي مجلز» وهو تحريف.

٣٠٥٧ ـ تخـريـجـه:

ذكره البوصيري في الإتحاف (١/ق ٦٣ ب) وقال: هذا الإسناد فيه مقال لسكن بن نافع.

الحكم عليه:

الأثر بهذا السند ضعيف لضعف السكن بن نافع.

٣٠٥٨ ـ وقال أحمد بن منيع: حدثنا يوسف بن عطية عن أبي خالد المدني، عن أنس بن مالك رضي الله عنه قال: قال رسول الله ﷺ: «الخبر الصّالح يجيء به الرجل الصالح، والخبر السوء يجيء به الرجل السوء.

وبه قال، قال رسول الله ﷺ: لا يخطل الرجل»[1].

.....

(١) الخطل هو المنطق الفاسد يقال خطل في كلامه وهو أيضاً حقة وسرعة. النهاية (٢/ ٥٠).

٣٠٥٨ ـ تخريجه:

ذكره البوصيري في الإتحاف (١/ ٦٦ ب).

الحديث لم أجده إلاَّ من هذا الطريق، وهو بهذا السند ضعيف جداً من أجل يوسف بن عطية وهو متروك.

والحديث عبارة عن حديثين، إلاَّ أن المصنف جمعهما بإسناد واحدٍ.

أما الحديث الأول فقد ورد عن أبي هريرة رضي الله عنه، قال رسول الله ﷺ: «الرجل الصالح يأتي بالخبر الصالح، والرجل السوء يأتي بالخبر السوء».

رواه أبو نعيم في الحلية (٣/ ٩٥) وابن عساكر في التاريخ (١٣/ ١٨٥/ ١) كلاهما عن طريق محمد بن القاسم الطالكاني، قال ثنا عمر بن هارون، عن داود بن أبي هند، عن سعيد بن المسيب، عن أبي هريرة.

قال أبو نعيم: غريب من حديث سعيد وداود لم نكتبه إلاَّ من حديث محمد بن القاسم عن عمر بن هارون وهو البلخي.

قلت: ومحمد بن القاسم وعمر بن هارون كذابان.

وله طريق أخرى رواها أبو بكر الأزدي في حديثه كما في السلسلة الضعيفة (١/ ٤٦٠) عن يحيى بن عبدويه، حدثني أبو محمد بن سعيد بن المسيب ـ وأحسب اسمه عبد الملك ـ عن أبيه، عن جده، عن أبي هريرة.

فيه يحيى بن عدوية قال ابن معين: كذاب رجل سوء وقال مرة ليس بشيء وقال ابن عدي: أرجو أنه لا بأس به، انظر الميزان (٤/ ٣٩٤).

أما الحديث الثاني وهو قوله ﷺ: «لا يخطل الرجل» فلم أجده.

٢٣ ـ باب العمل بالحديث الضعيف في فضائل الأعمال

٣٠٥٩ ـ قال أبو يعلى: حدثنا محمد بن بكار، حدثنا بزيع[١] أبو الخليل عن ثابت، عن أنس رضي الله عنه. قال، قال رسول الله ﷺ: من بلغه عن الله تعالى فضيلة فلم يصدق بها لم ينلها[٢].

.....

(١) وفي (مح): «يزيغ» بالعين المعجمة.

٣٠٥٩ ـ تخريجه:

الحديث تقدم (برقم ٣٠٤٢) بسنده ومتنه.

٢٤ ـ باب التثبت في الحديث

٣٠٦٠ ـ قال أبو يعلى: حدثنا شيبان[١]، حدثنا أبو هلال[٢] عن حميد[٣]، عن عمران بن الحصين رضي الله عنه، قال: سمعت من رسول الله ﷺ أحاديث سمعتها وحفظتها فما يمنعني أن يحدث بها إلاَّ أني أرى أصحابي يخالفوني فيها.

.....

(١) هو ابن فروخ الحبطي أبو شيبة.

(٢) أبو هلال محمد بن سليم الراسبي.

(٣) حميد هو ابن هلال العدوي.

٣٠٦٠ ـ تخريجه:

ذكره البوصيري في الإتحاف (١/ ٦٦ ب).

وأورده الهيثمي في المجمع (١/ ١٤٦) وعزاه إلى الطبراني وقال: رجاله ثقات.

ورواه الطبراني في المعجم الكبير (١٨/ ١٩٥: ١٠٥) عن عبد الله بن أحمد، ثنا شيبان بن فروخ به مثله.

الحكم عليه:

الحديث بهذا السند حسن ولكن الظاهر أنه منقطع لأن حميداً لم يذكر له رواية عن عمران ففيه صدوقان وقد تابع شيبان بن فروخ عن محمد بن سليم أبي هلال عبد الله بن المبارك، رواه الخطيب في الجامع لأخلاق الراوي (٢/ ٤٤: ١١٣١)، عن

. . . . . .

طريق علي بن الحسن بن شقيق، عن ابن المبارك، عن محمد بن سليم به بمثله.

وقد تابع حميداً بن هلال مطرف عند أحمد في المسند (٤/٤٣٣)، عن إسماعيل، ثنا أبو هارون الغنوي، عن مطرق قال: قال لي عمران بن حصين، والله إن كنت لأرى أني لو شئت حدثت عن نبي الله يومين متتابعين لا أعيد حديثاً ثم لقد زادني بطأً عن ذلك وكراهية له أن رجالاً من أصحاب محمد ﷺ أو من بعض أصحاب محمد ﷺ شهدت كما شهدوا وسمعت كما سمعوا يحدثون أحاديث ما هي كما يقولون ولقد علمت أنهم لا يألون عن الخير فأخاف أن يشبه لي كما شبّه لهم فذكره بطوله.

قال الهيثمي في المجمع (١/١٤٦) وفيه أبو هارون الغنوي لم أر من ترجمه انتهى.

قلت: بل له ترجمة وهو ثقة فهو في تعجيل المنفعة واللسان، ومن شيوخه مطرف.

وهذا إسناد صحيح وهو من ثلاثيات أحمد بن حنبل، ولكن يشكل ما في مسند أحمد بعد الحديث، قال أبو عبد الرحمن، حدثني نصر بن علي، ثنا بشر بن المفضل عن أبي هارون الغنوي، قال حدثني هانىء الأعور عن مطرف، عن عمران، عن النبي ﷺ نحو هذا الحديث فحدثت به أبي فاستحسنه وقال: زاد فيه رجلاً، والله أعلم.

والحديث بطرقه حسن إن شاء الله.

٢٥ ـ باب المذاكرة

٣٠٦١ ـ [١] قال مسدد: حدثنا إسماعيل، أخبرنا الجريري[١] وأبو سلمة[٢] عن أبـي نضرة قال: كان أبو سعيد الخدري رضي الله عنه، يقول: تحدثوا فالحديث يذكر الحديث.

* صحيح موقوف.

[٢] حدثنا أبو عوانة عن أبـي بشر، عن أبـي نضرة، قال: كنا نأتي أبا سعيد الخدري رضي الله عنه، فيقول: تحدثوا فإن الحديث يهيّج الحديث.

[٣] وقال الحارث: حدثنا روح عن كهمس بن الحسن، عن [سد٤٧١] أبـي نضرة قال: قلت لأبـي سعيد / رضي الله عنه: (أكتبنا قال: لن أكتبكم)[٣] خذوا عنا كما كنا نأخذ عن النبـي ﷺ. وكان أبو سعيد رضي الله عنه يقول: تحدّثوا فإن الحديث يذكِّر بعضه بعضاً.

.....

(١) سعيد بن إياس.

(٢) أبو سلمة هو ابن عبد الصمد.

(٣) ما بين القوسين سقط من نسخة (عم) و (سد).

٣٠٦١ ـ تخـريـجـه:

ذكره البوصيري في الإتحاف (١/ ٦٤ أ).

. . . . . .

وأورده الهيثمي في المجمع (١/ ١٦٦) وعزاه إلى الطبراني في الأوسط، وقال: رجاله رجال الصحيح.

الحكم عليه:

هذا الأثر صحيح عن أبـي سعيد الخدري وهو على شرط الشيخين، وله طرق كثيرة، عن أبـي نضرة، عن أبـي سعيد قد ذكر بعضها الحافظ هنا.

ورواه الدارمي في السنن في العلم، باب مذاكرة العلم (١/ ١١٦: ٦٠١) عن أسد بن موسى، ثنا شعبة، عن الجريري به.

ورواه أيضاً (١/ ١١٦) عن أبـي نعيم، حدثنا أبو عوانة عن أبـي بشر الجريري به.

ورواه أيضاً (١/ ١١٦) عن أبـي معمر، عن هشيم، عن أبـي بشر الجريري به.

ورواه الحاكم في المستدرك في العلم (١/ ٩٤) والخطيب في الجامع (٢/ ٢٦٧: ١٨١٩) كلهم من طريق الأعمش، عن جعفر بن إياس، عن أبـي نضرة به.

ورواه الطبراني كما في مجمع البحرين (١/ ٤٨٧).

والبيهقي في المدخل، باب مذاكرة العلم (ص ٢٨٩: ٤٢٢: ٢٠١).

ورواه ابن عبد البر في الجامع (١/ ١١١) كلهم من طريق الأعمش، عن جعفر بن إياس به.

والرامهرمزي في المحدث، باب المذاكرة (ص ٥٤٥: ٧٢٢) من طريق غسان ابن مضر، عن سعيد بن يزيد، عن أبـي نضرة به بنحوه.

وله شواهد من أقوال عدة من الصحابة منهم علي بن أبـي طالب رضي الله عنه، قال: «تذاكروا الحديث فإن ذكر الحديث حياته».

رواه الحاكم في المستدرك في العلم (١/ ٩٥) والرامهرمزي في المحدث (ص ٥٤٥: ٧٢١)، والخطيب في الجامع لأخلاق الراوي، باب مذاكرة الطلبة بالحديث (١/ ٢٣٦: ٤٦٦)، وابن عبد البر في الجامع، باب آفة العلم (١/ ١٠٨) كلهم عن طريق كهمس، عن ابن بريدة قال: قال علي بألفاظ متقاربة.

وله شاهد عن ابن مسعود أخرجه الحاكم في المستدرك، انظر الموضع السابق.

٣٠٦٢ ـ وقال مسدد: حدثنا أبو عوانة[١] عن مغيرة[٢]، عن إبراهيم[٣]، عن علقمة قال: أطيلوا ذكر الحديث حتى لا يدرس.

* صحيح مقطوع.

.....

(١) أبو عوانة هو الوضاح بن عبد الله اليشكري.

(٢) مغيرة هو ابن مقسم الضبي.

(٣) هو ابن يزيد بن قيس.

٣٠٦٢ ـ تخريجه:

ذكره البوصيري في الإتحاف (١/ ٦٤) وقال: هذا إسناد رجاله ثقات.

وعن طريق مسدد أخرجه الخطيب في شرف أصحاب الحديث (ص ٩٧: ٢١٣).

ورواه أبو خيثمة في العلم (ص ١٤٧: ١٦٣) وعنه الخطيب في الجامع (٢/ ٢٦٦: ١٨١٢)، عن جرير، عن مغيرة به.

ورواه الرامهرمزي في المحدث الفاصل (ص ٥٤٦)، باب المذاكرة (ح ٧٢٥).

والخطيب في الجامع، باب مذاكرة الحديث مع عامة الناس (٢/ ٢٦٨).

ورواه أيضاً في شرف أصحاب الحديث (ص ٩٧: ٢١٢) كلاهما من طرق عن الأعمش، عن إبراهيم به بلفظ «تذاكروا الحديث فإن ذكره حياته».

الحكم عليه:

الأثر بهذا السند صحيح بل هو على شرط الشيخين لكنه مقطوع.

٢٦ ـ باب ذم الفتوى بالرأي

٣٠٦٣ ـ قال أبو يعلى: حدثنا الهذيل بن إبراهيم الحماني، حدثنا عثمان بن عبد الرحمن الزهري عن الزهري، عن سعيد بن المسيب، عن أبـي هريرة رضي الله عنه: قال: قال رسول الله ﷺ: تعمل هذه الأمة برهة بكتاب الله عز وجل، ثم تعمل برهة بسنة رسول الله ﷺ ثم تعمل بالرأي، فإذا عملوا بالرأي فقد ضلوا وأضلوا[1].

.....

(١) زاد في (ك): وفي باب العمرة من كتاب الحج حديث لابن عباس في ذلك، وتقدم برقم (١٢٨٧).

٣٠٦٣ ـ تخـريـجـه:

ذكره البوصيري في الإتحاف (١/ ق ٤٤ ب).

وأورده الهيثمي في المجمع (١/ ١٨٤) وعزاه إلى أبـي يعلى وفيه عثمان بن عبد الرحمن الزهري وهو متفق على ضعفه.

وهو في مسند أبـي يعلى (١٠/ ٢٤٠: ٥٨٥٦).

ومن أبـي يعلى أخرجه ابن عدي في الكامل في ترجمة عثمان بن عبد الرحمن (٥/ ١٦٠).

وعن طريق أبـي يعلى أيضاً رواه الخطيب في الفقيه والمتفقّه (١/ ١٧٩)، باب ذكر الأحاديث في ذم القياس.

ورواه ابن عبد البر في جامع البيان، باب ما جاء في ذم القول في دين الله بالرأي

. . . . . .

(٢/ ١٣٤) من طريق عثمان بن عبد الرحمن الوقاصي به بنحوه.

الحكم عليه:

الحديث بهذا السند ضعيف، وعلته عثمان بن عبد الرحمن الزهري وهو متروك.

ولكن تابعه حماد بن يحيى الأبح عن الزهري رواه الخطيب في الفقيه والمتفقّه، باب ذكر الأحاديث في ذم القياس (١/ ١٧٩).

وابن عبد البر في جامع البيان، باب ما جاء في ذم القول في دين الله بالرأي (٢/ ١٣٤) كلاهما عن طريق جبارة بن المغلس، حدثنا حماد بن يحيى الأبح، عن الزهري به بمثله.

قلت: هذه المتابعة لا تفيد للحديث شيئاً لأن حماد بن يحيى الأبح قال ابن حجر: صدوق يخطىء، والراوي عنه جبارة بن المغلس ضعيف أيضاً.

والخلاصة إن المتابعة الثانية أحسن حالاً من الطريق الذي فيه عثمان الزهري وقد ضعف الحديث الألباني في ضعيف الجامع (برقم ٢٤٥٦).

٢٧ ـ باب الرواية بالمعنى

٣٠٦٤ ـ قال أبو داود: حدثنا المسعودي[١] عن محمد بن علي بن حسين قال: بينما عبيد بن عمير يحدث، وابن عمر رضي الله عنهما عنده إذ قال: قال رسول الله ﷺ: (مثل المنافق كمثل شاة بين ربضين إذا أتت هؤلاء نطحتها وإذا أتت هؤلاء نطحتها)[٢] فقال ابن عمر رضي الله عنهما: ليس كذلك إنما قال: بين غنمين، فقال: عبيد بن عمير بين[٣] ربضين[٤] وغنمين واحد، فقال ابن عمر رضي الله عنهما: لولا أني سمعت رسول الله ﷺ يقوله لم أقله[٥].

.....

(١) هو عبد الرحمن بن عبد الله بن عتبة.

(٢) ما بين القوسين زيادة من مسند الطيالسي والإتحاف.

(٣) سقطت لفظة: «بين» من نسخة (سد).

(٤) وفي (عم) و (سد): «ربطين» وهو تحريف.

(٥) وفي مسند الطيالسي والإتحاف: «لم أقل» دون الضمير.

٣٠٦٤ ـ تخريجه:

ذكره البوصيري في الإتحاف (١/ ٤٧).

وهو في مسند الطيالسي (ص ٢٤٨: ١٨٠٢).

ورواه أحمد في المسند (٢/ ٣٢)، عن يزيد قال أخبرنا المسعودي به بمعناه.

. . . . . .

الحكم عليه:

الحديث بهذا السند ضعيف لأن المسعودي قد اختلط وقد سمع منه أبو داود الطيالسي ويزيد بن هارون بعد الاختلاط كما نص العراقي في التقييد (ص ٤٠٠).

وله طريق صحيحة أخرى عن محمد بن علي بن الحسين رواها الدارمي في سننه (١/ ٧٩: ٣٢٤)، عن محمد بن أحمد، ثنا سفيان عن محمد بن سوقة، عن محمد بن علي بن الحسين به بمعناه وزاد «وكان ابن عمر إذا سمع النبـي ﷺ لم يزد فيه ولم ينقص منه ولم يجاوزه ولم يقصر عنه».

قلت: هذا إسناد صحيح محمد بن أحمد هو ابن أبـي خلف القطيعي وهو ثقة وسفيان هو ابن عيينة، ومحمد بن سوقة، ثقة.

ورواه الخطيب في الكفاية باب ذكر الرواية عمن لم يجز إبدال كلمة بكلمة (ص ٢٦٨)، عن طريق إسحاق بن إبراهيم الأبري قال أنا عبد الرزاق، عن معمر، عن عثمان بن بوذويه عن يغفر بن زوذي قال: سمعت عبيد بن عمير وهو يقص يقول: قال رسول الله مثل المنافق فذكره بلفظ قريب.

ورواه أيضاً في الكفاية في الباب نفسه (ص ٢٦٨)، عن طريق قبيصة قال ثنا هارون البربري عن عبد الله بن عبيد بن عمير قال: بينما عبد الله بن عمر جالس مع أبـي ، إذ قال: قال رسول الله إنما مثل المنافق مثل الشاة فذكر بمعناه، وفي آخره زيادة.

والحديث بمجموع طرقه صحيح.

والحديث ثابت عن ابن عمر دون ذكر القصة رواه مسلم في صحيحه صفات المنافقين (٤/ ٢١٤٦: ٢٧٨٤)، والنسائي في المجتبى في الإيمان (٨/ ١٢٤: ٥٠٣٧)، كلاهما من طريق موسى بن عقبة، عن نافع، عن ابن عمر أن رسول الله ﷺ قال: «مثل المنافق كمثل الشاة العائرة بين الغنمين تعير في هذه مرة، وفي هذه مرة لا تدري أيهما تتبع»، واللفظ للنسائي.

٣٠٦٥ ـ [١] وقال أبو يعلى: حدثنا أحمد بن إسحاق الباهلي، حدثنا ابن داود، حدثنا عاصم بن رجاء ابن حَيْوَه عن يزيد بن أبـي مالك وربيعة بن يزيد، ومكحول قالوا: إن أبا الدرداء رضي الله عنه كان إذا حدث عن رسول الله ﷺ حديثاً قال: هكذا أو شكله.

[٢] حدثنا أبو عبد الله المقدمي، حدثنا عبد الله[1] بن داود به.

[٣] حدثنا محمد بن قدامة، حدثنا معن بن عيسى، حدثنا معاوية بن صالح، عن ربيعة بن يزيد به.

.....

(١) وفي (عم) و (سد): «عبيد الله» بالتصغير.

٣٠٦٥ ـ تخـريـجـه:

ذكره البوصيري في الإتحاف (١/ ٥٩/ ب).

وأورده الهيثمي في المجمع (١/ ١٤٦)، وعزاه إلى الطبراني في الكبير، ورجاله ثقات.

ورواه الرامهرمزي في المحدث الفاصل باب من كان يتهيب الرواية (ص ٥٥٠: ٧٣٥)، عن همام، ثنا ابن أبـي رجاء، ثنا محمد بن يزيد بن عاصم بن رجاء به بنحوه.

الحكم عليه:

هذا الأثر بهذا السند حسن ففي الطريق الأول والثاني لأبـي يعلى عاصم بن رجاء وهو صدوق، ولكن تابعه معاوية بن صالح عن ربيعة عند أبـي يعلى كما في المتابعة الثالثة.

ولكن في طريق معاوية بن صالح شيخ أبـي يعلى محمد بن قدامة وهو ضعيف.

وله طرق صحيحة عن معاوية بن صالح.

رواه الدارمي في السنن في العلم باب من هاب الفتيا مخافة السقط (١/ ٧٢:

. . . . . .

---

٢٧٥)، عن أسد بن موسى، ثنا معاوية عن ربيعة به بلفظه.

ورواه الخطيب في الكفاية باب ذكر من كان يذهب إلى إجازة الرواية على المعنى من السلف (ص ٣١٠)، من طريق معن قال ثنا معاوية بن صالح به.

وهذه الطرق صحيحة عن ربيعة بن يزيد، ولكن يبقى إشكال وهو أن الذين رووه وهم ربيعة بن يزيد ويزيد بن مالك ومكحول لم أجد واحداً من هؤلاء روى عن أبـي الدرداء، ولم يذكر المزي روايتهم عن أبـي الدرداء.

وعلى أي حال فهناك طرق أخرى أبـي الدرداء رضي الله عنه.

رواه الدارمي في العلم باب من هاب الفتيا مخافة السقط (١/ ٧١: ٢٧٤)، عن محمد بن كثير عن الأوزاعي، عن إسماعيل بن عبيد الله قال: كان أبو الدرداء إذا حدث بحديث عن رسول الله قال: هذا ونحوه أو شبهه أو شكله.

ورواه الخطيب في الكفاية باب من كان يذهب إلى إجازة الرواية على المعنى (ص ٣١٠) ورواه أيضاً في الجامع لأخلاق الراوي (٢/ ٣٥: ١١٠٥)، عن طريق عبد الله بن العلاء بن الوزير عن بسر بن عبيد الله، عن أبـي إدريس الخولاني، قال: رأيت أبا الدرداء إذا فرغ من الحديث عن رسول الله قال: هذا أو نحو هذا أو شكله.

وله شاهد من قول أنس رضي الله عنه: كان أنس إذا حدث عن رسول الله ﷺ وفرغ منه قال أو كما قال.

رواه ابن ماجه في المقدمة باب التوقي في الحديث عن رسول الله (١/ ١١: ٢٤)، والدارمي في السنن في العلم باب من هاب الفتيا (١/ ٧٣) والرامهرمزي في المحدث الفاصل باب من كان يتهيب الرواية (ص ٥٥٠)، ثلاثتهم عن طريق معاذ عن ابن عون عن محمد بن سيرين قال كان أنس الحديث.

وله شاهد آخر من حديث عبد الله بن مسعود رضي الله عنه.

رواه الحاكم في المستدرك في العلم (١/ ١١١)، وابن ماجه في السنن في المقدمة (١/ ١٠: ٢٣) والدارمي في السنن في العلم باب من هاب الفتيا (١/ ٧١)

. . . . . .

والرامهرمزي في المحدث الفاصل باب من كان يتهيب الرواية (ص ٥٤٩)، أربعتهم من طريق عمرو بن ميمون قال: ما أخطأني ابن مسعود رضي الله عنه عشية خميس إلاَّ أتيته قال: فما سمعته يقول بشيء قط قال رسول الله فلما كان ذات عشية قال: قال رسول الله: فنكس قال: قال فنظرت إليه وهو قائم محلة أزرار قميصة قد اغرورقت عيناه وانتفخت أوداجه قال: أو دون ذلك أو فوق ذلك أو قريباً أو شبيهاً بذلك.

قال البوصيري في المصباح كما في تحقيق محمد فؤاد: إسناده صحيح احتج الشيخان بجميع رواته.

[مح١٠٦أ] ٣٠٦٦ ـ وقال أحمد بن منيع: حدثنا / يزيد هو ابن هارون، حدثنا أصبغ[1] بن زيد الوراق عن خالد بن كثير، عن خالد بن دريك[2] عن رجل من أصحاب النبي ﷺ قال: قال رسول الله ﷺ: «من يقل عليّ ما لم أقل أو ادّعى إليّ أو انتمى إلى غير مواليه، فليتبوأ بين عيني جهنم [عم٤٢٩] مقعداً» قيل يا رسول الله: وهل لها عينان؟ قال ﷺ: نعم: ألم تسمعوا / إلى قول الله عزّ وجل: ﴿إِذَا[3] رَأَتْهُم مِّن مَّكَانٍ بَعِيدٍ سَمِعُوا لَهَا تَغَيُّظًا وَزَفِيرًا ﴿١٢﴾﴾[4].

فكففنا عن الحديث حتى أنكر ذلك من شأننا، فقال لنا: ما لي لا أسمعكم تتحدثون؟ قلنا يا رسول الله: وكيف نتحدث، وقد قلت ما [سد٤٧٢] قلت؟ ونحن لا نقيم الحديث نقدم ونؤخر ونزيد وننقص، فقال ﷺ / ليس ذلك عنيت وإنما عنيت من أراد عيبي وشين الإسلام.

.....

(١) وفي (مح): «صبع بن يزيد».

(٢) وفي (سد): «أريك» وهو تحريف.

(٣) وفي (مح): «إذا رأتهم».

(٤) سورة الفرقان: الآية ١٢.

٣٠٦٦ ـ تخريجه:

ذكره البوصيري في الإتحاف (١/٥٧/ب) وقال: هذا إسناد، رجاله ثقات، خالد بن كثير قال فيه أبو حاتم: شيخ.

ورواه الخطيب في الكفاية باب ذكر الحجة في إجازة رواية الحديث على المعنى (ص ٣٠٣)، من طريق علي بن مسلم الطوسي قال ثنا محمد بن يزيد الواسطي عن أصبع بن زيد به بنحوه.

. . . . . .

الحكم عليه:

الحديث بهذا السند ضعيف، علته خالد بن كثير الهمداني وهو ضعيف كما سبق.

وله شاهد من حديث أبـي أمامة رضي الله عنه رواه الطبراني في الكبير (٨/ ١٥٥ : ٧٥٩٩)، عن القاسم الدلال، ثنا أسيد بن زيد، ثنا محمد بن الفضل، عن الأحوص بن حكيم، عن مكحول، عن أبـي أمامة به بلفظ قريب منه.

وقال الهيثمي في المجمع (١/ ١٥٣)، وقال: فيه الأحوص بن حكيم ضعفه حكيم ضعفه النسائي وغيره، ووثقه العجلي ويحيـى بن سعيد، وفيه محمد بن الفضل بن عطية، ضعيف انتهى.

قلت: وما قاله الهيثمي: عليه ملاحظات:

أولاً: لو كان الأمر كما ذكره لكان هذا الشاهد صالحاً لتقوية حديث الباب وليس الأمر كذلك.

ثانياً: محمد بن الفضل بن عطية الكوفي نزيل بخارى قال ابن حجر كذبوه ومثل هذا لا يقال ضعيف ويسكت عنه.

ثالثاً: فيه أسيد بن زيد الراوي عن محمد بن الفضل كذبه يحيـى وقال النسائي: متروك.

وقال ابن حيان: يسرق الحديث، والعجب من الهيثمي سكوته عن أسيد بن زيد الذي هو أسوأ حالاً من الأحوص بن حكيم، فكان ينبغي أن يذكرهم جميعاً بذكر أسوأهم حالاً.

والخلاصة: الحديث يبقى ضعيفاً لأن حديث أبـي أمامة موضوع.

٢٨ ـ باب سعة العلم

٣٠٦٧ ـ قال أبو يعلى: حدثنا محمد بن بشّار، ثنا محمد بن جعفر، ثنا شعبة عن عمرو بن مرة، عن أبـي البَخْتَري، عن رجل من بني عبس قال: كنت مع سلمان رضي الله عنه، فمررنا بدجلة، فقال: يا أخا بني عبس انزل فاشرب فنزلت فشربت، ثم قال: انزل فاشرب، فنزلت فشربت فقال: يا أخا بني عبس، ما نقص شرابك من دجلة؟ قلت: ما عسى أن ينقص شرابـي من دجلة، قال: كذلك العلم لا يفنى، فعليك منه بما ينفعك.

٣٠٦٧ ـ تخـريـجـه:

ذكره البوصيري في الإتحاف (١/ ق ٦٢).

وأورده الهيثمـي فـي المجمـع (١٠/ ٣٢٧)، وقـال: رجالـه ثقـات وفيـه راوٍ لم.

ورواه أبو خيثمة في العلم (ص ١٢٢ : ٥٨)، قال حدثنا جرير عن الأعمش، عن عمرو بن مرة به فذكر القصة أطول مما هنا.

ورواه أحمد في الزهد (ص ٥٣)، حدثنا أبو معاوية، حدثنا الأعمش عن عمرو بن مرة به بنحوه مع زيادة كثيرة.

. . . . . .

ورواه الطبراني في الكبير (٦/ ٢٦٥: ٦١٧٣)، قال حدثنا علي بن عبد العزيز، ثنا أبو نعيم عبد السلام بن حرب عن عطاء بن السائب، عن أبـي البختري به بنحوه وذكر في آخره زيادة.

الحكم عليه:

الأثر ضعيف بهذا السند من أجل الرجل المبهم وبقية رجاله ثقات.

٣٠٦٨ ـ قال[١] إسحاق أنا جرير، عن ليث بن أبي سليم، عن مجاهد، عن ابن عباس وأحسبه قد رفعه قال: منهومان لا يقضي أحدهما نهمته منهوم في طلب العلم لا يقضي نهمته ومنهوم في طلب المال لا يقضي نهمته.

قلت: ليث ضعيف وله شاهد عن ابن مسعود عند الطبراني[٢] قال وعن أنس عند ابن عدي[٣] ورفعاه وعن الحسن مرسل وسنده صحيح إلى الحسن[٤].

.....

(١) هذا الحديث زيادة من (ك).

(٢) الكبير (١٠/ ٢٢٣) (١٠٣٨٨).

(٣) الكامل (٤/ ١٤٥٧).

(٤) تخريج الأحياء (٤/ ١٨٩٥) وكنز العمال (١٠/ ١٨٠) (٢٨٩٣٤).

٣٠٦٨ ـ تخريجه:

ذكره في الإحياء (٤/ ١٨٩٥)، وكنز العمال (١٠/ ١٨٠ : ٢٨٩٣٤).

وأخرجه ابن الجوزي في العلل المتناهية (١/ ٨٦) (١١٢)، من طريق عبد السميع بن أحمد اليشكري، قال نا قتيبة عن ليث، به.

أخرجه البزار كما في كشف الأستار (١/ ٩٥) (١٦٣) قال: حدثنا يوسف بن موسى، ثنا جرير به، وقال فيه: عن طاووس أو مجاهد، ثم قال: ليث أصابه شبه الاختلاط فيبقى في حديثه لين، ولا نعلمه يروى من وجه أحسن من هذا.

ورواه أبو خيثمة زهير بن حرب في كتاب العلم (ص ٣٣ برقم ١٤١)، قال: ثنا جرير به، وقال: أحسبه رفعه إلى النبي ﷺ.

ورواه كذلك الطبراني في الأوسط (٦/ ٣١٣) (٥٦٦٦) قال حدثنا محمد بن عبد الله وقال: لم يرو هذا الحديث عن ليث إلاَّ جرير، تفرد به أبو بهز الرازي.

. . . . . .

ورواه بهذا الإسناد في الكبير (١١/ ٧٦) (١١٠٩٥).

ورواه ابن أبـي شيبة (٨/ ٥٤١) (٦١٦٩)، حدثنا ابن إدريس عن ليث به موقوفاً على ابن عباس.

ورواه كذلك الدارمي (١/ ٩٦) قال: أخبرنا إسماعيل بن أبان، حدثنا عبد الله بن إدريس به.

وذكره الهيثمي في مجمع الزوائد (١/ ١٣٥) وقال: رواه الطبراني في الأوسط والكبير والبزار وفيه ليث بن أبـي سليم وهو ضعيف.

ـ وقد ورد هذا اللفظ من حديث أنس مرفوعاً روي من طريق أبـي عوانة عن قتادة، عن أنس رواه الحاكم (١/ ٩٢) وقال: هذا صحيح على شرط الشيخين ولم يخرجاه ولم أجد له علة وسكت عنه الذهبـي، لكن فيه عنعنة قتادة.

وروي من طريق محمد بن أحمد بن يزيد قال نا عبد الأعلى بن حماد قال نا حماد بن سلمة عن حميد، عن أنس به مرفوعاً أخرجه ابن عدي في الكامل (٦/ ٢٢٩٨)، وابن الجوزي في العلل المتناهية (١/ ٨٧) (١١٣).

قال ابن عدي: محمد بن أحمد بن يزيد ضعيف كان يسرق الحديث، ويحدث بأشياء منكرة.

وحديث أنس هذا رواه البيهقي في شعب الإيمان وابن عساكر كما في مشكاة المصابيح (١/ ٨٦) (٢٦٠) وحاشيته.

ـ كما ورد هذا المعنى من حديث ابن مسعود مرفوعاً أخرجه ابن عدي في الكامل (٤/ ١٤٥٧)، والطبراني في الكبير (١٠/ ٢٢٣) (١٠٣٨٨)، وابن الجوزي في العلل المتناهية (١/ ٨٦) (١١١) وفيه أبو بكر الداهري قال ابن حبان عنه: يضع الحديث على الثقات وقال أحمد: ليس بشيء.

قال الهيثمي في مجمع الزوائد (١/ ١٣٥): فيه أبو بكر الداهري وهو ضعيف.

. . . . . .

ونسبه العجلوني في كشف الخفاء (٢/ ٣٨٠) للقضاعي والبيهقي في المدخل. كما ورد من طريق الحسن مرسلاً أخرجه ابن عدي كما في تخريج أحاديث إحياء علوم الدين (٤/ ١٨٩٥)، وكنز العمال (١٠/ ١٨٠) (٢٨٩٣٤).

الحكم عليه:

حديث الباب فيه ليث بن أبـي سليم ضعيف، لكن يشهد له حديث أنس وابن مسعود فيرتفع إلى درجة الحسن لغيره. [سعد].

٢٩ ـ باب الحث على نشر العلم

٣٠٦٩ ـ قال إسحاق: أخبرنا عمر بن عبد الواحد الدمشقي عن الأوزاعي، حدثني أبو كثير[١] أنه سمع أباه[٢] يقول: أتيت أبا ذر رضي الله عنه، وهو عند الجمرة الوسطى وقد اجتمع الناس يستفتونه فجاءه رجل فوقف عليه، فقال: ألم ينهك أمير المؤمنين عن الفتيا، قال[٣] فرفع رأسه إليه فقال: أرقيب أنت عليّ؟ لو وضعتم الصمصامة[٤] على هذه وأشار إلى قفاه ثم ظننت أنني أنفذ كلمة سمعتها من رسول الله ﷺ قبل أن تجيزوا عليّ لأنفذتها.

* هذا حديث صحيح، علق البخاري طرفاً منه في كتاب العلم.

.....

(١) هو مالك بن مرثد، ولم أجد من كنّاه بأبي كثير مع أن المقصود هو مالك بدون شك.

(٢) وفي النسخ: «أبي» ولا يستقيم المعنى بذلك.

(٣) وفي النسخ: «أبي» ولا يستقيم المعنى بذلك.

(٤) الصمصامة: السيف القاطع الذي لا يثني. النهاية (٣/ ٥٢).

٣٠٦٩ ـ تخريجه:

حديث الباب، رواه الدارمي في سننه، باب البلاغ عن رسول الله ﷺ (١/ ١١٢: ٥٥١)، قال أخبرنا عبد الوهاب بن سعيد، ثنا شعيب هو ابن إسحاق، ثنا الأوزاعي به بلفظه.

. . . . . .

ورواه أبو نعيم في الحلية (١/ ١٦٠)، قال حدثنا محمد بن معمر، ثنا أبو شعيب الحراني، ثنا يحيى بن عبد الله، ثنا الأوزاعي به إلاَّ أنه قال حدثني مرثد أبو كبير وهو تحريف الطابع.

وفيه أن الذي خاطبه فتى من قريش، وأن الذي نهاه أمير المؤمنين عثمان بن عفان.

وأورده البخاري في صحيحه معلقاً عن أبـي ذر رضي الله عنه: قال: لو وضعتم الصمصامة... (الفتح ١/ ١٦٠: ١٠).

وقال الحافظ: وكان سبب ذلك أن أبا ذر كان بالشام فاختلف مع معاوية في تأويل قوله تعالى: ﴿وَٱلَّذِينَ يَكۡنِزُونَ ٱلذَّهَبَ وَٱلۡفِضَّةَ وَلَا يُنفِقُونَهَا﴾ فقال معاوية نزلت: في أهل الكتاب خاصة، وقال أبو ذر: نزلت فيهم وفينا. فكتب معاوية إلى عثمان فأرسل إلى أبـي ذر فحصلت منازعة أدّت إلى انتقال أبـي ذر عن المدينة فسكن الربذة إلى أن مات.

الحكم عليه:

الأثر بهذا السند صحيح. ولذا قال الحافظ هنا: هذا حديث صحيح.

قلت: ولذا علق البخاري هذا الأثر عن أبـي ذر بصيغة الجزم.

٣٠٧٠ ـ وقال الحارث: حدثنا داود بن المحبر، ثنا ميسرة بن عبد ربه عن أبـي عائشة السعدي، عن يزيد بن عمر، عن أبـي سلمة، عن أبـي هريرة وابن عباس رضي الله عنهم قالا: خطبنا رسول الله ﷺ فذكر حديثاً، وفيه ومن تعلّم العلم وتواضع في العلم، وعلمه عباد الله تعالى يريد بذلك ما عند الله عز وجل لم يكن في الجنة أفضل ثواباً ولا أعظم منزلة منه ولم يكن في الجنة منزلة ولا درجة رفيعة نفيسة إلاَّ وله فيها أوفر نصيب، وأوفر المنازل ألا وإن العلم أفضل العبادة، وملاك الدين الورع[1]، وإنما العالم من عمل بعلمه، وإن كان قليل العلم.

.....

(١) وفي (عم): «بالورع».

٣٠٧٠ ـ تخريجه:

أورده السيوطي في اللآلىء (٢/ ٣٦١) عن الحارث بن أبـي أسامة.

ورواه ابن الجوزي في الموضوعات (٣/ ١٨١) وقال: موضوع.

الحكم عليه:

الحديث بهذا السند موضوع فيه ميسرة بن عبد ربه، وهو حديث طويل جداً وزعه ابن حجر على حسب الأبواب.

قوله ﷺ: «إن العلم أفضل العبادة وملاك الدين الورع».

فهذه الفقرة لها طرق أخرى عن ابن عباس وأبـي هريرة.

أما طريق ابن عباس رضي الله عنهما، فقد رواه ابن عدي في الكامل في ترجمة سوار بن مصعب (٣/ ٤٥٥) عن طريق سويد بن مصعب، ثنا ليث بن أبـي سليم، عن طاوس، عن ابن عباس مرفوعاً.

وعن طريق ابن عدي رواه الخطيب في التاريخ (٤/ ٤٣٦).

وعن طريق الخطيب رواه ابن الجوزي في العلل (١/ ٦٧: ٧٧).

. . . . . .

ورواه ابن عبد البر في جامع البيان (١/ ٢٣)، باب تفضيل العلم على العبادة (١/ ٢٣) من طريق سوار بن مصعب به.

مدار طريق ابن عباس سوار بن مصعب وهو متروك.

أما طريق أبـي هريرة فرواه ابن عبد البر في الجامع (١/ ٢٣) من طريق بشر بن إبراهيم، ثنا خليفة بن سليمان، عن أبـي سلمة بن عبد الرحمن، عن أبـي هريرة.

قلت: فيه بشر بن إبراهيم أحاديثه موضوعة.

ورواه ابن الجوزي في العلل (١/ ٦٧: ٧٨) من طريق أبـي مطيع، عن الأعمش، عن أبـي صالح، عن أبـي هريرة.

وأبو مطيع، قال يحيـى: ليس بشيء وقال أحمد: لا ينبغي أن يروى عن أبـي مطيع نقل عنهما ابن الجوزي في العلل (١/ ٦٨).

وقد ورد من حديث سعد بن أبـي وقاص رضي الله عنه، قال: قال النبـي ﷺ فضل العلم أحب إليّ من فضل العبادة، وخير دينكم الورع.

رواه الحاكم في المستدرك (١/ ٩٢) من ثلاثة طرق عن حمزة الزيات، عن الأعمش، عن مصعب بن سعد بن أبـي وقاص، عن أبيه، عن النبـي ﷺ.

وقال الحاكم: هذا حديث صحيح على شرط الشيخين ووافقه الذهبـي.

قلت: فيه نظر ففيه الأعمش وهو مدلس وقد عنعن ومع ذلك اختلف عليه فرواه بعضهم عنه عن الحكم، ورواه بعضهم عنه، عن مصعب، ورواه بعضهم عنه، عن رجل، عن مصعب.

ورواه أيضاً الحاكم في المستدرك (١/ ٩٢) وابن الجوزي في العلل (١/ ٦٧: ٧٦) كلاهما عن عبد الله بن عبد القدوس، عن الأعمش، عن مطرف بن الشخير، عن حذيفة، عن النبـي ﷺ.

قلت: عبد الله بن عبد القدوس مختلف ومع ذلك خالفه من هو أوثق منه فوقف الحديث.

. . . . . .

فرواه أبو خيثمة في العلم (ص ١١٢ : ١٣)، قال ثنا جرير عن الأعمش قال بلغني عن المطرف بن عبد الله بن الشخير أنه قال: فضل العلم أحبّ. . . إلخ.

وله عن مطرف طريق أخرى أصح من هذا رواه ابن عبد البر في العلم (١/ ٢٣) من ثلاثة طرق عن الحجاج وجرير بن حازم قالا: سمعنا مطرفاً يقول فذكره ثم قال ابن عبد البر: رواه قتادة وغيلان بن جرير عن مطرف مثله بمعناه ثم أورده من طريقين عن قتادة، عن مطرف موقوفاً.

وبما ذكرت يظهر أنه لا يصح رفع الحديث إلى النبي ﷺ لضعف طرقها وهناك طرق أخرى أكثر ضعفاً مما ذكرت، ولذا قال الدارقطني فيما نقله ابن الجوزي في العلل (١/ ٦٨): لا يصح منها شيء والصحيح أنه من قول مطرف بن الشخير، انتهى.

٣٠٧١ ـ وقال مسدد: حدثنا خالد، ثنا أبو سنان ضرار بن مرة عن عبد الله بن أبـي الهذيل، عن شيخ من النخع[١] قال: دخلت مسجد إيليا[٢] فصلّيت إلى سارية ركعتين فجاء رجل فصلّى قريباً فمال إليه الناس فإذا عبد الله بن عمرو بن العاص رضي الله عنهما، فجاء رسول يزيد بن معاوية أن أجب فقال: إن هذا يريد أن ينهاني أن أحدث كما كان أبوه ينهاني وإني سمعت رسول الله ﷺ يقول فذكر حديثاً.

.....

(١) النخع: بطن من مذحج من القحطانية نزلوا الكوفة وانتشر ذكرهم، معجم قبائل العرب (١١٧٦/٣)، وانظر: معجم ما استعجم (٣٠٢/٢).

(٢) إيلياء: مدينة بيت المقدس وفيها ثلاث لغات المدّ والقصر وقصر أوله ومعنى إيلياء بيت الله، معجم ما استعجم (٢١٧/١).

٣٠٧١ ـ تخـريـجـه:

هذا الحديث من الأحاديث التي صعب عليّ تخريجها من أجل حذف الحافظ متونها والحديث بهذا السند ضعيف من أجل الرجل المبهم.

٣٠ ـ باب معاني الحروف

٣٠٧٢ ـ قال الحارث: حدثنا عبد الرحيم بن واقد، ثنا حفص بن عبد الله الأفريقي، ثنا حكيم بن نافع عن العلاء بن عبد الرحمن، عن أبي هريرة قال: سئل عثمان رضي الله عنه، فذكر حديثاً مرفوعاً فيه قال: وأما أبو جاد فالباء بهاء الله، والجيم جمال الله، والدال دين الله ارتضاه لنفسه وملائكته وأنبيائه ورسله وصالح خلقه، وأما هواز فالهاء هَوَان أهل النار والزاي زفير جهنم على أهل أعداء الله وأهل المعاصي.

وأما حطِّي فحطَّت عن المذنبين/ خطاياهم بالاستغفار، وأما [عم٤٣٠] كلمن، فالكاف كمال أهل الجنة، ﴿وَقَالُوا۟ ٱلْحَمْدُ لِلَّهِ ٱلَّذِى صَدَقَنَا وَعْدَهُۥ﴾[1]، وأما النون فالسمكة التي يأكلون[2] من كبدها قبل دخولهم[3] الجنة، وأما سعفص، فصاع بصاع وفص بفص، وكما تدين تدان، وأما قرشت فعرضوا على الحساب.

.....

(١) سورة الزمر: الآية ٧٤.

(٢) وفي (مح): «تأكلون» لمخاطب.

(٣) وفي (مح) أيضاً: «دخول» دون الضمير.

٣٠٧٢ ـ تخريجه:

الحديث بهذا السند فيه ضعيفان وهما عبد الرحيم وحكيم بن نافع والثالث غير معروف.

. . . . . .

ولا شك أن الحديث موضوع دون تردّد ولكن لا أدري الآفة من أين.

وقد ورد مثله من حديث أبـي سعيد الخدري رضي الله عنه، مرفوعاً أن عيسى بن مريم لما أسلمته أمه إلى الكتاب فذكر حديثاً ومنه «أبجد الألف ألاء الله الباء بهاء الله الجيم جلال الله» فذكره إلى آخر حروف أبجد.

رواه ابن عدي في الكامل في ترجمة إسماعيل بن يحيـى المدني (١/ ٣٠٤) من طريق إسماعيل بن يحيـى، عن ابن أبـي مليكة عمن حدثه، عن ابن مسعود مرفوعاً.

وقال ابن عدي: هذا حديث باطل بهذا الإسناد لا يرويه غير إسماعيل.

وأورده السيوطي في الآلىء (١/ ١٧٢) وقال: موضوع.

٣١ ـ باب تصديق القرآن للسنة

٣٠٧٣ ـ قال ابن أبـي عمر: ثنا بشر بن السري، ثنا إسرائيل عن أبـي إسحاق، عن الأرقم بن شرحبيل، عن ابن عباس رضي الله عنهما قال: إذا ما حدثتكم عن رسول الله ﷺ حديثاً، فلم تجدوا تصديقه في كتاب الله تعالى ولم تجدوا في أخلاق الناس حسناً فإنه كاذب.

٣٠٧٣ ـ تخـريـجـه:

ذكره البوصيري في الإتحاف (١/ق ٥٩ ب) وقال: هذا إسناد، رجاله ثقات إلاَّ أن أبا إسحاق لم يذكر سماعاً من أرقم بن شرحبيل.

الحكم عليه:

إسناد هذا الأثر رجاله ثقات لكن فيه السبيعي وقد عنعن وهو مدلس، ولكن له طريق أخرى رواها الدارمي في سننه، باب تأويل الحديث (١/١١٨: ٥٩٩)، قال أخبرنا أبو معمر إسماعيل بن إبراهيم عن صالح بن عمر، عن عاصم بن كليب، عن أبيه، عن ابن عباس. قال إذا سمعتموني أحدث عن رسول الله ﷺ فلم تجدوه في كتاب الله أو حسناً عند الناس فاعلموا أني قد كذبت عليه.

وهذا الإسناد حسن، فيه عاصم بن كليب وأبوه وهما صدوقان.

٣٢ ـ باب الحث على الأخذ بالسنة

٣٠٧٤ ـ [١] قال الحارث: حدثنا سعيد بن عامر عن عوف[١]، عن رجل سماه أحسبه قال: سعيد بن خثيم، عن رجل من الأنصار من أصحاب رسول الله رضي الله عنه الذين وقعوا إلى الشام، قال: وعظنا رسول الله ﷺ موعظة مرضت منها الجلود وذرفت منها العيون ووجلت منها القلوب، فقلنا: كأن هذه موعظة وداع يا رسول الله فماذا تعهد إلينا؟ فقال ﷺ: أن تتقوا الله تعالى وأن تتبعوا سنتي وسنة الخلفاء الهادية المهدية من بعدي وعضوا عليها بالنواجذ، فإن كلّ بدعة ضلالة.

[٢] حدثنا عفان، ثنا أبو الأشهب حدثني سعيد بن خثيم عن رجل من أهل الشام قال: إن رجلاً من الصحابة رضي الله عنهم حدثه[٢] قال: خطبنا نبي الله ﷺ خطبة فذكر نحوه.

.....

(١) هو ابن أبي جميلة العبدي.

(٢) سقطت هذه اللفظة من نسخة (عم).

٣٠٧٤ ـ تخريجه:

ذكره البوصيري في الإتحاف (١/ ق ٤٧ ب).

قلت: قد سبق أن ذكره الحافظ في باب القدر برقم (٢٩٨٤) وعزاه هناك إلى

. . . . . .

أحمد بن منيع وأبـي يعلى، وهذا مما يؤخذ على الحافظ حيث لم يعزه إلى الحارث هناك، ولا إلى أحمد بن منيع وأبـي يعلى هنا.

وعلى أي حال فالحديث بجميع طرقه ضعيف لأن فيه مبهماً، ولكن له شاهد صحيح من حديث العرباض بن سارية، به.

وقد ذكرت حديث العرباض بن سارية بطرقه هناك وهو حديث صحيح مشهور.

٣٠٧٥ ـ وقال أبو يعلى: حدثنا أبو الوليد القرشي، ثنا الوليد بن مسلم أخبرني زهير بن محمد، عن زيد[١] بن أسلم قال[٢]: إنه كان يرى ابن عمر رضي الله عنهما محلول[٣] زرٍّ قميصه فسئل عن ذلك، فقال: [مح١٠٦ب] رأيت رسول الله ﷺ يفعله / .

.....

(١) وفي (عم): «حسين بن المعلم» وهو تحريف.

(٢) ولفظة: «قال» سقطت من نسخة (مح).

(٣) وفي مسند أبي يعلى المطبوع: «محلولاً زر».

٣٠٧٥ ـ تخريجه:

ذكره الهيثمي في المجمع (١/ ١٨٠) وعزاه إلى أبي يعلى والبزار.

وأورده البوصيري في الإتحاف (ح ١/ ٤٨ أ).

وهو في مسند أبي يعلى (١٠/ ١٤: ٥٦٤١).

الحكم عليه:

الحديث بهذا السند حسن وفيه أبو الوليد وزهير بن محمد وهما صدوقان.

وقد تابع الأول سليمان بن عبد الرحمن فرواه ابن سعد في الطبقات (٤/ ١/ ١٢٩)، وسليمان بن عبد الرحمن الدمشقي قال: حدثنا الوليد بن مسلم، به.

وتابعه أيضاً عمرو بن مالك عند البزار رواه البزار كما في كشف الأستار (١/ ٨٠: ١٢٧) قال: حدثنا عمرو بن مالك، ثنا الوليد بن مسلم، به.

وتابعه أيضاً صفوان بن صالح رواه ابن حبان في صحيحه (٧/ ٤٠١: ٥٤٢٩) من طريق صفوان بن صالح، حدثنا الوليد بن مسلم، به ولفظه قال: رأيت ابن عمر يصلي محلول إزره فسألته عن ذلك فقال: رأيت رسول الله ﷺ يصلي كذلك.

وله شاهد من حديث قرّة قال: رأيت رسول الله في رهط من مزينة فبايعناه وإن قميصه لمطلق الأزرار قال: فبايعته ثم أدخلت يدي في جيب قميصه فمست الخاتم

. . . . . .

قال عروة فما رأيت معاوية ولا ابنه إلاَّ مطلقي أزرارهما في شتاء ولا حر يزرران أزرارهما أبداً.

ورواه أبو داود في سننه في اللباس (٤/ ٣٤٢: ٤٠٨٢) وابن ماجه في سننه في اللباس (٢/ ١١٨٤: ٣٥٧٨)، وأحمد في المسند (٣/ ٤٣٤) ثلاثتهم من طريق زهير بن عروة بن عبد الله بن قشير حدثني معاوية بن قرة، عن أبيه، واللفظ لأبي داود وهو على شرط الشيخين.

٣٠٧٦ ـ [١] وقال أبو بكر: حدثنا زيد بن الحباب، حدثني كثير بن عبد الله بن عمرو بن عوف، حدثني أبـي عن جدي أو قال عن أبيه، عن جده رضي الله عنه. قال: إن رسول الله ﷺ قال: من أحيا[1] سنة من سنتي فعملوا بها الناس، كان له أجر من عمل بها لا ينقص من أجورهم شيئاً، ومن ابتدع بدعة فعمل بها كان عليه أوزار من عمل بها لا ينقص من أوزار من عمل بها شيئاً.

[٢] وقال عبد: حدثنا زيد بن الحباب، به.

.....

(١) وفي النسخ: «من أحيى» هكذا كتبت بالياء.

٣٠٧٦ ـ تخـريـجـه:

ذكـره البوصيـري في الإتحـاف (١/ ٤٨ ب) وقـال: مداره علـى كثيـر وهـو ضعيف.

والحديث في المنتخب لعبد بن حميد (ص ١٢٠ : ٢٨٩).

وعن أبـي بكر بن أبـي شيبة أخرجه ابن ماجه في المقدمة (١/ ٧٦: ٢٠٩).

ورواه ابن الجوزي في العلل في كتاب السنة (١/ ١٣٥ : ٢٠٦) من طريق زيد بن الحباب، به.

ورواه الترمذي في سننه في العلم باب ما جاء في الأخذ في السنة (٥/ ٤٤: ٢٦٦٧) من طريق مروان بن معاوية الفزاري عن كثير بن عبد الله، به بنحوه.

وقال أبو عيسى: هذا حديث حسن.

ورواه ابن ماجه أيضاً في المقدمة (١/ ٧٦: ٢١٠) حدثنا محمد بن يحيـى، ثنا إسماعيل بن أبـي أويس، حدثني كثير بن عبد الله، به بنحوه.

ورواه البيهقي في الاعتقاد باب الاعتصام بالسنة (ص ١٥٣) من طريقين عن

. . . . . .

إسماعيل بن أبـي أويس، قال: حدثني كثير بن عبد الله، به بنحوه.

الحكم عليه:

مدار طرق الحديث على كثير بن عبد الله بن عمرو وهو متروك كذبه بعضهم وقال ابن حبان يروي عن أبيه، عن جده نسخة موضوعة لا يحل ذكرها في الكتب، وقول الترمذي حسن غير صواب. لأن حديث كثير غير قابل للانجبار.

ولكن معنى الحديث صحيح من حديث أبـي هريرة رضي الله عنه قال: قال رسول الله ﷺ «من سن في الإسلام سنة حسنة، فله أجرها وأجر من عمل بها بعده من غير أن ينقص من أوزارهم شيء».

رواه مسلم في الزكاة (٢/ ٧٠٥: ١٠١٧) والترمذي في العلم (٥/ ٤٣: ٢٦٧٥) والدارمي في سننه (١/ ١٠٧: ٥١٨)، وأحمد في المسند (٤/ ٣٥٧) كلهم من طريق المنذر بن جرير، عن أبيه، النبـي ﷺ واللفظ لمسلم.

وقال الترمذي: حديث صحيح.

٣٣ ـ باب الرحلة في طلب العلم

٣٠٧٧ ـ قال[١] الحميدي: حدثنا سفيان، ثنا ابن جريج قال: سمعت أبا سعد[٢] الأعمى يحدث عن عطاء بن أبي رباح يقول: خرج أبو أيوب إلى عقبة بن عامر وهو بمصر يسأله، عن حديث سمعه من رسول الله ﷺ فذكر القصة[٣].

.....

(١) زاد في (ك): (قال أحمد بن منيع: حدثنا)، ولعلها خطأ من الناسخ. (سعد).

(٢) وفي النسخ: «أبو سعيد» وهو تحريف.

(٣) الحديث بتمامه في مسند الحميدي (١/ ١٨٩: ٣٨٤).

٣٠٧٧ ـ تخريجه:

ذكره البوصيري في الإتحاف (١/ ٥٤ أ).

والحديث في مسند الحميدي (١/ ١٨٩: ٣٨٤).

ورواه الحاكم في علوم الحديث باب معرفة عالي الإسناد (ص ٧) عن طريق الحميدي.

ورواه الخطيب في الرحلة باب ذكر من رحل في حديث واحد (ص ١١٨: ٣٤) من طريق الحميدي.

ورواه أحمد في المسند (٤/ ١٥٣) قال: ثنا سفيان، به قال: رجل أبو أيوب إلى عقبة بن عامر فأتى مسلمة بن مخلد إليه قال: دلوني فأتى عقبة فذكر الحديث مع متنه.

. . . . . .

الحكم عليه:

الحديث بهذا السند ضعيف، وعلته أبو سعد الأعمى وهو مجهول.

وللحديث طرق كثيرة منها ما رواه أحمد في المسند (٤/ ٦٢) قال: حدثنا مؤمل ابن إسماعيل أبو عبد الرحمن قال: ثنا حماد قال: ثنا عبد الملك بن عمير، عن منيب، عن عمه قال: بلغ رجلاً، عن رجل من أصحاب النبي ﷺ أنه يحدث، عن النبي ﷺ أنه قال: «من ستر أخاه المسلم فرحل إليه وهو بمصر فسأله عن...» الحديث.

قال الهيثمي في المجمع (١/ ١٣٩)، ومنيب هذا إن كان ابن عبد الله فقد وثقه ابن حبان وإن كان غيره فإني لم أر من ذكره.

ومنها ما رواه أبو خيثمة في العلم (ص ١١٧: ٣٣) وعنه الخطيب في الجامع لأخلاق الراوي (٢/ ٢٢٦: ١٦٨٧) قال: ثنا هشيم ثنا سيار عن جرير بن حيان قال: إن رجلاً رحل إلى مصر في هذا الحديث فلم يحلَّ حتى رجع إلى بيته «من ستر على أخيه في الدنيا ستر الله عليه في الآخرة».

قلت: جرير بن حيان قال ابن حجر: مقبول.

ومنها ما رواه الخطيب في الرحلة (ص ١٢٠: ٣٥) من طريق عبد الرحمن بن زياد قال: حدثني مسلم بن يسار أن رجلاً من الأنصار ركب من المدينة إلى عقبة بن عامر.

قلت: وعبد الرحمن بن زياد هو الإفريقي ضعيف.

ومنها ما رواه أحمد في المسند (٤/ ١٥٩) قال: ثنا محمد بن بكر قال ابن جريج وركب أبو أيوب إلى عقبة بن عامر إلى مصر فقال: إني سائلك عن أمر لم يبق ممن حضره مع رسول الله ﷺ إلاَّ أنا وأنت...».

قلت: وهذا معضل لأن ابن جريج لم يذكر شيخه ولا شيخ شيخه كما في الرواية الأولى.

. . . . . .

ومنها ما رواه أحمد بن منيع كما في الإتحاف (١/ق ٥٤ ب) قال: ثنا ابن علية عن ابن عون، عن مكحول قال: ركب عقبة بن عامر إلى مسلمة بن مخلد وهو أمير يومئذ. . .

قلت: هكذا جعل الرحلة لعقبة بن عامر ولعله أتى إلى مسلمة بعد أن سأله أبو أيوب عن هذا الحديث من باب التوثيق والتأكد.

ورواه أبو يعلى في المسند من طريق عبد الله بن الوليد، عن عبد الملك.

وسيأتي بعد هذا الحديث وفيه عبد الله بن الوليد وهو ضعيف.

ورواه الحارث من طريق يحيى أبي هشام كما سيأتي أيضاً بعد حديث.

والحديث بهذه الطرق الكثيرة لا ينزل عن درجة الحسن. وإن كان كل طريق على انفراده ضعيف.

وله شاهد فيما يتعلق بالرحلة من حديث عبد الله بن أنيس رضي الله عنه.

رواه أحمد في المسند (٣/ ٤٩٥) قال: ثنا يزيد بن هارون قال: أنا همام بن يحيى عن القاسم بن عبد الواحد المكي، عن عبد الله بن محمد بن عقيل أنه سمع جابر بن عبد الله يقول: بلغني حديث، عن رجل سمعه من رسول الله فاشتريت بعيراً ثم شددت عليه رحلي فسرت إليه شهراً حتى قدمت عليه الشام فإذا عبد الله بن أنيس فذكر القصة ثم قال: سمعت رسول الله ﷺ يقول: يحشر الناس يوم القيام عراة. . ».

قلت: القاسم بن عبد الواحد المكي مقبول كما قال ابن حجر.

والحديث الذي من أجله وقعت الرحلة في حديث عقبة بن عامر «هو ستر المؤمن». رواه أبو داود في سننه دون ذكر الرحلة (٥/ ٢٠٠: ٤٨٩١) من طريق كعب بن علقمة، عن أبي الهيثم، عن عقبة بن عامر، عن النبي ﷺ.

قلت: أبو الهيثم هو كثير المصري مستور.

وعلى أي حال قد صح عن النبي ﷺ: «من ستر مسلماً ستره الله في الدنيا والآخرة».

رواه مسلم في صحيحه في الذكر والدعاء (٤/ ١٧٤: ٢٦٩٩) من حديث أبي هريرة.

٣٠٧٨ ـ وقال أبو يعلى: حدثنا هارون هو ابن معروف، ثنا أبو عبد الرحمن[١] المقرىء، ثنا سعيد هو ابن أبـي أيوب حدثني عبد الله[٢] بن الوليد عن عبد الملك بن فارغ[٣] قال: إن أبا صياد حدثه أنه كان عند مسلمة يوماً نصف النهار إذ دخل عليه رجل على راحلة له فاستأذن على مسلمة فقال: يا مسلمة، فأمر مسلمة جارية له، فقال: انظري من هذا؟ قالت: شيخ قدم على راحلة له. فقال: ادعو لي مسلمة، فقلت: أدعو لك الأمير، فقال: ارجعي إليه فسليه من أنت؟ فقال: أنا فلان فقام مسلمة سريعاً، وكان الرجل من الصحابة رضي الله عنهم، فقال: إني سمعت من النبـي ﷺ حديثاً، وكان أقرب القوم إليه يومئذ عقبة بن عامر رضي الله عنه فأحببت أن أسأله عنه لأتثبت فقم معي يا مسلمة إليه قال: بل أرسل إليه: فيأتيني، فقال قد أعجبك سلطانك فمر أبا صيّاد فلينطلق معي إلى عقبة، فلما رآه عقبة رضي الله عنه رحب به وأخذ بيده، فقال الرجل: إني سمعت رسول الله ﷺ يقول. فذكر الحديث.

.....

(١) عبد الله بن يزيد القرشي.

(٢) وفي النسخ: «عبيد الله» وهو تحريف.

(٣) وفي النسخ: «فائد»، بينما في الإكمال (٧/ ٣٨٩)، والجرح (٥/ ٣٦٢) (فارع)، والمثبت من التاريخ الكبير (٥/ ٤٢٨)، والثقات (٧/ ١٠٧).

٣٠٧٨ ـ تخـريـجـه:

ذكره البوصيري في الإتحاف (١/ ٥٤ ب).

والرجل الذي دخل على مسلمة هو أبو أيوب الأنصاري دون شك.

ملحوظة: قد سبق تخريجه في الحديث الذي قبل، وذكرت هذا الحديث ضمن تلك الأحاديث لأنها بمعنى وإن اختلفت الألفاظ.

٣٠٧٩ ـ وقال الحارث: حدثنا كثير بن هشام، ثنا جعفر هو ابن برقان، ثنا يحيى أبو هشام الدمشقي قال: جاء رجل من أهل المدينة إلى مصر فقال لحاجب أميرها: قل للأمير يخرج إليّ فقال الحاجب: ما قال لنا أحد هذا[١] منذ نزلنا هذ المنزل غيرك إنما كان يقال[٢] استأذن لنا على الأمير فقال: إيته، فقل له هذا فلان بالباب، فخرج إليه الأمير، فقال: إنما [عم٤٣١] أتيتك أسألك عن حديث (في سترة عورة مسلم)[٣].

.....

(١) سقطت لفظة «هذا» من (عم) و (سد).

(٢) وفي (عم): «يقول».

(٣) ما بين القوسين من بغية الباحث والإتحاف.

٣٠٧٩ ـ تخريجه:

ذكره البوصيري في الإتحاف (١/ ٥٥ أ).

والحديث في مسند الحارث كما في البغية (ص ٧٠: ٤٢.

ومن طريق الحارث رواه الخطيب في الرحلة (ص ١٢١ : ٣٦).

الحكم عليه:

الحديث رجاله كلهم ثقات.

أما الرجل المبهم في المتن الذي جاء من المدينة إلى مصر هو أبو أيوب الأنصاري كما سبق في الطرق الأخرى.

وقد سبق تخريج الطرق الأخرى للحديث.

٣٠٨٠ ـ وقال أبو يعلى: حدثنا الحسن بن عمر بن شقيق، ثنا جعفر بن سليمان، عن أبي عمران الجوني، ثنا جندب قال: أتيت المدينة: ابتغاء العلم[١]، وإذا الناس في مسجد رسول الله ﷺ حِلَق حلق يتحدثون قال: فجعلت أمضي إلى الحلق حتى أتيت حلقة فيها رجل شاحب عليه ثوبان كأنما قدم من سفر، فسمعته يقول: هلك أصحاب العُقد ورب الكعبة، لا آسى عليهم، قالها ثلاث مرات قال: فجلست إليه فتحدث بما قضي له ثم قام، فلما قام سألت عنه من هذا؟ قالوا[٢]: أبيّ بن كعب رضي الله عنه سيِّد المسلمين، فتبعته حتى أتى منزله فإذا هو رث الهيئة، ورث الكسوة يشبه بعضه بعضاً، فسلمت عليه، فرد عليّ السلام ثم سألني ممن أنت؟ قلت: من أهل العراق، قال رضي الله عنه أكثر شيء سؤالاً، فلما قال ذلك: غضبت فجثوت على ركبتي واستقبلت القبلة ورفعت يدي، فقلت: اللهم إنا نشكوهم إليك، إنا ننفق نفقاتنا، وننصب أبداننا، ونرحل مطايانا ابتغاء العلم، فإذا لقيناهم تجهمونا وقالوا لنا فبكى أبيّ رضي الله عنه، وجعل يترضاني، وقال: ويحك اذهب[٣] هناك ثم قال اللهم إني أعاهدك، لأن أبقيتني إلى يوم الجمعة لأتكلمن بما سمعت من رسول الله ﷺ ولا أخاف فيك لومة لائم ثم أراه قام فلما قال ذلك: انصرفت عنه، وجعلت أنتظر الجمعة لأسمع كلامه قال: فلما كان يوم الخميس خرجت لبعض حاجاتي [فإذا السكك غاصة من الناس لا آخذ

.....

(١) وفي (مح): «ابتغاء للعلم».

(٢) وفي (مح): «قال» بالإفراد.

(٣) وفي (مح) و (سد): «لم أذهب هناك».

في سكة إلاَّ يلقاني الناس قلت: ما شأن الناس][4] قالوا: نحسبك غريباً؟ قلت: أجل، قالوا: مات سيد المسلمين أبـيّ بن كعب رضي الله عنه قال: فلقيت أبا موسى رضي الله عنه بالعراق فحدثته بالحديث، فقال: وا لهفاه ألا كان حتى[5] يبلغنا مقالة رسول الله ﷺ.

. . . . . .

(٤) ما بين المعقوفتين سقط من (عم) و (سد).

(٥) وفي (مح): «رأه» وما ذكرته هو الموافق لما في الإتحاف.

٣٠٨٠ ـ تخـريـجـه:

ذكره البوصيري في الإتحاف (١/ ق ٥٥ أ).

ورواه الحاكم في المستدرك في معرفة الصحابة(٣/ ٣٠٤) قال: أخبرني أبو سهل أحمد بن محمد بن زياد، ثنا أبو قلابة قال: حدثني أبـي قال: حدثني جعفر بن سليمان، به بنحوه وفيه بعض الاختصار.

وقال الحاكم: هذا حديث صحيح الإسناد ولم يخرجاه.

الحكم عليه:

الحديث بهذا السند حسن، فيه الحسن بن شقيق الجرمي وهو صدوق.

وقال البوصيري: رجاله ثقات.

أما قوله: «هلك أصحاب العقد لا آسى عليهم ثلاث مرات».

فهذه الفقرة لها شاهد من حديث قيس بن عباد.

رواه أبو داود الطيالسي في المسند (ص ٧٥: ٥٥٥) قال: حدثنا شعبة قال: أخبرني أبو حمزة قال: سمعت إياس بن قتادة عن قيس بن عباد قال: قدمت المدينة للقاء أصحاب محمد ﷺ فلم يكن فيهم أحد أحب إليّ لقاء من أبـي بن كعب فذكر قصة ثم قال: فسمعته يقول: هلك أهل العقدة ورب الكعبة قالها ثلاثاً هلكوا وأهلكوا أما إني لا آسى عليهم ولكني آسى عليهم على من يهلكون من المسلمين فإذا الرجل أبـيّ بن كعب.

. . . . . .

قال أبو داود: العقدة ما أهراق عليه الدماء واعتصبه ثم اعتقده.

ومن طريق أبـي داود الطيالسي رواه أبو نعيم في الحلية (١/ ٢٥٢).

ورواه أبو نعيم في الحلية أيضاً (١/ ٢٥٢) من طريق سليمان التيمي عن أبـي مجلز، عن قيس بن عباد، بنحو رواية الطيالسي.

٣٤ ـ باب الترغيب في طلب العلم والحث عليه

٣٠٨١ ـ قال مسدد: حدثنا عبد الله بن يحيى بن أبي كثير، قال سمعت أبي يقول: العلم خير من الذهب، والنفس الصالحة خير من اللؤلؤ[1].

* موقوف صحيح.

.....

(١) وفي (عم): «المولود» وهو تحريف.

٣٠٨١ ـ تخريجه:

ذكره البوصيري في الإتحاف (١/ ٥٠ ب).

الحكم عليه:

الأثر بهذا السند صحيح لكنه مقطوع.

٣٠٨٢ ـ وقال أبو يعلى: حدثنا عثمان بن أبي شيبة، ثنا إسماعيل بن عياش عن سعيد بن عبد الكريم، عن أبي عمار[١]، عن أنس رضي الله عنه، قال: قال رسول الله ﷺ[٢]: طالب العلم أو صاحب العلم يستغفر له كل شيء حتى الحوت في البحر.

.....

(١) أبو عمار شداد بن عبد الله.

(٢) وفي الإتحاف للبوصيري زيادة في أوله وهي «طلب العلم فريضة عل كل مسلم».

٣٠٨٢ ـ تخريجه:

ذكره البوصيري في الإتحاف (١/ ٤٩ ب).

الحكم عليه:

الحديث بهذا السند ضعيف، فيه سعيد بن عبد الكريم وهو ضعيف.

ولكنه يتقوى بما له من شواهد. منها حديث أبي الدرداء رضي الله عنه، قال: سمعت رسول الله ﷺ يقول: من سلك طريقاً يطلب فيه علما الحديث، فذكره بطوله ومنه «وإن العالم يستغفر له من في السموات ومن في الأرض والحيتان في الماء».

رواه ابن حبان في صحيحه (١/ ١٥١: ٨٨) وأبو داود في سننه في العلم (٤/ ٥٧: ٣٦٤١) وابن ماجه في المقدمة (١/ ٨١: ٢٢٣) ثلاثتهم من طريق عبد الله بن داود الخريبي قال: سمعت عاصم بن رجاء بن حيوة عن داود بن جميل، عن كثير بن قيس أبي الدرداء.

قلت: فيه داود بن جميل وهو ضعيف، وكذلك كثير بن قيس.

وله شاهد آخر من حديث أبي أمامة رضي الله عنه، قال: قال رسول الله ﷺ: «إن الله وملائكته وأهل السموات والأرضين حتى النملة في جحرها وحتى الحوت ليصلون على معلم الناس الخير».

رواه الترمذي في سننه في العلم (٥/ ٤٨: ٢٦٨٢) من طريق عاصم بن رجاء بن حيوة، عن قيس بن كثير، عن أبي الدرداء.

. . . . . .

قال أبو عيسى: ولا نعرف هذا الحديث إلاَّ من حديث عاصم بن رجاء وليس هو عندي بمتصل وإنما يروى هذا الحديث عن عاصم بن رجاء، عن الوليد بن جميل، عن كثير بن قيس، عن أبـي الدرداء، عن النبـي ﷺ وهذا أصح من الأول ورأي محمد بن إسماعيل هذا أصح.

قلت: ومن الطريق الذي أشار إليه الترمذي رواه ابن حبان وأبو داود كما سبق.

قلت: إن قول الترمذي والبخاري هذا أصح لا يعني أنه صحيح بل إنه أحسن حالاً من الأول وإلاَّ فالحديث ضعيف فداود بن جميل ويقال: الوليد ضعيف وكذلك كثير بن قيس.

٣٠٨٣ ـ حدثنا هذيل الحماني، ثنا عثمان بن عبد الرحمن عن حماد[١]، عن أبي وائل[٢]، عن عبد الله رضي الله عنه، قال: قال رسول الله ﷺ: طلب العلم فريضة على كل مسلم.

.....

(١) هو ابن أبي سليمان الأشعري.

(٢) أبو وائل هو شقيق بن سلمة.

٣٠٨٣ ـ تخريجه:

ذكره الهيثمي في المجمع (١/ ١٢٤) وعزاه إلى الطبراني.

أورده البوصيري في الإتحاف (١/ ٤٩ ب) وسكت عليه.

وعن طريق أبي يعلى رواه ابن الجوزي في العلل (١/ ٥٦: ٥٧).

ورواه الطبراني في الكبير (١٠/ ٢٤٠) والأوسط كما في مجمع البحرين (١/ ٤١٧: ١٥٩) من طريق هذيل بن إبراهيم الحماني به مثله.

الحكم عليه:

الحديث بهذا السند ضعيف جداً فيه عثمان بن عبد الرحمن الزهري وهو على أقل تقدير متروك.

وللحديث شواهد كثيرة منها حديث أنس رضي الله عنه، عن النبي ﷺ بلفظه فله عن أنس طرق كثيرة رواه ابن ماجه في سننه في المقدمة (١/ ٨١: ٢٢٤) وأبو يعلى في مسنده (٥/ ٢٢٣: ٢٨٣٧) وابن عدي في الكامل (٦/ ٧١) وابن الجوزي في العلل (١/ ٥٩: ٦٤) أربعتهم من طريق حفص بن سليمان عن كثير بن شنظير، عن ابن سيرين، عن أنس بلفظه.

وعند بعضهم زيادة في آخره.

قلت: فيه حفص بن سليمان الأسدي وهو متروك.

ورواه البيهقي في الشعب (٢/ ٢٥٤: ١٦٦٥) وابن عدي في الكامل (٢/ ٣٧١) وابن عبد البر في جامع البيان (١/ ٧) وابن الجوزي في العلل (١/ ٥٩: ٦٥) ثلاثتهم

. . . . . .

من طريق حسان بن سيارة عن سليمان بن قرم، عن ثابت، عن أنس بلفظه.

قلت: حسان بن سيارة ضعفه غير واحدٍ وقال ابن حبان: يأتي عن الثقات بما لا يشبه حديثهم وسليمان بن قرم أيضاً ضعيف.

ورواه ابن أبـي عمر كما في الإتحاف (١/ق ٤٩ ب) وأبو يعلى في مسنده (٧/ ٩٦: ٤٠٣٥) كلاهما من طريق زياد بن أنس عن أنس.

وزياد هو النميري ونسبه البوصيري بأنه ابن أنس وليس بصحيح بل إنه ابن عبد الله وهو ضعيف.

ورواه الخطيب في التاريخ (٤/ ٢٠٧) وعنه ابن الجوزي في العلل (١/ ٦٠: ٦٨) من طريق بشر بن الوليد، حدثنا أبو يوسف، حدثنا أبو حنيفة قال: سمعت أنس بن مالك عن النبـي ﷺ بلفظه.

قلت: قال غير واحد لم يسمع أبو حنيفة من أنس.

ورواه الطبراني في الصغير (١/ ١٦) عن طريق العباس بن إسماعيل الهاشمي، حدثنا الحكم بن عطية عن عاصم الأحول، عن أنس بن مالك.

قال الطبراني: لم يرو عن عاصم إلاَّ الحكم بن عطية ولا عن الحكم إلاَّ العباس بن إسماعيل البصري تفرّد به ابن المصفى.

ورواه ابن عدي في الكامل (٢/ ٤٣٥) وعنه ابن الجوزي في العلل (١/ ٦١: ٧٢)، من طريق مسلم الملائي، عن أنس رضي الله عنه.

قلت: فيه مسلم الملائي وهو ضعيف جداً.

ورواه أبو يعلى في المسند (٥/ ٢٨٣: ٢٩٠٣) من طريق أبـي حفص الأبار، عن رجل من أهل الشام، عن قتادة، عن أنس.

ورواه الخطيب في الرحلة (ص ٧١) وابن عبد البر في جامع البيان (١/ ٨) كلاهما من طريق الحسن بن عطية، حدثني أبو عاتكة عن أنس رضي الله عنه.

وأبو عاتكة منكر الحديث.

. . . . . .

وله طرق أخرى عن أنس رضي الله عنه، استقصاها ابن الجوزي في العلل (١/ ٥٧ ـ ٦٢).

ومن شواهده حديث ابن عباس رضي الله عنهما فرواه العقيلي (٣/ ٤٠١) وعنه ابن الجوزي في العلل (١/ ٥٦: ٥٨) والطبراني في الأوسط كما في مجمع البحرين (١/ ٤١٥) كلاهما من طريق عبد الله بن عبد العزيز بن أبـي رواد، وقال حدثنا عائذ بن أيوب، قال إسماعيل بن أبـي خالد عن الشعبـي، عن ابن عباس رضي الله عنهما.

قلت: قال ابن الجوزي: عائذ بن أيوب مجهول، وعبد الله بن عبد العزيز قال ابن الجنيد: لا يساوي فلساً.

ومن شواهده حديث علي بن أبـي طالب رضي الله عنه، رواه الطبراني في الأوسط كما في مجمع البحرين (١/ ٤١٣: ٥١٧) والخطيب في التاريخ (١/ ٤٠٧) وعنه ابن الجوزي في العلل (١/ ٥٤: ٥٠) كلاهما من طريق سليمان بن عبد العزيز بن أبـي ثابت، قال حدثنا أبـي، ثنا محمد بن عبد الله بن حسين عن علي بن الحسين، عن أبيه، عن النبـي ﷺ.

قلت: عبد العزيز بن أبـي ثابت متروك.

ومن شواهده حديث ابن عمر رضي الله عنهما، فرواه ابن حبان في المجروحين (١/ ١٤١) وابن الجوزي في العلل (١/ ٥٥) كلاهما من طريق أحمد بن إبراهيم بن موسى، عن مالك، عن نافع، عن ابن عمر رضي الله عنهما.

قلت: فيه أحمد بن إبراهيم قال ابن عدي، منكر الحديث.

ورواه العقيلي في الضعفاء (٢/ ٥٨) عن طريق ليث بن أبـي سليم عن مجاهد، عن ابن عمر وليث ضعيف مختلط. وعنه ابن الجوزي في العلل (١/ ٥٦: ٥٦).

ومن شواهده حديث أبـي سعيد الخدري رضي الله عنه، رواه الطبراني في الأوسط كما في مجمع البحرين (١/ ٤١٨: ١٦٠) وابن الجوزي في العلل (١/ ٦٢: ٧٤) كلاهما من طريق مسعر، عن عطية العوفي، عن أبـي سعيد الخدري.

. . . . . .

قلت: عطية هو العوفي كذبه غير واحدٍ.

ومن شواهده حديث جابر رضي الله عنه، رواه ابن عدي في الكامل (٦/ ١٥٧) وعنه ابن الجوزي في العلل المتناهية (١/ ٥٧ : ٥٩)، من طريق محمد بن عبد الملك، قال حدثنا محمد بن المنكدر عن جابر رضي الله عنه.

وفيه محمد بن عبد الملك الأنصاري، قال ابن عدي هو ضعيف جداً.

وللحديث شواهد أخرى وطرق كثيرة، وهي مثلها في الدرجة أو أسوأ.

وهذه بعض أقوال أهل العلم على الحديث.

ونقل ابن الجوزي في العلل (٦٦) عن الإمام أحمد أنه قال: لا يثبت عندنا في هذا الباب شيء وقد مثل به كل من الحاكم وابن الصلاح في علوم الحديث (ص ٢٢٣) بالحديث المشهور غير الصحيح.

وقال البيهقي في الشعب (٢/ ٢٥٤) هذا الحديث متنه مشهور، وإسناده ضعيف وقد روي من أوجه كلها ضعيفة ونقل السخاوي في المقاصد (ص ٤٤٢) عن المزي أنه قال: إن طرقه تبلغ به رتبة الحسن.

وقال العراقي.

وقال السيوطي في الدرر المنثورة جمعت له خمسين طريقاً وحكمت بصحته لغيره ولم أصحح حديثاً لم أسبق لتصحيحه سواه.

قلت: والظاهر عندي أنه حديث حسن لكثرة طرقه وشواهده، والله أعلم.

٣٠٨٤ ـ حدثنا الهذيل بن إبراهيم، ثنا مجاشع بن يوسف، حدثني يزيد بن ربيعة الدمشقي عن واثلة بن الأسقع رضي الله عنه، قال: سمعت رسول الله ﷺ يقول: «من طلب علماً فأدركه أعطاه الله تعالى كفلين[١]/ من الأجر، ومن طلب علماً فلم يدركه أعطاه الله عز وجل كفلاً [مح١٠٧أ] من الأجر. ففسره فقال: من طلب علماً فأدركه أعطاه الله تبارك وتعالى أجر ما علم[٢] وأجر ما عمل، ومن طلب علماً فلم يدركه أعطاه الله تعالى أجر ما علم[٣] وسقط عنه[٤] أجر ما لم يعلم».

.....

(١) الكفل بالكسر هو الحظ والنصيب (النهاية ٤/ ١٩٢).

(٢) وفي (عم) و (سد): «ما عمل» في الموضعين.

(٣) وفي (مح): «أجر ما عمل» وما ذكرته هو الأظهر.

(٤) سقطت من (سد) لفظة: «عنه».

٣٠٨٤ ـ تخريجه:

ذكره الهيثمي في المجمع (١/ ١٢٨) وقال: رجاله موثقون.

وذكره الهيثمي في الإتحاف (١/ ٥٠ ب).

وعن أبي يعلى رواه ابن حبان في المجروحين (٣/ ٣٨) ومن طريق أبي يعلى أيضاً رواه الخطيب في الجامع لأخلاق الراوي (١/ ٩١: ٣٧).

الحكم عليه:

الحديث بهذا السند ضعيف وفيه علتان: الأولى ضعف مجاشع بن يوسف وشيخه.

والثانية: الاختلاف على سنده.

رواه الدارمي في المقدمة (١/ ٨١: ٣٤٢) قال أخبرنا مروان بن محمد، ثنا يزيد بن ربيعة الصنعاني، حدثنا ربيعة بن يزيد، قال سمعت واثلة.

ورواه تمام في فوائده (٢/ ١٩٥: ١٥١٣) وعنه ابن عساكر في التاريخ

. . . . . .

(١٨/ ق ١٣٧) والقضاعي في مسند الشهاب (١/ ٢٩٢ برقم ٤٨١) كلاهما من طريق يزيد بن ربيعة عن ربيعة بن يزيد به وليس فيه «ففسره» إلخ.

ورواه الخطيب في الفقيه (٢/ ٨٥) من طريق يحيى بن صالح، حدثنا ابن بدر ربيعة عن ربيعة بن يزيد، عن واثلة.

وروي أيضاً عن يزيد بن ربيعة، عن ربيعة بن هرمز.

فرواه ابن عبد البر في الجامع (١/ ٤٤) من طريق إسحاق بن سويد حدثنا أبو النضر إسحاق بن سويد ويزيد بن ربيعة، نا ربيعة بن هرمز، عن واثلة.

ومما يدل على ضعف الحديث أن ابن عبد البر قال بعد أن أورد الحديث أحاديث الفضائل تسامح العلماء قديماً في روايتها عن كل، ولم ينتقدوا فيها كانتقادهم في أحاديث الأحكام.

وقال الذهبي في الميزان (٣/ ٤٣٧) والصحيح وقفه.

٣٠٨٥ ـ حدثنا خلف بن هشام، ثنا حماد بن زيد عن جعفر بن ميمون، حدثنا الرقاشي قال: كان أنس رضي الله عنه، يقول: إنما كانوا إذا صلوا الغداة قعدوا حِلقاً حلقاً يقرأون القرآن ويتعلمون الفرائض والسنن.

٣٠٨٥ ـ تخريجه:

وهو في مسند أبي يعلى (٧/ ١٢٩: ٤٠٨٨) به.

وذكره الهيثمي في المقصد العلي (ص ١٧٢ ح ٨٢)، وفي مجمع الزوائد (١/ ١٣٢)، وعزاه لأبي يعلى.

والبوصيري في مختصر الإتحاف (١/ ١٤٥) ونسبه له.

الحكم عليه:

الحديث ضعيف لضعف جعفر بن ميمون والرقاشي.

قال في مجمع الزوائد: «ويزيد الرقاشي ضعيف».

ذكره البوصيري في الإتحاف (١/ ق ٥١ ب) وقال: هذا إسناد ضعيف فيه يزيد الرقاشي.

٣٠٨٦ ـ وقال ابن أبـي عمر: حدثنا يوسف بن خالد عن مسلمة القعنبـي، عن نافع، عن ابن عمر رضي الله عنهما، قال: إن رسول الله ﷺ قال: ما عُبد الله تعالى بشيء أفضل من فقه في دين.

٣٠٨٦ ـ تخـريـجـه:

ذكره البوصيري في الإتحاف (١/ق ٥٠ ب).

ورواه الخطيب في الفقيه، باب ذكر الرواية عن النبـي ﷺ أنه قال: «ما عبد الله بشيء أفضل من فقه في دين» (١/ ٢٠) من طريقين عن يوسف بن خالد به.

الحكم عليه:

الحديث بهذا السند موضوع فيه يوسف بن خالد السمتي وهو كذاب.

وقد تابعه عيسى بن زياد الدورقي، رواه في الشعب، باب في طلب العلم (٢/ ٢٦٦: ١١٧١) والخطيب في الفقيه (١/ ٢١) كلاهما من طريق محمد بن صالح الأشج، حدثنا عيسى بن زياد الدورقي، قال أخبرنا مسلمة بن قعنب به.

قال البيهقي في الشعب: تفرّد به عيسى بن زياد بهذا الإسناد، والمحفوظ هذا اللفظ من قول الزهري.

وقول الزهري الذي أشار إليه البيهقي رواه أبو نعيم في الحلية (٣/ ٣٦٥) والخطيب في الفقيه (١/ ٢٣) كلاهما من طريق عبد الرزاق، أخبرنا معمر عن الزهري قال: ما عبد الله بشيء أفضل من العلم، ولفظ الخطيب «ما عبد الله بمثل الفقه».

وعلى هذا فلا يصح رفعه إلى النبـي ﷺ، وأن الصواب أنه محفوظ من قول الزهري كما قال البيهقي.

وقد رويت هذه الفقرة أيضاً من ضمن حديث أبـي هريرة الذي بعد هذا الحديث ولكن حديث أبـي هريرة موضوع كما سأبينه فلا يفيد للحديث شيئاً.

٣٠٨٧ ـ وقال أحمد بن منيع: حدثنا يزيد هو ابن هارون، ثنا يزيد بن عياض عن صفوان بن سليم، عن سليمان بن يسار، عن أبـي هريرة رضي الله عنه، عن النبـي ﷺ قال: ما عُبد الله عز وجل بشيء أفضل من فقه في دين، ولفقيه واحدٌ أشد على الشيطان من ألف عابد/. [عم٤٣٢]

٣٠٨٧ ـ تخـريـجـه:

ذكره البوصيري في الإتحاف (١/ ٥٠ ب).

ورواه الطبراني في الأوسط كما في مجمع البحرين (١/ ٤٦٩: ١٩٠).

ورواه الدارقطني في سننه في البيوع (٣/ ٧٩: ٢٩٤).

ورواه القضاعي في مسند الشهاب (١/ ١٥٠: ٢٠٦).

ورواه البيهقي في الشعب (٢/ ٢٦٦: ١٧١٢) ثلاثتهم عن طريق يزيد بن عياض به (بزيادة لكل شيء عماد، وعماد هذا الدين الفقه).

الحكم عليه:

الحديث بهذا السند موضوع من أجل يزيد بن عياض وهو كذاب.

والحديث عبارة عن حديثين أو شطرين، الشطر الأول قد سبق تخريجه في الحديث الذي قبله، وأنه محفوظ من قول الزهري.

أما الشطر الأخير وهوقوله: «ولفقيه واحد أشد على الشيطان من ألف عباد» فله شاهد من حديث ابن عباس رضي الله عنهما.

رواه الترمذي في سننه في العلم (٥/ ٤٨: ٢٦٨١) وابن ماجه في المقدمة (١/ ٨١: ٢٢٢) وابن حبان في المجروحين (١/ ٢٩٦)، وابن الجوزي في العلل (١/ ١٢٦) أربعتهم من طريق روح بن جناح، عن مجاهد، عن ابن عباس مرفوعاً بلفظ «فقيه واحدٌ أشد على الشيطان من ألف عابِد».

فيه روح بن جناح قال ابن حبان: يروي عن الثقات ما إذا سمعها الإنسان الذي ليس بالمتبحّر في صناعة الحديث شهد لها بالوضع.

ثانياً عدّ الحديث غير واحدٍ من العلماء من منكراته.

. . . . . .

وقد روي الحديث موقوفاً على ابن عباس رواه ابن الجوزي في العلل (١/ ١٢٧ : ١٩٣) من طريق خارجة بن مصعب، عن داود بن أبـي هند، عن الشعبـي، عن ابن عباس قال: والله لعالم أشد على الشيطان من ألف عابد».

وقال ابن الجوزي: هذا الحديث من كلام ابن عباس إنما رفعه روح إما قصداً أو غلطاً.

قلت: وعلى هذا فلا يصح رفعه إلى النبـي ﷺ.

٣٠٨٨ ـ وبه قال: لكل شيء عماد، وعماد هذا الدين الفقه.

٣٠٨٨ ـ تخريجه:

ذكره البوصيري في الإتحاف (١/ ٥٠) مداره على يزيد بن عياض وهو ضعيف كذبه مالك ويحيى.

وهذه الفقرة من الحديث قد سبق تخريجها في الحديث الذي قبله من حديث أبي هريرة، ولا أدري لماذا فصل الحافظ هذه الفقرة عن الحديث.

وعلى كل حال فحديث أبي هريرة سبق أنه موضوع وعلته يزيد بن عياض وله طريق آخر عن أبي هريرة رواها ابن عدي في الكامل في ترجمة أشعث بن سعيد أبي الربيع السمان (١/ ٣٧٧) من طريق أبي الربيع السمان، عن أبي الزناد، عن الأعرج، عن أبي هريرة مرفوعاً بلفظ «لكل شيء دعامة ودعامة الإسلام الفقه في الدين».

ومن طريق ابن عدي أخرجه البيهقي في الشعب، باب في طلب العلم (٢/ ٢٦٧: ١٧١٦).

وعن طريقه أيضاً أخرجه ابن الجوزي في العلل في العلم (١/ ١٢٧: ١٩٥).

وفيه أبو الربيع السمان قال يحيى: ليس بثقة وقال الدارقطني: متروك وقال ابن حبان: يروي الموضوعات.

وله طريق ثالث عن أبي هريرة رضي الله عنه.

رواه الخطيب في التاريخ (٢/ ٤٠٢) وعنه ابن الجوزي في العلل (١/ ١٢٧: ١٩٤)، من طريق خلف بن يحيى قال حدثنا إبراهيم بن محمد، عن صفوان بن سليم، عن سليمان بن يسار، عن أبي هريرة بلفظ ابن عدي السابق.

قال ابن الجوزي: لا يصح عن رسول الله ﷺ، فيه خلف بن يحيى، قال أبو حاتم: لا يشتغل بحديثه، وأما إبراهيم بن محمد فمتروك، انتهى.

والخلاصة لا يصح في هذا الباب حديث مرفوع، وكل الطرق إما موضوعة أو ضعيفة جداً.

وهناك طرق أخرى تركتها لضعفها الشديد ولخشية الإطالة.

٣٠٨٩ ـ قال الحارث: [حدثنا إسماعيل][1] حدثنا إسماعيل بن عياش الحمصي، ثنا حميد بن أبـي سويد عن أبـي هريرة رضي الله عنه، قال: قال رسول الله ﷺ: «علموا ولا تعنفوا»[2] فإن المعلم خير من المعنف[3].

.....

(١) ما بين المعكوفين سقط من بغية الباحث (ح٤٣) وهو موجود في النسخ وملحق في هامش (مح).

(٢) «لا تعتفوا»، وما بين القوسين زيادة في كتب الحديث والإتحاف.

(٣) وفي (سد): «المعنف». وفي (عم): «المعنفة».

٣٠٨٩ ـ تخـريـجـه:

ذكره البوصيري في الإتحاف (١/ ق ٥٢ أ).

الحكم عليه:

الحديث بهذا السند ضعيف من أجل حميد بن أبـي سويد، وقد اختلف عليه.

فرواه غير الحارث عن إسماعيل فجعل بين حميد وأبـي هريرة عطاء بن أبـي رباح.

ورواه ابن عدي في الكامل في ترجمة حميد بن أبـي سويد (٢/ ٢٧٤) من أربع طرق عن إسماعيل بن عياش به بلفظه.

ورواه البيهقي في الشعب، باب نشر العلم (٢/ ٢٧٦: ١٧٤٩) من طريق منصور ابن أبـي مزاحم، ثنا إسماعيل بن عياش به بلفظه.

وقال البيهقي: تفرّد به حميد هذا وهو منكر الحديث.

ورواه ابن عبد البر في الجامع (١/ ١٢٨) من طريق عاصم بن علي، قال حدثنا إسماعيل به.

ورواه الخطيب في الفقيه (٢/ ١٣٧) من طريقين عن إسماعيل بن عياش به.

. . . . . .

ورواه غير إسماعيل بن عياش عن حميد بن أبـي سويد، عن عطاء، عن أبـي هريرة.

رواه الطيـالسـي (ص ٣٣١: ٢٥٣٦)، قـال حـدثنـا أبـو عتبـة عـن حميـد بـن أبـي سويد به.

وبما سبق يتبيّن أن ذكر عطاء في السند هو الصواب وأن حذفه انفرد به الحارث.

وعلى أيّ حال فالحديث مداره على حميد بن أبـي سويد وهو منكر الحديث كما قاله البيهقي وقد ضعف الحديث البوصيري من أجل حميد بن أبـي سويد، كما ضعفه الألباني في ضعيف الجامع (برقم ٣٧٣٣).

٣٠٩٠ ـ [١] وقال الطيالسي: حدثنا عبد الله بن المبارك، ثنا عبد الرحمن بن زياد عن عبد الرحمن بن رافع، عن عبد الله بن عمرو رضي الله عنهما قال: دخل النبي ﷺ المسجد، وقوم يذكرون الله تبارك وتعالى، وقوم يتذاكرون الفقه، فقال ﷺ كلا المجلسين على خير، أما الذين يذكرون الله تعالى، ويسألون ربهم فإن شاء أعطاهم وإن شاء منعهم، وهؤلاء يعلِّمون الناس ويتعلمون وإنما بعثت معلماً، وهذا أفضل فقعد ﷺ معهم.

[٢] وقال الحارث: حدثنا محمد بن بكار، ثنا عبد الله بن المبارك بـه.

٣٠٩٠ ـ تخريجه:

ذكره البوصيري في الإتحاف (١/ ٥٢ أ) وقال: الإفريقي: ضعيف.

ورواه ابن المبارك في الزهد (ص ٤٨٨: ١٣٨٨) عن عبد الرحمن بن زياد به بنحوه.

وعنه أبو داود الطيالسي (ص ٢٩٨: ٢٢٥١).

ومن طريق أبي داود والطيالسي رواه الخطيب في الفقيه (١/ ١٠).

ورواه أيضاً الخطيب في الفقيه (١/ ١١) من طريقين عن ابن المبارك به.

ورواه الدارمي في السنن في المقدمة (١/ ٨٤: ٣٥٥) قال: أخبرنا عبد الله بن يزيد، ثنا عبد الرحمن بن زياد به بنحوه.

ورواه البيهقي في المدخل، باب فضل العلم (ص ٣٠٦: ٤٦٢).

ورواه البغوي في شرح السنة في العلم (١/ ٢٧٤: ١٢٨) كلاهما من طريق جعفر بن عون أخبرنا عبد الرحمن بن زياد به بنحوه.

الحكم عليه:

الحديث مداره على عبد الرحمن بن زياد الأفريقي وهو ضعيف، وشيخه منكر الحديث.

. . . . . .

واختلف فيه على عبد الرحمن بن زياد الأفريقي.

فرواه ابن ماجه في المقدمة، باب فضل العلماء والحث على طلب العلم (١/ ٨٣: ٢٢٩).

حدثنا بشر بن هلال الصواف، ثنا داود بن الزبرقان عن بكر بن خنيس، عن عبد الرحمن بن زياد، عن عبد الله بن يزيد، عن عبد الله بن عمرو.

ورواه الخطيب في الفقيه (١/ ١١) من طريق عمرو بن أبـي عمر، نا أبو يوسف القاضي، نا عبد الرحمن بن زياد، عن عبد الله بن يزيد، عن عبد الله بن عمرو بنحوه.

وقال العراقي في تخريج الإحياء (١/ ٧٧): ومن رواه عن عبد الرحمن بن زياد الأفريقي، عن عبد الرحمن بن رافع قولهم أولى بالصواب.

و الخلاصة الحديث ضعيف على أي حال لأن مداره على الأفريقي.

٣٠٩١ ـ وقال أبو يعلى: حدثنا عقبة، ثنا مسعدة بن اليسع عن شِبل بن عبّاد، عن عمرو بن دينار، عن جابر بن عبد الله رضي الله عنه: إن رجلاً جاء إلى النبي ﷺ فقال: أيّ الناس أعلم؟ قال ﷺ: من يجمع علم الناس إلى علمه وكل صاحب علم غرثان[1].

.....

(١) في (مح) و (سد): «عربان» مهملة. وفي (عم): «عرثان» بالعين المهملة والثاء المثلثة. وغرثان: أي جوعان (القاموس ١/ ١٧٧، النهاية ٣/ ٣٥٣).

٣٠٩١ ـ تخريجه:

ذكره الهيثمي في المجمع (١/ ١٦٧).

وأورده البوصيري في الإتحاف (١/ ٥٢ ب).

وهو في مسند أبي يعلى (٤/ ١٣٢: ٢١٨٣).

الحكم عليه:

الحديث بهذا السند ضعيف جداً وفيه مسعدة بن اليسع وهو ضعيف جداً.

ورواه الدارمي في سننه، باب من هاب الفتيا مخافة السقط (١/ ٧٤: ٢٩١).

قال: أخبرنا يعقوب بن إبراهيم، حدثنا يحيى بن أبي بكير، حدثنا شبل عن عمرو بن دينار، عن طاووس قال: قيل يا رسول الله أيّ الناس أعلم؟ قال: من جمع علم الناس إلى علمه، وكل طالب علم غرثان إلى علم.

قلت: الحديث بإسناد الدارمي: رجاله رجال الصحيح إلاّ أنه مرسل.

والحديث ضعيف لأن المرسل لم يوجد ما يقوّيه لأن طريق أبي يعلى شديدة الضعف.

٣٠٩٢ ـ وقال الحارث[١]: حدثنا عبد الله[٢] بن عون، ثنا محمد بن الفضل[٣] عن زيد العمي، عن جعفر العبدي، عن أبي سعيد الخدري رضي الله عنه، قال: قال رسول الله ﷺ: فضل العالم على العابد كفضلي على أمتي[٤].

.....

(١) وفي (سد): «أبو بكر» وهو خطأ.

(٢) وفي النسخ «عمرو بن عون» والصواب ما أثبته وهو الموافق لما في بغية الباحث.

(٣) وفي النسخ: «محمد بن الفضيل» والصواب ما ذكرته كما في تهذيب الكمال.

(٤) وفي (سد) و (عم): «ﷺ».

٣٠٩٢ ـ تخريجه:

ذكره البوصيري في الإتحاف (١/ ٥٣ أ) وقال: فيه زيد العمي وهو ضعيف.

وهو في مسند الحارث كما في بغية الباحث (ص ٦١: ٣٧).

ورواه ابن عبد البر في جامع البيان (١/ ٢١)، باب تفضيل العلم على العبادة من طريق محمد بن الفضل بن عطية به بلفظه.

ورواه ابن حبان في المجروحين في ترجمة سلام بن سلم الطويل (١/ ٣٣٦) من طريق سلام بن سلم، عن زيد العمي به بلفظه.

وعن طريق ابن حبان رواه ابن الجوزي في العلل، باب فضل العالم على العابد (١/ ٦٨: ٧٩).

الحكم عليه:

الحديث بهذا السند ضعيف جداً فيه زيد العمي وهو ضعيف وتلميذه أضعف منه ولكن تابعه سلام الطويل وهو ضعيف جداً أيضاً.

وله شواهد منها حديث أبي أمامة الباهلي قال: قال رسول الله ﷺ: «فضل العالم على العابد كفضلي على أدناكم».

رواه الترمذي في سننه في العلم (٥/ ٥٠: ٢٦٨٥) من طريق الوليد بن جميل،

. . . . . .

حدثنا القاسم أبو عبد الرحمن عن أبـي أمامة.

قال أبو عيسى: هذا حديث غريب، قلت: هذا حديث منكر من الوليد بن جميل فهو صدوق يخطىء، وخاصة روى عن القاسم أحاديث منكرة.

ومنها حديث أنس رضي الله عنه، عن النبـي ﷺ: «فضل العالم على غيره كفضل النبـي ﷺ على أمته».

رواه الخطيب في التاريخ (٨/١٠٧) وعنه ابن الجوزي في العلل (١/٦٩: ٨٠)، من طريق سليمان بن أبـي سلمة، عن أنس بن مالك.

قال ابن الجوزي: هذا حديث لا يصح؛ سليمان بن أبـي سلمة قال يحيـى: ليس بشيء، وقال النسائي: متروك.

لا يصح في هذا الباب شيء عن النبـي ﷺ.

٣٠٩٣ ـ وقال أبو يعلى: حدثنا موسى بن محمد بن حيان، ثنا محمد بن عمر[١] بن عبد الله الرومي قال: سمعت الخليل بن مرة يحدث[٢] عن مبشر[٣]، عن الزهري، عن أبـي سلمة بن عبد الرحمن ابن عوف، عن أبيه رضي الله عنه، عن النبـي ﷺ قال: فُضِّل العالم على العابد سبعين درجة، ما بين كل درجتين كما بين السماء والأرض.

.....

(١) وفي النسخ: «عمرو» وهو تحريف.

(٢) وفي (عم): «محدث» باسم الفاعل وهو تحريف أيضاً.

(٣) وفي النسخ «ميسرة» بالياء التحتانية.

٣٠٩٣ ـ تخـريـجـه:

أورده الهيثمي في المجمع (١/ ١٢٧) وعزاه إلى أبـي يعلى.

وذكره البوصيري في الإتحاف (١/ ٥٣ أ).

والحديث في مسند أبـي يعلى (٢/ ١٦٣: ٨٥٦).

وعن أبـي يعلى أخرجه ابن عدي في الكامل في ترجمة الخليل بن مرة (٣/ ٦٠).

الحكم عليه:

الحديث بهذا السند موضوع فيه مبشر بن عبيد وهو وضاع.

وقد ورد عن عدد من الصحابة منها حديث أبـي هريرة رضي الله عنه، مرفوعاً «فضل العالم على العابد سبعين درجة، الله أعلم ما بين كل درجتين».

وهو حديث ضعيف وسيأتي تخريجه بعد حديث.

ومنها حديث عبد الله بن عمر قال: قال رسول الله ﷺ: «فضل العالم على العابد سبعون درجة بين كل درجتين حضر الفرس سبعين عاماً» الحديث.

رواه أبو القاسم الأصبهاني (٢/ ٨٦٧: ٢١١٦) من طريق سلام (الطويل)، عن خارجة بن مصعب، عن زيد بن أسلم، عن عبد الرحمن، عن عبد الله بن عمر.

. . . . . .

قلت: سلام الطويل متروك.

ومنها حديث ابن عباس رضي الله عنهما، عن النبي ﷺ قال: فضل المؤمن العالم على المؤمن العابد سبعون درجة.

رواه ابن عبد البر في جامع البيان (١/ ٢٢) من طريق يحيى بن بكر، عن يحيى بن صالح الأيلي، عن إسماعيل بن أمية، عن عبيد بن عمير، عن ابن عباس رضي الله عنهما.

ويحيى بن صالح الأيلي ضعيف، قال الذهبي في الميزان (٤/ ٣٨٦) روى عنه يحيى بن بكر مناكير فعدّ هذا الحديث منها.

والحديث بجميع طرقه وشواهده ضعيف وليس فيها ما يصلح للجبر.

٣٠٩٤ ـ وقال أبو بكر: حدثنا ابن إدريس عن ليث عن مجاهد، عن ابن عباس رضي الله عنهما قال: قال رسول الله ﷺ: «علموا ويسِّروا ولا تعسِّروا قالها ثالثاً، فإذا غضبت فاسكت».

٣٠٩٤ ـ تخريجه:

ذكره الهيثمي في المجمع (١/ ١٣٦) وقال: فيه ليث بن أبي سليم وهو ضعيف.

وأورده البوصيري في الإتحاف (١/ ق٥٢ أ).

الحكم عليه:

الحديث بهذا السند ضعيف فيه ليث بن أبي سليم وهو ضعيف، ومع ذلك اختلف عليه.

فرواه أحمد في المسند (١/ ٣٦٥)، عن عبد الرزاق أخبرنا سفيان.

ورواه أحمد أيضاً في المسند (١/ ٢٣٩)، قال حدثنا محمد بن جعفر، ثنا شعبة.

ورواه البخاري في الأدب المفرد باب يسكت إذا غضب (٢/ ٦٩٧: ١٣٢٠)، حدثنا مسدد، قال حدثنا عبد الواحد بن زياد، قال حدثنا ليث.

ورواه ابن عدي في الكامل في ترجمة عبد الله بن هارون البجلي (٤/ ٢٥٩)، عن طريق عبد الله بن هارون البجلي.

ورواه أبو الشيخ في طبقات المحدثين (٤/ ٢٢٥: برقم ٤٨٤).

خمستهم عن ليث بن سليم، عن طاووس، عن ابن عباس بألفاظ متقاربة، وعند بعضهم زيادة «وبشروا ولا تنفروا».

وعلى هذا فالمحفوظ هو طريق ليث عن طاووس، عن ابن عباس بخلاف طريق عبد الله بن إدريس فهو وإن كان ثقة إلاَّ أن الجمهور أولى بالحفظ لا سيما وأن فيهم شعبة بن الحجاج.

وعلى كل حال فمدار الحديث على ليث بن أبي سليم وهو ضعيف.

. . . . . .

وللحديث دون قوله: «فإذا غضبت فاسكت» له شاهد في الصحيحين وغيرهما.

رواه البخاري في صحيحه في المغازي (٨/ ٦٢: ٤٣٤٤)، ومسلم في صحيحه في الأشربة (٣/ ١٥٨٦: ١٧٣٣)، كلاهما من حديث سعيد بن أبي بردة، عن أبيه، عن جده أن النبي ﷺ بعثه ومعاذاً إلى اليمن فقال لهما «بشرا ويسرا وعلما ولا تنفرا» هذا اللفظ لمسلم.

أما قوله: «فإذا غضبت فاسكت» فهذه الفقرة لها شاهد من حديث أبي هريرة رواه ابن شاهين في الفوائد (ق ١١٢/ ١)، كما في السلسلة الصحيحة ((٣/ ٣٦٣)، من طريق إسماعيل بن حفص الإبلي، ثنا أبو بكر بن عياش عن أبي حصين، عن أبي صالح، عن أبي هريرة مرفوعاً بلفظ «إذا غضبت فأسكت».

قال الألباني: وهذا إسناد حسن، الأبلي هذا قال الحافظ: صدوق، ومن فوقه من رجال البخاري. انتهى.

فالحديث بشطريه حسن لغيره، والله أعلم.

٣٠٩٥ ـ وقال أبو يعلى: حدثنا عمرو بن الحصين، ثنا ابن علاثة، ثنا خصيف عن مجاهد، عن أبـي هريرة رضي الله عنه قال: قال رسول الله ﷺ: «من حفظ على أمتي أربعين حديثاً مما ينفعهم من أمر دينهم بعث يوم القيامة من العلماء وفُضِّل العالم على العابد سبعين[1] درجة»، الله أعلم ما بين كل درجتين.

.....

(١) وفي (سد): «بسبعين».

٣٠٩٥ ـ تخـريـجـه:

ذكره البوصيري في الإتحاف (١/ ٥٣ أ).

وعن أبـي يعلى رواه ابن عدي في الكامل في ترجمة ابن علاثة (٦/ ٢٢٢).

ومن طريق ابن عدي رواه البيهقي في الشعب (٢/ ٢٧٠: ١٧٢٥).

ومن طريق ابن عدي أيضاً رواه ابن الجوزي في العلل (١/ ١١٤: ١٦٩).

ورواه الرامهرمزي في المحدث (ص ١٧٣: ١٩)، من طريق عمر بن الحصين، به بلفظه.

الحكم عليه:

الحديث بهذا السند ضعيف جداً فيه ثلاثة من الضعفاء، وأضعفهم عمرو بن الحصين العقيلي وهو متروك.

والحديث عبارة عن شطرين فأما الشطر الأخير فقد سبق تخريجه في حديث عبد الرحمن بن عوف برقم (٣٢٦) وقد سبق هناك أنه حديث ضعيف بجميع طرقه وشواهده.

أما الشطر الأول من الحديث وهو قوله: «من حفظ على أمتي أربعين حديثاً مما ينفعهم من أمر دينهم بعث يوم القيامة من العلماء.

فلهذا الشطر طرق أخرى أيضاً عن أبـي هريرة رواه ابن عبد البر في جامع البيان (١/ ٤٣)، من طريق عمرو بن الحصين به واقتصر على الجزء الأول.

. . . . . .

ورواه ابن عدي في الكامل (٧/ ٦٦)، من طريق أبـي البختري عن ابن جريج عن عطاء، عن أبـي هريرة وقال: بعثه يوم القيامة فقيهاً عالماً.

وقال ابن عدي: أبو البختري ممن يضع الحديث.

ولكن تابعه أبو الوليد، عن ابن جريج رواه ابن عدي في الكامل (٣/ ٤٢) وعنه ابن الجوزي في العلل (١/ ١١٤: ١٧٠) من طريق خالد بن إسماعيل أبو الوليد ثنا ابن جريج، عن عطاء، عن أبـي هريرة.

وخالد بن إسماعيل يضع الحديث.

وللحديث شواهد كثيرة: منها حديث ابن مسعود رضي الله عنه فرواه أبو نعيم في الحلية (٤/ ١٨٩)، وعنه ابن الجوزي في العلل (١/ ١١٢).

ورواه الخطيب في شرف أصحاب الحديث (ص ٢٠: ٣٢)، كلاهما من طريق محمد بن عثمان بن أبـي شيبة قال حدثنا محمد بن حفص الكرخي، ثنا دحيم بن محمد النحاس، ثنا أبو بكر بن عياش، عن عاصم، عن زر، عن ابن مسعود مرفوعاً ولفظه «من حفظ على أمتي أربعين حديثاً ينفعهم الله قيل له ادخل من أيّ أبواب الجنة».

فيه محمد بن عثمان بن أبـي شيبة كذّبه غير واحد.

ومنها حديث معاذ بن جبل رضي الله عنه رواه الرامهزي (ص ١٧٣: ١٨) وابن الجوزي في العلل (١/ ١١٢: ١٦٣)، كلاهما من طريق عبد المجيد بن عبد العزيز، عن أبيه، عن عطاء، عن ابن عباس، عن معاذ رضي الله عنه.

وفيه عبد المجيد بن عبد العزيز وهو صدوق يخطىء.

وله طريق أخرى عن معاذ بن جبل رواها الرامهرمزي في الحديث ((١/ ٧٢: ١٧)، من طريق شعيب بن سليمان السَّلمي، عن إسماعيل بن زياد، عن معاذ بن جبل رضي الله عنه.

وإسماعيل بن زياد وقال الذهبـي، روي عن معاذ بن جبل: لا يدري من هو؟

. . . . . .

ولا لقي معاذاً.

ومنها حديث أبـي الدرداء رضي الله عنه: رواه ابن حبان في المجروحين (٢/١٣٣)، وعنه ابن الجوزي في العلل (١/١١٣: ١٦٥) والبيهقي في الشعب (٢/ ٢٧٠: ١٧٢٦)، كلاهما عن طريق عبد الملك بن هارون بن عنترة، عن أبيه، عن جده، عن أبـي الداداء.

قال ابن حبان: عبد الملك بن هارون يصنع الحديث.

ومنها حديث ابن عباس رضي الله عنهما رواه ابن حبان في المجروحين ((١/ ١٣٤) وعن طريقه ابن الجوزي في العلل (١/١١٦: ١٧٥)، وابن عدي في الكامل (١/ ٣٣٠)، كلاهما عن إسحاق بن نجيح الملطي قال حدثنا ابن جريج، عن عطاء، عن ابن عباس.

قال الدارقطني: إسحاق بن نجيح متروك.

ومنها حديث أنس رضي الله عنه فرواه الخطيب في شرف الحديث (ص ٢٠: ٣٠)، وابن الجوزي في العلل (١/١١٨: ١٨٠)، كلاهما عن طريق حفص بن جميع، عن أبان، عن أنس رضي الله عنه وفيه أبان بن أبـي عياش متروك.

ومنها حديث أبـي أمامة رضي الله عنه رواه ابن الجوزي في العلل (١/١١٥: ١٧١)، عن طريق ابن الحسن قال حدثنا عبد الرزاق، عن معمر، عن أبـي غالب، عن أبـي أمامة بنحوه.

قال الذهبـي في الميزان (٣/ ١٢١)، هو المتهم في حديث من حفظ على أمتي أربعين حديثاً.

وللحديث طرق أخرى وشواهد كلها في الدرجة مثل الأحاديث التي ذكرتها أو أسوأ منها.

أقوال العلماء على الحديث: قال الدارقطني فيما حكاه عنه ابن الجوزي في العلل ((١/ ١٢٢)، لا يثبت منها شيء وقال البيهقي في الشعب (٢/ ٢٧١) هذا متنه

. . . . . .

مشهور فيما بين الناس وليس له إسناد صحيح.

وقال النووي في خطبة أربعينه، واتفق الحفاظ على أنه حديث ضعيف وإن كثرت طرقه.

وقال البوصيري في الإتحاف (١/ ٥٣ أ) روى الحديث جماعة بطرق كثيرات بزيادات متنوعات واتفق الحفاظ على أنه حديث ضعيف وإن كثرت طرقه.

وقال ابن حجر فيما نقله تلميذه السخاوي في المقاصد (ص ٦٤٤: ١١١٥) جمعت طرقه في جزء ليس فيها طريق تسلم من علة قادحة.

٣٠٩٦ ـ حدثنا محمد بن إبراهيم الشامي العباداني، ثنا سويد بن عبد العزيز عن نوح بن ذكوان، عن أخيه أيوب، عن الحسن، عن أنس رضي الله عنه قال: قال رسول الله ﷺ: ألا أخبركم عن الأجود، الأجود الله تعالى، وأنا أجود ولد آدم، وأجودهم من بعدي رجل عَلِم علماً فنشر علمه يُبعث يوم القيامة أمة وحده ورجل جاهد[1] بنفسه في سبيل الله حتى يقتل.

.....

(١) وهكذا في النسخ الثلاث، وفي مسند أبي يعلى والإتحاف: «جاد».

٣٠٩٦ ـ تخريجه:

ذكره الهيثمي في المجمع (١/ ١٧١)، وعزاه إلى أبي يعلى وقال: فيه سويد بن عبد العزيز وهو متروك.

وأورده البوصيري في الإتحاف (١/ ٥٣ أ) وقال: هذا إسناد ضعيف.

والحديث في مسند أبي يعلى (٥/ ١٧٦: ٢٧٩٠).

وعن أبي يعلى رواه ابن عدي في الكامل (١/ ٣٥٨).

ورواه ابن حبان في المجروحين في ترجمة أيوب بن ذكوان (١/ ١٦٨)، من طريق سويد بن عبد العزيز به وليس فيه الفقرة الأخيرة (ورجل جاد).

ومن طريق ابن حبان رواه ابن الجوزي في الموضوعات في العلم (١/ ٢٣٠).

وأورده ابن عراق في التنزيه وقال: سويد بن عبد العزيز متروك.

الحكم عليه:

الحديث بهذا السند ضعيف جداً وهو مسلسل بالضعفاء، وقال ابن حبان هذا حديث منكر باطل لا أصل له وذكره الشوكاني في الفوائد ((ص ٢٧٣).

قلت: ولكن لا يمكن الحكم عليه بالوضع كما فعل ابن الجوزي، وليس في إسناده من يتهم بالكذب.

٣٠٩٧ ـ حدثنا همام، ثنا[١] الوليد عن رجل[٢] عن عثمان[٣] بن أبـي سودة، عن أبـي الدرداء رضي الله عنه قال: قال رسول الله ﷺ فذكر حديثاً قال فيه: موت العالم مصيبة لا تجبر وثلمة[٤] لا تسد وهو[٥] نجم طمس، موت قبيلة أيسر من موت عالم.

.....

(١) الوليد هو ابن مسلم القرشي.

(١) رجل هو خالد بن يزيد.

(٣) وفي النسخ الثلاث: «عثمان بن أبـي عثمان»، وفي الإتحاف «عثمان بن أعين» وكلاهما تحريف، والتصويب من تهذيب الكمال.

(٤) الثُلمة: بالضم، فرجة المكسور والمهدوم، القاموس مادة: (ثلم).

(٥) سقطت هذه اللفظة من نسخة (سد).

٣٠٩٧ ـ تخـريـجـه:

ذكره البوصيري في الإتحاف (١/ ٥٣/ ب).

ورواه البيهقي في الشعب (٢/ ٢٦٣: ١٦٩٩)، عن طريق صفوان بن صالح، ثنا الوليد بن مسلم، ثنا خالد بن يزيد بن أبـي مالك عن عثمان، عن أيمن، عن أبـي الدرداء قال: سمعت رسول الله ﷺ يقول: «من غدا يريد العلم يتعلمه لله... وموت العالم مصيبة»، فذكره بلفظه.

وأورده ابن عبد البر في جامع البيان (١/ ٣٧)، عن طريق الوليد بن مسلم، عن خالد بن يزيد، عن عثمان بن أيمن عن أبـي الدارداء عن النبـي ﷺ فذكر بطوله.

الحكم عليه:

الحديث بهذا السند ضعيف جداً، وفيه ثلاث علل:

١ ـ فيه الوليد بن مسلم، وقد عنعن وهو كثير التدليس والتسوية وعن الضعفاء والمجاهيل.

٢ ـ وفيه خالد بن يزيد الذي أبهمه الوليد في بعض الطرق.

٣ ـ هذا القدر الذي ذكره المصنف هو شاذ لأنه كما قال المنذري في الترغيب

. . . . . .

(١/٦٣)، باب الترغيب في الرحلة في طلب العلم قال: رواه الترمذي وابن ماجه وابن حبان في صحيحه. . . وليس عندهم موت العالم إلى آخره.

وقال البوصيري في الإتحاف (١/ق٥٣/ب) قال: روى أبو داود والترمذي وابن ماجه.

وكذا رواه ابن حبان من طريق كثير من قيس عن أبـي الدارداء.

وبهذا يتبين أن هذا القدر من الحديث شاذ لاتفاق الطرق الأخرى على عدم ذكر هذا القدر.

أما أصل الحديث دون الزيادة رواه أبو داود في العلم برقم (٣٦٤٢)، من طريق عثمان بن أبـي سودة، عن أبـي الدرداء ورواه الترمذي في العلم برقم (٢٦٨٢)، ورواه ابن ماجه برقم (٢٢٣)، وابن حبان في صحيحه برقم (٨٨)، ثلاثتهم من طريق كثير بن قيس، عن أبـي الدرداء.

٣٥ ـ باب تبيين الحديث مجملات القرآن

٣٠٩٨ ـ قال مسدد: حدثنا حماد بن زيد عن علي بن زيد، عن الحسن قال: بينما عمران بن حصين رضي الله عنهما جالس[١] وعنده أصحاب[٢] له يحدثهم، فقال رجل: لا تحدثنا[٣] إلا بالقرآن أو لا نريد إلا القرآن، فقال: أرأيت لو وكلت أنت وأصحابك إلى القرآن أكنت تجد صلاة الظهر أربعاً وصلاة العصر أربعاً؟ وصلاة المغرب ثلاثاً يقرأ في الركعتين الأوليين، أرأيت لو وكلت أنت وأصحابك إلى القرآن أكنت تجد في كل مائتين[٤] خمسة؟ وفي الإبل كذا وكذا وفي البقر كذا وكذا؟ أرأيت لو وكلت أنت وأصحابك إلى القرآن أكنت تجد الطواف بالبيت سبعاً[٥]؟ وبين الصفا والمروة كذا وكذا.

.....

(١) سقطت من (مح) لفظة: «جالس».

(٢) وفي (مح): «وعنده له أصحاب».

(٣) وفي (عم): «لا يحدث».

(٤) وفي (عم) و (سد) زيادة لفظة: «غنم».

(٥) وفي النسخ: «أسبوعاً»، وهو تحريف.

٣٠٩٨ ـ تخريجه:

ذكره البوصيري في الإتحاف (١/ ٤٧) فيه علي بن زيد، وهو ضعيف.

. . . . . .

ورواه الخطيب في الكفاية، باب تخصيص السنن لعموم محكم القرآن (ص ٤٨) من طريق مسدد.

ورواه أيضاً (ص ٤٨) من طريق عبد الله بن محمد بن عبد العزيز قال: ثنا عبيد الله بن عمر القواريري قال: ثنا حماد بن زيد، به بمعناه.

الحكم عليه:

الأثر بهذا السند ضعيف من أجل علي بن زيد وهو سيِّء الحفظ.

ومع ذلك اختُلف عليه، فرواه ابن عبد البر في جامع البيان، باب موضع السنّة من الكتاب (٢/ ١٩١) من طريق ابن المبارك عن معمر، عن علي بن زيد، عن أبي نضرة، عن عمران بن حصين.. فذكره باختصار.

ولكن له طرق أخرى صحيحة عن عمران بن حصين رضي الله عنه.

رواه الحاكم في المستدرك في العلم (١/ ١٠٩) عن طريق مسلم بن إبراهيم، ثنا عقبة بن خالد الشني، ثنا الحسن قال: بينما عمران بن حصين يحدِّث عن سنّة نبينا ﷺ إذ قال له رجل: يا أبا نجيد حدِّثنا بالقرآن.. فذكره بمعناه، وزاد: ولكن شهدت وغبت أنت، ثم قال: فرض علينا رسول الله ﷺ في الزكاة كذا وكذا، وقال الرجل: أحييتني أحياك الله.

وقال الحاكم معلِّقاً على حديث قبله: له شاهد بإسناد صحيح.. وذكر هذا.

ورواه الخطيب في الكفاية، باب تخصيص السنن لعموم محكم القرآن (ص ٤٨) من طريق إبراهيم بن الهيثم قال: ثنا عفان قال: ثنا سعيد بن زيد، قال: حدثنا الحسن أن رجلاً قال لعمران بن الحصين بمعناه.

وزاد: «اتبعوا حديثنا ما حدثناكم وإلا والله ضللتم».

الخلاصة:

الأثر بمجموع طرقه صحيح.

٣٠٩٩ ـ وقال أبو يعلى: حدثنا أبو الربيع[1]، ثنا محمد بن عبد الله الأنصاري/، ثنا إسماعيل بن مسلم عن الحسن، عن يزيد الرقاشي، عن محمد بن المنكدر، عن جابر بن عبد الله رضي الله عنهما قال: قال رسول الله ﷺ: عسى أن يكذِّبني رجل وهو متكىء على أريكته يبلغه الحديث عني فيقول: ما قال رسول الله ﷺ دع هذا وهات[2] ما في القرآن. [عم٤٣٣]

قال إسماعيل: / فحدثت به عمرو بن عبيد، فقال: حدثنا الحسن عن جابر رضي الله عنه قلت: فانطلق بنا إلى الحسن، فأتينا الحسن، فسألناه عن الحديث فقال: حدثني يزيد الرقاشي عن محمد بن المنكدر، عن جابر رضي الله عنه. [مح١٠٧ب]

.....

(١) هو الزهراني.

(٢) وفي (مح): «أو هات».

٣٠٩٩ ـ تخريجه:

ذكره الهيثمي في المجمع (١/ ١٦٠) وعزاه إلى أبي يعلى، وقال: فيه يزيد بن أبان الرقاشي، وهو ضعيف.

وأورده البوصيري في الإتحاف (١/ ٥٨).

وهو في مسند أبي يعلى (٣/ ٣٤٦: ١٨١٣).

الحكم عليه:

الحديث بهذا السند ضعيف، وعلَّته يزيد الرقاشي، وهو ضعيف وتابعه عبد بن كثير، فرواه الخطيب في الكفاية باب ما جاء في التسوية بين حكم كتاب الله وحكم سنّة رسول الله (ص ٤٢) عن طريق عباد بن صهيب، قال: ثنا عباد بن كثير، قال: ثنا محمد بن المنكدر، قال: سمعت جابر بن عبد الله قال: قال رسول الله ﷺ: «ألا عسى

. . . . . .

رجل أن يبلغه عني حديث، وهو متكىء على أريكته فيقول: لا أدري ما هذا، عليكم بالقرآن، فمن بلغه عني حديث فكذَّب به أو كذب عليَّ متعمداً فليتبوَّأ مقعده من النار».

فيه عباد بن صهيب. قال الذهبي في الميزان: أحد المتروكين، وشيخه عباد بن كثير، فإن كان الثقفي فهو متروك، وإن كان الرملي فضعيف وعلى كل حال فهذه المتابعة لا تفيد للحديث شيئاً.

وللحديث شاهدان قويان: الأول حديث عبيد الله بن أبي رافع عن أبيه أن رسول الله ﷺ قال: «لا ألفين أحدكم متكئاً على أريكته يأتيه الأمر من أمري مما أمرت أو نهيت عنه، فيقول: لا أدري ما وجدناه في كتاب الله اتبعناه».

رواه الشافعي في الرسالة (ص ٨٩: ٢٩٥) عن سفيان بن عيينة، أخبرنا سالم أبو النضر مولى عمر بن عبيد الله سمع عبيد الله بن أبي رافع يحدِّث عن أبيه.

ومن طريق الشافعي رواه البغوي في شرح السنّة في الاعتصام بالكتاب والسنّة (١/ ٢٠٠: ١٠١).

ورواه أبو داود في السنن، كتاب السنّة (٥/ ١٢: ٤٦٠٥).

ورواه الترمذي في السنن في العلم (٥/ ٣٧: ٢٦٦٣).

ورواه ابن ماجه في المقدمة (١/ ٦: ١٣) ثلاثتهم من طريق سفيان، به.

وقال الترمذي: هذا حديث حسن صحيح.

والشاهد الثاني حديث المقدام بن معد يكرب عن رسول الله ﷺ: «ألا إني أوتيت الكتاب ومثله معه ألا يوشك رجل شبعان على أريكته، يقول: عليكم بهذا القرآن فما وجدتم فيه من حلال فأحلُّوه، وما وجدتم فيه من حرام فحرِّموه.. الحديث.

رواه أبو داود في سننه في كتاب السنّة (٥/ ١٠: ٢٦٠٤) عن عبد الوهاب بن نجدة، حدثنا أبو عمرو بن كثير بن دينار عن جرير بن عثمان، عن عبد الرحمن بن أبي عوف، عن المقدام بن معد يكرب.

. . . . . .

ورواه الترمذي في سننه، في كتاب العلم (٥/٣٨: ٢٦٦٤) حدثنا محمد بن بشار.

ورواه أحمد في المسند (٤/١٣٣) كلاهما عن عبد الرحمن بن مهدي، عن معاوية بن صالح قال: سمعت راشد بن سعد يحدث عن الحسن بن جابر قال: سمعت المقدام بن معد يكرب.

ومن طريق أحمد بن حنبل رواه الحاكم في المستدرك، في العلم (١/١٠٩) قال أبو عيسى: هذا حديث حسن، وقال الحاكم: إسناده صحيح.

٣٦ ـ باب اشتمال القرآن على جميع الأحكام إجمالاً وتفصيلاً

٣١٠٠ ـ قال مسدد: حدثنا يحيى[١] عن شعبة، ثنا أبو إسحاق[٢] عن مرة[٣]، قال: قال عبد الله: من أراد العلم فليؤثر القرآن، فإن فيه علم الأولين والآخرين.

.....

(١) يحيى هو ابن سعيد القطاني.

(٢) أبو إسحاق السبيعي.

(٣) هو ابن شرحبيل.

(٤) سيأتي تخريج هذا الحديث والذي يليه في الجزء الآتي أيضاً.

٣١٠٠ ـ تخريجه:

ذكره البوصيري في الإتحاف (١/ ق ٤٧ أ)، وقال: رواه مسدد موقوفاً.

وأورده الهيثمي في المجمع (٧/ ١٦٨) وقال: رواه الطبراني بأسانيد، ورجال أحدها رجال الصحيح.

رواه الطبراني في الكبير (٩/ ١٤٦: ٨٦٦٦) حدثنا أبو خليفة، ثنا محمد بن كثير، ثنا شعبة، به بلفظه.

ورواه الطبراني في الكبير (٩/ ١٤٥: ٨٦٦٤) حدثنا بشر بن موسى، ثنا خلف بن الوليد، أخبرنا إسرائيل عن أبي إسحاق، به.

. . . . . .

ورواه الطبراني أيضاً في الكبير (٩/١٤٦: ٨٦٦٥) حدثنا محمد بن النضر الأزدي، ثنا معاوية بن عمر، ثنا زهير عن أبي إسحاق.

الحكم عليه:

الأثر إسناده صحيح على شرط الشيخين، إلا أن فيه السبيعي، وقد عنعن.

٣٧ ـ باب الترهيب من الكذب

٣١٠١ ـ قال أبو يعلى: حدثنا زكريا بن يحيى وأحمد بن إبراهيم الموصلي قالا: حدثنا سيف بن هارون البرجمي[١] عن عصمة بن بشير قال: حدثني الفزع قال: حدثني المنقع[٢] قال: قدمت على رسول الله ﷺ بصدقة إبلنا، فقلت: يا رسول الله هذه صدقة إبلنا قال: فأمر بها ﷺ فقُسمت، قال: قلت: يا رسول الله إن فيها ما بين هدية لك وصدقة، قال: فعزلت الهدية عن الصدقة فمكثت أياماً، وخاض الناس أن رسول الله ﷺ باعث خالداً بن الوليد رضي الله عنه إلى رقيق مصر فمصدقهم[٣] قال: قلت: إن لنا لغنى، وما عند أهلي من مالٍ أفلا أصدِّقهم قبل أن يقدم عليّ. فأتيت رسول الله ﷺ فإذ هو على ناقة، ومعه أسود قد حاذى رأس رسول الله ﷺ ما رأيت أحداً من الناس أطول منه، فلما دنوت منه هوى إليَّ قال[٤]: فكفّه النبي ﷺ، فقلت: يا رسول الله، إن الناس خاضوا أنك باعث خالداً بن الوليد رضي الله عنه إلى رقيق مصر فمصدّقهم.

قال: فرفع رسول الله ﷺ يديه حتى رأينا بياض إبطيه، ثم قال: اللهم إني لا أحل لهم أن يكذبوا عليّ.

قال المنقع: فما حدثت حديثاً عن رسول الله ﷺ إلا حديثاً نطق به

كتاب أو أخبرت[٥] به سنة، يكذب عليه في حياته، فكيف بعد موته ﷺ.

.....

(١) وفي (عم): «الترجمي»، وغير منقوط في (سد).

(٢) وفي (عم) و (سد): «المفرع»، وهو تحريف.

(٣) وفي (عم): «فصدقهم».

(٤) وسقطت لفظة: «قال» من نسختي (عم) و (سد).

(٥) وفي (عم): «خبرت».

٣١٠١ ـ تخريجه:

ذكره الهيثمي في المجمع (١/ ١٤٥) وعزاه إلى الطبراني وقال: وفيه سيف بن هارون البرجمي، وهو متروك.

وذكرله البوصيري في الإتحاف (١/ ٥٧ ب).

ورواه ابن أبي عاصم في الآحاد والمثاني (٥/ ١٠٥) قال: حدثنا زحمويه زكريا ابن يحيى، به. لكنه أورده من قوله: «إن الناس خاضوا أنك باعث... إلخ».

ورواه الطبراني في الكبير (٢/ ٣٠٠: ٧١٢) قال: حدثنا عبد الله بن أحمد، حدثنا زكريا بن يحيى، به.

ورواه ابن سعد في الطبقات في ترجمة المقنع بن الحصين (٧/ ٤٣) قال: أخبرنا مالك بن إسماعيل أبو غسان النهدي، حدثنا سيف بن هارون البرجمي، به بنحوه.

ورواه الطبراني في الكبير (٢٠/ ٣٠٠: ٣١٢)، حدثنا علي بن عبد العزيز، ثنا أبو غسان مالك، حدثنا سيف بن هارون، به.

ورواه البخاري في التاريخ الكبير (٨/ ٥٣) قال: قال لنا مالك بن إسماعيل وسعيد بن سليمان: حدثنا سيف به، فاقتصر على القدر المرفوع فقط.

ورواه ابن عدي في الكامل في المقدمة (١/ ١٤) قال: أخبرنا محمد بن يحيى بن سليمان، حدثنا سعيد بن سليمان، أخبرنا سيف بن هارون به، وأورد من الحديث القدر المرفوزع، وأشار إلى الباقي بقوله، فذكر حديثاً فيه طول.

. . . . . .

الحكم عليه:

الحديث بهذا السند ضعيف جداً مسلسل بالضعفاء سيف بن هارون ضعيف جداً، وشيخه وشيخ شيخه مجهولان.

وقال الدارقطني فيما نقله ابن حجر في اللسان والبوصيري في الإتحاف: الخبر منكر.

الخاتمة

الحمد ﷻ رب العالمين والصلاة والسلام على أشرف الأنبياء والمرسلين وعلى آله وصحبه أجمعين. . وبعد:

وإني لأحمد الله سبحانه وتعالى أن منَّ عليَّ بإتمام تحقيق هذا القسم من المطالب العالية للحافظ ابن حجر العسقلاني.

ولم آلُ جهداً في إخراج هذا القسم من الكتاب محقّقاً ومدروساً حسب استطاعتي مع علمي بأن ما قدَّمته جهد المقل القليل البضاعة.

وسأذكر في هذه العجالة أهم النتائج التي توصَّلتُ إليها أثناء عملي في هذا الكتاب:

١ ـ أهمِّية كتب الزوائد، وذلك لما تضمَّنته من السنّة النبوية التي جمعت فيها من مصادر متفرِّقة يتعسَّر على الباحث فضلاً عن غيره الوصول إليها لعدم شهرتها وطريقة ترتيب الأحاديث فيها أو ضياع بعضها.

٢ ـ عظم الجهود التي قدّمت لحفظ السنّة النبوية الشريفة من قِبل سلفنا الصالح وعلماء الأمة، فقد قطعوا المفاوز وتحمَّلوا المشاق في سبيلها وصنَّفوا في علومها، فهم بحق ممن حفظ الله بهم الدين.

٣ ـ إن كثيراً من تراثنا وخاصة فيما يتعلّق بالسنّة النبوية يحتاج إلى خدمة، فالكتب المطبوعة التي لم تحقق تحقيقاً علمياً يصعب الاعتماد عليها، وذلك لكثرة التحريفات في أسانيدها والأغلاط في متونها يعرف ذلك من درس أسانيدها.

٤ ـ إن المسانيد، لا تختلف كثيراً عن المصنفات والموطآت في إيراد الآثار الموقوفة أو المقطوعة خلاف ما يظن بعضهم من أن أحاديث المسانيد مرفوعة ومسندة، وخير دليل على ما قلت إن هذا القسم الذي قمت بتحقيقه فيه تسعة وسبعون ما بين موقوف ومقطوع، وهذا نحو ثلث هذا القسم.

٥ ـ أن هناك أحاديث من الزوائد وهي المسانيد الثمانية لم يذكرها الحافظ في المطالب بل فاتته، والدليل على ذلك أن الحافظ قد أحال بعض الأحاديث على أبواب تأتي، ومع ذلك لم يذكر تلك الأحاديث، وقد ذكرت ذلك في الدراسة.

ولذا ينبغي إضافة الأحاديث من المصادر التي أُخذت منها الزوائد، ومن كتب الزوائد الأخرى مثل: الإتحاف للبوصيري.

٦ ـ التعرُّف على مكانة ابن حجر من خلال الدراسة التي قدَّمتها بين يدي البحث ومن خلال ما قدَّمته للمكتبة الإسلامية من مؤلفات جليلة متنوّعة.

وأحبّ أن أختم بذكر عدد زوائد كل مسند في هذا القسم.

١ ـ مسند أبـي يعلى	٩٤
٢ ـ مسند الحارث	٦١

٣ ـ مسند مسدد	٤٢
٤ ـ مسند أبـي بكر	٣٩
٥ ـ مسند إسحاق	٣٩
٦ ـ مسند أحمد بن منيع	٢٧
٧ ـ مسند عبيد بن حميد	١٥
٨ ـ مسند ابن أبـي عمر	١٠
٩ ـ مسند الطيالسي	٦
١٠ ـ مسند الحميدي	٤
وبلغ عدد الأحاديث المرفوعة	٢٥٥
وبلغ عدد الأحاديث الصحيحة	١١
وبلغ عدد الأحاديث الحسنة لذاتها	١٦
وبلغ عدد الأحاديث الحسنة لغيرها	٧٧
وبلغ عدد الأحاديث الضعيفة	١٤٣
وبلغ عدد الأحاديث الموضوعة	٨
وبلغ عدد الآثار الموقوفة والمقطوعة	٧٩

والحمد لله الذي بنعمته تتم الصالحات.

فهرس المصادر والمراجع

(أ) المخطوطات:

١ ـ إتحاف الخيرة المهرة بزوائد المسانيد العشرة: للحافظ أحمد بن أبو بكر محمد البوصيري، المتوفى سنة ٨٤٠هـ، ومنه نسخة مصورة في مكتبة شيخنا محمود مبرة.

٢ ـ تاريخ دمشق: للحافظ أبي القاسم علي بن الحسن، المعروف بابن عساكر، المتوفى سنة ٥٧١هـ، مخطوط المكتبة الظاهرية بدمشق، الناشر: مكتبة الدار بالمدينة المنورة.

٣ ـ تهذيب الكمال في أسماء الرجال: للحافظ أبي الحجاج يوسف المزي، المتوفى سنة ٧٤٢هـ، نسخة مصورة عن النسخة الخطية بدار الكتب المصرية.

٤ ـ جمان الدرر بترجمة شيخ الإسلام ابن حجر: لابن خليل الدمشقي، نسخة أصلية بالمكتبة المركزية التابعة لجامعة الإمام تحت رقم ١٣٧٩.

٥ ـ الجواهر والدرر في ترجمة شيخ الإسلام: للحافظ عبد الرحمن السخاوي، المتوفى سنة ٩٠٢هـ، وله نسخة مصوَّرة في المكتبة المركزية تحت رقم ٥٠٥.

٦ ـ المعجم المفهرس: للحافظ ابن حجر العسقلاني، وهو تجريد أسانيد الكتب المشهورة والأجزاء المنثورة، نسخة دار الكتب المصرية، ومنه صورة مكتبة شيخنا محمود ميرة.

٧ ـ المجمع المؤسس للمعجم المفهرس: للحافظ ابن حجر العسقلاني، ومنه صورة بالمكتبة المركزية، وهو جزءان، الأول منهما مطبوع.

٨ ـ المقصد العليّ من زوائد مسند أبـي يعلى الموصلي: للحافظ نور الدين علي بن أبـي بكر، المتوفى سنة ٨٠٧هـ، ومنه نسخة مصوَّرة في مكتبة الجامعة الإسلامية.

٩ ـ معرفة الصحابة: لأبـي نعيم أحمد بن عبد الله، المتوفى سنة ٤٣٠هـ، يوجد نسخة مصورة بمكتبة الجامعة الإسلامية بالمدينة المنورة تحت رقم ٢٧٥٨.

(ب) الرسـائل الجـامعية:

١ ـ بغية الباحث في زوائد مسند الحارث: للحافظ نور الدين الهيثمي، المتوفى سنة ٨٠٧هـ، تحقيق حسين أحمد الباكر، ونال به درجة الدكتوراة من الجامعة الإسلامية بالمدينة المنورة.

٢ ـ كتاب القدر: للإمام أبـي بكر جعفر بن محمد الفريابـي، المتوفى سنة ٣٠١هـ، حققه جمال حمدي الذهبـي، نال به درجة الماجستير من جامعة الإمام محمد بن سعود الإسلامية.

٣ ـ كتاب القدر: للحافظ أبـي بكر أحمد بن علي البيهقي، المتوفى سنة ٤٥٨هـ، حققه أحمد بن صالح بن علي الصمعاني، نال به درجة الماجستير من جامعة الإمام محمد بن سعود الإسلامية، كلية أصول الدين ـ قسم العقيدة.

(ج) فهرس الكتب المطبوعة:

١ ـ الآحاد والمثاني: لأبي بكر أحمد بن عمر بن أبي عاصم، المتوفى سنة ٢٨٧هـ، تحقيق الدكتور باسم فيصل الجوابرة، دار الراية.

٢ ـ الآداب: لأبي بكر أحمد بن الحسين البيهقي، المتوفى سنة ٤٥٨هـ، تحقيق محمد عبد القادر عطا، طبعة دار الراية.

٣ ـ الأباطيل والمناكير والصحاح والمشاهير: للحافظ الحسين بن إبراهيم الجورقاني، المتوفى سنة ٥٤٣هـ، تحقيق الدكتور عبد الرحمن الفريوائي، طبعة المطبعة السلفية ـ الهند.

٤ ـ الإبانة عن شريعة الفرق الناجية: لأبي عبد الله عبد الله بن محمد العكبري، المتوفى سنة ٣٨٧هـ، تحقيق رضا بن نعسان، دار الراية.

٥ ـ الأدب المفرد فضل الله الصّمد: للإمام أبي عبد الله محمد بن إسماعيل البخاري، المتوفى سنة ٢٥٦، طبعة المكتبة السلفية ـ القاهرة.

٦ ـ ابن حجر ودراسة مصنفاته: تأليف الدكتور شاكر محمود عبد المنعم، طبعة دار الرسالة بغداد.

٧ ـ أحوال الرجال: لأبي إسحاق إبراهيم بن يعقوب الجوزجاني، المتوفى سنة ٢٥٩هـ، تحقيق السيد صبحي البدري السامرائي ـ مؤسسة الرسالة.

٨ ـ أخبار مكة في قديم الدهر وحديثه: لأبي عبد الله محمد بن إسحاق الفاكهي، المتوفى سنة ٢٧٥هـ تقريباً، تحقيق عبد الملك بن دهيش، مكتبة النهضة ـ مكة.

٩ ـ الإخوان: للحافظ أبي بكر عبد الله بن محمد بن أبي الدنيا، المتوفى سنة ٢٨١هـ، تحقيق محمد عبد الرحمن طوالية، دار الاعتصام.

١٠ ـ الإرشاد: للخليلي أبي يعلى الخليل بن عبد الله، المتوفى سنة ٤٤٦هـ، تحقيق الدكتور محمد بن سعيد عمر، الناشر: مكتبة الرشد ـ الرياض.

١١ ـ الاستغناء في معرفة المشهورين من حملة العلم بالكنى: لأبي عمر يوسف بن عبد البر، المتوفى سنة ٤٦٣هـ، تحقيق الدكتور عبد الله مرحول السوالمة، الناشر: دار ابن تيمية.

١٢ ـ الاستيعاب في معرفة الصحابة: لأبي عمر بن عبد البر، المتوفى سنة ٤٦٣هـ، هامش الإصابة في تمييز الصحابة.

١٣ ـ أُسد الغابة: لأبي الحسن علي بن محمد، المعروف بابن الأثير الجزري، المتوفى سنة ٦٣٠هـ، الناشر: الشعب.

١٤ ـ الأسماء والصفات: للإمام أحمد بن الحسين البيهقي، المتوفى سنة ٤٥٨هـ، طبعة دار الكتب العلمية ـ بيروت.

١٥ ـ الأشراف في منازل الأشراف: للحافظ أبي عبد الله عبد الله بن محمد، المعروف بابن أبي الدنيا، المتوفى سنة ٢٨١هـ، تحقيق مجدي السيد إبراهيم.

١٦ ـ الإصابة في تمييز الصحابة: لشيخ الإسلام أحمد بن علي، المتوفى سنة ٨٥٢هـ.

١٧ ـ أعلام النساء: تأليف عمر رضا كحّالة، طبعة مؤسسة الرسالة.

١٨ ـ الأعلام: تأليف خير الدين الزركلي، طبعة دار العلم للملايين.

١٩ ـ الاغتباط بمن رُمي بالاختلاط: لبرهان الدين أبو إسحاق، إبراهيم بن محمد بن محمد سبط بن العجمي، المتوفى سنة ٨٤١هـ، دار الحديث ـ القاهرة.

٢٠ ـ الأمثال للحديث النبوي: للحافظ أبي الشيخ الأصبهاني عبد الله بن محمد بن حبان، المتوفى سنة ٣٦٩هـ، تحقيق الدكتور عبد العلي حامد، الدار السلفية ـ الهند.

٢١ ـ إنباء الغمر بأنباء العمر: للحافظ أحمد بن حجر، المتوفى سنة ٨٥٢هـ، تحقيق الدكتور حسن حبش، طبعة دائرة المعارف بالهند.

٢٢ ـ الأنساب: لأبي مسعد عبد الكريم بن محمد السمعاني، المتوفى سنة ٥٦٢هـ، تحقيق عبد الرحمن المعلي، الناشر: محمد أمين ـ بيروت.

٢٣ ـ الإيمان: للحافظ أبي بكر عبد الله بن محمد، المعروف بابن أبي شيبة، المتوفى سنة ٢٣٥هـ، تحقيق محمد ناصر الدين الألباني، طبعة دار الأرقم ـ الكويت.

٢٤ ـ الإيمان: لأبي عبيد القاسم بن سلام، المتوفى سنة ٢٤٤هـ، تحقيق محمد ناصر الدين الألباني، طبعة دار الأرقم ـ الكويت.

٢٥ ـ البداية والنهاية: للحافظ أبي الفداء إسماعيل بن كثير، المتوفى سنة ٧٧٤هـ، طبعة دار الكتب العلمية ـ بيروت.

٢٦ ـ البدر الطالع بمحاسن من بعد القرن السابع: للعلامة محمد بن علي الشوكاني، مطبعة السعادة ـ القاهرة.

٢٧ ـ البدع والنهي عنها: للحافظ محمد بن وضّاح القرطبي، المكتوفى ٢٨٧هـ، تحقيق محمد بن أحمد دهمان، طبعة دار الصفا.

٢٨ ـ بذل الطاعون في فضل الطاعون: لأحمد بن حجر، المتوفى سنة ٨٥٢هـ، تحقيق أحمد بن عصام، دار العاصمة ـ الرياض.

٢٩ ـ البعث والنشور: للحافظ أبي بكر أحمد بن الحسين، المتوفى سنة ٤٥٨هـ، تحقيق عامر أحمد حيدر، مركز الخدمات والأبحاث الثقافية.

٣٠ ـ تاريخ بغداد: لأبـي بكر أحمد بن علي الخطيب البغدادي، المتوفى سنة ٤٦٣هـ، الناشر: دار الكتاب العربـي.

٣١ ـ تاريخ الثقات المنشور باسم معرفة الثقات بترتيب بالهيثمي والسبكي: تأليف أحمد بن عبد الله العجلي، المتوفى سنة ٢٦١هـ، تحقيق عبد العليم عبد العظيم، الناشر: مكتبة الدار بالمدينة المنورة.

٣٢ ـ تاريخ أبـي سعيد هاشم بن مرشد الطبراني عن يحيـى بن معين: المتوفى سنة ٢٧٨هـ، تحقيق نظر محمد الفاريابـي.

٣٣ ـ التاريخ الصغير: لأبـي عبد الله محمد بن إسماعيل البخاري، المتوفى سنة ٢٥٦هـ، دار المعرفة ـ بيروت.

٣٤ ـ تاريخ عثمان بن سعيد الدارمي: المتوفى سنة ٢٨٠هـ، تحقيق الدكتور أحمد بن محمد نور سيف، طبعة دار المأمون للتراث.

٣٥ ـ تاج العروس من جواهر القاموس: لمحمد مرتضى الزبيدي، المتوفى سنة ١٢٠٥هـ، الناشر: دار مكتبة الحياة ـ بيروت.

٣٦ ـ التاريخ الكبير: لمحمد بن إسماعيل البخاري، المتوفى سنة ٢٥٦هـ، طبعة دار الكتب العلمية.

٣٧ ـ تاريخ واسط: تأليف أسلم بن سهل، المعروف بحشل، المتوفى سنة ٢٩٢هـ، تحقيق كوركيس عوّاد ـ عالم الكتب.

٣٨ ـ تبيين الامتنان بالأمر بالاختتان: لأبـي القاسم علي بن الحسن، المعروف بابن عساكر، المتوفى سنة ٥٧١هـ، تحقيق مجدي فتحي السيد، دار الصحابة للتراث.

٣٩ ـ تحفة الأشراف بمعرفة الأطراف: لأبـي الحجاج يوسف بن ذكي المزي، المتوفى سنة ٧٤٢هـ.

٤٠ ـ تخريج أحاديث إحياء علوم الدين: للحافظ عبد الرحيم بن الحسين العراقي، المتوفى سنة ٨٠٦هـ، استخراج محمود الحداد، دار العاصمة.

٤١ ـ تذكرة الحفاظ: تأليف أبي عبد الله محمد بن أحمد الذهبي، المتوفى سنة ٨٤٢هـ، طبعة دار التراث العربي.

٤٢ ـ الترغيب والترهيب: للحافظ أبي القاسم إسماعيل بن محمد الأصبهاني، المتوفى سنة ٥٣٥هـ، مكتبة النهضة الحديثة.

٤٣ ـ الترغيب والترهيب: للحافظ زكي الدين عبد العظيم عبد القوي المنذري، المتوفى سنة ٦٥٦هـ، مكتبة التوفيقية ـ القاهرة.

٤٤ ـ تصحيفات المحدثين لحسن بن عبد الله العسكري، المتوفى سنة ٣٨٢هـ، تحقيق الدكتور محمود ميرة، طبعة المطبعة العربية الحديثة ـ القاهرة.

٤٥ ـ تعجيل المنفعة بزوائد رجال الأئمة الأربعة: لابن حجر، طبعة دار الكتاب العربي ـ بيروت.

٤٦ ـ تعريف أهل التقديس بمراتب الموصوفين بالتدليس: لابن حجر العسقلاني، تحقيق الدكتور عبد الغفار سليمان، والأستاذ محمد أحمد، طبعة دار الكتب العلمية ـ بيروت.

٤٧ ـ تغليق التعليق على صحيح البخاري: لابن حجر، تحقيق سعيد بن عبد الرحمن القزفي، طبعة المكتب الإسلامي.

٤٨ ـ تفسير القرآن العظيم: للحافظ أبي محمد بن أبي حاتم الرازي، المتوفى سنة ٣٢٧هـ، تحقيق الدكتور حكمت بشير ياسين، مكتبة الدار بالمدينة المنورة.

٤٩ ـ تفسير القرآن العظيم: لإسماعيل بن كثير الدمشقي، المتوفى سنة ٧٧٤هـ، طبعة دار المعرفة ـ بيروت.

٥٠ ـ تقريب التهذيب: للحافظ شهاب الدين أحمد بن علي بن حجر العسقلاني، المتوفى سنة ٨٥٢هـ، تحقيق محمد عوامة، طبعة دار البشائر الإسلامية.

٥١ ـ تقييد العلم: لأبي بكر أحمد بن علي الخطيب البغدادي، المتوفى سنة ٤٦٣هـ، تحقيق يوسف العش، دار إحياء السنّة النبوية.

٥٢ ـ التقييد والإيضاح: للحافظ زين الدين عبد الرحيم العراقي، المتوفى سنة ٨٠٦هـ، مطبوع مع مقدمة ابن الصلاح، طبعة مؤسسة الكتب الثقافية.

٥٣ ـ تلخيص الحبير في تخريج أحاديث الرافعي الكبير: لابن حجر العسقلاني، تحقيق الدكتور شعبان إسماعيل، مكتبة ابن تيمية.

٥٤ ـ تلخيص المتشابه: لأحمد بن علي الخطيب البغدادي، المتوفى سنة ٤٦٣هـ، تحقيق سكينة الشهابي، مؤسسة الكميل ـ بيروت.

٥٥ ـ التمهيد لما في الموطأ من المعاني والأسانيد: تأليف أبي عمر يوسف بن عبد البر، المتوفى سنة ٤٦٣هـ، حققه جماعة من العلماء، مكتبة ابن تيمية.

٥٦ ـ تنزيه الشريعة المرفوعة عن الأخبار الشنيعة الموضوعة: لعلي بن محمد الكناني، المتوفى سنة ٩٦٣هـ، تحقيق عبد الوهاب عبد اللطيف، دار الكتب العلمية.

٥٧ ـ تهذيب الآثار: لمحمد بن جرير الطبري، المتوفى سنة ٣١٠هـ، تحقيق الدكتور ناصر بن سعد الرشيد، مطابع الصفار ـ مكة المكرمة.

٥٨ ـ تهذيب التهذيب: لشيخ الإسلام أحمد بن حجر، دار الفكر.

٥٩ ـ التوبيخ والتنبيه: لأبي الشيخ الأصبهاني عبد الله بن محمد، المتوفى سنة ٣٦٩هـ، تحقيق حسن أمين، مكتبة التوعية الإسلامية.

٦٠ ـ التوحيد: للإمام محمد بن إسحاق بن خزيمة، المتوفى سنة ٣١١هـ، تحقيق عبد العزيز الشهوان، الناشر: دار الرشيد.

٦١ ـ التوحيد: لأبي عبد الله محمد بن إسحاق بن منده، المتوفى سنة ٣٩٥هـ، تحقيق الدكتور علي بن محمد الفقيهي، مطابع الجامعة الإسلامية.

٦٢ ـ الثقات: للحافظ محمد بن حبان البستي، المتوفى سنة ٣٥٤هـ، دائرة المعارف العثمانية.

٦٣ ـ جامع البيان عن تأويل القرآن: لأبي جعفر محمد بن جرير الطبري، المتوفى سنة ٣١٠هـ، دار الفكر.

٦٤ ـ جامع بيان العلم وفضله: لأبي عمر يوسف بن عبد البر، المتوفى سنة ٤٦٣هـ، دار الكتب العلمية ـ بيروت.

٦٥ ـ الجامع الصغير في أحاديث البشير النذير: لجلال الدين أبي بكر عبد الرحمن السيوطي، المتوفى سنة ٩١١هـ، طبعة دار الكتب العلمية ـ بيروت.

٦٦ ـ جامع العلوم والحكم: لابن رجب الحنبلي، المتوفى سنة ٧٩٥هـ، دار الفكر.

٦٧ ـ الجامع لأخلاق الراوي: لأحمد بن علي الخطيب البغدادي، المتوفى سنة ٤٦٣هـ، تحقيق الدكتور محمود الطحان، مكتبة المعارف.

٦٨ ـ الجرح والتعديل: لأبي محمد عبد الرحمن بن أبي حاتم، المتوفى سنة ٣٢٧هـ، دار إحياء التراث العربي ـ بيروت.

٦٩ ـ الجرح والتعديل: لأبي الوليد سليمان بن خلف الباجي، المتوفى سنة ٤٧٤هـ، تحقيق الدكتور أبو لبابة حسين، دار اللواء.

٧٠ ـ الجهاد: لأبي بكر عمرو بن أبي عاصم الشيباني، المتوفى سنة ٢٨٧هـ، تحقيق مساعد ابن سليمان الحميد، دار القلم ـ دمشق.

٧١ ـ الحجة في بيان المحجة: لأبي القاسم إسماعيل بن محمد التيمي الأصبهاني، المتوفى سنة ٥٣٥هـ، تحقيق محمد بن ربيع المدخلي، دار الراية.

٧٢ ـ الحدائق في الحديث والزهريات؛ لأبي الفرج عبد الرحمن بن علي بن الجوزي، المتوفى سنة ٥٩٧هـ، تحقيق مصطفى السبلي، دار الكتب العلمية ـ بيروت.

٧٣ ـ الحديث والمحدثون: تأليف محمد محمد أبو زهو، الرئاسة العامة لإدارات البحوث العلمية ـ الرياض.

٧٤ ـ حسن المحاضرة: لجلال الدين عبد الرحمن السيوطي، المتوفى سنة ٩١١هـ، تحقيق محمد أبو الفضل إبراهيم، دار إحياء الكتب العلمية.

٧٥ ـ حلية الأولياء وطبقات الأصفياء: لأبي نعيم أحمد بن عبد الله الأصبهاني، المتوفى سنة ٤٣٠هـ، دار الكتاب العربي ـ بيروت.

٧٦ ـ خلاصة تذهيب تهذيب الكمال في أسماء الرجال: لأحمد بن عبد الله الخزرجي، تحقيق محمود عبد الوهاب، الناشر: مكتبة القاهرة.

٧٧ ـ الدرر الكامنة في أعيان المائة الثامنة: تحقيق محمد سيِّد جاد الحق، دار الكتب الحديثية.

٧٨ ـ الدليل الشافي على المنهل الشافي: ليوسف بن تغري بردي، تحقيق فهيم محمد شلتوت، مكتبة الخانجي ـ القاهرة.

٧٩ ـ دلائل النبوة: لأبي بكر أحمد بن الحسين البيهقي، المتوفى سنة ٤٥٨هـ، تحقيق الدكتور عبد المعطي قلعجي، دار الكتب العلمية ـ بيروت

٨٠ ـ دلائل النبوة: لأبي نعيم الأصبهاني أحمد بن عبد الله، المتوفى سنة ٤٣٠هـ، تحقيق الدكتور محمد قلعجي، وعبد البر عباس، دار النفائس ـ بيروت.

٨١ ـ ديوان الضعفاء والمتروكين: لمحمد بن أحمد الذهبي.

٨٢ ـ ذكر أخبار أصبهان: تأليف أبي نعيم الأصبهاني، المتوفى سنة ٤٣٠هـ، الناشر: دار الكتاب الإسلامي.

٨٣ ـ ذيل تاريخ بغداد: لمحب الدين محمد بن محمود، المعروف بابن النجار، المتوفى سنة ٦٤٣هـ، تصحيح قيصر فروخ، دار الكتب العلمية ـ بيروت.

٨٤ ـ الذيل على رفع الإصر: للحافظ عبد الرحمن السخاوي، المتوفى سنة ٩٠٢هـ، تحقيق الدكتور جودة هلال، الدار المصرية للتأليف والترجمة.

٨٥ ـ ذيل الكاشف: للحافظ أبي زرعة أحمد بن عبد الرحيم العراقي، المتوفى سنة ٨٢٦هـ، تحقيق بوران الصناوي، دار الكتب العلمية ـ بيروت.

٨٦ ـ الرحلة في طلب الحديث: لأبي بكر أحمد بن علي الخطيب البغدادي، المتوفى سنة ٤٦٣هـ، تحقيق نور الدين عتر، دار الكتب العلمية ـ بيروت.

٨٧ ـ رد الإمام الدارمي سعيد بن عثمان المتوفى سنة ٢٥٥هـ على بشر المريسي: تحقيق محمد حامد الفقي. الناشر: حديث أكادمي ـ باكستان.

٨٨ ـ الرسالة: للإمام محمد بن إدريس الشافعي، ٢٠٤هـ تحقيق أحمد محمد شاكر.

٨٩ ـ روضة العقلاء: لأبي حاتم محمد بن حبان البستي، المتوفى سنة ٣٥٤هـ، تحقيق محمد حامد الفقي، مكتبة السنّة.

٩٠ ـ الزهد الكبير: للإمام أحمد بن الحسين البيهقي، المتوفى سنة ٤٥٨هـ، تحقيق عامر أحمد.

٩١ ـ الزهد: لأبي عبد الله أحمد بن حنبل المتوفى سنة ٢٤١هـ، تحقيق محمد زغلول، دار الكتب العلمية.

٩٢ ـ الزهد: لهناد بن السري الكوفي، المتوفى سنة ٢٤٣هـ، تحقيق الدكتور عبد الرحمن بن عبد الجبار الفريوائي، دار الخلفاء للكتاب الإسلامي ـ الكويت.

٩٣ ـ الزهد: لوكيع بن الجراح، المتوفى سنة ١٩٧هـ، تحقيق الدكتور عبد الرحمن الفريوائي، مكتبة الدار.

٩٤ ـ سؤالات حمزة بن يوسف السهمي: للدارقطني، تحقيق موفق بن عبد الله، مكتبة المعارف ـ الرياض.

٩٥ ـ سؤالات أبي عبد الرحمن محمد بن الحسين السلمي: المتوفى سنة ٤١٢هـ، تحقيق سليمان أتش، دار العلوم.

٩٦ ـ سؤالات محمد بن عثمان بن أبي شيبة: المتوفى سنة ٢٩٧هـ، تحقيق موفق بن عبد الله، مكتبة المعارف ـ الرياض.

٩٧ ـ سؤالات أبـي عبيد محمد بن علي الآجري: المتوفى سنة ٣٦٠هـ، تحقيق محمد علي قاسم العمري، المجلس العلمي لإحياء التراث بالجامعة الإسلامية.

٩٨ ـ سلسلة الأحاديث الصحيحة: تأليف محمد ناصر الدين الألباني، المكتب الإسلامي.

٩٩ ـ سلسلة الأحاديث الضعيفة: لمحمد ناصر الدين الألباني، المكتب الإسلامي ـ بيروت.

١٠٠ ـ السنّة: لأبـي بكر أحمد بن محمد الخلال، المتوفى سنة ٣١١هـ، تحقيق الدكتور عطية الزهراني، دار النشر.

١٠١ ـ السنّة: لأبـي عبد الرحمن عبد الله بن أحمد بن حنبل، المتوفى سنة ٢٩٠هـ، تحقيق الدكتور محمد بن سعيد القحطاني، الناشر: دار القيم.

١٠٢ ـ السنّة: للحافظ أبـي بكر عمر بن أبـي عاصم، المتوفى سنة ٢٨٧هـ، تحقيق محمد ناصر الدين الألباني، المكتب الإسلامي.

١٠٣ ـ السنّة: لمحمد بن نصر المروزي، المتوفى سنة ٢٩٤هـ، تحقيق سالم أحمد السلفي، مؤسسة الكتب الثقافية.

١٠٤ ـ السنّة ومكانتها في التشريع الإسلامي: للدكتور مصطفى السباعي، المكتب الإسلامي.

١٠٥ ـ السنن الكبرى: لأبـي بكر أحمد بن الحسين البيهقي، المتوفى سنة ٤٥٨هـ، أعدَّه يوسف عبد الرحمن، دار المعرفة ـ بيروت.

١٠٦ ـ سنن النسائي: للإمام أحمد شعيب النسائي، المتوفى سنة ٣٠٣هـ، اعتنى به الشيخ عبد الفتاح أبو غدّة.

١٠٧ ـ سنن أبـي داود: للإمام سليمان بن الأشعث السجستاني، المتوفى سنة ٢٧٥هـ، طبعة دار الحديث.

١٠٨ ـ سنن الدارمي: للحافظ أبـي محمد عبد الله بن عبد الرحمن الدارمي، المتوفى سنة ٢٥٥هـ.

١٠٩ ـ سنن الدارقطني: للحافظ علي بن عمر، المتوفى سنة ٣٨٥هـ، تحقيق عبد الله بن هاشم يماني، طبعة دار المعرفة ـ بيروت.

١١٠ ـ سنن الترمذي: للحافظ أبـي عيسى محمد بن عيسى بن سورة، المتوفى سنة ٢٧٩هـ، تحقيق أحمد بن محمد شاكر وإبراهيم عطوة، طبعة مصطفى البابـي الحلبـي.

١١١ ـ سنن ابن ماجه: للحافظ أبـي عبد الله محمد بن يزيد القزويني، المتوفى سنة ٢٧٥هـ.

١١٢ ـ سير أعلام النبلاء: لأبـي عبد الله محمد بن أحمد الذهبـي، المتوفى سنة ٧٤٨هـ، تحقيق مجموعة من العلماء، طبعة مؤسسة الرسالة.

١١٣ ـ شذرات الذهب في أخبار مَن ذهب: لعبد الحيّ بن العماد، المتوفى سنة ١٨٩هـ.

١١٤ ـ شرح أصول اعتقاد أهل السنّة والجماعة: تأليف أبـي القاسم هبة بن الحسين اللالكائي، المتوفى سنة ٤١٨هـ، تحقيق الدكتور أحمد سعد حمدان، الناشر: دار طيبة ـ الرياض.

١١٥ ـ شرح السنّة: للإمام الحسين بن مسعود البغوي، المتوفى سنة ٥١٦هـ، تحقيق شعيب الأرناؤوط ومحمد زهير الشاويش، المكتب الإسلامي.

١١٦ ـ شرح علل الترمذي: لأبـي الفرج عبد الرحمن بن أحمد، المعروف بابن رجب المتوفى سنة ٧٩٥هـ، تحقيق الدكتور همام عبد الرحمن سعيد، الناشر: مكتبة المنار.

١١٧ ـ شرح مسلم: لأبـي زكريا يحيـى بن شرف الدين النووي، المتوفى سنة ٦٧٦هـ، الطبعة المصرية.

١١٨ ـ شرح معاني الآثار: لأبـي جعفر بن محمد الطحاوي، المتوفى سنة ٣٢١هـ، تحقيق محمد سياد جاد الحق، الناشر: مطبعة الأنوار المحمدية.

١١٩ ـ الشريعة: لمحمد بن حسين الآجري، المتوفى سنة ٣٦٠هـ، تحقيق محمد حامد الفقي، الناشر: أنصار السنّة المحمدية.

١٢٠ ـ شعب الإيمان: لأبـي بكر أحمد بن الحسين البيهقي، المتوفى سنة ٤٥٨هـ، تحقيق محمد السعيد زغلول، طبعة دار الكتب العلمية ـ بيروت.

١٢١ ـ الشكر: لأبـي عبد الله عبد الله بن محمد بن أبـي الدنيا، المتوفى سنة ٢٨١هـ، تحقيق ياسين محمد السواس، طبعة دار ابن كثير.

١٢٢ ـ صحيح البخاري: لمحمد بن إسماعيل البخاري، المتوفى سنة ٢٥٤هـ، فتح الباري، دار الفكر.

١٢٣ ـ صحيح ابن حبان ترتيب ابن بلبان (الإحسان): لمحمد بن حيان البستي، المتوفى سنة ٣٥٨هـ.

١٢٤ ـ صحيح ابن خزيمة لمحمد بن إسحاق بن خزيمة، المتوفى سنة ٣١١هـ، الموجود منه أربعة أجزاء، تحقيق الدكتور محمد مصطفى الأعظمي، المكتب الإسلامي.

١٢٥ ـ صحيح مسلم: لأبـي الحسين مسلم بن الحجاج القشيري، المتوفى سنة ٢٦١هـ، تحقيق محمد فؤاد عبد الباقي، طبعة دار إحياء الكتب العربية.

١٢٦ ـ صحيح الجامع الصغير وزيادته: لمحمد ناصر الدين الألباني، طبعة المكتب الإسلامي.

١٢٧ ـ صحيح الترغيب والترهيب للمنذري: لمحمد ناصر الدين الألباني، المكتب الإسلامي.

١٢٨ ـ الصمت وآداب اللسان: لعبد الله بن محمد، المعروف بابن أبي الدنيا، المتوفى سنة ٢٨١هـ، تحقيق نجم عبد الرحمن خلف، دار الغرب الإسلامي

١٢٩ ـ صفة الصفوة: لأبي الفرج عبد الرحمن بن الجوزي، المتوفى سنة ٥٩٧هـ، دار الفكر.

١٣٠ ـ صفة المنافق: لجعفر بن محمد الفريابي، المتوفى سنة ٣٠١هـ، تحقيق بدر البدري.

١٣١ ـ الضعفاء: للحافظ أبي جعفر محمد بن عمر العقيلي، المتوفى سنة ٣٢٢هـ، تحقيق الدكتور عبد المعطي أمين قلعجي، طبعة دار الكتب العلمية.

١٣٢ ـ الضعفاء والمتروكون لأحمد بن شعيب النسائي، المتوفى سنة ٣٠٣هـ، تحقيق بوران الصناوي، وكمال يوسف الحوت، الناشر: مؤسسة الكتب الثقافية ـ بيروت.

١٣٣ ـ الضعفاء والمتروكون: تأليف الحافظ علي بن عمر الدارقطني، المتوفى سنة ٣٨٥هـ، تحقيق محمد بن لطفي الصباغ، طبعة المكتب الإسلامي.

١٣٤ ـ ضعيف الجامع الصغير وزيادته: للشيخ محمد ناصر الدين الألباني، المكتب الإسلامي.

١٣٥ ـ الضوء اللامع لأهل القرن التاسع: تأليف شمس الدين عبد الرحمن السخاوي، المتوفى سنة ٩٠٢هـ.

١٣٦ ـ طبقات الحفاظ: لجلال الدين عبد الرحمن السيوطي، المتوفى سنة ٩١١هـ، تحقيق علي محمد عمر، مطبعة الاستقلال الكبرى.

١٣٧ ـ الطبقات الكبرى: لمحمد بن سعد كاتب الواقدي، المتوفى سنة ٢٣٠هـ.

١٣٨ ـ ظلال الجنة في تخريج السنّة: لمحمد ناصر الدين الألباني، المكتب الإسلامي.

١٣٩ ـ العزلة: لأبي سليمان حمد بن محمد الخطابي، المتوفى سنة ٣٨٨، مكتبة التراث الإسلامي ـ القاهرة.

١٤٠ ـ العظمة: لأبي الشيخ الأصبهاني عبد الله بن محمد، المتوفى سنة ٣٦٩هـ، تحقيق مصطفى عاشور، ومجدي السيِّد إبراهيم، مكتبة القرآن ـ القاهرة.

١٤١ ـ علل الحديث: لأبي عبد الرحمن بن أبي حاتم الرازي، المتوفى سنة ٣٢٧هـ، طبعة دار المعرفة ـ بيروت.

١٤٢ ـ العلل المتناهية في الأحاديث الواهية: لأبي الفرج عبد الرحمن بن الجوزي، المتوفى سنة ٥٩٧هـ، تحقيق الأستاذ إرشاد الحق الأثري، إدارة العلوم الأثرية ـ باكستان.

١٤٣ ـ العلل الواردة في الأحاديث النبوية: تأليف أبي الحسن علي بن عمر الدارقطني، المتوفى سنة ٣٨٥هـ، تحقيق الدكتور محفوظ الرحمن السلفي، الناشر: دار طيبة.

١٤٤ ـ العلم: لأبي خيثمة زهير بن حرب النسائي، المتوفى سنة ١٣٤هـ، تحقيق محمد ناصر الدين، أربع رسائل مطبوعة مع بعض، دار النور.

١٤٥ ـ العلو للعليّ الغفار في صحيح الأخبار وسقيمها: للحافظ محمد بن أحمد الذهبي، المتوفى سنة ٧٤٨هـ.

١٤٦ ـ علوم الحديث (مقدمة ابن الصلاح): لأبي عمر وعثمان بن عبد الرحمن المعروف بابن الصلاح، المتوفى سنة ١٤٣هـ، مؤسسة الكتب الثقافية.

١٤٧ ـ عمل اليوم والليلة: لأحمد بن شعيب النسائي، المتوفى سنة ٣٠٣هـ، مؤسسة الكتب الثقافية.

١٤٨ ـ عمل اليوم والليلة: لأبي بكر أحمد بن محمد، المعروف بابن السني، المتوفى سنة ٣٦٤هـ، تحقيق سالم السلفي، مؤسسة الكتب الثقافية ـ بيروت.

١٤٩ ـ غريب الحديث: لأبي إسحاق إبراهيم بن إسحاق الحربي، المتوفى سنة ٢٨٥هـ، تحقيق الدكتور سلمان العايد، طبعة دار المدني ـ جدة.

١٥٠ ـ غريب الحديث: لأبي سليمان حمد بن محمد الخطابي البستي، المتوفى سنة ٣٨٨هـ، تحقيق عبد الكريم العزباوي، دار الفكر.

١٥١ ـ غريب الحديث: لأبي عبيد القاسم بن سلام الهروي، المتوفى سنة ٢٢٤هـ، دار الكتب العلمية ـ بيروت.

١٥٢ ـ الفائق في غريب الحديث: لجار الله محمود عمر الزمخشري، المتوفى سنة ٥٣٨هـ، تحقيق علي بن محمد البجاوي ومحمد أبو الفضل إبراهيم.

١٥٣ ـ فتح الباري بشرح صحيح البخاري: للحافظ أحمد بن علي، المتوفى سنة ٨٥٢هـ، طبعة دار الفكر.

١٥٤ ـ الفَرق بين الفِرق: للعالم عبد القاهر بن طاهر الإسفراييني، المتوفى سنة ٤٢٩هـ، تحقيق محمد محيي الدين عبد الحميد، دار المعرفة ـ بيروت.

١٥٥ ـ فضل التهليل وثواب الجزيل: لأبي علي الحسن بن أحمد، المعروف بابن البناء، المتوفى سنة ٧٤١هـ، تحقيق عبد الله بن يوسف الجديع، دار العاصمة ـ الرياض.

١٥٦ ـ الفقيه والمتفقِّه: لأبي بكر أحمد بن علي الخطيب البغدادي، المتوفى سنة ٤٦٣هـ، دار الكتب العلمية ـ بيروت.

١٥٧ ـ فهرس الفهارس والأثبات: لعبد الحي بن عبد الكبير الكتاني، اعتنى به الدكتور إحسان عبّاس، دار الغرب الإسلامي ـ بيروت.

١٥٨ ـ الفوائد: للحافظ أبي القاسم تمام بن محمد الرازي، المتوفى سنة ٤١٤هـ، تحقيق حمدي بن عبد الحميد السّلفي، الناشر: مكتبة الرشد ـ الرياض.

١٥٩ ـ فيض القدير في شرح الجامع الصغير: لمحمد عبد الرؤوف المناوي ١٠٣١هـ، تحقيق مجموعة من العلماء، دار المعرفة ـ بيروت.

١٦٠ ـ القاموس المحيط: لمجد الدين محمد بن يعقوب الفيروز آبادي، المتوفى سنة ٨١٧هـ، طبعة المؤسسة العربية ـ بيروت.

١٦١ ـ القدر: لعبد الله بن وهب بن مسلم، المتوفى سنة ١٩٧هـ، تحقيق عبد العزيز العثيم، دار السلطان.

١٦٢ ـ القول المسدد في الذبّ عن مسند الإمام أحمد، تأليف الحافظ أحمد بن علي بن حجر، المتوفى سنة ٨٥٢هـ.

١٦٣ ـ الكاشف في معرفة من له رواية في الكتب الستة: لأبي عبد الله محمد بن أحمد الذهبي، المتوفى سنة ٧٤٢هـ، دار الكتب العلمية.

١٦٤ ـ الكامل في التاريخ: لأبي الحسن علي بن محمد، المعروف بابن الأثير الجزري، المتوفى سنة ٦٣٠هـ، دار الكتاب العربي، بيروت.

١٦٥ ـ الكامل في ضعفاء الرجال: لأبي أحمد عبد الله بن عديّ الجرجاني، المتوفى سنة ٣٦٥هـ، تحقيق الدكتور سهيل زكّار، طبعة دار الفكر.

١٦٦ ـ كتاب الأمالي: ليحيى بن الحسين الشجري، المتوفى سنة ٤٧٩هـ، عالم الكتب ـ بيروت.

١٦٧ ـ كتاب الدعوات الكبير: لأحمد بن الحسين البيهقي، المتوفى سنة ٤٥٨هـ، تحقيق بدر البدر.

١٦٨ ـ كشف الأستار عن زوائد البزار: تأليف نور الدين علي بن أبي بكر الهيثمي، المتوفى سنة ٨٠٧هـ.

١٦٩ ـ كشف الخفاء ومزيل الألباس: لإسماعيل بن محمد العجلوني، المتوفى سنة ١١٦٢هـ، تحقيق أحمد القلاش، مؤسسة الرسالة.

١٧٠ ـ الكفاية في علم الرواية: لأحمد بن علي الخطيب، المتوفى سنة ٤٦٣هـ، طبعة دار التراث العربي.

١٧١ ـ الكنى والأسماء: تأليف محمد بن حمد الدولابي، الناشر: المكتبة الأثرية.

١٧٢ ـ الكواكب النيِّرات في معرفة مَن اختلط مِن الرواة الثقات: لأبي البركات محمد بن أحمد، المعروف بابن الكيال، المتوفى سنة ٩٣٩هـ، تحقيق عبد القيوم عبد رب النبي.

١٧٣ ـ لحظ الألحاظ: تأليف عمر بن محمد، المعروف بابن فهد، المتوفى سنة ٨٨٥هـ.

١٧٤ ـ لسان الميزان: لأحمد بن علي بن حجر، المتوفى سنة ٨٥٢هـ ـ دار الفكر.

١٧٥ ـ اللآلىء المصنوعة في الأحاديث الموضوعة: لجلال الدين عبد الرحمن السيوطي، المتوفى سنة ٩١١هـ.

١٧٦ ـ اللباب في تهذيب الآثار، تأليف عز الدين بن الأثير الجزري، المتوفى سنة ٦٠٣هـ.

١٧٧ ـ المجروحون والضعفاء والمتروكون: لمحمد بن حبان البستي، المتوفى سنة ٣٥٤هـ، تحقيق محمود إبراهيم زايد، الناشر: دار الوعي ـ حلب.

١٧٨ ـ مجمع بحار الأنوار: للشيخ محمد طاهر الصديقي، المتوفى سنة ٩٨٦هـ، دائرة المعارف.

١٧٩ ـ مجمع البحرين في زوائد المعجمين: للحافظ علي بن أبي بكر الهيثمي، المتوفى سنة ٨٠٧هـ، تحقيق عبد القدوس بن محمد نذير، الناشر: مكتبة الرشد.

١٨٠ ـ مجمع البحرين في زوائد المعجمين (المجلد الأول): تحقيق الدكتور حافظ بن محمد الحكمي، الناشر: مكتبة الصديق.

١٨١ ـ مجمع الزوائد ومنبع الفوائد: لنور الدين علي بن أبي بكر الهيثمي، مؤسسة المعارف ـ بيروت.

١٨٢ ـ مجموع الفتاوى.

١٨٣ ـ المحدث الفاصل بين الراوي والواعي: للقاضي الحسن بن عبد الرحمن الرامهرمزي، المتوفى سنة ٣٦٠هـ، تحقيق محمد عجاج الخطيب، دار الفكر.

١٨٤ ـ المدخل إلى السنن الكبرى: للحافظ أبي بكر أحمد بن الحسين البيهقي، المتوفى سنة ٤٥٨هـ، تحقيق الدكتور محمد ضياء الرحمن الأعظمي، الناشر: دار الخلفاء للكتاب الإسلامي.

١٨٥ ـ مراصد الاطِّلاع على أسماء الأمكنة والبقاع: تحقيق علي محمد البجاوي، طبعة إحياء التراث العربي.

١٨٦ ـ المراسيل: تأليف أبي داود سليمان بن الأشعث السجستاني، المتوفى سنة ٢٧٥هـ، تحقيق شعيب الأرناؤوط، طبعة مؤسسة الرسالة.

١٨٧ ـ المراسيل: للحافظ أبي محمد بن أبي حاتم الرازي، المتوفى سنة ٣٢٧هـ، تحقيق أحمد عصام الدين، دار الكتب العلمية ـ بيروت.

١٨٨ ـ مساوىء الأخلاق: لأبي بكر محمد بن جعفر الخرائطي، المتوفى سنة ٣٢٧هـ، تحقيق مصطفى الشلبي، مكتبة السوادري.

١٨٩ ـ المستدرك على الصحيحين: للحافظ أبي عبد الله محمد بن عبد الله الحاكم، المتوفى سنة ٤٠٥هـ، دار المأمون للتراث.

١٩٠ ـ مسند الإمام أحمد بن محمد بن حنبل: المتوفى سنة ٢٤١هـ، المكتب الإسلامي.

١٩١ ـ مسند أبي داود الطيالسي: للحافظ سليمان بن داود، المتوفى سنة ٢٠٤هـ.

١٩٢ ـ مسند الحميدي: لأبي بكر عبد الله بن الزبير، المتوفى سنة ٢١٩هـ، تحقيق حبيب الرحمن الأعظمي، عالم الكتب ـ بيروت.

١٩٣ ـ مسند الإمام عبد الله بن المبارك، المتوفى سنة ١٨١هـ، تحقيق صبحي السامرائي، الناشر: مكتبة المعارف ـ الرياض.

١٩٤ ـ مسند بن الجعد: لأبي الحسن علي بن الجعد الجوهري، المتوفى سنة ٢٣٠هـ، تحقيق الدكتور عبد المهدي بن عبد القادر، مكتبة الفلاح ـ الكويت.

١٩٥ ـ مسند الشهاب: للقاضي أبي عبد الله محمد بن سلامة القضاعى، المتوفى سنة ٤٥٤هـ، تحقيق حمدي عبد المجيد السلفي، مؤسسة الرسالة.

١٩٦ ـ مشكاة المصابيح لمحمد بن عبد الله التبريزي، المتوفى سنة ٧٣٧هـ، تحقيق محمد ناصر الدين الألباني، المكتب الإسلامي.

١٩٧ ـ مشكل الآثار: لأبي جعفر أحمد بن محمد بن سلامة الطحاوي، المتوفى سنة ٣٢١هـ.

١٩٨ ـ المصنف: للحافظ عبد الله بن محمد، المعروف بابن أبي شيبة، المتوفى سنة ٢٣٥هـ، تحقيق مختار أحمد الندوي، الدار السلفية.

١٩٩ ـ المصنف: لعبد الرزاق بن الهمام الصنعاني، المتوفى سنة ٢١١هـ، تحقيق حبيب الرحمن الأعظمي، المكتب الإسلامي.

٢٠٠ ـ معالم التنزيل: لأبي محمد الحسين بن مسعود البغوي المتوفى سنة ٥١٠هـ، دار الفكر.

٢٠١ ـ معجم البلدان: لأبي عبد الله ياقوت الحموي، المتوفى سنة ٦٢٦هـ، طبعة دار صادر.

٢٠٢ ـ معجم الشيوخ: لعمر بن محمد، المعروف بابن فهد، المتوفى سنة ٨٥٥هـ، تحقيق محمد الزهراني، دار اليمامية ـ الرياض.

٢٠٣ ـ معجم قبائل العرب: تأليف عمر رضا كحالة، الناشر: المكتبة الهاشمية ـ دمشق.

٢٠٤ ـ معجم شيوخ أبي يعلى أحمد بن علي بن المثنى: المتوفى سنة ٣٠٧هـ، تحقيق حسين سليم أسد.

٢٠٥ ـ معجم ما استُعجم من أسماء البلاد: للوزير عبد الله بن عبد العزيز البكري، المتوفى سنة ٤٨٧هـ.

٢٠٦ ـ المعجم الصغير: لأبي القاسم سليمان بن أحمد الطبراني، المتوفى سنة ٣٦٠هـ، طبعة دار الكتب العلمية.

٢٠٧ ـ المعجم الكبير: لأبي القاسم الطبراني، تحقيق حمدي عبد الحميد السلفي، مكتبة ابن تيمية.

٢٠٨ ـ المعجم الوسيد: تأليف مجموعة من العلماء، مجمع اللغة العربية، دار الدعوة.

٢٠٩ ـ المغني في ضبط أسماء الرجال: للشيخ محمد طاهر الهندي، المتوفى سنة ٩٨٦هـ، دار الكتاب العربي ـ بيروت.

٢١٠ ـ المغني في الضعفاء: للإمام الذهبي، دار الكتاب العربي ـ بيروت.

٢١١ ـ معرفة الصحابة: لأبي نعيم أحمد بن عبد الله الأصبهاني، المتوفى سنة ٤٣٠هـ، تحقيق الدكتور محمد راضي عثمان، مكتبة الدار بالمدينة المنورة.

٢١٢ ـ معرفة علوم الحديث: لأبي عبد الله محمد بن عبد الله، تحقيق السيد معظم حسين، مكتبة المتنبي ـ القاهرة.

٢١٣ ـ المعرفة والتاريخ: لأبي يوسف يعقوب بن سفيان الفسوي، المتوفى سنة ٢٧٧هـ، رواية عبد الله بن درستويه النحوي، تحقيق أكرم ضياء العمري، طبعة الإرشاد ـ بغداد.

٢١٤ ـ المفاريد عن رسول الله: لأحمد بن علي المثنى، المتوفى سنة ٣٠٧هـ، تحقيق عبد الله بن يوسف الجديع، مكتبة دار الأقصى.

٢١٥ ـ المفردات في غريب القرآن: لأبي القاسم الحسن بن محمد الأصبهاني، المتوفى سنة ٥٠٢هـ، تحقيق محمد سيِّد كيلاني، دار المعرفة ـ بيروت.

٢١٦ ـ المقاصد الحسنة: لمحمد عبد الرحمن السخاوي، المتوفى سنة ٩٠٢هـ، تحقيق عبد الله محمد الصديق، دار الكتب العلمية ـ بيروت.

٢١٧ ـ مكارم الأخلاق: لأبي القاسم سليمان بن أحمد الطبراني، المتوفى سنة ٣٦٠هـ، تحقيق الدكتور فاروق حمادة، دار الثقافة ـ الدار البيضاء.

٢١٨ ـ مكارم الأخلاق: لأبي عبيد الله بن محمد بن أبي الدنيا، المتوفى سنة ٢٨١هـ، تحقيق مجدي السيد إبراهيم، مكتبة القرآن.

٢١٩ ـ مكارم الأخلاق ومعاليها للخرائطي محمد بن جعفر الخرائطي: تحقيق الدكتورة سعاد سليمان الخندقاوي، مطبعة المدني ـ مصر.

٢٢٠ ـ المنتخب من مسند عبد بن حميد: المتوفى سنة ٢٤٩هـ، تحقيق السيد صبحي السامرائي ومحمود محمد، مكتبة السنّة.

٢٢١ ـ المنتظم في تاريخ الملوك والأمم: تأليف أبي الفرج عبد الرحمن بن الجوزي، المتوفى سنة ٥٩٧هـ، دائرة المعارف العثمانية.

٢٢٢ ـ موارد الظمآن إلى زوائد ابن حبان: لنور الدين علي بن أبـي بكر الهيثمي، المتوفى سنة ٨٠٧هـ.

٢٢٣ ـ المؤتلف والمختلف: لعلي بن عمر الدارقطني، المتوفى سنة ٣٨٥هـ، تحقيق موفق بن عبد الله، دار الغرب الإسلامي.

٢٢٤ ـ موضح أوهام الجمع والتفريق: لأبـي بكر أحمد بن علي، المتوفى سنة ٤٦٣هـ، دائرة المعارف.

٢٢٥ ـ الموطأ: للإمام مالك بن أنس برواية يحيـى الليثي، دار إحياء الكتب، اعتنى به محمد فؤاد عبد الباقي.

٢٢٦ ـ الموضوعات: لأبـي الفرج عبد الرحمن بن علي بن الجوزي، المتوفى سنة ٥٩٧هـ، تحقيق عبد الرحمن بن محمد عثمان، دار الفكر.

٢٢٧ ـ ميزان الاعتدال في نقد الرجال: لأبـي عبد الله محمد بن عثمان الذهبـي، المتوفى سنة ٧٤٨هـ، تحقيق علي محمد البجاوي، دار المعرفة ـ بيروت.

٢٢٨ ـ النجوم الزاهرة: تأليف محمد جمال الدين يوسف بن تغري بردى، المتوفى سنة ٨٧٤هـ.

٢٢٩ ـ نظم العقبان في أعيان الأعيان، لعبد الرحمن بن أبـي بكر السيوطي، المتوفى سنة ٩١١هـ.

٢٣٠ ـ نهاية الأرب في معرفة أنساب العرب، تأليف أبـي العباس أحمد القلقشندي، تحقيق إبراهيم الأبياري، الناشر: الشركة العربية ـ القاهرة.

٢٣١ ـ النهاية في غريب الحديث والأثر: لأبـي السعادات المبارك بن محمد الجزري، تحقيق طاهر أحمد، ومحمود الطناحي، المكتبة العلمية ـ بيروت.

• • •

فهرس الموضوعات

الموضوع	الصفحة
* المقدمة	٥
أهمية الموضوع	٦
سبب اختيار الموضوع	٧
الصعوبات التي واجهتني أثناء البحث	٨
خطة العمل	١٠
منهج التحقيق	١٢
بيان الأسماء المختصَرة للكتب	١٥
٣٠ ـ كتاب الأدب؟ [تابع]	
٦٠ ـ باب النهي عن تتبع العورات	٢٣
٦١ ـ باب النهي عن دعوى الجاهلية والمفاخرة والتعيير بالآباء	٣١
٦٢ ـ باب ذمّ الحسد	٣٣
٦٣ ـ باب أدب الجلوس على باب البيت	٣٥
٦٤ ـ باب إكرام الجار	٣٦
٦٥ ـ باب الأمر بالتودد إلى الإخوان	٥٥

الموضوع	الصفحة

٦٦ ـ باب مخالطة الناس ٦٠
٦٧ ـ باب خير الأمور الوسط ٦٢
٦٨ ـ باب الحب والإخاء ٦٤
٦٩ ـ باب استخدام الأحرار ولا يعد ذلك من الكبر ٨٢
٧٠ ـ باب المنافسة في خدمة الكبير ٨٤
٧١ ـ باب الترهيب في ترك الاختتان ٨٦
٧٢ ـ باب العقل ٨٨
٧٣ ـ باب كراهية الجلوس في البيت ١٢٩
٧٤ ـ باب إباحة التسمي بأسماء الأنبياء وما جاء في كراهية ذلك ... ١٣١
٧٥ ـ باب كراهية التسمي بأسماء الجبابرة وتغيير الاسم
إلى ما هو أحسن منه ١٣٩
٧٦ ـ باب أحب الأسماء إلى الله تعالى ١٤٩
٧٧ ـ باب الكناية عن السؤال عن الحاجة قُضيت أم لا ١٥١
٧٨ ـ باب المـداراة ١٥٣
٧٩ ـ باب الأدب في الجلوس والنوم ١٥٥
٨٠ ـ باب النهي عن النوم على سطح ليس له تحظير ١٦٤
٨١ ـ باب الأناة والرفق ١٦٩
٨٢ ـ باب مثل الجليس الصالح ١٧٤
٨٣ ـ باب إنصاف الرقيق وما يُقتنى منه ومن الحيوانات ١٧٨
٨٤ ـ باب مسح رأس الصغير والصغيرة ورحمة اليتيم ١٨٩
٨٥ ـ باب سعة رحمة الله والترغيب في الرحمة ١٩١

الموضوع	الصفحة

٨٦ ـ باب الإحسان إلى الرقيق ٢٠٠
٨٧ ـ باب أداب الرسل ٢١٣
٨٨ ـ باب إكرام الكبير ٢١٤
٨٩ ـ باب الزجر عن إكرام المشركين ٢١٧
٩٠ ـ باب الرخصة في إكرام أكابرهم ٢١٩
٩١ ـ باب إكرام الزائر ٢٢٠
٩٢ ـ باب المـزاح ٢٢١
٩٣ ـ باب صفة قلب ابن آدم ٢٢٤
٩٤ ـ باب حب الولد ٢٢٦
٩٥ ـ باب الرؤيا ٢٢٩

٣١ ـ كتاب الإيمان والتوحيد

١ ـ باب تحريم دم من شهد أن لا إلـه إلا الله ٢٤٩
٢ ـ باب فضلها ٢٥٨
٣ ـ باب الإسلام شرط في قبول العمل ٢٨٦
٤ ـ باب تعريف الإسلام والإيمان ٢٩٤
٥ ـ باب ما يعطاه المؤمن بعد موته ٣٠٥
٦ ـ باب الحب في الله من الإيمان ٣٠٨
٧ ـ باب الزجر عن كل من قال لا إلـه إلا الله ٣١١
٨ ـ باب الخصال التي تُدخل الجنة وتحقن الدم ٣١٧
٩ ـ بـاب ٣٣٢

الموضوع	الصفحة

١٠ ـ باب إثبات الايمان لمن شهد الشهادتين وعمل صالحاً ٣٤٢
١١ ـ باب بقاء الإيمان إذا أكره صاحبه على الكفر ٣٥٠
١٢ ـ باب خصال الإيمان ٣٥٣
١٣ ـ باب الدين يسر ٣٧٢
١٤ ـ باب الحدود كفارات ٣٨٠
١٥ ـ باب مثل المؤمن ٣٨٢
١٦ ـ باب علامات الإيمان ٣٨٥
١٧ ـ باب فضل من يؤمن بالغيب ٣٩٤
١٨ ـ باب كثرة أهل الاسلام ٣٩٩
١٩ ـ باب تفسير الكبائر ٤٠١
٢٠ ـ بـاب ٤١٤
٢١ ـ باب البيان بأن أصل الأشياء على الإباحة ٤١٦
٢٢ ـ باب أصول الدين ٤٢٠
٢٣ ـ باب الملة ملة محمد ﷺ ٤٢٧
٢٤ ـ باب البيان بأن العمل من الايمان ٤٢٨
٢٥ ـ باب الاعتبار بالخاتمة ٤٣٠
٢٦ ـ باب القـدر ٤٣٢
٢٧ ـ باب الأطفال ٤٩٠
٢٨ ـ باب افتراق الأمة ٤٩٤
٢٩ ـ باب التحذير من البدع ٥٠٣
٣٠ ـ باب الزجر عن مقعد الخوارج والمارقين ٥٣٣

الموضوع	الصفحة

٣١ ـ باب الرفض ٥٤١
٣٢ ـ باب ترك أهل القبلة ٥٤٦
٣٣ ـ باب الوسوسة ٥٥٣
٣٤ ـ باب كراهية التزكية ٥٥٨
٣٥ ـ باب تكذيب من يؤمن بالرجعة في الدنيا ٥٦٤
٣٦ ـ باب العفو عما دون الشرك ٥٦٦
٣٧ ـ باب عظمة الله وصفاته ٥٦٨
٣٨ ـ باب الترغيب في عصيان الوسواس في أمور الطاعة ٥٨٣

٣٢ـ كتاب العلم

١ ـ باب فضل العالم ٥٨٩
٢ ـ باب عصمة الإجماع من الضلالة ٥٩٢
٣ ـ باب طلب الإسناد ٥٩٨
٤ ـ باب الأخذ باختلاف الصحابة ٦٠٠
٥ ـ باب الزجر عن السؤال عما لم يقع ٦٠٤
٦ ـ باب الإيجاز في الفتوى ٦٠٨
٧ ـ باب النهي عن كتابة غير القرآن ٦١٠
٨ ـ باب الإذن في الكتابة ٦١٨
٩ ـ باب الترغيب في التصديق بما جاء عن الله تبارك وتعالى ٦٢٨
١٠ ـ باب الزجر عن النظر في كتب أهل الكتاب ٦٣٠
١١ ـ باب السمت الحسن من الله تعالى ٦٣١

الموضوع	الصفحة

١٢ ـ باب الاستذكار بالشيء ٦٣٣
١٣ ـ باب تتريب الكتاب ٦٣٦
١٤ ـ باب الزجر عن كتمان العلم ٦٣٨
١٥ ـ باب الحث على الإخلاص ٦٤٤
١٦ ـ باب الحث على تبليغ العلم ٦٤٦
١٧ ـ باب كراهية الدعوى في العلم ٦٤٧
١٨ ـ باب كراهية الكذب والخلف ٦٥٠
١٩ ـ باب الترهيب من الكذب والتلقين ٦٥٢
٢٠ ـ باب أدب المحدث ٦٥٥
٢١ ـ باب أدب الطالب ٦٥٦
٢٢ ـ باب الورع في الفتوى ٦٥٧
٢٣ ـ باب العمل بالحديث الضعيف في فضائل الأعمال ٦٥٩
٢٤ ـ باب التثبُّت في الحديث ٦٦٠
٢٥ ـ باب المذاكرة ٦٦٢
٢٦ ـ باب ذم الفتوى بالرأي ٦٦٥
٢٧ ـ باب الرواية بالمعنى ٦٦٧
٢٨ ـ باب سعة العلم ٦٧٤
٢٩ ـ باب الحث على نشر العلم ٦٧٩
٣٠ ـ باب معاني الحروف ٦٨٥
٣١ ـ باب تصديق القرآن للسنّة ٦٨٧
٣٢ ـ باب الحث على الأخذ بالسنّة ٦٨٨

الموضوع	الصفحة

٣٣ ـ باب الرحلة في طلب العلم ٦٩٤
٣٤ ـ باب الترغيب في طلب العلم والحث عليه ٧٠٢
٣٥ ـ باب تبيين الحديث مجملات القرآن ٧٣٤
٣٦ ـ باب اشتمال القرآن على جميع الأحكام إجمالاً وتفصيلاً ٧٣٩
٣٧ ـ باب الترهيب من الكذب ٧٤١
* الخاتمة ٧٤٥
* فهرس المصادر والمراجع ٧٤٩
* فهرس الموضوعات ٧٧٥

• • •

المطالب العالية

بزوائد المسانيد الثمانية

للحافظ أحمد بن علي بن حجر العسقلاني
٧٧٣ - ٨٥٢ هجرية

تحقيق
قاسم بن صالح القاسم

تنسيق
د. سعد بن ناصر بن عبد العزيز الشثري

المجلد الثالث عشر
٢٥ - ٢٦

آخر كتاب العلم - أول كتاب الأذكار
(٣١٠٠ - ٣٣٧٣)

دار العاصمة
للنشر والتوزيع

دار الغيث
للنشر والتوزيع

المطالب العالية

بزوائد المسانيد الثمانية

٢٥ - ٢٦

ح دار العاصمة للنشر والتوزيع ، ١٤١٨هـ

فهرسة مكتبة الملك فهد الوطنية أثناء النشر
ابن حجر العسقلاني ، أحمد بن علي
المطالب العالية بزوائد المسانيد الثمانية / تحقيق قاسم صالح القاسم ــ الرياض .
٩٨٤ ص ؛ ١٧ × ٢٤ سم .
ردمك ١ـ٦٨ـ٧٤٩ـ٩٩٦٠ (مجموعة)
٦ـ٧٤ـ٧٤٩ـ٩٩٦٠ (ج ١٣)
١ ــ الحديث ــ مسانيد ٢ ــ الحديث ــ تخريج ٣ ــ الحديث ــ شرح ٤ ــ الحديث ــ زوائد
أ ــ القاسم ، قاسم صالح (محقق) ب ــ العنوان
ديوي ٢٣٧,٤ ١٨/٢٣٧٠

رقم الإيداع: ١٨/٢٣٧٠
ردمك: ١ـ٦٨ـ٧٤٩ـ٩٩٦٠ (مجموعة)
٦ـ٧٤ـ٧٤٩ـ٩٩٦٠ (ج ١٣)

حقوق الطبع محفوظة للمنسق

الطبعة الأولى
١٤٢٠هـ - ٢٠٠٠م

دار العاصمة
المملكة العربية السعودية
الرياض - ص.ب ٤٢٥٠٧ - الرمز البريدي ١١٥٥١
هاتف ٤٩١٥١٥٤ - ٤٩٣٣٣١٨ - فاكس ٤٩١٥١٥٤

دار الغيث
المملكة العربية السعودية
ص.ب: ٣٢٥٩٤ - الرياض: ١١٤٣٨ - تلفاكس: ٢٦٦٠ - ٤٢١

بسم الله الرحمن الرحيم

بسم الله الرحمن الرحيم

المقدّمة

الحمد لله حمداً كثيراً طيباً مباركاً فيه، حمداً يليق بجلال وجهه وعظيم سلطانه، حمداً يوافي نِعَمَهُ ويكافىء مَزيده، والصلاة والسلام الأتمَّان على المصطفى الأمين، خيرِ خلق الله وخَاتَمِ رُسُلِهِ أجمعين، وعلى آله وصحبه الذين ساروا على هديه واقتفوا مَنْهَجَهُ القويم، ومن تبعهم بإحسان وتأسَّى بهم في حفظ الهدي النبوي الكريم.

أما بعد: فقد مَنَّ الله سبحانه وتعالى على عباده المؤمنين بأن نزَّل عليهم كتابه الحكيم، ليبيِّن للناس سُبُلَ السعادة في دينهم ودنياهم، وقد تولّى الله جلّ وعلا حِفْظَ هذا الكتاب الكريم بقوله تعالى: ﴿إِنَّا نَحْنُ نَزَّلْنَا ٱلذِّكْرَ وَإِنَّا لَهُۥ لَحَٰفِظُونَ﴾[1] وقد شرَّف الله عز وجلّ بهذا القرآنِ الكريمِ نبيَّه محمداً ﷺ وأعطاه السُنَّةَ مبينةً للقرآن، مفصِّلة لمجمل أحكامه، شارحةً ما يحتاج إلى الشرح منه.

ولما كانت للسُنَّةِ النبويةِ هذه المكانةُ العاليةُ عُنِيَت الأُمَّةُ الإسلامية بها العناية التامة حتى صارت تلك العناية من مميزات السُنَّةِ النبويةِ الشريفةِ، وخاصية من خصائصها، فقامت طائفةٌ من العلماء المخلصين

(١) سورة الحجر: الآية ٩.

بتدوينها، وتهذيبها، والدفاع عنها، وحفظِها من عبثِ العابثين، وجهالاتِ المنحرفين، وأباطيلِ الكاذبين، فجزاهم الله عنّا خير الجزاء، وأحسن مثوبتَهم في دار كرامته.

ومن هؤلاء العلماء: الإمام الحافظ ابن حجرٍ العَسقلاني رحمه الله تعالى الذي كان من كبار الأئمة في التصنيف، وكان له دورٌ بارزٌ في دفع عجلةِ التقدمِ العلمي للسُنَّةِ المطهرةِ قُدُماً إلى الأمام، ومن تلك المصنَّفات التي صَنَّفَها: «المطالبُ العاليةُ بزوائد المسانيدِ الثمانيةِ».

هذا وقد أكرمني الله جلّ وعلا بأن شاركت في تحقيق جزء من هذا المصنَّف.

الأسباب التي دعتني إلى تحقيق جزء من هذا الكتاب:

١ ـ أهمية مادته، فهو من أجمع المصنَّفات في الزوائد، وقد حَفِظَ لنا أحاديثَ بأسانيدها من كتبٍ أصولٍ، صار بعضها في عالم المفقود.

٢ ـ مكانةُ مصنِّفه، ورسوخُ قدمه في علوم السُّنَّةِ النبويةِ، وإمامتهُ للمتأخرين فيها.

٣ ـ الرغبة في المشاركة في إحياء تراث علماء السلف رحمهم الله تعالى.

٤ ـ الحرصُ على اكتساب الخبرةِ في تحقيقِ مخطوطٍ يتضمنُ مجموعة من الأحاديث، تتنوع في موضوعها، للاستفادة أكثر.

وقد واجهني أثناءَ العملِ بعضُ العقباتِ، منها:

١ ـ ما لقيته وتحملته في تخريج الأحاديث والآثار، وتتبع طرقها، والبحث عن مظانها.

٢ ـ وقوعُ بعض التحريفاتِ في النصوصِ، فقد كان أكثرُ أصولِ مادةِ هذا الكتابِ مفقودةً؛ فمن الصعب ـ أحياناً ـ تمييز الصواب من المحرف.

منهجي في التحقيق والتعليق:

اعتمدت النسخة المحمودية أصلاً ورمزت لها بـ (الأصل)؛ لما لها من المميزات على النسخ الأخرى. وأشرت إلى فروقات نسخة جامعة دار السلام بالهند ورمزها (و)، ونسخة مكتبة الرياض السعودية ورمزت لها بالرمز (س).

نقلت النص من النسخة المحمودية (الأصل) متبعاً في ذلك الخطوات التالية:

١ ـ اتبعت الرسم الإملائي الحديث، مع وضع علامات الترقيم، وضبط الكلمات التي قد يشكل على القارىء ضبطها.

٢ ـ مقابلة النسخة (الأصل) ببقية النسخ، وإثبات الفروق في الحاشية، إلاَّ ما لا تدعو الحاجة إليه، مثل صيغ الثناء على الله تعالى ففي بعضها: عز وجل، وفي بعضها: تعالى.. وكالصلاة على النبي ﷺ ففي بعضها: ﷺ، وفي بعضها: صلَّى الله تعالى عليه وسلم.. وقد تحذف ـ أحياناً ـ وكالترضي على الصحابة رضي الله عنهم، وكذا أقابل الأصل بالموجود من أصول المسانيد، وإثبات الفروق المهمة في الحاشية.

٣ ـ إذا وجدت الصواب في نسخة أخرى ـ غير النسخة (الأصل) ـ، فإني أثبته بين معقوفتين، ثم أشير إلى ما في النسخة (الأصل) في الحاشية.

٤ ـ إذا وقع خطأ في كل النسخ التي بين يديّ، صوبته في (الأصل) وجعلته بين معقوفتين، ثم أشير إلى ذلك في الحاشية ذاكراً مصدر ـ أو مصادر ـ التصويب.

٥ ـ بَيَّنْتُ بداية كل ورقة من النسخة (الأصل) في الهامش، مع كون ذلك الوجه الأول منها ـ ورمزه (أ) ـ أو الثاني ـ ورمزه (ب) ـ فأضع قبل أول كلمة من الورقة خطاً مائلاً (/).

وقمت بالتعليق على النص بما يخدمه، ويساعد على فهمه، وذلك بما يلي:

١ ـ بيان مواضع الآيات من سورها في القرآن الكريم.

٢ ـ شرح المفردات والعبارات الغامضة جداً.

ثم أبدأ بـ «**الحكم عليه**»، فأُبَيِّنُ درجته؛ بناءً على ما توصلت إليه من مراتب رواته، تحت عنوان جانبي هو: «**الحكم عليه**»، ولا أكتفي ـ غالبا ـ بذكر رأيي في ذلك، بل أنقل كلام العلماء على إسناد حديث الباب، وخاصة البوصيري في كتاب «إتحاف الخيرة».

ثم أخرج الحديث متبعاً الخطوات الآتية:

١ ـ توثيق النص بعزوه إلى مصدره الأصلي الذي أُخِذِ منه ـ إن وجد ـ فأقول ـ مثلاً ـ: هو في مسند إسحاق.. أو: هو في مسند أبي يعلى، أو إلى كتاب عزا النص إلى مصدره الأصلي وذكر سنده ومتنه، مثل كتاب: «جامع المسانيد والسنن» لابن كثير رحمه الله.

٢ ـ تخريج النص من المصادر التي أخرجته، مبتدئاً بمن رواه عن صاحب المسند، ثم بمن رواه من طريقه، ثم بمن رواه من طريق

شيخه، ثم بمن رواه من طريق شيخ شيخه، وهكذا، إلى من رواه من طريق صحابي الحديث، وعند تساوي بعض المصادر في تخريج النص، فإني أرتبها حسب وفاة مؤلفيها.

٣ ـ أحيل إلى مصادر التخريج بذكر رقم الجزء ـ إن كان متعدد الأجزاء ـ والصفحة، وإن كان المصدر المخرج منه مخطوطاً، ذكرت رقم الجزء ـ إن كان متعدد الأجزاء ـ والورقة ووجهها، وأُصدر ذلك بحرف (خ)؛ إشارة إلى أن هذا المصدر مخطوط.

٤ ـ أذكر شواهد النص، وأتوسع في ذلك، خاصة إذا كان إسناد الباب ضعيفاً أو حسناً، وأكتفي في دراسة الإسناد بذكر خلاصة القول في أحوال الرواة، وغالباً ما أقتصر على كتابَي الذهبي «الكاشف» و «المغني» وكتاب الحافظ: «التقريب»، وقد أشرح الألفاظ التي أرى أنها بحاجة إلى ذلك.

٥ ـ أختم التخريج ـ في الغالب ـ بذكر خلاصة الحكم على النص، إلاَّ أن يكون سنده صحيحاً، أو شديد الضعف.

اعتمدت في ثنايا هذا البحث على بعض المصطلحات والرموز، واختصرت أسماء بعض المصادر لكثرة ورودها، أو لشهرتها، فإذا قلت: أخرجه:

أحمد	:	في «المسند».
إسحاق	:	في «المسند».
البخاري	:	في «الصحيح».
الترمذي	:	في «السنن».

الحاكم	:	في «المستدرك على الصحيحين».
ابن حِبَّان	:	في «الصحيح».
الحُمَيدي	:	في «المسند».
ابن خُزيمة	:	في «الصحيح».
الدارقطني	:	في «السنن».
الدارمي	:	في «السنن».
أبو داود	:	في «السنن».
الشاشي	:	في «المسند».
ابن أبـي شيبة	:	في «المصنف».
الطيالسي	:	في «المسند».
عبد الرزاق	:	في «المصنف».
ابن عَدي	:	في «الكامل في ضعفاء الرجال».
العُقيلي	:	في «الضعفاء الكبير».
أبو عَوانة	:	في «المسند».
ابن ماجه	:	في «السنن».
مالك	:	في «الموطأ».
ابن المبارك	:	في «الزهد».
مسلم	:	في «الصحيح».
النسائي	:	في «السنن».
هناد	:	في «الزهد».
وكيع	:	في «الزهد».
أبو يعلى	:	في «المسند».

وإذا أطلقت:

الإتحاف مختصر : «إتحاف الخيرة المهرة» المجرد من الأسانيد، للبوصيري.

الإحسان : «الإحسان بترتيب صحيح ابن حبان» لابن بَلبان.

تفسير الطبري : «جامع البيان عن تأويل آي القرآن».

تفسير القرطبي : «الجامع لأحكام القرآن».

التقريب : «تقريب التهذيب».

التهذيب : «تهذيب تهذيب الكمال»، كلاهما للحافظ.

الثقات : «الثقات» لابن حِبَّان.

الجرح : «الجرح والتعديل» لابن أبي حاتم.

السير : «سير أعلام النبلاء» للذهبي.

طبقات المدلسين : «تعريف أهل التقديس بمراتب الموصوفين بالتدليس» للحافظ.

العبر : «العبر في خبر من غبر» للذهبي.

الفائق : «الفائق في غريب الحديث» للزَمَخْشَري.

الفتح : «فتح الباري بشرح صحيح البخاري» للحافظ.

الكاشف : «الكاشف في معرفة من له رواية في الكتب الستة» للذهبي.

الكامل : «الكامل في ضعفاء الرجال» لابن عَدي.

الكشف : «كشف الأستار عن زوائد البزار» للهيثمي.

الكنز : «كنز العمال في سنن الأقوال والأفعال» للمتقي الهندي.

اللسان : «لسان الميزان» للحافظ.

المجروحين : «المجروحين من المحدثين والضعفاء والمتروكين» لابن حِبَّان.

المجمع : «مجمع الزوائد ومنبع الفوائد» للهيثمي.

المدخل : «المدخل إلى الصحيح» للحاكم.

المراسيل : مراسيل ابن أبـي حاتم.

مراسيل العلائي : «جامع التحصيل في أحكام المراسيل».

المغني : «المغني في الضعفاء» للذهبـي.

المغني مع الإحياء : «المغني عن حمل الأسفار في الأسفار في تخريج ما في الإحياء من الأخبار» للعراقي.

من تكلم فيه : «معرفة الرواة المتكلم فيهم بما لا يوجب الرد» للذهبـي.

الميزان : «ميزان الاعتدال في نقد الرجال» للذهبـي.

النهاية : «النهاية في غريب الحديث» لابن الأثير.

الهدي : «هدي الساري مقدمة فتح الباري» للحافظ.

وإذا قلت:

أ : الوجه الأول من الورقة.

ب : الوجه الثاني من الورقة.

الحافظ : ابن حجر العسقلاني رحمه الله تعالى.

خ : مخطوط.

ق : ورقة.

* * *

هذا، وإن ما بين الدفَّتين من هذه الرسالة هو جهد المُقِلِّ، وعمل طالبٍ يخضع للنقاش والأخذ والرد، إلاَّ أني تَوخَّيت الصوابَ، وما ألَوْتُ جُهداً، ولا ادَّخرت وُسعاً، فإن كنت قد وُفِّقْتُ؛ فذلك ما أرجو، ولله جزيلُ الحمد والشكر، وإن كنت قد أخفقت؛ فذلك شأن البشر، الذين يُؤخذ من كلامهم ويرد.

وفي الختام أتوجه بالشكر والعرفان إلى فضيلة الشيخ، الدكتور/ عبد العزيز بن حمد المشعل سلَّمه الله الذي كان مشرفاً على هذا البحث، مما ساعد على إنهاء العمل بالصورة المرضية، فأثابه الله تعالى على ذلك خير الثواب.

كما أشكر كلاً من فضيلة الشيخ الدكتور/ صالح المحطب، وفضيلة الشيخ الدكتور/ عبد الله الشقاري لقيامهما بمناقشة هذا القسم من كتاب «المطالب» في مساء يوم الأربعاء الموافق ٢/ ٧/ ١٤١٤.

هذا وأسأل الله تعالى أن يجعل هذا العمل خالصاً لوجهه الكريم، وأن يكتب لنا دوام التوفيقِ والهدايةِ والسدادِ، إنه ولي التوفيق والهادي إلى سبيل الرشاد، وصلَّى الله وسلَّم وباركَ على نبينا محمد وعلى آله وصحبه أجمعين، وآخر دعوانا أن الحمدُ لله رب العالمين.

وكتبه

قاسم بن صالح القاسم

المطالب العالية

بزوائد المسانيد الثمانية

للحافظ أحمد بن علي بن حجر العسقلاني
٧٧٣ - ٨٥٢ هجرية

تحقيق
قاسم بن صالح القاسم

تنسيق
د. سعد بن ناصر بن عبد العزيز الشثري

المجلد الثالث عشر
٢٥ - ٢٦
آخر كتاب العلم - أول كتاب الأذكار
(٣١٠٠ - ٣٣٧٣)

٣٢ـ كتاب العلم [تابع]

٣٦ ـ باب اشتمال القرآن على جميع الأحكام إجمالاً وتفصيلاً[١]

٣١٠٠ ـ قال مُسَدَّد: حدثنا يحيى عن شعبة، ثنا أبو إسحاق عن مُرَّة قال: قال عبد الله: «من أراد العلم [فَلْيُثَوِّر][٢][٣] القرآن، فإن فيه علم الأوَّلين والآخرين».

.....

(١) هذا الباب يتبع كتاب العلم.

(٢) في الأصل: «فليؤثر»، والمثبت من باقي النسخ، والإتحاف، ومصادر التخريج.

(٣) أي ليُنَقِّر عنه، ويفكر في معانيه، وتفسيره، وقراءته (النهاية ١/ ٢٢٩).

٣١٠٠ ـ الحكم عليه:

إسناده، وأبو إسحاق السَبيعي وإن كان مدلساً، وقد اختلط، لكن شُعبة انتقى من حديثه، فأُمِن تدليسه، ثم إنه قد روى عنه قبل الاختلاط.

وذكره الهيثمي في المجمع (٧/ ١٦٥)، ثم قال: رواه الطبراني بأسانيد، ورجال أحدها رجال الصحيح.

وذكره البوصيري في الإتحاف ـ خ ـ (١/ ١٩ب) مختصر، ثم قال: رواه مُسَدَّد موقوفاً.

. . . . . .

تخـريـجـه:

أخرجه عبد الله بن أحمد في زوائد الزهد لأحمد (ص ٢٢٩) قال: حدثنا عبد الله بن عمر، قال يحيى بن سعيد به، بلفظه.

وأخرجه الطبراني في الكبير (٩/ ١٤٦)، من طريق محمد بن كثير، والخطيب في الفقيه والمتفقه (١/ ٥٦)، من طريق عبد الوهاب، كلاهما عن شعبة به، بلفظه.

وأخرجه ابن المبارك (ص ٢٨٠)، ومن طريقه الفريابي في فضائل القرآن (ص ١٨١)، وأخرجه القاسم بن سَلَّام في فضائل القرآن (ص ٤١)، عن عبد الرحمن، وابن أبي شيبة (١٠/ ٤٨٥)، عن وكيع، ثلاثتهم عن سفيان، وأخرجه الطبراني في الكبير (٩/ ١٤٥، ١٤٦)، من طريق زُهير، وإسرائيل ـ فرقهما ـ والبيهقي في الشعب (٢/ ٣٣٢)، من طريق حُديج بن معاوية، أربعتهم عن أبي إسحاق به، بلفظ قريب.

ولفظ ابن المبارك: «إذا أردتم العلم فأثيروا القرآن، فإن فيه علم الأولين والآخرين».

وذكره محمد بن نصر، في مختصر قيام الليل (ص ١٥٨)، عن ابن مسعود، بلفظه.

٣٧ ـ باب الترهيب من الكذب

٣١٠١ ـ قال أبو يعلى: حدثنا زكريا بن يحيى، وأحمد بن إبراهيم الموصلي، قالا: ثنا سيف بن هارون البُرْجُمي[١]، عن عصمة بن بشير، ثنا الفَزَع[٢]، حدثنا المُنَقَّع قال: قدمت على رسول الله ﷺ بصدقة إبلنا، فقلت: يا رسول الله، هذه صدقة إبلنا. قال: فأمر بها ﷺ فقُسمت. قال: قلت يا رسول الله، إن فيها ما بين هدية لك وصدقة. قال ﷺ: «اعزلها»[٣]. فعزلت الهدية عن الصدقة، فمكثت أياماً، وخاض الناس أن رسول الله ﷺ باعثٌ خالدَ بن الوليد رضي الله عنه إلى رقيق مُضَر فمصدقهم[٤]، قال: قلت إن لنا لغنى وما عند أهلي من مال، أفلا أصدقهم قبل أن يقدم على أهلي؟، فأتيت رسول الله ﷺ فإذا هو على ناقة، ومعه أسود قد حاذى رأس رسول الله ﷺ ما رأيت أحداً من الناس أطول منه، فلما دنوت منه هوى إليَّ، قال[٥]: فكفَّه النبي ﷺ، فقلت:

.....

(١) في نسخة (و): «الترجمي»، وفي نسخة (س): «البرحمي».

(٢) في نسخة (و) و (س): «المفرع».

(٣) قوله «قال ﷺ: اعزلها»: ساقط من نسخة (و) و (س).

(٤) في نسخة (و): «فصدقهم».

(٥) لفظة «قال»: ليست في نسخة (و) و (س).

يا رسول الله، إن الناس خاضوا أنك باعث[٦] خالد بن الوليد رضي الله عنه إلى رقيق مُضَر فمصدقهم، قال: فرفع رسول الله ﷺ يديه حتى رأينا بياض إبْطيه، ثم قال: «اللهم إني لا أحل لهم أن يكذبوا عليّ». قال المُنَقَّع[٧]: فما حدثت حديثاً عن رسول الله ﷺ إلا حديثاً نطق به كتاب، أو أخبرت[٨] به سُنَّة، يكذب عليه في حياته فكيف بعد موته ﷺ؟!.

.....

(٦) في نسخة (س): «باعثاً» بالنصب.

(٧) لفظة «المنقع»: كُتبت في نسخة (س) في الهامش.

(٨) في نسخة (و) و (س): «خبّرت».

٣١٠١ ـ الحكم عليه:

الحديث بهذا الإسناد ضعيف؛ لوجود سيف بن هارون، وعصمة بن بشير، والفَزَع.

وذكره الهيثمي في المجمع (١/ ١٤٠)، ونسبه للطبراني في الكبير، وأعلَّه بسيف بن هارون.

وذكره البوصيري في الإتحاف ـ خ ـ (١/ ٢٤ أ) مختصر، ثم قال: رواه أبو يعلى الموصلي، بسند ضعيف؛ لضعف الفَزَع، وعصمة بن بشير.

تخريجه:

أخرجه ابن أبي عاصم في الآحاد والمثاني (٥/ ١٠٥)، والطبراني في الكبير (٢٠/ ٣٠٠) قال: حدثنا عبد الله بن أحمد بن حنبل، كلاهما عن زكريا بن يحيى به، بلفظ قريب عند الطبراني، وذكر ابن أبي عاصم شطره الثاني فقط، ولفظه: يا رسول الله، إن الناس قد خاضوا أنك باعث خالد بن الوليد إلى رقيق مُضر ـ أو مُضر ـ فمصدقهم، قال: فرفع يديه حتى نظرت إلى بياض إبْطَيه، ثم قال: «اللهم لا أحل لهم أن يكذبوا عليّ، اللهم لا أحل لهم أن يكذبوا عليّ». قال المُنقَّع: فهذا يكذب على رسول الله ﷺ وهو حي، فكيف بعد موته؟، لا أحدث عن رسول الله ﷺ إلا حديثاً نطق به كتاب، أو جرت به سُنَّة.

. . . . . .

وأخرجه ابن سعد في الطبقات (٧/ ٤٤)، والطبراني في الكبير (٢٠/ ٣٠٠)، وفي طرق حديث من كذب عليّ (ص ١٥٢) قال: حدثنا علي بن عبد العزيز، كلاهما عن مالك بن إسماعيل أبـي غسان النَهْدي قال: حدثنا سيف بن هارون به، بلفظ قريب.

وأخرجه البخاري تعليقاً في التاريخ الكبير (٨/ ٥٣)، عن مالك بن إسماعيل، وسعيد بن سليمان، وابن عَدي (١/ ١٤) من طريق سعيد بن سليمان، كلاهما: عن سيف بن هارون به، مختصراً.

٣٨ ـ باب ترويح القلوب لتعي

٣١٠٢ ـ قال مُسَدَّد: حدثنا حماد عن عمران بن حُدَير، عن قَسامَة بن زهير قال: «روحوا القلوب، تعي الذكر».

٣١٠٢ ـ الحكم عليه:

هذا إسناد صحيح.

تخريجه:

أخرجه ابن أبي الدنيا في العقل وفضله (ص ٧٢)، ومن طريقه الخطيب في الفقيه والمتفقه (٢/١٠٩)، قال: حدثنا عُبيد الله بن عمر، والخطيب في الجامع لأخلاق الراوي (٢/١٢٨)، من طريق الأصمعي، كلاهما عن حماد بن زيد، به بلفظه.

وأخرجه أبو نُعيم في الحلية (٣/١٠٤) من طريق روح، عن عمران بن حُدَير، به بلفظه.

ووقع في سنده: عمران بن جابر، وهو تحريف، والصواب: عمران بن حُدَير.

٣١٠٣ ـ وعن[١] حماد، عن يونس بن عُبيد، عن الحسن رضي الله عنه قال[٢]: «حادثوا [هذه][٣] القلوب، فإنها سريعة الدثور».

.....

(١) في نسخة (س): «عن» بدون واو العطف. والقائل هو: مُسَدَّد رحمه الله في مسنده.

(٢) لفظة «قال»: ساقطة من نسخة (و) و (س).

(٣) ما بين المعقوفتين ساقط من الأصل، والنقل من نسخة (و) و (س) والإتحاف.

٣١٠٣ ـ الحكم عليه:

هذا الإسناد صحيح، رجاله كلهم ثقات.

تخريجه:

أخرجه ابن المبارك (ص ٩١) قال: أخبرنا مبارك بن فَضَالة، وابن أبي الدنيا في محاسبة النفس (ص ٦٢) من طريق أبي عُبيدة الناجي، وأبو نُعيم في الحلية (٢/ ١٤٤) من طريق عيسى بن عمر، ثلاثتهم: عن الحسن، بمثله، مع زيادة في آخره، وزاد ابن المبارك: بذكر الله، بعد قوله: هذه القلوب.

ولفظ ابن المبارك: «حادثوا هذه القلوب بذكر الله فإنها سريعة الدثور، واقدعوا هذه الأنفس فإنها طُلَعَة، وإنما تنزع إلى شر غاية، وإنكم إن تطيعوها في كل ما تنزع إليه لا يبقى لكم شيء».

وقوله: «اقدعوا»، أي كفوا، وقوله: «طُلَعَة»: أي النفس تكثر التطلع إلى الشيء. انظر: ترتيب القاموس (٣/ ٥٧٢، ٨٨).

٣١٠٤ ـ وقال أبو يعلى: حدثنا سليمان بن [عمر][(١)] [بن][(٢)] خالد [أبو][(٣)] أيوب الرَقِّي، حدثنا يحيى بن سعيد عن الكلبي، عن أبي صالح، عن ابن عباس رضي الله عنهما قال: قُرِىء عند النبي ﷺ قرآن وأُنشد شعر، فقيل: يا رسول الله، أقُرآن[(٤)] وشعر في مجلس؟ قال ﷺ: «نعم».

.....

(١) في جميع النسخ: «عَمرو»، والمثبت من كتب التراجم والحديث.

(٢) في جميع النسخ: «عن»، والتصويب من كتب التراجم.

(٣) في الأصل: «أبي»، والمثبت من باقي النسخ.

(٤) في نسخة (س): «قرآن» بدون الهمزة.

٣١٠٤ ـ الحكم عليه:

هذا الحديث بهذا الإسناد ضعيف جدّاً، آفته محمد بن السائب، وهو متروك، وفيه أبو صالح باذام، وهو ضعيف، وروايته عن ابن عباس مرسلة، وفيه سليمان بن عمر، وهو مستور.

تخريجه:

أخرجه الخطيب في الجامع لأخلاق الراوي (٢/ ١٣٠)، من طريق المصنِّف بلفظ قريب، ولفظه: قُرِىء عند النبي ﷺ قرآن وأُنشد شعر، فقيل: يا رسول الله، أقرآن وشعر في مجلسك؟ قال: «نعم».

وفي الباب ما أخرجه الخطيب أيضاً بسنده عن أبي بكرة قال: أتيت النبي ﷺ وعنده أعرابي يُنشده الشعر، فقلت: يا رسول الله، القرآن أم الشعر؟ فقال: يا أبا بكرة، هذا مرة وهذا مرة.

وإسناده ضعيف، فيه المسيب بن شَريك، ذكره الذهبي في الميزان (٤/ ١٤)، ونقل فيه أقوالاً كثيرة مضعفة له، ومنها قول البخاري: سكتوا عنه.

٣٩ ـ باب التحذير من الكذب على رسول الله [ﷺ][(١)]

٣١٠٥ ـ قال مُسَدَّد: حدثنا حماد عن أبي هارون، عن أبي سعيد رضي الله عنه قال: قال رسول الله ﷺ: «من كذب عليَّ متعمداً، فليتبوَّأ مقعده من النار».

.....

(١) في الأصل: «على رسول الله سلم».

٣١٠٥ ـ الحكم عليه:

هذا إسناد ضعيف جدّاً، آفته أبو هارون، وهو متروك.

وذكره البوصيري في الإتحاف ـ خ ـ (١/ ٢٤ أ) مختصر، ثم قال: رواه مُسَدَّد، وفي إسناده أبو هارون العَبْدي، وهو ضعيف.

تخريجه:

أخرجه معمر في الجامع (١١/ ٢٦١)، ومن طريقه الطبراني في طرق حديث من كذب عليّ (ص ٩١)، وأخرجه ابن الأعرابي في المعجم ـ خ ـ (ق ١٣٤ ب) من طريق أبي الأرقم البصري، والطبراني أيضاً (ص ٩٢) من طريق عبد العزيز بن عبد الصمد، والخطيب في تاريخ بغداد (٢/ ١٨٤)، ومن طريقه ابن الجوزي في الموضوعات (١/ ٨١)، من طريق سَلْم بن سليمان الضبِّي، وأخرجه ابن الجوزي أيضاً من طريق هشيم، خمستهم عن أبي هارون، به بألفاظ متقاربة.

ولفظ معمر: «من كذب عليَّ، فليتبوأ بيتاً في النار».

. . . . . .

ومدار أسانيدهم على أبـي هارون، وهو ضعيف جداً، لكن جاء متن هذا الحديث من طرق أخرى كما يلي:

أولاً: أبو سلمة عن أبـي نضرة، عن أبـي سعيد مرفوعاً:

وله عن أبـي سلمة طريقان:

(أ) شعبة عن أبـي سلمة، به: أخرجه أحمد (٣/ ٤٤) عن محمد بن جعفر، وأبو يعلى (٢/ ٤٢٨)، والطحاوي في مشكل الآثار (١/ ١٦٩)، من طريق عثمان بن عمر بن فارس، كلاهما عن شعبة، به بلفظه. وإسناد أحمد صحيح.

(ب) سعيد عن أبـي سلمة، به: أخرجه الطبراني في طرق حديث من كذب عليّ (ص ٨٩)، وابن الجوزي في الموضوعات (١/ ٨١)، من طريق أبـي عمر الحَوْضي عن سعيد، به بلفظه.

قلت: رجعت إلى ترجمة أبـي عمر الحَوْضي في تهذيب الكمال (٧/ ٢٦)، ولم أجد في شيوخه من اسمه: سعيد، ووجدت: شعبة، فلعل الاسم تحرف من شعبة إلى سعيد، والله وحده أعلم.

ثانياً: عطية عن أبـي سعيد مرفوعاً:

وله عن عطية عدة طرق:

(أ) أبـو حنيفة عن عطية، به: أخرجه الإمام أبـو حنيفة في المسند (ص ٢٩٣)، ومن طريقه الطحاوي في مشكل الآثار (١/ ١٦٩)، والطبراني في طرق حديث من كذب عليّ (ص ٩٠)، والخطيب في تاريخ بغداد (٢/ ١٩٢)، بلفظه.

(ب) مُطَرِّف عن عطية، به: أخرجه ابن أبـي شيبة (٨/ ٥٧٤)، ومن طريقه الطبراني في طرق حديث من كذب عليّ (ص ٩٠)، وأخرجه ابن ماجه (١/ ١٤)، وابن الأعرابـي في المعجم ـ خ ـ (ق ٢٠٥ أ)، والقُضاعي في مسند الشهاب (١/ ٣٣٠) بلفظه.

(ج) فُضيل بن مرزوق عن عطية، به: أخرجه الطبراني في طرق حديث من كذب عليّ (ص ٩١) بلفظه.

. . . . . .

(د) فراس عن عطية، به: أخرجه ابن الأعرابي في المعجم ـ خ ـ (١٥٦ أ) بلفظ قريب.

وهذه الأسانيد كلها ضعيفة؛ لأن مدارها على عطية، وهو العوفي. قال الحافظ: صدوق يخطىء كثيراً، وكان شيعياً مدلساً (التقريب ص ٣٩٣).

ثالثاً: عُبيد بن سعيد القرشي، عن منصور بن دينار، عن يزيد الفقير، عن أبي سعيد مرفوعاً:

أخرجه الطبراني في طرق حديث من كذب عليّ (ص ٩٢) من طريق أبي بكر بن أبي شيبة، والخطيب في تاريخ بغداد (١١/ ٢٢٠) من طريق عثمان بن أبي شيبة، كلاهما: عن عُبيد بن سعيد به، بلفظه.

وإسناده ضعيف، منصور بن دينار هو التميمي، ذكره الذهبي في المغني (٢/ ٦٧٧)، ونقل قول النسائي فيه: ليس بالقوي.

رابعاً: هَمَّام بن يحيى عن زيد بن أسلم، عن عطاء بن يسار، عن أبي سعيد مرفوعاً:

أخرجه أحمد (٣/ ٣٩)، ومن طريقه ابن الجوزي في الموضوعات (١/ ٨٠) عن أبي عُبيدة، وأخرجه أحمد أيضاً (٣/ ٤٦)، وأبو يعلى (٢/ ٤١٦) عن عبد الصمد، وأخرجه أحمد أيضاً (٣/ ٥٦) عن عفان، والإمام مسلم (٤/ ٢٢٩٨)، والطبراني في طرق حديث من كذب عليّ (ص ٨٩) عن هدَّاب بن خالد، أربعتهم: عن همام بن يحيى به بألفاظ متقاربة مع زيادة.

ولفظ مسلم: «لا تكتبوا عني، ومن كتب عني غير القرآن، فليمحه، وحدِّثوا عني ولا حرج، ومن كذب عليَّ ـ قال همَّام: أحسبه قال ـ متعمداً، فليتبوَّأ مقعده من النار».

ولفظ أبي يعلى: «حدِّثوا عني ولا حرج، حدِّثوا عني ولا تكذبوا عليّ، ومن كذب عليّ متعمداً، فقد تبوَّأ مقعده من النار، وحدِّثوا عن بني إسرائيل ولا حرج».

. . . . . .

ولمتن الباب شواهد كثيرة جداً تبلغ به حد التواتر. قال الحافظ في الفتح (١/ ٢٠٣): وورد بأسانيد حِسان من حديث طلحة بن عُبيد الله، وسعيد بن زيد. . . فهؤلاء ثلاثة وثلاثون نفساً من الصحابة، وورد أيضاً عن نحو من خمسين غيرهم بأسانيد ضعيفة، وعن نحو من عشرين آخرين بأسانيد ساقطة. . . اهـ.

وقال العجلوني في كشف الخفاء (٢/ ٣٦١): متفق عليه عن علي، والبخاري عن سلمة مرفوعاً، وهو من المتواتر، وأفرد جمع من الحفاظ طرقه، بل قال ابن الجوزي: رواه عن النبي ﷺ ثمانية وتسعون صحابياً، منهم العشرة، ولا يُعرف ذلك في غيره، وذكر ابن دِحْية أنه خرج من نحو أربعمائة طريق. . . اهـ.

قلت: ومن هذه الشواهد ما رُوي عن أبي هريرة وأنس:

أما حديث أبي هريرة مرفوعاً، فأخرجه البخاري (فتح ١/ ٢٠٢)، ومسلم (١/ ١٠) ولفظ البخاري: «تسموا باسمي، ولا تكتنوا بكنيتي. ومن رآني في المنام، فقد رآني، فإن الشيطان لا يتمثَّل في صورتي، ومن كذب عليَّ متعمّداً، فليتبوَّأ مقعده من النار».

وأما حديث أنس، فأخرجه البخاري (فتح ١/ ٢٠١)، ومسلم (١/ ١٠)، ولفظه: قال أنس: إنه ليمنعني أن أحدثكم حديثاً كثيراً أن النبي ﷺ قال: «من تعمد عليَّ كذباً، فليتبوَّأ مقعده من النار».

وكذلك من الشواهد: الأحاديث الآتية في هذا البحث (٣١٠٦، ٣١٠٧، ٣١٠٨، ٣١٠٩، ٣١١٠، ٣١١١، ٣١١٢، ٣١١٣).

٣١٠٦ ـ حدثنا[1] فُضيل عن الأعمش، عن طلحة، عن أبي عمَّار، عن عَمرو بن شُرَحْبيل رضي الله عنه قال: قال رسول الله ﷺ: «من كذب عليَّ متعمّداً ليضل به الناس[2]، فليتبوَّأ مقعده من النار».

.....

(١) القائل هو: مُسَدَّد رحمه الله في مسنده.

(٢) قوله «ليضل به الناس»: كتب في نسخة (و) في الهامش.

٣١٠٦ ـ الحكم عليه:

هذا إسناد رجاله ثقات، إلا أنه مرسل، عَمرو بن شُرَحْبيل روايته عن النبي ﷺ مرسلة، وفيه زيادة، وهي قوله: «ليضل به الناس» ولا تثبت. قال الحافظ في الفتح (١/ ٢٠٠) ـ بعد أن ذكر مذهب الكَرَّامية الذين جوَّزوا وضع الكذب في أحاديث الترغيب والترهيب ـ : وتمسَّك بعضهم بما ورد في بعض طرق الحديث من زيادة لم تثبت، وهي ما أخرجه البزار من حديث ابن مسعود بلفظ: «من كذب عليَّ ليضل به الناس» الحديث... اهـ. وقال في الإمتاع (ص ٧٨): وهي زيادة مستغربة... ورويت هذه الزيادة أيضاً من حديث ابن مسعود، وحُذيفة بن اليمان، والبراء بن عازب، وفي أسانيدها مقال. اهـ.

وذكره البوصيري في الإتحاف ـ خ ـ (١/ ٢٤ أ) مختصر، ثم قال: رواه مُسَدَّد.

تخريجه:

هذا الحديث بهذا الإسناد مداره على طلحة بن مُصَرِّف، يرويه عنه الأعمش، والحسن بن عمارة:

أما حديث الأعمش، فقد رواه عنه جماعة، واختلفوا عليه في سنده ومتنه على وجوه كما يلي:

الأول: الأعمش عن طلحة، عن أبي عمار، عن عَمرو بن شُرَحْبيل مرسلاً: أخرجه الطحاوي في مشكل الآثار (١/ ١٧٤) من طريق أبي معاوية، والحاكم في

. . . . . .

المدخل (ص ١٠١) من طريق زهير، كلاهما: عن الأعمش به، بلفظه، إلا قوله: «الناس».

الثاني: الأعمش عن طلحة، عن أبـي عمار، عن عَمرو بن شُرَحْبيل، عن رجل من أصحاب النبـي ﷺ مرفوعاً: أخرجه الطحاوي في مشكل الآثار (١/ ١٧٤) من طريق سفيان الثوري عن الأعمش به، وأحال على لفظ قبله بقوله: مثله سواء. ولفظه المذكور بمثل حديث الباب، إلا قوله: «الناس».

الثالث: الأعمش عن طلحة، عن أبـي عمار، عن عَمرو، عن ابن مسعود رضي الله عنه مرفوعاً: أخرجه الطبراني في الكبير (١٠/ ١١٨)، وأبو نُعيم في الحلية (٤/ ١٤٦) من طريق يونس بن بُكير عن الأعمش به، بلفظه، إلا قوله: «ليضل به الناس» عند الطبراني، وقوله: «الناس» عند أبـي نُعيم.

قال أبو نُعيم: هذا حديث غريب من حديث طلحة والأعمش، لم يروه مجوَّداً مرفوعاً، إلا يونس بن بُكير.

الرابع: الأعمش عن طلحة، عن عَمرو، عن ابن مسعود رضي الله عنه مرفوعاً: أخرجه البزار: كما في الكشف (١/ ١١٤)، والطحاوي في مشكل الآثار (١/ ١٧٤)، والطبراني في طرق حديث من كذب عليّ (ص ٦٤)، وابن عَدي (١/ ٧)، ومن طريقه ابن الجوزي في الموضوعات (١/ ٩٧)، وأخرجه الحاكم في المدخل (ص ٩٨، ٩٩) من طريقين، وأبو نُعيم في أخبار أصبهان (١/ ٣٤٥)، والقُضاعي في مسند الشهاب (١/ ٣٢٩)، والخطيب في تاريخ بغداد (١/ ٢٦٥)، وابن الجوزي أيضاً (١/ ٦٥)، كلهم من طريق يونس بن بُكير، عن الأعمش به، بلفظه، إلا قوله: «ليضل به الناس» عند الطبراني، والحاكم، وأبـي نُعيم، والخطيب، وابن الجوزي، في الموضع الثاني، وقوله: «الناس» عند الطحاوي، والقُضاعي.

قال الطحاوي: وهذا حديث منكر، وليس أحد يرفعه بهذا اللفظ غير يونس بن بُكير، وطلحة بن مُصَرِّف ليس في سِنِّه ما يدرك عَمرو بن شُرَحْبيل؛ لقدم وفاته.

. . . . . .

وقال ابن عَدي: وهذا الحديث اختلفوا فيه على طلحة بن مُصَرِّف، فمنهم من أرسله، ومنهم من قال: عن علي بدل عبد الله، ويونس بن بكير جوَّد إسناده.

وقال الحاكم: ويونس بن بُكير واهم في إسناد هذا الحديث في موضعين:

أحدهما: أنه أسقط بين طلحة بن مُصَرِّف وعَمرو بن شُرَحْبيل: أبا عمار.

والآخر: أنه وصل بذكر عبد الله بن مسعود، وغير مستبدع من يونس بن بُكير الوهم. اهـ.

وقال ابن الجوزي في الموضع الثاني ــ بعد أن ساق هذا الحديث مع أحاديث أخرى ــ: وهذه الأحاديث لا تصح. اهـ. ثم نقل قول الحاكم المذكور آنفاً بتصرف يسير.

الخامس: الأعمش عن طلحة، عن عَمرو بن شُرَحْبيل مرسلاً: أخرجه هنَّاد (٢/٦٣٩)، قال: حدثنا أبو معاوية، عن الأعمش به، بلفظه، إلا قوله: «ليضل به الناس».

السادس: الأعمش عن طلحة، عن أبـي عمار، عن عَمرو، عن علي رضي الله عنه مرفوعاً: أخرجه الحاكم في المدخل (ص ١٠٠) من طريق يحيـى بن طلحة اليربوعي عن أبـي معاوية، عن الأعمش به، بلفظه، إلا قوله: «متعمداً ليضل به الناس».

قال الحاكم: قال أبو علي رحمه الله: وهذا وهم، والوهم فيه من يحيـى بن طلحة.

السابع: الأعمش عن طلحة، عن أبـي عمار، عن عَمرو، عن حذيفة رضي الله عنه مرفوعاً: أخرجه الحاكم في المدخل (ص ١٠٠) من طريق عبد الحميد الحِمَّاني، ثنا الأعمش به، بلفظه، إلا قوله: «ليضل به الناس».

قلت: الوجه الأول هو الوجه الراجح، وهو طريق الباب، قال الدارقطني في العلل (٤/٨٨) ــ حين سُئل عن هذا الحديث ــ: يرويه الأعمش عن طلحة بن مُصَرِّف، واختُلف عنه:

. . . . . .

فرواه يحيى بن طلحة اليربوعي عن أبي معاوية، عن الأعمش، عن طلحة، عن أبي عمار، عن عَمرو بن شُرَحْبيل، عن علي، ولم يتابع عليه.

وخالفه يونس بن بُكير فرواه عن الأعمش عن طلحة، عن عَمرو بن شُرَحْبيل، عن ابن مسعود، وكلاهما وهم، والصواب: عن الأعمش عن طلحة، عن أبي عمار، عن عَمرو بن شُرَحْبيل مرسلاً. اهـ.

وقال الحاكم في المدخل (ص ١٠١): وهذه الأسانيد وهم، والوهم فيه من العَرْزَمي، والحِمَّاني، ويونس بن بُكير، والمحفوظ عن الأعمش عن طلحة بن مُصَرِّف، عن أبي عمار، عن عَمرو بن شُرَحْبيل، عن رسول الله ﷺ مرسلاً.

وقال الحافظ في الفتح (١/ ٢٠٠): وقد اختُلف في وصله وإرساله، ورجَّح الدارقطني والحاكم إرساله. اهـ.

قلت: أما حديث الحسن بن عمارة، فأخرجه الطبراني في طرق حديث من كذب عليّ (ص ٦٤) من طريق الحسن بن عمارة، عن طلحة بن مُصَرِّف، عن أبي عمار، عن عَمرو بن شُرَحْبيل، عن عبد الله بن مسعود رضي الله عنه مرفوعاً، فذكره بلفظه، إلا قوله: «الناس».

وسنده ضعيف جداً؛ لحال الحسن هذا، قال الحافظ: متروك (التقريب ص ١٦٢).

وللحديث شواهد بزيادة: «ليضل به» كما يلي:

١ ـ حديث يعلى بن مُرَّة: أخرجه ابن عَدي (١/ ٧)، ومن طريقه ابن الجوزي في الموضوعات (١/ ٩٧) من طريق عمر بن عبد الله بن يعلى بن مُرَّة عن أبيه، عن جده مرفوعاً، فذكره بلفظه، إلا قوله: «الناس». وإسناده ضعيف؛ لضعف عمر بن عبد الله، قال الحافظ: ضعيف (التقريب ص ٤١٤). وكذلك والده عبد الله بن يعلى، قال الذهبي: ضعَّفه غير واحد (المغني ١/ ٣٦٤).

٢ ـ حديث جابر: أخرجه ابن عَدي (١/ ٧)، ومن طريقه ابن الجوزي في

. . . . . .

الموضوعات (١/ ٩٦) من طريق محمد الكوفي عن الأعمش، عن أبـي سفيان، عن جابر مرفوعاً، فذكره بلفظه.

وسنده ضعيف جداً، لوجود محمد الكوفي، قال الذهبـي: كذّاب مشهور (المغني ٢/ ٦٠٦).

وأخرجه ابن عَدي (١/ ٨)، ومن طريقه ابن الجوزي في الموضوعات (١/ ٩٦) من هذه الطريق، لكن بلفظ آخر.

ولفظه: «من كذب عليَّ متعمّداً ليُحلَّ حراماً أو يُحرِّم حلالاً أو يضلَّ الناس بغير علم، فليتبوَّأ مقعده من النار».

٣ ـ حديث البراء بن عازب: أخرجه الطبراني وغيره بمثله، بسند ضعيف جداً، وسيأتي ـ بمشيئة الله ـ ذكره في تخريج الحديث القادم برقم (٣١١٢).

٤ ـ حديث ابن عمر: أخرجه ابن عَدي (١/ ٦)، ومن طريقه ابن الجوزي في الموضوعات (١/ ٩٦) من طريق محمد بن أبـي الزُعَيْزِعَة قال: سمعت نافعاً يقول: قال ابن عمر: قال رسول الله ﷺ: «من قال عليَّ كذباً ليضل الناس بغير علم، فإنه بين عيني جهنم يوم القيامة، وما قال من حسنة، فالله ورسوله يأمران بها، قال الله عز وجل: ﴿ ۞ إِنَّ ٱللَّهَ يَأۡمُرُ بِٱلۡعَدۡلِ وَٱلۡإِحۡسَٰنِ﴾ [سورة النحل: الآية ٩٠].

وإسناده ضعيف جداً، محمد بن أبـي الزُعَيْزِعَة كذاب، قاله الذهبـي في المغني (٢/ ٥٨٠).

ولمزيد من الشواهد، يُنظر تخريج الحديث الماضي رقم (٣١٠٥).

وبما سبق يرتقي لفظ الباب إلى الصحيح لغيره سوى لفظة: «ليضل به الناس»، والله أعلم.

٣١٠٧ ـ وقال أحمد بن مَنيع: حدثنا الحسن بن موسى، ثنا ابن لَهيعة، ثنا [ابن هُبيرة][1] قال: سمعت شيخاً من حِمْيَر يذكر أنه سمع قيس بن سعد ـ وهو على مِصر ـ يقول: سمعت رسول الله ﷺ يقول: «من كذب عليَّ متعمداً، فليتبوَّأ مضجعاً أو بيتاً في جهنم».

.....

(١) في الأصل: «هبيرة»، والمثبت من باقي النسخ.

٣١٠٧ ـ الحكم عليه:

هذا الحديث بهذا الإسناد ضعيف؛ لضعف ابن لَهيعة، وإبهام شيخ ابن هُبيرة.

وذكره الهيثمي في المجمع (١/ ١٤٤)، ثم قال: رواه أحمد، وفيه ابن لَهيعة ورجل لم يُسمّ.

وذكره البوصيري في الإتحاف ـ خ ـ (١/ ٢٤ أ) مختصر، ثم قال: رواه أحمد بن مَنيع بسند ضعيف؛ لجهالة التابعي، وضعف ابن لَهيعة.

تخريجه:

أخرجه أحمد (٣/ ٤٢٢)، ومن طريقه ابن الجوزي في الموضوعات (١/ ٨٥)، قال: ثنا حسن بن موسى، به، بلفظ قريب مع زيادة في آخره، وجاء في الإسناد: قال: سمعت شيخاً من حمير يحدِّث أبا تميم الجيشاني.

وعند ابن الجوزي: أبو تمام.

ولفظ أحمد: «من كذب عليَّ كذبة متعمّداً، فليتبوَّأ مضجعاً من النار، أو بيتاً في جهنم». سمعت رسول الله ﷺ يقول: «من شرب الخمر أتى عطشاناً يوم القيامة، ألا فكل مسكر خمر، وإياكم والغُبيراء».

قلت: الغُبيراء: هي السُّكُرْكَة، وهي شراب من الذرة. (ترتيب القاموس ٣/ ٣٦٦).

وأخرجه يعقوب في المعرفة والتاريخ (١/ ٢٩٩)، ومن طريقه ابن الجوزي في الموضوعات (١/ ٨٦) عن النضر بن عبد الجبار، وأخرجه أبو يعلى (٣/ ٢٦) من

. . . . . .

طريق أبـي عبد الرحمن واللفظ له، والطبراني في طرق حديث من كذب عليّ (ص ١٤٥) من طريق كامل بن طلحة، ثلاثتهم: عن ابن لَهيعة، حدثني ابن هُبيرة قال: سمعت شيخاً يحدِّث أبا تميم ـ وعند الطبراني: أبو تميمة ـ أنه سمع قيس بن سعد بن عبادة، وهو على مِصر، يقول: إن رسول الله ﷺ قال: «من كذب عليَّ كذبة متعمّداً، فليتبوَّأ بيتاً من جهنم، أو مضجعاً من جهنم، ألا ومن شرب الخمر، أتى يوم القيامة عَطِشاً، وكل مسكر خمر، وإياكم والغُبيراء».

ويشهد للحديث ما ذُكر في تخريج الحديث الماضي رقم (٣١٠٥)، وبه يرتقي إلى الصحيح لغيره.

٣١٠٨ ـ حدثنا[١] أبو النضر، ثنا حماد، عن أبـي محمد بن معبد قال: سمعت [معبد][٢] بن كعب يحدِّث أن أبا قتادة رضي الله عنه خرج عليهم فقال: سمعت رسول الله ﷺ يقول: «من قال عليَّ شيئاً لم أقل، فليتبوَّأ مقعده من النار».

.....

(١) القائل هو: أحمد بن مَنيع رحمه الله في مسنده.

(٢) في جميع النسخ: «عبد الله»، والمثبت من مصادر التخريج، وهو ما رجحه أبو حاتم في ترجمة أبـي محمد بن معبد (الجرح ٩/ ٤٣٣).

٣١٠٨ ـ الحكم عليه:

هذا الحديث بهذا الإسناد ضعيف؛ لوجود أبـي محمد بن معبد وهو مجهول، وشيخه معبد بن كعب وهو مقبول.

وذكره البوصيري في الإتحاف ـ خ ـ (١/ ٢٤ أ) مختصر، ثم قال: رواه أحمد بن مَنيع.

تخـريـجـه:

أخرجه أحمد (٥/ ٣١٠) بإسنادين:

الأول: قال: ثنا عفان، ثنا حماد بن سلمة به، بلفظ قريب مع زيادة حروف في أوله ولفظه: خرج علينا أبو قتادة ونحن نقول: قال رسول الله ﷺ كذا، وقال رسول الله ﷺ كذا، فقال: شاهت الوجوه، أتدرون ما تقولون؟ سمعت رسول الله ﷺ يقول: «من قال عليَّ ما لم أقل، فليتبوَّأ مقعده من النار».

والآخر: قال: ثنا حسن، ثنا حماد بن سلمة به، وفيه: سمعت عبد الله بن كعب بن مالك، بدل: معبد بن كعب. وأحال على الموضع الأول بقوله: فذكر معناه.

وأخرجه ابن أبـي شيبة (٨/ ٥٧٣)، وعنه ابن ماجه (١/ ١٤)، وأخرجه أحمد (٥/ ٢٩٧)، ومن طريقه ابن الجوزي في الموضوعات (١/ ٧٠)، وأخرجه هنَّاد (٢/ ٦٣٩)، والدارمي (١/ ٨٩)، والطحاوي في مشكل الآثار (١/ ١٧٢)، والطبراني

. . . . . .

في طرق حديث من كذب عليَّ (ص ٩٧)، والحاكم (١/ ١١١)، وابن عبد البر في جامع بيان العلم (٢/ ١٢٤)، وابن الجوزي أيضاً من طريق محمد بن إسحاق عن معبد بن كعب بن مالك به بنحوه مع زيادة في أوله.

قال الحاكم: هذا حديث على شرط مسلم، وفيه ألفاظ صعبة شديدة ولم يخرجاه. وأقرَّه الذهبي في التلخيص.

قلت: فيه مع ضعف معبد بن كعب عنعنة ابن إسحاق، وهو مدلِّس لا يقبل حديثه إلا إذا صرح بالسماع. (انظر طبقات المدلسين ص ٥١).

وأخرجه الطحاوي في مشكل الآثار (١/ ١٧١) من طريق عقيل بن خالد، عن معبد بن كعب بن مالك به، بنحوه مع زيادة في أوله.

وتُوبِع معبد بن كعب على رواية هذا الحديث، كما يلي:

أولاً: عبد الرحمن بن كعب بن مالك عن أبي قتادة مرفوعاً: أخرجه الطبراني في طرق حديث من كذب عليّ (ص ٩٨)، وابن عَدي (١/ ٣) واللفظ له، ومن طريقه ابن الجوزي في الموضوعات (١/ ٧١)، وأخرجه الحاكم (١/ ١١١) من طريق كعب بن عبد الرحمن بن كعب بن مالك عن أبيه، قال: قلت لأبي قتادة: حدثني بشيء سمعته من رسول الله ﷺ قال: إني أخشى أن يزل لساني بشيء لم يقله رسول الله، إني سمعته يقول: «من كذب عليَّ متعمّداً، فليتبوَّأ مقعده من النار».

وإسناده ضعيف، كعب بن عبد الرحمن مجهول، ذكره البخاري في التاريخ، وابن أبي حاتم في الجرح، ولم يوردا فيه جرحاً ولا تعديلاً. (التاريخ الكبير ٧/ ٢٢٥، الجرح ٧/ ١٦٢).

ثانياً: أُسيد بن أبي أُسيد البرَّاد عن أمه، عن أبي قتادة مرفوعاً: أخرجه الشافعي في الرسالة (ص ٣٩٧)، ومن طريقه البيهقي في معرفة السنن (١/ ١٣٧)، وأخرجه البخاري في الأدب المفرد (ص ١٩٣) واللفظ له، والطبراني في طرق حديث من كذب عليَّ (ص ٩٨) من طريق عبد العزيز بن محمد عن أُسيد بن أبي أُسيد

. . . . . .

البرَّاد، عن أمه قالت: قلت لأبي قتادة: مالك لا تحدِّث عن رسول الله ﷺ كما يحدِّث عنه الناس؟ فقال أبو قتادة: سمعت رسول الله ﷺ يقول: «من كذب عليَّ، فليسهل لجنبه مضجعاً من النار». وجعل رسول الله ﷺ يقول ذلك ويمسح الأرض بيده.

قلت: عبد العزيز بن محمد، هو الدَّراوَرْدي، قال الذهبي: صدوق من علماء المدينة، غيره أقوى منه (الميزان ٢/٦٣٣). وأُسيد بن أبي أُسيد، قال الحافظ: صدوق (التقريب ص ١١١). لذا، فالحديث بهذا الإسناد حسن.

ثالثاً: عبد الله بن أبي قتادة عن أبي قتادة مرفوعاً: أخرجه محمد بن جُمَيع الصيداوي في معجم الشيوخ (ص ١١١) من طريق محمد بن عمر الواقدي، حدثنا يحيى بن عبد الله بن أبي قتادة، عن أبيه، عن أبي قتادة، عن النبي ﷺ قال: «من كذب عليَّ، فليتبوَّأ مقعده من النار».

وإسناده ضعيف جداً؛ لحال الواقدي، قال الحافظ: متروك مع سعة علمه. (التقريب ص ٤٩٨).

وبهذه المتابعات وما ذكر من شواهد في تخريج الحديث رقم (٣١٠٥) يرتقي طريق الباب إلى مرتبة الصحيح لغيره، والله الموفِّق.

٣١٠٩ ـ وقال أبو يعلى: [١] حدثنا محمد بن يحيى الزِمَّاني، نبا عبد الصمد، ثنا دُجين بن ثابت اليَرْبوعي قال: دخلت المسجد، فإذا شيخ إلى جنب المنبر جالس يُقال له: سالم أو أسلم، قال: كنت أسافر مع عمر رضي الله عنه وأرجز[1] له، فكان لا يحدث عن رسول الله ﷺ، فقلنا له: لو حدثتنا، فقال رضي الله عنه: إني[2] سمعته ﷺ يقول: «من كذب عليَّ متعمّداً، فليتبوَّأ مقعده من النار».

[٢] حدثنا نصر بن علي، ثنا مسلم عن الدُجين، عن أسلم مولى عمر، عن عمر رضي الله عنه، عن النبي ﷺ فذكره.

[٣] حدثنا سفيان، يعني ابن وَكيع، ثنا أبي، عن الدُجين به.

.....

(١) في نسخة (و): «وارحل».

(٢) في نسخة (س): «إنه».

٣١٠٩ ـ الحكم عليه:

هذا إسناد ضعيف؛ لضعف الدُجين بن ثابت.

والطريق الثالثة فيها سفيان بن وَكيع ضعيف أيضاً.

وذكره الهيثمي في المجمع (١/ ١٤٢)، ثم قال: رواه أحمد، وأبو يعلى... وفيه دُجين بن ثابت أبو الغصن، وهو ضعيف ليس بشيء.

وذكره البوصيري في الإتحاف ـ خ ـ (١/ ٢٤ب) مختصر، ثم قال: رواه أبو يعلى بسند ضعيف؛ لجهالة التابعي وضعف دُجين.

تخريجه:

هو في مسند أبي يعلى (رسالة فالح ١/ ٤٤٥).

وأخرجه الطحاوي في مشكل الآثار (١/ ١٦٥) من طريق يزيد بن سنان عن عبد الصمد بن عبد الوارث به، بلفظ قريب.

. . . . . .

وتابع عبد الصمد بن عبد الوارث كل من:

١ ــ مسلم بن إبراهيم عن الدُجين به، بلفظه. أخرجه أبو يعلى (١/ ٢٢١) قال: حدثنا نصر بن علي بن نصر، والعُقيلي (٢/ ٤٦) قال: حدثنا محمد بن إسماعيل، وابن عَدي (٣/ ١٠٦)، والخطيب في تاريخ بغداد (٤/ ١٠٧) من طريق أبـي بكر أحمد بن الحسين، كلاهما: عن الفضل بن الحُباب، ثلاثتهم: عن مسلم بن إبراهيم به.

وأخرجه الطبراني في طرق حديث من كذب عليّ (ص ٣٥)، ومن طريقه أبو نُعيم في معرفة الصحابة (٢/ ٢٥١) عن أبـي مسلم الكَشِّي، عن مسلم به بنحوه.

وقد ذكر الحافظ هذه الطريق هنا في المطالب.

٢ ــ ووَكيع عن الدُجين به، بلفظه. أخرجه أبو يعلى (١/ ٢٢١) عن سفيان بن وَكيع عن أبيه، وابن عَدي (٣/ ١٠٦) قال: أنا الحسن بن سفيان، والقُضاعي في مسند الشهاب (١/ ٣٣٠) من طريق أحمد بن علي المروزي، ثلاثتهم: عن سفيان بن وَكيع، عن أبيه به.

وقد ذكر الحافظ هذه الطريق هنا في المطالب.

٣ ــ وبشر بن محمد بن أبان السكري عن الدُجين به، بلفظه. أخرجه الخطيب في تاريخ بغداد (٧/ ٥٤)، وابن الجوزي في الموضوعات (١/ ٥٨).

٤ ــ وحفص بن عمر الحَوْضي عن الدُجين به، بلفظه دون: «متعمداً». ذكره ابن أبـي حاتم في العلل (٢/ ٣٢٧).

٥ ــ وأبـي سعيد عن الدُجين به، بنحوه. أخرجه أحمد (١/ ٤٦)، ومن طريقه ابن الجوزي في الموضوعات (١/ ٥٧).

وتابع أسلم مولى عمر رضي الله عنه: قَرَظة بن كعب، وأبو هريرة، كما يلي:

حديث قَرَظة: أخرجه الطبراني في طرق حديث من كذب عليّ (ص ٣٦)، وابن الجوزي في الموضوعات (١/ ٥٨) من طريق أشعث بن سوَّار عن الشعبـي، عن

. . . . . .

قرظة بن كعب، عن عمر بن الخطاب رضي الله عنه مرفوعاً، بلفظه.

وإسناده ضعيف، لوجود أشعث هذا، قال الحافظ: ضعيف. (التقريب ص ١١٣).

حديث أبـي هريرة: أخرجه الطبراني في طرق حديث من كذب عليّ (ص ٣٥) من طريق يحيـى بن عُبيد الله التيمي عن أبيه، عن أبـي هريرة قال: مرَّ بـي عمر وأنا أحدث عن رسول الله ﷺ فقال: انظر ما تحدِّث يا أبا هريرة، أما كنت معنا في بيت فلان؟ قلت: بلى، قال: فسمعت ما قال النبـي ﷺ، قال: فذكره بلفظه.

وسنده ضعيف جداً؛ لحال يحيـى بن عُبيد الله، قال الحافظ: متروك. (التقريب ص ٥٩٤).

وبمتابعة قَرَظة بن كعب، يكون إسناد حديث الباب حسناً لغيره، وأما المتن، فهو صحيح، كما تقدم في تخريج الحديث رقم (٣١٠٥)، والله الموفِّق.

٣١١٠ ـ حدثنا[١] الفضل بن سُكَيْن[٢]، ثنا سليمان بن أيوب بن سليمان بن عيسى بن موسى بن طلحة، كوفي ثقة، حدثني أبـي عن جدي، عن موسى بن طلحة، عن طلحة رضي الله عنه قال: سمعت رسول الله ﷺ يقول: «من كذب عليَّ متعمّداً»، الحديث.

.....

(١) القائل هو: أبو يعلى رحمه الله في مسنده.

(٢) في نسخة (و): «سكن».

٣١١٠ ـ الحكم عليه:

هذا إسناد ضعيف جداً، فيه الفضل بن سُكَيْن، وقد كذَّبه ابن مَعين، وفيه أيوب بن سليمان، وشيخه سليمان بن عيسى، وهما مجهولان.

وذكره الهيثمي في المجمع (١/ ١٤٣)، ثم قال: رواه أبو يعلى، والطبراني في الكبير، وإسناده حسن، وفيه الفضل بن سُكَيْن ـ تحرَّف إلى دكين ـ كذَّبه يحيـى بن معين.

وذكره البوصيري في الإتحاف ـ خ ـ (١/ ٢٤ ب) مختصر، ثم قال: رواه أبو يعلى الموصلي...

ولم أستطع قراءة باقي كلام البوصيري لرداءة الخط، وهو بمقدار سطر تقديراً.

تخـريـجـه:

الحديث في مسند أبـي يعلى (٢/ ٧).

ولفظه: «من كذب عليَّ متعمّداً، فليتبوَّأ مقعده من النار».

وأخرجه عنه ابن عَدي (٣/ ٢٨٤)، ومن طريقه الضياء في المختارة (٣/ ٣٦).

ولم ينفرد الفضل بن السُّكَيْن بهذا الحديث، حيث تابعه كل من:

١ ـ يحيـى بن عثمان بن صالح عن سليمان بن أيوب به، بلفظه، أخرجه الطبراني في الكبير (١/ ١١٤)، وفي طرق حديث من كذب عليّ (ص ٤٩)، ومن طريقه الضياء في المختارة (٣/ ٣٥).

. . . . . .

---

٢ ـ وأحمد بن منصور الرَّمادي عن سليمان بن أيوب به، بلفظه، أخرجه الحربـي في غريب الحديث (٢/ ٧٢٤)، وابن الجوزي في الموضوعات (١/ ٦١).

وأشار إلى هذه الطريق الضياء في المختارة (٣/ ٣٧).

٣ ـ وأبـي إسماعيل الترمذي عن سليمان بن أيوب به، بنحوه، أخرجه أبو نُعيم في معرفة الصحابة (١/ ٣٤١)، ومن طريقه الضياء في المختارة (٣/ ٣٦).

وتابع موسى بن طلحة: إسحاق، أخرجه الخطيب في تاريخ بغداد (٣/ ٢٤)، ومن طريقه ابن الجوزي في الموضوعات (١/ ٦١) من طريق أبـي الحسن محمد بن عمر بن معاوية بن يحيـى بن معاوية بن إسحاق بن طلحة بن عُبيد الله، صاحب رسول الله ﷺ قال: حدثني أبـي: عمر بن معاوية، حدثني أبـي: معاوية بن إسحاق، حدثني أبـي: إسحاق بن طلحة قال: حدثني أبـي: طلحة بن عُبيد الله، قال: سمعت رسول الله ﷺ يقول: فذكره بلفظه.

وإسناده ضعيف، محمد بن عمر، ترجم له الخطيب في تاريخ بغداد (٣/ ٢٤) ولم يورد فيه جرحاً ولا تعديلاً، ووالده عمر بن معاوية لم أجد له ترجمة، وإسحاق بن طلحة، قال الحافظ: مقبول (التقريب ص ١٠١).

والخلاصة أن هذا المتن لا يثبت بسند الباب؛ لشدة ضعفه، وبغيره صحيح ثابت، كما تقدم في تخريج الحديث رقم (٣١٠٥)، والله الموفق.

٣١١١ ـ حدثنا[١] عَمرو بن مالك، ثنا جارية[٢] بن [هَرِم][٣]، حدثني عبد الله بن دارم، ثنا عبد الله بن [بُسْر][٤] الحُبراني قال: سمعت أبا كبشة الأنماري، وله صحبة، يحدِّث عن أبـي بكر الصدِّيق رضي الله عنه قال: قال رسول الله ﷺ: «من كذب عليَّ متعمّداً، أو ردَّ شيئاً أمرت به، فليتبوَّأ بيتاً في جهنم».

.....

(١) القائل هو: أبو يعلى رحمه الله في مسنده.

(٢) في نسخة (و) و (س): «حارثة».

(٣) في جميع النسخ: «هرمز»، والتصويب من كتب التراجم.

(٤) في جميع النسخ: «بشر»، بالمعجمة، والتصويب من كتب التراجم.

٣١١١ ـ الحكم عليه:

هذا الحديث بهذا الإسناد ضعيف جداً؛ لوجود جارية بن هَرِم، وفيه عَمرو بن مالك، وعبد الله بن بُسْر، وهما ضعيفان، وفيه عبد الله بن دارم لم أقف عليه.

وأخرجه الذهبـي في الميزان (١/ ٣٨٦)، ثم قال: هذا حديث منكر.

وذكره الهيثمي في المجمع (١/ ١٤٢)، ثم قال: رواه أبو يعلى، والطبراني في الأوسط، وفيه جارية بن الهَرِم الفُقَيمي، وهو متروك الحديث.

وذكره البوصيري في الإتحاف (١/ ٢٣ ب) مختصر، ثم قال: رواه أبو يعلى الموصلي، بسند ضعيف لضعف عبد الله بن بُسْر الحُبْراني.

تخـريـجـه:

هو في مسند أبـي يعلى (١/ ٧٤).

وأخرجه من طريقه الذهبـي في الميزان (١/ ٣٨٦).

قلت: هذا الحديث يرويه جارية بن هَرِم، واختُلف عنه:

١ ـ فرواه عَمرو بن مالك عنه، عن عبد الله بن دارم، عن عبد الله بن بُسْر، عن أبـي كبشة، عن أبـي بكر.

. . . . . .

---

٢ ــ ورواه عَمرو بن مالك أيضاً ويحيى بن بِسطام، وعلي بن قَرين، وعمر بن يحيى الأيلي، والوضَّاح بن حسان، وموسى بن هارون عنه، عن عبد الله بن بُسْر، عن أبي كبشة، عن أبي بكر.

٣ ــ ورواه محمد بن إسحاق البلخي عنه، عن عبد الله بن بُسْر، عن أبي راشد الحُبْراني، عن أبي كبشة، عن أبي بكر.

أما الوجه الأول: فتقدَّم ذكر من أخرجه.

وأما الوجه الثاني: فأخرجه الترمذي في العلل (٢/ ٨٥٧)، والبزار (١/ ١٦٦)، والطبراني في الأوسط (٣/ ٤٠٠)، وابن عَدي (١/ ٨، ٢/ ١٧٥)، كلاهما: عن إبراهيم بن يوسف، وابن عَدي أيضاً عن أحمد بن يوسف، والحسين بن سفيان، وإسحاق بن إبراهيم، وأحمد بن الحسين، وابن ناجية، والخطيب في الجامع لأخلاق الراوي (٢/ ١٨٩)، ومن طريقه ابن الجوزي في الموضوعات (١/ ٥٧) من طريق محمد بن سليمان، جميعهم: عن عَمرو بن مالك. وأخرجه العُقيلي (١/ ٢٠٣)، وابن عَدي (٢/ ١٧٥) من طريق يحيى بن بِسطام، وابن عَدي أيضاً وأبو نُعيم في أخبار أصبهان (٢/ ٢)، والخطيب في تاريخ بغداد (١٢/ ٥١)، ومن طريقه ابن الجوزي في الموضوعات (١/ ٥٧) من طريق علي بن قَرين، وابن عَدي أيضاً من طريق عمر بن يحيى الأيلي، والوضَّاح بن حسان ــ فرقهما ــ والخطيب أيضاً من طريق موسى بن هارون.

قال البزار: وهذا الحديث لم نسمعه إلا من عَمرو بن مالك، فأمسكنا عن ذكره.

وقال الطبراني: لا يُروى هذا الحديث عن أبي كبشة، عن أبي بكر، إلا بهذا الإسناد، تفرَّد به عَمرو بن مالك.

قلت: وهذا وهم من الطبراني ــ رحمه الله ــ لما تقدَّم.

وقال العُقيلي: لا يتابع عليه ــ يعني جارية بن هَرِم ــ والرواية... ثابتة من غير هذا الوجه.

. . . . . .

وأما الوجه الثالث: فأخرجه المروزي في مسند أبـي بكر (ص ١١٠) من طريق محمد بن إسحاق البلخي.

وذكر الإمام الدارقطني في العلل (١/ ٢٤٣) الوجه الثاني والثالث، ثم قال: وجارية ضعيف، وعبد الله بن بُسْر كذلك، ورواه أبو إسماعيل الأُبُلي حفص بن عمر بن ميمون عن محمد بن سعيد الأزدي، عن أبـي كبشة، عن أبـي بكر، وأبو إسماعيل ومحمد متروكان. اهـ.

قلت: ورُوي هذا الحديث من طرق أخرى عن أبـي بكر:

فأخرج الطبراني في طرق حديث من كذب عليّ (ص ٣٤) من طريق عمَّار بن هارون قال: حدثنا تُليد بن سليمان عن أبـي الجحَّاف، أنه سمع عبد الله بن بُسْر الحُبْراني يحدِّث أن أبا بكر الصديق رضي الله عنه كان يقول: قال رسول الله ﷺ: «من كذب عليَّ متعمّداً، فليتبوَّأ مقعده من النار».

وذكر الدارقطني هذه الطريق في العلل (١/ ٢٤٥) وضعَّفها؛ لوجود عمار بن هارون.

قلت: وفيها أيضاً عبد الله بن بُسْر وتُليد بن سليمان، وهما ضعيفان. (انظر التقريب ص ٢٩٧، ١٣٠).

وأخرج الطبراني أيضاً (ص ٣٣)، وابن الجوزي في الموضوعات (١/ ٥٧) من طريق عمَّار بن هارون قال: حدثنا القاسم بن عبد الله بن عمر عن محمد بن المُنْكَدِر، عن جابر بن عبد الله، عن أبـي بكر الصديق رضي الله عنه أن النبـي ﷺ قال: «من كذب عليَّ متعمّداً، فليتبوَّأ مقعده من النار».

وذكر الدارقطني هذه الطريق في العلل (١/ ٢٤٥)، ثم قال: القاسم ضعيف.

قلت: هذه الطريق ضعيفة جداً؛ لوجود القاسم بن عبد الله، قال الحافظ: متروك، ورماه أحمد بالكذب (التقريب ٤٥٠) لكن تابعه مالك، أخرجه الرافعي في التدوين (٤/ ١٩٥).

. . . . . .

وقال الدارقطني في العلل (١/ ٢٤٥): ولا يصح هذا عن مالك.

وأخرج الدارقطني في العلل (١/ ٢٤٦) من طريق أبـي معمر الأكبر، عن أبـي بكر الصديق، عن النبـي ﷺ.

قال الدارقطني: وهذا إسناد غير ثابت.

قلت: ورُوي من طريق أبـي كبشة رضي الله عنه مرفوعاً أخرجه العُقيلي (٢/ ٣٢٩) من طريق عبد الرحمن بن حَجْوة عن عمر بن رؤية، عن أبـي كبشة الأنماري قال: قال رسول الله ﷺ: «من كذب عليّ، فليتبوَّأ مقعده من النار».

قال العُقيلي: والرواية في هذا الباب ثابتة من غير هذا الوجه.

قلت: والخلاصة أن هذا المتن لا يثبت بسند الباب؛ لشدة ضعفه، وبغيره صحيح ثابت، كما تقدَّم في تخريج الحديث الماضي رقم (٣١٠٥)، والله الموفِّق.

٣١١٢ ـ حدثنا[١] شَبَاب بن خيَّاط، ثنا سَلْم بن قُتيبة، ثنا محمد بن [عُبيد الله][٢] الفَزاري عن طلحة بن مُصَرِّف، عن عبد الرحمن بن عوسجة، عن البراء رضي الله عنه عن النبي ﷺ قال: «من كذب عليَّ متعمّداً، فليتبوَّأ مقعده من النار».

.....

(١) القائل هو: أبو يعلى رحمه الله في مسنده.

(٢) في الأصل: «عبد الله»، والمثبت من باقي النسخ.

٣١١٢ ـ الحكم عليه:

هذا الحديث بهذا الإسناد ضعيف جداً؛ لحال محمد بن عُبيد الله العَرْزَمي.

قال الحاكم في المدخل (ص ٩٧)، وهذا الحديث واه، وقد روى الفَزاري عن طلحة بن مُصَرِّف، والفَزاري الراوي عن طلحة بن مُصَرِّف هو محمد بن عُبيد الله العَرْزَمي، متروك الحديث بلا خلاف أعرفه بين أئمة أهل النقل فيه.

وذكره البوصيري في الإتحاف ـ خ ـ (١/ ٢٤ ب) مختصر، ثم قال: رواه أبو يعلى بسند ضعيف؛ لضعف محمد بن عُبيد الله الفَزاري.

تخريجه:

أخرجه ابن الجوزي في الموضوعات (١/ ٧٥) من طريق محمد بن سلمة عن الفَزاري به، بلفظه.

وأخرجه الطبراني في طرق حديث من كذب عليّ (ص ١٠٠)، وابن عَدي (١/ ٦)، ومن طريقه ابن الجوزي في الموضوعات (١/ ٩٦)، وأخرجه الحاكم في المدخل (ص ٩٧) من طريق محمد بن سلمة عن الفَزاري به، بلفظه مع زيادة في أثنائه.

ولفظ الطبراني: «من كذب عليَّ متعمّداً ليضلّ به الناس، فليتبوَّأ مقعده من النار».

. . . . . .

قلت: هذه الزيادة «ليضل به الناس» تقدَّم الكلام عليها في الحكم على الحديث الماضي رقم (٣١٠٦)، وهي غير ثابتة، وأما باقي المتن، فصحيح، كما تقدَّم في تخريج الحديث الماضي رقم (٣١٠٥).

٣١١٣ ـ حدثنا[١] إبراهيم بن الحجَّاج، ثنا عبد الواحد بن [زياد][٢]، ثنا صدقة بن المثنى، حدثني [رياح][٣] بن الحارث، قال: كنا عند المغيرة بن شُعبة رضي الله عنه وهو في المسجد، وعنده أهل الكوفة، فجاء سعيد بن زيد رضي الله عنه فأوسع له المغيرة رضي الله عنه فقال: هنا فاجلس، فأجلسه معه على السرير، فقال سعيد رضي الله عنه: سمعت رسول الله ﷺ يقول: «إن كذباً عليَّ ليس ككذب على[٤] أحد، من كذب [١٠٦ب] عليَّ متعمّداً، فليتبوَّأ / مقعده من النار».

.....

(١) القائل هو: أبو يعلى رحمه الله في مسنده.

(٢) في الأصل رُسمت بهذا الشكل: «برند»، وفي نسخة (و) و (س): «زيد»، والتصويب من كتب التراجم والحديث.

(٣) في الأصل: «رماح»، وفي نسخة (و) و (س): «رباح»، والتصويب من كتب التراجم والحديث.

(٤) زاد في نسخة (س): «غيري».

٣١١٣ ـ الحكم عليه:

هذا إسناد صحيح.

وذكره الهيثمي في المجمع (١/ ١٤٣) ثم قال: رواه البزَّار، وأبو يعلى، وله عندهما إسنادان، أحدهما: رجاله موثقون.

وذكره البوصيري في الإتحاف ـ خ ـ (١/ ٢٤ ب) مختصر، ثم قال: رواه أبو يعلى الموصلي بسند صحيح على شرط ابن حِبَّان.

تخريجه:

هو في مسند أبي يعلى (٢/ ٢٥٧)، وأخرجه من طريقه الضياء في المختارة (٣/ ٢٨٧).

. . . . . .

وتابع المصنِّف كل من:

١ ـ أحمد بن علي: أخرجه ابن عَدي (١/ ٩) بلفظه سواء.

قال ابن عَدي: وهذا الحديث لا أعلمه رواه غير صدقة بن المثنى.

٢ ـ ومحمد بن عبد الله الحضرمي، وموسى بن هارون: أخرجه الطبراني في طرق حديث من كذب عليّ (ص ٥٦)، ومن طريقه الضياء في المختارة (٣/ ٢٨٦)، بلفظ قريب.

٣ ـ وابن سليمان: أخرجه الشاشي (١/ ٢٥٠) بلفظ قريب، وفي أوله قصة.

٤ ـ وعبد الله بن أحمد بن حنبل: أخرجه في زياداته على أبيه الإمام أحمد في فضائل الصحابة (١/ ١٢٠) بلفظه، مع زيادات في آخره، وفي أوله قصة.

٥ ـ وصالح بن محمد البغدادي: أخرجه الشاشي (١/ ٢٤٩) بنحوه.

وتابع إبراهيم بن الحجاج كل من:

١ ـ عُبيد الله بن محمد بن عائشة: أخرجه الطحاوي في مشكل الآثار (١/ ١٦٧)، والشاشي (١/ ٢٤٥)، والطبراني في طرق حديث من كذب عليّ (ص ٥٦)، ومن طريقه الضياء في المختارة (٣/ ٢٨٦)، وأخرجه الحاكم في المدخل (ص ٩٣)، وأبو نُعيم في الضعفاء (ص ٥١)، والخطيب في الكفاية (ص ٧٩)، وابن الجوزي في الموضوعات (١/ ٦٤) بلفظه، دون قصة دخول سعيد بن زيد على المغيرة.

٢ ـ وجعفر بن سلمة: أخرجه البزار: كما في الكشف (١/ ١١٤)، وأحال على حديث قبله بقوله: فذكر نحوه.

٣ ـ وأبي كامل: أخرجه أبو داود (٤/ ٢١٢) وذكر قصة دخول سعيد بن زيد على المغيرة، دون المرفوع من لفظ الباب.

وتابع عبد الواحد بن زياد: عيسى بن يونس أخرجه ابن ماجه (١/ ٤٨) وذكر العشرة المبشرة بالجنة، دون المرفوع من لفظ الباب.

. . . . . .

وتابع رياح بن الحارث: قيس بن أبـي علقمة، أخرجه البزار: كما في الكشف (١/ ١١٣) من طريق عبد الله بن عثمان بن خُثيم عن أبيه، عن قيس بن أبـي علقمة، عن سعيد بن زيد قال: قال رسول الله ﷺ: . . . فذكره بلفظه.

قال البزار: في هذا الحديث علّتان: إحداهما ابن خُثيم، وقيس بن أبـي علقمة لا نعلم له ذكراً إلا في هذا الحديث.

٤٠ ـ باب تفسير قوله ﷺ:
ومن[١] كذب عليَّ [متعمداً][٢]، فليتبوأ مقعده من النار

(١٢٠) تقدَّم في باب الرواية بالمعنى من حديث خالد بن دُرَيك عن رجل من الصحابة، رضي الله عنهم[٣].

.....

(١) في نسخة (و) و (س): «من» بدون واو العطف.

(٢) ما بين المعقوفتين ساقط من الأصل، والنقل من باقي النسخ.

(٣) كتاب العلم: باب الرواية بالمعنى، حديث رقم (٣٠٦٦) من الجزء الثاني عشر.

٣٣ـ كتاب الرقائق

١ ـ باب العمر الغالب

٣١١٤ ـ قال إسحاق: أخبرنا سليمان بن حرب، عن حَمَّاد بن زيد، عن أبي حازم، عن سهل بن سعد[١] رضي الله عنه عن رسول الله ﷺ قال: «إذا بلغ العبد ستين سنة، فقد أعذر الله تعالى إليه من العمر» أو قال: «أبلغ الله عزّ وجل إليه من العمر».

* رواه[٢] الطبراني في معجمه الكبير عن يوسف القاضي، عن سليمان.

* ورواه الرُّوياني في مسنده عن الصاغاني[٣]، عن خلف بن هشام.

* ورواه علي بن عبد العزيز في مسنده عن عارم، [كلهم][٤]: عن حَمَّاد بن زيد، به.

.....

(١) في نسخة (و) و (س): «سهل بن سعد الساعدي».

(٢) القائل هو: الحافظ رحمه الله.

(٣) في نسخة (و) و (س): «الصنعاني».

(٤) في جميع النسخ: «كلاهما»، والمثبت هو الصواب، أي رواه سليمان وخلف بن هشام، وعارم، كلهم: عن حَمَّاد بن زيد.

[وهذا إسناد صحيح، ولكن[٥] له علة، رواه][٦] غير واحد عن أبـي حازم، عن سعيد المَقْبُري، عن أبـي هريرة رضي الله عنه ومن هذا الوجه علقه البخاري، فإن كان حماد بن زيد حفظه فيحتمل على أن يكون سمعه[٧] من وجهين[٨].

.....

(٥) في نسخة (و): «لكن» بدون واو العطف.

(٦) ما بين المعقوفتين غير واضح في الأصل، والنقل من باقي النسخ.

(٧) الضمير هنا يعود إلى أبـي حازم، أي سمعه مرة عن سهل بن سعد رضي الله عنه ومرة عن سعيد المَقْبُري.

(٨) لم ينبه الحافظ على هذه العلة في الفتح (١١/ ٢٣٩) حين خرج حديث الباب من هذين الوجهين، فكأنها علة غير قادحة، والله أعلم، وقد وهم الشيخ حبيب الرحمن الأعظمي في تحقيقه كتاب «المطالب العالية» (٣/ ١٣٨) فقال: وحاصل كلام الحافظ: أن هذا الحديث رواه غير واحد عن حماد، عن أبـي حازم، عن سهل بن سعد، ورواه غير واحد عن حماد، عن أبـي حازم، عن سعيد المَقْبُري، عن أبـي هريرة. اهـ.
قلت: هذا القول غير مستقيم إذ لم أجد من روى هذا الحديث عن حماد، عن أبـي حازم، عن المَقْبُري، عن أبـي هريرة، وإنما مراد الحافظ: غير واحد عن أبـي حازم، عن المَقْبُري، عن أبـي هريرة، لا عن حماد، عن أبـي حازم، عن المَقْبُري، عن أبـي هريرة، والله أعلم.

٣١١٤ ـ الحكم عليه:

هذا إسناد رجاله ثقات، ولكنه معلول بوهم حماد بن زيد.

قال الدارقطني في العلل (٨/ ١٣٤): وروى هذا الحديث حماد بن زيد عن أبـي حازم، فوهم فيه، وهو قليل الوهم، رواه عن أبـي حازم، عن سهل بن سعد، عن النبـي ﷺ.

وذكره الهيثمي في المجمع (١٠/ ٢٠٦)، ثم قال: رواه الطبراني، ورجاله رجال الصحيح.

تخـريـجـه:

أخرجه الطبراني في الكبير (٦/ ١٨٣)، قال: حدثنا يوسف القاضي، ثنا

. . . . . .

سليمان بن حرب، به، بلفظ قريب.

وأخرجه الحاكم (٢/٤٢٨)، من طريق إسماعيل بن إسحاق القاضي، ثنا سليمان بن حرب، به، بنحوه، بلفظ: سبعين.

ولفظه: «من عُمِّر من أمتي سبعين سنة، فقد أعذر الله إليه في العمر».

قال الحاكم: صحيح على شرط الشيخين ولم يخرجاه، ووافقه الذهبي في التلخيص.

وقال الحافظ في تخريج أحاديث الكشاف (ص ١٣٩): وهم الحاكم فاستدركه.

قلت: مراد الحاكم أنهما لم يخرجاه من حديث سهل، وبلفظ: سبعين.

وأخرجه الطبراني أيضاً من طريق عارم، وأبو نُعيم في الحلية (٦/٢٦٥)، من طريق خلف بن هشام، والشجري في الأمالي (٢/٢٤٧)، من طريق عبد الله بن يزيد، ثلاثتهم: عن حماد بن زيد به، بلفظ قريب.

وأخرجه ابن مردويه كما في الفتح (١١/٢٣٩)، من طريق حماد بن زيد به، بمعناه.

وأخرجه القُضاعي في مسند الشهاب (١/٢٦١)، من طريق عبد العزيز بن أبي حازم، عن أبي حازم به، مختصراً.

ولفظه: «من عَمَّره الله ستين سنة، فقد أعذر إليه».

قلت: مدار هذا الحديث على أبي حازم، واختلف عنه على عدة أوجه كما يلي:

الوجه الأول: رواه حماد بن زيد، وعبد العزيز بن أبي حازم عنه، عن سهل بن سعد.

الوجه الثاني: رواه يعقوب بن عبد الرحمن، وعبد العزيز بن أبي حازم أيضاً عنه، عن سعيد المَقْبُري، عن أبي هريرة.

وقد ذكره الحافظ هنا في المطالب.

. . . . . .

الوجه الثالث: رواه عبد العزيز بن أبـي حازم أيضاً عنه، عن سعيد المَقْبُري، عن أبيه، عن أبـي هريرة.

أما الوجه الأول، فتقدم تخريجه.

وأما الوجه الثاني فأخرجه أحمد (٢/ ٤١٧)، والنسائي في الكبرى كما في تحفة الأشراف (٩/ ٤٧٢)، والطبري في التفسير (٢٢/ ١٤٢)، وابن حبان كما في الإحسان (٤/ ٢٧٦)، وأبو نُعيم في الحلية (٣/ ٢٥٨)، من طريق يعقوب بن عبد الرحمن. وأخرجه الرامهرمزي في الأمثال (ص ٦٦)، وأبو نُعيم في المستخرج كما في الفتح (١١/ ٢٣٩)، والقُضاعي في مسند الشهاب (١/ ٢٦٢)، والبيهقي في السنن الكبرى (٣/ ٣٧٠)، وفي الآداب (ص ٤٩٣)، والنسفي في القند (ص ٢٩٢)، من طريق عبد العزيز بن أبـي حازم، كلاهما: عن أبـي حازم به، بنحوه.

قال أبو نُعيم: هذا حديث صحيح ثابت من حديث المَقْبُري عن أبـي هريرة، أخرجه البخاري في صحيحه من حديث محمد بن مَعْن ــ صوابه: معن بن محمد ــ الغفاري عن المَقْبُري.

قلت: ومن هذا الوجه أخرجه البخاري معلقاً (فتح ١١/ ٢٣٨).

وأما الوجه الثالث فأخرجه الإسماعيلي كما في الفتح (١١/ ٢٤٠).

قال الحافظ: وإدخاله بين سعيد وأبـي هريرة فيه رجلاً، من المزيد في متصل الأسانيد.

وقال الدارقطني في العلل (٨/ ١٣٣): وهم في قوله: عن أبيه، عن أبـي هريرة، والصواب عن أبـي حازم، عن المَقْبُري، عن أبـي هريرة، وكذلك رواه محمد بن عجلان، وأبو مَعْشَر، والليث بن سعد، كلهم: عن سعيد المَقْبُري، عن أبـي هريرة.

قلت: رواية محمد بن عجلان أخرجها أحمد (٢/ ٣٢٠)، والشجري في الأمالي (٢/ ٢٤٤، ٢٤٧)،

. . . . . .

ورواية أبـي مَعْشَر أخرجها أحمد أيضاً (٢/ ٤٠٥)، وابن مردويه كما في الفتح (١١/ ٢٣٩).

ورواية الليث بن سعد أخرجها الحاكم (٢/ ٤٢٧)، ثم قال: صحيح على شرط البخاري ولم يخرجاه ووافقه الذهبـي في التلخيص.

وبما سبق يتبين أن الوجه الثاني هو الوجه الراجح، وبالله التوفيق.

٢ ـ باب ذكر الموت، وقصر[١] الأمل

٣١١٥ ـ قال مُسَدَّد: حدثنا أبو معاوية عن الأعمش، عن غيلان بن [بشر][٢]، عن يعلى بن الوليد، عن أبي الدرداء رضي الله عنه قال: قيل له: ما تحب لمن تحب؟ قال: «الموت»، قال: فإن لم يمت؟ قال: «يقل ماله وولده».

.....

(١) في نسخة (س): «وقصور».

(٢) في جميع النسخ: «بشير»، والتصويب من كتب التراجم، والحديث.

٣١١٥ ـ الحكم عليه:

هذا الأثر بهذا الإسناد ضعيف لوجود غيلان بن بشر، وهو مجهول، ويعلى بن الوليد وهو مستور.

وذكره البوصيري في الإتحاف ـ خ ـ (٣/١٠٦/ب) مختصر، ثم قال: رواه مُسَدَّد موقوفاً.

تخريجه:

أخرجه ابن سعد في الطبقات (٧/٢٧٦)، وهنَّاد (١/٣٠٧)، وأحمد في الزهد (ص ٢٠٣)، عن أبي معاوية به، بلفظه.

وأخرجه ابن أبي شيبة (١٣/٣١١)، عن محمد بن فضيل، وهنَّاد (١/٣٠٧) قال: حدثنا أبو أسامة والحسين المروزي في زوائد زهد ابن المبارك (ص ٣٤٧)، من

. . . . . .

طريق سفيان، والبخاري في التاريخ الكبير (٧/ ١٠٤) معلقاً من طريق جرير، والفسوي في المعرفة والتاريخ (٣/ ٢٢٧)، من طريق حفص، والطبري في تهذيب الآثار مسند ابن عباس (١/ ٢٩٥)، من طريق سفيان، خمستهم: عن الأعمش به، بلفظه، وفي هذه المصادر عدا هنَّاد أن السائل لأبـي الدرداء هو: يعلى بن الوليد.

وأخرجه الطبري في تهذيب الآثار مسند ابن عباس (١/ ٢٩٥)، من طريق أبـي بكر، عن الأعمش به، بلفظه، وسقط من سنده: يعلى بن الوليد.

٣١١٦ ـ وقال أبو داود: حدثنا الحسن بن أبـي جعفر، عن أبـي الزبير، عن جابر رضي الله عنه قال: قال رسول الله ﷺ: قال لي جبريل عليه السلام: «يا محمد، عش ما شئت[١] فإنك ميت، وأحبب من أحببت[٢] فإنك مفارقه، واعمل ما شئت فإنك لاقيه».

.....

(١) في نسخة (س): «ما عشت».

(٢) كذا في جميع النسخ، وفي مسند أبـي داود الطيالسي: «وأحبب من شئت».

٣١١٦ ـ الحكم عليه:

هذا الحديث بهذا الإسناد ضعيف، فيه علتان:

الأولى: ضعف الحسن بن أبـي جعفر.

الأخرى: عنعنة أبـي الزبير، فإنه كان مدلساً.

وذكره البوصيري في الإتحاف ـ خ ـ (٣/ ١٠٠/ ب) مختصر، ثم قال: رواه أبو داود الطيالسي بسند ضعيف، لضعف الحسن بن أبـي جعفر الجُفري، لكن له شاهد، رواه الحاكم وصححه.

تخـريـجـه:

الحديث في مسند أبـي داود (ص ٢٤٢).

وأخرجه من طريقه كل من أبـي الشيخ في طبقات المحدثين بأصبهان (٢/ ٢٨١)، والبيهقي في الشعب (٧/ ٣٤٨)، والشجري في الأمالي (٢/ ٢٩٦).

ويشهد له ما رُوي عن سهل، وعلي، وأنس رضي الله عنهم كما يلي:

١ ـ **أما حديث سهل:** فأخرجه الطبراني كما في مجمع البحرين ـ خ ـ (ق ٢٧٤ أ)، والحاكم (٤/ ٣٢٤)، والسهمي في تاريخ جرجان (ص ١٠٢)، وأبو نُعيم في الحلية (٣/ ٢٥٣)، واللفظ له، والقُضاعي في مسند الشهاب (١/ ٢١، ٤٣٥)، والخطيب في تاريخ بغداد (٤/ ١٠)، ومن طريقه ابن الجوزي في الموضوعات (٢/ ١٠٨)، وأخرجه الشجري في الأمالي (٢/ ٢٩٤)، والنسفي في القند

. . . . . .

(ص ٢٣)، من طريق زافر بن سليمان، ثنا محمد بن عُيينة، عن أبي حازم، عن سهل بن سعد قال: قال رسول الله ﷺ أتاني جبريل عليه السلام فقال: «يا محمد، عش ما شئت فإنك ميت، وأحبب من شئت فإنك مفارقه، واعمل ما شئت فإنك مجزي به»، ثم قال: «يا محمد شرف المؤمن قيامه بالليل، وعزه استغناؤه عن الناس».

قال الحاكم: هذا حديث صحيح الإسناد ولم يخرجاه. ووافقه الذهبي في التلخيص.

وقال أبو نُعيم: هذا حديث غريب من حديث محمد بن عُيينة، تفرد به زافر بن سليمان، وعنه محمد بن حميد.

وقال ابن الجوزي: هذا حديث لا يصح عن رسول الله ﷺ.

وذكره المنذري في الترغيب (١/ ٥٨٨)، ثم قال: رواه الطبراني في الأوسط بإسناد حسن.

ووافقه الهيثمي في المجمع (١٠/ ٢١٩).

وذكره الصاغاني في كتاب الموضوعات (ص ٦٣)، وفي الدر الملتقط (ص ٣٢)، وتعقبه الحافظ العراقي في رسالته في الرد على الصاغاني (٢/ ٣٥٧، ٣٦٥)، وقال: حديث حسن. اهـ.

وذكره الشوكاني في الفوائد المجموعة (ص ٢٧٤)، وهذا مما يؤخذ عليه، فإنه لم يكن طويل النفس في هذا الكتاب، على خلاف صنيعه في كتابه القيم «نيل الأوطار»، فإنه كان فيه طويل النفس ويتكلم على كل حديث بالتفصيل.

والصواب أن هذا الحديث ضعيف، لا كما جزم به الحاكم رحمه الله من كونه صحيحاً، ولا كما جزم به ابن الجوزي والصاغاني من كونه موضوعاً، وسبب ذلك: زافر بن سليمان، قال الحافظ: صدوق كثير الأوهام، ومحمد بن عُيينة، وهو أخو سفيان، قال الحافظ: صدوق له أوهام (التقريب ص ٢١٣، ٥٠١).

. . . . . .

وتابع محمد بن عُيينة على رواية هذا الحديث سليمان بن عَمرو، أخرجه ابن الجوزي في العلل المتناهية (٢/ ٤٠٣)، بلفظ قريب، مع تقديم وتأخير.

قال ابن الجوزي: هذا حديث لا يصح، وسليمان بن عَمرو هو أبو داود النَخَعي، قال أحمد: هو كذاب، يضع الحديث، وكذلك قال يحيى.

٢ ـ **وأما حديث علي**: فأخرجه الطبراني في المعجم الأوسط كما في مجمع البحرين ـ خ ـ (ق ٢٧٤ أ) وفي المعجم الصغير (ص ٢٦٢)، قال: حدثنا عبد الوهاب بن رواحة الرامهرمزي، حدثنا أبو كُريب محمد بن العلاء الهَمْداني، حدثنا حفص بن بشر الأسدي، حدثنا حسن بن الحسين بن زيد العلوي، عن أبيه، عن جعفر بن محمد، عن أبيه محمد بن علي، عن علي بن الحسين، عن الحسين بن علي، عن علي بن أبي طالب رضي الله عنه قال: قال رسول الله ﷺ: فذكره بلفظ قريب، مع تقديم وتأخير.

قال الطبراني بعد أن ساق عدة أحاديث بهذا الإسناد: لا تُروى هذه الأحاديث عن علي إلاَّ بهذا الإسناد، تفرد به أبو كُريب، ولم نكتبها إلاَّ عن عبد الوهاب بن رواحة.

وذكره الهيثمي في المجمع (١٠/ ٢١٩)، ثم قال: رواه الطبراني في الصغير والأوسط، وفيه جماعة لم أعرفهم.

قلت: إسناده ضعيف، عبد الوهاب بن رواحة، وحسن بن الحسين بن زيد لم أجد من ترجم لهما، وحفص بن بشر، ذكره ابن أبي حاتم في الجرح (٣/ ١٧٠)، ولم يورد فيه جرحاً ولا تعديلاً فهو مجهول.

وتابع حفص بن بشر عليُّ بنُ حفص، أخرجه أبو نُعيم في الحلية (٣/ ٢٠٢)، من طريق علي بن حفص بن عمر، ثنا الحسن بن الحسين به بلفظ قريب، مع تقديم وتأخير.

قال أبو نُعيم: هذا حديث غريب من حديث جعفر، عن أسلافه متصلاً، لم نكتبه إلاَّ من هذا الوجه.

. . . . . .

---

٣ ـ **وأما حديث أنس**: فأخرجه ابن حبان في المجروحين (٣/ ٤٤)، من طريق يحيى بن خِذام السَّقَطي قال: حدثنا مُدْرِك بن عبد الرحمن، عن حميد، عن أنس بن مالك قال: قال رسول الله ﷺ: فذكره بلفظ قريب، مع تقديم وتأخير.

وإسناده ضعيف، فيه يحيى بن خِذام، قال الحافظ: مقبول (التقريب ص ٥٨٩)، وفيه مُدْرِك، قال الذهبي: له مناكير (المغني ٢/ ٦٤٩)، وفيه عنعنة حميد الطويل، وهو مدلّس لا يقبل حديثه إلاَّ إذا صرح بالسماع (انظر طبقات المدلسين ص ٣٨).

قلت: وبهذه الشواهد، يرتقي حديث الباب إلى مرتبة الحسن لغيره، والله الموفق.

٣١١٧ ـ [١] وقال عبد: حدثنا يحيى بن عبد الحميد الحِمَّاني، ثنا ابن المبارك عن يحيى بن أيوب، عن بكر بن عَمرو، عن عبد الرحمن بن زياد، عن أبي عبد الرحمن الحُبُلي، عن عبد الله بن عَمرو رضي الله عنهما عن النبي ﷺ قال: «تحفة المؤمن الموت».

[٢] وقال أبو يعلى: حدثنا أبو همام، حدثني معاوية بن عَمرو، ثنا ابن المبارك به.

٣١١٧ ـ الحكم عليه:

الحديث بالطريق الأول ضعيف جداً، لحال يحيى بن عبد الحميد الحِمَّاني، وفيه عبد الرحمن بن زياد الأفريقي، وهو ضعيف، والطريق الثاني ضعيف لحال الإفريقي.

وذكره المنذري في الترغيب (٤/ ١٦٨)، ثم قال: رواه الطبراني بإسناد جيد.

وضعفه الذهبي في التلخيص على المستدرك (٤/ ٣١٩)، لوجود الأفريقي.

وذكره الهيثمي في المجمع (٢/ ٣٢٠)، ثم قال: رواه الطبراني في الكبير، ورجاله ثقات. اهـ.

ومسند عبد الله بن عَمرو من معجم الطبراني الكبير غير موجود لأراجعه.

وذكره البوصيري في الإتحاف (١/ ١٠٩ ب) مختصر، ثم قال: رواه عبد بن حميد، وأبو يعلى، والحاكم، كلهم من طريق عبد الرحمن الأفريقي، وهو ضعيف، وقال الحاكم: صحيح الإسناد، كذا قال لكن له شاهد من حديث أبي جحيفة، وعبد الله بن مسعود.

قلت: حديث ابن مسعود وأبي جحيفة في هذا البحث برقم (٣١٨٨).

تخريجه:

هو في المنتخب من مسند عبد بن حميد (١/ ٣٠٨).

وأخرجه ابن المبارك (ص ٢١٢)، ومن طريقه كل من أبي يعلى كما في

. . . . . .

المطالب، والحاكم (٤/ ٣١٩)، وأبي نُعيم في الحلية (٨/ ١٨٥)، والقُضاعي في مسند الشهاب (١/ ١٢٠)، والبيهقي في الشعب (٧/ ١٧١، ٢٥٣)، والبغوي في شرح السنة (٥/ ٢٧١).

قال الحاكم: هذا حديث صحيح الإسناد. وتعقبه الذهبي في التلخيص فقال: ابن زياد هو الأفريقي، ضعيف.

وقال أبو نُعيم: غريب.

ويشهد لحديث الباب ما يلي:

١ ـ **حديث جابر**: أخرجه ابن الجوزي في العلل المتناهية (٢/ ٤٠٢)، من طريق القاسم بن بَهْرام عن عطاء، عن جابر بن عبد الله، أن النبي ﷺ قال: «الموت تحفة المؤمن، والدرهم والدينار ربيع المنافق، وهما رادان أهليهما إلى النار».

قال ابن الجوزي: تفرد به القاسم بن بَهْرام، قال ابن حبان: لا يجوز الاحتجاج به بحال.

قلت: القاسم هذا ضعيف جداً انظر الميزان (٣/ ٣٦٩)، فهذا الحديث بهذا الإسناد لأجله ضعيف جداً.

٢ ـ **حديث ابن عمر**: رواه أبو منصور الديلمي كما في فردوس الأخبار (٢/ ١١٢) مرفوعاً: «تحفة المؤمن ثلاثة: الفقر والمرض والموت، فمن أحب الله أحبه الله، وكافأه بالجنة».

قال العراقي: رواه أبو منصور من حديث ابن عمر بسند ضعيف جداً (المغني مع الإحياء ٤/ ١٩٥).

٣ ـ **أثر ابن مسعود**: أخرجه مُسَدَّد بلفظ: «ذهب صفو الدنيا فلم يبق منه إلاَّ الكُدْرة، والموت اليوم تحفة لكل مسلم».

وسنده ضعيف، وقد ذكره الحافظ هنا في المطالب، وهو الحديث الآتي برقم

. . . . . .

(٣١٨٨)، وبالجملة فإن الطريق الثاني ـ طريق أبـي يعلى ـ يرتقي إلى الحسن لغيره بهذه الشواهد.

وأمـا الطـريق الأول ـ طـريق عبد بـن حميـد ـ فلا يرتقي لشدة ضعفه، والله أعلم.

٣١١٨ ـ وقال أبو بكر: حدثنا يحيى بن [يعلى][(١)] عن حميد، هو الأعرج، عن عبد الله بن الحارث، عن ابن مسعود رضي الله عنه، عن النبي ﷺ قال: «عجباً لغافل ولايغفل عنه، وعجباً لطالب دنيا والموت يطلبه، وعجباً لضاحك ملء فيه ولا يدري أَرْضىٰ[(٢)] الله أم أسخطه[(٣)]».

.....

(١) في الأصل: «علي»، والتصويب من نسخة (و) و (س) وكتب التراجم.

(٢) في نسخة (و): «ايرضى».

(٣) في نسخة (و) و (س): «سخطه».

٣١١٨ ـ الحكم عليه:

الحديث بهذا الإسناد ضعيف، لضعف يحيى بن يعلى، وحميد الأعرج.

وذكره البوصيري في الإتحاف ـ خ ـ (٣/ ١٠٠/ ب) مختصر، ثم قال: رواه أبو بكر بن أبي شيبة.

تخريجه:

أخرجه ابن أبي عاصم في الزهد (ص ٩٣)، من طريق المصنف بلفظ قريب.

وأخرجه ابن عَدي (٢/ ٢٧٣)، من طريق هشام بن يونس، وتمام في الفوائد (١/ ٩٤)، من طريق محمد بن الطفيل، والبيهقي في الشعب (٧/ ٣٦١)، من طريق عثمان بن سعيد، ثلاثتهم عن يحيى بن يعلى به، بألفاظ متقاربة.

ولفظ تمام: «عجبت لغافل ليس يغفل عنه، وعجبت لمن يأمن الدنيا والموت يطلبه، وعجبت لضاحك ملء فيه لا يدري أرضى الرحمن أو أسخطه».

وتابع يحيى بن يعلى، كل من:

١ ـ خلف بن خليفة: أخرجه ابن أبي عاصم في الزهد (ص ١١٨)، بلفظ قريب.

٢ ـ ووَكيع: أخرجه القُضاعي في مسند الشهاب (١/ ٣٤٦)، بلفظ قريب.

ورواه الديلمي كما في فردوس الأخبار (٣/ ٦٨)، عن ابن مسعود رضي الله عنه مرفوعاً، فذكره بلفظ قريب.

. . . . . .

ويشهد له ما يلي:

أخرج ابن المبارك (ص ٨٤)، ومن طريقه ابن قتيبة في عيون الأخبار (٢/ ٣٥٨)، قال: أخبرنا غير واحد، عن معاوية بن قُرَّة قال: قال أبو الدرداء: «أضحكني ثلاث وأبكاني ثلاث، أضحكني مؤمل دنيا والموت يطلبه، وغافل وليس بمغفول عنه، وضاحك بملء فيه ولا يدري أرضى الله أم أسخطه، وأبكاني فراق الأحبة محمد وحزبه، وهول المطلع عند غمرات الموت، والوقوف بين يدي الله عزّ وجل يوم تبدو السريرة علانية، ثم لا أدري إلى الجنة أم إلى النار».

وسنده ضعيف لإبهام شيخ ابن المبارك.

وأخرج البيهقي في الشعب (٧/ ٣٧٨)، عن سلمان موقوفاً من طريق حماد بن يحيى الأبح، ثنا معاوية بن قُرَّة قال: قال سلمان الفارسي: فذكره بنحو لفظ ابن المبارك المذكور آنفاً.

وفيه حماد بن يحيى الأبح، قال الحافظ: صدوق يخطىء (التقريب ص ١٧٩)، فالإسناد لأجله ضعيف.

وأخرجه أبو نُعيم في الحلية (١/ ٢٠٧)، من طريق جعفر بن برقان قال: بلغنا أن سلمان الفارسي رضي الله تعالى عنه كان يقول: فذكره بنحو لفظ ابن المبارك المذكور آنفاً.

وسنده ضعيف، لانقطاعه جعفر لم يدرك سلمان رضي الله عنه.

وذكره ابن الجوزي في صفة الصفوة (١/ ٢٨١)، عن أبي عثمان النَّهْدي، عن سلمان الفارسي قال: فذكره بنحو لفظ ابن المبارك المذكور آنفاً.

٣١١٩ ـ وقال الحارث: حدثنا عثمان بن عمر، ثنا يونس عن الزهري، عن محمد بن عروة، عن عروة قال: توفيت امرأة وكان أصحاب رسول الله ﷺ يضحكون منها، فقال فلان[١]: ويحها قد استراحت، فقال النبي ﷺ: «إنما يستريح من غُفِرَ له».

* [إسناده][٢] مرسل، رجاله ثقات.

.....

(١) في بغية الباحث والإتحاف: «بلال».

(٢) في الأصل: «إسناد»، والمثبت من باقي النسخ.

٣١١٩ ـ الحكم عليه:

الحديث بهذا الإسناد ضعيف، لإرساله.

وذكره البوصيري في الإتحاف ـ خ ـ (١/ ١١١ أ) مختصر، ثم قال: رواه الحارث مرسلاً.

تخريجه:

هو في مسند الحارث كما في بغية الباحث (ص ٣٤٠).

وأخرجه ابن المبارك (ص ٨٤) قال: أخبرنا يونس بن يزيد، عن أبي مقرن قال: حدثنا محمد بن عروة، فذكره بلفظه.

وأبو مقرن هذا لم أجد له ترجمة، وقد رواه نُعيم بن حماد عن عبد الله بن المبارك، فأسقط أبا مقرن من الإسناد كما ذكره المعلق عليه: الشيخ حبيب الرحمن الأعظمي.

وأخرجه البزّار كما في الكشف (١/ ٣٧٤) موصولاً عن عائشة رضي الله عنها قال: حدثنا أحمد بن إسحاق الأهوازي، ثنا عثمان بن عمر، به بلفظ قريب.

قال البزار: لا نعلم أسند محمد بن عروة عن أبيه، عن عائشة إلاّ هذا.

قلت: الصحيح رواية الإرسال كما قال الدارقطني في العلل ـ خ ـ (٥/ ٢٨ ب)، وهي طريق الباب.

. . . . . .

وأخرج أحمد (٦/١٠٢)، عن حسن واللفظ له، وأبو نُعيم في الحلية (٨/٢٩٠)، من طريق المعافى، كلاهما: عن ابن لَهيعة، عن أبي الأسود، عن عروة، عن عائشة قالت: قيل: يا رسول الله، ماتت فلانة واستراحت، فغضب رسول الله ﷺ وقال: «إنما يستريح من غُفِرَ له».

قال أبو نُعيم: غريب من حديث ابن لَهيعة، تفرد به المُعافى، فيما قاله سليمان.

قلت: لم يتفرد به المعافى، حيث تابعه حسن عند أحمد كما سبق، وقد رواه غيرهما أيضاً عن ابن لَهيعة كما عند أحمد (٦/٦٩) قال: ثنا يحيى قال: أنا ابن لَهيعة، به، ولفظه: عن عائشة قالت: جاء بلال إلى النبي ﷺ فقال: يا رسول الله، ماتت فلانة واستراحت، فغضب رسول الله ﷺ وقال: «إنما يستريح من دخل الجنة».

ورجاله ثقات سوى عبد الله بن لَهيعة، فإنه ضعيف، لسوء حفظه، فالإسناد لأجله ضعيف.

وبالجملة يبدو من هذه الطرق أن لحديث الباب أصلاً أصيلاً عن النبي ﷺ لا سيما ويشهد له حديث أبي قتادة: أن رسول الله ﷺ مُرَّ عليه بجنازة فقال: «مستريح ومستراح منه» قالوا: يا رسول الله، ما المستريح والمستراح منه؟ قال: «العبد المؤمن يستريح من نصب الدنيا وأذاها إلى رحمة الله، والعبد الفاجر يستريح منه العباد والبلاد والشجر والدواب».

أخرجه مالك في الموطأ (١/٢٤١) وهذا لفظه، ومن طريقه البخاري (فتح ١١/٣٦٢)، ومسلم (٢/٦٥٦).

لذا فإن حديث الباب يرتقي إلى مرتبة الصحيح لغيره، والله الموفق.

٣١٢٠ ـ حدثنا[١] الخليل بن زكريا، أنا حبيب[٢] بن[٣] الشهيد، ثنا الحسن بن أبـي الحسن عن عمران بن حصين رضي الله عنه قال: قال رسول الله ﷺ: «أي المؤمنين أكيس؟» قالوا: الله ورسوله أعلم، قال: «أكيس المؤمنين: أكثرهم للموت ذكراً، وأحسنهم له استعداداً».

.....

(١) القائل هو: الحارث رحمه الله في مسنده.

(٢) في الأصل: «جيد»، وفي باقي النسخ: «حميد»، والتصويب من كتب الرجال.

(٣) في جميع النسخ: «عن»، والتصويب من كتب الرجال.

٣١٢٠ ـ الحكم عليه:

الحديث بهذا الإسناد ضعيف جداً، فيه الخليل بن زكريا، وهو متروك.

وذكره البوصيري في الإتحاف ـ خ ـ (٣/ ١٠٠ ب) مختصر، ثم قال: رواه الحارث، عن الخليل بن زكريا، وهو ضعيف.

تخـريـجـه:

هو في مسند الحارث كما في بغية الباحث (ص ١٣٢٩).

ولم أجد من أخرجه بهذا الإسناد غير المصنف، لكن في الباب ما يلي:

١ ـ **حديث ابن عمر رضي الله عنه:** أخرجه أبو نُعيم في الحلية (١/ ٣١٣)، واللفظ له، والبيهقي في الشعب (٧/ ٣٥١)، من طريق إسماعيل بن عياش، عن العلاء بن عتبة، عن عطاء بن أبـي رباح، عن ابن عمر قال: قام فتى، فقال: يا رسول الله، أي المؤمنين أكيس؟ قال: «أكثرهم للموت ذكراً، وأحسنهم له استعداداً قبل أن ينزل به، أولئك الأكياس».

وإسناده ضعيف، لانقطاعه، عطاء لم يسمع من ابن عمر رضي الله عنهما (انظر المراسيل ص ١٥٤).

وأخرجه ابن ماجه (٢/ ١٤٢٣)، من طريق نافع بن عبد الله، عن فروة بن قيس، عن عطاء بن أبـي رباح، عن ابن عمر أنه قال: كنت مع رسول الله ﷺ فجاءه رجل من

. . . . . .

الأنصار، فسلم على النبي ﷺ ثم قال: يا رسول الله، أي المؤمنين أفضل؟ قال: «أحسنهم خلقاً» قال: فأي المؤمنين أكيس؟ قال: «أكثرهم للموت ذكراً، وأحسنهم لما بعده استعداداً، أولئك الأكياس». وإسناده ضعيف أيضاً، قال البوصيري في مصباح الزجاجة (٢/ ٣٤٨): هذا إسناد ضعيف، فروة بن قيس مجهول، وكذا الراوي عنه، وخبره باطل.

وأخرجه أبو نُعيم في الحلية (٨/ ٣٣٣)، من طريق سليمان بن عبد الرحمن، ثنا خالد بن يزيد، عن أبيه، عن عطاء بن أبي رباح، عن ابن عمر قال: فذكره بلفظ قريب، مع زيادات في آخره.

وإسناده ضعيف أيضاً، سليمان بن عبد الرحمن، هو الدمشقي، قال الحافظ: صدوق يخطىء (التقريب ص ٢٥٣)، وخالد بن يزيد ضعيف، قاله الحافظ (التقريب ص ١٩١).

وأخرجه ابن حبان في المجروحين (٢/ ٦٧)، من طريق عُبيد الله بن سعيد بن كثير، عن أبيه، عن مالك بن أنس، عن عمه أبي سهيل بن مالك، عن ابن أبي رباح، عن ابن عمر مرفوعاً بلفظ قريب، ثم قال: فذكر ـ أي عُبيد الله بن سعيد ـ حديثاً طويلاً ليس من حديث مالك، ولا من حديث أبي سهيل، ولا من حديث ابن عمر.

قلت: عُبيد الله هذا، ذكره الذهبي في المغني (٢/ ٤١٥)، ثم قال: فيه ضعف.

وأخرجه ابن أبي الدنيا في مكارم الأخلاق (ص ١٨) واللفظ له، والطبراني في الكبير (١٢/ ٤١٧)، والصغير (ص ٣٥٩)، من طريق مُعَلَّى عن مجاهد، عن ابن عمر قال: أتيت النبي ﷺ عاشر عشرة، فجاءه رجل من الأنصار، فقال: يا رسول الله، من أكيس الناس وأكرم الناس؟ قال: «أكثرهم ذكراً للموت، وأشدهم استعداداً له، أولئك هم الأكياس، ذهبوا بشرف الدنيا وكرامة الآخرة».

وذكره الهيثمي في المجمع (١٠/ ٣٠٩)، ثم قال: رواه ابن ماجه باختصار، ورواه الطبراني في الصغير، وإسناده حسن.

. . . . . .

وقال العراقي: إسناد جيد (المغني مع الإحياء ٤/ ٤٥١).

قلت: مُعَلَّى هو الكندي، ذكره البخاري وابن أبـي حاتم، ولم يوردا فيه جرحاً ولا تعديلاً، فهو مجهول (التاريخ الكبير ٧/ ٣٩٤، الجرح ٨/ ٣٣٠)، فالإسناد لأجله ضعيف.

وهذه الأسانيد إذا ضمت إلى بعضها البعض تزداد قوة، فتكون حسنة بلا شك.

٢ ـ **حديث سعد بن مسعود**: أخرجه ابن وهب في الجامع (ص٧٨)، عن ابن أَنْعُم، قال: أخبرني سعد بن مسعود وغيره، أن رسول الله، عليه السلام سئل: أي المؤمنين أفضل؟ قال: «أحسنهم خلقاً»، قيل: أي المؤمنين أكيس؟ قال: «أكثرهم للموت ذكراً، وأحسنهم له استعداداً».

وأخرجه ابن المبارك (ص ٩٢)، ومن طريقه الشجري في الأمالي (٢/ ٢٩٤)، من طريق عُبيد الله بن زَحْر عن سعد بن مسعود مرفوعاً، فذكره بلفظ قريب.

قلت: إسناد ابن وهب ضعيف، ابن أَنْعُم هو عبد الرحمن بن زياد، قال الحافظ: ضعيف في حفظه (التقريب ص ٣٤٠)، وفيه انقطاع، سعد بن مسعود تابعي (انظر المراسيل ص ٧١)، فتكون روايته عن رسول الله ﷺ مرسلة.

وكذلك إسناد ابن المبارك، فيه عُبيد الله بن زَحْر، قال الحافظ: صدوق يخطىء (التقريب ص ٣٧١).

٣ ـ **حديث زيد بن علي عن آبائه رضي الله عنهم مرفوعاً**: «أي الناس أكيس؟» قلت: الله ورسوله أعلم، قال ﷺ: «إن أكيس الناس أكثرهم للموت ذكراً، وأحسنهم له استعداداً».

أخرجه الحارث بسند ضعيف جداً، وقد ذكره الحافظ هنا في المطالب، وهو الحديث القادم برقم (٣١٢١).

٣١٢١ ـ حدثنا[١] يحيى بن هاشم، أنا أبو خالد عَمرو بن خالد، عن زيد بن علي[٢]، عن آبائه رضي الله عنهم قال: قال رسول الله ﷺ: «أي الناس أكيس؟» قلت: الله ورسوله أعلم، قال ﷺ: «إن أكيس الناس أكثرهم للموت ذكراً، وأحسنهم له استعداداً».

.....

(١) القائل هو: الحارث بن أبي أسامة رحمه الله في مسنده.

(٢) في نسخة (و): «عن زيد وعلي».

٣١٢١ ـ الحكم عليه:

الحديث بهذا الإسناد ضعيف جداً، فيه يحيى بن هاشم، وهو متهم بالكذب، وعَمرو بن خالد، وهو متروك.

وذكره البوصيري في الإتحاف ـ خ ـ (٣/ ١٠١ أ مختصر)، ثم قال: رواه الحارث، وعَمرو ضعيف.

تخريجه:

هو في مسند الحارث كما في بغية الباحث (ص ١٣٣٠).

ولم أجد من أخرجه من هذه الطريق غير الحارث، لكن في الباب الحديث الماضي برقم (٣١٢٠)، وما ذكر في تخريجه، والله الموفق.

٣ ـ باب الوصايا النافعة

٣١٢٢ ـ وقال أبو بكر: حدثنا أبو الأحوص عن [منصور][(١)]، عن سالم بن أبي الجَعْد، عن ثوبان مولى[(٢)] رسول الله ﷺ أو غيره من أصحاب النبي ﷺ، رضي الله عنهم، عن رسول الله ﷺ قال: «ليتخذ أحدُكم لساناً ذاكراً، [أو قلباً][(٣)] شاكراً، أو زوجة مؤمنة تعينه على إيمانه، أو تعين أحدُكم على إيمانه».

* [أوردته][(٤)] للشك فيه، وقد أخرجه الترمذي وابن ماجه من طريق سالم بن أبي الجَعْد، عن ثوبان رضي الله عنه وحده، وسياقهما أتم.

.....

(١) ما بين المعقوفتين غير واضح في الأصل، والنقل من باقي النسخ.

(٢) في نسخة (و): «توفي»، وهو تحريف.

(٣) في الأصل: «وقلباً»، والتصويب من باقي النسخ.

(٤) في الأصل: «أوردت»، وفي نسخة (س): «أورد»، ثم بعدها بياض بقدر نصف كلمة، والمثبت من نسخة (و). والقائل هو: الحافظ رحمه الله.

٣١٢٢ ـ الحكم عليه:

هذا الحديث بهذا الإسناد رجاله ثقات، إلاَّ أنه منقطع، سالم لم يسمع من ثوبان رضي الله عنه.

. . . . . .

تخريجه:

أخرجه أحمد (٥/٢٧٨)، وفي الزهد (ص ٤٨)، والترمذي (٥/٢٥٩)، والطبري في التفسير (١٠/١١٩)، وأبو نُعيم في الحلية (١/١٨٢)، وعمر النسفي في القند (ص ٣٥٤) من طريق إسرائيل عن منصور، به. بلفظ قريب، وفي أوله قصة، عن ثوبان رضي الله عنه من غير شك، وكذلك في جميع الطرق التالية.

ولفظ أحمد: قال ثوبان: لما أنزلت: ﴿وَٱلَّذِينَ يَكْنِزُونَ ٱلذَّهَبَ وَٱلْفِضَّةَ وَلَا يُنفِقُونَهَا فِى سَبِيلِ ٱللَّهِ﴾ [سورة التوبة: الآية ٣٤]. قال: كنا مع رسول الله ﷺ في بعض أسفاره، فقال بعض أصحابه: قد نزل في الذهب والفضة ما نزل فلو أنَّا علمنا أي المال خير، اتخذناه، فقال: «أفضله لساناً ذاكراً، وقلباً شاكراً، وزوجة مؤمنة تعينه على إيمانه».

قال الترمذي: هذا حديث حسن.

وأخرجه الطبري أيضاً في التفسير (١٠/١١٩)، والمحاملي في الأمالي (ص ٤٠٤)، وأبو نُعيم في الحلية (١/١٨٢) من طريق جَرير عن منصور، به بلفظ قريب، وفي أوله قصة.

وأخرجه أحمد (٥/٢٨٢)، ومن طريقه أبو نُعيم في الحلية (١/١٨٢)، وأخرجه ابن ماجه (١/٥٩٦) والحافظ في الإمتاع (ص ٤٦) من طريق عبد الله بن عَمرو بن مُرَّة، وأخرجه الطبري في تهذيب الآثار مسند ابن عباس (١/٢٧٧) من طريق الأعمش، كلاهما: عن عَمرو بن مُرَّة، عن سالم، به بلفظ قريب، وفي أوله قصة.

وأخرجه الأصبهاني في الترغيب (٢/٥٧٠) من طريق الأعمش عن سالم، به. بنحوه، وفي أوله قصة.

وأخرجه الشجري في الأمالي (٢/١٦٩)، من طريق عَمرو بن مُرَّة، عن ثوبان، فذكره بنحوه، وفي أوله قصة.

ورُوي عن سالم بن أبـي الجَعْد مرسلاً، أخرجه الطبري في التفسير (١٠/١١٩) من طريقين كما يلي:

. . . . . .

الطريق الأولى: قال: حدثنا محمد بن بشار قال: ثنا مُؤَمَّل قال: ثنا سفيان عن منصور عن الأعمش وعَمرو بن مُرَّة، عن سالم بن أبـي الجَعْد قال: لما نزلت: ﴿وَٱلَّذِينَ يَكْنِزُونَ ٱلذَّهَبَ وَٱلْفِضَّةَ وَلَا يُنفِقُونَهَا فِى سَبِيلِ ٱللَّهِ﴾ [سورة التوبة: الآية ٣٤]. قال النبـي ﷺ: «تباً للذهب، تباً للفضة»، ــ يقولها ثلاثاً ــ قال: فشق ذلك على أصحاب رسول الله ﷺ قالوا: فأي مال نتخذه؟ فقال عمر: أنا أعلم لكم ذلك. فقال: يا رسول الله، إن أصحابك قد شق عليهم، وقالوا: فأي المال نتخذ؟ فقال: «لساناً ذاكراً، وقلباً شاكراً، وزوجة تعين أحدُكم على دينه».

وسنده ضعيف، فيه مُؤَمَّل هو ابن إسماعيل، قال الحافظ: صدوق سيء الحفظ (التقريب ص ٥٥٥)، وهو منقطع؛ لأنه من مرسل سالم بن أبـي الجَعْد.

الطريق الثانية: أخرجها عبد الرزاق في التفسير (١/ ٢٧٣)، ومن طريقه الطبري عن الثوري، به. بنحو لفظ الطريق الأولى، وليس في إسناده: الأعمش، وضعف هذه الطريق منحصر في الإرسال فقط.

ولحديث الباب شواهد: عن صحابـي لم يسمّ، وعن أبـي أمامة، وابن عباس، كما يلي:

١ ــ **حديثٌ عن صحابـي لم يسمّ**: أخرجه أحمد في الزهد (ص ٣٨) من طريق شعبة عن سليمان، يعني ابن عبد الرحمن النَّخَعي عن عبد الله بن أبـي الهُذَيْل، حدثنا صاحب لي، عن النبـي ﷺ قال: «تباً للذهب والفضة» قال عمر: يا رسول الله، قولك تباً للذهب والفضة، فما تأمرنا، أو ما نصنع؟ قال: «لساناً ذاكراً، وقلباً شاكراً، وزوجة تعين على الآخرة».

وإسناده صحيح، رجاله كلهم ثقات.

وأخرجه أحمد (٥/ ٣٦٦) واللفظ له، ومن طريقه المزي في تهذيب الكمال (١١/ ٢٣١)، وأخرجه النسائي في الكبرى: كما في تحفة الأشراف (١١/ ١٧٦)، والبيهقي في الشعب (١/ ٤١٩) من طريق شعبة، حدثني سَلْم قال: سمعت عبد الله بن

. . . . . .

أبـي الهُذَيْل قال: حدثني صاحب لي أن رسول الله ﷺ قال: «تباً للذهب والفضة» قال: فحدثني صاحبـي أنه انطلق مع عمر بن الخطاب رضي الله عنه فقال: يا رسول الله، قولك: تباً للذهب والفضة، ماذا؟ فقال رسول الله ﷺ: «لساناً ذاكراً، وقلباً شاكراً، وزوجة تعين على الآخرة».

وهذا إسناد ضعيف؛ لضعف سَلْم، وهو ابن عطية، قال الحافظ: لين الحديث (التقريب ص ٢٤٦) لكن الحديث قد صح من طريق سليمان بن عبد الرحمن كما مر، والله الموفق.

٢ ـ **حديث أبـي أمامة**: أخرجه الطبراني في الكبير (٨/ ٢٤٢) واللفظ له، والبيهقي في الشعب (٤/ ١٠٤) من طريق عُبيد الله بن زَحْر عن علي بن يزيد، عن القاسم، عن أبـي أمامة قال: قال رسول الله ﷺ لمعاذ بن جبل رضي الله عنه: «يا معاذ، قلباً شاكراً، ولساناً ذاكراً، وزوجة صالحة، تعينك على أمر دنياك ودينك، خير ما اكتسبه الناس».

وذكره الهيثمي في المجمع (٤/ ٢٧٣)، ثم قال: رواه الطبراني، وفيه علي بن يزيد، وهو ضعيف، وقد وثق.

قلت: وفيه عُبيد الله بن زَحْر، وهو ضعيف مثله، قال الحافظ: صدوق يخطىء. (التقريب ص ٣٧١).

٣ ـ **حديث ابن عباس**: أخرجه الطبراني في الكبير (١١/ ١٣٤) واللفظ له، ومن طريقه الشجري في الأمالي (١/ ٢٥٦)، وأخرجه أبو نُعيم في الحلية (٣/ ٦٥)، والبيهقي في الشعب (٤/ ١٠٤) من طريق مُؤَمَّل بن إسماعيل، ثنا حماد بن سلمة، ثنا حميد الطويل عن طَلْق بن حبيب، عن ابن عباس، أن رسول الله ﷺ قال: «أربع من أعطيهن أعطي خير الدنيا والآخرة: قلباً شاكراً، ولساناً ذاكراً، وبدناً على البلاء صابراً، وزوجة لا تبغيه خِوَناً في نفسها ولا ماله».

قال أبو نُعيم: غريب من حديث طَلْق، لم يروه متصلاً مرفوعاً، إلاَّ مُؤَمَّل عن حماد.

. . . . . .

قلت: سنده ضعيف؛ لضعف مُؤَمَّل، قال الحافظ: صدوق سيء الحفظ (التقريب ص ٥٥٥)، وفيه عنعنة حميد، وهو مدلس لا يقبل حديثه إلاَّ إذا صرح بالسماع (انظر طبقات المدلسين ص ٣٨). وبالجملة، فحديث الباب يرتقي بهذه الشواهد إلى مرتبة الحسن لغيره، والله الموفق.

٣١٢٣ ـ وقال أحمد في الزهد: حدثنا علي بن إسحاق، أنا عبد الله، أخبرنا يحيى بن أيوب ح قال: وحدثنا إبراهيم بن إسحاق، ثنا [ابن المبارك][1] عن يحيى بن أيوب، عن عُبيد الله بن زَحْر، عن حبان بن أبي جَبَلة، قال: إن أبا ذر رضي الله عنه قال: «تَلِدُون للموت وتعَمُرون للخراب، وتحرُصون على ما يفنى، وتذرون ما يبقى، ألا حبذا إليكم من هذه الثلاث: الموتِ، والمرضِ، والفقرِ».

.....

(١) في الأصل، ونسخة (س): «ابن مبارك»، والمثبت من نسخة (و).

٣١٢٣ ـ الحكم عليه:

هذا الأثر مداره على يحيى بن أيوب، وإسناده ضعيف؛ لوجود عُبيد الله بن زَحْر، وهو ضعيف.

تخريجه:

أشار إلى رواية أحمد هذه الحافظ في موافقة الخُبْر (٢/ ٢٩٩) من طريق ابن المبارك.

وأخرجه ابن المبارك (ص ٨٨) قال: أخبرنا يحيى بن أيوب، به. بلفظ قريب، وفي سنده: أن أبا ذر، أو أبا الدرداء قال.

وأخرجه أبو نُعيم في الحلية (١/ ١٦٣)، ومن طريقه الحافظ في موافقة الخُبْر (٢/ ٢٩٩) من طريق أحمد بن سعيد، ثنا ابن وهب، به. بلفظ قريب، ولم يذكر حبان بن أبي جَبَلة، في الإسناد.

قال الحافظ: هذا موقوف منقطع، وعُبيد الله بن زَحْر مختلف فيه.

قلت: وقد ذكر الحافظ هذه الطريق هنا في المطالب كما سيأتي بعد سطور.

ويشهد للشطر الأول منه ما يلي:

١ ـ أخرج البيهقي في الشعب (٧/ ٣٩٦) من طريق موسى بن عُبيدة، نا محمد بن ثابت عن أبي حَكيم مولى الزبير، عن الزبير، عن النبي ﷺ قال: «ما من

. . . . . .

صباح يصبحه العباد، إلاَّ وصارخ يصرخ: يا أيها الناس، لِدُوا للتراب، واجمعوا للفناء، وابنوا للخراب».

وسنده ضعيف، قال الحافظ في موافقة الخُبْر (٢/ ٣٠٠): هذا حديث غريب، وموسى وشيخه ضعيفان، وأبو حَكيم مجهول.

وذكره السيوطي في الجامع الصغير، ورمز لضعفه (فيض القدير ٥/ ٤٨٥) وذكره الشيخ الألباني في ضعيف الجامع (ص ٧٤٩)، وقال: ضعيف.

٢ ـ وأخرج البيهقي أيضاً من طريق مُؤَمَّل، نا حماد بن سلمة، نا إسحاق بن عبد الله بن أبـي طلحة، عن عبد الرحمن بن أبـي رافع ـ أو ابن رافع ـ عن أبـي هريرة قال: قال رسول الله ﷺ: «مَلَك بباب من أبواب السماء يقول: من يقرض اليوم يجد غداً، ومَلَك بباب آخر يقول: اللهم أعط منفقاً خلفاً، وأعط ممسكاً تلفاً، ومَلَك بباب آخر يقول: يا أيها الناس، هلموا إلى ربكم، فإن ما قل وكفى خير مما كثر وألهى، ومَلَك بباب آخر يقول: يا بني آدم، لِدُوا للتراب، وابنوا للخراب».

وسنده ضعيف، فيه مُؤَمَّل، هو ابن إسماعيل، قال الحافظ: صدوق سيء الحفظ. وفيه عبد الرحمن بن أبـي رافع، قال الحافظ: مقبول (التقريب ص ٥٥٥، ٣٤٠).

٣ ـ وأخرج الطبري في تهذيب الآثار ـ مسند ابن عباس ـ (١/ ٣٠٥) من طريق أبـي السليل قال: كان أبو هريرة يقول: «ما صدقتم أنفسكم، تؤملون ما لا تبلغون، وتجمعون ما لا تأكلون، وتبنون ما لا تسكُنون، وللخراب تبنون، وللموت تَلِدُون».

وإسناده ضعيف لانقطاعه، أبو السليل هو ضُريب بن نُقير، روايته عن أبـي هريرة مرسلة (انظر التهذيب (٤/ ٤٠١).

٤ ـ وأخرج أحمد في الزهد بسنده، قال عيسى عليه السلام: «يا بني آدم، لِدُوا للموت، وابنوا للخراب، تفنى أرواحكم، وتبقى دياركم».

. . . . . .

وسنده ضعيف، وقد ذكره الحافظ هنا في المطالب، وهو الحديث الآتي برقم (٣١٢٤).

ويشهد للشطر الثاني منه ما يلي:

١ ـ أخرج أحمد في الزهد (ص ٢٠٠) واللفظ له، وأبو نُعيم في الحلية (١/ ٢١٧) من طريق أبـي الدرداء رضي الله عنه قال: «ثلاث يكرههن الناس، وأُحِبُّهُنَّ: الفقرُ، والمرضُ، والموتُ».

وسنده صحيح.

٢ ـ وأخرج ابن المبارك (ص ١٩٩) واللفظ له، ووكيع (١/ ٣٥٨)، وعنه أحمد في الزهد (ص ٢٨٨)، وأخرجه الطبري في تهذيب الآثار ـ مسند ابن عباس ـ (١/ ٢٩٩) من طريق يحيـى بن واضح، والطبراني في الكبير (٩/ ٩٣)، وأبو نُعيم في الحلية (١/ ١٣٢)، كلاهما: من طريق عاصم بن علي، أربعتهم: عن المسعودي، عن علي بن بَذيمة، عن قيس بن حَبْتَر الأسدي قال: قال عبد الله بن مسعود: «حبذا المكروهان: الموت والفقر، وأيم الله ما هو إلاَّ الغنى والفقر، وما أبالي بأيتهما ابتُليت؛ لأن حق الله في كل واحد منهما واجب: إن كان الغنى، إن فيه للعطف، وإن كان الفقر، إن فيه للصبر».

وذكره الهيثمي في المجمع (١٠/ ٢٥٧)، ثم قال: رواه الطبراني، وفيه المسعودي، وقد اختلط.

قلت: إسناده حسن، وقد ارتفع إيهام اختلاط المسعودي برواية وكيع عنه، لأنه سمع منه قبل الاختلاط.

قال أحمد: سماع وكيع من المسعودي بالكوفة قديم (العلل ١/ ٩٥) وقال الحافظ: المسعودي صدوق اختلط قبل موته، وضابطه: أن من سمع منه ببغداد، فبعد الاختلاط (التقريب ص ٣٤٤).

قلت: وبهذه الشواهد يرتقي الباب إلى مرتبة الحسن لغيره.

* قلت[1]: وأخرجه أبو نُعيم في ترجمة أبـي ذر رضي الله عنه في[2] الحلية، من طريق عبد الله بن هب، عن يحيـى بن أيوب، عن [عُبيد الله][3] بن زَحْر، قال: إن أبا ذر رضي الله عنه قال[4]: فذكره، ولكنه[5] قال في آخره: «ألا حبذا المكروهان[6]: الموت والفقر»، ولم يذكر بين [عُبيد الله][7] وأبـي ذر رضي الله عنه [أحداً][8].

.....

(١) القائل هو: الحافظ رحمه الله.

(٢) في نسخة (و): «أخرجه»، بدون واو العطف.

(٣) في نسخة (و) و (س): «من».

(٤) في الأصل: «عبد الله»، والمثبت من باقي النسخ.

(٥) لفظة «قال»: ساقطة من نسخة (س).

(٦) في نسخة (و) و (س): «ولكن».

(٧) في نسخة (س): «المكروهات».

(٨) في الأصل: «عبد الله»، والمثبت من باقي النسخ.

(٩) في الأصل: «أحد أحد»، وفي نسخة (س): «أحد»، والمثبت من نسخة (و)، وجميع هذا النص جاء ذكره في نسخة (و) و (س) بعد الحديث الآتي برقم (٣١٢٤).

---

[٢] الحكم عليه:

الحديث ضعيف؛ لضعف عُبيد الله بن زَحْر، ولانقطاعه، عُبيد الله لم يدرك أبا ذر رضي الله عنه.

تخـريـجـه:

هو في الحلية لأبـي نُعيم (١/١٦٣) ولفظه: «يولَدون للموت، ويعُمرون للخراب، ويحرِصون على ما يفنى، ويترُكون ما يبقى، ألاَّ حبذا المكروهان: الموت والفقر».

وانظر تخريج الحديث الماضي وبه يرتقي إلى الحسن لغيره.

٣١٢٤ ـ ثنا[1] حسين بن محمد، ثنا دويد عن عبد الواحد قال: قال عيسى بن مريم عليه السلام: «يا بني آدم، لِدُوا للموت، وابنوا للخراب، تفنى أرواحكم، وتبقى دياركم».

.....

(١) القائل هو: الإمام أحمد رحمه الله في الزهد.

٣١٢٤ ـ الحكم عليه:

هذا إسناد أتوقف في الحكم عليه؛ لوجود دويد. ولم أميزه.

ونقل القارىء عن الإمام أحمد أنه قال: هو مما يدور في الأسواق، ولا أصل له (الأسرار المرفوعة ص ٢٧٦).

تخريجه:

ذكره الحافظ في موافقة الخُبْر (٢/ ٢٩٩) فقال: وأخرج أحمد في الزهد الكبير من طريق عبد الواحد بن زياد قال: قال عيسى بن مريم عليه السلام: «يا بني آدم، لِدُوا للموت، وابنوا للخراب، تفنى نفوسكم، وتبلى دياركم».

وقال الحافظ أيضاً (٢/ ٣٠٠): وأنشدكم لنفسي في المعنى:

بني الدنيا أَقِلُّوا الهَمَّ فيها ... فما فيها يؤول إلى الفوات
بناء للخراب، وجمع مال ... ليفنى، والتوالد للممات

قلت: ولفظ الباب مطلع قصيدة لأبي العتاهية، وهي في ديوانه (ص ٤٦)، ومنها:

لِدُوا للموت وابنوا للخراب ... فكلكم يصير إلى تباب
لمن نبني، ونحن إلى تراب ... نصير، كما خلقنا من تراب
ألا يا موت! لم أر منك بدا ... أتيت، وما تحيف، وما تحابي

. . . . . .

وقال العجلوني في كشف الخفاء (٢/ ١٨٣): أخرج الثعلبي في تفسيره بإسناد واه جداً عن كعب الأحبار قال: صاح ورشان عند سليمان بن داود، فقال: «أتدرون ما يقول هذا؟» قالوا: الله ورسوله أعلم، قال: «يقول: لِدُوا للموت وابنوا للخراب».

ويشهد له الحديث الماضي برقم (٣١٢٣)، وما ذكر في تخريجه.

٣١٢٥ ـ [١] وقال ابن أبـي عمر: حدثنا بشر بن السَرِي، ثنا الثوري عن عبد الرحمن بن عابس[١] حدثني [أبو إياس][٢] عن عبد الله بن مسعود رضي الله عنه أنه كان يقول في خطبته: «إن أصدق الحديث كلام[٣] الله، وأوثق العُرى كلمة التقوى، وخير الملل ملة إبراهيم عليه السلام، وأحسن القصص هذا القرآن، وأحسن السنن سنة محمد ﷺ، وأشرف الحديث ذكر الله تعالى، وخير الأمور عزائمها[٤]، وشر الأمور محدثاتها، وأحسن الهَدي / هَدي الأنبياء عليهم الصلاة[٥] والسلام، [١٠٧أ] وأشرف الموت قتل الشهداء، وأغير[٦] الضلالة الضلالة بعد الهدى، وخير العمل أو [٧]العلم ـ شك بِشْرٌ ـ ، ما نفع، وخير الهُدى ما اتبع، وشر العمى عمى القلب، واليد العليا خير من اليد السفلى، وما قل وكفى خير مما كثر وألهى. ونفس تنجيها خير من إمارة لا تحصيها، وشر الغِيْلة الغِيْلة عند حضرة الموت، وشر الندامة ندامةٌ يوم القيامة، ومن الناس من لا يأتي الجمعة أو الصلاة[٨] إلاَّ دُبُرا، ولا يذكر[٩] الله تعالى إلاَّ هُجْراً، وأعظم الخطايا[١٠] اللسان الكذوب[١١] وخير الغنى غنى النفس، وخير الزاد

.....

(١) في نسخة (و): «عائش».

(٢) في الأصل ونسخة (س): «أبا إياس»، والمثبت من نسخة (و)، وأبو إياس هو عامر بن عَبْدة.

(٣) في نسخة (و): «كتاب».

(٤) قوله «وخير الأمور عزائمها»: كتب في هامش نسخة (و).

(٥) في نسخة (س): «الصلام».

(٦) في نسخة (و) و (س): «واعير».

(٧) في نسخة (س): «والعلم».

(٨) في نسخة (و): «والصلاة».

(٩) في نسخة (س): «ولا يذكرون».

(١٠) في نسخة (س): «خطايا».

(١١) في نسخة (س): «الكذب».

التقوى، ورأس الحكمة مخافة الله تعالى، وخير ما أُلقي في القلب اليقين، والرَّيب من الكفر، والنَّوْح من عمل الجاهلية، والغَلول من جمر جهنم، والكنز كي[١٢] من النار، والشِعر مزامير إبليس، والخمر جماع الإثم، والنساء حبائل الشيطان، والشباب شعبة من الجنون، وشر المكاسب مكاسب الربا، وشر المآكل مأكل مال اليتامى، والسعيد من وعظ بغيره، والشقي من شقي في بطن أمه، وإنما يكفي أحدَكم ما قنعت به نفسه، وإنما يصير إلى موضع أربعة أذرع، وخير الأمر[١٣] ناجزه، وأملك العمل خواتمه، وشر الروايا روايا الكذب، وكل ما هو آت قريب، وسباب المسلم فسوق، وقتاله كفر، وأكل لحمه من معاصي الله تعالى، ولحرمة ماله كحرمة دمه، ومن يتألَّ على الله تعالى يُكَذِّبْهُ، ومن يغفر يغفر الله له، ومن يَعْفُ يَعْفُ[١٤] الله عنه، ومن يكظم الغيظ يأجره الله تعالى، ومن يصبر على الرزايا يعنه الله عزَّ وجلّ، ومن يعرف [البلاء][١٥] يصبر عليه، ومن لا يعرفه ينكره ومن ينكره يضيعه[١٦] الله تبارك وتعالى، ومن يَتْبَع السمعة[١٧] يُسَّمعُ الله به، ومن ينو الدنيا تعجزه، ومن يطع الشيطان يعص الله عزَّ وجلّ[١٨]، ومن يعص الله تعالى يعذبه».

.....

(١٢) في نسخة (و) و (س): «حى».

(١٣) في نسخة (س): «الأمور».

(١٤) في نسخة (و) و (س): «يعفو».

(١٥) في الأصل: «البلايا»، والمثبت من باقي النسخ.

(١٦) في نسخة (و): «يعص».

(١٧) في نسخة (س): «السمع».

(١٨) من قوله «ومن يَتْبَع السمعة...» إلى قوله «يعص الله عزَّ وجلّ»: ساقط من نسخة (و).

٣١٢٥ ـ [١] الحكم عليه:

هذا إسناد صحيح، رجاله كلهم ثقات.

وذكره البوصيري في الإتحاف ـ خ ـ (٣/ ٩٢ أ) مختصر، ثم قال: رواه محمد بن يحيى بن أبي عمر، وأحمد بن مَنيع بسند ضعيف.

قلت: حديث أحمد بن مَنيع ذكره الحافظ هنا في المطالب بسند ضعيف جداً، وهو الطريق القادم.

تخريجه:

أخرجه ابن أبي شيبة (١٣/ ٢٩٥)، وهنَّاد (١/ ٢٨٦)، والبيهقي في المدخل (ص ٤٢٦)، ومن طريقه ابن عساكر في تاريخ دمشق (مطبوع) (٢٩/ ١٢٦) من طريق الحسن بن علي بن عفان، ثلاثتهم: عن عبد الله بن نُمير قال: حدثنا سفيان، به بألفاظ متقاربة.

وفي سند ابن أبي شيبة: عبد الله بن عائش، حدثني إياس. بدل: عبد الرحمن بن عابس، حدثني أبو إياس.

وفي سند هنَّاد والبيهقي: حدثني ناس. بدل: حدثني أبو إياس.

وأخرجه أبو الليث السمرقندي في تنبيه الغافلين (ص ١٠٠) من طريق أبي حذيفة، حدثنا سفيان، به ببعضه، وفي سنده: حدثني ناس.

وأخرجه ابن أبي الدنيا في الصمت (ص ٢٨٣) من طريق عبد الرحمن بن مهدي، والخطابي في غريب الحديث (٢/ ٢٦٧) من طريق عبد الله بن نُمير، كلاهما: عن سفيان، به. مختصراً.

وفي سند ابن أبي الدنيا: حدثني ناس، وفي سند الخطابي: حدثنا إياس.

وأخرجه أبو نُعيم في الحلية (١/ ١٣٨) من طريق بكر بن بكار، ثنا عَمرو بن ثابت، ثنا عبد الرحمن بن عابس قال: قال عبد الله بن مسعود: فذكره بلفظ قريب، ولم يذكر بين عبد الرحمن بن عابس وابن مسعود أحداً.

وهذا إسناد ضعيف، فيه بكر بن بكار هو القيسي، قال الذهبي: قال النسائي:

. . . . . .

ليس بثقة (المغني ١/ ١١٢)، وفيه عَمرو بن ثابت هو ابن أبـي المقدام، قال الحافظ: ضعيف، رُمي بالرفض (التقريب ص ٤١٩).

وهـذه الطـريـق ذكـرهـا ابـن الجـوزي فـي صفـة الصفـوة (١/ ٢١٦) عـن عبد الرحمن بن عابس، به بلفظ قريب.

وقد رُوي هذا اللفظ تاماً عن ابن مسعود مرفوعاً، أخرجه الحِنَّائي في الفوائد -خ- (ج ٧/ح ٢٢) من طريق الحسن بن عمارة عن عبد الرحمن بن عابس بن ربيعة، عن أبيه عابس بن ربيعة قال: كان عبد الله يخطُبنا هذه الخُطبة في كل عشية خميس لا يدعها، وذكر أن النبـي ﷺ كان يخطُب بها، فذكره بلفظ قريب.

قال الحِنَّائي: هذا حديث حسن من حديث عبد الرحمن بن عابس بن ربيعة النَّخَعي عن أبيه، عن عبد الله بن مسعود... لا نعرفه مرفوعاً إلاَّ من حديث الحسن بن عمارة أبـي محمد مولى بَجيلة الكوفي، وكان يضعفه ابن عيينة، وقد رواه غيره موقوفاً من قول عبد الله، وهو الصواب.

قلت: الحسن بن عمارة ضعيف الحديث جداً، قال الحافظ: متروك (التقريب ص ١٦٢)، فقول الحِنَّائي رحمه الله: هذا حديث حسن، غير مستحسن.

وأخرج من الخُطبة عدة فقرات كل من:

البخاري (فتح ١٠/ ٥٠٩)، والبيهقي في المدخل (ص ١٨٥) واللفظ له من طريق شعبة عن مُخارق عن طارق، عن عبد الله أنه قال: «إن أحسن الحديث كتاب الله، وأحسن الهَدي هَدي محمد ﷺ، وشر الأمور محدثاتها، وإن الشقي من شقي في بطن أمه، وإن السعيد من وعظ بغيره، فاتبعوا ولا تبتدعوا».

وأخرج نحو هذا اللفظ: معمر في الجامع (١١/ ١٥٩)، ومن طريقه الطبراني في الكبير (٩/ ١٠٠) عن جعفر بن بُرْقان، وأخرجه معمر أيضاً عن غير جعفر، وأخرجه معمر أيضاً (١١/ ١١٦)، ومن طريقه الطبراني في الكبير (٩/ ٩٨) من طريق أبـي الأحوص، وأخرجه الدارمي (١/ ٨٠) من طريق بِلاز بن عِصْمة، والطبراني في

. . . . . .

الكبير (٩/ ١٠٠) من طريق أبـي عُبيدة، جميعهم: عن ابن مسعود موقوفاً.

وأسانيدهم لا تخلو من ضعف، أما طريق أبـي الأحوص، فلأنه من رواية أبـي إسحاق السَبيعي عنه، والسَبيعي مدلس، لا يقبل حديثه إلاَّ إذا صرح بالسماع (انظر طبقات المدلسين ص ٤٢)، وقد عنعنه هنا.

وأما طريق جعفر بن بُرْقان، فلأنه منقطع، جعفر لم يدرك ابن مسعود رضي الله عنه، وكذلك طريق أبـي عُبيدة، وهو عامر بن عبد الله بن مسعود، قال العلائي في جامع التحصيل (ص ٢٠٤): قال أبو حاتم والجماعة: لم يسمع من أبيه شيئاً.

وقال الهيثمي في المجمع (١٠/ ٢٣٥) بعد أن ذكر هذا الحديث: رواه الطبراني بإسناد منقطع، ورجال إسناده ثقات.

وأما بِلاز بن عِصْمة، فقال الحافظ: مقبول (التقريب ص ١٢٩).

ولحديث الباب شواهد مرفوعة من حديث أبـي الدرداء، وزيد بن خالد، وعقبة بن عامر رضي الله عنهم كما يلي:

١ ـ حديث أبـي الدرداء: أخرجه أبو الشيخ في الأمثال (ص ٢٩٤) من طريق عُبيد بن إسحاق، حدثنا عَمرو بن ثابت، حدثني أبـي قال: أعطى ابن أبـي الدرداء عبد الملك كتاباً، ذكر أنه عن أبيه أبـي الدرداء، عن النبـي ﷺ قال: فذكر الحديث بلفظ قريب.

قلت: إسناده ضعيف، عُبيد بن إسحاق هو العطار، قال الذهبـي: ضعفوه (المغني ٢/ ٤١٨)، وعَمرو بن ثابت هو ابن أبـي المقدام، قال الحافظ: ضعيف رُمي بالرفض (التقريب ص ٤١٩).

٢ ـ حديث زيد بن خالد: أخرجه الأصبهاني في الترغيب (١/ ٥٠٧) من طريق عبد الله بن مصعب عن أبيه، عن جده رضي الله عنه قال: تلقفت هذه الخُطبة من فِيْ رسول الله ﷺ بتبوك، سمعته يقول. . . فذكره بلفظ قريب، دون آخر المتن.

وأخرج القُضاعي في مسند الشهاب (١/ ٦٧) عدة فقرات منه.

. . . . . .

وأخرجه الدارقطني في السنن (٤/ ٢٤٧)، وابن عَدي (١/ ٤١) مختصراً.

والإسناد ضعيف، قال الإمام الذهبي في الميزان (٢/ ٥٠٦): عبد الله بن مصعب بن خالد الجهني عن أبيه، عن جده، فرفع خُطبة منكرة، وفيهم جهالة.

٣ ـ حديث عقبة بن عامر: أخرجه البيهقي في دلائل النبوة (٥/ ٢٤١) من طريق يعقوب بن محمد الزهري قال: حدثنا عبد العزيز بن عمران قال: حدثنا عبد الله بن مصعب بن منظور بن جَميل بن سنان قال: أخبرني أبي قال: سمعت عقبة بن عامر الجهني يقول: خرجنا مع رسول الله ﷺ في غزوة تبوك، فذكر الحديث بلفظ قريب.

وأخرجه ابن عَدي (١/ ٤١) مختصراً.

قلت: سنده ضعيف جداً، يعقوب بن محمد ضعيف (انظر المغني ٢/ ٧٥٩)، وعبد العزيز بن عمران هو الزهري، قال الحافظ: متروك (التقريب ص ٣٥٨).

وذكره ابن كثير في البداية والنهاية (٥/ ١٣)، ثم قال: هذا حديث غريب، وفيه نكارة، وفي إسناده ضعف، والله أعلم بالصواب.

وقد جاءت عدة فقرات من الخُطبة في شواهد، كما يلي:

قوله: «اليد العليا خير من اليد السفلى»:

أخرجه البخاري (فتح ٦/ ٢٤٩) من حديث حَكيم بن حزام ـ رضي الله عنه ـ مرفوعاً في أثناء حديث طويل. وأخرجه مسلم (٢/ ٧١٧) من حديث ابن عمر ـ رضي الله عنهما ـ مرفوعاً، ولفظه: «اليد العليا خير من اليد السفلى، واليد العليا: المُنْفِقَة، والسفلى: السائلة».

قوله: «ما قل وكفى خير مما كثر وألهى»:

أخرجه أبو يعلى (٢/ ٣١٩) من حديث أبي سعيد الخدري قال: سمعت النبي ﷺ وهو على الأعواد، وهو يقول: «ما قل وكفى خير مما كثر وألهى».

وسنده ضعيف، وقد ذكره الحافظ هنا في المطالب، وهوالحديث الآتي برقم (٣١٨٦).

. . . . . .

وأخرج ابن عساكر في تاريخ دمشق ـ خ ـ (١٣/ ٧٦٢) من طريق مُسَدَّد عن فُضيل بن عِياض، عن منصور، عن عبد الله بن مُرَّة، عن أبي الدرداء رضي الله عنه قال: فذكره موقوفاً، وفيه: «واعلم أن قليلاً يغنيك خير من كثير يلهيك».

وإسناده صحيح، وقد ذكره الحافظ هنا في المطالب، وهو الحديث الآتي برقم (٣١٣٠ [٢]).

قوله: «نفس تنجيها خير من إمارة لا تحصيها»:

أخرج أحمد (٢/ ٧٥) من حديث عبد الله بن عَمرو قال: جاء حمزة بن عبد المطلب إلى رسول الله ﷺ فقال: يا رسول الله، اجعلني على شيء أعيش به، فقال رسول الله ﷺ: «يا حمزة، نفسك تحييها أحب إليك أم نفس تميتها؟»، قال: بل نفسي أحييها، قال: «عليك بنفسك».

وسنده ضعيف، وسيأتي في هذا البحث، وهو الحديث رقم (٣٢١٩).

قوله: «شر الندامة ندامةٌ يوم القيامة» وقوله: «أعظم الخطايا اللسان الكذوب»:

أخرج ابن أبي الدنيا في الصمت (ص ٢٨٢) من طريق أبي عَقيل عن محمد بن نُعيم مولى عمر بن الخطاب، عن محمد بن عمر بن علي بن أبي طالب، عن جده علي رضي الله عنه قال: «أعظم الخطايا عند الله اللسان الكذوب وشر الندامة ندامةٌ يوم القيامة».

وسنده ضعيف، أبو عَقيل هو يحيى بن المتوكل، قال الحافظ: ضعيف (التقريب ص ٥٩٦)، ومحمد بن نُعيم: مجهول (انظر المغني ٢/ ٦٤٠)، ومحمد بن عمر روايته عن جده علي رضي الله عنه مرسلة (انظر مراسيل العلائي ص ٢٦٧).

قوله: «رأس الحكمة مخافة الله تعالى»:

أخرج أحمد في الزهد (ص ١١٧) قال: حدثنا روح، ومحمد بن جعفر، حدثنا عوف عن خالد ـ قال محمد: خالد بن ثابت الربعي قال: وجدت فاتحة الزبور الذي يقال له زبور داود عليه السلام: «أَنَّ رأس الحكمة خشية الرب عزَّ وجلّ».

. . . . . .

قلت: خالد بن ثابت لم أعثر له على ترجمة، وباقي رجال الإسناد ثقات.

قوله: «الرَّيب من الكفر، والنَّوْح من عمل الجاهلية...» إلى قوله: «والشقي من شقي في بطن أمه»:

أخرج أحمد في الزهد (ص ٢٠٤) قال: حدثنا هاشم، حدثنا جَرير عن عبد الرحمن بن أبي عوف قال: قال أبو الدرداء: «الرَّيب من الكفر، والنَّوْح عمل الجاهلية، والشِعر مزامير إبليس، والغَلول جمر من جهنم، والخمر جماع كل إثم، والشباب شعبة من الجنون، والنساء حِبالة الشيطان، والكِبْر شر من الشر، وشر المآكل مال اليتيم، وشر المكاسب الربا، والسعيد من وعظ بغيره، والشقي من شقي في بطن أمه».

وإسناده رجاله ثقات سوى جَرير، وهو ابن عثمان الرحبي، لم أعثر له على ترجمة.

قوله: «النَّوْح من عمل الجاهلية»:

أخرج الإمام مسلم (٢/ ٦٤٤) بسنده عن أبي مالك الأشعري أن النبي ﷺ قال: «أربع في أمتي من أمر الجاهلية لا يتركونهن: الفخر في الأحساب، والطعن في الأنساب، والاستسقاء بالنجوم، والنياحة».

قوله: «الغلول من جمر جهنم»:

أخرج البخاري (فتح ٧/ ٤٨٧)، ومسلم (١/ ١٠٨) واللفظ له، بسنديهما عن أبي هريرة في قصة الغَّال حين جاء بِشِراك أو شِراكين فقال: يا رسول الله، أصبتُ يوم خيبر. فقال رسول الله ﷺ: «شِراك من نار، أو شِراكان من نار».

قوله: «الخمر جماع الإثم»:

أخرج ابن ماجه (٢/ ١٣٣٩) من طريق راشد أبي محمد الحِمَّاني عن شَهْر بن حَوْشَب، عن أم الدَرْدَاء، عن أبي الدَرْدَاء، قال: أوصاني خليلي ﷺ وفي آخره: «ولا نشرب الخمر، فإنها مفتاح كل شر».

وفي سنده: راشد الحِمَّاني، وهو ضعيف (انظر المغني ١/ ٢٢٦).

[٢] وقال أحمد بن مَنيع: حدثنا يوسف بن عطية، ثنا أبو حمزة، هو الأعور اسمه ميمون عن إبراهيم، عن[١] علقمة، عن عبد الله بن مسعود رضي الله عنه أنه كان يخطُب كل عشية خميس بهذه الخُطبة، قال: وكنا نرى أنها خطبة النبي ﷺ «أيها الناس، إن أصدق الحديث كتاب الله تعالى، وأحسن الهَدي هَدي محمد ﷺ، وشر الأمور محدثاتها، وكل محدثة بدعة، وكل بدعة ضلالة، ألاَّ أيها الناس إنكم موقوفون في صعيد واحد، ينفذكم البصر، ويُسْمِعُكم المنادي، وإن الشقي من شقي في بطن أمه، وإن السعيد[٢] من وُعظ بغيره».

.....

(١) في نسخة (س): «بن».

(٢) في نسخة (و): «والسعيد».

٣١٢٥ ـ [٢] الحكم عليه:

هذا الحديث بهذا الإسناد ضعيف جداً، فيه يوسف بن عطية وهو متروك. وأبو حمزة الأعور وهو ضعيف، وفيه انقطاع، إبراهيم بن يزيد لم يسمع من علقمة.

تخريجه:

أخرجه الأصبهاني في الترغيب (٢١٨/١) من طريق المصنف، وذكر أول الحديث، ولفظه: «أيها الناس إن أصدق الحديث كتاب الله، وأحسن الهَدي هَدي محمد، وشر الأمور محدثاتها، وكل محدثة بدعة، وكل بدعة ضلالة».

وأخرجه ابن ماجه (١٨/١)، وابن أبي عاصم في السنة (١٦/١)، والقُضاعي في مسند الشهاب (٧٩/١)، من طريق أبي إسحاق عن أبي الأحوص، عن ابن مسعود رضي الله عنه مرفوعاً، وذكر ابن ماجه عدة فقرات منه، وذكر ابن أبي عاصم أول المتن، وذكر القُضاعي آخره.

وإسناده ضعيف؛ لعنعنة أبي إسحاق وهو مدلس، لا يقبل حديثه إلاَّ مُصَرِّحاً فيه بالسماع (انظر طبقات المدلسين ص ٤٢).

. . . . . .

وبعضه جاء في حديث لجابر رضي الله عنه أخرجه الإمام مسلم (٢/ ٥٩٢)، ولفظه: كان رسول الله ﷺ إذا خطب، احمرَّت عيناه، وعلا صوته، واشتد غضبه، حتى كأنه منذر جيش، يقول: «صبَّحكم ومسَّاكم»، ويقول: «بُعثت أنا والساعة كهاتين» ويقرن بين إصبعيه السبابة والوسطى، ويقول: «أما بعد فإن خير الحديث كتاب الله، وخير الهَدي هَدي محمد، وشر الأمور محدثاتها، وكل بدعة ضلالة»، ثم يقول: «أنا أولى بكل مؤمن من نفسه، من ترك مالاً، فلأهله، ومن ترك دَيناً أو ضياعاً، فإليّ وعليّ».

٣١٢٦ ـ وقال ابن أبـي عمر: حدثنا بِشْر بن السَّرِي، ثنا ابن لَهيعة، ثنا يزيد بن أبـي حَبيب عن عِراك بن مالك، عن عروة بن الزبير، عن أبـي البَخْتَرِي، عن الباهلي قال: إن عمر رضي الله عنه، قام في الناس خطيباً، مدخلهم الشام بالجابية، فقال: «تعلموا القرآن تُعرفوا به، واعملوا به تكونوا من أهله، وإنه لن[١] يبلغ منزلة ذي حق أن يطاع في معصية الله تعالى، واعلموا أنه لا يُقرب من أجل، ولا يُبعد من رزق قول بحق وتذكير عظيم، واعلموا أن بين[٢] العبد وبين رزقه حجاب، قال: فيترأى له رزقه وإن اقتحم هتك الحجاب، ولم[٣] يُدرِك فوق رزقه، وأدِّبوا الخيل، وانتضلوا، وانتعلوا [وتسوَّكوا][٤]، وتمعددوا، وإياكم وأخلاق العجم، ومجاورة الجبارين، وأن يُرى بين أظهركم صليب، وأن تجلسوا على مائدة يُشرب عليها الخمر، وتدخلوا[٥] الحمَّام بغير إزار، وتدعوا نساءكم يدخلن الحمامات، فإن ذلك لا يحل، وإياكم أن تكسبوا من عند الأعاجم بعد نزولكم في [بلادهم][٦] ما يحبسكم في أرضهم، فإنكم يوشك أن ترجعوا إلى بلادكم، وإياكم والصفار[٧] أن تجعلوه في رقابكم، وعليكم بأموال العرب الماشية [تزولون][٨] بها حيث زلتم، واعلموا أن الأشربة

.....

(١) في نسخة (و) و (س): «لم».

(٢) زاد في نسخة (و): «يدي».

(٣) في نسخة (و): «لم»، بدون حرف العطف.

(٤) في الأصل: «وتمسكوا»، والمثبت من باقي النسخ.

(٥) قوله «وتدخلوا»: في نسخة (س): «ولا تدخلوا».

(٦) في جميع النسخ: «بلادكم»، والمثبت من الإتحاف.

(٧) في نسخة (و): «الصغار».

(٨) في الأصل: «يزولون»، والمثبت من باقي النسخ والإتحاف.

تصنع من الزبيب والعسل والتمر، فما عَتُقَ منه، فهو خمر لا يحل، واعلموا أن الله تعالى لا يزكي [ثلاثة][9] نفر[10]، ولا ينظر إليهم، ولا يُقربهم يوم القيامة: رجل أعطى إمامه صفقة يريد بها الدنيا، فإن[11] أصابها وفى له، وإن لم يصبها [لم يف][12] له، ورجل خرج بسلعة بعد العصر، فحلف لقد أعطى بها كذا وكذا فاشتريت لقوله، وسباب المسلم فسوق وقتاله كفر، ولا يحل لك أن تهجر أخاك فوق ثلاث، ومن أتى ساحراً أو كاهناً أو عرَّافاً فصدقه بما يقول، فقد كفر بما أنزل على محمد ﷺ».

.....

(٩) في الأصل: «ثلاث»، والمثبت من باقي النسخ.

(١٠) قوله «نفر»: ساقط من نسخة (و) و (س).

(١١) قوله: «فإن»، في نسخة (س): «كان».

(١٢) في الأصل: «لم يوف»، والمثبت من باقي النسخ.

٣١٢٦ ـ الحكم عليه:

الأثر بهذا الإسناد ضعيف؛ لوجود ابن لَهيعة. وهو ضعيف.

وذكره البوصيري في الإتحاف ـ خ ـ (٣/ ٩٢ ب) مختصر، ثم قال: رواه محمد بن يحيى بن أبي عمر، بسند ضعيف، لضعف ابن لَهيعة.

تخريجه:

لم أجد من أخرجه بتمامه، لكن جاءت بعض ألفاظه مفرقة عن عمر رضي الله عنه، كما يلي:

أخرج ابن أبي شيبة (١٠/ ٤٨٤) من طريق ليث عن ابن شهاب قال: قال عمر: «تعلموا كتاب الله تُعرفوا به، واعملوا به تكونوا من أهله».

وسنده ضعيف، لوجود ليث، وهو ابن أبي سُليم (انظر التقريب ص ٤٦٤)، وفيه انقطاع، الحسن لم يدرك عمر رضي الله عنه.

. . . . . .

وأخرج ابن قُتيبة في عيون الأخبار (٣/١٨٣) قال: حدثني شيخ لنا عن عبد الرحمن المحاربي، عن الأعمش، عن مجاهد قال: قال عمر رضي الله عنه: «ليس من عبد إلاَّ وبينه وبين رزقه حجاب، فإن اقتصد، أتاه رزقه، وإن اقتحم، هتك الحجاب، ولم يزد في رزقه».

وإسناده ضعيف؛ لجهالة شيخ المصنّف.

وأخرج أحمد (١/٤٣) واللفظ له، وابن قُتيبة في عيون الأخبار (١/١٣٢)، وأبو يعلى (١/١٨٩) من طريق عاصم الأحول، وابن عبد البر في التمهيد (١٤/٢٥١)، والبغوي في شرح السنة (١٢/٤٦)، والسمعاني في أدب الإملاء (ص ١١٨) من طريق قتادة، كلاهما: عن أبي عثمان النَّهْدي، عن عمر بن الخطاب رضي الله عنه، أنه قال: «اتزروا، وارتدوا، وانتعلوا، وألقوا الخِفاف والسراويلات، وألقوا الركب، وانزوا نزواً، وعليكم بالمَعَدِّيَّة، وارموا الأغراض، وذروا التنعّم وزي العجم، وإياكم والحرير، فإن رسول الله ﷺ قد نهى عنه، وقال: لا تلبسوا من الحرير إلاَّ ما كان هكذا ــ وأشار رسول الله ــ ﷺ بإصبعيه».

وسنده صحيح.

وأخرج عبد الرزاق (٦/٦١) قال: أخبرنا معمر عن زيد بن رُفيع، عن حرام بن معاوية قال: كتب إلينا عمر بن الخطاب: «لا يجاورنكم خنزير، ولا يُرفع فيكم صليب، ولا تأكلوا على مائدة يُشرب عليها الخمر، وأدِّبوا الخيل، وامشوا بين الغرضين».

وأخرجه البيهقي في الشعب (٤/٤٥) من طريق عبد الرزاق بلفظه، لكن أبهم إسم الراوي عن حرام بن معاوية، وأخرجه في السنن الكبرى (٩/٢٠١) من طريق ابن المبارك، عن معمر به، ببعضه.

وإسناده ضعيف؛ لوجود زيد بن رُفيع، قال الذهبي: ليس بالقوي (المغني ١/٢٤٧).

. . . . . .

ويشهد لبعض ألفاظه ما يلي:

ـ فقرة: «تعلموا القرآن تُعرفوا به، واعملوا به تكونوا من أهله».

أخرج البخاري (فتح ٩/ ٧٤) عن عثمان بن عفان رضي الله عنه، قال: قال النبي ﷺ: «إن أفضلكم من تعلّم القرآن وعلّمه».

ـ فقرة: «واعلموا أنه لا يُقرب من أجل، ولا يبعد من رزق . . .»:

أخرج الطبراني في الأوسط (٣/ ٣٨٣) من طريق قَطَن بن نُسير قال: حدثنا جعفر بن سليمان الضُّبعي قال: حدثنا المعلّى بن زياد قال: حدثني الحسن عن أبي سعيد الخدري، عن رسول الله ﷺ قال: «لا يمنعن أحدكم رهبة الناس أن يقول بحق إذا رآه، أو يذكّر بعظيم، فإنه لا يُقرب من أجل، ولا يباعد من رزق، أن يقول بحق، أو يذكر بعظيم».

قال الطبراني: لم يرو هذا الحديث عن المعلّى إلاّ جعفر.

قلت: إسناده ضعيف؛ لوجود قَطَن بن نُسير، قال الحافظ: صدوق يخطىء (التقريب ص ٤٥٦)، ولأن فيه انقطاعاً، الحسن لم يسمع من أبي سعيد رضي الله عنه، (انظر المراسيل ص ٤٠).

وأخرجه أحمد (٣/ ٤٤) واللفظ له، والترمذي (٤/ ٤١٩) في أثناء حديث، وابن ماجه (٢/ ١٣٢٨)، وابن حبان: كما في الإحسان (١/ ٢٤٦)، والبيهقي في الشعب (٦/ ٩٠) من طريق أبي نَضْرة، يحدث عن أبي سعيد الخدري، عن النبي ﷺ أنه قال: «لا يمنعن رجلاً منكم مخافة الناس أن يتكلم بالحق إذا رآه أو علمه».

قال الترمذي: حديث حسن صحيح.

ـ فقرة: «أدّبوا الخيل».

أخرج الطيالسي (ص ١٣٥) واللفظ له، ومن طريقه البيهقي في السنن الكبرى (١٠/ ١٤)، وفي الشعب (٥/ ٢٣٦)، وأخرج معمر في الجامع (١١/ ٤٦١)، ومن

. . . . . .

طريقه البيهقي في الشعب (٤/ ٤٤)، وابن عساكر في الأربعين في الحث على الجهاد (ص ٩٨)، وأخرج ابن أبـي شيبة (٩/ ٢٢)، وعنه ابن ماجه (٢/ ٩٤٠)، وأخرج الترمذي (٤/ ١٤٩) من طرق كثيرة عن يحيى بن أبـي كثير، عن أبـي سلاَّم، عن عبد الله بن زيد الأزرق، عن عقبة بن عامر قال: قال النبـي ﷺ: «ارموا واركبوا، وأن ترموا أحب إليّ من أن تركبوا، وكل شيء يلهو به الرجل باطل، إلاَّ رمي الرجل بقوسه، أو تأديبه فرسه، أو ملاعبته امرأته، فإنهن من الحق، ومن ترك الرمي بعدما علمه، فقد كفر بالذي علمه».

قال الترمذي: هذا حديث حسن صحيح.

قلت: سنده ضعيف؛ لوجود عبد الله بن زيد الأزرق، قال الحافظ: مقبول (التقريب ص ٣٠٤).

وأخرجه ابن أبـي شيبة (٩/ ٢٣)، ومن طريقه أبو نُعيم في رياضة الأبدان (ص ٢٥) واللفظ له من طريق أبـي سلاّم الدمشقي عن خالد بن زيد الجهني قال: مر بـي عقبة بن عامر فقال: أخبرك ما قال رسول الله ﷺ: «ليس هو إلاَّ ثلاث: تأديب الرجل فرسه، ورميه بقوسه ونبله، وملاعبته أهله، ومن ترك الرمي بعدما علمه رغبة عنه، فإنها نعمة تركها، أو قال: كفر بها».

وسنده ضعيف، فيه خالد بن زيد، قال الحافظ: مقبول (التقريب ص ١٨٨)، وبمجموع الطريقين يرتقي حديث عقبة هذا إلى الحسن لغيره.

ـ فقرة: «لا تدخلوا الحمام بغير إزار . . .»:

أخرج الطبراني في الأوسط (١/ ٣٤٩)، والحاكم (٤/ ٢٨٨) واللفظ له من طريق أبـي الزبير عن جابر رضي الله عنه، قال: قال رسول الله ﷺ: «من كان يؤمن بالله واليوم الآخر، فلا يدخل حليلته الحمّام، ومن كان يؤمن بالله واليوم الآخر، فلا يدخل الحمّام إلاَّ بمئزر، ومن كان يؤمن بالله واليوم الآخر، فلا يجلس على مائدة يدار عليها الخمر».

. . . . . .

قال الحاكم: هذا حديث صحيح، على شرط مسلم، ولم يخرجاه، وأقره الذهبي في التلخيص.

قلت: أبو الزبير، هو محمد بن مسلم بن تدرس، وهو لا يقبل حديثه إلاَّ إذا صرح بالسماع (انظر طبقات المدلسين ص ٤٥)، وقد عنعنه هنا.

وأخرجه الترمذي (٥/ ١٠٤)، والطبراني في الأوسط (١/ ٣٥٠) من طريق ليث بن أبي سُليم عن طاوس، عن جابر مرفوعاً، فذكره بلفظه، مع تقديم وتأخير.

قال الترمذي: هذا حديث حسن غريب، لا نعرفه من حديث طاوس عن جابر إلاَّ من هذا الوجه.

قلت: ليث هذا ضعيف (انظر التقريب ص ٤٦٤)، فهذا الحديث ضعيف لوجوده.

ـ فقرة: «واعلموا أن الله تعالى لا يزكي ثلاثة نفر. . .»:

أخرج مسلم (١/ ١٠٣) بإسناده عن أبي هريرة قال: قال رسول الله ﷺ: «ثلاث لا يكلمهم الله يوم القيامة، ولا ينظر إليهم، ولا يزكيهم، ولهم عذاب أليم: رجل على فضل ماء بالفلاة يمنعه من ابن السبيل، ورجل بايع رجلاً بسلعة بعد العصر، فحلف له بالله لأخذها بكذا وكذا فصدقه، وهو على غير ذلك، ورجل بايع إماماً لا يبايعه إلاَّ لدنيا، فإن أعطاه منها وفى، وإن لم يعطه منها لم يف».

ـ فقرة: «ولا يحل لك أن تهجر أخاك فوق ثلاث»:

في الصحيحين (البخاري فتح ١٠/ ٤٩٢، ومسلم ٤/ ١٩٨٤) من حديث أبي أيوب الأنصاري رضي الله عنه، أن رسول الله ﷺ قال: «لا يحل لرجل أن يهجر أخاه فوق ثلاث ليال، يلتقيان، فيعرض هذا ويعرض هذا، وخيرهما الذي يبدأ بالسلام».

ـ فقرة: «من أتى ساحراً أو كاهناً أو عرّافاً . . .»:

أخرج أحمد (٢/ ٤٢٩) بسنده عن أبي هريرة رضي الله عنه، مرفوعاً: «من أتى

. . . . . .

كاهناً، أو عرّافاً، فصدقه بما يقول، فقد كفر بما أنزل على محمد ﷺ».

وسنده صحيح.

وبما سبق ترتقي ألفاظ هذا الأثر إلى مرتبة الحسن لغيره.

٣١٢٧ ـ [١] وقال أحمد بن مَنيع: حدثنا يزيد بن هارون، أنا العلاء أبو محمد الثَّقفي قال: سمعت أنس بن مالك رضي الله عنه يقول: خدمت رسول الله ﷺ وأنا ابن ثمان سنين، فكان ﷺ أول ما علمني أن قال لي: «يا بني، أحكم وُضُوءَكَ»، فذكر الحديث وفي آخره[1]: «ولا تَبِيْتَنَّ ولا تُصْبِحَنَّ يوماً وفي قلبك غش لأحد من أهل الإسلام، فإن هذا من سنَّتي، ومن أخذ بسنتي، فقد أحبني، ومن أحبني، فهو معي في الجنة، يا بني، فإذا عملت بهذا وحفظت وصيتي، / فلا يكوننَّ شيء أحبَّ إليك من [١٠٧ب] الموت، فإن فيه راحتك».

.....

(١) قوله «وفي آخره»: كتب في هامش الأصل.

٣١٢٧ ـ [١] الحكم عليه:

هذا الحديث بهذا الإسناد ضعيف جداً؛ لحال العلاء بن زَيْدَل.

قال ابن أبي حاتم في العلل (١/ ٥٢) سألت أبي وأبا زُرعة عن أحاديث تُروى عن أنس بن مالك، عن النبي ﷺ في إسباغ الوضوء يزيد في العمر، وذكرت لهما الأسانيد المروية في ذلك، فضعفاها كلَّها، وقالا: ليس في إسباغ الوضوء يزيد في العمر حديث صحيح.

وذكره البوصيري في الإتحاف ـ خ ـ (٣/ ٩٣ أ) مختصر، ثم قال: رواه أحمد بن مَنيع بسند ضعيف؛ لضعف العلاء أبي محمد الثقفي.

وقال ابن عِلَّان في الفتوحات الربانية (١/ ٣٩٩): وقضية كلام الحافظ ابن حجر في تخريج أحاديث الكشاف ضعف الخبر، والله أعلم، وقد سُئل عن حاله أيضاً فصنَّف فيه جزءاً أورده السخاوي فيما جمعه من فتاوى الحافظ ابن حجر

تخريجه:

أخرجه أحمد بن مَنيع في مسنده: كما في اللآلىء المصنوعة (٢/ ٣٨٠).

. . . . . .

ولفظه كما في الإتحاف ـ خ ـ (٣/ ٩٣ أ) مختصر:

خدمت رسول الله ﷺ وأنا ابن ثمان سنين، فكان أول ما علمني أن قال لي: «يا بني، أحكم وُضُوءَك لصلاتك، تحبك حفظتك ويزاد في عمرك، يا بني، يا أنس، الغسل من الجنابة، فبالغ فيها، فإن تحت كل شعرة جنابة»، قال: قلت: يا رسول الله، وكيف أبالغ فيها؟ قال: «روِّي أصول الشعر، وأنق بشرتك، تخرج من مغتسلك وقد غُفر لك كل ذنب، يا بني، لا تفوتك ركعتا الضحى، فإنها صلاة الأوابين، يا بني، وأكثر الصلاة في الليل والنهار، فإنك ما دمت في صلاة، فإن الملائكة تصلي عليك، يا بني، وإذا قمت في الصلاة، فانصب نفسك لله، فإذا ركعت، فاجعل راحتيك على ركبتيك، وفرِّج بين أصابعك، وارفع عَضُدَك عن جنبيك، وإذا رفعت رأسك من الركوع، فقم حتى يرجع كل عضو إلى مكانه، وإذا سجدت، فألزق وجهك بالأرض، ولا تنقر نقر الغراب، ولا تبسط ذراعيك بسط الثعلب، فإذا رفعت رأسك، فلا تُقْعِ كما يُقعي الكلب، ضع إليتيك بين قدميك، وألزق ظاهر قدميك بالأرض، فإن الله لا ينظر إلى صلاة عبد لا يتم ركوعها وسجودها، وإن استطعت أن تكون على وضوء من يومك وليلتك، فإن يأتك الموت وأنت على ذلك، لم تَفُتْكَ الشهادة، يا بني، وإذا دخلت بيتك فسلم، تكثر بركتك وبركة بيتك، يا بني، وإذا خرجت لحاجة، فلا يقعن بصرك على أحد من أهل دينك إلاَّ سلمت عليه، تدخل حلاوة الإيمان قلبك، وإن أصبت دنيا في مخرجك رجعت وقد غفر لك، يا بني، ولا تبيتن ولا تصبحن يوماً وفي قلبك غش لأحد من أهل الإسلام، فإن هذا أمر سنتي، ومن أخذ بسنتي فقد أحبني، ومن أحبني فهو معي في الجنة، يا بني، فإذا عملت بهذا وحفظت وصيتي، فلا يكونن شيء أحبَّ إليك من الموت، فإن فيه راحتك».

وأخرجه أبو الليث السمرقندي في تنبيه الغافلين (ص ١١٣) من طريق عيسى بن أحمد العسقلاني، حدثنا يزيد بن هارون به، بلفظ قريب.

. . . . . .

وأخرجه ابن سعد في الطبقات (٧/ ١٢)، والطبراني في الكبير (١/ ٢٤٩) من طريق الحسين بن محمد بن شيبة، وأبو نُعيم في معرفة الصحابة (٢/ ٢٠٣) من طريق أحمد بن عبد الرحمن الصقلي، ومحمد بن رافع، أربعتهم: عن يزيد بن هارون به، بأوله.

ولفظ ابن سعد: «خدمت رسول الله ﷺ وأنا ابن ثمان سنين».

وتوبع العلاء الثقفي على رواية هذا الحديث، كما يلي:

١ ـ أخرج أبو يعلى (٦/ ٣٠٦) من طريق محمد بن الحسن بن أبي يزيد الصُدَّائي، حدثنا عَبَّاد المِنْقَري عن علي بن زيد، عن سعيد بن المسيب، عن أنس بن مالك مرفوعاً، فذكره مطولاً، وفي أوله قصة.

وسنده ضعيف؛ لضعف محمد بن الحسن، وعَبَّاد المِنْقَري، وعلي بن زيد، وقد ذكره الحافظ هنا في المطالب، وهو الطريق الآتي برقم (٢).

وأخرجه الخرائطي في اعتلال القلوب ـ خ ـ (ق ١٣٩ أ) من طريق حسين بن عبد الأول قال: ثنا محمد بن أبي يزيد به، بلفظ: «اكتم سري تكن مؤمناً».

وأخرجه أبو نُعيم في معرفة الصحابة (٢/ ٢٠٢) من طريق إسحاق بن عمر المُكْتِب، ثنا محمد بن الحسن الهَمْداني به، وذكر أوله.

ولفظه: «قدم رسول الله ﷺ المدينة وأنا ابن تسع سنين».

وأخرجه أبو نُعيم أيضاً في دلائل النبوة (ص ١٢١) من طريق الحسن بن حماد الكوفي قال: ثنا محمد بن الحسن بن يزيد الهَمْداني به، ولفظه: خدمت رسول الله ﷺ سنين، فما سبني سبة قط، ولا ضربني ضربة، ولا انتهرني، ولا عبس في وجهي، ولا أمرني بأمر فتوانيت فيه فعاتبني عليه، فإن عاتبني عليه أحد من أهله، قال: «دعوه، فلو قُدِرَ شيء لكان».

وأخرجه الطبراني في الصغير (ص ٣١٢) من طريق عبد الله الأنصاري عن علي بن زيد بن جُدْعَان به مطولاً.

. . . . . .

قال الطبراني: لا يُروى عن أنس بهذا التمام إلاَّ بهذا الإسناد، تفرّد به مسلم الأنصاري، وكان ثقة.

قلت: بل رُوي بهذا التمام بغير هذا الإسناد كما تقدم وكما سيأتي.

وأخرجه الترمذي (٥/ ٤٤، ٥٦)، والحكيم الترمذي في نوادر الأصول كما في اللآلىء المصنوعة (٢/ ٣٨٠) من طريق عبد الله الأنصاري عن علي بن زيد بن جُدْعَان به مختصراً.

قال الترمذي: وفي الحديث قصة طويلة، وقال: هذا حديث حسن غريب من هذا الوجه.

وقال في الموضع الثاني: حديث حسن غريب.

وأخرجه الأصبهاني في الترغيب (١/ ١٣٣)، وابن الجوزي في الموضوعات (٣/ ١٨٧) من طريق بشر بن إبراهيم، نا عباد بن كثير عن عبد الرحمن بن حرملة، عن سعيد بن المسيب به مطولاً.

قال ابن الجوزي: هذا حديث موضوع، وفي هذه الطريق آفات. اهـ. ثم ساق الأقوال في ضعف كل من: عبد الرحمن بن حرملة، وعباد بن كثير، وبشر بن إبراهيم.

وأخرجه أبو الحسن القطان في المطولات، والطيالسي، وسعيد بن منصور في السنن، جميعهم كما في الكنز (١٥/ ٩١١) من طريق سعيد بن المسيب به مطولاً.

٢ ـ وأخرج أبو يعلى كما في المطالب، وهو الطريق القادم برقم [٣] من طريق الربيع بن بدر عن أبـي حازم، عن حفص بن عُبيد الله، عن أنس بن مالك مرفوعاً مطولاً.

وسنده ضعيف جداً، لحال الربيع بن بدر.

٣ ـ وأخرج ابن حبان في المجروحين (٢/ ٢٢٣)، ومن طريقه ابن الجوزي في الموضوعات (٣/ ١٨٧) من طريق كثير بن عبد الله الأُبُلِي عن أنس بن مالك، مرفوعاً مطولاً وفي أوله قصة.

. . . . . .

قال ابن الجوزي: هذا حديث لا يصح، قال ابن حبان: أبو هاشم الأُبُلِي كان يضع الحديث على أنس، لا يحل كتب حديثه إلاَّ اعتباراً.

قلت: كثير بن عبد الله هذا، ذكره الذهبي في ضعفائه، ونقل عن البخاري قوله: منكر الحديث، وعن النسائي قوله: متروك (المغني ٢/ ٥٣٠)، فهذا الحديث بهذا الإسناد لأجله ضعيف جداً.

ومن هذه الطريق أخرجه ابن عَدي (٦/ ٦٥) وذكر أوله، والبيهقي في الشعب كما في اللآلىء المصنوعة (٢/ ٣٨٠) وذكر بعضه.

٤ ـ وأخرج أبو يعلى (٧/ ٢٧٢) من طريق عمر بن أبي خليفة عن ضرار بن مسلم، عن أنس مرفوعاً ببعضه. وسنده ضعيف، وقد ذكره الحافظ هنا في المطالب، وهو الطريق القادم برقم (٤).

٥ ـ وأخرج العُقيلي (١/ ١١٩) وابن عَدي (١/ ٤١٨)، ومن طريقه البيهقي في الشعب (٦/ ٤٢٨) وأخرجه القُضاعي في مسند الشهاب (١/ ٣٧٦) من طريق يحيى بن سُليم الطائفي عن الأزور بن غالب، عن سليمان التيمي، عن أنس بن مالك مرفوعاً ببعضه.

قال العُقيلي: لم يأت به عن سليمان التيمي غير الأزور هذا، ولهذا الحديث عن أنس طرق، ليس منها وجه يثبت.

وذكره الحافظ في تخريج أحاديث الكشاف (ص ١٢١) وأعلَّه بأزور بن غالب.

قلت: وفيه يحيى بن سُليم الطائفي، قال الحافظ: صدوق سيء الحفظ (التقريب ص ٥٩١).

٦ ـ وأخرج العُقيلي (٣/ ٤٤٥) وابن الأعرابي في المعجم (٢/ ٥٠) من طريق الفضل بن العباس أبي العباس، والعُقيلي أيضاً (١/ ١٤٨) من طريق بكر بن الأعنق، والقُضاعي في مسند الشهاب (١/ ٣٧٦) من طريق الأزور بن غالب، ثلاثتهم: عن ثابت، عن أنس مرفوعاً ببعضه.

. . . . . .

قال العُقيلي في الموضع الأول: الرواية في هذا متقاربة في الضعف.

وقال في الموضع الثاني: ليس لهذا المتن عن أنس إسناد صحيح.

وذكره الحافظ في تخريج أحاديث الكشاف (ص ١٢٠)، وأعلَّه بالفضل بن العباس فقال: مجهول.

قلت: وفيه بكر بن الأعنق، قال الذهبي: لا يصح حديثه (المغني ١/ ١١٤)، والأزور بن غالب، قال الذهبي: منكر الحديث (المغني ١/ ٦٥).

وأخرجه البيهقي في الشعب (٦/ ٤٢٨) من طريق أشعث بن بَرَاز عن ثابت به ببعضه.

ومن هذه الطريق أخرجه ابن عَدي (١/ ٣٧٥)، ومن طريقه ابن الجوزي في العلل المتناهية (١/ ٣٤٩) فذكر أوله.

قال ابن الجوزي: هذا حديث لا يصح.

وذكره الحافظ ابن حجر في الفتاوى (ص ٢٣) وضعَّفه لوجود أشعث هذا.

٧ ــ وأخرج الخرائطي في مكارم الأخلاق كما في المنتقى (ص ٧٨)، وابن سعد الكنجرودي كما في اللآلىء المصنوعة (٢/ ٣٨٢)، والحافظ في نتائج الأفكار (٢/ ١٧٩)، ثلاثتهم: من طريق مسلم بن إبراهيم، والعُقيلي (٢/ ١٠٦) من طريق محمد بن سعيد الأثرم، وابن عَدي (٣/ ٣٦٤) من طريق النمر بن قادم وطالوت بن عباد ــ فرقهما ــ والبيهقي في الشعب (٦/ ٤٢٨) من طريق عبد الله بن عصمة، جميعهم: عن سعيد بن زون، عن أنس مرفوعاً ببعضه.

قال العُقيلي: وهذا المتن لا يعرف له طريق عن أنس يثبت.

قلت: مدار هذه الطريق على سعيد بن زون، وهو ضعيف (انظر المغني ١/ ٢٥٩).

٨ ــ وأخرج ابن الأعرابي في المعجم ــ خ ــ (ق ١٤٢ ب) من طريق أبي مروان المؤذن، قال: سمعت أنس بن مالك، فذكره مرفوعاً ببعضه.

. . . . . .

وأبو مروان هذا لم أجد له ترجمة.

٩ ـ وأخرج البزار كما في تفسير ابن كثير (٣/ ٣١٧)، وأبو يعلى (٧/ ١٩٧) وابن حبان في المجروحين (٢/ ١٩٢)، والطبراني في الأوسط (٣/ ٣٨٥)، وابن عَدي (٥/ ٣٨٢)، والشيرازي في الألقاب كما في اللآلىء المصنوعة (٢/ ٣٨٣) من طريق عَوبد بن أبـي عمران الجوزي قال: حدثني أبـي عن أنس بن مالك مرفوعاً ببعضه.

قال الطبراني: لم يرو هذا الحديث عن أبـي عمران إلاَّ إبنه عَوبد.

قلت: بل رواه غير إبنه، كما سيأتي.

وهذا الإسناد ضعيف جداً؛ لوجود عَوبد بن أبـي عمران، قال الذهبـي: قال النسائي وغيره: متروك (المغني ٢/ ٤٩٥)، ولوجوده ضعَّفه الحافظ في تخريج أحاديث الكشاف (ص ١٢٠).

وأخرجه البيهقي في الشعب (٦/ ٤٢٩) من طريق بشر بن حازم قال: نا أبو عمران الجوني به، ببعضه. وبشر بن حازم هذا لم أعثر له على ترجمة، وقد ذكر الحافظ ابن حجر هذا الحديث في الفتاوى (ص ٢٤) ثم قال: وبشر مجهول.

١٠ ـ وأخرج الطبراني في الصغير (ص ٣٠١)، والدارقطني في المؤتلف والمختلف (٢/ ٥٩٣)، وأبو نُعيم في أخبار أصبهان (٢/ ١٦٣)، والبيهقي في الشعب (٦/ ٤٢٧)، وابن قدامة في المتحابين في الله (ص ٣٢) من طريق علي بن الجَنَد عن عَمرو بن دينار، عن أنس بن مالك، مرفوعاً ببعضه.

قال الطبراني: لم يروه عن عَمرو إلاَّ علي بن الجَنَد، ولا رواه عن علي إلاَّ مُسَدَّد ومحمد بن عبد الله الرقاشي.

قلت: إسناده ضعيف جداً، لوجود علي بن الجَنَد، قال البخاري: منكر الحديث، وقال أبو حاتم: خبره كذب (المغني ٢/ ٤٤٤).

وذكره الحافظ في تخريج أحاديث الكشاف (ص ١٢٠) فقال: رواه الطبراني في الصغير من رواية عَمرو بن دينار عن أنس، والراوي عنه ساقط. اهـ. يعني ابن الجَنَد.

. . . . . .

---

١١ ـ وأخرج السهمي في تاريخ جرجان (ص ٤٥٣)، والبيهقي في الشعب (٦/ ٤٢٧)، والثعلبي كما في تخريج أحاديث الكشاف (ص ١٢٠) من طريق اليسع بن زيد القرشي، حدثنا سفيان بن عيينة عن حميد الطويل، عن أنس بن مالك مرفوعاً ببعضه.

وضعفه الحافظ؛ لوجود اليسع بن زيد، وهو ضعيف الحديث جداً، ذكره الذهبي في المغني (٢/ ٧٥٦) وقال: خبره موضوع.

وقال الحافظ في اللسان (٦/ ٣٦٥): اليسع عن ابن عيينة بخبر باطل... وأخرج حديثه البيهقي في الشعب، وحمزة الجُرجاني في تاريخ جرجان، وهو منكر. اهـ.

ورويت بعض ألفاظ هذه الوصية من حديث أبي هريرة رضي الله عنه، أخرجه ابن الجوزي في الموضوعات (٣/ ١٨٥) من طريقين، ثم قال: هذا حديث ليس له أصل، وفي إسناده جماعة مجاهيل لا يعرفون أصلاً، ولا نشك أنه من وضع بعض القُصَّاص أو الجهَّال، وقد خَلَّطَ الذي وضعه في الإسناد، ومن المعروفين في إسناده: حماد بن عَمرو، قال يحيى: كان يكذب ويضع الحديث، وقال ابن حبان: كان يضع الحديث وضعاً على الثقات، لا يحل كتب حديثه إلاَّ على وجه التعجّب. اهـ.

والخلاصة أن طريق الباب لا يثبت، لشدة ضعفه، والله تعالى أعلم.

٣١٢٧ ـ [٢] وقال أبو يعلى: حدثنا يحيى بن أيوب، ثنا محمد الحسن بن أبي يزيد، ثنا عَبَّاد المِنْقَري عن علي بن زيد، عن سعيد بن المسيب، عن أنس رضي الله عنه، فذكر مثله، وأتمَّ منه.

٣١٢٧ ـ الحكم عليه:

هذا إسناد ضعيف؛ لضعف محمد بن الحسن، وعَبَّاد المِنْقَري، وعلي بن زيد.

وذكره الهيثمي في المجمع (١/ ٢٧١)، ثم قال: رواه أبو يعلى، والطبراني في الصغير... وفيه محمد بن الحسن بن أبي يزيد، وهو ضعيف.

وقال البوصيري في الإتحاف ـ خ ـ (٣/ ٩٣ أ) مختصر: رواه أبو يعلى الموصلي بسند فيه علي بن زيد بن جُدْعَان.

تخريجه:

هو في مسند أبي يعلى (٦/ ٣٠٦)، ولفظه: قال أنس بن مالك: قدم رسول الله ﷺ المدينة وأنا ابن ثمان سنين، فأخذَت أمي بيدي، فانطلقَت بي إلى رسول الله ﷺ فقالت: يا رسول الله، إنه لم يبقَ رجل ولا امرأة من الأنصار إلاَّ قد أتحفتك بتحفة، وإني لا أقدر على ما أتحفك به إلاَّ إبني هذا، فخذه، فليخدمك ما بدا لك. فخدمت رسول الله ﷺ عشر سنين، فما ضربني ضربة، ولا سبني سبة، ولا انتهرني، ولا عبس في وجهي، وكان أول ما أوصاني به أن قال: «يا بني، اكتم سري تك مؤمناً»، فكانت أمي وأزواج النبي ﷺ يسألنني عن سر رسول الله ﷺ فلا أخبرهم به، وما أنا بمخبر سر رسول الله ﷺ أحداً أبداً. وقال: «يا بني، عليك بإسباغ الوضوء يحبك حافظاك، ويزاد في عمرك. ويا أنس، بالغ في الاغتسال من الجنابة، فإنك تخرج من مغتسلك وليس عليك ذنب، ولا خطيئة». قال: قلت: كيف المبالغة يا رسول الله؟ قال: «تبل أصول الشعر، وتنقي البشرة. ويا بني، إن استطعت أن لا تزال أبداً على وضوء، فإنه من يأته الموت وهو على وضوء، يعط الشهادة. ويا بني، إن استطعت أن لا تزال تصلي، فإن الملائكة تصلي عليك ما دمت تصلي، ويا أنس، إذا ركعت، فأمكن كفيك من ركبتيك، وفرِّج بين أصابعك، وارفع مرفقيك عن جنبيك.

. . . . . .

ويا بني، إذا رفعت رأسك من الركوع، فأمكن كل عضو منك موضعه، فإن الله لا ينظر يوم القيامة إلى من لا يقيم صلبه بين ركوعه وسجوده. ويا بني، فإذا سجدت، فأمكن جبهتك وكفيك من الأرض، ولا تنقر نقر الديك، ولا تُقْعِ إقعاء الكلب ــ أو قال: الثعلب ــ وإياك والالتفات في الصلاة، فإن الالتفات في الصلاة هلكة، فإن كان لا بد، ففي النافلة، لا في الفريضة. ويا بني، وإذا خرجت من بيتك، فلا تقعن عينك على أحد من أهل القبلة، إلاَّ سلمت عليه، فإنك ترجع مغفوراً لك. ويا بني، وإذا دخلت منزلك، فسلم على نفسك، وعلى أهلك. ويا بني، إن استطعت أن تصبح وتمسي وليس في قلبك غش لأحد، فإنه أهون عليك في الحساب. ويا بني، إن اتبعت وصيتي، فلا يكن شيء أحبَّ إليك من الموت».

وقد تقدم ذكر طرقه في تخريج الطريق الماضي برقم (١).

٣١٢٧ ـ [٣] حدثنا[١] خالد بن مِرداس، ثنا الربيع بن بدر عن أبـي حازم، عن حفص بن عُبيد الله، عن أنس رضي الله عنه، فذكره وزاد فيه: «وسلم في بيتك [يَزِدْ][٢] الله تعالى في بركاتك، ووقِّر كبير المسلمين، وارحم صغيرهم، أجيء أنا وأنت كهاتين». وجمع ﷺ بين أصابعه.

.....

(١) القائل هو: أبو يعلى رحمه الله في المسند.

(٢) في جميع النسخ: «يزيد»، والمثبت من حيث اللغة هو الصواب.

٣١٢٧ ـ الحكم عليه:

هذا إسناد ضعيف جداً، فيه الربيع بن بدر، وهو متروك.

تخـريـجـه:

لم أجده في المطبوع من مسند أبـي يعلى، وتقدم ذكر طرقه في تخريج الطريق الأول، وبالله التوفيق.

٣١٢٧ ـ [٤] حدثنا[١] منصور بن أبـي مزاحم، ثنا عمر بن أبـي خليفة[٢] عن ضرار بن مسلم، قال: سمعته يذكره عن أنس رضي الله عنه، قال: أوصاني رسول الله ﷺ فذكر الحديث، وفي آخره: «[إن نمت[٣] وأنت طاهر فمِتَّ، مِتَّ][٤] شهيداً، يا أنس، وقِّر الكبير، وارحم الصغير».

.....

(١) القائل هو: أبو يعلى رحمه الله في مسنده.

(٢) في نسخة (س): «خليف».

(٣) في نسخة (و): «مت».

(٤) ما بين المعقوفتين غير واضح في الأصل، والنقل من باقي النسخ.

٣١٢٧ ـ الحكم عليه:

الحديث بهذا الإسناد ضعيف؛ لحال عمر بن أبـي خليفة، وفيه ضرار بن مسلم وهو مجهول.

وقد ذكر الحافظ هذه الطريق في تخريج أحاديث الكشاف (ص ١٢٠) فقال: ورواه أبو يعلى من رواية عَمرو بن أبـي خليفة عن ضرار بن عَمرو، عن أنس، وإسناده ضعيف جداً.

قلت: ضرار بن عَمرو هذا هو المَلَطي، قال الذهبـي: متروك الحديث (المغني ١/ ٣١٢)، لكنه ليس هو المذكور في طريق الباب، ولعله من أوهام الحافظ رحمه الله.

تخـريـجـه:

هو في مسند أبـي يعلى (٧/ ٢٧٢).

ولفظه: قال أنس: أوصاني رسول الله ﷺ قال: «يا أنس، أسبغ الوضوء يزد في عمرك، يا أنس، صل صلاة الضحى، فإنها صلاة الأوابين من قبلك، يا أنس، سلم على أهل بيتك تكثر حسناتك، يا أنس، سلم على من لقيت من أمتي، تكثر حسناتك

. . . . . .

يا أنس أكثر الصلاة بالليل والنهار يحبك حافظاك، يا أنس، بت وأنت طاهر، فإن مِتَّ مِتَّ شهيداً، يا أنس، وقر الكبير وارحم الصغير».

وتقدم ذكر طرقه في تخريج الطريق الماضي رقم (١)، والله الموفق، لا إله غيره.

٣١٢٨ ـ [١] وقال عبد: حدثنا محمد بن كثير، أنا هشام بن زياد، هو أبو المقدام عن محمد بن كعب القُرَظي، قال: عهدت عمر بن عبد العزيز[١] رضي الله عنه، وهو علينا عامل[٢] بالمدينة، وهو شاب غليظ البضعة، ممتلىء الجسم، فلما استُخلف وقاسى من العمل والهم ما قاسى، تغيَّرت حاله[٣]، فجعلت أنظر إليه لا أكاد أصرف بصري [عنه][٤]، فقال: يا ابن كعب، إنك تنظر إليّ نظراً ما كنت تنظره إليّ من قبل، قال: قلت: تعجبني[٥]. قال: وما عجبك؟ قال: لما حال من لونك، ونفى من شعرك، ونحل من جسمك، قال: وكيف[٦] لو رأيتني بعد ثلاث، حين تسيل حدقتاي على وجهي، [ويسيل][٧] منخراي وفمي[٨] صديداً ودوداً، أكنت[٩] لي أشد نكرة؟ أعد[١٠] عليّ حديثاً كنت حدثتنيه عن ابن عباس رضي الله عنهما، قال: حدثني ابن عباس رضي الله عنهما، ورفع ذلك إلى النبي ﷺ قال: «إن لكل شيء شرفاً، وإن أشرف المجالس ما استقبل به القبلة، وإنما يُجالس[١١] بالأمانة، واقتلوا الحية والعقرب وإن كنتم في صلاتكم، ومن أحب أن يكون أكرم الناس، فليتق الله تعالى، ومن أحب أن يكون أقوى الناس، فليتوكل على الله عز وجل، ومن أحب أن يكون أغنى الناس، فليكن [بما في][١٢] يد الله تبارك وتعالى أوثق منه بما في يده. ألا أنبئكم بشراركم؟» قالوا: بلى، يا رسول الله. قال ﷺ: «من نزل وحده ومنع رَفْدَه، وجلد عبده. ألا أنبئكم بشر من هذا؟» قالوا: بلى، يا رسول الله، قال ﷺ: «من يبغض الناس ويبغضونه[١٣]. أفلا[١٤] أنبئكم بشرٍّ من هذا؟»، قالوا: بلى، يا رسول الله، قال ﷺ: «من لم يُقِلْ عثرة، ولم يقبل معذرة، ولم يغفر ذنباً. أفلا أنبئكم بشرٍّ من هذا؟»، قالوا: بلى، يا رسول الله، قال ﷺ: «من لم يُرْجَ خيره،

ولم يُؤْمَنْ شره، إن عيسى بن مريم عليه السلام قام في قومه، فقال: يا بني إسرائيل، لا تَكَلَّمُوا [بالحكمة][١٥] عند الجاهل فتظلموها، ولا تمنعوها أهلها فتظلموهم، ولا تظلموا، ولا تكافئوا ظالماً [بظلم][١٦] [فَيَبْطُلَ][١٧] فضلكم عن ربكم، يا بني إسرائيل، الأمر ثلاثة: أمر بيِّن رشدُه فاتبعوه، وأمر بيِّن غيُّه فاجتنبوه، وأمر اختلف فيه فكلوه إلى عالمه».

[٢] وقال الحارث: حدثنا [سُريج][١٨] بن يونس، ثنا عبد العزيز بن عبد الصمد، ثنا أبو المقدام[١٩] عن محمد بن كعب، قال: عهدت عمر بن عبد العزيز رضي الله عنه، وهو علينا عامل بالمدينة زمن الوليد بن عبد الملك، وهو شاب، فذكره.

* **قلت**: في السنن شيء من أوائله.

.....

(١) قوله «عبد العزيز»: كتب في نسخة (س) «في الهامش».

(٢) في نسخة (و): «وهو عامل علينا».

(٣) في نسخة (و) و (س): «حالته».

(٤) ما بين المعقوفتين ساقط من الأصل، والمثبت من باقي النسخ.

(٥) في نسخة (و): «يعجبني».

(٦) في نسخة (و) و (س): «فكيف».

(٧) في الأصل: «تسيل»، والمثبت من باقي النسخ.

(٨) في نسخة (و): «على فمي».

(٩) في نسخة (و): «كنت»، بدون الألف.

(١٠) في نسخة (س): «أحد».

(١١) في نسخة (و): «تجالس».

(١٢) في الأصل: «ما في»، والمثبت من باقي النسخ.

(١٣) قوله «ألا أنبئكم بشر من هذا. . .» إلى قوله «من يبغض الناس ويبغضونه»: ساقط من نسخة (س).

(١٤) في نسخة (س): «ألا».

. . . . . .

(١٥) في الأصل: «الحكمة»، والمثبت من باقي النسخ.

(١٦) في الأصل: «يظلم»، والمثبت من باقي النسخ.

(١٧) في جميع النسخ: «فيعضل»، والمثبت من مصادر التخريج.

(١٨) في جميع النسخ: «شريح»، والتصويب من كتب التراجم.

(١٩) في نسخة (و) و (س): «المقدام».

٣١٢٨ ـ الحكم عليه:

الحديث بهذا الإسناد ضعيف جداً؛ لحال هشام بن زياد، وهو متروك.

وذكر الهيثمي في المجمع (٨/٥٩) طرفه، ثم قال: رواه الطبراني، وفيه هشام بن زياد أبو المقدام، وهو متروك.

وذكره البوصيري في الإتحاف ـ خ ـ (٣/٩٣ ب) مختصر، ثم قال: رواه عبد بن حميد، والحارث بن أبي أسامة، ومدار إسناديهما على هشام بن زياد أبي المقدام، وهو ضعيف، ورواه أبو داود، وابن ماجه مختصراً.

قلت: وفيه علة أخرى، وهي الانقطاع، هشام لم يسمع هذا الحديث من محمد بن كعب.

قال مسلم في مقدمة صحيحه (١/١٨): سمعت الحسن بن علي الحُلْواني يقول: رأيت في كتاب عفان حديث هشام أبي المقدام، حديث عمر بن عبد العزيز، قال هشام: حدثني رجل يقال له: يحيى بن فلان عن محمد بن كعب قال: قلت لعفان: إنهم يقولون هشام سمعه من محمد بن كعب فقال: إنما ابتُلِيَ من قِبَلِ هذا الحديث، كان يقول: حدثني يحيى عن محمد، ثم ادَّعى بعدُ أنه سمعه من محمد.

تخريجه:

هو في المنتخب من مسند عبد (١/ ٥٧١).

وأخرجه الحارث في مسنده كما في بغية الباحث (ص ١٢٧٨)، ومن طريقه أبو نُعيم في الحلية (٣/٢١٨) من طريق عبد العزيز بن عبد الصمد، والأصبهاني في

. . . . . .

الترغيب (١/ ٢٨٣) من طريق عبد الله بن سَوَّار العنبري، وداود بن إبراهيم، ثلاثتهم: عن هشام بن زياد به، بلفظ قريب.

وأخرجه عبد الله بن أحمد في زوائد الزهد (ص ٤١٥) من طريق جعفر بن سليمان، والحاكم (٤/ ٢٧٠)، من طريق عُبيد الله بن محمد العَبْسي، وأبو نُعيم في الحلية (٣/ ٢١٨) من طريق عُبيد الله بن محمد، وموسى بن خلف، وعبد العزيز بن عبد الصمد، وعبَّاد بن عبَّاد، والقُضاعي في مسند الشهاب (١/ ٢٣٤) من طريق عبَّاد ابن عبَّاد، والأصبهاني في الترغيب (١/ ٢٨٢) من طريق عبد العزيز بن عبد الصمد، كلهم: عن هشام بن زياد به، بألفاظ متقاربة، دون القصة التي بين محمد بن كعب وعمر بن عبد العزيز.

وسكت الحاكم، وقال الذهبي في التلخيص: هشام متروك.

وأخرجه ابن عَدي (٧/ ١٠٦) من طريق حَوْثَرة بن أشرس، ثنا هشام بن زياد به، وذكر أول القصة، وأول المرفوع، ثم قال: فذكره بطوله.

وأخرجه الطبري في تهذيب الآثار ــ مسند عمر ــ (١/ ٢٦٩) من طريق علي بن كرَّام القُشيري والطبراني في الكبير (١٠/ ٣٨٩) من طريق أبي صالح الحَرَّاني، والقُضاعي في مسند الشهاب (٢/ ١٢٣)، ومن طريقه السمعاني في أدب الإملاء (ص ٤٤) من طريق حبَّان بن هلال، والقُضاعي أيضاً (٢/ ١٢٤) من طريق عبَّاد بن عبَّاد، والخطيب في الجامع (٢/ ٦١) من طريق عبد العزيز بن عبد الصمد، جميعهم: عن هشام بن زياد به، بأوله دون القصة.

وأخرجه الطبراني في الكبير (١٠/ ٣٨٦) من طريق موسى بن خلف عن أبي المقدام به، وذكر آخر المتن.

وأخرجه ابن حبان في المجروحين (٣/ ٨٨) من طريق عائشة، وابن عَدي (٧/ ١٠٦) من طريق موسى بن خلف، وأبو نُعيم في أخبار أصبهان (٢/ ٣٦٣) من طريق عبد الله بن بكر السهمي، والقُضاعي في مسند الشهاب (١/ ٢٣٤) من طريق حبان بن هلال، أربعتهم: عن هشام به، ببعضه.

. . . . . .

وأخرجه ابن ماجه (١/ ٣٠٨) من طريق زيد بن الحُباب، حدثني أبو المقدام به، لكن في النهي عن الصلاة خلف المتحدث والنائم.

وأخرجه أبو داود (١/ ١٨٥) من طريق عبد الله بن يعقوب بن إسحاق، وابن عَدي (٧/ ١٠٦) من طريق موسى بن خلف، كلاهما: عمن حدثهما، عن محمد بن كعب به ببعضه.

قال ابن عَدي: وقوله عن من حدثه: إنما يريد به أبا المقدام.

وأخرجه أبو داود أيضاً (٢/ ٧٨) من نفس الطريق السابقة، بلفظ: «لا تستروا الجدر، من نظر في كتاب أخيه بغير إذنه، فإنما ينظر في النار، سلوا الله ببطون أكفكم، ولا تسألوه بظهورها، فإذا فرغتم، فامسحوا بها وجوهكم».

قال أبو داود: رُوي هذا الحديث من غير وجه عن محمد بن كعب، كلها واهية، وهذا الطريق أمثلها، وهو ضعيف أيضاً.

قلت: الرجل المبهم هو هشام بن زياد، وقد أشار إلى هذا الحافظ في التهذيب (١٢/ ٣٩٨).

ورُوي بذكر واسطة بين هشام وبين محمد بن كعب، أخرجه ابن سعد في الطبقات (٥/ ٢٨٧) قال: أخبرنا عفان بن مسلم قال: حدثنا أبو المقدام هشام قال: حدثني يحيى بن فلان قال: قدم محمد بن كعب القُرَظي على عمر بن عبد العزيز قال: فذكر القصة، دون المرفوع من لفظ الباب.

وتوبع هشام بن زياد على رواية هذا الحديث كما يلي:

أخرج الحاكم (٤/ ٢٦٩) من طريق محمد بن معاوية، ثنا مصادف بن زياد المَديني قال: سمعت محمد بن كعب به، بنحوه دون آخر المتن مع زيادة.

وسكت الحاكم، وتعقبه الذهبي في التلخيص فقال: محمد بن معاوية كذبه الدارقطني، فبطل الحديث.

قلت: وفيه أيضاً مصادف، لا يفرح به متروك. انظر المغني (٢/ ٦٥٩).

. . . . . .

وأخرج الطبراني في مسند الشاميين (٢/ ٣٢٨) من طريق عبد الوهاب بن محمد الأوزاعي، حدثني عَمرو بن المهاجر قال: قدم محمد بن كعب القُرَظي على عمر بن عبد العزيز يسامره، فذكر القصة وبعض المرفوع.

وعبد الوهاب الأوزاعي هذا لم أجد له ترجمة.

وأخرج ابن سعد في الطبقات (٥/ ٢٨٧) من طريق عيسى بن ميمون قال: أخبرنا محمد بن كعب به، فذكر القصة، وأول المرفوع مع زيادة.

وعيسى بن ميمون هو المَديني، قال الذهبي: تركوه (المغني ٢/ ٥٠٢)، فهذا الإسناد لأجله ضعيف جداً.

ومن هذه الطريق أخرجه ابن قتيبة في عيون الأخبار (٢/ ٣٠٢) فذكر القصة دون المرفوع، والعُقيلي (٣/ ٣٨٧)، وذكر أول المرفوع دون القصة.

وأخرج ابن سعد في الطبقات (٥/ ٢٨٨) قال: أخبرنا محمد بن يزيد بن خُنيس المكي، عن وُهيب بن الورد قال: بلغنا أن محمد بن كعب القُرَظي دخل على عمر بن عبد العزيز، فذكر القصة مطولة بمعناها دون المرفوع.

ومحمد بن يزيد هذا، قال الحافظ: مقبول (التقريب ص ٥١٣).

وأخرج الخرائطي في مكارم الأخلاق كما في المنتقى (ص ١٦٠) من طريق تمام بن بَزيع، والطبري في تهذيب الآثار ـ مسند عمر ـ (١/ ٢٦٩)، وابن عَدي (٤/ ٥٢)، والخطيب في الجامع (٢/ ٦٢)، ثلاثتهم: من طريق صالح بن حسان، والبيهقي في السنن الكبرى (٧/ ٢٧٢) من طريق القاسم بن عروة، ثلاثتهم: عن محمد ابن كعب به، أول الحديث دون القصة.

قال البيهقي: لم يثبت في ذلك إسناد.

قلت: وهذه الأسانيد لا تخلو من ضعف، أما تمام وصالح بن حسان، فمتروكان (انظر المغني ١/ ١١٨، التقريب ص ٢٧١)، وأما القاسم بن عروة، فلم أجد له ترجمة.

. . . . . .

وأخرج أبو عُبيد في الخطب والمواعظ (ص ١٩١) من طريق وَطَر بن خليفة عن عبد الرحمن بن عبد الله قال لعمر بن عبد العزيز: حدثنا ابن عباس قال: قال رسول الله ﷺ فذكر الحديث بطوله بلفظ قريب.

ووَطَر هذا لم أعرفه، إلاَّ أن يكون الاسم تحرف من: فِطْر بن خليفة، فهو صدوق رمي بالتشيّع (التقريب ص ٤٤٨)، وباقي رجال إسناده ثقات.

ورُوي آخره من حديث أبـي هريرة رضي الله عنه، مرفوعاً، ذكره ابن ودعان في الأربعين (ص ٣٦) ولفظه: قال رسول الله ﷺ: «أيها الناس، لا تعطوا الحكمة غير أهلها فتظلموها، ولا تمنعوها أهلها فتظلموهم، ولا تعاقبوا ظالماً فَيَبْطُل فضلكم، ولا تراؤوا الناس فيحبط عملكم، ولا تمنعوا الموجود فيقل خيركم، أيها الناس إن الأشياء ثلاثة: أمر استبان رشدُه فاتبعوه، وأمر استبان غيُّه فاجتنبوه، وأمر اختلف عليكم فردوه إلى الله تعالى، أيها الناس، ألا أنبئكم بأمرين، خفيف مُؤْنَتُهُما، عظيم أجرُهما، لم يُلْقَ الله بمثلهما: الصمت، وحسن الخلق».

وفي قوله: «ألا أنبئكم بشراركم... من نزل وحده، ومنع رَفْدَه، وجلد عبده» حديث ابن عمر، أخرجه ابن حبان في المجروحين (١/ ١٣٩)، ومن طريقه ابن الجوزي في العلل المتناهية (٢/ ٢٨) من طريق إسحاق بن وهب الطُّهُرْمُسِي، عن ابن وهب، عن مالك، عن نافع، عن ابن عمر قال: قال رسول الله ﷺ: «شرار الناس، من نزل وحده، وجلد عبده، ومنع رَفْدَه».

قال ابن الجوزي: هذا حديث لا يصح عن رسول الله ﷺ.

قلت: سنده واهٍ لوجود إسحاق بن وهب (انظر الميزان ١/ ٢٠٣).

٣١٢٩ ـ وقال أبو يعلى: حدثنا روح بن حاتم، ثنا هُشيم عن الكوثر بن حَكيم، عن نافع، عن ابن عمر رضي الله عنهما، قال: خرج رسول الله ﷺ ذات يوم إلى المسجد، فإذا قوم يتحدثون أضحكهم حديثهم، فوقف فسلَّم فقال: «اذكروا هاذِم اللذَّات، الموت». وخرج ﷺ بعد ذلك خرجة أخرى، فإذا قوم يتحدثون ويضحكون فقال: «أما والذي نفسي بيده، لو تعلمون ما أعلم، لضحكتم قليلاً، ولبكيتم كثيراً». قال: وخرج رسول الله ﷺ أيضاً فإذا قوم يتحدثون ويضحكون فسلَّم، ثم قال: «ألا إن الإسلام بدأ غريباً، وسيعود غريباً، فطوبى للغرباء يوم القيامة»، قيل له: ومن الغرباء يا رسول الله؟ قال ﷺ: «الذين إذا فسد الناس صَلَحُوا».

٣١٢٩ ـ الحكم عليه:

هذا الحديث بهذا الإسناد ضعيف جداً، فيه ثلاث علل:

١ ـ الكوثر بن حكيم، وهو متروك.

٢ ـ روح بن حاتم، وهو ضعيف.

٣ ـ عنعنة هُشيم، وهو مدلس.

وقال العراقي: أخرجه ابن أبي الدنيا في الموت من حديث ابن عمر بإسناد ضعيف (المغني مع الإحياء ٤/ ٤٥١).

وذكره البوصيري في الإتحاف ـ خ ـ (٣/ ١٠١ أ) مختصر، ثم قال: رواه أبو يعلى بسند فيه كوثر بن حكيم، وهو ضعيف.

تخريجه:

أخرجه أبو الليث السمرقندي في تنبيه الغافلين (ص ١٢٣) من طريق ابن أبي غالب، حدثنا هُشيم به، بلفظ قريب.

وأخرجه تمام في الفوائد (٢/ ١٩٩)، والطبراني في الأوسط كما في مجمع

. . . . . .

البحرين ـ خ ـ (ق ٢٧٥ أ)، والقُضاعي في مسند الشهاب (١/ ٣٩٢)، من طريق عُبيد الله بن عمر، عن نافع به، وذكر بعضه.

ولفظ تمام: خرج رسول الله ﷺ إلى المسجد، فإذا قوم يتحدثون ويضحكون، فقال: «اذكروا الموت، أما والذي بعثني بالحق لو تعلمون ما أعلم، لضحكتم قليلاً ولبكيتم كثيراً».

قال الطبراني: لا يُروى عن ابن عمر إلاَّ بهذا الإسناد.

ولم أجد من أخرج هذا الحديث بطوله غير المصنف، لكن وجدته مفرقاً في أحاديث كما يلي:

الشطر الأول: «اذكروا هاذِم اللذات، الموت».

رُوي عن أبـي هريرة، وأنس، وعمر رضي الله عنهم، كما يلي:

١ ـ **حديث أبـي هريرة**: أخرجه أحمد (٢/ ٢٩٢) واللفظ له، ومن طريقه الخطيب في تاريخ بغداد (١/ ٣٨٤)، وأخرجه الترمذي (٤/ ٤٧٩)، والنسائي (٤/ ٤)، وابن ماجه (٢/ ١٤٢٢)، وابن عَدي (٥/ ٢٢٢)، والحاكم (٤/ ٣٢١)، والخطيب في تاريخ بغداد (٩/ ٤٧٠)، والبيهقي في الزهد الكبير (ص ٢٦٦، ٢٦٧) من طريقين، والقُضاعي في مسند الشهاب (١/ ٣٩١) من طريق محمد بن عَمرو، عن أبـي سلمة، عن أبـي هريرة قال: قال رسول الله ﷺ: «أكثروا ذكر هاذِم اللذات».

قال الترمذي: هذا حديث حسن غريب.

وقال الحاكم ـ ووافقه الذهبـي ـ: هذا حديث صحيح على شرط مسلم.

قلت: بل هو حسن، لحال محمد بن عَمرو بن علقمة (انظر الميزان ٣/ ٦٧٣).

٢ ـ **حديث أنس**: أخرجه ابن أبـي حاتم في العلل (٢/ ١٣١)، والطبراني في الأوسط (١/ ٣٩٥)، واللفظ له، وأبو نُعيم في الحلية (٩/ ٢٥٢)، والحسن بن الخَلاَّل في الأمالي (ص ٨٤)، وأبو عساكر الدمشقي في تعزية المسلم (ص ٤٦)، من طريق مُؤَمَّل بن إسماعيل، والخطيب في تاريخ بغداد (١٢/ ٧٢)، من طريق عبد الأعلى بن

. . . . . .

حماد، كلاهما: عن حماد بن سلمة، عن ثابت البناني، عن أنس بن مالك قال: مرَّ النبي ﷺ بقوم من الأنصار يضحكون، فقال: «أكثروا ذكر هاذِم اللذات».

قال أبو حاتم: هذا حديث باطل لا أصل له.

وقال الشيخ الألباني في الإرواء (٣/ ١٤٥): سند صحيح على شرط مسلم.

٣ ـ **حديث عمر**: أخرجه أبو نُعيم في الحلية (٦/ ٣٥٥)، من طريق عبد الملك بن يزيد، ثنا مالك بن أنس، عن يحيى بن سعيد، عن سعيد بن المسيب، عن عمر بن الخطاب قال: قال رسول الله ﷺ: «أكثروا ذكر هاذِم اللذات» قلنا: يا رسول الله! وما هاذِم اللذات؟ قال: «الموت».

قال أبو نُعيم: غريب من حديث مالك، تفرد به جعفر عن عبد الملك.

قلت: إسناده ضعيف، فيه عبد الملك، بن يزيد، قال الذهبي: لا يُدرى من هو (الميزان ٢/ ٦٦٧).

الشطر الثاني: «أما والذي نفسي بيده لو تعلمون ما أعلم، لضحكتم قليلاً، ولبكيتم كثيراً».

رُوي عن أبي هريرة، وأنس رضي الله عنهما، كما يلي:

١ ـ **حديث أبي هريرة**: أخرجه أحمد (٢/ ٣١٢)، والبخاري (فتح ١١/ ٥٢٤) والترمذي (٤/ ٤٨٢) ولفظ أحمد: قال رسول الله ﷺ: «والذي نفسي بيده لو تعلمون ما أعلم، لضحكتم قليلاً، ولبكيتم كثيراً».

قال الترمذي: هذا حديث صحيح.

٢ ـ **حديث أنس**: أخرجه أحمد (٣/ ١٩٣) واللفظ له، وابن ماجه (٢/ ١٤٠٢)، وأبو يعلى (٥/ ٤١٨)، من طريق همام قال: سمعت قتادة قال: ثنا أنس بن مالك، أن النبي ﷺ قال: «لو تعلمون ما أعلم، لضحكتم قليلاً، ولبكيتم كثيراً».

وإسناده صحيح.

الشطر الثالث: «ألا إن الإسلام بدأ غريباً . . .».

. . . . . .

رُوي عن ابن مسعود، وسهل، وواثلة، وعبد الرحمن بن سَنَّة، وعَمرو بن عوف رضي الله عنهم، مرفوعاً، ورُوي عن عبد الله بن عَمرو موقوفاً، كما يلي:

١ ــ حديث ابن مسعود: أخرجه أبو عَمرو الداني في السنن الواردة في الفتن ــ خ ــ (١/ ٢٥) قال: حدثنا محمد بن خليفة، وسلمة بن سعيد قالا: حدثنا محمد بن الحسين، حدثنا عبد الله بن أبـي داود، حدثنا محمد بن آدم المصيصي، حدثنا حفص بن غياث عن الأعمش، عن أبـي صالح، عن أبـي الأحوص، عن عبد الله ــ يعني ابن مسعود ــ قال: قال رسول الله ﷺ: «إن الإسلام بدأ غريباً، وسيعود غريباً كما بدأ، فطوبـى للغرباء». قيل: من هم يا رسول الله؟ قال: «الذين يصلُحون إذا فسد الناس».

وسنده صحيح.

٢ ــ حديث سهل: أخرجه الدولابـي في الكنى (١/ ١٩٢)، وابن عَدي (٢/ ٢٩) من طريق بكر بن سُليم المَديني قال: حدثنا أبو حازم عن سهل بن سعد، عن النبـي ﷺ قال: فذكره بلفظ قريب من لفظ أبـي عَمرو الداني.

وإسناده ضعيف، لضعف بكر، قال الحافظ: مقبول (التقريب ص ١٢٦)، ويؤكد ضعفه أنه روى هذا الحديث أيضاً عن أبـي حازم، عن الأعرج، عن أبـي هريرة، (انظر ابن عَدي ٢/ ٢٩)، وهذا من اضطراب بكر فيه.

٣ ــ حديث واثلة: أخرجه تمام في الفوائد (٢/ ١٤) من طريق سليمان بن سلمة الخبائري، ثنا المُؤَمَّل بن سعيد الرَحَبـي عن إبراهيم بن أبـي عَبْلة، عن واثلة بن الأسقع، عن النبـي ﷺ قال: «بدأ الإسلام غريباً وسيعود كما بدأ، فطوبـى للغرباء»، فقيل: يا رسول الله، ومن الغرباء؟ قال: «الذين يصلُحون إذا فسد الناس».

وسنده ضعيف جداً، الخبائري، تركه أبو حاتم (انظر المغني ١/ ٢٨٠).

٤ ــ حديث عبد الرحمن بن سَنَّة: أخرجه عبد الله بن أحمد في زوائد المسند (٤/ ٧٣) واللفظ له، ونُعيم بن حماد في الفتن ــ خ ــ (ق ١٣٧ أ)، وابن عَدي (٤/ ٣٠٧) من طريق إسماعيل بن عياش عن إسحاق بن عبد الله بن أبـي فروة، عن

. . . . . .

يوسف بن سليمان، عن جدته ميمونة، عن عبد الرحمن بن سَنَّة، أنه سمع النبـي ﷺ يقول: «بدأ الإسلام غريباً ثم يعود غريباً كما بدأ، فطوبـى للغرباء»، قيل: يا رسول الله، ومن الغرباء؟ قال: «الذين يصلُحون إذا فسد الناس، والذي نفسي بيده، لينحازن الإيمان إلى المدينة، كما يجوز السيل، والذي نفسي بيده، ليأزَرن الإسلام إلى ما بين المسجدين، كما تأزَر الحية إلى جحرها».

قال ابن أبـي حاتم في الجرح (٥/ ٢٣٨): عبد الرحمن بن سَنَّة روى عن النبـي ﷺ حديثاً ليس إسناده بالقائم؛ لأن راويه إسحاق بن أبـي فروة.

قلت: سنده ضعيف جداً، إسحاق بن أبـي فروة متروك (انظر المغني ١/ ٧١).

٥ ـ **حديث عَمرو بن عوف**: أخرجه الترمذي (٥/ ١٩) واللفظ له، وابن عَدي (٦/ ٥٩)، وأبو نُعيم في الحلية (٢/ ١٠) من طريق كثير بن عبد الله بن عَمرو بن عوف بن زيد بن مِلْحة عن أبيه، عن جده، أن رسول الله ﷺ قال: «إن الدين ليأزر إلى الحجاز كما تأزَر الحية إلى جحرها، وليعقلن الدين من الحجاز معقل الأُرْوِية من رأس الجبل، إن الدين بدأ غريباً ويرجع غريباً، فطوبـى للغرباء، الذين يُصْلِحون ما أفسد الناس من بعدي من سنَّتي».

قال الترمذي: هذا حديث حسن صحيح.

قلت: سنده ضعيف؛ لضعف كثير بن عبد الله (انظر التقريب ص ٤٦٠)، وأما ما كان من الإمام الترمذي رحمه الله، فإنه قد جرى على تحسين حديث كثير هذا، بل وتصحيحه أحياناً (انظر الترمذي ٢/ ٣٦١، ٣/ ٦٣٤، ٥/ ٤٤)، وهو مما نوزع فيه، ومذهب كبار أئمة النقد على ضعف كثير بن عبد الله، فقد اتفق على ذلك إماماً هذا الفن: أحمد بن حنبل، ويحيـى بن معين (انظر الكامل ٦/ ٥٧، والميزان ٣/ ٤٠٧).

٦ ـ **أثر عبد الله بن عَمرو**: أخرجه أبو عَمرو الداني في الفتن ـ خ ـ (٢/ ٢٥) من طريق شُرَحْبيل بن شَريك، أنه سمع أبا عبد الرحمن الحبلي يقول: سمعت عبد الله بن عَمرو بن العاص يقول: «طوبـى للغرباء، الذين يصلُحون عند فساد الناس».

وإسناده لا بأس به، شُرَحْبيل صدوق، قاله الحافظ (التقريب ص ٢٦٥).

٣١٣٠ ـ [١] وقال مُسَدَّد: حدثنا أبو الأحوص، ثنا أبو إسحاق عن رجل من النَّخَع قال: شهدت أبا الدرداء رضي الله عنه، حين حضره الموت فقال: إني محدثكم حديثاً سمعته من رسول الله ﷺ يقول: «اعبد الله تعالى كأنك تراه، فإن لم تكن تراه فإنه يراك، وعُدَّ نفسك في الموتى، واتق دعوات[1] المظلوم فإنها تستجاب، ومن استطاع منكم أن يشهد العشاء الآخرة وصلاة الغداة في جماعة، فليفعل ولو حبوا».

* صحيح لولا المبهم.

.....

(١) في نسخة (و) و (س): «دعوة».

٣١٣٠ ـ [١] الحكم عليه:

هذا الحديث بهذا الإسناد ضعيف، فيه عنعنة أبي إسحاق، وهو مدلس لا يقبل حديثه إلاَّ إذا صرح بالسماع، وفيه راو مبهم.

وذكره البوصيري في الإتحاف ـ خ ـ (٣/ ٩٢ أ) مختصر، ثم قال: رواه مُسَدَّد بسند فيه راو لم يسمّ.

تخريجه:

أخرجه ابن عساكر في تاريخ دمشق ـ خ ـ (١٩/ ٣٠٣) من طريق المصنف بلفظ قريب.

وأخرجه البيهقي في الشعب (٧/ ٣٤٩)، وابن عساكر أيضاً من طريق أبي داود الطيالسي، نا سلاَّم، يعني أبا الأحوص به، بنحوه.

ولفظ البيهقي: «اعبد الله كأنك تراه، فإن كنت لا تراه فإنه يراك، واعدد نفسك في الموتى، وإياك ودعوة المظلوم فإنها مستجابة، ومن استطاع منكم أن يشهد الصلاتين: العشاء والصبح ولو حبوا، فليفعل».

ورُوي عن أبي الدرداء رضي الله عنه، موقوفاً إلى قوله: «المظلوم» مع زيادة

. . . . . .

في آخره بسند صحيح، وقد ذكره الحافظ هنا، وهو الطريق القادم برقم (٢).

ويشهد لأول المتن، ما يلي:

١ ـ حديث زيد بن أرقم: أخرجه نُعيم في زوائده على زهد ابن المبارك (ص ٦٣)، وأبو نُعيم في الحلية (٨/ ٢٠٢) واللفظ له من طريق عبد العزيز بن أبـي رَوَّاد عن أبـي سعيد، عن زيد بن أرقم قال: قال رسول الله ﷺ: «اعبد الله كأنك تراه، فإنك إن لم تكن تراه فإنه يراك، وكأنك ميت».

وقال خلاَّد في حديثه: «واحسب نفسك مع الموتى» وزاد: «واتق دعوة المظلوم فإنها مستجابة».

قال أبو نُعيم: تفرّد به أبو إسماعيل الأيلي.

قلت: أبو إسماعيل هذا غير مذكور في الإسناد، فلعله من أوهام النسَّاخ.

وقال الشيخ الألباني في السلسلة الصحيحة (٣/ ٤٦٠): أبو سعيد هذا لم أعرفه.

قلت: سنده ضعيف، فيه عبد العزيز بن أبـي رَوَّاد، قال الذهبـي: صالح الحديث، ضعَّفه ابن الجنيد (المغني ٢/ ٣٩٧)، وأبو سعيد هو الأزدي، ذكره البخاري في التاريخ الكبير (٨/ كنى ٣٦) ولم يذكر فيه جرحاً ولا تعديلاً، فهو مجهول.

وقد تحرَّف في إسناد نُعيم إلى: سعد، وأخرجه موقوفاً على زيد بن أرقم.

٢ ـ حديث أبـي هريرة: أخرجه أحمد (٢/ ٢٤٣) من طريق علي بن زيد، حدثني من سمع أبا هريرة يقول: قال رسول الله ﷺ: «يا ابن آدم، اعمل كأنك ترى، وعُدَّ نفسك مع الموتى، وإياك ودعوة المظلوم».

وإسناده ضعيف؛ لضعف علي بن زيد، وهو ابن جُدْعَان (انظر التقريب ص ٤٠١)، ولإبهام شيخه.

٣ ـ حديث معاذ: أخرجه ابن أبـي الدنيا في الصمت (ص ٤٤) واللفظ له، والشاشي ـ خ ـ (ق ١٩٨ أ)، والطبراني في الكبير (٢٠/ ١٧٥) من طريق محمد بن

. . . . . .

عمرو عن أبـي سلمة، أن معاذ بن جبل رضي الله عنه، قال: يا رسول الله، أوصني، قال: «اعبد الله كأنك تراه، واعدد نفسك في الموتى، وإن شئت أنبأتك بما هو أملك بك من هذا كله. قال: هذا». وأشار بيده إلى لسانه.

ولفظ الشاشي والطبراني بأطول من هذا اللفظ.

وذكره المنذري في الترغيب (٤/ ٢٤٣)، ثم قال: رواه الطبراني بإسناد جيد، إلاَّ أن فيه انقطاعاً بين أبـي سلمة ومعاذ.

ووافقه الهيثمي في المجمع (٤/ ٢١٨).

وأخرجه ابن أبـي شيبة (١٣/ ٢٢٥) من طريق أبـي معاوية قال: قال معاذ بن جبل: أي رسول الله أوصني. قال: «اعبد الله كأنك تراه، واعدد نفسك من الموتى، واذكر الله عند كل حجر وشجر، وإذا عملت السيئة، فاعمل بجنبها حسنة، السر بالسر، والعلانية بالعلانية».

وأبو معاوية هذا لم أعرفه.

وأخرجه البيهقي في الشعب (١/ ٤٠٥) من طريق الوليد بن أبـي ثور عن عبد الملك بن عُمير، عن رجل، عن معاذ بن جبل رضي الله عنه، أن رسول الله ﷺ بعثه إلى اليمن فقال: «اعبد الله ولا تشرك به شيئاً، واعمل لله كأنك تراه، واذكر الله عند كل حجر وشجر، وإن عملت سيئة في سر، فاتبعها حسنة في سر، وإن عملت سيئة علانية، فأتبعها حسنة في علانية، واتق الله، وإياك ودعوة المظلوم».

وسنده ضعيف، فيه الوليد بن أبـي ثور، قال الحافظ: ضعيف (التقريب ص ٥٨٢)، وفيه عبد الملك بن عُمير هو القِبْطي، مدلس من الثالثة، (انظر طبقات المدلسين ص ٤١) وقد عنعنه هنا، وفيه إبهام شيخه.

ويشهد لقوله: «اعبد الله تعالى كأنك تراه، فإن لم تكن تراه فإنه يراك» ما يلي:

أخرج البخاري (فتح ١/ ١١٤)، ومسلم (١/ ٣٩) من حديث أبـي هريرة رضي الله عنه، وفيه، قال ــ أي جبريل عليه السلام ــ : ما الإحسان؟ قال: «أن تعبد

. . . . . .

الله كأنك تراه، فإن لم تكن تراه فإنه يراك».

وأخرجه مسلم أيضاً (١/ ٣٦) من حديث عمر رضي الله عنه.

ويشهد لقوله: «وعُدَّ نفسك في الموتى» ما يلي:

أخرج وكيع (١/ ٢٣٠) واللفظ له، وعنه أحمد (٢/ ٢٤) من طريق ليث عن مجاهد، عن ابن عمر قال: أخذ رسول الله ﷺ ببعض جسدي فقال: «يا عبد الله، كن في الدنيا كأنك غريب، أو عابر سبيل، واعدد نفسك مع الموتى».

وسنده ضعيف؛ لضعف ليث (انظر المغني ٢/ ٥٣٦)، وتابعه أبو يحيى القتَّات، أخرجه ابن عَدي (٣/ ٢٣٨) بنحو لفظ وكيع.

وأبو يحيى هذا ضعيف، قال الحافظ: لين الحديث (التقريب ٦٨٤).

وبمجموع هذين الطريقين، يرتقي حديث ابن عمر هذا إلى الحسن لغيره.

ويشهد لقوله: «واتق دعوات المظلوم، فإنها تستجاب» ما يلي:

أخرج البخاري (فتح ٥/ ١٠٠)، من حديث ابن عباس رضي الله عنهما، أن النبي ﷺ بعث معاذاً إلى اليمن فقال: «اتق دعوة المظلوم، فإنها ليس بينها وبين الله حجاب».

ويشهد لآخر المتن ما يلي:

أخرج عبد الله في زوائد المسند (٥/ ١٤١) من طريق الحجاج بن أرطاة عن أبي إسحاق الهَمْداني، عن عبد الله بن أبي بَصير، عن أبيّ بن كعب، أن رسول الله ﷺ قال: «لو يعلم الناس ما في العشاء وصلاة الغداة من الفضل في جماعة، لأتوهما ولو حبوا».

وسنده ضعيف؛ لحال الحجاج بن أرطاة، قال الحافظ: صدوق كثير الخطأ والتدليس (التقريب ص ١٥٢) وذكره في المرتبة الرابعة من طبقات المدلسين (ص ٤٩).

وفيه أيضاً عنعنة أبي إسحاق، وهو من أهل المرتبة الثالثة من طبقات المدلسين

. . . . . .

(ص ٤٢)، فلا يقبل حديثه إلاَّ إذا صرح بالسماع.

وأخرج البخاري فتح (٢/ ١٤١) من حديث أبـي هريرة قال: قال النبـي ﷺ: «ليس صلاة أثقل على المنافقين من الفجر والعشاء، ولو يعلمون ما فيهما، لأتوهما ولو حبوا، لقد هممت أن آمر المؤذن فيقيم، ثم آمر رجلاً يؤم الناس، ثم آخذ شُعَلاً من نار فأحرق على من لا يخرج إلى الصلاة بعد».

وأخرج مسلم (١/ ٤٥٤) من حديث عبد الرحمن بن أبـي عَمْرة، قال: دخل عثمان بن عفان المسجد بعدصلاة المغرب فقعد وحده، فقعدت إليه فقال: يا ابن أخي، سمعت رسول الله ﷺ يقول: «من صلى العشاء في جماعة، فكأنما قام نصف الليل، ومن صلى الصبح في جماعة فكأنما صلى الليل كله».

وبما سبق يرتقي حديث الباب إلى مرتبة الحسن لغيره، والله الموفق.

٣١٣٠ ـ [٢] حدثنا[١] فضيل بن عِياض عن منصور، عن عبد الله بن مُرَّة، عن أبي الدرداء رضي الله عنه، قال: «اعبد الله تعالى كأنك تراه»، فذكره موقوفاً إلى قوله: «المظلوم»، وزاد: «واعلم أن قليلاً يغنيك خير من كثير يلهيك، وإن الدَّين لا يَبلى، وإن البر لا يُنسى[٢].

.....

(١) القائل هو: مُسَدَّد رحمه الله في مسنده.

(٢) قوله «وإن الدين لا يبلى، وإن البر لا ينسى»: كذا في جميع النسخ، وأخرجه ابن عساكر من طريق المصنف بلفظ: «وإن البر لا يبلى، وإن الإثم لا ينسى»، وهذه العبارة هي المذكورة في أغلب مصادر التخريج.

٣١٣٠ ـ [٢] الحكم عليه:

هذا إسناد صحيح، رجاله كلهم ثقات.

تخريجه:

أخرجه ابن عساكر في تاريخ دمشق ـ خ ـ (١٣/ ٧٦٢) من طريق المصنف، وقال: «وإن البر لا يبلى، وإن الإثم لا ينسى» بدل «وإن الدين لا يبلى، وإن البر لا ينسى».

وأخرجه ابن عساكر أيضاً من طريق عبد العزيز بن مُسْلِم، نا منصور بن المُعْتَمِر به، بلفظ قريب.

وأخرجه وكيع (١/ ٢٣٤)، وعنه كل من: ابن المبارك (ص ٤٠٥)، وأحمد في الزهد (ص ١٩٧)، ومن طريقه ابن عساكر في تاريخ دمشق ـ خ ـ (١٣/ ٧٦١)، وأخرجه ابن أبي شيبة (١٣/ ٣٠٥)، ومن طريقه: أبو نُعيم في الحِلية (١/ ٢١١)، وأخرجه أحمد في الزهد (ص ١٩٧)، وهَنَّاد (١/ ٢٩٠)، ثلاثتهم: عن أبي معاوية. وأخرجه البيهقي في الشعب (٧/ ٣٨١)، ومن طريقه ابن عساكر في تاريخ دمشق ـ خ ـ (١٣/ ٧٦١) من طريق القاسم بن مَعْن، ثلاثتهم: عن الأعمش، عن عَبد الله بن مُرَّة به، بنحوه.

. . . . . .

ولفظه: «اعبدوا الله كأنكم ترونه، وعدوا أنفسكم في الموتى، واعلموا أن قليلاً يغنيكم خير من كثير يلهيكم، واعلموا أن البر لا يَبلى، وأن الإثم لا يُنسى».

ووقع في إسناد هنَّاد: عَمرو بن مُرَّة، بدل: عبد الله بن مُرَّة، وكلاهما من شيوخ الأعمش، (انظر تهذيب الكمال ١٢/ ٧٦) وإن صح ذلك، فإن إسناد هنَّاد هذا منقطع، عَمرو بن مُرَّة لم يسمع من أبـي الدرداء رضي الله عنه، (انظر المراسيل ص ١٤٧).

وأخرج ابن المبارك (ص ٥٤٢) واللفظ له، والخطيب في اقتضاء العلم العمل (ص ٢٧) من طريق يزيد بن إبراهيم عن الحسن قال: قال أبو الدرداء: «ابن آدم، اعمل لله كأنك تراه، واعدد نفسك في الموتى، وإياك ودعوة المظلوم».

وأخرجه ابن عساكر في تاريخ دمشق ـ خ ـ (١٣/ ٧٦٢) من طريق قتادة عن الحسن، أن أبا الدرداء كان يقول: «اعمل كأنك تراه عز وجل واعدد نفسك من الموتى، وإياك ودعوة المظلوم، وكنا نتحدث أن دعوة المظلوم تصعد إلى السماء».

وأخرجه ابن عساكر أيضاً من طريق يزيد بن هارون عن الحسن قال: قال أبو الدرداء: فذكره بمثل لفظ ابن المبارك.

وأسانيدهم ضعيفة؛ للانقطاع بين الحسن وأبـي الدرداء رضي الله عنه، (انظر المراسيل ص ٤٤).

وأخرج الإمام أحمد في الزهد (ص ٢٠٦) قال: حدثنا عبد الصمد بن عبد الوارث، حدثني المثنَّى بن عوف، حدثني أبو عبد الله ـ يعني الجَسَري ـ أن رجلاً انطلق إلى أبـي الدرداء فسلم عليه، فقال: أوصني فإني غازٍ، فقال له: «اتق الله كأنك تراه حتى تلقاه، وعُدَّ نفسك في الأموات ولا تعدها في الأحياء، وإياك ودعوة المظلوم».

ورجال إسناده ثقات، إلاَّ أنه منقطع، أبو عبد الله هو حميري، لم يسمع من أبـي الدرداء رضي الله عنه، (انظر مراسيل العلائي ص ١٦٨).

وأخرج البيهقي في الشعب (٧/ ٣٨٢) واللفظ له، وابن عساكر في تاريخ دمشق

. . . . . .

ـ خ ـ (١٣/ ٧٦٢)، من طريق عاصم عن أبـي وائل، عن أبـي الدرداء قال: «اعمل لله كأنك تراه، واعدد نفسك مع الموتى، وإياك ودعوات المظلوم، فإنهن يصعدن إلى الله عز وجل، كأنهن شرارات نار».

وسنده ضعيف، عاصم هو ابن بَهْدَلة، قال الحافظ: صدوق له أوهام (التقريب ص ٢٨٥)، وأبو وائل لم يسمع من أبـي الدرداء رضي الله عنه، (انظر المراسيل ص ٨٨).

ويشهد له ما رُوي عن زيد بن أرقم، وأبـي هريرة، ومعاذ رضي الله عنهم، وقد تقدم ذكر هذه الروايات في تخريج الطريق الماضي برقم (١).

وبنحو قوله: «واعلم أن قليلاً يغنيك خير من كثير يلهيك» أخرج أبو يعلى (٢/ ٣١٩) من حديث أبـي سعيد الخدري، قال: سمعت النبـي ﷺ وهو على الأعواد، وهو يقول: «ما قلَّ وكفى خير مما كثر وألهى».

وسنده ضعيف، وقد ذكره الحافظ هنا في المطالب، وهو الحديث الآتي برقم (٣١٨٦).

ويشهد لقوله: «وإن الدين لا يبلى، وإن البر لا ينسى» ما يلي:

أخرج معمر في الجامع (١١/ ١٧٨) واللفظ له، ومن طريقه كل من: البيهقي في الأسماء والصفات (١/ ١٤٠)، وفي الزهد (ص ٢٧٧)، وعمر النسفي في القند (ص ٢٧٢)، وابن الجوزي في ذم الهوى (ص ١٦٩) عن أيوب، عن أبـي قِلابة قال: قال رسول الله ﷺ: «البر لا يبلى، والإثم لا ينسى، والديان لا يموت، فكن كما شئت، كما تدين تدان».

قال البيهقي: هذا مرسل. اهـ. وأعلَّه كذلك بالإرسال الحافظ في تخريج أحاديث الكشاف (ص ٣)، ومعمر في روايته عن البصريين ضعف (انظر التقريب ص ٥٤١) وشيخه هنا بصري، وذكره الشيخ الألباني في ضعيف الجامع (ص ٣٥٠) وقال: ضعيف. اهـ.

. . . . . .

وقد أخرجه الإمام أحمد في الزهد (ص ٢٠٦) من طريق معمر عن أيوب، عن أبـي قِلابة قال: قال أبو الدرداء: فذكره موقوفاً.

وإسناده ضعيف لانقطاعه، أبو قِلابة لم يسمع من أبـي الدرداء (انظر تخريج أحاديث الكشاف ص ٣).

وأخرج أبو حنيفة في المسند (شرح القارى ص ١٩٤) واللفظ له، وابن عَدي (٦/١٥٨) عن نافع، عن ابن عمر قال: قال رسول الله ﷺ: «البر لا يبلى، والإثم لا ينسى».

ولفظ ابن عَدي: «الذنب لا ينسى، والبر لا يبلى، والديان لا يموت، فكن كما شئت، فكما تدين تدان».

وإسناد أبـي حنيفة صحيح.

وأخرج الحسن بن سفيان في مسنده كما في الإصابة (١١/ ٧٠)، قال: حدثنا أحمد بن حنبل، حدثنا الحارث بن النعمان عن أبـي هريرة الحمصي، حدثني علي بن أبـي طلحة عن سالم بن أبـي الجَعْد، عن أبيه قال: قال رسول الله ﷺ: «البر لا يبلى والإثم لا ينسى، والذنب لا يفنى».

قال الحافظ: الحارث بن النعمان ضعيف، وشيخه ما عرفته. اهـ. وأعلَّه أيضاً بالإرسال؛ لكون والد سالم بن أبـي الجَعْد، وهو أبو الجَعْد الغَطَفَاني، لم يلق النبـي ﷺ.

٣١٣١ ـ وقال ابن أبـي عمر: حدثنا سفيان عن أبـي زكريا الكوفي، عن رجل حدثه قال: إن النبـي ﷺ / نهى رجلاً عن ثلاث، [١٠٨أ] وأوصاه بثلاث، فأما [التي][١] نهاه عنها[٢]، فقال: «لا تنقض عهداً ولا تُعن على نقضه، ولا تبغ، فإن من بُغي عليه لينصرنَّه الله تعالى، وإياك ومكر السيء، فإنه لا يحيق المكر السيء إلاَّ بأهله، ولهن من الله تعالى طالب»، وأما التي أوصاه بها: «أن تكثر[٣] ذكر الموت، فإنه يسلِّيك عما سواه، وعليك بالدعاء، فإنك لا تدري متى يستجاب لك، وعليك بالشكر، فإنه زيادة»، ثم قرأ سفيان: «[لإن][٤] شكرتم لأزيدنكم»[٥].

.....

(١) في جميع النسخ: «الذي»، والمثبت هو الصواب.

(٢) في نسخة (و) و (س): «عنه».

(٣) في نسخة (و) و (س): «يكثر».

(٤) في جميع النسخ: «ولإن»، بزيادة واو العطف.

(٥) سورة إبراهيم: الآية ٧.

٣١٣١ ـ الحكم عليه:

أتوقف في الحكم على هذا الحديث؛ وذلك لأن فيه راوياً لم أقف له على ترجمة وهو أبو زكريا الكوفي، وشيخه مبهم لم يتبين لي.

وذكره البوصيري في الإتحاف ـ خ ـ (٣/ ٩٢ أ) مختصر، ثم قال: رواه محمد بن يحيى بن أبـي عمر.

تخريجه:

ذكره ابن كثير في التفسير (٣/ ٥٦٩) قال: قال ابن أبـي حاتم: ذكر علي بن الحسين، حدثنا ابن أبـي عمر به، ببعضه.

ولفظه: «إياك ومكر السيء، فإنه لا يحيق المكر السيء إلاَّ بأهله، ولهم من الله طالب».

. . . . . .

وذكره أبو الليث السمرقندي في تنبيه الغافلين (ص ٢٣٧) قال: ورَوى حُميد عن أنس رضي الله عنه، قال: أوصى النبي ﷺ رجلاً، فذكره بنحوه مع تقديم وتأخير.

وأخرج شطره الأول: ابن أبي الدنيا في ذم البُغي (ص ٥١)، قال: حدثنا إسحاق بن إسماعيل قال: حدثنا سفيان بن عيينة قال: حدثني رجل من أشياخنا أن النبي ﷺ أوصى رجلاً فقال: «أنهاك عن ثلاث: لا تنقض عهداً ولا تُعن على نقضه، وإياك والبغي، فإن من بُغي عليه لينصرنَّه الله عز وجل، وإياك والمكر، فإن المكر السيء لا يحيق إلاَّ بأهله، ولهم من الله عز وجل طالب».

وفي سنده جهالة وانقطاع.

كما أخرجه ابن المبارك (ص ٢٥٢) من طريق الزهري قال: بلغنا أن رسول الله ﷺ قال: «لا تمكر ولا تُعن ماكراً، فإن الله يقول: ﴿وَلَا يَحِيقُ ٱلْمَكْرُ ٱلسَّيِّئُ إِلَّا بِأَهْلِهِۦ﴾ ولا تبغ ولا تُعن باغياً، فإن الله تعالى يقول: ﴿إِنَّمَا بَغْيُكُمْ عَلَىٰٓ أَنفُسِكُم﴾ ولا تنكث ولا تُعن ناكثاً، فإن الله تعالى يقول: ﴿فَمَن نَّكَثَ فَإِنَّمَا يَنكُثُ عَن نَّفْسِهِۦ﴾».

وإسناده منقطع.

وأخرج شطره الثاني: ابن أبي الدنيا في الشكر (ص ١٥٠) قال: حدثنا إسحاق بن إسماعيل، حدثنا سفيان قال: حدثني رجل من أسناننا أن النبي ﷺ أوصى رجلاً بثلاث، قال: «أكثر ذكر الموت، يسليك عما سواه، وعليك بالدعاء، فإنك لا تدري متى يستجاب لك، وعليك بالشكر، فإن الشكر زيادة».

وفي سنده جهالة وانقطاع.

كما أخرجه الأصبهاني في الترغيب (٢/ ٦٥٢) من طريق إبراهيم بن الأشعث قال: قال فضيل بن عياض: بلغني أن النبي ﷺ أوصى رجلاً فقال له: «أكثر ذكر الموت، يشغلك عما سواه، وأكثر الدعاء، فإنك لا تدري متى يستجاب لك، وأكثر الشكر، فإنه زيادة».

. . . . . .

وسنده ضعيف لانقطاعه، ولوجود إبراهيم بن الأشعث (انظر الجرح ٢/ ٨٨، والمغني ١/ ١٠).

ويشهد لقوله: «لا تنقض عهداً. .» حديث عبد الله بن عَمرو أن النبي ﷺ قال: «أربع من كن فيه كان منافقاً خالصاً، ومن كانت فيه خصلة منهن، كانت فيه خصلة من النفاق حتى يدعها: إذا ائتمن خان، وإذا حدث كذب، وإذا عاهد غدر، وإذا خاصم فجر».

أخرجه البخاري (فتح ١/ ٨٩).

والغدر: ترك الوفاء (الصحاح ٢/ ٧٦٦).

ويشهد لقوله: «ولا تبغ، فإن من بُغي عليه لينصرنَّه الله» حديث أبي بَكْرَة رضي الله عنه، أخرجه الحاكم (٢/ ٣٣٨) من طريق عيينة بن عبد الرحمن الغَطَفَاني قال: سمعت أبي يحدث عن أبي بَكْرَة رضي الله عنه، قال: قال رسول الله ﷺ: «لا تبغ ولا تكن باغياً، فإن الله يقول: إنما بغيكم على أنفسكم».

قال الحاكم: هذا حديث صحيح الإسناد ولم يخرجاه. ووافقه الذهبي في التلخيص.

قلت: عيينة بن عبد الرحمن صدوق، قاله الحافظ (التقريب ص ٤٤١)، فالإسناد لأجله حسن.

ويشهد لقوله: «أن تكثر ذكر الموت» حديث أبي هريرة رضي الله عنه، قال: قال رسول الله ﷺ: «أكثروا ذكر هاذِم اللذات».

وإسناده حسن، وقد تقدم ذكره في تخريج الحديث رقم (٣١٢٩) مع أحاديث أخرى.

ويشهد لقوله: «وعليك بالدعاء، فإنك لا تدري متى يستجاب لك. وعليك بالشكر، فإنه زيادة» ما يلي:

أخرج الطبراني في الصغير (ص ٣٦٣) واللفظ له، ومن طريقه الخطيب في

. . . . . .

تاريخ بغداد (١/ ٢٤٧)، وابن الجوزي في العلل المتناهية (٢/ ٣٥٥)، وأخرجه البيهقي في الشعب (٤/ ١٢٦) من طريق محمود بن العباس، صاحب ابن المبارك، حدثنا هُشيم عن الأعمش، عن إبراهيم النَّخَعي، عن علقمة، عن عبد الله بن مسعود قال: قال رسول الله ﷺ: «من أُعطي أربعاً، أُعطي أربعاً، وتفسير ذلك في كتاب الله عز وجل: من أعطي الذكر ذكره الله؛ لأن الله تعالى يقول: ﴿فَٱذْكُرُونِىٓ أَذْكُرْكُمْ﴾، ومن أعطي الدعاء، أعطي الإجابة؛ لأن الله تعالى يقول: ﴿ٱدْعُونِىٓ أَسْتَجِبْ لَكُمْ﴾، ومن أعطي الشكر، أعطي الزيادة؛ لأن الله تعالى يقول: ﴿لَئِن شَكَرْتُمْ لَأَزِيدَنَّكُمْ﴾، ومن أعطي الاستغفار، أعطي المغفرة، لأن الله تعالى يقول: ﴿ٱسْتَغْفِرُوا۟ رَبَّكُمْ إِنَّهُۥ كَانَ غَفَّارًا ﴿١٠﴾﴾.

قال الطبراني: لم يروه عن الأعمش إلاَّ هُشيم، تفرد به محمود بن العباس.

وقال ابن الجوزي: هذا حديث لا يصح عن رسول الله ﷺ، تفرد به محمود بن العباس، وهو مجهول.

قلت: وعدَّ الذهبي هذا الحديث من منكرات محمود (انظر الميزان ٤/ ٧٧).

وذكره الهيثمي في المجمع (١٠/ ١٤٩)، ثم قال: رواه الطبراني في الصغير، والأوسط، وفيه محمود بن العباس، وهو ضعيف.

وأخرج البيهقي في الشعب (٤/ ١٢٥) من طريق عبد العزيز بن أبان القرشي عن سفيان بن سعيد الثوري، عن منصور، عن إبراهيم، عن علقمة، والأسود قالا: قال عبد الله بن مسعود: سمعت رسول الله ﷺ يقول: «فذكره بنحو لفظ الطبراني، وسنده واهٍ، عبد العزيز بن أبان، متروك، وكذبه ابن معين وغيره (التقريب ص ٣٥٦).

وأخرج البيهقي في الشعب (٤/ ١٢٤) من طريق أبي القاسم عبد الرحمن بن الحسن، نا إبراهيم بن الحسن، نا خلف، يعني ابن خالد المصري، نا الليث بن سعد عن عبد الله بن صالح، عمن أخبره يرفع الحديث إلى النبي ﷺ قال: فذكره بنحو لفظ الطبراني.

. . . . . .

وسنده ضعيف جداً، ذكره الذهبي في السير (١٠/٤٠٦)، ثم قال: مرسل، بل معضل.

قلت: وفيه أبو القاسم عبد الرحمن بن الحسن بن عُبيد الأسدي، كذاب (انظر المغني ٢/٣٧٨).

٣١٣٢ ـ وقال أبو يعلى: حدثنا عبد الأعلى، ثنا [مُعْتَمِر][1] قال: سمعت عقبة بن محمد المدني يحدث عن عبد الرحمن بن زيد بن أَسْلَم، يحدث عن أبـي حازم، عن سهل بن سعد رضي الله عنه، رفع الحديث إلى النبـي ﷺ قال: «عند الله تبارك وتعالى خزائن[2] للخير والشر، مفاتيحها الرجال».

.....

(١) في جميع النسخ: «معمر»، والمثبت من مسند أبـي يعلى.

(٢) في نسخة (و): «جزائين».

٣١٣٢ ـ الحكم عليه:

الحكم على هذا الحديث متوقف على معرفة حال عقبة بن محمد المدني، حيث لم أجد من ترجم له، وفيه عبد الرحمن بن زيد وهو ضعيف.

وذكره البوصيري في الإتحاف ـ خ ـ (١/ ٢٩ ب) مختصر، ثم قال: رواه أبو يعلى بسند ضعيف؛ لضعف عبد الرحمن بن زيد بن أَسْلَم، ورَوى ابن ماجه منه: «فطوبـى لمن جعلته مفتاحاً للخير».

وذكره السخاوي في المقاصد الحسنة (ص ١٢٩)، وأعلَّه بعبد الرحمن بن زيد.

وذكره الشيخ الألباني في صحيح الجامع (٢/ ٧٥٥)، ثم قال: حسن.

تخـريـجـه:

الحديث في مسند أبـي يعلى (١٣/ ٥٢١)، وزاد في آخره: «فطوبـى لمن جعلته مفتاحاً للخير، مغلاقاً للشر، وويل لمن جعلته مغلاقاً للخير، مفتاحاً للشر».

وأخرجه الطبراني في الكبير (٦/ ١٥٠)، وفي مكارم الأخلاق (ص ٧١) قال: حدثنا محمد بن الفضل السَّقَطي، ثنا عبد الأعلى بن حماد النَرْسي به، بلفظ قريب، وسقط من إسناده: عقبة بن محمد المدني.

وأخرجه ابن أبـي عاصم في السنة (١/ ١٢٦) عن محمد بن يحيـى بن ميمون،

. . . . . .

والطبراني في الكبير (٦/١٨٩) من طريق محمد بن بكير، كلاهما: عن مُعْتَمِر به، بلفظ قريب.

وسقط من إسناد الطبراني قوله: عبد الرحمن بن زيد بن أَسْلَم، وجاء في إسناد ابن أبي عاصم: زيد بن أَسْلَم ـ كذا ـ دون: عبد الرحمن.

وقد توبع عقبة بن محمد المدني بما أخرجه ابن ماجه (١/٨٧) من طريق عبد الله بن وهب، وابن أبي عاصم في السنة (١/١٢٨) من طريق إسحاق بن إدريس، والخرائطي في مكارم الأخلاق كما في المنتقى (ص ١٣٠) من طريق إسماعيل بن أبي أُويس، وابن عَدي (٤/٢٧٣) من طريق إسماعيل بن زكريا، كلهم عن عبد الرحمن بن زيد بن أَسْلَم به، بألفاظ متقاربة.

ولفظ ابن أبي عاصم: «إن لله تبارك وتعالى خزائن من الخير، مفاتيحها الرجال، فطوبى لمن جعله الله مفتاحاً للخير، مغلاقاً للشر، وويل لمن جعله مغلاقاً للخير، مفتاحاً للشر».

ويشهد للحديث ما رُوي عن أنس، وأبي الدرداء، وابن مسعود رضي الله عنهم، كما يلي:

١ ـ **حديث أنس**: أخرجه الطيالسي في المسند (ص ٢٧٧) واللفظ له، ومن طريقه كل من: ابن أبي عاصم في السنة (١/١٢٨)، والبيهقي في الشعب (١/٤٥٥)، وأخرجه الحسين المروزي في زوائد زهد ابن المبارك (ص ٣٤٤) عن محمد بن أبي عدي، وعنه ابن ماجه (١/٨٦)، وأخرجه ابن عَدي (٦/١٩٧) من طريق ابن وهب، ثلاثتهم: عن محمد بن أبي حُميد قال: أخبرني حفص بن عُبيد الله بن أنس، عن أنس قال: قال رسول الله ﷺ: «إن من الناس ناساً مفاتيحاً للخير، مغاليقاً للشر، وإن من الناس ناساً مفاتيحاً للشر، مغاليقاً للخير، فطوبى لمن كان مفاتيح الخير على يديه، وويل لمن جعل مفاتيح الشر على يديه».

وهذا الإسناد ضعيف؛ لوجود محمد بن أبي حُميد، قال الحافظ: ضعيف

. . . . . .

(التقريب ص ٤٧٥) وبه أعلّه السخاوي في المقاصد الحسنة (ص ١٢٩).

وأخرجه ابن أبـي عاصم في السنة (١/١٢٧) من هذه الطريق لكن زاد في الإسناد فقال: . . . ثنا إسماعيل بن عَيَّاش، عن محمد بن أبـي حُميد المَديني، عن موسى بن وَردان . . . .

وعلّق الشيخ الألباني على هذه الزيادة في ظلال الجنة في تخريج السنة (١/١٢٨)، فقال: إسماعيل بن عَيَّاش ضعيف في روايته عن المدنيين، وهذه منها، وقد زاد في السند: موسى بن وَردان، خلافاً للثقات.

وأخرجه البيهقي في الشعب (١/٤٥٥) من طريق حُميد المزني عن أنس قال: قال رسول الله ﷺ: «إن من الرجال مفاتيحاً للخير، مغاليقاً للشر، وإن من الناس مغاليقاً للخير، مفاتيحاً للشر». وحُميد المزني هذا مجهول (المغني ١/١٩٦).

وأخرج الخرائطي في مكارم الأخلاق كما في المنتقى (ص ١٣٠) من طريق خالد بن خِداش، نا حمَّاد بن زيد عن أبيه قال: قال أنس بن مالك: «إن للخير مفاتيح، وإن ثابتاً البناني من مفاتيح الخير».

وسنده ضعيف، والد حمَّاد هو زيد بن درهم مقبول، وخالد بن خِداش صدوق يخطىء (التقريب ص ٢٢٣، ١٨٧).

٢ ـ **أثر أبـي الدرداء**: أخرجه ابن المبارك (ص ٣٣٢) واللفظ له، ومن طريقه كل من: الأصبهاني في الترغيب (١/٢٩١)، وابن عساكر في تاريخ دمشق ـ خ ـ (١٣/٧٥٣) من طريق مكحول، أن أبا الدرداء كان يقول: «من الناس مفاتيح للخير، ومغاليق للشر، ولهم بذلك أجر، ومن الناس مفاتيح للشر، ومغاليق للخير، وعليهم بذلك إصر، وتفكر ساعة خير من قيام ليلة».

قال ابن صاعد: تفرّد به ابن المبارك، غريب الإسناد صحيح.

قلت: سنده منقطع، مكحول هو الشامي لم يسمع من أبـي الدرداء رضي الله عنه، (انظر جامع التحصيل ص ٢٨٥).

. . . . . .

---

٣ ـ حديث ابن مسعود: أخرجه الطبراني في الكبير (١٠/ ٢٥٣) واللفظ له، والبيهقي في الشعب (١/ ٤٥٥) من طريق زيد بن الحُباب، ثنا سفيان عن حَبيب بن أبـي ثابت، عن أبـي وائل، عن عبد الله قال: قال رسول الله ﷺ: «إن من الناس مفاتيح لذكر الله، إذا رؤوا ذُكر الله».

وإسناده ضعيف، زيد بن الحُباب صدوق يخطىء في حديث الثوري (التقريب ص ٢٢٢).

٤ ـ باب حسن الخلق[١]

٣١٣٣ ـ قال إسحاق: أنا الفضل بن موسى عن طلحة بن عَمرو، عن عطاء، عن ابن عباس، عن رسول الله ﷺ قال: «خياركم أحاسنكم أخلاقاً»[٢].

.....

(١) هذا الباب وحديثه زيادة من نسخة (ك).

(٢) تقدم هذا الحديث برقم (٢٥٨١) منسوباً للحارث فانظر تخريجه هناك. (سعد).

٥ ـ باب المحافظة على الدِّين، وبذل المال والنفس دونه

٣١٣٤ ـ قال مُسَدَّد: حدثنا يحيى، ثنا شُعبة عن قتادة، عن يونس بن جُبير قال: شيَّعنا [جُنْدُباً][١] إلى حصن المكاتب، فقلنا له: أوصنا. فقال: «عليكم بالقرآن، فإنه نور الليل المظلم، وهَدي النهار، فاعملوا به على ما كان من جهد وفاقة، فإن عرض بلاء، فقدم مالك دون نفسك، فإن تجاوز البلاء، فقدم مالك [ونفسك][٢] دون دِينك، فإن المحروم من حُرم دينه، وإن المسلوب من سُلب دينه، وإنه لا غنىً يُغني بعده النار، ولا فقر يُفقر بعده الجنة، إن النار لا يُفك أسيرها ولا يَستغني فقيرها».

* صحيح موقوف.

.....

(١) في جميع النسخ: «جندياً»، والمثبت من مصادر التخريج.

(٢) ما بين المعقوفتين ساقط من جميع النسخ، والمثبت من الإتحاف.

٣١٣٤ ـ الحكم عليه:

إسناده صحيح، وقتادة وإن كان مدلساً، وقد اختلط، لكن شُعبة انتقى من حديثه، فأُمن تدليسه.

. . . . . .

وذكره البوصيري في الإتحاف (١١٨/ب) فِلْم، ثم قال: هذا إسناد رواته ثقات، وهو موقوف.

تخـريـجـه:

أخرجه أحمد في الزهد (ص ٢٩٦)، عن بهز بن أسد، ومن طريقه ابن الجوزي في ذم الهوى (ص ١٤٤)، وأخرجه أبو عُبيد في فضائل القرآن (ص ٣٣)، عن أبـي نوح، والبيهقي في الشعب (٢/ ٣٥٧)، من طريق سعيد بن عامر، كلهم: عن شُعبة، به، بألفاظ متقاربة، ووقع في رواية أحمد، التصريح بسماع قتادة من يونس بن جُبير.

ولفظ أحمد: «أوصيكم بتقوى الله والقرآن، فإنه نور الليل المظلم وهَدي النهار، فاعملوا به على ما كان من جهد وفاقة، وإن عرض بلاء فقدم مالك دون نفسك، فإن تجاوز البلاء فقدم مالك ونفسك دون دِينك، فإن المحروب من حُرب دينه، إنه لا غنىً بعد النار، ولا فاقة بعد الجنة، وإن النار لا يُفك أسيرها، ولا يَستغني فقيرها».

قال البيهقي: هذا هو المحفوظ عن جُنْدُب من قوله، وكذلك رواه سعيد بن أبـي عَروبة، عن قتادة.

وأخرجه البيهقي في الشعب (٢/ ٢٤٦)، من طريق عبد الوهاب، هو ابن عطاء، أخبرنا سعيد، هو ابن أبـي عَروبة، وهشام بن سَنْبَر، هو الدَّسْتُوائي، عن قتادة به، بلفظ قريب.

وعبد الوهاب هذا، ذكره الذهبـي في ضعفائه وقال: ضعَّفه أحمد، وقوّاه غيره (المغني ٢/ ٤١٣)، وفيه عنعنة قتادة وهو مدلس.

وأخرجه أبو عُبيد في فضائل القرآن (ص ٣٣) قال: حدثني أبو نوح عن شيبان أبـي معاوية، عن قتادة، عن أبـي غَلَّاب يونس بن جُبير، عن حِطَّان بن عبد الله السدوسي، قال: قدم علينا جُنْدُب بن عبد الله البصرة، فذكر الحديث بنحوه مع زيادة

. . . . . .

في أوله:

ولفظه: «من استطاع منكم أن لا يجعل في بطنه إلاَّ طيباً، فليفعل، فإن أول ما ينتن من الإنسان بطنه، ومن استطاع منكم أن لا يحول بينه وبين الجنة ملء كف من دم امرىء مسلم يهريقه، كأنما يذبح به دجاجة، لا يأتي باباً من أبواب الجنة إلاَّ حال بينه وبينه، فليفعل، وعليكم بالقرآن، فإنه هَدي النهار ونور الليل المظلم، فاعملوا به على ما كان من جهد وفاقة فإن عرض بلاء، فقدموا أموالكم دون دمائكم، فإن تجاوزها البلاء، فقدموا دمائكم دون دِينكم، فإن المحروب من حُرب دينه، وإن المسلوب من سُلب دينه، إنه لا فقر بعد الجنة، ولا غنىً بعد النار، إن النار لا يُفك أسيرها، ولا يَستغني فقيرها، والسلام عليكم».

قلت: رجال إسناده ثقات، إلاَّ أن فيه عنعنة قتادة، وهو مدلس.

وأخرجه أحمد في الزهد (ص ٢٩٦) قال: حدثنا محمد بن عبد الله، حدثنا سالم المُرادي عن الحسن، عن جُنْدُب قال: قال لأصحابه: فذكره بنحوه.

وإسناده ضعيف، سالم المُرادي هو ابن عبد الواحد، قال الحافظ: مقبول وكان شيعياً (التقريب ص ٢٢٧) وفيه انقطاع، الحسن لم يسمع من جُنْدُب رضي الله عنه (انظر المراسيل ص ٤٢).

وأخرجه ابن أبي شيبة (١٠/ ٤٨٣، ١٣/ ٤٨٩) قال: حدثنا عبد الله بن نُمير، حدثنا أبان بن إسحاق، حدثني رجل من بَجيلة قال: خرج جُنْدُب البَجَلي في سفر له، فخرج معه ناس من قومه، حتى إذا كانوا في المكان الذي يودع بعضهم بعضاً قال: فذكره مختصراً.

ولفظه في الموضع الأول: «أي قوم، عليكم بتقوى الله، عليكم بهذا القرآن، فالزموه على ما كان من جهد وفاقة، فإنه نور الليل المظلم، وهَدي بالنهار».

ولفظه في الموضع الثاني: «ألا ترى، المحروب من حُرب دينه، وإن المسلوب من سُلب دينه، ألا إنه لا فقر بعد الجنة، ولا غنىً بعد النار، ألا إن النار لا يُفك

. . . . . .

أسيرها ولا يَستغني فقيرها».

وإسناده ضعيف، فيه راوٍ لم يسمّ.

ورُوي مرفوعاً:

أخرجه البيهقي في الشعب (٢/ ٣٥٧)، من طريق عبد القدوس بن حَبيب، أنه سمع الحسن، يحدث عن سَمُرَة بن جُنْدُب أنه قال: أوصى رسول الله ﷺ بعض أصحابه فقال: فذكره بلفظ قريب.

قال البيهقي : عبد القدوس بن حَبيب الشامي هذا ضعيف مرة، وقد أخطأ في إسناد هذا المتن، إن لم يتعمده، والله أعلم.

قلت: وفيه انقطاع، الحسن لم يلق سَمُرَة بن جُنْدُب (انظر المراسيل ص ٣٣).

٣١٣٥ ـ قال أبو داود: حدثنا عبد الحكم بن ذكوان عن شَهْر بن حَوْشَب، عن أبي هريرة رضي الله عنه، عن النبي ﷺ قال: «إن من[1] أسوء [الناس][2] منزلة من أذهب آخرته بدنيا غيره».

.....

(١) قوله «من»: ساقط من نسخة (و) و (س).

(٢) في الأصل: «الأسواء»، والمثبت من باقي النسخ، ومسند الطيالسي.

٣١٣٥ ـ الحكم عليه:

هذا حديث ثلاثي ضعيف الإسناد، لضعف عبد الحكم بن ذكوان، ومما يؤكد ضعَّفه، إضطرابُه في إسناده، حيث جعله من مسند أبي هريرة تارة، ومن مسند أبي أُمامة تارة أخرى، كما سيأتي في التخريج.

تخريجه:

هو في مسند الطيالسي (ص ٣١٦).

وأخرجه من طريقه كل من: أبي نُعيم في الحلية (٦/٦٥) بلفظ قريب، والبيهقي في الشعب (٥/٣٥٨)، بلفظ سواء.

وأخرجه البخاري في التاريخ الكبير (٦/١٢٨) معلقاً من طريق المصنف، إلاَّ أنه أسقط شَهْر بن حَوْشَب من إسناده، ولفظه: «إن أشد الناس ندامة يوم القيامة، رجل باع آخرته بدنيا غيره».

وأخرجه القُضاعي في مسند الشهاب (٢/١٧٣)، من طريق مروان بن معاوية الفَزاري عن عبد الحكم، به بنحوه، ولفظه: «إن من شر الناس عند الله يوم القيامة، عبداً أذهب آخرته بدنيا غيره».

وأخرجه ابن ماجه (٢/١٣١٢)، والطبراني في الكبير (٨/١٤٤)، من طريق مروان بن معاوية، عن عبد الحكم، به بنحوه، لكن قال: عن أبي أُمامة، مكان أبي هريرة.

ولفظ ابن ماجه: «من شر الناس منزلة عند الله يوم القيامة، عبد أذهب آخرته بدنيا غيره».

٦ ـ بـــابٌ

٣١٣٦ ـ قال أبو يعلى: حدثنا منصور بن أبـي مُزاحم، حدثنا عمر بن شَبيب عن يوسف بن الصباغ، عن الحسين رضي الله عنه لا أعلمه إلاَّ عن النبـي ﷺ قال: «من شهد أمراً فكرهه، كان كمن غاب عنه، ومن غاب عن أمر فرضي به، كان كمن شهده».

٣١٣٦ ـ الحكم عليه:

هذا إسناد ضعيف، لضعف عمر بن شَبيب، ويوسف بن الصباغ.

وذكره الهيثمي في المجمع (٧/ ٢٩٠)، ثم قال: رواه أبو يعلى، وفيه عمر بن شَبيب، وثَّقه ابن معين في رواية، وضعَّفه الجمهور، وكذلك يوسف بن ميمون الصباغ وثَّقه ابن حبان وغيره، وضعَّفه الجمهور، ومنصور بن أبـي مُزاحم ثقة.

وذكره البوصيري في الإتحاف ـ خ ـ (٣/ ٩٣/ ب)، مختصر، ثم قال: رواه أبو يعلى، وفي سنده عمر بن شَبيب، وهو ضعيف.

تخـريـجـه:

هو في مسند أبـي يعلى (١٢/ ١٥٤).

وذكره الحافظ ابن كثير في جامع المسانيد والسنن (٢/ ٤٩٢)، عن أبـي يعلى بسنده ومتنه.

ويشهد له ما رُوي عن أبـي هريرة، والعُرْس بن عُميرة، وعبد الله، كما يلي:

. . . . . .

---

١ ـ **حديث أبي هريرة**: أخرجه ابن عَدي (٧/ ٢٣٠)، واللفظ له، والبيهقي في السنن الكبرى (٧/ ٢٦٦)، والنسفي في القند (ص ٢٣٢)، من طريق يحيى بن أبي سليمان، عن المَقْبُري، عن أبي هريرة قال رسول الله ﷺ: «من حضر معصية فكرهها، فكأنما غاب عنها، ومن غاب عنها فأحبها، فكأنما حضرها».

قال البيهقي: تفرد به يحيى بن أبي سليمان، وليس بالقوي، والله أعلم.

قلت: إسناده ضعيف، لضعف يحيى، قال الحافظ: لين الحديث (التقريب ص ٥٩١).

وبه أعلَّه العراقي فقال: رواه ابن عَدي، وفيه يحيى بن أبي سليمان، قال البخاري: منكر الحديث (المغني مع الإحياء ٢/ ٣٠٩).

وذكره السيوطي في الجامع الصغير، وعزاه للبيهقي في السنن عن أبي هريرة، ورمز لضعفه (فيض القدير ٦/ ١١٧).

٢ ـ **حديث العُرْس بن عُميرة**: أخرجه أبو داود (٤/ ١٢٤)، والطبراني في الكبير (١٧/ ١٣٩)، واللفظ له، وابن عبد البر في التمهيد (٢٤/ ٣١٣)، من طريق مغيرة بن زياد الموصلي، عن عَدي بن عَدي، عن العُرْس بن عُميرة الكِندي، عن النبي ﷺ قال: «إذا عُملت الخطيئة في الأرض، فمن شهدها وأنكرها، فهو كمن غاب عنها، ومن غاب عنها ورضيها، كمن شهدها».

وإسناده ضعيف، لضعف مغيرة، قال الحافظ: صدوق له أوهام (التقريب ص ٥٤٣).

قلت: ولعل من أوهامه روايته لهذا الحديث عن عَدي بن عَدي، عن النبي ﷺ مرسلاً، أخرجه أبو داود (٤/ ١٢٤).

٣ ـ **أثر عبد الله**: أخرجه ابن أبي شيبة (١٥/ ١١٧) واللفظ له، ونُعيم بن حماد في الفتن ـ خ ـ (ق ٦٨ ب)، من طريق القاسم بن عبد الرحمن وزاد في سند نُعيم: أو عون بن عبد الله قال: قال عبد الله: «إن الرجل يشهد المعصية فينكرها،

. . . . . .

فيكون كمن غاب عنها، ويكون يغيب عنها فيرضاها، فيكون كمن شهدها».

وسنده ضعيف؛ لانقطاعه، القاسم يروي عن جده عبد الله بن مسعود مرسلاً، وكذلك رواية عون بن عبد الله (انظر مراسيل العلائي ص ٢٥٢، ٢٤٩).

وأخرجه الحسن بن موسى الأشيب في جزئه (ص ٥٣) واللفظ له، والبيهقي في السنن الكبرى (٧/ ٢٦٦)، من طريق عبد الرحمن بن عمير ــ وعند البيهقي: عبد الله، أو عبد الرحمن بن عمير ــ عن يزيد بن الحارث قال: سمعت عبد الله بن مسعود يقول: «إذا عُمل في الناس الخطيئة، فمن رضيها ممن غاب عنها، فهو كمن شهدها؛ ومن كرهها ممن شهد، فهو كمن غاب عنها».

وأخرجه البيهقي في السنن الكبرى (٧/ ٢٦٦)، من طريق عبد الله بن عمير أخي عبد الملك بن عمير، عن عبد الله بن مسعود قال: فذكره بلفظ قريب.

قلت: عبد الرحمن بن عمير، ويزيد بن الحارث مجهولان، لم يوثقهما إلاَّ ابن حبان، كعادته في توثيق الرواة المجاهيل (الثقات ٧/ ٦٦، ٥/ ٥٣٧)، وذكرهما البخاري في التاريخ الكبير، وسكت عنهما (٥/ ٣٢٨، ٨/ ٣٢٦).

وعبد الله بن عمير مجهول أيضاً (انظر اللسان ٣/ ٣٩٥)، فالإسناد لأجلهم ضعيف.

وأخرجه الطبراني في الكبير (٩/ ٢٠١)، من طريق المسعودي عن عون قال: قلت لعمر بن عبد العزيز: إن ابن مسعود كان يقول: «إنها ستكون أمور مشتبهة، فمن رضيها ممن غاب عنها، فهو كمن شهدها، ومن كرهها ممن شهدها، فهو كمن غاب عنها»، فأعجبه.

وذكره الهيثمي في المجمع (٧/ ٢٩٠)، ثم قال: رواه الطبراني، وعون لم يدرك ابن مسعود، والمسعودي اختلط. اهـ.

وبهذه الشواهد يرتقي حديث الباب إلى الحسن لغيره، والله الموفق.

٧ ـ باب الضيق على المؤمن في الدنيا

٣١٣٧ ـ قال أبو يعلى: حدثنا أبو موسى إسحاق بن إبراهيم الهَرَوي، وأبو معمر، قالا: ثنا سعيد بن محمد الوراق، ثنا موسى الجُهَني، عن زيد بن وهب، عن عطية بن عامر الجُهَني قال: سمعت سلمان رضي الله عنه يقول: سمعت رسول الله ﷺ يقول: «يا سلمان، إن الدنيا سجن المؤمن، وجنة الكافر».

٣١٣٧ ـ الحكم عليه:

هذا إسناد ضعيف، لوجود سعيد بن محمد الوراق، وعطية بن عامر الجُهَني.

وأخرجه العُقيلي (٣/ ٣٦٠)، وقال: في إسناده نظر.

وذكره الهيثمي في المجمع (١٠/ ٢٨٩)، ثم قال: رواه الطبراني، وفيه سعيد بن محمد الوراق، وهو متروك، وكذلك رواه البزار.

وضعفه البوصيري في مصباح الزجاجة (٢/ ١٨٩)، لوجود سعيد بن محمد الوراق، وذكره في الإتحاف ـ خ ـ (٢/ ٤١ ب) مختصر، مع زيادة في أوله، ثم قال: رواه أبو يعلى الموصلي بسند ضعيف لضعف سعيد بن محمد الوراق، وعن طريقه رواه ابن ماجه مختصراً، والبيهقي بتمامه، وله شاهد من حديث ابن عَمرو، رواه الترمذي وحسنه، وابن ماجه، والبيهقي.

. . . . . .

تخريجه:

أخرجه الطبراني في الكبير (٦/٢٦٨)، من طريق سعيد بن عَنْبَسة الرازي، وأبو نُعيم في الحلية (١/١٩٨) والمزي في تهذيب الكمال (٢/ ٩٤٠)، كلاهما: من طريق محمد بن الصباح، والشجري في الأمالي (٢/ ١٩٢)، من طريق عبد العزيز بن محمد، ثلاثتهم: عن سعيد بن محمد الوراق، به، بلفظه، مع زيادة في أوله.

ولفظ الطبراني: «إن أطول الناس جوعاً يوم القيامة أكثرهم شبعاً في الدنيا، يا سلمان، الدنيا سجن المؤمن، وجنة الكافر».

وأخرج هذه الزيادة كل من: ابن ماجه (٢/ ١١١٢) قال: حدثنا داود بن سليمان العسكري، ومحمد بن الصباح، والعُقيلي (٣/ ٣٦٠)، من طريق محمد بن الصباح، كلاهما: عن سعيد بن محمد الوراق، به.

ورُوي من طريق زيد بن وهب عن سلمان رضي الله عنه دون ذكر الواسطة بينهما: عطية بن عامر، أخرجه ابن أبـي الدنيا في ذم الدنيا (ص ١٣) قال: حدثني الحسن بن الصباح، والطبراني في الكبير (٦/ ٢٣٦)، والحاكم (٣/ ٦٠٤)، كلاهما: من طريق علي بن المديني، كلاهما: عن سعيد بن محمد الوراق، به، بلفظه، وفي أوله زيادة، عند الطبراني، والحاكم.

ولفظ الطبراني: «أطول الناس شبعاً في الدنيا أكثرهم جوعاً يوم القيامة» وسمعته يقول: «الدنيا سجن المؤمن، وجنة الكافر».

قال الحاكم: هذا حديث غريب صحيح الإسناد، ولم يخرجاه. وتعقبه الذهبـي في التلخيص فقال: الوراق تركه الدارقطني وغيره.

قلت: لفظ الباب صحيح، أخرجه الإمام مسلم وغيره من حديث أبـي هريرة رضي الله عنه وهو في هذا البحث برقم (٣١٨٣).

ورُوي من حديث عبد الله بن عَمرو رضي الله عنه أخرجه ابن المبارك (ص ٢١١)، ومن طريقه كل من أحمد (٢/ ١٩٧)، والحاكم (٤/ ٣١٥)، والبغوي في

. . . . . .

شرح السنة (١٤/ ٢٩٧).

ولفظ أحمد: «الدنيا سجن المؤمن وسَنَتُه، فإذا فارق الدنيا، فارق السجن والسَّنَة».

وإسناد أحمد صحيح، قاله أحمد شاكر في شرحه للمسند (١١/ ٧٩)، ومحمد بن علي الشافعي في تحذير أهل الآخرة (ص ٤٣).

والسَّنَة: هي الجدب والقحط (انظر ترتيب القاموس ٢/ ٦٣٥).

ورُوي من حديث ابن عمر رضي الله عنهما أخرجه ابن أبـي عاصم في الزهد (ص ٦٩)، والقُضاعي في مسند الشهاب (١/ ١١٨)، من طريق عبد الرحمن بن أبـي الزِّناد عن موسى بن عقبة، عن عبد الله بن دينار، عن ابن عمر قال: قال رسول الله ﷺ: «الدنيا سجن المؤمن، وجنة الكافر».

وإسناده ضعيف، لضعف عبد الرحمن، قال أبو حاتم وغيره: لا يحتج به (الكاشف ٢/ ١٤٦).

وأخرجه الخطيب في تاريخ بغداد (٦/ ٤٠١)، من طريق ذي النون بن إبراهيم، حدثنا الليث بن سعد، عن نافع، عن ابن عمر قال: قال رسول الله ﷺ: «الدنيا سجن المؤمن، وجنة الكافر».

وسنده ضعيف، لضعف ذي النون، قال الذهبـي في السير (١١/ ٥٣٢): قلّ ما رَوى من الحديث، ولا كان يتقنه. اهـ. وذكره في ضعفائه (المغني ١/ ٢٢٥).

وبهذه الشواهد يرتقي حديث الباب إلى الحسن لغيره.

٨ ـ بـــابٌ

٣١٣٨ ـ قال أبو يعلى: حدثنا إسحاق بن أبـي إسرائيل، ثنا عبد الله بن المبارك، حدثني عيسى بن سَبْرة، يحدث[١] عمَّن سمع أنس بن مالك رضي الله عنه يرفعه قال: «إن الله عزّ وجل يعطي الدنيا على نية الآخرة، ولا يعطي الآخرة على نية الدنيا».

.....

(١) قوله «يحدث»: ساقط من نسخة (و) و (س).

٣١٣٨ ـ الحكم عليه:

هذا إسناد ضعيف جداً، فيه عيسى بن سَبْرة وهو متروك، وفيه إبهام شيخه.

وذكره البوصيري في الإتحاف ـ خ ـ (٣/٩٨/ب)، مختصر، ثم قال: في سنده راوٍ لم يسمّ.

وذكره الشيخ الألباني في ضعيف الجامع (ص ٢٥١)، ثم قال: ضعيف.

تخـريـجـه:

أخرجه ابن المبارك (ص ١٩٣)، قال: أخبرنا عيسى بن سَبْرة المدني، به بلفظ قريب.

ولفظه: «إن الله يعطي الدنيا على نية الآخرة، وأبى أن يعطي الآخرة على نية الدنيا».

. . . . . .

ومن طريق ابن المبارك أخرجه القُضاعي في مسند الشهاب (٢/ ١٦٤).

وأخرجه القُضاعي أيضاً من طريق ابن المبارك، عن ابن سيرين، عن أنس بن مالك مرفوعاً بلفظه، وسنده منقطع. ابن المبارك ولد سنة ثماني عشرة ومائة، ومحمد بن سيرين توفي سنة عشر ومائة (انظر التهذيب ٥/ ٣٣٧، ٩/ ١٩٢)، فرجعت رواية ابن المبارك إلى عيسى بن سَبْرة، والله أعلم.

٩ ـ باب فضل [العمل][1] الصالح في الزمن السوء

٣١٣٩ ـ قال ابن أبـي عمر: حدثنا المقرىء، ثنا حَيْوة، أنا [شُرَحْبيل][2] بن شَريك، أنه سمع أبا عبد الرحمن الحبلي يحدث، أنه سمع عبد الله بن عَمرو رضي الله عنه يقول: «لخير أعمله اليوم أحب إليّ من مثليه مع رسول الله ﷺ لأنَّا كنا مع رسول الله ﷺ تهمنا الآخرة ولا تهمنا الدنيا، وإنّا اليوم قد مالت بنا الدنيا».

.....

(١) في الأصل: «العالم»، وفي نسخة (س): «العلم»، والمثبت من نسخة (و)، وهو الموافق للمتن.

(٢) في جميع النسخ: «شريح»، والتصويب من كتب الرجال.

٣١٣٩ ـ الحكم عليه:

هذا إسناد حسن، لحال شُرَحْبيل بن شَريك كما علمت من ترجمته.

وذكره الهيثمي في المجمع (٩/ ٣٥٤)، ثم قال: رواه الطبراني، ورجاله رجال الصحيح.

والبوصيري في الإتحاف ـ خ ـ (٣/ ٩٢/ ب) مختصر، ثم قال: رواه محمد بن يحيى بن أبـي عمر، ورواته ثقات.

تخـريـجـه:

أخرجه أبو نُعيم في الحلية (١/ ٢٨٦)، والبيهقي في الشعب (٧/ ٣٨٧)،

. . . . . .

والشجري في الأمالي (٢/٢٠٧) من طريق بِشر بن موسى، أخبرنا المقرىء، به بلفظه.

وأخرجه ابن المبارك في الجهاد (ص ١٨١) عن حَيْوة بن شُريح، به، بلفظ قريب.

وأخرجه ابن المبارك (ص ٦٢)، قال: أخبرنا يحيى بن أيوب قال: حدثنا شُرَحْبيل بن شَريك به، بمعناه.

ولفظه: «لأن أعمل اليوم عملاً أقيم عليه، أحب إليّ من ضعفه فيما مضى، لأنَّا حين أسلمنا، وقعنا في عمل الآخرة، فأما اليوم، فقد خلبتنا الدنيا».

وقوله: «خلبتنا» أي: خدعتنا، وفي المثل: «إذا لم تغلب فاخْلب» أي: فاخدع (انظر الصحاح ١/ ١٢٢).

١٠ ـ باب وقوع البلاء بالمؤمن الكامل إبتلاء

٣١٤٠ ـ قال ابن أبـي عمر: حدثنا سفيان عن عطاء بن السائب قال: سمعت عبد الرحمن بن أبـي ليلى يقول: حدثنا فلان رجل من أصحاب النبـي ﷺ رضي الله عنه أنه سمع النبـي ﷺ يقول: فذكر حديثاً، قال: وقال رسول الله ﷺ: «تجتمع ملائكة الليل وملائكة النهار في صلاة العصر وصلاة الصبح، فتصعد ملائكة النهار في صلاة العصر، وتبقى فيكم ملائكة الليل، وتصعد ملائكة الليل في صلاة الصبح[١]، وتبقى فيكم ملائكة النهار، ويقولون: أتيناهم وهم يصلون، وتركناهم وهم يصلون، وتركنا فيهم رجلاً لم يصبه خيرٌ قط، ولا بلاءٌ قط، إلاَّ علم أنه منك، فيقول: ابتلوا عبدي، أو زيدوا عبدي»، قال سفيان: لا أدري بأيتهما بدأ، قال: «فيبتلونه، ثم يقول: ابتلوه فيُبتلى، ثم يقول: ابتلوه وهو أعلم فيقولون: انتهى البلاء أي رب، فيقول: زيدوه، فيزاد[٢]، ثم يقول: زيدوه، فيزاد[٣]، ثم يقول: زيدوه، فيزاد[٤]، ثم يقول: زيدوه[٥] وهو أعلم فيقولون: انتهى المزيد أي رب، فيقول: كيف تركتم عبدي في البلاء، وكيف رأيتموه في الرخاء؟ فيقولون: أي رب، أصبر عبد[٦] وأشكره، فيقول: اكتبوا عبدي ممن[٧] لا يُبَدَّل ولا يُغَيَّر، حتى يلقاني».

.....

(١) قوله «وتبقى فيكم ملائكة الليل، وتصعد ملائكة الليل في صلاة الصبح»: ساقط من نسخة (و).

. . . . . .

(٢) في نسخة (و) و (س): «فزاد».

(٣) في نسخة (و) و (س): «فزاد».

(٤) في نسخة (و) و (س): «فزاد».

(٥) قوله «ثم يقول: زيدوه»: ساقط من نسخة (س).

(٦) في نسخة (س): «عبدك».

(٧) في نسخة (و): «مما».

٣١٤٠ ـ الحكم عليه:

هذا إسناد صحيح، وعطاء وإن كان قد اختلط، إلاَّ أن رواية سفيان، عنه كانت قبل الاختلاط.

تخريجه:

أخرجه هنَّاد (١/ ٢٣٤) قال: حدثنا أبو الأحوص عن عطاء بن السائب، به بنحوه.

ولفظه: «إذا صليتم العصر، اجتمعت معكم ملائكة الليل والنهار، فإذا قضيتم الصلاة، صعدت ملائكة النهار، ومكثت ملائكة الليل، وإذا صليتم الفجر اجتمعوا معكم أيضاً، فإذا قضيتم الصلاة، صعدت ملائكة الليل ومكثت ملائكة النهار، فإذا أتوا الرب، سألهم وهو أعلم منهم فيقول: كيف تركتم عبادي؟ فيقولون: ربنا، أتيناهم وهم يصلون، وتركناهم وهم يصلون، وفيهم عبدٌ لك يعلم أنه لم يصب خيراً قط إلاَّ بك، ولم يصرف عنه سوء إلاَّ بك، فيقول: زيدوا عبدي»، قال: «فيقولون: ربنا انتهى المزيد»، قال: «فيقول: خوفوا عبدي، فينقصوه»، قال: «فيبتلى، ثم يسأل عنه، فيقول: كيف رأيتم عبدي عند البلاء؟»، قال: «فيقولون: ربنا، أشكر عبد في الرخاء، وأصبره عند البلاء»، قال: «فيقول: اكتبوه ممن لا يتغير ولا يتبدل، حتى يلقاني».

وإسناده ضعيف، فيه عطاء بن السائب، وهو ثقة، لكنه اختلط، ورواية أبي الأحوص عنه كانت بعد الاختلاط.

. . . . . .

وأخرجه أبو الشيخ في العظمة (٣/ ٩٩٢) قال: حدثنا أحمد بن رَوْح، حدثنا عبد الله بن خُبيق قال: سمعت يوسف بن أسباط رحمه الله يقول: فذكره بلفظ قريب، وإسناده مقطوع.

قلت: أصل الحديث في موطأ الإمام مالك (١/ ١٧٠) من حديث أبـي هريرة رضي الله عنه أن رسول الله ﷺ قال: «يتعاقبون فيكم ملائكة بالليل وملائكة بالنهار، ويجتمعون في صلاة العصر وصلاة الفجر، ثم يَعْرُجُ الذين باتوا فيكم فيسألهم وهو أعلم بهم كيف تركتم عبادي؟ فيقولون: تركناهم وهم يصلون، وأتيناهم وهم يصلون».

وأخرجه من طريق مالك كل من: البخاري (فتح ٢/ ٣٣)، والأصبهاني في الحجة (٢/ ٢٠٩)، وأخرجه أحمد (٢/ ٢٥٧)، ومسلم (١/ ٤٣٩)، وأبو عوانة (١/ ٣٧٨)، وابن خزيمة (١/ ١٦٥)، وأبو نُعيم في الحلية (٧/ ٣٢٥)، والخطيب في تاريخ بغداد (٨/ ٣٠٥).

وأخرج آخر المتن بمعناه: الطبراني في الكبير (٨/ ١٩٥)، والبغوي في شرح السنة (٥/ ٢٣٦) من طريق عُفير بن مَعْدان عن سُليم بن عامر، عن أبـي أمامة رضي الله عنه قال: قال رسول الله ﷺ: «إن الله عزَّ وجلّ يقول للملائكة: انطلقوا إلى عبدي فصبوا عليه البلاء صباً، فيأتونه، فيصبون عليه البلاء، فيحمد الله، فيرجعون، فيقولون: يا ربنا، صببنا عليه البلاء صباً كما أمرتنا، فيقول: ارجعوا، فإني أحب أن أسمع صوته».

وسنده ضعيف، فيه عُفير بن مَعْدان، قال الحافظ: ضعيف (التقريب ص ٣٩٣).

وذكره الهيثمي في المجمع (٢/ ٢٩٠)، وضعفه، لوجود عُفير هذا.

١١ ـ باب الحث على الصبر

٣١٤١ ـ قال أبو بكر: حدثنا حسين بن علي عن زائدة، عن هشام، عن الحسن، عن جابر رضي الله عنه قال: قيل يا رسول الله، أي الإيمان أفضل؟ قال ﷺ: «الصبر والسماحة».

* إسناده حسن.

أخرجه من حديث طويل، قد أخرجوه مفرقاً إلاَّ هذه الجملة.

٣١٤١ ـ الحكم عليه:

هذا إسناد رجاله ثقات، إلاَّ أنه منقطع، الحسن لم يسمع من جابر بن عبد الله رضي الله عنه.

وقال الحافظ هنا في المطالب: إسناده حسن.

قلت: أما لذاته، فلا، وأما لغيره، فنعم.

تخريجه:

أخرجه ابن أبي شيبة (١١/٣٣) بلفظ قريب مع زيادة في آخره، إلاَّ أنه أسقط هشاماً من الإسناد، ولفظه: قيل: يا رسول الله، أي الأعمال أفضل؟ قال: «الصبر والسماحة»، قيل أي المؤمنين أكمل إيماناً؟ قال «أحسنهم خُلُقاً».

ورُوي من طريق يوسف بن محمد بن المُنْكَدِر عن أبيه، عن جابر بن عبد الله مرفوعاً، أخرجه: ابن أبي الدنيا في مكارم الأخلاق (ص ٣١)، وأبو يعلى

. . . . . .

(٣/ ٣٨٠)، وعنه ابن عَدي (٧/ ١٥٥)، وأخرجه الطبراني في مكارم الأخلاق (ص ٥١)، والأصبهاني في الترغيب (٢/ ٦٦٢).

وإسناده ضعيف، فيه يوسف بن محمد بن المُنْكَدِر، قال الحافظ: ضعيف (التقريب ٦١٢)، وبه أعلَّه العراقي (المغني مع الأحياء ٣/ ٢٤٤).

وأخرجه عبد الله بن أحمد في زوائد الزهد لأحمد (ص ٢٥) عن الحسن البصري مرسلاً، وإسناده: حدثني بَيان بن الحكم، حدثنا محمد بن حاتم، حدثني بِشر بن الحارث: أنبأنا عباد بن العوام عن هشام، عن الحسن، أن رجلاً أتى النبي ﷺ فقال: أي الإيمان أفضل؟ قال: «الصبر والسماحة».

وسنده ضعيف؛ لإرساله، ولوجود بَيان بن الحكم، قال الذهبي: لا يعرف الميزان (١/ ٣٥٦).

ويشهد لحديث الباب ما رُوي عن عَمرو بن عَبَسة، وعبادة بن الصامت، وعُمير بن قتادة الليثي، كما يلي:

١ ـ **حديث عَمرو بن عَبَسة**: أخرجه أحمد (٤/ ٣٨٥) من طريق محمد بن ذكوان عن شهر بن حَوْشَب، عن عَمرو بن عَبَسة، فذكره في أثناء حديث طويل، ولفظه: أتيت رسول الله ﷺ فقلت: يا رسول الله، من تبعك على هذا الأمر؟ قال: «حر وعبد». قلت: ما الإسلام؟ قال: «طيب الكلام، وإطعام الطعام» قلت: ما الإيمان؟ قال: «الصبر والسماحة» قال: قلت: أي الإسلام أفضل؟ قال: «من سلم المسلمون من لسانه ويده». قال: قلت: أي الإيمان أفضل؟ قال: «خلق حسن». قال: قلت: أي الصلاة أفضل؟ قال: «طول القنوت». قال: قلت: أي الهجرة أفضل؟ قال: «أن تهجر ما كره ربك عزَّ وجلّ». قال: قلت: فأي الجهاد أفضل؟ قال: «من عَقَرَ جواده، وأُهريق دمه». قال: قلت: أي الساعات أفضل؟ قال: «جوف الليل الآخر، ثم الصلاة مكتوبة مشهودة، حتى يطلع الفجر، فإذا طلع الفجر، فلا صلاة إلاَّ الركعتين حتى تصلي الفجر، فإذا صليت صلاة الصبح، فأمسك عن الصلاة حتى تطلع

. . . . . .

الشمس، فإذا طلعت الشمس، فإنها تطلع في قرني شيطان، وإن الكفار يصلون لها، فأمسك عن الصلاة حتى ترتفع، فإذا ارتفعت، فالصلاة مكتوبة مشهودة، حتى يقوم الظل قيام الرمح، فإذا كان كذلك، فأمسك عن الصلاة حتى تميل، فإذا مالت، فالصلاة مكتوبة مشهودة حتى تغرب الشمس، فإذا كان عند غروبها، فأمسك عن الصلاة، فإنها تغرب أو تغيب في قرني شيطان، وإن الكفار يصلون لها».

وإسناده ضعيف، محمد بن ذكوان، هو الأزدي الجهضمي، قال الحافظ: ضعيف (التقريب ص ٤٧٧)، لكن أخرجه البيهقي في الزهد (ص ٢٧٤) من غير طريق محمد بن ذكوان هذا، وإسناده صحيح، قاله العراقي (المغني مع الإحياء ٣/ ٢٤٤).

وأخرج بعضه دون لفظ الباب أبو داود (٢/ ٢٥)، والترمذي (٥/ ٥٣٥)، والنسائي (١/ ٢٧٩، ٢٨٣)، وابن ماجه (١/ ٣٩٦، ٤٣٤).

٢ ـ **حديث عبادة بن الصامت**: أخرجه الإمام أحمد (٥/ ٣١٨) قال: ثنا حسن، ثنا ابن لَهيعة، ثنا الحارث بن يزيد عن علي بن رباح، أنه سمع جُنادة بن أبـي أُمية يقول: سمعت عبادة بن الصامت يقول: إن رجلاً أتى النبـي ﷺ فقال: يا نبـي الله، أي العمل أفضل؟ قال: «الإيمان بالله، وتصديق به، وجهاد في سبيله». قال: أريد أهون من ذلك يا رسول الله، قال: «السماحة والصبر». قال: أريد أهون من ذلك يا رسول الله، قال: «لا تتهم الله تبارك وتعالى في شيء قضى لك به».

وإسناده رجاله ثقات، سوى ابن لَهيعة، فهو ضعيف.

٣ ـ **حديث عُمير بن قتادة الليثي**: أخرجه الطبراني في الكبير (١٧/ ٤٩)، والحاكم (٣/ ٦٢٦)، وأبو نُعيم في الحلية (٣/ ٣٥٧) من طريق بكر بن خُنيس عن أبـي بدر، عن عبد الله بن عُبيد بن عُمير، عن أبيه، عن جده، وسقط: أبو بدر من إسناد الحاكم، وجاء في إسناد أبـي نُعيم: عبد الله بن أبـي بدر، وهو خطأ.

ولفظ الطبراني: قال عُمير: كانت في نفسي مسألة قد أحزنتني، لم أسأل رسول الله ﷺ عنها، ولم أسمع أحداً يسأله عنها، فكنت أتحينه، فدخلت ذات يوم

. . . . . .

وهو يتوضأ، فوافقته على حالين، كنت أحب أن أوافقه عليهما، وجدته فارغاً طيب النفس، فقلت: يا رسول الله، ائذن لي فأسألك، قال: «نعم، سل عما بدا لك». قلت: يا رسول الله ما الإيمان؟ قال: «السماحة والصبر». قلت: وأي المؤمنين أفضلهم إيماناً؟ قال: «أحسنهم خُلُقاً». قلت: فأي المسلمين أفضل إسلاماً؟ قال: «من سلم المسلمون من يده ولسانه». قلت: فأي الجهاد أفضل؟ فطأطأ رأسه، فصمت طويلاً، حتى خفت أن أكون قد شققت عليه، وتمنيت أن لم أكن سألته وقد سمعته بالأمس يقول: «إن أعظم الناس في المسلمين جرماً لمن سأل عن شيء لم يحرم عليهم، فحرم من أجل مسألته»، فقلت: أعوذ بالله من غضب الله، وغضب رسوله، فرفع رأسه، فقال: «كيف قلت؟». قلت: فأي الجهاد أفضل؟ قال: «كلمة عدل عند إمام جائر».

قال الحاكم: أبو بدر الراوي عن عبد الله بن عُبيد بن عُمير، اسمه: بشار بن الحكم، شيخ من البصرة، وقد رَوى عن ثابت البناني غير حديث.

قلت: سند هذا الحديث ضعيف، فيه بكر بن خُنيس، قال الحافظ: صدوق له أغلاط (التقريب ص ١٢٦)، وأبو بدر: هو بشار بن الحكم، منكر الحديث (المغني (١/ ١٠٣)، وذكر الهيثمي هذا الحديث في المجمع (٥/ ٢٣٠)، ثم قال: رواه الطبراني، وفيه بكر بن خُنيس، وهو ضعيف.

وأخرجه الأصبهاني في الترغيب (١/ ٣٩) من طريق سُويد أبـي حاتم، ثنا عبد الله بن عُبيد بن عُمير، به مختصراً.

ولفظه: كنت قاعداً عند النبـي ﷺ فجاءه رجل فقال: يا رسول الله، ما الإيمان؟ قال: «الصبر والسماحة». قال: فأي المؤمنين أكمل إيماناً؟ قال: «أحسنهم خُلُقاً».

وسنده ضعيف، سُويد هو ابن إبراهيم الجَحْدَري، أبو حاتم الحَنَّاط، قال الحافظ: صدوق سيء الحفظ له أغلاط (التقريب ص ٢٦٠).

قلت: وبما سبق يرتقي حديث الباب إلى مرتبة الحسن لغيره.

٣١٤٢ ـ قال[1] أبو يعلى: حدثنا ابن نُمير، ثنا عَبْدة، هو ابن سليمان عن أبـي رجاء مُحْرِز بن عبد الله، عن فرات بن سلمان، عن ميمون بن مهران، عن ابن عمر رضي الله عنهما قال: قال رسول الله ﷺ: «ما صبر أهل بيت ثلاثة أيام على جهد، إلاَّ أتاهم الله عزَّ وجلّ برزق».

.....

(١) في نسخة (و) و (س): «وقال».

٣١٤٢ ـ الحكم عليه:

الحديث بهذا الإسناد ضعيف فيه أبو رجاء صاحب مناكير، مدلس، لا يقبل حديثه إلاَّ إذا صرح بالسماع، وقد عنعنه هنا.

وذكره ابن أبـي حاتم في العلل (٢/ ١٣٩) من طريق أبـي رجاء، ثم قال: قال أبـي: هذا حديث منكر.

وذكره الذهبـي في الميزان (٤/ ٥٢٤) وعدَّه من مناكير أبـي رجاء.

وذكره الهيثمي في المجمع (١٠/ ٢٥٦)، ثم قال: رواه أبو يعلى، ورجاله وثقوا. اهـ. وهو من تساهله.

وذكره البوصيري في الإتحاف ـ خ ـ (٣/ ١٠٠)، ثم قال: رواه أبو يعلى الموصلي.

تخـريـجـه:

هو في مسند أبـي يعلى (١٠/ ٧٠).

وأخرجه ابن شاهين في الترغيب في فضائل الأعمال ـ خ ـ (ق ٣٢٢ ب) من طريق أبـي سعيد الأشج، ثنا عَبْدة، به بلفظ قريب.

ولفظه: «ما صبر أهل بيت على جهد ثلاثاً إلاَّ أتاهم الله برزق».

ورُوي من طريق عَبْدة بن سليمان، به، لكن من مسند ابن عباس، أخرجه البيهقي في الشعب (٧/ ٢١٥) من طريق أبـي الخطاب زياد بن يحيى، نا عَبْدة بن سليمان، به، بلفظ قريب.

. . . . . .

ولفظه: «ما صبر أهل بيت على جهد ثلاثاً، إلاَّ أتاهم الله برزقه».

قال البيهقي: إسناده ضعيف، ورُوي من وجه آخر ضعيف.

ويشهد له حديث أبـي هريرة مرفوعاً بمعناه:

أخرجه ابن حبان في المجروحين (١/ ١٣٠)، والبيهقي في الشعب (٧/ ٢١٥) واللفظ له من طريق إسماعيل بن رجاء، نا موسى بن أعين، عن الأعمش، عن سعيد بن جُبير، عن أبي هريرة ـ وعند البيهقي: ابن عباس ـ قال: قال رسول الله ﷺ: «من جاع أو احتاج فكتمه الناس، كان حقاً على الله عزَّ وجلّ أن يرزقه رزق سنة من حلال».

لكن قال ابن حبان: هذا خبر باطل، لا الأعمش حدث به، ولا سعيد رواه، ولا أبو هريرة أسنده، ولا رسول الله ﷺ قاله.

وقال البيهقي: تفرد به إسماعيل بن رجاء عن موسى بن أعين.

٣١٤٣ ـ حدثنا[١] إبراهيم بن الحسين الأنطاكي، ثنا بقية بن الوليد عن[٢] صدقة بن عبد الله، عن أبـي وهب، عن مكحول، عن أبـي أمامة[٣] رضي الله عنه قال: قال رسول الله ﷺ: «إن الناس [اليوم][٤] كشجرة ذات جناء، ويوشك أن [يعود][٥] الناس[٦] كشجرة ذات شوك، إن نافرتهم نافروك[٧]، وإن تركتهم لم يتركوك، وإن هربت منهم طلبوك». قال: قلت: وكيف بالمخرج يا رسول الله؟ قال ﷺ: / «تقرضهم[٨] من عرضك [١٠٨ب] ليوم فقرك».

.....

(١) القائل هو: أبو يعلى رحمه الله في مسنده.

(٢) في نسخة (و): «ثنا عن».

(٣) زاد في نسخة (و): «الباهلي».

(٤) ما بين المعقوفتين ساقط من الأصل، والمثبت من باقي النسخ.

(٥) في جميع النسخ: «يعودوا»، والمثبت هو الصواب.

(٦) قوله «الناس»: ساقط من نسخة (و).

(٧) في نسخة (س): «إن ناقرتهم ناقروك».

(٨) في نسخة (و): «يقرضهم».

٣١٤٣ ـ الحكم عليه:

هذا إسناد ضعيف، فيه علل:

١ ـ إبراهيم بن الحسين، وهو مجهول.

٢ ـ بقية بن الوليد مدلس، وقد عنعن.

٣ ـ صدقة بن عبد الله ضعيف.

٤ ـ مكحول مدلس، وقد عنعن.

٥ ـ الانقطاع بين أبـي أمامة ومكحول.

وذكره الهيثمي في المجمع (٧/ ٢٨٥)، ثم قال: رواه الطبراني، وفيه بقية وهو مدلس، وصدقة بن عبد الله ضعيف جداً، ووثقه دُحيم، وأبو حاتم.

. . . . . .

تخـريـجـه:

أخرجه من طريق المصنف: الشجري في الأمالي (٢/ ١٥٣).

وأخرجه أبو الشيخ في الأمثال (ص ٣٦٣)، قال: حدثنا إبراهيم بن أسباط، وأبو عَمرو الداني في السنن الواردة في الفتن (ص ٤٨٢) من طريق إبراهيم بن الهيثم، كلاهما: عن إبراهيم بن الحسين الأنطاكي، به بلفظ قريب.

ولفظ أبـي الشيخ: «الناس كشجرة ذات جنى، ويوشك أن تعود كشجرة ذات شوك، إن ناقدتهـم ناقدوك، وإن تركتهم لم يتركوك، وإن هربت منهم طلبوك»، قالوا: يا رسول الله، وكيف المخرج من ذلك؟ قال: «تقرضهم من عرضك ليوم فقرك».

وقوله: «إن ناقدتهم ناقدوك» أي إن عبتهم واغتبتهم قابلوك بمثله (النهاية ٥/ ١٠٤).

وأخرجه الطبراني في الكبير (٨/ ١٤٩)، وفي مسند الشاميين (٢/ ٢٩٣)، ومن طريقه الخطيب في الموضح (١/ ١٢٧) والشجرى في الأمالي (٢/ ١٥٣) من طريق حَيْوة بن شُريح، ثنا بقية بن الوليد، به بلفظ قريب.

وذكره ابن أبـي حاتم في العلل (٢/ ٤٢١) من طريق يزيد بن عطاء بن وهب عن مكحول، به بلفظ قريب.

قال أبو حاتم: هذا حديث منكر.

ويشهد للحديث ما رُوي عن أبـي الدرداء، وزيد بن أوفى، وأبـي مسلم الخَوْلاني، كما يلي:

١ ــ **حديث أبـي الدرداء رضي الله عنه**، ورُوي عنه مرفوعاً وموقوفاً:

(أ) رواية الرفع: أخرجها الخطيب في تاريخ بغداد (٧/ ١٩٩) واللفظ له، ومن طريقه كل من ابن الجوزي في العلل المتناهية (٢/ ٧٣٢)، وابن عساكر في تاريخ دمشق (١٣/ ٧٧٢) من طريق الفرج بن فَضَالة عن لقمان بن عامر، عن أبـي الدرداء

. . . . . .

قال: قال النبـي ﷺ: «إن نقدت الناس نقدوك، وإن تركتهم لم يتركوك، وإن هربت منهم أدركوك» قال: قلت: فما أصنع؟ قال: «هب عرضك ليوم فقرك».

وسنده ضعيف لضعف الفرج بن فَضَالة (التقريب ص ٤٤٤).

(ب) رواية الوقف: أخرجها الأصبهاني في الترغيب (٢/ ٩٧٤) واللفظ له، ومن طريقه ابن عساكر في تاريخ دمشق (١٣/ ٧٧٢) من طريق ابن أبـي الدنيا، حدثنا إبراهيم بن المنذر الحِزامي، حدثنا أبو ضَمْرة أنس بن عياض عن يحيى بن سعيد قال: قال أبو الدرداء: «أدركت الناس ورقاً لا شوك فيه، فأصبحوا شوكاً لا ورق فيه، إن نقدتهم نقدوك، وإن تركتهم لا يتركوك»، قالوا: فكيف نصنع؟ قال: «تقرضهم من عرضك ليوم فقرك».

وأخرج ابن أبـي شيبة (١٣/ ٣١٠) واللفظ له، ومن طريقه أبو نُعيم في الحلية (١/ ٢١٨) عن محمد بن بِشر قال: حدثنا مِسْعَر عن عون بن عبد الله، عن أبـي الدرداء قال: «من يتفقد يَفْقِدْ، ومن لا يَعُدَّ الصبر لفواجع الأمور يعجز»، قال: وقال أبو الدرداء: «إن قارضت الناس قارضوك، وإن تركتهم لم يتركوك».، قال: فما تأمرني؟ قال: «أقرض من عرضك ليوم فقرك».

وسنده صحيح، رجاله كلهم ثقات.

وقوله: «من يتفقد يَفْقِدْ» أي من يتفقد أحوال الناس ويتعرفها، فإنه لا يجد ما يرضيه؛ لأن الخير في الناس قليل (النهاية ٣/ ٤٦٢).

وقوله: «إن قارضت الناس قارضوك» أي إن سابتهم ونلت منهم، سبوك ونالوا منك (النهاية ٤/ ٤١).

وأخرجه ابن عساكر في تاريخ دمشق ــ خ ــ (١٣/ ٧٧٢) من طريق العباس بن محمد، نا محمد بن بِشر العَبْدي، به بمثل لفظ ابن أبـي شيبة، إلاَّ قوله: «ومن لا يُعَدَّ الصبر لفواجع الأمور يعجز».

وأخرج الخطيب في تاريخ بغداد (٧/ ١٩٩) واللفظ له، ومن طريقه ابن عساكر

. . . . . .

في تاريخ دمشق ـ خ ـ (١٣/ ٧٧٢) من طريق الفرج بن فَضَالة عن لقمان، عن أبـي الدرداء قال: «إن نقرت الناس نقروك، وإن تقربت منهم أدركوك، وإن تركتهم لم يتركوك». قال: فكيف أصنع؟ قال: «هب عرضك ليوم فقرك».

قال الخطيب: ... وقد حدثنا بهذا الحديث جماعة عن الربيع، فمنهم من وقفه، ومنهم من أسنده... ثم قال: رواه نُعيم بن الهيضم، عن فرج بن فَضَالة، موقوفاً، وهو الصحيح.

٢ ـ **حديث زيد بن أبـي أوفى رضي الله عنه**: أخرجه الطبراني في الكبير (٥/ ٢٢٠) بإسناده إلى زيد بن أبـي أوفى قال: دخلت على رسول الله ﷺ في مسجد المدينة، فجعل يقول: «أين فلان بن فلان؟» فلم يزل يتفقدهم ويبعث إليهم، حتى اجتمعوا عنده. فذكر الحديث مطولاً في إخاء النبـي ﷺ وفيه: «ألا أرشدك يا أبا الدرداء؟» قال: بلى، بأبـي أنت وأمي يا رسول الله.

قال: «إن تنقذ ينقذوك، وإن تتركهم لا يتركوك، وإن تهرب منهم يدركوك فأقرضهم عرضك ليوم فقرك».

وسنده ضعيف، قال البخاري في التاريخ الصغير (١/ ٢٥٠): هذا إسناد مجهول لا يتابع عليه، ولا يعرف سماع بعضهم من بعض، رواه بعضهم عن إسماعيل بن خالد، عن عبد الله بن أبـي أوفى، عن النبـي ﷺ ولا أصل له.

وقال الحافظ في الإصابة (٤/ ٤٠): قال ابن السكن: رُوي حديثه من ثلاث طرق، ليس فيها ما يصح.

٣ ـ **أثر أبـي مسلم الخَوْلاني**: أخرجه ابن أبـي شيبة (١٣/ ٥٤٦) واللفظ له، ومن طريقه أبو نُعيم في الحلية (٢/ ١٢٣)، وأخرجه عبد الله بن أحمد في زوائد الزهد (ص ٥٠٨)، وابن الأعرابـي في المعجم ـ خ ـ (ق ٢٤٦ أ)، والخطابـي في العزلة (ص ١٠٦) من طريق محمد بن عَمرو عن صفوان بن سُليم قال: قال أبو مسلم

. . . . . .

الخَوْلاني: «كان الناس ورقاً لا شوك فيه، وإنهم اليوم شوك لا ورق فيه، إن سابيتهم سابوك، وإن ناقدتهم ناقدوك، وإن تركتهم لم يتركوك».

وإسناده حسن، محمد بن عَمرو هو ابن علقمة، قال الذهبي: حسن الحديث (الميزان ٣/ ٦٧٣).

قلت: وبما سبق يرتقي حديث الباب إلى مرتبة الحسن لغيره.

١٢ ـ باب ذم الغضب

٣١٤٤ ـ [١] قال أبو بكر: حدثنا زيد بن الحُباب، ثنا الرَّبيع بن سُليم، حدثني أبو عَمرو مولى أنس بن مالك، أنه سمع أنس بن مالك رضي الله عنه يقول: قال رسول الله ﷺ: «من خزن لسانه، ستر الله تعالى عورته، ومن كفَّ غضبه، كف الله عزّ وجل عنه عذابه، ومن اعتذر إلى الله تعالى، قبل[1] منه عذره».

[٢] وقال أبو يعلى: حدثنا أبو بكر بهذا.

.....

(١) زاد في نسخة (س): «لفظ الجلالة».

٣١٤٤ ـ [١] الحكم عليه:

هذا إسناد ضعيف، فيه الرَّبيع بن سُليم، وهو ضعيف، وأبو عَمرو مولى أنس، وهو مجهول.

وذكره ابن القطان في بيان الوهم والإيهام ـ خ ـ (٢/ ٩٢/ ب)، في باب ذكر أحاديث ضعفها ـ يعني عبد الحق في الأحكام ـ وهي صحيحة من طرق أخرى ثم قال: أبو عَمرو هذا لا تعرف حاله.

وذكره الهيثمي في المجمع (١٠/ ٢٩٨)، ثم قال: رواه أبو يعلى، وفيه الرَّبيع بن سليمان الأزدي كذا وهو ضعيف.

. . . . . .

وقال العراقي: أخرجه الطبراني في الأوسط، والبيهقي في شعب الإيمان واللفظ له من حديث أنس بإسناد ضعيف (المغني مع الإحياء ٣/ ١٧٥).

وذكره البوصيري في الإتحاف ـ خ ـ (٣/ ٨٧/ ب) مختصر، ثم قال: رواه أبو بكر بن أبـي شيبة، وأبو يعلى، والطبراني في الأوسط، ورواه البيهقي مرفوعاً وموقوفاً، وروى الطبراني في الصغير، والأوسط عنه أيضاً عن النبـي ﷺ قال: «لا يبلغ العبد حقيقة الإيمان، حتى يخزُن لسانه».

تخـريـجـه:

أخرجه أبو يعلى (٧/ ٣٠٢).

وذكره الذهبـي في الميزان (٢/ ٤٠)، وأورد الفقرة الثانية والثالثة من المتن، ثم قال: هذا من مسند ابن أبـي شيبة.

وأخرجه البيهقي في الشعب (٦/ ٣١٥)، من طريق سلمة بن شبيب، نا زيد بن الحُباب به، بلفظ قريب لكن وقع في سنده: نا الرَّبيع بن سُليم الخَلْقاني.

وأورده ابن أبـي حاتم في العلل (٢/ ١٤١)، من طريق زيد بن الحُباب، به بلفظ قريب، لكن وقع في سنده: عن سليمان أبـي الرَّبيع.

قلت: لعل الصواب: الرَّبيع بن سليمان، أو سُليم، وسيأتي في بعض المصادر: الرَّبيع بن مسلم، والرَّبيع بن سليمان. قال الشيخ الألباني في السلسلة الصحيحة (٥/ ٤٧٦): وإن الاختلاف في ضبط اسمه، لدليل واضح على أن الرجل غير مشهور ولا معروف.

وأخرجه الدولابـي في الكنى (١/ ١٩٤)، من طريق عَمرو بن عاصم الكِلابـي قال: حدثنا الرَّبيع بن سليمان أبو سليمان به مختصراً.

ولفظه: «من كفَّ غضبه، كفَّ الله عزّ وجل عنه عذابه».

وأخرجه الدولابـي أيضاً (١/ ١٩٥) من طريق عَمرو بن عاصم قال: حدثنا أبو سليمان الرَّبيع بن مسلم، به بلفظه مع تقديم وتأخير.

. . . . . .

وأخرجه الدولابي أيضاً (٢/ ٤٤) مرسلاً من طريق عَمرو بن عاصم الكِلابي قال: حدثنا الرَّبيع بن مسلم قال: حدثني أبو عَمرو مولى أنس بن مالك قال: قال رسول الله ﷺ: فذكره بلفظه، مع تقديم وتأخير.

ورُوي هذا الحديث عن أنس من غير طريق الباب كما يلي:

أخرج ابن أبي عاصم في الزهد (ص ٢٠)، وأبو يعلى كما في تفسير ابن كثير (١/ ٤١٣)، وابن شاهين في الترغيب في فضائل الأعمال ـ خ ـ (ق ٣٠٨ أ) قال: حدثنا أحمد بن إسحاق بن بهلول، والأصبهاني في الترغيب (٢/ ٩٦٣)، من طريق أحمد بن عَمرو، أربعتهم: عن أبي موسى الزَّمِن، عن عيسى بن شُعيب الضرير أبي الفضل، ثنا الرَّبيع بن سُليم النُّمَيري، عن أبي عمير بن أنس، عن أبيه أنس مرفوعاً بلفظه، مع تقديم وتأخير.

وسنده ضعيف لوجود عيسى بن شُعيب، والرَّبيع بن سُليم، وقد ذكره الحافظ هنا في المطالب، وهو الطريق القادم برقم (٣).

وأخرج الأصبهاني في الترغيب (١/ ٣٣٢)، وعنه، الضياء في المختارة (٦/ ٨١)، من طريق الفضل ـ تحرف إلى: الفاضل ـ بن العلاء الكوفي، ثنا سفيان، عن حميد، عن أنس رضي الله عنه قال: قال رسول الله ﷺ: فذكره بلفظه، مع تقديم وتأخير.

وإسناده ضعيف، الفضل بن العلاء، ذكره ابن أبي حاتم في الجرح (٧/ ٦٥) وقال: سألت أبي عنه فقال: هو شيخ يكتب حديثه.

وأخرج أبو يعلى كما في المطالب، وهو الطريق القادم برقم (٤)، قال حدثنا: محمد بن المثنى، والعُقيلي (٢/ ٤)، من طريق سليمان بن داود، والحسن بن بحر اللُّؤلؤي، وأبو نُعيم في أخبار أصبهان (٢/ ١١١)، من طريق أبي الرَّبيع، جميعهم: عن عبد السلام بن هاشم البزار، حدثني خالد بن بُرْد العِجلي، عن أبيه، عن أنس مرفوعاً بلفظ قريب، مع تقديم وتأخير.

. . . . . .

قال العُقيلي: هذا أولى.

قلت: يعنى من الطريق الثانية، وهي ما أخرج العُقيلي (٢/ ٤) واللفظ له، والطبراني في الأوسط (٢/ ١٨٩)، من طريق هلال بن بِشْر، حدثنا عبد السلام بن هاشم قال: حدثنا خالد بن بُرْد، عن قتادة، عن أنس قال: قال رسول الله ﷺ: «من رفع غضبه، رفع الله عنه عذابه، ومن حفظ لسانه، ستر الله عورته».

قال الطبراني: لم يرو هذا الحديث عن قتادة إلاَّ خالد، ولا عن خالد إلاَّ عبد السلام، تفرد به هلال.

وذكره الهيثمي في المجمع (٨/ ٦٨)، ونسبه للطبراني في الأوسط، وأعله بعبد السلام بن هاشم.

وكلا الطريقين ضعيف جداً، لوجود عبد السلام بن هاشم، وفيهما خالد بن بُرْد، وهو مجهول، وفي الطريق الأولى جهالة شيخ خالد بن بُرْد، وقد ذكر الحافظ هذه الطريق هنا في المطالب، وهي الطريق القادم برقم (٤)، وفي الطريق الثانية عنعنة قتادة، وهو مدلس، لا يقبل حديثه إلاَّ إذا صرح بالسماع (انظر طبقات المدلسين (ص ٤٣).

ويشهد للحديث ما يلي:

١ ـ حديث ابن عمر: أخرجه ابن أبـي الدنيا في الصمت (ص ٤٣) واللفظ له، ومن طريقه الأصبهاني في الترغيب (٢/ ٧٠١)، من طريق المغيرة بن مسلم عن هشام بن أبـي إبراهيم، عن ابن عمر رضي الله عنهما قال: قال رسول الله ﷺ: «من كف لسانه، ستر الله عزّ وجل عورته، ومن ملك غضبه، وقاه الله عزّ وجل عذابه، ومن اعتذر إلى الله عزّ وجل قبل الله عذره».

قال العراقي: أخرجه ابن أبـي الدنيا في الصمت بسند حسن (المغني مع الإحياء ٣/ ١١٠).

قلت: سنده ضعيف، فيه هشام بن أبـي إبراهيم، قال أبو حاتم: مجهول

. . . . . .

(الجرح ٩/ ٥٣).

٢ ـ حديث عَمرو بن شُعيب عن أبيه، عن جده: أخرجه البيهقي في الشعب (٦/ ٣١٥)، من طريق القاسم بن مِهران عن عَمرو بن شُعيب، عن أبيه، عن جده قال: قال رسول الله ﷺ: «من ملك لسانه، ستر الله عورته، ومن ملك غضبه، كف الله عنه عذابه، ومن اعتذر إلى الله في الدنيا، قبل الله معذرته».

وسنده ضعيف، فيه القاسم بن مِهران، قال الحافظ: شيخ مستور (التقريب ص ٤٥٢).

٣ ـ حديث أبـي جعفر: أخرجه ابن المبارك (ص ٢٥٧)، قال أخبرنا عُبيد الله بن الوليد الوَصَّافي، عن أبـي جعفر قال: قال رسول الله ﷺ: «من كف لسانه عن أعراض الناس، أقاله الله عثرته يوم القيامة، ومن كفَّ غضبه عنهم، وقاه الله عذابه يوم القيامة».

وسنده ضعيف لضعف عُبيد الله بن الوليد (انظر التقريب ص ٣٧٥)، وأبو جعفر هو محمد بن علي بن الحسين، روايته عن رسول الله ﷺ مرسلة (انظر المراسيل (ص ١٨٥).

وبما سبق ذكره يرتقي حديث الباب إلى مرتبة الحسن لغيره، والله الموفق.

٣١٤٤ ـ [٣] وحدثنا[١] أبو موسى، أنا عيسى بن [شُعيب][٢] الضرير أبو الفضل، ثنا الرَّبيع بن سُليم النُّمَيري عن [أبـي عُمير][٣] بن أنس، [عن أبيه][٤]، نحوه.

.....

(١) القائل هو: أبو يعلى رحمه الله في مسنده.

(٢) في جميع النسخ: «سعيد»، والتصويب من كتب الحديث، والرجال.

(٣) في جميع النسخ: «أبو عَمرو»، والتصويب من كتب الرجال، والحديث.

(٤) ما بين المعقوفتين، ساقط من جميع النسخ، والمثبت من كتب الحديث.

٣١٤٤ ـ [٣] الحكم عليه:

هذا الإسناد ضعيف، لضعف عيسى بن شُعيب، والرَّبيع بن سُليم.

تخـريـجـه:

ذكره ابن كثير في التفسير (١/٤١٣) قال: قال أبو يعلى في مسنده: حدثنا أبو موسى الزَّمِن، حدثنا عيسى بن شُعيب الضرير أبو الفضل، حدثني الرَّبيع بن سليمان النُّمَيري، عن أبـي عَمرو ـ كذا ـ بن أنس بن مالك، عن أبيه قال: قال رسول الله ﷺ: «من كفَّ غضبه، كف الله عنه عذابه، ومن خزن لسانه، ستر الله عورته، ومن اعتذر إلى [الله] قبل الله عذره».

قال ابن كثير: هذا حديث غريب، وفي إسناده نظر.

ورُوي هذا الحديث من طرق أخرى عن أنس رضي الله عنه، وله شواهد تقدم ذكرها في الطريق رقم (١) يرتقي بها إلى مرتبة الحسن لغيره.

٣١٤٤ ـ [٤] حدثنا[١] محمد بن المثنى، ثنا عبد السلام [بن هاشم][٢] البزار، حدثني خالد بن [بُرْد][٣] العِجلي، عن أبيه، عن أنس رضي الله عنه به.

.....

(١) القائل هو: أبو يعلى رحمه الله في مسنده.

(٢) في جميع النسخ: «أبو هاشم»، والتصويب من كتب التراجم، والحديث.

(٣) في جميع النسخ: «يزيد»، والتصويب من كتب التراجم، والحديث.

٣١٤٤ ـ [٤] الحكم عليه:

ضعيف جداً، المتهم فيه عبد السلام بن هاشم وهو ضعيف جداً وفيه خالد بن بُرْد وشيخه، وهما مجهولان.

وترجم الذهبي لخالد بن بُرْد في الميزان (١/٦٢٨) فقال: مجهول، وعنه عبد السلام بن هاشم بخبر منكر. اهـ. ولعله يقصد هذا الحديث.

تخريجه:

تقدم في الطريق السابق رقم (١).

١٣ ـ باب فضل من ترك المعصية من خوف الله تعالى

٣١٤٥ ـ قال أبو يعلى: حدثنا سليمان بن عمر[١] بن خالد أبو أيوب الرَّقِّي، ثنا عيسى ـ يعني ابن يونس ـ، عن بِشْر بن نُمير، عن القاسم بن عبد الرحمن، عن أبي أمامة رضي الله عنه قال: قال رسول الله ﷺ: «من قدر على طمع الدنيا، وهو قادر على أن لا يؤديه، زوَّجه الله تعالى من الحور العين حيث يشاء، ومن دعته بغية[٢] إلى نفسها، فتركها من خشية الله تبارك وتعالى، زوَّجه الله تعالى من الحور العين حيث شاء»[٣].

.....

(١) في نسخة (و): «عَمرو».

(٢) في نسخة (و) و (س): «مغيبة».

(٣) في نسخة (س): «يشاء».

٣١٤٥ ـ الحكم عليه:

هذا الحديث بهذا الإسناد موضوع لوجود بِشْر بن نُمير، وفيه سليمان بن عمر وهو مستور.

وذكر الهيثمي في المجمع (١٠/٢٩٦) شطره الأول، ثم قال: رواه الطبراني.

. . . . . .

وقال البوصيري في الإتحاف ـ خ ـ (٣/ ٨٦/ ب) مختصر: رواه أبو يعلى بسند ضعيف، لضعف بِشْر بن نُمير.

تخـريـجـه:

أخرجه الطبراني في الكبير (٨/ ٢٨٣)، من طريق محمد بن يزيد الثقفي، أخبرني بِشْر به، وذكر الشطر الأول من المتن ولفظه: «من قدر على طمع من طمع الدنيا فأدَّاه، ولو شاء لم يؤده، زوَّجه الله عزّ وجل من الحور العين حيث شاء».

١٤ ـ باب المبادرة إلى الطاعة

٣١٤٦ ـ قال مُسَدَّد: حدثنا يحيى، ثنا سفيان، حدثني أبي، ثنا أبو وائل، عن شُريح، حدثني رجل من أصحاب النبي ﷺ قبل تلاطخ هذه الأحاديث، أنه قال: «قال الله تبارك وتعالى: يا ابن آدم، قم إليّ امش إليك، [وامش][1] إليّ، أهرول إليك».

* صحيح موقوف.

.....

(١) في الأصل: «وامشي»، والمثبت من باقي النسخ.

٣١٤٦ ـ الحكم عليه:

هذا إسناد موقوف صحيح كما قال الحافظ هنا في المطالب. وعزاه السيوطي في الجامع الصغير إلى أحمد عن رجل، ورمز لصحته (فيض القدير ٤/ ٤٩١).

ووهم البوصيري رحمه الله فقال في الإتحاف ـ خ ـ (٣/ ١٠٣ أ) مختصر: رواه مُسَدَّد، وفي سنده سفيان بن وكيع، وهو ضعيف. اهـ. وإنما هو سفيان الثوري.

تخريجه:

أخرجه الإمام أحمد (٣/ ٤٧٨)، ومن طريقه أبو نُعيم في معرفة الصحابة ـ خ ـ (٢/ ٣١٠ أ)، وأخرجه وكيع في أخبار القضاة (٢/ ٢٠٣)، كلاهما: من طريق واصل الأحدب، عن أبي وائل، به، بلفظه وفي إسناد أحمد: سريج، والصواب: شريح، كما في إسناد حديث الباب.

. . . . . .

ويشهد للحديث ما رُوي عن أبـي هريرة، وأنس، وأبـي ذر، وأبـي سعيد رضي الله عنهم كما يلي:

١ ـ حديث أبـي هريرة رضي الله عنه: أخرجه أحمد (٢/ ٢٥١، ٤١٣، ٤٨٠، ٤٨٢، ٥٠٠، ٥٠٩، ٥٢٤، ٥٣٥)، ومسلم (٤/ ٢٠٦١ و ٢٠٦٧)، والترمذي (٥/ ٥٤٢)، وصححه، وابن ماجه (٢/ ١٢٥٥).

ولفظ أحمد: يقول الله عزّ وجل: «أنا مع عبدي حين يذكرني، فإن ذكرني في نفسه، ذكرته في نفسي، وإن ذكرني في ملأ، ذكرته في ملأ هم خير منهم، وإن اقترب إليّ شبراً، اقتربت إليه ذراعاً، وإن اقترب إليّ ذراعاً، اقتربت إليه باعاً، فإن أتاني يمشي، أتيته هرولة».

٢ ـ حديث أنس رضي الله عنه: أخرجه أحمد (٣/ ١٢٢ و١٢٧ و١٣٠ و١٣٨ و٢٧٢ و٢٨٣)، والبخاري (فتح ١٣/ ٥١١).

ولفظ البخاري: عن النبـي ﷺ يرويه عن ربه عزّ وجل قال: «إذا تقرب العبد إليّ شبراً، تقربت إليه ذراعاً، وإذا اقترب إليّ ذراعاً، تقربت منه باعاً، وإذا أتاني مشياً، أتيته هرولة».

٣ ـ حديث أبـي ذر رضي الله عنه: أخرجه أحمد (٥/ ١٥٣ و١٦٩)، ومسلم (٤/ ٢٠٦٨)، وابن ماجه (٢/ ١٢٥٥)، ولفظ مسلم: يقول الله عزّ وجل: ﴿مَن جَآءَ بِٱلْحَسَنَةِ فَلَهُۥ عَشْرُ أَمْثَالِهَا﴾ وأزيد، ﴿وَمَن جَآءَ بِٱلسَّيِّئَةِ﴾ فجزاؤه سيئة مثلها، أو أغفر، ومن تقرب مني شبراً، تقربت منه ذراعاً، ومن تقرب مني ذراعاً، تقربت منه باعاً، ومن أتاني يمشي، أتيته هرولة، ومن لقيني بقراب الأرض خطيئة لا يشرك بـي شيئاً، لقيته بمثلها مغفرة».

حديث أبـي سعيد الخدري رضي الله عنه: أخرجه الإمام أحمد (٣/ ٤٠)، ولفظه: قال رسول الله ﷺ: «من تقرب إلى الله شبراً، تقرب الله إليه ذراعاً، ومن تقرب إليه ذراعاً، تقرب إليه باعاً، ومن أتاه يمشي، أتاه الله هرولة».

١٥ ـ باب الترهيب من مساوىء الأعمال

٣١٤٧ ـ قال أبو بكر: حدثنا وكيع عن سفيان، عن عبد الله بن عثمان بن خُثيم، عن إسماعيل بن عُبيد، هو ابن رِفاعة بن رافع، عن أبيه، عن جده رضي الله عنه قال: إن النبي ﷺ قال لعمر رضي الله عنه: «اجمع لي [قومك][1]»، فجمعهم[2]، فكانوا بالباب، فقال ﷺ: «ألا إن أوليائي منكم المتقون، إياكم أن يجيء الناس بالأعمال، وتجيؤون بالأثقال[3] تحملونها على ظهوركم».

.....

(١) في جميع النسخ: «قوماً»، والمثبت هو الصواب، وهو الموافق لما في مصادر التخريج.

(٢) في نسخة (و) و (س): «فجمع».

(٣) في نسخة (و) و (س): «بالأنفال».

٣١٤٧ ـ الحكم عليه:

الحديث بهذا الإسناد ضعيف؛ لوجود إسماعيل بن عُبيد وهو مقبول.

وذكره الهيثمي في المجمع (١٠/ ٢٦) مطولاً، ثم قال: رواه البزَّار واللفظ له، وأحمد باختصار... والطبراني بنحو البزَّار... ورجال أحمد، والبزَّار، وإسناد الطبراني ثقات.

وذكره البوصيري في الإتحاف ـ خ ـ (٣/ ١٠٢ ب) مختصر، ثم قال: رواه أبو بكر بن أبي شيبة، بإسناد صحيح.

. . . . . .

تخريجه:

أخرجه ابن أبي شيبة (٩/ ٦١)، ولفظه: جمع رسول الله ﷺ قريشاً، فقال: «هل فيكم من غيركم؟»، قالوا: لا، إلا ابن أختنا وحليفنا ومولانا. فقال: «ابن أختكم منكم، وحليفكم منكم، ومولاكم منكم».

والرجل المشار إليه هنا هو: النُّعمان بن مُقَرِّن. (انظر غوامض الأسماء المبهمة ٢/ ٨٤٩).

وأعاده ابن أبي شيبة (١٢/ ١٦٧)، وزاد: «إن قريشاً أهل صدق وأمانة، فمن بغى لهم العواثر، كَبَّهُ الله على وجهه».

وقوله: «العواثر» جمع عاثر، وهو حِبالة الصائد، أو جمع عاثرة، وهي الحادثة التي تعثر بصاحبها، من قولهم: عثر بهم الزمان، إذا أخنى عليهم، واستُعير للورطة، والخُطَّة المهلكة. (النهاية ٣/ ١٨٢).

وأخرجه الطبراني في الكبير (٥/ ٤٦) من طريق المصنِّف، ولفظه: أن النبي ﷺ قال لعمر: «اجمع لي قومك»، فجمعهم، فكانوا بالباب، فقال: «هل فيكم أحد من غيركم؟»، قالوا: لا، ابن أختنا ومولانا، فقال: «ابن أختكم ومولاكم منكم»، فقال: «إن أوليائي منكم المتقون، إياكم أن يأتوني الناس بالأعمال، وتجيئوني بالأثقال تحملونها على ظهوركم»، ثم قال: «إن قريشاً أهل صبر وأمانة، فمن بغى لهم العواثر، أكبَّه الله لوجهه يوم القيامة».

وأخرجه الحاكم (٤/ ٧٣) من طريق قُبيصة بن عُقبة، ثنا سفيان به، بمعناه، ولفظه: أن رسول الله ﷺ قال لعمر بن الخطاب: «يا عمر اجمع لي قومك»، فجمعهم، ثم دخل عليه، فقال: يا رسول الله، قد جمعتهم، فيدخلون عليك، أم تخرج إليهم؟ فقال: «بل أخرج إليهم». فَسَمِعَت بذلك المهاجرون والأنصار، فقالوا: لقد جاء في قريش وحي، فحضر الناظر والمستمع ما يقال لهم، فقام بين أظهرهم فقال: «هل فيكم غيركم؟»، قالوا: نعم، فينا حلفاؤنا، وأبناء أخواتنا، ومواليينا. فقال

. . . . . .

رسول الله ﷺ: «حلفاؤنا منّا، وموالينا منّا»، ثم قال: «ألستم تسمعون، أوليائي منكم المتقون، فإن كنتم أولئك، فذلك، وإلا، فأبصروا ثم أبصروا، لا يأتينَّ الناس بالأعمال، وتأتون بالأثقال فيُعْرَضُ عنكم». ثم نادى فرفع صوته، فقال: «إن قريشاً أهل أمانة، من بغاهم العواثر، كبّه الله لمنخره». قالها ثلاثاً.

قال الحاكم: هذا حديث صحيح الإسناد ولم يخرجاه. ووافقه الذهبي في التلخيص.

وأخرجه البخاري في الأدب المفرد (ص ٢٨)، والطبراني في الكبير (٥/ ٤٥) من طريق زُهير قال: حدثنا عبد الله بن عثمان به، بنحو لفظ الحاكم المذكور آنفاً.

وأخرجه البزّار: كما في الكشف (٣/ ٢٩٤)، والطبراني في الكبير (٥/ ٤٥) من طريق بِشْر بن المُفَضَّل، ثنا عبد الله بن عثمان به، بنحو لفظ الطبراني المذكور قريباً.

قال البزار: لا نعلم يرويه بهذا اللفظ، إلا رِفاعة بن أبي رافع، وهذه الطريق من حسان الطرق التي تُروى عنه. اهـ.

وأخرجه ابن قانع في معجم الصحابة ــ خ ــ (ق ١١٠ أ) من طريق ابن عياش، والبيهقي في معرفة السنن (١/ ١٥٥) من طريق يحيى بن سُليم، كلاهما: عن ابن خُثيم به، ببعضه.

ولفظ ابن قانع: «مولانا منا، وابن أختنا منا، وحليفنا منا».

ولفظ البيهقي: «أيها الناس، إن قريشاً أهل أمانة، من بغاها العواثر، كبه الله لمنخريه». يقولها ثلاث مرات.

وأخرجه معمر في الجامع (١١/ ٥٥) عن ابن خُثيم، عن رجل من الأنصار، عن أبيه، أن رسول الله ﷺ قال لعمر: «اجمع لي قومك» ــ يعني قريشاً ــ، فجمعهم في المسجد، قال: فخرج عليهم رسول الله ﷺ فقال: «هل فيكم أحدٌ من غيركم؟»، قالوا: لا، إلا ابن أخت، أو حليف، أو مولى. فقال النبي ﷺ: «ابن أختنا منّا، وحلفاؤنا منّا، وموالينا منّا»، ثم أمرهم بتقوى الله وأوصاهم، ثم قال: «ألا إنما

. . . . . .

أوليائي منكم المتقون»، ثم رفع يديه فقال: «اللهم إن قريشاً أهل أمانة، فمن أرادها أو بغاها العواثر، كبه الله في النار لمنخره».

وسنده ضعيف؛ لإبهام شيخ ابن خُثيم.

ويشهد له ما رُوي عن الحكم بن مِيناء، وأبـي هريرة، وعِمران بن حُصَين، كما يلي:

١ ـ حديث الحكم بن مِيناء: أخرجه أبو يعلى (٣/ ١٥٠)، بنحوه مطولاً، وسنده ضعيف، وقد ذكره الحافظ هنا في المطالب، وهو الحديث القادم برقم (٣٣١٣).

٢ ـ حديث أبـي هريرة: أخرجه ابن أبـي عاصم في السنّة (١/ ٩٣) واللفظ له، والبيهقي في الزهد الكبير (ص ٣٢٩) من طريق محمد بن عَمرو عن أبـي سلمة، عن أبـي هريرة، أن رسول الله ﷺ قال: «إن أوليائي يوم القيامة هم المتقون، وإن كان نسب أقرب من نسب، لا يأتي الناس بالأعمال وتأتون بالدنيا تحملونها على رقابكم، وتقولون: يا محمد، فأقول: هكذا». وأعرض في عطفيه.

وإسناده حسن، لحال محمد بن عَمرو، وهو ابن علقمة. (انظر الميزان ٣/ ٦٧٣).

٣ ـ حديث عِمران بن حُصَين: أخرجه الطبراني في الكبير (١٨/ ١٦١) من طريق أبـي سهل عن الحسن، عن عِمران بن حُصَين قال: جمع النبـي ﷺ بني هاشم، ذات يوم، فقال لهم: «يا بني هاشم، لا أغني عنكم من الله شيئاً، يا بني هاشم، إن أوليائي منكم المتقون، يا بني هاشم، اتقوا النار ولو بشق تمرة، يا بني هاشم، لا ألفِيَنَّكم تأتون بالدنيا تحملونها على ظهوركم وتأتون بالآخرة تحملونها».

وسنده ضعيف، أبو سهل هو محمد بن عَمرو الواقفي، ضعيف. (التقريب ص ٥٠٠)، والحسن هو البصري، لم يسمع من عِمران بن حُصَين رضي الله عنه. (انظر المراسيل ص ٣٨).

. . . . . .

وقال العراقي: أخرجه الطبراني من حديث عِمران بن حُصَين... وسنده ضعيف (المغني مع الإحياء ٣/ ٣٧٥).

ويشهد لقوله: «ألا إن أوليائي منكم المتقون»، ما يلي:

أخرج البخاري (فتح ١٠/ ٤١٩) بسنده عن عَمرو بن العاص رضي الله عنه قال: سمعت النبي ﷺ جهاراً غير سرّ يقول: «إن آل أبي ليسوا بأوليائي، إنما وليي الله، وصالح المؤمنين».

وأخرج أحمد (٥/ ٢٣٥)، وابن أبي عاصم في السنّة (١/ ٩٣) واللفظ له عن أبي المُغيرة، حدثنا صَفوان بن عَمرو، عن راشد بن سعد، عن عاصم بن حُميد الكوفي، عن معاذ بن جبل، أن رسول الله ﷺ لما بعثه إلى اليمن خرج معه يوصيه، ثم التفت رسول الله ﷺ إلى المدينة فقال: «إن أهل بيتي هؤلاء يرون أنهم أولى الناس بي، وليس كذلك، إن أوليائي منكم المتقون من كانوا، وحيث كانوا، اللهم إني لا أحل لهم فساد ما أصلحت، وأيم الله لتكفأن أمتي عن دينها، كما تكفأن الإناء في البطحاء».

وسنده صحيح، ورجاله كلهم ثقات.

وبالجملة يرتقي حديث الباب بهذه الشواهد إلى الحسن لغيره.

٣١٤٨ ـ وقال الطيالسي: حدثنا عِمران القطان، ثنا قتادة عن أنس رضي الله عنه قال: قال رسول الله ﷺ: «لكل إنسان ثلاثة أخلاّء: فأما خليل، فيقول: ما أنفقت فلك، وما أمسكت فليس لك، فذلك ماله؛ وأما خليل، فيقول: أنا معك، فإذا أتيت باب الملك، تركتك ورجعت، فذاك أهله وحَشَمه، وأما خليل[1]، فيقول: أنا معك حيث دخلت وحيث خرجت، فذلك[2] عمله، فيقول: إن كنت لأهون الثلاثة عليّ».

.....

(١) قوله «وأما خليل»: ساقط من نسخة (و).

(٢) في نسخة (و): «فذاك».

٣١٤٨ ـ الحكم عليه:

هذا إسناد حسن؛ لحال عِمران بن القطان، وقتادة وإن كان مدلساً وقد عنعن، إلا أنه يمكن قبول عنعنته؛ إذ أن عِمران من أخص الناس به، فتحمل روايته على الاتصال، والله أعلم.

وذكره الهيثمي في المجمع (١٠/ ٢٥٢)، ثم قال: رواه البزار، والطبراني في الأوسط، ورجالهما رجال الصحيح، غير عِمران القطان، وقد وُثِّق، وفيه خلاف.

وذكره البوصيري في الإتحاف ـ خ ـ (٣/ ٨٩ ب) مختصر، ثم قال: رواه أبو داود الطيالسي، والبزار، ورواته ثقات، وله شاهد من حديث النُّعمان بن بَشير، رواه الطبراني في الكبير، والأوسط، والبزار، بسند صحيح، والبزار من حديث أبي هريرة، بسند صحيح.

تخريجه:

هو في مسند الطيالسي (ص ٢٦٩).

وأخرجه من طريق المصنِّف، كل من: البزَّار: كما في الكشف (٤/ ٧٣)، وابن حبان كما في الإحسان (٥/ ٤٢)، والحاكم (١/ ٣٧١) بلفظ قريب.

. . . . . .

قال البزار: لا نعلم رواه عن قتادة، إلا عِمران.

وقال الحاكم: هذا حديث صحيح الإسناد ولم يخرجاه، هكذا بتمامه؛ لانحرافهما عن عِمران القطان، وليس بالمجروح الذي يترك حديثه، وقد اتفقا على حديث سفيان بن عيينة عن عبد الله بن أبي بكر بن محمد بن عَمرو بن حزم، عن أنس، أن النبي ﷺ قال: «إذا مات الميت، تبعه ثلاثة». اهـ. وأقرَّه الذهبي في التلخيص.

وأخرجه الطبراني في الأوسط (٣/ ٢٥١)، والحاكم (١/ ٧٤)، والبيهقي في الشعب (٣/ ٢٠٩)، والأصبهاني في الترغيب (٢/ ٦٠١) من طريق عَمرو بن مرزوق، ثنا عِمران القطان به، بلفظ قريب.

قال الطبراني (مجمع البحرين ق ٢٧٦ أ): لم يروه عن قتادة إلا عِمران.

وأخرجه الحاكم (١/ ٧٤) من طريق الحجاج عن قتادة به، بنحوه. ثم قال: هذا حديث صحيح على شرط الشيخين، ولم يخرجاه، فقد احتجا جميعاً بالحجاج بن الحجاج، ولا أعرف له علة، ولم يخرجاه على هذه السياقة. اهـ. ووافقه الذهبي في التلخيص.

وأخرج البخاري (فتح ١١/ ٣٦٢) واللفظ له، ومسلم (٤/ ٢٢٧٣) عن أنس رضي الله عنه يقول: قال رسول الله ﷺ: «يتبع الميت ثلاثة، فيرجع اثنان، ويبقى معه واحد، يتبعه أهله وماله وعمله، فيرجع أهله وماله، ويبقى عمله».

ويشهد لحديث الباب ما رُوي عن النُّعمان بن بَشير، وأبي هريرة، وسَمُرَة بن جُنْدُب، كما يلي:

١ ــ **حديث النُّعمان بن بَشير**: ورُوي عنه مرفوعاً وموقوفاً، كما يلي:

(أ) **الرواية المرفوعة**: أخرجها البزَّار: كما في الكشف (٤/ ٧٢) واللفظ له من طريق النَّضْر، والحاكم (١/ ٧٤، ٣٧٢) من طريق عبد الصمد بن عبد الوارث، وموسى بن إسماعيل ــ فرقهما ــ، ثلاثتهم: عن حمَّاد بن سلمة، عن سِماك بن

. . . . . .

حرب، عن النُّعمان بن بَشير قال: قال رسول الله ﷺ: «مثل المؤمن ومثل الموت، كمثل رجل له ثلاثة أخلاّء: أحدهم ماله قال: خُذ ما شئت؛ وقال الآخر: أنا معك أحملك، فإذا مت تركتك؛ وقال الآخر: أنا معك أدخل معك وأخرج معك. فأحدهم ماله، والآخر أهله وولده، والآخر عمله».

قال البزار: لا نعلم رواه مرفوعاً إلا النَّضْر، ورواه غير واحد موقوفاً عن النُّعمان.

قلت: طريقا الحاكم ينقضان كلام البزار.

وقال الحاكم: هذا حديث صحيح على شرط مسلم ولم يخرجاه، ووافقه الذهبي في التلخيص.

وقال العراقي: إسناد جيد. (المغني مع الإحياء ٤/ ٢٣٣).

وقال البوصيري في الإتحاف ـ خ ـ (٣/ ٨٩ ب) مختصر: صحيح. اهـ. وهو كما قال.

(ب) الرواية الموقوفة: أخرجها ابن أبي شيبة (١٣/ ٣٥٦) عن أبي الأحوص، عن سِماك، عن النُّعمان بن بَشير قال: فذكره بنحوه.

ولفظه: «مثل ابن آدم ومثل الموت، مثل رجل كان له ثلاثة أخلاّء، فقال لأحدهم: ما عندك؟ فقال: عندي مالك، فخُذ منه ما شئت، وما لم تأخذ، فليس لك. ثم قال للآخر: ما عندك؟ قال: أقوم عليك، فإذا مت دفنتك، وخَلَّيْتُكَ. ثم قال للثالث: ما عندك؟ فقال: أنا معك حيثما كنت. قال: فأما الأول، فماله، ما أخذ فله، وما لم يأخذ فليس له، وأما الثاني، فعشيرته، إذا مات قاموا عليه ثم خلوه، وأما الثالث فعمله، حيثما دخل دخل معه».

وسنده صحيح، وسِماك هو: ابن حرب. قال الذهبي في الميزان (٢/ ٢٣٢): احتج مسلم به في روايته عن جابر بن سَمُرَة، والنُّعمان بن بَشير، وجماعة.

٢ ـ حديث أبي هريرة: أخرجه البزَّار: كما في الكشف (٤/ ٧٣) واللفظ له،

. . . . . .

وأبو الشيخ في الأمثال (ص ٣٦١)، والبيهقي في الشعب (٧/ ٣٢٨) من طريق ابن عجلان عن أبيه، عن أبـي هريرة، أن رسول الله ﷺ قال: «مثل ابن آدم وماله وأهله وعمله، كرجل له ثلاثة إخوة، أو ثلاثة أصحاب، فقال أحدهم: أنا معك حياتك، فإذا مُتَّ، فلست منك ولست مني. وقال الآخر: أنا معك، فإذا بلغت تلك الشجرة، فلست منك ولست مني. وقال الآخر: أنا معك حيّاً وميتاً».

وزاد أبو الشيخ ــ في آخره ــ : «فأما الذي معه حياً، فهو ماله، وأما الذي معه حتى يبلغ الشجرة، فهو أهله، هم معه حتى يبلغ به الشجرة والقبر، وأما الذي معه حياً وميتاً لا يفارقه، فهو عمله».

وذكره الهيثمي في المجمع (١٠/ ٢٥٢)، ثم قال: رواه البزّار ورجاله رجال الصحيح.

وقال البوصيري في الإتحاف ــ خ ــ (٣/ ٨٩ ب) مختصر: سند صحيح.

قلت: إسناده حسن، ابن عجلان هو محمد، قال الإمام الذهبـي في المغني (٢/ ٦١٣): هو حسن الحديث. اهـ. وعجلان هو مولى فاطمة. قال الحافظ: لا بأس به. (التقريب ص ٣٨٧).

٣ ــ حديث سَمُرَة بن جُنْدُب: أخرجه البزّار: كما في الكشف (٤/ ٧٢) واللفظ له، والطبراني في الكبير (٧/ ٢٦٣) من طريق جعفر بن سعيد بن سَمُرَة، ثنا خُبَيب بن سليمان عن أبيه سليمان بن سَبْرة، عن سَمُرَة بن جُنْدُب، أن رسول الله ﷺ قال: «إن لأحدكم يوم يموت ثلاثة أخلاّء: منهم من يمنعه ما سأله، فذلك ماله. ومنهم خليل ينطلق معه حتى يلج القبر لا يعطيه شيئاً ولا يمنعه، فأولئك قرابته. ومنهم خليل يقول: أنا معك حيث ذهبت ولست بمفارقك، فذلك عمله، إن كان خيراً أو شرّاً».

وذكره الهيثمي في المجمع (١٠/ ٢٥٢)، ثم قال: رواه البزّار، والطبراني بإسناد ضعيف.

. . . . . .

وأخرج ابن أبـي شيبة (١٤/ ٦٤) قال: حدثنا عفان قال: حدثنا بِشْر بن مُفَضَّل عن يونس، عن الحسن قال: «كان يضرب مثل ابن آدم، مثل رجل حضرته الوفاة، فحضر أهله وعمله، فقال لأهله: امنعوني، قالوا: إنما نمنعك من أمر الدنيا، فأما هذا، فلا نستطيع أن نمنعك منه، فقال لماله: أنت تمنعني؟ قال: إني كنت زَيْناً زَيَّنْتُ في الدنيا، أما هذا، فلا أستطيع أن أمنعك منه. قال: فوثب عمله، فقال: أنا صاحبك الذي أدخل معك قبرك، وأزول معك حيثما زلت. قال: أما والله لو شعرت، لكنت آثر الثلاثة عندي. قال: قال الحسن: فالآن فآثروه على ما سواه».

وسنده صحيح.

قلت: وبما سبق يرتقي حديث الباب إلى الصحيح لغيره، والله الموفق.

٣١٤٩ ـ وقال أحمد بن مَنيع: حدثنا كثير بن هشام، ثنا فرات بن [سلمان][١] عن أبـي المهاجر، عن أبـي ذرّ رضي الله عنه قال: سمعت خليلـي أبـا القـاسـم ﷺ يقـول: «كمـا لا يُجتنـى[٢] مـن الشـوك العنـب، لا ينزل[٣] الفجار منازل الأبرار، وهما طريقان، فأيهما أخذتم، ورد بكم[٤] على أهله».

.....

(١) في جميع النسخ: «إسماعيل»، والتصويب من كتب الحديث.

(٢) في نسخة (و): «لا تجتني».

(٣) في نسخة (و): «لا تنزل».

(٤) في نسخة (و): «وردتكم».

٣١٤٩ ـ الحكم عليه:

هذا إسناد ضعيف؛ لجهالة أبـي المهاجر.

وذكره السيوطي في الجامع الصغير، وعزاه لابن عساكر عن أبـي ذر، ورمز لضعفه. (فيض القدير ٥/ ٤٧).

وذكره الطرابلسي في الكشف الإلهي (٢/ ٥٦٥)، ثم قال: سنده واه.

تخـريـجـه:

أخرجه أبو الشيخ في الأمثال (ص ١٦٠)، وأبو نُعيم في أخبار أصبهان (١/ ١١٢)، وابن عساكر في تاريخ دمشق ـ خ ـ (١٩/ ١٨٩) من طريق محمد بن أبان البلخي، حدثنا كثير بن هشام به، بلفظ قريب.

ولفظ أبـي الشيخ: «كما لا يجتنى من الشوك العنب، لا ينزل الفجار منازل الأبرار وهما طريقان، فأيهما أخذتم، أدتكم إليه».

وذكر الديلمي في مسند الفردوس (٣/ ٣٥٢) شطره الأول عن أبـي ذر رضي الله عنه.

. . . . . .

ورُوي من طريق أخرى عن أبـي ذر رضي الله عنه مع زيادة حروف في أوله، بسند ضعيف جداً، وهو الحديث القادم برقم (٣١٥٠).

ورُوي من طريق الوَضِين بن عطاء عن يزيد بن مَرْثَد مرسلاً بنحوه.

أخرجه أبو نُعيم في الحلية (١٠/ ٣١)، وسنده ضعيف؛ لإرساله، ولوجود الوَضين، وسيأتي ذكره ــ إن شاء الله تعالى ــ في تخريج الحديث رقم (٣١٥٠)، وبه يرتقي طريق الباب إلى مرتبة الحسن لغيره، والله الموفِّق.

٣١٥٠ ـ وقال أبو يعلى: حدثنا مُؤَمّل، ثنا[١] [مُكَبَّر][٢] بن عثمان، ثنا الوَضِين بن عطاء عن يزيد بن [مَرْثَد][٣] المَذْحِجي، عن أبـي ذر رضي الله عنه قال: إن الله تبارك وتعالى بنى دينه على أربعة أركان، فمن لم يصبر عليهن ولم يعمل بهن، لقي الله تعالى من الفاسقين، قال: وما هن [يا أبا ذر][٤]، قال رضي الله عنه: يُسلِّم حلال[٥] الله لله، [وحرام الله لله][٦]، وأمر الله لله، ونهي الله لله، لا يُؤتمن عليهن إلا الله. قال: قال أبو القاسم ﷺ: «كما لا يُجتنى من الشوك العنب، كذلك لا ينال الفجّار منازل الأبرار».

.....

(١) في نسخة (س): «بن».

(٢) في جميع النسخ: «بكر»، والتصويب من كتب التراجم.

(٣) في جميع النسخ: «يزيد»، والمثبت من كتب الحديث.

(٤) في الأصل: «يا با ذر»، وفي نسخة (س): «يا رسول الله»، والمثبت من نسخة (و).

(٥) في نسخة (ّو) و (س): «تسلم جلال».

(٦) ما بين المعقوفتين سقط من جميع النسخ، والنقل من تفسير ابن كثير، والإتحاف.

٣١٥٠ ـ الحكم عليه:

هذا إسناد ضعيف جداً، فيه ثلاث علل:

١ ـ مُكَبَّر بن عثمان، وهو منكر الحديث جداً.

٢ ـ إرسال يزيد بن مرثد.

٣ ـ الوَضِين بن عطاء، وهو ضعيف.

وذكره ابن كثير في التفسير (٤/ ١٦٢)، ثم قال: هذا حديث غريب من هذا الوجه.

وذكره البوصيري في الإتحاف ـ خ ـ (٣/ ٨٩ أ) مختصر، ثم قال: رواه أبو يعلى الموصلي موقوفاً.

. . . . . .

تخـريـجـه:

أخرجه أبو يعلى: كما في تفسير ابن كثير (٤/ ١٦٢)، وفي سنده: بُكير بن عثمان، بدل: مُكَبَّر بن عثمان.

وأخرجه عن المصنِّف: ابن حِبَّان في المجروحين (٣/ ٤١) وذكر المرفوع من المتن بلفظه دون الموقوف منه.

وأخرجه أبو نُعيم في الحلية (١٠/ ٣١) من طريق يزيد بن السِّمْط عن الوَضِين بن عطاء به، وذكر المرفوع من الحديث دون الموقوف، وأسقط من الإسناد: «أبا ذر».

ولفظه: «كما لا يُجتنى من الشوك العنب لذلك لا ينزل الأبرار منازل الفجار، فاسلكوا أي طريق شئتم، فأي طريق سلكتم وردتم على أهله».

قال أبو نُعيم: رواه غير أحمد فقال: عن يزيد عن أبـي ذر.

قلت: وهذا إسناد مرسل ضعيف.

وذكره الذهبـي في الميزان (٤/ ١٧٧)، والحافظ في اللسان (٦/ ١٠٠) عن مُؤَمَّل بن إهاب به، وذكر المرفوع من الحديث بلفظه دون الموقوف.

١٦ ـ باب التخويف من يوم القيامة

٣١٥١ ـ [١] قال أبو يعلى: حدثنا أبو معمر، ثنا محمد بن الفرات، قال: اختصم إلى مُحارب بن دِثار رجلان[١]، فشهد على أحدهما رجل، فقال المشهود عليه: والله ما علمت إنه لرجل صدق، ولئن[٢] سألت عنه، ليُحْمَدَنَّ أو [ليُزَكَيَنَّ][٣]، ولقد شهد عليّ بباطل، ولا أدري ما اجترأه إلى ذلك. فقال مُحارب: يا هذا اتق الله، فإني سمعت [عبد الله بن عمر][٤] رضي الله عنهما، يقول: قال رسول الله ﷺ وهو يعظ رجلاً ذلك اليوم: فذكر الحديث، قال: «وإن الطير يوم القيامة لتضرب بأجنحتها، وترمي بما[٥] في أجوافها ما لها طَلْبَةٌ»[٦].

.....

(١) زاد في نسخة (و) و (س): «قال».

(٢) في نسخة (و): «ولا».

(٣) في جميع النسخ: «ليتركن»، والنقل من مسند أبي يعلى.

(٤) في جميع النسخ: «عبد الله بن عَمرو»، والمثبت من كتب الحديث.

(٥) قوله «بما»: ساقط من نسخة (و).

(٦) في نسخة (و): «طلب».

٣١٥١ ـ [١] الحكم عليه:

هذا إسناد موضوع، البلاء فيه من محمد بن الفرات، وهو كذاب.

. . . . . .

وذكره ابن أبـي حاتم في العلل (١/ ٤٧٥)، ثم قال: قال أبـي: هذا حديث منكر، ومحمد بن الفرات ضعيف الحديث.

وذكره الهيثمي في المجمع (٤/ ٢٠٠)، ثم قال: رواه الطبراني في الأوسط، وفيه من لا أعرفه.

وذكره ابن عَرَّاق في تنزيه الشريعة (٢/ ٣٨٢)، ثم قال: أخرجه ابن عَدي من حديث ابن عمر، ولا يصح، فيه محمد بن الفرات.

تخـريـجـه:

هو في مسند أبـي يعلى (١٠/ ٣٩) ولفظه: اختصم إلى مُحارب رجلان، فقال: فشهد على أحدهما رجل، فقال المشهود عليه: والله ما علمت إنه لرجل صدق، ولئن سألت عنه، ليحمدن ــ أو ليزكين ــ ، ولقد شهد عليّ بباطل، ما أدري ما اجترأه على ذلك. قال: فقال مُحارب بن دِثار: يا هذا اتق الله، فإني سمعت عبد الله بن عمر يقول: سمعت رسول الله ﷺ يقول: «شاهد الزور لا تزول قدماه حتى تجب له النار، وإن الطير يوم القيامة لتضرب بأجنحتها، وترمي ما في أجوافها ما لها طَلْبَةٌ». والنبـي ﷺ يعظ رجلاً.

وأخرجه من طريق المصنِّف ابن عساكر في تاريخ دمشق ــ خ ــ (١٦/ ٣٧٠).

وأخرجه العُقيلي (٤/ ٣٦٣) من طريق شَبَابة، وابن عَدي (٦/ ١٣٨) من طريق محمد بن عُبيد المحـاربـي، كلاهـما: عـن محمد بن الفرات به، دون قصة الخصومة.

ولفظ ابن عَدي: «الطير يوم القيامة ترفع مناقيرها، وتضرب بأذيالها، وتطرح ما في بطونها، وليس عندها طَلْبَةٌ فائقة».

وأخرجه ابن عَدي أيضاً من طريق محمد بن عُبيد المحاربـي، وعاصم بن علي، قالا: ثنا محمد بن الفرات به، ولفظه: قال رسول الله ﷺ: «شاهد الزور لا تزول قدماه حتى توجب له النار».

. . . . . .

قال ابن عَدي: هذان الحديثان لا أعلم يرويهما عن مُحارب غير محمد بن الفرات.

قلت: رُوي عن مُحارب من غير طريق محمد بن الفرات، كما سيأتي في التخريج.

وذكره ابن أبـي حاتم في العلل (١/ ٤٧٥) من رواية محمد بن عبد الرحمن العَرْزمي، حدثنا محمد بن الفرات، قال: كنت عند مُحارب فأتاه خصمان، فقال لأحدهما: لك شهود؟ قال: نعم. فدعا شاهداً فشهد له، ودعا الآخر فلم يحضر، فقال المشهود عليه للشاهد: أما والله إنه لامرؤ صدق، ولئن سألت عنه، ليزكين، وما رأيت عليه خربة قبلها، ولقد شهد عليّ بباطل، لا أدري ما أجبره إلى ذاك. فجلس مُحارب فقال له: يا هذا اتق الله، فإني سمعت ابن عمر يزعم أنه سمع رسول الله ﷺ يقول: «إن شاهد الزور لا تزول قدماه حتى يوجب الله له النار، وإن الطير يوم القيامة تحت العرش ترفع مناقيرها، وتضرب بأذنابها، وتلقي ما في بطونها، مما ترى من هول يوم القيامة، وليس عندها طَلْبَةٌ». والنبـي ﷺ يعظ رجلاً.

قال أبو حاتم: هذا حديث منكر، ومحمد بن الفرات ضعيف الحديث.

وأخرجه ابن ماجه (٢/ ٧٩٤)، قال: حدثنا سويد بن سعيد، والخطيب في تاريخ بغداد (٢/ ٤٠٣) من طريق شُعيب بن حرب، ويحيـى بن إسماعيل الخوَّاص، جميعهم: عن محمد بن الفرات به، دون قصة الخصومة.

ولفظ ابن ماجه: «لن تزول قدما شاهد الزور حتى يوجب الله له النار».

وأخرجه البخاري تعليقاً في التاريخ الصغير (٢/ ١٧٣) عن محمد بن الفرات به، دون قصة الخصومة.

وأخرجه الحارث من طريق عاصم بن علي، ثنا محمد بن الفرات به، بنحوه، دون قصة الخصومة، وسيأتي في الطريق القادم برقم (٢).

ولم ينفرد محمد بن الفرات بهذا الحديث، فقد تابعه كل من: عبد الملك بن

. . . . . .

عمير، وأبـي حنيفة، ومِسْعَر بن كِدام، كما يلي:

١ ـ عبد الملك بن عُمير: أخرج وكيع في أخبار القضاة (٣/ ٣٤)، والشجري في الأمالي (٢/ ٢٣٨)، وابن عساكر في تاريخ دمشق ـ خ ـ (١٦/ ٢٦٩) من طريق هارون بن الجهم أبـي الجهم القرشي قال: حدثنا عبد الملك بن عُمير قال: كنت عند مُحارب بن دِثار في مجلس القضاء: فذكره بنحوه.

ومن هذه الطريق أخرجه العُقيلي (٤/ ٣٦٣) بنحوه، دون قصة الخصومة.

قال العُقيلي: ليس له من حديث عبد الملك بن عُمير أصل، وإنما هذا حديث محمد بن الفرات الكوفي عن مُحارب بن دِثار، عن ابن عمر.

وذكره الذهبـي في السير (٥/ ٢١٨)، والميزان (٤/ ٢٨٢).

وقال في الميزان: حديث منكر. وأقره الحافظ في اللسان (٦/ ٢١٤).

وقال الذهبـي في المغني (٢/ ٧٠٤): هارون بن الجهم... يخالف في حديثه.

٢ ـ أبو حنيفة: أخرج وكيع في أخبار القضاة (٣/ ٣٤)، والخطيب في تاريخ بغداد (١١/ ٦٣)، ومن طريقه ابن عساكر في تاريخ دمشق ـ خ ـ (١٦/ ٢٦٩) من طريق الحسن بن زياد، قال: سمعت أبا حنيفة يقول: كنت عند مُحارب بن دِثار: فذكره بنحوه.

وسنده ضعيف جداً؛ لوجود الحسن بن زياد، قال الذهبـي: كذَّبه ابن معين، وأبو داود (المغني ١/ ١٥٩).

٣ ـ مِسْعَر بن كِدام: أخرج أبو نُعيم في الحلية (٧/ ٢٦٤) من طريق محمد بن خُليد، ثنا خلف بن خليفة، ثنا مِسْعَر عن مُحارب به، مختصراً.

قال أبو نُعيم: تفرد به محمد بن خُليد عن خلف، عن مِسْعَر.

قلت: سنده ضعيف؛ لحال محمد بن خُليد. (انظر المغني ٢/ ٥٧٧).

٣١٥١ ـ [٢] وقال الحارث: حدثنا عاصم بن علي، ثنا محمد بن الفرات به مختصراً، وفي آخره: «وليس عندها طَلْبَةٌ».

٣١٥١ ـ [٢] الحكم عليه:

هذا إسناد موضوع، وتقدم بيان ذلك في الطريق السابق برقم (١).

تخريجه:

هو في مسند الحارث: كما في بغية الباحث (ص ٥٨٦)، وذكر المرفوع من المتن، دون قصة الخصومة.

ولفظه: «شاهد الزور لا تزول قدماه حتى يُوْجَبُ له النار»، قال: «والطير يوم القيامة تحت العرض، ترتفع مناقيرها، وتضرب بأذنابها، وتطرح ما في بطونها، وليس عندها طَلْبَةٌ». قال مُحارب يومئذ يعظ رجلاً يقول له: اتق ذلك اليوم.

قلت: قصة شاهد الزور رواها ابن ماجه. اهـ.

وأخرجه ابن عَدي (٦/١٣٨) عن محمد بن يحيى المروزي، ومن طريقه: البيهقي في السنن الكبرى (١٠/١٢٢)، وابن الجوزي في الموضوعات (٣/٢٤٩)، وأخرجه الحاكم (٤/٩٨) من طريق زهير، كلاهما: عن عاصم بن علي به.

ولفظ البيهقي: قال رسول الله ﷺ: «شاهد الزور لا تزول قدماه حتى توجب له النار». وقال رسول الله ﷺ: «الطير يوم القيامة ترفع مناقيرها، وتضرب بأذنابها، وتطرح ما في بطونها، وليس عندها طَلْبَةٌ فائقة».

وذكر الحاكم الشطر الأول من الحديث، ثم قال: هذا حديث صحيح الإسناد ولم يخرجاه. وأقره الذهبي في التلخيص.

وقال البيهقي: محمد بن الفرات الكوفي ضعيف.

وقال ابن الجوزي: هذا حديث لا يصح عن رسول الله ﷺ، والمتهم به محمد بن الفرات... اهـ.

. . . . . .

قلت: عجب من الإمام الذهبي رحمه الله كيف يوافق الحاكم على تصحيح هذا الحديث، مع أنه حين ترجم لمحمد بن الفرات في الميزان (٤/٣) كذَّبه، ونقل تضعيفه عن غير واحد من الأئمة، وأورد هذا الحديث في جملة منكراته.

وانظر لتمام التخريج الطريق السابق برقم (١)، وبالله التوفيق.

١٧ ـ باب الحث على العمل[١]

٣١٥٢ ـ قال إسحاق: أنا المقرىء، ثنا نوح بن جعونة الخُراساني عن مقاتل بن حيان، عن عطاء، عن ابن عباس، قال: خرج رسول الله ﷺ فذكر الحديث وفيه: «ألا إن عمل الآخرة حزن بربوة ثلاثاً وإن عمل النار سهل بشهوة، والسعيد من وقي الفتن».

.....

(١) هذا الباب وحديثه زيادة من نسخة (ك).

٣١٥٢ ـ الحكم عليه:

الحديث ضعيف علته نوح بن جعونة مجهول، وقيل: بأنه ابن أبـي مريم وهو ضعيف.

وقال الذهبـي في ميزان الاعتدال (٤/ ٢٧٥): أتى بخبر منكر. اهـ. يقصد هذا الحديث.

تخـريـجـه:

الحديث أخرجه أحمد (١/ ٣٢٧) (٣٠١٥)، قال: حدثنا عبد الله بن يزيد هو المقرىء به.

وأخرجه القُضاعي (٧٤٥)، قال: أخبرنا ابن النحاس، حدثنا ابن الأعرابـي، حدثنا أبو يحيـى بن أبـي مسرة، حدثنا المقرىء به.

وقد ورد بهذا المعنى حديث ابن البجير، أخرجه ابن سعد في الطبقات (٧/ ٤٢٣)، والبيهقي في شعب الإيمان (١٤٦١)، والقُضاعي (١٤٢٣) وفي إسناده سعيد بن سِنان وهو متروك. (سعد).

١٨ ـ باب عيش السلف

٣١٥٣ ـ [١] قال أبو يعلى: حدثنا زكريا بن يحيى، ثنا عبد الله بن عيسى، ثنا يونس بن عُبيد عن عِكرمة، عن ابن عباس رضي الله عنهما، قال: إنه سمع عمر بن الخطاب رضي الله عنه يقول: خرج رسول الله ﷺ عند الظهيرة[١]، فوجد أبا بكر رضي الله عنه في المسجد فقال: «ما أخرجك في هذه الساعة؟»، فقال رضي الله عنه: أخرجني الذي أخرجك يا رسول الله. وجاء عمر بن الخطاب رضي الله عنه فقال ﷺ: «ما أخرجك يا ابن الخطاب؟»، قال رضي الله عنه: «أخرجني الذي أخرجكما يا رسول الله، فقعد عمر رضي الله عنه، وأقبل رسول الله ﷺ يحدثهما، ثم قال: «هل [بكما][٢] قوة تنطلقان إلى هذا النخل، فتصيبان طعاماً وشراباً وظلاً[٣]؟»، قال: قلنا[٤]: نعم. قال: «مرُّوا بنا إلى منزل أبي الهيثم بن التَّيِّهان الأنصاري»، فتقدم رسول الله ﷺ بين أيدينا، فسلَّم فاستأذن ثلاث مرات، وأم الهيثم رضي الله عنها وراء الباب، تسمع الكلام وتريد أن يزيدها[٥] رسول الله ﷺ فلما أراد ﷺ أن ينصرف خرجت أم الهيثم رضي الله عنها خلفهم، فقالت: يا رسول الله، قد سمعت والله تسليمك /، ولكن أردت أن تزيدنا من سلامك، فقال لها رسول الله ﷺ خيراً، وقال: «أين أبو الهيثم؟ ما أراه»، قالت: هو قريب، ذهب يستعذب

لنا الماء، ادخلوا، فإنه يأتي الساعة إن شاء الله تعالى، فبسطت لهم بساطاً تحت شجرة، فجاء أبو الهيثم وفرح بهم، وقرَّت عينه بهم، وصعد على نخلة فصرم عِذْقا، فقال رسول الله ﷺ: «حسبك يا أبا الهيثم»، قال: يا رسول الله، تأكلون من رُطَبِه ومن[٦] بُسْرِه ومن تَذْنُوبه، ثم أتاهم بماء فشربوا عليه، فقال رسول الله ﷺ: «هذا من النُعيم الذي تسألون عنه»، وقامت أم الهيثم رضي الله عنها تعجن لهم وتخبز، ووضع رسول الله ﷺ وأبو بكر وعمر رؤوسهم للقائلة، فانتبهوا وقد أدرك طعامهم، فوُضع الطعام بين أيديهم، فأكلوا وشبعوا وحمدوا الله تعالى وردَّت عليهم أم الهيثم رضي الله عنها بقية العِذْق، فأكلوا من رُطَبِه ومن تَذْنُوبه، فسلَّم عليهم رسول الله ﷺ ودعا لهم.

.....

(١) في نسخة (و) و (س): «الظهر».

(٢) ما بين المعقوفتين غير واضح في الأصل، والمثبت من باقي النسخ.

(٣) قوله «وظلا»: ساقط من نسخة (س)، وفي نسخة (و): «وطلاء».

(٤) قوله «قلنا»: ساقط من نسخة (س).

(٥) في نسخة (س): «يزيدهما».

(٦) قوله «ومن»: ساقط من نسخة (س).

٣١٥٣ ـ [١] الحكم عليه:

هذا إسناد ضعيف؛ لضعف زكريا بن يحيى، وشيخه عبد الله بن عيسى.

وأخرجه ابن أبي حاتم في العلل (٢/١٠٣)، ثم قال: قال أبو زُرعة: هذا حديث منكر.

وقال ابن كثير في التفسير (٤/٥٨٣): غريب من هذا الوجه.

وذكره الهيثمي في المجمع (١٠/٣١٦)، ثم قال: رواه البزار، وأبو يعلى

. . . . . .

باختصار قصة الغلام، والطبراني كذلك، وفي أسانيدهم كلها عبد الله بن عيسى أبو خلف، وهو ضعيف.

تخـريـجـه:

هو في مسند أبـي يعلى (١/ ٢١٤).

وأخرجه ابن أبـي حاتم في العلل (٢/ ١٠٣) عن أبـي زُرعة، قال: حدثنا زكريا بن يحيـى الخزاز المقرىء البصري به، وذكر أول الحديث.

وساق ابن كثير في التفسير (٤/ ٥٨٣) لفظ ابن أبـي حاتم، فذكره بلفظ قريب من لفظ الباب.

وأخرجه العُقيلي (٢/ ٢٨٦)، قال: حدثنا داود بن محمد، والطبراني في الكبير (١٩/ ٢٥٣)، قال: حدثنا عبد الله بن أحمد بن حنبل، وجعفر بن محمد الفريابـي، ثلاثتهم: عن زكريا بن يحيـى به، بلفظ قريب.

قال العُقيلي: وقد رُوي في هذا الباب أحاديث من غير هذا الوجه صالحة الإسناد.

وأخرجه البزار (١/ ٣١٥)، قال: حدثنا محمد بن عبد الأعلى، ثنا أبو خلف عبد الله بن عيسى به، فذكره بتمامه، مع زيادة حروف في آخره. وسيأتي في الطريق الثاني لهذا الحديث.

ورُوي عن ابن عباس، دون ذكر عمر رضي الله عنه أخرجه الحاكم (٣/ ٢٨٦) من طريق هلال بن بشر، ثنا أبو خلف عبد الله بن عيسى به، وذكر أول الحديث.

وأخرجه ابن حبان: كما في الإحسان (٧/ ٣٢٤)، والطبراني في الأوسط: كما في مجمع البحرين ـ خ ـ (ق ٢٧٩ ب)، والصغير (ص ٩٢)، وابن بَشْكَوال في غوامض الأسماء المبهمة (٢/ ٦٣٠) من طريق عبد الله بن كَيسان، حدثنا عِكرمة به، بنحوه مع زيادة في آخره.

قال ابن حبان: خبر غريب. وقال الطبراني: لم يروه عن عبد الله بن كَيسان إلاَّ الفضل.

. . . . . .

قلت: وفيه أن المستضيف للنبي ﷺ هو أبو أيوب، قال المنذري في الترغيب (٤/٢٠٦): وقد رُويت هذه القصة من حديث جماعة من الصحابة، مصرح في أكثرها بأنه أبو الهيثم، وجاء في معجم الطبراني الصغير، والأوسط، وصحيح ابن حبان من حديث ابن عباس وغيره، أنه أبو أيوب الأنصاري، والظاهر أن هذه القصة اتفقت مرة مع أبي الهيثم، ومرة مع أبي أيوب، والله أعلم. اهـ.

ونقل البوصيري في الإتحاف ـ خ ـ (٣/١٠٦ أ) مختصر هذا النص، وعزاه للمنذري.

قلت: سنده ضعيف، عبد الله بن كَيسان، هو المروزي أبو مجاهد، قال الحافظ في التقريب (ص ٣١٩): صدوق يخطىء كثيراً.

وذكره الهيثمي في المجمع (١٠/٣١٧)، ثم قال: رواه الطبراني في الصغير والأوسط، وفيه عبد الله بن كَيسان المروزي، وقد وثَّقه ابن حبان، وضعَّفه غيره، وبقية رجاله رجال الصحيح.

وقال العراقي: وأما حديث قصدهم منزل أبي أيوب، فرواها الطبراني في المعجم الصغير من حديث ابن عباس بسند ضعيف. (المغني مع الإحياء ٢/ ١٠).

وأخرجه الحافظ في نتائج الأفكار: كما في الفتوحات الربانية (٥/ ٢٣١)، ثم قال: هذا حديث حسن، فيه غرابة من وجهين: أحدهما: ذكر أبي أيوب، والثاني: ما في آخره من التسمية والحمد وقصة فاطمة، والمشهور في هذا قصة أبي الهيثم بن التَّيِّهان.

ويشهد للحديث ما رُوي عن أبي هريرة، وأبي سَلَمة، وأبي عَسيب، وابن عمر، وابن مسعود، وأبي بكر الصديق، كما يلي:

١ ـ **حديث أبي هريرة رضي الله عنه:** أخرجه مسلم (٣/١٦٠٩)، ومن طريقه ابن بَشْكَوال في غوامض الأسماء المبهمة (٢/٦٢٨)، والحسين المروزي في زيادات زهد ابن المبارك (ص ٤١٢)، وأبو يعلى (١١/٤١)، والطبري في التفسير

. . . . . .

(٣٠/ ٢٨٧)، وفي تهذيب الآثار ـ مسند عمر ـ (٢/ ٥٥)، وأبو عَوانة (٥/ ٣٧٦)، والطحاوي في مشكل الآثار (١/ ١٩٧)، والطبراني في الكبير (١٩/ ٢٥٧)، والبيهقي في الشعب (٤/ ١٤٤) بنحوه إلى قوله: «إياك واللبون».

ولفظ مسلم: خرج رسول الله ﷺ ذات يوم أو ليلة، فإذا هو بأبـي بكر وعمر، فقال: «ما أخرجكما من بيوتكما هذه الساعة؟»، قالا: الجوع يا رسول الله. قال: «وأنا والذي نفسي بيده لأخرجني الذي أخرجكما، قوموا»، فقاموا معه، فأتى رجلاً من الأنصار، فإذا هو ليس في بيته، فلما رأته المرأة قالت: مرحباً وأهلاً. فقال لها رسول الله ﷺ: «أين فلان؟»، قالت: ذهب يستعذب لنا من الماء. إذْ جاء الأنصاري فنظر إلى رسول الله ﷺ وصاحبيه، ثم قال: الحمد لله، ما أحد اليوم أكرم أضيافاً مني. قال: فانطلق فجاءهم بعِذْق فيه بُسْر وتمر ورُطَب، فقال: كلوا من هذه، وأخذ المِدْية، فقال له رسول الله ﷺ: «إياك والحلوب»، فذبح لهم فأكلوا من الشاة ومن ذلك العِذْق وشربوا، فلما أن شبعوا ورووا، قال رسول الله ﷺ لأبـي بكر وعمر: «والذي نفسي بيده لتسألن عن هذا النُعيم يوم القيامة، أخرجكم من بيوتكم الجوع، ثم لم ترجعوا حتى أصابكم هذا النُعيم».

قلت: الرجل الأنصاري المذكور في المتن هو أبو الهيثم، قاله ابن بَشْكَوال، والمنذري في الترغيب (٤/ ٢٠٥). وقال العراقي في المستفاد من مبهمات المتن والإسناد (ص ٩١): هو أبو الهيثم مالك بن التَّيِّهان، كما في أحكام إسماعيل القاضي، وقيل أبو أيوب الأنصاري، ذكره أبو ذر في كتاب معيشة النبـي ﷺ.

٢ ـ حديث أبـي سَلَمة رضي الله عنه: أخرجه أحمد في الزهد (ص ٥٧) من طريق أبـي عَوانة، واللفظ له، والطحاوي في مشكل الآثار (١/ ١٩٦) من طريق هُشيم، كلاهما: عن عمر ـ يعني ابن أبـي سَلَمة ـ عن أبيه، سمعه منه يقول: انطلق رسول الله ﷺ في نفر من أصحابه إلى أبـي الهيثم بن التَّيِّهان، وهو مالك بن التَّيِّهان، فدخل على امرأته فقال: «أين أبو الهيثم؟»، قالت: ذهب يستعذب لنا، فبينما هم

. . . . . .

كذلك إذ جاء، فقال لامرأته: ويحك، ما صنعت لرسول الله ﷺ شيئاً؟، قالت: لا. قال: قومي، فعمدَت إلى شعير فطحنته، وقام إلى غنم فذبح لهم شاة، فقال رسول الله ﷺ: «لا تذبحن ذات در». فطبخ لهم وقدمه بين أيديهم فأكلوا، ثم تناول شنّاً أو دلواً فشرب ومن معه، فقال رسول الله ﷺ: «لتسألن عن هذه الشربة».

وإسناده ضعيف، عمر بن أبـي سَلَمة هو ابن عبد الرحمن بن عوف الزهري، صدوق يخطىء. (التقريب ص ٤١٣).

٣ ـ **حديث أبـي عَسيب رضي الله عنه**: أخرجه أحمد (٥/ ٨١)، والطبري في التفسير (٣٠/ ٢٨٧)، والطحاوي في مشكل الآثار (١/ ١٩٤)، والبيهقي في الشعب (٤/ ١٤٣) من طريق حَشْرَج بن نُباتة عن أبـي نُصيرة، عن أبـي عَسيب قال: فذكره مختصراً، وزاد في آخره: يا رسول الله، أإنا لمسؤولون عن هذا يوم القيامة؟، قال: «نعم، إلاَّ من ثلاث: خرقة يكف بها الرجل عورته، أو كسرة يسد بها جوعته، أو حجراً يتدخل فيه من الحرِّ والقرِّ».

وإسناده ضعيف، حَشْرَج بن نُباتة، صدوق يهم. (التقريب ص ١٦٩).

وذكره ابن كثير في التفسير (٤/ ٥٨٤)، ثم قال: تفرد به أحمد.

٤ ـ **حديث ابن عمر رضي الله عنهما**: أخرجه الطبراني في الكبير (١٩/ ٢٥٤)، حدثنا محمد بن زكريا الغلابي، ثنا بكار بن محمد السِّيريني، ثنا عبد الله بن عمر عن نافع، عن ابن عمر، أن رسول الله ﷺ خرج في ساعة لم يكن يخرج فيها، ثم خرج أبو بكر فقال له: ما أخرجك يا أبا بكر؟.. الحديث بنحوه، مع زيادة في آخره.

وسنده تالف، محمد بن زكريا، قال الذهبـي: يضع الحديث (المغني ٢/ ٥٨١)، وبكار بن محمد، قال أبو زُرعة: ذاهب الحديث. (المغني ١/ ١١١) وعبد الله بن عمر هو العمري، قال الحافظ: ضعيف. (التقريب ص ٣١٤).

وذكره الهيثمي في المجمع (١٠/ ٣١٩)، ثم قال: رواه الطبراني، وفيه بكار بن

. . . . . .

محمد السِّيريني، وقد ضعَّفه الجمهور، ووثَّقه ابن معين، وبقية رجاله ثقات.

٥ ـ حديث ابن مسعود رضي الله عنه: أخرجه الطبراني في الكبير (١٠/ ٢٥٩) من طريق الكلبي، حدثني الشعبي عن الحارث، عن عبد الله بن مسعود: أن أبا بكر خرج لم يخرجه إلاَّ الجوع.. الحديث بنحوه، إلى قوله: إياك واللبون.

وسنده ضعيف جداً، الكلبي هو محمد بن السائب، قال الحافظ: متهم بالكذب، ورُمي بالرفض. (التقريب ص ٤٧٩).

وذكره الهيثمي في المجمع (١٠/ ٣١٩)، ثم قال: رواه الطبراني، وفيه محمد بن السائب الكلبي، وهو كذاب.

٦ ـ حديث أبي بكر رضي الله عنه: أخرجه أبو يعلى (١/ ٧٩)، وسنده ضعيف جداً، وقد ذكره الحافظ هنا في المطالب، وهو الحديث القادم برقم (٣١٥٤).

وأخرج قوله: «إياك واللبون» كل من: ابن ماجه (٢/ ١٠٦١) واللفظ له، وأبي يعلى (١١/ ٣٧)، وأبي عَوانة (٥/ ٣٧٨) من طريق يزيد بن كَيسان عن أبي حازم، عن أبي هريرة، أنّ رسول الله ﷺ أتى رجلاً من الأنصار، فأخذ الشفرة ليذبح لرسول الله ﷺ، فقال له رسول الله ﷺ: «إياك والحلوب».

وإسناده ضعيف، يزيد بن كَيسان هو اليَشْكُري، صدوق يخطىء. (التقريب ص ٦٠٤).

قلت: وبما سبق ذكره من المتابعات والشواهد، يرتقي حديث الباب إلى الحسن لغيره، والله الموفق، لا إلـه غيره.

٣١٥٣ ـ [٢] وقال البزار: حدثنا محمد بن عبد الأعلى، ثنا أبو خلف عبد الله بن عيسى، فذكره بتمامه، إلاَّ أنه قال: حتى أتينا[١] منزل مالك بن التَّيِّهان أبـي الهيثم الأنصاري رضي الله عنه. وزاد في آخره: «ثم دعا لهم بخير»، ثم قال ﷺ لأبـي الهيثم: «إذا بلغك أنْ قدْ أتانا رقيق فأتنا». قال أبو الهيثم رضي الله عنه: فلما بلغني أنه أُتي رسول الله ﷺ برقيق، أتيت المدينة فأعطاني رأساً فكاتبته على أربعين ألف درهم، فما رأيت رأساً كان أعظم بركة منه.

قال عبد الله بن عيسى: فحدثت به إسماعيل بن مسلم المكي، فحدثني بنحوه، وزاد فيه: قالت له أم الهيثم[٢]: لو دعوت لنا، قال ﷺ: «أفطر عندكم الصائمون، وأكل طعامكم الأبرار، وصلَّت عليكم الملائكة».

.....

(١) في نسخة (س): «أتيناه».

(٢) في مسند البزار: «أم أبـي الهيثم».

٣١٥٣ ـ [٢] **الحكم عليه:**

ضعيف؛ لوجود عبد الله بن عيسى، وشيخه إسماعيل بن مسلم.

تخريجه:

هو في مسند البزار (١/ ٣١٥)، ثم قال: وهذا الحديث لا نعلمه يروى عن عمر إلاَّ من هذا الوجه بهذا الإسناد، ولا رواه عن يونس إلاَّ عبد الله بن عيسى.

ويشهد له حديث أبـي هريرة رضي الله عنه: أخرجه الترمذي (٤/ ٥٠٤)، والطبري في التفسير (٣٠/ ٢٨٧)، والطحاوي في مشكل الآثار (١/ ١٩٥)، والطبراني في الكبير (١٩/ ٢٥٦)، ومن طريقه أبو نُعيم في معرفة الصحابة ـ خ ـ (٢/ ١٧٥ أ)، والحاكم (٤/ ١٣١)، والبيهقي في الشعب (٤/ ١٥٤) من طريق آدم بن أبـي إياس،

. . . . . .

حدثنا شيبان أبو معاوية، حدثنا عبد الملك بن عُمير عن أبـي سَلَمة بن عبد الرحمن، عن أبـي هريرة قال: فذكر الحديث بنحوه.

ولفظ الترمذي: خرج النبـي ﷺ في ساعة لا يخرج فيها ولا يلقاه فيها أحد، فأتاه أبو بكر فقال: ما جاء بك يا أبا بكر؟، فقال: خرجت ألقى رسول الله ﷺ وأنظر في وجهه والتسليم عليه. فلم يلبث أن جاء عمر فقال: «ما جاء بك يا عمر؟»، قال: الجوع يا رسول الله. قال: فقال رسول الله ﷺ: «وأنا قد وجدت بعض ذلك»، فانطلقوا إلى منزل أبـي الهيثم بن التَّيِّهان الأنصاري، وكان رجلاً كثير النخل والشاء، ولم يكن له خدم، فلم يجدوه فقالوا لامرأته: «أين صاحبك؟»، فقالت: انطلق يستعذب لنا الماء، فلم يلبثوا أن جاء أبو الهيثم بقربة يزعبها فوضعها، ثم جاء يلتزم النبـي ﷺ ويفديه بأبيه وأمه، ثم انطلق بهم إلى حديقته فبسط لهم بساطاً، ثم انطلق إلى نخلة فجاء بقنو فوضعه، فقال النبـي ﷺ: «أفلا تنقَّيت لنا من رُطَبِه؟»، فقال: يا رسول الله، إني أردت أن تختاروا ــ أو قال ــ تخيروا من رُطَبِه وبُسْرِه، فأكلوا وشربوا من ذلك الماء، فقال رسول الله ﷺ: «هذا والذي نفسي بيده من النَّعيم الذي تسألون عنه يوم القيامة: ظل بارد، ورُطَب طيب، وماء بارد»، فانطلق أبو الهيثم ليصنع لهم طعاماً، فقال النبـي ﷺ: «لا تذبحن ذات در»، وقال: فذبح لهم عناقاً، أو جَدْياً، فأتاهم بها فأكلوا، فقال النبـي ﷺ: «هل لك خادم؟»، قال: لا. قال: «فإذا أتانا سبـي فائتنا»، فأُتي النبـي ﷺ برأسين ليس معهما ثالث، فأتاه أبو الهيثم، فقال النبـي ﷺ: «اختر منهما»، فقال: يا نبـي الله، اختر لي. فقال النبـي ﷺ: «إن المستشار مؤتمن، خذ هذا فإني رأيته يصلي، واستوص به معروفاً»، فانطلق أبو الهيثم إلى امرأته فأخبرها بقول رسول الله ﷺ فقالت امرأته: ما أنت ببالغ ما قال فيه النبـي ﷺ إلاَّ أن تعتقه، قال: فهو عتيق، فقال النبـي ﷺ: «إن الله لم يبعث نبياً ولا خليفة إلاَّ وله بطانتان: بطانة تأمره بالمعروف وتنهاه عن المنكر، وبطانة لا تألوه خبالاً، ومن يُوق بطانة السوء، فقد وُقي».

. . . . . .

قال الترمذي: هذا حديث حسن صحيح غريب.

وقال الحاكم: هذا حديث صحيح الإسناد على شرط الشيخين ولم يخرجاه، وأقره الذهبي في التلخيص.

وأخرجه البخاري في الأدب المفرد (ص ٦٤)، قال: حدثنا آدم به، وذكر آخر الحديث ــ قصة الخادم ــ .

وأخرجه الطبري في تهذيب الآثار ــ مسند عمر ــ (٢/ ٥٦)، وفي مسند ابن عباس (١/ ٢٨٠) من طريق يحيى بن أبي بُكير، حدثنا شيبان به، ببعضه.

وإسناده ضعيف لعنعنة عبد الملك وهو مدلس، ذكره الحافظ في أهل المرتبة الثالثة من طبقات المدلسين، وهم من لا يقبل حديثهم إلاَّ إذا صرحوا فيه بالسماع. (انظر طبقات المدلسين ص ٤١).

وأخرجه البيهقي في الشعب (٤/ ١٤٦) من طريق عمر بن أبي سَلَمة عن أبيه به، فذكره بنحو لفظ الترمذي من غير إطالة، وليس فيه قول الرسول الله ﷺ: «إن الله لم يبعث نبياً ولا خليفة..».

وسنده ضعيف، عمر بن أبي سَلَمة، هو ابن عبد الرحمن الزهري، قال الحافظ: صدوق يخطىء. (التقريب ص ٤١٣)، وهو مرسل، أبو سَلَمة لم يدرك النبي ﷺ. (انظر المراسيل ص ٢٥٥).

كما يشهد للحديث: ما ورد في تخريج الطريق السابق برقم (١)، وبمجموعه يرتقي حديث الباب إلى مرتبة الحسن لغيره.

ويشهد لقصة الرقيق: ما أخرجه معمر في الجامع (١١/ ٤٣٩) عن سعيد بن عبد الرحمن الجَحْشِي، عن بعض أشياخهم، أن رسول الله ﷺ انطلق إلى رجل من الأنصار يلتمسه، فلم يجده، فجلس حتى جاء الرجل، فلما رأى النبي ﷺ، وضع في وسطه حبلاً ثم ارتقى نخلة له، فقطع منها عِذْقاً، فقربه إلى النبي ﷺ ثم دخل غنمه فأخذ شاة ليذبحها، فقال النبي ﷺ: «اجتنب الدر»، قال: فقال له النبي ﷺ حين

. . . . . .

فرغ: «إذا جاءنا سبي فأتنا»، قال: فجاء النبي ﷺ سبي، فقسمه بين الناس حتى لم يبق عنده إلاَّ عبدان، فجاء الأنصاري، فقال النبي ﷺ: «اختر أيهما شئت»، قال: بل أنت فَخِرْ لي يا رسول الله!، قال: فمسح النبي ﷺ إحدى يديه على الأخرى مرتين وهو يقول: «المستشار أمين، المستشار أمين، خذ هذا ــ لأحدهما ــ فإني قد رأيته يصلي».

وسنده ضعيف؛ لجهالة شيخ سعيد بن عبد الرحمن.

كما أخرج أبو يعلى (١٢/ ٣٧١)، قال: حدثنا سفيان بن وكيع، حدثنا أبي عن داود، عن محمد بن عبد الرحمن بن جُدْعان، عن جدته، عن أم سَلَمة، أن رسول الله ﷺ أتاه أبو الهيثم الأنصاري فاستخدمه، فوعده النبي ﷺ إن أصاب سبياً، فلقي عمر فقال له: يا أبا الهيثم، إن النبي ﷺ قد أصاب سبياً فأته، فتنجَّز عِدَتَكَ. فمضى أبو الهيثم وعمر إلى رسول الله ﷺ فقال: يا رسول الله، أبو الهيثم أتاك يتنجز عِدَتَهُ، فقال له النبي ﷺ: «قد أصبنا غلامين أسودين، اختر أيهما شئت». قال: فإني أستشيرك، فقال: «المستشار مؤتمن، خذ هذا، فقد صلَّى عندنا، ولا تضربه، فإنا نهينا عن ضرب المصلِّين».

وإسناده مسلسل بالضعفاء، سفيان بن وكيع ضعيف جداً. (انظر التقريب ص ٢٤٥)، وداود، هو ابن أبي عبد الله، مقبول. (التقريب ص ١٩٩)، ومحمد بن عبد الرحمن، هو عبد الرحمن بن محمد بن جُدْعان بن زيد، غير معروف، لم يرو عنه غير داود بن أبي عبد الله. (انظر التقريب ص ٣٥٠)، وجدة ابن جُدْعان لا تعرف. (التقريب ص ٧٦٣).

وأخرج الخطيب في تاريخ بغداد (١٣/ ٢٨٤) من طريق داود بن الزِبْرِقان عن محمد بن عُبيد الله، عن قَرَظَة العِجلي، عن النُّعمان بن بَشير قال: وعد النبي ﷺ رجلاً غلاماً من الفيء، فجاء الرجل لطلب عدته، فقال: «لم يبق إلاَّ غلامان». قال: يا رسول الله، فأَشر علي أيهما آخذ. قال: «خذ هذا ــ لأحدهما ــ ولا تضربه، فإني رأيته يصلِّي، وقد نهيت عن ضرب المصلِّين، والمستشار مؤتمن».

. . . . . .

وسنده واه، فيه داود بن الزِبْرِقان، قال الحافظ: متروك، وكذَّبه الأزدي. (التقريب ص ١٩٨).

ويشهد لقوله: «أفطر عندكم الصائمون..» ما يلي:

أخرج معمر في الجامع (١٠/ ٣٨١) واللفظ له، ومن طريقه كل من: أحمد (٣/ ١٣٨)، وأبي داود (٣/ ٣٦٧) مختصراً، والبيهقي في السنن الكبرى (٧/ ٢٨٧)، وفي الآداب (ص ٢١٢)، والبغوي في الأنوار (٢/ ٦٦٤) عن ثابت البناني، عن أنس، أو غيره، أن رسول الله ﷺ استأذن على سعد بن عبادة، فقال: «السلام عليكم ورحمة الله». فقال سعد: وعليك السلام ورحمة الله، ولم يسمع النبي ﷺ حتى سلَّم ثلاثاً، ورد عليه سعد ثلاثاً لم يسمعه، فرجع واتبعه سعد فقال: يا رسول الله، بأبي أنت، ما سلمت تسليمة إلاَّ وهي بأُذني، ولقد رددت عليك ولم أُسمعك، أحببت أن أستكثر من سلامك ومن البركة، ثم أدخله البيت فقرب إليه زبيباً فأكل منه نبي الله ﷺ. فلما فرغ، قال: «أكل طعامكم الأبرار، وصلَّت عليكم الملائكة، وأفطر عندكم الصائمون».

وإسناده رجاله ثقات إلاَّ أن رواية معمر عن ثابت بخصوصه مقدوح فيها. (انظر التقريب ص ٥٤١).

وأخرجه ابن أبي شيبة (٣/ ١٠٠) واللفظ له، ومن طريقه أبو يعلى في المسند (٧/ ٢٩١)، وأخرجه أحمد (٣/ ١١٨)، والدارمي (٢/ ٤٠)، والطبراني في الأوسط (١/ ٢٠٨)، والحسن بن الخلاَّل في الأمالي (ص ٣٤) من طريق يحيى بن أبي كثير عن أنس بن مالك قال: كان رسول الله ﷺ إذا أفطر عند أهل بيت، قال: «أفطر عندكم الصائمون، وأكل طعامكم الأبرار، ونزلت عليكم الملائكة».

قال الطبراني: لم يرو هذا الحديث عن وكيع، عن سفيان، إلاَّ زهير بن عباد، ورواه الناس عن وكيع، عن هشام، ولم يذكروا سفيان.

قلت: سنده منقطع، يحيى لم يسمع من أنس، وروايته عنه مرسلة. (انظر المراسيل ص ٢٤٠).

٣١٥٤ ـ قال أبو يعلى: حدثنا أبو هشام الرفاعي، ثنا المحاربي، ثنا يحيى بن عُبيد الله عن أبيه، عن أبي هريرة رضي الله عنه قال: حدثني أبو بكر رضي الله عنه قال: [فاتني][1] العشاء ذات ليلة فأتيت أهلي فقلت: هل عندكم عشاء؟، قالوا: لا، والله ما عندنا عشاء، فاضطجعت على فراشي فلم يأتني النوم من الجوع، فقلت: لو خرجت إلى المسجد فصلَّيت وتعلَّلت حتى أُصبح، فخرجت إلى المسجد فصلَّيت ما شاء الله ثم تساندت[2] إلى ناحية المسجد كذلك، إذ طلع عمر بن الخطاب رضي الله عنه فقال: من هذا؟، قلت: أبو بكر، قال: ما أخرجك هذه الساعة؟، فقصصت عليه القصة. فقال: والله ما أخرجني إلاَّ الذي أخرجك فجلس إلى جنبي، فبينا نحن كذلك إذ خرج إلينا رسول الله ﷺ فأنكرنا، فقال: «من هذا؟» فبادرني[3] عمر رضي الله عنه فقال: هذا أبو بكر وعمر، فقال ﷺ: «ما أخرجكما هذه الساعة؟»، فقال[4] عمر رضي الله عنه: خرجت فدخلت المسجد فرأيت سواد أبي بكر رضي الله عنه فقلت: من هذا؟، فقال: أبو بكر، فقلت: ما أخرجك هذه الساعة؟ فذكر الذي كان، فقلت: وأنا والله ما أخرجني إلاَّ الذي أخرجك، فقال النبي ﷺ: «وأنا والله ما أخرجني إلاَّ الذي أخرجكما، فانطلقوا بنا إلى الواقفي أبي الهيثم بن التَّيِّهان، فلعلنا نجد عنده شيئاً يطعمنا»، فخرجنا نمشي فانتهينا إلى الحائط في القمر، فقرعنا الباب، فقالت المرأة: من هذا؟، فقال عمر رضي الله عنه: هذا رسول الله ﷺ وأبو بكر وعمر، ففتحت لنا فدخلنا، فقال رسول الله ﷺ: «أين زوجك؟» قالت: ذهب يستعذب لنا من[5] الماء من حَشٍّ[6] بني حارثة، الآن يأتيكم، قال: فجاء يحمل قربة حتى أتى بها [نخلة][7] وعلقها على كُرْنافة من كَرانيفها ثم أقبل علينا،

فقال: مرحباً وأهلاً، ما زار ناساً[٨] أحد قط مثل من زارني، ثم قطع لنا عِذْقاً فأتانا به فجعلنا نُنَقِّي منه في القمر ونأكل، ثم أخذ الشفرة فجال في الغنم، فقال رسول الله ﷺ: «إياك والحلوب ــ أو قال ــ إياك وذات الدر»[٩]. فأخذ رضي الله عنه شاة، فذبحها وسلخها، وقال[١٠] لامرأته: قومي، فطحنت وخبزت وجعلت تقطع في القدر من اللحم وتوقد تحتها حتى فرغ[١١] الخبز[١٢] واللحم، فثرد وغرف عليه من المرق واللحم، ثم أتانا به فوضعه بين أيدينا، فأكلنا حتى شبعنا، ثم قام إلى القربة وقد [صفقتها][١٣] الريح فبرد، فصب في الإناء ثم ناول رسول الله ﷺ فشرب، ثم ناول أبا بكر[١٤] رضي الله عنه فشرب، ثم ناول عمر رضي الله عنه فشرب، فقال رسول الله ﷺ: «الحمد لله الذي[١٥] خرجنا لم يخرجنا إلاَّ الجوع، ثم رجعنا وقد أصبنا هذا، لتسألن عن هذا يوم القيامة، هذا من النُعيم»، ثم قال ﷺ للواقفي: «ما لك خادم يسقيك الماء؟» قال: لا، والله يا رسول الله، قال ﷺ: «فإذا أتانا سبي، فأتنا حتى نأمر لك بخادم»، فلم يلبث إلاَّ يسيراً حتى أتاه سبي، فأتاه الواقفي فقال: «ما جاء بك؟» قال: يا رسول الله، وعدك الذي وعدتني، قال: «هذا سبي، فقم فاختر منه»، فقال: كن أنت تختار لي، فقال ﷺ: «خذ هذا الغلام وأحسن إليه»، قال: فأخذه، فانطلق به إلى امرأته، فقالت: ما هذا؟ فقص عليها[١٦] / القصة، [١٠٩ب] قالت: فأي شيء قلت له؟، قال: قلت له كن أنت الذي تختار لي، [قالت: قد أحسنت، قال لك أحسن إليه، فأحسن إليه][١٧]، قال: ما الإحسان إليه؟، قالت: أن تعتقه، قال: فهو[١٨] حر لوجه الله تعالى.

.....

(١) في الأصل: «فاتتني»، والمثبت من باقي النسخ.

(٢) في نسخة (و) رسمت بهذا الشكل: «سابدت»، وعلق في الهامش، فقال: «كذا».

. . . . . .

(٣) في نسخة (و): «فبادر لي».

(٤) في نسخة (س): «قال».

(٥) قوله «من»: ساقط من نسخة (س).

(٦) في نسخة (س): «حس».

(٧) في الأصل: «فحلها»، والمثبت من باقي النسخ.

(٨) في نسخة (و) و (س): «ناس».

(٩) في نسخة (و) و (س): «وذوات الدر».

(١٠) في نسخة (و): «فقال».

(١١) في نسخة (و): «بلغ».

(١٢) في نسخة (س): «الحمر»، بدون نقط.

(١٣) ما بين المعقوفتين غير واضح في الأصل، والنقل من باقي النسخ.

(١٤) في نسخة (و) و (س): «أبو بكر»، وعلق في هامش (و): «كذا لعله أبا بكر».

(١٥) قوله «الذي»: ساقط من نسخة (و).

(١٦) جاء في الأصل: «عليها عليها»، مكررة.

(١٧) ما بين المعقوفتين مثبت من نسخة (و) و (س)، وهو في الأصل كما يلي: «قالت قد أحسنت فما قال لك قال أحسن إليه».

(١٨) في نسخة (و) و (س): «هو».

٣١٥٤ ـ الحكم عليه:

الحديث بهذا الإسناد ضعيف جداً، فيه يحيى بن عُبيد الله التيمي وهو متروك، وفيه أبو هشام الرفاعي، وهو ضعيف.

وذكره الهيثمي في المجمع (١٠/٣١٨)، ثم قال: رواه الطبراني، ورواه أبو يعلى أتم منه، وفيه يحيى بن عُبيد الله بن مَوهب، وقد ضعَّفه الجمهور، ووثِّق، وبقية رجاله ثقات.

تخريجه:

هو في مسند أبي يعلى (١/ ٧٩).

. . . . . .

وأخرجه المروزي في مسند أبـي بكر (ص ٩٤) من طريق أبـي موسى الهَرَوي، وعبد الرحمن بن صالح، قالا: حدثنا عبد الرحمن بن محمد المحاربـي به، بلفظ قريب.

وأخرجه السهمي في تاريخ جرجان (ص ٣٥٩) من طريق عُبيد بن يعيش، حدثنا المحاربـي به مختصراً، وسقط من إسناده: أبو بكر.

ولحديث الباب شواهد مطولة ومختصرة، وقد ذكرتها في تخريج الحديث الماضي برقم (٣١٥٣ [١] و [٢])، والله الموفق، لا إلـه غيره.

٣١٥٥ ـ وقال مُسَدَّد: حدثنا [بَشير بن سُريج][1] عن نُفيع بن الحارث قال: سمعت أم سلمة رضي الله عنها [تقول][2]: «لم يُنخل لرسول الله ﷺ دقيق قط».

.....

(١) في جميع النسخ: «بِشر بن شُريح»، والتصويب من كتب الحديث، والتراجم.

(٢) في الأصل: «يقول»، والمثبت من باقي النسخ.

٣١٥٥ ـ الحكم عليه:

هذا إسناد ضعيف جداً؛ لوجود نُفيع بن الحارث وهو متروك، وبَشير بن سُريج وهو ضعيف.

وذكره الهيثمي في المجمع (١٠/٣١٢)، ثم قال: رواه الطبراني، وفيه نُفيع أبو داود، وهو متروك.

وذكره البوصيري في الإتحاف ـ خ ـ (٣/١٠٣ ب) مختصر، ثم قال: رواه مُسَدَّد.

تخريجه:

أخرجه الطبراني في الكبير (٢٣/٣٢٩) من طريق المصنِّف بلفظ قريب.

ولفظه: «لم نَنخل لرسول الله ﷺ دقيقاً قط».

ويشهد له ما رُوي عن أبي الدرداء، وعائشة، وسهل، وأنس رضي الله عنهم كما يلي:

١ ـ **ما رُوي عن أبي الدرداء:** أخرجه البزار: كما في الكشف (٤/٢٦٦)، والطبراني في الأوسط: كما في مجمع البحرين ـ خ ـ (٢٧٩ ب) واللفظ له، وابن السُّنِّي في القناعة (ص ٦٦) من طريق يونس بن بُكير، عن سعيد بن مَيسرة، عن أنس، عن أبي الدرداء قال: «لم يكن يُنخل لرسول الله ﷺ الدقيق، ولم يكن له إلاَّ قميص واحد».

. . . . . .

قال البزار: لا نعلمه يُروى بهذا اللفظ، إلاَّ بهذا الإسناد عن أبـي الدرداء وحده، ويونس قد حدَّث عن سعيد بأحاديث لم يتابع عليها، واحتملت على ما فيها.

وقال الطبراني: لم يُرو عن أبـي الدرداء إلاَّ بهذا الإسناد.

قلت: سنده ضعيف جداً، فيه سعيد بن مَيسرة، قال الذهبـي: واه. وقال ابن عَدي: هو مظلم الأمر (المغني ١/ ٢٦٦) ويونس بن بُكير: صدوق يخطىء (التقريب ص ٦١٣).

٢ ـ **وما رُوي عن عائشة**: أخرجه أحمد (٦/ ٧١) من طريق سليمان بن رُومان مولى عُروة عن عُروة، عن عائشة أنها قالت: «والذي بعث محمداً ﷺ بالحق ما رأى منخلاً، ولا أكل خبزاً منخولاً، منذ بعثه الله عز وجل إلى أن قُبض»، قلت: كيف تأكلون الشعير؟، قالت: «كنا نقول أف».

وسنده ضعيف، ذكره الهيثمي في المجمع (١٠/ ٣١٢)، ثم قال: رواه أحمد، وفيه سليمان بن رُومان ولم أعرفه، وبقية رجاله وثِّقوا.

ورُوي بعضه عن عائشة رضي الله عنها وهو الحديث الآتي برقم (٣١٥٩)، وسنده ضعيف أيضاً.

٣ ـ **وما رُوي عن سهل بن سعد**: أخرجه البخاري (فتح ٩/ ٥٤٩).

ولفظه: قال أبو حازم: سألت سهل بن سعد، فقلت: هل أكل رسول الله ﷺ النَّقِي؟ فقال سهل: «ما رأى رسول الله ﷺ النَّقِي من حين ابتعثه الله حتى قبضه الله». قال: فقلت: هل كانت لكم في عهد رسول الله ﷺ مناخل؟، قال: «ما رأى رسول الله ﷺ منخلاً من حين ابتعثه الله، حتى قبضه الله»، قال: قلت: كيف كنتم تأكلون الشعير غير منخول؟، قال: «كنا نطحنه، وننفخه فيطير ما طار، وما بقي ثرَّيناه فأكلناه».

والنَّقِي: هو الخبز الأبيض الحُوَّارَى (انظر النهاية ٥/ ١١٢). وثرَّيناه: أي بلَّلناه بالماء (الفتح ٩/ ٥٥٠).

. . . . . .

---

٤ ـ وما رُوي عن أنس: أخرجه ابن ماجه (٢/١١٠٧) من طريق سعيد بن بَشير، ثنا قتادة عن أنس بن مالك قال: «ما رأى رسول الله ﷺ رغيفاً مُحَوَّراً بواحد من عينيه، حتى لحق بالله».

والرغيف المُحَوَّر: هو الخبز الذي نُخل مرة بعد مرة (انظر النهاية ١/٤٥٨).

وسنده ضعيف، سعيد بن بَشير هو الأزدي، قال الحافظ: ضعيف (التقريب ص ٢٣٤). وقتادة مدلس لا يقبل حديثه إلاَّ مصرحاً فيه بالسماع (انظر طبقات المدلسين ص ٤٣) وقد عنعنه هنا.

٣١٥٦ ـ [١] وقال إسحاق: قلت لأبي أسامة: أحدثكم إسماعيل بن أبي خالد عن مصعب بن سعد بن أبي وقاص، قال: قالت: حفصة بنت عمر لعمر ـ رضي الله عنهما ـ : لو أنك لبست ثياباً ألين من ثيابك، وأكلت طعاماً ألين من طعامك، فقال رضي الله عنه: «أنا أخاصمكِ إلى نفسِك، ألم تعلمي من أمر رسول الله ﷺ [وأبي بكر][1] كذا وكذا؟»، حتى بكت. قال ـ رضي الله عنه ـ : «قد قلت لك، ولكني[2] أشاركهما في عيشهما الشديد، لعلي أشاركهما في عيشهما الرضي؟». فأقرَّ به وقال: نعم.

.....

(١) ما بين المعقوفتين ساقط من جميع النسخ، والمثبت من رواية البيهقي في الشعب، والسياق يقتضيه.

(٢) في نسخة (و): «لكنني».

٣١٥٦ ـ [١] الحكم عليه:

الأثر بهذا الإسناد رجاله ثقات، لكنه معلول، كما في التخريج.

وذكره البوصيري في الإتحاف ـ خ ـ (٣/ ١٠٤ أ) مختصر، ثم قال: رواه إسحاق بن راهويه، والنسائي في الكبرى، وأبو بكر بن أبي شيبة واللفظ له، وعبد بن حُميد... فإن كان مصعب بن سعد سمعه من حفصة، فهو صحيح، وإلاَّ، فهو مرسل صحيح الإسناد.

قلت: عبارة البوصيري: فإن كان مصعب بن سعد سمعه. اهـ. ذكرها الحافظ هنا، وهي في الطريق القادم برقم (٢).

تخريجه:

أخرجه البيهقي في الشعب (٥/ ١٥٩) من طريق المصنِّف بلفظ قريب.

وتابع المصنِّف كل من: ابن سعد في الطبقات (٣/ ٢١٠)، وهنَّاد (٢/ ٣٦٠).

. . . . . .

وأخرجه ابن شبَّه في تاريخ المدينة (٣/ ٨٠١) قال: حدثنا يزيد بن هارون قال: أنبأنا إسماعيل بن أبـي خالد به، بلفظ قريب.

وذكره ابن الجوزي في صفوة الصفوة (١/ ١٤٧) عن مصعب بن سعد به، بلفظ قريب.

ورُوي من طريق إسماعيل بن أبـي خالد عن أخيه النُّعمان، عن مصعب بن سعد به.

أخرجه ابن المبارك (ص ٢٠١)، ومن طريقه كل من: النسائي في السنن الكبرى: كما في تحفة الأشراف (٨/ ١٠٨)، ومسند الفاروق لابن كثير (٢/ ٦٤٥)، والحاكم (١/ ١٢٣)، والبيهقي في الشعب (٧/ ٣٦٧)، وأخرجه علي بن المديني: كما في مسند الفاروق (٢/ ٦٤٥)، وابن أبي شيبة (١٣/ ٢٢٧)، وعبد بن حُميد في المنتخب (١/ ٦٩)، والفسوي في المعرفة والتاريخ (٢/ ١٨٨) قال: حدثنا ابن نُمير، وأبو الليث السمرقندي في تنبيه الغافلين (ص ١٣٩)، والبيهقي أيضاً من طريق عثمان بن أبـي شيبة، والضياء في المختارة (١/ ٢١٠) من طريق الفضل بن سهل الأعرج، جميعهم: عن محمد بن بِشر، كلاهما: عن إسماعيل بن أبـي خالد به.

قال ابن المديني: وهذا عندنا مرسل؛ لأن مصعب بن سعد لم يلق حفصة، فانقطع من ها هنا.

وقال الحاكم: هذا حديث صحيح على شرطهما، فإن مصعب بن سعد كان يدخل على أزواج النبـي ﷺ وهو من كبار التابعين من أولاد الصحابة رضي الله عنهم.

وخالفه الذهبـي في التلخيص فقال: فيه انقطاع.

وذكر الدارقطني في العلل (٢/ ١٣٩) هذا الأثر، ولم يُشر إلى هذه العلة، وإنما إلى علة أخرى فقال: يرويه إسماعيل بن أبـي خالد، واختلف عنه: فرواه عبد الله بن المبارك، ومحمد بن بِشر العَبْدي عن إسماعيل، عن أخيه النُّعمان، عن مصعب بن سعد، عن حفصة، وخالفهما أبو أسامة، ويزيد بن هارون، فروياه عن إسماعيل، عن مصعب بن سعد، ولم يذكرا بينهما أخا إسماعيل. وقول ابن المبارك ومحمد بن بِشْر

. . . . . .

أولى بالصواب، والله أعلم.

قلت: طريق ابن المبارك هذه ذكرها الحافظ هنا في المطالب، وهي الطريق القادم برقم (٢).

والذي يظهر صحة سماع مصعب بن سعد لهذا الأثر من حفصة رضي الله عنهما كما نص على ذلك الحاكم، معتمداً في ذلك على كون مصعب من كبار التابعين من أولاد الصحابة، وكان يدخل على أزواج النبي ﷺ ويؤيده إخراج الضياء له في المختارة، مما يُفيد صحة السماع، ويُفهم من صنيع الدارقطني في علله موافقته لهما، حيث أورده وأشار إلى علة أخرى.

وأما ما ذهب إليه ابن المديني، وتابعه الذهبي، في عدم صحة السماع، فغير مسلم به، لما أسلفت والله أعلم، ولذلك لم يجزم الحافظ رحمه الله بثبوت هذه العلة، كما سيأتي في الطريق القادم برقم (٢).

ومع كون سماع مصعب بن سعد من حفصة ثابتاً، غير أن هذا الأثر معلول من جهة أخرى، وهي أن إسماعيل بن أبي خالد لم يسمعه من مصعب، وإنما سمعه من النُّعمان بن أبي خالد عن مصعب، وهذا الوجه هو الراجح، كما نصَّ على ذلك الدارقطني.

وللأثر شواهد كما يلي:

أخرج ابن سعد في الطبقات (٣/ ٢١٩)، قال أخبرنا يزيد بن هارون قال: أخبرنا يحيى بن سعيد عن سعيد بن المسيب قال: أصيب بعير من المال ــ زعم يحيى من الفيء ــ فنحره عمر، وأرسل إلى أزواج النبي منه، وصنع ما بقي فدعا عليه من المسلمين وفيهم يومئذٍ العباس بن عبد المطلب، فقال العباس: يا أمير المؤمنين، لو صنعت لنا كل يوم مثل هذا، فأكلنا عندك وتحدثنا، فقال عمر: «لا أعود لمثلها، إنه مضى صاحبان لي ــ يعني النبي ﷺ وأبا بكر ــ عَمِلاَ عَمَلاً. وسلكا طريقاً، وإنِّي إن عملت بغير عملهما، سُلِكَ بي طريق غير طريقهما».

وسنده ضعيف؛ لأنه مرسل، قال أبو حاتم: سعيد بن المسيب عن عمر. مرسل

. . . . . .

(المراسيل ص ٧١).

وفي الباب عن عكرمة بن خالد، أخرجه معمر في الجامع (١١/ ٢٢٣) واللفظ له، ومن طريقه البيهقي في الشعب (٥/ ٣٥) عن ابن طاوس، عن عكرمة بن خالد، أن حفصة، وابن مُطيع، وعبد الله بن عمر كلَّموا عمر بن الخطاب فقالوا: لو أكلت طعاماً طيباً، كان أقوى لك على الحق. قال: «أكلكم على هذا الرأي؟» قالوا: نعم. قال: «قد علمت أنه ليس منكم إلاَّ ناصح، ولكني تركت صاحبي على الجادة، فإن تركت جادتهم، لم أدركهما في المنزل»، قال: وأصاب الناس سَنَة، فما أكل عامئذٍ سمناً ولا سميناً حتى أُحْيِيَ الناس.

وإسناده صحيح رجاله كلهم ثقات.

وفي معنى لفظ الباب، أخرج ابن المبارك (ص ٢٠٤)، وأبو نُعيم في الحلية (١/ ٤٩) واللفظ له عن جَرير بن حازم، ثنا الحسن، أن عمر رضي الله عنه قال: «والله إني لو شئت، لكنت من ألينكم لباساً، وأطيبكم طعاماً، وأرقكم عيشاً، وإن والله ما أجهل عن كَراكِر وأسنمة، وعن صِلاء وصِناب وصَلابق، ولكني سمعت الله عز وجل عيّر قوماً بأمر فعلوه، فقال: ﴿أَذْهَبْتُمْ طَيِّبَٰتِكُمْ فِى حَيَاتِكُمُ ٱلدُّنْيَا وَٱسْتَمْتَعْتُم بِهَا﴾.

ولفظ ابن المبارك بأطول من هذا.

قلت: سنده منقطع، الحسن لم يلق عمر رضي الله عنه، قال ابن أبي حاتم في المراسيل (ص ٣١): سئل أبو زُرعة: لقي الحسن أحداً من البدريين؟ قال: رآهم رؤية، رأى عثمان بن عفان، وعلياً. قلت: سمع منهما حديثاً؟، قال: لا.

قلت: والكَراكِر: جمع كِرْكِرة وهي صدر كل ذي خف من البهائم (انظر النهاية ٤/ ١٦٦). والصِّلاَء: الشِّواء (النهاية ٣/ ٥٠) والصِّناب، هو الخردل المعمول بالزيت، وهو صباغ يؤتدم به (النهاية ٣/ ٥٥)، والصَّلابق: هي الخبز الرُّقاق، كذا في لفظ ابن المبارك.

وبالجملة فإن هذا الأثر يرتقي إلى مرتبة الصحيح لغيره، والله تعالى أعلم.

٣١٥٦ ـ [٢] رواه النسائي في الكبرى عن سُويد بن نصر، عن ابن المبارك، عن إسماعيل، [عن أخيه النُّعمان[١]].

*** فإن كان مصعب سمعه من حفصة رضي الله عنهما، فهو صحيح، وإلاَّ، فهو مرسل صحيح الإسناد.**

.....

(١) ما بين المعقوفتين ساقط من جميع النسخ، والمثبت من مصادر التخريج.

٣١٥٦ ـ [٢] الحكم عليه:

هذا الأثر بهذا الإسناد وإن كان محفوظاً عن إسماعيل بن أبي خالد، إلاَّ أنه ضعيف؛ لجهالة النُّعمان.

تخريجه:

تقدم في الطريق السابقة برقم (١)، وبه يرتقي إلى مرتبة الحسن لغيره، والله الموفق سبحانه.

٣١٥٧ ـ [١] وقال إسحاق: أخبرنا وهب بن جَرير، ثنا أبـي قال: سمعت محمد بن إسحاق يقول: حدثني يزيد بن زياد عن محمد بن كعب، هو القُرَظي، قال: حدثني من سمع علي بن أبـي طالب رضي الله عنه يحدث، قال: خرجت في غداة شاتية من بيتي[١] جائعاً حَرِضاً[٢] قد أذلقني البرد، فأخذت إهاباً معطوباً قد كان عندنا، فجبته[٣] ثم أدخلته في عنقي، ثم حزمته على صدري أستدفىء به، والله ما في بيتي شيء آكل منه، ولو كان في بيت النبـي ﷺ، لبلغني، فخرجت في بعض نواحي المدينة فاطلعت إلى يهودي في حائط من ثغرة جداره فقال: ما لك يا أعرابـي، هل لك في كل دلو بتمرة[٤]؟، فقلت: نعم، فافتح[٥] الحائط، ففتح لي، فدخلت، فجعلت أنزع دلواً ويعطيني تمرة، حتى إذا ملأت كفي، قلت: حسبـي منك الآن، فأكلتهن ثم كرعت في الماء، ثم جئت إلى النبـي صلَّى[٦] الله عليه وسلَّم[٧] فجلست إليه في المسجد وهو ﷺ في عِصابة من أصحابه رضي الله عنهم، إذ طلع[٨] علينا مُصعب بن عُمير رضي الله عنه في بُردة له مرقوعة، فلما رآه رسول الله ﷺ، ذكر ما كان فيه من النُعيم، ورأى حاله[٩] التي هو عليها، فذرفت[١٠] عيناه فبكى، ثم قال: «كيف أنتم إذا غدا أحدكم في حُلَّة وراح في أخرى، وسُترت بيوتكم كما تُستر الكعبة؟»، قلنا: نحن يومئذٍ خير، نُكفى المؤنة، ونتفرغ للعبادة. قال [صلَّى الله عليه وسلَّم][١١]: «أنتم اليوم خير منكم يومئذٍ».

.....

(١) قوله «بيتي»: بياض في نسخة (س)، وقال في الهامش: لعله بيتي.

(٢) في نسخة (و) و (س): «حرصا».

(٣) في نسخة (و): «فجئته».

(٤) في نسخة (و): «تمرة».

. . . . . .

(٥) في نسخة (س): «فافتتح».

(٦) قوله «صلى»: تكرر في نسخة (س).

(٧) زاد في نسخة (س): «وهو في المسجد».

(٨) في نسخة (و) و (س): «فاطلع».

(٩) في نسخة (و): «حالته».

(١٠) في نسخة (س): «قدرقت».

(١١) ما بين المعقوفتين كتب في الأصل في الهامش.

٣١٥٧ ـ [١] الحكم عليه:

هذا إسناد ضعيف؛ لإبهام الرجل الذي يَروي عنه محمد بن كعب.

وذكره الهيثمي في المجمع (١٠/ ٣١٤)، ثم قال: رواه أبو يعلى، وفيه راوٍ لم يسمّ، وبقية رجاله ثقات.

تخريجه:

أخرجه أبو يعلى (١/ ٣٨٧) من طريق يزيد بن رُومان عن رجل به، بلفظ قريب.

وسنده ضعيف، وقد ذكره الحافظ هنا، وهو الطريق القادم برقم (٢).

وأخرج أوله ـ وهو قصة التمر ـ ابن إسحاق في السير (ص ١٩٤)، ومن طريقه: هنَّاد (٢/ ٣٨٥)، والترمذي (٤/ ٥٥٦) بلفظ قريب، ولفظ هنَّاد: خرجت في يوم شات من بيت رسول الله ﷺ قد أخذت إهاباً معطوباً، فَجَوَّبت وسطه فأدخلته عنقي، وشددت وسطي فحزمته بخوص النخيل، وإني لشديد الجوع، ولو كان في بيت رسول الله ﷺ طعام لطعمت منه، فخرجت ألتمس شيئاً، فمررت بيهودي في مال له وهو يسقي ببكرة له، فاطلعت من ثلمة في الحائط، فقال: ما لك يا أعرابي، هل لك في دلو بتمرة؟، قلت: نعم، فافتح الباب حتى أدخل، ففتح، فدخلت، فأعطاني دلوه، فكلما نزعت دلواً، أعطاني تمرة، حتى إذا امتلأت كفي، أرسلت الدلو وقلت: حسبي، فأكلتها ثم كرعت في الماء فشربت، ثم جئت المسجد فوجدت رسول الله ﷺ فيه.

. . . . . .

قال الترمذي: هذا حديث حسن غريب.

وأخرج ابن ماجه (٢/ ٨١٨) بعض قصة التمر من طريق حَنَش عن عكرمة، عن ابن عباس قال: أصاب نبي الله ﷺ خَصَاصَة، فبلغ ذلك علياً، فخرج يلتمس عملاً يصيب فيه شيئاً ليُقيت به رسول الله ﷺ، فأتى بستاناً لرجل من اليهود، فاستقى له سبعة عشر دلواً، كل دلو بتمرة، فخيره اليهودي من تمره سبع عشرة عجوة، فجاء بها إلى نبي الله ﷺ.

قال البوصيري في مصباح الزجاجة (٢/ ٥٣): هذا إسناد ضعيف، حَنَشَ اسمه حسين بن قيس، ضعَّفه أحمد وابن معين. . . اهـ.

وقوله «خَصَاصَة»: أي جوع وضعف (انظر النهاية ٢/ ٣٧).

وأخرج هنَّاد (٢/ ٣٨٩) من طريق عمار بن أبي عمار، أن علياً أجر نفسه من يهودي بنزع كل دلو أو غَرْب بتمرة، فنزع له حتى ملأ نحواً من المُد، فذهب به علي إلى فاطمة فقال: كلي وأطعمي صبيانك.

وسنده حسن؛ لوجود عمار بن أبي عمار، قال الحافظ صدوق ربما أخطأ (التقريب ص ٤٠٨).

والغَرْب، بفتح الغين وسكون الراء: الدلو العظيمة (انظر ترتيب القاموس ٣/ ٣٧٧).

والمُد، بالضم: مكيال، وهو رِطلان، أو رِطل وثلث، أو ملء كف الإنسان المعتدل (ترتيب القاموس ٤/ ٢١٥).

وكذلك أخرج الإمام أحمد بعض قصة التمر، وسيأتي الكلام على روايته ــ إن شاء الله تعالى ــ في الطريق القادم برقم (٣).

وأخرج اللفظ المرفوع من المتن: ابن إسحاق في السير (ص ١٩٣)، ومن طريقه: هنَّاد (٢/ ٣٨٩)، والترمذي (٤/ ٥٥٨) بنحوه.

ولفظ هنَّاد: إنَّا لجلوس مع النبي ﷺ في المسجد، إذ طلع علينا مُصعب بن

. . . . . .

عمير ما عليه إلاَّ بُردة له مرقوعة بفرو، فلما رآه رسول الله ﷺ بكى للذي كان فيه اليوم، وما رآه من النِعم قبل، ثم قال رسول الله ﷺ: «كيف بكم إذا غدا أحدكم في حُلَّة وراح في حُلَّة، ووضعت بين يديه صَحْفَة، ورفعت أخرى، وسَترتم بيوتكم كما تُستر الكعبة؟»، قالوا يا رسول الله، نحن يومئذٍ خير منا اليوم، نتفرغ للعبادة ونكفي المؤنة، فقال رسول الله ﷺ: «لا، أنتم اليوم خير منكم يومئذٍ».

قال الترمذي: هذا حديث حسن.

وأخرج الحاكم (٣/٦٢٨) من طريق موسى بن عُبيدة عن أخيه عبد الله بن عُبيدة، عن عُروة بن الزبير، عن أبيه رضي الله عنه قال: كان رسول الله ﷺ جالساً بقُباء ومعه نفر، فقام مُصعب بن عُمير عليه بُردة ما تكاد تواريه، ونكَّس القوم، فجاء فسلَّم فردوا عليه، فقال فيه النبـي ﷺ خيراً وأثنى عليه، ثم قال: «لقد رأيت هذا عند أبويه بمكة يكرمانه وينعمانه، وما فتى من فتيان قريش مثله، ثم خرج من ذلك ابتغاء مرضاة الله، ونصرة رسوله، أما إنه لا يأتي عليكم إلاَّ كذا وكذا، حتى يفتح عليكم فارس والروم، فيغدو أحدكم في حُلَّة ويروح في حُلَّة، ويُغدى عليكم بقصعة ويُراح عليكم بقصعة»، قالوا: يا رسول الله، نحن اليوم خير أو ذلك اليوم؟، قال: «بل أنتم اليوم خير منكم ذلك اليوم، أما لو تعلمون من الدنيا ما أعلم، لاستراحت أنفسكم منها».

وسنده ضعيف؛ لضعف موسى بن عُبيدة (انظر التقريب ص ٥٥٢).

وأخرج الحاكم أيضاً (٣/ ٢٠٠) من طريق محمد بن عمر، حدثني إبراهيم بن محمد العبدري عن أبيه قال: كان مصعب بن عُمير فتى مكة شباباً وجمالاً، وكان أبواه يحبانه، وكانت أمه تكسوه أحسن ما يكون من الثياب وأرقه، وكان أعطر أهل مكة، وكان رسول الله ﷺ يذكره، ويقول: «ما رأيت بمكة أحسن لُمَّة، ولا أرق حُلَّة، ولا أنعم نعمة من مصعب بن عُمير».

وسنده واهٍ، فيه محمد بن عمر، هو الواقدي، قال الحافظ: متروك مع سعة علمه (التقريب ص ٤٩٨).

. . . . . .

ويشهد للمرفوع من الأثر، ما رُوي عن قتادة، وسعد بن مسعود، والحسن البصري، كما يلي:

١ ــ **حديث قتادة:** أخرجه أحمد في الزهد (ص ٦٥) من طريق قتادة، قال: ذُكر لنا أن نبي الله ﷺ دخل على أهل الصفة، وكان يجتمع بها فقراء المسلمين، وكانوا يرقعون ثيابهم بأدم ولا يجدون رقاعاً، فقال: «أنتم اليوم خير أو يوم يغدو أحدكم في حُلَّة ويروح في أخرى، وتغدو عليه جَفْنَة ويُراح عليه بأخرى، ويستر بيته كما تُستر الكعبة؟»، قالوا: بل نحن يومئذٍ خير، فقال النبي ﷺ: «لا، بل أنتم اليوم خير».

وإسناده منقطع.

٢ ــ **حديث سعد بن مسعود:** أخرجه هنَّاد (٢/ ٣٩٠) من طريق الأفريقي عن سعد بن مسعود قال: قال رسول الله ﷺ: «كيف أنتم إذا شبعتم من ألوان الطعام؟»، قالوا: ويكون ذاك يا رسول الله؟، قال: «نعم، كأنكم قد أدركتموه، أو من أدركه منكم فكبروا»، قال: «كيف أنتم إذا غدا أحدكم في ثياب وراح في أخرى؟»، قالوا: ويكون ذاك يا رسول الله؟، قال: «كأنكم قد أدركتموه، أو من أدركه منكم فكبروا»، قال: «كيف أنتم إذا سترتم بيوتكم كما تُستر الكعبة؟»، قال: فَفَرِقَ القوم، وقالوا: يا رسول الله، رغبةً عن الكعبة؟، قال: «لا، ولكن من فضل تجدونه»، فقالوا: نحن اليوم خير أم يومئذٍ؟، قال: «لا، بل أنتم اليوم أفضل».

وسنده ضعيف، فيه الأفريقي، هو عبد الرحمن بن أنعم: ضعيف في حفظه (التقريب ص ٣٤٠).

٣ ــ **حديث الحسن البصري:** أخرجه هنَّاد (٢/ ٣٩٠) واللفظ له، ومن طريقه أبو نُعيم في الحلية (١/ ٣٤٠) من طريق الأعمش، وهشام عن الحسن قال: جاء رسول الله ﷺ إلى أهل الصفة فقال: «كيف أصبحتم؟»، قالوا: بخير، فقال رسول الله ﷺ: «أنتم اليوم خير أم إذا غُدِيَ على أحدكم بجَفْنَة ورِيح عليه بأخرى،

. . . . . .

وستر أحدكم بيته كما تُستر الكعبة؟»، قالوا: يا رسول الله، نصيب ذلك ونحن على ديننا؟، قال: «نعم»، قالوا: فنحن يومئذٍ خير، نصيب فنتصدق ونعتق، فقال رسول الله ﷺ: «لا، بل أنتم اليوم خير، إنكم إذا طلبتموها، تقاطعتم، وتحاسدتم، وتدابرتم، وتباغضتم».

قال أبو نُعيم: كذا رواه أبو معاوية مرسلاً.

وأخرجه هنَّاد (٢/ ٣٩١) من طريق أخرى عن الحسن البصري مرسلاً، ومن طريق هنَّاد: أبو نُعيم في الحلية (١/ ٣٤٠) بمعناه، مع زيادة ألفاظ في آخره.

وسنده ضعيف؛ لإرساله، ولجهالة الراوي عن الحسن، وهو سِنان بن سفيان الحنفي (انظر الجرح ٤/ ٢٥٣).

وأخرج بعض المرفوع من الأثر كل من:

أحمد (٣/ ٤٨٧) وابنه عبد الله في زوائد الزهد (ص ٤٧)، والفسوي في المعرفة والتاريخ (١/ ٢٧٧)، ومن طريقه البيهقي في الكبرى (٢/ ٤٤٥) واللفظ له، وأخرجه الحاكم (٤/ ٥٤٨) من طريق داود بن أبي هند عن أبي حرب بن أبي الأسود الدِّيلي، عن طلحة النَّصْري قال: قدمت المدينة مهاجراً، وكان الرجل إذا قدم المدينة فإن كان له عريف نزل عليه، وإن لم يكن له عريف نزل الصفة، فقدمتها وليس لي بها عريف، فنزلت الصفة، وكان رسول الله ﷺ يرافق بين الرجلين، ويقسم بينهما مُداً من تمر، فبينا رسول الله ﷺ في صلواته، إذ ناداه رجل، فقال: يا رسول الله، أحرق بطوننا التمر، وتخرقت عَنَّا الخُنُف. قال: وإن رسول الله ﷺ حمد الله وأثنى عليه، وذكر ما لقي من قومه، ثم قال: ــ وفي آخره ــ «وسيأتي عليكم زمان أو من أدركه منكم، تلبسون أمثال أستار الكعبة، ويُغدى ويُراح عليكم بالجفان»، قالوا: يا رسول الله، نحن يومئذٍ خير أو اليوم؟، قال: «لا، بل أنتم اليوم خير، أنتم اليوم إخوان، وأنتم يومئذٍ يضرب بعضكم رقاب بعض».

قال الحاكم: هذا حديث صحيح الإسناد ولم يخرجاه. ووافقه الذهبي في التلخيص.

. . . . . .

والخُنُف: جمع خنيف، وهو ضرب من أردأ الكتان (انظر النهاية ٢/ ٨٤).

وأخرج ابن أبـي عاصم في الزهد (ص ١٣٩) واللفظ له، والبزار: كما في الكشف (٤/ ٢٥٨) من طريق أبـي أحمد الزبيري، أخبرنا عبد الجبار بن العباس عن عون بن أبـي جُحيفة ـ قال لا أعلمه إلاَّ عن أبيه ـ أن رسول الله ﷺ قال: «ستفتح لكم الدنيا، حتى تُنَجِّدوا بيوتكم كما تُنَجَّدُ الكعبة»، قلنا: ونحن على ديننا اليوم؟، قال: «وأنتم على دينكم اليوم»، قلنا: فنحن يومئذٍ خيرأم ذلك اليوم؟ قال: «بل أنتم اليوم خير».

قال البزار: لا نعلمه يُروى عن أبـي جُحيفة إلاَّ بهذا الإسناد.

وذكره الهيثمي في المجمع (١٠/ ٣٢٣)، ثم قال: رواه البزار، ورجاله رجال الصحيح، غير عبد الجبار بن العباس الشامي، وهو ثقة.

قلت: إسناده حسن، عبد الجبار بن العباس صدوق يتشيع (التقريب ص ٣٣٢).

والتنجيد، هو ما يوضع في البيت من بسط، وفرش، ووسائد (انظر ترتيب القاموس ٤/ ٣٢٦).

ويأتي حديث عبد الله بن يزيد مرفوعاً في هذا البحث برقم (٣٢٠٧) وسنده صحيح ولفظه: «. . . تطالعت عليكم الدنيا ـ أي أقبلت ـ حتى ظننا أن تقع علينا، ويغدو أحدكم في حُلَّة ويروح في أخرى، وتستُرون بيوتكم كما تستُرون الكعبة».

وفي النهي عن ستر الجدران: أخرج الإمام مسلم (٣/ ١٦٦٦) من حديث عائشة رضي الله عنها قالت: رأيته خرج في غزاته، فأخذتُ نَمَطاً فسترته على الباب، فلما قدم فرأى النَّمَط، عرفت الكراهية في وجهه، فجذبه حتى هتكه، أو قطعه، وقال: «إن الله لم يأمرنا أن نكسو الحجارة والطين». قالت: فقطعنا منه وسادتين وحشوتهما ليفاً، فلم يَعِبْ ذلك عليّ.

قلت: وبما سبق يرتقي إسناد الباب إلى الحسن لغيره، والله الموفق سبحانه.

٣١٥٧ ـ [٢] وقال أبو يعلى: حدثنا عُبيد الله بن عمر، ثنا وهب بن جَرير نحوه.

* **قلت**: رواه الترمذي من طريق ابن إسحاق به[١] مختصراً[٢].

.....

(١) قوله «به»: ساقط من نسخة (و).

(٢) في السنن (٤/٥٥٦)، وتقدم ذكر هذه الرواية في تخريج الطريق الماضي برقم (١).

٣١٥٧ ـ [٢] الحكم عليه:

الحديث بهذا الإسناد ضعيف؛ لعنعنة أبي إسحاق، ولجهالة الشيخ الذي روى عنه يزيد بن رُومان.

تخريجه:

هو في مسند أبي يعلى (١/ ٣٨٧).

ولفظه: عن علي بن أبي طالب رضي الله عنه قال: خرجت في غداة شاتية جائعاً وقد أوبقني البرد، فأخذت ثوباً من صوف قد كان عندنا ثم أدخلته في عنقي وحزمته على صدري أستدفىء به، والله ما في بيتي شيء آكل منه، ولو كان في بيت النبي ﷺ شيء، لبلغني، فخرجت في بعض نواحي المدينة فانطلقت إلى يهودي في حائطه، فاطَّلعت عليه من ثغرة جداره، فقال: ما لك يا أعرابي، هل لك في دلو بتمرة؟ قلت: نعم، افتح لي الحائط، ففتح لي، فدخلت، فجعلت أنزع الدلو ويعطيني تمرة، حتى ملأت كفي، قلت: حسبي منك الآن، فأكلتهن ثم جرعت من الماء، ثم جئت إلى رسول الله ﷺ فجلست إليه في المسجد وهو مع عصابة من أصحابه، فطلع علينا مصعب بن عُمير في بُردة له مرقوعة بفروة، وكان أنعم غلام بمكة وأرفهه عيشاً، فلما رآه النبي ﷺ، ذكر ما كان فيه من النُعيم، ورأى حاله التي هو عليها، فذرفت عيناه فبكى، ثم قال رسول الله ﷺ: «أنتم اليوم خير أم إذا غُدي على أحدكم بجَفْنَة من خبز ولحم، ورِيح عليه بأخرى، وغدا في حُلَّة وراح في أخرى، وسَترتم بيوتكم كما

. . . . . .

تستر الكعبة؟»، قلنا: بل نحن يومئذٍ خير، نتفرغ للعبادة. فقال: «بل أنتم اليوم خير».

وبالشواهد المذكورة في الطريق السابق برقم (١)، يرتقي هذا الطريق إلى مرتبة الحسن لغيره.

٣١٥٧ ـ [٣] ورَوى أحمد من حديث مجاهد عن علي رضي الله عنه بعض قصة التمر.

٣١٥٧ ـ [٣] **الحكم عليه:**

إسناده ضعيف؛ لانقطاعه، مُجاهد لم يسمع من علي رضي الله عنه.

وذكره الهيثمي في المجمع (١٠/ ٣١٤)، ثم قال: رواه أحمد، ورجاله وثِّقوا إلاَّ أن مجاهداً لم يسمع من علي.

قلت: وفيه علة أخرى: في إسناده شَريك بن عبد الله النَّخَعي، وهو صدوق يخطىء كثيراً. (التقريب ص ٢٦٦).

تخـريـجـه:

هو في مسند الإمام أحمد (١/ ٩٠)، قال: ثنا أسود، ثنا شَريك عن موسى الصغير الطحان، عن مجاهد، قال: قال علي: «خرجت، فأتيت حائطاً، قال: فقال: دلو وتمر، قال: فدليت حتى ملأت كفي، ثم أتيت الماء فاستعذبت ـ يعني: شربت ـ ثم أتيت النبي ﷺ فأطعمته بعضه، وأكلت أنا بعضه».

وأخرجه عبد الله بن أحمد في زوائد الزهد (ص ١٩٣)، ومن طريقه أبو نُعيم في الحلية (١/ ٧١) قال: حدثني علي بن حكيم الأوْدي، حدثنا شَريك به، بلفظ قريب.

ولفظه: «جئت إلى حائط أو بستان، فقال لي صاحبه: دلواً وتمرة، فدلوت دلواً بتمرة، فملأت كفي ثم شربت من الماء، ثم جئت إلى رسول الله ﷺ بملء كفي، فأكل بعضه، وأكلت بعضه».

وأخرجه المُحاملي في أماليه (ص ١٧١) من طريق يحيى الأُموي قال: ثنا موسى الطحان به، بلفظ قريب.

وبالشواهد المذكورة في الطريق السابقة برقم (١)، يرتقي إلى الحسن لغيره، وبالله التوفيق.

٣١٥٧ ـ [٤] وقال ابن أبي عمر: حدثنا هشام بن سليمان، ثنا أبو رافع قال: سمعت محمد بن كعب القُرَظي يحدث بأن[١] أهل العراق [أصابتهم][٢] أَزْمَة، فقام بينهم علي[٣] رضي الله عنه فقال: أيها الناس، أبشروا، فوالله إني لأرجو أن لا يمر عليكم[٤] إلاَّ يسير حتى تروا ما يسركم من الرخاء واليسر، قد رأيتني بكيت[٥] ثلاثة أيام من الدهر ما أجد شيئاً آكله[٦] حتى خشيت أن يقتلني الجوع، فأرسلت فاطمة إلى رسول الله ﷺ تستطعمه لي، فقال ﷺ: «يا بنية، واللَّه[٧] ما في البيت طعام يأكله ذو كبد إلاَّ ما ترى ـ لشيء قليل بين يديه ـ ولكن ارجعي فسيرزقكم الله ـ تبارك وتعالى ـ»، فلما جاءتني فأخبرتني، انقلبت وذهبت حتى آتي بني قُريظة، فإذا يهودي على شفير بئر، فقال: يا علي، هل لك أن تسقي [نخلاً لي][٨] وأطعمك؟، قلت: نعم. فبايعته على أن أنزع كل دلو بتمرة، فجعلت أنزع، فكلما نزعت دلواً أعطاني تمرة[٩]، حتى امتلأت يداي[١٠] من التمر، فقعدت فأكلت ثم شربت من الماء، ثم قلت: يا لك بطناً، لقد لقيت اليوم خيراً، ثم نزعت كذلك لابنة رسول الله ﷺ ثم وضعت فانقلبت راجعاً، حتى إذا كنت ببعض الطريق، إذا أنا بدينار ملقى، فلما رأيته وقفت أنظر إليه وأؤامر نفسي لآخذه أم أذره، [فأبيت][١١] إلا أخذه، وقلت: أستشير [بنت][١٢] رسول الله ﷺ فأخذته، فلما جئتها أخبرتها الخبر، فقالت: هذا رزق من الله تعالى فانطلق فاشترِ لنا دقيقاً، فانطلقت حتى جئت السوق، فإذا أنا بيهودي من يهود فَدَك يبيع دقيقاً من دقيق الشعير، فاشتريت منه فلما اكتلت قال: ما أنت لأبي القاسم؟، قلت: ابن عمي، وابنته امرأتي، فأعطاني الدينار، فجئتها فأخبرتها الخبر، فقالت: هذا رزق من الله عز وجل، فاذهب به[١٣] فارهنه بثمانية قراريط، ذهب في

لحم، ففعلت، ثم جئتها به، فقطَّعته لها، [ونَصَبَتْ][14]، ثم عجنت وخبزت، ثم صنعنا طعاماً وأرسلنا إلى رسول الله ﷺ فجاءنا، فلما رأى الطعام قال: «ما هذا؟ ألم تأتني آنفاً تسألني؟»، [فقلنا][15]: بلى، اجلس يا رسول الله نخبرك الخبر، فإن رأيته طيباً، أكلت وأكلنا، فأخبرناه الخبر فقال: «هو طيب، فكلوا باسم الله»، ثم قام ﷺ فخرج، فإذا هو بأعرابية تشتدّ[16] كأنه نُزِع فؤادها، / فقالت: يا رسول الله، أبـي[17] أبضع معي بدينار[18] فسقط مني، والله ما أدري أين سقط، فانظر بأبـي وأمي أن يُذكر لك، فقال رسول الله ﷺ: «ادعي لي علي بن أبـي طالب»، فجئته ﷺ، فقال لي رسول الله ﷺ: «اذهب إلى الجزَّار فقل له: إنَّ رسول الله ﷺ يقول لك: إن قراريطك عليّ، فأرسل بالدينار»، فأرسلَ به، فأعطاه الأعرابية، فذهبت.

.....

(١) في نسخة (و): «عن».

(٢) في الأصل، ونسخة (س): «أصابهم»، والمثبت من نسخة (و).

(٣) في نسخة (س): «علي بن أبـي طالب».

(٤) في نسخة (س): «بكم».

(٥) في نسخة (و): «نكيت»، و (س): «تنكبت».

(٦) قوله «آكله»: ساقط من نسخة (و).

(٧) قوله «يا بنية والله»: في نسخة (س): «والله يا بنية».

(٨) في الأصل: «نخلاتي»، وفي نسخة (و): «نخلا»، والنقل من نسخة (س).

(٩) قوله «تمرة»: ساقط من نسخة (و).

(١٠) في نسخة (س): «يدي».

(١١) في الأصل: «قالت»، والمثبت من باقي النسخ.

(١٢) ساقط من جميع النسخ، والسياق يقتضيه.

(١٣) قوله «به»: ساقط من نسخة (و).

(١٤) ما بين المعقوفتين غير واضح في الأصل، والمثبت من باقي النسخ.

. . . . . .

(١٥) في الأصل: «فقلت»، والمثبت من باقي النسخ.

(١٦) في نسخة (و) و (س): «تنشد».

(١٧) في نسخة (و) و (س): «اني».

(١٨) في نسخة (س): «دينار».

٣١٥٧ ـ [٤] الحكم عليه:

الحديث بهذا الإسناد ضعيف؛ لأمرين:

١ ـ ضعف إسماعيل بن رافع.

٢ ـ انقطاعه بين محمد بن كعب وعلي بن أبي طالب رضي الله عنه.

وذكره البوصيري في الإتحاف ـ خ ـ (٣/ ١٠٣ ب) مختصر، ثم قال: رواه محمد بن يحيى بن أبي عمر، وإسحاق بن راهويه، وأبو يعلى الموصلي، ولفظهما ـ فذكر لفظ الطريق الأول ثم قال ـ : ورَوى أحمد بن حنبل من طريق مجاهد عن علي بعض قصة التمر، ورواه الترمذي مختصراً، ولم يسمِّ الراوي عن علي، وقال: هذا حديث حسن غريب، وله شاهد من حديث علي بن أبي طالب.

تخريجه:

لم أجد من أخرج هذه القصة بكاملها، ويشهد لبعضها ما في تخريج الطريق الأولى.

وأخرج بعض قصة الدينار: هنَّاد (٢/ ٣٨٧) من طريق عطاء، قال: نبئت أن علياً قال: مكثنا أياماً ليس عندنا شيء، ولا عند رسول الله ﷺ، فخرجت فإذا أنا بدينار مطروح على الطريق، فمكثت هُنيئة أؤامر نفسي في أخذه أو تركه، ثم أخذته لما بنا من الجهد، فأتيت به الضَّفَّاطين فاشتريت به دقيقاً، ثم أتيت به فاطمة فقلت: اعجني واخبزي، فجعلت تعجن وإن قصتها لتضرب حرف الجَفْنَة من الجهد الذي بها، ثم خبزت، فأتيت رسول الله ﷺ فأخبرته فقال: «كلوا، فإنه رزق، رزقكم الله».

وإسناده ضعيف؛ للانقطاع بين عطاء، وهو ابن أبي رباح، وبين علي رضي الله عنه.

والضَّفَّاطين، قال ابن الأثير: الضَّافط والضَّفَّاط: الذي يجلب المِيرة والمتاع إلى المدن. (النهاية ٣/ ٩٤).

٣١٥٨ ـ وقال عبد: حدثنا يزيد بن هارون، أنا أبو العَطوف: الجَرَّاح بن مِنْهال عن الزُّهري، عن رجل، عن ابن عمر رضي الله عنهما، قال: خرجت مع رسول الله[١] ﷺ حتى دخلنا في بعض حيطان الأنصار، فجعلنا نلتقط من التمر ونأكل، فقال لي: «يا ابن عمر، مالك لا تأكل؟»، فقلت: يا رسول الله، لا أشتهيه. قال ﷺ: «لكني أشتهيه، وهذه صبح رابعة منذ لم أذق طعاماً ولم أجده، ولو شئت دعوت ربي فأعطاني مثل ملك كسرى وقيصر، فكيف بك يا ابن عمر إذا بقيت في قوم[٢] [يخبئون][٣] رزق سنة ويضعف اليقين؟»، فوالله ما برحنا ولا ذهبنا حتى نزلت: ﴿وَكَأَيِّن مِّن دَآبَّةٍ لَّا تَحْمِلُ رِزْقَهَا ٱللَّهُ يَرْزُقُهَا وَإِيَّاكُمْ وَهُوَ ٱلسَّمِيعُ ٱلْعَلِيمُ ﴿٦٠﴾﴾، فقال رسول الله ﷺ: «إن الله عزَّ وجلّ لم يأمرني بكنز الدنيا[٤] ولا اتباع الشهوات، فمن كنزها يريد بها[٥] حياة باقية، فإن الحياة بيد الله عزَّ وجلّ، ألا وإني لا أكنز ديناراً ولا درهماً، ولا أخبأ رزقاً لغد».

.....

(١) كتب في الأصل فوق قوله «رسول الله»: «النبي».

(٢) قوله «في قوم»: كتب في هامش الأصل.

(٣) في الأصل: «يجبون»، والمثبت من باقي النسخ.

(٤) في نسخة (س): «الدينار».

(٥) قوله «بها»: ساقط من نسخة (س).

٣١٥٨ ـ الحكم عليه:

هذا الحديث بهذا الإسناد ضعيف جداً، فيه الجَرَّاح بن مِنْهال، وهو متروك، وفيه الزُّهري وهو مقبول، وفيه انقطاع، عطاء لم يسمع من ابن عمر رضي الله عنهما.

وذكره القرطبي في التفسير (٧/ ٥٠٧٥)، ثم قال: هذا ضعيف، يضعِّفه أنه عليه السلام كان يدخر لأهله قوت سنتهم، اتفق البخاري عليه ومسلم، وكانت الصحابة

. . . . . .

يفعلون ذلك، وهم القدوة وأهل اليقين، والأئمة لمن بعدهم من المتقين المتوكلين.

وذكره البوصيري في الإتحاف ـ خ ـ (٣/ ١٠٤ ب) مختصر، ثم قال: رواه عبد بن حميد، وأبو الشيخ بن حيان في كتاب «الثواب»، بسند فيه راو لم يسمّ.

تخريجه:

هو في المنتخب من مسند عبد (٢/ ٣٩).

وأخرجه أبو الشيخ في أخلاق النبي (ص ٢٣٤)، ومن طريقه الواحدي في أسباب النزول (ص ٣٩٦) من طريق عبد الواحد بن محمد البجلي، نا يزيد بن هارون، به بلفظ قريب، وسمَّى الرجل الذي يروي عن ابن عمر: عطاء.

وأخرجه البغوي في معالم التنزيل (٤/ ٣٨٤) من طريق إسماعيل بن زُرارة الرقي، أنبأنا أبو العَطوف الجَرَّاح بن مِنْهال، به بنحوه إلى قوله تعالى: ﴿وَكَأَيِّن مِّن دَآبَّةٍ لَّا تَحْمِلُ رِزْقَهَا﴾. وسمَّى الرجل الذي يروي عن ابن عمر: عطاء بن أبي رباح.

وبمعنى آخر حديث عَمرو بن الحارث رضي الله عنه قال: «ما ترك رسول الله ﷺ عند موته درهماً ولا ديناراً، ولا عبداً ولا أمة، ولا شيئاً، إلاَّ بغلته البيضاء وسلاحه، وأرضاً جعلها صدقة».

أخرجه البخاري (فتح ٥/ ٣٥٦).

٣١٥٩ ـ وقال الحارث: حدثنا يحيى بن أبي بُكير[١]، ثنا المستلم بن سعيد عن سليمان بن محمد، عن أبي حازم[٢] قال: جعل عُروة بن الزبير رضي الله عنهما لعائشة رضي الله عنها طعاماً، فجعل يرفع قَصعة ويضع قَصعة، قال: فحوَّلت رضي الله عنها وجهها إلى الحائط تبكي، فقال لها عُروة رضي الله عنه: كدَّرت علينا[٣]. فقالت: «والذي بعثه بالحق، ما رأى المناخل منذ[٤] بعثه الله تبارك وتعالى حتى قبض[٥]».

.....

(١) في نسخة (و) و (س): «يحيى بن أبي بكر».

(٢) في نسخة (س): «عن أبي خازم».

(٣) زاد في بغية الباحث عدة أسطر.

(٤) في نسخة (و) و (س): «حين».

(٥) في نسخة (س): «إلى أن قبض».

٣١٥٩ ـ الحكم عليه:

الأثر بهذا الإسناد ضعيف، فيه سليمان بن محمد وهو مجهول، ولانقطاعه، أبو حازم لم يسمع من أحد من الصحابة غير سهل بن سعد رضي الله عنه.

وذكره مطولاً البوصيري في الإتحاف ـ خ ـ (٣/ ١٠٤ ب) مختصر، ثم قال: رواه الحارث بن أبي أسامة، وفي الصحيح قصة الأهلة الثلاثة، ومنحه اللبن فقط.

تخريجه:

أخرجه الحارث بن أبي أسامة: كما في بغية الباحث (ص ١٣٢٥) مطولاً، ولفظه: جعل عُروة بن الزبير طعاماً لعائشة، فجعلت ترفع قَصعة وتضع قَصعة قال: فحوَّلت وجهها إلى الحائط تبكي، فقال لها عُروة: كدَّرت علينا طعامنا. قالت: «تقولون ما يبكيني، ومضى حبيبي خميص البطن من الدنيا، والله إن كان ليهل لنا أهلة ثلاثة وما أوقد في بيت من بيوت رسول الله ﷺ نار». قال: ما كان معيشتكم؟ قالت: «كان لنا جيران من الأنصار فنعم الجيران، كانوا يمنحوننا شيئاً من ألبانهم،

. . . . . .

وشيئاً من الشعير فنجشه» قالت: «تعجب، فوالذي بعثه بالحق، ما رأى المناخل بعينه حتى قبضه الله عزَّ وجلّ».

وأخرج قولها: «مضى حبيبي خميص البطن من الدنيا» أبو يعلى، بلفظ: مات رسول الله ﷺ وهو خميص البطن.

وسنده ضعيف، وقد ذكره الحافظ هنا في المطالب، وهو الحديث القادم برقم (١٣٢٤).

وأخرج بعضه: البخاري (فتح ١١/ ٢٨٣) واللفظ له، ومسلم (٤/ ٢٢٨٣) من طريق أبـي حازم عن أبيه، عن يزيد بن رُومان، عن عُروة، عن عائشة أنها قالت لعُروة: «ابن أختي، إن كنا لننظر إلى الهلال ثلاثة أهلة في شهرين، وما أوقدت في أبيات رسول الله ﷺ نار». فقلت: ما كان يعيشكم؟ قالت: «الأسودان: التمر والماء، إلاَّ أنه قد كان لرسول الله ﷺ جيران من الأنصار كان لهم منائح، وكانوا يمنحون رسول الله ﷺ من ألبانهم، فيسقيناه».

ويشهد لآخره الحديث الماضي برقم (٣١٥٥) عن أم سلمة، وما ذكر في تخريجه عن أبـي الدرداء، وعائشة، وسهل، وأنس رضي الله عنهم.

وبما سبق يرتقي هذا الأثر إلى الحسن لغيره، والله الموفق.

٣١٦٠ ـ حدثنا[١] عبد العزيز بن أبان، ثنا عبد الغفار عن عَمرو بن مرة، عن عبد الله بن الحارث، عن أم سلمة رضي الله عنها قالت: نام رسول الله ﷺ على فراش حشوه ليف، ووسادة حشوها ليف، فقام ﷺ فأثر بجلده، فبكيت، فقال ﷺ: «يا أم سلمة، ما يبكيك؟»، فقلت: ما أرى من أثر هذا. فقال[٢] ﷺ: «لا تبكي[٣]، فوالله لو أردت أن تسير معي الجبال لسارت».

(١٢١) وحديث جابر رضي الله عنه في قصة الجفنة في بيت فاطمة رضي الله عنها في مناقبها[٤].

.....

(١) القائل هو: الحارث بن أبي أسامة رحمه الله في مسنده.

(٢) في نسخة (و) و (س): «قال».

(٣) في نسخة (و) و (س)، وبغية الباحث: «فلا تبكي».

(٤) ذكره الحافظ في باب فضائل فاطمة صلَّى الله وسلَّم على أبيها وعليها رضي الله عنها وفضل ابنيها رضي الله عنهما حديث رقم (٣٩٥٨).

٣١٦٠ ـ الحكم عليه:

هذا إسناد موضوع، فيه عبد العزيز بن أبان وهو متروك، وعبد الغفار بن القاسم، وهو وضاع.

وذكره البوصيري في الإتحاف ـ خ ـ (٣/ ١٠٤ ب) مختصر، ثم قال: رواه الحارث بن أبي أسامة.

تخريجه:

أخرجه الحارث في مسنده: كما في بغية الباحث (ص ١٣٢٣).

وفي الباب ما رُوي عن عائشة رضي الله عنها أخرجه ابن سعد في الطبقات (١/ ٣٦٠) واللفظ له، وأحمد في الزهد (ص ٣٠)، وأبو الشيخ في أخلاق النبي (ص ١٣٦)، والخطيب في تاريخ بغداد (١١/ ١٠٢)، والبيهقي في الشعب

. . . . . .

(٢/ ١٧٣)، وفي الدلائل (١/ ٣٤٥)، والبغوي في الأنوار (١/ ٣٢٥) من طريق عباد بن عباد المُهَلَّبي عن مُجالد، عن الشعبي، عن مسروق، عن عائشة رضي الله عنها قالت: دخلت امرأة من الأنصار عليَّ فرأت فراش رسول الله ﷺ عباءة مثنية، فانطلقت فبعثت إليَّ بفراش حشوه صوف، فدخل عليّ رسول الله ﷺ، فقال: «ما هذا؟» قلت: يا رسول الله، فلانة الأنصارية دخلت عليَّ فرأت فراشك فذهبت فبعثت بهذا. فقال: «رديه». فلم أَرُدَّه، وأعجبني أن يكون في بيتي، حتى قال ذلك ثلاث مرات. فقال: «والله يا عائشة، لو شئت، لأجرى الله معي جبال الذهب والفضة».

وسنده ضعيف، فيه مُجالد، وهو ابن سعيد، قال الحافظ: ليس بالقوي، وقد تغير في آخر عمره (التقريب ص ٥٢٠)، وقد ذكر له الذهبي هذا الحديث، وعدَّه من أشد منكراته (الميزان ٣/ ٤٣٨).

وبنحو أوله حديث عائشة رضي الله عنها قالت: «كان فراش رسول الله ﷺ من أدم، وحشوه ليف». أخرجه البخاري (فتح ١١/ ٢٨٢)، والأدم: الجلد (انظر لسان العرب ١٢/ ١٠).

وبنحو آخره حديث عمر رضي الله عنه:

أخرجه وكيع (١/ ٣٣٨) واللفظ له، وابن سعد في الطبقات (١/ ٣٦١) عن طلحة بن عَمرو، عن عطاء، أن عمر دخل على النبي ﷺ وهو على سرير مرمول بشريط، وإذا أُهُب مطروحة في ناحية البيت، فبكى عمر، فقال له النبي ﷺ: «ما يبكيك يا عمر؟»، قال: يا رسول الله، ذكرت كسرى وقيصر وما هما فيه من أمر الدنيا. فقال النبي ﷺ: «يا عمر، لو شئت أن تسير الجبال الراسيات ذهباً وفضة لسارت».

وسنده ضعيف جداً، فيه طلحة بن عَمرو، هو ابن عثمان: متروك (التقريب ص ٢٨٣).

وقوله: «مرمول بشريط» أي كان السرير قد نسج وجهه بالسعف، ولم يكن على السرير وطاء سوى الحصير (النهاية ٢/ ٢٦٥).

٣١٦١ ـ وقال مُسَدَّد: حدثنا هُشيم عن حُصين، عن أبـي وائل، عن مسروق قال لما حضره الموت، قال: «أموت على أمر لم يَسُنَّهُ رسول الله ﷺ ولا أبو بكر ولا عمر رضي الله عنهما، أما أني لم أدع صفراء ولا بيضاء، إلاَّ ما في سيفي هذا، فبيعوه وكفنوني به».

٣١٦١ ـ الحكم عليه:

رجال إسناده ثقات، لكنه ضعيف؛ لأنه من رواية هُشيم وهو مدلس، لا يقبل حديثه إلاَّ إذا صرح فيه بالسماع، وقد عنعنه هنا.

تخـريـجـه:

أخرجه ابن سعد في الطبقات (٦/ ١٤٤) من طريق أبـي عَوانة عن حُصين، به بلفظ قريب.

ولفظه: «اللهم لا أموت على أمر لم يَسُنَّهُ رسول الله ﷺ ولا أبو بكر ولا عمر. والله ما تركت صفراء ولا بيضاء عند أحد من الناس غير ما في سيفي هذا، فكفنوني به».

وسنده رجاله ثقات، أبو عَوانة هو الوضاح اليشكري ثقة ثبت (التقريب ص ٥٨٠)، لكن روايته عن حُصين بعد التغير، كذا يُفهم من كلام الحافظ في الهدي (ص ٣٩٨)، حيث ذكره مع آخرين ممن أخرج حديثهم البخاري، ثم قال: فأما شعبة، والثوري، وزائدة، وهُشيم، وخالد، فسمعوا منه أي من حُصين قبل تغيره... وأما محمد بن فضيل، ومن ذكر معه ومنهم أبو عَوانة، فأخرج من حديثهم ما توبعوا عليه. اهـ.

قلت: وبمجموع هذين الطريقين يرتقي طريق الباب إلى الحسن لغيره، والله الموفق.

٣١٦٢ ـ وقال أحمد بن مَنيع: حدثنا ابن عُلَيَّة عن أيوب، عن الحسن قال: قال أبو بَرْزَة رضي الله عنه: «كانت العرب: تقول من أكل الخبز سمن، فلما افتتحنا[1] خيبر، أجهضناهم[2] عن خبزة لهم، فقعدت عليها فأكلت حتى شبعت، فجعلت أنظر في عِطْفي، هل سمنت؟».

.....

(١) في نسخة (و) و (س): «فتحنا».

(٢) في نسخة (و): «احهضناهم»، وقال في الهامش: «كذا».

٣١٦٢ ـ الحكم عليه:

هذا الإسناد رجاله ثقات، لكنه منقطع بين الحسن وبين أبـي بَرْزَة رضي الله عنه، (انظر علل ابن المديني ص ٥٦).

وذكره الهيثمي في المجمع (١٠/ ٣٢٣)، ثم قال: رواه كله الطبراني، ورجاله رجال الصحيح.

تخـريـجـه:

أخرجه ابن قانع في معجم الصحابة ـ خ ـ (ق ١٩٥ ب) من طريق الحارث بن عمير عن أيوب السختياني به، بنحوه.

ولفظه: عن أبـي بَرْزَة قال: «كنا نقول من أكل الخبز سمن، فلما كان يوم خيبر، أجهضنا اليهود عن خبزة لهم، فجعلنا نأكل وننظر هل سمنا؟».

وأخرجه الطبراني كما في مجمع الزوائد (١٠/ ٣٢٣) عن أبـي بَرْزَة قال: «كنا في غزاة لنا، فلقينا أناساً من المشركين فأجهضناهم عن ملة لهم، فوقعنا فيها، فجعلنا نأكل منها، وكنا نسمع في الجاهلية أن من أكل الخبز سمن، فلما أكلنا ذلك الخبز، شرع أحدنا ينظر في عِطْفيه هل سمن؟».

وفي رواية: «كنا يوم خيبر مع رسول الله ﷺ فأجهضناهم عن خبزة لهم من نقِيّ».

٣١٦٣ ـ وقال أبو يعلى: حدثنا محمد، هو المُقَدَّمي، ثنا فُضيل بن سليمان، حدثني فائد مولى عَبَادل، حدثني [عُبيد الله بن علي][(١)] قال: إن جدته سلمى أخبرته قالت: دخل عليّ الحسن بن علي، وعبد الله بن عباس، وعبد الله بن جعفر رضي الله عنهم، فقالوا: اصنعي لنا طعاماً مما كان النبي ﷺ يحب أن يأكله. قالت للحسن: يا بني، إنَّا لا نشتهيه اليوم. فأخذت شعيراً فطحنته ونسفته، وجعلت منه خبزة، وجعلت أدْمَهُ الزيت، ونثرت عليه فلفلاً، وقربته إليهم، وقالت: «كان رسول الله ﷺ يحب هذه، ويحسن أكلها».

* أخرجه الترمذي في الشمائل.

.....

(١) في جميع النسخ: «عبد الله بن علي»، والمثبت من كتب التراجم، والحديث.

٣١٦٣ ـ الحكم عليه:

هذا إسناد ضعيف، لضعف فُضيل بن سليمان، وعُبيد الله بن علي.

وذكره المنذري في الترغيب (٤/١٩٧)، ثم قال: رواه الطبراني بإسناد جيد. اهـ. وهو من تساهله.

تخريجه:

أخرجه الطبراني في الكبير (٢٤/٢٩٩) قال: حدثنا عبد الله بن أحمد بن حنبل، ثنا محمد بن أبي بكر المُقَدَّمي به، بلفظ قريب، وسقط من سنده: عُبيد الله بن علي.

ولفظه: دخلت على الحسن بن علي، وعبد الله بن جعفر، وعبد الله بن عباس، فقالوا: صفي لنا طعاماً مما كان يعجب النبي ﷺ أكله، فقالت: «يا بني إذا لا تشتهونه اليوم، فقمت فأخذت شعيراً فطحنته ونسفته وجعلت منه خبزة، وكان أدمه الزيت، ونثرت عليه الفلفل فقربته إليهم، وقلت: كان النبي ﷺ يحب هذا».

وأخرجه الترمذي في الشمائل (ص ١٥٥)، ومن طريقه البغوي في الأنوار

. . . . . .

(٢/ ٦٢٥) قال: حدثنا الحسين بن محمد البصري، حدثنا الفُضيل بن سليمان به، بنحوه.

ولفظه: أن الحسن بن علي، وابن عباس، وابن جعفر، أتوها، فقالوا لها: اصنعي لنا طعاماً مما كان يعجب رسول الله ﷺ ويحسن أكله، فقالت: «يا بني لا تشتهيه اليوم»، قال: بلى اصنعيه لنا. قال: فقامت، فأخذت شيئاً من الشعير فطحنته، ثم جعلته في قدر، وصبَّت عليه شيئاً من زيت، ودقَّت الفلفل والتوابل فقربته إليهم، فقالت: «هذا مما كان يعجب النبي ﷺ ويحسن أكله».

٣١٦٤ ـ وقال أحمد في الزهد: حدثنا يحيى بن أبي بُكير، ثنا مهدي عن محمد بن سِيرين قال: أعرس ابن أخت لنا فصنع طعاماً، فقال ابن سِيرين: «كان الرجل من أصحاب رسول الله ﷺ يمكث أياماً لا يأكل، فإذا وجد جَلْدة، اجتزأ بها، فإن لم يجد، عصب[1] على بطنه حجراً».

.....

(١) في الأصل: «ﷺ». ولا محل لها.

٣١٦٤ ـ الحكم عليه:

هذا إسناد صحيح، رجاله ثقات.

تخريجه:

هو في الزهد للإمام أحمد (ص ٤٣٤).

وأخرجه ابن أبي شيبة (١٢/١٤)، قال: حدثنا أسود بن عامر قال: حدثنا مهدي بن ميمون به، بنحوه. ولفظه: «كان الرجل من أصحاب محمد تأتي عليه الثلاثة الأيام لا يجد شيئاً يأكله، فيجد الجلدة فيشويها، فيجتزىء بها، وإذا لم يجد شيئاً، عمد إلى حجر فشد به بطنه».

٣١٦٥ ـ وقال الحارث: حدثنا يعقوب بن محمد الزهري، ثنا محمد بن فُليح، ثنا أبو صالح مولى عبد الله بن عياش بن أبـي رَبيعة عن عبد الله بن عامر بن رَبيعة، عن أبيه قال: بعثنا رسول الله ﷺ في سرية نخلة ومعنا عَمرو بن سُراقة، وكان رجلاً لطيف البطن طويلاً، فجاع فانثنى [١١٠ب] صلبه، فكان لا يستطيع / أن يمشي فسقط علينا، [فأخذنا][١] صفيحة من حجارة، فربطناها على بطنه، ثم [شددناها][٢] إلى صلبه فمشى معنا، فجئنا حيّاً من العرب فضيفونا، فمشى معنا، ثم[٣] قال: «كنت أحسب الرجلين يحملان[٤] البطن، فإذا البطن يحمل[٥] الرجلين».

.....

(١) في الأصل: «فأخذ»، والمثبت من باقي النسخ.

(٢) في الأصل: «شددنا»، وفي نسخة (و) و (س)، وبغية الباحث: «شددناه»، والمثبت من الإصابة (٧/ ١٠٩).

(٣) قوله «ثم»: ساقط من نسخة (و) و (س).

(٤) في نسخة (و): «تحملان».

(٥) في نسخة (و): «تحمل»

٣١٦٥ ـ الحكم عليه:

الأثر بهذا الإسناد ضعيف، فيه علتان:

١ ـ يعقوب بن محمد الزهري، وهو ضعيف.

٢ ـ أبو صالح مولى عبد الله بن عياش، ولم أر من ترجم له.

وذكره البوصيري في الإتحاف ـ خ ـ (٣/ ١٠٤ ب) مختصر، ثم قال: رواه الحارث بن أبـي أسامة.

تخـريـجـه:

هو في مسند الحارث كما في بغية الباحث (ص ١٣٢٨).

. . . . . .

وذكره الحافظ في الإصابة (٧/ ١٠٩) عن الحارث بنفس السند.

وأخرجه من طريق المصنِّف: أبو نُعيم في معرفة الصحابة ـ خ ـ (٢/ ٨٦ ب).

وذكره ابن الأثير في أسد الغابة (٤/ ٢٢٧) عن عامر بن رَبيعة بلفظ قريب.

وذكره العجلوني في كشف الخفاء (٢/ ١٧٠) وعزاه للحارث.

١٩ ـ باب الزجر عن المباهاة بالمطعم [والملبس][(١)]

٣١٦٦ ـ [١] قال ابن أبـي عمر: حدثنا المقرىء، ثنا الأفريقي، ثنا عُمارة بن راشد من أهل دمشق عن أبـي هريرة رضي الله عنه، عن النبـي ﷺ قال: «إن شرار أمتي الذين غَذَوْا[(٢)] بالنُعيم، [ونبتت][(٣)] عليه أجسامهم[(٤)]».

(١) ما بين المعقوفتين غير واضح في الأصل، والمثبت من نسخة (و).

(٢) في نسخة (و): «غدوا».

(٣) في الأصل: «نبت»، والمثبت من باقي النسخ.

(٤) في نسخة (و) و (س): «أجسادهم».

٣١٦٦ ـ [١] الحكم عليه:

هذا الحديث بهذا الإسناد ضعيف، لضعف الأفريقي عبد الرحمن بن زياد، ولإرسال عُمارة بن راشد.

وذكره المنذري في الترغيب (٣/ ١٤٢)، ثم قال: رواه البزار ورواته ثقات، إلاَّ عبد الرحمن بن زياد بن أَنْعُم.

ووافقه الهيثمي في المجمع (١٠/ ٢٥٠) فقال: رواه البزار، وفيه عبد الرحمن بن زياد بن أَنْعُم، وقد وثق، والجمهور على تضعيفه، وبقية رجاله ثقات.

. . . . . .

قلت: يبدو أنه سقط متن الحديث من المطبوع من مجمع الزوائد، حيث ذكر الهيثمي هذا القول عقب حديث أبـي أمامة رضي الله عنه والبزار لم يرو حديث أبـي أمامة، وإنما روى حديث أبـي هريرة.

وذكره البوصيري في الإتحاف ــ خ ــ (٣/ ١٢٦/ ب) مختصر، ثم قال: رواه محمد بن يحيى بن أبـي عمر، وأبو يعلى الموصلي، والبزار، ومدار أسانيدهم على الأفريقي، وهو ضعيف.

وقال العراقي: رواه البزار من حديث أبـي هريرة، بسند ضعيف (المغني مع الإحياء ٣/ ٢٣٢).

تخـريـجـه:

أخرجه الشجري في الأمالي (٢/ ١٨٢)، من طريق بشر بن موسى قال: حدثنا أبو عبد الرحمن المقرىء به، بلفظه، دون قوله «إن».

وأخرجه إسحاق بن راهويه في المسند (١/ ٣٤٩) قال: أخبرنا المقرىء، به، بلفظ قريب.

وأخرجه البزار كما في الكشف (٤/ ٢٣٧)، قال: حدثنا محمد بن مُعْتَمِر، ثنا عبد الله بن يزيد، به، بلفظه، وقال: عُمارة بن راشد لا نعلم روى عنه إلاَّ عبد الرحمن بن زياد، وعبد الرحمن كان حسن العقل، ولكنه وقع على شيوخ مجاهيل فحدث عنهم بأحاديث مناكير فَضَعُفَ حديثه، وهذا مما أُنكر عليه، ولم يشاركه فيه أحد.

ويشهد للحديث ما يلي:

١ ــ حديث عروة بن رُويم: أخرجه ابن المبارك (ص ٢٦٢)، واللفظ له، ووكيع (١/ ٤٠١)، ومن طريقه: هنَّاد (٢/ ٣٦٣)، وأبو نُعيم في الحلية (٦/ ١٢٠)، عن الأوزاعي، عن عروة بن رُويم قال: قال رسول الله ﷺ: «شرار أمتي الذين وُلِدُوا في النُعيم، وغَذَوْا به، همتهم ألوان الطعام وألوان الشراب، يتشدقون في الكلام».

. . . . . .

وسنده ضعيف، لأنه مرسل، ورمز السيوطي لحسنه (فيض القدير ٣/ ٤٦١). وضعفه الشيخ الألباني في ضعيف الجامع (ص ٤٢٢)، ولعل تحسين السيوطي لهذا الحديث بالنظر إلى شواهده.

وقوله: «يتشدقون في الكلام» أي: يتوسعون فيه من غير احتياط واحتراز (انظر النهاية ٢/ ٤٥٣).

٢ ـ **حديث فاطمة بنت الرسول ﷺ وفاطمة بنت الحسين**: أخرجه ابن أبـي الدنيا في الصمت (ص ١٠٩)، وابن عَدي (٥/ ٣١٩)، ومن طريقه البيهقي في الشعب (٥/ ٣٣)، من طريق إسماعيل بن إبراهيم التَّرْجُماني، حدثنا علي بن ثابت، عن عبد الحميد بن جعفر الأنصاري، عن عبد الله بن حسن، عن أمه، عن فاطمة بنت رسول الله ﷺ رضي الله عنها قالت: قال رسول الله ﷺ: فذكره بلفظ قريب من لفظ ابن المبارك.

قال البيهقي: تفرد به علي بن ثابت، عن عبد الحميد.

قلت: علي بن ثابت هو الجزري، صدوق ربما أخطأ (التقريب ص ٣٩٨).

وقد رُوي عن أم عبد الله بن حسن ـ وهي فاطمة بنت حسين ـ مرسلاً وهو الراجح، فعبد الحميد بن جعفر الأنصاري هو مدار هذا الإسناد، ورواه عنه علي بن ثابت كما تقدم، وخالفه أبو بكر الحنفي فقال: حدثنا عبد الحميد بن جعفر الأنصاري، حدثني الحسن بن الحسن بن علي بن أبـي طالب عليهم السلام أن أمة الله فاطمة بنت حسين حدثته، أن رسول الله ﷺ قال: «إن من شرار أمتي الذين غَذَوْا بالنُعيم، الذين يطلبون ألوان الطعام وألوان الثياب، يتشادقون بالكلام».

أخرجه أحمد في الزهد (ص ١٢٣)، وهذا لفظه وأبو بكر الحنفي هو عبد الكبير بن عبد المجيد، قال الحافظ: ثقة (التقريب ص ٣٦٠).

وذكر الإمام الدارقطني هذين الطريقين في العلل ـ خ ـ (٥/ ١٥٩/ ب) ثم قال: وهو أشبه. اهـ. يعني طريق أبـي بكر الحنفي.

. . . . . .

---

٣ ـ **حديث عائشة رضي الله عنها**: أخرجه أبو نُعيم في الحلية (٧/ ٣١٨)، من طريق سهل بن المَرْزُبان، ثنا عبد الله بن الزبير الحميدي، ثنا سفيان بن عُيينة، عن منصور، عن الزهري، عن عروة بن الزبير، عن عائشة قالت: حدثني رسول الله ﷺ قال: «شرار أمتي الذين غدوا في النُعيم، الذين يتقلبون في ألوان الطعام والثياب، الثرثارون الشدَّاقون بالكلام، وخيار أمتي الذين إذا أساءوا استغفروا، وإذا أحسنوا استبشروا، وإذا سافروا قصَروا وأفطروا».

ثم قال: غريب من حديث سفيان عن منصور، عن الزهري، لا أعلم له راوياً عن الحميدي إلاَّ سهلاً، وأراه واهماً فيه.

وقال العراقي: رواه أبو نُعيم في الحلية من حديث عائشة بإسناد لا بأس به (المغني مع الإحياء ٣/ ٩٢).

٤ ـ **حديث أبي أمامة رضي الله عنه**: أخرجه الطبراني في الكبير (٨/ ١٢٦) واللفظ له، ومن طريقه أبو نُعيم في الحلية (٦/ ٩٠)، من طريق جَميع بن ثُوَب الرَّحَبي، عن حَبيب بن عُبيد، عن أبي أمامة قال: قال رسول الله ﷺ: «سيكون رجال من أمتي يأكلون ألوان الطعام، ويشربون ألوان الشراب، ويلبسون ألوان اللباس، ويتشدقون في الكلام، فأولئك شرار أمتي».

قال العراقي: سنده ضعيف (المغني مع الإحياء ٣/ ٢٧٢).

قلت: لضعف جَميع بن ثُوَب (انظر المغني ١/ ١٣٦).

٥ ـ **حديث بكر بن سَوَادة**: أخرجه أحمد في الزهد (ص ٥٤٤)، من طريق عُبيد الله بن زَحْر، عن بكر بن سَوَادة، أن رسول الله ﷺ قال: «سيكون نشو من أمتي يولدون في النُعيم، ويَغْذُون به، همتهم ألوان الطعام وألوان الثياب، يتشدقون بالقول، أولئك شرار أمتي».

وإسناده ضعيف لإرساله، وفيه عُبيد الله بن زَحْر، قال الحافظ: صدوق يخطىء (التقريب ص ٣٧١).

. . . . . .

---

٦ ـ حديث عبد الله بن جعفر: أخرجه الحاكم (٣/٥٦٨)، من طريق أصرم بن حوشب، ثنا إسحاق بن واصل الضبي، عن أبي جعفر محمد بن علي بن الحسين قال: قلنا لعبد الله بن جعفر بن أبي طالب: حدثنا ما سمعت من رسول الله ﷺ ولا تحدثنا عن غيره، قال سمعت رسول الله ﷺ يقول: «شرار أمتي قوم وُلِدُوا في النُعيم وغَذَوْا، به، يأكلون من الطعام ألواناً، ويلبسون من الثياب ألواناً، ويركبون من الدواب ألواناً، يتشدقون في الكلام».

وسكت عليه الحاكم، وقال الذهبي في التلخيص: أظنه موضوعاً، فإسحاق متروك، وأصْرَم متهم بالكذب. وقال الشيخ الألباني في ضعيف الجامع (ص ٤٩٥): موضوع.

وبهذه الشواهد يرتقي حديث الباب إلى مرتبة الحسن لغيره.

٣١٦٦ ـ [٢] وقال أبو يعلى: حدثنا هارون بن معروف، ثنا أبو عبد الرحمن، حدثنا عبد الرحمن، حدثنا عُمارة، به.

٣١٦٦ ـ [٢] الحكم عليه:

ضعيف: لضعف عبد الرحمن بن زياد، وإرسال عُمارة.

تخريجه:

تقدم في الطريق السابقة برقم (١)، وبما ذُكر فيه من شواهد يرتقي إلى الحسن لغيره، والله الموفق.

٣١٦٦ ـ [٣] وقال البزار: حدثنا محمد بن معمر، ثنا عبد الله بن يزيد[1]، هو أبو عبد الرحمن، وهو المقرىء، به.

وقال: تفرد به عُمارة، وعبد الرحمن حدث بمناكير عن مجاهيل.

.....

(١) في نسخة (س): «عبد الله بن زيد».

٣١٦٦ ـ [٣] **الحكم عليه:**

ضعيف. لضعف عبد الرحمن بن زياد، وإرسال عُمارة.

تخريجه:

هو في مسند البزار كما في الكشف (٤/ ٢٣٧).

وفيه: حدثنا محمد بن مُعْتَمِر، بدل: حدثنا محمد بن معمر، فلعله سبق قلم من الناسخ.

ولفظه: «إن شرار أمتي الذين غَذَوْا بالنُعيم، ونبتت عليه أجسامهم».

قال البزار: عُمارة بن راشد لا نعلم روى عنه إلاَّ عبد الرحمن بن زياد، وعبد الرحمن كان حسن العقل، ولكنه وقع على شيوخ مجاهيل، فحدث عنهم بأحاديث مناكير فَضَعُفَ حديثه، وهذا مما أُنكر عليه، ولم يشاركه فيه أحد.

وبشواهده المذكورة في الطريق السابق برقم (١)، يرتقي إلى الحسن لغيره.

١٧ ــ باب الحذر من فتنة الغنى، [وكثرة][١] المال

٣١٦٧ ــ [١] قال إسحاق: أخبرنا عبد الصمد بن عبد الوارث، ثنا سليمان بن المغيرة، ثنا حميد بن هلال العَدَوي، ثنا زهير بن حيان العَدَوي عن ابن عباس رضي الله عنهما، قال: دعاني عمر رضي الله عنه، فإذا بين يديه نَطْعٌ عليه ذهب منثور نثر الحثا. قال ابن عباس رضي الله عنهما: والحثا التبن[٢]، فقال: «هلم فاقسم بين قومك، والله أعلم حين حَبَسَ هذا عن نبيه وعن أبـي بكر، [أخَيْراً أراد أم شراً][٣]» فجعل عمر رضي الله عنه، يبكي ويقول في بكائه: «والذي نفسي بيده ما حَبَسَه عن نبيه ﷺ وعن أبـي بكر رضي الله عنه، إرادة الشر بهما، وأعطانيه إرادة الخير بـي[٤]».

* هذا حديث حسن، رواه الهيثم بن كليب الشاشي في مسنده.

.....

(١) في الأصل: «وكثر»، والمثبت من باقي النسخ.

(٢) في نسخة (و) و (س): «التين».

(٣) في الأصل: «أخير أراد أم شر»، والمثبت من باقي النسخ.

(٤) زيد في نسخة (س): «كلمة غير واضحة».

٣١٦٧ ــ [١] الحكم عليه:

الأثر بهذا الإسناد حسن، فيه زهير بن حيان، وهو صدوق.

. . . . . .

وقال البوصيري في الإتحاف ـ خ ـ (٣/ ١٠٠ أ) مختصر: رواه إسحاق بن راهويه، والحارث بن أبـي أسامة، ورواته ثقات.

تخـريـجـه:

أخرجه الطبري في تهذيب الآثار ـ مسند ابن عباس ـ (١/ ٢٩٧) قال: حدثنا محمد بن عبد الله المَخْزَمي قال: حدثنا عبد الصمد بن عبد الوارث به، بلفظ قريب.

وأخرجه ابن سعد في الطبقات (٣/ ٢٣٠) عن عَمرو بن عاصم الكِلابـي، والحارث كما في بغية الباحث (ص ١٣٠٠) عن أبـي النضر هاشم بن القاسم، كلاهما: عن سليمان بن المغيرة به، بنحوه.

ولفظ ابن سعد: قال ابن عباس: دعاني عمر بن الخطاب فأتيته، فإذا بين يديه نَطْعٌ عليه الذهب منثور حثا، قال: يقول ابن عباس: أخبرنا زهير، هل تدري ما حثا؟ قال، قلت: لا، قال: التبن، قال: «هلم فاقسم هذا بين قومك، فالله أعلم حيث زوى هذا عن نبيه عليه السلام، وعن أبـي بكر، فأُعطيته لخير أُعطيته أو لشر»، قال: «فأكببت عليه أقسم وأزيل»، قال فسمعت البكاء، قال: فإذا صوت عمر يبكي، ويقول في بكائه: «كلا والذي نفسي بيده، ما حَبَسَه عن نبيه عليه السلام، وعن أبـي بكر إرادة الشر لهما، وأعطاه عمر إرادة الخير له».

٣١٦٧ ـ [٢] حدثنا[١] ابن المنادي[٢]، ثنا أبو النضر[٣] هاشم بن القاسم، ثنا سليمان بن المغيرة عن حميد بن هلال، ثنا زهير بن حيان، وكان يغشى ابن عباس رضي الله عنهما، وسمع منه، قال: سمعت ابن عباس رضي الله عنه[٤]، يقول: دعاني عمر رضي الله عنه، فذكره.

* رجاله أخرج لهم مسلم سوى زهير، وهو غير مجروح.

.....

(١) القائل هو: الهيثم بن كليب الشاشي رحمه الله في مسنده.

(٢) في نسخة (س): «ابن المناوي».

(٣) في نسخة (و) (س): «أبو النصر».

(٤) قوله «وسمع منه، قال: سمعت ابن عباس رضي الله عنه»: سقط من نسخة (و) و (س).

٣١٦٧ ـ [٢] الحكم عليه:

هذا إسناد حسن؛ لحال زهير بن حيان.

تخريجه:

تقدم في تخريج الطريق السابق برقم (١).

٣١٦٨ ـ [١] وقال إسحاق: أخبرنا جرير عن المغيرة الضَّبِّي، عن رجل من بني عامر، عن مصعب بن سعد، عن أبيه رضي الله عنه، عن النبي ﷺ قال: «لأنا في فتنة السرَّاء أخوف عليكم مني في فتنة الضرَّاء، إنكم ابتليتم بفتنة الضرَّاء فصبرتم، وإن [الدنيا][1] خضرة حلوة».

[٢] وقال أبو يعلى: حدثنا أبو خيثمة، ثنا جرير به[2].

.....

(١) في الأصل: «الضراء»، والمثبت من نسخة (و) و (س)، والإتحاف، ومصادر التخريج.

(٢) هو في مسند أبي يعلى (٢/ ١١٥).

٣١٦٨ ـ [١] الحكم عليه:

الحكم على هذا الحديث متوقف على معرفة حال الرجل الذي من بني عامر، وفيه عنعنة المغيرة وهو مدلس، لا يقبل حديثه إلاَّ إذا صرح بالسماع.

وذكره المنذري في الترغيب (٤/ ١٨٤)، ثم قال: رواه أبو يعلى، والبزار، وفيه راوٍ لم يسمّ، وبقية رواته رواة الصحيح. اهـ. ووافقه الهيثمي في المجمع (١٠/ ٢٤٥).

وذكره البوصيري ـ خ ـ (٣/ ٩٨ أ) مختصر، ثم قال: رواه إسحاق، وأبو يعلى، والبزار، كلهم بسند فيه راو لم يسمّ، وله شاهد من حديث خولة بنت قيس رواه الترمذي وصححه، ورواه الطبراني من حديث عبد الله بن عَمرو، ومن حديث عَمْرَة بنت الحارث.

وذكره السيوطي في الجامع الصغير، ورمز لضعفه، وعزاه للبزَّار، وأبي نُعيم، والبيهقي في الشعب (فيض القدير ٥/ ٢٥٤).

وذكره الشيخ الألباني في ضعيف الجامع الصغير (ص ٦٧٠)، وقال: ضعيف.

تخريجه:

أخرجه أبو نُعيم في الحلية (١/ ٩٣) من طريق المصنِّف بلفظ قريب، ولفظه:

. . . . . .

«لأنا في فتنة السراء لأخوف عليكم مني في فتنة الضراء، إنكم ابتليتم بفتنة الضراء فصبرتم، وإن الدنيا حلوة خضرة».

وأخرجه البزار (٣/ ٣٦٧) قال: حدثنا يوسف بن موسى، وأبو يعلى (٢/ ١١٥) عن أبي خيثمة، والبيهقي في الشعب (٧/ ٢٨٠) من طريق عثمان بن أبي شيبة، وأبي قدامة، أربعتهم: عن جرير به، بلفظ قريب.

ولفظ البزار: «لأنا في السراء أخوف عليكم من فتنة الضراء، إنكم قد ابتليتم بفتنة الضراء فصبرتم، وإن الدنيا حلوة خضرة».

قال البزار: وهذا الحديث لا نعلمه يُروى عن سعد إلاَّ من هذا الوجه بهذا الإسناد.

ويشهد للحديث ما يلي:

١ ـ **حديث عبد الرحمن بن عوف رضي الله عنه**: أخرجه الترمذي (٤/ ٥٥٣)، ومن طريقه الضياء في المختارة (٣/ ١٢٣) عن قُتيبة، حدثنا أبو صفوان عن يونس، عن الزهري، عن حميد بن عبد الرحمن، عن عبد الرحمن بن عوف قال: «ابتلينا مع رسول الله ﷺ بالضراء فصبرنا، ثم ابتلينا بالسراء بعده فلم نصبر».

قال الترمذي: هذا حديث حسن. اهـ. وهو كما قال رحمه الله، فإن في رواية يونس ـ وهو ابن يزيد الأيلي ـ عن الزهري وهما قليلاً، قاله الحافظ في (التقريب ص ٦١٤).

٢ ـ **أثر معاذ بن جبل رضي الله عنه**: أخرجه ابن المبارك (ص ٢٧١) واللفظ له، وابن أبي شيبة (١٥/ ٦٥)، وأبو نُعيم في الحلية (١/ ٢٣٦)، ومن طريقه ابن الجوزي في ذم الهوى (ص ١٣٤) من طريق الأشعث بن سُليم قال: سمعت رجاء بن حيوة يحدث عن معاذ بن جبل قال: «إنكم ابتليتم بفتنة الضراء فصبرتم، وستبتلون بفتنة السراء، وإن أخوف ما أخاف عليكم فتنة النساء، إذا تسوَّرن الذهب، ولبسن رَيْطَ الشام، وعَصْبَ اليمن، فأتعبن الغني، وكلَّفن الفقير ما لا يجد».

. . . . . .

وسنده صحيح، والرَّيْط: هو الثوب اللين الرقيق (انظر ترتيب القاموس ٢/ ٤٢١)، والعصب: ضرب من البرود (ترتيب القاموس ٣/ ٢٣٦).

وأخرجه البيهقي في الزهد (ص ١٨٣) من طريق أخرى، عن معاذ بن جبل رضي الله عنه، بلفظ قريب من لفظ ابن المبارك.

٣١٦٩ ـ وقال أبو يعلى: حدثنا بِشْر بن سَيحان، ثنا حرب بن ميمون، ثنا هشام بن حسان عن محمد بن سِيرين، عن أبـي هريرة رضي الله عنه، قال: عاد رسول الله ﷺ بلالاً رضي الله عنه، فأخرج إليه صُبَراً من تمر، فقال: «ما هذا يا بلال؟»، قال رضي الله عنه: تمراً ادخرته يا رسول الله. قال ﷺ: «أما خفت أن تسمع له [بخاراً][1] في جهنم؟ أنفق [بلال][2]، ولا تخافنَّ من ذي العرش إقلالاً».

.....

(١) في الأصل، ونسخة (و): «بحاراً»، وكتب في الهامش: «كذا»، والمثبت من نسخة (س)، ومسند أبـي يعلى.

(٢) في الأصل: «بلالاً»، والمثبت من باقي النسخ.

٣١٦٩ ـ الحكم عليه:

الحديث بهذا الإسناد ضعيف، لضعف حرب بن ميمون.

وذكره المنذري في الترغيب (٢/ ٥١)، ثم قال: رواه أبو يعلى، والطبراني في الكبير، والأوسط بإسناد حسن. اهـ. ووافقه الهيثمي في المجمع (١٠/ ٢٤١). ولا يصح، لأن في إسناده حرب بن ميمون، وهو ضعيف كما علمت من ترجمته.

وقال العراقي: رواه البزار من حديث ابن مسعود، وأبـي هريرة، وبلال... وروى أبو يعلى، والطبراني في الأوسط، حديث أبـي هريرة، وكلها ضعيفة (المغني مع الإحياء ٤/ ٢٧٨).

تخـريـجـه:

هو في مسند أبـي يعلى (١٠/ ٤٢٩).

وأخرجـه الطبراني في الكبير (١/ ٣٤٢)، ومن طريقه أبو نُعيم في معرفة الصحابة (٣/ ٥٨)، وأخرجه أبو نُعيم في الحلية (٢/ ٢٨٠) قال: حدثنا محمد بن عَمرو بن أَسْلَم، كلاهما: عن جعفر بن محمد الفريابـي، ثنا بِشْر بن سَيحان به، بلفظ قريب.

. . . . . .

ولفظ الطبراني: أن النبـي ﷺ عاد بلالاً، فأخرج له صُبَراً من تمر، فقال: «ما هذا يا بلال؟» قال: ادخرته لك يا رسول الله. قال: «أما تخشى أن يُجعل لك بخار في نار جهنم؟ أنفق بلال، ولا تخش من ذي العرش إقلالاً».

قال أبو نُعيم: رواه هشام بن حسان عن محمد بن سِيرين، تفرد به عنه حرب بن ميمون.

وأخرجه أبو نُعيم أيضاً (٦/ ٢٧٤) من طريق عبد الله بن أحمد عن بِشْر بن سَيحان به، بلفظ قريب. وقال: غريب من حديث هشام، تفرد به حرب.

وأخرجه البزار كما في الكشف (٤/ ٢٥١) واللفظ له، وابن الأعرابـي في المعجم (٢/ ١١٠)، والطبراني في الكبير (١/ ٣٤٢)، وأبو نُعيم في معرفة الصحابة (٣/ ٥٨)، من طريق موسى بن داود، ثنا مبارك بن فَضَالة عن يونس بن عُبيد، عن محمد بن سِيرين، عن أبـي هريرة، أن رسول الله ﷺ دخل عليّ بلال وعنده صُبَر من تمر، فقال: «ما هذا؟» قال: أدخره. فقال: «أما تخشى أن ترى له بخاراً في نار جهنم؟ أنفق بلال، ولا تخش من ذي العرش إقلالاً».

قال البزار: لا نعلم رواه عن يونس إلاَّ مبارك.

قلت: ورواه ابن عَدي (٦/ ٣٠٥) من طريق هُدْبة، عن مبارك بن فَضَالة به، ثم قال: هذا ليس عن هُدْبة، إنما يحدث به موسى بن داود، عن مبارك بن فَضَالة. اهـ.

وذكره الهيثمي في المجمع (٣/ ١٢٦)، ثم قال: رواه الطبراني في الكبير، وفيه مبارك بن فَضَالة، وهو ثقة، وفيه كلام، وبقية رجاله رجال الصحيح.

قلت: سنده ضعيف لعنعنة مبارك بن فَضَالة، ذكره الحافظ من أهل المرتبة الثالثة من طبقات المدلسين، وهم من لم يقبل الأئمة من حديثهم إلاَّ بما صرحوا فيه بالسماع (انظر طبقات المدلسين ص ٤٣).

وأخرجه البزار كما في الكشف (٤/ ٢٥١)، والطبراني في الكبير (١/ ٣٤١) واللفظ له، وفي الأوسط (٣/ ٢٧٢)، وأبو نُعيم في الحلية (٢/ ٢٨٠)، وفي معرفة

. . . . . .

الصحابة (٣/ ٥٧)، من طريق بكار بن محمد السِّيريني، ثنا ابن عون، عن محمد بن سِيرين، عن أبـي هريرة رضي الله عنه، أن رسول الله ﷺ دخل عليّ بلال فوجد عنده صُبَراً من تمر، فقال: «ما هذا يا بلال؟» فقال: تمر أدخره. قال: «ويحك يا بلال، أو ما تخاف أن يكون له بخار في النار؟ أنفق يا بلال، ولا تخش من ذي العرش إقلالاً».

قال أبو نُعيم: هذا حديث غريب من حديث ابن عون، عن محمد.

قلت: إسناده ضعيف جداً، فيه بكار السِّيريني، قال الذهبـي: قال أبو زرعة ذاهب الحديث (المغني ١/ ١١١).

ورُوي عن ابن سِيرين مرسلاً، أخرجه الإمام أحمد في الزهد (ص ١٢٣)، قال: حدثنا إسماعيل، حدثنا ابن عون، عن محمد أن النبـي ﷺ دخل عليّ بلال رحمه الله فرأى عنده صُبر من تمر، فقال له: «ما هذا»؟ قال: هذا تمر ادخرته. قال: «أفما تخاف أن يكون له بخار في نار جهنم، أنفق بلال، ولا تخش من ذي العرش إقلالاً».

ويشهد للحديث ما يلي:

١ ــ **حديث عبد الله بن مسعود:** أخرجه البزار كما في الكشف (٤/ ٢٥٠)، والشاشي (١/ ٣٩١، ٣٩٢)، والطبراني في الكبير (١/ ٣٤٠، ١٠/ ١٩١) ومن طريقه الشجري في الأمالي (٢/ ٢٠٧)، وابن عَدي (٦/ ٤٤)، وأبو نُعيم في الحلية (١/ ١٤٩)، وفي معرفة الصحابة (٣/ ٥٦)، والقُضاعي في مسند الشهاب (١/ ٤٣٧)، من طرق كثيرة عن قيس بن الربيع، عن أبـي حُصين، عن يحيى بن وَثَّاب، عن مسروق، عن عبد الله قال: دخل النبـي ﷺ على بلال وعنده صُبَر من تمر، فقال: «ما هذا يا بلال؟» قال: يا رسول الله، ذخرته لك ولضيفانك. قال: «أما تخشى أن يفور لها بخار في جهنم؟ أنفق يا بلال، ولا تخش من ذي العرش إقلالاً».

قال البزار: هكذا رواه قيس، ورواه عنه أبو غسان، وعاصم، وقد رواه يحيى بن أبـي بُكير، عن قيس، عن أبـي حُصين، عن يحيى، عن مسروق، عن عائشة.

. . . . . .

وذكره الهيثمي في المجمع (٣/١٢٦)، ثم قال: فيه قيس بن الربيع، وثَّقه شعبة، والثوري، وفيه كلام، وبقية رجاله ثقات.

قلت: إسناده ضعيف، لضعف قيس بن الربيع، قال الذهبي: صدوق سيء الحفظ (المغني ٢/٥٢٧)، وضعَّف العراقي هذا الحديث (انظر المغني مع الإحياء ٤/٢٧٨).

٢ ـ حديث عائشة: أخرجه البيهقي في الشعب (٢/١٧٢)، والأصبهاني في الترغيب (٢/٨٣٧) واللفظ له، من طريق محمد بن إسماعيل الأحمسي، حدثنا مُفَضَّل بن صالح، حدثني سليمان الأعمش، عن طلحة بن مصرف اليامي، عن مسروق بن الأجدع، عن عائشة رضي الله عنها، قالت: قال رسول الله ﷺ: «يا بلال، أطعمنا»، قال: ما عندي إلاَّ صُبْرَة من تمر خبأته لك. قال: «ما تخشى أن يخسف الله عز وجل به في نار جهنم؟ أنفق يا بلال، ولا تخش من ذي العرش إقلالاً».

وسنده ضعيف، فيه مُفَضَّل بن صالح، قال الحافظ: ضعيف (التقريب ص ٥٤٤).

٣ ـ حديث بلال: أخرجه البزار كما في الكشف (٤/٢٥١) واللفظ له، والطبراني في الكبير (١/٣٥٩)، من طريق محمد بن الحسن الأسدي ـ في سند البزار: عمر بن الحسن الأسدي، وفي سند الطبراني: عمر بن محمد بن الحسن ـ حدثني أبي، عن إسرائيل، عن أبي إسحاق، عن مسروق، عن بلال قال: دخل النبي ﷺ وعندي صُبَر من المال، فقال: «أنفق بلال، ولا تخش من ذي العرش إقلالاً».

قال البزار: لم يقل عن بلال إلاَّ محمد بن الحسن، وغيره رواه عن مسروق مرسلاً.

وأخرجه الطبراني في الكبير (١/٣٤١)، من طريق طلحة بن زيد، عن يزيد بن سنان، عن أبي المبارك، عن أبي سعيد الخدري، عن بلال رضي الله عنهما قال:

. . . . . .

دخل عليّ رسول الله ﷺ وعندي شيء من تمر، فقال: «ما هذا؟» فقلت: ادخرناه لشتائنا. فقال: «أما تخاف أن ترى له بخاراً في جهنم؟».

وذكر الهيثمي هاتين الروايتين في المجمع (١٠/ ٢٤١)، ثم قال: رواه الطبراني، والبزار باختصار، إلاَّ أنه قال: وعنده صُبَر من مال، وفي رواية الطبراني الأولى، والبزار: محمد بن الحسن بن زَبَالة، وفي الثانية: طلحة بن زيد القرشي، وكلاهما ضعيف، قال البزار: الصواب فيه عن مسروق.

قلت: محمد بن الحسن المذكور في الإسناد، هو الأسدي، والذي ذكره الهيثمي مخزومي (انظر التقريب ص ٤٧٤) والأسدي هذا هو محمد بن الحسن بن الزبير، لقبه: التَّلُّ، وهو أيضاً ضعيف (انظر الميزان ٣/ ٥١٢).

وأخرجه أبو نُعيم في معرفة الصحابة (٣/ ٥٧)، من طريق جُبارة بن مُغَلِّس، ثنا أبو حماد الحنفي، عن أبي إسحاق، عن مسروق، عن بلال قال: قال رسول الله ﷺ: فذكره بلفظ قريب من لفظ الباب.

قلت: وهذه الأسانيد ضعيفة، فإسناد الطبراني الأول فيه عنعنة أبي إسحاق وهو مدلس، لا يقبل حديثه إلاَّ إذا صرح بالسماع، (انظر طبقات المدلسين ص ٤٢)، وفيه محمد بن الحسن الأسدي، وهو المعروف بالتَّلِّ، وهو ضعيف. وإسناد الطبراني الثاني ضعيف جداً، فيه طلحة بن زيد، هو القرشي، قال الحافظ: متروك (التقريب ص ٢٨٢)، ويزيد بن سنان، هو أبو فروة، قال الحافظ: ضعيف (التقريب ص ٦٠٢)، وأبو المبارك لا تقوم به حجة، قاله الذهبي (الميزان ٤/ ٥٦٧)، وإسناد أبي نُعيم ضعيف، لتدليس أبي إسحاق كما تقدم، ولضعف جُبارة بن المُغَلِّس (انظر التقريب ص ١٣٧).

٤ ـ حديث مسروق: أخرجه وكيع (٢/ ٦٦٣) واللفظ له، ومن طريقه أحمد في الزهد (ص ٢٣)، وأخرجه ابن قُتيبة في غريب الحديث (١/ ٤١٢)، والقُضاعي في مسند الشهاب (١/ ٤٣٨) من طريق أبي إسحاق عن مسروق قال: قال رسول الله ﷺ:

. . . . . .

«أنفق بلال، ولا تخش من ذي العرش إقلالاً» . .

وسنده ضعيف، لإرسال مسروق، ولعنعنة أبـي إسحاق، وهو مدلس لا يقبل حديثه إلاَّ إذا صرح بالسماع (انظر طبقات المدلسين ص ٤٢).

٥ ـ **حديث أبـي حُصين**: أخرجه وكيع (٢/٦٦٦)، ومن طريقه هنَّاد (١/ ٣٤٠) عن مِسْعَر، عن أبـي حُصين قال: أصبح عند بلال تمر قد ذخره للنبـي ﷺ، فقال النبـي ﷺ: «أمنت أن يصبح له بخار في نار جهنم؟ أنفق يا بلال، ولا تخش من ذي العرش إقلالاً».

وسنده منقطع، لأن أبا حُصين، وهو عثمان بن عاصم توفي سنة سبع وعشرين ومائة، وبلال رضي الله عنه، توفي سنة عشرين (انظر التقريب ص ١٢٩، ٣٨٤)، فيبعد أن يروي عنه، خصوصاً إذا أضفنا إلى ذلك سن التحمل.

٦ ـ **حديث أنس**: أخرجه الخطيب في تاريخ بغداد (١٤/ ٣١٤) من طريق هلال بن أبـي المُعَلَّى عن أنس قال: أُهدي إلى النبـي ﷺ طائران فقدِّم إليه أحدهما، فلما أصبح قال: «عندكم من غذاء؟» فقدم إليه الآخر، فقال: «من أين ذا؟» فقال بلال: خبأته لك يا رسول الله. فقال: «يا بلال، لا تخف من ذي العرش إقلالاً، إن الله يأتي برزق كل غد».

قلت: هلال هذا، ذكره البخاري، وابن أبـي حاتم، ولم يوردا فيه جرحاً ولا تعديلاً، وذكره ابن حبان في الثقات، وعلى ذلك فهو مجهول. انظر: التاريخ الكبير (٨/ ٢٠٨)، الجرح (٩/ ٧٤)، الثقات (٥/ ٥٠٥).

وبما سبق ذكره من الطرق والشواهد، يرتقي طريق الباب إلى الحسن لغيره، والله الموفق، لا إلـه غيره.

٣١٧٠ ـ حدثنا[١] أبو همام، أنا ابن وهب، أخبرني [مسلمة بن عُلَيّ][٢] عن عبد الرحمن بن يزيد[٣]، عن ابن شهاب، عن سعيد بن المسيب، عن أبي سعيد الخدري رضي الله عنه، [قال: قال][٤] رسول الله ﷺ: «من قلَّ ماله، وكثر عياله، [وحسنت صلاته][٥]، ولم يغتب المسلمين، جاء يوم القيامة وهو معي[٦] كهاتين».

.....

(١) هذا الحديث كسابقه من مسند أبي يعلى رحمه الله.

(٢) في جميع النسخ: «مسلم بن علي»، والتصويب من كتب الحديث، والتراجم.

(٣) في نسخة (س): «زيد».

(٤) في الأصل: «قال قا قال».

(٥) ما بين المعقوفتين ساقط من نسخة (س)، وفي الأصل، ونسخة (و): «وحسن صلاته»، والمثبت من كتب الحديث.

(٦) في نسخة (س): «مني».

٣١٧٠ ـ الحكم عليه:

الحديث بهذا الإسناد ضعيف جداً، لحال مسلمة بن عُلَيّ، وهو متروك، وفيه عبد الرحمن بن يزيد، وهو ضعيف، والله أعلم.

وذكره المنذري في الترغيب (٤/ ١٥١)، ثم قال: رواه أبو يعلى والأصبهاني.

ووافقه البوصيري في الإتحاف ـ خ ـ (٣/ ٩٩ ب) مختصر، وزاد: وله شاهد من حديث أبي الدرداء.

وذكره الهيثمي في المجمع (١٠/ ٢٥٦)، ولم ينسبه إلى مخرجه.

تخريجه:

هو في مسند أبي يعلى (٢/ ٢٧٦).

وأخرجه الخطيب في تاريخ بغداد (١١/ ٢٥٩)، ومن طريقه ابن الجوزي في العلل المتناهية (٢/ ٣١٩) من طريق أبي عبد الله بن عُفير، حدثنا أبو همام الوليد بن شجاع به، بلفظه.

. . . . . .

قال ابن الجوزي: هذا حديث لا يصح، قال أحمد: عبد الرحمن بن يزيد ضعيف، وقال النسائي: متروك.

وأخرجه الطبري في تهذيب الآثار ـ مسند ابن عباس ـ (١/ ٢٩١) قال: حدثني يونس بن عبد الأعلى، والأصبهاني في الترغيب (٢/ ٩٠٩) من طريق أحمد بن عيسى، كلاهما: عن عبد الله بن وهب به، بلفظه.

٣١٧١ ـ حدثنا[١] محمد بن بشَّار، ثنا محمد بن جعفر، ثنا شعبة، عن عَمرو بن مرة، عن أبـي البَخْتَري[٢]، عن رجل من بني عبس[٣] قال: كنت مع سلمان رضي الله عنه، فذكر قصة قال: ثم ذكر كنوز كسرى، قال[٤]: «إن الذي[٥] أعطاكموه وخولكموه [وفتحه لكم، لممسك][٦] خزائنه ومحمد ﷺ حي، قد كانوا[٧] يصبحون وما عندهم دينار ولا درهم، ولا مد من طعام، ففيم ذاك يا أخا بني عبس[٨]؟»، ثم مررنا [ببيادر تذري][٩]، فقال: «إن الذي أعطاكموه وخولكموه وفتحه لكم، [لممسك][١٠] خزائنه ومحمد ﷺ حي، قد كانوا يصبحون وما عندهم مد من طعام، ففيم ذاك يا أخا بني عبس[١١]؟».

.....

(١) القائل هو: أبو يعلى رحمه الله في مسنده.

(٢) في نسخة (و) و (س): «أبـي البحتري».

(٣) في جامع المسانيد والسنن: «رجل من بني عبد قيس».

(٤) قوله «قال»: ساقط من نسخة (و).

(٥) قوله «الذي»: في نسخة (و): «الله تعالى».

(٦) في الأصل: «وفتح لكم ليمسك»، والمثبت من باقي النسخ.

(٧) قوله «قد كانوا»: في نسخة (و): «وكانوا».

(٨) في جامع المسانيد والسنن: «يا أخا بني قيس».

(٩) ما بين المعقوفتين غير واضح في الأصل، والمثبت من نسخة (و)، وفي نسخة (س): «بياذر تذري».

(١٠) في الأصل: «ليمسك»، والمثبت من باقي النسخ.

(١١) في جامع المسانيد والسنن: «يا أخا بني قيس».

٣١٧١ ـ الحكم عليه:

أتوقف في الحكم على هذا الأثر؛ لإبهام الرجل الذي يروي عنه أبو البَخْتَري.

. . . . . .

وذكر الهيثمي معناه في المجمع (١٠/ ٣٢٤)، ثم قال: رواه الطبراني وفيه راوٍ لم يسمّ، وبقية رجاله وثقوا.

وذكره البوصيري في الإتحاف ـ خ ـ (٣/ ١٠٣ أ) مختصر، ثم قال: رواه أبو داود الطيالسي، والحارث بن أبـي أسامة واللفظ له، بسند ضعيف، لجهالة التابعي.

تخـريـجـه:

أخرجه أبو يعلى: كما في جامع المسانيد والسنن لابن كثير (٣/ ٥٤٦).

ولفظه: عن رجل من بني عبد قيس. قال: كنت مع سلمان، فمررنا بدَجلة، فقال: «يا أخا بني قيس انزل فاشرب»، فنزل فشرب، ثم قال: «انزل فاشرب»، فنزل فشرب، ثم قال: «يا أخا بني قيس ما نقص شرابك من دَجلة؟». قلت: ما أعني أن ينقص شرابـي من دَجلة. قال: «كذلك العلم لا يفنى، فعلمك بما ينفعك». قال: ثم ذكر كنوز كسرى، قال: «إن الذي أعطاكموه وخولكموه وفتحه لكم ليمسك خزائنه، ومحمد ﷺ حي، وقد كانوا يصبحون وما عندهم دينار ولا درهم، ولا مد من طعام، ففيم ذاك يا أخا بني قيس؟» فقال: «إن الذي أعطاكموه وخولكموه لممسك خزائنه، ومحمد حي، وقد كانوا يصبحون وما عندهم دينار ولا درهم، ولا مد من طعام، ففيم ذاك يا أخا بني قيس».

وأخرجه الطيالسي (ص ٩١)، والحارث بن أبـي أسامة كما في بغية الباحث (ص ١٣٢٤) قال: حدثنا أبو النضر، وأبو نُعيم في الحلية (١/ ١٩٩) من طريق علي بن الجَعْد، ثلاثتهم: عن شعبة به، بلفظ قريب.

قال أبو نُعيم: رواه الأعمش ومِسْعَر عن عَمرو مثله.

وأخرجه ابن المبارك (ص ٢٨٣)، وابن أبـي شيبة (١٣/ ٣٣٧)، كلاهما: عن مِسْعَر قال: سمعت عَمرو بن مرة به، بنحوه. ولفظ ابن المبارك: صحب سلمان رجل من بني عبس قال: فشرب شربة من دَجلة، فقال له سلمان: «عد فاشرب». قال: قد

. . . . . .

رويت، قال: «أترى شربتك هذه نقصت منها شيئاً؟» قال: وما تنقص شربة شربتها، قال: «كذلك العلم لا يفنى، فاتبع ــ أو قال: فابتغ ــ من العلم ما ينفعك»، ثم سار حتى أتى نهر دُنّ، فإذا كدوس تُذرى، وإذا أطعمة، قال: «يا أخا بني عبس، إن الذي فتح هذا لكم وخولكموه ورزقكموه، إنْ كان ليمسك خزائنه ومحمد ﷺ حي، وإن كان ليمسون ويصبحون وما فيهم صاع من طعام»، وذكر ما فتح الله على المسلمين بجلولاء، ثم قال: «يا أخا بني عبس إن الذي فتح لكم هذا وخولكموه، إن كان ليمسك خزائنه ومحمد ﷺ حي، وإن كان ليمسون ويصبحون وما فيهم دينار ولا درهم».

وأخرجه أحمد في الزهد (ص ٥٣)، وهنَّاد (٢/ ٣٨٠)، كلاهما: عن أبي معاوية، حدثنا الأعمش عن عَمرو بن مرة به، بمعناه.

وأخرج أوله، أبو خيثمة في العلم (ص ١٧) من طريق الأعمش، وأبو نُعيم في الحلية (١/ ١٨٨) من طريق مِسْعَر، كلاهما: عن عَمرو بن مرة به.

ولفظ أبي خيثمة: صحبت سلمان فأردت أن أعينه وأتعلم منه وأن أخدمه، قال: فجعلت لا أعمل شيئاً إلاَّ عمل مثله، قال: فانتهينا إلى دَجلة وقد مدَّت وهي تطفح، فقلنا: لو سقينا دوابنا، قال: فسقيناها، ثم بدا لي أن أشرب فشربت، فلما رفعت رأسي قال: «يا أخا بني عبس عد فاشرب»، قال: فعدت فشربت، وما أريده إلاَّ كراهية أن أعصيه، ثم قال لي: «كم تُراك نقصتها؟» قال: قلت: يرحمك الله، وما عسى أن ينقصها شربي؟ قال: «وكذلك العلم، تأخذه ولا تنقصه شيئاً، فعليك من العلم بما ينفعك».

٢١ ـ باب فضل [التقلل][١] من الدنيا، ومدح أهل الزهادة فيهم

٣١٧٢ ـ قال إسحاق: أخبرنا جرير عن يزيد بن أبـي زياد، عن عبد الرحمن بن سابط الجُمَحي قال: دعا عمر بن الخطاب رضي الله عنه رجلاً من بني جُمَح يقال له: سعيد بن عامر بن [حِذْيَم][٢]، فقال له: إني مستعملك على أرض كذا وكذا، قال[٣]: أَوَتُقيلني[٤] يا أمير المؤمنين؟ فقال: والله لا أفعل، قلدتموها في عنقي وتتركوني، فقال عمر رضي الله عنه: ألا نفرض[٥] لك رزقاً؟ قال[٦]: فإنك قد جعلت لي في عطائي ما يكفيني دونه، وفضلاً على ما أريد، قال: وكان إذا خرج عطاؤه، ابتاع لأهله قوتهم، وتصدق ببقيته، فتقول له امرأته: أين فضل عطائك؟ فيقول: قد أقرضته. فأتاه ناس [فقالوا][٧]: إن لأهلك / عليك حقاً، ولأصهارك عليك حقاً، فقال: ما أنا بمستأثر عليهم، ولا بملتمس رضا أحد من الناس لطلب الحور العين، لو اطَّلعت خيرة من خيرات الجنة، لأشرقت لها الأرض كما تشرق الشمس، وما أنا بمتخلف عن العتق[٨] الأول بعد إذ[٩] سمعت رسول الله ﷺ يقول: «يُجمع الناس للحساب، فيجيء فقراء المؤمنين فيَدُفُّون كما يَدُفُّ الحمام، فيقال لهم: قفوا عند الحساب،

فيقولون: ما عندنا من حساب ولا آتيتمونا[١٠]. فيقول لهم ربهم جلَّ وعلا: صدق عبادي. فيفتح لهم باب الجنة، فيدخلونها قبل الناس بسبعين عاماً».

.....

(١) ما بين المعقوفتين غير واضح في الأصل، والمثبت من نسخة (و).

(٢) في الأصل: «جديم»، وفي نسخة (و) و (س): «حديم»، والمثبت من كتب التراجم، والحديث.

(٣) في نسخة (و) و (س): «فقال».

(٤) في نسخة (و): «أو تقبلني».

(٥) في نسخة (و): «ألا نقرض».

(٦) قوله «قال»: ساقط من نسخة (و) و (س).

(٧) في الأصل: «فقال»، والمثبت من باقي النسخ.

(٨) في نسخة (و) و (س): «العنق».

(٩) في نسخة (و): «ان».

(١٠) في نسخة (و): «اتيـ»، ثم علق في الهامش فقال: «كذا».

٣١٧٢ ـ الحكم عليه:

هذا الإسناد ضعيف؛ لضعف يزيد بن أبـي زياد، ولانقطاعه، عبد الرحمن بن سابط يرسل عن سعيد.

وذكره المنذري في الترغيب (٤/ ١٣٧)، ونسبه إلى الطبراني، وأبـي الشيخ في الثواب، وضعَّفه بيزيد.

وذكره الهيثمي في المجمع (١٠/ ٢٦١)، ثم قال: رواه الطبراني، وذكره بعده عن سعيد بن عامر، عن النبـي ﷺ قال: مثله، وفي إسناديهما يزيد بن أبـي زياد، وقد وثِّق على ضعفه، وبقية رجاله ثقات، ورواه البزار عن سعيد بن عامر بنحوه كذلك..

وذكره البوصيري في الإتحاف ـ خ ـ (٣/ ٩٨ ب) مختصر، ثم قال: رواه إسحاق بن راهويه، والطبراني، وأبو الشيخ في الثواب، ورواته ثقات، إلا يزيد بن أبـي زياد.

. . . . . .

تخـريـجـه:

أخرجه أبو نُعيم في الحلية (١/ ٢٤٦) من طريق المصنِّف. ثم قال: ورواه مالك بن دينار عن شَهْر بن حَوْشَب، عن سعيد بن عامر مسنداً مختصراً.

وأخرجه البزَّار: كما في الكشف (٤/ ٢٧١)، قال: حدثنا يوسف بن موسى، ثنا جرير به، وذكر آخر الأثر والمرفوع منه، ولفظه: قال سعيد بن عامر بن حِذْيَم: ما أنا بمتخلف عن العتق الأول بعد إذ سمعت رسول الله ﷺ يقول: «يُجمع الناس للحساب، فيجيء فقراء المسلمين فيَدُفُّون كما يَدُف الحمام، فيقال لهم: قفوا في الحساب. فيقولون: والله ما علينا من حساب، ما تركنا من شيء، فيقول لهم ربهم تبارك وتعالى: صدق عبادي، ويفتح لهم باب الجنة، فيدخلون قبل الناس بسبعين عاماً».

قال البزَّار: لا نعلم يُروى عن النبي ﷺ إلا من هذا الوجه.

وأخرجه الفسوي في المعرفة والتاريخ (١/ ٢٩٣) من طريق عثمان بن أبي شيبة، حدثنا جرير به، وذكر المرفوع منه، ولفظه: «يُجمع الناس للحساب، فيجيء فقراء المسلمين فيَدُفُّون كما يَدُفُّ الحمام، يقول لهم: قفوا للحساب. فيقولون: والله ما عندنا من حساب، ولا تركنا من شيء، قال: فيقول ربكم عزَّ وجلّ: [صدق] عبادي، فتُفتح لهم الجنة، فيدخلونها قبل الناس بسبعين عاماً».

وأخرجه الطبراني في الكبير (٦/ ٥٨) واللفظ له، ومن طريقه أبو نُعيم في الحلية (١/ ٢٤٦)، وأخرجه الأصبهاني في الترغيب (٢/ ٩٢٣) كلاهما: من طريق مسعود بن سعد عن يزيد بن أبي زياد، عن عبد الرحمن بن سابط قال: أرسل عمر بن الخطاب رضي الله عنه إلى سعيد بن عامر الجُمَحي: إنا مستعملوك على هؤلاء، تسير بهم إلى أرض العدو، فتجاهد بهم، فذكر حديثاً طويلاً، فقال فيه: قال سعيد: وما أنا بمتخلف عن العنق الأول بعد إذ سمعت رسول الله ﷺ يقول في فقراء المسلمين: «يزفون كما يزف الحمام، فيقال لهم: قفوا للحساب. فيقولون: والله ما تركنا شيئاً

. . . . . .

نحاسب به. فيقول الله عزَّ وجلّ: صدق عبادي، فيدخلون الجنة قبل الناس بسبعين عاماً».

وأخرجه الطبراني من طريق محمد بن فُضيل عن يزيد بن أبـي زياد به، وأحال على لفظه المذكور آنفاً بقوله: مثله.

وتوبع يزيد بن أبـي زياد على رواية هذا الخبر، كما يلي:

أخرج الطبراني في الكبير (٦/ ٥٨) من طريق عبد الله بن عثمان بن خُثيم عن ابن سابط قال: قال سعيد بن عامر: ما أنا بمختلف عن العنق الأول بعد الذي سمعت رسول الله ﷺ يقول: «يجيء فقراء المسلمين يوم القيامة على كورهم، فيقال لهم: قفوا للحساب. فيقولون: ما أعطيتمونا شيئاً فتحاسبونا عليه، فيدخلون الجنة قبل الناس بأربعين سنة».

وأخرج الطبراني في الكبير (٦/ ٥٩) من طريقين عن أبـي معاوية، عن موسى الصغير، عن عبد الرحمن بن سابط، عن سعيد بن عامر بن حِذْيَم قال: بلغ عمر أنه لا يدَّخر في بيته من الحاجة، فبعث إليه بعشرة آلاف فأخذها، فجعل يفرِّقها صُرَراً، فقالت له امرأته: أين تذهب بهذه؟ قال: أذهب بها إلى من يرجح لنا فيها، فما أبقى منها إلا شيئاً يسيراً، فلما نفذ الذي كان عندهم قالت امرأته: اذهب إلى بعض أصحابك الذين أعطيتهم يرجحون لك، فخذ من أرباحهم. وجعل يدافعها ويماطلها، حتى طال ذلك، فقال: سمعت رسول الله ﷺ يقول: «لو أن حوراً اطَّلعت إصبعاً من أصابعها، لوجد ريحها كل ذي روح». فأنا أدعهن، لكن والله لأنتن أحق أن أدعكن لهن منهن لكن.

وذكره الهيثمي في المجمع (٣/ ١٢٤)، ثم قال: رواه الطبراني في الكبير، ورجاله ثقات.

وتوبع عبد الرحمن بن سابط على رواية هذا الخبر، كما يلي:

أخرج ابن الأثير في أُسد الغابة (٢/ ٣٩٤) من طريق مالك بن دينار عن شَهْر بن

. . . . . .

حوْشَب قال: لما قدم عمر حمص أمرهم أن يكتبوا له فقراءهم، فرفع الكتاب، فإذا فيه سعيد بن عامر، قال: من سعيد بن عامر؟ قالوا: يا أمير المؤمنين، أميرنا. قال: وأميركم فقير؟ قالوا: نعم. فعجب فقال: كيف يكون أميركم فقيراً! أين عطاؤه؟ أين رزقه؟ قالوا: يا أمير المؤمنين، لا يمسك شيئاً، قال: فبكى عمر، ثم عمد إلى ألف دينار فصرّها، وبعث بها إليه، وقال أقرئوه مني السلام، وقولوا له: بعث بها إليك أمير المؤمنين، فاستعن بها على حاجتك، قال: فجاء بها الرسول، فنظر إليها فإذا هي دنانير، فجعل يسترجع، فقالت له امرأته: ما شأنك؟ أصيب أمير المؤمنين؟ قال: أعظم، قالت: فظهرت آية؟ قال: أعظم من ذلك، قالت: فأمر من الساعة؟ قال: بل أعظم من ذلك. قالت: فما شأنك؟ قال: الدنيا أتتني، الفتنة أتتني، دخلت عليّ. قالت: فاصنع فيها ما شئت، قال لها: أعندك عون؟ قالت: نعم، فصَرّ الدنانير فيها صُرَراً، ثم جعلها في مِخْلاة، ثم بات يصلي حتى أصبح، ثم اعترض بها جيشاً من جيوش المسلمين، فأمضاها كلها، فقالت له امرأته: لو كنت حبست منها شيئاً نستعين به! فقال لها: سمعت رسول الله ﷺ يقول: «لو اطَّلعت امرأة من نساء الجنة إلى الأرض، لملأت الأرض من ريح المسك». فإني والله ما أختار عليهن.

وأخرجه أحمد في الزهد (ص ٢٧٢) قال: حدثنا سيّار، حدثنا جعفر، حدثنا مالك بن دينار قال: لما أتى عمر... فذكره بنحو لفظ ابن الأثير، وأظنه سقط من سنده: شَهْر بن حَوْشَب.

وأخرجه البزار: كما في الكشف (٤/ ١٩٩)، وابن صاعد في زيادات زهد ابن المبارك (ص ٧٦)، والطبراني في الكبير (٦/ ٥٩) قال: حدثنا أحمد بن زهير، ثلاثتهم: عن حماد بن الحسن بن عَنْبَسَة الوراق قال: حدثنا سَيَّار بن حاتم قال: حدثنا جعفر بن سليمان، والحارث بن نبهان عن مالك بن دينار، عن شَهْر بن حَوْشَب، عن سعيد بن عامر، وذكر القسم المرفوع منه.

ولفظ ابن صاعد: عن سعيد بن عامر بن حِذْيَم قال: سمعت رسول الله ﷺ

. . . . . .

يقول: «لو أن امرأة من نساء أهل الجنة أشرفت إلى أهل الأرض، لملأت الأرض ريح مسك، ولأذهبت ضوء الشمس والقمر». وإني والله ما كنت لأختاركِ عليهن.

قال البزار: لا نعلم روى سعيد بن عامر عن النبـي ﷺ إلا هذا الحديث، وآخر.

قلت: هذا الإسناد ضعيف؛ لانقطاعه، شَهْر بن حَوْشَب روايته عن سعيد بن عامر مرسلة. (انظر التهذيب ٤/٤٥). وفي إسناد أحمد، والبزار، وابن صاعد، والطبراني: سَيَّار بن حاتم. قال الحافظ: صدوق له أوهام. (التقريب ص ٢٦١).

وذكر الهيثمي آخره في المجمع (١٠/٤١٧) ونسبه للطبراني، والبزار، ووهم رحمه الله فقال: وفيهما الحسن بن عَنْبَسَة الوراق ولم أعرفه. . . اهـ.

قلت: الذي في إسناد البزار، والطبراني، هو حماد بن الحسن بن عَنْبَسَة، وهو ثقة معروف. (انظر التقريب ص ١٧٨).

وأخرجه ابن المبارك في الجهاد (ص ٧٣) واللفظ له، وأبو نُعيم في الحلية (١/٢٤٤) من طريق يحيى بن عبد الله الحَرَّاني، كلاهما: عن الأوزاعي قال: حدثني حسان بن عطية أن سعيد بن عامر قال: «لو أن خيرة من خيرات حسان اطَّلعت من السماء، لأضاءت لها الأرض، ولقهر ضوء وجهها الشمس والقمر، ولنصيف تكساه خير من الدنيا وما فيها». وقال لامرأته: ولأنت أحق أن أدعكِ لهن من أن أدعهن لكِ.

ولفظ أبـي نُعيم بمعنى لفظ الباب، ولم يذكر المرفوع منه، وإسناد ابن المبارك صحيح، رجاله كلهم ثقات.

وأخرج أبو نُعيم في الحلية (١/٢٤٥) قصة بعث عمر رضي الله عنه لسعيد بن عامر من رواية خالد بن مَعْدان، وسنده ضعيف جداً، فيه الهيثم بن عَدي. قال الذهبـي: تركوه، وقال أبو داود السجستاني: كذاب. (المغني ٢/٧١٧).

ويشهد لقوله: «لو اطَّلعت خيرة من خيرات الجنة. . .» حديث أنس بن مالك رضي الله عنه عن النبـي ﷺ أنه قال: «لروحة في سبيل الله، أو غدوة خير من الدنيا

. . . . . .

وما فيها، ولقاب قوس أحدكم من الجنة، أو موضع قيد ـ يعني سوطه ـ خير من الدنيا وما فيها، ولو أن امرأة من أهل الجنة اطَّلعت إلى أهل الأرض، لأضاءت ما بينهما ولملأته ريحاً، ولنصيفها على رأسها خير من الدنيا وما فيها».

أخرجه البخاري (فتح ٦/ ١٥).

ويشهد للمرفوع من لفظ الباب، حديث ابن عمر: قال رسول الله ﷺ: «ألا أبشِّركم يا معشر الفقراء، إن فقراء المؤمنين يدخلون الجنة قبل أغنيائهم بنصف يوم، خمسمائة عام».

وسنده ضعيف، وقد ذكره الحافظ هنا في المطالب، وهو الحديث القادم برقم (٣٢٨٤).

قلت: وبالجملة فإن هذا الأثر، واللفظ المرفوع منه يرتقي إلى مرتبة الحسن لغيره، وبالله التوفيق.

٣١٧٣ ـ وقال أبو يعلى: حدثنا الشاذَكوني، ثنا إسماعيل بن أبان، ثنا علي بن الحَزَوَّر[1]، قال: سمعت أبا مريم يقول: سمعت عمار بن ياسر رضي الله عنه يقول: سمعت رسول الله ﷺ يقول: «ما تزين الأبرار في الدنيا بمثل الزهد فيها».

.....

(١) في نسخة (و): «الحزوز».

٣١٧٣ ـ الحكم عليه:

الحديث بهذا الإسناد موضوع؛ لأنه من رواية الشاذَكوني، وهو وضّاع، عن إسماعيل بن أبان، عن علي بن الحَزَوَّر، وكلاهما: متروك.

وذكره الهيثمي في المجمع (١٠/ ٢٨٦)، ثم قال: رواه أبو يعلى، وفيه سليمان الشاذَكوني، وهو متروك.

وذكره البوصيري في الإتحاف ـ خ ـ (٣/ ١٠٦ ب) مختصر، ثم قال: رواه أبو يعلى.

تخريجه:

هو في مسند أبي يعلى (٣/ ١٩١).

وذكره الديلمي في مسند الفردوس (٤/ ٣٩٤) عن عمار بن ياسر، ولفظه: «ما تزين الأبرار في الدنيا بمثل الزهد في الدنيا».

وأخرج أبو نُعيم في الحلية (١/ ٧١) من طريق علي بن الحَزَوَّر، عن الأصبغ بن نُباتة قال: سمعت عمار بن ياسر يقول: قال رسول الله ﷺ: «يا علي، إن الله تعالى قد زيَّنك بزينة، لم يتزين العباد بزينة أحب إلى الله تعالى منها، هي زينة الأبرار عند الله عزَّ وجل ـ : الزهد في الدنيا، فجعلك لا ترزأ من الدنيا شيئاً، ولا تزرأ الدنيا منك شيئاً، ووهب لك حب المساكين، فجعلك ترضى بهم أتباعاً، ويرضون بك إماماً».

٣١٧٤ ـ حدثنا[1] إسماعيل بن سيف، ثنا عمر بن هارون البَلْخي عن سفيان، [عن عبد الله][2] بن عبد الله بن جعفر، عن أبيه رضي الله عنهما قال: قال رسول الله ﷺ: «إذا رأيتم من يزهد في الدنيا فادنوا منه، فإنه يُلَقَّى الحكمة».

.....

(١) هذا الحديث كسابقه من مسند أبي يعلى رحمه الله.

(٢) ما بين المعقوفتين ساقط من جميع النسخ، والمثبت من مسند أبي يعلى.

٣١٧٤ ـ الحكم عليه:

هذا الحديث بهذا الإسناد ضعيف جداً.

وذكره الهيثمي في المجمع (١٠/ ٢٨٦)، ثم قال: رواه أبو يعلى، وفيه عمر بن هارون البَلْخي، وهو متروك.

وذكره البوصيري في الإتحاف ـ خ ـ (٣/ ١٠٦ ب) مختصر، ثم قال: رواه أبو يعلى الموصلي.

تخريجه:

هو في مسند أبي يعلى (١٢/ ١٧٥).

وفي الباب ما رُوي عن أبي خَلَّاد، وأبي هريرة، كما يلي:

١ ـ حديث أبي خلَّاد: أخرجه البخاري معلقاً في التاريخ الكبير (كنى ٨/ ٢٧)، وابن ماجه (٢/ ١٣٧٣)، وابن أبي عاصم في الزهد (ص ١١٧) واللفظ له، وفي الآحاد والمثاني (٥/ ١٥٢)، والطبراني في الكبير (٢٢/ ٣٩٢) وأبو نُعيم في الحلية (١٠/ ٤٠٥)، وفي معرفة الصحابة ـ خ ـ (٢/ ٥٦ أ، ٢٦٠ ب)، والبيهقي في الشعب (٧/ ٣٤٦ و ٣٤٧) من طريقين، والمزِّي في تهذيب الكمال (٧/ ١٥٩) من طريق الحكم بن هشام، أخبرنا يحيى بن سعيد بن أبان القرشي، عن أبي فروة، عن أبي خلَّاد ـ وكانت له صحبة ـ قال: قال رسول الله ﷺ: «إذا رأيتم الرجل المؤمن قد أُعطي زهداً في الدنيا وقلة منطق، فاقتربوا منه، فإنه يُلَقَّى الحكمة».

. . . . . .

وسنده ضعيف، قال العراقي: رواه ابن ماجه من حديث أبـي خَلَّاد بسند فيه ضعف. (المغني مع الإحياء ٤/ ٢٢٠). وعزاه السيوطي في الجامع الصغير إلى ابن ماجه، وأبـي نُعيم، والبيهقي في الشعب، ورمز لضعفه. (فيض القدير ١/ ٣٥٨).

قلت: وهو ضعيف؛ لضعف أبـي فروة، وهو يزيد بن سنان، قال الحافظ: ضعيف. (التقريب ص ٦٠٢)، وفيه انقطاع بين أبـي فروة وأبـي خلَّاد، حيث أخرج هذا الحديث البخاري في التاريخ الكبير تعليقاً (كنى ٨/ ٢٨)، وابن أبـي عاصم في الآحاد والمثاني (٤/ ٣٩٩)، ومن طريقه ابن الأثير في أُسد الغابة (٦/ ٨٣)، وأخرجه أبو حاتم في العلل لابنه (٢/ ١١٥)، ثلاثتهم: من طريق أبـي فروة عن أبـي مريم، عن أبـي خلَّاد مرفوعاً.

وذكر البيهقي هذه الطريق في الشعب (٧/ ٣٤٦)، ثم قال: قال البخاري: وهذا صحيح.

ووافقه الحافظ في الإصابة (١١/ ١٠٢)، فقال: أبو خلَّاد غير منسوب، روى عن النبـي ﷺ. . . وعنه أبو فروة الجزري، وقيل بينهما أبو مريم، ثم قال البخاري: هذا أولى.

وأشار إلى هذا في التهذيب (١٢/ ٩٦).

قلت: وهو وهم من البيهقي، والحافظ رحمهما الله، لأن البخاري رجح طريق أبـي فروة عن أبـي خَلَّاد، دون ذكر أبـي مريم. (انظر التاريخ الكبير، كنى ٨/ ٢٧، ٢٨).

وأبو فروة هذا من كبار السابعة، يعني أنه لم يسمع من أحد من الصحابة، فهو من أتباع التابعين. (انظر: مقدمة التقريب ص ٤٢)، لكن أبا مريم هذا لم أعرفه، فأتوقف في الحكم على هذا الحديث.

٢ ـ حديث أبـي هريرة: أخرجه البيهقي في الشعب (٤/ ٢٥٤) من طريق عبد الله بن لَهيعة، حدثني دَرَّاج عن ابن حُجيرة، عن أبـي هريرة، أن رسول الله ﷺ

. . . . . .

قال: «إذا رأيتم العبد يُعطى زهداً في الدنيا وقلة منطق، فاقتربوا منه، فإنه يُلَقَّى الحكمة».

وإسناده ضعيف؛ لضعف ابن لَهيعة. (انظر المغني ١/ ٣٥٢).

وأخرجه الطبراني: كما في المجمع (١٠/ ٣٠٢) ومن طريقه أبو نُعيم في الحلية (٧/ ٣١٧)، قال: ثنا أحمد بن طاهر بن حرملة، ثنا جدي حرملة بن يحيى، ثنا ابن وهب، ثنا سفيان بن عيينة، حدثني رجل قصير من أهل مصر يقال له: عَمرو بن الحارث، عن ابن حُجيرة، عن أبي هريرة مرفوعاً، فذكره بلفظ قريب.

قال أبو نُعيم: غريب بهذا الإسناد من هذا الوجه عن ابن وهب.

وقال الهيثمي: رواه الطبراني عن شيخه أحمد بن طاهر بن حرملة، وهو كذاب.

قلت: أحمد بن طاهر هذا قال عنه الدارقطني: مصري يكذب (ضعفاء الدارقطني ص ٧٣)، ونقله عنه الذهبي في المغني (١/ ٤٢)، فالحديث بهذا الإسناد ساقط لأجله.

ورُوي بمعناه من قول عمر بن عبد العزيز رضي الله عنه أخرجه ابن أبي الدنيا في الصمت (ص ٣٥٠)، قال: حدثني الحسن بن الصبَّاح قال: قال علي بن بكّار: قال عمر بن عبد العزيز رضي الله عنه: «إذا رأيتم الرجل يطيل الصمت ويهرب من الناس، فاقتربوا منه، فإنه يُلَقَّى الحكمة».

وإسناده ضعيف، الحسن بن الصبَّاح صدوق يهم. (التقريب ص ١٦١).

٣١٧٥ ـ وقال الحارث: حدثنا عبد الوهاب، يعني ابن عطاء عن عوف، عن الحسن رضي الله عنه، عن النبـي ﷺ نحو الحديث الأول[١] قبله[٢]: «ليس الغني عن كثرة العرض، إنما الغني غني النفس».

.....

(١) قوله «الأول»: ساقط من نسخة (و) و (س).

(٢) مراد الحافظ رحمه الله حديث أبـي هريرة المرفوع الذي ذكره في كتاب البيوع، باب البركة في البكور (ق ٤٧ أ) حديث رقم (١٣٥٥)، ولفظه: «ليس الغني عن كثرة العرض، ولكن الغني غني النفس، وإن الله تعالى يؤتي عبده ما كتب له من الرزق، فاجملوا في الطلب، خذوا ما حل، ودعوا ما حرم».

٣١٧٥ ـ الحكم عليه:

إسناده ضعيف، لأنه من مرسل الحسن البصري.

تخـريـجـه:

هو في مسند الحارث كما في بغية الباحث (ص ٤١٠).

وأخرجه الحسين المروزي في زوائد زهد ابن المبارك (ص ٣٥٦)، قال: أخبرنا الفضل بن موسى قال: حدثنا حَزْم بن مِهران قال: سمعت الحسن يقول: ذُكر لنا أن النبـي ﷺ قال: «ليس الغنى عن كثرة المال، لكن الغنى غنى القلب».

وسنده ضعيف لإرساله، ولضعف حَزْم بن مِهران، وهو حَزْم بن أبـي حَزْم القُطَعي، قال الحافظ: صدوق يهم (التقريب ص ١٥٧).

ويشهد للحديث ما رُوي عن أبـي هريرة، وأنس، وأبـي ذر رضي الله عنهم كما يلي:

١ ـ حديث أبـي هريرة: أخرجه أحمد (٢/ ٣٨٩) واللفظ له، والبخاري (فتح ١١/ ٢٧١)، وفي الأدب المفرد (ص ٦٧)، والترمذي (٤/ ٥٠٦)، وابن الأعرابـي في المعجم (٢/ ٢٨٩)، والقُضاعي في مسند الشهاب (٢/ ٢١١)، من طريق أبـي صالح، عن أبـي هريرة مرفوعاً بلفظ قريب.

. . . . . .

ولفظ أحمد: «ليس الغنى عن كثرة العرض، ولكن الغنى غنى النفس».

قال الترمذي: هذا حديث حسن صحيح.

ورُوي هذا الحديث عن أبـي هريرة رضي الله عنه من طرق أخرى كثيرة، منها ما أخرجه: وكيع (٢/ ٤٢٥)، وإسحاق بن راهويه (١/ ٣٣١، ٣٣٢)، وأحمد (٢/ ٢٤٣، ٢٦١، ٣١٥، ٥٣٩، ٥٤٠)، وفـي الـزهـد (ص ٣٦، ٥٥١)، وهنَّـاد (١/ ٣٣٩)، ومسلم (٢/ ٧٢٦)، وابن ماجه (٢/ ١٣٨٦)، وأبو يعلى (١١/ ٣٢، ٤٦١، ٤٧٨)، وابن حبان كما في الإحسان (٢/ ٣٥)، ومحمد بن جُميع الصيداوي في معجم الشيوخ (ص ٢٧٤)، وأبو نُعيم في الحلية (٤/ ٩٩)، والقُضاعي في مسند الشهاب (٢/ ٢١١، ٢١٢)، والبيهقي في الآداب (ص ٤٨١)، وابن عبد البر في جامع بيان العلم (٢/ ٢٠)، والبغوي في شرح السنة (١٤/ ٢٤٣).

٢ ـ حديث أنس: أخرجه الطبراني في الأوسط كما في مجمع البحرين ـ خ ـ (٢٦٩/ ب) وأبو الشيخ في الأمثال (ص ١١٥)، وابن عبد البر في جامع بيان العلم (٢/ ٢٠)، من طريق حميد الطويل، عن أنس مرفوعاً، بمثل لفظ أحمد المذكور قريباً.

وأخرجه البزار كما في الكشف (٤/ ٢٣٧)، وأبو يعلى (٥/ ٤٠٤)، من طريق قتادة، عن أنس مرفوعاً.

قال البزار: لا نعلم رواه عن قتادة، عن أنس، إلاَّ عمر.

وذكره المنذري في الترغيب (٢/ ٥٣٥)، ثم قال: رواه أبو يعلى، وإسناده حسن، إن شاء الله.

وذكره الهيثمي في المجمع (١٠/ ٢٣٧)، ثم قال: رواه الطبراني في الأوسط، وأبو يعلى، ورجال الطبراني رجال الصحيح.

٣ ـ حديث أبـي ذر: أخرجه الطبراني في الكبير (٢/ ١٦٤)، وأبو الشيخ في الأمثال (ص ١١٦)، والحاكم (٤/ ٣٢٧)، وصححه وأقره الذهبـي في التلخيص.

. . . . . .

ولفظ أبـي الشيخ: قال النبـي ﷺ: «يا أبا ذر، أترى كثرة المال هو الغنى؟» قلت: نعم، هو الغنى، ثم قال: «ترى قلة المال هو الفقر؟» قلت: نعم، هو الفقر قال: «الغنى غنى القلب، والفقر فقر القلب».

وذكره الهيثمي في المجمع (١٠/ ٢٣٧)، ثم قال: رواه الطبراني، وفيه من لم أعرفه.

وبهذه الشواهد يرتقي طريق الباب إلى الصحيح لغيره، والله تعالى أعلم.

٣١٧٦ ـ حدثنا[١] بشر بن أبي بشر، ثنا الوليد بن عبدالرحمن[٢]، ثنا حيان[٣] بن البصري، عن [إسحاق بن نوح][٤]، عن محمد بن علي، عن سعيد بن زيد رضي الله عنه قال: سمعت رسول الله ﷺ وأقبل على أسامة بن زيد رضي الله عنهما فقال[٥]: «يا أسامة، إياك وكل كبد جائعة تخاصمك[٦] إلى الله تعالى يوم القيامة، وإياك ودعاء عباد قد أذابوا اللحوم، وحرقوا الجلود بالرياح والسمائم، وأظمأوا الأكباد، حتى غشيت أبصارهم، فإن شئت فانظر إليهم فتسر[٧] بهم الملائكة[٨]، بهم تصرف الزلازل والفتن»، ثم بكى حتى اشتد نحيبه[٩]، ثم قال: «ويح لهذه الأمة، ما تلقى[١٠] منهم من أطاع ربه، كيف يقتلونه ويكذبونه[١١] من أجل أنهم أطاعوا الله تبارك وتعالى» فقال عمر بن الخطاب رضي الله عنه: يا رسول الله، والناس يومئذ على الإسلام؟ قال ﷺ: «نعم»، قال: ففيم إذا [يقتتلون][١٢]؟ فقال [رسول الله ﷺ][١٣]: «[يا عمر][١٤] ترك القوم الطريق، وركبوا الدواب، ولبسوا [ألين][١٥] الثياب، وخدمتهم أبناء فارس تتزين لهم تزين المرأة لزوجها[١٦]، فإذا تكلم أولياء الله تعالى عليهم [العباء][١٧]، محنية أصلابهم، قد ذبحوا أنفسهم بالعطش[١٨]، فإذا تكلم منهم متكلم كذب، وقيل له: أنت قرين الشيطان ورأس الضلالة، تحرم زينة الله تعالى والطيبات من الرزق، يتلون[١٩] كتاب الله تعالى على غير دين، استذلوا أولياء الله، واعلم يا أسامة أن أقرب الناس من الله تعالى يوم القيامة لمن طال حزنه[٢٠] وعطشه وجوعه[٢١] في الدنيا، [الأصفياء][٢٢] الأبرار، الذين إذا شهدوا لم يقربوا، وإذا غابوا لم يفتقدوا[٢٣]، تعرفهم بقاع الأرض، يعرفون[٢٤] في أهل السماء، ويخفون[٢٥] على أهل الأرض، وتحف بهم الملائكة، ينعم[٢٦] الناس وينعموا هم بالجوع

والعطش، لبس الناس لين الثياب ولبسوا هم أخشن[٢٧] الثياب، افترش الناس الفرش وافترشوا هم الجباه والركب، ضحك الناس وبكوا، يا أسامة، لا يجمع الله عزّ وجل عليهم الشدة في الدنيا والآخرة، لهم الجنة، يا ليتني قد رأيتهم يا أسامة، لهم البشرى في الآخرة، والأرض[٢٨] بهم رحيمة، والجبار[٢٩] عنهم راض، ضيع[٣٠] الناس فعل [النبيين][٣١] وأخلاقهم وحفظوا هم. الراغب من رغب إلى الله تعالى في مثل رغبتهم، والخاسر من خالفهم، تبكي الأرض إذا فقدتهم، ويسخط[٣٢] الله تعالى على كل بلدة ليس فيها مثلهم. يا أسامة، وإذا رأيتهم في قرية، فاعلم أنهم أمان لتلك القرية، لا يعذب الله تعالى قوماً هم فيهم اتخذهم لنفسك، عسى أن تنجو بهم، وإياك أن تدع ما هم عليه فتزل قدمك فتهوي في النار، حرموا حلال ما أحل الله لهم، طلبوا الفضل من الآخرة، وتركوا الطعام والشراب عن قدرة، لم يتكلبوا على الدنيا تكلب الكلاب على الجيف، شغل الناس بالدنيا وشغلوا أنفسهم بطاعة الله تبارك وتعالى، لبسوا الخرق وأكلوا الفلق، تراهم شعثاً غبراً، يظن الناس أن بهم داء وما ذاك بهم، ويظن الناس أن عقولهم ذهبت وما ذهبت، ولكن نظروا بقلوبهم إلى من ذهب بعقولهم عن الدنيا، فهم في الدنيا عند أهل الدنيا يمشون بلا عقول، يا أسامة[٣٣]، عقلوا حين ذهبت عقول الناس، لهم البشرى في الآخرة».

.....

(١) القائل هو: الحارث بن أبي أسامة رحمه الله في مسنده.

(٢) في بغية الباحث: «الوليد بن عبد الواحد الحراني».

(٣) في نسخة (و): «حبان»، ثم قال في الهامش: «كذا».

(٤) في جميع النسخ: «نوح بن قيس»، والمثبت من بغية الباحث، ومصادر التخريج.

. . . . . .

---

(٥) زاد في بغية الباحث عدة أسطر.

(٦) في نسخة (س): «يخاصمك».

(٧) في نسخة (و) و (س): «تسر».

(٨) قوله «فإن شئت فانظر إليهم فتسر بهم الملائكة»: في بغية الباحث: «فإن الله إذا نظر إليهم سير معهم الملائكة».

(٩) زاد في بغية الباحث: «وهاب الناس أن يكلموه حتى ظنوا أن أمراً قد حدث بهم من السماء.

(١٠) في نسخة (و) و (س): «ما يلقى».

(١١) في نسخة (و): «تقتلونه وتكذبونه».

(١٢) في الأصل: «يقتلون»، والمثبت من باقي النسخ. وفي بغية الباحث: «فهم إذا يقتلون من أطاع الله وأمرهم بطاعته».

(١٣) في جميع النسخ: «عمر رضي الله عنه».

(١٤) ما بين المعقوفتين من بغية الباحث، وهو ساقط من جميع النسخ.

(١٥) في الأصل: «لين»، والمثبت من باقي النسخ.

(١٦) زاد في بغية الباحث: «وتبرج النساء، زيهم زي الملوك، ودينهم دين كسرى وهرمز، يسمعون ما يقول ذا الجشا واللباس».

(١٧) ما بين المعقوفتين من بغية الباحث، وهو ساقط من جميع النسخ.

(١٨) في نسخة (و) و (س): «من العطش».

(١٩) في بغية الباحث: «يتأولون».

(٢٠) في نسخة (و): «خزنه».

(٢١) في نسخة (و): «جزعه».

(٢٢) ما بين المعقوفتين غير واضح في الأصل، والمثبت من نسخة (و)، وفي نسخة (س): «الاخفياء».

(٢٣) في نسخة (س): «لم يقدوا».

(٢٤) في نسخة (و): «يعرجون».

(٢٥) في نسخة (و): «يحفون».

(٢٦) في نسخة (و): «تنعم»، وفي (س): «تنعم». بدون نقط.

(٢٧) في نسخة (و) و (س): «خشن».

. . . . . .

(٢٨) قوله «والأرض»: في نسخة (و) و (س): «الأرض»، بدون الواو.

(٢٩) في نسخة (و): «والحبار»، وعلق في الهامش فقال: كذا.

(٣٠) في نسخة (و) و (س): «صنع».

(٣١) في جميع النسخ: «البنين»، والنقل من بغية الباحث.

(٣٢) في نسخة (و): «سخط».

(٣٣) قوله «يا أسامة»: ساقط من نسخة (س).

٣١٧٦ ـ الحكم عليه:

هذا الحديث بهذا الإسناد موضوع، آفته حيان بن البصري، وفيه إسحاق بن نوح، وبشر بن أبـي بشر، ولم أر من ترجم لهما، وفيه الوليد بن عبد الرحمن، وهو مجهول.

وأخرجه الخطيب كما في اللآلىء المصنوعة (٢/٣٠٧)، ثم قال: موضوع، محمد بن علي لم يدرك سعيداً، وحيان هو ابن عبد الله بن جبلة، كذاب، والوليد ليس بشيء، وأكثر رجال الإسناد لا يعرفون، وهو من عمل المتأخرين. اهـ.

وذكره البوصيري في الإتحاف ـ خ ـ (١/١٣٨ أ) مختصر، ثم قال: رواه الحارث بن أبـي أسامة.

تخـريـجـه:

هو في مسند الحارث كما في بغية الباحث (ص ٤٤٦)، وزاد في أول المتن قدر صفحة.

وأخرجه الخطيب كما في اللآلىء المصنوعة (٢/٣٠٧)، ومن طريقه ابن الجوزي في الموضوعات (٣/١٤٨)، من طريق الحسن العَتَكي، حدثنا الوليد بن عبد الرحمن القرشي، به، بلفظ قريب، وزاد في أوله.

قال الخطيب: ورويت هذه الوصية عن محمد بن علي مرسلة، وعن ابن عباس من وجه آخر أعلى من هذا. اهـ.

. . . . . .

ثم ذكر إسناده من طريق عطاء بن يسار، عن عبد الله بن عباس، ومحمد بن علي بن أبـي طالب، فذكر الحديث مطولاً.

وأخرجه محمد بن وَضَّاح في البدع (ص ٦٧)، من طريق عطية، عن الوليد بن عبد الرحمن، عن محمد بن علي قال: قال رسول الله ﷺ فذكره مختصراً.

٣١٧٧ ـ وقال مُسَدَّد: حدثنا أبو معاوية عن الأعمش، عن شَقيق، عن أبـي موسى رضي الله عنه قال: «إنما أهلك من قبلكم هذا الدينار وهذا الدرهم، وهما مهلكاكم».

* صحيح موقوف[1].

.....

(١) قوله «صحيح موقوف»: كتب في هامش الأصل.

٣١٧٧ ـ الحكم عليه:

إسناده صحيح، كما قال الحافظ هنا في المطالب.

وذكره البوصيري في الإتحاف ـ خ ـ (٣/١٠٦/ب) مختصر، ثم قال: رواه مُسَدَّد موقوفاً، ورواته ثقات.

تخـريـجـه:

أخرجه ابن أبـي شيبة (١٣/٣٨٣)، ومن طريقه أبو نُعيم في الحلية (١/٢٦١)، وأخرجه هنَّاد (٢/٣٥٩)، كلاهما: عن أبـي معاوية، به بنحوه.

ولفظ ابن أبـي شيبة: «إنما أهلك من كان قبلكم هذا الدينار والدرهم، وهما مهلكاكم».

قال أبو نُعيم: رواه أبو داود، عن شعبة، عن الأعمش، فرفعه.

وأخرجه ابن أبـي شيبة (١٥/١٧٨)، والبيهقي في الشعب (٧/٢٧٦)، عن وكيع، عن الأعمش، به بنحوه.

ولفظ ابن أبـي شيبة: «إن الدينار والدرهم أهلكا من كان قبلكم، وهما مهلكاكم».

وأخرجه الأصبهاني في الترغيب (٢/٥٨٩)، من طريق عاصم بن بَهْدَلة عن أبـي وائل، به، بنحوه.

ولفظه: «إن هذا الدينار والدرهم أهلكا من كان قبلكم، وما أظنهما إلاَّ مهلكاكم».

. . . . . .

وأخرجه أحمد في الزهد (ص ٢٩٢)، من طريق سعيد بن أبـي بردة عن أبيه، عن أبـي موسى أنه قال: «إن هذا الدرهم والدينار أهلكا من كان قبلكم، وإني ما أراهما إلاَّ مهلكيكم».

ورُوي عن أبـي موسى رضي الله عنه مرفوعاً، أخرجه ابن حبان (الإحسان ٢/ ٤٠)، واللفظ لـه، والطبـرانـي فـي الأوسـط (٣/ ٢٨)، وأبـو نُعيـم فـي الحليـة (٤/ ١١٢)، والبيهقي في الشعب (٧/ ٢٧٧)، من طريق الأعمش، عن أبـي وائل، عن أبـي موسى الأشعري قال: قال رسول الله ﷺ: «ألا إن الدينار والدرهم أهلكا من كان قبلكم، وهما مهلكاكم».

قال أبو نُعيم: غريب من حديث شعبة، عن الأعمش، لا أعلم رواه عن شعبة إلاَّ أبو داود، ويحيـى بن سعيد، وحديث أبـي داود تفرد به عنه مُؤَمَّل، وحديث يحيـى بن عبد الله بن هاشم الطوسي كذا.

وأخرجه البيهقي أيضاً من طريق عاصم عن أبـي وائل، عن أبـي موسى مرفوعاً.

قلت: والرواية الراجحة هي الموقوفة، وهي طريق الباب، قال الدارقطني في العلل (٧/ ٢٢٨) بعد أن ذكر طرق رواية أبـي موسى المرفوعة: ورواه غير هؤلاء عن الأعمش، عن أبـي وائل، عن أبـي موسى موقوفاً، وهو الصواب.

ويشهد لهذا الأثر ما رُوي عن ابن مسعود مرفوعاً وموقوفاً، كما يلي:

١ ـ رواية الرفع: أخرجها البزار كما في الكشف (٤/ ٢٣٦)، وابن الأعرابـي في معجمه (٢/ ١٨٦)، الطبراني في الكبير (١٠/ ١١٧)، وأبو نُعيم في الحلية (٢/ ١٠٢)، والبيهقي في الشعب (٧/ ٢٧٧)، من طريق أحمد بن يحيـى بن المنذر، ثنا أبـي، ثنا ابن الأجلح عن الأعمش، عن يحيـى بن وَثَّاب، عن علقمة، عن عبد الله مرفوعاً. ولفظ البيهقي: عن عبد الله بن مسعود كان يعطي الناس عطاياهم، فجاء رجل فأعطاه ألفي درهم، ثم قال: خذها بارك الله لك، أما إني سمعت رسول الله ﷺ يقول: «إنما هلك من كان قبلكم بالدينار والدرهم، وهما مهلكاكم».

. . . . . .

قال البزار: لا نعلمه يروى عن عبد الله مرفوعاً إلاَّ من هذا الوجه.

وقال أبو نُعيم: هذا حديث غريب من حديث يحيى بن وَثَّاب، لم يروه عن الأعمش إلاَّ ابن الأجلح.

وذكره الهيثمي في المجمع (١٠/ ٢٣٧)، ثم قال: رواه البزار وإسناده جيد.

ووافقه البوصيري في الإتحاف ـ خ ـ (٣/ ١٠٦/ ب) مختصر.

وذكره الهيثمي في المجمع (٣/ ١٢٢)، ثم قال: رواه الطبراني في الكبير، وفيه يحيى بن المنذر، وهو ضعيف.

قلت: يحيى بن المنذر ضعفه الدارقطني وغيره، قاله الذهبي في المغني (٢/ ٧٤٤)، فيكون هذا الحديث بهذا الإسناد ضعيفاً لوجوده والله أعلم.

٢ ـ **رواية الوقف**: أخرجها الرامهرمزي في المحدث الفاصل (ص ٥١٤)، من طريق بشر بن الوليد، ثنا محمد بن طلحة، ثنا روح عن نفسي، أني حدثته بحديث عن زُبيد، عن مرة، عن عبد الله بن مسعود أنه قال: «إن هذا الدينار والدرهم أهلكا من كان قبلكم، وهما مهلكاكم».

وإسناده ضعيف، لضعف بشر بن الوليد (انظر المغني ١/ ١٠٨).

٢٢ ـ باب فضل الرزق في الوطن

٣١٧٨ ـ قال إسحاق: أخبرنا بَقِيَّة بن الوليد، حدثني [إسحاق بن أبـي يعقوب المدني][(١)] عن عبد الله بن الحسن، عن أبيه، عن جده [١١١ب] رضي الله عنه، عن النبـي ﷺ قال: «أربع / من سعادة المرء: أن تكون زوجته موافقة، وأولاده أبراراً، وإخوانه [صالحين][(٢)]، وأن يكون رزقه في بلده».

.....

(١) في جميع النسخ: «يعقوب بن عبد الله المدني»، والمثبت من كتب التراجم، وعلل ابن أبـي حاتم.

(٢) في الأصل: «صالحون»، والمثبت من باقي النسخ، والإتحاف.

٣١٧٨ ـ الحكم عليه:

الحديث بهذا الإسناد ضعيف جداً؛ لوجود إسحاق بن أبـي يعقوب.

وذكره ابن أبـي حاتم في العلل (١/ ٣٩٧)، ثم قال: قال أبو زرعة: هذا حديث منكر.

وذكره البوصيري في الإتحاف ـ خ ـ (٢/ ٨ ب) مختصر، ثم قال: رواه إسحاق بن راهويه، ورجاله ثقات.

وذكره السيوطي في الجامع الصغير، وعزاه لابن عساكر، والديلمي عن علي، وابن أبـي الدنيا في كتاب «الإخوان»، عن عبد الله بن الحكم ـ كذا ـ عن أبيه، عن

. . . . . .

جده، ورمز لضعفه، وتابعه المناوي، فقال: عبد الله بن الحكم، هو ابن أبـي زياد العطواني، صدوق، عن أبيه الحكم، عن جده أبـي زياد الكوفي (انظر فيض القدير ١/ ٤٦٦).

قلت: قوله: عبد الله بن الحكم، تحريف من عبد الله بن الحسن.

وقال الشيخ الألباني في ضعيف الجامع (ص ١٠٩): ضعيف جداً.

تخـريـجـه:

أخرجه ابن أبـي الدنيا في الإخوان (ص ١٠٦) قال: حدثني محمد بن ناصح، وأبو عبد الرحمن السُّلَمي في آداب الصحبة (ص ٥٢) من طريق عبد الرحمن بن محمد، كلاهما: عن بَقِيَّة بن الوليد، به بلفظ قريب، وذكر السُّلَمي بعضه، وفي إسناديهما: أبو يعقوب المدني، بدل: إسحاق بن أبـي يعقوب المدني.

ولفظ السُّلَمي: «من سعادة المرء أن يكون إخوانه صالحين».

وأخرجه أبو بكر الشافعي في الفوائد، والديلمي، كلاهما: كما في السلسلة الضعيفة (٢/ ١٨١) من طريق عَمرو بن جُميع عن عبد الله بن الحسن، به بلفظ قريب. وعَمرو بن جُميع هذا ضعيف جداً، قال ابن عَدي: يتهم بوضع الحديث. (انظر الكامل (٥/ ١١١، المغني ٢/ ٤٨٢).

وأخرجه ابن أبـي الدنيا في الإخوان (ص ١٠٥) من طريق أبـي عبد الله البصري قال: قال عبد الله بن الحسن: فذكره من قوله، بلفظ قريب.

ورُوي عن علي رضي الله عنه مرفوعاً، أخرجه الدينوري في المجالسة: كما في السلسلة الضعيفة (٢/ ١٨١).

قال الشيخ الألباني: وهذا إسناد ساقط.

وذكره ابن حبان في روضة العقلاء (ص ١٠١) دون إسناد.

٢٣ ـ باب إظهار عمل العبد وإن أخفاه

٣١٧٩ ـ قال مُسَدَّد: حدثنا يحيى عن عوف، ثنا معبد الجهني[١] عن عثمان بن عفان رضي الله عنه قال: «لو أن رجلاً دخل بيتاً في جوف بيت فأدمن هناك عملاً، أوشك الناس[٢] أن يتحدثوا به، وما من عامل [عَمِلَ][٣] عملاً، إلاَّ كساه الله تعالى رداء عمله، إن كان خيراً فخير، وإن كان شراً فشر».

.....

(١) في نسخة (و): «عوف بن الجهني»، ثم قال في الهامش: «كذا».

(٢) قوله «الناس»: ساقط من نسخة (و).

(٣) ما بين المعقوفتين ساقط من الأصل، والمثبت من باقي النسخ.

٣١٧٩ ـ الحكم عليه:

إسناده ضعيف؛ لانقطاعه، معبد الجهني يرسل عن عثمان رضي الله عنه.

وذكره البوصيري في الإتحاف ـ خ ـ (٣/ ٨٩ أ) مختصر، ثم قال: رواه مُسَدَّد، ورواته ثقات.

تخريجه:

أخرجه نُعيم بن حماد في زوائد زهد ابن المبارك (ص ٧)، قال: أنا عوف، به بلفظ قريب.

. . . . . .

وأخرجه ابن أبـي شيبة (١٣/٥٥٨)، قال: حدثنا عبد الله بن نُمير، عن إسماعيل بن أبـي خالد قال: قال عثمان بن عفان: «من عمل عملاً، كساه الله رداءه، إن خيرٌ فخير، وإن شرٌّ فشر».

ورجال سنده ثقات، لكنه منقطع بين إسماعيل وبين عثمان رضي الله عنه، حيث أخرجه البيهقي في الشعب (٥/٣٥٩) من طريق المُعْتَمِر بن سليمان عن إسماعيل بن أبـي خالد، عن رافع، عن يحيـى قال: سمعت عثمان بن عفان يقول: فذكره بلفظ ابن أبـي شيبة.

قـال الـبيهقي: هذا هو الصحيح، موقوفاً على عثمان، وقد رفعه بعض الضعفاء.

قلت: يحيـى، هو ابن سعيد بن العاص، ثقة (التقريب ص ٥٩١)، ورافع لم أعرفه.

وأخرج ابن أبـي شيبة (١٣/٥٥٨) عن الثقفي، عن أيوب، عن أبـي قِلابة، عن عثمان قال: «من عمل عملاً، كساه الله رداء عمله».

وسنده ضعيف؛ لانقطاعه، أبو قِلابة لم يلق النُّعمان بن بَشير، ولا ابن عمر رضي الله عنهم (انظر مراسيل العلائي ص ٢١١)، فيبعد أن يسمع من عثمان رضي الله عنه، وقد قال الحافظ عنه: ثقة، فاضل، كثير الإرسال (التقريب ص ٣٠٤).

وأخرجه أحمد في فضائل الصحابة (١/٤٧٩)، وفي الزهد (ص ١٨٥) عن عبد الرحمن بن مهدي، عن حماد بن زيد، عن أيوب، به.

ولفظه: «ما من عامل يعمل عملاً، إلاَّ كساه الله رداء عمله».

وسقط من سنده في الزهد: أيوب عن أبـي قِلابة.

ورُوي عـن عثمـان رضـي الله عنـه مـرفـوعـاً، أخـرجـه أبـو نُعيـم فـي الحليـة (١٠/٢١٥)، والقُضـاعـي فـي مسنـد الشهـاب (١/٣٠٦)، والبيهقـي فـي الشعـب (٥/٣٥٩) واللفظ له من طريق حفص بن سليمان، نا علقمة بن مَرْثَد عن

. . . . . .

أبـي عبد الرحمن السُّلَمي قال: سمعت عثمان على منبر رسول الله ﷺ يقول: قال رسول الله ﷺ: «من كانت له سريرة صالحة أو سيئة، أظهر الله منها رداء ما يُعرف به».

وسنده ضعيف جداً؛ لحال حفص بن سليمان، وهو القارىء، قال الحافظ: متروك الحديث مع إمامته في القراءة (التقريب ص ١٧٢).

وأخرجه القُضاعي أيضاً من طريق حفص بن سليمان عن علقمة بن مَرْثَد، عن سعد بن عُبيد، عن أبـي عبد الرحمن السُّلَمي، به.

ويشهد لمعنى لفظ الباب ما يلي:

١ ـ **حديث أبـي سعيد الخدري**: أخرجه أحمد (٣/٢٨) واللفظ له، وأبو يعلى (٢/٥٢١) عن حسن بن موسى، ثنا ابن لَهيعة، ثنا دَرَّاج، عن أبـي الهيثم، عن أبـي سعيد الخدري، عن رسول الله ﷺ قال: «لو أن أحدكم يعمل في صخرة صماء ليس لها باب ولا كُوَّة، لخرج عمله للناس كائنا ما كان».

وذكره الهيثمي في المجمع (١٠/٢٢٥)، ثم قال: رواه أحمد، وأبو يعلى، وإسنادهما حسن.

قلت: إسناده ضعيف، لضعف ابن لَهيعة، ودَرَّاج هو ابن سمعان أبو السمح، حديثه عن أبـي الهيثم ضعيف (انظر: التقريب ص ٢٠١). والكُوَّة هي: الخرق في الحائط (ترتيب القاموس (٤/١٠٤).

وأخرجه الحاكم (٤/٣١٤)، وعنه البيهقي في الشعب (٥/٣٥٩) من طريق عَمرو بن الحارث عن دَرَّاج، به بلفظ قريب.

٢ ـ **حديث جُنْدُب بن سفيان**: أخرجه الطبراني في الكبير (٢/١٧١) من طريق حامد بن آدم المروزي، حدثنا الفضل بن موسى عن محمد بن عُبيد الله العَرْزَمي، عن سلمة بن كهيل، عن جُنْدُب بن سفيان قال: قال رسول الله ﷺ: «ما أسرَّ عبد سريرة، إلاَّ ألبسه الله رداءها، إن خيراً فخير، وإن شراً فشر».

. . . . . .

وذكره الهيثمي في المجمع (١٠/ ٢٢٥)، ثم قال: رواه الطبراني في الكبير، والأوسط، وفيه حامد بن آدم، وهو كذاب.

قلت: وفيه أيضاً محمد بن عُبيد الله العَرْزَمي، قال الحافظ: متروك (التقريب ص ٤٩٤)، وبه أعلَّه الحافظ ابن كثير في جامع المسانيد والسنن (٢/ ٢١٩).

وبما سبق يرتقي طريق الباب إلى مرتبة الحسن لغيره، والله الموفق.

٣١٨٠ ـ وقال مُسَدَّد: حدثنا يحيى عن شعبة، عن عَمرو بن مرة، عن عبد الرحمن بن أبي ليلى قال: كتب أبو الدرداء رضي الله عنه إلى [مَسلمة بن مُخَلَّد][1]: «أما بعد، فإن العبد إذا عمل بطاعة الله عزَّ وجلّ، أحبه الله تبارك وتعالى، وإذا أحبه، حببه إلى خلقه، وإن العبد إذا عمل بمعصية الله تعالى، أبغضه الله عزَّ وجلّ، وإذا أبغضه الله تعالى، بغَّضه إلى الخلق[2]».

.....

(١) في الأصل: «مَسلمة بن خالد»، والمثبت من باقي النسخ، وكتب الحديث.

(٢) قوله «الخلق»: في نسخة (و) و (س): «خلقه».

٣١٨٠ ـ الحكم عليه:

إسناده صحيح.

ذكره البوصيري في الإتحاف ـ خ ـ (٣/ ٨٩ أ) مختصر، ثم قال: رواه مُسَدَّد موقوفاً، ورواته ثقات.

تخريجه:

أخرجه وكيع (٣/ ٨٤٧)، وعنه هنَّاد (١/ ٢٩٩)، وأخرجه ابن أبي شيبة (١٣/ ٣١٣) عن غُندر، والإمام أحمد في الزهد (ص ١٩٧) قال: حدثنا عبد الرحمن، وابن عساكر في تاريخ دمشق ـ خ ـ (١٣/ ٧٤٦) من طريق النضر، أربعتهم: عن شعبة، به بلفظ قريب.

ولفظ وكيع: «أما بعد، فإن العبد إذا عمل بطاعة الله، أحبه الله، فإذا أحبه الله، حبّبه إلى خلقه، وإن العبد إذا عمل بمعصية الله، أبغضه الله، فإذا أبغضه الله، بغضه إلى خلقه».

وأخرجه معمر في الجامع (١٠/ ٤٥١)، ومن طريقه كل من البيهقي في الزهد (ص ٢٩٩)، وفي الأسماء والصفات (٢/ ٢٦٠)، وابن عساكر في تاريخ دمشق ـ خ ـ (١٣/ ٧٦٩) عن الأعمش، عن عَمرو بن مرة، به بلفظ قريب.

. . . . . .

ولفظه: «سلام عليك، أما بعد، فإن العبد إذا عمل بطاعة الله، أحبه الله، فإذا أحبه الله، حببه إلى عباده، وإن العبد إذا عمل بمعصية الله، أبغضه الله، فإذا أبغضه، بغضه إلى عباده».

وأخرجه ابن عساكر في تاريخ دمشق ـ خ ـ (١٣/٧٤٦) من طريق فضيل بن عياض، عن الأعمش، عن عَمرو بن مرة، به، وذكر أول الأثر.

ولفظه: «أما بعد، فإن العبد إذا عمل بطاعة الله، أحبه الله، وإذا أحبه الله، حببه إلى عباده».

وذكره البغوي في شرح السنة (١٣/٥٦)، وابن الجوزي في صفة الصفوة (١/٣١٩) بلفظ قريب.

ويشهد له حديث أبـي هريرة رضي الله عنه عن النبـي ﷺ قال: «إذا أحب الله العبد، نادى جبريل: إن الله يحب فلاناً فأحببه، فيحبه جبريل، فينادي جبريل في أهل السماء: إن الله يحب فلاناً فأحبوه، فيحبه أهل السماء، ثم يوضع له القبول في الأرض».

أخرجه البخاري (فتح ٦/٣٠٣) وهذا لفظه، ومسلم (٤/٢٠٣٠).

٢٤ ـ باب جواز الاحتراز بتحصيل القوت، مع العمل [الصالح][(١)]

٣١٨١ ـ قال الحارث: حدثنا أبو عبد الرحمن، ثنا [أبو عمر][(٢)] الصفار عن عُبيد الله[(٣)] بن العَيْزار قال: لقيت شيخاً بالرمل من الأعراب كبيراً، فقلت له: لقيت أحداً من أصحاب رسول الله ﷺ؟ فقال: نعم. فقلت: من؟، قال: عبد الله بن عَمرو بن العاص رضي الله عنهما. قلت[(٤)] له: فما سمعته يقول؟ قال: سمعته رضي الله عنه يقول: «أحرز لدنياك كأنك تعيش أبداً، واعمل لآخرتك كأنك تموت غداً».

.....

(١) ما بين المعقوفتين غير واضح في الأصل، والمثبت من باقي النسخ.

(٢) في جميع النسخ: «أبو عمار»، والمثبت من كتب الرجال.

(٣) في بغية الباحث: «عبد الله»، وهو تحريف.

(٤) في نسخة (و) و (س): «فقلت».

٣١٨١ ـ الحكم عليه:

أتوقف في الحكم على هذا الأثر؛ وذلك لإبهام الشيخ الذي يروي عنه عُبيد الله بن العَيْزار، وفيه حماد بن واقد. أبو عمر الصفار وهو ضعيف.

وذكره البوصيري في الإتحاف ـ خ ـ (٣/ ٩٨ ب) مختصر، ثم قال: رواه الحارث.

. . . . . .

وذكره السيوطي في الجامع الصغير، ونسبه للبيهقي في السنن، ورمز لضعفه، وقال المناوي: وذلك لأن فيه مجهولاً، وضعيفاً (انظر فيض القدير ٢/ ١٢).

تخـريـجـه:

هو في مسند الحارث: كما في بغية الباحث (ص ١٣٠٣).

وأخرجه ابن قتيبة في غريب الحديث (٢/ ١٢٢)، وفي عيون الأخبار (١/ ٢٤٤)، والشجري في الأمالي (٢/ ١٦٧) من طريق حماد بن سلمة، وابن أبـي الدنيا في إصلاح المال (ص ١٦٨) من طريق أبـي بكر الكليبـي، كلاهما: عن عُبيد الله بن العَيْزار، عن عبد الله بن عَمرو بمثله، وقال: احرث، بدل قوله: أحرز، ولفظ الشجري بلفظ قريب.

وسنده ضعيف؛ لانقطاعه، عُبيد الله لم يدرك عبد الله بن عَمرو، وهو يروي عنه بواسطة، كما في طريق الباب.

وأخرجه ابن المبارك (ص ٤٦٩)، قال: أخبرنا محمد بن عجلان أن عبد الله بن عَمرو بن العاص قال: «إن هذا الدين متين، فأوغلوا فيه برفق، ولا تبغضوا إلى أنفسكم عبادة الله، فإن المُنْبَتَّ لا بلغ بُعْداً، ولا أبقى ظهرا، واعمل على عمل امرىء يظن أن لا يموت إلاَّ هَرِماً، واحذر حذر امرىء يحسب أنه يموت غداً».

ورُوي هذا اللفظ مرفوعاً:

أخرجه البيهقي في السنن الكبرى (٣/ ١٩)، وفي الشعب (٣/ ٤٠٢) من طريق أبـي صالح، ثنا الليث، عن ابن عجلان، عن مولى لعمر بن عبد العزيز، عن عبد الله بن عَمرو بن العاص، عن رسول الله ﷺ أنه قال: «إن هذا الدين متين فأوغل فيه برفق، ولا تبغض إلى نفسك عبادة ربك، فإن المُنْبَتَّ لا سفراً قطع، ولا ظهراً أبقى، فاعمل عمل امرىء يظن أن لن يموت أبداً، واحذر حذراً يخشى أن يموت غداً».

وإسناد ابن المبارك منقطع بين محمد بن عجلان، وهو المدني، مدلس من

. . . . . .

الثالثة (انظر طبقات المدلسين ص ٤٤) وبين عبد الله بن عَمرو رضي الله عنهما، وقد رواه عنه بواسطة كما في رواية البيهقي.

وإسناد البيهقي ضعيف؛ لجهالة مولى عمر بن عبد العزيز، ولضعف أبي صالح، وهو عبد الله بن صالح كاتب الليث، قال الحافظ: صدوق كثير الغلط، ثبت في كتابه، وكانت فيه غفلة (التقريب ص ٣٠٨).

٢٥ ـ باب الترغيب في التسهيل في أمور الدنيا

٣١٨٢ ـ قال أبو يعلى: حدثنا مصعب بن عبد الله الزُّبيري، ثنا أبي عن هشام بن عُروة، عن محمد بن المُنْكَدِر، عن جابر رضي الله عنه، قال: إن رسول الله ﷺ قال: «ألا أخبركم على من تحرم النار غداً؟ على كل هين لين قريب سهل».

٣١٨٢ ـ الحكم عليه:

إسناده ضعيف، لضعف عبد الله بن مصعب، وبه أعلَّه أبو زرعة (انظر علل ابن أبي حاتم (٢/١٠٨ والميزان ٢/٥٠٥).

وذكره الهيثمي في المجمع (٤/٧٥)، ونسبه للطبراني في الأوسط، وأبي يعلى، ثم قال: وفيه عبد الله بن مصعب الزُّبيري، وهو ضعيف.

وذكره البوصيري في الإتحاف ـ خ ـ (١/١٥ أ) مختصر، ثم قال: رواه أبو يعلى الموصلي، وله شاهد من حديث عبد الله بن مسعود.

تخريجه:

هو في مسند أبي يعلى (٣/٣٧٩).

وأخرجه الطبراني في الأوسط (١/٤٦٤)، قال: حدثنا أحمد بن يحيى الحُلْواني، وفي الصغير (ص ٦٦) قال: حدثنا أحمد بن سعيد بن شاهين البغدادي، وفي مكارم الأخلاق (ص ٤٤)، قال: ثنا عبد الله بن أحمد بن حنبل، والبيهقي في الشعب (٦/٢٧٢) من طريق أحمد بن يحيى الحُلْواني، وأحمد بن القاسم الجوهري،

. . . . . .

وبيبي الهَرْثَمية في جزئها (ص ٣١) من طريق عبد الله، جميعهم: عن مصعب بن عبد الله به، بلفظه، سوى الطبراني في الصغير، ولفظه: «ألا أخبركم بأهل الجنة؟ أهل الجنة كل هين لين سهل قريب».

قال الطبراني: لم يَرو هذا الحديث عن هشام بن عُروة إلاَّ عبد الله بن مصعب، تفرد به ابنه.

قلت: مدار هذا الحديث على هشام بن عُروة، واختلف عنه:

فرواه عبد الله بن مصعب عنه، عن محمد بن المُنْكَدِر، عن جابر مرفوعاً، كما تقدم.

ورواه عَبْدَة بن سليمان، والليث بن سعد، وسعيد بن عبد الرحمن الجُمَحي عنه، عن موسى بن عقبة، عن عبد الله بن عَمرو الأوْدي، عن ابن مسعود مرفوعاً.

أخرجه هنَّاد (٢/ ٥٩٦)، ومن طريقه الترمذي (٤/ ٥٦٤)، وأخرجه ابن حبان كما في الإحسان (١/ ٣٤٦)، وفي روضة العقلاء (ص ٦٣)، ومن طريقه البيهقي في الشعب (٧/ ٥٣٥)، والذهبي في السير (١٦/ ١٠٣) من طريق يحيى بن معين، وأخرجه البيهقي أيضاً (٦/ ٢٧٢) من طريق عبد الله بن عَون، وفي (٧/ ٥٣٥)، والبغوي في شرح السنة (١٣/ ٨٥)، كلاهما: من طريق عثمان بن أبي شيبة، أربعتهم: عن عَبْدَة بن سليمان، وأخرجه أحمد (١/ ٤١٥) من طريق سعيد بن عبد الرحمن الجُمَحي، وأخرجه ابن حبان كما في الإحسان (١/ ٣٤٦)، والطبراني في الكبير (١٠/ ٢٨٥)، كلاهما من طريق الليث بن سعد، ثلاثتهم عن هشام بن عُروة، عن موسى بن عقبة، عن عبد الله بن عَمرو الأوْدي، عن عبد الله بن مسعود مرفوعاً بنحوه، وسقط من إسناد أحمد: هشام بن عُروة.

ولفظ هنَّاد: «ألا أخبركم بمن يَحْرُمُ على النار، وبمن تُحَرَّمُ عليه النار؟ على كل هين لين قريب سهل».

قال الترمذي والبغوي: هذا حديث حسن غريب. اهـ.

. . . . . .

وقد ساق الإمام الدارقطني هذين الوجهين في علله ـ خ ـ (٤/ ٨٠ أ)، ثم قال: وهو أشبه. اهـ. يعني: عن ابن مسعود.

قلت: وهذا الوجه ضعيف، فيه عبد الله بن عَمرو الأوْدي، قال الحافظ: مقبول (التقريب ص ٣١٦)، وقد التبس اسمه على العلاَّمة أحمد شاكر في شرحه للمسند (٦/ ١٩)، فقال: لم أجزم بمن هو؟ كما لم ينبه على السقط الذي وقع في إسناد أحمد.

وهذا الوجه أرجح من الوجه الأول، لأن رواته جمع، وفيهم من هو ثقة، كالليث بن سعد، ولترجيح الدارقطني، والله تعالى أعلم.

وقد أخرجه البيهقي في الشعب (٦/ ٢٧١) من طريق عَمرو بن أبـي عَمرو عن رجل من بني عبد الله بن مسعود، عن عبد الله بن مسعود أن رسول الله ﷺ قال: «من كان هيناً ليناً سهلاً قريباً، حرَّمه الله على النار».

ويشهد لحديث الباب ما يلي:

١ ـ **حديث أبـي هريرة**: أخرجه جمع من المصنفين بأسانيد لا تخلو من ضعف.

فأخرجه أبو حاتم في العلل (٢/ ١١٩) من طريق أحمد بن محمد بن أمية عن أبيه محمد بن أمية الساوي، عن عيسى بن موسى التيمي، عن عبد الله بن كَيسان قال: سمعت محمد بن واسع يحدث عن ابن سِيرين، عن أبـي هريرة، عن النبـي ﷺ قال: «تحرم النار على كل هين لين سهل سمح».

وأشار إلى هذه الطريق أبو نُعيم في الحلية (٢/ ٣٥٦).

قال أبو حاتم: هذا حديث غريب منكر.

قلت: سنده ضعيف، أحمد بن محمد، ذكره ابن أبـي حاتم في الجرح (٢/ ٧٢)، ولم يذكر فيه جرحاً ولا تعديلاً، وعيسى بن موسى هو غُنجار، مدلس، ذكره الحافظ في المرتبة الرابعة (انظر طبقات المدلسين ص ٥١)، وأهل هذه المرتبة

. . . . . .

لا يقبل حديثهم إلاَّ إذا صرحوا بالسماع، وقد عنعنه هنا، وفيه عبد الله بن كَيسان هو المروزي، قال الحافظ: صدوق يخطىء كثيراً (التقريب ص ٣١٩).

وأخرجه أبو نُعيم في الحلية (٢/٣٥٦) من طريق خلف بن يحيى قال: ثنا حمَّاد الأبح عن محمد بن واسع به، ولفظه: «تحرم النار على كل هين لين سهل قريب».

وسنده ضعيف جداً، فيه خلف بن يحيى، هو الخراساني، قال أبو حاتم: متروك الحديث، كان كذاباً لا يشتغل به ولا بحديثه (الجرح ٣/ ٣٧٢)، وفيه حماد الأبح، قال الحافظ: صدوق يخطىء (التقريب ص ١٧٩).

وأخرجه محمد بن عمر المديني في نزهة الحفاظ (ص ٢٥)، والذهبي في السير (٢٠/ ٥١٠) تعليقاً من طريق محمد بن عيسى بن حبان، حدثنا محمد بن الفضل، أخبرنا محمد بن واسع به.

ولفظه: «تحرم النار على كل هين لين قريب سهل».

وسنده تالف، محمد بن عيسى، قال الذهبي في المغني (٢/ ٦٢٢): قال الدارقطني: ضعيف متروك، وقال غيره: كان مغفلاً، وقال الحاكم: متروك.

وفيه محمد بن الفضل، قال الذهبي: تركوه، وبعضهم كذَّبه (المغني ٢/ ٦٢٤).

وأخرجه العُقيلي (٤/ ٣٢٣) من طريق وهب بن حكيم عن محمد بن سِيرين به.

وسنده ضعيف، لضعف وهب، قال الذهبي: لا يكاد يعرف (المغني ٢/ ٧٢٦).

وأخرجه ابن عَدي (٣/ ٣٠٠) من طريق سلاَّم الطويل عن زيد العَمِّي، عن محمد بن سِيرين به.

وسنده تالف، فيه سلاَّم الطويل، قال الحافظ: متروك (التقريب ص ٢٦١)، وفيه زيد العَمِّي، قال الحافظ: ضعيف (التقريب ص ٢٢٣).

وأخرجه هنَّاد (٢/ ٥٩٦) من طريق سعد بن سعيد عن عَمرو بن أبي عَمرو، عن

. . . . . .

أبـي هريرة، قال رسول الله ﷺ: «من كان هيناً ليناً سهلاً قريباً، حرمه الله على النار».

وسنده ضعيف، لأنه منقطع بين عَمرو وبين أبـي هريرة، وفيه سعد بن سعيد، قال الحافظ: صدوق سيء الحفظ (التقريب ص ٢٣١).

وأخرجه الحاكم (١/ ١٢٦)، وعنه البيهقي في السنن الكبرى (١٠/ ١٩٤)، وفي الشعب (٦/ ٢٧١) من طريق سهل بن عمار، ثنا محاضر بن المُوَرِّع، ثنا سعد بن سعيد الأنصاري عن عَمرو بن أبـي عَمرو، عن المُطَّلب، عن أبـي هريرة رضي الله عنه، مرفوعاً بلفظ هنَّاد، وسقط منه قوله «سهلاً».

ثم قال: هذا حديث صحيح على شرط مسلم ولم يخرجاه، ووافقه الذهبـي في التلخيص.

قلت: سهل بن عمار ضعيف جداً، قال الذهبـي في المغني (١/ ٢٨٨): كذَّبه الحاكم. اهـ. فالإسناد لأجله ساقط، والمُطَّلب هو ابن عبد الله المخزومي، صدوق كثير التدليس والإرسال، (التقريب ص ٥٣٤)، وروايته عن أبـي هريرة مرسلة (انظر المراسيل ص ٢٠٩).

وأخرجه البيهقي في الشعب (٦/ ٢٧١) من طريق جويبر بن سعيد، عن محمد بن واسع، عن أبـي صالح الحنفي، عن أبـي هريرة، أن رجلاً سأل رسـول الله ﷺ فقـال: يـا رسـول الله، من أهل الجنة؟ فقال: «كل هين لين قريب سهل».

وسنده ضعيف جداً، فيه جويبر بن سعيد، قال الحافظ: ضعيف جداً (التقريب ص ١٤٣).

٢ ــ حديث مُعيقيب: أخرجه الخرائطي في مكارم الأخلاق كما في المنتقى (ص ٤٦) وابن قانع في معجم الصحابة ــ خ ــ (ق ١٨٠ أ)، والطبراني في الكبير (٢٠/ ٣٥٢)، والبيهقي في الشعب (٦/ ٢٧٢) واللفظ له من طريق شيبان بن فَرُّوخ، نا أبو أمية بن يعلى، نا محمد بن مُعيقيب عن أبيه ــ وعند الخرائطي: عن أمه ــ قال

. . . . . .

رسول الله ﷺ: «على من حُرِّمَتِ النار؟» قالوا: الله ورسوله أعلم، قال: «على الهين اللين السهل القريب».

وأخرجه الدولابي في الكنى (١/ ٨٧) من طريق الأصمعي عبد الملك بن قُريب، عن أبي أمية به.

وذكره الهيثمي في المجمع (٤/ ٧٥)، ثم قال: رواه الطبراني في الكبير، والأوسط، وفيه أبو أمية بن يعلى، وهو ضعيف. اهـ.

٣ ـ حديث أنس: أخرجه ابن مردويه في ثلاثة مجالس (ص ١٦٧)، وذكره ابن أبي حاتم في العلل (٢/ ٣٠٩) من طريق الحارث بن عُبيدة عن محمد بن أبي بكر بن عبد الله بن عمر، عن حُميد الطويل، عن أنس بن مالك رضي الله عنه، قال: قيل: يا رسول الله، من يحرم على النار؟ قال: «الهين اللين السهل القريب».

قال أبو حاتم: هذا حديث باطل، والحارث ضعيف.

وذكره الهيثمي في المجمع (٤/ ٧٥)، ثم قال: رواه الطبراني في الأوسط، وفيه الحارث بن عُبيدة، وهو ضعيف.

قلت: وبالجملة فالحديث حسن لغيره بمجموع هذه الشواهد، والله الموفق سبحانه.

٣١٨٣ ـ وقال أحمد بن مَنيع: حدثنا الهيثم، ثنا[1] حفص عن العلاء بن عبد الرحمن، عن أبيه، عن أبـي هريرة رضي الله عنه، قال: قال رسول الله ﷺ: «الدنيا سجن المؤمن، وجنة الكافر».

.....

(١) في نسخة (و): «بن».

٣١٨٣ ـ الحكم عليه:

الحديث بهذا الإسناد حسن، لوجود العلاء بن عبد الرحمن.

وذكره البوصيري في الإتحاف ـ خ ـ (٣/ ٩٧ ب) مختصر ثم قال: رواه أحمد بن مَنيع، وابن حبان في صحيحه، ورواه أحمد بن حنبل، والحاكم من حديث عبد الله بن عَمرو، والبزار من حديث ابن عمر، ورواه أبو يعلى الموصلي وغيره من حديث سَلمان.

تخـريـجـه:

أخرجه أحمد (٢/ ٣٢٣، ٤٨٥)، وفي الزهد (ص ٥١) من طريق زُهير، وفي (٢/ ٣٨٩) من طريق عبد الرحمن بن إبراهيم، ومسلم (٤/ ٢٢٧٢)، والترمذي (٤/ ٤٨٦)، وأبو يعلى (١١/ ٤٠٤)، وابن حبان كما في الإحسان (٢/ ٣٨) من طريق الدَّرَاوَرْدي، وابن ماجه (٢/ ١٣٧٨)، وابن أبـي عاصم في الزهد (ص ٦٩) من طريق عبد العزيز بن أبـي حـازم، وابـن أبـي الدنيـا في ذم الـدنيا (ص ١٤)، والنسفـي في القند (ص ٣١٣) من طريق شعبة، وأبو يعلى (١١/ ٣٥١) من طريق عبد الرحمن بن محمد، والطبراني في الأوسط (٣/ ٣٧٦) من طريق رَوح ـ وسقط من سنده شيخ العـلاء ـ وابـن عَـدي (٣/ ١٨)، والأصبهـاني فـي التـرغيب (٢/ ٥٩١) مـن طريـق الثـوري، وأبـو نُعيم في الحليـة (٦/ ٣٥٠)، والبيهقـي في الشعب (٧/ ٣٢٤)، وفي الآداب (ص ٤٦٢) من طريـق مالـك، جميعهـم: عـن العـلاء بـن عبـد الرحمن بـه، بلفظه.

. . . . . .

قال الترمذي: هذا حديث حسن صحيح.

وقال أبو نُعيم: غريب من حديث مالك، رواه إسماعيل وغيره.

ويشهد له ما رُوي عن سَلمان، وابن عمر، وابن عَمرو رضي الله عنهم، وقد تقدم ذكر أحاديثهم في تخريج الحديث الماضي برقم (٣١٣٧).

وبما سبق يرتقي طريق الباب إلى الصحيح لغيره، والله الموفق سبحانه.

٣١٨٤ ـ وقال ابن أبي شيبة: حدثنا عبد الله بن إدريس، ثنا محمد بن عُمارة عن عبد الله بن عبد الرحمن بن معمر، عن رجل من بني فهم[1] رضي الله عنه، قال: إن النبي ﷺ قال: «لو كانت الدنيا تزن عند الله تبارك وتعالى جناح بعوضة، ما أعطى كافراً منها شربة ماء».

.....

(١) في مصنف ابن أبي شيبة: «عن رجل من بني سالم، أو فهم»، وفي الإتحاف ـ خ ـ (٣/ ٩٧ أ) مختصر: «عن رجل من بني سالم، أو فيهم».

٣١٨٤ ـ الحكم عليه:

الحديث بهذا الإسناد حسن، فيه محمد بن عُمارة، وهو صدوق.

وذكره البوصيري في الإتحاف ـ خ ـ (٣/ ٩٧ أ) مختصر، مع زيادة في أوله، ثم قال: رواه أبو بكر بن أبي شيبة، وله شاهد من حديث أبي هريرة رواه أحمد بن حنبل، والبزار، في مسنديهما. اهـ. ثم ضبط، وشرح، لفظة «الحضيض».

تخريجه:

أخرجه ابن أبي شيبة (١٣/ ٢٢٥) بلفظ قريب، مع زيادة في أوله.

ولفظه: أن النبي ﷺ أُتي بهدية، فنظر فلم يجد شيئاً يجعلها فيه، فقال: «ضعه بالحضيض، فإنما هو عبد يأكل كما يأكل العبد، ويشرب كما يشرب العبد، ولو كانت الدنيا تزن عند الله جناح بعوضة، ما سقى منها كافراً شربة ماء».

وجاء في إسناده: محمد بن عمر، وهو خطأ، وصوابه كما في المطالب هنا: محمد بن عُمارة، وفيه الشك، فقال: عن رجل من بني سالم، أو فهم.

والحضيض: قرار الأرض، وأسفل الجبل (النهاية ١/ ٤٠٠).

وأخرجه البيهقي في الشعب (٧/ ٣٢٦) مرسلاً من طريق ابن أبي الدنيا، حدثني يعقوب بن عُبيد، ثنا أبو عاصم النبيل عن محمد بن عُمارة، عن عبد الله بن عبد الرحمن، أن النبي ﷺ أُتي بهدية، فالتمس في البيت شيئاً يضعه فيه، فقال: «ضعه بالحضيض، فلو كانت الدنيا تعدل عند الله شيئاً، ما أعطى كافراً منها قدر جناح

. . . . . .

بعوضة مثلاً، فما أخرج من ابن آدم وأن قزحه وملحه، فانظر إلى ما يصير».

وسنده ضعيف، لأنه من مرسل عبد الله بن عبد الرحمن.

ويشهد له الآتي:

١ ـ **حديث ابن عمر**: أخرجه الخطيب في تاريخ بغداد (٤/ ٩٢) واللفظ له، والقُضاعي في مسند الشهاب (٢/ ٣١٦) من طريق أبي مصعب عن مالك، عن نافع، عن ابن عمر، أن رسول الله ﷺ قال: «لو كانت الدنيا تزن عند الله جناح بعوضة، ما سقى كافراً منها شربة ماء».

قال الخطيب: هذا غريب جداً من حديث مالك، لا أعلم رواه غير أبي جعفر بن أبي عَون، عن أبي مصعب، وعنه علي بن عيسى الماليني، وكان ثقة.

قلت: سنده ضعيف، قال الحافظ في تخريج أحاديث الكشاف (ص ١٤٧): قال ابن طاهر: . . . لا أصل له من حديث مالك.

٢ ـ **حديث سهل**: أخرجه الترمذي (٤/ ٤٨٥)، وابن عَدي (٥/ ٣١٩)، وأبو نُعيم في الحلية (٣/ ٢٥٣)، والبيهقي في الشعب (٧/ ٣٢٥) من طريق عبد الحميد بن سليمان عن أبي حازم، عن سهل بن سعد قال: قال رسول الله ﷺ: «لو كانت الدنيا تعدل عند الله جناح بعوضة، ما سقى كافراً منها شربة ماء».

قال الترمذي: هذا حديث صحيح غريب من هذا الوجه.

وقال أبو نُعيم: هذا حديث غريب من حديث عبد الحميد بن سليمان عن أبي حازم.

قلت: إسناده ضعيف، لضعف عبد الحميد، وهو الخُزاعي (انظر التقريب ص ٣٣٣).

وأخرجه ابن ماجه (٢/ ١٣٧٦) واللفظ له، وابن أبي عاصم في الزهد (ص ٦٣)، والحاكم (٤/ ٣٠٦)، والبيهقي في الشعب (٧/ ٣٢٥)، والبغوي في شرح

. . . . . .

السنة (١٤/ ٢٢٨) من طريق زكريا بن منظور، ثنا أبو حازم عن سهل بن سعد قال: كنا مع رسول الله ﷺ بذي الحُليفة، فإذا هو بشاة ميتة شائلة برجلها، فقال: «أترون هذه هينة على صاحبها؟ فوالذي نفسي بيده للدنيا أهون على الله من هذه على صاحبها، ولو كانت الدنيا تزن عند الله جناح بعوضة، ما سقى كافراً منها قطرة أبداً».

قال الحاكم: هذا حديث صحيح الإسناد ولم يخرجاه. وتعقبه الذهبي في التخليص بقوله: زكريا ضعَّفوه.

٣ ـ حديث أبي هريرة: أخرجه ابن أبي عاصم في الزهد (ص ٦٤) واللفظ له، وابن عَدي (٦/ ٢٣٠)، والقُضاعي في مسند الشهاب (٢/ ٣١٧) من طريق صالح مولى التوأمة قال: سمعت أبا هريرة يقول: قال رسول الله ﷺ: «لو كانت الدنيا تعدل عند الله جناح بعوضة، ما سقى كافراً منها شربة من ماء».

وسنده ضعيف، فيه صالح مولى التوأمة، وهو ضعيف، لاختلاطه (انظر الكواكب النيرات ص ٢٥٨، الاغتباط ص ١٧٧).

وأخرجه ابن أبي عاصم في الزهد (ص ٦٣) من طريق أبي مَعْشَر عن سعيد المَقْبُري، عن أبي هريرة قال: قال رسول الله ﷺ: «لو كانت الدنيا تعدل عند الله جناح بعوضة من خير، ما سقى كافراً منها شربة من ماء».

وإسناده ضعيف، فيه أبو مَعْشَر، هو نَجيح بن عبد الرحمن، قال الحافظ: ضعيف (التقريب ص ٥٥٩).

٤ ـ حديث رجال من أصحاب النبي ﷺ: أخرجه ابن المبارك (ص ١٧٨)، ومن طريقه البغوي في شرح السنة (١٤/ ٢٢٨) قال: أخبرنا إسماعيل بن عَيَّاش قال: حدثني عثمان بن عُبيد الله بن رافع أن رجالاً من أصحاب النبي ﷺ حدثوا: أن رسول الله ﷺ قال: «لو أن الدنيا كانت تعدل عند الله جناح بعوضة، ما أعطى منها كافراً شيئاً».

وإسناده ضعيف، إسماعيل بن عَيَّاش مخلط في الرواية عن غير أهل بلده (انظر

. . . . . .

التقريب ص ١٠٩)، وشيخه هنا مدني (انظر التاريخ الكبير ٦/ ٢٣٢).

٥ ـ **حديث الحسن**: أخرجه ابن المبارك (ص ٢١٩)، قال: أخبرنا حُريث بن السائب الأُسَيِّدي قال: حدثنا الحسن قال: فذكره مرفوعاً، ولفظه: «لو أن الدنيا تعدل عند الله جناح ذباب، ما أعطى كافراً منها شيئاً». وسنده ضعيف لإرساله، وفيه حُريث بن السائب، قال الحافظ: صدوق يخطىء (التقريب ص ١٥٦).

٦ ـ **حديث ابن عباس**: أخرجه أبو نُعيم في الحلية (٨/ ٢٩٠) من طريق الحسن بن عُمارة عن الحكم، عن مجاهد، عن ابن عباس قال: قال رسول الله ﷺ: «لو وزنت الدنيا عند الله جناح بعوضة، ما سقى كافراً منها شربة أبداً».

قال أبو نُعيم: غريب من حديث الحكم، لم نكتبه إلاَّ من حديث الحسن عنه.

قلت: الحسن بن عُمارة ضعيف جداً، قال الحافظ: متروك (التقريب ص ١٦٢)، وبه أعلَّه في تخريج أحاديث الكشاف (ص ١٤٧)، فالإسناد لأجله ساقط.

وخلاصة القول أن حديث الباب لا يقل عن درجة الصحيح لغيره بهذه الشواهد، والله الموفق.

٣١٨٥ ـ وقال أبو يعلى: حدثنا زُهير، ثنا ابن عُيينة عن عَمرو، هو ابن دينار، عن يحيى بن جَعْدَة قال: عاد خَبَّاباً رضي الله عنه، ناس من أصحاب رسول الله ﷺ فقالوا[1]: أبشر يا أبا عبد الله، ترد على محمد ﷺ الحوض، فقال: فكيف[2] بهذا؟ ـ وأشار إلى أعلى البيت وأسفله ـ وقد قال رسول الله ﷺ: «إنما يكفي أحدكم من الدنيا كزاد الراكب».

.....

(١) في نسخة (و) و (س): «فقال».

(٢) في نسخة (و) و (س): «كيف».

٣١٨٥ ـ الحكم عليه:

إسناده صحيح، إن شاء الله تعالى، رجاله كلهم ثقات، وذكره المنذري في الترغيب (٤/ ٢٢٢)، ثم قال: رواه أبو يعلى، والطبراني بإسناد جيد. اهـ. والهيثمي في المجمع (١٠/ ٢٥٣)، ثم قال: رواه أبو يعلى، والطبراني، ورجاله رجال الصحيح، غير يحيى بن جَعْدَة، وهو ثقة. اهـ. والبوصيري في الإتحاف ـ خ ـ (٣/ ١٠٦ أ) مختصر، ثم قال: رواه محمد بن يحيى بن أبي عمر، وأبو بكر بن أبي شيبة، وأبو يعلى الموصلي، والطبراني، والحُميدي واللفظ له بإسناد جيد.

وعزاه السيوطي في الجامع الصغير للطبراني، والبيهقي في الشعب، عن خَبَّاب، ورمز لحسنه (انظر فيض القدير ٣/ ١٠).

وذكره الشيخ الألباني في صحيح الجامع (١/ ٤٦٩)، وقال: صحيح.

تخريجه:

هو في مسند أبي يعلى (١٣/ ١٧٥).

وأخرجه الحُميدي (١/ ٨٢)، وابن أبي شيبة (١٣/ ٢١٩)، وعنه كل من الحربي في غريب الحديث (٣/ ٩٨٩)، وابن أبي عاصم في الزهد (ص ٨٣)، ومن طريقه الطبراني في الكبير (٤/ ٧٧)، وأبو نُعيم في الحلية (١/ ٣٦٠)، وأخرجه

. . . . . .

الدولابـي في الكنى (١/ ٧٩) قال: حدثنا محمد بن منصور، ومحمد بن عبد الله بن يزيد، والبيهقي في الشعب (٧/ ٣٠٧) من طريق إبراهيم بن بشَّار، خمستهم: عن سفيان بن عُيينة به، بلفظ قريب، وذكر الدولابـي أوله.

ولفظ ابن أبـي شيبة: عاد ناس من أصحاب رسول الله ﷺ خَبَّاباً، فقالوا: أبشر أبا عبد الله، ترد على محمد عليه الصلاة والسلام الحوض، فقال: كيف بهذا، وهذه أسفل البيت وأعلاه؟ وقد قال لنا رسول الله ﷺ: «إنما يكفي أحدكم من الدنيا كقدر زاد الراكب».

وأخرجه ابن المبارك (ص ١٨٣)، والحُميدي (١/ ٨٦) قال: ثنا سفيان، والدولابـي في الكنى (١/ ٧٩) من طريق سفيان، كلاهما عن مِسعر قال: حدثني قيس بن مسلم عن طارق بن شهاب قال: فذكره ابن المبارك بمعناه، وذكره الدولابـي مختصراً.

ولفظ ابن المبارك: عاد خَبَّاباً بقايا من أصحاب رسول الله ﷺ فقالوا: أبشر أبا عبد الله، إخوانك تقدم عليهم غداً، فبكى، فقالوا له: عليها من الحال، فقال: «أما إنه ليس بـي جزع، لكنكم ذكَّرتموني أقواماً، وسمَّيتموهم لي إخواناً، وإن أولئك قد مضوا بأجورهم كما هي، وإني أخاف أن يكون ثواب ما تذكرون من تلك الأعمال ما أصبنا بعدهم».

وإسناده صحيح.

وأخرجه البيهقي في الشعب (٧/ ٣٠٧) من طريق الواقدي، ثنا ابن جريج عن يحيـى بن جَعْدَة قال: دخلنا على خَبَّاب بن الأَرَتِّ نعوده، فقلنا: أبشر، ترد على رسول الله ﷺ الحوض، قال: كيف؟ وقد قال ﷺ: «إنما يكفي أحدكم من الدنيا مثل زاد الراكب».

والواقدي هو محمد بن عمر، وهو متروك مع سعة علمه (التقريب ص ٤٩٨).

وأخرج البخاري أوله (فتح ١٠/ ١٢٧) عن قيس بن أبـي حازم: دخلنا على

. . . . . .

خبَّاب نعوده ـ وقد اكتوى سبع كيَّات ـ فقال: «إن أصحابنا الذين سلفوا مضوا ولم تنقصهم الدنيا، وإنا أصبنا ما لا نجد له موضعاً إلاَّ التراب، ولولا أن النبي ﷺ نهانا أن ندعو بالموت لدعوت به». ثم أتيناه مرة أخرى وهو يبني حائطاً له فقال: «إن المسلم ليؤجر في كل شيء ينفقه إلاَّ في شيء يجعله في هذا التراب».

ويشهد لقوله ﷺ: «إنما يكفي أحدكم من الدنيا كزاد الراكب» ما يلي:

١ ـ **حديث أبي هاشم بن عُتبة:** أخرجه أحمد (٣/ ٤٤٣)، والترمذي (٤/ ٤٨٨) واللفظ له، من طريق أبي وائل قال: جاء معاوية إلى أبي هاشم بن عُتبة وهو مريض يعوده، فقال: يا خال، ما يبكيك، أوجع يُشْئِزُكَ، أم حرص على الدنيا؟ قال: كلا، لا، ولكن رسول الله ﷺ عهد إليّ عهداً لم آخذ به، قال: «إنما يكفيك من جميع المال خادم ومركب في سبيل الله» وأجدني اليوم قد جمعت.

وسنده صحيح، رجاله كلهم ثقات، وقوله: «أوجع يُشْئِزُكَ»، أي يقلقك (النهاية ٢/ ٤٣٦).

وأخرجه النسائي (٨/ ٢١٨)، وابن ماجه (٢/ ١٣٧٤) من طريق أبي وائل عن سَمُرَة بن سَهْم، رجل من قومه قال: نزلت على أبي هاشم بن عُتبة... فذكره بنحوه.

وسَمُرَة بن سَهْم مجهول، قاله الحافظ (التقريب ص ٢٥٦).

٢ ـ **حديث بُريدة الأسلمي:** عن النبي ﷺ قال: «يكفي أحدكم من الدنيا خادم ومركب».

أخرجه ابن أبي شيبة (١٣/ ٢٤٥) واللفظ له، وأحمد (٥/ ٣٦٠)، ومن طريقه المزي في تهذيب الكمال ـ خ ـ (٢/ ٧٤٦)، وأخرجه الدارمي (٢/ ٣٨٩)، من طريق عبد الله بن مَوْلَة، عن بُريدة الأسلمي. وسنده ضعيف، فيه عبد الله بن مَوْلَة، بفتحات، قال الحافظ مقبول (التقريب ص ٣٢٥).

٣ ـ **حديث عائشة:** قالت: قال لي رسول الله ﷺ: «إذا أردت اللحوق بي،

. . . . . .

فليكفك من الدنيا كزاد الراكب، وإياك ومجالسة الأغنياء، ولا تستخلعي ثوباً حتى تُرَقِّعيه».

أخرجه الترمذي (٤/ ٢١٥) وهذا لفظه، وابن السُّنِّي في القناعة (ص ٨٣، ٨٤)، والحاكم (٤/ ٣١٢)، والبيهقي في الشعب (٥/ ١٥٧)، والبغوي في شرح السنة (١٢/ ٤٤)، وابن الجوزي في الموضوعات (٣/ ١٣٩) من طريق صالح بن حسان عن عُروة، عن عائشة.

قال الترمذي: هذا حديث غريب، لا نعرفه إلاَّ من حديث صالح بن حسان.

وقال الحاكم: هذا حديث صحيح الإسناد ولم يخرجاه. وتعقبه الذهبي في التلخيص فقال: الوَرَّاق عدم.

وقال البيهقي: تفرّد به صالح بن حسان، وليس بالقوي.

وقال ابن الجوزي: هذا حديث لا يصح.

قلت: مدار هذا الحديث على صالح بن حَسَّان وهو النَّضْري، قال الحافظ: متروك (التقريب ص ٢٧١). فهذا الحديث لأجله ضعيف جداً، وتعقب الإمام الذهبي ـ رحمه الله ـ على الحاكم بضعف الوَرَّاق ليس بسديد، لأن الحمل فيه على صالح هذا، وبه أَعَلَّه الدارقطني في العلل ـ خ ـ (٥/ ٤٥ ب)، وأما الوَرّاق وهو سعيد بن محمد، فإنه مُتَابَعٌ.

٣١٨٦ ـ حدثنا[1] محمد بن عباد، ثنا أبو سعيد مولى بني هاشم عن صدقة بن الرَّبيع، عن عُمارة بن غَزِيَّة، عن عبد الرحمن بن أبـي سعيد، أراه[2] عن أبيه شك الراوي قال: سمعت النبـي ﷺ وهو على الأعواد، وهو يقول: «ما قل وكفى خير مما كثر وألهى».

.....

(١) القائل هو: أبو يعلى رحمه الله في مسنده.

(٢) زاد في نسخة (و) و (س): «قال».

٣١٨٦ ـ الحكم عليه:

هذا الحديث بهذا السند ضعيف، لجهالة صدقة بن الرَّبيع.

وذكره الهيثمي في المجمع (١٠/ ٢٥٥)، ثم قال: رواه أبو يعلى، ورجاله رجال الصحيح، غير صدقة بن الرَّبيع، وهو ثقة.

قلت: لعل اعتماد الهيثمي في توثيق صدقة أن يكون رآه في ثقات ابن حبان، والله أعلم.

وذكره البوصيري في الإتحاف ـ خ ـ (٣/ ٩٩/ ب) مختصر، ثم قال: رواه أبو يعلى الموصلي، وله شاهد من حديث أبـي الدرداء رواه أحمد بن حنبل، وابن حبان في صحيحه، ورواه الطبراني من حديث أبـي أمامة.

تخـريـجـه:

هو في مسند أبـي يعلى (٢/ ٣١٩).

ويشهد له ما يلي:

١ ـ حديث أبـي الدرداء: أخرجه الطيالسي (ص ١٣١)، واللفظ له، ومن طريقه أبو نُعيم في الحلية (١/ ٢٢٦، ٢/ ٢٣٣)، وأخرجه أحمد (٥/ ١٩٧)، وفي الزهد (ص ٣٧)، ومن طريقه أبو نُعيم في الحلية (٩/ ٦٠)، وأخرجه الطبري في التفسير (١١/ ١٠٤، ٣٠/ ٢٢١)، وابن حبان كما في الإحسان (٥/ ١٣٨)، والطبراني فـي الأوسـط (٣/ ٤٢٢)، وابـن السُّنِّـي فـي القنـاعـة (ص ٥٧، ٥٨)، والحـاكـم

. . . . . .

(٢/ ٤٤٤)، والبغوي في شرح السنة (١٤/ ٢٤٧)، والأصبهاني في الترغيب (١/ ٢٤٠، ٢/ ٨٣٧)، من طريق قتادة عن خُليد العَصَري، عن أبي الدرداء قال: قال رسول الله ﷺ: «ما طلعت الشمس قط إلاَّ بعث الله عزّ وجل بجنبها ملكان يناديان، يسمعان الخلائق كلها إلاَّ الثقلين: اللهم عجل لمنفق خلفاً، وأعط ممسكاً تلفاً، وما أتت شمس قط إلاَّ بعث الله عزّ وجل بجنبها ملكان يناديان، يسمعان الخلائق إلاَّ الثقلين: ما قل وكفى خير مما كثر وألهى».

قال الحاكم: هذا حديث صحيح الإسناد ولم يخرجاه. ووافقه الذهبي في التلخيص.

وقال الذهبي في نقده لبيان الوهم والايهام (ص ١١٣): إسناده صالح.

قلت: لعل سنده حسن لحال خُليدٍ العَصَري قال الحافظ: صدوق يرسل (التقريب ص ١٩٥)، لكن لا أدري أسمع خُليد العَصَري من أبي الدرداء أم لا؟ فقد قال الحافظ في التهذيب (٣/ ١٣٧) بعد أن ذكر عدم سماعه من علي وأبي ذر رضي الله عنهما: وأما أبو الدرداء، فقال ابن حبان في الثقات لمَّا ذكره: يقال إن هذا مولى لأبي الدرداء رضي الله عنه. اهـ.

قلت: وأما قتادة وإن كان مدلساً، وقد عنعن هنا، إلاَّ أنه قد صرح بالتحديث في رواية الطبري، والحاكم، فأُمن تدليسه.

٢ ـ حديث أنس: أخرجه ابن عَدي (١/ ٢٧٨)، من طريق إسماعيل بن سَلمان، عن أنس بن مالك قال: قال رسول الله ﷺ: «ما قل وكفى خير مما كثر وألهى».

وإسناده ضعيف، لضعف إسماعيل، وهو الأزرق، (انظر التقريب ص ١٠٧).

٣ ـ حديث ثَوبان: أخرجه القُضاعي في مسند الشهاب (٢/ ٢٣٥) من طريق يزيد بن ربيعة قال: سمعت أبا الأشعث يقول: سمعت ثَوبان يقول: قال النبي ﷺ: «ما قلّ وكفى خير مما كثر وألهى».

. . . . . .

وسنده ضعيف، فيه يزيد بن ربيعة، وهو الرَّحَبي الدمشقي، ذكره الذهبي في المغنى (٢/٧٤٨)، وقال: قال البخاري: أحاديثه مناكير. وقال النسائي: متروك. وقال أبو حاتم وغيره: ضعيف.

٤ ـ **حديث أبي أمامة**: أخرجه الطبراني في الكبير (٨/ ٣١٤)، وابن السُّنِّي في القناعة (ص ٥٩)، واللفظ له، والقُضاعي في مسند الشهاب (٢/ ٢٣٥)، من طريق محمد بن عَرْعَرة، حدثنا فَضَّال بن جُبير قال: سمعت أبا أمامة يقول: قال رسول الله ﷺ: «هلموا إلى ربكم عزّ وجل ما قل وكفى خير مما كثر وألهى».

ولفظ الطبراني، والقُضاعي بأطول من هذا اللفظ، وسنده ضعيف، لضعف فَضَّال، حيث ذكره الذهبي في المغني (٢/ ٥١٠)، وقال: قال ابن عَدي: أحاديثه غير محفوظة وقال الكتاني عن أبي حاتم: ضعيف الحديث.

وذكر الهيثمي هذا الحديث في المجمع (١٠/ ٢٥٦)، ثم قال: رواه الطبراني من حديث فَضَّال عن أبي أمامة وفَضَّال ضعيف.

٥ ـ **حديث أبي هريرة**: أخرجه البيهقي في الشعب (٧/ ٣٩٦)، من طريق مُؤَمَّل، نا حماد بن سلمة، نا إسحاق بن عبد الله بن أبي طلحة، عن عبد الرحمن بن أبي رافع، أو ابن رافع عن أبي هريرة مرفوعاً،

وفيه: «يا أيها الناس، هلموا إلى ربكم، فإن ما قل وكفى خير مما كثر وألهى...».

وسنده ضعيف، وقد تقدم ذكره في شواهد الحديث الماضي برقم (٣١٢٣).

٦ ـ **حديث سعد بن أبي وقاص**: أخرجه إسحاق من طريق ابن لَبيبة عن سعد رضي الله عنه، عن النبي ﷺ قال: «خير الرزق ما يكفي، وخير الذكر ما يخفى».

وقد ذكره الحافظ هنا في المطالب، وهو الحديث رقم (٣٢٨٢)، وسنده ضعيف، لحال ابن لَبيبة، وهو محمد بن عبد الرحمن، ولانقطاعه فإن ابن لَبيبة يروي عن سعد مرسلاً.

. . . . . .

---

٧ ـ حديث الحسن مرسلاً: أخرجه وكيع (١/ ٣٤٠) قال: حدثنا مبارك عن الحسن قال: قال رسول الله ﷺ: «خير الرزق الكفاف، اللهم اجعل رزق آل محمد كفافاً».

وسنده ضعيف لعنعنة مبارك بن فَضَالة، حيث ذكره الحافظ في أهل المرتبة الثالثة من طبقات المدلسين (ص ٤٣)، ولإرساله، فإن الحسن هو البصري، وهو ثقة يرسل كثيراً ويدلس (انظر التقريب ص ١٦٠).

٨ ـ أثر عمر: أخرجه ابن أبي شيبة (١٠/ ٣٢٣)، من طريق طِعمة بن عبد الله، عن رجل يقال له: ميكائيل، شيخ من أهل خراسان قال: كان عمر إذا قام من الليل قال: فذكره، وفي آخره: «اللهم لا تكثر لي من الدنيا فأطغَى، ولا تُقِلَّ لي منها فأنسى، فإنه ما قل وكفى خير مما كثر وألهى».

وطِعمة بن عبد الله هذا لم أجد له ترجمة، وشيخه لم أميزه.

٩ ـ أثر أبي الدرداء: أخرجه ابن عساكر في تاريخ دمشق ـ خ ـ (١٣/ ٧٦٢) من طريق مُسَدَّد، عن فُضيل بن عِياض، عن منصور، عن عبد الله بن مرة، عن أبي الدرداء رضي الله عنه قال: فذكره موقوفاً وفيه: «واعلم أن قليلاً يغنيك خير من كثير يلهيك، وإن الدَّين لا يَبلى، وإن البر لا يُنسى».

وإسناده صحيح، وقد ذكره الحافظ هنا في المطالب، وهو الحديث الماضي برقم (٣١٣٠ [٢]).

قلت: وبما سبق يرتقي حديث الباب إلى الحسن لغيره، والله الموفق.

٣١٨٧ ـ حدثنا[١] إبراهيم بن الحسين[٢] الأنطاكي، ثنا حجاج[٣] بن محمد الأعور، عن عثمان بن عطاء، عن أبيه، عن معاذ بن جبل رضي الله عنه قال: قال رسول الله ﷺ: «لو هرب عبد من رزقه كما يهرب من الموت، لأتاه رزقه كما يأتيه الموت».

.....

(١) القائل هو: أبو يعلى رحمه الله في مسنده.

(٢) في نسخة (س): «إبراهيم بن الحسن».

(٣) في نسخة (و): «الحجاج».

٣١٨٧ ـ الحكم عليه:

• الحديث بهذا الإسناد ضعيف، فيه ثلاث علل:

١ ـ الانقطاع: عطاء بن أبي مسلم لم يسمع من معاذ رضي الله عنه.

٢ ـ عثمان بن عطاء، وهو ضعيف.

٣ ـ إبراهيم بن الحسين الأنطاكي، وهو مجهول.

تخريجه:

لم أجد من أخرج هذا الحديث عن معاذ رضي الله عنه سوى المصنِّف، لكن يشهد له ما رُوي، عن أبي سعيد الخدري، وأنس، وأبي الدرداء، وجابر، والحسن بن علي، وذلك على النحو التالي:

١ ـ **حديث أبي سعيد الخدري:** أخرجه ابن الأعرابي في المعجم ـ خ ـ (ق ١٤٤ أ)، والطبراني في الصغير (ص ٢٣٤) واللفظ له، قال: حدثنا عبد الله بن الحسن بن النعمان، وابن عَدي (٦/ ١٩) قال: حدثنا أحمد بن محمد بن عبد الخالق، ثلاثتهم: عن الحسين بن علي بن يزيد الصُّدَّائي، حدثني أبي علي بن يزيد عن فُضيل بن مرزوق، عن عطية العَوْفي، عن أبي سعيد الخدري قال: قال رسول الله ﷺ: «لو فر أحدكم من رزقه، أدركه كما يدركه الموت».

وذكره ابن السُّنِّي في القناعة (ص ٣٩)، والبيهقي في الشعب (٢/ ٧٢)، عن

. . . . . .

عطية، كلاهما: عن أبـي سعيد الخدري.

قال الطبراني: لا يُروى عن أبـي سعيد إلاَّ بهذا الإسناد، تفرد به الحسين بن علي الصُّدَّائي.

وذكره المنذري في الترغيب (٢/ ٥٣٦)، ثم قال: رواه الطبراني في الأوسط، والصغير بإسناد حسن.

وذكره الهيثمي في المجمع (٤/ ٧٢)، ثم قال: رواه الطبراني في الأوسط، والصغير، وفيه عطية العَوْفي، وهو ضعيف، وقد وثِّق.

قلت: سنده ضعيف، فيه عطية العَوْفي، قال الحافظ: صدوق يخطىء كثيراً، وكان شيعياً مدلساً (التقريب ص ٣٩٣) وفُضيل بن مرزوق، هو الأغر، قال الحافظ: صدوق يهم، ورمي بالتشيع (التقريب ص ٤٤٨)، وتلميذه: علي بن يزيد، هو ابن سُليم الصُّدَّائي، قال الحافظ: فيه لين (التقريب ص ٤٠٦).

٢ ـ حديث أنس: أخرجه عمر النسفي في القند (ص ٨٢)، من طريق أحمد بن محمد بن غالب، غلام الخليل قال: أخبرنا دينار عن أنس رضي الله عنه عن النبـي ﷺ قال: «لو أن إنساناً هرب من رزقه، لطلبه كما يطلبه الموت».

وإسناده تالف، قال الذهبـي في المغني (١/ ٥٧): أحمد بن محمد بن غالب الباهلي غلام خليل معروف بوضع الحديث، قبل الثلاثمائة أقر بالوضع، وقال: وضعنا أحاديث نرقق بها القلوب.

٣ ـ حديث أبـي الدرداء: أخرجه ابن أبـي عاصم في السنة (١/ ١١٧) واللفظ له، والبزار كما في الكشف (٢/ ٨٢)، وابن الأعرابـي في المعجم (١/ ٢٩١)، وابن حبان كما في الإحسان (٥/ ٩٨)، والدارقطني في العلل (٦/ ٢٢٤)، ومن طريقه ابن الجوزي في العلل المتناهية (٢/ ٣١٤)، وأخرجه أبو نُعيم في الحلية (٦/ ٨٦)، والخطيب في الموضح (١/ ٣٥٨)، والقُضاعي في مسند الشهاب (١/ ١٦٨)، والبيهقي في الشعب (٢/ ٧١)، من طريق هشام بن خالد، ثنا الوليد بن مسلم، عن

. . . . . .

عبد الرحمن بن يزيد بن جابر، عن إسماعيل بن عُبيد الله، عن أم الدرداء، عن أبـي الدرداء، عن النبـي ﷺ قال: «إن الرزق ليطلب العبد، كما يطلبه أجله».

وذكره المنذري في الترغيب (٢/ ٥٣٥)، ثم قال: رواه ابن حبان في صحيحه والبزار، ورواه الطبراني بإسناد جيد، إلاَّ أنه قال: «إن الرزق ليطلب العبد، أكثر مما يطلبه أجله».

وقال ابن الجوزي: قال الدارقطني: وقد رُوي موقوفاً، وهو الصواب.

وذكره الهيثمي في المجمع (٤/ ٧٢)، ثم قال: رواه البزار، والطبراني في الكبير، إلاَّ أنه قال: «أكثر مما يطلبه أجله» ورجاله ثقات.

وذكره السيوطي في الجامع الصغير، وعزاه للقُضاعي عن أبـي الدرداء، ورمز لضعفه (فيض القدير ٤/ ٥٤)، وذكره في موضع آخر، وعزاه للطبراني، وابن عَدي، عن أبـي الدرداء، ورمز لحسنه (فيض القدير ٢/ ٣٤٠).

قلت: إسناد ابن أبـي عاصم حسن، لحال هشام بن خالد، وهو الأزرق، قال الحافظ: صدوق (التقريب ٥٧٢)، والوليد بن مسلم، هو القرشي، ذكره الحافظ في المرتبة الرابعة من طبقات المدلسين (طبقات المدلسين ص ٥١)، فلا يقبل حديثه إلاَّ إذا صرح بالسماع، وقد صرح به كما في رواية أبـي نُعيم في الحلية.

وأخرجه أبو بكر الإسماعيلي في المعجم (١/ ٤٥٢)، ومن طريقه السهمي في تاريخ جرجان (ص ٤١٣)، من طريق هشام بن عمار، حدثنا الوليد بن مسلم، به، ولفظه: «إن الرزق يطلب العبد، كما يطلبه أجله».

وأخرجه الطبراني في مسند الشاميين (١/ ٣١٨)، من طريق صفوان بن صالح، ثنا الوليد بن مسلم، به، ولفظه: «الرزق يطلب العبد أكثر مما يطلبه».

٤ ـ **ورُوي عن أبـي الدرداء موقوفاً**: أخرجه البيهقي في الشعب (٢/ ٧١)، من طريق الهيثم بن خارجة، ثنا عبد الله بن عبد الرحمن قال: سمعت إسماعيل بن عُبيد الله يقول: سمعت أم الدرداء تقول: سمعت أبا الدرداء يقول: «لو أن رجلاً هرب

. . . . . .

من رزقه كهربه من الموت، لأدركه رزقة كما يدركه الموت».

قال البيهقي: وهذا أصح، والله أعلم.

وقال الدارقطني في العلل (٦/ ٢٢٤): رواه الهيثم بن خارجة، عن عبد الله بن عبد الرحمن بن يزيد بن جابر، عن إسماعيل بن عُبيد الله، عن أم الدرداء، عن أبي الدرداء موقوفاً، وهو الصواب.

٥ ـ **حديث جابر**: أخرجه أبو نُعيم في الحلية (٧/ ٩٠)، من طريق المسيب بن واضح، ثنا يوسف بن أسباط، ثنا سفيان الثوري، عن محمد بن المُنْكَدِر، عن جابر قال: قال رسول الله ﷺ: «لو أن ابن آدم هرب من رزقه كما يهرب من الموت، لأدركه رزقه كما يدركه الموت».

قال أبو نُعيم: تفرد به عن الثوري يوسف بن أسباط.

وذكره السيوطي في الجامع الصغير، وعزاه لأبي نُعيم، ورمز لضعفه (فيض القدير ٥/ ٣٠٥)، والعجلوني في كشف الخفاء (٢/ ٢٠٠)، ثم قال: رواه أبو نُعيم عن جابر، وفي سنده ضعيف.

قلت: المسيب بن واضح، ذكره الذهبي في (المغني ٢/ ٦٥٩) وقال: قال أبو حاتم: صدوق يخطىء كثيراً. وضعَّفه الدارقطني.

كما ذكر يوسف بن أسباط (٢/ ٧٦١)، وقال: وثَّقه يحيى، وقال أبو حاتم، لا يحتج به، يغلط كثيراً.

٦ ـ **حديث الحسن بن علي**: أخرجه الطبراني في الكبير (٣/ ٨٤)، من طريق عبد الرحمن بن عثمان الحاطبي عن أبيه، عن عبد الله بن محمد الجُهني، عن عبد الله بن الحسن بن علي، عن أبيه قال: صعد رسول الله ﷺ المنبر يوم غزوة تبوك، فحمد الله وأثنى عليه، ثم قال: «أيها الناس، إني والله ما آمركم إلا بما أمركم الله به، ولا أنهاكم إلاَّ عما نهاكم الله عنه، فأجملوا في الطلب، فوالذي نفس أبي القاسم

. . . . . .

بيده، إن أحدكم ليطلبه رزقه كما يطلبه أجله، فإن تعسر عليكم شيء منه، فاطلبوه بطاعة الله عزّ وجل».

وسنده ضعيف، لضعف عبد الرحمن بن عثمان، قال الذهبي في الميزان (٢/ ٣٨٣): عبد الرحمن بن عثمان الحاطبي، عن أبيه، ضعَّفه أبو حاتم الرازي.

وبهذه الشواهد يرتقي سند الباب إلى الحسن لغيره، والله أعلم.

٣١٨٨ ـ [١] وقال مُسَدَّد: حدثنا خالد، [ثنا][(١)] يزيد بن أبي زياد عن زيد بن وهب، عن ابن مسعود رضي الله عنه قال: «إنما الدنيا مثل [الثَّغَب][(٢)]، ذهب صفوه[(٣)]، وبقي كدره».

.....

(١) في الأصل، ونسخة (س): «بن»، والمثبت من نسخة (و).

(٢) في الأصل، ونسخة (و): «التعب»، وقال في هامش نسخة (و): «كذا»، وفي نسخة (س): «النقب»، والمثبت من الإتحاف، وكتب الحديث.

(٣) في نسخة (س): «ضوؤه».

٣١٨٨ ـ [١] **الحكم عليه:**

إسناده ضعيف، لضعف يزيد.

وذكره البوصيري في الإتحاف ـ خ ـ (٣/ ١٠١ أ) مختصر، وكذلك الطريق الثانية، ثم قال: رواه مُسَدَّد موقوفاً، ومدار الطريقين على يزيد بن أبي زياد، وهو ضعيف. اهـ. ثم ضبط وشرح لفظة «الثَّغَب».

تخريجه:

أخرجه الخطابي في العزلة (ص ١١٥)، من طريق علي بن عاصم، عن يزيد بن أبي زياد به، بمعناه، مع زيادة في آخره.

ولفظه: «ذهب صفو الدنيا فلم يبق إلاَّ الكدر، فالموت اليوم تحفة لكل مسلم».

وقد رُوي من طرق أخرى كما يلي:

فرُوي عن يزيد، عن أبي جُحيفة، عن ابن مسعود موقوفاً، وهي الطريق القادم برقم (٢).

ورُوي عن يزيد، عن أبي جُحيفة، من قوله، وهي الطريق القادم برقم (٣).

ورُوي عن يزيد، عن أبي الكَنود، عن ابن مسعود موقوفاً، أخرجه معمر في الجامع (١١/ ٣٨٤)، ومن طريقه الطبراني في الكبير (٩/ ١٦٩)، عن يزيد بن أبي زياد، به.

. . . . . .

ولفظه: «مثل الدنيا كمثل ثَغَب» قال: قلنا: وما الثَّغَب؟ قال: الغدير، ذهب صفوه، وبقي كدره، فالموت يحبه كل مؤمن».

وأبو الكَنود، عن عبد الله بن عامر، أو ابن عمران، أو ابن عويمر، وقيل: ابن سعيد، وقيل: عَمرو بن حبشي، الأزدي الكوفي، قال الحافظ: مقبول (التقريب ص ٦٦٩).

وأخرج ابن أبـي شيبة (١٣/ ٣٠٤)، عن أبـي معاوية، عن الأعمش، عن أبـي وائل قال: قال عبد الله: «ما شبهت ما غبر من الدنيا إلاَّ بثَغَب، شُرب صفوه وبقي كدره، ولا يزال أحدكم بخير ما اتقى الله، وإذا حاك في صدره شيء، أتى رجلاً فشفاه منه، وأيم الله لأوشك أن لا تجدوه».

وإسناده صحيح، رجاله كلهم ثقات، وأبو معاوية هو محمد بن خازم، وأبو وائل، هو شَقيق بن سَلَمة.

ورُوي عن عبد الله بن مسعود رضي الله عنه مرفوعاً، أخرجه الحاكم (٤/ ٣٢٠)، من طريق الفضل بن محمد الشَّعْراني، ثنا عُبيد الله بن محمد العَيْشي، ثنا حماد بن سلمة، عن عاصم، عن أبـي وائل، عن ابن مسعود رضي الله عنه قال: قال رسول الله ﷺ: «إن الله تعالى جعل الدنيا كلها قليلاً، وما بقي منها إلاَّ القليل من القليل، ومثل ما بقي منها كالثَّغَب، يعني الغدير، شُرب صفوه وبقي كدره».

قال الحاكم: صحيح الإسناد ولم يخرجاه. ووافقه الذهبـي في التلخيص.

قلت: الفضل بن محمد، ذكره الذهبـي في ضعفائه (٢/ ٥١٣)، وقال: قال أبو حاتم: تكلموا فيه. اهـ. وعاصم هو ابن بَهْدلة، قال الحافظ: صدوق له أوهام (التقريب ص ٢٨٥)، فالإسناد لأجلهما ضعيف.

ويشهد لهذا الأثر ما يلي:

أخرج ابن المبارك (ص ٢١١) واللفظ له، والدولابـي في الكنى (٢/ ٧٠)، ونُعيم بن حماد في الفتن ــ خ ــ (ق ٦ أ)، وابن أبـي الدنيا في ذم الدنيا (ص ٤٦)،

. . . . . .

وابن أبـي عاصم في الزهد (ص ٧١)، وابن حبان كما في الإحسان (٢/ ٣٩)، عن عبد الرحمن بن يزيد بن جابر قال: حدثني أبو عبد ربه قال: سمعت معاوية بن أبـي سفيان يقول على هذا المنبر: سمعت رسول الله ﷺ يقول: «إن ما بقي من الدنيا بلاء وفتنة، وإنما مثل عمل أحدكم كمثل الوعاء، إذا طاب أعلاه، طاب أسفله، وإذا خبث أعلاه، خبث أسفله».

وإسناده حسن، لحال أبـي عبد ربه، وهو الدمشقي الزاهد، ويقال: أبو عبد رب، قال الذهبـي في الكاشف (٣/ ٣١٣): صدوق.

وأخرج ابن أبـي عاصم في الزهد (ص ٧١)، من طريق محمد بن طلحة، أخبرنا المُنْكَدِر بن محمد، عن أبيه، عن جابر قال: قال رسول الله ﷺ: «لم يبق من الدنيا إلاَّ فتنة تنتظر، أو كَلّ محزن».

وإسناده ضعيف، محمد بن طلحة، هو ابن عبد الرحمن التيمي، قال الحافظ: صدوق يخطىء (التقريب ص ٤٨٥)، والمُنْكَدِر بن محمد ضعيف، قال الحافظ: لين الحديث (التقريب ص ٥٤٧).

وأخرج ابن المبارك (ص ٣)، ومن طريقه أبو نُعيم في الحلية (١/ ٢٦٠)، قال: أخبرنا شعبة، عن سعيد بن أبـي بُردة، عن أبيه، عن أبـي موسى الأشعري قال: «ما ننتظر من الدنيا إلاَّ كَلاًّ محزناً، أو فتنة تنتظر».

وسنده صحيح، والكل، بالفتح وتشديد اللام: هو الثقل (انظر النهاية ٤/ ١٩٨).

وأخرجه ابن أبـي الدنيا في ذم الدنيا (ص ٣٤) قال: حدثنا خالد بن خِداش، نا حماد بن زيد، عن ثابت قال: كتب إليّ سعيد بن أبـي بُردة، قال أبو موسى: «إنه لم يبق من الدنيا إلاَّ فتنة منتظرة، وكَلّ محزن».

وبما سبق يرتقي لفظ الباب إلى مرتبة الحسن لغيره، والله الموفق، لا إلـه غيره.

٣١٨٨ ـ [٢] حدثنا[1] خالد ثنا يزيد، عن أبـي جُحيفة، عن ابن مسعود رضي الله عنه قال: «ذهب صفو الدنيا، فلم يبق منه إلاَّ الكُدْرَة، والموت اليوم تحفة لكل مسلم».

.....

(١) القائل هو: مُسَدَّد رحمه الله في مسنده.

٣١٨٨ ـ [٢] الحكم عليه:

ضعيف.

تخـريـجـه:

أخرجه ابن أبـي شيبة (١٣/ ٢٨٧)، عن عبد الله بن إدريس، وأحمد في الزهد (ص ٢٣٠) قال: حدثنا هُشيم، ومن طريقه أبو نُعيم في الحلية (١/ ١٣١)، وأخرجه الطبراني في الكبير (٩/ ١٦٩)، من طريق عبد السلام بن حرب وزائدة، فرقهما. والشجري في الأمالي (٢/ ١٩٣)، من طريق إسماعيل بن زكريا، خمستهم: عن يزيد بن أبـي زياد به، بلفظ قريب. ولفظ ابن أبـي شيبة: «ذهب صفو الدنيا وبقي كدرها، فالموت تحفة لكل مسلم».

وأخـرجـه ابـن أبـي شيبـة (١٣/ ٢٨٧)، ومـن طـريقـه أبـو نُعيـم فـي الحليـة (١/ ١٣٢)، عن عبد الله بن إدريس، عن يزيد به، بأوله. ولفظه: «الدنيا كالثَّغَب، ذهب صفوه وبقي كدره».

ويشهد لآخر اللفظ: حديث عبد الله بن عَمرو رضي الله عنه مرفوعاً: «تحفة المؤمن الموت».

وسنده ضعيف، وقد ذكره الحافظ هنا في المطالب، وهو الحديث الماضي برقم (٣١١٧ [٢]).

وبهذا الشاهد وبما ذكر في تخريج الطريق الأولى يكون لفظ الباب حسناً لغيره، والله أعلم.

٣١٨٨ ـ [٣] وقال الحارث: حدثنا معاوية بن عَمرو، ثنا زائدة، عن يزيد بن أبـي زياد، عن أبـي جُحيفة به[١]. ولم يذكر ابن مسعود رضي الله عنه.

.....

(١) قوله «به»: ساقط من نسخة (س).

٣١٨٨ ـ [٣] الحكم عليه:

إسناده ضعيف، لضعف يزيد بن أبـي زياد.

وذكره البوصيري في الإتحاف ـ خ ـ (٣/ ١٠١/ ب)، ثم قال: رواه الحارث ابن أبـي أسامة موقوفاً، وفي سنده يزيد بن أبـي زياد، وله شاهد من حديث عبد الله بن عَمرو بن العاص.

تخـريـجـه:

هو في مسند الحارث كما في بغية الباحث (ص ١٣٠١)، ولفظه: «ذهب صفو الدنيا ولم يبق إلاَّ الكدر، والموت اليوم تحفة لكل مسلم».

وبما ذكر في تخريج الطريق الأولى والثانية يرتقي لفظ الباب إلى الحسن لغيره، والله الموفق سبحانه.

٢٦ ـ باب فضل مخالطة الناس، والصبر على أذاهم[١]

٣١٨٩ ـ قال مُسَدَّد: حدثنا عبد الله بن داود عن [سعيد][٢] بن عبد الرحمن، عن محمد بن سِيرين قال: قال عمر رضي الله عنه: «اتقوا الله عزَّ وجلّ، واتقوا الناس».

.....

(١) قوله «على أذاهم»: في نسخة (و) و (س): «عليهم».

(٢) في جميع النسخ: «أشعث»، والمثبت من كتب الرجال.

٣١٨٩ ـ الحكم عليه:

إسناده صحيح، رجاله كلهم ثقات.

تخريجه:

أخرجه ابن عَدي (٣/ ٣٩٠) من طريق إبراهيم الحَلَبي، ثنا ابن داود به، بلفظه.

وذكره الذهبي في الميزان (٢/ ١٤٨)، والحافظ في اللسان (٣/ ٤٣).

٣١٩٠ ـ [١] وقال ابن أبـي شيبة: حدثنا محمد بن عُبيد، ثنا الأعمش عن يحيـى بن وَثَّاب، عن أبـي صالح[١]، عن رجل من أصحاب النبـي ﷺ ورضي الله عنه عن النبـي ﷺ قال: «إن المؤمن الذي يخالط الناس ويصبر على أذاهم، أعظم [أجراً][٢] من المؤمن الذي لا يخالط الناس ولا يصبر على أذاهم».

.....

(١) قوله «عن أبـي صالح»: كذا في جميع النسخ، والظاهر أنه: «وأبـي صالح»، كما في الزهد لهنّاد، والعلل للدارقطني، والحلية لأبـي نُعيم، والسنن الكبرى للبيهقي، وهو غير مذكور في غالب مصادر التخريج.

(٢) ما بين المعقوفتين ساقط من الأصل، والمثبت من باقي النسخ والإتحاف.

٣١٩٠ ـ [١] الحكم عليه:

هذا الحديث بهذا الإسناد صحيح، رجاله كلهم ثقات.

وذكره البوصيري في الإتحاف ـ خ ـ (٢/ ١٤٩ ب) مختصر، ثم قال: رواه الحارث بن أبـي أسامة.

وذكره الشيخ الألباني في صحيح الجامع (٢/ ١١٢٩)، وقال: صحيح.

تخـريـجـه:

أخرجه ابن أبـي شيبة (٨/ ٥٦٤) بلفظ قريب، ولم يذكر أبا صالح في الإسناد.

ولفظه: «المؤمن الذي يخالط الناس ويصبر على أذاهم، أفضل من الذي لا يخالط الناس ولا يصبر على أذاهم».

وأخرجه هنّاد (٢/ ٥٨٨)، والبيهقي في السنن الكبرى (١٠/ ٨٩) من طريق العباس، كلاهما: عن محمد بن عُبيد به، بلفظه. وفي إسناديهما: عن يحيـى بن وَثَّاب، وأبـي صالح.

وذكره الدارقطني في العلل ـ خ ـ (٤/ ٥٤ أ) عن محمد بن عُبيد به، بنحوه.

وأخرجه الحارث في مسنده: كما في بغية الباحث (ص ١٠٠٨) من طريق زائدة

. . . . . .

عن الأعمش به، بلفظه.

ولم يذكر أبا صالح في الإسناد، **وكذلك في جميع الطرق الآتية كلها.**

وأخرجه الترمذي (٤/ ٥٧٢) من طريق شعبة عن الأعمش به، بنحوه.

ولفظه: «المسلم إذا كان مخالطاً الناس ويصبر على أذاهم، خير من المسلم الذي لا يخالط الناس ولا يصبر على أذاهم».

قال الترمذي: قال أبو موسى: قال ابن أبي عدي: كان شعبة يرى أنه ابن عمر.

وأخرجه أحمد (٢/ ٤٣)، والبغوي في شرح السنّة (١٣/ ١٦٣)، والأصبهاني في الترغيب (٢/ ٩٧٢) من طريق شعبة، وأخرجه أحمد (٥/ ٣٦٥) من طريق سفيان، كلاهما: عن الأعمش، عن يحيى بن وَثَّاب، عن رجل ــ أو شيخ ــ من أصحاب رسول الله ﷺ ــ يراه ابن عمر ــ مرفوعاً بلفظ قريب.

كما أخرجه البخاري في الأدب المفرد (ص ٨٩)، وابن قانع في معجم الصحابة ــ خ ــ (ق ٨٦ ب)، ومن طريقه البيهقي في السنن الكبرى (١٠/ ٨٩)، وفي الشعب (٦/ ٢٦٦)، وفي الآداب (ص ١٤٥)، وأخرجه الطبراني في مكارم الأخلاق (ص ٥١)، وابن شاهين في الترغيب في فضائل الأعمال ــ خ ــ (ق ٢٩٨ ب)، واللالكائي في شرح أصول الاعتقاد (٥/ ٩٣٦)، وابن العَديم في تاريخ حلب (٢/ ٦٢٧)، جميعهم: من طريق شعبة، والطبراني أيضاً وابن الجوزي في الحدائق (٣/ ٩٩) من طريق سفيان الثوري، وابن ماجه (٢/ ١٣٣٨) من طريق إسحاق بن يوسف، وأبو نُعيم في الحلية (٧/ ٣٦٥) من طريق داود الطائي، جميعهم: عن الأعمش، عن يحيى بن وَثَّاب، عن ابن عمر، مرفوعاً بلفظ قريب.

قال أبو نُعيم: رواه عن الأعمش عدة، منهم شعبة، والثوري، وزائدة، وشيبان، وقيس بن الربيع، وإسرائيل في آخرين، واختُلف على الأعمش فيه: فرواه شُعبة عن الأعمش، عن عُمارة بن عُمير، عن يحيى بن وَثَّاب، ورواه الفضل بن موسى عن الأعمش، عن أبي صالح، ويحيى بن وَثَّاب.

. . . . . .

قال الشيخ الألباني: هذا الاختلاف في سند الحديث ومتنه مما لا يُعَلّ به الحديث؛ لأنه غير جوهري، وسواء سُمِّي صحابي الحديث أم لم يُسَمّ، وسواء كان اللفظ «أعظم أجراً» أو «خير»، فالسند صحيح، كلهم ثقات من رجال الشيخين. (السلسلة الصحيحة ٢/ ٦٥٣).

وأخرجه الطبراني في الأوسط (١/ ٢٣٩)، وعنه أبو نُعيم في الحلية (٥/ ٦٢) من طريق أبي بكر الداهري عن الأعمش، عن حَبيب بن أبي ثابت، عن ابن عمر مرفوعاً بلفظ قريب.

قال أبو نُعيم: غريب من حديث حَبيب، والأعمش، تفرَّد به الداهري.

قلت: أبو بكر الداهري ضعيف جداً، قال الذهبي: أحد المتروكين باتفاق (المغني ٢/ ٧٧٤)، وقد خالف الثقات كشُعبة، وسفيان، فالاعتماد على روايتهم دون تردد.

وأخرجه أبو الشيخ في طبقات المحدثين بأصبهان (٢/ ٩١)، ومن طريقه أبو نُعيم في أخبار أصبهان (١/ ١٧٥) من طريق رَوْح عن أبي إسحاق، عن يحيى بن وَثَّاب، عن عبد الله بن مسعود مرفوعاً فذكره بلفظ قريب.

وأخرجه أبو نُعيم أيضاً من طريق رَوْح بن مسافر عن الأعمش، عن يحيى بن وَثَّاب، عن عبد الله بن مسعود، مرفوعاً.

ورَوْح بن مسافر هذا متروك الحديث. (انظر المغني ١/ ٢٣٤)، فالحديث بهذا الإسناد ضعيف جداً؛ لوجوده، وبالله التوفيق.

٣١٩٠ ـ [٢] وقال الحارث: حدثنا معاوية بن عَمرو[١]، ثنا زائدة عن الأعمش به.

.....

(١) في بغية الباحث: «معاوية بن عمر».

٣١٩٠ ـ [٢] الحكم عليه:

إسناده صحيح.

تخريجه:

هو في مسند الحارث: كما في بغية الباحث (ص ١٠٠٨)، ولفظه: «إن المؤمن الذي يخالط الناس ويصبر على أذاهم، أعظم أجراً من المؤمن الذي لا يخالط ولا يصبر على أذاهم».

وانظر لتمام تخريجه الطريق الأولى.

٣١٩١ ـ وقال أبو يعلى: حدثنا رَوْح بن حاتم، ثنا هُشيم عن مُجالد، عن الشعبي، عن صِلَة بن زُفَر، عن حذيفة رضي الله عنه قال: «تعوَّدوا الصبر، فيوشك أن ينزل بكم البلاء، كما أنه لا يصيبكم ما أصابنا ونحن مع رسول الله ﷺ».

٣١٩١ ـ الحكم عليه:

الأثر بهذا الإسناد ضعيف؛ لضعف رَوْح بن حاتم، ومُجالد، وفيه عنعنة هُشيم، وهو مدلس، لا يقبل حديثه إلا إذا صرح بالسماع.

وذكره الهيثمي في المجمع (٧/ ٢٨٢)، ثم قال: رواه البزار، وفيه مُجالد وقد وثِّق، وفيه ضعف.

تخريجه:

هو في مسند أبي يعلى: كما في جامع المسانيد والسنن (٢/ ٣٧٢).

وأخرجه نُعيم بن حماد في الفتن (١/ ١٥١)، والبزَّار: كما في الكشف (٤/ ١٣٠) عن زياد بن أيوب، والمَحاملي في الأمالي (ص ٣٠٨)، وأبو عَمرو الداني في السنن الواردة في الفتن (ص ١٧٢)، من طريق محمد بن منصور، كلاهما: عن ابن أبي مَذعور، وأبو نُعيم في الحلية (١/ ٢٨٣) من طريق أبي الربيع، والبيهقي في الشعب (٧/ ١٢٤) من طريق يحيى بن يحيى، جميعهم: عن هُشيم به، بألفاظ متقاربة.

ولفظ البزار: «تعوَّدوا الصبر، فإنه يوشك أن ينزل بكم البلاء، مع أنه لا يصيبنكم بلاء أشد مما أصابنا مع رسول الله ﷺ».

قال البزار: لا نعلم رواه عن مُجالد بهذا الإسناد متصلاً، إلا هُشيم.

٣١٩٢ ـ قال إسحاق[1]: أنا جرير عن منصور، عن الشعبي قال: قال صعصعة بن صوحان لابن زيد ـ يعني ابن صوحان ـ : «أنا كنت أَحَبُّ إلى أبيك منك وأنت إليَّ من ابني، خصلتان أوصيك بهما خالص المؤمن وخالق الفاجر، فإن الفاجر يرضى منك بالخلق الحسن، وإنه لحق علينا أن نخالص المؤمن».

.....

(١) هذا الحديث زيادة من نسخة (ك).

٣١٩٢ ـ الحكم عليه:

هذا الإسناد رجاله كلهم ثقات.

تخريجه:

هو في مسند إسحاق (٣/ ١٠١٧ : ١٧٦٢).

وأخرجه ابن عساكر في تاريخ دمشق (ق ٣١٤ ج ٨) بأسانيد متعددة وألفاظ مختلفة:

ـ فقد رواه عن ميمون بن شَبيب بطرق متعددة بلفظ: «خالف الفاجر» بالفاء.

ـ ورواه من طريق الشعبي بلفظ: «خالق الفاجر» بالقاف. وبلفظ: «خالف».

وفي رواية إسحاق علَّل ذلك بقوله: «فإن الفاجر يرضى منك بالخلق الحسن» مما يرجح رواية خالق بالقاف. (سعد).

٢٧ ـ باب التبرك بآثار الصالحين[١]

٣١٩٣ ـ قال أبو يعلى: حدثنا يحيى بن عبد الحميد، ثنا إسماعيل بن عبد الأعلى عن الوليد بن علي، عن محمد بن سُوْقة، عن أبيه قال: أتيت عَمرو بن حُريث أتكارى منه بيتاً في داره، فقال: تكار، فإنها مباركة على من هي له، مباركة على من سكنها. فقلت: من أي شيء ذلك؟، قال: أتيت النبي ﷺ وقد نُحرت جزور[٢]، وقد أمر بقسمتها، فقال [للذي][٣] يقسمها: «أعطوا [عمراً][٤] منها قسماً»، فلم يعطني وأغفلني، فلما كان الغد أتيت[٥] / رسول الله ﷺ وبين يديه دراهم، [١١٢أ] فقال: «أخذت القسم الذي أمرت لك؟»، قلت: يا رسول الله، ما أعطاني شيئاً. قال: فتناول ﷺ من الدراهم فأعطاني، فجئت بها إلى أمي فقلت: خذي هذه الدراهم التي[٦] أخذها رسول الله ﷺ بيده ثم أعطانيها، أمسكيها حتى ننظر في أي شيء نضعها. ثم ضرب الدهر [ضرباتِه][٧] حتى اشتريت هذه الدار، قالت أمي: إذا أردت أن تنقد ثمنها فلا تنقد حتى تدعوني، أدع لك بالبركة. فدعوتها حتى هيأتها، فقالت لي: خذ هذه الدراهم، فشركها فيها. فشركتها، ثم خلطتها. وقالت: اذهب بها.

.....

(١) قلت: التبرك بآثار الصالحين من غير الأنبياء لا يجوز لعدم ورود الدليل الشرعي، ولإجماع

. . . . . .

الصحابة رضي الله عنهم على تركه، ولسد ذرائع الغلو المذموم المفضي إلى الشرك والبدع، قال ابن رجب في الحكم الجديرة بالإذاعة (ص ٥٤): التبرك بالآثار إنما كان يفعله الصحابة رضي الله عنهم مع النبي ﷺ ولم يكونوا يفعلونه مع بعضهم ببعض، ولا يفعله التابعون مع الصحابة، مع علو قدرهم، فدل على أن هذا لا يُفعل، إلاَّ مع النبي ﷺ، مثل التبرك بوضوئه وفضلاته وشعره وشرب فضل شرابه وطعامه. اهـ.

(٢) في نسخة (و): «جزوراً».

(٣) في الأصل: «الذي»، والمثبت من باقي النسخ، والإتحاف.

(٤) في الأصل: «عَمرو»، والمثبت من باقي النسخ.

(٥) قوله «أتيت»: تكرر في الأصل مرتين.

(٦) قوله «التي»: ساقط من نسخة (و).

(٧) في الأصل: «ضربانه»، والمثبت من باقي النسخ.

٣١٩٣ ـ الحكم عليه:

هذا إسناد ضعيف جداً، فيه يحيى بن عبد الحميد، وهو ضعيف الحديث جداً، وفيه إسماعيل بن عبد الأعلى، والوليد بن علي، وهما مستوران، وفيه سُوْقة الغَنَوي وهو مجهول.

وذكره الهيثمي في المجمع (٤/ ١١١)، ثم قال: رواه الطبراني في الكبير وأبو يعلى... وفيه جماعة لم أعرفهم.

وذكره البوصيري في الإتحاف ـ خ ـ (١/ ١٨١ أ) مختصر، ثم قال: رواه أبو يعلى الموصلي.

تخريجه:

هو في مسند أبي يعلى (٣/ ٨٤).

وأخرجه أبو نُعيم في معرفة الصحابة ـ خ ـ (٢/ ٨٦ أ) من طريق أبي حُصين القاضي، ومحمد بن إبراهيم بن أبان ـ فرقهما ـ، كلاهما: عن يحيى الحِمَّاني، به. بلفظ قريب.

وأخرج أصل القصة: ابن أبي عاصم في الآحاد والمثاني (٢/ ٣٨)، ومن طريقه

. . . . . .

ابن الأثير في أُسْد الغابة (٤/٢١٣)، قال: حدثنا الحسن بن علي، نا أبو يحيى الحِمَّاني عن النضر أبي عمر الخزاز، عن بعض أصحابه، عن عَمرو بن حُريث قال: «ذهب بي أخي سعيد بن حُريث إلى رسول الله ﷺ وهو يقسم ذهباً، فأعطاني قطعة من ذهب، فجعلت لا أجعله في شيء إلاَّ بورك لي فيه، فجعلت آخرها في هذا الدار».

وإسناده ضعيف جداً، فيه النضر، هو ابن عبد الرحمن الخزاز، قال الحافظ: متروك (التقريب ص ٥٦٢)، وفيه أبو يحيى الحِمَّاني، هو عبد الحميد بن عبد الرحمن، قال الحافظ: صدوق يخطىء، ورُمي بالإرجاء (التقريب ص ٣٣٤)، وفيه إبهام شيخ النضر.

٣١٩٤ ـ وقال أبو يعلى: حدثنا [سُريج][(١)] بن يونس أبو الحارث، ثنا هُشيم عن عبد الحميد بن جعفر، عن أبيه قال: قال خالد بن الوليد رضي الله عنه: «اعتمرنا مع رسول الله ﷺ في عمرة اعتمرها، فحلق شعره[(٢)]، فاستبق الناس إلى شعره [فاستبقت] إلى الناصية، فأخذتها، فاتخذت قلنسوة»، فجعلها في مقدم [قلنسوته][(٣)]، فما وجَّهها[(٤)] في وجه إلاَّ فُتح له[(٥)].

.....

(١) في جميع النسخ: «شريح»، والمثبت من مسند أبي يعلى.

(٢) قوله «شعره»: ساقط من نسخة (و).

(٣) في الأصل: «قلنستوته»، والمثبت من باقي النسخ.

(٤) قوله «وجَّهها»: في باقي النسخ: «وجهتها».

(٥) قوله «له»: في باقي النسخ: «لي»، ومن قوله «فجعلها...» إلى آخر النص: جاء في مسند أبي يعلى من كلام خالد بن الوليد.

٣١٩٤ ـ الحكم عليه:

الحديث بهذا الإسناد ضعيف؛ لانقطاعه، قاله الذهبي في التلخيص على المستدرك (٤/ ١٠٤) فخالد رضي الله عنه مات سنة إحدى أو اثنتين وعشرين، وجعفر بن عبد الله لا يَروي إلاَّ عن المتأخرين من الصحابة أمثال أنس رضي الله عنه وصغار الصحابة، أمثال محمود بن لَبيد، ولذا حكم الإمام الذهبي على روايته بالانقطاع، وهو عمدة في معرفة تواريخ الرواة، ولم أجد له مخالفاً.

وذكره الهيثمي في المجمع (٩/ ٣٤٩)، ثم قال: رواه الطبراني، وأبو يعلى بنحوه، ورجالهما رجال الصحيح، وجعفر سمع من جماعة من الصحابة، فلا أدري سمع من خالد أم لا؟.

وذكره البوصيري في الإتحاف ـ خ ـ (٣/ ٣٥ ب) مختصر، ونسبه لأبي يعلى الموصلي.

. . . . . .

وأعاد ذكره (٣/ ٦٧ أ) مختصر، ثم قال: رواه أبو يعلى بسند صحيح.

تخـريـجـه:

هو في مسند أبـي يعلى (١٣/ ١٣٨)، ومن طريقه أخرجه ابن الأثير في أُسْد الغابة (٢/ ١١١).

وأخرجه سعيد بن منصور: كما في الإصابة (٣/ ٧١) قال: ثنا هُشيم، به بنحوه، مع زيادة في أوله، ومن طريقه كل من: الطبراني في الكبير (٤/ ١٠٤)، والحاكم (٣/ ٢٩٩)، وأبـي نُعيم في دلائل النبوة (ص ٣٣٤).

ولفظ الطبراني: أن خالد بن الوليد فقد قلنسوة له يوم اليرموك، فقال: «اطلبوها»، فلم يجدوها، فقال: «اطلبوها»، فوجدوها، فإذا هي قلنسوة خَلِقَة، فقال خالد: «اعتمر رسول الله ﷺ فحلق رأسه، فابتدر الناس جوانب شعره فسبقتهم إلى ناصيته، فجعلتها في هذه القلنسوة، فلم أشهد قتالاً وهي معي؛ إلاَّ رُزقت النصر.

وسكت عنه الحاكم، وأعلَّه الذهبـي في التلخيص بالانقطاع.

قلت: ووقع هنا تصريح هُشيم بالسماع من عبد الحميد بن جعفر.

وذكر الذهبـي في السير (١/ ٣٧١) عن الواقدي قال: حدثنا يوسف بن يعقوب بن عتبة عن عثمان الأخنسي، عن عبد الملك بن أبـي بكر قال: بعث النبـي ﷺ خالداً إلى الحارث بن كعب أميراً وداعياً، وخرج مع رسول الله ﷺ في حجة الوداع، فلما حلق رأسه، أعطاه ناصيته، فعُملت في مقدمة قلنسوة خالد، فكان لا يلقى عدواً إلاَّ هزمه.

قلت: الواقدي، ضعيف جداً، قال الحافظ: متروك (التقريب ص ٤٩٨) فالإسناد لأجله لا شيء.

٣١٩٥ ـ حدثنا[١] هاشم بن الحارث: ثنا عُبيد الله بن عَمرو عن أيوب، عن ابن سِيرين قال: «استَوْهَبْتُ من أم سُليم رضي الله عنها من [السُّك][٢] التي كانت تعجنه بعرق النبـي ﷺ فوهبت لي منه». فلما مات محمد، حنط بذلك السُّك[٣].

.....

(١) هذا الأثر كسابقه من مسند أبـي يعلى رحمه الله.

(٢) في الأصل، ونسخة (س): «المسك»، والمثبت من نسخة (و).

(٣) في نسخة (و) و (س): «المسك».

٣١٩٥ ـ الحكم عليه:

هذا إسناد صحيح، رجاله كلهم ثقات.

تخـريـجـه:

لم أجد من أخرجه سوى المصنِّف، لكن قصة جمع أم سُليم رضي الله عنها عرق النبـي ﷺ أخرجها مسلم (٤/ ١٨١٥) من حديث أنس بن مالك قال: دخل علينا النبـي ﷺ فقال عندنا، فعرق، وجاءت أمي بقارورة، فجعلت تسلت العرق فيها، فاستيقظ النبـي ﷺ فقال: «يا أم سُليم! ما هذا الذي تصنعين؟» قالت: هذا عرقك نجعله في طيبنا، وهو من أطيب الطيب.

٢٨ ـ باب فضل المداومة على العمل

٣١٩٦ ـ قال مُسَدَّد: حدثنا عبد الواحد بن زياد، ثنا إسحاق بن سُويد، حدثني أبو فاختة التيمي من أهل الكوفة قال: جاء رجل إلى النبي ﷺ فقال: يا رسول الله، إن ابن أختي قد اجتهد في العبادة، وأجهد نفسه، فقال رسول الله ﷺ: «تلك شِرَّة الإسلام، لكل شِرَّة فترة، فارتقبه[1] عند فترته، فإن قارب، فلعل، وإن هلك، فتباً له».

.....

(١) في نسخة (و) و (س): «فارقبه».

٣١٩٦ ـ الحكم عليه:

هذا الإسناد رواته ثقات، إلاَّ أنه مرسل.

وذكره البوصيري في الإتحاف ـ خ ـ (٣/ ١٠٢ أ) مختصر، ثم قال: رواه مُسَدَّد مرسلاً، ورواته ثقات، وله شاهد مرفوع من حديث عبد الله بن عَمرو بن العاصي.

تخريجه:

لم أجد من أخرجه من هذه الطريق غير المصنِّف.

لكن يشهد له ما يلي:

١ ـ **حديث عبد الله بن عَمرو:** أخرجه أحمد (٢/ ١٨٨)، ومن طريقه أبو نُعيم في الحلية (١/ ٢٨٦)، وأخرجه ابن أبي عاصم في السُّنَّة (١/ ٢٧)، واللفظ له، وابن

. . . . . .

حبان: كما في الإحسان (١/ ١٠٧)، وابن مندة في الرد على من يقول: «ألم» حرف (ص ٣٣)، والأصبهاني في الترغيب (١/ ٢٢١) من طريق حُصين عن مُجاهد، عن عبد الله بن عَمرو قال: قال رسول الله ﷺ: «لكل عمل شِرَّة، ولكل شِرَّة فترة، فمن كانت فترته إلى سنتي، فقد اهتدى، ومن كانت فترته إلى غير ذلك، فقد هلك».

وإسناده صحيح.

٢ ـ حديث جَعْدَة بن هُبيرة: أخرجه الطبراني في الكبير (٢/ ٢٨٤) ومن طريقه أبو نُعيم في معرفة الصحابة ـ خ ـ (١/ ١٣٨ ب) من طريق سفيان عن منصور، عن مُجاهد، عن جَعْدَة بن هُبيرة قال: ذُكر للنبي ﷺ مولى لبني عبد المطلب يصلي ولا ينام، ويصوم ولا يفطر، فقال: «أنا أصلي وأنام، وأصوم وأفطر، ولكل عمل شِرَّة، ولكل شِرَّة فترة، فمن يكن فترته إلى السُّنَّة، فقد اهتدى، ومن يك إلى غير ذلك، فقد ضل».

وإسناده صحيح، وقد أخرجه الإمام أحمد (٥/ ٤٠٩) من طريق جَرير عن منصور، عن مُجاهد قال: دخلت أنا ويحيى بن جَعْدَة على رجل من الأنصار من أصحاب الرسول، فذكره بنحو لفظ الطبراني.

وذكره الهيثمي في المجمع (٢/ ٢٥٩)، ثم قال: رواه الطبراني في الكبير، وفيه بِشر بن نُمير، وهو ضعيف.

قلت: وهم الهيثمي رحمه الله؛ إذ لا يوجد في إسناد الطبراني: بِشر بن نُمير، والمبهم في رواية أحمد هو آخر، غير جَعْدَة بن هُبيرة، ويمنع من كونه هو: أن هذا أنصاري، وجَعْدَة مخزومي (انظر التقريب ص ١٣٩) وهذا لا يتفق، فوجب الترجيح؛ لأن مخرج الرواية واحد والقصة واحدة، ولا شك أن سفيان أحفظ من جَرير، فترجح روايته، والله تعالى أعلم.

٣ ـ حديث ابن عباس: أخرجه البزار: كما في الكشف (١/ ٣٤٧) من طريق مسلم عن مُجاهد، عن ابن عباس قال: كانت مولاة للنبي ﷺ تصوم النهار وتقوم

. . . . . .

الليل، فقيل له: إنها تصوم النهار وتقوم الليل، فقال رسول الله ﷺ: «إن لكل عمل شِرَّة، والشِّرَّة إلى فترة، فمن كانت فترته إلى سنتي، فقد اهتدى، ومن كانت فترته إلى غير ذلك، فقد ضل».

قال البزار: لا نعلم إلاَّ عن ابن عباس، وليس له عنه إلاَّ هذا الطريق، بهذا اللفظ تفرد به مسلم.

وذكره الهيثمي في المجمع (٢/٢٥٨)، ثم قال: رواه البزار، ورجاله رجال الصحيح.

قلت: سنده ضعيف، فيه مسلم، وهو ابن كَيسان المُلائي، قال الحافظ: ضعيف (التقريب ص ٥٣٠)، وبه أعلَّه الحافظ في مختصر زوائد البَزَّار (١/ ٣٢٢).

٤ ــ **حديث ابن عباس، وعائشة**: أخرجه الطبراني في الكبير (١٠/ ٣٨٧)، ومن طريقه ابن منده في الرد على من يقول «ألم» حرف (ص ٣٦) من طريق مَسروق بن المَرْزُبان الكِنْدي، ثنا المُسَيِّب بن شَريك العامِري عن عيسى بن مَيمون، عن محمد بن كعب القُرَظي، عن ابن عباس. وعن القاسم بن محمد، عن عائشة، قالا: دخل رسول الله ﷺ المسجد، فإذا أصوات كدويِّ النحل قراءة القرآن، فقال: «إن الإسلام يشيع، ثم تكون له فترة، فمن كانت فترته إلى غلو وبدعة، فأولئك أهل النار».

وإسناده ضعيف جداً، مَسروق بن المَرْزُبان صدوق له أوهام، قاله الحافظ في التقريب (ص ٥٢٨)، وفيه المُسَيِّب بن شَريك، قال الذهبي: تركوه (المغني ٢/ ٦٥٩)، وعيسى بن مَيمون هو المدني، قال الحافظ: ضعيف (التقريب ص ٤٤١).

٥ ــ **حديث أبي هُريرة**: أخرجه أبو يعلى (١١/ ٤٣٤) من طريق أبي مَعْشر عن سعيد، عن أبي هُريرة قال: قال رسول الله ﷺ: «إن لهذا القرآن شِرَّة، وللناس عنه فترة، فمن كانت فترته إلى القصد، فنعما هي، ومن كانت فترته إلى الإعراض، فأولئك هم بور».

. . . . . .

وسنده ضعيف؛ لضعف أبـي معشر، وهو نَجيح بن عبد الرحمن، قال الحافظ: ضعيف (التقريب ص ٥٥٩).

وقد ذكره الحافظ هنا في المطالب، وهو الحديث الآتي برقم (٣٢٦٧/ أ).

٦ ـ **حديث مُجاهد**: أخرجه الحُسين المَرْوَزي في زياداته على زهد ابن المبارك (ص ٣٨٩) من طريق مُجاهد قال: قال رسول الله ﷺ: «إن لكل عمل شِرَّة، ولكل شِرَّة فترة، فمن كانت فترته إلى سنة، فقد اهتدى، ومن كانت فترته إلى غير سنة، فقد ضل، إني أصوم وأفطر، وأصلي وأنام، فمن اتبع سنتي، فهو مني، ومن رغب عن سنتي، فليس مني».

وسنده منقطع.

وبهذه الشواهد يرتقي سند الباب إلى مرتبة الحسن لغيره، والله الموفِّق، لا إله غيره.

٢٩ ـ باب ذكر الأبدال

٣١٩٧ ـ [١] قال إسحاق: أخبرنا عبد الرزاق، ثنا معمر عن الزهري، عن صفوان بن عبد الله، أو عبد الله بن صفوان، قال: قال رجل يوم صِفِّين: اللهم العن أهل الشام. فقال علي رضي الله عنه: «لا تسبّوا أهل الشام جَمّاً غفيراً، فإن بها الأبدال». قالها ثلاثاً.

* **أخرجه أحمد في مسند علي رضي الله عنه مرفوعاً.**

٣١٩٧ ـ [١] الحكم عليه:

الأثر بهذا الإسناد صحيح.

وذكره البوصيري في الإتحاف ـ خ ـ (٣/ ٨٣ ب) مختصر، ثم قال: رواه إسحاق، ورواته ثقات، وأحمد بن حنبل.

تخريجه:

هذا الأثر رواه الزهري، واختلف عليه فيه كما يلي:

١ ـ فرواه معمر عنه، عن عبد الله بن صفوان به.

٢ ـ ورواه معمر أيضاً، وصالح بن أبي الأخضر، وصالح بن كَيسان عنه، عن صفوان بن عبد الله به.

٣ ـ ورواه زياد بن سعيد عنه، عن أبي عثمان بن سَنَّة به.

. . . . . .

---

٤ ـ ورواه الأوزاعي عنه فقصَّر به، لم يذكر ابن صفوان، ولا أبا عثمان بن سَنَّة.

أما الوجه الأول، فأخرجه معمر في الجامع (١١/ ٢٤٩) عنه به، بلفظ قريب، ومن طريقه كل من: أحمد في فضائل الصحابة (٢/ ٩٠٥)، وابن عساكر في تاريخ دمشق ـ خ ـ (١/ ١٥٤).

قال ابن عساكر: خالف عبد الله بن المبارك المروزي، ومحمد بن كثير المِصِّيصي عبد الرزاق بن همام عن معمر، وصالح بن كَيسان في «عبد الله بن صفوان» فقالا: «صفوان بن عبد الله».

وأما الوجه الثاني، فأخرجه ابن المبارك في الجهاد (ص ١٧١)، وعنه نُعيم في الفتن (١/ ٢٣٥)، ومن طريقه ابن عساكر أيضاً. وأخرجه الذهلي في علل حديث الزهري: كما في فضائل الشام (ص ٢٦)، ومن طريقه كل من الضياء في المختارة (٢/ ١١١)، وابن عساكر أيضاً قال: ثنا محمد بن كثير الصنعاني، كلاهما: عن معمر، وأخرجه إسحاق: كما في المطالب (ق ١١٢ أ) من طريق صالح بن أبي الأخضر، وأخرجه الذهلي أيضاً: كما في المختارة للضياء (٢/ ١١١)، ومن طريقه ابن عساكر أيضاً من طريق صالح بن كَيسان، ثلاثتهم: عنه به، بنحوه.

وقد ذكر الحافظ رواية إسحاق، ورواية الذهلي الأولى، هنا في المطالب، وهما الطريقان القادمان برقم (٢) و (٣).

وأما الوجه الثالث، فأخرجه الفسوي في المعرفة (٢/ ٣٠٥)، ومن طريقه ابن عساكر في تاريخ دمشق ـ خ ـ (١/ ١٥٣) من طريق زياد بن سعيد عنه به، بلفظ قريب.

وأما الوجه الرابع، فأخرجه ابن عساكر في تاريخ دمشق ـ خ ـ (١/ ١٥٤) من طريق الأوزاعي عنه به، بلفظ قريب.

قلت: ويظهر أن أرجح الأوجه هو الوجه الثاني؛ لكثرة الرواة له عن الزهري،

. . . . . .

وفيهم صالح بن كَيسان، وهو ثقة، ثبت. (التقريب ص ٢٧٣)، ومعمر بن راشد على الرواية المحفوظة عنه، حيث رواها عنه ابن المبارك، ومحمد بن كثير.

وأما الوجه الأول، فمرجوح؛ لأنه رواية غير محفوظة عن معمر، حيث لم أجد من رواها عنه غير عبد الرزاق، وقد خالف ابن المبارك، ومحمد بن كثير، كما تقدم.

وأما الوجه الثالث والرابع، فمرجوحان، حيث لم أجد من رواهما عن الزهري إلاَّ راوٍ واحد لكل وجه، فالوجه الثاني يرجح عليهما بالكثرة، والله تعالى أعلم.

ورُوي هذا الأثر من غير طريق الزهري:

فأخرج ابن عساكر في تاريخ دمشق ـ خ ـ (١/ ١٥٢) من طريق عبد الله بن صالح، حدثني أبو شُريح، أنه سمع الحارث بن يزيد يقول: حدثني عبد الله بن زُرير الغافقي أنه سمع علي بن أبـي طالب يقول: «لا تسبّوا أهل الشام، فإن فيهم الأبدال، وسبّوا ظلمتهم».

وأخرجه الحاكم (٤/ ٥٥٣) من طريق عياش بن عباس عن الحارث بن يزيد به، بنحوه، في أثناء لفظ طويل.

قال الحاكم: هذا حديث صحيح الإسناد ولم يخرجاه. ووافقه الذهبـي في التلخيص. وهو كما قالا.

ورُوي من هذه الطريق مرفوعاً: أخرجه ابن عساكر في تاريخ دمشق ـ خ ـ (١/ ١٥٢) من طريق الوليد بن مسلم، نا ابن لَهيعة، حدثني عياش بن عباس عن عبد الله بن زُرير به، بنحوه، في أثناء لفظ طويل.

وأخرجه ابن عساكر أيضاً من طريق الطبراني، من طريق زيد بن أبـي الزرقاء، نا ابن لَهيعة به.

قال الطبراني لم يرو هذا الحديث إلاَّ زيد بن أبـي الزرقاء. اهـ. وتعقبه ابن عساكر فقال: هذا وهم من الطبراني، فقد رواه الوليد بن مسلم أيضاً عن ابن لَهيعة كما تقدم.

. . . . . .

قلت: وهذا إسناد ضعيف؛ لوجود ابن لَهيعة. (انظر ترجمته في الحديث الماضي برقم ٨).

وقد ذكر الحافظ طريق عبد الله بن زُرير الغافقي الموقوفة هنا، وهي الطريق القادم برقم (٣).

وأخرج ابن عساكر في تاريخ دمشق ـ خ ـ (١/ ١٥٣) من طريق الطيالسي عن الفرج بن فَضَالة، نا عروة بن رُويم اللَّخْمي عن رجاء بن حَيْوة، عن الحارث بن حَرْمَل، عن علي بن أبـي طالب قال: «لا تسبّوا أهل الشام، فإن فيهم الأبدال».

وأخرجه ابن عساكر أيضاً من طريق يَسْرَة، نا فرج بن فَضَالة به، بلفظ: «يا أهل العراق، لا تسبّوا أهل الشام، فإن فيهم الأبدال».

ومدار هذين الإسنادين على الفرج بن فَضَالة، وهو الحمصي، قال الحافظ: ضعيف. (التقريب ص ٤٤٤)، وفيه الحارث بن حَرْمَل، وهو مجهول. (انظر الجرح ٣/ ٧٢).

وأخرج ابن عساكر في تاريخ دمشق ـ خ ـ (١/ ١٣٤) من طريق حَبيب بن أبـي ثابت عن أبـي الطفيل، قال: خطبنا علي، فذكر الخوارج، فقام رجل فلعن أهل الشام، فقال له: «ويحك، لا تعم، إن كنت لاعناً، ففلاناً وأشياعه، فإن منهم الأبدال، ومنكم العَصَب».

وسنده ضعيف؛ لعنعنة حَبيب، وهو مدلس، لا يقبل حديثه إلاَّ إذا صرح بالسماع. (انظر طبقات المدلسين ص ٣٧).

وقوله: «منكم العَصَب»، أي: الذين يتجمعون للحروب، وقيل: جماعة من الزهاد؛ لأنه قرنهم بالأبدال. (انظر النهاية ٣/ ٢٤٣).

وأخرج ابن عساكر أيضاً، قال: قرأت على أبـي القاسم نصر بن أحمد بن مقاتل السوسي عن أبـي الفرج سهل بن بشر الإسفرايني، أنا أبو الحسن علي بن مُنَيِّر بن أحمد الخلال، أنا الحسن بن رَشيق، نا أبو علي الحسين بن حميد الكعبـي، نا

. . . . . .

زهير بن عباد، نا الوليد بن مسلم عن الليث بن سعد، عن عياش بن عباس القِتْباني، أن علي بن أبـي طالب قال: «الأبدال من الشام، والنجباء من أهل مصر، والأخيار من أهل العراق».

وسنده ضعيف، عياش بن عباس لم يدرك علياً رضي الله عنه. (انظر التهذيب ٨/١٧٦)، وفيه عنعنة الوليد بن مسلم، وهو مدلس، لا يقبل حديثه إلاَّ إذا صرح بالسماع. (انظر طبقات المدلسين ص ٥١)، وفيه الحسين بن حميد الكعبـي، قال الذهبـي: ضعف. (المغني ١/ ١٧٠)، وفيه شيخ المصنِّف: نصر بن أحمد، قال الذهبـي: شيخ مستور، لم يكن الحديث من شأنه. (السير ٢٠/ ٢٤٨).

ورُوي عن علي رضي الله عنه مرفوعاً، كما يلي:

أخرج أحمد (١/ ١١٢)، وفي فضائل الصحابة (٢/ ٩٠٦)، ومن طريقه الضياء في المختارة (٢/ ١١٠)، وابن عساكر في تاريخ دمشق ــ خ ــ (١/ ١٣٠) من طريق شُريح بن عُبيد، قال: ذكر أهل الشام عند علي بن أبـي طالب رضي الله عنه وهو بالعراق، فقالوا: العنهم يا أمير المؤمنين. قال: لا، إني سمعت رسول الله ﷺ يقول: «الأبدال يكونون بالشام، وهم أربعون رجلاً، كلما مات رجل، أبدل الله مكانه رجلاً، يُسقى بهم الغيث، ويُنتصر بهم على الأعداء، ويُصرف عن أهل الشام بهم العذاب».

وأخرجه ابن عساكر أيضاً بسند آخر من طريق شُريح بن عُبيد عن علي مرفوعاً بلفظ قريب. ثم قال: هذا منقطع بين شُريح وعليّ، فإنه لم يلقه.

وذكره ابن القيم في المنار المنيف (ص ١٣٦)، وابن عبد الهادي في فضائل الشام (ص ٢٧)، وضعفاه لانقطاعه.

وذكره الهيثمي في المجمع (١٠/ ٦٢)، وأوهم بالاتصال، فكان له رحمه الله أن ينبه على انقطاعه، مع كون رجاله ثقات.

وذكره المِدراسي في ذيل القول المسدد (ص ١١٠)، ثم قال: رجاله رجال الصحيح غير شُريح، وهو ثقة.

. . . . . .

ويشهد للفظ الباب ما يلي:

١ ـ **حديث عوف**: أخرجه الطبراني في الكبير (١٨/ ٦٥)، ومن طريقه ابن عساكر في تاريخ دمشق ـ خ ـ (١/ ١٣١) من طريق عَمرو بن واقد عن يزيد بن أبي مالك، عن شَهْر بن حَوْشَب قال: لما فتحت مصر، سبّوا أهل الشام، فأخرج عوف بن مالك رأسه من تُرس، ثم قال: يا أهل مصر، أنا عوف بن مالك، لا تسبّوا أهل الشام، فإني سمعت رسول الله ﷺ يقول: «فيهم الأبدال، وبهم تنصرون، وبهم ترزقون».

وذكره الهيثمي في المجمع (١٠/ ٦٣)، ثم قال: رواه الطبراني، وفيه عَمرو بن واقد، وقد ضعفه جمهور الأئمة، ووثقه محمد بن المبارك الصوري، وشَهْر اختلفوا فيه، وبقية رجاله ثقات.

قلت: عَمرو بن واقد هو الدمشقي، قال الحافظ: متروك. (التقريب ص ٤٢٨)، فالإسناد لأجله ضعيف جداً.

٢ ـ **حديث أنس**: أخرجه ابن عساكر في تاريخ دمشق ـ خ ـ (١/ ١٣١) من طريق عبد الملك ـ كذا، والصواب: عبد الله ـ بن مَعْقِل عن يزيد الرَّقَاشي، عن أنس بن مالك، عن النبي ﷺ قال: «دعائم أمتي عصائب اليمن، وأربعون رجلاً من الأبدال بالشام، كلما مات رجل، أبدل الله مكانه، أما إنهم لم يبلغوا ذلك بكثرة صلاة، ولا صيام، بفناء الأنفس، وسلامة الصدور، والنصيحة للمسلمين».

وسنده ضعيف، يزيد الرَّقَاشي هو ابن أبان، قال الحافظ: زاهد ضعيف. وفيه عبد الله بن مَعْقِل، قال الحافظ: مجهول. (التقريب ص ٥٩٩، ٣٢٤).

وأخرجه ابن عَدي (٥/ ٢٢٠) **واللفظ** له، ومن طريقه ابن الجوزي في الموضوعات (٣/ ١٥١)، وأخرجه الخلال في كرامات الأولياء: كما في تخريج الأربعين السُّلَمية (ص ١٠٢)، كلاهما: عن محمد بن زهير، زاد الخلال: وحمزة بن داود الأُبُلي، وأبو عبد الرحمن السلمي: كما في تخريج الأربعين السُّلَمية

. . . . . .

(ص ١٠٢)، ومن طريقه ابن عساكر في تاريخ دمشق ـ خ ـ (١/ ١٣١) من طريق أحمد بن عيسى بن هارون، والديلمي في مسنده: كما في تخريج الأربعين السُّلَمية (ص ١٠٢) من طريق محمد بن موسى الجوهري، أربعتهم: عن عَمرو بن يحيى الأُبُلي، قال: ثنا العلاء بن زَيْدل عن أنس بن مالك، عن النبي ﷺ قال: «البدلاء أربعون: اثنان وعشرون بالشام، وثمانية عشر بالعراق، كلما مات منهم واحد، بدل الله مكانه آخر، فإذا جاء الأمر، قبضوا كلهم، فعند ذلك تقوم الساعة».

وأعلَّه ابن الجوزي بالعلاء بن زَيْدل، ونقل عن ابن المديني رميه بالوضع، ونحوه عن ابن حبان.

قلت: العلاء بن زَيْدل ضعيف جداً، قال الحافظ: متروك، ورماه أبو الوليد بالكذب. (التقريب ص ٤٣٥).

٣١٩٧ ـ [٢] أخبرنا[١] النضر عن صالح بن أبـي الأخضر، عن [ابن شهاب][٢]، عن صفوان بن عبد الله، عن علي رضي الله عنه مثله.

.....

(١) القائل هو: إسحاق رحمه الله في مسنده.

(٢) في جميع النسخ: «ابن عياش»، وهو تحريف، والمثبت هو الصواب.

٣١٩٧ ـ [٢] الحكم عليه:

هذا الإسناد ضعيف، فيه صالح بن أبـي الأخضر، وهو ضعيف.

تخـريـجـه:

تقدم في تخريج الطريق السابقة برقم (١)، وبشواهده يرتقي هذا الأثر إلى مرتبة الحسن لغيره، والله الموفِّق سبحانه.

٣١٩٧ ـ [٣] رواه[١] الذهلي[٢] في «علل حديث الزهري» عن محمد بن كثير، عن معمر، عن الزهري، عن صفوان بن عبد الله بن صفوان به.

* وله شاهد من حديث [ابن زُرير][٣] الغافقي عن علي رضي الله عنه موقوفاً[٤] أيضاً، رواه ابن يونس في «تاريخ مصر»[٥].

.....

(١) القائل هو: الحافظ رحمه الله.

(٢) في نسخة (و) و (س): «الهذلي»، وهو تحريف.

(٣) في الأصل: «أبي رزين»، وفي باقي النسخ: «أبي زُرير»، والمثبت هو الصواب.

(٤) في نسخة (س): «موقوف».

(٥) يظهر أن هذا الكتاب في حكم المفقود، حيث قال فؤاد سزكين في تاريخ التراث العربي (قسم التدوين التاريخي ١ ـ ٢/٢٣٨): لم يصل إلينا كتاباه في التاريخ وهما: كتاب مصر، وكتاب الغرباء. اهـ. وقال ابن خلكان (٣/١٣٧): جمع لمصر تاريخين: أحدهما ـ وهو الأكبر ـ يختص بالمصريين، والآخر ـ وهو صغير ـ يشتمل على ذكر الغرباء الواردين على مصر. اهـ. وقال الذهبي في السير (١٥/٥٧٩): وقد اختصرت «تاريخه» وعلقت منه غرائب.

قلت: وقد اعتمده ابن ماكولا كمصدر رئيسي في كتاب «الإكمال»، واقتبس منه الحافظ اقتباسات كثيرة في كتاب «الإصابة».

٣١٩٧ ـ [٣] الحكم عليه:

الأثر بهذا الإسناد ضعيف؛ لوجود محمد بن كثير بن أبي عطاء، وهو ضعيف.

تخريجه:

هو في علل محمد بن يحيى الذهلي: كما في فضائل الشام لابن عبد الهادي (ص ٢٦).

ولفظه: قام رجل يوم صِفِّين، فقال: اللهم العن أهل الشام، فقال علي: «مه، لا تسب أهل الشام جَمّاً غفيراً، فإن فيهم الأبدال».

وبشواهده المتقدمة يرتقي طريق الباب إلى الحسن لغيره، والله الموفق.

٣٠ ـ باب بركة أهل الطاعة

٣١٩٨ ـ [١] قال أبو يعلى: حدثنا [سُريج][(١)] بن يونس، ثنا إبراهيم بن خُثيم بن عِراك عن أبيه، عن جده، عن أبـي هريرة رضي الله عنه، عن النبـي ﷺ قال: «مهلاً عن الله تعالى مهلاً، لولا[(٢)] شباب خُشَّع، وشيوخ رُكَّع، وأطفال رُضَّع، وبهائم رُتَّع، لَصُبَّ عليكم العذاب صَبّاً».

.....

(١) في جميع النسخ: «شُريح»، والمثبت من مسند أبـي يعلى.

(٢) في نسخة (و): «لو».

٣١٩٨ ـ [١] الحكم عليه:

الحديث بهذا الإسناد ضعيف؛ لضعف إبراهيم بن خُثيم.

وذكره الهيثمي في المجمع (١٠/ ٢٢٧)، ثم قال: رواه البزار، والطبراني في الأوسط.. وأبو يعلى.. وفيه إبراهيم بن خُثيم، وهو ضعيف.

وذكره البوصيري في الإتحاف ـ خ ـ (٣/ ٨٨ أ) مختصر، ثم قال: رواه أبو يعلى، والبزار، والبيهقي في الكبرى، ومدار أسانيدهم على إبراهيم بن خُثيم بن عِراك، وهو ضعيف.

وذكره الحافظ في التلخيص الحبير (٢/ ٩٧)، وأعلَّه بابن خُثيم.

تخـريـجـه:

هو في مسند أبـي يعلى (١١/ ٢٨٧).

. . . . . .

وأخرجه ابن عَدي (١/ ٢٤٣)، قال: حدثنا عبد الله بن محمد بن إسحاق السِّمَّري، وابن شاهين في الترغيب في فضائل الأعمال ــ خ ــ (ق ٣١٧ أ)، قال: حدثنا عبد الله بن محمد البغوي، ونصر بن القاسم الفرائضي، والبيهقي في السنن الكبرى (٣/ ٣٤٥) من طريق عبد الله بن محمد بن عبد العزيز، والخطيب في تاريخ بغداد (٦/ ٦٤) من طريق محمد بن أحمد بن البراء، جميعهم: عن سُريج بن يونس به، بلفظه عند ابن عَدي، وبلفظ قريب عند الباقين.

قال البيهقي: إبراهيم بن خُثيم غير قوي، وله شاهد بإسناد آخر غير قوي.

وأخرجه البزار: كما في الكشف (٤/ ٦٦) من طريق محمد بن موسى الحريري، ثنا إبراهيم بن خُثيم به، بنحوه، ولفظه: «مهلاً فإن الله تبارك وتعالى شديد العقاب، فلولا صبيان رُضَّع، ورجال رُكَّع، وبهائم رُتَّع، صبّ عليك العذاب صَبّاً، أو أنزل عليكم العذاب».

قال البزار: لا نعلم رواه إلاَّ أبو هريرة بهذا الإسناد.

ويشهد لهذا الحديث ما يلي:

١ ــ **ما رواه مُسافع مرفوعاً**: أخرجه الدولابي في الكنى (١/ ٤٣) واللفظ له، وابن أبي عاصم في الآحاد (٢/ ٢١٠)، ومن طريقه ابن الأثير في أُسْد الغابة (٦/ ٢٠٦)، وأخرجه ابن قانع في معجم الصحابة ــ خ ــ (ق ١١٠ أ)، والطبراني في الكبير (٢٢/ ٣٠٩)، وفي الأوسط: كما في مجمع البحرين ــ خ ــ (٢٧٥ ب)، وابن عَدي (٤/ ٣١٥)، ومن طريقه البيهقي في الكبرى (٣/ ٣٤٥)، وأخرجه البيهقي في الشعب (٧/ ١٥٥) من طريق عبد الرحمن بن سعد القُرَظي قال: حدثني مالك بن عُبيدة الدَّيْلي عن أبيه أنه حدثه عن جده، عن رسول الله ﷺ قال: «لولا عباد الله رُكَّع، وصبية رُضَّع، وبهائم رُتَّع، لَصُبَّ عليكم العذاب صَبّاً، ثم لرص رَصّاً».

قال ابن أبي عاصم: قال القاضي أبو بكر: إسناده حسن.

قلت: هو حسن لغيره، أما لذاته، فلا؛ لأن إسناده غير قوي، قاله البيهقي في

. . . . . .

السنن الكبرى (٣/ ٣٤٥)، وذلك لأن فيه عبد الرحمن بن سعد، وهو المؤذن، قال الحافظ: ضعيف. (التقريب ص ٣٤١)، وفيه مالك بن عُبيدة، قال الذهبي: لا يعرف. (المغني ٢/ ٥٣٨)، ووالده: عُبيدة، هو ابن مُسافع، قال الحافظ: مقبول. (التقريب ص ٣٧٩).

وذكره الهيثمي في المجمع (١٠/ ٢٢٧)، ثم قال: رواه الطبراني في الكبير، والأوسط، وفيه عبد الرحمن بن سعد بن عمار، وهو ضعيف.

وذكره الشيخ الألباني في ضعيف الجامع (ص ٧٠١)، وقال: ضعيف.

٢ ـ **وأخرج أحمد بن الحسين بن هارون العلوي في الأمالي** (ص ٢١) من طريق معاوية عن أبي الزاهرية رفعه إلى النبي ﷺ قال: «ما من يوم إلاَّ ومناد ينادي: أيها الناس مهلاً، فإن لله عز وجل سطوات وبسطات، ولكم قروح داميات، ولولا رجال خُشَّع، وصبيان رُضَّع، ودواب رُتَّع، لَصُبَّ الله عليكم البلاء صَبّاً، ثم رَضَّكم به رَضّاً».

وإسناده ضعيف، أبو الزاهرية هو حُدير الحضرمي، روايته عن النبي ﷺ مرسلة. (انظر التهذيب ٢/ ١٩١)، ومعاوية هو ابن صالح الحضرمي، قال الحافظ: صدوق له أوهام. (التقريب ص ٥٣٨).

وبهذين الشاهدين يرتقي لفظ الباب إلى الحسن لغيره، والله الموفق.

٣١٩٨ ـ [٢] وقال البزار: حدثنا الجراح بن مَخْلد، ثنا محمد بن موسى، ثنا إبراهيم بن خُثيم به.

وقال: لا نعلمه إلَّا بهذا الإسناد[١].

.....

(١) قوله «وقال البزار: حدثنا... إلخ»: كُتب في نسخة (س) بالهامش، ونص لفظ البزار كما في الكشف: لا نعلم رواه إلَّا أبو هريرة بهذا الإسناد.

٣١٩٨ ـ [٢] الحكم عليه:

هذا إسناد ضعيف؛ لضعف محمد بن موسى، وإبراهيم بن خُثيم.

تخريجه:

هو في مسند البزار: كما في الكشف (٤/٦٦) وتقدم ذكر لفظه ومن أخرجه في تخريج الطريق الأول، وبه يرتقي إلى الحسن لغيره، وبالله التوفيق.

٣١ ـ باب ما يكرم به الرجل الصالح

٣١٩٩ ـ قال الحميدي: حدثنا سفيان، ثنا محمد بن سُوْقة عن محمد بن المُنْكَدِر، قال: «إن الله تعالى ليحفظ الرجل الصالح في ولده، وولد ولده، ودويرته التي ولد فيها، والدويرات حوله، فلا يزالون في حفظ».

قال سفيان: وأرى فيه: «وستر».

٣١٩٩ ـ الحكم عليه:

هذا الإسناد صحيح، رجاله كلهم ثقات.

وذكره البوصيري في الإتحاف ـ خ ـ (٣/ ٨٢ ب) مختصر، ثم قال: رواه الحميدي.

تخريجه:

هو في مسند الحميدي (١/ ١٨٥) بلفظ قريب.

ولفظه: «إن الله عز وجل ليحفظ بحفظ الرجل الصالح ولده، وولد ولده، ودويرته التي فيها، والدويرات حوله، فما يزالون في حفظ من الله عز وجل». قال سفيان: وزادني فيه: «وستر».

وأخرجه ابن المبارك (ص ١١١)، قال: أخبرنا محمد بن سُوْقة به، بنحوه.

. . . . . .

ولفظه: «إن الله ليُصلح بصلاح العبد ولده، وولد ولده، ويحفظه في دويرته، والدويرات التي حوله، ما دام فيهم».

وأخرجه ابن أبـي شيبة (١٣/ ٥٥٧)، قال: حدثنا حسين بن علي، وأبو نُعيم في الحلية (٣/ ١٤٨) من طريق أبـي خالد الأحمر، كلاهما: عن محمد بن سُوْقة به، بلفظ قريب، من لفظ ابن المبارك.

٣٢ ـ باب ما جاء في القُصَّاص والوُعّاظ

٣٢٠٠ ـ قال إسحاق: أخبرنا جَرير عن مطرِّف، عن القاسم بن كثير، عن رجل من أصحابه قال: كان كعب رضي الله عنه يقص، فقال عبد الرحمن بن عوف رضي الله عنه: سمعت رسول الله ﷺ يقول: «لا يقص إلا أمير[١]، أو مأمور، أو [مختال][٢]». قال: فقيل لكعب رضي الله عنه: ثكلتك أمك، هذا عبد الرحمن بن عوف رضي الله عنه يقول كذا وكذا. فترك القَصَص، ثم إن معاوية أمره بالقَصَص، فاستحلَّ ذلك بذلك.

.....

(١) قوله «إلا أمير»: في نسخة (و): «الأمير».

(٢) في جميع النسخ: «محتال»، والمثبت من مصادر التخريج.

٣٢٠٠ ـ الحكم عليه:

هذا الحديث بهذا الإسناد ضعيف؛ لأن فيه راوياً مبهماً.

وذكره البوصيري في الإتحاف ـ خ ـ (٣/ ٨٤ ب) مختصر، ثم قال: رواه إسحاق بسند ضعيف.

تخريجه:

أخرجه الشاشي (١/ ١٤٧) من طريق أبي خيثمة، نا جَرير به، بلفظ قريب.

. . . . . .

ولفظه: كان كعب يقص قال: فقال عبد الرحمن بن عوف: سمعت رسول الله ﷺ يقول: «لا يقص إلا أمير، أو مأمور، أو مختال». فأتى كعب فقيل له: ثكلتك أمك، هذا عبد الرحمن يقول كذا وكذا، فترك القَصَص، ثم إن معاوية أمره بالقَصَص، فاستحلَّ ذلك بعد.

ويشهد للحديث ما يلي:

١ ـ **حديث عوف بن مالك**: أخرجه الطبراني في الكبير (١٨/ ٧٦)، قال: حدثنا المقدام بن داود، ثنا أسد بن موسى، ثنا حماد بن سلمة عن الأزرق بن قيس، عن عوف بن مالك أنه أتى على كعب وهو يقص، فقال: سمعت النبي ﷺ يقول: «لا يقص إلا أمير، أو مأمور، أو متكلف». فأمسك عن القَصَص، حتى أمره به معاوية.

وإسناده ضعيف، لضعف المقدام، وهو الرُّعَيني. قال الذهبي في المغني (٢/ ٦٧٥): قال ابن أبي حاتم: تكلَّموا فيه.

وأسد بن موسى صدوق يغرب، وفيه نصب. (التقريب ص ١٠٤).

وأخرجه ابن وهب في الجامع (ص ٨٨)، ومن طريقه ابن عساكر في تاريخ دمشق ـ خ ـ (٦/ ١٤١).

وأخرجه أحمد (٦/ ٢٣، ٢٨)، والبخاري في التاريخ الكبير (٣/ ٢٦٦) معلقاً، واللفظ له، ومن طريقه ابن الجوزي في القُصَّاص والمذكِّرين (ص ١٨٦).

وأخرجه الطبراني في الكبير (١٨/ ٦٢)، وابن عساكر في تاريخ دمشق ـ خ ـ (٦/ ١٤١) من طريق معاوية عن أزهر بن سعيد، عن ذي الكَلاع، كان كعب يقص في إمارة معاوية، فقال عوف بن مالك لذي الكَلاع: يا أبا شراحيل، أرأيت ابن عمك، أبأمر الأمير يقص؟ فإني سمعت النبي ﷺ يقول: «القُصَّاص ثلاثة: أمير، أو مأمور، أو مختال»، فمكث كعب سنة لا يقص، حتى أرسل إليه معاوية يأمره أن يقص.

. . . . . .

وإسناده ضعيف، فيه معاوية، وهو ابن صالح الحضرمي، قال الحافظ: صدوق له أوهام. (التقريب ص ٥٣٨).

وأخرجه أحمد (٦/ ٢٩)، وابن أبـي عاصم في المذكر (ص ٢٩)، والطبراني في الكبير (١٨/ ٥٥) واللفظ له، والخطابـي في غريب الحديث (١/ ٦١٥) من طريق صالح بن أبـي عَريب عن كثير بن مرة، أن عوف بن مالك، وابن عبد كَلال دخلا مسجد حمص فرأيا جماعة، فقال عوف: ما هذه؟ فقالوا: كعب يقص، فقال: يا ويحه، أما سمع حديث رسول الله ﷺ: «لا يقص على الناس إلا أمير، أو مأمور، أو مختال».

وإسناده ضعيف؛ لوجود صالح بن أبـي عَريب. قال الحافظ: مقبول. (التقريب ص ٢٧٣).

وأخرجه ابن أبـي عاصم في المذكر (ص ٣٣)، والطبراني في الكبير (١٨/ ٦٥)، وفي مسند الشاميين (١/ ٥٩، ٢/ ٢٥) واللفظ له، من طريق يحيـى بن أبـي عَمرو السَّيْباني عن عوف بن مالك، أنه دخل المسجد متوكِّئاً على ذي كَلاع، وكعب يقص على الناس، فقال عوف لذي كَلاع: ألا تنه ابن أخيك هذا عما يفعل، فإني سمعت رسول الله ﷺ يقول: «لا يقص على الناس إلا أمير، أو مأمور، أو مختال».

وإسناده منقطع، قال الحافظ في ترجمة يحيـى السَّيْباني: ثقة، من السادسة، وروايته عن الصحابة مرسلة. (التقريب ص ٥٩٥).

وأخرجه أبو داود (٣/ ٣٢٣) من طريق عبَّاد بن عباد الخوّاص عن يحيـى بن أبـي عَمرو السَّيْباني، عن عَمرو بن عبد الله السَّيْباني، عن عوف بن مالك الأشجعي، قال: سمعت رسول الله ﷺ يقول: «لا يقص إلاَّ أمير، أو مأمور، أو مختال».

وذكره السيوطي في تحذير الخواص (ص ١٧٢)، فقال: وروى أبو داود بسند جيد عن عوف. . . اهـ.

. . . . . .

قلت: إسناده ضعيف؛ لضعف عبّاد، قال الحافظ: صدوق يهم. (التقريب ص ٢٩٠)، وعَمرو بن عبد الله: مقبول. (التقريب ص ٤٢٤).

وأخرجه أحمد في العلل ــ رواية المرُّوذي وغيره ــ (ص ٢٧٠) واللفظ له، والطبراني في الكبير (١٨/ ٦١). وفي مسند الشاميين (٢/ ٢٠٦) عن عطية بن بقيَّة بن الوليد الحمصي قال: حدثني أبـي عن زيد بن واقد، عن بُسْر بن عُبيد الله، عن يزيد بن خُمير قال: سمعت عوف بن مالك يقول: سمعت رسول الله ﷺ يقول: «القُصَّاص ثلاثة: أمير، أو مأمور، أو مختال».

وإسناده ضعيف. قال ابن أبـي حاتم في عطية بن بقيَّة: كتبت عنه ومحله الصدق، وكانت فيه غفلة (الجرح ٦/ ٣٨١)، وبقيَّة مدلس، لا يقبل من حديثه إلا بما صرح فيه بالسماع. (انظر طبقات المدلسين ص ٤٩) وقد عنعنه هنا.

٢ ــ **حديث رجل من أصحاب النبـي ﷺ**: أخرجه أحمد (٤/ ٢٣٣) من طريق عبد الجبار الخولاني قال: دخل رجل من أصحاب النبـي ﷺ المسجد، فإذا كعب يقص، فقال: من هذا؟ قالوا: كعب يقص. فقال: سمعت رسول الله ﷺ يقول: «لا يقص إلا أمير، أو مأمور، أو مختال». قال: فبلغ ذلك كعباً، فما رُؤي يقص بعد.

وذكره الهيثمي في المجمع (١/ ١٩٠)، ثم قال: رواه أحمد، وإسناده حسن.

وذكره البوصيري في الإتحاف ــ خ ــ (٣/ ٨٤ ب) مختصر، ثم قال: رواه أحمد بن مَنيع، وأحمد بن حنبل، ورواته ثقات.

قلت: إسناده ضعيف؛ لجهالة عبد الجبار، حيث ذكره البخاري في التاريخ، وابن أبـي حاتم في الجرح، ولم يوردا فيه جرحاً ولا تعديلاً، وذكره ابن حبان في الثقات. انظر: التاريخ الكبير (٦/ ١٠٨)، الجرح (٦/ ٣٢)، الثقات (٧/ ١٣٥).

٣ ــ **حديث عَمرو بن شعيب عن أبيه، عن جده**: أخرجه أحمد (٢/ ١٨٣) واللفظ له، والدارمي (٢/ ٤١٠)، وابن ماجه (٢/ ١٢٣٥)، وابن أبـي عاصم في

. . . . . .

المذكر (ص ٣٣)، وابن عَدي (٤/ ١٥٥) من طريق عبد الله بن عامر عن عَمرو بن شعيب، عن أبيه، عن جده قال: قال رسول الله ﷺ: «لا يقص إلا أمير، أو مأمور، أو مراء».

وسنده ضعيف، عبد الله بن عامر هو الأسلمي المدني، قال الحافظ ضعيف. (التقريب ص ٣٠٩).

وأخرجه أحمد (٢/ ١٧٨)، وابن عَدي (٣/ ٢٢٠) من طريق ابن حرملة عن عَمرو بن شعيب به.

ولفظ أحمد: «لا يقص على الناس إلا أمير، أو مأمور، أو مراء».

وإسناده ضعيف، ابن حرملة هو عبد الرحمن الأسلمي، ذكره الذهبي في المغني (٢/ ٣٧٨)، ونقل تضعيفه عن ابن معين، ويحيى القطان وغيرهما.

وأخرجه ابن عَدي (٢/ ٢٥١)، وابن الجوزي في القُصَّاص والمذكِّرين (ص ١٨٦) من طريق حماد بن عبد الملك عن هشام بن عروة قال: حدثني عَمرو بن شعيب به.

ولفظ ابن عَدي: «لا يقص على الناس إلا أمير، أو مأمور، أو مرائي».

قال ابن عَدي: وهذا الحديث لا أعلم يرويه عن هشام بن عروة غير حمَّاد هذا، وليس هو بالمعروف. وهو عجب من حديث هشام بن عروة عن عَمرو بن شعيب، ولا أعرف لهشام عن عَمرو غيره.

وقال الدارقطني في الأفراد والغرائب ــ رسالة الشقاري ــ (ص ٦٠٥): تفرَّد به حمَّاد بن عبد الملك عن هشام، ولم يروه غير الوليد بن مزيد.

قلت: حمَّاد هذا ذكره الذهبي في المغني (١/ ١٨٩) فقال: حمَّاد بن عبد الملك الخولاني عن هشام بن عروة لا يعرف.

٤ ــ **حديث كعب بن عياض:** أخرجه ابن أبي عاصم في المذكر (ص ٣٣)، والطبراني في الكبير (١٩/ ١٧٩)، وابن عَدي (٦/ ٤٠٦) من طريق عبد الله بن يحيى

. . . . . .

الإسكندراني، ثنا معاوية بن صالح عن أبـي الزاهرية، عن جُبير بن نُفير، عن كعب بن عياض، عن النبـي ﷺ قال: «القُصَّاص ثلاثة: أمير، أو مأمور، أو مختال».

وذكره الهيثمي في المجمع (١/ ١٩٠)، ثم قال: رواه الطبراني في الكبير، وفيه عبد الله بن يحيـى الإسكندراني، ولم أر من ترجمه.

وذكره السيوطي في تحذير الخواص (ص ١٧٢)، فقال: وروى الطبراني بسند جيد عن كعب بن عياض... اهـ.

قلت: عبد الله هذا ترجم له ابن أبـي حاتم في الجرح (٥/ ٢٠٤)، وقال: سألت أبـي عنه، فقال: لا بأس به. اهـ. لكن الإسناد ضعيف، فيه معاوية بن صالح، هو ابن حُدير، قال الحافظ: صدوق له أوهام. (التقريب ص ٥٣٨).

وأخرجه ابن قانع في معجم الصحابة ـ خ ـ (ق ١٥٢ أ) من طريق عبد الله بن يحيـى المَعافري عن معاوية بن صالح، عن عبد الرحمن بن جُبير، عن أبيه به.

٥ ـ **حديث عُبادة بن الصامت**: أخرجه ابن أبـي عاصم في المذكر (ص ٣٥) من طريق ثعلبة بن مسلم عن أبـي عمران الأنصاري، عن عبادة بن الصامت، عن النبـي ﷺ قال: «لا يقص على الناس إلا أمير، أو مأمور، أو متكلف».

وذكره الهيثمي في المجمع (١/ ١٩٠)، ثم قال: رواه الطبراني في الكبير، وإسناده حسن.

قلت: إسناده ضعيف؛ لحال ثعلبة هذا، قال الحافظ: مستور. (التقريب ص ١٣٤).

وبهذه الشواهد، يرتقي حديث الباب إلى الحسن لغيره، وبالله التوفيق.

٣٢٠١ ـ وقال مُسَدَّد: حدثنا يحيى عن عبد الله بن سعيد بن أبي هند قال: سمعت أبي يحدث أن علياً رضي الله عنه مرَّ بقَصَّاص، فقال: «ما يقول[1]؟»، قالوا: يقص، قال رضي الله عنه: «لا، ولكن يقول: اعرفوني».

.....

(١) قوله «فقال ما يقول»: ساقط من نسخة (و).

٣٢٠١ ـ الحكم عليه:

هذا الأثر رواته ثقات، إلا أنه منقطع، سعيد بن أبي هند يروي عن علي رضي الله عنه مرسلاً.

وذكره البوصيري في الإتحاف ـ خ ـ (٣/ ٨٤ أ) مختصر، ثم قال: رواه مُسَدَّد موقوفاً بسند صحيح.

تخريجه:

أخرجه ابن وهب في الجامع (ص ٨٨)، قال: أخبرني ابن لَهيعة عن بكر بن سَوَادة، أن علي بن أبي طالب خرج ذات يوم، فإذا برجل يقص فقال: «ألا إن هذا يقول: اعرفوني، فاعرفوه».

وإسناده ضعيف؛ لضعف ابن لَهيعة.

ويشهد له ما يلي:

أخرج ابن وهب في الجامع (ص ٨٩)، قال: حدثني مالك بن أنس أن تميم الداري قال لعمر بن الخطاب: دعني أدعو، وأقرأ، وأقص، وأذكر الناس، فقال عمر: «لا». فأعاد عليه، فقال: «أنت تريد أن تقول: أنا تميم الداري، فاعرفوني». قال: ثم ضربه عثمان بن عفان بعد ذلك على القَصَص في المسجد وجده يقص بعد المغرب.

وهذا الإسناد منقطع، مالك لم يدرك عمر رضي الله عنه.

وأخرج الطبراني في الكبير (١٢/ ٢٦٤) من طريق يحيى البكّاء قال: رأى ابن

. . . . . .

عمر قاصاً يقص في المسجد الحرام ومعه ابن له، فقال له ابنه: أي شيء يقول هذا؟ قال: هذا يقول: «اعرفوني، اعرفوني».

وسنده ضعيف، فيه يحيى البكّاء هو ابن مسلم، قال الحافظ: ضعيف. (التقريب ص ٥٩٧).

وبما سبق يرتقي لفظ الباب إلى الحسن لغيره، والله الموفِّق.

٣٢٠٢ ـ وقال الحارث: حدثنا داود بن المُحَبَّر، ثنا ميسرة عن أبـي عائشة، عن يزيد بن عمر، عن أبـي سلمة، عن أبـي هريرة وابن عباس رضي الله عنهما قالا: خطبنا رسول الله ﷺ خُطبة[١]، فوعظنا فيها موعظة، ذرفت منها العيون، ووجلت منها القلوب، واقشعرَّت منها الجلود، وتقلقلت[٢] منها الأحشاء، أمر ﷺ بلالاً رضي الله عنه فنادى[٣] الصلاة جامعة، فذكر الحديث بطوله، وفيه: «ومن اختار الدنيا على الآخرة، فله النار[٤]، ومن عظَّم صاحب دنيا ومدحه طمعاً في دنياه، سخط الله تعالى عليه، وكان في درجة قارون في أسفل جهنم، ومن بنى بناء رياء وسمعة، حمَّله يوم القيامة من سبع أرضين، مطوقة ناراً [توقد][٥] في عنقه، ثم يُرمى به في النار»، فقيل: وكيف [يبني][٦] بناء رياء وسمعة؟ فقال[٧]: «يبني فضلاً عما يكفيه، ويبنيه مباهاة[٨]، ومن تعلَّم القرآن فلم يعمل به، وآثر عليه حطام الدنيا وزينتها، استوجب سخط الله تعالى وكان / في درجة اليهود والنصارى الذين نبذوا كتاب الله تعالى وراء [١١٢ب] ظهورهم، واشتروا به ثمناً قليلاً[٩]، ومن سخط رزقه وبث شكواه، لم ترفع[١٠] له إلى الله تعالى حسنة، ولقي الله عزَّ وجل وهو عليه ساخط[١١]، ومن نكح امرأة حلالاً بمال حلال يريد بذلك الفخر والرياء، لم يزده الله تعالى بذلك[١٢] إلا ذُلاًّ وهواناً، وأقامه الله تعالى بقدر ما استمتع منها على شفير جهنم، ثم يهوي فيها سبعين خريفاً[١٣]، ومن أهان فقيراً مسلماً من أجل فقره فاستخفَّ به، [فقد][١٤] استخفَّ بحق[١٥] الله تعالى، ولم يزل في مقت الله تعالى وسخطه حتى يرضيه، ومن أكرم فقيراً مسلماً، لقي الله تعالى يوم القيامة وهو يضحك إليه، ومن عُرضت له الدنيا والآخرة فاختار الدنيا على الآخرة، لقي الله تعالى وليست له حسنة يتقي بها النار، وإن

اختار الآخرة على الدنيا، لقي الله تعالى وهو عنه راض[١٦]، ومن ذرفت عيناه من خشية الله تبارك وتعالى، كان له بكل قطرة من دموعه مثل أُحُدٍ في ميزانه، وله بكل قطرةٍ عينٌ في الجنة على حافتها من المدائن والقصور ما لا عين رأت، ولا أُذُن سمعت، ولا خطر على قلب واصف[١٧] ».

.....

(١) زاد في بغية الباحث: «قبل وفاته»، وهي آخر خطبة خطبها بالمدينة حتى لحق بالله.

(٢) في نسخة (س): «وتعلقت».

(٣) زاد في بغية الباحث: «ثلاث مرات».

(٤) زاد في بغية الباحث عدة أسطر.

(٥) في الأصل: «توجد»، وفي نسخة (و): «يوجد»، وفي نسخة (س): «بوجد»، بدون نقط الياء، والمثبت من بغية الباحث.

(٦) ما بين المعقوفتين غير واضح في الأصل، والمثبت من باقي النسخ.

(٧) في نسخة (و): «قال».

(٨) زاد في بغية الباحث عدة أسطر.

(٩) زاد في بغية الباحث عدة أسطر.

(١٠) في نسخة (و) و (س): «لم يرفع».

(١١) زاد في بغية الباحث عدة أسطر.

(١٢) قوله «بذلك»: ساقط من نسخة (س).

(١٣) زاد في بغية الباحث عدة أسطر.

(١٤) في جميع النسخ: «قد»، والمثبت من بغية الباحث.

(١٥) في نسخة (و): «حق».

(١٦) زاد في بغية الباحث عدة ورقات.

(١٧) في نسخة (س): «بَشَر».

٣٢٠٢ ـ الحكم عليه:

الحديث بهذا الإسناد موضوع، في إسناده ميسرة، وهو وضّاع، وداود بن المُحَبَّر، وهو متروك. وقد ذكره الحافظ رحمه الله في مواضع متعدِّدة من «المطالب»،

. . . . . .

ويسوق بعضه حسب الباب الذي يذكره فيه، وقد نصَّ على ضعفه في بعض هذه المواضع، ومن ذلك قوله في حديث رقم (٢٤٥): هذا موضوع اختلقه ميسرة بن عبد ربه، فقبَّحه الله فيما افترى.

وقوله ــ وهو في الحديث الآتي برقم (٣٢٥٥) ــ : داود وشيخه معروفان بالوضع.

وذكره الهيثمي في بغية الباحث (ص ٢٧٠)، ثم قال: هذا حديث موضوع، وإن كان بعضه في أحاديث حسنة بغير هذا الإسناد، فإن داود بن المُحَبَّر كذّاب.

وقال البوصيري في الإتحاف ــ خ ــ (١/ ٨٩ ب) مختصر: خُطبة كَذَبَها داود بن المُحَبَّر على رسول الله ﷺ. اهـ. ثم ساق الحديث بلفظ طويل جدّاً.

تخـريـجـه:

هو في مسند الحارث: كما في بغية الباحث (ص ٢٧٠) بلفظ طويل جداً.

وأخرجه ابن الجوزي في الموضوعات (٣/ ١٨١) من طريق محمد بن الحسن بن محمد بن خِراش البَلْخي، حدثنا أسود بن عامر، حدثنا يزيد بن عبد الله الهُنائي، حدثنا محمد بن عَمرو بن علقمة، حدثني عمر بن عبد العزيز، حدثني أبو سلمة بن عبد الرحمن عن أبـي هريرة به مختصراً.

قال ابن الجوزي: هذا حديث موضوع. أما محمد بن عَمرو بن علقمة، فقال يحيـى: ما زال الناس يتقون حديثه. وقال السَّعدي: ليس بقويّ. ومحمد بن خِراش مجهول، والحمل فيه على الحسن بن عثمان. قال ابن عَدي: كان يضع الحديث. قال عبدان: هو كذاب. ومحمد بن الحسن، هو النقاش، قال طلحة بن محمد: كان النقّاش يكذب. اهـ.

وذكره السيوطي في اللآلىء (٢/ ٣٦٠)، وذكر له شاهداً، وهو طريق الحارث ــ طريق الباب ــ ثم قال: قال الحافظ ابن حجر في «المطالب العالية»: هذا الحديث بطوله موضوع على رسول الله ﷺ، المتهم به ميسرة بن عبد ربه، لا بُورك فيه. اهـ.

وأورده ابن عرّاق في تنزيه الشريعة (٢/ ٣٣٨)، ونقل كلام السيوطي.

٣٢٠٣ ـ وقال مُسَدَّد: حدثنا حماد عن خالد بن دينار، عن محمد[1] بن سِيرين قال: «إن القَصَص بدعة».

.....

(١) قوله «محمد»: ساقط من نسخة (و).

٣٢٠٣ ـ الحكم عليه:

إسناده صحيح، رجاله كلهم ثقات.

وذكره البوصيري في الإتحاف ـ خ ـ (٣/ ٨٤ ب) مختصر، ثم قال: رواه مُسَدَّد.

تخريجه:

أخرجه ابن الجوزي في القصَّاص والمذكِّرين (ص ٣٤٣) من طريق حجاج بن منهال قال: حدثنا جرير بن حازم قال: سأل رجل محمد بن سِيرين عن القَصَص، فقال: «بدعة، إن أول ما أحدث الحرورية القَصَص».

وأخرجه ابن أبي شيبة (١٤/ ١١٤)، قال: حدثنا أبو أسامة عن جرير بن حازم أبي النضر: سأل رجل محمد بن سِيرين: ما تقول في مجالسة هؤلاء القصاص؟ قال: «لا آمرك به، ولا أنهاك عنه، القَصَص أمر محدث، أحدثه هذا الخلف من الخوارج».

وإسناد ابن أبي شيبة صحيح.

ويشهد له ما رُوي عن ابن مسعود رضي الله عنه: أخرجه الطبراني في الكبير (٩/ ١٣٧) من طريق الأسود بن هلال عن عبد الله قال: ذكروا له رجلاً يقص، فجاء فجلس في القوم، فسمعته يقول: سبحان الله كذا وكذا. فلما سمع ذلك قام، فقال: «ألا تسمعوا؟» فلما نظروا إليه، قال: «إنكم لأهدى من محمد ﷺ وأصحابه؟ إنكم لمتمسكون بطرف ضلالة».

وسنده صحيح.

وأخرجه الطبراني أيضاً من طريق أبي إسحاق عن عبد الله بن أَغَرّ قال: بلغ ابن مسعود أن عَمرو بن زُرارة مع أصحاب له يذكِّرهم، فأتاهم عبد الله فقال: «أنتم أهدى

. . . . . .

أم أصحاب محمد ﷺ؟ إنكم متمسكون بطرف ضلالة».

وسنده ضعيف، لعنعنة أبـي إسحاق، وهو عَمرو بن عُبيد الله، ذكره الحافظ في أهل المرتبة الثالثة من طبقات المدلسين (انظر طبقات المدلسين ص ٤٢)، وعبد الله بن أَغَرّ مجهول، ذكره البخاري، وابن أبـي حاتم، ولم يوردا فيه جرحاً ولا تعديلاً (التاريخ الكبير ٥/ ٤٢، الجرح ٥/ ٨).

وأخرجه الطبراني (٩/ ١٣٦) من طريق شَريك عن أبـي إسحاق، عن عَمرو بن زُرارة قال: وقف عليّ عبد الله وأنا أقص في المسجد، فقال: «يا عَمرو، لقد ابتدعتم بدعة ضلالة، أو إنكم لأهدى من محمد ﷺ وأصحابه؟» ولقد رأيتهم تفرقوا عني، حتى رأيت مكاني ما فيه أحد.

وسنده ضعيف، فيه شَريك هو ابن عبد الله النَّخَعي، قال الحافظ: صدوق يخطىء كثيراً (التقريب ص ٢٦٦)، وأبو إسحاق هو عَمرو بن عُبيد الله، وهو مدلس من المرتبة الثالثة (انظر طبقات المدلسين ص ٤٢) وقد عنعنه هنا، وعَمرو بن زُرارة مجهول، ذكره البخاري، وابن أبـي حاتم، وسكتا عنه (التاريخ الكبير ٦/ ٣٣١، الجرح ٦/ ٢٣٣).

٣٢٠٤ ـ وقال ابن أبـي عمر: حدثنا عبد الوهاب عن هشام، عن الحسن قال: لما مرض سلمان رضي الله عنه، مرضه الذي مات فيه، أتاه سعد رضي الله عنه، يعوده وهو أمير الكوفة، فجعل سلمان رضي الله عنه، يبكي، فذكر الحديث، ثم قال: «وأما أنت أيها الرجل، فاتق الله تعالى عند همك إذا هممت، وعند يدك إذا قسمت، وعند لسانك إذا حكمت».

٣٢٠٤ ـ الحكم عليه:

رجال هذا الإسناد ثقات، إلاَّ أنه منقطع، الحسن يبعد لقاؤه بسلمان وسماعه منه، لأن سلمان رضي الله عنه، قديم الموت.

وقال البوصيري في الإتحاف ـ خ ـ (٣/ ٩٩ أ) مختصر: رواه محمد بن يحيى بن أبـي عمر، وأبو بكر بن أبـي شيبة بسند ضعيف، وابن ماجه مختصراً بسند صحيح، وقد ورد في صحيح ابن حبان أن مال سلمان جمع، فبلغ خمسة عشر درهماً، وفي الطبراني أن متاع سلمان بيع، فبلغ أربعة عشر درهماً.

تخـريـجـه:

أخرجه ابن سعد في الطبقات (٤/ ٦٩) من طريق أبـي الأشهب، والحسين المروزي في زوائد زهد ابن المبارك (ص ٣٤٣) من طريق يونس، وابن السُّنِّي في القناعة (ص ٥٤) من طريق حفص البصري، والأصبهاني في الترغيب (٢/ ٦١٩) من طريق جرير بن حازم، أربعتهم: عن الحسن به، بألفاظ متقاربة.

ولفظ الحسين المروزي: اشتكى سلمان، فدخل عليه سعد يعوده فبكى سلمان، فقال: ما يبكيك يا أبا عبد الله؟ قال: والله ما أبكي حباً للرجعة إليكم، ولا حرصاً على الدنيا، قالوا: فمه؟ قال: إن رسول الله ﷺ عهد إلينا عهداً فلم أنته إليه أنا، ولا أنتم، قالوا: وما هو؟ قال: قال رسول الله ﷺ: «ليكن بلاغكم من الدنيا كزاد الراكب». فلم أنته إليه أنا ولا أنتم، أما أنت أيها الأمير، فاذكر الله عند همك إذا هممت، واذكر الله عند لسانك إذا حكمت، واذكر الله عند يدك إذا قسمت، قوموا عني.

وأخرجه وكيع (١/ ٢٩٠) قال: حدثنا الربيع، والفضل، ومعمر في الجامع

. . . . . .

(١١/ ٣١٣) عن راوٍ مبهم، وابن سعد في الطبقات (٤/ ٦٨)، وابن السُّنِّي في القناعة (ص ٤٨) من طريق أبـي الأشهب، وابن سعد أيضاً من طريق يزيد بن إبراهيم، وأحمد (٥/ ٤٣٨)، وابن السُّنِّي في القناعة (ص ٥١)، والبيهقي في الشعب (٧/ ٣٠٦) من طريق منصور، وأبو نُعيم في الحلية (١/ ١٩٦) من طريق السَّري بن يحيـى، والبيهقي في الشعب (٧/ ٣٠٥) من طريق حميد بن حميد، كلهم: عن الحسن، فذكر قصة مرض سلمان، دون المذكور من اللفظ في طريق الباب.

ولفظ أحمد عن الحسن قال: لما احتضر سلمان بكى، وقال: إن رسول الله ﷺ عهد إلينا عهداً، فتركنا ما عهد إلينا: «أن يكون بُلْغَة أحدنا من الدنيا كزاد الراكب». قال: ثم نظرنا فيما ترك، فإذا قيمة ما ترك: بضعة وعشرون درهماً، أو بضعة وثلاثون درهماً.

ويشهد له ما رُوي عن أنس، وعن أبـي سفيان، عن أشياخه، كما يلي: أخرج ابن ماجه (٢/ ١٣٧٤) قال: حدثنا الحسن بن أبـي الربيع، ثنا عبد الرزاق، ثنا جعفر بن سليمان عن ثابت، عن أنس قال: اشتكى سلمان، فعاده سعد فرآه يبكي، فقال له سعد: ما يبكيك يا أخي، أليس قد صحبت رسول الله ﷺ، أليس، أليس؟ قال سلمان: ما أبكى واحدة من اثنتين، ما أبكي ضنا للدنيا، ولا كراهية للآخرة، ولكن رسول الله ﷺ عهد إليّ عهداً، فما أراني إلاَّ قد تعدَّيت، قال: وما عهد إليك؟ قال: عهد إليّ أنه يكفي أحدكم مثل زاد الراكب، ولا أراني إلاَّ قد تعدَّيت، وأما أنت يا سعد، فاتق الله عند حكمك إذا حكمت، وعند قسمك إذا قسمت، وعند همك إذا هممت.

قال ثابت: فبلغني أنه ما ترك إلاَّ بضعة وعشرين درهماً من نفقة كانت عنده.

وذكره المنذري في الترغيب (٤/ ١٦٧)، ثم قال: رواه ابن ماجه، ورواته ثقات احتج بهم الشيخان، إلاَّ جعفر بن سليمان، فاحتج به مسلم وحده.

وقال البوصيري في مصباح الزجاجة (٢/ ٣٢٠): هذا إسناد فيه مقال . . . اهـ.

. . . . . .

وأعلَّه بجعفر بن سليمان.

قلت: جعفر بن سليمان، والحسن بن أبي الربيع صدوقان. (انظر التقريب ص ١٤٠، ١٦٤)، فالإسناد لأجلهما حسن، إن شاء الله تعالى.

وحديث أنس هذا أخرجه مختصراً كل من: الطبراني في الكبير (٦/ ٢٢٧)، وأبي نُعيم في الحلية (١/ ١٩٧).

ولفظ الطبراني: عن أنس رضي الله عنه، قال: دخلت على سلمان، فرأيت بيته رثاً، فقال له في ذلك، فقال: إن رسول الله ﷺ عهد إليّ أن يكون زادكم في الدنيا كزاد الراكب.

وأخرج ابن سعد في الطبقات (٤/ ٦٨) واللفظ له، وابن أبي شيبة (١٣/ ٢٢٠)، وأحمد في الزهد (ص ٢٢١)، وهنَّاد (١/ ٣١٦)، والحاكم (٤/ ٣١٧)، وعنه البيهقي في الشعب (٧/ ٣٠٥) من طريق يحيى بن يحيى، وأخرج أبو نُعيم في الحلية (١/ ١٩٥)، والبيهقي في الشعب (٥/ ٤٥٨) من طريق إسحاق بن راهويه، ستتهم: عن أبي معاوية الضرير قال: حدثنا الأعمش عن أبي سفيان، عن أشياخه قالوا: دخل سعد بن أبي وقاص على سلمان يعوده، قال: فبكى سلمان. فقال له سعد: ما يبكيك يا أبا عبد الله؟ توفي رسول الله ﷺ وهو عنك راض، وتلقى أصحابك، وترد عليه الحوض. قال سلمان: والله ما أبكي جزعاً من الموت، ولا حرصاً على الدنيا، ولكن رسول الله ﷺ عهد إلينا عهداً، فقال: «لتكن بُلْغَة أحدكم من الدنيا مثل زاد الراكب». وحولي هذه الأساود. قال: وإنما حوله جفنة أو مطهرة أو إجّانة. قال: فقال له سعد: يا أبا عبد الله، اعهد إلينا بعهد نأخذه بعدك. فقال: يا سعد، اذكر الله عند همك إذا هممت، وعند حكمك إذا حكمت، وعند يدك إذا قسمت.

قال الحاكم: هذا حديث صحيح الإسناد ولم يخرجاه. ووافقه الذهبي في التلخيص.

. . . . . .

قلت: ولعل تصحيحه لكثرة الطرق، وإلاَّ، ففيه إبهام أشياخ أبـي سفيان وهم لا يعرفون.

وذكره ابن الجوزي في صفة الصفوة (١/ ٢٨٣) عن أبـي سفيان به، بلفظ قريب.

وأخرجه بدون واسطة أشياخه ابن الأعرابي في الزهد (ص ٥٤)، ومن طريقه البيهقي في الشعب (٧/ ٣٠٦) من طريق زائدة عن الأعمش، عن أبـي سفيان، قال: دخل سعد على سلمان يعوده، فقال: أبشر أبا عبد الله، مات رسول الله ﷺ وهو عنك راض. قال: كيف يا سعد، وقد سمعت رسول الله ﷺ يقول: «ليكن بُلْغَة أحدكم من الدنيا كزاد الراكب حتى يلقاني».

وسنده منقطع، إذ لم يثبت سماع أبـي سفيان من سلمان رضي الله عنه.

قلت: ورُويت قصة مرض سلمان رضي الله عنه، من عدة طرق، كما يلي:

أخرج الدولابـي في الكنى (١/ ٧٨)، وابن سعد في الطبقات (٤/ ٦٨) واللفظ له، وابن السُّنِّي في القناعة (ص ٥٣)، وأبو نُعيم في الحلية (١/ ١٩٦) من طريق عليّ بن زيد عن سعيد بن المسيب، أن سعد بن مسعود، وسعد بن مالك دخلا على سلمان يعودانه، فبكى، فقالا له: ما يبكيك يا أبا عبد الله؟ قال: عهد عهده إلينا رسول الله ﷺ لم يحفظه منا أحد، قال: «ليكن بلاغ أحدكم من الدنيا كزاد الراكب».

وسنده ضعيف، لضعف عليّ بن زيد، وهو ابن جُدْعان (انظر التقريب ص ٤٠١).

وأخرجه الطبراني في الكبير (٦/ ٢٦١)، وابن السُّنِّي في القناعة (ص ٥٢)، والقُضاعي في مسند الشهاب (١/ ٤٢٤) من طريق عليّ بن زيد عن سعيد بن المسيب، وحميد عن مُوَرِّق العِجلي، أن سعد بن مالك، وابن مسعود دخلا على سلمان يعودانه فبكى. . . فذكره بنحوه.

وأخرج ابن حبان كما في الإحسان (٢/ ٤٥) واللفظ له، والطبراني في الكبير

. . . . . .

(٦/٢٦٨)، وابن السُّنِّي في القناعة (ص ٥٣)، وأبو نُعيم في الحلية (١/١٩٧) من طريق أبـي عبد الرحمن الحُبُلي عن عامر بن عبد الله، أن سلمان الخير حين حضره . . . فذكره بنحوه.

قال أبو حاتم: عامر هذا، عامر بن عبد قيس.

قلت: عامر هذا لم أعرفه، وقد ذكر السيوطي هذا الحديث في الجامع الصغير، ورمز لحسنه (انظر فيض القدير ٥/ ٣٩٤).

ويشهد لقوله ﷺ: «ليكن بلاغكم من الدنيا كزاد الراكب» حديث خبّاب رضي الله عنه، مرفوعاً: «إنما يكفي أحدكم من الدنيا كزاد الراكب».

وسنده صحيح، وقد ذكره الحافظ هنا في المطالب، وهو الحديث الماضي برقم (٣١٨٥).

وبما سبق يرتقي لفظ الباب إلى الحسن لغيره، والله الموفق.

٣٢٠٥ ـ وقال أبو يعلى: حدثنا القواريري، ثنا أبو أحمد الزبيري، ثنا سفيان، عن الأجلح، عن عبد الله بن أبي الهُذيل، عن خبَّاب رضي الله عنه، قال: قال رسول الله ﷺ: «[إن بني إسرائيل][1] لما هلكوا، قصوا».

.....

(١) ما بين المعقوفتين ساقط من جميع النسخ، والمثبت من مصادر التخريج.

٣٢٠٥ ـ الحكم عليه:

هذا الحديث بهذا الإسناد حسن، رجاله ثقات غير الأجلح بن عبد الله، وهو حسن الحديث.

وذكره الهيثمي في المجمع (١/ ١٨٩)، ثم قال: رواه الطبراني في الكبير، ورجاله موثقون، واختلف في الأجلح الكِندي، والأكثر على توثيقه.

تخريجه:

أخرجه أبو نُعيم في الحلية (٤/ ٣٦٢) من طريق أبي شعيب الحَرَّاني قال: ثنا عُبيد الله بن عمر به، بلفظه.

قال أبو نُعيم: غريب من حديث الأجلح والثوري، تفرد به أبو أحمد.

وأخرجه الطبراني في الكبير (٤/ ٨٠) من طريق نصر بن عليّ، ومحمد بن بَكَّار العَيشي، وأبو نُعيم في الحلية (٤/ ٣٦١)، ومن طريقه ابن الجوزي في القصاص والمذكِّرين (ص ٣٤٣) من طريق الفضل بن سهل، ثلاثتهم: عن أبي أحمد الزبيري به، بلفظه.

وحديث الطبراني هذا، ذكره ابن كثير في جامع المسانيد والسنن (٢/ ٦١٥)، والسيوطي في تحذير الخواص (ص ١٧٦).

وأخرجه محمد بن وَضَّاح في البدع (ص ٢٨) من طريق عبد الرحمن بن مهدي عن سفيان به، ولفظه: «إنما هلكت بنو إسرائيل حين قصوا».

وأخرجه البزار كما في الأحكام الكبرى لعبد الحق الإشبيلي (٢/ ٣٥٣) من

. . . . . .

طريق شَريك عن أبـي سنان، عن ابن أبـي الهُذيل، عن خبَّاب، أن النبـي ﷺ قال: «إن بني إسرائيل لما ضلوا، قصوا».

قال عبد الحق: أبو سنان اسمه ضِرار بن مرة، وابن أبـي الهُذيل، اسمه عبد الله، قال أبو بكر ــ يعني البزار ــ: إسناد هذا الحديث إسناد حسن.

وقال ابن القطان في بيان الوهم والإيهام ــ خ ــ (١/ ٢٠٩ أ): ولم يبين ــ أي عبد الحق ــ موضع علته، ورأيته لما ذكره في كتابه الكبير قال بعده: ابن أبـي الهُذيل اسمه عبد الله، وأبو سنان اسمه ضِرار بن مرة، فهذا منه تصريح بأن الذي لأجله لا يحتج به عنده هو شَريك.

قلت: شَريك بن عبد الله هو النَّخَعي، قال الحافظ: صدوق يخطىء كثيراً (التقريب ص ٢٦٦)، لكن طريق الباب تشهد له وتقويه، ولم يورده الهيثمي في «كشف الأستار عن زوائد البزار»، فلعل البزار أخرجه في غير المسند له، والله أعلم بالصواب.

٣٢٠٦ ـ وقال أبو بكر: حدثنا أبو أسامة عن بعض أصحابه، عن يزيد الرَّقَاشي قال: اختصم قوم في القَصَص، فحسَّنه قوم وكرهه قوم، فأتوا أنس بن مالك رضي الله عنه، فذكروا له ذلك وسألوه، فقال: «بُعث رسول الله ﷺ بالقتال، ولم يُبعث بالقَصَص».

٣٢٠٦ ـ الحكم عليه:

أتوقف في الحكم على هذا الأثر؛ لجهالة الشيوخ الذين روى عنهم أبو أسامة؛ وفيه يزيد بن أبان، وهو ضعيف.

وذكره البوصيري في الإتحاف ـ خ ـ (٣/ ٨٤ ب) مختصر، ثم قال: رواه أبو بكر بن أبي شيبة [بسند] ضعيف، لضعف يزيد الرَّقَاشي وغيره.

تخريجه:

قال السيوطي في تحذير الخواص (ص ١٩٥): أخرج المروزي عن يزيد الرَّقَاشي قال: اختصم قوم في القَصَص، فحسَّنه قوم وكرهه قوم، فأتوا أنساً، فذكروا ذلك له وسألوه، فقال: «إن رسول الله ﷺ لم يُبعث بالقَصَص».

وقال في (ص ١٨٣): أخرج ابن عَدي عن الأعمش قال: اختلف أهل البصرة في القَصَص، فأتوا أنس بن مالك فسألوه: أكان النبي ﷺ يقص؟ قال: «لا».

٣٣ ـ باب كراهية تنجيد البيوت بالستور، والتبقر في التزين

٣٢٠٧ ـ قال أبو بكر: حدثنا عفان، ثنا حماد بن سلمة، ثنا أبو جعفر الخَطْمي، عن محمد بن كعب قال: دُعي عبد الله بن يزيد إلى طعام، فلما جاء، رأى البيت منجداً فقعد خارجاً يبكي، فقيل له: ما يبكيك؟ فقال رضي الله عنه: كان رسول الله ﷺ إذا شيع جيشاً فبلغ عقبة الوداع، قال ﷺ: «استودع الله دينكم، وأمانتكم، وخواتيم أعمالكم». فرأى رجلاً ذات يوم قد رقع بردة له بقطعة فرو، فقال: فاستقبل مطلع الشمس، وقال هكذا بيده، ووصف[1] حماد بيديه بباطن[2] الكفين ومد يديه: «تطالعت عليكم الدنيا ـ أي أقبلت ـ حتى ظننا أن تقع علينا، ويغدو أحدكم في حُلَّة ويروح في أخرى، وتسترون بيوتكم كما تسترون الكعبة»، فقال عبد الله بن يزيد: أو لا أبكي، وقد رأيتكم تسترون بيوتكم كما تسترون الكعبة.

* قلت: أخرج أبو داود، والنسائي، قصة القول عند التوديع فقط [وإسنادهما][3] حسن.

.....

(١) في نسخة (و) و (س): «وصف» بدون واو العطف.

. . . . . .

(٢) في نسخة (و): «باطن».

(٤) في جميع النسخ: وإسناده، والمثبت هو الصواب، أي إسناد أبي داود والنسائي.

٣٢٠٧ ـ الحكم عليه:

الحديث بهذا الإسناد صحيح.

تخريجه:

أخرجه ابن قانع في معجم الصحابة ـ خ ـ (ق ٩٣/ ب) قال: حدثنا الحسن بن مثنى بن معاذ، والبيهقي في السنن الكبرى (٧/ ٢٧٢)، من طريق العباس الدوري، والذهبي في السير (٢١/ ٤٣٦)، من طريق إسحاق الحربي، ثلاثتهم: عن عفان به، بلفظ قريب.

ولفظ البيهقي: دُعي عبد الله بن يزيد إلى الطعام، فلما جاء، رأي البيت منجداً فقعد خارجاً وبكى، قال: فقيل له: ما يبكيك؟ قال كان رسول الله ﷺ إذا شيع جيشاً فبلغ عقبة الوداع، قال: «استودع الله دينكم، وأماناتكم، وخواتيم أعمالكم»، قال: فرأى رجلاً ذات يوم قد رقع بردة له بقطعة قال: فاستقبل مطلع الشمس وقال هكذا، ومد يديه، ومد عفان يديه، وقال: «تطالعت عليكم الدنيا» ثلاث مرات أي: أقبلت، حتى ظننا أن يقع علينا، ثم قال: «أنتم اليوم خير أم إذا غدت عليكم قصعة وراحت أخرى، ويغدوا أحدكم في حُلَّة ويروح في أخرى، وتسترون بيوتكم كما تستر الكعبة» فقال عبد الله بن يزيد: أفلا أبكي وقد بقيت حتى تسترون بيوتكم كما تستر الكعبة.

وأخرجه النسائي في عمل اليوم والليلة (ص ٣٥٢)، وعنه ابن السُّنِّي في عمل اليوم والليلة (ص ١٧٧)، قال: أخبرنا هلال بن العلاء بن هلال، وأخرجه الحاكم (٢/ ٩٧)، وأبو نُعيم في معرفة الصحابة ـ خ ـ (٢/ ٤٢/ ب)، كلاهما: من طريق إسحاق بن الحسن الحربي، كلاهما: عن عفان به، وذكر قصة القول عند التوديع.

ولفظ النسائي: كان رسول الله ﷺ إذا شيع جيشاً فبلغ عقبة الوداع، قال: «استودع الله دينكم، وأمانتكم، وخواتم أعمالكم».

. . . . . .

وأخرجه أبو داود (٣/ ٣٤)، والمُحاملي في الدعاء (ص ٩٠)، من طريق يحيى بن إسحاق السَّيْلَحيني، ثنا حماد بن سلمة، به، بلفظ قريب من لفظ النسائي.

وفي إسناد النسائي: هلال بن العلاء، وفي إسناد أبي داود: يحيى بن إسحاق، وكلاهما صدوق (التقريب ص ٥٧٦، ٥٨٧)، ولذلك قال الحافظ هنا في المطالب: أخرج أبو داود والنسائي قصة القول عند التوديع فقط، وإسنادهما حسن.

وذكره البخاري معلقاً في التاريخ الكبير (٥/ ١٣)، عن محمد بن عبد الله الخُزاعي، عن حماد بن سلمة به، وذكر آخر الحديث بنحوه، وسقط من سنده عبد الله بن يزيد.

ولفظه: أن رسول الله ﷺ قال: «أنتم اليوم خير أم إذا غدت على أحدكم قصعة، وراحت أخرى، وغدوتم في حُلَّة ورحتم في أخرى، ولتسترن بيوتكم كما تستر الكعبة» قال رجل: بل نحن يومئذ خير. قال النبي ﷺ: «بل أنتم اليوم خير».

ويشهد لأوله ما يلي: أخرج النسائي في عمل اليوم والليلة (ص ٣٥٣)، وابن حبان كما في الإحسان (٤/ ١٦٥)، واللفظ له من طريق محمد بن عائذ قال: حدثنا الهيثم بن حميد قال: حدثنا المُطْعِم بن المِقْدام عن مجاهد قال: خرجت إلى العراق أنا ورجل معي فشيعنا عبد الله بن عمر، فلما أراد أن يفارقنا قال: إنه ليس معي شيء أعطيكما، ولكن سمعت رسول الله ﷺ يقول: «إذا استودع الله شيئاً حفظه»، وإني أستودع الله دينكما، وأمانتكما، وخواتيم عملكما.

وسنده حسن، محمد بن بن عائذ هو الدمشقي، صدوق رُمي بالقدر، وكذلك الهيثم بن حميد، والمُطْعِم بن المِقْدام صدوق (انظر التقريب ص ٤٨٦، ٥٧٧، ٥٣٤).

وأخرجه البيهقي في السنن الكبرى (٩/ ١٧٣)، من طريق أبي زُرعة، ثنا محمد بن عثمان التَّنُوخي، ثنا الهيثم بن حميد به، بلفظ قريب.

وأخرجه أحمد (٢/ ٧) واللفظ له، والترمذي (٥/ ٤٦٦) قال: حدثنا

. . . . . .

إسماعيل بن موسى الفَزاري، والنسائي في الكبرى (٥/ ٢٥٠) قال: أخبرنا محمد بن عُبيد بن محمد، والمُحاملي في الدعاء (ص ٨٤)، ومن طريقه المقدسي في الترغيب في الدعاء (ص ١٣٣) قال: حدثنا خلاد بن أسلم الصفار، أربعتهم: عن سعيد بن خُثيم، ثنا حنظلة عن سالم بن عبد الله قال: كان أبـي: عبد الله بن عمر إذا أتى الرجل وهو يريد السفر قال له: ادن حتى أودعك الله، كما كان رسول الله ﷺ يودعنا، فيقول: «استودع الله دينك، وأمانتك، وخواتيم عملك».

قال الترمذي: هذا حديث حسن صحيح غريب من هذا الوجه من حديث سالم.

قلت: استغربه الترمذي، لأن إسحاق بن سليمان، والوليد بن مسلم، روياه عن حنظلة، عن القاسم بن محمد بدلاً من سالم، عن ابن عمر، أخرجه الحاكم (١/ ٤٤٢، ٢/ ٩٧).

وقال الحاكم في الموضعين: صحيح على شرط الشيخين ولم يخرجاه. ووافقه الذهبـي في التلخيص.

قلت: ويحتمل أن يكون لحنظلة فيه شيخان.

وسعيد بن خُثيم، قال الحافظ: صدوق رُمي بالتشيع، له أغاليط (التقريب ص ٢٣٥) فالحديث لأجله ضعيف.

ويشهد لآخره الحديث السابق برقم (٣١٥٧)، وما ذُكر في تخريجه، وبالله التوفيق.

٣٤ ـ باب كراهية التبختر في المشي

(١٢٢) فيه حديث أبـي الحَجَّاج الثُّمالي رضي الله عنه الآتي إن شاء الله تعالى في آخر الكتاب، في باب عذاب القبر[١].

.....

(١) ذكـره الحافـظ في بـاب فتنـة القبر وعـذاب القبـر حديث رقـم (٤٥٣٧)، من مسند أبـي يعلى رحمه الله.

٣٥ ـ باب ذم الشح

٣٢٠٨ ـ قال أبو يعلى[١]: حدثنا عَمرو[٢] بن الحُصين، ثنا علي بن أبـي سارة عن ثابت، عن أنس رضي الله عنه، قال: قال رسول الله ﷺ: «ما محق[٣] الإسلام محق الشح شيء».

.....

(١) في نسخة (و): «وقال أبو يعلى».

(٢) في نسخة (س): «عمران».

(٣) في نسخة (و) و (س): «ما يمحق».

٣٢٠٨ ـ الحكم عليه:

الحديث بهذا الإسناد ضعيف جداً، لحال عَمرو بن الحُصين، وفيه علي بن أبـي سارة، وهو ضعيف.

وذكره الهيثمي في المجمع (١٠/ ٢٤٢)، ثم قال: رواه أبو يعلى، والطبراني في الأوسط، وفيه عَمرو بن الحُصين، وهو مجمع على ضعَّفه.

وذكره الهيثمي أيضاً (١/ ١٠٢)، ثم قال: رواه أبو يعلى، وفيه علي بن أبـي سارة، وهو ضعيف.

تخـريـجـه:

هو في مسند أبـي يعلى (٦/ ٢٠٩).

وأخرجه ابن عَدي (٥/ ٢٠٢) عن المصنِّف بلفظه، وزاد في آخره: «قط».

. . . . . .

وأخرجه الطبراني في الأوسط (٣/ ٤٠٢) قال: حدثنا إبراهيم، وتمام في الفوائد (٢/ ٢٧٢) من طريق محمد بن معاذ، كلاهما: عن عَمرو بن الحُصين به بلفظه، وبلفظ قريب عند ابن عَدي.

ولفظه: «ما محق الإسلام شيئاً محق الشح».

قال الطبراني: لم يرو هذا الحديث عن ثابت إلاَّ علي بن أبـي سارة، تفرد به عَمرو بن الحُصين.

وفي الباب ما أخرجه أحمد (٣/ ٣٢٣)، ومسلم (٤/ ١٩٩٦) واللفظ له عن جابر بن عبد الله، أن رسول الله ﷺ قال: «اتقوا الظلم، فإن الظلم ظلمات يوم القيامة، واتقوا الشح، فإن الشح أهلك من كان قبلكم، حملهم على أن سفكوا دماءهم، واستحلوا محارمهم».

٣٢٠٩ ـ وقال مُسَدَّد: حدثنا خالد، ثنا[١] حُصين عن مجاهد، عن عبد الرحمن بن أبـي عمرة قال: «إذا كان جوف الليل، اطَّلَعَ مَلَكٌ فقال[٢]: سبحوا المَلِكَ القدوس. ثم يَطَّلِـعُ[٣] مَلَكٌ آخر فيقول: سبحوا المَلِكَ القدوس. فعند ذلك[٤] تحرك الطير أجنحتها، ثم يَطَّلِـعُ مَلَكٌ آخر فيقول: يا باغي الخير! هلم. ثم يطلع ملك آخر فيقول: يا باغي الشر! أقصر. ثم يَطَّلِـعُ آخر فيقول: اللهم اجعل لمنفق خلفاً، ثم يَطَّلِـعُ آخر فيقول: اللهم اجعل لممسك تلفاً».

.....

(١) في نسخة (س): «بن».

(٢) في نسخة (س): «وقال».

(٣) في نسخة (و): «طلع».

(٤) في نسخة (و): رُسمت بهذا الشكل: «كـ».

٣٢٠٩ ـ الحكم عليه:

هذا إسناد صحيح، رجاله كلهم ثقات.

وذكره البوصيري في الإتحاف ـ خ ـ (٣/ ٩١ ب) مختصر، ثم قال: رواه مُسَدَّد مقطوعاً.

تخـريـجـه:

أخرجه هنَّاد (١/ ٣٣٩) من طريق منصور عن مجاهد به، ببعضه.

ولفظه: «ما من صباح إلاَّ وملكان موكلان يقولان: يا طالب الخير!، أقبل، ويا طالب الشر! أقصر، وملكان موكلان يقولان: سبحان القدوس، وملكان موكلان بالصور.

وذكره القرطبي في التذكرة في أحوال الموتى (ص ٢٢٥) عن هنَّاد به.

ورجاله ثقات.

وأخرجه هنَّاد أيضاً (٢/ ٤٤٨) بإسناده السابق، وذكر الفِقْرة الثانية من لفظ

. . . . . .

الباب، ولفظه: «ما من صباح إلاَّ وملكان موكلان يقولان: يا طالب الخير! أقبل، ويا طالب الشر! أقصر».

ويشهد لبعضه ما يلي:

أخرج وكيع (٢/ ٦٦٩)، وعنه هنَّاد (١/ ٣٣٩)، ومن طريقه الحسين المروزي في زوائد زهد ابن المبارك (ص ٣٧٨)، قال: حدثنا الأعمش عن مجاهد، ثنا عبد الله بن ضَمْرة، عن كعب قال: ما من صباح إلاَّ وملكان يناديان: يا باغي الخير! هلم، ويا باغي الشر! أقصر، وملكان يناديان: سبحان الملك القدوس، وملكان موكلان بالصور، ينتظران حتى يؤمرا فينفخا».

ورجاله ثقات.

وأخرج معمر في الجامع (١٠/ ٤٤٤) من طريق مجاهد قال: «إذا أخفقت الطير بأجنحتها ـ يعني السحر ـ نادى مناد: يا باغي الخير! هلم، ويا فاعل الشر! انته، هل من مستغفر يغفر له، هل من تائب يتاب عليه، قال: ثم ينادي: اللهم أعط منفقاً خلفاً، وأعط ممسكاً تلفا، حتى الصبح».

ورجاله ثقات.

ويشهد للفِقْرة الأولى ما يلي:

أخرج عبد بن حميد في المنتخب (١/ ١٤٨)، ومن طريقه الحافظ في نتائج الأفكار (٢/ ٣٩٠)، وأخرج الترمذي (٥/ ٥٢٦) واللفظ له، وأبو يعلى (٢/ ٤٥)، وابن السُّنِّي في عمل اليوم والليلة (ص ٢٦)، وأبو نُعيم في تاريخ أصبهان (٢/ ٩٥) من طريق موسى بن عُبيدة عن محمد بن ثابت، عن أبـي حَكيم مولى الزبير، عن الزبير بن العوام قال: قال رسول الله ﷺ: «ما من صباح يصبح العباد فيه، إلاَّ ومناد ينادي: سبحان الملك القدوس».

قال الترمذي: هذا حديث غريب.

وقال الحافظ: هذا حديث غريب، أخرجه الترمذي . . . وموسى بن عُبيدة

. . . . . .

ضعيف، وأبو حَكيم بفتح أوله، لا يعرف اسمه ولا حاله.

قلت: ومحمد بن ثابت مجهول، قاله الحافظ (التقريب ص ٤٧١).

ويشهد للفِقْرة الثالثة، ما يلي:

أخرج البخاري (فتح ٣/ ٣٠٤) واللفظ له، ومن طريقه البغوي في شرح السُّنَّة (٦/ ١٥٥) من طريق أبـي الحُباب، ومسلم (٢/ ٧٠٠) من طريق سعيد بن يسار، كلاهما: عن أبـي هريرة رضي الله عنه، أن النبـي ﷺ قال: «ما من يوم يصبح العباد فيه إلاَّ ملكان ينزلان، فيقول أحدهما: اللهم أعط منفقاً خلفاً، ويقول الآخر: اللهم أعط ممسكاً تلفاً».

كما يشهد له حديث أبـي الدرداء رضي الله عنه، مرفوعاً: «ما طلعت الشمس قط إلاَّ بعث الله عز وجل بجنبها ملكان يناديان، يسمعان الخلائق كلها إلاَّ الثقلين: اللهم عجل لمنفق خلفاً، وأعط ممسكاً تلفاً. . .».

وإسناده حسن، وقد تقدم ذكره في شواهد الحديث الماضي برقم (٣١٨٦)، وبالله التوفيق، لا إلـه إلاَّ هو.

٣٢١٠ ـ وقال أبو بكر: حدثنا يحيى بن إسحاق، ثنا يحيى بن أيوب عن أبي عبد الله الأسدي قال: سمعت أنس بن مالك رضي الله عنه، يقول: قال رسول الله ﷺ: «دع ما يَريبك إلى ما لا يَريبك».

٣٢١٠ ـ الحكم عليه:

هذا الحديث بهذا الإسناد ضعيف، لجهالة أبي عبد الله الأسدي.

وذكره الهيثمي في المجمع (١٠/ ١٥٢)، ثم قال: رواه أحمد، وأبو عبد الله الأسدي لم أعرفه، وبقية رجاله رجال الصحيح.

تخريجه:

أخرجه أحمد (٣/ ١٥٣) قال: ثنا يحيى بن إسحاق قال: أخبرني أبو عبد الله الأسدي به، بلفظه.

وأخرجه ابن عَدي (١/ ٢٠٣) قال: حدثنا أحمد بن هارون، حدثنا حَدَقة بن داود بن حَدَقة الحَرَّاني، حدثنا أبو قتادة، حدثنا مُعان بن رِفاعة عن عبد الوهاب بن بُخْت، عن أنس بن مالك مرفوعاً بلفظه.

وسنده ضعيف جداً، أحمد بن هارون هو أبو جعفر البلوي، قال الذهبي في المغني (١/ ٦٢): كذاب متهم.

وحَدَقة لم أجد له ترجمة، وأبو قتادة هو عبد الله بن واقد الحَرَّاني، قال الحافظ: متروك (التقريب ص ٣٢٨). ومُعان بن رِفاعة ضعيف، قال الحافظ: لين الحديث كثير الإرسال (التقريب ص ٥٣٧).

ورُوي عن أنس رضي الله عنه، موقوفاً، أخرجه ابن أبي شيبة (٧/ ٥٢٣، ٥٢٦) واللفظ له، وأحمد (٣/ ١١٢) من طريق المختار قال: سألت أنساً عن القارورة والرصاص، فقال: «لا بأس بهما». فقلت: إن الناس يقولون، قال: «فدع ما يَريبك إلى ما لا يَريبك».

وسنده صحيح، رجاله كلهم ثقات.

. . . . . .

ويشهد للفظ الباب ما يلي:

١ ـ حديث الحسن بن علي رضي الله عنهما: أخرجه الطيالسي (ص ١٦٣) واللفظ له، ومن طريقه أبو نُعيم في تاريخ أصبهان (١/ ٤٤)، وأخرجه أحمد (١/ ٢٠٠)، ومن طريقه ابن الجوزي في العلل المتناهية (٢/ ٣٣٣) قال: ثنا يحيى بن سعيد، وأخرجه الدارمي (٢/ ٣١٩) قال: أخبرنا سعيد بن عامر، والترمذي (٤/ ٥٧٦)، والنسائي (٨/ ٣٢٧)، ومن طريقه البغوي في شرح السُّنَّة (٨/ ١٦) من طريق عبد الله بن إدريس، وابن حبان كما في الإحسان (٢/ ٥٢) من طريق مُؤَمَّل بن إسماعيل، والحاكم (٢/ ١٣، ٤/ ٩٩) من طريق يزيد بن زُريع، ورَوْح بن عبادة، سبعتهم: عن شعبة قال: أخبرني بُريد بن أبي مريم قال: سمعت أبا الحوراء قال: قلت للحسن بن علي رضي الله عنهما: ما تذكر من النبي ﷺ؟ قال: كان يقول: «دع ما يَريبك إلى ما لا يَريبك، فإن الصدق طمأنينة، والكذب ريبة».

قال الترمذي: هذا حديث حسن صحيح.

وقال الحاكم في الموضع الأول: هذا حديث صحيح الإسناد ولم يخرجاه. ووافقه الذهبي في التلخيص. وسكت الحاكم في الموضع الثاني، وقال الذهبي: سنده قوي.

قلت: إسناد الطيالسي صحيح، رجاله كلهم ثقات، ووقع عنده، وعند ابن حبان، والحاكم: يزيد بن أبي مريم، وعند الحاكم، والبغوي: عن أبي الجوزاء، الأول بالياء المثناة، والثاني بالجيم والزاي المعجمتين، وإنما الصواب: بُريد، بباء موحدة، عن أبي الحوراء، بالحاء والراء المهملتين، كما تقدم، وهكذا ضبطه ابن ماكولا في الإكمال (١/ ٢٢٧، ٣/ ١٦٦).

وأخرجه الطبراني في الكبير (٣/ ٧٥)، ومن طريقه أبو نُعيم في الحلية (٨/ ٢٦٤)، وأخرجه الحاكم (٢/ ١٣) من طريق الحسن بن عُبيد الله عن بُريد بن أبي مريم به.

. . . . . .

وأخرجه عبد الرزاق (٣/ ١١٧)، ومن طريقه الطبراني في الكبير (٣/ ٧٦)، وأخرجه أبو الشيخ في الأمثال (ص ٧٥) من طريق عبد الحميد الحِمَّاني، كلاهما: عن الحسن بن عمارة قال: أخبرني بُريد بن أبـي مريم به.

وأخرجه أبو الشيخ في طبقات المحدثين بأصبهان (١/ ١٩٣)، ومن طريقه أبو نُعيم في أخبار أصبهان (١/ ٤٥) من طريق محمد بن عبد الوهاب، عن الحسن بن علي مرفوعاً.

وحديث الحسن بن علي هذا ذكره الشيخ الألباني في الإرواء (١/ ٤٤)، وقال: إسناده صحيح.

٢ ـ **حديث ابن عمر رضي الله عنهما**: أخرجه الرامهرمزي في الأمثال (ص ١٦) واللفظ له، والطبراني في الصغير (ص ٥١)، قالا: حدثنا أحمد بن محمد الشافعي، ثنا عمي إبراهيم بن محمد الشافعي، ثنا عبد الله بن رجاء المكي عن عُبيد الله، عن نافع، عن ابن عمر قال: قال رسول الله ﷺ: «الحلال بيّن والحرام بيّن، فدع ما يَريبك إلى ما لا يَريبك».

قال الطبراني: لم يروه عن عُبيد الله بن عمر إلاَّ عبد الله بن رجاء، وقد رواه أيضاً عبد الله بن رجاء، عن عبد الله بن عمر.

قلت: شيخ المصنِّفَين لم أقف عليه، وباقي رجال الإسناد ثقات، وقال أحمد: هذا منكر كما في الميزان (٢/ ٤٢١).

وأخرجه الطبراني في الصغير (ص ١٢٢) واللفظ له، ومن طريقه الخطيب في تاريخ بغداد (٦/ ٣٨٦)، وأخرجه أبو الشيخ في الأمثال (ص ٧٦)، وأبو نُعيم في الحلية (٦/ ٣٥٢)، وفي أخبار أصبهان (٢/ ٢٤٣)، والخطيب أيضاً (٢/ ٢٢٠) من طريق عبد الله بن أبـي رُومان الإسكندراني، حدثنا عبد الله بن وهب، حدثنا مالك بن أنس عن نافع به.

. . . . . .

قال الطبراني: لم يروه عن مالك إلاَّ ابن وهب، تفرد به عبد الله بن رُومان.

وقال أبو نُعيم: غريب من حديث مالك، تفرد به ابن أبي رُومان عن ابن وهب. وقال الخطيب: غريب من حديث مالك، لا أعلم رُوي إلاَّ من هذا الوجه.

قلت: سنده ضعيف، لضعف عبد الله بن أبي رُومان، قال الذهبي: ضعَّفه غير واحد (المغني ١/ ٣٣٨).

وذكره الشيخ الألباني في الإرواء (١/ ٤٤)، ثم قال: وهو ضعيف ــ أي ابن أبي رُومان ــ وبقية رجاله ثقات.

وأخرجه الخطيب في تاريخ بغداد (٢/ ٣٨٧)، ومن طريقه ابن الجوزي في العلل المتناهية (٢/ ٣٣٢) من طريق محمد بن عبد بن عامر، حدثنا قُتيبة، حدثنا مالك به، ولفظه: «دع ما يَريبك إلى ما لا يَريبك، فإنك لن تجد فقد شيء تركته لله عز وجل».

قال الخطيب: وهذا الحديث باطل عن قُتيبة، عن مالك، وإنما يُحفظ عن عبد الله بن أبي رُومان الإسكندراني، عن ابن وهب، عن مالك، تفرد واشتهر به ابن أبي رُومان، وكان ضعيفاً.

قلت: سنده هالك، فيه محمد بن عبد، هو السمرقندي، قال الذهبي: كان يضع الحديث (المغني ٢/ ٦١٠).

٣ ــ حديث واثلة بن الأسقع رضي الله عنه: أخرجه أبو يعلى (١٣/ ٤٧٦)، والطبراني في الكبير (٢٢/ ٧٨)، وأبو الشيخ في الأمثال (ص ٧٤) واللفظ له من طريق عُبيد بن القاسم، حدثنا العلاء بن ثعلبة، عن أبي المَليح الهُذلي، عن واثلة بن الأسقع قال: قال النبي ﷺ: «دع ما يَريبك إلى ما لا يَريبك، وإن أفتاك المفتون».

ولفظ أبي يعلى، والطبراني بأطول من هذا اللفظ.

. . . . . .

وذكره الهيثمي في المجمع (١٠/ ٢٩٤)، ثم قال: رواه أبو يعلى، والطبراني، وفيه عُبيد بن القاسم، وهو متروك.

قلت: وهو كما قال، وقد وهم محقق معجم الطبراني الكبير، فأثبت في الإسناد: عَبْثَر بن القاسم، ثم قال في الحاشية: وقد أعلّه في المجمع (١٠/ ٢٩٤) بعَبْثَر بن القاسم وقال: هو متروك، وتحرف عَبْثَر إلى عُبيد في المجمع والأصل أيضاً.

قلت: وفيه العلاء بن ثعلبة، قال الذهبي: مجهول (المغني ٢/ ٤٣٩).

وبما سبق يرتقي لفظ الباب إلى مرتبة الحسن لغيره، والله الموفق.

٣٦ ـ باب فضل من أحب لقاء الله تعالى

٣٢١١ ـ قال ابن أبي عمر: حدثنا سفيان عن عطاء بن السائب قال: سمعت عبد الرحمن بن أبي ليلى وهو في جنازة، وذلك أول يوم عرفته فيه، سمعته يقول: [ثنا فلان][1] رجل من أصحاب النبي ﷺ، رضي الله عنه، أنه سمع النبي ﷺ يقول: «من أحب لقاء الله عز وجل، أحب الله تعالى لقاءه، ومن كره لقاء الله تعالى كره الله عز وجل لقاءه». فبكى القوم. فقالوا[2]: يا رسول الله، وأينا لا يكره الموت؟ قال ﷺ: «لست ذلك أعني، ولكن الله تبارك وتعالى قال: ﴿فَأَمَّآ إِن كَانَ مِنَ ٱلْمُقَرَّبِينَ ﴿٨٨﴾[3]، فَرَوْحٌ وَرَيْحَانٌ وَجَنَّتُ نَعِيمٍ ﴿٨٩﴾﴾[4]. فإذا كان عند ذلك / [١١٣أ] أحب لقاء الله تعالى، والله عز وجل للقائه أحب، ﴿وَأَمَّآ إِن كَانَ مِنَ ٱلْمُكَذِّبِينَ ٱلضَّآلِّينَ ﴿٩٢﴾ فَنُزُلٌ مِّنْ حَمِيمٍ ﴿٩٣﴾﴾. فإذا كان كذلك، كره لقاء الله تعالى، والله عز وجل للقائه أكره».

.....

(١) في جميع النسخ: «يا فلان».

(٢) في نسخة (و) و (س): «وقالوا».

(٣) في نسخة (و): «القربين».

(٤) لفظة «وجنة نُعيم»: ساقطة من نسخة (و) و (س)، وهي مكتوبة في هامش الأصل.

٣٢١١ ـ الحكم عليه:

الحديث بهذا الإسناد رجاله كلهم ثقات، وعطاء بن السائب وإن كان قد

. . . . . .

اختلط، إلاَّ أن رواية سفيان بن عيينة عنه كانت قبل الاختلاط.

وذكره الهيثمي في المجمع (٢/ ٣٢٠)، ثم قال: رواه أحمد، وعطاء بن السائب فيه كلام.

تخـريـجـه:

أخرجه الإمام أحمد (٤/ ٢٥٩) قال: ثنا عفان، ثنا همّام، ثنا عطاء بن السائب به، بلفظ قريب.

ولفظه: كان أول يوم عرفت فيه عبد الرحمن بن أبـي ليلى، رأيت شيخاً أبيض الرأس واللحية على حمار وهو يتبع جنازة، فسمعته يقول: حدثني فلان بن فلان، سمع رسول الله ﷺ يقول: «من أحب لقاء الله أحب الله لقاءه، ومن كره لقاء الله كره الله لقاءه». قال فأكب القوم يبكون. فقال: «ما يبكيكم؟» فقالوا: إنَّا نكره الموت. قال: «ليس ذلك، ولكنه إذا حضر: ﴿فَأَمَّآ إِن كَانَ مِنَ ٱلْمُقَرَّبِينَ ﴿٨٨﴾ فَرَوْحٌ وَرَيْحَانٌ وَجَنَّتُ نَعِيمٍ ﴿٨٩﴾﴾. فإذا بشِّر بذلك، أحب لقاء الله، والله للقائه أحب، ﴿وَأَمَّآ إِن كَانَ مِنَ ٱلْمُكَذِّبِينَ ٱلضَّآلِّينَ ﴿٩٢﴾ فَنُزُلٌ مِّنْ حَمِيمٍ ﴿٩٣﴾﴾. قال عطاء: وفي قراءة ابن مسعود: ثم تصلية جحيم. فإذا بشِّر بذلك، يكره لقاء الله، والله للقائه أكره».

ويشهد للفظ الباب ما يلي:

١ ــ **حديث عبادة بن الصامت مرفوعاً**: أخرجه البخاري (فتح ١١/ ٣٥٧)، ولفظه: «من أحب لقاء الله أحب الله لقاءه، ومن كره لقاء الله كره الله لقاءه». قالت عائشة ــ أو بعض أزواجه ــ: إنا لنكره الموت. قال: «ليس ذلك، ولكن المؤمن إذا حضره الموت، بشِّر برضوان الله وكرامته، فليس شيء أحب إليه مما أمامه، فأحب لقاء الله وأحب الله لقاءه، وإن الكافر إذا حضر، بشِّر بعذاب الله وعقوبته، فليس شيء أكره إليه مما أمامه، فكره لقاء الله وكره الله لقاءه».

٢ ــ **حديث عائشة مرفوعاً**: أخرجه مسلم (٤/ ٢٠٦٥)، والترمذي (٣/ ٣٧٩)، والنسائي (٤/ ١٠)، وابن ماجه (٢/ ١٤٢٥).

. . . . . .

ولفظ مسلم: «من أحب لقاء الله أحب الله لقاءه، ومن كره لقاء الله كره الله لقاءه»، فقلت: يا نبـي الله! أكراهية الموت؟ فكلنا نكره الموت. فقال: «ليس كذلك، ولكن المؤمن إذا بشِّر برحمة الله ورضوانه وجنّته أحب لقاء الله، فأحب الله لقاءه، وإن الكافر إذا بشِّر بعذاب الله وسخطه كره لقاء الله، وكره الله لقاءه».

قال الترمذي: هذا حديث حسن صحيح.

٣ ـ حديث أبـي هريرة مرفوعاً: أخرجه مسلم (٤/٢٠٦٦)، والنسائي (٤/٩).

ولفظ مسلم: «من أحب لقاء الله أحب الله لقاءه، ومن كره لقاء الله كره الله لقاءه». قال فأتيت عائشة فقلت: يا أم المؤمنين! سمعت أبا هريرة يذكر عن رسول الله ﷺ حديثاً. إن كان كذلك فقد هلكنا. فقالت: إن الهالك من هلك بقول رسول الله ﷺ وما ذاك؟ قال: قال رسول الله ﷺ: «من أحب لقاء الله أحب الله لقاءه، ومن كره لقاء الله كره الله لقاءه»، وليس منا أحد إلاَّ وهو يكره الموت. فقالت: قد قاله رسول الله ﷺ وليس بالذي تذهب إليه. ولكن إذا شخص البصر، وحشرج الصدر، واقشعر الجلد، وتشنّجت الأصابع. فعند ذلك، من أحب لقاء الله، أحب الله لقاءه، ومن كره لقاء الله، كره الله لقاءه.

٣٧ ـ باب التحذير من الرياء، والدعاء بما يذهبه

٣٢١٢ ـ [١] قال إسحاق: أخبرنا جرير عن ليث بن أبـي سُليم، عمَّن حدثه عن مَعْقِل بن يسار قال: قال أبو بكر الصديق رضي الله عنه وشهد به على رسول الله ﷺ قال: إن رسول الله ﷺ ذكر الشرك، فقال: «هو أخفى[١] فيكم من دبيب النمل». فقال أبو بكر رضي الله عنه: يا رسول الله[٢]، هل الشرك إلاَّ أن يُجعل مع الله إلـٰهاً آخر؟ فقال ﷺ: «ثكلتك أمك يا أبا بكر، الشرك أخفى فيكم[٣] من دبيب النمل، وسأدلك على شيء إذا فعلته ذهب عنك صغار الشرك وكباره، أو صغير الشرك وكبيره، قل: اللهم إني أعوذ بك أن أشرك بك وأنا أعلم، وأستغفرك لما لا أعلم»[٤].

* **قلت: ليث ضعيف؛ لسوء حفظه واختلاطه، وشيخه مبهم.**

.....

(١) قوله «أخفى»: ساقط من نسخة (و).

(٢) قوله «يا رسول الله»: ساقط من نسخة (س).

(٣) قوله «أخفى فيكم»: في نسخة (س): «فيكم أخفى».

(٤) في نسخة (ك): «ثلاث مرات».

. . . . . .

٣٢١٢ ـ [١] الحكم عليه:

هذا الحديث بهذا الإسناد، فيه علتان:

١ ـ ضعف ليث بن أبـي سُليم.

٢ ـ جهالة التابعي.

وذكره البوصيري في الإتحاف ـ خ ـ (١/ ٢٨ ب) مختصر، ثم قال: رواه إسحاق بسند ضعيف، وكذا أبو يعلى، فذكره عنه، وزاد في آخره: «والشرك أن يقول أعطاني الله وفلان، والند أن يقول الإنسان: لولا فلان، لقتلني فلان»، ورواه أبو يعلى أيضاً من حديث حذيفة.

قلت: لم يروه أبو يعلى عن إسحاق بن راهويه، وإنما رواه عن إسحاق بن أبـي إسرئيل، وهو الطريق القادم برقم (٢).

تخـريـجـه:

أخرجه أبو بكر المروزي في مسند الصديق (ص ٥٥) قال: حدثنا عثمان بن أبـي شيبة، والحكيم الترمذي: كما في تفسير القرطبـي (١١/ ٧١) من طريق الحِمَّاني، كلاهما: عن جرير، به بنحوه.

ولفظ المروزي: ذكر رسول الله ﷺ الشرك، فقال: «هو فيكم أخفى من دبيب النمل، فسأدلك على شيء إذا فعلته، ذهب عنك صغار الشرك وكباره، أو صغير الشرك وكبيره»، وقال: «قل اللهم إني أعوذ بك أن أشرك بك وأنا أعلم، وأستغفرك لما لا أعلم». يقولها ثلاث مرات.

وأخرجه البخاري في الأدب المفرد (ص ١٥٤) من طريق عبد الواحد قال: حدثنا ليث، به بنحوه.

ورواه ابن جُريج عن ليث، عن أبـي محمد، عن حذيفة بن اليمان، عن أبـي بكر الصديق مرفوعاً وهو الطريق القادم برقم (٢).

وخالف ابن جُريج: عبد العزيز بن مسلم القَسْمَلي، فرواه عن ليث، عن

. . . . . .

أبـي محمد، عن مَعْقِل بن يسار، عن أبـي بكر الصديق مرفوعاً. وهو الطريق الثالثة.

ورواه ابن فضيل عن ليث، عن مجاهد، عن أبـي بكر الصديق مرفوعاً، أخرجه هنَّاد (٢/ ٤٣٤)، ومن طريقه ابن الجوزي في العلل المتناهية (٢/ ٣٣٩).

ولفظ هنَّاد: «الشرك أخفى من دبيب النمل في أهل القبلة». قال: يا رسول الله! كيف أقول؟ قال: «قل اللهم إني أعوذ بك أن أشرك بك وأنا أعلم، أو أشرك بك وأنا لا أعلم. وأعوذ بك من شر ما تعلم».

وضعَّفه ابن الجوزي لإرسال مجاهد، وللاضطراب الذي حصل في رواية هذا الحديث.

ورُوي من غير طريق ليث بن أبـي سُليم، فرواه شيبان بن فَرُّوخ عن يحيـى بن كثير، عن سفيان الثوري، عن إسماعيل بن أبـي خالد، عن قيس بن أبـي حازم، عن أبـي بكر الصديق مرفوعاً.

أخرجه ابن حبان في المجروحين (٣/ ١٣٠) قال: أخبرنا السَّخْتِياني، وابن عَدي (٧/ ٢٤٠) قال: ثنا عبدان، ويحيـى بن محمد البَخْتَري، وأبو نُعيم في الحلية (٧/ ١١٢) من طريق يحيـى بن محمد البَخْتَري، ثلاثتهم: عن شيبان، به بنحوه.

ولفظ ابن حبان: «الشرك أخفى في أمتي من دبيب النمل على الصفا». قال أبو بكر: فقلت يا رسول الله، بأبـي أنت وأمي، فما المخرج من ذلك؟ فقال النبـي عليه الصلاة والسلام: «يا أبا بكر، ألا أعلمك شيئاً إذا قلته، برئت من قليله وكثيره؟ قل: اللهم إني أعوذ بك أن أشرك بك وأنا أعلم، وأستغفرك مما لا أعلم».

قال ابن عَدي: وهذا عن الثوري، ليس يرويه غير يحيـى بن كثير.

وقال أبو نُعيم: تفرد به عن الثوري: يحيـى بن كثير.

قلت: إسناده ضعيف، فيه يحيـى بن كثير، وهو أبو النضر، قال الحافظ: ضعيف (التقريب ص ٥٩٥) ومن هذه الطريق أخرجه أبو القاسم البغوي: كما في تفسير ابن كثير (٢/ ٥١٣).

. . . . . .

ورواه شيبان، عن بحر بن كَنيز، عن سفيان الثوري، به.

أخرجه الأصبهاني في الترغيب (١/ ١١٤) من طريق محمد بن الفضل القُسْطاني، أنا شيبان، به بنحوه.

وسنده ضعيف، فيه بحر بن كَنيز، قال الحافظ: ضعيف (التقريب ص ١٢٠).

ولحديث الباب شواهد كما يلي:

١ ـ **حديث أبي موسى الأشعري**: أخرجه ابن أبي شيبة (١٠/ ٣٣٧) واللفظ له، وأحمد (٤/ ٤٠٣)، والبخاري تعليقاً في التاريخ الكبير (٨/ كنى ٥٨) من طريق عبد الملك بن أبي سليمان عن أبي علي، رجل من بني كاهل قال: خطبنا أبو موسى الأشعري فقال: خطبنا رسول الله ﷺ ذات يوم فقال: «أيها الناس! اتقوا هذا الشرك؛ فإنه أخفى من دبيب النمل»، فقال له من شاء أن يقول: وكيف نتقيه، وهو أخفى من دبيب النمل يا رسول الله؟ قال: «قولوا: اللهم إنا نعوذ بك من أن نشرك بك شيئاً نعلمه، ونستغفرك لما لا نعلم».

وذكره المنذري في الترغيب (١/ ٧٦)، ثم قال: رواه أحمد، والطبراني، ورواته إلى أبي علي محتج بهم في الصحيح. أبو علي وثَّقه ابن حبان، ولم أر أحداً جرَّحه... اهـ.

ووافقه الهيثمي في المجمع (١٠/ ٢٢٣).

٢ ـ **حديث عائشة**: أخرجه البزار: كما في الكشف (٤/ ٢١٧)، والحاكم (٢/ ٢٩١) واللفظ له، وأبو نُعيم في الحلية (٨/ ٣٦٨، ٩/ ٢٥٣)، وابن الجوزي في العلل المتناهية (٢/ ٣٣٨) من طريق عبد الأعلى بن أعين عن يحيى بن أبي كثير، عن عروة، عن عائشة رضي الله عنها قالت: قال رسول الله ﷺ: «الشرك أخفى من دبيب الذر على الصفا في الليلة الظلماء، وأدناه أن تحب على شيء من الجور، وتبغض على شيء من العدل، وهل الدين إلاَّ الحب والبغض. قال الله عزَّ وجلّ: ﴿ قُلْ إِن كُنتُمْ تُحِبُّونَ ٱللَّهَ فَٱتَّبِعُونِى يُحْبِبْكُمُ ٱللَّهُ ﴾.

. . . . . .

قال البزار: لا نعلمه يُروى عن عائشة إلاَّ بهذا الإسناد.

وقال الحاكم: هذا حديث صحيح الإسناد ولم يخرجاه. وتعقبه الذهبي في التلخيص فقال: عبد الأعلى، قال الدارقطني: ليس بثقة.

وقال ابن الجوزي: هذا حديث لا يصح، قال ابن حبان: عبد الأعلى يروي عن يحيى بن أبي كثير ما ليس من حديثه، لا يجوز الاحتجاج به بحال. وقال الدارقطني: ليس بثقة. قال: والحديث ليس بثابت.

وذكره الهيثمي في المجمع (١٠/٢٢٣) ثم قال: رواه البزار، وفيه عبد الأعلى بن أعين، وهو ضعيف. اهـ.

٣٢١٢ ـ [٢] وقال أبو يعلى: حدثنا إسحاق بن إبراهيم، هو ابن أبـي إسرائيل، ثنا هشام بن يوسف عن ابن جُريج، في قوله تعالى: ﴿[أَمْ جَعَلُوا][1] لِلَّهِ[2] شُرَكَاءَ خَلَقُوا كَخَلْقِهِ﴾[3]: أخبرني ليث ابن أبـي سُليم عن أبـي محمد، عن حذيفة، عن أبـي بكر رضي الله عنه قال: إما حضر ذلك حذيفة رضي الله عنه من النبـي ﷺ، وإما أخبره أبو بكر رضي الله عنه أن النبـي ﷺ قال: فذكره.

.....

(١) في الأصل، ونسخة (س): «وجعلوا»، وفي نسخة (و): «جعلوا»، بدون الواو.

(٢) في نسخة (و): «له».

(٣) هذا جزء من آية (١٦) من سورة الرعد، وجاءت هنا في وسط الإسناد معترضة، إشارة إلى أن موضوع الحديث في الشرك، والله أعلم.

٣٢١٢ ـ [٢] الحكم عليه:

الحديث بهذا الإسناد، فيه علتان:

١ ـ ليث بن أبـي سُليم، وهو ضعيف.

٢ ـ جهالة الراوي عن حذيفة.

وذكره الهيثمي في المجمع (١٠/ ٢٢٤)، ثم قال: رواه أبو يعلى من رواية ليث بن أبـي سُليم عن أبـي محمد، عن حذيفة، وليث مدلس، وأبو محمد إن كان هو الذي روى عن ابن مسعود، أو الذي روى عن عثمان بن عفان، فقد وثَّقه ابن حبان، وإن كان غيرهما، فلم أعرفه، وبقية رجاله رجال الصحيح.

وذكره البوصيري في الإتحاف ـ خ ـ (٣/ ٢٣ ب) مختصر، ثم قال: رواه أبو يعلى الموصلي واللفظ له، بسند فيه ليث بن أبـي سُليم، والجمهور على ضعفه.

تخـريـجـه:

هو في مسند أبـي يعلى (١/ ٦٠). ولفظه: «الشرك فيكم أخفى من دبيب النمل». قال: قلنا: يا رسول الله! وهل الشرك إلاَّ ما عُبد من دون الله، أو دُعي مع

. . . . . .

الله؟ شك عبد الملك، قال: «ثكلتك أمك يا صِدِّيق، الشرك فيكم أخفى من دبيب النمل. ألا أخبرك بقول يذهب صغاره وكباره ــ أو صغيره وكبيره ــ؟ قال: قلت: بلى يا رسول الله، قال: «تقول كل يوم ثلاث مرات: اللهم إني أعوذ بك أن أشرك بك وأنا أعلم، وأستغفرك لما لا أعلم، والشرك أن يقول: أعطاني الله وفلان، والند أن يقول الإنسان: لولا فلان قتلني فلان».

وذكره الهيثمي في المقصد العلي (ق ١٥٨/ أ).

وأخرجه عن المصنِّف: ابن السُّنِّي في عمل اليوم والليلة (ص ١٠٤)، وفيه: عن أبـي مِجْلَز. وهو تحريف، والصواب: عن أبـي محمد.

وأخرجه أبو بكر المروزي في مسند الصديق (ص ٥٣)، قال: حدثنا إسحاق بن أبـي إسرائيل، به بلفظ قريب.

ويشهد لآخر اللفظ ما يلي:

أخرج الطيالسي (ص ٥٧) واللفظ له، ومن طريقه أبو داود (٤/ ٢٩٥)، وأخرج أحمد (٥/ ٣٨٤، ٣٩٤، ٣٩٨)، من حديث حذيفة، قال: قال رسول الله ﷺ: «لا تقولوا ما شاء الله وشاء فلان، ولكن قولوا ما شاء الله وحده».

وإسناده صحيح.

٣٢١٢ ـ [٣] وحدثنا[١] عَمرو بن الحصين، ثنا عبد العزيز بن مسلم [عن ليث بن أبـي سُليم][٢]، عن أبـي محمد، عن مَعْقِل بن يسار قال: شهدت النبـي ﷺ مع أبـي بكر رضي الله عنه أو حدثني أبو بكر رضي الله عنه عن النبـي ﷺ قال: «الشرك أخفى فيكم[٣] من دبيب النمل». ثم قال ﷺ[٤]: «ألا أدلك على ما يذهب عنك صغير ذلك وكبيره، قل[٥]: اللهم إني أعوذ بك أن أشرك بك وأنا أعلم وأستغفرك لما لا أعلم».

.....

(١) هذا الحديث كسابقه من مسند أبـي يعلى رحمه الله.

(٢) ما بين المعقوفتين ساقط من جميع النسخ، والمثبت من مسند: «أبـي يعلى».

(٣) في نسخة (و) و (س): «فيكم أخفى».

(٤) قوله «قال: الشرك أخفى فيكم من دبيب النمل، ثم قال ﷺ»: كتب في هامش الأصل.

(٥) في الأصل: «قال»، والمثبت من باقي النسخ.

٣٢١٢ ـ [٣] الحكم عليه:

هذا الحديث بهذا الإسناد ضعيف جداً؛ لحال عَمرو بن الحصين فهو متروك.

وذكره الهيثمي في المجمع (١٠/ ٢٢٤)، ثم قال: رواه أبو يعلى عن شيخه عَمرو بن الحصين العُقيلي، وهو متروك.

تخـريـجـه:

هو في مسند أبـي يعلى (١/ ٦١)؛ وسبق تخريجه مفصلاً في الطريقين السابقين برقم (١) و (٢).

٣٢١٢ ـ [٤] حدثنا[١] موسى بن محمد بن [حيان][٢]، ثنا روح بن [أسلم][٣]، وفهد قالا[٤]: ثنا عبد العزيز، به[٥].

.....

(١) القائل هو: أبو يعلى رحمه الله في مسنده.

(٢) في الأصل: «حبان»، والمثبت من باقي النسخ، ومسند أبي يعلى.

(٣) في جميع النسخ: «مسلم»، والمثبت من مسند أبي يعلى.

(٤) في نسخة (و): «قال».

(٥) تكرر هذا الإسناد في (ك) وتقدم.

٣٢١٢ ـ [٤] الحكم عليه:

هذا الحديث بهذا الإسناد فيه علل: موسى بن محمد، وروح بن أسلم، وفهد بن حيان، وليث بن أبي سُليم، وكلهم ضعاف، وفيه أبو محمد لم أعرفه.

تخريجه:

هو مسند أبي يعلى (١/ ٦٢) بلفظين متقاربين.

ولفظه الأول: عن النبي ﷺ أنه قال: «الشرك أخفى فيكم من دبيب النمل»، ثم قال: «ألاَّ أدلك على ما يذهب عنك صغير ذلك وكبيره؟ قل: اللهم إني أعوذ بك أن أشرك بك وأنا أعلم، وأستغفرك مما لا أعلم».

ولفظه الثاني: عن النبي ﷺ أنه قال: «الشرك أخفى فيكم من دبيب النمل»، فقال أبو بكر: وهل الشرك إلاَّ من دعا مع الله إلـهاً آخر؟ فقال رسول الله ﷺ: «الشرك أخفى فيكم من دبيب النمل»، ثم قال: «ألا أدلك على ما يذهب عنك صغير ذلك وكبيره؟ قل: اللهم إني أعوذ بك أن أشرك بك وأنا أعلم، وأستغفرك مما لا أعلم».

وسبق تخريجه مفصلاً، والله الموفق، لا إلـه غيره.

٣٢١٣ ـ وقال إسحاق: أخبرنا أبو معاوية، ثنا إبراهيم بن مسلم الهَجَري عن أبـي الأحوص، عن عبد الله رضي الله عنه عن رسول الله ﷺ قال: «من أحسن صلاته حيث [يراه][1] الناس، وأساءها إذا خلا، فإنما ذلك استهانة يستهين بها ربه».

* هذا حديث حسن.

.....

(١) في الأصل: «يراها»، والمثبت من باقي النسخ، ومصادر التخريج.

٣٢١٣ ـ الحكم عليه:

الحديث بهذا الإسناد ضعيف، آفته إبراهيم بن مسلم الهَجَري، وهو ضعيف.

وذكره ابن القطان في بيان الوهم والإيهام ـ خ ـ (١/ ١٠٥ أ)، وضعَّفه لوجود إبراهيم بن مسلم الهَجَري.

وذكره المنذري في الترغيب (١/ ٦٧)، ثم قال: رواه عبد الرزاق في كتابه، وأبو يعلى، كلاهما: من رواية إبراهيم بن مسلم الهَجَري عن أبـي الأحوص عنه، ورواه من هذه الطرق ابن جرير الطبري مرفوعاً أيضاً، وموقوفاً على ابن مسعود، وهو أشبه.

وذكره الهيثمي في المجمع (١٠/ ٢٢١)، ثم قال: رواه أبو يعلى، وفيه إبراهيم بن مسلم الهَجَري، وهو ضعيف.

وذكره البوصيري في الإتحاف ـ خ ـ (١/ ٢٨ ب) مختصر، ثم قال: رواه إسحاق، وأبو يعلى، بإسناد حسن.

وذكره السيوطي في الجامع الصغير، ورمز لضعفه (فيض القدير ٦/ ٣٧).

وقال الحافظ هنا في المطالب: هذا حديث حسن. اهـ.

قلت: أما لذاته، فلا، وأما لغيره، فنعم.

. . . . . .

تخـريـجـه:

أخرجه المروزي محمد بن نصر في تعظيم قدر الصلاة (٢/ ٨٥٥) من طريق المصنِّف.

وأخرجه عبد الرزاق (٢/ ٣٦٩) عن الثوري، وأبو يعلى (٩/ ٥٤) من طريق محمد بن دينار، والقُضاعي في مسند الشهاب (١/ ٣٠٤، ٣٠٥) من طريق علي بن مُسْهِر، وابن فضيل، وعلي بن عاصم الواسطي، والبيهقي في السنن الكبرى (٢/ ٢٩٠)، والأصبهاني في الترغيب (٢/ ٨٠٣)، كلاهما: من طريق زائدة، جميعهم: عن إبراهيم بن مسلم الهَجَري به، بلفظ قريب.

ولفظ عبد الرزاق: «من أحسن الصلاة حيث يراه الناس، ثم أساءها حين يخلو، فتلك استهانة استهان بها ربه».

ورُوي عن عبد الله رضي الله عنه، موقوفاً، وهو أشبه، كما قال المنذري في الترغيب (١/ ٦٧)، أخرجه ابن أبـي شيبة (٢/ ٤٨١) قال: حدثنا أبو الأحوص، ومحمد بن نصر المروزي في تعظيم قدر الصلاة (٢/ ٨٥٥) من طريق إسرائيل، والطبري في تهذيب الآثار مسند عمر (٢/ ١١٩) قال: حدثنا أبو كُريب المُحاربـي، ثلاثتهم: عن أبـي إسحاق إبراهيم بن مسلم الهَجَري به، بمعناه.

ولفظ ابن أبـي شيبة: «من صلَّى صلاة والناس يرونه، فليصل إذا خلا مثلها، وإلاَّ، فإنما هي استهانة يستهين بها ربه».

ويشهد لحديث الباب ما يلي:

١ ـ **ما رُوي عن حذيفة موقوفاً:** أخرجه ابن أبـي شيبة (٢/ ٤٨١) قال: حدثنا أبو الأحوص عن أبـي إسحاق، عن رجل، عن حذيفة بمعناه.

وأخرجه المروزي في تعظيم قدر الصلاة (٢/ ٨٥٥) من طريق إسرائيل عن أبـي إسحاق، عن صِلَة، عن حذيفة قال: «من صلَّى صلاة والناس ينظرون إليه، فإذا خلا، فليصل مثلها، فإن لم يفعل، فإنها استهانة يستهين بها ربه، ألا يستحْيـي أن

. . . . . .

يكون الناس أعظم في عينه من الله تعالى».

وأبو إسحاق هو إبراهيم بن مسلم الهَجَري.

٢ ـ **حديث جابر بن عبد الله**: أخرجه البيهقي في الشعب (٢/ ٢٩٠) من طريق أبـي خالد الأحمر عن سعد بن إسحاق بن كعب بن عُجْرة، عن عاصم بن عمر بن قتادة، عن محمود بن لَبيد، عن جابر بن عبد الله رضي الله عنه، قال: خرج النبـي ﷺ فقال: «أيها الناس، إياكم وشرك السرائر». قالوا: يا رسول الله، ما شرك السرائر؟ قال: «يقوم الرجل فيصلي فيزين صلاته جاهداً، لما يرى من نظر الناس إليه، فذاك شرك السرائر».

وأخرجه أبو بكر بن أبـي شيبة (٢/ ٤٨١) قال: ثنا أبو خالد الأحمر به، بلفظ قريب، لكن جعله من مسند محمود بن لَبيد رضي الله عنه.

وهذا الحديث بهذا الإسناد ضعيف، لوجود أبـي خالد الأحمر، وهو سُليمان بن حيان، قال الحافظ: صدوق يخطىء (التقريب ص ٢٥٠).

٣ ـ **حديث أبـي هريرة**: أخرجه الإمام مسلم (١/ ٣١٩) بسنده عن أبـي هريرة قال: صلَّى بنا رسول الله ﷺ يوماً، ثم انصرف فقال: «يا فلان، ألا تحسن صلاتك، ألا ينظر المصلي إذا صلَّى كيف يصلي؟ فإنما يصلي لنفسه، إني والله لأُبصر من ورائي، كما أُبصر من بين يدي».

وبهذه الشواهد يرتقي حديث الباب إلى مرتبة الحسن لغيره.

٣٢١٤ ـ أخبرنا[١] الفضل بن موسى، ثنا الجُعيد بن عبد الرحمن قال: كنا عند السائب بن يزيد، فجاءه الزبير بن سهل[٢] بن عبد الرحمن بن عوف رضي الله عنهم وفي وجهه أثر السجود، فقال: «من هذا؟»، فقلنا: الزبير بن سهل[٣]، فقال: «والله ما هذا بسيما التي سماه الله عزّ وجل ولقد سجدت على وجهي منذ[٤] ثمانين سنة، فما أثَّر السجود بين عيني».

* **هذا إسناد صحيح موقوف.**

.....

(١) هذا الأثر كسابقه من مسند إسحاق رحمه الله.

(٢) في نسخة (و) و (س) و (ك): «سهيل».

(٣) في نسخة (س): «مذ».

٣٢١٤ ـ الحكم عليه:

هذا إسناد صحيح موقوف رجاله ثقات، كما قال الحافظ هنا في «المطالب».

وذكره الهيثمي في المجمع (٧/١٠٧)، ثم قال: رواه الطبراني، ورجاله ثقات.

وذكره البوصيري في الإتحاف ـ خ ـ (١/٢٨/ب) مختصر، ثم قال: رواه إسحاق بسند صحيح موقوف.

تخريجه:

أخرجه الطبراني في الكبير (٧/١٥٨)، من طريق عَبْدَة بن عبد الرحيم المروزي، ثنا الفضل بن موسى، به، بلفظ قريب.

ولفظه: قال الجُعيد: كنت عند السائب بن يزيد، إذ جاءه الزبير بن سهيل بن عبد الرحمن بن عوف وفي وجهه أثر السجود، فلما رآه قال: «من هذا؟» قيل: الزبير، قال: «لقد أفسد هذا وجهه، أما والله ما هي السيماء التي سماها الله، ولقد صليت على وجهي ثمانين سنة، ما أثَّر السجود بين عيني».

٣٢١٥ ـ قال أحمد بن مَنيع: حدثنا يزيد، هو ابن هارون، أنا الفرج بن فَضَالة، عن أبي الحسن، عن جَبَلَة اليَحْصُبي قال: كنا مع رجل من أصحاب النبي ﷺ، فكان فيما حدثنا أن قال[١]: إن قائلاً من المسلمين قال: يا رسول الله! ما النجاة غداً؟ قال ﷺ: «لا تخادع الله تعالى» قال: وكيف يُخادَع الله عزّ وجل؟ قال ﷺ: «أن تعمل بما أمرك الله به تريد به غيره، فاتقوا الرياء، فإنه الشرك بالله عزّ وجل فإن المرائي يُنادى به يوم القيامة على رؤوس الخلائق بأربعة أسماء: يا فاجر، يا كافر، يا خاسر، يا غادر، ضل عملك، وبطل أجرك، فلا خلاق لك اليوم عند الله تعالى فالتمس أجرك ممن كنت تعمل له يا مخادع»، قال: فقلت له: [آلله][٢] الذي لا إله إلاَّ هو، أنت سمعت هذا من رسول الله ﷺ؟ فقال: والله الذي لا إله إلاَّ هو، لأنا سمعت هذا من رسول الله ﷺ، إلاَّ أن يكون شيئاً لم أتعمده. قال يزيد: وأظنه قرأ آيات من القرآن: ﴿فَمَن كَانَ يَرْجُواْ لِقَآءَ رَبِّهِۦ فَلْيَعْمَلْ عَمَلًا صَٰلِحًا﴾[٣]... الآية [الكهف: ١١٠]، و ﴿إِنَّ ٱلْمُنَٰفِقِينَ يُخَٰدِعُونَ ٱللَّهَ وَهُوَ خَٰدِعُهُمْ﴾[٤]... الآية [النساء: ١٤٢].

.....

(١) قوله «أن قال»: ساقط من نسخة (و) و (س).

(٢) في الأصل: «الله»، والمثبت من نسخة (و) و (س).

(٣) سورة الكهف: آية (١١٠).

(٤) سورة النساء: آية (١٤٢).

٣٢١٥ ـ الحكم عليه:

الحكم على هذا الحديث متوقف على معرفة حال أبي الحسن وشيخه جَبَلَة، حيث لم أر من ترجم لهما، وفيه الفرج بن فَضَالة، وهو ضعيف.

وقال العراقي: أخرجه ابن أبي الدنيا من رواية جَبَلَة اليَحْصُبي عن صحابي لم

. . . . . .

يسمّ. . . وإسناده ضعيف (المغني مع الإحياء ٣/ ٢٩٤).

وذكره البوصيري في الإتحاف (١/ ٢٩ أ) مختصر، ثم قال: رواه أحمد بن مَنيع.

تخـريـجـه:

قال أبو الليث السمرقندي في تنبيه الغافلين (ص ١١): أخبرني الثقة بإسناده عن جَبَلَة اليَحْصُبـي، فذكره بلفظ قريب.

وذكر بعضه الديلمي كما في الفردوس (٤/ ٤٨٤)، عن أبـي هريرة.

ولفظه: «المرائي يُنادى به يوم القيامة على رؤوس الخلائق بأربعة أسماء: يا كافر، يا فاجر، يا خائن، يا غادر، ضلَّ عملك، وبطل أجرك، ولا خلاق لك اليوم عند الله، فالتمس أجرك ممن كنت تعمل له يا مخادع».

٣٢١٦ ـ وقال أبو يعلى: حدثنا إسحاق بن أبـي إسرائيل، ثنا حجاج، عن الربيع بن صَبيح، عن يزيد الرَّقَاشي، عن أنس رضي الله عنه قال: قال رسول الله ﷺ: «يُجاء بابن آدم يوم القيامة كأنه [بَذَج][1]، وربما قال: كأنه جمل، فيقول الله عزّ وجل: يا ابن آدم! أنا خير قسيم، انظر إلى عملك الذي عملته لي فأنا أجزيك عليه[2]، وانظر إلى عملك الذي عملته لغيري، فيجازيك على الذي عملت له».

.....

(١) في الأصل: «بذح» وفي نسخة (و) و (س): «بذخ»، والمثبت من مسند أبـي يعلى.

(٢) في نسخة (و) و (س): «به».

٣٢١٦ ـ الحكم عليه:

الحديث بهذا الإسناد ضعيف، لوجود الربيع بن صَبيح، ويزيد الرَّقَاشي، وهما ضعيفان.

وذكره الهيثمي في المجمع (١٠/ ٢٢١)، ثم قال: رواه أبو يعلى، وفيه مدلسون.

وذكره البوصيري في الإتحاف ـ خ ـ (١/ ٢٩ أ) مختصر، ثم قال: رواه أبو يعلى بسند ضعيف، لضعف يزيد الرَّقَاشي، لكن رواه ابن ماجه، وابن حبان في صحيحه من حديث أبـي هريرة، والطيالسي من حديث شَدَّاد.

تخـريـجـه:

هـو فـي مسنـد أبـي يعلـى (٧/ ١٥١)، وذكـره الهيثمـي فـي المقصـد العلـي ـ خ ـ (ق ١٥٧ ب).

ومن طريق المصنِّف أخرجه أبو نُعيم في الحلية (٦/ ٣١٠).

وأخرجه هنَّاد (٢/ ٤٣٥) من طريق إسماعيل بن مسلم عن الحسن، عن أنس مرفوعاً بنحوه.

. . . . . .

ولفظه: «يُؤتى بابن آدم يوم القيامة إلى الميزان كأنه بَذَج، فيقول الله: يا ابن آدم، أنا خير شريك، ما عملت لي، فأنا أجزيك به، وما عملت لغيري فاطلب ثوابه ممن عملت له».

وإسناده ضعيف، لضعف إسماعيل بن مسلم، وهو المكي (انظر التقريب ص ١١٠).

وأخرجه ابن المبارك: زوائد نُعيم بن حماد (ص ١١٦)، ومن طريقه الترمذي (٤/ ٥٣٤)، والبغوي في شرح السُّنَّة (١٤/ ٢٦٠)، عن إسماعيل بن مسلم، عن الحسن وقتادة، عن أنس بن مالك مرفوعاً بمعناه.

ولفظ الترمذي: «يُجاء بابن آدم يوم القيامة كأنه بَذَج، فيوقف بين يدي الله، فيقول الله له: أعطيتك وخولتك وأنعمت عليك، فماذا صنعت؟ فيقول: يا رب جمعته وثمرته فتركته أكثر ما كان، فارجعني آتك به، فيقول له: أرني ما قدمت، فيقول: يا رب جمعته وثمرته فتركته أكثر ما كان، فارجعني آتك به، فإذا عبد لم يقدم خيراً، فيمضى به إلى النار».

قال الترمذي: وقد روى هذا الحديث غير واحد عن الحسن قوله، ولم يسندوه، وإسماعيل بن مسلم يضعف في الحديث من قبل حفظه، وفي الباب عن أبـي هريرة، وأبـي سعيد الخدري.

وذكره المنذري في الترغيب (٢/ ٥٤٢)، ثم قال: رواه الترمذي عن إسماعيل بن مسلم المكي، وهو واه، عن الحسن، وقتادة، عنه وقال: رواه غير واحد عن الحسن، ولم يسندوه.

وأخرج المروزي في زوائد زهد المبارك (ص ٣٥٧)، وقال: أخبرنا الفضل بن موسى قال: أخبرنا حَزْم بن مِهران قال: سمعت الحسن، ذكر عن النبـي ﷺ قال: فذكر معناه.

. . . . . .

وللحديث شواهد كما يلي:

١ ـ حديث أبي هريرة رضي الله عنه مرفوعاً: بلفظ: «قال الله تبارك وتعالى: أنا أغنى الشركاء عن الشرك، من عمل عملاً أشرك فيه معي غيري، تركته وشركه».

أخرجه أحمد (٢/ ٣٠١، ٤٣٥)، ومسلم (٤/ ٢٢٨٩) وهذا لفظه، وابن ماجه (٢/ ١٤٠٥)، وأبو يعلى (١١/ ٤٣٠)، والبغوي في شرح السُّنَّة (١٤/ ٣٢٤، ٣٢٥).

٢ ـ حديث أبي سعد بن أبي فَضَالة الأنصاري رضي الله عنه مرفوعاً: بلفظ: «إذا جمع الله الأولين والآخرين يوم القيامة ليوم لا ريب فيه، نادى مناد: من كان أشرك في عمل عمله لله، فليطلب ثوابه من عند غير الله، فإن الله أغنى الشركاء عن الشرك».

أخرجه أحمد (٣/ ٤٦٦، ٤/ ٢١٥)، وابن ماجه (٢/ ١٤٠٦) وهذا لفظه، وأبو زُرعة في التاريخ (١/ ٥٦٦)، وابن حبان كما في الإحسان (١/ ٣١٠، ٩/ ٢١٩)، من طريق زياد بن مِيناء، عن أبي سعد بن أبي فَضَالة، به.

قلت: إسناده ضعيف، فيه زياد بن مِيناء، قال الحافظ: مقبول (التقريب ص ٢٢١).

٣ ـ حديث شَدَّاد بن أوس مرفوعاً: «إن الله تبارك وتعالى إذا جمع الأولين والآخرين ببقيع واحد، يبعدهم البصر، ويسمعهم الداعي، يقول: أنا خير شريك، من كان يعمل عملاً في الدنيا كان لي فيه شريك، فأنا أدعه اليوم، ولا أقبل إلاَّ خالصاً» ثم قرأ قوله تعالى: ﴿إِلَّا عِبَادَكَ مِنْهُمُ الْمُخْلَصِينَ ۝٤٠﴾ [الحجر: ٤٠].

وقوله: ﴿فَمَن كَانَ يَرْجُوا لِقَاءَ رَبِّهِ فَلْيَعْمَلْ عَمَلًا صَالِحًا وَلَا يُشْرِكْ بِعِبَادَةِ رَبِّهِ أَحَدًا ۝١١٠﴾ [الكهف: ١١٠].

أخرجه أبو الشيخ في طبقات المحدثين بأصبهان (٢/ ٢٦٣)، من طريق سهل بن

. . . . . .

عبدويه قال: أنا عَمرو بن أبـي قيس عن غيلان بن جامع المحاربـي، عن حميد الشامي، عن محمود بن الربيع قال: سمعت شَدَّاد بن أوس، فذكره.

وإسناده ضعيف، سهل بن عبدويه، هو سهل بن عبد الرحمن السِّندي، قال أبو حاتم: شيخ (الجرح ٤/٢٠١)، وعَمرو بن أبـي قيس، قال الحافظ: صدوق له أوهام (التقريب ص ٤٢٦)، وحميد الشامي، قال الحافظ: مجهول (التقريب ص ١٨٢).

قلت: وبما سبق يرتقي حديث الباب إلى الحسن لغيره، والله الموفق.

٣٨ ـ باب التحذير من محقرات الأعمال

٣٢١٧ ـ [١] قال أبو بكر: حدثنا زيد بن الحُباب ح.

[٢] وقال عبد بن حميد: حدثنا أبو بكر، ثنا زيد[١]، ثنا موسى بن عُبيدة، حدثني صدقة بن يسار / عن ابن عمر رضي الله عنهما قال: قال [١١٣ب] رسول الله ﷺ: «أيها الناس! إن الشيطان قد أيس أن يعبد في بلدكم هذا آخر الزمان، وقد رضي منكم بمحقرات الأعمال، فاحذروه على دينكم». الحديث.

.....

(١) قوله «ثنا زيد»: بياض في نسخة (س).

٣٢١٧ ـ الحكم عليه:

الحديث بهذا الإسناد ضعيف؛ لضعف موسى بن عُبيدة.

وذكره الهيثمي في المجمع (٣/٢٦٦) مطولاً، ثم قال: رواه البزار، وفيه موسى بن عُبيدة، وهو ضعيف.

وذكره البوصيري في الإتحاف ـ خ ـ (١/ ١٦٤ أ) مختصر مطولاً، ثم قال: رواه أبو بكر بن أبي شيبة، وعنه عبد بن حميد بسند فيه موسى بن عُبيدة الرَّبَذي، وهو ضعيف، ورواه البخاري تعليقاً، وأبو داود، وابن ماجه متصلاً مرفوعاً باختصار جداً.

. . . . . .

تخـريـجـه:

الجملة المذكورة في إسناد الباب قطعة من خُطبة النبـي ﷺ في حجة الوداع، وقد أخرج ابن أبـي شيبة (١٤/ ١٢٥) هذه الخُطبة باختصار دون هذه الجملة.

وعنه أخرجه عبد بن حميد في المنتخب (٢/ ٥٤) مطولاً. ولفظه: عن ابن عمر، أن هذه السورة أنزلت على رسول الله ﷺ في أوسط أيام التشريق بمنى، وهو في حجة الوداع ﴿إِذَا جَآءَ نَصْرُ ٱللَّهِ وَٱلْفَتْحُ ۝١﴾ حتى ختمها، فعرف رسول الله ﷺ أنه الوداع، فأمر براحلته القصواء، فرحلت له فركب، فوقف للناس بالعقبة، فاجتمع إليه الناس، فحمد الله، وأثنى عليه بما هو أهله، فقال: «يا أيها الناس، إن كل دم كان في الجاهلية فهو هدر، وأول دمائكم دم إياس بن ربيعة بن الحارث، كان مسترضعاً في بني ليث فقتلته هُذيل، وإن أول ربا كان في الجاهلية ربا العباس بن عبد المطلب، فهو أوضع، لكم رؤوس أموالكم لا تَظلمون ولا تُظلمون، أيها الناس، إن الزمان قد استدار، فهو اليوم كهيئته يوم خلق الله السموات والأرض، وإن عِدَّةَ الشهود عند الله اثنا عشر شهراً في كتاب الله، منها أربعة حرم، رجب مضر بين جمادى وشعبان، وذو القعدة، وذو الحجة، والمحرم، وإن النسيء زيادة في الكفر، يُضَلُّ به الذين كفروا، يحلونه عاماً ويحرمونه عاماً، ليواطئوا عدة ما حرم الله، وذلك أنهم كانوا يجعلون صفر عاماً حراماً، وعاماً حلالاً، ويجعلون المحرم عاماً حلالاً، وعاماً حراماً، وذلك النسيء من الشيطان. يا أيها الناس، إن الشيطان قد يئس أن يعبد في بلدكم هذا آخر الزمان، وقد رضي منكم بمحقرات الأعمال، فاحذروه في دينكم. أيها الناس، من كانت عنده وديعة، فليؤدها إلى من ائتمنه عليها. أيها الناس، إن النساء عندكم عوان، أخذتموهن بأمانة الله واستحللتم فروجهن بكلمة الله، ولكم عليهن حق ولهن عليكم حق، ومن حقكم أن لا يُوطِئن فرشكم، ولا يعصينكم في معروف، فإذا فعلن ذلك، فلهن رزقهن وكسوتهن بالمعروف، فإذا ضربتم فاضربوا ضرباً غير مبرح. أيها الناس، قد تركت فيكم ما إن اعتصمتم به لن تضلوا: كتاب الله. أيها الناس، أي

. . . . . .

يوم هذا؟»، قالوا: يوم حرام. قال: «أي شهر هذا؟»، قالوا: شهر حرام. قال: «أي بلد هذا؟»، قالوا: بلد حرام. قال: «فإن الله عز وجل قد حرم دماءكم، وأموالكم، وأعراضكم، كحرمة هذا اليوم، وهذا الشهر، ألا لا نبي بعدي، ولا أمة بعدكم، ألا فليبلغ شاهدكم غائبكم». ثم رفع يديه فقال: «اللهم اشهد أني قد بلغت». ثلاث مرار.

وأخرجه البزار: كما في الكشف (٢/ ٣٣) من طريق بُهْلول، ومحمد بن الزِّبْرِقان ــ فرقهما ــ وأبو يعلى: كما في الإتحاف للبوصيري (ق ١١١ أ فلم) من طريق البُهْلول بن مُوَرِّق السامي، كلاهما: عن موسى بن عُبيدة به مطولاً. وفي سند البزار: عن عبد الله بن دينار وصدقة بن يسار.

قال البزار: في الصحيح وغيره طرف منه.

ويشهد لهذه الجملة المذكورة في سند الباب ما يلي:

١ ــ **حديث ابن مسعود**: أخرجه الحميدي (١/ ٥٤) واللفظ له، وأبو يعلى (٩/ ٥٧)، والحاكم (٢/ ٢٧)، من طريق إبراهيم الهَجَري أبي إسحاق، أنه سمع أبا الأحوص يقول: سمعت عبد الله بن مسعود يقول: قال رسول الله ﷺ: «إن الشيطان قد أيس أن تعبد الأصنام بأرضكم هذه ــ أو ببلدكم هذا ــ ، ولكنه قد رضي منكم بالمحقرات من أعمالكم، فاتقوا المحقرات، فإنهن من الموبقات، أو لا أخبركم بمثل ذلك؟، مثل ركب نزلوا فلاة من الأرض ليس بها حطب فتفرقوا، فجاء ذا بعود، وجاء ذا بعظم، وجاء ذا بروثة، حتى أنضجوا الذي أرادوا، فكذلك الذنوب».

وذكره الهيثمي في المجمع (١٠/ ١٨٩)، ثم قال: رواه أبو يعلى، وفيه إبراهيم بن مسلم الهَجَري، وهو ضعيف.

٢ ــ **حديث جابر**: أخرجه أحمد (٣/ ٣١٣، ٣٥٤)، ومسلم (٤/ ٢١٦٦)، والترمذي (٤/ ٢٩١)، وابن أبي عاصم في السنة (١/ ١٠)، وأبو يعلى (٤/ ٧٣، ١٩٤)، والطبراني في مسند الشاميين (٢/ ١١٢)، وأبو نُعيم في الحلية (٨/ ٢٥٧).

. . . . . .

ولفظ مسلم: سمعت النبـي ﷺ يقول: «إن الشيطان قد أيس أن يعبده المصلون في جزيرة العرب، ولكن في التحريش بينهم».

وقوله: «ولكن في التحريش بينهم»، أي: في حملهم على الفتن والحروب. (النهاية ١/ ٣٦٨).

ويشهد لهذه الخُطبة كاملة ما يلي:

١ ـ **حديث ابن عباس**: أخرجه الواقدي في المغازي (٣/ ١١١)، قال: حدثنا ابن أبـي ذئب عن عَمرو بن أبـي عَمرو، عن عِكرمة، عن ابن عباس رضي الله عنه مرفوعاً، فذكره بنحو لفظ عبد بن حميد، وسنده صحيح.

٢ ـ **حديث أبـي حُرَّة الرَّقَاشي**: أخرجه أحمد (٥/ ٧٢) من طريق علي بن زيد عن أبـي حُرَّة، عن عمه رضي الله عنه مرفوعاً، فذكره بنحو لفظ عبد بن حميد.

وسنده ضعيف؛ لضعف زيد بن علي، وهو ابن جُدْعان. (انظر التقريب ص ٤٠١).

٣ ـ **حديث يونس بن أبـي إسحاق**: أخرجه هنَّاد (١/ ٢٨٠)، قال: ثنا ابن أبـي زائدة، ثنا يونس بن أبـي إسحاق مرفوعاً، فذكره بنحو لفظ عبد بن حميد.

وإسناده ضعيف؛ لإعضاله.

٤ ـ **حديث عَمرو بن الأحوص**: أخرجه الترمذي (٤/ ٤٠١)، وابن ماجه (٢/ ١٠١٥) من طريق سليمان بن عَمرو بن الأحوص عن أبيه رضي الله عنه مرفوعاً، فذكر بعضه.

قال الترمذي: هذا حديث حسن صحيح.

قلت: سليمان بن عَمرو مقبول، قاله الحافظ. (التقريب ص ٢٥٣)، فالإسناد لأجله ضعيف.

قلت: وبما سبق يرتقي لفظ الباب إلى الحسن لغيره، والله الموفق.

٣٢١٨ ـ [١] وقال الطيالسي: حدثنا المسعودي عن الحسن بن سعد، عن عَبْدة النَهْدي، عن ابن مسعود رضي الله عنه قال: قال رسول الله ﷺ: «إن الله تعالى لم يُحَرِّمْ حرمة إلاَّ وقد علم أنه سيطَّلِعها منكم مُطَّلِع[١]، ألا فإني ممسك بحُجَزِكم أن تتهافتوا في النار، كما يتهافت الذباب».

[٢] وقال أبو بكر: حدثنا يزيد بن هارون عن المسعودي به، إلاَّ أنه قال: «آخذ بحُجَزِكم». وزاد: «كما يتهافت الفراش والذباب والحُنْطُب»[٢].

[٣] وقال أبو يعلى: حدثنا أبو خيثمة، ثنا يزيد به[٣].

.....

(١) قوله «مطلع»: كُتب في هامش الأصل، وفي نسخة (و) و (س): «بمطلع».

(٢) إسناد ضعيف؛ لأن رواية يزيد بن هارون عن المسعودي كانت بعد اختلاطه.

(٣) هو في مسند أبي يعلى (٩/ ١٩١)، ولفظه: «إن الله لم يُحَرِّمْ حرمة إلاَّ وقد علم أنه سيطَّلعها منكم مطَّلع، ألا وإني آخذ بحُجَزِكم عن النار أن تهافتوا فيها كتهافت الفراش، أو الذباب، أو الحُنْظُب»، وسنده ضعيف.

٣٢١٨ ـ الحكم عليه:

الحديث بهذا الإسناد رجاله كلهم ثقات، إلاَّ أنه ضعيف؛ لأن الطيالسي روى عن المسعودي بعد اختلاطه.

وذكره الهيثمي في المجمع (٧/ ٢١٠)، ثم قال: رواه أحمد، وأبو يعلى.. وفيه المسعودي وقد اختلط.

وذكره البوصيري في الإتحاف ـ خ ـ (٣/ ٨٩ ب) مختصر، ثم قال: رواه أبو داود الطيالسي، وأبو بكر بن أبي شيبة، وأبو يعلى، ورواته ثقات.

. . . . . .

تخـريـجـه:

هو في مسند الطيالسي (ص ٥٣).

وأخرجه الإمام أحمد (١/ ٣٩٠) بإسنادين، قال: ثنا وكيع، وقال: ثنا أبو قطن ـ فرقهما ـ وفي (١/ ٤٢٤)، قال: ثنا أبو كامل، ويزيد، وأخرجه أبو يعلى (٩/ ١٩١) من طريق يزيد بن هارون، والطبراني في الكبير (١٠/ ٢٦٥)، قال: حدثنا يوسف القاضي، ثنا عَمرو بن مرزوق، والقُضاعي في مسند الشهاب (٢/ ١٧٦) من طريق إسماعيل بن إسحاق القاضي، نا عَمرو بن مرزوق، جميعهم: عن المسعودي به، بألفاظ متقاربة.

وفي إسناد أحمد عن وكيع: عثمان الثقفي، أو الحسن بن سعد، شك المسعودي.

قلت: إسناد الإمام أحمد صحيح، وكيع سمع من المسعودي قديماً قبل اختلاطه، قاله الإمام أحمد في العلل (١/ ١٢٤)، وشَكُّ المسعودي في أن هذا الحديث عن عثمان الثقفي أو الحسن بن سعد لا يؤثر في صحة الإسناد؛ لأنه انتقال من ثقة إلى ثقة، وقد أخرجه أحمد (١/ ٤٢٤)، قال: ثنا روح، ثنا المسعودي، قال: أنا أبو المغيرة عن الحسن بن سعد به.

وأبو المغيرة هذا هو عثمان الثقفي، قال الحافظ: ثقة. (التقريب ص ٣٨٧).

وبمتابعة وكيع هذه يرتقي طريق الباب إلى مرتبة الصحيح لغيره.

ويشهد لجزئه الأخير ما يلي:

١ ـ **حديث أبـي هريرة رضي الله عنه**: أنه سمع رسول الله ﷺ يقول: «إنما مثلي ومثل الناس، كمثل رجل استوقد ناراً، فلما أضاءت ما حوله، جعل الفراش وهذه الدواب التي تقع في النار يقعن فيها، فجعل الرجل يَزَعُهُنَّ، ويغلبنه فيقتحمن فيها، فأنا آخذ بحُجَزِكم عن النار، وأنتم تقتحمون فيها».

أخرجه البخاري (فتح ١١/ ٣١٦) وهذا لفظه، ومسلم (٤/ ١٧٨٩).

. . . . . .

---

٢ ـ حديث جابر رضي الله عنه: أخرجه مسلم (٤/ ١٧٩٠) بنحو لفظ أبـي هريرة.

٣ ـ حديث عمر بن الخطاب رضي الله عنه قال: قال رسول الله ﷺ: «إني ممسك بحُجَزِكم هلموا عن النار، وتغلبوني، تقاحمون فيها تقاحم الفراش والجنادب، وأُوشك أن أرسل حُجَزِكم، وأُفْرِط لكم عن ـ أو على ـ الحوض، وتردون علي معاً أو أشتاتاً».

أخرجه ابن أبـي شيبة (١١/ ٤٥١) واللفظ له، ومن طريقه كل من: ابن أبـي عاصم في السنة (٢/ ٣٤٦)، والقُضاعي في مسند الشهاب (٢/ ١٧٥)، وأخرجه أبو يعقوب بن شيبة في مسند عمر بن الخطاب (ص ٨٤، ٨٥)، والرامهرمزي في الأمثال (ص ٣٤)، ومن طريقه القُضاعي في مسند الشهاب (٢/ ١٧٤، ١٧٥) من طريق حفص بن حميد عن عِكرمة، عن ابن عباس، عن عمر بن الخطاب به.

قال أبو يعقوب بن شيبة: هو حديث حسن الإسناد، غير أن في إسناده رجلاً مجهولاً.

وذكره ابن المديني في العلل (ص ٩٤)، ثم قال: هذا حديث حسن الإسناد، وحفص بن حميد مجهول، لا أعلم أحداً رَوى عنه إلاَّ يعقوب القُمِّي، ولم نجد هذا الحديث عن عمر إلاَّ من هذا الطريق، وإنما يرويه أهل الحجاز من حديث أبـي هريرة.

وتعقبه ابن كثير في التفسير (٣/ ٢٦١)، فقال: بل قد رَوى عنه أيضاً ـ أي حفص ـ أشعث بن إسحاق، وقال فيه يحيـى بن معين: صالح. ووثَّقه النسائي وابن حبان.

قلت: حفص بن حميد هو القُمِّي، قال الحافظ: لا بأس به. (التقريب ص ١٧٢)، فهذا الحديث بهذا الإسناد لوجوده حسن، والله أعلم.

٤ ـ حديث بَهْز بن حَكيم: عن أبيه عن جده، أن رسول الله ﷺ قال: «ما لي

. . . . . .

اخذ بحُجَزِكم عن النار».

أخرجه أحمد (٥/ ٤)، والحسين المروزي في زوائد زهد ابن المبارك (ص ٣٥٠)، والقُضاعي في مسند الشهاب (٢/ ١٧٧)، واللفظ له. ولفظ الإمام أحمد، والحسين المروزي بأطول من هذا اللفظ.

وذكره الهيثمي في المجمع (١٠/ ٣٥١)، ثم قال: رواه أحمد في حديث طويل، ورجاله ثقات.

٥ ـ **حديث سليمان بن سَمُرَة بن جُنْدُب**: أن رسول الله ﷺ قال: «ما منكم من أحد إلاَّ أنا ممسك بحُجْزَته أن يقع في النار».

أخرجه البزار: كما في الكشف (٤/ ٧١) من طريق جعفر بن سعد بن سَمُرَة، ثنا خُبيب بن سليمان عن أبيه سليمان بن سَمُرَة به.

وسنده ضعيف، جعفر بن سعد ليس بالقوي، وخُبيب بن سليمان مجهول، وسليمان بن سَمُرَة مقبول. (التقريب ص ١٤٠، ١٩٢، ٢٥٢).

وكما أسلفت القول فإن حديث الباب يرتقي بما سبق إلى مرتبة الصحيح لغيره.

٣٩ ـ باب الزجر عن الاستكثار من الدنيا

٣٢١٩ ـ قال أبو يعلى: حدثنا أبو خيثمة، ثنا حسن بن موسى، ثنا ابن لَهيعة، حدثني [حُيَيّ][(١)] بن عبد الله، عن أبي عبد الرحمن، عن عبد الله بن عَمرو بن العاص، رضي الله عنهما، قال: جاء حمزة بن [(٢)] عبد المطلب رضي الله عنه إلى رسول الله ﷺ فقال: يا رسول الله، اجعلني على شيء أعيش به، فقال ﷺ: «يا حمزة[(٣)]، أنفس تحييها أحب إليك، أم نفس تميتها؟» قال رضي الله عنه: نفس أحييها. قال ﷺ: «عليك نفسك[(٤)]».

.....

(١) في جميع النسخ: «يحيى»، والمثبت من مسند الإمام أحمد.

(٢) قوله «بن»: تكرَّر في الأصل.

(٣) قوله «يا حمزة»: ساقط من نسخة (س).

(٤) في نسخة (و) و (س): «بنفسك».

٣٢١٩ ـ الحكم عليه:

الحديث بهذا الإسناد ضعيف، لضعف ابن لَهيعة، وشيخه حُيَيّ بن عبد الله.

وذكره المنذري في الترغيب (٣/ ١٥٩)، ثم قال: رواه أحمد، ورواته ثقات إلاَّ ابن لَهيعة.

. . . . . .

وذكره البوصيري في الإتحاف ـ خ ـ (٣/ ٨٩/ ب) مختصر، ثم قال: رواه أبو يعلى، بسند فيه ابن لَهيعة.

تخريجه:

أخرجه الإمام أحمد (٢/ ١٧٥) قال: ثنا حسن به، بلفظ قريب.

ولفظه: جاء حمزة بن عبد المطلب إلى رسول الله ﷺ فقال: يا رسول الله، اجعلني على شيء أعيش به. فقال رسول الله ﷺ: «يا حمزة، نفسك تحييها أحب إليك أم نفس تميتها؟» قال: بل نفس أحييها، قال: «عليك بنفسك».

ويشهد له ما يلي:

١ ـ **حديث العباس:** أخرجه ابن أبي شيبة (١٢/ ٢١٦)، واللفظ له، وأبو بكر الخلال في السنة (ص ١٢١) والبيهقي في السنن الكبرى (١٠/ ٩٦)، من طريق سفيان عن محمد بن المُنكَدِر قال: قال العباس: يا رسول الله، ألا تستعملني؟ فقال: «يا عباس، يا عم رسول الله ﷺ نفس تنجيها خير من إمارة لا تحصيها».

قال البيهقي: هذا هو المحفوظ مرسل.

وأخرجه البيهقي موصولاً في السنن الكبرى (١٠/ ٩٦)، من طريق محمد بن علي بن الوليد السُّلَمي البصري، ثنا نصر بن علي، ثنا أبو أحمد الزبيري، عن سفيان، عن ابن المُنكَدِر، عن جابر بن عبد الله قال: العباس بن عبد المطلب: يا رسول الله، ألا توليني، فذكره.

قال البيهقي: والأول أصح، أي المرسل تفرد به هذا السُّلَمي البصري.

قلت: إسناد ابن أبي شيبة ضعيف، لإرساله، كما قال البيهقي رحمه الله.

٢ ـ **حديث عبد الرحمن بن سَمُرَة:** قال لي النبي ﷺ: «يا عبد الرحمن، لا تسأل الإمارة، فإنك إن أعطيتها عن مسألة، وكلت إليها، وإن اعطيتها عن غير مسألة أعنت عليها، وإذا حلفت على يمين فرأيت غيرها خيراً منها، فكفر عن يمينك وائت الذي هو خير».

. . . . . .

أخرجه البخاري (فتح ١٣/ ١٢٣)، وهذا لفظه، ومسلم (٣/ ١٤٥٦).

٣ ـ **حديث أبـي ذر**: قال: قلت: يا رسول الله، ألا تستعملني؟ قال: فضرب بيده على منكبـي، ثم قال: «يا أبا ذر، إنك ضعيف، وإنها أمانة، وإنها يوم القيامة خزي وندامة، إلاَّ من أخذها بحقها، وأدى الذي عليه فيها».

أخرجه مسلم (٣/ ١٤٥٧).

٤ ـ **حديث أبـي هريرة**: عن النبـي ﷺ قال: «إنكم ستحرصون على الإمارة، وستكون ندامة يوم القيامة، فنعم المرضعة، وبئست الفاطمة».

أخرجه البخاري (فتح ١٣/ ١٢٥)، وقال الحافظ في الفتح (١٣/ ١٢٦): قال الداودي: نعم المرضعة أي في الدنيا، وبئست الفاطمة أي بعد الموت، لأنه يصير إلى المحاسبة على ذلك، فهو كالذي يَفطم قبل أن يَستغني، فيكون في ذلك هلاكه. وقال غيره: نعم المرضعة، لما فيها من حصول الجاه والمال، ونفاذ الكلمة، وتحصيل اللذات الحسية والوهمية حال حصولها، وبئست الفاطمة عند الانفصال عنها بموت أو غيره، وما يترتب عليها من التبعات في الآخرة.

قلت: وهذا صحيح، فمُدحت الإمارة، لما يحصل عليه الإنسان من المظاهر الكاذبة والشهرة، وذمت، لما يترتب عليها في الآخرة لمن لم يعمل بحقها من العدل والإنصاف، والله المستعان.

وبهذه الشواهد يرتقي حديث الباب إلى مرتبة الحسن لغيره.

٤٠ ـ باب بقية التحذير من الرياء

٣٢٢٠ ـ قال أحمد في الزهد: حدثنا عبد الرحمن بن مهدي، ثنا حسين بن محمد بن عربي عن رجل[١] لا أعلمه إلا [سعيداً][٢] الأزرق، عن محمد بن واسع قال: رأى أُويس[٣] رضي الله عنه رجلاً يصلي يقوم ويقعد، فقال: «ما لك؟»، قال: أقوم، فيجيء الشيطان فيقول: إنك ترائي، فأجلس، ثم تنازعني نفسي إلى الصلاة، فأقوم، ثم يقول: إنك ترائي، فأجلس[٤]. قال: «لو خلوت كنت تصلي هذه الصلاة؟» قال: نعم[٥]. قال: «صَلِّ[٦]، فلستَ بمُراءٍ[٧]».

.....

(١) في نسخة (و): «رجلاً».

(٢) في جميع النسخ: «سعيد»، والمثبت هو الصواب لغة.

(٣) في نسخة (س): «أُويساً».

(٤) قوله «ثم تنازعني نفسي إلى الصلاة، فأقوم، ثم يقول إنك ترائي فأجلس»: ساقط من نسخة (س).

(٥) قوله «قال: نعم»: كُتب في هامش الأصل.

(٦) قوله «صلِّ»: ساقط من نسخة (و).

(٧) في نسخة (و): «براء».

٣٢٢٠ ـ الحكم عليه:

هذا إسناد، فيه حسين بن محمد وهو مستور، وفيه سعيد الأزرق، ولم أر من

. . . . . .

ترجم له؛ فأتوقف في الحكم عليه.

تخـريـجـه:

هو في زهد أحمد (ص ٤٧٧)، وفي سنده: حسين بن محمد عن عربـي. والصواب: حسين بن محمد بن عربـي، كما في المطالب هنا.

ولم أجد من أخرجه غير المصنِّف، والله الموفِّق سبحانه.

٣٢٢١ ـ وقال مُسَدَّد: حدثنا خالد، ثنا يزيد بن أبـي زياد عن مجاهد قال: إن رجلاً قدم على ابن عمر رضي الله عنه فقال له: «كيف أنتم والضحّاك بن قيس رضي الله عنه؟»، قال: نحن وهو، إذ لقيناه، قلنا له ما يحب، وإذا ولينا عنه، قلنا له غير ذلك. قال: «ذلك[1] ما كنا نعد ونحن مع رسول الله ﷺ من النفاق».

.....

(١) قوله «قال ذلك»: كُتب في هامش الأصل، وفي نسخة (و) و (س): «قال ذاك».

٣٢٢١ ـ الحكم عليه:

إسناده ضعيف؛ لضعف يزيد بن أبـي زياد القرشي.

وذكره البوصيري في الإتحاف ـ خ ـ (٣/ ٨٧ أ) مختصر، ونسبه لمُسَدَّد، وسكت عنه.

تخـريـجـه:

ذكره الحافظ في الفتح (١٣/ ١٧٠) قال: وفي مسند مُسَدَّد من رواية يزيد بن أبـي زياد عن مجاهد: فذكره بلفظ قريب.

ولفظه: أن رجلاً قدم على ابن عمر فقال له: «كيف أنتم وأبو أُنيس الضحاك بن قيس؟»، قال: إذا لقيناه، قلنا له ما يحب، وإذا ولينا عنه، قلنا له غير ذلك. قال: «ذاك ما كنا نعده مع رسول الله ﷺ من النفاق».

قلت: ولفظ الباب قد ورد من طرق أخرى عن ابن عمر، كما يلي:

١ ـ من طريق عاصم بن محمد بن زيد بن عبد الله بن عمر، عن أبيه قال أناس لابن عمر: إنَّا ندخل على سلطاننا فنقول لهم بخلاف ما نتكلم إذا خرجنا من عندهم؟، قال: «كنا نعدها نفاقاً».

أخرجه الطيالسي (ص ٢٦٤)، والبخاري (فتح ١٣/ ١٧٠) واللفظ له، والبيهقي في السنن الكبرى (٨/ ١٦٤)، وأبو الخير التبريزي في النصيحة (ص ١٢٤).

. . . . . .

وقد أشار إلى هذه الطريق الحافظ هنا في المطالب، وهي الطريق القادم برقم (٣٢٢٣ [٢]).

٢ ـ **ومن طريق أبي الشعثاء قال**: قيل لابن عمر رضي الله عنهما: إنَّا ندخل على أمرائنا فنقول القول، فإذا خرجنا قلنا غيره؟ فقال: «كنا نَعُدُّ ذلك على عهد رسول الله ﷺ النفاق».

أخرجه أحمد (٢/ ١٠٥)، وابن ماجه (٢/ ١٣١٥)، وابن أبي الدنيا في الصمت (ص ١٨٢) واللفظ له، ومحمد بن نصر المروزي في تعظيم قدر الصلاة (٢/ ٦٣٥)، والفريابي في صفة المنافق (ص ٥٣).

وعند أحمد: إبراهيم بن أبي الشعثاء. وهو تحريف.

وإسناده صحيح. قال البوصيري في مصباح الزجاجة (٢/ ٢٩٤): هذا إسناد صحيح رجاله ثقات، وأبو الشعثاء اسمه: سليمان بن أسود.

٣ ـ **ومن طريق محمد بن عبد الله**، أن عبد الله بن عمر لقي ناساً خرجوا من عند مروان، فقال: «من أين جاء هؤلاء؟»، قالوا: خرجنا من عند الأمير مروان. قال: «وكل حق رأيتموه تكلَّمتم به، وأعنتم عليه، وكل منكر رأيتموه أنكرتموه، ورددتموه عليه؟»، قالوا: لا والله، بل يقول ما يُنكر فنقول: قد أصبت أصلحك الله، فإذا خرجنا من عنده قلنا: قاتله الله، ما أظلمه، وأفجره. قال عبد الله: «كنا بعهد رسول الله ﷺ نعد هذا نفاقاً لمن كان هكذا».

أخرجه أحمد (٢/ ٦٩)، وإسناده صحيح، قاله العلامة أحمد شاكر في شرحه للمسند (٧/ ١٩٨).

٤ ـ **ومن طريق عُروة قال**: قلت لعبد الله بن عمر رضي الله عنه: يا أبا عبد الرحمن، إنّا ندخل على الإمام يقضي بالقضاء نراه، جوراً، فنقول: وفَّقك الله تعالى وننظر إلى الرجل منا يُثْنِي عليه. قال رضي الله عنه: «أما نحن معاشر أصحاب رسول الله ﷺ، فلا».

. . . . . .

وإسناده صحيح، قاله البوصيري في الإتحاف ـ خ ـ (٣/ ١٠٢ أ) مختصر، وقد ذكره الحافظ هنا في المطالب، وهو الحديث الآتي برقم (٣٢٢٣ [١])، لكنه معلول.

٥ ـ **ومن طريق أبـي إسحاق، عن عَريب الهَمْداني قال:** قلت لابن عمر رضي الله عنهما: إنَّا إذا دخلنا على الأمراء، زكَّيناهم بما ليس فيهم، فإذا خرجنا، دعونا عليهم، قال: «كنا نعد ذلك النفاق».

أخرجه ابن أبـي الدنيا في الصمت (ص ١٨٢) واللفظ له، ومحمد بن نصر المروزي في تعظيم قدر الصلاة (٢/ ٦٣٠)، وعبد الرحمن بن عمر الأصبهاني في كتاب «الإيمان»: كما في الفتح (١٣/ ١٧٠).

وسنده ضعيف، أبو إسحاق هو عَمرو بن عبد الله السبيعي، وهو مدلس لا يقبل حديثه إلا إذا صرح بالسماع. (انظر طبقات المدلسين ص ٤٢)، وقد عنعنه هنا.

٦ ـ **ومن طريق مسلمة بن علقمة،** عن داود بن أبـي هند، عن الشَّعبـي قال: قلت لابن عمر: إنا ندخل على أمرائنا فنمدحهم، فإذا خرجنا، قلنا لهم خلاف ذلك، فقال: «كنا نعد هذا على عهد رسول الله ﷺ نفاقاً».

أخرجه التبريزي في النصيحة (ص ١٢٣).

وسنده ضعيف؛ لوجود مسلمة بن علقمة وهو المازني. قال الحافظ: صدوق له أوهام. (التقريب ص ٥٣١).

وبما سبق يرتقي طريق الباب إلى مرتبة الحسن لغيره، والله الموفِّق.

٣٢٢٢ ــ وقال أبو يعلى: حدثنا ابن نُمير، ثنا زيد بن الحُباب، حدثني عبد الله بن بُدَيْل بن ورقاء قال: أتينا الزهري فأمر بنا فطردنا، ثم أرسل إلينا فجئنا، فحدثنا قال: حدثنا عباد بن تميم عن عمه رضي الله عنه قال: سمعت رسول الله ﷺ يقول: « [يا نعايا][1] العرب ــ ثلاثاً ــ[2]، إن أخوف ما أخاف عليكم الرياء والشهوة الخفية».

.....

(١) في الأصل، ونسخة (س): «يا بقايا»، والمثبت من نسخة (و) ومصادر التخريج، وفي تصحيفات المحدثين للعسكري (١/ ٢٨٠): الصحيح يا نَعَاءِ العرب، على معنى: انعَ العرب، كأنه يأمر بنعي العرب.

(٢) قوله «يا نعايا العرب ــ ثلاثاً ــ »: في نسخة (س): « ــ ثلاثاً ــ يا بقايا العرب».

٣٢٢٢ ــ الحكم عليه:

الحديث بهذا الإسناد ضعيف؛ لوجود عبد الله بن بُدَيْل.

وفيه علة أخرى، إذ لا يصح من رواية الزهري عن عباد بن تميم عن عمه، مرفوعاً، وإنما يرويه الزهري، عن محمود بن الربيع، ومحمود بن لَبيد عن شداد بن أوس موقوفاً، كما في التخريج، وقد نبه ابن أبي حاتم على هذه العلة في العلل (٢/ ١٢٤) فقال: قال أبي: ليس هذا الحديث من حديث عباد بن تميم، إنما رُوي هذا الحديث عن الزهري، عن رجل قال: قال شداد بن أوس: قوله، وكان بمكة رجل يقال له: عبد الله بن بُدَيْل الخُزاعي، وكان صاحب غلط، فلعله أخذه عنه.

وذكره المنذري في الترغيب (٣/ ٢٧١)، ثم قال: رواه الطبراني بإسنادين، أحدهما صحيح.

ووافقه الهيثمي في المجمع (٦/ ٢٥٥)، وزاد: غير عبد الله بن بُدَيْل بن ورقاء، وهو ثقة.

قلت: مسند عبد الله بن زيد المازني غير موجود في المطبوع من معجم الطبراني الكبير لأراجعه، فلعله في الأجزاء المفقودة منه، والله أعلم.

. . . . . .

تخـريـجـه:

أخرجه ابن عَدي (٤/ ٢١٣) عن المصنِّف.

وأخرجه البيهقي في الزهد الكبير (ص ١٥٠) من طريق الحسن بن علي بن عفان، ثنا زيد بن الحُباب به، بلفظه.

وأخرجه بَحْشل في تاريخ واسط (ص ٢٢٠) من طريق عُبيد بن عقيل، وابن جرير في تهذيب الآثار ـ مسند عمر ـ (٢/ ١١٧) من طريق عَمرو بن محمد، وابن عَدي (٤/ ٢١٣) من طريق عُبيد الله بن عبد المجيد، ومحمد بن سليمان ـ فرقهما ـ وأبو نُعيم في الحلية (٧/ ١٢٢)، وفي تاريخ أصبهان (٢/ ٦٦)، من طريق سفيان، جميعهم: عن عبد الله بن بُدَيْل بن ورقاء به، بلفظه.

قال أبو نُعيم: بُدَيْل هو ابن ورقاء الخُزاعي، تفرَّد به عن الثوري: عصام بن يزيد.

قلت: هذا الحديث يرويه الزهري، واختلف عنه كما يلي:

١ ـ فرواه عبد الله بن بُدَيْل عنه، عن عباد بن تميم، عن عمه عبد الله بن زيد مرفوعاً.

٢ ـ ورواه سفيان بن عيينة عنه، عن محمود بن الربيع، عن شداد بن أوس موقوفاً.

٣ ـ ورواه عبد العزيز بن أبـي سلمة عنه، عن محمود بن لَبيد، عن شداد بن أوس موقوفاً أيضاً.

٤ ـ ورواه صالح بن كيسان، عنه، عن محمود بن الربيع، عن عبادة بن الصامت، موقوفاً.

أما الوجه الأول، فهو طريق الباب، وقد تقدم تخريجه.

وأما الوجه الثاني، فأخرجه الحسين المروزي في زوائد زهد ابن المبارك (ص ٣٩٣) واللفظ له، والطبري في تهذيب الآثار ـ مسند عمر ـ (٢/ ١١٧، ١١٨)

. . . . . .

قال: حدثنا الفضل بن الصبّاح، وحدثني أحمد بن حماد الدولابي، وحدثني يونس ـ فرقهم ـ وأبو نُعيم في الحلية (١/ ٢٦٨) من طريق إسحاق بن راهويه، خمستهم: عن سفيان بن عيينة، عن الزهري، عن محمود بن الربيع، عن شداد بن أوس، أنه قال حين حضرته الوفاة: «يا نعايا العرب ـ ثلاثاً ـ، إن أخوف ما أخاف عليكم الرياء والشهوة الخفية».

وإسناد الحسين المروزي صحيح.

وأما الوجه الثالث، فأخرجه الفسوي في المعرفة والتاريخ (١/ ٣٥٦) قال: حدثنا أبو صالح، ثنا عبد العزيز بن أبي سلمة عن ابن شهاب، عن محمود بن لَبيد، عن شداد بن أوس، فذكره موقوفاً بلفظ قريب.

وأما الوجه الرابع، فأخرجه البخاري تعليقاً في التاريخ الكبير (٧/ ٤٠٢) قال: قال لنا ابن أبي أُويس، أرنا إبراهيم بن سعد عن صالح، عن ابن شهاب، عن محمود بن الربيع، سمع عُبادة بن الصامت قال: «أخوف ما أخاف على هذه الأمة الشرك، والرياء، والشهوة الخفية».

ورجال إسناده ثقات.

ويظهر أن الراجح روايتا محمود بن الربيع، ومحمود بن لَبيد، كلاهما: عن شداد بن أوس موقوفاً؛ وذلك لثقة سفيان بن عيينة، وعبد العزيز بن أبي سلمة الماجشون. (انظر التقريب ص ٢٤٥، ٣٥٧)، ولما في كلام ابن أبي حاتم. وأما الوجه الأول، فتقدم أنه لا يصح مرفوعاً، وأما الوجه الرابع ـ بجعل الحديث من مسند عُبادة بن الصامت موقوفاً ـ فمرجوح، حيث لم أقف على من جعل هذا الحديث من مسند عُبادة، ويظهر أن علة هذا الوجه يتحملها ابن أبي أُويس، وهو إسماعيل بن عبد الله، فإنه صدوق أخطأ في أحاديث من حفظه. (التقريب ص ١٠٨)، ولعل روايته هذه مما أخطأ فيه، والله تعالى أعلم.

وقد جاء حديث شدَّاد بن أوس مرفوعاً، لكن من غير طريق الزهري، أخرجه

. . . . . .

أبو نُعيم في الحلية (١/ ٢٦٨)، من طريق جُبارة بن مُغَلِّس، ثنا عبد الحميد بن بَهْرام عن شَهْر بن حَوْشَب، أنه سمع عبد الرحمن بن غَنْم يقول: لما دخلنا مسجد الجابية أنا وأبو الدرداء، لقينا عبادة بن الصامت، قال: فبينا نحن كذلك، إذ طلع علينا شدّاد بن أوس، وعوف بن مالك، فجلسا إلينا، فقال شداد: «إن أخوف ما أخاف عليكم أيها الناس، ما سمعت من رسول الله ﷺ: من الشرك والشهوة الخفية...» الحديث.

وإسناده ضعيف؛ لوجود جُبارة بن مُغَلِّس. قال الحافظ: ضعيف. (التقريب ص ١٣٧).

وأخرجه ابن ماجه (٢/ ١٤٠٦) من طريق رَوَّاد بن الجراح عن عامر بن عبد الله، عن الحسن بن ذكوان، عن عبادة بن نُسَيّ، عن شداد بن أوس قال: قال رسول الله ﷺ: «إن أخوف ما أتخوف على أمتي الإشراك بالله، أما إني لست أقول يعبدون شمساً ولا قمراً ولا وثناً، ولكن أعمالاً لغير الله، وشهوة خفية».

وذكره ابن كثير في التفسير (٣/ ١١٥)، ثم قال: رواه ابن ماجه من حديث الحسن بن ذكوان عن عبادة بن نُسَيّ به، وعبادة فيه ضعف، وفي سماعه من شداد نظر.

وقال البوصيري في مصباح الزجاجة (٢/ ٣٣٩): هذا إسناد فيه مقال، عامر بن عبد الله لم أر من تكلم فيه بجرح ولا غيره، وباقي رجال الإسناد ثقات.

قلت: إسناده ضعيف، فيه رَوَّاد بن الجراح، قال الذهبي: له مناكير، ضُعِّف. (الكاشف ١/ ٢٤٣)، وعامر بن عبد الله مجهول، قاله الحافظ: (التقريب ص ٢٨٨)، والحسن بن ذكوان، قال الحافظ: صدوق يخطىء، ورُمي بالقدر، وكان يدلِّس. (التقريب ص ١٦١)، وذكره في أهل المرتبة الثالثة من طبقات المدلسين، فلا يقبل حديثه إلا إذا صرح بالسماع. (انظر طبقات المدلسين ص ٣٨)، وقد عنعنه هنا.

وأخرجه أحمد (٤/ ١٢٤) واللفظ له، والطبراني في الكبير (٧/ ٢٨٤)، ومن

. . . . . .

طريقه أخرجه أبو نُعيم في الحلية (١/٢٦٨) من طريق عبد الواحد بن زيد، أخبرنا عبادة بن نُسَيّ عن شداد بن أوس أنه بكى، فقيل له: ما يبكيك؟ قال: شيئاً سمعته من رسول الله ﷺ يقوله فذكرته فأبكاني، سمعت رسول الله ﷺ يقول: «أتخوف على أمتي الشرك، والشهوة الخفية». قال: قلت: يا رسول الله، أتشرك أمتك من بعدك؟ قال: «نعم، أما إنهم لا يعبدون شمساً ولا قمراً ولا حجراً ولا وثناً، ولكن يراءون بأعمالهم، والشهوة الخفية: أن يصبح أحدهم صائماً، فتعرض له شهوة من شهواته فيترك صومه».

وسنده ضعيف جداً؛ لحال عبد الواحد بن زيد، قال الذهبي: متروك. (المغني ٢/ ٤١٠).

٣٢٢٣ ـ [١] وقال الحارث: حدثنا الحكم بن موسى، ثنا هِقْل ـ هو ابن زياد ـ عن الأوزاعي، حدثني الزهري عن عروة قال: قلت لعبد الله بن عمر رضي الله عنه: يا أبا عبد الرحمن، إنّا ندخل على الإمام يقضي بالقضاء نراه [جوراً][(١)]، فنقول: وفَّقك الله تعالى، وننظر إلى الرجل منا [يُثْنِي][(٢)] عليه. قال رضي الله عنه: «أما نحن معاشر أصحاب رسول الله ﷺ فلا[(٣)]».

[٢] رواه البخاري من طريق محمد بن زيد بن عبد الله بن عمر عن جده رضي الله عنه مختصراً.

.....

(١) في جميع النسخ: «جور»، والنقل من بغية الباحث.

(٢) في الأصل: «نثني»، والمثبت من باقي النسخ، وبغية الباحث.

(٣) قوله «فلا»: ساقط من نسخة (و) و (س)، وفي بغية الباحث: «فكنا نعد هذا نفاقاً، فما أدري ما تعدُّونه أنتم؟».

٣٢٢٣ ـ الحكم عليه:

إسناده رجاله كلهم ثقات، لكنه معلول.

وذكره البوصيري في الإتحاف ـ خ ـ (٣/ ١٠٢ أ) مختصر، ثم قال: رواه الحارث بن أبي أسامة، بسند صحيح.

تخريجه:

هو في مسند الحارث: كما في بغية الباحث (ص ١٣٠٥).

ولفظه: يا أبا عبد الرحمن، إنّا ندخل على الإمام يقضي بالقضاء نراه جوراً، ونقول: وفَّقك الله، وننظر إلى الرجل منا يُثْنِي عليه؟ قال: «إما نحن معشر أصحاب رسول الله ﷺ، فكنا نعد هذا نفاقاً، فما أدري ما تعدونه أنتم؟».

وأخرجه أبو يعلى (١٠/ ٤٦) قال: حدثنا الحكم بن موسى السمسار به، بلفظه.

وأخرجه الطبري في تهذيب الآثار ـ مسند عبد الله بن عباس ـ (٢/ ٦٤١)،

. . . . . .

والفريابي في صفة المنافق (ص ٥٢) من طريق عمر بن عبد الواحد، كلاهما: عن الأوزاعي به، بنحوه.

وهذا الأثر مداره على الزهري، واختلف عنه فيه كما يلي:

فرواه الأوزاعي عنه، عن عروة، عن ابن عمر، كما تقدم.

ورواه يونس بن يزيد عنه، عن عبد الله بن خارجة بن زيد، عن عروة، عن ابن عمر، أخرجه الفسوي في المعرفة والتاريخ (١/ ٣٧٦)، ومن طريقه البيهقي في السنن الكبرى (٨/ ١٦٥)، وأخرجه الفريابي في صفة المنافق (ص ٥١)، كلاهما: من طريق يونس بن يزيد به، بنحوه.

وهذا الوجه هو الوجه الراجح، حيث ذكر الدارقطني هذا الأثر في علله ـ خ ـ (٤/ ٦٩ ب) فقال: يرويه الزهري، واختلف عنه، فرواه الأوزاعي، واختلف عنه: فرواه عيسى بن يونس، والمعافى بن عمران، وبشر بن بكر، والوليد بن مسلم، وعمر بن عبد الواحد عن الأوزاعي، عن الزهري، عن عروة، عن ابن عمر، وكذلك قال الحكم بن موسى، عن هِقْل، عن الأوزاعي. وخالفه أبو مُسْهِر عن هِقْل، فقال: عن الأوزاعي، عن الزهري، عن خارجة بن زيد بن ثابت، عن عروة. وخالفهم يونس بن يزيد، رواه عن الزهري، عن عبد الله بن خارجة بن زيد، عن عروة، وهو الصواب. اهـ.

قلت: وتقدَّم تخريجه بتوسع في الحديث الماضي برقم (٣٢٢١)، وبالله التوفيق والسداد.

وهو في صحيح البخاري (فتح ١٣/ ١٧٠).

ولفظه: قال أناس لابن عمر: إنا ندخل على سلطاننا فنقول لهم بخلاف ما نتكلم إذا خرجنا من عندهم، قال: «كنا نعدها نفاقاً».

٤١ ـ باب فضل الجوع

٣٢٢٤ ـ قال أبو يعلى: حدثنا عقبة بن مُكْرَم، حدثنا يونس، هو ابن بُكير، ثنا الحجاج بن أبـي زينب، عن طلحة مولى ابن الزبير، عن عائشة رضي الله عنها، قالت: «مات رسول الله ﷺ وهو خَميص البطن».

٣٢٢٤ ـ الحكم عليه:

إسناده ضعيف، لوجود طلحة مولى ابن الزبير، حيث لم أجد من ترجم له.

وذكره الهيثمي في المجمع (١٠/ ٣١٢)، ثم قال: رواه أبو يعلى، وفيه طلحة البصري مولى عبد الله بن الزبير، ولم أعرفه، وبقية رجاله رجال الصحيح.

تخـريـجـه:

هو في مسند أبـي يعلى (٨/ ٢١١).

وأخرجه البيهقي في دلائل النبوة (٧/ ٢٢٠) من طريق أحمد بن عبد الجبار قال: حدثنا يونس به، بلفظه.

ويشهد له حديث عائشة رضي الله عنها، بلفظ: «تقولون ما يبكيني، ومضى حبيبي خَميص البطن من الدنيا...».

أخرجه الحارث في مسنده بسند ضعيف، وقد ذكره الحافظ دون هذه الجملة هنا في المطالب، وهو في هذا البحث برقم (٣١٥٩).

وبهذا الشاهد يرتقي طريق الباب إلى الحسن لغيره، والله الموفق.

٤٢ ـ باب فضل الفقير القانع

(١٢٣) حديث أبـي بَرْزَة رضي الله عنه، قد[١] تقدم في أبواب الذكر الذي يُذهب أبواب السَّقَم، في أبواب الطب[٢].

.....

(١) قوله «قد»: ساقط من نسخة (س)، وفي نسخة (و): «قدم».

(٢) ذكره الحافظ في باب الذكر الذي يُذهب أبواب السَّقَم حديث رقم (٢٤٤٩).

٣٢٢٥ ـ وقال الحارث: حدثنا معاوية بن عَمرو، ثنا زائدة عن الأعمش، عن سالم بن أبي الجَعْد رضي الله عنه، قال: قال رسول الله ﷺ: «إن من أمتي من لو قام على باب أحدكم فسأله ديناراً ما أعطاه، أو درهماً ما أعطاه، أو فلساً ما أعطاه، ولو سأل الله تعالى الدنيا ما أعطاه، وما يمنعه إلاَّ من كرامته عليه، ولو سأل الله تعالى الجنة، لأعطاه، ولو أقسم على الله، لأبرَّه».

٣٢٢٥ ـ الحكم عليه:

رجال هذا الحديث كلهم ثقات، لكنه ضعيف، لإرسال سالم بن أبي الجَعْد.

وذكره البوصيري في الإتحاف ـ خ ـ (٣/ ١٠٠ ب) مختصر، ثم قال: رواه الحارث بن أبي أسامة، ولأنس في الصحيح: «إن من عباد الله، من لو أقسم على الله لأبرَّه».

تخريجه:

هو في مسند الحارث كما في بغية الباحث، (ص ١٣١٢).

وأخرجه أحمد في الزهد (ص ٢٨)، وهنَّاد (١/ ٣٢٣)، وابن أبي الدنيا في التواضع (ص ٩٧) قال: حدثنا إسحاق بن إسماعيل، ثلاثتهم: عن أبي معاوية، عن الأعمش به، بنحوه.

ولفظ أحمد: «إن من أمتي من لو أتى باب أحدكم فسأله ديناراً، لم يعطه إياه، ولو سأله درهماً، لم يعطه إياه، ولو سأله فلساً، لم يعطه إياه، ولو سأل الله الجنة لأعطاها إياه، ولو سأله الدنيا، لم يعطها إياه، وما يمنعها إياه لهوانه عليه، ذو طِمْرَين لا يؤبه له، لو يقسم على الله عز وجل لأبره».

والطِّمْر: هو الثوب الخلق. (النهاية ٣/ ١٣٨).

وأخرجه ابن أبي الدنيا في الأولياء (ص ٣٦) قال: حدثنا أبو هشام، نا يحيى بن يمان، نا زائدة به، بمعناه، بصيغة حديث قدسي.

. . . . . .

وأبو هشام هو محمد بن يزيد الرفاعي، قال الحافظ: ليس بالقوي (التقريب ص ٥١٤)، ويحيى بن يمان هو العِجلي، ضعيف، قال الحافظ: صدوق عابد يخطىء كثيراً وقد تغيّر. (التقريب ص ٥٩٨).

ورُوي عن سالم بن أبي الجَعْد، عن ثوبان رضي الله عنه، مرفوعاً، أخرجه الطبراني في الأوسط كما في مجمع البحرين ـ خ ـ (ق ٢٧٣ ب) من طريق أبي معاوية عن الأعمش، عن سالم به، بنحوه مختصراً.

ولفظه: «إن من أمتي من لو جاء أحدكم فسأله ديناراً، لم يعطه، ولو سأل الله الجنة، لأعطاه إياها، ذو طِمْرَين لا يُؤْبَه له، لو أقسم على الله، لأبرَّه».

وذكره المنذري في الترغيب (٤/ ١٥٢)، ثم قال: رواه الطبراني، ورواته محتج بهم في الصحيح. اهـ. ووافقه الهيثمي في المجمع (١٠/ ٢٦٤)، والعراقي (انظر المغني مع الإحياء ٣/ ٢٧٧).

وأخرجه البيهقي في الشعب (٧/ ٣٢٠) من طريق عَمرو بن مرة عن سالم به، بنحوه مختصراً.

ولفظه: «إن من أمتي من لو قام على باب أحدكم يسأله ديناراً أو درهماً أو شيئاً، ما أعطاه إياه، وما يمنعه إلاَّ من كرامته عليه، ولو أقسم على الله لأبرَّه».

ويشهد لمعناه ما يلي:

أخرج مسلم (٤/ ٢٠٢٤) بسنده عن أبي هريرة، أن رسول الله ﷺ قال: «رب أشعث مدفوعٌ بالأبواب، لو أقسم على الله، لأبرَّه».

وأخرج البخاري (فتح ١١/ ٥٤١) بسنده عن حارثة بن وهب قال: سمعت النبي ﷺ يقول: «ألا أدلكم على أهل الجنة؟ كل ضعيف متضعّف، لو أقسم على الله، لأبرَّه، وأهل النار كل جَوَّاظ عُتُلٍّ مستكبر».

وبما سبق يرتقي لفظ الباب إلى مرتبة الحسن لغيره.

٤٣ ـ باب ذم الكبر

٣٢٢٦ ـ قال أبو يعلى: حدثنا محمد بن أبـي بكر المُقَدَّمي، ثنا إسماعيل بن سِنان، ثنا عكرمة بن عمار عن محمد بن القاسم، قال: زعم عبد الله بن حنظلة أن عبد الله بن سَلَام مَرَّ في السوق عليه حزمة من حطب، فقيل له: أليس قد[1] أغناك الله تعالى عن هذا؟[2]، قال: بلى، ولكن أردت أن أقمع الكِبْرَ، سمعت رسول الله ﷺ يقول: «لا يدخل الجنة من كان في قلبه مثقال / حبة خردل من كِبْر». [١١٤أ]

.....

(١) قوله «قد»: ساقط من نسخة (و).

(٢) في نسخة (و): «هذه».

٣٢٢٦ ـ الحكم عليه:

الحديث بهذا الإسناد ضعيف؛ لجهالة محمد بن القاسم.

وذكره المنذري في الترغيب (٣/٥٦٦)، ثم قال: رواه الطبراني بإسناد حسن، والأصبهاني.

وقال الهيثمي في المجمع (١/٩٩): رواه الطبراني في الكبير، وإسناده حسن.

وذكره البوصيري في الإتحاف ـ خ ـ (٣/٨٧ أ) مختصر، ثم قال: رواه أبو يعلى بسند صحيح.

. . . . . .

تخـريـجـه:

أخرجه من طريق أبـي يعلى: ابن عساكر في تاريخ دمشق ـ مطبوع ـ (٣٤/ ١٢٦).

وأخرجه عبد الله بن أحمد في زوائد الزهد (ص ٢٦٧)، قال: حدثنا محمد بن أبـي بكر المُقَدَّمي به، بلفظه.

وأخرجه الدولابـي في الكنى (٢/ ٧٤)، والأصبهاني في الترغيب (١/ ٢٧٠) من طريق الحسن بن إسماعيل المَحَامِلي، ومن طريقه ابن عساكر في تاريخ دمشق ـ مطبوع ـ (٣٤/ ١٢٧)، كلاهما: عن أبـي موسى محمد بن المثنى، وأخرجه الشجري في الأمالي (٢/ ٢١٩) من طريق علي بن المديني، كلاهما: عن إسماعيل بن سِنان به، بنحوه، ولم يذكر الدولابـي القصة التي في أوله.

ولفظ الأصبهاني: زعم عبد الله بن حنظلة، قال: مرَّ بـي عبد الله بن سَلاَم في السوق وعلى رأسه حزمة من حطب، فقال له ناس: ما يحملك على هذا، وقد أغناك الله عنه؟، قال: أردت أن أدفع به الكِبْرَ، وذاك أني سمعت رسول الله ﷺ يقول: «لا يدخل الجنة عبد في قلبه مثقال ذرة من كِبْر».

وأخرجه البخاري معلقاً في التاريخ الكبير (١/ ٢١٤)، قال: قال لي علي، سمع إسماعيل بن سِنان به، وذكر المرفوع من اللفظ بمعناه دون القصة.

وأخرجه الحاكم (٣/ ٤١٦)، والبيهقي في الشعب (٦/ ٢٩١)، ومن طريقه ابن عساكر في تاريخ دمشق ـ مطبوع ـ (٣٤/ ١٢٦) من طريق سالم بن إبراهيم، والأصبهاني في الترغيب (٢/ ٩٥٦) من طريق عمر بن يونس اليمامي، كلاهما: عن عكرمة بن عمار به، بلفظ قريب.

قال الحاكم: صحيح الإسناد، ولم يخرجاه في ذكر عبد الله بن سَلاَم. وتعقبه الذهبـي في التلخيص فقال: سالم واه.

وأخرج القصة بمعناها دون المرفوع: ابن عساكر في تاريخ دمشق ـ مطبوع ـ

. . . . . .

(١٢٧/٣٤) من طريق ابن لَهيعة، حدثني يزيد بن أبي حَبيب أن بُكير بن الأشجّ حدثه، أن عبد الله بن سَلاَم خرج من حائط له بحزمة حطب يحملها، فلما أبصره الناس قالوا: يا أبا يوسف، قد كان في ولدك وعُبيدك من يكفيك هذا. قال: «أردت أن أجرب قلبي، هل ينكر هذا؟».

وسنده ضعيف؛ لوجود ابن لَهيعة، فإنه سيء الحفظ، وبهذه المتابعة ترتقي هذه القصة إلى مرتبة الحسن لغيره، وأما الجزء المرفوع منها، فإنه صحيح ثابت، أخرجه الإمام مسلم وغيره من حديث ابن مسعود رضي الله عنه، وسيأتي ذكره في الحديث القادم برقم (٣٢٣٠) إن شاء الله تعالى، والله الموفق.

٣٢٢٧ ـ حدثنا[1] يحيى بن عبد الحميد، ثنا جعفر بن سليمان عن ثابت، عن أنس رضي الله عنه قال: مرَّ رسول الله ﷺ في طريق، ومرَّت امرأة سوداء، فقال لها رجل: الطريق، فقالت: الطريق مَهْ. فقال النبي ﷺ: «دعوها، فإنها جبارة».

.....

(١) القائل هو: أبو يعلى رحمه الله في مسنده.

٣٢٢٧ ـ الحكم عليه:

الحديث بهذا الإسناد ضعيف جداً؛ لوجود يحيى بن عبد الحميد الحِمَّاني.

وذكره الهيثمي في المجمع (١/ ٩٩)، ثم قال: رواه الطبراني في الأوسط، وأبو يعلى، وفيه يحيى الحِمَّاني، ضعَّفه أحمد، ورماه بالكذب، ورواه البزار، وضعَّفه براو آخر.

وذكره البوصيري في الإتحاف ـ خ ـ (٣/ ٨٧ أ) مختصر، ثم قال: رواه أبو يعلى عن يحيى بن عبد الحميد الحِمَّاني، وقد ضعَّفه الجمهور.

تخريجه:

هو في مسند أبي يعلى (٦/ ٣٤).

وذكره الهيثمي في المقصد العلي ـ خ ـ (ق ١٥٨ ب).

وأخرجه ابن أبي الدنيا في التواضع (ص ١٩٧)، وأبو نُعيم في الحلية (٦/ ٢٩١) من طريق محمد بن الحسين، كلاهما: عن يحيى بن عبد الحميد الحِمَّاني به، بلفظ قريب.

ولفظ ابن أبي الدنيا: مرَّ النبي ﷺ في طريق، ومرَّت امرأة سوداء، فقال لها رجل: الطريق. فقالت: الطريق ثَمَّةَ. فقال النبي ﷺ: «دعوها، فإنها جبارة».

ولفظ أبي نُعيم: مرَّ النبي ﷺ في طريق، ومرَّت امرأة سوداء، فقال لها رجل: الطريق. فقالت: الطريق؟، الطريق يُمْنَةً. فقال رسول الله ﷺ: «دعوها، فإنها جبارة».

. . . . . .

وأخرجه البزار: كما في الكشف (٤/ ٢٢٢) من طريق يحيى بن أبي يحيى عن جعفر بن سليمان به، بلفظ قريب.

ولفظه: مرَّ رسول الله ﷺ في طريق، ومرَّت امرأة سوداء، فقال لها رجل: الطريق. فقالت: الطريق له واسع. فقال له النبي ﷺ: «دعوها، فإنها جبارة».

قال البزار: سهيل بن أبي حزم لا يتابع حديثه.

وفي الباب ما رواه أبو موسى الأشعري رضي الله عنه أخرجه النسائي في عمل اليوم والليلة (ص ٣٧٤) من طريق عافية بن يزيد عن سليمان الهاشمي، عن أبي بُرْدَةَ، عن أبيه قال: بينما رسول الله ﷺ يمشي وامرأة بين يديه، فقلت: الطريق للنبي ﷺ، فقالت الطريق معترض، إن شاء يميناً، وإن شاء أخذ شمالاً، فقال النبي ﷺ: «دعوها، فإنها جبارة»، قلت: إنها إنها، قال: «إن ذلك في القلب».

قال النسائي: عافية بن يزيد ثقة، وسليمان الهاشمي، لا أعرفه.

قلت: سليمان الهاشمي هذا جهَّله الذهبي في ضعفائه (١/ ٢٨٢)، والحافظ في (التقريب ص ٢٥٥).

٣٢٢٨ ـ حدثنا[١] مجاهد بن موسى، ثنا يزيد، هو ابن هارون، أنا الأزهر[٢] بن سِنان، ثنا محمد بن واسع، قال: دخلت على بلال بن أبـي بُرْدة[٣]، فقلت له: يا بلال، إن أباك حدثني عن أبيه رضي الله عنه عن النبـي ﷺ، قال: «إن في جهنم وادياً يقال له: هَبْهَبٌ، حقاً على الله تبارك وتعالى أن يسكنه كل جبار»، فإياك يا بلال أن تكون ممن يسكنه.

.....

(١) هذا الحديث كسابقه من مسند أبـي يعلى رحمه الله.

(٢) زاد في نسخة (س): «هو».

(٣) في نسخة (س): «بن أبـي برزة».

٣٢٢٨ ـ الحكم عليه:

الحديث بهذا الإسناد ضعيف؛ لوجود الأزهر بن سِنان.

وأخرجه ابن حبان في المجروحين (١/ ١٧٨)، ثم قال: هذا متن لا أصل له.

وذكره المنذري في الترغيب (٣/ ٥٧١)، ثم قال: رواه أبو يعلى، والطبراني، والحاكم، كلهم من رواية أزهرَ بنَ سِنان، وقال الحاكم: صحيح الإسناد.

ووافقه البوصيري في الإتحاف ـ خ ـ (٣/ ٨٧ أ) مختصر، وضبط لفظة: «هَبْهَبَ» بالحروف.

وذكره المنذري أيضاً في (٣/ ١٧٣)، ثم قال: رواه الطبراني بإسناد حسن، وأبو يعلى، والحاكم، وقال: صحيح الإسناد.

وذكره الهيثمي في المجمع (١٠/ ٢٢٦، ٣٩٢)، ونسبه إلى أبـي يعلى، والطبراني، وأعلَّه بأزهرَ بنَ سِنان.

وذكره الهيثمي أيضاً (٥/ ١٩٧)، ثم قال: رواه الطبراني في الأوسط، وإسناده حسن.

وذكره العراقي في المغني، ثم قال ـ بعد أن نسبه إلى أبـي يعلى، والطبراني،

. . . . . .

والحاكم ـ : فيه أزهرَ بنَ سِنان، ضعَّفه ابن معين، وابن حبان، وأورد له في الضعفاء هذا الحديث. (المغني مع الإحياء ٣/ ٣٣٨).

تخريجه:

هو في مسند أبي يعلى (١٣/ ٢٢٥)، وذكره الهيثمي في المقصد العلي ـ خ ـ (ق ١٥٨ ب).

وأخرجه من طريق المصنِّف ابن عساكر في تاريخ دمشق ـ خ ـ (٣/ ٤٩٣).

وأخرجه ابن أبي شيبة (١٣/ ١٦٥)، والدارمي (٢/ ٤٢٧)، وابن أبي الدنيا في التواضع (ص ٢٠٩)، قال: حدثنا أحمد بن مَنيع وأبو خيثمة، ووكيع في أخبار القضاة (٢/ ٢٥)، قال: حدثنا الفضل بن سهل الأعرج، ومحمد بن عَمرو، والعُقيلي (١/ ١٣٤) من طريق الحسن بن علي، وابن حبان في المجروحين (١/ ١٧٨) من طريق علي بن المديني، وابن عَدي (١/ ٤٣٠)، ومن طريقه ابن الجوزي في الموضوعات (٣/ ٢٦٤) من طريق عثمان بن أبي شيبة، وأخرجه أبو بكر الإسماعيلي في المعجم (٢/ ٦٣٠) من طريق خليفة بن خياط، والحاكم (٤/ ٣٣٢، ٥٩٦) من طريق علي بن المديني، وإبراهيم بن عُبيد الله السَّعْدي، وأبو نُعيم في الحلية (٢/ ٣٥٥) من طريق الحارث، جميعهم: عن يزيد بن هارون به، بألفاظ متقاربة.

ولفظ الدارمي: «إن في جهنم وادياً يقال له: هَبْهَبٌ، يسكنه كل جبار»، فإياك أن تكون منهم.

قال ابن حبان: هذا متن لا أصل له.

وقال الحاكم في الموضع الأول: هذا حديث صحيح الإسناد ولم يخرجاه.

وقال في الموضع الثاني: هذا حديث تفرد به أزهرَ بنَ سِنان عن محمد بن واسع، لم نكتبه عالياً إلاَّ من هذا الوجه.

ووافقه الذهبي في التلخيص.

وقال أبو نُعيم: هذا حديث تفرد به أزهر عن محمد، وحدث به أحمد بن

. . . . . .

حنبل، وأبو خيثمة عن يزيد بن هارون مثله، ورواه سعيد بن سليمان الواسطي عن أزهر مثله.

وقال ابن الجوزي: هذا حديث ليس بصحيح. قال يحيى بن معين: الأزهر ليس بشيء. وقال أبو حاتم بن حبان: هذا متن لا أصل له.

وذكره الذهبي في الميزان (١/ ١٧٣) عن يزيد بن هارون به، بلفظ قريب.

وأخرجه البيهقي في البعث (ص ٢٧٦) من طريق سعيد بن سليمان عن أزهرَ بنَ سِنان به، بلفظ قريب، ثم قال: تابعه يزيد بن هارون عن أزهر.

قلت: وخالف هشامُ بن حسان أزهرَ بنَ سِنان، فرواه عن محمد بن واسع، قال: «بلغني أن في النار جُبّاً يقال له: جُبُّ الحزن، يؤخذ المتكبِّرون فيجعلون في توابيت من نار، فيجعلون في ذلك البئر، فيطبق عليهم، وجهنم من فوقهم».

أخرجه العُقيلي (١/ ١٣٤)، ثم قال: وهذا الحديث أولى من حديث أزهر. اهـ.

قلت: هشامُ بن حسان، هو الأزدي، وهو ثقة. (التقريب ص ٥٧٢)، ويتبين من روايته هذه أن أزهرَ بنَ سِنان قد أخطأ في رفع ولفظ هذا الحديث، وأن الصواب هو الوقف، وبهذا اللفظ، والله تعالى أعلم.

٣٢٢٩ ـ [١] وقال أحمد بن مَنيع: حدثنا الهيثم بن خارجة ح[١].

[٢] وقال الحارث: حدثنا محمد بن جعفر قالا[٢]: ثنا إسماعيل بن عياش عن عبد العزيز بن [عُبيد الله][٣]، عن محمد بن علي، عن علي رضي الله عنه قال: قال رسول الله ﷺ: «إن الرجل ليدرك درجة الصائم القائم بالخلق الحسن، وإنه ليكتب جباراً وما يملك إلاَّ أهل بيته».

.....

(١) قوله «ح»: ساقط من نسخة (س).

(٢) في نسخة (و) و (س): «قال».

(٣) في جميع النسخ: «عبد الله»، والمثبت من بغية الباحث، ومصادر التخريج. وزاد في بغية الباحث: «محمد بن عُبيد الله»، ولعله من غلط الناسخ.

٣٢٢٩ ـ الحكم عليه:

الحديث بهذا الإسناد ضعيف، فيه ثلاث علل:

١ ـ عنعنة إسماعيل بن عياش، وهو مدلس.

٢ ـ عبد العزيز بن عُبيد الله، وهو ضعيف.

٣ ـ الانقطاع، محمد بن علي يروي عن علي بن أبي طالب رضي الله عنه مرسلاً.

وذكره الهيثمي في المجمع (٨/ ٢٤)، ثم قال: رواه الطبراني في الأوسط، وفيه عبد الحميد ـ كذا، والصواب: عبد العزيز ـ بن عُبيد الله بن حمزة، وهو ضعيف جداً.

وذكره البوصيري في الإتحاف ـ خ ـ (٢/ ١٣٥ أ) مختصر، ثم قال: رواه أحمد بن مَنيع، وأبو الشيخ في كتاب «الثواب»، ومدار الإسناد على عبد العزيز بن عُبيد الله، وهو ضعيف، وكذا رواه الحارث بن أبي أسامة ـ فذكر لفظه، ثم قال ـ: وله شاهد من حديث عائشة، رواه ابن حبان في صحيحه.

. . . . . .

وذكره العراقي في المغني، ثم قال: أخرجه الطبراني في الأوسط بسند ضعيف. (المغني مع الإحياء ٣/ ١٧٧). وذكره الشيخ الألباني في ضعيف الجامع (ص ٢٠٩)، وقال: ضعيف.

تخـريـجـه:

هو في مسند الحارث: كما في بغية الباحث (ص ١٠٣٧)، وزاد في السند: محمد بن عُبيد الله، بين عبد العزيز بن عُبيد الله ومحمد بن علي، وقد بحثت عن محمد هذا، فلم أجد من يروي عن محمد بن علي، وعنه عبد العزيز بن عُبيد الله، بهذا الاسم، فلعله من غلط الناسخ، والله تعالى أعلم.

وأخرجه ابن أبـي الدنيا في الحِلْم (ص ٢٣)، وأبو نُعيم في الحلية (٨/ ٢٨٩)، كلاهما: من طريق المُعافى بن عمران، والطبراني في الأوسط: كما في مجمع البحرين ـ خ ـ (ق ١٥٧ ب)، وفي مكارم الأخلاق (ص ٤٠)، وابن شاهين في الترغيب في فضائل الأعمال ـ خ ـ (ق ٢٩٤ أ)، كلاهما: من طريق سعيد بن منصور، كلاهما: عن إسماعيل بن عياش به.

ولفظ الطبراني في «مجمع البحرين» بمثله سواء.

ولفظ ابن أبـي الدنيا: «إن الرجل المسلم ليدرك بالحِلْم درجة الصائم القائم، وإنه ليكتب جاراً ـ كذا ـ وما يملك إلاَّ أهل بيته».

ولفظ الطبراني في «المكارم»: «إن الرجل ليبلغ بحسن خلقه درجة الصائم القائم، وإن الرجل ليكتب جباراً وما هلك ـ كذا، والصواب: وما ملك ـ إلاَّ أهل بيته».

ولفظ أبـي نُعيم: «إن الرجل ليدرك بالحِلْم درجة الصائم القائم، وإنه ليكتب جباراً، وإنه ما يملك إلاَّ أهل بيته».

ولفظ ابن شاهين قريب منه.

قال الطبراني: لا يُروى عن علي إلاَّ بهذا الإسناد، تفرد به إسماعيل.

. . . . . .

قلت: وللشطر الأول من هذا الحديث شواهد كثيرة، منها:

١ ـ **حديث أبي هريرة رضي الله عنه:** أخرجه البخاري في الأدب المفرد (ص ٦٩)، ومن طريقه ابن عبد البر في التمهيد (٢٤/ ٨٤) من طريق صالح بن خَوَّات عن محمد بن يحيى بن حبان، عن أبي صالح، عن أبي هريرة قال: قال رسول الله ﷺ: «إن الرجل ليدرك بحسن خلقه درجة القائم بالليل». ـ زاد ابن عبد البر ـ «الظامىء بالهواجر».

وفي سنده صالح بن خَوَّات بن صالح ـ وليس ابن جبير، كما وقع في سند البخاري ـ قال الحافظ: مقبول. (التقريب ص ٢٧١).

وأخرجه الحاكم (١/ ٦٠) من طريق عطاء عن أبي هريرة مرفوعاً.

ولفظه: «إن الله ليبلغ العبد بحسن خلقه درجة الصوم والصلاة».

قال الحاكم: صحيح على شرط مسلم. ووافقه الذهبي في التلخيص.

ورواه الطبراني في الأوسط بمثل لفظ الحاكم وقال: صحيح على شرط مسلم ـ كما في الترغيب للمنذري (٣/ ٤٠٤) ـ.

٢ ـ **حديث عائشة رضي الله عنها:** أخرجه أحمد (٦/ ٦٤، ٩٠، ١٣٣، ١٨٧) وأبو داود (٤/ ٢٥٢)، وابن أبي الدنيا في التواضع (ص ١٨٠) واللفظ له، والحاكم (١/ ٦٠)، وعنه البيهقي في الشعب (٦/ ٢٣٧)، وأخرجه الخطيب في الموضح (٢/ ٢٨٥)، والبيهقي في الآداب (ص ١٣٦)، وابن عبد البر في التمهيد (٢٤/ ٨٥)، والبغوي في شرح السنة (١٣/ ٨١) من طريق عَمرو بن أبي عَمرو عن المُطَّلِب، عن عائشة قالت: قال رسول الله ﷺ: «إن المؤمن ليدرك بحسن خلقه درجة قائم الليل، صائم النهار».

قال الحاكم: على شرط الشيخين ولم يخرجاه. ووافقه الذهبي في التلخيص.

قلت: رجاله ثقات، إلاَّ أن المُطَّلِب، وهو ابن عبد الله، لم يسمع من عائشة رضي الله عنها، قال أبو حاتم ـ فيما نقله عنه ابنه في المراسيل (ص ٢١٠) ـ:

. . . . . .

المُطَّلِب بن عبد الله لم يدرك عائشة رضي الله عنها.

٣ ـ **حديث عبد الله بن عَمرو رضي الله عنه**: أخرجه أحمد (٢/ ١٧٧) من طريق ابن لَهيعة، ثنا الحارث بن يزيد عن علي بن رباح قال: سمعت عبد الله بن عَمرو يقول: سمعت رسول الله ﷺ يقول: «إن المسلم المُسَدَّد ليدرك درجة الصَوَّام القَوَّام بآيات الله بحسن خلقه، وكرم ضريبته».

وأخرجه أحمد أيضاً (٢/ ٢٢٠)، والخرائطي في مكارم الأخلاق: كما في المنتقى (ص ٣٣، ١٣٢)، والخطابي في غريب الحديث (١/ ٧٠٢) من طريق ابن لَهيعة، أخبرني الحارث بن يزيد عن ابن حُجيرة الأكبر، عن عبد الله بن عَمرو مرفوعاً به.

وذكره المنذري في الترغيب (٣/ ٤٠٤)، ثم قال: رواه أحمد، والطبراني في الكبير، ورواة أحمد ثقات، إلاَّ ابن لَهيعة.

والضريبة: الطبيعة. (غريب الحديث للخطابي ١/ ٧٠٢).

٤ ـ **حديث أبي أُمامة رضي الله عنه**: أخرجه الطبراني في الكبير (٨/ ١٩٨) واللفظ له، والبغوي في شرح السنة (١٣/ ٨٠) من طريق عُفير بن مَعْدان عن سُليم بن عامر، عن أبي أُمامة قال: قال رسول الله ﷺ: «إن الرجل ليدرك بحسن خلقه درجة القائم بالليل، الظامىء بالهواجر».

وذكره الهيثمي في المجمع (٨/ ٢٥)، ثم قال: رواه الطبراني، وفيه عُفير بن مَعْدان، وهو ضعيف.

٥ ـ **حديث أبي سعيد رضي الله عنه**: أخرجه القُضاعي في مسند الشهاب (٢/ ١٢٢) واللفظ له، والبيهقي في الشعب (٦/ ٢٣٧) من طريق عبد الحميد بن سليمان عن عبد العزيز بن عبد الله بن أبي سلمة، عن صفوان بن سُليم، عن عطاء، عن أبي سعيد قال: قال رسول الله ﷺ: «إن العبد ليدرك بحسن الخلق درجة الصائم القائم، الذي يصوم النهار ويقوم الليل».

. . . . . .

قال البيهقي: تفرد بإسناده عبد الحميد بن سليمان.

قلت: عبد الحميد هذا، هو الخُزاعي الضرير، قال الحافظ: ضعيف. (التقريب ص ٣٣٣)، فالإسناد لأجله ضعيف.

٦ ـ حديث ابن عمر رضي الله عنهما: أخرجه البُرْجُلاني في الكرم والجود (ص ٣٦) من طريق محمد بن القاسم الأسدي، قال: ثنا عبد الله بن عمر العُمري، عن نافع، عن ابن عمر رضي الله عنه، قال: قال رسول الله ﷺ: «إن الرجل ليبلغ بحسن خلقه درجة الصائم القائم في سبيل الله».

وسنده ضعيف جداً، فيه محمد بن القاسم الأسدي، قال الحافظ: كذبوه. (التقريب ص ٥٠٢)، وفيه عبد الله بن عمر العُمري، قال الحافظ: ضعيف. (التقريب ص ٣١٤).

وبهذه الشواهد يرتقي الشطر الأول من هذا الحديث إلى مرتبة الحسن لغيره، والله الموفق.

٣٢٣٠ ـ وقال أبو يعلى: حدثنا المُقَدَّمي، ثنا مُعْتَمِر بن سليمان، ثنا عَبَّاد بن عَبَّاد بن علقمة عن أبي مِجْلَز، قال: إن أصحاب ابن مسعود رضي الله عنه قرصهم البرد، فجعلوا [يستحيون][1] أن يجيئوا في [الفساسير][2] والعبي، ففقدهم، فقيل له: أمرهم كذا وكذا، فأصبح أبو عبد الرحمن في عباءة، فقالوا: أصبح ابن مسعود رضي الله عنه في عباءة، ثم جاء اليوم الثاني، ثم جاء اليوم الثالث، فلما رأوه في العباءة، جاءوا في أكسيتهم، فعرف وجوهاً قد كان [فقدها][3]، فقال: إني سمعت رسول الله ﷺ يقول: «لا يدخل الجنة أحد في قلبه[4] مثقال حبة خردل من كِبْر ـ أو قال ـ : ذرة من كِبْر».

.....

(١) في الأصل: «يستحبون»، والمثبت من باقي النسخ، ومسند أبي يعلى.

(٢) ما بين المعقوفتين غير واضح في الأصل، والنقل من نسخة (و)، وفي نسخة (س): «القساسير»، وفي مسند أبي يعلى: «العشاش».

(٣) في جميع النسخ: «يعرفها»، والمثبت من مسند أبي يعلى.

(٤) قوله «أحد في قلبه»: كتب في هامش الأصل.

٣٢٣٠ ـ الحكم عليه:

هذا إسناد رجاله كلهم ثقات، لكنه منقطع، أبو مِجْلَز يُرسل عن ابن مسعود.

وذكره البوصيري في الإتحاف ـ خ ـ (٣/ ١٥٨ ب) مختصر، ثم قال: رواه أبو يعلى عن أبي عبد الله المُقَدَّمي، ولم أقف على ترجمته، وباقي الرواة ثقات.

تخريجه:

هو في مسند أبي يعلى (٨/ ٤٣٠).

وأخرجه ابن أبي شيبة (١٣/ ٢٩١) عن مُعْتَمِر بن سليمان به، فذكر القصة دون المرفوع من لفظ الباب.

. . . . . .

ولفظه: قرص أصحاب ابن مسعود البرد، قال: فجعل الرجل يستحيي أن يجيء في الثوب الدون، أو الكساء الدون، فأصبح أبو عبد الرحمن في عباية، ثم أصبح فيها، ثم أصبح في اليوم الثالث فيها.

وأخرج المرفوع من اللفظ: مسلم (١/ ٩٣)، والترمذي (٤/ ٣١٧)، وأبو عَوانة (١/ ٣١)، والبغوي في شرح السنة (١٣/ ١٦٥) من طريق أبان بن تغلب، وأخرجه أحمد (١/ ٤٥١)، وأبو يعلى (٩/ ١٩٢) من طريق الحجاج بن أرطاة، كلاهما: عن فضيل الفقيمي، عن إبراهيم النَّخَعي، عن علقمة، عن عبد الله بن مسعود مرفوعاً.

ولفظ مسلم: «لا يدخل الجنة من كان في قلبه مثقال ذرة من كِبْر»، قال رجل: إن الرجل يحب أن يكون ثوبه حسناً، ونعله حسنة؟، قال: «إن الله جميل يحب الجمال، الكِبْرَ بَطَرُ الحق، وغَمْطُ الناس».

وبَطَرُ الحق: هو أن يجعل ما جعله الله حقاً من توحيده وعبادته باطلاً، وقيل: هو أن يتجبر عند الحق، فلا يراه حقاً، وقيل: هو أن يتكبَّر عن الحق فلا يقبله. (النهاية ١/ ١٣٥).

وغَمْطُ الناس: أي الاستهانة والاستحقار. (النهاية ٣/ ٣٨٧).

ولفظ أحمد: «لا يدخل الجنة من كان في قلبه مثقال حبة من خردل من كِبْر».

قال الترمذي: هذا حديث حسن صحيح غريب.

وأخرجه مسلم (١/ ٩٣)، وابن ماجه (١/ ٢٢، ٢/ ١٣٩٧)، وأبو يعلى (٨/ ٤٧٦) وعنه ابن حبان: كما في الإحسان (١/ ٢٢٤) من طريق علي بن مُسْهِر، وأخرجه أحمد (١/ ٤١٦)، وأبو داود (٤/ ٥٩)، والترمذي (٤/ ٣١٧)، والطبراني في الكبير (١٠/ ٩٢)، والخطيب في تاريخ بغداد (٥/ ١٥٤) من طريق أبي بكر بن عياش، وأخرجه ابن أبي شيبة (٩/ ٨٩)، وأحمد (١/ ٤١٢)، قال: ثنا عفان،

. . . . . .

وأبو يعلى (٨/ ٤٧٧، ٩/ ٢٧٧)، قال: حدثنا عبد الواحد بن غياث، وفي (٩/ ٢٢٦) من طريق أحمد بن إسحاق، والطبراني في الكبير (١٠/ ٩٢) من طريق حَرَمي بن حفص القَسْمَلي، وعيسى بن إبراهيم، جميعهم: عن عبد العزيز القَسْمَلي، ثلاثتهم: عن الأعمش، عن إبراهيم، عن علقمة، عن ابن مسعود مرفوعاً بألفاظ متقاربة.

ولفظ مسلم: «لا يدخل النار أحد في قلبه مثقال حبة خردل من إيمان، ولا يدخل الجنة أحد في قلبه مثقال حبة خردل من كبرياء».

قال الترمذي: هذا حديث حسن صحيح.

٤٤ ـ باب الصمت

٣٢٣١ ـ قال أبو داود: حدثنا محمد بن راشد عن مكحول رضي الله عنه قال: إن رسول الله ﷺ قال في الحديث لمعاذ رضي الله عنه: «ما كنتَ ساكتاً، فأنت سالم، فإذا تكلمت، فلك أو عليك».

٣٢٣١ ـ الحكم عليه:

هذا الحديث بهذا الإسناد ضعيف؛ لإرساله.

وذكره البوصيري في الإتحاف ـ خ ـ (٢/ ١٤٣ أ) مختصر، ثم قال: رواه أبو داود الطيالسي مرسلاً، ورواته ثقات.

تخريجه:

هو في مسند الطيالسي (ص ٧٧).

ومن طريقه أخرجه البيهقي في الشعب (٤/ ٢٤٨)، وسقط من متنه قوله: «فأنت سالم».

ويشهد للفظه ما يلي:

١ ـ أخرج ابن أبي الدنيا في الصمت (ص ٣٣٩) قال: حُدِّثت عن أبي عاصم العَبَّاداني قال: سمعت شميط بن عجلان يقول: «يا ابن آدم، إنك ما سكت، فأنت سالم، فإذا تكلمت، فخذ حذرك، إما لك، وإما عليك».

وأخرجه أبو نُعيم في الحلية (٣/ ١٢٩) من طريق سليمان بن داود قال: ثنا أبو عاصم عبد الله بن عُبيد الله العَبَّاداني به، فذكره، ولفظه: «يا ابن آدم، إنك ما دمت

. . . . . .

ساكتاً، فإنك سالم، فإذا تكلمت، فخذ حذرك».

وفي إسناده أبو عاصم العَبَّاداني، قال الذهبي في المغني (٢/٧٩٣): ليس بمعتمد، يأتي بعجائب، ولم أر لهم فيه كلاماً شافياً، قال العُقيلي: منكر الحديث.

٢ ـ وأخرج هنَّاد (٢/٥٣٣) من طريق قيس قال: قال لُقمان لابنه: «يا بني، امتنع مما يخرج من فيك، فإنك ما سكت سالم، وإنما ينبغي لك من القول ما ينفعك».

ورجاله ثقات، لكن موقوف على قيس، وهو ابن أبي حازم.

٣ ـ وأخرج الأصبهاني في الترغيب (٢/٥٦٣) من طريق دَرَّاج عن أبي الهيثم، عن أبي سعيد رضي الله عنه قال: قال رسول الله ﷺ: «المجالس ثلاثة: سالم، وغانم، وشاجب». قال سليمان: السالم: الساكت، والغانم: الذي يذكر الله، والشاجب: الذي يخاصم.

وسنده ضعيف، قال الحافظ في دَرَّاج: صدوق، في حديثه عن أبي الهيثم ضعف (التقريب ص ٢٠١).

وأخرجه الأصبهاني أيضاً من طريق يحيى بن عُبيد الله قال: سمعت أبي قال: سمعت أبا هريرة رضي الله عنه يقول: قال النبي ﷺ: «المجالس ثلاثة: سالم، وغانم، وشاجب، فالغانم: الذي يكثر ذكر الله في مجلسه، والسالم: الذي يسكت لا له ولا عليه، والشاجب: الذي يكون كلامه وعمله في معصية الله عز وجل».

وسنده تالف، يحيى بن عُبيد الله هو ابن عبد الله بن مَوْهَب، قال الحافظ: متروك. (التقريب ص ٥٩٤).

٤ ـ وأخرج الحاكم (٤/٢٨٦)، والقُضاعي في مسند الشهاب (١/٣٨٩) واللفظ له، من طريق أبي هانىء الخَولاني عن عَمرو بن مالك، عن فَضَالة بن عُبيد عن عبادة بن الصامت، أن رسول الله ﷺ قال: «قولوا خيراً تغنموا، واسكتوا عن شر تسلموا».

. . . . . .

قال الحاكم: حديث صحيح على شرط الشيخين ولم يخرجاه. ووافقه الذهبي في التلخيص.

ولفظ الحاكم مطول.

قلت: إسناده حسن، أبو هانىء الخَولاني هو حُميد بن هانىء، قال الحافظ: لا بأس به. (التقريب ص ١٨٢).

وذكره الهيثمي في المجمع (١٠/ ٢٩٩)، ثم قال: رواه الطبراني، ورجاله رجال الصحيح، غير عَمرو بن مالك الجَنْبِي، وهو ثقة.

وأخرجه البيهقي في الشعب (٤/ ٢٤٢) من قول ابن عباس موقوفاً نحوه، ولفظه: «يا لسان قل خيراً تغنم، أو اسكت عن شر تسلم، قبل أن تندم».

٥ ـ وأخرج أحمد (٢/ ٢٦٧، ٤٣٣)، والبخاري (فتح ١١/ ٣٠٨)، ومسلم (١/ ٦٨) واللفظ له، من حديث أبي هريرة عن رسول الله ﷺ قال: «من كان يؤمن بالله واليوم الآخر فليقل خيراً أو ليصمت، ومن كان يؤمن بالله واليوم الآخر فليكرم جاره، ومن كان يؤمن بالله واليوم الآخر فليكرم ضيفه».

٦ ـ وأخرج أحمد (٢/ ١٧٤) من حديث عبد الله بن عَمرو، أن رسول الله ﷺ قال: فذكره بنحو لفظ أبي هريرة المتقدم.

وذكره الهيثمي في المجمع (٨/ ١٦٧)، ثم قال: رواه أحمد والطبراني، وإسنادهما حسن.

وقال العلامة أحمد شاكر في شرحه للمسند (١٠/ ١١٤): إسناده صحيح.

قلت: في إسناده عبد الله بن لَهيعة وهو ضعيف.

٧ ـ وأخرج أحمد (٤/ ٣١، ٦/ ٣٨٤، ٣٨٥)، والبخاري (فتح ١١/ ٣٠٨)، ومسلم (١/ ٦٩) واللفظ له من حديث أبي شُريح الخُزاعي، أن النبي ﷺ قال: فذكره بنحو لفظ أبي هريرة المتقدم.

٨ ـ وأخرج أبو يعلى (٦/ ٢٩٠) من حديث أنس قال: قال رسول الله ﷺ:

. . . . . .

«من سَرَّهُ أن يَسلم، فليلزم الصمت».

وإسناده ضعيف جداً، وقد ذكره الحافظ رحمه الله هنا في المطالب، وهو الحديث الآتي برقم (٣٢٣٣).

وأخرجه البيهقي في الشعب (٤/ ٢٤١) بمعناه من طريق إسماعيل بن عياش عن عُمارة بن غَزِّية الأنصاري، عن ابن شُبْرُمة أنه سمعه وهو يحدِّث عن ثابت، عن أنس بن مالك قال: قال رسول الله ﷺ ثلاث مرار: «رحم الله امرأ تكلم فغنم، أو سكت فسلم».

وسنده ضعيف؛ لوجود إسماعيل بن عياش الحمصي، وهو ضعيف في روايته عن غير أهل بلده (انظر التقريب ص ١٠٩)، كما ذكره الحافظ في أهل المرتبة الثالثة من طبقات المدلسين (ص ٣٧)، وأهلها لا يقبل حديثهم إلاَّ إذا صرحوا بالسماع، وقد عنعنه هنا.

٩ ـ وأخرج ابن المبارك (ص ١٣٠) واللفظ له، ومن طريقه أخرجه ابن أبـي عاصم في الزهد (ص ١٥)، وأبو الشيخ في الأمثال (ص ٢٤٦)، والبغوي في شرح السنة (١٤/ ٣١٨)، وأخرج الدارمي (٢/ ٣٨٧)، وأحمد (٢/ ١٥٩)، كلاهما: عن إسحاق بن عيسى، وابن أبـي الدنيا في الصمت (ص ٣٤) قال: حدثنا أبو خيثمة، ومن طريقه الأصبهاني في الترغيب (٢/ ٦٩٧)، وأخرج الترمذي (٤/ ٥٦٩) قال: حدثنا قُتيبة، والقُضاعي في مسند الشهاب (١/ ٢١٩) من طريق قُتيبة، والبيهقي في الشعب (٤/ ٢٥٤) من طريق يحيـى بن يحيـى، جميعهم: عن عبد الله بن لَهيعة قال: حدثني يزيد بن عَمرو المعافري عن أبـي عبد الرحمن الحُبُلي، عن عبد الله بن عَمرو بن العاص قال: قال رسول الله ﷺ: «من صمت نجا».

قال الترمذي: حديث غريب، لا نعرفه إلاَّ من حديث ابن لَهيعة.

وذكره المنذري في الترغيب (٣/ ٥٣٦)، ثم قال: رواه الترمذي، وقال: حديث غريب، والطبراني، ورواته ثقات.

. . . . . .

وقال النووي في الأذكار (ص ٤٨١): إسناده ضعيف، وإنما ذكرته لأبينه؛ لكونه مشهوراً.

وقال العراقي: أخرجه الترمذي من حديث عبد الله بن عَمرو بسند فيه ضعف، وقال: غريب. وهو عند الطبراني بسند جيد. (المغني مع الإحياء ٣/١٠٨).

وبهذه الشواهد يرتقي حديث الباب إلى مرتبة الحسن لغيره.

٣٢٣٢ ـ وقال أبو يعلى: حدثنا أحمد بن المِقدام أبو الأشعث، ثنا محمد بن بكر، ثنا عثمان بن سعد قال: سمعت أنس بن مالك رضي الله عنه يقول: «الصمت حُكْمٌ، وقليل فاعله».

٣٢٣٢ ـ الحكم عليه:

الأثر بهذا الإسناد ضعيف؛ لوجود عثمان بن سعد.

وأخرجه البيهقي في الشعب (٤/ ٢٦٤)، ثم قال: غلط في هذا عثمان بن سعد هذا، والصحيح رواية ثابت.

قلت: يعني عن أنس من قول لُقمان عليه السلام.

وذكره ابن القطان في بيان الوهم والإيهام ـ خ ـ (١/ ٢٨٢ ب)، وقال: وعندي أنه ضعيف.

وذكره البوصيري في الإتحاف ـ خ ـ (٢/ ١٤٣ أ) مختصر، ثم قال: رواه أبو يعلى موقوفاً.

تخريجه:

أخرجه وكيع (١/ ٣٠٨)، قال: حدثنا عمر بن سعد قال: سمعت أنس بن مالك يقول. فذكره بلفظه.

قلت: عمر بن سعد هو الحَفَري، قال الحافظ: ثقة عابد، من التاسعة، مات سنة ثلاث ومائتين (التقريب ص ٤١٣) فالإسناد فيه سقط بلا شك.

ورُوي من طريق أنس رضي الله عنه مرفوعاً، أخرجه ابن عَدي (٥/ ١٦٩)، ومن طريقه البيهقي في الشعب (٤/ ٢٦٤) من طريق أبي عاصم عن عثمان بن سعد الكاتب به، بلفظه.

قال البيهقي: غلط في هذا عثمان بن سعد هذا، والصحيح رواية ثابت.

وأخرجه القُضاعي في مسند الشهاب (١/ ١٦٨) من طريق زكريا بن يحيى المِنْقَري، ثنا الأصمعي، ثنا علي بن مَسْعَدة عن قتادة، عن أنس بن مالك مرفوعاً بلفظه.

. . . . . .

وإسناده ضعيف، فيه زكريا بن يحيى، قال الذهبي: ضعفه أبو سعيد بن يونس (المغني ١/ ٢٤٠)، وفيه علي بن مَسْعَدة، قال الحافظ: صدوق له أوهام (التقريب ص ٤٠٥).

وقال الطرابلسي في الكشف الإلهي (١/ ٤٤٦): موضوع، ليس من كلام المصطفى ﷺ، بل هو من كلام لُقمان.

ورُوي عن أنس رضي الله عنه من قول لُقمان الحكيم، أخرجه ابن حبان في روضة العقلاء (ص ٤١) واللفظ له، وابن شاهين في الترغيب في فضائل الأعمال ـ خ ـ (ق ٣٠٧ ب)، والحاكم (٢/ ٤٢٢)، وعنه البيهقي في الشعب (٤/ ٢٦٤) من طريق ثابت عن أنس، أن لُقمان قال: «إن من الحُكْمِ الصمت، وقليل فاعله».

ولفظ الحاكم: عن أنس رضي الله عنه عند قوله عز وجل: ﴿وَأَلَنَّا لَهُ ٱلْحَدِيدَ ۝ أَنِ ٱعْمَلْ سَٰبِغَٰتٍ﴾ [سبأ: ١٠، ١١]، قال أنس: «إن لُقمان كان عند داود وهو يسرد الدرع، فجعل يفتله هكذا بيده، فجعل لُقمان يتعجب ويريد أن يسأله، وتمنعه حكمته أن يسأله، فلما فرغ منها، صبها على نفسه، فقال: نِعْمَ درع الحرب هذه. فقال لُقمان: الصمت من الحكمة، وقليل فاعله، كنت أردت أن أسألك فسكتُّ، حتى كفيتني».

قال الحاكم: صحيح على شرط مسلم ولم يخرجاه. ووافقه الذهبي في التلخيص.

وقال البيهقي: هذا هو الصحيح عن أنس، أن لُقمان قال: «الصمت حُكْمٌ، وقليل فاعله».

وقال العراقي: سند صحيح إلى أنس (المغني مع الإحياء ٣/ ١٠٩).

وأخرجه ابن المبارك (ص ٢٨٩) واللفظ له، وأحمد في الزهد (ص ١٥٩)، وابن أبي عاصم في الزهد (ص ٣٥)، قال: أخبرنا ابن أبي عمر، ثلاثتهم: عن سفيان بن عيينة قال: حدثني ابن أبي نَجيح قال: سمعت طاوساً يسأل أبي عن

. . . . . .

حديث، فرأيت طاوساً كأنه يعقد بيده، وقال أبـي: يا أبا عبد الرحمن، إن لُقمان قال: «إن من الصمت حُكْماً، وقليل فاعله». فقال له طاوس: يا أبا نَجيح، إنه من تكلم واتقى الله، خير ممن صمت واتقى الله.

ولفظ أحمد: قال ــ يعني لُقمان ــ : «الصمت حكمة، وقليل فاعله».

وأخرجه أبو نُعيم في الحلية (٤/٥) من طريق أحمد، وذكر مقالة طاوس لأبـي نَجيح فقط.

قلت: وهذا إسناد رجاله ثقات.

ورُوي عن ابن عمر ــ رضي الله عنهما ــ مرفوعاً، أخرجه العسكري في الأمثال (١/٤٦٨)، وأبو منصور الديلمي في مسند الفردوس: كما في المغني مع الإحياء (٣/١٠٨)، من طريق محمد بن عبد الرحمن البَيْلَماني عن أبيه، عن ابن عمر قال: قال رسول الله ﷺ: «الصمت حُكْمٌ، وقليل فاعله».

قال العراقي: سند ضعيف.

قلت: محمد بن عبد الرحمن البَيْلَماني ووالده ضعيفان. (انظر التقريب ص ٤٩٢، ٣٣٧).

ورُوي من قول أبـي الدرداء رضي الله عنه أخرجه ابن عساكر في تاريخ دمشق ــ خ ــ (١٣/٧٤٦).

ولفظه: «تعلموا الصمت كما تتعلموا الكلام، فإن الصمت حكم عظيم، وكن إلى أن تسمع أحرص منك إلى أن تتكلم، ولا تتكلم في شيء لا يعنيك، ولا تكن مضحاكاً من غير عجب، ولا مشاء إلى غير أرب. يعني إلى غير حاجة».

٣٢٣٣ ـ حدثنا هارون بن عبد الله، ثنا ابن أبـي فُديك عن عمر بن حفص، عن عثمان بن عبد الرحمن، عن الزهري، عن أنس[١] رضي الله عنه قال: قال رسول الله ﷺ: «من سَرَّهُ أن يَسلم، فليلزم[٢] الصمت».

.....

(١) زاد في نسخة (س): «بن مالك».

(٢) في نسخة (و): «فليزم».

٣٢٣٣ ـ الحكم عليه:

الحديث بهذا الإسناد ضعيف جداً، آفته عثمان بن عبد الرحمن الوَقَّاصي، وهو متروك، وفيه عمر بن حفص وهو ضعيف.

وقال أبو حاتم ـ فيما نقله عنه ابنه في العلل (٢/ ٢٣٩) ـ : عمر بن حفص مجهول، وهذا الحديث باطل.

وقال الذهبـي في الميزان (٣/ ١٩١): حديث باطل.

وذكره الهيثمي في المجمع (١٠/ ٢٩٧)، ثم قال: رواه أبو يعلى، والطبراني في الأوسط، وفيه عثمان بن عبد الرحمن الوَقَّاصي، وهو متروك.

وأخرجه ابن عساكر في تاريخ دمشق ـ مطبوع ـ (٧/ ٣٤٤)، ثم قال: غريب جداً.

وقال العراقي: سند ضعيف (المغني مع الإحياء ٣/ ١٠٩).

وقال الطرابلسي في الكشف الإلهي (٢/ ٦٥٦): واهٍ.

تخـريـجـه:

هو في مسند أبـي يعلى (٦/ ٢٩٠)، وذكره الهيثمي في المقصد العلي ـ خ ـ (ق ١٨٥ أ).

وأخرجه ابن أبـي الدنيا في الصمت (ص ٣٥)، ومن طريقه الأصبهاني في الترغيب (٢/ ٦٩٧)، وأخرجه تمام في الفوائد (١/ ٥٤) من طريق عبد الله بن ثابت، والقُضاعي في مسند الشهاب (١/ ٢٣٦) من طريق علي بن عبد العزيز، والبيهقي في

. . . . . .

الشعب (٤/ ٢٤١) من طريق عثمان بن سعيد الدارمي، وابن عساكر في تاريخ دمشق ـ مطبوع ـ (٧/ ٣٤٤) من طريق عبد الله بن ثابت البغدادي، أربعتهم: عن هارون بن عبد الله به، بلفظه.

وأخرجه الطبراني في الأوسط (٢/ ٥٥٦)، وفي مجمع البحرين ـ خ ـ (ق ٢٧٧ ب) من طريق عُبيد الله بن عبد الله المُنْكَدِري، ثنا محمد بن إسماعيل بن أبي فُديك به، بلفظه، وسقط عمر بن حفص من الإسناد.

قال الطبراني: لم يروه عن الزهري إلاَّ عثمان، تفرد به محمد بن أبي فُديك.

وأخرجه العُقيلي (٣/ ١٧١) من طريق عمر بن سيَّار، عن ابن أخي الزُهري، قال: حدثنا الزهري به، بلفظه، وقال: «ينجو»، بدل: «يسلم».

قال العُقيلي: وهذا الحديث إنما يعرف بالوَقَّاصي، ليس هو من حديث ابن أخي الزهري، وقد حدَّث عمر بن سيَّار هذا عن ابن أخي الزهري بما لا يعرف عنه، ولا يتابع عليه.

قلت: عمر بن سيَّار هذا، ذكره الذهبي في الضعفاء وقال: ليس بالمتين (المغني ٢/ ٤٦٨).

وفي الباب حديث معاذ رضي الله عنه أن رسول الله ﷺ قال: «ما كنتَ ساكتاً فأنت سالم، فإذا تكلمت، فلك أو عليك».

وقد ذكره الحافظ هنا في المطالب، وهو الحديث السابق برقم (٣٢٣١)، فانظره، وانظر الشواهد المذكورة في تخريجه، وبالله التوفيق.

٣٢٣٤ ـ وقال مُسَدَّد: حدثنا يحيى عن سفيان، عن عبد الملك بن عُمير، عن عبد الرحمن بن عبد الله رضي الله عنهما قال: قال عبد الله: «يا بني، ليسعك بيتك، وابك على خطيئتك، واخزن لسانك».

٣٢٣٤ ـ الحكم عليه:

الأثر بهذا الإسناد ضعيف؛ لعنعنة عبد الملك بن عُمير، ولانقطاعه، عبد الرحمن بن عبد الله لم يسمع من أبيه سوى حديث «محرم الحلال»، و «الضب»، و «تأخير الوليد للصلاة».

تخريجه:

أخرجه ابن أبي عاصم في الزهد (ص ٣٠) من طريق ابن أبي خالد عن عبد الملك بن عُمير به، بنحوه.

ولفظه: «يا بني، إني أوصيك بتقوى الله، وأمسك عليك لسانك، وابك من خطيئتك، وليسعك بيتك».

وأخرجه البخاري: كما في تهذيب الكمال للمِزِّي ـ خ ـ (٢/ ٨٠٠)، ومن طريقه المِزِّي، قال: حدثني إسحاق بن يزيد أبو نصر الدمشقي، والبيهقي في الشعب (١/ ٥٠٣) من طريق بشر بن القاسم، كلاهما: عن الحكم بن هشام الثقفي قال: حدثني عبد الملك بن عُمير عن القاسم بن عبد الرحمن، عن عبد الرحمن بن عبد الله بن مسعود به.

ولفظ البيهقي: «أوصيك أن تتقي الله، وتلزم بيتك، وتحفظ لسانك، وتبكي على خطيئتك».

وذكره الحافظ في التهذيب (٦/ ١٩٥)، وفي طبقات المدلسين (ص ٤٠)، وقال: سنده لا بأس به.

وأخرجه ابن أبي شيبة (١٣/ ٢٨٩) واللفظ له، ومن طريقه ابن أبي عاصم في الزهد (ص ٥٤) عن حسين بن علي، وأخرجه الطبراني في الكبير (٩/ ١٦٤)،

. . . . . .

والبيهقي في الشعب (٤/٢٥٨)، كلاهما: من طريق معاوية بن عَمرو، كلاهما: عن زائدة، عن عبد الملك بن عُمير قال: أخبرني آل عبد الله، أن عبد الله أوصى ابنه عبد الرحمن، فقال: «أوصيك بتقوى الله، وليسعك بيتك، وأملك عليك لسانك، وابك على خطيئتك».

وفي سند ابن أبـي عاصم: عبد الملك بن عُمير قال: أخبرني رجل قد سماه أبو بكر.

وذكره الهيثمي في المجمع (١٠/٢٩٩)، ثم قال: رواه الطبراني بإسنادين، ورجال أحدهما رجال الصحيح إلاَّ أن عبد الملك بن عُمير قال: حدثني آل عبد الله أن عبد الله أوصى ابنه.

وأخرجه ابن المبارك (ص ٤٢) واللفظ له، ووكيع (٢/٥١٩)، وعنه الإمام أحمد في الزهد (ص ٢٢)، وأخرجه هنَّاد (١/٢٦٦) قال: حدثنا المُحاربـي، ويعلى، وأبو نُعيم في الحلية (١/١٣٥) من طريق عاصم بن علي، خمستهم: عن المسعودي، عن القاسم بن عبد الرحمن قال: قال رجل لابن مسعود: يا أبا عبد الرحمن، أوصني، قال: «ليسعك بيتك، وابك من ذكر خطيئتك، وكف لسانك».

وإسناده ضعيف؛ لانقطاعه، القاسم بن عبد الرحمن لم يلق جده ابن مسعود رضي الله عنه (انظر المراسيل ص ١٧٥)، والمسعودي وإن كان قد اختلط، إلاَّ أن رواية وكيع عنه كانت قبل الاختلاط (انظر الكواكب النيرات ص ٢٩٣).

ورُوي عن ابن مسعود رضي الله عنه وهو يُوصي ابنه أبا عُبيدة، أخرجه الطبراني في الكبير (٩/١٠٥)، من طريق إسماعيل بن أبـي خالد قال: أوصى ابن مسعود أبا عُبيدة ابنه بثلاث كلمات: «أي بني، أوصيك بتقوى الله، وليسعك بيتك، وابك على خطيئتك، وأمسك عليك لسانك».

وسنده ضعيف، لإنقطاعه، إسماعيل بن أبـي خالد هو البَجَلي، لم يلق ابن مسعود (انظر التهذيب ١/٢٥٤).

. . . . . .

ورُوي عن ابن مسعود رضي الله عنه مرفوعاً، أخرجه الطبراني في الكبير (١٠/ ٢١٠)، وفي الأوسط: كما في مجمع البحرين ـ خ ـ (ق ٢٧٧ أ)، ومن طريقه الشجري في الأمالي (٢/ ١٥٦) من طريق محمد بن جعفر الفَيْدي، ثنا جابر بن نوح عن المسعودي، عن القاسم بن عبد الرحمن، عن أبيه، عن عبد الله قال: قال رسول الله ﷺ: «ليسعك بيتك، وابك من ذكر خطيئتك، واملك عليك لسانك».

قال الطبراني: لم يروه عن القاسم إلاَّ المسعودي، ولا عنه إلاَّ جابر، تفرد به الفَيْدي.

وذكره الهيثمي في المجمع (١٠/ ٢٩٩)، ثم قال: رواه الطبراني في الكبير، والأوسط، وفيه المسعودي وقد اختلط.

قلت: جابر بن نوح هو الحِمَّاني، ضعيف، ومحمد بن جعفر الفَيْدي مقبول. (التقريب ص ١٣٦، ٤٧٢) فهذا الحديث مرفوعاً بهذا السند ضعيف لأجلهما.

وله شواهد مرفوعة وموقوفة، كما يلي:

١ ـ **حديث عقبة بن عامر**: أخرجه هنَّاد (١/ ٢٦٥) واللفظ له، وأحمد (٤/ ١٥٨) من طريق فروة بن مجاهد اللَّخْمي عن عقبة بن عامر الجُهني قال: لقيت رسول الله ﷺ فقال لي: «يا عقبة بن عامر، املك لسانك، وابك على خطيئتك، وليسعك بيتك».

وإسناده صحيح، رجاله كلهم ثقات. وذكره ابن كثير في التفسير (٤/ ٦٠٩)، ثم قال: تفرد به أحمد.

وأخرجه ابن المبارك (ص ٤٣) واللفظ له، ومن طريقه أخرجه أحمد (٥/ ٢٥٩)، وابن أبـي الدنيا في الصمت (ص ٢٦)، وعبد الله بن أحمد في زوائد الزهد (ص ٣٢)، والترمذي (٤/ ٥٢٣)، وابن عَدي (٤/ ٣٢٤)، وأبو نُعيم في الحلية (٢/ ٩، ٨/ ١٧٥)، والبيهقي في الشعب (٤/ ٢٣٩)، وابن البنَّاء في الرسالة المغنية في السكوت (ص ٣٥)، والبغوي في شرح السنة (١٤/ ٣١٧)، والأصبهاني في الترغيب

. . . . . .

(٢/٦٩٨)، وأخرجه ابن وهب في الجامع (ص ٦٠)، وأخرجه البيهقي في الزهد (ص ١٣٠)، وفي الأداب (ص ٢٣٤) من طريق ابن أبـي مريم، ثلاثتهم: عن يحيى بن أيوب، عن عُبيد الله بن زَحْر، عن علي بن يزيد، عن القاسم، عن أبـي أُمامة، عن عقبة بن عامر الجُهني، قال: قلت يا رسول الله، ما النجاة؟، قال: «املك عليك لسانك، وليسعك بيتك، وابك على خطيئتك».

وسقط من إسناد ابن وهب: عن أبـي أُمامة، ومن سند ابن البنَّاء: علي بن يزيد.

قال الترمذي: هذا حديث حسن. اهـ. ووافقه البغوي، مع أن في سنده عُبيد الله بن زَحْر عن علي بن يزيد، وهو الأَلْهاني، وهما ضعيفان. (انظر التقريب ص ٣٧١، ٤٠٦)، فتحسينه رحمه الله للحديث لمجيئه من طرق أخرى، والله أعلم.

وأخرجه ابن عَدي (٥/ ١٦٥)، ومن طريقه البغوي في شرح السنة (١٤/ ٣١٧) من طريق عثمان بن أبـي العاتكة عن علي بن يزيد به، بنحوه.

وفيه عثمان بن أبـي العاتكة، قال الحافظ: صدوق، ضعفوه في روايته عن علي بن يزيد الأَلْهاني. (التقريب ص ٣٨٤).

٢ ـ **حديث ثوبان مرفوعاً، وموقوفاً**: أخرجه الطبراني في الأوسط (٣/ ١٧٧)، والصغير (ص ١٠١)، ومسند الشاميين (١/ ١١٣) من طريق شُرَحْبيل بن مسلم عن ثوبان مولى رسول الله ﷺ، قال: قال النبـي ﷺ: «طوبـى لمن ملك لسانه، ووسعه بيته، وبكى على خطيئته».

قال الطبراني: لا يُروى هذا الحديث عن ثوبان إلاَّ بهذا الإسناد، تفرد به عيسى.

وذكره المنذري في الترغيب (٣/ ٥٢٤)، ثم قال: رواه الطبراني في الأوسط، والصغير، وحسن إسناده.

وذكره الهيثمي في المجمع (١٠/ ٢٩٩)، ثم نقل عبارة المنذري.

وذكره العُجلوني في كشف الخفاء (٢/ ٦٠)، وقال: رواه الطبراني في الأوسط

. . . . . .

عن ثوبان، وإسناده حسن.

وأخرجه ابن أبـي عاصم في الزهد (ص ٢٩) واللفظ له، والطبراني في مسند الشاميين (١/ ٣١٣) من طريق شُرَحْبيل بن مسلم، قال: سمعت ثوبان مولى رسول الله ﷺ يقول: «طوبـى لمن ملك لسانه، وبكى على خطيئته، ووسعه بيته».

قلت: وهذا الحديث مرفوعاً وموقوفاً ضعيف؛ لوجود شُرَحْبيل بن مسلم، وهو الخَولاني، قال الحافظ: صدوق فيه لين. (التقريب ص ٢٦٥).

٣ ـ **حديث عبد الله بن عَمرو**: أخرجه ابن أبـي شيبة (١٥/ ٩)، وأحمد (٢/ ٢١٢)، وأبو داود (٤/ ١٢٤)، والحاكم (٤/ ٥٢٥) من طريق هلال بن خَبَّاب أبـي العلاء، قال: حدثني عكرمة، حدثني عبد الله بن عَمرو بن العاص، فذكره مرفوعاً، وفيه: «الزم بيتك، واملك عليك لسانك، وخذ بما تعرف، ودع ما تنكر، وعليك بأمر خاصة نفسك..».

قال الحاكم: حديث صحيح الإسناد، ولم يخرجاه، ووافقه الذهبـي في التلخيص.

قلت: سنده حسن؛ لوجود هلال بن خَبَّاب، فإن فيه كلاماً يسيراً لا ينزل حديثه عن رتبة الحسن إلاَّ إذا خولف. (انظر المغني ٢/ ٧١٣)، وقد توبع على أصل الحديث بهذه الشواهد.

٤ ـ **حديث أبـي أُمامة**: أخرجه الطبراني في الكبير (٨/ ١٩٧) من طريق عفير بن مَعْدان عن سُليم بن عامر، عن أبـي أُمامة رضي الله عنه، قال: قال رسول الله ﷺ: «من كان يؤمن بالله واليوم الآخر، ويشهد أني رسول الله ﷺ، فليسعه بيته، وليبك على خطيئته، ومن كان يؤمن بالله واليوم الآخر، ويشهد أني رسول الله، فليقل خيراً، أو ليسكت عن شر فيسلم».

وذكره الهيثمي في المجمع (١٠/ ٢٩٩)، ثم قال: رواه الطبراني، وفيه عفير بن مَعْدان، وهو ضعيف.

. . . . . .

ورُوي من قول نبـي الله عيسى عليه السلام أخرجه ابن المبارك (ص ٤٠) واللفظ له، ومن طريقه ابن حبان في روضة العقلاء (ص ٥٣)، وأخرجه وكيع (١/ ٢٥٩)، ومن طريقه كل من: أحمد في الزهد (ص ٩٣)، وابن أبـي الدنيا في الصمت (ص ٣٩)، وأخرجه هنَّاد (١/ ٢٦٦)، قال: ثنا قُبيصة، وأحمد في الزهد (ص ٩٤)، قال: حدثنا إسحاق بن يوسف، أربعتهم: عن سفيان، عن منصور، عن سالم بن أبـي الجَعْد، قال عيسى بن مريم ﷺ: «طوبـى لمن خزن لسانه، ووسعه بيته، وبكى على خطيئته».

ورجاله ثقات، إلاَّ أنه موقوف على سالم بن أبـي الجَعْد.

وبما سبق يرتقي لفظ الباب إلى الحسن لغيره.

(١٢٤) وحديث أبـي ذر رضي الله عنه في ذلك في أول أحاديث الأنبياء عليهم الصلاة والسلام[١][٢].

.....

(١) هذه الحروف سقطت بكاملها من نسخة (و) و (س).

(٢) ذكره الحافظ في أحاديث الأنبياء عليهم السلام، حديث رقم (٣٤٤١).

٣٢٣٥ ـ [١] وقال أبو يعلى، وبَقِيّ بن مَخْلَد، والبغوي جميعاً: حدثنا محمد بن بكار، حدثنا مُعْتَمِر، عن عبد الله بن نَسيب، عن مسلم بن عبد الله بن سَبْرة، عن أبيه رضي الله عنه قال: إن رسول الله ﷺ قال: «أنهاكم عن ثلاث: عن قيل وقال، وإضاعة المال، وكثرة السؤال».

٣٢٣٥ ـ [١] الحكم عليه:

الحديث بهذا الإسناد، فيه عبد الله بن نَسيب وهو مستور، وفيه مسلم بن عبد الله بن سَبْرة لم أجد له ترجمة.

وذكره الهيثمي في المجمع (١/ ١٥٧)، ثم قال: رواه الطبراني في الأوسط، والكبير، والبزار، وفيه عبد الله بن شبيب، وهو ضعيف جداً.

قلت: لعل الهيثمي أخطأ حين ظنه ابن شبيب، والصواب أنه ابن نَسيب، وابن شبيب أصغر من أن يروي عنه مُعْتَمِر بن سليمان. (انظر تاريخ بغداد ٩/ ٤٧٤).

وذكره الحافظ في الإصابة (٦/ ٩٦)، وقال: قال ابن السكن: تفرد به مُعْتَمِر، وفي إسناده نظر.

تخريجه:

هو في مسند أبي يعلى: كما في الإصابة (٦/ ٩٦).

وأخرجه بَقِيّ بن مَخْلَد، والطبراني، وابن منده، ثلاثتهم: كما في الإصابة (٦/ ٩٦) من طريق عبد الله بن نَسيب، به.

قال الطبراني: لا يُروى عن عبد الله بن سَبْرة، إلاَّ بهذا الإسناد.

وأخرجه ابن حبان في الثقات (٣/ ٢٤١) قال: حدثنا أحمد بن علي بن المثنى، به بلفظه.

وأخرجه أبو نُعيم في معرفة الصحابة ـ خ ـ (٢/ ١٣/ ب) من طريق عبدان بن أحمد، ومحمد بن علي الصائغ، ومن طريق الحسن بن سفيان فرقهما، ثلاثتهم: عن محمد بن بكار العَيْشي، به بلفظ قريب، مع تقديم وتأخير.

. . . . . .

ولفظه: «إن الله ينهاكم عن ثلاث: عن قيل وقال، وكثرة السؤال، وإضاعة المال».

وأخرجه ابن سعد في الطبقات (٧/ ٤١) قال: أخبرنا عَمرو بن عاصم الكِلابي، والبخاري في التاريخ الكبير تعليقاً (٥/ ٢٧) عن قيس بن حفص، والبزار: كما في الكشف (١/ ١٠٢) قال: حدثنا نهار بن عثمان، ثلاثتهم: عن المُعْتَمِر بن سليمان، به بلفظ قريب، مع تقديم وتأخير.

ولفظ ابن سعد: «إن الله ينهاكم عن ثلاث: عن كثرة السؤال، وإضاعة المال، وعن اتباع قيل وقال».

قال البزار: لا نعلم روى عبد الله بن سَبْرة إلاَّ هذا.

قلت: رواية البخاري هذه، ذكرها الحافظ هنا في المطالب، وهي الطريق القادم برقم (٢).

ولفظ الباب صحيح من حديث المغيرة بن شعبة مرفوعاً، أخرجه البخاري (فتح ١٠/ ٤٠٥)، ومسلم (٣/ ١٣٤١).

ولفظ مسلم: «إن الله عزَّ وجلّ حرم عليكم عقوق الأمهات، ووأد البنات، ومنعا وهات، وكره لكم ثلاثاً: قيل وقال، وكثرة السؤال، وإضاعة المال».

وأخرجه مسلم (٣/ ١٣٤٠) من حديث أبي هريرة مرفوعاً، ولفظه: «إن الله يرضى لكم ثلاثاً، ويكره لكم ثلاثاً: فيرضى لكم أن تعبدوه ولا تشركوا به شيئاً، وأن تعتصموا بحبل الله جميعاً ولا تفرقوا، ويكره لكم قيل وقال، وكثرة السؤال، وإضاعة المال».

٣٢٣٥ ـ [٢] وقال البخاري: حدثنا قيس بن حفص، ثنا مُعْتَمِر به[١]. ذكره في «التاريخ».

قال ابن السكن: لا أعرف لعبد الله بن سَبْرة رضي الله عنه غيره[٢].

.....

(١) قوله «به»: ساقط من نسخة (و) و (س).

(٢) وقال الحافظ في الإصابة (٦/٩٦): قال ابن السكن: تفرد به مُعْتَمِر، وفي إسناده نظر.

٣٢٣٥ ـ [٢] الحكم عليه:

انظر الطريق السابق برقم (١).

تخريجه:

هو في التاريخ الكبير (٥/٢٧)، وذكر أول المتن، ولفظه: «إن الله عزَّ وجلّ ينهاكم عن ثلاث».

٣٢٣٦ ـ [١] وقال ابن أبي عمر[١]: حدثنا الحَنَفي عن الهَجَري، عن أبي عياض، عن ابن مسعود رضي الله عنه قال: قال رسول الله ﷺ: «إن الرجل ليتكلم بالكلمة ليضحك بها من حوله، ولقد جاءت[٢] أكثر من عكاظ وما يشعر».

[٢] [حدثنا][٣] حسين الجُعْفي، حدثنا زائدة عن الهَجَري، به.

.....

(١) في نسخة (س): «وقال أبو بكر».

(٢) في نسخة (س): «جار».

(٣) في الأصل: «حديث»، والمثبت من باقي النسخ، والقائل هو ابن أبي عمر رحمه الله في مسنده.

٣٢٣٦ ـ الحكم عليه:

الحديث بهذا الإسناد ضعيف؛ لوجود إبراهيم الهَجَري، وهو ضعيف الحديث.

تخريجه:

أخرجه عبد الأعلى بن مُسْهِر في نسخته (ص ٦٩) من طريق يزيد بن عطاء، ثنا إبراهيم الهَجَري، به بلفظ قريب، ووقع في سنده: عن أبي الأحوص، بدل: عن أبي عياض، وهو تحريف.

ولفظه: «إن الرجل ليتكلم بالكلمة ليضحك بها من حوله، ولقد خار من عكاظ».

قلت: يزيد بن عطاء هو اليَشْكُري، قال الحافظ: لين الحديث (التقريب ص ٦٠٣).

وأخرجه البزار: كما في الكشف (٤/ ٢٢١) من طريق الحسن بن أبي جعفر عن عاصم، عن أبي وائل عن عبد الله، عن النبي ﷺ قال: «إن الرجل ليتكلم بالكلمة، يَهوي بها في النار كذا كذا خريفا».

قال البزار: لا نعلمه يُروى عن عبد الله إلاَّ بهذا الإسناد.

. . . . . .

وسنده ضعيف، الحسن بن أبـي جعفر هو الجُفْري، قال الحافظ: ضعيف الحديث، مع عبادته وفضله (التقريب ص ١٥٩)، وعاصم هو ابن أبـي النَّجُود، قال الحافظ: صدوق له أوهام (التقريب ص ٢٨٥).

وذكره الهيثمي في المجمع (١٠/٢٩٧)، ثم قال: رواه البزار، وفيه من لم أعرفهم.

ورُوي عن ابن مسعود موقوفاً:

أخرجه هنَّاد (٢/٥٥٢) واللفظ له، والحسين المروزي في زوائد زهد ابن المبارك (ص ٣٥٢) من طريق قيس قال: سمعت عبد الله بن مسعود يقول: «إن الرجل ليتكلم بالكلمة في الرفاهية ليضحك بها جلساءه، ترديه أبعد ما بين السماء والأرض».

وإسناده صحيح.

وأخرجه هنّاد أيضاً قال: حدثنا المُحاربـي عن العلاء بن المسيب، عن أبيه، وخيثمة قالا: قال عبد الله بن مسعود: «إن الرجل ليتكلم بالكلمة يضحك بها القوم، ما يقطع شعرة، يَهوي بها في جهنم سبعين خريفاً».

وسنده ضعيف؛ لعنعنة المُحاربـي، وهو عبد الرحمن بن محمد، ذكره الحافظ في المرتبة الثالثة (انظر طبقات المدليسن ص ٤٠).

ويشهد للفظ الباب حديث أبـي هريرة مرفوعاً:

أخرجه البخاري (فتح ١١/٣٠٨)، ومسلم (٤/٢٢٩٠)، ولفظ البخاري: «إن العبد ليتكلم بالكلمة ما يتبين فيها، يزل بها في النار أبعد مما بين المشرق». زاد مسلم: «والمغرب».

وأخرجه البخاري أيضاً مرفوعاً، ولفظه: «إن العبد ليتكلم بالكلمة من رضوان الله لا يُلقي لها بالاً، يرفعه الله بها درجات، وإن العبد ليتكلم بالكلمة من سخط الله لا يلقي لها بالاً، يَهوي بها في جهنم».

وبما سبق يرتقي لفظ الباب إلى الحسن لغيره، والله الموفق.

٣٢٣٧ ـ وقال أبو يعلى: حدثنا أبو كُريب، ثنا سعيد بن شُرَحْبيل، ثنا ليث بن سعد عن خالد بن يزيد، عن سعيد بن أبي هلال، عن ابن عباس، عن عائشة رضي الله عنهم قالت: سمعت رسول الله ﷺ وهو يخطب الناس يقول: «من حفظ ما بين لَحْييه، وحفظ ما بين رجليه، فهو في الجنة».

٣٢٣٧ ـ الحكم عليه:

الحديث بهذا السند ضعيف؛ لانقطاعه، سعيد بن أبي هلال لم يدرك ابن عباس، فقد ولد عام السبعين، وابن عباس مات عام ثمان وستين.

وذكره الهيثمي في المجمع (١٠/ ٣٠٠)، ثم قال: رواه أبو يعلى ورجاله رجال الصحيح. اهـ.

وكان من حقه أن ينبه على انقطاعه، مع كون رجاله ثقات.

تخريجه:

هو في مسند أبي يعلى (٨/ ١٤٠)، ولفظ: عن عائشة قالت: سمعت رسول الله ﷺ وهو يخطب الناس يقول: «لمكانكم في الجنة» يعني: «من حفظ ما بين لَحْييه، وحفظ ما بين رجليه».

وذكره الهيثمي في المقصد العلي ـ خ ـ (ق ٨٤ أ).

وقد رواه من الصحابة رضوان الله عليهم جماعة، منهم:

١ ـ **سهل بن سعد:** أخرجه البخاري (فتح ١١/ ٣٠٨)، ومن طريقه البغوي في شرح السنة (١٤/ ٣١٣)، وأخرجه الترمذي (٤/ ٥٢٤)، وابن أبي الدنيا في الورع (ص ٩٢)، وابن عَدي (٥/ ٤٥)، والحاكم (٤/ ٣٥٨)، وأبو نُعيم في الحلية (٣/ ٢٥٢)، والبيهقي في السنن الكبرى (٨/ ١٦٦)، وفي الشعب (٤/ ٢٣٥).

ولفظ البخاري: «من يضمن لي ما بين لَحْييه، وما بين رجليه، أضمن له الجنة».

قال الترمذي: حسن صحيح غريب من حديث سهل بن سعد.

. . . . . .

وقال الحاكم: حديث صحيح الإسناد على شرط الشيخين ولم يخرجاه. وتعقبه الذهبي في التلخيص بقوله: ذا في البخاري.

وقال أبو نُعيم: هذا حديث صحيح. ووافقه البغوي.

٢ ـ **أبو هريرة**: أخرجه الترمذي (٤/ ٥٢٤) واللفظ له، وفي العلل الكبير (٢/ ٨٣٦)، وابن أبي عاصم في الزهد (ص ٢٢) من طريق أبي خالد الأحمر عن ابن عجلان، عن أبي حازم، عن أبي هريرة قال: قال رسول الله ﷺ: «من وقاه الله شر ما بين لَحْييه، وشر ما بين رجليه، دخل الجنة».

قال الترمذي: هدا حديث حسن غريب.

قلت: فيه أبو خالد الأحمر، هو سليمان بن حيان، قال الحافظ: صدوق يخطىء. (التقريب ص ٢٥٠) فالإسناد لأجله ضعيف.

٣ ـ **جابر بن عبد الله**: أخرجه الطبراني في الصغير (ص ٢٧٩)، ومن طريقه القُضاعي في مسند الشهاب (١/ ٣٢٤) من طريق المغيرة بن سِقْلاب عن مَعْقِل بن عُبيد الله، عن عَمرو بن دينار، عن جابر بن عبد الله قال: قال رسول الله ﷺ: «من ضمن لي ما بين لَحْييه ورجليه، ضمنت له الجنة».

قال الطبراني: لم يروه عن عَمرو إلاَّ مَعْقِل، تفرد به المغيرة.

وإسناده ضعيف، فيه المغيرة بن سِقْلاب، ذكره الذهبي في المغني (٢/ ٦٧٢) وقال: قال أبو جعفر النفيلي: لم يكن مؤتمناً. اهـ. وفيه مَعْقِل بن عُبيد الله، هو الجَزَري، قال الحافظ: صدوق يخطىء (التقريب ص ٥٤٠).

٤ ـ **أبو رافع**: أخرجه الطبراني في الكبير (١/ ٣١١) من طريق عبد الله بن محمد بن عقيل عن علي بن الحسين، عن أبي رافع، أن النبي ﷺ قال: «من حفظ ما بين فُقْمَيه وفخذيه، دخل الجنة».

وذكره الهيثمي في المجمع (١٠/ ٣٠٠)، ثم قال: رواه الطبراني، وإسناده جيد.

. . . . . .

قلت: إسناده ضعيف؛ لوجود عبد الله، قال الحافظ: صدوق في حديثه لين، ويقال تغير بأخرة (التقريب ص ٣٢١).

وقوله: فُقْمَيه: الفُقْم بالضم والفتح: اللَحْي (النهاية ٣/ ٤٦٥).

٥ ـ صعصعة بن ناجية: أخرجه أبو يعلى، ولفظه: «احفظ ما بين لَحْييك ورجليك».

وسنده ضعيف، وقد ذكره الحافظ هنا في المطالب، وهو الحديث القادم برقم (٣٢٣٧).

وبهذه الشواهد يرتقي لفظ الباب إلى مرتبة الحسن لغيره، والله الموفق.

٣٢٣٨ ـ حدثنا[١] محمد بن مرزوق، ثنا عبد الله بن [حرب][٢]، ثنا إبراهيم بن إسحاق، ثنا عَقَّال بن شَبَّة، حدثني أبي عن جدي، عن أبيه رضي الله عنه قال: إن رسول الله ﷺ قال له: «احفظ ما بين لَحْييك ورجليك». قال: فنهضت وأنا أقول: حسبي.

.....

(١) القائل هو: «أبو يعلى» رحمه الله في مسنده.

(٢) في جميع النسخ: «جرير»، والمثبت من كتب الرجال، والتخريج.

٣٢٣٨ ـ الحكم عليه:

الحديث بهذا الإسناد، فيه علتان:

١ ـ شَبَّة بن عَقَّال، وابنه عَقَّال بن شَبَّة، وهما مجهولان.

٢ ـ إبراهيم بن إسحاق بن راحة، لم أجد له ترجمة. وعليه، فالحكم على هذا الحديث متوقف على معرفة حاله.

وذكره البوصيري في الإتحاف ـ خ ـ (٣/ ١٠١ ب) مختصر، ثم قال: رواه أبو يعلى الموصلي.

تخريجه:

ذكره العجلوني في كشف الخفاء (١/ ٦٠) عن صعصعة، وقال: رواه أبو يعلى، وابن قانع، وابن منده، وابن عساكر، والضياء. اهـ.

وأخرجه ابن عساكر في تاريخ دمشق ـ خ ـ (١١/ ٦٩١) من طريق المصنِّف.

ولفظه: «احفظ ما بين لَحْييك، وما بين رجليك». قال: فولَّيت وأنا أقول: حسبي.

وأخرجه ابن الأعرابي في المعجم ـ خ ـ (ق ١٩٧ ب) قال: نا أبو رفاعة،

. . . . . .

وابن قانع في معجم الصحابة ـ خ ـ (ق ٧٣ أ) من طريق عقبة بن مُكْرَم، كلاهما: عن عبد الله بن حرب الليثي، به بلفظه عند ابن قانع، وبمعناه عند ابن الأعرابي.

ولفظ ابن الأعرابي: «من ضمن لي ما بين لَحْييه ورجليه، أضمن له الجنة».

ويشهد له حديث عائشة رضي الله عنها، وهو الحديث الماضي (٣٢٣٧)، وما ذكر في تخريجه عن سهل بن سعد، وأبي هريرة، وجابر بن عبد الله، وأبي رافع رضي الله عنهم.

٤٥ ـ باب الإيثار

٣٢٣٩ ـ قال الحارث: حدثنا عبد العزيز بن أبان، عن مِسْعَر بن كِدام، ثنا ثابت بن عُبيد قال: سمعت عبد الله بن [مُغَفَّل][١] المُزَني رضي الله عنه، يقول[٢]: قال رسول الله ﷺ: «من كان له قميصان، فليكس أحدهما[٣]، أو ليتصدق بأحدهما».

.....

(١) في جميع النسخ: «معقل»، والمثبت من بغية الباحث، ومصادر التخريج.

(٢) في نسخة (و) و (س): «قال».

(٣) زاد عند أبي نُعيم في الحلية: «أخاه».

٣٢٣٩ ـ الحكم عليه:

الحديث بهذا الإسناد ضعيف جداً، لوجود عبد العزيز بن أبان، وهو متروك.

وذكره البوصيري في الإتحاف ـ خ ـ (٣/ ١٠٢ أ) مختصر، ثم قال: رواه الحارث بن أبي أسامة بسند فيه عبد العزيز بن أبان بن محمد، وهو ضعيف.

تخريجه:

هو في مسند الحارث كما في بغية الباحث (ص ١٣١٣).

ومن طريقه أخرجه أبو نُعيم في الحلية (٧/ ٢٣٢)، ثم قال: رواه ابن المبارك عن مِسْعَر، فسمَّاه فقال: عبد الله بن المُغَفَّل.

وأخرجه ابن المبارك (ص ٢٥٩)، ومن طريقه الأصبهاني في الترغيب

. . . . . .

(٢/ ٩٣١)، قال: أخبرنا مِسْعَر بن كِدام به، بلفظ قريب.

ولفظ الأصبهاني: «من كان له قميصان، فليكس أخاه أحدهما»، أو قال: «فليعط»، أو قال: «فليهب».

وفي سند ابن المبارك: ثابت بن عُبيد الله، والصواب: ثابت بن عُبيد.

وإسناده صحيح، رجاله كلهم ثقات.

٤٦ ـ باب قصر الأمل

٣٢٤٠ ـ قال مُسَدَّد: حدثنا أبو عَوانة عن مغيرة، عن الشعبي قال: إن رجلاً كان يجلس إلى مسروق، فكان في آخر من ودَّعه، [فقال: «يا أبا عائشة][1]، إنك قَريع[2] القراء وسيدهم، وإن زينك لهم زين، وإن شينك لهم شين، فلا تحدِّثَنَّ نفسك بفقر، ولا بطول عمر».

.....

(١) في الأصل: «عائشة رضي الله عنها، فقالت له»، والمثبت من باقي النسخ.

(٢) في نسخة (س): «فريع».

٣٢٤٠ ـ الحكم عليه:

الأثر بهذا الإسناد ضعيف، لعنعنة مغيرة بن مِقْسَم، وهو مدلس، لا يقبل حديثه إلاَّ إذا صرح بالسماع.

وذكره البوصيري في الإتحاف ـ خ ـ (٢/ ١٧٦ ب) مختصر، ثم قال: رواه مُسَدَّد.

تخريجه:

أخرجه ابن سعد في الطبقات (٨/ ٣٥)، وابن أبي شيبة (١٣/ ٤٠٤)، كلاهما قال: حدثنا عفان بن مسلم، والبخاري في التاريخ الكبير (٨/ ٣٥) تعليقاً عن موسى بن إسماعيل، كلاهما: عن أبي عَوانة به، بلفظه.

وأخرجه أحمد في الزهد (ص ٤٨٦) قال: حدثنا مُؤَمَّل، حدثنا سفيان

. . . . . .

وأبو عَوانة به، بنحوه، مع زيادة وفي أوله قصة.

ولفظ أحمد: بعث زياد مسروقاً عاملاً على السلسلة، فلما خرج مسروق، خرج معه قراء أهل الكوفة يشيعونه، فكان فيهم شاب على فرس، فلما رجع الناس وبقي مسروق في نفر من أصحابه، دنا منه الفتى، وقال: «إنك سيد قراء أهل الكوفة وقَريعهم، إن قيل: من أفضلهم؟ قيل: مسروق. وإن قيل: من أعلمهم؟ قيل: مسروق. وإن قيل: من أفقههم؟ قيل: مسروق. وإن زينك لهم زين، وإن شينك لهم شين، وإني أنشدك الله أو قال: أعيذك بالله أن تحدث نفسك بفقر، أو بطول أمل» فقال له مسروق: ألا تعينني على ما أنا فيه؟ قال: «والله ما أرضى لك ما أنت فيه، فكيف أعينك عليه». وانصرف. فلما انصرف الفتى، قال مسروق: ما بلغت مني موعظة ما بلغتْ موعظة هذا الفتى. قال سفيان: فلما رجع مسروق من عمله ذلك، أتاه أبو وائل، فقال له مسروق: ما عملت عملاً أنا منه أخوف أن يدخلني النار من عملي هذا، وما ظلمت فيه مسلماً ولا معاهداً، ولكني ما أدري ما هذا الحمل الذي لم يَسُنُّهُ رسول الله ﷺ ولا أبو بكر ولا عمر. قال أبو وائل: فقلت له: ما حملك على ذلك؟ قال: اكتنفني شُريح، وابن زياد، والشيطان.

٤٧ ـ باب السلامة في العزلة

٣٢٤١ ـ قال مُسَدَّد: حدثنا عيسى بن يونس، نا[١] الأوزاعي عن مكحول قال: «إن كان في الجماعة فضل، فإن السلامة في العزلة»[٢].

.....

(١) قوله «نا»: ساقط من نسخة (و) و (س).

(٢) أفرد الخطابي في العزلة جزءاً، وقد تقدم في هذا البحث حديث مرفوع برقم (٣١٩٠ [١])، يفيد بأن المؤمن الذي يخالط الناس ويصبر على أذاهم، خير من ضده.

٣٢٤١ ـ الحكم عليه:

إسناده صحيح، رجاله كلهم ثقات.

وذكره البوصيري في الإتحاف ـ خ ـ (٣/ ١٠١ ب) مختصر، ثم قال: رواه مُسَدَّد.

تخريجه:

أخرجه البيهقي في الزهد (ص ٩٤)، وابن عساكر في تاريخ دمشق ـ خ ـ (١٧/ ١٧٢) من طريق المصنِّف.

ولفظ البيهقي: «إن كان في الجماعة فضيلة، فإن السلامة في العزلة».

وأخرجه أبو خيثمة في العلم (ص ١٤)، ومن طريقه ابن عساكر في تاريخ دمشق ـ خ ـ (١٧/ ١٧١) قال: حدثنا الوليد بن مسلم، نا الأوزاعي به.

ولفظه: «إن لم يكن في مجالسة الناس ومخالطتهم خير، فالعزلة أسلم».

. . . . . .

وأخرجه ابن حبان في روضة العقلاء (ص ٨٥). واللفظ له، والبيهقي في الزهد (ص ٩٤) من طريق سعيد بن عبد العزيز قال: قال مكحول: «إن كان في مخالطة الناس خير، فالعزلة أسلم».

ويشهد للفظ الباب أثر عمر رضي الله عنه، أخرجه وكيع (٢/ ٥١٤)، وعنه ابن أبي شيبة (١٣/ ٢٧٥)، ومن طريقه البيهقي في الزهد (ص ٩٣) من طريق إسماعيل بن أمية قال: قال عمر بن الخطاب: «إن في العزلة راحة من خِلاط السوء».

ورجاله ثقات، لكنه منقطع، إسماعيل بن أمية مات سنة أربع وأربعين ومائة، فيبعد سماعه من عمر رضي الله عنه، (انظر التهذيب ١/ ٢٤٧).

كما يشهد له حديث أبي سعيد الخدري مرفوعاً، أخرجه البخاري (فتح ١١/ ٣٣٠)، ومسلم (٣/ ١٥٠٣).

ولفظ مسلم: أن رجلاً أتى النبي ﷺ فقال: أي الناس أفضل؟ فقال: «رجل يجاهد في سبيل الله بماله ونفسه». قال: ثم من؟ قال: «مؤمن في شِعْب من الشِّعاب، يعبد الله ربه، ويدع الناس من شره».

٤٨ ـ باب الحُزْن

٣٢٤٢ ـ [١] قال أبو يعلى: حدثنا أبو نشيط، ثنا أبو المغيرة عن أبـي بكر بن أبـي مريم، عن ضَمْرة بن[١] حَبيب، عن أبـي الدرداء رضي الله عنه، عن النبـي ﷺ قال: «إن الله عز وجل يحب كل قلب حزين».

.....

(١) في نسخة (و) و (س): «بنت».

٣٢٤٢ ـ [١] الحكم عليه:

إسناده ضعيف؛ لضعف أبـي بكر بن أبـي مريم الغَسَّاني، ولانقطاعه بين ضَمْرة وبين أبـي الدرداء رضي الله عنه، فإن بين وفاتيهما نحو مائة سنة، ومثل هذا الفرق يُستبعد معه أن يكون سمع منه، خاصة إذا ما أضيف إليه سن التحمّل، إلاَّ أن يكون ضَمْرة من المُعَمَّرين، ولم أجد من وصفه بذلك. قال الذهبـي في التلخيص (٤/ ٣١٥) متعقباً الحاكم في تصحيحه لهذا الحديث: مع ضعف أبـي بكر، منقطع.

وذكره الهيثمي في المجمع (١٠/ ٣٠٩)، ثم قال: رواه البزار، والطبراني، وإسنادهما حسن.

تخـريـجـه:

أخرجه الطبراني في مسند الشاميين (٢/ ٣٥١)، ومن طريقه أخرجه أبو نُعيم في الحلية (٦/ ٩٠)، قال: حدثنا أحمد بن عبد الوهاب، وابن عَدي (٢/ ٣٩) من طريق

. . . . . .

الحسين بن مهدي، والحاكم (٤/ ٣١٥)، وعنه البيهقي في الشعب (١/ ٥١٥) من طريق محمد بن عوف الطائي، ثلاثتهم: عن أبـي المغيرة به بلفظه.

قال الحاكم: هذا حديث صحيح الإسناد، ولم يخرجاه. وردَّه الذهبـي في التلخيص، فقال: مع ضعف أبـي بكر، منقطع.

وأخرجه القُضاعي في مسند الشهاب (٢/ ١٥٠) وابن عساكر في تاريخ دمشق ـ خ ـ (١٣/ ٤٠٩)، كلاهما: من طريق عَمرو بن بشر بن السَرْح، ثنا أبو بكر بن أبـي مريم به، بلفظه عند القُضاعي، وبلفظ قريب عند ابن عساكر.

وأخرجه البزار كما في الكشف (٤/ ٢٤٠) قال: حدثنا عمر بن الخطاب، والبيهقي في الشعب (١/ ٥١٥) من طريق أبـي حاتم الرازي، كلاهما: عن عبد الله بن صالح، حدثني معاوية بن صالح عن ضَمْرة بن حَبيب به، بلفظه.

قال البيهقي: وهذا الإسناد أصح. اهـ. يعني أصح من الإسناد السابق.

قلت: وذكر الحافظ هذه الطريق هنا في المطالب، وهي الطريق القادمة برقم (٢).

٣٢٤٢ ـ [٢] وقال البزار: حدثنا عمر بن الخطاب، ثنا عبد الله بن صالح، ثنا معاوية بن صالح عن ضَمْرة به.

وقال: لا نعلمه إلاَّ بهذا الإسناد.

* وصححه الحاكم / . [١١٤ب]

٣٢٤٢ ـ [٢] الحكم عليه:

ضعيف لانقطاعه.

تخريجه:

هو في مسند البزار: كما في الكشف (٤/ ٢٤٠).

ولفظه: «إن الله يحب كل قلب حزين».

قال البزار: لا نعلم أحداً رواه عن النبي ﷺ إلاَّ أبو داود الصواب: أبو الدرداء ولا له إسناد غير هذا.

٤٥ ـ باب فضل الحِدَّة

٣٢٤٣ ـ [١] قال أبو بكر: حدثنا يونس بن محمد، ثنا ليث بن سعد عن دُويد بن نافع، عن أبي منصور الفارسي ـ وكانت فيه حِدَّة ـ فذُكرت له، فقال: ما أحب أنها أخطأتني، إن رسول الله ﷺ قال: «إن الحِدَّة تعتري خيار أمتي».

[٢] وقال أبو يعلى: حدثنا أبو الربيع العَتَكي، ثنا عبد الرحمن بن أبان عن الليث بن سعد، به[١].

.....

(١) إسناده مرسل، لكن في سنده عبد الرحمن بن أبان لم أر من ترجم له، فأتوقف في الحكم عليه.

٣٢٤٣ ـ [١] الحكم عليه:

ضعيف، لإرسال أبي منصور، قال الحافظ في الإصابة (١٢/ ٣٢): قال البخاري: حديثه مرسل، وليست له صحبة. وانظر التاريخ الكبير (٨/ كنى ٧١).

وذكره البوصيري في الإتحاف ـ خ ـ (٣/ ٨٢ أ) مختصر ثم قال: رواه أبو بكر بن أبي شيبة، وأبو يعلى الموصلي بإسناد حسن. اهـ. وهو من تساهله.

تخريجه:

ذكره أبو نُعيم في معرفة الصحابة ـ خ ـ (٢/ ٢٨٩/ ب)، وابن الأثير في أُسْد

. . . . . .

الغابة (٦/ ٣٠٤)، والحافظ في الإصابة (١٠/ ٣٦١)، عن يونس بن محمد المؤدب به.

وأخرجه الحسن بن سفيان في مسنده كما في الإصابة (١٠/ ٣٦١)، وأبو نُعيم في معرفة الصحابة ـ خ ـ (٢/ ٢٨٩/ ب)، وابن الأثير في أُسْد الغابة (٦/ ٣٠٤)، من طريق قُتيبة بن سعيد، وأخرجه أبو نُعيم في معرفة الصحابة أيضاً، وفي أخبار أصبهان (٢/ ٧)، من طريق علي بن غُراب، كلاهما: عن ليث، به بلفظه.

وأخرجه أبو يعلى كما في المطالب وهو الطريق رقم (٢)، والحسن بن سفيان في مسنده كما في الإصابة (١٠/ ٣٦١)، ومن طريقه أخرجه أبو نُعيم في معرفة الصحابة ـ خ ـ (٢/ ٢٨٩/ ب)، وابن الأثير في أُسْد الغابة (٦/ ٣٠٤)، وأخرجه الخطيب في الموضح (٢/ ٩٢)، جميعهم من طريق عبد الرحمن بن أبان، عن الليث، به، بلفظه دون: «إن» وفي أسانيدهم إثبات الصحبة لأبـي منصور الفارسي.

قال الحافظ في الإصابة (١٢/ ٣٢): رواه يونس بن محمد، وعلي بن غُراب، وغير واحد عن الليث، لم يقل أحد منهم: وكانت له صحبة، إلاَّ عبد الرحمن بن أبان.

قلت: هذا الحديث مداره على دُويد بن نافع، واختلف عنه فيه على وجهين، كما يلي:

١ ـ فرواه يونس بن محمد المؤدب، وقُتيبة بن سعيد، وعلي بن غُراب، وعبد الرحمن بن أبان، عن الليث بن سعد عنه، عن أبـي منصور الفارسي، كما تقدم.

٢ ـ ورواه يحيى بن عبد الله، وأبو صالح عن الليث، عنه، عن منصور مولى ابن عباس مرفوعاً، أخرجه الخطيب في الموضح (٢/ ٩٢) ولفظه: «الحِدَّة تعتري خيار أمتي».

والوجه الأول هو الراجح لكثرة الرواة له عن الليث بن سعد، وفيهم يونس بن محمد، وقُتيبة بن سعيد، وهما ثقتان ثبتان (التقريب ص ٦١٤، ٤٥٤).

. . . . . .

ويشهد لحديث الباب ما رُوي عن ابن عباس، وعلي رضي الله عنهم كما يلي:

١ ـ حديث ابن عباس رضي الله عنهما مرفوعاً: أخرجه أبو يعلى، ولفظه: «الحِدَّة تعتري خيار أمتي».

وسنده ضعيف جداً، وقد ذكره الحافظ هنا في المطالب، وهو الحديث القادم برقم (٣٢٤٣).

ـ حديث علي رضي الله عنه: أخرجه العُقيلي (٢/ ٢٨٩) واللفظ له، والقُضاعي في مسند الشهاب (٢/ ٢٤٢، ٢٤٣)، من طريقين، والبيهقي في الشعب (٦/ ٣١٣)، من طريقين، جميعهم: من طريق عبد الله بن قَنْبَر عن أبيه، عن علي، أن النبـي ﷺ قال: «خيار أمتي أحِدَّاؤُهم، الذين إذا غضبوا، رجعوا». وقد رجعت وأنا أستغفر الله.

قال العُقيلي: عبد الله بن قَنْبَر عن أبيه، عن علي، لا يتابع على حديثه من جهة تثبت.

وقال الذهبـي في الميزان (٢/ ٤٧٢): عبد الله بن قَنْبَر، عن أبيه، عن علي، بخبر باطل.

وقال العراقي: أخرجه الطبراني في الأوسط، والبيهقي في الشعب من حديث علي بسند ضعيف (المغني مع الإحياء ٣/ ١٦٨).

وبالجملة فحديث الباب ضعيف، لإرساله، ولا يرتقي بهذين الشاهدين، لشدة ضعفهما، والله أعلم.

٣٢٤٤ ـ حدثنا[1] أبو الربيع، ثنا سَلَّام الطويل عن الفضل بن عطية، عن عطاء بن أبـي رباح، عن ابن عباس رضي الله عنهما قال: قال رسول الله ﷺ: «الحِدَّة تعتري خيار أمتي».

.....

(١) هذا الحديث كسابقه من مسند أبـي يعلى رحمه الله.

٣٢٤٤ ـ الحكم عليه:

الحديث بهذا الإسناد ضعيف جداً، لأن فيه سَلَّام بن سلم الطويل، وهو متروك، وفيه الفضل بن عطية، وهو ضعيف.

وقال ابن عَدي (٣/ ٣٠٢): ليس البلاء في هذا الحديث من سَلَّام، إنما البلاء فيه من الفضل بن عطية، لأنه ضعيف. اهـ.

قلت: الفضل وإن كان ضعيفاً، فإنه لم يتهم، بخلاف سَلَّام الطويل، فإنه متروك، فالحمل فيه عليه أولى، وقد أخرجه ابن الجوزي في العلل المتناهية (٢/ ٢٤٧)، وأعلَّه بسَلَّام الطويل.

وذكره الهيثمي في المجمع (٨/ ٢٦)، ثم قال: رواه الطبراني، وأبو يعلى، وفيه سَلَّام بن مسلم ـ كذا ـ الطويل، وهو متروك.

تخـريـجـه:

هو في مسند أبـي يعلى (٤/ ٣٣٧).

وذكره الهيثمي في المقصد العلي ـ خ ـ (ق ٩٣/ ب).

وأخرجه من طريق المصنِّف كل من ابن عَدي (٣/ ٣٠٢)، وابن الجوزي في العلل المتناهية (٢/ ٢٤٧).

وأخرجه الطبراني في الكبير (١١/ ١٩٤) قال: حدثنا محمد بن عبد الله الحضرمي، ثنا أبو الربيع الزهراني، به بمثله.

وأخرجه الطبراني أيضاً (١١/ ١٥١) قال: حدثنا الحسين بن إسحاق التُّسْتُري، ثنا أبو الربيع الزهراني، به ولفظه: «تعتري الحِدَّة خيار أمتي».

. . . . . .

ولم يتفرد سَلَّام الطويل بهذا الحديث، حيث تابعه محمد بن الفضل بن عطية، أخرجه أبو نُعيم في أخبار أصبهان (٢/ ٦١)، من طريق إسماعيل بن عَمرو البَجَلي، والخطيب في تاريخ بغداد (١٤/ ٧٣)، من طريق عباد بن يعقوب، كلاهما عن محمد بن الفضل بن عطية، عن أبيه، به.

ولفظ أبـي نُعيم بمثله، ولفظ الخطيب: «لن تعتري الحِدَّة أحداً من أمتي إلاَّ خيارها».

إلاَّ أن محمد بن الفضل هذا لا يفرح بمتابعته، قال الحافظ: كذبوه (التقريب ص ٥٠٢).

وفي الباب ما رُوي عن أبـي منصور الفارسي، وهو الحديث الماضي برقم (٣٢٤٣)، وما ذكر في تخريجه عن علي بن أبـي طالب رضي الله عنهما.

٥٠ ـ باب الاستعطاف

٣٢٤٥ ـ [١] قال أبو يعلى: حدثنا عثمان، ثنا وكيع، ثنا أبـي، عن شيخ يقال له: طارق، عن عَمرو بن مالك الرُّوَاسي قال: أتيت النبـي ﷺ فقلت: «يا رسول الله، ارض عني. فأعرض ﷺ عني ثلاثاً، فقلت: يا رسول الله، والله إن [الرب][1] تبارك وتعالى لَيُتَرَضَّى فَيَرْضَى»، قال: «فرضي ﷺ عني».

.....

(١) قوله «الرب»: غير واضح في الأصل، والنقل من باقي النسخ.

٣٢٤٥ ـ [١] الحكم عليه:

الحديث بهذا الإسناد ضعيف، لجهالة طارق.

وذكره الهيثمي في المجمع (١٠/ ٢٠٢)، ثم قال: رواه البزار من رواية طارق عن عَمرو بن مالك، وطارق ذكره ابن أبـي حاتم ولم يوثقه ولم يجرحه، وبقية رجاله ثقات.

وذكره البوصيري في الإتحاف ـ خ ـ (٢/ ١٣٧ أ) مختصر، ثم قال: رواه أبو يعلى بسند فيه راو لم يسمّ، ورواه البزار في مسنده.

تخـريـجـه:

هو في مسند أبـي يعلى (١٢/ ٢٣٥).

وعنه أخرجه ابن السُّنِّي في عمل اليوم والليلة (ص ١١٥).

. . . . . .

وأخرجه البخاري تعليقاً في التاريخ الكبير (٦/ ٣٠٩)، والفسوي في المعرفة والتاريخ (١/ ٣٢٦)، ومن طريقه البيهقي في الأسماء والصفات (٢/ ٢٦٦)، وفي الشعب (٦/ ٣١٢)، وأخرجه البغوي كما في الإصابة (٧/ ١٣٨)، وابن قانع في معجم الصحابة ـ خ ـ (ق ١١٧ أ) قال: حدثنا أحمد بن الحسن بن عبد الجبار، وأخرجه الطبراني قال: حدثنا عبد الله بن أحمد، وأبو نُعيم، من طريق محمد بن عثمان بن أبـي شيبة، كلاهما كما في الإصابة (٧/ ١٣٨)، جميعهم: عن عثمان بن أبـي شيبة، به، بلفظ قريب.

ولفظ البخاري: «يا رسول الله، ارض عني، فأعرض عني، فقلت ثلاثاً، فأعرض عني، حتى قلت: يا رسول الله، إن الرب لَيُتَرَضَّى فَيَرْضَى، فارض عني، فرضي عني».

وأخرجه ابن أبـي عاصم في الآحاد (٣/ ١٧٨) قال: حدثنا عثمان بن أبـي شيبة، به، ببعضه.

وأخرجه البزار كما في الكشف (٤/ ٧٧) قال: حدثنا إبراهيم بن زياد الصائغ، وابن قانع في معجم الصحابة ـ خ ـ (ق ١١٧ أ)، من طريق سفيان بن وكيع، كلاهما: عن وكيع، به، بلفظ قريب.

قال البزار: لا نعلم روى عَمرو بن مالك إلاَّ هذا، ولا له إلاَّ هذا الطريق.

وذكره ابن الأثير في أُسْد الغابة (٤/ ٢٦٧)، عن وكيع به، بلفظ قريب.

وقد ذكر الحافظ رواية البزار هذه هنا في المطالب، وهي الطريق القام برقم (٢).

وأخرجه ابن أبـي عاصم في الآحاد (٣/ ١٧٩)، واللفظ له، ومن طريقه أبو نُعيم في معرفة الصحابة ـ خ ـ (٢/ ٢١٩/ ب)، وابن أبـي خيثمة في التاريخ، وابن السكن، كلاهما كما في الإصابة (٧/ ١٣٧)، عن أبـي سفيان عبد الرحيم بن مُطَرِّف، وهو ابن عم وكيع بن الجراح، نا وكيع بن الجراح، نا أبـي، عن أبـي عوف

. . . . . .

حميد بن عبد الرحمن الرُّوَاسي، عن نافع جد علقمة قال: كنت في الوفد فقال: أتى عَمرو بن مالك النبي ﷺ فأسلم، ثم دعا قومه فأبوا أن يجيبوه حتى يدركوا بثأرهم، فأتوا طائفة من بني عقيل فأصابوا منهم رجلاً، فاتبعتهم بنو عقيل يقاتلونهم، وفيهم رجل يقال له: ربيعة بن المُشْفِق يقول في رجز له: أقسمت لا أطعن إلاَّ فارساً، إذا القوم ألبسوا القلانسا، فقال رجل من الحي: أمنتم يا معشر الرجال سائر اليوم قال: فامتنع عليه المُحَرِّش بن عبد الله، فأطَّعَنَا طعنتين، قال: فطعنه العُقيلي في عضده فأختلها، قال: فاعتنق فرسه، ثم قال: يا آل رُوَاس، قال: فقال ربيعة: ما رُوَاس، جبل أم أناس؟ [فعطف عَمرو على ربيعة ثم أُسقط في يده، فقال: قتلت مسلماً] (ساقط من الآحاد مثبت في الإصابة) قال: فأتى عَمرو النبي ﷺ مغلولةً يَدُهُ إلى عنقه لما أحدث، فأتى المدينة فسمع غلمة يقولون حين أتى المدينة: فإن أتاني مغلولةً يَدُهُ إلى عنقه لأضربن ما فوق الغل. فأتى النبي ﷺ من بين يديه، قال: «يا رسول الله، ارض عني» قال: فأعرض عنه. قال: فأتاه من خلفه فقال مثل ذلك، ثم أتاه عن يمينه وعن شماله، ثم أتاه من بين يديه، فقال: «يا رسول الله، ارض عني رضي الله تعالى عنك، فوالله إن الرب جل جلاله لَيُتَرَضَّى فَيَرْضَى»، قال: فلان له وقال: «وقد رضيت عنك». وهذا إسناد حسن لوجود الجراح بن مَليح، فإنه صدوق كما في ترجمته في حديث الباب، وبه يرتقي لفظ الباب إلى الحسن لغيره.

ورواه سفيان بن وكيع أيضاً من طريق أخرى، أخرجها أبو عمر، وأبو نُعيم، وأبو موسى، ثلاثتهم كما في أُسْد الغابة (٤/٢٦٨)، وهي في معرفة الصحابة لأبي نُعيم ـ خ ـ (٢/١٧٧/ب)، من طريق محمد بن عبد الله الحضرمي، ومن طريق الحسن بن سفيان، ومن طريق إبراهيم بن يوسف بن خالد فرقهم قالوا: ثنا سفيان بن وكيع بن الجراح، حدثني أبي، عن جدي، عن طارق بن علقمة، عن عَمرو بن مالك الرُّوَاسي، عن أبيه، أنه أغار هو وقوم من بني كِلاب على قوم من بني أسد، فقتلوا منهم، وعبثوا بالنساء، فبلغ ذلك النبي ﷺ فدعا عليهم، ولعنهم، فبلغ ذلك مالكاً،

. . . . . .

فغلَّ يده، ثم أتى رسول الله ﷺ فقال: «يا رسول، ارض عني، رضي الله عنك» فأعرض عنه النبـي ﷺ ثم دار إليه فقال: «ارض عني، رضي الله عنك»، فأعرض عنه، ثم أتاه الثالثة فقال: «ارض عني، رضي الله عنك، فوالله إن الرب لَيُتَرَضَّى فَيَرْضَى» قال: فأقبل عليه النبـي ﷺ فقال: «تبتَ إلى الله مما صنعت واستغفرت منه»؟ قال: نعم، قال: «اللهم تب عليه، وارض عنه».

وأخرجه أبو نُعيم في الحلية (٨/ ٣٧٤)، من طريق محمد بن عبد الله الحضرمي، ثنا سفيان بن وكيع، حدثني طارق عن عَمرو بن مالك الرُّوَاسي، عن أبيه فذكره.

قال أبو نُعيم: غريب تفرد به الجراح، وعنه ابنه وكيع، وعنه ابنه سفيان، وطارق هو طارق بن علقمة بن مردي.

قلت: سقط من إسناد أبـي نُعيم في الحلية قول سفيان بن وكيع: حدثني أبـي عن جدي.

وقال الحافظ في الإصابة (٧/ ١٣٨): سفيان بن وكيع ضعيف في أبيه وغيره، وقد خَبَّطَ في السند، فزاد فيه «عن جده» وزاد بعده عن «أبيه» ورواية عبد الرحيم بن مُطَرِّف، وهو من الثقات، تشهد لرواية عثمان بن أبـي شيبة، وهو من الحفاظ.

قلت: لم يزد سفيان في السند: «عن جده» فهو مذكور في طريق الباب، وهو الجراح بن مَليح الرُّوَاسي.

والخلاصة أن لفظ الباب يرتقي كما أسلفت برواية عبد الرحيم بن مُطَرِّف إلى مرتبة الحسن لغيره، والله الموفق.

٣٢٤٥ ـ [٢] وقال البزار: حدثنا إبراهيم بن زياد الصائغ، ثنا وكيع بهذا.

وقال: لا نعلم له إلاَّ هذا الحديث. يعني عَمرو بن مالك.

٣٢٤٥ ـ [٢] الحكم عليه:

إسناده ضعيف لجهالة طارق.

تخريجه:

هو في مسند البزار كما في الكشف (٤/ ٧٧).

ولفظه: «أتيت النبي ﷺ فأعرض عني، فقلت: إن الرب تبارك وتعالى لَيُتَرَضَّى فَيَرْضَى، فارض عني، فرضي عني».

قال البزار: لا نعلم روى عَمرو بن مالك إلاَّ هذا، ولا له إلاَّ هذا الطريق.

قلت: وبما سبق ذكره في تخريج الطريق السابق برقم (١) يرتقي إلى الحسن لغيره، وبالله التوفيق.

٥١ ـ باب خير الجلساء

٣٢٤٦ ـ [١] قال عبد: حدثنا عُبيد الله بن موسى، ثنا مبارك بن حسان، عن عطاء، عن ابن عباس رضي الله عنهما قال: قيل: يا رسول الله، أي جلسائنا خير؟ قال ﷺ: «من ذكَّركم بالله رؤيته، وزاد في [علمكم][1] منطقه، وذكَّركم بالآخرة عمله».

.....

(١) في جميع النسخ: «عملكم»، والمثبت من المنتخب، ومصادر التخريج.

٣٢٤٦ ـ [١] الحكم عليه:

الحديث بهذا الإسناد ضعيف، لوجود مبارك بن حسان، وهو ضعيف.

وذكره المنذري في الترغيب (١/ ١١٢)، ثم قال: رواه أبو يعلى، ورواته رواة الصحيح إلاَّ مبارك بن حسان.

ووافقه الهيثمي في المجمع (١٠/ ٢٢٦).

وذكره البوصيري في الإتحاف ـ خ ـ (٣/ ٨ أ) مختصر، ثم قال: رواه عبد بن حميد، ورواته ثقات، وأبو يعلى الموصلي، وله شاهد من حديث أسماء بنت يزيد.

تخريجه:

هو في المنتخب من مسند عبد (١/ ٥٤٤).

وأخرجه ابن أبي الدنيا في الأولياء (ص ٤٤) قال: ذكر الفضل بن سهل، نا عُبيد الله بن موسى، به، بلفظ قريب.

. . . . . .

ولفظه: «ألا أخبركم بخير جلسائكم؟ من ذكَّركم الله رؤيته، وزادكم في علمكم منطقه، وذكَّركم في الآخرة عمله».

وأخرجه الخرائطي في مكارم الأخلاق كما في المنتقى (ص ١٥٦)، قال: حدثنا عباس بن محمد بن حاتم الدوري، نا عُبيد الله بن موسى، به، وذكر آخر اللفظ.

ولفظه: قيل: يا رسول الله، أي جلسائنا خير؟ قال: «من ذكَّركم بالآخرة عمله».

وأخرجه أبو يعلى (٤/٣٢٦)، وعنه ابن عَدي (٦/٣٢٤)، من طريق علي بن هاشم بن البريد عن مبارك بن حسان، به، بلفظه.

وقد ذكره الحافظ هنا في المطالب وهي الطريق القادم برقم (٢).

ورُوي شطره الأول بمعناه، أخرجه البزار كما في الكشف (٤/٢٤١)، واللفظ له، وابن صاعد في زوائد زهد ابن المبارك (ص ٧٢)، وأبو نُعيم في أخبار أصبهان (١/٢٣١)، من طريق جعفر بن أبـي المغيرة، عن سعيد بن جُبير، عن ابن عباس قال: قال رجل: يا رسول الله، من أولياء الله؟ قال: «الذين إذا رؤوا ذكر الله».

قال البزار: لا نعلمه يروى بهذا اللفظ إلاَّ بهذا الإسناد، ورواه غير محمد بن سعيد بن سابق، عن سعيد بن جُبير مرسلاً.

قلت: رواية سعيد بن جُبير هذه أخرجها ابن المبارك (ص ٧٢)، ولفظه: سئل رسول الله ﷺ: من أولياء الله؟ قال: «الذين إذا رؤوا ذكر الله عزّ وجل».

وهذا الحديث بهذا الإسناد ضعيف، لوجود جعفر بن أبـي المغيرة، قال الحافظ صدوق يهم (التقريب ١٤١).

ويشهد له ما رُوي عن عائشة قالت: قال رسول الله ﷺ: «تقربوا إلى الله ببغض أهل المعاصي، وألفوهم بوجوه مكفهرة، والتمسوا رضى الله بسخطهم، وتقربوا إلى الله بالتباعد منهم»، قالوا: يا نبـي الله، فمن نجالس؟ قال: «من تذكِّركم الله رؤيته، ويزيد في علمكم منطقه، ومن يرغبكم في الآخرة عمله».

. . . . . .

أخرجه ابن شاهين في الترغيب في فضائل الأعمال ـ خ ـ (ق ٣١٧ أ)، من طريق عبد الله بن عثمان بن إسحاق بن سعد بن أبي وقاص، ثنا عبد الرحمن بن زيد بن أسلم، عن أبيه، عن عائشة رضي الله عنها فذكره.

وسنده ضعيف؛ لانقطاعه، زيد بن أسلم هو العدوي، روايته عن عائشة رضي الله عنها مرسلة (انظر المراسيل ص ٦٤)، وابنه عبد الرحمن ضعيف، وعبد الله بن عثمان بن إسحاق مستور (التقريب ص ٣٤٠، ٣١٣).

ورُوي من قول نبي الله عيسى عليه السلام: أخرجه ابن المبارك (ص ١٢١)، وعنه أخرجه أبو عُبيد في الخطب والمواعظ (ص ١٦٠)، قال: أخبرنا مالك بن مِغْوَل، وأحمد في الزهد (ص ٩٢) واللفظ له قال: حدثنا سيار، حدثنا جعفر أبو غالب، كلاهما: عن عيسى بن مريم بلاغاً قال: «يا معشر الحواريين، تحببوا إلى الله عزّ وجل ببغض أهل المعاصي، وتقربوا إليه بالمقت لهم، والتمسوا رضاه بسخطهم» قالوا: يا نبي الله، فمن نجالس؟ قال: «جالسوا من يزيد في أعمالكم منطقه، ومن تذكِّركم بالله رؤيته، ويزهدكم في دنياكم عمله».

ويشهد لأوله حديث أسماء بنت يزيد رضي الله عنها مرفوعاً: أخرجه أحمد (٦/ ٤٥٩)، وابن ماجه (٢/ ١٣٧٩)، والطبراني في الكبير (٢٤/ ١٦٧) من طريقين، وأبو الشيخ في التوبيخ (ص ٩٧). ولفظ ابن ماجه: «ألا أنبئكم بخياركم؟» قالوا: بلى يا رسول الله، قال: «خياركم الذين إذا رؤوا ذكر الله عزّ وجل».

وإسناد حسن، قاله البوصيري في مصباح الزجاجة (٢/ ٣٢٢).

وذكره الهيثمي في المجمع (٨/ ٩٣) ثم قال: رواه أحمد، وفيه شَهْر بن حَوْشَب، وقد وثقه غير واحد، وبقية رجال أحد أسانيده رجال الصحيح.

وبما سبق يرتقي حديث الباب إلى مرتبة الحسن لغيره.

٣٢٤٦ ـ [٢] وقال أبو يعلى: حدثنا عبد الله بن عمر بن أبان، ثنا علي بن هاشم بن [البريد][1]، عن مبارك بن حسان، به.

.....

(١) في الأصل: «البرند»، وفي نسخة (و) و (س) دون نقط، والمثبت من مسند أبي يعلى.

٣٢٤٦ ـ [٢] الحكم عليه:

إسناده ضعيف لضعف مبارك بن حسان.

تخريجه:

هو في مسند أبي يعلى (٤/٣٢٦)، ولفظه: قيل يا رسول الله، أي جلسائنا خير؟ قال: «من ذكَّركم بالله رؤيته، وزاد في علمكم منطقه، وذكَّركم بالآخرة عمله».

وتخريجه مذكور تفصيلاً في الطريق السابق برقم (١)، وبه يرتقي إلى مرتبة الحسن لغيره، وبالله التوفيق.

٥٢ ـ باب فضل سكنى المقابر

٣٢٤٧ ـ قال إسحاق: قلت لأبـي أسامة: أحدثكم عبد الله بن محمد بن عمر بن علي بن أبـي طالب، [عن أبيه][(١)] رضي الله عنه، قال: قيل لعلي بن أبـي طالب رضي الله عنه: ما لك تركت مجاورة قبر رسول الله ﷺ وجاورت المقابر ـ يعني البقيع ـ؟ فقال: «وجدتهم جيران صدق، يكفرون السيئة، ويذكرون الآخرة؟».

فأقرَّ به أبو أسامة، وقال: نعم[(٢)].

.....

(١) ما بين المعقوفتين ساقط من الأصل.

(٢) في نسخة (س): «هم».

٣٢٤٧ ـ الحكم عليه:

الأثر بهذا الإسناد ضعيف، فيه علتان:

١ ـ إرسال محمد بن عمر بن أبـي طالب.

٢ ـ حال عبد الله بن محمد بن أبـي طالب.

تخـريـجـه:

لم أجد من أخرجه سوى إسحاق.

لكن يشهد لقول علي رضي الله عنه: «ويذكرون الآخرة»: حديث بُريدة رضي الله

. . . . . .

عنه، قال: قال رسول الله ﷺ: «نهيتكم عن زيارة القبور، فزوروها . . .».

زاد في لفظ: «فإنها تذكر الآخرة».

أخرجه مسلم (٢/ ٦٧٢) واللفظ الأول له، والترمذي (٣/ ٣٧٠)، والزيادة له، وقال حديث حسن صحيح، والعمل على هذا عند أهل العلم.

وأخرج مسلم (٢/ ٦٧١) بسنده عن أبي هريرة قال: زار النبي ﷺ قبر أمه، فبكى، وأبكى من حوله فقال: «استأذنت ربي في أن أستغفر لها فلم يؤذن لي، واستأذنته في أن أزور قبرها فأذن لي، فزوروا القبور، فإنها تذكر الموت».

وبهذين الشاهدين يرتقي هذا الشطر من هذا الأثر إلى مرتبة الحسن لغيره.

٥٣ ـ باب فضل هجر الفواحش

٣٢٤٨ ـ قال أبو يعلى: حدثنا سُويد بن سعيد، ثنا علي بن مُسْهِر عن يوسف بن ميمون، عن عطاء، عن عائشة رضي الله عنها، قالت: قال رسول الله ﷺ: «من سرَّه أن يسبق[1] الدائب[2] المجتهد، فليكف عن الذنوب».

.....

(١) في نسخة (و): «يستبق».

(٢) في نسخة (و): «الداب».

٣٢٤٨ ـ الحكم عليه:

الحديث بهذا الإسناد ضعيف، لضعف يوسف بن ميمون.

وذكره المنذري في الترغيب (٤/ ٩٠)، ثم قال: رواه أبو يعلى، ورواته رواة الصحيح، إلاَّ يوسف بن ميمون. اهـ. ووافقه الهيثمي في المجمع (١٠/ ٢٠٠)، والبوصيري في الإتحاف (٣/ ٩٥ ب) مختصر، وزاد ضبط وشرح لفظة «الدائب».

وذكره السيوطي في الجامع الصغير، وعزاه لأبي نُعيم عن عائشة، ورمز لضعفه (فيض القدير ٦/ ٣١).

تخريجه:

هو في مسند أبي يعلى (٨/ ٣٦١).

وأخرجه ابن أبي الدنيا في الورع (ص ٤١)، وفي التوبة (ص ٣٢)، والبيهقي

. . . . . .

في الشعب (٥/ ٤٦٧) من طريق أبـي بكر أحمد بن إسحاق المروزي، كلاهما: عن سُويد بن سعيد به، بلفظه.

قال البيهقي: تفرّد به يوسف بن ميمون، وهو منكر الحديث.

وأخرجه أبو نُعيم في الحلية (١٠/ ٤٠٠)، وفي أخبار أصبهان (٢/ ١١٩) من طريق فروة بن أبـي المِغْراء، والبيهقي في الشعب (٥/ ٤٦٧) من طريق إسماعيل بن خَليلاي، كلاهما عن علي بن مُسْهِر به، بلفظه.

قال أبو نُعيم في الحلية: غريب، تفرد به يوسف عن عطاء.

ورُوي عن عائشة رضي الله عنها، موقوفاً، أخرجه ابن المبارك (ص ٢٢) واللفظ له، وهنَّاد (٢/ ٤٥٢) قال: حدثنا قُبيصة، كلاهما: عن سفيان، عن حماد، عن إبراهيم، عن عائشة قالت: «من سرَّه أن يسبق الدائب المجتهد، فليكف نفسه عن الذنوب، فإنكم لن تلقوا الله بشيء خير لكم من قلة الذنوب».

وأخرجه وكيع (٢/ ٥٣٥)، وعنه ابن أبـي شيبة (١٣/ ٣٦٠)، وأحمد في الزهد (ص ٢٤١)، وأخرجه ابن أبـي الدنيا في الورع (ص ٤١) من طريق الفُضيل، كلاهما عن سفيان به، وذكر شطره الثاني.

ولفظ وكيع: «أقِلُّوا الذنوب، فإنكم لن تلقوا الله بشيء أفضل من قلة الذنوب».

وإسناده ضعيف لانقطاعه، إبراهيم هو النَّخَعي لم يثبت سماعه من عائشة رضي الله عنها، (انظر المراسيل ص ٩).

٥٤ ـ باب ثمرة طاعة الله تعالى

(١٢٥) في الأشربة من طريق مالك بن الصباح عن رجل من ثقيف، حديث يدخل في هذا[١].

.....

(١) تقدم في كتاب الحدود باب مبتدأ تحريم الخمر، حديث رقم (١٨٠٧).

٣٢٤٩ ـ وقال مُسَدَّد: حدثنا يحيى عن هشام، عن حفصة، عن الربيع بن زياد، عن كعب رضي الله عنه، قال: «ما استقر لعبد ثناء في الأرض، حتى يستقر في السماء».

٣٢٤٩ ـ الحكم عليه:

إسناده صحيح، رجاله كلهم ثقات.

وذكره البوصيري في الإتحاف ـ خ ـ (٣/ ١٠١ ب) مختصر، ثم قال: رواه مُسَدَّد موقوفاً.

تخريجه:

أخرجه ابن المبارك (ص ١٥٣)، وابن أبي شيبة (٩/ ٦٧، ١٣/ ٥٢٤) قال: حدثنا يزيد بن هارون، كلاهما: عن هشام بن حسان به، بلفظ قريب.

ولفظ ابن المبارك: «والله ما استقر لعبد ثناء في الأرض، حتى يستقر له في أهل السماء».

ولفظ ابن أبي شيبة: «والله ما استقام لعبد ثناء في الأرض، حتى يستقر له في أهل السماء».

وأخرجه معمر في الجامع (١٠/ ٤٥١) عن هشام بن حسان، أن كعبا قال: «ما استقر ثناء في الأرض، حتى يستقر في السماء».

وأظنه سقط من سنده: حفصة عن الربيع بن زياد.

وذكره ابن الجوزي في صفة الصفوة (٢/ ١٧٣) عن عبد الله بن الحارث، عن كعب، فذكره بلفظه.

ويشهد لمعناه حديث أبي هريرة مرفوعاً: «إذا أحب الله العبد، نادى جبريل: إن الله يحب فلاناً فأحببه، فيحبه جبريل، فينادي جبريل في أهل السماء: إن الله يحب فلاناً فأحبوه، فيحبه أهل السماء، ثم يوضع له القبول في الأرض».

أخرجه البخاري، ومسلم، وقد تقدم ذكره في تخريج الحديث الماضي برقم (٣١٨٠).

٥٥ ـ باب فضل البكاء من خشية الله تعالى

٣٢٥٠ ـ قال عبد: حدثنا يعقوب بن إبراهيم الزهري، ثنا أبـي هو ابن سعد عن صالح بن كيسان، عن أبـي عبد الرحمن قال: سمعت أبا هريرة رضي الله عنه، يقول: قال رسول الله ﷺ: «لا يبكي عبد فتقطر عيناه من خشية الله تعالى فيدخله الله عز وجل النار أبداً، حتى يعود قطر السماء». ويقال إنه ﷺ قام على المنبر حين رجع الناس من مُؤْتَةَ، وفي يده قطعة من [خبز][1]، فلما ذكر ﷺ شأنهم، فاضت عيناه، فمسح ﷺ وجهه، وقال: «ألا إنما أنا بشر أعوذ بالله من الشيطان الرجيم، إن المرء يرى أنه كثير بأخيه، من له عندي عِدَةٌ؟». فقال سلمان الفارسي[2] رضي الله عنه: أنا يا رسول الله، فأعطاه ﷺ إياها، قال: وقالت بركة رضي الله عنها: لما حضر رسول الله ﷺ [ابنته]، وهي تموت، وهي تحت عثمان رضي الله عنهما فاضت عيناه ﷺ وبكت بركة رضي الله عنها ونتفت رأسها، فزجرها ﷺ فقالت: أتبكي يا رسول الله، ونحن سكوت؟ قال ﷺ: «إن الذي رأيتِ مني رحمة لها، وإنما أنا بشر، إن المؤمن بكل منزلة صالحة من الله تعالى على عسر أو يسر».

.....

(١) في جميع النسخ: «خز»، والمثبت من المنتخب من مسند عبد.

. . . . . .

(٢) قوله «الفارسي»: ساقط من نسخة (س).

(٣) في الأصل «أتيته»: والمثبت من باقي النسخ.

٣٢٥٠ ـ الحكم عليه:

الحديث بهذا الإسناد ضعيف، لجهالة أبـي عبد الرحمن.

وذكر المنذري في الترغيب (٢/ ٢٥٠، ٤/ ٢٢٩) أول اللفظ، ثم قال: رواه الحاكم، وفي إسناده انقطاع.

ووافقه الذهبـي في تلخيصه على المستدرك (٢/ ٨٢)، وكذلك البوصيري في الإتحاف ـ خ ـ (٣/ ١٠١ ب) مختصر، فقال: رواه عبد بن حميد، والحاكم بسند منقطع.

تخـريـجـه:

هو في المنتخب من مسند عبد (٣/ ٢٠٨)، وفي أوله زيادة، ولفظه: «حُرِّم على عينين أن تنالهما النار: عين بكت من خشية الله عز وجل، وعين باتت تحرس الإسلام وأهله من أهل الكفر»، وقال: فذكر لفظ الباب.

وقد ذكره الحافظ بتمامه هنا في المطالب، وهو الحديث الآتي برقم (٣٣١٦)، ولم أجد من أخرجه تاماً كما هو عند المصنِّف.

وأخرجه البخاري في التاريخ الكبير (٨/ كنى ٥٠) تعليقاً، قال: قال زهير، والحاكم (٢/ ٨٢)، وعنه البيهقي في الشعب (٤/ ١٦) من طريق العباس بن محمد الدوري، كلاهما: عن يعقوب بن إبراهيم الزهري به، أول اللفظ.

ولفظ البخاري: «حُرِّم على عينين أن تنالهما النار: عين بكت من خشية الله، وعين باتت تحرس الإسلام وأهله من الكفر».

وسكت الحاكم، وتعقبه الذهبـي في التلخيص فقال: فيه انقطاع.

وأخرجه أبو نُعيم في الحلية (٧/ ١٤٢) من طريق محمد بن عبد الله الجِهْبِذي، ثنا شُعيب بن حرب، ثنا سفيان الثوري عن سُهيل، عن أبيه، عن أبـي هريرة قال: قال

. . . . . .

رسول الله ﷺ: «رحم الله عيناً بكت من خشية الله، ورحم الله عيناً سهرت في سبيل الله».

قال أبو نُعيم: غريب من حديث الثوري، لم نكتبه إلاَّ من حديث الجِهْبِذي.

قلت: الجِهْبِذي هذا، ذكره الذهبي في المغني (٢/ ٦٠٠)، ونقل عن الدارقطني تضعيفه، فالإسناد لأجله ضعيف.

وأخرجه الترمذي (٤/ ١٤٧، ٤٨١)، والنسائي (٦/ ١٢) واللفظ له من طريق ابن المبارك عن المسعودي، عن محمد بن عبد الرحمن، عن عيسى بن طلحة، عن أبي هريرة عن النبي ﷺ قال: «لا يلج النار رجل بكى من خشية الله تعالى حتى يعود اللبن في الضرع، ولا يجتمع غبار في سبيل الله ودخان نار جهنم».

قال الترمذي: هذا حديث حسن صحيح، ومحمد بن عبد الرحمن هو مولى آل طلحة، وهو مدني ثقة، روى عنه شعبة، وسفيان الثوري.

وقد أخرجه النسائي (٦/ ١٢) من طريق جعفر بن عون قال: حدثنا مِسْعَر عن محمد بن عبد الرحمن به موقوفاً بنحوه.

وسنده حسن، جعفر بن عون صدوق، قاله الحافظ في التقريب (ص ١٤١).

وأخرجه ابن أبي عاصم في الجهاد (٢/ ٤١٨) واللفظ له، والبزار كما في الكشف (٢/ ٢٦٢)، وأبو نُعيم في الحلية (٣/ ١٦٣)، وابن عساكر في الأربعين في الحث على الجهاد (ص ١١٠) من طريق عمر بن صُهْبَان عن صفوان بن سُليم، عن أبي سلمة، عن أبي هريرة قال: قال رسول الله ﷺ: «كل عين باكية يوم القيامة إلاَّ ثلاثة أعين: عيناً غضت عن محارم الله، وعيناً سهرت في سبيل الله، وعيناً يخرج من ملمعها مثل رأس الذباب دموع من خشية الله».

ومدار هذا الإسناد على عمر بن صُهْبَان، وهو ضعيف (التقريب ص ٤١٤).

وأخرجه الحاكم (٢/ ٨٢)، وعنه البيهقي في الشعب (١/ ٤٨٨) من طريق محمد بن القاسم الأسدي، ثنا عمر بن راشد اليمامي، عن يحيى بن أبي كثير، عن

. . . . . .

أبـي سلمة بن عبد الرحمن به.

ولفظه: «ثلاثة أعين لا تمسها النار: عين فُقئت في سبيل الله، وعين حرست في سبيل الله، وعين بكت من خشية الله».

قال الحاكم: هذا حديث صحيح الإسناد ولم يخرجاه، وتعقبه الذهبـي في التلخيص بقوله: عمر ضعَّفوه.

قلت: هذا الإسناد ساقط، لوجود محمد بن القاسم الأسدي، قال الحافظ: كذبوه (التقريب ص ٥٠٢)، وفيه عمر بن راشد، قال الحافظ: ضعيف (التقريب ص ٤١٢).

ويشهد لأوله ما رُوي عن ابن عباس، والعباس بن عبد المُطَّلب، وأنس، وابن عمر، والفضل بن العباس رضي الله عنهم كما يلي:

١ ـ **حديث ابن عباس رضي الله عنه**: أخرجه الترمذي (٤/ ١٥٠) واللفظ له، وأبو نُعيم في الحلية (٥/ ٢٠٩)، والبيهقي في الشعب (١/ ٤٨٨) من طريق شُعيب بن رُزيق أبو شيبة، حدثنا عطاء الخُراساني عن عطاء بن أبـي رباح، عن ابن عباس قال: سمعت رسول الله ﷺ يقول: «عينان لا تمسهما النار: عين بكت من خشية الله، وعين باتت تحرس في سبيل الله».

قال الترمذي: حديث حسن، لا نعرفه إلاَّ من حديث شُعيب بن رُزيق.

وقال أبو نُعيم: رواه عثمان بن عطاء عن أبيه، وقال: عن ابن عباس.

قلت: يعني أبو نُعيم رحمه الله بهذا: أن عثمان بن عطاء قد خالف شُعيب بن رُزيق، فروى الحديث، عن أبيه عطاء الخُراساني، عن ابن عباس مباشرة، ولم يذكر عطاء بن أبـي رباح، وهذا إعلال ليس بشيء، لأن عثمان بن عطاء ضعيف (التقريب ص ٣٨٥)، وشُعيب وإن تكلم فيه بعض النقاد (انظر التهذيب ٤/ ٣٠٩)، فهو أحسن حالاً منه، فالقول قوله، والله تعالى أعلم.

وذكر الترمذي هذا الحديث في العلل الكبير (٢/ ٧٠٤)، وقال: سألت محمداً

. . . . . .

عن هذا الحديث، فقال: شُعيب بن رُزيق مقارب، ولكن الشأن في عطاء الخُراساني.

قلت: عطاء الخُراساني صدوق يهم كثيراً (التقريب ص ٣٩٢)، فالإسناد لأجله ضعيف.

٢ ـ **حديث العباس بن عبد المُطَّلب رضي الله عنه**: أخرجه القُضاعي في مسند الشهاب (١/ ٢١١) من طريق عثمان بن عطاء عن أبيه عطاء بن أبي رباح كذا، والصواب: عطاء بن أبي مسلم، عن العباس بن عبد المُطَّلب قال سمعت رسول الله ﷺ يقول: «عينان لا تمسهما النار: عين بكت في جوف الليل من خشية الله، وعين باتت تحرس في سبيل الله».

وإسناده ضعيف، لحال عثمان بن عطاء، ووالده عطاء الخُراساني (انظر التقريب ص ٣٨٥، ٣٩٢).

٣ ـ **حديث أنس رضي الله عنه**: أخرجه أبو يعلى (٧/ ٣٠٧) من طريق شَبيب بن بشر عن أنس بن مالك: قال رسول الله ﷺ: «عينان لا تمسهما النار أبداً: عين باتت تكلأ المسلمين في سبيل الله، وعين بكت من خشية الله».

وسنده ضعيف، لحال شَبيب بن بشر (انظر المغني ١/ ٢٩٥، والتقريب ص ٢٦٣).

وأخرجه ابن عَدي (٣/ ٢٣٣) من طريق زافر بن سليمان، ثنا إسرائيل عن شَبيب به، بلفظ قريب.

وأخرجه أبو نُعيم في الحلية (٧/ ١١٩) من طريق زافر بن سليمان الكوفي، عن سفيان، عن إسرائيل، عن شَبيب به، ثم قال: غريب من حديث الثوري، لم نكتبه إلاَّ من حديث زافر.

قلت: والظاهر أن هذا الاختلاف في إسناده من زافر، لأنه ضعيف (انظر التقريب ص ٢١٣).

وأخرجه العُقيلي (٤/ ٣٤٦) من طريق يحيى بن المتوكل عن هلال بن

. . . . . .

أبـي هلال، وهو أبو ظِلال القَسْمَلي، عن أنس قال: قال رسول الله ﷺ: «عينان لا تمسهما النار: عين بكت من خشية الله، وعين باتت تحرس في سبيل الله عز وجل».

قال العُقيلي: والرواية في هذا الباب لينة، وفيها ما هو أصلح من هذا الإسناد.

قلت: إسناده ضعيف، فيه يحيى بن المتوكل، هو البصري، قال الحافظ: صدوق يخطىء. وهلال بن أبـي هلال قال الحافظ: ضعيف (التقريب ص ٥٩٦، ٥٧٦).

٤ ـ حديث ابن عمر رضي الله عنهما: أخرجه ابن عَدي (٣/ ٤٠٦) من طريق سعيد بن هاشم بن صالح المخزومي، ثنا نافع بن عبد الرحمن، عن نافع مولى ابن عمر، عن ابن عمر قال: قال رسول الله ﷺ: «حُرِّم الله النار على عينين: عين حرست المسلمين من الكفار، وعين بكت من خشية الله».

وفي سنده سعيد بن هاشم، قال الذهبـي: منكر الحديث، ولا يعرف (المغني ١/ ٢٦٦)، فالإسناد لأجله ضعيف.

٥ ـ حديث الفضل بن عباس رضي الله عنه: أخرجه ابن عَدي (٦/ ٢٠٦) من طريق محمد بن عيسى بن سميع، ثنا محمد بن أبـي زُعَيْزِعَة عن عطاء، عن الفضل بن عباس، سمعت النبـي ﷺ يقول: «عينان لا تمسهما النار: عين بكت من خشية الله في جوف الليل، وعين حرست في سبيل الله».

وسنده ضعيف جداً، لوجود محمد بن أبـي زُعَيْزِعَة، قال الذهبـي: كذاب. وفيه محمد بن عيسى، قال الذهبـي: قال أبو حاتم: لا يحتج به. وقال ابن عَدي: لا بأس به. (المغني ٢/ ٥٨٠، ٦٢٢).

ويشهد لقوله: «لا يبكي عبد فتقطر عيناه. . .» ما يلي:

أخرج أبو نُعيم في الحلية (٥/ ٣٦٦) من طريق إسماعيل عن كعب قال: «ما من رجل بكى من خشية الله، فتسيل دموعه على الأرض فتقطر فتصيبه النار أبداً، حتى

. . . . . .

يرجع قطر السماء إذا وقع على الأرض إلى السماء».

وأخرجه ابن أبـي شيبة (١٤/١٢) من طريق عبد الله بن شَقيق العُقيلي قال: سمعت كعباً يقول: «لأن أبكي من خشية الله تعالى حتى تسيل دموعي على وجنتي، أحب إليّ من أن أتصدق بوزني ذهباً، والذي نفس كعب بيده، ما من عبد مسلم يبكي من خشية الله، حتى تقطر قطرة من دموعه على الأرض، فتمسه الناس ــ كذا، وصوابه: النار ــ أبداً حتى يعود قطر السماء الذي وقع إلى الأرض من حيث جاء، ولن يعود أبداً».

وإسناد ابن أبـي شيبة صحيح.

ويشهد لقصة موت ابنة رسول الله ﷺ ما يلي:

أخرجه أحمد (١/٢٦٨)، والنسائي (٤/١٢)، وعبد في المنتخب (١/٥١٦) واللفظ له، والبزار كما في الكشف (١/٣٨٣) من طريق عطاء بن السائب عن عكرمة، عن ابن عباس: إن إحدى بنات النبـي ﷺ كانت في الموت، فوضعها رسول الله ﷺ على يديه، ووضع رأسها بين يديه وهي تسوق حتى قُبضت، فوضعها وهو يبكي، قال: فصاحت أم أيمن، فقال النبـي ﷺ: «ألا أراكِ تبكين عند رسول الله ﷺ؟ قالت: أو لا أرى رسول الله ﷺ يبكي. قال: «إني لأبكي، وإنها رحمة، إن المؤمن بخير على كل حال، إن نفسه تُنزع من بين جنبيه وهو يحمد الله عز وجل».

قال البزار: تفرد به عطاء، وروى عنه جماعة.

وذكره الهيثمي في المجمع (٣/١٨)، ثم قال: رواه البزار، وفيه عطاء بن السائب لاختلاطه.

وأخرجه أحمد أيضاً (١/٢٩٧) ببعضه.

ولفظه: أتى رسول الله ﷺ بعض بناته وهي تجود بنفسها، فوقع عليها، فلم يرفع رأسه حتى قُبضت. قال: فرفع رأسه، وقال: «الحمد لله، المؤمن بخير، تُنزع نفسه من بين جنبيه، وهو يحمد الله عز وجل».

. . . . . .

وأخرج البخاري (فتح ٣/ ١٥١) واللفظ له، والحاكم (٤/ ٤٧) من طريق فُليح بن سليمان عن هلال بن علي، عن أنس بن مالك رضي الله عنه، قال: شهدنا بنتاً لرسول الله ﷺ قال: ورسول الله ﷺ جالس على القبر، قال فرأيت عينيه تدمعان، قال: فقال: «هل منكم رجل لم يقارف الليلة؟ فقال أبو طلحة: أنا. قال: «فانزل». قال: فنزل في قبرها. قال الحاكم: هذا حديث صحيح على شرط الشيخين ولم يخرجاه. ووافقه الذهبي في التلخيص؟!.

وقوله: «لم يقارف»: أي: لم يجامع تلك الليلة (النهاية ٤/ ٤٥).

وعيّن الحافظ في الفتح (٣/ ١٥٨) ابنة رسول الله ﷺ المذكورة هنا، فقال: هي أم كلثوم زوج عثمان، رواه الواقدي عن فُليح بن سليمان بهذا الإسناد، وأخرجه ابن سعد في «الطبقات» في ترجمة أم كلثوم، وكذا الدولابي في «الذرية الطاهرة»، وكذلك رواه الطبري، والطحاوي من هذا الوجه، ورواه حمّاد بن سلمة عن ثابت، عن أنس، فسماها رُقَيَّة، أخرجه البخاري في «التاريخ الأوسط»، والحاكم في «المستدرك»، قال البخاري: ما أدري ما هذا؟ فإن رُقَيَّة ماتت والنبي ﷺ ببدر، لم يشهدها، قلت ـ أي الحافظ ـ: وهم حماد في تسميتها فقط، ويؤيد الأول ما رواه ابن سعد أيضاً في ترجمة أم كلثوم من طريق عمرة بنت عبد الرحمن قالت: نزل في حفرتها أبو طلحة. اهـ.

قلت: رواية الحاكم في المستدرك (٤/ ٤٧) أخرجها من طريق حماد بن سلمة عن ثابت، عن أنس رضي الله عنه، قال: لما ماتت رُقَيَّة بنت رسول الله ﷺ، قال النبي ﷺ: «لا يدخل القبر رجل قارف أهله الليلة» فلم يدخل عثمان القبر.

قال الحاكم: هذا حديث صحيح على شرط مسلم ولم يخرجاه. وسكت الذهبي.

٣٢٥١ ـ وقال أحمد في الزهد: حدثنا عفان، ثنا أبان العطار، ثنا أبو عِمران الجَوْني، أنه بلغه أن جبريل عليه الصلاة والسلام أتى رسول الله ﷺ وهو يبكي، فقال رسول الله ﷺ: «ما يبكيكَ؟»، فقال عليه الصلاة والسلام: «والله ما جفَّت لي عين، منذ خلق الله تعالى النار، مخافة[1] أن أعصيه فيقذفني فيها».

.....

(١) في نسخة (و): «أخاف».

٣٢٥١ ـ الحكم عليه:

هذا الإسناد رجاله ثقات، لكنه ضعيف، لإرساله.

وذكره البوصيري في الإتحاف ـ خ ـ (٣/ ٨٦ ب) مختصر، وسكت.

تخريجه:

ذكره السيوطي في الحبائك في أخبار الملائك (ص ٢٥)، ونسبه للإمام أحمد في الزهد عن أبي عِمران الجَوْني.

وأخرجه البيهقي في الشعب (١/ ٥٢١) واللفظ له، والأصبهاني في الترغيب (١/ ٤٢٣)، من طريق الحُسين بن جعفر، ثنا عبد الله بن أبي زياد، ثنا سيَّار بن حاتم، ثنا جعفر بن سليمان، ثنا أبو عِمران قال: بلغني أن جبريل عليه السلام جاء إلى النبي ﷺ وهو يبكي، فقال: «ما يبكيكَ؟» قال: «ما جفَّت لي عين منذ خلق الله جهنم، مخافة أن أعصيه فليقيني فيها».

وإسناده ضعيف، فيه الحُسين بن جعفر هو الكوفي، قال الحافظ: مقبول، وفيه سيَّار بن حاتم، قال الحافظ: صدوق له أوهام (التقريب ص ١٦٧، ٢٦١).

وأخرجه الإمام أحمد في الزهد (ص ٥٠) قال: حدثنا إبراهيم بن حَبَلَة، حدثنا رباح قال: حُدِّثْتُ أن النبي ﷺ قال لجبريل عليه السلام: «لم تأتيني إلاَّ وأنت صار بين عينيك؟»، قال: «إني لم أضحك منذ خُلِقت النار».

وإسناده ضعيف، لجهالة شيخ رباح، ورباح هو ابن زيد الصنعاني، ولم أجد من

. . . . . .

إسمه إبراهيم بن حَبَلَة في كتب التراجم، ولعله: إبراهيم بن خالد الصنعاني، وهو ثقة (التقريب ص ٨٩).

ورُوي عن عمر رضي الله عنه، أخرجه الطبراني في الأوسط كما في المجمع (١٠/ ٣٨٦) عن عمر: أن جبريل عليه السلام جاء إلى النبي ﷺ حزيناً لا يرفع رأسه، فقال له رسول الله ﷺ: «ما لي أراك يا جبريل حزيناً؟»، فقال: «إني رأيت لفحة من روحي، فلم ترجع إليّ بعد».

قال الهيثمي: فيه علي بن خلف، وهو ضعيف. اهـ.

وقد ورد هذا الحديث في حق ميكائيل، وفي حق إسرافيل عليهما السلام كما يلي:

أخرج أبو الشيخ في العظمة (٣/ ٨١٤) من طريق عبد الله بن عبد الوهاب، حدثنا وهب بن زَمْعة، حدثنا عبد الله بن المبارك، عن عبد العزيز بن أبي رَوَّاد رحمه الله تعالى قال: نظر الله تبارك وتعالى إلى جبريل وميكائيل وهما يبكيان، فقال الله عز وجل وهو أعلم: «ما يبكيكما؟ وقد علمتما أني لا أجور». فقالا: يا رب، إنَّا لا نأمن من مكرك. فقال الله تبارك وتعالى: «هكذا، فافعلا، فإنه لا يأمن مكري إلاَّ كل خاسر».

وسنده مقطوع، وفيه عبد الله بن عبد الوهاب، هو الخوارزمي، قال أبو نُعيم: في حديثه نكارة (تاريخ أصبهان ٢/ ٥٢).

وأخرج أحمد (٣/ ٢٢٤)، وفي الزهد (ص ١١٢) واللفظ له، والآجُرِّي في الشريعة (ص ٣٩٥)، وأبو الشيخ في العظمة (٣/ ٨١٤)، وابن عبد البر في التمهيد (٥/ ٨) من طريق إسماعيل بن عَيَّاش عن عُمارة بن غَزِيَّة الأنصاري، أنه سمع حميد بن عُبيد مولى بني المُعَلَّى يقول: سمعت ثابتاً البُناني يحدث عن أنس بن مالك، عن رسول الله ﷺ أنه قال لجبريل عليه السلام: «ما لي لَمْ أَرَ ميكائيل عليه السلام ضاحكاً قط؟» قال: «ما ضحك ميكائيل منذ خُلِقت النار».

. . . . . .

وذكره الحافظ في الفتح (٦/ ٣٠٧)، ونسبه للطبراني عن أنس رضي الله عنه.

وذكره الدارقطني في الأفراد والغرائب (رسالة المراغي ص ٣٩١)، ثم قال: غريب من حديث ثابت عن أنس، وغريب من حديث عُمارة بن غَزِيَّة عن حميد بن عُبيد، عن ثابت، تفرد به أبو اليمان، عن إسماعيل بن عيَّاش.

وذكره المنذري في الترغيب (٤/ ٤٦٠)، ثم قال: رواه أحمد من رواية إسماعيل بن عَيَّاش، وبقية رواته ثقات.

قلت: يعني ضعيف، لوجود ابن عَيَّاش (انظر التقريب ص ١٠٩)، وقد ذكره الهيثمي في المجمع (١٠/ ٣٨٥)، ثم قال: رواه أحمد من رواية إسماعيل بن عيَّاش عن المدنيين، وهي ضعيفة، وبقية رجاله ثقات.

وذكره الشيخ الألباني في ضعيف الجامع (ص ٧٣٥)، وقال: ضعيف.

وأخرج البيهقي في الشعب (١/ ٥٢١) من طريق المُطَّلب، أن رسول الله ﷺ قال لجبريل عليه السلام: «يا جبريل، ما لي لا أرى إسرافيل يضحك؟ ولم يأتني أحد من الملائكة إلاَّ رأيته يضحك». قال جبريل عليه السلام: «ما رأينا ذلك الملك ضاحكاً منذ خُلِقت النار».

وسنده ضعيف لإرساله، المُطَّلب هو ابن عبد الله، قال الحافظ: صدوق كثير التدليس والإرسال (التقريب ص ٥٣٤).

وبما سبق يرتقي طريق الباب إلى مرتبة الحسن لغيره.

٥٦ ـ باب التوبة والاستغفار

٣٢٥٢ ـ قال الحارث: حدثنا داود بن المُحَبَّر، ثنا ميسرة عن أبـي عائشة، عن يزيد بن عمر، عن أبـي سلمة، عن أبـي هريرة، وابن عباس رضي الله عنهم قالا: خطبنا رسول الله ﷺ فذكر الحديث بطوله، قال: ثم نزل ﷺ فابتدره(٢) رهط من الأنصار رضي الله عنهم قبل أن ينزل من المنبر، فقالوا: أَنْفُسُنَا لك الفداء يا رسول الله، من يقوم بهذه [الشدائد](٣)؟ وكيف العيش بعد هذا اليوم؟ فقال ﷺ لهم: «وأنتم(٤) فداكم أبـي وأمي، نازلت ربـي تبارك وتعالى في أمتي، فقال لي: باب التوبة مفتوح حتى يُنفخ في الصور»، ثم قال ﷺ: «من تاب قبل موته بسنة، تاب الله عليه». ثم قال ﷺ: «سنة كثير، من تاب قبل موته بشهر، تاب الله عليه» / ثم قال ﷺ: « [شهر](٥) كثير، من تاب قبل موته بجمعة، [١١٥أ] تاب الله عليه». ثم قال ﷺ: «جمعة كثير، من تاب قبل موته بيوم، تاب الله عليه». ثم قال ﷺ: «يوم كثير(٦)، من تاب قبل موته بساعة، تاب الله عليه». ثم قال ﷺ: «من تاب قبل أن يغرغر بالموت، تاب الله عليه». ثم نزل ﷺ، فكانت آخر خُطبة خطبها.

* داود وشيخه معروفان بالوضع.

. . . . . .

(١) قوله «عن أبي سلمة»: كُتب في هامش نسخة (و).

(٢) في نسخة (و) و (س): «ثم نزل، فابتدره ﷺ».

(٣) في الأصل: «السدانة»، والمثبت من باقي النسخ، وبغية الباحث.

(٤) في نسخة (و): «أنتم» بدون الواو.

(٥) في الأصل: «وشهر» بالواو، والمثبت من باقي النسخ، وبغية الباحث.

(٦) قوله «كثير»: ساقط من نسخة (و).

٣٢٥٢ ـ الحكم عليه:

هذا إسناد موضوع، وانظر درجة الحديث الماضي برقم (٣٢٠٢).

تخريجه:

هو في مسند الحارث: كما في بغية الباحث (ص ٢٧٠) بلفظ طويل جداً.

ويشهد لما ذكر في طريق الباب ما يلي:

أخرج الخطيب في تاريخ بغداد (٨/ ٣١٧) من طريق محمد بن مروان عن الوضين ـ يعني ابن عطاء ـ، عن خالد بن مَعْدان، عن عبادة بن الصامت مرفوعاً بلفظ قريب دون القصة.

ولفظه: «من تاب قبل أن يموت بسنة، تاب الله عليه». ثم قال: «إن السنة لكثير، من تاب قبل أن يموت بشهر، تاب الله عليه». ثم قال: «وإن الشهر لكثير من تاب قبل أن يموت بجمعة، تاب الله عليه». ثم قال: «إن جمعة لكثير، من تاب قبل أن يموت بيوم، تاب الله عليه»، ثم قال: «إن يوماً لكثير، من تاب قبل أن يغرغر، تاب الله عليه».

وإسناده ضعيف جداً؛ لحال محمد بن مروان، وهو السُّدِّي الأصغر، قال الحافظ: متهم بالكذب (التقريب ص ٥٠٦)، والوضين بن عطاء صدوق سيء الحفظ، ورمي بالقدر (التقريب ص ٥٨١)، وفيه انقطاع، خالد بن مَعْدان لم يسمع من عبادة بن الصامت رضي الله عنه (انظر المراسيل ص ٥٢).

وأخرج أحمد (٥/ ٣٦٢) واللفظ له، والحاكم (٤/ ٢٥٧، ٢٥٨) من طريقين،

. . . . . .

من طريق زيد بن أسلم عن عبد الرحمن بن البَيْلَماني، عن بعض أصحاب النبي ﷺ يقول: «من تاب إلى الله عزَّ وجلّ قبل أن يموت بيوم، قبل الله منه؟ فحدثه رجل من أصحاب النبي ﷺ آخر بهذا الحديث فقال: أنت سمعت هذا منه؟ قال: قلت: نعم. قال: فاشهد أني سمعت رسول الله ﷺ يقول: «من تاب إلى الله قبل أن يموت بنصف يوم، قبل الله منه». قال: فحدثينها رجل آخر من أصحاب النبي ﷺ فقال: أنت سمعت هذا؟ قال: نعم. قال: فاشهد أني سمعت رسول الله ﷺ يقول: «من تاب إلى الله قبل موته بضحوة، قبل الله منه». قال: فحدثه رجل آخر من أصحاب رسول الله ﷺ فقال: أنت سمعت هذا منه؟ قال: نعم. قال: فاشهد أني سمعت رسول الله ﷺ يقول: «من تاب قبل أن يغرغر نفسه، قبل الله منه».

وأخرجه الحاكم (٤/٢٥٨) واللفظ له، وأبو عساكر الدمشقي في تعزية المسلم (ص ٥٨) من طريق الثوري قال: كتبت إلى عبد الرحمن بن البَيْلَماني أسأله عن حديث يحدث به عن أبيه، فكتب إليّ أن أباه حدثه، أنه جلس إلى نفر من أصحاب النبي ﷺ فقال أحدهم: سمعت رسول الله ﷺ يقول: من تاب إلى الله قبل موته بسنة، تاب الله عليه». فقال له آخر: أنت سمعته من رسول الله ﷺ؟ قال: نعم. قال: وأنا قد سمعته. قال آخر: سمعت رسول الله ﷺ يقول: «من تاب إلى الله عزَّ وجلّ قبل موته بشهر، تاب الله عليه». قال آخر: أنت سمعته من رسول الله ﷺ؟ قال: نعم. قال: وأنا قد سمعته. قال آخر: سمعت رسول الله ﷺ يقول: «من تاب إلى الله عزَّ وجلّ قبل موته بيوم، تاب الله عليه». قال آخر: أنت سمعته من رسول الله ﷺ؟ قال: نعم. قال: وأنا قد سمعته. قال آخر: سمعت رسول الله ﷺ يقول: «من تاب إلى الله عزَّ وجلّ قبل موته بساعة، تاب الله عليه». فقال آخر: أنت سمعته من رسول الله ﷺ؟ قال: نعم. قال: وأنا قد سمعته. فقال آخر: سمعت رسول الله ﷺ يقول: من تاب إلى الله قبل الغرغرة، تاب الله عليه».

قال الحاكم: سفيان بن سعيد رضي الله عنه وإن كان أحفظ من الدَّرَاوَرْدِي،

. . . . . .

وهشام بن سعد، فإنه لم يذكر سماعه في هذا الحديث من ابن البَيْلَماني، ولا زيد بن أسلم، إنما ذكر إجازة ومكاتبة، فالقول فيه قول من قال: عن زيد بن أسلم، عن ابن البَيْلَماني، عن رجل من أصحاب النبي ﷺ وقد شفى عبد الله بن نافع المدني، فبيَّن في روايته عن هشام بن سعد أن الصحابي عبد الله بن عَمرو بن العاص رضي الله عنهما.

وقال أبو عساكر الدمشقي: غريب من حديث البَيْلَماني عن أبيه، لا أعرفه إلاَّ من حديث الثوري عنه.

قلت: وفي سند الجميع: عبد الرحمن بن البَيْلَماني، وهو من الضعفاء (انظر التقريب ص ٣٣٧)، فالحديث بهذا الإسناد لأجله ضعيف.

وأخرج الطيالسي (ص ٣٠١)، وأحمد (٢/ ٢٠٦) واللفظ له، قال: ثنا عفان، كلاهما: عن شعبة قال إبراهيم بن ميمون أخبرني قال: سمعت رجلاً من بني الحارث قال: سمعت رجلاً منا يقال له أيوب قال: سمعت عبد الله بن عَمرو يقول: «من تاب قبل موته عاماً، تيب عليه، ومن تاب قبل موته بشهر، تيب عليه»، حتى قال يوماً حتى قال ساعة، حتى قال فواقا. قال: قال الرجل: أرأيت إن كان مشركاً أسلم؟ قال: «إنما أحدثكم كما سمعت من رسول الله ﷺ يقول».

قلت: وسقط من مسند الطيالسي: إبراهيم بن ميمون عن رجل من بني الحارث.

وذكره الهيثمي في المجمع (١٠/ ١٩٧)، ثم قال: رواه أحمد، وفيه راو لم يسمّ، وبقية رجاله ثقات.

وذكره البوصيري في الإتحاف ـ خ ـ (٣/ ٩٥ أ) مختصر، ثم قال: رواه أبو داود الطيالسي، وأحمد بن حنبل، وأبو يعلى، كلهم بسند فيه راو لم يسمّ.

٣٢٥٣ ـ وقال مُسَدَّد: حدثنا يحيى عن يحيى بن سعيد، هو الأنصاري، عن محمد بن كعب القُرَظي قال: قال رسول الله ﷺ: «توبوا إلى ربكم عزَّ وجلّ، فإني أتوب إليه في كل يوم سبعين مرة، أو أكثر من سبعين[1]».

.....

(١) زاد في نسخة (س): «مرة».

٣٢٥٣ ـ الحكم عليه:

هذا الحديث بهذا الإسناد رجاله ثقات، لكنه ضعيف؛ لانقطاعه، محمد بن كعب القُرَظي روايته عن رسول الله ﷺ مرسلة.

وذكره البوصيري في الإتحاف ـ خ ـ (٣/ ٩٣ ب) مختصر، ثم قال: رواه مُسَدَّد مرسلاً، ورواته ثقات.

تخريجه:

لم أجد من أخرجه من هذه الطريق سوى المصنِّف، لكن يشهد له ما يلي:

أما حديث الاستغفار سبعين مرة، فقد رُوي عن أنس، وأبي هريرة، وأبي موسى، وحذيفة رضي الله عنهم كما يلي:

١ ـ **فحديث أنس مرفوعاً: «إني أتوب في اليوم سبعين مرة».**

أخرجه أبو يعلى بسند ضعيف، وقد ذكره الحافظ هنا، وهو الحديث القادم برقم (٣٢٥٤ [١]).

٢ ـ **وحديث أبي هريرة مرفوعاً: «إني لأستغفر الله في اليوم سبعين مرة».**

أخرجه الترمذي (٥/ ٣٥٧)، وقال: حديث حسن صحيح، وابن السُّنِّي في عمل اليوم والليلة (ص ١٣١)، والبيهقي في الشعب (١/ ٤٣٧)، والبغوي في شرح السنة (٥/ ٦٩)، وقال: حديث صحيح، وفي الأنوار (٢/ ٧١٦).

٣ ـ **وحديث أبي موسى مرفوعاً: «إني لأستغفر الله وأتوب إليه في اليوم سبعين مرة».**

. . . . . .

أخرجه ابن ماجه (٢/ ١٢٥٤) من طريق مغيرة بن أبـي الحُرّ.

وإسناده حسن؛ لوجود مغيرة هذا، قال الذهبـي: جائز الحديث. وقال الحافظ: صدوق ربما وهم. (الكاشف ٣/ ١٤٧، التقريب ص ٥٤٢).

٤ ـ وحديث حذيفة قال: كان في لساني ذَرَبٌ على أهلي، وكان لا يعدوهم إلى غيرهم، فذكرت ذلك للنبـي ﷺ فقال: «أين أنت من الاستغفار؟ تستغفر الله في اليوم سبعين مرة».

أخرجه ابن ماجه أيضاً من طريق أبـي إسحاق عن أبـي المغيرة، عن حذيفة.

قال البوصيري في مصباح الزجاجة (٢/ ٢٦٥): هذا إسناد فيه أبو المغيرة البجلي، مضطرب الحديث عن حذيفة، قاله الذهبـي في الكاشف.

قلت: وفيه أيضاً عنعنة أبـي إسحاق، وهو مدلس. (انظر طبقات المدلسين ص ٤٢).

وقوله: «ذَرَبٌ»، أي سلاطة اللسان، وفساد المنطق (انظر النهاية ٢/ ١٥٦).

وأما حديث الاستغفار أكثر من سبعين مرة، فقد رُوي عن أبـي هريرة مرفوعاً: «والله إني لأستغفر الله وأتوب إليه في اليوم أكثر من سبعين مرة».

أخرجه البخاري (فتح ١١/ ١٠١) وهذا لفظه، والحارث في مسنده: كما في بغية الباحث (ص ١٢٨٩)، ومن طريقه أخرجه أبو نُعيم في الحلية (٧/ ٣٢٥)، وأخرجه بُحْشَل في تاريخ واسط (ص ٢٥٠)، وابن حبان: كما في الإحسان (٢/ ١٣٨)، والبيهقي في الشعب (١/ ٤٣٨)، والذهبـي في السير (٦/ ٣٠١).

وبما سبق يرتقي حديث الباب إلى الحسن لغيره، والله الموفق.

٣٢٥٤ ـ [١] وقال أبو يعلى: حدثنا هُرَيم بن عبد الأعلى، ثنا مُعْتَمِر بن سليمان، عن أبيه، حدثنا قتادة، عن أنس بن مالك رضي الله عنه قال: قال رسول الله ﷺ: «إني أتوب في اليوم سبعين مرة».

٣٢٥٤ ـ [١] الحكم عليه:

هذا الحديث بهذا الإسناد رجاله ثقات، لكنه ضعيف لعنعنة قتادة، وهو مدلس لا يقبل حديثه إلاَّ إذا صرح بالسماع.

وذكره الهيثمي في المجمع (١٠/ ٢٠٨)، مع رواية أخرى، ثم قال: رواه الطبراني في الأوسط كله، وروى معه «إني لأتوب»، : أبو يعلى، والبزار، وإسناد «إني لأستغفر» حسن، وأحد إسنادي أبي يعلى في حديث «إني لأتوب إلى الله» رجاله رجال الصحيح».

وذكره البوصيري في الإتحاف ـ خ ـ (٣/ ٩٤ أ) مختصر، ثم قال: رواه أبو يعلى الموصلي، ومن طريقه ابن حبان في صحيحه، ورواه البزار، ولفظه: إن رسول الله ﷺ قال: «إني لأتوب إلى الله في اليوم مائة مرة».

تخريجه:

هو في مسند أبي يعلى (٥/ ٣١٠)، وذكره الهيثمي في المقصد العلي ـ خ ـ (ق ١٦١/ ب).

وأخرجه ابن حبان كما في الإحسان (٢/ ١٣٨)، قال: أخبرنا الحسن بن سفيان، وأبو الشيخ في طبقات المحدثين بأصبهان (٢/ ١٥٩)، قال: حدثنا ابن رُسْتَه، كلاهما عن هُرَيم بن عبد الأعلى، به، بلفظه.

وأخرجه النسائي في عمل اليوم والليلة (ص ٣٢٢)، وابن أبي الدنيا في التوبة (ص ١٢٢)، وأبو يعلى (٥/ ٣٤٧)، ثلاثتهم: عن أبي الأشعث محمد بن المِقْدام العِجلي، وأخرجه الطبراني في الأوسط (٣/ ٤١٨) كما في مجمع البحرين ـ خ ـ (ق ٢٥٦ أ)، وفي الدعاء (٣/ ١٦٢٢)، من طريق عاصم بن النضر الأحول، وتمام في الفوائد (١/ ١٦٥)، من طريق خليفة بن خياط، ثلاثتهم: عن مُعْتَمِر بن سليمان، به، بلفظه.

. . . . . .

وزاد الطبراني في الأوسط، والدعاء: «إلى الله» بعد قوله: «إني أتوب».

قال الطبراني في الأوسط بعد أن ساق عدة أحاديث بهذا الإسناد: لم يرو هذه الأحاديث عن سليمان التيمي إلاَّ ابنه. اهـ. وذكره الدارقطني في الأفراد والغرائب (رسالة المراغي (ص ٤٩٨)، ثم قال: تفرد به مُعْتَمِر. اهـ. قلت: لم يتفرد به مُعْتَمِر، كما سيأتي.

وأخرجه النسائي في عمل اليوم والليلة (ص ٣٢٣)، والبزار كما في الكشف (٤/ ٨١)، والطبراني في الأوسط (٣/ ٢٠١)، وفي الدعاء (٣/ ١٦٢١)، والشجري في الأمالي (١/ ٢٣٥)، من طريق عمران القطان عن قتادة، به.

ولفظ النسائي: «إني لأستغفر الله في اليوم وأتوب إليه أكثر من سبعين مرة».

ولفظ الطبراني: «إني لأستغفر الله في اليوم سبعين مرة».

وأخرجه البزار أيضاً من طريق شعبة عن قتادة، به، لكن بلفظ «مائة مرة» وقد ذكره الحافظ هنا في المطالب وهو الطريق القادم برقم (٣).

وأخرج الطبراني في الدعاء (٣/ ١٦٢٢)، من طريق الحارث بن عُبيد، ثنا الحجاج بن فُرافِصة، عن أنس بن مالك رضي الله عنه قال: قال رسول الله ﷺ: «استغفروا، فاستغفروا، فقال: أكملوا سبعين مرة،»، فأكملناها، فقال: «من استغفر سبعين مرة، غفر الله له سبعمائة ذنب، وقد خاب عبد وخسر، أذنب في كل يوم أكثر من سبعمائة ذنب».

وإسناده ضعيف، لحال الحارث بن عُبيد، وهو الإيادي، قال الحافظ: صدوق يخطىء (التقريب ص ١٤٧)، وفيه الحجاج بن فُرافِصة، ذكره الذهبي في المغني (١/ ١٥٠) ونقل عن أبي زُرعة الرازي قوله: «ليس بالقوي».

ويشهد للفظ الباب، ما ذكر في تخريج الحديث الماضي برقم (٣٢٥٣) وهي أحاديث أنس، وأبي هريرة، وأبي موسى، وحذيفة رضي الله عنهم وبهذه الشواهد يرتقي حديث الباب إلى مرتبة الصحيح لغيره.

٣٢٥٤ ـ [٢] حدثنا[1] أبو الأشعث قال: سمعت مُعْتَمِراً، به.

.....

(١) هذا الحديث كسابقه من مسند أبي يعلى رحمه الله.

٣٢٥٤ ـ [٢] الحكم عليه:

إسناده ضعيف وانظر الطريق الأولى.

تخريجه:

هو في مسند أبي يعلى (٥/ ٣٤٧)، ولفظه: «إني لأتوب في اليوم سبعين مرة».

٣٢٥٤ ـ [٣] وقال البزار: حدثنا أحمد بن بَكَّار، ثنا أبو بَحْر، ثنا شعبة، عن قتادة، عن أنس رضي الله عنه مثله، لكن قال: «مائة مرة».

٣٢٥٤ ـ [٣] الحكم عليه:

الحديث بهذا الإسناد ضعيف، لوجود أبـي بَحْر البَكْراوي، وهو ضعيف، وقتادة وإن كان مدلساً وقد عنعن، إلاَّ أن شعبة انتقى من حديثه، فأُمن تدليسه، وانظر درجة الطريق الأولى.

تخـريـجـه:

هو في مسند البزار كما في الكشف (٤/ ٨٠)، ولفظه: إني لأتوب إلى الله في اليوم مائة مرة.

وأخرجه الحُسين المروزي في زوائد زهد ابن المبارك (ص ٤٠٠)، ومن طريقه الخطيب في تاريخ بغداد (١٢/ ٤٨١)، من طريق كثير بن سُليم المدائني قال: سمعت أنس بن مالك يقول: أتى النبـي ﷺ رجل فقال: يا رسول الله! إني ذَرِبُ اللسان، وأُكثر ذلك على أهلي، فقال له رسول الله ﷺ: «فأين أنت من الاستغفار؟ فإني أستغفر الله في اليوم والليلة مائة مرة».

وإسناده ضعيف، لوجود كثير بن سُليم الضَّبِّـي، نزيل المدائن (انظر: المغني ٢/ ٥٣٠، والتقريب ص ٤٥٩).

ويشهد له ما يلي:

١ ـ حديث ابن عمر قال: قال رسول الله ﷺ: «يا أيها الناس! توبوا إلى الله، فإني أتوب في اليوم إليه مائة مرة».

أخرجه الطيالسي (ص ١٦٦)، وابن أبـي شيبة (١٠/ ٢٩٨، ١٣/ ٤٦١)، وعنه مسلم (٤/ ٢٠٧٥)، وهذا لفظه، وأخرجه أحمد (٤/ ٢١١، ٢٦٠)، وفي الزهد (ص ٦٨)، والنسائي في عمل اليوم والليلة (ص ٣٢٧)، والبيهقي في الشعب (٥/ ٣٨٠)، وفي الدعوات (ص ١٠٣)، والبغوي في شرح السنة (٥/ ٧١)، وقال: حديث صحيح، والأصبهاني في الترغيب (١/ ٣٢٧).

٢ ـ حديث أبـي هريرة رضي الله عنه قال: قال رسول الله ﷺ: «إني لأستغفر الله

. . . . . .

وأتوب إليه في اليوم مائة مرة».

أخرجه ابن أبي شيبة (١٠/ ٢٩٧)، واللفظ له، وعنه ابن ماجه (٢/ ١٢٥٤)، وأخرجه أحمد (٢/ ٤٥٠)، وهنَّاد (٢/ ٤٦١)، والحُسين المروزي في زوائد زهد ابن المبارك (ص ٤٠٠)، وعبد الله في زوائد زهد أحمد (ص ٢٠)، والبيهقي في الدعوات (ص ١٠٣)، والبغوي في شرح السنة (٥/ ٦٩)، وقال: حديث صحيح، وفي الأنوار (٢/ ٧١٦)، والذهبي في السير (١٨/ ٤٠١)، من طريق محمد بن عَمرو، حدثنا أبو سلمة عن أبي هريرة، به.

قلت: محمد بن عَمرو، هو ابن علقمة، وهو حسن الحديث (انظر الميزان (٣/ ٦٧٣)، فالإسناد لأجله حسن.

٣ ـ حديث الأَغَرّ المُزَني: وكانت له صحبة، أن رسول الله ﷺ قال: «إنه ليُغَانُّ على قلبي، وإني لأستغفر الله في اليوم مائة مرة».

أخرجه أحمد (٤/ ٢١١، ٢٦٠)، والحُسين المروزي في زيادات زهد ابن المبارك (ص ٤٠١)، وعبد في المنتخب (١/ ٣١٩)، ومسلم (٤/ ٢٠٧٥)، واللفظ له، والبيهقي في الشعب (١/ ٤٣٨، ٥/ ٣٨٠)، والبغوي في شرح السنة (٥/ ٧٠)، وقال: حديث صحيح، وفي الأنوار (٢/ ٧١٦).

وقوله ﷺ: «إنه ليغان» قال ابن الأثير في النهاية (٣/ ٤٠٣): الغين: الغيم وقيل: شجر ملتف، أراد ما يغشاه من السهو الذي لا يخلو منه البشر، لأن قلبه أبداً كان مشغولاً بالله تعالى فإن عَرض له وقتاً مّا عارض بشري يُشغله من أمور الأمة والملة ومصالحهما، عد ذلك ذنباً وتقصيراً، فيفزع إلى الاستغفار.

٤ ـ حديث أبي موسى رضي الله عنه قال: جاء رسول الله ﷺ ونحن جلوس، فقال: «ما أصبحت غداة قط إلاَّ استغفرت الله تعالى فيها مائة مرة».

أخرجه عبد في مسنده، وإسناده حسن، وقد ذكره الحافظ هنا في المطالب، وهو الحديث القادم برقم (٣٢٦٠).

وبما سبق من الشواهد يرتقي حديث الباب إلى مرتبة الحسن لغيره.

٣٢٥٥ ـ وقال أبو يعلى: حدثنا إبراهيم بن سعيد، ثنا أبو أسامة عن بُريد[١] بن عبد الله، عن أبي بُرْدة، عن أبي موسى رضي الله عنه قال: قال رسول الله ﷺ: «لله تعالى أفرح بتوبة عبده الذي قد أسرف على نفسه من رجل أضل راحلته، فسعى في بَغائها[٢] يميناً وشمالاً حتى أَعْيى أو أيس منها، وإذْ[٣] قد هلك، نظر[٤] فوجدها في مكان لم يكن يرجو أن يجدها فيه، فالله عزّ وجل أفرح بتوبة عبده المسرف، من ذلك الرجل براحلته حين وجدها».

.....

(١) في نسخة (و) و (س): «يزيد».

(٢) علق في نسخة (و) وفي الهامش بقوله: «كذا»، وفي نسخة (س): «بعائها» دون نقط.

(٣) في نسخة (س): «وإن».

(٤) في نسخة (و): «نصر»، وعلق في الهامش بقوله: «كذا».

٣٢٥٥ ـ الحكم عليه:

الحديث بهذا الإسناد حسن، لوجود بُريد بن عبد الله، وهو صدوق.

وذكره الهيثمي في المجمع (١٠/ ١٩٦)، ثم قال: رواه أبو يعلى، ورجاله رجال الصحيح ووافقه البوصيري في الإتحاف (٣/ ٩٤ أ) مختصر.

تخريجه:

هو في مسند أبي يعلى (١٣/ ٢٧١)، وذكره الهيثمي في المقصد العلي ـ خ ـ (ق ١٦١/ ب).

ويشهد للفظ الباب ما يلي:

١ ـ **حديث عبد الله بن مسعود رضي الله عنه قال:** سمعت رسول الله ﷺ يقول: «لله أشد فرحاً بتوبة عبده المؤمن من رجل بأرض دوية مهلكة، معه راحلته عليها طعامه وشرابه، فنام فاستيقظ وقد ذهبت، فطلبها حتى أدركه العطش، ثم قال:

. . . . . .

أرجع إلى مكاني الذي كنت فيه فأنام حتى أموت، فوضع رأسه على ساعده ليموت، فاستيقظ وعنده راحلته وعليها زاده وطعامه وشرابه، فالله أشد فرحاً بتوبة العبد المؤمن من هذا براحلته وزاده».

أخرجه أحمد (١/ ٣٨٣)، ومن طريقه ابن الجوزي في ذم الهوى (ص ١٧٢)، وأخرجه البخاري (فتح ١١/ ١٠٢)، ومسلم (٤/ ٢١٠٣) وهذا لفظه، والترمذي (٤/ ٥٦٨)، وقال: هذا حديث حسن صحيح، وابن حبان كما في الإحسان (٢/ ٨).

وقوله: «دوية» أي أرض لا نبات فيها (انظر النهاية ٢/ ١٤٣).

٢ ـ **حديث أنس رضي الله عنه قال:** قال رسول الله ﷺ: «لله أشد فرحاً بتوبة عبده حين يتوب إليه من أحدكم كان على راحلته بأرض فلاة، فانفلتت منه وعليها طعامه وشرابه، فأيس منها، فأتى شجرة فاضطجع في ظلها قد أيس من راحلته، فبينا هو كذلك إذا هو بها قائمة عنده، فأخذ بخطامها ثم قال من شدة الفرح: اللهم أنت عبدي وأنا ربك، أخطأ من شدة الفرح».

أخرجه البخاري (فتح ١١/ ١٠٢)، ومسلم (٤/ ٢١٠٤) واللفظ له.

٣ ـ **حديث النُّعمان بن بَشير رضي الله عنه قال:** «لله أشد فرحاً بتوبة عبده من رجل حمل زاده ومزاده على بعير، ثم سار حتى كان بفلاة من الأرض، فأدركته القائلة، فنزل فقال تحت شجرة فغلبته عينه، وانسلَّ بعيره فاستيقظ فسعى شرفاً فلم ير شيئاً، ثم سعى شرفاً ثانياً فلم ير شيئاً، ثم سعى شرفاً ثالثاً فلم ير شيئاً، فأقبل حتى أتى مكانه الذي قال فيه، فبينما هو قاعد، إذ جاءه بعيره يمشي حتى وضع خطامه في يده، فللَّه أشد فرحاً بتوبة العبد من هذا حين وجد بعيره على حاله».

قال سماك: فزعم الشعبي أن النُّعمان رفع هذا الحديث إلى النبي ﷺ وأما أنا، فلم أسمعه.

أخرجه مسلم (٤/ ٢١٠٣).

٤ ـ **حديث البراء بن عازب رضي الله عنه قال:** قال رسول الله ﷺ: «كيف

. . . . . .

تقولون بفرح رجل انفلتت منه راحلته، تجر زمامها بأرض قفر ليس بها طعام ولا شراب، وعليها له طعام وشراب، فطلبها حتى شق عليه، ثم مرت بجذل شجرة فتعلق زمامها، فوجدها متعلقة به؟» قلنا: شديداً، يا رسول الله! فقال رسول الله ﷺ: «أما والله! لله أشد فرحاً بتوبة عبده من الرجل براحلته».

أخرجه مسلم (٤/ ٢١٠٤).

وقوله: «بجذل شجرة» الجذل بالكسر والفتح: أصل الشجرة يقطع، وقد يجعل العود جذلاً (النهاية ١/ ٢٥١).

٥ ـ حديث أبي هريرة رضي الله عنه: عن رسول الله ﷺ أنه قال: «قال الله عزّ وجل: أنا عند ظن عبدي بي، وأنا معه حيث يذكرني. والله، لله أفرح بتوبة عبده من أحدكم يجد ضالته بالفلاة، من تقرب إليّ شبراً، تقربت إليه ذراعاً، ومن تقرب إليّ ذراعاً، تقربت إليه باعاً، وإذا أقبل إليّ يمشي، أقبلت إليه أهرول.

أخرجه مسلم (٤/ ٢١٠٢).

وبهذه الشواهد يرتقي حديث الباب إلى الصحيح لغيره.

٣٢٥٦ ـ حدثنا[١] أبو همام، ثنا الوليد بن مسلم، حدثني عبد الرحمن بن يزيد بن جابر، حدثني ابن أبـي المهاجر، أو أبو عبد رب شك الوليد قال: سمعت معاوية بن أبـي سفيان يقول: سمعت رسول الله ﷺ يقول: «إن رجلاً فيمن[٢] كان قبلكم لقي رجلاً عالماً أو عابداً فقال: إن الآخر قتل تسعة وتسعين نفساً، كلها يقتلها ظلماً[٣]، فهل تجد لي من توبة؟ قال: لا. فقتله، ثم لقي آخر[٤]، فقال: إن الآخر[٥] قتل مائة نفس، كلها [يقتلها][٦] ظلماً، فهل تجد لي من توبة؟ قال: لإن قلت لك إن الله تبارك وتعالى لا يتوب على من تاب، لقد كذبت، ها هنا دَيْرٌ فيه[٧] قوم يتعبدون، فأتهم، فاعبد الله عزّ وجل معهم لعل الله تعالى [٨] يتوب عليك، فانطلقَ إليهم فمات قبل أن يأتيهم، فاختصم ملائكة العذاب وملائكة الرحمة، فبعث الله تعالى مَلَكاً أن قيسوا ما بين المكانين، فإلى أيهما[٩] كان أقرب، فهو منهم، فقاسوه، فوجدوه أقرب إلى دَيْرِ التوابين بأنملة فغُفر الله عزّ وجل له».

.....

(١) القائل هو: أبو يعلى رحمه الله في مسنده.

(٢) في نسخة (و) و (س): «ممن».

(٣) في نسخة (و): «ظالماً».

(٤) في نسخة (س): «الآخر».

(٥) قوله «إن الآخر»: ساقط من نسخة (و).

(٦) ما بين المعقوفتين ساقط من جميع النسخ، والنقل من مسند أبـي يعلى.

(٧) في نسخة (س): «فيها».

(٨) زاد في نسخة (س): «أن».

(٩) قوله «فإلى أيهما»: في نسخة (و) و (س): «فأيهما».

٣٢٥٦ ـ الحكم عليه:

الحديث بهذا الإسناد ضعيف من طريق ابن أبـي المهاجر، لجهالته، وحسن من

. . . . . .

طريق أبـي عبد رب الدمشقي، لأنه صدوق.

وذكره المنذري في الترغيب (٤/١٠٢)، ثم قال: رواه الطبراني بإسنادين أحدهما جيد.

ووافقـه البـوصيـري فـي الإتحـاف ـ خ ـ (٣/٩٤ب) مختصـر، وزاد: رواه أبو يعلى الموصلي.

وذكره الهيثمي في المجمع (١٠/٢١١)، ثم قال: رواه الطبراني بإسنادين، ورجال أحدهما رجال الصحيح، غير أبـي عبد رب، وهو ثقة، ورواه أبو يعلى بنحوه كذلك.

تخـريـجـه:

هو في مسند أبـي يعلى (١٣/٣٤٦)، وذكره الهيثمي في المقصد العلي ـ خ ـ (ق ١٦٠ أ).

وأخرجه ابن أبـي عاصم في الديات (ص ١٨٣) قال: حدثنا الحَوْطي، حدثنا الوليد بن مسلم به، وذكر بعضه، وليس في سنده: ابن أبـي المهاجر.

ولفظه: «إن رجلاً ممن كان قبلكم قتل تسعة وتسعين نفساً، كلها يقتلها ظلماً، ثم أتى رجلاً عالماً فقال: إن رجلاً قتل تسعاً وتسعين نفساً كلها ظلماً، فهل تجد له من توبة؟ فقال: والله لئن قلت لك: إن الله لا يتوب على من تاب، فقد كذبتك، ها هنا دَيْرٌ فيه قوم يتعبدون، فأته، فاعبد الله معهم، فعسى أن يتوب عليك، قال: فتوجه الرجل ذاهباً إليهم، فبينما هو كذلك إذ مات، فحضرته ملائكة الرحمة وملائكة العذاب، فاختصمت فيه، فبعث الله مَلَكاً أن قيسوا ما بين المكانين، فأيهم كان أقرب إليه، فهو منه، فقاسوه، فوجدوه أقرب إلى دَيْرِ التوابين بأنملة، فغُفر له، وأُدخل الجنة».

وأخرجه الطبراني في الكبير (١٩/٣٦٩)، من طريق سليمان بن أحمد الواسطي، ثنا الوليد بن مسلم، به، بلفظ قريب.

. . . . . .

وأخرجه الطبراني أيضاً من طريق صَدَقة بن خالد عن ابن جابر، به.

وفي إسناديه: عُبيدة بن المهاجر أبو عبد رب، وهو خطأ.

ويشهد له حديث أبي سعيد الخدري رضي الله عنه: عن النبي ﷺ قال: «كان في بني إسرائيل رجل قتل تسعة وتسعين إنساناً، ثم خرج يسأل، فأتى راهباً فسأله فقال له: هل من توبة؟ قال: لا، فقتله، فجعل يسأل فقال له رجل ائت قرية كذا وكذا، فأدركه الموت، فناء بصدره نحوها، فاختصمت فيه ملائكة الرحمة وملائكة العذاب، فأوحى الله إلى هذه أن تقربي، وأوحى الله إلى هذه أن تباعدي، وقال: قيسوا ما بينهما، فوُجد إلى هذه أقرب بشبر، فغفر الله».

وأخرجه ابن أبي شيبة (١٣/ ١٨٨)، وعنه ابن ماجه (٢/ ٨٧٥)، وأخرجه أحمد (٣/ ٢٠، ٧٢)، ومن طريقه ابن قدامة في كتاب التوابين (ص ٨٥)، وأخرجه البخاري (فتح ٦/ ٥١٢) واللفظ له، ومسلم (٤/ ٢١١٨)، وأبو نُعيم في الحلية (٣/ ١٠٢)، وقال: صحيح متفق عليه.

كما يشهد له الحديث القادم: برقم (٣٢٥٧)، وهو حديث عبد الله بن عَمرو بن العاص رضي الله عنهما، وإسناده ضعيف.

وبما سبق يرتقي حديث الباب إلى مرتبة الصحيح لغيره.

٣٢٥٧ ـ حدثنا[١] إبراهيم، حدثني أبـي، ثنا عبد الرحمن بن زياد بن أَنْعُم، ثنا عبد الله بن يزيد عن عبد الله بن عَمرو رضي الله عنهما، قال: جلس رسول الله ﷺ ذات يوم ونحن معه، فقال: «إن الله تعالى لا يتعاظمه ذنب غفره، إن رجلاً كان قبلكم قتل ثمانية وتسعين نفساً، فأتى راهباً فقال له: قتلتُ ثمانية وتسعين نفساً، فهل تجد لي من توبة؟ قال: لا، فقتله. ثم أتى[٢] راهباً آخر، فأخبره أنه قتل تسعة وتسعين نفساً، فهل تجد لي من توبة؟، قال[٣]: لا، فقتله. ثم أتى[٤] آخر، فأخبره أنه قتل مائة نفس، فهل تجد لي من توبة؟، فقال[٥]: لقد أسرفت، وما أدري، ولكن ها هنا قريتان، إحداهما يقال لها: نَضْرَة، أهلها يعملون بعمل أهل الجنة، لا يثبت فيهم غيرهم، والأخرى يقال لها: كَفْرَة، أهلها[٦] يعملون بعمل أهل النار، لا يثبت [فيهم][٧] غيرهم، فانطلقْ إلى أهل نَضْرَة، فإن عملت عملهم وتبت، فلا تشك[٨] في توبتك، فانطلق يريدها، حتى إذا كان بين القريتين، أدركه أجله، فسألت الملائكة عليهم السلام ربها[٩]، قال جل وعلا: انظروا أي القريتين كان أقرب فاكتبوه من أهلها، فوجدوه أقرب إلى نَضْرَة بقدر أنملة، فكتبوه من أهلها».

.....

(١) القائل هو: أبو يعلى رحمه الله في مسنده، وإبراهيم هو: ابن محمد بن عَرْعَرة.

(٢) قوله «ثم أتى»: في نسخة (س): «فأتى».

(٣) في نسخة (و): «فقال».

(٤) قوله «ثم أتى»: في نسخة (س): «فأتى».

(٥) في (و) و (س): «قال».

(٦) في نسخة (و): «وأهلها» بزيادة الواو.

(٧) في الأصل: «فيها»، والمثبت من باقي النسخ.

(٨) في نسخة (س): «وثبت فلا شك».

. . . . . .

(٩) قوله «ربها»: كُتبت في هامش الأصل.

٣٢٥٧ ـ الحكم عليه:

الحديث بهذا الإسناد ضعيف، آفته عبد الرحمن بن زياد الأفريقي، وهو ضعيف.

وذكره البوصيري في الإتحاف ـ خ ـ (٣/ ٩٤ ب) مختصر، ثم قال: رواه أبو يعلى الموصلي بسند ضعيف؛ لضعف عبد الرحمن الأفريقي، ورواه الطبراني بإسناد لا بأس به.. وأصله في الصحيحين وغيرهما من حديث أبي سعيد الخدري.

تخريجه:

أخرجه أبو الليث السمرقندي في تنبيه الغافلين (ص ٥١) من طريق محمد بن الفضل، والطبراني (١٣/ ٣٤: ٧٦) من طريق المقرىء، ومن طريق عبد الله بن وهب، ثلاثتهم عن عبد الرحمن بن زياد الأفريقي به بلفظ قريب.

وذكره المنذري في الترغيب (٤/ ١٠٢)، والهيثمي في المجمع (١٠/ ٢١١) ونسباه للطبراني، وقال المنذري: إسناد لا بأس به.

ووافقه الهيثمي، والبوصيري في الإتحاف ـ خ ـ (٣/ ٩٤ ب) مختصر.

قلت: مسند عبد الله بن عَمرو بن العاص غير موجود في المطبوع من معجم الطبراني الكبير لأراجعه، فلعله في الأجزاء المفقودة منه، والله تعالى أعلم.

ويشهد لحديث الباب: حديث أبي سعيد الخدري المتفق عليه، وقد ذكرته في تخريج الحديث الماضي برقم (٣٢٥٦)، وبه يرتقي إلى مرتبة الصحيح لغيره، وبالله التوفيق.

٣٢٥٨ ـ [١] وقال أبو بكر: حدثنا معاوية بن هشام عن شَريك، عن عثمان بن أبـي زُرعة، عن أبـي صادق[١]، عن عبد الرحمن بن يزيد، عن عبد الله رضي الله عنه، قال: قال رسول الله ﷺ: «للجنة ثمانية أبـواب: سبعـة مغلقـة، وبـاب مفتـوح للتـوبـة، حتـى تطلـع الشمس من نحوه».

.....

(١) في نسخة (س): «عن أبـي صارف».

٣٢٥٨ ـ [١] الحكم عليه:

الحديث بهذا الإسناد ضعيف؛ لوجود شَريك بن عبد الله.

وذكره المُحاسبـي في التوبة (ص ٦٣)، ثم قال: أخرجه الطبراني، وأبو يعلى بإسناد جيد.

ووافقه المنذري في الترغيب (٤/ ٨٩).

وذكره الهيثمي في المجمع (١٠/ ١٩٨)، ثم قال: رواه أحمد ـ وفي الهامش: وفي نسخة «أبو يعلى» ـ والطبراني، وإسناده جيد.

قلت: الصواب: رواه أبو يعلى؛ لأنه لو كان من مرويات أحمد، لما أورده الحافظ هنا في المطالب.

وذكره البوصيري في الإتحاف ـ خ ـ (٣/ ١٦٠ ب) مختصر، ثم قال: رواه أبو بكر بن أبـي شيبة، وأبو يعلى، والطبراني، والحاكم وصححه، وله شاهد من حديث صفوان بن عَسَّال، رواه الترمذي وصححه، والبيهقي.

وذكره السيوطي في الجامع الصغير، وعزاه للطبراني، والحاكم، عن ابن مسعود، ورمز لصحته، قال المناوي: وكذا أبو يعلى، قال الهيثمي: سنده جيد. (فيض القدير ٥/ ٢٨٩).

وذكره الشيخ الألباني في ضعيف الجامع (ص ٦٨٣)، وقال: ضعيف.

. . . . . .

تخريجه:

أخرجه عن المصنِّف: أبو يعلى (٨/ ٤٢٩)، ومن طريقه أبو نُعيم في صفة الجنة (ص ٦١).

وأخرجه الطبراني في الكبير (١٠/ ٢٥٤) من طريق ابن الأصبهاني، والحاكم (٤/ ٢٦١) من طريق عثمان بن أبـي شيبة، كلاهما: عن معاوية بن هشام به، بلفظه.

وأخرجه الدارمي (٢/ ٤٢٧)، قال: حدثنا أحمد بن حميد، ثنا معاوية بن هشام به، بأوله.

ولفظه: «للجنة ثمانية أبواب».

وأخرجه أبو نُعيم في صفة الجنة (ص ٦١) من طريق علي بن شُبْرُمَة، ثنا شَريك به، بلفظه.

ورُوي عن ابن مسعود رضي الله عنه موقوفاً بمعناه، أخرجه ابن أبـي شيبة (١٣/ ١٨٦) واللفظ له، قال: حدثنا محمد بن فضيل، والحسين المروزي في زوائد زهد ابن المبارك (ص ٣٦٨) من طريق سفيان بن عيينة، كلاهما: عن أبـي سِنان، عن يعقوب بن غضبان اليَشْكُري، عن عبد الله بن مسعود قال: أتاه رجل قد ألمَّ بذنب فسأله عنه فلهى عنه، وأقبل على القوم بحديثهم، فحانت نظرة من عبد الله فإذا عين الرجل تهراق، فقال: «هذا وإنك أهمني ما جئت تسألني عنه، إن للجنة سبعة أبواب، كلها يفتح ويغلق غير باب التوبة، موكل به مَلَك، فاعمل ولا تيأس».

وإسناده ضعيف؛ لجهالة يعقوب بن غضبان، ذكره البخاري في التاريخ الكبير (٨/ ٤٠٠) وسكت عنه، وتبعه على ذلك ابن أبـي حاتم في الجرح (٩/ ٢١٢)، وذكره ابن حبان في الثقات (٥/ ٥٥٤)، وقال: لا أدري من هو. اهـ.

وأبو سِنان هو ضرار بن مرة الكوفي، ثقة. (التقريب ص ٢٨٠).

ويشهد لأوله ما يلي:

١ ــ حديث سهل بن سعد رضي الله عنه عن النبـي ﷺ قال: «في الجنة ثمانية

. . . . . .

أبواب، فيها باب يسمى الريان، لا يدخله إلاَّ الصائمون».

أخرجه البخاري (فتح ٦/ ٣٢٨) وهذا لفظه، والبيهقي في البعث (ص ١٦٤).

٢ ـ وحديث عُتبة بن عبدٍ السُّلَمي، أنه سمع النبـي ﷺ يقول: «للنار سبعة أبواب، وللجنة ثمانية أبواب».

أخرجه الطيالسي (ص ١٧٨)، وأحمد (٤/ ١٨٥)، والدارمي (٢/ ٢٧٢)، وأبو داود في البعث (ص ٢٢١) وهذا لفظه، والطبراني في الكبير (١٧/ ١٢٥)، والبيهقي في البعث (ص ١٦٧).

وذكره الهيثمي في المجمع (٥/ ٢٩١)، ثم قال: رواه أحمد والطبراني... ورجال أحمد رجال الصحيح، خلا أبـي المثنى الأَمْلوكي وهو ثقة.

٣ ـ وحديث عمر بن الخطاب رضي الله عنه مرفوعاً: «ما منكم من أحد يتوضأ فيبلغ ـ أو فيسبغ ـ الوضوء ثم يقول: أشهد أن لا إلـه إلاَّ الله، وأن محمداً عبد الله ورسوله، إلاَّ فتحت له أبواب الجنة الثمانية، يدخل من أيها شاء».

أخرجه ابن أبـي شيبة (١/ ٣)، ومسلم (١/ ٢٠٩) وهذا لفظه، والبيهقي في السنن الكبرى (١/ ٧٨)، وفي الدعوات (ص ٢١).

ويشهد لآخره ما يلي:

٤ ـ حديث صفوان بن عَسَّال المُرادي رضي الله عنه وفي آخره: وسمعت رسول الله ﷺ يقول: «إن بالمغرب باباً مفتوحاً مسيرته سبعين سنة، لا يغلق حتى تطلع الشمس من نحوه».

أخرجه عبد الرزاق (١/ ٢٠٤)، وفي التفسير (١/ ٢٢٢) عن معمر، واللفظ له، ومن طريقه كل من أحمد (٤/ ٢٣٩)، وابن خزيمة (١/ ٩٧)، والدارقطني في السنن (١/ ١٩٧)، والبيهقي في السنن الكبرى (١/ ٢٨١)، وأخرجه الترمذي (٥/ ٥٠٩) من طريق سفيان وقال: حديث حسن صحيح، وفي (٥/ ٥١٠) من طريق حماد بن زيد، ثلاثتهم: عن عاصم بن أبـي النَّجود، عن زِر بن حُبيش، عن صفوان بن عَسَّال به.

. . . . . .

وذكره الزيلعي في نصب الراية (١/ ١٨٢)، ونقل عن الشيخ تقي الدين في «الإمام» أنه قال: وهو مشهور من حديث عاصم. . . اهـ.

قلت: عاصم هذا ثقة، لكنه مضطرب الحديث عن زِر بن حُبيش فيكون هذا الحديث بهذا الإسناد ضعيفاً لوجوده، والله أعلم.

٥ ـ وحديث أبي موسى عن النبي ﷺ قال: «إن الله عز وجل يبسط يده بالليل، ليتوب مسيء النهار، ويبسط يده بالنهار ليتوب مسيء الليل، حتى تطلع الشمس من مغربها».

أخرجه مسلم (٤/ ٢٢١٣).

وبما سبق من الشواهد يرتقي حديث ابن مسعود رضي الله عنه إلى مرتبة الحسن لغيره، والله الموفق، لا إلـه غيره.

٣٢٥٨ ـ [٢] وقال أبو يعلى: حدثنا أبو بكر بهذا.

٣٢٥٨ ـ [٢] الحكم عليه:

إسناده ضعيف.

تخريجه:

هو في مسند أبي يعلى (٨/٤٢٩)، وذكره الهيثمي في المقصد العلي ـ خ ـ (ق ١٦٠ أ).

ولفظه: «للجنة ثمانية أبواب: سبعة مغلقة، وباب مفتوح للتوبة حتى تطلع الشمس من نحوه».

وبشواهده السابقة المذكورة في الطريق رقم (١) يرتقي إلى الحسن لغيره.

٣٢٥٩ ـ وقال أبو بكر: حدثنا الفضل بن دُكين عن إسماعيل بن عبد الملك، عن علي بن رَبيعة، قال: حملني علي رضي الله عنه خلفه ثم سار بـي[١] في جَبَّانة ثم رفع رأسه إلى السماء وقال[٢]: اللهم اغفر لي ذنوبـي، إنه / لا يغفر الذنوب أحد غيرك، ثم التفت رضي الله عنه إليَّ [١١٥ب] فضحك، فقلت: يا أمير المؤمنين!، استغفارك ربك، والتفاتك إليّ تضحك؟، قال رضي الله عنه: جعلني رسول الله ﷺ خلفه ثم سار بـي في جانب الحرة، ثم رفع رأسه إلى السماء، ثم قال: «اللهم اغفر لي ذنوبـي، إنه[٣] لا يغفر الذنوب أحد غيرك»، ثم التفت ﷺ إليَّ فضحك، فقلت: يا رسول الله استغفارك ربك، والتفاتك إليَّ تضحك؟، قال ﷺ: «ضحكت لضحك ربـي عز وجل لعجبه [لعبده: أنه يعلم][٤] أنه لا يغفر الذنوب أحد غيره».

.....

(١) قوله «بـي»: ساقط من نسخة (و).

(٢) في نسخة (و) و (س): «ثم قال».

(٣) في نسخة (س): «فإنه».

(٤) ما بين المعقوفتين من مصنَّف ابن أبـي شيبة، والإتحاف، وهو ساقط من الأصل، ونسخة (و)، وفي نسخة (س): «يعلم».

٣٢٥٩ ـ الحكم عليه:

ضعيف؛ لضعف إسماعيل بن عبد الملك.

تخريجه:

أخرجه ابن أبـي شيبة (١٠/ ٢٨٤).

وتابعه أحمد بن مَنيع: كما في الإتحاف (ق ١٧٣ أ فلم)، قال: ثنا أبو نُعيم به، بلفظ قريب.

. . . . . .

وأخرجه المَحاملي في الدعاء (ص ١١٠)، قال: حدثنا يوسف بن موسى، ومحمد بن أشكاب وغيرهما، والطبراني في الدعاء (٢/ ١١٥٩)، قال: حدثنا علي بن عبد العزيز، والآجُرِّي في الشريعة (ص ٢٨٠) من طريق زُهير بن محمد المروزي، والبيهقي في الأسماء والصفات (٢/ ٢١٨) من طريق شُعيب بن أيوب، وابن إسحاق الصاغاني، جميعهم: عن أبي نُعيم الفضل بن دُكين به، بألفاظ متقاربة.

ولفظ الطبراني: حملني علي رضي الله عنه خلفه، ثم سار في جَبَّانة الكوفة، ثم رفع رأسه إلى السماء، فقال: اللهم اغفر ذنوبي، إنه لا يغفر الذنوب أحد غيرك، ثم التفت إليَّ فضحك، فقلت: يا أمير المؤمنين! استغفارك ربك عز وجل والتفاتك إليّ تضحك؟، فقال: إن رسول الله ﷺ حملني خلفه، ثم سار بي في جانب الحرة ثم رفع رأسه إلى السماء، فقال: «اللهم اغفر لي ذنوبي، إنه لا يغفر الذنوب أحد إلاَّ أنت»، ثم التفت إليَّ فضحك، فقلت: يا رسول الله! استغفارك ربك، والتفاتك إليَّ تضحك؟، قال: «ضحكت لضحك ربي عز وجل؛ لعجبه أنه يعلم أن لا يغفر الذنوب أحد غيره».

وأخرجه الطبراني أيضاً من طريق خَلاَّد بن يحيى، والآجُرِّي أيضاً من طريق أبي يحيى الحِمَّاني، كلاهما: عن إسماعيل بن عبد الملك به، بلفظ قريب.

وأخرجه ابن قانع في معجم الصحابة ـ خ ـ (ق ١٢٧ ب) من طريق خَلاَّد بن يحيى، نا إسماعيل بن عبد الملك به، ببعضه.

ولفظه عن علي رضي الله عنه قال: حملني رسول الله ﷺ وسار بي، ثم رفع رأسه إلى السماء، فقال: «اغفر لي، إنه لا يغفر الذنوب غيرك»، ثم التفت إليَّ فضحك. فقلت: يا رسول الله! ما أضحكك؟، فقال: «يضحك ربي عز وجل؛ لعجبه لعبده أنه يعلم أنه لا يغفر الذنوب غيره».

وأخرجه أبو داود (٣/ ٣٤)، والترمذي (٥/ ٤٦٧)، وفي الشمائل (ص ١٩٤)، وابن حبان: كما في الإحسان (٤/ ١٦٧)، والطبراني في الدعاء (٢/ ١١٦٣)، والبغوي

. . . . . .

في شرح السنة (٥/١٣٩)، وفي الأنوار (١/٢٥٠) من طريق أبي الأحوص، والنسائي في عمل اليوم والليلة (ص ٣٤٩)، وعنه ابن السُّنِّي في عمل اليوم والليلة (ص ١٧٤)، وأخرجه أبو يعلى (١/٤٣٩)، والمَحاملي في الدعاء (ص ١٠٨)، والطبراني في الدعاء (٢/١١٦٤)، والآجُرِّي في الشريعة (ص ٢٨١)، والحاكم (٢/٩٨) من طريق منصور، ومعمر في الجامع (١٠/٣٩٦)، ومن طريقه كل من أحمد (١/١١٥)، وعبد في المنتخب (١/١٣٨)، والمَحاملي في الدعاء (ص ١٠٧)، والطبراني في الدعاء (٢/١١٦٢)، والبيهقي في السنن الكبرى (٥/٢٥٢)، والبغوي في شرح السنة (٥/١٣٨)، وأخرجه أحمد (١/١٢٨)، وعبد في المنتخب (١/١٤٠)، والطبراني في الدعاء (٢/١١٦٣)، والبيهقي في الدعوات ـ خ ـ (ق ٣٨ أ) من طريق إسرائيل، وأبو حاتم في علل ابنه (١/٢٧١)، والمَحاملي في الدعاء (ص ١٠٣)، والطبراني في الدعاء (٢/١١٦٢)، والآجُرِّي في الشريعة (ص ٢٨١) من طريق سفيان، والمَحاملي في الدعاء (ص ١٠٩)، والطبراني في الدعاء (٢/١١٦٤)، والبيهقي في الدعوات ـ خ ـ (ق ٣٨ أ) من طريق الأجلح، وأحمد (١/٩٧)، والمَحاملي في الدعاء (ص ١٠٥) من طريق شَريك بن عبد الله، وابن حبان: كما في الإحسان (٤/١٦٦) من طريق أبي نوفل علي بن سليمان، والطبراني في الدعاء (٢/١١٦٥) من طريق عبد الرحمن بن الرؤاسي، جميعهم: عن أبي إسحاق، عن علي بن رَبيعة به، بنحوه.

ولفظ أبي داود: شهدت علياً رضي الله عنه وأتي بدابة ليركبها، فلما وضع رجله في الركاب، قال: بسم الله، فلما استوى على ظهرها، قال: الحمد لله، ثم قال: ﴿سُبْحَٰنَ ٱلَّذِى سَخَّرَ لَنَا هَٰذَا وَمَا كُنَّا لَهُۥ مُقْرِنِينَ ﴿١٣﴾ وَإِنَّآ إِلَىٰ رَبِّنَا لَمُنقَلِبُونَ ﴿١٤﴾﴾. ثم قال: الحمد لله ـ ثلاث مرات ـ ثم قال: الله أكبر ـ ثلاث مرات ـ ثم قال: سبحانك إني ظلمت نفسي فاغفر لي، فإنه لا يغفر الذنوب إلاَّ أنت، ثم ضحك، فقيل: يا أمير المؤمنين!، من أي شيء ضحكت؟، قال: رأيت النبي ﷺ فعل كما فعلت، ثم

. . . . . .

ضحك، فقلت: يا رسول الله!، من أي شيء ضحكت؟، قال: «إن ربك يعجب من عبده إذا قال: اغفر لي ذنوبي، يعلم أنه لا يغفر الذنوب غيري».

قال الترمذي: هذا حديث حسن صحيح.

قلت: إسناده معضل، أبو إسحاق هو السَّبيعي لم يسمع هذا الحديث من علي بن رَبيعة، قاله ابن أبي حاتم في العلل (١/ ٢٧١، ٢٧٢) فيما نقله عن عبد الرحمن بن مهدي عن شعبة أنه قال لأبي إسحاق: ممن سمعته؟ ـ يعني هذا الحديث ـ، قال: من يونس بن خَبَّاب، فأتيت يونس بن خَبَّاب، فقلت: ممن سمعته؟، فقال: من رجل رواه عن علي بن رَبيعة.

وبنحوه قال الحافظ في تخريج أحاديث الأذكار: كما في الفتوحات الربانية (٥/ ١٢٥)، ثم قال رحمه الله: فدلت هذه القصة على أن أبا إسحاق دلس بخذفه رجلين أو أكثر. اهـ.

وأخرجه ابن السُّنِّي في عمل اليوم والليلة (ص ١٧٦)، وابن عساكر في كتاب أربعين حديثاً لأربعين شيخاً (ص ٤٠) من طريق الأجلح عن أبي إسحاق، عن الحارث، عن علي بن أبي طالب رضي الله عنه، فذكره بنحوه.

قال ابن عساكر: هذا حديث غريب من حديث أبي زُهير الحارث بن عبد الله الأعور الهَمْداني الكوفي عن أمير المؤمنين أبي الحسن علي بن أبي طالب بن عبد المطلب بن هاشم القرشي الهاشمي رضي الله عنه، تفرد به الأجلح، واسمه: يحيى بن عبد الله الكندي الكوفي، عن أبي إسحاق عَمرو بن عبد الله الهَمْداني السَّبيعي الكوفي، عنه، وإنما يحفظ من حديث أبي إسحاق عن أبي المغيرة علي بن رَبيعة الأسدي الوالبي الكوفي، عن علي رضي الله عنه. كذلك أخرجه أبو داود في «سننه» عن أبي الحسن مُسَدَّد بن مُسَرْهَد، وأخرجه النسائي، والترمذي عن قتيبة بن سعيد، جميعاً: عن أبي الأحوص سَلَّام بن سُليم الحنفي الكوفي، عن أبي إسحاق. وأبو الأحوص أحفظ من الأجلح وأوثق، ورجاله إسناده كلهم كوفيون. اهـ.

. . . . . .

قلت: لكن هذه الرواية المحفوظة، وهي رواية أبـي إسحاق عن علي بن رَبيعة، تقدم قبل قليل أنها معضلة، والله أعلم.

وأخرجه المَحاملي في الدعاء (ص ١١٢)، والطبراني في الدعاء (٢/ ١١٦٠)، والحاكم (٢/ ٩٨) من طريق ميسرة بن حبيب عن المنهال بن عَمرو، عن علي بن رَبيعة به، بنحوه.

قال الحاكم: هذا حديث صحيح على شرط مسلم ولم يخرجاه. وأقره الذهبـي في التلخيص.

وقال الحافظ في تخريج أحاديث الأذكار: كما في الفتوحات الربانية (٥/ ١٢٥): رجاله كلهم موثقون من رجال الصحيح، إلاَّ ميسرة، وهو ثقة.

وأخرجه الطبراني في الدعاء (٢/ ١١٦١) من طريق ابن لَهيعة، حدثني عبد ربه بن سعيد، ثنا يونس بن خَبَّاب، عن شَقيق الأزدي، عن علي بن رَبيعة به، بنحوه.

وفي إسناده ابن لَهيعة، وهو ضعيف. (انظر المغني ١/ ٣٥٢)، وكذلك يونس بن خَبَّاب، قال الحافظ: صدوق يخطىء، ورمي بالرفض. (التقريب ص ٦١٣)، وشَقيق الأزدي لم أعرفه، والعلم عند الله تعالى.

وبهذه المتابعات يرتقي هذا الحديث إلى مرتبة الحسن لغيره، والله الموفق.

ويشهد لآخره، حديث أبـي هريرة قال: سمعت النبـي ﷺ قال: «إن عبداً أصاب ذنباً ــ وربما قال: أذنب ذنباً ــ فقال: رب أذنبت ذنباً ــ وربما قال: أصبت ــ، فاغفر، فقال ربه: أَعَلِمَ عبدي أن له رباً يغفر الذنب ويأخذ به؟، غفرت لعبدي...».

أخرجه البخاري. (فتح ١٣/ ٤٦٦)، وهذا لفظه، ومسلم (٤/ ٢١١٢).

٣٢٦٠ ـ وقال عبد: حدثنا أبو نُعيم، ثنا مغيرة[1] بن أبي [الحُرّ][2] الكندي عن سعيد بن أبي بُرْدَة، عن أبيه، عن جده رضي الله عنه، قال: جاء رسول الله ﷺ ونحن جلوس، فقال: «ما أصبحت غداة قط، إلاَّ استغفرت الله تعالى فيها مائة مرة».

.....

(١) في نسخة (و) و (س): «المغيرة».

(٢) في جميع النسخ: «الحمر»، والنقل من مصادر التخريج، وكتب الرجال.

٣٢٦٠ ـ الحكم عليه:

هذا الحديث بهذا الإسناد حسن؛ لوجود مغيرة بن أبي الحُرّ.

وذكره البوصيري في الإتحاف ـ خ ـ (٣/ ٩٦ ب) مختصر، ثم قال: رواه عبد بن حميد بسند صحيح.

وذكره السيوطي في الجامع الصغير، وعزاه للطبراني عن أبي موسى، ورمز لحسنه، وأعلَّه المناوي بالمغيرة الكندي. (انظر فيض القدير ٥/ ٤٢١).

وذكره الشيخ الألباني في صحيح الجامع (٢/ ٩٧١)، وقال: صحيح.

قلت: لغيره، وأما لذاته فلا.

تخريجه:

هو المنتخب من مسند عبد (١/ ٤٩١).

وأخرجه ابن أبي شيبة (١٠/ ٢٩٨، ١٣/ ٤٦٢)، والنسائي في عمل اليوم والليلة (ص ٣٢٥)، قال: أخبرني إبراهيم بن يعقوب، والعُقيلي (٤/ ١٧٥)، والطبراني في الدعاء (٣/ ١٦١٢)، ومن طريقه أخرجه أبو نُعيم في أخبار أصبهان (١/ ٦٠)، كلاهما: عن علي بن عبد العزيز، ثلاثتهم: عن أبي نُعيم الفضل بن دُكين به، بلفظه.

. . . . . .

قال العُقيلي: وقال ثابت، وعَمرو بن مرة عن أبـي بُرْدَة، عن الأَغَرّ المُزني، عن النبـي ﷺ نحوه، وهذا أولى.

ووافقه الدارقطني في العلل (٧/ ٢١٦)، والذهبـي في الميزان (٤/ ١٥٩)، فرجحا رواية الأَغَرّ المُزني على رواية أبـي موسى هذه.

قلت: حديث الأَغَرّ المُزني رضي الله عنه أخرجه أحمد (٤/ ٢١١) من طريق ثابت، قال: ثنا أبو بُرْدَة، عن الأَغَرّ المُزني، قال: وكانت له صحبة ـ قال: قال رسول الله ﷺ ـ: «إنه ليغانُ على قلبـي، فإني أستغفر الله في اليوم مائة مرة».

وقد تقدم ذكره في شواهد الحديث الماضي برقم (٣٢٥٤)، وهو كما ترى غير حديث الباب، بدليل الاختلاف في لفظ الحديث من جهة، وأن في طريق الباب ما ليس في رواية الأَغَرّ المُزني من جهة أخرى، وهو قوله: «جاء رسول الله ﷺ ونحن جلوس»، لذا لا ينفذ كلام العُقيلي ومن وافقه في إعلال حديث الباب بحديث الأَغَرّ المُزني، والله تعالى أعلم.

وأخرجه ابن ماجه (٢/ ١٢٥٤) من طريق وكيع عن مغيرة بن أبـي الحُرّ به، بلفظ: «إني لأستغفر الله وأتوب إليه في اليوم سبعين مرة».

وأخرجه النسائي في عمل اليوم والليلة (ص ٣٢٥)، والطبراني في الدعاء (٣/ ١٦١٢)، والحاكم في معرفة علوم الحديث (ص ١١٥) من طريق أبـي إسحاق عن أبـي بُرْدَة به، بنحوه.

ولفظه: «إني لأستغفر الله وأتوب إليه في اليوم مائة مرة».

قال الحاكم: هذا إسناد لا ينظر فيه حديثيٌّ إلاَّ علم أنه من شرط الصحيح، والمدنيون إذا رووا عن الكوفيين زلقوا.

قلت: وفيه عنعنة أبـي إسحاق وهو السَّبيعي، وهو مدلس لا يقبل حديثه إلاَّ إذا صرح بالسماع. (انظر طبقات المدلسين ص ٤٢).

. . . . . .

وأخرجه الطبراني في الدعاء (٣/١٦١٣) من طريق أشعث بن سَوَّار عن أبـي إسحاق، عن أبـي بُرْدَة به، ولفظه: «إني لأستغفر الله في اليوم مائة مرة».

وإسناده ضعيف؛ لعنعنة أبـي إسحاق ـ كما مرَّ ـ، ولوجود أشعث بن سَوَّار، قال الحافظ: ضعيف. (التقريب ص ١١٣).

ويشهد للفظ الباب: الحديث الماضي برقم (٣٢٥٤[٣]) وما ذكر في تخريجه عن ابن عمر، وأبـي هريرة، والأَغَرّ المُزني رضي الله عنهم.

وبما سبق يرتقي حديث الباب إلى الصحيح لغيره، والله الموفق.

٣٢٦١ ـ وقال أبو يعلى: حدثنا مُحْرِز بن عون، ثنا عثمان بن مطر، ثنا عبد الغفور عن [أبـي نُصيرة][1]، عن أبـي رجاء، عن أبـي بكر رضي الله عنه، عن النبـي ﷺ قال: «عليكم بلا إلـٰه إلاَّ الله والاستغفار، فأكثروا منهما، فإن إبليس قال: أهلكت الناس بالذنوب، فأهلكوني بلا إلـٰه إلاَّ الله والاستغفار، فلما رأيت ذلك، أهلكتم بالأهواء، وهم يحسبون أنهم مهتدون».

.....

(١) في جميع النسخ: «أبو نضرة»، والمثبت من مسند أبـي يعلى.

٣٢٦١ ـ الحكم عليه:

الإسناد ضعيف جداً، لوجود عبد الغفور بن عبد العزيز ضعيف جداً، وفيه عثمان بن مطر وأبو نُصيرة، وهما ضعيفان.

وذكره الحافظ ابن كثير في التفسير (١/ ٤١٦)، ثم قال: عثمان بن مطر وشيخه ضعيفان.

وذكره الهيثمي في المجمع (١٠/ ٢٠٧)، ثم قال: رواه أبو يعلى، وفيه عثمان بن مطر، وهو ضعيف.

وذكره البوصيري في الإتحاف (٣/ ٩٦ ب) مختصر، ثم قال: رواه أبو يعلى الموصلي، وابن أبـي عاصم بسند ضعيف.

وذكره السيوطي في الجامع الصغير، ونسبه لأبـي يعلى عن أبـي بكر، ورمز لضعفه (فيض القدير ٤/ ٣٥٤).

وذكره الشيخ الألباني في ضعيف الجامع (ص ٥٥٤)، وقال: موضوع.

تخـريـجـه:

هو في مسند أبـي يعلى (١/ ١٢٣).

. . . . . .

وأخرجه ابن أبـي عاصم في السنة (١/ ٩)، ومن طريقه الأصبهاني في الحجة (١/ ٢٥٢) قال: ثنا الحسن بن البزار، ثنا مُحْرِز بن عون به، بلفظ قريب.

وأخرجه الطبراني في الدعاء (٣/ ١٦٠١) قال: حدثنا عبد الله بن أحمد بن حنبل، حدثني مُحْرِز بن عون به، ببعضه.

ولفظه: قال رسول الله ﷺ: «قال إبليس: أهلكتهم بالذنوب، فأهلكوني بالاستغفار».

وفي معناه ما يلي:

١ ـ **حديث أبـي سعيد الخدري رضي الله عنه قال:** سمعت رسول الله ﷺ يقـول: «إن إبليس قـال لـربـه: بعـزتـك وجلالـك، لا أبـرح أُغوي بني آدم ما دامت الأرواح فيهـم، فقـال الله جـل وعـلا: فبعـزتـي وجـلالـي، لا أبـرح أغفـر لهـم مـا استغفروني».

أخرجه أحمد (٣/ ٢٩) واللفظ له، وفي (٣/ ٤١)، والطبراني في الدعاء (٣/ ١٦٠٠) من طريق الليث عن يزيد بن الهاد، عن عَمرو بن أبـي عَمرو، عن أبـي سعيد به.

وذكره الهيثمي في المجمع (١٠/ ٢٠٧)، ثم قال: رواه أحمد، وأبو يعلى بنحوه . . . وأحد إسنادي أحمد رجاله رجال الصحيح، وكذلك أحد إسنادي أبـي يعلى.

٢ ـ **حديث أنس رضي الله عنه قال:** جاء رجل فقال: يا رسول الله، إني أذنبت، فقال رسول الله ﷺ: «إذا أذنبت فاستغفر ربك»، قال: فإني أستغفر، ثم أعود فأذنب، قال: «فإذا أذنبت فعد فاستغفر ربك»، فقالها في الرابعة، وقال: «استغفر ربك، حتى يكون الشيطان هو المحسور».

أخرجه ابن أبـي الدنيا في التوبة (ص ٧١)، والبزار كما في تفسير ابن كثير

. . . . . .

(١/ ٤١٦) واللفظ له من طريق عمر بن أبـي خليفة، سمعت أبا بدر يحدث عن ثابت، عن أنس به.

قال ابن كثير: هذا حديث غريب من هذا الوجه.

وذكره الهيثمي في المجمع (١٠/ ٢٠٠)، ثم قال: رواه البزار، وفيه بشار بن الحكم الضبي، ضعَّفه غير واحد . . . اهـ.

وإسناده ضعيف، لحال عمر بن أبـي خليفة، قال الحافظ: مقبول (التقريب ص ٤١٢)، وأبو بدر، هو بشَّار بن الحكم، قال الذهبـي: منكر الحديث، قاله أبو زُرعة (المغني ١/ ١٠٣).

٣٢٦٢ ـ وقال أبو يعلى: حدثنا أبو الربيع، ثنا عبَّاد بن عبَّاد، ثنا جعفر بن الزبير عن القاسم، عن أبـي أمامة رضي الله عنه، قال: قال رسول الله ﷺ: «ما جلس قوم مجلساً[1]، فخاضوا في حديث فاستغفروا الله تبارك وتعالى قبل أن يتفرقوا، إلاَّ غفر الله عز وجل لهم ما خاضوا فيه».

.....

(١) في نسخة (و) و (س): «في مجلس».

٣٢٦٢ ـ الحكم عليه:

الحديث بهذا الإسناد ضعيف جداً، لحال جعفر بن الزبير الشامي، وهو ضعيف الحديث جداً.

وذكره البوصيري في الإتحاف ـ خ ـ (٣/ ٩٧ أ) مختصر، ثم قال: رواه أبو يعلى الموصلي، وله شاهد من حديث أبـي هريرة رواه أبو داود، والنسائي، وابن حبان في صحيحه، وآخر من حديث السائب بن يزيد، رواه أحمد بن محمد بن حنبل.

تخـريـجـه:

أخرجه ابن شاهين في الترغيب في فضائل الأعمال ـ خ ـ (ق ٢٨٧ ب) من طريق عيسى بن يونس عن جعفر به، بنحوه.

ولفظه: «ما من قوم يجلسون في مجلس فيستغفرون الله قبل أن يتفرقوا، إلاَّ غفر الله لهم».

وفي معناه ما يلي:

١ ـ حديث أبـي هريرة رضي الله عنه قال: قال رسول الله ﷺ: «من جلس في مجلس فكثر فيه لغطه، فقال قبل أن يقوم من مجلسه ذلك: سبحانك اللهم وبحمدك، أشهد أن لا إلـه إلاَّ أنت، أستغفرك وأتوب إليك. إلاَّ غُفر له ما كان في مجلسه ذلك».

. . . . . .

أخرجه الترمذي (٥/ ٤٦٠) وهذا لفظه، وقال: هذا حديث حسن غريب صحيح من هذا الوجه، لا نعرفه من حديث سُهيل إلاَّ من هذا الوجه. اهـ. والنسائي في عمل اليوم والليلة (ص ٣٠٨)، وعنه ابن السُّنِّي في عمل اليوم والليلة (ص ١٥٨)، وأخرجه ابن حبان كما في الإحسان (١/ ٣٩٨)، والحاكم (١/ ٥٣٦) وصححه، ووافقه الذهبي في التلخيص، وفي معرفة علوم الحديث (ص ١١٣)، والبغوي في شرح السنة (٥/ ١٣٤)، كلهم من طريق عبد الملك بن جُريج، عن موسى بن عقبة، عن سُهيل بن أبي صالح، عن أبيه، عن أبي هريرة به.

قلت: ورجاله ثقات، وقد صرح ابن جُريج بالتحديث عند الترمذي، والنسائي، والحاكم، فانتفت شبهة تدليسه، لكن فيه علة فاحشة، حيث لا يُذكر لموسى بن عقبة سماعاً من سُهيل، قاله البخاري (انظر معرفة علوم الحديث ص ١١٤).

وقوله: «فكثر فيه لغطه»، اللغط: هو الأصوات المختلطة المبهمة التي لا تفهم. (انظر المعجم الوسيط ٢/ ٨٣٠).

٢ ـ حديث جُبير بن مُطْعِم رضي الله عنه قال: قال رسول الله ﷺ: «من قال: سبحان الله وبحمده، سبحانك اللهم وبحمدك، أشهد أن لا إله إلاَّ أنت، أستغفرك وأتوب إليك. فقالها في مجلس ذكر، كان كالطابع يطبع عليه، ومن قالها في مجلس لغو، كانت كفارة له».

أخرجه الطبراني في الكبير (٢/ ١٣٨) وهذا لفظه، والحاكم (١/ ٥٣٧)، وقال: هذا حديث صحيح على شرط مسلم ولم يخرجاه، ووافقه الذهبي في التلخيص.

وذكره الهيثمي في المجمع (١٠/ ١٤٢)، ثم قال: رواه الطبراني ورجاله رجال الصحيح.

. . . . . .

وقوله: «كالطابَع» بفتح الباء، أي الخاتم. (انظر النهاية ٣/ ١١٢).

٣ ـ **حديث أبي بَرْزة الأسلمي رضي الله عنه قال:** كان رسول الله ﷺ يقول بأخرة، إذا أراد أن يقوم من المجلس: «سبحانك اللهم وبحمدك، أشهد أن لا إلـه إلاَّ أنت، أستغفرك وأتوب إليك». فقال رجل: يا رسول الله، إنك لتقول قولاً ما كنت تقوله فيما مضى؟ قال: «كفارة لما يكون في المجلس».

أخرجه ابن أبـي شيبة (١٠/ ٢٥٦)، وعنه أخرجه أبو يعلى (١٣/ ٤٢١)، وأخرجه أحمد (٤/ ٤٢٥)، والدارمي (٢/ ٣٦٧)، وأبو داود (٤/ ٢٦٥) واللفظ له، والحاكم (١/ ٥٣٧) من طريق حجاج بن دينار عن أبـي هاشم، عن أبـي العالية، عن أبـي بَرْزة الأسلمي به.

وإسناده ضعيف، لحال حجاج بن دينار، وهو الواسطي، قال الذهبـي في المغني (١/ ١٤٩): قال الدارقطني ليس بالقوي.

وأخرجه ابن أبـي شيبة (١٠/ ٢٥٦) من طريق منصور عن فُضيل بن عَمرو، عن زياد بن الحصين قال: دخلت على أبـي العالية، فلما أردت أن أخرج من عنده قال: ألا أزودك كلمات علمهن جبريل محمداً ﷺ؟ قال: قلت: بلى، قال: فذكر الحديث.

قال أبو حاتم في علل إبنه (٢/ ١٦٩): حديث منصور أشبه، لأن حديث أبـي هاشم رواه حجاج بن دينار عن أبـي هاشم، وحجاج ليس بالقوي. وقال أبو زُرعة: حديث منصور أشبه، لأن الثوري رواه وهو أحفظهم.

٤ ـ **حديث رافع بن خَديج رضي الله عنه قال:** كان النبـي ﷺ لا يقوم من مجلس حتى يقول: «سبحانك اللهم وبحمدك، أستغفرك وأتوب إليك». ثم يقول: «إنها كفارة لما يكون في المجلس».

أخرجه الطبراني في الكبير (٤/ ٢٨٧) واللفظ له، وفي الصغير (ص ٢٣٧)، وأبو الشيخ في أخلاق النبـي ﷺ (ص ٩٧)، والحاكم (١/ ٥٣٧) من طريق مصعب بن

. . . . . .

حيان عن أخيه مقاتل بن حيان، عن الربيع بن أنس، عن أبـي العالية، عن رافع بن خَديج به.

قال الطبراني: لم يروه عن أبـي العالية، عن رافع إلاَّ مقاتل، ولا عن مقاتل إلاَّ أخوه مصعب بن حيان، تفرد به يونس بن محمد.

وذكره الهيثمي في المجمع (١٠/١٤١)، ثم قال: رواه الطبراني في الثلاثة، ورجاله ثقات.

قلت: إسناده ضعيف، لوجود مصعب بن حيان، قال الحافظ: لين الحديث. وفيه الربيع بن أنس، هو البكري أو الحنفي، قال الحافظ: صدوق له أوهام، ورمي بالتشيّع (التقريب ص ٥٣٣، ٢٠٥).

٣٢٦٣ ـ وقال الحارث: حدثنا داود بن المُحَبَّر، ثنا ميسرة عن أبـي عائشة، عن يزيد بن عمر، عن أبـي سلمة، عن أبـي هريرة وابن عباس رضي الله عنهم، قالا: خطبنا النبـي[1] ﷺ فذكر الحديث، وفيه: «إنما العالم من عمل بعلمه وإن كان قليل العلم، [ولا تحقرن][2] من المعاصي شيئاً وإن صغر في أعينكم [فإنه لا صغير مع الإصرار، ولا كبير مع استغفار[3]]، ألا وإن الله تبارك وتعالى سائلكم عن أعمالكم، حتى عن مس أحدكم ثوب أخيه، واعلموا أن العبد يُبعث يوم القيامة على ما مات عليه، فقد خلق الله تعالى الجنة والنار، فمن اختار النار [على الجنة][4]، فأبعده الله تعالى[5]. ألا وإن الله عز وجل لم يدع شيئاً نهى عنه إلاَّ وقد بيّنه لكم، ليحيـى من حي[6] عن بينة، ويهلك من هلك عن بينة»، الحديث.

.....

(١) في نسخة (س): «رسول الله».

(٢) في الأصل: «ولا يحقرن»، والمثبت من باقي النسخ.

(٣) في جميع النسخ: «فإنه لا صغيرة مع الأجل، ولا كبيرة مع الاستغفار»، والمثبت من بغية الباحث.

(٤) ما بين المعقوفتين ساقط من جميع النسخ، والنقل من بغية الباحث.

(٥) زاد في بغية الباحث: «ألا وإن ربـي عز وجل أمرني أن أقاتل الناس حتى يقولوا لا إلـه إلاَّ الله، فإذا قالوها، عصموا مني دماءهم، وأموالهم، إلاَّ بحقها، وحسابهم على الله».

(٦) في نسخة (س): «يحيـى».

٣٢٦٣ ـ الحكم عليه:

هذا إسناد موضوع، وانظر الحديث الماضي برقم (٣٢٠٢).

تخـريـجـه:

هو في مسند الحارث كما في بغية الباحث (ص ٢٧٠)، بلفظ طويل جداً.

٣٢٦٤ ـ وقال عبد: حدثنا يزيد، هو ابن هارون، ثنا عبد الله بن دُكين، حدثنا قيس المَاصِر[١] عن داود البصري، عن ابن عباس رضي الله عنهما قال: قال رسول الله ﷺ: «إن لكل مؤمن ذنباً قد اعتاده الفَينة بعد الفَينة، أو ذنباً ليس بتاركه حتى[٢] يموت، أو تقوم عليه الساعة، إن المؤمن خلق مذنباً مُفْتَناً خَطَّاءً نَسِيّاً، فإن ذُكِّرَ ذَكَرَ».

.....

(١) في نسخة (و) و (س): «الماضر».

(٢) قوله «حتى»: ساقط من نسخة (س).

٣٢٦٤ ـ الحكم عليه:

هذا الحديث في سنده عبد الله بن دُكين وهو ضعيف، وفيه داود البصري لم أميزه، لذا أتوقف في الحكم عليه.

وذكره الهيثمي في المجمع (١٠/ ٢٠١) نحوه، ثم قال: رواه الطبراني في الكبير، والأوسط باختصار، وأحد أسانيد الكبير رجاله ثقات، وله السياق.

وذكره البوصيري في الإتحاف ـ خ ـ (٣/ ١٠٣ أ) مختصر، ثم قال: رواه عبد بن حميد.

وذكر العراقي أوله، ثم قال: أخرجه الطبراني، والبيهقي في الشعب من حديث ابن عباس بأسانيد حسنة (المغني مع الإحياء ٤/ ٤٤).

تخريجه:

هو في المنتخب (١/ ٥٧٠).

وأخرجه البيهقي في الشعب (٥/ ٤١٩) من طريق يحيى بن يحيى، وموسى بن إسماعيل، كلاهما: عن عبد الله بن دُكين به، بلفظ قريب.

ولفظه: «إن للمؤمن ذنباً قد اعتاده الفَينة بعد الفَينة، وذنباً ليس بتاركه حتى يموت، أو تقوم الساعة، إن المؤمن خلق مذنباً خطاء نسياً، إذا ذكّر ذَكَر».

وأخرجه الطبراني في الكبير (١١/ ٣٠٤) من طريق علي بن حفص المدائني، ثنا

. . . . . .

عبيد المُكْتِبُ الكوفي، عن عكرمة، عن ابن عباس، عن النبـي ﷺ، فذكره بنحوه.

ولفظه: «ما من عبد مؤمن إلاَّ وله ذنب يعتاده الفَينة بعد الفَينة، أو ذنب هو مقيم عليه لا يفارقه حتى يفارق، إن المؤمن خلق مفتناً تواباً نسياً، إذا ذكّر ذَكَر.

وذكره الشيخ الألباني في السلسلة الصحيحة (٥/٣٤٦)، وقال: هذا إسناد صحيح.

قلت: إسناده حسن لحال علي بن حفص، قال الحافظ: صدوق (التقريب ص ٤٠٠).

وأخرجه الطبراني في الكبير (١٢/٥٦) واللفظ له، والقُضاعي في مسند الشهاب (٢/٢٤)، والأصبهاني في الترغيب (١/٤٢) من طريق مصعب بن المِقدام عن أبـي معاذ، عن جعفر بن أبـي وحشية، عن سعيد بن جُبير، عن ابن عباس قال: قال رسول الله ﷺ: «ما من مسلم إلاَّ وله ذنب يصيبه الفَينة بعد الفَينة، إن المؤمن نسي، إذا ذُكِّرَ ذَكَرَ.

وإسناده ضعيف لحال مصعب بن المِقدام، قال الحافظ: صدوق له أوهام (التقريب ص ٥٣٣)، وأبو معاذ إما هو فُضيل بن ميسرة البصري، وهو صدوق، أو سليمان بن أرقم البصري، وهو ضعيف (التقريب ص ٤٤٨، ٢٥٠).

وأخرجه الطبراني في الكبير (١٠/٣٤٢) واللفظ له، وابن عَدي (٣/٩١)، وأبو نُعيم في الحلية (٣/٢١١) من طريق عُتْبَة بن يقظان عن داود بن علي بن عبد الله بن عباس، عن أبيه، عن ابن عباس قال: قال رسول الله ﷺ: «إن المؤمن خلق مفتناً تواباً نسَّاء، إذا ذكّر ذَكَر».

قال أبو نُعيم: هذا حديث غريب من حديث داود بن علي عن أبيه، عن جده، لا أعلم أحداً رواه غير ابن نُمير عن عُتْبَة، عنه.

قلت: سنده ضعيف، فيه عُتْبَة بن يقظان، قال الحافظ: ضعيف. وفيه داود بن علي، قال الحافظ: مقبول (التقريب ص ٣٨١، ١٩٩).

٥٧ ـ باب النهي عن التنطع

٣٢٦٥ ـ [١] قال إسحاق: قلت لأبي أسامة: أحدثكم [مِسْعَر][(١)] قال: أخرج إليَّ[(٢)] معن بن عبد الرحمن كتاباً، فحلف لي أنه خط أبيه، فإذا فيه: قال عبد الله: «والذي[(٣)] لا إله غيره، ما رأيت أحداً كان أشد خوفاً على المتنطعين من رسول الله ﷺ، ولا بعد رسول الله ﷺ كان أشد خوفاً[(٤)] من أبي بكر رضي الله عنه، وإني لأرى عمر رضي الله عنه كان أشد خوفاً عليهم، [أوْ لَهُمْ][(٥)]؟».

فأقر به [أبو أسامة][(٦)] وقال: نعم.

[٢] وقال أبو بكر: حدثنا أبو أسامة، به.

[٣] وقال أبو يعلى: حدثنا أبو بكر، به[(٧)].

.....

(١) في جميع النسخ: «مَعْشَر»، والتصويب من كتب التراجم، والحديث.

(٢) في نسخة (س): «لي».

(٣) في نسخة (س): «والله الذي».

(٤) قوله «كان أشد خوفاً»: ساقط من نسخة (و).

(٥) في جميع النسخ: «ولهم»، والمثبت من مصادر التخريج.

(٦) في الأصل، ونسخة (س): «أسامة»، والنقل من نسخة (و).

(٧) هو في مسند أبي يعلى (٨/ ٤٣٧).

. . . . . .

ولفظه: «والذي لا إلـه غيره، ما رأيت أحداً كان أشد على المتنطعين من رسول الله ﷺ، ولا رأيت أحداً أشد عليهم بعده من أبـي بكر، وإني لأظن عمر كان أشد أهل الأرض خوفاً عليهم، أو لهم».

٣٢٦٥ ـ الحكم عليه:

الأثر بهذا الإسناد رواته ثقات، لكنه ضعيف؛ لانقطاعه، عبد الرحمن بن عبد الله لم يسمع من أبيه هذا الأثر.

وذكره الهيثمي في المجمع (١٠/ ٢٥١)، ثم قال: رواه أبو يعلى، والطبراني، ورجالهما ثقات.

وذكره البوصيري في الإتحاف ـ خ ـ (٣/ ١٠٢ أ) مختصر، ثم قال: رواه أبو بكر بن أبـي شيبة، وعنه أبو يعلى، ورواته ثقات.

تخـريـجـه:

أخرجه الدارمي (١/ ٦٥)، قال: أخبرنا محمد بن قدامة، وأبو يعلى (٨/ ٤٣٧) من طريق ابن أبـي شيبة، كلاهما: عن أبـي أسامة به، بلفظ قريب.

ولفظ الدارمي: «والذي لا إلـه إلاَّ هو، ما رأيت أحداً كان أشد على المتنطعين من رسول الله ﷺ، وما رأيت أحداً كان أشد عليهم من أبـي بكر، وإني لأرى عمر كان أشد خوفاً عليهم، أو لهم».

وأخرجه الطبراني في الكبير (١٠/ ٢١٦) من طريق عثمان بن أبـي شيبة، ثنا أبو أسامة، به وذكر أوله.

ولفظه: «والله الذي لا إلـه غيره، ما رأيت أحداً أشد على المتنطعين من رسول الله ﷺ».

ويشهد لأوله حديث ابن مسعود رضي الله عنه قال: قال رسول الله ﷺ «هلك المتنطعون». قالها ثلاثاً.

أخرجه الإمام مسلم (٤/ ٢٠٥٥).

٣٢٦٦ ـ وقال إسحاق: أخبرنا عَمرو بن محمد، وعُبيد الله بن موسى، قالا: ثنا موسى بن عُبيدة الرَّبَذي[1] عن أخيه عبد الله بن عُبيدة، عن سهل بن سعد الساعدي رضي الله عنه قال: خرج علينا رسول الله ﷺ ونحن نُقْرِىءُ بعضنا بعضاً، فقال ﷺ: «الحمد لله، كتاب الله واحد، فيكم الأحمر والأسود، اقرأوا ثلاث مرات من قبل أن يأتي قوم يقيمون حروفه كما يقام السهم، يتعجلونه ولا يتأجلونه».

* هذا إسناد ضعيف.

.....

(١) في نسخة (س): «الزيدي».

٣٢٦٦ ـ الحكم عليه:

الحديث بهذا الإسناد ضعيف كما قال الحافظ هنا في المطالب، آفته موسى بن عُبيدة.

وذكره البوصيري في الإتحاف ـ خ ـ (١/ ٢١ ب) مختصر، ثم قال: رواه إسحاق بن راهويه، وأبو بكر بن أبي شيبة، وعبد بن حُميد بسند ضعيف؛ لضعف موسى بن عُبيدة الرَّبَذي.

تخريجه:

أخرجه عبد في المنتخب (١/ ٤١٩)، قال: أخبرنا عُبيد الله بن موسى، به بلفظ قريب.

ولفظه: خرج علينا رسول الله ﷺ ونحن نُقْرِىءُ القرآن، يقرىء بعضنا بعضاً، فقال: «الحمد لله، كتاب الله واحد، وفيكم الأخيار، وفيكم الأحمر والأسود. ثم قال: اقرأوا، اقرأوا، اقرأوا، قبل أن يأتي أقوام يقيمون حروفه كما يقام السهم، لا يجاوز تراقيهم، يتعجلون أجره ولا يتأجلونه».

وأخرجه ابن المبارك (ص ٢٨٠)، وفي المسند (ص ٢١)، والطبراني في الكبير

. . . . . .

(٦/ ٢٠٦) من طريق سفيان، وعبد الرحيم بن سليمان فرقهما، والبيهقي في الشعب (٢/ ٥٣٩) من طريق روح بن عبادة، أربعتهم: عن موسى بن عُبيدة، به بلفظ قريب.

وأخرجه أبو عُبيد بن سَلَّام في فضائل القرآن (ص ٢٨)، والفريابي في فضائل القرآن (ص ٢٤٥)، قال: حدثنا أبو قدامة عُبيد الله بن سعيد، وعنه ابن عَدي (٤/ ١٣٢)، ومن طريق الفريابي البيهقي في الشعب (٢/ ٥٣٩)، كلاهما: عن إسحاق بن سليمان، عن موسى بن عُبيدة، به بنحوه.

ولفظ أبي عُبيد: خرج علينا رسول الله ﷺ ونحن نقترىء، يقرىء بعضنا بعضاً، فقال: «الحمد لله، كتاب الله عزَّ وجلّ واحد، فيه الأحمر والأسود، اقرأوا القرآن، اقرأوا قبل أن يجيء أقوام يقيمونه كما يقام القدح، لا يجاوز تراقيهم، يتعجلون أجره ولا يتأجلونه».

وقوله: «كما يقام القدح»، القدح هو السهم الذي يرمى به عن القوس، فالسهم إذا قُوِّمَ يسمى قدحاً، ثم يراش، ويركب نصله فيسمى سهماً (انظر النهاية ٤/ ٢٠).

وأعاد تخريجه أبو عُبيد بن سَلَّام في (ص ١٠٦) بنحوه، دون أوله.

ولفظه: «اقرأوا القرآن، قبل أن يجيء قوم يقيمونه كما يقام القدح، يتعجلون أجره ولا يتأجلونه».

وتابع عبد الله بن عُبيدة على رواية هذا الحديث: وفاء بن شُريح، أخرجه ابن حبان: كما في الإحسان (٨/ ٢٥٦)، وفي الثقات (٥/ ٤٩٨)، والطبراني في الكبير (٦/ ٢٠٧)، ومن طريقه المزي في تهذيب الكمال ـ خ ـ (٣/ ١٤٦٢)، من طريق عَمرو بن الحارث عن بكر بن سَوَادة، عن وفاء بن شُريح، عن سهل بن سعد، فذكره بنحوه.

وسقط من إسناد ابن حبان في الثقات: بكر بن سَوَادة.

. . . . . .

ولفظ ابن حبان: خرج علينا رسول الله ﷺ ونحن نقترىء، فقال: «الحمد لله، كتاب الله واحد، وفيكم الأحمر والأبيض والأسود، إقرؤه، قبل أن يقرأه أقوام يقوِّمونه كما تقوَّم السهام».

وسنده ضعيف؛ لحال وفاء بن شُريح، وهو الحضرمي، قال الحافظ: مقبول (التقريب ص ٥٨١).

وأخرجه أبو داود (١/ ٢٢٠)، ومن طريقه البيهقي في الشعب (٢/ ٥٤٠)، وأخرجه ابن حبان: كما في الإحسان (٢/ ٦٩) من طريق عَمرو بن الحارث، وابن لَهيعة عن بكر بن سَوَادة، به بنحوه.

وابن لَهيعة ضعيف.

وأخرجه أبو عُبيد بن سَلاَّم في فضائل القرآن (ص ٢٨)، وأحمد (٥/ ٣٣٨)، والفريابي في فضائل القرآن (ص ٢٦١) من طريق ابن لَهيعة عن بكر، به بمعناه دون القصة.

ولفظ أحمد: «فيكم كتاب الله يتعلمه الأسود والأحمر والأبيض، تعلموه قبل أن يأتي زمان يتعلمه ناس ولا يجاوز تراقيهم، ويقوِّمونه كما يقوم السهم، فيتعجلون أجره ولا يتأجلونه».

ورواية ابن لَهيعة هذه أخرجها أبو عُبيد في فضائل القرآن (ص ٢٨)، وأحمد (٣/ ١٤٦، ١٥٥)، والفريابي في فضائل القرآن (ص ٢٤٤)، إلاَّ أنه جعله من مسند أنس بن مالك، لا من مسند سهل بن سعد، ولعل ذلك من أوهامه رحمه الله، فإنه معروف بسوء الحفظ.

ويشهد لحديث الباب ما يلي:

١ ـ **حديث جابر بن عبد الله رضي الله عنه:** أخرجه أحمد (٣/ ٣٩٧)، وأبو داود (١/ ٢٢٠) واللفظ له، والفريابي في فضائل القرآن (ص ٢٤٤)، والبيهقي في الشعب (٢/ ٥٣٨) من طريق حُميد الأعرج عن محمد بن المُنْكَدِر، عن جابر بن

. . . . . .

عبد الله قال: خرج علينا رسول الله ﷺ ونحن نقرأ القرآن، وفينا الأعرابي والأعجمي، فقال: «اقرأوا، فكلٌّ حسن، وسيجيء أقوام يقيمونه كما يقام القدح، يتعجلونه ولا يتأجلونه».

وسنده حسن؛ لحال حُميد الأعرج، وهو ابن قيس، قال الحافظ: ليس به بأس (التقريب ص ١٨٢).

وتابعه أسامة بن زيد الليثي عن محمد بن المُنكَدِر، أخرجه أحمد (٣/ ٣٥٧)، وأحمد بن مَنيع: كما في الإتحاف (ق ١٢٦ ب فلم)، والبيهقي في الشعب (٢/ ٥٣٨) من طريقين.

وأسامة هذا هو الليثي، قال الحافظ: صدوق يهم (التقريب ص ٩٨)، فهذه الطريق ضعيفة لأجله، وترتقي إلى مرتبة الحسن لغيره بمتابعة حُميد الأعرج.

وأخرجه عبد الرزاق (٣/ ٣٨٢)، واللفظ له، وابن أبي شيبة (١٠/ ٤٨٠)، قال: حدثنا وكيع، كلاهما: عن سفيان بن عيينة، عن محمد بن المُنكَدِر قال: خرج رسول الله ﷺ على قوم يقرأون القرآن، فقال: «اقرأوا، فكلٌّ كتاب الله، قبل أن يأتي قوم يقيمونه إقامة القدح، ويتعجلونه ولا يتأجلونه».

وسنده رجاله ثقات، إلاَّ أنه مرسل.

٢ ـ **حديث أبي سعيد الخدري رضي الله عنه أنه قال:** سمعت رسول الله ﷺ يقول: «يخرج فيكم قوم تحقرون صلاتكم مع صلاتهم، وصيامكم مع صيامهم، وعملكم مع عملهم، ويقرأون القرآن لا يجاوز حناجرهم، يمرقون من الدين، كما يمرق السهم من الرمية، ينظر في النصل فلا يرى شيئاً، وينظر في القدح فلا يرى شيئاً، وينظر في الريش فلا يرى شيئاً، ويتمارى في الفُوق».

أخرجه البخاري (فتح ٩/ ٩٩).

و «الفُوق» هو موضع الوتر من السهم (انظر النهاية ٣/ ٤٨٠).

٣ ـ **حديث عِمران بن حُصين قال:** سمعت رسول الله ﷺ يقول: «من قرأ

. . . . . .

القرآن، فليسأل الله به، فإنه سيجيء قوم يقرأون القرآن، يسألون الناس، به».

أخرجه ابن أبـي شيبة (١٠/ ٤٨٠) واللفظ له، والبيهقي في الشعب (٢/ ٥٣٣) من طريق خيثمة عن الحسن، عن عِمران بن حُصين، به.

وسنده ضعيف، خيثمة هو ابن أبـي خيثمة، قال الحافظ: لين الحديث (التقريب ص ١٩٧)، والحسن لم يسمع من عِمران رضي الله عنه (انظر المراسيل ص ٣٨).

وبهذه الشواهد يرتقي حديث الباب إلى مرتبة الحسن لغيره، والله الموفق.

٣٢٦٧ ـ [١] وقال أبو بكر: حدثنا محمد بن بشر، ثنا أبو مَعْشَر عن سعيد، عن أبـي هريرة رضي الله عنه قال: قال رسول الله ﷺ: «إن لهذا القرآن شِرَّة، ثم للناس عنه فترة، فمن كانت فترته إلى القصد، فَنِعِمَّ ما هو[1]، ومن كانت فترته إلى الإعراض، فأولئك بور»[2].

[٢] وقال أبو يعلى: حدثنا محمد بن بَكَّار، ثنا أبو مَعْشَر بهذا.

.....

(١) زاد في نسخة (و): «فيه».

(٢) في نسخة (و): «يبور».

٣٢٦٧ ـ الحكم عليه:

هذا الحديث بهذا الإسناد ضعيف؛ لضعف أبـي مَعْشَر.

وذكره الهيثمي في المجمع (٧/١٦٨)، ثم قال: رواه أبو يعلى، وفيه، أبو مَعْشَر نَجيح، وهو ضعيف يعتبر بحديثه.

وذكره البوصيري في الإتحاف ـ خ ـ (٢/١٧٨ أ) مختصر، ثم قال: رواه أبو بكر بن أبـي شيبة، وأبو يعلى بسند ضعيف؛ لضعف أبـي مَعْشَر، واسمه نَجيح بن عبد الرحمن.

وأعاد ذكره (٣/١٠٢ ب) مختصر، ثم قال: رواه أبو يعلى الموصلي، وعنه ابن حبان في صحيحه.

تخـريـجـه:

أخرجه أبو يعلى (١١/٤٣٤) قال: حدثنا محمد بن بكار، والخطابـي في غريب الحديث (١/١٩٨) من طريق سعيد بن منصور، والبيهقي في الشعب (٢/٥٣٤) من طريق أحمد بن يونس، ثلاثتهم: عن أبـي مَعْشَر، به بلفظ قريب.

ولفظ أبـي يعلى: «إن لهذا القرآن شِرَّة، وللناس عنه فترة، فمن كانت فترته إلى القصد، فَنِعِمَّا هي، ومن كانت فترته إلى الإعراض، فأولئك هم بور».

وأخرجه الترمذي (٤/٥٤٨) واللفظ له، والطحاوي في مشكل الآثار (٢/٨٩)،

. . . . . .

وابن حبان: كما في الإحسان (١/ ٢٨١)، وتمام في الفوائد (٢/ ٢٩) من طريق ابن عجلان عن القعقاع بن حكيم، عن أبـي صالح، عن أبـي هريرة، عن النبـي ﷺ قال: «إن لكل شيء شِرَّة، ولكل شِرَّة فترة، فإن كان صاحبها سدد وقارب، فارجوه، وإن أشير إليه بالأصابع، فلا تعدوه».

قال الترمذي: هذا حديث حسن صحيح غريب من هذا الوجه.

قلت: بل ضعيف؛ لعنعنة ابن عجلان، وهو محمد، ذكره الحافظ في أهل المرتبة الثالثة من طبقات المدلسين (ص ٤٤).

ويشهد له الحديث المتقدم برقم (٣١٩٦)، والشواهد المذكورة في تخريجه عن عبد الله بن عَمرو، وجَعْدة بن هُبيرة، وابن عباس، وعائشة، ومجاهد، وبها يرتقي حديث الباب إلى مرتبة الحسن لغيره، وبالله التوفيق.

٥٨ ـ باب كراهة[١] البناء فوق الحاجة

٣٢٦٨ ـ قال الطيالسي: حدثنا حماد بن سلمة عن شُعيب بن [الحَبْحاب][٢]، عن أبـي العالية، قال: إن العباس رضي الله عنه، بنى غرفة، فقال له النبـي ﷺ: «اهدمها». فقال: أو أتصدق بثمنها؟ قال ﷺ: «اهدمها». ثلاثاً.

.....

(١) في نسخة (و) و (س): «كراهية».

(٢) في جميع النسخ: «المنهال»، والمثبت من مصادر التخريج، وكتب التراجم.

٣٢٦٨ ـ الحكم عليه:

الحديث بهذا الإسناد ضعيف، لانقطاعه، أبو العالية لم يسمع من العباس بن عبد المطلب رضي الله عنه.

وذكره ابن أبـي حاتم في العلل (٢/ ١١٢)، وسأل أباه عن هذا الحديث فقال: مرسل.

وذكره المنذري في الترغيب (٣/ ٢١)، ثم قال: رواه أبو داود في المراسيل، والطبراني في الكبير، واللفظ له، وهو مرسل، جيد الإسناد.

وذكره الهيثمي في المجمع (٤/ ٧٠)، ثم قال: رواه الطبراني في الكبير، وهو مرسل، ورجاله رجال الصحيح.

. . . . . .

وذكره البوصيري في الإتحاف ـ خ ـ (٣/ ١٠٣ أ) مختصر، ثم قال: رواه أبو داود الطيالسي.

وقال العراقي: منقطع. (المغني مع الإحياء ٤/ ٢٣٥).

تخـريـجـه:

أخرجه البيهقي في الشعب (٧/ ٣٩٥) من طريق الطيالسي بمعناه.

ولفظه: بنى العباس غرفة، فقال النبـي ﷺ: «ألقها». قال: أُنفِق مثل ثمنها في سبيل الله؟ قال: «ألقها». ثلاثاً.

وأخرجه ابن المبارك في البر والصلة (ص ١٨٠) قال: أخبرنا حماد بن سلمة به، بمعناه.

وسقط من إسناده قوله: عن أبـي العالية.

وأخرجه ابن سعد في الطبقات (٤/ ٢٠)، وأبو حاتم كما في علل ابنه (٢/ ١١٢)، كلاهما: عن عفَّان بن مسلم، وأبو داود في المراسيل (ص ١٩٦) قال: حدثنا موسى بن إسماعيل، كلاهما: عن حمَّاد بن سلمة به، بمعناه.

ولفظ ابن سعد: أن العباس ابتنى غرفة، فقال له النبـي ﷺ: «ألقها». قال العباس: أوَ أُنفِق مثل ثمنها في سبيل الله؟ قال: «ألقها».

ورواه أسد بن موسى كما في علل ابن أبـي حاتم (٢/ ١١٢) عن حمَّاد بن سلمة به، بمعناه، لكن جعله من مسند العباس، ومن طريقه أخرجه الطحاوي في مشكل الآثار (١/ ٤١٥).

قال أبو حاتم: هذا خطأ. اهـ. ثم أخرجه بسنده مرسلاً، وهو طريق الباب.

٣٢٦٩ ـ وقال ابن أبـي عمر: حدثنا مروان بن معاوية، ثنا محمد بن أبـي زكريا، عن [أبـي عمار][1]، عن أنس رضي الله عنه، قال: كنت مع رسول الله ﷺ في جانب من دور الأنصار رضي الله عنهم، فرفع [١١٦أ] رأسه فأبصر قبّة مبنية، فقال ﷺ: «يا أنس، لمن هذه القبّة؟» / فقلت: لفلان. فقال رسول الله ﷺ: «كل بناء وبال على صاحبه يوم القيامة إلاَّ بناء كِفاف». فبلغ ذلك الرجل الأنصاري رضي الله عنه، فكسرها، ثم إن النبـي ﷺ مرَّ بعد ذلك فلم يرها، فقال ﷺ: «يا أنس، ما فعلت القبّة؟» قلت: بلغ صاحبها قولك فكسرها. قال ﷺ: «غفر الله له».

.....

(١) في جميع النسخ: «عمار»، والمثبت من علل ابن أبـي حاتم (٢/ ١٠٢).

٣٢٦٩ ـ الحكم عليه:

الحديث بهذا الإسناد موضوع، آفته أبو عمار زياد بن ميمون، وفيه محمد بن أبـي زكريا وهو مجهول.

وذكره البوصيري في الإتحاف ـ خ ـ (٣/ ١٠٣ أ) مختصر، ثم قال: رواه محمد بن يحيى بن أبـي عمر بسند ضعيف، لجهالة محمد بن أبـي زكريا.

تخريجه:

ذكره البخاري في التاريخ الكبير (١/ ٨٧)، وابن أبـي حاتم في العلل (٢/ ١٠٢)، والبيهقي في الشعب (٧/ ٤٩٠) عن مروان بن معاوية به.

وأخرجه البزار: كما في الكشف (٤/ ٢٤٧) قال: حدثنا علي بن الفضل الكرابيسي، ثنا مروان بن معاوية عن محمد بن أبـي بكر الثقفي، عن عامر ـ يعني الشَّعبـي ـ عن أنس قال: فذكره مختصراً.

ولفظه: مرَّ رسول الله ﷺ فإذا هو بقبّة، قال: يا أنس، لمن هذه القبة؟ قلت:

. . . . . .

لفلان، فقال: «كل بناء وبال على صاحبه يوم القيامة إلاَّ أن يُعَمَّرَ بيتاً»، فبلغ ذلك الأنصاري فهدمها.

قال البزار: لا نعلمه يُروى عن الشعبي، عن أنس، إلاَّ بهذا الإسناد.

قلت: وقوله: عن محمد بن أبي بكر الثقفي، عن عامر الشعبي، لعله من تحريف النساخ، والصواب: محمد بن أبي زكريا عن عمار، كما في طريق الباب، والله أعلم.

وأخرجه أبو داود (٤/ ٣٦٠)، وأبو يعلى (٧/ ٣٠٨)، والطحاوي في مشكل الآثار (١/ ٤١٦)، والبيهقي في الشعب (٧/ ٣٩٠)، من طريق أبي طلحة الأسدي عن أنس بن مالك، فذكره بمعناه مطولاً.

ولفظ أبي داود: أن رسول الله ﷺ خرج فرأى قبَّة مشرفة، فقال: «ما هذه؟»، قال له أصحابه: هذه لفلان، رجل من الأنصار، قال: فسكت وحملها في نفسه، حتى إذا جاء صاحبها رسول الله ﷺ يسلم عليه في الناس أعرض عنه، صنع ذلك مراراً، حتى عرف الرجل الغضب فيه والإعراض عنه، فشكا ذلك إلى أصحابه، فقال: والله إني لأنكر رسول الله ﷺ قالوا: خرج فرأى قبَّتك، قال: فرجع الرجل فهدمها حتى سوَّاها بالأرض، فخرج رسول الله ﷺ ذات يوم فلم يرها، قال: «ما فعلت القبة؟ قالوا: شكا إلينا صاحبها إعراضك عنه، فأخبرناه، فهدمها، فقال: «أما إن كل بناء وبال على صاحبه إلاَّ ما لا، إلا ما لا». يعني ما لا بد منه.

قال العراقي في المغني (٤/ ٢٣٥): أخرجه أبو داود من حديث أنس بإسناد جيد.

قلت: كلا، لحال أبي طلحة الأسدي، قال الحافظ: مقبول (التقريب ص ٦٥١)، فهذا الحديث بهذا الإسناد لأجله ضعيف.

وأخرجه البخاري معلقاً في التاريخ الكبير (١/ ٨٧) (٨/ كنى ٤٥)، وأحمد (٣/ ٢٢٠) واللفظ له، والبيهقي في الشعب (٧/ ٣٩٠) من طريق شَريك عن

. . . . . .

عبد الملك بن عُمير، عن أبـي طلحة، عن أنس قال: فذكره بمعناه.

ولفظ أحمد: مررت مع النبـي ﷺ في طريق من طرق المدينة، فرأى قبَّة من لَبِن، فقال: «لمن هذه؟ فقلت: لفلان. فقال: أما إن كل بناء هَدٌّ على صاحبه يوم القيامة، إلاَّ ما كان في مسجد، أو في بناء مسجد ـ شك أسود ـ أو أو أو». ثم مرَّ فلم يلقها، فقال: «ما فعلت القبَّة؟» قلت: بلغ صاحبها ما قلت، فهدمها. قال: فقال: «رحمه الله».

وإسناده ضعيف، فيه شَريك هو ابن عبد الله النَّخَعي، قال الحافظ: صدوق يخطىء كثيراً (التقريب ص ٢٦٦)، وعبد الملك بن عُمير مدلس، ذكره الحافظ في أهل المرتبة الثالثة، (انظر طبقات المدلسين ص ٤١) وقد عنعن، وفيه أبو طلحة، هو الأسدي، وهو مقبول. (التقريب ص ٦٥١).

وأخرجه ابن ماجه (٢/١٣٩٣) والطبراني في الأوسط كما في المجمع (٤/٦٩)، ومـن طـريقـه الضيـاء فـي المختـارة (٤/ ٣٧٠) مـن طـريـق عيسـى بـن عبد الأعلى بن أبـي فروة، حدثني إسحاق بن أبـي طلحة عن أنس: فذكره بمعناه.

قال المنذري في الترغيب (٣/ ٢٠): إسناد جيد. وقال الهيثمي: رجاله ثقات.

قلت: عيسى هذا، قال الذهبـي: لا يكاد يعرف (الميزان ٣/ ٣١٥) فالإسناد لأجله ضعيف، ولعله رواه عن أبـي طلحة الأسدي، فأخطأ، فقال: عن إسحاق بن أبـي طلحة.

وأخرجه البيهقي في الشعب (٧/ ٣٩١)، والأصبهاني في الترغيب (٢/ ٥٩٠) من طريق قيس بن الربيع، عن أبـي حمزة، عن أنس رضي الله عنه، قال: فذكره بمعناه.

وأبو حمزة هو البصري: عبد الرحمن بن عبد الله، جار شعبة، قال الحافظ: مقبول (التقريب ص ٣٤٥)، وقيس بن الربيع هو الأسدي، قال الذهبـي: صدوق سيء الحفظ (المغني ٢/ ٥٢٦).

وأخـرجـه أبـو نُعيـم فـي أخبـار أصبهـان (١/ ١٣٩)، والضيـاء فـي المختـارة

. . . . . .

(٦/ ١٤٠)، كلاهما: من طريق عطاء بن جَبَلة، ثنا الأعمش عن زيد بن وهب، عن أنس قال: فذكره بمعناه.

وعطاء بن جَبَلة ضعيف، ذكره الذهبي في المغني (٢/ ٤٣٣) ونقل عن أبي حاتم قوله: ليس بالقوي.

ويشهد لقوله: «كل بناء وبال على صاحبه . .» ما يلي:

أخرج الطبراني في الكبير (٢٢/ ٥٥) من طريق هانىء بن المتوكل الإسكندراني، ثنا بَقِيَّة بن الوليد عن الأوزاعي، عن مكحول، عن واثلة بن الأسقع قال: قال رسول الله ﷺ: «كل بنيان وبال على صاحبه إلاَّ ما كان هكذا ــ وأشار بكفه ــ وكل علم وبال على صاحبه يوم القيامة إلاَّ من عمل به».

وذكره الهيثمي في المجمع (١/ ١٦٤)، ثم قال: رواه الطبراني في الكبير، وفيه هانىء بن المتوكل، قال ابن حبان: لا يحل الاحتجاج به بحال.

وذكره السيوطي في الجامع الصغير، ورمز لحسنه (فيض القدير ٥/ ١٥).

وقال الشيخ الألباني في ضعيف الجامع (ص ٦١٤): ضعيف جداً. اهـ. وهو كما قال.

وأخرج هنَّاد (٢/ ٣٧٤)، ومن طريقه أبو نُعيم في الحلية (٤/ ٢٣٠) من طريق أبي حمزة عن إبراهيم قال: قال عبد الله: «كل نفقة ينفقها العبد، فإنه يؤجر عليها، غير نفقة البناء، إلاَّ بناء مسجد يراد به وجه الله»، قال: فقلت لإبراهيم: أرأيت إن كان بناءً كِفافاً؟ فقال: «إذا كان كفافاً، فلا أجر، ولا وزر».

وأخرجه الترمذي (٤/ ٥٦١) من طريق أبي حمزة عن إبراهيم النَّخَعي قال: «البناء كله وبال». قلت: أرأيت ما لا بد منه؟ قال: «لا أجر ولا وزر».

وسنده ضعيف، لحال أبي حمزة، وهو ميمون الأعور، قال الحافظ: ضعيف. (التقريب ص ٥٥٦).

٥٩ ـ باب كراهة[١] سكنى البادية، والزجر عن العزلة بغير سبب

٣٢٧٠ ـ قال إسحاق: أخبرنا عيسى بن يونس، [عن يونس][٢]، ثنا معمر عن موسى بن [شيبة][٣] رضي الله عنه، قال: إن رسول الله ﷺ قال: «من بدا أكثر من شهرين، فهي أعرابية».

* هذا مرسل ضعيف الإسناد.

.....

(١) في نسخة (س): «كراهية».

(٢) ما بين المعقوفتين ساقط من جميع النسخ، والمثبت من مراسيل أبي داود.

(٣) في جميع النسخ: «أبي سعيد الخدري»، والنقل من مصادر التخريج، وكتب الرجال.

٣٢٧٠ ـ الحكم عليه:

الحديث بهذا الإسناد مرسل ضعيف الإسناد كما قال الحافظ رحمه الله هنا، لوجود موسى بن شيبة.

وذكر البوصيري في الإتحاف ـ خ ـ (١/ ٢٦ ب) مختصر، هذا الحديث والحديث القادم برقم (٣٢٧١)، ثم قال: رواهما إسحاق بن راهويه، والأول مرسل ضعيف، والثاني موقوف صحيح.

. . . . . .

تخـريـجـه:

أخرجه أبو داود في المراسيل (ص ١٢٧) قال: حدثنا مهدي بن حفص، ثنا عيسى بن يونس به، بلفظه.

وذكره المِزي في تحفة الأشراف (١٣/ ٤٠٣)، ونسبه لأبـي داود في المراسيل، وساق إسناده.

وذكره أيضاً في تهذيب الكمال ـ خ ـ (٣/ ١٣٨٧) عن موسى بن شيبة، ونسبه أيضاً لأبـي داود في المراسيل، ووافقه العلائي في المراسيل (ص ٢٨٨).

وذكره الحافظ في التهذيب (١٠/ ٣١١) عن موسى بن شيبة، ولم ينسبه لمخرجه.

ويشهد لمعناه قول إياس بن معاوية: «البداوة شهران، فما زاد، فهو تعرّب».

وسنده صحيح، وقد ذكره الحافظ هنا في المطالب، وسيأتي برقم (٣٢٧١). وبهذا الشاهد يرتقي لفظ الباب إلى مرتبة الحسن لغيره.

٣٢٧١ ـ أخبرنا[١] عبد الوهاب الثقفي عن خالد الحذَّاء، عن إياس بن معاوية بن قرة رضي الله عنه، قال: «البداوة شهران، فما زاد، فهو تعرُّب».

* هذا موقوف صحيح[٢].

.....

(١) القائل هو: إسحاق رحمه الله في مسنده.

(٢) قوله «صحيح»: ساقط من نسخة (و).

٣٢٧١ ـ الحكم عليه:

هذا إسناد موقوف صحيح، رجاله كلهم ثقات، كما قال الحافظ هنا.

وانظر درجة الحديث السابق برقم (٣٢٧٠).

تخريجه:

أخرجه ابن أبي شيبة (١٢/ ٣٣٦) من طريق سفيان عن خالد به، بلفظه.

وسقط من سنده: إياس بن. وجاء في آخر متنه: «فهو حرب». وهو تحريف. والصواب: «فهو تعرب»، كما في لفظ الباب.

ويشهد له حديث موسى بن شيبة: قال: إن رسول الله ﷺ قال: «من بدا أكثر من شهرين، فهي أعرابية».

وإسناده مرسل ضعيف، وقد ذكره الحافظ هنا، وهو الحديث الماضي برقم (٣٢٧٠).

٣٢٧٢ ـ [١] وقال أبو بكر: حدثنا شَريك عن الحسن بن الحكم، عن عَدي بن ثابت، عن البراء بن عازب رضي الله عنهما، قال: قال رسول الله ﷺ: «من بدا جفا».

[٢] وقال أبو يعلى: حدثنا أبو بكر بهذا[١].

.....

(١) إسناده ضعيف. هو في مسند أبي يعلى (٣/ ٢١٥).

٣٢٧٢ ـ الحكم عليه:

هذا الإسناد ضعيف، لوجود شَريك بن عبد الله، وشيخه الحسن وهما صدوقان يخطئان.

وقد خولف شَريك فيه، وهو لا يحتج بحديثه إذا انفرد، فكيف إذا خالف؟ حتى إن الإمام البخاري رحمه الله لم يعد حديثه هذا محفوظاً، قال الترمذي في العلل الكبير (٢/ ٨٢٩): سألت محمداً عن هذا الحديث، فقال: إنما يَروي هذا الحسن بن الحكم عن عَدي بن ثابت، عن أبي حازم، عن أبي هريرة، عن النبي ﷺ ويقولون: عن أبي حازم، عن رجل من أصحاب النبي ﷺ، وكأنه لم يعد حديث شَريك محفوظاً.

وذكره الهيثمي في المجمع (٥/ ٢٥٤)، ثم قال: رواه أبو يعلى، ورجاله ثقات.

وفي (٨/ ١٠٤)، ثم قال: رواه أحمد، ورجاله رجال الصحيح غير الحسن بن الحكم النَّخَعي، وهو ثقة.

وذكره البوصيري في الإتحاف ـ خ ـ (١/ ٢٦ ب) مختصر، ثم قال: رواه أحمد بن حنبل، وأبو بكر بن أبي شيبة، وعنه أبو يعلى، ورجاله ثقات.

وذكره البوصيري أيضاً (٢/ ١٣٤ ب) مختصر، ثم قال: رواه أبو بكر بن أبي شيبة، وأبو يعلى الموصلي، واللفظ له، وله شاهد من حديث أبي هريرة رواه أبو داود، وابن حبان في صحيحه.

وذكره السيوطي في الجامع الصغير، وعزاه لأحمد عن البراء، ورمز لحسنه (فيض القدير ٦/ ٩٤).

. . . . . .

وذكره الشيخ الألباني في صحيح الجامع (٢/ ١٠٥٥)، وقال: صحيح.

تخـريـجـه:

أخرجه عن أبـي بكر أحمد وابنه عبد الله (٤/ ٢٩٧)، وأبو يعلى (٣/ ٢١٥).

وأخرجه الترمذي في العلل الكبير (٢/ ٨٢٩) قال: حدثنا إسماعيل بن موسى، والدارقطني في العلل (٨/ ٢٤١) من طريق عبَّاد بن يعقوب، كلاهما عن شَريك به، بلفظه.

قلت: هذا الحديث مداره على الحسن بن الحكم النَّخَعي، واختلف عليه فيه من ثلاثة أوجه:

١ ـ فمرَّة يُروى عنه، عن عَدي بن ثابت، عن البراء بن عازب.

٢ ـ ومرَّة يُروى عنه، عن عَدي بن ثابت، عن أبـي حازم، عن أبـي هريرة.

٣ ـ ومرَّة يُروى عنه، عن عَدي بن ثابت، عن شيخ من الأنصار، عن أبـي هريرة.

أما الوجه الأول، فرواه عنه شَريك النَّخَعي، وهو ضعيف، وتقدم ذكر من أخرج روايته.

وأما الوجه الثاني، فرواه عنه إسماعيل بن زكريا، وهو الخُلْقاني، قال الحافظ: صدوق يخطىء قليلاً (التقريب ص ١٠٧)، أخرجه أحمد (٢/ ٣٧١)، والبزار كما في الكشف (٢/ ٢٤٥)، وابن حبان في المجروحين (١/ ٢٣٣)، وابن عَدي (١/ ٣١٨)، ومن طريقه البيهقي في الشعب (٧/ ٤٧)، وأخرجه البيهقي في السنن الكبرى (١٠/ ١٠١)، والقُضاعي في مسند الشهاب (١/ ٢٢٢)، يزيد بعضهم على بعض في اللفظ.

ولفظ أحمد: «من بدا جفا، ومن اتبع الصيد غفل، ومن أتى أبواب السلطان افتتن، وما ازداد عبد من السلطان قرباً، إلاَّ ازداد من الله بعداً».

قال البزار: والحسن بن الحكم ليس بالحافظ، وقد رواه شَريك عن الحسن بن

. . . . . .

الحكم، عن عَدي بن ثابت، عن البراء.

وقال ابن حبان ــ بعد أن ذكر معه حديثاً آخر ــ : هذان الخبران بهاتين اللفظتين باطلان.

وقال ابن عَدي: هذا الحديث لا أعلم يَرويه غير إسماعيل بن زكريا.

قلت: بل رواه عدد غيره، فلم ينفرد بالإسناد.

وقال البيهقي في الشعب وبنحوه في السنن الكبرى: والمحفوظ ما رواه أبو داود في كتاب «السنن» عن محمد بن عيسى، نا محمد بن عُبيد، نا الحسن بن الحكم النَّخَعي عن عَدي بن ثابت، عن شيخ من الأنصار، عن أبـي هريرة، عن النبـي ﷺ بمعناه.

وذكره ابن أبـي حاتم في العلل (٢/ ٢٤٦)، وسأل أباه عنه، فقال: كذا رواه، ورواه غيره عن الحسن بن الحكم، عن عَدي بن ثابت، عن رجل من الأنصار، عن أبـي هريرة، عن النبـي ﷺ، وهو أشبه.

وأما الوجه الثالث، فرواه عنه غير واحد من أصحابه، هم: يعلى بن عُبيد الطَّنَّافسي، وهو ثقة، ومحمد ابن عُبيد الطَّنَّافسي، وهو ثقة يحفظ، وعيسى بن يونس السَّبيعي، وهو ثقة مأمون، وحاتم بن إسماعيل، لعلَّه المدني، صحيح الكتاب، صدوق يهم (التقريب ص ٦٠٩، ٤٩٥، ٤٤١، ١٤٤)، أخرجه إسحاق (١/ ٣٩٤، ٣٩٥) عن عيسى بن يونس، ويعلى بن عُبيد ــ فرقهما ــ وأحمد (٢/ ٤٤٠)، عن يعلى، ومحمد ابنا عُبيد الطَّنَّافسي، وأبو داود (٣/ ١١١)، ومن طريقه البيهقي في الشعب (٧/ ٤٨) من طريق محمد بن عُبيد الطَّنَّافسي، وأخرجه التبريزي في النصيحة (ص ٦٣) من طريق حاتم بن إسماعيل بألفاظ متقاربة.

ولفظ إسحاق: «من بدا جفا، ومن اتبع الصيد غفل، ومن أتى أبواب السلطان افتتن، وما ازداد عبد من سلطان قرباً، إلاَّ ازداد من الله بعداً».

وذكره الهيثمي في المجمع (٥/ ٢٤٦)، ثم قال: لم أجده في نسختي من

. . . . . .

أبـي داود، رواه أحمد، والبزار، وأحد إسنادي أحمد رجاله رجال الصحيح، خلا الحسن بن الحكم النَّخَعي، وهو ثقة.

قلت: ومما تقدم يتضح أن أرجح الأوجه هو الوجه الثالث، وذلك لعدة أمور:

١ ـ أن رواته جمع.

٢ ـ أن معظمهم من الثقات.

٣ ـ أن الوجه الأول قد ضُعِّف، كما تقدم في كلام البخاري، كما ضُعِّف الوجه الثاني بما يُفهم من كلام البزار، وابن عَدي، ويلتقي هذا الترجيح مع ترجيح أبـي حاتم، والبيهقي، كما تقدم، والله أعلم.

ويشهد له حديث ابن عباس، وأبـي سعيد الخدري رضي الله عنهم، كما يلي:

١ ـ **حديث ابن عباس:** أخرجه ابن أبـي شيبة (١٢/ ٣٣٦) واللفظ له، والطبراني في الكبير (١١/ ٥٦) ومن طريقه التبريزي في النصيحة (ص ٦٢) من طريق سفيان عن أبـي موسى، عن ابن مُنَبِّه، عن ابن عباس قال: قال رسول الله ﷺ: «من بدا جفا، ومن اتبع الصيد غفل».

زاد الطبراني: «ومن أتى السلطان افتتن».

قال التبريزي: هذا حديث حسن، أخرجه أبو داود، والترمذي، والنسائي في كتبهم من حديث سفيان الثوري.

وذكره الشيخ الألباني في صحيح الجامع (٢/ ١٠٥٥)، وعزاه للطبراني عن ابن عباس، وقال: صحيح.

وأخرجه البخاري معلقاً في التاريخ الكبير (٨/ كنى ٧٠)، وأحمد (١/ ٣٥٧)، وأبو داود (٣/ ١١١)، والترمذي (٤/ ٤٥٤)، والنسائي (٧/ ١٩٥)، وأبو نُعيم في الحلية (٤/ ٧٢) من طريق سفيان الثوري به، بلفظ قريب.

ولفظ البخاري: «من سكن البادية جفا، ومن اتبع الصيد غفل، ومن اتبع السلطان افتتن».

. . . . . .

قال الترمذي: هذا حديث حسن صحيح غريب من حديث ابن عباس، لا نعرفه إلاَّ من حديث الثوري.

وقال أبو نُعيم: رواه أبو نُعيم، وأبو قرَّة عن سفيان نحوه، وأبو موسى هو اليماني، لا نعرف له إسماً.

وقال ابن القطان في بيان الوهم والإيهام ـ خ ـ (٢/ ٥ ب): أبو موسى هذا لا يعرف ألبتة، ولم يزد ذاكروه على ما في هذا الإسناد . . . ولهذا الحديث طريقاً أحسن من هذا، وهو حديث أبـي هريرة. . . اهـ.

وقال أحمد شاكر في شرح المسند (٥/ ١٢٣): إسناده صحيح.

وذكره الشيخ الألباني في صحيح الجامع (٢/ ١٠٧٩)، ونسبه لأحمد، وأبـي داود، والترمذي، والنسائي عن ابن عباس، وقال: صحيح.

قلت: حديث ابن عباس هذا ضعيف، لحال أبـي موسى، وهو اليماني، قال الحافظ: مجهول (التقريب ٦٧٧).

وأخرجه الطبراني في الأوسط (١/ ٣٣٣) من طريق عُبيد الله بن عمر القواريري قال: حدثنا عبد الله بن سلمة الأفطس قال: حدثنا سفيان الثوري عن أيوب بن موسى، عن طاوس، عن ابن عباس قال: قال رسول الله ﷺ: «من بدا جفا، ومن اتبع الصيد غفل، ومن أتى السلطان افتتن».

قال الطبراني: لم يرو هذا الحديث عن سفيان، عن أيوب بن موسى، إلاَّ عبد الله بن سلمة، تفرد به القواريري، ورواه أبو نُعيم والناس عن سفيان، عن أبـي موسى اليماني.

قلت: وهذه الطريق ضعيفة جداً، لوجود عبد الله بن سلمة الأفطس، قال الذهبـي: تركوه. (المغني ١/ ٣٤١).

وأخرجه البيهقي في الشعب (٧/ ٤٧) من طريق يحيـى بن عبد الله بن بكير، نا يحيـى بن صالح الأيلي عن إسماعيل بن أمية، عن عطاء، عن عبد الله بن عباس قال:

. . . . . .

قال رسول الله ﷺ: «من علق الصيد غفل، ومن لزم البادية جفا، ومن أتى السلطان افتتن».

قال البيهقي: تفرد به يحيى بن صالح بإسناده.

قلت: وهو ضعيف، قال الذهبي: روى عنه يحيى بن بكير مناكير (المغني ٢/ ٧٣٧)، فالحديث بهذا الإسناد لأجله ضعيف.

٢ ـ حديث أبي سعيد الخدري: أخرجه الخطيب البغدادي في الموضح (٢/ ٣٨٥) من طريق محمد بن موسى بن يزيد السامي، حدثنا محمد بن جامع ـ يعني العطار ـ حدثنا عثمان بن محمد القرشي، حدثنا سليمان بن أبي داود عن عطاء بن أبي رباح، عن أبي سعيد الخدري رضي الله عنه، قال: قال رسول الله ﷺ: «لا تبدوا، فإن في البدو الجفاء، يد الله على الجماعة، ولا يبالي شذوذ من شذ».

وسنده مسلسل بالعلل، محمد بن موسى هو محمد بن يونس الكُدَيمي، بالتصغير، قال الحافظ: ضعيف (التقريب ص ٥١٥)، وفيه محمد بن جامع، وهو ضعيف أيضاً (انظر المغني ٢/ ٥٦٢)، وفيه عثمان بن محمد القرشي، ذكره البخاري، وابن أبي حاتم دون جرح أو تعديل (التاريخ الكبير ٦/ ٢٥٠، الجرح ٦/ ١٦٥)، وسليمان بن أبي داود لعلَّه الحَرَّاني، قال أبو حاتم: ضعيف الحديث جداً. وقال أبو زرعة: كان لين الحديث (الجرح ٤/ ١١٥)، وعطاء بن أبي رباح لم يسمع من أبي سعيد الخدري رضي الله عنه، (انظر المراسيل ص ١٥٥).

وبما سبق يرتقي لفظ الباب إلى الحسن لغيره، والله الموفق.

(١٢٦) وحديث عَسْعَس بن سلامة مضى في الجهاد[١].

.....

(١) تقدم في باب فضل الرباط وفضله على العبادة، حديث رقم (١٩٥٢).

٣٢٧٣ ـ [١] وقال أبو يعلى: حدثنا [ابن][(١)] عبد الله بن بدر بن واصل بن عبد الله بن سعد [ابن الأطول][(٢)]، حدثني أبـي، قال: كان عبد الله بن سعد يخرج إلى أصحابه بتُسْتَر يزورهم، فيقيم يوم دخوله، والثاني، ويخرج في الثالث، فيقولون [له][(٣)]: لو أقمت؟ فيقول: سمعت أبـي يقول: «نهاني رسول الله ﷺ أو سمعته ينهى عن [التناءة][(٤)]، فمن[(٥)] أقام ببلد الخراج ثلاثاً، فقد [تنأ][(٧)]، وأنا أكره أن أقيم».

[٢] وقال الحسن بن سفيان في مسنده: حدثنا واصل بن عبد الله بن بدر، حدثني أبـي عبد الله بن بدر به.

.....

(١) ما بين المعقوفتين ساقط من جميع النسخ، والمثبت من مسند أبـي يعلى.

(٢) ما بين المعقوفتين غير واضح في الأصل، وفي نسخة (و): الأطولي، وعلق في هامشها بقوله: «كذا»، وفي نسخة (س): «الأطول»، والمثبت من مسند أبـي يعلى.

(٣) ما بين المعقوفتين ساقط من جميع النسخ، والمثبت من مسند أبـي يعلى.

(٤) في الأصل: «التاوة»، وفي نسخة (و) و (س): «الثناوة». والنقل من مسند أبـي يعلى.

(٥) في نسخة (و): «فما».

(٦) قوله «الخراج»: ساقط من نسخة (و) و (س).

(٧) في جميع النسخ: «ثنا»، والنقل من مسند أبـي يعلى.

٣٢٧٣ ـ الحكم عليه:

أتوقف في الحكم على هذا الحديث، فيه عبد الله بن بدر، وعبد الله بن سعد، لم أقف لهما على ترجمة.

وذكره الهيثمي في المجمع (٥/ ٢٥٤)، ثم قال: رواه أبو يعلى، وفيه جماعة لم أعرفهم.

وذكره البوصيري في الإتحاف ـ خ ـ (١/ ٢٦ ب) مختصر، ثم قال: رواه أبو يعلى الموصلي بسند ضعيف، لجهالة بعض رواته. اهـ. ثم ضبط وشرح معنى لفظة «التناوة».

. . . . . .

تخـريـجـه:

هو في مسند أبـي يعلى (٣/ ٨١)، وأخرجه أيضاً في المفاريد (ص ٣٥) بنفس الإسناد والمتن.

وأخرجه ابن سعد تعليقاً (٧/ ٤٠) عن واصل بن عبد الله به، بلفظه.

وأخرجه ابن قانع في معجم الصحابة ـ خ ـ (ق ٥٠ أ) قال: حدثنا موسى بن هارون، والطبراني في الكبير (٦/ ٤٧) قال: حدثنا عبدان بن أحمد، وأبو نُعيم في معـرفـة الصحـابـة ـ خ ـ (١/ ٢٧٧ أ) مـن طـريـق الحسـن بـن سفيـان، وفـي ـ خ ـ (١/ ٢٧٧ ب) من طريق أبـي بكر البزار، أربعتهم: عن واصل بن عبد الله به، بلفظ قريب.

ولفظ الطبراني: كان عبد الله بن سعد يخرج إلى أصحابه بتُسْتَر، فيزورهم، فيقيم يوم دخوله، والثاني، ويخرج في الثالث، فيقال له: لو أقمت؟ فيقول: سمعت أبـي يقول: «نهاني رسول الله ﷺ عن الثناوة، فمن أقام ببلاد الخراج، فقد ثنا»، وأنا أكره أن أقيم.

٣٢٧٣ ـ [٣] وقال أبو نُعيم: حدثنا أبو عَمرو محمد بن أحمد بن حمدان، ثنا الحسن به.

٣٢٧٣ ـ [٣] **الحكم عليه:**

أتوقف في الحكم عليه، فيه عبد الله بن بدر وعبد الله بن سعد لم أقف لهما على ترجمة.

وانظر درجة الطريق السابق برقم (١).

تخريجه:

هو في معرفة الصحابة لأبي نُعيم ـ خ ـ (١/ ٢٧٧ أ).

ولفظه: كان عبد الله بن سعد يخرج إلى أصحابه بتُسْتَر، يزورهم، فيقيم يوم دخوله، والثاني، ويخرج في الثالث، فيقال له: لو أقمت؟، فيقول: سمعت أبي يقول: «سمعت رسول الله ﷺ ينهى عن التناوة، فمن أقام ببلاد الخراج ثلاثاً، فقد ثنا»، وأنا أكره أن أقيم.

٦٠ ـ باب محبة المؤمن لقاء الله تعالى

٣٢٧٤ ـ قال مُسَدَّد: حدثنا إسماعيل بن إبراهيم عن الجُرَيري، عن أبي عثمان، عن ابن مسعود رضي الله عنه، قال: إنه كان يجالسه بالكوفة، فبينما هو يوماً في صفّة له، وتحته فلانة وفلانة، امرأتان ذواتاً منصب وجمال، وله منهما ولد كأحسن الولدان، [سقسق][1] على رأسه عصفور، ثم قذف ذا بطنه فنكته بيده، ثم قال: «والذي نفس عبد الله بيده، لأن يموت [آل عبد الله][2] ثم أَتبعهم، أحب إليّ من أن يموت هذا العصفور».

.....

(١) في الأصل: «شقشق»، وفي نسخة (و): «سفسق»، والنقل من نسخة (س)، والإتحاف.

(٢) في الأصل: «أبي عبد الله»، والمثبت من نسخة (و) و (س)، والإتحاف، وسياق الكلام يقتضيه.

٣٢٧٤ ـ الحكم عليه:

الأثر بهذا الإسناد صحيح، رجاله كلهم ثقات.

وذكره البوصيري في الإتحاف ـ خ ـ (٣/ ١٠٣ أ) مختصر، ثم قال: رواه مُسَدَّد.

تخريجه:

أخرجه من طريق المصنف كل من أبي نُعيم في الحلية (١/ ١٣٣)، وابن عساكر

. . . . . .

في تاريخ دمشق ـ مطبوع ـ (٣٩/ ١١٨).

ورُوي بمعناه من طريق أبـي الأحوص قال: دخلنا على عبد الله بن مسعود، وعنده بنون له غلمان كأنهم الدنانير حسناً، فجعلنا نتعجب من حسنهم، فقال عبد الله: «كأنكم تغبطوني بهم؟»، قلنا، والله إن مثل هؤلاء يُغبط بهم الرجل المسلم! فرفع رأسه إلى سقف له قصير قد عشش فيه الخطاف وباض، فقال: «والذي نفسي بيده لأن أكون قد نفضت يدي من تراب قبورهم، أحب إليّ من أن يخرّ عشّ هذا الخطاف، فيتكسر بيضه».

أخرجه أبو نُعيم في الحلية (١/ ١٣٣) من طريق أبـي الوليد، وابن عساكر في تاريخ دمشق ـ مطبوع ـ (٣٩/ ١١٨) من طريق ابن المبارك وهذا لفظه، كلاهما: عن مبارك بن فَضَالة قال: سمعت الحسن يقول: أخبرني أبو الأحوص به.

وذكره ابن الجوزي في صفة الصفوة (١/ ٢١٤) عن أبـي الأحوص به، بلفظ قريب.

٣٤ـ كتاب الزهد والرقائق

١ ـ باب اجتناب [الشبهات][١]

(١٢٧) تقدَّم في البيوع[٢].

.....

(١) في الأصل: «الشهوات»، والمثبت من باقي النسخ.

(٢) انظر حديث رقم (١٤٢٠ ـ ١٤٢١).

ـ باب فضل كتم الغيظ[1]

٣٢٧٤م ـ قال إسحاق: أنا المقرىء، ثنا نوح بن جعونة الخراساني، عن مقاتل بن حيان عن عطاء، عن ابن عباس قال: خرج رسول الله ﷺ. . . فذكر الحديث، وفيه: «وما من جرعة أحب إلى الله من جرعة غيظ كظمها عبد لله، ما كظمها عبد لله إلا ملأ الله جوفه إيماناً.

. . . . . .

(١) هذا الباب وحديثه زيادة من نسخة (ك)، وقد تقدم برقم (٣١٥٢)، وذكر فيه حديث عمار بن ياسر رضي الله عنه، وقد تقدم في هذا البحث برقم (١٤٢٠).

٣٢٧٤م ـ الحكم عليه:

هذا الحديث ضعيف، علته نوح بن جعونة، وهو مجهول.

وانظر درجة الحديث السابق برقم (٣١٥٢)، والله الموفِّق.

تخريجه:

أخرجه أحمد (١/ ٣٢٧: ٣٠١٥)، والقُضاعي في مسند الشهاب (٧٤٥).

وورد بمعناه حديث ابن عمر أخرجه أحمد (٢/ ١٢٨: ٦١١٤)، وابن ماجه (٤١٨٩)، والبيهقي في الشعب (٨٣٠٧)، وفي الآداب (١٦٠)، والطبراني في مكارم الأخلاق (٥١) بإسناد صحيح. (سعد).

٢ ـ باب تقديم[١] عمل الآخرة على عمل الدنيا

٣٢٧٥ ـ قال إسحاق: أخبرنا جَرير عن الأعمش قال: وقال حَبيب بن أبـي ثابت عن ميمون بن أبـي شَبيب قال: كان معاذ بن جبل رضي الله عنه في ركب من أصحاب النبـي ﷺ، فمرَّ بهم رجل، فسألهم، فأجابوه، ثم انتهى إلى معاذ رضي الله عنه وهو واضع رأسه على [رحله][٢] يحدث نفسه، فقال: «عم سألتهم؟» فقال: سألتهم عن كذا، فقالوا كذا، وسألتهم عن كذا، فقالوا كذا، فقال معاذ رضي الله عنه: «كلمتان، إن أنت أخذت بهما أخذت بصالح ما قالوا، وإن أنت تركتهما تركت صالح ما قالوا، إن أنت ابتدأت بنصيبك[٣] من الدنيا، [يَفُتْكَ][٤] نصيبك من الآخرة، وعسى أن لا تدرك بينهما الذي تريد، وإن ابتدأت نصيبك من الآخرة [يمرُّ بك][٥] على نصيبك من الدنيا، فينتظم لك انتظاماً[٦]، ثم يدور معك حيثما تدور».

.....

(١) في نسخة (س): «تقدم».

(٢) في الأصل ونسخة (و): «رجله»، والنقل من نسخة (س).

(٣) في نسخة (س): «نصيبك».

. . . . . .

(٤) ما بين المعقوفتين غير واضح في الأصل، وفي نسخة (و): «بقيك»، والمثبت من نسخة (س)، والإتحاف.

(٥) في الأصل: «يقربك»، والمثبت من باقي النسخ، والإتحاف.

(٦) قوله «فينتظم لك انتظاماً»: في نسخة (و): «فينتقم لك انتقاماً»، وفي نسخة (س): «فينتظمه لك انتظاماً».

٣٢٧٥ ـ الحكم عليه:

الأثر بهذا الإسناد ضعيف، فيه علتان:

١ ـ ميمون بن أبـي شَبيب، وهو ضعيف، وروايته عن معاذ مرسلة.

٢ ـ عنعنة حَبيب بن أبـي ثابت، وهو مدلس.

وذكره البوصيري في الإتحاف ـ خ ـ (٣/ ٩٨ أ) مختصر، ثم قال: رواه إسحاق بن راهويه موقوفاً، ورواته ثقات.

تخـريـجـه:

لم أجد من أخرجه من هذه الطريق سوى المصنِّف، لكن يشهد له ما يلي:

أخرج هنَّاد (١/ ٢٩٦)، من طريق عاصم، عن أبـي قِلابة قال: حدثني ابن الرجل الذي لقي معاذاً، وأصحابه، قال: فذكره بنحوه، ولفظه: مرَّ بأبـي نفر من أصحاب رسول الله ﷺ فقال لهم: علموني مما تعلمون، فجعلوا يحدثونه، ويعلمونه، ويقولون: افعل كذا وكذا، وخلفهم رجل قد قصر رأس راحلته، فإذا هو معاذ فقال: «إن إخوتك قد أكثروا عليك، حتى أنساك أخذ حديثهم أوله، واحفظ مني اثنتين، إن حفظتهما، حفظت جميع ما قالوا لك، وإن ضيعتهما، ضيعت جميع ما قالوا لك: إنك إن تبدأ بنصيبك من الدنيا، يَفُتْكَ نصيبك من الآخرة، وإن تبدأ بنصيبك من الآخرة، يمرُّ بك على نصيبك من الدنيا، حتى تنظمه انتظاماً، ثم تزول به معك حيث زلت»، فقال: حسبي، ثم رجع وهو يقول: ما رأيت كاليوم في الفضل.

. . . . . .

وإسناده ضعيف لإبهام شيخ أبـي قِلابة.

وأخرجه البيهقي في الشعب (٧/ ٣٧٣)، من طريق معمر عن أبـي قِلابة، عن غير واحد، أن فلاناً مرَّ به أصحاب النبـي ﷺ فقال: فذكره بمعناه.

وذكره الذهبـي في السير (١/ ٤٥٥)، قال: روى أيوب، عن أبـي قِلابة وغيره، أن فلاناً مرّ به أصحاب النبـي ﷺ فقال: فذكره بمعناه.

وأخرجه عبد الله بن أحمد في زيادات الزهد (ص ٢٦٧)، من طريق أيوب بن سُويد، عن ابن جابر قال: قال أبو سعيد بن المُعَلَّى: مرَّ بـي الركب وأوصوني... فذكره بمعناه، وزاد في آخره قول أبـي سعيد: فوالله لكأن وصايا القوم نسخت من صدري، وأوقع الله عزّ وجل في صدري ما قال، فلما جاوزني قلت: من الرجل؟ فقيل: معاذ بن جبل رحمة الله عليه.

وأيوب بن سُويد هو الرَّمْلي، قال الحافظ: صدوق يخطىء (التقريب ص ١١٨)، فالإسناد لأجله ضعيف.

وأخـرج ابـن أبـي شيبـة (١٣/ ٣٤٦) عـن أبـي أسامـة، واللفـظ له، والطبراني فـي الكبيـر (٢٠/ ٣٥)، ومـن طريقـه أخـرجـه أبـو نُعيـم فـي الحليـة (١/ ٢٣٤)، مـن طريـق خالـد بـن الحـارث، كـلاهمـا: عـن ابـن عـون، عـن محمـد قال: جاء رجـل معاذ بن جبل، ومعه أصحـابه يسلمون عليه، ويودعونه، فقال له معاذ: فذكره بمعناه.

وذكره الهيثمي في المجمع (٤/ ٢٢١)، ثم قال: رواه الطبراني، ورجاله رجال الصحيح، إلاَّ أني لم أجد لابن سيرين سماعاً من معاذ، والله أعلم.

وأخرج هنَّاد (١/ ٢٩٦) قال: حدثنا المُحاربـي عن ليث، عن صاحب له، عن عبد الرحمن بن ثروان، عن معاذ قال: فذكره بمعناه، وليس فيه ذكر الرجل الذي جاء إلى معاذ فأوصاه.

. . . . . .

وسنده ضعيف لعنعنة المُحاربي، وهو عبد الرحمن بن محمد، ذكره الحافظ في أهل المرتبة الثالثة من طبقات المدلسين (ص ٤٠)، وفيه ليث هو ابن أبي سُليم ضعيف (انظر المغني ٢/ ٥٣٦)، ولأن فيه راوياً لم يسمّ.

وبما سبق يرتقي هذا الأثر إلى مرتبة الحسن لغيره، والله الموفق.

وقد ذكر ابن ودعان في الأربعين الودعانية الموضوعة (ص ٤٢) عن أبي سعيد الخدري رضي الله عنه قال: سمعت رسول الله ﷺ يقول عند منصرفه من أُحُدٍ، والناس محدقون به، وقد استند إلى طلحة: «. . . إنه من بدأ بنصيبه من الدنيا، فاته نصيبه من الآخرة، ولا يدرك منها ما يريد، ومن بدأ نصيبه من الآخرة وصل إليه نصيبه من الدنيا، وأدرك من الآخرة ما يريد».

٣٢٧٦ ـ وقال مُسَدَّد: حدثنا يحيى عن سفيان، عن الأعمش، عن مالك بن الحارث قال: قال عمر بن الخطاب رضي الله عنه: «التؤدة في كل شيء حسن، إلاَّ في عمل الآخرة».

٣٢٧٦ ـ الحكم عليه:

الأثر بهذا الإسناد صحيح، والله أعلم.

وذكره البوصيري في الإتحاف ـ خ ـ (٣/ ١٠٢ أ) مختصر، ثم قال: رواه مُسَدَّد موقوفاً بسند صحيح، وله شاهد مرفوع من حديث سعد بن أبي وقاص، رواه أبو داود في «سننه»، والحاكم وصححه، والبيهقي ثم ضبط وشرح لفظة «التؤدة».

تخريجه:

أخرجه وكيع (٢/ ٥٢٣)، وعنه ابن أبي شيبة (١٤/ ٣٤)، وأحمد في الزهد (ص ١٧٦)، عن سفيان به، بلفظ قريب.

ولفظه: «التؤدة في كل شيء خير، إلاَّ ما كان في أمر الآخرة».

وأشار إليه البغوي في شرح السنة (١٣/ ١٧٧) فقال: ورُوي عن عمر رضي الله عنه أنه قال: فذكره بلفظ قريب.

ورُوي عن عمر رضي الله عنه من طريق أخرى، أخرجها ابن أبي الدنيا في ذم الدنيا (ص ٢٧)، ومن طريقه البيهقي في الشعب (٧/ ٣٦٧)، من طريق المُحاربي عن إسماعيل بن مسلم، عن أبي مَعْشَر، عن إبراهيم قال: قال عمر بن الخطاب رضي الله عنه: «التؤدة في كل شيء خير، إلاَّ في أمر الآخرة».

وهذا إسناد ضعيف، لما يلي: المُحاربي هو عبد الرحمن بن محمد، ذكره الحافظ في أهل المرتبة الثالثة من طبقات المدلسين (ص ٤٠)، وقد عنعن، وإسماعيل بن مسلم هو المكي، قال الحافظ: ضعيف الحديث (التقريب ص ١١٠)، وإبراهيم هو ابن يزيد النَّخَعي، روايته عن عمر رضي الله عنه مرسلة (انظر المراسيل ص ١٠).

وهذا الأثر مدار إسناده على مالك بن الحارث، واختلف عنه:

. . . . . .

فرواه سفيان عن الأعمش، عنه، عن عمر رضي الله عنه موقوفاً، كما تقدم.

ورواه عبد الواحد بن زياد، عن الأعمش، عنه، عن مصعب بن سعد، عن أبيه سعد مرفوعاً بلفظ قريب.

أخرجه أبو عبد الله الدورقي في مسند سعد (ص ١٢٦)، وأبو داود (٤/ ٢٥٥)، وأبو يعلى (١٢/ ١٢٣)، والحاكم (١/ ٦٣)، وعنه البيهقي في السنن الكبرى (١٠/ ١٩٤)، وفي الزهد (ص ٢٧٨)، وأخرجه البيهقي أيضاً في الزهد (ص ٢٧٩)، والخطيب في الجامع لأخلاق الراوي (١/ ١١٥).

قال الحاكم: هذا حديث صحيح على شرط الشيخين ولم يخرجاه، ووافقه الذهبي في التلخيص.

وأشار إلى هذه الطريق البغوي في شرح السنة (١٣/ ١٧٧).

وذكره السيوطي في الجامع الصغير، ونسبه إلى أبي داود، والحاكم، والبيهقي في الشعب، عن سعد، ورمز لصحته (فيض القدير ٣/ ٢٧٧).

وذكره الشيخ الألباني في صحيح الجامع (١/ ٥٧٨)، وقال: صحيح.

قلت: وتصحيح الحديث من هذا الوجه فيه نظر، وذلك لأن الراوي له عن الأعمش: عبد الواحد بن زياد، وهو مع كونه ثقة، إلاَّ أن في حديثه عن الأعمش وحده مقالاً (انظر التقريب ص ٣٦٧)، فلا تعارض روايته رواية الثوري التي رواها عن الأعمش، عن مالك بن الحارث، عن عمر رضي الله عنه موقوفاً، والله أعلم.

ويشهد للفظ الباب ما يلي:

أخرج ابن أبي عاصم في الآحاد (٥/ ٣٤٢) قال: حدثنا الحَوْطي، نا ابن أبي هِنْدِيل، حدثني محمد بن موسى بن نُفيع الحارثي، عن أبيه، عن رجل من قومه، قال رسول الله ﷺ: «الأناة في كل شيء خير».

وأخرجه المِزي في تهذيب الكمال ـ خ ـ (٣/ ١٢٧٩)، من طريق أحمد بن صالح قال: أخبرني ابن أبي فُديك قال: أخبرني محمد بن موسى بن نُفيع الحارثي،

. . . . . .

عن مشيخة من قومه، أن النبـي ﷺ قال: «الأناة في كل شيء خير، إلاَّ في ثلاث: إذا صيح خيل الله، فكونوا في أول من تشخص، وإذا نودي بالصلاة، فكونوا في أول من يخرج، وإذا كانت الجنازة، فعجلوا الخروج بها، ثم الأناة بعد خير، ثم الأناة بعد خير» قال: لا أدري أيتهن المبدأة.

قال المِزي: يروي ـ يعني محمد بن موسى ـ عن مشيخة من قومه حديثاً مرسلاً. اهـ. ثم ذكر هذا الحديث.

قلت: ومحمد بن موسى هذا ترجم له الحافظ في التهذيب (٩/ ٤٢٥). وقال: روى عن مشيخة قومه، وعنه ابن أبـي فُديك... قال أبو حاتم: هو مجهول.

٣٢٧٧ ـ [١] وقال أحمد بن مَنيع: حدثنا الهيثم بن خارجة، ثنا إسماعيل بن عَيَّاش، عن عُمارة بن غَزِيَّة، عن عاصم بن عمر بن قتادة، عن محمود بن لَبيد، عن رافع بن خَديج رضي الله عنه قال: قال رسول الله ﷺ: «إن الله تعالى إذا أحب عبداً، حماه الدنيا، كما يظل أحدكم يحمي سقيمه الماء».

٣٢٧٧ ـ [١] الحكم عليه:

الحديث بهذا الإسناد ضعيف، لأنه من رواية إسماعيل بن عَيَّاش الحمصي، عن عُمارة بن غَزِيَّة المدني، وإسماعيل هذا ضعيف في روايته عن غير أهل بلده، ثم هو مدلس لا يقبل حديثه إلاَّ إذا صرح بالسماع، وقد عنعن.

وذكره المنذري في الترغيب (٤/ ١٣٢)، ثم قال: رواه الطبراني بإسناد حسن، ووافقه الهيثمي في المجمع (١٠/ ٢٨٥).

وذكره البوصيري في الإتحاف ـ خ ـ (٣/ ٩٨ أ) مختصر، ثم قال: رواه أحمد بن مَنيع، وأبو يعلى ولفظه... ورواه ابن حبان في صحيحه، والحاكم وصححه من طريق محمود بن لَبيد، عن قتادة بن النعمان مرفوعاً، فذكره، وله شاهد من حديث أبـي سعيد، رواه الحاكم وصححه.

تخـريـجـه:

أخرجه أبو نُعيم في معرفة الصحابة ـ خ ـ (١/ ٢٣٢ ب)، والقُضاعي في مسند الشهاب (٢/ ٢٩٦)، كلاهما: من طريق موسى بن هارون، والشجري في الأمالي (٢/ ١٦٣)، من طريق أبـي القاسم البغوي، كلاهما: عن هيثم بن خارجة، به، بلفظه عند أبـي نُعيم، وبلفظ قريب عند القُضاعي، والشجري.

وأخرجه الطبري في تهذيب الآثار مسند ابن عباس (١/ ٢٨٨)، من طريق مُجَمَّع الصيدلاني، والبيهقي في الشعب (٧/ ٣٢١)، من طريق عبد الوهاب بن نجدة الحَوْطي، كلاهما: عن إسماعيل بن عَيَّاش، به، بلفظ قريب عند الطبري، وبنحوه عند البيهقي.

. . . . . .

وأخرجه الطبراني في الكبير (٤/ ٢٥٢)، وأبو نُعيم في معرفة الصحابة ـ خ ـ (١/ ٢٣٢/ ب)، من طريق محمد بن إسحاق عن عاصم بن عمر، به، بلفظ قريب.

قلت: هذا الحديث مداره على محمود بن لَبيد، وعنه عاصم بن عمر بن قتادة كما يلي:

١ ـ فرُوي عنه، عن محمود بن لَبيد، عن رافع بن خَديج مرفوعاً.

٢ ـ ورُوي عنه، عن محمود بن لَبيد، عن عقبة بن رافع مرفوعاً.

وقد ذكره الحافظ هنا، وهو الطريق القادم برقم (٢).

٣ ـ ورُوي عنه، عن محمود بن لَبيد، عن قتادة بن النعمان مرفوعاً.

وقد ذكره الحافظ هنا، وهو الطريق القادم برقم (٣).

٤ ـ ورُوي عنه، عن محمود بن لَبيد مرسلاً.

وقد ذكره الحافظ هنا، وهو الطريق القادم برقم (٤).

٥ ـ ورُوي عنه، عن محمود بن لَبيد، عن أبـي سعيد الخدري مرفوعاً.

أما الوجه الأول، فرواه عنه عُمارة بن غَزِيَّة، ومحمد بن إسحاق، كما تقدم وعُمارة هذا صدوق، ومحمد بن إسحاق ضعيف إذا لم يصرح بالسماع، وقد عنعن.

وأما الوجه الثاني، فرواه عبد الله بن لَهيعة عن عُمارة عنه، أخرجه أبو يعلى (١٢/ ٢٧٨)، وعنه أبو الشيخ في الأمثال (ص ٣٥٨)، ومن طريقه ابن الأثير في أسد الغابة (٤/ ٥٢)، وأخرجه أبو نُعيم في معرفة الصحابة ـ خ ـ (٢/ ١٢٠/ ب).

وعبد الله بن لَهيعة ضعيف.

وأما الوجه الثالث، فرواه عنه عُمارة بن غَزِيَّة أيضاً، واختلف عليه فيه:
فرواه إسماعيل بن عياش عنه، أخرجه ابن أبـي عاصم في الآحاد (٤/ ١٣)،

. . . . . .

وفي الزهد (ص ٩٦).

ورواه إسماعيل بن جعفر عنه، أخرجه البخاري معلقاً في التاريخ الكبير (٧/ ١٨٥)، والترمذي (٤/ ٣٣٤) وقال: حديث حسن غريب، وابن أبي الدنيا في ذم الدنيا (ص ٢٣)، وعبد الله بن أحمد في زيادات الزهد (ص ٢٦)، والطبري في تهذيب الآثار مسند ابن عباس (١/ ٢٨٨)، وابن قانع في معجم الصحابة ـ خ ـ (ق ١٤٩/ ب)، وابن حبان كما في الإحسان (٢/ ٣١)، والطبراني في الكبير (١٩/ ١٢)، والحاكم (٤/ ٢٠٧، ٣٠٩)، وقال حديث صحيح الإسناد ولم يخرجاه. ووافقه الذهبي في التلخيص، وأبو نُعيم في معرفة الصحابة ـ خ ـ (٢/ ١٥٢ أ)، والقُضاعي في مسند الشهاب (٢/ ٢٩٧)، والبيهقي في الشعب (٧/ ٢٣٠) من طريقين.

وعُمارة بن غَزِيَّة صدوق.

وأما الوجه الرابع، فرواه عنه عُمارة بن غَزِيَّة أيضاً، وعَمرو بن أبي عَمرو.

أما رواية عُمارة، فأخرجها ابن أبي شيبة (١٤/ ٥٧)، وأبو نُعيم في معرفة الصحابة ـ خ ـ (٢/ ١٨٩ ب).

وأما رواية عَمرو، فأخرجها أحمد (٥/ ٤٢٨)، وأبو حاتم في علل ابنه (٢/ ١٠٨)، والبيهقي في الشعب (٧/ ٣٢١) من طريق الدَّرَاوَرْدِي، والترمذي (٤/ ٣٣٤)، والبغوي في شرح السنة (١٤/ ٢٦٦)، من طريق إسماعيل بن جعفر، وأحمد (٥/ ٤٢٧)، وفي الزهد (ص ٢٦)، من طريق سليمان بن بلال ثلاثتهم: عن عَمرو، به.

قال ابن أبي حاتم بعد أن ذكر حديث قتادة بن النعمان: قلت لأبي: أيهما أصح؟ قال: حديث الدَّرَاوَرْدِي.

. . . . . .

قلت: عُمارة بن غَزِيَّة صدوق، وكذلك عَمرو بن أبـي عَمرو (الميزان ٣/ ٢٨١).

وأما الوجه الخامس، فرواه عنه عَمرو بن أبـي عَمرو أيضاً أخرجه الحاكم (٤/ ٢٠٨)، وقال: كذا قال: عن أبـي سعيد، وفي حديث عُمارة بن غَزِيَّة عن قتادة بن النعمان، والإسنادان عندي صحيحان، والله أعلم.

ووافقه الذهبـي في التلخيص.

قلت: عَمرو بن أبـي عَمرو تقدم قبل قليل أنه صدوق.

ويشهد له حديث حذيفة بن اليمان رضي الله عنه: أخرجه البيهقي في الشعب (٧/ ٣٢١)، من طريق موسى بن هلال العَبْدي، ثنا هشام بن حسان، عن الحسن قال: كان حذيفة يقول: سمعت رسول الله ﷺ يقول: «إن الله عزّ وجل ليتعاهد وليه بالبلاء، كما يتعاهد المريض أهله بالطعام، وإن الله ليحمي عبده الدنيا كما يحمى المريض الطعام».

وإسناده ضعيف، لحال موسى بن هلال، قال الذهبـي: صالح الحديث (الميزان ٤/ ٢٢٥)، وهشام بن حسان هو البصري، وهو مدلس لا يقبل حديثه إلاَّ إذا صرح بالسماع (انظر طبقات المدلسين ص ٤٧) وقد عنعن، وفيه انقطاع، الحسن هو البصري، لم يثبت له السماع من حذيفة (انظر المراسيل ص ٣١، ٤٦).

وأخرجه ابن أبـي الدنيا في ذم الدنيا (ص ٨٣)، ومن طريقه البيهقي في الشعب (٧/ ٣٢١)، من طريق شيخ من أهل البصرة، عن أمية بن قَسيم، عن حذيفة عن النبـي ﷺ قال: فذكره بمعناه.

وأخرجه هنَّاد (١/ ٣٢٦)، ومن طريقه أخرجه أبو نُعيم في الحلية (١/ ٢٧٦)، من طريق أبان بن أبـي عَيَّاش، عن أمية، به موقوفاً.

وأمية بن قَسيم لم أجد له ترجمة، وأبان هذا ضعيف جداً، قال الحافظ: متروك

. . . . . .

(التقريب ص ٨٧)، ولعل الشيخ البصري المذكور في إسناد ابن أبـي الدنيا هو أبان بن أبـي عَيَّاش، والله أعلم.

وأخرجه الطبراني في الكبير (٣/ ١٦٢)، ومن طريقه أخرجه أبو نُعيم في الحلية (١/ ٢٧٦)، من طريق الحارث بن الحجاج عن أبـي معمر التيمي، عن ساعدة بن حذيفة، أن حذيفة كان يقول: فذكره مرفوعاً بمعناه.

والحارث بن الحجاج هذا لا يعرف، قاله الذهبـي (المغني ١/ ١٤٠).

وذكره الهيثمي في المجمع (١٠/ ٢٨٥)، ثم قال: رواه الطبراني، وفيه من لم أعرفهم.

٣٢٧٧ ـ [٢] خالفه ابن لَهيعة، فرواه عن عُمارة، عن عاصم، عن محمود، عن عقبة بن [رافع][(١)] رضي الله عنه.

وقال أبو يعلى: حدثنا كامل بن طلحة، عنه[(٢)(٣)].

.....

(١) في جميع النسخ: «عامر» والمثبت من مسند أبي يعلى، ومصادر التخريج.

(٢) قوله «عنه»: تكرر في نسخة (س).

(٣) أي عن ابن لَهيعة.

٣٢٧٧ ـ [٢] الحكم عليه:

الحديث بهذا الإسناد ضعيف، لوجود عبد الله بن لَهيعة.

وذكره الهيثمي في المجمع (١٠/ ٢٨٥)، ثم قال: رواه أبو يعلى، وإسناده حسن.

تخريجه:

هو في مسند أبي يعلى (١٢/ ٢٧٨).

ولفظه: «إن الله إذا أحب عبداً حماه الدنيا، كما يحمي أحدكم مريضه الماء ليشفى».

٣٢٧٧ ـ [٣] ورواه الترمذي من حديث إسماعيل بن جعفر، عن عُمارة، فجعل الصحابـي: قتادة بن النعمان رضي الله عنه.

[٤] ومنهم من أرسله عن إسماعيل، فلم يذكر فوق [محمود][(١)] أحداً[(٢)].

وكذلك رواه بشر بن المُفَضَّل عن عُمارة بن غَزِيَّة رضي الله عنه[(٣)].

.....

(١) في الأصل، ونسخة (س): «محمد»، والمثبت من نسخة(و)، ومصادر التخريج، وهو محمود بن لَبيد رضي الله عنه.

(٢) في نسخة (و) و (س): «واحداً».

(٣) زاد في نسخة (س): «به».

٣٢٧٧ ـ [٣] الحكم عليه:

الحديث بهذا الإسناد حسن، لوجود عُمارة بن غَزِيَّة، وهو صدوق.

وقال المنذري في الترغيب (٤/ ١٣٣): رواه ابن حبان في صحيحه، والحاكم بلفظ من حديث قتادة، وقال الحاكم: صحيح الإسناد.

تخـريـجـه:

هو في السنن (٤/ ٣٣٤).

ولفظه: «إذا أحب الله عبداً حماه الدنيا، كما يظل أحدكم يحمي سقيمه الماء».

قال الترمذي: هذا حديث حسن غريب.

وانظر تخريج الطريق السابق برقم (١).

٣٢٧٨ ـ [١] وقال عبد: حدثنا عُبيد الله بن موسى، ثنا موسى بن عُبيدة[١]، ثنا عبد الله بن دينار عن ابن عمر رضي الله عنهما قال: قال رسول الله ﷺ: «ألا أبشركم يا معشر الفقراء، إن[٢] فقراء المؤمنين يدخلون الجنة قبل أغنيائهم بنصف يوم، خمسمائة عام».

.....

(١) في نسخة (س): «عبدة».

(٢) قوله «إن»: ساقط من نسخة (س).

٣٢٧٨ ـ [١] **الحكم عليه:**

الحديث بهذا الإسناد ضعيف لضعف موسى بن عُبيدة.

وذكره الهيثمي في المجمع (١٠/ ١٠١)، ثم قال: رواه البزار، وفيه موسى بن عُبيدة الرَّبَذي، وهو ضعيف.

وقال العراقي: إسناده ضعيف (المغني مع الإحياء ٤/ ٢٠٢).

تخريجه:

هو في المنتخب من مسند عبد (٢/ ٣٣)، وفي أوله قصة.

ولفظه: شكى فقراء المسلمين ما فضل به أغنياؤهم، فقالوا: يا رسول الله، هؤلاء إخواننا، آمنوا إيماننا، وصلوا صلاتنا، وصاموا صيامنا، لهم علينا فضل في الأموال، يتصدقون، ويصلون الرحم، ونحن فقراء لا نجد ذلك، قال: «أفلا أخبركم بشيء، إن صنعتموه أدركتم مثل فضلهم؟، قولوا دبر كل صلاة: الله أكبر، إحدى عشرة مرة، والحمد لله، إحدى عشرة مرة، وسبحان الله، إحدى عشرة مرة، ولا إله إلاَّ الله وحده لا شريك له، إحدى عشرة مرة، تدركوا مثل فضلهم». فبلغ ذلك الأغنياء، فقالوا مثل ما أمرهم رسول الله ﷺ، فجاءوا فقالوا: يا رسول الله!، إخواننا يقولون مثل ما نقول، قال: «ذلك فضل الله يؤتيه من يشاء، ألا أبشركم يا معشر الفقراء، إن فقراء المؤمنين يدخلون الجنة قبل أغنيائهم بنصف يوم، خمسمائة عام».

وأخرجه ابن أبي شيبة (١٣/ ٢٤٤)، ومن طريقه ابن عبد البر في جامع بيان

. . . . . .

العلم (٢/ ١٨) عن عُبيد الله بن موسى به، بلفظه، دون القصة.

وأخرجه البزار: كما في الكشف (٤/ ١٩) من طريق محمد بن الزِّبْرِقان، ثنا موسى بن عُبيدة به تاماً بنحوه، وزاد في آخره: وتلا موسى بن عُبيدة: ﴿وَإِنَّ يَوْمًا عِندَ رَبِّكَ كَأَلْفِ سَنَةٍ مِّمَّا تَعُدُّونَ ۝٤٧﴾ [الحج: ٤٧].

قال البزار: لا نعلمه يُروى عن ابن عمر إلاَّ من هذا الوجه، وعلته موسى بن عُبيدة.

قلت: ذكر الحافظ رواية البزار هذه هنا في المطالب، وهي الطريق القادم برقم (٢).

وأخرجه ابن ماجه (٢/ ١٣٨١) من طريق أبـي غسان بُهْلُول، ثنا موسى بن عُبيدة به، بلفظ قريب، وذكر أول القصة، وزاد في آخره: «ثم تلا موسى هذه الآية...».

وأخرجه الحسين المروزي في زيادات زهد ابن المبارك (ص ٥٢٠) من طريق عبد العزيز بن أبـي عثمان الرازي، أخبرنا موسى بن عُبيدة به، بلفظ قريب، دون القصة.

والقصة التي في أول هذا الحديث متفق عليها من حديث أبـي هريرة، فأخرجه مسلم (١/ ٤١٦) بسنده عن أبـي هريرة، أن فقراء المهاجرين أتوا رسول الله ﷺ فقالوا: ذهب أهل الدثور بالدرجات العلى والنُعيم المقيم. فقال: «وما ذاك؟»، قالوا: يصلون كما نصلي، ويصومون كما نصوم، ويتصدقون ولا نتصدق، ويعتقون ولا نعتق. فقال رسول الله ﷺ: «أفلا أعلمكم شيئاً تدركون به من سبقكم، وتسبقون به من بعدكم، ولا يكون أحد أفضل منكم، إلاَّ من صنع مثل ما صنعتم؟»، قالوا: بلى، يا رسول الله. قال: «تسبحون، وتكبرون، وتحمدون دبر كل صلاة ثلاثاً وثلاثين مرة». قال أبو صالح: فرجع فقراء المهاجرين إلى رسول الله ﷺ فقالوا: سمع إخواننا

. . . . . .

أهل الأموال بما فعلنا ففعلوا مثله. فقال رسول الله ﷺ: «ذلك فضل الله يؤتيه من يشاء».

ورواه البخاري (فتح ١١/ ١٣٢) باختصار.

وفي معنى قوله: «ألا أبشركم يا معشر الفقراء..» ما يلي:

١ ـ **حديث أبي هريرة**: أخرجه ابن أبي شيبة (١٣/ ٢٤٦)، وعنه ابن ماجه (٢/ ١٣٨٠)، ومن طريقه ابن عبد البر في جامع بيان العلم (٢/ ١٨) عن محمد بن بشر، وأحمد (٢/ ٢٩٦)، والخطيب في الموضح (٢/ ٣٥١) من طريق يزيد، والترمذي (٤/ ٤٩٩)، وأبو يعلى (١٠/ ٤١١)، وأبو نُعيم في الحلية (٧/ ٩١)، والبيهقي في الشعب، والخطيب في تاريخ بغداد (٥/ ٣٤) من طريق سفيان الثوري، والترمذي (٤/ ٤٩٩) من طريق المحاربي، والخطيب في تاريخ بغداد (٧/ ٢٢٥)، وفي الموضح (٢/ ٢٠٩) من طريق زائدة، جميعهم: عن محمد بن عَمرو، عن أبي سلمة، عن أبي هريرة مرفوعاً بلفظ قريب.

ولفظ ابن أبي شيبة: «يدخل فقراء المؤمنين الجنة قبل الأغنياء بنصف يوم، خمسمائة عام».

قال الترمذي: هذا حديث حسن صحيح.

وقال في الموضع الثاني: هذا حديث صحيح.

قلت: إسناده حسن، لحال محمد بن عَمرو، وهو ابن علقمة (انظر المغني ٢/ ٦٢١).

٢ ـ **حديث أبي سعيد الخدري**: أخرجه الطبراني في الأوسط (١/ ٩٣) من طريق أبي عُبيدة بن فُضيل بن عياض قال: حدثنا أبو سعيد مولى بني هاشم قال: حدثنا شُعبة عن زيد العُمْي، عن أبي الصديق الناجي، عن أبي سعيد الخُدري قال: قال رسول الله ﷺ: «يدخل فقراء المسلمين الجنة قبل أغنيائهم بخمسمائة عام». قلنا: ومن هم يا رسول الله؟، قال: «هم الذين إذا كان مهلكاً بُعثوا فيه، وإذا كان مغنماً

. . . . . .

بعثوا غيرهم، الذين يحجبون عن الأبواب».

قال الطبراني: لم يرو هذا الحديث عن شعبة، إلاَّ أبو سعيد.

وذكره الهيثمي في المجمع (١٠/٢٥٩)، ثم قال: رواه الطبراني في الأوسط، وفيه أبو عُبيدة بن فُضيل بن عياض ولم أعرفه، وزيد العُمْي ضعَّفه الجمهور، وقد وثِّق، وبقية رجاله ثقات.

وأخرجه أحمد (٥/٢٦٦) من طريق زيد أبي الحَواري عن أبي الصديق، عن أصحاب النبي ﷺ مرفوعاً بلفظ: «يدخل فقراء المؤمنين الجنة قبل أغنيائهم بأربعمائة عام...».

وزيد أبي الحَواري، هو زيد العُمْي المذكور في إسناد الطبراني، وهو ضعيف (التقريب ص ٢٢٣).

٣ ـ حديث عثمان بن أبي العاص: أخرجه المَحاملي في الأمالي (ص ٣٦١)، ومن طريقه الخطيب في تاريخ بغداد (١٤/٧٩) من طريق يعقوب القُمِّي عن حفص بن حُميد، عن أبي المرقع قال: أتينا عثمان بن أبي العاص، فسألناه أن يحدثنا بما حدث به إخواننا من أهل الكوفة. فقال: سمعت رسول الله ﷺ يقول: «يدخل فقراء أمتي الجنة قبل الأغنياء بنصف يوم، وذلك خمسمائة عام، وهم المقهورون، المستأثر عليهم، المتقى بهم ما يكره».

وإسناده ضعيف، يعقوب القُمِّي ذكره الذهبي في ضعفائه، وقال: صالح الحديث (المغني ٢/٧٥٨)، وأبو المرقع لم أقف على حاله.

وبهذه الشواهد يرتقي حديث الباب إلى مرتبة الحسن لغيره، والله الموفق، لا إله غيره.

٣٢٧٨ ـ [٢] وقال البزار: حدثنا الوليد بن عَمرو بن [سُكَين][(١)]، حدثنا محمد بن الزِّبْرِقان، ثنا موسى بن عُبيدة به. وزاد: وتلا موسى: ﴿وَإِنَّ يَوْمًا عِندَ رَبِّكَ كَأَلْفِ سَنَةٍ مِّمَّا تَعُدُّونَ ﴿٤٧﴾﴾[(٢)].

قال البزار: لا نعلمه عن ابن عمر رضي الله عنهما إلاَّ من هذا الوجه.

.....

(١) في الأصل: «مسكين»، والمثبت من نسخة (و) و (س)، وكتب الرجال.

(٢) سورة الحج: آية ٤٧.

٣٢٧٨ ـ [٢] الحكم عليه:

إسناده ضعيف؛ لضعف موسى بن عُبيدة.

تخريجه:

هو في مسند البزار: كما في الكشف (٤/ ١٩).

ولفظه: اشتكى فقراء المؤمنين إلى رسول الله ﷺ ما فضل به أغنياؤهم، فقالوا: يا رسول الله! إخواننا. صدقوا تصديقنا، وآمنوا إيماننا، وصاموا صيامنا، ولهم أموال يتصدقون منها، ويصلون منها الرحم، وينفقونها في سبيل الله، ونحن مساكين لا نقدر على ذلك، فقال: «ألا أخبركم بشيء، إذا أنتم فعلتموه، أدركتم مثل فضلهم؟، قولوا: الله أكبر في دبر كل صلاة إحدى عشرة مرة، والحمد لله مثل ذلك، ولا إله إلاَّ الله مثل ذلك، وسبحان الله مثل ذلك، تدركون مثل فضلهم»، ففعلوا، فذكروا ذلك للأغنياء، ففعلوا مثل ذلك، فرجع الفقراء إلى رسول الله ﷺ فذكروا ذلك له، فقالوا: هؤلاء إخواننا فعلوا مثل ما نقول، فقال: «ذلك فضل الله يؤتيه من يشاء، يا معشر الفقراء، ألا أبشركم إن فقراء المسلمين يدخلون الجنة قبل أغنيائهم بنصف يوم، خمسمائة عام». ثم تلا موسى بن عُبيدة: ﴿وَإِنَّ يَوْمًا عِندَ رَبِّكَ كَأَلْفِ سَنَةٍ مِّمَّا تَعُدُّونَ﴾.

قال البزار: لا نعلمه يُروى عن ابن عمر إلاَّ من هذا الوجه، وعلته موسى بن عُبيدة.

وبشواهده يرتقي إلى مرتبة الحسن لغيره.

٣٢٧٩ ـ وقال أبو يعلى: حدثنا الزِّمَّاني[١]، ثنا عبد الوهاب هو الثقفي، ثنا المثنى بن الصَّبَّاح، ثنا عَمرو بن شُعيب عن سليمان بن يسار[٢]، عن ميمونة رضي الله عنها قالت: إن رسول الله ﷺ قال: «الدنيا خضرة حلوة، فمن اتقى فيها وأصلح في ذلك، وإلاَّ، فهو كالآكل ولا يشبع، فبعد الناس كبعد الكوكبين، يطلع أحدهما من المشرق، والآخر يغيب من المغرب».

.....

(١) في نسخة (و): «الرماني»، وفي نسخة (س): «الرباني».

(٢) في نسخة (و): «بشار».

٣٢٧٩ ـ الحكم عليه:

الحديث بهذا الإسناد ضعيف؛ لوجود المثنى بن الصَباح، وهو ضعيف.

وذكره الهيثمي في المجمع (١٠/ ٢٤٦)، ثم قال: رواه أبو يعلى، والطبراني باختصار كثير عنه، وفيه المثنى بن الصَّبَّاح، وهو ضعيف.

وذكره البوصيري في الإتحاف ـ خ ـ (٣/ ١٠٠ أ) مختصر، ونسبه لأبي يعلى.

وذكره المتقي في كنز العمال (٣/ ٢١٢)، وعزاه للرامهرمزي في «الأسندة» وحسَّن إسناده.

تخريجه:

هو في المسند (١٣/ ١٥)، وذكره الهيثمي في المقصد العلي ـ خ ـ (ق ١٨٧ أ)،

وأخرجه الطبراني في الكبير (٢٤/ ٢٤) من طريق بكر بن خلف، ثنا عبد الوهاب به، بأوله.

ولفظه: «الدنيا حلوة خضرة».

وأخرجه الرامهرمزي في الأمثال (ص ٥٠) من طريق ابن لَهيعة عن المثنى بن

. . . . . .

الصَّبَّاح به، بلفظ قريب وفيه: قال رسول الله ﷺ لعَمرو بن العاص: . . وزاد في سنده: عن أبيه، بعد: عَمرو بن شُعيب، ولعله من غلط الناسخ.

ويشهد لأوله ما يلي:

١ ــ **حديث حَكيم بن حزام قال:** سألت النبي ﷺ فأعطاني، ثم سألته فأعطاني، ثم سألته فأعطاني، ثم قال: «إن هذا المال ــ وربما قال سفيان: قال لي: يا حَكيم، إن هذا المال ــ خضرة حلوة، فمن أخذه بطيب نفس، بورك له فيه، ومن أخذه بإشراف نفس، لم يبارك له فيه، وكان كالذي يأكل ولا يشبع، واليد العليا خير من اليد السفلى».

أخرجه البخاري (فتح ١١/ ٢٥٨) وهذا لفظه، ومسلم (٢/ ٧١٧).

٢ ــ **حديث أبي سعيد الخدري قال:** قال رسول الله ﷺ: ــ وفي آخره ــ «وإن هذا المال حلوة، من أخذه بحقه ووضعه في حقه، فنعم المعونة هو، وإن أخذه بغير حقه، كان كالذي يأكل ولا يشبع».

أخرجه البخاري (فتح ١١/ ٢٤٤) واللفظ له، ومسلم (٢/ ٧٢٨).

وبهذين الشاهدين يرتقي هذا الشطر من لفظ الباب إلى مرتبة الحسن لغيره.

[١١٦ب] ٣٢٨٠ ـ حدثنا[١] شجاع بن مَخْلَد أبو الفضل، ثنا محمد / بن بشر، ثنا [الجُنيد بن العلاء بن أبـي وَهْرَة][٢] [عن محمد بن سعيد][٣]، عن إسماعيل بن عُبيد الله، عن أم الدرداء، عن أبـي الدرداء رضي الله [عنهما][٤] قال: قال رسول الله ﷺ: «تفرغوا من هموم الدنيا ما استطعتم، فإنه من كانت الدنيا أكبر همه، أفشى[٥] الله تعالى عليه [ضيعته][٦] وجعل فقره بين عينيه، ومن كانت الآخرة أكبر همه، [جمع][٧] الله عز وجل له[٨] [أموره][٩]، وجعل غناه في قلبه، وما أقبل عبد بقلبه إلى الله عز وجل إلاَّ جعل[١٠] قلوب المؤمنين تقاد[١١] إليه بالود والرحمة، وكان الله تعالى إليه بكل خير أسرع».

.....

(١) هذا الحديث كسابقه من مسند أبـي يعلى رحمه الله.

(٢) في جميع النسخ: «الحسن بن العلاء بن أبـي دهر»، والتصويب من كتب الرجال، ومصادر التخريج.

(٣) ساقط من جميع النسخ، والنقل من مصادر التخريج.

(٤) في الأصل: «عنها»، والنقل من باقي النسخ.

(٥) في نسخة (و) و (س): «أقسى».

(٦) في الأصل: «طبيعته»، والمثبت من باقي النسخ.

(٧) في الأصل: «جعل»، والمثبت من باقي النسخ.

(٨) قوله «له»: ساقط من نسخة (س).

(٩) ما بين المعقوفتين غير واضح في الأصل، والنقل من باقي النسخ.

(١٠) من قوله «عز وجل له أموره...» إلى قوله «إلاَّ جعل»: كتب في هامش الأصل.

(١١) كذا في جميع النسخ: «تقاد»، وفي مصادر التخريج: «تفد».

٣٢٨٠ ـ الحكم عليه:

الحديث بهذا الإسناد موضوع، آفته محمد بن سعيد المصلوب وهو كذاب، وفيه الجُنيد بن العلاء، وهو ضعيف.

. . . . . .

وذكره المنذري في الترغيب (٤/ ١٢٠)، فقال: رُوي عن أبـي الدرداء، فذكره، ثم قال: رواه الطبراني في الكبير والأوسط، والبيهقي في الزهد.

قلت: وقوله هذا مشعر بأن الحديث ضعيف عنده. (انظر الترغيب ١/ ٣٧).

وذكره الهيثمي ي المجمع (١٠/ ٢٤٧)، ثم قال: رواه الطبراني في الكبير، والأوسط، وفيه محمد بن سعيد بن حسان المصلوب، وهو كذاب. اهـ.

وقد وهم الغماري في كتابه فتح الوهاب (١/ ٤٩٥)، فقال: هذا غريب جداً عن الحافظ الهيثمي، فإن محمد بن سعيد بن حسان المذكور في سند هذا الحديث حمصي.. وهو متأخر الطبقة عن المصلوب، كما قاله الذهبـي في الميزان، والحافظ في التهذيب، وقال الذهبـي في هذا: ما ضعَّفه أحد، ولا هو بذاك المعروف، ثم أورد له خبر الترجمة، والله أعلم. اهـ، ووافقه المحقق: الشيخ حمدي السلفي.

قلت: محمد بن سعيد هذا، هو المصلوب، كما قال المنذري، ومن بعده الهيثمي، ومعتمد الغماري في زعمه هو ظنه أن هذا الحديث قد سيق في ترجمة محمد بن سعيد الحمصي من الميزان، وهذا غير صحيح، وإنما هو مذكور في ترجمة محمد بن سعيد المصلوب، والله أعلم. (انظر الميزان ٣/ ٥٦١).

وذكره البوصيري في الأتحاف ـ خ ـ (٣/ ٩٨ أ) مختصر، ثم قال: رواه أبو يعلى الموصلي، والطبراني في الكبير، والأوسط، والبيهقي في الزهد، ورواه ابن ماجه من حديث زيد بن ثابت، والترمذي من حديث أنس.

تخـريـجـه:

أخرجه ابن شاهين في الترغيب في فضائل الأعمال ـ خ ـ (ق ٣٠٤ ب) قال: حدثنا البغوي عن شجاع بن مَخْلَد به، بلفظ قريب.

وأخرجه ابن الأعرابـي في المعجم ـ خ ـ (ق ١٧٧ ب)، ومن طريقه القُضاعي في مسند الشهاب (١/ ٤٠٤) قال: نا عباس، وأخرجه الطبراني في الأوسط: كما في مجمع البحرين ـ خ ـ (ق ٢٦٧ أ) من طريق يزيد بن عبد الرحمن المَعْنِي، والبيهقي

. . . . . .

في الزهد (ص ٣٠٥) من طريق أبـي القاسم الخضر بن أبان الهاشمي، أربعتهم: عن محمد بن بشر به، بمثله، وبلفظ قريب عن ابن الأعرابـي.

قال الطبراني: لا يُروى عن أبـي الدرداء إلاَّ بهذا الإسناد، تفرد به محمد بن بشر.

وأخرجه ابن أبـي عاصم في الزهد (ص ٨١) قال: أخبرنا محمد بن فُضيل، أخبرنا محمد بن بشر به، بلفظ قريب دون آخره.

ولفظه: «تفرغوا من هموم الدنيا ما استطعتم، فإنه من كانت الدنيا أكبر همه، أفشى الله عليه ضيعته وجعل فقره بين عينيه، ومن كانت الآخرة أكبر همه، جمع الله أمره، وجعل غناه في قلبه».

وأخرجه أبو نُعيم في الحلية (١/ ٢٢٧) من طريق زيد بن الحُباب عن جُنيد بن العلاء بن أبـي وَهْرَة به، بلفظ قريب.

قال أبو نُعيم: كذا حدثناه عن زيد بن الحُباب، وهو عن محمد بن بشر العَبْدي، عن الجُنيد، أشهر. . . تفرَّد به جُنيد بن العلاء عن محمد بن سعيد.

وفي معنى قوله: «تفرغوا من هموم الدنيا ما استطعتم، فإنه من كانت الدنيا. . .» ما يلي:

١ ــ حديث أنس بن مالك رضي الله عنه قال: إن رسول الله ﷺ قال: «من كانت نيته طلب الآخرة، جمع الله تعالى له شمله، وأتته الدنيا وهي راغمة، ومن كانت نيته طلب الدنيا، جعل الله عز وجل الفقر بين عينيه، وشتت عليه أمره، ولم يأته منها إلاَّ ما كتب له».

أخرجه الحارث في مسنده بسند ضعيف، وقد ذكره الحافظ هنا في المطالب، وهو الطريق القادم برقم (٣٢٨١).

٢ ــ حديث زيد بن ثابت رضي الله عنه عن النبـي ﷺ قال: «من كانت نيته الدنيا، فرَّق الله عليه أمره، وجعل فقره بين عينيه، ولم يأخذ منها إلاَّ ما كتب له، ومن

. . . . . .

كانت نيته الآخرة، جمع الله شمله، وجعل غناه في قلبه، وأتته الدنيا وهي راغمة».

أخرجه ابن أبـي الدنيا في ذم الدنيا (ص ١٢٠)، وابن أبـي عاصم في الزهد (ص ٧٩) هذا لفظه، والبيهقي في الشعب (٧/ ٢٨٨) من طريق شعبة، حدثني عمر بن سليمان عن عبد الرحمن بن أبان بن عثمان، عن أبيه، عن زيد بن ثابت رضي الله عنه به.

وقوله: «راغمة» من الرَّغام، وهو التراب، واستعمل في الانقياد على كره، والعجز عن الانتصاف، والذلُّ (انظر النهاية ٢/ ٢٣٨).

وأخرجه أبو عُبيد في الخطب والمواعظ (ص ٢٠٧)، وأحمد (٥/ ١٨٣)، وفي الزهد (ص ٥٨)، وابن ماجه (٢/ ١٣٧٥)، وابن حبان: كما في الإحسان (٢/ ٤٥٤)، وابن عبد البر في جامع بيان العلم (١/ ٣٨) من طريق شعبة به، بمعناه، مع زيادة في أوله.

قال البوصيري: هذا إسناد صحيح، رجاله ثقات (مصباح الزجاجة ٢/ ٣٢١).

٣٢٨١ ـ قال الحارث: حدثنا أبو عبد الرحمن المقرىء، أنا الرَّبيع بن صَبيح عن يزيد الرَّقَاشي، عن أنس بن مالك رضي الله عنه قال: إن رسول الله ﷺ قال: «من كانت نيته [طلب][1] الآخرة، جمع الله تعالى [له][2] شمله، وأتته الدنيا وهي راغمة[3]، ومن كانت نيته [طلب][4] الدنيا، جعل الله عزَّ وجلّ الفقر بين عينيه، وشتت عليه أمره، ولم يأته منها إلاَّ ما كتب له».

.....

(١) ما بين المعقوفتين ساقط من جميع النسخ، والمثبت من بغية الباحث، ومصادر التخريج.

(٢) ما بين المعقوفتين ساقط من الأصل، والمثبت من باقي النسخ.

(٣) في نسخة (و): «راغبة».

(٤) ما بين المعقوفتين ساقط من جميع النسخ، والمثبت من بغية الباحث، ومصادر التخريج.

٣٢٨١ ـ الحكم عليه:

الحديث بهذا الإسناد ضعيف، فيه الرَّبيع بن صَبيح، وشيخه يزيد، وهما ضعيفان.

وذكره المنذري في الترغيب (٣/ ١٢١) عن أنس، ثم قال: رواه الترمذي عن يزيد الرَّقَاشي، عنه، ويزيد قد وثِّق، ولا بأس به في المتابعات.

وذكره البوصيري في الإتحاف ـ خ ـ (٣/ ٩٨ ب) مختصر، ثم قال: رواه الحارث بسند فيه يزيد الرَّقَاشي، وهو ضعيف، ورواه الترمذي من طريق يزيد الرَّقَاشي، وله شاهد من حديث الحسن، رواه البزار.

تخريجه:

هو في مسند الحارث: كما في بغية الباحث (ص ١٣٠٢).

ومن طريقه أخرجه ابن أبي الدنيا في ذم الدنيا (ص ١٢١).

وأخرجه ابن أبي عاصم في الزهد (ص ٧٩) قال: أخبرنا عباس بن الوليد بن شجاع النَّرْسي، وابن الأعرابي في الزهد (ص ٤٧)، وعنه أخرجه أبو نُعيم في الحلية

. . . . . .

(٦/ ٣٠٧)، وأخرجه الشجري في الأمالي (٢/ ١٥٥، ١٦٥) من طريق أبي بكر القطيعي، كلاهما: عن بشر بن موسى، والبغوي في شرح السنة (١٤/ ٣٣٠) من طريق محمد بن عبد الله بن يزيد المقرىء، والأصبهاني في الترغيب (٢/ ٦٢١) من طريق أبي جعفر محمد بن عاصم الثَّقَفي، أربعتهم: عن أبي عبد الرحمن المقرىء به، بلفظ قريب. مع زيادة في أثنائه.

ولفظ الأصبهاني: «من كانت نيته طلب الآخرة، جعل الله غناه في قلبه، وجمع شمله، وأتته الدنيا وهي راغمة، ومن كانت نيته طلب الدنيا، جعل الله الفقر بين عينيه، وشتت عليه أمره، ولم يؤته منها إلاَّ ما كتب له».

وأخرجه وكيع (٢/ ٦٣٨)، وعنه هنَّاد (٢/ ٣٥٥)، ومن طريقه الترمذي (٤/ ٥٥٤)، وأخرجه أبو نُعيم في الحلية (٦/ ٣٠٨) من طريق سفيان الثوري، والحربي في غريب الحديث (٣/ ١٠٧٦) من طريق علي، ثلاثتهم: عن الرَّبيع، به بنحوه، وذكر الحربي شطره الأول، وسقط من سنده: أنس بن مالك.

ولفظ وكيع: «من كانت الآخرة همه، جعل الله غناه في قلبه، وجمع له شمله، وأتته الدنيا وهي راغمة، ومن كانت الدنيا همه، جعل الله الفقر بين عينيه، وفرق عليه شمله، ولم يأته منها إلاَّ ما قدر له».

وأخرجه ابن أبي الدنيا في ذم الدنيا (ص ١٣٢)، ومن طريقه الخطيب في الموضح (٢/ ٣٠٣) من طريق جعفر بن سليمان الضبعي عن الرَّبيع بن صَبيح، به بلفظ قريب، مع تقديم وتأخير، وسقط من مسند الخطيب: الرَّبيع بن صَبيح.

وأخرجه هنَّاد (٢/ ٣٥٤)، والبيهقي في الشعب (٧/ ٢٨٩) من طريق إسماعيل بن مسلم عن الحسن، وابن الأعرابي في الزهد (ص ٤٧) من طريق إسماعيل المكي قال: حدثنا قتادة، وابن عَدي (١/ ٢٨٥)، ومن طريقه ابن الجوزي في العلل (٢/ ٣١١) من طريق إسماعيل بن مسلم عن الحسن، وقتادة، كلاهما: عن أنس ابن مالك مرفوعاً بمعناه، وسقط من سند هنَّاد: الحسن.

. . . . . .

قال ابن الجوزي: هذا حديث لا يصح. قال ابن المديني: لا يكتب حديث إسماعيل بن مسلم. وقال النسائي: متروك الحديث. وقال المؤلف: وقد روى نحو هذا داود عن همام، عن قتادة. قال ابن حبان: وداود كان يضع الحديث على الثقات.

قلت: إسماعيل بن مسلم المكي ضعيف الحديث (انظر التقريب ص ١١٠)، فهذا الحديث بهذا الإسناد لأجله ضعيف فقط.

وذكره الهيثمي في المجمع (١٠/ ٢٤٧)، ونسبه للبزار، وقال: فيه إسماعيل بن مسلم المكي، وهو ضعيف.

وأخرجه ابن أبي الدنيا في ذم الدنيا (ص ١٢١)، وابن الأعرابي في الزهد (ص ٤٧)، وابن حبان في المجروحين (١/ ٢٨٧)، والطبراني في الأوسط: كما في مجمع البحرين ـ خ ـ (ق ٢٦٧ أ)، وابن عَدي (٣/ ١٠٠) من طريق داود بن المُحَبَّر، نا همام بن يحيى عن قتادة، عن أنس مرفوعاً بمعناه.

قال الطبراني: لم يروه عن همام إلاَّ داود، تفرد به الأزدي.

وقال ابن عَدي: وهذا عن همام بهذا الإسناد، لا أعلم يرويه غير داود.

وأخرجه الطبراني في الأوسط أيضاً من طريق أيوب بن خُوْط، ثنا قتادة عن أنس.

قال الطبراني: لم يروه عن قتادة إلاَّ أيوب، ولا عنه إلاَّ أسد.

قلت: بل رواه غير أيوب عن قتادة، كما تقدم.

وذكره الهيثمي في المجمع (١٠/ ٢٤٧)، ثم قال: رواه الطبراني في الأوسط بسندين، في أحدهما: داود بن المُحَبَّر، وفي الآخر: أيوب بن خُوْط، وكلاهما ضعيف جداً.

قلت: صدق رحمه الله، فداود بن المُحَبَّر، وأيوب بن خُوْط كلاهما: متروك (انظر التقريب ص ٢٠٠، ١١٨).

وأخرجه ابن قُتيبة في عيون الأخبار (٢/ ٣٢٧) قال: حدثني أبو مسعود الدارمي

. . . . . .

قال: حدثني جدي خِراش عن أنس مرفوعاً بمعناه.

وسنده ضعيف جداً، خِراش هو ابن عبد الله ساقط عدم، وأبو مسعود الدارمي هو خِراش بن محمد بن خِراش، متروك (انظر الميزان ص ٦٥١، ٦٥٢).

ويشهد لحديث الباب: حديث زيد بن ثابت رضي الله عنه وإسناده صحيح، وقد ذكرته في تخريج الحديث الماضي برقم (٣٢٨٠)، وبه يرتقي إلى مرتبة الحسن لغيره، والله الموفق، لا إلـه غيره.

٣٢٨٢ ـ وقال إسحاق: أخبرنا وكيع، ثنا أسامة بن زيد عن ابن [لَبيبة][1]، عن سعد رضي الله عنه عن النبي ﷺ قال: «خير الرزق ما يكفي، وخير الذكر ما يخفى».

.....

(١) في جميع النسخ: «ابن لتبية»، والمثبت من كتب التراجم، ومصادر التخريج.

٣٢٨٢ ـ الحكم عليه:

الحديث بهذا الإسناد ضعيف، آفته ابن لَبيبة، فإنه ضعيف، وروايته عن سعد رضي الله عنه مرسلة.

وذكره المنذري في الترغيب (٢/ ٥٣٧)، ثم قال: رواه أبو عَوانة، وابن حبان في صحيحيهما.

وذكره الهيثمي في المجمع (١٠/ ٨١)، ثم قال: رواه أحمد، وأبو يعلى، وفيه محمد بن عبد الرحمن بن لَبيبة، وقد وثَّقه ابن حبان، وقال: روى عن سعد بن أبي وقاص، قلت: وضعَّفه ابن معين، وبقية رجالهما رجال الصحيح. اهـ.

وذكره الشيخ الألباني في ضعيف الجامع (ص ٤٢٤)، وقال: ضعيف.

تخريجه:

أخرجه وكيع (١/ ٣٤١)، (٢/ ٦١٦)، وعنه أخرجه ابن أبي شيبة (١٣/ ٢٤٠)، (١٠/ ٣٧٥)، وأحمد (١/ ١٧٢)، وفي الزهد (ص ٢٥)، ومن طريقه أخرجه أبو يعلى (٢/ ٨١)، والبيهقي في الشعب (١/ ٤٠٧)، وابن عبد البر في جامع بيان العلم (٢/ ١٧).

وأخرجه مُسَدَّد: كما في الإتحاف (ق ١٣٨ ب فلم)، وعنه الحربي في غريب الحديث (٢/ ٨٤٥)، وأخرجه أحمد (١/ ١٨٠)، وابن الأعرابي في الزهد (ص ٥٦)، ومن طريقه كل من القُضاعي في مسند الشهاب (٢/ ٢١٧)، والبيهقي في الشعب (٧/ ٢٩٦)، قال: حدثنا أبو سعيد الحارثي، ثلاثتهم: عن يحيى بن سعيد القطان، وأخرجه أحمد (١/ ١٨٧)، وعبد في المنتخب (١/ ١٧٦)، وابن الأعرابي في الزهد (ص ٥٦)، ومن طريقه القُضاعي في مسند الشهاب (٢/ ٢١٧)، قال: حدثني

. . . . . .

الدقيقي، والبيهقي في الشعب (١/ ٤٠٦) من طريق الحسن بن مُكْرَم، أربعتهم: عن عثمان بن عمر، وأخرجه الشاشي (١/ ٢٢١)، وابن حبان: كما في الإحسان (٢/ ٨٩) من طريق ابن وهب، جميعهم: عن أسامة بن زيد، به بلفظ قريب، وفي بعضها بتقديم وتأخير، وسقط من إسناد البيهقي الذي يمر بعثمان بن عمر: ابن لَبيبة.

وذكر ابن أبـي شيبة في الموضع الثاني شطره الأخير.

ولفظ وكيع: «خير الرزق ما يكفي، وخير الذكر الخفي».

ولفظه في الموضع الثاني: «خير الذكر الخفي، وخير الرزق ما يكفي».

وأخرجه الدورقي في مسند سعد (ص ١٣٤)، وابن السُّنِّي في القناعة (ص ٦١) من طريق محمد بن المغيرة، كلاهما: عن عُبيد الله بن موسى، وأخرجه ابن السُّنِّي أيضاً (ص ٦٢)، والقُضاعي في مسند الشهاب (٢/ ٢١٧)، كلاهما: من طريق عيسى بن يونس، كلاهما: عن أسامة بن زيد، به بلفظ قريب، وفي أوله قصة.

ولفظ الدورقي: خرج عمر بن سعد إلى سعد فقال ــ وهو بالعقيق ــ: إنك اليوم بقية أصحاب رسول الله ﷺ وقد شهدت بدراً، ولم يبق فيهم أحد غيرك، وإنما هو معاوية، فلو أنك أبديت للناس نفسك، ودعوتهم إلى الحق، لم يتخلف عنك أحد. فقال سعد: أقعد، حتى إذا لم يبق من عمري إلاَّ ظمأ الدابة، أضرب الناس بعضهم ببعض، إني سمعت رسول الله ﷺ يقول: «خير الرزق ما يكفي، وخير الذكر ما خفي».

وقوله: «إلاَّ ظمأ الدابة» قال ابن منظور في لسان العرب (١/ ١١٦): يقال: ما بقي من عمره إلاَّ قدر ظمءِ الحمار، أي لم يبق من عمره إلاَّ اليسير، يقال: إنه ليس شيء من الدواب أقصر ظمأً من الحمار، وهو أقل الدواب صبراً عن العطش، يرد الماء كل يوم في الصيف مرتين.

قلت: هذا الحديث مدار إسناده على أسامة بن زيد الليثي، واختلف عنه:

فرواه وكيع، ويحيـى القطان، وعثمان بن عمر، وابن وهب، وعُبيد الله بن موسى، وعيسى بن يونس عنه، عن ابن لَبيبة، عن سعد، كما تقدم.

. . . . . .

وخالفهم ابن المبارك فرواه عن أسامة قال: أخبرني محمد بن عبد الله بن عَمرو أن ابن لَبيبة أخبره، أخرجه أحمد (١/ ١٧٢، ١٨٠)، والطبراني في الدعاء (٣/ ١٦٤٠) واللفظ له، والبيهقي في الشعب (١/ ٤٠٧) من طريق عبد الله بن المبارك عن أسامة بن زيد قال: أخبرني محمد بن عبد الله بن عَمرو بن عثمان بن عفان أن محمد بن عبد الرحمن بن لَبيبة أخبره، أن عمر بن سعد أخبره، أنه سمع أباه يقول: سمعت رسول الله ﷺ يقول: «خير الرزق ما يكفي، وخير الذكر الخفي».

قال الدارقطني: بعد أن ساق هذين الوجهين: والله أعلم بالصواب (العلل ٤/ ٣٩٣).

قلت: وهذه الرواية تشهد على الانقطاع الذي بين ابن لَبيبة وبين سعد، حيث دلت على أن ابن لَبيبة يرويه عن عمر بن سعد، عن أبيه سعد بن أبي وقاص رضي الله عنه وأما اختلاف الرواية على أسامة بن زيد، فمرة يُروى عنه عن ابن لَبيبة، ومرة عنه عن محمد بن عبد الله بن عَمرو، عن ابن لَبيبة، فالظاهر أنه سمعه منهما، فتارة يرويه بالواسطة، وتارة بحذفها، والله أعلم.

ولأوله شواهد عن أبي سعيد الخدري، وهو الحديث الماضي برقم (٣١٨٦)، وما ذكر في تخريجه عن أبي الدرداء، وأنس، وثوبان، وأبي هريرة، وآخرين رضي الله عنهم.

ويشهد لقوله «خير الذكر ما يخفى» حديث أبي موسى الأشعري رضي الله عنه قال: كنا مع رسول الله ﷺ، فكنا إذا أشرفنا على واد هللنا، وكبرنا، ارتفعت أصواتنا. فقال النبي ﷺ: «يا أيها الناس، اربعوا على أنفسكم، فإنكم لا تدعون أصم ولا غائباً، إنه معكم، إنه سميع قريب، تبارك اسمه، وتعالى جده».

أخرجه أحمد (٤/ ٤١٧)، والبخاري (فتح ٦/ ١٣٥) وهذا لفظه، ومسلم (٤/ ٢٠٧٦)، وأبو داود (٢/ ٨٧) والنسائي في السنن الكبرى (٥/ ٢٥٥)، وفي عمل اليوم والليلة (ص ٣٦٤).

وبهذه الشواهد يرتقي لفظ الباب بشطريه إلى مرتبة الحسن لغيره، والله الموفق.

٣٢٨٣ ـ وقال أبو يعلى: حدثنا أبو بكر بن زنجويه، ثنا عَمرو بن الرَّبيع، ثنا يحيى بن أيوب عن عُمارة بن غَزِيَّة، عن عبد الله بن محمد بن عَقيل، عن أبي مرة، عن أبي هريرة رضي الله عنه عن النبي ﷺ قال: «ما ذئبان ضاريان جائعان في غنم [افترقت][1] أحدهما في أولها، والآخر في آخرها، بأسرع [فساداً][2] من امرىء يحب شرف الدنيا ومالها في دينه».

.....

(١) في جميع النسخ: «قرقر»، والمثبت من مسند أبي يعلى.

(٢) في الأصل، ونسخة (س): «فساد»، والنقل من نسخة (و)، ومسند أبي يعلى.

٣٢٨٣ ـ الحكم عليه:

الحديث بهذا الإسناد ضعيف، لوجود عبد الله بن محمد بن عَقيل.

وذكره المنذري في الترغيب (٤/ ١٧٧)، وعزاه للطبراني، وأبي يعلى، وقال: إسنادهما جيد.

وذكره الهيثمي في المجمع (١٠/ ٢٥٠)، ثم قال: رواه أبو يعلى، ورجاله رجال الصحيح، غير محمد بن عبد الملك زنجويه، وعبد الله بن محمد بن عَقيل، وقد وثِّقا.

وذكره البوصيري في الإتحاف ـ خ ـ (٣/ ٩٧ ب) مختصر، ثم قال: رواه أبو يعلى، والطبراني، بإسناد جيد، وله شاهد من حديث ابن عمر، رواه البزار بإسناد حسن، والترمذي وصححه، وابن حبان في صحيحه.

تخريجه:

هو في مسند أبي يعلى (١١/ ٣٣١).

وأخرجه البيهقي في الشعب (٧/ ٢٦٩) من طريق سعيد بن أبي مريم، نا يحيى بن أيوب، وابن لَهيعة، به. وأحال على متن قبله بقوله: مثله.

ولفظه: «ما ذئبان ضاريان جائعان في غنم افترقت أحدهما في أولهما، والآخر

. . . . . .

في آخرهما، بأسرع فيها فساداً من امرىء في دينه يبتغي شرف الدنيا ومالها».

وأخرجه ابن أبـي الدنيا في إصلاح المال (ص ١٤٧)، وفي ذم الدنيا (ص ١٢٢)، ومن طريقه البيهقي في الشعب (٧/ ٢٦٨) من طريق عيسى بن موسى عن عبد الله بن محمد بن عَقيل، به. بلفظ قريب.

ورُوي من طريق سفيان الثوري، واختلف عليه فيه:

١ ــ فرُوي من طريق عبد الملك بن عبد الرحمن الذِّماري، نا سفيان الثوري عن محمد بن جُحادة، عن أبـي حازم، عن أبـي هريرة مرفوعاً، أخرجه البيهقي في الشعب (٧/ ٢٦٨).

وسنده حسن؛ لحال الذِّماري هذا، قال الحافظ: صدوق كان يصحف (التقريب ص ٣٦٣).

٢ ــ ورُوي من طريق سفيان الثوري عن أبـي الجَحَّاف، عن أبـي حازم، عن أبـي هريرة مرفوعاً، أخرجه ابن أبـي الدنيا في إصلاح المال (ص ١٤٦)، وفي الإشـراف (ص ١٧٨)، والطبـرانـي فـي الأوسـط: كمـا فـي مجمـع البحـريـن ــ خ ــ (ق ٢٦٦ ب)، وفي الصغير (ص ٣٣٨)، وأبو نُعيم في الحلية (٧/ ٨٩)، والقُضاعي في مسند الشهاب (٢/ ٢٦) من طريقين، والبيهقي في الشعب (٧/ ٢٦٧) من طريق عبد الملك بن عبد الرحمن الذِّماري، وأخرجه ابن عَدي (٣/ ٢٩٤) من طريق سفيان بن عيينة، كلاهما: عن سفيان الثوري، به.

قال الطبراني في الأوسط: لم يروه عن سفيان، إلاَّ عبد الملك.

وقال ابن عَدي: هذا وإن كان قد رُوي عن الثوري، فإنه من حديث ابن عيينة عن الثوري غير محفوظ.

وقال أبو نُعيم: تفرد به الذِّماري، ولم نكتبه إلاَّ من حديث إبراهيم.

قلت: رواه سفيان بن عيينة عن الثوري كما تقدم، فلم يتفرد به عبد الملك الذِّماري.

. . . . . .

وذكره الهيثمي في المجمع (١٠/ ٢٥٠)، ثم قال: رواه الطبراني في الأوسط، وإسناده جيد.

قلت: بل إسناده ضعيف؛ لحال أبي الجَحَّاف، وهو داود بن أبي عوف، قال الذهبي: صويلح (المغني ١/ ٢٢٠).

٣ ـ ورُوي من طريق سفيان الثوري عن عبد الله بن دينار، عن ابن عمر مرفوعاً، أخرجه البزار: كما في الكشف (٤/ ٢٣٤)، والطبراني في الصغير (ص ٣٣٨)، وعنه أبو نُعيم في الحلية (٧/ ٨٩)، وأخرجه القُضاعي في مسند الشهاب (٢/ ٢٦)، والبيهقي في الشعب (٧/ ٢٦٧) من طريق قُطْبة بن العلاء بن المِنْهال، ثنا سفيان الثوري، به.

قال البزار: لا نعلمه يُروى عن ابن عمر، إلاَّ من هذا الوجه.

وقال أبو نُعيم: تفرد به قُطْبة عن الثوري، واختلف فيه على الثوري من غير وجه.

وقال البيهقي: تفرد به قُطْبة عن الثوري، واختلف فيه على الثوري في إسناده.

وقال الترمذي (٤/ ٥٠٨): ويُروى في هذا الباب عن ابن عمر، عن النبي ﷺ ولا يصح إسناده.

وذكره المنذري في الترغيب (٤/ ١٧٧)، ثم قال: رواه البزار بإسناد حسن. اهـ. ووافقه البوصيري في الإتحاف ـ خ ـ (٣/ ٩٧ ب) مختصر.

وذكره الهيثمي في المجمع (١٠/ ٢٥٠)، ثم قال: رواه البزار، وفيه قُطْبة بن العلاء، وقد وثِّق، وبقية رجاله ثقات.

قلت: سنده ضعيف؛ لوجود قُطْبة هذا، حيث ذكره الذهبي في الضعفاء، وقال: ضعَّفه النسائي، وقال أبو حاتم: لا يحتج به (المغني ٢/ ٥٢٥).

٤ ـ ورُوي من طريق سفيان الثوري عن سليمان التيمي، عن أبي عثمان النَّهْدي، عن أسامة بن زيد مرفوعاً، أخرجه الطبراني في الصغير (ص ٣٣٨)، وعنه

. . . . . .

أبو نُعيم في الحلية (٧/ ٨٩)، ومن طريقه الضياء في المختارة (٤/ ١١٢) من طريق أبـي حُمَة محمد بن يوسف، حدثنا أبو قرة موسى بن طارق قال: ذكر سفيان الثوري، به.

قال الطبراني، لم يروه عن سفيان، عن سليمان التيمي، إلاَّ أبو قرة، وعند سفيان في هذا الحديث إسنادان آخران. اهـ. ثم ذكر إسنادي ابن عمر، وأبـي هريرة المذكورين آنفاً.

وقال أبو نُعيم: تفرد به أبو قرة.

قلت: إسناده حسن؛ لحال أبـي حُمَة محمد بن يوسف، قال الحافظ: صدوق (التقريب ص ٥١٥).

وذكر ابن أبـي حاتم في العلل (٢/ ١٠٢) هذا الحديث عن أبـي هريرة، وعن ابن عمر، من طريق الثوري، ثم قال: أيهما أصح؟، فقال أبو حاتم، وأبو زرعة: واهيان، والصحيح عن الثوري أنه بلغه عن النبـي ﷺ. وقال أبو زرعة: أرى أن يكون أخذ الثوري هذا الحديث عن زكريا بن أبـي زائدة، عن محمد بن عبد الرحمن بن سعد بن زُرارة، عن ابن كعب بن مالك، عن أبيه، عن النبـي ﷺ. اهـ. ثم نقل ابن أبـي حاتم عن أبيه قوله: لم أزل أطلب أثر هذا الحديث، حتى رأيت في كتاب عبد الصمد بن حَسَّان عن الثوري قال: قال رسول الله ﷺ. اهـ.

ويشهد لحديث الباب ما يلي :

١ ــ **حديث كعب بن مالك قال:** قال رسول الله ﷺ: «ما ذئبان جائعان أرسلا في غنم بأفسد لها، من حرص المرء على المال والشرف لدينه.

أخرجه ابن المبارك: كما في زوائد نُعيم بن حماد (ص ٥٠)، ومن طريقه كل من أحمد (٣/ ٤٦٠)، والدارمي (٢/ ٣٩٤)، والترمذي (٤/ ٥٠٨) واللفظ له، وقال: حديث حسن صحيح، والطبراني في الكبير (١٩/ ٩٦)، والبيهقي في الشعب (٧/ ٢٦٧)، والبغوي في شرح السنة (١٤/ ٢٥٧) وقال: حديث حسن.

. . . . . .

قلت: صحيح.

٢ ـ حديث محمد بن كعب القُرَظي، أن رسول الله ﷺ قال: «ما ذئبان جائعان أرسلا في غنم تفرقت من راعيها، أحدهما في أولها، والآخر في آخرها، أشد فيها فساداً من حب الشرف والغنى».

أخرجه البيهقي في الشعب (٧/ ٢٦٩)، ثم قال: هذا مرسل جيد.

٣ ـ حديث ابن عباس قال: قال رسول الله ﷺ: «ما ذئبان ضاريان باتا في غنم، بأفسد لها من حب ابن آدم الشرف والمال».

أخرجه الطبراني في الكبير (١٠/ ٣٨٨)، وفي الأوسط (١/ ٤٧٠)، وعنه أخرجه أبو نُعيم في الحلية (٣/ ٢١٩) من طريق عيسى بن ميمون عن محمد بن كعب، عن ابن عباس، به.

قال أبو نُعيم: هذا حديث غريب من حديث محمد بن كعب عن ابن عباس، لم نكتبه إلاَّ من هذا الوجه.

وذكره الهيثمي في المجمع (١٠/ ٢٥٠)، ثم قال: رواه الطبراني في الأوسط، وفيه عيسى بن ميمون، وهو ضعيف، وقد وثِّق.

قلت: عيسى هذا هو المدني، ضعيف (التقريب ص ٤٤١).

٤ ـ حديث جابر بن عبد الله، أنه سمع رسول الله ﷺ يقول: «ما ذئبان ضاريان في غنم غاب رعاؤها بأفسد من التماس الشرف والمال لدين المؤمن».

أخرجه أبو نُعيم في أخبار أصبهان (٢/ ١٠٥) واللفظ له، من طريق معن بن عيسى، والبيهقي في الشعب (٧/ ٢٦٨) من طريق ابن أبـي فُديك، كلاهما: عن موسى بن يعقوب الزَّمْعي، عن معاذ بن رفاعة الأنصاري، ثم الزُّرَقي، أن جابر بن عبد الله أخبره، به.

وهذا إسناد ضعيف، فيه موسى بن يعقوب هو المطلبـي، قال الحافظ: صدوق سيء الحفظ (التقريب ص ٥٥٤).

. . . . . .

---

٥ ـ **حديث عاصم بن عَدي قال:** اشتريت أنا وأخي مائة سهم من سهام خيبر، فبلغ ذلك النبـي ﷺ فقال: «يا عاصم! ما ذئبان عاديان أصابا غنماً أضاعها ربها، بأفسد لها من حب المرء المال والشرف لدينه».

أخرجه الطبراني في الكبير (١٠/ ١٧٣) وهذا لفظه، وفي الأوسط: كما في مجمع البحرين ـ خ ـ (ق ٢٦٦ ب)، والحاكم (٣/ ٤٢٠)، والبيهقي في الشعب (٧/ ٢٦٩) من طريق عيسى بن ميمون عن سعيد بن عثمان البلوي، عن عاصم بن أبـي البَدَّاح بن عاصم بن عَدي، عن أبيه، عن جده عاصم به.

قال الطبراني: لا يُروى عن عاصم إلاَّ بهذا الإسناد، تفرد به عيسى.

وذكره الهيثمي في المجمع (٤/ ١١١)، ثم قال: رواه الطبراني في الكبير، والأوسط، وفيه من لم أعرفه.

قلت: سعيد بن عثمان البلوي هذا، ذكره الذهبـي في الميزان (٢/ ١٥١)، وقال: عنه عيسى بن يونس وحده، وثَّقه ابن حبان. اهـ. وعاصم بن أبـي البَدَّاح، ترجم له ابن أبـي حاتم في الجرح (٦/ ٣٤١) وسكت عنه، فهو مجهول.

٦ ـ **حديث أبـي سعيد الخدري قال:** قال رسول الله ﷺ: «ما ذئبان ضاريان في زريبة غنم بأسرع فيها إفساداً من طلب المال والشرف في دين المرء المسلم».

أخرجه الطبراني في الأوسط: كما في مجمع البحرين ـ خ ـ (ق ٢٦٦ ب) من طريق خالد بن يزيد العمري، ثنا سعيد بن مسلم بن مالك عن أبـي الحُويرث، عن أبـي سعيد، به.

قال الطبراني: لا يُروى عن أبـي سعيد إلاَّ بهذا الإسناد، تفرد، به خالد.

وذكره الهيثمي في المجمع (١٠/ ٢٥٠)، ثم قال: رواه الطبراني في الأوسط، وفيه خالد بن يزيد العمري، وهو كذاب.

قلت: وبهذه الشواهد يرتقي لفظ الباب إلى الحسن لغيره.

٣٢٨٤ ـ [١] وقال عبد: حدثنا عُبيد الله بن موسى عن سفيان، عن حجاج بن فُرافِصة، عن مكحول، عن أبـي هريرة رضي الله عنه قال: قال رسول الله ﷺ: «من طلب الدنيا حراماً مكاثراً مفاخراً مرائياً[١]، لقي الله تبارك وتعالى وهو عليه غضبان[٢]، ومن[٣] طلب الدنيا حلالاً استعفافاً عن المسألة وسعياً على أهله، وتعطفاً على جاره، لقي الله عز وجل ووجهه مثل القمر ليلة البدر».

[٢] وقال أبو يعلى: حدثنا إسحاق، هو ابن أبـي إسرائيل، ثنا فُضيل بن عياض، ثنا حجاج بن فُرافِصة مثله.

* **هذا منقطع بين مكحول وأبـي هريرة رضي الله عنه.**

.....

(١) في المنتخب: «حلالاً مفاخراً مكاثراً مرائياً».

(٢) من أول المتن إلى قوله «غضبان»: ساقط من نسخة (و).

(٣) في نسخة (و): «من» بدون الواو.

٣٢٨٤ ـ الحكم عليه:

الحديث بهذا الإسناد ضعيف، فيه ثلاث علل:

١ ـ عُبيد الله بن موسى، وهو ثقة، لكنه ليس بالقوي في الثوري.

٢ ـ حجاج بن فُرافِصة، وهو صدوق يهم، وقد وهم في حديث الباب، فرواه من ثلاثة أوجه كما في التخريج.

٣ ـ مكحول الشامي، وهو مدلس، وقد عنعن، وروايته عن أبـي هريرة رضي الله عنه مرسلة، وقد نص الحافظ رحمه الله على هذه العلة كما في الطريق القادم برقم (٢).

وأخرجه البيهقي في «الأربعون» الصغرى (ص ٩٧)، ثم قال: ومكحول لم يسمع من أبـي هريرة، وكأنه أخذه عن بعض أصحاب أبـي هريرة، عن أبـي هريرة.

. . . . . .

ونسبه العراقي إلى أبـي نُعيم في الحلية، والبيهقي في الشعب عن أبـي هريرة، وقال: ضعيف. (المغني مع الإحياء ٣/ ٢٢١).

وذكره البوصيري في الإتحاف ـ خ ـ (٣/ ٩٧ ب) مختصر، ثم قال: رواه عبد بن حُميد، وأبو يعلى، كلاهما بسند فيه راو لم يسمّ. اهـ. كذا قال، وإسناد عبد ـ كما ترى ـ ليس فيه من هو مبهم الاسم!؟، وإنما وقع ذلك في إسناد ابن أبـي شيبة وحده، كما في التخريج.

تخـريـجـه:

هو في المنتخب من مسند عبد (٣/ ٢٠١) بتقديم وتأخير.

وأخرجه البيهقي في الشعب (٧/ ٢٩٨)، وفي «الأربعون» الصغرى (ص ٩٧) من طريق وكيع، وفي «الأربعون» الصغرى أيضاً من طريق قُبيصة بن عقبة، كلاهما: عن سفيان الثوري به، بلفظ قريب.

قال البيهقي في «الأربعون»: هكذا قال مكحول: عن أبـي هريرة، ومكحول لم يسمع من أبـي هريرة، وكأنه أخذه عن بعض أصحاب أبـي هريرة، عن أبـي هريرة.

وأخرجه إسحاق (١/ ٣٥٣)، قال: أخبرنا وكيع، وأبو الليث السمرقندي في تنبيه الغافلين (ص ٢٨١) من طريق قُبيصة، وأبو نُعيم في الحلية (٣/ ١٠٩) من طريق الفُضيل بن عياض، وفي (٨/ ٢١٥) من طريق محمد بن صَبيح بن السماك، أربعتهم: عن سفيان الثوري به، بلفظ قريب، مع تقديم وتأخير.

قال أبو نُعيم في الموضع الثاني: غريب من حديث مكحول، لا أعلم له راوياً عنه إلاَّ الحجاج.

قلت: وهذا الحديث رواه الحجاج بن فُرافِصة، واختلف عنه:

١ ـ فرواه الثوري عنه، عن مكحول، عن أبـي هريرة مرفوعاً، كما تقدم.

٢ ـ ورواه الثوري أيضاً عنه، عن رجل، عن مكحول، عن أبـي هريرة مرفوعاً، أخرجه ابن أبـي شيبة (٧/ ١٦)، قال: حدثنا وكيع، قال: حدثنا سفيان به،

. . . . . .

بلفظ قريب، مع تقديم وتأخير.

٣ ـ ورواه حفص بن عمر عنه، عن مكحول مرسلاً، أخرجه أبو مُسْهِر في نسخته (ص ٥١) من طريق حفص بن عمر به، بلفظ قريب، مع تقديم وتأخير.

وحفص بن عمر هذا هو قاضي حلب، قال الذهبي: ضعَّفه أبو حاتم، وغيره. (المغني ١/ ١٨١).

والحمل في هذا الاختلاف على الحجاج بن فُرافِصة، فإنه صدوق يهم. (انظر التقريب ص ١٥٣)، وقد تفرد به عن مكحول، كما مرَّ في كلام أبي نُعيم.

وروي عن أبي هريرة من طريق أخرى، أخرجها الخطيب في تاريخ بغداد (١٦٨/٨) من طريق أبي مقاتل حفص السمرقندي عن مقاتل بن حيان، عن الشعبي، عن أبي هريرة، قال: قال رسول الله ﷺ: «من طلب مكسبه من باب الحلال، يكف بها وجهه عن مسألة الناس وولده وعياله، جاء يوم القيامة مع النبيين والصديقين، هكذا». وأشار بإصبعه السبابة والوسطى.

وسنده ساقط؛ لحال أبي مقاتل، وهو حفص بن سَلْم السمرقندي. (انظر الميزان ١/ ٥٥٧).

ويشهد له ما أخرجه الشجري في الأمالي (٢/ ١٧٣) من طريق محمد بن يزيد بن سِنان، قال: سمعت رسول الله ﷺ يقول: فذكره بلفظ قريب، مع تقديم وتأخير.

وسنده ضعيف؛ لانقطاعه، ولضعف محمد بن يزيد، وهو الرَّهاوي، قال الحافظ: ليس بالقوي. (التقريب ص ٥١٣).

وبهذا الشاهد يرتقي طريق الباب إلى مرتبة الحسن لغيره، والله الموفق سبحانه.

٣٢٨٥ ـ وقال أبو يعلى: حدثنا حسين بن الأسود، ثنا أبو أسامة، ثنا عمر بن حمزة، حدثني نافع ـ يعني ابن مالك ـ عن أنس بن مالك رضي الله عنه، قال: قال رسول الله ﷺ: «لا إلـه إلاَّ الله تمنع من سخط الله عز وجل، ما لم يؤثروا دنياهم على دينهم، فإذا فعلوا ذلك، ثم قالوا: لا إلـه إلاَّ الله، قال الله عز وجل: كذبتم».

٣٢٨٥ ـ الحكم عليه:

الحديث بهذا الإسناد ضعيف؛ لوجود حسين بن الأسود، وعمر بن حمزة، وهما ضعيفان، ولجعله من مسند أنس، والصواب: عن نافع بن مالك مرسلاً.

سئل أبو حاتم عن هذا الحديث، فقال: هذا خطأ، إنما هو أبو سهيل عم ـ في الأصل: «عن»، وهو تحريف ـ مالك بن أنس عن النبي ﷺ مرسل. (علل ابن أبي حاتم ٢/ ١٢١).

وذكره الدارقطني في الأفراد والغرائب. (رسالة المراغي ص ٥٨٣)، ثم قال: غريب من حديثه [يعني نافع بن مالك] عن أنس، تفرد به عمر بن حمزة العُمَري عنه، ولا نعلم رواه غير أبي أسامة.

وذكره الهيثمي في المجمع (٧/ ٢٧٧)، ثم قال: رواه البزار، وإسناده حسن.

وذكره البوصيري في الإتحاف ـ خ ـ (٣/ ٩٨ أ) مختصر، ثم قال: رواه أبو يعلى الموصلي بسند ضعيف؛ لضعف عمر بن حمزة.

تخريجه:

هو في مسند أبي يعلى (٧/ ٩٥).

وأخرجه ابن أبي عاصم في الزهد (ص ١٤٤)، وابن عَدي (٥/ ٢٠)، قال: ثنا إسحاق بن عبد الله الكوفي، والبيهقي في الشعب (٧/ ٣٣٧) من طريق أبي بَرْزَة الفضل بن محمد الحاسب، وفي الشعب (٧/ ٣٣٨)، وابن البناء في فضل التهليل (ص ٣٢)، كلاهما: من طريق الحسن بن سفيان، والشجري في الأمالي (١/ ١٥) من

. . . . . .

طريق أحمد بن محمد بن هلال، خمستهم: عن الحسين بن علي بن الأسود به، بلفظ قريب.

ولفظ ابن أبـي عاصم: «لا إلـه إلاَّ الله يمنع العباد من سخط الله، ما لم يؤثروا صفقة دنياهم على دينهم، فإذا آثروا صفقة دنياهم على دينهم ثم قالوا: لا إلـه إلاَّ الله، رُدَّتْ عليهم، وقال الله عز وجل: كذبتم».

وذكره المتقي الهندي في كنز العمال (١/ ٦٢)، وعزاه للحكيم الترمذي.

ويشهد له ما يلي:

١ ـ **حديث أبـي هريرة قال:** قال رسول الله ﷺ: «لا تزال لا إلـه إلاَّ الله تدفع عن قائلها، ما بالوا قائلوها ما أصابهم في دينهم إذا سلم لهم دنياهم، فإذا لم يبال قائلوها ما أصابهم في دينهم بسلامة دنياهم، فقالوا: لا إلـه إلاَّ الله، قيل لهم: لستم».

أخرجه البزار: كما في الكشف (٤/ ٢٣٨) من طريق عبد الله بن محمد بن عجلان عن أبيه، عن جده، عن أبـي هريرة به.

وسنده ضعيف جداً؛ لحال عبد الله بن محمد بن عجلان، ذكره الذهبـي في الضعفاء وقال: قال ابن حبان: لا يحل كتب حديثه. (المغني ١/ ٣٥٤).

٢ ـ **حديث عائشة قالت:** قال رسول الله ﷺ: «لا تزال أمة لا إلـه إلاَّ الله بخير، ما بالوا ما انتقص من أمر دينهم في أمر دنياهم، فإذا لم يبالوا ما انتقص من أمر دينهم في فلاح دنياهم، رُدَّتْ عليهم، وقيل لهم: لستم بصادقين».

ذكره الهيثمي في المجمع (٧/ ٢٧٧)، ثم قال: رواه الطبراني في الأوسط، وفيه عَمرو بن عبد الغفار، وهو متروك.

٣ ـ **حديث عبد الله بن عمر قال:** قال رسول الله ﷺ: «لا يزالون مدفوعاً عنهم بلا إلـه إلاَّ الله، ما لم يبالوا ما انتقص من دنياهم، فإذا فعلوا ذلك، ردها الله عليهم، فقال لستم من أهلها».

أخرجه أبو نُعيم في الحلية (٥/ ٣٣) من طريق أبـي بكر الزهراني ـ الصواب:

. . . . . .

الدَّاهري ــ عن عَمرو بن قيس الملائي، عن زُبيد، عن ابن عمر به.

قال أبو نُعيم: كذا رواه زُبيد عن ابن عمر، وأراه منقطعاً.

قلت: نعم، فإن زُبيداً هذا هو اليامي، ذكره العلائي في المراسيل (ص ١٧٦)، وقال: ذكره ابن المديني فيمن لم يلق أحداً من الصحابة. اهـ. لكن آفة هذا الحديث: أبو بكر الدَّاهري، قال الذهبي: واه متهم بالوضع. (المغني ١/ ٣٣٥).

وأخرجه البيهقي في الشعب (٧/ ٣٣٨) من طريق سعيد بن سِنان، حدثني أبو الزاهرية عن أبي شجرة، عن عبد الله بن عمر، أن رسول الله ﷺ، قال: «لا يلقى الله أحد بشهادة أن لا إله إلاَّ الله وحده لا شريك له، إلاَّ دخل الجنة، ما لم يخلط معها غيرها» ــ رددها ثلاثاً ــ. قال قائل من قاصية الناس: بأبي أنت وأمي يا رسول الله، وما يخلط معها غيرها؟، قال: «حب الدنيا، وأثرة لها، وجمعاً لها، ورضى بها، وعمل الجبارين».

وسنده ضعيف جداً؛ لوجود سعيد بن سِنان وهو الحنفي، قال الحافظ: متروك: ورماه الدارقطني وغيره بالوضع. (التقريب ص ٢٣٧).

٤ ــ حديث زيد بن أرقم قال: قال رسول الله ﷺ: «لا تزال شهادة أن لا إله إلاَّ الله تحجز غضب الله عز وجل عن الناس، ما لم يبالوا ما ذهب من دنياهم إذا صلح لهم دينهم، فإذا لم يبالوا ما ذهب من دينهم إذا صلحت لهم دنياهم، فإذا قالوها حينئذ، قيل: كذبتم، لستم من أهلها».

أخرجه الشجري في الأمالي (١/ ١٢) من طريق نُفيع بن الحارث عن زيد بن أرقم به.

وسنده ضعيف جداً، نُفيع هذا متروك، وقد كذبه ابن معين. (التقريب ص ٥٦٥).

وخلاصة القول أن حديث الباب لا يمكن أن يرتقي بهذه الشواهد؛ لشدة ضعفها، والله أعلم.

٣٢٨٦ ـ وقال ابن أبـي عمر: حدثنا المقرىء عن الحسن بن عُمارة، عن عَدي بن ثابت، عن سالم بن أبـي الجَعْد، عن ثوبان مولى النبـي ﷺ رضي الله عنه، قال: قلت: يا رسول الله!، ما يكفيني من الدنيا؟، قال ﷺ: «ما سد جوعتك، [ووارى][1] عورتك، وإن كان لك بيت يظلك، أو دابة تركبها، فبخ بخ».

.....

(١) في الأصل: «وآوى»، والمثبت من باقي النسخ.

٣٢٨٦ ـ الحكم عليه:

الحديث بهذا الإسناد ضعيف جداً، آفته الحسن بن عُمارة، وهو متروك الحديث، وفيه انقطاع، سالم بن أبـي الجَعْد لم يسمع من ثوبان رضي الله عنه.

وذكره المنذري في الترغيب (٣/ ١١٥)، ونسبه للطبراني، وسكت عنه.

وذكره الهيثمي في المجمع (١٠/ ٢٥٤)، ثم قال: رواه الطبراني في الأوسط، وفيه الحسن بن عُمارة، وهو متروك.

وذكره البوصيري في الإتحاف ـ خ ـ (٣/ ٩٩ أ) مختصر، ثم قال: رواه محمد بن يحيى بن أبـي عمر، والطبراني بسند ضعيف منقطع.

تخـريـجـه:

أخرجه الطبراني في الأوسط: كما في مجمع البحرين ـ خ ـ (ق ٢٧٢ ب) قال: حدثنا هارون بن مَلُّول، ثنا أبو عبد الرحمن المقرىء به، بلفظ قريب.

قال الطبراني: لم يروه عن عَدي إلاَّ الحسن.

وأخرجه ابن عَدي (٢/ ٢٩٣)، ومن طريقه البيهقي في الشعب (٧/ ٢٩٣) من طريق مَخْلَد بن يزيد عن الحسن بن عُمارة به، بلفظ قريب.

قال ابن عَدي: هذا لا يعرف إلاَّ بالحسن بن عُمارة عن عَدي بن ثابت بهذا الإسناد.

. . . . . .

وأخرجه ابن عَدي (٢/ ٢٩٣، ٧/ ١٠٤)، ومن طريقه البيهقي في الشعب (٧/ ٢٩٢)، وأخرجه البيهقي أيضاً (٧/ ٢٩٣)، والشجري في الأمالي (٢/ ١٨٦)، كلاهما: من طريق الهيثم بن عَدي، ثنا شعبة، والرُّكين بن الربيع، قالا: ثنا عَدي بن ثابت الأنصاري به، بلفظ قريب.

قال ابن عَدي: الهيثم بن عَدي لا يعتمد على رواياته عمن روى عنهم؛ لأنه ضعيف جداً.

قلت: الهيثم بن عَدي هو الطائي، قال الذهبي: تركوه. (المغني ٢/ ٧١٧).

وفي الباب ما يلي:

١ ـ **حديث أبي أمامة قال**: قال رجل: يا رسول الله!، ما يكفي من الدنيا؟، قال: «ما سد جوعتك، وستر عورتك، فإن كان لك منزل تأوي إليه، فذاك، وإن كانت لك دابة تركبها، فبخ، وما فوق الإزار والخبز وظل جدار وما فضل، يحاسب به العبد يوم القيامة».

أخرجه ابن الأعرابي في الزهد (ص ٥٩)، ومن طريقه البيهقي في الشعب (٧/ ٢٩٣) من طريق الحسن بن أبي جعفر عن ليث، عن عُبيد الله، عن القاسم، عن أبي أمامة به.

وسنده ضعيف؛ لحال الحسن بن أبي جعفر، وشيخه ليث، وهو ابن أبي سُليم. (انظر المغني ١/ ١٥٧، ٢/ ٥٣٦).

٢ ـ **حديث أبي الدرداء قال**: قال رسول الله ﷺ: «.. يا ابن آدم، يكفيك ما سد جوعتك، ووارى عورتك، فإن كان بيت يواريك، فذاك، وإن كانت دابة تركبها، فبخ، فإن الخبز وماء البحر وما فوق الإزار حساب عليك».

أخرجه البيهقي في الشعب (٧/ ٢٩٣) من طريق عبد الله بن هانىء العُقيلي، نا

. . . . . .

أبـي هانىء بن عبد الرحمن، نا إبراهيم بن أبـي عَبْلَة عن أم الدرداء، عن أبـي الدرداء بـه.

وسنده ضعيف جداً، فيه عبد الله بن هانىء العُقيلي، قال الذهبـي: متهم بالكذب (المغني ١/ ٣٦١).

٣ ـ حديث عثمان بن عفان رضي الله عنه أن رسول الله ﷺ قال: «كل شيء سوى ظل بيت، وجلف الخبز، وثوب يواري عورته، والماء، فما فضل عن هذا، فليس لابن آدم فيهن حق».

أخرجه أحمد (١/ ٦٢) واللفظ له، ومن طريقه ابن الجوزي في العلل (٢/ ٣١٣)، وأخرجه الترمذي (٤/ ٤٩٤)، والطبراني في الكبير (١/ ٩١)، والحاكم (٤/ ٣١٢)، وأبو نُعيم في الحلية (١/ ٦١)، وفي أخبار أصبهان (١/ ٢٥٤)، والخطيب في تاريخ بغداد (٦/ ١٨٣) من طريق حُريث بن السائب قال: سمعت الحسن يقول: حدثني حِمران عن عثمان به.

قال الترمذي: حديث حسن صحيح.

وقال الحاكم: حديث صحيح الإسناد ولم يخرجاه. ووافقه الذهبـي في التلخيص.

وقال ابن الجوزي: هذا حديث لا يصح عن رسول الله ﷺ، وحُريث قد ضعَّفه الساجي، وقال الدارقطني: وَهِمَ حُريث في هذا، والصواب عن الحسن، عن حِمران، عن بعض أهل الكتاب.

قلت: حُريث هذا هو المؤذن، قال الحافظ: صدوق يخطىء (التقريب ص ١٥٦)، فالحديث بهذا الإسناد لأجله ضعيف، والله أعلم.

٤ ـ حديث أبـي عَسيب، وفي آخره: يا رسول الله!، أإنا لمسؤولون عن هذا يوم القيامة؟، قال: «نعم، إلاَّ من ثلاث: خرقة يكف بها الرجل عورته، أو كسرة يسد بها جوعته، أو حجراً يتدخل فيه من الحرّ والقرّ».

. . . . . .

وسنده ضعيف، وقد ذكرته في تخريج الحديث الماضي برقم (٣١٥٣ ـ ١).

٥ ـ **أثر عبد الله بن عَمرو بن العاص**: سأله رجل، فقال: ألسنا من فقراء المهاجرين؟، فقال له عبد الله: «ألك امرأة تأوي إليها؟»، قال: نعم. قال: «ألك مسكن تسكنه؟»، قال: نعم. قال: «فأنت من الأغنياء». قال: فإن لي خادماً. قال: «فأنت من الملوك».

أخرجه الإمام مسلم (٤/ ٢٢٨٥).

٣٢٨٧ ـ وقال أبو يعلى: حدثنا أبو عبد الرحمن الأَذْرَمي، ثنا مروان بن معاوية عن محمد بن أبـي قيس، عن سليمان بن حَبيب قال: سمعت أبا أمامة الباهلي رضي الله عنه يقول: «لما بُعث النبـي ﷺ، [أتت][1] إبليسَ جنودُه، فقالوا: لقد بُعث نبـي، وأُخرجت أمة، فقال: أيحبون الدنيا؟، قالوا: نعم، قال: لئن كانوا يحبونها، ما أبالي أن لا يعبدوا الأوثان، إنهم لن ينفلتوا مني، وأنا أغدو عليهم وأروح بثلاث: أخذ المال من غير[2] حقه، وإنفاقه في غير حقه، وإمساكه عن حقه، والشر كله لهذا تبع».

.....

(١) في جميع النسخ: «بعث»، والمثبت من مصادر التخريج.

(٢) في نسخة (و): «بغير».

٣٢٨٧ ـ الحكم عليه:

الحديث بهذا الإسناد موضوع؛ لوجود محمد بن أبـي قيس المصلوب.

وذكره البوصيري في الإتحاف ـ خ ـ (٣/ ٩٨) مختصر، ثم قال: رواه أبو يعلى، وفي سنده محمد بن أبـي قيس، وهو ضعيف، لكن له شاهد من حديث عبد الرحمن بن عوف.

تخريجه:

أخرجه ابن أبـي الدنيا في ذم الدنيا (ص ١٥)، ومن طريقه البيهقي في الشعب (٧/ ٣٣٨)، قال: حدثنا سُريج بن يونس، حدثني مروان بن معاوية به، بلفظه دون قوله: «إنهم لن ينفلتوا مني».

وأخرجه البيهقي أيضاً (٧/ ٣٣٩) من طريق إبراهيم بن زيادة قال: ثنا مروان بن معاوية به.

وذكره الغزالي في الإحياء (٣/ ٢٠٨)، ولفظه: قال أبو أمامة الباهلي رضي الله

. . . . . .

عنه: «لما بُعث محمد ﷺ، أتت إبليسَ جنوده، فقالوا: قد بعث نبي، وأُخرجت أمة، قال: يحبون الدنيا؟، قالوا: نعم، قال: لئن كانوا يحبون الدنيا، ما أبالي أن لا يعبدوا الأوثان، وإنما أغدو عليهم وأروح بثلاث: أخذ المال من غير حقه، وإنفاقه في غير حقه، وإمساكه عن حقه، والشر كله من هذا تبع».

وفي الباب حديث عبد الرحمن بن عوف قال: قال رسول الله ﷺ: «قال الشيطان: لن يسلم مني صاحب المال من إحدى ثلاث، أغدو عليه بهن، وأروح بهن: أخذه المالَ من غير حله، وإنفاقه في غير حقه، وأُحَبِّبَه إليه فيمنعه من حقه».

أخرجه الطبراني في الكبير (١/ ١٣٦) من طريق أبي سلمة بن عبد الرحمن، عن أبيه به.

وذكره المنذري في الترغيب (١٠/ ٢٤٥)، والبوصيري في الإتحاف ـ خ ـ (٣/ ٩٨ ب) مختصر.

قلت: إسناده ضعيف؛ لأنه منقطع، أبو سلمة بن عبد الرحمن لم يسمع من أبيه شيئاً (انظر المراسيل ص ٢٥٥)، وقد أخرجه ابن المبارك (ص ١٩٢) من طريق عَقيل بن خالد عن سلمة بن أبي سلمة بن عبد الرحمن بن عوف، عن أبيه **قال:** قال رسول الله ﷺ: فذكره بمعناه.

وسلمة بن أبي سلمة هذا عنده مراسيل (انظر التاريخ الكبير ٤/ ٨٠).

٣ ـ باب الأمر بالمعروف

٣٢٨٨ ـ قال إسحاق: أخبرنا المُعْتَمِر بن سليمان قال: سمعت أُبَـيّ يقول: أنبأنا أبو نضرة عن أبـي سعيد يعني مولى أبـي أسيد يقول: إن عثمان رضي الله عنه، نهى عن الحكرة، فلم يزل رجل يستشفع حتى يترك مولاه، فدخل الزبير بن العوام رضي الله عنه، السوق، فإذا هو بموالي بني أمية يحتكرون[١]، فأقبل عليهم ضرباً، فبينا[٢] هو كذلك إذا هو بعثمان رضي الله عنه، مقبلاً على بغلة ـ أو دابة ـ فمشى إليه، فأخذ بلجام البغلة فهزه هزاً شديداً ـ وأُراه ـ قال له[٣]: «إنك، وإنك»، غير أنه اشتدّ عليه في القول، ثم تركه، فلما نزل، ألقيت له وسادة فجلس عليها، وجاء[٤] الزبير رضي الله عنه، فسلم عليه، وقال: «والله يا أمير المؤمنين، إني لأعلم إن لك عليَّ حقاً، ولكني[٥] رجل إذا رأيت المنكر لم أصبر»، فقال له عثمان رضي الله [عنه][٦]: «اجلس»، فأجلسه على الوسادة التي[٧] إلى جنبه.

.....

(١) في نسخة (س): «محتكرون».

(٢) في نسخة (و): «فينما».

(٣) قوله «له»: ساقط من نسخة (و) و (س).

(٤) في نسخة (س): «فجاء».

. . . . . .

(٥) في نسخة (س): «ولكن».

(٦) ما بين المعقوفتين ساقط من الأصل، والنقل من باقي النسخ.

(٧) قوله «التي»: ساقط من نسخة (و) و (س).

٣٢٨٨ ـ الحكم عليه:

الأثر صحيح، رجال إسناده ثقات.

تخريجه:

لم أجد من أخرجه بتمامه، لكن أخرج ابن أبي شيبة (٦/١٠٢) قال: نا يحيى بن سعيد القطان عن التيمي، عن أبي نضرة، عن أبي سعيد مولى الأنصار، عن عثمان بن عفان أنه نهى عن الحكرة.

وأخرج مالك في الموطأ (٢/٦٥١) بلاغاً أن عثمان بن عفان كان ينهى عن الحكرة.

٣٢٨٩ ـ قال إسحاق[١]: أنا أبو عامر العقدي، ثنا هشام عن ابن سعد، عن عثمان بن عرق بن هانىء، عن عروة بن الزبير، عن عائشة، قالت دخل على رسول الله ﷺ يوماً فعرفت أنه قد حضره شيء فلم يكلم أحداً فتوضأ ثم خرج فسمعت من الحجرات فسمعته يقول إن الله يقول يا أيها الناس مروا بالمعروف وانهوا عن المنكر قبل أن تدعو إليه فلا يجيبكم وتسألونه فلا يعطيكم وتستنصرونه فلا ينصركم».

* **قلت: ما عرفت عثمان بن عروة بن هانىء[٢].**

.....

(١) هذا الحديث زيادة من نسخة (ك).

(٢) كذا في المخطوط وفي إسناد أحمد: «عثمان بن عَمرو» وقال ابن أبي حاتم سألت أبي عنه فقال: لا أعرفه، الجرح والتعديل (٥/١٦٢) وانظر: لسان الميزان (٤/١٤٩)، وذيل ميزان الاعتدال (ص ٣٥٥).

٣٢٨٩ ـ الحكم عليه:

الحديث ضعيف لجهالة بعض رواته وذكر ذلك ابن كثير في التفسير (٢/٨٦) والهيثمي في مجمع الزوائد (٧/٢٦٦).

وستأتي شواهده في الحديث رقم (٣٢٩٣).

تخريجه:

هو في مسند إسحاق (٢/٣٣٨: ٨٦٤) بهذا المتن والإسناد.

وأخرجه أحمد (٦/١٥٩) قال: ثنا أبو عامر، ثنا هشام يعني ابن سعد عن عثمان بن عَمرو بن هانىء، عن عاصم بن عمر بن عثمان، عن عروة به.

وأخرجه ابن ماجه (٢/١٣٢٧ (٤٠٠٤) قال حدثنا أبو بكر بن أبي شيبة، ثنا معاوية بن هشام عن هشام بن سعد به.

. . . . . .

ورواه البزار كما في كشف الأستار (٤/ ١٠٥ : ٣٣٠٤) من طريق عاصم بن عمر عن عروة به. وقال: لا نعلم روى عاصم بن عمر بن عثمان، عن عروة إلاَّ هذا.

ونسبه في كنز العمال (٣/ ٧٣) (٥٥٥٥) للديلمي.

وأخرجه البيهقي (١٠/ ٩٣) من طريق أبـي همام الدلال، ثنا هشام بن سعد به.

ومن خلال ما سبق يتضح أن عاصم بن عمر ساقط من سند إسحاق. (سعد).

٣٢٩٠ ـ أخبرنا[١] بقية بن الوليد، حدثني خالد بن يزيد الفزاري عن الحسن قال: إن عمر بن الخطاب رضي الله عنه، رد على أُبَيّ بن كعب رضي الله عنه، قراءة آية، فقال أُبَيّ رضي الله عنه: «لقد سمعتها من رسول الله ﷺ وأنت يلهيك يا عمر الصفق بالبقيع[٢]»، فقال عمر رضي الله عنه: «صدقت، إنما أردت أن أجربكم: هل فيكم من يقول الحق؟ فلا خير في أمير لا يقال عنده الحق، ولا يقوله».

* هذا منقطع.

.....

(١) هذا الأثر كسابقه من مسند إسحاق رحمه الله.

(٢) علق في هامش نسخة بقوله: «كذا».

٣٢٩٠ ـ الحكم عليه:

الأثر بهذا الإسناد ضعيف، لأنه من مرسل الحسن البصري، وقد أشار الحافظ إلى هذه العلة هنا في المطالب.

وذكره البوصيري في الإتحاف ـ خ ـ (١/ ٢١ ب) مختصر، ثم قال: رواه إسحاق بسند منقطع وضعيف، لجهالة بعض رواته.

تخريجه:

لم أجد من أخرج هذه القصة تامة سوى إسحاق، لكن أخرج البيهقي في السنن الكبرى (٧/ ٦٩)، ومن طريقه ابن عساكر في تاريخ دمشق ـ خ ـ (٢/ ٥٩٧) من طريق بجالة أو غيره، قال: مرَّ عمر بن الخطاب رضي الله عنه، بغلام وهو يقرأ في المصحف: «النبي ﷺ أولى بالمؤمنين من أنفسهم وأزواجه أمهاتهم». وهو أب لهم فقال يا غلام، حكَّها، قال: هذا مصحف أبيّ، فذهب إليه، فسأله، فقال: «إنه كان يلهيني القرآن، ويلهيك الصفق بالأسواق».

وشيخ البيهقي لم أجد له ترجمة، وهو أبو نصر بن قتادة، وباقي رجال الإسناد ثقات.

٣٢٩١ ـ أخبرنا[١] أبو أسامة، ثنا أبو سِنان عيسى بن سِنان عن يعلى بن شَدَّاد بن أوس قال: ذكر معاوية الفرار من الطاعون في خُطبة، فقال عبادة بن الصامت رضي الله عنه: «كذبت، أمك هند هي أعلم منك»، ثم صلَّى، ثم أرسل إلى عبادة رضي الله عنه، فنفرت الأنصار معه، فاحتبسهم، ودخل عبادة رضي الله عنه، فقال له معاوية: «[ألم تتق][٢] الله تعالى وتستحيي إمامك، كذَّبتني على المنبر»، فقال عبادة رضي الله عنه: «أليس قد علمت أني بايعت رسول الله ﷺ ليلة العقبة، أني لا أخاف في الله لومة لائم، فكيف / إذا كذبت على الله تعالى»، ثم خرج معاوية عند العصر فصلَّى، ثم أخذ بقائمة المنبر فقال: «يا أيها الناس، إني ذكرت لكم حديثاً على المنبر فكذَّبني عبادة رضي الله عنه، فدخلت البيت فسألت، فإذا الحديث كما يحدثني[٣] عبادة، فاقتبسوا منه، فهو أفقه مني». [١١٧أ]

.....

(١) في نسخة (و): «حدثنا»، والقائل هو: إسحاق رحمه الله في مسنده.

(٢) في الأصل، ونسخة (س): «ألم تتقي»، والمثبت من نسخة (و).

(٣) في نسخة (و): «حدثني».

٣٢٩١ ـ الحكم عليه:

مما سبق يتبين أن هذا إسناد ضعيف، لضعف عيسى بن سِنان.

وذكره البوصيري في الإتحاف ـ خ ـ (١/ ٢٦ أ) مختصر، ثم قال: رواه إسحاق بن راهويه بإسناد حسن.

تخريجه:

أخرجه ابن عساكر في تاريخ دمشق ـ خ ـ (٨/ ٨٦٤) من طريق إسحاق.

ثم نقل ابن عساكر عن الطبراني قوله: لم يروه عن يعلى إلاَّ أبو سِنان، ولا عن أبي سِنان إلاَّ أبو أسامة، تفرد به إسحاق بن راهويه.

٣٢٩٢ ـ وقال مُسَدَّد: حدثنا أبو عَوانة [ـ أُراه ـ عن عبد الملك بن [عُمير][1]، عن الرَّبيع بن عُمَيلة][2] قال: قال ابن مسعود رضي الله عنه: «إنها ستكون هَنَات وهَنَات، بحسب امرىء إذا رأى أمراً لا يستطيع له تغييراً، أن يعلم لديه أن قلبه له[3] كاره».

.....

(١) في جميع النسخ: «الرَّبيع»، والمثبت من مصادر التخريج، وكتب التراجم.

(٢) في جميع النسخ: «عن الرَّبيع بن عُمَيلة، أُراه عن عبد الملك بن الرَّبيع، والمثبت من مصادر التخريج.

(٣) قوله «له»: سقط من نسخة (س).

٣٢٩٢ ـ الحكم عليه:

الأثر ضعيف بهذا الإسناد، فيه عبد الملك بن عُمير اللخمي مدلس، لا يقبل حديثه إلاَّ إذا صرح بالتحديث، وقد عنعن.

وذكره البوصيري في الإتحاف ـ خ ـ (٣/ ٨٥ أ) مختصر، ثم قال: رواه مُسَدَّد.

تخريجه:

أخرجه ابن أبي شيبة (١٥/ ١٧٤)، ومحمد بن وضاح في البدع (ص ٩٩) قال: نا هارون بن عباد، كلاهما: عن جرير بن عبد الحميد، وابن عبد البر في التمهيد (٢٤/ ٣١٣) من طريق شعبة، وحرب بن محمد الطائي في «حديثه»، وابن عساكر في «الدعاء لابن غزوان» عن سفيان بن عيينة، كلاهما كما في السلسلة الضعيفة (٤/ ١٦٥)، ثلاثتهم: عن عبد الملك بن عُمير به، بلفظ قريب، دون: «إنها ستكون هَنَات وهَنَات»، عند ابن عبد البر.

ولفظ محمد بن وضاح: «إنها ستكون هَنَات وهَنَات، بحسب امرىء إذا رأى منكراً لا يستطيع له غيراً، أن يعلم الله من قلبه أنه له كاره».

وأخرجه ابن أبي شيبة (١٥/ ٧٤) من طريق الرُّكَين بن الرَّبيع، ونُعيم بن حماد

. . . . . .

معلقاً في الفتن (١/ ٢٥٩)، والبيهقي في الشعب (٦/ ٩٥)، كلاهما: من طريق عمارة بن عُمير، كلاهما: عن الرَّبيع بن عُمَيلة به، بنحوه، وعند البيهقي في آخر لفظ طويل.

ولفظ ابن أبـي شيبة: «إنها ستكون هَنَات وهَنَات، وأن يحسب الرجل إذا رأى أمراً يكرهه، أن يعلم الله أنه له كاره».

وسنده صحيح.

ورُوي عن ابن مسعود مرفوعاً، أخرجه البخاري معلقاً في التاريخ الكبير (٣/ ٢٧٨)، وفي التاريخ الصغير (٢/ ١٤٤)، ومن طريقه ابن عَدي (٣/ ١٣٦)، وأخرجه الطبراني في الكبير (١٠/ ٢٧٥) من طريق عبد الله بن صالح، كلاهما: عن الرَّبيع بن سهل بن الرُّكَين، عن الرُّكَين بن الرَّبيع بن عُمَيلة، عن أبيه به، بنحوه، دون: «إنها ستكون هَنَات وهَنَات».

قال البخاري: رواه غير واحد عن الرُّكَين، ولا يرفعونه.

وذكره الهيثمي في المجمع (٧/ ٢٧٥)، ثم قال: رواه الطبراني، وفيه الرَّبيع بن سهل، وهو ضعيف.

وذكره السيوطي في الجامع الصغير، وعزاه للبخاري في التاريخ الكبير، والطبراني، ورمز لضعفه (فيض القدير ٣/ ١٩٦).

وذكره الشيخ الألباني في ضعيف الجامع (ص ٣٤٢)، وقال: ضعيف. اهـ.

قلت: رواية الوقف أصح، حيث سئل الدارقطني في العلل (٥/ ٥٣) عن هذا الأثر فقال: رفعه الرَّبيع بن سهل الفزاري عن الرُّكَين، عن أبيه، ووقفه غيره، وهو الصواب. اهـ.

ويشهد له حديث أبـي سعيد الخدري مرفوعاً: «من رأى منكم منكراً، فليغيره بيده، فإن لم يستطع، فبلسانه، فإن لم يستطع، فبقلبه، وذلك أضعف الإيمان».

أخرجه مسلم (١/ ٦٩).

وبما سبق يرتقي لفظ الباب إلى مرتبة الحسن لغيره، والله الموفق.

(١٢٨) وحديث[١] مخوّل البهزي، سبق في أول الإيمان[٢].

.....

(١) في نسخة (و): «حديث»، بدون الواو.

(٢) باب خصال الإيمان حديث رقم (٢٩٠٢).

٣٢٩٣ ـ وقال الحارث: حدثنا يزيد عن[١] [ابن][٢] أبـي خالد، عن إبراهيم بن بَشير، عن خالد بن سعد، مولى أبـي مسعود رضي الله عنه، قال: دخل أبو مسعود رضي الله عنه، على حذيفة رضي الله عنه، وهو مريض، فأسنده إليه، فقال له أبو مسعود رضي الله عنه: «أوصنا»، قال: «إن الضلالة حق الضلالة أن تعرف ما كنت تنكره، وتنكر ما كنت تعرفه، وإياك والتلوّن في دين الله تعالى».

.....

(١) في نسخة (و): «بن».

(٢) ما بين المعقوفتين ساقط من جميع النسخ، والمثبت من كتب الرجال، ومصادر التخريج.

٣٢٩٣ ـ الحكم عليه:

الأثر بهذا الإسناد ضعيف، لجهالة إبراهيم بن بَشير الأنصاري.

وذكره البوصيري في الإتحاف ـ خ ـ (٢/ ٢ أ) مختصر، ثم قال: رواه الحارث بن محمد بن أبـي أسامة.

تخريجه:

هو في مسند الحارث كما في بغية الباحث (ص ٥٩٤).

وأخرجه البخاري تعليقاً في التاريخ الكبير (١/ ٢٧٥) من طريق ابن مِغْراء، أخبرنا ابن أبـي خالد به، بأوله، وسقط من سنده: خالد بن سعد.

وأخرجه نُعيم في الفتن (١/ ٦٩) قال حدثنا هُشيم، عن السَّيباني، عن الشعبـي، أخبرنا هُزيل بن شُرَحْبيل، أن أبا مسعود الأنصاري جاء إلى حذيفة بن اليمان فقال: أخبرنا بأمر نأخذ به بعدك، فقال حذيفة: «إن الضلالة حق الضلالة أن تعرف ما كنت تنكر، وتنكر ما كنت تعرف، فانظر الذي أنت عليه اليوم فتمسك به، فإنه لا يضرك فتنة بعد».

وسنده ضعيف، لعنعنة هُشيم. (انظر طبقات المدلسين ص ٤٧).

وأخرجه ابن أبـي شيبة (١٣/ ٣٨١) من طريق رِبعي بن حِراش عن حذيفة أنه

. . . . . .

قال: «رُبَّ يوم لو أتاني الموت لم أَشْكِ، فأما اليوم، فقد خالطت أشياء لا أدري على ما أنا منها». وأوصى أبا مسعود فقال: «عليك بما تعرف، وإياك والتلوّن في دين الله».

وسنده صحيح.

وأخرج أبو نُعيم في الحلية (١/ ٢٧٨) من طريق رِبعي عن حذيفة شطره الأول، دون قوله: «وأوصى أبا مسعود . . .».

وأخرجه عبد الله بن أحمد في زوائد الزهد (ص ٢٦٦) من قول أبـي مسعود الأنصاري من طريق خالد عن عطاء بن السائب، عن شقيق بن سلمة قال: أتينا أبا مسعود عقبة بن عَمرو الأنصاري، فقلنا له: أوصنا، قال: «اتقوا الله، أعوذ من صباح النار، إياكم والتلوّن في الدين، ما عرفتم اليوم، فلا تنكروه غداً، وما أنكرتموه اليوم، فلا تعرفوه غداً».

وهذا إسناد ضعيف، خالد هو ابن يزيد الواسطي، روى عن عطاء بن السائب بعد اختلاطه (انظر التهذيب ٧/ ١٨٦).

ويشهد لقوله: «أن تعرف ما كنت تنكره . . .» ما يلي:

١ ـ حديث سهل بن سعد: أخرجه ابن أبـي الدنيا في مكارم الأخلاق (ص ٩١) واللفظ له، والطبراني في الكبير (٦/ ١٩٦)، كلاهما من طريق صالح بن موسى عن أبـي حازم، عن سهل بن سعد الساعدي قال: قال رسول الله ﷺ يوماً لعبد الله بن عَمرو: «كيف بك إذا بقيت في حثالة من الناس، قد مرجت عهودهم وأماناتهم، واختلفوا، فصاروا هكذا؟ وشبَّك بين أصابعه قال: الله ورسوله أعلم. قال: «اعمل بما تعرف، ودع ما تنكر، وإياك والتلوّن في دين الله، وعليك بخاصة نفسك، ودع أمر العامة». وإسناده ضعيف جداً، فيه صالح بن موسى هو الكوفي، متروك (التقريب ص ٢٧٤).

وأخرجه الطبراني في الكبير (٦/ ١٦٤) من طريق بكر بن سُليم، حدثني

. . . . . .

أبو حازم به، فذكره، وليس فيه: وإياك والتلوّن في دين الله».

وذكرهما الهيثمي في المجمع (٧/ ٢٧٩)، ثم قال: رواه الطبراني بإسنادين، رجال أحدهما ثقات.

قلت: بكر بن سُليم هذا هو الصواف، قال الحافظ: مقبول (التقريب ص ١٢٦).

٢ ـ حديث أبي هريرة: أخرجه ابن حبان كما في الإحسان (٧/ ٥٧٥) من طريق العلاء عن أبيه، عن أبي هريرة مرفوعاً بنحو لفظ سهل بن سعد المذكور آنفاً، وليس فيه: «إياك والتلوّن في دين الله».

وسنده حسن، فيه العلاء هو ابن عبد الرحمن الحُرَقي، قال الذهبي: صدوق مشهور (الميزان ٣/ ١٠٢).

٣ ـ حديث عبد الله بن عَمرو مرفوعاً: وفيه: «وخذ بما تعرف، ودع ما تنكر».

وسنده حسن، وقد ذكرته في تخريج الحديث الماضي برقم (٣٢٣٤).

وبما سبق يرتقي لفظ الباب إلى مرتبة الحسن لغيره.

٣٢٩٤ ـ حدثنا[١] يزيد، ثنا شريك عمن أخبره قال: إن علياً[٢] رضي الله عنه قال: «لتأمرن [بالمعروف][٣]، [و][٤][لتنهون][٥] عن المنكر، أو ليسلطن الله عز وجل عليكم شراركم، ثم يدعو خياركم، فلا يستجاب لهم».

.....

(١) هذا الأثر كسابقه من مسند الحارث بن أبـي أسامة رحمه الله.

(٢) قوله «إن علياً»: في نسخة (و) بياض، وعلق في الهامش بقوله: «كذا».

(٣) في الأصل: «بالمعرف»، والنقل من باقي النسخ.

(٤) في الأصل، ونسخة (س): «أو»، والنقل من نسخة (و).

(٥) في جميع النسخ: «لتنهن»، والمثبت من بغية الباحث، والإتحاف.

٣٢٩٤ ـ الحكم عليه:

هذا الأثر بهذا الإسناد فيه علتان: شريك، وهو صدوق يخطىء، وشيخه، وهو مبهم.

وذكره البوصيري في الإتحاف ـ خ ـ (٣/ ١١٢ أ) مختصر، ثم قال: رواه الحارث موقوفاً بسند فيه راوٍ لم يسمّ، وله شاهد من حديث حذيفة، رواه الترمذي وحسنه.

تخـريـجـه:

هو في مسند الحارث كما في بغية الباحث (ص ٩٥٩).

ولم أجد من أخرجه من هذا الوجه غير المصنف.

ويشهد له ما رُوي عن أبـي هريرة وحذيفة، وسلمان، وأنس، وعائشة، وابن عمر رضي الله عنهم كما يلي:

١ ـ **حديث أبـي هريرة:** أخرجه البزار كما في الكشف (٤/ ١٠٦)، والطبراني في الأوسط (٢/ ٢٢٤) من طريق بكر بن يحيـى بن زَبَّان، ثنا حبان بن علي، ثنا ابن عجلان عن سعيد، عن أبـي هريرة: فذكره مرفوعاً، بلفظه.

قال البزار: لا نعلمه يُروى عن أبـي هريرة، إلاَّ من هذا الوجه.

. . . . . .

قلت: بل رُوي من وجه آخر عن أبـي هريرة كما سيأتي.

وقال الطبراني: لم يرو هذا الحديث عن ابن عجلان إلاَّ حبان، تفرد به بكر بن يحيـى بن زَبَّان.

وذكره الهيثمي في المجمع (٧/ ٢٦٦)، ثم قال: رواه الطبراني في الأوسط، والبزار، وفيه حبان بن علي، وهو متروك، وقد وثقه ابن معين في رواية، وضعّفه في غيرها.

ورمز لحسنه السيوطي في الجامع الصغير، وتعقبه المناوي (انظر فيض القدير ٥/ ٢٦٠).

وذكره الشيخ الألباني في ضعيف الجامع (ص ٦٧٠)، وقال: ضعيف.

قلت: وهو كما قال، لوجود بكر بن يحيـى، قال الحافظ: مقبول، وكذلك شيخه: حبان بن علي، قال الحافظ: ضعيف (التقريب ص ١٢٧، ١٤٩)، وفيه عنعنة ابن عجلان، وهو محمد، ذكره الحافظ في المرتبة الثالثة من طبقات المدلسين (ص ٤٤).

وأخرجه الخطيب في تاريخ بغداد (١٣/ ٩٢) من طريق محمود بن محمد أبـي يزيد الظَّفَري الأنصاري، حدثنا أيوب بن النجار عن يحيـى بن أبـي كثير، عن أبـي سلمة، عن أبـي هريرة مرفوعاً بلفظ قريب.

قال الخطيب: قال الدارقطني: تفرد به محمود عن أيوب بن النجار، عن يحيـى.

قلت: سنده ضعيف، فيه محمود بن محمد، ذكره الذهبـي في الضعفاء، ونقل عن الدارقطني قوله: ليس بالقوي، فيه نظر (المغني ٢/ ٦٤٧)، وأيوب بن النجار وإن كان ثقة، إلاَّ أنه قد صح عنه أنه قال: لم أسمع من يحيـى بن أبـي كثير إلاَّ حديثاً واحداً: «التقى آدم وموسى» (انظر التهذيب ١/ ٣٦٢).

٢ ـ **حديث حذيفة موقوفاً**: أخرجه ابن عَدي (٥/ ١٤٦) من طريق عَمرو بن

. . . . . .

عبد الغفار الفُقَيمي، ثنا الأعمش عن ميمون بن مِهْران، عن عبد الله بن سِيلان، عن حذيفة، فذكره بلفظ قريب.

وسنده ضعيف جداً، لحال عَمرو بن عبد الغفار، قال الذهبي: هالك (المغني ٢/ ٤٨٦)، وعبد الله بن سِيلان هو عبد ربه بن سليمان، قال الحافظ، مقبول (التقريب ص ٣٣٥).

وأخرجه ابن أبي شيبة (١٥/ ٤٤)، وأحمد (٥/ ٣٩٠) من طريق أبي الرُّقَّاد قال: خرجت مع مولاي وأنا غلام، فدفعت إلى حذيفة وهو يقول: «... لتأمرن بالمعروف، ولتنهون عن المنكر، ولتحاضّن على الخير، أو ليسحتنّكم الله بعذاب جميعاً، أو ليؤمرنَّ عليكم شراركم، ثم يدعو خياركم، فلا يستجاب لهم».

وذكره ابن كثير في جامع المسانيد والسنن (٢/ ٤١٠) وقال: رواه وتفرد به ــ يعني أبا الرُّقَّاد ــ وهذا القول منه رحمه الله غير سديد، إذ رواه عبد الله بن سِيلان عن حذيفة، كما تقدم.

وإسناد أحمد ضعيف، لوجود أبي الرُّقَّاد، قال الحافظ: مقبول (التقريب ص ٦٤٠). وقوله: «لتحاضّن»، من الحضّ وهو الحث على الشيء، وقوله: «ليسحتنّكم»، من السَّحت وهو الإهلاك والاستئصال (انظر النهاية ١/ ٤٠٠، ٢/ ٣٤٥).

٣ ــ حديث سلمان موقوفاً: أخرجه ابن أبي شيبة (١٥/ ٢٤٣)، والبخاري تعليقاً في التاريخ الكبير (٣/ ١٩١) من طريق خليفة بن سعيد عن عمه، عن سلمان، فذكره بلفظ قريب، وزاد في آخره.

وسنده ضعيف، فيه خليفة بن سعيد وهو مجهول، ترجم له البخاري، وابن أبي حاتم، ولم يوردا فيه جرحاً ولا تعديلاً (التاريخ الكبير ٣/ ١٩١، الجرح ٣/ ٣٧٧)، وعمه لم أعرفه.

. . . . . .

وسقط من سند ابن أبـي شيبة قوله: عن عمه، كما تحرف قوله: سلمان، إلى: عثمان.

٤ ـ حديث أنس: أخرجه الأصبهاني في الترغيب (١/ ١٥٢) من طريق عبد الله بن شَبيب ـ تحرف إلى: شعيب ـ قال: حدثني أبو بكر بن شيبة ـ تحرف إلى: شَبيب ـ قال: حدثني يونس بن يحيى، ثنا الحارث بن محمد الفِهْري عن إسماعيل بن أبـي حكيم، عن عمر بن عبد العزيز، عن أنس رضي الله عنه، قال: سمعت النبـي ﷺ يقول: «لتأمرن بالمعروف، ولتنهون عن المنكر، أو ليسلطن الله عليكم عدواً من غيركم، ثم تدعونه، فلا يستجيب لكم».

وإسناده ضعيف جداً، فيه عبد الله بن شَبيب، قال الذهبـي: واهٍ، وقال أبو أحمد الحاكم: ذاهب الحديث (المغني ١/ ٣٤٢)، وأبو بكر بن شيبة هو عبد الرحمن بن عبد الملك، قال الحافظ: صدوق يخطىء (التقريب ص ٣٤٥).

٥ ـ حديث حذيفة مرفوعاً: أخرجه أحمد (٥/ ٣٨٨، ٣٩١)، والترمذي (٤/ ٤٠٦) واللفظ له، والبيهقي في السنن الكبرى (١٠/ ٩٣)، وفي الشعب (٦/ ٨٤)، والبغوي في شرح السنة (١٤/ ٣٤٥)، والذهبـي في السير (١٨/ ٢٩٨) من طريق عبد الله بن عبد الرحمن الأشهَلي عن حذيفة بن اليمان، عن النبـي ﷺ قال: «والذي نفسي بيده، لتأمرن بالمعروف، ولتنهون عن المنكر، أو ليوشكن الله أن يبعث عليكم عقاباً منه، ثم تدعونه، فلا يستجاب لكم».

قال الترمذي: هذا حديث حسن.

قلت: هذا حديث ضعيف، فيه عبد الله الأشهَلي، قال الحافظ: مقبول (التقريب ص ٣١١).

٦ ـ حديث عائشة: أخرجه إسحاق (٢/ ٣٣٨)، وأحمد (٦/ ١٥٩)، وابن ماجه (٢/ ١٣٢٧)، والبزار كما في الكشف (٤/ ١٠٥) من طريق عاصم بن عمر عن عروة، عن عائشة مرفوعاً.

. . . . . .

ولفظ البزار: «يا أيها الناس! إن الله تبارك وتعالى يقول لكم: مروا بالمعروف، وانهوا عن المنكر، قبل أن تدعوني فلا أستجيب لكم، وتسألوني فلا أعطيكم، وتستنصروني فلا أنصركم».

وسقط عاصم بن عمر، من سند إسحاق.

قال البزار: لا نعلم روى عاصم بن عمر بن عثمان عن عروة إلاَّ هذا.

وذكره الحافظ ابن كثير في التفسير (٢/ ٨٦) من طريق ابن ماجه، ثم قال: تفرّد به، وعاصم هذا مجهول.

وذكره الهيثمي في المجمع (٧/ ٢٦٦)، ثم قال: رواه أحمد، والبزار، وفيه عاصم بن عمر أحد المجاهيل.

قلت: هذا الحديث بهذا الإسناد ضعيف، فيه عاصم بن عمر بن عثمان، قال الحافظ: مجهول (التقريب ص ٢٨٦)، وذكر له هذا الحديث في ترجمته في التهذيب (٥/ ٤٧).

٧ ـ **حديث ابن عمر**: أخرجه أبو نُعيم في الحلية (٨/ ٢٨٧)، والأصبهاني في الترغيب (١/ ١٥٧) واللفظ له، من طريق إسحاق بن إبراهيم الرازي، ثنا عبد الله بن عبد العزيز بن عبد الله بن عمر بن الخطاب عن أبيه، عن سالم بن عبد الله بن عمر، عن أبيه قال: قال رسول الله ﷺ: «يا أيها الناس! أؤمروا بالمعروف، وانهوا عن المنكر، قبل أن تدعوا الله فلا يستجيب لكم، وقبل أن تستغفروه فلا يغفر لكم، إن الأمر بالمعروف والنهي عن المنكر لا يدفع رزقاً، ولا يقرب أجلاً . . .».

وفي إسناد أبـي نُعيم سقط وتحريف.

قال أبو حاتم: هذا حديث منكر (علل ابن أبـي حاتم ٢/ ١٣٨، ٤٣١).

قلت: رجاله ثقات، إلاَّ إسحاق بن إبراهيم الرازي، فلم أميزه، وقد ذكره الهيثمي في المجمع (٧/ ٢٦٦)، ثم قال: رواه الطبراني في الأوسط، وفيه من لم أعرفهم.

وبما سبق يرتقي لفظ الباب إلى مرتبة الحسن لغيره، والله الموفق.

٤ ـ باب النصيحة من الدين

٣٢٩٥ ـ [١] قال أبو بكر: حدثنا زيد بن الحُباب، ثنا محمد بن مسلم عن عَمرو بن دينار، عن ابن عباس رضي الله عنهما، قال: قال رسول الله ﷺ: «الدين النصيحة»، قالوا: لمن يا رسول الله؟ قال ﷺ: «لكتاب الله تعالى ولنبيه ولأئمة المسلمين».

[٢] وقال أبو يعلى: حدثنا أبو بكر بهذا.

٣٢٩٥ ـ [١] الحكم عليه:

الحديث بهذا الإسناد ضعيف؛ لأن فيه محمد بن مسلم الطائفي، وهو صدوق يخطىء إذا حدَّث من حفظه، وقد أخطأ في إسناد هذا الحديث، فرواه عن عَمرو بن دينار، عن ابن عباس، والصحيح عن عَمرو بن دينار، عن القعقاع بن حَكيم، عن أبـي صالح، عن عطاء بن يزيد، عن تميم الداري مرفوعاً.

قال البخاري في التاريخ الكبير (٦/ ٤٦٠)، والصغير (٢/ ٣٤) بعد أن أخرجه: والصحيح عن عَمرو، عن القعقاع.

وذكره ابن أبـي حاتم في العلل (٢/ ١٧٦)، ثم قال: قال أبـي: هذا خطأ، إنما هو ما رواه ابن عيينة، عن عَمرو بن دينار، عن القعقاع.

وأخرجه الحافظ في التغليق (٢/ ٥٩)، ثم قال: إسناده حسن، لكنه معلول برواية سفيان بن عيينة عن عَمرو، عن القعقاع.

. . . . . .

قلت: ذكر هذه الطريق موجود في التخريج.

وذكره الهيثمي في المجمع (١/ ٨٧)، ثم قال: رواه أحمد، والبزار، والطبراني في الكبير. . . ورواه أبو يعلى، ورجاله رجال الصحيح.

وذكره البوصيري في الإتحاف ـ خ ـ (١/ ١٥ أ) مختصر، ثم قال: رواه أبو بكر بن أبـي شيبة، وعنه أبو يعلى الموصلي.

تخـريـجـه:

أخرجه عن أبـي بكر: أبو يعلى (٤/ ٢٥٩)، ومن طريقه أبو الشيخ في التوبيخ (ص ٢١)، والحافظ في التغليق (٢/ ٥٩).

وأخرجه البزار: كما في الكشف (١/ ٤٩) من طريق عبد الله بن محمد الكوفي، ثنا زيد بن الحُباب، به بلفظه.

قال البزار: وهذا لا نعلمه يُروى عن ابن عباس، إلاَّ بهذا الإسناد.

وأخرجه البخاري معلقاً في التاريخ الكبير (٦/ ٤٦٠)، وفي الصغير (٢/ ٣٤)، قال: وقال محمد بن مسلم، به.

وأخرجه الطبراني في الكبير (١١/ ١٠٨) من طريق عبد الرحمن بن ثابت بن ثوبان عن عَمرو بن دينار، به.

ولفظه: «الدين النصيحة»، قيل: لمن يا رسول الله؟ قال: «لله، ولكتابه، ولنبيه، ولأئمة المسلمين، وعامتهم».

وأخرجه الإمام أحمد ١/ ٣٥١) من طريق عبد الرحمن بن ثوبان قال: سمعت عَمرو بن دينار، به بلفظ قريب، لكن زاد في الإسناد ـ بعد عَمرو بن دينار ـ : أخبرني من سمع ابن عباس.

قال الهيثمي في المجمع (١/ ٨٧): فمقتضى رواية أحمد: الانقطاع بين عَمرو وابن عباس، ومع ذلك فيه عبد الرحمن بن ثابت بن ثوبان، وقد ضعَّفه أحمد، وقال: أحاديثه مناكير.

. . . . . .

قلت: ولعل من مناكيره هذه الزيادة في الإسناد.

ومدار هذا الإسناد على عَمرو بن دينار:

فرُوي عنه، عن ابن عباس، كما مضى.

ورواه سفيان بن عيينة عنه، عن القعقاع بن حَكيم، عن أبـي صالح، عن عطاء بن يزيد، عن تميم الداري مرفوعاً.

وأخرجه الحُميدي (٢/ ٣٦٩)، وعنه البخاري في التاريخ الكبير (٦/ ٤٦٠)، وفي الصغير (٢/ ٣٤)، وأخرجه مسلم (١/ ٧٤)، وعبد الله بن أحمد في زوائد المسند (٤/ ١٠٢)، ومن طريقه الحافظ في التغليق (٢/ ٥٥)، كلاهما: عن محمد بن عباد المكي، والنسائي (٧/ ١٥٦) قال: أخبرنا محمد بن منصور، وابن أبـي عاصم في السنة (٢/ ٥١٨) قال: ثنا يعقوب بن حُميد، أربعتهم: عن سفيان بن عيينة، به.

ولفظ مسلم: «الدين النصيحة». قلنا: لمن؟ قال: «للّه، ولكتابه، ولرسوله، ولأئمة المسلمين، وعامتهم».

وهذا الوجه هو الوجه الصحيح؛ لما قاله البخاري، وأبو حاتم، والحافظ، كما في الحكم على هذا الحديث، والله أعلم.

٣٢٩٦ ـ وقال أبو يعلى أيضاً: حدثنا إبراهيم بن محمد بن عَرْعَرة، ثنا [سَلْم][1] بن قُتيبة، حدثنا الحسن بن علي عن الأعرج، عن أبـي هريرة رضي الله عنه قال: قال رسول الله ﷺ: «أمرني جبريل عليه السلام بالنصح».

.....

(١) في جميع النسخ: «مسلم»، والمثبت من مسند أبـي يعلى، وكتب الرجال.

٣٢٩٦ ـ الحكم عليه:

الحديث بهذا الإسناد ضعيف؛ لوجود الحسن بن علي الهاشمي.

وذكره الهيثمي في المجمع (١/ ٨٧)، ثم قال: رواه أبو يعلى، وفيه الحسن بن علي الهاشمي، وهو ضعيف.

وذكره البوصيري في الإتحاف ـ خ ـ (١/ ١٥ أ) مختصر، ثم قال: رواه أبو يعلى الموصلي.

تخـريـجـه:

هو في مسند أبـي يعلى (١١/ ٢٣٨)، وذكره الهيثمي في المقصد العلي ـ خ ـ (ق ٦ ب).

وأخرجه عنه ابن عَدي (٢/ ٣٢١).

٣٢٩٧ ـ حدثنا[1] أبو إبراهيم[2] التَّرْجُماني، حدثنا صالح المُرِّي قال: سمعت الحسن يحدث عن أنس رضي الله عنه عن النبي ﷺ فيما يرويه عن ربه عزَّ وجلّ قال: «أربع خصال: واحدة منهن لي، وواحدة لك، وواحدة فيما بيني وبينك، وواحدة فيما بينك وبين عبادي. فأما التي لي، فتعبدني لا تشرك بي شيئاً، وأما التي لك، فما عملت من خير جزيتك به، وأما التي بيني وبينك، فمنك الدعاء وعليَّ الإجابة، وأما التي بينك وبين عبادي، فارض لهم ما ترضى لنفسك».

.....

(١) القائل هو: «أبو يعلى» رحمه الله في مسنده.

(٢) في نسخة (س): «إبراهيم».

٣٢٩٧ ـ الحكم عليه:

الحديث بهذا الإسناد ضعيف؛ لوجود صالح المُرِّي.

وذكره الهيثمي في المجمع (١/ ٥١)، ثم قال: هذا لفظ أبي يعلى، ورواه البزار، وفي إسناده صالح المُرِّي، وهو ضعيف، وتدليس الحسن أيضاً.

قلت: قد صرح الحسن بالتحديث، فأُمن تدليسه، وقد ذكره الحافظ في أهل المرتبة الثانية من طبقات المدلسين، وهم من احتمل الأئمة تدليسهم (انظر طبقات المدلسين ص ٢٩).

وذكره البوصيري في الإتحاف ـ خ ـ (١/ ١٥ أ) مختصر، ثم قال: رواه أبو يعلى من طريق صالح المُرِّي، وهو ضعيف، وله شاهد من حديث أبي هريرة، رواه أحمد.

تخريجه:

هو في مسند أبي يعلى (٥/ ١٤٣).

وذكره الحافظ ابن كثير في التفسير (٤/ ٩٢) عن أبي يعلى.

وأخرجه عن المصنف ابن حبان في المجروحين (١/ ٣٦٨).

. . . . . .

وأخرجه الطبراني في الدعاء (٢/ ٧٩٢) قال: حدثنا أحمد بن رشد بن المصري، وابن عَدي (٤/ ٦٢) قال: ثنا الحسين بن أحمد بن منصور، وابن شاهين في الترغيب في فضائل الأعمال ـ خ ـ (ق ٢٨٤ ب، ٣٢٢ ب) قال: حدثنا عبد الله بن محمد البغوي، ثلاثتهم: عن أبي إبراهيم التَّرْجُماني، به بلفظه، وعند ابن عَدي: «فما عملت من شيء»، بدل: «فما عملت من خير».

قال ابن عَدي: لا أعرف يرويه عن الحسن غير صالح.

وأخرجه الطبراني في الدعاء (٢/ ٧٩٢) من طريق حجاج بن مِنْهال، ثنا صالح المُرِّي، به بلفظه.

وأخرجه البزار: كما في الكشف (١/ ١٨) من طريق الحجاج بن المِنْهال، ثنا صالح المُرِّي، به بلفظ قريب، دون الخصلة الرابعة.

قال البزار: تفرد به صالح المُرِّي.

وذكره ابن كثير في التفسير (١/ ٢٢٥) عن البزار.

وأخرجه عمر النسفي في القند (ص ٤٠٣) من طريق أبي الحسن محمد بن الحسن الضرير قال: حدثنا يوسف بن يعقوب القاضي قال: حدثنا محمد بن أبي بكر المُقَدَّمي قال: حدثنا زائدة بن أبي الرُّقَاد قال: حدثنا زياد النُّمَيري عن أنس بن مالك، به بنحوه، دون الخصلة الرابعة.

وإسناده ضعيف، زياد النُّمَيري هو ابن عبد الله، قال الحافظ: ضعيف، وزائدة بن أبي الرُّقَاد، قال الحافظ: منكر الحديث (التقريب ص ٢٢٠، ٢١٣)، ومحمد بن الحسن الضرير لم أعرفه.

وأخرجه ابن قُتيبة في عيون الأخبار (٢/ ٢٧٧) قال: حدثني أبو مسعود الدارمي قال: حدثنا جرير عن أنس بن مالك، به بنحوه، دون الخصلة الرابعة.

وسنده ضعيف جداً، فيه أبو مسعود الدارمي، هو خراش بن محمد بن خراش، متروك (انظر الميزان ص ٦٥٢).

. . . . . .

ويشهد له حديث سلمان كما يلي:

أخرج الطبراني في الكبير (٦/ ٢٥٣) من طريق حُميد بن الربيع، ثنا علي بن عاصم، ثنا سليمان التيمي عن أبـي عثمان، عن سلمان قال: قال رسول الله ﷺ: فذكره بلفظ قريب، دون الخصلة الرابعة.

وذكره الهيثمي في المجمع (١/ ٥١)، ثم قال: رواه الطبراني في الكبير، وفي إسناده حُميد بن الربيع، وثَّقه غير واحد، لكنه مدلس، وفيه ضعف.

وذكره الهيثمي أيضاً (١٠/ ١٤٩)، ونسبه للبزار، وأعلَّه بحُميد بن الربيع، وشيخه علي بن عاصم، فقال: كلاهما ضعيف، وقد وثقا.

قلت: علي بن عاصم هو الواسطي، قال الحافظ: صدوق يخطىء ويصر (التقريب ص ٤٠٣)، وحُميد بن الربيع هو الخزاز، ذكره الذهبـي في الضعفاء، وقال: قال الدارقطني: تكلموا فيه (المغني ١/ ١٩٤). فهذا الحديث بهذا الإسناد لأجلهما ضعيف.

وأخرجه ابن أبـي شيبة (١٣/ ٣٣٠) عن معتمر بن سليمان، وأحمد في الزهد (ص ٨٠) عن يحيـى بن سعيد، كلاهما: عن سليمان التيمي، به بلفظ قريب، دون الخصلة الرابعة، لكن من قول سلمان.

وهذا إسناد صحيح، رجاله كلهم ثقات، وهو وإن كان موقوفاً إلاَّ أنه في حكم المرفوع؛ لأن لفظه لا يمكن إدراكه بالعقل.

ويشهد للخصلة الرابعة، وهي قوله: «وأما التي بينك وبين عبادي، فارض لهم ما ترضى لنفسك»، حديث أنس عن النبـي ﷺ قال: «لا يؤمن أحدكم حتى يحب لأخيه ما يحب لنفسه».

أخرجه البخاري (فتح ١/ ٥٦) وهذا لفظه، ومسلم (١/ ٦٧).

وبما سبق يرتقي حديث الباب إلى مرتبة الحسن لغيره، والله الموفق.

٥ ـ باب الحث على الأمر بالمعروف والنهي عن المنكر وإن كان ممن [لا يأتمر][(١)]

٣٢٩٨ ـ [١] قال أبو بكر: حدثنا سعيد بن سُليمان، ثنا منصور بن أبي الأسود، ثنا عطاء بن السائب عن مُحارب بن [دِثار][(٢)]، [عن ابن بريدة][(٣)]، عن أبيه رضي الله عنه، قال: لما قدم جعفر رضي الله عنه، من الحبشة على النبي ﷺ، قال له النبي ﷺ: «ما أعجب شيء رأيت[(٤)]؟»، قال رضي الله عنه: رأيت امرأة على رأسها مِكْتَل فيه طعام، فمرَّ فارس يركض فأذراه، فقعدت تجمع طعامها، ثم التفتت إليه فقالت: ويل لك[(٥)] يوم يضع المَلِك كرسيه، فيأخذ[(٦)] للمظلوم من الظالم. فقال رسول الله ﷺ [تصديقاً][(٧)] لقولها: «لا قُدِّست ـ أو كيف تُقَدَّس ـ أمة لا يأخذ ضعيفها حقه من شديدها غير متعتع؟[(٨)]».

*** قوله: غير متعتع، أي من غير أن يصيبه أذى يقلقه، أو يزعجه، وغير بالنصب حال للضعيف . . .**

. . . . . .

(١) في الأصل: «لا يأشر»، والنقل من باقي النسخ.

(٢) في الأصل: «وثاق»، والنقل من باقي النسخ.

. . . . . .

(٣) ما بين المعقوفتين ساقط من الأصل، وفي نسخة (س): عن بريدة، والنقل من نسخة (و)، ومصادر التخريج.

(٤) زاد في نسخة (و) و (س): «ثمة».

(٥) في نسخة (س): «ويلك».

(٦) زاد في نسخة (س): «من».

(٧) غير واضح في الأصل، والمثبت من باقي النسخ.

(٨) بياض في الأصل بقدر كلمة. ومن قوله «قوله غير متعتع...» إلى نهايته: كُتب في هامش الأصل، وهو ساقط من باقي النسخ.

٣٢٩٨ ـ [١] الحكم عليه:

هذا الحديث بهذا الإسناد ضعيف، لأنه من رواية منصور بن أبي الأسود عن عطاء بن السائب بعد اختلاطه، قال الحافظ في الهدي (ص ٤٢٥) في ترجمة عطاء: وتحصَّل لي من مجموع كلام الأئمة أن رواية شعبة، وسفيان الثوري، وزهير بن معاوية، وزائدة، وأيوب، وحمَّاد بن زيد عنه قبل الاختلاط، وأن جميع من روى عنه غير هؤلاء، فحديثه ضعيف، لأنه بعد اختلاطه، إلاَّ حمَّاد بن سلمة، فاختلف قولهم فيه.

وذكره الهيثمي في المجمع (٥/٢٠٨)، ثم قال: رواه البزار، والطبراني في الأوسط، وفيه عطاء بن السائب وهو ثقة، لكنه اختلط، وبقية رجاله ثقات.

وذكره البوصيري في الإتحاف ـ خ ـ (٢/١١٦ أ) مختصر، ثم قال: رواه أبو بكر بن أبي شيبة، والبزار، وأبو يعلى، والحاكم، وعنه البيهقي، ورواته ثقات.

وذكره السيوطي في الجامع الصغير، وعزاه لأبي يعلى، والبيهقي في السنن عن بريدة، ورمز لصحته (فيض القدير ٥/٥٩).

وذكره الشيخ الألباني في صحيح الجامع (٢/٨٤٢)، وقال: صحيح.

. . . . . .

تخـريـجـه:

أخرجه الحربي في غريب الحديث (١/ ٢٥١)، والبزار كما في الكشف (٢/ ٢٣٥) قال: حدثنا محمد بن مسكين، وأبو يعلى كما في جامع المسانيد والسنن (١/ ٥٠٦) قال: حدثنا زهير، والرُّوياني كما في المطالب وهي الطريق القادم برقم (٣) قال: حدثنا ابن إسحاق، وابن النقَّاش في فنون العجائب (ص ٥٠) من طريق معاذ بن المثنى، ومحمد بن الفضل بن جابر، والبيهقي في السنن الكبرى (١٠/ ٩٤) من طريق معاذ بن المثنى، والعباس بن الفضل ــ فرقهما ــ وفي (٦/ ٩٥)، وفي الأسماء والصفات (٢/ ١٤٨) من طريق عبد الله بن أبـي سعد، جميعهم: عن سعيد بن سليمان به، بنحوه، ولم يذكر الحربـي آخره، وهو قوله: «لا قُدِّست أمة. . .».

ولفظ البزار: سأل رسول الله ﷺ جعفراً رضي الله عنه، حين قدم من الحبشة: «ما أعجب شيء رأيته؟»، قال: رأيت امرأة تحمل على رأسها مكتلاً من طعام، فمرَّ فارس فركضه فأبذره، فجلست تجمع طعامها، ثم التفتت فقالت: ويل لك إذا وضع المَلِك تبارك وتعالى كرسيه، فأخذ للمظلوم من الظالم، فقال رسول الله ﷺ تصديقاً لقولها: «لا قُدِّست أمة ــ أو ــ كيف تُقَدَّس أمة، لا يأخذ ضعيفها حقه من شديدها وهو غير متعتع؟».

قال البزار: لا نعلم له عن بريدة طريقاً غير هذا، تفرد به منصور.

قلت: لـم يتـفرد بـه منصـور، حيـث تابعه عَمرو بن أبـي قيس عن عطـاء بن السائـب بسنـد ضعيـف، وقـد ذكـره الحافـظ هنـا في المطالب، وهو الطريق القادم برقم (٤).

وذكره القرطبـي في التفسير (٢/ ١٠٨٥) عن ابن بريدة، عن أبيه بنحوه.

ويشهد للفظه تاماً حديث جابر بن عبد الله رضي الله عنه أخرجه ابن أبـي عمر

. . . . . .

العَدَني بسند ضعيف، وقد ذكره الحافظ هنا في المطالب، وهو الحديث القادم برقم (٣٣١٩ [١]).

ويشهد لآخره ما يلي:

١ ـ حديث أبي سعيد الخدري مرفوعاً: «لا قُدِّست أمة لا تعطى الضعيف فيها حقه غير متعتع.

أخرجه ابن أبي شيبة في المسند بسند صحيح، وقد ذكره الحافظ هنا، وهو الحديث القادم برقم (٣٢٩٩).

٢ ـ حديث أبي زُرعة بن عَمرو بن جرير مرسلاً، وفي آخره: «إن الله تعالى لا يُقَدِّس أمة لا تنصر ضعيفها ـ أو قال ـ لا تقوّي ضعيفها».

أخرجه الحارث في مسنده مع قصة في أوله، وسنده منقطع لإرساله، وقد ذكره الحافظ هنا، وهو الحديث القادم برقم (٣٣٠١).

٣ ـ حديث خولة قالت: قال رسول الله ﷺ: «ما يُقَدِّس الله أمة لم يأخذ ضعيفها حقه غير متعتع . . .».

أخرجه ابن أبي عاصم في الآحاد (٦/ ٦٤) واللفظ له، والحسن بن سفيان في مسنده كما في الإصابة (١٢/ ٢٤٠)، والطبراني في الكبير (٢٤/ ٢٣٣، ٢٤٨) من طريق بقية عن ابن أبي الجَوْن، عن أبي سعد، عن معاوية بن إسحاق، عن خولة به.

وذكره الهيثمي في المجمع (٤/ ١٣١)، ثم قال: رواه الطبراني في الكبير، وفيه أبو سعد البقَّال، وهو ضعيف.

قلت: وفيه أيضاً بقية، وهو مدلس (انظر طبقات المدلسين ص ٤٩) وقد عنعن.

وحديث خولة هذا سأذكره ـ بمشيئة الله تعالى ـ من طريق أخرى، وبلفظ أتم في شواهد الحديث القادم برقم (٣٣٠١).

٤ ـ حديث مخارق قال: قال رسول الله ﷺ: «لا قُدِّست أمة لا يؤخذ لضعيفها من قويها غير متعتع».

. . . . . .

أخرجه ابن قانع في المعجم ـ خ ـ (ق ١٨٠ ب) وهذا لفظه، والطبراني في الكبير (٢٠/ ٣١٣) من طريق شَريك عن سِماك، عن قابوس بن المخارق، عن أبيه به.

وإسناده ضعيف، لوجود شَريك، وهو ابن عبد الله النخعي.

٥ ـ حديث ابن عباس قال: قال رسول الله ﷺ: «كيف تُقَدَّس أمة لا يؤخذ لضعيفها من قويّها؟».

أخرجه الطبراني في الكبير (١١/ ١١٨) من طريق عبد الرحمن بن أبـي بكر المُلَيكي عن ابن أبـي مُلَيكة، عن ابن عباس به.

وسنده ضعيف، لحال عبد الرحمن بن أبـي بكر المُلَيكي، قال الحافظ: ضعيف (التقريب ص ٣٣٧).

وبهذه الشواهد يرتقي لفظ الباب إلى الحسن لغيره.

٣٢٩٨ ـ [٢] وقال أبو يعلى: حدثنا زهير ـ يعني ابن حرب ـ ثنا سعيد بن سليمان به.

[٣] وقال الرُّوياني: حدثنا ابن إسحاق[١] هو الصاغاني، ثنا سعيد بن سليمان به.

* إسناده حسن[٢].

وقال البزار: لا نعلم له طريقاً غير هذا[٣].

ومنصور لا أدري [أَسَمِعَ][٤] من عطاء بعد اختلاطه أو قبل؟[٥]، انتهى.

[٤] وقد تابعه عَمرو بن أبـي قيس[٦] [عن عطاء بن السائب][٧]، عن مُحارب، أخرجه الحاكم[٨].

.....

(١) في نسخة (س): «حدثنا إسحاق».

(٢) انظر درجة الحديث.

(٣) هكذا أورد الحافظ رحمه الله كلام البزار دون أن يسوق إسناده، كما هي عادته في هذا الكتاب، ولعل الإسناد سقط من هذا الموضع، وقد ذكرت رواية البزار هذه في تخريج الطريق الأولى.

(٤) في الأصل، ونسخة (و) «سمع»، والمثبت من نسخة (س).

(٥) جملة: ومنصور لا أدري أسمع من عطاء. . .» من كلام الحافظ رحمه الله وأعاد ذكرها في مختصره لزوائد البزار (١/ ٦٨٠)، فقال: ومنصور ما أدري سمع من عطاء قبل اختلاطه أو بعده، فيحرّر.
قلت: وقد تقدم في الحكم على الطريق الأولى ما يفيد جزم الحافظ رحمه الله بأن رواية منصور من عطاء كانت بعد الاختلاط.

(٧) في نسخة (س): «عَمرو بن قيس».

(٨) ما بين المعقوفتين سقط من جميع النسخ، والنقل من مصادر التخريج. أي تابع منصور بن أبـي الأسود: عَمرو بن أبـي قيس.

(٩) أخرجه ابن أبـي عاصم في السنة (١/ ٢٥٧)، والبيهقي في السنن الكبرى (٦/ ٩٥)، وفي الشعب (٦/ ٨١) من طريق عبد الرحمن بن عبد الله الرازي عن عَمرو بن أبـي قيس به، بنحوه.
وسنده ضعيف لوجود عَمرو بن أبـي قيس، ولاختلاط عطاء، وانظر درجة الطريق الأولى.

(١٢٩) وحديث جابر رضي الله عنه، في ذلك يأتي إن شاء الله تعالى في كتاب يوم القيامة[١].

وفي الباب عن أبـي سعيد[٢]، وابن مسعود[٣]، وعائشة[٤] رضي الله عنهم.

.....

(١) ذكره الحافظ في باب القصاص في القيامة حديث رقم (٣٣١٩ [١]).

(٢) ذكره الحافظ هنا في المطالب، وهو الحديث القادم برقم (٣٢٩٩).

(٣) أخرجه الطبراني في الكبير (١٠/ ٢٧٤) من طريق سفيان بن عيينة عن عَمرو بن دينار، عن يحيـى بن جَعْدة بن هُبيرة، عن ابن مسعود قال: لما قدم النبـي ﷺ المدينة، أقطع الدور، وأقطع ابن مسعود فيمن أقطع، فقال له أصحابه: يا رسول الله، نَكِّبه عنا، قال: «فَلِمَ بعثني الله إذاً؟ إن الله عز وجل لا يُقَدِّس أمة لا يعطون الضعيف منهم حقه».

وقال المنذري في الترغيب (٢/ ٦١٣): إسناد جيد.

وذكره الهيثمي في المجمع (٤/ ١٩٧)، ثم قال: رواه الطبراني في الكبير، والأوسط، ورجاله ثقات.

قلت: يحيـى بن جَعْدة لم يلق ابن مسعود، فروايته عنه منقطعة. (انظر المراسيل ص ٢٤٥).

وروي عن يحيـى بن جَعْدة مرسلاً، أخرجه ابن سعد في الطبقات (٣/ ١١٢)، والبيهقي في السنن الكبرى (٦/ ١٤٥) من طريق ابن عيينة عن عَمرو بن دينار، عن يحيـى بن جَعْدة، فذكره بلفظ قريب.

(٤) أخرجه البزار كما في الكشف (٢/ ١٢٤) من طريق المثنى بن الصَّبَّاح عن ابن أبـي مُلَيكة، عن عائشة قالت: قال رسول الله ﷺ: «لا يُقَدِّس الله أمة لا يؤخذ لضعيفها من شديدها».

قال البزار: لا نعلمه عن عائشة إلاَّ من هذا الوجه.

وذكره الهيثمي في المجمع (٤/ ١٩٦)، ثم قال: رواه البزار، وفيه المثنى بن الصَّبَّاح وهو ضعيف، ووثّقه ابن معين في رواية، وقال في رواية: ضعيف، يكتب حديثه ولا يترك، وقد تركه غيره.

٣٢٩٩ ـ [وقال أبو بكر][1]: حدثنا ابن أبـي عُبيدة، يعني عن أبيه، عن الأعمش، عن أبـي صالح، عن أبـي سعيد[2] رضي الله عنه، قال: قال رسول الله ﷺ: «لا قُدِّست أمة لا تعطي[3] الضعيف فيها حقه غير متعتع».

* أظن أن ابن ماجه أخرجه في أثناء حديث، فينظر في كتاب الأحكام من كتابه.

.....

(١) غير واضحة في الأصل، وكأنها: «وقال البزار»، والنقل من باقي النسخ.

(٢) في نسخة (و): «عن أبـي هريرة».

(٣) في نسخة (و) و (س): «لا يعطى».

٣٢٩٩ ـ الحكم عليه:

الحديث بهذا الإسناد صحيح.

وذكره المنذري في الترغيب (٢/ ٦١١)، ثم قال: رواه أبو يعلى، ورواته رواة الصحيح.

ووافقه الهيثمي في المجمع (٤/ ١٩٧).

وذكره البوصيري في الإتحاف ـ خ ـ (٢/ ١١٦ أ) مختصر، ثم قال: رواه أبو بكر بن أبـي شيبة، ورواته ثقات، ورواه البزار من حديث عائشة، والطبراني من حديث ابن مسعود، ومن حديث معاوية، وابن حبان في صحيحه من حديث جابر بن عبد الله.

تخـريـجـه:

أخرجه ابن أبـي شيبة (٦/ ٥٩٢) بنفس الإسناد والمتن.

وأخرجه عنه أبو يعلى (٢/ ٣٤٤).

وأخرجه ابن ماجه (٢/ ٨١٠)، والأصبهاني في الترغيب (١/ ٣٤١، ٢/ ٥٤٨) من طريق أحمد بن محمد ابن الحسين، كلاهما: عن إبراهيم بن عبد الله بن محمد بن

. . . . . .

عثمان أبـي شيبة، ثنا ابن أبـي عُبيدة به، بلفظ قريب في آخر قصة.

ولفظ ابن ماجه: جاء أعرابـي إلى النبـي ﷺ يتقاضاه ديناً كان عليه، فاشتد عليه، حتى قال له: أُحَرّج عليك إلاَّ قضيتني. فانتهره أصحابه وقالوا: ويحك لو تدري من تكلم؟ قال: إني أطلب حقي. فقال النبـي ﷺ: «هلا مع صاحب الحق كنتم؟، ثم أرسل إلى خولة بنت قيس فقال لها: «إن كان عندك تمر؟ فأقرضينا، حتى يأتينا تمرنا فنقضيك، فقالت: نعم، بأبـي أنت يا رسول الله. قال: فأقرضته فقضى الأعرابـي وأطعمه، فقال: أوفيت، أوفى الله لك، فقال: «أولئك خيار الناس، إنه لا قُدِّست أمة لا يأخذ الضعيف فيها حقه غير متعتع».

وقال البوصيري في مصباح الزجاجة (٢/ ٤٦): هذا إسناد صحيح رجاله ثقات، رواه أبو يعلى، ورواته ثقات، رواة الصحيح.

قلت: إسناد ابن ماجه حسن، لحال شيخه إبراهيم بن عبد الله، قال الحافظ: صدوق (التقريب ص ٩١).

٣٣٠٠ ـ وقال الحُميدي: حدثنا سفيان عن يحيى بن [سعيد][1]، عن إسماعيل بن أبي [حَكيم][2] قال: قال عمر بن عبد العزيز رضي الله عنه: «إن الله تعالى لا يعذب العامة بعمل الخاصة، فإذا ظهرت المعاصي فلم تنكر، أخذت العامة والخاصة».

.....

(١) في الأصل: «إسماعيل»، والمثبت من باقي النسخ، ومصادر التخريج.

(٢) في جميع النسخ: «خالد»، والمثبت من مسند الحُميدي، ومصادر التخريج.

٣٣٠٠ ـ الحكم عليه:

هذا إسناد صحيح، رجاله كلهم ثقات.

وذكره البوصيري في الإتحاف ـ خ ـ (٣/ ٨٥ أ) مختصر، ثم قال: رواه الحُميدي.

تخريجه:

هو في مسند الحُميدي (١/ ١٣١).

وأخرجه نُعيم في الفتن (٢/ ٦٢٢) قال: حدثنا ابن عيينة به، بلفظ قريب.

وأخرجه ابن أبي شيبة (١٣/ ٤٦٩) قال: حدثنا أبو خالد الأحمر، وأبو الليث السمرقندي في تنبيه الغافلين (ص ٥٥) من طريق علي بن عاصم، تلميذ أبي حنيفة، كلاهما: عن يحيى بن سعيد به، بنحوه.

ولفظ أبي الليث: «إن الله تعالى لا يعذب العامة بعمل الخاصة، ولكن إذا ظهرت المعاصي فلم ينكروا، فقد استحق القوم جميعاً العقوبة».

وأخرجه مالك في الموطأ (٢/ ٩٩١)، وعنه ابن المبارك (ص ٤٧٦)، ومن طريقه أخرجه: عبد الله بن أحمد في زوائد الزهد (ص ٤١٤)، وأبو نُعيم في الحلية (٥/ ٢٩٨)، وأبو عَمرو الداني في السنن الواردة في الفتن (ص ٦٤٩)، والبيهقي في الشعب (٦/ ٩٩) عن إسماعيل بن أبي حَكيم به، بمعناه.

ولفظ مالك: كان يقال: «إن الله تبارك وتعالى لا يعذب العامة بذنب الخاصة، ولكن إذا عُمل المنكر جهاراً، استحقوا العقوبة كلهم».

٣٣٠١ ـ وقال الحارث: حدثنا أحمد بن إسحاق، ثنا وُهيب، ثنا أيوب، عن عَمرو بن سعيد، عن أبي زُرعة بن عَمرو بن جرير رضي الله عنه، قال: جاء رجل إلى رسول الله ﷺ يتقاضاه تمراً[١]، فاستنظره رسول الله ﷺ فأبى أن ينظره، فانتهره أصحاب النبي ﷺ فقال: أُحَرّج به[٢] عليك أن أخرج من المدينة وأنا أطلبك منه[٣] بشيء، فإني والله لا أرجع إلى [أرضي][٤] حتى يُنهب[٥] منها أكثر مما أطلب منك، فأرسل ﷺ إلى امرأة من بني سُليم يقال لها: خولة، يستسلفها تمراً، فأرسلتْ إليه بتمر فقالت: إن أردت من هذا؟ فعندنا منه ما أردتم. قال: «تريد من هذا؟»، قال: نعم: «اذهب فاكتل واستوفه»، ثم قال: «هو كان[٦] أحوج إلى نصرتكم / مني، وأنا إلى أن تأمروني بأداء أمانتي [١١٧ب] أحوج»، وقال: «إن الله تعالى ـ [لا يُقَدِّس][٧] أمة لا تنصر[٨] ضعيفها ـ أو قال: ـ لا تقوّي[٩] ضعيفها».

.....

(١) قوله «تمراً»: ساقط من نسخة (و).

(٢) قوله «به»: ساقط من نسخة (و) و (س).

(٣) قوله «منه»: ساقط من نسخة (س).

(٤) في الأصل: «أرض»، والمثبت من باقي النسخ.

(٥) في بغية الباحث: «يذهب».

(٦) قوله «كان»: ساقط من نسخة (س).

(٧) في الأصل، «لا تقدس»، والمثبت من باقي النسخ.

(٨) في نسخة (و) و (س): «لا ينصر».

(٩) في نسخة (و): «لا يقوى».

٣٣٠١ ـ الحكم عليه:

الحديث بهذا الإسناد رجاله كلهم ثقات، لكنه منقطع، أبو زُرعة بن عَمرو

. . . . . .

روايته عن رسول الله ﷺ مرسلة.

وذكره البوصيري في الإتحاف ـ خ ـ (٢/١١٦ ب) مختصر، ثم قال: رواه الحارث.

تخـريـجـه:

هو في مسند الحارث كما في بغية الباحث (ص ٥٨٢).

ولم أجد من أخرجه من هذه الطريق سوى المصنِّف، لكن يشهد له بتمامه ما روي عن عبد الله بن أبـي سفيان، وخولة، كما يلي:

١ ـ **حديث عبد الله بن أبـي سفيان**: أخرجه الحاكم (٣/٢٥٦)، وعنه البيهقي في السنن الكبرى (١٠/٩٣) من طريق محمد بن جعفر، ثنا شعبة عن سِماك، عن عبد الله بن أبـي سفيان بن الحارث بن عبد المطلب قال: كان لرجل على رسول الله ﷺ تمر، فأتاه يتقاضاه، فاستقرض النبي ﷺ من خولة بنت حَكيم تمراً، فأعطاه إياه، وقال: «أما إنه قد كان عندي تمر لكنه قد كان عثرياً»، ثم قال: «كذلك يفعل عباد الله المؤمنون، إن الله لا يترحم على أمة لا يأخذ الضعيف منهم حقه غير متعتع».

قال الحاكم قبل هذا الحديث: فإذا الشيخ الذي لم يسمه عثمان بن جَبَلَة عن شعبة، عن سِماك: قد سماه غُنْدَر، غير أنه لم يذكر أبا سفيان في الإسناد.

قلت: يعني إسناد عثمان بن جَبَلَة، أنبأ شعبة عن سِماك بن حرب قال: كنا مع مُدرك بن المُهَلَّب بسجستان في سرادقة، فسمعت شيخاً يحدث عن أبـي سفيان بن الحارث بن عبد المطلب، عن النبي ﷺ قال: «إن الله لا يُقَدِّس أمة لا يأخذ الضعيف حقه من القوي و هو غير متعتع».

وقال البيهقي: هذا مرسل، وهو الصحيح.

وقال الحافظ في تلخيص الحبير (٤/١٨٣): رو اه الحاكم من حديث شعبة عن سِماك، عن عبد الله بن أبـي سفيان بن الحارث به، في قصة، قال البيهقي: المرسل

. . . . . .

أصح، وقال الحاكم: الموصول صحيح، والمرسل مفسر لاسم المبهم الذي في الموصول، قال الحافظ: هذا معنى كلامه، وفيه نظر. اهـ.

وأخرجه أبو نُعيم في معرفة الصحابة ـ خ ـ (٢/ ١٤ أ) من طريق عُبيد الله بن معاذ، ثنا أبـي، ثنا شعبة به مختصراً.

ولفظه: جاء يهودي يتقاضى النبـي ﷺ فأغلظ له، فهمَّ به أصحابه، فقال النبـي ﷺ: «ما قدّس الله أمة لا يأخذون للضعيف منهم حقه غير متعتع».

وبهذا اللفظ ذكره الهيثمي في المجمع (٤/ ١٤٠)، وزاد في آخره: ثم أرسل إلى خولة بنت حَكيم، فاستقرضها تمراً، فقضاه، ثم قال النبـي ﷺ: «كذلك يفعل عباد الله الموفون، أما إنه قد كان عندنا تمر، ولكنه قد كان خيراً».

ثم قال: رواه الطبراني في الكبير، ورجاله رجال الصحيح.

٢ ـ حديث خولة: أخرجه الطبراني في الكبير (٢٤/ ٢٣٣) من طريق حبان بن علي و اللفظ له، والأصبهاني في الترغيب (٢/ ٨٥٤) من طريق علي بن غراب، كلاهما: عن سعد بن طريف، عن موسى بن طلحة، عن خولة امرأة حمزة قالت: كان على رسول الله ﷺ وسق من تمر لرجل من بني ساعدة فأتاه يقضيه، فأمر رسول الله ﷺ رجلاً من الأنصار أن يقضيه، فقضاه تمراً دون تمره فأبى أن يقبله، فقال: أترد على رسول الله ﷺ؟ فقال: نعم، ومن أحق بالعدل من رسول الله ﷺ؟ فاكتحلت عين رسول الله ﷺ بدموعه، ثم قال: «صدق، من أحق بالعدل مني؟ لا قدّس الله أمة لا يأخذ ضعيفها حقه من شديدها وهو لا يتعتعه» ثم قال: «يا خولة، عِدِيه وأذهبيه واقضيه، فإنه ليس من غريم يخرج من عند غريمه راضياً، إلاَّ صلت عليه دواب البر ونون البحار، وليس من غريم يلوي غريمه وهو يجد، إلاَّ كتب الله عليه في كل يوم وليلة إثماً».

وذكره المنذري في الترغيب (٢/ ٦١٠)، ثم قال: رواه الطبراني في الأوسط،

. . . . . .

والكبير من رواية حبان بن علي، واختلف في توثيقه. ووافقه الهيثمي في المجمع (٤/ ١٤٠).

قلت: علة هذا الحديث: سعد بن طريف، قال الحافظ: متروك، ورماه ابن حبان بالوضع، وكان رافضياً. (التقريب ص ٢٣١)، فيكون هذا الحديث بهذا الإسناد ضعيفاً جداً، لوجوده، والله أعلم.

ويشهد لهذا الحديث دون قوله: «إن الله لا يُقَدِّس أمة. . .» ما يلي:

١ ـ **حديث أبـي حُميد الساعدي**: أخرجه البزار كما في الكشف (٢/ ١٠٤) قال: حدثنا عَمرو بن مالك، والطبراني في الصغير (ص ٣٦٩) من طريق إبراهيم بن المنذر الحِزامي واللفظ له، كلاهما: عن عبد الله بن وهب، حدثني قرَّة بن عبد الرحمن عن يزيد بن أبـي حَبيب، عن الزهري، عن عروة بن الزبير، عن أبـي حُميد الساعدي قال: استسلف رسول الله ﷺ من رجل تمر لون، فلما جاءه يتقاضاه، قال له رسول الله ﷺ: «ليس عندنا اليوم شيء، فإن شئت أخَّرت عنا حتى يأتينا شيء فنقضيك»، فقال الرجل: واغدراه، فتذمر عمر، فقال له رسول الله ﷺ: «دعنا يا عمر، فإن لصاحب الحق مقالاً، انطلقوا إلى خولة بنت حَكيم الأنصارية، فالتمسوا لنا عندها تمراً»، قال: فانطلقوا، فقالت: والله ما عندي إلاَّ تمر ذخيرة، فأخبروا رسول الله ﷺ، فقال: «خذوه فاقضوه»، فلما قضوه أقبل إلى رسول الله ﷺ فقال له: «استوفيت؟»، قال: نعم، قد أوفيت وأطبت، فقال رسول الله ﷺ: «إن خيار عباد الله عند الله الموفون المطيبون».

قال الطبراني: لم يروه عن الزهري إلاَّ يزيد بن أبـي حَبيب، ولا عن يزيد إلاَّ قرة، تفرد به ابن وهب، ولا يروى عن أبـي حُميد إلاَّ بهذا الإسناد.

وذكره الهيثمي في المجمع (٤/ ١٤٠)، ثم قال: رواه الطبراني في الكبير، والصغير، ورجاله رجال الصحيح، وروى البزار بعضه، وقال في آخره: فذكر الحديث.

. . . . . .

---

٢ ـ **حديث عائشة**: أخرجه أحمد (٦/٢٦٨) من طريق هشام بن عروة، والبزار كما في الكشف (٢/١٠٥) من طريق محمد بن جعفر، كلاهما: عن عروة، عن عائشة قالت: فذكره بنحو لفظ أبي حُميد الساعدي المذكور آنفاً.

قال البزار: قد رواه بعضهم عن عروة، عن عائشة، وهذا أحسن شيء عنه.

وذكره الهيثمي في المجمع (٤/١٣٩)، ثم قال: رواه أحمد، والبزار، وإسناد أحمد صحيح.

قلت: ويشهد له أيضاً الحديث السابق برقم (٣٢٩٨ [١])، وما ذكر في تخريجه.

وبما سبق يرتقي حديث الباب إلى مرتبة الحسن لغيره، والله الموفق.

٣٣٠٢ ـ وقال الحارث: حدثنا يزيد، ثنا[١] أبو الفضل شيخ[٢] كان بواسط، ثنا سعيد المَقْبُرِيُّ قال: اتَّخذ مروان[٣] منبراً[٤]... الحديث، فقال أبو سعيد رضي الله عنه: سمعت رسول الله ﷺ يقول: «من رأى بدعة، فليغيرها[٥]».

.....

(١) قوله «ثنا»: ساقط من نسخة (و).

(٢) في نسخة (و): «الشيخ».

(٣) قوله «مروان»: ساقط من نسخة (و).

(٤) في نسخة (و) و (س): «منبر».

(٥) في نسخة (س): «فلغيرها».

٣٣٠٢ ـ الحكم عليه:

الحديث بهذا الإسناد ضعيف؛ لأن في إسناده راوياً مجهولاً.

وذكره البوصيري في الإتحاف ـ خ ـ (٣/ ٨٥ أ) مختصر، وقال: رواه عبد بن حُميد، والحارث بن أبي أسامة.

تخريجه:

هو في مسند الحارث: كما في بغية الباحث (ص ٩٦٢).

ولفظه: اتخذ مروان منبراً فأخرجه يوم العيد، وكان الإمام قبل ذلك إنما يخطُب على دكتين، فخطب الناس، فجاء أبو سعيد وهو على المنبر فقال: ما هذه البدعة يا مروان؟، فقال: أبا سعيد، إنها ليست ببدعة، إن الناس قد كثروا فأردت أن أسمعهم موعظتي، فقال أبو سعيد: سمعت رسول الله ﷺ يقول: «من رأى بدعة، فليغيرها، فإن لم يستطع أن يغيرها في الناس، فليغيرها في نفسه»، وإني لا أستطيع أن أغيرها عليك، ولا والله لا أصلي اليوم خلفك ركعة، وانصرف.

قلت: ولم أجد من أخرجه من هذه الطريق سوى المصنِّف، لكن القصة مشهورة، أخرجها عبد بن حُميد، في المنتخب (٢/ ٧٤) واللفظ له، ومسلم (١/ ٦٩)، وأبو داود (١/ ٢٩٦)، وابن ماجه (٢/ ١٣٣٠) من طريق الأعمش عن

. . . . . .

إسماعيل بن رجاء، عن أبيه قال: أول من أخرج المنبر في يوم عيد مروان، وبدأ بالخُطبة قبل الصلاة، فقام إليه رجل فقال: خالفت السنة يا مروان، أخرجت المنبر ولم يكن يخرج وبدأت بالخُطبة قبل الصلاة، فقال أبو سعيد: من هذا؟، قالوا: هذا فلان بن فلان، فقال: أما هذا، فقد قضى ما عليه، سمعت رسول الله ﷺ يقول: «من رأى منكم منكراً، فإن استطاع أن يغيره بيده، فإن لم يستطع، فبلسانه، فإن لم يستطع، فبقلبه، وذلك أضعف الإيمان».

كما أخرجها عبد الرزاق (٣/ ٢٨٥)، وأحمد (٣/ ٢٠، ٥٤)، ومسلم (١/ ٦٩)، وأبو داود (١/ ٢٩٦)، والترمذي (٤/ ٤٠٧) من طريق قيس بن مُسلم عن طارق بن شهاب بنحو اللفظ السابق.

قال الترمذي: هذا حديث حسن صحيح.

وأخرج النسائي (٨/ ١١١) المرفوع منها فقط من هذه الطريق.

وأخرج عبد الرزاق (٣/ ٢٨٤)، والبخاري (فتح ٢/ ٤٤٨) واللفظ له من طريق عياض بن عبد الله بن أبي سرح عن أبي سعيد الخدري قال: ـ فذكر هدي المصطفى ﷺ في خروجه إلى المصلى يوم العيد، وما كان يفعله من الصلاة والخُطبة، ثم قال ـ : فلم يزل الناس على ذلك حتى خرجت مع مروان ـ وهو أمير المدينة ـ في أضحى أو فطرٍ، فلما أتينا المصلى إذا منبر بناه كثير بن الصَّلْت، فإذا مروان يريد أن يرتقيه قبل أن يصلي، فجبذت ثوبه، فجبذني، فارتفع فخطب قبل الصلاة، فقلت له: غيَّرتم والله، فقال: أبا سعيد قد ذهب ما تعلم، فقلت: ما أعلم، والله، خير مما لا أعلم، فقال: إن الناس لم يكونوا يجلسون لنا بعد الصلاة، فجعلتها قبل الصلاة.

وبهذا التخريج يرتقي حديث الباب إلى مرتبة الحسن لغيره، والله الموفق.

٣٣٠٣ ـ وقال أحمد في الزهد: حدثنا أسود بن عامر، ثنا شَريك عن عاصم، عن أبـي وائل قال: قال [أبو الدرداء][1] رضي الله عنه: «إني لآمركم بما لا أفعل، ولكني[2] أرجو أن أوجر عليه».

.....

(١) في الأصل: «أبو ذر»، والمثبت من باقي النسخ، ومصادر التخريج.

(٢) في نسخة (و) و (س): «ولكن».

٣٣٠٣ ـ الحكم عليه:

الأثر بهذا الإسناد ضعيف؛ لضعف شَريك بن عبد الله، ولأنه من رواية عاصم عن أبـي وائل، وهو ضعيف في الرواية عنه، والله أعلم.

تخـريـجـه:

أخرجه أبو نُعيم في الحلية (١/ ٢١٣) من طريق شَريك عن منصور، عن أبـي وائل به، بلفظ قريب.

ولفظه: «إني لآمركم بالأمر وما أفعله، ولكني أرجو أن أوجر عليه».

وأخرجه ابن أبـي شيبة (١٣/ ٣٠٨) عن جَرير بن عبد الحميد، والبيهقي في المدخل (ص ٤٤٥) من طريق زائدة كلاهما: عن منصور، عن أبـي وائل به، بنحوه، مع زيادة في آخره عند ابن أبـي شيبة.

وذكره الذهبـي في السير (٢/ ٣٤٥) قال: قال أبو وائل، بنحوه.

وأخرجه هنَّاد (٢/ ٥٠٠) قال: ثنا أبو الأحوص عن منصور، عن رجل قال: قال أبو الدرداء: فذكره بمعناه.

والرجل المبهم هو أبو وائل، كما جاء مصرحاً به في الطرق الماضية في التخريج.

٣٣٠٤ ـ وقال أحمد بن مَنيع: حدثنا علي، هو ابن عاصم، ثنا الحسين بن قيس عن عكرمة، عن ابن عباس رضي الله عنهما قال: قال رسول الله ﷺ: «لا ينبغي لامرىء شهد[١] مقام حق[٢] إلاَّ تكلم به، فإنه لن يُقَدِّمَ أجله، ولن يَحْرِمَ رزقاً هو له».

.....

(١) في نسخة (و): يشهد.

(٢) قوله «شهد مقام حق»: في مصادر التخريج: «يشهد مقاماً فيه مقال حق».

٣٣٠٤ ـ الحكم عليه:

الحديث بهذا الإسناد ضعيف جداً؛ لوجود الحسين بن قيس، وفيه علي بن عاصم، وهو ضعيف الحديث.

وذكره البوصيري في الإتحاف ـ خ ـ (٣/ ٨٥ أ) مختصر، ثم قال: رواه أحمد بن مَنيع.

تخريجه:

أخرجه أبو عُبيد في الخُطب والمواعظ (ص ٩٣)، ومن طريقه كل من البيهقي في الشعب (٦/ ٩٣)، والتبريزي في النصيحة (ص ١٢٢)، وأخرجه ابن عَدي (٢/ ٣٥٣) من طريق الحسين بن يزيد الجصاص، والبيهقي في الشعب (٦/ ٩٢) من طريق محمد بن يحيى الذهلي، والأصبهاني في الترغيب (١/ ١٥٧) من طريق محمد بن عيسى بن حيان المدائني، أربعتهم: عن علي بن عاصم به، بلفظ قريب.

ولفظ أبي عُبيد: «لا ينبغي لامرىء شهد مقاماً فيه مقال حق إلاَّ تكلم به، فإنه لن يُقَدِّمَ أجله، ولن يَحْرِمه رزقاً هو له».

وفي الباب حديث أبي سعيد، وابن عمر رضي الله عنهم كما يلي:

١ ـ **حديث أبي سعيد:** عن رسول الله ﷺ قال: «لا يمنعن أحدكم رهبة الناس أن يقول بحق إذا رآه، أو يذكر بعظيم، فإنه لا يقرب من أجل، ولا يباعد من رزق أن يقول بحق، أو يذكر بعظيم».

. . . . . .

أخرجه الطبراني في الأوسط بسند ضعيف، وقد ذكرته في شواهد الحديث الماضي برقم (٣١٢٦).

٢ ـ حديث ابن عمر: قال رسول الله ﷺ: «. . . إن الأمر بالمعروف والنهي عن المنكر لا يدفع رزقاً، ولا يقرب أجلاً. . .».

أخرجه أبو نُعيم والأصبهاني بسند ضعيف، وقد تقدم ذكره في آخر شواهد الحديث رقم (٣٢٩٤).

٦ ـ باب فضل الورع والتقوى

٣٣٠٥ ـ قال الحارث: حدثنا داود بن المُحَبَّر، ثنا عبَّاد عن ابن جُريج، عن عطاء، وأبـي الزبير، عن جابر رضي الله عنه، قال: إن النبـي ﷺ تلا هذه الآية: ﴿ وَتِلْكَ ٱلْأَمْثَـٰلُ نَضْرِبُهَا لِلنَّاسِ ۖ وَمَا يَعْقِلُهَآ إِلَّا ٱلْعَـٰلِمُونَ ﴿٤٣﴾ ﴾[1]، قال: «العالم الذي عقل عن الله تعالى فعمل بطاعته، واجتنب سخطه».

.....

(١) سورة العنكبوت: الآية ٤٣.

٣٣٠٥ ـ الحكم عليه:

الحديث بهذا الإسناد ضعيف جداً؛ لحال داود بن المُحَبَّر متروك، وعبَّاد بن كثير الثقفي متروكان، وفيه عنعنة ابن جُريج.

قال أبو حاتم في روضة العقلاء (ص ١٦): لست أحفظ عن النبـي ﷺ خبراً صحيحاً في العقل؛ لأن أبان بن أبـي عياش.. وعبَّاد بن كثير، وميسرة بن عبد ربه، وداود بن المُحَبَّر.. ليسوا ممن احتج بأخبارهم، فأخرج ما عندهم من الأحاديث في العقل.

وقال ابن الجوزي في ذم الهوى (ص ١٥): المنقول عن رسول الله ﷺ في فضل العقل كثير، إلاَّ أنه بعيد الثبوت.

وقال الحافظ هنا في المطالب ـ بعد الحديث القادم برقم (٣٣١١) ـ : هذه

. . . . . .

الأحاديث من كتاب «العقل» لداود بن المُحَبَّر، كلها موضوعة، ذكرها الحارث في مسنده.

وذكر البوصيري في الإتحاف ـ خ ـ (٢/ ١٦٥/ أ) مختصر هذا الحديث، والحديث القادم برقم (٣٣٠٦)، ثم قال: رواه الحارث عن داود بن المُحَبَّر، وهو ضعيف.

تخـريـجـه:

هو في مسند الحارث: كما في بغية الباحث (ص ١٠٣٠).

ومن طريقه أخرجه كل من الثعلبي، والواحدي، والبغوي، ثلاثتهم: كما في تخريج أحاديث الكشاف (ص ١٢٧).

وذكره ابن عَرَّاق في تنزيه الشريعة (١/ ٢١٤).

وفي الباب ما يلي:

١ ـ حديث ابن عمر مرفوعاً: «إن العاقل من عمل بطاعة الله تبارك وتعالى» أخرجه الحارث بسند ضعيف جداً، وقد ذكره الحافظ هنا، وهو الحديث القادم برقم (٣٣٠٧).

٢ ـ أخرج البيهقي في الشعب (٤/ ١٦٦) بسنده عن مالك، قال: «العاقل من عقل عن الله عز وجل أمره، وصبر على بلوى زمانه».

٣ ـ أخرج أبو نُعيم في الحلية (٨/ ٣٧٠) بسنده عن وكيع، قال: «إنما العاقل من عقل عن الله أمره، ليس من عقل أمر دنياه».

٤ ـ أخرج ابن أبي الدنيا في العقل (ص ٥٩) واللفظ له، وأبو نُعيم في الحلية (٧/ ٢٧٤)، والبيهقي في الشعب (٤/ ١٦٢) بأسانيدهم عن سفيان بن عيينة قال: «ليس العاقل الذي يعرف الخير من الشر، ولكن العاقل الذي يعرف الخير فيتبعه، ويعرف الشر فيجتنبه».

٣٣٠٦ ـ قال[1]: وقال عطاء عن ابن عباس رضي الله عنهما رفعه: «أفضل الناس أعقل الناس».

قال ابن عباس رضي الله عنهما: وذلك نبيكم ﷺ.

.....

(١) أي الحارث رحمه الله في مسنده بسنده المذكور في الحديث السابق رقم (٣٣٠٥).

٣٣٠٦ ـ الحكم عليه:

ضعيف جداً فيه داود وعبَّاد وهما متروكان.

تخريجه:

هو في مسند الحارث: كما في بغية الباحث (ص ١٣٠).

٣٣٠٧ ـ حدثنا[١] داود، ثنا عبَّاد عن ابن طاوس، عن أبيه، عن ابن عمر رضي الله عنهما، قال: قدم رجل نصراني من أهل جَرَش[٢] تاجر، فكان له بيان[٣] ووقار[٤]، فقيل يا رسول الله، ما أعقل هذا النصراني!، فزجر القائل[٥]، وقال: «مه، إن العاقل من عمل بطاعة الله تبارك وتعالى».

.....

(١) هذا الحديث كسابقه من مسند الحارث رحمه الله.

(٢) جَرَش بالتحريك، مدينة عظيمة، كانت شرقي جبل السواد من أرض البلقاء وحوران من عمل دمشق، في جبل يقال له جبل جَرَش، وهي من فتوح شُرَحْبيل بن حسنة في عهد عمر رضي الله عنه. (انظر معجم البلدان ٢/ ١٢٧).

(٣) في نسخة (و): «بنار»، وعلق في الهامش بقوله: «كذا»، وفي نسخة (س): «بنار».

(٤) أي حسن عبارة وحلم ورزانة. (انظر النهاية ١/ ١٧٤، ٥/ ٢١٣).

(٥) في نسخة (و) و (س): «المقال».

٣٣٠٧ ـ الحكم عليه:

هذا إسناد تالف، آفته داود، وعبَّاد، وهما متروكان.

وانظر كلام الحافظ المذكور عقيب الحديث القادم برقم (٣٣١١).

وذكره البوصيري في الإتحاف ـ خ ـ (٢/ ١٣٦ أ) مختصر، ثم قال: رواه الحارث.

وقال السخاوي في تخريج الأربعين (ص ١٤٣): أخرجه الحارث في مسنده عن داود، وهو تالف، ومجموع الأحاديث التي أودعها في كتاب «العقل» موضوعة لا يثبت منها شيء. اهـ.

وذكره علي القارىء في الأسرار المرفوعة (ص ٤١٢)، وحكم عليه بالوضع.

تخريجه:

هو في مسند الحارث: كما في بغية الباحث (ص ١٠٢٩).

. . . . . .

وفي الباب ما يلي:

١ ـ عن سعيد بن المسيب رفعه قال: أشرف النبي ﷺ على خيبر، فقال: «خربت خيبر ورب الكعبة، إنا إذا نزلنا بساحة قوم فساء صباح المنذرين»، قال: فجاء رجل من عظماء أحبارهم، له فصاحة وبلاغة وجمال وهيئة، فقال سعد: يا رسول الله، ما أخلق هذا أن يكون عاقلاً، فإني أرى له هيئة وعقلاً، فقال رسول الله ﷺ: «إنما العاقل من آمن بالله، وصدق رسله، وعمل بطاعة ربه».

أخرجه الحارث: كما في بغية الباحث (ص ١٠٣٣)، قال: حدثنا داود بن المُحَبَّر، ثنا عَدي عن ابن أبي ذئب، عن الزهري، عن سعيد بن المسيب به.

وسنده ضعيف جداً؛ لوجود داود بن المُحَبَّر، وشيخه عَدي، وهو ابن الفضل التيمي. (انظر التقريب ص ٢٠٠، ٣٨٨).

٢ ـ حديث جابر، مرفوعاً: «العالم الذي عقل عن الله تعالى، فعمل بطاعته، واجتنب سخطه».

وسنده ضعيف جداً، وقد ذكره الحافظ هنا في المطالب، وهو الحديث الماضي برقم (٣٣٠٥).

٣٣٠٨ ـ حدثنا[١] داود، [ثنا عبَّاد][٢]، ثنا سُهيل عن أبيه[٣]، عن أبـي هريرة، وأبـي سعيد رضي الله عنهما قالا[٤]: إن النبـي ﷺ كان يقول: «يا ابن آدم، اتق ربك، وبر والديك، وصل رحمك، يزد لك في[٥] عمرك، وييسر لك يسرك، ويخف[٦] عسرك، ويبسط لك في رزقك، يا ابن آدم، أطع ربك تسمى عاقلاً، ولا تعص ربك فتسمى جاهلاً».

.....

(١) القائل: هو الحارث بن أبـي أسامة رحمه الله في مسنده.

(٢) ما بين المعقوفتين ساقط من جميع النسخ، والنقل من بغية الباحث.

(٣) قوله «عن أبيه»: ساقط من نسخة (س).

(٤) في نسخة (س): «قال».

(٥) قوله «في»: ساقط من نسخة (و) و (س).

(٦) زاد في نسخة (و) و (س): «عنك»، وفي بغية الباحث: «ويجنب»، بدل: «ويخف».

٣٣٠٨ ـ الحكم عليه:

إسناده ضعيف جداً؛ لوجود داود بن المُحَبَّر، وشيخه عبَّاد، وهما متروكان.

وذكره البوصيري في الإتحاف ـ خ ـ (٢/ ١٣٦ ب) مختصر، ثم قال: رواه الحارث.

وانظر كلام الحافظ المذكور عقيب الحديث القادم برقم (٣٣١١).

وذكره السيوطي في الجامع الصغير، وعزاه لأبـي نُعيم في الحلية، ورمز لضعفه. (فيض القدير ١/ ٨٦).

وذكره الشيخ الألباني في ضعيف الجامع (ص ٩)، وقال: موضوع.

وقال الطرابلسي في الكشف الإلـٰهي (١/ ٦٩): شديد الضعف، وفي «الميزان»: هذا باطل، والصحيح الأول.

تخـريـجـه:

هو في مسند الحارث: كما في بغية الباحث (ص ١٠٣١).

وأخرجه ابن الأعرابـي في المعجم ـ خ ـ (ق ١٧١ ب) من طريق محمد بن

. . . . . .

يحيى، نا داود بن مُحَبَّر به، بشطره الثاني.

ولفظه: «يا ابن آدم، أطع ربك تسمى عاقلاً، ولا تعصه فتسمى جاهلاً».

وأخرجه أبو نُعيم في الحلية (٦/ ٣٤٥) من طريق عبد العزيز بن أبي رجاء، ثنا مالك عن سُهيل به، بشطره الثاني.

ولفظه: «أطع ربك تسمى عاقلاً، ولا تعصه تسمى جاهلاً».

قال أبو نُعيم: غريب من حديث مالك، لم نكتبه إلاَّ من حديث ابن أبي رجاء.

قلت: آفته عبد العزيز بن أبي رجاء، قال الذهبي في الميزان (٢/ ٦٢٨): قال الدارقطني: له مصنف موضوع كله. اهـ. ثم ساق له هذا الحديث، وقال: هذا باطل على مالك.

ورُوي شطره الأول عن كعب، ومحمد بن المُنْكَدِر، وثوبان كما يلي:

أخرج هنَّاد (٢/ ٤٢٦)، وابن أبي شيبة (٨/ ٣٤٩) واللفظ له، وابن حبان في روضة العقلاء (ص ٢٧)، وأبو نُعيم في الحلية (٥/ ٣٨٩) بأسانيدهم عن كعب، قال: «والذي فلق الحبة والنوى لبني إسرائيل، إن في التوراة مكتوب: يا ابن آدم، اتق ربك، وأبرر والديك، وصل رحمك، أمد لك في عمرك، وأيسر لك يسرك، وأصرف عنك عسرك».

وفي لفظ هنَّاد زيادات في آخره.

وأخرج أبو نُعيم في الحلية (٣/ ١٥٠) بسنده عن محمد بن المُنْكَدِر، قال: «يقال في التوراة: يا ابن آدم، اتق ربك، وبر والديك، وصل رحمك، أمد لك في عمرك، وأيسر لك يسرك، وأصرف عنك عسرك».

وأخرج المقدسي في الترغيب في الدعاء (ص ٢٠) بسنده عن ثوبان مولى رسول الله ﷺ أنه قال: «لا يزيد في العمر إلاَّ البر، ولا يرد الدعاء إلاَّ القدر، وإن العبد ليحرم الرزق بالذنب يصنعه، وإن في التوراة مكتوب: يا ابن آدم، اتق ربك، وبر

. . . . . .

والديك، وصل رحمك، أمدد لك في عمرك، وأيسر لك يسرك، وأصرف عنك عسرك».

وذكر الأصبهاني في الترغيب (١/ ٢٠٢) شطره الأخير عن ثوبان رضي الله عنه.

وفي معنى أوله حديث أنس مرفوعاً: «من سرَّه أن ينسأ له في عمره، وأن يثرى له ماله، فليبر والديه، وليصل رحمه».

أخرجه هنَّاد (٢/ ٤٩٠) من طريق إسماعيل بن مسلم عن الرَّقَاشي، عن أنس.

وسنده ضعيف؛ لضعف إسماعيل بن مسلم، وهو المكي، والرَّقَاشي، وهو يزيد بن أبان. (انظر التقريب ص ١١٠، ٥٩٩)، وحديث أنس هذا، أخرجه البخاري (فتح ٤/ ٣٠١)، ومسلم (٤/ ١٩٨٢) بلفظ: «من سرَّه أن يبسط له في رزقه، وأن ينسأ له في أثره، فليصل رحمه».

٣٣٠٩ ـ حدثنا[١] داود، ثنا سَلَّام [عن هشام][٢]، عن حُميد بن هلال، قال: قال عمر بن الخطاب رضي الله عنه: «لموت ألف عابد قائم الليل صائم النهار، أهون من موت عاقل، عقل عن الله عز وجل أمره، فعلم ما أحل الله له[٣] وما حرم عليه، فانتفع بعلمه، وانتفع الناس به، ولو كان لا يزيد على الفرائض[٤] التي فرض الله تعالى عليه كبير[٥] زيادة»، وكذلك قال رسول الله ﷺ:

.....

(١) القائل هو: الحارث بن أبي أسامة رحمه الله في مسنده.

(٢) ما بين المعقوفتين ساقط من جميع النسخ، والمثبت من بغية الباحث.

(٣) قوله «له»: ساقط من نسخة (و).

(٤) من قوله «ما أحل الله له...» إلى قوله «الفرائض»: كتب في هامش الأصل.

(٥) في نسخة (و) و (س): «كثير».

٣٣٠٩ ـ الحكم عليه:

هذا إسناد ضعيف جداً؛ لوجود داود بن المُحَبَّر، وهو متروك.

وذكره البوصيري في الإتحاف ـ خ ـ (٢/ ١٣٦ ب) مختصر، وسكت.

تخريجه:

هو في مسند الحارث: كما في بغية الباحث (ص ١٠٣٢).

٣٣١٠ ـ حدثنا[١] داود، ثنا ميسرة عن حنظلة بن وَداعة، عن أبيه، عن البراء بن عازب رضي الله عنهما عن النبي ﷺ، قال: «إن لله تعالى خواصاً، يسكنهم [الرفيع][٢] من الجنان، كانوا أعقل الناس، قال: هم الذين تهمهم[٣] المسابقة إلى ربهم، والمسارعة إلى ما يرضيه، زهدوا في الدنيا وفضولها ورئاستها وهانت عليهم، فصبروا[٤] قليلاً، واستراحوا طويلاً».

.....

(١) هذا الحديث كسابقه من مسند الحارث بن أبي أسامة رحمه الله.

(٢) في جميع النسخ: «الربيع»، والمثبت من بغية الباحث.

(٣) في نسخة (و): «فهمهم».

(٤) في نسخة (و): «وصبروا».

٣٣١٠ ـ الحكم عليه:

موضوع؛ لحال داود بن المُحَبَّر، وشيخه ميسرة بن عبد ربه، وفيه حنظلة بن وَداعة، ووالده، لم أجد من ترجم لهما.

وانظر كلام الحافظ المذكور عقيب الحديث القادم برقم (٣٣١١).

وذكره البوصيري في الإتحاف ـ خ ـ (٢/ ١٣٦ ب) مختصر، ثم قال: رواه الحارث.

تخريجه:

هو في مسند الحارث: كما في بغية الباحث (ص ١٠٣٣).

ومن طريقه أخرجه أبو نُعيم في الحلية (١/ ١٧).

٣٣١١ ـ حدثنا[١] داود، ثنا ميسرة عن موسى بن جابان، عن لُقمان بن عامر، عن أبـي الدرداء رضي الله عنه عن النبـي ﷺ، قال: «إن الجاهل لا يكشف إلاَّ عن سوءة، وإن كان [حصيفاً][٢][٣] ظريفاً عند الناس، وإن العاقل لا يكشف إلاَّ عن فضل، وإن كان عيياً[٤] مهيناً عند الناس».

هذه الأحاديث من كتاب «العقل» لداود بن المُحَبَّر، كلها موضوعة، ذكرها الحارث في «مسنده»[٥] [عنه][٦]، وسبق كثير منها في باب العقل من كتاب الأدب[٧].

.....

(١) هذا الحديث كسابقه من مسند الحارث رحمه الله.

(٢) في الأصل: «حضيفاً»، وفي باقي النسخ: «خصيفاً»، والمثبت من بغية الباحث.

(٣) الحصيف: المحكم العقل، وإحصاف الأمر: إحكامه. (النهاية ٢/ ٣٩٦).

(٤) العي: الجهل. (النهاية ٣/ ٣٣٤).

(٥) يوجد هذا المسند بعنوان «مسند المشايخ» بالمكتبة الظاهرية، مجموع رقم (٥٥)، من الورقة (١٨٣ أ)، إلى الورقة (١٩٧ أ)، ويوجد منه مختارات بعنوان «المنتقى»، وبعنوان «العوالي المستخرجة من مسند الحارث»، برواية ابن خَلَّاد. (انظر تاريخ التراث ١/ ٣١١)، وقد أفرد زوائده الهيثمي في كتاب بعنوان «بغية الباحث عن زوائد مسند الحارث» وقد حققه الباحث حسين الباكري لنيل درجة الدكتوراه من الجامعة الإسلامية بالمدينة المنورة عام ١٤٠٤ ـ ١٤٠٥هـ.

(٦) ما بين المعقوفتين سقط من الأصل، والنقل من باقي النسخ.

(٧) انظر الحديث رقم (٢٧٦٤) وما بعده.

٣٣١١ ـ الحكم عليه:

حديث الباب بهذا الإسناد موضوع، كما قال الحافظ هنا في المطالب؛ لوجود ميسرة، وتلميذه داود بن المُحَبَّر، وفيه انقطاع، لُقمان يرسل عن أبـي الدرداء رضي الله عنه.

. . . . . .

وذكره البوصيري في الإتحاف ـ خ ـ (٢/ ١٣٦ ب) مختصر، ثم قال: رواه الحارث.

وقال السيوطي في اللآلىء المصنوعة (١/ ١٢٧): موضوع، آفته ميسرة.

وذكره الشوكاني في الفوائد المجموعة (ص ٤٩٦)، ثم قال: رواه الحارث في مسنده عن أبي الدرداء، وهو موضوع، وآفته: ميسرة بن عبد ربه.

تخريجه:

هو في مسند الحارث: كما في بغية الباحث (ص ١٠٣٢).

ومن طريقه الخطيب في تاريخ بغداد (١٣/ ٢٢٣)، وابن الجوزي في الموضوعات (١/ ١٧٣).

قال ابن الجوزي: هذا حديث لا يصح عن رسول الله ﷺ. اهـ. ثم ساق نقولاً في تضعيف ميسرة بن عبد ربه.

وفي معناه ما رُوي عن ابن عمر رضي الله عنهما عن النبي ﷺ، قال: «كم من عاقل غفل الله عن أمره، وهو حقير عند الناس، ذميم المنظر، ينجو غداً، وكم من ظريف اللسان، جميل المنظر، عظيم الشأن، هالك غداً في القيامة».

أخرجه البيهقي في الشعب (٣/ ١٥٨) وهذا لفظه، من طريق نهشل بن سعيد، وعمر النسفي في القند (ص ١٤١) من طريق داود بن المُحَبَّر، كلاهما: عن عبَّاد بن كثير، عن عبد الله بن دينار، عن ابن عمر به.

قال البيهقي: تفرد به نهشل عن عبَّاد.

قلت: لم يتفرد به نهشل، حيث تابعه داود بن المُحَبَّر، كما في رواية النسفي.

وهذا إسناد ضعيف جداً، وقد ذكر السيوطي هذا الحديث في الجامع الصغير، وعزاه للبيهقي في الشعب عن ابن عمر، ورمز لصحته!! (فيض القدير ٥/ ٤٩)، وقال الشيخ الألباني في ضعيف الجامع (ص ٦٢٠): موضوع. وهو كما قال.

٣٣١٢ ـ وقال الحارث: حدثنا روح [ثنا][1] سليمان بن المغيرة عن حُميد بن هلال، حدثنا أبو قتادة، وأبو الدهماء، وكانا يكثران السفر نحو البيت، قالا: أتينا على رجل من أهل البادية، فقال البدوي: أخذ رسول الله ﷺ بيدي، فجعل يعلمني مما علمه الله تعالى، فكان[2] مما حفظت أن قال: «لا تدع شيئاً اتقاء الله عز وجل إلاَّ أبدلك الله تعالى خيراً منه».

.....

(١) في جميع النسخ: «بن»، والمثبت من بغية الباحث.

(٢) في نسخة (س): «وكان».

٣٣١٢ ـ الحكم عليه:

الحديث بهذا الإسناد صحيح، رجاله كلهم ثقات.

وذكره البوصيري في الإتحاف ـ خ ـ (٣/ ١٠٢ أ) مختصر، ثم قال: رواه الحارث بن أبي أسامة واللفظ له، وأبو بكر بن أبي شيبة بسند صحيح.

تخريجه:

هو في مسند الحارث: كما في بغية الباحث (ص ١٣١٠).

ومن طريقه أخرجه أبو نُعيم في معرفة الصحابة ـ خ ـ (٢/ ٣١٨ أ).

وأخرجه وكيع (٢/ ٦٣٥)، وعنه: أحمد (٥/ ٣٦٣)، وهنَّاد (٢/ ٤٦٦)، قال: حدثنا سليمان بن المغيرة به، بلفظ قريب.

ولفظ وكيع: «إنك لم تدع شيئاً لله، إلاَّ أبدلك الله به ما هو خير منه».

وأخرجه أبو عُبيد في الخطب والمواعظ (ص ٩٥)، والبيهقي في الآداب (ص ٥٠٩)، وفي الزهد الكبير (ص ٣٢٠)، من طريق الحارث، كلاهما: عن أبي النضر، وأخرجه أحمد (٥/ ٧٨)، ومن طريقه المِزي في تهذيب الكمال ـ خ ـ (٢/ ١١٢٧)، قال: ثنا إسماعيل، وأخرجه أحمد (٥/ ٧٩)، قال: ثنا بهز، وعفان، والحسين المروزي في زوائد زهد ابن المبارك (ص ٤١٢)، ومن طريقه القُضاعي في مسند الشهاب (٢/ ١٧٨)، قال: أخبرنا سعيد بن سليمان، وأخرجه

. . . . . .

النسائي في الكبرى: كما في تحفة الأشراف (١١/ ١٩٩) من طريق عبد الله، والقُضاعي أيضاً من طريق عبد الملك بن إبراهيم، والأصبهاني في الترغيب (١/ ٣٠٠) من طريق المقرىء أبـي عبد الرحمن، جميعهم: عن سليمان بن المغيرة به، بلفظ قريب.

قال الهيثمي: رواه كله أحمد بأسانيد، ورجالها رجال الصحيح. (المجمع ١٠/ ٢٩٦).

وقال الشيخ الألباني: سنده صحيح على شرط مسلم. (السلسلة الضعيفة ١/ ١٩).

ولهذا الحديث طريقان آخران:

فأخرج القُضاعي في مسند الشهاب (٢/ ١٧٩) من طريق خالد الحذاء، والبيهقي في السنن الكبرى (٥/ ٣٣٥) من طريق أبـي هلال، كلاهما: عن حُميد بن هلال، عن رجل من قومه، عن الأعرابـي مرفوعاً بلفظ قريب، وفي إسناد القُضاعي: عن حُميد بن هلال، عن الذي سأل النبـي ﷺ أو عمَّن سمعه منه.

وأخرج القُضاعي (٢/ ١٧٨) من طريق أيوب عن حُميد بن هلال، عن رجل قال: أتيت رسول الله ﷺ وقد أُلقي له منبر خلت قوائمه من حديد، فذكره بنحوه.

وله شاهد من طريق مسلم بن شداد عن عُبيد بن عمير، عن أُبَـيّ بن كعب قال: «ما من عبد ترك شيئاً لله، إلاَّ أبدله الله به ما هو خير منه من حيث لا يحتسب، ولا تهاون به عبد فأخذ من حيث لا يصلح، إلاَّ أتاه الله بما هو أشد عليه».

أخرجه وكيع (٢/ ٦٣٥) واللفظ له، وعنه هنَّاد (٢/ ٤٦٦)، وأخرجه من طريقه أبو نُعيم في الحلية (١/ ٢٥٣)، وأخرجه نُعيم في زوائد زهد ابن المبارك (ص ١٠)، وابن أبـي الدنيا في الورع (ص ٥٥)، والبيهقي في الزهد الكبير (ص ٣٣٨).

وفي إسناده مسلم بن شداد، وهو مجهول. (انظر الجرح ٨/ ١٨٦)، ومع ذلك فهو موقوف.

٣٣١٣ ـ وقال أبو يعلى: حدثنا محمد بن أبـي بكر المُقَدَّمي، ثنا أبو بكر الحنفي عن عبد الحميد بن جعفر، عن سعيد المَقْبُري، عن أبـي الجُويرية[١] قال[٢]: إنه سمع الحكم بن مِيناء يقول: إن النبـي ﷺ قال لعمر رضي الله عنه: «اجمع لي من ها هنا من قريش»، فجمعهم، ثم قال: يا رسول الله، أتخرج إليهم، أم يدخلون؟، قال[٣] ﷺ: «بل أخرج إليهم»، فخرج، فقال ﷺ[٤]: «يا معشر قريش، هل فيكم غيركم؟»، قالوا: لا، إلاَّ بنو أخواتنا[٥]، فقال[٦] ﷺ: «ابن أخت القوم منهم»، ثم قال ﷺ: «يا معشر قريش، اعلموا أن أولى الناس بالنبـي المتقون، فانظروا، لا يأتي الناس بالأعمال يوم القيامة، وتأتون بالدنيا يوم القيامة تحملونها، فأصد عنكم بوجهي»، ثم قرأ ﷺ: ﴿إِنَّ أَوْلَى ٱلنَّاسِ بِإِبْرَٰهِيمَ لَلَّذِينَ ٱتَّبَعُوهُ وَهَٰذَا ٱلنَّبِيُّ﴾ الآية[٧].

.....

(١) في مسند أبـي يعلى، عن أبـي الحُويرث، وهذا أشهر، وقال شعبة وحده: «أبو الجويرية».

(٢) قوله «قال»: ساقط من نسخة (و) و (س).

(٣) في نسخة (س): «فقال».

(٤) في نسخة (و) و (س): «فخرج ﷺ فقال».

(٥) في نسخة (س): «إلاَّ بني أخواتنا».

(٦) في نسخة (و) و (س): «قال».

(٧) سورة آل عمران: الآية ٦٨.

٣٣١٣ ـ الحكم عليه:

الحديث بهذا الإسناد ضعيف؛ لأنه مرسل، وفيه عبد الرحمن بن معاوية بن الحُويرث وهو ضعيف.

وذكره الهيثمي في المجمع (١٠/ ٢٢٧)، ثم قال: رواه أبو يعلى مرسلاً، وفيه

. . . . . .

أبو الحُويرث، وثَّقه ابن حبان وغيره، وضعَّفه غير واحد، وبقية رجاله رجال الصحيح.

وذكره البوصيري في الإتحاف ـ خ ـ (٢/ ١٥٦ أ، ٣/ ٨٧ ب) مختصر، ثم قال: رواه أبو يعلى الموصلي.

تخـريـجـه:

هو في مسند أبـي يعلى (٣/ ١٥٠).

وأخرجه المصنِّف أيضاً في المفاريد (ص ٩٠) بسنده ومتنه.

ومن طريقه: ابن الأثير في أُسْد الغابة (٢/ ٤٣)، وقال: أبو الجواب، بدل: أبـي الحُويرث، وقال: الحكم بن منهال، بدل: الحكم بن مِيناء.

وأخرجه ابن أبـي عاصم في الآحاد (٥/ ٢٥١)، ومن طريقه ابن الأثير في أُسْد الغابة (٢/ ٤٢)، قال: حدثنا المُقَدَّمي به، بلفظ قريب.

ويشهد له حديث رِفاعة بن رافع، أن النبـي ﷺ قال لعمر رضي الله عنه: «اجمع لي قومك»، فجمعهم فكانوا بالباب، فقال ﷺ: «ألا إن أوليائي منكم المتقون، إياكم أن يجيء الناس بالأعمال، وتجيئون بالأثقال تحملونها على ظهوركم».

أخرجه ابن أبـي شيبة بسند ضعيف، وقد ذكره هنا في المطالب، وهو الحديث الماضي برقم (٣١٤٧).

وبهذا الشاهد، وبما ذكر في تخريجه، يرتقي حديث الباب إلى مرتبة الحسن لغيره، والله الموفق.

٧ ـ باب فضل الخوف من الله ـ تعالى ـ والبكاء من خشيته

٣٣١٤ ـ [١] قال أبو يعلى: حدثنا مجاهد بن موسى، نبا مكي، هو ابن إبراهيم (ح).

وحدثنا الحسن بن الصباح، وأبو خيثمة، قالا: ثنا إسحاق بن سليمان، كلاهما عن موسى بن [عُبيدة][1] عن أبي بكر بن [عُبيد الله][2] بن أنس، عن جده أنس رضي الله عنه قال: قال رسول الله ﷺ: «من هَمَّ بحسنة كتبها الله تعالى له حسنة[3]، فإن عملها كُتبت له عشر حسنات، ومن هَمَّ بسيئة، لم تُكتب / عليه حتى يعملها، [١١٨أ] فإن عملها، كُتبت له سيئة[4]، وإن تركها كُتبت له حسنة، يقول الله تبارك وتعالى: «إنما [تركها][5] من مخافتي».

لفظ مجاهد.

.....

(١) في الأصل: «عُبيد»، والنقل من باقي النسخ.

(٢) في جميع النسخ: «عبد الله»، والمثبت من كتب الرجال.

(٣) زاد في نسخة (س): «كاملة».

(٤) زاد في نسخة (س): «واحدة».

(٥) في الأصل: «تركتها»، والمثبت من باقي النسخ، والإتحاف.

. . . . . .

٣٣١٤ ـ [١] الحكم عليه:

هذا الحديث مداره على موسى بن عُبيدة، وهو ضعيف، وفيه أبو بكر بن عبد الله، وهو مجهول الحال.

وذكره البوصيري في الإتحاف ـ خ ـ (٣/ ٩٠ أ) مختصر، ثم قال: أصله في الصحيحين، من حديث أبـي هريرة.

تخـريـجـه:

أخرجه هنَّاد (٢/ ٤٥١) قال: ثنا أبو معاوية عن موسى بن عُبيدة، به، بنحوه، دون آخره، وهو قول الله جلا وعلا: «إنما تركها من مخافتي».

ولفظه: «إذا هَمَّ رجل بحسنة فعملها، كُتبت له عشر حسنات، وإذا هَمَّ بحسنة فلم يعملها، كُتبت له حسنة، وإذا هَمَّ بسيئة فعملها، كُتبت عليه سيئة، وإذا هَمَّ بسيئة فلم يعملها، كُتبت له حسنة، لتركه السيئة».

وأخرجه أبو يعلى (٦/ ١٧٠)، من طريق حماد بن سلمة، عن ثابت، عن أنس، أن رسول الله ﷺ قال: «من هَمَّ بحسنة فلم يعملها، كُتبت له حسنة، فإن عملها، كُتبت له عشراً، ومن هَمَّ بسيئة فلم يعملها، لم يُكتب عليه شيء، فإن عملها، كُتبت له سيئة واحدة».

ومن هذه الطريق، أخرجه البزار كما في الكشف (٤/ ٨٦) مختصراً.

كما أخرجه من هذه الطريق وبلفظ قريب من لفظ أبـي يعلى، كل من ابن أبـي شيبة (١٤/ ٣٠٢)، وأحمد (٣/ ١٤٨)، ومسلم (١/ ١٤٥)، ومن طريقه البغوي في شرح السنة (١٣/ ٣٤٢)، وقال: حديث صحيح، وأخرجه أبو يعلى (٦/ ٢١٦)، وأبو عَوانة (١/ ١٢٦)، في آخر حديث المعراج الطويل، وموضع الشاهد منه: «ومن هَمَّ بحسنة فلم يعملها، كُتبت له حسنة، فإن عملها كُتبت له عشراً، ومن هَمَّ بسيئة ولم يعملها، لم تُكتب له شيئاً، فإن عملها، كُتبت سيئة واحدة».

وأخرجه الحارث من طريق عبد الحكم، عن أنس رضي الله عنه قال: إن

. . . . . .

رسول الله ﷺ قال: «من هَمَّ بحسنة فعملها، كُتبت له عشر حسنات، فإن لم يعملها، كُتبت له حسنة واحدة، وإن هَمَّ بسيئة فعملها، كُتبت عليه سيئة، فإن لم يعملها، لم يُكتب عليه شيء».

وسنده ضعيف، وقد ذكره الحافظ هنا في المطالب، وهو الطريق القادم برقم (٣).

ويشهد له دون آخره ما يلي:

١ ــ **حديث أبي هريرة رضي الله عنه أن رسول الله ﷺ قال:** «قال الله عزّ وجل وقوله الحق: إذا هَمَّ عبدي بحسنة، فاكتبوها له حسنة، فإن عملها، فاكتبوها له بعشر أمثالها، وإذا هَمَّ بسيئة، فلا تكتبوها، فإن عملها، فاكتبوها بمثلها، فإن تركها وربما قال: لم يعمل بها، فاكتبوها له حسنة، ثم قرأ: ﴿مَن جَآءَ بِٱلْحَسَنَةِ فَلَهُۥ عَشْرُ أَمْثَالِهَا﴾.

أخرجه معمر في الجامع (١١/ ٢٨٧)، ومن طريقه ابن حبان كما في الإحسان (١/ ٢٩٨)، وأخرجه الترمذي (٥/ ٢٤٧)، واللفظ له، وقال: حديث حسن صحيح، وأبو يعلى (١١/ ١٧١)، والذهبي في السير (٥/ ٤٥١).

وحديث أبي هريرة هذا أخرجه مسلم (١/ ١١٧) وغيره، لكن ليس فيه قوله تعالى: «فإن تركها، ، فاكتبوها له حسنة»، وسيأتي ذكره إن شاء الله تعالى في تخريج الحديث القادم برقم (٣٣١٤ [٢]).

وأخرجه البخاري (فتح ١٣/ ٤٦٥) بسنده عن أبي هريرة أن رسول الله ﷺ قال: «يقول الله: إذا أراد عبدي أن يعمل سيئة، فلا تكتبوها عليه حتى يعملها، فإن عملها، فاكتبوها بمثلها، وإن تركها من أجلي، فاكتبوها له حسنة، وإذا أراد أن يعمل حسنة فلم يعملها، فاكتبوها له حسنة، فإن عملها، فاكتبوها له بعشر أمثالها إلى سبعمائة».

٢ ــ **حديث ابن عباس رضي الله عنهما عن النبي ﷺ فيما يروي عن ربه،** عزّ وجل قال: قال «إن الله كتب الحسنات والسيئات ثم بيَّن ذلك، فمن هَمَّ بحسنة فلم يعملها، كتبها الله له عنده حسنة كاملة، فإن هو همَّ بها فعملها، كتبها الله له عنده عشر

. . . . . .

حسنات إلى سبعمائة ضعف، إلى أضعاف كثيرة، ومن هَمَّ بسيئة فلم يعملها، كتبها الله له عنده حسنة كاملة، فإن هو هَمَّ بها فعملها، كتبها الله له سيئة واحدة».

أخرجه البخاري (فتح ١١/ ٣٢٣)، وهذا لفظه، ومسلم (١/ ١١٨).

ويشهد لآخره حديث أبي هريرة رضي الله عنه قال: قال رسول الله ﷺ: «قالت الملائكة: رب ذاك عبدك يريد أن يعمل سيئة ــ وهو أبصر به ــ ، فقال: ارقبوه، فإن عملها، فاكتبوها له بمثلها، وإن تركها فاكتبوها له حسنة، إنما تركها من جَرَّاي».

أخرجه مسلم (١/ ١١٨).

وقوله تعالى: «من جَرَّاي»، أي من أجلي. (انظر النهاية ١/ ٢٦٠).

وبما سبق يرتقي حديث الباب إلى مرتبة الصحيح لغيره، والله الموفق.

٣٣١٤ ـ [٢] وقال الحارث: حدثنا يعلى، ثنا عبد الحكم عن أنس رضي الله عنه قال: إن رسول الله ﷺ قال: «من هَمَّ بحسنة فعملها، كُتبت له عشر حسنات، فإن لم يعملها، كُتبت له حسنة واحدة، وإن هَمَّ بسيئة فعملها، كُتبت عليه سيئة [واحدة][1]، فإن لم يعملها، لم يُكتب عليه شيء».

.....

(١) ما بين المعقوفتين، ساقط من جميع النسخ، والنقل من بغية الباحث.

٣٣١٤ ـ [٢] الحكم عليه:

الحديث بهذا الإسناد ضعيف، لوجود يعلى بن عبَّاد، وشيخه عبد الحكم.

وذكره البوصيري في الإتحاف ـ خ ـ (٣/ ٩٠ أ) مختصر، ثم قال: رواه الحارث بن أبي أسامة.

تخريجه:

هو في مسند الحارث كما في بغية الباحث (ص ١٢٥٥)، وفي عوالي الحارث (ص ٤٢).

وقد رُوي عن أنس رضي الله عنه من غير هذه الطريق، كما في تخريج الطريق السابق برقم (١).

ويشهد له حديث أبي هريرة رضي الله عنه قال: قال رسول الله ﷺ: «قال الله عزّ وجل: إذا هَمَّ عبدي بسيئة، فلا تكتبوها عليه، فإن عملها، فاكتبوها سيئة، وإذا هَمَّ بحسنة فلم يعملها، فاكتبوها حسنة، فإن عملها، فاكتبوها عشراً».

أخرجه أحمد (٢/ ٢٣٤)، ومسلم (١/ ١١٧)، واللفظ له، وإسحاق (١/ ٢٦٥)، وابن عبد البر في التمهيد (١٢/ ٢٦٦).

وبما سبق يرتقي حديث الباب إلى الصحيح لغيره، والله الموفق، لا إله غيره.

٣٣١٥ ـ [١] وقال عبد: حدثنا مسلم بن إبراهيم، ثنا شعبة، ثنا يزيد بن خُمير[١]، عن سليمان[٢]، عن أبـي الدرداء رضي الله عنه، عن النبـي ﷺ قال: «لو تعلمون ما أعلم، لضحكتم قليلاً ولبكيتم كثيراً، ولخرجتم تجأرون لا تدرون، تنجون أو لا تنجون».

.....

(١) علق في هامش الأصل بقوله «كذا».

(٢) زاد في جميع النسخ: «عن ابنة أبـي الدرداء»، ولم تذكر هذه الزيادة في المنتخب، ومصادر التخريج، ولا تصح في هذه الطريق، وإنما في طريق البزار، وقد ذكرها الحافظ هنا في المطالب، وهي الطريق القادم برقم (٢).

٣٣١٥ ـ [١] الحكم عليه:

هذا الحديث بهذا الإسناد ضعيف، فيه علتان:

١ ـ جهالة سليمان بن مَرْثَد.

٢ ـ انقطاعه، حيث لم يثبت لسليمان بن مَرْثَد سماع من أبـي الدرداء رضي الله عنه.

وذكره البوصيري في الإتحاف ـ خ ـ (٣/ ٨٦ أ) مختصر، ثم قال: رواه عبد بن حميد، والبزار، والحاكم وقال: صحيح الإسناد، وأصله في الصحيحين وغيرهما من حديث أنس، وفي البخاري وغيره من حديث أبـي ذر.

وذكره السيوطي في الجامع الصغير، ورمز لصحته (فيض القدير ٥/ ٣١٦)، وقال الشيخ الألباني: حسن (صحيح الجامع ٢/ ٩٣٣).

قلت: أما لذاته، فلا وأما لغيره، فنعم.

تخـريـجـه:

هو في المنتخب من مسند عبد (١/ ٢١٦).

وأخرجه أبو حاتم في العلل لابنه (٢/ ١٠٠)، والعُقيلي (٢/ ١٤٢)، والحاكم (٤/ ٣٢٠) قال: أخبرني أبو النضر محمد بن محمد، وعنه البيهقي في الشعب (١/ ٤٨٦)، وأخرجه البيهقي أيضاً من طريق عبد الله بن محمد، والأصبهاني في

. . . . . .

الترغيب (١/ ٢٢٤)، من طريق أبـي علي الثقفي، أربعتهم: عن علي بن عبد العزيز، وأخرجه ابن الأعرابـي في المعجم ـ خ ـ (ق ١١٠ أ) قال: نا إبراهيم، ثلاثتهم عن مسلم بن إبراهيم به، بلفظ قريب.

ولفظ العُقيلي: «لو تعلمون ما أعلم، لضحكتم قليلاً ولبكيتم كثيراً، ولخرجتم إلى الصُعُدات تجأرون إلى الله، لا تدرون، تنجون أو لا تنجون».

قال الحاكم: هذا حديث صحيح الإسناد، ولم يخرجاه بهذه السياقة. اهـ. وأقره الذهبـي في التلخيص.

وذكره المحاسبـي في التوبة (ص ٧٤)، عن أبـي الدرداء مرفوعاً بلفظ قريب.

ورُوي من طريق شعبة عن يزيد بن خُمير، عن سليمان بن مَرْثَد، عن ابنة أبـي الدرداء، عن أبـي الدرداء مرفوعاً وموقوفاً، وسيأتي ذكر هذه الطريق بمشيئة الله تعالى في الحديث القادم برقم (٣٣١٦).

كما رُوي عن أبـي الدرداء موقوفاً من طريق أخرى بمعناه، كما يلي:

أخرج عبد الله بن أحمد في زوائد الزهد (ص ٢٠١)، ومن طريقه أخرجه أبو نُعيم في الحلية (١/ ٢١٦) من طريق حِزام بن حَكيم قال: قال أبو الدرداء: «لو تعلمون ما أنتم راءون بعد الموت، ما أكلتم طعاماً بشهوة، ولا شربتم شراباً على شهوة، ولا دخلتم بيتاً تستظلون فيه، ولحرصتم على الصعيد تضربون صدوركم، وتبكون على أنفسكم. . .».

وحِزام بن حَكيم مقبول، قاله الحافظ (التقريب ص ١٥٧).

وأخرجه أبو عساكر الدمشقي في تعزية المسلم (ص ٥٦) من طريق محمد بن يزيد بن عفيف عن أم الدرداء، عن أبـي الدرداء، فذكره بلفظ قريب.

ومحمد بن يزيد بن عفيف سكت عنه البخاري، وابن أبـي حاتم، فهو مجهول (التاريخ الكبير ١/ ٢٦١، الجرح ٨/ ١٢٧).

ويشهد له حديث أبـي ذر مرفوعاً وموقوفاً، كما يلي: أخرج أحمد (٥/ ١٧٣)،

. . . . . .

والترمذي (٤/٤٨١) واللفظ له، وابن ماجه (٢/١٤٠٢)، والحاكم (٤/٥٧٩)، وأبو نُعيم في الحلية (٢/٢٣٦)، والأصبهاني في الترغيب (١/٢٣٣)، من طريق إبراهيم بن المُهاجر، عن مجاهد، عن مُوَرِّق، عن أبـي ذر قال: قال رسول الله ﷺ: «إني أرى ما لا ترون، وأسمع ما لا تسمعون، أطَّت السماء وحق لها أن تئط، ما فيها موضع أربع أصابع إلا ومَلَك واضع جبهته ساجداً لله، لو تعلمون ما أعلم، لضحكتم قليلاً ولبكيتم كثيراً، وما تلذذتم بالنساء على الفرش، ولخرجتم إلى الصُعُدات تجأرون إلى الله، لوددت أني كنت شجرة تعضد».

قال الترمذي: هذا حديث حسن غريب.

وقال الحاكم: هذا حديث صحيح الإسناد على شرط الشيخين، ولم يخرجاه. اهـ. ووافقه الذهبـي في التلخيص.

وسنده ضعيف، فيه إبراهيم بن المُهاجر، هو البجلي، قال الحافظ: صدوق لين الحفظ (التقريب ص ٩٤).

وأخرجه وكيع (١/٣٦١)، من طريق إبراهيم بن المُهاجر عن مجاهد قال: قال أبو ذر: فذكره موقوفاً بلفظ قريب.

وأخرجه موقوفاً أيضاً كل من ابن أبـي شيبة (١٣/٣٤١)، وهنَّاد (١/٢٦٩)، كلاهما: من طريق الأعمش، والحاكم (٤/٥٧٩)، من طريق يونس بن خَبَّاب، كلاهما: عن مجاهد، عن عبد الرحمن بن أبـي ليلى، عن أبـي ذر.

قال الحاكم: هذا إسناد صحيح على شرط الشيخين، ولم يخرجاه. اهـ. وتعقبه الذهبـي في التلخيص فقال: منقطع، ثم يونس رافضي لم يخرجا له.

ويشهد لقوله: «لو تعلمون ما أعلم، لضحكتم قليلاً ولبكيتم كثيراً»، حديث أبـي هريرة، وأنس رضي الله عنهما بسندين صحيحين، وقد ذكرتهما في تخريج الحديث السابق برقم (٣١٢٩).

وبما سبق يرتقي حديث الباب إلى مرتبة الحسن لغيره، والله الموفق.

٣٣١٥ ـ [٢] وقال البزار: حدثنا الحسن بن يحيى، [و][1] عبد الملك بن محمد، قالا: ثنا مسلم بن إبراهيم، به.

وقال: لا نعلم رواه عن شعبة إلاَّ مسلم بن إبراهيم.

وابنة أبي الدرداء ما نعرفها.

.....

(١) في الأصل: «بن»، والمثبت من باقي النسخ.

٣٣١٥ ـ [٢] الحكم عليه:

ضعيف لوجود سليمان بن مَرْثَد، وفيه ابنة أبي الدرداء، لم أجد لها ترجمة، وقد قال الحافظ هنا في المطالب: وابنة أبي الدرداء ما نعرفها.

وذكره الهيثمي في المجمع (١٠/ ٢٣٠)، ثم قال: رواه الطبراني، والبزار بنحوه من طريق ابنة أبي الدرداء عن أبيها، ولم أعرفها.

تخريجه:

هو في مسند البزار كما في (الكشف ٤/ ٧٠).

ولفظه: «لو تعلمون ما أعلم، لضحكتم قليلاً ولبكيتم كثيراً، ولخرجتم إلى الصُعُدات، تريدون أن تنجوا، فلا تنجو وقال أحدهما يعني الحسن أو عبد الملك: فلا أدري، تنجوا أو لا تنجوا».

قال البزار: لا نعلمه يُروى عن أبي الدرداء إلاَّ من هذا الوجه، وغيره أصح إسناداً منه، وفيه من الزيادة: «تريدون أن تنجوا» ولا نعلم أسنده عن شعبة إلاَّ مسلم، ووافقه جماعة على أبي الدرداء. اهـ.

ورُوي من هذه الطريق موقوفاً، أخرجه أبو حاتم في العلل لابنه (٢/ ١٠٠): قال حدثنا أبو عمر الحَوْضي، وأخرجه ابن أبي شيبة (١٣/ ٣١٢)، والعُقيلي (٢/ ١٤٣) قال: حدثنا محمد بن إسماعيل، كلاهما: عن يحيى بن بُكير، كلاهما: عن شعبة، به. بلفظ قريب.

قال أبو حاتم: هذا أشبه، وموقوف أصح، وأصحاب شعبة لا يرفعون هذا الحديث.

وبشواهده السابقة يرتقي هذا الحديث إلى مرتبة الحسن لغيره، والله الموفق.

٣٣١٦ ـ وقال عبد: حدثنا يعقوب بن إبراهيم الزهري، ثنا أبي عن صالح بن كَيسان قال: قال أبو عبد الرحمن: سمعت أبا هريرة رضي الله عنه يقول: إن رسول الله ﷺ قال: «حرام على عينين أن تنالهما النار، عين بكت من خشية الله تعالى، وعين باتت تحرس الإسلام وأهله من أهل الكفر». وقال ﷺ: «لا يبكي عبد فتقطر عيناه من خشية الله تعالى فيدخله الله النار أبداً، حتى يعود [قطر السماء][1]». ويقال: قام ﷺ على المنبر[2] حين رجع الناس من مؤتة، وفي يده قطعة من [خبز][3]، فلما ذكر ﷺ شأنهم، فاضت عيناه فمسح وجهه وقال: «إنما أنا بشر، أعوذ بالله من الشيطان الرجيم، إن المرء [يرى أنه][4] كثير بأخيه، من له عندي عِدَة؟»، فقال[5] سلمان الفارسي رضي الله عنه[6]: أنا يا رسول الله فأعطاها[7] ﷺ إياه[8]، وقالت بركة رضي الله عنها: لما حضر رسول الله ﷺ ابنته وهي تموت، وهي تحت عثمان رضي الله عنه، فاضت عيناه، وبكت بركة رضي الله عنها ونتفت رأسها، فزجرها رسول الله ﷺ، فقالت: أتبكي يا رسول الله ونحن سكوت؟ قال ﷺ: «[إن الذي رأيت مني رحمة لها، إنما أنا بشر][9]، إن المؤمن بمنزلة من الله تعالى صالحة، على عسر أو يسر».

.....

(١) ما بين المعقوفتين ساقط من جميع النسخ، والمثبت من المنتخب.

(٢) قوله «على المنبر»: ساقط من نسخة (و) و (س).

(٣) في جميع النسخ: «خز»، والمثبت من المنتخب.

(٤) ما بين المعقوفتين ساقط من جميع النسخ، والمثبت من المنتخب.

(٥) في نسخة (و) و (س): «فقام».

(٦) زاد في نسخة (و) و (س): «فقام».

. . . . . .

(٧) في نسخة (و) و (س): «فأعطاه».

(٨) في نسخة (و) و (س): «إياها».

(٩) ما بين المعقوفتين ساقط من جميع النسخ، والمثبت من المنتخب.

٣٣١٦ ـ تخريجه والحكم عليه:

تقدم في حديث رقم (٣٢٥٠).

٣٣١٧ ـ [١] وقال أبو يعلى: حدثنا موسى بن محمد بن حيان، ثنا محمد بن عمر بن عبد الله الرومي. حدثني جابر بن يزيد بن رفاعة عن هارون [بن][1] أبـي الجوزاء، عن العباس بن عبد المطلب رضي الله عنه قال: كنا جلوساً مع رسول الله ﷺ تحت شجرة، فهاجت الريح، فوقع ما كان فيها من ورق نخر، وبقي ما كان[2] فيها من ورق أخضر، فقال رسول الله ﷺ: «ما مثل هذه الشجرة؟»، قالوا: الله ورسوله أعلم ؟ قال ﷺ: «مثلها مثل المؤمن، إذا اقشعر من خشية الله تعالى، وقعت عنه ذنوبه، وبقيت له حسناته».

.....

(١) في جميع النسخ: «عن»، والمثبت من مسند أبـي يعلى.

(٢) في نسخة (و): «ما كا»، بدون النون.

٣٣١٧ ـ [١] الحكم عليه:

الحديث بهذا السند، فيه موسى بن محمد، وشيخه محمد بن عمر، وهما ضعيفان، وفيه، هارون بن أبـي الجوزاء، لم أجد من ترجم له، فأتوقف في الحكم عليه.

وذكره الهيثمي في المجمع (١٠/ ٣١٠)، ثم قال: رواه أبو يعلى من رواية هارون بن أبـي الجوزاء عن العباس، ولم أعرف هارون، وبقية رجاله وثِّقوا، على ضعف في محمد بن عمر بن الرومي، ووثَّقه ابن حبان.

وذكره البوصيري في الإتحاف ـ خ ـ (٣/ ٨٦ أ) مختصر، ثم قال: رواه أبـو يعلـى المـوصلـي، والبيهقـي بلفـظ واحـد بسنـد ضعيـف، وكـذا رواه البـزار، وأبو الشيخ بن حيان في كتاب الثواب.

وقال العراقي: أخرجه الطبراني، والبيهقي من حديث العباس بسند ضعيف. (المغني مع الإحياء ٤/ ١٦٣).

. . . . . .

تخـريـجـه:

هو في مسند أبـي يعلى (١٢/ ٦٠)، ومن طريقه البيهقي في الشعب (١/ ٤٩٢).

وذكره المحاسبـي في التوبة (ص ٦٧) عن العباس.

ورُوي شطره الأخير من وجه آخر عن أم كلثوم بنت العباس، عن أبيها بسند صحيح، وقد ذكره الحافظ هنا في المطالب، وهي الطريق القادم برقم (٢).

٣٣١٧ ـ [٢] [رواه البزار][1] من وجه آخر عن محمد بن إبراهيم، عن أم كلثوم بنت العباس، عن أبيها رضي الله عنهم مقتصراً على قوله: «إذا اقشعر [جلد][2] العبد من خشية الله تعالى، تحاتت عنه خطاياه، كما تحات عن الشجرة اليابسة ورقها».

.....

(١) في الأصل: «رواه الترمذي»، والمثبت من باقي النسخ.

(٢) ما بين المعقوفتين ساقط من جميع النسخ، والمثبت من كشف الأستار.

٣٣١٧ ـ [٢] الحكم عليه:

إسناده صحيح، قاله الحافظ في مختصر زوائد البزار (٢/ ٤٦٧).

وذكره الهيثمي في المجمع (١٠/ ٣١٠)، ثم قال: رواه البزار، وفيه أم كلثوم بنت العباس ولم أعرفها، وبقية رجاله ثقات.

تخريجه:

هو في مسند البزار: كما في الكشف (٤/ ٧٤)، قال: حدثنا محمد بن عقبة، ثنا عبد العزيز بن محمد عن يزيد بن عبد الله بن الهاد، عن محمد بن إبراهيم، به.

قال البزار: لا نعلمه بهذا اللفظ مرفوعاً إلاَّ عن العباس، ولا له عن العباس إلاَّ بهذا الإسناد.

وأخرجه الطبراني: كما في الإصابة (١٣/ ٢٨١)، ومن طريقه أخرجه أبو نُعيم في معرفة الصحابة ـ خ ـ (٢/ ٣٨٧ أ)، وأخرجه البيهقي في الشعب (١/ ٤٩١)، كلاهما: من طريق ضِرار بن صُرَد، وأخرجه البيهقي أيضاً، والخطيب في تاريخ بغداد (٤/ ٥٦)، كلاهما: من طريق يحيى الحِمَّاني، وأخرجه البيهقي أيضاً من طريق أحمد بن حازم، ثلاثتهم: عن عبد العزيز بن محمد الدَّرَاوَرْدي، به بلفظ قريب.

وأخرجه ابن منده: كما في الإصابة (١٣/ ٢٨١) من طريق الدَّرَاوَرْدي، به لكن جعله من مسند أم كلثوم بنت العباس.

. . . . . .

قال الحافظ بعد أن ساق هذين الطريقين: وهو الصواب. اهـ. يعني الطريق الأولى.

وأخرجه ثابت في الدلائل: كما في الإصابة (١٣/ ٢٨١) من طريق عُبيد الله بن أبـي جعفر عن أم كلثوم بنت العباس، عن أبيها.

وأخرجه أبو يعلى من طريق هارون بن أبـي الجوزاء عن العباس مرفوعاً بمعناه، مع زيادة في أوله وهو الطريق السابقة برقم (١).

وقد رُوي معناه عن أُبَـيٍّ بن كعب من قوله أخرجه نُعيم في زوائد الزهد لابن المبارك (ص ٢١) واللفظ له، ومن طريق ابن المبارك كل من ابن أبـي شيبة (١٤/ ٦)، وأبـي نُعيم في الحلية (١/ ٢٥٢)، وابن الجوزي في الحدائق (١/ ٥٤٢)، قال: أنا الربيع بن أنس عن أبـي العالية، عن أُبَـيٍّ بن كعب قال: «. . . ما على الأرض من عبد على السبيل والسنة، ذكر الله في نفسه فاقشعر جلده من خشية الله، إلاَّ كان مثله كمثل شجرة قد يبس ورقها، فهي كذلك إذ أصابتها ريح شديدة فتحات عنها ورقها، إلاَّ حط الله عنه خطاياه، كما تحات عن تلك الشجرة ورقها. . .».

وذكره ابن الجوزي في صفة الصفوة (١/ ٢٤٦)، عن أبـي العالية، به.

٣٣١٨ ـ وقال أبو يعلى: حدثنا إسحاق هو ابن أبـي إسرائيل، حدثني أيوب بن شَبيب[١] الصنعاني، فيما عرضنا على رباح بن زيد، حدثني عبد الله بن بَحير قال: سمعت [عبد الرحمن بن يزيد][٢] رضي الله عنـه يقـول: سمعـت عبـد الله بـن عمـر رضـي الله عنـه يقـول: سمعـت رسول الله ﷺ يقول: «لا تنسوا العظيمتين[٣]». قلنا: يا رسول الله، وما العظيمتان[٤]؟ قال ﷺ: «الجنة والنار». فذكر ما ذكر حتى بكى إلى أن جرى الدمع، أو بَلَّ الدمع جانبـي لحيته ﷺ ثم قال[٥]: «والذي نفس محمد بيده، لو تعلمون من الأمر ما أعلم، لمشيتم إلى الصعيد فحثيتم على رؤوسكم التراب».

.....

(١) قوله «شَبيب»: ساقط من نسخة (و).

(٢) في جميع النسخ: «عبد الله بن زيد»، والمثبت من مصادر التخريج، وكتب الرجال.

(٣) في نسخة (و) و (س): «العظيمين».

(٤) في نسخة (و) و (س): «وما العظيمان».

(٥) قوله «ﷺ ثم قال»: في نسخة (و) و (س): «ثم قال ﷺ».

٣٣١٨ ـ الحكم عليه:

الحديث بهذا الإسناد ضعيف، فيه أيوب بن شَبيب وهو يخطىء.

وذكره المنذري في الترغيب (٤/ ٤٥٧)، ونسبه لأبـي يعلى.

وذكره البوصيري في الإتحاف ـ خ ـ (٣/ ٨٦ ب) مختصر، ثم قال: رواه أبو يعلى الموصلي.

تخـريـجـه:

أخرجه من طريق أبـي يعلى: أبو نُعيم في صفة الجنة (ص ٢٦)، وذكر شطره الأول فقط، دون شطره الثاني وهو قوله: «فذكر ما ذكر حتى بكى...».

. . . . . .

وأخرجه البخاري تعليقاً في التاريخ الكبير (١/ ٤١٧) قال: قال إسحاق، به وذكر أوله.

ولفظه: «لا تنسوا العظيمين: الجنة والنار».

وأخرجه الدولابي في الكنى (٢/ ١٦٤) من طريق أيوب بن سالم قال: حدثنا أبو يزيد أيوب بن شَبيب الصنعاني، به بلفظ قريب.

ويشهد له ما يلي:

١ ـ **حديث أبي الدرداء رضي الله عنه قال:** قال رسول الله ﷺ: «لو تعلمون ما أعلم، لضحكتم قليلاً ولبكيتم كثيراً، ولخرجتم إلى الصُعُدات تجأرون إلى الله، لا تدرون، تنجون أو لا تنجون».

أخرجه العقيلي (٢/ ١٤٢) وآخرون بسند ضعيف، وقد ذكره الحافظ هنا في المطالب، وهو الحديث الماضي برقم (٣٣١٥ [١]).

٢ ـ **حديث أنس رضي الله عنه مرفوعاً:** «والذي نفس محمد بيده، لو رأيتم ما رأيت، لضحكتم قليلاً ولبكيتم كثيراً». قالوا: وما رأيت يا رسول الله؟ قال: «رأيت الجنة والنار».

أخرجه الإمام مسلم (١/ ٣٢٠).

وبهذين الشاهدين يرتقي طريق الباب إلى الحسن لغيره.

٨ ــ باب القصاص في القيامة

٣٣١٩ ــ [١] قال ابن أبـي عمر: حدثنا يحيـى بن[١] سُليم، ثنا ابن خُثيم عن أبـي الزبير، عن جابر رضي الله عنه، قال: لما[٢] رجعت إلى رسول الله ﷺ مهاجرة البحر قال: «ألا تخبروننا بأعاجيب ما رأيتم في أرض الحبشة؟»، قال فتية منهم: بلى يا رسول الله، بينا نحن جلوس، إذ مرَّت عجوز من عجائز رهبانهم على رأسها قُلَّة من ماء، فمرَّت بفتى منهم[٣] فجعل إحدى يديه بين كتفيها فخرَّت على ركبتيها، فانكسرت قُلَّتها، فلما ارتفعت، التفتت إليه فقالت: سوف تعلم يا غدر، إذا وضع الله تعالى الكرسي وجمع الأولين والآخرين، فتكلمت الأيدي والأرجل بما كانوا / يكسبون، سوف تعلم كيف أمري وأمرك عنده غداً، قال: يقول رسول الله ﷺ: «[صدقت صدقت][٤] كيف يُقَدِّسُ الله قوماً لا يؤخذ لضعيفهم من شديدهم؟». [١١٨ب]

.....

(١) قوله «بن»: في نسخة (س): «ثنا».

(٢) قوله «لما»: ساقط من نسخة (و).

(٣) قوله «بفتى منهم»: في نسخة (و) و (س): «يعني بينهم».

(٤) في الأصل: «صدقت»، والمثبت من باقي النسخ، والإتحاف، وفي بعض مصادر التخريج: «صدقت ثم صدقت».

. . . . . .

٣٣١٩ ـ [١] الحكم عليه:

الحديث بهذا الإسناد ضعيف، لعنعنة أبـي الزبير.

وذكره الذهبـي في العلو (ص ٦٨)، ثم قال: إسناده صالح.

وذكره البوصيري في الإتحاف ـ خ ـ (٣/ ٨٤ ب) مختصر، ثم قال: رواه محمد بن يحيـى بن أبـي عمر، وأبو يعلى، وابن حبان في صحيحه، وله شاهد من حديث بُريدة بن الحَصيب.

تخـريـجـه:

أخرجه ابن ماجه (٢/ ١٣٢٩)، وأبو حاتم كما في تفسير ابن كثير (٤/ ١٠٤)، وابن النقاش في فنون العجائب (ص ٤٧) قال: حدثنا محمد بن أحمد بن البراء، ثلاثتهم: عن سُويد بن سعيد، وابن أبـي الدنيا في الأهوال كما في تفسير ابن كثير (٤/ ١٠٤)، وأبو يعلى (٤/ ٧)، كلاهما عن إسحاق بن إبراهيم، كلاهما عن يحيـى بن سُليم به، بلفظ قريب.

قال ابن كثير عقب رواية أبـي حاتم: هذا حديث غريب من هذا الوجه.

وأخرجه محمد بن وَضَّاح في البدع (ص ١٠٢) قال: نا حمزة بن سعيد قال: حدثني يحيـى بن سُليم به، بآخره. ولفظه: «كيف يُقَدِّسُ الله أمة لا يأخذ من شديدهم لضعيفهم».

وأخرجه ابن حبان: كما في الإحسان (٧/ ٢٥٨)، وابن النقاش في فنون العجائب (ص ٤٩)، كلاهما من طريق مسلم بن خالد عن عبد الله بن عثمان بن خُثيم به، بلفظ قريب.

وأخرجه ابن حبان كما في الإحسان (٧/ ٢٥٩)، والخطيب في تاريخ بغداد (٧/ ٣٩٦) من طريق الفضل بن العلاء، حدثنا ابن خُثيم به، بآخره.

ولفظ ابن حبان: «كيف تُقَدَّسُ أمة لا يؤخذ من شديدهم لضعيفهم».

ويشهد له حديث بُريدة بن الحَصيب رضي الله عنه، وسنده ضعيف، وقد ذكره الحافظ هنا في المطالب، وهو الحديث الماضي برقم (٣٢٩٨ [١]).

وبما سبق يرتقي حديث الباب إلى مرتبة الحسن لغيره، والله الموفق.

٣٣١٩ ـ [٢] وقال أبو يعلى: حدثنا إسحاق بن أبـي إسرائيل، ثنا يحيـى بن سُليم به.

٣٣١٩ ـ [٢] الحكم عليه:

إسناده ضعيف، لعنعنة أبـي الزبير.

تخـريـجـه:

هو في مسند أبـي يعلى (٤/٧)، ولفظه: لما رجعت مهاجرة البحر إلى رسول الله ﷺ فقال: «ألا تحدثون بأعاجيب ما رأيتم بأرض الحبشة؟»، قال فتية منهم: يا رسول الله، بينما نحن جلوس، إذ مرَّت علينا عجوز من عجائزها تحمل على رأسها قُلَّة من ماء، فمرَّت بفتى منهم، فجعل إحدى يديه بين كتفيها فدفعها، فخرَّت على ركبتها، فانكسرت قُلَّتها، فلما ارتفعت، التفتت إليه فقالت: سوف تعلم يا غدر، إذا وضع الله الكرسي، وجمع الأولين والآخرين، وتكلمت الأيدي والأرجل بما كانوا يكسبون، فسوف تعلم كيف أمرك وأمري عنده غداً، قال: يقول رسول الله ﷺ: «صدقت ثم صدقت، كيف يُقَدِّسُ الله قوماً لا يؤخذ لضعيفهم من شديدهم؟».

وبشواهده في الطريق السابقة برقم (١) يرتقي إلى الحسن لغيره.

٣٣١٩ ـ [٣] تابعه[١] مسلم بن خالد عن ابن خُثيم، أخرجه حَرْمَلة[٢] عن ابن وهب[٣].

.....

(١) أي تابع يحيى بن سُليم مسلم بن خالد.

(٢) لعله في زياداته على كتاب السنن للإمام الشافعي (انظر مناقب الشافعي للبيهقي ١/ ٢٥٥)، والمطبوع من سنن الشافعي هو من رواية الطحاوي عن خاله المزني، عن الشافعي.

(٣) زاد في نسخة (ك): «وفي الباب عن أبي سعيد، وابن مسعود، وعائشة»، وقد جاءت هذه العبارة في النسخ الأخرى بعد الحديث رقم (٣٢٩٨).

٣٣١٩ ـ [٣] الحكم عليه:

الحديث بهذا الإسناد ضعيف، لوجود مسلم بن خالد، ولعنعنة أبي الزبير، وانظر درجة الطريق الأول.

تخريجه:

أخرجه ابن حبان كما في الإحسان (٧/ ٢٥٨) قال: أخبرنا ابن قتيبة قال: حدثنا حَرْمَلة بن يحيى به، بلفظ قريب.

ولفظه: لما رجعت مهاجرة الحبشة إلى رسول الله ﷺ قال: «ألا تحدثوني بأعجب ما رأيتم بأرض الحبشة؟» قال فتية منهم: يا رسول الله، بينا نحن جلوس، مرَّت علينا عجوز من عجائزهم تحمل على رأسها قُلَّة من ماء، فمرَّت بفتى منهم، فجعل إحدى يديه بين كتفيها ثم دفعها على ركبتيها فانكسرت قُلَّتها، فلما ارتفعت، التفتت إليه ثم قالت: ستعلم يا غدر، إذا وضع الله الكرسي، وجمع الأولين والآخرين، وتكلمت الأيدي والأرجل بما كانوا يكسبون، فسوف تعلم أمري وأمرك عنده غداً، فقال رسول الله ﷺ: «صدقت ثم صدقت، كيف يُقَدِّسُ الله قوماً لا يؤخذ لضعيفهم من شديدهم».

وقد تقدم تخريجه مفصلاً في الطريق الأولى، وبه يرتقي إلى الحسن لغيره.

٣٣٢٠ ـ [١] وقال أبو بكر: حدثنا وكيع، ثنا داود بن أبي عبد الله عن ابن جُدْعان، عن جدته، عن أم سلمة رضي الله عنها، قالت: إن النبي ﷺ بَعث وصيفة له فأبطأت عليه، فقال[١] ﷺ: «لولا مخافة القِصاص، لأوجعتكِ بهذا السواك».

[٢] وقال أبو يعلى: حدثنا [أبو بكر بن أبي][٢]، ثنا وكيع به.

.....

(١) في نسخة (و) و (س): «قال».

(٢) في جميع النسخ: الحسن بن حماد، والتصويب من مسند أبي يعلى.

٣٣٢٠ ـ [١] الحكم عليه:

الحديث بهذا الإسناد ضعيف، فيه ثلاث علل:

١ ـ داود بن أبي عبد الله، وهو مقبول.

٢ ـ عبد الرحمن بن محمد بن جُدْعان، وهو مستور.

٣ ـ جدة ابن جُدْعان، وهي لا تعرف.

وذكره المنذري في الترغيب (٣/ ٢١٧)، ثم قال: رواه أحمد بأسانيد، أحدها جيد.

وذكره الهيثمي في المجمع (١٠/ ٣٥٣)، ثم قال: روى هذا كله أبو يعلى، والطبراني بنحوه . . . وإسناده جيد.

وقال العراقي: أخرجه أبو يعلى من حديث أم سلمة بسند ضعيف. (المغني مع الإحياء ٣/ ١٧٣).

تخريجه:

أخرجه عن أبي بكر: ابن سعد في الطبقات (١/ ٢٨٩)، وأبو يعلى (١٢/ ٣٢٩)، ومن طريقه الطبراني في الكبير (٢٣/ ٣٧٦).

ولفظ ابن سعد: عن أم سلمة أن النبي ﷺ أرسل وصيفة له فأبطأت، فقال: «لولا القِصاص، لأوجعتكِ بهذا السواك».

. . . . . .

وقد ذكر الحافظ هنا طريق أبـي يعلى، وهي الطريق الثانية.

وأخرجه الطبراني أيضاً من طريق سهل، وعثمان، وأبو نُعيم في الحلية (٨/ ٣٧٨) من طريق أحمد بن عمر، والخطيب في تاريخ بغداد (٢/ ١٤٠) من طريق سفيان الثوري، أربعتهم: عن وكيع به، بلفظه عند الخطيب، وبلفظ قريب عند الطبراني، وأبـي نُعيم.

قـال أبـو نُعيـم: داود هـو أخـو شقيـق بـن أبـي عبـد الله، وابـن جُـدْعـان [هو] عبد الرحمن بن محمد بن زيد بن جُدْعان، تفرد به عنه داود.

وأخرجه أبو يعلى كما في المطالب قال: حدثنا سفيان بن وكيع، ثنا أبـي به، بمعناه مطولاً، وهو الطريق القادم.

وأخرجه البخاري في الأدب المفرد (ص ٤٩) من طريق أبـي أسامة قال: حدثني داود بن أبـي عبد الله به، بنحوه.

ويشهد له ما رُوي عن عمار بن ياسر، وأبـي هريرة، وعائشة رضي الله عنهم، كما يلي:

١ ـ **حديث عمار بن ياسر**: أخرجه البزار كما في الكشف (٤/ ١٦٣) من طريق حبيب بن أبـي ثابت، عن ميمون بن أبـي شَبيب، عن عمار بن ياسر قال: قال رسول الله ﷺ: «ما من رجل يضرب عبداً له، إلا أقيد منه يوم القيامة».

وذكره الهيثمي في المجمع (١٠/ ٣٥٣)، ثم قال: رواه البَزَّار، ورجاله ثقات.

قلت: سنـده ضعيـف؛ لعنعنـة حَبيـب (انظـر طبقـات المـدلسيـن ص ٣٧)، وميمون بن أبـي شَبيب لعله لم يلق عمار بن ياسر. (انظر التهذيب ١٠/ ٣٤٧).

وأخرجه البخاري في الأدب المفرد (ص ٤٨)، من هذه الطريق، لكن موقوفاً على عمار بن ياسر.

٢ ـ **حديث أبـي هريرة**: أخرجه البخاري في الأدب المفرد (ص ٤٩) واللفظ له، والبَزَّار: كما في الكشف (٤/ ١٦٤) من طريق قَتَادة عن زُرَارَة، عن أبـي هريرة

. . . . . .

قال: قال رسول الله ﷺ: «من ضَرَبَ ضَرْباً ظُلْماً، اقتُصَّ منه يوم القيامة».

كما أخرجاه من طريق قَتَادة عن عبد الله بن شَقيق، عن أبـي هريرة به.

ووافقه الهيثمي في المجمع (١٠/ ٣٥٣).

قلت: بل هو ضعيف لعنعنة قتادة (انظر: طبقات المدلسين ص ٤٣).

٣ ـ **حديث عائشة**: أخرجه أحمد (٦/ ٢٨٠)، والترمذي (٥/ ٣٠٠) واللفظ له، من طريق عُروة عن عائشة، أن رجلاً قعد بين يدي النبـي ﷺ فقال: يا رسول الله، إن لي مملوكين يكذبونني، ويخونونني، ويعصونني، وأشتمهم، وأضربهم، فكيف أنا منهم؟، قال: «يُحْسَبُ ما خانوك، وعصوك، وكذبوك، وعقابك إياهم، فإن كان عقابك إياهم بقدر ذنوبهم، كان كفافاً، لا لك ولا عليك، وإن كان عقابك إياهم دون ذنوبهم، كان فضلاً لك، وإن كان عقابك إياهم فوق ذنوبهم، اقتص لهم منك الفضل. . .».

قال الترمذي: هذا حديث غريب لا نعرفه إلا من حديث عبد الرحمن بن غَزْوان، وقد رَوى ابن حنبل عن عبد الرحمن بن غَزْوان هذا الحديث.

وذكره المنذري في الترغيب (٣/ ٢١٦)، ثم قال: رواه أحمد، والترمذي. . . وعبد الرحمن هذا ثقة احتج به البخاري، وبقية رجال أحمد احتج بهم البخاري ومسلم، والله أعلم.

قلت: وبهذه الشواهد يرتقي لفظ الباب إلى الحسن لغيره.

٣٣٢٠ ـ [٣] حدثنا[١] سفيان بن وكيع، ثنا أبـي، ثنا داود بن أبـي عبد الله عن [عبد الرحمن بن محمد][٢] بن جُدْعان القرشي، عن جدته، عن أم سلمة رضي الله عنه، قالت: كان[٣] رسول الله ﷺ في بيتي، وكان بيده سواك، فدعا بوصيف له ـ أو لها ـ حتى استبانت[٤] في وجهه ﷺ الغضب، فخرجت أم سلمة رضي الله عنها، إلى الجيران فوجدت االوصيفة وهي تلعب بينهم، فقالت: ألا أراك تلعبين بهذه [البَهْمَة][٥] ورسوله ﷺ يدعوكِ؟ قالت[٦]: لا والذي بَعثك بالحق ما سمعتكِ، فذكره.

.....

(١) هذا الحديث كسابقه من مسند أبـي يعلى رحمه الله.

(٢) في جميع النسخ: «محمد بن عبد الرحمن»، والتصويب من كتب الرجال، ومصادر التخريج.

(٣) في نسخة (و): «إن».

(٤) في نسخة (و): «استنانت».

(٥) ما بين المعقوفتين غير واضح في الأصل، والمثبت من باقي النسخ.

(٦) في نسخة (س): «فقالت».

الحكم عليه:

تقدم في الطريق السابق برقم (١)، ويُضاف في الحكم على هذه الطريق ضعف سفيان بن وكيع.

٣٥ ـ كتاب الأذكار والدعوات

١ ـ باب الصلاة على النبي ﷺ

٣٣٢١ ـ قال إسحاق: حدثنا النَّضْر بن شُميل، أنا أبو قُرَّة هو الأسدي، عن سعيد بن المسيب، عن عمر بن الخطاب رضي الله عنه قال: «ذكر لي أن الدعاء يكون بين السماء والأرض، لا يصعد منه شيء، حتى يُصَلَّى على النبي ﷺ».

٣٣٢١ ـ الحكم عليه:

الأثر بهذا الإسناد ضعيف، فيه أبو قُرَّة الأسدي، وهو مجهول.

وهو موقوف في حكم المرفوع، لأن لفظه لا يدرك بنظر، قال السخاوي في القول البديع (ص ٣٢١) بعد أن ذكره: والظاهر أن حكمه حكم المرفوع، لأن مثل هذا لا يقال من قبل الراوي، كما صرح به جماعة من أئمة أهل الحديث والأصول.

وذكره البوصيري في الإتحاف ـ خ ـ (٣/ ١٥ أ) مختصر، ثم قال: رواه إسحاق بن راهويه موقوفاً بسند الصحيح، إلا أبا قُرَّة الأسدي، فإني لم أر من تكلم فيه بعدالة ولا جرح، لكن أخرج ابن خزيمة حديثه في صحيحه، وقال: لا أعرفه بعدالة ولا جرح.

وقال الشيخ الألباني: ضعيف موقوف (الإرواء ٢/ ١٧٧).

. . . . . .

تخـريـجـه:

ذكره السخاوي في القول البديع (ص ٣٢٠)، ثم قال: رواه إسحاق بن راهويه.

وأخرجه من طريق المصنِّف الإسماعيلي في مسند عمر كما في جلاء الأفهام لابن القيم (ص ٢٨)، وابن بَشْكَوال: كما في القول البديع للسخاوي (ص ٣٢١).

قال الإسماعيلي: سواء.

قال ابن القيم: يريد به أن حديث الصلاة. . . يحتمل الرفع ويحتمل الوقف على السواء.

وقال السخاوي: في سنده من لا يعرف، وقد أخرجه الواحدي، ومن طريقه عبد القادر الرهاوي في الأربعين، وفي سنده من لا يعرف أيضاً.

وأخرجه الترمذي (٢/ ٣٥٦) قال: حدثنا أبو داود سليمان بن سَلْم المصاحفي البلخي، أخبرنا النَّضْر بن شُميل، به، بلفظ قريب.

وأخرجه أبو الليث السمرقندي في تنبيه الغافلين (ص ٢٥٥) قال: حدثنا محمد بن فُضيل بإسناده عن سعيد بن المسيب به، بلفظ قريب.

وتُوبع أبو قُرَّة الأسدي على رواية هذا الأثر كما في تفسير ابن كثير (٣/ ٥٢١)، فرواه أيوب بن موسى عن سعيد بن المسيب، عن عمر بن الخطاب.

وأيوب هذا، ذكره الذهبي في المغني (١/ ٩٨) فقال: أيوب بن موسى، أو موسى بن أيوب، عن بعض التابعين مجهول.

وأخرجه إسماعيل القاضي في فضل الصلاة (ص ٦٦)، من طريق عَمرو بن مسافر، حدثني شيخ من أهلي قال: سمعت سعيد بن المسيب يقول: «ما من دعوة لا يُصَلَّى على النبي ﷺ قبلها، إلاَّ كانت معلقة بين السماء والأرض».

وسنده مع أنه مقطوع ضعيف، من أجل الشيخ الذي لم يسمّ، ولوجود عَمرو بن مسافر. (انظر الميزان ٣/ ٢٢٣ وفيه عمر بن مساور).

ورُوي عن عمر بن الخطاب رضي الله عنه مرفوعاً، قال ابن القيم في جلاء

. . . . . .

الأفهام (ص ٢٧) بعد أن ساق رواية الترمذي المذكورة قريباً: هكذا رواه موقوفاً. . . وقد رُوي حديث الصلاة على النبي ﷺ من حديث معاذ بن الحارث، عن أبي قُرَّة مرفوعاً لكنه لا يثبت، والموقوف أشبه، والله أعلم.

وقال ابن القيم أيضاً (ص ٦٠): وقد رُوي مرفوعاً، والموقوف أصح.

قلت: رواية الرفع هذه أخرجها رُزين بن معاوية في كتابه كما في تفسير ابن كثير (٣/ ٥٢٢) بلفظ: «الدعاء موقوف بين السماء والأرض، لا يصعد، حتى يُصَلَّى عليّ، فلا تجعلوني كغمر الراكب، صلوا عليّ أول الدعاء وآخره وأوسطه».

وهذه الزيادة وهي قوله: «فلا تجعلوني. . .» إنما تُروى عن جابر بن عبد الله، وقد ذكرها الحافظ هنا في المطالب، وهي الحديث القادم برقم (٣٣٢٤).

ويشهد له مايلي:

١ ـ **أثر علي رضي الله عنه**: أخرجه الطبراني في الأوسط (١/ ٤٠٨) واللفظ له، والبيهقي في الشعب (٢/ ٢١٦)، من طريق أبي إسحاق عن الحارث، وعاصم بن ضَمْرة، عن علي قال: «كل دعاء محجوب حتى يُصَلَّى على محمد، وآل محمد ﷺ».

قال الطبراني: لم يرو هذا الحديث عن إسحاق، إلاَّ عبد الكريم الخزاز.

وقال البيهقي: هكذا وجدته موقوفاً.

وأخرجه أبو أحمد الحاكم في شعار أصحاب الحديث (ص ١٣٧)، والشجري في الأمالي (١/ ٢٢٢، ٢٣٥)، من طريق الحارث عن علي: فذكره بنحوه.

وذكره المحاسبي في التوبة (ص ٧٩)، ثم قال: أخرجه الطبراني، ورواته ثقات.

وذكره المنذري في الترغيب (٢/ ٥٠٥)، ثم قال: رواه الطبراني في الأوسط موقوفاً، ورواته ثقات، ورفعه بعضهم، والموقوف أصح.

وذكره الهيثمي في المجمع (١٠/ ١٦٠)، ثم قال: رواه الطبراني في الأوسط، ورجاله ثقات.

. . . . . .

قلت: بل فيه الحارث الأعور، وعاصم بن ضَمْرة، وفيهما كلام كثير (انظر الميزان ١/ ٤٣٥، ٢/ ٣٥٢)، فلأجلهما هذا الأثر بهذا الإسناد ضعيف.

ورُوي عنه مرفوعاً، أخرجه البيهقي في الشعب (٢/ ٢١٦)، واللفظ له، والأصبهاني في الترغيب (٢/ ٦٨٥)، وبيبي في جزئها (ص ٤٥)، من طريق أبي إسحاق عن الحارث، عن علي قال: قال رسول الله ﷺ: «الدعاء محجوب عن الله حتى يُصَلَّى على محمد، وعلى آل محمد».

وذكره السيوطي في الخصائص الكبرى (٢/ ٢٦٠)، ونسبه للأصبهاني.

وقال ابن القيم في جلاء الأفهام (ص ١١): ولكن للحديث ثلاث علل:

إحداها: أنه من رواية الحارث الأعور عن علي بن أبي طالب.

العلة الثانية: أن شعبة قال: لم يسمع أبو إسحاق السَّبيعي من الحارث إلاَّ أربعة أحاديث، فعدها، ولم يذكر هذا منها، وقاله العجلي أيضاً.

العلة الثالثة: أن الثابت عن أبي إسحاق وقفه على علي رضي الله عنه.

٢ ـ **حديث معاذ بن جبل رضي الله عنه**: أخرجه ابن حبان في المجروحين (١/ ١١٣)، ومن طريقه ابن الجوزي في العلل المتناهية (٢/ ٣٥٨)، من طريق إبراهيم بن إسحاق الواسطي عن ثور بن يزيد، عن خالد بن مَعْدان، عن معاذ بن جبل قال: قال رسول الله ﷺ: «الدعاء محجوب حتى يُصَلَّى على النبي ﷺ».

قال ابن الجوزي: هذا حديث لا يصح، قال ابن حبان: إبراهيم الواسطي يَروي عن ثور بما لا يتابع عليه، وعن غيره من الثقات، لا يجوز الاحتجاج به بحال، وإنما هذا معروف من كلام عمر بن الخطاب رضي الله عنه، ذكره الترمذي.

٣ ـ **حديث أنس رضي الله عنه مرفوعاً**: أخرجه الديلمي في مسند الفردوس كما في القول البديع (ص ٣٢٠) بلفظ: «كل دعاء محجوب حتى يُصَلَّى على النبي ﷺ».

وذكره الشوكاني في تحفة الذاكرين (ص ٣١)، ثم قال: وفي إسناده محمد بن

. . . . . .

عبد العزيز الدينوري، قال الذهبي في الضعفاء: منكر الحديث.

وأشار إلى هذه الرواية البيهقي في الشعب (٢/ ٢١٦)، فقال: ورويناه من وجه آخر عن مالك بن دينار، عن أنس بن مالك، مرفوعاً.

٤ ـ **حديث عبد الله بن بُسْر رضي الله عنه مرفوعاً**: أخرجه الذهبي في السير (١٧/ ١١٤)، بلفظ: «الدعاء كله محجوب حتى يكون أوله ثناء على الله، وصلاة على النبي ﷺ ثم يدعوه، فيستجاب الدعاء، به».

قال الذهبي: إسناده مظلم.

وذكره ابن القيم في جلاء الأفهام (ص ٢١١)، عن النسائي.

وقال السخاوي في القول البديع (ص ٣٢٠): رواه النسائي، وأبو القاسم بن بَشْكَوال من طريقه.

٥ ـ **حديث فَضَالة بن عُبيد، رضي الله عنه**: أخرجه أحمد (٦/ ١٨)، وأبو داود (٢/ ٧٧)، والترمذي (٥/ ٤٨٢)، والنسائي (٣/ ٤٤)، والطبراني في الكبير (١٨/ ٣٠٨)، والحاكم (١٠/ ٢٣٠).

ولفظ أبي داود: أن النبي ﷺ سمع رجلاً يدعو في صلاته، لم يمجد الله تعالى ولم يُصَلِّ على النبي ﷺ، فقال رسول الله ﷺ: «عَجَّلَ هذا»، ثم دعاه فقال له أو لغيره: «إذا صلَّى أحدكم، فليبدأ بتحميد ربه عزّ وجل والثناء عليه، ثم يُصَلِّي على النبي ﷺ، ثم يدعو بعد بما شاء».

قال الترمذي: حسن صحيح.

وقال الحاكم: صحيح على شرط مسلم ولم يخرجاه، ووافقه الذهبي في التلخيص.

٦ ـ **أثر ابن مسعود رضي الله عنه**: أخرجه معمر في الجامع (١٠/ ٤٤١)، ومن طريقه الطبراني في الكبير (٩/ ١٧٠).

ولفظه: «إذا أراد أحدكم أن يسأل، فليبدأ بالمدحة والثناء على الله بما هو أهله،

. . . . . .

ثم ليُصَلِّ على النبـي ﷺ، ثم ليسأل بعد، فإنه أجدر أن ينجح».

وذكره الهيثمي في المجمع (١٠/ ١٥٥)، ثم قال: رواه الطبراني، ورجاله رجال الصحيح، إلاَّ أن أبا عُبيدة لم يسمع من أبيه.

وقال الهيثمي أيضاً (١٠/ ١٦٠): وهو حديث جيد.

وبهذه الشواهد يرتقي طريق الباب إلى مرتبة الحسن لغيره، والله الموفق.

٣٣٢٢ ـ [١] أخبرنا[١] النَّضْر بن شُميل، ثنا حماد هو ابن سلمة، أنا معبد، أخبرني فلان في مسجد دمشق عن عوف بن مالك قال: إن أبا ذر رضي الله عنه جلس إلى رسول الله ﷺ أو جلس رسول الله ﷺ إليه، فقال: «يا أبا ذر أصلَّيت الضحى؟» فذكر الحديث، وفيه: «إن أضل الناس من ذُكرت عنده فلم يُصَلِّ علي» ﷺ.

.....

(١) القائل هو: إسحاق بن راهويه رحمه الله في مسنده.

٣٣٢٢ ـ [١] الحكم عليه:

أتوقف في الحكم على هذا الحديث بهذا الإسناد، من أجل الرجل الذي لم يسمّ.

وذكره البوصيري في الإتحاف ـ خ ـ (٣/ ٢١/ ب) مختصر، ثم قال: رواه إسحاق بن راهويه، والحارث بن أبي أسامة بسند فيه راو لم يسمّ، وابن حبان في صحيحه مطولاً، وغيرهم.

وقال السخاوي في القول البديع (ص ٢١٩): الحديث غريب، ورجاله رجال الصحيح، لكن فيهم رجل مبهم لا أعرفه.

تخريجه:

ذكره الحافظ في تخريج أحاديث الكشاف (ص ١٣٧)، ونسبه لإسحاق، وأبي يعلى.

وقال السخاوي في القول البديع (ص ٢١٩): أخرجه إسحاق، والحارث في مسنديهما، وأبو جعفر بن البَخْتَري في الرابع عشر من حديثه.

وأخرجه الحارث في مسنده وهي الطريق القادم برقم (٢)، قال: حدثنا عُبيد الله بن محمد، ثنا حماد به، ولفظ: «إن أبخل الناس من ذُكرت عنده فلم يُصَلِّ عليّ ﷺ».

وأخرجه الحارث أيضاً كما في بغية الباحث (ص ٨٠)، قال: حدثنا يونس بن

. . . . . .

محمد، ثنا حماد، به، فذكره في آخر لفظ طويل.

وأخرجه إسماعيل القاضي في فضل الصلاة (ص ٤٣) قال: حدثنا حجاج بن المِنْهال قال: ثنا حماد بن سلمة، به، بلفظه: «إن أبخل الناس من ذُكرت عنده فلم يُصَلِّ علي ﷺ».

وأخرجه ابن أبي عمر العَدَنِي كما في المطالب برقم (٣٤٤١)، قال: حدثنا هشام بن سليمان، ثنا أبو رافع عن يزيد بن رُومان، عمَّن أخبره، عن أبي ذر قال: فذكره بلفظ طويل، وفي آخره: فقال رسول الله ﷺ: «ألا أنبئكم بأبخل الناس؟»، قلت: بلى يا رسول الله، قال ﷺ: «من ذُكرت عنده فلم يُصَلِّ علي ﷺ».

وسنده ضعيف، هشام بن سليمان هو ابن عكرمة المخزومي، قال الحافظ: مقبول، وأبو رافع هو إسماعيل بن رافع، قال الحافظ: ضعيف الحفظ (التقريب ص ٥٧٢، ١٠٧)، وفيه أيضاً إبهام شيخ يزيد بن رُومان.

وأخرجه ابن أبي عاصم في كتاب الصلاة كما في جلاء الأفهام (ص ٥٢)، من طريق عثمان بن أبي العاتكة، عن علي بن يزيد، عن القاسم، عن أبي أمامة، عن أبي ذر رضي الله عنه قال: خرجت ذات يوم فأتيت رسول الله ﷺ قال: «ألا أخبركم بأبخل الناس؟» قالوا: بلى يا رسول الله، قال: «من ذُكرت عنده فلم يصلِّ علي، فذلك أبخل الناس».

وسنده ضعيف، عثمان بن أبي العاتكة ضعيف في روايته عن شيخه علي بن يزيد، وهو الألهاني، وهو ضعيف أيضاً (انظر التقريب ص ٣٨٤، ٤٠٦). وفيه القاسم وهو ابن عبد الرحمن الدمشقي، ذكره الذهبي في المغني (٢/ ٥١٩) وقال: قال أحمد بن حنبل: روى عنه علي بن يزيد أعاجيب، وما أراها إلاَّ من قبل القاسم.

ويشهد له ما رُوي عن علي، وأنس، وجابر، وأبي هريرة رضي الله عنهم كما يلي:

١ ــ **حديث علي**: أخرجه النسائي في عمل اليوم والليلة (ص ١٦٣)، واللفظ

. . . . . .

له، وفي فضائل القرآن (ص ١٢٣)، وإسماعيل القاضي في فضل الصلاة (ص ٣٩)، والدولابي في الذرية الطاهرة (ص ٨٨)، وابن عَدي (٣/ ٣٥)، والحاكم (١/ ٥٤٩)، وعنه البيهقي في الدعوات (ص ١١٤)، وأخرجه أبو نُعيم في معرفة الصحابة ـ خ ـ (١/ ١٤٧ أ)، والأصبهاني في الترغيب (١/ ٢٤٠)، جميعهم من طريق سليمان ابن بلال، وأخرجه إسماعيل القاضي في فضل الصلاة (ص ٤٢)، من طريق إسماعيل بن جعفر، وعبد الله بن جعفر فرقهما، ثلاثتهم: عن عُمارة بن غَزِيَّة قال: سمعت عبد الله بن علي بن حسين يحدث، عن أبيه، عن جده قال: قال رسول الله ﷺ: «إن البخيل من ذُكرت عنده ولم يصلِّ عليّ».

قال الحاكم: هذا حديث صحيح الإسناد ولم يخرجاه. اهـ. ووافقه الذهبي في التلخيص.

قلت: فيه عبد الله بن علي بن حسين، قال الحافظ: مقبول (التقريب ص ٣١٤).

وقد اختلف عليه في إسناده من رواية عُمارة بن غَزِيَّة عنه، فبعضهم وصله، وبعضهم أرسله، والأكثر الوصل، وهو الصواب إن شاء الله تعالى (انظر علل الدارقطني ٣/ ١٠١)، وممن أرسله: أحمد (١/ ٢٠١)، والنسائي في عمل اليوم والليلة (ص ١٦٣)، وابن حبان كما في الإحسان (٢/ ١٣٢)، والبيهقي في الشعب (٢/ ٢١٣).

٢ ـ حديث أنس: أخرجه أبو يعلى (٦/ ٣٥٤)، ومن طريقه الضياء في المختارة (٤/ ٣٩٥)، من طريق يوسف عن أبي إسحاق، عن بُريد بن أبي مريم، عن أنس بن مالك، قال رسول الله ﷺ: «من ذكرني فليصلِّ عليّ، ومن صلَّى عليّ صلاة واحدة، صلَّى الله عليه عشراً».

وأخرجه أبو يعلى أيضاً (٧/ ٧٥)، وعنه ابن السُّنِّي في عمل اليوم والليلة (ص ١٣٥)، وأخرجه الدولابي في الكنى (١/ ١٤٦)، والطبراني في الأوسط

. . . . . .

(٣/ ٣٧١)، وأبو نُعيم في الحلية (٤/ ٣٤٧)، والذهبي في السير (٧/ ٣٨٣)، من طريق إبراهيم بن طَهْمان، وأخرجه النسائي في عمل اليوم والليلة (ص ١٦٥)، وأبو نُعيم في أخبار أصبهان (٢/ ٣) من طريق المغيرة أبي سلمة السراج، كلاهما: عن أبي إسحاق، عن أنس، مرفوعاً بلفظ قريب.

قال الطبراني: لم يرو هذا الحديث عن أبي إسحاق إلاَّ إبراهيم.

قلت: ورواه المغيرة عنه، كما في رواية النسائي، وأبي نُعيم في أخبار أصبهان.

وذكره الهيثمي في المجمع (١٠/ ١٦٣)، ثم قال: رواه الطبراني في الأوسط، ورجاله رجال الصحيح.

وقال الدارقطني في العلل ـ خ ـ (٤/ ٢٣ أ): اختلف فيه على أبي إسحاق، فرواه إبراهيم بن طَهْمان، والمغيرة بن مسلم، عن أبي إسحاق، عن أنس، وخالفهما يوسف بن إسحاق بن أبي إسحاق، فرواه عن أبي إسحاق، عن بُريد بن أبي مريم، عن أنس، وهو الصواب. اهـ.

ورُوي عن أنس مرفوعاً بلفظ آخر، أخرجه ابن أبي شيبة في المسند، وفي آخره: «ورغم أنف من ذُكرت عنده فلم يصلِّ عليك، قال: قلت: آمين».

وسنده ضعيف، وقد ذكره الحافظ هنا في المطالب، وهو الحديث القادم برقم (٣٣٢٨).

٣ ـ **حديث جابر**: أخرجه ابن السُّنِّي في عمل اليوم والليلة (ص ١٣٦)، من طريق الفضل بن مُبَشِّر قال: سمعت جابر بن عبد الله رضي الله عنهما يقول: قال رسول الله ﷺ: «من ذُكرت عنده فلم يصلِّ عليّ، فقد شقي».

وسنده ضعيف، فيه الفضل بن مُبَشِّر، قال الحافظ: فيه لين. (التقريب ص ٤٤٧).

وذكره السخاوي في القول البديع (ص ٢١٣)، ثم قال: أخرجه ابن السُّنِّي بسند

. . . . . .

ضعيف، وهو عند الطبري بلفظ: «شقي عبد ذُكرت عنده فلم يصلِّ عليّ».

٤ ـ **حديث أبي هريرة مرفوعاً**: أخرجه أبو يعلى (١٠/٣٢٨)، وفي آخره: «ومن ذُكرت عنده فلم يصلِّ عليك فمات فدخل النار فأبعده الله، قال: آمين، فقلت: آمين.

وسنده حسن، وقد ذكره الحافظ هنا في المطالب، وهو الحديث القادم برقم (٣٣٢٩).

٣٣٢٢ ـ [٢] وقال الحارث: حدثنا عُبيد الله بن محمد بن عائشة، ثنا حماد، عن ابن[١] هلال العَنَزي[٢]، حدثني رجل، فذكره.

.....

(١) في نسخة (و) و (س): «أبي».

(٢) زاد في نسخة (و) و (س): «قال».

٣٣٢٢ ـ [٢] الحكم عليه:

تقدم في الطريق الماضية برقم (١).

تخريجه:

هو في مسند الحارث كما في بغية الباحث (ص ١٢٧٣).

ولفظه: عن عوف بن مالك الأشجعي، أن رسول الله ﷺ قعد إلى أبي ذر أو قعد أبو ذر إليه، قال: في حديث أطاله، وقال رسول الله ﷺ: «إن أبخل الناس من ذُكرت عنده فلم يُصَلِّ عليّ» ﷺ.

قلت: ولم يذكر نص الحديث تاماً لأنه سبق أن ذكره بتمامه بغية الباحث (ص ٨٠) ولفظه: عن أبي ذر أنه قعد إلى النبي ﷺ أو قعد إليه النبي ﷺ فقال: «أصلَّيت الضحى؟»، قلت: لا، قال: «قم فأذن، وصلِّ ركعتين»، قال: فقمت وصلَّيت ركعتين، ثم جئت، قال: «يا أبا ذر تعوذ بالله من شر شياطين الجن والإنس»، قلت: يا رسول الله، وهل للإنس من شياطين؟ قال: نعم، ثم قال: «أخبرك بكنز من كنوز الجنة؟» قلت: نعم يا رسول الله، فما هو؟ قال: «لا حول ولا قوة إلاَّ بالله»، فقلت: يا رسول الله، فما الصلاة؟، قال: «خير موضوع، من شاء استقل، ومن شاء استكثر»، قلت: فما الصوم؟ قال: «فرض مجزٍ»، قلت: فما الصدقة؟ قال: «أضعاف مضاعفة، وعند الله المزيد»، قلت: أي الصدقة أفضل؟ قال: «جهد المقل، وسر إلى فقير»، قلت: فأي آي أنزل عليك أعظم؟ قال: «الله لا إلـه إلاَّ هو الحي القيوم»، قلت: كم المرسلين؟ قال: «ثلاث مائة وخمسة عشر جماً غفيراً»، قلت: أرأيت آدم كان نبياً مكلماً؟» قال: «نعم، كان نبياً مُكلَّماً»، قال: ثم قال: «إن أبخل الناس لمن ذُكرت عنده فلم يصلِّ عليّ».

وقد تقدم تخريجه في الطريق الماضية برقم (١)، والله الموفق، لا إلـه غيره.

٣٣٢٣ ـ [١] وقال إسحاق: قلت لأبي أسامة: أحدثكم [سعيد بن سعيد][(١)] أبو الصَّبَّاح، ثنا سعيد بن عُمير بن عقبة[(٢)]، عن عمه أبي بُردة بن نِيار رضي الله عنه عن رسول الله ﷺ قال: «ما من عبد يُصَلِّ عليّ صلاة صادقاً من قبل نفسه، إلاَّ كتب الله تعالى له بها عشر صلوات، وكتب له بها عشر حسنات، ومحا عنه بها[(٣)] عشر سيئات، ورفع له بها عشر درجات؟». فأقر به أبو أسامة، وقال: نعم.

.....

(١) في جميع النسخ: «سعيد بن أبي سعيد»، والمثبت من كتب الرجال، ومصادر التخريج.

(٢) في نسخة (س): «ثنا سعيد بن عُمير، عن عقبة».

(٣) قوله «بها»: ساقط من نسخة (و).

٣٣٢٣ ـ [١] الحكم عليه:

هذا الإسناد ضعيف، لوجود سعيد بن سعيد، وشيخه سعيد بن عُمير، وهما مقبولان، وللاضطراب في سنده، فمرة يُروى عن سعيد بن عُمير، عن عمه، ومرة عن سعيد بن عُمير، عن أبيه.

وذكره الهيثمي في المجمع (١٠/ ١٦١)، ثم قال: رواه البزار، ورجاله ثقات، ورواه الطبراني.

وذكره البوصيري في الإتحاف ـ خ ـ (٣/ ٢١/ ب) مختصر، ثم قال: رواه إسحاق بن راهويه، والطبراني، والبزار، والنسائي في اليوم والليلة.

وذكره الشيخ الألباني في السلسة الضعيفة (٤/ ٢٩٦) وقال: ضعيف.

تخريجه:

أخرجه البخاري معلقاً في التاريخ الكبير (٣/ ٥٠٢)، والنسائي في عمل اليوم والليلة (ص ١٦٧)، والمِزي في تهذيب الكمال (١١/ ٢٧)، كلاهما من طريق أبي كُريب. وأخرجه ابن أبي عاصم في كتاب الصلاة، كما في جلاء الأفهام (ص ٤٥)، والطبراني في الكبير (٢٢/ ١٩٥) قال: حدثنا عُبيد بن غنام، كلاهما: عن

. . . . . .

أبـي بكر بن أبـي شيبة، وأخرجه البزار كما في الكشف (٤/ ٤٦) قال: حدثنا إبراهيم بن سعيد، والبيهقي في الدعوات (ص ١١٨)، من طريق أبـي يعلى الثوري، خمستهم: عـن أبـي أسامـة، بـه، بنحـوه، وسقـط: سعيـد بـن سعيد. مـن إسنـاد الطبراني.

ولفظ الطبراني: «ما صلَّى عليّ عبد من أمتي صلاة صادقاً بها قلب نفسه، إلاَّ صلَّى الله عليه بها عشر صلوات، وكتب له بها عشر حسنات، ورفع له بها عشر درجات، ومحا عنه بها عشر سيئات».

ورُوي هذا الحديث من طريق سعيد بن سعيد، عن سعيد بن عُمير، عن أبيه، مرفوعاً أخرجه النسائي في عمل اليوم والليلة (ص ١٦٦)، وأبو نُعيم في معرفة الصحابة ـ خ ـ (٢/ ١٥٠/ ب)، وفي الحلية (٨/ ٣٧٣)، والمِزي في تهذيب الكمال (١١/ ٢٧)، ثلاثتهم: من طريق وكيع، وأخرجه ابن قانع كما في جلاء الأفهام (ص ٥٦)، والأصبهاني في الترغيب (٢/ ٦٨٣)، ومن طريقه السُّبْكي في طبقات الشافعية (١/ ١٦٠)، كلاهما من طريق محمد بن ربيعة الكِلابـي، كلاهما: عن سعيد بن سعيد، به، بنحوه.

قال أبو نُعيم في الحلية: لا أعلم أحداً رواه بهذا اللفظ إلاَّ سعيد، عن سعيد.

وقال المِزي: قال أبو قريش: سألت أبا زُرعة عن اختلاف هذين الحديثين؟ فقال: حديث أبـي أسامة أشبه. اهـ. ونقله ابن القيم في جلاء الأفهام (ص ٤٦)، عن أبـي قريش.

وذكر ابن أبـي حاتم في العلل (٢/ ١٦٤) هذين الطريقين، ثم قال: قلت لأبـي: أيهما أصح؟ قال: حديث وكيع أشبه، ولا أعلم لعُمير صحبة.

قلت: أبو أسامة ثقة، وقد خالف وكيعاً كما ترى، وهو ثقة أيضاً، ومن المحتمل أن يكون سعيد بن عُمير قد حدَّث به، عن عمه مرة، وعن أبيه مرة، والله أعلم.

. . . . . .

ويشهد له ما رُوي عن أنس، وعامر بن ربيعة، وأبي هريرة رضي الله عنهم كما يلي:

١ ـ **حديث أنس**: أخرجه النسائي (٣/ ٥٠)، وفي عمل اليوم والليلة (ص ٢٩٦)، ومن طريقه الضياء في المختارة (٤/ ٣٩٦)، من طريق أنس بن مالك قال: قال رسول الله ﷺ: «من صلَّى عليّ صلاة واحدة صلَّى الله عليه عشر صلوات، وحطت عنه عشر خطيئات، ورفعت له عشر درجات».

وسنده صحيح، وقد تقدم تخريجه في شواهد الحديث رقم (٣٣٢٢ [١]) بلفظ: «من ذكرني فليصلِّ عليّ، ومن صلَّى عليَّ صلاة واحدة، صلَّى الله عليه عشراً».

وأخرج أبو بكر بن أبي شيبة في المسند بعضه مع قصة في أوله، بلفظ: إن جبريل عليه الصلاة والسلام أتاني فقال: «من صلَّى عليك واحدة، صلَّى الله عليه عشراً، ورفعه عشر درجات».

وسنده ضعيف، وقد ذكره الحافظ هنا في المطالب، وهو الحديث القادم برقم (٣٣٢٧).

٢ ـ **حديث عامر بن ربيعة**: أخرجه البزار، كما في الكشف (٤/ ٤٦)، من طريق عاصم بن عُبيد الله، عن عبد الله بن عامر بن ربيعة، عن أبيه قال: قال رسول الله ﷺ: «من صلَّى عليّ، من تلقاء نفسه، صلَّى الله بها عليه عشراً».

وذكره الهيثمي في المجمع (١٠/ ١٦١)، ثم قال: رواه البزار، وفيه عاصم بن عُبيد الله، وهو ضعيف.

٣ ـ **حديث أبي هريرة**: أخرجه الإمام مسلم (١/ ٣٠٦)، ولفظه: أن رسول الله ﷺ قال: «من صلَّى عليّ واحدة صلَّى الله عليه عشراً».

وبهذه الشواهد يرتقي حديث الباب إلى الحسن لغيره.

٣٣٢٣ ـ [٢] رواه النسائي في «اليوم والليلة» عن زكريا بن يحيى، عن [أبي كُريب][1]، به.

.....

(١) في جميع النسخ: «إسحاق بن إبراهيم»، والتصويب من كتاب النسائي «عمل اليوم والليلة».

٣٣٢٣ ـ [٢] الحكم عليه:

إسناده ضعيف.

تخريجه:

هو في عمل اليوم والليلة للنسائي (ص ١٦٧) قال: أخبرني زكريا بن يحيى قال: حدثنا أبو كُريب قال: حدثنا أبو أسامة عن سعيد بن سعيد، عن سعيد بن عُمير بن عقبة بن نِيار، عن عمه أبي بُردة بن نِيار قال: قال رسول الله ﷺ: وأحال على لفظ قبله بقوله: فذكره بنحوه.

ولفظه: «من صلَّى عليّ من أمتي صلاة مخلصاً من قلبه، صلَّى الله عليه بها عشر صلوات، ورفعه بها عشر درجات، وكتب له بها عشر حسنات، ومحا عنه عشر سيئات».

وقد تقدم تخريجه مفصلاً، وبه يرتقي إلى الحسن لغيره، والله الموفق.

(١٣٠) وحديث أبـي ذر رضي الله عنه في أول أحاديث الأنبياء عليهم الصلاة والسلام[١].

.....

(١) حديث رقم (٣٤٤١)، وموضع الشاهد منه قول رسول الله ﷺ: «ألا أنبئكم بأبخل الناس؟» قلت: [القائل: أبو ذر]: بلى يا رسول الله، قال ﷺ: «من ذُكرت عنده فلم يُصَلِّ عليّ» ﷺ.

٣٣٢٤ ـ وقال عبد: حدثنا جعفر بن عون، ثنا موسى بن عُبيدة عن إبراهيم بن محمد، عن أبيه قال: قال جابر رضي الله عنه: قال لنا رسول الله ﷺ: «لا تجعلوني كقدح الراكب، إن الراكب[1] إذا علق معاليقه، أخذ قدحه فملأه من الماء، فإن كانت له حاجة في الوضوء توضأ، وإن كانت[2] له حاجة في الشرب شرب، وإلاَّ، أهراق[3] ما فيه اجعلوني في أول الدعاء، وفي وسط الدعاء، وفي آخر الدعاء».

.....

(١) قوله «إن الراكب»: ساقط من نسخة (س).

(٢) في نسخة (س): «وإن كان».

(٣) في نسخة (و) و (س): «هراق» بدون الألف.

٣٣٢٤ ـ الحكم عليه:

بهذا السند ضعيف، لوجود موسى بن عُبيدة، وشيخه إبراهيم بن محمد التيمي، ولانقطاعه، محمد بن إبراهيم لم يثبت له السماع من جابر رضي الله عنه.

وذكره العُقيلي (١/ ٦١) في ترجمة إبراهيم بن محمد، ثم قال: ولا يتابع عليه. اهـ. ووافقه الدارقطني في الضعفاء (ص ٦٠).

وذكره ابن كثير في التفسير (٣/ ٥٢٢)، ثم قال: هذا حديث غريب، وموسى بن عُبيدة ضعيف الحديث.

وذكره الهيثمي في المجمع (١٠/ ١٥٥)، ثم قال: رواه البزار، وفيه موسى بن عُبيدة، وهو ضعيف. اهـ. ووافقه الحافظ في مختصر زوائد البزار (٢/ ٤٣٩).

وذكره البوصيري في الإتحاف ـ خ ـ (٣/ ١٥ أ) مختصر، ثم قال: رواه عبد بن حُميد بسند مداره على موسى بن عُبيدة الرَّبَذي، وهو ضعيف.

تخريجه:

هو في المنتخب من مسند عبد (٣/ ٦٥).

وأخرجه ابن أبي عاصم كما في جلاء الأفهام (ص ٤١)، والبزار كما في

. . . . . .

الكشف (٤/ ٤٥)، كلاهما: من طريق أبـي عاصم، والعُقيلي (١/ ٦١) من طريق عُبيد الله بن موسى، وابن حبان في المجروحين (٢/ ٢٣٦)، والأصبهاني في الترغيب (٢/ ٦٩٢)، كلاهما: من طريق وكيع، والبيهقي في الشعب (٢/ ٢١٦) من طريق زيد ابن الحباب، أربعتهم: عن موسى بن عُبيدة به، بنحوه، وذكر العُقيلي أوله، ثم قال: فذكر الحديث، ولا يتابع عليه.

ورُوي من طريق سفيان الثوري عن موسى بن عُبيدة، عن محمد بن إبراهيم التيمي، عن جابر مرفوعاً بنحوه، أخرجه القُضاعي في مسند الشهاب (٢/ ٨٩).

وسئل الدارقطني في العلل ـ خ ـ (٤/ ٨٤ أ) عن هذا الحديث، فقال: يَرويه موسى بن عُبيدة، واختلف عنه، فرواه الدراوردي، والثوري عن موسى بن عُبيدة، عن محمد بن إبراهيم، عن جابر، وخالفهمْ وكيع، وغيره، فرووه عن موسى بن عُبيدة، عن إبراهيم بن محمد، عن أبيه، عن جابر، والصواب هذا. اهـ.

وأخرجه عبد الرزاق (٢/ ٢١٥)، ومن طريقه الطبراني كما في جلاء الأفهام (ص ٤٢) عن الثوري، عن موسى بن عُبيدة، عن محمد بن إبراهيم التيمي، عن أبيه، عن جابر مرفوعاً بنحوه.

ولعل الصواب حذف قوله «عن أبيه»، لما مرَّ قبل قليل في كلام الدارقطني، أو أن قوله «عن محمد بن إبراهيم التيمي» خطأ، وصوابه: «عن إبراهيم بن محمد التيمي»، فتوافق بذلك هذه الطريق طريق الباب، والله تعالى أعلم بالصواب.

وأخرجه سفيان بن عيينة في جامعه كما في القول البديع للسخاوي (ص ٣١٩) من طريق يعقوب بن زيد بن طلحة، يبلغ به النبـي ﷺ قال: «لا تجعلوني كقدح الراكب، اجعلوني أول دعائكم، وأوسطه، وآخره».

قال السخاوي: وسنده مرسل أو معضل، فإن كان يعقوب أخذه عن غير موسى، تقوَّت به رواية موسى، والعلم عند الله تعالى.

٣٣٢٥ ـ وقال أبو يعلى: حدثنا إسحاق بن أبـي إسرائيل، ثنا [محمد][1] بن مُنيب عن السَّرِي بن يحيـى، عن رجل من طيء ـ وأثنى عليه خيراً ـ قال: «كنت أسأل الله تعالى أن يريني الاسم الذي إذا دُعِيَ به أجاب، فرأيته مكتوباً في الكواكب في السماء: يا بديع السموات والأرض، يا ذا الجلال والإكرام».

.....

(١) في جميع النسخ: «يحيـى»، والتصويب من المقصد العلي، والإتحاف، وكتب التراجم.

٣٣٢٥ ـ الحكم عليه:

هذا إسناد ضعيف، لإبهام الرجل الذي يَروي عنه السَّرِي بن يحيـى.

وذكره المنذري في الترغيب (٢/ ٤٨٦)، ثم قال: رواه أبو يعلى، ورواته ثقات. اهـ. ووافقه الهيثمي في المجمع (١٠/ ١٥٨).

وذكره البوصيري في الإتحاف ـ خ ـ (٣/ ١٥ ب) مختصر، ثم قال: رواه أبو يعلى.

تخـريـجـه:

هو في مسند أبـي يعلى كما في المقصد العلي ـ خ ـ (ق ١٥٥ أ).

وذكره الحافظ في (الفتح ١١/ ٢٢٤)، ونسبه لأبـي يعلى من طريق السَّرِي بن يحيـى به.

ويشهد له ما رُوي عن أنس، وأبـي الدرداء، وأبـي طلحة، وجابر بن عبد الله رضي الله عنهم، كما يلي:

١ ـ **حديث أنس:** أخرجه ابن أبـي شيبة (١٠/ ٢٧٢) واللفظ له، وأحمد (٣/ ١٢٠)، ومن طريقه الضياء في المختارة (٤/ ٣٨٤)، وأخرجه ابن ماجه (٢/ ١٢٦٨) قال: حدثنا علي بن محمد، ثلاثتهم: عن وكيع، عن أبـي خزيمة، عن ابن سيرين، عن أنس بن مالك قال: سمع النبـي ﷺ رجلاً يقول: اللهم إني أسألك بأن لك الحمد لا إلـه إلاَّ أنت وحدك، لا شريك لك، المنان، بديع السموات

. . . . . .

والأرض، ذو الجلال والإكرام. فقال: «لقد سأل الله باسمه الأعظم، الذي إذا سئل به أعطى، وإذا دُعِيَ به أجاب».

وإسناده حسن، فيه أبو خزيمة، هو العَبْدي، قال الحافظ: صدوق (التقريب ص ٦٣٦).

وأخرجه أحمد (٣/١٥٨)، ومن طريقه المقدسي في الترغيب في الدعاء (ص ٥٨)، وأخرجه الحسين المروزي في زوائد زهد ابن المبارك (ص ٤١٣)، ومن طريقه البغوي في شرح السُّنَّة (٥/٣٦)، وأخرجه أبو داود (٢/٧٩)، ومن طريقه البيهقي في الدعوات (ص ١٤٨)، وأخرجه النسائي (٣/٥٢)، والطحاوي في مشكل الآثار (١/٦٢)، والطبراني في الدعاء (٢/٨٣٣)، والحاكم (١/٥٠٣)، وعنه البيهقي في الأسماء والصفات (١/٢٢٥)، وأخرجه البيهقي أيضاً (١/٥٠)، وفي الدعوات (ص ٨١)، جميعهم: من طريق حفص بن عمر بن أخي أنس عن أنس مرفوعاً بنحوه.

قال الحاكم: هذا حديث صحيح على شرط مسلم، ولم يخرجاه، ووافقه الذهبي في التلخيص.

وأخرجه الترمذي (٥/٥١٤) من طريق عاصم الأحول وثابت عن أنس مرفوعاً بنحوه، وقال: هذا حديث غريب من حديث ثابت عن أنس.

وأخرجه الطحاوي في مشكل الآثار (١/٦٢)، والطبراني في الصغير (ص ٣٦٧)، ومن طريقه الضياء في المختارة (٤/٣٥١)، وأخرجه الحاكم (١/٥٠٤) من طريق إبراهيم بن عُبيد بن رِفاعة عن أنس مرفوعاً بنحوه.

قال الطبراني: لم يروه عن إبراهيم بن عُبيد إلاَّ عبد العزيز بن مسلم مولاهم، تفرد به محمد بن إسحاق.

قلت: رواية الحاكم من طريق عايض بن عبد الله الفِهْري عن إبراهيم بن عُبيد، فلم يتفرد به عبد العزيز بن مسلم.

٢ ـ حديث أبي الدرداء: أخرجه الطبراني في مسند الشاميين (١/٣٩) من

. . . . . .

طريق عَمرو بن بكر السَّكْسَكي، ثنا إبراهيم بن أبـي عَبْلة عن بلال بن أبـي الدرداء أو غيره ـ الشك من إبراهيم ـ عن أبـي الدرداء قال: فذكره مرفوعاً بنحو لفظ أنس.

وسنده ضعيف جداً، فيه عَمرو بن بكر السَّكْسَكي، قال الحافظ: متروك. (التقريب ص ٤١٩).

٣ ـ حديث أبـي طلحة: أخرجه الطبراني في الكبير (٥/ ١٠١)، وفي الدعاء (٢/ ٨٣٤) من طريق أبان ابن أبـي عياش أخبرهم عن أنس بن مالك، عن أبـي طلحة: فذكره مرفوعاً بنحو لفظ أنس.

وذكره الهيثمي في المجمع (١٠/ ١٥٦)، ثم قال: رواه الطبراني، وفيه أبان بن أبـي عياش، وهو متروك.

٤ ـ حديث جابر بن عبد الله: أخرجه الخطيب في تاريخ بغداد (٤/ ١١٦)، ومن طريقه ابن الجوزي في العلل المتناهية (٢/ ٣٦٢) من طريق خالد بن يزيد العُمَري أبـي الوليد، حدثنا ابن أبـي ذئب قال: حدثنا محمد بن المُنْكَدِر قال: سمعت جابر بن عبد الله يقول: عرض هذا الدعاء على رسول الله ﷺ فقال: «لو دُعِيَ به على شيء بين المشرق والمغرب في ساعة من يوم الجمعة، لاستجيب لصاحبه»، لا إلـه إلاَّ أنت، يا حنان يا منان، يا بديع السموات والأرض، يا ذا الجلال والإكرام.

قال ابن الجوزي: هذا حديث لا يصح، قال يحيـى، وأبو حاتم الرازي: خالد بن يزيد كذاب.

قلت: وبالشاهد الأول ـ حديث أنس ـ يرتقي لفظ الباب إلى مرتبة الحسن لغيره، والله الموفق.

٣٣٢٦ ـ وقال الحارث: حدثنا عبد العزيز بن أبان عن نُعيم بن ضَمْضَم العامري، ثنا عمران الحِمْيري[١] قال: سمعت عمار بن ياسر رضي الله عنه، يقول: سمعت رسول الله ﷺ يقول: «إن الله تبارك وتعالى أعطاني مَلَكاً من الملائكة يقوم على قبري إذا أنا مِتّ، فلا يُصَلِّي عبد عليّ[٢] صلاة إلاَّ قال: يا محمد، فلان بن فلان يُصَلِّي عليك، يسميه باسمه واسم أبيه، فيُصَلِّي الله عز وجل عليه مكانها عشراً».

.....

(١) في نسخة (و): «عمران الجيري»، وفي بغية الباحث: «عمران بن حِمْيري الجعفري».

(٢) قوله «عبد عليّ»: في نسخة (س): «عليّ عبد».

٣٣٢٦ ـ الحكم عليه:

الحديث بهذا الإسناد ضعيف جداً، لوجود عبد العزيز بن أبان، وفيه نُعيم بن ضَمْضَم وهو ضعيف، وفيه عمران الحِمْيري وهو لا يعرف.

وأخرجه البخاري في التاريخ الكبير (٦/٤١٦) في ترجمة عمران، ثم قال: لا يتابع عليه.

وذكره المنذري في الترغيب (٢/٤٩٩)، ثم نسبه للبزار، وأبي الشيخ، والطبراني في الكبير، ثم قال: رووه كلهم عن نُعيم بن ضَمْضَم، وفيه خلاف عن عمران بن الحِمْيري، ولا يعرف.

وذكره الهيثمي في المجمع (١٠/١٦٢)، ثم نسبه للبزار، والطبراني، وضعَّفه لوجود عمران بن الحِمْيري، ونُعيم بن ضَمْضَم.

وذكره البوصيري في الإتحاف ـ خ ـ (٣/ ٢٢ أ) مختصر، ونسبه للحارث بن أبي أسامة، والبزار، وأبي الشيخ، والطبراني في الكبير، ثم ساق كلام المنذري المذكور آنفاً، ثم قال: عمران هذا ذكره ابن حبان في صحيحه، وقال البخاري: لا يتابع على حديثه.

. . . . . .

تخـريـجـه:

هو في مسند الحارث كما في بغية الباحث (ص ١٢٧٢).

وأخرجه البخاري تعليقاً في التاريخ الكبير (٦/ ٤١٦)، والبزار كما في الكشف (٤/ ٤٧)، وعمر النسفي في القند (ص ٥٥٠)، ثلاثتهم: من طريق أبـي أحمد الزبيري، وأخرجه البزار أيضاً من طريق سفيان بن عيينة، والروياني في المسند، والطبراني في الكبير، كلاهما كما في جلاء الأفهام (ص ٤٧، ٤٦)، وأبو الشيخ في العظمة (٢/ ٧٦٢)، ثلاثتهم: من طريق قبيصة بن عقبة، والعُقيلي (٣/ ٢٤٩) من طريق علي بن القاسم الكندي، والطبراني في الكبير كما في جلاء الأفهام (ص ٤٧) من طريق عبد الرحمن بن صالح الكوفي، والأصبهاني في الترغيب (٢/ ٦٨٣) من طريق إسماعيل بن إبراهيم التيمي، ومن طريقه السُّبْكي في طبقات الشافعية (١/ ١٦٩)، جميعهم: عن نُعيم بن ضَمْضَم به، بنحوه، وقال العُقيلي: «عشرين بكل صلاة»، بدل: «عشرا».

قال البزار: لا نعلمه يُروى عن عمار إلاَّ بهذا الإسناد.

وأخرجه ابن أبـي عاصم في كتابه، وابن الجرَّاح في أماليه، وأبو الحسن بن نصر الطوسي في أحكامه، ثلاثتهم كما في القول البديع للسخاوي (ص ١٦٥، ١٦٦).

قال السخاوي: وفي سند الجميع نُعيم بن ضَمْضَم.

وفي الباب ما رُوي عن أبـي بكر، وأبـي أمامة، وابن عباس، وأيوب، ويزيد الرَّقَاشي، وعبد الله بن مسعود، والحسن بن علي رضي الله عنهم، كما يلي:

١ ـ **حديث أبـي بكر**: أخرجه الديلمي كما في اللآلىء المصنوعة (١/ ٢٨٤) من طريق محمد بن عبد الله بن صالح المروزي، حدثنا بكر بن خداش عن فطر بن خليفة، عن أبـي الطفيل، عن أبـي بكر الصديق قال: قال رسول الله ﷺ: أكثروا الصلاة عليّ، فإن الله وكل بـي مَلَكاً عند قبري، فإذا صلّى عليّ رجل من أمتي، قال

. . . . . .

لي ذلك المَلَك: يا محمد، إن فلان بن فلان صلّى عليك الساعة».

وذكره السخاوي في القول البديع (ص ٢٢٩)، ثم قال: أخرجه الديلمي، وفي سنده ضعف.

قلت: بكر بن خداش هو أبو صالح، ذكره ابن حبان في الثقات (٨/١٤٨)، وقال: ربما خالف. اهـ. ومحمد بن عبد الله بن صالح المروزي لم أجد له ترجمة.

٢ ـ **حديث أبـي أمامة**: أخرجه الطبراني في الكبير (٨/١٥٨) من طريق موسى بن عمير عن مكحول، عن أبـي أمامة قال: قال رسول الله ﷺ: «من صلّى عليّ، صلّى الله عليه عشرا بها مَلَك موكل بها حتى يبلغنيها».

وذكره ابن القيم في جلاء الأفهام (ص ١٦٦)، ثم قال: رواه الطبراني في الكبير من رواية مكحول عنه يعني عن أبـي أمامة وقد قيل إنه لم يسمع منه إنما رآه رؤية، والراوي له عن مكحول: موسى بن عمير، وهو الجَعْدي الضرير، كذَّبه أبو حاتم.

وذكره الهيثمي في المجمع (١٠/١٦٢)، ثم قال: رواه الطبراني، وفيه موسى بن عمير القرشي الأعمى، وهو ضعيف جداً.

٣ ـ **حديث ابن عباس**: أخرجه ابن عَدي (٣/٢٣٨) من طريق أبـي يحيـى عن مجاهد، عن ابن عباس قال: قال رسول الله ﷺ: «إن لله ملائكة سياحين في الأرض، يبلغوني من أمتي: فلان سلَّم عليك ويُصَلِّي عليك، فلان يُصَلِّي عليك وسلَّم عليك».

وأخرجه البيهقي في الشعب (٢/٢١٨) من هذه الطريق موقوفاً على ابن عباس بمعناه، وأبو يحيـى هذا هو القَتَّات، قال الحافظ لين الحديث. (التقريب ص ٦٨٤).

٤ ـ **حديث أيوب**: أخرجه إسماعيل القاضي في فضل الصلاة (ص ٣٦) قال: حدثنا إبراهيم بن الحجاج قال: ثنا وهيب عن أيوب قال: «بلغني والله أعلم أن مَلَكاً موكل بكل من صلّى على النبـي ﷺ حتى يبلغه النبـي ﷺ».

وإسناده صحيح، وهو مرفوع في صورة مقطوع، لأن لفظه لا يدرك بعقل.

٥ ـ **حديث يزيد الرَّقَاشي**: أخرجه ابن أبـي شيبة (٢/٥١٦) قال: حدثنا

. . . . . .

هشيم قال: أنا حُصين عن يزيد الرَّقَاشي: «أن مَلَكاً موكل بمن صلّى على النبـي ﷺ أن يبلغ عنه النبـي ﷺ إن فلاناً من أمتك صلّى عليك».

وإسناده صحيح، وهُشيم وإن كان مدلساً، إلاَّ أنه قد صرح بالتحديث، فأمنَّا تدليسه.

٦ ــ **حديث عبد الله بن مسعود**: أخرجه أحمد (١/ ٣٨٧، ٤٤١)، وإسماعيل القاضي في فضل الصلاة (ص ٣٤)، واللفظ له، والنسائي (٣/ ٤٣)، وأبو يعلى (٩/ ١٣٧)، وعنه ابن حبان كما في الإحسان (٢/ ١٣٤)، وأخرجه الشاشي (٢/ ٢٥٢، ٢٥٣)، والطبراني في الكبير (١٠/ ٢٧٠، ٢٧١)، جميعهم من طريق سفيان، حدثني عبد الله بن السائب عن زاذان، عن عبد الله ــ هو ابن مسعود ــ عن النبـي ﷺ قال: «إن لله في الأرض ملائكة سياحين، يبلغوني من أمتي السلام».

وإسناده صحيح.

٧ ــ **حديث الحسن بن علي**: أخرجه أبو يعلى (١٢/ ١٣١) من طريق عبد الله بن نافع، أخبرني العلاء بن عبد الرحمن قال: سمعت الحسن بن علي بن أبـي طالب قال: قال رسول الله ﷺ: «صلوا في بيوتكم، لا تتخذوها قبوراً، ولا تتخذوا بيتي عيداً، صلُّوا عليَّ وسلِّموا، فإن صلاتكم وسلامكم يبلغني أينما كنتم».

وإسناده ضعيف، فيه عبد الله بن نافع، هو المدني، قال الحافظ: ضعيف. (التقريب ص ٣٢٦).

وأخرجه الطبراني في الكبير (٣/ ٨٢) ومن طريقه الشجري في الأمالي (١/ ١٢٤) من طريق حُميد بن أبـي زينب عن حسن بن حسن بن علي بن أبـي طالب، عن أبيه، أن رسول الله ﷺ قال: «حيثما كنتم فصلوا عليّ، فإن صلاتكم تبلغني».

وذكره المنذري في الترغيب (٢/ ٤٩٨)، ثم قال: رواه الطبراني في الكبير بإسناد حسن.

وذكره الهيثمي في المجمع (١٠/ ١٦٢)، ثم قال: رواه الطبراني في الكبير، والأوسط، وفيه حُميد بن أبـي زينب، ولم أعرفه، وبقية رجاله رجال الصحيح.

٣٣٢٧ ـ وقال أبو بكر: حدثنا الفضل بن دُكين، ثنا سلمة، هو ابن وَرْدان قال: سمعت أنساً رضي الله عنه، يحدث أن رسول الله ﷺ خرج يتبرز فلم يجد رجلاً[1] يتبعه، ففزع عمر رضي الله عنه، فاتبعه بفخَّارة ومِطْهَرة، فوجده ساجداً في مشربة له، فتنحى، فجلس وراءه حتى رفع رسول الله ﷺ رأسه، فقال: «أحسنت يا عمر حيث وجدتني ساجداً فتنحيت عني، إن جبريل عليه الصلاة والسلام أتاني فقال: من صلّى عليك واحدة، صلّى الله عليه عشراً، ورفعه عشر درجات».

.....

(١) في نسخة (س): «أحدا».

٣٣٢٧ ـ الحكم عليه:

بهذا الإسناد ضعيف لضعف سلمة بن وَرْدان.

وذكره الهيثمي في المجمع (١٠/ ١٦١)، ثم قال: رواه البزار، وفيه سلمة بن وَرْدان، وهو ضعيف.

وذكره البوصيري في الإتحاف ـ خ ـ (٣/ ٢١ ب) مختصر، ونسبه لأبي بكر بن أبي شيبة وسكت عنه.

تخريجه:

أخرجه إسماعيل القاضي في فضل الصلاة (ص ٢٣)، والسُّبْكي في طبقات الشافعية (١/ ١٥٧)، كلاهما: من طريق عبد الله بن مسلمة، والبزار كما في الكشف (٤/ ٤٦) من طريق جعفر بن عون، وابن عَدي (٣/ ٣٣٥)، وأبو بكر الإسماعيلي في مسند عمر كما في جلاء الأفهام (ص ٢٧)، كلاهما من طريق أبي ضمرة الليثي، ثلاثتهم: عن سلمة بن وَرْدان به، بلفظ قريب.

ولفظ إسماعيل: خرج النبي ﷺ يتبرز، فلم يجد أحداً يتبعه، فهرع عمر، فاتبعه بمِطْهَرة ـ يعني إداوة ـ فوجده ساجداً في شربة، فتنحى عمر فجلس وراءه حتى

. . . . . .

رفع رأسه، قال: فقال: «أحسنت يا عمر، حين وجدتني ساجداً فتنحيت عني، إن جبريل عليه السلام أتاني فقال: من صلَّى عليك واحدة، صلَّى الله عليه عشرا، ورفعه عشر درجات».

وأخرجه السمعاني في أدب الإملاء (ص ٦٣)، من طريق ابن أبـي فديك عن سلمة بن وَرْدان به، بلفظه، دون القصة.

ورُوي حديث الباب من مسند أنس بن مالك، ومالك بن أوس معاً، ومن مسند عمر، كما يلي:

فأخرجه البخاري في الأدب المفرد (ص ١٤٠)، وأبو بكر الإسماعيلي في مسند عمر كما في جلاء الأفهام (ص ٢٧) من طريق ابن كاسب، وأبو نُعيم في معرفة الصحابة (٢/ ٣٤٧) من طريق محمد بن الحسن بن سماعة الحضرمي، ثلاثتهم: عن أبـي نُعيم: الفضل بن دُكين قال: حدثنا سلمة بن وَرْدان قال: سمعت أنساً، ومالك ابن أوس بن الحَدَثان، أن النبـي ﷺ خرج . . فذكره بلفظ قريب.

وأخرجه إسماعيل القاضي في فضل الصلاة (ص ٢٤)، وأبو بكر الإسماعيلي في مسند عمر: كما في جلاء الأفهام (ص ٢٧)، كلاهما: من طريق أنس بن عياض عن سلمة بن وَرْدان، حدثني مالك بن أوس بن الحَدَثان عن عمر بن الخطاب قال: فذكره بلفظ قريب.

قال ابن القيم في جلاء الأفهام (ص ٢٦) ــ بعد أن ساق طريق الباب من رواية إسماعيل القاضي ــ: وهذا الحديث يحتمل أن يكون في مسند أنس، وأن يكون في مسند عمر، وجعله في مسند عمر أظهر لوجهين: أحدهما، أن سياقه يدل على أن أنساً لم يحضر القصة، وأن الذي حضرها عمر، والثاني أن القاضي إسماعيل قال: ــ فذكر إسناد إسماعيل من طريق سلمة بن وَرْدان، حدثني مالك بن أوس عن عمر ــ ثم قال: فإن قيل: فهذا الحديث الثاني علة الحديث الأول، لأن سلمة بن وَرْدان أخبر أنه سمعه من مالك بن أوس بن الحَدَثان. قيل: ليس بعلة له، فقد سمعه سلمة بن

. . . . . .

ورْدان منهما. اهـ.

وأخرجه الطبراني في الصغير (ص ٣٦١)، ومن طريقه الضياء في المختارة كما في تفسير ابن كثير (٣/٥١٨) من طريق عَمرو بن الربيع بن طارق، حدثنا يحيى بن أيوب، حدثني عُبيد الله بن عمر عن الحكم بن عُتيبة، عن إبراهيم النَّخَعي، عن الأسود بن يزيد، عن عمر بن الخطاب قال: فذكره بلفظ قريب.

قال الطبراني: لم يروه عن عُبيد الله بن عمر إلاَّ يحيى بن أيوب، تفرد به عَمرو بن الربيع.

وذكره الهيثمي في المجمع (٢/٢٨٧)، ثم قال: رواه الطبراني في الأوسط، والصغير، ورجاله رجال الصحيح غير شيخ الطبراني محمد بن عبد الرحيم بن بَحير المصري، ولم أجد من ذكره.

وذكره السخاوي في القول البديع (ص ١٥٩)، ثم قال: وإسناده جيد، بل صححه بعضهم.

قلت: سنده ضعيف، فيه شيخ المصنِّف محمد بن عبد الله بن عبد الرحيم، لم أجد من ترجم له، وباقي رجال الإسناد ثقات سوى يحيى بن أيوب، وهو الغافقي، فإنه حسن الحديث.

ورُوي من طريق أنس بن مالك مرفوعاً بلفظ: «من صلَّى عليّ صلاة واحدة، صلّى الله عليه عشر صلوات، وحُطَّت عنه عشر خطيئات، ورُفعت له عشر درجات».

وسنده صحيح، وقد تقدم ذكره في شواهد الحديث السابق برقم (٣٣٢٣).

ويشهد له ما رُوي عن عبد الرحمن بن عوف، وأبي طلحة رضي الله عنهما، كما يلي:

١ ـ **حديث عبد الرحمن بن عوف**: أخرجه إسماعيل القاضي في فضل الصلاة (ص ٢٦)، وأبو يعلى (٢/١٦٤) واللفظ له من طريق موسى بن عُبيدة، حدثني قيس بن عبد الرحمن بن أبي صعصعة عن سعد بن إبراهيم، عن أبيه، عن جده

. . . . . .

عبد الرحمن قال: كان لا يفارق رسول الله ﷺ منا خمسة أو أربعة من أصحاب النبي ﷺ لما ينوبه من حوائجه بالليل والنهار، قال: فجئته وقد خرج فاتبعته، فدخل حائطاً من حيطان الأسواف، فصلّى فسجد فأطال السجود، وقلت: قبض الله روحه، قال: فرفع رأسه فدعاني، فقال: «مالك؟» فقلت: يا رسول الله، أطلت السجود؟ قلت: قبض الله روح رسوله، لا أراه أبداً. قال: «سجدت شكراً لربي فيما أبلاني في أمتي، من صلّى عليّ صلاة من أمتي، كتب له عشر حسنات، ومُحِيَ عنه عشر سيئات».

وذكره الهيثمي في المجمع (١٠/ ١٦٠)، وضعَّفه لوجود موسى بن عُبيدة.

وأخرجه أبو يعلى (٢/١٥٨) من طريق ابن أبي سندر الأسلمي عن مولى لعبد الرحمن بن عوف قال: قال عبد الرحمن: فذكره بنحوه.

وذكره الهيثمي في المجمع (١٠/ ١٦٠)، ولم يعرف بعض رواته.

وأخرجه أحمد (١/ ١٩١)، وإسماعيل القاضي في فضل الصلاة (ص ٢٥)، وابن شاهين في الترغيب في فضائل الأعمال ـ خ ـ (ق ٢٦١ أ) من طريق عبد الواحد بن محمد بن عبد الرحمن بن عوف عن عبد الرحمن بن عوف قال: فذكره مختصراً.

وذكره الهيثمي في المجمع (٢/ ٢٨٧)، ثم قال: رواه أحمد، ورواته ثقات.

وأخرجه أحمد (١/ ١٩١)، والحاكم (١/ ٢٢٢)، والبيهقي في معرفة السنن (١٤/ ٤٧) من طريق عبد الرحمن بن أبي الحُويرث عن محمد بن جُبير بن مُطْعِم، عن عبد الرحمن بن عوف قال: فذكره باختصار.

قال الحاكم: هذا حديث صحيح على شرط الشيخين ولم يخرجاه، ولا أعلم في سجدة الشكر أصح من هذا الحديث. اهـ. ووافقه الذهبي في التلخيص.

قلت: عبد الرحمن بن أبي الحُويرث هو عبد الرحمن بن معاوية بن الحُويرث، قال الحافظ: صدوق سيء الحفظ، رمي بالإرجاء (التقريب ص ٣٥٠)، فالإسناد

. . . . . .

لأجله ضعيف.

٢ ـ **حديث أبي طلحة**: أخرجه الطبراني في الكبير (٥/ ١٠١) من طريق حمَّاد بن عَمرو النَّصيبي، ثنا زيد بن رُفيع عن الزهري، عن أنس بن مالك، عن أبي طلحة قال: أتيت رسول الله ﷺ وهو يتهلل وجهه مستبشراً، فقلت: أي رسول الله ﷺ إنك لعلى حال ما رأيتك على مثلها؟ قال: «وما يمنعني، أتاني جبريل عليه السلام آنفاً، فقال: بشّر أمتك أنه من صلّى عليك صلاة، كتب له بها عشر حسنات، وكفّر عنه بها عشر سيئات، ورفع له بها عشر درجات، وردَّ الله عليه مثل قوله، وعرضت عليه يوم القيامة».

وذكره الهيثمي في المجمع (١٠/ ١٦١)، ولم يعرف أحمد بن عَمرو النَّصيبي، ووثَّق باقي رجاله.

قلت: إلاَّ زيد بن رُفيع، فإنه قد ذكره الذهبي في ضعفائه، وقال: ليس بالقوي. (المغني ١/ ٢٤٧).

وأخرجه الطبراني أيضاً (٥/ ١٠٠) من طريق إبراهيم بن الوليد الطبراني، حدثني أبي، حدثني عبد العزيز بن أبي سلمة الماجِشون عن الزهري به، بنحوه، مع زيادة في آخره.

وذكره الهيثمي في المجمع (١٠/ ١٦١)، ولم يعرف إبراهيم بن الوليد الطبراني، ووثَّق باقي رجاله.

وأخرجه إسماعيل القاضي في فضل الصلاة (ص ٢١) قال: أنبأنا إسماعيل بن أبي أُويس، حدثني أخي عن سليمان بن بلال، عن عبد الله صوابه: عُبيد الله بن عمر، عن ثابت البناني، قال أنس بن مالك: إن رسول الله ﷺ خرج عليهم يوماً يعرفون البشر في وجهه، فقالوا: إنا نعرف الآن في وجهك البشر يا رسول الله؟ قال: «أجل، أتاني الآن آت من ربي، فأخبرني أنه لن يصلّي عليّ أحد من أمتي، إلاَّ ردها الله عليه عشر أمثالها».

. . . . . .

وإسناده ضعيف، لحال شيخ المصنِّف، قال الذهبي: مُحَدِّثٌ مكثر، فيه لين. (الميزان ١/ ٢٢٢).

وأخرجه ابن المبارك في المسند (ص ٣٣)، ومن طريقه النسائي (٣/ ٥٠)، وفي عمل اليوم والليلة (ص ١٦٥)، وأخرجه ابن أبي شيبة (٢/ ٥١٦) قال: ثنا عفان، وأحمد (٤/ ٣٠) قال: ثنا أبو كامل، وإسماعيل القاضي في فضل الصلاة (ص ٢٢) قال: حدثنا سليمان بن حرب، وابن حبان: كما في الإحسان (٢/ ١٣٤) من طريق عمر بن موسى الحادي، خمستهم: عن حماد بن سلمة، عن ثابت البناني، عن سليمان مولى الحسن بن علي، عن عبد الله بن أبي طلحة، عن أبيه، فذكره بنحو لفظ إسماعيل، وزاد في آخره: «ولا يسلِّم عليك أحد إلاَّ سلَّمت عليه عشرا».

قال العراقي: أخرجه النسائي، وابن حبان من حديث أبي طلحة بإسناد جيد. (المغني مع الإحياء ١/ ٣٠٩).

وبما سبق يرتقي حديث الباب إلى مرتبة الحسن لغيره، والله الموفق.

٣٣٢٨ ـ وبه[١] قال: سمعت أنساً رضي الله عنه / يقول: ارتقى [١١٩أ] النبي ﷺ على المنبر درجة فقال: «آمين»، ثم ارتقى درجة فقال: «آمين»، ثم ارتقى[٢] الثالثة[٣] فقال: «آمين»، ثم استوى ﷺ فجلس[٤]، فقال أصحابه رضي الله عنهم: أي نبي الله، على ما أمَّنت؟ قال ﷺ: «أتاني جبريل عليه الصلاة والسلام فقال: رغم أنف رجل أدرك أبويه أو أحدهما لم يدخل الجنة، قال: قلت: آمين، ورغم أنف امرىء أدرك رمضان فلم[٥] يُغفر له، قال: قلت: آمين، ورغم أنف من ذُكرت عنده فلم يُصَلِّ عليك، قال: قلت: آمين».

.....

(١) أي بالإسناد السابق من مسند أبي بكر بن أبي شيبة، قال: حدثنا الفضل بن دُكين، ثنا سلمة بن وَرْدان قال: سمعت أنساً رضي الله عنه.

(٢) قوله «درجة فقال: آمين، ثم ارتقى»: كتب في نسخة (س) بالهامش.

(٣) في نسخة (و): «درجة».

(٤) في نسخة (و) و (س): «جالساً».

(٥) في نسخة (و) و (س): «لم».

٣٣٢٨ ـ الحكم عليه:

هذا الإسناد ضعيف؛ لحال سلمة بن وَرْدان.

وذكره الهيثمي في المجمع (١٠/١٦٦)، ثم قال: رواه البزار، وفيه سلمة بن وَرْدان وهو ضعيف، وقد قال فيه البزار: صالح، وبقية رجاله رجال الصحيح.

وذكره البوصيري في الإتحاف ـ خ ـ (٣/ ٢١ ب) مختصر، ونسبه لأبي بكر بن أبي شيبة، والبزار: وسكت عنه.

تخريجه:

قال السخاوي في القول البديع (ص ٢٠٨): أخرجه ابن أبي شيبة، والبزار في مسنديهما. اهـ.

. . . . . .

وأخرجه جعفر الفريابي: كما في جلاء الأفهام (ص ٢٤) من طريق المصنِّف.

وأخرجه إسماعيل القاضي في فضل الصلاة (ص ٣٠)، والخطيب في الموضح (٢/ ١١٠) من طريق زهير بن أبي زهير، والشجري في الأمالي (١/ ١٢٣)، والسُّبْكي في طبقات الشافعية (١/ ١٥٦)، كلاهما: من طريق أبي مسلم إبراهيم بن عبد الله البصري، ثلاثتهم: عن عبد الله بن مسلمة القَعْنَبي، والبزار: كما في الكشف (٤/ ٤٩) من طريق جعفر بن عون، والشجري أيضاً (١/ ١٢٩) من طريق خالد بن يزيد العُمَري، ثلاثتهم: عن سلمة بن وَرْدان، به بلفظ قريب، مع تقديم وتأخير، وذكر الخطيب الفقرة الثانية.

ولفظ إسماعيل: ارتقى النبي ﷺ على المنبر درجة فقال: «آمين»، ثم ارتقى الثانية فقال: «آمين»، ثم ارتقى الثالثة فقال: «آمين»، ثم استوى فجلس، فقال أصحابه: على ما أمّنت؟ قال: «أتاني جبريل فقال: رغم أنف امرىء ذُكرت عنده فلم يُصَلِّ عليك، فقلت: آمين، فقال: رغم أنف امرىء أدرك أبويه فلم يدخل الجنة، فقلت: آمين، فقال: رغم أنف امرىء أدرك رمضان فلم يُغفر له، فقلت: آمين».

قال البزار: وسلمة صالح، وله أحاديث يستوحش منها، ولا نعلم روى أحاديث بهذه الألفاظ غيره.

وأخرجه أبو الليث السمرقندي في تنبيه الغافلين (ص ٢٥٥)، وتمام في الفوائد (٢/ ١٣)، كلاهما: من طريق موسى الطويل عن أنس بن مالك، فذكره بنحوه مع تقديم وتأخير، وفيه أن السائل هو: معاذ بن جبل.

وهذه المتابعة لا يُفرح بها؛ لأن فيها موسى الطويل، وهو موسى بن عبد الله الطويل، ذكره الذهبي في ضعفائه، ونقل عن ابن حبان قوله: له عن أنس أشياء موضوعة. (المغني ٢/ ٦٨٤).

وأخرجه أحمد بن الحسين العلوي في الأمالي (ص ١٢) من طريق نُعيم بن سالم عن أنس بن مالك قال: فذكره بنحوه، دون الفقرة الثانية.

. . . . . .

وفي إسناده من لم أعرفهم.

ويشهد لهذا الحديث ما يلي:

١ ـ **حديث أبـي هريرة:** أخرجه أبو يعلى (١٠/٣٢٨) من طريق محمد بن عَمرو عن أبـي سلمة، عن أبـي هريرة رضي الله عنه قال: فذكره بنحوه، مع تقديم وتأخير.

وإسناده حسن، وقد ذكره الحافظ هنا في المطالب، وهو الحديث القادم برقم (٣٣٢٩).

٢ ـ **حديث مالك بن الحُويرث:** أخرجه ابن حبان: كما في الإحسان (١/٣١٥)، وفي الثقات (٧/٤٦١)، والطبراني في الكبير (١٩/٢٩١) من طريق عمران بن أبان، حدثنا مالك بن الحسن بن مالك بن الحُويرث عن أبيه، عن جده قال: فذكره بنحوه، مع تقديم وتأخير.

وذكره الهيثمي في المجمع (١٠/١٦٦)، ثم قال: رواه الطبراني، وفيه عمران بن أبان، وثَّقه ابن حبان، وضعَّفه غير واحد، وبقية رجاله ثقات، وقد أخرج ابن حبان هذا الحديث في صحيحه من هذه الطريق.

قلت: إسناده ضعيف؛ لوجود عمران بن أبان، ومالك بن الحسن (انظر التقريب ص ٤٢٨، والمغني ٢/٥٣٧).

٣ ـ **حديث كعب بن عُجْرَة:** أخرجه الفسوي في المعرفة والتاريخ (١/٣١٩)، ومن طريقه البيهقي في الشعب (٢/٢١٥)، وأخرجه إسماعيل القاضي في فضل الصلاة (ص ٣٢)، والطبراني في الكبير (١٩/١٤٤)، والحاكم (٤/١٥٣)، والأصبهاني في الترغيب (١/٢١٦) من طريق سعد بن إسحاق بن كعب بن عُجْرَة عن أبيه، عن كعب بن عُجْرَة قال: فذكره بنحوه، مع تقديم وتأخير. وسقط من إسناد الأصبهاني قوله: عن أبيه، عن كعب بن عُجْرَة.

. . . . . .

قال الحاكم: هذا حديث صحيح الإسناد، ولم يخرجاه. ووافقه الذهبي في التلخيص.

وذكره الهيثمي في المجمع (١٠/١٦٦)، ثم قال: رواه الطبراني، ورجاله ثقات.

قلت: إسحاق بن كعب بن عُجْرَة مجهول الحال (التقريب ص ١٠٢)، فهذا الحديث بهذا الإسناد ضعيف لوجوده.

٤ ـ **حديث جابر بن عبد الله**: أخرجه البخاري في الأدب المفرد (ص ١٤٠) من طريق عصام بن زيد عن محمد بن المُنْكَدِر، عن جابر بن عبد الله، فذكره بنحوه، مع تقديم وتأخير.

وذكره السخاوي في القول البديع (ص ٢٠٩)، ثم قال: وهو حديث حسن.

قلت: عصام بن زيد هو المدني، قال الحافظ: مقبول (التقريب ص ٣٩٠)، فهذا الحديث بهذا الإسناد لأجله ضعيف.

٥ ـ **حديث عمار**: أخرجه البزار: كما في الكشف (٤/٤٧) من طريق سلمة بن عُبيد الله الرُّهاوي ثنا، عثمان بن أبي عُبيدة بن محمد بن عمار بن ياسر عن أبيه، عن جده، عن عمار بن ياسر قال: فذكره بنحوه، مع تقديم وتأخير.

قال البزار: لا نعلمه يُروى عن عمار، إلاَّ بهذا الإسناد.

وذكره الهيثمي في المجمع (١٠/١٦٤)، ثم قال: رواه البزار، وفيه من لم أعرفهم.

وقال الحافظ في مختصر زوائد البزار (٢/٤٣٧): سلمة لا يعرف.

قلت: محمد بن عمار ذكره ابن حبان في الثقات (٥/٣٥٧)، وابنه أبو عُبيدة ذكره ابن أبي حاتم في الجرح (٩/٤٠٥) وقال: سمعت أبي يقول: منكر الحديث. اهـ. وسلمة بن عُبيد الله الرُّهاوي لم أجد من ترجم له.

٦ ـ **حديث عبد الله بن عباس**: أخرجه الطبراني في الكبير (١١/٨٢) من

. . . . . .

طريق يزيد بن أبـي زياد عن مجاهد، عن ابن عباس قال: فذكره بنحوه، مع تقديم وتأخير.

وذكره الهيثمي في المجمع (١٠/ ١٦٥)، ثم قال: رواه الطبراني، وفيه يزيد بن أبـي زياد، وهو مختلف فيه، وبقية رجاله ثقات.

قلت: يزيد بن أبـي زياد هو الهاشمي الكوفي: ضعيف. (انظر التقريب ص ٦٠١).

وأخرجه الطبراني أيضاً (١٢/ ٨٣) من طريق إسحاق بن عبد الله بن كَيسان عن أبيه، عن سعيد بن جُبير، عن ابن عباس، فذكره بمعناه، مع تقديم وتأخير.

وذكره المنذري في الترغيب (٢/ ٥٠٧)، ثم قال: رواه الطبراني بإسناد لين.

وذكره الهيثمي في المجمع (١٠/ ١٦٥)، ثم قال: رواه الطبراني، وفيه إسحاق بن عبد الله بن كَيسان وفيه ضعف.

٧ ـ **حديث جابر بن سَمُرَة:** أخرجه البزار: كما في الكشف (٤/ ٤٨) قال: حدثنا محمد بن جُوان بن شعبة، والطبراني في الكبير (٢/ ٢٤٣)، ومن طريقه الشجري في الأمالي (١/ ٢٨٨) من طريق محمد بن عبد الله بن عُبيد بن عَقيل، كلاهما: عن إسماعيل بن أبان، ثنا قيس عن سماك، عن جابر بن سَمُرَة قال: فذكره بنحوه، مع تقديم وتأخير عند البزار.

قال البزار: لا نعلمه يُروى عن جابر بن سَمُرَة إلاَّ من هذا الوجه.

وذكره المنذري في الترغيب (٣/ ٣١٨)، ثم قال: رواه الطبراني بأسانيد، أحدها حسن.

وذكره الهيثمي في المجمع (١٠/ ١٦٥)، ثم قال: رواه البزار عن شيخه محمد بن جُوان، ولم أعرفه، وبقية رجاله وثقوا، وفي قيس بن الربيع خلاف.

وقال الحافظ في مختصر زوائد البزار (٢/ ٤٣٨): قيس هو ابن الربيع ضعيف.

٨ ـ **حديث عبد الله بن الحارث بن جَزْء:** أخرجه البزار: كما في الكشف

. . . . . .

(٤/٤٨) من طريق عبد الله بن لَهيعة، ثنا عبد الله بن يزيد الحضرمي عن مسلم بن يزيد الصَّدَفي، عن عبد الله بن الحارث بن جَزْء، فذكره بمعناه.

وذكره الهيثمي في المجمع (١٠/١٦٥)، ثم قال: والطبراني بنحوه، وفيه من لم أعرفهم.

٩ ـ **حديث عبد الله بن مسعود**: أخرجه البزار: كما في الكشف (٤/٤٨) من طريق جارية بن هَرِم، ثنا حميد الأعرج عن عبد الله بن الحارث، عن عبد الله بن مسعود.

وذكره الهيثمي في المجمع (١٠/١٦٤)، ثم قال: رواه البزار هكذا [يعني دون متن]، وفيه جارية بن هَرِم الفُقَيمي، وهو ضعيف.

١٠ ـ **حديث سعيد بن المسيب**: أخرجه الحسين المروزي في زيادات الصلة والبر لابن المبارك (ص ١٢٩) من طريق علي بن زيد عن سعيد بن المسيب قال: فذكره بنحوه.

وسنده ضعيف؛ لإرساله، ولأن فيه علي بن زيد، وهو ابن جُدْعان، قال الحافظ: ضعيف (التقريب ص ٤٠١).

وبهذه الشواهد يرتقي لفظ الباب إلى الحسن لغيره، والله الموفق.

٣٣٢٩ ـ وقال أبو يعلى: حدثنا أبو معمر إسماعيل بن إبراهيم، ثنا حفص بن غِياث عن محمد بن عَمرو، عن أبي سلمة، عن أبي هريرة رضي الله [عنه][(١)] قال: إن النبي ﷺ صعد المنبر فقال: «آمين، آمين، آمين»، [فقيل: يا رسول الله، إنك حين][(٢)] صعدت [المنبر][(٣)] قلت: آمين، آمين، آمين؟ قال ﷺ: «إن جبريل عليه الصلاة والسلام أتاني، فقال: من أدرك شهر رمضان فلم يُغفر له فدخل النار فأبعده الله تعالى، قل: آمين، فقلت: آمين، ومن أدرك أبويه أو أحدهما، فلم يبرهما [فمات][(٤)] فدخل النار فأبعده الله، قل: آمين، فقلت: آمين، ومن ذُكرت عنده فلم يُصَلِّ عليك فمات فدخل النار فأبعده الله، قل: آمين، فقلت: آمين».

.....

(١) في الأصل: «عنهما».

(٢) ما بين المعقوفتين غير واضح في الأصل، والنقل من باقي النسخ.

(٣) ما بين المعقوفتين ساقط من الأصل، ونسخة (و)، والمثبت من نسخة (س)، ومسند أبي يعلى.

(٤) ما بين المعقوفتين ساقط من جميع النسخ، والمثبت من مسند أبي يعلى.

٣٣٢٩ ـ الحكم عليه:

هذا الإسناد حسن، والله أعلم، لوجود محمد بن عَمرو.

تخريجه:

هو في مسند أبي يعلى (١٠/ ٣٢٨).

وأخرجه عن المصنِّف ابن حبان: كما في الإحسان (٢/ ١٣١).

وأخرجه البخاري في الأدب المفرد (ص ١٤٠)، وإسماعيل القاضي في فضل الصلاة (ص ٣٢)، والبزار: كما في الكشف (٤/ ٤٩)، وابن خُزيمة (٣/ ١٩٢)، والبيهقي في السنن الكبرى (٤/ ٣٠٤)، وفي فضائل الأوقات (ص ١٧٥)، كلهم: من

. . . . . .

طريق كَثير بن زيد عن الوليد بن رباح، عن أبـي هريرة، فذكره بنحوه، مع تقديم وتأخير عند البخاري والبيهقي.

ولفظ البخاري: أن النبـي ﷺ رَقِيَ المنبر، فقال: «آمين، آمين، آمين»، قيل له: يا رسول الله، ما كنت تصنع هذا؟ فقال: «قال لي جبريل: رغم أنف عبد أدرك أبويه أو أحدهما لم يدخله الجنة، قلت: آمين، ثم قال: رغم أنف عبد دخل عليه رمضان لم يُغفر له، فقلت: آمين، ثم قال: رغم أنف امرىء ذُكرت عنده فلم يُصَلِّ عليك، فقلت: آمين».

وذكره الهيثمي في المجمع (١٠/ ١٦٦)، ثم قال: رواه البزار، وفيه كَثير بن زيد الأسلمي، وقد وثَّقه جماعة وفيه ضعف، وبقية رجاله ثقات.

وأخرجه أحمد (٢/ ٢٥٤)، والترمذي (٥/ ٥١٤)، ومن طريقه القاضي عياض في الشفا (٢/ ٦٥٣)، وأخرجه إسماعيل القاضي في فضل الصلاة (ص ٣١) من طريقين، وابن الأعرابـي في المعجم ــ خ ــ (ق ١٢٨ أ)، ومن طريقه كل من البيهقي في الدعوات (ص ١١٥)، والأصبهاني في الترغيب (٢/ ٧٣٤)، وأخرجه ابن حبان: كما في الإحسان (٢/ ١٣١)، والحاكم (١/ ٥٤٩)، والشجري في الأمالي (١/ ١٢٩)، كلهم: من طريق عبد الرحمن بن إسحاق، عن سعيد المَقْبُري، عن أبـي هريرة، فذكره ــ دون القصة ــ بنحوه، مع تقديم وتأخير، وذكر الحاكم الفقرة الثالثة فقط.

قال الترمذي: حديث حسن غريب من هذا الوجه.

قلت: عبد الرحمن بن إسحاق هو المدني، قال الحافظ: صدوق رمي بالقدر (التقريب ص ٣٣٦)، فهذا الحديث بهذا الإسناد لأجله حسن.

وأخرجه الحسين المروزي في زيادات البر والصلة لابن المبارك (١٢٩) من طريق عمر بن عُبيد الله ــ صوابه: عُبيد الله بن عمر ــ المدني عن أبيه، سمعت أبا هريرة مرفوعاً بنحوه.

. . . . . .

وسنده ضعيف، فيه عمر بن حفص المدني، قال الحافظ: مقبول. (التقريب ص ٤١١).

وأخرجه الإمام مسلم (١٩٧٨/٤) من ثلاث طرق واللفظ له، والبخاري في الأدب المفرد (ص ١٦) من طريق سُهيل عن أبيه، عن أبـي هريرة، عن النبـي ﷺ قال: «رغم أنف، ثم رغم أنف، ثم رغم أنف»، قيل: من يا رسول الله؟ فقال: «من أدرك أبويه عند الكبر أحدهما أو كليهما، فلم يدخل الجنة».

ويشهد له حديث أنس، وهو الحديث الماضي برقم (٣٣٢٨)، وما ذكر في تخريجه عن مالك بن الحُويرث، وكعب بن عُجْرَة، وجابر بن عبد الله، وعمار، وعبد الله بن عباس، وجابر بن سَمُرَة، وعبد الله بن الحارث بن جَزْء، وعبد الله بن مسعود، وسعيد بن المسيب.

وبما سبق يرتقي حديث الباب إلى مرتبة الصحيح لغيره.

٣٣٣٠ ـ وقال مُسَدَّد: حدثنا [هُشيم][1] عن أبـي حُرَّة، عن الحسن رضي الله عنه، قال: قال رسول الله ﷺ: «أكثروا الصلاة عليّ يوم الجمعة، فإنها تُعرض عليّ».

* هذا مرسل.

.....

(١) في جميع النسخ: «هشام»، والتصويب من الإتحاف ـ خ ـ (ق ١٧٥ ب) مسند.

٣٣٣٠ ـ الحكم عليه:

الحديث بهذا الإسناد ضعيف، فيه ثلاث علل:

١ ـ الإرسال، كما قال الحافظ هنا.

٢ ـ أبو حُرَّة، وهو ضعيف في روايته عن الحسن خاصة.

٣ ـ هُشيم، وهو مدلس، وقد عنعن.

وذكره البوصيري في الإتحاف ـ خ ـ (٣/ ٢١ ب) مختصر، ثم قال: رواه مُسَدَّد مرسلاً.

تخـريـجـه:

ذكره السخاوي في القول البديع (ص ٢٣٤)، ثم قال: أخرجه مُسَدَّد في مسنده، وسعيد بن منصور في سننه.

وأخرجه ابن أبـي شيبة (٢/ ٥١٧) قال: حدثنا هُشيم به، بلفظه، وقال: «معروضة»، بدل: «تعرض».

وأخرجه إسماعيل القاضي في فضل الصلاة (ص ٣٨) قال: حدثنا سَلْم بن سليمان الضبـي قال: ثنا أبو حُرَّة به، بلفظه، وقال: «أكثروا عليّ الصلاة»، بدل: «أكثروا الصلاة عليّ».

وأخرجه إسماعيل أيضاً من طريق مبارك عن الحسن، عن النبـي ﷺ قال: «أكثروا عليّ الصلاة يوم الجمعة».

. . . . . .

ويشهد له ما يلي:

١ ـ حديث أنس: أخرجه الطبراني كما في جلاء الأفهام (ص ٣٧) واللفظ له، وابن عَدي (٣/ ٧٤)، والأصبهاني في الترغيب (٢/ ٦٨٦)، ثلاثتهم: من طريق أبـي إسحاق الحُمَيسي، وأخرجه ابن عَدي (٣/ ١٠٢)، من طريق دُرُسْت بن زياد القُشَيري، كلاهما: عن يزيد الرَّقَاشي، عن أنس قال: قال رسول الله ﷺ: «أكثروا الصلاة عليّ يوم الجمعة، فإن صلاتكم تُعرض عليَّ».

وهذا الحديث مداره على يزيد الرَّقَاشي، وهو ضعيف (انظر التقريب ص ٥٩٩)، وأبو إسحاق الحُمَيسي أيضاً ضعيف، وأما دُرُسْت بن زياد، فإنه ضعيف جداً، (انظر المغني ٢/ ٧٦٩، ١/ ٢٢٢).

ورُوي عن يزيد الرَّقَاشي مرسلاً، أخرجه إسماعيل القاضي في فضل الصلاة (ص ٣٧) قال: حدثنا عبد الرحمن بن واقد العطار قال: ثنا هُشيم قال: ثنا حُصين بن عبد الرحمن عن يزيد الرَّقَاشي: «أن مَلَكاً موكل يوم الجمعة، من صلَّى على النبـي ﷺ يبلغ النبـي ﷺ يقول: إن فلاناً من أمتك صلَّى عليك..»

وسنده ضعيف لإرساله، وفيه شيخ المصنِّف، قال الحافظ: مقبول (التقريب ص ٣٥٢).

وأخرجه ابن السني في عمل اليوم والليلة (ص ١٣٥)، وابن عَدي (٣/ ١٧٨)، كلاهما من طريق سعيد بن بَشير عن قتادة، عن أنس بن مالك رضي الله عنه، قال: قال رسول الله ﷺ: «أكثروا عليّ الصلاة يوم الجمعة».

وسنده ضعيف، لعنعنة قتادة، وهو مدلس. (انظر طبقات المدلسين ص ٤٣).

وفيه سعيد بن بَشير، هو الأزدي، قال الحافظ: ضعيف. (التقريب ص ٢٣٤).

وسأل ابن أبـي حاتم أباه عن هذا الحديث في العلل (١/ ٢٠٥)، فقال أبو حاتم: هذا حديث منكر بهذا الإسناد.

وأخرجه الطبراني كما في جلاء الأفهام (ص ٣٧)، ومن طريقه الأصبهاني في

. . . . . .

الترغيب (٢/ ٦٨٦) من طريق أبـي ظِلال عن أنس قال: قال رسول الله ﷺ: «أكثروا الصلاة عليّ يوم الجمعة، فإنه أتاني جبريل آنفاً من ربه عز وجل فقال: ما على الأرض من مسلم يُصَلِّي عليك مرة واحدة، إلاَّ صَلَّيت أنا وملائكتي عليه عشرا».

وذكـره المنـذري فـي التـرغيـب (٢/ ٤٩٨)، ثـم قـال: رواه الطبـرانـي عـن أبـي ظِلال، عنه ــ يعني أنساً ــ وأبو ظِلال وثِّق، ولا يضير في المتابعات.

قلت: سنده ضعيف، لوجود أبـي ظِلال، وهو هلال بن أبـي هلال، قال الحافظ: ضعيف مشهور بكنيته. (التقريب ص ٥٧٦).

٢ ــ **حديث أبـي مسعود الأنصاري**: أخرجه الحاكم (٢/ ٤٢١) من طريق أبـي رافع عن سعيد المَقْبُري، عن أبـي مسعود الأنصاري رضي الله عنه، عن النبـي ﷺ قال: «أكثروا عليّ الصلاة في يوم الجمعة، فإنه ليس أحد يُصَلِّي عليّ يوم الجمعة إلاَّ عرضت عليّ صلاته».

قال الحاكم: هذا حديث صحيح الإسناد، فإن أبا رافع هذا هو إسماعيل بن رافع، ولم يخرجاه. وتعقبه الذهبـي في التلخيص بقوله: ضعَّفوه.

قلت: إسماعيل بن رافع هذا ذكره الذهبـي في ضعفائه، وقال: ضعَّفوه جداً، قال الدارقطني، والنسائي: متروك، (المغني ١/ ٨٠).

٣ ــ **حديث أبـي أمامة**: أخرجه البيهقي في الكبرى (٣/ ٢٤٩) من طريق بُرْد بن سِنان عن مكحول الشامي، عن أبـي أمامة قال: قال رسول الله ﷺ: «أكثروا عليّ من الصلاة في كل يوم جمعة، فإن صلاة أمتي تُعرض عليّ في كل يوم جمعة، فمن كان أكثرهم عليّ صلاة، كان أقربهم مني منزلة».

وذكره المنذري في الترغيب (٢/ ٥٠٣)، ثم قال: رواه البيهقي بإسناد حسن، إلاَّ أن مكحولاً قيل لم يسمع من أبـي أمامة.

قلت: إسناده ضعيف، قال ابن القيم في جلاء الأفهام (ص ٣٧): لهذا الحديث علتان: إحداهما: أن بُرْد بن سِنان قد تُكُلِّمَ فيه، وقد وثَّقه يحيـى بن معين وغيره،

. . . . . .

العلة الثانية: أن مكحولاً قد قيل إنه لم يسمع من أبـي أمامة، والله أعلم.

وقال الشوكاني في تحفة الذاكرين (ص ٣١): وأخرج البيهقي بإسناد حسن عن أبـي أمامة . . . اهـ. فذكر هذا الحديث، ولعل تحسينه له بالنظر إلى شواهده.

٤ ـ **حديث أبـي هريرة**: أخرجه الطبراني في الأوسط (١/ ١٨٢) من طريق عبد المنعم بن بَشير الأنصاري قال: حدثنا أبو مودود عبد العزيز بن أبـي سليمان المـدني عـن محمـد بـن كعـب القُـرَظي، عـن أبـي هريـرة قال: قال رسول الله ﷺ: «أكثـروا الصـلاة علـيّ فـي الليلـة الزهـراء، واليـوم الأزهـر، فـإن صلاتـكم تُعرض عليّ».

وذكره الهيثمي في المجمع (٢/ ١٦٩)، ثم قال: رواه الطبراني في الأوسط، وفيه عبد المنعم بن بَشير الأنصاري، وهو ضعيف.

قلت: وفيه أيضاً عبد العزيز بن أبـي سليمان المدني، قال الحافظ: مقبول. (التقريب ص ٣٥٧). وقوله: «في الليلة الزهراء، واليوم الأزهر»، أي ليلة الجمعة ويومها، (النهاية ٢/ ٣٢٢).

٥ ـ **حديث أوس بن أوس**: أخرجه أحمد (٤/ ٨)، وأبو داود (١/ ٢٧٥) واللفظ له، والنسائي (٣/ ٩١)، ومن طريقه الأصبهاني في الترغيب (١/ ٣٧٦)، وأخرجه ابن ماجه (١/ ٥٢٤)، وابن حبان كما في الإحسان (٢/ ١٣٢)، والحاكم (١/ ٢٧٨) وعنه البيهقي في الكبرى (٣/ ٢٤٨)، وفي معرفة السنن (٤/ ٤٢١)، وأخرجه الحاكم أيضاً (٤/ ٥٦٠)، جميعهم: من طريق حسين بن علي عن عبد الرحمن بن يزيد بن جابر، عن أبـي الأشعث الصنعاني، عن أوس بن أوس قال: قال رسول الله ﷺ: «إن من أفضل أيامكم يوم الجمعة، فيه خلق آدم، وفيه قبض، وفيه النفخة، وفيه الصعقة، فأكثروا عليّ من الصلاة فيه، فإن صلاتكم معروضة عليّ»، قال: قالوا: يا رسول الله، وكيف تُعرض صلاتنا عليك وقد أرمت؟ يقولون: بليت، فقال: «إن الله عز وجل حرَّم على الأرض أجساد الأنبياء».

. . . . . .

قال الحاكم في الموضع الأول: هذا حديث صحيح على شرط البخاري، ولم يخرجاه.

وقال في الموضع الأول: هذا حديث صحيح على شرط البخاري، ولم يخرجاه.

وقال في الموضع الثاني: هذا حديث صحيح على شرط الشيخين، ولم يخرجاه.

ووافقه الذهبي في التلخيص.

وقال البيهقي في معرفة السنن (٤/ ٤٢٠): قد روينا عن أنس بن مالك، وأبي أمامة في فضل الصلاة على النبي ﷺ ليلة الجمعة، ويوم الجمعة أحاديث، وأصح ما رُوي فيها حديث أبي الأشعث الصنعاني عن أوس بن أوس.

وذكره ابن القيم في جلاء الأفهام (ص ٣٢)، ثم قال: وقد أعلَّه بعض الحفاظ بأن حسيناً الجُعْفي حدّث به عن عبد الرحمن بن يزيد بن جابر، عن أبي الأشعث الصنعاني، عن أوس بن أوس قال، ومن تأمَّل هذا الإسناد لم يشك في صحته، لثقة رواته وشهرتهم وقبول الأئمة أحاديثهم، وعلته: أن حسين بن علي الجُعْفي لم يسمع عن عبد الرحمن بن يزيد بن جابر، وإنما سمع من عبد الرحمن بن يزيد بن تميم، وعبد الرحمن بن يزيد بن تميم لا يحتج به.

وقال السخاوي في القول البديع (ص ٢٣٢): ولهذا الحديث علة خفية، وهي أن حسيناً الجُعْفي راويه، أخطأ في اسم جد شيخه عبد الرحمن بن يزيد، حيث سماه جابراً، وإنما هو تميم، كما جزم به أبو حاتم وغيره... لكن ردَّ هذه العلة الدارقطني، وقال: إن سماع حسين من ابن جابر ثابت، وإلى هذا جنح الخطيب. اهـ.

٦ ـ حديث أبي الدرداء: أخرجه ابن ماجه (١/ ٥٢٤) واللفظ له، والطبري في التفسير (٣٠/ ١٣١)، والمِزي في تهذيب الكمال (١٠/ ٢٣)، ثلاثتهم: من طريق

. . . . . .

زيد بن أيمن عن عُبادة بن نُسَيّ، عن أبـي الدرداء قال: قال رسول الله ﷺ: «أكثروا الصلاة عليّ يوم الجمعة، فإنه مشهود تشهده الملائكة، وإن أحداً لن يُصَلِّي عليّ إلاَّ عرضت عليّ صلاته حتى يفرغ منها». قال: قلت: وبعد الموت؟ قال: «وبعد الموت، إن الله حرَّم على الأرض أن تأكل أجساد الأنبياء، فنبـي الله حي يرزق».

وذكره المنذري في الترغيب (٢/ ٥٠٢)، ثم قال: رواه ابن ماجه بإسناد جيد.

وقال البوصيري في مصباح الزجاجة (١/ ٢٩٤): هذا إسناد رجاله ثقات، إلاَّ أنه منقطع في موضعين، عُبادة بن نُسَيّ روايته عن أبـي الدرداء مرسلة، قاله العلاء، وزيد بن أيمن عن عُبادة بن نُسَيّ مرسلة، قاله البخاري.

قلت: وزيد بن أيمن هذا مقبول، قاله الحافظ. (التقريب ص ٢٢٢).

٧ ـ **حديث أبـي عمران الجَوْني**: أخرجه عبد الرزاق (٣/ ٢٠٥) عن جعفر بن سليمان، عن أبـي عمران الجَوْني قال: بلغني أن رسول الله ﷺ كان يقول: «أكثروا عليّ الصلاة يوم الجمعة».

وسنده ضعيف، لانقطاعه.

٨ ـ **حديث عبد الله بن عبد الرحمن بن معمر**: أخرجه الشافعي في الأم (١/ ٢٠٨)، ومن طريقه البيهقي في معرفة السنن (٤/ ٤٢٠) قال: أخبرنا إبراهيم بن محمد قال: أخبرني عبد الله بن عبد الرحمن بن معمر، أن النبـي ﷺ قال: «أكثروا الصلاة عليّ يوم الجمعة».

وسنده ضعيف جداً، إبراهيم بن محمد هو ابن أبـي يحيـى الأسلمي، قال الحافظ: متروك. (التقريب ص ٩٣).

وبهذه الشواهد يرتقي حديث الباب إلى مرتبة الحسن لغيره.

٣٣٣١ ـ وقال أحمد بن مَنيع: حدثنا يزيد، أنا إسماعيل بن أبـي خالد عن أبـي داود الأعمى، عن بُريدة الخُزاعي قال: قلنا: يا رسول الله، قد علمنا كيف السلام عليك، فكيف الصلاة عليك؟ قال ﷺ: «قولوا اللهم اجعل صلواتك ورحمتك على محمد، وعلى آل محمد، كما جعلتها على آل إبراهيم[1]، إنك حميد مجيد».

.....

(١) في الأصل: «كما جعلتها على إبراهيم، وعلى آل إبراهيم»، والمثبت من باقي النسخ، والإتحاف، ومصادر التخريج.

٣٣٣١ ـ **الحكم عليه:**

الحديث بهذا الإسناد ضعيف جداً، لوجود أبـي داود الأعمى.

وذكره الهيثمي في المجمع (٢/ ١٤٤، ١٠/ ١٦٣)، ثم قال: رواه أحمد، وفيه أبو داود الأعمى، وهو ضعيف.

وذكره البوصيري في الإتحاف ـ خ ـ (٣/ ٢٢ أ) مختصر، ثم قال: رواه أحمد بن مَنيع، وأحمد بن حنبل بسند ضعيف، لضعف أبـي داود الأعمى.

تخـريـجـه:

أخرجه الإمام أحمد (٥/ ٣٥٣)، والحسن بن شاذان كما في جلاء الأفهام (ص ١٩) من طريق الحسن بن مُكْرَم، والخطيب في تاريخ بغداد (٨/ ١٤٢) من طريق الحسين بن نصر البغدادي، ثلاثتهم: عن يزيد بن هارون به، بمثله، وبلفظ قريب عند أحمد.

ولفظ أحمد: قلنا: يا رسول الله، قد علمنا كيف نُسَلِّم عليك، فكيف نُصَلِّي عليك؟ قال: «قولوا اللهم اجعل صلواتك ورحمتك وبركاتك على محمد، وعلى آل محمد، كما جعلتها على إبراهيم، وعلى آل إبراهيم، إنك حميد مجيد».

وفي الباب حديث الحسن البصري، أخرجه ابن أبـي شيبة (٢/ ٥٠٨)، وإسماعيل القاضي في فضل الصلاة (ص ٦٠)، كلاهما: من طريق الحسن: قالوا: يا

. . . . . .

رسول الله، قد علمنا السلام عليك، فكيف الصلاة؟ قال: «قولوا اللهم اجعل صلواتك وبركاتك على محمد، كما جعلتها على آل إبراهيم، إنك حميد مجيد». اهـ. لفظ ابن أبي شيبة، ولفظ إسماعيل قريب منه، وفي أوله نزول آية.

وذكره السخاوي في القول البديع (ص ٧١) من قول الحسن، وعزاه للتُّميري.

وهذا إسناد رجاله ثقات، إلاَّ أنه من مرسل الحسن.

وقد أخرج كيفية الصلاة على النبي ﷺ في الصلاة بعد التشهّد، من طرق صحيحه: البخاري (فتح ١١/ ١٥٢) من حديث عبد الرحمن بن أبي ليلى قال: لقيني كعب بن عُجْرَة فقال: ألا أهدي لك هدية؟ إن النبي ﷺ خرج علينا، فقلنا: يا رسول الله، قد علمنا كيف نُسَلِّم عليك، فكيف نُصَلِّي عليك؟ قال: «قولوا: اللهم صَلِّ على محمد وعلى آل محمد، كما صَلَّيت على آل إبراهيم إنك حميد مجيد، اللهم بارك على محمد وعلى آل محمد، كما باركت على آل إبراهيم إنك حميد مجيد».

وبنحو رواية البخاري رواه: أحمد (٤/ ٢٤١)، ومسلم (١/ ٣٠٥)، وأبو داود (١/ ٢٥٧)، والترمذي (٢/ ٣٥٢) وقال: حسن صحيح، والنسائي (٣/ ٤٨)، كلهم من حديث كعب بن عُجْرَة.

٣٣٣٢ ـ وحدثنا[١] هُشيم، ثنا [أبو بَلْج][٢] الفزاري[٣]، ثنا [ثُوير][٤] مولى بني هاشم قال: قلت لابن عمر رضي الله عنهما: كيف الصلاة على النبي ﷺ؟ فقال ابن عمر رضي الله عنه: «اللهم اجعل صلواتك وبركاتك ورحمتك على سيد المرسلين، وإمام المتقين، وخاتم النبيين، محمد عبدك ورسولك، إمام الخير، وقائد الخير، اللهم ابعثه يوم القيامة مقاماً محموداً يغبطه الأولون والآخرون، [وصلِّ][٥] على محمد وعلى آل محمد، كما صَلَّيت على إبراهيم وآل إبراهيم، إنك حميد مجيد».

.....

(١) هذا الحديث كسابقه من مسند أحمد بن مَنيع رحمه الله.

(٢) في جميع النسخ: «أبو المليح»، والتصويب من الإتحاف ـ خ ـ (ق ١٧٦ ب) مسند، ومصادر التخريج، وكتب الرجال.

(٣) في نسخة (س): «الفرادي».

(٤) في جميع النسخ: «يزيد»، وفي الإتحاف ـ خ ـ (ق ١٧٦ ب) مسند: «ثور»، والمثبت من أمالي المحاملي.

(٥) في جميع النسخ: «صلَّى»، والمثبت من الإتحاف.

٣٣٣٢ ـ الحكم عليه:

الأثر بهذا الإسناد ضعيف، لوجود ثُوير بن أبي فاختة.

وذكره البوصيري في الإتحاف ـ خ ـ (٣/ ٢٢ أ) مختصر، ونسبه لأحمد بن مَنيع، ثم قال: وله شاهد من حديث عبد الله بن مسعود، رواه ابن أبي عمر، وأبو يعلى، وابن ماجه موقوفاً، بإسناد حسن، ورواه الحاكم مرفوعاً.

تخريجه:

ذكره السخاوي في القول البديع (ص ٦٤)، ثم قال: رواه أحمد بن مَنيع في مسنده، وسبطه البغوي في فوائده عنه، ومن طريقه النُّميري بسند ضعيف.

. . . . . .

وأخرجه المحاملي في الأمالي (ص ٢٨٧) قال: ثنا إبراهيم بن مُجَشِّر، ثنا هُشيم به، بلفظ قريب.

ولفظه: «اللهم اجعل صلاتك وبركاتك على سيد المسلمين، وإمام المتقين، وخاتم النبيين، عبدك ورسولك، إمام الخير، وقائد الخير، اللهم ابعثه يوم القيامة مقاماً يغبطه به الأولون والآخرون، صلَّى الله على محمد وعلى آل محمد، كما صَلَّيت على إبراهيم، إنك حميد مجيد».

وأخرجه إسماعيل القاضي في فضل الصلاة (ص ٥٨) قال: حدثنا يحيى الحِمَّاني قال: ثنا هُشيم به، بلفظه، وقال: «سيد المسلمين»، بدل: «سيد المرسلين»، ودون: «إنك حميد مجيد». وفي سنده: يونس مولى بني هاشم قال: قلت لعبد الله بن عَمرو، أو ابن عَمرو، أو ابن عمر ــ على الشك ــ.

ويشهد له حديث ابن مسعود موقوفاً، أخرجه ابن ماجه (١/ ٢٩٣) واللفظ له، وإسماعيل القاضي في فضل الصلاة (ص ٥٧)، وأبو يعلى (٩/ ١٧٥)، والطبراني في الكبير (٩/ ١٢١)، والدارقطني في العلل (٥/ ١٥)، وأبو نُعيم في الحلية (٤/ ٢٧١)، والبيهقي في الشعب (٢/ ٢٠٨)، وفي الدعوات (ص ١١٩)، والشجري في الأمالي (١/ ١٢٥)، كلهم من طريق المسعودي عن عون بن عبد الله، عن أبي فاختة، عن الأسود بن يزيد، عن عبد الله بن مسعود قال: «إذا صَلَّيتم على رسول الله ﷺ، فأحسنوا الصلاة عليه، فإنكم لا تدرون لعل ذلك يعرض عليه»، قال: فقالوا له: فعلِّمنا، قال: «قولوا: اللهم اجعل صلاتك ورحمتك وبركاتك على سيد المرسلين، وإمام المتقين، وخاتم النبيين، محمد عبدك ورسولك، إمام الخير، وقائد الخير، ورسول الرحمة، اللهم ابعثه مقاماً محموداً يغبطه به الأولون والآخرون، اللهم صَلِّ على محمد وعلى آل محمد، كما صَلَّيت على إبراهيم وعلى آل إبراهيم، إنك حميد مجيد، اللهم بارك على محمد وعلى آل محمد، كما باركت على إبراهيم وعلى آل إبراهيم، إنك حميد مجيد».

. . . . . .

وذكره المنذري في الترغيب (٢/ ٥٠٥)، ثم قال: رواه ابن ماجه موقوفاً بإسناد حسن.

وقال البوصيري في الإتحاف ـ خ ـ (٣/ ٢٢ أ) مختصر: رواه ابن أبي عمر، وأبو يعلى، وابن ماجه موقوفاً بإسناد حسن، ورواه الحاكم مرفوعاً.

وذكره السخاوي في القول البديع (ص ٧٤)، ثم قال: وإسناد الموقوف حسن، بل قال الشيخ علاء الدين مغلطاي: إنه صحيح، لكن قد تعقب بعض المتأخرين على المنذري حيث حسَّنه بما حاصله: كيف يكون حسناً وفي إسناده المسعودي، وقد قال ابن حبان: إنه اختلط بأخرة، ولم يتميز حديثه الأول من الآخر، فاستحق الترك.

قلت: إسناده صحيح، والمسعودي وإن كان قد اختلط بأخرة، إلاَّ أن النُّقَّاد قد ميزوا حديثه، فمن روى عنه قبل الاختلاط، فحديثه صحيح، ومن روى عنه بعد الاختلاط، فحديثه ضعيف والله أعلم، وممن روى عنه قبل الاختلاط جعفر بن عون، كما في رواية البيهقي في الدعوات.

وأخرجه عبد الرزاق (٢/ ٢١٣)، ومن طريقه أخرجه الطبراني في الكبير (٩/ ١٢٢)، وأبو نُعيم في الحلية (٤/ ٢٧١) من طريق عون بن عبد الله، عن رجل، عن الأسود بن يزيد به، بلفظ قريب.

وفيه إبهام شيخ عون بن عبد الله، ولعله أبو فاختة، كما في الطريق الأولى، والله أعلم.

وأخرجه الحاكم (١/ ٢٦٩)، من طريق رجل من بني الحارث، عن ابن مسعود، مرفوعاً، فذكر آخره.

ولفظه: «إذا تشهّد أحدكم في الصلاة، فليقل: اللهم صَلِّ على محمد وعلى آل محمد، وبارك على محمد وعلى آل محمد، وارحم محمداً وآل محمد، كما صَلَّيت وباركت وترحّمت على إبراهيم وعلى آل إبراهيم، إنك حميد مجيد».

وبهذا الشاهد يرتقي طريق الباب إلى الحسن لغيره، والله تعالى أعلم.

٣٣٣٣ ـ قال إسحاق[1]: أنا يحيى بن آدم ثنا إسرائيل عن أبي يحيى القَتَّات[1]، عن مجاهد، عن ابن عباس قال ليس أحد من أمة محمد يُصَلِّي على محمد أو يُسَلِّم عليه إلاَّ بلغه يُصَلِّي عليك فلان ويُسَلِّم عليك فلان.

.....

(١) هذا الحديث زيادة من نسخة (ك).

(٢) في المخطوط: «الغياث»، والتصويب من مصادر التخريج وكتب الرجال.

٣٣٣٣ ـ الحكم عليه:

هذا الإسناد ضعيف فيه أبو يحيى القَتَّات لين الحديث.

تخريجه:

أخرجه البيهقي في حياة الأنبياء (ص ١٠٢: ١٧) قال: أخبر أبو الحسن بن بشران وأبو القاسم عبد الرحمن بن عُبيد الله الحرقي قالا: أنبأ حمزة بن محمد بن العباس، ثنا أحمد بن الوليد، ثنا أبو أحمد الزبيري، ثنا إسرائيل به.

كما أخرجه في شعب الإيمان (٢/ ٢١٨: ١٥٨٤).

وأخرجه ابن عَدي (٣/ ١٠٩٢) قال: ثنا عيسى بن أحمد الصرفي، ثنا محمد بن عبد الله بن عبد الحكم، ثنا عبد الغفار بن الحسن البصري، ثنا إسرائيل به مرفوعاً بلفظ: «إن لله ملائكة سياحين في الأرض يبلغوني من أمتي فلان سلَّم عليك ويُصَلِّي عليك، فلان يُصَلِّي عليك ويُسَلِّم».

وتقدمت شواهده عند الحديث رقم (٣٣٢٦). (سعد).

٢ ـ باب الصلاة على غير النبـي ﷺ

٣٣٣٤ ـ [١] قال ابن أبـي عمر: حدثنا أبو أسامة، ثنا الرَّبَذي[١] موسى بن عُبيدة، أخبرني محمد بن ثابت، عن أبـي هريرة رضي الله عنه قال: قال رسول الله ﷺ: «صَلُّوا على أنبياء الله ورسله، فإن الله عزّ وجل بعثهم كما بعثني، صلوات الله [وسلامه][٢] عليهم أجمعين».

[٢] وقال أحمد بن مَنيع: حدثنا أبو سعيد مولى بني هاشم، ثنا موسى بن عُبيدة، فذكره.

.....

(١) في نسخة (س): «الزبدي».

(٢) ما بين المعقوفتين ساقط من الأصل، والمثبت من باقي النسخ.

٣٣٣٤ ـ الحكم عليه:

الحديث بهذا الإسناد ضعيف، فيه علتان:

١ ـ موسى بن عُبيدة الرَّبَذي، وهو ضعيف.

٢ ـ وشيخه محمد بن ثابت، وهو مجهول.

وذكره البوصيري في الإتحاف ـ خ ـ (٣/ ٢٢/ ب) مختصر، ثم قال: رواه محمد بن يحيى بن أبـي عمر، وأحمد بن حنبل ـ كذا، والصواب أحمد بن مَنيع ـ بسند فيه موسى بن عُبيدة الرَّبَذي، وهو ضعيف.

. . . . . .

وذكره الحافظ في الفتح (١١/ ١٦٩)، وقال: أخرجه إسماعيل القاضي بسند ضعيف.

تخـريـجـه:

ذكره السخاوي في القول البديع (ص ٨٠)، ثم قال: أخرجه العدني، وأحمد بن مَنيع، والطبراني وإسماعيل القاضي.

وأخرجه عبد الرزاق (٢/ ٢١٦)، ومن طريقه الطبراني: كما في جلاء الأفهام (ص ٢٥٨)، وأخرجه السُّبْكي في طبقات الشافعية (١/ ١٨٨) من طريق أبـي داود. كلاهما: عن الثوري، وأخرجه إسماعيل القاضي في فضل الصلاة (ص ٤٦)، من طريق عمر بن هارون، والبيهقي في الشعب (١/ ١٤٨)، والدعوات (ص ١٢١)، والأصبهاني في الترغيب (٢/ ٦٩٥)، كلاهما: من طريق وكيع، ثلاثتهم: عن موسى بن عُبيدة، به، بلفظه دون قوله: «كما بعثني»، عند عبد الرزاق، وقوله: «ورسله» عند الأصبهاني، وبنحوه عند السُّبْكي.

وأخرجه الخطيب في تاريخ بغداد (٨/ ١٠٥)، والسُّبْكي في طبقات الشافعية (١/ ١٨٩)، كـلاهمـا: مـن طريـق أبـي عـاصم، حدثنـا مـوسى بـن عُبيـدة، بـه، بنحوه.

ولفظه: «صَلُّوا على الأنبياء كما تُصَلُّون عليَّ، فإنهم بُعثوا كما بُعثت».

ويشهد له ما يلي:

١ ـ **حديث أنس**: أخرجه الخطيب في تاريخ بغداد (٧/ ٣٨٠)، من طريق علي بن أحمد البصري، جار حُميد الطويل قال: حدثنا حُميد الطويل عن أنس بن مالك قال: قال رسول الله ﷺ: «صَلُّوا على أنبياء الله ورسله، فإن الله بعثهم كما بعثني».

وفيه علي بن أحمد البصري، قال الخطيب: مجهول، وفيه عنعنة حُميد

. . . . . .

الطويل، وهو مدلس (انظر طبقات المدلسين ص ٣٨).

ورُوي عن أنس مرفوعاً بلفظ: «إذا سلَّمتم عليَّ، فسلِّموا على المرسلين، فإنما أنا رسول من المرسلين».

أخرجه أبو الشيخ في طبقات المحدثين (٢/ ١٠)، وأبو نُعيم في أخبار أصبهان (١/ ١١٣، ٢/ ٣٣٥).

من طريق أبي العوام، عن قتادة، عن أنس، به.

وقال الحافظ في نتائج الأفكار كما في الفتوحات الربانية (٣/ ٣٣٨): سنده حسن، لكن أخرجه عبد بن حُميد في تفسيره عن قتادة مرسلاً، وهو قوي.

قلت: سنده ضعيف؛ لوجود أبي العوام، وهو عمران بن داوَر، قال الحافظ: صدوق يهم، ورمي برأي الخوارج (التقريب ص ٤٢٩)، وفيه عنعنة قتادة، وهو مدلس. (انظر طبقات المدلسين ص ٤٣).

ورواية قتادة التي أشار إليها الحافظ رحمه الله قبل قليل، ذكرها السخاوي في القول البديع (ص ٧٩) بلفظ: «إذا صلَّيتم على المرسلين، فصَلُّوا عليَّ معهم، فإني رسول من المرسلين».

قال السخاوي: رواه ابن أبي عاصم، وإسناده حسن جيد، لكنه مرسل.

٢ ـ حديث ابن عباس: أخرجه الطبراني: كما في جلاء الأفهام (ص ٢٥٨)، من طريق موسى بن عُبيدة، عن محمد بن عَمرو بن عطاء، عن ابن عباس رضي الله عنهما قال: قال رسول الله ﷺ: «إذا صلَّيتم عليَّ، فصَلُّوا على أنبياء الله، فإن الله بعثهم كما بعثني».

وذكره الحافظ في الفتح (١١/ ١٦٩)، ونسبه للطبراني، وضعَّف إسناده.

٣ ـ حديث علي: أخرجه الشجري في الأمالي (١/ ١٢٥)، من طريق موسى بن إبراهيم المروزي الأعور قال: حدثني موسى بن جعفر بن محمد، عن أبيه جعفر بن محمد، عن أبيه محمد بن علي، عن أبيه علي بن الحسين، عن أبيه، عن

. . . . . .

علي قال: قال رسول الله ﷺ: «إذا صلَّيتم عليَّ، فصَلُّوا عليَّ، وعلى أهلي، وعلى أنبياء الله ورسله الذين كانوا قبلي، فإنهم قد بُعثوا كما بُعثت».

وإسناده ساقط، فيه موسى بن إبراهيم المروزي، قال الذهبي: أحاديثه موضوعات (المغني ٢/ ٦٨٢).

وبالشاهد الأول والثاني يرتقي طريق الباب إلى الحسن لغيره.

٣٣٣٥ ـ وقال أبو يعلى: حدثنا زُهير، ثنا حسن، ثنا ابن لَهيعة عن دَرَّاج، عن أبـي الهيثم، عن أبـي سعيد، رضي الله عنه قال: قال رسول الله ﷺ: «أيما رجل لم يكن له مال تكون فيه صدقة[1]، فقال: اللهم [صلِّ][2] على محمد عبدك ورسولك، وصَلِّ على المؤمنين والمؤمنات، والمسلمين والمسلمات، فإن له بها زكاة».

.....

(١) في مسند أبـي يعلى: «أيما رجل كسب مالاً من حلال فأطعم نفسه، ورجل يكون له مال تكون فيه الصدقة».

(٢) في الأصل، ونسخة (س): «صلَّى»، والمثبت من نسخة (و).

٣٣٣٥ ـ الحكم عليه:

الحديث بهذا الإسناد ضعيف، فيه علتان:

١ ـ عبد الله بن لَهيعة، وهو ضعيف، كما علمت من ترجمته.

٢ ـ دَرَّاج أبـو السمـح، وهـو ضعيـف فـي روايتـه عـن أبـي الهيثـم، عـن أبـي سعيد، وهذا الحديث منها.

وذكره الهيثمي في المجمع (١٠/١٦٧)، ثم قال: رواه أبو يعلى، وإسناده حسن.

وذكره البوصيري في الإتحاف ـ خ ـ (٣/٢٢/ب) مختصر، ثم قال: رواه أبو يعلى الموصلي، وابن حبان في صحيحه.

وذكره الشيخ الألباني في ضعيف الجامع (ص ٣٢٩) وقال: ضعيف.

تخـريـجـه:

هو في مسند أبـي يعلى (٢/٥٢٩)، وفي المقصد العلي ـ خ ـ (ق ١٥٦ أ).

وأخرجه ابن وهب كما في جلاء الأفهام (ص ٢٤٣)، عن عَمرو بن الحارث، عن دَرَّاج، به، بلفظ قريب، دون أوله.

ولفظه: «أيما رجل لم يكن عنده صدقة، فليقل في دعائه: اللهم صلِّ على

. . . . . .

محمد عبدك ورسولك، وصَلِّ على المؤمنين والمؤمنات، والمسلمين والمسلمات، فإنها له زكاة».

وأخرجه من طريق ابن وهب كل من: البخاري في الأدب المفرد (ص ١٣٩)، وابن حبان كما في الإحسان (٢/ ١٣٠، ٥/ ١٥٩)، وابن عَدي (٣/ ١١٤)، والحاكم (٤/ ١٢٩)، والبيهقي في الشعب (٢/ ٨٦)، وفي الآداب (ص ٤٨٤)، وابن بَشْكَوال كما في القول البديع (ص ١٨٦).

ولفظ ابن عَدي، والحاكم، والبيهقي بنحو لفظ الباب، مع زيادة في آخره.

ولفظ ابن عَدي: «أيما رجل كسب مالاً من حلال فأطعم نفسه، أو كساها، فمن دونه من خلق الله، فإنه له زكاة، وأيما رجل مسلم لم يكن عنده صدقة، فليقل في دعائه: اللهم صلِّ على محمد عبدك ورسولك، وصَلِّ على المؤمنين والمؤمنات، والمسلمين والمسلمات، فإنها له زكاة»، وقال: «لا يشبع مؤمن سمع خيراً حتى يكون منتهاه الجنة».

قال الحاكم: هذا حديث صحيح الإسناد، ولم يخرجاه، ووافقه الذهبي في التلخيص.

ويشهد لبعضه: حديث أبي هريرة رضي الله عنه: أخرجه ابن أبي شيبة (٢/ ٥١٧، ١١/ ٥٠٤)، وإسحاق بن راهويه (١/ ٣١٥)، وأحمد (٢/ ٣٦٥)، وهنَّاد (١/ ١١٧)، وإسماعيل القاضي في فضل الصلاة (ص ٤٧)، وأبو يعلى (١١/ ٢٩٨)، جميعهم: من طريق ليث بن أبي سُليم عن كعب، عن أبي هريرة قال: قال رسول الله ﷺ: «صَلُّوا عليَّ، فإن الصلاة عليَّ زكاة لكم». اهـ. لفظ ابن أبي شيبة، وفي بعض المصادر زيادة: «وسلوا لي الوسيلة. . .».

وذكره الهيثمي في المجمع (٢/ ١٤٤)، ثم قال: رواه أبو يعلى، وفيه ليث بن أبي سُليم، وهو ثقة مدلس.

وأخرجه البزار كما في الكشف (١/ ١٨٤)، وابن عَدي (٣/ ١٢٢)، والأصبهاني

. . . . . .

في الترغيب (٢/ ٦٨٢)، من طريق ليث عن مجاهد، عن أبـي هريرة.

وذكره ابن كثير في التفسير (٣/ ٥١٩)، رواية البزار هذه، ثم قال: في إسناده بعض من تكلم فيه.

وذكره الهيثمي في المجمع (١/ ٣٣٢)، ونسبه للبزار، وضعَّفه لوجود ذُؤاد بن عُلْبَة.

وأخرجه إسماعيل القاضي في فضل الصلاة (ص ٤٨)، من طريق ليث عن كعب مرسلاً.

ومدار أسانيد هذا الشاهد على ليث بن أبـي سُليم، وهو ضعيف.

وبهذا الشاهد يرتقي هذا الجزء من حديث الباب إلى مرتبة الحسن لغيره، والله الموفق، لا إلـه غيره.

٣ ـ باب الترهيب [من][1] الغفلة عن ذكر الله تعالى

٣٣٣٦ ـ [١] قال أحمد بن مَنيع: حدثنا شجاع بن الوليد، ثنا الأفريقي عن [حُديج][2] بن [صَومي][3]، عن عبد الله بن عَمرو[4] رضي الله عنهما، قال: قال رسول الله ﷺ: «الغفلة في ثلاث: عن ذكر الله عزَّ وجلّ، وحين يُصَلَّى الصبح إلى أن تطلع الشمس، وغفلة الإنسان عن نفسه حتى يركبه[5] الدين».

[٢] وقال عبد: حدثنا عبد الله بن يزيد، ثنا عبد الرحمن بن زياد، به.

.....

(١) في الأصل: «عن»، والمثبت من باقي النسخ.

(٢) في جميع النسخ: «خديج» بالحاء المنقوطة من فوق، والمثبت من كتب الرجال، ومصادر التخريج.

(٣) في جميع النسخ: «صوصي»، والمثبت من أغلب كتب الرجال، ومصادر التخريج.

(٤) في نسخة (و) و (س): «عمر».

(٥) في نسخة (و): «يركب».

٣٣٣٦ ـ الحكم عليه:

الحديث بهذا السند ضعيف، فيه علتان:

١ ـ حُديج بن صَومي، وهو مستور.

. . . . . .

---

٢ ـ عبد الرحمن بن زياد الأفريقي، وهو ضعيف.

وذكره الهيثمي في المجمع (٤/ ١٢٨)، ثم قال: رواه الطبراني في الكبير، وفيه حُديج بن صَومي، وهو مستور، وبقية رجاله ثقات.

وذكره البوصيري في الإتحاف ـ خ ـ (١/ ١٨٠ أ) مختصر، ثم قال: رواه أحمد بن مَنيع، والطبراني، وعبد بن حميد بسند فيه الأفريقي، وهو ضعيف.

وأعاد ذكره في (٣/ ٧ ب)، ثم قال: رواه أحمد بن مَنيع، وعبد بن حميد، والطبراني، بإسناد حسن.

وذكره الشيخ الألباني في ضعيف الجامع (ص ٥٧٤)، وقال: ضعيف.

تخريجه:

أخرجه عبد في المنتخب (١/ ٣٠٩)، والفسوي في المعرفة والتاريخ (٢/ ٥٢٦)، ومن طريقه البيهقي في الشعب (١/ ٤١٣)، وأخرجه الطبراني: كما في الإتحاف ـ خ ـ (ق ١٣٩ أ) مسند، من طريق هارون بن مَلُول، ومن طريقه العراقي في قرة العين (ص ٣٤)، ثلاثتهم: عن عبد الله بن يزيد المقرىء، وأخرجه البيهقي أيضاً (٤/ ١٨٠) من طريق عبد الرحمن بن محمد المُحاربي، والأصبهاني في الترغيب (٢/ ٥٦٧) من طريق محمد بن يزيد، ثلاثتهم: عن عبد الرحمن بن زياد الأفريقي، به بنحوه.

ولفظ الفسوي: «الغفلة في ثلاثة: الغفلة عن ذكر الله عزَّ وجلّ، ومن حين يُصَلَّى الصبح إلى طلوع الشمس، وأن يغفل الرجل في نفسه عن الدين حتى يركبه».

ويشهد له حديث أبي هريرة رضي الله عنه: أخرجه البيهقي في الشعب (٤/ ١٨١) من طريق عُبيد بن حاتم، حدثني عبد الرحمن بن أبي البُخْتري الطائي، نا المُحاربي عن الأعمش، عن أبي علقمة، عن أبي هريرة قال: قال رسول الله ﷺ: «الغفلة في ثلاث»... فذكر الحديث.

وسنده ضعيف؛ لعنعنة المُحاربي، وهو عبد الرحمن بن محمد (انظر طبقات المدلسين ص ٤٠)، وفيه عُبيد بن حاتم، وشيخه عبد الرحمن، لم أر من ترجم لهما.

٣٣٣٧ ـ وقال ابن أبـي عمر: حدثنا سفيان، ثنا صاحب لنا ثقة ثقة يقال له: عمر بن حفص، عن شيخ من بني سُليم يقال له: زُبيد، قرأ القرآن عشرين سنة، يختمه في يوم وليلة، وعشرين سنة، يختمه في يومين وليلتين، قال: والله لكأن على وجهه نوراً، أن النبـي ﷺ كان إذا أنس من أصحابه غِرَّة أو غفلة، نادى فيهم بأعلى صوته: «أتتكم المنية [راتبة][1]، إما شقوة، وإما سعادة».

قال عمر بن حفص: وقال لنا هذا الشيخ: أنا العام خير مني العام الأول، كانت لي العام الأول شاة وليس لي العام شاة، وقال له رجل: أردت أن أتزوج امرأة، فادع الله تعالى لي أن يزوجني امرأة صالحة، قال: فدعا الله تعالى، فهيئت له امرأة صالحة.

.....

(١) في الأصل: «راسه»، هكذا دون نقط، وفي نسخة (و): «رابية»، وفي نسخة (س): «رانية»، والمثبت من مصادر التخريج.

٣٣٣٧ ـ الحكم عليه:

الحديث بهذا الإسناد صحيح، رجاله كلهم ثقات.

تخـريـجـه:

هو في مسند ابن أبـي عمر العَدَني: كما في الإصابة (٤/ ٦).

ورُوي من طريق أخرى مرسلة، أخرجها ابن أبـي الدنيا في قصر الأمل: كما في المغني مع الإحياء (٤/ ٤٥٩)، ومن طريقه أخرجه أبو نُعيم في الحلية (٧/ ٣٠٤)، والبيهقي في الشعب (٧/ ٣٥٦)، قال: ثنا أبو جعفر الأدمي، ثنا سفيان بن عيينة، عن محمد بن أبان، عن زيد السُّلَيمي، عن النبـي ﷺ فذكره بلفظ قريب.

ولفظ أبـي نُعيم: أن النبـي ﷺ كان إذا أنس غفلة أو غِرَّة، نادى فيهم بصوت رفيع «أتتكم المنية راتبة لازمة، إما بشقاوة، وإما بسعادة».

. . . . . .

قال العراقي: أخرجه ابن أبـي الدنيا في قصر الأمل من حديث زيد السُّلَيمي مرسلاً.

وذكره السيوطي في الجامع الصغير، وعزاه لابن أبـي الدنيا في ذكر الموت، والبيهقي في الشعب عن زيد السُّلَيمي مرسلاً، ورمز لضعفه. (فيض القدير ١/ ١٠٧).

وذكره الشيخ الألباني في ضعيف الجامع (ص ١٤)، وقال: ضعيف.

ويشهد لحديث الباب ما يلي:

١ ـ **حديث الوَضين بن عطاء قال:** كان رسول الله ﷺ إذا أحس من الناس بغفلة من الموت، جاء فأخذ بعضادتي الباب، ثم هتف ثلاثاً: «يا أيها الناس، يا أهل الإسلام، أتتكم الموتة راتبة لازمة، جاء الموت بما جاء به...».

أخرجه البيهقي في الشعب (٧/ ٣٥٦).

وذكره الشيخ الألباني في ضعيف الجامع (ص ١٤)، وقال: ضعيف.

٢ ـ **حديث أُبَيِّ بن كعب أن النبـي ﷺ** إذا ذهب ثلث الليل، قام فقال: «يا أيها الناس، اذكروا الله، جاءت الراجفة، تتبعها الرادفة، جاء الموت بما فيه، جاء الموت بما فيه».

أخرجه أحمد (٥/ ١٣٦)، والترمذي (٤/ ٥٤٩)، وقال: حسن صحيح، وأبو نُعيم في الحلية (١/ ٢٥٦)، والحاكم (٢/ ٤٢١)، وقال صحيح الإسناد ولم يخرجاه، والبيهقي في الشعب (١/ ٣٩٤) واللفظ له، جميعهم: من طريق عبد الله بن محمد بن عَقيل عن الطفيل بن أُبَـيِّ بن كعب، عن أُبَـيِّ بن كعب، به.

وإسناده حسن؛ لوجود عبد الله بن محمد بن عَقيل، قال الذهبـي: حديثه في مرتبة الحسن. (الميزان ٢/ ٤٨٥).

٤ ـ باب فضل الدعاء

٣٣٣٨ ـ قال أحمد بن مَنيع: حدثنا [محمد بن الحسن بن أبـي يزيد][(١)] الهَمْداني، ثنا بكر بن خُنيس عن ضِرار بن [عَمرو][(٢)]، عن الرَّقَاشي[(٣)]، عن أنس رضي الله عنهما، قال: قال رسول الله ﷺ: «عمل البـر كلـه نصـف العبـادة، والـدعـاء نصـف، فـإذا أراد الله تعـالـى بعبـد [خيراً][(٤)]، انتحى قلبه للدعاء[(٥)]».

.....

(١) في جميع النسخ: «محمد بن أبـي الحسن بن يزيد»، والتصويب من كتب الرجال.

(٢) في الأصل: «عمير»، والنقل من باقي النسخ.

(٣) في نسخة (و): «محمد الرَّقَاشي».

(٤) في الأصل: «خير»، والنقل من باقي النسخ.

(٥) في نسخة (و) و (س): «الدعاء».

٣٣٣٨ ـ الحكم عليه:

الحديث بهذا الإسناد ضعيف؛ لوجود محمد بن أبـي الحسن، وبكر بن خُنيس، وضِرار بن عَمرو، ويزيد الرَّقَاشي.

وذكره البوصيري في الإتحاف ـ خ ـ (٣/ ١٤ب) مختصر، ثم قال: رواه أحمد بن مَنيع بسند ضعيف؛ لضعف يزيد الرَّقَاشي.

. . . . . .

وذكره الشيخ الألباني في ضعيف الجامع (ص ٥٥٦) وقال: ضعيف.

تخـريـجـه:

ذكره المتقي الهندي في كنز العمال (٢/ ٦٥)، ونسبه لابن مَنيع عن أنس.

وذكره المتقي الهندي أيضاً، ونسبه لابن صصري في أماليه بلفظ: «إن أنواع البر نصف العبادة، والنصف الآخر الدعاء».

٣٣٣٩ ـ وقال أبو يعلى: حدثنا الحسن بن حماد الكوفي، ثنا محمد بن الحسن بن أبي يزيد الهَمْداني عن [جعفر][1] بن محمد، عن أبيه، عن جده، عن علي رضي الله عنه قال: قال رسول الله ﷺ: «الدعاء / سلاح المؤمن، وعماد الدين، ونور السموات والأرض». [١١٩ب]

.....

(١) في جميع النسخ: «حفص»، والمثبت من مسند أبي يعلى.

٣٣٣٩ ـ الحكم عليه:

الحديث بهذا الإسناد ضعيف، فيه علتان:

١ ـ محمد بن الحسن بن أبي يزيد الهَمْداني، وهو ضعيف.

٢ ـ الانقطاع بين علي بن الحسين وعلي بن أبي طالب.

وذكره الهيثمي في المجمع (١٠/١٤٧)، ثم قال: رواه أبو يعلى، وفيه محمد بن الحسن بن أبي يزيد، وهو متروك. اهـ. ووافقه البوصيري في الإتحاف ـ خ ـ (٣/ ١٤ب) مختصر.

تخريجه:

هو في مسند أبي يعلى (١/ ٣٤٤)، وذكره الهيثمي في المقصد العلي ـ خ ـ (ق ١٥٤ب).

وأخرجه ابن عَدي (٦/ ١٧٢) قال: حدثنا الحسن بن الطيب البَلْخي، والحاكم (١/ ٤٩٢) من طريق أبي بكر عبد الله بن محمد بن عُبيد القرشي، والقُضاعي في مسند الشهاب (١/ ١١٦) من طريق أحمد بن علي بن سعيد المروزي، والمقدسي في الترغيب في الدعاء (ص ١٨) من طريق أحمد بن يحيى الحلواني، أربعتهم: عن الحسن بن حماد الكوفي، به بلفظه، وقال ابن عَدي: «الأرضين» بدل: «الأرض».

قال الحاكم: هذا حديث صحيح، فإن محمد بن الحسن هذا هو التَّل، وهو صدوق في الكوفيين. وأقره الذهبي في التلخيص.

وذكره الذهبي في الميزان (٣/ ٥١٣) في ترجمة محمد بن الحسن بن التَّل، ثم

. . . . . .

قال: أخرجه الحاكم وصححه، وفيه انقطاع. اهـ. وهذا منه خطأ؛ لأن محمد بن الحسن هذا ليس هو التَّل كما قال الحاكم، وإنما هو ابن أبـي يزيد الهَمْداني، كما في مصادر التخريج، وذلك بدليلين:

١ ـ أن محمد بن الحسن بن التَّل لم يذكر في شيوخه: جعفر بن محمد، وإنما ذكر هذا في شيوخ محمد بن الحسن بن أبـي يزيد الهَمْداني. (انظر تهذيب الكمال ـ خ ـ ٣/ ١١٨٨).

٢ ـ أن الذهبـي نفسه أورد هذا الحديث أيضاً في ترجمة محمد بن الحسن بن أبـي يزيد الهَمْداني. (انظر الميزان ٣/ ٥١٤).

ويشهد له حديث جابر مرفوعاً وفي آخره «فإن الدعاء سلاح المؤمن».

أخرجه أبو يعلى بسند ضعيف جداً، وقد ذكره الحافظ هنا في المطالب، وهو الطريق القادم برقم (٣٣٤٠ [١]).

٣٣٤٠ ـ [١] حدثنا[١] أبو الرَّبيع: ثنا سَلَّام، يعني ابن سُليم عن محمد بن أبـي حُميد، عن محمد بن المُنْكَدِر، عن جابر بن عبد الله رضي الله عنهما، قال: قال رسول الله ﷺ: «ألا أدلكم على ما ينجيكم من عدوكم، ويدر لكم أرزاقكم؟ تدعون الله تعالى في ليلكم ونهاركم؛ فإن الدعاء سلاح المؤمن»[٢].

[٢] حدثنا[١] أبو الرَّبيع، ثنا سَلَّام، يعني ابن سُليم عن محمد بن المنكذر، به.

.....

(١) القائل هو: أبو يعلى رحمه الله في مسنده.

(٢) زاد في جميع النسخ: «وعماد الدين، ونور السموات والأرض»، والتصويب من مسند أبـي يعلى، والترغيب للمنذري، والمجمع، والمقصد العلي، كلاهما: للهيثمي.

(٣) هذا الحديث كسابقه من مسند أبـي يعلى رحمه الله.

٣٣٤٠ ـ الحكم عليه:

الحديث بهذا الإسناد ضعيف جداً؛ لوجود سَلَّام بن سُليم، وهو متروك، وفيه محمد بن أبـي حُميد، وهو ضعيف.

وذكره المنذري في الترغيب (٢/ ٤٨٣)، ونسبه لأبـي يعلى.

وذكره الهيثمي في المجمع (١٠/ ١٤٧)، ثم قال: رواه أبو يعلى، وفيه محمد بن أبـي حُميد، وهو ضعيف.

ووافقه البوصيري في الإتحاف ـ خ ـ (٣/ ١٤ب) مختصر.

تخـريـجـه:

هـو فـي مسنـد أبـي يعلى (٣/ ٣٤٦)، وذكـره الهيثمـي فـي المقصـد العلـي ـ خ ـ ق ١٥٤ب).

ولم أجد من أخرجه غيره، لكن في الباب حديث علي رضي الله عنه مرفوعاً: «الدعاء سلاح المؤمن، وعماد الدين، ونور السموات والأرض».

أخرجه أبو يعلى بسند ضعيف، وهو الحديث السابق برقم (٣٣٣٩).

٣٣٤١ ـ وقال الحارث[١]: ثنا كثير بن هشام، ثنا الحكم عن محمد بن رَبيع، عن عبد الله بن عمر رضي الله عنه قال: كنا عند النبي ﷺ ذات يوم فقال: «إن مثل المؤمن كمثل شجرة[٢] لا يسقط لها أنملة، [أتدرون ما هي؟»، قالوا: لا ، قال: «هي النخلة لا تسقط لها أنملة][٣]، ولا تسقط[٤] للمؤمن دعوة».

.....

(١) زاد في جميع النسخ: «حدثنا محمد بن بكار»، والتصويب من بغية الباحث، والإتحاف ـ خ ـ (ق ١٥٥ أ) مسند.

(٢) في نسخة (و): «الشجرة».

(٣) ما بين المعقوفتين ساقط من جميع النسخ، والنقل من بغية الباحث.

(٤) في نسخة (و) و (س): «ولا يسقط».

٣٣٤١ ـ الحكم عليه:

هذا الحديث بهذا الإسناد ضعيف؛ فيه الحكم وشيخه محمد بن رَبيع، لم أجد من ترجم لهما.

وذكره البوصيري في الإتحاف ـ خ ـ (٣/ ١٤ب) مختصر، ثم قال: رواه الحارث بن أبي أسامة.

تخريجه:

هو في مسند الحارث: كما في بغية الباحث (ص ١٢٧٥).

وأصل هذا الحديث أخرجه أحمد (٢/ ٦١)، والبخاري (فتح ١/ ١٤٧)، ومسلم (٤/ ٢١٦٤) من طريق عبد الله بن دينار، وأخرجه أحمد (٢/ ٣١)، والبخاري (فتح ١٠/ ٥٢٣)، من طريق محارب بن دِثار، كلاهما: عن ابن عمر مرفوعاً.

ولفظ البخاري: «مثل المؤمن كمثل شجرة خضراء لا يسقط ورقها ولا يتحات»، فقال القوم: هي شجرة كذا، هي شجرة كذا، فأردت أن أقول هي النخلة وأنا غلام شاب فاستحييت، فقال: «هي النخلة».

٣٣٤٢ ـ [١] وقال أبو يعلى: حدثنا محمد بن بكار، ثنا إسماعيل بن زكريا عن عاصم، عن أبي عثمان، عن أبي هريرة رضي الله عنه قال: «إن أبخل الناس من بخل بالسلام، وأعجز[1] الناس من عجز عن الدعاء».

.....

(١) في نسخة (و): «وإن أعجز».

٣٣٤٢ ـ [١] الحكم عليه:

الأثر بهذا الإسناد حسن؛ لوجود إسماعيل بن زكريا الخُلْقاني.

وذكره الهيثمي في المجمع (١٠/ ١٤٦)، ثم قال: رواه أبو يعلى موقوفاً في آخر حديث، ورجاله رجال الصحيح.

وذكره الحافظ في الفتح (٩/ ٥٦٥)، ثم قال: وهذا موقوف صحيح عن أبي هريرة.

تخريجه:

هو في مسند أبي يعلى (١١/ ٥٢٧، ١٢/ ٥)، وفي أوله قصة.

ولفظه: عن أبي هريرة قال: «قسم رسول الله ﷺ تمراً، فأصابني خمس تمرات وحشفة»، قال: «فرأيت الحشفة أشدهم لضرسي»، وقال أبو هريرة: «إن أبخل الناس من بخل بالسلام، وأعجز الناس من عجز عن الدعاء».

وذكره الهيثمي في المقصد العلي ـ خ ـ (ق ١٥٤ب).

وأخرجه عن المصنِّف كل من: ابن حبان: كما في الإحسان (٧/ ١٤)، وأبي بكر الإسماعيلي: كما في الفتح (٩/ ٥٦٥)، ومن طريقه البيهقي في الشعب (٦/ ٤٢٩).

وأخرجه البخاري في الأدب المفرد (ص ٢٢٣) من طريق علي بن مُسْهِر عن عاصم، به بلفظ قريب.

وأخرجه البخاري أيضاً (ص ٢١٨)، والبيهقي في الشعب (٦/ ٤٢٩)، من طريق

. . . . . .

كنانة مولى صفية عن أبـي هريرة قال: فذكر شطره الأول، مع زيادة في آخره.

وفيه كِنانة، قال الحافظ: مقبول. (التقريب ص ٤٦٢).

ورواه حفص بن غِياث عن عاصم، به لكن مرفوعاً، أخرجه كل من: الطبراني في الدعاء (٢/ ٨١١)، والرامهرمزي في المحدث الفاصل (ص ٣٣٧)، وأبـي الشيخ في الأمثال (ص ٢٨٩)، والبيهقي في الشعب (٦/ ٤٢٩)، والمقدسي في الترغيب في الدعاء (ص ٢٧).

وذكـره المنـذري فـي التـرغيـب (٣/ ٤٣٠)، ثـم قـال: رواه الطبـرانـي فـي الأوسط. . . وهو إسناد جيد قوي.

وذكره الهيثمي في المجمع (٨/ ٣١)، ثم قال: رواه الطبراني في الأوسط، وقال: لا يُروى عن النبـي ﷺ إلاَّ بهذا الإسناد، ورجاله رجال الصحيح، غير مسروق بن المَرْزُبان، وهو ثقة.

وذكر الدارقطني في العلل ــ خ ــ (٣/ ٢٢٧ب) روايتي الوقف والرفع، ثم قال: والصحيح موقوف.

وذكر الحافظ رواية الوقف في الفتح (٩/ ٥٦٥) ثم قال: وهذا موقوف صحيح عن أبـي هريرة. . . وقد رُوي مرفوعاً، والله أعلم.

وأخرجه أبو يعلى من طريق أبـي نَضْرة عن أبـي هريرة مرفوعاً بمثله، مع زيادة في آخره.

وسنده ضعيف جداً، وقد ذكره الحافظ هنا في المطالب، وهو الطريق القادم برقم (٢).

ويشهد له ما رُوي عن أنس، وعبد الله بن مُغَفَّل، وعمر بن الخطاب، وجابر رضي الله عنهم كما يلي:

١ ــ حديث أنس: أخرجه ابن عَدي (٩/ ١١٩) من طريق غسان بن عُبيد، حدثنا طَريف بن سلمان عن أنس أن رسول الله ﷺ قال: «إن أبخل الناس من بخل

. . . . . .

بالسلام، وأعجزه من نقص من الدعاء».

وإسناده ضعيف، فيه طَريف بن سلمان، هو أبو العاتكة، قال الحافظ: ضعيف (التقريب ص ٦٥٣)، وفيه غسان بن عُبيد هو الموصلي، وهو أيضاً ضعيف. (انظر الميزان ٣/ ٣٣٤).

وأخرجه أبو نُعيم في الحلية (١٠/ ٤٠٣) من طريق النعمان بن عبد الله، ثنا أبو ظلال عن أنس قال: قال رسول الله ﷺ: «بخل الناس»، قالوا: يا رسول الله، بم بخل الناس؟ قال: «بالسلام».

وإسناده ضعيف، فيه أبو ظلال، هو هلال بن أبي هلال، قال الحافظ: ضعيف (التقريب ص ٥٧٦)، وفيه النعمان بن عبد الله، قال الذهبي: مجهول (المغني ٢/ ٦٩٩).

٢ ـ حديث عبد الله بن مُغَفَّل: أخرجه الطبراني في الصغير (ص ١٤٠)، وفي الدعاء (٢/ ٨١٢)، والعسكري في تصحيفات المحدثين (٢/ ٩٠٢) واللفظ له، من طريق زيد بن الحَريش، حدثنا عثمان بن الهيثم، حدثنا عوف عن الحسن، عن عبد الله بن مُغَفَّل قال: قال رسول الله ﷺ: «إن أسوأ الناس سرقة الذي يسرق صلاته، وإن أبخل الناس من بخل بالسلام، وإن أعجز الناس من عجز عن الدعاء».

قال الطبراني: لم يروه عن عوف إلاَّ عثمان بن الهيثم، تفرد به زيد بن الحَريش، ولا يُروى عن عبد الله بن مُغَفَّل إلاَّ بهذا الإسناد.

وذكره المنذري في الترغيب (٣/ ٤٣٠)، ثم قال: رواه الطبراني بإسناد جيد.

وذكره الهيثمي في المجمع (٢/ ١٢٠)، ثم قال: رواه الطبراني في الثلاثة، ورجاله ثقات.

قلت: في سنده زيد بن الحَريش، ذكره ابن حبان في الثقات (٨/ ٢٥١)، وقال: ربما أخطأ.

٣ ـ أثر عمر بن الخطاب: أخرجه ابن أبي شيبة (١٤/ ٢٨) بلفظ: «إن أجود

. . . . . .

الناس من جاد على من لا يرجو ثوابه، وإن أحلم الناس من عفا بعد المقدرة، وإن أبخل الناس الذي يبخل بالسلام، وإن أعجز الناس الذي يعجز في دعاء الله».

وإسناده صحيح.

٤ ــ حديث جابر: أخرجه أحمد (٣/٣٢٨) واللفظ له، والبزار: كما في الكشف (٢/٤١٧)، والحاكم (٢/ ٢٠)، وعنه البيهقي في الشعب (٦/ ٤٣٠) من طريق عبد الله بن محمد بن عَقيل عن جابر، أن رجلاً أتى النبـي ﷺ فقال: إن لفلان في حائطي عِذقاً، وإنه قد آذاني وَشَقَّ عليَّ مكان عِذقه، فأرسل إليه النبـي ﷺ فقال: «بعني عِذقك الذي في حائط فلان»، قال: لا ، قال: «فهبه لي»، قال: لا ، قال: «فبعنيه بعِذق في الجنة»، قال: لا ، فقال النبـي ﷺ: «ما رأيت الذي هو أبخل منك إلاَّ الذي يبخل بالسلام».

قال البزار: لا نعلمه يُروى عن جابر إلاَّ بهذا الإسناد.

وذكره المنذري في الترغيب (٣/ ٤٣٠)، ثم قال: رواه أحمد، والبزار، وإسناد أحمد لا بأس به.

وذكره الهيثمي في المجمع (٨/ ٣١)، ثم قال: رواه أحمد، والبزار، وفيه عبد الله بن محمد بن عَقيل، وحديثه حسن وفيه ضعف، وبقية رجاله رجال الصحيح.

وقال ابن بَشْكَوال في غوامض الأسماء المبهمة (٢/ ٦٢٥): الرجل الذي أتى النبـي ﷺ في شأن العِذق هو: أبو لُبابة الأنصاري، وصاحب العِذق اسمه: سُميحة، وكان من المنافقين.

قلت: وبما سبق يرتقي طريق الباب إلى الصحيح لغيره.

٣٣٤٢ ـ [٢] وحدثنا[١] الأزرق بن علي، ثنا حسان، ثنا حبان بن علي عن عطاء بن عجلان، عن أبـي نَضْرة، عن أبـي هريرة رضي الله عنه قال: قال رسول الله ﷺ: مثله، وزاد: «فإذا دعوتم، فليدع منكم الصغير، والكبير، والأعمى[٢]، والفصيح، فإنكم لا تدرون أيكم يجاب» الحديث.

.....

(١) القائل هو: أبو يعلى رحمه الله في مسنده.

(٢) كذا في جميع النسخ، ولعل الصواب: «والأعجم»، لسياق الكلام.

٣٣٤٢ ـ [٢] الحكم عليه:

الحديث بهذا الإسناد ضعيف جداً؛ لوجود عطاء بن عجلان، وفيه حبان بن علي وهو ضعيف، وحسان بن إبراهيم وهو صدوق يخطىء.

وذكره البوصيري في الإتحاف ـ خ ـ (٣/ ١٥ب) مختصر، ثم قال: رواه أبو يعلى الموصلي، والطبراني في كتاب «الدعاء» مختصراً.

تخـريـجـه:

أخرجه ابن شاهين في الترغيب في فضائل الأعمال ـ خ ـ (ق ٣١٨ أ) من طريق مروان بن معاوية الفَزاري عن عطاء بن عجلان، به مطولاً، دون آخره.

ولفظه: قال رسول الله ﷺ: «أبخل الناس من بخل بالسلام، وأعجز الناس من عجز في الدعاء، أيها الناس، بالغوا في دعاء الله، وإذا دعوتم، فادعوا بالنصح منكم، فإن أبخل الناس من بخل بالسلام، وأعجز الناس من عجز في الدعاء».

وقد تقدم تخريجه مفصلاً في الطريق السابقة، وبالله التوفيق.

٣٣٤٣ ـ وقال الحارث: ثنا علي بن الجَعْد، ثنا الرَّبيع بن صَبيح قال: كان الحسن رضي الله عنه يقول: «ربما أخر الله عزَّ وجلّ للعبد الدعوة، [ويؤتها][1] له يوم القيامة، لا يحب أن يكون أصابه عرض من الدنيا».

.....

(١) ما بين المعقوفتين غير واضح في الأصل، والنقل من بغية الباحث، وفي نسخة (و) و (س): «ويشوبها».

٣٣٤٣ ـ الحكم عليه:

هذا إسناد ضعيف؛ لوجود الرَّبيع بن صَبيح.

وذكره البوصيري في الإتحاف ـ خ ـ (٣/ ١٥ أ) مختصر، ثم قال: : رواه الحارث بن أبي أسامة واللفظ له، وأبو يعلى، وأحمد بن حنبل، والطبراني في الدعاء، ورواته ثقات، وله في الصحيحين وغيرهما من حديث أبي هريرة.

تخريجه:

هو في مسند الحارث: كما في بغية الباحث (ص ١٢٧٤).

ولفظه: حدثنا علي بن الجَعْد، أنا الرَّبيع بن صَبيح عن يزيد، عن أنس رضي الله عنه، عن النبي ﷺ قال: «لن يزال العبد بخير، ما لم يستعجل»، قيل: يا رسول الله، وما استعجاله؟ قال: «يقول: قد دعوت الله كثيراً، فلا أراه استجاب لي»، قال: وكان الحسن يقول: ربما أخر الله للعبد الدعوة، ويؤتها له يوم القيامة، لا يحب أن يكون أصابه عرض من الدنيا.

وأخرجه أبو نُعيم في الحلية (٦/ ٣٠٩) من طريق المصنِّف، وذكر المرفوع منه دون مقالة الحسن.

وأخرج أحمد (٣/ ١٩٣، ٢١٠) من طريق قتادة عن أنس قال: قال رسول الله ﷺ: «لا يزال العبد بخير ما لم يستعجل»، قالوا: يا رسول الله، كيف يستعجل؟ قال: «يقول: دعوت ربي، فلم يستجب لي».

ويشهد له حديث أبي هريرة رضي الله عنه أن رسول الله ﷺ قال: «يستجاب لأحدكم ما لم يعجل، يقول: دعوت، فلم يستجب لي».

أخرجه البخاري (فتح ١١/ ١٤٠)، وهذا لفظه، ومسلم (٤/ ٢٠٩٥).

٥ ـ باب جوامع الدعاء

٣٣٤٤ ـ [١] قال الطيالسي: حدثنا شعبة، عن [جَبْر][(١)] بن حَبيب، عن أم كلثوم، عن عائشة رضي الله عنها[(٢)] أنها كانت تصلي، فقال لها النبي ﷺ: «عليك من الدعاء بالكوامل والجوامع»، فلما انصرفتْ سألته ﷺ عن ذلك، فقال ﷺ: «قولي اللهم إني أسألك من الخير كله ما علمتُ منه وما لم أعلم [وأعوذ بك من الشر كله ما علمتُ منه وما لم أعلم، وأعوذ بك من النار، وما قرَّب إليها من قول أو عمل، اللهم إني أسألك الجنة، وما قرَّب إليها من قول أو عمل][(٣)] اللهم إني أسألك من الخير ما سألك عبدك ورسولك محمد»، الحديث.

* تابعه الجُريري، عن [جَبْر][(٤)]، وخالفه أبو نَعامة عنه.

.....

(١) في جميع النسخ: «جبير»، والمثبت من كتب الرجال، ومصادر التخريج.

(٢) زاد في نسخة (و) و (س): «قالت».

(٣) ما بين المعقوفتين، ساقط من جميع النسخ، والنقل من مسند الطيالسي.

(٤) في جميع النسخ: «جبير»، والمثبت هو الصواب.

٣٣٤٤ ـ [١] الحكم عليه:

الحديث بهذا الإسناد صحيح.

. . . . . .

وذكره البوصيري في الإتحاف ـ خ ـ (٣/ ١٨ أ) مختصر، ثم قال: رواه أبو داود الطيالسي، وابن حبان في صحيحه، ورواه مُسَدَّد، ومسلم في صحيحه، والنسائي، وابن ماجه، مختصراً، وأبو يعلى. . . ورواه مسلم في صحيحه من حديث ابن عمر، وأبو داود من حديث أبـي هريرة.

تخـريـجـه:

هو في مسند الطيالسي (ص ٢١٩)، وزاد في آخره: «وأعوذ بك من شر ما استعاذك منه عبدك ورسولك محمد ﷺ، وما قضيت لي من قضاء أو قال: من أمر فاجعل عاقبته لي رشداً».

وأخرجه إسحاق بن راهويه (٢/ ٥٩٠) قال: أخبرنا النضر، وأحمد (٦/ ١٤٦)، ومن طريقه الحاكم (١/ ٥٢١)، قال: ثنا محمد بن جعفر، وأخرجه أحمد أيضاً (٦/ ١٤٧) قال: ثنا عبد الصمد، والحاكم أيضاً من طريق آدم بن أبـي إياس، أربعتهم: عن شعبة، به، بنحوه، وفي أوله: أن أبا بكر دخل على رسول الله ﷺ.

ولفظ إسحاق: عن عائشة أن أبا بكر دخل على رسول الله ﷺ ليكلمه في حاجة، وعائشة تصلي، فقال رسول الله ﷺ: «يا عائشة، عليك بالجوامع والكوامل، قولي: اللهم إني أسألك من الخير كله، عاجله وآجله، ما علمتُ منه وما لم أعلم، وأعوذ بك من الشر كله، عاجله وآجله، ما علمتُ منه وما لم أعلم، اللهم إني أسألك الجنة، وما قرَّب إليها من قول أو عمل، وأعوذ بك من النار، وما قرَّب إليها من قول أو عمل، اللهم إني أسألك مما سألك منه محمد، وأعوذ بك مما استعاذك منه محمد ﷺ، اللهم ما قضيت لي من قضاء فاجعل عاقبته لي رشداً».

قال الحاكم: هذا حديث صحيح الإسناد ولم يخرجاه، ووافقه الذهبـي في التلخيص.

وأخرجه ابن أبـي شيبة (١٠/ ٢٦٣)، وعنه ابن ماجه (٢/ ١٢٦٤)، وأخرجه أحمد (٦/ ١٣٤، ١٤٧)، كلاهما: من طريق حماد بن سلمة، وأخرجه البخاري في

. . . . . .

الأدب المفرد (ص ١٣٩)، وابن حبان: كما في الإحسان (٢/ ١١٥)، والمقدسي في الترغيب في الدعاء (ص ٧٣)، ثلاثتهم: من طريق الجُريري، كلاهما: عن جَبْر بن حَبيب، به، بنحوه.

ورُوي من طريق جَبْر بن حَبيب عن القاسم بن محمد، عن عائشة، بنحوه، وهو الطريق القادم برقم (٢).

وأخرجه ابن أبـي شيبة (١٠/ ٤٤٦)، من طريق عبد الملك بن أبـي سليمان، عن رجل من أهل البصرة قال: أُتِيَ رسول الله ﷺ بهدية، وعائشة قائمة تصلي، فأعجبه أن تأكل معه، فقال: «يا عائشة، أجمعي وأوجزي، وقولي: اللهم إني أسألك من الخير كله، عاجله وآجله، وأعوذ بك من الشر كله، عاجله وآجله، وما قضيت من قضاء فبارك لي فيه، واجعل عاقبته إلى خير».

وإسناده منقطع، وفيه عبد الملك بن أبـي سليمان هو العَرْزَمي، قال الحافظ: صدوق له أوهام. (التقريب ص ٣٦٣).

٣٣٤٤ ـ [٢] وقال أبو يعلى: حدثنا عبد الأعلى، ثنا عثمان بن عمر، ثنا أبو نَعامة، عن [جَبْر][1] بن حَبيب، عن القاسم بن محمد، عن عائشة رضي الله عنها قالت: إن أبا بكر الصديق رضي الله عنه جاء يستأذن عليها وهي تصلي، فجعلت تصفق ولا يفقه عنها، فجاء رسول الله ﷺ وهما على الباب، فقال: «ما منعك أن تأخذي بجوامع الكلام وفواتحه؟» قالت: وما جوامعه وخواتمه؟ قال ﷺ: «تقولين: اللهم إني أسألك من الخير كله، ما علمتُ منه وما لم أعلم، عاجله وآجله، وأعوذ بك من الشر كله، ما علمتُ منه وما لم أعلم، عاجله وآجله[2]، اللهم ما قضيت من قضاء، فاجعل عاقبته رشداً».

* أصله في مسلم من وجه آخر.

.....

(١) في جميع النسخ: «جبير»، والمثبت من كتب الرجال.

(٢) قوله «وأعوذ بك من الشر كله ما علمتُ منه وما لم أعلم عاجله وآجله»: ساقط من نسخة(و).

٣٣٤٤ ـ [٢] الحكم عليه:

الحديث بهذا الإسناد رجاله ثقات، لكنه شاذ وذلك لأن أبا نَعامة رواه عن جَبْر بن حَبيب، عن القاسم بن محمد، فخالف الثقات شعبة، وحماد بن سلمة والجُريري، الذين رووه عن جَبْر بن حَبيب عن أم كلثوم، كما تقدم في تخريج الطريق السابق.

وقد أخرج الحاكم (١/ ٥٢١، ٥٢٢)، هاتين الطريقين، ثم قال: هكذا قاله أبو نَعامة، وشعبة أحفظ منه، وإذا خالفه، فالقول قول شعبة.

تخريجه:

أخرجه الحاكم (١/ ٥٢٢)، من طريق الحسن بن مكرم، ثنا عثمان بن عمر، به، وأحال على متن قبله بقوله: نحوه.

. . . . . .

وأصل هذا الحديث كما قال الحافظ هنا في صحيح مسلم (٤/ ٢٠٨٥)، من طريق فروة بن نوفل الأشجعي قال: سألت عائشة عما كان رسول الله ﷺ يدعو به الله، قالت: كان يقول: «اللهم إني أعوذ بك من شر ما عملت ومن شر ما لم أعمل».

ومن هذه الطريق أخرجه كل من أبـي داود (٢/ ٩٢)، والنسائي (٨/ ٢٨١)، وابن ماجه (٢/ ١٢٦٢).

٣٣٤٥ ـ حدثنا[١] أبو يوسف يعقوب بن إسحاق [الجِيزي][٢]، ثنا مُؤَمَّل، ثنا سفيان، ثنا شيخ من أهل المدينة عن سالم، عن أبيه رضي الله عنه قال: كان النبي ﷺ يقول في دعائه: «واقية كواقية[٣] الوليد».

قال أبو يعلى: يعني المولود.

.....

(١) هذا الحديث كسابقه من مسند أبي يعلى رحمه الله.

(٢) في جميع النسخ: «الجبيري»، والمثبت من كتب الرجال، ومصادر التخريج.

(٣) في نسخة (س): «واقبة كواقبة»، بالباء عوضاً عن الياء.

٣٣٤٥ ـ الحكم عليه:

هذا الإسناد، فيه ثلاث علل:

١ ـ يعقوب بن إسحاق الجِيزي، وهو مستور.

٢ ـ مُؤَمَّل بن إسماعيل، وهو ضعيف.

٣ ـ إبهام شيخ سفيان الثوري.

وذكره الهيثمي في المجمع (١٠/ ١٨٢)، ثم قال: رواه أبو يعلى، وفيه راو لم يسمّ، وبقية رجاله ثقات.

تخريجه:

هو في مسند أبي يعلى (٩/ ٣٩٦)، وذكره الهيثمي في المقصد العلي ـ خ ـ (ق ١٥٧ أ).

وأخرجه أحمد في الزهد (ص ٢٤) قال: حدثنا عبد الرزاق، والطبراني في الدعاء (٣/ ١٤٧٥) من طريق محمد بن كثير، كلاهما: عن سفيان، به بلفظه، وزاد: «اللهم»، في أوله.

وأخرجه ابن أبي عاصم في السنة (١/ ١٦٣) قال: ثنا عبد الوهاب بن الضحاك، ثنا ابن عياش عن يحيى بن سعيد قال: سمعت سالماً، به بلفظ قريب.

ولفظه: «كان رسول الله ﷺ يدعو بواقية كواقية الوليد».

. . . . . .

ومن هذه الطريق أخرجه كل من الطبراني في الدعاء (٣/ ١٤٧٥)، وابن عَدي (١/ ٣٠٠، ٥/ ٢٩٦)، والقُضاعي في مسند الشهاب (٢/ ٣٣٩، ٣٤٠).

وهذا إسناده ضعيف جداً، فيه عبد الوهاب بن الضحاك، هو العرضي، قال الحافظ: متروك، كذبه أبو حاتم (التقريب ص ٣٦٨)، وإسماعيل بن عياش في روايته عن غير أهل الشام ضعف وهذه منها.

وأخرجه أبو الشيخ في الأمثال (ص ٢١٢)، والقُضاعي في مسند الشهاب (٢/ ٣٤٠)، كلاهما: من طريق محمد بن عبد الكريم المروزي، حدثنا الهيثم بن عَدي، حدثنا إسماعيل بن إبراهيم، عن محمد بن عبد الرحمن بن سعد بن زُرارة، عن سالم، به. وزاد أبو الشيخ في أوله: «اللهم»، والقُضاعي: «اللهم إني أسألك».

وهذا الحديث بهذا الإسناد أيضاً ضعيف جداً؛ لوجود محمد بن عبد الكريم المروزي، وشيخه الهيثم بن عَدي. (انظر المغني ٢/ ٦٠٩، ٧١٧).

وأخرج معناه: ابن المبارك (ص ٥٣٢) قال: أخبرنا محمد بن مسلم، أخبرنا عثمان بن عبد الله بن أوس قال: بلغني أن بعض الأنبياء كان يقول: «اللهم احفظني بما تحفظ به الصبي».

٣٣٤٦ ـ حدثنا[١] شيبان، ثنا سَلَّام بن مسكين، حدثني عِصمة أبو حُكيمة عن أُبَيِّ بن كعب رضي الله عنه قال: قال لي النبي ﷺ: «ألا أعلمك [مما][٢] علمني جبريل عليه السلام؟» قلت: بلى يا رسول الله، قال ﷺ: [قل][٣]: اللهم اغفر لي خطاياي، وعمدي، وهزلي، وجِدِّي، ولا تحرمني بركة ما أعطيتني، ولا تفتني بما حرمتني».

.....

(١) القائل هو: أبو يعلى رحمه الله في مسنده.

(٢) في جميع النسخ: «ما»، والمثبت من الإتحاف.

(٣) ما بين المعقوفتين ساقط من جميع النسخ، والمثبت من الإتحاف.

٣٣٤٦ ـ الحكم عليه:

هذا الحديث بهذا الإسناد حسن؛ لوجود شيبان بن فروخ، وعِصمة، وهما صدوقان.

وذكره الهيثمي في المجمع (١٠/ ١٧٢)، ثم قال: رواه الطبراني في الأوسط، ورجاله الصحيح غير عِصمة أبي حُكيمة، وهو ثقة.

وذكره البوصيري في الإتحاف ـ خ ـ (٣/ ٢١ أ) مختصر، ثم قال: رواه أبو يعلى بسند فيه ضعف؛ لجهالة بعض رواته.

تخريجه:

أخرجه أبو نُعيم في الحلية (١/ ٢٥٦) من طريق الحسن بن سفيان، ثنا شيبان بن أبي شيبة، به بلفظ قريب.

ولفظه: قال لي رسول الله ﷺ: «ألا أعلمك كلمات مما علمني جبريل عليه السلام؟ قال: قلت: نعم يا رسول الله، قال: «قل اللهم اغفر لي خطاياي، وعمدي، وهزلي، وجِدِّي، ولا تحرمني بركة ما أعطيتني، ولا تفتني بما حرمتني».

ويشهد لشطره الأول: حديث أبي موسى الأشعري رضي الله عنه عن النبي ﷺ أنه كان يدعو بهذا الدعاء: «رب اغفر لي خطيئتي، وجهلي، وإسرافي في أمري كله،

. . . . . .

وما أنت أعلم به مني، اللهم اغفر لي خطاياي، وعمدي، وجهلي، وجِدِّي، وكل ذلك عندي، اللهم اغفر لي ما قدمت وما أخرت، وما أسررت وما أعلنت، أنت المقدِّم، وأنت المؤخِّر، وأنت على كل شيء قدير».

أخرجه البخاري (فتح ١١/ ١٩٦) وهذا لفظه، ومسلم (٤/ ٢٠٨٧).

وبهذا الشاهد يرتقي هذا الشطر من حديث الباب إلى مرتبة الصحيح لغيره.

٣٣٤٧ ـ وقال ابن أبـي عمر: حدثنا المقرىء، ثنا الأفريقي عن عبد الرحمن بن رافع، عن عبد الله بن [عَمرو][1] رضي الله عنه قال: كان رسـول الله ﷺ يكثـر أن يقـول: «اللهـم إنـي أسـألـك الصحـة، والعفـة، والأمانة، وحسن الخلق، والرضا بالقدر».

.....

(١) في الأصل، ونسخة (و): «عمر»، والمثبت من نسخة (س)، ومصادر التخريج.

٣٣٤٧ ـ الحكم عليه:

بهذا الإسناد، فيه علتان:

١ ـ الأفريقي: عبد الرحمن بن زياد، وهو ضعيف.

٢ ـ عبد الرحمن بن رافع التنوخي، وهو ضعيف.

وذكره الهيثمي في المجمع (١٠/١٧٣)، ثم قال: رواه الطبراني والبزار... وفيه عبد الرحمن بن زياد بن أَنْعُم، وهو ضعيف الحديث وقد وثِّق، وبقية رجال أحد الإسنادين رجال الصحيح.

وذكره البوصيري في الإتحاف ـ خ ـ (٣/ ٢٠ ب) مختصر، ثم قال: رواه محمد بن يحيـى بن أبـي عمر، بسند فيه الأفريقي، وهو ضعيف.

وقال العراقي: أخرجه الخرائطي في مكارم الأخلاق بإسناد فيه لين. (المغني مع الإحياء ٣/ ٥١).

تخـريـجـه:

أخرجه هنَّاد (١/٢٥٦) من طريق سفيان، والبخاري في الأدب المفرد (ص ٧٣) من طريق مروان بن معاوية الفزاري، والخرائطي في مكارم الأخلاق: كما في المنتقى (ص ٢٧)، والخطيب في تاريخ بغداد (١٢/ ١٢١)، كلاهما: من طريق أبـي بدر: شجاع بن الوليد، والبيهقي في الدعوات (ص ١٦٩) من طريق جعفر بن عون، أربعتهم: عن عبد الرحمن بن زياد الأفريقي، به بلفظه، وعند هنَّاد: «العافية»، بدل: «العفة»، وذكر الخرائطي بعضه.

. . . . . .

ولفظ الخرائطي: «اللهم إني أسألك الصحة، والعافية، وحسن الخلق».

قلت: هذا الحديث مداره على عبد الرحمن بن زياد الأفريقي، واختلف عليه فيه كما يلي:

١ ــ فرواه سفيان، ومروان بن معاوية، وشجاع بن الوليد، وجعفر بن عون، والمقرىء عنه، عن عبد الرحمن بن رافع، عن عبد الله بن عَمرو، كما تقدم.

٢ ــ ورواه سفيان أيضاً وعبد الرحمن بن مهدي عنه، عن عبد الله بن يزيد، عن عبد الله بن عَمرو.

فأخرجه من طريق سفيان كل من البزار: كما في الكشف (٤/ ٥٧)، والبيهقي في الدعوات (ص ١٦٩)، والأصبهاني في الترغيب (١/ ١٢١).

وأخرجه من طريق عبد الرحمن بن مهدي اللالكائي في شرح أصول الاعتقاد (٤/ ٦٥٢).

٣ ــ ورواه حجاج بن فُرافِصة عنه، عن عبد الله بن يزيد، عن زيد بن خارجة، أخرجه ابن قانع في معجم الصحابة ــ خ ــ (ق ٤٦ أ).

والحمل فيه على الأفريقي، فإنه ضعيف في حفظه (التقريب ص ٣٤٠)، والله أعلم.

٣٣٤٨ ـ [١] وقال أبو بكر: حدثنا ابن فُضيل عن العلاء بن المسيب، عن أبـي داود [الأعمى][(١)]، عن بُرَيدة[(٢)] رضي الله عنه قال: قال لي رسول الله ﷺ: «ألا أعلمك كلمات، من أراد الله تعالى، به خيراً، علمه إياهن، ثم لم ينسهن أبداً؟ اللهم إني ضعيف فقوِّ في رضاك ضعفي، وخذ إلى الخير بناصيتي[(٣)]، واجعل الإسلام منتهى رضاي، اللهم إني ضعيف فقوّني، وذليل فأعزني، وفقير فارزقني».

.....

(١) في الأصل: «الأودي»، وفي نسخة (و): «الأندي»، وفي نسخة (س): «الاندي»، والمثبت من كتب الرجال، ومصادر التخريج.

(٢) في نسخة (و): «عن أبـي بردة».

(٣) في نسخة (و): «ناصيتي».

٣٣٤٨ ـ [١] **الحكم عليه:**

هذا الحديث بهذا الإسناد ضعيف جداً، آفته أبو داود الأعمى.

وذكره الهيثمي في المجمع (١٠/ ١٨٢)، ثم قال: رواه الطبراني في الأوسط، وفيه أبو داود الأعمى، وهو ضعيف جداً.

وذكره البوصيري في الإتحاف ـ خ ـ (٣/ ٢٠ ب) مختصر، ثم قال: رواه أبو بكر بن أبـي شيبة، وأبو يعلى.

وذكره السيوطي في الجامع الصغير، ونسبه للحاكم عن بُرَيدة، ورمز لصحته؟! (فيض القدير ٤/ ٥٢٢).

وقال الشيخ الألباني: موضوع. (ضعيف الجامع ص ٣١٨).

تخـريـجـه:

أخرجه ابن أبـي شيبة أيضاً في المصنَّف (١٠/ ٢٦٨) بنفس الإسناد والمتن.

وأخرجه من طريقه كل من الحاكم (١/ ٥٢٧)، والبيهقي في الدعوات (ص ١٧٢).

. . . . . .

قال الحاكم: هذا حديث صحيح الإسناد، ولم يخرجاه. وتعقبه الذهبي في التلخيص فقال: أبو داود الأعمى متروك الحديث.

وأخرجه أبو يعلى: كما في جامع المسانيد لابن كثير (١/ ٥١٧) من طريق جَرير بن عبد الحميد، والطحاوي في مشكل الآثار (١/ ٦٤، ٦٥) من طريقين، والطبراني في الأوسط: كما في مجمع البحرين ـ خ ـ (ق ٢٥٣ ب)، كلاهما: من طريق مَنْدل بن علي، كلاهما: عن العلاء بن المسيب، به، بلفظ قريب.

قال الطبراني: لا يروى عن بُرَيدة إلاَّ بهذا الإسناد، تفرد به العلاء.

وقد ذكر الحافظ طريق أبي يعلى هذه هنا في المطالب، وهي الطريق الثاني.

ورُوي بعضه عن ابن عمر رضي الله عنهما، أخرجه ابن الأعرابي في المعجم (٢/ ٢٨٧) من طريق غسان بن مالك، نا عَنْبَسَة بن عبد الرحمن القرشي، نا محمد بن رُسْتُم الثقفي قال: سمعت عبد الله بن عمر يقول: قال رسول الله ﷺ لخاله الأسود بن وهب: «ألا أعلمك كلمات، من يرد الله به خيراً، يعلمهن إياه، ثم لا ينسيه أبداً؟» قال: بلى يا رسول الله، قال: «قل اللهم إني ضعيف فقوِّ في رضاك ضعفي، وخذ إلى الخير بناصيتي، واجعل الإسلام منتهى رضائي، وبلغني برحمتك الذي أرجو من رحمتك، واجعل لي وداً في صدور الذين آمنوا، وعهداً منك».

وإسناده ضعيف جداً، فيه عَنْبَسَة بن عبد الرحمن القرشي، ذكره الذهبي في المغني (٢/ ٤٩٤) وقال: قال البخاري: تركوه، وقال أبو حاتم: كان يضع الحديث. اهـ. وفيه غسان بن مالك، قال أبو حاتم: ليس بالقوي المغني (٢/ ٥٠٦)، ومحمد بن رُسْتُم الثقفي لم أجد له ترجمة.

ورُوي من قول الحكم بن عتيبة، أخرجه معمر في الجامع (١٠/ ٤٤٤) عن أبان، عن الحكم بن عتيبة، أنه كان يقول: «ثلاث من يرد الله به الخير يحفظهن، ثم لا ينسيهن، اللهم إني ضعيف فقوِّ في رضاك ضعفي، وخذ إلى الخير بناصيتي، واجعل الإسلام منتهى رضائي».

٣٣٤٨ ـ [٢] وقال أبو يعلى: حدثنا أبو خيثمة، ثنا جَرير عن العلاء بهذا.

٣٣٤٨ ـ [٢] **الحكم عليه:**

ضعيف جداً، فيه أبو داود الأعمى وهو متروك.

تخريجه:

هو في مسند أبي يعلى: كما في جامع المسانيد والسنن (١/ ٥١٧).

ولفظه: «ألا أعلمك كلمات، من أراد الله به خيراً علمهن إياه ولم ينسهن؟، اللهم إني ضعيف فقوِّ في رضاك ضعفي، وخذ إلى الخير بناصيتي، واجعل الإسلام منتهى رضائي، اللهم إني ضعيف فقوِّني، وإني ذليل فأعزني، وإني فقير فارزقني».

٦ ـ باب الزجر عن الإفراد بالدعاء

٣٣٤٩ ـ قال أبو بكر: حدثنا عفان، ثنا حماد عن عطاء بن السائب، عن أبيه، عن عبد الله بن عَمرو بن العاص رضي الله عنهم، قال: إن رجلاً[(١)] قال: اللهم اغفر لي ولمحمد وحدنا، فقال رسول الله ﷺ: «لقد حجرتها عن ناس كثير»[(٢)].

* **أخرجه ابن حبان.**

.....

(١) هذا الرجل هو الأعرابي الذي بال في المسجد، قيل اسمه: ذو الخُويصرة اليماني، وقيل: الأقرع بن حابس. (انظر الفتح ١٠/ ٤٣٩).

(٢) في نسخة (و): «كثيرة».

٣٣٤٩ ـ الحكم عليه:

رجال إسناده ثقات، لكن عطاء بن السائب ثقة اختلط بأخرة، ورواية حمَّاد بن سلمة عنه مختلف في زمانها، أهي قبل الاختلاط أم بعده؟

وذكره الهيثمي في المجمع (١٠/ ١٥٠)، ثم قال: رواه أحمد، والطبراني بنحوه، وإسنادهما حسن.

وذكره البوصيري في الإتحاف ـ خ ـ (٣/ ١٥ أ) مختصر، ثم قال: رواه أبو بكر بن أبـي شيبة بسند صحيح، وابن حبان في صحيحه، وله شاهد من حديث أبـي هريرة، رواه البخاري في صحيحه و غيره.

. . . . . .

تخـريـجـه:

أخرجه الإمام أحمد (٢/١٩٦، ٢٢١) قال: ثنا عفان به، بلفظه، وقال: «حجبتها»، بدل: «حجرتها».

وأخرجه أحمد أيضاً (٢/ ١٧٠) قال: ثنا عبد الصمد، وعفان به، بنحوه.

ولفظه: عن عبد الله بن عَمرو، أن رجلاً جاء فقال: اللهم اغفر لي ولمحمد، ولا تشرك في رحمتك إيانا أحداً، فقال النبـي ﷺ: «من قائلها؟»، فقال الرجل: أنا، فقال النبـي ﷺ: «لقد حجبتهن عن ناس كثير».

وأخرجه البخاري في الأدب المفرد (ص ١٣٧) قال: حدثنا موسى بن إسماعيل، وشهاب، وابن حبان كما في الإحسان (٢/١٦٦) من طريق موسى بن إسماعيل، كلاهما عن حمَّاد بن سلمة به، بلفظه، وقال: «حجبتها»، بدل: «حجرتها».

وللمتن شاهد صحيح من حديث أبـي هريرة رضي الله عنه قال: قام رسول الله ﷺ في صلاة، وقمنا معه، فقال أعرابـي ــ وهو في الصلاة ــ : اللهم ارحمني ومحمداً، ولا ترحم معنا أحداً، فلما سلَّم النبـي ﷺ قال للأعرابـي: «لقد حجّرت واسعاً». يريد رحمة الله.

أخرجه أحمد (٢/٢٣٩، ٢٨٣)، والبخاري (فتح ١٠/٤٣٨) واللفظ له، وأبو داود (١/١٠٣)، والترمذي (١/٢٧٥) وقال: حديث حسن صحيح، والنسائي (٣/ ١٤)، وابن ماجه (١/١٧٦)، وابن الجارود في المنتقى (ص ٤٤)، وابن حبان كما في الإحسان (٢/ ١٦٥، ١٦٦، ٣٣٩).

وبهذا الشاهد يرتقي طريق الباب إلى مرتبة الصحيح لغيره.

٣٣٥٠ ـ وقال أبو يعلى: حدثنا أبو عُبيدة بن فُضيل بن عِياض، ثنا أبو سعيد مولى بني هاشم، [حدثنا][1] المسعودي عن عون بن عبد الله قال: لقيت شيخاً بالشام، فقلت[2]: أسمعت من رسول الله ﷺ شيئاً؟ قال: نعم، سمعته ﷺ يقول: «اللهم اغفر لنا وارحمنا».

.....

(١) ما بين المعقوفتين ساقط من جميع النسخ، والنقل من مسند أبي يعلى.

(٢) زاد في نسخة (و): «له».

٣٣٥٠ ـ الحكم عليه:

بهذا الإسناد صحيح، والمسعودي وإن كان مخلّطاً فيما رُوي عنه ببغداد، إلاَّ أن الراوي عنه هنا بصري نزل مكة، ولم يذكر أنه دخل بغداد، وعلى هذا فروايته عنه قبل الاختلاط، والله أعلم.

وذكره الهيثمي في المجمع (١٠/ ١٧٢)، ثم قال: رواه أحمد ـ وفي نسخة: أبو يعلى ـ وفيه المسعودي وقد اختلط، وبقية رجاله رجال الصحيح.

وذكره البوصيري في الإتحاف ـ خ ـ (٣/ ٢١ ب) مختصر، ثم قال: رواه أبو يعلى.

تخريجه:

هو في مسند أبي يعلى (٣/ ١٣٠)، وذكره الهيثمي في المقصد العلي ـ خ ـ (ق ١٥٧ أ).

وأخرجه المصنّف أيضاً في المفاريد (ص ٧٢) بنفس الإسناد والمتن.

ولم أجد من أخرجه من هذه الطريق غيره، لكن يشهد له ما رُوي عن خبّاب بن الأَرَتّ، وأبي أُمامة الباهلي، كما يلي:

١ ـ **حديث خباب بن الأَرَتّ:** أخرجه النسائي في عمل اليوم والليلة (ص ٣٣٢)، وعنه ابن السُّنّي في عمل اليوم والليلة (ص ١٣٣) من طريق سعيد بن زياد المُكْتِب، سمعت سليمان بن يسار قال: أخبرني مسلم بن السائب عن خباب بن

. . . . . .

الأَرَتّ قال: سألت النبـي ﷺ قال: قلت: يا رسول الله، كيف نستغفر؟ قال: «قل: اللهم اغفر لنا وارحمنا، وتب ــ وذكر كلمة معناها: علينا ــ إنك أنت التواب الرحيم».

وسنده ضعيف، لوجود سعيد بن زياد، ومسلم بن السائب، وهما مقبولان (انظر التقريب ص ٢٣٦، ٥٢٩).

وأخرجه النسائي أيضاً (ص ٣٣٣) مرسلاً من طريق مسلم بن السائب.

٢ ــ **حديث أبـي أُمامة**: أخرجه ابن أبـي شيبة (١٠/ ٢٦٧) واللفظ له، وأحمد (٥/ ٢٥٣)، كلاهما: من طريق أبـي العَنْبَس عن أبـي العَدَبَّس، عن أبـي مرزوق، عن أبـي غالب، عن أبـي أُمامة قال: خرج رسول الله ﷺ، فكأنا اشتهينا أن يدعو لنا، فقال: «اللهم اغفر لنا وارحمنا وارض عنا، وتقبّل منا، وأدخلنا الجنة، ونجنا من النار، وأصلح لنا شأننا كله». فكأنا اشتهينا أن يزيدنا، فقال: «قد جمعت لكم الأمر».

وسنده ضعيف، لوجود أبـي العَنْبَس، وهو العَدَوي الكوفي، وشيخه أبـي العَدَبَّس، وهما مقبولان (التقريب ص ٦٦٢، ٦٥٨)، وفيه أبو مرزوق، هو التُجيبي، وشيخه أبو غالب، ذكرهما الذهبي في الضعفاء وقال: قال ابن حبان: لا يحتج بهما. (المغني ٢/ ٨٠٧).

وأخرجه ابن ماجه (٢/ ١٢٦١) من طريق أبـي مرزوق عن أبـي وائل، عن أبـي أُمامة.

وساق الذهبي في الميزان (٤/ ٥٧٢) إسناد ابن ماجه هذا، ثم قال: وهذا غلط وتخبيط.

٧ ـ باب رفع اليدين بالدعاء

٣٣٥١ ـ قال أبو يعلى: حدثنا عبد الواحد بن غِياث، ثنا عبد الحميد بن رزيق[١]، حدثنا أبو داود الأعمى عن البراء بن عازب رضي الله عنهما، عن النبي ﷺ: «أنه كان إذا أصابه شدة / ودعا[٢]، [١٢٠أ] رفع[٣] يديه، حتى يُرى بياض إبطيه» ﷺ.

.....

(١) في نسخة (س): «زريق»، وفي نسخة (و): «رريق»، وعلق في الهامش بقوله «كذا».

(٢) في نسخة (و) و (س): «دعا» بدون واو العطف.

(٣) في نسخة (و) و (س): «ورفع».

٣٣٥١ ـ الحكم عليه:

الحديث بهذا الإسناد ضعيف جداً، آفته أبو داود الأعمى، وهو متروك الحديث، وفيه عبد الحميد بن رزيق لم أعرفه.

وذكره البوصيري في الإتحاف ـ خ ـ (٣/ ١٧ أ) مختصر، ثم قال: رواه أبو يعلى بسند ضعيف، لضعف أبي داود الأعمى، واسمه نُفيع بن الحارث.

وذكره السيوطي في الجامع الصغير، ونسبه لأبي يعلى عن البراء، ورمز لحسنه. (فيض القدير ٥/ ١٠٣). وقال الشيخ الألباني: ضعيف. (ضعيف الجامع ص ٦٣٠).

. . . . . .

تخـريـجـه:

هو في مسند أبـي يعلى: كما في جامع المسانيد لابن كثير (١/ ٤٤٠)، وفضّ الوعاء للسيوطي (ص ٨١)، وعند ابن كثير: عبد الحميد بن أبـي رزين الهلالي، بدل: عبد الحميد بن رزيق.

ولم أجد من أخرجه من هذه الطريق غير المصنِّف، لكن ورد في معناه أحاديث كثيرة، ساقها الحافظ رحمه الله في الفتح (١١/ ١٤٢)، ومن ذلك ما رُوي عن أنس، وأبـي موسى، وأبـي هريرة، وزيد بن أرقم، وأبـي بَرْزَة الأسلمي رضي الله عنهم، كما يلي:

١ ـ حديث أنس: أخرجه ابن أبـي شيبة (١٠/ ٣٧٩) واللفظ له، وعنه الإمام مسلم (٢/ ٦١٢)، وأخرجه ابن حبان كما في الإحسان (٢/ ١١٩)، كلاهما من طريق ثابت البُناني عن أنس قال: «رأيت رسول الله ﷺ يرفع يديه في الدعاء، حتى يُرى بياض إبطيه».

٢ ـ حديث أبـي موسى: أخرجه البخاري (فتح ١١/ ١٨٧) من طريق أبـي موسى قال: دعا النبـي ﷺ بماء، فتوضأ به، ثم رفع يديه فقال: «اللهم اغفر لعُبيد أبـي عامر» ـ ورأيت بياض إبطيه ـ فقال: «اللهم اجعله يوم القيامة فوق كثير من خلقك من الناس».

٣ ـ حديث أبـي هريرة: أخرجه إسحاق (١/ ١٥٨) واللفظ له، وأحمد (٢/ ٢٣٥)، والبزار كما في الكشف (٤/ ٤٢)، والدارقطني في المؤتلف والمختلف (١/ ٢٠١) من طريق أبـي هريرة رضي الله عنه قال: «كان رسول الله ﷺ يرفع يديه في الدعاء، حتى يُرى إبطاه».

وذكره الهيثمي في المجمع (١٠/ ١٦٨)، ثم قال: رواه البزار عن شيخه محمد بن يزيد، ولم أعرفه، وبقية رجاله ثقات.

قلت: وإسناد أحمد، وإسحاق صحيح، وشيخ البزار في هذا الحديث هو

. . . . . .

محمد بن يزيد أبو هشام الرفاعي، وهو ضعيف (انظر التقريب ص ٥١٤).

٤ ـ **حديث زيد بن أرقم**: أخرجه الطبراني في الكبير (٥/ ١٧٠) من طريق ضِرار بن صُرَد، ثنا علي بن عابس عن الحسن بن عُبيد الله، عن أبـي الضحى، عن زيد بن أرقم قال: «رأيت رسول الله ﷺ دعا، فرفع يديه، حتى رأيت بياض إبطيه».

وإسناده ضعيف، فيه ضِرار بن صُرَد، قال الحافظ: صدوق له أوهام وخطأ، ورُمي بالتشيّع (التقريب ص ٢٨٠)، وفيه علي بن عابس، قال الحافظ: ضعيف (التقريب ص ٤٠٢).

٥ ـ **حديث أبـي بَرْزَة الأسلمي** رضي الله عنه قال: «إن النبـي ﷺ رفع يديه في الدعاء، حتى رُئي بياض إبطيه» ﷺ.

أخرجه أبو يعلى بسند ضعيف، وقد ذكره الحافظ هنا في المطالب، وهو الطريق القادم برقم (٣٣٥٢).

٣٣٥٢ ـ حدثنا[1] الحسن بن حماد، ثنا ابن فُضيل عن يزيد بن أبـي زياد، عن سليمان بن عَمرو بن الأحوص، حدثني أبو هلال، صاحب هذه الدار، عن أبـي بَرْزَة الأسلمي رضي الله عنه قال: «إن النبـي ﷺ رفع يديه في الدعاء، حتى رُئي[2] بياض إبطيه» ﷺ.

.....

(١) هذا الحديث كسابقه من مسند أبـي يعلى رحمه الله.

(٢) في نسخة (و) و (س): «رأى».

٣٣٥٢ ـ الحكم عليه:

الحديث بهذا الإسناد فيه يزيد بن أبـي زياد القرشي، وفيه أبو هلال لم أعرفه، لذا أتوقف في الحكم عليه.

وذكره الهيثمي في المجمع (١٠/١٦٨)، ثم قال: رواه أبو يعلى، وأبو هلال صاحب أبـي بَرْزَة لم أعرفه، ويزيد بن أبـي زياد مختلف فيه، وبقية رجاله ثقات.

وذكره البوصيري في الإتحاف ـ خ ـ (٣/١٧ أ) مختصر، ثم قال: رواه أبو يعلى الموصلي.

تخـريـجـه:

هو في مسند أبـي يعلى: كما في المقصد العلي ـ خ ـ (ق ١٥٥ أ)، وفضّ الوعاء للسيوطي (ص ٨٢).

وأخرجه ابن أبـي شيبة (١٠/٣٧٨) قال: حدثنا محمد بن فُضيل به، بلفظ: «أن النبـي ﷺ دعا على رجلين، فرفع يديه».

ويشهد له الحديث الماضي برقم (٣٣٥١)، وما ذُكر في تخريجه عن أنس، وأبـي موسى، وأبـي هريرة، وزيد بن أرقم رضي الله عنهم.

٣٣٥٣ ـ وقال مُسَدَّد: حدثنا بِشْر، هو ابن المُفَضَّل، ثنا خالد، هو الحذاء عن أبـي قِلابة، عن عبد الرحمن بن مُحَيريز رضي الله عنه، قال: قال رسول الله ﷺ: «إذا سألتم الله عزوجل، فاسألوه ببطون أكفكم، ولا تسألوه بظهورها».

قال خالد: قلت لأبـي قِلابة: ما معنى هذا؟[١]، فرفع [بين][٢] يديه، وقال: هكذا التكبير، والتهليل.

.....

(١) قوله «ما معنى هذا»: في نسخة (و) و (س): «ما هذا».

(٢) في جميع النسخ: «بِشْر»، وهو خطأ، والمثبت هو الصواب، لسياق الكلام.

٣٣٥٣ ـ الحكم عليه:

الحديث بهذا الإسناد رجاله ثقات، إلاَّ أنه من مرسل عبد الرحمن بن مُحَيريز، قاله ابن عبد البر في الاستيعاب (٦/ ٨٦).

وذكره البوصيري في الإتحاف ـ خ ـ (٣/ ١٧ أ) مختصر، ثم قال: رواه مُسَدَّد.

تخـريـجـه:

هو في مسند مُسَدَّد: كما في فضِّ الوعاء (ص ٩٢).

وذكره ابن أبـي حاتم في العلل (٢/ ٢٠٦) عن بِشْر بن المُفَضَّل به، وذكر أول المتن، ثم قال: قال أبـي: يقال هو عبد الله بن مُحَيريز الصحيح، وكذلك قال خالد لعل الصواب: أيوب عن أبـي قِلابة. اهـ.

ورُوي عن عبد الله بن مُحَيريز عوضاً عن عبد الرحمن بن مُحَيريز، أخرجه العُقيلي في الصحابة: كما في أُسْد الغابة لابن الأثير (٣/ ٣٧٨) من طريق شعبة عن خالد الحذاء به، بلفظه.

قال ابن الأثير: كذا ذكره العُقيلي في الصحابة بهذا الحديث، وهذا الحديث رواه إسماعيل بن عُلَيَّة، وعبد الوهاب الثقفي عن أيوب، عن أبـي قِلابة، أن

. . . . . .

عبد الرحمن بن مُحَيريز قال: إذا سألتم الله . . . الحديث، مثله سواء، وقالا: «عبد الرحمن»، لا «عبد الله» وقد روى خالد الحذاء في هذا الحديث «عبد الرحمن» أيضاً، كما قال أيوب. اهـ.

وأخرجه ابن أبـي شيبة (١٠/ ٢٨٦) قال: حدثنا حفص بن غِياث عن خالد، عن أبـي قِلابة، عن ابن مُحَيريز مرفوعاً بلفظه.

ورُوي حديث الباب من طريق خالد الحذاء أيضاً عن عبد الرحمن بن أبـي بكرة، عن أبيه مرفوعاً، أخرجه الطبراني في الكبير: كما في فضِّ الوعاء (ص ٨٧)، وأبو نُعيم في أخبار أصبهان (٢/ ٢٢٤)، كلاهما: من طريق عمار بن خالد، ثنا القاسم بن مالك المُزَني عن خالد الحذاء به، بلفظه.

وذكره الهيثمي في المجمع (١٠/ ١٦٩)، ثم قال: رواه الطبراني، ورجاله رجال الصحيح، غير عمار بن خالد الواسطي، وهو ثقة.

وذكر الدارقطني في العلل (٧/ ١٥٧) هذه الطريق، ثم قال: وُهِمَ فيه على خالد، والمحفوظ عن خالد، عن أبـي قِلابة، عن ابن مُحَيريز مرسلاً عن النبـي ﷺ، وكذلك رواه أيوب عن أبـي قِلابة، عن ابن سيرين لعل الصواب ابن مُحَيريز مرسلاً. اهـ.

ويشهد له ما رُوي عن مالك بن يسار، وابن عباس رضي الله عنهم، كما يلي:

١ ــ **حديث مالك بن يسار**: أخرجه أبو داود (٢/ ٧٨)، وابن أبـي عاصم في الآحاد (٤/ ٤١٠)، ومن طريقه ابن الأثير في أُسْد الغابة (٥/ ٥٦)، وأخرجه الطبراني في مسند الشاميين (٤٣٢) من طريق إسماعيل بن عياش، حدثني ضُمْضُم عن شُريح، ثنا أبو ظَبْية، أن أبا بَحْرية السَّكوني حدثه عن مالك بن يسار السَّكوني، أن رسول الله ﷺ قال: فذكره بلفظه.

وذكره ابن القطان في بيان الوهم والإيهام ــ خ ــ (٢/ ٦٩ أ) وحسَّن إسناده.

وذكره الشيخ الألباني في السلسلة الصحيحة (٢/ ١١٨)، ثم قال: وهذا إسناد

. . . . . .

جيد، ضُمْضُم هذا هو ابن زُرعة، وثَّقه جماعة، منهم ابن معين، وضعَّفه أبو حاتم، وقال الحافظ: صدوق يهم. وسائرهم ثقات، وقول الحافظ في أبـي ظَبْية: مقبول غير مقبول، بل هو قصور، فإن الرجل قد وثَّقه جماعة من المتقدمين، منهم ابن معين، وقال الدارقطني: ليس به بأس، وقد روى عنه جماعة من الثقات. اهـ.

وذكره في صحيح الجامع (١/ ١٦٣) وقال: صحيح.

٢ ــ **حديث ابن عباس**: أخرجه ابن ماجه (٢/ ١٢٧٢) واللفظ له، وابن حبان في المجروحين (١/ ٣٦٤)، ومن طريقه ابن الجوزي في العلل المتناهية (٢/ ٣٥٦)، وأخرجه الطبراني في الكبير (١٠/ ٣٨٨)، ومن طريقه الشجري في الأمالي (١/ ٢٢٦)، وأخرجه ابن عَدي (٤/ ٥١)، والحاكم (١/ ٥٣٦)، والبغوي في شرح السنة (٥/ ٢٠٢، ٢٠٤) من طريق صالح بن حسان عن محمد بن كعب القُرَظي، عن ابن عباس قال: قال رسول الله ﷺ: «إذا دعوت الله، فادع ببطون كفيك، ولا تدع بظهورهما، فإذا فرغت، فامسح بهما وجهك».

قال البغوي في الموضع الأول: صالح بن حسان المدني الأنصاري منكر الحديث، قاله البخاري. اهـ.

وضعَّفه ابن الجوزي، لوجود صالح بن حسان.

وذكره ابن أبـي حاتم في العلل (٢/ ٣٥١)، ثم نقل عن أبيه قوله: «هذا حديث منكر».

قلت: صالح بن حسان هذا متروك، قاله الحافظ. (التقريب ص ٢٧١).

فيكون هذا الحديث بهذا الإسناد ضعيفاً جداً لوجوده، والله أعلم.

وبالشاهد الأول يرتقي حديث الباب إلى مرتبة الحسن لغيره، والله تعالى أعلم.

٨ ـ باب ما يقول إذا دعا للقوم

٣٣٥٤ ـ [١] قال عبد: حدثنا مسلم بن إبراهيم، ثنا حماد عن ثابت، عن أنس رضي الله عنه، قال: كان رسول الله ﷺ إذا اجتهد لأحد في الدعاء، قال ﷺ: «جعل الله عليكم صلاة قوم أبرار، ليسوا بآثمة ولا فجَّار، يقومون الليل ويصومون النهار».

٣٣٥٤ ـ [١] الحكم عليه:

الحديث بهذا الإسناد صحيح.

وذكره البوصيري في الإتحاف ـ خ ـ (٣/ ١٤ ب) مختصر، ثم قال: رواه أحمد بن مَنيع موقوفاً، وعبد بن حميد مرفوعاً، واللفظ له، بسند صحيح.

وذكره الشيخ الألباني في صحيح الجامع (١/ ٥٩٤)، وقال: صحيح.

تخريجه:

هو في المنتخب من مسند عبد (٣/ ١٧٠)، ومن طريقه الضياء في المختارة (٥/ ٧٤).

ورُوي عن أنس رضي الله عنه، من قوله، أخرجه أحمد بن مَنيع بسند صحيح، وقد ذكره الحافظ هنا في المطالب، وهو الطريق القادم برقم (٢)، والله الموفق.

٣٣٥٤ ـ [٢] وقال أحمد بن مَنيع: حدثنا أبو نصر التمَّار، ثنا حماد بن سلمة عن ثابت، عن أنس رضي الله عنه، قال: «كان أحدهم إذا اجتهد[١] لأخيه في الدعاء قال» فذكره.

.....

(١) في نسخة (و): «اجتهدهم».

٣٣٥٤ ـ [٢] الحكم عليه:

الأثر بهذا الإسناد صحيح.

تخريجه:

هو في مسند أحمد بن مَنيع كما في المختارة للضياء (٥/ ٧٥).

وأخرجه البخاري في الأدب المفرد (ص ١٣٨)، وابن السُّنِّي في عمل اليوم والليلة (ص ٧٦)، كلاهما من طريق سليمان بن المغيرة، وأخرجه أبو نُعيم في الحلية (٢/ ٣٤) من طريق جعفر بن سليمان، كلاهما عن ثابت به، بلفظه، وعند البخاري: «بظلمة»، بدل: «بآثمة»، وعند ابن السُّنِّي تقديم قوله: «يقومون الليل» على قوله: «ليسوا بآثمة».

وأخرجه البزار كما في الكشف (٤/ ٦١) من طريق عثمان بن سعد قال: سمعت أنس بن مالك يقول: «كنا إذا دعونا، قلنا: اللهم اجعل علينا صلاة قوم أبرار، ليسوا بآثمة ولا فجار، يقومون الليل ويصومون النهار».

ورُوي عن أنس رضي الله عنه، مرفوعاً بسند صحيح، وهو الطريق الأول، والله الموفق.

٩ ـ باب الدعاء بكف واحد

٣٣٥٥ ـ قال مُسَدَّد: حدثنا أبو الأحوص، ثنا أشعث بن سُليم عن رجل من الأنصار مَرَّ به رسول الله ﷺ وهو يدعو باسطَ كفيه، فقال: «أحِّد، فإنه[1] أحَد».

.....

(١) في نسخة (و): «إنه».

٣٣٥٥ ـ الحكم عليه:

هذا الحديث بهذا الإسناد رجاله ثقات، لكنه منقطع، أشعث بن سُليم يروي عن سعد بن أبـي وقاص بواسطة، والله أعلم.

تخـريـجـه:

أخرجه ابن أبـي شيبة (١٠/ ٣٨٣) من طريق إسرائيل عن أشعث، عن رجل من الأنصار، حدثه عن جده، أن رسول الله ﷺ مرَّ عليه وهو يدعو بيديه، فقال: «أحِّد، فإنه أحَد».

وقد ذكر الحافظ هذه الطريق هنا في المطالب، وهي الطريق القادم برقم (٣٣٥٦).

وأخرجه الترمذي (٥/ ٥٢٠) واللفظ له، والنسائي (٣/ ٣٨)، وابن عَدي (٦/ ٤٦٥)، والحاكم (١/ ٥٣٦)، والبيهقي في الشعب (٢/ ٤٩) من طريق القعقاع عن

. . . . . .

أبـي صالح، عن أبـي هريرة، أن رجلاً كان يدعو بأصبعيه، فقال رسول الله ﷺ: «أحِّد، أحِّد».

قال الترمذي: هذا حديث حسن صحيح غريب.

وصححه الحاكم، ووافقه الذهبـي في التلخيص.

وأخرجه ابن أبـي شيبة (٢/ ٤٨٤، ١٠/ ٣٨١)، والطبراني في الدعاء (٢/ ٨٨٧) من طريق الأعمش عن أبـي صالح به، وفيه أن الرجل الذي مَرَّ به النبـي ﷺ هو سعد بن أبـي وقاص.

ورواه الأعمش أيضاً عن أبـي صالح، عن سعد بن أبـي وقاص قال: مَرَّ عليّ النبـي ﷺ وأنا أدعو بأصبعين، «فقال: أحِّد، أحِّد»، وأشار بالسبابة.

أخرجه الدورقي في مسند سعد (ص ٢٠٩) وهذا لفظه، وأبو داود (٢/ ٨٠)، والنسائي (٣/ ٣٨)، وأبو يعلى (٢/ ١٢٣)، ومن طريقه الضياء في المختارة (٣/ ١٤٩)، وأخرجه الطبراني في الدعاء (٢/ ٨٨٧)، والحاكم (١/ ٥٣٦) وصححه، ووافقه الذهبـي في التلخيص.

كما رواه الأعمش عن أبـي صالح مرسلاً، أخرجه وكيع في نسخته (ص ٩٢)، وعنه ابن أبـي شيبة (٢/ ٤٨٥).

وذكر ابن المديني في العلل (ص ٧٧) هذه الطرق، ثم قال: والحديث عندي حديث القعقاع. اهـ. يعني عن أبـي صالح، عن أبـي هريرة.

ورجَّح الدارقطني في العلل (٤/ ٣٩٧) طريق الأعمش عن أبـي صالح، عن سعد بن أبـي وقاص.

وأخرجه ابن حبان كما في الإحسان (٢/ ١٢٢) واللفظ له، والطبراني في الأوسط كما في مجمع البحرين ـ خ ـ (ق ٢٤٩ ب) من طريق ابن سيرين عن أبـي هريرة، أن النبـي ﷺ أبصر رجلاً يدعو بأصبعيه جميعاً، فنهاه، وقال: «بإحداهما، وباليمنى».

. . . . . .

قال الطبراني: لم يروه عن هشام إلاَّ مَخْلَد، تفرد به مسلم.

وذكره الهيثمي في المجمع (١٠/ ١٦٧)، وقال: رواه الطبراني في الأوسط . . . ورجاله ثقات.

وأخرجه الإمام أحمد (٣/ ١٨٣) من طريق سفيان عمن سمع أنساً يقول: مرَّ رسول الله ﷺ بسعد وهو يدعو بإصبعين، فقال: «أحِّد يا سعد».

وذكره الهيثمي في المجمع (١٠/ ١٦٧)، ثم قال: رواه أحمد، ولم يسم تابعيه، وبقية رجاله رجال الصحيح.

وأخرجه عبد الرزاق (٢/ ٢٥٢) من طريق محمد بن عجلان، أن النبي ﷺ مَرَّ برجل يدعو بإصبعيه، فذكره.

وسنده منقطع.

ويشهد له حديث ابن عمر، «أن النبي ﷺ كان إذا جلس في الصلاة وضع يديه على ركبتيه، ورفع إصبعه اليمنى التي تلي الإبهام، فدعا بها، ويده اليسرى على ركبته اليسرى، باسطها عليها».

أخرجه مسلم (١/ ٤٠٨) وهذا لفظه، وابن خزيمة (١/ ٣٥٥)، وأبو عوانة (٢/ ٢٢٥).

وبما سبق يرتقي طريق الباب إلى الحسن لغيره، والله الموفق سبحانه.

٣٣٥٦ ـ وقال أبو بكر: حدثنا [عُبيد الله][1] بن موسى، ثنا إسرائيل عن أشعث بن أبـي الشعثاء، عن رجل من الأنصار رضي الله عنهم، حدثه عن جده رضي الله عنه، أن النبـي ﷺ مرّ عليه وهو يدعو بيديه، فقال: «أحِّد، فإنه[2] أحَد».

.....

(١) في جميع النسخ: «عبد الله»، والنقل من مصنف ابن أبـي شيبة، وكتب الرجال.

(٢) في نسخة (و): «إنه».

٣٣٥٦ ـ الحكم عليه:

هذا الحديث بهذا الإسناد ضعيف، لإبهام الرجل الذي يروي عنه أشعث بن أبـي الشعثاء.

تخـريـجـه:

أخرجه ابن أبـي شيبة أيضاً في المصنف (١٠/ ٣٨٣).

وقد مضى تخريجه مفصلاً في الحديث السابق برقم (٣٣٥٥)، وبه وبشواهده يرتقي إلى مرتبة الحسن لغيره، والله الموفق.

١٠ ـ باب الأمر بالاسترجاع في كل شيء، وسؤال الله عز وجل كل شيء

٣٣٥٧ ـ [١] قال مُسَدَّد: حدثنا هُشيم عن يحيى بن عُبيد الله، عن أبيه، عن أبي هريرة رضي الله عنه، قال: قال رسول الله ﷺ: «ليسترجع أحدكم عن كل شيء، حتى في شِسْع نعله، فإنه من المصائب».

٣٣٥٧ ـ [١] الحكم عليه:

بهذا الإسناد ضعيف جداً، لوجود يحيى بن عُبيد الله، وهو متروك، وفيه عنعنة هُشيم وهو مدلس، لا يقبل حديثه إلاَّ إذا صرح بالسماع.

تخريجه:

أخرجه ابن السُّنِّي في عمل اليوم والليلة (ص ١٢٧) من طريق مُسَدَّد.

وأخرجه ابن عَدي (٧/ ٢٠٤) من طريق أبي معمر، والبيهقي في الشعب (٧/ ١١٧) من طريق أسد بن موسى، كلاهما عن هُشيم به، بنحوه.

ولفظ ابن عَدي: «إذا انقطع شِسْع أحدكم، فليسترجع، فإنها من المصائب».

قال البيهقي: تابعه حفص بن غياث وغيره عن يحيى بن عُبيد الله.

وذكره الذهبي في الميزان (٤/ ٣٩٥) عن هُشيم به، بمثل لفظ ابن عَدي.

وأخرجه هنَّاد (١/ ٢٤٦) قال: حدثنا يعلى، والبزار كما في الكشف (٤/ ٣٠) من طريق بكر بن خنيس، وابن حبان في المجروحين (٣/ ١٢٢) من طريق عيسى بن

. . . . . .

يونس، وأبو نُعيم في أخبار أصبهان (١/ ١٨٢) من طريق عَمرو بن عطاء، أربعتهم: عن يحيى بن عُبيد الله به، بنحوه.

ولفظ هنَّاد: «إذا انقطع شِسْع أحدكم، فليسترجع، فإنها من المصائب».

وأخرجه مُسَدَّد في مسنده عن حفص بن غياث، وخالد الطحان ـ فرقهما ـ كلاهما: عن يحيى بن عُبيد الله به، بنحوه، مع زيادة في آخره.

وقد ذكر الحافظ هاتين الطريقين هنا في المطالب، وهما الطريقان القادمان برقم (٢ ، ٣).

وفي الباب ما يلي:

١ ـ **حديث أبي أمامة**: أخرجه الطبراني في الكبير (٨/ ٢٤٠) من طريق عُبيد الله بن زَحْر عن علي بن يزيد، عن القاسم، عن أبي أمامة قال: انقطع قِبال رسول الله ﷺ فاسترجع، فقالوا: أمصيبة يا رسول الله؟ قال: «ما أصاب المؤمن مما يكره فهو مصيبة».

وذكره الهيثمي في المجمع (٢/ ٣٣١)، ثم قال: رواه الطبراني بسند ضعيف. اهـ. قلت: نعم، لوجود عُبيد الله بن زَحْر، وعلي بن يزيد، وهو الأَلْهاني. (انظر التقريب ص ٣٧١، ٤٠٦).

والقِبال هو زمام النعل، وهو السير الذي يكون بين الإصبعين. (النهاية ٤/ ٨).

وأخرجه الطبراني أيضاً (٨/ ١٥٥) من طريق العلاء بن كثير عن مكحول، عن أبي أمامة قال: خرجنا مع رسول الله ﷺ فانقطع شِسْع النبي ﷺ فقال: «إنا لله وإنا إليه راجعون»، فقال له رجل: هذا الشِّسْع؟ فقال رسول الله ﷺ: «إنها مصيبة». وسنده ضعيف جداً، ذكره الهيثمي في المجمع (٢/ ٣٣١)، ثم قال: رواه الطبراني في الكبير، وفيه العلاء بن كثير، وهو متروك.

٢ ـ **حديث أبي إدريس الخولاني**: أخرجه ابن السُّنِّي في عمل اليوم والليلة (ص ١٢٧) من طريق أبي إدريس الخولاني قال: بينما النبي ﷺ يمشي هو

. . . . . .

وأصحابه، إذ انقطع شِسْعه، فقال: «إنا لله وإنا إليه راجعون»، قالوا: أو مصيبة هذه؟ قال: «نعم، كل شيء ساء المؤمن، فهو مصيبة».

ورجال إسناده ثقات سوى هشام بن عمَّار، فإنه صدوق (انظر التقريب ص ٥٧٣)، لكنه ضعيف لإرسال أبـي إدريس الخولاني.

ورُويت هذه القصة عن عمر، وابن مسعود رضي الله عنهما كما يلي:

أما قصة عمر، فأخرجها ابن أبـي شيبة (٩/١٠٩) من طريق سعيد بن المسيب قال: انقطع قِبال عمر فقال: «إنا لله وإنا إليه راجعون»، فقالوا: يا أمير المؤمنين، أفي قِبال نعلك؟ قال: «نعم، كل شيء أصاب المؤمن يكرهه، فهو مصيبة».

ورجال هذا الإسناد ثقات، لكن رواية سعيد بن المسيب عن عمر رضي الله عنه، مرسلة. (انظر المراسيل ص ٧١).

وأخرجها ابن أبـي شيبة أيضاً واللفظ له، وهنَّاد (١/٢٤٥)، والبيهقي في الشعب (٧/١١٧) من طريق أبـي إسحاق عن عبد الله بن خليفة، عن عمر بن الخطاب، أنه انقطع شِسْعه، فاسترجع، وقال: «كل ما ساء، فهو مصيبة».

وهذا إسناد ضعيف، فيه عبد الله بن خليفة هو الهمداني، قال الحافظ: مقبول. (التقريب ص ٣٠١)، وفيه عنعنة أبـي إسحاق وهو السبيعي، وهو مدلس. (انظر طبقات المدلسين ص ٤٢).

وأما قصة ابن مسعود، فأخرجها ابن أبـي شيبة (٩/١٠٨) من طريق دينار التمار عن عون بن عبد الله قال: كان عبد الله يمشي مع أصحابه ذات يوم، فانقطع شِسْع نعله، فاسترجع، فقال له بعض القوم: يا أبا عبد الرحمن، تسترجع على سير؟ قال: «ما بـي إلاَّ أن تكون السيور كثير، ولكنها مصيبة».

وهذا إسناد ضعيف، فيه دينار التمار هو أبو حازم، قال الحافظ: مقبول. (التقريب ص ٦٣١).

٣٣٥٧ ـ [٢] وحدثنا[١] حفص عن يحيى بن عُبيد الله، فذكره بلفظ: «إذا انقطع شِسْع أحدكم فليسترجع، فإنها من المصائب، وسلوا الله عز وجل حتى الشِّسْع، فإنه إن لم [يُيَسِّره][٢]، لم يكن».

٣٣٥٧ ـ [٣] حدثنا[٣] خالد عن يحيى بن عُبيد الله بهذا.

.....

(١) هذا الحديث كسابقه من مسند مُسَدَّد رحمه الله، وحفص هو ابن غياث.

(٢) في الأصل ونسخة (س): «يُيَسِّر»، وفي نسخة (و) «يتيسّر»، والمثبت من الإتحاف.

(٣) القائل هو: مُسَدَّد رحمه الله في مسنده.

٣٣٥٧ ـ [٣] الحكم عليه:

ضعيف جداً، لوجود يحيى بن عُبيد الله وهو متروك.

وذكره البوصيري في الإتحاف ـ خ ـ (٣/ ١٩ أ) مختصر، ثم قال: رواه مُسَدَّد، وله شاهد من حديث أنس، رواه البزار، والترمذي وحسَّنه، وابن حبان في صحيحه.

تخريجه:

تقدم تخريج شطره الأول في الطريق السابقة.

ورُوي شطره الثاني وهو قوله: «وسلوا الله عز وجل حتى الشِّسْع...» عن أبي هريرة بنحوه، أخرجه البيهقي في الشعب (٢/ ٤١) من طريق أبي عبَّاد عن جده أبي سعيد، عن أبي هريرة قال: قال رسول الله ﷺ: «وسلوا الله ما بدا لكم من حوائجكم، حتى شِسْع النعل، فإنه إن لم يُيَسِّره، لم يتيسَّر».

قال البيهقي: إسناده غير قوي. اهـ.

قلت: إسناده ضعيف جداً، فيه أبو عباد هو عبد الله بن سعيد بن أبي سعيد المقبري، قال الحافظ: متروك. (التقريب ص ٣٠٦).

وفي معنى هذا الشطر ما يلي:

١ ـ **أثر عائشة:** أخرجه أبو يعلى، ولفظه: عن عائشة قالت: «سلوا الله كل

. . . . . .

شيء، حتى الشِّسْع، فإن الله إن لم يُيَسِّره، لم يتيسَّر».

وسنده ضعيف، وقد ذكره الحافظ هنا في المطالب، وهو الحديث القادم برقم (٢٣٥٨).

٢ ـ حديث أنس: أخرجه الترمذي (٥/ ٧٨٢) واللفظ له، وابن السُّنِّي في عمل اليوم والليلة (ص ١٢٧) وابن حبان كما في الإحسان (٢/ ١١٤، ١٢٦)، وابن عَدي (٦/ ٥٣)، وأبو نُعيم في أخبار أصبهان (٢/ ٢٨٩) من طريق قَطَن بن نُسير، والبزار كما في الكشف (٤/ ٣٧) من طريق بشَّار ـ الصواب: سيَّار ـ بن حاتم، كلاهما عن جعفر بن سليمان، عن ثابت، عن أنس قال: قال رسول الله ﷺ: «ليسأل أحدكم ربه حاجته كلها، حتى يسأل شِسْع نعله إذا انقطع».

قال الترمذي: هذا حديث غريب، وروى غير واحد هذا الحديث عن جعفر بن سليمان، عن ثابت البُناني، عن النبي ﷺ، ولم يذكروا فيه عن أنس.

وقال الحافظ في مختصر زوائد البزار (٢/ ٤٢٧): إسناده حسن.

قلت: في إسناد الترمذي ومن وافقه: قَطَن بن نُسير، وهو صدوق يخطىء (التقريب ص ٤٥٦)، لكن تابعه سيَّار بن حاتم عند البزار، وهو صدوق له أوهام (التقريب ص ٢٦١)، فيرتقي هذا الحديث، بمجموع الطريقين، إلى مرتبة الحسن لغيره.

وأخرج الترمذي أيضاً هذا الحديث من طريق جعفر بن سليمان عن ثابت البُناني، فذكره مرسلاً، وزاد في أثناءه: «حتى يسأله الملح».

قال الترمذي: وهذا أصح من حديث قَطَن عن جعفر بن سليمان.

وذكره الشيخ الألباني في ضعيف الجامع (ص ٧١٣) مرفوعاً ومرسلاً، وقال: ضعيف.

٣٣٥٨ ـ وقال أبو يعلى: حدثنا محمد بن عُبيد [الله][1] بن المُنادي، ثقة، ثنا هاشم بن القاسم، ثنا محمد بن مسلم بن أبي الوَضَّاح عن هشام، عن أبيه، عن عائشة رضي الله عنها، قالت: «سلوا الله عز وجل كل شيء حتى الشِّسْع، فإن الله تعالى إن لم يُيَسِّره، لم يتيسّر».

.....

(١) ما بين المعقوفتين ساقط من الأصل، والنقل من باقي النسخ.

٣٣٥٨ ـ الحكم عليه:

الأثر بهذا الإسناد ضعيف، لوجود محمد بن مسلم بن أبي الوَضَّاح، وهو صدوق يهم.

وذكره الهيثمي في المجمع (١٠/ ١٥٠)، ثم قال: رواه أبو يعلى، ورجاله رجال الصحيح، غير محمد بن عُبيد الله بن المُنادي، وهو ثقة.

وذكره البوصيري في الإتحاف ـ خ ـ (٣/ ١٩ ب) مختصر، ونسبه لأبي يعلى، وسكت عنه.

تخريجه:

هو في مسند أبي يعلى (٨/ ٤٤)، وذكره الهيثمي في المقصد العلي ـ خ ـ (ق ١٥٦ ب).

وعن المصنِّف أخرجه ابن السُّنِّي (ص ١٢٨)، وفي سنده: محمد بن عبد الله بن نُمير بدل: محمد بن عُبيد الله بن المُنادي.

وأخرجه الإمام أحمد في الزهد (ص ٢٩٧) قال: حدثني هاشم أبو النضر به، بنحوه، ولفظه: «وسلوا ربكم حتى الشِّسْع، فإنه إن لم يُيَسِّره والله، لم ييسَّر».

وأخرجه البيهقي في الشعب (٢/ ٤٢) من طريق سعد بن إبراهيم الزهري عن عروة به، بنحوه.

ويشهد له الحديث الماضي برقم (٣٣٥٧ [٢])، وما ذكر في تخريجه عن أنس رضي الله عنه، وبه يرتقي حديث الباب إلى الحسن لغيره، والله الموفق، لا إله غيره.

١١ ـ باب ما يقول إذا أخذ مضجعه

٣٣٥٩ ـ قال أبو بكر: حدثنا محمد بن فُضيل عن عطاء بن السائب، عن أبيه قال: كنت عند عمار رضي الله عنه فأتاه رجل فقال: ألا أعلمك كلمات؟ كأنه[١] يرفعهن إلى النبي ﷺ فقال: «إذا أخذت مضجعك من الليل، فقل: اللهم إني أسلمت نفسي إليك، ووجهت وجهي إليك [وفوضت أمري إليك][٢]، وألجأت ظهري إليك، آمنت بكتابك المُنَزَّل، وبنبيك[٣] المرسل، اللهم نفسي خلقتها، لك محياها، ولك مماتها، إن قبضتها، فارحمها، وإن أخَّرتها، فاحفظها بحفظ الإيمان».

*** إسناده حسن، وله شاهد في الصحيح من حديث البراء رضي الله عنه ومن حديث غيره.**

.....

(١) في نسخة (و) و (س): «كأنهن».

(٢) ما بين المعقوفتين ساقط من جميع النسخ، والنقل من مصادر التخريج.

(٣) في نسخة (و) و (س): «ونبيك».

٣٣٥٩ ـ الحكم عليه:

رجاله ثقات، لكن فيه عطاء بن السائب، وهو ثقة اختلط بأخرة، ورواية

. . . . . .

محمد بن فُضيل عنه كانت بعد الاختلاط، لذا فهذا الحديث بهذا الإسناد ضعيف، وأما قول الحافظ رحمه الله في آخره: إسناده حسن، فلعله لغيره، وأما لذاته، فلا، والله أعلم.

وذكره الهيثمي في المجمع (١٠/ ١٢٤)، ثم قال: رواه الطبراني في الأوسط، وفيه عطاء بن السائب وقد اختلط، وبقية رجاله ثقات.

وذكره الهيثمي أيضاً (١٠/ ١٧٧) مع زيادة في أوله، ثم قال: رواه النسائي باختصار عن هذا رواه أبو يعلى، ورجاله ثقات، إلاَّ أن عطاء بن السائب اختلط.

وذكره البوصيري في الإتحاف ـ خ ـ (٣/ ١٠ أ) مختصر، ثم قال: رواه أبو بكر بن أبـي شيبة، ورواته ثقات، وله شاهد في الصحيحين وغيرهما من حديث البراء بن عازب، والترمذي من حديث رافع بن خَديج.

تخـريـجـه:

أخرجه ابن أبـي شيبة أيضاً في المصنف (٩/ ٧١، ١٠/ ٢٤٧).

وأخرجه أبو يعلى (٣/ ١٩٥) قال: حدثنا عبد الله بن عمر بن أبان، وابن السُّنِّي في عمل اليوم والليلة (ص ٢٥٧)، من طريق أبـي هشام الرِّفاعي، كلاهما: عن محمد بن فُضيل، به، بلفظ قريب، مع زيادة في أوله عند أبـي يعلى.

وهذه الزيادة أخرجها النسائي (٣/ ٥٤)، من طريق حماد قال: حدثنا عطاء بن السائب، به.

وله شاهد كما قال الحافظ هنا دون شطره الأخير، عن البراء بن عازب رضي الله عنهما: أن النبـي ﷺ أوصى رجلاً فقال: «إذا أردت مضجعك، فقل: اللهم أسلمت نفسي إليك، وفوضت أمري إليك، ووجهت وجهي إليك، وألجأت ظهري إليك، رغبة ورهبة إليك، لا ملجأ ولا منجا منك إلاَّ إليك، آمنت بكتابك الذي أنزلت، وبنبيك الذي أرسلت. فإن مت مت على الفطرة».

أخرجه البخاري (فتح ١١/ ١١٣)، وهذا لفظه، ومسلم (٤/ ٢٠٨١، ٢٠٨٢)،

. . . . . .

والرجل الذي أوصاه النبي ﷺ هنا هو: أُسيد بن حُضير (انظر المستفاد من مبهمات المتن والإسناد ص ١٠٣).

كما يشهد له حديث رافع بن خَديج رضي الله عنه أن النبي ﷺ قال: «إذا اضطجع أحدكم على جنبه الأيمن ثم قال: اللهم إني أسلمت نفسي إليك، ووجهت وجهي إليك، وألجأت ظهري إليك، وفوضت أمري إليك، لا ملجأ ولا منجا منك إلاَّ إليك، أؤمن بكتابك وبرسلك، فإن مات من ليلته، دخل الجنة».

أخرجه الترمذي (٥/٤٣٨)، واللفظ له، وقال: حسن غريب من حديث رافع بن خَديج رضي الله عنه، والنسائي في عمل اليوم والليلة (ص ٤٥٥).

وإسناده صحيح.

ويشهد لشطره الأخير وهو قوله «إن قبضتها فارحمها، وإن أخَّرتها فاحفظها بحفظ الإيمان» حديث أبي هريرة رضي الله عنه قال: قال النبي ﷺ: «إذا أوى أحدكم إلى فراشه فلينفض فراشه بداخلة إزاره، فإنه لا يدري ما خَلَفَهُ عليه، ثم يقول: باسمك ربي وضعت جنبي، وبك أرفعه، إن أمسكت نفسي، فارحمها، وإن أرسلتها، فاحفظها بما تحفظ به عبادك الصالحين».

أخرجه البخاري (فتح ١١/ ١٢٥)، واللفظ له، ومسلم (٤/ ٢٠٨٤).

وبهذه الشواهد يرتفع حديث الباب إلى مرتبة الصحيح لغيره، والله الموفق.

٣٣٦٠ ـ وقال أبو بكر: حدثنا الفضل بن دُكين، ثنا سلمة هو ابن وَرْدان قال: سمعت أنساً رضي الله عنه يقول: أتت امرأة إلى النبي ﷺ تشكو إليه الحاجة، فقال ﷺ: «ألا أدلكِ على خير من ذلك؟ تهلِّلين الله تعالى ثلاثاً وثلاثين عند منامك، وتسبِّحينه[1] ثلاثاً وثلاثين، وتحمدينه أربعاً[2] وثلاثين، فإن تلك[3] مائة خير لك[4] من الدنيا وما فيها».

.....

(١) في نسخة (و): «وتسبِّحيه».

(٢) في نسخة (س): «ثلاثاً».

(٣) في نسخة (و) و (س): «ذلك».

(٤) قوله «لك»: ساقط من نسخة (و) و (س).

٣٣٦٠ ـ الحكم عليه:

ضعيف لضعف سلمة بن وَرْدان.

وذكره البوصيري في الإتحاف ـ خ ـ (٣/ ١٠ أ) مختصر، ثم قال: رواه أبو بكر بن أبي شيبة، ورواته ثقات.

تخريجه:

أخرجه ابن أبي شيبة أيضاً في المصنف (١٠/ ٤٢٧)، وتابعه البخاري في الأدب المفرد (ص ١٣٨)، بلفظ قريب.

ولفظ البخاري: أتت امرأة النبي ﷺ تشكو إليه الحاجة أو بعض الحاجة، فقال: «ألا أدلكِ على خير من ذلك؟ تهلِّلين الله ثلاثاً وثلاثين عند منامك، وتسبِّحين ثلاثاً وثلاثين، وتحمدين أربعاً وثلاثين، فتلك مائة خير من الدنيا وما فيها».

وأخرجه ابن عَدي (٣/ ٣٣٥)، من طريق ابن وهب، عن سلمة بن وَرْدان، به، بلفظ قريب، وقال: «تكبِّرين» بدل: «تسبِّحينه».

ويشهد له حديث علي، وأبي هريرة، رضي الله عنهما كما يلي:

١ ـ حديث علي: أخرجه البخاري (فتح ٧/ ٧١)، واللفظ له، ومسلم

. . . . . .

(٤/ ٢٠٩١)، وابن حبان كما في الإحسان (٧/ ٤٢٣)، من طريق علي، أن فاطمة عليها السلام شكت ما تلقى من أثر الرحى، فأُتي النبي ﷺ بسبي، فانطلقت فلم تجده، فوجدت عائشة، فأخبرتها، فلما جاء النبي ﷺ أخبرته عائشة بمجيء فاطمة، فجاء النبي ﷺ إلينا وقد أخذنا مضاجعنا، فذهبت لأقوم فقال: «على مكانكما» فقعد بيننا حتى وجدت برد قدميه على صدري، وقال: «ألا أعلمكما خيراً مما سألتماني؟ إذا أخذتما مضاجعكما، تكبِّران أربعاً وثلاثين، وتسبِّحان ثلاثاً وثلاثين، وتحمدان ثلاثاً وثلاثين، فهو خير لكما من خادم».

وعند ابن حبان: «فسبِّحي، وكبري، وهلِّلي، ثلاثاً وثلاثين، وثلاثاً وثلاثين، وأربعاً وثلاثين».

٢ ـ حديث أبي هريرة: أخرجه مسلم (٤/ ٢٠٩٢)، واللفظ له، وأبو يعلى (١٢/ ١٢٢)، من طريق أبي هريرة، أن فاطمة أتت النبي ﷺ تسأله خادماً، وشكت العمل، فقال: «ما ألفيتيه عندنا»، قال: «ألا أدلكِ على ما هو خير لك من خادم؟» تسبِّحين ثلاثاً وثلاثين، وتحمدين ثلاثاً وثلاثين، وتكبِّرين أربعاً وثلاثين، حين تأخذين مضجعك».

وبهذين الشاهدين، يرتقي حديث الباب إلى الحسن لغيره.

٣٣٦١ ـ [١] قال الطيالسي: حدثنا حماد بن سلمة، عن ثابت، عن شَهْر، أخبرنا رجل عن معاذ بن جبل رضي الله عنه قال: إن رسول الله ﷺ قال: «من نام طاهراً فتعار من الليل، لم يسأل الله تعالى شيئاً من أمر الآخرة والدنيا إلاَّ أعطاه إياه».

[٢] قال ثابت: فقدم علينا الرجل الذي حدثنا شَهْر عنه، فحدثنا بهذا الحديث[١].

.....

(١) يعني رواه حمَّاد بن سلمة عن ثابت البناني، عن شيخ شَهْر ـ وهو أبو ظَبْيَة ـ عن معاذ. أخرجه أحمد (٥/ ٢٣٥) قال: ثنا روح، والأصبهاني في الترغيب (٢/ ٥٥٧)، واللفظ له، من طريق محمد بن كثير، كلاهما: عن حماد بن سلمة، عن ثابت البناني، عن أبي ظَبْيَة الشامي، عن معاذ بن جبل قال: قال رسول الله ﷺ: «من بات على طهارة على ذكر، ثم تعار من الليل، لا يسأل الله خيراً إلا أعطاه إياه».

٣٣٦١ ـ الحكم عليه:

الحديث بهذا الإسناد حسن، لحال شَهْر بن حَوْشب.

وذكره البوصيري في الإتحاف ـ خ ـ (٣/ ١٠/ ب) مختصر، ثم قال: رواه أبو داود والطيالسي بسند فيه راو لم يسمّ، وله شاهد من حديث عبادة بن الصامت رواه البخاري وأصحاب السنن.

تخريجه:

هو في مسند الطيالسي (ص ٧٧).

وأخرجه من طريقه: النسائي في عمل اليوم والليلة (ص ٤٦٩)، وفي سنده تعيين اسم الرجل الذي روى عنه شَهْر وهو: أبو ظَبْيَة، وزاد في متنه: «يذكر الله».

ولفظه: «من أوى إلى فراشه طاهراً، يذكر الله تعالى حتى تغلبه عيناه، فتعار من الليل، لم يسأل الله تعالى خيراً من خير الدنيا والآخرة إلاَّ أعطاه».

قال ثابت: فقدم علينا أبو ظَبْيَة، فحدثنا بهذا الحديث عن معاذ.

. . . . . .

قلت: وهذه الطريق ذكرها الحافظ هنا، وهي رواية حماد بن سلمة عن ثابت، عن أبـي ظَبْيَة، عن معاذ.

ورواه حماد أيضاً عن عاصم، عن شَهْر بن حَوْشب، عن أبـي ظَبْيَة، عن معاذ.

أخرجه أحمد (٥/ ٢٣٤) قال: ثنا روح، وحسن بن موسى، ومن طريقه المقدسي في الترغيب في الدعاء (ص ٤٨)، وأخرجه أحمد أيضاً (٥/ ٢٤١) واللفظ له، والنسائي في عمل اليوم والليلة (ص ٤٦٩) قال: أخبرني إبراهيم بن يعقوب، والطبراني في الكبير (٢٠/ ١١٨) قال: حدثنا يعقوب بن إسحاق، ثلاثتهم: عن عفان. وأخرجه عبد في المنتخب (١/ ١٧٠) قال: حدثنا عمر بن عاصم الكِلابـي، وأبو داود (٤/ ٣١٠) قال: حدثنا موسى بن إسماعيل، جميعهم: عن حماد بن سلمة قال: كنت أنا، وعاصم بن بَهْدَلة، وثابت، فحدَّث عاصم، عن شَهْر بن حَوْشب، عن أبـي ظَبْيَة، عن معاذ بن جبل، أن رسول الله ﷺ قال: فذكره بنحوه، وزاد: «يبيت على ذكر الله».

قال ثابت: قدم علينا فحدثنا هذا الحديث ولا أعلمه إلاَّ يعني أبا ظَبْيَة قلت لحماد: عن معاذ؟، قال: عن معاذ.

وأخرجه أحمد (٥/ ٢٤٤) قال: ثنا أبو كامل، وابن ماجه (٢/ ١٢٧٧)، من طريق أبـي الحسين، كلاهما: عن حماد، به، بنحوه، وزاد أحمد: «يبيت على ذكر الله»، ولم يذكرا مقالة ثابت.

قلت: وهذا الحديث يرويه شَهْر بن حَوْشب، واختلف عليه فيه كما يلي:

١ ــ فرواه ثابت، وعاصم عنه، عن أبـي ظَبْيَة، عن معاذ.

٢ ــ ورواه شِمْر بن عطية عنه، عن أبـي ظَبْيَة، عن عَمرو بن عَبَسَة.

٣ ــ ورواه ابن أبـي حسين عنه، عن أبـي أمامة.

٤ ــ ورواه شِمْر بن عطية أيضاً عنه، عن عَمرو بن عَبَسَة، وأبـي أمامة معاً.

أما الوجه الأول، فتقدم ذكر من أخرجه.

وأما الوجه الثاني، فأخرجه البخاري تعليقاً في التاريخ الكبير (٨/ كنى ٤٧)،

. . . . . .

والنسائي في عمل اليوم والليلة (ص ٤٧٠، ٤٧١)، من ثلاث طرق، والطبراني في الدعاء (٢/ ٨٣٩)، وأبو نُعيم في الحلية (٩/ ٣١٩)، جميعهم: من طريق شِمْر بن عطية، به بنحوه.

قال الحافظ في نتائج الأفكار كما في الفتوحات الربانية (٣/ ١٦٥): حديث حسن، ولعل أبا ظَبْيَة حمله عن معاذ، وعن عَمرو بن عَبَسَة، فإنه تابعي كبير. . . اهـ.

وأما الوجه الثالث، فأخرجه الترمذي (٥/ ٥٠٥)، وابن السُّنِّي في عمل اليوم والليلة (ص ٢٥١)، والطبراني في الكبير (٨/ ١٤٧)، من طريق ابن أبـي حسين، به، بنحوه.

قال الترمذي: هذا حديث حسن غريب، وقد رُوي هذا أيضاً عن شَهْر بن حَوْشب، عن أبـي ظَبْيَة، عن عَمرو بن عَبَسَة، عن النبـي ﷺ.

وأما الوجه الرابع، فأخرجه الطبراني في الدعاء (٢/ ٨٣٩)، والخطيب في تاريخ بغداد (٨/ ٦١)، من طريق شِمْر بن عطية، به بنحوه.

ويشهد له حديث عبادة بن الصامت عن النبـي ﷺ قال: «من تعار من الليل فقال: لا إلـه إلاَّ الله وحده لا شريك له، له الملك وله الحمد، وهو على كل شيء قدير، الحمد لله، وسبحان الله، ولا إلـه إلاَّ الله، والله أكبر، ولا حول ولا قوة إلاَّ بالله، ثم قال: اللهم اغفر لي أو دعا استجيب، فإن توضأ، قبلت صلاته».

أخرجه أحمد (٥/ ٣١٣)، والبخاري (فتح ٣/ ٣٩) وهذا لفظه، وأبو داود (٤/ ٣١٤)، والترمذي (٥/ ٤٤٧) وقال: حسن صحيح غريب، وابن ماجه (٢/ ١٢٧٦).

وبهذا الشاهد يرتقي طريق الباب إلى مرتبة الصحيح لغيره.

٣٣٦٢ ـ وقال أبو يعلى: حدثنا عقبة بن مُكْرَم، ثنا يونس هو ابن بُكير، ثنا السَّري بن إسماعيل، عن الشعبي، عن مسروق، عن عائشة رضي الله عنها أنها قالت: كان رسول الله ﷺ يأمر بفراشه، فيفرش له، فيستقبل القبلة، فإذا أوى إليه توسد كفه اليمنى، ثم همس لا ندري ما يقول، فإذا كان في آخر ذلك رفع صوته فقال: «اللهم رب السموات السبع ورب العرش العظيم، إلٰه[1] ورب[2] كل شيء، منزل التوارة والإنجيل والفرقان، فالق[3] الحب والنوى، أعوذ بك من شر كل شيء أنت آخذ بناصيته، اللهم أنت الأول فليس قبلك شيء، وأنت الآخر فليس بعدك شيء، وأنت الظاهر فليس فوقك شيء، وأنت الباطن فليس دونك شيء، اقض عنا الدين، وأغننا من الفقر».

.....

(١) قوله «إلٰه»: ساقط من نسخة (س).

(٢) قوله «ورب»: في نسخة (و) و (س): «أو رب»

(٣) في نسخ (و): «خالق».

٣٣٦٢ ـ الحكم عليه:

الحديث بهذا الإسناد ضعيف جداً، آفته السَّري بن إسماعيل، وهو متروك الحديث.

وذكره الهيثمي في المجمع (١٠/ ١٢١)، ثم قال: رواه الطبراني في الأوسط، ـ وأبو يعلى: أستدرك في الهامش من نسخة ثانية ـ وفيه السَّري بن إسماعيل، وهو متروك.

وذكره البوصيري في الإتحاف ـ خ ـ (٣/ ١٠ ب) مختصر، ثم قال: رواه أبو يعلى الموصلي، وله شاهد في صحيح مسلم وغيره من حديث أبي هريرة.

. . . . . .

تخـريـجـه:

هـو فـي مسنـد أبـي يعلـى (٨/ ٢١٠)، وذكـره الهيثمـي فـي المقصـد العلـي ـ خ ـ (ق ١٥٢ أ).

وأخرجه النسائي في عمل اليوم والليلة (ص ٤٦٣)، وعنه ابن السُّنِّي في عمل اليوم والليلة (ص ٢٦٠)، وأخرجه الآجري في الشريعة (ص ٢٩٧)، كلاهما: من طريق مُطَرِّف، عن الشعبـي، عن عائشة مرفوعاً بلفظ قريب.

وإسناده منقطع، لأنه من رواية الشعبـي عن عائشة، وهي رواية مرسلة (انظر المراسيل (ص ١٥٩).

وأخرجه الفسوي في المعرفة والتاريخ (٣/ ٥١٤)، ومن طريقه الخطيب في الموضح (٢/ ٤٥٠)، من طريق هلال بن فياض، حدثنا الحارث بن شِبْل قال: حدثتنا أم النعمان الكندية عن عائشة رضي الله عنها أن رسول الله ﷺ كان يقول في رقاده: فذكره بلفظ قريب.

وسنده ضعيف، فيه هلال بن فياض، وهو شاذ بن فياض، قال الحافظ: صدوق له أوهام وأفراد، وفيه الحارث بن شِبْل، قال الحافظ: ضعيف (التقريب ص ٢٦٣، ١٤٦).

ورُوي من حديث أبـي هريرة أن رسول الله ﷺ كان إذا أوى إلى فراشه قال: «اللهم رب السموات ورب الأرضين، ربـي ورب كل شيء، فالق الحب والنوى، منـزل التـوارة والإنجيـل والقـرآن، أعـوذ بـك مـن شر كل ذي شر أنت آخذ بناصيته، أنت الأول فليس قبلك شيء، وأنت الآخر فليس بعدك شيء، وأنت الظاهر فليس فوقـك شـيء، وأنـت البـاطـن فليـس دونـك شيء، اقـض عنـي الدين، وأغنني من الفقر».

أخرجه ابن أبـي شيبة (١٠/ ٢٥١)، وهذا لفظه، وأحمد (٢/ ٥٣٦)، ومن طريقه المقدسي في الترغيب في الدعاء (ص ١٠٢)، وأخرجه أحمد أيضاً (٢/ ٣٨١،

. . . . . .

---

٤٠٤)، والبخاري في الأدب المفرد (ص ٢٥٩)، ومسلم (٤/ ٢٠٨٤)، وأبو داود (٤/ ٣١٢)، والترمذي (٥/ ٤٤٠)، وقال: هذا حديث حسن صحيح، وابن ماجه (٢/ ١٢٧٤)، والطبراني في الدعاء (٢/ ٩١٢، ٩١٣)، من طريقين، والحاكم (١/ ٥٤٦)، وقال: هذا حديث صحيح الإسناد، ولم يخرجاه، وقال الذهبي في التلخيص: خرجه مسلم لسهيل.

١٢ ـ باب ما يقول إذا استيقظ

٣٣٦٣ ـ [١] قال الحارث: حدثنا خالد بن القاسم، ثنا الليث عن إسحاق ابن[١] أبي فروة، عن موسى بن وَرْدان، عن [نابل][٢] صاحب العباء[٣]، عن عائشة رضي الله عنها، قالت: إن النبي ﷺ قال: «من قال حين يستيقظ، وقد رد الله تعالى عليه روحه: لا إلـه إلاَّ الله، وحده لا شريك له / ، له الملك وله الحمد، بيده الخير، وهو على كل [١٢٠ب] شيء قدير. غفرت له[٤] ذنوبه، وإن كانت [مثل زبد][٥] البحر».

* قلت: إسناده ضعيف من أجل إسحاق.

[٢] وقد أخرجه ابن السُّنِّي في «عمل اليوم[٦] و [الليلة] »[٧] من طريق إسماعيل بن عياش عن محمد بن إسحاق، عن موسى بن وَرْدان.

وأظن إسماعيل غلط فيه، وإنما هو من حديث إسحاق ابن أبي فروة، والله أعلم[٨].

.....

(١) في نسخة (س): «عن».

(٢) في الأصل: «نائل»، وفي باقي النسخ: «نايل»، والمثبت من كتب التراجم.

(٣) في نسخة (س): «العباس».

(٤) قوله «له»: ساقط من نسخة (س).

(٥) ما بين المعقوفتين غير واضح في الأصل، والنقل من باقي النسخ.

. . . . . .

(٦) في نسخة (و) و (س): «يوم».

(٧) في جميع النسخ: «وليلة» بدون أل التعريف.

(٨) قوله: «والله أعلم» ساقط من نسخة (و) و (س).

٣٣٦٣ ـ الحكم عليه:

الحديث بهذا الإسناد ضعيف جداً؛ لوجود خالد بن القاسم، وإسحاق بن أبـي فروة، وهما متروكان، وفيه موسى بن وَرْدان، وهو صدوق يخطىء.

وذكره البوصيري في الإتحاف ـ خ ـ (٣/ ١٠ ب) مختصر ثم قال: رواه الحارث بن أبـي أسامة.

تخـريـجـه:

هو في مسند الحارث: كما في بغية الباحث (ص ١٢٦١).

وأخرجه من طريق المصنِّف كل من: الخطيب في تاريخ بغداد (٨/ ٣٠١)، وابن البنَّاء في فضل التهليل (ص ٦٠).

وأخرجه ابن السُّنِّي في عمل اليوم والليلة (ص ٩) من طريق عبد الوهاب بن الضحاك، حدثنا إسماعيل بن عياش عن محمد بن إسحاق، عن موسى بن وَرْدان، به بلفظ قريب.

ولفظه: «ما من عبد يقول حين يرد الله إليه روحه: لا إلـه إلاَّ الله، وحده لا شريك له، له الملك وله الحمد، وهو على كل شيء قدير، إلاَّ غفر الله له ذنوبه، ولو كانت مثل زبد البحر».

قال الحافظ هنا في المطالب: وأظن إسماعيل غلط فيه، وإنما هو من حديث إسحاق بن أبـي فروة، والله أعلم.

وذكره في تخريج أحاديث الأذكار: كما في الفتوحات الربانية (١/ ٢٩٢)، ثم قال: الحديث ضعيف جداً، أخرجه الحسن بن سفيان في مسنده عن عبد الوهاب بن الضحاك، وعبد الوهاب المذكور كذَّبه أبو حاتم الرازي، وأبو داود وغيرهما، وإسماعيل بن عياش شيخه مختلف فيه، لكن اتفقوا على أن روايته عن غير الشاميين

. . . . . .

ضعيفة، وهذا منها، ومحمد بن إسحاق شيخ إسماعيل في هذا الحديث مدني تحول إلى العراق، وقد وجدت هذا الحديث في مسند الحارث بن أبـي أسامة من طريق الليث بن سعد عن إسحاق بن عبد الله بن أبـي فروة، عن موسى بن وَرْدان، عن نابل صاحب العباء، عن عائشة، وإسحاق ضعيف جداً، ولعل إسماعيل سمع منه، فظنه عن ابن إسحاق. اهـ.

وفي الباب حديث عبد الرحمن بن عوف قال: قال رسول الله ﷺ: «من قال في يوم إذا أصبح وإذا أمسى: لا إلـه إلاَّ الله، وحده لا شريك له، له الملك وله الحمد، يحيـي ويميت، وهو حي لا يموت، بيده الخير، وهو على كل شيء قدير، غفرت له ذنوبه، وإن كانت أكثر من زبد البحر».

أخرجه البزار: كما في الكشف (٤/ ٢٥) من طريق أبـي بكر بن أبـي سَبْرَة عن عبد المجيد بن سُهيل بن عبد الرحمن بن عوف، عن أبيه، عن جده، فذكره.

قال البزار: لا نعلمه يُروى عن عبد الرحمن بن عوف إلاَّ بهذا الإسناد، ولا نعلم روى سُهيل بن عبد الرحمن عن أبيه إلاَّ هذا الحديث.

وذكره الهيثمي في المجمع (١٠/ ١١٣)، ثم قال: رواه البزار، وفيه أبو بكر بن عبد الله بن أبـي سَبْرَة، وهو متروك.

١٣ ـ باب ما يقول إذا[١] أرق

٣٣٦٤ ـ قال مُسَدَّد: حدثنا سفيان، عن أيوب بن موسى، حدثني محمد بن يحيى بن حَبَّان قال: «إن خالد بن الوليد رضي الله عنه كان يُؤَرَّقُ، أو أصابه أرق، فشكا ذلك إلى النبي ﷺ فأمره أن يتعوذ عند منامه بكلمات الله التامات من غضبه، وعقابه، وشر عباده، ومن همزات الشياطين، وأن يحضرون[٢]».

.....

(١) في نسخة (س): «من».

(٢) قوله «وأن يحضرون»: ساقط من نسخة (س).

٣٣٦٤ ـ الحكم عليه:

الحديث بهذا الإسناد رجاله ثقات، لكنه، ضعيف؛ لإرسال محمد بن يحيى بن حَبَّان، وهو تابعي لم يدرك زمن القصة، وحذف الصحابي المدرك للقصة.

وذكره النووي في الأذكار (ص ١٤٦)، ثم قال: هذا حديث مرسل، محمد بن يحيى تابعي.

وذكره البوصيري في الإتحاف ـ خ ـ (٣/ ١٨ أ) مختصر، ثم قال: رواه مُسَدَّد، وله شاهد من حديث عبد الله بن عَمرو، رواه أبو داود، والنسائي، والترمذي وحسنه، والحاكم وصححه.

. . . . . .

تخـريـجـه:

أخرجه ابن السُّنِّي في عمل اليوم والليلة (ص ٢٦٢) من طريق المصنِّف.

وأخرجه ابن عبد البر في التمهيد (٢/ ١٠٩) من طريق علي بن حرب الطائي قال: حدثنا سفيان بن عيينة، به بلفظ قريب.

ولفظه: «أن خالد بن الوليد كان يُرَوَّعُ، أو يُؤَرَّقُ من الليل، فذكر ذلك للنبي ﷺ، فأمره أن يتعوذ بكلمات الله التامة من غضب الله، وعقابه، ومن شر عباده، ومن همزات الشياطين، وأن يحضرون».

وأخرجه مالك في الموطأ (٢/ ٩٥٠) عن يحيى بن سعيد قال: بلغني أن خالد بن الوليد قال لرسول الله ﷺ: إني أُرَوَّعُ في منامي، فقال له رسول الله ﷺ: «قل: أعوذ بكلمات الله التامة من غضبه، وعقابه، وشر عباده، ومن همزات الشياطين، وأن يحضرون».

وأخرجه النسائي في عمل اليوم والليلة (ص ٤٥٣) من طريق محمد بن إسحاق عن عَمرو بن شُعيب، عن أبيه، عن جده قال: كان خالد بن الوليد بن المغيرة رجلاً يفزع في منامه، فذكره بلفظ قريب.

وإسناده ضعيف؛ لعنعنة محمد بن إسحاق وهو مدلس (انظر طبقات المدلسين ص ٥١).

وأخرجه الطبراني في الأوسط: كما في مجمع البحرين ـ خ ـ (ق ٢٤٦ ب) من طريق الحكم بن عبد الله الأَيْلي عن القاسم بن عبد الرحمن، عن أبي أمامة، حدث خالد بن الوليد رسول الله ﷺ عن أهاويل يراها بالليل، فذكره بلفظ قريب، وزاد في آخره.

وذكره الهيثمي في المجمع (١٠/ ١٢٦)، ثم قال: رواه الطبراني في الأوسط، وفيه الحكم بن عبد الله الأَيْلي، وهو متروك.

ورُويت هذه القصة عن الوليد بن الوليد، أخرجها ابن أبي شيبة (٧/ ٤١٨،

. . . . . .

١٠/ ٣٦٢) واللفظ له، وأحمد (٤/ ٥٧، ٦/ ٦)، وابن السُّنِّي في عمل اليوم والليلة (ص ٢٢٦)، والبيهقي في الأسماء والصفات (١/ ٣٠٤) من طريق يحيى بن سعيد عن محمد بن يحيى بن حَبَّان، أن الوليد بن الوليد بن المغيرة المخزومي شكا إلى رسول الله ﷺ حديث نفسٍ وجده، وأنه قال له: «إذا أتيت إلى فراشك فقل: أعوذ بكلمات الله التامة من غضبه، وعقابه، وشر عباده، ومن همزات الشياطين، وأن يحضرون، فوالذي نفسي بيده، لا يضرك شيء حتى تصبح».

قال البيهقي: هذا مرسل.

وذكره الهيثمي في المجمع (١٠/ ١٢٣)، ثم قال: رواه أحمد، ورجاله رجال الصحيح، إلاَّ أن محمد بن يحيى بن حَبَّان لم يسمع من الوليد بن الوليد.

كما أخرجها البخاري تعليقاً في خَلْق أفعال العباد (ص ٨٩)، وأبو نُعيم في معرفة الصحابة ـ خ ـ (٢/ ٢٣١ أ)، وابن عبد البر في التمهيد (٢/ ١٠٩) من طريق محمد بن إسحاق عن عَمرو بن شُعيب، عن أبيه، عن جده قال: كان الوليد بن الوليد رجلاً يفزع من منامه، فذكره بلفظ قريب.

قال أبو نُعيم: كذا رواه الوَهْبي عن محمد بن إسحاق، ورواه عَبْدة بن سليمان وغيره عن ابن إسحاق، فلم يذكروا الوليد، ورواه يحيى بن سعيد عن محمد بن يحيى بن حَبَّان، أن الوليد بن الوليد شكا إلى النبي ﷺ فزعاً في نومه، والمشهور في ذلك أن خالد بن الوليد شكا ذلك.

قلت: وهذا الإسناد ضعيف، لعنعنة محمد بن إسحاق، وهو مدلس (انظر طبقات المدلسين ص ٥١).

وأخرجه ابن السُّنِّي في عمل اليوم والليلة (ص ٢٦١) من هذه الطريق، بلفظ: جاء رجل إلى النبي ﷺ، فذكره بلفظ قريب.

كما أخرجه ابن السُّنِّي أيضاً (ص ٢٥٩) من طريق أبي هشام الرفاعي، ثنا وكيع بن الجراح، ثنا سفيان عن محمد بن المُنْكَدِر قال: جاء رجل إلى النبي ﷺ،

. . . . . .

فذكره بلفظ قريب.

وسنده ضعيف؛ لإرسال محمد بن المُنكَدِر، ولوجود أبـي هشام الرفاعي، وهو محمد بن يزيد، قال الحافظ: ليس بالقوي (التقريب ص ٥١٤)، وفي هذه الطريق والتي قبلها إبهام الرجل، فيحتمل أن يكون خالد بن الوليد، ويحتمل أنه الوليد بن الوليد، ويحتمل أن يكون غيرهما، والله أعلم.

ويشهد لحديث الباب ما رُوي عن عبد الله بن عَمرو، أخرجه ابن أبـي شيبة (٧/ ٤٢١)، ومن طريقه الطبراني في الدعاء (٢/ ١٣٠٩)، وأخرجه أحمد (١/ ١٨١) واللفظ له، وأبو داود (٤/ ١٢)، ومن طريقه كل من: البيهقي في الآداب (ص ٤٤٨)، وابن عبد البر في التمهيد (٢/ ١١٠)، وأخرجه الترمذي (٥/ ٥٠٦)، والنسائي في عمل اليوم والليلة (ص ٤٥٣)، وأبو بكر الإسماعيلي في المعجم (١/ ٤٦٢)، والحاكم (١/ ٥٤٨)، والبيهقـي فـي الأسمـاء والصفـات (١/ ٣٠٤)، وفـي الـدعـوات ـ خ ـ (ق ٣٥ ب)، جميعهم: من طريق محمد بن إسحاق عن عَمرو بن شُعيب، عن أبيه، عن جده قال: كان رسول الله ﷺ يعلمنا كلمات نقولهن عند النوم من الفزع: «بسم الله، أعوذ بكلمات الله التامة من غضبه، وعقابه، وشر عباده، ومن همزات الشياطين، وأن يحضرون».

قال: فكان عبد الله بن عَمرو يعلمها من بلغ من ولده أن يقولها عند نومه، ومن كان منهم صغيراً لا يعقل أن يحفظها كتبها له فعلقها في عنقه.

وليس عند الحاكم التخصيص بالنوم، والزيادة المذكورة في آخره ـ وهي مقالة عبد الله بن عَمرو ـ ليست عند ابن أبـي شيبة، والنسائي، والطبراني، والبيهقي في الدعوات.

قال الترمذي: هذا حديث حسن غريب.

وقال الحاكم: هذا حديث صحيح الإسناد متصل في موضع الخلاف.

قلت: سقط هذا الحديث من تلخيص الذهبـي، وقد وقع عند الحاكم في سنده:

. . . . . .

عمرو بن شُعيب عن أبيه، عن جده، عن عبد الله بن عَمرو.

وساق الذهبي في السير (٥/ ١٧١) هذا الإسناد للحاكم، ونقل عن الحافظ الضياء قوله: أظن «عن» فيه زائدة، وإلاَّ، فيكون من رواية محمد عن أبيه. ثم قال الذهبي: رواه أحمد في مسنده عن يزيد، عن ابن إسحاق، فلم يزد على قوله: عن جده.

قلت: وهذا الحديث بهذا الإسناد ضعيف؛ لعنعنة محمد بن إسحاق، وهو مدلس (انظر طبقات المدلسين ص ٥١)، وبه يرتقي طريق الباب إلى مرتبة الحسن لغيره، والله الموفق. لا إلـه غيره.

٣٣٦٥ ـ وقال أبو يعلى: حدثنا عَمرو بن الحُصين، ثنا ابن عُلَاثة عن ثور بن يزيد، عن خالد بن مَعْدان قال: سمعت عبد الملك بن مروان يحدث عن أبيه مروان بن الحكم، عن زيد بن ثابت رضي الله عنه قال: شكوت إلى رسول الله ﷺ أَرَقاً أصابني، فقال ﷺ: «قل: اللهم غارت النجوم، وهدأت العيون، وأنت حي قيوم، لا تأخذك سِنَةٌ ولا نوم، يا حي يا قيوم، أهدىء ليلي، وأنم عيني». فقلتها، فأذهب الله عزَّ وجلّ عني[1] ما كنت أجد.

* قال ابن عَدي: تفرد به عَمرو بن الحُصين، وهو مظلم الحديث انتهى.

ووهَّاه أبو زُرعة، وتركه أبو حاتم، وكذَّبه الخطيب.

.....

(١) قوله «عني»: ساقط من نسخة (س).

٣٣٦٥ ـ الحكم عليه:

الحديث بهذا الإسناد ضعيف جداً، آفته كما قال الحافظ هنا عَمرو بن الحُصين، وهو متروك، وفيه عبد الملك بن مروان، وهو ضعيف.

وذكره الهيثمي في المجمع (١٠/١٢٨)، ثم قال: رواه الطبراني، وفيه عَمرو بن الحُصين العُقيلي، وهو متروك.

وذكره البوصيري في الإتحاف ـ خ ـ (٣/١٨ أ) مختصر، ثم قال: رواه أبو يعلى عن عَمرو بن الحُصين، وهو ضعيف، وكذا شيخه ابن عُلَاثة.

تخريجه:

هو في مسند أبي يعلى: كما في جامع المسانيد والسنن (٣/ ١٦٤).

وعنه كل من: ابن حَبَّان في المجروحين (٢/ ٢٨٠)، وابن السُّنِّي في عمل اليوم والليلة (ص ٢٦١)، وابن عَدي (٥/ ١٥٠).

. . . . . .

قال ابن عَدي بعد أن أخرج معه عدة أحاديث: وهذه الأحاديث لا يرويها بأسانيدها غير عَمرو بن الحُصين. وهو مظلم الحديث.

وأخرجه الطبراني في الكبير (٥/ ١٢٤) قال: حدثنا حجاج بن عمران السدوسي، ثنا عَمرو بن الحُصين، به بلفظ قريب، دون: «لا تأخذك سِنَةٌ ولا نوم».

ولفظه: أصابني أرق الليل، فشكوت ذلك إلى رسول الله ﷺ فقال: «قل: اللهم غارت النجوم، وهدأت العيون، وأنت حي قيوم، يا حي يا قيوم، أنم عيني، واهدىء ليلي»، فذهب عني.

وساق ابن كثير في التفسير (٣/ ٤٤٠) هذا الإسناد والمتن للطبراني.

وأخرج أبو عُبيد في الخطب والموعظ (ص ١٤٦) من طريق ابن لَهيعة عن خالد بن يزيد، عن سعيد بن أبي هلال، أن داود النبي ﷺ كان يقول: «اللهم نامت العيون، وغارت النجوم، وأنت حي قيوم، لا تأخذك سِنَةٌ ولا نوم، فاغفر لي ذنبي العظيم».

وفي إسناده ابن لَهيعة وهو ضعيف.

١٤ ـ باب ما يقول إذا خرج من بيته

٣٣٦٦ ـ قال الطيالسي: حدثنا أبو بكر الهُذَلي عن عامر، عن عبد الله بن شداد، عن ميمونة رضي الله عنها قالت: كان رسول الله ﷺ إذا خرج من بيتي، رفع رأسه إلى السماء، فقال: «اللهم إني أعوذ بك أن أزل، أو أن أضل[١]، أو أن أَظْلِمَ[٢] أو أُظْلَمَ، أو أجهل، أو يُجهل عليّ».

.....

(١) قوله «أو أن أضل»: في نسخة (و): «أو أطل»، وعلق في الهامش فقال: «كذا»، وفي نسخة (س): «أو أن أظل».

(٢) قوله «أو أن أُظْلَمَ»: سقط من نسخة (و)، وفي نسخة (س): «أو أُظْلَمَ».

٣٣٦٦ ـ الحكم عليه:

الحديث بهذا الإسناد ضعيف، فيه أبو بكر الهُذَلي، وهو ضعيف.

وذكره الهيثمي في المجمع (١٠/١٢٩)، ثم قال: رواه الطبراني في الكبير، والأوسط، وفيه أبو بكر الهُذَلي، وهو ضعيف.

وذكره البوصيري في الإتحاف ـ خ ـ (٣/ ٢٠/ب) مختصر، ثم قال: رواه أبو داود الطيالسي، والطبراني في كتاب الدعاء، وله شاهد من حديث عائشة، وأم سلمة، رواه الطبراني في كتاب الدعاء.

تخريجه:

هو في مسند الطيالسي (ص ٢٢٦).

. . . . . .

وأخرجه ابن الأعرابي في المعجم ـ خ ـ (ق ١٨٣ أ)، من طريق أبي جابر، والطبراني في الكبير (٢٤/ ٩)، وفي الأوسط (٣/ ١٩٥)، وفي الدعاء (٢/ ٩٨٩)، ومن طريقه الحافظ في نتائج الأفكار (١/ ١٦٢)، وأخرجه أبو نُعيم في معرفة الصحابة ـ خ ـ (٢/ ٣٣٠/ ب)، كلاهما: من طريق مسلم بن إبراهيم، وأخرجه النسفي في القند (ص ٤٥٣)، من طريق القاسم بن حَكيم، ثلاثتهم: عن أبي بكر الهُذَلي، به، بلفظه، مع تقديم وتأخير عند ابن الأعرابي، وأبي نُعيم، وزاد ابن الأعرابي: «في هذا اليوم» بعد قوله: «اللهم إني أعوذ بك»، وقال أبو نُعيم: «أذل»، بدل: «أزل» وبلفظ قريب مع تقديم وتأخير عند الطبراني، وبلفظه عند النسفي، وقال: «رفع يديه»، بدل: «رفع رأسه» وزاد: «في هذا اليوم».

ولفظ الطبراني: ما خرج رسول الله ﷺ من بيتي قط، إلاَّ رفع بصره إلى السماء فقال: «اللهم إني أعوذ بك أن أَضِلَّ، أو أُضَلَّ، أو أَزِلَّ، أو أُزَلَّ، أو أَجْهَلَ، أو يُجْهَلَ عَلَيَّ، أو أَظْلِمَ، أو أُظْلَمَ».

قال الطبراني: لم يرو هذا الحديث عن الشعبي، عن عبد الله بن شداد، عن ميمونة، إلاَّ أبو بكر، تفرد به مسلم.

قلت: رواه الطيالسي، وأبو جابر، والقاسم بن حَكيم، عن أبي بكر الهُذَلي، كما مرَّ في التخريج، فلم يتفرد به مسلم.

وقال الحافظ: ... شذ بقوله ـ يعني الهُذَلي ـ عن عبد الله بن شداد، عن ميمونة، ولولا ضعفه، لقلت: إن للشعبي فيه طريقاً أخرى، لكن المشهور عن الشعبي، عن أم سلمة. اهـ.

وقال الدارقطني في «العلل» ـ خ ـ (٥/ ١٨٤ أ): رواه الشعبي، واختلف عنه، فرواه أبو بكر الهُذَلي عن الشعبي، عن عبد الله بن شداد، عن ميمونة. والصحيح: عن الشعبي، عن أم سلمة.

قلت: رواية أم سلمة هذه، أخرجها الطيالسي (ص ٢٢٤)، ومن طريقه الحافظ

. . . . . .

في نتائج الأفكار (١/ ١٥٥)، وأخرجها الحميدي (١/ ١٤٥)، ومن طريقه أخرجه أبو نُعيم في الحلية (٨/ ١٢٥)، وأخرجها ابن أبـي شيبة (١٠/ ٢١١)، وعنه ابن ماجه (٢/ ١٢٧٨)، ومن طريقه الطبراني في الكبير (٢٣/ ٣٢١)، وأخرجها ابن أبـي شيبة أيضاً، وأحمد (٦/ ٣٠٦)، ومن طريقه الحافظ في نتائج الأفكار (١/ ١٥٨)، وأخرجها أحمد (٦/ ٣١٨)، ومن طريقه الحافظ أيضاً (١/ ١٥٧)، وأخرجها أحمد (٦/ ٣٢١)، وعبد في المنتخب (٣/ ٢٤٥)، ومن طريقه الحافظ في نتائج الأفكار (١/ ١٥٧)، وأخرجها أبو داود (٤/ ٣٢٥)، والترمذي (٥/ ٤٥٧)، والنسائي (٨/ ٢٦٨، ٢٨٥)، وفي عمل اليوم والليلة (ص ١٧٦)، وعنه ابن السُّنِّي في عمل اليوم والليلة (ص ٦٦)، وأخرجها النسائي أيضاً (ص ١٧٥)، والطبراني في الكبير (٢٣/ ٣٢٠)، ومن طريقه الحافظ في نتائج الأفكار (١/ ١٥٦)، وأخرجها الطبراني أيضاً (٢٣/ ٣٢٠)، من طريقين (٢٣/ ٣٢١)، وفي الدعاء (٢/ ٩٨٧)، من طريقين، ومن طريقه فيهما الحافظ أيضاً (١/ ١٦١)، وأخرجها الطبراني في الدعاء (٢/ ٩٨٨)، ومن طريقه الحافظ أيضاً، وأخرجها الطبراني أيضاً (٢/ ٩٨٦، ٩٨٧، ٩٨٨)، والحاكم (١/ ٥١٩)، وعنه البيهقي في الدعوات (ص ٤٥)، وأخرجها أبو نُعيم في الحلية (٧/ ٢٦٤، ٨/ ١٢٥)، والقُضاعي في مسند الشهاب (٢/ ٣٣٣)، والخطيب في تاريخ بغداد (١١/ ١٤١)، والحافظ في نتائج الأفكار (١/ ١٦٠)، كلهم: من طريق منصور، وأخرجها النسائي في عمل اليوم والليلة (ص ١٧٥)، والطبراني في الكبير (٢٣/ ٣٢٠)، من طريق عاصم، وأخرجها الطبراني في الكبير (٢٣/ ٣٢٠)، وفي الدعاء (٢/ ٩٨٨)، ومن طريقه الحافظ في نتائج الأفكار (١/ ١٦٢)، من طريق زُبيد، وأخرجها الطبراني في الدعاء (٢/ ٩٨٩)، من طريق مجاهد، أربعتهم: عن الشعبـي، عن أم سلمة.

ولفظ الطيالسي: إن رسول الله ﷺ كان إذا خرج من بيته، قال: «اللهم إني أعوذ بك من أن أَزِلَّ، أو أَضِلَّ، أو أَظْلِمَ، و أَجْهَلَ، أو يُجْهَلَ عليّ.

قال الترمذي: هذا حديث حسن صحيح.

. . . . . .

وقال الحاكم: هذا حديث صحيح على شرط الشيخين، ولم يخرجاه، وربما توهم متوهم أن الشعبي لم يسمع من أم سلمة، وليس كذلك، فإنه دخل على عائشة، وأم سلمة جميعاً، ثم أكثر من الرواية عنهما جميعاً، ووافقه الذهبي في التلخيص.

وقال الحافظ بعد أن ساق هذا الكلام للحاكم: وقد خالف ذلك في «علوم الحديث» له، فقال: لم يسمع الشعبي من عائشة، وقال علي بن المديني في كتاب «العلل»: لم يسمع الشعبي من أم سلمة، وعلى هذا فالحديث منقطع، وله علة أخرى وهي الاختلاف على الشعبي، فرواه زُبيد عنه مرسلاً، لم يذكر فوق الشعبي أحداً. . .

ورواه مُجالد عن الشعبي، فقال: عن مسروق، عن عائشة، ورواه أبو بكر الهُذَلي عن الشعبي، فقال: عن عبد الله بن شداد، عن ميمونة، وهذه العلة غير قادحة، فإن منصوراً ثقة حافظ، ولم يُخْتَلَفْ عليه فيه. . . والهُذَلي ضعيف، ومُجالد فيه لين، وزُبيد وإن كان ثقة، لكن اختلف عليه، فجاء عنه كرواية منصور بذكر أم سلمة، فما له علة سوى الانقطاع، فلعل من صحَّحه، سهَّل الأمر فيه، لكونه من الفضائل. اهـ.

قلت: رواية مُجالد، أخرجها الطبراني في الدعاء (٢/ ٩٩٠)، من طريق عمر بن إسماعيل بن مُجالد، ثنا أبي، عن مُجالد، به.

وإسناده ضعيف جداً، لوجود عمر بن إسماعيل بن مجالد، قال الحافظ: متروك (التقريب ص ٤١٠).

ورواية زُبيد المرسلة، أخرجها النسائي في عمل اليوم والليلة (ص ١٧٦)، من طريق سفيان، عن زُبيد، به.

وإسناده ضعيف لإرساله، وللاختلاف فيه على زُبيد، كما مرَّ في كلام الحافظ رحمه الله ومنه يظهر أن الوجه الراجح من أوجه الاختلاف على الشعبي هو روايته عن أم سلمة، والله تعالى أعلم.

١٥ ـ باب ما يقول من طنَّت أذنه

٣٣٦٧ ـ [١] قال أبو يعلى: حدثنا أبو الربيع، ثنا حِبَّان بن علي، ثنا محمد بن عُبيد الله بن أبـي رافع، عن أبيه، عن جده رضي الله عنه قال: إن رسول الله ﷺ قال: «إذا طنَّت أذن أحدكم، فليذكرني، وليصلِّ عليَّ، وليقل: ذكر الله بخير[١] من ذكرني[٢]».

.....

(١) لفظه «بخير»: ساقطة من نسخة (س).

(٢) زاد في نسخة (س): «بخير».

٣٣٦٧ ـ [١] الحكم عليه:

هذا الحديث بهذا الإسناد ضعيف، لضعف حِبَّان بن علي، وشيخه محمد بن عُبيد الله.

وذكره البوصيري في الإتحاف ـ خ ـ (٣/ ١٤ أ) مختصر، ثم قال: رواه أبو يعلى، والبزار، والطبراني في الأوسط.

تخـريـجـه:

أخرجه عن المصنِّف: ابن حبان في المجروحين (٢/ ٢٥٠).

وأخرجه الخرائطي في مكارم الأخلاق كما في المنتقى (ص ٢٢٧)، من طريق الهيثم بن جميل قال: حدثنيه حِبَّان، ومَنْدَل ابنا علي، به بلفظه، دون: «بخير».

وأخرجه البزار كما في الكشف (٤/ ٣٢)، وابن خزيمة كما في جلاء الأفهام

. . . . . .

(ص ٤٢)، وتفسير ابن كثير (٣/ ٥٢٤)، والشجري في الأمالي (١/ ١٢٩)، من طريق يحيى بن محمد، ثلاثتهم: عن أبي الخطاب زياد بن يحيى، وأخرجه العُقيلي (٤/ ٢٦١)، من طريق أبي كُريب، ومن طريقه ابن الجوزي في الموضوعات (٣/ ٧٦)، وأخرجه الطبراني في الأوسط كما في مجمع البحرين ـ خ ـ (ق ٢٤٧ ب)، وفي الصغير (ص ٣٨٩) قال: حدثنا نصر بن عبد الملك السِّنْجاري، وابن عَدي (٦/ ٤٥١)، من طريق الحسن بن إبراهيم البَيَاضي، أربعتهم: عن معمر بن محمد بن عُبيد الله، عن أبيه، به، بلفظ قريب عند ابن خزيمة، والعُقيلي، وابن عَدي، والشجري، وبنحوه عند البزار، وذكر الطبراني شطره الأول.

قال الطبراني: لا يُروى عن أبي رافع إلاَّ بهذا الإسناد، تفرد به معمر.

قلت: لم يتفرد به معمر، حيث تابعه كل من: حِبَّان، ومَنْدَل، كما تقدم.

وقال ابن كثير: إسناده غريب، وفي ثبوته نظر، والله أعلم

قلت: هذا الحديث مداره على محمد بن عُبيد الله، واختلف عنه:

فرواه حِبَّان، ومَنْدَل، ومعمر عنه، عن أبيه عُبيد الله بن أبي رافع، عن جده أبي رافع رضي الله عنه كما تقدم.

ورواه حِبَّان أيضاً عنه، عن أخيه عبد الله، عن أبيه عُبيد الله بن أبي رافع، عن جده أبي رافع رضي الله عنه أخرجه ابن أبي عاصم كما في جلاء الأفهام (ص ٢٤٠)، والطبراني في الكبير (١/ ٣٢١) قال: حدثنا أحمد بن عَمرو القَطِراني، كلاهما: عن أبي الربيع الزهراني، وأخرجه العُقيلي كما في اللالىء المصنوعة (٢/ ٢٨٥)، ومن طريقه ابن الجوزي في الموضوعات (٣/ ٧٦) من طريق يحيى بن يوسف، وأخرجه ابن السُّنِّي في عمل اليوم والليلة (ص ٦٣)، وابن عَدي (٦/ ١١٣)، والبيهقي في الدعوات ـ خ ـ (ق ٤٠/ ب)، ثلاثتهم: من طريق محمد بن سليمان لُوين، وأخرجه البيهقي أيضاً من طريق حجاج بن إبراهيم، أربعتهم: عن حِبَّان بن علي، به، بلفظه عند الطبراني، وابن السُّنِّي، وبلفظه دون: «فليذكرني» عند ابن أبي عاصم،

. . . . . .

والعُقيلي، وبلفظ قريب عند ابن عَدي، والبيهقي.

قال البيهقي: هذا إسناد ضعيف.

قلت: وهذا الوجه مرجوح، لأنه من رواية حِبَّان بن علي وحده، وهو ضعيف، وهو وإن كان قد روى الوجه الأول أيضاً، إلاَّ أنه قد تُوبع عليه من أخيه مَنْدَل، ومعمر بن محمد بن عُبيد الله، وهما ضعيفان (انظر التقريب ص ٥٤٥، ٥٤١)، وبناء عليه، فإن الوجه الأول هو الوجه الراجح، والله أعلم.

٣٣٦٧ ـ [٢] وقال البزار: حدثنا زياد بن يحيى، أبو الخطاب، ثنا معمر بن[١] عُبيد الله، عن أبيه، عن [جده][٢]، عن أبي رافع رضي الله عنه فذكره، دون قوله: «وليصلِّ عليَّ».

.....

(١) في نسخة (س): «عن».

(٢) ما بين المعقوفتين بياض في الأصل، والنقل من باقي النسخ.

٣٣٦٧ ـ [٢] الحكم عليه:

الحديث بهذا الإسناد ضعيف، لوجود معمر بن محمد، ووالده محمد بن عُبيد الله.

وذكره الهيثمي في المجمع (١٠/١٣٨)، ثم قال: رواه الطبراني في الثلاثة، والبزار باختصار كثير، وإسناده الطبراني في الكبير حسن.

تخريجه:

هو في مسندالبزار كما في الكشف (٤/٣٢)، ووقع في سنده: معمر بن عُبيد الله بن محمد، والصواب: معمر بن محمد بن عُبيد الله.

ولفظه: «إذا طنَّت أذن أحدكم فليقل: اللهم اذكر بخير، من ذكرنا بخير».

وقد تقدم تخريجه مفصلاً في الطريق السابقة، والله الموفق.

١٦ ـ باب ما يقول من ركب السفينة

٣٣٦٨ ـ [١] قال أبو يعلى: حدثنا جُبارة بن المُغَلِّس، ثنا يحيى بن العلاء، عن مروان بن سالم، عن طلحة بن عُبيد الله، عن [الحسين][(١)] بن علي رضي الله عنهما قال: قال رسول الله ﷺ: «أمان لأمتي من الغرق إذا ركبوا في البحر[(٢)] أن يقولوا: ﴿بِسْمِ ٱللَّهِ [مَجْرِىٰهَا][(٣)] وَمُرْسَىٰهَآ إِنَّ رَبِّى لَغَفُورٌ رَّحِيمٌ ﴿٤١﴾﴾[(٤)]، ﴿وَمَا قَدَرُوا۟ ٱللَّهَ حَقَّ قَدْرِهِۦ﴾[(٥)]، الآية.

.....

(١) في الأصل، ونسخة (س): «الحسن»، والمثبت من نسخة (و).

(٢) قوله «في البحر»: غير مذكور في مسند أبي يعلى.

(٣) في الأصل، ونسخة (س): «مجراها»، والمثبت من نسخة (و).

(٤) سورة هود: الآية ٤١.

(٥) سورة الزمر: الآية ٦٧.

٣٣٦٧ ـ [١] الحكم عليه:

هذا الحديث بهذا الإسناد موضوع، فيه أربع علل:

١ ـ يحيى بن العلاء، وقد رُمي بالوضع.

٢ ـ مروان بن سالم، وهو متروك، ورماه بعضهم بالوضع.

٣ ـ جُبارة بن المُغَلِّس، وهو ضعيف.

٤ ـ طلحة بن عُبيد الله، وهو مجهول.

. . . . . .

وذكره الهيثمي في المجمع (١٠/ ١٣٢)، ثم قال رواه أبو يعلى، عن شيخه جُبارة بن مُغَلِّس، وهو ضعيف.

وذكره البوصيري في الإتحاف ـ خ ـ (٣/ ٢٠ أ) مختصر، ثم قال: رواه أبو يعلى، والطبراني في كتاب الدعاء، ومدار إسنادهما على يحيى بن العلاء، وهو ضعيف، وله شاهد من حديث ابن عباس، رواه الطبراني في كتاب الدعاء.

تخريجه:

هو في مسند أبي يعلى (١٢/ ١٥٢)، وذكره الهيثمي في المقصد العلي ـ خ ـ (ق ١٥٣/ ب).

وأخرجه عن المصنِّف كل من: ابن السُّنِّي في عمل اليوم والليلة (ص ١٧٦)، وابن عَدي (٧/ ١٩٨).

وذكره الذهبي في الميزان (٤/ ٣٩٧)، عن جُبارة، به، بلفظ قريب.

وأخرجه الطبراني في الدعاء (٢/ ١١٧١)، من طريق ضيف ـ صوابه: سيف بن ـ الحجاج الكوفي عن يحيى بن العلاء، به، بنحوه.

وقد ذكر الحافظ هذه الطريق هنا في المطالب، وهي الطريق القادم برقم (٢).

وفي الباب عن علي، وابن عباس رضي الله عنهم كما يلي:

١ ـ **حديث علي**: أخرجه ابن قُتيبة في عيون الأخبار (١/ ١٣٧)، من طريق حمزة بن وَعْلَة عن رجل من مراد يقال له: أبو جعفر، عن محمد بن علي، عن علي رضي الله عنه قال: قال النبي ﷺ: «يا علي، أمان لأمتي من الغرق إذا ركبوا في الفلك أن يقولوا: بسم الله الملك الرحمن ﴿وَمَا قَدَرُوا اللَّهَ حَقَّ قَدْرِهِ وَالْأَرْضُ جَمِيعًا قَبْضَتُهُ يَوْمَ الْقِيَامَةِ وَالسَّمَاوَاتُ مَطْوِيَّاتٌ بِيَمِينِهِ سُبْحَانَهُ وَتَعَالَىٰ عَمَّا يُشْرِكُونَ ﴿٦٧﴾﴾، ﴿بِسْمِ اللَّهِ مَجْرِيهَا وَمُرْسَاهَا إِنَّ رَبِّي لَغَفُورٌ رَحِيمٌ ﴿٤١﴾﴾».

وفي سنده، حمزة بن وَعْلَة لم أجد من ترجم له، وشيخه مبهم.

٢ ـ **حديث ابن عباس**: أخرجه ابن أبي حاتم كما في تفسير ابن كثير

. . . . . .

(٣/ ٢٧٠) واللفظ له، والطبراني في الكبير (١٢/ ١٢٤)، وفي الأوسط كما في مجمع البحرين ـ خ ـ (ق ٢٤٦/ب)، وفي الدعاء (٢/ ١١٧٢)، من طريق نَهْشَل بن سعيد عن الضحاك بن مزاحم، عن عبد الله بن عباس قال: قال رسول الله ﷺ: «أمان أمتي من الغرق إذا ركبوا السفينة: بسم الله الملك الحق ﴿وَمَا قَدَرُوا۟ ٱللَّهَ حَقَّ قَدْرِهِۦ وَٱلْأَرْضُ جَمِيعًا قَبْضَتُهُۥ يَوْمَ ٱلْقِيَٰمَةِ وَٱلسَّمَٰوَٰتُ مَطْوِيَّٰتٌۢ بِيَمِينِهِۦ ۚ سُبْحَٰنَهُۥ وَتَعَٰلَىٰ عَمَّا يُشْرِكُونَ ﴿٦٧﴾﴾، ﴿بِسْمِ ٱللَّهِ مَجْرِىٰهَا وَمُرْسَىٰهَآ ۚ إِنَّ رَبِّى لَغَفُورٌ رَّحِيمٌ ﴿٤١﴾﴾».

وذكره الهيثمي في المجمع (١٠/ ١٣٢)، ثم قال: رواه الطبراني في الأوسط، والكبير، وفيه نَهْشَل بن سعيد، وهو متروك.

٣٣٦٨ ـ [٢] تابعه [سيف][1] بن الحجاج الكوفي عن يحيى بن العلاء.

* ويحيى ضعيف جداً.

.....

(١) في جميع النسخ: «يوسف»، والمثبت من كتب الرجال.

٣٣٦٨ ـ [٢] الحكم عليه:

موضوع، وانظر تخريجه والحكم عليه مفصلاً في الطريق السابقة برقم (١).

تخريجه:

هو في الدعاء للطبراني (٢/ ١١٧١)،

ولفظه: «أمان لأمتي إذا ركبوا الفلك أن يقولوا: بسم الله المالك الرحمن ﴿وَمَا قَدَرُوا ٱللَّهَ حَقَّ قَدْرِهِۦ . . .﴾ إلى آخر الآية، ﴿بِسْمِ ٱللَّهِ مَجْرِىٰهَا وَمُرْسَىٰهَآ ۚ إِنَّ رَبِّى لَغَفُورٌ رَّحِيمٌ ﴿٤١﴾﴾».

١٧ ـ باب ما يرد بالدعاء من البلاء

٣٣٦٩ ـ [١] قال إسحاق: أخبرنا شَبَابة بن سَوَّار أبو عَمرو المدايني، ثنا عبد الرحمن بن أبـي بكر المُلَيكي عن ابن أبـي حسين، عن مكحول، عن معاذ بن جبل رضي الله عنه عن رسول الله ﷺ[١] قال: «لا ينفع حذر من قدر ولكن الدعاء يرد».

* المُلَيكي ضعيف، ومكحول لم يسمع من معاذ رضي الله عنه.

[٢] وقد[٢] رواه أحمد من حديث إسماعيل بن عياش عن ابن أبـي حسين، عن شَهْر بن حَوْشَب، عن معاذ رضي الله عنه بلفظ آخر[٣].

.....

(١) قوله «عن رسول الله ﷺ»: ساقط من نسخة (س).

(٢) القائل هو: الحافظ رحمه الله.

(٣) يعني ابن حنبل رحمه الله، وسنده ضعيف؛ لأنه من رواية إسماعيل بن عياش عن ابن أبـي حسين المكي، وإسماعيل ضعيف في روايته عن غير أهل الشام، ولأن فيه انقطاعاً، شَهْر بن حَوْشَب روايته عن معاذ بن جبل مرسلة. (انظر مراسيل العلائي ص ١٩٧).
وذكره الهيثمي في المجمع (١٠/١٤٦)، ثم قال: رواه أحمد، والطبراني، وشَهْر بن حَوْشَب لم يسمع من معاذ، ورواية إسماعيل بن عياش عن أهل الحجاز ضعيفة.
وهو في مسند أحمد (٥/ ٢٣٤) قال: ثنا الحكم بن موسى، ثنا ابن عياش، به.
ولفظه: عن رسول الله ﷺ: «لن ينفع حذر من قدر، ولكن الدعاء ينفع مما نزل ومما لم ينزل، فعليكم بالدعاء عباد الله».
وقد خرَّجته مفصلاً في الطريق رقم (١)، وبه يرتقي إلى مرتبة الحسن لغيره.

. . . . . .

٣٣٦٩ ـ الحكم عليه:

الحديث بهذا الإسناد ضعيف، فيه علتان:

١ ـ عبد الرحمن بن أبي بكر، وهو ضعيف.

٢ ـ الانقطاع، فمكحول لم يسمع من معاذ رضي الله عنه.

وقد نبه الحافظ رحمه الله على هاتين العلتين هنا في المطالب.

وذكره البوصيري في الإتحاف ـ خ ـ (٣/ ١٤ أ) مختصر، ثم قال: رواه أبو يعلى الموصلي، واللفظ له، وأحمد بن حنبل، وإسحاق بن راهويه.

تخريجه:

أخرجه القُضاعي في مسند الشهاب (٢/ ٥٠) من طريق قُرْدوس الأشعري، نا عبد الرحمن بن أبي بكر بن أبي مُلَيكة، به، بمعناه، ووقع في سنده: عن مكحول، وشَهْر بن حَوْشَب.

ولفظه: «لن ينفع حذر من قدر، ولكن الدعاء لينفع مما نزل ومما لم ينزل، فعليكم عباد الله بالدعاء».

وهذا الحديث مداره على عبد الله بن عبد، الرحمن بن أبي حسين، واختلف عنه، كما يلي:

١ ـ فرواه عبد الرحمن بن أبي بكر المُلَيكي عنه، عن مكحول، عن معاذ، كما تقدم.

٢ ـ ورواه المُلَيكي أيضاً عنه، عن مكحول، عن شَهْر بن حَوْشَب، عن معاذ بن جبل.

أخرجه البيهقي في القدر (ص ١٤٤)، والشجري في الأمالي (١/ ٢٤٠)، كلاهما: من طريق ابن أبي فُدَيك عن عبد الرحمن بن أبي بكر، به بلفظ قريب من لفظ القُضاعي.

٣ ـ ورواه إسماعيل بن عياش عنه، عن شَهْر بن حَوْشَب، عن معاذ بن جبل.

. . . . . .

أخرجه أحمد (٥/ ٢٣٤)، وابنه عبد الله كلاهما: عن الحكم بن موسى، ومن طريقيهما: المقدسي في الترغيب في الدعاء (ص ١٢)، وأخرجه الطبراني في الكبير (٢٠/ ١٠٣)، وفي الدعاء (٢/ ٨٠٠) من طريق سليمان بن عبد الرحمن، كلاهما: عن إسماعيل بن عياش، به بلفظ قريب من لفظ القُضاعي.

وقد ذكر الحافظ رحمه الله هذا الوجه هنا في المطالب، وهو الطريق الثاني.

والوجه الأول طريق الباب هو الوجه الراجح؛ لأنه رواية محفوظة عن عبد الرحمن بن أبـي بكر المُلَيكي، حيث رواها عنه شَبَابة بن سَوَّار، وهو ثقة حافظ كما تقدم، وأما الوجه الثاني، فهو مرجوح؛ لأنه رواية غير محفوظة لعبد الرحمن بن أبـي بكر المُلَيكي، حيث رواها عنه ابن أبـي فُدَيك، وهو صدوق (التقريب ص ٤٦٨)، وكذلك الوجه الثالث مرجوح أيضاً؛ لأنه من رواية إسماعيل بن عياش عن ابن أبـي حسين المكي، وإسماعيل بن عياش ضعيف في روايته عن غير الشاميين، والله تعالى أعلم.

ويشهد لهذا الحديث ما رُوي عن عائشة، وأبـي هريرة، وسلمان، وثوبان، وابن عمر، وأنس رضي الله عنهم كما يلي:

١ ـ **حديث عائشة**: أخرجه البزار: كما في الكشف (٣/ ٢٩) واللفظ له، والطبراني في الأوسط (٣/ ٢٤٢)، وابن عَدي (٣/ ٢١٣)، والحاكم (١/ ٤٩٢)، وعنه البيهقي في القدر (ص ١٤٣)، وأخرجه الصيداوي في معجم الشيوخ (ص ١٠٥)، والخطيب في تاريخ بغداد (٨/ ٤٥٣)، ومن طريقه ابن الجوزي في العلل المتناهية (٢/ ٣٥٩) من طريق زكريا بن منظور، حدثني عطاف عن هشام، عن أبيه، عن عائشة قالت: قال رسول الله ﷺ: «لا ينفع حذر من قدر، والدعاء ينفع أحسبه قال: ما لم ينزل القدر، وإن الدعاء ليلقى البلاء، فيعتلجان إلى يوم القيامة».

قال البزار: لا نعلمه عن النبـي ﷺ إلاَّ بهذا الإسناد.

قلت: قد رُوي بهذا اللفظ عن أبـي هريرة، وسيأتي ذكره قريباً إن شاء الله وممن

. . . . . .

أخرجه البزار نفسه؟!.

وقال الطبراني: لم يرو هذا الحديث عن هشام إلاَّ عطاف، ولا عن عطاف إلاَّ زكريا، تفرد به الحَجَبي.

قلت: لم يتفرد به الحَجَبي، ورواه عن هشام غير عطاف، كما سيأتي.

وقال الحاكم: هذا حديث صحيح الإسناد، ولم يخرجاه، وتعقَّبه الذهبي في التلخيص، والحافظ في التلخيص الحبير (٤/ ١٢١) بأن زكريا بن منظور أحد رجاله، وهو مجمع على ضعَّفه.

وقال ابن الجوزي: هذا حديث لا يصح.

وذكره الهيثمي في المجمع (١٠/ ١٤٦)، ثم قال: رواه الطبراني في الأوسط، والبزار بنحوه، وفيه زكريا بن منظور، وثَّقه أحمد بن صالح المصري، وضعَّفه الجمهور، وبقية رجاله ثقات.

وقوله: «يعتلجان» أي: يتصارعان. (النهاية ٣/ ٢٨٦).

قلت: وهذا الحديث بهذا الإسناد ضعيف، فيه عطاف، بتشديد الطاء، هو ابن خالد، وهو صدوق يهم، وفيه زكريا بن منظور، وهو ضعيف (التقريب ص ٣٩٣، ٢١٦).

وقد رُوي عن زكريا بن منظور، عن فُليح بن سليمان، عن هشام، عن أبيه، عن عائشة مرفوعاً بلفظ قريب، أخرجه المقدسي في الترغيب في الدعاء (ص ١٤).

وفُليح هذا صدوق كثير الخطأ (التقريب ص ٤٤٨).

٢ ـ حديث أبي هريرة: أخرجه البزار: كما في الكشف (٣/ ٢٩، ٤/ ٣٧) واللفظ له، والمقدسي في الترغيب في الدعاء (ص ١٢)، كلاهما: من طريق إبراهيم بن خُثيم بن عراك بن مالك عن أبيه، عن جده، عن أبي هريرة قال: قال رسول الله ﷺ: «لا ينفع حذر من قدر، والدعاء ينفع ما لم ينزل القضاء، وإن البلاء والدعاء ليلتقيان بين السماء والأرض، فيعتلجان إلى يوم القيامة».

. . . . . .

قال البزار: لا نعلمه عن أبـي هريرة مرفوعاً إلاَّ بهذا الإسناد.

وذكره الهيثمي في المجمع (٧/ ٢٠٩)، ثم قال: رواه البزار، وفيه إبراهيم بن خُثيم، وهو متروك.

٣ ـ حديث سلمان: أخرجه الترمذي (٤/ ٣٩٠) واللفظ له، والطحاوي في مشكل الآثار (٤/ ١٦٩)، والطبراني في الكبير (٦/ ٢٥١)، وفي الدعاء (٢/ ٧٩٩)، والقُضاعي في مسند الشهاب (٢/ ٣٦) من طريقين، كلهم: من طريق يحيـى بن الضَّـريس عـن أبـي مَـودود، عـن سليمـان التيمـي، عـن أبـي عثمـان النَّهْـدي، عن سلمـان قـال: قـال رسـول الله ﷺ: «لا يـرد القضـاء إلاَّ الدعـاء، ولا يزيد في العمر إلاَّ البر».

قال الترمذي: هذا حديث حسن غريب... وأبو مَودود، اثنان، أحدهما يقال له فِضة، وهو الذي روى هذا الحديث، اسمه فِضة: بصري، والآخر: عبد العزيز بن أبـي سليمان، أحدهما بصري، والآخر مدني، وكانا في عصر واحد.

وقال الطحاوي: هو ـ يعني أبا مَودود ـ عبد العزيز بن أبـي سليمان مولى هُذيل، وهو عند أهل الحديث ثقة، وهو من أهل البصرة، وهو خلاف أبـي مَودود المدني.

قلت: قد وهم الطحاوي رحمه الله في الرجل، والصواب ما قاله الإمام الترمذي؛ لأن فِضة هو الذي يروي عن سليمان التيمي، وعنه يحيـى بن الضَّريس، أما الآخر، فلم أجدهم نَصُّوا على أنه روى عن سليمان التيمي، ولا عنه ابن الضَّريس (انظر تهذيب الكمال ـ خ ـ (٣/ ١٦٥١)، وبهذا يكون هذا الحديث بهذا الإسناد ضعيفاً؛ لوجود أبـي مَودود فِضة البصري، قال الحافظ: فيه لين. (التقريب ص ٤٤٧).

٤ ـ حديث ثوبان: أخرجه وكيع (٣/ ٧١١) واللفظ له، وعنه أحمد (٥/ ٢٧٧، ٢٨٢)، ومن طريقه كل من ابن ماجه (١/ ٣٥)، وابن حبان: كما في

. . . . . .

الإحسان (٢/١١٦)، وأخرجه الطحاوي في مشكل الآثار (٤/١٦٩) من طريق إبراهيم، والحاكم (١/٤٩٣) من طريق قُبيصة بن عقبة، وأبي حذيفة، والقُضاعي في مسند الشهاب (٢/٣٥) من طريق خالد بن يزيد خمستهم: عن سفيان، عن عبد الله بن عيسى، عن عبد الله بن أبي الجَعْد، عن ثوبان قال: قال رسول الله ﷺ: «ما يزيد في العمر إلاَّ البر، وإن الرجل ليحرم الرزق بالذنب يصيبه، ولا يرد القدر إلاَّ الدعاء».

قال الحاكم: هذا حديث صحيح الإسناد، ولم يخرجاه. ووافقه الذهبي في التلخيص.

قلت: سنده ضعيف، فيه عبد الله بن أبي الجَعْد، قال الحافظ: مقبول. (التقريب ص ٢٩٨).

٥ ـ **حديث ابن عمر**: أخرجه الترمذي (٥/٥١٥) واللفظ له، والحاكم (١/٤٩٣)، وعنه البيهقي في القدر (ص ١٤٤) من طريق عبد الرحمن بن أبي بكر القرشي المُلَيكي عن موسى بن عقبة، عن نافع، عن ابن عمر قال: قال رسول الله ﷺ: «... إن الدعاء ينفع مما نزل ومما لم ينزل، فعليكم عباد الله بالدعاء».

قال الترمذي: هذا حديث غريب، لا نعرفه إلاَّ من حديث عبد الرحمن بن أبي بكر القرشي، وهو ضعيف في الحديث، ضعَّفه بعض أهل العلم من قبل حفظه.

وسكت الحاكم، وتعقَّبه الذهبي بقوله: عبد الرحمن واه.

٦ ـ **حديث أنس**: أخرجه الطبراني في الدعاء (٢/٧٩٨) من طريق أبي إسحاق عن يزيد بن أبي مريم، عن أنس بن مالك رضي الله عنه، عن النبي ﷺ قال: «ادعوا، فإن الدعاء يرد القضاء».

وسنده ضعيف؛ لعنعنة أبي إسحاق، وهو السَّبيعي، وهو مدلس. (انظر طبقات

. . . . . .

المدلسين ص ٤٢).

وأخرجه المقدسي في الترغيب في الدعاء (ص ١٣) من طريق كثير بن عبد الله أبـي هاشم قال: سمعت أنس ابن مالك يقول: قال رسول الله ﷺ: «يا بني، أكثر من الدعاء فإن الدعاء يرد القضاء المبرم».

وإسناده ضعيف أيضاً؛ لوجود كثير بن عبد الله. (انظر المغني ٢/ ٥٣٠).

وبمجموع ما سبق، يرتقي حديث الباب إلى مرتبة الحسن لغيره، والله الموفق، لا إلـه غيره.

٣٣٧٠ ـ وقال إسحاق: أخبرنا عيسى بن يونس، ثنا الأوزاعي عن حسان بن عطية قال: «لا بأس أن تؤمن على دعاء الراهب إذا دعا لك، وقال: إنهم مستجاب[1] لهم فينا، ولا يستجاب لهم في أنفسهم».

.....

(١) قوله «مستجاب»: في نسخة (و) و (س): «يستجاب».

٣٣٧٠ ـ الحكم عليه:

هذا إسناد مقطوع، رجاله كلهم ثقات.

وذكره البوصيري في الإتحاف ـ خ ـ (٣/ ١٤ ب) مختصر، ثم قال: رواه إسحاق بن راهويه بسند صحيح.

تخريجه:

هو في مسند إسحاق (٣/ ٩٦٩).

وأخرجه ابن أبي شيبة (١٠/ ٤٣٠) قال: حدثنا عيسى بن يونس، به بلفظ قريب.

ولفظه: «لا بأس أن يؤمن المسلم على دعاء الراهب»، فقال: «إنهم يستجاب لهم فينا، ولا يستجاب لهم في أنفسهم».

وأخرجه أبو نُعيم في الحلية (٦/ ٧٣) من طريق عقبة بن علقمة عن الأوزاعي، به بمعناه، وفي أوله قصة.

ولفظه: لقي حسان بن عطية راهباً، فجعل الراهب يدعو له، وحسان يقول: «آمين»، فقالوا: يا أبا بكر، تؤمن على دعائه؟ قال: «أرجو أن يستجيب الله له فيَّ، ولا يستجيب له في نفسه».

١٨ ـ باب دعاء المريض

٣٣٧١ ـ قال أحمد بن مَنيع: حدثنا أبو [نصر][(١)]، ثنا عامر بن يساف عن يحيى، عن الحسن، عن أبي هريرة رضي الله عنه عن النبي ﷺ قال: «[ألا أخبرك][(٢)] بأمر هو حق، من تكلم به في أول مضجعه في مرضه، نجاه الله تعالى من النار؟» قال: بلى، بأبي وأمي، قال ﷺ: «اعلم أنك إذا أصبحت لم تمس[(٣)]، وإذا أمسيت لم تصبح، وأنك[(٤)] إذا قلت ذلك في أول مضجعك من مرضك، نجاك الله تعالى به من النار، أن تقول: لا إله إلاَّ الله، يحيي ويميت وهو[(٥)] حي لا يموت، سبحان رب العباد والبلاد، الحمد لله حمداً كثيراً طيباً مباركاً فيه على كل حال، الله أكبر، كبرياء[(٦)] ربنا وجلاله وقدرته في كل مكان، اللهم إن كنت أمرضتني لقبض روحي في مرضي هذا، فاجعل روحي في أرواح من سبقت لهم منك الحسنى، فإن مت في مرضك ذلك، فإلى رضوان الله تعالى والجنة، وإن كنت قد اقترفت ذنوباً، تاب الله عزَّ وجلّ عليك».

.....

(١) في الأصل، ونسخة (و): «حدثنا أبو النضر»، وفي نسخة (س): «حدثنا النضر»، والمثبت من مصادر التخريج.

(٢) في الأصل، ونسخة (س): «ألا أخبركم»، والمثبت من نسخة (و)، والسياق يقتضيه.

(٣) في نسخة (و): «لم تمش».

. . . . . .

(٤) في نسخة (س): «واعلم أنك».

(٥) قوله «يحيى ويميت وهو»: كُتب في هامش نسخة (س).

(٦) في نسخة (س): «كبراء».

٣٣٧١ ـ الحكم عليه:

الحديث بهذا الإسناد ضعيف؛ لإرسال الحسن البصري (انظر المراسيل ص ٣٤)، وفيه عامر بن يساف، وهو ضعيف.

وذكره المنذري في الترغيب (٤/ ٣٢٤)، وساق أول المتن، ثم قال: رواه ابن أبي الدنيا في كتاب المرض والكفارات، ولا يحضرني الآن إسناده.

وأخرجه الذهبي في السير (١١/ ٢٠٠) وساق أول المتن ثم قال: فذكر حديثاً منكراً، وعامر ضعيف الحديث.

وقال العراقي: أخرجه ابن أبي الدنيا في الدعاء، وفي المرض والكفارات. (المغني مع الإحياء ٣/ ٢٤٥).

وذكره البوصيري في الإتحاف ـ خ ـ (٣/ ١٩ ب) مختصر، ثم قال: رواه أحمد بن مَنيع.

تخريجه:

أخرجه ابن أبي الدنيا في كتاب المرض والكفارات (ص ١٢٩)، وابن عَدي (٥/ ٨٥) من طريق عبد الله بن محمد بن عبد العزيز، كلاهما: عن أبي نصر التمَّار، به بلفظ قريب.

ولفظ ابن أبي الدنيا: «يا أبا هريرة، أفلا أخبرك بأمر هو حق، من تكلم به في أول مضجعه من مرضه، نجاه الله به من النار؟ قال: قلت: بلى، بأبي وأمي، قال: «فاعلم أنك إذا أصبحت لم تمس، وإذا أمسيت لم تصبح، فإنك إذا قلت ذلك في أول مضجعك من مرضك، نجاك الله من النار، تقول: لا إله إلا الله، يحيى وهو حي لا يموت، سبحان رب العباد والبلاد، والحمد لله كثيراً طيباً مباركاً فيه على كل حال، الله أكبر كبيراً، كبرياء ربنا وجلاله وقدرته بكل مكان، اللهم إن أنت أمرضتني لتقبض

. . . . . .

روحي في مرضي هذا، فاجعل روحي في أرواح من سبقت له منا الحسنى، وباعدني من النار كما باعدت أولئك الذين سبقت لهم منا الحسنى»، قال: «فإن مت في مرضك ذلك، فإلى رضوان الله والجنة، وإن كنت قد اقترفت ذنوباً، تاب الله عليك».

وأخرجه ابن السُّنِّي في عمل اليوم والليلة (ص ١٩٣)، والذهبي في السير (١٤/ ٢٠٠)، كلاهما: من طريق محمد بن موسى الجُرَشي، ثنا عامر بن يساف به، بلفظ قريب، وذكر الذهبي أوله، ثم قال: فذكر حديثاً منكراً، وعامر ضعيف الحديث.

ويشهد له حديث أنس رضي الله عنه أخرجه ابن أبي الدنيا في كتاب المرض والكفارات (ص ١٢٠) من طريق مَخْلَد بن مروان اليَحْمَدي، حدثنا يحيى الأعرج عن ثابت البناني، عن أنس بن مالك قال: علّم جبريل رسول الله ﷺ وعلّمه رسول الله ﷺ أبا هريرة، وكان مريضاً، فقال: فذكره بنحوه.

وفي إسناده مَخْلَد بن مروان اليَحْمَدي، وشيخه يحيى الأعرج، لم أقف لهما على ترجمة.

١٩ ـ باب أفضل الدعاء

٣٣٧٢ ـ قال أبو يعلى: حدثنا عبد الله بن عون، ثنا أبو عُبيدة، ثنا عمر قال: سمعت الفضل بن ثور يقول: حدثني فلان أن نبي الله تعالى ﷺ قال: «ما قيل ولم يقل أحد[1] قبل كلمة هي أفضل من لا إله إلاَّ الله، ولا سأل السائلون من ربهم شيئاً أفضل من المغفرة».

.....

(١) زاد في نسخة (و) و (س): «كان».

٣٣٧٢ ـ الحكم عليه:

الحديث بهذا الإسناد، فيه الفضل بن ثور لم أقف له على ترجمة، وفيه إبهام شيخه، وفيه عمر، لعله ابن سُلَيط الهُذَلي، وهو مجهول.

وذكره البوصيري في الإتحاف ـ خ ـ (٣/ ١٩ أ)، مختصر، ونسبه لأبي يعلى، وسكت عليه.

تخريجه:

لم أجد من أخرجه سوى المصنِّف، لكن يشهد لمعناه حديث أبي بكر عن النبي ﷺ قال: «عليكم بلا إله إلاَّ الله، والاستغفار، فأكثروا منهما، فإن إبليس قال: أهلكت الناس بالذنوب، فأهلكوني بلا إله إلاَّ الله، والاستغفار، فلما رأيت ذلك منهم، أهلكتهم بالأهواء، وهم يحسبون أنهم مهتدون».

أخرجه أبو يعلى بسند ضعيف جداً، وقد ذكره الحافظ هنا في المطالب، وهو

. . . . . .

الحديث المتقدم برقم (٣٢٦١).

ويشهد لشطره الأول حديث جابر بن عبد الله: رضي الله عنهما: سمعت رسول الله ﷺ يقول: «أفضل الذكر: لا إلـه إلاَّ الله، وأفضل الدعاء: الحمد لله».

أخرجه الترمذي (٥/ ٤٣١) وهذا لفظه، وابن ماجه (٢/ ١٢٤٩)، والنسائي في عمل اليوم والليلة (ص ٤٨٠)، وابن حبان كما في الإحسان (٢/ ١٠٤)، والحاكم (١/ ٤٩٨، ٥٠٣)، من طريق موسى بن إبراهيم بن كثير الأنصاري قال: سمعت طلحة بن خِراش قال: سمعت جابراً به.

قال الترمذي: حديث غريب، لا نعرفه إلاَّ من حديث موسى بن إبراهيم.

وقال الحاكم: حديث صحيح الإسناد ولم يخرجاه، ووافقه الذهبي في التلخيص.

قلت: سنده ضعيف، فيه موسى بن إبراهيم الأنصاري، قال الحافظ: صدوق يخطىء. (التقريب ص ٥٤٩).

ويشهد لشطره الثاني حديث أبي الدرداء قال: قال رسول الله ﷺ: «ما سأل العباد شيئاً أفضل من أن يُغفر لهم ويعافيهم».

أخرجه البزار كما في الكشف (٤/ ٥١)، من طريق موسى بن السائب عن سالم بن أبي الجَعْد، عن أبي الدرداء، فذكره.

قال البزار: لا نعلمه يُروى بهذا اللفظ إلاَّ من هذا الوجه، وسالم لم يسمع من أبي الدرداء.

وذكره الهيثمي في المجمع (١٠/ ١٧٤)، ثم قال: رواه البزار، ورجاله رجال الصحيح، غير موسى بن السائب، وهو ثقة.

قلت: إسناده ضعيف، لانقطاعه كما قال البزار فسالم بن أبي الجَعْد لم يدرك أبا الدرداء رضي الله عنه (انظر المراسيل ص ٨٠).

٢٠ ـ باب الدعاء للغيرى

[١٢١أ] (١٣١) حديث ميمونة بنت أبـي عَنْبَسَة[١] رضي الله عنها / تقدم في النكاح[٢].

.....

(١) في جميع النسخ: «حسينة»، والصواب: «عَنْبَسَة» أو «عَسيب» كما في الاستيعاب (١٣/١٦٨)، وأُسْد الغابة (٧/٢٨٦)، والإصابة (١٣/١٤٤).

(٢) باب كيد النساء، والعفو عما يصدر من الغيرى في حال غيرتها حديث رقم (١٦٠٠).

٢١ ـ باب الزجر عن الدعاء على النفس والولد

٣٣٧٣ ـ قال أبو يعلى: حدثنا على بن الجَعْد، ثنا عبد الله بن جعفر، ثنا عبد الله بن دينار[١]، عن ابن عمر رضي الله عنهما قال: قال رسول الله ﷺ: «لا تدعوا على أولادكم، أن يوافق ذلك[٢] إجابة من الله عزّ وجل».

.....

(١) في نسخة (س): «ديثار».

(٢) في نسخة (و) و (س): «منك».

٣٣٧٣ ـ الحكم عليه:

هذا الحديث بهذا الإسناد ضعيف لضعف عبد الله بن جعفر السَّعدي.

وذكره البوصيري في الإتحاف ـ خ ـ (٣/١٨/ب) مختصر، ثم قال: رواه أبو يعلى، ورواه مسلم وغيره، من حديث جابر، وابن ماجه من حديث أم حَكيم.

تخريجه:

أخرجه عن المصنِّف ابن عَدي (٤/١٧٧).

وأخرجه ابن عَدي أيضاً من طريق عبد الله بن مُطيع، وأبو نُعيم في أخبار أصبهان (٢/٣٣٣)، من طريق مسلمة بن عبد الرحمن البصري، كلاهما: عن عبد الله بن جعفر، به، بلفظ قريب.

ولفظ ابن عَدي: «لا تدعوا على أبنائكم، أن يوافق من الله إجابة».

. . . . . .

ويشهد له حديث عبادة بن الوليد، عن جابر بن عبد الله قال: قال رسول الله ﷺ: «لا تدعوا على أنفسكم، ولا تدعوا على أولادكم، ولا تدعوا على خدمكم، ولا تدعوا على أموالكم، لا توافقوا من الله تبارك وتعالى ساعة نيل فيها عطاء، فيستجيب لكم».

أخرجه مسلم (٤/ ٢٣٠٤)، وأبو داود (٢/ ٨٨) وهذا لفظه، والبزار في مسنده كما في تفسير ابن كثير (٢/ ٤٢٣)، وابن حبان كما في الإحسان (٧/ ٤٩٨).

قال أبو داود: هذ الحديث متصل الإسناد، فإن عبادة بن الوليد بن عبادة لقي جابراً.

وقال البزار: تفرد به عبادة بن الوليد بن عبادة بن الصامت الأنصاري، لم يشاركه أحد فيه.

قلت: وبهذا الشاهد يرتقي حديث ابن عمر إلى الحسن لغيره، والله الموفق سبحانه... لا رب ولا معبود سواه.

الخاتمة

وبعد أن فرغت بعون الله وتوفيقه من إعداد هذا البحث الذي استغرق أكثر من سنتين متواصلاً فيهما العمل، فلعله من المفيد أن أذكر هنا أبرز النتائج التي توصلت إليها أثناء رحلتي مع هذا القدر من كتاب «المطالب العالية» وهي كما يلي:

١ ـ معرفة قيمة هذا الكتاب من حيث حفظه لأصول كتب غالبها اليوم في عداد المفقود، كمسند مُسَدَّد والعَدَني وأحمد بن مَنيع، ولتضمنه لعدد ليس بالقليل من المتون المسندة الزائدة زيادة تامة على ما في الكتب الستة ومسند الإمام أحمد.

٢ ـ هذا الكتاب يؤكد على أن الحافظ رحمه الله من خلال تمييزه لزوائد المسانيد التي على شرطه، من الأفذاذ القلائل الذين كانوا يتمتعون بدراية واسعة وإحاطة كبيرة في شتى علوم الحديث، فهو إمام المتأخرين في كل فن من فنونه، فجزاه الله تعالى عن الإسلام والمسلمين خير الجزاء وأوفره.

٣ ـ وقوف القارىء على دقة تبويب الحافظ رحمه الله لهذا الكتاب، وحسن تسلسل أحاديث الباب أثناء عرضه لها.

٤ ـ أهمية نقل الأحاديث بأسانيدها من مصادرها.

٥ ـ تحقيق هذا القدر من الكتاب تحقيقاً علمياً وبيان درجات أحاديثه في الغالب.

٦ ـ أهمية مسند مُسَدَّد لكثرة أحاديثه وارتفاع نسبة الصحيح فيها.

٧ ـ قلة الزوائد في مسند الطيالسي والحُميدي، وكثرتها في مسند أبـي يعلى الموصلي.

٨ ـ كثرة الضعيف والموضوع في مسند الحارث.

٩ ـ أهمية القيام بتحقيق كتب الحديث والرجال المطبوعة طباعة غير محققة وذلك لما فيها من الأخطاء الكثيرة.

وفي الختام أسأل الله الكريم أن ينزل بركاته ورحمته على الإمام الحافظ ابن حجر العسقلاني، وأن يحشرنا وإياه في زمرة عباده الذين أنعم الله عليهم من النبيين والصديقين والشهداء والصالحين، كما أسأله ـ جلت قدرته ـ أن يجعل هذا العمل خالصاً لوجهه الكريم، وأن ينفع به، وأن يغفر لي زلاتي، وأن يلهمني الرشد والصواب، إنه ولي ذلك والقادر عليه.

وسبحانك اللهم وبحمدك، أشهد أن لا إلـه إلاَّ أنت، أستغفرك وأتوب إليك، وآخر دعوانا أن الحمد لله رب العالمين.

• • •

فهرس المصادر والمراجع

(أ) فهرس المصادر والمراجع المخطوطة والرسائل الجامعية:

١ ـ إتحاف الخيرة المهرة بأطراف المسانيد العشرة (المختصرة)؛ للحافظ أحمد بن أبي بكر البوصيري (ت ٨٤٠هـ)، من مخطوطات جامعة الكويت، ومنها صورة في المكتبة المركزية بجامعة الإمام محمد بن سعود الإسلامية برقم (٨١٤١، ٨١٤٣).

٢ ـ إتحاف الخيرة المهرة (المسندة)؛ من مخطوطات المكتبة الأزهرية، ومنها صورة في المكتبة المركزية بجامعة الإمام محمد بن سعود الإسلامية.

٣ ـ إتحاف الخيرة المهرة (المسندة، فلم)؛ من محفوظات المكتبة المركزية بجامعة الإمام محمد بن سعود الإسلامية.

٤ ـ الأحكام الشرعية الكبرى؛ لأبي محمد عبد الحق بن عبد الرحمن الإشبيلي (ت ٥٨١هـ)، تحقيق: مهيب بن صالح بن عبد الرحمن، ونال به درجة الدكتوراه من جامعة الإمام محمد بن سعود الإسلامية، كلية أصول الدين ١٤٠٨هـ.

٥ ـ أطراف الأفراد والغرائب للدراقطني؛ للحافظ محمد بن طاهر القيسراني (ت ٥٠٧هـ)، تحقيق: د. محمد نور المراغي، ونال به درجة الدكتوراه من جامعة الإمام محمد بن سعود الإسلامية، كلية أصول الدين ١٤٠٧هـ.

٦ ـ أطراف الأفراد والغرائب للدارقطني؛ للحافظ محمد بن طاهر القيسراني (ت ٥٠٧هـ)، تحقيق: د. عبد الله بن ناصر الشقاري، ونال به درجة الدكتوراه من جامعة الإمام محمد بن سعود الإسلامية، كلية أصول الدين ١٤٠٩هـ.

٧ ـ اعتلال القلوب؛ لمحمد بن جعفر الخرائطي (ت ٣٢٧هـ)، نسخة الخزانة العامة بالرباط، ومنها صورة في مكتبة الجامعة الإسلامية برقم (١٨٧٠م).

٨ ـ بغية الباحث عن زوائد مسند الحارث؛ لعلي بن أبي بكر الهيثمي (ت ٨٠٧هـ)، تحقيق: د. حسين أحمد الباكري، ونال به درجة الدكتوراه من الجامعة الإسلامية بالمدينة المنورة ١٤٠٥هـ.

٩ ـ بيان الوهم والإيهام الواقعين في كتاب الأحكام؛ لأبي الحسن على بن محمد بن القطان (ت ٦٢٨هـ)، نسخة دار الكتب المصرية، ومنها صورة في خزانة الباحث: الدكتور عبد الله دمفو.

١٠ ـ تاريخ دمشق؛ للحافظ أبي القاسم علي بن الحسن بن هبة الله بن عساكر (ت ٥٧١هـ)، نسخة المكتبة الظاهرية، صورتها مكتبة الدار، المدينة المنورة.

١١ ـ الترغيب في فضائل الأعمال وثواب ذلك؛ لأبي حفص عمر بن أحمد بن شاهين (ت ٣٨٥هـ)، نسخة المكتبة المحمودية الملحقة

ـ حالياً ـ بمكتبة الملك عبد العزيز بالمدينة المنورة ضمن مجموع برقم (٢٧٠٤)، من (ق ٢٥٨ أ) إلى (ق ٣٢٨ أ).

١٢ ـ تهذيب الكمال في أسماء الرجال؛ ليوسف بن عبد الرحمن المِزِّي (ت ٧٤٢هـ)، نسخة دار الكتب المصرية، صورتها دار المأمون للتراث، دمشق.

١٣ ـ جُمان الدرر بترجمة شيخ الإسلام ابن حجر؛ لابن خليل عبد الله بن أحمد الدمشقي، نسخة المكتبة المركزية بجامعة الإمام محمد بن سعود الإسلامية، محفوظة تحت رقم (١٣٧٩ خ).

١٤ ـ الجواهر والدرر في ترجمة شيخ الإسلام ابن حجر؛ للسخاوي محمد بن عبد الرحمن (ت ٩٠٢هـ)، نسخة دار الكتب المصرية، ومنها صورة في المكتبة المركزية بجامعة الإمام محمد بن سعود الإسلامية، محفوظة تحت رقم (٥٠٥ف).

١٥ ـ الدعوات الكبير؛ لأبي بكر أحمد بن الحسين البيهقي (ت ٤٥٨هـ)، نسخة المكتبة الآصفية حيدر آباد برقم (٣١٦٣ فلم)، ومصورتها من محفوظات خزانة الباحث: الدكتور عبد الله دمفو.

١٦ ـ السنن الواردة في الفتن؛ لأبي عَمرو عثمان بن سعيد الداني القرطبي (ت ٤٤٤هـ)، نسخة المكتبة المركزية بجامعة الإمام محمد بن سعود الإسلامية، محفوظة تحت رقم (٢١٢٥).

١٧ ـ السنن الواردة في الفتن؛ لأبي عَمرو الداني (ت ٤٤٤هـ)، تحقيق: د. رضا محمد إدريس، ونال به درجة الدكتوراه من الجامعة الإسلامية، المدينة المنورة ١٤٠٩هـ.

١٨ ـ العلل الواردة في الأحاديث النبوية؛ لأبـي الحسن علي بن عمر الدارقطني (ت ٣٨٥هـ)، نسخة دار الكتب المصرية برقم (٣٩٤)، وعندي صورة منها.

١٩ ـ الفتن؛ لأبـي عبد الله نُعيم بن حمَّاد المروزي (ت ٢٨٨هـ)، نسخة المتحف البريطاني، ومنها صورة في مكتبة الدكتور عبد الله البراك.

٢٠ ـ القدر؛ لأحمد بن الحسين البيهقي (ت ٤٥٨هـ)، تحقيق: أحمد بن صالح الصمعاني، ونال به درجة الماجستير من جامعة الإمام محمد بن سعود الإسلامية، كلية أصول الدين ١٤٠٧هـ.

٢١ ـ مجمع البحرين في زوائد المعجمين؛ للحافظ نور الدين علي بن أبـي بكر الهيثمي (ت ٨٠٧هـ)، نسخة مكتبة الحرم المكي الشريف برقم (٨١٢)، وعندي صورة منها.

٢٢ ـ المجمع المؤسس للمعجم المفهرس؛ للحافظ أحمد بن علي بن حجر (ت ٨٥٢هـ)، نسخة المكتبة الأحمدية بحلب، ومنها صورة في المكتبة المركزية بجامعة الإمام محمد بن سعود الإسلامية برقم (٢٥٨٥، ٢٥٨٦خ).

٢٣ ـ المسند؛ لأبـي يعلى أحمد بن علي (ت ٣٠٧هـ)، تحقيق: د. فالح بن محمد الصغير، ونال به درجة الدكتوراه من جامعة الإمام محمد بن سعود الإسلامية، كلية أصول الدين ١٤٠٦هـ.

٢٤ ـ المسند؛ للهيثم بن كُليب الشاشي (ت ٣٣٥هـ)، نسخة دار الكتب الظاهرية بدمشق، محفوظة تحت رقم (٢٧٧ حديث)، ومنها صورة في خزانة الباحث: الدكتور عبد الله دمفو.

٢٥ ـ المعجم؛ لابن الأعرابي أحمد بن محمد (ت ٣٤١هـ)، نسخة دار الكتب الظاهرية بدمشق، محفوظة تحت رقم (٢٨٠ حديث)، ومنها صورة في خزانة الباحث: الدكتور عبد الله دمفو.

٢٦ ـ معجم الصحابة؛ لابن قانع عبد الباقي بن قانع (ت ٣٥١هـ)، نسخة مكتبة كوبريلي، ومنها صورة في خزانة الباحث: الدكتور عبد الله دمفو.

٢٧ ـ معرفة الصحابة؛ لأبي نُعيم أحمد بن عبد الله الأصبهاني (ت ٤٣٠هـ)، نسخة مكتبة طوبقبو أحمد الثالث بتركيا تحت رقم (١/ ٤٩٧)، ومنها صورة في خزانة الباحث: الدكتور عبد الله دمفو.

٢٨ ـ المطالب العالية بزوائد المسانيد الثمانية؛ للحافظ أحمد بن علي بن حجر (ت ٨٥٢هـ)، تحقيق: الدكتور عبد الله بن عبد المحسن العلي التويجري، ونال به درجة الماجستير من جامعة الإمام محمد بن سعود الإسلامية، كلية أصول الدين ١٤٠٩هـ.

٢٩ ـ المقصد العلي في زوائد مسند أبي يعلى الموصلي؛ لعلي بن أبي بكر الهيثمي (ت ٨٠٧هـ)، نسخة مكتبة سليم آغا، تركيا برقم (١/ ٢٣٣)، ومنها صورة في خزانة شيخنا الفاضل محمود بن أحمد ميرة.

(ب) فهرس المصادر والمراجع المطبوعة:

١ ـ القرآن الكريم.

٢ ـ الآحاد والمثاني؛ لأبي بكر أحمد بن عَمرو بن أبي عاصم (ت ٢٨٧هـ)، تحقيق: د. باسم الجوابرة، الناشر: دار الراية، الرياض، الطبعة الأولى ١٤١١هـ.

٣ ـ الآداب؛ لأبي بكر أحمد بن الحسين البيهقي (ت ٤٥٨هـ)، تحقيق: محمد عبد القادر عطا، الناشر: دار الكتب العلمية، بيروت، الطبعة الأولى ١٤٠٦هـ.

٤ ـ آداب الصحبة؛ لأبي عبد الرحمن السُّلمي (ت ٤١٢هـ)، تحقيق: مجدي فتحي السيد، الناشر: دار الصحابة للتراث، طنطا، الطبعة الأولى ١٤١٠هـ.

٥ ـ الأباطيل والمناكير والصحاح والمشاهير؛ لأبي عبد الله الحسين بن إبراهيم الجوزقاني الهمذاني (ت ٥٤٣هـ)، تحقيق: د. عبد الرحمن بن عبد الجبار الفريوائي، الناشر: المطبعة السلفية، الهند، الطبعة الأولى ١٤٠٤هـ.

٦ ـ الأحاديث المختارة؛ لأبي عبد الله محمد بن عبد الواحد المقدسي (ت ٦٤٣هـ)، تحقيق: الدكتور عبد الملك بن عبد الله بن دهيش، الناشر: مكتبة النهضة الحديثة، مكة المكرمة، الطبعة الأولى ١٤١١هـ.

٧ ـ الإحسان بترتيب صحيح ابن حبان؛ ترتيب الأمير علاء الدين علي بن بلبان الفارسي (ت ٧٣٩هـ)، قدَّم له وضبط نصّه: كمال يوسف الحوت، الناشر: دار الكتب العلمية، بيروت، الطبعة الأولى ١٤٠٧هـ.

٨ ـ إحياء علوم الدين؛ لأبي حامد محمد بن محمد الغزالي (ت ٥٠٥هـ)، وبذيله المغني عن حمل الأسفار في الأسفار؛ للعراقي، الناشر: دار المعرفة، بيروت، ١٤٠٢هـ.

٩ ـ أخبار القضاة؛ لوكيع محمد بن خلف بن حيان (ت ٣٠٦هـ)، الناشر: عالم الكتب، بيروت.

١٠ ـ أخلاق النبي ﷺ وآدابه؛ لأبي محمد عبد الله بن حيان الأصبهاني، المعروف بأبي الشيخ (ت ٣٦٩هـ)، تحقيق: د. السيد الجميلي، الناشر: دار الكتاب العربي، بيروت، الطبعة الثانية ١٤٠٦هـ.

١١ ـ أدب الإملاء والاستملاء؛ لأبي سعد عبد الكريم بن محمد السمعاني (ت ٥٦٢هـ)، الناشر: دار الكتب العلمية، بيروت.

١٢ ـ الأدب المفرد؛ للإمام أبي عبد الله محمد بن إسماعيل البخاري (ت ٢٥٦هـ)، الناشر: مؤسسة الكتب الثقافية، بيروت، الطبعة الأولى ١٤٠٦هـ.

١٣ ـ الأذكار؛ لأبي زكريا يحيى بن شرف النووي (ت ٦٧٦هـ)، تحقيق: عبد القادر الأرناؤوط، الناشر: دار الهدى، الرياض، الطبعة الثالثة ١٤١٠هـ.

١٤ ـ أربعون حديثاً لأربعين شيخاً من أربعين بلدة؛ لأبي القاسم علي بن الحسن، المعروف بابن عساكر (ت ٥٧١هـ)، تحقيق: مصطفى عاشور، الناشر: مكتبة القرآن، القاهرة.

١٥ ـ الأربعون الصغرى المخرجة في أحوال عباد الله تعالى وأخلاقهم؛ لأبي بكر أحمد بن الحسين البيهقي (ت ٤٥٨هـ)، تحقيق: محمد سعيد زغلول، الناشر: دار الكتب العلمية، بيروت، الطبعة الأولى ١٤٠٧هـ.

١٦ ـ الأربعون في الحث على الجهاد؛ لأبي القاسم علي بن الحسن ابن عساكر (ت ٥٧١هـ)، تحقيق: عبد الله بن يوسف، الناشر: دار الخلفاء للكتاب الإسلامي، الكويت، الطبعة الأولى ١٤٠٤هـ.

١٧ ـ الأربعون الودعانية الموضوعة؛ جمع القاضي محمد بن علي بن ودعان المصولي (ت ٤٩٤هـ)، تحقيق: علي حسن عبد الحميد، الناشر: المكتب الإسلامي، بيروت، الطبعة الأولى ١٤٠٧هـ.

١٨ ـ إرشاد طلاب الحقائق إلى معرفة سنن خير الخلائق؛ لأبي زكريا يحيى بن شرف النووي (ت ٦٧٦هـ)، تحقيق: عبد الباري فتح الله السلفي، الناشر: دار البشائر الإسلامية، بيروت، الطبعة الأولى ١٤٠٨هـ.

١٩ ـ الإرشاد في معرفة علماء الحديث؛ لأبي يعلى الخليل بن عبد الله القزويني (ت ٤٤٦هـ)، تحقيق: د. محمد سعيد إدريس، الناشر: مكتبة الرشد، الرياض، الطبعة الأولى ١٤٠٩هـ.

٢٠ ـ إرواء الغليل في تخريج أحاديث منار السبيل؛ لمحمد ناصر الدين الألباني، الناشر: المكتب الإسلامي، بيروت، الطبعة الأولى ١٣٩٩هـ.

٢١ ـ أسباب النزول؛ لأبي الحسن علي بن أحمد الواحدي النيسابوري (ت ٤٦٨هـ)، تحقيق: أحمد صقر، الناشر: دار القبلة، جدة، وعلوم القرآن، بيروت، الطبعة الثالثة ١٤٠٧هـ.

٢٢ ـ الاستغناء في معرفة المشهورين من حملة العلم بالكنى؛ لأبي عمر يوسف بن عبد الله بن عبد البر (ت ٤٦٣هـ)، تحقيق: د. عبد الله مرحول السوالمة، الناشر: دار ابن تيمية، الرياض، الطبعة الأولى ١٤٠٥هـ.

٢٣ ـ الاستيعاب في معرفة الأصحاب؛ لابن عبد البر ـ انظر الإصابة ـ .

٢٤ ـ أُسد الغابة في معرفة الصحابة؛ لأبي الحسن علي بن محمد الجزري، المعروف بابن الأثير (ت ٦٣٠هـ)، الناشر: دار الشعب، مصر.

٢٥ ـ الأسرار المرفوعة في الأخبار الموضوعة؛ لعلي بن محمد بن سلطان القارىء، تحقيق: محمد السعيد بن بسيوني زغلول، الناشر: دار الكتب العلمية، بيروت، الطبعة الأولى ١٤٠٥هـ.

٢٦ ـ الأسماء والصفات؛ لأبي بكر أحمد بن الحسين البيهقي (ت ٤٥٨هـ)، تحقيق: عماد الدين أحمد حيدر، الناشر: دار الكتاب العربي، بيروت، الطبعة الأولى ١٤٠٥هـ.

٢٧ ـ الأسماء المبهمة في الأنباء المحكمة؛ لأبي بكر أحمد بن علي بن ثابت الخطيب (ت ٤٦٣هـ)، تخريج د. عز الدين علي السيد، الناشر: مكتبة الخانجي، القاهرة، الطبعة الأولى ١٤٠٥هـ.

٢٨ ـ الإشراف في منازل الأشراف؛ لأبي بكر عبد الله بن محمد بن أبي الدنيا (ت ٢٨١هـ)، تحقيق: مجدي السيد إبراهيم، الناشر: مكتبة القرآن، القاهرة.

٢٩ ـ الإصابة في تمييز الصحابة؛ لأبي الفضل أحمد بن علي بن حجر العسقلاني (ت ٨٥٢هـ)، وبذيله الاستيعاب في معرفة الأصحاب لابن عبد البر، تحقيق: د. طه محمد الزيني، الناشر: مكتبة الكليات الأزهرية، القاهرة الطبعة الأولى ١٣٩٦هـ.

٣٠ ـ إصلاح المال؛ لأبي بكر عبد الله بن محمد بن أبي الدنيا (ت ٢٨١هـ)، تحقيق: مصطفى مفلح القضاة، الناشر: دار الوفاء، المنصورة، الطبعة الأولى ١٤١٠هـ.

٣١ ـ الأعلام؛ لخير الدين الزركلي، الناشر: دار العلم للملايين، بيروت ١٤٠٠هـ.

٣٢ ـ الاغتباط بمن رُمي بالاختلاط؛ لأبي إسحاق إبراهيم سبط ابن العجمي (ت ٨٤١هـ)، ومعه نهاية الاغتباط؛ لعلاء الدين علي رضا، الناشر: دار الحديث، القاهرة، الطبعة الأولى ١٤٠٨هـ.

٣٣ ـ اقتضاء العلم العمل؛ لأبي بكر أحمد بن علي الخطيب (ت ٤٦٣هـ)، تحقيق: محمد ناصر الدين الألباني، الناشر: المكتب الإسلامي، بيروت، الطبعة الخامسة ١٤٠٤هـ.

٣٤ ـ الإكمال في رفع الارتياب عن المؤتلف والمختلف في الأسماء والكنى والأنساب؛ لابن ماكولا علي بن هبة الله بن جعفر الأمير (ت ٤٧٥هـ)، تعليق: عبد الرحمن بن يحيى المعلمي اليماني، النشار؛ مطبعة الفاروق الحديثة، القاهرة.

٣٥ ـ الأمالي؛ لأحمد بن الحسين بن هارون العلوي (ت ٤١١هـ)، الناشر: وزارة المعارف، صنعاء ١٣٥٥هـ.

٣٦ ـ الأمالي؛ للحسن بن محمد الخلال (ت ٤٣٩هـ)، تحقيق: مجدي فتحي السيد، الناشر: دار الصحابة للتراث، طنطا، الطبعة الأولى ١٤١١هـ.

٣٧ ـ الأمالي؛ لأبي عبد الله الحسين بن إسماعيل المحاملي (ت ٣٣٠هـ)، رواية ابن يحيى البيع، تحقيق: د. إبراهيم بن إبراهيم القيسي، الناشر: دار ابن القيم، الدمام، الطبعة الأولى ١٤١٢هـ.

٣٨ ـ الأمالي الخميسية؛ ليحيى بن الحسن الشجري (ت ٤٧٩هـ)، الناشر: عالم الكتب، بيروت.

٣٩ ـ الإمتاع بالأربعين المتباينة السماع؛ للحافظ أحمد بن علي بن حجر العسقلاني (ت ٨٥٢هـ)، تحقيق: مجدي السيد إبراهيم، الناشر: مكتبة القرآن، القاهرة.

٤٠ ـ أمثال الحديث المروية عن النبي ﷺ؛ لأبي الحسن بن عبد الرحمن بن خلاد الرامهرمزي، علّق عليه؛ أحمد عبد الفتاح تمام، الناشر: مؤسسة الكتب الثقافية، بيروت، الطبعة الأولى ١٤٠٩هـ.

٤١ ـ الأمثال في الحديث النبوي؛ لأبي محمد عبد الله بن محمد بن حيان، المعروف بأبي الشيخ الأصبهاني (ت ٣٦٩هـ)، تحقيق: د. عبد العلي عبد الحميد حامد، الناشر: الدار السلفية، الهند، الطبعة الثانية ١٤٠٨هـ.

٤٢ ـ الأمر بالعزلة في آخر الزمان؛ لمحمد بن إبراهيم الوزير (ت ٨٤٠هـ)، تحقيق: إبراهيم باجس عبد الحميد، الناشر: دار ابن القيم، الدمام، الطبعة الأولى ١٤١٢هـ.

٤٣ ـ الأم؛ للأبي عبد الله محمد بن إدريس الشافعي (ت ٢٠٤هـ)، وبهامشه مختصر إسماعيل بن يحيى المزني (ت ٢٦٤هـ)، الناشر: دار الشعب، القاهرة، ١٣٨٨هـ.

٤٤ ـ إنباء الغُمْر بأنباء العمر؛ للحافظ أحمد بن علي بن حجر العسقلاني (ت ٨٥٢هـ)، تحقيق: د. حسن حبشي، الناشر: المجلس الأعلى للشؤون الإسلامية، القاهرة ١٩٧١م.

٤٥ ـ الأنساب؛ لأبي سعد عبد الكريم بن محمد السمعاني (ت ٥٦٢هـ)، تعليق: عبد الله عمر البارودي، الناشر: دار الجنان، بيروت، الطبعة الأولى ١٤٠٨هـ.

٤٦ ـ الأنوار في شمائل النبي المختار؛ للحسين بن مسعود البغوي (ت ٥١٦هـ)، تحقيق: إبراهيم اليعقوبي، الناشر: دار الضياء، بيروت الطبعة الأولى ١٤٠٩هـ.

٤٧ ـ الأولياء؛ لأبي بكر عبد الله بن محمد بن أبي الدنيا (ت ٢٨١هـ)، تحقيق: مجدي السيد إبراهيم، الناشر: مكتبة القرآن، القاهرة.

٤٨ ـ الباعث الحثيث شرح اختصار علوم الحديث؛ للحافظ ابن كثير، تأليف أحمد محمد شاكر، الناشر: دار الكتب العلمية، بيروت، الطبعة الأولى ١٤٠٣هـ.

٤٩ ـ البحر الزخار المعروف بمسند البزار؛ لأبي بكر أحمد بن عَمرو بن عبد الخالق البزار (ت ٢٩٢هـ)، تحقيق: د. محفوظ الرحمن زين الله، الناشر: مؤسسة علوم القرآن، سوريا، الطبعة الأولى ١٤٠٩هـ.

٥٠ ـ البداية والنهاية؛ لأبي الفداء الحافظ ابن كثير (ت ٧٧٤هـ)، الناشر: مكتبة المعارف، بيروت، الطبعة الثانية ١٣٩٧هـ.

٥١ ـ البدر الطالع بمحاسن من بعد القرن السابع؛ لمحمد بن علي الشوكاني (ت ١٢٥٠هـ)، الناشر: دار المعرفة، بيروت.

٥٢ ـ البدع والنهي عنها؛ لمحمد بن وضاح القرطبي (ت ٢٨٦هـ)، تحقيق: محمد أحمد دهمان، الناشر: دار الصفا، القاهرة، الطبعة الأولى ١٤١١هـ.

٥٣ ـ البر والصلة؛ للإمام عبد الله بن المبارك ـ انظر مسند ابن المبارك ـ .

٥٤ ـ البعث؛ لأبي بكر عبد الله بن أبي داود السجستاني (ت ٣١٦هـ)، تحقيق: محمد السعيد بن بسيوني، الناشر: دار الكتب العلمية، بيروت، الطبعة الأولى ١٤٠٧هـ.

٥٥ ـ البعث والنشور؛ لأبي بكر أحمد بن الحسين البيهقي (ت ٤٥٨هـ)، تحقيق: عامر أحمد حيدر، الناشر: مركز الخدمات والأبحاث الثقافية، بيروت، الطبعة الأولى ١٤٠٦هـ.

٥٦ ـ بغية الطلب في تاريخ حلب؛ لابن العديم عمر بن أحمد بن أبي جرادة، تحقيق: د. سهيل زكار، الناشر: دار الفكر، بيروت.

٥٧ ـ تاج العروس من جواهر القاموس؛ للزَبيدي محمد مرتضى (ت ١٢٠٥هـ)، الناشر: دار مكتبة الحياة، بيروت.

٥٨ ـ التاريخ؛ لأبي زُرعة عبد الرحمن بن عَمرو النصري (ت ٢٨١هـ)، تحقيق: شكر الله القوجاني.

٥٩ ـ تاريخ أسماء الثقات ممن نقل عنهم العلم؛ لأبي حفص عمر بن أحمد بن شاهين (ت ٣٨٥هـ)، تحقيق: د. عبد المعطي قلعجي، الناشر: دار الكتب العلمية، بيروت، الطبعة الأولى ١٤٠٦هـ.

٦٠ ـ تاريخ أسماء الضعفاء والكذابين؛ لأبي حفص عمر بن أحمد شاهين (ت ٣٨٥هـ)، تحقيق: د. عبد الرحيم القشقري، الطبعة الأولى ١٤٠٩هـ.

٦١ ـ تاريخ الإسلام ووفيات المشاهير والأعلام؛ لأبي عبد الله محمد بن أحمد بن عثمان الذهبي (ت ٧٤٨هـ)، تحقيق: د. عمر عبد السلام تدمري، الناشر: دار الكتاب العربي، بيروت.

٦٢ ـ تاريخ بغداد؛ لأبي بكر أحمد بن علي الخطيب (ت ٤٦٣هـ)، الناشر: دار الكتب العلمية، بيروت.

٦٣ ـ تاريخ التراث العربي؛ لفؤاد سزكين، الناشر: جامعة الإمام محمد بن سعود الإسلامية، الرياض ١٤٠٣هـ.

٦٤ ـ تاريخ جُرجان؛ للسهمي حمزة بن يوسف القرشي الجرجاني (ت ٤٢٧هـ)، مراقبة د. محمد عبد المعيد خان، الناشر: عالم الكتب، بيروت، الطبعة الثالثة ١٤٠١هـ.

٦٥ ـ تاريخ عثمان بن سعيد الدارمي (ت ٢٨٠هـ) عن أبي زكريا يحيى بن معين (ت ٢٣٣هـ)، في تخريج الرواة وتعديلهم؛ تحقيق: د. أحمد محمد نور سيف، الناشر: مركز البحث العلمي وإحياء التراث الإسلامي، جامعة الملك عبد العزيز، مكة المكرمة.

٦٦ ـ تاريخ دمشق؛ لأبي القاسم علي بن الحسن بن عساكر (ت ٥٧١هـ)، بعض الأجزاء المطبوعة عن مجمع اللغة العربية، دمشق، تحقيق: مجموعة من الباحثين.

٦٧ ـ التاريخ الصغير؛ للإمام أبي عبد الله محمد بن إسماعيل البخاري (ت ٢٥٦هـ)، تحقيق: محمود إبراهيم زايد، الناشر: دار المعرفة، بيروت، الطبعة الأولى ١٤٠٦هـ.

٦٨ ـ التاريخ الكبير؛ للإمام أبي عبد الله محمد بن إسماعيل البخاري (ت ٢٥٦هـ)، ومعه الكنى، للمؤلف نفسه، الناشر: مؤسسة الكتب الثقافية، بيروت.

٦٩ ـ تاريخ المدينة المنورة؛ لأبي زيد عمر بن شبّه النميري البصري (ت ٢٦٢هـ)، تحقيق: فهيم محمد شلتوت، الناشر: مكتبة ابن تيمية، القاهرة.

٧٠ ـ تاريخ واسط؛ لأسلم بن سهل الرزاز، المعروف ببحشل (ت ٢٩٢هـ)، تحقيق: كلوركس عواد، الناشر: عالم الكتب، بيروت، الطبعة الأولى ١٤٠٦هـ.

٧١ ـ تبصير المنتبه بتحرير المشتبه؛ لأبـي الفضل أحمد بن علي بن حجر العسقلاني (ت ٨٥٢هـ)، تحقيق: علي محمد البجاوي، مراجعة: محمد علي النجار، الناشر: المكتبة العلمية، بيروت.

٧٢ ـ تحذير أهل الآخرة من دار الدنيا الداثرة؛ لمحمد بن علي الشافعي (ت ٩٩٤هـ)، تحقيق: مجدي السيد إبراهيم، الناشر: دار الصحابة للتراث، طنطا، الطبعة الأولى ١٤١٠هـ.

٧٣ ـ تحذير الخواص من أكاذيب القصاص؛ لجلال الدين عبد الرحمن بن أبـي بكر السيوطي (ت ٩١١هـ)، تحقيق: محمد الصباغ، الناشر: المكتب الإسلامي، بيروت ١٣٩٢هـ.

٧٤ ـ تحفة الأشراف بمعرفة الأطراف؛ لأبـي الحجاج يوسف بن عبد الرحمن المِزِّي (ت ٧٤٢هـ)، ومعه النكت الظراف على الأطراف؛ للحافظ ابن حجر، تعليق: عبد الصمد شرف الدين، الناشر: الدار القيمة، الهند ١٣٨٤هـ.

٧٥ ـ تحفة الذاكرين بعدة الحصن الحصين من كلام سيِّد المرسلين ﷺ؛ لمحمد بن علي الشوكاني اليماني (ت ١٢٥٠هـ)، الناشر: دار الكتاب العربـي، بيروت.

٧٦ ـ تخريج الأربعين السُّليمية في التصوف؛ لمحمد بن عبد الرحمن السخاوي (ت ٩٠٢هـ)، تحقيق: علي حسن عبد الحميد، الناشر: المكتب الإسلامي، بيروت، الطبعة الأولى ١٤٠٨هـ.

٧٧ ـ تدريب الراوي في شرح تقريب النواوي؛ لجلال الدين عبد الرحمن بن أبـي بكر السيوطي (ت ٩١١هـ)، تحقيق: عبد الوهاب عبد اللطيف، الناشر: دار الكتب الحديثة، مصر ١٣٨٦هـ.

٧٨ ـ التدوين في أخبار قزوين؛ لعبد الكريم بن محمد الرافعي القزويني (ت ٦٢٣هـ)، تحقيق: عزيز الله العطاردي، الناشر: دار الكتب العلمية، بيروت ١٤٠٨هـ.

٧٩ ـ تذكرة الحفاظ؛ لأبي عبد الله محمد الذهبي (ت ٧٤٨هـ)، الناشر: دار الكتب العلمية، بيروت.

٨٠ ـ تذكرة السامع والمتكلم في أدب العالم والمتعلم؛ لبدر الدين ابن جماعة (ت ٧٣٣هـ)، الناشر: دار الكتب العلمية، بيروت.

٨١ ـ التذكرة في أحوال الموتى وأمور الآخرة؛ لأبي عبد الله محمد بن أحمد القرطبي (ت ٦٧١هـ)، تحقيق: فواز زمرلي، الناشر: دار الكتاب العربي، بيروت، الطبعة الثانية ١٤١٠هـ.

٨٢ ـ ترتيب القاموس المحيط على طريقة المصباح المنير وأساس البلاغة؛ تصنيف طاهر أحمد الزاوي، الناشر: دار الفكر، بيروت، الطبعة الثالثة.

٨٣ ـ الترغيب والترهيب؛ لأبي القاسم إسماعيل بن محمد بن الفضل الأصبهاني (ت ٥٣٥هـ)، تخريج محمد السعيد بن بسيوني زغلول، الناشر: مؤسسة الخدمات الطباعية، بيروت.

٨٤ ـ الترغيب والترهيب من الحديث الشريف؛ لعبد العظيم بن عبد القوي المنذري (ت ٦٥٦هـ)، ضبط أحاديثه وعلق عليه: مصطفى محمد عمارة، الناشر: دار إحياء التراث العربي، الطبعة الثالثة ١٣٨٨هـ.

٨٥ ـ الترغيب في الدعاء والحث عليه؛ لأبي محمد عبد الغني بن عبد الواحد المقدسي (ت ٦٠٠هـ)، تخريج محمد بن حسن، الناشر: مطابع ابن تيمية، القاهرة، الطبعة الأولى ١٤١١هـ.

٨٦ ـ تصحيفات المحدثين؛ لأبي أحمد الحسن بن عبد الله العسكري (ت ٣٨٢هـ)، دراسة وتحقيق: د. محمود أحمد ميرة، الناشر: المطبعة العربية الحديثة، القاهرة، الطبعة الأولى ١٤٠٢هـ.

٨٧ ـ تعجيل المنفعة بزوائد رجال الأئمة الأربعة؛ لأبي الفضل أحمد بن علي بن حجر العسقلاني (ت ٨٥٢هـ)، الناشر: دار الكتاب العربي، بيروت.

٨٨ ـ تعريف أهل التقديس بمراتب الموصوفين بالتدليس؛ للحافظ أحمد بن علي بن حجر العسقلاني (ت ٨٥٢هـ)، تحقيق: د. عاصم القريوتي، الناشر: مكتبة المنار، الطبعة الأولى.

٨٩ ـ تعزية المسلم عن أخيه؛ لأبي محمد القاسم بن أبي القاسم علي بن الحسن، المعروف بأبي عساكر الدمشقي (ت ٦٠٠هـ)، تحقيق: مجدي فتحي السيد، الناشر: مكتبة الصحابة، جدة، الطبعة الأولى ١٤١١هـ.

٩٠ ـ تعظيم قدر الصلاة؛ للإمام محمد بن نصر المروزي (ت ٣٩٤هـ)، تحقيق: د. عبد الرحمن بن عبد الجبار الفريوائي، الناشر: مكتبة الدار، المدينة المنورة، الطبعة الأولى ١٤٠٦هـ.

٩١ ـ التعليق المغني على الدارقطني؛ لأبي الطيب محمد شمس الحق آبادي ـ انظر سنن الدارقطني.

٩٢ ـ تغليق التعليق على صحيح البخاري؛ للحافظ أحمد بن علي بن حجر العسقلاني (ت ٨٥٢هـ)، دراسة وتحقيق: د. سعيد القزقي، الناشر: المكتب الإسلامي ودار عمار الطبعة الأولى ١٤٠٥هـ.

٩٣ ـ تفسير القرآن؛ لعبد الرزاق بن همام الصنعاني (ت ٢١١هـ)، تحقيق: د. مصطفى مسلم محمد، الناشر: مكتبة الرشد، الرياض، الطبعة الأولى ١٤١٠هـ.

٩٤ ـ تفسير القرآن العظيم؛ لأبي الفداء إسماعيل بن كثير القرشي الدمشقي (ت ٧٧٤هـ)، قدَّم له: د. يوسف عبد الرحمن المرعشلي، الناشر: دار المعرفة، بيروت، الطبعة الثالثة ١٤٠٩هـ.

٩٥ ـ تقريب التهذيب؛ للحافظ أحمد بن علي بن حجر العسقلاني (ت ٨٥٢هـ)، قدَّم له وقابله: محمد عوامة، الناشر: دار الرشيد، حلب، الطبعة الثالثة ١٤١١هـ.

٩٦ ـ التقييد والإيضاح لما أطلق وأغلق من مقدمة ابن الصلاح؛ لعبد الرحيم بن الحسين العراقي (ت ٨٠٦هـ)، المطبوع مع علوم الحديث، المعروف بمقدمة ابن الصلاح، الناشر: مؤسسة الكتب الثقافية، بيروت.

٩٧ ـ التقييد لمعرفة الرواة والسنن والمسانيد؛ لأبي بكر محمد بن عبد الغني، الشهير بابن نقطة (ت ٦٢٩هـ)، الناشر: دائرة المعارف العثمانية، الهند، الطبعة الأولى ١٤٠٣هـ.

٩٨ ـ تلخيص الحبير في تخريج أحاديث الرافعي الكبير؛ لأبي الفضل أحمد بن علي بن حجر العسقلاني (ت ٨٥٢هـ)، تحقيق: د. شعبان محمد إسماعيل، الناشر: مكتبة الكليات الأزهرية، القاهرة ١٣٩٩هـ.

٩٩ ـ تلخيص المستدرك؛ لأبي عبد الله محمد الذهبي (ت ٧٤٨هـ)، ـ انظر المستدرك على الصحيحين ـ .

١٠٠ ـ التمهيد لما في الموطأ من المعاني والأسانيد؛ لأبي عمر يوسف بن عبد الله بن عبد البر (ت ٤٦٣هـ)، تحقيق: مجموعة من الباحثين، الناشر: وزارة الأوقاف المغربية ابتداءً من سنة ١٣٨٧ .

١٠١ ـ التمييز؛ للإمام مسلم بن الحجاج (ت ٢٦١هـ)، تحقيق: د. محمد مصطفى الأعظمي، ومعه منهج النقد عند المحدثين للمحقق، الناشر: مكتبة الكوثر، الرياض، الطبعة الثالثة ١٤١٠هـ.

١٠٢ ـ تنبيه الغافلين؛ لأبي الليث نصر بن محمد بن إبراهيم السمرقندي (ت ٣٧٥هـ)، الناشر: دار الجيل، بيروت.

١٠٣ ـ تنزيه الشريعة المرفوعة عن الأخبار الشنيعة الموضوعة؛ لأبي الحسن علي بن محمد بن عرّاق الكناني (ت ٩٦٣هـ)، تحقيق: عبد الوهاب بن عبد اللطيف، وعبد الله بن محمد الصديق، الناشر: دار الكتب العلمية، بيروت، الطبعة الأولى ١٣٩٩هـ.

١٠٤ ـ تهذيب الآثار؛ لأبي جعفر محمد بن جرير الطبري (ت ٣١٠هـ)، مسند عبد الله بن عباس، ومسند عمر بن الخطاب، تخريج محمود محمد شاكر، الناشر: مطبعة المدني، مصر.

١٠٥ ـ تهذيب التهذيب؛ للحافظ أحمد بن علي بن حجر العسقلاني (ت ٨٥٢هـ)، الناشر: دار الفكر، بيروت، الطبعة الأولى ١٤٠٤هـ.

١٠٦ ـ تهذيب الكمال في أسماء الرجال؛ لأبي الحجاج يوسف المِزِّي (ت ٧٤٢هـ)، تحقيق: د. بشار عواد معروف، الناشر: مؤسسة الرسالة، الطبعة الثانية، ١٤٠٣هـ.

١٠٧ ـ التوابين؛ لأبي محمد عبد الله بن أحمد بن قدامة المقدسي (ت ٦٢٠هـ)، تحقيق: عبد القادر الأرناؤوط، الناشر: دار الكتب العلمية، بيروت، ١٤٠٧هـ.

١٠٨ ـ التواضع والخمول؛ لأبي بكر عبد الله بن محمد بن أبي الدنيا (ت ٢٨١هـ)، تحقيق: لطفي محمد الصغير، الناشر: دار الاعتصام، القاهرة.

١٠٩ ـ التوبة؛ لأبي بكر عبد الله بن محمد بن أبي الدنيا (ت ٢٨١هـ)، تحقيق: مجدي السيد إبراهيم، الناشر: مكتبة القرآن، القاهرة.

١١٠ ـ التوبة؛ للحارث بن أسد المحاسبي (ت ٢٤٣هـ)، تحقيق: عبد القادر أحمد عطا، الناشر: دار الاعتصام، القاهرة.

١١١ ـ التوبيخ والتنبيه؛ لأبي الشيخ عبد الله بن محمد بن حيان (ت ٣٦٩هـ)، تحقيق: مجدي السيد إبراهيم، الناشر: مكتبة القرآن، القاهرة.

١١٢ ـ الثقات؛ لمحمد بن حبان بن أحمد أبي حاتم البستي (ت ٣٥٤هـ)، مراقبة محمد عبد المعيد خان، الناشر: مطبعة مجلس دائرة المعارف العثمانية، حيدر آباد، الدكن، الهند، الطبعة الأولى ١٣٩٣هـ.

١١٣ ـ ثلاثة مجالس من أمالي أبي بكر أحمد بن موسى بن مردويه (ت ٤١٠هـ) تحقيق: د. محمد ضياء الرحمن الأعظمي، الناشر: دار علوم الحديث، الإمارات العربية المتحدة، الطبعة الأولى ١٤١٠هـ.

١١٤ ـ الجامع؛ لابن وهب عبد الله بن وهب المصري (ت ١٩٧هـ)، تعليق: ديفيد ويل، الناشر: مطبعة المعهد الفرنسي لعلم الآثار الشرقية ١٩٣٩م.

١١٥ ـ الجامع؛ لمعمر بن راشد الأزدي (ت ١٥٣هـ)، رواية عبد الرزاق الصنعاني ـ انظر مصنف عبد الرزاق ـ .

١١٦ ـ جامع بيان العلم وفضله وما ينبغي في روايته وحمله؛ لأبـي عمر يوسف بن عبد البر (ت ٤٦٣هـ)، الناشر: دار الكتب العلمية، بيروت، ١٣٩٨هـ.

١١٧ ـ جامع البيان عن تأويل آي القرآن؛ لأبـي جعفر محمد بن جرير الطبري (ت ٣١٠هـ)، الناشر: دار الفكر، بيروت، ١٤٠٨هـ.

١١٨ ـ جامع التحصيل في أحكام المراسيل؛ لأبـي سعيد بن خليل بن كيكلدي العلائي (ت ٧٦١هـ)، تحقيق: حمدي عبد المجيد السلفي، الناشر: عالم الكتب، بيروت، الطبعة الثانية ١٤٠٧هـ.

١١٩ ـ الجامع الصحيح؛ لأبـي عيسى محمد بن عيسى بن سورة الترمذي (ت ٢٩٧هـ)، تحقيق وشرح: أحمد محمد شاكر، الناشر: دار الحديث، الأزهر، القاهرة.

١٢٠ ـ الجامع لأحكام القرآن؛ لأبـي عبد الله محمد بن أحمد الأنصاري القرطبـي، الناشر: دار القلم، القاهرة، الطبعة الثالثة ١٣٨٦هـ.

١٢١ ـ الجامع لأخلاق الراوي وآداب السامع؛ لأبـي بكر أحمد بن علي الخطيـب البغـدادي (ت ٤٦٣هـ)، تحقيـق: د. محمـود الطحـان، الناشر: مكتبة المعارف، الرياض، ١٤٠٣هـ.

١٢٢ ـ جامع العلوم والحكم في شرح خمسين حديثاً من جوامع الكلم؛ لأبـي الفرج عبد الرحمن بن رجب الحنبلي (ت ٧٩٥هـ)، الناشر: دار المعرفة، بيروت، الطبعة الأولى ١٤٠٨هـ.

١٢٣ ـ جامع المسانيد والسنن الهادي لأقوم سنن؛ لإسماعيل بن عمر بن كثير الدمشقي (ت ٧٧٤هـ)، تحقيق: فضيلة الشيخ عبد الملك بن دهيش، الناشر: مطبعة النهضة الحديثة، مكة المكرمة، الطبعة الأولى ١٤٠٩هـ.

١٢٤ ـ الجرح والتعديل؛ لعبد الرحمن بن المنذر الرازي (ت ٣٢٧هـ)، الناشر: مطبعة مجلس دائرة المعارف العثمانية، حيدر آباد، الدكن، الهند، الطبعة الأولى.

١٢٥ ـ جزء بيبي بنت عبد الصمد الهروية الهرثمية (ت ٤٧٧هـ)، تحقيق: د. عبد الرحمن بن عبد الجبار الفريوائي، الناشر: دار الخلفاء للكتاب الإسلامي، الكويت، الطبعة الأولى ١٤٠٦هـ.

١٢٦ ـ جزء الحسن بن موسى الأشيب (ت ٢٠٩هـ)؛ تحقيق: خالد بن قاسم الردادي، الناشر: دار علوم الحديث، دبي، الطبعة الأولى ١٤١٠هـ.

١٢٧ ـ جزء فيه الكلام على حديث «يتبع الميت ثلاث»؛ لعبد الرحمن بن رجب الحنبلي (ت ٧٩٥هـ)، تحقيق: سعد بن الشيخ عبد الرحمن الحمدان، تعليق: الوليد بن عبد الرحمن آل فريان، الناشر: دار طيبة، الرياض، الطبعة الأولى ١٤٠٨هـ.

١٢٨ ـ جلاء الأفهام في الصلاة والسلام على خير الأنام؛ لأبي عبد الله محمد بن أبي بكر الدمشقي، المعروف بابن قيم الجوزية (ت ٧٥١هـ)، الناشر: دار الكتب العلمية، بيروت.

١٢٩ ـ جمهرة الأمثال؛ لأبي هلال الحسن بن عبد الله العسكري (ت ٣٨٢هـ)، دراسة: د. أحمد عبد السلام، ومحمد سعيد زغلول، الناشر: دار الكتب العلمية، بيروت، الطبعة الأولى ١٤٠٨هـ.

١٣٠ ـ الجهاد؛ لأبي بكر أحمد بن عَمرو بن أبي عاصم (ت ٢٨٧هـ)، تحقيق: أبو عبد الرحمن مساعد بن سليمان الحميد، الناشر: دار القلم، دمشق، . الطبعة الأولى ١٤٠٩هـ.

١٣١ ـ الجهاد؛ للحافظ عبد الله بن المبارك (ت ١٨١هـ)، تحقيق: د. نزيه حمَّاد، الناشر: دار المطبوعات الحديثية، جدة.

١٣٢ ـ الجواهر والدرر في ترجمة شيخ الإسلام ابن حجر؛ لشمس الدين محمد السخاوي (ت ٩٠٢هـ)، تحقيق: د. حامد عبد المجيد، د. طه الزيني، الناشر: لجنة إحياء التراث الإسلامي، مصر ١٤٠٦هـ.

١٣٣ ـ حاشية أبي الحسن نور الدين بن عبد الهادي السندي (ت ١١٣٨هـ)؛ على سنن النسائي ـ انظر سنن النسائي ـ .

١٣٤ ـ الحبائك في أخبار الملائك؛ لجلال الدين عبد الرحمن بن أبي بكر السيوطي (ت ٩١١هـ)، تحقيق: مصطفى عاشور، الناشر: مكتبة القرآن، بولاق.

١٣٥ ـ الحجة في بيان المحجة وشرح عقيدة أهل السنّة؛ لأبي القاسم إسماعيل بن محمد الأصبهاني (ت ٥٣٥هـ)، تحقيق: محمد بن ربيع المدخلي، ومحمد بن محمود أبو رحيم، الناشر: دار الراية، الرياض، الطبعة الأولى ١٤١١هـ.

١٣٦ ـ ابن حجر العسقلاني ودراسة مصنفاته وموارده في الإصابة؛ للدكتور شاكر محمود عبد المنعم، الناشر: دار الرسالة، بغداد، الطبعة الأولى ١٩٧٨م.

١٣٧ ـ ابن حجر العسقلاني مؤرخاً؛ للدكتور محمد كمال الدين، الناشر: عالم الكتب، بيروت، الطبعة الأولى ١٤٠٧هـ.

١٣٨ ـ الحدائق في علم الحديث والزهديات؛ لأبي الفرج عبد الرحمن بن الجوزي (ت ٥٩٧هـ)، تحقيق: مصطفى السبكي، الناشر: دار الكتب العلمية، بيروت، الطبعة الأولى ١٤٠٨هـ.

١٣٩ ـ حسن المحاضرة في تاريخ مصر والقاهرة؛ لجلال الدين عبد الرحمن السيوطي (ت ٩١١هـ)، تحقيق: محمد أبو الفضل إبراهيم، الناشر: مطبعة البابي الحلبي وشركاه، مصر، الطبعة الأولى ١٣٨٧هـ.

١٤٠ ـ الحكم الجديرة بالإذاعة؛ لابن رجب الحنبلي (ت ٧٩٥هـ)، الناشر: المكتب الإسلامي، بيروت، الطبعة الأولى ١٤٠٣هـ.

١٤١ ـ الحِلْم؛ لأبي بكر عبد الله بن محمد بن أبي الدنيا (ت ٢٨١هـ)، تحقيق: مجدي السيد إبراهيم، الناشر: مكتبة القرآن، القاهرة.

١٤٢ ـ حلية الأولياء وطبقات الأصفياء؛ لأبي نُعيم أحمد بن عبد الله الأصبهاني (ت ٤٣٠هـ)، الناشر: دار الريان للتراث، القاهرة، الطبعة الخامسة ١٤٠٧هـ.

١٤٣ ـ الخُطب والمواعظ؛ لأبي عُبيد القاسم بن سلام (ت ٢٢٤هـ)، تحقيق: د. رمضان عبد التواب، الناشر: مكتبة الثقافة الدينية، القاهرة، الطبعة الأولى ١٤٠٦هـ.

١٤٤ ـ خَلْق أفعال العباد؛ للإمام محمد بن إسماعيل البخاري (ت ٢٥٦هـ)، تحقيق: د. عبد الرحمن عميرة، الناشر: دار عكاظ، جدة، الطبعة الثانية.

١٤٥ ـ خلاصة تذهيب الكمال في أسماء الرجال؛ لأحمد بن عبد الله الخزرجي الأنصاري (ت ٩٢٣هـ)، الناشر: مكتبة ابن الجوزي، الإحساء، المملكة العربية السعودية.

١٤٦ ـ الدرر الكامنة في أعيان المائة الثامنة؛ للحافظ أحمد بن علي بن حجر العسقلاني (ت ٨٥٢هـ)، تحقيق: محمد سيِّد جاد الحق، الناشر: دار الكتب الحديثة، مصر.

١٤٧ ـ الدر الملتقط في تبيين الغلط؛ لأبي الفضائل الحسن بن محمد الصنعاني (ت ٦٥٠هـ)، ومعه كتاب الموضوعات للمؤلف نفسه، تحقيق: أبو الفدا عبد الله القاضي، الناشر: دار الكتب العلمية، بيروت، الطبعة الأولى ١٤٠٥هـ.

١٤٨ ـ درة الحِجال في أسماء الرجال؛ لأبي العباس أحمد بن محمد المكناسي (ت ١٠٢٥هـ)، تحقيق: د. محمد الأحمدي أبو النور، الناشر: دار التراث، القاهرة، والمكتبة العتيقة، تونس.

١٤٩ ـ الدعاء؛ لأبي عبد الله الحسين بن إسماعيل المحاملي (ت ٣٣٠هـ)، تحقيق: د. سعيد بن عبد الرحمن القزقي، الناشر: دار الغرب الإسلامي، بيروت، الطبعة الأولى ١٤١٢هـ.

١٥٠ ـ الدعاء؛ لأبي القاسم سليمان بن أحمد الطبراني (ت ٣٦٠هـ)، دراسة وتحقيق: د. محمد سعيد البخاري، الناشر: دار البشائر الإسلامية، الطبعة الأولى ١٤٠٧هـ.

١٥١ ـ الدعوات الكبير؛ لأبي بكر أحمد بن الحسين بن علي البيهقي (ت ٤٥٨هـ)، تحقيق: بدر البدر، الناشر: مركز المخطوطات والتراث والوثائق، الكويت، الطبعة الأولى ١٤٠٩هـ.

١٥٢ ـ دلائل النبوة؛ لأبي نُعيم أحمد بن عبد الله الأصبهاني (ت ٤٣٠هـ)، الناشر: عالم الكتب، بيروت، الطبعة الأولى ١٤٠٩هـ.

١٥٣ ـ دلائل النبوة ومعرفة أحوال صاحب الشريعة؛ لأبي بكر أحمد بن الحسين البيهقي (ت ٤٥٨هـ)، تحقيق: د. عبد المعطي قلعجي، الناشر: دار الكتب العلمية، بيروت، الطبعة الأولى ١٤٠٥هـ.

١٥٤ ـ الدليل الشافي على المنهل الصافي، لابن تغري بردي جمال الدين أبو المحاسن يوسف (ت ٨٧٤هـ)، تحقيق: فهيم محمد شلتوت، الناشر: مركز البحث العلمي، جامعة أم القرى، مكة المكرمة.

١٥٥ ـ الديات؛ لأبي بكر أحمد بن عَمرو بن أبي عاصم (ت ٢٨٧هـ)، ومعه الومضات في تخريج أحاديث الديات؛ للدكتور خالد الجميلي، الناشر: دار الحرية، بغداد ١٤٠٣هـ.

١٥٦ ـ ديوان الضعفاء والمتروكون وخَلق من المجهولين وثقات فيهم لين؛ للإمام أبي عبد الله محمد الذهبي (ت ٧٤٨هـ)، تحقيق: حماد بن محمد الأنصاري، الناشر: مكتبة النهضة الحديثة، مكة المكرمة.

١٥٧ ـ ديوان أبي العتاهية إسماعيل بن قاسم (ت ٢١١هـ)، الناشر: دار بيروت للطباعة والنشر ١٤٠٦هـ.

١٥٨ ـ الذرية الطاهرة النبوية؛ لأبي بشر محمد بن أحمد بن حماد الدولابي (ت ٣١٠هـ)، تحقيق: سعد المبارك الحسن، الناشر: السلفية، الكويت، الطبعة الأولى ١٤٠٧هـ.

١٥٩ ـ ذكر أخبار أصبهان؛ لأبي نُعيم أحمد بن عبد الله الأصبهاني (ت ٤٣٠هـ)، الناشر: الدار العلمية، الهند، الطبعة الثانية ١٤٠٥هـ.

١٦٠ ـ ذكر أسماء التابعين ومن بعدهم ممن صحت روايته عن الثقات عند البخاري ومسلم؛ لأبي الحسن علي بن عمر الدارقطني (ت ٣٨٥هـ)، تحقيق: بوران الضناوي، وكمال الحوت، الناشر: مؤسسة الكتب الثقافية، بيروت، الطبعة الأولى ١٤٠٦هـ

١٦١ ـ ذم البغي؛ لأبي بكر عبد الله بن محمد بن أبي الدنيا (ت ٢٨١هـ)، تحقيق: نجم عبد الرحمن خلف، الناشر: دار الراية، الرياض، الطبعة الأولى ١٤٠٩هـ.

١٦٢ ـ ذم الدنيا؛ لأبي بكر بن أبي الدنيا، تحقيق: مجدي السيد إبراهيم، الناشر: مكتبة القرآن، القاهرة.

١٦٣ ـ ذم الهوى؛ لأبي الفرج عبد الرحمن بن علي بن الجوزي (ت ٥٩٧هـ)، ضبط؛ أحمد عبد السلام عطا، الناشر: دار الكتب العلمية، بيروت، الطبعة الأولى ١٤٠٧هـ.

١٦٤ ـ الذيل على رفع الإصر؛ للسخاوي محمد بن عبد الرحمن (ت ٩٠٢هـ)، تحقيق: د. جودة هلال، ومحمد صبح، الناشر: الدار المصرية للتأليف والترجمة.

١٦٥ ـ ذيل القول المسدد؛ للمدارسي محمد صبغة الله الهندي، المطبوع مع القول المسدد في الذب عن المسند للإمام أحمد، للحافظ ابن حجر العسقلاني، الناشر: إدارة ترجمان السنة، باكستان، الطبعة الرابعة ١٤٠٢هـ.

١٦٦ ـ ذيل الكاشف؛ لأبي زُرعة أحمد بن عبد الرحيم العراقي (ت ٨٢٦هـ)، تحقيق: بوران الضناوي، الناشر: دار الكتب العلمية، بيروت، الطبعة الأولى ١٤٠٦هـ.

١٦٧ ـ الرد على من يقول «ألم» حرف لينفي الألف واللام والميم عن كلام الله عز وجل لأبي القاسم عبد الرحمن بن محمد بن منده الأصبهاني (ت ٤٧٠هـ)، تحقيق: عبد الله بن يوسف الجديع، الناشر: دار العاصمة، الرياض، الطبعة الأولى ١٤٠٩هـ.

١٦٨ ـ الرسالة؛ للإمام محمد بن إدريس الشافعي (ت ٢٠٤هـ) بشرح أحمد محمد شاكر، الناشر: دار الشعب، مصر.

١٦٩ ـ رسالة أبي الفضل عبد الرحيم العراقي في الرد على الصاغاني، في إيراده لبعض أحاديث الشهاب للقضاعي في رسالته الدر الملتقط، مطبوعة في آخر مسند الشهاب للقضاعي.

١٧٠ ـ رسالة في الجرح والتعديل؛ للمنذري عبد العظيم بن عبد القوي (ت ٦٥٦هـ).

١٧١ ـ الرسالة المستطرِفة لبيان مشهور كتب السنة المشرفة؛ للكَتَّاني محمد بن جعفر (ت ١٣٤٥هـ)، الناشر: دار الكتب العلمية، بيروت ١٤٠٠هـ.

١٧٢ ـ الرسالة المغنية في السكوت ولزوم البيوت، لابن البنَّاء الحسن بن أحمد (ت ٤٧١هـ)، تحقيق: عبد الله بن يوسف الجديع، الناشر: دار العاصمة، الرياض، الطبعة الأولى ١٤٠٩هـ.

١٧٣ ـ رفع الإصر عن قضاة مصر؛ للحافظ أحمد بن علي بن حجر العسقلاني (ت ٨٥٢هـ)، تحقيق: حامد عبد المجيد، الناشر: المكتبة الأميرية، القاهرة ١٩٥٧م.

١٧٤ ـ روضة العقلاء ونزهة الفضلاء؛ لأبي حاتم محمد بن حبان البستي (ت ٣٥٤هـ)، تحقيق: محمد محيي الدين، ومحمد حمزة، ومحمد الفقي، الناشر: دار الكتب العلمية، بيروت ١٣٩٧هـ.

١٧٥ ـ رياضة الأبدان؛ لأبي نُعيم أحمد بن عبد الله الأصبهاني (ت ٤٣٠هـ)، تخريج؛ محمود بن محمد الحداد، الناشر: دار العاصمة، الرياض، الطبعة الأولى ١٤٠٨هـ.

١٧٦ ـ زاد المعاد في هدي العباد، لابن قيم الجوزية محمد بن أبي بكر الزرعي الدمشقي (ت ٧٥١هـ)، تحقيق: شعيب وعبد القادر

الأرناؤط، الناشر: مكتبة المنار الإسلامية، الكويت، الطبعة الثالثة عشر ١٤٠٦هـ

١٧٧ ـ الزهد؛ لأبي بكر أحمد بن عَمرو بن أبي عاصم (ت ٢٨٧هـ)، تحقيق: د. عبد العلي حامد، الناشر: الدار السلفية، الهند، الطبعة الثانية ١٤٠٨هـ.

١٧٨ ـ الزهد؛ لأبي عبد الله أحمد بن محمد بن حنبل (ت ٢٤١هـ)، تحقيق: محمد بسيوني زغلول، الناشر: دار الكتاب العربي، بيروت، الطبعة الأولى ١٤٠٦هـ.

١٧٩ ـ الزهد والرقائق؛ لعبد الله بن المبارك المروزي (ت ١٨١هـ)، ومعه زوائد نُعيم بم حَمَّاد، تحقيق: حبيب الرحمن الأعظمي، الناشر: دار الكتب العلمية، بيروت.

١٨٠ ـ الزهد؛ لهناد بن السَّري الكوفي (ت ٢٤٣هـ)، تحقيق: د. عبد الرحمن عبد الجبار الفريوائي، الناشر: دار الخلفاء للكتاب الإسلامي، الكويت، الطبعة الأولى ١٤٠٦هـ.

١٨١ ـ الزهد؛ لوكيع بن الجراح (ت ١٩٧هـ)، تحقيق: د. عبد الرحمن عبد الجبار الفريوائي، الناشر: مكتبة الدار، المدينة المنورة، الطبعة الأولى ١٤٠٤هـ.

١٨٢ ـ الزهد وصفة الزاهدين؛ لأحمد بن محمد بن زياد بن الأعرابي (ت ٣٤٠هـ)، تحقيق: مجدي فتحي السيد، الناشر: دار الصحابة للتراث، طنطا، الطبعة الأولى ١٤٠٨هـ.

١٨٣ ـ الزهد الكبير؛ لأبي بكر أحمد بن الحسين البيهقي (ت ٤٥٨هـ)، تحقيق: عامر أحمد حيدر، الناشر: دار الجنان، ومؤسسة الكتب الثقافية، بيروت، الطبعة الأولى ١٤٠٨هـ.

١٨٤ ـ زوائد نُعيم بن حماد على زهد ابن المبارك ـ انظر: زهد ابن المبارك ـ .

١٨٥ ـ السابق واللاحق في تباعد ما بين وفاة راويين عن شيخ واحد؛ لأبـي بكر أحمد بن علي الخطيب (ت ٤٦٣هـ)، تحقيق: محمد بن مطر الزهراني، الناشر: دار طيبة، الرياض، الطبعة الأولى ١٤٠٢هـ.

١٨٦ ـ سبل الهدى والرشاد في سيرة خير العباد؛ لمحمد بن يوسف الصالحي (ت ٩٤٢هـ)، تحقيق: د. مصطفى عبد الواحد، الناشر: المجلس الأعلى للشؤون الإسلامية، القاهرة ١٣٩٤هـ.

١٨٧ ـ سلسلة الأحاديث الصحيحة وشيء من فقهها وفوائدها؛ لمحمد بن ناصر الدين الألباني، الناشر: المكتب الإسلامي، بيروت، الطبعة الأولى ١٣٩٢هـ.

١٨٨ ـ سلسلة الأحاديث الضعيفة وأثرها السيء في الأمة؛ لمحمد بن ناصر الدين الألباني، الناشر: المكتب الإسلامي، بيروت، الطبعة الأولى ١٣٩٢هـ.

١٨٩ ـ السنة؛ لأبـي بكر أحمد بن عَمرو بن أبـي عاصم (ت ٢٨٧هـ)، ومعه ظلال الجنة للألباني، الناشر: المكتب الإسلامي، بيروت، الطبعة الأولى ١٤٠٠هـ.

١٩٠ ـ السنة؛ لأبـي بكر أحمد بن محمد بن هارون الخلال (ت ٣١١هـ)، تحقيق: د. عطية الزهراني، الناشر: دار الراية، الرياض، الطبعة الأولى ١٤١٠هـ.

١٩١ ـ السنن؛ لأحمد بن شعيب النسائي (ت ٣٠٣هـ)، بشرح السيوطي، وحاشية الإمام السندي، اعتنى به: عبد الفتاح أبو غدة، الناشر: دار البشائر الإسلامية، بيروت، الطبعة الثالثة ١٤٠٩هـ.

١٩٢ ـ السنن؛ لأبي داود سليمان بن الأشعث (ت ٢٧٥هـ)، تعليق: محمد محيي الدين عبد الحميد، الناشر: دار إحياء السنة النبوية.

١٩٣ ـ السنن؛ للدارمي عبد الله بن عبد الرحمن السمرقندي (ت ٢٥٥هـ)، تحقيق: فؤاد أحمد، وخالد السبع، الناشر: دار الكتاب العربي، بيروت، الطبعة الأولى ١٤٠٧هـ.

١٩٤ ـ السنن؛ للدارقطني علي بن عمر (ت ٣٨٥هـ)، وبذيله التعليق المغني على الدارقطني لأبي الطيب الآبادي، تصحيح وتعليق: عبد الله هاشم اليماني، الناشر: دار المحاسن، القاهرة.

١٩٥ ـ السنن؛ لابن ماجه محمد بن يزيد القزويني (ت ٢٧٥هـ)، تحقيق وتعليق: محمد فؤاد عبد الباقي، الناشر: المكتبة العلمية، بيروت.

١٩٦ ـ السنن الكبرى؛ لأبي بكر أحمد بن الحسين البيهقي (ت ٤٥٨هـ)، وفي ذيله الجوهر النقي لابن التركماني (ت ٧٤٥هـ)، الناشر: دار المعرفة، بيروت.

١٩٧ ـ السنن الكبرى؛ لأبي عبد الرحمن أحمد بن شعيب النسائي (ت ٣٠٣هـ)، تحقيق: د. عبد الغفار سليمان، وسيد حسن، الناشر: دار الكتب العلمية، بيروت، الطبعة الأولى ١٤١١هـ.

١٩٨ ـ سؤالات البرقاني للدارقطني؛ رواية الكرجي عنه، تحقيق: د. عبد الرحيم القشقري، الناشر: مطبعة لاهور، كتب خانة، الطبعة الأولى ١٤٠٤هـ.

١٩٩ ـ سؤالات ابن الجنيد؛ لأبي زكريا يحيى بن معين (ت ٢٣٣هـ)، تحقيق: د. أحمد محمد نور سيف، الناشر: مكتبة الدار، المدينة المنورة، الطبعة الأولى ١٤٠٨هـ.

٢٠٠ ـ سؤالات الحاكم للدارقطني في الجرح والتعديل؛ دراسة وتحقيق: موفق بن عبد الله بن عبد القادر، الناشر: مكتبة المعارف، الرياض، الطبعة الأولى ١٤٠٤هـ.

٢٠١ ـ سؤالات مسعود السجزي مع أسئلة البغدادين عن أحوال الرواة؛ لأبي عبد الله محمد بن عبد الله الحاكم النيسابوري (ت ٤٠٥هـ)، دراسة وتحقيق: د. موفق بن عبد الله بن عبد القادر، الناشر: دار الغرب الإسلامي، بيروت، الطبعة الأولى ١٤٠٨هـ.

٢٠٢ ـ سير أعلام النبلاء؛ لمحمد بن أحمد بن عثمان الذهبي (ت ٧٤٨هـ)، تحقيق: شعيب الأرنؤوط وآخرون، الناشر: مؤسسة الرسالة، بيروت، الطبعة الرابعة ١٤٠٦هـ.

٢٠٣ ـ السير والمغازي؛ لمحمد بن إسحاق المطلبي (ت ١٥١هـ)، تحقيق: د. سهيل زكار، الناشر: دار الفكر، بيروت، الطبعة الأولى ١٣٩٨هـ.

٢٠٤ ـ سيرة النبي ﷺ؛ لأبي محمد عبد الملك بن هشام (ت ٢١٣هـ)، ضبط وتعليق: محمد محيي الدين عبد الحميد، الناشر: رئاسة إدارات البحوث العلمية والافتاء والدعوة والإرشاد، الرياض.

٢٠٥ ـ شأن الدعاء؛ لأبي سليمان حمد بن محمد الخطابي (ت ٣٨٨هـ)، تحقيق: أحمد يوسف الدقاق، الناشر: دار المأمون للتراث، دمشق، الطبعة الأولى ١٤٠٤هـ.

٢٠٦ ـ شذرات الذهب في أخبار من ذهب؛ لعبد الحي بن العماد الحنبلي (ت ١٠٨٩هـ)، الناشر: دار المسيرة، بيروت.

٢٠٧ ـ شرح أصول اعتقاد أهل السنة والجماعة من الكتاب والسنة وإجماع الصحابة والتابعين من بعدهم؛ لأبي القاسم هبة الله بن الحسن اللالكائي (ت ٤١٨هـ)، تحقيق: د. أحمد سعد حمدان، الناشر: دار طيبة، الرياض.

٢٠٨ ـ الشرح والتعليل لألفاظ الجرح والتعليل؛ ليوسف محمد صديق، الناشر: مكتبة ابن تيمية، الكويت، الطبعة الأولى ١٤١٠هـ.

٢٠٩ ـ شرح السنة؛ للحسين بن مسعود البغوي (ت ٥١٦هـ)، تحقيق: زهير الشاويش، وشعيب الأرنؤوط، الناشر: المكتب الإسلامي، بيروت، الطبعة الثانية ١٤٠٣هـ.

٢١٠ ـ شرح علل الترمذي؛ لعبد الرحمن بن أحمد بن رجب الحنبلي (ت ٧٩٥هـ)، تحقيق: صبحي السامرائي، الناشر: عالم الكتب، بيروت، الطبعة الثانية ١٤٠٥هـ.

٢١١ ـ شرح مسند الإمام أحمد بن حنبل؛ لأحمد محمد شاكر، الناشر: دار المعارف، مصر، الطبعة الثالثة.

٢١٢ ـ شرح صحيح مسلم؛ لأبي زكريا يحيى بن شرف النووي (ت ٦٧٦هـ)، الناشر: دار الفكر، بيروت، ١٤٠١هـ.

٢١٣ ـ شرف أصحاب الحديث؛ لأبي بكر أحمد بن علي بن ثابت الخطيب (ت ٤٦٣هـ)، تحقيق: د. محمد سعيد أوغلي، الناشر: دار إحياء السنة النبوية، أنقرة.

٢١٤ ـ الشريعة؛ لأبي بكر محمد بن الحسين الآجري (ت ٣٦٠هـ)، تحقيق: محمد حامد الفقي، الناشر: أنصار السنة المحمدية، لاهور.

٢١٥ ـ شعار أصحاب الحديث؛ لأبي أحمد محمد بن محمد الحاكم (ت ٣٧٨هـ)، قدم له فضيلة الشيخ د. عبد الله بن جبرين، تحقيق: عبد العزيز السدحان، الناشر: دار البشائر الإسلامية، بيروت، الطبعة الأولى ١٤٠٥هـ.

٢١٦ ـ شعب الإيمان؛ لأبي بكر أحمد بن الحسين البيهقي (ت ٤٥٨هـ)، تحقيق: محمد بسيوني زغلول، الناشر: دار الكتب العلمية، بيروت، الطبعة الأولى ١٤١٠

٢١٧ ـ الشفا بتعريف حقوق المصطفى؛ للقاضي أبي الفضل عياض بن موسى اليحصبي (ت ٥٤٤هـ)، تحقيق: علي محمد البجاوي، الناشر: عيسى البابي الحلبي، القاهرة.

٢١٨ ـ الشكر لله عز وجل؛ لأبي بكر عبد الله بن محمد بن أبي الدنيا (ت ٢٨١هـ)، تحقيق: ياسين محمد السواس، الناشر: دار ابن كثير، دمشق، الطبعة الثانية ١٤٠٧هـ.

٢١٩ ـ الشمائل المحمدية؛ لأبي عيسى محمد بن سورة الترمذي (ت ٢٧٩هـ)، تعليق: محمد عفيف الزعبي، الناشر: دار العلم، جدة، الطبعة الأولى ١٤٠٣هـ.

٢٢٠ ـ الصحاح تاج اللغة وصحاح العربية؛ لإسماعيل بن حماد الجوهري (ت ٣٩٣هـ)، تحقيق: أحمد عبد الغفور عطار، الناشر: دار العلم للملايين، بيروت، الطبعة الثالثة ١٤٠٤هـ.

٢٢١ ـ صحيح ابن خزيمة محمد بن إسحاق النيسابوري (ت ٣١١هـ)، تحقيق وتعليق: د. محمد مصطفى الأعظمي، الناشر: المكتب الإسلامي، بيروت، الطبعة الأولى ١٣٩٥هـ.

٢٢٢ ـ صحيح البخاري محمد بن إسماعيل (ت ٢٥٦هـ)، مع شرحه فتح الباري للحافظ ابن حجر، رقَّم كتبه وأحاديثه محمد فؤاد عبد الباقي، الناشر: مكتبة الرياض الحديثة، الرياض.

٢٢٣ ـ صحيح مسلم بن الحجاج (ت ٢٦١هـ)، تحقيق وتعليق: محمد فؤاد عبد الباقي، الناشر: دار إحياء الكتب العربية، القاهرة.

٢٢٤ ـ صحيح الجامع الصغير وزيادته؛ لمحمد ناصر الدين الألباني، الناشر: المكتب الإسلامي، بيروت، الطبعة الثانية ١٤٠٦هـ.

٢٢٥ ـ صفة الجنة؛ لأحمد بن عبد الله الأصبهاني (ت ٤٣٠هـ)، الناشر: دار الجيل، مصر.

٢٢٦ ـ صفة الصفوة؛ لأبي الفرج عبد الرحمن بن الجوزي (ت ٥٩٧هـ)، اعتنى به إبراهيم رمضان، وسعيد اللحام، الناشر: دار الكتب العلمية، بيروت، الطبعة الأولى ١٤٠٩هـ.

٢٢٧ ـ صفة صلاة النبي ﷺ من التكبير إلى التسليم كأنك تراها؛ لمحمد بن ناصر الدين الألباني، الناشر: المكتب الإسلامي، بيروت، الطبعة الرابعة عشر ١٤٠٨هـ.

٢٢٨ ـ صفة المنافق؛ لجعفر بن محمد الفريابي (ت ٣٠١هـ)، تحقيق: بدر البدر، الناشر: دار الخلفاء للكتاب الإسلامي، الكويت الطبعة الأولى ١٤٠٥هـ.

٢٢٩ ـ الصمت وآداب اللسان؛ لأبي بكر عبد الله بن محمد بن أبي الدنيا (ت ٢٨١هـ)، تحقيق: محمد عبد القادر عطا، الناشر: مؤسسة الكتب الثقافية، بيروت، الطبعة الأولى ١٤٠٩هـ.

٢٣٠ ـ الضعفاء؛ لأبي نُعيم أحمد بن عبد الله الأصبهاني (ت ٤٣٠هـ)، تحقيق: د. فاروق حمادة، الناشر: دار الثقافة، المغرب، الطبعة الأولى ١٤٠٥هـ.

٢٣١ ـ الضعفاء الكبير؛ لأبي جعفر محمد بن عَمرو العُقيلي (ت ٣٢٢هـ)، تحقيق: د. عبد المعطي أمين قلعجي، الناشر: دار الكتب العلمية، بيروت، الطبعة الأولى ١٤٠٤هـ.

٢٣٢ ـ الضعفاء والمتروكون؛ لأحمد بن شعيب النسائي (ت ٣٠٣هـ)، تحقيق: مركز الخدمات والأبحاث الثقافية، الناشر: مؤسسة الكتب الثقافية، بيروت، الطبعة الثانية ١٤٠٧هـ.

٢٣٣ ـ الضعفاء والمتروكون؛ لعلي بن عمر الدارقطني (ت ٣٨٥هـ)، تحقيق: محمد بن لطفي الصباغ، الناشر: المكتب الإسلامي، بيروت، الطبعة الأولى ١٤٠٠هـ.

٢٣٤ ـ ضعيف الجامع الصغير وزيادته؛ لمحمد ناصر الدين الألباني، الناشر: المكتب الإسلامي، بيروت، الطبعة الثالثة ١٤١٠هـ.

٢٣٥ ـ الضوء اللامع لأهل القرن التاسع؛ للسخاوي محمد بن عبد الرحمن (ت ٩٠٢هـ)، الناشر: دار مكتبة الحياة، بيروت.

٢٣٦ ـ طبقات الحفاظ؛ لجلال الدين عبد الرحمن السيوطي (ت ٩١١هـ)، تحقيق: علي محمد عمر، الناشر: مطبعة الاستقلال الكبرى، الطبعة الأولى ١٣٩٣هـ.

٢٣٧ ـ طبقات الشافعية الكبرى؛ لأبي نصر عبد الوهاب بن علي بن عبد الكافي السبكي (ت ٧٧١هـ)، تحقيق: محمود محمد الطناحي، وعبد الفتاح الحلو، الناشر: عيسى البابي الحلبي وشركاه، مصر، الطبعة الأولى ١٣٨٣هـ.

٢٣٨ ـ الطبقات الكبرى؛ لمحمد بن سعد الهاشمي (ت ٢٣٠هـ)، تحقيق: محمد عبد القادر عطا، الناشر: دار الكتب العلمية، بيروت، الطبعة الأولى ١٤١٠هـ.

٢٣٩ ـ طبقات المحدثين بأصبهان والواردين عليها؛ لأبي محمد عبد الله بن محمد بن حيان المعروف بأبي الشيخ الأصبهاني (ت ٣٦٩هـ)، دراسة وتحقيق: عبد الغفور البلوشي، الناشر: مؤسسة الرسالة، بيروت، الطبعة الأولى ١٤٠٧هـ.

٢٤٠ ـ طرق حديث «من كذب عليّ متعمداً»؛ لأبي القاسم سليمان بن أحمد الطبراني (ت ٣٦٠هـ)، الناشر: المكتب الإسلامي، بيروت، الطبعة الأولى ١٤١٠هـ.

٢٤١ ـ ظلال الجنة في تخريج السنة؛ لمحمد ناصر الدين الألباني ـ انظر السنة لابن أبي عاصم ـ.

٢٤٢ ـ العبر في خبر من غبر؛ لأبي عبد الله محمد بن أحمد الذهبي (ت ٧٤٨هـ)، تحقيق: محمد السعيد بن بسيوني زغلول، الناشر: دار الكتب العلمية، بيروت، الطبعة الأولى ١٤٠٥هـ.

٢٤٣ ـ العزلة؛ لأبي سليمان حمد بن محمد الخطابي (ت ٣٨٨هـ)، الناشر: مكتبة التراث الإسلامي، القاهرة.

٢٤٤ ـ العظمة؛ لأبي الشيخ عبد الله بن محمد بن حيان الأصبهاني (ت ٣٦٩هـ)، تحقيق: رضا الله بن محمد المباركفوري، الناشر: دار العاصمة، الرياض، الطبعة الأولى ١٤٠٨هـ.

٢٤٥ ـ العقل وفضله؛ لأبي بكر عبد الله بن محمد بن أبي الدنيا (ت ٢٨١هـ)، تحقيق: لطفي محمد الصغير، الناشر: دار الراية، الرياض، المملكة العربية السعودية، الطبعة الأولى ١٤٠٩هـ.

٢٤٦ ـ العلل؛ لعلي بن عبد الله بن جعفر المديني (ت ٢٣٤هـ)، تحقيق: محمد مصطفى الأعظمي، الناشر: المكتب الإسلامي، بيروت، الطبعة الثانية.

٢٤٧ ـ علل الترمذي الكبير؛ ترتيب أبي طالب القاضي، تحقيق: حمزة ديب مصطفى، الناشر: مكتبة الأقصى، عمان، الطبعة الأولى ١٤٠٦هـ.

٢٤٨ ـ علل الحديث؛ لأبي محمد عبد الرحمن الرازي (ت ٣٢٧هـ)، الناشر: دار المعرفة، بيروت ١٤٠٥هـ.

٢٤٩ ـ العلل المتناهية في الأحاديث الواهية؛ لأبي الفرج عبد الرحمن بن الجوزي (ت ٥٩٧هـ)، تحقيق: إرشاد الحق الأثري، الناشر: إدارة العلوم الأثرية، باكستان.

٢٥٠ ـ علل الحديث؛ للإمام أحمد بن حنبل (ت ٢٤١هـ)، ـ رواية المرُّوذي وغيره ـ تحقيق: د. وصي الله بن محمد عباس، الناشر: الدار السلفية، الهند، الطبعة الأولى ١٤٠٨هـ.

٢٥١ ـ العلل ومعرفة الرجال؛ للإمام أحمد بن حنبل (ت ٢٤١هـ)، تحقيق: وصي الله عباس، الناشر: المكتب الإسلامي، بيروت، الطبعة الأولى ١٤٠٨هـ.

٢٥٢ ـ العلل الواردة في الأحاديث النبوية؛ لأبي الحسن علي بن عمر الدارقطني (ت ٣٨٥هـ)، تحقيق: د. محفوظ الرحمن السلفي، الناشر: دار طيبة، الرياض، الطبعة الأولى ابتداء من ١٤٠٥هـ.

٢٥٣ ـ العلم؛ لأبي خيثمة زهير بن حرب النسائي (ت ٢٣٤هـ)، تحقيق: محمد ناصر الدين الألباني، الناشر: المكتب الإسلامي، بيروت، الطبعة الثانية ١٤٠٣هـ.

٢٥٤ ـ علم زوائد الحديث؛ للدكتور خلدون الأحدب، الناشر: دار القلم، دمشق، الطبعة الأولى ١٤١٣هـ.

٢٥٥ ـ العلو للعلي الغفار في صحيح الأخبار وسقيمها؛ لمحمد بن أحمد بن عثمان الذهبي (ت ٧٤٨هـ)، مراجعة عبد الرحمن محمد عثمان، الناشر: دار الفكر، بيروت، الطبعة الثانية ١٣٨٨هـ.

٢٥٦ ـ علوم الحديث؛ لابن الصلاح عثمان بن عبد الرحمن (ت ٦٤٣هـ)، ـ انظر التقييد والإيضاح ـ .

٢٥٧ ـ عمل اليوم والليلة؛ لأحمد بن شعيب النسائي (ت ٣٠٣هـ)، تحقيق: د. فاروق حمادة، الناشر: مؤسسة الرسالة، بيروت، الطبعة الثالثة ١٤٠٧هـ.

٢٥٨ ـ عمل اليوم والليلة؛ لأحمد بن محمد الدينوري، المعروف بابن السُّنِّي (ت ٣٦٤هـ)، تخريج سالم بن أحمد السلفي، الناشر: مؤسسة الكتب الثقافية، الطبعة الأولى ١٤٠٨هـ.

٢٥٩ ـ عوالي الحارث بن أبي أسامة (ت ٢٨٢هـ)؛ رواية الحافظ أبي نُعيم، تحقيق: عبد العزيز بن عبد الله الهليل، الناشر: مطابع التقنية للأوفست، الرياض، الطبعة الأولى ١٤١١هـ.

٢٦٠ ـ عيون الأخبار؛ لأبي محمد عبد الله يبن مسلم بن قتيبة الدينوري (ت ٢٧٦هـ)، الناشر: دار الكتاب العربي، بيروت.

٢٦١ ـ غريب الحديث؛ لأبي إسحاق إبراهيم بن إسحاق الحربي (ت ٢٨٥هـ)، تحقيق: د. سليمان بن إبراهيم العايد، الناشر: مركز البحث العلمي وإحياء التراث الإسلامي بجامعة أم القرى، الطبعة الأولى ١٤٠٥هـ.

٢٦٢ ـ غريب الحديث؛ لأبي سليمان حمد بن محمد الخطابي (ت ٣٨٨هـ)، تحقيق: عبد الكريم إبراهيم العزباوي، الناشر: دار الفكر، دمشق ١٤٠٢هـ.

٢٦٣ ـ غريب الحديث؛ لا بن قتيبة عبد الله بن مسلم (ت ٢٧٦هـ)، تحقيق: د. عبد الله الجبوري، الناشر: مطبعة العاني، بغداد، الطبعة الأولى ١٣٩٧هـ.

٢٦٤ ـ غوامض الأسماء المبهمة الواقعة في متون الأحاديث المسندة؛ لأبي القاسم خلف بن عبد الملك بن بشكوال (ت ٥٧٨هـ)، تحقيق: د. عز الدين علي السيد، ومحمد كمال الدين، الناشر: عالم الكتب، الطبعة الأولى ١٤٠٧هـ.

٢٦٥ ـ الفائق في غريب الحديث؛ لجار الله محمود بن عمر الزمخشري (ت ٥٣٨هـ)، تحقيق: علي محمد البجاوي، ومحمد أبو الفضل إبراهيم، الناشر: عيسى البابي الحلبي وشركاه، مصر، الطبعة الثانية.

٢٦٦ ـ فتاوى النووي، المسمى: المسائل المنثورة؛ الناشر: دار الكتب العلمية، بيروت.

٢٦٧ ـ فتح الباري بشرح صحيح البخاري؛ للحافظ ابن حجر العسقلاني (ت ٨٥٢هـ) ـ انظر صحيح البخاري ـ .

٢٦٨ ـ فتح الوهاب بتخريج أحاديث الشهاب؛ لأحمد بن محمد الغماري، تحقيق: حمدي عبد المجيد السلفي، الناشر: عالم الكتب، ومكتبة النهضة الحديثة، الطبعة الأولى ١٤٠٨هـ.

٢٦٩ ـ الفتن؛ لأبـي عبد الله نُعيم بن حماد المروزي (ت ٢٨٨هـ)، تحقيق: سمير بن أمين الزهيري، الناشر: مكتبة التوحيد، القاهرة، الطبعة الأولى ١٤١٢هـ.

٢٧٠ ـ الفتوحات الربانية على الأذكار النواوية؛ لمحمد بن علاَّن الشافعي (ت ١٠٥٧هـ)، الناشر: المكتبة الإسلامية، مصر.

٢٧١ ـ فردوس الأخبار بمأثور الخطاب المخرج على كتاب الشهاب؛ لشيرويه بن شهردار الديلمي (ت ٥٠٩هـ)، ومعه تسديد القوس للحافظ ابن حجر العسقلاني، تحقيق: فواز زمرلي، ومحمد البغدادي، الناشر: دار الكتاب العربـي، بيروت، الطبعة الأولى ١٤٠٧هـ.

٢٧٢ ـ فضائل الأوقات؛ لأبـي بكر أحمد بن الحسين البيهقي (ت ٤٥٨هـ)، تحقيق: عدنان عبد الرحمن القيسي، الناشر: مكتبة المنارة، مكة المكرمة، الطبعة الأولى ١٤١٠هـ.

٢٧٣ ـ فضـائـل الشـام؛ لمحمـد بـن أحمـد بـن عبـد الهـادي (ت ٧٤٤هـ)، تحقيق: مجدي فتحي السيد، الناشر: دار الصحابة للتراث، مصر، الطبعة الأولى ١٤٠٨هـ.

٢٧٤ ـ فضائل الصحابة؛ للإمام أحمد بن محمد بن حنبل (ت ٢٤١هـ)، تحقيق: وصي الله بن محمد عباس، الناشر: مركز البحث العلمي وإحياء التراث الإسلامي بجامعة أم القرى، الطبعة الأولى ١٤٠٣هـ.

٢٧٥ ـ فضائل القرآن؛ لأحمد بن شعيب النسائي (ت ٣٠٣هـ) ـ المطبوع مستقلاً عن السنن الكبرى ـ تحقيق: د. فاروق حمادة، الناشر: دار الثقافة، الدار البيضاء، الطبعة الأولى ١٤٠٠هـ.

٢٧٦ ـ فضائل القرآن؛ لأبي عُبيد القاسم بن سلام (ت ٢٢٤هـ)، تحقيق: وهبي سليمان عاوجي، الناشر: دار الكتب العلمية، بيروت، الطبعة الأولى ١٤١١هـ.

٢٧٧ ـ فضائل القرآن وما جاء فيه من الفضل وفي كم يقرأ والسنة في ذلك؛ لأبي بكر جعفر بن محمد بن الحسن الفريابي (ت ٣٠١هـ)، تحقيق: يوسف عثمان فضل الله، الناشر: مكتبة الرشد، الرياض، الطبعة الأولى ١٤٠٩هـ.

٢٧٨ ـ فض الوعاء في أحاديث رفع اليدين في الدعاء؛ لجلال الدين عبد الرحمن بن أبي بكر السيوطي (ت ٩١١هـ)، تحقيق: محمد شكور، الناشر: مكتبة المنار، الطبعة الأولى ١٤٠٥هـ.

٢٧٩ ـ فضل التهليل وثوابه الجزيل؛ لأبي علي الحسن بن أحمد بن عبد الله المعروف بابن البناء (ت ٤٧١هـ)، تحقيق: عبد الله بن يوسف الجديع، الناشر: دار العاصمة، الرياض، الطبعة الأولى ١٤٠٩هـ.

٢٨٠ ـ فضل الصلاة على النبي ﷺ؛ لإسماعيل بن إسحاق القاضي (ت ٢٨٢هـ)، تحقيق: محمد ناصر الدين الألباني، الناشر: المكتب الإسلامي، الطبعة الثالثة ١٣٩٧هـ.

٢٨١ ـ الفقيه والمتفقّه؛ لأبي بكر أحمد بن علي بن ثابت الخطيب (ت ٤٦٣هـ)، تعليق: الشيخ إسماعيل الأنصاري، الناشر: دار الكتب العلمية، بيروت، الطبعة الثانية ١٤٠٠هـ.

٢٨٢ ـ فنون العجائب؛ لأبي سعيد محمد بن علي بن عَمرو النقَّاش الحنبلي (ت ٤١٤هـ)، تحقيق: مصطفى عبد القادر عطا، الناشر: مؤسسة الكتب الثقافية، بيروت، الطبعة الأولى ١٤١٠هـ.

٢٨٣ ـ فهرس الفهارس والأثبات؛ لعبد الحي بن عبد الكبير الكتَّاني، تحقيق: إحسان عباس، الناشر: دار الغرب الإسلامي، بيروت، الطبعة الثانية ١٤٠٢هـ.

٢٨٤ ـ الفوائد؛ لأبي القاسم تمام بن محمد الرازي (ت ٤١٤هـ)، تحقيق: حمدي عبد المجيد السلفي، الناشر: مكتبة الرشد، الرياض، الطبعة، الأولى ١٤١٢هـ.

٢٨٥ ـ الفوائد المجموعة في الأحاديث الموضوعة؛ لمحمد بن علي الشوكاني (ت ١٢٥٠هـ)، تحقيق: محمد عبد الرحمن عوض، الناشر: دار الكتاب العربي، بيروت، الطبعة الأولى ١٤٠٦هـ.

٢٨٦ ـ الفوائد؛ لأبي القاسم الحسين بن محمد الحِنَّائي (ت ٤٥٠هـ)، إعداد محمود بن محمد الحداد، الناشر: دار تيسير السنة، القاهرة، الطبعة الأولى ١٤١١هـ.

٢٨٧ ـ فيض القدير شرح الجامع الصغير من أحاديث البشير النذير؛ لمحمد عبد الرؤوف المناوي (ت ١٠٣٥هـ)، الناشر: المكتبة التجارية، مكة المكرمة.

٢٨٨ ـ قرة العين بالمسرة بوفاء الدين؛ لزين الدين عبد الرحيم العراقي (ت ٨٠٦هـ)، تحقيق: قسم التحقيق بدار الصحابة، الناشر: دار الصحابة للتراث، طنطا، الطبعة الأولى ١٤١١هـ.

٢٨٩ ـ القُصَّاص والمذكورون؛ لابن الجوزي عبد الرحمن بن علي (ت ٥٩٧هـ)، تحقيق: د. محمد بن لطفي الصباغ، الناشر: المكتب الإسلامي، بيروت، الطبعة الثانية ١٤٠٩هـ.

٢٩٠ ـ القلائد الجوهرية في تاريخ الصالحية، لابن طولون محمد بن طولون الصالحي (ت ٩٥٣هـ)، تحقيق: محمد أحمد دهمان، الناشر: مجمع اللغة العربية، دمشق، الطبعة الثانية ١٤٠١هـ.

٢٩١ ـ القناعة؛ لابن السُّنِّي أحمد بن محمد الدينوري (ت ٣٦٤هـ)، تحقيق: عبد الله بن يوسف الجذيع، الناشر: مكتبة الرشد، الرياض، الطبعة الأولى ١٤٠٩هـ.

٢٩٢ ـ القند في ذكر علماء سمرقند؛ لنجم الدين عمر بن محمد بن أحمد النسفي (ت ٥٣٧هـ)، الناشر: مكتبة الكوثر، الرياض، الطبعة الأولى ١٤١٢هـ.

٢٩٣ ـ القول البديع في الصلاة على الحبيب الشفيع؛ لمحمد بن عبد الرحمن السخاوي (ت ٩٠٢هـ)، تحقيق: بشير محمد عون، الناشر: مكتبة المؤيد، الطائف، المملكة العربية السعودية.

٢٩٤ ـ الكاشف في معرفة من له رواية في الكتب الستة؛ للإمام أبي عبد الله محمد بن أحمد الذهبي (ت ٧٤٨هـ)، الناشر: دار الكتب العلمية، بيروت، الطبعة الأولى ١٤٠٣هـ.

٢٩٥ ـ الكافي الشاف في تخريج أحاديث الكشاف؛ للحافظ أحمد بن علي بن حجر العسقلاني (ت ٨٥٢هـ)، المطبوع مع كتاب الكشاف للزمخشري، الناشر: دار المعرفة، بيروت.

٢٩٦ ـ الكامل في ضعفاء الرجال؛ لأبي أحمد عبد الله بن عَدي الجرجاني (ت ٣٦٥هـ)، الناشر: دار الفكر، بيروت، الطبعة الثالثة ١٤٠٩هـ.

٢٩٧ ـ الكرم والجود وسخاء النفوس؛ لمحمد بن الحسين البُرْجُلاني (ت ٢٣٨هـ)، ومعه من حديث أبي عبد الله الحسين بن محمد بن العسكري عن شيوخه، تحقيق: د. عامر حسن صبري، الناشر: دار ابن حزم، بيروت، الطبعة الثانية ١٤١٢هـ.

٢٩٨ ـ كشف الأستار عن زوائد البزار على الكتب الستة؛ لعلي بن أبي بكر الهيثمي (ت ٨٠٧هـ)، تحقيق: حبيب الرحمن الأعظمي، الناشر: مؤسسة الرسالة، بيروت، الطبعة الأولى ابتداء في طبعة ١٣٩٩هـ.

٢٩٩ ـ الكشف الإلهي عن شديد الضعف والموضوع والواهي؛ لمحمد الطرابلسي (ت ١١٧٧هـ)، تحقيق: د. محمد محمود بكار، الناشر: مكتبة الطالب الجامعي، مكة المكرمة ١٤٠٨هـ.

٣٠٠ ـ كشف الخفاء ومزيل الإلباس عما اشتهر من الأحاديث على ألسنة الناس؛ لإسماعيل بن محمد العجلوني (ت ١١٦٢هـ)، تعليق: أحمد القلاس، الناشر: مؤسسة الرسالة، بيروت، الطبعة الرابعة ١٤٠٥هـ.

٣٠١ ـ كشف الظنون عن أسامي الكتب والفنون؛ لحاجي خليفة (ت ١٠٦٧هـ)، الناشر: دار الفكر، بيروت ١٤٠٢هـ.

٣٠٢ ـ الكفاية في علم الرواية؛ لأبي بكر أحمد بن ثابت الخطيب (ت ٤٦٣هـ)، الناشر: المكتبة العلمية، المدينة المنورة.

٣٠٣ ـ كنز العمال في سنن الأقوال والأفعال؛ لعلي بن حسام الدين الهندي البرهان فوري (ت ٩٧٥هـ)، الناشر: مطبعة التراث الإسلامي، حلب، الطبعة الأولى ١٣٩١هـ.

٣٠٤ ـ الكنى؛ لأبي عبد الله محمد بن إسماعيل البخاري (ت ٢٥٦هـ) ـ انظر التاريخ الكبير ـ.

٣٠٥ ـ الكنى والأسماء؛ لأبي بشر محمد بن أحمد بن حماد الدولابي (ت ٣١٠هـ)، الناشر: المكتبة الأثرية، باكستان، الطبعة الثانية.

٣٠٦ ـ الكواكب النيرات في معرفة من اختلط من الرواة الثقات؛ لأبي البركات محمد بن أحمد بن الكيال (ت ٩٣٩هـ)، تحقيق ودراسة: عبد القيوم عبد رب النبي، الناشر: دار المأمون للتراث، دمشق، الطبعة الأولى ١٤٠١هـ.

٣٠٧ ـ لحظ الألحاظ بذيل طبقات الحفاظ؛ لتقي الدين محمد بن فهد المكي (ت ٨٧١هـ)، الناشر: دار إحياء التراث العربي، بيروت.

٣٠٨ ـ لسان العرب؛ لأبي الفضل محمد بن مكرم بن منظور (ت ٧١١هـ)، الناشر: دار صادر، بيروت ١٣٨٨هـ.

٣٠٩ ـ لسان الميزان؛ للحافظ ابن حجر العسقلاني (ت ٨٥٢هـ)، الناشر: دار الفكر، بيروت، الطبعة الأولى ١٤٠٨هـ.

٣١٠ ـ اللآلىء المصنوعة في الأحاديث الموضوعة؛ لجلال الدين عبد الرحمن بن أبي بكر السيوطي (ت ٩١١هـ)، الناشر: دار المعرفة، بيروت، الطبعة الثالثة ١٤٠١هـ.

٣١١ ـ المتحابون في الله؛ لعبد الله بن أحمد بن قدامة المقدسي (ت ٧٤٢هـ)، تحقيق: مجدي السيد إبراهيم، الناشر: مكتبة القرآن، القاهرة.

٣١٢ ـ المجروحون من المحدثين والضعفاء والمتروكين؛ لمحمد بن حبان بن أبي حاتم (ت ٣٥٤هـ)، تحقيق: محمود إبراهيم، الناشر: دار الوعي، حلب، الطبعة الثانية.

٣١٣ ـ مجمع بحار الأنوار في غرائب التنزيل ولطائف الأخبار؛ لمحمد طاهر الهندي الفتني (ت ٩٨٦هـ)، الهند ١٣٨٧هـ.

٣١٤ ـ مجمع الزوائد ومنبع الفوائد؛ لعلي بن أبي بكر الهيثمي (ت ٨٠٧هـ)، الناشر: دار الريان للتراث، مصر ١٤٠٧هـ.

٣١٥ ـ مجموع فتاوي شيخ الإسلام أحمد بن تيمية (ت ٧٢٨هـ)، جمع وترتيب عبد الرحمن بن محمد بن قاسم (ت ١٣٩٢هـ)، وابنه محمد، الناشر: رئاسة إدارات البحوث العلمية والافتاء والدعوة والإرشاد، الرياض.

٣١٦ ـ محاسبة النفس؛ لأبي بكر عبد الله بن محمد بن أبي الدنيا (ت ٢٨١هـ)، تحقيق: مجدي السيد إبراهيم، الناشر: مكتبة الساعي، الرياض.

٣١٧ ـ المحدث الفاصل بين الراوي والواعي؛ للحسن بن عبد الرحمن الرامهرمزي (ت ٣٦٠هـ)، تحقيق: د. محمد عجاج الخطيب، الناشر: دار الفكر، بيروت، الطبعة الثالثة ١٤٠٤هـ.

٣١٨ ـ مختصر زوائد مسند البزار على الكتب الستة ومسند أحمد؛ للحافظ ابن حجر العسقلاني (ت ٨٥٢هـ)، تحقيق: صبري عبد الخالق، الناشر: مؤسسة الكتب الثقافية، بيروت، الطبعة الأولى ١٤١٢هـ.

٣١٩ ـ مختصر قيام الليل؛ لأبي عبد الله محمد بن نصر المروزي (ت ٢٩٤هـ)، اختصار أحمد بن علي المقريزي (ت ٨٤٥هـ)، الناشر: حديث أكادمي، باكستان، الطبعة الأولى ١٤٠٨هـ.

٣٢٠ ـ المدخل إلى السنن الكبرى؛ لأبي بكر أحمد بن الحسين البيهقي (ت ٤٥٨هـ)، تحقيق: د. محمد ضياء الرحمن الأعظمي، الناشر: دار الخلفاء للكتاب الإسلامي، الكويت.

٣٢١ ـ المدخل إلى الصحيح؛ لأبي عبد الله محمد بن عبد الله النيسابوري (ت ٤٠٥هـ)، تحقيق: د. ربيع بن هادي مدخلي، الناشر: مؤسسة الرسالة، بيروت، الطبعة الأولى ١٤٠٤هـ.

٣٢٢ ـ المذكر والتذكير والذكر؛ لابن أبي عاصم أحمد بن عَمرو (ت ٢٨٧هـ)، تحقيق: عَمرو بن عبد المنعم، الناشر: دار الصحابة للتراث، طنطا، الطبعة الأولى ١٤١٢هـ.

٣٢٣ ـ المراسيل؛ لأبي محمد عبد الرحمن بن أبي حاتم الرازي (ت ٣٢٧هـ)، بعناية شكر الله القوجاني، الناشر: مؤسسة الرسالة، الطبعة الثانية ١٤٠٢هـ.

٣٢٤ ـ المراسيل؛ لأبي داود سليمان بن الأشعث السجستاني (ت ٢٧٥هـ)، تحقيق: محمد عبده السلفي، الناشر: المكتبة القاسمية، باكستان.

٣٢٥ ـ مراصد الاطلاع؛ لصفي الدين عبد المؤمن البغدادي؛ تحقيق: علي محمد البجاوي، الناشر: دار المعرفة، بيروت، الطبعة الأولى ١٣٧٣هـ.

٣٢٦ ـ المرض والكفارات؛ لأبي بكر عبد الله بن محمد بن أبي الدنيا (ت ٢٨١هـ)، تحقيق: عبد الوكيل الندوي، الناشر: الدار السلفية، الهند، الطبعة الأولى ١٤١١هـ.

٣٢٧ ـ المستدرك على الصحيحين في الحديث؛ للحاكم النيسابوري محمد بن عبد الله (ت ٤٠٥هـ)، وفي ذيله تلخيص المستدرك للإمام الذهبي، الناشر: دار الفكر، بيروت ١٣٩٨هـ.

٣٢٨ ـ المستفاد من مبهمات المتن والإسناد؛ لأحمد بن عبد الرحيم العراقي، تعليق: حماد بن محمد الأنصاري، الناشر: مطابع الرياض، المملكة العربية السعودية.

٣٢٩ ـ المسند؛ لأبي يعلى أحمد بن علي بن المثنى (ت ٣٠٧هـ)، تحقيق: حسين سليم أسد، الناشر: دار المأمون للتراث، دمشق، الطبعة الأولى ١٤٠٤هـ.

٣٣٠ ـ المسند؛ للإمام أحمد بن محمد بن حنبل (ت ٢٤١هـ)، وبهامشه منتخب كنز العمال للمتقي الهندي، وفي أوله فهرس رواة المسند من الصحابة للألباني، تصوير المكتب الإسلامي عن طبعة بولاق، بيروت، الطبعة الخامسة ١٤٠٥هـ.

٣٣١ ـ المسند؛ لإسحاق بن إبراهيم بن راهويه (ت ٢٣٨هـ)، تحقيق ودراسة: د. عبد الغفور عبد الحق البلوشي، الناشر: مكتبة الإيمان، المدينة المنورة، الطبعة الأولى ١٤١٢هـ.

٣٣٢ ـ المسند؛ لأبي داود الطيالسي سليمان بن داود الفارسي (ت ٢٠٤هـ)، الناشر: دار المعرفة، بيروت.

٣٣٣ ـ المسند؛ للحميدي عبد الله بن الزبير (ت ٢١٩هـ)، تحقيق: حبيب الرحمن الأعظمي، الناشر: عالم الكتب العلمية، بيروت.

٣٣٤ ـ المسند؛ لعبد الله بن المبارك المروزي (ت ١٨١هـ)، تحقيق: د. مصطفى عثمان محمد، الناشر: دار الكتب العلمية، بيروت، الطبعة الأولى ١٤١١هـ.

٣٣٥ ـ المسند؛ للإمام أبي حنيفة النعمان الكوفي (ت ١٥٠هـ)، مع شرحه للملا علي القاري (ت ١٠١٤هـ)، ضبط وتقديم خليل محيي الدين الميس، الناشر: دار الكتب العلمية، بيروت.

٣٣٦ ـ المسند؛ للشاشي الهيثم بن كليب (ت ٣٣٥هـ)، تحقيق وتخريج: د. محفوظ الرحمن زين الله، الناشر: مكتبة العلوم والحكم، المدينة المنورة، الطبعة الأولى ١٤١٠هـ.

٣٣٧ ـ المسند؛ لأبي عوانة يعقوب بن إسحاق الاسفراييني (ت ٣١٦هـ)، الناشر: دار المعرفة، بيروت.

٣٣٨ ـ مسند سعد بن أبي وقاص رضي الله عنه؛ لأبي عبد الله أحمد بن إبراهيم بن كثير الدورقي، (ت ٢٤٦هـ)، تحقيق: عامر حسن صبري، الناشر: دار البشائر الإسلامية، بيروت، الطبعة الأولى ١٤٠٧هـ.

٣٣٩ ـ مسند الشاميين؛ لأبي القاسم سليمان بن أحمد الطبراني (ت ٣٦٠هـ)، تحقيق: حمدي عبد المجيد السلفي، الناشر: مؤسسة الرسالة، بيروت، الطبعة الأولى ١٤٠٩هـ.

٣٤٠ ـ مسند الشهاب؛ لأبي عبد الله محمد بن سلامة القُضاعي (ت ٤٥٤هـ)، تحقيق: حمدي عبد المجيد السلفي، الناشر: مؤسسة الرسالة، الطبعة الأولى ١٤٠٥هـ.

٣٤١ ـ مسند أبي بكر الصديق رضي الله عنه؛ لأحمد بن علي المروزي (ت ٢٩٢هـ)، تحقيق: شعيب الأرناؤوط، الناشر: المكتب الإسلامي، بيروت، الطبعة الثالثة ١٣٩٩هـ.

٣٤٢ ـ مسند عمر بن الخطاب رضي الله عنه؛ لأبي يعقوب بن شيبة بن الصلت (ت ٢٦٢هـ)، تحقيق: كمال يوسف الحوت، الناشر: مؤسسة الكتب الثقافية، بيروت، الطبعة الأولى ١٤٠٥هـ.

٣٤٣ ـ مسند الفاروق؛ لإسماعيل بن عمر بن كثير الدمشقي (ت ٧٧٤هـ)، تحقيق: د. عبد المعطي قلعجي، الناشر: دار الوفاء، مصر، الطبعة الأولى ١٤١١هـ.

٣٤٤ ـ مشارق الأنوار على صحاح الآثار؛ لأبي الفضل عياض بن موسى القاضي اليحصبي (ت ٥٤٤هـ)، الناشر: المكتبة العتيقة، تونس، ودار التراث، مصر.

٣٤٥ ـ مشكل الآثار؛ لأبي جعفر الطحاوي أحمد بن محمد بن سلامة (ت ٣٢١هـ)، الناشر: مطبعة مجلس دائرة المعارف، الهند ١٣٣٣.

٣٤٦ ـ مصباح الزجاجة في زوائد ابن ماجه؛ لأحمد بن أبي بكر البوصيري (ت ٨٤٠هـ)، دراسة وتقديم كمال يوسف الحوت، الناشر: دار الجنان، بيروت، الطبعة الأولى ١٤٠٦هـ.

٣٤٧ ـ المصنف؛ لأبي بكر عبد الرزاق بن همام الصنعاني (ت ٢١١هـ)، ومعه كتاب الجامع لمعمر بن راشد، حققه وخرج أحاديثه حبيب الرحمن الأعظمي، الناشر: المكتب الإسلامي، بيروت، الطبعة الثانية ١٤٠٣هـ.

٣٤٨ ـ المصنف في الأحاديث والآثار؛ لأبي بكر عبد الله بن محمد بن أبي شيبة (ت ٢٣٥هـ)، الناشر: الدار السلفية الهند.

٣٤٩ ـ المطالب العالية بزوائد المسانيد الثمانية؛ للحافظ أحمد بن علي بن حجر العسقلاني (ت ٨٥٢هـ)، تحقيق: حبيب الرحمن الأعظمي، الناشر: مكتبة الباز، مكة المكرمة.

٣٥٠ ـ معالم التنزيل في التفسير والتأويل؛ لأبي محمد الحسين بن مسعود الفراء البغوي (ت ٥١٠هـ)، الناشر: دار الفكر، بيروت ١٤٠٥هـ.

٣٥١ ـ المعجم؛ لأبي سعيد أحمد بن محمد بن زياد بن الأعرابي (ت ٣٤١هـ)، تحقيق: د. أحمد البلوشي، الناشر: مكتبة الكوثر، الرياض، الطبعة الأولى ١٤١٢هـ.

٣٥٢ ـ المعجم؛ لأبي بكر الإسماعيلي أحمد بن إبراهيم (ت ٣٧١هـ)، رواية البرقاني عنه، دراسة وتحقيق: د. زياد محمد منصور، الناشر: مكتبة العلوم والحكم، المدينة المنورة، الطبعة الأولى ١٤١٠هـ.

٣٥٣ ـ معجم الأدباء؛ لأبي عبد الله ياقوت بن عبد الله الحموي الرومي (ت ٦٢٦هـ)، الناشر: مكتبة الرياض الحديثة، الرياض، الطبعة الثالثة ١٤٠٠هـ.

٣٥٤ ـ المعجم الأوسط؛ لأبي القاسم سليمان بن أحمد الطبراني (ت ٣٦٠هـ)، تحقيق: د. محمود الطحان، الناشر: مكتبة المعارف، الرياض، الطبعة الأولى ١٤٠٧هـ.

٣٥٥ ـ معجم البلدان؛ لأبي عبد الله ياقوت بن عبد الله الحموي الرومي (ت ٦٢٦هـ)، الناشر: دار صادر، بيروت.

٣٥٦ ـ معجم الشيوخ؛ لعمر بن فهد الهاشمي (ت ٨٨٥هـ)، تحقيق: محمد الزاهي، الناشر: دار اليمامة للبحث والترجمة والنشر، المملكة العربية السعودية.

٣٥٧ ـ معجم الشيوخ؛ للصيداوي محمد بن أحمد بن جميع (ت ٤٠٢هـ)، وبذيله المنتقى من المعجم وحديث السكن بن جميع، دراسة وتحقيق: د. عمر عبد السلام تدمري، الناشر: مؤسسة الرسالة، ودار الإيمان، لبنان، الطبعة الثانية ١٤٠٧هـ.

٣٥٨ ـ معجم شيوخ أبي يعلى الموصلي؛ تحقيق: حسين سليم أسد، وعبده كوشك، الناشر: دار المأمون للتراث، بيروت، الطبعة الأولى ١٤١٠هـ.

٣٥٩ ـ المعجم الصغير؛ لأبي القاسم سليمان بن أحمد الطبراني (ت ٣٦٠هـ)، ضبط كمال الحوت، الناشر: مؤسسة الكتب الثقافية، الطبعة الأولى ١٤٠٦هـ.

٣٦٠ ـ معجم قبائل العرب؛ لعمر كحالة، الناشر: مؤسسة الرسالة، بيروت ١٤٠٢هـ.

٣٦١ ـ المعجم الكبير؛ لأبي القاسم سليمان بن أحمد الطبراني (ت ٣٦٠هـ)، تحقيق: حمدي عبد المجيد السلفي، الطبعة الثانية.

٣٦٢ ـ معجم المعالم الجغرافية في السيرة النبوية؛ لعاتق بن غيث البلادي، الناشر: دار مكة، مكة المكرمة، الطبعة الأولى ١٤٠٢هـ.

٣٦٣ ـ معجم المؤلفين؛ لعمر كحالة، الناشر: دار إحياء التراث العربي، بيروت.

٣٦٤ ـ المعجم الوسيط، تصنيف: د. إبراهيم أنيس ورفاقه، الطبعة الثانية.

٣٦٥ ـ المعرفة والتاريخ؛ لأبي يوسف يعقوب بن سفيان الفسوي (ت ٢٧٧هـ)، رواية عبد الله بن جعفر بن درستويه النحوي، تحقيق: د. أكرم ضياء العمري، الناشر: مكتبة الدار، المدينة المنورة، الطبعة اولى ١٤١٠هـ.

٣٦٦ ـ معرفة الثقات من رجال أهل العلم والحديث ومن الضعفاء وذكر مذاهبهم وأخبارهم؛ لأبي الحسن أحمد بن عبد الله العجلي (ت ٢٦١هـ)، بترتيب أبي الحسن الهيثمي (ت ٨٠٧هـ)، وأبي الحسن السبكي (ت ٧٥٦هـ)، مع زيادات للحافظ ابن حجر العسقلاني (ت ٨٥٢هـ)، دراسة وتحقيق: عبد العليم البستوي، الناشر: مكتبة الدار، المدينة المنورة، الطبعة الأولى ١٤٠٥هـ.

٣٦٧ ـ معرفة السنن والآثار؛ لأبي بكر أحمد بن الحسين البيهقي (ت ٤٥٨هـ)، تحقيق: د. عبد المعطي أمين قلعجي، الناشر: مجموعة من دور النشر، الطبعة الأولى ١٤١٢هـ.

٣٦٨ ـ معرفة الصحابة؛ لأبي نُعيم أحمد بن عبد الله الأصبهاني (ت ٤٣٠هـ)، تحقيق: د. محمد راضي بن حاج عثمان، الناشر:

مكتبة الدار، المدينة المنورة ومكتبة الحرمين، الرياض، الطبعة الأولى ١٤٠٨هـ.

٣٦٩ ـ معرفة علوم الحديث؛ لأبي عبد الله محمد بن عبد الله الحاكم (ت ٤٠٥هـ)، اعتنى بنشره والتعليق عليه: د. معظم حسين، الناشر: دار الكتب العلمية، المدينة المنورة، الطبعة الثانية ١٣٩٧هـ.

٣٧٠ ـ المغازي؛ لمحمد بن عمر بن واقد (ت ٢٠٧هـ)، تحقيق: د. مارسدن جونس، الناشر: عالم الكتب، بيروت، الطبعة الثالثة ١٤٠٤هـ.

٣٧١ ـ المغني عن حمل الأسفار في الأسفار؛ للعراقي ـ انظر إحياء علوم الدين للغزالي ـ .

٣٧٢ ـ المغني في ضبط أسماء الرجال ومعرفة كنى الرواة وألقابهم وأنسابهم؛ لمحمد طاهر الهندي (ت ٩٨٦هـ)، الناشر: دار الكتاب العربي، بيروت ١٤٠٢هـ.

٣٧٣ ـ المغني في الضعفاء؛ لمحمد بن أحمد الذهبي (ت ٧٤٨هـ)، تحقيق: نور الدين عتر.

٣٧٤ ـ المفاريد عن رسول الله ﷺ؛ لأبي يعلى أحمد بن علي بن المثنى (ت ٣٠٧هـ)، تحقيق: عبد الله بن يوسف الجديع، الناشر: مكتبة دار الأقصى، الكويت، الطبعة الأولى ١٤٠٥هـ.

٣٧٥ ـ المقاصد الحسنة في بيان كثير من الأحاديث المشتهرة على الألسنة؛ لأبي الخير محمد بن عبد الرحمن السخاوي (ت ٩٠٢هـ)، علق عليه عبد الله محمد الصديق، الناشر: دار الكتب العلمية، بيروت، الطبعة الأولى ١٣٩٩هـ.

٣٧٦ ـ المقتنى في سرد الكنى؛ لمحمد بن أحمد الذهبي (ت ٧٤٨هـ)، تحقيق: محمد صالح المراد، الناشر: الجامعة الإسلامية، المدينة المنورة، الطبعة الأولى ١٤٠٨هـ.

٣٧٧ ـ مكارم الأخلاق؛ لأبي القاسم سليمان بن أحمد الطبراني (ت ٣٦٠هـ)، تحقيق: د. فاروق حمادة، الناشر: دار الثقافة، المغرب، الطبعة الثالثة.

٣٧٨ ـ مكارم الأخلاق؛ لأبي بكر عبد الله بن محمد بن أبي الدنيا (ت ٢٨١هـ)، تحقيق: مجدي السيد إبراهيم، الناشر: مكتبة القرآن، مصر.

٣٧٩ ـ المنار المنيف في الصحيح والضعيف؛ للإمام ابن قيم الجوزية محمد بن أبي بكر الدمشقي (ت ٧٥١هـ)، تحقيق: عبد الفتاح أبو غدة، الناشر: مكتب المطبوعات الإسلامية، حلب، الطبعة الأولى ١٣٩٠هـ.

٣٨٠ ـ مناسبات تراجم البخاري؛ لبدر الدين بن جماعة (ت ٧٣٣هـ)؛ تحقيق: محمد إسحاق السلفي، الناشر: الدار السلفية، الهند، الطبعة الأولى ١٤٠٤هـ.

٣٨١ ـ مناقب الشافعي؛ لأبي بكر أحمد بن الحسين البيهقي (ت ٤٥٨هـ)، تحقيق: السيد أحمد صقر، الناشر: دار النصر، القاهرة، الطبعة الأولى ١٣٩١هـ.

٣٨٢ ـ من تُكُلِّم فيه وهو موثق؛ لمحمد بن أحمد الذهبي (ت ٧٤٨هـ)، تحقيق: إبراهيم سعيداي، الناشر: دار الباز، مكة المكرمة، الطبعة الأولى ١٤٠٦هـ.

٣٨٣ ـ المنتخب؛ للحافظ عبد بن حميد (ت ٢٤٩هـ)، تحقيق: مصطفى بن العدوي، نشر الجزء الأول: دار الأرقم، الكويت، الطبعة الأولى ١٤٠٥هـ؛ ونشر الجزئين الثاني والثالث: مطابع البلاغ، القاهرة، الطبعة الأولى ١٤٠٨هـ.

٣٨٤ ـ المنتقى من السنن المسندة عن رسول الله ﷺ؛ لأبي محمد عبد الله بن الجارود (ت ٣٠٧هـ)، تعليق: عبد الله الباوردي، الناشر: دار الجنان، بيروت، الطبعة الأولى ١٤٠٨هـ.

٣٨٥ ـ المنتقى من مكارم الأخلاق ومعاليها ومحمود طرائقها؛ لأبي بكر محمد بن جعفر الخرائطي (ت ٣٢٧هـ)، انتقاء أبو طاهر أحمد بن محمد السلفي الأصبهاني (ت ٥٧٦هـ)، تحقيق: محمد مطيع، وغزوة بدير، الناشر: دار الفكر، دمشق، الطبعة الأولى ١٤٠٦هـ.

٣٨٦ ـ المنهل الصافي؛ لابن تغري بردي جمال الدين أبو المحاسن يوسف (ت ٨٧٤هـ)، تحقيق: محمد أمين، الناشر: الهيئة المصرية العامة للكتاب ١٩٨٤م.

٣٨٧ ـ موافقة الخُبر الخَبر في تخريج أحاديث المختصر؛ لأبي الفضل أحمد بن علي بن حجر العسقلاني (ت ٨٥٢هـ)، تحقيق: حمدي عبد المجيد السلفي وصبحي السامرائي، الناشر: مكتبة الرشد، الرياض، الطبعة الأولى ١٤١٢هـ.

٣٨٨ ـ المؤتلف والمختلف؛ لعلي بن عمر الدارقطني (ت ٣٨٥هـ)، تحقيق: د. موفق بن عبد الله بن عبد القادر، الناشر: دار الغرب الإسلامي، بيروت، الطبعة الأولى ١٤٠٦هـ.

٣٨٩ ـ موضح أوهام الجمع والتفريق؛ لأبي بكر أحمد بن علي الخطيب (ت ٤٦٣هـ)، الناشر: مؤسسة الكتب الثقافية، بيروت.

٣٩٠ ـ الموضوعات؛ لأبي الفرج عبد الرحمن بن علي بن الجوزي (ت ٥٩٧هـ)، تحقيق: عبد الرحمن محمد عثمان، الناشر: مكتبة ابن تيمية، القاهرة، الطبعة الثانية ١٤٠٧هـ.

٣٩١ ـ الموضوعات؛ لأبي الفضائل الحسن بن محمد الصغاني (ت ٦٥٠هـ)، تحقيق: نجم عبد الرحمن خلف، الناشر: دار المأمون للتراث، دمشق، الطبعة الثانية ١٤٠٥هـ.

٣٩٢ ـ الموطأ؛ للإمام مالك بن أنس (ت ١٧٩هـ)، تصحيح وتخريج: فؤاد عبد الباقي، الناشر: دار إحياء الكتب العربية، عيسى البابي الحلبي وشركاه.

٣٩٣ ـ ميزان الاعتدال في نقد الرجال؛ لأبي عبد الله محمد بن أحمد الذهبي (ت ٧٤٨هـ)، تحقيق: علي محمد البجاوي، الناشر: دار الفكر، بيروت.

٣٩٤ ـ نتائج الأفكار في تخريج أحاديث الأذكار؛ للحافظ ابن حجر العسقلاني (ت ٨٥٢هـ)، تحقيق: حمدي عبد المجيد السلفي، الناشر: مكتبة العلم، جدة، ومكتبة ابن تيمية، القاهرة، الطبعة الأولى ١٤١١هـ.

٣٩٥ ـ النجوم الزاهرة في ملوك مصر والقاهرة؛ لابن تغري بردي جمال الدين أبو المحاسن يوسف (ت ٨٧٤هـ)، الناشر: المؤسسة المصرية العامة للتأليف والترجمة والطباعة والنشر.

٣٩٦ ـ نزهة الحفاظ؛ لأبي موسى محمد بن عمر المديني (ت ٥٨١هـ)، تحقيق: مجدي السيد إبراهيم، الناشر: مكتبة القرآن، مصر.

٣٩٧ ـ نزهة النظر شرح نخبة الفكر في مصطلح أهل الأثر؛ للحافظ أحمد بن علي بن حجر العسقلاني (ت ٨٥٢هـ)، الناشر: المكتبة العلمية، بيروت.

٣٩٨ ـ نساء رسول الله ﷺ وأولاده ومن سالفه من قريش وحلفائهم وغيرهم؛ لأبي محمد عبد المؤمن الدمياطي (ت ٧٠٥هـ)، تحقيق: د. فهمي سعد، الناشر: عالم الكتب، بيروت، الطبعة الأولى ١٤٠٩هـ.

٣٩٩ ـ نسخة أبي مُسْهِر؛ لعبد الأعلى بن مُسْهِر (ت ٢١٨هـ)، تحقيق: مجدي فتحي السيد، الناشر: دار الصحابة للتراث، طنطا، الطبعة الأولى ١٤١٠هـ.

٤٠٠ ـ نسخة وكيع عن الأعمش؛ لوكيع بن الجراح (ت ١٩٧هـ)، تحقيق: عبد الرحمن عبد الجبار الفريوائي، الناشر: الدار السلفية، الكويت، الطبعة الثانية ١٤٠٦هـ.

٤٠١ ـ نصب الراية لأحاديث الهداية؛ لأبي محمد عبد الله بن يوسف الزيلعي (ت ٧٦٢هـ)، الناشر: دار المأمون، القاهرة، مصوَّرة عن الطبعة الأولى ١٣٥٧هـ.

٤٠٢ ـ النصيحة للراعي والرعية من الأحاديث النبوية والآثار المروية؛ لأبي الخير بدل بن أبي المعمر بن إسماعيل التبريزي (ت ٦٣٦هـ)، تحقيق: عُبيد الله الأثري، الناشر: دار الصحابة للتراث، طنطا، الطبعة الأولى ١٤١١هـ.

٤٠٣ ـ نظم العِقيان في أعيان الأعيان؛ لجلال الدين عبد الرحمن السيوطي (ت ٩١١هـ)، حرّره فيلپ حتّي، الناشر: المكتبة العلمية، بيروت ١٩٢٧م.

٤٠٤ ـ النفخ الشذي في شرح جامع الترمذي؛ لأبي الفتح محمد بن سيد الناس اليعمُري (ت ٧٣٤هـ)، دراسة وتحقيق: فضيلة الدكتور أحمد بن معبد عبد الكريم، الناشر: دار العاصمة، الرياض، الطبعة الأولى ١٤٠٩هـ.

٤٠٥ ـ نقد بيان الوهم والإيهام؛ للإمام أبي عبد الله محمد بن أحمد الذهبي (ت ٧٤٨هـ)، تحقيق: د. فاروق حمادة، الناشر: دار الثقافة، المغرب، الطبعة الأولى ١٤٠٨هـ.

٤٠٦ ـ النهاية في غريب الحديث والأثر؛ لأبي السعادات المبارك بن محمد الجزري ابن الأثير (ت ٦٠٦هـ)، تحقيق: محمود الطناحي طاهر الزاوي، الناشر: المكتبة العلمية، بيروت.

٤٠٧ ـ نوادر الأصول في معرفة أحاديث الرسول؛ لأبي عبد الله محمد الحكيم الترمذي، ومعه مرقاة الوصول حواشي نوادر الأصول، الناشر: المكتبة العلمية، المدينة المنورة.

٤٠٨ ـ نيل الأوطار شرح منتقى الأخبار من أحاديث سيِّد الأخيار؛ لمحمد بن علي الشوكاني (ت ١٢٥٠هـ)، الناشر: مطبعة البابي الحلبي، مصر.

٤٠٩ ـ هدي الساري مقدمة فتح الباري؛ للحافظ أحمد بن علي بن حجر العسقلاني (ت ٨٥٢هـ)، تحقيق: سماحة الشيخ عبد العزيز بن عبد الله بن باز، الناشر: المكتبة السلفية، مصر.

٤١٠ ـ هدية العارفين أسماء المؤلفين وآثار المصنفين من كشف الظنون؛ لإسماعيل باشا البغدادي، الناشر: دار الفكر، بيروت ١٤٠٢هـ.

٤١١ ـ الورع؛ لأبي بكر عبد الله بن محمد بن أبي الدنيا (ت ٢٨١هـ)، تحقيق: محمد الحمود، الناشر: الدار السلفية، الكويت، الطبعة الأولى ١٤٠٨هـ.

٤١٢ ـ الوسيط في علوم ومصطلح الحديث؛ للدكتور محمد محمد أبو شهبة، الناشر: عالم المعرفة، جدة، الطبعة الأولى ١٤٠٣هـ.

• • •

فهرس الموضوعات

الموضوع	الصفحة
* المقدمة	٥
٣٢ـ كتاب العلم [تابع]	
٣٦ ـ باب اشتمال القرآن على جميع الأحكام إجمالاً وتفصيلاً	١٧
٣٧ ـ باب الترهيب من الكذب	١٩
٣٨ ـ باب ترويح القلوب لتعي	٢٢
٣٩ ـ باب التحذير من الكذب على رسول الله ﷺ	٢٥
٤٠ ـ باب تفسير قوله ﷺ: «ومن كذب عليّ متعمداً، فليتبوأ...»	٥٣
٣٣ـ كتاب الرقائق	
١ ـ باب العمر الغالب	٥٥
٢ ـ باب ذكر الموت، وقصر الأمل	٦٠
٣ ـ باب الوصايا النافعة	٧٧
٤ ـ باب حسن الخلق	١٤٨
٥ ـ باب المحافظة على الدين، وبذل المال والنفس دونه	١٤٩
٦ ـ بابٌ	١٥٤
٧ ـ باب الضيق على المؤمن في الدنيا	١٥٧
٨ ـ بابٌ	١٦٠

الموضوع	الصفحة

٩ ـ باب فضل العمل الصالح في الزمن السوء ١٦٢
١٠ ـ باب وقوع البلاء بالمؤمن الكامل ابتلاء ١٦٤
١١ ـ باب الحث على الصبر ١٦٧
١٢ ـ باب ذم الغضب ١٧٨
١٣ ـ باب فضل من ترك المعصية من خوف الله تعالى ١٨٥
١٤ ـ باب المبادرة إلى الطاعة ١٨٧
١٥ ـ باب الترهيب من مساوىء الأعمال ١٨٩
١٦ ـ باب التخويف من يوم القيامة ٢٠٣
١٧ ـ باب الحث على العمل ٢٠٩
١٨ ـ باب عيش السلف ٢١٠
١٩ ـ باب الزجر عن المباهاة بالمطعم والملبس ٢٦٠
٢٠ ـ باب الحذر من فتنة الغنى، وكثرة المال ٢٦٧
٢١ ـ باب فضل التقلل من الدنيا، ومدح أهل الزهادة فيهم ٢٨٤
٢٢ ـ باب فضل الرزق في الوطن ٣٠٦
٢٣ ـ باب إظهار عمل العبد وإن أخفاه ٣٠٨
٢٤ ـ باب جواز الاحتراز بتحصيل القوت مع العمل الصالح ٣١٤
٢٥ ـ باب الترغيب في التسهيل في أمور الدنيا ٣١٧
٢٦ ـ باب فضل مخالطة الناس، والصبر على أذاهم ٣٤٧
٢٧ ـ باب التبرك بآثار الصالحين ٣٥٤
٢٨ ـ باب فضل المداومة على العمل ٣٦٠
٢٩ ـ باب ذكر الأبدال ٣٦٤
٣٠ ـ باب بركة أهل الطاعة ٣٧٣
٣١ ـ باب ما يكرم به الرجل الصالح ٣٧٧
٣٢ ـ باب ما جاء في القُصّاص والوُعّاظ ٣٧٩

الموضوع	الصفحة

٣٣ ـ باب كراهية تنجيد البيوت بالستور، والتبقر في التزين ٤٠٠
٣٤ ـ باب كراهية التبختر في المشي ٤٠٤
٣٥ ـ باب ذم الشح ٤٠٥
٣٦ ـ باب فضل من أحب لقاء الله تعالى ٤١٥
٣٧ ـ باب التحذير من الرياء، والدعاء بما يذهبه ٤١٨
٣٨ ـ باب التحذير من محقرات الأعمال ٤٣٧
٣٩ ـ باب الزجر عن الاستكثار من الدنيا ٤٤٥
٤٠ ـ باب بقية التحذير من الرياء ٤٤٨
٤١ ـ باب فضل الجوع ٤٦٠
٤٢ ـ باب فضل الفقير القانع ٤٦١
٤٣ ـ باب ذم الكبر ٤٦٤
٤٤ ـ باب الصمت ٤٨٠
٤٥ ـ باب الإيثار ٥٠٧
٤٦ ـ باب قصر الأمل ٥٠٩
٤٧ ـ باب السلامة في العزلة ٥١١
٤٨ ـ باب الحزن ٥١٣
٤٩ ـ باب فضل الحدة ٥١٦
٥٠ ـ باب الاستعطاف ٥٢١
٥١ ـ باب خير الجلساء ٥٢٦
٥٢ ـ باب فضل سكنى المقابر ٥٣٠
٥٣ ـ باب فضل هجر الفواحش ٥٣٢
٥٤ ـ باب ثمرة طاعة الله تعالى ٥٣٤
٥٥ ـ باب فضل البكاء من خشية الله تعالى ٥٣٦
٥٦ ـ باب التوبة والاستغفار ٥٤٧

الموضوع	الصفحة

٥٧ ـ باب النهي عن التنطع ٥٨٩
٥٨ ـ باب كراهة البناء فوق الحاجة ٥٩٨
٥٩ ـ باب كراهة سكنى البادية، والزجر عن العزلة بغير سبب ٦٠٤
٦٠ ـ باب محبة المؤمن لقاء الله تعالى ٦١٧

٣٤ ـ كتاب الزهد والرقائق

١ ـ باب اجتناب الشبهات ٦١٩
٢ ـ باب تقديم عمل الآخرة على عمل الدنيا ٦٢١
٣ ـ باب الأمر بالمعروف ٦٧١
٤ ـ باب النصيحة من الدين ٦٨٨
٥ ـ باب الحث على الأمر بالمعروف والنهي عن المنكر
وإن كان ممن لا يأتمر ٦٩٥
٦ ـ باب فضل الورع والتقوى ٧١٥
٧ ـ باب فضل الخوف من الله تعالى والبكاء من خشيته ٧٣١
٨ ـ باب القِصاص في القيامة ٧٤٨

٣٥ ـ كتاب الأذكار والدعوات

١ ـ باب الصلاة على النبي ﷺ ٧٥٧
٢ ـ باب الصلاة على غير النبي ﷺ ٨١٠
٣ ـ باب الترهيب من الغفلة عن ذكر الله تعالى ٨١٧
٤ ـ باب فضل الدعاء ٨٢١
٥ ـ باب جوامع الدعاء ٨٣٣
٦ ـ باب الزجر عن الإفراد بالدعاء ٨٤٧
٧ ـ باب رفع اليدين بالدعاء ٨٥١

الموضوع	الصفحة

٨ ـ باب ما يقول إذا دعا القوم ٨٥٨
٩ ـ باب الدعاء بكف واحد ٨٦٠
١٠ ـ باب الأمر بالاسترجاع في كل شيء، وسؤال الله عزَّ وجلّ كل شيء ٨٦٤
١١ ـ باب ما يقول إذا أخذ مضجعه ٨٧٠
١٢ ـ باب ما يقول إذا استيقظ ٨٨١
١٣ ـ باب ما يقول إذا أرق ٨٨٤
١٤ ـ باب ما يقول إذا خرج من بيته ٨٩١
١٥ ـ باب ما يقول من طنت أذنه ٨٩٥
١٦ ـ باب ما يقول من ركب السفينة ٨٩٩
١٧ ـ باب ما يُرَدُّ بالدعاء من البلاء ٩٠٣
١٨ ـ باب دعاء المريض ٩١١
١٩ ـ باب أفضل الدعاء ٩١٤
٢٠ ـ باب الدعاء للغَيْرى ٩١٦
٢١ ـ باب الزجر عن الدعاء على النفس والولد ٩١٧
* الخاتمة ٩١٩
* فهرس المصادر والمراجع ٩٢١
* فهرس الموضوعات ٩٨٠

• • •

المطالب العالية

بزوائد المسانيد الثمانية

للحافظ أحمد بن علي بن حجر العسقلاني
٧٧٣ - ٨٥٢ هجرية

تحقيق
أحمد بن محمد بن عبد الله بن حميد

تنسيق
د. سعد بن ناصر بن عبد العزيز الشثري

المجلد الرابع عشر
٢٧ - ٢٨
آخر كتاب الأذكار - أول كتاب التفسير
(٣٣٧٤ - ٣٦٤٩)

دار العاصمة
للنشر والتوزيع

دار الغيث
للنشر والتوزيع

المطالب العالية

بزوائد المسانيد الثمانية

٢٧ - ٢٨

ح دار العاصمة للنشر والتوزيع ، ١٤١٨هـ

فهرسة مكتبة الملك فهد الوطنية أثناء النشر

ابن حجر العسقلاني ، أحمد بن علي

المطالب العالية بزوائد المسانيد الثمانية / تحقيق أحمد محمد عبد الله حميد ــ الرياض .

٨٠٨ ص ؛ ١٧ × ٢٤ سم .

ردمك ١ـ٦٨ـ٧٤٩ـ٩٩٦٠ (مجموعة)

٠ـ٧٧ـ٧٤٩ـ٩٩٦٠ (ج ١٤)

١ ــ الحديث ــ مسانيد ٢ ــ الحديث ــ تخريج ٣ ــ الحديث ــ شرح ٤ ــ الحديث ــ زوائد

أ ــ حميد ، أحمد محمد عبد الله (محقق) ب ــ العنوان

ديوي ٢٣٧,٤ ١٨/٢٣٧٠

رقم الإيداع: ١٨/٢٣٧٠

ردمك: ١ـ٦٨ـ٧٤٩ـ٩٩٦٠ (مجموعة)

٠ـ٧٧ـ٧٤٩ـ٩٩٦٠ (ج ١٤)

حقوق الطبع محفوظة للمنسق

الطبعة الأولى

١٤٢٠هـ - ٢٠٠٠م

دار العاصمة

المملكة العربية السعودية

الرياض - ص.ب ٤٢٥٠٧ - الرمز البريدي ١١٥٥١

هاتف ٤٩١٥١٥٤ - ٤٩٣٣٣١٨ - فاكس ٤٩١٥١٥٤

دار الغيث

المملكة العربية السعودية

ص.ب: ٣٢٥٩٤ - الرياض: ١١٤٣٨ - تلفاكس: ٢٦٦٠ - ٤٢١

بسم الله الرحمن الرحيم

دعـــاء

أسأل الله تعالى أن يغفر لمصنف هذا الكتاب الإمام الحافظ ابن حجر وأن يجعل بعدد ما سطره حسنات له يوم القيامة.

إهـــداء

إلى من كانا السبب في وجودي في هذه الحياة
بأمر الله . .
إلى من ربياني . . فأحسنا التربية . .
إلى من علماني . . فأحسنا تعليمي . .
إلى والدي العزيزين . . أهدي هذا العمل .

المحقق

بسم الله الرحمن الرحيم

المقدّمة

إنَّ الحمد لله، نحمده ونستعينه ونستغفره، ونعوذ بالله من شرور أنفسنا ومن سيئات أعمالنا، من يهده الله فلا مضل له، ومن يضلل فلا هادي له، وأشهد أن لا إلـه إلاَّ الله وحده لا شريك له، وأشهد أنَّ محمداً عبده ورسوله، بلّغ الرسالة وأدى الأمانة، صلَّى الله عليه وعلى آله وأزواجه وذريته، ورضي الله عن أصحابه الغر الميامين ومن تبعهم بإحسان إلى يوم الدين.

﴿ يَٰٓأَيُّهَا ٱلَّذِينَ ءَامَنُواْ ٱتَّقُواْ ٱللَّهَ حَقَّ تُقَاتِهِۦ وَلَا تَمُوتُنَّ إِلَّا وَأَنتُم مُّسۡلِمُونَ ١٠٢ ﴾[1].

﴿ يَٰٓأَيُّهَا ٱلنَّاسُ ٱتَّقُواْ رَبَّكُمُ ٱلَّذِي خَلَقَكُم مِّن نَّفۡسٖ وَٰحِدَةٖ وَخَلَقَ مِنۡهَا زَوۡجَهَا وَبَثَّ مِنۡهُمَا رِجَالٗا كَثِيرٗا وَنِسَآءٗۚ وَٱتَّقُواْ ٱللَّهَ ٱلَّذِي تَسَآءَلُونَ بِهِۦ وَٱلۡأَرۡحَامَۚ إِنَّ ٱللَّهَ كَانَ عَلَيۡكُمۡ رَقِيبٗا ١ ﴾[2].

﴿ يَٰٓأَيُّهَا ٱلَّذِينَ ءَامَنُواْ ٱتَّقُواْ ٱللَّهَ وَقُولُواْ قَوۡلٗا سَدِيدٗا ٧٠ يُصۡلِحۡ لَكُمۡ أَعۡمَٰلَكُمۡ وَيَغۡفِرۡ لَكُمۡ ذُنُوبَكُمۡۗ وَمَن يُطِعِ ٱللَّهَ وَرَسُولَهُۥ فَقَدۡ فَازَ فَوۡزًا عَظِيمًا ٧١ ﴾[3].

---

(١) سورة آل عمران: الآية ١٠٢.

(٢) سورة النساء: الآية ١.

(٣) سورة الأحزاب: الآيتان ٧٠، ٧١.

فإنّ أصدق الحديث كتاب الله، وخير الهدي هدي محمد بن عبد الله ﷺ، وشر الأمور محدثاتها، وكل محدثة بدعة، وكل بدعة ضلالة، وكل ضلالة في النار.

أما بعد: فإن السنة النبوية المطهرة قرينة كتاب الله تعالى: وهي المصدر الثاني من مصادر التشريع في الإسلام، فكان الاشتغال بها وبما يتعلق بها من خير ما صرفت فيه الجهود، وبذلت فيه الأوقات، وأفنيت فيه الساعات، كيف ومن عاش معها فكأنه يعيش مع رسول البشرية ومعلم الإنسانية، خير من وطىء التراب، وظلل بالسحاب ﷺ، فكأنه معها يجلس بين يديه، يستمع لتوجيهه، ويحضر مواقفه، ويسير على نهجه الذي هو خير السبل، وهو الموصل إلى رضى الله تعالى.

وقد قيض الله تعالى، لهذه الأمة ــ على مر الزمان ــ من تصدى لخدمة سنة نبيه ﷺ، وتكونت علوم عدة متعلقة بالسنة النبوية المطهرة، وصنفت لأجلها المصنفات التي تتعلق بذلك الفن.

ولعل من أعظم هذه الكتب والفنون، ما كان متعلقاً بجمع سنة المصطفى ﷺ، فتنوعت كذلك الكتب على حسب الغرض من التأليف، فمن فقيه حافظ جمع حديث المصطفى ﷺ في جامع، أو مصنف، أو سنن، أو موطأ وما بين حافظ بحر جمع الحديث في مسند أو معجم أو نحو ذلك.

وكان القرن الثالث الهجري هو العصر الذهبي الذي جمع عدداً هائلاً من الأئمة الكبار الذين دونوا وجمعوا سنة المصطفى ﷺ في مسانيد.

ولما استقر عمل الأمة على الاعتماد في الأساس على ستة أو سبعة كتب وهي الأصول الستة، ومسند الإمام أحمد، ولما كان فيها أصول حديث المصطفى ﷺ، كان انصراف الناس إليها انصرافاً يليق بمكانتها وعظم ما احتوته.

ولما كان في هذه الأصول جل ما في مسانيد الأولين، فلا شك أنه ستبقى بقية في هذه المسانيد زائدة على ما في هذه الأصول، ولما كان البحث عن تلك الزوائد عسيراً في بعض الأحيان، وصارفاً للوقت والجهد، ولحاجة الباحث والعالم إلى هذه الزوائد، تصدى الحفاظ لإخراجها وجمعها على نحو يسهل الاستفادة منها.

فكان من تصدى لهذا الأمر العظيم، حافظ عصره، ووحيد دهره الحافظ، الإمام أبو الفضل أحمد بن حجر العسقلاني، عليه رحمات ربنا الباري، فكان من جملة مصنفاته النافعة، كتاب المطالب العالية بزوائد المسانيد الثمانية، فجرد فيه زوائد ثمانية كتب حوت كثيراً من حديث النبي ﷺ على ما في الكتب السبعة، فخرج لنا كتاباً عظيم الفائدة، أصلاً في بابه، لم يسبق إلى مثله في طريقة تأليفه وتصنيفه. وقد رأى قسم السنة وعلومها بكلية أصول الدين التابعة لجامعة الإمام محمد بن سعود الإسلامية الحاجة ماسة إلى تحقيقه وخدمته الخدمة العلمية اللائقة.

وبعد استشارة المتخصصين من العلماء الأفاضل مضيت قدماً للمشاركة في تحقيق جزء من هذا الكتاب، فكان نصيبي منه هذا القسم الذي يبتدىء بـ (**باب ما يقول من سافر**) من كتاب الأذكار، (**إلى آخر تفسير سورة النحل**).

العوامل التي دعتني إلى تحقيق هذا الكتاب:

كان من أبرز ما دعاني إلى المشاركة في تحقيق هذا الكتاب بما يلي:

١ ـ القناعة التامة أن خير ما يُشتغل به هو دراسة العلم الشرعي رجاء الثواب من الله تعالى.

٢ ـ حبّي لعلم الحديث وكل ما يتعلق به.

٣ ـ القيمة العلمية لهذا الكتاب من ناحية مادته العلمية الهائلة، فقد جمع مؤلفه رحمه الله زوائد كتب أصول، معظمها في عالم المفقود، وقد ضاعت ضمن ما ضاع من تراث علمائنا الأوائل، ومسؤولية إخراج هذا التراث وتحقيقه يقع على كاهل طلاب العلم وأهله المنتسبين إليه.

٤ ـ الحرص على اكتساب الخبرة في تحقيق المخطوطات، عسى أن يوفقني الله تعالى لخدمة هذا العلم المبارك.

٥ ـ التدرب على دراسة الأسانيد، والحكم على المتون من حيث القبول والرد.

٦ ـ الوقوف على الجهد الهائل الذي بذله الأئمة رحمهم الله في جمع حديث المصطفى ﷺ.

٧ ـ زيادة المعرفة بمنهج الأئمة في جرح الرواة وتعديلهم، ونهجهم في قبول الأخبار.

٨ ـ أن هذا الكتاب من نتاج إمام ألمعي، فذ، متخصص انتهى إليه معرفة علم الحديث، وعلاقتي بمؤلفاته قديمة جداً، فتمكن حبه في قلبـي، وقد علمت أن أحد كتبه في حاجة ماسة إلى خدمه، فما يكون لي أن أتوانى.

العقبات التي واجهتني عند دراسة هذا الكتاب وتحقيقه:

لقد واجهت أثناء دراسة هذا الكتاب وتحقيقه عقبات كثيرة استدعت بذل الجهد والعناء منها ما يتعلق بدراسة الأسانيد، إذ قد يمر راوٍ ليس من السهولة تمييزه لكونه أتى مبهماً.

أو يرد بعض من لم أجد له ترجمة، فأتوقف أسابيع لعلي أجد نوراً يرشد إليه، وقد يمر عَلَيّ بعض من اختلف فيهم فأنام وأصحو والخاطر مشغول به على أي حال يكون، بل إنه في بعض الأحيان قد أخرج لقضاء حاجة لأهلي، فلا أحس بالمسافة أو صعوبات الطريق، أو ما يمر من وقت وأنا أقلب فكري في حال ذلك الراوي.

وقد تمر عَلَيّ بعض التحريفات في النصوص، وحيث أن أكثر المسانيد مفقودة فمن الصعب تحديد الوجه الصحيح.

وقد أمضي قدماً على خطأ قد ظهر لي أنه الصواب، وأقطع شوطاً بعيداً ثم يتداركني الله برحمته، فأكشف ذلك الخطأ فأعيد ما بدأته، وقد يكون الحديث مخرجاً في كتاب ليس مما في يدي، فتمضي الأوقات وأنا أبحث عن هذا الكتاب وقد أسافر من أجل تحصيله. وأسأل الله تعالى أن يكتب الأجر والثواب.

ولمن تأمل القسم المحقق قد يلمس ويدرك مدى ما عانيته من هذه الصعوبات.

ومن أعظم هذه الصعوبات، ما يتعلق بمن سطر هذه السطور، لما يتصف به الجنس البشري من قصور من ناحية، وقصر الباع في مجال البحث والتحقيق من جهة أخرى.

منهج البحث:

يمكن توضيح المنهج المعتمد في التحقيق والتعليق على النحو الآتي:

أولاً ـ فيما يتعلق بالنسخ وفوارقها:

اتخذت النسخة المحمودية أصلاً في صلب الكتاب، ورمزها (مح) ـ للميزات التي تمتاز بها ـ وقابلت باقي النسخ عليها، وهي نسخة مكتبة الرياض بدخنة ورمزها (سد)، ونسخة دار السلام عمرآباد، مدراس الهند، ورمزها (عم)، وكان المنهج في المقابلة على النحو التالي:

١ ـ إذا وجدت مخالفة في إحدى النسختين المقابل عليها، وأن ما في الأصل صحيح، أثبته، وجعلت ما في النسخة المقابل عليها في الحاشية.

٢ ـ إذا كان الوجهان المختلفان يحتملان معنى، أثبت ما في (مح)، وذكرت ما في النسخة المخالفة في الحاشية وبينت وجهه.

٣ ـ إذا كان ما في النسختين الأخريين صواباً ـ والخطأ في (مح) ـ أثبت الصواب، وذكرت ما في (مح) مع بيان وجهه.

٤ ـ إذا اتفقت النسخ الثلاث على خطأ ظاهر ـ وتبين لي الصواب بمراجعة كتاب الإتحاف أو الكتب الأخرى، أثبته، ثم أنبه على ما في النسخ مع بيان وجه الخطأ.

٥ ـ إذا لم يتبين لي وجه الصواب، في الخطأ الذي اشتركت فيه النسخ، أثبته في النص، وذكرت في الحاشية ما قد يترجح لي.

٦ ـ أثبت جميع الفروق بين النسخ الثلاث، إلاَّ ما لا تدعو الحاجة إلى إثباته كأن يأتي في بعضها حدثنا وفي الأخرى ثنا، وكذا القول في أخبرنا ونا، إذ أن الثانية منهما اختصار للأولى، وكذلك يكون في بعضها اختصار للصيغ في الدعاء كـ: ﷺ ورضي الله عنه، فأثبت ما في (مح).

٧ ـ قمت بتصوير الآيات القرآنية الموجودة في صلب أحاديث الكتاب من المصحف.

٨ ـ اتبعت الرسم الإملائي الحديث في كتابة الرسالة، ولو كان مخالفاً لما في النسخ أو في إحداها[1]، أو كتبت على وجه غير صحيح ولا أشير إلى ذلك.

٩ ـ قمت بذكر أوائل أرقام صفحات النسخ الخطية في طرف كل صفحة.

---

(١) ومثال ذلك كأن يكتب هارون ومعاوية، وإسرائيل، والملائكة... إلى: هـٰرون ومعـٰوية، وإسراييل، والملايكة...

ثانياً ـ فيما يتعلق بالتعليق على الكتاب:

١ ـ قسمت الصفحة التي يذكر فيها الحديث من صلب الكتاب، إلى ثلاثة أقسام غالباً وذلك على النحو التالي:

ـ **القسم الأول:** أذكر فيه نص الحديث أو الأثر، أو كلام المصنف.

ـ **وفي القسم الثاني:** أذكر فيه فوارق النسخ، مع ما قد يكون فيه من ترجيح أو تصويب إن وجد لكلمة في المتن أو السند ووضعتها بين قوسين.

كما أذكر فيه التعليق على النص، إما بعزو الحديث إلى قائله إن كان المسند الذي فيه الحديث موجوداً، فإن كان مثله، قلت: بالإسناد والمتن أو إن كان هناك فارق نبهت عليه إن وجد، أو لضبط اسم في السند أو المتن، أو شرح غريب أو بيان حكم أو ترجمة لشخص ذكر في متن الحديث، أو التعريف ببلد ذكر في المتن أو نحو ذلك.

ـ **القسم الثالث:** الكلام على النص حديثياً وذلك على التقسيم الآتي:

١ ـ **تخريج الحديث:** قمت بتوثيق النص بتخريجه من الكتب التي خرجت الحديث، وركزت في ذلك على بيان درجة المتابعة مع حديث الباب في أحد الرواة فقسمت ذلك بصورة مسلسلة، تبدأ بمن تابع صاحب المسند عن شيخه، ومن تابع شيخ صاحب المسند وهكذا إلى الملتقى الأخير إن وجد ذلك، وبعد ذكر المتابعات حكمت على الحديث على ضؤها، وإن كان الملتقى ضعيفاً لم أشر إلى ذلك لوضوح أمره.

ثم قمت بذكر الشواهد إن كان الحديث ضعيفاً، أو حسناً، التي ترقيه إلى درجة أعلى.

فإن كان صحيحاً لم أذكر شواهده، إلاَّ أن يكون قد تكلم في الحديث من حيث النكارة أو لغير ذلك.

وقد راعيت التوسع في ذلك والإطالة والاستقصاء ما أمكن، وأبين ذلك مفصلاً مستنيراً بما أجده من أقوال أهل الاختصاص في ذلك.

وأراعي في ذكر الشواهد ذكر أسماء الصحابة الذين رووا الشاهد لحديث الباب، فأسرده واحداً تلو الآخر مقدماً في ذلك غالباً ما يكون في الصحيحين أو في أحدهما، أو يكون صحيحاً لذاته على غيره، فأذكره بمتنه، ثم أذكر من خرجه، ثم أذكر ملتقى أسانيدهم إلى منتهاه.

فإن كان في الصحيحين أو أحدهما لم أذكر الحكم على صحته، إذ أنهما قد كفيانا ذلك.

وإن لم يكن فيهما أو في أحدهما حكمت عليه حسب ما يظهر لي، مستنيراً بأقوال أهل العلم في الحديث، ولا أرجع في الحكم على رواة السند إلى التقريب والكاشف ونحوهما من المختصرات، فإني قد أرجع إلى المطولات، إذ أنه قد يكون فيه علة خفية، كأن يكون الراوي يهم في حديث شيخ بعينه، أو أنه لم يسمع منه إلى غير ذلك من العلل الخفية. فأذكر ذلك بعبارة موجزة، مع الإحالة إلى المصادر، ما لم يكن مترجماً في الرسالة، فإني أحيل إلى رقمه العام فيها.

٢ ـ **الحكم على الإسناد**: بناء على ما توصلت إليه في مراتب الرواة واتصال السند وانقطاعه، ظاهراً كان ذلك أو خفياً، وذلك بمراجعة

كتب المدلسين والمراسيل والعلل، والإشارة إلى ما فيه من علة وشذوذ وغير ذلك.

أقوم بذكر رأيـي في ذلك، وأنقل بعده كلام أهل العلم فيه، ولا سيما الحافظ البوصيري في كتابه إتحاف الخيرة المهرة بزوائد المسانيد العشرة. فإن كان في المسندة قلت غالباً: الإتحاف (المسندة)، وإن كان المختصر قلت، الإتحاف (مختصر).

وإن كان الحديث المدروس متابعة لحديث سبق فإني أقوم بدراسة إسناد رجاله والحكم عليه بعد الانتهاء من الحكم على إسناد الحديث السابق.

* * *

وبعد هذا التصوير المبسط للطريقة التي اتبعتها، لا بد من ذكر المنهج في أمور عامة على طول الرسالة وهي:

١ ـ خرجت الروايات التي أشار إليها المصنف ولم يوردها، كقوله في بعض الأحاديث: أصله في الصحيحين. أو رواه ابن ماجه مختصراً أو غير ذلك.

٢ ـ ضبطت في النص ما يحتاج إلى ضبط.

٣ ـ شرحت الألفاظ والعبارات، التي رأيت أنها بحاجة إلى شرح من كتب الغريب وشروح الأحاديث.

٤ ـ أنبه أثناء الرسالة على وهم وقع من المصنف حسب موضعه وذلك حسب فهمي القاصر.

٥ ـ إذا ذكر المصنف حديثاً وأحال بما يدل عليه، وذكر أنه قد تقدم ذكره في باب قد سبق، أذكر في الحاشية موضعه.

٦ ـ اعتمدت على ضبط الأسماء على كتابي التقريب والمغني في ضبط أسماء الرجال، ولم أعز إليهما لسهولة الرجوع إليهما.

٧ ـ اختصرت بعض أسماء المصادر حين العزو إليها لشهرتها ومعرفتها كالطبقات الكبرى لابن سعد، فإني أذكرها تارة باسمها وتارة باسم الطبقات، وكذلك التاريخ الكبير للبخاري، فتارة أذكره، وتارة أكتفي بالتاريخ، وكذلك الجرح والتعديل، فتارة أذكره، وتارة أكتفي بكلمة الجرح، وكذلك كتاب مجمع الزوائد ومنبع الفوائد، فإني أقتصر على كلمة المجمع، وتارة مجمع الزوائد، وكذلك مجمع البحرين في زوائد المعجمين، فإني أكتفي بكلمة مجمع البحرين، وفتح الباري بشرح صحيح البخاري، فأقتصر على كلمة الفتح، وتهذيب التهذيب، أقتصر على كلمة التهذيب، وميزان الاعتدال في نقد الرجال، أقتصر على الميزان، أو ميزان الاعتدال، وكذلك لسان الميزان، أقتصر على كلمة اللسان، وسير أعلام النبلاء، فأقتصر على كلمة السير، وتعريف أهل التقديس بمراتب الموصوفين بالتدليس، فأقول طبقات المدلسين، وجامع التحصيل في أحكام المراسيل، فأقتصر على جامع التحصيل، وأسد الغابة في معرفة الصحابة، فأقول أسد الغابة، والاستيعاب في أسماء الأصحاب فأقول الاستيعاب، والإصابة في تمييز الصحابة، فأقول الإصابة، وشذرات الذهب في أخبار من ذهب فأقول الشذرات، والمستدرك على الصحيحين للحاكم فأقتصر على المستدرك،

والنهاية في غريب الحديث، فأقول النهاية، والقاموس المحيط فأقول القاموس، ولسان العرب المختصر سميته اللسان (ترتيب).

٨ ـ قمت بعزو الأحاديث والآثار عند التخريج إلى الكتب التي خرجتها، فما كان في الكتب الستة، ذكرت مكان موضعه بالرقم والصفحة، والكتاب والباب وأشرت إلى الرقم بالنسبة لسنن أبـي داود وابن ماجه.

وكذلك في مصنف ابن أبـي شيبة، وسنن البيهقي، وعمل اليوم والليلة لابن السني، مضيفاً إلى الأخير رقم الحديث، وأما الباقي فعزوت إلى رقم الجزء والصفحة.

٩ ـ كتاب العلل ومعرفة الرجال، للإمام أحمد له روايتان، فما كان من رواية عبد الله بن أحمد، سميته معرفة الرجال، وعزوت إلى الرقم والصفحة، وما كان من رواية غيره سميته العلل، وعزوت إلى أرقام النصوص.

١٠ ـ عزوت إلى صحيحي البخاري ومسلم، المطبوع أولهما على متن فتح الباري للمصنف وقلت بعده: (فتح)، والآخر المطبوع على متن شرح النووي له، وقلت بعده (نووي).

١١ ـ متى أطلقت العزو إلى ابن حبان، فأقصد في ذلك الأحاديث الواردة في صحيحه عن طريق ترتيبه المسمى بالإحسان، وكذلك إذا أطلقت العزو إلى الحاكم، فإلى المستدرك على الصحيحين له، وكذلك أحمد والبزار وأبـي يعلى والطيالسي فإلى مسانيدهم، وكذلك ابن جرير فإلى جامع البيان له.

١٢ ـ في كتابي الضعفاء والمتروكين، للنسائي، والدارقطني والمجروحين لابن حبان، أذكرها أحياناً بهذا الاسم على الحكاية وأحياناً أقول والمتروكون، والمجروحون، على الإعراب.

١٣ ـ عزوت إلى الأرقام في كتب سؤالات العلماء عن الرجال.

* * *

وختاماً لا يسعني إلاَّ أن أتقدم بجزيل الحمد والثناء لله المتفضل على عبده بسائر النعم، هو وحده المعين، وهو المستعان، ثم أتقدم بعد ذلك بجزيل الشكر لكل من ساهم معي بإخراج هذه الرسالة وأخص منهم بالثناء كل من:

١ ـ أخي الكريم عبد الله بن محمد بن حميد الذي فتح لي أبواب مكتبته العامرة في أن أستعير منها ما أشاء، وكان عوناً لي بعد الله تعالى في تهيئة كثير من الظروف التي ساعدت على إخراج هذا العمل.

٢ ـ أخي الكريم سليمان بن محمد بن حميد، وذلك لما تفضل به عَلَيّ من عناية وتشجيع خلال السنة المنهجية، التي قضيتها بمدينة الرياض العامرة فكان خير رفيق ومعين.

٣ ـ وإلى أخ كريم لم تكتحل عيناي برؤيته عياناً، ولو قدر له أن يراني أو أن أراه لما عرفته، ولكني عرفته معرفة وثيقة من خلال عمل مشابه لعملي تقدم به إلى قسم السنة وعلومها بالكلية، فكان هذا العمل خير معين لي في تذليل كثير من العقبات، وإلقاء الضوء على بعض الطرق المظلمة، ذلكم هو الأخ الفاضل: باسم طاهر عناية. وفقه الله تعالى.

٤ ـ ثم شكري لفضيلة الدكتور عبد العزيز بن حمد المشعل المشرف على هذا البحث، الذي وجدت فيه المثال على التواضع الجم والأخلاق الفاضلة، وكان مقدراً تمام التقدير للصعوبات التي أواجهها فما بخل علي بالنصح والتوجيه، والإرشاد، وربما طرقت عليه بالهاتف في أوقات راحته فما أجد من إحساس عند سماع كلامه إلاَّ وكأنه يبتسم مع كل كلمة يوجهها، مما يدل على صفاء النفس وحسن التعامل اللائق وبأمثاله من أهل العلم الأماجد. ولو كان لي بكل جارحة لسان ما وفيت حقه.

والشكر موصول للأخ الفاضل الدكتور سعد بن ناصر الشثري وفَّقه الله، الذي كان صاحب فضل في إخراج الكتاب كاملاً بهذه الصورة، فجزاه الله خيراً.

ودعواتي الخالصة في ختام كلامي أن يتغمد الله مؤلف هذا الكتاب بواسع رحمته، وأن يجزيه عن أهل الحديث خير الجزاء، وأن يجعل ما سطره في كتبه وأوراقه في ميزان حسناته يوم القيامة.

هذا وصلَّى الله على سيدنا محمد وعلى آله وأصحابه وسلَّم.

• • •

المطالب العالية

بزوائد المسانيد الثمانية

للحافظ أحمد بن علي بن حجر العسقلاني

٧٧٣ - ٨٥٢ هجرية

تحقيق

أحمد بن محمد بن عبد الله بن حميد

تنسيق

د. سعد بن ناصر بن عبد العزيز الشثري

المجلد الرابع عشر

٢٧ - ٢٨

آخر كتاب الأذكار - أول كتاب التفسير

(٣٣٧٤ - ٣٦٤٩)

/ ٢٢ ـ باب ما يقول من سافر [مح١٢٢ب]

٣٣٧٤ ـ قال أبو يعلى[١]: حدثنا أبو كريب، ثنا المحاربي، عن عمر بن مساور العجلي، عن الحسن[٢] عن أنس رضي الله عنه، قال: لم يرد رسول الله ﷺ سفراً قطُّ، إلاَّ قال حين ينهض من جلوسه، اللهم بك انتشرت، وإليك توجهت، وبك اعتصمت، اللهم أنت ثقتي، وأنت رجائي، اللهم اكفني ما أهمَّني، وما لا أهتم (به)[٣]، وما أنت أعلم به مني، وزودني التقوى، واغفر لي، ووجهني للخير حيثما توجهت[٤].

(١) هو في المسند بالإسناد والمتن مع الزيادة المذكورة (٣/ ١٨٢).

(٢) في (مح) و (عم): «الحسين»، والتصحيح من (سد)، والمسانيد، وكتب الرجال.

(٣) في (سد) و (عم): «له»، والمثبت أولى لأن المتعلق به لازم فإسناد اللازم إلى متعلق المتعدى يوحي بتعدي الفعل وهو لازم.

(٤) في مسند أبي يعلى، زاد: «ثم يخرج».

٣٣٧٤ ـ الحكم عليه:

ضعيف جداً، عمر بن مساور متروك، والمحاربي مدلس وقد عنعن، وكذلك الحسن، وضعفه الهيثمي في المجمع (١٠/ ١٣٣)، بعمر بن مساور، وسكت عليه البوصيري في الإتحاف المسندة، وفي المختصرة (٣/ ٢٠ أ).

. . . . . .

تخـريـجـه:

عن أبـي يعلى أخرجه ابن حبان في المجروحين (٢/ ٨٦).

وابن السني في عمل اليوم والليلة (١٤٥). باب ما يقول إذا خرج في سفر (رقم ٤٩٧):

أخرجه عنه وعن أبـي عروبة وأبـي جعفر بن زهير كلهم عن أبـي كريب به وتابع أبا كريب عن المحاربـي جماعة:

١ ـ هارون بن إسحاق، أخرجه المحاملي في الدعاء (رقم ٣٥)، والبيهقي في سننه في كتاب الحج باب الدعاء إذا سافر (٥/ ٢٥٠). كلاهما عن هارون بن إسحاق.

٢ ـ عبده بن عبد الرحيم، أخرجه عنه ابن عدي في الكامل، في ترجمة عمر بن مساور.

حدثنا عبد الله بن طويط، ثنا عبده.

٣ ـ محمد بن سعيد الأصبهاني، أخرجه المحاملي في الدعاء (رقم ٣٦) والطبراني في الدعاء (٢/ ١١٧٣: ٨٠٥) كلاهما عن محمد بن سعيد ابن الأصبهاني أربعتهم عن المحاربـي، عن عمر به.

وفي حديث ابن عدي فائدة، إذا صرح المحاربـي بالسماع من عمر، إلاَّ أني لم أعرف شيخ ابن عدي لكنَّ الحديث يبقى على ضعفه الشديد، فمداره على عمر بن مساور وهو متروك كما تقدم.

٣٣٧٥ ـ حدثنا[١] عمرو بن الحصين، أنا (يحيى)[٢] بن العلاء، عن (سهيل)[٣]، عن أبيه، عن أبي هريرة رضي الله عنه، قال: قال رسول الله ﷺ: «إذا أراد أحدكم سفراً فليسلم على إخوانه، فإنهم (يزيدونه)[٤] بدعائهم إلى دعائه خيراً».

.....

(١) القائل أبو يعلى وهو في المسند (٦/ ١٣٧).

(٢) في النسخ كلها عمرو بن العلاء، والتصحيح من مسند أبي يعلى والمجمع.

(٣) في النسخ: «سهل»، والتصويب من مسند أبي يعلى وكتب الرجال.

(٤) في (مح): «يزيدون»، والمثبت من (سد) و (عم). وما في (مح) لا يمضي مع السياق.

٣٣٧٥ ـ الحكم عليه:

هذا إسناد تالف فيه: عمرو بن الحصين متروك، وشيخه متهم بالوضع، قال الطبراني في الأوسط (٣/ ٤٠٢): لم يرو هذا الحديث عن سهيل إلاَّ يحيى بن العلاء البجلي وهو ضعيف. وضعفه البوصيري في المسندة والمختصرة (٣/ ٢٠ أ) بعمرو بن الحصين، وقال الشيخ الألباني حفظه الله في ضعيف الجامع الصغير (١/ ١٣٤٠): موضوع، قلت: حكم ابن عدي على أحاديث يحيى بأنها موضوعه، كما في ترجمته عنده.

تخريجه:

تابع أبا يعلى عن عمرو بن الحصين إبراهيم بن هاشم البغوي أخرجه عنه الطبراني في الأوسط (٣/ ٤٠٢).

وإبراهيم ثقة كما في تاريخ بغداد (٦/ ٢٠٣).

وللحديث شاهد من حديث زيد بن أرقم رضي الله عنه، مرفوعاً: إذا أراد أحدكم سفراً فليودّع إخوانه، فإن الله عز وجل جاعل له في دعائهم البركة.

أخرجه الخرائطي في مكارم الأخلاق (٢/ ٧٨٠: ٨٦٥) حدثنا أحمد بن سهل العسكري، حدثني أيوب بن خوْط، عن نفيع بن الحارث، عن زيد به.

. . . . . .

وهذا إسناد مثل سابقه فيه:

١ ـ نفيع بن الحارث أبو داود الأعمى وهو متروك كذبه ابن معين، كما في التقريب (٢/ ٣٠٦).

٢ ـ أيوب بن خوط، متروك كما في التقريب (١/ ٨٩).

وزاد صاحب الكنز نسبته إلى ابن النجار وابن عساكر والديلمي في الفردوس (٦/ ٧٠٢، ٧٠٣).

فالحديث مثلما تقدم تالف ولا عبرة بهذا الشاهد.

٣٣٧٦ ـ حدثنا[١] عبد الأعلى بن حماد، ثنا بشر بن السري[٢]، ثنا عمارة بن زاذان، عن زياد النميري، عن أنس بن مالك رضي الله عنه، قال: كان رسول الله ﷺ: إذا علا نشزا[٣] من الأرض يقول: اللهم لك الشرف على كل شرف، ولك الحمد على كل حال.

.....

(١) القائل هو أبو يعلى في المسند، وهو فيه بالإسناد والمتن (٤/ ٢٢٠).

(٢) بشر ـ بكسر الباء وإسكان الشين المعجمة ـ والسري ـ بفتح السين المشددة وكسر الراء، وتشديد الياء ـ.

(٣) نشزا ـ بفتح النون، والشين ـ، ويجوز فيها الإسكان: هو المكان المرتفع من الأرض. انظر مختار الصحاح (٦٦١)، النهاية (٥/ ٥٥).

٣٣٧٦ ـ الحكم عليه:

الحديث إسناده ضعيف، للين عمارة، وضعف زياد النميري. وضعفه البوصيري بزيادة (٣/ ٢٠ أ).

تخريجه:

تابع بشر بن السري عن عمارة جماعة:

١ ـ حسن بن موسى الأشيب عند أحمد عنه (٣/ ٢٣٩).

٢ ـ مسلم بن إبراهيم عند الطبراني في الدعاء (رقم ٨٤٩).

٣ ـ حدثنا علي عبد العزيز، ثنا مسلم.

٤ ـ شيبان بن فروخ عند ابن السني في عمل اليوم والليلة (١٥٣) باب ما يقول إذا علا شرفا من الأرض (رقم ٥٢٣)، أخبرنا ابن منيع، حدثنا شيبان.

٥ ـ عبيد ابن أبي قرة عن المحاملي في الدعاء (رقم ٣٩) حدثنا الفضل بن سهل، ثنا عبيد.

٦ ـ روح بن عبادة عنده أيضاً (رقم ٤٠) حدثنا يعقوب بن إبراهيم والفضل بن سهل، حدثنا روح.

. . . . . .

---

٧ ـ يحيى بن إسحاق السيلحيني عنده أيضاً (رقم ٤١) حدثنا محمد بن أشكاب حدثنا يحيى بن إسحاق كلهم عن عمارة به.

وهذا الحديث مما يتعقب به على المصنف، فقد أخرجه أحمد كما ترى ويتعقّب به على البوصيري، إذ عزاه إلى أبي يعلى، وخرَّجه من طريقه ولم يذكر أن أحمد قد خرجه.

٢٣ ـ باب اتقاء دعوة المظلوم

٣٣٧٧ ـ قال أبو بكر: حدثنا عبيد الله، عن شيبان، عن فراس، عن عطية، عن أبـي سعيد رضي الله عنه رفعه[١]: إخشوا (دعوة)[٢] المظلوم.

.....

(١) هذه الكلمة وأمثالها مثل: يبلّغ به، أو رواية، أو ينميه أو يسنده ونحوها فهي كقول القائل: قال النبـي ﷺ، وعدل بعض الرواة عن الصيغة المصرحة إلى مثل هذه الصيغ لأمور: إما الشك في الصيغة التي سمع بها، أهي قال النبـي ﷺ، أو نبـي الله ﷺ، أو نحو ذلك كسمعت، وحدثني ـ وهو ممن لا يرى الإبدال أو التفريق بينها ـ أو طلباً للتخفيف وإيثاراً للاختصار، أو للشك في ثبوته، أو ورعاً، حيث علم أن المؤدى بالمعنى مرفوع (أهـ)، من كلام السخاوي في فتح المغيث (١/ ١٢٥)، بتصرف.

(٢) في (سد) و (عم): «دعوات».

٣٣٧٧ ـ الحكم عليه:

الحديث إسناده ضعيف، إن كان أبو سعيد هو الصحابـي، لضعف عطية. وإن كان الكلبـي، فهو واه بمرة منقطع.

والحديث سكت عليه البوصيري كما في الإتحاف (مختصر) (٣/ ٢٠ أ).

تخـريـجـه:

أخرجه ابن أبـي شيبة في مصنفه (١٠/ ٢٧٤)، كتاب الدعاء باب في دعوة المظلوم بالإسناد ولفظه: اجتنبوا دعوة المظلوم.

. . . . . .

ومن طريق عبيد الله بن موسى أخرجه البخاري في التاريخ (٩/ ١٣٩) بالإسناد والمتن، وأبو يعلى (٢/ ١١٤) عن أبـي خيثمة، عن عبيد الله به بلفظ ابن أبـي شيبة في المصنف وزاد: وقال عطية: قال رجل من أهل خراسان: قال أبو هريرة: ما بينها وبين الله حجاب.

قلت: قد ثبت الأمر باجتناب دعوة المظلوم في أحاديث:

أولاً: عن ابن عباس رضي الله عنهما، لمّا أرسل النبـي ﷺ معاذاً إلى اليمن فأوصاه بوصايا منها: (واتق دعوة المظلوم، فإنه ليس بينها وبين الله حجاب) أخرجه البخاري في الزكاة، باب الأخذ الصدقة من الأغنياء، وتردّ على الفقراء حيث كانوا (الفتح ٣/ ٣٥٧).

وفي المظالم: باب الإتقاء والحذر من دعوة المظلوم (الفتح ٥/ ١٠٠).

وفي المغازي، باب بعث أبـي موسى ومعاذ إلى اليمن قبل حجة الوداع (الفتح ٨/ ٦٤). ومسلم في الإيمان، باب الدعاء إلى الشهادتين، وشرائع الإسلام (نووي ١/ ١٩٦).

وأبو داود في الزكاة، باب في زكاة السائمة (٢/ ١٤).

والترمذي في الزكاة، باب ما جاء في كراهية أخذ خيار المال في الصدقة (٢/ ٦٩).

وفي البر، باب ما جاء في دعوة المظلوم (٣/ ٢٤٨).

والنسائي: الزكاة، باب وجوب الزكاة (٥/ ٢).

وفي إخراج الزكاة من بلد إلى بلد (٥/ ٥٥).

وابن ماجه في الزكاة، باب فرض الزكاة (١/ ٥٦٨: ١٧٨٣).

وأحمد (١/ ٢٣٣).

وابن أبـي شيبة في المصنف في الدعاء، باب في دعوة المظلوم (١٠/ ٢٧٤).

والدارمي في الزكاة، باب فضل الزكاة (١/ ٣٧٩).

. . . . . .

وابن خزيمة (٤/٥٨: ٢٣٤٦)، والطبراني في الدعاء (٣/١٤١٦: ١٣٢٠)، والدارقطني في سننه (٢/١٣٦).

والبيهقي في الصدقات، باب من جعل الصدقة في صنف واحد (٧/٧).

وفي من قال لا يخرج صدقة قوم منهم من بلدهم (١١/٨).

والبغوي في شرح السنة (٥/٤٧٢).

كلهم بأسانيدهم عن زكريا بن إسحاق، عن يحيى بن عبد الله بن صيفي، عن أبي معبد، عن ابن عباس رضي الله عنهما، به.

قال الترمذي: حسن صحيح.

ثانياً: حديث ابن عمر رضي الله عنهما، قال: قال رسول الله ﷺ: «اتقوا دعوات المظلوم، فإنها تصعد إلى السماء كأنها شرارات».

أخرجه الحاكم (١/٢٩) بطريقين عن أبي كريب، ثنا حسين بن علي ــ هو ابن الوليد الجعفي ــ عن زائدة، عن عاصم بن كليب، عن محارب بن دثار، عن ابن عمر رضي الله عنهما به.

وهذا إسناد صحيح، عاصم بن كليب، إنما تكلم فيه من أجل الإرجاء، وهو ثقة مأمون في الحديث، كما صرح به غير واحد.

ثالثاً: عن أبي هريرة رضي الله عنه، قال: قال رسول الله ﷺ: اتقوا دعوة المظلوم.

أخرجه ابن حبان (٢/١١٩، ٧/٢٧٣).

من طريق ابن وهب عن معروف بن سويد، قال: سمعت علي بن رباح، عن أبي هريرة رضي الله عنه.

وهذا إسناد رجاله ثقات، غير معروف بن سويد لم يوثقه إلاَّ ابن حبان، فحديثه حسن في الشواهد.

رابعاً: عن أنس رضي الله عنه، قال: قال رسول الله ﷺ: اتقوا دعوة المظلوم

. . . . . .

وإن كان كافراً، فإنه ليس بينها حجاب.

أخرجه أحمد (٣/ ١٥٣).

وابن معين في تاريخه (٤/ ٤٥٨).

ومن طريقه الدولابي في الكنى (٢/ ٧٣).

والقضاعي في مسنده (٢/ ٩٧: ٩٦٠).

كلهم بأسانيدهم عن يحيى بن أيوب، حدثنا أبو عبد الله الأسدي، عن أنس.

وأبو عبد الله هكذا سمى عند أحمد.

وسمي عند ابن معين عبد الرحمن بن عيسى.

وسمي عند الطبراني في الدعاء (٣/ ١٤١٦: ١٣١٢) أبو عبد الغفار الأسدي.

وهذا اضطراب في تسميته. فهو ضعيف لا يطمئن إلى الحكم إليه، وقد قوّاه العلامة الألباني بأنه كنية لابن عيسى والله أعلم، وانظر السلسلة الصحيحة (٢/ ٤١٠: ٧٦٧).

خامساً: عن خزيمة بن ثابت رضي الله عنه، قال: قال رسول الله ﷺ: «اتقوا دعوة المظلوم، فإنها تحمل على الغمام، يقول الله عز وجل، وعزتي وجلالي لأنصرنك ولو بعد حين».

أخرجه البخاري في التاريخ (١/ ١٨٦).

والدولابي في الكنى (٢/ ١٣٢)، والخرائطي في مساوىء الأخلاق (رقم ٦٤٠).

والطبراني في الكبير (٤/ ٨٤)، وفي الدعاء (رقم ١٣١٧، ٣/ ١٤١٤).

والقضاعي في مسنده (١٥/ ٤٢٧: ٧٣٣).

كلهم بأسانيدهم عن سعد بن عبد الحميد بن جعفر، ثنا عبد الله بن محمد بن عمران بن إبراهيم بن محمد بن طلحة بن عبيد الله، قال حدثني خزيمة بن محمد بن عمار بن خزيمة بن ثابت، عن أبيه، عن جده خزيمة.

قال الهيثمي في المجمع (١٠/ ١٥٤): وفيه من لم أعرفه.

. . . . . .

يقصد به عبد الله بن محمد بن عمران.

وشيوخه في عداد المجهولين.

سادساً: عن علي رضي الله عنه، قال: قال رسول الله ﷺ: «يا علي اتق دعوة المظلوم، فإنما يسأل الله حقه، وأن الله لم يمنع ذا حق حقه». أخرجه الخرائطي في مساوىء الأخلاق (٢٨٤: ٦٤٨). وأبو نعيم في الحلية (٣/ ٢٠٢)، والخطيب البغدادي في موضِّح الجمع والتفريق (٢/ ١٣٨) بأسانيدهم عن منصور ابن أبي سليمان الأسود، ثنا صالح بن حسان، عن جعفر، عن محمد، عن أبيه، عن جده، عن علي رضي الله عنه، به.

وهذا إسناد ضعيف جداً، صالح بن حسان النضري متروك كما في التقريب (١/ ٣٥٨)، وبعد هذا ـ فحديث الباب صحيح لغيره بحديث معاذ وابن عمر وأبي هريرة رضي الله عنهم، على الاحتمال الأول المذكور في الحكم على إسناد الحديث.

٢٤ ـ باب ما يقول إذا هاجت الريح

٣٣٧٨ ـ [١] قال مسدد: حدثنا خالد، ثنا حسين بن قيس عن عكرمة عن ابن عباس رضي الله عنهما، قال: كان رسول الله ﷺ إذا ثارت الريح، استقبلها وجثا على ركبتيه، ثم قال: (اللهم اجعلها رياحاً، ولا تجعلها ريحاً[١]، اللهم اجعلها رحمة ولا تجعلها عذاباً).

[سد٥٣٩] [٢] وقال أبو يعلى[٢]: حدثنا (وهب)[٣]، ثنا خالد نحوه / .

.....

(١) قال في النهاية (٢/ ٢٧٢): بعد أن ذكر الحديث: العرب تقول: لا تلقح السحاب إلاَّ من ريح مختلفة، يريد إجعلها لقاحا للسحاب ولا تجعلها عذاباً، ويحقق ذلك مجيء الجمع في آيات البركة، والواحد في قصص العذاب كالريح العقيم، وريحٍ صرصرٍ.

(٢) هو في المسند (٣/ ٤٩)، بنحوه كما ذكر المصنف.

(٣) في النسخ الثلاث زهير، والمثبت من المسند المطبوع، ويؤيده طريق ابن عدي فلم يذكروا لزهير بن حرب رواية عن خالد الطحان، والله أعلم.

٣٣٧٨ ـ الحكم عليه:

هذا حديث ضعيف الإسناد جداً حسين بن قيس متروك.

وضعفه البوصيري بهذا كما في الإتحاف مختصر (٣/ ٢٠ أ) وقال الهيثمي في المجمع (١٠/ ١٣٩) وفيه حسين بن قيس الملقب بحنش وهو متروك.

. . . . . .

تخـريـجـه:

من طريق مسدد أخرجه الطبراني في الكبير (١١/ ٢١٣) ثنا معاذ بن المثنى ثنا مسدد، به.

وتابع مسدداً ووهباً عن خالد الطحان محمد بن بكير الحضرمي إلاَّ أنه سمى حسينا حسين بن عبد الله أخرجه الطبراني في الدعاء (٢/ ١٢٥٨: ٩٧٧) حدثنا أحمد بن محمد بن علي الخزاعي الأصبهاني، ثنا محمد بن بكير الحضرمي، ثنا خالد بن عبد الله، عن حسين بن عبد الله، به إلاَّ أن في أوله: اللهم إني أسألك من خير هذه الريح وخير ما أرسلت به، وأعوذ بك من شرها ومن شر ما أرسلت به ثم ذكر الباقي كالحديث.

قلت: حسين هذا هو الرحبـي ولعل هذا من محمد بن بكير الحضرمي فإنه كان يخطىء كما في ترجمته في التهذيب (٩/ ٧٠).

وتابع خالد الطحان عن الحسين علي بن عاصم أخرجه الطبراني في الكبير (١١/ ٢١٣)، وفي الدعاء في الموضع السابق.

والخطابـي في غريب الحديث (١/ ١٧٩). بإسناديهما عن عمر بن حفص السدوسي، ثنا عاصم بن علي، ثنا أبـي، عن الحسين، به بلفظ محمد بن بكير عن الطحان.

ورواه العلاء بن راشد عن عكرمة عند الشافعي في مسنده (١/ ١٧٥) (ترتيب).

ومن طريقه البغوي في التفسير (٤/ ٣٧٦).

قال: أخبرنا من لا أتهم قال: أخبرنا العلاء بن راشد، عن عكرمة، عن ابن عباس رضي الله عنهما، بنحوه.

وهذا إسناد ضعيف جداً فيه: شيخ الشافعي وهو إبراهيم ابن أبـي يحيـى متروك متهم مشهور، وقد كان الشافعي رحمه الله يسميه بهذا، كما يظهر هذا في ترجمة ابن أبـي يحيـى.

. . . . . .

---

٢ ـ العلاء بن راشد مجهول، كما يظهر ذلك من ترجمته في تعجيل المنفعة (٣٢٣: ٨٢٨).

وقد رواه أبو الشيخ في العظمة (٤/٣٥٦: ٨٧٤) وفيه ما يدل على أن العلاء إنما سمعه من أبـي علي الرحبـي.

قال: حدثنا ابن أبـي عاصم، حدثنا محمد بن الحسين، حدثنا شيخ سماه حدثنا الفرات بن خالد، حدثنا عبد الحميد بن جعفر بن عبد الله بن الحكم، عن العلاء بن راشد، عن أبـي علي، عن عكرمة عن ابن عباس رضي الله عنهما.

وهذا الإسناد فيه ضعف ظاهر كما ترى.

وقد ثبت الحديث موقوفاً على ابن عباس رضي الله عنهما.

أخرجه ابن أبـي شيبة في الدعاء من مصنفه باب ما يدعى به للريح إذا هب (١٠/٢١٧)، والخرائطي في مكارم الأخلاق (رقم ١٠٣٥) بإسناديهما عن منصور، عن مجاهد، قال: هاجت ريح أو هبت ريح فسبوها، فقال ابن عباس رضي الله عنهما، لا تسبوها فإنها تجيء بالرحمة وتجيء بالعذاب، ولكن قولوا: اللهم اجعلها رحمةً ولا تجعلها عذاباً. وهذا سند صحيح.

قلت: ومثله لا يثبت من قبيل الرأي فله حكم الرفع، والله أعلم.

٣٣٧٩ ـ وحدثنا[١] أبو هشام الرفاعي، ثنا ابن فضيل، عن رشدين[٢] بن كريب، عن أبيه، عن ابن عباس رضي الله عنهما، قال: إن النبي ﷺ كان يقول: اللهم (إني)[٣] أعوذ بك من شر ما تجيء به الريح، وشر ما تجيء به الرسل.

.....

(١) القائل هو أبو يعلى في المسند (٣/ ٥٥) بإسناد الحديث ومتنه.

(٢) بكسر الراء وسكون الشين، كما أثبته المصنف في التقريب.

(٣) زيادة من (سد) و (عم)، ومسند أبي يعلى.

٣٣٧٩ ـ الحكم عليه:

الحديث إسناده ضعيف لضعف أبي هشام الرفاعي، ورشدين وبالثاني ضعفه البوصيري (٣/ ٢٠ أ) في الإتحاف (مختصر).

تخريجه:

أخرجه ابن عدي في الكامل (٣/ ١٠٠٨) عن أبي يعلى وتابع أبا يعلى إبراهيم بن محمد بن الحسين حدثنا أبو هشام، به أخرجه الشيخ في العظمة عن إبراهيم، به (٣٢٦٩: ٨٣٧).

والإستعاذة من شر ما تجيء به الريح ورد فيه حديثان:

عن علي رضي الله عنه قال: أكثر ما دعى به رسول الله ﷺ عشية عرفة في الموقف، وذكر فيه: اللهم إني أعوذ بك من شر ما تجيء به الريح.

أخرجه الترمذي في الدعوات (٥/ ١٩٨).

والبيهقي في الشعب (٣/ ٣٨٧).

من طريق قيس بن الربيع، عن الأغر بن الصباح، عن خليفة بن حصين، عن علي رضي الله عنه، به مرفوعاً.

وقيس بن الربيع ضعيف الحديث كما في ترجمته في الميزان (٣/ ٣٩٦).

وقد توبع خليفة بإسناد آخر:

. . . . . .

أخرجه ابن أبـي شيبة في المصنف (الجزء المضاف على الهندية) حدثنا وكيع، عن موسى بن عبيدة، عن أخيه، عن علي رضي الله عنه، بنحوه مرفوعاً (٤٤٣) وهذا إسناد ضعيف: موسى ضعيف كما في ترجمته (رقم ٦٩)، وأخوه يظهر أنه عبد الله، ولم يسمع من علي رضي الله عنه كما في التهذيب (٥/ ٢٧١).

ثانياً: من حديث جابر رضي الله عنه قال: كان من دعاء النبـي ﷺ: اللهم إني أعوذ بك من شر الريح، ومن شر ما تجيء به الريح ومن ريح الشمال فإنها الريح العقيم.

أخرجه الحاكم (٢/ ٤٦٧)، أخبرنا عبد الله بن محمد بن إسحاق الخزاعي بمكة، ثنا أبو يحيـى بن أبـي مسرة، ــ ورد في المستدرك: ابن أبـي مرة، والتصويب من كتب الرجال ــ ، ثنا يحيـى بن محمد الجاري، حدثني عبد الله بن الحارث بن فضيل الخطمى، عن أبيه، عن جابر رضي الله عنه، به ولم أجد ترجمة شيخ الحاكم.

والحديث يبقى على ضعفه.

٣٣٨٠ ـ وقال عبد[١]: حدثنا محمد بن القاسم الأسدي، ثنا فطر[٢] بن خليفة، عن حبيب ابن أبـي ثابت، عن يحيـى بن جعدة، عن أبـي الدرداء رضي الله عنه، قال: قال رسول الله ﷺ (الريح من نفس الله عزَّ وجلّ، فإذا رأيتموها فسلوا الله تعالى من خيرها، وتعوذوا بالله من شرها).

.....

(١) وهو في المنتخب (١/ ٢١١) بالإسناد والمتن.

(٢) بكسر الفاء واسكان الطاء.

٣٣٨٠ ـ الحكم عليه:

الحديث بهذا الإسناد تالف وفيه علل:

١ ـ محمد بن القاسم الأسدي متهم بالكذب، والحمل عليه.

٢ ـ عنعنة حبيب ابن أبـي ثابت وهو مدلس.

٣ ـ يحيـى بن جعدة لم يلق أبا الدرداء رضي الله عنه كما نقل ابن حجر عن ابن المديني في التهذيب (١١/ ١٦٩).

وضعفه البوصيري محمد بن القاسم وقال: هو ضعيف كما في الإتحاف المسندة والمختصرة (٣/ ٢٠/ ب).

تخـريـجـه:

لم أقف عليه بهذا الإسناد والمتن إلاَّ عند عبد بن حميد.

والحديث ثابت دون قوله، «من نفس» وفيه عن:

١ ـ أبـي هريرة رضي الله عنه عن النبـي ﷺ قال: «الريح من روح الله، تأتي بالرحمة، وتأتي بالعذاب، فإذا رأيتموها فلا تسبوها، وسلوا الله خيرها، واستعيذوا به من شرها».

أخرجه أبو داود في الأدب باب ما يقول إذا هاجت الريح (٤/ ٣٢٦: ٥٠٩٧)،

. . . . . .

والنسائي في عمل اليوم والليلة (٢٧٠).

وابن ماجة في الأدب باب النهي عن سب الريح (٢/ ١٢٢٨ : ٣٧٢٧)، وأحمد (٢/ ٤٠٩، ٢٥٠، ٤٣٦، ٤٣٧).

وعبد الرزاق في المصنف (١١/ ٨٨)، والشافعي في مسنده (١/ ٢٠٠). وابن أبي شيبه في الدعاء من مصنفه باب ما يدعى به للريح إذا هبت (١٠/ ٢١٦).

والبخاري في الأدب المفرد (رقم ٩٠٩/ ٣٠٢)، ويعقوب بن سفيان في المعرفة والتاريخ (١/ ٣٨٢)، والخرائطي في مكارم الأخلاق (٢/ ٩٢٤ : ١٠٢٩)، وأبو يعلى في مسنده (٥/ ٤٢١)، والطبراني في الدعاء (٢/ ١٢٥٥ : ٩٧١ و ٩٧٢ و ٩٧٣).

وابن حبان في صحيحه (٣/ ٢٨٧)، وأبو الشيخ في العظمة (٣٣٩: ٨١٦) والطحاوي في مشكل الآثار (١/ ٣٩٩).

والحاكم في مستدركه ٤/ ٢٨٥)، وصححه.

والبيهقي في سننه (٣/ ٣٦١).

وفي شعب الإيمان (٤/ ٣١٥).

كلهم بأسانيدهم عن الزهري عن ثابت بن قيس الزرقي عن أبي هريرة رضي الله عنه، وفي الحديث قصة. وهذا إسناد صحيح.

٢ ـ عن أبي بن كعب رضي الله عنه: عن النبي ﷺ بمثل حديث أبي هريرة رضي الله عنه. أخرجه الترمذي في القدر باب النهي عن سب الريح وقال حسن صحيح.

وأخرجه أحمد (٥/ ١٢٣).

والنسائي في عمل اليوم والليلة (رقم ٩٣٩، ٩٤٣، ٩٤٤).

وأبو الشيخ في العظمة (٣٣٩: ٨١٥). والطحاوي في مشكل الآثار (١/ ٣٩٩)

. . . . . .

بأسانيدهم عن حبيب ابن أبـي ثابت ثنا ذر عن سعيد بن عبد الرحمن بن أبزى عن أبيه عن أبـي بن كعب رضي الله عنه.

وهذا الحديث فيه اضطراب في وقفه ورفعه وفي إسقاط بعض الرواة، وانظر الأدب المفرد للبخاري (رقم ٧٢٠) وانظر مستدرك الحاكم (٢/ ٢٧٢).

والأسماء والصفات للبيهقي (٢/ ٢١٠).

فمن هنا تعلم أن الحديث بلفظ نفس منكر والمعروف ما ذكرته من حديث أبـي هريرة رضي الله عنه.

٣٣٨١ ـ وقال أبو يعلى: حدثنا أحمد بن عبدة، ثنا المغيرة بن عبد الرحمن، حدثني يزيد ابن أبـي (عبيد)[١] قال: سمعت سلمة بن الأكوع رضي الله عنه يرفعه: كان إذا (اشتدت)[٢] الريح يقول: اللَّـهم لقحاً[٣] لا عقيماً.

.....

(١) في النسخ: «كلها حبيب»، والتصويب من الكتب التي خرجت الحديث، وكتب الرجال.

(٢) في النسخ: «اشتد».

(٣) اللقح: هي الرياح التي تحمل الندى ثم تمجه في السحاب، فإذا اجتمعت في السحاب صار مطراً. القاموس (١/ ٢٤٧)، مختار الصحاح (٦٠٢).

وقال النووي في الأذكار (١٦٣): لقحاً أي حاملاً للماء كاللقحة من الإبل، والعقيم التي لا ماء فيها كالعقيم من الحيوان لا ولد فيها.

٣٣٨١ ـ الحكم عليه:

هذا إسناد حسن، المغيرة بن عبد الرحمن لا بأس به، قال الحاكم: على شرط الشيخين، قال النووي في الأذكار (١٦٣): رويناه بالإسناد الصحيح عن سلمة، وقال الهيثمي: رجاله رجال الصحيح، غير المغيرة بن عبد الرحمن وهو ثقة قاله في المجمع (١٠/ ١٣٨).

قلت: أخرج له البخاري مقروناً بغيره، وهو ليس من رجال مسلم.

وقال البوصيري في الإتحاف (٣/ ٢٠ ب) (مختصر): رواته ثقات.

تخـريـجـه:

أخرجه عن أبـي يعلى كل من:

ابن حبان (٣/ ٢٨٨).

وابن السني في عمل اليوم والليلة باب ما يقول إذا هبت الريح (رقم ٣٠٠ ص ٩٤) ورواه عن أحمد بن عبدة كل من: عبدان الأهوازي عند الطبراني في الكبير (٧/ ٣٣)، وفي الأوسط عن إبراهيم بن هاشم البغوي (٣/ ٤٠٩).

والحسن بن سفيان عند البيهقي (٣/ ٣٦٤)، في الاستسقاء باب أي الريح يكون

. . . . . .

بها المطر. كلهم عن أحمد بن عبده، به.

ورواه عن المغيرة بن عبد الرحمن متابعة لابن عبدة:

أحمد ابن أبـي بكر عند البخاري في الأدب المفرد (٢٤٢: ٧١٩) باب الدعاء عند الريح.

وإسماعيل ابن أبـي أويس عند الحاكم بإسناده إليه (٤/ ٢٨٥) والحديث حسن كما تقدم إذ أن مداره على المغيرة بن عبد الرحمن وهو لا بأس به.

٢٥ ـ باب ما يقول (إذا)[١] انفلتت دابته

٣٣٨٢ ـ قال أبو يعلى[٢]: حدثنا الحسن بن عمر، ثنا معروف بن حسان، عن (سعيد)[٣]، عن قتادة، عن (ابن بريدة)[٤]، عن عبد الله رضي الله عنه، عن رسول الله ﷺ قال: إذا انفلتت دابة أحدكم بارض (فلاة)[٥] [٦]، فليناد، يا عباد الله إحبسوا، يا عباد الله إحبسوا، (فإن لله تبارك وتعالى في الأرض حاضراً سيحبسه[٧] [٨].

.....

(١) (سد): «من».

(٢) هو في المسند (٥/ ١٢٣)، بالإسناد والمتن.

(٣) في النسخ كلها: «شعبة»، والتصويب من مسند أبـي يعلى، والكتب التي خرجت الحديث.

(٤) في (مح): «قتادة بن بريرة» والتصويب من (سد) و (عم) ومسند أبـي يعلى.

(٥) الفلاة: المفازة من الأرض، وهي القفر منها، وتطلق على الأرض التي لا ماء بها ولا أنيس، وعلى الصحراء. مختار الصحاح (٥١٢) لسان العرب ترتيب (٢/ ١١٣٣).

(٦) ليست في (سد).

(٧) قال في القاموس: الحبس المنع. اهـ. ويطلق على الإمساك للشيء عن الشيء وهو ضد التخلية. القاموس (٢/ ٢٠٥)، اللسان (ترتيب) (١/ ٥٥٠).
والمعنى أن هناك من يُوَكَّل بحبس الضائعات، والله أعلم.

(٨) المثبت من (سد) وهو الموافق لما في مسند أبـي يعلى، وفي (مح) و (عم) تقديم وتأخير وتحريف. (فإذا الله عزَّ وجلّ حاضراً سيجيبه).

. . . . . .

٣٣٨٢ ـ الحكم عليه:

الحديث إسناده ضعيف.

١ ـ معروف بن حسان ضعيف الحديث.

٢ ـ سماعه من سعيد لا يدري أقبل الاختلاط أم بعده.

٣ ـ قتادة مدلس وقد عنعن.

٤ ـ الانقطاع بين ابن بريدة وابن مسعود رضي الله عنهم، نقله العلامة الألباني في سلسلته الضعيفة عن ابن حجر رحمه الله.

وبالأول أعله البوصيري كما في الإتحاف (٣/ ١٤ ب).

وبه أعله الهيثمي في المجمع (١٠/ ١٣٥).

تخريجه:

وعن أبي يعلى أخرجه ابن السني في باب ما يقول إذا انفلتت الدابة (١٤٩: ٥١٠)، ووقع فيه خطأ من الناسخ فقال فيه عن قتادة عن أبي بردة عن أبيه.

والذي يدل على هذا أن ابن حجر كما نقل الشيخ الألباني عن ابن علان قال: أخرجه ابن السني ولما أتى إلى العلة قال: في المسند انقطاع بين ابن بريدة وابن مسعود.

وتابع أبا يعلى عند الطبراني في الكبير (١٠/ ٢٦٧) حدثنا إبراهيم بن نائلة الأصبهاني، ثنا الحسين بن عمر بن شقيق به.

وللحديث شاهد من حديث عتبة بن غزوان رضي الله عنه عند الطبراني في الكبير (١٧/ ١١٧) قال حدثنا الحسين بن إسحاق التستري، ثنا أحمد بن يحيى الصوفي، ثنا عبد الرحمن بن شريك، حدثني أبي، عن عبد الله بن عيسى، عن زيد بن علي، عن عتبة رضي الله عنه، عن النبي ﷺ قال: إذا أضل أحدكم شيئاً أو أراد أحدكم عوناً، وهو بأرضٍ ليس بها أنيس فليقل يا عباد الله: أغيثوني، فإن لله عباداً لا نراهم.

قال الطبراني: وقد جرب ذلك:

. . . . . .

وهذا إسناد ضعيف.

١ ـ أحمد بن يحيى الصوفي أثنى عليه في جانب العبادة والزهد، إلاَّ أن مرتبته في الجرح والتعديل غير معروفة، وقد روى عنه جماعة. راجع ترجمته في حلية الأولياء (١٠/ ٣١٤)، تاريخ بغداد (٥/ ٢١٣).

٢ ـ عبد الرحمن بن شريك ووالده سيئا الحفظ.

٣ ـ الانقطاع بين زيد بن علي وعتبه بن غزوان، ولد زيد بن علي في سنة ثمانين، وكانت وفاة عتبة رضي الله عنه في سنة عشرين.

وله شاهد أيضاً من حديث ابن عباس رضي الله عنهما.

أخرجه البزار كما في مختصر زوائد البزار (٢/ ٤٢٠ : ١٢٨).

قال حدثنا موسى بن إسحاق، ثنا منجاب بن الحارث، ثنا حاتم بن إسماعيل، عن أسامة بن زيد، عن أبان بن صالح، عن مجاهد، عن ابن عباس رضي الله عنهما قال رسول الله ﷺ: (إن لله تعالى ملائكة في الأرض سوى الحفظة، يكتبون ما يسقط من ورق الشجر، فإذا أصابت أحدكم عرجة بأرض، فليناد: يا عباد الله أعينوني).

وهذا حديث حسن الإسناد، أسامة بن زيد حديثه من قبل الحسن وقد حسن إسناده الحافظ ابن حجر كما نقل الألباني عن ابن علان، وكما في زوائد البزار له.

وخالف حاتم بن إسماعيل عبد الله بن فروخ وجعفر بن عون وروح بن عبادة فوقفاه عند البيهقي في الشعب (٢/ ٤٤٥، ٦/ ١٢٨ : ٦٧٩٧).

والعبرة والصحيح، والله أعلم أنه موقوف فعبد الله وجعفر وروح بن عبادة ولا سيما الأخير أوثق من حاتم بن إسماعيل.

وإذا كان كذلك فله حكم الرفع إلى النبي ﷺ. قال العلامة الألباني حفظه الله: فالحديث عندي معلول بالمخالفة، والأرجح أنه موقوف، وليس هو من الأحاديث التي يمكن القطع بأنها في حكم المرفوع، لاحتمال أن يكون ابن عباس رضي الله عنهما، تلقاها من مسلمة أهل الكتاب. انتهى ما قاله في السلسلة الضعيفة (٢/ ١١٢).

. . . . . .

قلت: وهذا كلام حسن إلاَّ أن فيه توسع، فإن تلقى الصحابـي وغيره من أهل الكتاب هو في أخبار الماضين والأمم السابقة، والأنبياء السالفين وبدء الخلق، وأخبار الجان، وغير ذلك، فهذا الذي يحتمل أن يكون مأخوذا عن أهل الكتاب، أما الأحكام الشرعية، والآداب الدينية والأذكار والدعوات والأسماء والصفات، ونحوها، فلا يمكن أن تتلقى عن أهل الكتاب، لأنها أمور دينية يترتب عليها أحكام في الدين والعقيدة، فالصحابـي لا يجزم بهذه الأمور ويحدث بها إلاَّ وله مستند من كلام رسول الله ﷺ، والظن بالصحابة رضي الله عنهم لا يسمح بأن يأخذوا عن أهل الكتاب الأحكام الشرعية، ثم يجزموا في تحديثهم بها، بل لم يعهد عنهم مثل ذلك، وإنما كانوا يتوسعون فيما ذكرت والمجال فيها واسع. فمن الأجدى أن تضبط المسألة بضابط، وإلاَّ لتسلسل هذا القول في سائر الصحابة لأن الإنسان لا يستطيع الجزم بأن فلانا من الصحابة لم يأخذ من مسلمة أهل الكتاب، فحقيق أن تخصص هذه المسألة بما ذكرت في الصحابة الذين قيل أنهم أخذوا عن أهل الكتاب كعبد الله بن عمرو بن العاص، وعبد الله بن سلام وغيرهما رضي الله عنهما، بدلاً من رد الموقوفات التي لها حكم الرفع عليهم، والله أعلم.

فظننا في مثل هذا الحديث بابن عباس رضي الله عنهما أنه من هذا القبيل له حكم الرفع إلى النبـي ﷺ.

٢٦ ـ باب ختم المجلس

[عم٤٧٧] ٣٣٨٣ ـ / قال أبو بكر: حدثنا أبو الأحوص، عن أبـي فروة، عن أبـي معشر، حدثنا رجل من أصحاب رسول الله ﷺ (رضي الله عنه)، أنه جلس مجلساً، فلما أراد أن يقوم، قال: سبحانك اللّٰهم وبحمدك، أشهد أن لا إلٰه إلاَّ أنت، أستغفرك وأتوب إليك قال: فقال رجل من القوم: ما هذا الحديث يا رسول الله؟ قال ﷺ: كلمات علمنيهن جبريل عليه السلام كفارات لخطايا المجلس.

* إسناده صحيح، وأبو معشر كوفي (اسمه)[1] زياد بن كليب.

(١٣٢) وفي باب الاستغفار من كتاب الزهد حديث في الاستغفار[2].

.....

(١) ليست في (عم).

(٢) انظره في (مح ١١٧) وفي المطبوع (رقم ٣٢٦٢ من الجزء الثالث عشر)، وهو من زوائد أبـي يعلى.

مسند أبـي يعلى: قال: حدثنا عباد بن عباد، ثنا جعفر بن الزبير، عن القاسم، عن أبـي أمامه رضي الله عنه رفعه، ما جلس قوم في مجلس، فخاضوا في حديث فاستغفروا الله قبل أن يتفرقوا، إلاَّ غفر الله لهم ما خاضوا فيه.

وهذا إسناد ضعيف جداً، جعفر بن الزبير هو الباهلي الدمشقي، متروك كما في التقريب (١/ ١٣٠).

وانظر تمام تخريجه والكلام على رجاله، في القسم المحقق سابقاً.

. . . . . .

٣٣٨٣ ـ الحكم عليه:

الحديث إسناده صحيح، كما قال المصنف وقاله أيضاً في نكته على كتاب ابن الصلاح.

وتسمية الإسناد ورجاله، لم اثبتها من كتب الرجال، فليس فيها اثبات الرواية لهم عن بعض فيما عدا شيخ ابن أبـي شيبة أبو الأحوص وإنما أثبتها من تسمية الحافظ للإسناد في نكته على كتاب ابن الصلاح (٢/ ٧٣٩).

تخـريـجـه:

لم أعثر عليه فيما بين يدي من الكتب.

وفي الباب عن أبـي هريرة وأبـي برزة، والسائب بن يزيد، وعائشة وابن عمر وأبـي سعيد رضي الله عنهم.

وفيه عن ابن مسعود وعلي وعبد الله بن عمرو وأنس رضي الله عنهم وانظر النكت على كتاب ابن الصلاح (٢/ ٧٢٦)، فما بعدها.

٢٧ ـ باب الحمد

٣٣٨٤ ـ قال مسدد: حدثنا بشر بن المفضل[١] ثنا الجريري[٢]، عن أبـي الورد، عن أبـي محمد الحضرمي عن أبـي أيوب رضي الله عنه قال: قال رجل عند رسول الله ﷺ: الحمد لله حمداً كثيراً طيباً مباركاً فيه، فقال رسول الله ﷺ: من صاحب الكلمة؟ قال: فسكت الرجل، ورأى أنه قد هجم[٣] من رسول الله ﷺ على شيء كرهه، قال: فقال رسول الله ﷺ: من هو؟ فإنه لم يقل إلاَّ صواباً، فقال الرجل: أنا قلتها يا رسول الله، أرجو بها الخير.

قال ﷺ: والذي نفسي بيده لقد (رأيت)[٤] ثلاثة عشر ملكاً، [سد٥٤٠] يبتدرون كلمتك أيهم يرفعها إلى الله عزَّ وجلّ / .

.....

(١) المفضل بضم الميم وكسر الضاد المشددة.

(٢) الجريري بضم الجيم وفتح الراء الأولى وسكون الياء نسبة إلى جرير بن عباد بن بكر بن وائل.

(٣) هجم في الشيء إذا دخل عليه بشيء بغير إذنه وانتهى إليه بغته. القاموس (٤/٢١٨٨)، مختار الصحاح: (٦٩١).

(٤) ليست في (عم).

٣٣٨٤ ـ الحكم عليه:

هذا حديث ضعيف الإسناد: لجهالة حال أبـي الورد وشيخه. وقال البوصيري

. . . . . .

في المسندة والمختصرة (٣/ ٦ ب) رواه مسدد وابن ماجه وابن أبـي الدنيا والطبراني وإسناده حسن، والبيهقي وله شاهد من حديث أنس رضي الله عنه.

تخـريـجـه:

أخرجه من طريق مسدد البخاري في الأدب المفرد (٢٣٣: ٦٩٢).

والطبراني في الكبير (٤/ ٣٤)، وتابع مسدداً عن بشر خليفة بن خياط عند البخاري في المكان المذكور.

وتابع بشراً عن سعيد عبد الأعلى بن عبد الأعلى، به مختصراً، وفيه بضعة عشر رجلاً.

أخرجه الطبراني في الدعاء (٢/ ١٠٣٧: ٥١٣).

والبيهقي في الشعب (٤/ ٩٣). كلاهما من طريق عبد الأعلى.

وللحديث شواهد من حديث أنس وعبد الله بن عمرو ووائل بن حجر رضي الله عنهم.

أولاً: حديث أنس رضي الله عنه:

أن رجـلاً جـاء فدخـل الصـف، وقـد حفزه[1] النفس، فقـال: الحمد لله حمداً كثيـراً طيبـاً مبـاركاً فيـه، فلمـا قضى رسـول الله ﷺ صـلاتـه، قـال: أيـكم المتكلـم بالكلمات، فأرم[2] القوم، فقال: أيكم المتكلم بها، فإنه لم يقل بأساً، فقال رجل: جئت وقد حفزني النفس، فقلتها، فقال: لقد رأيت أثني عشر ملكاً يبتدرونها أيهم يرفعها.

. . . . . .

(١) قال النووي بفتح حروفه وتخفيفها، أي: ضغطه بسرعته.

(٢) أرم بفتح الراء المهملة وتشديد الميم، أي: سكتوا. وقد روى بالمعجمة من الأزم، وهو الامساك. شرح صحيح مسلم ٥/ ٩٧.

. . . . . .

أخرجه مسلم في المساجد باب ما يقال بين تكبيرة الإحرام والقراءة (٥/ ٩٧ نووي).

وأبو داود في الصلاة باب ما يستفتح به الصلاة من دعاء (١/ ٢٠٣: ٧٦٢) والنسائي في الإفتتاح (٢/ ١٣٢).

وأحمد (٣/ ١٦٧: ٢٥٢). والطبراني في الدعاء (٢/ ١٠٣٦: ٥١١). وأبو يعلى (٣/ ٢٢٦)، وابن السني في عمل اليوم والليلة (رقم ١٠٧) باب ما يقول إذا حفزه النفس.

وابن خزيمة في صحيحه (١/ ٢٣٨: ٤٦٦).

وابن حبان (٥/ ٥٧: ١٧٦١٠)، والبغوي في شرح السنة (٣/ ١١٧).

كلهم عن حماد بن سلمة، عن قتادة وثابت وحميد عن أنس رضي الله عنه.

وله طرق أخرى عن أنس رضي الله عنه

ثانياً: عن ابن عمرو بن العاص رضي الله عنهما: بنحو حديث أبـي أيوب.

أخرجه الطبراني في الدعاء (٢/ ١٠٣٧ رقم٥١٤).

حدثنا محمد بن العباس المؤدب، ثنا عفان بن مسلم، ثنا حماد بن سلمة، عن عطاء بن السائب، عن أبيه، عن ابن عمرو عن النبـي ﷺ.

وهذ إسناد صحيح. محمد المؤدب ثقة كما في تاريخ بغداد (٣/ ١١٢).

وحماد سمع من عطاء قبل الاختلاط على رأي الجمهور.

ثالثاً: عن وائل بن حجر رضي الله عنه قال: صليت مع النبـي ﷺ، فقال رجل: الحمد لله حمداً كثيراً طيباً مباركاً فيه، فلما صلى النبـي ﷺ، قال: من ذا الذي قال هذا؟ قال الرجل: أنا، وما أردت إلاَّ الخير، فقال: لقد فتحت لها أبواب السماء؟ فما ينهيها شيء دون العرش.

أخرجه النسائي في الافتتاح باب: جهر الإمام بآمين (٢/ ١٤٣).

وابن ماجه في الأدب باب فضل الحامدين (٢/ ١٢٤٩: ٣٨٠٢) واللفظ له.

. . . . . .

وأحمد (٤/ ٤١٧).

والطبراني في الكبير (٢٢/ ٢٥).

وفي الدعاء (٢/ ١٠٣٩، ١٠٤٠).

كلهم بأسانيدهم عن أبـي إسحاق عن عبد الجبار بن وائل عن أبيه، به.

وهذا إسناد ضعيف لعلتين:

١ ــ أبو إسحاق مدلس وقد عنعن.

٢ ــ عبد الجبار بن وائل لم يسمع من أبيه، كما في جامع التحصيل (٢١٩)، قلت حديث أبـي أيوب صحيح لغيره بهذه الشواهد والعلم عند الله.

٣٣٨٥ ـ وقال ابن أبـي عمر: حدثنا بشر بن السري، ثنا حماد بن سلمة، عن ثابت، عن عقبة بن عبد الغافر قال حماد: لا أعلمه إلاَّ قد رفعه إلى النبـي ﷺ أنه قال: من قال: ﴿ سُبْحَٰنَ رَبِّكَ رَبِّ ٱلْعِزَّةِ عَمَّا يَصِفُونَ ﴿١٨٠﴾ وَسَلَٰمٌ عَلَى ٱلْمُرْسَلِينَ ﴿١٨١﴾ وَٱلْحَمْدُ لِلَّهِ رَبِّ ٱلْعَٰلَمِينَ ﴿١٨٢﴾ ﴾[1]؛ فقد اكتال بالمكيال الأوفى[2].

.....

(١) سورة الصافات: الآيات ١٨٠ ـ ١٨٢.

(٢) قال السخاوي في القول البديع (١٤٤): قوله: من سره أن يكتال بالمكيال الأوفى أي الأجر والثواب، فحذف ذلك للعلم به، وكنى بذلك عن كثرة الثواب، لأن التقدير بالمكيال يكون في الغالب للأشياء الكثيرة، والتقدير بالميزان يكون غالباً للأشياء القليلة، وأكد ذلك بقوله الأوفى. ويحتمل أن يكون تقديره أن يكتال بالمكيال الأوفى: الماء من حوض المصطفى ﷺ، ويدل على ذلك ما ذكره عياض في الشفا عن الحسن، أنه قال: من أراد أن يشرب بالكأس.. والأول أقرب إذ لا دليل على هذا التقدير الخاص.

٣٣٨٥ ـ الحكم عليه:

هذا إسناد رجاله ثقات إلاَّ أنه مرسل، وكذا قال البوصيري إن رجاله ثقات (٣/ ٦ ب)، وقال أبو حاتم لما سأله ابنه عن عقبة بن عبد الغافر يروي عن النبـي ﷺ، قال: هو تابعي قاله في المراسيل: (١٢٥: ٢٦٩).

تخـريـجـه:

عزاه المصنف إلى ابن أبـي عمر وكذلك البوصيري.

وله شواهد:

أولاً: عن زيد بن أرقم رضي الله عنه قال: قال رسول الله ﷺ: من قال في دبر كل صلاة سبحان ربك رب العزة عما يصفون، وسلام على المرسلين، والحمد لله رب العالمين، ثلاث مرات، فقد اكتال بالجريب الأوفى من الأجر).

أخرجه الطبراني في الكبير (٥/ ٢١١) حدثنا أحمد بن رشدين المصري، ثنا

. . . . . .

عبد المنعم بن بشير الأنصاري، ثنا عبد الله بن محمد الأنسي، عن عبد الله بن زيد، عن أبيه، به.

وهذا إسناد تالف فيه علتان:

١ ــ أحمد بن رشدين متهم بالكذب كما في لسان الميزان (١/ ٢٨٠).

٢ ــ عبد المنعم بن بشير أسوأ منه حالاً كما في لسان الميزان (١/ ٨٨).

ثانياً: عن الشعبي مرسلاً: أخرجه ابن أبي حاتم كما في تفسير ابن كبير (٤/ ٢٥).

قال حدثنا عمار بن خالد الواسطي، حدثنا شبابة، عن يونس، عن أبي إسحاق عن الشعبي بنحو حديث الباب.

قال الحافظ ابن كثير: إسناده ضعيف، قلت: لإرساله وتدليس أبي إسحاق.

ثالثاً: ورد موقوفاً على علي رضي الله عنه أنه قال: من سره أن يكتال بالمكيال الأوفى فليقل عند فروغه من صلاته سبحان ربك... الآية.

أخرجه عبد الرزاق في مصنفه (١/ ٢٣٦).

وأبو نعيم في الحلية (٧/ ١٢٢).

والبغوي في تفسيره (٧/ ٦٦).

من طريق ثابت ابن أبي صفية عن الأصبغ بن نباته عن علي رضي الله عنه.

وهذا إسناد ضعيف جداً فيه علتان:

١ ــ ثابت ابن أبي صفية ضعيف كما في التقريب (١/ ١١٦).

٢ ــ شيخه متروك كما في ترجمته في التقريب (١/ ٦٧).

فحديث الباب يبقى على ضعفه، والله أعلم.

٢٨ ـ باب فضل الذكر

[مح١٢٣أ] ٣٣٨٥ ـ / قال أبو يعلى: حدثنا أبو بكر بن زنجويه[١]، حدثني أبو المغيرة، حدثني أبو بكر ابن أبي مريم، حدثني الأحوص بن حكيم بن عمير وحبيب بن عبيد، عن أبي الدرداء رضي الله عنه، قال: إن رسول الله ﷺ قال: لا يدع[٢] رجل منكم أن يعمل لله ألف حسنة ـ أي يسبّح ألف تسبيحة (فإنه لن يعمل مثل ذلك ـ إن شاء الله تعالى)[٣] في يومه من الذنوب، ويكون ما عمل من خير سوى ذلك وافراً[٤].

.....

(١) بفتح الزاي، وإسكان النون، وضم الجيم، وتخفيف الياء، كما في التقريب.

(٢) أي لا يترك.

(٣) (سد) «فإنه لن يعمل إن شاء الله مثل ذلك في يومه . . .».

(٤) أي أنها تكفر عنه ما يكون من الذنوب، ويبقى له زيادة من الأجر، لأنه لا يتصور من المسلم أن يعمل ألف سيئة في يوم واحد، فكل سيئة بحسنة مكفّرة.

٣٣٨٥ ـ الحكم عليه:

هذا إسناد ضعيف لأمرين: أبي بكر وشيخه، ضعيفان.

قال الحاكم: صحيح الإسناد (١/ ٥١٥).

وتعقبه الذهبي بقوله: أبو بكر واهٍ وفي السند انقطاع.

قلت: يقصد بالانقطاع، ما ذكره أبو حاتم في المراسيل (/ ٣٥): حبيب بن

. . . . . .

عبيد عن أبـي الدرداء مرسل.

وقد نقل المصنف في التهذيب عن صاحب تاريخ الحمصين قوله: قديم أدرك ولاية عمير بن سعد الأنصاري رضي الله عنه، على حمص. اهـ.

فإذا كان كذلك، فسماعه من أبـي الدرداء رضي الله عنه، ممكن، لأن ولاية عمير رضي الله عنه، كانت سنة إحدى وعشرين أو التي قبلها، وانظر البداية والنهاية (٧/ ١١٣).

فالسماع ممكن لا سيما إذا عرفنا أن أدنى ما قيل في وفاة أبـي الدرداء رضي الله عنه، آخر خلافة عثمان رضي الله عنه.

وقال الهيثمي في المجمع (١٠/ ٩٧): وفيه أبو بكر بن أبـي مريم وهو ضعيف.

تخـريـجـه:

أخرجه أحمد عن أبـي المغيرة (٥/ ١٩٩، ٦/ ٤٤٠).

وعزاه الهيثمي إلى الطبراني في الكبير.

والحاكم في مستدركه (١/ ٥١٥) من طريق عوف بن سليمان الطائي ثنا أبو المغيرة ولفظهم فيه مفارقة وهو: لا يدع رجل منكم أن يعمل لله ألف حسنة، حين يصبح يقول: سبحان الله وبحمده، مائة مرة فإنها ألف حسنة . . الحديث.

ومن هنا يظهر سعة حفظ المصنف رحمه الله، فإنه أورد الحديث لأنه يشتمل على زيادة منفردة عما في مسند الإمام أحمد رحمه الله.

وأصل الحديث عن سعد بن أبـي وقاص رضي الله عنه، قال: كنا عند رسول الله ﷺ فقال: «أيعجز أحدكم أن يكسب كل يوم ألف حسنة؟ فسأله سائل من جلسائه: كيف يكسب أحدنا ألف حسنة»؟ قال: يسبّح الله ألف تسبيحة، فيكتب ألف حسنة، أو يُحطّ عنه بها ألف خطيئة[1].

. . . . . .

(١) قال النووي في شرح صحيح مسلم: هكذا هو في عامة نسخ صحيح مسلم أو يحط، بأو وفي بعضها ويحط بالواو، قال: وقال البرقاني: ورواه شعبة وأبو عوانة ويحيى القطان الذي رواه مسلم من جهته، فقالوا: ويحط بالواو، قال المباركفوري في تحفة الأحوذي (٤/ ٢٤٩). قال القاري: قد تأتي الواو بمعنى أو فلا منافاة بين الروايتين ـ.

. . . . . .

أخرجه مسلم واللفظ له في الذكر والدعاء، باب فضل التهليل والتسبيح.
والدعاء (١٧/ ٢٠) (نووي).
والترمذي، وقال: حسن صحيح في الدعوات (٥/ ١٧٣).
والنسائي، في عمل اليوم والليلة (/٦٦: ١٥٢).
وأحمد (١/ ١٧٤، ١٨٠، ١٨٥).
والحميدي في مسنده (٤٣١).
وابن أبـي شيبة في الدعاء، باب ثواب التسبيح (١٠/ ٢٩٤).
وعبد بن حميد (١/ ١٧٥: ١٣٤).
وأبو يعلى (١/ ٣٤٣)، والبزار (٣/ ٣٦٠: ١١٦٠).
والدورقي في مسند سعد (رقم ٤٥ ص ٩٨).
والطبراني في الدعاء (١٧٠٢، ١٧٠٣، ١٧٠٤، ١٧٠٥، ١٧٠٦).
وابن حبان (٢/ ٩٦)، وأبو نعيم في تاريخ أصبهان (١/ ٨٣).
والبيهقي في الشعب (١/ ٤٢٣)، والبغوي في شرح السنة (٥/ ٤٤)، وابن الجوزي الأصبهاني في ترغيبه (١/ ٣١٠).
كلهم بأسانيدهم عن موسى الجهني، عن مصعب بن سعد، عن أبيه به.
وهذا شاهد قوي للحديث يرفعه إلى درجة الصحيح لغيره، والله أعلم.

٣٣٨٦ ـ [١] وقال عبد[١]: حدثنا عبيد الله بن موسى، ثنا إسرائيل، عن أبـي يحيـى، عن مجاهد، عن ابن عباس رضي الله عنهما، قال: قال رسول الله ﷺ: «من عجز منكم عن الليل أن يكابده[٢]، وبخل بالمال أن ينفقه، وجبن عن العدو أن يجاهده، فليكثر ذكر الله تعالى».

[٢] وقال البزار: حدثنا محمد بن عثمان بن كرامة، ثنا عبيد الله به. وقال: لا نعلمه إلاَّ من هذا الطريق.

.....

(١) في المنتخب (١/ ٥٥٠) بالإسناد والمتن.

(٢) المكابدة من الكبد ومنه قوله تعالى: ﴿لَقَدْ خَلَقْنَا ٱلْإِنسَٰنَ فِى كَبَدٍ ۝٤﴾ [البلد، الآية ٤] وهو المقاساة، ومكابدة الأمر معاناة مشقته، وكابدت الأمر، إذا قاسيت شدّته.

ترتيب واختصار لسان العرب (٣/ ٢١٠)، القاموس المحيط (١/ ٣٣٢). مختار الصحاح: (٥٦١).

٣٣٨٦ ـ الحكم عليه:

هذا إسناد ضعيف لضعف القتّات.

وبنحوه قال الهيثمي في المجمع (١٠/ ٧٦)، والبوصيري في الإتحاف المسندة والمختصرة (٣/ ٧ أ).

تخـريـجـه:

تابع ابن كرامة الحسن بن علي بن عفان عن عبيد الله عند البيهقي في الشعب. (٢/ ٤٠٤) (هندية) من طريق محمد بن يعقوب أبـي العباس حدثنا الحسن به.

والحسن صدوق كما في (التقريب ١/ ١٦٨).

وتابع عبيد الله عن إسرائيل عبد الله بن رجاء الغداني ـ بضم العين وتخفيف الدال ـ.

إلاَّ أن لفظه من عجز منكم عن العدو أن يجاهده وعن الليل أن يكابده، فليكثر ذكر الله.

. . . . . .

أخرجه الطبراني في الكبير (١١/ ٧٤)، ومن طريقه ابن الشجري في أماليه (١/ ٢٥٦).

وتابعه عن إسرائيل أبو أحمد الزبيري محمد بن عبد الله بنحوه، أخرجه ابن شاهين في الترغيب (رقم ١٥٦)، ثنا الحسين بن محمد الأنصاري، ثنا أحمد بن محمد بن نيزك، ثنا أبو أحمد، ثنا إسرائيل بنحوه. وللحديث شاهد من حديث أبـي أمامة وابن مسعود رضي الله عنهما.

أولاً: حديث أبـي أمامة رضي الله عنه، عن النبـي ﷺ قال: من هاله الليل أن يكابده، أو بخل بالمال أن ينفقه، أو جبن عن العدو أن يقاتله فليكثر من سبحان الله وبحمده، فإنها أحب إلى الله من جبل ذهب ينفقه في سبيل الله.

أخرجه الطبراني في الكبير (٨/ ٢٣٠) وفي الشاميين (رقم ١٧٤) وابن شاهين في الترغيب (رقم ١٥٧) بإسناديهما عن أحمد بن الحسين بن مدرك، ثنا سليمان بن أحمد الواسطي، ثنا عتبة بن حماد، ثنا ابن ثوبان، عن القاسم، عن أبـي أمامة رضي الله عنه.

وهذا إسناد ضعيف جداً سليمان بن أحمد الواسطي: ضعيف جداً.

متهم كما في ترجمته في لسان الميزان (٣/ ٨٧).

وله عنده إسناد آخر (٨/ ٢٢٨).

حدثنا أحمد بن محمد بن يحيـى بن حمزة الدمشقي، حدثني أبـي، عن أبيه، ثنا حداد العذري، عن ابن جابر، عن العباس بن ميمون، عن القاسم، عن أبـي أمامة رضي الله عنه، به.

وهذا إسناد لا تقوم به حجة حداد وشيخه لم أجد من ترجمهما.

وشيخ الطبراني ضعيف كما في اللسان (١/ ٣٢٢).

وله إسناد آخر عنده (٨/ ٢٦٣) حدثنا جعفر الفريابـي، ثنا هشام بن عمار، ثنا صدقة بن خالد، حدثني عثمان بن أبـي العاتكة عن علي بن يزيد، عن القاسم، عن

. . . . . .

أبـي أمامة رضي الله عنهما، بنحوه مرفوعاً.

وهذا إسناد ضعيف فيه علتان:

١ ـ عثمان ضعيف الحديث كما في ترجمته في التهذيب، (٧/ ١١٥).

٢ ـ شيخه أضعف منه كما في ترجمته في التهذيب (٧/ ٣٤٦). وهذه الترجمة بعينها وهي رواية عثمان عن علي، عن القاسم ضعفها غير واحد من الأئمة.

ثانياً: عن أنس رضي الله عنه: قال: قال رسول الله ﷺ: «إذا غلبكم الليل أن تكابدوه، وعدوكم أن تجاهدوه، ومالكم أن تضعفوه، فاكثروا من قول سبحان الله وبحمده، فإنهن خير من جبل ذهب وفضة، أن ينفقوا هي في سبيل الله.

أخرجه تمام الرازي في الفوائد (رقم ١٥٦٦).

أخبرنا جعفر بن محمد، نا يوسف بن موسى، نا مخيمر بن سعيد، نا روح بن عبد الواحد، نا خليد عن قتادة، عن أنس رضي الله عنه، به.

وهذا إسناد ضعيف جداً.

١ ـ مخيمر بن سعيد لم أجد من ترجمه.

٢ ـ خليد هو ابن دعلج ضعيف كما في التهذيب (٣/ ١٣٦).

٣ ـ روح بن عبد الواحد لين كما اللسان (٢/ ٥٧٤).

٤ ـ قتادة مدلس وقد عنعن.

ثالثاً: عن ابن مسعود رضي الله عنه:

مرفوعاً: من جبن منكم عن العدو أن يجاهده، والليل أن يكابده، وضنَّ بالمال أن ينفقه، فليكثر من سبحان الله والحمد لله، ولا إله إلاَّ الله والله أكبر. أخرجه البيهقي في الشعب (٢/ ٥٠٠ هندية) عن الحاكم في المستدرك (١/ ٣٤٠)، وأبو نعيم في الحلية (٥/ ٣٥) كلاهما.

من طريق سفيان بن عقبة عن حمزة الزيات والثوري، عن زبيد، عن مرة، عن ابن مسعود، عن النبـي ﷺ.

. . . . . .

وهذا إسناد حسن إلاَّ أنه اختلف في وقف الحديث ورفعه. ورجح الدارقطني وقفه كما في العلل (٥/ ٢٧١).

وانظر بيان ذلك هناك.

وقد روي موقوفاً عنه بأسانيد.

أخرجه ابن أبـي شيبة في المصنف (١٠/ ٣٩١)، والبخاري في الأدب المفرد (١٠٦ : ٢٧٦).

والمروزي في زوائده على الزهد لابن المبارك (٣٩٩: ١١٣٤).

والطبراني في الكبير (٩/ ٢٢٩)، وأبو نعيم في الحلية (٤/ ١٧٥). كلهم بأسانيدهم عن سفيان، عن زبيد، عن مرة، عن ابن مسعود، وهذا إسناد صحيح.

فالحديث إذن ثابت من قول ابن مسعود رضي الله عنه، وكأنه يفسر أفضلية الذكر على الجهاد الواردة في حديث أبـي الدرداء رضي الله عنه، المشهور ألا أخبركم بخير أعمالكم . . . عندما يجبن الإنسان عن الجهاد ــ فيما إذا كان فرض كفاية ــ وعجز عن قيام الليل، والله أعلم.

ويبقى الحديث مرفوعاً على ضعفه.

٣٣٨٧ ـ [١] وقال مسدد: حدثنا بشر، ثنا عمر بن عبد الله مولى (غفرة)[١][٢]، قال: سمعت أيوب بن خالد بن صفوان الأنصاري، يقول: قال جابر بن عبد الله رضي الله عنهما: خرج علينا رسول الله ﷺ فقال: «يا أيها الناس إن (لله)[٣] تعالى سرايا من الملائكة[٤] (تحلّ)[٥][٦]، فتقف على مجالس الذكر في الأرض، فارتعوا[٧] في رياض الجنة، قالوا: وأين رياض الجنة يا رسول الله؟ قال ﷺ: «مجالس الذكر، فاغدوا وروحوا في ذكر الله (تعالى)[٨]، وذكِّروه بأنفسكم، من كان يحب أن يعلم منزلته عند الله تعالى، فلينظر كيف منزلة الله عز وجل عنده، فإن الله تعالى، ينزّل العبد منزلته حيث أنزله من نفسه».

.....

(١) غفرة: بضم العين المعجمة وإسكان الفاء، وضبطها المصنف في الإصابة، (٤/ ٣٧٢) بالتصغير، وهي بنت رباح بن حمامة، أخت بلال وهي صحابيه رضي الله عنهما، انظر المغني في ضبط أسماء الرجال (/ ١٩١).

(٢) في النسخ كلها عفره بالعين المهملة، والتصويب من كتب الرجال.

(٣) (سد) «الله».

(٤) قال النووي في شرح صحيح مسلم (١٧/ ١٤) في هؤلاء الملائكة: هم ملائكة زائدون على الحفظة وغيرهم من المرتبين مع الخلائق، فهؤلاء السيارة لا وظيفة لهم، وإنما مقصودهم حلق الذكر.

(٥) تحل من حل بالمكان: أي نزل به، وهو ضد الإرتحال. لسان العرب «ترتيب» ١/ ٧٠٢.

(٦) (مح) و (عم) «تجل» بالجيم، والتصحيح من (سد) وهو الموافق لما في الكتب التي خرجت الحديث.

(٧) فارتعوا: من الرتع، وهو الاتساع في الخصب، وكل مخصب مرتع، ومنه هذا الحديث: أراد برياض الجنة، ذكر الله، وشبّه الخوض فيها بالرتع، انتهى من النهاية في غريب الحديث مختصراً (٢/ ١٩٣)، قلت: ولا يمنع أن يكون بمعنى احرصوا على ملازمة حلق الذكر، فلقد فسر الرتع بالحرص. انظر القاموس المحيط (٣/ ٢٧)، لسان العرب (ترتيب ١/ ١١١٩).

(٨) (سد) و (عم) «ذكر الله عز وجل».

[٢] وقال أحمد بن منيع: حدثنا الهيثم ــ هو ابن خارجة ــ، ثنا إسماعيل بن عياش، عن عمر بن عبد الله نحوه.

[٣] وقال عبد:[٩] حدثني حبان[١٠] بن هلال، ثنا بشر بن المفضل بـه.

[٤] وقال أبو يعلى:[١١] حدثنا عبيد الله ــ هو القواريري، ثنا بشر بن المفضل به.

[٥] وقال البزار: حدثنا محمد بن عبد الملك، ثنا بشر بن المفضل فذكره.

قال البزار: لا نعلمه يروى عن جابر رضي الله عنهما[١٢] إلاَّ بهذا الإسناد.

.....

(٩) في المنتخب (٣/ ٥٤).

(١٠) بفتح الحاء المهملة، والباء المشددة.

(١١) هو في المسند (٢/ ٣٤٥).

(١٢) في الأصل رضي، والمثبت من (سد) و (عم).

٣٣٨٧ ــ الحكم عليه:

هذا إسناد حسن عمر مولى غفرة لا بأس به.

وقال الطبراني في الأوسط (٣/ ٢٤٤): لا يروى هذا الحديث عن جابر إلاَّ بهذا الإسناد. تفرد به عمر.

وقال الحاكم في المستدرك (١/ ٤٩٤) صحيح الإسناد.

وقال الذهبـي معقباً عليه: عمر ضعيف.

وذكره الهيثمي في المجمع (١٠/ ٨) وقال: فيه عمر بن عبد الله مولى غفرة،

. . . . . .

وقد وثقه غير واحد. وضعفه جماعة، وبقية رجالهم رجال الصحيح.

وقال المصنف في النتائج (١/ ١٨) وأخرجه الحاكم من طريق مسدد من بشر بن المفضل وصححه فوهم فإن مداره على عمر بن عبد الله وهو ضعيف. اهـ.

وذكره البوصيري في الإتحاف في المسندة والمختصرة (٣/ ٨ أ) وقال: رواه أحمد بن منيع وعبد بن حميد، وأبي يعلى، والبزار، وابن أبي الدينار والطبراني، والحاكم، وصححه، والبيهقي.

تخريجه:

من طريق مسدد أخرجه الطبراني في الدعاء (٣/ ١٦٤٤)، حدثنا معاذ بن المثنى، حدثنا مسدد به.

والحاكم في المستدرك (١/ ٤٩٤)، من طريق يحيى بن محمد بن يحيى الذهلي عن مسدد.

وعن أبي يعلى أخرجه ابن حبان في المجروحين (٢/ ٨١).

وتابع مسدداً ومن معه عن بشر بن المفضل.

١ ـ أبو عمر الضرير أخرجه الطبراني في الأوسط (٣/ ٢٤٣)، وفي الدعاء (٣/ ١٦٤٤).

٢ ـ أبو شعيب محمد بن شعيب بن شابور ومحمد بن مخلد الحضرمي.

أخرجه بإسناده عنهما البيهقي في الشعب (هندية ٢/ ٤٢٣).

٣ ـ أبو الخطاب زياد بن محمد الحساني عند ابن قتيبة في تأويل مختلف الحديث (/ ١٢١) (مختصراً).

وتابع الهيثم بن خارجة عن إسماعيل بن عياش:

إبراهيم بن العلاء المعروف بابن زبريق أخرجه المصنف في نتائج الأفكار (١/ ١٧) من طريق جعفر الفريابي، ثنا إبراهيم به بالشطر الأخير منه.

وتابع إسماعيل بن عياش وبشر بن المفضل محمد بن شعيب بن شابور عند

. . . . . .

المصنف في الموضع السابق من طريق الفريابي، ثنا سليمان بن عبد الرحمن أبو أيوب، ثنا محمد بن شعيب عن عمر به بالشطر الأول منه.

ومن هنا نعلم أن مدار الحديث على عمر مولى غفرة.

وله شواهد مفرقة:

أولاً: أوله: عن أبي هريرة رضي الله عنه، عن النبي ﷺ قال: «إن لله تبارك وتعالى، ملائكة سيارة فضلاً يتبعون مجالس الذكر، فإذا وجدوا مجلساً فيه ذكر، قعدوا معهم، وحفَّ بعضهم بعضاً حتى يملؤا ما بين السماء والأرض . . الحديث.

أخرجه مسلم في الذكر، باب فضل مجالس الذكر (١٧/ ١٤) (نووي)، واللفظ له.

وأحمد (٢/ ٣٥٢، ٣٥٨، ٣٨٢).

والطيالسي (/ ٣١٩).

والحاكم (١/ ٤٩٥)، وقال: صحيح الإسناد.

والبغوي في شرح السنة (٥/ ١١)، وعلقه البخاري في صحيحه (١١/ ٢٠٩) في الدعوات، باب فضل ذكر الله.

كلهم بأسانيدهم عن سهيل ابن أبي صالح عن أبيه، عن أبي هريرة رضي الله عنه، مرفوعاً وتابعه الأعمش عن أبي صالح، عن أبي هريرة رضي الله عنه، قال: قال رسول الله ﷺ: «إن لله ملائكة يطوفون في الطرق يلتمسون أهل الذكر، فإذا وجدوا قوماً يذكرون الله، تنادوا: هَلُمُوا إلى حاجتكم، قال: فيحفونهم بأجنحتهم إلى السماء الدنيا . .

أخرجه البخاري في الموضع السابق، واللفظ له.

وأحمد (٢/ ٢٥١).

وأبو نعيم في الحلية (٨/ ١١٧)، والبيهقي في الشعب (هند ٢/ ٤٢٧).

كلهم بأسانيدهم عن الأعمش.

. . . . . .

فهذا الطرف صحيح لغيره.

طرفه الأوسط: له شواهد من حديث أبـي هريرة وأنس وابن عمر رضي الله عنهم.

(أ) عن أبـي هريرة رضي الله عنه.

أخرجه الترمذي، حدثنا إبراهيم بن يعقوب، أخبرنا زيد بن حباب، أن حميد المكي مولى ابن علقمة، حدثه أن عطاء ابن أبـي رباح، حدثه عن أبـي هريرة رضي الله عنه، قال: قال رسول الله ﷺ: «إذا مررتم برياض الجنة فارتعوا، قلت: يا رسول الله، وما رياض الجنة، قال: المساجد، قلت: وما الرتع يا رسول الله؟ قال: سبحان الله، والحمد لله ولا إله إلاَّ الله، والله أكبر».

أخرجه في الدعوات، (باب/ ٨٧)، وقال حديث غريب (٥/ ١٩٣).

وهو كما قال الترمذي ضعيف حميد مجهول كما في التقريب (١/ ٢٠٤).

وأخرجه البزار كما في زوائده للمصنف عن إبراهيم بن سعيد الجوهري، عن زيد بلفظ قريب (٢/ ٤٠١: ٢٠٩٥).

(ب) عن أنس رضي الله عنه:

قال: إن رسول الله ﷺ قال: «إذا مررتم برياض الجنة، فارتعوا. قالوا: وما رياض الجنة؟ قال: حلق الذكر.

أخرجه أحمد (٣/ ١٥٠).

وأبو يعلى (٣/ ٣٨٣)، وابن عدي في ترجمة محمد بن ثابت (٦/ ٢١٤٨).

والبيهقي في الشعب (هند ٢/ ٤٢٥).

وابن الجوزي الأصبهاني في ترغيبه (٢/ ٥٦٣).

كلهم بأسانيدهم عن محمد بن ثابت البناني قال: سمعت أبـي يحدث عن أنس رضي الله عنه، به مرفوعاً.

ومحمد بن ثابت ضعيف كما في ترجمته في التقريب (٢/ ١٤٩).

. . . . . .

وقد توبع عن أنس رضي الله عنه، أخرجه الطبراني في الدعاء (٣/ ٢٧٦: ١٨٩)، وأبو نعيم في الحلية (٦/ ٢٦٨)، كلاهما من طريق يوسف القاضي، ثنا المقدمي، ثنا زائدة بن أبي الرقاد، ثنا زياد النميري، عن أنس رضي الله عنه، به مرفوعاً. وأخرجه الخطيب في الفقيه والمتفقه (١/ ١٢) وهذا إسناد ضعيف جداً، زائدة منكر الحديث كما في التقريب (١/ ٢٥٧).

وزياد ضعيف كما في ترجمته (رقم ١٣).

وتابعهما أبو طلال القسملي عند ابن شاهين في الترغيب (رقم ١٦١) حدثنا محمد بن هارون الحضرمي، ثنا نصر بن علي، ثنا النعمان بن عبد الله، ثنا أبو ظلال عن أنس به، وهذا إسناد ضعيف؛ النعمان بن عبد الله هو الحنفي مجهول وشيخه ضعيف.

ثالثاً: عن ابن عمر رضي الله عنهما: أخرجه أبو نعيم في الحلية (٦/ ٣٥٤) والخطيب في الفقيه والمتفقه (١/ ٢) كلاهما من طريق محمد بن عبد ـ ووقع في الحلية عبد الله والصحيح بدون إضافة ـ بن عامر، ثنا قتيبة بن سعيد، ثنا مالك، عن نافع، عن سالم، عن ابن عمر رضي الله عنهما، به مرفوعاً.

ومحمد بن عبد بن عامر وضّاع مشهور، انظر ترجمته في تاريخ بغداد (٢/ ٣٨٦)، واللسان (٥/ ٣٠٧)، وهو صاحب أحاديث بهذا الإسناد مكذوبة كلها.

رابعاً: عن العلاء بن زياد مرسلاً ويأتي (برقم ٣٣٨٩) وهو ضعيف الإسناد على إرساله.

فالحديث صحيح لغيره بهذه الشواهد سوى حديث ابن عمر.

٣٣٨٨ ـ [١] وقال ابن أبي عمر: حدثنا مروان ـ هو ابن معاوية ـ عن موسى بن عبيدة، عن يزيد الرقاشي[١]، عن أنس رضي الله عنه، قال: قال رسول الله ﷺ: «ما من بقعة ذكر الله تعالى عليها (للصلاة)[٢] أو ذكرٍ، إلاَّ استبشرت بذكر الله عز وجل إلى منتهاها من [سد٥٤١] (سبع)[٣] أرضين، وإلاَّ فخرت[٤] على ما حولها من البقاع».

[٢] وقال أبو يعلى[٥]: حدثنا زهير، ثنا روح[٦] بن عبادة، ثنا موسى به وزاد (و)[٧] ما من عبد يقوم بفلاة من الأرض يريد الصلاة، إلاَّ (زخرفت)[٨] له الأرض.

.....

(١) بفتح الراء والقاف، بطن من الأزد.

(٢) مثبت من (سد) و (عم). وفي (مح) الصلاة مع نصب ذكرا ولا توجيه لها، وفي مسند أبي يعلى بصلاة أو ذكر، فإنها على ما في (مح) تحتاج إلى متعلق ولا يوجد.

(٣) (مح) و (سد) «سبعة».

(٤) فخرت بضم الخاء من الفخر، أي أنها تتفاخر على سائر الأرضين بما ذكر عليها.

(٥) في المسند (١٤٨/٤).

(٦) بفتح الراء وإسكان الواو.

(٧) ليست في (سد).

(٨) في مسند أبي يعلى «تزخرفت».

٣٣٨٨ ـ الحكم عليه:

الحديث ضعيف لضعف يزيد والراوي عنه، قال البوصيري: رواه ابن أبي عمر وأبو يعلى بسند ضعيف لضعف يزيد بن أبان والراوي عنه، إتحاف (٨/٣ أ)، وضعفه الهيثمي في المجمع (٨١/١٠)، بموسى بن عبيدة.

تخريجه:

تابع روح بن عبادة عن مروان، عن موسى بن عبيدة خالد بن يوسف السمتي

. . . . . .

ـ وهو ضعيف كما في لسان الميزان (٢/٤٨) ـ عند أبـي الشيخ في العظمة (/٥١١: ١١٨٧) بنحو لفظ مروان.

وزاد صاحب الكنز نسبته (١/ ٤٤٥) إلى ابن شاهين في الترغيب في الذكر.

وله شاهد عند الطبراني (١١/ ١٩٣).

ثنا محمد بن عبد الله الحضرمي، ثنا أحمد بن بكر البالسي، ثنا محمد بن مصعب القرقساني، ثنا الأوزاعي، عن عطاء، عن ابن عباس رضي الله عنهما، مرفوعاً نحو حديث الباب.

وهذا الإسناد ضعيف جداً لضعف أحمد البالسي وهو ضعيف جداً كما في ترجمته في لسان الميزان (١/ ١٤٦).

والحديث يبقى على ضعفه.

وفي معناه ورد حديث آخر عن أنس رضي الله عنه، أخرجه الطبراني في الأوسط (١/ ٣٣٦).

حدثنا أحمد بن القاسم، قال حدثنا إسماعيل بن عيسى القناديلي، قال: حدثنا صالح المري، عن جعفر بن زيد، وميمون بن سياه، عن أنس بن مالك رضي الله عنه، قال: قال رسول الله ﷺ: «ما من صباح ولا رواح إلاَّ وبقاع الأرض تنادي بعضها بعضاً: يا جارة هل مرَّ بك اليوم عبد صالح صلى عليك؟ أو ذكر الله؟ فإن قالتا: نعم، رأت لها بذلك بمثلها فضلاً.

قال الطبراني: لا يروى هذا الحديث عن أنس إلاَّ بهذا الإسناد، تفرّد به صالح المرى.

وعن الطبراني: أخرجه أبو نعيم في الحلية (٦/ ١٧٤).

قال الهيثمي في المجمع (٢/ ٩)، رواه الطبراني في الأوسط، وصالح المري ضعيف، وهو كما قال.

٣٣٨٩ ـ وقال مسدد: حدثنا المعتمر، ثنا أبـي، عن قتادة، عن العلاء بن زياد (قال):[1] إنه بلغه أن رسول الله ﷺ قال: «تبادروا رياض الجنة، قالوا: يا نبي الله وما رياض الجنة؟ قال ﷺ: حلق الذكر».

.....

(١) ليست في (سد) و (عم).

٣٣٨٩ ـ الحكم عليه:

الحديث على إرساله ضعيف الإسناد. قتادة مدلس وقد عنعن.

قال البوصيري رواته ثقات، كما في الإتحاف (٣/ ٨ أ). ولم أقف عليه عند غير مسدد.

وقد تقدم ذكر شواهده في الحديث (رقم ٣٣٨٧).

٣٣٩٠ ـ وقال أبو يعلى: حدثنا محمد بن (بحر)[١]، ثنا عدي ابن أبي عمارة، ثنا زياد النميري، عن أنس بن مالك رضي الله عنه، قال: قال رسول الله ﷺ: «إن الشيطان واضع خطمه[٢] على قلب ابن آدم، فإن ذكر الله عز وجل خنس[٣]، (وإن) نسي التقم[٤] قلبه، فذلك الوسواس الخناس».

.....

(١) غير واضح في (مح)، والمثبت من (سد) و (عم)، وهو الموافق لما في كتب الرجال.

(٢) الخطم بفتح الخاء وسكون الطاء، قال ابن منظور: الخطم من كل دابة، مقدم أنفها وفمها، والخطيم من كل طائر مناقره.
وقال الفيروز آبادي: وخطمه تخطمه: ضرب أنفه.
وهناك الخطام الذي تقاد به الدابة ويسمى الزمام.
النهاية (٢/ ٢٤٩)، القاموس ٤/ ١٠٨)، مختار الصحاح: (١٨١)، لسان (ترتيب ١/ ٨٦).

(٣) خنس: من الخنوس وهو الإنقباض والتأخر والاستخفاء.
(النهاية ٢/ ٨٢)، لسان (ترتيب ١/ ١٩١١).
والوسواس الخناس صفتان للشيطان.

(٤) التقم: من اللقم، وهو سرعة الأكل، والتقمه: ابتلعه.
(القاموس ٤/ ١٧٦)، (لسان ٣/ ٣٨٨)، (مختار الصحاح ٦٠٢).
ومعنى الحديث: أن الشيطان يضع مقدم أنفه على قلب الآدمي، فإذا ذكر الله انقبض وتأخر، فإن نسي الآدمي، ابتلع قلبه، وهذا هو الشيطان الذي مع الانسان يوسوس له، ألهمنا الله ذكره.

٣٣٩٠ ـ الحكم عليه:

هذا إسناد ضعيف فيه علتان:

١ ـ محمد بن بحر ضعيف.

٢ ـ زياد النميري ضعيف.

قال ابن كثير في التفسير (٤/ ٧٥ غريب).

وقال الهيثمي في المجمع (٧/ ١٥٢): فيه عدي ابن أبي عمارة وهو ضعيف.

. . . . . .

وقال البوصيري في الإتحاف (٣/ ٧). رواه أبو يعلى، وابن أبـي الدنيا، والبيهقي، كلهم من طريق زياد بن عبد الله النميري وهو ضعيف.

تخـريـجـه:

قد رواه عن عدي جماعة.

١ ــ ابن أبـي الشوارب:

عند ابن عدي في الكامل (٣/ ١٠٤٤)، وابن شاهين في الترغيب (١/ ١١٩) بإسناديهما عنه.

٢ ــ محمد ابن أبـي بكر المقدمي:

أخرجه الطبراني في الدعاء (١٨٦٢، ٢/ ١٦٣٢).

وأبو نعيم في الحلية (٦/ ٢٦٨).

والبيهقي في شعب الإيمان (هند ٢/ ٤٣٦).

أخرجوه من طريق يوسف بن يعقوب القاضي، ثنا محمد.

٣ ــ مسلم بن إبراهيم:

أخرجه أبو نعيم في الموضع السابق، حدثنا عبد الله بن محمد بن جعفر، ثنا أحمد بن علي الخزاعي، ثنا مسلم.

وذكره السيوطي منسوباً في الدر المنثور (٨/ ٦٩٤) إلى ابن أبـي الدنيا في مكايد الشيطان وابن شاهين في الترغيب في الذكر.

٤ ــ المعلى بن أسد: عند ابن أبـي الدنيا في التوبة (رقم ٩٢)، حدثني الحسين ابن أبـي الأسد، ثنا المعلى به.

كلهم عن عدي به.

وله شاهد من كلام ابن عباس رضي الله عنهما، قال في قوله تعالى: ﴿ٱلْوَسْوَاسِ ٱلْخَنَّاسِ ۝٤﴾ قال: «الشيطان جاثم على قلب ابن آدم، فإذا سهى وغفل وسوس، فإذا ذكر الله خنس».

. . . . . .

أخرجه ابن أبـي شيبة في مصنفه (٨/ ١٩٦).

وأبو داود في الزهد (رقم ٣٥١).

وابن جرير في تفسيره (٣٠/ ٣٥٥) بأسانيدهم عن جرير بن عبد الحميد عن منصور عن سعيد بن جبير ــ وقد تحرف في تفسير ابن جرير إلى سفيان، والصواب ما في رواية ابن أبـي شيبة وأبـي داود ــ ، عن ابن عباس رضي الله عنهما، به.

وهذا إسناد صحيح إلى ابن عباس وله طرق أخرى عنه.

ومثل هذا لا يمكن أن يكون من قبل الرأي والاجتهاد بل هو مرفوع حكماً لأنه يتكلم عن أمر غيبـي يتعلق بغيبـي فلا بد له من موقف وهو النبـي ﷺ فهذا شاهد صحيح لحديث الباب.

٣٣٩١ ـ وقال مسدد: حدثنا عيسى، ثنا هارون بن (عنترة)[١]، عن أبيه قال: دخلنا على ابن عباس رضي الله عنهما، فقال له رجل:[٢] أي العمل أفضل؟ قال: «ذكر الله، الله أكبر ثلاث مرات»[٣].

ثم قال: ما جلس قوم في بيت من بيوت الله تبارك وتعالى، يتدارسون[٤] كتاب الله تعالى، ويتعاطونه[٥] بينهم، إلاَّ أظلتهم الملائكة بأجنحتها، وإلاَّ كانوا أضياف الله تبارك وتعالى حتى يقوموا.

.....

(١) في النسخ كلها «عنقرة» وهو تصحيف، والتصويب من الكتب التي خرجت الأثر، وكتب الرجال.

(٢) الرجل هو عنترة، كما صرحت رواية ابن أبي شيبة.

(٣) في (سد) و (عم) «ذكر الله ثلاث مرات» بإسقاط الله أكبر، وكأنه أوضح معنى.

(٤) المدارسة: «أي القراءة والتذكّر للحفظ لئلا ينسى»، وأصل الدراسة: الرياضة والتعهد للشيء. (النهاية ٢/ ١١٣).

(٥) المعاطاة: «هي المناولة»، وتعاطى كذا أي خاض في الشيء.
القاموس المحيط (٤/ ٣٦٤)، مختار الصحاح (/ ٤٤١).

٣٣٩١ ـ الحكم عليه:

إسناده صحيح إلى ابن عباس رضي الله عنهما، ومثله له حكم الرفع.

وذكره ابن رجب في جامع العلوم والحكم (٢/ ٣٠١)، فقال: روي موقوفاً ومرفوعاً والموقوف أصح.

وذكره البوصيري، كما في الإتحاف (٣/ ٦ ب): وسكت عليه.

تخريجه:

أخرجه ابن أبي شيبة عن أبي الأحوص في موضعين من مصنفه:

من فضائل القرآن، باب في القوم يتدارسون القرآن (١٠/ ٥٦٤).

وفي الزهد، باب في كلام ابن عباس رضي الله عنهما (١٣/ ٣٧٠).

. . . . . .

ومن طريق أبـي الأحوص، الآجري في آداب حملة القرآن (/ ٣٤).

وأخرجه ابن فضيل في الدعاء (رقم ١٠٢).

وأخرجه الدارمي في المقدمة، باب فضل العالم والمتعلم (١/ ١٠١).

أخبرنا بشر بن ثابت، أخبرنا شعبة، عن يزيد ابن أبـي خالد، بطرفه الأخير دون السؤال والجواب مع زيادة فيه، والبيهقي في الشعب من طريق عباس الدوري، عن محمد بن عبيد (هنديه ٢/ ٥٦٨)، وبطريق آخر عن محمد بن فضيل، وأخرجه مثل البيهقي الخطيب البغدادي في موضح الجمع والتفريق (٢/ ٤٥٧)، كلهم عن هارون بن عنترة.

وله شاهد مرفوع:

عن أبـي الردين رضي الله عنه، قال: قال رسول الله ﷺ: «ما من قوم يجتمعون على كتاب الله يتعاطونه بينهم إلاَّ كانوا أضيافاً لله، وإلاَّ حفتهم الملائكة، حتى يقوموا أو يخوضوا في حديث غيره».

أخرجه الطبراني في الكبير (٢٢/ ٣٣٧) من طريق إسماعيل بن عياش عن عبد الحميد بن عبد الرحمن، عن محمد بن عبد الرحمن، عن أبـي الردين به.

وابن الشجري في أماليه (١/ ٩١). وهذا إسناد منقطع إن كان عبد الحميد هو الحماني، وإن كان محمد بن عبد الرحمن هو ابن الحسن الجعفي.

قال ابن أبـي شيبة عن محمد: وكان جيد الحفظ للمسند والمنقطع.

وبعض الحديث المذكور أصله في الصحيح عن أبـي هريرة رضي الله عنه، قال: قال رسول الله ﷺ ــ هذا الحديث. . . وفيه: «وما اجتمع قوم في بيت من بيوت الله، يتلون كتاب الله ويتدارسونه بينهم، إلاَّ نزلت عليهم السكينة، وغشيتهم الرحمة وحفتهم الملائكة، وذكرهم الله فيمن عنده».

أخرجه مسلم في الذكر والدعاء، باب فضل الاجتماع على تلاوة القرآن (نووي ١٧/ ٢١).

. . . . . .

وأبو داود في الصلاة، باب في ثواب قراءة القرآن (٢/ ٧٠).

وابن ماجه في المقدمة، باب فضل العلماء والحث على طلب العلم (١/ ٨٢: ٢٢٥).

والبيهقي في الشعب (١/ ٢٦٢) ولفظه «وما اجتمع قوم في بيت من بيوت الله يتعاطون كتاب الله، ويتدارسونه بينهم، إلاَّ نزلت . . . الحديث.

وإسناده صحيح.

كلهم بأسانيدهم عن الأعمش، عن أبـي صالح، عن أبـي هريرة رضي الله عنه به.

أما شطره الأول: في تفضيل الذكر ففيه أحاديث مصرحة بفضله:

من حديث عبد الله بن بسر ومعاذ وأبـي سعيد رضي الله عنهم.

أولاً: حديث ابن بسر رضي الله عنه، قال: جاء أعرابيّ إلى النبـي ﷺ، فقال: يا رسول الله أي الناس خير؟ قال: «طوبـى لمن طال عمره وحسن عمله» قال: يا رسول الله: أي الأعمال أفضل؟ قال: «أن تفارق الدنيا ولسانك رطب من ذكر الله عز وجل».

أخرجه البغوي في الجعديات (/ ٤٩٢: ٣٤٣١) واللفظ له.

وابن المبارك في الزهد (رقم ٩٣٥).

وابن أبـي عاصم في الآحاد (٣/ ٥١) وزاد: قال: يا رسول الله ويكفيني.

قال: نعم ويفضل عنك.

وأبو نعيم في الحلية (٦/ ١١١).

والبغوي الأصغر في شرح السنة (٥/ ١٦) من طريق الكبير.

وابن الجوزي الأصبهاني في ترغيبه (٢/ ٥٥٥).

كلهم بأسانيدهم عن إسماعيل بن عياش، حدثني عمرو بن قيس، عن ابن بسر، به، وهذا إسناد حسن، إسماعيل حسن الحديث عن أهل الشام. كما تقدم بيانه.

. . . . . .

وقد توبع ابن عياش بأسانيد صحيحة بنحو الحديث:

عند أحمد (٤/ ١٨٨، ١٩٠).

وابن أبـي شيبة في الدعاء، باب في ثواب ذكر الله (١٠/ ٣٠١).

والترمذي في الدعوات، باب ما جاء في فضل الذكر (٥/ ١٢٦)، وقال: حسن غريب.

وابن ماجه في الأدب، باب فضل الذكر (٢/ ١٢٤٦: ٣٧٩٣).

وابن أبـي عاصم في الآحاد (٣/ ٥١). وابن حبان (٢/ ٩٢) كما في الإحسان.

والحاكم وصححه ووافقه الذهبـي (١/ ٤٩٥).

والبيهقي في الشعب (هند ٢/ ٤١٠).

ثانياً: عن معاذ بن جبل رضي الله عنه، قال: سألت رسول الله ﷺ أي الأعمال أحب إلى الله؟ قال: أن تموت ولسانك رطب من ذكر الله. أخرجه ابن حبان (٢/ ٩٣).

وابن السني (/ ٤: ٢)، والطبراني في الكبير (٢٠/ ١٠٧)، وفي الدعاء (٣/ ١٦٢٩) وفي مسند الشاميين (رقم ١٩١، ١٩٢، ٢٠٣٥، ٣٥٢١) والبيهقي في الشعب (هند ٢/ ٤١٢).

كلهم من طريق عبد الرحمن بن ثابت بن ثوبان، عن أبيه، عن مكحول، عن جبير بن نفير، عن مالك بن يخامر، عن معاذ به، وهذا إسناد ضعيف لما يأتي:

ـ عبد الرحمن ضعِّف، وأحاديثه عن أبيه، عن مكحول فيها مناكير، كما في ترجمته في التهذيب (٦/ ١٣٧).

ـ مكحول مدلس وقد عنعن.

وقد توبع مكحول عن جبير بن نفير. أخرجه الطبراني في الكبير (٢٠/ ١٠٦).

حدثنا محمد بن إبراهيم بن عامر النحوي الصوري، ثنا سليمان بن عبد الرحمن الدمشقي، ثنا خالد بن يزيد ابن أبـي مالك، عن أبيه، عن جبير به.

. . . . . .

وهذا إسناد ضعيف:

خالد بن يزيد ضعيف كما في التقريب (١/ ٢٢٠).

وتوبع أيضاً: أخرجه الطبراني في الكبير (٢٠/ ٩٢)، حدثنا أحمد ابن أبـي يحيـى الحضرمي المصري، ثنا محمد بن أيوب بن عافية بن أيوب، ثنا جدي، ثنا معاوية بن صالح، عن عبد الرحمن بن جبير بن نفير، عن أبيه، عن معاذ.

وشيخ الطبراني لينه ابن يونس كما في اللسان (١/ ٣٥٤)، وشيخه وشيخ شيخه لم أجد لهما ترجمة.

أما حديث أبـي سعيد فسيأتي ذكره في حديث معاذ (رقم ٣٣٩٣).

٣٣٩٢ ـ وقال إسحاق: أخبرنا إسحاق بن سليمان الرازي، قال: سمعت موسى بن عبيدة (الربذيّ)[١] يحدّث عن أبـي عبد الله (القراظ)[٢]، عن معاذ بن جبل رضي الله عنه، قال: بينما نحن مع رسول الله ﷺ نسير (بالدَّف)[٣] من جُمدان[٤] إذ استر[٥] رسول الله ﷺ فقال: يا معاذ أين السابقون؟ فقلت: قد مضى ناس، وتخلَّف ناس، فقال ﷺ: أين السابقون (الذين)[٦] يستهترون[٧] بذكر الله عز وجل، من أحب أن يرتع في رياض الجنة، فليكثر من ذكر الله (عز وجل)[٨].

.....

(١) في (سد) الزبدى وهو تحريف.

(٢) في النسخ: القراط والصواب المثبت من كتب الرجال.

(٣) الدّف: «ضبطه ياقوت بضم الدال»، كالدف الذي ينقر عليه، وقال: موضع من جمدان من نواحي المدينة، من ناحية عسفان.

أما صاحب معجم معالم الحجاز فقال: الدف بالفتح المعروف بدف جمدان، كانت قرية بطريق وادي خليص من الغرب، يظللها جمدان من الغرب، على بعد مائة كيل من مكة على طريق المدينة، وهي المعروفة الآن بمدينة خليص. معجم البلدان (٢/٤٥٨)، معجم معالم الحجاز (بتصرف ٣/٢٦٦).

(٤) جمدان بالضم ثم الإسكان قال ياقوت: من منازل أسلم بين قديد. وعسفان وهما جبلان متجاوران، يظَلِّلان الدف من الغرب على بعد مائة كيل شمال مكة، يسمى الشمالي منهما بأبـي صواقع، والجنوبـي بأبـي صرقعة، ويفصل بينهما فج العشار، وهما يحفان وادي خليص من مغيب الشمس، ويشرفان على الساحل غرباً ليس بينهما وبين البحر إلاَّ السهل.

معجم البلدان (٢/١٦١)، معجم معالم الحجاز (٢/ ١٧٠ بتصرف).

(٥) هكذا في النسخ، ولم أدر ما وجهها، وكذا في الإتحاف المسندة والمختصرة وذكره ابن رجب فذكر الحديث بلفظه وفيه استنبه وهو أوفق للرسم المذكور. وفي (ك): استند.

(٦) ليست في (سد) و (عم).

(٧) المستهترون: بضم الميم وسكون السين وفتح التاء والهاء. والذين اهتروا واستهتروا أي أولعوا بشيء.

. . . . . .

يقال اهتر فلان بكذا، واستهتر فهو مهترٍ به، ومستهتراً أي مولع به ولا يفعل غيره.

وقيل: أراد بقوله هذا من اهتر في ذكر الله أي كبروا في طاعته وهلكت أقرانهم، من قوله: أهتر الرجل، فهو مهتر إذا سقط في كلامه من الكبر.

النهاية (٥/ ٢٤٢)، (القاموس ٢/ ١٥٧)، (مختار: ٦٨٩)، لسان (ترتيب ٣/ ٧٦٧).

فالمعنى إذاً المستهترون أي المولعون بذكر الله.

أو الذين أفنوا عمرهم في ذكر الله، وكبروا فيه.

وقد تقدم معنى الرتع في الحديث (٣٣٨٩).

(٨) (سد) و (عم) «تعالى».

٣٣٩٢ ـ الحكم عليه:

هذا الحديث إسناده ضعيف. موسى بن عبيدة ضعيف الحديث.

قال المصنف في نتائج الأفكار (١/ ٣٣) وموسى ضعيف.

وهذا الحديث سكت عليه البوصيري، كما في الإتحاف (٣/ ٧ أ)، ثم قال على هذا الحديث وقد ضرب عليه: ضعيف لضعف موسى بن عبيدة، في نفس الصفحة، وضعفه الهيثمي في المجمع (١٠/ ٧٨) بموسى.

تخريجه:

تابع إسحاق بن سليمان عبد الله بن عمر أخرجه ابن شاهين في الترغيب (رقم ١٦٢)، ثنا عبد الله بن محمد، ثنا عبد الله بن عمر.

وتابع إسحاق عن موسى يحيى بن واضح.

أخرجه ابن أبي شيبة في المصنف في الدعاء، باب ثواب ذكر الله (١٠/ ٣٠٢)، ثنا يحيى بن واضح، عن موسى به بذكر قوله: «من أحب أن يرتع . .» وعنه الطبراني في الكبير (٢٠/ ١٥٧)، ثنا عبيد بن غنام، ثنا أبو بكر ابن أبي شيبة به ـ كاملاً بنحوه (٢٠٥/ ١٥٧).

. . . . . .

ولكنه صح لغيره بشواهد

أوله: له شاهد عند مسلم في الذكر والدعاء، باب الحث على ذكر الله (١٧/ ٤ نووي).

عن أبـي هريرة رضي الله عنه: كان رسول الله ﷺ يسير في طريق مكة، فمر على جبل يقال له جمدان، فقال: «سيروا هذا جمدان، سبق المفردون قالوا: وما المفردون يا رسول الله: قال: الذاكرون الله والذاكرات»، والطبراني في الأوسط (٣/ ٣٧٤، وأخرجه ابن حبان (٣/ ١٤٠) (رقم ٨) والمصنف في نتائج الأفكار من طريق جعفر الفريابـي (١/ ٣٢) بأسانيدهم عن أمية بن بسطام، حدثنا روح بن القاسم، عن العلاء، عن أبيه، عن أبـي هريرة رضي الله عنه.

ثانياً: وعن أبـي الدرداء رضي الله عنه، قال: قال رسول الله ﷺ: «سيروا سبق المفردون، قالوا ومن المفردون يا رسول الله؟ قال: الذين يهترون في ذكر الله يضع الذكر منهم أوزارهم وخطاياهم فيأتون يوم القيامة خفافا.

أخرجه ابن شاهين في الترغيب (رقم ١٦٨)، ثنا عبد الله بن محمد بن زياد، ثنا محمد بن أشرس، ثنا إبراهيم بن رستم، ثنا عمر بن راشد عن يحيـى ابن أبـي كثير، عن أبـي سلمة، عن أبـي الدرداء رضي الله عنه. وعزاه الهيثمي في المجمع (١٠/ ٧٥) إلى الطبراني الكبير.

ومحمد بن أشرس النيسابوري وشيخه وشيخ شيخه كلهم ضعفاء.

لوسطه شاهد عند أحمد ثنا أبو عامر العقديّ، ثنا علي بن مبارك، عن يحيـى ابن أبـي كثير، عن يعقوب مولى الحرقة قال: سمعت أبا هريرة رضي الله عنه قال: قال رسول الله ﷺ: سبق المفردون، قالوا يا رسول الله ومن المفردون قال: الذين يهترون في ذكر الله.

أخرجه أحمد (٢/ ٣٢٣)، والبخاري في التاريخ الكبير (٨/ ٤٤٨)، من طريق أبـي عامر.

. . . . . .

والحاكم بإسناده عن أبـي عامر به (١/ ٤٩٥)، وقال على شرط الشيخين، ووافقه الذهبـي. قال العبد الضعيف: إسناده صحيح على شرط مسلم فإن يعقوب لم يخرج له البخاري وهو ثقة.

ولشطره الأخير شواهد تقدمت في حديثه (رقم ٣٣٨٧)، فالحديث بها صحيح إن شاء الله.

٣٣٩٣ ـ قال:[١] إسحاق بن سليمان: وسمعت حريز[٢] بن عثمان، يحدث عن أبـي بحرية، عن معاذ رضي الله عنه، قال[٣]: «ما عمل آدمي أنجى له من عذاب الله عز وجل من ذكر الله تعالى[٤] قالوا: ولا الجهاد في سبيل الله عز وجل؟ (قال)، لا ولو ضرب بسيفه، قال الله: ﴿وَلَذِكْرُ ٱللَّهِ أَكْبَرُ﴾[٥].

قلت: روى أحمد من هذه القطعة الأخيرة[٦] بإسناد غير هذا منقطع.

وأصله في الترمذي[٧] وغيره.

.....

(١) قائل القول إسحاق ابن راهويه.

(٢) حريز بفتح الحاء المهملة وكسر الراء.

(٣) في (سد) «قال ﷺ» وهو خطأ، بل الحديث موقوف، كما في (مح) و (عم) والاتحاف المسندة.

(٤) في (سد) «ما عمل آدمي عملاً أنجى له من عذاب الله».

(٥) [سورة العنكبوت: الآية، ٤٥].

(٦) وهم المصنف رحمه الله في هذا، فإن الإمام أحمد روى القطعة الأولى وهي: «ما عمل آدمي. . .» في مسنده كما قال؛ بإسناد منقطع.

(٧) أي في جامع الترمذي. وأخرجه الترمذي في الدعوات (٥/ ١٢٧).

٣٣٩٣ ـ الحكم عليه:

هذا حديث رجاله ثقات، إلاَّ أنه منقطع بين حريز وأبـي بحرية، وسيظهر هذا عند التخريج، وسكت عليه البوصيري في الإتحاف المسندة، والمختصرة (٣/ ٦ أ).

تخـريـجـه:

أخرجه من طريق إسحاق بن راهويه أبو نعيم في الحلية (٢/ ٢٣٥).

وأخرجه أحمد في الزهد (/ ٢٢٩)، ومن طريقه أبو نعيم في الموضع السابق،

. . . . . .

ثنا حجاج، ثنا حريز بن عثمان، عن المشيخة، عن أبـي بحرية، عن معاذ رضي الله عنه به.

فظهر في تخريج أحمد له فائدة، وهو الواسطة بين حريز وأبـي بحرية.

وتابع حريزا عن أبـي بحرية كل من:

١ ـ عبد الله ابن أبـي سليمان بذكر اللفظة الأولى. أخرجه ابن المبارك في الزهد (/ ٣٤٠): أخبرنا موسى بن عبيدة، عن عبد الله به.

وهذا إسناد ضعيف لضعف موسى بن عبيدة.

٢ ـ زياد ابن أبـي زياد عن معاذ بهذه اللفظة، وهي التي أشار إليها المصنف أن أحمد أخرجها وهي عنده في المسند (٥/ ٢٣٩، ٦/ ٤٤٧).

والترمذي في الدعوات (٥/ ١٢٧).

وابن ماجه في الأدب، باب فضل الذكر (٢/ ١٢٤٥ : ٣٧٩٠).

والحاكم (١/ ٤٩٦).

وأبو نعيم في الحلية (٢/ ١٢).

والبيهقي في الشعب (هندية ٢/ ٤١٤).

والبغوي في شرح السنة (٥/ ١٥).

وابن الجوزي الأصبهاني في ترغيبه (٢/ ٥٥٥).

ورواية أحمد الأولى فيه عن زياد أنه بلغه عن معاذ فذكره مرفوعاً.

أما الثانية فهي موافقة لرواية الجماعة موقوفة.

فهي عن معاذ موقوفة ضعيفة للانقطاع فيها جميعاً.

وقد وردت هذه اللفظة مرفوعة من قول النبـي ﷺ بأسانيد عن معاذ رضي الله عنه:

أولاً: عنه قال: قال النبـي ﷺ: «ما عمل ابن آدم عملاً أنجى له من النار من ذكر الله، قالوا: يا رسول الله، ولا الجهاد في سبيل الله؟ قال: ولا الجهاد في سبيل

. . . . . .

الله، تضرب بسيفك حتى ينقطع، ثم تضرب بسيفك حتى ينقطع، ثم تضرب به حتى ينقطع.

أخرجه ابن أبي شيبة في المصنف، في كتاب الدعاء، باب ثواب ذكر الله (١٠/ ٣٠٠)، وعنه عبد بن حميد في المنتخب (١/ ١٧١).

والطبراني في الكبير من طريق ابن أبي شيبة وأخيه عثمان (٢٠/ ١٦٦) وفي الدعاء (٣/ ١٦٣٠).

كلاهما عن أبي خالد الأحمر، عن يحيى بن سعيد، عن أبي الزبير، عن طاووس، عن معاذ به.

وهذا إسناد ضعيف: طاووس لم يلق معاذاً ولم يسمع منه، كما في المراسيل (/ ٨٩). وأبو خالد الأحمر يخطىء كما سيظهر في ترجمته (رقم ٣٧٨)، وقد رواه بإسناد آخر عن يحيى بن سعيد، عن أبي الزبير، عن جابر رضي الله عنه، به مرفوعاً.

رواه الطبراني في الأوسط كما في مجمع البحرين (/ ٤٣٣)، وفي الصغير (١/ ١٣٨) قال: حدثنا إبراهيم بن سفيان القيسراني، حدثنا محمد بن يوسف الفريابي، حدثنا سليمان بن حيان أبو خالد الأحمر به.

فإن كان حفظه هكذا فإسناده حسن. وقال البوصيري في الإتحاف (٣/ ٦ أ) (مختصر) سند صحيح.

ثانياً: أخرجه العقيلي في الضعفاء (٤/ ٤٥) حدثنا أحمد بن محمد بن الحجاج بن رشدين بن سعد، حدثنا أبي، عن أبيه، عن جده رشدين، قال حدثني عميرة ابن أبي ناجية، عن يحيى بن سعيد، عن سعيد بن المسيب، عن معاذ به. وهذا إسناد ضعيف جداً من أحمد إلى جده الأعلى رشدين كلهم ضعفاء، وانظر لسان الميزان في ترجمة أحمد ١/ ٢٨٠.

ثالثاً: أخرجه البيهقي في الشعب (هندية ٢/ ٤١٧) من طريق مروان بن سالم، عن الأحوص بن حكيم، عن خالد بن معدان، عن عبد الرحمن بن غنم، عن معاذ

. . . . . .

رفعه: أكثروا ذكر الله، فإنه ليس شيء أحب إلى الله ولا أنجى للعبد من حسنة في الدنيا والآخرة، من ذكر الله، ولو أن الناس اجتمعوا على ما أمروا به من ذكر الله، لم نكن نجاهد في سبيل الله.

وهذا إسناد ضعيف جداً، مروان بن سالم متروك، واتهم بالوضع كما في ترجمته في التهذيب (١٠/ ٨٤).

وأحوص بن حكيم ضعيف.

قال البيهقي عقب الحديث: تفرد به مروان بن سالم، وقال: ضعيف.

رابعاً: أخرجه البيهقي في الشعب (هندية ٢/ ٤١٦).

وابن الجوزي الأصبهاني في ترغيبه (١/ ٥٧١).

بإسناديهما عن ابن أبـي الدنيا قال: حدثنا إبراهيم بن راشد، حدثنا يعقوب بن محمد الزهري، حدثنا محمد بن عامر بن خارجة بن عبد الله بن سعد بن أبـي وقاص، عن محمد بن عبد الملك بن زرارة الأنصاري، عن أبـي عبد الرحمن الشامي، عن عبد الرحمن بن غنم، عن معاذ مرفوعاً. أكثروا ذكر الله على كل حال، فإنه ليس عمل أحب إلى الله، ولا أنجى لعبده من ذكر الله في الدنيا والآخرة.

ولم أجد ترجمة لبعض رجاله.

وقال العلامة الألباني في ضعيف الجامع الصغير (١/ ٣٤٠): موضوع. وعلى هذا فالحديث عن معاذ ضعيف موقوفاً ومرفوعاً.

وقد ورد له شواهد في المرفوع بلفظه من حديث ابن عمر وابن عباس وأبـي سعيد رضي الله عنهم.

أولاً: عن ابن عمر رضي الله عنهما:

قال النبـي ﷺ إن لكل شيء سقالة. وإن سقالة القلوب ذكر الله، وما من شيء أنجى من عذاب الله من ذكر الله، قالوا: ولا الجهاد في سبيل الله؟ قال: ولو أن تضرب بسيفك حتى ينقطع.

. . . . . .

أخرجه البيهقي في الشعب (هندية ٢/٤١٨)[1] عن أبـي بكر أحمد بن الحسن، حدثنا أبو العباس الأصم، حدثنا محمد بن إسحاق الصاغاني، حدثنا علي بن عياش، حدثنا سعيد بن سنان، حدثني أبو الزهراء، عن أبـي شجرة، عن ابن عمر رضي الله عنهما به.

وهذا إسناد ضعيف جداً سعيد بن سنان: متروك كما في التقريب (١/٢٩٨).

ثانياً: من حديث ابن عباس رضي الله عنهما، قال: قال النبـي ﷺ: «ما عمل آدمي من عمل أنجى له من عذاب الله من كثرة ذكر الله».

أخرجه السهمي في تاريخ جرجان (/١٣٥) ترجمة (رقم ١٤١) حدثنا ابن عدي، حدثنا إبراهيم بن محمد بن الحسن أبو عمران الصيدلاني بجرجان، حدثنا محمد بن رجاء ابن السندي، حدثنا أحمد ابن أبـي ظبية، حدثنا عبد العزيز بن أبـي رواد، عن زياد مولى ابن عباس رضي الله عنهما، به.

وفيه من لم أجد له ترجمة.

ثالثاً: عن أبـي سعيد رضي الله عنه، قال: قلنا يا رسول الله: أي الأعمال أحب إلى الله؟ قال: ذكر الله، قلنا: ومن الغزو في سبيل الله، قال: نعم ولو ضرب بسيفه الكفار حتى يختضب دماً، لكان ذاكر الله أفضلهم درجة.

أخرجه أبو نعيم في أخبار أصبهان (١/١٧٨)، من طريق إبراهيم بن ناصح بن حماد الأصبهاني، ثنا النضر بن شميل، ثنا مسعر، عن عطية، عن أبـي سعيد به.

وهذا إسناد تالف: إبراهيم بن ناصح متروك الحديث كما يظهر هذا من ترجمته في تاريخ أصبهان ولسان الميزان (١/١١٧).

وعطية ضعيف وقد دلس اسم أبـي سعيد.

فالحديث ضعيف موقوفاً ومرفوعاً.

. . . . . .

(١) وقوله: سقالة: من سقل الشيء وهو جلاؤه. انظر لسان العرب (ترتيب ٢/٤٥٨).

٣٣٩٤ ـ وقال مسدد: حدثنا يحيى، عن يحيى بن عبيد الله، قال: سمعت أبي (يقول)[١]: سمعت أبا هريرة رضي الله عنه يقول: قال رسول الله ﷺ: «المجالس ثلاثة، غانم، وسالم، (وشاجب)[٢]. (فالغانم)[٣] الذي يكثر ذكر الله تعالى في مجلسه، والسالم الذي يسكت لا عليه ولا له، (والشاجب)[٤] الذي يكون كلامه وعمله في معصية الله تبارك [سد٥٤٢] وتعالى».

.....

(١) (سد): «أبي يحدث يقول».

(٢) في النسخ شاحب بالحاء المهملة وهو تصحيف، والصواب المثبت، موافق لما في الكتب التي خرجت الحديث كمسندي أبي يعلى وأحمد، وكتب اللغة.

(٣) (سد): «فأما الغانم».

(٤) انظر تعليق: (رقم ٢).

٣٣٩٤ ـ الحكم عليه:

هذا حديث إسناده ضعيف جداً لعلتين:

١ ـ يحيى متروك.

٢ ـ والده مجهول.

وبالأول ضعفه البوصيري في الإتحاف المسندة والمختصرة (٣/ ٦ ب).

تخريجه:

من طريق مسدد أخرجه ابن الجوزي الأصبهاني في الترغيب (٢/ ٥٦٣): أخبرني أحمد بن عبد الرحمن، أنبأنا أحمد بن موسى، ثنا محمد بن عبد الله بن إبراهيم، ثنا معاذ بن المثنى، ثنا مسدد به.

وسيأتي بقية الكلام على شواهده في الحديث التالي.

٣٣٩٥ ـ حدثنا[١] يحيى عن موسى الجهني ثنا مخراق قال: سمعت أبا هريرة رضي الله عنه، يقول: «المجالس ثلاثة. فمنهم الغانم، ومنهم السالم، ومنهم/ الشاجب[٢]، فالغانم عبد ذكر الله عز وجل [مح١٢٣ب] (فذكره)[٣] الله تعالى، والسالم عبدٌ لم (يمل)[٤] على كاتبه خيراً ولا شراً، والشاجب الذي أخذ في الباطل فهو يستجرّ على نفسه».

.....

(١) القائل هو مسدد في مسنده.

(٢) الشاجب من الشجب أي الهلاك، ويجمع على شجب وأشجاب والمعنى كما قال في النهاية: أن المجالس ثلاثة: سالم من الأثم، أو غانم للأجر، أو هالك آثم.
النهاية (٢/ ٤٤٥)، (القاموس ١/ ٨٥)، لسان العرب (ترتيب ٢/ ٢٧٠).

(٣) (عم): «يذكره».

(٤) (سد): «لم يملى».

٣٣٩٥ ـ الحكم عليه:

هذا إسناد ضعيف فيه مخراق مجهول.

ووهم البوصيري رحمه الله إذا ضعّف الحديث بيحيى ـ أي ابن موهب ـ وليس كذلك لأن يحيى في الحديث هو القطان.

وكان قد سكت عليه في المسندة.

تخريجه:

لم أقف عليه فيما بين يدي من مصادر.

ولبعضه شواهد في المرفوع:

عن أبي سعيد رضي الله عنه، عن النبي ﷺ قال: «المجالس ثلاثة سالم وغانم وشاجب».

أخرجه أحمد (٣/ ٧٥)، وأبو يعلى (٢/ ٢٠)، وابن حبان (٢/ ٣٤٦)، وابن عدي (٣/ ٩٨٠، ٣/ ١٠١٣)، وابن الجوزي الأصبهاني (٢/ ٥٦٣).

. . . . . .

كلهم بأسانيدهم عن درّاج، عن أبـي الهيثم، عن أبـي سعيد رضي الله عنه، والإسناد ضعيف لضعف رواية درّاج عن أبـي الهيثم.

عن أنس رضي الله عنه، عن النبـي ﷺ قال: «المجالس ثلاثة. غانم وسالم وشاجب، فأما الغانم فالذاكر، وأما السالم فالساكت، وأما الشاجب فالذي يشغب بين الناس».

أخرجه ابن حبان في المجروحين (٢/ ١٨١).

وابن الشجري في أماليه (١/ ٦٢).

بإسناديهما عن نافع الأيلي عن العلاء بن زيدل عن أنس رضي الله عنه.

وهذا إسناد ضعيف جداً، العلاء: متروك كما في (التقريب ٢/ ٩٢).

عن الحسن البصري عن النبـي ﷺ قال:

المجالس ثـلاثة: سـالم وغـانم وشـاجب، فالسـالم السـاكت، والغـانم الـذي يذكر الله، والشاجب الذي يأخذ فيما لا يعنيه.

أخرجه هنّـاد بن السـري في الزهد (/ ٥٨٣: ١٢٣١) حـدثنا أبـو معـاوية، عن إسماعيل من مسلم، عن الحسن به.

وهذا إسناد ضعيف لعلتين:

١ ـ إرساله فإن الحسن لم يسمع من النبـي ﷺ ولم يره.

٢ ـ إسماعيل ضعيف.

وبالجملة فالحديث ضعيف.

٢٩ ـ باب[١] فضل الذكر بعد صلاة الصبح والعصر

٣٣٩٦ ـ [١] وقال الطيالسي[٢]: حدثنا محمد بن مهزم[٣] ثنا يزيد بن أبان، عن أنس رضي الله عنه، قال: إن رسول الله ﷺ قال: لأن أجالس قوماً يذكرون الله عزَّ وجلّ من صلاة الغداة إلى طلوع الشمس، أحب إليَّ مما طلعت عليه الشمس، ولأن أذكر الله من صلاة العصر إلى غروب الشمس أحب إليَّ من أن أعتق ثمانية من ولد إسماعيل دية كل واحد منهم (اثني)[٤] عشر ألفاً، فحسبنا دياتهم ونحن في مجلس، فبلغ ستة وتسعين ألفاً، وها هنا من يقول[٥]: أربعة من ولد إسماعيل، والله ما قال: إلاَّ ثمانية، دية كل واحد منهم اثنا عشر ألفاً.

.....

(١) (عم): «باب في» وهي هنا مقدرة.

(٢) في مسنده بالإسناد والمتن غير ما سبق (١/ ٢٨١).

(٣) بكسر الميم وإسكان الهاء وفتح الزاي.

(٤) في (سد) و (عم) والمسند اثنا وكلاهما محتمل من الناحية الإعرابية، فعلى القول بأنها اثنا فالكلام مستأنف، فتكون اثنا مبتدأ مؤخر، وخبره دية المتقدمة، وإنما جاز تقديم الخبر لأن اثني نكرة، ولا يجوز الإبتداء بالنكرة إلاَّ بمسوغ، ولا يوجد هنا مسوغ لذلك وعلى القول بأنها اثني فتكون بدل من دية، وهي مجرورة على الإتباع من ولد.

(٥) كأن القائل يزيد بن أبان فقد تفرد بقوله: ثمانية.

. . . . . .

٣٣٩٦ ـ [١] الحكم عليه:

هذا حديث ضعيف الإسناد لحال الرقاشي، وانظر باقي الأحاديث.

تخـريـجـه:

لم أقف عليه بهذا الإسناد.

وقد تابع ابن مهزم عن يزيد: عمرو بن سعد الفدكي اليمامي بنحو المرفوع.

أخرجه البيهقي في سننه (٨/ ٣٨).

وفي الشعب (٢/ ٤٥٣).

أخبرنا أبو عبد الله إسحاق بن محمد بن يوسف السوسي، حدثنا أبو العباس ابن يعقوب، أخبرنا العباس بن الوليد بن مزيد، أخبرني أبـي، قال سمعت الأوزاعي يقول: حدثني عمرو بن سعد، عن يزيد عن أنس.

والعلة فيه أيضاً يزيد.

وانظر تمام تخريجه بعد أحاديث.

٣٣٩٦ ـ [٢] وقال أحمد بن منيع: حدثنا عبد الملك بن عبد العزيز، ثنا حماد عن يزيد الرقاشي، عن أنس رضي الله عنه قال: قال رسول الله ﷺ: (لأن أقعد مع قوم يذكرون الله عزَّ وجلّ بعد صلاة الفجر حتى تطلع الشمس، أحب إليَّ من أن أعتق أربعة من ولد إسماعيل، ولأن أذكر الله عزَّ وجلّ (بعد العصر)[١] حتى تغرب الشمس، أحب إليَّ من أن أعتق ثمانية رقاب من ولد إسماعيل)[٢].

.....

(١) (سد): «بعد صلاة العصر».

(٢) زاد في (ك): [دية كل رقبة اثنا عشر ألفاً]. (سعد).

٣٣٩٦ ـ [٢] الحكم عليه:

كمثل سابقه.

وسيأتي بقية الكلام عليه وعلى سابقه، في الحديثين (٣٣٩٦) [٥ و ٦].

٣٣٩٦ ـ [٣] وقال الحارث[١]: حدثنا عبد الله بن عون، ثنا أبو عبيدة، عن يزيد الرقاشي، عن أنس رضي الله عنه، فذكره بلفظ: لأن أصلي الفجر وأجلس مع قوم يذكرون الله تعالى إلى طلوع الشمس، أحب إليَّ مما طلعت عليه الشمس، ولأن أصلي العصر وأجلس مع قوم يذكرون الله عزَّ وجلّ إلى غروب الشمس، أحب إليَّ من (أن)[٢] أعتق ثمانية رقاب من ولد إسماعيل، دية كل رقبة اثنا عشر ألفاً).

.....

(١) انظر بغية الباحث (رقم ١٠٥٣).

(٢) سقطت من (عم).

٣٣٩٦ ـ [٣] الحكم عليه:

هذا الحديث ضعيف الإسناد، لضعف يزيد بن أبان.

وسيأتي الكلام عليه في الحديث: ٣٣٩٦ [٥ و ٦].

٣٣٩٦ ـ [٤] وقال أبو يعلى[1]: حدثنا خالد بن القاسم، وأبو الربيع فرقهما قالا: حدثنا حماد بن زيد، ثنا يزيد الرقاشي، عن أنس رضي الله عنه، قال: قال رسول الله ﷺ (لأن أجلس مع قوم يذكرون الله تعالى من غدوة حتى تطلع الشمس، أحب إليَّ مما طلعت عليه الشمس).

.....

(١) في مسنده (٤/١٥٣).

٣٣٩٦ ـ [٤] الحكم عليه:

الحديث إسناده ضعيف، لضعف يزيد بن أبان.

تخريجه:

أخرجه الحارث كما في بغية الباحث (رقم ١٠٥٤).

وأخرجه الخطيب البغدادي في الفقيه والمتفقة (١/ ١١).

وابن الجوزي الأصبهاني بإسناديهما عن حماد، به (٢/ ٥٦٦).

ولم يتفرد به يزيد فقد تابعه الأعمش، عن أنس رضي الله عنه بمثله عند البيهقي في الشعب (٢/ ٤٥٣). وإسناده منقطع، الأعمش لم يثبت له سماع من أنس رضي الله عنه كما في جامع التحصيل (١٨٨).

٣٣٩٦ ـ [٥] حدثنا[1] أبو الربيع، ثنا حماد ثنا المعلى بن زياد عن يزيد الرقاشي، عن أنس رضي الله عنه، قال: قال رسول الله ﷺ: (لأن أجلس مع قوم يذكرون الله تعالى من صلاة العصر إلى أن تغرب الشمس، أحب إليَّ من أن أعتق ثمانية من ولد إسماعيل). [سد٥٤٣]

.....

(١) القائل أبو يعلى في مسنده (١٤/ ١٥٣).

٣٣٩٦ ـ [٥] الحكم عليه:

الحديث إسناده ضعيف لضعف يزيد بن أبان وتقدم أنه ضعيف.

قال النووي في الأذكار (٨٢): إسنادُهُ ضعيف.

تخريجه:

أخرجه ابن السني في عمل اليوم والليلة من طريق أبي يعلى (١٩٣ : ٦٦٩) باب استحباب الذكر بعد العصر إلى الليل.

وتابع أبا يعلى عن أبي الربيع

١ ـ يوسف القاضي: أخرجه عنه الطبراني في الدعاء (٣/ ١٦٣٨ : ١٨١١٩).

٢ ـ لوين: أخرجه ابن السني في الموضع السابق، حدثنا ابن صاعد، ثنا لوين، عن حماد، به. وأخرجه البيهقي في الشعب (٢/ ٤٥٦) (هندية).

بإسنادين عن الحسن بن الربيع، ثنا حماد بن زيد، عن المعلى بن زياد، عن أنس، به.

قلت: لعل ههنا سقطا بين المعلى وأنس، فإنه لم يدركه، ويدل عليه الروايات السابقة.

٣٣٩٦ ـ [٦] وحدثنا[1] خلف بن هشام ثنا حماد بهذا نحوه وزاد: كلهم مسلم.

.....

(١) القائل أبو يعلى في مسنده (٤/ ١٤١).

٣٣٩٦ ـ [٦] الحكم عليه:

العلة فيه كسابقيه، وقال الهيثمي في المجمع (١٠/ ١٠٨): ويزيد ضعفه الجمهور وقد وثق، وقال البوصيري في الإتحاف (مختصر ٣/ ٦ ب) بعد أن ذكر من خرج الحديث:

مدار هذه الطرق، إما على مجهول، أو على يزيد بن أبان الرقاشي وهو ضعيف.

قلت: أين المجهول؟

تخريجه:

أخرجه عن أبي يعلى ابن السني في عمل اليوم والليلة (١٦٤)، وترى أن الرقاشي قال مرة ثمانية ومرة أربعة.

وقد تابع يزيد عن أنس على قوله أربعة.

(أ) قتادة عنه عن النبي ﷺ قال: (لأن أقعد مع قوم يذكرون الله تعالى من صلاة الغداة حتى تطلع الشمس، أحب إليَّ من أن أعتق أربعة من ولد إسماعيل، ولأن أقعد مع قوم يذكرون الله من صلاة العصر إلى أن تغرب الشمس، أحب إليَّ من أن أعتق أربعة).

أخرجه أبو داود في العلم من سننه باب القصص (٣/ ٢٤: ٣٦٦٧).

والطحاوي في المشكل (رقم ٣٩٠٨). والبيهقي في الشعب (٢/ ٤٥٤ هندية).

كلهم من طريق موسى بن خلف عن قتادة، عن أنس.

وهذا سند ضعيف موسى بن خلف فيه لين، كما يظهر هذا من ترجمته في التهذيب (١/ ٣٠٤)، وقتادة مدلس وقد عنعن.

. . . . . .

وبلفظ حديث محمد بن مهزم السابق أخرجه البيهقي في السنن (٨/ ٧٩)، وفي الشعب (٢/ ٤٥٥). من طريق موسى بن خلف عن قتادة ويزيد عن أنس. وموسى لين كما ذكر.

ورواه عن يزيد فقط عند الطحاوي في المشكل (رقم ٣٩٠٧) حدثنا إبراهيم ابن أبـي داود حدثنا بن سليمان الواسطي حدثنا موسى، به.

وتابعهما عن أنس.

(ب) ثابت البناني عن أنس، عن النبـي ﷺ ولفظه؛ لأن أقعد مع أقوام يذكرون الله من بعد صلاة الفجر إلى أن تطلع الشمس أحب إليَّ من أن أعتق أربعة من بني إسماعيل، دية كل رجل منهم اثنا عشر ألفاً، ولأن أقعد مع أقوام يذكرون الله من بعد صلاة العصر إلى أن تغرب الشمس أحب إليَّ من أن أعتق أربعة من بني إسماعيل دية كل رجل منهم اثنا عشر ألفاً.

أخرجه أبو يعلى في مسنده (٣/ ٣٦٦) وعنه ابن عدي في الكامل (٦/ ٢٤٥٧) حدثنا الفضل بن الصباح ثنا أبو عبيدة عن محتسب عن ثابت عن أنس، به.

وهذا إسناد ضعيف؛ محتسب بن عبد الرحمن ليّن الحديث كما في اللسان (٥/ ٢٤).

وتابعهم عن أنس.

(ج) سليمان التيمي عن أنس رفعه: لأن أقعد مع قوم يذكرون الله بعد صلاة الغداة إلى أن تطلع الشمس أحب إليَّ من أن أحرر أربع محررين من ولد إسماعيل.

أخرجه أبو نعيم في الحلية (٣/ ٣٥)، وفي أخبار أصفهان (١/ ٢٠٠).

حدثنا إبراهيم بن محمد بن حمزة، حدثنا أحمد بن محمد بن نصر الضبعي، حدثنا مطر بن محمد بن الضحاك، حدثنا عبد المؤمن بن سالم، حدثنا سليمان عن أنس، به.

وهذا إسناده ضعيف، فيه علتان:

. . . . . .

---

١ ــ عبد المؤمن بن سالم، ضعفه العقيلي كما في الضعفاء له (٣/ ٩٣).

٢ ــ مطر بن محمد بن الضحاك، ذكره ابن حبان في الثقات (٩/ ١٨٩) وقال يخطىء ويخالف.

وللحديث شاهد من حديث أبـي أمامة وأبـي هريرة رضي الله عنهم.

أولاً: عن أبـي أمامة رضي الله عنه قال: خرج رسول الله ﷺ فقال: قُصَّ، فَلأَن أقعد غدوة إلى أن تشرق الشمس أحب إليَّ من أن أعتق أربع رقاب، وبعد العصر حتى تغرب الشمس أحب إليَّ من أن أعتق أربع رقاب.

أخرجه أحمد (٥/ ٢٦١). والطبراني في الكبير (٨/ ٣١٢).

بإسناديهما عن شعبة عن أبـي التياح قال سمعت أبا الجعد، يحدث عن أبـي أمامة، فذكره.

قال الهيثمي في المجمع: ورجاله موثقون، إلاَّ أن فيه أبا الجعد عن أبـي أمامة فإن كان هو الغطفاني، فهو من رجال الصحيح، وإن كان غيره فلم أعرفه.

قلت: يظهر لي حسب علمي أنه ليس بالغطفاني، فإنه كوفي، وروايته عن الصحابة من أهل الكوفة، ورواته منهم.

بل الذي يظهر أنه شهر بن حوشب ويكنى بأبـي الجعد، وقد روى عن أبـي أمامة رضي الله عنه، وروى عنه أبو التياح، والله أعلم بالصواب.

وتابعه عليه قتادة عند الطحاوي في المشكل (٣٩٠٩).

فإن كان كذلك فالحديث إسناده حسن، للخلاف في شهر.

على أنه قد توبع عند أحمد (٥/ ٢٥٣)، والطبراني في الكبير (٨/ ٣١٧٠) وفي الدعاء (٣/ ١٦٣٩)، والروياني (رقم ١٢٦٢) بأسانيدهم، عن حماد بن سلمة عن علي بن زيد عن أبـي طالب الضبعي عن أبـي أمامة رضي الله عنه.

وهذا إسناد ضعيف؛ علي بن زيد ضعيف الحديث.

ثانياً: عن أبـي هريرة رضي الله عنه قال:

. . . . . .

إن رسول الله ﷺ قال: (لأن أصبر من صلاة الفجر إلى طلوع الشمس أحبَّ إلي من أن أعتق أربع محررين من ولد إسماعيل، ولأن أصبر نفسي مع ملأ من أمتي يذكرون الله من صلاة العصر إلى أن تجب الشمس، أحب إليَّ من أن أعتق أربع محررين من ولد إسماعيل).

أخرجه الطبراني في الدعاء (٣/ ١٦٣٩) حدثنا الحسين بن إسحاق التستري، ثنا أحمد بن عبدة الضبـي، ثنا المعتمر بن نافع أبو الحكم الباهلي، عن سليمان التيمي، عن أبـي قلابة عن أبـي هريرة رضي الله عنه.

وهذا إسناد ضعيف لعلتين:

١ ــ معتمر بن نافع، قال البخاري فيه منكر الحديث كما في اللسان (٦/ ٧٠).

٢ ــ أبو قلابة يظهر من ترجمته في جامع التحصيل (٢١١) أنه لم يسمع من أبـي هريرة رضي الله عنه.

وبالجملة فحديث الباب بلفظ قتادة حسن بمتابعاته، من حديث محتسب عن ثابت وبحديث أبـي أمامة رضي الله عنه بطريقيه.

٣٣٩٧ ـ حدثنا[١] شيبان بن فروخ، ثنا (الطيب بن سليمان)[٢]، قال: سمعت عمرة تقول: سمعت عائشة رضي الله عنها تقول: سمعت رسول الله ﷺ يقول: (من صلى الفجر أو قال الغداة، فقعد مقعده، فلم يلغ شيء من أمر الدنيا، ويذكر الله تعالى حتى يصلي الضحى أربع ركعات، خرج من ذنوبه، كيوم ولدته أمه، لا ذنب له).

.....

(١) القائل هو أبو يعلى وهو في مسنده (٤/ ٢٤٦)، بالإسناد والتصريب والمتن.

(٢) في النسخ كلها (فليت بن سليم) كذا وهو خطأ، والمثبت من مسند أبي يعلى ومجمع البحرين وكتب الرجال. وهكذا في مسند أبي يعلى طبعة الأثري (بن سليمان)، وفي طبعة حسين أسد (سلمان).

٣٣٩٧ ـ الحكم عليه:

الحديث إسناده ضعيف لجهالة عمرة بنت أرطاة، وهذا الحديث حسنه البوصيري.

قال الهيثمي في المجمع: وفيه الطيب بن سليمان، وثقه ابن حبان وضعفه الدارقطني، وبقية رجاله رجال الصحيح.

قلت: لم ينفرد ابن حبان بتوثيقه، وعمرة ليست بابنة عبد الرحمن المحتج بها.

تخريجه:

عن أبي يعلى أخرجه ابن السني به: (٤٨: ١٤٥) باب فضل الذكر بعد صلاة الفجر.

والطبراني في الأوسط كما في مجمع البحرين (٨/ ٤٥٠).

حدثنا محمد بن محمد، ثنا شيبان بن فروخ، به.

قال عقبة: لم يروه عن عمرة إلاَّ الطيب، وهو ثقة بصري.

وعمرة بصرية، وليست بابنة عبد الرحمن إنما هي عمرة بنت أرطاة. اهـ.

وللحديث شواهد دون قوله أربع ركعات.

عن أبي أمامة ومعاذ بن أنس وأنس وابن عمر رضي الله عنهم.

. . . . . .

أولاً: عن أبـي أمامة رضي الله عنه عن النبـي ﷺ قال: «من صلى صلاة الغداة في جماعة، ثم جلس يذكر الله حتى تطلع الشمس ثم قام، فركع ركعتين انقلب بأجر حجة وعمرة».

أخرجه الطبراني في الكبير (٨/ ٢٠٩).

حدثنا الحسين بن إسحاق التستري، حدثنا المغيرة بن عبد الرحمن الحراني، حدثنا عثمان بن عبد الرحمن، عن موسى بن علي، عن يحيـى بن الحارث، عن القاسم، عن أبـي أمامة رضي الله عنه.

وهذا إسناد حسن، القاسم صدوق.

قال الهيثمي في المجمع (١٠/ ١٠٧): وإسناده جيد.

ثانياً: عن سهل بن معاذ رضي الله عنه: عن أبيه رضي الله عنه أن النبـي ﷺ قال: من قعد في مصلاه حتى ينصرف من صلاة الصبح حتى يسبح ركعتين الضحى لا يقول إلاَّ خيراً، غفر له خطاياه وإن كانت أكثر من زبد البحر.

أخرجه أبو داود في الصلاة من سننه باب صلاة الضحى (٢/ ٢٧). ومن طريقه البيهقي (٣/ ٤٩)، وأحمد (٣/ ٤٣٩).

كلاهما بإسناديهما عن زبان بن فائد عن سهل بن معاذ عن أبيه به وهذا إسناد ضعيف لضعف زبان بن فائد كما في ترجمته في التقريب (١/ ٢٥٧).

ثالثاً: عن أنس رضي الله عنه عن النبـي ﷺ قال: من صلى الفجر في جماعة، ثم قعد يذكر الله حتى تطلع الشمس، ثم صلى ركعتين، كانت كأجر حجة وعمرة تامة تامة.

أخرجه الترمذي في الجمعة من جامعه باب ذكر مما يستحب من الجلوس في المسجد بعد صلاة الصبح (٢/ ٥٠). وقال: حسن غريب.

ومن طريقه البغوي في شرح السنة (٣/ ٢٢١):

عن عبد الله بن معاوية، أخبرنا عبد العزيز بن مسلم، أخبرنا أبو ظلال، عن أنس، به.

. . . . . .

وهذا إسناد ضعيف. أبو ظلال هلال بن أبـي هلال ضعيف كما في التقريب (٢/ ٣٢٥).

رابعاً: عن ابن عمر رضي الله عنهما بنحو حديث أبـي ظلال:

أخرجه أبو نعيم في الحلية (٧/ ٢٣٧) من طريق سلم بن المغيرة ثنا أبو معاوية عن مسعر عن خالد بن معدان عن ابن عمر، به.

وهذا سند ضعيف فيه علتان:

١ ـ سلم بن المغيرة: ضعيف كما في اللسان (٣/ ٧٨).

٢ ـ هناك شبهة انقطاع بين مسعر وخالد، فإنه لم يرتحل في طلب حديث كما قال ابن معين.

قال الذهبـي في السير (٧/ ١٦٦): نعم، وعامة حديثه عن أهل بلده، إلاَّ قتادة، فكأنه ارتحل إليه.

وقد رواه المصنف من طريق أبـي نعيم في نتائج الأفكار (٢/ ٣٠٣) وسقط من السند سلم بن المغيرة، وقال عقبه: ورجال هذا السند ثقات لكن سماع خالد من ابن عمر فيه نظر.

وله إسناد آخر عن ابن عمر رضي الله عنه أخرجه ابن عدي في الكامل (١/ ٤٠٦) بنحو الحديث السابق من طريق الأحوص بن حكيم، عن ابن عمر رضي الله عنهما، والأحوص ضعيف.

والحديث بمجموع طرقه صحيح ولله الحمد دون قوله أربع ركعات، بل الثابت ثنتان.

ووجه مناسبة الشاهد: في قوله: «كانت كأجر حجة وعمرة». مع أنها ليست في حديث الباب، إعتماداً على الحديث الذي أخرجه مسلم في صحيحه (٩/ ١٩٩ نووي) عن عائشة رضي الله عنها عن النبـي ﷺ قال: «من أتى هذا البيت فلم يرفث ولم يفسق رجع كيوم ولدته أمه».

٣٠ ـ باب الذكر في الصلاة

٣٣٩٨ ـ قال أبو يعلى[١]: حدثنا عبد الأعلى (بن حماد)[٢]، ثنا بشر بن منصور، عن الخليل بن مرة، عن الفرات بن سلمان، قال: قال علي رضي الله عنه: ألا يقوم أحدكم فيصلي أربع ركعات، ويقول فيهن ما كان رسول الله ﷺ يقول: تَمَّ نورك فهديت، فلك الحمد، وعظم حلمك فعفوت، فلك الحمد، وبسطت يدك فأعطيت، فلك الحمد، وجهك أعظم الوجوه، وجاهك أعظم الجاه، وعطيتك أفضل العطية وأهناها، (تطاع)[٣] ربنا فتشكر، (وتعصى) ربنا فتغفر، و(تجيب) المضطر، (وتكشف) الغم، و(تشفي) السقيم، (وتغفر) الذنب، (وتقبل) التوبة، ولا يجزي بآلائك أحد، ولا يبلغُ مدحَك قولُ قائل).

.....

(١) في المسند (١/ ٢٣٦)، بالإسناد والمتن.

(٢) في النسخ الخطية ثنا حماد، وفي مسند أبي يعلى بدونه، وهو الصحيح، فليس من الرواة عن بشر أي الحمادين ولم تدل على أن عبد الأعلى يروي عنه ولعله تصحف ابن حماد، ثنا حماد.

(٣) ما بين الأقواس في (مح) على الخطاب بالتاء كما هو المثبت، وفي (سد) و (عم) بالياء للغائب.

٣٣٩٨ ـ الحكم عليه:

الحديث إسناده ضعيف:

. . . . . .

---

١ ـ لضعف الخليل بن مرة.

٢ ـ للإنقطاع بين الفرات وعلي رضي الله عنه.

ذكره ابن أبـي حاتم في المراسيل (/١٣٧)، ونقله عنه العلائي في جامع التحصيل (٣٠٨).

وقال الهيثمي في المجمع (١٠/ ١٦١): والفرات لم يدرك علياً، والخليل بن مرة وثقه أبو زرعة، وضعفه الجمهور.

تخـريـجـه:

لم أقف عليه بهذا الإسناد إلاَّ أنه ورد موقوفاً عن علي رضي الله عنه.

أخرجه ابن أبـي شيبة في الدعاء من مصنفه، باب ما يقال في دبر الصلوات، (١٠/ ٢٢٩)، عن وكيع وابن فضيل في الدعاء: (رقم ٦٩) عن حمزة الزيات والطبراني فـي الـدعـاء (٢/ ١١٣٧)، عـن إسـرائيـل وزهيـر بـن معـاويـة وشعبـة كلهـم، عـن أبـي إسحاق، عن عاصم بن ضمرة، عن علي رضي الله عنه من قوله، وهذا إسناد صحيح.

ومثله لا يقال من قبل الرأي فله حكم الرفع.

٣١ ـ باب الذكر في الصباح والمساء

٣٣٩٩ ـ قال عبد[١]: حدثنا عبد الله بن بكر، ثنا فائد أبو الورقاء، عن عبد الله ابن أبـي أوفى، رضي الله عنه قال: رأيت رسول الله ﷺ إذا (أصبحنا)[٢] قال: أصبحنا وأصبح الملك للَّه، والكبرياء، والعظمة، [عم٤٨٠] والخلق، والليل والنهار، وما سكن فيهما لله وحده لا شريك له، اللهم اجعل أول هذا النهار (صلاحاً)[٣] وأوسطه فلاحاً، وآخره نجاحاً، وأسألك خير الدنيا والآخرة.

.....

(١) في المنتخب (١/ ٤٧٢: ٥٣٠) بالإسناد والمتن.

(٢) ليست في (سد).

(٣) (سد) و (عم): «فلاحاً».

٣٣٩٩ ـ الحكم عليه:

هذا إسناد ضعيف جداً، فائد متروك.

قال الهيثمي في المجمع (١٠/ ١١٨): وفيه فائد أبو الورقاء، وهو متروك.

قال المصنف في نتائج الأفكار (٢/ ٣٨١): وهذا حديث غريب وإسناده ضعيف، وفائد بالفاء هو ابن عبد الرحمن العطار معروف بكنيته، متفق على تضعيفه.

وضعفه البوصيري كما في الإتحاف (٣/ ٨ أ) بفائد.

. . . . . .

تخـريـجـه:

ورواه عن فائد جماعة:

عبد الوهاب بن عطاء الخفاف، عند المروزي في زوائده على الزهد لابن المبارك (رقم ١٠٨٥).

الطيالسي، عند ابن السني (/١٤: ٣٨)، باب ما يقول إذا أصبح: حدثنا الحسين بن محمد، حدثنا أبو داود.

ويحيى بن المتوكل، عند ابن عدي في الكامل في ترجمة فائد (٦/ ٢٠٥٢).

حدثنا أحمد بن محمد بن عبد الخالق، ثنا الحسن بن يزيد المؤذن، ثنا يحيى بن المتوكل.

ومحمد بن يوسف الفريابي، عند الطبراني في الدعاء (رقم ٢٩٦).

حدثنا ابن أبي مريم، ثنا الفريابي.

ومحمد بن فائد، أخرجه المقدسي في الدعاء (رقم ٨٨)، من طريق النجاد، ثنا أبو قلابة الرقاشي، ثنا محمد بن فائد، كلهم عن فائد به، وزادوا في آخره: يا أرحم الراحمين.

وعزاه الهيثمي في المجمع إلى الطبراني في الكبير.

قلت: رواه ابن أبي شيبة بإسناد آخر (١٠/ ٢٣٩): حدثنا يحيى بن سعيد، عن سفيان، عن سلمة بن كهيل، عن عبد الله بن عبد الرحمن بن أبزى، عن أبيه رضي الله عنه قال: كان رسول الله ﷺ إذا أصبح قال: . . . فذكره.

وهذا إسناد حسن، عبد الله بن عبد الرحمن، قال فيه أحمد: حسن الحديث كما في التهذيب (٥/ ٢٥٤).

٣٤٠٠ ـ وقال الحارث: حدثنا يزيد بن هارون، ثنا (معان)[١] أبو عبد الله، حدثني رجل، عن الحسن رضي الله عنه، قال: كنا جلوساً مع رجل من أصحاب رسول الله ﷺ رضي الله عنه، فأتي، فقيل له: أدرك دارك، فقد احترقت، فقال: ما احترقت داري؟ فذهب، ثم جاء (فقال له)[٢]: أدرك دارك فقد احترقت، فقال: لا والله ما احترقت داري، فقيل له: يقال لك قد احترقت دارك، فتحلف بالله ما احترقت؟ فقال رضي الله عنه: (إني سمعت رسول الله ﷺ يقول: من قال حين يصبح: إن ربي الله لا إله إلاَّ هو عليه توكلت، وهو ربُّ العرش العظيم، ما شاء الله كان، وما لم يشأ لم يكن، لا حول ولا قوة إلاَّ بالله العلي العظيم، أشهد أن الله على كل شيء قدير، وأن الله قد أحاط بكل شيء علماً، أعوذ بالله الذي يمسك السماء أن تقع على الأرض إلاَّ بإذنه من شر كل دابة ربي آخذ بناصيتها، إن ربي / على صراط / مستقيم، لم ير يومئذ في نفسه ولا أهله، ولا ماله شيئاً يكرهه، وقد قلتها اليوم). [مح١٢٤أ] [سد٥٤٤]

قلت: رواه الطبراني في الدعاء من وجه آخر، وسمى الرجل الصحابي أبا الدرداء[٣] رضي الله عنه، ولا يجوز أن يفسر به المبهم هنا، فإن الحسن لم يجالس أبا الدرداء رضي الله عنه[٤].

.....

(١) في النسخ معاذ وهو خطأ والتصويب من لسان الميزان وفي بغية الباحث (١٠٥٨) معاذ وفي نتائج الأفكار (٢/ ٤٠٣)، من طريق الحارث: معاذ بن عبد الله.

(٢) (سد)، و (عم): «فقيل له».

(٣) أبو الدرداء: الصحابي الجليل، والحديث المذكور في الدعاء للطبراني (١/ ٩٥٣: ٣٤٣) بنحوه وسيأتي تفصيله في التخريج. وقال رحمه الله في النتائج (٢/ ٤٠٣): وهذا السند ضعيف من أجل الرجل المبهم، ويبعد تفسير الصحابي المذكور بأبي الدرداء لأن الحسن البصري لم يلقه، قال أبو زرعة الرازي: الحسن عن أبي الدرداء مرسل.

. . . . . .

ويحتمل أن يكون قوله كنا جلوساً أراد به من جلس مع أبـي الدرداء من أقران الحسن، ولم يرد إدخال نفسه معهم.

وانظر تمام الكلام عند تخريج الحديث.

(٤) (سد) و (عم): «عنهما».

٣٤٠٠ ـ الحكم عليه:

هذا إسناد ضعيف لعلتين:

١ ـ جهالة معان.

٢ ـ فيه راو لم يسم.

وقال البوصيري في الإتحاف المسندة والمختصرة (٣/٨/ب): فيه راو لم يسم.

تخـريـجـه:

من طريق الحارث أخرجه ابن السني /٢١)، في عمل اليوم والليلة (رقم ٧٥٨)، باب ما يقول الرجل إذا أصبح.

وللحديث شاهد من حديث أبـي الدرداء رضي الله عنه.

أخرجه الطبراني في الدعاء كما قال المصنف (٢/٩٥٣).

وابن السني في عمل اليوم والليلة (/٢٠)، في الباب السابق.

من طريق هدبة بن خالد، ثنا أغلب بن تميم، ثنا الحجاج بن فرافصة، عن طلق بن حبيب قال: جاء رجل إلى أبـي الدرداء رضي الله عنه فذكره بنحوه.

وهذا إسناد ضعيف جداً:

الأغلب بن تميم، ضعيف جداً كما في اللسان (١/٥١٨).

وقول المصنف لا يجوز أن يفسر به المبهم هنا... قاله على فرض ثبوت الحديثين، وأما إذ لم يثبتا فلا تقوم بهما حجة والله أعلم.

٣٤٠١ ـ وقال أبو يعلى: حدثنا أبو بكر بن زنجويه، ثنا أبو المغيرة، ثنا أبو (بكر)[١] حدثني (ضمرة)[٢] بن حبيب، عن أبي الدرداء، عن زيد بن ثابت رضي الله عنهم، قال: إن رسول الله ﷺ علمه دعاء، وأمره أن يتعاهد به أهله كل يوم، قال ﷺ: قل حين تصبح: لبيك اللهم لبيك، لبيك وسعديك، والخير في يديك. ومنك ولك وإليك، ما قلت من قول، وعملت من عمل، أو نذرت من نذر، أو حلفت من حلف فمشيئتك بين يدي ذلك كله، ما شئت كان، وما لم تشأ لم يكن، ولا حول ولا قوة إلاَّ بك، إنك على كل شيء قدير، اللهم ما صليت من صلاة فعلى من صليت، وما لعنت من لعن، فعلى من لعنت، أنت وليي في الدنيا والآخرة، توفني مسلماً، وألحقني بالصالحين.

.....

(١) وقع في النسخ أبو يحيى وهو خطأ، والتصويب من الكتب التي خرجت الحديث.

(٢) بفتح الضاد وسكون الميم. وفي (عم): «أبو ضمرة».

٣٤٠١ ـ الحكم عليه:

هذا إسناد ضعيف لضعف أبي بكر.

تخريجه:

عن أبي يعلى أخرجه ابن السني في عمل اليوم والليلة به (برقم ١٧).

وأخرجه أحمد في المسند (٥/ ١٩١)، ومن طريقه المقدسي في الدعاء (رقم ٩٣).

والطبراني في الكبير (٥/ ١١٩)، ومن طريقه الأصبهاني في الحجة (٤٦٦).

مطولاً، ووافقا أبا يعلى إلى قوله وألحقني بالصالحين.

وفيه زيادة طويلة. كلاهما عن أبي المغيرة، به.

وأخرجه الطبراني في الدعاء (٢/ ٩٤٢). والحاكم وصححه (١/ ٥١٣)، كلاهما

. . . . . .

عن أبـي المغيرة ولم يذكر أبا الدرداء.

وتابع أبا بكر ابن أبـي مريم عن ضمرة معاوية بن صالح عنه عن زيد.

أخرجه الطبراني في الكبير (٥/ ١٥٧).

وفي الدعاء (٢/ ٩٤١، وفي الشاميين (٢٠١٣).

حدثنا بكر بن سهل الدمياطي، ثنا عبد الله بن صالح، حدثني معاوية بن صالح، حدثني ضمرة عن زيد، به مطولاً.

وهذا إسناد تالف؛ بكر بن سهل اتهم بالوضع كما في اللسان (٨/ ٦٤).

وأخرجه الطبراني في الشاميين (رقم ١٤٧٩)، ثنا أحمد بن عبد الوهاب بن نجدة، ثنا أبو المغيرة، ثنا أبو بكر ابن أبـي مريم ثني حمزة بن حبيب عن معاذ رضي الله عنه أن النبـي ﷺ علمه أو علم زيداً فذكره مطولاً.

فالحديث يبقى على ضعفه وهذا الخلاف في شيخ ضمرة إنما هو من أبـي بكر ابن أبـي مريم وقد علمت ما فيه.

٣٤٠٢ ـ حدثنا[١] أبو الربيع، ثنا يوسف بن عطية، عن ثابت، عن أنس رضي الله عنه، قال: إن رسول الله ﷺ كان يدعو بهذه الدعوات إذا أصبح وإذا أمسى (اللهم إني أسألك من فجأة[٢] الخير وأعوذ بك من فجأة الشر. فإن العبد (لا يدري)[٣] ما يفجأه إذا أصبح وإذا أمسى).

.....

(١) القائل أبو يعلى في المسند (٣/ ٣٥٩).

(٢) الفجأة: بفتح الفاء، وإسكان الجيم، أي إذا أخذه بغتة من غير تقدم سبب. النهاية (٣/ ٤١٢).

(٣) (عم): «لا يرى».

٣٤٠٢ ـ الحكم عليه:

إسناده ضعيف جداً، يوسف بن عطية متروك.

قال البوصيري في الإتحاف (٣/ ٩ أ): رواه أبو يعلى بسند ضعيف، لضعف يوسف بن عطية.

تخريجه:

عن أبي يعلى أخرجه ابن السني (١٥/) به في عمل اليوم والليلة (رقم ٣٩)، باب ما يقول إذا أصبح.

٣٤٠٣ ـ (وقال مسدد)[١]: حدثنا المعتمر، قال: سمعت منصور، يحدث عن ربعي[٢] بن حراش[٣]، عن رجل من النخع، عن أبيه، عن سلمان رضي الله عنه قال: إذا قال العبد حين يصبح: اللهم أنت ربي لا شريك لك، وأصبحت وأصبح الملك لله لا شريك له. إذا قالها العبد إذا أصبح وإذا أمسى كفرت عنه ما أحدث بينهما، أو قال: أصاب بينهما.

.....

(١) غير واضحة في (عم) لأجل التصوير.

(٢) بكسر الراء.

(٣) حراش بكسر المهملة.

٣٤٠٣ ـ الحكم عليه:

إسناده ضعيف لجهالة الرجلين.

تخريجه:

أخرجه ابن أبي شيبة عن وكيع، عن سفيان، عن منصور، به موقوفاً.

في المصنف (١٠/ ٢٤٣)، باب ما يستحب أن يدعو، به إذا أصبح.

وخالف المذكورين أبو الأحوص، فرواه عن منصور، عن ربعي، عن رجل، عن سلمان موقوفاً عند ابن أبي شيبة في مصنفه (٩٠/ ٧٨).

والحكم لرواية سفيان وهو أثبت في منصور من غيره، وإن كان أبو الأحوص ثقة فسفيان في منصور أثبت.

وروي هذا الحديث مرفوعاً عند ابن السني (٢٣)، باب ما يقول الرجل إذا أصبح (رقم ٦٦):

أخبرني أحمد بن الحسن الموصلي، ثنا جعفر بن محمد الثقفي، حدثنا أبي، حدثنا بكر بن خنيس، عن عبد الرحمن بن إسحاق، عن عبد الملك بن عمير، عن أبي فروة، عن سلمان رضي الله عنه، عن النبي ﷺ بنحوه.

ولم أعرف أحمد بن الحسن ولا جعفر بن محمد ولا أبيه.

وقال الشيخ الألباني حفظه الله في ضعيف الجامع (١/ ١٥٠): ضعيف جداً.

٣٤٠٤ ـ حدثنا[1] أبو عوانة، ثنا حصين، عن عبد الله بن سبرة، قال: كان ابن عمر رضي الله عنهما، إذا أصبح قال: اللهم اجعلني من أعظم عبادك نصيباً في كل خير تقسمه في الغداة من نور تهدي به، ورحمة تنشرها، ورزق تبسطه، وضر تكشفه، وبلاء تدفعه، وفتنة تصرفها، وسوء تدفعه.

(١) القائل هو مسدد في مسنده.

٣٤٠٤ ـ الحكم عليه:

هذا إسناد فيه من لم أعرفه.

تخريجه:

أخرجه الطبراني في الكبير من طريق مسدد (١٢/ ٢٦٨).

وأبو نعيم في الحلية عنه (١/ ٣٠٤)، وتابع أبا عوانة بنحوه ابن فضيل في الدعاء (رقم ٦).

وخالفهما عبد الله بن إدريس. أخرجه ابن أبي شيبة في المصنف في الأدب باب ما يقول الرجل إذا أصبح (٩/ ٧٨)، وفي الدعاء باب ما يدعو به إذا أصبح (١٠/ ٢٤٢).

فرواه عن حصين، عن تميم بن سلمة، عن عبد الله بن سبرة عن ابن عمر به[1].

فذكر تميماً بين حصين وابن سبرة.

فيظهر أن هذا من قبل حفظ حصين بن عبد الرحمن.

وقد ورد الحديث مرفوعاً عن ابن عمر أخرجه ابن عدي في الكامل (١/ ٣٧٧).

حدثنا الحسن بن سفيان، ثنا إبراهيم بن الحجاج، ثنا حماد بن سلمة، عن أبان، عن نافع، عن ابن عمر بنحوه، مرفوعاً.

وهذا إسناد ضعيف جداً أبان هو ابن أبي عياش متروك.

فهذا الأثر ضعيف موقوفاً ومرفوعاً.

(١) [ويغلب على الظن أن عبد الله هذا هو ابن سخبرة الكوفي المترجم في التهذيب (٥/ ٢٠٢)، ويُغَلِّبه رواية تميم بن سلمة عنه والله أعلم].

٣٢ ـ باب الحث على لزوم التسبيح

٣٤٠٥ ـ قال إسحاق: أخبرنا بقية بن الوليد، ثنا الحكم بن عبد الله الأيلي[١]، حدثنا الزهري، قال: (أُتِيَ أبو بكر الصديق رضي الله عنه بغراب وافر الجناحين، فقال رضي الله عنه: سمعت رسول الله ﷺ يقول: «ما صِيد صَيد، ولا عُضدت[٢] عَضاة، ولا قُطعت وَشِيجة[٣] إلا بقلَّة التسبيح»، ثم خلَّى رضي الله عنه عن الغراب).

* هذا معضل أو مرسل، والحَكَم ضعيف بمرة.

(١٣٣) حديث جابر رضي الله عنه، في فضل سبحان الله وبحمده، في ذم الكِبر في كتاب الأدب[٤].

.....

(١) بفتح الألف وسكون الياء، نسبة إلى بلدة على ساحل بحر القلزم مما يلي مصر. انظر الأنساب (١/ ٤٠٤).

(٢) عُضدت: أي قُطعت. والعضاة شجر عظيم، وكلُّ ذي شوك فهو عضاة، وواحده عضة، وقيل عضاهة. النهاية (٣/ ٢٥٥).

(٣) الوشيجة عرق الشجرة، وهو ما التفَّ عليها. النهاية (٥/ ١٨٧)، اللسان (ترتيب ٣/ ٩٢٩). والمعنى: ما صِيد صَيد، ولا قُطعت شجرة، ولا عرق إلا بقلَّة التسبيح.

(٤) تقدَّم برقم (٢٦٧٣) في كتاب البرّ والصلة.

٣٤٠٥ ـ الحكم عليه:

هذا إسناد تالف:

١ ـ منقطع بين الزهري وأبي بكر رضي الله عنه.

. . . . . .

---

٢ ـ الحكم كذَّاب، وأحاديثه موضوعة.

قال البوصيري في الإتحاف (٣/ ٧): مختصر، بسند ضعيف لضعف الحكم بن عبد الله.

تخـريـجـه:

عزاه صاحب الكنز (١/ ٤٤٥) إلى ابن راهويه.

وللحديث طريق أخرى عن الحكم أخرجها ابن عساكر كما في كنز العمال (١/ ٢٥٣، ٢٥٤):

عن الحسين بن خير بن حوثرة بن يعيش بن أبـي النعمان الطائي الحمصي، حدثنا أبو القاسم عبد الرحمن بن يحيـى ابن أبـي النقاش، حدثنا عبد الله بن عبد الجبار الخبائري، ثنا الحكم بن عبد الله بن خطَّاف، ثنا الزهري عن أبـي واقد عن أبـي بكر رضي الله عنه به.

قال: قال ابن عساكر: منكر والحكم بن عبد الله بن خطاف ضعيف، والخبائري ضعيف. والرجلان اللذان قبلهما حمصيان مجهولان.

وقد علَّق العلامة الألباني في السلسلة الضعيفة له (٤/ ٣٥٥) بأن الخبائري لم يُضعف إلا من قبل ابن عساكر، وإلا فقد وثق.

ثم حمل الحديث على الحكم، ونقل قول الدارقطني أنه كان يضع الحديث.

قلت: قد ورد موقوفاً على أبـي بكر رضي الله عنه.

أخرجه أحمد في الزهد (١٣٩). وابن أبـي شيبة في المصنف (١٣/ ٢٦٢)، في كتاب الزهد باب في كلام أبـي بكر. وأبو الشيخ في العظمة (٥٢٢: ١٢٣٤).

كلهم من طريق خالد بن حيان أبو يزيد الرَّقي، حدثنا جعفر بن برقان، عن ميمون بن مِهران، عن أبـي بكر رضي الله عنه، به موقوفاً.

وهذا إسناد ضعيف: ميمون بن مهران لم يسمع من أبـي بكر، بل ولم يدركه.

وللحديث شواهد من حديث: عمر، وأبـي الدرداء، وأبـي هريرة رضي الله عنهم.

. . . . . .

أولاً عن عمر: ساقه صاحب الكنز بالإسناد السابق، وهو كما رأيت في ضعفه.

ثانياً: عن أبـي الدرداء رضي الله عنه قال: قال رسول الله ﷺ: ما أخذ طائر ولا حوت إلا بتضييع التسبيح.

أخرجه أبو الشيخ في العظمة (٥٢٢: ١٢٣٠)، حدثنا محمد بن عثمان الواسطي، حدثنا محمد بن عمر، حدثنا عبد الحميد بن جعفر، عن الوَضِين بن عطاء، عن يزيد بن مرثد، عن أبـي الدرداء به.

وهذا إسناد ضعيف جداً فيه علتان:

١ ــ محمد بن عمر: هو الواقدي، متروك.

٢ ــ يزيد بن مَرْثد لم يسمع من أبـي الدرداء رضي الله عنه، كما في الجرح والتعديل (٩/ ٢٨٨).

وأرسله يزيد من طريق آخر عند أبـي الشيخ في العظمة (٥٢٢: ٢١٣٠):

حدثنا جعفر بن أحمد بن فارس، حدثنا إبراهيم بن الجنيد، حدثنا إبراهيم بن موسى المكتب، حدثنا محمد بن حمزة البرقي عن الخليل بن مرَّة، عن الوضين بن يزيد، به.

وهذا الإسناد لم أجد ترجمة لبعض من فيه، والخليل بن مرَّة ضعيف.

ثالثاً: عن أبـي هريرة رضي الله عنه بنحوه:

أخرجه أبو نعيم في الحلية (٧/ ٢٤٠)، من طريق محمد بن عبد الرحمن القشيري، ثنا مسعر، عن سعيد بن أبـي سعيد، عن أبيه، عن أبـي هريرة رضي الله عنه، به.

قال الشيخ الألباني في السلسلة الضعيفة (٣/ ٣٥٤): موضوع.

قلت: محمد بن عبد الرحمن متهم كما في لسان الميزان (٥/ ٢٨٣).

فالحديث سنده تالف، وأحسن أسانيده ما أخرجه ابن أبـي شيبة موقوفاً، وقد علمت أنه ضعيف.

٣٤٠٦ ـ وقال مسدد: حدثنا يحيى عن المسعودي، عن عبد الله بن مخارق، عن أبيه، قال: قال عبد الله رضي الله عنه: إذا حدَّثتكم بحديث، أنبأتكم بتصديق ذلك من كتاب الله عزَّ وجل، قال: ما قال عبد سبحان الله، والحمد لله، ولا إلٰه إلاَّ الله، واللَّهُ أكبر، وتبارك [عم٤٩١] الله، إلا قيَّض اللَّهُ عزَّ وجلَّ عليهنَّ ملكاً يُضجعهنَّ تحت جناحيه، ويصعد بهن (إلى)[١] السماء، لا يمرُّ على جمع من الملائكة إلا استغفروا لقائلهن، حتى (يُحيِّي)[٢] بهنَّ وجه الرحمن عزَّ وجلّ، ثم تلا عبد الله: ﴿إِلَيْهِ يَصْعَدُ ٱلْكَلِمُ ٱلطَّيِّبُ وَٱلْعَمَلُ ٱلصَّٰلِحُ يَرْفَعُهُۥ﴾[٣].

* أخرجه الحاكم[٤].

.....

(١) في (عم): «إلا».

(٢) في (سد): «يجيء».

(٣) سورة فاطر: الآية ١٠.

(٤) المستدرك ٢/٤٢٥.

٣٤٠٦ ـ الحكم عليه:

الأثر سنده ضعيف، فسماع القطان عن المسعودي بعد اختلاطه، إلاَّ أنَّه تُوبِع كما سترى، وسكت عليه البوصيري في الإتحاف (٣/١٣ أ) مختصر، وقال: رواه مسدد والحاكم.

تخريجه:

تابع القطان عن المسعودي:

١ ـ جعفر بن عون عند ابن جرير في التفسير (٢٢/١٢٠)، حدثنا محمد بن إسماعيل الأحمس، ثنا جعفر.

٢ ـ أبو نعيم أخرجه الطبراني في الكبير (٩/٢٦٦)، حدثنا علي بن عبد العزيز، ثنا أبو نعيم.

. . . . . .

---

٣ ـ إسحاق بن سليمان الرازي عند الحاكم كما قال المصنف (٢/ ٤٢٥)، أخبرنا عبد الله بن محمد بن يعقوب، حدثنا حامد بن أبـي حامد المقرىء، ثنا إسحاق بن سليمان.

وعنه البيهقي في شعب الإيمان (٢/ ٥٢٨)، وفي الأسماء والصفات (٢/ ٣٤) كلهم عن المسعودي به، وزاد السيوطي في الدر المنثور (٧/ ٨) نسبته إلى عبد بن حميد وابن المنذر وسماع الثلاثة عن المسعودي قبل الاختلاط، فالأثر حسن الإسناد.

وتابع مخارقاً عن ابن مسعود رجلٌ عنه أخرجه المروزي في زوائد الزهد (رقم ١١١٧)، أخبرنا المعتمر بن سليمان قال: سمعت إسماعيل بن أبـي خالد يحدِّث عن عون بن عبد الله، عن رجل، عن ابن مسعود بنحوه.

وهذا إسناد فيه مبهم.

وتابعهما عون بن عبد الله بن عتبة بن مسعود بنحوه مختصراً عند ابن فضيل في الدعاء (رقم ١٠٦)، ثنا إسماعيل بن أبـي خالد عن عون، عن ابن مسعـود رضي الله عنـه، ورجالـه ثقات، إلا أنه منقطـع بين عون وابن مسعـود كما في جامـع التحصيل ص (٢٤٩)، وبينت الرواية السابقة ذلك.

وللأثر شاهد عن أبـي هريرة وموسى بن طلحة رضي الله عنهم مرفوعاً.

أولاً: عن أبـي هريرة رضي الله عنه:

عن النبـي ﷺ قال: من قال سبحان الله والحمد لله، ولا إلـه إلاَّ الله والله أكبر، ولا حولَ ولا قوة إلا بالله، ضمَّ عليهن ملك بجناحه، فلا ينتهي حتى يبلغ بهن العرش، فلا يمر بشيء إلاَّ صلَّى عليهنَّ وعلى قائلهنَّ، والتسبيح تنزيه الله من كل سوء، ومن قال لا حول ولا قوة إلا بالله العلي العظيم، قال: أسلم عبدي واستسلم.

أخرجه الطبراني في الأوسط كما في مجمع البحرين (٣٣ ب).

حدثنا محمد بن أبـي زرعة، ثنا هشام بن عمَّار، ثنا الوليد بن مسلم، ثنا أبو شيبة إبراهيم بن عثمان، عن عثمان بن عبد الله بن موهب، عن موسى بن طلحة،

. . . . . .

عن أبـي هريرة رضي الله عنه.

وهذا إسناد ضعيف.

١ ــ الوليد بن مسلم يدلس التسوية وقد عنعن عن شيخه كما سيأتي بيانه في ترجمته (رقم ١٤٥).

٢ ــ أبو شيبة إبراهيم بن عثمان ضعيف الحديث، كما قال الهيثمي في المجمع (١٠/٩٢).

على أن شيخ الطبراني لم أجد له ترجمة.

ثانياً: وكأن الصحيح مرسل، عن موسى بن طلحة رحمه الله.

أخرجه ابن أبـي شيبة في المصنف (١٠/٣٢٨)، في الدعاء، باب الكلمات التي إذا قالهن العبد وضعها الملك تحت جناحه.

حدثنا أبو خالد الأحمر، عن حجاج ــ هو ابن محمد ــ، عن عثمان بن عبد الله بن موهب، عن موسى بن طلحة، عن النبـي ﷺ بنحوه.

وهذا إسناد قوي.

وهو شاهد لأثر الباب، فالأثر صحيح إن شاء الله.

ومثله لا يكون من قبل الرأي، والله أعلم.

٣٤٠٧ ـ حدثنا[١] يحيى، ثنا شعبة، حدثني منصور، عن هلال بن يساف[٢]، عن أبي عبيدة، عن عبد الله بن مسعود رضي الله عنه، قال: لأن أقول سبحان الله، والحمد لله، ولا إله إلاَّ الله، والله أكبر، أحبُّ إليَّ من (أن)[٣] أُنفق بعدد ذلك في سبيل الله عزَّ وجلّ.

.....

(١) القائل هو مسدد في مسنده.

(٢) بكسر الياء.

(٣) ليست في (عم).

٣٤٠٧ ـ الحكم عليه:

إسناده ضعيف للانقطاع بين أبي عبيدة وأبيه.

قال البوصيري: رواه مسدد موقوفاً، ورجاله ثقات، كما في الإتحاف (٣/ ١٣ أ).

تخريجه:

أخرجه ابن أبي شيبة في المصنف في الدعاء باب ثواب التسبيح (١٠/ ٢٩١)، ثنا غُندر، عن شعبة، عن منصور، به.

وتابع شعبة جرير بن عبد الحميد عن منصور، به، عند المروزي في زوائده على الزهد (رقم ١١٥٦).

وله شاهد عند ابن أبي شيبة في الموضع السابق (١٠/ ٢٩٢)، حدثنا وكيع عن مسعر، عن عبد الله بن يسره، عن هلال بن يساف قال: قال عبد الله لأن أسبِّح تسبيحةً أحبُّ إليَّ مِن أن أُنفق عددهن دنانير في سبيل الله.

والبيهقي في الشعب أخبرنا أبو زكريا ابن إسحاق، أخبرنا أبو عبد الله ابن يعقوب، حدثنا محمد بن عبد الوهاب، أخبرنا جعفر بن عون، عن عبد الملك بن ميسرة، عن هلال بن يساف، به (٢/ ٥٦٧).

ولا يقوي الحديث إذ هو متحد العلة مع السابق، فإن هلالاً ذكر الأئمة أنه لم

. . . . . .

يسمع من أبـي الدرداء رضي الله عنه كما في جامع التحصيل (/ ٢٩٥)، ولا من أبـي مسعود، وله رؤية عن علي، فمثله يقصر عن الرواية عن ابن مسعود. وانظر التهذيب (١١/ ٧٦).

وكذلك ما أخرجه البيهقي بعده، وابن فضيل في الدعاء (رقم ٨٨) كلاهما عن الأعمش، عن عبد الملك بن أبـي يزيد، قال: جلس عبد الله بن عمرو وعبد الله بن مسعود، فقال عبد الله بن مسعود: لأن آخذ في طريق أقول فيه سبحان الله، والحمد لله، ولا إلـه إلاَّ الله، والله أكبر، أحبُّ إليَّ من أن أنفق عددهن دنانير في سبيل الله، فقال عبد الله بن عمرو: لأن آخذ في طريق فأقولهن أحبُّ إليَّ من أن أحمل عددهن على الخيل في سبيل الله تعالى.

وعبد الملك، سكت عليه ابن أبـي حاتم في الجرح والتعديل (٥/ ٣٧٥).

وصحَّ عن ابن عمرو قوله:

أخرجه ابن أبـي شيبة في الموضع السابق (١٠/ ٢٩٢)، حدثنا غندر عن شعبة، عن منصور، عن طلق بن حبيب، عن ابن عمرو رضي الله عنهما، به، وهذا متصل صحيح.

٣٤٠٨ ـ حدثنا[١] إسماعيل، ثنا (الجريري)[٢]، حدثني رجل قال: قلتُ (لفقيه)[٣] بمكة: إنَّ لنا فقيهاً ـ أعني الحسن ـ إذا سكت فإنما هِجِّيراهُ[٤]: سبحان الله، وبحمده، سبحان الله العظيم، (فقال)[٥]: إنَّ صاحبكم هذا لفقيه، ما قالها عبدٌ سبع مرات، إلا بني له بيت في الجنة.

.....

(١) القائل هو مسدد في مسنده.

(٢) في (سد): «الحريري».

(٣) في (سد) و (عم): «لعقبه».

(٤) الهِجِّير: بكسر الهاء، والجيم المكسورة المشددة: الدأب والعادة والديدن. النهاية (٥/ ٢٤٦)، والقاموس (٢/ ١٥٨)، واللسان (ترتيب) (٣/ ٢٧٣).

(٥) في (ب): «قال».

٣٤٠٨ ـ الحكم عليه:

هذا مقطوع ضعيف الإسناد، فيه راوٍ لم يُسَمّ. ولم أقف عليه عند غير مسدد. وسكت عليه البوصيري في الإتحاف في المسندة والمختصرة (٣/ ١٣ أ).

٣٤٠٩ ــ قال أبو بكر: حدثنا الفضل بن دُكين[1]، ثنا سلمة ــ هو ابن وردان ــ قال: سمعتُ أنساً رضي الله عنه يقول: قال رسول الله ﷺ: من هلَّل مائة، وكبَّر مائة، وسبَّح مائة، فإنه خير من عشر رقاب يُعتقها، وسبع بدنات ينحرها.

.....

(١) بضم الدال المهملة وإسكان الكاف.

٣٤٠٩ ــ الحكم عليه:

الحديث إسناده ضعيف لضعف سلمة بن وردان.

قال البوصيري: إسناده حسن (٣/ ١٣ أ).

تخريجه:

أخرجه البخاري في الأدب المفرد (١٢٩)، باب دعاء الأخ بظهر الغيب، عن أبي نعيم، به.

وتابع أبا نعيم خالد بن يزيد عن سلمة، به، عن ابن الشجري في أماليه (١/ ١٦).

إلا أن له شواهد في التهليل:

حديث مالك عن سُمَيّ مولى أبي بكر، عن أبي صالح السمان، عن أبي هريرة رضي الله عنه، أن رسول الله ﷺ قال: من قال لا إله إلا الله وحده لا شريك له، له الملك، وله الحمد، وهو على كل شيء قدير، في يوم مائة مرة، كانت له عدل عشر رقاب، وكتبت له مائة حسنة، ومُحيت عنه مائة سيئة، وكانت له حِرزاً من الشيطان يومه ذلك حتى يُمسي ولم يأتِ أحد بأفضل ما جاء به، إلا أحد عمل أكثر من ذلك.

أخرجه في الموطأ في كتاب القرآن، باب ما جاء في ذكر الله تبارك وتعالى (١/ ٢٠٩) ومن طريقه أخرجه كل من:

١ ــ البخاري في بدء الخلق: باب صفة إبليس وجنوده (٧/ ٣٣٨ فتح). وفي

. . . . . .

الدعوات: باب فضل التهليل (١١/ ٢٠١ فتح).

٢ ـ مسلم في الذكر: باب فضل التهليل والتسبيح والدعاء (١٧/ ١٧ نووي).

٣ ـ الترمذي في الدعوات: باب (٦١/ ٥/ ١٧٥) وقال: حسن صحيح.

٤ ـ ابن ماجه في الأدب: باب فضل لا إلـه إلا الله (٢/ ١٢٠٤٨: ٣٧٩٨).

٥ ـ أحمد (٢/ ٣٧٧، ٣٠٢).

٦ ـ ابن أبـي شيبة في المصنف في الدعاء: باب ثواب ذكر الله (١٠/ ٣٠٨).

والبغوي في شرح السنّة (٥/ ٥٣). وابن حبان (٢/ ١٠٦)، والبيهقي في الشعب (٢/ ٤٩١).

وهذا شاهد صحيح للتهليل والجزاء عليه، فهو بهذا القدر صحيح لغيره، والله أعلم.

٣٤١٠ ـ وقال أبو يعلى[١]: حدثنا أبو خيثمة، ثنا هاشم بن القاسم، ثنا (حزام)[٢] بن إسماعيل، عن موسى بن عبيدة، عن أبـي حكيم مولى الزبير، عن الزبير بن العوَّام رضي الله عنه، قال: قال رسول الله ﷺ: ما من صباح يُصبح العباد (إلا صارخ)[٣] يصرخ: يا أيها الخلائق: سبِّحوا الملك القدوس.

.....

(١) الحديث في المسند (١/ ٣٢٧)، وتصرف محقق مسند أبـي يعلى تصرفاً خاطئاً، عندما أثبت بين موسى بن عبيدة وأبـي حكيم محمد بن ثابت، على اعتبار أن المُخرِّجين للحديث خرَّجوه بالزيادة، وهذا خطأ، فإنه لو كان كذلك لم يُورده المصنف في الزوائد، إذ أنه مخرج عند الترمذي بالزيادة، ولو تأمل طرق الحديث لوجد أن حزام تفرَّد بالإسقاط.

(٢) في النسخ الثلاث: «حاتم بن إسماعيل»، وفي مسند أبـي يعلى: «حرام» بالمهملة، إلا أنه نسبه فقال: «ابن إسماعيل العامري»، والصواب أنه: «حزام» بالزاي المهملة. وأما حاتم بن إسماعيل، فهو مدني ليس له رواية عن موسى بن عبيدة، ولا لهاشم منه رواية، فيما ذكره أهل التراجم، وليس بعامري.

(٣) في (سد) و (عم): «إلا وصارخ».

٣٤١٠ ـ الحكم عليه:

إسناد الحديث ضعيف لضعف موسى بن عبيدة.

وضعفه الهيثمي في المجمع (١٠/ ٩٧) بموسى بن عبيدة، وفيه: يوسف بن عبيدة، وهو خطأ.

وكذلك البوصيري في الإتحاف مختصر (٣/ ١٣٠ أ).

تخـريـجـه:

أخرجه الترمذي في الدعوات، باب دعاء النبـي ﷺ وتعوُّذه في دبر كل صلاة (٥/ ٢٢٣).

وعبد بن حميد في المنتخب (١/ ١٤٨)، بإسناديهما عن عبد الله بن نُمير وزيد بن الحباب، عن موسى، عن محمد بن ثابت، عن أبـي حكيم، مولى الزبير،

. . . . . .

عن الزبير، بنحوه، فزاد هنا محمد بن ثابت بعد موسى.

وأخرجه ابن السني في عمل اليوم والليلة (/٢٢: ٦٢) باب ما يقول إذا أصبح، وأبو نعيم في أخبار أصفهان (٢/ ٩٥).

وابن الشجري في أماليه (١/ ٢٢٥)، بأسانيدهم عن زيد بن الحباب، عن موسى عن محمد، عن أبـي حكيم، عن الزبير.

ومحمد بن ثابت هو العبدي ضعيف، وهذه الرواية أشبه، إذ أنَّ موسى من خلال كتب الرجال لم أجد من ذكر له رواية عن أبـي حكيم بل عن محمد بن ثابت، والله أعلم.

وهذا، إن دلَّ على شيء، فإنما يدل على سوء حفظ موسى.

ولأجل هذه العلة أخرجه المصنف في الزوائد.

٣٣ ـ باب فضل الذكر الخفيّ

٣٤١١ ـ قال أبو يعلى[١]: حدثنا أبو هشام الرفاعي، ثنا (إسحاق)[٢]، ثنا معاوية عن الزهري، عن عروة، عن عائشة رضي الله عنها قالت: قال رسول الله ﷺ: يفضل الذكر الخفيّ الذي لا (تسمعه)[٣] الحفظة بسبعين ضعفاً، ويقول: إذا كان يوم القيامة، وجمع الله تعالى الخلائق لحسابهم، وجاءت الحفظة بما حفظوا أو كتبوا، قال الله تعالى (لهم)[٤]: أنظروا هل بقي له من شيء؟ فيقولون: ربنا ما تركنا شيئاً مما علمناه، وحفظناه، إلاَّ وقد أحصيناه، وكتبناه، فيقول الله تبارك وتعالى: إن لك عندي (خبيئاً)[٥] لا تعلمه، وأنا أجزيك به، وهو / الذكر الخفيّ. [مح١٢٤ب]

. . . . . .

(١) في المسند (٤/ ٣٧٧) بالإسناد والمتن.

(٢) ليس في (سد).

(٣) (سد) و (عم) «يسمعه».

(٤) ليست في (سد) و (عم).

(٥) خبيئاً: هو الشيء الغائب المستور وهو الخبء، والخبيئة، والشيء المخبوء، النهاية (٢/ ١).

(٦) (مح) «خبياً».

٣٤١١ ـ الحكم عليه:

هذا الحديث ضعيف الإسناد جداً فيه علتان:

. . . . . .

---

١ ـ أبو هشام الرفاعي ضعيف ولكنه لم يتفرد به فقد توبع كما سترى في التخريج.

٢ ـ معاوية بن يحيى ضعيف جداً.

وبالثاني ضعفه الهيثمي في المجمع (١٠/ ٨٤) قال البيهقي في الشعب (٢/ ٤٥٠)، تفرد به معاوية بن يحيى الصدفي وهو ضعيف، وقال البوصيري في المسندة والمختصرة (٣/ ٨ أ) رواه الحارث وأبو يعلى واللفظ له وأحمد بن حنبل والبزار وابن خزيمة في صحيحه، والحاكم وقال: صحيح على شرط مسلم.

تخريجه:

بطرفه الأول أخرجه ابن الجوزي الأصبهاني في الترغيب (٢/ ٥٦٠) من طريق إسحاق بن سليمان:

أخبرنا محمد بن أحمد بن علي، ثنا أحمد بن موسى، ثنا أحمد بن جعفر بن أحمد، ومحمد بن أحمد بن الحسين الثقفي، قالا ثنا عبد الله بن عمران، ثنا إسحاق.

وتابع إسحاق عن معاوية كل من:

١ ـ إبراهيم بن المختار عند ابن شاهين في الترغيب (رقم ١٦٩)، والبيهقي في الشعب (٢/ ٤٤٨)، بإسناديهما عن محمد بن حميد، حدثنا إبراهيم بن المختار.

٢ ـ محمد بن الحسن الواسطي عند البيهقي في الشعب (٢/ ٤٥٠).

من طريق ابن أبي الدنيا حدثنا أحمد بن حاتم الطويل، حدثنا محمد بن الحسن الواسطي، كلاهما عن معاوية به.

وخالف معاوية الصدفي عن الزهري حصين بن المخارق في لفظة [فضل الذكر الخفي على الذي تسمعه الملائكة كفضل الفريضة على التطوع].

أخرجه ابن شاهين في الترغيب (رقم ١٧٠).

وحصين بن المخارق، قال الدارقطني: يضع الحديث.

وقد ورد الحديث موقوفاً عن عائشة رضي الله عنها، عند ابن أبي شيبة في

. . . . . .

المصنف (١٠/ ٣٧٦) في الدعاء، باب رفع الصوت في الدعاء:

حدثنا أبو داود، عن هشام، عن يحيى، عن رجل، عن عائشة، قالت: الذكر الخفي الذي لا يكتبه الحفظة يضاعف على ما سواه من الذكر سبعين ضعفاً.

وهذا إسناد ظاهر الضعف.

وبالجملة فالحديث مرفوعاً ضعيف جداً، والموقوف أحسن حالاً منه إلاَّ أنه ضعيف.

٣٤ ـ باب عظمة ذكر الله تعالى

٣٤١٢ ـ قال أبو بكر: حدثنا الحسن، ثنا يحيى، عن [سد٥٤٦] أبي هارون، عن أبي سعيد رضي الله عنه، قال: قال رسول الله ﷺ: «إذا ضرب أحدكم خادمه فذكر الله عز وجل، فارفعوا أيديكم».

٣٤١٢ ـ الحكم عليه:

هذا إسناد تالف، فيه أبو هارون وهو كذاب، وضعفه البوصيري لضعف أبي هارون كما في الإتحاف (٣/ ١٤ أ مختصر).

وكذلك الترمذي من قبله في الجامع (٣/ ٢٢٦).

تخريجه:

تابع يحيى عن أبي هارون

١ ـ الثوري.

أخرجه كل من:

الترمذي في البِرّ والصِّلة، باب ما جاء في أدب الخادم (٣/ ٢٢٦)، بلفظ حديث الباب.

وعبد بن حميد في المنتخب (٢/ ٩٠، ٢/ ٩٢). ولفظه فليرفع يده.

وابن عدي في الكامل (٥/ ١٧٣٣). وابن الجوزي الأصبهاني في الترغيب (٢/ ٥٧٠).

كلهم بأسانيدهم عن الثوري.

. . . . . .

---

٢ ـ برد بن سنان.

عند أبـي يعلى في مسنده (٢/ ٢٢).

قال: حدثنا داود بن رشيد، ثنا إسماعيل عن برد به.

٣ ـ شيبان.

عند البيهقي في الشعب (٦/ ٣٧٦). والبغوي في شرح السنة (٩/ ٣٤٨) بإسناديهما عنه.

ولفظه: «إذا ضرب أحدكم خادمه فذكر الله فليمسك».

ولم يتبين لي لم أخرجه الحافظ والبوصيري في الزوائد، فهو كما ترى عند الترمذي.

والحديث كما تقدم إذ إن مداره على أبـي هارون العبدي وحاله كما عرفت.

٣٥ ـ باب التكبير

٣٤١٣ ـ قال أبو يعلى: حدثنا عبدان، ثنا أبو النضر، عن كثير[١] ثنا جعفر بن محمد، عن أبيه رضي الله عنهما، قال: «إن رسول الله ﷺ قال: إذا (رأيتم)[٢] الحريق فكبروا.

* هذا مرسل حسن.

.....

(١) هكذا في النسخ الثلاث وفي الإتحاف المسندة، ويظهر لي أن هنا سقط في الإسناد أو تصحيف في الأسماء، فلم أجد راوياً عن جعفر اسمه كثير، وقد أخرجه الدولابي في الكنى والأسماء عن أبي النضر يحيى ابن كثير وهذا قوي جداً، فهو يروي عن جعفر، إلاَّ أن عبدان في روايته عنه يروي عنه بواسطة كما في الكامل فمنعني هذا أن أثبت ما في الكنى والأسماء.

(٢) في (مح): «إذا رأيتهم» والتصحيح من (سد) و (عم).

٣٤١٣ ـ الحكم عليه:

هذا مرسل؛ فيه من لم أتبين من هو.

وسكت عليه البوصيري في المسندة والمختصرة (٣/ ١٤ أ).

تخريجه:

أخرجه الدولابي في الكنى والأسماء (٢/ ١٣٧).

حدثنا محمد بن المثنى، حدثنا أبو النضر يحيى بن كثير، صاحب البصري، عن جعفر بن محمد، عن أبيه، عن جده، رفعه وزاد: فإن الله عزَّ وجلّ يطفئه.

. . . . . .

فزاد هنا جده وهو مرسل أيضاً فإن علي زين العابدين تابعي، ولم يسمع من النبي ﷺ.

على أنه ضعيف الإسناد؛ أبو النضر هذا هو يحيى بن كثير صاحب البصري ضعيف.

وللحديث شاهد من حديث ابن عمرو وابن عمر وابن عباس وأبي هريرة رضي الله عنهم أجمعين.

أولاً: عن عبد الله بن عمرو رضي الله عنهما بنحو حديث الدولابي.

أخرجه العقيلي في الضعفاء له (٢/ ٢٩٦). والطبراني في الدعاء (٢/ ٣٢٦٦: ١٠٠٣). وابن السني في عمل اليوم والليلة (٩٣ أرقام ٢٩٥، ٢٩٦، ٢٩٧، ٢٩٨)، باب ما يقول إذا رأى الحريق.

كلهم بأسانيدهم عن القاسم بن عبد الله، عن عبد الرحمن بن الحارث، عن عمرو بن شعيب، عن أبيه، عن جده، به مرفوعاً.

وهذا إسناد ضعيف جداً، القاسم هو العمري، متروك كما في التقريب (٢/ ١١٨).

ودلسه ابن لهيعة فرواه عن عمرو وأسقط القاسم.

أخرجه يعقوب بن سفيان في المعرفة (٢/ ١٨٥)، وذكر تدليس ابن لهيعة له.

وابن عدي في الكامل (٤/ ١٤٦٩).

وابن لهيعة ضعيف، ومن دلسه أضعف منه كما تقدم.

ورواه عبد الرحمن بن عبد الله بن عمر بإسناد آخر عن الطبراني في الدعاء. وهو متروك كما في التقريب (١/ ٤٨٧).

ثانياً: عن ابن عمر رضي الله عنه نحو حديث الدولابي:

أخرجه السهمي في تاريخ جرجان (٤١٤).

حدثنا أبو الحسين أحمد بن محمد بن أحمد البكر أباذي حدثنا أبو العباس بن

. . . . . .

حشمرد، حدثنا أبو الحريش أحمد بن عيسى الكلابي، حدثنا أحمد بن عبد الله المُخَرَّمي، حدثنا عبد الرحمن بن عبد الله بن عمر، عن أبيه، وعمه عن نافع، عن ابن عمر، به.

وفي الإسناد من لم أجد له ترجمة، على أن عبد الرحمن بن عبد الله متروك كما تقدم ذكره.

ثالثاً: عن ابن عباس رضي الله عنهما بلفظ حديث الباب:

أخرجه ابن عدي في الكامل (٥/ ١٧٧٦).

من طريق عمرو بن جميع، عن ابن جريج، عن عطاء، عن ابن عباس رضي الله عنهما.

وهذا إسناد تالف؛ عمرو بن جميع متروك متهم، كما في اللسان (٤/ ٤١٣).

رابعاً: عن أبي هريرة رضي الله عنه قال: قال رسول الله ﷺ قال: أطفئوا الحريق بالتكبير.

أخرجه الطبراني في الأوسط كما في مجمع البحرين (٤٣٤).

وفي الدعاء (٢/ ١٢٦٦)، حدثنا معاذ بن المثنى، ثنا عثمان بن طالوت، ثنا أيوب بن نوح المطوعي، ثنا أبي، عن محمد بن عجلان، عن سعيد ابن أبي سعيد، عن أبي هريرة رضي الله عنهما.

وفي إسناده أيوب بن نوح المطوعي لم أجد له ترجمة.

فحديث الباب ضعيف لا تغني هذه الشواهد عنه شيئاً.

٣٤١٤ ـ حدثنا[١] داود بن رشيد، ثنا الوليد بن مسلم، عن عنبسة بن عبد الرحمن، عن محمد (بن زاذان)[٢]، عن جابر رضي الله عنه، قال: قال رسول الله ﷺ: (إذا وقعت كبيرة، أو هاجت ريح مظلمة فعليكم بالتكبير فإنه يجلّي العجاج الأسود).

.....

(١) القائل أبو يعلى وهو في مسنده بالإسناد والمتن (٢/ ٣٦٩).

(٢) (سد) و (عم): «زادان».

٣٤١٤ ـ الحكم عليه:

هذا حديث تالف الإسناد للعلل التالية:

١ ـ تدليس الوليد وهذا أهونها.

٢ ـ ٣ عنبسه ومحمد متروكان.

٤ ـ اضطراب رواته.

وإلى وضعه أشار العلامة الألباني حفظه الله في ضعيف الجامع (١/ ٢٣٤).

وضعف الحديث البوصيري ولم يسم المعل به، كما في الإتحاف (٣/ ١٤ أ).

وقال الهيثمي في المجمع (١٠/ ١٤١): فيه عنبسة بن عبد الرحمن وهو متروك.

تخريجه:

أخرجه ابن السني في عمل اليوم والليلة: (٩٠: ٢٨٥)، باب ما يقول إذا وقعت كبيره.

وابن حبان في المجروحين (٢/ ١٧٩). كلاهما عن أبي يعلى.

واضطرب فيه عنبسة، فرواه عن محمد بن زاذان، عن محمد بن المنكدر، عن جابر، به. عند ابن عدي (٦/ ٢٢١٠) حدثنا الحسن ثنا داود بن رشيد، به.

ورواه عن محمد بن زاذان عن أنس رضي الله عنه، بنحوه. عند ابن عدي (٥/ ١٩٠١). ثنا يزيد بن عبد الله، ثنا محمد بن عبد لله بن ميمون، ثنا الوليد بن مسلم، به.

٣٦ ـ باب حسرة من تفرق من غير ذكر

٣٤١٥ ـ وقال أحمد بن منيع: حدثنا يوسف بن عطية، عن العلاء بن كثير، عن مكحول، عن واثلة بن الأسقع رضي الله عنه، قال: قال رسول الله ﷺ (أيما قوم جلسوا في مجلس ثم تفرقوا من قبل أن يذكروا الله تعالى، ويصلوا على النبي ﷺ، كان ذلك المجلس عليهم يوم القيامة حسرة).

٣١٤٥ ـ الحكم عليه:

هذا إسناد تالف فيه يوسف بن عطية وشيخه متروكان، وعنعنة مكحول وهو مدلس، وسكت عليه البوصيري كما في الإتحاف المختصرة (٣/ ٧ أ).

تخريجه:

لم أقف عليه بهذا الإسناد، وسيأتي الكلام على شواهده في الحديث التالي.

٣٤١٦ ـ وقال أبو يعلى: حدثنا القواريري، ثنا يوسف بن يزيد أبو معشر البراء[1]، ثنا شداد بن سعيد، عن أبـي الوازع جابر بن عمرو، عن عبد الله بن مغفل رضي الله عنه، قال: قال رسول الله ﷺ: ما جلس قوم قط مجلساً لم يذكروا الله تعالى، إلاَّ كان عليهم حسرة يوم القيامة.

.....

(١) بفتح الباء والراء المشددة.

٣٤١٦ ـ الحكم عليه:

هذا حديث حسن الإسناد، وأبو معشر صدوق. ولم يتفرد به كما سيأتي في التخريج.

قال الهيثمي في المجمع (١٠/ ٨٣): رجاله رجال الصحيح.

وقال البوصيري في الإتحاف (٣/ ٧) في (مختصر) رواه أبو يعلى والطبراني والبيهقي، ورواه الطبراني محتج بهم في الصحيح.

تخـريـجـه:

تابع أبا معشر مسلم بن إبراهيم الفراهيدي وهو ثقة ثبت.

أخرجه العقيلي في الضعفاء (٢/ ١٨٥). والطبراني في الأوسط كما في مجمع البحرين (٢٤٣). وفي الدعاء (٣/ ١٦٦١). وأبو الشيخ في جزئه بانتقاء ابن مردويه (رقم ١٢٧).

كلهم بأسانيدهم عنه عن شداد، به. وبهذه المتابعة يرتفع الحديث إلى درجة الصحة.

وتابعهما روح بن أسلم وهو ضعيف كما في التهذيب (٣/ ٢٥١) عند الروياني في مسنده (رقم ٩٠٨)، ثنا فهد بن إسحاق نا روح عن شداد، به.

وللحديث شواهد من حديث أبـي هريرة وجابر وأبـي أمامة رضي الله عنهم.

أولاً: عن أبـي هريرة رضي الله عنه عن النبـي ﷺ قال: ما قعد قوم مقعداً لم يذكروا فيه الله عزَّ وجلّ، ويصلوا على النبـي ﷺ، إلاَّ كان عليهم حسرة يوم القيامة،

. . . . . .

وإن دخلوا الجنة للثواب.

أخرجه أحمد (٢/ ٤٦٣). وابن حبان في صحيحه (٢/ ٣٥٢)، والحاكم في المستدرك (١/ ٤٩٢)، والخطيب البغدادي في الفقيه والمتفقه (١/ ٢٣٧).

كلهم بأسانيدهم عن الأعمش، عن أبـي صالح عن أبـي هريرة، به وهذا سند صحيح.

وللحديث أسانيد وألفاظ أخرى عن أبـي هريرة ذكرها العلامة الألباني في السلسلة الصحيحة (١/ ١١٤).

ثانياً: عن جابر رضي الله عنه عن النبـي ﷺ قال:

ما اجتمع قوم ثم تفرقوا من غير ذكر الله وصلاة على النبـي ﷺ، إلاَّ قاموا عن أنتن جيفة.

أخرجه النسائي في عمل اليوم والليلة (١٣٧: ٤١٤)، من طريق الطيالسي وهو في مسنده (٢٤٢)، واللفظ له. والطبراني في الدعاء (٣/ ١٦٦٤).

كلهم من طريق يزيد بن عبد الله التستري عن أبـي الزبير عن جابر. وهذا إسناد صحيح على شرط مسلم.

ثالثاً: عن أبـي أمامة رضي الله عنه بنحو لفظ أبـي هريرة أخرجه الطبراني في الكبير (٨/ ٢١٣). وفي الدعاء (٣/ ١٦٦١). وفي الشاميين (رقم ٨٨٢، ٨٩٥).

حدثنا إبراهيم بن محمد بن عرق الحمصي، ثنا سعيد بن عمرو السكوني، ثنا إسماعيل بن عياش، عن يحيى بن الحارث الذماري، عن القاسم، عن أبـي أمامة رضي الله عنه.

وشيخ الطبراني قال الذهبـي في الميزان (١/ ٦٣)، غير معتمد.

وجملة القول أن الحديث صحيح.

٣٧ ـ باب الاستعاذة[١]

٣٤١٧ ـ قال إسحاق: أخبرنا النضر بن شميل، ثنا حماد ـ وهو ابن سلمة ـ عن معبد، أخبرني فلان في مسجد دمشق، عن عوف بن مالك [عم٤٨٢] رضي الله عنه، قال: إن أبا ذر رضي الله عنه، جلس إلى رسول الله ﷺ، فذكر الحديث[٢] قال: (تعوذ)[٣] بالله من شياطين الإنس والجن، فذكر مثل حديث قبله[٤] متنه فقلت: يا رسول الله، وللإنس شياطين؟ قال ﷺ: «نعم».

قلت: رواه النسائي من حديث عبيد الله ابن أبي الخشخاش عن أبي ذر رضي الله عنه، وهذا إن كان عوف بن مالك رضي الله عنه حضر القصة، فهو من مسنده.

.....

(١) الاستعاذة هي: الالتجاء إلى الله، والاعتصام به، والالتصاق بجنابه من شر كل ذي شر، والعياذ يكون لدفع الشر، واللياذ يكون لطلب الخير.
والله تعالى: أمرنا أن نستعيذ به، وقد نصَّ الأئمة على أنه لا يجوز الاستعاذة بمخلوق. انظر (فتح المجيد / ١٦٢)

(٢) هذه الصيغة تذكر إذا ذكر سند الحديث وطرف المتن، فيقال مثل قول المصنف. انظر: شرح النووي على صحيح مسلم ١/ ٣٧.

(٣) (سد) و (عم) «تعوذوا».

(٤) هذه الصيغة تذكر عندما يروى الحديث بإسناد ومتن ثم يعقبه بسند آخر للحديث دون متن، فيذكر الإسناد الثاني ثم اللفظة المذكورة ثم الحديث. انظر المرجع السابق.

. . . . . .

٣٤١٧ ـ الحكم عليه:

إسناده ضعيف لأجل الراوي الذي لم يسم، وباقي رجاله ثقات، وبذا قال البوصيري رحمه الله.

تخـريـجـه:

سيأتي تخريجه مستوعباً في أول حديث في كتاب الأنبياء، وإنما أخرته، لأنه قد أورد الحديث هناك كاملاً. وبالله التوفيق. وسيأتي ذكر ما علق به المصنف هناك.

٣٤١٨ ـ [١] وقال الطيالسيّ:[١] حدثنا (شعبة)[٢] عن يعلى بن عطاء، قال: سمعت أبا (علقمة)[٣]، ح[٤]، قال شعبة: وحدثني يونس بن خباب، أنه سمع أبا علقمة يحدث عن أبـي هريرة رضي الله عنه، ولم يرفعه يعلى إلى أبـي هريرة رضي الله عنه، قال: من قال أسأل الله الجنة سبعاً، قالت الجنة: اللهم أدخله الجنة، ومن استعاذ من النار (سبعاً)[٥]، قالت النار: اللهم أعذه من النار.

[٢] وقال أبو يعلى[٦] حدثنا أبو خيثمة، ثنا جرير، عن يونس هو ـ ابن خباب ـ عن أبـي علقمة، عن أبـي هريرة رضي الله عنه، قال: قال رسول الله ﷺ... نحوه.

[٣] وقال البزار: حدثنا (يوسف بن موسى)[٧]، ثنا جرير، عن [سد٥٤٧] ليث، عن يونس بن خباب... فذكره[٨].

.....

(١) في مسنده (/٣٣٦) بالوجهين.

(٢) في النسخ كلها شعيب والتصويب من المسند وكتب الرجال.

(٣) (عم) «أبا علمة».

(٤) حاء مهملة ترد كثيراً، والقول المختار في معناها: أنه إذا كان للحديث إسنادان فأكثر كتبت عن الانتقال من سند لإسناد آخر، فهي مأخوذة من التحول للتحول من إسناد إلى إسناد، ويقول القارىء عندها (ح) ويستمر في القراءة لما بعدها. انظر مقدمة النووي على صحيح مسلم وغيرها (١/ ٣٨)، تدريب الراوي (٢/ ٨٦).

(٥) ليست في (سد).

(٦) في المسند (٥/ ٤٤٠) بأطول منه ولفظه: ما استجار عبد من النار سبع مرات في يوم، إلاَّ قالت النار: يا رب إن عبدك فلاناً قد استجارك مني، فأجره، ولا يسأل الله عبد الجنة في يوم سبع مرات إلاَّ قالت الجنة يا رب إن عبدك فلاناً سألني فأدخله.

(٧) مثبت من مختصر زوائد البزار (٢/ ٤٣٣)، وفي الأصل تحريف ففيه بشر بن يونس، وفي (سد)

. . . . . .

و (عم) بشر بن موسى، وليس في كتب الرجال ما أثبتته (مح)، وما أثبتته (سد) و (عم) فهو شيخ متأخر عن إدراك جرير، وهو ابن صالح ابن شيخ عميرة، فقد ولد بعد وفاة جرير بسنتين.

(٨) لفظه قريب من لفظ أبي يعلى.

٣٤١٨ ـ الحكم عليه:

ـ الإسناد الأول للحديث إسناد متصل صحيح موقوف، قال البوصيري: على شرط مسلم. وهو كما قال، (١/ ٢٣ ب).

ـ والإسناد الثاني ضعيف لضعف يونس كما قال البوصيري (٣/ ٢٣/ أ).

ـ والإسناد الثالث ضعيف لضعف ليث ويونس، قال البوصيري في الاتحاف: رواه الطيالسي موقوفاً بسند على شرط مسلم، وأبو يعلى والبزار بسند ضعيف لضعف يونس بن خباب. قال الهيثمي في المجمع (١٠/ ١٧٤): رواه البزار وفيه يونس بن خباب وهو ضعيف.

والحديث كما رأيت صحيح موقوفاً، وهذا من أبي هريرة رضي الله عنه لا مجال لرأيه فيه، فله حكم الرفع.

أما المرفوع فضعيف الإسناد، ولكن يصلح كشاهد للرفع، فيقوى ما قلت أنه مرفوع. وذكر الدارقطني الحديث في العلل (١١/ ١٨٩) وصحح رواية الوقف.

تخريجه:

أخرجه الدارقطني في العلل (١١/ ١٨٩) وابن عدي في الكامل (٧/ ٢٦٣١) في ترجمة يونس بن خباب مرفوعاً: أخبرنا علي بن العباس، وابن صاعد، ثنا إبراهيم بن يوسف الكندي، ثنا عبيد الله الأشجعي، عن سفيان، عن منصور، عن يونس به مرفوعاً.

وللحديث شاهد بمعناه أخرجوه من طريق الحارث بن مسلم بن الحارث التميمي، أن أباه، حدثه قال: قال رسول الله ﷺ: «إذا انصرفت من صلاة المغرب، فقل: اللهم أجرني من النار سبع مرات، فإنك إذا قلت ذلك ثم مت في ليلتك كتب

. . . . . .

لك جوار منها، وإذا صليت الصبح، فقل كذلك، فإنك إن مت في يومك كتب لك جوار منها.

أخرجه أبو داود في الأدب، باب ما يقول إذا أصبح (٤/ ٣٢٠: ٥٠٧٩)، والنسائي في عمل اليوم والليلة (رقم ١١١). وأخرجه أحمد (٤/ ٢٣٤). والبخاري في التاريخ (٧/ ٢٥٣)، وابن أبـي عاصم في الآحاد والمثاني (٢/ ٤١٧) وابن السني (٤٧)، والطبراني في الكبير (١٩/ ٤٣٤)، وفي الدعاء (٢/ ١٠٩٩) وابن حبان في صحيحه (٥/ ٣٦٦).

وإسناد الحديث ضعيف ابن الصحابـي مجهول كما في الكاشف (٣/ ١٤٠).

٣٤١٩ ـ وقال مسدد: حدثنا يحيى، عن أبي حيان، حدثني أبو زرعة بن عمرو بن جرير، قال: كتب[١] إليّ أبو هريرة رضي الله عنه، ثم شافهني بعد ذلك مشافهة، قال: إن كعباً رضي الله عنه، حدثنا أنه قال فيما يقول: من التوراة نجده مكتوباً: إن الشيطان (لا يطيق)[٢] لعبد من لدن يمسي حتى يصبح يقول: اللهم إني أعوذ باسمك وكلمتك التامة من الشر في السامّة[٣] والعامّة، وأسألك باسمك وكلمتك التامة، من خير ما تُسأل، ومن خير ما تعطي، وخير ما تخفي، وخير ما تبدي، اللهم إني أسألك باسمك وكلمتك التامة من شر ما (يجلّى)[٤] به النهار إن كان نهاراً، وإن كان ليلاً، قال: من شر ما دجن[٥] به الليل.

.....

(١) هذه الكلمة المسماه في الاصطلاح بالمكاتبة، وهي صيغة من صيغ التحمل والأداء، وهي أن يكتب المحدث إلى الطالب شيئاً من حديثه، ويبعثه إليه، والصحيح العمل بها، لتعاقب العمل بها، ولها شروط وأحكام تراجع في كتب علوم الحديث.

انظر الكفاية: (٤٨٠)، فما بعدها.

(٢) (مح) «لا يطبق» والمثبت من (سد) و (عم).

(٣) قال في القاموس السامة: هي الخاصة. اهـ. أي نقيض العامة، القاموس (٤/ ١٣٢).

انظر لسان العرب (ترتيب ٢/ ٢٠٨). وكأن المعنى أعوذ بك من شر الفتنة العامة والخاصة.

(٤) (سد) «ما تجلى».

(٥) الدجنة هي الظلمة، والغيم المطبق، والمطر الكثير. وهي في الحديث الأول. القاموس (٤/ ٢٢١)، (مختار: ١٩٨).

(١٣٤) وحديث أبـي ذر رضي الله عنه، في أول أحاديث الأنبياء عليهم السلام[٦][٧].

.....

(٦) (سد) و(عم) «عليهم الصلاة والسلام».

(٧) سيأتي الكلام عن هذا الحديث بالتفصيل هناك (برقم ٣٤٤١)، ووجه مناسبته للباب ما فيه من الأمر بالاستعاذة من شياطين الجن والأنس المتقدم في حديث عوف بن مالك رضي الله عنه.

٣٤١٩ ـ الحكم عليه:

حديث أبـي هريرة مقطوع صحيح الإسناد، وسكت عليه البوصيري (٣/ ٢٣ أ). ولم أقف عليه عند غير مسدد.

٣٤٢٠ ـ وقال أحمد بن منيع: حدثنا إسماعيل، أنا أيوب، عن محمد، عن أنس رضي الله عنه، أنه قال: أشهد أن الله حق، وأن لقاءه حق، وأن الساعة حق، وأن الجنة حق، وأن النار حق، اللهم إني أعوذ بك من فتنة المحيا والممات، ومن عذاب القبر، ومن عذاب جهنم.

* موقوف صحيح.

٣٤٢٠ ـ الحكم عليه:

صحيح الإسناد موقوف، كما قال المصنف والبوصيري في الإتحاف (٣/ ٢٣ أ) (المختصر).

تخريجه:

لم أقف عليه عند غير أحمد بن منيع.

٣٤٢١ ـ [١] وقال الحارث: حدثنا أبو النضر، ثنا أبو معشر، عن سعيد المقبري، عن أبـي هريرة رضي الله عنه، قال: كان النبـي ﷺ يدعو: «اللهم إني أعوذ بك من الصمم والبكم[١]، وأعوذ بك من المأثم[٢] والمغرم[٣]، وأعوذ بك من موت الهدم»[٤] . . . الحديث[٥].

[٢] وقال البزار: حدثنا عمرو ـ وهو ابن علي ـ ثنا جابر بن إسحاق، ثنا أبو معشر . . فذكر نحوه: وزاد وأعوذ بك من الغمّ ـ يعني: الغَرَق ـ وأعوذ بك من الهمّ.

وقال: لا نعلمه إلَّا بهذا الإسناد.

. . . . . .

(١) البكم: مصدر والأبكم وهو الذي خلق أخرس لا يتكلم. النهاية (١/ ١٥٠)، المختار (٦٢).

(٢) المأثم: الأمر الذي يأثم به الإنسان، أو هو الإثم نفسه. النهاية (١/ ٢٤).

(٣) المغرم: مصدر وضع موضع الاسم، ويراد به مغرم الذنوب والمعاصي، وقيل هو: الدين، ويقال له غرم، وهو ما استدين فيما يكرهه الله، أو فيما يجوز، ثم عجز عن أدائه، وقد تعوّذ ﷺ من غلبة الدين. النهاية (٥/ ٣١٣). فتح الباري (٢/ ٣١٥).

(٤) في «النهاية»: و «صاحب الهدم». بالتحريك: البناء المهدوم. النهاية (٥/ ٢٥٢).

(٥) وتمامه كما في بغية الباحث (/ ١٠٦٥): وأعوذ بك من موت الجوع فإنه بئس الضجيع وأعوذ بك من الخيانة فإنها بئست البطانة.

٣٤٢١ ـ الحكم عليه:

ضعيف الإسناد لضعف أبـي معشر.

وقال الهيثمي: إسناده حسن (١٠/ ١٩١).

وقال البوصيري في الإتحاف المسندة، وفي المختصر (٣/ ٢٣ ب): رواه أبو يعلى وابن حبان في صحيحه والنسائي مختصراً، ومدار هذه الأسانيد على أبـي معشر السندي، وهو ضعيف.

. . . . . .

تخـريـجـه:

تابع أبا النضر وجابر: سعيد بن سليمان سعدويه، هو ثقة، أخرجه الطبراني في الدعاء (٣/ ١٤٣٨)، حدثنا محمد بن الفضل، ثنا سعيد، ثنا أبو معشر، به ولفظه: اللهم إني أعوذ بك من الصمم والبكم، وأعوذ بك من المأثم والمغرم، وأعوذ بك من الجوع فإنه بئس الضجيع، وأعوذ بك من الخيانة، فإنها بئس البطانة.

قلت: قوله وأعوذ بك من الجوع .. الحديث، هي ما أشار إليه المصنف بقوله . . . الحديث.

وهي مخرجة عند أبـي داود في كتاب الصلاة، باب الاستعاذة (٢/ ٩١: ١٥٤٧)، والنسائي في كتاب الاستعاذة، باب الاستعاذة من الخيانة (٨/ ٢٦٣) من رواية ابن إدريس عن ابن عجلان ــ وذكر النسائي في الإسناد وآخر ــ عن سعيد به.

ولهذا أخرجه المصنف في الزوائد لأجل هذه الزيادة.

ولألفاظ الحديث شواهد:

أولاً ــ (المأثم والمغرم):

(أ) ــ حديث عائشة رضي الله عنها: «أن رسول الله ﷺ كان يدعو في الصلاة: اللهم إني أعوذ بك من عذاب القبر وأعوذ بك من فتنة المسيح الدجال، وأعوذ بك من فتنة المحيا وفتنة الممات، اللهم إني أعوذ بك من المأثم والمغرم، فقال له قائل: ما أكثر ما تستعيذ من المغرم؟ فقال: إن الرجل إذا غرم حدّث فكذب، ووعد فأخلف».

أخرجه البخاري في الأذان، باب الدعاء قبل السلام (الفتح ٢/ ٣١٧) واللفظ له. وفي الاستقراض، باب من استعاذ من الدين (الفتح ٥/ ٦٠). ومسلم في المساجد، باب التعوّذ من عذاب القبر وعذاب جهنم (نووي ٥/ ٨٧). وأبو داود في الصلاة، باب الدعاء في الصلاة (١/ ٢٣٣: ٨٨٠). والنسائي في السهو، باب التعوّذ من الصلاة (٣/ ٥٦). وأحمد (٦/ ٢٤٤). وابن حبان (٣/ ٢١١)، والحاكم (١/ ٥٤١)

. . . . . .

ـ ووهم في استدراكه على الشيخين ـ والبيهقي في الصلاة، باب ما يستحب له أن لا يقتصر عنه من الدعاء قبل السلام (٢/ ١٥٤)، كلهم بطرقهم عن شعيب، عن الزهري، عن عروة، عن عائشة رضي الله عنها.

وكان يتعوذ منه مطلقاً:

عنها رضي الله عنها: «أن رسول الله ﷺ كان يدعو بهؤلاء الدعوات: اللهم فإني أعوذ بك من فتنة النار وعذاب النار، وفتنة القبر وعذاب القبر، ومن شر فتنة الغنى، ومن شر فتنة الفقر، وأعوذ بك من شر فتنة المسيح الدجال، اللهم أغسل خطاياي بماء الثلج والبرد، ونقِّ قلبي من الخطايا كما نقّيت الثوب الأبيض من الدنس، وباعد بيني وبين خطاياي كما باعدت بين المشرق والمغرب، اللهم فإني أعوذ بك من الكسل، والهرم، والمأثم، والمغرم».

أخرجه البخاري في الدعوات في الاستعاذة من أرذل العمر (الفتح ١١/ ١٨١). وفي التعوذ من المأثم والمغرم (الفتح ١١/ ١٧٦). وفي التعوذ من فتنة الفقر (الفتح ١١/ ١٨١). ومسلم (واللفظ له) في الذكر والدعاء، باب الدعوات والتعوذ (نووى ١٧/ ٢٨). والترمذي في الدعوات وقال: حسن صحيح (٥/ ١٨٦). والنسائي في الاستعاذة، باب الاستعاذة من شر فتنة القبر (٨/ ٢٦٢). وفي الاستعاذة من شر فتنة العمى (٨/ ٢٦٦). وابن ماجه في الدعاء: باب ما تعوذ منه رسول الله ﷺ (٢/ ١٢٦٢: ٣٨٣٨). وأحمد (٦/ ٢٤٤، ٨٩). وعبد الرزاق (١٠/ ٤٣٨). وابن أبي شيبة (١٠/ ١٨٨)، في الدعاء من مصنفه. وعبد بن حميد في المنتخب (٣/ ٢١٨). وأبو يعلى (٤/ ٣٥٠)، والطبراني في الدعاء (٣/ ١٤٢٨).

كلهم بأسانيدهم عن هشام، عن عروة، عن عائشة رضي الله عنها، به.

ثانياً:

عن عبد الله بن عمرو بن العاصي رضي الله عنهما، قال: سمعت رسول الله ﷺ يقول: اللهم إني أعوذ بك من الكسل، والهرم، والمغرم، والمأثم.

. . . . . .

أخرجه النسائي في الاستعاذة، باب الاستعاذة من الهرم (٨/ ٢٦٩).

أخبرنا محمد بن عبد الله بن عبد الحكم، عن شعيب، عن الليث، عن يزيد بن الهاد، عن عمرو بن شعيب، عن أبيه، عن جده.

وهذا إسناد حسن للخلاف المعروف في عمرو بن شعيب.

ثالثاً: عن أم سلمة رضي الله عنها:

أن النبي ﷺ كان يدعو بهؤلاء الكلمات: اللهم أنت الأول ولا شيء قبلك، وأنت الآخر لا شيء بعدك، أعوذ بك من شر كل دابة ناصيتها بيدك، وأعوذ بك من الإثم والكسل، ومن عذاب النار، ومن عذاب القبر، ومن فتنة الغنى، ومن فتنة الفقر، وأعوذ بك من المأثم والمغرم، اللهم نقّ قلبي من الخطايا كما نقّيت الثوب الأبيض من الدنس، اللهم بعد بيني وبين خطيئتي كما بعَّدت بين المشرق والمغرب.

أخرجه الطبراني في الكبير (٢٣/ ٣١٦)، وفي الدعاء (٣/ ٢٤٣٦). والحاكم في المستدرك (٢/ ٢٤)، وصححه ووافقه الذهبي.

كلهم من طريق سهيل ابن أبي صالح عن موسى بن عقبة ، عن عاصم ابن أبي عبيد، عن أم سلمة رضي الله عنها، به.

وهذا إسناد ضعيف؛ عاصم ذكره البخاري في التاريخ ٣/ ٦/ ٤٧٩). وابن أبي حاتم في الجرح (٦/ ٣٤٩)، ولم يذكر فيه جرحاً ولا تعديلاً، ولم يذكر له راوياً إلاَّ موسى بن عقبة، فهو مجهول.

رابعاً: الاستعاذة من الهدم: عن أبي اليسر كعب بن عمرو رضي الله عنه، قال: كان رسول الله ﷺ يقول: اللهم إني أعوذ بك من الهدم، وأعوذ بك من التردي، ومن الغرق والحرق والهرم، وأعوذ بك أن يتخبطني الشيطان عند الموت، وأعوذ بك أن أموت في سبيلك مدبراً، وأعوذ بك أن أموت لديغا.

أخرجه أبو داود في الوتر، باب الاستعاذة (٢/ ٩٢: ١٥٥٢) واللفظ له والنسائي في الاستعاذة، باب الاستعاذة من الهرم (٨/ ٢٨٢). وأحمد (٣/ ٤٢٧). وابن

. . . . . .

أبـي عاصم في الآحاد والمثاني (٣/ ٤٦٠). والطبراني في الكبير (١٩/ ١٧٠). وفي الدعاء (٣/ ١٤٤١). والحاكم (١/ ٥٣١).

كلهم من طريق عبد الله بن سعيد بن أبـي هند، عن صيفي مولى أبـي أيوب عنه مرفوعاً.

قال الحاكم صحيح ووافقه الذهبـي، وهو كما قالا.

خامساً: الاستعاذة من الغرق:

تقدم في حديث أبـي اليسر رضي الله عنه.

سادساً: في الاستعاذة من الهم:

عن أنس رضي الله عنه، في حديث يحكيه عن النبـي ﷺ قال: فكنت أسمعه كثيراً يقول: اللهم إني أعوذ بك من الهم والحزن، والعجز والكسل، والبخل والجبن وضلع الدين وغلبة الرجال.

أخرجه البخاري واللفظ له في الجهاد، باب من غزا بصبـي للخدمة (الفتح ٦/ ٨٦). وفي الأطعمة، باب الحيس (٩/ ٥٥٣). وفي الدعوات، باب التعوذ من غلبة الرجال (١١/ ١٧٣). وفيه في باب الاستعاذة من الجبن والكسل (١١/ ١٧٨). وأبو داود في الدعوات (٥/ ١٨٢)، وقال: حسن غريب. والنسائي في الاستعاذة، باب الاستعاذة من الهم (٨/ ٢٥٧). وفي الاستعاذة من الحزن (٨/ ٢٥٨). وفي الاستعاذة من ضلع الدين (٨/ ٢٩٥). وأحمد (٣/ ١٥٩، ٢٢٠، ٢٢٦، ٢٤٠). وابن أبـي شيبة في الدعاء (١٠/ ١٩١، ١٩٢). وعبد بن حميد في المنتخب (٣/ ١٨٤). والطبراني في الدعاء (٣/ ١٤٣٠).

بأسانيدهم عن عمرو ابن أبـي عمر، عن أنس.

وله أسانيد أخرى عنه.

أما الصمم والبكم:

فعن أنس رضي الله عنه، قال: كان النبـي ﷺ يدعو يقول: اللهم إني أعوذ بك

. . . . . .

من العجز والكسل، والبخل والهرم، والقسوة والغفلة، والذلة والمسكنة، وأعوذ بك من الفقر والكفر والشرك، والنفاق، والسمعة والرياء، وأعوذ بك من الصمم، والبكم، والجنون، والبرص والجذام، وسيء الأسقام.

أخرجه ابن حبان في صحيحه واللفظ له (٣/ ٣٠٠: ١٠٢٣) والطبراني في الصغير (الروض الداني ١/ ١٩٨). وفي الدعاء (٣/ ١٤٢٦). والحاكم في المستدرك (١/ ٥٣١).

من طريق شيبان عن قتادة، عن أنس رضي الله عنه. وصححه الحاكم ووافقه الذهبي.

وقال الهيثمي في المجمع (١٠/ ١٤٦)، رجاله رجال الصحيح.

فألفاظ الحديث ثابتة صحت من وجوه أخرى، وحديث الباب صحيح لغيره.

٣٤٢٢ ـ وقال أبو يعلى:[١] حدثنا أبو هشام (الرفاعي، عن المحاربي)[٢]، عن ليث، عن يزيد الرقاشي، عن أنس رضي الله عنه، قال: قال رسول الله ﷺ: «من استعاذ بالله تعالى في اليوم عشر مرات من الشيطان، وكل الله تعالى به ملكا يذود[٣] عنه الشيطان.

.....

(١) في مسنده بالإسناد والمتن والتصحيح (٤/ ١٥٠).

(٢) في النسخ كلها «أبو هشام الرفاعي المحاربي» وهو سبق قلم، والتصحيح من مسند أبي يعلى.

(٣) ذاده يذوده ذيادا: أي طرد، ومنه أذود الناس عنه لأهل اليمن: أي أدفعهم وأطردهم، وهذا في الحوض. انظر النهاية (٢/ ١٧٢)، (المختار: ٢٢٥).

٣٤٢٢ ـ الحكم عليه:

الحديث ضعيف الإسناد جداً لما يلي:

١ ـ ضعف أبي هشام وليث ويزيد.

٢ ـ تدليس المحاربي وقد عنعن.

وأعلّه البوصيري، بيزيد الرقاشي، كما في الإتحاف (٣/ ٢٣ ب). (مختصر).

وأعلّه الهيثمي في المجمع (١٠/ ١٤٥)، بيزيد وليث.

تخريجه:

لم أقف عليه بهذا الإسناد.

وأخرجه تمام الرازي في فوائده (رقم ١٦١٤)، ثنا أبو الحسن خيثمة بن سليمان، نا أبو عبد الله الحسين بن الحكم الخير، نا حسن بن حسين الأنصاري، نا حبان بن علي عن ليث، عن داود، عن أنس رضي الله عنه، نحوه.

وهذا إسناد واهٍ:

١ ـ الحسين بن الحكم وشيخه لم أجد من ترجمهما.

٢ ـ حبان بن علي ضعيف. كما في (التقريب ١/ ١٤٧).

٣ ـ ليث هو ابن أبي سليم ضعيف.

٤ ـ داود ابن أبي هند لم يسمع من أنس رضي الله عنه، كما في التهذيب (٣/ ١٧٧).

[مح١٢٥أ] ٣٤٢٣ ـ / حدثنا[١] موسى بن محمد بن حيان، حدثنا روح بن (أسلم)[٢]، (وفهد)[٣]، قالا: ثنا عبد العزيز بن مسلم، ثنا ليث، عن أبـي محمد، عن معقل بن يسار رضي الله عنه، قال: شهدت النبـي ﷺ، وحدثني أبو بكر رضي الله عنه، عن النبـي ﷺ قال: الشرك فيكم أخفى من دبيب النمل. . . الحديث.

(١٣٥) وقد سبق بطرقه في باب التحذير من (الرياء)[٤] في كتاب الرقائق[٥].

. . . . . .

(١) القائل هو أبو يعلى في المسند (١/ ٠٦١).

(٢) في النسخ كلها سلامة، والتصحيح من مسند أبـي يعلى، وكتب الرجال.

(٣) في النسخ كلها وهب، والتصحيح من مسند أبـي يعلى، وكتب الرجال.

(٤) في النسخ كلها الربا، والتصحيح من مسند أبـي يعلى، وكتب الرجال.

(٥) انظر (١١٣/ب)، والحديث تقدم (برقم ٣٢١١).

٣٤٢٣ ـ الحكم عليه:

ضعيف جداً، لضعف موسى بن حيان وروح بن أسلم وليث، وأبو محمد لا يعرف من هو؟ وقد ذكر المصنف ذلك في (مح: ١١٣/ب)، وأعله البوصيري، بليث (٣/ ٢٣ ب).

تخـريـجـه:

انظر تمام تخريجه في الموضع الذي أشار إليه المصنف.

٣٨ ـ باب فضل لا حول ولا قوة إلاَّ بالله

٣٤٢٤ ـ قال إسحاق: أخبرنا (النضر)[١]، ثنا حماد، ثنا معبد، [سد٥٤٨] أخبرني / فلان، عن عوف بن مالك (رضي الله عنه)[٢] قال: جلس أبو ذر [عم٥٨٣] رضي الله عنه إلى رسول الله ﷺ، فذكر الحديث، مثل حديث قبله فيه، ثم قال ﷺ: ألا أدلك على كنز من كنوز الجنة، قلت: بلى يا رسول الله، قال ﷺ: قل لا حول ولا قوة إلاَّ بالله[٣].

.....

(١) (عم): «النصر»، بالمهملة.

(٢) مثبته من (سد) و (عم).

(٣) تقدم الكلام على رجال الإسناد، وبعض الألفاظ في المتن، والإحالة على الكلام المفصل فيه في حديث (رقم ٣٤١٧).

ولا حول ولا قوة إلاَّ بالله هي الجملة المعروفة بالحوقلة، ومعناها: لا حول عن معصية الله إلاَّ بعصمته، ولا قوة على طاعته إلاَّ بمعونته، وتوفيقه تعالى.

أو أن المراد أن لا حول أي لا حيلة، فهي استسلام وتفويض إلى الله عزّ وجل، فلا صانع غيره ولا راد لأمره.

قال ابن رجب في جامع العلوم والحكم (١/ ٤٨١): فلإن العبد عاجز عن الإستقلال بجلب مصالحه، ودفع مضاره، ولا معين له على مصالح دينه ودنياه إلاَّ الله عزّ وجل، فمن أعانه الله فهو المعان، ومن خذله فهو المخذول. وهذا تحقيق معنى قول لا حول ولا قوة إلاَّ بالله، فإن المعنى لا تحول للعبد من حال إلى حال، ولا قوة له على ذلك إلاَّ بالله، وهذه كلمة عظيمة وهي كنز من كنوز الجنة. اهـ.

والكنز: ثواب مدخر لقائل هذه الكلمة في الجنة.

قلت: أولاً يمنع أن يكون كنزاً على الحقيقة الله أعلم بمقداره، من باب الاشتراك اللفظي.

شرح النووي على مسلم (١٧/ ٢٦)، فتح الباري (١١/ ٥٠١).

٣٤٢٥ ـ وقال أبو بكر: حدثنا زيد بن الحباب[1] عن كثير بن زيد المدني، حدثني المطلب بن عبد الله بن حنطب، عن عامر بن سعد بن أبـي وقاص رضي الله عنهما، قال: لقيت أبا أيوب الأنصاري رضي الله عنه فقال: ألا أمرك بما أمرني به رسول الله ﷺ: أن أكثر من لا حول ولا قوة إلاَّ بالله فإنها من كنوز الجنة.

* إسناده حسن.

.....

(١) بمهملة مضمومة وخفه موحدة من تحت مفتوحة.

٣٤٢٥ ـ الحكم عليه:

هذا حديث حسن الإسناد، كما قال المصنف، لحال زيد بن الحباب وكثير.

وقال الهيثمي في المجمع (١٠/ ١٠٠)، رجال أحدهما ثقات، وقال البوصيري: رواه ابن أبـي شيبة وعبد بن حميد وأبو يعلى وأحمد وابن أبـي الدنيا وابن حبان في صحيحه.

تخـريـجـه:

أخرجه ابن أبـي شيبة في مصنفه في كتاب الزهد (١٣/ ٥١٦)، بالإسناد والمتن وعنه عبد بن حميد في المنتخب (١/ ٢١٧)، وتابعه عنه عبيد بن غنام عن أبـي شيبة عند الطبراني في الكبير (٤/ ١٣٣).

وتابع أبا بكر أخوه عثمان عند الطبراني في الموضع السابق.

وتابع عامراً أخوه عبد الله عن أبـي أيوب رضي الله عنه بنحوه.

أخرجه البخاري في التاريخ (٨/ ٤٠٩).

والطبراني في الأوسط (٢٠/ ٥٦٢)، والخطيب في موضع الجمع والتفريق (٢/ ٢٢٤)، كلهم من طريق محمد بن إسماعيل ابن أبـي فديك، قال: أخبرني يونس بن حمران، عن خارجة بن عبد الله بن سعد، عن أبيه، قال: قال لي أبو أيوب فذكره بنحوه.

. . . . . .

وهذا إسناد ضعيف؛ يونس وشيخه مجهولان كما يظهر هذا من ترجمتهما في الجرح والتعديل (٩/ ٢٣٧، ٣/ ٣٧٥).

وقد خالف سفيان بن حمزة زيد بن الحباب في هذا الحديث، فرواه عن كثير عن المطلب، عن سعد رضي الله عنه.

أخرجه الطبراني في الدعاء (٣/ ١٥٣٩ : ١٦٣٢).

حدثنا مصعب بن إبراهيم بن حمزة الزبيري، ثنا أبي، ثنا سفيان، به.

قلت: مصعب لم أجد له ترجمة، فلاينظر إلى مخالفته، مع احتمال كونه حديث آخر.

والحديث له شواهد كثيرة ترفعه إلى الصحة:

أولاً: عن أبي موسى الأشعري رضي الله عنه قال: قال رسول الله ﷺ: يا عبد الله بن قيس، ألا أدلك على كنز من كنوز الجنة، فقلت: بلى يا رسول الله، قال: قل لا حول ولا قوة إلاَّ بالله وفي لفظ (على كلمة من كنز الجنة).

أخرجه البخاري في المغازي باب غزوة خيبر (٧/ ٤٧٠ فتح). وفي الدعوات باب الدعاء إذا علا عقبة (١/ ١٨٧ فتح). وفيها باب قول لا حول ولا قوة إلاَّ بالله (١١/ ٢١٣ فتح). وفي القدر باب لا حول ولا قوة إلاَّ بالله (١١/ ٥٠٠ فتح). وفي التوحيد باب وكان الله سميعاً بصيراً (١٣/ ٣٧٢ فتح). واللفظ له.

ومسلم في الذكر والدعاء باب الاكثار من لا حول ولا قوة إلاَّ بالله (١٧/ ٢٥ نووي). وأبو داوود في الوتر باب في الاستغفار (٢/ ٨٧: ١٥٢٦). والترمذي في الدعوات باب ما جاء في فضل التسبيح والتكبير والتهليل (٥/ ١٧٢)، وقال: حسن صحيح. والنسائي في الكبرى كما في التحفة (٦/ ٤٢٦)، وفي عمل اليوم والليلة (/١٦٨ : ٥٤١).

وابن ماجه في الأدب باب ما جاء في لا حول ولا قوة إلاَّ بالله (٢/ ١٢٥٦ : ٣٨٢٤)، وأحمد (٤/ ٤٠٠، ٤٠٢، ٤٠٣، ٤٠٧، ٤١٨، ٤١٩)، وعبد بن حميد

. . . . . .

(١/ ٤٨٠)، وأبو يعلى (٦/ ٣٩٠)، وابن حبان (٢/ ٨٧)، والطبراني في الدعاء أرقام (١٦٦٣)، فما بعدها، وابن السني (رقم ٥١٨، ٥٦٩)، باب ما يقول إذا صعد في عقبة وفي باب ما يقول إذا أشرف على واد، واللالكائي في شرح أصول اعتقاد أهل السنة (٦٨٣، ٦٨٤، ٦٨٥، ٦٨٦)، والبيهقي في الشعب (٢/ ٥٥٩)، وأبو نعيم في الحلية (٣/ ١٢٠)، وابن الشجري (١/ ٢٢٧، ٢٣٩)، والبغوي في شرح السنة (٥/ ٦٦)، والخطيب في تاريخ بغداد (١٠/ ٢٧٤، ١١/ ٣٢).

كلهم عن أبي عثمان النهدي عن أبي موسى رضي الله عنه، به.

ثانياً: عن أبي ذر رضي الله عنه. وسيأتي مستوفى الطرق في أول أحاديث الأنبياء وهو صحيح.

ثالثاً: عن أبي هريرة رضي الله عنه: ولفظه: ألا أدلك على كنز من كنوز الجنة؟ قلت: بلى قال: لا حول ولا قوة إلاَّ بالله، قال: أحسبه قال: يقول الله عزّ وجل: أسلم عبدي واستسلم.

أخرجه أحمد (٢/ ٥٢٠). والطبراني في الدعاء (٣/ ١٥٤٠: ١٦٣٥). وأبو نعيم في الحلية (٧/ ٢٠٧)، من طريق شعبة، عن عبد الرحمن بن عابس، قال: سمعت كميل بن زياد، يحدث عن أبي هريرة، به.

وهذا إسناد صحيح.

وللحديث طرق أخرى عن أبي هريرة رضي الله عنه.

رابعاً: عن معاذ بن جبل رضي الله عنه بنحوه مرفوعاً.

أخرجه ابن أبي شيبة في مصنفه في الزهد (١٣/ ٥٩٧). وعبد بن حميد (١/ ١٧١). والطبراني في الكبير (٢٠/ ١٧٤).

بأسانيدهم عن حماد بن سلمة، عن عطاء بن السائب، عن أبي رُزين، عن معاذ رضي الله عنه عن النبي ﷺ قال: لا حول ولا قوة إلاَّ بالله كنز من كنز الجنة.

وهذا إسناد رجاله ثقات، إلاَّ عطاء بن السائب، فإنه اختلط، واختلف في سماع

. . . . . .

حماد بن سلمة منه، فقالوا: سمع منه قبل الاختلاط وبعده.

قلت: حقق صاحب الكواكب النيرات أنه سمع منه قبل الاختلاط.

فالحديث صحيح.

قال البوصيري في الإتحاف (٣/ ١٢ أ): سند صحيح.

خامساً: عن قيس بن سعد رضي الله عنه قال: دفعني أبـي إلى النبـي ﷺ أخدمه فقال: ألا أدلك على كنز من كنز الجنة قلت: بلى، قال: لا حول ولا قوة إلاَّ بالله.

أخرجه البزار كما في زوائده للمصنف (٢/ ٤٠٤). والطبراني في الداء (٣/ ١٥٥١: ١٦٥٩)، كلاهما عن ميمون ابن أبـي شبيب، عن قيس بن سعد.

وهذا إسناد رجاله ثقات، إلاَّ أن ميمون لم يسمع من أحد من الصحابة كما في التهذيب (١٠/ ٣٤٧).

على أن لفظه في المعجم الكبير (١٨/ ٣٥١) قوله (على باب من أبواب الجنة) بنفس إسناده في الدعاء وهو ما عند الترمذي والنسائي وأحمد وابن أبـي عاصم في الآحاد والمثاني.

سادساً: عن أبـي الدرداء رضي الله عنه قال: أوصاني خليلي ﷺ أن أستكثر من قول لا حول ولا قوة إلاَّ بالله، فإنها من كنوز الجنة.

أخرجه الطبراني في الدعاء (٣/ ١٥٥٢: ١٦٦٢).

حدثنا محمد بن الفضل السقطي، ثنا إبراهيم بن زياد سبلان، ثنا عباد بن عباد المهلبـي، ثنا عبيد الله بن العيزار، عن أبـي الجودي، قال: قال أبو الدرداء رضي الله عنه فذكره، وهذا إسناد رجاله ثقات، إلاَّ أن أبا الجودي لم يثبت له أحد سماع من الصحابة رضي الله عنهم، كما في ترجمته في التهذيب (١٢/ ٦٠).

سابعاً: عن معاوية بن حيدة رضي الله عنه عن النبـي ﷺ قال: لا حول ولا قوة إلاَّ بالله كنز من كنوز الجنة.

أخرجه الطبراني في الكبير (١٩/ ٤٢٠)، ثنا عبدان، ثنا جعفر بن محمد، ثنا

. . . . . .

عمرو بن أبـي سلمة، ثنا صدقة بن عبد الله، عن بهز، عن أبيه، عن جده.

وهذا إسناد ضعيف: صدقة هو السمين، وهو ضعيف، كما في التقريب (١/ ٢٦٦).

ثامناً: عن حازم بن حرملة رضي الله عنه عن النبـي ﷺ قال: أكثر من قول لا حول ولا قوة إلاَّ بالله، فإنها من كنز الجنة.

أخرجه ابن ماجه في الأدب باب ما جاء في لا حول ولا قوة إلاَّ بالله (٢/ ١٥٢٦: ٣٨٥)، والبخاري في التاريخ (٣/ ١٠٩)، وابن أبـي عاصم في الآحاد والمثـانـي (٢/ ٢٤٦: ١٠٠٠)، والطبـرانـي فـي الكبيـر (٤/ ٣٧)، وفـي الـدعـاء (٣/ ١٥٥٢: ١٦٦١). والعسكري في تصحيفات المحدثين (٢/ ١/ ٥٣٦).

كلهم من طريق محمد بن معن، عن خالد بن سعيد، حدثني أبو زينب، مولى حازم ابن حرملة، عن مولاه، عن النبـي ﷺ، به.

وهذا إسناد ضعيف.

أبو زينب مجهول كما في التقريب (٢/ ٤٢٥).

تاسعاً: عن أبـي بكر الصديق رضي الله عنه قال: سمعت رسول الله ﷺ يقول: أكثروا من قول لا حول إلاَّ بالله، فإنها من كنز الجنة، ومن أكثر منها نظر الله عزّ وجل إليه، ومن نظر الله إليه فقد أصاب خير الدنيا والآخرة.

أخرجه الطبراني في الدعاء (٣/ ١٥٣٨: ١٦٣١). والسهمي في تاريخ جرجان (/ ٤٧٣).

كلاهما من طريق عبد الرحمن بن عمرو بن جبلة، حدثتنا سلامة بنت سليم، قالت سمعت أمي أم راشد عن أبـي بكر، به.

والحديث بهذا الإسناد تالف عبد الرحمن هذا: يضع الحديث وهو مترجم في لسان الميزان (٣/ ٥١٦).

وسلامة وأمها لم أجد لهما ترجمة.

. . . . . .

عاشراً: عن عمر رضي الله عنه عن النبـي ﷺ قال: أكثروا من لا حول ولا قوة إلاَّ بالله، فإنها من كنوز الجنة.

أخرجه الطبراني في الدعاء (٣/ ١٥٤٩: ١٦٥٤). وأبو نعيم في أخبار أصفهان (٢/ ٢٩٥).

من طريق سليمان بن داوود بن سليمان البصري، ثنا عمرو بن جرير، عن إسماعيل ابن أبـي خالد، عن قيس ابن أبـي حازم، عن عمر رضي الله عنه، به.

وهذا الحديث بهذا الإسناد تالف.

عمرو بن جرير كذاب كما يظهر في ترجمته في لسان الميزان (٤/ ٤١٢).

حادي عشر: عن زيد بن ثابت رضي الله عنه وهو الآتي بعد حديث الباب.

وهو ضعيف جداً، والحديث بجملته صحيح مشهور.

٣٤٢٦ ـ وقال عبد[١]: حدثنا أبو نعيم، ثنا عبد الله بن عامر الأسلمي، عن أبـي الزناد، عن سعيد بن (سليمان)[٢]، عن زيد بن ثابت رضي الله عنه، قال: إن رسول الله ﷺ كان يقول: (ألا أدلكم على كنوز من كنز الجنة، تكثروا من قول لا حول ولا قوة إلاَّ بالله)[٣].

.....

(١) هو في المنتخب بالإسناد والمتن مع التصحيح (١/ ٢٣٧).

(٢) (مح): «ابن أبـي سليمان» والتصحيح من (سد) و (عم) والمنتخب وكتب الرجال.

(٣) هذه هي الحوقلة، وتقدم ذكر معناها في الترجمة للباب.

٣٤٢٦ ـ الحكم عليه:

ضعيف لضعف عبد الله الأسلمي، ولكنه قد صحَّ بأحاديث أخرى.

تخـريـجـه:

أخرجه ابن أبـي شيبة في مصنفه في الزهد (١٣/ ٥١٧)، عن أبـي نعيم، به.

والطبراني في الكبير، ثنا فضيل الملطي عن أبـي نعيم (٥/ ١٤١).

ومن طريق أبـي نعيم أخرجه ابن الجوزي الأصبهاني (١/ ١٦٩).

قلت: وتابع أبا نعيم أنس بن عياض عند الطبراني في الدعاء (٣/ ١٥٥٠)، به.

وقد اضطرب فيه عبد الله بن عامر اضطراباً فاحشاً.

فتارة يرويه عن أبـي الزناد عن سعيد بن المسيب عن زيد المعجم الكبير (٥/ ١٢١)، وفي الدعاء (٣/ ١٥٥٠)، وتارة عن أبـي الزناد عن سعيد بن يسار عن خارجة بن زيد، عن أبيه.

المعجم (٥/ ١٤٠)، وفي الدعاء (٣/ ١٥٥٠).

وتارة عن أبـي الزناد عن سعيد بن سليمان عن خارجة بن زيد مرسلاً عن النبـي ﷺ.

وهذا دليل واضح على سوء حفظه، كما قال البخاري.

فعلى هذا فالحديث ضعيف الإسناد لضعف عبد الله، واضطرابه.

٣٤٢٧ ـ وقال أبو يعلى: حدثنا هذيل، ثنا صالح بن بيان الساحلي، ثنا عبد الرحمن بن عبد الله، عن القاسم بن عبد الرحمن، عن عبد الله بن مسعود رضي الله عنه، قال: كنت عند النبي ﷺ يوماً، فقلت: لا حول ولا قوة إلاَّ بالله، قال ﷺ[1]: هل تدري ما تفسيرها؟ قلت: الله ورسوله أعلم، قال ﷺ: لا حول عن معصية الله، إلاَّ بعصمة الله، ولا قوة على طاعة الله، إلاَّ بقوة الله (هكذا أخبرني جبريل)[2] عليه الصلاة والسلام.

.....

(١) ليست في (سد) و (عم).

(٢) (سد): «هذا أخبرني به جبريل».

٣٤٢٧ ـ الحكم عليه:

الحديث ضعيف الإسناد، لضعف صالح بن بيان، والمسعودي مختلط وسماع صالح منه ببغداد، والانقطاع بين عبد الرحمن بن القاسم وجده، والحديث ضعفه البوصيري بصالح كما في الإتحاف (٣/ ١٢/ ب).

تخريجه:

وصل الحديث عن القاسم عن جده الفضل بن سخيت عن صالح.

أخرجه العقيلي في الضعفاء (٢/ ٢٠٠). والخطيب في تاريخ بغداد (١٢/ ٣٦٢). وابن الشجري في أماليه (١/ ٣٠).

كلهم بأسانيدهم عن الفضل بن سخيت، حدثنا صالح بن بيان، حدثنا المسعودي عن القاسم، عن أبيه، عن ابن مسعود، به.

وهذا الإسناد لا يفرح به، تالف جداً، الفضل كذاب كما في ترجمته في لسان الميزان (٤/ ٥١٥، ٥١٦).

ورواه موسى بن داوود عن المسعودي موصولاً عن القاسم، عن أبيه، عن ابن مسعود.

. . . . . .

رواه البزار كما في زوائده للمصنف (٢/ ٤٠٦).

حدثنا عبد الله رجل من ولد المغيرة بن مسلم، كان جليساً لإبراهيم بن محمد التميمي، وكان له سر وإمامة، ثنا موسى به.

ولم أعرف شيخ البزار.

وقصَّر به عبد الله بن خراش بن حوشب. أخرجه البزار في الموضع السابق.

حدثنا الحسن بن قزعة، ثنا عبد الله بن خراش بن حوشب، عن المسعودي، عن القاسم، عن ابن مسعود، به.

وعبد الله ضعيف كما في التقريب (١/ ٤١٢).

فالحديث على كل حال ضعيف.

٣٤٢٨ ـ وقال الحارث: حدثنا عبد الرحمن بن واقد، ثنا حفص بن عبد الله الإفريقي، ثنا حكيم بن نافع، عن العلاء بن عبد الرحمن، عن أبي هريرة رضي الله عنه، قال: سئل عثمان بن عفان رضي الله عنه قال: قال رسول الله ﷺ: لا حول ولا قوة بالله من كنوز (العرش)[1].

.....

(١) (سد)، و (عم): «الجنة»

وهو المثبت في بغية الباحث (رقم ١٠٥٠) والمتن جزء من حديث طويل فراجعه هناك.

٣٤٢٨ ـ الحكم عليه:

هذا إسناد ضعيف جداً فيه علل:

١ ـ عبد الرحمن بن واقد ضعيف.

٢ ـ حكيم بن نافع ضعيف.

٣ ـ العلاء بن عبد الرحمن لم يلحق أبا هريرة رضي الله عنه كما يظهر.

٤ ـ فيه من لم أقف له على ترجمة، وهو حفص بن عبد الله الإفريقي.

تخريجه:

لم أقف عليه عند غير الحارث ابن أبي أسامة.

٣٩ ـ باب الزجر عن الدعاء بالبلاء لمن لا يطيقه

(١٣٦) تقدم في باب فضل (العيادة)[١] من كتاب الطب[٢]: حديث كثير عن أنس بن مالك رضي الله عنه، قال: كان رسول الله ﷺ: إذا فقد الرجل من إخوانه ثلاثة أيام سأل عنه. . . إلخ.

. . . . . .

(١) (سد)، و (عم): «العبادة».

(٢) تقدم برقم (٢٤٣٦)، وهو في: من مسند أبي يعلى قال:

حدثنا أبو الجهم الأزرق بن علي، ثنا يحيى بن أبي بكر، ثنا عباد بن كثير عن ثابت عن أنس فذكر حديثاً طويلاً.

وهذاإسناد ضعيف جداً عباد بن كثير متروك.

٣٦ـ كتاب بدء الخلق

٣٤٢٩ ـ [١] قال إسحاق: أخبرنا سفيان، عن عمرو بن دينار، عن يزيد ابن (جُعْدُبَة[١])[٢]، عن عبد الرحمن بن مِخراق، عن أبي ذر رضي الله عنه يُبلِّغ به النبيَّ ﷺ قال: إن الله تعالى خلق في الجنة ريحاً بعد الرِّيح (بسبع)[٣] سنين، من دونها باب مغلق، وإنما تأتيكم الريح من خلل[٤] ذلك الباب، ولو فُتح ذلك الباب لأذرَّت[٥] ما بين السماء والأرض وهي عند الله عزَّ وجلّ الأَزِيبُ، وعندكم الجنوب[٦].

[٢] وقال أبو بكر[٧]: حدثنا ابن عيينة به.

.....

(١) في التقريب (٢/ ٢٦٩)، في ترجمة حفيد المذكور؛ بضم الجيم والمهملة بينهما مهملة ساكنة.

(٢) في النسخ كلها: «ابن جعدية» بمثناة، والتصويب من كتب الرجال بالموحدة.

(٣) في (عم): «فبسع».

(٤) الخَلَل: هو منفرج بين كل شيئين، ومن قوله تعالى: ﴿فَتَرَى ٱلْوَدْقَ يَخْرُجُ مِنْ خِلَٰلِهِۦ﴾، أي مخارج الماء من السحاب.

انظر لسان العرب ترتيب (١/ ٨٩٢، ٨٩٣).

(٥) في النهاية (٢/ ١٥٩): ذرته الريح وأذرته تذروه وتذريه: إذا أطارته.

(٦) في النهاية (٢/ ٣٢٤) بتصرف: الأَزِيب من أسماء ريح الجنوب، وأهل مكة يستعملون هذا الاسم كثيراً في تسمية هذه الريح.

(٧) أي الحميدي. في مسنده (١/ ٧٠: ١٢٩).

قلت: ويزيد بن (جُعْدُبَة)[8] هو ابن عياض، متروك[9].

.....

(٨) في (سد) و (عم): «بن جعدة».

(٩) سبق المصنف إلى القول بأنه الحفيد ابنُ حبان في الثقات في ترجمة عبد الرحمن بن مخراق وتبعه الهيثمي، والمصنف والبوصيري، وتوقَّف أبو حاتم فيه في العلل (٢/ ٢١٥)، ثم فرق بينهما في الجرح والتعديل، وفرق بينهما من قبله ابن معين في السؤالات لابن الجنيد، وهو صنيع البخاري في تاريخه.

قال ابن خزيمة كما في ترجمة ابن عياض في التهذيب (١١/ ٣٠٨): عمرو أجلّ وأكبر من أن يروي عن يزيد بن عياض.

وقال الذهبي في الميزان في ترجمة ابن عياض (٤/ ٤٣٧) بعد ذكر الحديث: ما أظنُّ إلا أنَّ هذا آخر قديم، لعلَّه جد صاحب الترجمة، وكذلك ابن مخراق تابعي كبير، يصبو عن ذلك.

٣٤٢٩ ـ الحكم عليه:

هذا إسناد ضعيف للجهالة في يزيد وشيخه.

وأعلَّه الهيثمي في المجمع (٨/ ١٣٣)، والمصنف هنا والبوصيري في الإتحاف (مختصر ٢/ ١٦٥ أ) بالحفيد المتهم، وليس هو.

تخريجه:

تابع إسحاق والحميدي عن سفيان كل من:

١ ـ علي بن المديني أخرجه عنه البخاري في تاريخه بذكر طرفه (٥/ ٣٤٧).

٢ ـ حامد بن يحيى عند ابن أبي حاتم في العلل (٢/ ٢١٥)، وابن عدي في الكامل (٧/ ٢٧١٨).

٣ ـ ابن أبي عمر أخرجه بطريقين عنه أبو الشيخ في العظمة (/ ٣٥٠: ٨٥٠).

٤ ـ أحمد بن أبان القرشي، أخرجه عنه البزار كما في زوائده للمصنف (٢/).

٥ ـ علي بن شعيب أخرجه عنه المحاملي في أماليه (رقم ٤٥١، ٣٩٠).

. . . . . .

ومن طريقه اللالكائي في شرح أصول اعتقاد أهل السنّة (٢٢٧٠)، والأصبهاني في الحجة (١/ ٤٧٠).

٦ ـ علي بن حرب أخرجه عنه الخرائطي في مكارم الأخلاق (٢/ ٩٢٨: ١٠٣٣).

٧ ـ محمد بن مصفى بن بهلول أخرجه ابن عدي في الكامل (٧/ ٢٧٨)، ثنا أبو عروبة الحراني، ثنا ابن مصفى به.

٨ ـ سعدان بن نضر أخرجه البيهقي في سننه (٣/ ٣٦٤)، ثنا عبد الله بن يوسف، أنبأنا أبو سعيد أحمد بن محمد بن زياد البصري بمكة، ثنا سعدان بن نضر، كلهم ـ إلاَّ البزَّار فبنحوه ـ عن سفيان به.

وتابع سفيان عن عمرو بن دينار شعبة بن الحجاج.

أخرجه الذهبي في السير (١٦/ ٥٨) من طريق أبي علي النيسابوري، حدثنا الفضل بن أحمد المروزي ثقة، حدثنا محمد بن عبد الله قهزاد، حدثنا الجُدّي، حدثنا شعبة، به.

وقال الذهبي في السير (١٦/ ٥٩): غريب.

والجدي هو عبد الملك بن إبراهيم.

وقد ثبت موقوفاً نحوه على ابن عباس رضي الله عنهما أخرجه عبد الرزاق في تفسيره (١/ ٢/ ٣٤٦) ومن طريقه أبو الشيخ في العظمة (رقم ٨٥٢).

وهذا إسناد صحيح.

٣٤٣٠ ـ وقال إسحاق: أخبرنا أبو معاوية، عن الأعمش، عن أبـي نصر، عن أبـي ذر رضي الله عنه، عن رسول الله ﷺ، قال ما بين السماء الدنيا إلى الأرض مسيرة خمسمائة (سنة)[١]، وغلظ كل (منهما)[٢] مسيرة خمسمائة سنة، وما بين كل سماء إلى التي تليها (مسيرة)[٣] خمسمائة سنة، إلى السماء السابعة، والأرضون مثل ذلك، وما بين السماء السابعة إلى العرش مثل (جميع)[٤] ذلك.

.....

(١) في (سد): «عام، سنة».

(٢) في (سد) و (عم): «كل سماء». والمعنى يختلف فيها، فالمعنى المثبت أي غلظ السماء الدنيا، والأرض، وما في (سد) و (عم) واضح المعنى، وهو الموافق لرواية ابن أبـي شيبة.

(٣) ليست في (سد) و (عم).

(٤) ليست في (سد).

٣٤٣٠ ـ الحكم عليه:

في هذا الإسناد من لم أعرفه، وهو أبو نصر.

قال البزار كما في كشف الأستار (٢/ ٤٥٠): لا نعلمه يروى عن أبـي ذر إلا بـهـذا الإسـنـاد، وأبـو نـضـر أحسـبـه حـمـيـد بـن هـلال، ولـم يسمـع مـن أبـي ذر رضي الله عنه.

وقال ابن الجوزي في العلل المتناهية (١/ ٢٦): هذا حديث منكر.

وقال ابن كثير في التفسير (٤/ ٣٠٣): في إسناده نظر، وفي متنه غرابة ونكارة.

وأعلَّه الهيثمي في المجمع (٨/ ١٣٤)، والبوصيري في الإتحاف (٢/ ١٦٣ مختصر) بالانقطاع بين أبـي نصر وأبـي ذر رضي الله عنه.

قلت: بناء على أنه حميد بن هلال.

تخـريـجـه:

تابع إسحاق عن محمد بن خازم ـ أبـي معاوية ـ أبو كريب أخرجه أبو الشيخ

. . . . . .

في العظمة (/١٠٥: ٢٠١)، حدثنا محمد بن العباس، حدثنا أبو كريب بنحوه، وزاد: «ولو حفرتم لصاحبكم فيها لوجدتموه».

وتابعهما إبراهيم ابن أبـي معاوية وهنَّاد ابن السري عن أبـي معاوية.

أخرجه عنهما محمد بن عثمان ابن أبـي شيبة في كتاب العرش (/٦٠: ١٧) به.

وأسقط أحمد بن عبد الجبار بن محمد العطاردي أبا نصر عن أبـي معاوية، فجعله عنه، عن الأعمش، عن أبـي ذر.

أخرجه البيهقي في الأسماء والصفات (٢/ ١٤٤) بطريقين عن أبـي العباس محمد بن يعقوب، ثنا أحمد بن عبد الجبار، ثنا أبو معاوية.. بما سبق، وزاد آخره: ولو حفرتم لصاحبكم ثم دلَّيتموه لوجدتم الله عزَّ وجلّ.

ومن طريق البيهقي ابن الجوزي في العلل المتناهية (١/ ٢٦).

قلت: أحمد بن عبد الجبار: ضعيف لا عبرة بمخالفته كما يظهر هذا من ترجمته في التهذيب (١/ ٤٤).

وخالف أبا معاوية مُحاضِر بن المورِّع، فرواه عن الأعمش، عن عمرو بن مرة، عن أبـي نصر، عن أبـي ذر، فزاد هنا عمرو بن مرة بين الأعمش وأبـي نصر.

أخرجه البزار كما في كشف الأستار (٢/ ٤٥٠).

حدثنا محمد بن معمر، ثنا محاضر به، ومحمد ثقة كما في ترجمته في التهذيب.

ورواه محاضر عن الأعمش، عن عمرو، عن أبـي نصر، عن أبـي الدرداء.

أخرجه أبو الشيخ في العظمة (/١٠٦: ٢٠٢).

حدثنا الوليد ــ هو ابن أبان ــ ، حدثنا أحمد بن يونس، حدثنا محاضر به.

قلت: رواية الثقات عن أبـي معاوية، وهو من أعلم أصحاب الأعمش بحديثه عن أبـي نصر دون ذكر عمرو بن مرة.

وأما مخالفة محاضر فلا عبرة بها، فقد قال فيه أحمد كما في التهذيب (١٠/ ٤٧)، لم يكن من أصحاب الحديث كان مغفَّلاً جداً.

. . . . . .

قال أبو حاتم: ليس بالمتين، يكتب حديثه.

وقال أبو سعيد الحداد: مُحاضر لا يحسن أن يصدق، فكيف يحسن أن يكذب، كنا نوقفه على الخطأ في كتابه، فإذا بلغ ذلك الموضع أخطأ.

وهو وإن وثقه جماعة فلا يعتد بمخالفته وحاله كما علمت.

وقد اضطرب في تسميته لصحابي الحديث.

وفي إثبات المسافة بين السماء والأرض أحاديث شواهد لحديث الباب:

أولاً: حديث العباس رضي الله عنه وهو حديث طويل، وفيه أنه قال ﷺ:

هل تدرون كم بين السماء والأرض؟ قلنا: الله ورسوله أعلم، قال: بينهما مسيرةُ خمسمائة سنة. ومن كل سماء إلى سماء مسيرة خمسمائة سنة وكثف كل سماء خمسمائة سنة.

أخرجه أحمد (١/ ٢٠٦) ومن طريقه ابن الجوزي في العلل (١/ ٢٣).

وأبو يعلى (٦/ ١٤٩)، وعنه ابن عدي في ترجمة يحيى بن العلاء (٢/ ٢٨٢).

وابن عثمان ابن أبي شيبة في العرش (/ ٥٥: ١٠).

وأبو الشيخ في العظمة (/ ٥٥: ١٠).

كلهم من حديث عبد الرزاق أخبرني يحيى بن العلاء عن عمه شعيب بن خالد، حدثني سماك بن حرب عن عبد الله بن عميرة، عن العباس رضي الله عنه.

وهذا إسناد تالف، يحيى بن العلاء رُمي بالوضع، وخالف من هو أوثق منه ـ راجع تفصيل ذلك في ظلال الجنة في تخريج السنّة (١/ ٢٥٤)، والسلسلة الضعيفة (٣/ ٣٩٨: ١٢٤٧) ـ.

قال البوصيري (٢/ ١٦٣ ت): رواه أبو يعلى بسند ضعيف لضعف يحيى بن العلاء.

ثانياً: من حديث أبي هريرة رضي الله عنه بنحو ما ذكر في حديث العباس رضي الله عنه. أخرجه الترمذي (٥/ ٧٧)، وقال: غريب، أي ضعيف.

وأحمد (٢/ ٣٧٠) ومن طريقه ابن الجوزي في العلل (١/ ٢٧).

وابن أبي عاصم في السنة (١/ ٢٥٤).

. . . . . .

وأبو الشيخ في العظمة (/١٠٦ : ٢٠٣).

والبيهقي في الأسماء والصفات (٢/١٠٦).

بطرقهم عن قتادة، عن الحسن، عن أبـي هريرة رضي الله عنه.

وهو إسناد ضعيف، قتادة مدلس، وكذا شيخه، وقد عنعنا.

وفي إثبات المسافة بين السماء والأرض أحاديث، منها:

١ ــ عن أبـي سعيد رضي الله عنه قال: قال النبـي ﷺ في قوله ﴿وَفُرُشٍ مَّرْفُوعَةٍ ﴿٣٤﴾﴾ [الواقعة: ٣٤]: ارتفاعها لكلما بين السماء والأرض مسيرة خمسمائة عام.

أخرجه الترمذي، في أبواب صفة الجنة، باب ما جاء في صفة ثياب الجنة (٣/٨٦)، وفي التفسير، سورة الواقعة (٥/ ٧٤)، قال: حسن غريب.

وأخرجه أحمد (٣/ ٧٥). والطبري في تفسيره (٢٧٥/ ١٨٥)، وأبو الشيخ في العظمة (/١٣٦ : ٢٧٤، ٥٩٥)، وابن حبان (١٦/ ٤١٩).

وعزاه في الكنز (١٤/ ٤٨١) إلى النسائي.

أخرجوه من حديث عمرو بن الحارث، عن دراج أبـي السمح، عن أبـي الهيثم، عن أبـي سعيد رضي الله عنه به، مرفوعاً.

وهذا إسنادٌ ضعيف؛ درَّاج عن أبـي السمح ضعيف كما في التقريب (١/ ٢٣٥)، لكن يصلح في الشواهد. وله أسانيد أخرى، انظر تخريجها في تعليق العلامة شعيب الأرناؤوط على الإحسان.

٢ ــ عن عبد الله بن عمرو رضي الله عنهما، عن النبـي ﷺ قال: لو أن رصاصةً مثل هذه ــ وأشار إلى مثل جمجمة ــ ، أُرسلت من السماء إلى الأرض، وهي مسيرة خمسمائة سنة، لبلغت الأرض قبل الليل.. الحديث.

أخرجه أحمد (٢/ ١٩٧)، وفي الزهد (/٢٦).

والترمذي في أبواب صفة جهنم (٤/ ٩) وقال: حسن صحيح.

والحاكم (٢/ ٤٣٨)، وقال: صحيح الإسناد، ووافقه الذهبـي.

. . . . . .

والبيهقي في البعث (/٢٩٦).

والبغوي في شرح السنّة (١٥/٢٤٨)، وقال: حديث حسن.

كلهم عن سعيد بن يزيد الإسكندراني، عن أبـي السمح، عن عيسى بن هلال الصدفي، عن عبد الله بن عمرو رضي الله عنهما به، مرفوعاً.

وهذا إسناد صحيح.

وقد ورد بنحو حديث الباب موقوفاً على ابن مسعود رضي الله عنه، وهو إخبار عن مغيَّب لا مجال للرأي فيه، فله حكم الرفع.

قال: ما بين السماء والأرض مسيرة خمسمائة عام.

أخرجه الطبراني في الكبير (٩/٢٢٨)، حدثنا زكريا بن يحيـى الساجي، ثنا هدبة بن خالد، حدثنا حماد بن مسلمة، عن عاصم، عن المسيب بن رافع، عن وائل بن ربيعة، عن ابن مسعود رضي الله عنه به.

وهذا إسناد حسن؛ وائل وثقه العجلي وابن حبان، وانظر تاريخ الثقات (/٤٦٤)، والثقات (٥/٤٩٥).

وورد بلفظ حديث الباب.

عن عاصم عن زر، وأبـي وائل عن ابن مسعود، به.

أخرجه ابن خزيمة في التوحيد (/١٥٠)، والطبري (٢٨/١٥٣).

وأبو الشيخ في العظمة (رقم ٥٦٧، ٢٨١، ٢٠٥).

والطبراني في الكبير (٩/٢٢٨).

والبيهقي في الأسماء (٢/١٤٥).

وهذا إسناد حسن، للخلاف المعروف في عاصم.

فهذا الشطر صحيح لغيره بمجموع هذه الشواهد، والله أعلم.

٣٤٣١ ـ أخبرنا[١] حكَّام[٢] بن سلم[٣] الرازي، ثنا أبو جعفر الرازي، عن الربيع (بن)[٤] أنس رضي الله عنه، قال: السموات أولها موج مكفوف، والثانية من صخرة، والثالثة من حديد، والرابعة من نحاس، والخامسة من فضة، والسادسة من ذهب، والسابعة من ياقوت.

.....

(١) القائل هو إسحاق بن راهويه.

(٢) بفتح الحاء المهملة والكاف المشددة.

(٣) سَلْم، بإسكان اللام وفتح السين.

(٤) في (سد) و (عم): «عن»، وهو خطأ.

٣٤٣١ ـ الحكم عليه:

هذا أثرٌ مقطوع، إسناده ضعيف، لضعف أبي جعفر الرازي، وعجيب من البوصيري رحمه الله فيقول: رواه إسحاق مرسلاً، وقد تبيَّن أنه مقطوع. كما في الإتحاف (٢/ ١٦٣ أ) وقال: ورجاله ثقات.

تخريجه:

أخرجه الطبري في تفسيره حدثنا ابن حميد، ثنا حكام به (٢٧/ ١٥٣)، في تفسير سورة الطلاق الآية الأخيرة منها.

وأخرجه أبو الشيخ في العظمة (/ ٢٧٤: ٥٦٤)، حدثنا إبراهيم، حدثنا جعفر بن محمد بن عمران، ثنا حكَّام عن الربيع.

قلت: فلعل هناك سقط أسقطه الطابع أو الناسخ.

٣٤٣٢ ـ (حديث)[١] عن إسماعيل ابن أبـي خالد، عن سعد الطائي قال: حُدِّثت أن العرش ياقوتة حمراء.

(١٣٧) حديث خلق الله الخلق وقضى القضية[٢] في كتاب الإيمان من باب القدر.

.....

(١) كذا في سائر النسخ، وفي المطالب المطبوع: قال المحقق: في المسندة عقب الرواية السابقة: «حدثت عن إسماعيل ابن أبـي خالد (٣/ ٢٦٥)» ولعل هذا أقرب.

(٢) وهو حديث أبـي أمامة الباهلي رضي الله عنه، تقدَّم برقم (٢٩٦٦). وهو في (مح ١٠٠ أ) من مسند أبـي بكر بن أبـي شيبة، حدثنا عبد الله بن بكر السهمي، ثنا بشر بن نمير، عن القاسم، عن أبـي أمامة رضي الله عنه قال: أنَّ رسول الله ﷺ قال: لمَّا خلق الله الخلق وقضى القضية، وأخذ ميثاق النبيين وعرشُه على الماء، فأخذ أهل اليمين بيمينه، وأهل الشمال بيده الأخرى، وكلتا يدي الرحمن يمين... الحديث بطوله.

وهذا إسناد ضعيف جداً، بشر بن نمير قال عنه المصنف في التقريب (١/ ١٠٢): متروك متهم.

٣٤٣٢ ـ الحكم عليه:

إسناده ضعيف لانقطاعه بين إسحاق وإسماعيل ابن أبـي خالد.

تخـريـجـه:

أخرجه ابن أبـي شيبة في العرش (/٧٣: ٤٧)، قال: حدثنا أبـي وعمي، قالا: نا أبو أسامة، قال: أُخبِرتُ... ، ولم يذكر سعداً، ووصله أبو الشيخ في العظمة (/١١١: ٢١٧)، حدثنا إبراهيم بن محمد، حدثنا أبو سعيد الأشج ومحمد بن سنجر قالا: حدثنا أبو أسامة، عن إسماعيل ابن أبـي خالد قال: سمعت سعداً الطائي... فذكره.

وهذا إسناد صحيح إلى سعد.

١ ـ باب ما يصلح في أيام الأسبوع

٣٤٣٣ ـ قال أبو يعلى[١]: حدثنا عمرو بن الحصين، ثنا يحيى بن العلاء، ثنا عبد الله بن عبد الرحمن، عن أبي صالح، عن ابن [عم٥٨٤] عباس رضي الله عنهما، قال: يوم الأحد يوم (غرس)[٢] وبناء، ويوم الاثنين يوم سفر، ويوم الثلاثاء يوم دم، ويوم الأربعاء يوم أخذ ولا عطاء فيه، ويوم الخميس يوم دخول على السلطان، ويوم الجمعة يوم (تزوج)[٣] وباءة، ويوم السبت (. . .)[٤] / . [مح١٢٥ب]

. . . . . .

(١) في المسند بالإسناد والمتن (٣/ ١٠٤).

(٢) في (مح): «عرس» بالمهملة، والتصويب من باقي النسخ ومسند أبي يعلى المطبوع، قلت: ذكر التزويج فيما بعد.

(٣) (سد) و (عم): «تزويج».

(٤) قال في هامش النسخة المحمودية: وقع نقص في الأصل بعد هذا فتنبه. ولم يذكر في مسند أبي يعلى شيئاً في يوم السبت.

٣٤٣٣ ـ الحكم عليه:

هذا الأثر بهذا الإسناد موضوع؛ يحيى بن العلاء متهم بالوضع، وتلميذه متروك، وأعله البوصيري بعمرو (٢/ ١٦٢ أ).

. . . . . .

تخـريـجـه:

لم أجده بهذا الإسناد إلاَّ عند أبـي يعلى.

وقد ورد الحديث مرفوعاً.

أخرجه ابن الجوزي في الموضوعات (٢/ ٧١) وقال: أنبأنا إسماعيل بن أحمد السمرقندي، أنبأنا أبو الفضل عمر بن عبيد الله البقال، حدثنا أبو الحسين علي بن محمد بن بشران، أنبأنا عثمان بن أحمد الدقاق، حدثنا أحمد بن محمد بن المؤمل الصوري، حدثنا الحسين بن مهران المفسر، حدثني أبو عبد الله عبد الرحمن بن خالد الزاهد السمرقندي، حدثني يحيى بن عبد الله، عن أبـي معاوية الموصلي، عن أبـي هريرة رضي الله عنه قال: قال رسول الله ﷺ (إن يوم السبت يوم مكر ومكيدة، قالوا: ولم ذاك يا رسول الله؟ قال إن قريشاً أرادوا أن يمكروا فيه فأنزل الله تعالى: ﴿ وَإِذْ يَمْكُرُ بِكَ ٱلَّذِينَ كَفَرُوا۟ ﴾ [سورة الأنفال: الآية ٣٠] وقال: يوم الأحد يوم بناء وغرس، وقالوا: . . . فذكر حديثاً بنحو حديث الباب.

قال ابن الجوزي عقبه: هذا حديث موضوع على رسول الله ﷺ، وفيه ضعفاء، ومجهولون، ويحيى بن عبد الله قال فيه: يحيى ليس بشيء، والسمرقندي الزاهد ليس حديثه بشيء. اهـ.

قلت: من هؤلاء من لم أجد له ترجمة وهم الأغلب ويغلب على الظن وجود تصحيف في الأسماء ولك المقارنة بين ما في الموضوعات واللاليء (١/ ٤٨١).

وقد عزاه الشوكاني لابن حبان ما في الفوائد المجموعة (٤٣٧) ولم أجده في المجروحين.

وقد ورد من حديث أبـي سعيد رضي الله عنه أخرجه تمام الرازي في فوائده (رقم ٧٨١) نا عبد الرحمن بن عبد الله بن راشد، ثنا يزيد بن عبد الصمد، نا سلام بن سليمان أبو العباس، نا فضيل بن مرزوق عن عطية، عن أبـي سعيد الخدري رضي الله عنه.

. . . . . .

وهذا الحديث بهذا الإسناد ضعيف جداً فيه علل:

١ ـ سلام بن سليمان ضعيف كما في ترجمته في التهذيب (٤/ ٢٤٩).

٢ ـ عطية العوفي ضعيف.

وفي يوم الثلاثاء وهو يوم الدم حديث أخرجه العقيلي في الضعفاء (١/ ١٥٠) وأخرجه أبو دواد في الطب باب متى تستحب الحجامة (٤/ ٥: ٣٨٦٢).

ومن طريقه البيهقي في الضحايا باب ما جاء في وقت الحجامة (٩/ ٣٤٠).

من طريق موسى بن إسماعيل، أخبرني أبو بكر بكار بن عبد العزيز، أخبرتني عمتي كبشة بنت أبـي بكرة، أن أباها كان ينهى عن الحجامة يوم الثلاثاء، ويزعم عن رسول الله ﷺ أن يوم الثلاثاء يوم الدم، وفيه ساعة لا يرقأ، [أي الدم بمعنى لا يسكن ولا ينقطع، وراجع النهاية (٢/ ٢٤٨)، مختار الصحاح (٢٥٢)].

وهذا سند ضعيف، بكار ضعيف كما في ترجمته في التهذيب (١/ ٤٢٠).

٢ ـ باب خلق الأرض[١]

٣٤٣٤ ـ قال الحارث: حدثنا يحيى ابن أبي (بكير)[٢]، ثنا إسماعيل بن عياش، عن محمد بن عجلان، عن زيد بن أسلم، عن عطاء بن يسار رضي الله عنه، قال: قلت لكعب: ما (يمسك)[٣] هذه الأرض التي نحن عليها؟ قال: أمر الله تعالى، قال: قلت: قد علمت أن أمر الله عزَّ وجلّ الذي يمسكها، فما أمر الله ذلك؟ قال: شجرة خضراء في يد (ملك من الملائكة)[٤]، قائم على ظهر الحوت (مُنْطوٍ)[٥]، والسموات

.....

(١) هذه الأخبار المتلقاة عن مسلمة أهل الكتاب، وأهل الكتاب هي المسماة في الكتب بالإسرائيليات، قال الحافظ ابن كثير رحمه الله في مقدمة كتاب التفسير (١/ ٤):
هذه الأحاديث الإسرائيلية تذكر للاستشهاد لا للاعتضاد، فإنها على ثلاثة أقسام:
أحدها: ما علمنا صحته مما بأيدينا، مما يشهد له بالصدق فذاك صحيح.
الثاني: ما علمنا كذبه مما عندنا ما يخالفه.
الثالث: ما هو مسكوت عنه لا من هذا القبيل ولا من هذا القبيل، فلا نؤمن به ولا نكذبه، ويجوز حكايته. قال: وغالب ذلك مما لا فائدة فيه تعود إلى أمر ديني.
وراجع فتاوى شيخ الإسلام رحمه الله، فإن هذا الكلام منقول بنصه منها وله كلام فيها نفيس فراجعه.

(٢) في (سد) و (عم): «بكر».

(٣) في (مح): «تمسك» وهو تحريف والتصويب من (سد) و (عم).

(٤) في (سد): «في يد مالك الملك»، و (عم): «ملك، الملك».

(٥) في النسخ: «منطوى».

من تحت العرش، قلت: فما ساكن الأرض الثانية؟ قال: الريح العقيم، لما (أراد أن يهلك)[٦] عاداً، أوحى إلى خزنتها أن افتحوا منها باباً، قالوا: ربنا مثل منخر[٧] الثور، قال: إذاً تلقى الأرض (ومن)[٨] عليها، قال: فجعل مثل موضع الخاتم، قال: قلت: فمن ساكن الأرض الثالثة؟ قال: حجارة جهنم، قال: قلت: فمن ساكن الأرض الرابعة؟ قال: كبريت جهنم، قلت: وإن لها لكبريتاً؟ قال: أي والذي نفسي بيده، (وبحار)[٩] لو طرحت فيها الجبال لتفتت من حرها قال: (فقلت)[١٠]: من ساكن الأرض الخامسة؟ قال: حيات جهنم، قلت: وإن لها لحيات؟ قال: إي والذي نفسي بيده أمثال الأودية، قلت: فمن ساكن [سد٥٥٠] الأرض السادسة؟ قال: عقارب جهنم؟ قلت: وإن لها لعقارب، قال: إي والذي نفسي بيده، أمثال الفلك، وإن لها أذناباً مثل الرماح، وإن إحداهن لتلقى الكافر، فتلسعه اللسعة، فيتناثر لحمه على قدميه، قال: قلت: فما ساكن الأرض السابعة؟ قال: تلك سجين فيها إبليس، موثق استعدت عليه الملائكة، فحبسه الله (تعالى) فيها، يداً أمامه، ويداً خلفه، ورجلاً أمامه ورجلاً خلفه، وتأتيه جنوده بالأخبار، وله زمان يرسل فيه.

.....

(٦) هكذا في النسخ الثلاث، وفي المطالب المطبوع «لما أراد الله».

(٧) المنخر بوزن المجلس ثقب الأنف، ويطلق أيضاً على الأنف مختار (٦٥) لسان (ترتيب ٣/٦٠٢).

(٨) في (سد): «بمن».

(٩) في (سد) و (عم): «بخار».

(١٠) في (سد) و (عم): «قلت».

. . . . . .

٣٤٣٤ ـ الحكم عليه:

هذا أثر مقطوع، إسناده ضعيف؛ إسماعيل بن عياش حديثه عن غير الشاميين ضعيف، ومحمد بن عجلان يدلس وقد عنعن، وفيه ألفاظ منكرة تخالف ما ورد في الأحاديث الصحيحة من أن الشيطان ينصب عرشه على الماء ويرسل سراياه وغيرها.

تخريجه:

لم أجده فيما بين يدي من مصادر.

وقد رواه زيد بن أسلم عن عطاء بن يسار ووهب بن منبه قال: التقى عطاء بن يسار، والذماري، فسأله عطاء عن ساكن الأرض، فذكر نحو الأثر.

أخرجه أبو الشيخ في العظمة (٣٦٨: ٩٠٣).

حدثنا محمد بن العباس بن أيوب، حدثنا أحمد بن خالد الخلال حدثنا يزيد بن هارون، حدثنا محمد بن مطرف أبو غسان عن زيد بن أسلم، به.

وهذا إسناد صحيح إلى زيد بن أسلم.

وله شاهد في المرفوع بنحوه، أخرجه ابن أبي حاتم في التفسير كما في تفسير ابن كثير (٤/ ٢٣٧).

والحاكم في مستدركه (٤/ ٥٩٤)، وصححه.

كلاهما من طريق عبد الله بن وهب أخبرني عبد الله بن عياش حدثني عبد الله بن سليمان، عن دراج عن أبي الهيثم عن عيسى بن هلال الصدفي عن عبد الله بن عمرو رضي الله عنهما، مرفوعاً نحوه.

قال الذهبي معقباً على تصحيح الحاكم: بل منكر، وعبد الله بن عياش ضعفه أبو داود، وهو عند مسلم ثقة، ودراج كثير المناكير.

قلت: وعبد الله بن سليمان هو ابن زرعة الحميري المصري، قال فيه المصنف في التقريب (١/ ٤٢١): صدوق يخطىء.

فالحديث ضعيف مرفوعاً صحيح من كلام وهب بن منبه.

٣ ـ باب (الأرواح)[١]

٣٤٣٥ ـ قال مسدد: حدثنا يحيى، عن شعبة، حدثني أبو إسحاق، عن عمرو بن مرة، قال: قال عبد الله رضي الله عنه: الأرواح جنود مجندة[٢]، فما تعارف منها ائتلف، وما تناكر منها إختلف[٣].

* موقوف صحيح.

.....

(١) في (عم): «في الأزواج».

(٢) قال في المصنف في الفتح (٦/ ٣٧٠). أي أجناس مجنسة، أو جموع مجمعة.

(٣) قال الخطابي: يحتمل أن يكون إشارة إلى معنى التشاكل في الخير والشر والصلاح والفساد، وأن الخير من الناس يحِنُّ إلى شكله، والشرير نظير ذلك يميل إلى نظيره، فتعارف الأرواح يقع بحسب الطباع التي جبلت عليها من خير وشر، فإذا اتفقت تعارفت، وإذا اختلفت تنافرت.
ويحتمل أن يراد الإخبار عن بدء الخلق في حال الغيب على ما جاء أن الأرواح خلقت قبل الأجسام، وكانت تلتقي فتتشام، فلما حلت بالأجسام تعارفت بالأمر الأول، فصار تعارفها وتناكرها على ما سبق من العهد المتقدم. وانظر فتح الباري (٧/ ٣٦٩، ٣٧٠).

٣٤٣٥ ـ الحكم عليه:

هذا إسناد رجاله ثقات إلاَّ أنه منقطع بين عمرو بن مرة وابن مسعود.

قال الإمام أحمد كما في المراسيل (١٢٢)، ولم يسمع ـ أي ابن مرة ـ من أحد من أصحاب النبي ﷺ إلاَّ من ابن أبي أوفى.

. . . . . .

قلت: فالإسناد ضعيف، قال البوصيري في الإتحاف (٢/ ١٦٣ أ)، رواته ثقات.

تخـريـجـه:

لم أقف عليه بهذا الإسناد.

وخالف يحيـى عن شعبة محمد بن كثير عند الطبراني في الكبير (٩/ ٢٧).

قال: حدثنا أبو خليفة، ثنا محمد بن كثير، ثنا شعبة، عن أبـي إسحاق، عن مرة عن عبد الله رضي الله عنه، به، وأخرجه أبو نعيم في الحلية من طريق أبـي خليفة (٧/ ٢٠٣) وقال: كذا في كتاب موقوف، ومشهورة شعبة عن سهيل عن أبيه عن أبـي هريرة مرفوعاً.

قلت: والأصح في هذا، والله أعلم. حديث يحيـى عن شعبة، فإن شيخ الطبراني وهو الفضل بن الحباب يخطىء كما في ترجمته في اللسان (٥٣)، وشيخه ضعفه بعض الأئمة كما في التهذيب (٩/ ٣٧١).

والحديث ورد بطريق آخر عن عبد الله رضي الله عنه عند البيهقي في الشعب (٦/ ٤٩٧) قال: أخبرنا أبو زكريا ابن أبـي إسحاق، قال: أنا أبو عبد الله ابن يعقوب، نا محمد بن عبد الوهاب، قال: أنا جعفر بن عوف، قال: أنا إبراهيم الهجري عن أبـي الأحوص عن ابن مسعود رضي الله عنه قال: الأرواح جنود مجندة تلاقى، فتشام كما تشام الخيل فما نعارف منها ائتلف وما تناكر منها اختلف.. الأثر.

وعلقه البغوي في شرح السنة (١٣/ ٥٧).

وهذا إسناد ضعيف؛ إبراهيم بن مسلم الهجري ضعيف وهو في أبـي الأحوص عن عبد الله رضي الله عنه أضعف.

وقد ورد الحديث عن عبد الله رضي الله عنه مرفوعاً.

أخرجه الطبراني في الكبير (١٠/ ٢٨٣) حدثنا الحسن بن علي المعمري، ثنا

. . . . . .

هدبة بن خالد، ثنا حماد بن سلمة، عن ثابت، عن صفوان بن محرز، عن عبد الله بن مسعود رضي الله عنه أو غيره قال: قال النبـي ﷺ بلفظ حديث الباب.

وقال الهيثمي (٨/ ٩٠): رجاله رجال الصحيح.

وهو كما قال الهيثمي وإسناده صحيح وفي شيخ الطبراني كلام لا يضره إن شاء الله، وراجع لسان الميزان (٢/ ٢٧٦).

وقد ورد الحديث عن جماعة من الصحابة مرفوعاً.

أولاً: عن عائشة رضي الله عنها بلفظ حديث الباب:

علقه البخاري في كتاب الأنبياء باب الأرواح جنود مجندة (٦/ ٣٦٩). عن الليث ويحيـى بن أيوب.

ووصله في الأدب المفرد (٣٠٠: ٩٠٣، ٩٠٤)، حدثنا عبد الله وهو ابن صالح حدثني الليث، به.

وحدثنا سعيد ابن أبـي مريم قال حدثنا يحيـى ابن أيوب.

وأخرجه أبو يعلى من طريق يحيـى بن أيوب عنه (٤/ ٢٥١).

وعنه ابن عدي (٧/ ٢٦٧١).

والشهاب في مسنده بإسناده عن عبد الله بن صالح عن الليث، به (١/ ١٨٥، ١٨٦)، وابن الجوزي الأصبهاني في الحجة (١/ ٤٦٨).

والبيهقي في الشعب بإسناده عن عبد الله بن صالح عن الليث، به (رقم ٩٠٣٩) وبإسناده عن يحيـى بن أيوب (٤/ ٦: ٩٠٣٧).

كلاهما عن يحيـى بن سعيد عن عمرة عن عائشة رضي الله عنها، به.

وفي يحيـى بن أيوب وعبد الله بن صالح كلام معروف، لكن باجتماع الطريقين فالحديث صحيح إن شاء الله تعالى.

وللحديث إسناد عن عائشة أخرجه ابن عدي في كامله في ترجمة محمد بن أحمد أبـي الطيب الوراق (٦/ ٢٢٢٩)، أخرجه عنه ثنا أبو عبيد الله ابن أخي ابن

. . . . . .

وهب، ثنا عمي، عن يونس بن يزيد، عن الزهري، عن أبيه، عن (أبيه) كذا عن عائشة رضي الله عنها.

قال ابن عدي: وهذا حديث عبد الله بن هلال الأزدي المصري عن ابن وهب.

قلت: محمد بن أحمد: وضاع كما قال ابن عدي عنه.

وابن هلال ضعيف ضعفه الدارقطني كما في اللسان (٣/ ٤٥٥).

ثانياً: من حديث أبي هريرة رضي الله عنه لفظ حديث الباب مرفوعاً أخرجه مسلم في البر والصلة باب الأرواح جنود مجندة (١٦/ ١٨٥ نووي).

والبخاري في الأدب المفرد (رقم ٩٠٤/ ٣٠١).

وأبو داود في الأدب باب من يؤمر أن يجالس (٤/ ٢٦٠).

وأحمد (٢/ ٢٩٥، ٥٢٧، ٥٣٩).

وأبو نعيم في تاريخ أصفهان (١/ ٢٣٨، ٢/ ٩٤).

والخطيب في تاريخه (٣/ ٣٢٩، ٤/ ٣٥١). وتمام الرازي (رقم ١١٩٧).

والبغوي في شرح السنة (١٣/ ٥٧).

بأسانيدهم كلهم عن أبي هريرة رضي الله عنه.

ثالثاً: من حديث سلمان الفارسي رضي الله عنه بلفظ حديث الباب مرفوعاً أخرجه الطبراني في الكبير (٦/ ٢٦٥)، وأبو نعيم في الحلية (١/ ١٩٨)، من طريق محمد بن عبد الله بن عمار، ثنا المعافى بن عمران، ثنا عبد الأعلى ابن أبي المساور، عن عكرمة، عن الحارث بن عميرة، عن سلمان، به.

وعبد الأعلى متروك كما في التقريب (١/ ٤٦٥).

وله إسناد عند الطبراني في الكبير (٦/ ٢٦٣)، حدثنا علي بن عبد العزيز، ثنا محمد بن عمار، ثنا عيسى بن يونس، عن محمد بن عبد الله بن علاثة، عن الحجاج بن فرافصه عن أبي عمر عن سلمان، به مرفوعاً.

والإسناد ضعيف، أبو عمر لا يعرف كما قال الهيثمي (٨/ ٩١)، والإسناد بعده

. . . . . .

لين، قال المصنف في الحجاج في التقريب (١/ ١٥٤)، صدوق يهم. وفي محمد بن علاثة في التقريب (٢/ ١٧٩)، صدوق يخطىء.

ثالثاً: عن علي رضي الله عنه:

أخرجه العقيلي في ضعفائه في ترجمة أزهر بن عبد الله (١/ ١٣٥) حدثنا محمد بن عمار الرازي، حدثنا العباس بن إسماعيل الكلابي، حدثنا أبو زهير ـ عبد الرحمن بن مغرا حدثنا الأزهر عن محمد بن عجلان عن سالم بن عبد الله عن أبيه عن علي رضي الله عنه فذكره مرفوعاً بلفظ حديث الباب.

وأنكر عليه العقيلي وقال: إنه يعرف من حديث إسرائيل عن أبي إسحاق، عن الحارث، عن علي موقوفاً.

قلت: صرح أن يونس بن عبد الصمد تابعه.

وللحديث طريق آخر أشار إليه الدارقطني في العلل (٤/ ١٨٨)، عن أبي الطفيل عن علي رضي الله عنهما، مرفوعاً.

وهو الحديث الذي أخرجه أبو نعيم في الحلية عن أبي الطفيل رضي الله عنه، مرفوعاً (٥/ ٦٧)، وفي الإسناد من لم أجد له ترجمة.

وصحح الدارقطني وقفه على علي رضي الله عنه.

وأخرجه أيضاً مرفوعاً بإسناد آخر (٤/ ١١٠)، وفيه من لم أجد له ترجمة.

رابعاً: من حديث ابن عمر رضي الله عنهما: مرفوعاً بنحو حديث الباب أخرجه أبو يعلى في معجمه (١٣٧).

وابن عدي في ترجمة بشر بن إبراهيم الأنصاري (٢/ ٤٤٧).

من طريق عن عبد الله بن مروان، عن أبي هاشم الرماني، عن زاذان، عن ابن عمر مثله.

وهذا إسناد تالف جداً؛ بشر هذا من الوضاعين المشهورين وانظر ترجمته في اللسان (٢/ ٢٤).

. . . . . .

خامساً: عن ابن عباس رضي الله عنهما، بلفظه.

أخرجه السهمي في تاريخ جرجان (٢٤٣) أخبرني أبـي، حدثنا إسحاق بن إبراهيم، حدثنا عبد المؤمن بن عيسى، حدثنا إبراهيم بن معاوية البصري، حدثنا عكرمة بن إبراهيم العوفي، عن الحكم بن أبان، عن عكرمة، عن ابن عباس مثله.

وإبراهيم بن معاوية ضعيف كما يظهر هذا من ترجمته في اللسان (١/ ١١٢٠) وشيخه لم أجد له ترجمة.

وبعد هذا كله فالحديث صحيح مرفوعاً بحديث ابن مسعود وعائشة وأبـي هريرة رضي الله عنهم.

٤ ـ باب الملائكة عليهم السلام

٣٤٣٦ ـ قال أبو يعلى:[١] حدثنا عمرو الناقد، ثنا إسحاق بن منصور، ثنا إسرائيل، عن معاوية بن إسحاق، عن سعيد المقبري، وعن أبي هريرة رضي الله عنه، قال: قال رسول الله ﷺ: «أذن لي أن أحدث عن (ملك)[٢] قد مرقت[٣] رجلاه (الأرض)[٤] السابعة، والعرش على منكبه، يقول: سبحانك أين كنت وأين تكون.

* صحيح.

.....

(١) في المسند بالإسناد والمتن (٦/ ١١٣).

(٢) (عم): «مالك».

(٣) مرقت: من مرق الشيء: إذا خرقه بالنفاذ منه، ثم الخروج منه كالسهم. انظر القاموس (٣/ ٢٨٢)، (النهاية ٤/ ٣٢٠).

(٤) ساقطة من الأصل.

٣٤٣٦ ـ الحكم عليه:

هذا إسناد صحيح كما قال المصنف.

وقال الهيثمي في المجمع (٨/ ١٣٨): رجاله الصحيح.

وسكت عليه البوصيري.

. . . . . .

تخـريـجـه:

خالف الفضل بن سهل الأعرج عمراً في متن الحديث.

فرواه عن إسحاق بالإسناد، عن أبـي هريرة رضي الله عنه، ولفظه مرفوعاً.

إن الله أذن لي أن أحدث عن ديك قد مرقت رجلاه الأرض، وعنقه منثن تحت العرش، وهو يقول: ما أعظمك ربنا، فيرد عليه: ما يعلم ذلك من حلف بـي كاذباً.

أخرجه الطبراني في الأوسط كما في السلسلة الصحيحة (١/ ٢٣١).

حدثنا محمد بن العباس ابن الأخرم، ثنا الفضل بن سهل به ومن طريق محمد أبو الشيخ في العظمة (/ ٢٣٥). والفضل ثقة.

وتابع إسحاقاً على هذا اللفظ عبيد الله بن موسى عن إسرائيل.

أخرجه الحاكم (٤/ ٢٩٧)، وصححه ووافقه الذهبـي.

قلت: الراوي عن عبيد الله هو أحمد بن مهران لم يوثقه إلاَّ ابن حبان في الثقات (٨/ ٤٨).

ولم يظهر لي وجه الجمع بين الروايتين ولا يقل قائل: أن الملك على صورة ديك.

فالجواب: أن الديك ليس له منكب.

ويقرب أن يكون هناك تصحيف بين ملك وديك، والله أعلم.

٥ ـ باب الجن

٣٤٣٧ ـ قال أبو يعلى: حدثنا حسين بن الأسود، ثنا أبو أسامة، ثنا يزيد بن سنان أبو فروة الرهاوي، حدثني أبو منيب الحمصي، عن يحيى ابن أبي كثير، عن أبي سلمة، عن أبي الدرداء رضي الله عنه، قال: قال رسول الله ﷺ: «خلق الله تعالى الجن ثلاثة أصناف، صنف حيات وعقارب، وخشاش[1] الأرض، وصنف كالريح في الهواء، وصنف عليهم الحساب والعقاب.

وخلق الله عز وجل الإنس ثلاثة أصناف، صنف كالبهائم، (قال)[2] الله عز وجل: ﴿لَهُمْ قُلُوبٌ لَّا يَفْقَهُونَ بِهَا. . .﴾[3] الآية.

وصنف أجسادهم أجساد بني آدم، وأرواحهم أرواح الشياطين وصنف في ظل الله تعالى، يوم لا ظل إلاَّ ظله.

. . . . . .

(١) الخشاش بالفتح: هو أم الأرض وحشراتها، والخشيش هو يابس النبات (النهاية ٢/ ٣٣).

(٢) (عم) «وقال».

(٣) [سورة الأعراف، الآية ١٧٩].

٣٤٣٧ ـ الحكم عليه:

هذا إسناد واهٍ بمرة فيه علل:

. . . . . .

---

١ ـ الحسين بن علي يسرق الحديث وكفى بها علة، إلاَّ أنه لم يتفرد به كما سترى.

٢ ـ يزيد الرهاوي: ضعيف الحديث.

٣ ـ أبو المنيب مجهول.

وقد سكت عليه البوصيري في الإتحاف «مختصر» (٢/ ١٦٥ ب).

وفي بعض ألفاظ الحديث نكارة حيث قصر الحساب والجزاء على صنف من الجن.

تخريجه:

تابع أبا يعلى عن الحسين بن علي أبو جعفر محمد بن العباس الأخرم. وهو ثقة مترجم في السير (١٤/ ١٤٤) وأخبار أصبهان (٢/ ٢٢٤).

أخرجه أبو الشيخ في العظمة (/ ٤٨٤ : ١٠٧٩) عنه به.

وتابعهما عن أبي أسامة:

١ ـ موسى بن عبد الرحمن بن مهدي المترجم في أخبار أصبهان (٢/ ٣١١) وطبقات أبي الشيخ (٢/ ١٦٩) ولم يذكرا فيه جرحاً ولا تعديلاً.

أخرجه أبو الشيخ في طبقاته والعظمة: ثنا عبد الله بن محمد بن زكريا، ثنا موسى به.

٢ ـ محمد بن الحسن بن بصرى: أخرجه ابن حبان في المجروحين (٣/ ١١٧)، نا محمد بن زهير، ثنا محمد بن الحسين كلاهما عن أبي أسامة به وعزاه الهندي في الكنز (٦/ ١٤٣) إلى ابن أبي الدنيا في مكائد الشيطان.

والحديث قد روي بلفظ آخر وهو التالي (برقم ٣٤٣٨).

٣٤٣٨ ـ حدثنا[١] أحمد بن عيسى، ثنا ابن وهب، عن معاوية بن صالح، عن أبـي الزاهرية، عن (جبير بن نفير)[٢]، عن أبـي ثعلبة الخشني[٣] رضي الله عنه، قال: قال رسول الله ﷺ: خلق الله تعالى الجن على ثلاثة (أثلاث)[٤]، ثلث لهم أجنحة يطيرون في الهواء، وثلث حيات وكلاب، وثلث يحلون ويظعنون[٥].

.....

(١) القائل هو أبو يعلى في مسنده.

(٢) في النسخ الثلاث كثير بن نعيم، وهو خطأ في الكتابة، فلم أجد من الرواة من هو بهذا الاسم، والمثبت من كتب الحديث التي خرجت الحديث. وجبير بضم الجيم وفتح الباء، ونفير بضم النون وفتح الفاء.

(٣) بضم الخاء المعجمة وفتح الشين وكسر النون.

(٤) ليست في (مح) والمثبت من (سد) و (عم).

(٥) الظعن: سير البادية لغرض، أو حضور ماء أو طلب مرعى، أو تحوّل من ماء إلى ماء، أو من بلد إلى بلد، وقد يقال لكل ذاهب إلى سفر أو حج أو غزو. لسان العرب (ترتيب ٣/ ٦٤٤).

٣٤٣٨ ـ الحكم عليه:

هذا حديث حسن الإسناد: أحمد بن عيسى صدوق.

وقال الهيثمي في المجمع (٨/ ١٣٩): رجاله وثقوا، وفي بعضهم خلاف.

وسكت عليه البوصيري في الإتحاف (المختصر ٢/ ١٦٥).

إلاّ أن أحمد لم ينفرد به كما ظهر هذا في التخريج.

تخـريـجـه:

تابع أحمد بن عيسى عن أبـي وهب جماعة:

١ ـ يزيد بن موهب وهو ثقة كما في التقريب٢/ ٣٦٤)، أخرجه ابن حبان حدثنا ابن قتيبة، حدثنا يزيد بن موهب (١٤/ ٢٦).

٢ ـ أحمد بن صالح المصري أخرجه أبو الشيخ في العظمة (/٤٨٦: ١١٠٢) حدثنا أبو بكر ابن أبـي داود، حدثنا أحمد بن صالح.

. . . . . .

---

٣ ـ بحر بن نصر وهو ثقة كما في التقريب (١/ ٩٣)، أخرجه أبو الشيخ في الموضع السابق، والطحاوي في مشكل الآثار (٤/ ٩٥) وابن الجوزي الأصبهاني في الحجة (٢/ ٣٩١) و (١/ ٤٨٥) بأسانيدهم عنه.

٤ ـ محمد بن نصر عند اللالكائي في شرح أصول اعتقاد أهل السنة (رقم ٢٢٨٠) أخبرنا علي بن محمد بن عمر، أنا عبد الرحمن ابن أبي حاتم، نا محمد بن نصر.

كلهم بأسانيدهم عن ابن وهب، عن معاوية به. وهذه متابعات صحيحة كلها.

وتابع ابن وهب، عن معاوية بن صالح:

١ ـ عبد الأعلى بن مسهر.

أخرجه أبو نعيم في الحلية (٥/ ١٣٧).

حدثنا عبد الله بن جعفر قال: ثنا إسماعيل بن عبد الله، ثنا عبد الأعلى.

وهذا إسناد صحيح إسماعيل، هو سمويه، الثقة المشهور، المترجم في السير (١٣/ ١٠).

٢ ـ عبد الله بن صالح كاتب الليث.

أخرجه الطبراني في الكبير (٢٢/ ٢١٤) مختصراً. وفي الشاميين (رقم ١٩٥٦).

والحاكم (٢/ ٤٥٦) وصححه. كلاهما عن عبد الله بن صالح، عن معاوية بنحوه.

فالحديث صحيح بهذه الطرق.

٦ ـ باب الحجب التي دون الله تعالى

(١٣٨) (تقدمت في باب عظمة الله عزّ وجل)[١].

٣٤٣٩ ـ قال أبو يعلى:[٢] حدثنا محمد بن يحيى الزماني[٣]، ثنا مكى بن إبراهيم، ثنا موسى بن عبيدة، عن عمر بن الحكم، عن [سد٥٥١] (عبد الله)[٤] بن عمرو. [عم٤٨٥]

٣٤٤٠ ـ (و)[٥] عن أبي حازم، عن سهل بن سعد رضي الله عنه، قال: قال رسول الله ﷺ: دون الله تبارك وتعالى سبعون ألف حجاب من نور وظلمة، وما تسمع نفس شيئاً من حس تلك الحجب إلاَّ زهقت نفسها.

.....

(١) المثبت من (سد) و(عم)، ففي (مح) قدمها على العنوان وتقدم ذكر ذلك عند حديث (رقم ٣٠١٥).

(٢) في المسند (٦/ ٤٩٤) بالسندين وبالمتن.

(٣) بكسر الزاي المشددة وفتح الميم المشددة، نسبة إلى زمَّان قبيلة ربعية.

(٤) في (عم): «عبيد الله» وهو خطأ.

(٥) مثبتة من المصادر التي خرجت الحديث.

٣٤٣٩ ـ ٣٤٤٠ ـ الحكم عليه:

هذا إسناد ضعيف؛ لضعف موسى بن عبيدة الربذي.

. . . . . .

قال البيهقي في الأسماء والصفات (٢/ ١٤٦) تفرَّد به موسى بن عبيدة الربذي، وهو عند أهل العلم بالحديث ضعيف.

وقال ابن الجوزي في الموضوعات (١/ ١١٦): هذا حديث لا أصل له.

وضعَّفه الهيثمي في المجمع (١/ ٨٤)، والبوصيري في الإتحاف (مختصر ٢/ ١٦٣ ب) بموسى بن عبيدة.

تخـريـجـه:

تابع الزماني عن مكي.

١ ـ البخاري عند العقيلي في الضعفاء (٣/ ١٥٢).

حدثنا آدم، حدثنا البخاري.

ومن طريقه ابن الجوزي في الموضوعات (١/ ١١٦).

٢ ـ محمد بن المثنى، أخرجه ابن أبـي عاصم عنه في السنة (٢/ ٣٦٧).

٣ ـ العباس العنبري، أخرجه بطريقين عنه الطبراني في الكبير (٦/ ١٤٨).

٤ ـ عبد الله بن الصباح، أخرجه الطبراني في الموضع السابق، حدثنا إسحاق ابن داود الصواف، ثنا عبد الله بن الصباح.

٥ ـ محمد بن إسحاق الصاغاني، أخرجه البيهقي في الأسماء والصفات (٢/ ١٤٦)، أخبرنا أبو عبد الله الحافظ، ثنا أبو العباس محمد بن يعقوب، ثنا محمد بن إسحاق.

٦ ـ محمد بن سعيد بن غالب، أخرجه ابن الجوزي الأصبهاني في الترغيب (١/ ٢٨٨) من طريق أبـي سعيد الأعرابـي.

كلهم عن مكي، عن موسى به.

وأخرجه أبو يعلى في المعجم بالسند عن سهل دون ابن عمرو رضي الله عنهم. (رقم ٤٦٩).

. . . . . .

وقد تابع موسى بن عبيدة عن أبـي حازم: هشام بن سعد وعبد العزيز ابن أبـي حازم ببعضه.

أخرجه الخطيب البغدادي في موضّح الجمع والتفريق (٢/ ٤٥).

وابن الجوزي في الموضوعات (١/ ١١٦) كلاهما من طريق الدارقطني.

حدثنا أحمد بن محمد ابن أبـي بكر العطَّار، ثنا محمد بن يوسف ابن أبـي معمر، حدثنا حبيب ابن أبـي حبيب، حدثنا هشام بن سعد، وعبد العزيز ابن أبـي حازم، عن أبـي حازم عن سهل رضي الله عنه، قال: إن النبـي ﷺ قال: إن بين الله وبين الخلق سبعين ألف حجاب، وأقرب الخلق إلى الله عزَّ وجلّ جبريل وميكائيل وإسرافيل، وإن بينه وبينهم أربعة حجب، حجاب من نار، وحجاب من ظلمة، وحجاب من غمام، وحجاب من ماء.

قال ابن الجوزي: حديث لا أصل له.

قلت: وحبيب هذا هو ابن رزيق كما قال الخطيب في موضّح الجمع والتفريق وهو ابن أبـي حبيب المصري كاتب مالك المترجم في (التهذيب ٢/ ١٥٨)، وهو وضّاع كما يظهر هذا من ترجمته.

ومن هنا تعلم أنه لا فائدة مما تعقبه الحافظ السيوطي رحمه الله في اللآلىء المصنوعة (١/ ١٤)، فانظره مقارناً بينه وما هو في موضح الجمع والتفريق.

وللحديث شاهد من حديث ابن عباس رضي الله عنهما، قال: وقف جبريل على رسول الله ﷺ فقال له: يا جبريل سل ربك أي البقاع خير؟ وأي البقاع شر؟ فاضطرب جبريل بلقائه، فقال له عندما أفاق: يا محمد هل يسئل الرب؟ الرب أجلَّ وأعظم من ذلك، ثم غاب عنه جبريل، ثم أتاه فقال له: يا محمد لقد وقفت اليوم موقفاً لم يقفه ملك قبلي، ولا يقفه ملك بعدي، كان بيني وبين الجبار تبارك وتعالى، سبعون ألف حجاب من نور، الحجاب يعدل العرش والكرسي والسموات والأرض بكذا أو كذا عام . . . الحديث.

. . . . . .

أخرجه أبو الشيخ في العظمة (/١٣٥: ٢٦٩)، حدثنا الوليد، حدثنا إبراهيم بن أحمد بن المنحل، حدثنا عثمان بن عبد الله، حدثنا مبشر بن إسماعيل الحلبي، حدثنا جعفر بن برقان، عن ميمون بن مهران، عن ابن عباس رضي الله عنهما، به.

وهذا إسناد كسابقه، عثمان هذا هو الأموي، متهم بالوضع كما في ترجمته في لسان الميزان (٤/ ١٦٥).

فالحديث يبقى على ضعفه.

٣٧ ـ أحاديث الأنبياء
عليهم (الصلاة)[١] والسلام

٣٤٤١ ـ قال محمد ابن أبـي عمر: حدثنا هشام بن سليمان، ثنا أبو رافع، عن يزيد بن رومان[٢] عمن أخبره عن أبـي ذر رضي الله عنه قال: دخلت المسجد، فإذا أنا برسول الله ﷺ جالساً وحده، فقمت أنظر إليه، وهو لا يراني، وأقول ما خلا رسول الله ﷺ هكذا وحده، إلاَّ وهو على حاجة، أو على وحي، فجعلت أؤامر[٣] نفسي أن آتيه، فأبت نفسي إلاَّ أن آتيه، فجئت (فسلمت)[٤] ثم جلست، فجلست طويلاً، لا يلتفت (ﷺ)[٥] إليَّ ولا يكلمني، قال قلت: قد كره رسول الله ﷺ مجالستي، ثم التفت (ﷺ)[٦] إليَّ، فقال: (يا أبا ذر)[٧]، فقلت: لبيك وسعديك، قال:

.....

(١) مثبته من (سد) و (عم).

(٢) بضم الراء ويقال بفتحها.

(٣) أؤامر: أي: تريث وانتظر وشاور نفسه قبل أن يفعل ما يريده، انظر اللسان (١/ ٩٧)، النهاية (١/ ٦٦).

(٤) (عم): «فسعيت».

(٥) ليست في (سد) و (عم).

(٦) ليست في (سد) و (عم).

(٧) في (مح) «يا باذر» وهو خطأ.

أركعت اليوم[٨]؟ قلت: لا ، قال ﷺ: قم فاركع، فقمت فركعت ما شاء الله تعالى، ثم عدت فجلست، فمكث ﷺ طويلاً لا يكلمني، فقلت: قد كره رسول الله ﷺ مجالستي، ثم التفت ﷺ (إليَّ)[٩] فقال: (يا أبا ذر)[١٠]، قلت: لبيك وسعديك، قال (ﷺ)[١١]: استعذ بالله من شر شياطين الإنس والجن، فقلت: بأبي (أنت)[١٢] وأمي وللإنس شياطين؟/ [مح١٢٦أ]

قال رسول الله ﷺ: أليس الله عزّ وجل (يقول)[١٣]: ﴿شَيَٰطِينَ ٱلْإِنسِ وَٱلْجِنِّ يُوحِى بَعْضُهُمْ إِلَىٰ بَعْضٍ﴾[١٤] الآية.

ثم التفت ﷺ إليَّ فقال: يا أبا ذر، قلت: لبيك يا رسول الله، (قال ﷺ)[١٥]: ألا أعلمك كلمة (هي كنز)[١٦] من كنوز الجنة، قلت: بلى بأبي أنت وأمي، قال ﷺ: قل لا حول ولا قوة إلاَّ بالله، ثم (أصر)[١٧] رسول الله ﷺ لا يتكلم، حتى طال ذلك منه (فَأَتَنَفْتُ)[١٨][١٩] الحديث،

.....

(٨) صرحت رواية أخرى أنه أمره بتحية المسجد.

(٩) مثبتة من (سد) و (عم).

(١٠) في (مح): «يا باذر»، وهو خطأ.

(١١) مثبتة من (سد) و (عم).

(١٢) ليست في (سد) و (عم).

(١٣) ليست في (عم).

(١٤) سورة الأنعام: الآية ١١٢.

(١٥) ليست في (سد).

(١٦) (سد): «هي من كنز من».

(١٧) كذا في النسخ الثلاث، ولم يتبين لي معناها وفي المطالب المطبوع (٣/ ١١٣)، «أضرب» وهو أوجه وأوفق معنى.

(١٨) (سد): «فأسفت».

(١٩) إتنف واستأنف الشيء إذا ابتدأه. النهاية (١/ ٧٦)، لسان العرب ترتيب (١/ ١١٦).

فقلت: يا رسول الله إنك أمرتني بالصلاة، فما الصلاة؟ قال ﷺ: خير موضوع، فمن شاء استقل[٢٠] (ومن)[٢١] شاء استكثر، قلت: يا رسول الله، فما الصيام؟ قال ﷺ: فرض مجزىء، قلت: يا رسول الله: فما الصدقة؟ قال ﷺ: أضعاف مضاعفة، وعند الله المزيد، قلت: يا رسول الله، فأي العمل أفضل؟ قال ﷺ: إيمان بالله عزّ وجل، وجهاد في سبيل الله تعالى، قلت: يا رسول الله، فأي الشهداء أفضل؟ قال ﷺ: من أهريق دمه، وعقر جواده، قال: قلت: يا رسول الله فأي الرقاب أفضل؟ قال ﷺ: أغلاها ثمناً وأنفسها عند أهلها. / [سد٥٥٢]

قال: قلت: يا رسول الله أي الصدقة أفضل؟ قال ﷺ (جهدٌ (من)[٢٢] مقل[٢٣] وسر إلى فقير، قلت: يا رسول الله: فإن لم أجد ما أتصدق به، قال ﷺ: تعين ضعيفاً، أو تصنع لأخرق[٢٤]، قلت: يا رسول الله، فإن لم أستطع؟ قال ﷺ: فتكف هذا، وأشار ﷺ إلى لسانه، فإنها صدقة حسنة يتصدق بها المرء على نفسه، قلت: يا رسول الله: (أيما)[٢٥] أنزل عليك من القرآن أعظم؟ قال ﷺ: آية الكرسي،

.....

(٢٠) استقل من الشيء من قلل أي رآه قليلاً ومن أقل: أي أتى بقليل من الشيء، والمعنى هنا أي أتى بقليل من الخير الموضوع وهو الصلاة، انظر اللسان (ترتيب ٢/ ١٥٤).

(٢١) (عم): «وما».

(٢٢) ليست في (سد).

(٢٣) (عم): «جهد المقل».

(٢٤) قال في النهاية: الخرق بالضم: الجهل والحمق، وقد خرق يخرق خرقاً، فهو أخرق والاسم الخرق بالضم، ومنه الحديث (تعين صانعاً، أو تصنع لأخرق) أي جاهل بما يجب أن يعمله ولم يكن في يديه صنعة يكتسب بها. (النهاية ٢/ ٢٦).

(٢٥) (سد): «أي».

(وتدري)[٢٦] ما مثل السموات والأرض في الكرسي؟ قلت: لا إلاَّ أن تعلمني مما علمك الله تعالى، قال ﷺ مثل السموات والأرض في الكرسي (إلاَّ كحلقة)[٢٧] ملقاة في فلاة، وإن فضل الكرسي على السموات والأرض كفضل الفلاة على تلك الحلقة، قلت: يا رسول الله كم كان الأنبياء (عليهم السلام)[٢٨]؟ قال ﷺ: كانوا مائة ألف وأربعة وعشرين ألفاً، قلت: يا رسول الله، وكلهم كانوا رسلاً؟ قال ﷺ: لا كان الرسل منهم (خمسة [عم٤٨٦] عشر)[٢٩] وثلثمائة رجل، قلت: يا رسول الله، فأيهم كان أول؟ قال ﷺ: آدم عليه السلام، قلت: ونبي كان آدم؟ قال ﷺ: نعم جبل الله تربته، وخلقه بيده، ونفخ فيه من روحه، (وكلمه)[٣٠] قبلاً[٣١]، ثم كثر الناس حول رسول الله ﷺ فقال رسول الله ﷺ: ألا أنبئكم بأبخل الناس؟ قلت: بلى يا رسول الله، قال ﷺ: من ذكرت عنده، فلم يصل عليَّ[٣٢] ﷺ.

.....

(٢٦) (سد)، و (عم): «قال ﷺ: وتدري...».

(٢٧) في (عم): «بدون إلاَّ».

(٢٨) ليست في (سد) و (عم).

(٢٩) (مح) خمس عشرة وهو خطأ والتصويب من (سد) و (عم).

(٣٠) ليست في (سد).

(٣١) قبلاً أي عياناً ومقابلة لا من وراء حجاب، ومن غير أن يولِّي كلامه أحداً من ملائكته، (النهاية (٤/ ٨).

(٣٢) قال المباركفوري في تحفة الأحوذي (٤/ ٢٧٢)، في بيان سبب وصفه بالبخل: لإنه بخل على نفسه حيث حرمها صلاة الله عليه عشراً، إذا هو صلى صلاة واحدة، فمن لم يصل عليه فقد بخل، ومنع نفسه أن يكتال بالمكيال الأوفى، فلا يكون أحداً أبخل منه.

٣٤٤١ ـ الحكم عليه:

إسناد حديث الباب ضعيف فيه علل:

١ ـ هشام في حديثه عن غير ابن جريج وهم، وهذا منها.

. . . . . .

---

٢ ـ أبو رافع ضعيف.

٣ ـ جهالة شيخ يزيد.

وسكت عليه البوصيري في الإتحاف (مختصر) (٣/ ٤١/ ب).

والحديث بمجموعه حسن لغيره والعلم عند الله في الجملة، كما سيأتي في التخريج.

تخـريـجـه:

لم أقف عليه بهذا الإسناد.

وقد ورد الحديث وأطرافه بطرق عن أبـي ذر رضي الله عنه.

الطريق الأولى: فرواه عبيد الشامي عن أبـي ذر رضي الله عنه، به، مختصراً بالأمر بالصلاة وقول لا حول ولا قوة إلاَّ بالله، والاستعاذة، والسؤال عن الصلاة، والصوم، والصدقة، وأعظم آية في القرآن وأي الأنبياء كان أول وعددهم فيه ثلاثمائة وخمس عشرة جماً مختصراً.

أخرجه الطيالسي في مسنده (/ ٦٥: ٤٧٨).

ومن طريقه البزار كما في كشف الأستار (١/ ٩٣).

ومن طريق الطيالسي البيهقي في الشعب (٣/ ٢٩١).

وتابع أبا داود:

١ ـ يزيد بن هارون عند أحمد (٥/ ١٧٩)، وعند ابن أبـي شيبة في مسنده وسيذكره المصنف.

٢ ـ وكيع عند أحمد (٥/ ١٧٩)، به.

وابن أبـي شيبة في المصنف في كتاب الصلوات باب: من كان يقول إذا دخلت المسجد فصل ركعتين (١/ ٣٤٠)، بذكر الأمر بالصلاة.

٣ ـ عمرو بن الهيثم وهاشم بن القاسم بذكر أي الأنبياء أول عند ابن سعد في الطبقات (١/ ٣٢، ٥٤).

٤ ـ أبو نعيم بذكر طرفه عند البخاري في التاريخ (٥/ ٤٤٧).

. . . . . .

---

٥ ـ جعفر بن عون بذكر الأمر بالاستعاذة عند النسائي (٨/ ٢٧٥)، في الاستعاذة باب الاستعاذة من شر شياطين الأنس.

ومن طريقه ابن الجوزي الأصبهاني في الترغيب (١/ ١٦٧).

٦ ـ محمد بن عبيد عند هناد في الزهد (٢/ ١٠٨١) بلفظ واحد.

كلهم عن المسعودي عن أبـي عمرو والشامي عن عبيد بن الخشخاش، عن أبـي ذر.

قلت: وسماع وكيع وجعفر وأبـي نعيم عن المسعودي قبل الاختلاط، كما في الكواكب النيرات (/ ٦٩).

إلاَّ أن الإسناد ضعيف جداً فيه علتان:

١ ـ أبو عمرو وقيل أبو عمر الشامي قال عنه الدارقطني متروك كما في الميزان (٤/ ٥٥٥).

٢ ـ عبيد بن الخشخاش لين، وسماعه عن أبـي ذر محل نظر.

الطريق الثاني: أخرجه ابن حبان في المجروحين (٣/ ١٢٩)، بذكر طرفه.

وابن عدي في الكامل (٧/ ٢٦٩٩)، بذكر طرفه، وقال: منكر.

وأبو نعيم في الحلية كاملاً (١/ ١٦٨).

والحاكم بذكر بعضه (٢/ ٥٩٧).

والبيهقي في السير من سننه باب مبتدأ الخلق (٩/ ٤) بذكر الأنبياء.

وفي الأسماء والصفات بذكر العرض (٢/ ١٤٨)، وآية الكرسي.

وابن الشجري في أماليه (١/ ٢٠٤)، الحديث بطوله.

كلهم من طريق يحيـى بن سعيد السعدي، عن ابن جريج، عن عطاء، عن عبيد بن عمير، عن أبـي ذر رضي الله عنه، به وفيه زيادات كثيرة.

وهذا إسناد ضعيف جداً؛ يحيـى بن سعيد ضعيف جداً كما في اللسان (٦/ ٣١٦)، وقد حكم ابن عدي أن هذا الحديث بهذا الإسناد أنكر الروايات.

. . . . . .

الطريق الثالث: عن أبـي إدريس عن أبـي ذر رضي الله عنه.

ـ أخرج ابن جرير بعض أطرافه في التاريخ له (١/ ١٦١، ١/ ٢٣٢)، وكاملاً (١/ ٧٥).

حدثنا أحمد بن عبد الرحمن بن وهب، قال حدثني عمي، قال حدثني الماضي بن محمد، عن أبـي سليمان، عن القاسم بن محمد، عن أبـي إدريس، عن أبـي ذر رضي الله عنه.

وهذا سند ضعيف:

١ ـ الماضي بن محمد ضعيف كما في التقريب (٢/ ٢٢٣).

٢ ـ شيخه مستور كما يظهر من ترجمته في الميزان (٤/ ٥٣٣) ونقل عن البخاري قوله: حديث طويل منكر في القصص.

وتوبع القاسم بن محمد عن أبـي إدريس.

ـ أخرجه ابن حبان في صحيحه (٢/ ٧٦)، بطوله وفيه زيادات.

وأبو الشيخ في العظمة (/١٣٦: ٢٦١) بذكر العرش.

وأبو نعيم في الحلية (١/ ١٦٦)، بطوله.

والآجري في الأربعين (رقم ١٠٩).

والبيهقي في الأسماء والصفات (٢/ ١٤٨)، بذكر العرش.

كلهم من طريق إبراهيم بن هشام بن يحيى الغساني، قال حدثنا أبـي، عن جدي، عن أبـي إدريس، عن أبـي ذر رضي الله عنه، به.

وهذا إسناد ضعيف جداً، إبراهيم متروك كما في ترجمته في الميزان (١/ ٧٣، ٤/ ٣٧٨).

وتابعهما عن أبـي إدريس إسماعيل بن مسلم، عن أبـي إدريس بذكر العرش.

أخرجه محمد بن عثمان في العرش (/٧٧: ٥٨).

حدثنا الحسن ابن أبـي ليلى، ثنا أحمد بن علي الأسدي عن المختار بن غسان

. . . . . .

العبدي، عن إسماعيل، به.

وأحمد الأسدي وإسماعيل لم أجد لهما ترجمة.

وتابعهم القاسم بن محمد الثقفي بذكر العرش.

أخرجه ابن مردويه كما في تفسير ابن كثير (١/ ٣١٧)، أخبرنا العسقلاني سليمان بن أحمد، أخبرنا عبد الله بن وهب المقرىء، أخبرنا محمد بن أبـي السري، أخبرنا محمد بن عبد الله التميمي، عن القاسم بن محمد الثقفي، به.

ومحمد بن أبـي السري فيه لين كما في ترجمته في التهذيب (٩/ ٣٧٦).

وشيخه ضعيف كما في التهذيب (٩/ ٢٥٤).

وشيخه لم أجد له ترجمه.

الطريق الرابع: بذكر أن آدم نبـي مكلّم.

أخرجه البخاري في التاريخ (١/ ٢٩)، والطبراني في الشاميين (رقم ١٩٧٩) بتمامه.

وابن جرير في التفسير (٨/ ٥) بذكر الأمر بالاستعاذة.

كلاهما عن عبد الله بن صالح، عن معاوية بن صالح، عن محمد بن أيوب، عن ابن عائذ، عن أبـي ذر رضي الله عنه.

وأبو عبد الملك محمد بن أيوب وشيخه ذكرهما البخاري وابن أبـي حاتم في كتابيهما ولم يذكرا فيهما جرحاً ولا تعديلاً، كما في التاريخ الكبير (١/ ١٢٩)، والجرح والتعديل (٧/ ١٩٦).

الطريق الخامس: بالأمر بالتعوذ:

أخرجه عبد الرزاق في المصنف (٢/ ٨٤).

وابن جرير في التفسير (٨/ ٥).

بإسناديهما عن معمر، عن قتادة، عن أبـي ذر رضي الله عنه.

وهذا إسناد ضعيف للإنقطاع بين قتادة وأبـي ذر رضي الله عنه.

. . . . . .

انظر جامع التحصيل (/ ٢٥٤).

الطريق السادس: بفضل لا حول ولا قوة إلاَّ بالله.

أخرجه أحمد (٥/ ١٥٠)، والنسائي في عمل اليوم والليلة (/ ٢٣: ١٤).

والحميدي في مسنده (١/ ٧٢). وابن أبي شيبة في المصنف كتاب الزهد (٣/ ٥١٦). وابن حبان في صحيحه (٣/ ١٠١).

كلهم بأسانيدهم عن ابن عيينة، سمع محمد بن السائب بن بركة، عن عمرو بن ميمون، عن أبي ذر رضي الله عنه، وهذا إسناد صحيح.

وتابع عمرو بن ميمون:

١ ـ عبد الرحمن بن أبي ليلى.

أخرجه أحمد (٥/ ١٤٥، ٥٠/ ١٥١)، والنسائي في عمل اليوم والليلة (رقم ٠٤٣)، وابن ماجه في الأدب باب ما جاء في لا حول ولا قوة إلاَّ بالله (٢/ ١٢٥٦: ٣٨٢٥). والطبراني في الدعاء (رقم ١٦٤٥، ١٦٤٦، ١٦٤٧). والمحاملي في أماليه (رقم ٨٠). والبغوي في شرح السنة (٥/ ٦٧).

كلهم من طريق الأعمش، عن مجاهد، عن عبد الرحمن ابن أبي ليلى، عن أبي ذر رضي الله عنه.

وهذا إسناد صحيح.

٣ ـ بشير بن كعب العدوي.

أخرجه أبو نعيم في الجلية (٣/ ٦٦). والخطيب في تاريخ بغداد (٧/ ٤٣٢).

كلاهما من طريق أبي عوانة، عن أبي بشر عن طلق بن حبيب، عن بشير بن كعب، عن أبي ذر رضي الله عنه، به.

وهذا إسناد صحيح أبو بشر هو جعفر بن إياس الواسطي.

٤ ـ عبد الله بن الصامت عن أبي ذر في حديث آخر.

أخرجه الطبراني في الدعاء (رقم ١٦٥٢)، حدثنا أحمد بن علي الأصبهاني، ثنا

. . . . . .

أحمد بن الفرات، ثنا أبو داود الأسود بن شيبان، عن محمد بن واسع، عن عبد الله بن الصامت، عن أبـي ذر، به.

وهذا إسناد صحيح.

وله طرق أخرى عن ابن واسع بمجموعها صحيحة.

وتابعهم أبو زينب مولى حازم الغفاري:

أخرجه الطبراني في الكبير (٢/ ١٦٣)، وفي الدعاء (رقم ١٦٥٣).

حدثنا علي بن المبارك الصنعاني، ثنا إسماعيل ابن أبـي أويس، حدثني إسماعيل بن عبد الله بن خالد بن سعيد ابن أبـي مريم، عن أبيه، عن جده، عن نعيم المجمر أنه سمع أبا زينب، به.

وهذا إسناد ضعيف فيه علتان:

١ ـ إسماعيل بن عبد الله بن خالد مجهول كما في اللسان (١/ ٤٦٧).

٢ ـ أبو زينب قال المصنف، عنه في التقريب (٢/ ٤٢٥)، مجهول.

الطريق السابع: عنه بسؤال أي العمل أفضل، وأي الرقاب أفضل، والسؤال عما إذا لم يفعلها والأمر بكف اللسان.

أخرجه البخاري في العتق باب أي الرقاب أفضل (٥/ ١٤٨ فتح). وفي الأدب المفرد (٨٨٠: ٢٢٠).

ومسلم في الإيمان باب كون الإيمان أفضل الأعمال (٢/ ٧٢ نووي).

والنسائي وفي الجهاد باب الجهاد في سبيل الله (٦/ ١٩).

وأحمد (٥/ ١٥٠، ١٧١)، وعبد الرزاق في المصنف (١١/ ١٩٢٠: ٢٠٢٩٩).

وابن أبـي شيبة في الجهاد من مصنفه باب ما ذكر في فضل الجهاد (٥/ ٢٨٥) ووكيع في الزهد (١/ ٣٣١).

والحميدي في المسند (١/ ٧٢) والدارقطني في السنن في الرقائق باب أي العمل أفضل (٢/ ٣٠٧).

. . . . . .

وهناد ابن السري في الزهد (٢/ ٥٨١: ١٠٦٦).

والخرائطي في مكارم الأخلاق (١/ ١٣٦).

وابن حبان في صحيحه (١/ ٣٦٥، ١٠/ ١٤٩).

وابن مندة في الإيمان (١/ ٣٩٤، ٣٩٥: ٢٣٢، ٢٣٣).

والبيهقي في الضحايا من سننه باب ما جاء في أفضل الضحايا (٩/ ٢٧٢)، وفي شعب الإيمان (٤/ ٧، ٦٩).

والبغوي في شرح السنة (٩/ ٣٥٣).

وابن الجوزي الأصبهاني في ترغيبه (٢/ ٦٦٩، ٨٦٦).

كلهم بأسانيدهم عن هشام بن عروة، عن أبـي المراوح، عن أبـي ذر رضي الله عنه.

هذه هي الطرق عن أبـي ذر رضي الله عنه لهذا الحديث وأطرافه، وترى أن أصحها هي الطريق السادسة وقد وصلت إلى حد الشهرة عنه رضي الله عنه، والطريق السابعة.

أما شواهد الحديث:

أولاً: عن عوف بن مالك رضي الله عنه: وأشار إليه المصنف مراراً وأحال بمتنه إلى حديث الباب، فأخرجه إسحاق والحارث ابن أبـي أسامة رحمهم الله.

وأخرج بعض أطرافه بذكر آية الكرسي وعظمه:

ابن الضريس في فضائل القرآن (رقم ١٩٣).

وابن جرير في التفسير (٨/ ٤).

وبذكر الصلاة على الحاشر ﷺ أخرجه الجهضمي في فضل الصلاة (/ ٤٣).

كلهم من طريق حماد بن سلمة، عن معبد بن هلال، قال حدثني رجل من أهل دمشق، عن عوف رضي الله عنه أن رسول الله ﷺ قال لأبـي ذر فذكره.

وعلة هذا الحديث الرجل غير المسمى.

. . . . . .

ثانياً: عن أبـي أمامة رضي الله عنه بطول حديث الباب: أخرجه إسحاق كما في الحديث (رقم ٣٤٤٧)، وأحمد (٥/ ٢٦٥)، وابن أبـي حاتم في التفسير (١/ ٢٩١)، والطبراني في الكبير (٨/ ٢٥٨).

كلهم من طريق معان بن رفاعة، حدثني علي بن يزيد، عن القاسم أبـي عبد الرحمن، عن أبـي أمامة رضي الله عنه فذكره.

وهذا سند ضعيف جداً معان وشيخه ضعيفان.

وتابع القاسم عن أبـي أمامة رضي الله عنه ببعضه أبو سلام عنه: أن رجلاً قال: يا رسول الله أنبياً كان آدم؟ قال: نعم، قال: فكم بينه وبين نوح قال عشرة قرون، أخرجه ابن حبان (١٤/ ٦٩).

والحاكم (٢/ ٢٦٢)، وصححه ووافقه الذهبـي.

كلاهما عن: أبـي توبة الربيع بن نافع، ثنا معاوية بن سلام، عن زيد بن سلام أنه سمع أبا سلام سمعت أبا أمامة فذكره.

وهذا إسناد صحيح كما قال الحاكم رحمه الله.

قال ابن كثير في البداية والنهاية (١/ ١٠١): على شرط مسلم.

وزاد أحمد بن خليد الحلبـي عن أبـي توبة، عند الطبراني في الكبير (٨/ ١٤٠) ولم يذكر مكلم كم كان بين نوح وإبراهيم؟ قال: عشرة قرون، قال: يارسول الله كم كانت الرسل؟ قال: ثلاثمائة وثلاثة عشر.

قال الذهبـي في أحمد بن خليد في السير (١٣/ ٤٨٩): ما علمت به بأساً. فهذه الزيادة حسنة.

إيراد الشواهد على أطرافه:

أولاً: في فضل لا حول ولا قوة إلاَّ بالله تقدم إيرادها مستوفاة في الحديث ذي الرقم (٣٤٢٥).

ثانياً: في الصلاة وأنها خير موضوع، بلفظ الحديث، أخرجه الطبراني في

. . . . . .

الأوسط كما في المجمع (٢/ ٢)، عن أبـي هريرة رضي الله عنه.

قال الهيثمي في المجمع: وفيه عبد المنعم بن بشير وهو ضعيف.

قلت: هو متروك كما يتضح هذا في ترجمته في لسان الميزان (٤/ ٨٨).

وقد أخذ الشيخ الألباني حفظه الله بظاهر كلام الهيثمي فحسَّن الحديث كما في صحيح الترغيب (/٢٦٦).

ثالثاً: في أفضل الشهداء:

فيه عن جابر رضي الله عنه قالوا: يا رسول الله أي الجهاد أفضل؟ قال: من عقر جواده وأهريق دمه.

أخرجه أحمد (٣/ ٣٠٠، ٣٠٢).

والدارمي (٢/ ٢٠١)، في الجهاد باب أي الجهاد أفضل.

والحاكم (١/ ٤١٤).

والبيهقي (٤/ ١٨٠)، في الزكاة باب ما ورد في جهد المقل.

وفي شعب الإيمان (٣/ ٢٥٠).

كلهم عن الليث عن أبـي الزبير عن يحيـى بن جعدة عنه.

قال الحاكم: صحيح على شرط مسلم ووافقه الذهبـي.

قلت: يحيـى بن جعدة لم يخرج له مسلم ولكنه ثقة، فالسند صحيح.

رابعاً: في أفضل الشهداء وأفضل الصدقة:

أولاً: عن جابر رضي الله عنه أن النبـي ﷺ قال: أفضل الصلاة طول القيام، وأفضل الجهاد من أهريق دمه وعقر جواده، وأفضل الصدقة جهد المقل وما تصدق به عن ظهر غنى.

أخرجه الحميدي في مسنده (٢/ ٥٣٦).

حدثنا سفيان، ثنا أبو الزبير، عن جابر رضي الله عنه.

وهذا على شرط مسلم.

. . . . . .

ثانياً: عن عبد الله بن حبشي الخثعمي رضي الله عنه، أن النبـي ﷺ سئل أي الأعمال أفضل؟ قال: إيمان لا شك فيه، وحجة مبرورة، قيل: فأي الصلاة أفضل؟ قال: طـول القنـوت، قيـل: فـأي الصدقـة أفضـل؟ قـال: جهد المقـل، قيل: فـأي الهجرة أفضل؟ قال: من هجر ما حرم الله عليه، قيل: فأي الجهاد أفضل، قال: من جاهد المشركين بماله ونفسه قيل: فأي القتل أشرف؟ قال: من أهريق دمه، وعقر جواده.

أخرجه أحمد (٣٠/ ٤١٢)، واللفظ له.

وأبو داود في الصلاة (٢/ ٦٩: ١٤٤٩)، دون ذكر الشطر الأول منه.

والنسائي في الزكاة باب جهد المقل (٥/ ٥٨)، والبخاري في التاريخ (٥/ ٠٢٥)، والدارمي في الصلاة باب أي الصلاة أفضل (١/ ٣٣١)، وابن نصر في تعظيم قدر الصلاة (رقم ٣٠٧)، وفي قيام الليل (/ ١٢٩).

وابن أبـي عاصم في الآحاد والمثاني (٤/ ٤٦٦)، وابن عدي في الكامل (٥/ ١٨٢٦)، في ترجمة على الأزدى.

وأبو نعيم في الحلية (٢/ ٦٤)

والبيهقي في الصلاة من سننه باب ما استحب الاكثار من الركوع والسجود (٣/ ٠٩) وفي الزكاة من سننه، باب ما ورد في جهد المقل (٤/ ١٨١).

وفي السير من سننه باب في فضل الشهادة (٩/ ١٦٤).

كلهم بأسانيدهم عن علي بن عبد الله البارقي الأزدي، عن عبيد بن عمير، عن عبد الله بن حبشي الخثعمي، رضي الله عنه، به.

وهذا إسناد حسن؛ علي بن عبد الله قال فيه المصنف في التقريب (٢/ ٤٠)، صدوق ربما أخطأ.

ثالثاً: عن أبـي هريرة بلفظ حديث جابر أخرجه أبو داود (رقم ١٦٧٧)، وابن حبان (رقم ٣٣٤٦)، وأحمد (٢/ ٣٥٨) وابن خزيمة (رقم ٢٤٤٤، ٢٤٥١)، والحاكم

. . . . . .

(١/ ٤١٤) بأسانيدهم عن الليث، عن أبـي الزبير عن يحيـى بن جعدة عن أبـي هريرة وهذا إسناد صحيح.

وفي إفراد الصدقة بجهد المقل: عن عمير بن قتادة رضي الله عنه أن النبـي ﷺ سئل أي الصلاة أفضل؟ وسئل عن أي الصدقة أفضل؟ فقال جهد المقل.

أخرجه الطبراني في الكبير (١٧/ ٤٨).

وأبو نعيم في الحلية (٣/ ٣٥٧).

من طريق حوثرة بن أشرس أخبرني سويد أبو حاتم، عن عبد الله بن عبيد بن عمير، عن أبيه، عن جده رضي الله عنه، به.

وهذا إسناد ضعيف، سويد قال المصنف فيه في التقريب (١/ ٣٤٠): صدوق سيء الحفظ له أغلاط.

قلت: وقد خالف صالح بن كيسان وهو ثقة كما في ترجمته في التقريب (١/ ٣٦٢)، فرواه عن الزهري عن عبد الله، عن أبيه مرسلاً. قاله أبو نعيم.

خامساً: الشواهد في بيان أي آية القرآن العظيم أعظم:

١ ــ عن أُبَـيٍّ بن كعب رضي الله عنه قال: قال رسول الله ﷺ: يا أبا المنذر أتدري أي آية من كتاب الله معك أعظم؟ قال: قلت: الله ورسوله أعلم، قال: يا أبا المنذر أتدري أي آية من كتاب الله معك أعظم؟ قال: قلت: الله لا إله إلاَّ هو الحي القيوم، قال فضرب في صدري، وقال: والله ليهنك العلم يا أبا المنذر ليهنئك العلم أبا المنذر.

أخرجه مسلم في المسافرين باب فضل سورة الكهف وآية الكرسي (٦/ ٩٣ نووي)، واللفظ له.

وأبو داود في الوتر باب ما جاء في آية الكرسي (٢/ ٧٢: ١٤٦٠)،

وأحمد (٥/ ١٤٢)، والطيالسي (/ ٧٤: ٥٥٠)، وأبو عبيد في فضائل القرآن (/ ١٢٢)، وابن الضريس في فضائل القرآن، رقم ١٨٧، وابن أبـي عاصم في الآحاد

. . . . . .

والمثاني (٣/ ٤٢٤)، وأبو نعيم في الحلية (١/ ٢٥)، وفي معرفة الصحابة (٢/ ١٦٨)، والجورقاني في الأباطيل (رقم ٧١٠).

والبغوي في التفسير (١/ ٣١٠)، وفي شرح السنة (٤/ ٤٥٩)، وفيه زيادة.

كلهم بأسانيدهم عن أبي السليل، عن عبد الله بن رباح، عن أُبَيّ رضي الله عنه، به.

٢ ـ عن الأسفع البكري رضي الله عنه قال: أن النبي ﷺ جاءهم في صُفَّة[1] المهاجرين، فسأله إنسان: أي آية في القرآن أعظم؟ فقال النبي ﷺ: الله لا إله إلاَّ هو الحي القيوم.

أخرجه البخاري في التاريخ الكبير (٨/ ٤٣٠).

والطبراني في الكبير (١/ ٣٤٤)، واللفظ له.

كلاهما من طريق ابن جريج، أخبرني عمر بن عطاء، أن مولى ابن الأسفع رجل صدق أخبره، عن الأسفع البكري، به.

وهذا سند ظاهر الضعف، فيه راو لم يسم.

٣ ـ عن أنس رضي الله عنه قال: قال رسول الله ﷺ: أتدرون أي القرآن أعظم؟ قالوا: الله ورسوله أعلم، قال: الله لا إله إلاَّ هو الحي القيوم إلى آخر الآية.

أخرجه الخطيب في تاريخ بغداد (١/ ٣٤٥).

قال أخبرنا أبو الحسن محمد بن إسماعيل إبراهيم الكلابي الزاهد، قال: أنبأنا أبو بكر محمد بن أحمد بن أبي صالح البغدادي ببلخ، قال أنبأنا أبو شعيب عبد الله بن الحسن بن أحمد الحراني، قال: أنبأنا خلف بن هشام قال: نبأنا حزام بن أبي حزم،

. . . . . .

(١) [بضم الصاد وفتح الفاء المشددة مكان بالمسجد النبوي كان مأوى للمهاجرين والفقراء من المسلمين، جمع أخبار أهلها أبو نعيم في الحلية].

. . . . . .

قال سمعت الحسن يقول: سمعت أنس به.

وهذا سند ضعيف جداً محمد بن أبـي صالح واه قاله الخطيب في تاريخه.

٤ ــ عن ابن مسعود رضي الله عنه أن النبـي ﷺ قال: أعظم آية في القرآن الله لا إله إلاَّ هو الحي القيوم.

أخرجه الجورقاني في الأباطيل (رقم ٧١٢)، وابن مردويه كما في تفسير ابن كثير (١/ ٣٠٧) بإسناديهما عن عيسى بن موسى غنجار، عن عبد الله بن كيسان أخبرنا يحيـى بن عقيل، عن يحيـى بن يعمر، عن ابن عمر، عن ابن مسعود رضي الله عنه. وفيه قصة عن عمر رضي الله عنه.

وهذا سند ضعيف فيه علتان:

١ ــ عيسى بن موسى مدلس قد عنعن.

٢ ــ عبد الله بن كيسان ضعيف كما في التهذيب (٥/ ٣٧١).

وقد ثبت موقوفاً عند الطبراني في الكبير عنه رضي الله عنه (٩/ ١٤٢).

قال الهيثمي في المجمع (٦/ ٣٢٦)، رجاله رجال الصحيح.

٥ ــ عن أيفع الكلابـي وسيأتيك في شواهد حديث (رقم ٣٤٧٦)، وهو حديث ضعيف.

٦ ــ عن ابن عباس رضي الله عنهما عن النبـي ﷺ، قال: أعظم سورة في القرآن البقرة، وأعظم آية فيها آية الكرسي.

أخرجه الجورقاني في الأباطيل (رقم ٧١١).

نا عبيد الله بن محمد البيهقي، نا محمد بن الحسين بن محمد الحربـي الدامغاني، نا عبد الواحد بن محمد بن عبد الله بن مهدي، ثنا محمد بن مخلد بن حفص العطار، ثنا الفضل بن يعقوب، ثنا يحيـى بن السكن، ثنا شعبة عن أبـي إسحاق، عن السبتي، عن ابن عباس رضي الله عنهما به.

. . . . . .

وهذا إسناد ضعيف يحيى بن السكن البصري ضعيف، كما في اللسان (٦/ ٣١٨، ١/ ١٥).

سادساً: في بيان شواهد أن البخيل من ذكر عنده ﷺ ولم يصل عليه:

١ ــ عن الحسين بن علي رضي الله عنهما بلفظ الحديث.

أخرجه الترمذي (٥/ ٢١١)، في الدعوات (رقم ٣٦١٤)، وقال: حسن غريب صحيح.

والنسائي في عمل اليوم والليلة (/ ٣٦ أرقام ٥٥، ٥٧).

وفي فضائل القرآن (رقم ١٢٥).

وأحمد (١/ ٢٠١).

وأبو يعلى (٦/ ١٧٩).

والجهضمي في فضل الصلاة (/٣٩: ٣١، ٣٢، ٣٣، ٣٥).

وابن السني (/١٥: ٣٨٣).

وابن أبي عاصم في الآحاد المثاني (١/ ٣١١).

وابن حبان (٣/ ١٩٠).

والطبراني في الكبير (٣/ ١٢٧)، والحاكم (١/ ٥٤٩)، وقال: صحيح الإسناد، ووافقه الذهبي، والبيهقي في الشعب (٢/ ٢١٣)، وأبو بكر الشافعي في الغيلانيات (رقم ٧٧).

بأسانيدهم عن عُمارة بن غزية الأنصاري قال سمعت عبد الله بن علي بن حسين يحدث عن أبيه، عن جده رضي الله عنه، به.

وفي إسناده اختلاف لا مجال هنا لبسطه، فراجع فضل الصلاة وشعب الإيمان وعمل اليوم والليلة فقد أوردوا فيها طرق الحديث.

وراجع علل الدارقطني (٣/ ١٠٢)، والنكت الظراف (٣/ ٦٦).

. . . . . .

قال: المصنف في الفتح (١١/١٦٨)، ولا يقصر عن درجة الحسن.

قلت: هو كما قال أي بشواهده فعبد الله لم يوثقه إلاَّ ابن حبان كما في التهذيب (٥/ ٢٨٤).

٢ ــ عن الحسن البصري رحمه الله رفعه: بحسب امرىء من البخل أن أذكر عنده فلا يصلي علي.

أخرجه الجهضمي في فضل الصلاة (/٤٣ : ٣٨)، حدثنا سليمان بن حرب، قال ثنا جرير بن حازم، قال: سمعت الحسن يقول فذكره.

وهذا مرسل صحيح الإسناد.

فظهر هنا قول الحافظ رحمه الله إذا أضفنا إليه حديث عوف بن مالك.

هذا ما استطعته ــ على حسب جهدي الذي لا يذكر ــ في جمع شواهد الحديث.

وترى هنا أن جل أطرافه ثابته عن النبـي ﷺ.

١ ـ باب آدم وعدد الأنبياء عليهم (الصلاة)[١] والسلام

٣٤٤٢ ـ وقال إسحاق: أخبرنا النضر بن شميل، (أنا)[٢] حماد ـ هو ابن سلمة ـ (أنا) معبد، أخبرني فلان في مسجد دمشق، عن عوف بن مالك رضي الله عنه، (قال)[٣] إن أبا ذر رضي الله عنه، جلس إليّ رسول الله ﷺ، فذكر مثل حديث قبله فيه: قلت: يا رسول الله، فأيّ الأنبياء كان أول، (قال)[٤] ﷺ: آدم، فقلت: أو نبياً كان؟ قال ﷺ: نعم، نبيّ مكلّم، قلت: يا رسول الله: فكم الأنبياء؟ قال ﷺ (ثلاثمائة)[٥] وخمس عشرة جماً غفيراً.

.....

(١) مثبتة من (سد) و (عم).

(٢) (عم): «أنبأنا».

(٣) (عم): «قا».

(٤) (سد) و(عم): «فقال».

(٥) مشكل (مح) حيث وضع الناسخ عليها (. .) والمثبت من (سد) و (عم).

٣٤٤٢ ـ تخريجه:

تقدم الكلام على إسناده في الحديث (رقم ٣٤١٧).

وتقدم في حديث (رقم ٣٤٤١) متابعاته. وأن هذا القدر له شاهد من حديث أبي أمامة رضي الله عنه، فانظره هناك.

٣٤٤٣ ـ [١] أخبرنا[١] أبو (حيوة)[٢] الحمصي شريح، ثنا (معان)[٣][٤] بن رفاعة السلامي، عن علي بن (يزيد)[٥]، عن القاسم أبي عبد الرحمن ـ وهو مولى يزيد بن معاوية الشامي[٦] عن أبي أمامة رضي الله عنه، قال: إن أبا ذر رضي الله عنه، سأل رسول الله ﷺ: كم الأنبياء؟ قال ﷺ: مائة ألف وأربعة (وعشرون)[٧] ألفاً، فقال: كم المرسلون منهم؟ قال ﷺ: ثلاثمائة وخمس عشرة جماً غفيراً.

[٢] وقال أبو بكر: حدثنا يزيد بن هارون عن المسعودي، عن (عبيد)[٨] بن الخشخاش، عن أبي ذر رضي الله عنه، نحوه. [سد٥٥٣]

.....

(١) القائل هو إسحاق بن راهويه.

(٢) المثبت من (عم) وهو الموافق لما في كتب الرجال، وفي (مح) و(سد) حيدة.

(٣) بضم الميم وفتح العين.

(٤) المثبت من (سد) و (عم) وهو الموافق لكتب الرجال، وفي (مح): معاذ بالذال المعجمة.

(٥) (سد) و (عم): «زيد» وهو تصحيف.

(٦) اختلف في ولائه مع اتفاقهم أنه مولى لآل أبي سفيان بن حرب رضي الله عنه، فجزم ابن سعد في الطبقات (٧/ ٤٤٩)، أنه مولى جويرية بنت أبي سفيان، ونقل القول بأنه مولى لمعاوية رضي الله عنه، وجزم بالثاني ابن معين في تاريخه (٢/ ٤٨١)، وروى القول بأنه مولى يزيد، وجزم بالثاني ابن حبان في المجروحين (٢/ ٢١٠)، أما أحمد والبخاري وأبو حاتم فقد جزموا بأنه مولى عبد الرحمن بن خالد بن يزيد بن معاوية الأموي، وتبعهم الذهبي في السير وغيره.
ويفصل النزاع في هذا، أن أبا زرعة نقل لدحيم ـ عبد الرحمن بن إبراهيم ـ قول أحمد الذي يتضمن إنكار سماع القاسم من سلمان رضي الله عنه، مستدلاً على ذلك بأنه مولى لعبد الرحمن، فيقول: وهو الشامي، العالم بحديث بلده ـ كان القاسم مولى لجويرية بنت أبي سفيان، فورث بنو يزيد من معاوية ولاءه، فلذلك يقال: مولى بني يزيد بن معاوية.
أما يزيد فهو أبو خالد يزيد بن معاوية بن أبي سفيان صخر بن حرب الأموي القرشي، ولد في خلافة عثمان رضي الله عنه، وغزا القسطنطينية. مات سنة أربع وستين. انظر (السير ٤/ ٣٥).

(٧) (مح): «وعشرين» وهو خطأ.

(٨) (سد) و (عم): «عبد الله» وهو خطأ وكأن هنا سقط من النسخ الثلاث فإنه عند أحمد من رواية يزيد بن هارون عن المسعودي، عن أبي عمرو الشامي.

. . . . . .

٣٤٤٣ ـ الحكم عليه:

ضعيف جداً لضعف معان، وعلي بن يزيد، وشريح فيه جهالة.

تخريجه:

تقدم تخريج الحديث في الحديث السابق فراجعه.

٢ ـ يزيد الرهاوي ضعيف الحديث.

٣ ـ أبو المنيب مجهول العين والحال.

وسكت عليه البوصيري في الإتحاف (مختصر ٢/ ١٦٥ ب).

٣٤٤٤ ـ وقال (أبو يعلى:[١] حدثنا أحمد بن إسحاق)[٢] أبو عبد الله الجوهري، ثنا مكي بن إبراهيم، ثنا (موسى)[٣] بن عبيدة، عن يزيد الرقاشي، عن أنس رضي الله عنه، قال: قال رسول الله ﷺ: «بعث الله ثمانية آلاف نبيّ إلى بني إسرائيل، أربعة آلاف، وأربعة آلاف إلى سائر الناس».

.....

(١) في المسند (٤/ ١٥٧).

(٢) مصوّب من كتاب المسند لأبي يعلى وغيره. ومن كتب الرجال، ومقارنة الشيوخ وفي النسخ إسحاق. حدثنا إسحاق أبو عبد الله . . وبدلالة الحديث بعده وبدلالة طريقة الحافظ في سوق الأسانيد كما تقدم إيضاحه في المقدمة.

(٣) مثبت من الكتب التي خرجت الحديث وفي النسخ يونس وهو تصحيف.

٣٤٤٤ ـ الحكم عليه:

إسناده ضعيف. أحمد بن إسحاق: مجهول، وموسى وشيخه ضعيفان.

وضعفه الهيثمي بموسى كما في المجمع (٨/ ٢١٣)، والبوصيري ضعفه بيزيد (مختصر ٣/ ٤٢ أ).

قال الحافظ ابن كثير (١/ ٥٨٨): هذا إسناده ضعيف فيه الربذي ضعيف وشيخه الرقاشي أضعف منه.

تخريجه:

لم يتفرد أحمد بن إسحاق به فقد توبع عند أبي نعيم في الحلية (٣/ ٥٣):

قال: حدثنا أبو أحمد محمد بن أحمد بن إبراهيم، قال ثنا إبراهيم بن زهير الحلواني، قال ثنا مكي به. وأبو أحمد هو العسّال القاضي له ترجمة في تاريخ بغداد (١/ ٢٧٠)، والسير (١٦/ ٦)، وهو ثقة. ولم أجد ترجمة لشيخه.

قال أبو نعيم عقبه: ورواه صفوان بن سليم عن يزيد نحوه وما أشار إليه قد أخرج ابن سعد وغيره هذا الحديث.

. . . . . .

لفظه عن أنس رضي الله عنه، من النبي ﷺ «بعثت على أثر ثمانية آلاف من الأنبياء منهم أربعة آلاف من بني إسرائيل أخرجه ابن سعد في الطبقات (١/ ١٩٢).

والبخاري في الضعفاء كما في الميزان (٤/ ١٠٣). والإسماعيلي كما في البداية والنهاية (٢/ ١٥٢)، وفي تفسير القرآن العظيم (١/ ٥٨٦). وأبو نعيم في الحلية (٣/ ١٦٢).

كلهم بأسانيدهم عن مسلم بن خالد الزنجي، حدثنا زياد بن سعد، عن محمد بن المنكدر، عن صفوان بن سليم ــ وهما مقرونان عند ابن سعد ــ عن يزيد، عن أنس رضي الله عنه، به.

وفي مسلم بن خالد كلام كثير، وقد عد يحيى بن معين هذا الحديث من منكراته. كما في ترجمته في الميزان (٤/ ١٠٣)، (والتهذيب ١٠/ ١١٩).

وتابع ابن المنكدر عن صفوان إبراهيم بن المهاجر بن مسمار فقال عن صفوان بن سليم، عن يزيد الرقاشي، عن أنس فذكره مرفوعاً عند الطبراني في الأوسط (١/ ٤٣٣)، حدثنا أحمد بن يحيى الحلواني، قال حدثنا إبراهيم بن المنذر الحزامي، قال حدثنا إبراهيم به.

وإبراهيم بن المهاجر ضعيف كما في (التقريب ١/ ٤٤).

قال الطبراني: لم يرو هذا الحديث عن صفوان بن سليم، عن يزيد الرقاشي إلاَّ إبراهيم بن المهاجر بن مسمار، تفرد به إبراهيم بن المنذر، ورواه زياد بن سعد عن صفوان بن سليم، عن أنس رضي الله عنه.

وللحديث متابع آخر هو التالي برقم ٣٤٤٥.

٣٤٤٥ ـ حدثنا[١] أبو الربيع الزهراني، ثنا محمد بن ثابت العبدي، ثنا معبد بن خالد الأنصاري، عن يزيد الرقاشي، عن أنس رضي الله عنه، قال: سمعت رسول الله ﷺ يقول: كان ممن خلا من إخواني من الأنبياء (عليهم الصلاة والسلام)[٢] ثمانية آلاف نبي، ثم كان عيسى بن مريم عليهما الصلاة والسلام ثم كنت أنا.

.....

(١) القائل هو أبو يعلى، وهو في المسند (٤/ ١٤٣)، بالإسناد والمتن.

(٢) ليست في (سد) و (عم).

٣٤٤٥ ـ الحكم عليه:

هذا إسناد ضعيف لضعف يزيد الرقاشي، على أني لم أجد ترجمة لمعبد.

٢ ـ باب حياة الأنبياء
عليهم (الصلاة)[١] والسلام / [مح١٢٦ب]

٣٤٤٦ ـ [١] قال أبو يعلى:[٢] حدثنا أبو الجهم الأزرق بن علي، ثنا يحيى ابن أبي (بكير)[٣][٤].

[٢] وقال البزار:[٥] حدثنا رزق الله بن موسى، ثنا الحسن بن قتيبة، قالا: ثنا (المستلم)[٦] بن سعيد، عن الحجاج، عن ثابت، عن أنس (بن مالك)[٧] رضي الله عنه، قال: قال رسول الله ﷺ: «الأنبياء أحياء في قبورهم يصلون.

(قال)[٨] البزار: لا نعلم رواه عن ثابت إلاَّ حجاج ولا عن حجاج (إلاَّ المستلم، ولا روى الحجاج عن ثابت إلاَّ هذا.

.....

(١) مثبتة من (سد) و (عم).

(٢) في المسند (٣/ ٣٧٩).

(٣) (سد) و (عم)، «بكر» والمثبت الموافق لما في كتب الرجال والمسند.

(٤) أي البزار.

(٥) انظر كشف الأستار (٣/ ١٠٠).

(٦) (سد) و (عم) «المسلم» وهو خطأ.

(٧) ليست في (عم).

(٨) في (عم): «وقال».

[٣] وأخرجه[٩] عن محمد عن[١٠] عبد الرحمن)[١١] الحراني، عن الحسن بن قتيبة، عن حماد، عن عبد العزيز، عن أنس رضي الله عنه.

وقال: لا نعلم أحداً تابع الحسن بن قتيبة في روايته إيّاه عن حماد.

.....

(٩) في (عم): «وقال».

(١٠) في النسختين «ابن» وهو خطأ والمثبت من كشف الأستار.

(١١) إلى هنا ساقط من (مح)، والمثبت من (سد) و (عم).

٣٤٤٦ ـ الحكم عليه:

إسناد أبـي يعلى: فيه ضعف لجهالة حال الأزرق.

وإسناد البزار: ضعيف جداً الحسن بن قتيبة متروك.

قال الهيثمي في المجمع (٨/ ٢١٤)، رجال أبـي يعلى ثقات.

تخـريـجـه:

من طريق أبـي يعلى أخرجه البيهقي في حياة الأنبياء (رقم ٢).

وتابع الأزرق عن يحيـى محمد بن يحيـى ابن أبـي بكير، ثنا أبـي.

أخرجه أبو نعيم في أخبار أصبهان (٢/ ٨٣)، حدثنا علي بن محمود، ثنا عبد الله بن علي بن إبراهيم بن الصباح، ثنا عبد الله بن محمد بن يحيـى بن أبـي بكير، ثنا أبـي به.

ورجاله ثقات إلاَّ شيخ أبـي نعيم فلم أجد له ترجمة إلاَّ عند أبـي نعيم في الكتاب المذكور ولم يذكر فيه شيئاً (٢/ ٨٣).

قلت: وقد روى عنه أكثر من إثنين كما في ترجمته.

قال العلامة الألباني حفظه الله في السلسلة الصحيحة (٢/ ١٩٠).

فهذه متابعة قوية للأزرق تدل على أنه قد حفظ ولم يغرب. اهـ.

فالحديث حسن إن شاء الله بهذه المتابعة.

ـ وفي إسناد البزار تابع رزق الله عن الحسن بن قتيبة.

. . . . . .

الحسن بن عرفة أخرجه ابن عدي في الكامل (٢/ ٧٣٩).

حدثنا قسطنطين بن عبد الله الرومي، حدثنا الحسين به.

ومن طريق ابن عدي البيهقي في حياة الأنبياء (رقم ١).

وتابعه عنه أحمد بن عبد الرحمن حدثنا الحراني عند تمام في الفوائد (رقم ١٤٣٢)، نا أبو القاسم الحسن بن علي النصيبي، نا عبد الله بن محمد بن ناجية، أنا عبد الرحمن، ثنا الحسن به.

قلت: وتابع الحجاج عن ثابت محمد بن عبد الرحمن بن أبي ليلى بنحوه ولفظه: إن الأنبياء لا يتركون في قبورهم بعد أربعين ليلة، ولكنهم يصلون بين يدي الله عز وجل حتى ينفخ في الصور.

أخرجه البيهقي في حياة الأنبياء (رقم/ ٤) من طريق أبي الربيع الزهراني، حدثنا إسماعيل بن طلحة بن يزيد، عن محمد بن عبد الرحمن بن أبي ليلى، عن ثابت، عن أنس رضي الله عنه.

ولم أجد ترجمة لإسماعيل، ومحمد ضعيف.

فالحديث حسن كما تقدم بمتابعة علي بن محمود للأزرق.

٣ ـ باب خلق آدم عليه (الصلاة)[١] والسلام

٣٤٤٧ ـ قال أبو يعلى[٢]: حدثنا عقبة بن مكرم[٣]، ثنا عمر[٤] بن محمد، عن إسماعيل بن رافع، عن المقبري، عن أبـي هريرة رضي الله عنه، عن النبـي ﷺ قال: إن الله (تبارك و)[٥] تعالى خلق آدم من تراب ثم جعله طيناً، ثم تركه، حتى إذا كان حمأً مسنوناً[٦]، خلقه وصوَّره، ثم تركه حتى إذا كان صلصالاً كالفخَّار[٧]، كان إبليس يمرُّ به، فيقول: لقد خُلقتَ لأمرٍ عظيم، ثم نفخ الله تعالى فيه من روحه، فكان أول شيء جرى

.....

(١) مثبتة من (سد) و (عم).

(٢) في المسند بالإسناد والمتن وله بقية، لا تتعلَّق بالباب لم يذكرها المصنف (٦/ ٧٦).

(٣) مكرم: بضم الميم وسكون الكاف وفتح الراء.

(٤) في مسند أبـي يعلى: «عمرو»، وهو خطأ.

(٥) ليست في (سد) و (عم).

(٦) الحمأ: هو الطين، والمسنون: هو الأملس، ومعنى ذلك أن آدم كان في مرحلة من مراحل خلقه من طين أملس صقيل.
انظر: جامع البيان (١٤/ ٢٧)، تفسير القرآن العظيم (٢/ ٥٥٠).

(٧) الصلصال: هو التراب اليابس، كما قال ابن عباس رضي الله عنهما ومجاهد وقتادة رحمهما الله. تفسير القرآن العظيم (٢/ ٥٥٠).

فيه الروح بصرُه وخياشيمُه[٨]، (فعطس)[٩]، فلقَّنه الله (تبارك و)[١٠] تعالى حَمْدَ ربِّه، فقال الربُّ عزَّ وجلّ: يرحمُك (الله)[١١] ربُّك، ثم قال الله تعالى: يا آدم اذهب إلى أولئك النَّفر، فقل لهم، فانظر ماذا يقولون؟ فجاء فسلَّم عليهم، فقالوا: وعليك السلام ورحمةُ الله، فجاء إلى ربِّه عزَّ وجلّ، فقال جلَّ وعلا: ماذا قالوا لك؟ ــ وهو أعلمُ بما (قالوا)[١٢] ــ قال: يا ربِّ سلَّمتُ عليهم، فقالوا: وعليك السلام ورحمة الله، قال تبارك وتعالى: يا آدم هذه تحيَّتُك، وتحية ذرِّيتك، قال: يا ربِّ وما ذُرِّيَّتي؟ قال جلَّ وعلا: اختار (إحدى)[١٣] يدي يا آدم، قال (عليه الصلاة والسلام)[١٤]: أختارُ يمينَ ربِّي، وكِلتا يدي ربِّي يمين، فبسط الله تعالى كفَّهُ، فإذا كلما هو كائن في ذريته في كفِّ الرحمن تبارك وتعالى.

.....

(٨) الخيشوم: أصل الخيشوم هو غضاريف في أقصى الأنف بينه وبين الدماغ، ويطلق ويراد به أقصى الأنف، ويراد به ما فوق فتحة الأنف من القصبة وما تحتها، أي الأنف بكامله.
القاموس (٤/ ١٠٦)، ومختار الصحاح (/ ١٧٦)، واللسان (١/ ٨٣٧).

(٩) في (سد): «فعطش».

(١٠) ليست في (سد).

(١١) ليست في (سد).

(١٢) في (سد): «بما قالوا له».

(١٣) ليست في (سد) و (عم).

(١٤) ليست في (سد) و (عم).

٣٤٤٧ ــ الحكم عليه:

هذا إسناد ضعيف لضعف إسماعيل بن رافع، إلا أنه توبع كما سترى.

وهذا ما قاله البوصيري كما في الإتحاف (٣/ ٤٢/ أ).

وقاله الهيثمي كما في المجمع (١٠/ ٢٠٠).

. . . . . .

تخـريـجـه:

تابع عمر بن محمد، عبد الله بن المبارك عن إسماعيل.

أخرجه ابن سعد (١/ ٣٠) أخبرنا محمد بن مقاتل الخراساني، أخبرنا ابن المبارك به.

وقد تابع إسماعيل عن المقبري الحارث ابن أبـي ذباب به.

أخرجه الترمذي في خاتمة التفسير (٥/ ١٢٣).

والنسائي في عمل اليوم والليلة (/ ٨٥: ٢١٨).

وابن خزيمة في التوحيد (/ ٦٧).

وابن حبان (١٤/ ٣٠).

وابن أبـي عاصم في السنة (١/ ٩١: ٢٠٦).

والحاكم (١/ ٦٤، ٤/ ٢٦٣).

والبيهقي في السنن (١٠/ ١٤٧)، في الشهادات، باب الاختيار في الشهادات؛ وفي الأسماء والصفات (٢/ ٥٦).

كلهم بأسانيدهم عن الحارث ابن أبـي ذباب، عن سعيد المقبري، عن أبـي هريرة رضي الله عنه، به.

وهذا إسناد حسن، الحارث صدوق، وإنما تكلم فيه لأجل أن الدراوردي روى عنه أحاديث منكرة، فهو بريء العهدة منها، ولا سيما ولم يتابع الدراوردي بها كما في ترجمة الحارث في التهذيب (٢/ ١٢٨).

قال الترمذي: حسن غريب.

وقال الحاكم: على شرط مسلم، ووافقه الذهبـي.

وقد خالفه في الإسناد محمد بن عجلان كما في عمل اليوم والليلة للنسائي (رقم ٢١٩)، فجعله عن سعيد، عن أبيه، عن عبد الله بن سلام، موقوفاً عليه.

قال النسائي عقبه: وهذا هو الصواب، والآخر خطأ.

. . . . . .

ويظهر أن الحديث وارد عن أبي هريرة رضي الله عنه. فقد توبع سعيد المقبري عن أبي هريرة رضي الله عنه به مرفوعاً.

أخرجه النسائي في عمل اليوم والليلة (رقم ٢٢٠).

والطبري في التاريخ (١/ ٤٨).

والحاكم صححه (١/ ٦٤).

كلهم من طرق أبي خالد الأحمر، عن داود بن أبي هند، عن الشعبي، عن أبي هريرة رضي الله عنه، به.

وحديث أبي خالد لا ينزل عن درجة الحسن إن شاء الله.

ورواه أبو خالد بطرق أخرى عن أبي هريرة رضي الله عنه.

وللحديث عن أبي هريرة متابع تابعهم به حفص بن عاصم، عن أبي هريرة رضي الله عنه.

أخرجه ابن أبي عاصم في السنة (١/ ٩٠).

والبزار كما في البداية والنهاية (١/ ٨٦).

وابن حبان (١٤/ ٣٦).

والبيهقي في شعب الإيمان (٧/ ٢٤).

كلهم من طريق يحيى بن محمد بن السكن، ثنا حبان بن هلال، ثنا مبارك بن فضالة، ثنا عبيد الله بن عمر، عن حبيب بن عبد الرحمن، عن حفص بن عاصم، عن أبي هريرة رضي الله عنه به مرفوعاً.

قال ابن كثير رحمه الله في إسناده: لا بأس به.

وهو كما قال، إذا لم يسوّى مبارك، فإنه يدلِّس التسوية.

فخلاصة هذا، أن الحديث بمجموعه بهذه الطرق حسن.

وقد توبع هؤلاء على بعضه عن أبي هريرة رضي الله عنه:

تابعهم همّام بن منبِّه عن أبي هريرة رضي الله عنه قال: قال رسول الله ﷺ:

. . . . . .

خلق الله آدم على صورته، طوله ستون ذراعاً، فلما خلقه، قال: اذهب فسلِّم على أولئك، وهم نفر من الملائكة جلوس ـ فاستمع إلى ما يجيبونك ـ فإنها تحيَّتُك، وتحية ذُرِّيَّتك. قال: فذهب، فقال: السلام عليكم، فقالوا: وعليكم السلام ورحمة الله فزادوه ورحمة الله.

أخرجه عبد الرزاق في مصنفه عن معمر، عن هشام، به (١٠/ ٣٨٤).

ومن طريقه البخاري في الأنبياء، باب خلق آدم (٦/ ٣٦١).

وفي الاستئذان، باب بدء السلام (١١/ ٣).

ومسلم في الجنة، باب صفة نعيمها وأهلها (١٧/ ١٧٧).

وأحمد (٢/ ٣١٥).

وابن خزيمة في التوحيد (٤٠/ ٤١).

وابن حبان (١٤/ ٣٣)، والبيهقي في الأسماء والصفات (٢/ ١٦).

والبغوي في شرح السنّة (١٢/ ٢٥٤).

وعلى طرفه الأخير عنه رضي الله عنه قال: قال رسول الله ﷺ: «لما خلق الله آدم مسح ظهره فسقط من ظهره كل نسمة هو خالقها من ذريته إلى يوم القيامة...» الحديث.

أخرجه الترمذي في تفسير سورة الأعراف (٤/ ٣٣٢).

وابن سعد (١/ ٢٧).

وأبو يعلى (٦/ ٣٥).

والحاكم (٢/ ٣٢٥).

كلهم بأسانيدهم عن هشام بن سعد، عن زيد بن أسلم، عن أبـي صالح، عن أبـي هريرة رضي الله عنه، به مرفوعاً.

قال الترمذي: حسن صحيح، وقد روى من غير وجه عن أبـي هريرة رضي الله عنه.

. . . . . .

وقال الحاكم: على شرط مسلم.

وهو كما قالا.

وله طريق آخر عن عبد الرحمن بن زيد بن أسلم عن أبيه، عن عطاء بن السائب، عن أبـي هريرة.

أخرجه ابن أبـي حاتم كما في تفسير ابن كثير (٢/ ٢٦٣).

وعبد الرحمن ضعيف، كما في التقريب (١/ ٤٨٠).

قلت: فارتقى بهذه المتابعات الأطراف المذكورة فيها إلى درجة الصحة.

وللحديث شواهد لأطرافه:

أولاً: في مراحل خلق آدم: عن أبـي موسى رضي الله عنه:

قال: قال رسول الله ﷺ: «إنَّ الله خلق آدم من قبضة قبضها من جميع الأرض، فجاء بنو آدم على قدر الأرض، جاء منهم الأحمر والأسود والأبيض، وبين ذلك والسهل والحزن والخبيث والطيب، ثم بلت طينته حتى صارت طيناً لازباً، ثم تُركت حتى صارت حمأً مسنوناً، ثم تُركت حتى صارت صلصالاً».

أخرجه الطبري في تاريخه (٨/ ٤٦) عن محمد بن عمارة الأسدي قال: حدثنا إسماعيل بن أبان، قال: حدثنا عنبسة، عن عوف الأعرابـي، عن قسامة بن زهير، عن أبـي موسى وقد ساقه بطرق مجتمعة، ثم ذكر الحديث بعدها، والذي ترجَّح لي ــ حسب النظر القاصر ــ أن اللفظ لابن عمارة أنهم قد أخرجوا الحديث دون قوله: «ثم بلت طينته...» من أصحاب الطرق الذين ذكرهم ابن جرير، إلا طريق ابن عمارة، فقد تفرَّد بهذه الزيادة.

وهذا إسناد لم أقف على ترجمة ابن عمارة، وفيه مبهمات.

وأما الطرف الأول دون الزيادة، فهو صحيح، أخرجوه.

ثانياً: بذكر العطاس:

. . . . . .

عن أنس رضي الله عنه قال: إن رسول الله ﷺ قال: «لما نفخ في آدم فبلغ الروح رأسه، عطس، فقال: الحمدُ لله رب العالمين، فقال له تبارك وتعالى: يرحمُك الله» أخرجه ابن حبان (١٤/ ٣٧)، أخبرنا الحسن بن سفيان، حدثنا هُدْبة بن خالد، حدثنا حماد بن سلمة، عن ثابت، عن أنس رضي الله عنه، به مرفوعاً.

وهذا إسناد صحيح رجاله ثقات أثبات.

وخالف هدبة موسى بن إسماعيل، فوقفه عن حماد بن سلمة، عن ثابت، عن أنس رضي الله عنه.

أخرجه الحاكم (٤/ ٢٦٣)، وقال: صحيح الإسناد، على شرط مسلم، وإن كان موقوفاً، فإن إسناده صحيح بمرة.

وهو كما قال.

ولا يمنع أن يكون حماداً رواه مرة بالوقف ومرة بالرفع، لكن الحكم في الأمرين لرواية هُدْبة، فقد كان عالماً متقناً لحديث حماد.

قال أبو يعلى: وكان حديث حماد بن سلمة عنده نسختين، نسخة على الشيوخ، ونسخة على المصنفين.

رواه ابن عدي عن أبي يعلى في الكامل في ترجمة هدبة (٧/ ٢٥٩٨).

وبعد هذا فذكر العطاس صحيح لغيره في هذا الحديث، وكذا ذكر التسليم وطرفه الأخير، والحديث باقيه حسن.

٤ ـ باب صالح وثمود
عليهما (الصلاة)[١] والسلام [سد٥٥٤]

٣٤٤٨ ـ قال أحمد بن منيع: حدثنا كثير بن هشام، ثنا جعفر بن
[عم٤٨٧] برقان، عن يزيد بن الأصم، عن أبيّ بن كعب رضي الله عنه، قال: إن رسول الله ﷺ، مرّ بالحِجْر[٢] من وادي ثمود[٣]، فقال ﷺ: «أسرعوا السير ولا تنزلوا بهذه القرية المهلك أهلها».

.....

(١) مثبتة من (سد) و (عم).

(٢) الحجر: اسم ديار ثمود بوادي القرى بين المدينة والشام. وهي المعروفة الآن باسم مدائن صالح، شمال الحجاز، تبعد عن المدينة شمالاً (٣٤٧ كم)، وعن العلا (٢٥ كم)، وفيها آثار معلومة عجيبة. انظر معجم البلدان (٢/ ٢٢١) معجم معالم الحجاز (٨/ ٥٥٧) ٢/ ٢٣١).

(٣) وادي ثمود: وهو الوادي الذي يخترق الحِجْر، ويصب في وادي القرى في الشمال. انظر: معجم معالم الحجاز في الموضع السابق.

٣٤٤٨ ـ الحكم عليه:

هذا حديث رجاله ثقات. ويغلب على الظن الراجح أن يزيد بن الأصم لم يسمع من أُبَيٍّ بن كعب رضي الله عنه، فلو اعتمدنا قول الواقدي فيه[١]، يكون ولد سنة

.....

(١) حيث مال الأكثر إلى أن أُبَيّاً مات في خلافة عمر، إلاَّ أن الواقدي وأبا نعيم مالا إلى أنه مات في خلافة عثمان، وسيأتي التصريح بذلك في حديث (رقم ٣٤٨٧) وهو من الإسناد ويزيد مات سنة (١٤٣هـ) وعمره ٧٣ سنة.

. . . . . .

ثمانعشرة، وأُبـي على قول الأكثر أنه مات في اثنتين وعشرين، وأمر آخر أن روايته عن أواسط الصحابة وفاةً، فلم يذكروا له من المتقدمين شيخاً إلاَّ علي بن أبـي طالب رضي الله عنه، وجزم الذهبـي رحمه الله أنه لم يصح ذلك، كما في السير في ترجمة يزيد بن الأصم.

فالحديث ضعيف للانقطاع.

وحديث الباب صحيح لغيره بحديث ابن عمر وابن السعدي رضي الله عنهم، كما سيأتي في التخريج.

تخـريـجـه:

لم أقف عليه عن أبـيّ رضي الله عنه.

وللحديث شواهد: من حديث عبد الله بن عمر رضي الله عنهما. وقد جاء بطرق عنـه فمنهـا عـن الزهـري، عـن سـالم، عـن أبيـه رضي الله عنـه، قـال: مررنـا مـع رسول الله ﷺ على الحجر، فقال لنا رسول الله ﷺ لا تدخلوا مساكن الذين ظلموا أنفسهم إلاَّ أن تكونوا باكين، حذراً أن يصيبكم مثل ما أصابهم، ثم زجر[1] فأسرع حتى خلَّفها.

أخرجه البخاري في الأنبياء في تفسير سورة الأعراف الآية (٦٧٣/ ٣٨٧).

ومسلم في الزهد واللفظ له (نووي ١٨/ ١١١)، ومن طريقه ابن الجوزي الأصبهاني في الترغيب (١/ ٢٣٤).

وأحمد (٢/ ٦٦، ٩٦)، وعبد الرزاق (١/ ٤١٥).

وأبو يعلى (٥/ ٢٢٨)، والبيهقي في السنن في الصلاة، باب من كره الصلاة في موضع الخسف (٢/ ٤٥١)، والبغوي في شرح السنة (١٤/ ٣٦١).

. . . . . .

(١) قال النووي في شرح صحيح مسلم (١٨/ ١١١): زجر ناقته، فحذف ذكر الناقة، للعلم به ومعناه: ساقها سوقاً شديداً، حتى خلَّفها وهو بالتشديد اللازم أي جاوز المساكن.

. . . . . .

ومن طريق عبد الله بن دينار عن ابن عمر رضي الله عنهما بمثل الحديث السابق.

البخاري في الصلاة، باب الصلاة في مواضع الخسف والعذاب (الفتح ١/ ٥٣٠) والأنبياء في تفسير الآية ٧٣ وتقدم.

والمغازي، باب نزول النبي ﷺ الحجر (الفتح ٨/ ١٢٥).

وفي التفسير في تفسير سورة الحجر (٨/ ٣٨١).

ومسلم في الموضع السابق.

وأحمد ٢/ ٩، ٥٨، ٧٢، ٧٤، ٩١، ١١٣، ١٣٧.

وعبد الرزاق في الموضع السابق.

والحميدي (٢/ ٢٩٠: ٦٥٣).

وعبد بن حميد (٢/ ٣٣: ٧٩٦)، والطبري في التاريخ (١/ ١٨١).

والطبراني في الكبير (١٢/ ٤٥٧).

وأبو يعلى في الحلية (٥/ ١٠٧).

والبيهقي في الموضع السابق.

وفي دلائل النبوة (٥/ ٢٣٣).

والبغوي في شرح السنة ١٤/ ٣٦٢.

ثانياً: ابن السعدي وسيأتي بعد هذا الحديث.

ثالثاً: عن أبي هريرة رضي الله عنه، أخرجه ابن عدي في ترجمة عبّاد بن جويرية (٤/ ١٦٥٠)، من طريقه، ثنا الأوزاعي عن الزهري، عن سعيد بن المسيب، عن أبي هريرة بنحو حديث ابن عمر رضي الله عنهم.

وهذا إسناد موضوع عباد هذا كذبوه كما في ترجمته عن ابن عدي.

٣٤٤٩ ـ وقال أبو بكر: حدثنا عفان، ثنا مبارك، عن الحسن (قال)[١] سمعته يقول: حدثني عبد الله بن (قدامة، عن السعديّ)[٢]، وكان السعديّ امْرَأً صدق، قال: إن النبـي ﷺ أتى على وادي ثمود، فقال لأصحابه: اخرجوا، اخرجوا، فإنه وادٍ ملعون، خبيث، إن لا (تخرجوا، يصبكم)[٣] كذا وكذا.

.....

(١) ليست في (سد) و (عم).

(٢) في (مح) و (سد) هو المثبت، وفي (عم) «عبد الله بن قدامة السعدي».
بدون ذكر عن وليس لي الاعتماد على ما في (عم)، فإن الكتب التي خرجت الحديث هكذا إسنادهم، وإن كان ما في (عم) أقوى لأن السعدي اسمه عبد الله بن قدامة كما سيأتي.

(٣) (سد)، و (عم) «أن لا تخرجوا يعني يصبكم».

٣٤٤٩ ـ الحكم عليه:

إن كان على الاحتمال الذي ذكرته فهو حسن إن شاء الله، [وهو أن السعدي هو عبد الله الصحابـي].

وإن كان على غيره ففيه من لم أعرفه.

ورجّح ابن معين كما في سؤالات ابن الجنيد (رقم ٤٥٦)، أنَّ هذا الحديث هو عن حماد بن سلمة، عن علي بن زيد، عن أبـي ذر.

قلت: فلعلها حديثان.

تخـريـجـه:

أخرجه أحمد في العلل ومعرفة الرجال (١/ ٢٦٤).

وأخرجه ابن أبـي عاصم في الآحاد والمثاني (٢/ ٤٢٠)، وابن الجنيد في سؤالاته لابن معين (/٤٥٦: ٧٤٤) كلهم متابعة لابن أبـي شيبة عن عفان وفي السؤالات تصحيف عن مبارك، عن الحسن بن عبد الله بن قدامة بن السعدي.

وأخرجه الطحاوي في المشكل (٣٧٤٨، ٣٧٤٩) (٩/ ٣٦٧)، بطريقين عن عفان.

. . . . . .

وجاء فيه منسوباً عبد الله بن قدامة السعدي كما ذكرت.

وما أشار إليه ابن معين في نفلته في الكلام على إسناد الحديث.

أخرجه البزار كما في زوائده (رقم ١٤٠٤)، حدثنا محمد بن معمر والطحاوي في المشكل (٣٧٤٦)، حدثنا محمد بن إسماعيل الصائغ وفهد بن سليمان كلهم عن مسلم ابن إبراهيم.

وأخرجه الطحاوي (٣٧٤٧) حدثنا علي بن عبد الرحمن بن محمد بن المغيرة، قال حدثنا عفان بن مسلم كلاهما عن حماد بن سلمة، ثنا علي بن زيد، قال: قال لي الحسن: سل عبد الله بن قدامة بن صخر العقيلي عن هذا الحديث، قال: فلقيته عند باب الإمارة فذكرت ذلك له فقال: زعم أبو ذر أنهم كانوا مع رسول الله ﷺ في غزوة تبوك فأتوا على واد فقال لهم رسول الله ﷺ: يا أيها الناس إنكم بواد ملعون فركب فرسه فرفع ودفع الناس ثم قال من كان قد اعتجن عجينة فليظفراها بعيره ومن كان طبخ قدراً فليكفأها.

قال البزار: عبد الله بن قدامة غير معروف وعلي بن زيد ضعيف.

قلت: لا مقارنة بين علي بن زيد ومبارك بن فضالة فذاك ضعيف وهذا صدوق وهو أصدق منه فكونه السعدي الصحابي أولى لما ذكرت.

وله شاهد أخرجه البغوي في الجعديات (/ ١٨٢):

أخبرنا أبو الأشعث عن أبي نضرة، المنذر بن مالك، عن النبي ﷺ بلفظ حديث الباب.

وهذا مرسل صحيح الإسناد. قال الذهبي في السير (٧/ ٢٨٧) مرسل جيد.

وقد وردت شواهد لحديث الباب، تقدم ذكرها في الحديث السابق.

٥ ـ باب أيوب عليه (الصلاة)[١] والسلام

٣٤٥٠ ـ [١] قال أبو يعلى[٢]: حدثنا حميد بن الربيع، ثنا سعيد ابن أبـي مريم:

[٢] وقال البزار:[٣] حدثنا عمر بن الخطاب، ومحمد بن مسكين، ومحمد بن سهل بن عسكر، قالوا: ثنا سعيد، ثنا نافع بن يزيد، عن عقيل بن خالد، عن ابن شهاب، عن أنس بن مالك رضي الله عنه، قال: قال رسول الله ﷺ: «إن أيوب (نبـيّ الله عليه السلام)[٤]، كان في بلائه (ثمان)[٥] عشرة سنة، فرفضه[٦] القريب والبعيد، إلاَّ رجلين من إخوانه ـ زاد البزار: كانا من أخص إخوانه ـ كانا يغدوان إليه ويروحان[٧]، فقال

.....

(١) مثبتة من (سد) و (عم).

(٢) في المسند بالإسناد والمتن (٣/٤٤٨)، وانظر كشف الأستار (٣/١٠٧).

(٣) نفس المصدر السابق.

(٤) (سد) و (عم) «عليه السلام نبـي الله».

(٥) (سد) و (عم) «ثمانية».

(٦) رفضه أي تركه، ويأتي بمعنى التفرق. اللسان (ترتيب ١/١١٩٦).

(٧) الغدوة: من الغدوّ، وهو سير أول النهار نقيض الروَّاح، والرواح هو سير آخر النهار وانظر النهاية (٣/٣٤٦)، اللسان (ترتيب ٢/١٢٥١).

أحدهما لصاحبه: تعلم والله لقد أذنب أيوب ذنباً ما أذنبه أحد، قال له صاحبه: وما ذاك؟ قال: منذ ثمان عشرة سنة لم يرحمه الله (تعالى)[٨]، فكشف عنه ما به، فلما راحا إليه، لم يصبر الرجل حتى ذكر ذلك له، فقال أيوب عليه السلام: لا أدري ما تقول، غير أن الله (تبارك وتعالى)[٩]، يعلم أني كنت أمرُّ بالرجلين يتنازعان، فيذكران الله تعالى، فأرجع إلى بيتي، فأُكَفِّرُ عنهما كراهية أن يذكر الله تعالى إلاَّ في حق، قال: وكان عليه (الصلاة) (والسلام[١٠]) يخرج إلى حاجته، فإذا قضى حاجته، أمسكت امرأته بيده حتى يبلغ، فلما كان ذات يوم أبطأ عليها، وأوحى إلى أيوب (عليه السلام)[١١] في مكانه (أركض)[١٢] برجلك هذا مغتسل بارد وشراب، فاستبطأته، فتلفتت تنظر، فأقبل عليها، وقد أذهب الله (تبارك و) تعالى ما به من البلاء، وهو على أحسن ما كان، فلما رأته، قالت: أي بارك الله فيك، هل رأيت نبيَّ الله هذا المبتلى، والله على ذلك، ما رأيت أحداً أشبه به (منك)[١٣] مذ كان صحيحاً، قال عليه السلام: فإني أنا هو، وكان له أندران[١٤]، أندر[١٥] القمح، وأندر[١٦] الشعير فبعث الله تعالى

.....

(٨) ليست في (سد) و (عم).

(٩) ليست في (سد) و (عم).

(١٠) ليست في (سد) و (عم).

(١١) ليست في (سد) و (عم).

(١٢) (سد) و (عم) «أن أركض».

(١٣) ليست في (سد) و (عم).

(١٤) الأندر: هو بيدر أو جرين الحبوب التي تكدس فيه. انظر القاموس المحيط (٢/ ١٤٠).

(١٥) انظر التعليقة السابقة.

(١٦) انظر التعليقة السابقة.

سحابتين، فلما كانت إحداهما على أندر القمح أفرغت فيه الذهب حتى فاض، وأفرغت الأخرى على أندر الشعير الورق حتى فاض.

قال البزار: لا نعلمه رواه عن الزهري، عن أنس رضي الله عنه، إلاَّ عقيل ولا عنه إلاَّ نافع.

* **صححه ابن حبان من طريق ابن وهب عن نافع بن (يزيد)**[١٧].

.....

(١٧) مثبتة من (سد) و (عم).

٣٤٥٠ ـ الحكم عليه:

إسناد أبي يعلى ضعيف جداً لضعف حميد، إلاَّ أنه توبع عند البزار بأسانيد صحيحه. قال الهيثمي رحمه الله في المجمع (٨/ ٢١١)، ورجال البزار رجال الصحيح، وقال المصنف في زوائد البزار (٢/ ٢٧٠): صحيح، وسكت عليه البوصيري كما في الإتحاف (٣/ ٤٢ أ)، وقال: رواه أبو يعلى والبزار وابن حبان في صحيحه والحاكم وصححه.

تخريجه:

روى الحديث عن سعيد:

١ ـ أحمد بن مهران عند الحاكم (٢/ ٥٨١)، وقال على شرط الشيخين.

حدثنا أبو عبد الله الزاهد، ثنا أحمد بن مهران.

٢ ـ يحيى بن أيوب العلاّف عند أبي نعيم في الحلية (٣/ ١٣٧٤) أخرجه بطريقين عنه كلاهما عن سعيد به. وقال أبو نعيم غريب من حديث الزهري، لم يروه عنه إلاَّ عقيل ورواته متفق على عدالتهم، تفرد به نافع.

٣ ـ يزيد بن سنان عند الطحاوي في المشكل (رقم ٤٥٩٤).

وتابع سعيد عن نافع بن وهب به.

أخرجه ابن جرير في تفسيره (٢٣/ ١٦٧).

. . . . . .

وابن أبـي حاتم كما ذكر ذلك الحافظ ابن كثير في التفسير (٤/ ٣٩).

والطحاوي في المشكل (رقم ٤٥٩٣).

وابن حبان (٧/ ١٥٧)، كلهم عن ابن وهب، عن نافع به.

وتابعهما عن نافع عبد الله بن صالح عند الطحاوي في المشكل (رقم ٤٥٩٥).

وعزاه في الكنز (١١/ ٤٩٣)، إلى سمويه والديلمي.

قال ابن كثير: وهذا غريب رفعه جداً، والأشبه أن يكون موقوفاً. اهـ. من التاريخ (١/ ٢٢٣).

قلت: رواه يونس بن يزيد عن عقيل، عن الزهري مرسلاً ولم يذكر أنساً عند ابن المبارك في زوائد نعيم بن حماد على الزهد (رقم ١٧٩/ ص ٤٨) بنحوه مطولاً ومن طريقه الطحاوي في المشكل (رقم ٤٥٩٦)، ونافع أثبت من يونس كما يظهر ذلك في ترجمتيهما.

والرفع ليس فيه ما يستغرب لا سيما أنه لا يوجد من خالف نافعاً في رفعه، بل ووفق عليه وإن كان مرسلاً، فالحديث صحيح.

٦ ـ / باب يعقوب ويوسف عليهما (الصلاة)[١] والسلام [سد٥٥٥]

٣٤٥١ ـ قال إسحاق: أخبرنا النضر بن شميل، ثنا شعبة، عن [مح١٢٧أ] أبي إسحاق قال: قال أبو الأحوص عن عبد الله: أوتي (يوسف (وأمه)[٢])[٣] ثلث الحسن[٤].

* هذا إسناد صحيح موقوف.

(١) مثبته من (سد) و (عم).
(٢) ليست في (سد).
(٣) في (عم): «يوسف وأمه عليه الصلاة والسلام».
(٤) انظر كلام الحافظ ابن كثير في تخريج الحديث.

٣٤٥١ ـ الحكم عليه:

هذا إسناد صحيح عن ابن مسعود رضي الله عنه، قال البوصيري (٣/ ٤٢/ ب): رواته ثقات.

وأبو إسحاق وإن كان مدلساً لا بد من تصريحه بالسماع إلاَّ أن رواية شعبة عنه مقبولة مطلقاً لأنه كان يستوقفه عند الأحاديث على السماع كما ذكرالحافظ في النكت (٢/ ٦٣١).

. . . . . .

تخـريـجـه:

من طريق شعبة أخرجه ابن جرير في تفسيره (١٢/ ٢٠٧)، حدثنا محمد بن المثنى، قال ثنا محمد بن جعفر، قال ثنا شعبة، به.

والطبراني في الكبير (٩/ ١١٠)، حدثنا أحمد بن محمد السوطي، ثنا عفان بن مسلم، ثنا شعبة، به إلاَّ أنه قال ثلث.

وتابع شعبة سيفان الثوري.

أخرجه ابن أبـي شيبة في مصنفه: أخرجه في الفضائل، ما ذكر في يوسف عليه السلام (١١/ ٥٦٥)، والطبري في تفسيره في الموضع السابق بطرق ثلاث عن سفيان، والطبراني في الكبير (٩/ ١١٠)، كلهم من طريق سفيان عن أبـي إسحاق، به. وتـابعهم زهير بن معـاويـة عـن أبـي اسحـاق، بـه إلاَّ أنـه فيـه ثلثـي الحسن. أخرجه الطبراني في الكبير (٩/ ١١١) حدثنا محمد بن النضر الأذى ثنا معاوية بن عمرو، ثنا زهير، به.

قلت: رواية زهير عن أبـي إسحاق بعد التغير فلا يثبت لفظ ثلثين، به كما في الكواكب النيرات (٨٤).

والثابت إن شاء الله ثلث، أما ثلثين فوهم، لأن رواية سفيان فيها ثلث ولم تختلف، ورواية شعبة فيها طريقان فيها ثلث، وفي واحد منها محمد بن جعفر غندر وهو من أثبت أصحاب شعبة، كما في شرح العلل (٢/ ٧٠٢). قال الهيثمي في المجمع (٨/ ٢٠٦) والظاهر أنه وهم، والله أعلم.

وللحديث شاهد مرسل عن الحسن عن النبـي ﷺ (أعطى يوسف وأمه ثلث حسن أهل الدنيا، وأعطى الناس الثلثين، أو قال أعطى يوسف وأمه الثلثين وأعطى الناس الثلث.

أخرجه ابن جرير في الموضع السابق عن محمد بن حميد قال ثنا حكام عن أبـي معاذ عن يونس عن الحسن، به.

. . . . . .

وهذا على إرساله ضعيف، أبو معاذ هو سليمان بن أرقم وهو ضعيف كما في التقريب ١/ ٣٢١.

وقد ورد الحديث بلفظ غير هذا مرفوعاً.

في حديث الإسراء الطويل عن أنس رضي الله عنه وفيه عن النبي ﷺ لما صعد إلى السماء الثالثة قال: فإذا أنا بيوسف ﷺ، إذا هو قد أعطي شطر الحسن.

أخرجه مسلم في صحيحه في الإيمان باب الإسراء برسول الله ﷺ (٢/ ٢١٣ نووي).

ومن طريقة البغوي في شرح السنة (١٣/ ٣٤٢).

وأخرجه أحمد (٣/ ١٤٨).

وابن أبي شيبة في مصنفه في المغازي في حديث المعراج (١٤/ ٤٠٢).

والبيهقي في دلائل النبوة (٢/ ٣٨٢).

كلهم من طريق حماد بن سلمة، عن ثابت، عن أنس رضي الله عنه، به مرفوعاً.

ومن طريق آخر عنه بذكر هذا الطرف.

عن عفان، عن حماد بن سلمة، عن ثابت عن أنس رضي الله عنه، به مرفوعاً.

أخرجه أحمد (٣/ ٢٨٦).

وابن أبي شيبة في المصنف في الفضائل ما ذكر في يوسف عليه السلام (١١/ ٥٦٤).

وابن جرير في التاريخ (١/ ١٦٩).

وفي التفسير (١٢/ ٢٠٧).

وابن عدي في الكامل (٥/ ٢٠٢١) كلهم عن عفان، به والحاكم (٢/ ٥٧٠) من طريق محمد بن غالب بن حرب وإسحاق بن الحسن بن ميمون كلهم عن عفان، به وزادوا (وأمه).

وخالف شيبان عفان فوقفه عند أبي يعلى (٣/ ٣٦٠).

. . . . . .

وهذا لا يضر فأكثر الروايات عن غير عفان بطرق أخرى وقد سبقت في التخريج فيها بهذا اللفظ مرفوعاً.

فالحديث صحيح.

فـائـدة:

يقدم في المعنى الذي أشار إليه الأثر ــ مع صحته ــ المعنى المثبت في حديث أنس رضي الله عنه، فإن الأثر وإن كان له حكم الرفع، إلاَّ أن حديث أنس أولى، لأنه قد انتهى عن الظن بحكم رفعه، بخلاف أثر ابن مسعود فكل الروايات تقفه. فاعطاءه حكم الرفع أضعف من الأول ــ أي حديث أنس ــ لأن الظن يدخل حينئذ.

ولو سلم برفعه، فالحكم لحديث أنس رضي الله عنه، لاحتمال أن يكون النبي ﷺ قد أخبر أولاً أنه أعطى ثلث الحسن، ثم أخبر أنه أعطى نصف الحسن.

ولا يدخل هنا الشك في تقديم رواية أنس، لأنه في رواية أثبت أن شطر الحسن ثابت ليوسف عليه السلام، وفي الأخرى أثبتها له ولامه معا.

فهذا بعيد لأن حسن يوسف عليه السلام من حسن أمه، وحسن أم يوسف من حسن ابنها عليهما السلام، فلا تعارض حينئذ.

قال الحافظ: ابن كثير في التفسير (٢/ ٤٧٧)، نقلاً عن السهيلي، معناه أن يوسف عليه السلام كان على النصف من حسن آدم عليه السلام، فإن الله خلق آدم بيده على أكمل صورة وأحسنها، ولم يكن في ذريته من يوازيه في جماله وكان يوسف عليه السلام، قد أعطي شطر حسنه.

٣٤٥٢ ـ وقال أبو يعلى[١]: حدثنا أبو هشام الرفاعي (محمد بن يزيد)[٢] ثنا ابن فضيل، عن يونس بن عمرو، عن أبـي بردة، عن أبـي موسى رضي الله عنه، قال: أتى النبـي ﷺ أعرابـي فأكرمه فقال (له)[٣]: إئتنا فأتاه، فقالَ: سلْ حاجتَكَ، فقالَ: ناقةٌ يركَبُها، وأعْنُزٌ يحلِبُها أهلي، فقال رسول الله ﷺ: أعجزتم أن تكونوا مثل عجوز بني إسرائيل؟ فسألوه، فقال ﷺ: إن موسى عليه الصلاة والسلام، لما سار ببني إسرائيل من مصر، ضلوا الطريق، فقال: ما هذا؟ فقال علماؤهم: إن يوسف عليه الصلاة والسلام، لما حضره الموت، أخذ علينا موثقاً من الله تعالى أن لا نخرج من مصر، حتى ننقل عظامه معنا، قال: فمن يعلم موضع قبره، قال: عجوز من بني إسرائيل، فبعث إليها فأتته، فقال: دليني على قبر يوسف، قالت: حتى تعطيني حكمي، قال: ما حكمك؟ قالت: أكون معك في الجنة، فكره أن يعطيها ذلك، فأوحى الله تعالى إليه: أن أعطها حكمها، فانطلقت بهم إلى بحيرة (موضع)[٤] مستنقع ماء، فقالت: انضبوا هذا الماء، فنضبوه، فقالت: إحتفرو، فحفروا، واستخرجوا عظام يوسف (عليه السلام)[٥]، فلما أقلوها إلى الأرض، إذا (بطريق)[٦] مثل النهار. [عم٤٨٨]

* صحَّحه ابن حبان.

.....

(١) في المسند بالإسناد والمتن (٦/ ٣٩١).

(٢) في (عم): «عن محمد بن يزيد»، وهو خطأ.

(٣) ليست في (سد).

(٤) غير واضحة في (سد).

(٥) ليست في (سد) و (عم).

(٦) في (سد) و (عم): «الطريق» وكلاهما محتمل، قريب من بعضه إذا ربط ذلك، بما في صدر القصة.

. . . . . .

٣٤٥٢ ـ الحكم عليه:

هذا حديث إسناده ضعيف لضعف الرفاعي، إلاَّ أنه قد توبع كما سترى.

قال الحافظ ابن كثير في تفسيره (٣/ ٣٣٥)، غريب جداً، والأقرب أنه موقوف وقال الهيثمي في مجمع الزوائد (١/ ١٧٤) رجاله رجال الصحيح.

تخـريـجـه:

عن أبـي يعلى أخرجه ابن حبان (٢/ ٥٠).

وتابع الرفاعي:

١ ـ عبد الله بن عمر مشكدانه عند ابن أبـي حاتم كما في تفسير ابن كثير (٣/ ٣٣٥)، في تفسير سورة الشعراء.

فقال: حدثنا علي بن الحسين، حدثنا عبد الله بن عمر بن أبان بن صالح، وهذا إسناد حسن.

٢ ـ عن أحمد بن عمران الأخنسي. أخرجه الحاكم حدثنا أحمد بن سهل الفقيه، ثنا صالح بن محمد بن حبيب، ثنا أحمد بن عمران الأخنس.

أخرجه (٢/ ٥٧١)، وقال صحيح الإسناد.

وأحمد بن عمران ضعيف جداً كما في ترجمته (رقم ٤٤٧).

ومن طريق أحمد بن عمران أخرجه الخطيب في تاريخه (٩/ ٣٦٢). كلاهما عن ابن فضيل، به.

وتابع ابن فضيل أبو نعيم عن يونس.

أخرجه الحاكم (٢/ ٤٠٤) حدثنا أبو الحسن علي بن محمد بن عقبه الشيباني، ثنا إبراهيم بن إسحاق الزهري، ثنا أبو نعيم، ثنا يونس، بنحو حديث ابن فضيل.

والزهري هو ابن أبـي العنبس ثقه كما في تاريخ بغداد (٦/ ٢٥)، والسير (١٣/ ١٩٨).

وتلميذه هو المعروف بابن عقبة ثقة كما في تاريخ بغداد (١٢/ ٧٩ والسير

. . . . . .

١٥/ ٤٤٣)، قال الحاكم على شرط الشيخين «ووافقه الذهبي». قلت يونس لم يخرج له البخاري.

فهذا إسناد صحيح إلى يونس، وهو مدار الحديث فالحديث بهذه الطرق حسن.

وللحديث شاهد من حديث علي رضي الله عنه عزاه في الكنز (١١/ ٥١٦)، إلى البغوي والخرائطي. وعزاه الهيثمي في المجمع (١٠/ ١٧٤)، إلى الطبراني في الأوسط، وقال فيه من لم أعرفهم.

ثم وقفت عليه في معجم الطبراني الأوسط (٧٧٦٧).

ثنا محمد بن يعقوب، نا يعقوب بن إسحاق، نا الحسن بن عنبسة، ثنا محمد بن كثير الكوفي عن أبي العلاء الخطاف، عن المنهال بن عمرو بن حية العرني، عن علي نحوه.

وشيخ الطبراني لم أعرفه. والحسن بن عنبسة ذكره ابن أبي حاتم في الجرح والتعديل ولم يذكره لشيء، ومحمد بن كثير الكوفي ضعيف.

ومن حديث الحسين بن علي رضي الله عنه، بنحوه:

أخرجه ابن أبي عاصم في الآحاد والمثاني (١/ ٣١٢).

حدثنا يعقوب بن حميد، ثنا أنس بن عياض، عن كثير بن زيد، عن علي بن حسين، عن أبيه أن أعرابياً فذكر الحديث.

وهذا إسناد لين كثير بن زيد، قال فيه المصنف في التقريب (٢/ ١٣١) صدوق يخطىء.

إلاَّ أنه شاهد جيد للحديث يرقبه إلى درجة الصحيح لغيره.

٣٤٥٣ ـ وقال ابن أبي عمر: حدثنا مروان ـ هو ابن معاوية ـ ثنا يحيى بن حميد، عن أبان بن أبي عياش، عن أنس رضي الله عنه رفعه قال: إن رجلاً قال ليعقوب (عليه السلام)[١] ما الذي أذهب بصرك، وحنى ظهرك؟ قال: أما الذي أذهب بصري فالبكاء على يوسف، وأما الذي (أحنى ظهري)[٢]، فالحزن على أخيه بنيامين، (قال)[٣]: فأتاه جبريل عليه (السلام)[٤]، فقال: يا يعقوب أتشكو الله تعالى؟ فقال: إنما أشكو بثي وحزني إلى الله، فقال له جبريل (عليه الصلاة والسلام)[٥]: الله أعلم، بما قلت منك، ثم انطلق جبريل عليه الصلاة والسلام، ودخل يعقوب (إلى)[٦] بيته، فقال: أي رب أذهبت بصري، وحنيت ظهري، فاردد علي ريحانتي، فأشمهما شمة، ثم اصنع بي بعد (ذلك)[٧] ما شئت، فأتاه جبريل عليه الصلاة والسلام، فقال: يا يعقوب: إن الله (تبارك وتعالى)[٨] يقرئك السلام، (ويقول)[٩]: أبشر، فإنهما لو كانا ميتين (لنشرتهما)[١٠]

.....

(١) ليست في (سد) و (عم).

(٢) في (عم): «حنا على ظهري».

(٣) ليست في (سد).

(٤) في (سد) و (عم): «عليه الصلاة والسلام».

(٥) في (عم): (عليه السلام).

(٦) ليست في (عم).

(٧) ليست في (عم).

(٨) ليست في (سد).

(٩) في (عم): «ويقول لك».

(١٠) في (عم): لنشر بهما».

لك، ولأقررت بهما عينيك، ويقول لك: يا (يعقوب)[11]، أتدري، لم [سد٥٥٦] أذهبت بصرك، وحنيت ظهرك، ولم فعل إخوة يوسف ما فعلوا؟ قال: لأنه أتاك يتيم مسكين وهو صائم جائع، وقد ذبحت أنت وأهلك شاة فأكلتموها، ولم تطعموه، ويقول: إني لم أحب من خلقي شيئاً حبي اليتامى والمساكين.

قال أنس رضي الله عنه: قال رسول الله ﷺ: فكان يعقوب عليه (الصلاة)[12] والسلام، كلما أمسى نادى مناديه، من كان صائماً فليحضر طعام يعقوب، وإذا أصبح نادى مناديه: من كان مفطراً فليحضر طعام يعقوب.

.....

(١١) في (سد): «أيوب» وهو سبق قلم.

(١٢) ليست في (سد) و (عم).

٣٤٥٣ ـ الحكم عليه:

هذا إسناد ضعيف جداً واه بمره أبان متروك، وفيه يحيى بن حميد لم أعرف من هو.

ومروان يدلس تدليس الشيوخ فلعله من ذلك وكان يروى عن المجهولين، وإن كنت أظن أنه يحيى بن عبد الملك بن أبي غنية فقد روى مثل هذا الحديث واسم جده الأول حميد.

وسكت عليه البوصيري كما في الإتحاف (٣/ ٤٢ ب).

تخريجه:

لم أجده بهذا الإسناد.

وقد روى بغير هذا الإسناد بنحو الحديث.

أخرجه ابن أبي حاتم كما في تفسير ابن كثير (٢/ ٤٨٨).

والطبراني في الأوسط كما في مجمع البحرين (٢٩٥).

. . . . . .

وفي الصغير (الروض الداني ٢/١٠٣). وابن أبـي الدنيا في الفرج بعد الشدّة (رقم ٤٧).

والحاكم (٢/٣٤٨).

والبيهقي في شعب الإيمان (٣/ ٢٣٠)، وابن الشجري في أماليه (٢/ ١٨٣).

كلهم بأسانيدهم عن يحيـى بن عبد الملك بن أبـي غنية، واختلفوا في تسمية شيخه، فعند ابن أبـي حاتم وابن الشجري حفص بن عمر بن أبـي الزبير عن أنس من طريق الحسن بن عرفه عن يحيـى.

وعند الطبراني عن حصين بن عمرو الأحمسي، عن أبـي الزبير، عن أنس من طريق محمد بن أحمد الباهلي المصري ثنا وهب بن بقية عن يحيـى.

وعند ابن أبـي الدنيا عن يحيـى بن عبد الملك عن رجل عن أنس.

وعند الحاكم والبيهقي حفص بن عمر بن الزبير عن أنس.

من طريق: ابن أبـي شيبة عن يحيـى.

قال الحاكم عقبه: هكذا في سماعي بخط يدى حفص عمر بن الزبير.

وأظن الزبير وهما من الراوي، فإنه حفص بن عمر بن عبد الله بن أبـي طلحة الأنصاري، ابن أخي أنس بن مالك، فإن كان كذلك فالحديث صحيح.

قلت: لا اعتبار برواية الطبراني لأنها من رواية محمد بن أحمد الباهلي المصري، وهو ضعيف جداً متهم كما في ترجمته في الميزان (٣/ ٤٥٥).

وكذا برواية ابن أبـي الدنيا فإنها من رواية الحسين بن عمرو العنقري عن أبيه عن يحيـى والحسين ضعيف.

والإعتبار بالروايتين الأخرى فقد اتفق ابن عرفه وابن أبـي شيبة على تسمية الراوي.

وهو حفص بن عمر بن أبـي الزبير ذكره المصنف في اللسان (٢/ ٤٠٠) وهو مجهول.

فالحديث ضعيف.

٧ ـ باب أخبار موسى وهارون عليهما (الصلاة)[١] والسلام

٣٤٥٤ ـ قال إسحاق: أخبرنا أبو معاوية، عن الأعمش عن عمرو بن مرة، عن أبـي عبيدة بن عبد الله بن مسعود، عن عبد الله رضي الله عنه، قال: لمَّا بعث الله تعالى موسى عليه الصلاة والسلام إلى فرعون، قال: أيُّ شيء أقول؟ قال: قل: أهيا شر أهيا[٢]، قال الأعمش: (ففسروه)[٣]، الحيُّ قبل كل شيء، والحيُّ بعد كل شيء.

.....

(١) مثبتة من (سد) و (عم).

(٢) قال الأستاذ محمد أحمد عيسوي في تفسير ابن مسعود (٢/ ٤٢٩): أصلُ هذه العبارة في العبرية أهْيةْ أشر اهْيهْ، وتعنى حرفياً: أكونُ الذي أكونُ، أي أنا الكائن أو أنا الموجود، وقد وردت هذه العبارة في العهد القديم (سفر الخروج) في إطار سؤال موسى عليه السلام عزَّ وجل، عن اسمه، وهذه العبارة هي الرد، فكأنّها رمزت لمعرفة البشر بالله، ولذا فلها أهمية كبيرة عند اليهود.

(٣) في (سد) و (عم): «فسروه».

٣٤٥٤ ـ الحكم عليه:

رجاله ثقات، إلا أنه منقطع بين أبـي عبيدة وأبيه رضي الله عنهما.

وقال الحافظ ابن كثير في التفسير (٣/ ١٥٤)، إسناده جيد، وشيء غريب.

. . . . . .

وقال البوصيري في الإتحاف (٣/ ٤٢ ب مختصر): رواته ثقات.

تخـريـجـه:

أخرجه ابن أبـي حاتم في التفسير كما في تفسير ابن كثير (٣/ ١٥٤).

حدثنا أبـي، حدثنا علي بن محمد الطنافسي، ثنا أبو معاوية، به.

٣٤٥٥ ـ وقال أحمد بن منيع: حدثنا عباد بن العوام، ثنا سفيان بن حسين، عن الحكم، عن سعيد بن جبير، عن ابن عباس (رضي الله عنهما)[١] عن عليٍّ رضي الله (عنه)[٢] في قوله عزَّ وجلّ: ﴿لَا تَكُونُوا كَالَّذِينَ آذَوْا مُوسَىٰ فَبَرَّأَهُ اللَّهُ﴾[٣]. قال: صعد موسى وهارون الجبل، فمات هارون، فقالت بنو إسرائيل: (أنت)[٤] قتلته، وكان أشد حبّاً لنا منك، وألين لنا منك، فآذوه بذلك، فأمر الله تعالى الملائكة فحملوه حتى مرّوا على بني إسرائيل، فتكلّمت الملائكة (عليهم السلام)[٥] بموته، حتى عرفت بنو إسرائيل أنه قد مات، فانطلقوا به فدفنوه، فلم يطّلع على قبره أحد من خلق الله تعالى إلا الرخم[٦]، فجعله الله عزَّ وجلّ[٧] أصم أبكم.

* هذا إسناد صحيح.

.....

(١) ليست في (سد) و (عم).

(٢) في (سد) و (عم): «عنهم».

(٣) سورة الأحزاب: الآية ٦٩.

(٤) ليست في (سد).

(٥) ليست في (سد) و (عم).

(٦) الرخم: طائر غزير الريش شبيه بالنسر، أبيض اللون مبقَّع بسواد، له منقار طويل، قليل التقوّس، رماديُّ اللون إلى الحُمرة، وأكثر من نصفه مغطًّى بجلد رقيق، وفتحةُ أنفه مستطيلة عارية من الريش، وله جناح طويل مدبَّب، وذنبه طويل، وقدمه ضعيفة، ومخالبه سوداء متوسطة الطول، ويقتاتُ على الجيف. عجائب المخلوقات (/ ٤٥٠)، والمعجم الوسيط (١/ ٣٣٦).

(٧) في (سد) و (عم): «تعالى».

٣٤٥٥ ـ الحكم عليه:

هذا إسناد صحيح كما قال المصنف، وقاله الحاكم، ووافقه الذهبي في المستدرك ٢/ ٥٧٩، وقال المصنف في الفتح (٨/ ٥٣٤): إسناده قوي.

. . . . . .

قال البوصيري في الإتحاف (٢/ ١٧٨ أ): رواه أحمد بن منيع بسند صحيح.

تخـريـجـه:

أخرجه الطحاوي في مشكل الآثار (١/ ١٢)، وابن أبـي حاتم كما في تفسير ابن كثير والحاكم، كلهم من طريق سعيد بن سليمان.

وابن جرير (٢٢/ ٥٢)، والمحاملي في أماليه (رقم ١٧٦)، عن علي بن مسلم، كلاهما عن عباد، ولفظ سعيد مختصر.

وانظر تاريخ الطبري (١/ ٢٢٣).

وتاريخ ابن كثير (١/ ٣١٨).

واعلم أنه لا يمنع أن يكون هذا أذى من الإيذاء الذي أوذي به موسى عليه الصلاة والسلام، مع ما أوذي به من محاولة تنقيصه، أو سبه كما في الأحاديث. أشار إلى ذلك ابن جرير في تفسيره، والمصنف في الفتح (٨/ ٥٣٥).

٣٤٥٦ ـ وقال عبد[١]: حدثنا إبراهيم بن الحكم، ثنا أبـي، عن عكرمة، عن ابن عباس رضي الله عنهما قال: قال رسول الله ﷺ: كان من أصحاب موسى عليه (الصلاة)[٢] والسلام الذين جاوزوا البحر اثنا عشر سبطاً[٣]، (فكان)[٤] في كل طريق (اثنا)[٥] عشر ألفاً كلهم من ولد يعقوب (عليه الصلاة والسلام)[٦].

(١٣٩) وسيأتي إن شاء الله تعالى في / تفسير البقرة شيء من [مح١٢٧ب] هذا[٧].

.....

(١) في المنتخب (١/ ٥٢٦: ٦٠٣).

(٢) ليست في (سد).

(٣) السبط: بكسر السين المشددة وسكون الباء، في اللغة هم ولد الولد، وفي بني إسرائيل كالقبيلة عند ولد إسماعيل. انظر مختار الصحاح (/ ٢٨٣)، واللسان (٢/ ٨٧).

(٤) ليست في (سد).

(٥) في (مح): «اثني»، والتصويب من (سد) و (عم)، وهو اسم كان مرفوع.

(٦) مثبتة من (سد) و (عم).

(٧) انظر الأثر رقم (٣٥٢٧ و ٣٥٢٨) من هذا الجزء.

٣٤٥٦ ـ الحكم عليه:

هذا إسناد ضعيف جداً، إبراهيم بن الحكم متروك.

وسكت عليه البوصيري كما في الإتحاف (٣/ ٤٢ ب).

تخـريـجـه:

لم أقف عليه إلاَّ عند عبد بن حميد.

٣٤٥٧ ـ وقال أبو يعلى[1]: حدثنا أبو الربيع، ثنا سلام، عن زيد العمِّي، عن يزيد الرقاشي، عن أنس رضي الله عنه، عن النبـي ﷺ قال: فُلق البحر لبني إسرائيل يوم عاشوراء.

.....

(١) في المسند بالإسناد والمتن (٤/ ١٤٣).

٣٤٥٧ ـ الحكم عليه:

واهٍ بمره سلام، متروك، وشيخه وشيخ شيخه ضعيفان.

قال ابن عدي في الكامل في ترجمة زيد: ولعل هذا الحديث البلاء فيه من سلام الطويل أو منهما جميعاً فإنهما ضعيفان.

وقال الحافظ ابن كثير في التفسير (١/ ٩١): ضعيف من هذا الوجه، فإن زيد العمّي فيه ضعف، وشيخه يزيد الرقاشي أضعف منه.

وقال الهيثمي في المجمع: وفيه يزيد الرقاشي، وفيه كلام، وقد وثق.

وقال الألباني في سلسلته الضعيفة (٣/ ٦٩٠: ١٤٩٩): موضوع.

تخـريـجـه:

عن أبـي يعلى أخرجه ابن عدي في الكامل (٣/ ١٠٥٦) في ترجمة زيد العمِّي.

وتابع أبا يعلى عند ابن عدي (٣/ ١١٤٨)، أبو حفص عمر بن عبد الرحمن السليمي، ثنا أبو الربيع به، في ترجمة سلام الطويل.

٨ ـ باب ذكر داود عليه (الصلاة والسلام)[١]

٣٤٥٨ ـ [١] قال إسحاق: أخبرنا سليمان بن حرب، ثنا حماد بن سلمة، عن علي بن زيد بن جدعان، عن يوسف بن مهران، عن ابن عباس رضي الله عنهما، قال: (كانت)[٢] للعباس رضي الله عنه، دار [سد٥٥٧] قريبة من المسجد، فسأله عمر رضي الله عنه، فقال: أعطنيها، أو بعنيها لأدخلها المسجد، فأبى، (وقال)[٣] عمر رضي الله عنه: فاجعل بيني وبينك رجلاً من أصحاب (رسول الله)[٤] ﷺ فجعل أبي بن كعب [عم٤٨٩] رضي الله عنه، فقضى على عمر رضي الله عنه، فقال عمر (رضوان الله عليه)[٥]: إنك لمن أجرأ (أصحاب (رسول الله)[٦] ﷺ، قال: أو من أنصحهم لك يا أمير المؤمنين، ثم قال (لو)[٧] ما علمت أن داود عليه

.....

(١) مثبتة من (سد) و (عم) وغير واضحة في (مح).

(٢) (سد) و(عم): «كان».

(٣) (سد) و(عم): «فقال».

(٤) (سد): «محمد».

(٥) ليست في (سد) و (عم).

(٦) (سد) و (عم) «محمد».

(٧) (عم) «أو».

السلام أمر ببناء بيت المقدس، فأدخل بيوتاً بغير إذن أهلها، فلما بلغ البناء (حجز)[8] الرجال، منع بناءه، فقال: أي ربّ ففي عقبي من بعدي.

.....

(٨) (سد) «عجز» والحجز: هو معقد السراويل والإزار، وأصل الحجز موضع شد الإزار ومن ثم قيل للإزار حجزه للمجاورة، والمعنى في الحديث، أنه بلغ البناء للرجال إلى موضع إزار أحدهم.
اللسان (ترتيب ١/ ٥٧٤).

٣٤٥٨ ـ [١] الحكم عليه:

إسناده ضعيف لضعف علي بن زيد بن جدعان.

تخريجه:

تابع إسحاق عن سليمان بن حرب ابن سعد في الطبقات (٤/ ٢٢) أخبرنا سليمان وقرن به عارم بن الفضل.

وتابعهما عن حماد.

١ ـ شيبان عن حماد عند عبد الله بن أحمد في زوائده على فضائل الصحابة (٢/ ٩٣٩: ١٨٠٧).

٢ ـ يوسف بن كامل العطار أخرجه يعقوب بن سفيان عنه في المعرفة (١/ ٥١٢) ومن طريقه البيهقي في الوقف من سننه، باب اتخاذ المساجد والسقايات وغيرها (٦/ ١٦٨).

واضطرب فيه علي بن زيد.

فرواه عن أنس دون ذكر يوسف بن مهران.

أخرجه عبد الله بن أحمد في زوائده على فضائل الصحابة (٢/ ٩٤٠: ١٨) عن شيبان به.

. . . . . .

وروى أسلم مولى عمر القصة لكنه ذكر أن الحكم حذيفة بن اليمان رضي الله عنهما.

أخرجه الحاكم (٣/ ٣٣١) من طريق عبد الرحمن بن زيد بن أسلم، عن أبيه، عن جده.

وهذا إسناد ضعيف عبد الرحمن ضعيف كما في التقريب (١/ ٤٨٠).

والصحيح أنه عن أبيه مرسلاً كما سيذكر المصنف.

٣٤٥٨ ـ [٢] أخبرنا[١] عبد الرزاق (أنا)[٢] معمر (أنا)[٣] زيد بن أسلم بهذا الحديث نحوه، وقال فيه: فقال أبـي كعب رضي الله عنه: سمعت رسول الله ﷺ يقول: لما أراد . . . الحديث.

. . . . . .

(١) القائل هو إسحاق بن راهويه.

(٢) (عم): «أنبأنا».

(٣) (عم): «أنبأنا».

٣٤٥٨ ـ [٢] الحكم عليه:

هذا مرسل رجاله ثقات.

تخـريـجـه:

لم أقف عليه فيما بين يدي من مصادر وقد ورد الحديث عن أبـي رضي الله عنه بطرق.

الطريق الأول: أخرجه ابن سعد (٤/ ٢١)، قال أخبرنا يزيد بن هارون قال: أخبرنا أبو أمية بن يعلى عن سالم بن أبـي النضر بنحو الحديث الأول وفيه أن أبيا رضي الله عنه، قال: سمعت رسول الله ﷺ يقول: إن الله أوحى إلى داود أن ابن لي بيتاً أذكر فيه، فخطَّ له هذه الخطَّة، خطة بيت المقدس، فإذا تربيعتها بيت رجل من بني إسرائيل، فسأله داود أن يبيعه إياه فأبـى، فحدّث داود نفسه أن يأخذ منه، فأوحى الله إليه: أن يا داود أمرتك أن تبني لي بيتاً أذكر فيه، فأردت أن تدخل في بيتي الغصب، وليس من شأني الغضب وإن عقوبتك أن لا تبنيه، قال: يا رب فمن ولدي؟ قال: من ولدك . . . الحديث

وهذا الحديث على إرساله ضعيف أبو أمية هو إسماعيل ضعيف كما في اللسان (٧/ ١٤).

الطريق الثاني: عن أبـي هريرة رضي الله عنه قال: لما أراد عمر بن الخطاب فذكر مخاصمته العباس لعمر رضي الله عنهما وتحكيمهما لأبـي رضي الله عنه، ثم ذكر

. . . . . .

أبـي قصة تختلف عن حديث الباب.

أخرجه البيهقي في الموضع السابق.

أخبرنا أبو الحسين بن الفضل بن القطان، ثنا محمد عن الحسين المقري، ثنا محمد بن الحسين بن قتيبة، ثنا محمد بن عمرو بن الجراح الغزّي، ثنا الوليد بن مسلم، عن شعيب بن زريق، وغيره عن عطاء الخراساني، عن أبـي سلمة بن عبد الرحمن وسعيد بن المسيب، عن أبـي هريرة رضي الله عنه، به.

وهذا إسناد ضعيف فيه علل:

١ ـ الوليد بن مسلم يدلس وقد عنعن كما في ترجمته (رقم ١٤٥).

٢ ـ شعيب بن زريق قال المصنف فيه في (التقريب ١/٣٥٢) صدوق يخطىء.

٣ ـ وعطاء قال المصنف فيه في (التقريب ٢/٢٣) صدوق يهم كثيراً.

قلت: وكأن الصحيح في هذا الحديث ـ أي حديث أبـي هريرة رضي الله عنه ـ عن سعيد بن المسيب مرسلاً.

أخرجه عبد الله بن أحمد في فضائل الصحابة (٢/٩١٦: ١٧٥٣)، حدثني ابن عيينة، عن بشر بن عاصم، عن سعيد بن المسيب، قال: أراد عمر توسيع المسجد، فكان للعباس دار، فقال: لا أعطيكها ليس لك ذاك، قال: اجعل بيني وبينك أبـي بن كعب حكما، فقضى عليه، فقال العباس: هي على المسلمين صدقة.

وهذا مرسل صحيح الإسناد، وهو شاهد جيد لحديث الباب. فالأثر حسن في قصة التحاكم، وحديث علي بن زيد حسن بشاهده من حديث زيد بن أسلم في ذكر داود عليه السلام.

٣٤٥٩ ـ وقال مسدد: حدثنا خالد، حدثني الجريري، عن أبي عطّاف قال: كان داود عليه (الصلاة و)[1] السلام، إذا قرب الإناء من فيه، ليشرب، (فذكر)[2] خطيئته، بكى حتى يفيض الإناء من دموعه.

.....

(١) مثبتة من (عم).

(٢) (سد): «ذكر».

٣٤٥٩ ـ الحكم عليه:

أثر مقطوع ضعيف الإسناد لجهالة قائله.

تخريجه:

أخرجه عنه ابن أبي الدنيا في الرقة والبكاء (رقم ٣٦٢) عن خلف بن هشام عن خالد وله أصل مرفوع من حديث أنس رضي الله عنه.

قال: سمعت رسول الله ﷺ يقول: إن داود النبي ﷺ، حين نظر إلى امرأة فاهم بها، قطع على بني إسرائيل بعثاً، فأوصى صاحب البعث فقال: إذا حضر العدو فقرّب فلاناً بين يدي التابوت، وكان التابوت في ذلك الزمان يستنصر به من قدم بين يدي التابوت لم يرجع حتى يقتل أو ينهزم عنه الجيش، فقتل زوج المرأة، ونزل الملكان على داود يقصان عليه قصته، ففطن داود فسجد، فمكث أربعين ليلة ساجداً، حتى نبت الزرع من دموعه على رأسه، وأكلت الأرض جنبه، وهو يقول في سجوده . . .

أخرجه ابن جرير في التفسير (٢٣/ ١٥٠).

وفي التاريخ (١/ ٢٥١) حدثني يونس عن عبد الأعلى، قال أخبرنا ابن وهب، قال أخبرني ابن لهيعة، عن أبي صخر، عن يزيد الرقاشي، عن أنس به.

وهذا إسناد ضعيف يزيد ضعيف وتقدم ذلك في ترجمته (رقم ١٠٧).

. . . . . .

وروى نحو حديث الباب مقطوعاً.

أخرجه أحمد في الزهد (/ ٩٠)، حدثنا إبراهيم بن خالد، أخبرني عمر بن عبد الرحمن، قال سمعت وهب بن منبه: يقول أن داود ﷺ لما أصاب الذنب لم يطعم طعاماً قط، إلاَّ ممن وجد بدموع عينيه، ولم يشرب شراباً إلاَّ ممزوجاً بدموع عينيه. وعن مجاهد قال: لما أصاب داود الخطيئة خرّ لله ساجداً أربعين عاماً، حتى نبت من دموع عينيه من البقل ما غطَّى رأسه، ثم نادى: قرح الجبين، وجمدت العين، وداود لم يرجع إليه في خطيئته شيء، فنودي: أجائع فتطعم أم مريض فتسقى، أم مظلوم فينتصر له؟ قال: فنحب نحبة هاج كل شيء كان نبت، فعند ذلك غفر له، وكانت خطيئته، مكتوبة بكفه يقرؤها، وكان يومىء بالإناء ليشرب، فلا يشرب إلاَّ ثلاثة أو نصفه، وكان يذكر خطيئته فينحب النحبة تكاد مفاصله تزول بعضها من بعض، ثم ما يتم شرابه حتى يملأه من دموعه . . .

أخرجه الطبري في تفسيره (٢٣/ ١٥٠). .

وفي التاريخ (١/ ٢٥١)، حدثني يعقوب بن إبراهيم، حدثنا ابن إدريس قال سمعت ليثاً يذكر عن مجاهد به.

وهذا إسناد ضعيف ليث ضعيف كما في ترجمته (رقم ١٦٢).

قلت: حديث الباب وحديث مجاهد ووهب إن صحت عنهم، فأخلق بها أن تكون من الأخبار المتلقاة عن أهل الكتاب، أما حديث أنس فضعيف كما رأيت وكما رأيت في ترجمة يزيد أنه لم يكن يضبط السماع فيجعل ما سمعه عن الحسن عن أنس والعكس، إضافة إلى ضعفه.

فهو حريّ أن يكون مثل أحاديث مجاهد وحديث الباب وحديث وهب فإن الإنسان لو بكى يومه لم يملأ قعر إناء فكيف ينبت البقل وكيف يمتلىء الإناء إلاَّ لو غطى ذاك الإناء إلى اليوم التالي، وهذه سخافة لا يمكن أن يرضى بأن تلصق برجل صالح فضلاً عن نبي كريم مرسل.

. . . . . .

والأنبياء عليهم السلام بشر لا يفترقون عن غيرهم إلاَّ باختصاصهم بالنبوة ويجري عليهم ما يجري على البشر.

قال الحافظ ابن كثير رحمه الله (٢/ ١٣) من البداية وقد ذكر كثير من المفسرين من السلف والخلف ههنا قصصاً وأخباراً أكثرها اسرئيليات، ومنها ما هو مكذوب لا محالة تركنا إيرادها قصداً اكتفاء، واقتصاراً على مجرد تلاوة القصة من القرآن الكريم.

٩ ـ باب عزير

٣٤٦٠ ـ قال أبو بكر: حدثنا عبد الرحيم بن سليمان، عن محمد بن كريب، عن كريب، قال: سمعت ابن عباس رضي الله عنهما، يقول: إن رسول الله ﷺ قال: لا أدري عزير كان نبياً أم لا.

٣٤٦٠ ـ الحكم عليه:

هذا إسناد ضعيف لضعف محمد بن كريب.

تخريجه:

لم أقف عليه بهذا الإسناد وقد توبع عبد الرحيم.

أخرجه الإسماعيلي في المعجم (رقم ٦٢) والحافظ ابن عساكر في تاريخ دمشق كما في البداية والنهاية (٢/ ٤٣) من طريق داود بن عمرو، عن حبان بن علي، عن محمد بن كريب به.

وحبان بن علي العنزي: ضعيف على علمه وفقهه كما في (التقريب ١/ ١٤٧) وله شاهد من حديث أبي هريرة رضي الله عنه، أخرجه ابن عساكر كما قال ابن كثير من حديث مؤمّل بن الحسن، عن محمد بن إسحاق السجزي، عن معمر، عن ابن أبي ذئب، عن سعيد المقبري، عن أبي هريرة مرفوعاً نحوه.

ومحمد بن إسحاق ضعيف كما في الكامل (٦/ ٢٢٨٣)، (واللسان ٥/ ٧٧).

فالحديث يبقى على ضعفه.

قال الحافظ ابن كثير رحمه الله في البداية والنهاية (٢/ ٤٦).

. . . . . .

المشهور أن عزيزاً نبـي من أنبياء بني إسرائيل، وأنه كان فيما بين داود وسليمان وبين زكريا ويحيـى.

وقال: فأما ما روى ابن عساكر وغيره عن ابن عباس ونوف البكالي وسفيان الثوري من أنه سأل عن القدر، فمحى إسمه من ذكر الأنبياء فهو منكر وفي صحته نظر، وكأنه مأخوذ من الإسرائيليات.

١٠ ـ باب ذكر عيسى (١)

٣٤٦١ ـ قال إسحاق: أنا النضر بن شميل، ثنا حماد هو ابن سلمة، أنا عمرو بن دينار، عن يحيى بن جعدة أن رسول الله ﷺ قال لفاطمة إنه لم يعمر نبي قط، إلاَّ عمر النبي ﷺ بعده نصف عمر صاحبه، وعمّر عيسى أربعين وأنا عشرين.

قلت: معناه عمّر في النبوة.

(١) هذا الباب وحديثه زيادة من (ك).

٣٤٦١ ـ الحكم عليه:

رجاله ثقات إلاَّ أنه مرسل، يحيى لم يدرك العهد النبوي.

تخريجه:

الحديث أخرجه إسحاق (٥/ ٩) (٢١٠٥) بهذا الإسناد والمتن.

وتابع النضر بن شميل الأسود بن عامر أخرجه عنه ابن سعد ١/ ٣٠٨، وذكر المناوي في فيض القدير ٥/ ٤٣٢ أنَّ هكذا رواه سفيان بن عيينة عن عمرو بن دينار.

وخالف هؤلاء عبيد بن إسحاق عند البخاري في التاريخ ٧/ ٢٤٤. والنضر بن سلمة عند الدولابي في الذرية الطاهرة رقم ١٨٧ عن النضر بن سلمة، فروياه عن كامل أبي العلاء عن حبيب ابن أبي ثابت عن يحيى بن جعدة عن زيد بن أرقم به، وهذه المخالفة ليست بشيء فعبيد بن إسحاق، قال ابن الجارود كما في اللسان ٤/ ١٣٦: لأحاديث التي يحدِّث بها باطلة، والنضر بن سلمة كان يفتعل الأحاديث ويسرقها كما في ترجمته في اللسان ٦/ ١٩٢.

وله شاهد من حديث عائشة رضي الله عنها في قصة دخول فاطمة على أبيها سلام الله عليها في مرضه الأخير، وفيه أنها قالت لعائشة: وأخبرني أنه لم يكن نبي كان بعده إلاَّ

. . . . . .

عاش نصف عمر الذي قبله، وأخبرني أنَّ عيسى عاش عشرين ومائة سنة، ولا أراني ذاهب على ستين.

أخرجه يعقوب بن سفيان كما في البداية والنهاية ٢/ ٩٥، وابن أبـي عاصم في الآحاد والمثاني ٥/ (٢٩٧٠) عن عمر بن الخطاب السجستاني، والطحاوي في شرح المشكل ١/ (١٤٦)، ٥/ (١٩٣٧) عن يوسف بن يزيد، والطبراني في الكبير ٢٢/ ٤١٦ عن يحيـى بن أيوب العلاف.

أربعتهم عن سعيد ابن أبـي مريم، عن نافع بن يزيد، حدَّثني عمارة بن غزية عن محمد بن عبد الله بن عمرو بن عثمان، عن أمّه فاطمة بنت الحسن حدَّثته عن عائشة.

وهذا إسناد لين محمد بن عبد الله بن عمرو، وهو الديباج لين الحديث كما في ترجمته في تهذيب الكمال ٢٥/ ٥١٦.

وأخرجه البزار كما في الكشف ٢/ ٨٤٦ عن سعيد ابن أبـي مريم، والدولابـي في الذرية الظاهرة رقم ١٨٦ عن عثمان بن سعيد.

كلاهما عن ابن لهيعة عن جعفر بن ربيعة، عن عبد الله بن عبد الله بن الأسود، عن عروة، عن عائشة رضي الله عنها.

وعبد الله هذا لم أعرفه وعند الدولابـي عبد الملك وعبد الله بن لهيعة ضعيف.

ثانياً عن يزيد بن زياد، ولفظه: لم يكن نبـي إلاَّ عاش نصف عمر أخيه الذي قبله، عاش عيسى ابن مريم مائة وخمسة وعشرين سنة، وهذه اثنتان وستون سنة.

أخرجه ابن سعد ٢/ ١٩٤، أخبرنا هاشم بن القاسم، أخبرنا أبو معشر عن يزيد بن زياد به، وهذا على إرساله ضعيف الإسناد. نجيح السعدي أبو معشر ضعيف واختلط.

ثالثاً: عن إبراهيم النخعي، عن النبـي ﷺ قال: يعيش كل نبـي نصف عمر الذي قبله، أخرجه ابن سعد ٢/ ٣١٨.

قال: أخبرنا محمد بن عبد الله الأسدي، أخبرنا الثوري عن الأعمش، عن النخعي به.

وهذا منقطع، إبراهيم لم يسمع من أحد من الصحابة.

وإسناده ضعيف لعنعنة الأعمش، وهو مدلس.

١١ ـ باب قصة كرسف

٣٤٦٢ ـ قال أبو يعلى[١]: حدثنا أبو طالب عبد الجبار بن عاصم، ثنا بقية[٢] بن الوليد، عن معاوية بن يحيى، عن سليمان بن موسى، عن مكحول، عن غضيف[٣] بن الحارث، عن عطية بن بسر المازني قال: جاء (عكاف)[٤] بن وداعه الهلالي[٥] إلى رسول الله ﷺ، فقال له الرسول ﷺ: (يا عكاف)[٦] ألك زوجة؟ قال لا... الحديث،

.....

(١) في المسند (٦/ ٢٢٠).

(٢) في النسخ الثلاث بشر بن الوليد، والتصحيح عن طريق مسند أبي يعلى، والكتب التي خرجت الحديث.

(٣) بضم العين المعجمة وفتح الضاد.

(٤) في (مح): «عطاف» وهو تصحيف، والمثبت من (سد) و (عم): والكتب التي خرجت الحديث، وكتب الرجال.

(٥) عكاف ـ بتشديد الكاف المفتوحة ـ ابن وداعة الهلالي ويقال ابن بشر التميمي، الشامي صحابي، قال ابن عبد البر في الاستيعاب: ولا يعرف إلاَّ به... أي بهذا الحديث، وفي إسناده مقال.

وبعد أن ذكر المصنف في الإصابة طرق هذا الحديث قال والطرق المذكورة كلها، لا تخلو من ضعف واضطراب، وانظر تتمة كلامه في آخر التخريج، الاستيعاب (٣/ ١٦٩)، أسد الغابة (٤/ ٣)، الإصابة (٢/ ٤٩٥)، تعجيل المنفعة (/ ٢٨٩).

(٦) في (مح): «عطاف وهو تصحيف، والمثبت من (سد) و (عم) والكتب التي خرجت الحديث، وكتب الرجال.

وفيه: إنهن صواحب يوسف، وداوود وكرسف، فقال: وما (كرسف)[٧] يا رسول الله؟ قال (ﷺ)[٨]: رجل كان في بني إسرائيل، على ساحل من سواحل البحر، يصوم النهار، ويقوم الليل، لا يفتر من صلاة وصيام، ثم كفر بعد ذلك بالله العظيم في سبب امرأة عشقها، فترك ما كان عليه من عبادة ربه، فتداركه الله (تعالى)[٩] بما سلف منه فتاب عليه.

.....

(٧) في مسند أبي يعلى (وما الكرسف يا رسول الله).

(٨) ليست في (سد) و (عم).

(٩) في المسند (٦/ ٢٢٠).

٣٤٦٢ ـ الحكم عليه:

هذا إسناد واه بمرة فيه علل:

١ ـ بقية بن الوليد مدلس تدليس التسوية، وهو وإن صرح بالسماع إلاَّ أنه سوى كما ستراه في التخريج.

٢ ـ معاوية بن يحيى ضعيف جداً.

٣ ـ مكحول مدلس وقد عنعن.

قال البخاري كما في الضعفاء للعقيلي (٣/ ٣٥٦)، عطية بن بسر عن عكاف بن وداعة: لم يقم حديثه.

وقال: العقيلي لا يتابع عليه.

وقال ابن حبان في الثقات (٥/ ٢٦١)، متن منكر، وإسناده مقلوب. وقال ابن الجوزي في العلل المتناهية (٢/ ٦١٠): وقد رواه معاوية بن يحيى، عن سليمان بن موسى، قال يحيى بن معين ليس بشيء، وقال الهيثمي في المجمع (٤/ ٢٥٤)، وفيه معاوية بن يحيى الصدقي ضعيف.

تخريجه:

عن أبي يعلى أخرجه ابن حبان في المجروحين (٣/ ٣).

. . . . . .

وتابع أبا يعلى عن أبـي طالب جماعة:

١ ـ ابن أبـي عاصم، في الآحاد والمثاني (٣/ ٩١).

٢ ـ محمد بن أحمد الخزاعي القاضي.

أخرجه عنه الطبراني في الكبير (١٨/ ٨٥).

٣ ـ محمد بن إسحاق الصاغاني.

٤ ـ محمد بن الفضل السقطي.

أخرجه بإسناديه عنهما البيهقي في الشعب (٤/ ٣٨١).

كلهم عن أبـي طالب، به.

وعزاه المصنف في الإصابة (٢/ ٤٩٦)، لابن مندة.

وتابع أبا طالب أبو العباس أحمد بن سعيد بن يعقوب الحمصي، وهو صدوق كما في التقريب (١/ ١٥)، وعبد الجبار بن عاصم عند الطبراني في الشاميين (٣٥٦٧).

أخرجه عنه ابن الجوزي الأصبهاني في الترغيب (٢/ ٩٩٤).

قال خبرنا سليمان بن إبراهيم، أنبأ أبو سعيد بن حسنويه، حدثنا أحمد بن جعفر بن معبد، ثنا عمر بن أحمد بن السني، حدثنا أحمد بن سعيد بن يعقوب أبو العباس، ثنا بقية، ثنا معاوية عن سليمان بطرفه الأول.

ولم أجد ترجمة لعمر بن أحمد بن السني.

ورواه الوليد بن مسلم عن معاوية ولم يذكر غضيفاً.

أخرجه العقيلي في الضعفاء (٣/ ٣٥٦)، حدثنا إبراهيم بن يوسف قال: حدثنا داوود بن رشيد قال: حدثنا الوليد بن مسلم ولم يذكر غضيفاً.

ومن طريقه ابن الجوزي في العلل المتناهية (٢/ ٦٠٩).

وقد دلس الوليد وبقية في الحديث، يدل عليه ما ذكره المصنف في الإصابة (٢/ ٤٩٦)، قال ابن مندة: رواه أشعث بن شعبة عن معاوية بن يحيى عن رجل من: بجيلة عن سليمان بن موسى.

. . . . . .

وتابع سليمان بن موسى عن مكحول: برد بن سنان.

أخرجه العقيلي في الضعفاء (٣/ ٣٥٦).

حدثنا محمد بن خزيمة قال: حدثنا محمد بن عمر الرومي، قال: حدثنا أبو صالح العمى، والعباس بن الفضل الأنصاري، ومسكين أبو فاطمة الطائي، كلهم عن برد بن سنان، عن مكحول، عن عطية بن بشر الهلالي، عن عكاف بن وداعة نحوه.

ومن طريقه ابن الجوزي في العلل المتناهية ((٢/ ٦٠٩) وعزاه المصنف في تعجيل المنفعة (/ ٢٨٩)، إلى ابن السكن.

وهذا إسناد ضعيف، محمد بن عمر لين، وتقدمت الإشارة إلى ذلك، ومكحول مدلس وقد عنعن.

وأخرجه الطبراني في الشافعي (رقم ٣٨١)، ثنا عبدان، ثنا رجاء بن وهبة الحناني، ثنا محمد بن عمر الرومي، ثنا ابن عيينة عن برد بن سنان، عن مكحول، عن عطية بن قيس، عن عكاف، به.

وللحديث شواهد من حديث أبي ذر وابن عباس وابن عمر رضي الله عنه:

أولاً: عن أبـي ذر قال دخل على رسول الله ﷺ رجل يقال له عكاف بن بشر التميمي فذكر نحو الحديث.

أخرجه عبد الرزاق في المصنف (٦/ ١٧١)، حدثنا محمد بن راشد، قال: سمعت مكحولاً يحدث عن رجل، عن أبـي ذر رضي الله عنه ومن طريقه أحمد في المسند (٥/ ١٦٣).

ومن طريق أحمد ابن الجوزي في العلل المتناهية (٢/ ٦٠٨)، وفي تلبيس إبليس (/ ٢٩٣).

وهذا إسناد ظاهر الضعف، فيه مبهم كما ترى.

قال المصنف في الإصابة (٢/ ٤٩٦)، فاتفقت الطرق الأولى على أنه عكاف بن

. . . . . .

وداعة الهلالي، وشذ محمد بن راشد، فقال: عكاف ابن بشر التميمي، وخالف في الإسناد أيضاً.

ثانياً: عن ابن عباس رضي الله عنهما قال السيوطي: بمثل حديث أبـي ذر رضي الله عنه.

أخرجه الديلمي كما في اللالىء المصنوعة (٢/ ١٦١)، قال أنبأنا جمد بن نصر، أنبأنا عبد الرحمن بن عمرو، حدثنا إسماعيل بن الحسين بن عبد الله الصرصري، حدثنا أبو القاسم عمر بن محمد بن أحمد بن هارون، العطار، حدثنا علي بن داوود القنطري، حدثنا سعيد بن سليمان الزبيدي، حدثني محمد بن الحسن الكلاعي، حدثني عمر بن صبيح الناجي، عن بشر بن عطاء، عن ابن عباس رضي الله عنهما.

ولم أجد ترجمة للكلاعي ولا شيخه ولا شيخ شيخه.

ثالثاً: عن ابن عمر رضي الله عنهما: أخرجه ابن شاهين كما في الإصابة (٢/ ٤٩٥)، من طريق محمد بن عبد الرحمن السلماني عن أبيه، عن ابن عمر، به.

ولم أجد ترجمة لمحمد وأبيه.

قال المصنف في الإصابة (٢/ ٤٩٦): والطرق المذكورة لا تخلو من ضعف واضطراب.

١٢ ـ باب الخضر واليسع عليهما السلام

٣٤٦٣ ـ قال الحارث: حدثنا عبد الرحيم بن واقد، ثنا القاسم بن بهرام[١]، ثنا أبان، عن أنس (بن مالك)[٢] رضي الله عنه قال: قال رسول الله ﷺ إن الخضر (عليه السلام) في البحر، واليسع (عليه السلام)[٣] في البر، يجتمعان كل ليلة عند الردم الذي بناه ذو القرنين، بين الناس و(بين)[٤] يأجوج ومأجوج، ويحجان ويعتمران كل عام، فيشربان من زمزم شربة تكفيهما إلى قابل[٥][٦].

* ضعيف (جداً)[٧].

.....

(١) بفتح الباء وسكون الهاء وفتح الراء.

(٢) ليست في (عم).

(٣) ليست في (سد) و (عم).

(٤) ليست في سد).

(٥) قال ابن القيم رحمه الله تعالى: الأحاديث التي يذكر فيها الخضر وحياته، كلها كذب، ولا يصح في حياته، حديث واحد، المنار المنيف في الصحيح والضعيف (/ ٦٧)، وقد أفاض العلماء رحمهم الله تعالى، في الكلام حول حياة الخضر، في كلام طويل، وخلاصة الأمر أن الخضر واليسع قد ماتا، وليس لهما وجود في حياتنا ولا حياة نبينا صلوات الله وسلامه عليه، ولا أصحابه قال إبراهيم الحربي رحمه الله لما سئل عن تعمير الخضر وأنه باق كما نقل ابن القيم في كتابه من أحال على غائب لم ينتصف منه، وما ألقى هذا بين الناس إلاَّ شيطان.

. . . . . .

وسئل كثير من أسلافنا رحمهم الله عن حياة هذين النبيين الكريمين عليهما السلام فأجابوا (وما جعلنا لبشر من قبلك الخلد، أفأن مت فهم الخالدون؟) [الأنبياء: ٣٤].

وقد ألف جماعة في حياته وموته.

أبو الحسين بن المنادى المتوفي سنة (٣٣٦هـ).

وأبو الفرج ابن الجوزي في كتاب سماه بعجالة المنتظر في شرح الخضر.

أكثر الحافظ ابن كثير من النقل عنه في البداية والنهاية، والمصنف في الإصابة.

وألف شيخ الإسلام ابن تيمية في ذلك جزء.

وتكلم وأفاض الحافظ بن كثير رحمه الله في البداية والنهاية (١/ ٣٢٥) فما بعدها.

وللمصنف كلام مفيد طويل في الإصابة (١/ ٤٢٩)، فما بعدها.

وله رسالة سماها الزهر النضر في خبر الخضر مطبوعة.

وله في فتح الباري كلام مفيد (٦/ ٤٣٥)، فما بعدها.

(٦) انظر بغية الباحث (رقم ٩٣٠).

(٧) ليست في (عم).

٣٤٦٣ ـ الحكم عليه:

إسناد موضوع ابن بهرام كذاب وشيخه متروك.

قال المصنف في الإصابة (٢/ ٤٣٢): وعبد الرحيم وأبان متروكان.

وظني والله أعلم أن هذا سبق بصر وقلم من المصنف، فإن عبد الرحيم برىء من عهدته والله أعلم.

وقال البوصيري كما في الإتحاف (مختصر ٣/ ٤٢/ب): رواه الحارث عن عبد الرحيم ابن واقد وهو ضعيف.

تخريجه:

عزاه المصنف في الإصابة وهنا للحارث ابن أبي أسامة، كذا في كنز العمال (١٢/ ٧٢).

وله شاهد من حديث ابن عباس:

أخرجه العقيلي في الضعفاء (١/ ٢٢٤)، ومن طريقه ابن الجوزي في

. . . . . .

الموضوعات ((١/ ١٩٥)، وأخرجه ابن عدي في الكامل (٢/ ٧٤٠).

كلاهما من طريق محمد بن أحمد بن زيد المزاري: قال حدثنا عمرو بن عاصم، قال: حدثنا الحسن بن رزين قال: حدثنا ابن جريج، عن عطاء، عن ابن عباس رضي الله عنهما، عن النبي ﷺ قال: يلتقي الخضر والياس في كل موسم، فإذا أرادا أن يتفرقا، تفرقا على هذه الكلمات: بسم الله. . . الحديث.

وأخرجه إبراهيم المزكي في فوائده كما في اللالىء (١/ ١٦٦).

وابن عساكر كما في البداية والنهاية ((١/ ٣٣).

وله طريق آخر عن الحسن بن رزين أخرجه العقيلي (١/ ٢٢٥).

حدثنا محمد بن خزيمة بن راشد قال: حدثنا محمد بن كثير العبدي، حدثنا الحسن بن رزين موقوفاً.

ومن طريقه ابن الجوزي في الموضوعات (١/ ١٩٥).

قال ابن الجوزي (١/ ١٩٧): في حديثه الحسن بن رزين، قال الدارقطني: ولم يحدث به عن ابن جريج غيره، قال العقيلي: ولم يتابع عليه مسنداً ولا موقوفاً وهو مجهول النقل، وحديثه غير محفوظ وقال ابن المنادى: هذا حديث واه بالحسن بن رزين والخضر والياس مضياً لسبيلهما.

قال ابن عدي (٢/ ٧٤٠): هذا الحديث بهذا الإسناد منكر.

١٣ ـ باب ما كان في بني إسرائيل[١]

٣٤٦٤ ـ قال إسحاق: أخبرنا وهب بن جرير، ثنا شعبة، عن أبـي إسحاق، عن أبـي عبيدة، عن أبيه عبد الله بن مسعود رضي الله عنه، قال: كان في بني إسرائيل، أو في بعض الملوك رجل، فقال: لا أعلم اليوم أحداً أعزّ مني، قال: فبعث الله تعالى إليه أضعف خلقه، فدخلت في منخره، فجعل يقول: إضربوا، إضربوا، فضربوا رأسه، (بالفؤوس)[٢]، حتى هشَّموا رأسه.

.....

(١) شبيه هذا العنوان بما عَنْوَن له البخاري في أحاديث الأنبياء (الفتح ٦/٤٩٦). قال المصنف رحمه الله في (الفتح ٦/٤٩٦)، في معنى بني إسرائيل أي ذرية يعقوب بن إسحاق بن إبراهيم، وإسرائيل لقب يعقوب. اهـ.

فمعنى العنوان كما قال بعد ذلك: أي الأعاجيب التي كانت في زمانهم.

(٢) (عم): «في الفؤوس»، وفي النسخ، فوس، وفي المطالب المطبوع قوس. والتصويب بما تدل عليه الكتابة في النسخ.

٣٤٦٤ ـ الحكم عليه:

رجاله ثقات، إلاَّ أنه منقطع بين أبـي عبيدة وأبيه.

تخـريـجـه:

لم أقف عليه بهذا الإسناد.

٣٤٦٥ ـ أخبرنا[١] النضر بن شميل، ثنا حمَّاد بن سلمة، عن عاصم بن أبـي النجود، عن (أبـي)[٢] (وائل شقيق) بن سلمة، عن ابن مسعود رضي الله عنه، قال: قتل رجل تسعة وتسعين نفساً، ثم أراد التوبة، فأتى راهباً بأرض (عرية)[٣][٤]، فقال: يا راهب، قتلت تسعة وتسعين نفساً، فهل لي من توبة؟ قال: لا، قال: لا، جرم والله لأُكمِّلنَّهم بك مائة، ثم أتى راهباً آخر، قال: إني قتلت تسعة وتسعين نفساً، وكمّلتهم مائة براهب، فهل لي من توبة؟ فقال: لقد أسرفت على نفسك، وركبت عظيماً، ومن تاب، تاب الله عليه، قال: فنبذ[٥] السيف، وقال: والله لأخدمنَّك حتى يفرّق بيننا الموت، قال: عاهده أن لا يعصيه، قال: فجاء قوم سفراً أو مسنتون[٦]، وكان (يتطبّب)[٧]، فقال الرجل: تأمرني بشيءٍ؟

قال: اذهب فاسجر[٨] التنور[٩]، قال: فذهب فسجره حتى حمي، [مح١٢٨أ] فقال: قد حمى، فما تأمرني قال: اذهب / فقع فيه، قال: فذهب، فوقع

.....

(١) القائل هو إسحاق بن راهويه.

(٢) (سد) «وائل شقيق بن سلمة».

(٣) كأنها والله أعلم مثل فرس عرى أي لا سرج عليه، فمنه أن تكون الأرض التي لا شجر ولا جبال ولا آكام ولا رمال، وفي اللسان هي الأرض العراء. لسان العرب (ترتيب ٢/ ٧٦١).

(٤) (عم) «غربة» (سد) «غرن».

(٥) قال في (القاموس ١/ ٣٥٩): النبذ: طرحك للشيء أمامك أو ورائك.

(٦) المسنتون: هم القوم الذين أصابهم جدب، ولا أدري هل هي كذلك في الحديث، وقد قلبتها على أكثر من وجه فما استقام المعنى. والمتطبّب: الذي يتعاطى علم الطب، اللسان (ترتيب ٢/ ٥٦٤).

(٧) (عم) «يتطيب».

(٨) السجر: إيقاد التنور بعد ملئه بالوقود. اللسان (ترتيب ٢/ ١٠٠).

(٩) التنور: نوع من الكوانين يخبز فيه. مختار الصحاح (/ ٧٩)، اللسان (ترتيب ١/ ٣٣٣).

فيه، ثم أدّكر الراهب، فقام وقام من معه، فإذا هو في التنور، يرشح عرقاً، لم تضره النار، فقال الراهب: قد علمت أن توبتك قد قبلت فلأخدّمنك أبداً حتى تفارقني.

قال ابن مسعود رضي الله عنه: وكان بنو إسرائيل إذا أذنب (أحدهم)[١٠]، أصبح وقد كتب كفارة ذنبه على أسكفَّة[١١] بابه، ففضلكم الله (تعالى)[١٢] عليهم، فأمرتم بالاستغفار فتستغفرون الله (تعالى)[١٣] قال: ولقد أعطى [عم٤٩٠] هذه الأمة آية ما أحب أن لهم بها الدنيا وما فيها، ﴿ وَٱلَّذِينَ إِذَا فَعَلُوا۟ فَٰحِشَةً أَوْ ظَلَمُوٓا۟ أَنفُسَهُمْ ذَكَرُوا۟ ٱللَّهَ فَٱسْتَغْفَرُوا۟ لِذُنُوبِهِمْ . . . ﴾ الآية[١٤].

* إسناده (صحيح)[١٥].

وله شاهد في الصحيح من حديث أبي هريرة رضي الله عنه[١٦].

. . . . . .

(١٠) في (عم) «أحد».

(١١) قال في (القاموس: ٣/١٥٣): والأسكفَّة: خشبة الباب التي يوطأ عليها.

(١٢) ليست في (سد) و (عم).

(١٣) ليست في (سد) و (عم).

(١٤) [آل عمران، الآية ١٣٥].

(١٥) في (مح) «ضعيف»، والمثبت من (سد) و (عم)، وهو كذا في المطبوع.

(١٦) كذا قال المصنف: وقد بحثت حسب القدرة في الصحيحين عن شاهده المذكور، فلم أجده، إلاَّ أن يكون طرفه الأول، في حديث أبي سعيد الخدري المشهور في الرجل الذي قتل تسعة وتسعين نفساً، فالقصة كما ترى مختلفة، والله أعلم.

٣٤٦٥ ـ الحكم عليه:

هذا إسناد حسن: عاصم صدوق.

تخريجه:

لم أقف عليه بهذا الإسناد.

. . . . . .

وقد توبع وهب عن شعبة بذكر طرفه الأخير بنحوه تابعه ابن أبي عدي عند الطبري في التفسير (٥/ ٢٧٣)، قال:

حدثني محمد بن المثنى قال: ثنا ابن أبي عدي، عن شعبة، عن عاصم، عن أبي وائل قال: قال عبد الله: كانت بنو إسرائيل إذا أصاب أحدهم ذنباً أصبح قد كتب كفارة ذلك الذنب على بابه، وإذا أصاب البول شيئاً منه قرضه بالمقرض فقال رجل: لقد أتى الله بني إسرائيل خيراً، فقال عبد الله: ما آتاكم الله خيراً مما آتاهم، جعل الله الماء لكم طهوراً، وذكر الآية وقوله تعالى: ﴿ وَمَن يَعْمَلْ سُوٓءًا أَوْ يَظْلِمْ نَفْسَهُۥ ثُمَّ يَسْتَغْفِرِ ٱللَّهَ يَجِدِ ٱللَّهَ غَفُورًا رَّحِيمًا ﴿١١٠﴾ ﴾. وهذه متابعة صحيحة عن شعبة. وتابع أبا وائل بذكر الطرف الأخير علي بن زيد، عن ابن مسعود رضي الله عنه، ولفظه: كانت بنو إسرائيل إذا أذنبوا أصبح مكتوباً على بابه الذنب وكفارته، فأعطينا خيراً من ذلك هذه الآية.

أخرجه ابن جرير عن القاسم، ثنا الحسين، قال ثني عمر بن خليفة العبدي، قال ثنا علي بن زيد به (٤/ ٩٦).

وعلى ضعف علي بن زيد، كما في ترجمته (رقم ٢٨٤) فإنه منقطع بينه وبين عبد الله، فإنه لم يرو إلاَّ عن أنس كما في التهذيب. انظره في مصادر ترجمته هناك.

٢ ــ محمد بن سيرين عن ابن مسعود بنحو حديث علي إلاَّ أنه ذكر آية النساء فقط.

أخرجه عبد الرزاق في جامع معمر (١١/ ١٨٢)، أخبرنا معمر عن أيوب، عن ابن سيرين، عن ابن مسعود.

ومن طريقه الطبراني في الكبير (٩/ ١٧٤)، ومن طريقه ابن الشجري في أماليه (١/ ٢٠٠) ومن طريق عبد الرزاق البيهقي في الشعب (٢/ ١٤٥) (ع) و (٥/ ٤٢٦).

قال الهيثمي في المجمع: ورجاله رجال الصحيح، إلاَّ أن ابن سيرين ما أظنه سمع من ابن مسعود.

. . . . . .

وورد مرفوعاً:

عن عطاء بن أبي رباح أنهم قالوا: يا نبي الله بنو إسرائيل أكرم على الله منا كانوا إذا أذنب أحدهم أصبحت كفارة ذنبه مكتوبة في عتبة بابه، إجدع إذنك، إجدع أنفك، إفعل فسكت رسول الله ﷺ فنزلت ــ الآيات في سورة آل عمران ــ فقال رسول الله ﷺ: «ألا أخبركم بخير من ذلك؟» فقرأ هؤلاء الآيات.

أخرجه الطبري في التفسير (٤/ ٩٥). والواحدي في أسباب النزول (/ ١٠٥)، وهذا مرسل.

والحديث بكامله إلاَّ قول ابن مسعود الأخير له شاهد مرفوع من حديث أبي زمعة البلوى رضي الله عنه، قال سمعت رسول الله ﷺ يقول: قتل رجل من بني إسرائيل سبعة وتسعين نفساً، فذهب إلى راهب فقال: إني قتلت سبعة وتسعين نفساً، فهل تجد لي من توبة؟ قال: لا فقتل الراهب ثم ذهب إلى راهب آخر، فقال: إني قتلت ثمانية وتسعين نفساً، فهل تجد لي من توبة؟ قال: لا، فقتله، ثم ذهب إلى الثالث، فقال: إني قتلت تسعة وتسعين نفساً منهم راهبان فهل تجد لي من توبة؟ فقال: لقد عملت شراً، ولئن قلت: إن الله ليس بغفور رحيم، لقد كذبت فتب إلى الله، قال: أما أنا فلا أفارقك بعد قولك هذا، فلزمه على أن لا يعصيه، فكان يخدمه في ذلك، وهلك يوماً رجل، والثناء عليه قبيح، فلما دفن قعد على قبره فبكى بكاء شديداً، ثم توفي آخر، والثناء عليه حسن، فلما دفن، قعد على قبره، فضحك ضحكاً شديداً، فأنكر أصحابه ذلك، فاجتمعوا إلى رأسهم، فقالوا: كيف تأوى إليك هذا قاتل النفوس وقد صنع ما رأيت، فوقع في نفسه وأنفسهم، فأتى إلى صاحبهم مرة من ذلك، ومعه صاحب له، فكلمه، فقال له: اذهب فألق نفسك فيها، فلهى عنه الراهب، وذهب الآخر فألقى نفسه في التنور، فاستفاق الراهب، فقال: إني لأظن الرجل قد ألقى نفسه في التنور بقولي له، فذهب فوجده حياً في التنور يعرق فأخذه بيده فأخرجه من التنور، فقال: ما ينبغي أن تخدمني، ولكن أنا أخدمك. أخبرني عن

. . . . . .

بكائك على المتوفّي الأول وعن ضحكك على الآخر، قال: أما الأول فإنه لما دفن رأيت ما يلقى من الشر فذكرت ذنوبـي فبكيت، وأما الآخر فإني رأيت ما يلقى به من الخير فضحكت، وكان بعد ذلك من عظماء بني إسرائيل.

أخرجه الطبراني في الكبير (٤/ ٧٦).

وعزاه المصنف في الإصابة (٤/ ٧٦)، إلى البغوي وابن السكن وغيرهما.

وقال: أخرجوه من طريق ابن لهيعة حدثني عبد الله بن المغيرة عن أبـي قيس مولى بني جمح قال: سمعت أبا زمعة فذكره.

قال الهيثمي في المجمع (١/ ٢١٥): وفيه ابن لهيعة، وهو ضعيف. وهذا شاهد حسن للحديث. فالأثر صحيح بذكر طرفه الأخير.

حسن بطرفه الأول.

٣٤٦٦ ـ أخبرنا[١] جرير عن إسماعيل بن أبـي خالد، عن قيس بن أبـي حازم، عن عبد الله بن مسعود رضي الله عنه، قال: كان رجل ممن كان قبلكم في قوم كفار، وفيما بينهم قوم صالحون، فقال (الرجل)[٢]: طالما كنت في كفرى، فلآتين هذه القرية الصالحة فأكون رجلاً منهم، فخرج فأدركه أجله في الطريق، فاختصم الملك والشيطان فقال هذا: أنا أحق، وقال هذا: أنا أحق، فقيّض الله (تبارك وتعالى)[٣] لهما بعض [سد٥٥٩] جنوده، فقال: قيسوا ما بين القريتين (فإلى)[٤] أيتهما كان أقرب هو منها، فقاسوا بينهما، فوجدوه إلى القرية الصالحة (أقرب)[٥] فكان منهم.

* هذا إسناد صحيح.

له شاهد في الصحيح[٦].

.....

(١) القائل هو إسحاق بن راهويه.

(٢) (عم) «رجل».

(٣) ليست في (سد) و (عم) «عز وجل».

(٤) (عم) «إلى».

(٥) ليست في (عم).

(٦) كذا قال المصنف، وقد بحثت حسب القدرة في الصحيحين عن شاهده المذكور فلم أجده، إلاَّ أن يكون طرفه الأخير في حديث أبـي سعيد الخدري رضي الله عنه، المشهور، في الرجل الذي قتل تسعة وتسعين نفساً، فالقصة كما ترى هنا مختلفة، والله أعلم.

٣٤٦٦ ـ الحكم عليه:

إسناده صحيح. كما قال المصنف.

تخـريـجـه:

تابع المعتمر بن سليمان جرير بن حازم عند المروزي في زوائده على الزهد لابن المبارك (/ ٣٧٢)، أخرجه عنه به.

٣٤٦٧ ـ وقال أحمد بن منيع: (حدثنا)[١] مروان بن معاوية، عن (الربيع)[٢] بن حسان الجعفي، عن عبد الرحمن بن سابط رضي الله عنه، قال: قال رسول الله ﷺ: «حدّثوا عن بني إسرائيل ولا حرج، فإنه كان فيهم الأعاجيب.

* هذا مرسل.

.....

(١) (سد) «أخبرنا».

(٢) في النسخ كلها ربيعة وهو تصحيف.

٣٤٦٧ ـ الحكم عليه:

رجاله ثقات إلاَّ أنه مرسل.

تخريجه:

لم أقف عليه بهذا الإسناد عن ابن سابط.

وقد وصل الحديث ربيع بن سعد الجعفي، عن ابن سابط، عن جابر رضي الله عنه.

عند وكيع في الزهد (١/ ٢٨٠)، ومن طريقه.

أحمد في الزهد (/ ٢٢).

وابن أبي شيبة في المصنف في الأدب في الرخصة في حديث بني إسرائيل (٩/ ٦٢).

وعبد بن حميد (٣/ ٨١)، في المنتخب.

وأبو خيثمة عن وكيع عند أبي يعلى كما في البداية والنهاية (٢/ ١٣٣).

ولم أجده في مسنده المطبوع ولعله في الكبير.

وتابع وكيعاً بن نمير عن الربيع أخرجه البزار كما في كشف الأستار (١/ ١٠٨).

وإسناد وكيع صحيح، ربيع بن سعد الجعفي: ثقة وثقه ابن معين في السؤالات لابن الجنيد (س/ ٨٧٥)، تاريخ ابن معين (٢/ ١٦١)، وأبو حاتم في الجرح والتعديل (٣/ ٤٦٢)، وابن شاهين. في تاريخ أسماء الثقات (/ ١٢٦)، ونقله عن ابن معين وابن عمار. خلافاً للذهبي الذي قال في الميزان (٢٨/ ٤٠) لا يكاد يعرف، وتبعه

. . . . . .

المصنف في اللسان (٢/ ٥٥١).

وقد أنكر ابن معين سماع ابن سابط من جابر، لكن صحح البخاري وأبو حاتم سماعه منه، والثاني هو الصواب ففي المطالب هذا الحديث بعينه (٢٦/ أ/ مح) فيه: وحدثنا جابر رضي الله عنه، في ذلك المجلس.

فمن هنا علم أن ابن سابط كان يرسله تارة ويصله تارة أخرى وهو صحيح.

فزيادة الوصل صحيحة والحديث صحيح.

وفي الباب أحاديث في جواز التحديث عن بني إسرائيل:

عن عبد الله بن عمرو، وعن أبي سعيد وأبي هريرة.

أولاً: حديث ابن عمرو:

عن النبي ﷺ قال: بلّغوا عني ولو آية، وحدّثوا عن بني إسرائيل ولا حرج، ومن كذب عليّ متعمداً، فليتبوأ مقعده من النار.

أخرجه البخاري في أحاديث الأنبياء، باب ما ذكر عن بني إسرائيل (٦/ ٤٩٦) والترمذي في العلم، باب ما جاء في الحديث عن بني إسرائيل (٤/ ١٤٧)، وقال: حسن صحيح.

وأحمد (٢/ ١٥٩، ٢٠٢، ٢١٤). وعبد الرزاق (٦/ ١٠٩)، وابن أبي شيبة في الموضع السابق مختصراً، بذكر الأذن بالتحديث.

ويعقوب بن سفيان في المعرفة (٢/ ٥٢٢).

والدارمي في المقدمة (١/ ١٣٦)، والطحاوي في مشكل الآثار (١/ ٤٠). والطبراني في الشاميين وابن حبان (١٤/ ١٤٩)، وأبو نعيم في الحلية (٦/ ٧٨)، والشهاب (١/ ٣٨٧).

والبغوي في شرح السنة (٢/ ١٢٤).

والخطيب في تاريخ بغداد (١٣/ ١٥٧)، وفي شرف أصحاب الحديث (/ ١٤).

. . . . . .

كلهم بأسانيدهم عن حسان بن عطية، عن أبـي كبشة السلولي، عن ابن عمرو رضي الله عنهما.

٢ ــ من حديث أبـي سعيد الخدري رضي الله عنه، أن رسول الله ﷺ قال: لا تكتبوا عني، ومن كتب عني غير القرآن فليمحه، وحدثوا عن بني إسرائيل ولا حرج، ومن كذب عليّ متعمداً فليتبوأ مقعده من النار.

أخرجه مسلم كما في التحفة (٣/ ٤٠٨)، ولفظه في شرح النووي المطبوع بأعلاه (. . . فليمحه وحدثوا عني ولا حرج) ولم يذكرا التحديث عن بني إسرائيل.

والنسائي في الكبرى في العلم كما في التحفة (٣/ ٤٠٨).

وأحمد (٣/ ٥٦، ٤٦).

وابن أبـي شيبة في الموضع السابق.

وأبو يعلى (٢/ ٧١).

ومن حديث أبـي هريرة رضي الله عنه:

عن النبـي ﷺ قال: حدثوا عني بني إسرائيل ولا حرج.

أخرجه أبو داود في العلم، باب الحديث عن بني إسرائيل (١/ ٣٢٢ رقم ٣٦٦٢)، وأحمد (٢/ ٤٧٤، ٥٠٢).

وابن أبـي شيبة في الموضع السابق.

والشافعي في مسنده (ترتيب ١/ ١٧).

والحميدي (٢/ ٤٩١)، والطحاوي في مشكل الآثار (١/ ٤١).

وابن حبان (٨/ ١٤٨).

والخطيب في شرف أصحاب الحديث (/ ١٥ رقم ١٩).

بأسانيدهم عن محمد بن عمرو، عن أبـي سلمة، عن أبـي هريرة رضي الله عنه، وهذا إسناد حسن، للكلام المعروف في محمد وبهذا نعرف أن الحديث صحيح عن نبينا ﷺ مشهور.

٣٤٦٨ ـ وقال إسحاق: أخبرنا أبو داود الحفري[١] عمر بن سعد، ثنا سفيان، عن سلمة بن كهيل، عن أبي (الزعراء)[٢]، عن عبد الله رضي الله عنه، قال عبد الله: تعالى راهب في صومعته[٣] ستين سنة، فنزلت إمرأة إلى جنبه، فنزل إليها فكان معها[٤] ست ليال، ثم سقط في يده[٥]، فهرب فأتى مسجداً فمكث فيه (ثلاثة)[٦] لا يطعم، ثم أتى برغيف[٧] فكسره (بإثنين)[٨]، فأعطى مسكيناً عن يمينه نصفه، وآخر عن يساره نصفه ثم قبضه الله (تعالى)[٩]، فوزن الستون (سنة)[١٠] في كفّه[١١]، (والست)[١٢] الليالي في كفّه (فرجحت)[١٣] الست، فوزن الست بالرغيف فرجح الرغيف.

.....

(١) بفتح الحاء والفاء: نسبة إلى الحفر موضع بالكوفة. (الأنساب ٤/ ١٧٣).

(٢) في النسخ كلها أبي الزهراء بالهاء، والتصويب من الكتب التي خرجت الحديث، وكتب الرجال.

(٣) الصومعة: فوعله وهي منار الراهب، سميت كذلك لأنها دقيقة الرأس من الشيء المصمّع إذا دقّق وحدّد رأسه. والجملة بمعنى أن الراهب ارتفع إليها ولم ينزل إلى الأرض.
القاموس المحيط (٣/ ٥٣)، مختار الصحاح (/ ٣٦٩).

(٤) كناية عن وقوع الزنا بينهما.

(٥) أي عرف خطأه وبحث من مخرج له.

(٦) (سد) و (عم) «ثلاثاً» وكلاهما جائز على التقدير، فالمثبت ثلاثة أي أيام، وثلاثاً أي ليالي.

(٧) الرغيف من رغف الطين والعجين: أي كتلة بيديه، وأصل الرغف: جمعك الرغيف تكتله، والرغيف هو الواحد من الخبز.

(٨) (عم) «بإثنتين» وكلاهما جائزاً أيضاً على التقدير، فالمثبت أي بقسمين، وبإثنتين أي قطعتين.

(٩) (سد) و (عم) «عز وجل».

(١٠) ليست في (سد).

(١١) أي كفة الميزان.

(١٢) المثبت من (سد) و (عم) وفي (مح) «الستة».

(١٣) (عم) هو المثبت وفي (مح) و (سد) فرجح.

. . . . . .

٣٤٦٨ ـ الحكم عليه:

هذا إسناد صحيح.

تخـريـجـه:

أخرجه عن أبـي داود ابن أبـي شيبة في المصنف في كتاب الزكاة، باب ما جاء في الحث على الصدقة (٣/ ١١١).

ومن طريق أبـي داود البيهقي في شعب الإيمان (٣/ ٢٦٢).

٣٤٦٩ ـ أخبرنا[١] (النضر)[٢] بن شميل، (ثنا)[٣] حمَّاد بن سلمة، عن عاصم بن أبي النجود، عن أبي وائل، عن عبد الله رضي الله عنه، قال: تعبد رجل ستين سنة . . فذكر نحوه.

* هذا إسناد صحيح موقوف.

.....

(١) القائل هو إسحاق في مسنده.

(٢) وقع في الأصل أبو النضر وهو سبق قلم.

(٣) (عم) «حدثنا».

٣٤٦٩ ـ الحكم عليه:

حسن الإسناد: عاصم صدوق، وليس كما قال المصنف.

تخريجه:

لم أقف عليه بهذا الإسناد وقد ورد مرفوعاً عن أبي ذر رضي الله عنه، بنحو الحديث.

أخرجه ابن حبان (٢/ ١٠٣).

أخبرنا ابن قتيبة، حدثنا غالب بن وزير الغزي، حدثنا وكيع، قال: حدثني الأعمش عن المعرور بن سويد، عن أبي ذر رضي الله عنه.

وقال عقبة: سمع هذا الخبر غالب بن وزير عن وكيع ببيت المقدس، ولم يحدّث به بالعراق، وهذا مما تفرّد به أهل فلسطين عن وكيع.

وغالب وثّقه ابن حبان وقال مستقيم الحديث كما في الثقات (٥/ ٣).

وضعّفه العقيلي وغيره كما في الضعفاء (٣/ ٤٣٤)، واللسان (٤/ ٤٨٣)، والصحيح كما رأيت عن ابن مسعود رضي الله عنه، موقوفاً.

٣٤٧٠ ـ وقال أحمد بن منيع: حدثنا يزيد، ثنا ورقاء[1] عن ابن أبـي نجيح، عن مجاهد قال: كان يدخل في شقّ الرمانة خمسة من بني إسرائيل.

.....

(١) بفتح الواو وسكون الراء.

٣٤٧٠ ـ الحكم عليه:

هذا مقطوع صحيح الإسناد.

تخـريـجـه:

لم أقف عليه عند غير أحمد بن منيع فيما بين يدي من مصادر.

٣٤٧١ ـ وقال إسحاق: أخبرنا أبو الوليد هشام بن عبد الملك، ثنا شعبة، أنبأنا أبو إسحاق، عن عاصم بن ضمرة، عن علي رضي الله عنه، قال: دعى نبيّ[١] على أمته، فقيل له: أتحب أن أسلط عليهم الجوع، قال: لا، قيل له: أتحب أن ألقي بأسهم بينهم، قال: لا، قال: فسلّط عليهم الطاعون[٢]، موتاً دقيقاً، يحرق القلوب، ويقل العدد.

.....

(١) قيل هو داود عليه السلام.

(٢) هو داء يصيب الإنسان وخلاصة ما يقال في وصفه أنه ورم أو بثور مؤلمة تخرج في جسم الإنسان، فيتلون ما حولها ويحصل القيء والخفقان.

واختلفوا في مسببه، وفي حقيقته، في كلام طويل، أحيلك على كتاب زاد المعاد في هدى خير العباد (٤/ ٣٧)، وبذل الماعون في فضل الطاعون للمصنف.

٣٤٧١ ـ تخريجه:

عزاه في الكنز (٤/ ٦٠٠) إلى إسحاق فقط.

وأخرجه المحاملي في أماليه (/ ٢٢٠ رقم ٢٠٧) حدثنا أبو السائب، ثنا ابن إدريس، ثنا الأعمش.

وابن جميع الصيداوي في معجم شيوخه (/ ٨٤).

حدثنا محمد بن إسماعيل الأبلي، حدثنا مقدام بن داود، حدثنا روح بن مسافر، كلاهما عن أبي إسحاق، عن عمارة بن عبد، عن علي رضي الله عنه، بنحوه.

وأخرجه المصنف في بذل الماعون (/ ٨١) من طريق عثمان بن أبي شيبة، ثنا يعلى بن عبيد، قال ثنا سفيان.

قال يعلى: وحدثنا عبد الله بن الحكم، قال ثنا عبيد الله بن موسى عن إسرائيل قالا: ثنا أبو إسحاق عن عمارة، عن علي رضي الله عنه، بنحوه موقوفاً.

قال المصنف عمارة: هو ابن عبد الله السلولي.

قلت: ولم أجد ترجمة لأحد بهذا الإسم، ولعله سبق قلم من النساخ فهو ابن

. . . . . .

عبد الكوفي، وترى أن المصنف، فسر دون ذكر دليل، وهنا دليل أن المراد به ابن عبد السلولي وهي رواية الأعمش وروح بن مسافر فيحمل المطلق على المقيد.

قال المصنف عقبه: إسناد حسن.

قلت: يرجح في هذا حديث سفيان وإسرائيل على شعبة، فإن سفيان قدمه يحيى وأبو زرعة وأبو حاتم على شعبة كما في شرح العلل (٢/ ٧١٠)، وإسرائيل، قال شعبة في أحاديثه عن أبي إسحاق: سلوا عنها إسرائيل فإنه أثبت فيها مني، وتقدم في ترجمته من هذا.

وقد وافقهما عليه الأعمش وروح بن مسافر، فالحديث حديثهم على شعبة إن شاء الله تعالى وهو حديث حسن.

وأصل الحديث دون ذكر الطاعون ورد مرفوعاً من حديث صهيب رضي الله عنه، عن النبي ﷺ قال: إني ذكرت نبياً من الأنبياء أعطى جنوداً من قومه، فقال: من يكافىء هؤلاء، أو يقوم لهؤلاء، أو غير هذا من الكلام، فأوحى إليه: أن أختر لقومك إحدى ثلاث، أما أن نسلط عليهم عدواً من غيرهم، أو الجوع أو الموت، فاستشار قومه في ذلك، فقالوا: أنت نبي الله، فكل ذلك إليك، خر لنا، فقام إلى الصلاة، وكانوا إذا فزعوا، فزعوا إلى الصلاة، فصلى ما شاء الله، قال: ثم قال: أي رب أما عدواً من غيرهم، فلا، أو الجوع فلا، ولكن الموت، فسلط الله عليهم الموت ثلاثة أيام، فمات منهم سبعون ألفاً.

أخرجه أحمد (٤/ ٣٢٢، ٣٣٣، ٦/ ١٦)، واللفظ له.

والترمذي في التفسير، في سورة البروج، (٥/ ١٠٦)، وقال: حسن غريب والنسائي في عمل اليوم والليلة (رقم ٦١٩)، وفي السير من الكبرى كما في التحفة (٤/ ١٩٩).

وعبد الرزاق في مصنفه (٥/ ٤٢٠).

وفي التفسير (٢/ ٣٦٢).

. . . . . .

وابن أبـي شيبة في المصنف في الدعاء، باب ما دعاء النبـي ﷺ لأمته (١٠/ ٣١٨).

والطبراني في الكبير (٨/ ٤٨).

وابن حبان (٥/ ٣١٢).

وأبو نعيم في الحلية (١/ ١٥٤).

كلهم بأسانيدهم عن ثابت عن عبد الرحمن بن أبـي ليلى، عن صهيب، عن النبـي ﷺ.

قال المصنف في بذل الماعون (/ ٨٢)، على شرط مسلم. وهو كما قال.

٣٨ـ كتاب فضائل القرآن

٣٤٧٢ ـ [١] قال أبو بكر[١]: حدثنا زيد بن الحباب، عن موسى بن عبيدة، أخبرني محمد بن إبراهيم بن الحارث التيمي، عن يُحَنَّس أبـي موسى، عن راشد بن (سعد)[٢] أخٍ[٣] لأمِّ الدرداء، عن (أبـي الدرداء)[٤] رضي الله عنه[٥] قال: (إن)[٦] رسول الله ﷺ قال: من قرأ بمائة آية في ليلة لم يكتب من الغافلين، ومن قرأ (بمائتي)[٧] (آية)[٨] كتب من القانتين، ومن قرأ بألف إلى خمسمائة (آية)[٩] أصبح له [سد٥٦٠]

.....

(١) أي ابن أبـي شيبة.

(٢) في الأصل: «مسعد»، والمثبت من (سد) و (عم)، وهو الموافق لما في المصنف لابن أبـي شيبة وكتب الرجال.

(٣) ليس بأخيها نسباً كما صرَّحت رواية الدارمي.

(٤) المثبت من (سد) و (عم).

(٥) في (سد) و (عم): «عنهما».

(٦) في عم: «قال».

(٧) في (عم): «الخمسمائة»، وهو سبق قلم.

(٨) ليست في (عم).

(٩) ليست في (سد).

قنطاراً[١٠] من الأجر، (القيراط)[١١] منه مثل التل العظيم.

* هذا إسناد ضعيف.

[٢ و ٣] وقال أبو بكر وابن أبـي عمر: حدثنا وكيع، ثنا موسى بن عبيدة، عن محمد بن إبراهيم، عن رجل يقال له يحُنَّس، عن أم الدرداء، عن أبـي الدرداء رضي الله عنهم[١٢] رفعه: من قرأ في ليلة بخمسمائة آية إلى ألف أصبح له قنطار... الحديث.

[٤] وقال عبد[١٣]: حدثنا عبيد الله بن موسى، ثنا موسى بن عبيدة، به.

[٥] وقال أبو يعلى: حدثنا أبو خيثمة، ثنا وكيع به.

.....

(١٠) قال في النهاية: جاء في الحديث أن القِنطار ألفٌ ومائتا أوقية، والأوقية خير مما بين السماء والأرض (٤/١١٣).

قلت: ذكر قولاً وهو جملة كثيرة مجهولة من المال، وهذا حسَّنه غير واحد فمقادير الأجور لا يعلمها إلاَّ الله، وكذلك القيراط. وانظر فتح الباري (٣/١٩٤)، حيث قال: وذكر القيراط تقريباً للفهم لمَّا كان الإنسان يعرف القيراط، ويعمل العمل في مقابلته، وعُدَّ من جنس ما يُعرف، وضرب له المثل بما يعلم. اهـ.

فالقيراط والقنطار معلومة المقدار لدى الناس، لكن في هذا الحديث هو جزء من أجزاء معلومة عند الله.

(١١) في (عم): «القيمة».

(١٢) في (سد) و (عم): «عنهما».

(١٣) في المنتخب (١/٢١١).

٣٤٧٢ ـ الحكم عليه:

ضعيف لضعف موسى بن عبيدة، ويظهر أنه اضطرب فيه، وسترى ذلك.

. . . . . .

قال البوصيري في الإتحاف (٢/ ١٩١ أ) ـ بعد أن ذكر من خرج الحديث: ومدار إسناديهما على موسى بن عبيدة، وهو ضعيف.

وهذا الحديث إسناده ضعيف لأمرين:

١ ـ موسى بن عبيدة ضعيف.

٢ ـ في سماع راشد من أبـي الدرداء رضي الله عنه نظر كما قال المصنف في التهذيب، وهذا حق، فإنهم قد نفوا روايته عن ثوبان وسعد بن أبـي وقاص رضي الله عنهما، وهما أبعد وفاة من أبـي الدرداء رضي الله عنه. وانظر كلام البوصيري على الحديث، والذي بعده فيه.

تخـريـجـه:

أخرج ابن أبـي شيبة في مصنفه في فضائل القرآن باب من قرأ مائة آية أو أكثر (١٠/ ٥٠٦) بالإسناد الأول والمتن.

وتابع زيداً وعبيد الله محمد بن القاسم عند الدارمي في فضائل القرآن، باب من قرأ بمائة آية (٢/ ٤٦٤)، وباب من قرأ بمائتي آية (٢/ ٤٦٥)، وباب من قرأ ألف آية (٢/ ٤٦٦)، مفرَّقاً.

إلاَّ أنه قال عن سالم أخي أمِّ الدرداء في الله، عن أبـي الدرداء رضي الله عنه.

وقال: منهم من يقول مكان سالم راشد بن سعد.

قلت: هذا اضطراب من موسى بن عبيدة، وهذا يدل على سوء حفظه.

وعزاه الهيثمي في المجمع (٢/ ٢٧١) إلى الطبراني في الكبير وأعلَّه بموسى بن عبيدة الربذي.

وللحديث شواهد: من حديث أبـي هريرة وأبـي أمامة وابن عمرو وأنس رضي الله عنهم.

أولاً:

حديث أبـي هريرة رضي الله عنه قال: قال رسول الله ﷺ: من حافظ على هؤلاء

. . . . . .

الصلوات المكتوبات لم يكتب من الغافلين، ومن قرأ في ليلة مائة آية لم يكتب من الغافلين، أو كتب من القانتين.

أخرجه ابن خزيمة (٢/ ١٨٠)، وابن نصر في قيام الليل (/١٦٤)، ثنا أحمد بن سعيد الدارمي، نا علي بن الحسين بن شقيق، أخبرنا أبو حمزة، عن الأعمش، عن أبـي صالح، عن أبـي هريرة رضي الله عنه، به.

وهذا إسناد صحيح على شرط الشيخين. أبو حمزة هو السكري.

وقد ورد ما يحدد الشك من حديث أبـي هريرة رضي الله عنه عن النبـي ﷺ قال: «ومن قرأ عشر آيات من كتاب الله عزَّ وجلّ في ليلة لم يكتب من الغافلين. ومن قرأ مائة آية في ليلة كتب من القانتين».

أخرجه البيهقي في الشعب (٢/ ٤٦٨ هند).

وابن الجوزي الأصبهاني في ترغيبه (١/ ٣٢٠).

كلاهما من طريق أحمد بن الحسن، ثنا محمد بن يعقوب، ثنا حُميد بن عياش الرملي ثقة، ثنا المؤمِّل بن إسماعيل، ثنا حماد بن سلمة، ثنا سهيل، عن أبيه، عن أبـي هريرة رضي الله عنه به مرفوعاً ضمن حديث.

وهذا إسناد ضعيف المؤمِّل بن إسماعيل: يخطىء كثيراً كما يظهر من ترجمته في التهذيب (١٠/ ٣٣٩).

وقد أخرج الحاكم طرفه الأول (١/ ٥٥٥)، وقال: على شرط مسلم.

وابن السني في عمل اليوم والليلة (/٢٠٠: ٧٠٠)، باب قراءة عشر آيات من طريق مؤمل به، ويظهر أن في المستدرك تصحيفاً، ففيه: موسى بن إسماعيل.

وورد من حديث أبـي هريرة ما يثبت الأول: مرفوعاً: من صلى في ليلة بمائة آية لم يكتب من الغافلين، ومن صلى في ليلة بمائتي آية، فإنه يكتب من القانتين المخلصين.

أخرجه ابن خزيمة (٢/ ١٨٠).

. . . . . .

والحاكم (١/ ٣٠٨)، والبيهقي في الشعب عنه (٢/ ٣٣٩).

من طريق سعد بن عبد الحميد بن جعفر، ثنا عبد الرحمن بن أبـي الزناد، عن موسى بن عقبة، عن عبيد الله بن سلمان، عن أبيه، أبـي عبد الله سلمان الأغر، عن أبـي هريرة رضي الله عنه.

وهذا إسناد حسن سعد بن عبد الحميد بن جعفر مدني صدوق تُكُلِّم فيه لأنه ادَّعى العرض على مالك، وتكلم فيه الثوري لأنه أفتى في مسائل فأخطأ فيها.

كما يظهر ذلك من ترجمته في تاريخ بغداد (٩/ ١٢٤)، والتهذيب (٣/ ٤١٤).

وابن أبـي الزناد ما حدث به في المدينة صحيح، وسعد إنما حدث ببغداد عن ابن أبـي الزناد بعد أن قدم من المدينة كما يظهر في تاريخ بغداد.

ووهم الشيخ الألباني في السلسلة الصحيحة (٢/ ٢٤٧)، فضعف الحديث، باعتبار إطلاق قول الحافظ رحمه الله في سعد في التقريب، وإنما ضعفه لأمر آخر وسماعه من ابن أبـي الزناد قديم.

وللحديث متابع لا يعني شيئاً، أخرجه البزار كما في كشف الأستار (١/ ٢٤٨).

قال: حدثنا خالد بن يوسف، حدثني أبـي، عن موسى، به، إلا أنه قال: ومن صلى بمائتي آية فإنه كتب ــ أظنه من المتقين.

وهذا إسناد ضعيف جداً، يوسف والد خالد: هو السمتي، متروك؛ وكذَّبه ابن معين كما في التقريب (٢/ ٣٨٠).

وورد الحديث عن أبـي هريرة رضي الله عنه موقوفاً به.

أخرجه ابن أبـي شيبة (١٠/ ٥٠٧)، والرازي في فضائل القرآن (رقم ١٠٣)، والبيهقي في الشعب (هند ٥/ ١٥٢) بأسانيدهم، عن عدي بن ثابت، عن أبـي حازم، عن أبـي هريرة رضي الله عنه، به، والبيهقي في الشعب (٢/ ٤٠٠)، من طريق مسعر.

وهذا إسناد صحيح. أبو حازم هو: سلمان الأشجعي.

وله إسناد آخر عند ابن أبـي شيبة (١٠/ ٥٠٨)، حدثنا حسين بن علي، عن

. . . . . .

زائدة، عن عاصم، عن أبـي صالح، عن أبـي هريرة رضي الله عنه، به موقوفاً.

وهذا إسناد حسن. زائده هو: ابن قدامة، وعاصم هو: ابن أبـي النجود، وهو صدوق.

فهذه عن أبـي هريرة رضي الله عنه لا يمكن أن تكون من قبل الرأي، فلها حكم الرفع.

ولهذا الطرف شاهد من حديث ابن عباس رضي الله عنهما عن النبـي ﷺ بمثل لفظ حديث الباب طرفه الأول بقراءة مائة ومائتين.

أخرجه ابن عدي (٢/ ٧٩٥)، في ترجمة عمر بن حفص بن حكيم، والبيهقي في الشعب (٢/ ٤٠١)، والخطيب في تاريخه (٨/ ٢٠٢)، في ترجمة المذكور، وابن شاهين في الترغيب (رقم ١٩٨).

ومن طريق الخطيب المصنف في اللسان (٢/ ٣٩٦).

كلهم من طريق علي بن حرب، ثنا حفص، ثنا عمر بن قيس الملائي، عن عطاء، عن أبـي عباس رضي الله عنهما مرفوعاً.

وهذا إسناد لا يُفرح به ضعيف جداً حفص بن عمر وهَّاه ابن حبان. كما في المجروحين (١/ ٢٥٩)، وابن عدي في كامله.

ولبعض أطرافه شاهد، من حديث عبادة رضي الله عنه عن النبـي ﷺ: «... فإن قرأ مائتي آية كتب من القانتين... فإن قرأ ألف آية أصبح وله قنطار من الأجر».

أخرجه ابن شاهين في الترغيب (رقم ٢٠٠)، ثنا أحمد بن محمد بن سعيد، ثنا أحمد بن عبيد بن إسحاق العطار، ثنا أبـي، ثنا مفضل بن صدقة عن الأحوص بن حكيم، عن خالد بن معدان، عن عبادة، به. وهذا إسناد واهٍ بمرة:

١ ـ عبيد بن إسحاق ضعيف كما في ترجمته في اللسان (٤/ ١٣٦).

٢ ـ مفضل بن صدقة الحنفي ضعيف كما في ترجمته في اللسان (٦/ ٩٤).

. . . . . .

---

٣ ـ الأحوص بن حكيم ضعيف.

ولشطره الأخير شاهد من حديث أبـي أمامة رضي الله عنه:

عن النبـي ﷺ قال: «ومن قرأ ألف آية، أصبح له قنطار، والقنطار ألف ومائتا أوقية، والأوقية خير مما بين السماء والأرض».

أخرجه الطبراني في الكبير (٨/ ٢١١) حدثنا علي بن سعيد الرازي، ثنا جُبارة بن المغلس، ثنا يحيـى بن عقبة بن أبـي العيزار، عن محمد بن حجادة، عن يحيـى بن الحارث الدمشقي عن القاسم أبـي عبد الرحمن، عن أبـي أمامة، به مرفوعاً.

وهذا إسناد تالف فيه علتان:

١ ـ جبارة بن مغلِّس: ضعيف كما في ترجمته في التقريب (١/ ١٢٤).

٢ ـ يحيـى بن عقبة يفتعل الحديث كما قال أبو حاتم، وكذبه ابن معين كما في لسان الميزان (٦/ ٣٣٠).

وورد موقوفاً عنه رضي الله عنه قال: من قرأ ألف آية كتب له قنطار من الأجر، والقيراط من ذلك القنطار لا يفي به دنياكم.

أخرجه الدارمي في فضائل القرآن، باب من قرأ ألف آية (٢/ ٤٦٦).

أخبرنـا الحكـم بـن نـافـع، أنـا حريـز عـن حبيـب بـن عبيـد، قـال: سمعت أبا أمامة، به.

وهذا إسناد صحيح.

وفيه من حديث أنس رضي الله عنه:

عن النبـي ﷺ قال: (ومن قرأ خمسمائة آية كتب له قنطار من الأجر).

أخرجه ابن السني في عمل اليوم والليلة، باب ما يستحب أن يقرأ في اليوم والليلة قال: أخبرنا الحسين بن يوسف، حدثنا علي بن عبد الرحمن بن المغيرة، حـدثنا عثمـان بـن صالـح، حدثنـا ابن لهيعـة، عن حميـد بن مخـراق عن أنس، به، (رقم ٦٧٠ ص ١٩٤).

. . . . . .

وهذا إسناد ضعيف ابن لهيعة ضعيف كما في ترجمته (رقم ٥٥١)، وحميد بن مخراق ذكره البخاري وابن أبـي حاتم. ولم يذكرا فيه جرحاً ولا تعديلاً على أني لم أعرف شيخ ابن السني.

وأخرجه البيهقي في الشعب (٢/٤٠٢)، وخالف في بعض إسناده فقال حميد بن صخر، ولم أجد تراجم بعض رجال إسناده.

ولم يتفرَّد حميد به، فقد روى عن يزيد الرقاشي عن أنس بمثله.

أخرجه ابن السني في الموضع السابق: أخبرنا أحمد بن عمير، حدثنا عبيد الله بن سعيد، حدثنا أبـي، حدثنا يحيـى بن أبـي أيوب، عن يزيد، به.

وهذا إسناد ضعيف لأمور:

١ ــ عبيد الله بن سعيد بن كثير بن عفير فيه ضعف يفهم ذلك من ترجمته في اللسان (٤/١٢١).

٢ ــ ويحيـى هو ابن أيوب الغافقي سيِّء الحفظ كما في الهذيب (١١/١٦٥).

٣ ــ يزيد الرقاشي ضعيف وتقدَّمت ترجمته (رقم ٧٧).

وقد توبع يحيـى بن أيوب عن يزيد، عن أنس رضي الله عنه، عن النبـي ﷺ: «ومن قرأ مائتي آية إلى أن يبلغ ألفاً، فإن أجره كمن تصدَّق بقنطار حتى يصبح، القنطار ألف دينار».

أخرجه ابن أبـي الدنيا إلى التهجد (رقم ٢٠٨)، وابن السني في عمل اليوم والليلة باب قراءة خمسين آية (/ ٢٠٠) بإسناديهما عن العلاء بن خالد بن وردان القرشي، حدثنا يزيد به.

ويزيد ضعيف كما تقدَّم.

ثالثاً:

ومن حديث عبد الله بن عمرو بن العاص رضي الله عنهما عن النبـي ﷺ قال: «ومن قام بألف آية كتب من المقنطرين».

. . . . . .

أخرجه أبو داود في الصلاة باب تخريب القرآن (٢/ ٥٧ : ١٣٩٨).

وابن خزيمة (٢/ ١٨١).

وابن حبان (٦/ ٣١٠).

وابن السني في باب قراءة ألف آية (/ ٢٠٠).

كلهم عن ابن وهب، عن عمرو بن الحارث، عن أبـي سُوِّية سمع ابن حجيرة، عن ابن عمرو.

وهذا إسناد اضطرب في تحديد الراوي عن أبـي حجيرة.

ففي سنن أبـي داود وصحيح ابن خزيمة: أبو سوّية.

وفي صحيح ابن حبان أبو سويد، وقال: اسمه حميد بن سويد من أهل مصر، وقد وهم من قال أبو سوية، وأكَّد ذلك في الثقات (٧٦/ ١٩٢).

وأما ابن السني ففيه أبو الأسود.

فأما الأخير فلم أستطع تحديده.

وإن كان الاثنان قد وثقهما ابن حبان، وهذا إسناد قابل للتحسين.

فأصحَّ ما هنا ــ أي الطرف الأخير ــ هو حديث أبـي أمامة الموقوف، ومثله لا يكون من قبل الرأي، فله حكم الرفع، والله أعلم.

فالحديث في جملته صحيح إن شاء الله تعالى.

واعلم أنه لا منافاة بين هذا الحديث، والأحاديث الأخرى التي حدَّدت المنازل بأقل مما في الحديث، لجواز أن يكون الرسول ﷺ أعلم صحابته بالأكثر، ثم أخبرهم بالأقل رحمة من الله سبحانه وتعالى بعباده.

٣٤٧٣ ـ وقال الحارث: حدثنا أحمد بن إسحاق، ثنا حماد، عن يونس، عن الحسن رضي الله عنه قال: قال رسول الله ﷺ: من قرأ في ليلة مائة آية لم يحاجّه[١] القرآن، ومن قرأ بمائتين كتب (الله تعالى)[٢] له قنوت[٣] ليلة، ومن قرأ بالمائة إلى الألف أصبح له قنطار والقنطار دية[٤] أحدكم (اثني)[٥] عشر ألفاً[٦]، قال: وإن أصغر (البيوت)[٧] من الخير، [عم٤٩١] للبيت الذي لا يُقرأ فيه القرآن.

.....

(١) أي لم يغلبه بالحجة والبرهان عليه انظر النهاية (١/ ٣٤١).
والمعنى أي لا يكون للقرآن يوم القيامة حجة وبرهان تدل على ترك ذلك القارىء وهجره له.

(٢) ليست في (سد) و (عم).

(٣) القنوت يراد به معانٍ عديدة والمعنى هنا أي كتب الله له عبادة ليلة أو قيام ليلة. انظر النهاية (٤/ ١١١)، فتح الباري (٢/ ٤٩٠).

(٤) الدية أصلها ودية بفتح الواو وسكون الدال، تقول: ودي القتيل يديه إذا أعطى وليه ديته، وهي ما جعل في مقابلة النفس. الفتح (١٢/ ١٨٧).

(٥) في (سد) و (عم) اثنا وتقدم بيان وجه كل منها في الحديث (رقم ٣٣٩٦).

(٦) أي من الفضة فدية أهل الفضة ما ذكر في الحديث:

(٧) في الأصل الذنوب والمثبت من (سد) و (عم)، وهو الموافق لما في الكنز وبغية الباحث (رقم ٧٣١) والمعنى لا يستقيم أذا أثبتنا ما في الأصل فتأمل.

٣٤٧٣ ـ الحكم عليه:

هذا مرسل صحيح الإسناد.

وقال البوصيري في الإتحاف (مختصر ٢/ ١٩١ ب) بعد أن عزاه للحارث: رواته ثقات.

تخريجه:

تابع أحمد بن إسحاق: موسى بن إسماعيل ثنا حماد، به. أخرجه عنه ابن الضريس في فضائل القرآن (١٦) دون ذكر البيت الذي يقرأ فيه القرآن وتابع حماداً

. . . . . .

بلفظ موسى بن إسماعيل عنه وهب بن جرير أخرجه الدارمي في فضائل القرآن، باب من قرأ مائة آية إلى الألف (٢/ ٤٦٦).

عن أبـي النعمان عن وهب، به.

وقد تقدم ذكر شواهد بعضه في الحديث السابق.

وأما طرفه الأخير، فله شاهد من حديث ابن مسعود رضي الله عنه مرفوعاً إن أصغر البيوت بيتاً ليس فيه من كتاب الله شيء.

أخرجه الحاكم (١/ ٥٦٦)، وقال: صحيح الإسناد.

والبيهقي في الشعب (٢/ ٣٤٣).

بإسناديهما عن عبد الرحمن بن عبد الله الدشتكي، ثنا أبـي، ثنا عمرو ابن أبـي قيس، عن عاصم، عن أبـي الأحوص، عن ابن مسعود رضي الله عنه، به ضمن حديث.

وهذا إسناد قابل للتحسين، والد عبد الرحمن لم يوثقه إلاَّ ابن حبان كما في التهذيب (٥/ ٢٠٦).

وسيأتي بقية هذا الشاهد في الحديث (رقم ٣٤٧٥، ٣٥٥٥).

والحديث إلى قوله ومن قرأ بالمائة شاهد للحديث السابق عن أبـي الدرداء وقد علمت أنه صحيح بتلك الشواهد.

٣٤٧٤ ـ وقال أبو يعلى: حدثنا أحمد بن عبد العزيز بن مروان أبو صخر ثنا بكر بن يونس، عن موسى بن علي، عن أبيه، عن يحيى بن أبي كثير عن جابر بن عبد الله رضي الله عنهما، قال: إن رسول الله ﷺ قال: «من قرأ ألف آية كتب الله تعالى له قنطار، والقنطار مائة رطل، والرطل اثنتا / (عشرة)[1] أوقية، والوقية ستة دنانير، والدينار أربعة وعشرون قيراطاً، والقيراط مثل (أحد)[2] [3]، ومن قرأ ثلثمائة (آية)[4]، قال الله تعالى لملائكته: يا ملائكتي نصبت[5] عبدي، (أشهدكم)[6] يا ملائكتي أني قد غفرت (له)[7]، ومن بلغه عن الله (عزَّ وجلّ)[8] فضيلة، فعمل بها إيماناً ورجاء ثوابه، أعطاه (الله)[9] ذلك، وإن لم يكن (ذلك كذلك)[10]. [مح١٢٨ب]

.....

(١) في (عم): «عشر».

(٢) أحد: بضم أوله وثانيه، اسم جبل في المدينة، كانت عنده الغزوة المعروفة بإسمه. وهو جبل أحمر بينه وبين المدينة قرابة ميل في شمالها، يشرف عليها ويسميه أهل المدينة حس ـ بكسر الحاء المهملة، وتشديد النون ـ . معجم البلدان (١/ ١٠٩)، معجم معالم الحجاز (١/ ٥٨).

(٣) بياض في (عم).

(٤) مثبتة من (سد) و (عم).

(٥) نصب: أي أتعب نفسه وأجهدها في طاعة الله تعالى وانظر القاموس المحيط (١/ ١٣٢).

(٦) في (سد): «فأشهدكم».

(٧) في (عم): «لعبدي».

(٨) في (سد) و (عم): «تعالى».

(٩) في (سد) و (عم): «الله تعالى».

(١٠) غير واضحة في (عم) وفي بعضها بياض.

٣٤٧٤ ـ الحكم عليه:

هذا إسناد ضعيف لأمور:

. . . . . .

---

١ ـ جهالة أحمد شيخ أبـي يعلى.

٢ ـ بكر بن يونس ضعيف.

قال أبو زرعة ـ كما في ترجمة بكر في التهذيب ـ حدث عن موسى بن علي بحديثين منكرين لم أجد لهما أصلاً من حديث موسى.

٣ ـ يحيـى بن أبـي كثير لم يسمع من جابر.

وقال البوصيري في الإتحاف (مختصر ٢/ ١٩١) بعد أن عزاه لابن يعلى.

قال بسند ضعيف لضعف يونس بن بكر.

تخـريـجـه:

أخرجه أبو يعلى في المعجم (رقم ٧٤) إلى قوله والرطل ثنتا عشرة أوقية.

وفي حديث الباب لفظة منكرة جداً، وهي من قوله ومن بلغه عن الله... فإن المقرر أن لا يعمل إلاَّ بما ثبت وصح.

٣٤٧٥ ـ [١] قال أبو بكر: حدثنا زيد بن الحباب، عن موسى بن عبيدة، ثنا محمد بن كعب القرظي[١]، عن (عوف)[٢] بن مالك الأشجعي، قال: قال رسول الله ﷺ: من قرأ حرفاً من كتاب الله (تعالى)[٣]، كتب (الله)[٤] (تعالى)[٥] له به حسنة، لا أقول: آلم حرف[٦]، ولكن الحروف مقطعة[٧]، الألف واللام والميم.

[٢] ورواه البزار فقال: ثنا أحمد بن أبان، ثنا عبد العزيز بن محمد، ثنا موسى بن عبيدة، به.

.....

(١) منسوب إلى بني قريظة، قبيلة من القبائل اليهودية الثلاث التي كانت تسكن المدينة، وقد أجلاهم النبي ﷺ بقتل رجالهم وسب نساءهم وذراريهم نزولاً لحكم سعد بن معاذ رضي الله عنه، الذي قضى بحكم من فوق سبع سموات. جزاء لغدرهم وخداعهم.

(٢) ليست في (سد).

(٣) ليست في (سد).

(٤) ليست في (سد).

(٥) في (سد) و (عم): «عزَّ وجلّ».

(٦) لما كان الحرف يطلق على جزء من الأجزاء المكونة للكلمة، فيشترك في الاطلاق مع الحرف الذي يراد به الكلمة، زاد النبي ﷺ الكلام بياناً، وهو أنه لا يريد المعنى الثاني، فلا ينصرف الذهن للسامعين إليه، بل المعنى الأول، وهو الجزء المكون للكلمة ولذا عقب بالكلام بعده.

(٧) أي مفرقة.

٣٤٧٥ ـ الحكم عليه:

هذا إسناد ضعيف لضعف موسى بن عبيدة الربذي، وهو منكر خالف فيه الثقة وسيأتي بيان ذلك.

قال الهيثمي في المجمع (٧/ ١٦١): وفيه موسى بن عبيدة الربذي وهو ضعيف.

وقال البوصيري في الإتحاف (مختصر ٢/ ١٩١ أ) بعد أن عزاه للبزار وابن أبي شيبة ومدار أسناديهما على موسى بن عبيدة الربذي وهو ضعيف.

. . . . . .

تخـريـجـه:

الحديث أخرجه ابن أبـي شيبة بالإسناد ومثل المتن في المصنف، كتاب فضائل القرآن، باب ثواب من قرأ حروف القرآن (١٠/ ٤٦١).

وتابع زيد بن الحباب عن موسى كل من:

١ ـ عبد العزيز بن محمد الدراوردي، كما ذكره المصنف عن البزار ومن طريق عبد العزيز أخرجه ابن الجوزي الأصبهاني في الترغيب (٢/ ٩٢٧).

٢ ـ سليمان بن بلال أخرجه الطبراني في الكبير (١٨/ ٧٦).

وفي الأوسط (١/ ٢١٤)، ومن طريقه الخطيب البغدادي في موضح الجمع والتفريق. (٢/ ٣٣٧) بإسنادين عن عبيد الله بن محمد الفهمي ثنا سليمان.

٣ ـ بكار بن عبد الله بن عبيدة أخرجه الخطيب في موضح الجمع والتفريق (٢/ ٣٣٧).

أخبرنا محمد بن أحمد بن رزقويه، أخبرنا أبو بكر أحمد بن عيسى بن الهيثم التمار، حدثنا محمد بن الفضل السقطى، حدثنا سريج بن يونس، حدثنا بكار بن عبد الله.

٤ ـ إبراهيم بن طهمان أخرجه البيهقي في الشعب (٢/ ٣٤١)، أخبرنا أبو الحسن محمد بن الحسين بن داود العلوي أنا أبو بكر محمد بن أحمد بن دالويه الدقاق ثنا أحمد بن حفص بن عبد الله حدثني أبـي، حدثني إبراهيم بن طهمان.

٥ ـ محمد بن الزبرقان أخرجه الروياني ومن طريقه الرازي في فضائل القرآن (رقم ٩٦).

كلهم عن موسى، به.

وقد خالف موسى بن عبيده أيوب بن موسى بن عمرو بن سعيد بن العاصي وهو ثقة كما في التقريب (١/ ٩١)، فإن أيوب رواه عن محمد بن كعب قال: سمعت عبد الله بن مسعود يقول: قال رسول الله ﷺ: من قرأ حرفاً من كتاب الله فله، به

. . . . . .

حسنة، والحسنة بعشر أمثالها، لا أقول آلم حرف، ولكن ألف حرف وميم حرف.

أخرجه الترمذي في فضائل القرآن من جامعه باب ما جاء في من قرأ حرفاً من القرآن ما له من الأجر (٤/ ٢٨٤).

والبخاري في التاريخ (١/ ٢١٦).

والأصبهاني في الحجة (٢/ ٨٨).

كلاهما عن محمد بن بشار، ثنا أبو بكر الحنفي، حدثنا الضحاك بن عثمان، عن أيوب بن موسى، قال: سمعت محمداً، فذكره.

وتابع محمداً على الرفع أبو الأحوص عوف بن مالك عن ابن مسعود ولفظه.

إقرؤا القرآن، فإنكم تؤجرون عليه، أما أني لا أقول آلم حرف، ولكن ألف عشر، ولام عشر، وميم عشر، فتلك ثلاثون.

أخرجه الدارقطني في العلل (٥/ ٣٢٦).

والخطيب في تاريخ بغداد (١/ ٢٨٥)، كلاهما من طريق محمد بن أحمد بن الجنيد قال: نا أبو عاصم، عن سفيان، عن عطاء بن السائب، عن أبي الأحوص عن ابن مسعود رضي الله عنه، به.

وهذا إسناد صحيح، أبو عاصم هو الضحاك ابن مخلد، وسفيان هو الثوري، وسماعه من عطاء قبل الاختلاط.

وخالف أبا عاصم قبيصة بن عقبة فوقفه عنه أخرجه الدارمي في فضائل القرآن باب فضل من قرأ القرآن (٢/ ٤٢٩).

قلت: تكلم في سماع قبيصة من الثوري، قال ابن معين: قبيصة ثقة في كل شيء إلاَّ في حديث سفيان، فإنه سمع منه وهو صغير.

وقال أحمد عنه في حديثه عن سفيان: كان كثير الغلط، وقال كان صغيراً لا يضبط.

انظر ذلك في التهذيب (٨/ ٣١٢).

. . . . . .

فمثله إذا خالف أخذ بقول من خالفه، كيف والذي خالفه هو الضحاك بن مخلد أبو عاصم النبيل.

وتابع الثوري عن عطاء حماد بن زيد عند ابن الجوزي الأصبهاني في الحجة (٢/ ١٨٧).

أخبرنا أبو عمر وعبد الوهاب نا والدي، نا علي بن محمد بن نضر، نا محمد بن غالب بن حرب، نا معلى بن منظور، نا حماد بن زيد عن عطاء نحو حديث الثوري وهذا إسناد صحيح.

وتابع الثوري عن أبي الأحوص مرفوعاً، بنحوه إبراهيم الهجري.

أخرجه عبد الرزاق في المصنف (٣/ ٣٧٥).

وابن الضريسى في فضائل القرآن (٥٩).

وابن حبان في المجروحين (١/ ١٠٠).

والآجرى في أخلاق حملة القرآن (٢٥).

والحاكم وصحح (١/ ٥٥٥).

والبيهقي في الشعب (٢/ ٤٤٣).

والبغوي في التفسير (١/ ٤٠).

وابن الجوزي في العلل المتناهية (١/ ١٠٩)، كلهم من طريق إبراهيم الهجري، عن أبي الأحوص، عن ابن مسعود رضي الله عنه، بنحوه. وتعقب الذهبي الحاكم بقوله: إبراهيم بن مسلم ضعيف، وهو كما قال.

وإبراهيم يرفع الموقوفات.

وتابعهما عن أبي الأحوص، عاصم بن أبي النجود بنحوه أخرجه الحاكم (١/ ٥٦٦)، والبيهقي في الشعب (٢/ ٣٤٣).

وتقدم ذكره في شواهد حديث سبق برقم (٣٤٧٢) وهو حديث الدشتكي.

وهو إسناد قابل للتحسين.

. . . . . .

وقد ورد الحديث عن ابن مسعود رضي الله عنه موقوفاً بطرق عنه.

ورجح الدارقطني وقفه في العلل (٥/ ٣٢٦). وانظر كلام محقق كتاب السنن لسعيد بن منصور (١/ ٣٥).

ومع ترجيح الحافظ الدارقطني رحمه الله فإن الحديث له حكم الرفع إلى النبي ﷺ، لأنه اخبار عن مغيب لا مجال للرأي فيه.

ولا يمنع أن يكون ابن مسعود رضي الله عنه، قد حدث به تارة مرفوعاً، وتارة موقوفاً كما هي عادة الأولين، وقد صح من الوجهين.

وللحديث شاهد من حديث ابن عمر رضي الله عنهما، بنحو حديث محمد بن كعب السابق ذكره عند الترمذي.

أخرجه ابن الجوزي الأصبهاني في الترغيب والترهيب له (٢/ ٩٢٧) بإسناده عن أبي الشيخ ثنا محمد بن يعقوب الأهوازي، ثنا معمر بن سهل، ثنا عامر بن مدرك، ثنا محمد بن عبيد الله، عن نافع عن ابن عمر، به مرفوعاً.

وهذا إسناد ضعيف جداً لعلتين:

١ ـ عامر بن مُدْرِك، لين الحديث كما في التقريب (١/ ٣٨٩).

٢ ـ محمد بن عبَيد الله هو العرزمي متروك كما في التقريب (٢/ ١٨٧).

ومن حديث عمر رضي الله عنه قال: قال رسول الله ﷺ: «من قرأ القرآن على أي حال قراءة فله بكل حرف عشر حسنات».

أخرجه ابن شاهين في الترغيب (رقم ٢٠٢): ثنا عبد الله بن سليمان، ثنا الحسين بن علي بن مهران، ثنا عبد الله بن هارون الغساني عن أبي عصمة، عن زيد العمي، عن ابن المسيب، عن عمر رضي الله عنه به.

وهذا إسناد موضوع:

١ ـ أبو عصمة هو نوح ابن أبي مريم المعروف بالجامع كان يضع الحديث كما في التقريب (٢/ ٣٠٩).

٢ ـ زيد العمي ضعيف كما في التقريب (١/ ٢٧٤).

٣٤٧٦ ـ [١] [(١)] حدثنا زيد بن الحباب، ثنا موسى بن عبيدة، حدثني صدقة بن يسار، عن ابن عمر رضي الله عنهما، قال: قال رسول الله ﷺ: أيها الناس، قد تركت فيكم ما إن اعتصمتم به، لن تضلوا كتاب الله . . . الحديث.

[٢] وقال عبد[(٢)]: حدثنا أبو بكر (به)[(٣)].

(١٤٠) وقد تقدم في باب حرمة مكة[(٤)].

. . . . . .

(١) القائل ابن أبي شيبة.

(٢) في المنتخب (٢/ ٥٤).

(٣) ليست في (سد).

(٤) في (٤٠/ ب) (مح) حديث (رقم ١١٣٤)، وذكر هناك اللائق بذاك الباب ولم يذكر الحديث بتمامه.

٣٤٧٦ ـ الحكم عليه:

ضعيف الإسناد لضعف موسى بن عبيدة.

قال الهيثمي في المجمع (٣/ ٢٧١)، وفيه موسى بن عبيدة وهو ضعيف.

تخريجه:

أخرجه البزار كما في كشف الأستار (٢/ ٣٣)، بطريقين عن موسى بن عبيدة حدثنا صدقة بن يسار، وعبد الله بن دينار عن ابن عمر رضي الله عنهما.

ولهذا الحديث شاهد عن نبينا ﷺ بتخصيص الوقت.

عن جابر رضي الله عنه في حديث الحج الطويل وفيه: حتى أتى عرفة فوجد القبة ضربت له بنمرة فنزل بها حتى إذا زاغت الشمس أمر بالقصواء، فرحلت له، ـ أي جعل عليها الرحل ـ ، فأتى بطن الوادي، فخطب الناس وقال: فذكر الحديث، ثم قال: وقد تركت فيكم ما لن تضلوا بعده أن اعتصمتم به كتاب الله الحديث.

أخرجه مسلم في الحج باب حجة النبي ﷺ (٨/ ١٨٤).

. . . . . .

وأبو داود في المناسك باب صفة حجة النبـي ﷺ (٢/ ١٨٢ : ١٩٠٥).

وابن ماجه في المناسك باب حجة النبـي ﷺ (٢/ ١٠٢٢ : ٣٠٧٤).

والنسائي في الكبرى كما في التحفة (٢/ ٢٧١).

وابن أبـي شيبة في مصنفه (الجزء المضاف إلى الهندية) في المناسك باب من كان يأمر بتعليم المناسك (٣٧٦).

وعبد بن حميد (٣/ ٦٦).

وابن خزيمة (٤/ ٢٥١).

وابن حبان (٤/ ٣١٠، ٩/ ٢٠٠).

والبيهقي في السنن في كتاب الحج (٥/ ٧).

كلهم من طريق جعفر بن محمد عن أبيه عن جابر رضي الله عنه، به في حديث طويل.

فهذه اللفظة صحيحة بهذا الحديث.

٣٤٧٧ ـ وقال أبو يعلى: حدثنا سفيان ـ هو ابن وكيع ـ ثنا أبي، عن عبيد الله ابن أبي حميد، عن أبي المليح، قال: حدثني معقل بن يسار رضي الله عنه، قال: قال رسول الله ﷺ: / (اعملوا بالقرآن)[١]، أحلوا حلاله [سد٥٦٢] وحرموا حرامه، واقتدوا به، ولا تكفروا بشيء منه، وما تشابه (عليكم[٢] فردوه إلى الله (عزَّ وجلّ)[٣]، وإلى أولى العلم من بعدي كيما يخبروكم، وآمنوا بالتوراة والإنجيل[٤]، ولا تردوا ما أوتي النبيون من ربهم، وليسعكم القرآن وما فيه من البيان، فإنه شافع (يشفع)[٥]، و (ما حل)[٦] مصدق[٧] وإن بكل آية منه نور يوم القيامة، وإني أعطيت سورة البقرة من الذكر الأول، وأعطيت طه (والطواسين)[٨] من ألواح موسى، وأعطيت فاتحة الكتاب، وخواتيم سورة البقرة من كنز تحت العرش، وأعطيت المفصل[٩] نافلة».

.....

(١) بياض في (عم).

(٢) في (سد): «تعالى» وليست في (عم).

(٣) في (عم): «منه».

(٤) أي التي نزلت على موسى وعيسى عليهما الصلاة والسلام، لا على هيئتها الحالية كما هو معلوم، فقد حرفت وبدلت.

(٥) في (سد) و (عم): «مشفع». وكلا اللفظين محتملتين.

(٦) غير واضح في (عم).

(٧) أي خصم مجادل مصدق، وقيل ساع مصدق، من قولهم، محل بفلان إذا سعى به إلى السلطان، بمعنى أن من اتبعه وعمل بما فيه فإنه شافع له مقبول الشفاعة، ومصدق عليه فما يرفع من مساوئه، إذا ترك العمل به النهاية (٤/ ٣٠٣).

(٨) في (عم): «الطواسيم» وهو أشبه.

(٩) المفصل: هو أحد الأقسام التي تنتمي إليها سور القرآن الكريم، وهو القسم الأخير، قيل يبدأ من أول الحجرات، وقيل من أول (ق) والقرآن المجيد، وقيل غير ذلك، وسمي مفصلاً، لكثرة الفصل بين سوره. انظر جامع البيان (١/ ٤٥)، فما بعدها، الإتقان في علوم القرآن (١/ ٣٦)، مباحث في علوم القرآن (١٤٥).

. . . . . .

٣٤٧٧ ـ الحكم عليه:

هذا إسناد ضعيف جداً لأمرين:

١ ـ عبيد الله ابن أبـي حميد، متروك والحمل عليه فيه.

٢ ـ سفيان بن وكيع وهو ضعيف، إلاَّ أنه قد توبع.

وقال الحاكم (١/٥٦٨، ٥٦١): صحيح الإسناد، فعقبه الذهبـي بقوله: عبيد الله، قال أحمد: تركوا حديثه.

وقال الهيثمي في المجمع (١/١٧٥)، وله إسنادان في إحداهما عبد الله ابن أبـي حميد، وقد أجمعوا على ضعفه.

وسكت عليه البوصيري كما في الإتحاف (٣/١٨٧ أ مختصر).

تخـريـجـه:

تابع وكيع عن ابن أبـي حميد جماعه:

أولاً ـ مكي بن إبراهيم أخرجه ابن نصر في قيام الليل (١٦٦).

وابن حبان في المجروحين (٢/٦٥)، في ترجمة عبيد الله والحاكم (١/٥٦٨، ٥٦١).

والبيهقي في السنن (١٠/٩) في الضحايا، باب ما حرم الله على بني إسرائيل، ثم ورد عليه النسخ وفي الشعب (٢/٤٨٥، ٤٥٤، ٤٨٨). كلهم بأسانيدهم عنه.

ثانياً: أبو بكر الحنفي، أخرجه الطبراني في الكبير (٢٠/٢٢٥).

حدثنا محمد بن محمد الجذوعي القاضي، ثنا عقبة بن مكرم، ثنا أبو بكر الحنفي.

ثالثاً: علي بن عاصم أخرجه الزاري في فضائل القرآن (رقم ٧٧).

ثنا أبـي نا أبو بكر بن أحمد بن إبراهيم بن إسماعيل، نا الحسن بن حبابة، نا محمد بن إسماعيل المباركين، نا علي بن عاصم.

رابعاً: ببعضه الخليل بن موسى عن عبيد الله عند ابن عدي (٤/١٦٣٤) في

. . . . . .

ترجمة عبيد الله أخبرنا الحسن بن سفيان، ثنا هشام بن عمار، ثنا الخليل بن موسى.

خامساً: ببعضه سعيد بن يحيى اللخمي عند ابن السني في عمل اليوم والليلة (رقم ٦٨٢) باب ما يستحب أن يقرأ في اليوم والليلة: حدثنا محمد بن خريم بن مروان، حدثنا هشام بن عمار، ثنا سعيد كلهم عن ابن أبي حميد، به.

وتابع أبا المليح عبيد الله بن معقل عن أبيه رضي الله عنه، قال: قال رسول الله ﷺ (إعملوا بكتاب الله، ولا تكذبوا بشيء منه فما اشتبه منه عليكم، فسلوا عنه أهل العلم، يخبروكم، وآمنوا بالتوراة والإنجيل، فإن فيه البيان، هو شافع مشفع).

أخرجه الطبراني في الكبير (٢٠/ ٢٢٢).

والحاكم (٣/ ٥٧٨)، بإسناديهما عن عبد الله بن رجاء، ثنا عمران القطان، عن عبيد الله، به.

وهذا إسناد ضعيف، عمران القطان ضعيف، كما يلاحظ المتأمل في ترجمته في التهذيب (٨/ ١١٥)، لوهمه ومخالفته.

قال الهيثمي في المجمع (١/ ١٧٥): وفي الآخر عمران القطان، ذكره ابن حبان في الثقات وضعفه الباقون.

فالحديث بالإسناد ضعيف جداً إلاَّ بالطرف الذي توبع فيه أبو المليح فله شواهد من حديث جابر وأنس وابن مسعود رضي الله عنهم.

أولاً: من حديث جابر رضي الله عنه:

عن النبي ﷺ قال: القرآن شافع مشفع، وما حل مصدق فمن جعله إماماً، قاده إلى الجنة، ومن جعله خلفه ساقه إلى النار.

أخرجه البزار كما في كشف الأستار (١/ ٧٨).

وابن حبان (١/ ٣٣١).

والبيهقي في الشعب (٢/ ٣٥١).

. . . . . .

كلهم بأسانيدهم عن محمد بن العلاء، ثنا عبد الله بن الأجلح، عن الأعمش عن أبـي سفيان عن جابر رضي الله عنه، به.

وهذا إسناد حسن، عبد الله بن الأجلح، صدوق كما في ترجمته في التهذيب (٥/ ١٢٢)، وباقي رجاله رجال الصحيح.

ثانياً: ومن حديث أنس رضي الله عنه إن رسول الله ﷺ قال: أن هذا القرآن شافع مشفع، وما حل مصدق، من شفع له القرآن يوم القيامة، نجا، ومن محل به القرآن يوم القيامة، كبه الله في النار على وجهه، وقال: تعلموا القرآن واقرؤا منه ما تيسر).

أخرجه أبو عبيد في الفضائل (٣٥) وابن نصر في قيام الليل (مختصر ١/ ١٦٤). بإسناديهما عن ابن جريج، قال: قال أنس فذكره.

وهذا إسناد ضعيف:

ابن جريج لم يلق أحداً من الصحابة.

كما في جامع التحصيل (٢٢٩).

ثالثاً: من حديث ابن مسعود رضي الله عنه بمثل حديث جابر رضي الله عنه، أخرجه الطبراني في الكبير (١٠/ ٢٤٤).

وابن عدي (٣/ ٩٨٨)، في ترجمة الربيع بن بدر.

وأبو نعيم في الحلية (٤/ ١٠٨).

كلهم بأسانيدهم عن هشام بن عمار عن الربيع بن بدر عن الأعمش عن أبـي وائل عن ابن مسعود رضي الله عنه مرفوعاً، به.

وهذا إسناد ضعيف جداً الربيع متروك كما في التقريب (١/ ٢٤٣).

والمحفوظ عن ابن مسعود رضي الله عنه موقوفاً. انظر تفصيل ذلك في السلسلة الصحيحة (٥/ ٣١: ٢٠١٩).

رابعاً: ومن حديث الحسن رحمه الله بلفظ حديث جابر إلى قوله مصدق.

. . . . . .

أخرجه عبد الرزاق في مصنفه (٣/ ٣٧٣)، عن معمر عن رجل عن الحسن، به مرفوعاً.

وهذا على إرساله من إسناده مبهم.

فالحديث بهذا القدر حسن.

ولأطرافه الأخرى أصول في المرفوع تخرج بنا عن المقصود.

فالحديث ضعيف جداً إلاَّ بالطرف السابق فهو حسن كما تقدم قبل قليل.

٣٤٧٨ ـ وقال أبو بكر: حدثنا الفضل بن دكين، ثنا بشير بن المهاجر، ثنا عبد الله بن (بريدة)[١]، عن أبيه رضي الله عنه، قال: كنت عند النبي ﷺ فسمعته يقول: إن القرآن يلقى صاحبه[٢] يوم القيامة حين ينشق عنه قبره، كالرجل الشاحب[٣]، يقول: هل تعرفني؟ فيقول له: ما أعرفك، فيقول: أنا صاحبك القرآن، الذي أظمأتك[٤] في الهواجر[٥]، وأسهرت ليلك، وإن كل تاجر (من وراء)[٦] تجارته، وإنك اليوم من وراء كل تاجر[٧]، قال: فيعطى الملك بيمينه، والخلد بشماله. ويوضع على رأسه (تاج الوقار)[٨][٩] ويكسى (والداه) (حلتين)[١٠][١١] لا يقوم لهما

.....

(١) بياض في (عم).

(٢) أي الذي يلازم القرآن بالتلاوة والقراءة والتدبر.

(٣) أي المتغير اللون والجسم لعارض من العوارض، كمرض أو سفر أو نحوهما، وكأنه يجيء على هذه الهيئة ليكون أشبه بصاحبه في الدنيا، أو للتنبيه له على أنه كما تغير لونه في الدنيا لأجل القيام بالقرآن كذلك القرآن لأجله في السعي يوم القيامة، حتى ينال صاحبه الغاية القصوى في الآخرة، انظر التعليق على سنن ابن ماجه (٢/ ١٢٤٢).

(٤) الظمأ هو شدة العطش انظر (النهاية ٣/ ١٦٢).

(٥) جمع الهاجرة وهي إشتداد الحر في نصف النهار. (النهاية ٥/ ٢٤٦). وخص الهاجرة بحصول شدة الظمأ للمناسبة بينهما فكلما اشتد الحر احتيج للماء.

(٦) بياض في (عم).

(٧) يظهر أن المعنى والعلم عند الله أن التاجر ما يزال يتابع تجارته حتى يتحقق لها الربح، فأنت اليوم معك تجارة لن تبور، فهي محققه لك الربح.

(٨) (سد): «الملك».

(٩) بياض في (عم).

(١٠) الحلة: بردة يمانية، وهي ثوبان من جنس واحد، انظر (النهاية ١/ ٤٣٢)، (الفتح ١/ ٨٦). والحلة في الآخرة اسم لثوب أكرم الله به من يلبسه، فليس بينه وبين ما في الدنيا إلاَّ الاسم من باب الاشتراك اللفظي.

(١١) (سد): «حلتان».

أهل الدنيا، فيقولان: (بم)[١٢] كسبنا هذا؟ فيقال: (بأخذ)[١٣] ولدكما (القرآن)[١٤] ثم (يقال)[١٥]: إقرأ واصعد في (درجة) الجنة، وغرفها، فهو في صعود ما دام (كان)[١٦] يقرأ هذا[١٧] كان أو ترتيلا.

* هذا إسناد (حسن)[١٨]، روى ابن ماجه من أوله إلى قوله أسهرت ليلك[١٩].

* حسن[٢٠].

.....

(١٢) المثبت من (عم) وفي الأصل و(سد) بما.

(١٣) بياض في (عم).

(١٤) بياض في (عم) وفيها زيادة على البياض كلمة فيها.

(١٥) في (عم): «يقال له».

(١٦) في (عم): «يقال له».

(١٧) قال المصنف في (الفتح ٢/ ٢٥٩)، هذا بفتح الهاء، وتشديد الذال المعجمة أي سردا وافراطاً في السرعة، وهو منصوب على المصدر.

(١٨) ليست في (سد) و (عم).

(١٩) وهذا القدر سيأتيك إسناده في التخريج ولفظه مرفوعاً يجيء القرآن يوم القيامة كالرجل الشاحب، فيقول أنا الذي أسهرت ليلتك وأظمأت نهارك.

(٢٠) (سد): «صحيح»، وغير واضحة الكلمة في (عم) بسبب التصوير، وفي المطالب المطبوع فيه ضعف.

٣٤٧٨ ـ الحكم عليه:

هذا حديث ضعيف الإسناد بشير بن المهاجر لين الحديث.

قال العقيلي في الضعفاء (١/ ١٤٤)، عقب الحديث: لا يصح في هذا الباب عن النبي عليه السلام حديث، أسانيدها متقاربة.

وذكره ابن عدي في منكرات بشير.

وقال الحاكم (١/ ٥٥٦): على شرط مسلم، وسكت عليه الذهبي، وقال البغوي (٤/ ٤٥٤): حسن غريب، وقال في التفسير (١/ ٤٣): غريب.

. . . . . .

وقال ابن كثير في التفسير (١/ ٤٣): هذا إسناد حسن على شرط مسلم.

وقال الهيثمي في المجمع (٧/ ١٦٢): رجاله رجال الصحيح.

وقال البوصيري كما في الإتحاف (٢/ ١٨٩ أ) (مختصر) رواه أبو بكر ابن أبـي شيبة بإسناد صحيح.

وقال السيوطي في اللآلىء المصنوعة (١/ ٢٤٤): أخرجه أحمد والبيهقي بسند صحيح.

تخـريـجـه:

أخرجه ابن أبـي شيبة في مصنفه بالإسناد والمتن في كتاب فضائل القرآن باب من قال: يشفع القرآن لصاحبه يوم القيامة (١٠/ ٤٩٣)، وعنه ابن الضريس في الفضائل (رقم ٩٩).

وتابع ابن أبـي شيبة عن الفضل بن دكين:

١ ـ أحمد في مسنده (٥/ ٣٤٨)، مع زيادة في أوله.

٢ ـ الدارمي بمثل حديث أحمد في السنن، كتاب فضائل القرآن في فضل سورة البقرة وآل عمران (٢/ ٤٥٠).

٣ ـ حميد بن زنجويه بمثل حديث أحمد أخرجه البغوي بإسناده عنه في تفسيره (١/ ٤٢)، وفي شرح السنة (٤/ ٤٥٤).

٤ ـ عبد الله بن محمد بن النعمان التميمي، أخرجه ابن الجوزي الأصبهاني في ترغيبه (٢/ ٩٢٩)، بمثل حديث ابن أبـي شيبة، كلهم عن أبـي نعيم، به.

٥ ـ أبو عبيد في الفضائل (/ ٣٦).

وتابع أبا نعيم عن بشير:

١ ـ عبد السلام الملائي عند ابن نصر في فضل قيام الليل (مختصر / ١٧١). بنحو حديث ابن أبـي شيبة.

. . . . . .

---

٢ ـ خلاد بن يحيى عند العقيلي (١/ ١٤٤)، والرازي في الفضائل (رقم ١٢٩).

والبيهقي في شعب الإيمان (٢/ ٣٤٤).

بنحو حديث أحمد.

٣ ـ محمد بن عبد الله أبو أحمد الزبيري عند الرازي في الفضائل (رقم ١٣٠).

وكما قال المصنف: أخرج ابن ماجه بعضه في الأدب، باب ثواب القرآن (٢/ ١٢٤٢: ٣٧٨١)، بإسناده عن وكيع.

والآجري في آداب حملة القرآن (/ ٤١)، بإسناده عن أبي أحمد الزبيري وابن عدي في الكامل في ترجمته بشير (٢/ ٥٤) بإسناده، عن محمد بن عبد الله والحاكم (١/ ٥٦٨)، بإسناده عن مكي بن إبراهيم.

كلهم عن بشير عن ابن بريدة، عن أبيه.

وللحديث شواهد:

أولاً: من حديث أبي أمامة رضي الله عنه: عن النبي ﷺ قال: «إن القرآن يأتي أهله يوم القيامة أحوج ما كانوا إليه، فيقول للمسلم أتعرفني؟ فيقول: من أنت؟ فيقول: أنا الذي كنت تحب وتكره أن يفارقك، الذي كان يصحبك ويدينك، فيقول لعلك القرآن، فيقدم به إلى ربه عزّ وجل، فيعطى الملك بيمينه، والخلد بشماله، ويوضع على رأسه السكينة، وينشر على أبويه حلتان، لا يقوم لهما الدنيا أضعافنا، فيقولان: لأي شيء كسبنا هذه، ولم يبلغه أعمالنا؟ فيقول: هذا بأخذ ولدكما القرآن».

أخرجه الطبراني في الكبير (٨/ ٣٥٠)، والرازي في الفضائل (رقم ١٢٢)، عن هشام بن عمار، ثنا سويد بن عبد العزيز، عن داود بن عيسى، عن عمرو بن قيس، عن محمد بن عجلان، عن أبي سلمة، عن أبي أمامة رضي الله عنه.

. . . . . .

وفيه سويد وهو ضعيف. قال الهيثمي في المجمع (٧/ ١٦٣)، وفيه سويد بن عبد العزيز وهو متروك.

وأخرجه ابن الضريس في الفضائل (رقم ٩٢)، قال قرأت على محمد بن سعيد بن أبـي جعفر، عن عطاء بن عجلان، عن شهر بن حوشب، عن أبـي أمامة رضي الله عنه، به.

وهذا إسناد واه بمرة أبو جعفر هو الرازي وهو ضعيف كما في ترجمته (رقم ١٩٩)، وعطاء بن عجلان هو الحنفي العطار متروك كما في ترجمته في التهذيب (٧/ ١٨٦).

ثانياً: من حديث معاذ رضي الله عنه: وسيأتي بسياقه للمصنف (رقم ٣٤٨٩).

أخرجه إسحاق.

والطبراني في الكبير (٢٠/ ٧٢)، والبيهقي في الشعب (٢/ ٣٤٥)، كلهم من طريق سويد بن عبد العزيز، عن عبد الله بن عبد الرحمن، عن إسماعيل بن عبيد الله، ثنا عبد الرحمن بن غنم، عن معاذ رضي الله عنه، به.

وهذا إسناد ضعيف للعلة السابقة التي ذكرها الهيثمي في حديث أبـي أمامة رضي الله عنه، وذكرها أيضاً في هذا الحديث، وله إسناد آخر عند ابن الشجري في أماليه (١/ ٧٥)، وفيه من لم أجد له ترجمة.

ثالثاً: عن أبـي هريرة رضي الله عنه بلفظ حديث بريدة رضي الله عنه:

أخرجه الطبراني في الأوسط، كما في مجمع البحرين (/ ٣٠٩)، حدثنا محمد بن عبد الله الحضرمي، ثنا يحيـى بن عبد الحميد الحماني، ثنا شريك، عن عبد الله بن عيسى، عن يحيـى ابن أبـي كثير، عن أبـي سلمة عن أبـي هريرة رضي الله عنه، به مرفوعاً.

قال الهيثمي في المجمع (٧/ ١٦٣)، وفيه يحيـى بن عبد العزيز الحماني وهو ضعيف.

. . . . . .

ولآخره شواهد:

أولاً: من حديث عبد الله بن عمرو بن العاص رضي الله عنهما:

عن النبي ﷺ قال: يقال لصاحب القرآن، اقرأوا واتل ورتل كما كنت ترتل في الدنيا، فإن منزلك عند آخر آية تقرؤها.

أخرجه أبو داود في السنن (٢/ ٧٣)، في الصلاة باب استحباب الترتيل في القراءة.

والترمذي في فضائل القرآن باب (١٨ ـ (٤/ ٢٤٥٠)، وقال حسن صحيح.

والنسائي في فضائل القرآن (رقم ٨١)، وأبو عبيد في الفضائل (/ ٣٧).

وأحمد (٢/ ١٩٢)، والفريابي في فضائل القرآن (/ ١٦٧: ٠٦٠)، ومن طريقه الرازي (رقم ١٣٣)، وابن نصر في قيام الليل (/ ١٧٠)، والآجري في أخلاق حملة القرآن (/ ٢٤)، بإسنادين.

وابن حبان (٣/ ٤٣)، وابن شاهين في الترغيب (رقم ٢٠٤).

والحاكم (١/ ٥٥٣) والسهمي في تاريخ جرجان (/ ١٣٩).

والبيهقي (٢/ ٥٣)، في الصلاة باب كيفية قراءة المصلي.

وفي شعب الإيمان (٢/ ٣٤٧).

والبغوي في شرح السنة (٤/ ٤٣٥)، وفي التفسير (١/ ٤٢).

كلهم إلاَّ أحد إسنادي الآجري عن سفيان، عن عاصم، عن زر، عن ابن عمرو رضي الله عنهما.

وهذا سند حسن عاصم حسن الحديث كما تقدم في ترجمته (رقم ٢٩٨).

ورواه الآجري من طريق الحماني الضعيف عن حماد بن شعيب، عن عاصم، عن زر، عن ابن عمرو رضي الله عنهما.

ثانياً: عن أبي سعيد رضي الله عنه:

عن النبي ﷺ قال: يقال لصاحب القرآن إذا دخل الجنة، اقرأ واصعد، بكل آية

. . . . . .

درجة حتى يقرأ آخر شيء معه.

أخرجه ابن ماجه في الأدب، باب ثواب القرآن (٢/ ١٢٤٢: ٣٧٨٠)، وأحمد (٣/ ٤٠).

وأبو يعلى (٢/ ٣١، ١١٤).

كلهم بأسانيدهم عن شيبان، عن فراس، عن عطية، عن أبي سعيد الخدري رضي الله عنه.

وهذا إسناد ضعيف لضعف عطية[١].

ثالثاً: عن أبي هريرة رضي الله عنه:

عن النبي ﷺ قال: يجيء صاحب القرآن يوم القيامة، فيقول يا رب: حله، فيلبس تاج الكرامة ثم يقول: يا رب زده، فيلبس حلة الكرامة، ثم يقول: يا رب ارض عنه، فيقال: اقرأ، وارقأه ويزاد بكل آية حسنة.

أخرجه الترمذي في فضائل القرآن باب ما جاء فيمن قرأ حرفاً من القرآن ماله من الأجر (٤/ ٢٤٨).

والحاكم في مستدركه (٥٥٢١).

والبيهقي في الشعب (٢/ ٣٤٦).

بأسانيدهم عن شعبة، عن عاصم، عن أبي صالح، عن أبي هريرة رضي الله عنه، به مرفوعاً. وهذا إسناد حسن: عاصم صدوق كما في ترجمته (رقم ٢٩٨)، إلاَّ أنه اختلف في رفعه ووقفه.

وهذه الشواهد بمجموعها ترقى الحديث، وتشد بعضها بعضاً إلى درجة الحسن والله أعلم.

. . . . . .

(١) ولا يثبت بمثله فضيلة لصاحب القرآن، فإن الجنة دار ثواب لا دار عمل.

٣٤٧٩ ـ [١] وقال أبو يعلى: حدثنا أبو همام، أخبرني ابن وهب، أخبرني حيوة عن عقيل بن خالد، عن سلمة ابن أبـي سلمة بن عبد الرحمن، عن أبيه، عن ابن مسعود رضي الله عنه قال: كان الكتاب الأول ينزل من باب واحد على حرف واحد[١] وأنزل القرآن من سبعة أبـواب علـى سبعـة أحـرف، زاجـر، وآمـر وحـلال وحـرام، ومحكـم[٢] ومتشابه، وأمثال[٣]، فآمنوا بحلاله وحرموا حرامه، وافعلوا ما أمرتم، به، وانتهوا عما نهيم عنه، واعتبروا بأمثاله، واعملوا بمحكمه، وآمنوا [عم٤٩٢] بمتشابه، وقولوا آمنا به كل من عند ربنا.

.....

(١) هذا الحديث استدل به من قال في تفسير الأحرف التي نزل بها القرآن فاستدلوا على أن المراد بها هي: سبعة أصناف من الكلام وهي المذكورة في الحديث.
وهذا المعنى أحد معاني عشرة في هذه المسألة.
وذهب الأكثر أن المراد بها سبع لغات من لغات العرب في المعنى الواحد كلهم وأقبل وتعال وفي المسألة كلام طويل.
فراجع مقدمة جامع البيان للطبري رحمه الله، البرهان في علوم القرآن (١/ ٢١١)، فتح الباري (٩/ ٢٣)، الاتقان في علوم القرآن (١/ ٤٥)، مناهل العرفان في علوم القرآن (١/ ١٣٠)، مباحث في علوم القرآن (/ ١٥٦).

(٢) أي آيات واضحات بينات الدلالة لا التباس فيها على أحد، ومنه ما هو عكس ذلك، فالأول يسمى المحكم والآخر المتشابه.
والثاني بالنسبة إلى الأول قليل في كتاب الله. انظر تفسير قول الله تعالى في سورة آل عمران (هو الذي أنزل عليك الكتاب منه آيات محكمات. . .) في تفسيري ابن جرير وابن كثير رحمهم الله.
وانظر كلام شيخ الإسلام رحمه الله في الفتاوى حوله بمراجعة الفهرس.

(٣) كانت هذه الرخصة بالقراءة بالأحرف السبعة على عهد النبـي ﷺ. ولما أمر عثمان رضي الله عنه بكتابه المصاحف، كتبت بحرف واحد منها، حيث رأى أن القراءة، بالأحرف السبعة كانت لرفع الحرج والمشقة في بداية الأمر، وقد انتهت الحاجة إليها، وترجح عليها حسم مادة الخلاف في القراءات، بجمع الناس على حرف واحد، ووافقه الصحابة رضي الله عنهم على ذلك، فكان إجماعاً، ولم يحتج الصحابة رضي الله عنهم في أيام أبـي بكر وعمر رضي الله عنهما إلى جمع

. . . . . .

القرآن على وجه ما جمعه عثمان رضي الله عنه، لأنه لم يحدث في أيامهما الخلاف فيه ما حدث في زمن عثمان رضي الله عنه وجزاه عن المسلمين خير الجزاء.

انظر شرح السنة (٤/٥٢٣)، مباحث في علوم القرآن (/١٦٦، ١٦٧).

٣٤٧٩ ـ [١] الحكم عليه:

هذا إسناد ضعيف للإنقطاع بين أبـي سلمة وابن مسعود رضي الله عنهما.

فإن ابن مسعود رضي الله عنه مات سنة اثنتين وثلاثين، وأبا سلمة ذكر العلماء أنه لم يسمع من أبيه ولا من طلحة ولا أبـي موسى رضي الله عنهم فسماعه من ابن سعود من جنسه.

قال الحاكم: صحيح الإسناد ولم يخرجاه.

وتعقبه الذهبـي بقوله: منقطع.

قال ابن عبد البر: هذا حديث لا يثبت، لأنه من رواية أبـي سلمة بن عبد الرحمن عن ابن مسعود ولم يلق ابن مسعود.

وعقب عليه المصنف في (الفتح ٩/٢٩): وقد صحح الحديث المذكور ابن حبان والحاكم، وفي تصحيحه نظر لانقطاعه بين أبـي سلمة وابن مسعود.

وسكت عليه البوصيري بعد أن عزاه لأبـي يعلى وعنه ابن حبان في صحيحه (٢/ ١٨٧/ ب مختصر) موقوفاً.

تخـريـجـه:

أخرجه ابن حبان عن أبـي يعلى إلاَّ أنه مرفوع (٣/ ٢٠) بالإسناد.

وتابع أبا يعلى عن أبـي همام، مرفوعاً الحسن بن أحمد بن الليث الرازي، عند الحاكم (٢/ ٨٩).

وتابع أبا همام على الرفع يونس بن عبد الأعلى، عن أبـي وهب، عن ابن جرير (١/ ٣٠) وكذا أحمد بن عمر المصري عند الآجري في الأربعين (رقم ٣٣)، أخبرنا أبو بكر بن أبـي داود أخبرنا أبو الطاهر، به.

. . . . . .

وقد توبع أبو سلمة عن ابن مسعود رضي الله عنه قال: إن القرآن نزل على نبيكم ﷺ من سبعة أبواب على سبعة أحرف، أو قال حروف، وإن الكتاب قبله كان ينزل من باب واحد على حرف واحد.

وأخرجه أحمد (١/ ٤٤٥) وابن أبـي داوود في المصاحف (/١٨) والطحاوي في مشكل الآثار (٤/ ١٨٢) من طريق زهير، ثنا أبو همام عن عثمان بن حسان عن فلفلة الجعفي فذكره.

قلت: عثمان وشيخه لم يوثقهما إلاَّ ابن حبان كما في تعجيل المنفعة والتقريب.

ولحديث أبـي سلمة شاهد من حديث عمر بن أبـي سلمة بنحو حديث الباب أن النبـي ﷺ قال لابن مسعود رضي الله عنه مرفوعاً فذكره.

أخرجه أبو عبيد في الفضائل (/٤٤)، والطبراني في الكبير (٩/ ١١)، عن ليث بن سعد، عن الزهري، عن سلمة بن عمر ابن أبـي سلمة، عن أبيه رضي الله عنه فذكره. وهذا إسناد ظاهر الضعف مرسل.

وتابع ابن وهب عبد الله بن راشد أبو زرعة عند الطحاوي في مشكل الآثار (٤/ ١٨٤)، حدثنا الربيع بن سليمان الجيزي، نا أبو زرعة أخبرنا حيوية، به.

٣٤٧٩ ـ [٢] وقال البزار: حدثنا محمد بن إسماعيل البخاري، ثنا أيوب بن سليمان بن بلال، حدثنا ابن أبي أويس يعني أبا بكر، عن سليمان بن بلال، عن محمد بن عجلان، عن أبي إسحاق، عن أبي الأحوص، عن عبد الله رضي الله عنه قال: إن النبي ﷺ قال: أنزل القرآن على سبعة أحرف (لكل حرف)[١] منها ظهر وبطن[٢].

[سد٥٦٥] وقال: لم يروه عن الهجري إلاَّ ابن عجلان[٣] ولا رواه هكذا إلاَّ الهجري[٤].

.....

(١) ساقطة من الأصل، وأثبتت من (سد) و (عم) ليستقيم الكلام وهي موافقة في المجمع.

(٢) اختلف في معناه: فقيل:

١ ـ الظهر لفظ القرآن، والبطن تأويله.

٢ ـ الظهر ما حدث فيه عن أقوام أنهم عصوا، فعوقبوا بمعاصيهم.

فهو في ظاهر خير وفي باطنه عظة وتحذير أن يفعل أحد مثل فعلهم، فيحل بهم ما حل بهم.

٣ ـ الظاهر تنزيله الذي يحب الإيمان، به، وباطنه وجوب العمل به.

ويدل عليه الحديث الأول، فوجب الأمرين معاً، فالأمر والنهي يجب الائتمار به، والانتهاء عنه، وفي الوعد والرغبة فيه، والوعيد الرجعة عنه، والمواعظ الاتعاظ، والأمثال التدبر.

٤ ـ الظهر والبطن، التلاوة والفهم، كأنه يقول: لكل آية ظاهر، وهو أن يقرأها كما أنزلت، وباطن هو التفكر والتدبر. انظر شرح السنة (١/ ٢٦٣).

(٣) هكذا جزم البزار رحمه الله تعالى، وينبغي ملاحظة أن ابن أبي أويس اضطرب في تحديد نسبته كما سيظهر هذا في التخريج، فمره أطلقه ومرة قال الهمداني ـ أي السبيعي ـ وتارة قال الهجري.

ويظهر والله أعلم أن القول قول البزار فقد تابع ابن عجلان جعفر بن عون بأول هذا الحديث فقال الهجري عند ابن أبي شيبة وقرر أنه الهجري الخطيب في موضع الجمع والتفريق (١/ ٣٧٨)، بمتابعة سفيان الثوري.

(٤) حصل في (سد) خطأ في الترقيم، فالأصل أن تكون الصفحة ٥٦٣ إلاَّ أن في (سد) ٥٦٥.

٣٤٧٩ ـ [٢] تخريجه:

أخرجه عن أيوب الطحاوي في مشكل الآثار (٤/ ١٧٢)، حدثنا إبراهيم ابن أبي داود، ثنا أيوب بن سليمان فذكره.

٣٤٧٩ ـ [٣] وقال أبو يعلى[١]: حدثنا سهل بن زنجلة، ثنا ابن أبـي أويس، عن أخيه، عن سليمان، به.

.....

(١) في المسند (٥/١٧٨)، إلاَّ أنه أسقط ابن عجلان، ويظهر أن هناك سقط، يدل عليه جزم المؤلف، ورواية ابن أبـي أويس وابن حبان فيها محمد بن عجلان.

٣٤٧٩ ـ [٣] الحكم عليه:

هذا حديث إسناده ضعيف لضعف الهجري، ومحمد بن عجلان مدلس وقد عنعن، وباقي رجال البزار ثقات، ورجال أبـي يعلى فيهم إسماعيل ابن أبـي أويس لين الحديث، قال الهيثمي في المجمع (٧/١٥٥)، ومحمد بن عجلان إنما روى عن أبـي إسحاق السبيعي فإن كان هو أبو إسحاق السبيعي، فرجال البزار ثقات.

تخـريـجـه:

تابع سهل بن زنجلة عن إسماعيل:

١ ـ عبيد الله بن محمد العمري عند الطبراني في الكبير (١٠/١٢٥).

٢ ـ إسحاق بن سويد الرملي، حدثنا إسماعيل به عند ابن حبان ١/٢٧٦)، كلاهما عن إسماعيل، به.

وفيهما: أبو إسحاق السبيعي.

قلت: هذا من طريق إسماعيل وهو لين الحديث، خالف من هو أوثق منه وقد اضطرب فيها.

ولم يتفرد به ابن عجلان عن الهجري فقد تابعه سفيان الثوري عند ابن جرير في التفسير (١/١٢)، والخطيب البغدادي في موضح الجمع والتقريب (١/٣٧٩)، كلاهما من طريق ابن حميد قال حدثنا مهران قال حدثنا سفيان، عن الهجري مثله.

وهذا إسناد ضعيف ابن حميد هو محمد بن حميد الرازي ضعيف كما في التقريب (٢/١٥٦)، ومهران هو ابن أبـي عمر العطار، ضعف في حديث سفيان، كما في ترجمته في التهذيب (١٠/٢٩١)، وله إسناد آخر أخرجه الخطيب في موضح

. . . . . .

الجمع والتفريق (١/ ٣٧٩)، من طريق الطبراني ثنا عبد الله بن أحمد، حدثنا أبو جعفر عمرو بن علي، حدثنا الحسين بن حفص، حدثنا سفيان، عن إبراهيم الهجري، عن أبـي الأحوص، به وهذا سند صحيح إلى سفيان.

وتابعهما جعفر بن عون عن الهجري إلى قوله سبعة أحرف.

أخرجه ابن أبـي شيبة في المصنف (١٠/ ٥١٦)، في فضائل القرآن باب القرآن على كم حرفاً نزل.

وهاتان متابعتان قويتان عن أبـي إسحاق بينت لنا المراد منه، وأن القول هو ما قاله البزار رحمه الله.

وقد تابع الهجري عبد الله ابن أبـي الهذيل، عن أبـي الأحوص، عن ابن مسعود رضي الله عنه، قال: قال رسول الله ﷺ: لو كنت متخذاً خليلاً لاتخذت أبا بكر خليلاً، ولكن صاحبكم خليل الله، وأنزل القرآن على سبعة أحرف لكل حرف منها ظهر وبطن.

أخرجه أبو يعلى (٥/ ٧٩)، والطحاوي في مشكل الآثار (٤/ ١٨٢) وفيه سقط، والطبراني في الكبير (١٠/ ١٢٩) وفي الأوسط (١/ ٤٣٣)، والبغوي في تفسيره (١/ ٤٦) من طريق جرير بن عبد الحميد، عن مغيرة، عن مقسم الضبـي، عن واصل بن حيان، عن عبد الله ابن أبـي الهذيل به.

وهذا إسناد صحيح مغيرة وإن كان مدلساً، إلاَّ أن هذا في روايته عن إبراهيم النخعي فقط، كما في ترجمته في التهذيب (١٠/ ٢٤١).

وسيأتي الكلام على بعض شواهد الحديث في الحديث التالي.

والحديث بكامله له شاهد من حديث الحسن.

أخرجه البغوي في شرح السنة (١/ ٢٦٢)، من طريق أبـي عبيد القاسم بن سلام، نا حجاج، عن حماد، عن علي بن زيد، عن الحسن بنحوه مرفوعاً.

وهذا الإسناد على إرساله فيه:

. . . . . .

---

١ ـ حجاج بن أرطأة ضعيف ويدلس. كما يظهر هذا من ترجمته في التهذيب (٢/ ١٧٢).

٢ ـ علي بن زيد ضعيف الحديث.

فهذه اللفظة وهي ما في حديث البزار صحيحة بحديث أبـي الأحوص عن ابن مسعود رضي الله عنهم، وهي شاهد لحديث الباب يرقيه إلى الصحيح لغيره.

٣٤٨٠ ـ [١] وقال الحارث: حدثنا هوذة[١]، ثنا عوف، قال: (بلغني)[٢] أن عثمان رضي الله عنه، قال على المنبر: أذكر الله تعالى رجلاً سمع النبي ﷺ يقول: إن القرآن أُنزل على سبعة أحرف، كلهن شاف كاف[٣] لما قام، (فقاموا)[٤]، حتى لم يحصوا، فشهدوا بذلك، فقال عثمان رضي الله عنه: وأنا أشهد معكم ثلاثاً، سمعت رسول الله ﷺ يقول ذلك[٥].

[٢] وقال أبو يعلى: حدثنا موسى، ثنا روح بن عبادة، ثنا عوف، عن أبي المنهال، قال: بلغنا أن عثمان رضي الله عنه قال يوماً ـ وهو على المنبر ـ: أذكر الله (عز وجل)[٦] رجلاً، سمع النبي ﷺ، فذكره.

.....

(١) بفتح الهاء وإسكان الواو، وفتح الذال.

(٢) مثبتة من (سد) و (عم). وهي هكذا في بغية الباحث (/ ٧٢٥).

(٣) المعنى أن كل حرف من هذه الأحرف السبعة شاف لصدور المؤمنين، لاتفاقها في المعنى وكونها من عند الله وتنزيله ووحيه، كما قال تعالى: ﴿قُلْ هُوَ لِلَّذِينَ ءَامَنُوا هُدًى وَشِفَاءٌ﴾ [فُصلت: ٤٤].

وهو كاف في الحجة على صدق رسول الله ﷺ، لإعجاز نظمه، وعجز الخلق عن الإتيان بمثله. شرح السنّة (٤/ ٥١٢).

(٤) في (عم): «قاموا».

(٥) مما تقع به البلية أن يُظنَّ أن القراءات السبع المعروفة هي الأحرف السبع، وهذا جهل نبه إليه غير واحد.

(٦) في (سد) و (عم): «تعالى».

٣٤٨٠ ـ الحكم عليه:

إسناد الحديث ضعيف لإعضاله، وكذلك إسناد أبي يعلى، وفيه راو لم ينسب فيعرف.

. . . . . .

قال الهيثمي في المجمع (٧/ ١٥٥): رواه أبو يعلى في الكبير، وفيه راو لم يُسَمّ.

وقال البوصيري كما في الإتحاف (٢/ ١٨٨ أ مختصر): رواه الحارث وأبو يعلى بسند فيه انقطاع.

تخريجه:

لم أقف عليه فيما بين يدي من كتب الحديث.

وفي أن القرآن نزل على سبعة أحرف أحاديث:

أولاً: عن عمر بن الخطاب رضي الله عنه:

عن النبي ﷺ: «إنَّ هذا القرآن أُنزل على سبعة أحرف، فاقرؤوا ما تيسَّر منه» ضمن قصة.

أخرجه البخاري من الخصومات، باب كلام الخصوم بعضهم في بعض (٥/ ١٧٣ فتح).

وفي فضائل القرآن، باب أُنزل القرآن على سبعة أحرف (٩/ ٢٣ فتح)، واللفظ له.

وفيه باب من لم ير بأساً أن يقول سورة البقرة، وسورة كذا وكذا (٩/ ٨٧ فتح).

في استتابة المرتدين، باب ما جاء في المتأولين (١٢/ ٣٠٣ فتح).

وفي التوحيد، باب قول الله تعالى: ﴿فاقرؤوا ما تيسر منه﴾ (١٣/ ٥٢٠)، وأخرجه مسلم في المسافرين، باب بيان أن القرآن على سبعة أحرف (٦/ ٩٨).

وأبو داود في تفريع الوتر، باب أنزل القرآن على سبعة أحرف (٢/ ٧٥: ١٤٧٥)؛ والترمذي في القراءات، باب ما جاء أن القرآن على سبعة أحرف (٤/ ٢٦٣)، وقال: صحيح.

والنسائي في الافتتاح، باب جامع ما جاء في القرآن (٢/ ١٥٠).

ومالك في موطأه (١/ ٢٠١) في كتاب القرآن، باب ما جاء في القرآن،

. . . . . .

والشافعي (٢/ ١٨٣)، وأحمد (١/ ٢٠١، ٤٠، ٤٣)، والطيالسي (/ ٩).

وعبد الرزاق في مصنفه (١١/ ٢١٨).

وابن أبـي شيبة في المصنف (١٠/ ٥١٧)، في فضائل القرآن، باب القرآن على كم حرف نزل (٣/ ١٧)، والبزار (١/ ٤٢٥)، والطبري في التفسير (١/ ١٣)، وابن حبان (٢/ ٦٦)، والبغوي في شرح السنّة (٤/ ٥٠٢)، والطحاوي في مشكل الآثار (٤/ ١٨٧، ١٨٨)، والدارقطني في العلل (٢/ ٢١٥)، والبيهقي في شعب الإيمان (٢/ ٤١٩) بأسانيدهم عن عمر رضي الله عنه، وفيه اختلاف لا يضر، راجعه في العلل في الموضع المذكور.

ثانياً: عن أُبـيّ بن كعب رضي الله عنه:

ضمن حديث فيه أن جبريل عليه السلام قال للنبـي ﷺ: «إن الله يأمرك أن تُقرىء أمَّتك القرآن على سبعة أحرف، فأيُّما حرف قرؤوا عليه، فقد أصابوا».

أخرجه مسلم في الموضع السابق (٦/ ١٠٣).

وأبو داود فيه (رقم ١٤٧٨).

والنسائي فيه (٢/ ١٥٣)، والطبري في تفسيره (١/ ١٧)، والطبراني (١/ ١٩٩)، وابن حبان (٣/ ١٣)، والطحاوي في مشكل الآثار (٤/ ١٩١).

كلهم بأسانيدهم عن مجاهد، عن عبد الرحمن بن أبـي ليلى، عن أُبَـيّ رضي الله عنه، به ضمن قصة.

وله أسانيد عدة عن أُبَـيّ رضي الله عنه، راجع ذلك في مسند أحمد، ومسند الطيالسي، ومنتخب عبد بن حميد، ومصنف عبد الرزاق، وابن أبـي شيبة، وتفسير ابن جرير، في الأماكن المشار إليها.

ثالثاً: عن أبـي الجهيم رضي الله عنه:

عن النبـي ﷺ قال: «القرآن يُقرأ على سبعة أحرف، فلا تماروا في القرآن، فإن مراءً في القرآن كفر».

. . . . . .

أخرجه أحمد (٤/ ١٦٩)، والبخاري في التاريخ (٧/ ٢٦٢)، والطحاوي في مشكل الآثار (٤/ ١٨٣).

والطبري في التفسير (١/ ١٩)، ولفظه هو والبخاري: (أنزل على سبعة. . .) كلهم بأسانيدهم عن سليمان بن بلال حدثني يزيد بن خصيفة، أخبرني بسر بن سعيد، حدثني أبو الجهيم، به.

وهذا إسناد صحيح.

قال الهيثمي في المجمع (٧/ ١٥٤): رجاله رجال الصحيح.

رابعاً: عن أبي هريرة رضي الله عنه:

عن النبي ﷺ قال: «نزل القرآن على سبعة أحرف، والمراء في القرآن كفر ثلاثاً، ما عرفتهم منه فاعملوا به، وما جهلتم منه فردُّوه إلى قائله».

أخرجه النسائي في الكبرى كما في التحفة (١٠/ ٤٦١).

وابن جرير في التفسير (١/ ١١).

وأبو يعلى في مسنده (٥/ ٣٧٨).

وابن حبان (١/ ٢٧٥).

كلهم بأسانيد هم عن أنس بن عياض الليثي، عن أبي حازم، عن أبي سلمة، عن أبي هريرة رضي الله عنه، به مرفوعاً.

وهذا إسناد صحيح، وله أسانيد أخرى عن أبي هريرة رضي الله عنه.

خامساً: عن عمرو بن العاص رضي الله عنه:

عن رسول الله ﷺ قال: «نزل القرآن على سبعة أحرف، على أي حرف قرأتم فقد أصبتم، فلا تتماروا فيه، فإن المراء فيه كفر». أخرجه أحمد (٤/ ٢٠٤).

والبيهقي في شعب الإيمان (٢/ ٤١٩).

بإسناديهما عن عبد الله بن جعفر المخرمي، عن يزيد بن الهاد، عن بسر بن سعيد، عن أبي قيس مولى عمرو بن العاص رضي الله عنه، به. وهذا إسناد صحيح.

. . . . . .

سادساً: عن حذيفة بن اليمان رضي الله عنه:

عن النبي ﷺ: «أُنزل القرآن على سبعة أحرف».

أخرجه أحمد (٤/ ٣٩١، ٤٠٠، ٤٠٦).

والبزار كما في كشف الأستار (٣/ ٨٩)، والطحاوي في مشكل الآثار (٤/ ١٨٣).

والطبراني في الكبير (٣/ ١٦٧).

كلهم من طريق حماد بن سلمة، عن عاصم، عن زر، عن حذيفة رضي الله عنه.

وهذا إسناد حسن للخلاف المعروف في عاصم، إن سلم من اضطراب عاصم فيه، فإنه قد رواه عن زر عن أبي، ورواه جماعة عن حماد.

وقال الهيثمي في المجمع (٧/ ١٠٣): وفيه عاصم بن بهدلة، وهو ثقة، وفيه كلام لا يضر.

سابعاً: عن أم أيوب رضي الله عنه:

قالت: قال النبي ﷺ: نزل القرآن على سبعة أحرف، أيها قرأت أصبت ــ وفي لفظ أحمد: أجزأك.

أخرجه أحمد (٦/ ٤٦٣)، وسعيد بن منصور (رقم ٣٢)، والحميدي (١/ ١٦٣)، وابن أبي شيبة في المصنف في فضائل القرآن، باب القرآن على كم حرف نزل (١٠/ ٥١٥)، واللفظ له.

وابن أبي عاصم في الآحاد والمثاني (٦/ ١٠٤)، والطحاوي في مشكل الآثار (٤/ ١٨٣)، وابن جرير (١/ ٣٠).

بأسانيدهم عن سفيان بن عُيينة، عن عبيد الله بن أبي يزيد، عن أبيه، عن أم أيوب رضي الله عنهم، به.

وهذا إسناد فيه والد عبيد الله لم يوثقه إلا ابن حبان كما في التهذيب

. . . . . .

(١٢/ ٣٠٦). وفي الباب عن ابن عباس وعبادة ومعاذ وسمرة وابن عمر رضي الله عنهم، فشطر هذا الحديث صحيح لغيره.

وفي أنه كاف شاف حديث:

أولاً: عن أُبَيّ رضي الله عنه:

عن النبي ﷺ قال: «إن جبريل وميكائيل عليهما السلام، أتيا لي، فقعد جبريل عن يميني، وميكائيل عن يساري، فقال جبريل عليه السلام: اقرأ القرآن على حرف، قال ميكائيل: استزده حتى بلغ سبعة أحرف، فكل حرف شاف وكاف».

أخرجه النسائي في الافتتاح، باب جامع ما جاء في القرآن (٢/ ١٥٤).

وأحمد (٥/ ١١٤، ١٢٢).

وعبد بن حميد (١/ ١٨٩: ١٦٤).

كلهم من طريق حميد الطويل عن أنس، عن أُبَيّ رضي الله عنه.

وهذا إسناد صحيح.

قال الشيخ الألباني في السلسلة الصحيحة (١/ ٥٢٣): قلت: وهذا سند صحيح على شرط الشيخين، وقد أدخل بعض الرواة عبادة بن الصامت بين أنس وأبيّ. اهـ رضي الله عنهم.

وانظر علل الحديث لابن أبي حاتم (٢/ ٨٤)، وتفسير الطبري (١/ ١٥).

وقد تابع أنساً سليمان بن صرد رضي الله عنهما.

عند أبي داود بنحوه (٢/ ٧٦: ١٤٧٧).

وأحمد (٥/ ١٢٥).

بإسناديهما عن قتادة، عن يحيى بن يعمر، عن سليمان بن صرد، عن أُبَيّ رضي الله عنه.

وفيه قتادة مدلس وقد عنعن.

. . . . . .

ثانياً: من حديث أبـي بكرة رضي الله عنه:

قال: إن جبريل قال للنبـي ﷺ: إقرأ القرآن على حرف، فقال له ميكائيل: استزده، فقال: حرفين ــ ثم قال: استزده، حتى بلغ سبعة أحرف، كلها شاف كاف كقولك: هلم وتعال.

أخرجه أحمد (٥/ ٤١، ٥١).

وابن أبـي شيبة في فضائل القرآن، باب القرآن على كم حرف نزل (١٠/ ١٧٥)، والطبري في جامع البيان (١/ ١٨)، والبزار كما في كشف الأستار (٣/ ٨٩)، والطحاوي في مشكل الآثار (٤/ ١٩١) كلهم بأسانيدهم عن حماد بن سلمة، عن علي بن زيد، عن عبد الرحمن بن أبـي بكرة، عن أبيه، به.

وهذا إسناد ضعيف، علي ضعيف كما تقدم في ترجمته (رقم ٢٨٤).

ثالثاً: من حديث معاذ رضي الله عنه:

قال النبـي ﷺ: «أُنزل القرآن من سبعة أبواب على سبعة أحرف كلها شاف كاف».

أخرجه الطبراني في الكبير (٢٠/ ١٥٠).

حدثنا عبد الله بن أحمد بن حنبل، حدثني محمد بن عبد الرحيم أبو يحيى، ثنا علي بن ثابت الدهان، عن أسباط بن نصر، عن السدي، عن عبد خير بن معاذ، به.

وهذا إسناد ضعيف، أسباط بن نصر صدوق يخطىء كما في ترجمته (رقم ٤٩٨).

رابعاً: عن ابن مسعود رضي الله عنه:

عن النبـي ﷺ قال: «أُمرت أن أقرأ القرآن على سبعة أحرف، كل كاف، شاف».

أخرجه الطبري في جامع البيان (١/ ١٩).

عن يونس قال: أخبرنا ابن وهب، أخبرني سليمان بن بلال، عن أبـي عيسى بن عبد الله بن مسعود، عن أبيه، عن جده عبد الله بن مسعود، به.

. . . . . .

ولم أعرف أبا عيسى هذا، وانظر كلام العلامة الألباني في السلسلة الصحيحة (١/ ٥٢٤).

وقال مصحح الطبعة في الحاشية: جاءت أسماء رواة هذا الحديث في (م) على نحو آخر: وحدثني يونس قال: أخبرني سليمان بن بلال عن أبـي عيسى، عن ابن مسعود. اهـ.

فإذا كان كذلك فلعل سليمان أرسله عن شتير بن شكل أو عبد الرحمن بن أبـي ليلى فكلاهما يكنى بأبـي عيسى. والله أعلم.

خامساً: عن ابن عمر رضي الله عنهما:

عن النبـي ﷺ قال: «أنزل القرآن على سبعة أحرف، كلها شاف كاف».

أخرجه ابن جرير في تفسيره (١٥/ ١٣).

وأبو نعيم في تاريخ أصفهان (١/ ٢١٣) كلاهما.

ومن طريق عبد الله بن ميمون قال: حدثنا ــ عبيد الله ــ يعني ابن عمر بن حفص بن عاصم بن عمر، عن نافع، عن ابن عمر رضي الله عنهما، به.

وهذا إسناد واه بمرة منكر، عبد الله بن ميمون بن داود منكر الحديث متروك كما في التقريب (١/ ٤٥٥).

سادساً: وعن عمرو بن دينار مثله:

أخرجه سعيد بن منصور (رقم ٣٣).

وابن أبـي شيبة (١/ ٥١٦)، وابن جرير (١/ ٤٤).

بأسانيدهم عن سفيان بن عيينة، عن عمرو بن دينار، به.

وهذا إسناد ضعيف لإرساله.

وجملة القول بعد هذا كله:

إن الحديث بشطريه صحيح، والشطر الأول يصل إلى التواتر. والله أعلم.

٣٤٨١ ـ وقال أبو بكر: حدثنا عبيد الله بن موسى، عن موسى بن عبيدة، عن أخيه عبد الله بن عبيدة، عن سهل بن سعد الساعدي رضي الله عنه، قال: خرج (علينا)[١] رسول الله ﷺ ونحن / (نقترىء[٢])[٣] القرآن، [مح١٢٩أ] يقرىء بعضنا بعضاً، فقال (ﷺ)[٤]: الحمدُ لله: كتاب الله (واحد)[٥]، فيكم (الأخيار)[٦] والأحمر والأسود[٧] إقرؤوا (القرآن)[٨]، قبل أن يأتي قوم[٩] يقرأونه، يقيمون حروف القرآن كما يقام السهم، لا يتجاوز تراقيهم[١٠]، يتعجلون ثوابه ولا يتأجلونه[١١].

.....

(١) بياض في (عم).

(٢) من الافتراء، وهي بمعنى القراءة.

(٣) في (عم): «نتقرى».

(٤) ليست في (سد) و (عم).

(٥) في (سد) و (عم): «وأجد»، وهو متسق مع السياق، إلا أنه ينفيه الفرق السادس.

(٦) في (سد) و (عم): «الأخبار».

(٧) أي الأعجمي والعربي، ذلك لأن الغالب على ألوان العجم الحمرة والبياض، وعلى ألوان العرب، الأدمة والسمرة. انظر النهاية (١/ ٤٣٧).

(٨) بياض في (عم).

(٩) خص هؤلاء بالخوارج، ويصح أن تكون عامة لمن قرأ القرآن بلسانه ولم يستقر في قلبه.

(١٠) جمع ترقوه، وهي العظم الذي بين ثغرة النحر والعنق، وهما ترقوتان من الجانبين على وزن فعلوه ـ بالفتح ـ والمعنى أن قراءتهم لا يرفعها الله ولا يقبلها، فكأنها لم تتجاوز حلوقهم، أو أنهم يعملون بالقرآن، ولا يثابون على قراءته، فلا يحصل لهم غير القراءة.

(١١) أي لا يرجون الثواب في الآخرة، وهو الآجل، بل يريدون أن يصيبوا به العاجل وهو ما في الدنيا.

٣٤٨١ ـ الحكم عليه:

هذا سند ضعيف لضعف موسى بن عبيدة.

وذكر المصنف رحمه الله في التهذيب عن ابن خلفون في ترجمة عبد الله بن

. . . . . .

عبيدة أنه لم يسمع من سهل بن سعد.

فعلى هذا، فالحديث معل بموسى، والانقطاع بين عبد الله وسهل رضي الله عنه.

تخريجه:

أخرجه عن عبيد الله بن موسى عبد بن حميد في المنتخب (١/ ٤١٩).

وتابع عبيد الله عن موسى:

١ ـ ابن المبارك في الزهد (/ ٢٨٠: ٨٣).

ومن طريقه الآجري في أخلاق حملة القرآن (/٤٨).

٢ ـ سفيان الثوري عند الطبراني في الكبير (٦/ ٢٠٦).

حدثنا حفص بن عمر الرقي، ثنا قبيصة، ثنا سفيان.

٣ ـ عبد الرحيم بن سليمان عنده: حدثنا الفضل بن أبي روح البصري، ثنا عبد الله بن عمر بن أبان، ثنا عبد الرحيم بن سليمان.

٤ ـ إسحاق بن سليمان أخرجه أبو عبيد في الفضائل (/٢٨)، وابن عدي في الكامل (٤/ ١٤٥١)، ومن طريقه البيهقي في الشعب (٢/ ٥٣٩).

وأخرجه الفريابي في فضائل القرآن (/ ٢٤٢: ١٧٦).

كلاهما عن إسحاق بن سليمان، كلهم عن موسى بن عبيدة، به.

وتابع عبد الله بن عبيدة، وفاء بن شريح الصدفي عن سهل، به مرفوعاً.

أخرجه أبو داود في الصلاة (١/ ٢٢٠: ٨٣١)، باب ما يجزىء الأمي والأعجمي في القراءة، وأحمد (٥/ ٣٣٨)، وأبو عبيد في الفضائل (/٢٨).

والبخاري في التاريخ (٨/ ١٩١)، والطبراني في الكبير (٦/ ٢٠٧)، وابن حبان (٣/ ٣٦، ١٥/ ١٢٠)، والبيهقي في الشعب (٢/ ٥٤٠)، بأسانيدهم عن عمرو بن الحارث، وابن لهيعة عن بكر بن سوادة، عن وفاء بن شريح الصدفي، عن سهل بنحوه.

. . . . . .

وهذا إسناد دون ابن لهيعة ــ رجاله ثقات إلا وفاء بن شريح لم يوثقه إلا ابن حبان كما في التهذيب (١١/ ١٠٧)، فالإسناد ضعيف.

إلا أن له شواهد:

أولاً: عن جابر رضي الله عنه قال: خرج علينا رسول الله ﷺ ونحن نقرأ القرآن، وفينا الأعرابي والأعجمي، فقال ﷺ: «اقرؤوا فكلٌّ حسن، وسيجيءُ أقوام يقيمونه، كما يقام القدح، يتعجَّلونه ولا يتأجَّلونه».

أخرجه أبو داود في الموضع السابق.

وأحمد (٣/ ٩٧، ٣٥٧)، وسعيد بن منصور (رقم ٣١)، ومن طريقه الرازي في الفضائل (رقم ١٦).

وأبو يعلى (٢/ ٤٤٥)، والفريابي في فضائل القرآن (/ ٢٤٤: ١٧٤)، والآجري (/ ٤٧) في أخلاق حملة القرآن، والبيهقي في شعب الإيمان (٢/ ٥٣٨).

والبغوي في شرح السنة (٣/ ٨٨).

بأسانيدهم، وهي بمجموعها صحيحة، عن محمد بن المنكدر، عن جابر رضي الله عنه.

قال ابن القيم في تهذيب سنن أبي داود: وصحح الدارقطني هذا الحديث.

ثانياً: عن أنس رضي الله عنه:

عن النبي ﷺ بعد أن ذكر مثل ما ذكر سهل وجابر قال: أنتم في خير، تقرؤون كتاب الله وفيكم رسول الله ﷺ، وسيأتي على الناس زمان يثقفونه كما يثقفون القدح، يتعجَّلون أجورهم ولا يتأجَّلونها.

أخرجه أحمد (٣/ ١٤٦، ١٥٥)، وأبو عبيد في الفضائل (/ ٢٨)، والفريابي في فضائل القرآن (/ ٢٤٤: ١٧٥)، ومن طريقه الرازي في الفضائل (رقم ١٧)، بإسناديهما عن أبي لهيعة، عن بكر بن سوادة، عن وفاء بن الخولاني، عن أنس،

. . . . . .

وهذا إسناد ضعيف ابن لهيعة سيِّء الحفظ، فلعل هذا من أوهامه، فقد رواه عن بكر، عن وفاء، عن سهل رضي الله عنه.

وانظر كلام العلامة الألباني في السلسلة الصحيحة (١/ ٤٦٤).

فحديث الباب صحيح لحديث جابر رضي الله عنه.

وهذا الحديث زائد على ما شرطه المصنف، فإنه ورد في مسند أحمد بسند غير هذا، فزاد هذا ليبين أن له طريقين.

١ ـ باب متى نزل القرآن

٣٤٨٢ ـ قال أبو يعلى[١]: حدثنا سفيان بن وكيع، (ثنا أبـي)[٢]، عن عبيد الله بن أبـي حميد، عن أبـي المليح، عن جابر بن عبد الله الأنصاري رضي الله (عنهما)[٣]، قال: أنزل الله تعالى صحف إبراهيم في أول ليلة من رمضان، وأنزل التوراة على موسى لست خلون من رمضان، وأنزل الزبور على داود لثنتي عشرة خلت من رمضان، وأنزل الفرقان[٤] على محمد ﷺ في أربع وعشرين خلت من رمضان.

* **قلت: هذا مقلوب[٥] وإنما هو عن واثلة رضي الله عنه.**

.....

(١) في المسند (١/ ٤٤٣).

(٢) مثبت من (سد) و (عم).

(٣) في (سد) و (عم): عنه».

(٤) إسم من أسماء القرآن الكريم، قال السيوطي في الإتقان (١/ ٥١) وأما الفرقان: فلأنه فرق بين الحق والباطل، وجهه بذلك مجاهد كما أخرجه أبو حاتم.

(٥) المقلوب، من القلب، وهو مما قد يوهن الحديث وله أنواع:

١ ـ فمنها في السند: يقلب اسم الراوي ككعب بن مرة، ومرة بن كعب.

٢ ـ ومنها في المتن: بأن يتضمن الحديث أحكاماً فيجعل جزاء حكم لحكم آخر، وجزاء ذلك الحكم للحكم الأول، ومنه حديث حتى لا تعلم يمينه ما انفقت شماله. وإنما هو العكس، وهذا غالبه من الخطأ في الحفظ أو الوهم.

٣ ـ تركيب سند متن على متن آخر له سند خاص، وهذا على اعتبارين:

. . . . . .

(أ) أن يريد به الشيخ امتحان تلاميذه، أو لشحذ الهمم فهذا لا ترتيب فيه، إذا بعين هذا بعد انتهاء الامتحان، وهذا كقصة البخاري من أهل بغداد.

(ب) أن يريد به الأغراب في الحديث كأن يقال مالك عن نافع عن ابن عمر عن أبيه حديث الأعمال بالنية، فيقصد به التكثر وإن عنده ليس عند غيره. فهذا كذب وهو المعروف بسرقة الحديث.

انظر النكت للمصنف (٢/ ٨٦٤)، فتح المغيث (٢/ ٢٧٢).

٣٤٨٢ ــ الحكم عليه:

هذا إسناد ضعيف جداً واه بمره لأمرين:

١ ــ عبد الله ابن أبـي حميد متروك.

٢ ــ سفيان بن وكيع ضعيف.

قال الهيثمي في المجمع (١/ ٢٠٢) فيه سفيان بن وكيع وهو ضعيف.

ورأيت قول المصنف أنه مقلوب فإنه يروى بإسناد آخر عن أبـي المليح عن واثله رضي الله عنه. فهو على هذا موضوع على جابر رضي الله عنه.

تخـريـجـه:

لم أجده بهذا الإسناد وعزاه ابن كثير في التفسير (١/ ٢١٦) لابن مردويه.

والحديث يروى بإسناد آخر عن واثله بن الأسقع رضي الله عنه ولفظه عن النبـي ﷺ قال: (أنزلت صحف إبراهيم عليه السلام في أول ليلة من رمضان، وأنزلت التوراة لست مضين من رمضان، والإنجيل لثلاث عشرة خلت من رمضان وأنزل الزبور لثمان عشرة خلت من رمضان)، وأنزل القرآن لأربع وعشرين من رمضان (ولأربع عشرة) ــ رواية الطبراني).

أخرجه أحمد (٤/ ١٠٧).

وابن جرير (٢/ ١٤٥)، والطبراني في الكبير، وما بين القوسين له (٢٢/ ٧٥)، والبيهقي في السنن في الجزية باب ذكر كتب انزلها الله قبل نزول القرآن (١٩/ ١٨٨)، والقوس الأول له مع الطبراني.

. . . . . .

كلهم بأسانيدهم عن عمران عن قتادة عن أبـي المليح عن واثلة رضي الله عنه.

وهذا إسناد ضعيف لأمرين:

١ ـ عمران هو القطان ضعيف كما تقدم في الحديث (رقم ١٠٧).

قتادة مدلس وقد عنعن كما في ترجمته (رقم ٣٨).

قال الهيثمي في المجمع (١/ ٢٠٢): فيه عمران القطان ضعفه يحيـى، ووثقه ابن حبان وبقية رجاله ثقات.

وقال الشيخ الألباني في السلسلة الصحيحة (١/ ١٠٤)، وهذا إسناد حسن رجاله ثقات، وفي القطان كلام يسير. وله شاهد من حديث ابن عباس مرفوعاً نحوه، أخرجه ابن عساكر من طريق علي بن أبـي طلحة عنه.

وهذا منقطع، لأن عليا هذا لم ير ابن عباس.

قلت: وعلق البغوي في تفسيره عن أبـي ذر رضي الله عنه، نحوه باختلاف يسير نحوه في التفسير (١/ ١٩٨).

فالحديث ضعيف من حديث واثلة للعلتين السابقتين وأما القطان فضعيف.

٢ ـ باب كتابة المصحف

٣٤٨٣ ـ قال إسحاق: أخبرنا عبد الرزاق، ثنا أبو وائل القاص[١] المرادى الصنعاني[٢]، قال: سمعت هانىء البربري. مولى عثمان بن عفان (رضي الله عنه)[٣]، يقول: لما كان عثمان رضي الله عنه يكتب المصاحف شكوا في ثلاث آيات، فكتبوها في كتف شاة، (وأرسلوني)[٤] إلى أبي بن كعب وزيد بن ثابت رضي الله (عنهما)[٥]، (فدخلت عليهما، فناولتها إلى)[٦] أبي بن كعب رضي الله عنه فقرأها، فوجد فيها: لا تبديل للخلق ذلك الدين القيم، (فمحى بيده رضي الله عنه (أحد)[٧] اللامين،

.....

(١) نسبة إلى القصص والموعظة. انظر الأنساب (١٠/ ٢٠). ولابن الجوزي كتاب أخبار القصاص والمذكرين (ط).

(٢) نسبة إلى صنعاء، اسم الموضعين: أحداهما في اليمن، وهي المدينة المشهورة من أقدم مدن العالم، وهي عاصمة الجمهورية العربية اليمنية حالياً. والموضع الثاني: صنعاء قرية على باب دمشق. وفي النسبة أنت بالخيار بقولك صنعاني وصنعاي. انظر معجم البلدان (٣/ ٤٢٥، الأنساب ٨/ ٩١).

(٣) مثبتة من (سد) وليست في (مح) وفي (عم): «رضي الله عنهما».

(٤) في (عم): «وأرسلوا».

(٥) في (سد) و (عم): «عنهم».

(٦) بياض في (عم).

(٧) ليست في (سد).

(وكتبها)[٨]، (لا تبديل لخلق الله)[٩]، (قال)[١٠]: ووجد (رضي الله[١١] عنه) (فيها)[١٢]: انظر إلى طعامك وشرابك لم (يتسن)[١٣]، فمحى النون وكتبها لم يتسنه وقرأ (رضي الله عنه)[١٤] منها: فأمهل الكافرين، فمحى الألف وكتبها (فمهل)[١٥]، قال (رضي الله[١٦] عنه) ولا (أعلمه)[١٧] إلاَّ قال فيها، فنظر فيها زيد بن ثابت رضي الله عنه، ثم انطلقت بها إلى عثمان رضي الله عنه، فأثبتوها في المصاحف كذلك. [سد٥٦٦]

* هذا إسناد ضعيف.

.....

(٨) في (مح): «وبينها» وفي المكتوب مثبت من (سد) و (عم).

(٩) بياض في (عم).

(١٠) مثبت من (سد) و (عم).

(١١) ليست في (سد) و (عم).

(١٢) مثبت من (سد) و (عم).

(١٣) في(سد) و (عم): «ينسى».

(١٤) ليست في (سد) و (عم).

(١٥) في (سد) و (عم): «فمهل الكافرين».

(١٦) ليست في (سد) و (عم).

(١٧) في (عم): «آية، قال».

٣٤٨٣ ـ الحكم عليه:

هذا إسناد حسن.

وضعفه البوصيري تبعاً للمصنف في الإتحاف (٣/ ٣ أ مختصر).

وهذا للخلاف الموجود في أبـي وائل.

تخـريـجـه:

رواه عن أبـي وائل ابن المبارك القاسم بن سلام في الفضائل (١٥٩).

. . . . . .

ومن طريقه الطبري في التفسير (٢/ ٣٨).

وتابع أبا وائل القاضي عن هاني سليمان بن عمير إلاَّ أنه سمي المرسول إليه عثمان رضي الله عنه بقوله لم يسنه أخرجه أبو عبيد في الفضائل (١٥٩) ثني عبد الرحمن بن مهدي عن أبـي الجراح عن سليمان بن عمير عن هانىء، به وأبو الجراح لم أجد من ترجمه وذكر البخاري وابن أبـي حاتم سليمان بن عمير ولم يذكرا فيه جرحاً ولا تعديلاً.

٣ ـ باب جمع الناس عثمان[١] رضي الله عنه على حرف واحد

٣٤٨٤ ـ قال مسدد: حدثنا أبو عوانة، عن مغيرة، عن إبراهيم، قال: إن ابن عباس رضي الله عنهما، سمع رجلاً يقول: الحرف الأول، فقال ابن عباس رضي الله (عنهما)[٢] (ما)[٣] الحرف الأول؟ فقال له رجل: يا ابن عباس إن عمر رضي الله عنه، بعث ابن مسعود رضي الله عنه معلماً إلى أهل الكوفة، فحفظوا قراءته، فغير عثمان رضي الله عنه القراءة، فهم يدعونه الحرف الأول[٤]، فقال ابن عباس رضي الله عنهما: إنه لآخر حرف عرض، به إلى النبي ﷺ جبريل عليه الصلاة والسلام.

.....

(١) هذا العنوان من باب اضافة المصدر إلى مفعوله وهو الناس والفاعل هنا عثمان رضي الله عنه.

(٢) في (سد): «عنه».

(٣) في (سد): «وما».

(٤) انظر التعليق (رقم ١) في الحديث (رقم ٣٤٧٩)، والضمير في قوله: «أنه» عائد على قراءة عثمان التي أثبتها في المصاحف.

. . . . . .

٣٤٨٤ ـ الحكم عليه:

هذا مرسل ضعيف الإسناد، مغيرة يدلس عن إبراهيم كما تقدم.

وسكت عليه المصنف في الفتح (٩/ ٤٤)، وهذا يقتضي أنه يرى بأنه حسن.

كما ذكر ذلك في مقدمة كتابه.

تخريجه:

أخرجه مسدد كما ذكر المصنف هنا، وفي فتح الباري (٩/ ٤٤).

٤ ـ باب القراءة بالألحان

٣٤٨٥ ـ [١] قال أبو يعلى[١]: حدثنا نصر بن علي، ثنا الحارث بن مرة، عن عسل، (عن)[٢] ابن أبي مليكة، عن عائشة رضي الله [عم٤٩٣] عنها، قالت: قال رسول الله ﷺ: «من لم يتغنَّ (بالقرآن)[٣] فليس منّا».

[٢] وقال البزار: حدثنا إسحاق بن زياد، ثنا معقل بن مالك، ثنا أبو أمية بن يعلى عن أيوب وعسل، عن ابن أبي مليكة بهذا.

.....

(١) الحديث في المسند بالإسناد والمتن (٤/ ٣٨٤).

(٢) ليست في (سد).

(٣) (عم): «بالقراء».

٣٤٨٥ ـ [١] الحكم عليه:

هذا إسناد ضعيف لضعف عسل بن سفيان.

قال البوصيري بعد أن عزّاه لمن خرجه كما في الإتحاف (٣/ ٢) وفيه عسل بن سفيان وهو ضعيف.

٣٤٨٥ ـ [٣] وقال: حدثنا (عبد الله)[١] السدوسي، ثنا روح بن عبادة، ثنا شعبة، عن عسل به، قال البزار: ما روى شعبة عن عسل إلاَّ هذا، ولا رواه، عن شعبة إلاَّ روح بن عبادة ومعاذ بن معاذ[٢].

.....

(١) في النسخ أحمد بن عبيد الله السدوسي، والمثبت من كشف الأستار ومختصر زوائد البزار.

(٢) زاد في (ك): (قلت: اختلف فيه على ابن أبي مليكة اختلافاً كثيراً، بيَّنه الدارقطني في مسند سعد بن أبي وقَّاص من العلل)، وقد نقلت كلام الدارقطني في التخريج بتمامه وعلقت عليه.

٣٤٨٥ ـ [٣] الحكم عليه:

هذا إسناد ضعيف جداً فيه من لم أعرفه، وأبو أمية متروك.

قال الهيثمي في المجمع (٧/ ١٧٣)، وفيه أبو أمية بن يعلى وهو ضعيف.

تخريجه:

رواه الحاكم من طريق روح بن عبادة عن شعبة (١/ ٥٧٠) ـ ولعله ساقط في المطبوع ـ وأشار الذهبي في التلخيص إليه عن شعبة.

وكما قال البزار: فقد رواه معاذ بن معاذ عن شعبة:

أخرجه البخاري في التاريخ (٥/ ٤٠١).

وابن عدي في ترجمة عسل (٥/ ٢٠١٢).

كلاهما عن عبيد الله بن معاذ، ثنا أبي، عن شعبة به.

قال ابن عدي رحمه الله: وهذا غريب عن شعبة رواه مع معاذ روح بن عبادة، وغيره.

وقد روى نصر بن علي هذا الحديث بإسناده فجعله عن ابن عباس رضي الله عنه.

أخرجه الحاكم (١/ ٥٧٠)، أخرجه عن أبي علي الحسين بن علي الحافظ أنبأ عبدان الأهوازي، ثنا نصر، ثنا الحارث به.

قال الحاكم عقبة: ليس مستبدع من عسل بن سفيان الوهم. اهـ.

. . . . . .

فقد اضطرب فيه عسل والحمل عليه في هذا. وإلاَّ فالحديث ثابت، بهذا اللفظ عن سعد ابن أبـي وقاص رضي الله عنه، فخالف فيه عسل الرواة، وقد ذكر الدارقطني رحمه الله تعالى الخلاف في هذا الحديث. وإليك كلامه مع تخريج كل طريق أشار إليه، فقد قال:

حديث يرويه عبد الله ابن أبـي مليكة واختلف عنه:

فرواه عمرو بن دينار، وعبد الملك بن جريج، وسعيد بن حسان المخزومي المكي، وحسام بن مصك، وعمرو بن قيس، والليث بن سعد عنه، عن ابن أبـي نهيك، عن سعد رضي الله عنه.

قلت: أما عمرو بن دينار فقد أخرجه عنه:

أبو داود في السنن في كتاب الصلاة، باب استحباب الترتيل في القراءة (٢/ ٧٤: ٤٧٠).

وأحمد في مسنده (١/ ١٤٢، ١٧٥)، وعبد الرزاق في مصنفه (٢/ ٤٨٣)، والحميدي في مسنده (١/ ٤١).

وابن أبـي شيبة في مصنفه في الصلوات، باب حسن الصوت بالقرآن (٢/ ٥٢٢) وفي فضائل القرآن، باب حسن الصوت بالقرآن (١٠/ ٤٦٤).

والدارمي في سننه في الصلاة، باب التغنى بالقرآن (١/ ٣٤٩)، وابن نصر في قيام الليل (/ ٣٩)، وأبو يعلى في مسنده (١/ ٣٥١)، والطحاوي في مشكل الآثار (٢/ ١٢٧). والحاكم في مستدركه (١/ ٥٦٥).

والبيهقي في سننه (١٠/ ٢٣٠) في الشهادات، باب تحسين الصوت بالقرآن والذكر وفي الشعب (٢/ ٥٢٨).

والقضاعي في مسند الشهاب (٢/ ٢٠٦) ـ ولعل في إسناده سقط ابن أبـي مليكة. كلهم بأسانيدهم عن عمرو بن دينار رضي الله عنه، به.

أما ابن جريج: فأخرجه الحميدي في مسنده (١/ ٤١)، والحاكم في مستدركه

. . . . . .

(١/ ٥٦٥)، كلاهما عن عبد الملك به.

وأما سعيد بن حسان، فأخرجه أحمد في مسنده (١/ ١٧٢)، والطيالسي في مسنده (/٢٨)، وابن أبـي شيبة في مصنفه (٢/ ٥٢٢)، والدورقي في مسند سعد (/ ٢١٠: ١٢٧).

كلهم من طريقه عن ابن أبـي مليكة، عن ابن أبـي نهيك، عن سعد رضي الله عنه، به.

وأما حسام بن مصك. أخرجه القضاعي في مسند الشهاب (٢/ ٢٠٧)، من طريق أبـي عبيد، نا شبابة عن حسام به.

وحسام ضعيف جداً، كما يظهر ذلك من ترجمته في التهذيب (٢/ ٢١٣).

وأما طريق عمر بن قيس، فلم أقف عليه، وعلى كلٍّ فهو متروك، كما يظهر ذلك من ترجمته في التهذيب (٧/ ٤٣١).

وأما الليث بن سعد فأخرجه من طريقه:

أبو داود في السنن في الموضع السابق عن أبـي الوليد وقتيبة ويزيد بن خالد.

وأحمد في المسند (١/ ١٧٥)، عن حجاج وأبـي النضر.

وعبد بن حميد (١/ ١٨٣)، والطحاوي في مشكل الآثار (٢/ ١٢٧).

والدارمي في فضائل القرآن، باب التغني بالقرآن (٢/ ٤٧١)، كلهم عن أبـي الوليد وابن حبان (١/ ٣٢٦)، عن يزيد بن موهب.

والحاكم (١/ ٥٦٩) عن قتيبة ويحيى بن بكير.

والقضاعي في مسند الشبهات (٢/ ٢٠٩) عن عاصم.

والبيهقي في السنن في الموضع السابق عن أبـي الوليد.

كلهم عن الليث بن سعد به.

قال الدارقطني: واختلف عن الليث في ذكر سعد ابن أبـي وقاص رضي الله عنه، فأما الغرباء عن الليث فرووه عنه على الصواب.

. . . . . .

قلت: وتقدم رواية العراقين عنه.

قال الدارقطني: وأما أهل مصر فرووه وقالوا: عن سعيد ابن أبـي سعيد كان سعد.

قلت: أخرجه الطحاوي في مشكل الآثار (٢/ ١٢٧).

والقضاعي في مسند الشهاب (٢/ ٢٠٧)، كلاهما من طريق عبد الله بن صالح، عن الليث، عن ابن أبـي مليكة، عن عبد الله ابن أبـي نهيك، عن سعيد ابن أبـي سعيد، عن النبـي ﷺ.

وعبد الله بن صالح كثير الخطأ كما هو معلوم عنه، إلاَّ أنه رواه عن الليث هكذا فإنه قال: قال لنا الليث بالعراق ــ يعني في هذا الحديث عن سعد ابن أبـي وقاص رضي الله عنه ــ كما هو في مشكل الآثار.

وأخرجه الطحاوي من طريق عبد الحكم وشعيب بن الليث عن الليث بمثله.

قال الدارقطني: ومنهم من قال: عن سعيد أو سعد.

قلت: هو عند الطحاوي في مشكل الآثار (٢/ ١٢٧).

من طريق شعيب بن الليث عن أبيه، عن عبد الله ابن أبـي مليكة، عن عبد الله ابن أبـي نهيك، عن سعيد أو سعد، عن الرسول ﷺ.

قال الدارقطني: وقال قتيبة: عن الليث، عن رجل ولم يسم سعداً ولا غيره.

قلت: قال أبو زرعة الرازي في علل ابن أبـي حاتم (١/ ١٨٨: ٥٣٨) في كتاب الليث في أصله سعيد ابن أبـي سعيد، ولكن لقِّن بالعراق عن سعد. اهـ.

قلت: كأن الصواب قول الدارقطني، أن الليث روايته كرواية من سبقه. ومما يقويه أن الليث من أثبت أصحاب سعيد ابن أبـي سعيد كما في شرح العلل (٢/ ٦٧٠)، فلو كان عن سعيد فكيف يرويه بواسطتين عنه. وهو صاحبه، فربما في كتابه زيادة في اللفظ، فرووه عنه هكذا.

ومما يزاد على كلام الدارقطني.

. . . . . .

أن الحاكم أخرج عن محمد بن صالح بن هانىء، ثنا محمد بن إسماعيل بن مهران، ثنا سليمان بن داود المهري، وأحمد بن عمرو السراج، قالا: ثنا عبد الله بن وهب، أنبأ عمرو بن الحارث، عن ابن أبـي مليكة، أنه حدثه عن ناس دخلوا على سعد ابن أبـي وقاص رضي الله عنه، فسألوه عن القرآن، فقال سعد رضي الله عنه: أما إني سمعت رسول الله ﷺ يقول: ليس منا من لم يتغنَّ بالقرآن.

أخرجه الحاكم (١/ ٥٧٠).

وشيخ الحاكم لم أجد له ترجمة.

ومحمد بن إسماعيل بن مهران على جلالة قدره إلاَّ أنه مرض في آخر عمره قبل وفاته بسنتين بمرض أسكت لسانه، فالأخذ عنه فيها ضعيف.

انظر ترجمته في لسان الميزان (٥/ ٩٣).

ولليث وصله عن أبـي هريرة رضي الله عنه، عن سعيد ابن أبـي سعيد أخرجه القضاعي في مسند الشهاب (٢/ ٢٠٦).

أخرجه قال أخبرنا هبة الله بن إبراهيم بن عمر، أنبأ عبد الله بن محمد بن إبراهيم الفقيه، ثنا أحمد بن عيسى الوشّاء، ثنا عيسى بن حماد زغبة، عن الليث، ثنا ابن أبـي مليكة، عن ابن أبـي نهيك، عن سعيد ابن أبـي سعيد، عن أبـي هريرة رضي الله عنه، به مرفوعاً.

وشيخ القضاعي لم أعرفه، وأحمد بن عيسى الوشاء: ضعيف، ضعفه الدارقطني، وحدث بأحاديث بواطيل كما في ترجمته في اللسان (١/ ٢٦٣).

قال الدارقطني: ورواه أبو رافع إسماعيل بن رافع عن ابن أبـي مليكة، عن عبد الرحمن بن السائب.

ورواه عبد الرحمن بن أبـي بكر المليكي، عن ابن أبـي مليكة، عن عبد الله بن السائب، عن سعد بن أبـي وقاص رضي الله عنه، ولم يقل عن ابن أبـي نهيك. اهـ.

. . . . . .

قلت: رواية أبـي رافع أخرجها ابن ماجه في إقامة الصلاة والسنة فيها (١/ ٤٢٤: ١٣٣٧).

وأبو يعلى (١/ ٣٣٠).

والآجري في أخلاق حملة القرآن (/٧٩، ٨٠). والرازي في فضائل القرآن (رقم ٩٠). والبيهقي في السنن في الموضع السابق (١٠/ ٢٣١)، وفي شعب الإيمان (٢/ ٣٦٢)، (٢٦٣) بالإسناد كلهم عن الوليد بن مسلم حدثني أبو رافع، حدثني ابن أبـي مليكة، عن عبد الرحمن بن السائب، قال: قدم علينا سعد بن أبـي وقاص بعدما كف بصره، فأتيته مسلماً وانتسبت له، فقال: مرحباً ابن أخي، بلغني أنك حسن الصوت بالقرآن، سمعت رسول الله ﷺ يقول: «إن هذا القرآن نزل بحزن فإذا قرأتموه فابكوا، فإن لم تبكوا فتباكوا، وتغنوا به، فمن لم يتغن به فليس منا».

وهذا إسناد ضعيف، إسماعيل بن رافع ضعيف وتقدمت ترجمته (رقم ٢٥١). وأما عبد الرحمن المليكي.

فأخرجه الدورقي في مسند سعد (/٢١٤: ١٢٨).

حدثنا أحمد، حدثنا وكيع، حدثنا عبد الرحمن بن أبـي بكر المليكي، عن ابن أبـي مليكة، عن عبد الله بن السائب، عن سعيد بنحو حديث إسماعيل بن رافع. قلت ورواه كرواية عمرو بن دينار ومن معه فقال عن ابن أبـي مليكة، عن عبد الله بن السائب، ابن أبـي نهيك، عن سعد رضي الله عنه.

أخرجه الدورقي في الموضع السابق.

والقضاعي في مسند الشهاب (٢/ ٢٠٨) كلاهما عن أبـي نعيم، عن عبد الرحمن به، قلت: فهذا من اضطراب عبد الرحمن المليكي، فهو ضعيف كما في ترجمته في التهذيب (٦/ ١٣٢).

قال الدارقطني رحمه الله: ورواه عبد الجبار بن الورد، عن ابن أبـي مليكة، عن عبد الله بن أبـي يزيد، قال: كنت أنا وعبد الله بن السائب واقفين، فمرَّ بنا أبو لبابة

. . . . . .

فأسنده عن أبـي لبابة، عن النبـي ﷺ، ولم يذكر سعداً ووهم فيه.

قلت: أخرجه أبو داود في السنن في الموضع السابق (رقم ١٤٧١).

وابن أبـي عاصم في الآحاد والمثاني (٣/ ٤٥٠)، والطحاوي في مشكل الآثار (٢/ ١٢٧)، والطبراني في الكبير (٥/ ٣٤: ٤٥١٤) ــ وفيه ابن أبـي نهيك، ولعله سبق قلم من النساخ ــ والبيهقي في الموضع السابق في السنن.

من طريق عبد الأعلى بن حماد النرسي، عن عبد الجبار بن الورد به.

قـال الطحـاوي عقبـة ذكـر عبيـد الله فـي الإسنـاد وقـال: وإنمـا هـو ابـن أبـي نهيك. اهـ. ولعل هذا من أخطاء ابن الورد فقد قال فيه البخاري: يخالف في بعض حديثه وقال ابن حبان: يخطىء ويهم.

انظر (التهذيب ٦/ ٩٦).

ومما يزاد أيضاً على كلام الدارقطني: أن سلمة بن الفضل رواه عن ابن أبـي مليكة قال: سمعت القاسم بن محمد يقول حدثني السائب، قال: قال لي سعد يا ابن أخي هل قرأت القرآن؟ قلت: نعم قال: تغن بالقرآن فأن سمعت رسول الله ﷺ يقول: تغنوا بالقرآن ليس منا من لم يتغن بالقرآن وابكوا فإن لم تقدروا على البكاء فتباكوا.

أخرجه الذهبـي في السير (١١/ ٥٠٥) من طريق محمد بن حميد الرازي، حدثنا سلمة به ومحمد بن حميد حافظ ضعيف.

قال الدارقطني: ورواه عسل بن سفيان، عن ابن أبـي مليكة، عن عائشة، عن النبـي ﷺ، قال شعبة، وتابعه الحارث بن مرة الحنفي.

وقال أيوب بن خوط، عن أيوب السختياني وعسل بن سفيان، عن أبـي بن مليكة، عن عائشة رضي الله عنها أيضاً.

قلت: وأيوب متروك كما في (التقريب ١/ ٨٩).

وتقدم ذكر هذا في أول التخريج.

. . . . . .

قال الدارقطني: وقال عبيد الله بن الأخنس أبو مالك، عن ابن أبـي مليكة، عن ابن عباس رضي الله عنهما، عن النبـي ﷺ، انتهى كلام الدارقطني.

قلت: أخرجه البزار كما في كشف الأستار (٣/ ٩٧).

والطبراني في الكبير (١١/ ١٢١).

والحاكم في المستدرك (١/ ٥٧٠).

والقضاعي في مسند الشهاب (٢/ ٢٠٨)، وابن الشجري في أماليه (١/ ٨٧).

بأسانيدهم عن ابن الأخنس، عن ابن أبـي مليكة، عن ابن عباس رضي الله عنهما.

وابن الأخنس ثقة، قال فيه ابن حبان يخطىء كثيراً، كما في ترجمته في (التهذيب ٧/ ٣).

وأخرج الدولابـي في (الكنى ١/ ٦٤، ١٦٠)، والبزار كما في كشف الأستار (٣/ ٩٨)، عن أبـي جعفر الدقيقي، قال ثنا محمد بن ماهان أبو حنيفة الواسطي، قال ثنا نافع بن عمر الجحمي، عن ابن أبـي مليكة، عن ابن الزبير رضي الله عنهما به مرفوعاً.

ومحمد بن ماهان ذكره ابن أبـي حاتم في الجرح والتعديل ولم يذكر فيه جرحاً ولا تعديلاً (٨/ ١٠٥).

ثم أنه قال عنه في ترجمة إبنه أحمد (٢/ ٧٣): مجهول.

قلت: إن أراد به جهالة العين فقد روى عنه ابنه وشعيب بن عبد الحميد والدقيقي، وإن أراد به الحال فقد قال فيه العجلي في الثقات (/ ٤١٢)، صدوق.

ومثله لا يعتد لمخالفته فتوثيقه لين، وعجب من الهيثمي رحمه الله إذ قال: وفيه محمد بن ماهان، قال الدارقطني ليس بالقوي، كما في المجمع (٧/ ١٧٣)، وإنما هذا متأخر روى عنه الدارقطني كما في تاريخ بغداد (٣/ ٢٩٣). وبعد هذا كله يظهر والله أعلم أن رواية الجماعة عن ابن أبـي مليكة وهم عمرو بن دينار ومن معه هي الصحيحة

. . . . . .

فعمرو وابن جريح ثقات إثبات وكذلك سعيد بن حسان فهو ثقة.

ومما يقوي هذا أنهم مكيون وهم أعلم الناس بأحاديث شيوخهم.

ويراعى توجيه رواية الليث كما ذكرت سابقاً.

وأما من خالفهم فهم أما ضعفاء وأما أنهم يخطئون في أحاديثهم أو فيهم جهالة.

فحديث الجماعة صحيح ولا يضر الخلاف فيه إن شاء الله تعالى.

وابن أبـي نهيك ثقة كما يظهر في ترجمته.

وللحديث شاهد من حديث أبـي هريرة رضي الله عنه بلفظه.

أخرجه البخاري في التوحيد، باب قول الله تعالى: ﴿وَأَسِرُّوا۟ قَوْلَكُمْ أَوِ ٱجْهَرُوا۟ بِهِۦٓ﴾ (١٣/ ٥٠٠).

ومن طريقه البغوي في شرح السنة (٤/ ٤٨٥).

عن إسحاق ثنا أبو عاصم، أنا ابن جريج أنا ابن شهاب عن أبـي سلمة، عن أبـي هريرة رضي الله عنه، به.

٣٤٨٦ ـ وقال أحمد بن منيع: حدثنا يزيد، (ثنا)[١] حماد، عن ثابت، عن أنس رضي الله عنه، قال: إن أبا موسى[٢] رضي الله عنه، كان يقرأ ذات ليلة، ونساء النبـي ﷺ يستمعن، (فقيل)[٣] له، فقال: لو علمت لحبَّرته[٤] تحبيراً، ولشوّقته تشويقاً.

* صحيح[٥].

.....

(١) في (سد) «ابن».

(٢) تقدم ذكر شيء من ترجمته (رقم ٢٧١).

(٣) الفاء في الكلمة مثبتة من (سد) و (عم).

(٤) قال في النهاية (١/ ٣٢٧)، أي تحسين الصوت وتحزينه، قال حبر الشيء تحبيراً: إذا حسنه.

(٥) زاد في (ك): «وأصله عند مسلم من حديثه بدون: [قال: سمعت منهن عائشة] وفي رواية عن أبـي موسى»، [سعد].

٣٤٨٦ ـ الحكم عليه:

هذا إسناد صحيح، وحمّاد، وإن كان يخطىء فهو أثبت الناس في ثابت البناني.

قال المصنف في (فتح الباري ٩/ ٩٣): على شرط مسلم.

تخـريـجـه:

أخرجه عن يزيد بن أبـي شيبة في المصنف في فضائل القرآن (١٠/ ٤٦٥) وابن سعد عن يزيد وعفان (٤/ ١٠٨) بنحوه.

٣٤٨٧ ـ [١] وقال أبو يعلى: حدثنا إسماعيل بن سيف، ثنا (عون)[١] بن عمرو، ثنا الجريري، عن عبد الله بن بريدة، عن أبيه رضي الله عنه، قال: قال رسول الله ﷺ: إقرؤوا القرآن بالحزن[٢]، فإنه نزل بالحزن[٣].

.....

(١) (عم) «عوين» بالتصغير وسماه غير واحد به كما سترى في ترجمته.

(٢) بحزن بفتحتين، أو بضم فسكون: أي نزل مصحوباً بما يجعل القلب حزيناً، والعين باكية، إذا تأمل القارىء فيه وتدبّر

انظر الحاشية على ابن ماجه (١/ ٤٢٤).

(٣) زاد في (ك): «قلت:[٢] أخرجه الآجري في كتاب أخلاق القراء: عن جعفر بن محمد الفريابي، عن إسماعيل بن سيف بن عطاء، أنا عون بن عمرو به.

[٣] وأخرجه الطبراني في الأوسط عن إبراهيم بن هاشم البغوي، عن إسماعيل، أنا عون بن عمرو أخو رباح بن عمرو الفقيه فذكره، وقال: تفرد به عون عن الجريري».

وانظر الأوسط (٣/ ٤٢٧)، وأخلاق حملة القرآن (٨٠)، [سعد].

٣٤٨٧ ـ الحكم عليه:

هذا إسناد واهٍ بمرة للأمور التالي:

١ ـ إسماعيل بن سيف ضعيف.

٢ ـ شيخه ضعيف جداً.

٣ ـ الجريري اختلط ولا يدري أسمع منه عون قبل الاختلاط أم بعده.

وقال الهيثمي في المجمع (٧/ ١٧٢): وفيه إسماعيل بن سيف وهو ضعيف.

تخريجه:

هو في معجم شيوخ أبي يعلى بالإسناد والمتن (رقم ١١٢). ومن طريقه ابن الشجري في الأمالي (١/ ١٠٥). وأخرجه العقيلي في الضعفاء له (٣/ ٤٢٢)، ولفظه: إن القرآن نزل بحزن قاتلوه بحزن.

. . . . . .

وأخرجه الطبراني في الأوسط (٣/٤٢٧)، كلاهما عن إبراهيم بن هاشم البغوي، حدثنا إسماعيل به.

ومن طريق إبراهيم أخرجه أبو نعيم في (الحلية ٦/١٩٦).

وللحديث شاهد من حديث سعد وأبـي لبابة رضي الله عنهما، وهما ضعيفان كما سبق بيانه في الحديث السابق.

٥ ـ باب الترهيب من الكلام في القرآن بغير علم

(١٤١) تقدم فيه حديث في باب الزجر عن كتمان العلم[١].

.....

(١) هو في المحمودية (١٠٥ أ) وتقدم (برقم ٣٠٤٨)، وهو حديث أخرجه أبو يعلى، حدثنا زهير، ثنا يونس، ثنا أبو عوانة، عن عبد الأعلى، عن سعيد بن جبير، عن ابن عباس رضي الله عنهما، قال: قال رسول الله ﷺ: «من سئل عن علم فكتمه، جاء يوم القيامة، ملجماً بلجام من نار، ومن قال في القرآن بغير علم، جاء يوم القيامة، ملجماً بلجام من نار.

٣٤٨٨ ـ الحكم عليه:

هذا الحديث ضعيف الإسناد عبد الأعلى هو ابن عامر الثعلبي، كما صرحت به رواية الطبري وهو ضعيف، كما يظهر ذلك من ترجمته في التهذيب وقد قال المصنف عقب هذا الحديث في موضعه صحيح.

وقال الهيثمي رجاله رجال الصحيح.

وقال البوصيري: إسناده صحيح. وانظر تمام تخريجه في القسم المحقق من هذا الكتاب.

٦ ـ باب فضل القرَّاء

٣٤٨٨ ـ قال أحمد بن منيع: حدثنا حسين بن محمد، ثنا حفص أبو (عمر)[١] القارىء، عن عاصم بن كليب، (عن أبيه)[٢]، قال: كنت مع عليٍّ رضي الله عنه، فسمع ضجَّتهم[٣] في المسجد[٤] يقرؤون القرآن، فقال: طوبى[٥] لهؤلاء، هؤلاء (كانوا)[٦] أحب الناس إلى رسول الله ﷺ.

.....

(١) في (سد) «عمرو».

(٢) مثبتة من كنز العمال (٢/٢٨٨) ومجمع البحرين ومسند البزار.

(٣) ضجة القوم: أي صياحهم وجلبتهم. انظر لسان العرب (ترتيب ٢/٥١٢).

(٤) صرحت رواية البزار أنه مسجد الكوفة.

(٥) فعلى من الطيب واختلف في معناها على أقوال:
١ ـ أنها شجرة في الجنة. ٢ ـ فرح وقرة عين لهم. ٣ ـ غبطة لهم. ٤ ـ حسنى لهم.
٥ ـ أصابوا خيراً. ٦ ـ أنها الجنة.
وقال النووي في شرح صحيح مسلم (٢/١٧٦)، وكل هذه الأقوال محتملة.

(٦) في (عم): «أنهم».

٣٤٨٨ ـ الحكم عليه:

هذا إسناد ضعيف جداً، حفص بن سليمان متروك.

قال الهيثمي في المجمع (٧/١٦٩): وفيه حفص بن سليمان الغاضري، وهو

. . . . . .

متروك. وسكت عليه البوصيري كما في الإتحاف (٣/ ١٩٠ ب).

تخريجه:

أخرجه الطبراني في الأوسط من طريق محمد بن حرب النسائي، ثنا علي بن يزيد، ثنا حفص به كما في مجمع البحرين (/١٥٦).

وتابع حفصاً: أبو يعقوب إسحاق بن إبراهيم الثقفي، عن عاصم، عن أبيه بنحوه.

أخرجه البزار في مسنده (٢/ ٩٥).

وقال: وهذا الحديث لا نعلمه يروى عن علي إلاَّ من هذا الوجه، ولا نعلم رواه عن عاصم بن كليب إلاَّ أبو يعقوب الثقفي. وأبو يعقوب هذا رجل مشهور.

قلت: إسحاق هذا ضعفه العقيلي وابن عدي. وانظر الكامل (١/ ٣٣٣)، (والتهذيب ١/ ١٩٤).

قال الهيثمي في المجمع (٧/ ١٦٩): وفي إسناد البزار، إسحاق بن إبراهيم الثقفي وهو ضعيف.

فجملة القول أن الحديث ضعيف.

٣٤٨٩ ـ وقال إسحاق: أخبرنا سويد بن عبد العزيز، ثنا عبد الله بن عبد الرحمن بن جابر، عن إسماعيل بن عبيد الله بن أبي المهاجر، عن عبد الرحمن بن غنم، عن معاذ بن جبل رضي الله عنه، عن رسول الله ﷺ (قال):[١] من قرأ القرآن، وعمل بما فيه، ومات في الجماعة، بعث يوم القيامة مع السفرة[٢] والبررة[٣]، ومن قرأ القرآن وهو ينفلت[٤] منه، آتاه الله (تعالى)[٥] أجره مرتين، ومن كان حريصاً عليه، ولا يستطيعه ولا يدعه، بعثه الله تعالى مع أشراف أهله[٦]، وفضلوا على الخلائق كما فضلت النسور[٧] على سائر (الطيور)[٨]، وكما فضلت [سد٥١٤]

.....

(١) (سد): «أنه قال».

(٢) جمع سافر وهو الرسول، والسفرة الرسل لأنهم يسفرون إلى الناس برسالات الله تعالى.
وقيل: السفرة هم الكتبة من السفر وهو الكتاب، والمعنى في الحديث أن له في الآخرة منازل يكون فيها رفيقاً للملائكة السفرة، لاتصافه بصفتهم من حمل كتاب الله تعالى، وأنه عامل بعملهم وسالك مسلكهم. انظر شرح النووي علي مسلم (٦/ ٨٤).

(٣) بفتح الباء الأول وهم المطيعون من البر، وهو الطاعة والإحسان.
وسبب كونه معهم لاشتراكه مع الرسل والكتبة في حمل كتاب الله ونفع المسلمين بإسماعهم القرآن وهدايتهم إلى ما فيه. انظر شرح النووي ودليل الفالحين (٦/ ١٦٦).

(٤) أي ينساه يدل عليه قوله ﷺ: «تعاهدوا هذا القرآن، فوالذي نفس محمد بيده لهو أشد تفلتاً من الإبل في عقلها» متفق عليه.

(٥) ليست في (سد) و (عم).

(٦) أي أهل القرآن.

(٧) طائر من الجوارح حاد البصر، قوي من الفصيلة النسرية من رتبة الصقريات، وهو أكبر الجوارح حجماً وله منقار معقوف مدبّب ذو جوانب مزودة بقواطع حادة، جناحاه كبيران سريع الخطى بطيء الطيران يتغذى بالجيف ولا يهاجم الحيوان إلاّ مضطراً، ويستوطن المناطق الحارة والمعتدلة. انظر المعجم الوسيط (٢/ ٩٢٥).

(٨) (سد) و (عم): «الطير» وكلاهما صحيح.

عين[٩] في مرجة[١٠] على ما حولها، ثم ينادي منادٍ: أين الذين (كانوا)[١١] لا تلهيهم رعاية / الأنعام، عن تلاوة كتابي فيقومون (فيلبس)[١٢] [مح١٢٩ب] (أحدهم تاج الكرامة)[١٣]، ويعطي اليمن بيمينه، والخلد بيساره، ثم يكسى أبواه إن كانا مسلمين حلة خير (من الدنيا و)[١٤] ما فيها، فيقولان: أنّىٰ لنا هذا، وما بلغت أعمالنا، فيقال: إن ولدكما كان يقرأ القرآن.

*** هذا إسناد متصل لكن سويد بن عبد العزيز ضعيف الحديث.**

.....

(٩) العين: ينبوع الماء المتدفق الجاري. المعجم الوسيط (٢/ ٦٤٧).

(١٠) المرج: الأرض الفضاء ذات الكلاء ترعى فيها الدواب. انظر اللسان (٣/ ٤٦١).

(١١) (سد): «كانت».

(١٢) (عم): «فيلبسوا».

(١٣) بياض في (عم).

(١٤) بياض في (عم).

٣٤٨٩ ـ الحكم عليه:

هذا إسناد ضعيف لضعف سويد بن عبد العزيز.

قال الهيثمي في المجمع (٧/ ١٦٣): وفيه سويد بن عبد العزيز، متروك وأثنى عليه هشيم خيراً.

وقال البوصيري في الإتحاف (٣/ ١٩٠ أ): رواه إسحاق بن راهويه بسند ضعيف لضعف سويد بن عبد العزيز، ورواه أبو داود في سننه والحاكم وصححه من حديث معاذ بن أنس.

تخريجه:

أخرجه البيهقي في الشعب (٢/ ٣٤٥) من طريق إسحاق بن راهويه به.

. . . . . .

وتابع إسحاق وابن هاشم البعلبكي، أخرجه الطبراني في الكبير (٢٠/ ٧٢) بإسنادين عن محمد بن هاشم، عن سويد به.

ومحمد صدوق كما يظهر ذلك من ترجمته في (التهذيب ٩/ ٤٣٦).

وقد تقدم ذكر شواهد لهذا الحديث في حديث ابن بريدة (رقم ٣٤٧٨) وسبق الحكم بأنه وحديث الباب والشواهد المذكورة فيه ترقّي الحديث إلى درجة الحسن.

وللحديث شاهد آخر من حديث أبي هريرة رضي الله عنه، أن النبي ﷺ قال: من قرأ القرآن فقام به آناء الليل والنهار، ويحل حلاله ويحرّم حرامه، خلطه الله بلحمه ودمه، وجعله رفيق السفرة الكرام البررة، وإذا كان يوم القيامة، كان القرآن له حجيجاً، فقال: يا رب كل عامل يعمل في الدنيا، يأخذ بعمله من الدنيا، إلاَّ فلان كان يقوم بي آناء الليل والنهار، فيحل حلالي ويحرم حرامي، فيقول: يا رب، فأعطه فيتوجه الله تاج الملك، ويكسوه من حلل الكرامة، ثم يقول: هل رضيت، فيقول: يا رب ارغب في أفضل من هذا، فيعطيه الله عز وجل، الملك بيمينه، والخلد بشماله، ثم يقال له: هل رضيت، فيقول: نعم يا رب، ومن أخذه بعدما يدخل في السن، فأخذه يتفلت منه أعطاه الله أجره مرتين.

أخرجه البيهقي في الشعب (٢/ ٣٤٥).

أخبرنا أبو نصر بن قتادة، ثنا أبو الفضل أحمد بن إسماعيل بن يحيى بن حازم الأزدي، أنا أحمد بن إبراهيم بن عبد الله، أنا يعقوب بن حميد بن كاسب، عن هشام بن سليمان بن عكرمة، عن إسماعيل بن رافع، عن سعيد المقبري: وزيد بن أسلم، عن أبي هريرة رضي الله عنه.

وهذا إسناد ضعيف لأمرين: إسماعيل ضعيف.

هشام بن سليمان ضعيف في غير حديث ابن جريج، والأحمدان لم أجد لهما ترجمة. وكأنَّ الصحيح حديث أبي سعيد المقبري الآتي (برقم ٣٤٩٩).

. . . . . .

وله إسناد آخر عند الجوزقاني في الأباطيل (رقم ٦٨٦).

أخبرنا محمد بن عبد الغفار، قال ثنا أبو طاهر أحمد بن عبد الرحمن بن علي بن عبد الله الصانع، قال ثنا أبو الحسن علي بن محمد بن يوسف بن عمر، ثنا أبو العباس الفضل ابن الفضل الكندي، ثنا الحسن بن علي الخشاب، ثنا محمد بن عبيد المحاربي عن أبي رافع المدني، عن سعيد بن أبي سعيد، عن أبي هريرة رضي الله عنه، به وهذا إسناد ضعيف. أبو رافع هو إسماعيل المتقدم ذكره، وهو ضعيف، وفي الإسناد من لم أجد له ترجمة.

ولبعض الحديث شواهد:

أولاً: في إعطاء الأجر للقائم بالقرآن والذي شق عليه:

عن عائشة رضي الله عنها، عن النبي ﷺ قال: مثل الذي يقرأ القرآن وهو حافظ له مع السفرة الكرام البررة، ومثل الذي يقرأ القرآن وهو يتعاهده وهو عليه شديد فله أجران.

أخرجه البخاري واللفظ له في التفسير، باب سورة عبس (الفتح ٨٨/ ٦٩١).

ومسلم في المسافرين، باب فضيلة حافظ القرآن (النووي ٦/ ٤).

وأبو داود وفي الوتر، باب في ثواب قراءة القرآن (٢/ ٧٠: ١٤٥٤).

والترمذي في فضائل القرآن، باب ما جاء في فضل قارىء القرآن (٤/ ٣٤٤).

والنسائي في فضائل القرآن (رقم ٧٠، ٧١، ٧٢).

وابن ماجه في الأدب، باب ثواب القرآن (٢/ ٢٤٢: ٣٧٧٩).

وأحمد (٦/ ٤٨، ٩٤، ٩٨، ١١٠، ١٧٠، ١٩٢، ٢٦٦.

والطيالسي (/ ٢١٠: ١٤٩٩). وأبو عبيد في الفضائل (/ ٣٨).

وابن أبي شيبة في فضائل القرآن باب في الماهر بالقرآن (٣/ ٤٩٠).

. . . . . .

والدارمي في فضائل القرآن، باب فضل من يقرأ القرآن ويشتد عليه (٢/ ٤٤٤).
والفريابـي في فضائل القرآن (/ ١١٢، ٧٣)، وابن حبان (٣/ ٤٤).

والبيهقي في السنن كتاب الصلاة، باب المعاهدة على قراءة القرآن (٢/ ٣٩٥)
والبغوي في شرح السنة (٤/ ٤٢٨).

وابن الشجري في أماليه (١/ ٧٣، ٧٧).

كلهم بأسانيدهم عن قتادة، عن زرارة بن أوفى، عن سعد بن هشام، عن عائشة رضي الله عنها.

فهذا شاهد صحيح لطرف الحديث.

٣٤٩٠ ـ وقال أبو يعلى: حدثنا عثمان بن أبي شيبة، ثنا يحيى بن آدم، ثنا يزيد بن عبد العزيز، عن الأعمش، عن أبي صالح، عن أبي سعيد رضي الله عنه، قال: قال رسول الله ﷺ: لا حسد[1] إلاَّ في اثنتين . . . الحديث[2].

.....

(١) قال المصنف في (الفتح ١/١٦٦) (باختصار وتصرف): الحسد تمنى زوال النعمة عن المنعم عليه ـ سوءاً أراد تلك النعمة له، أو مجرد الزوال ـ وهو منهيّ عنه، واستثنوا إذا كانت النعمة لكافر أو فاسق يستعين بها على معاصي الله تعالى، والمراد بما في الحديث: الغبطة، وأطلق عليه الحسد مجازاً، وهو أن يتمنى أن يكون له مثل ما لغيره من غير أن يزول عنه، والحرص على هذا يسمى منافسة، فإن كان في الطاعة فهو محمود ومنه «فليتنافس المتنافسون» المطففين. وإن كان في المعصية فهو مذموم، ومنه «ولا تنافسوا». وإن كان في الجائزات فهو مباح، فكأنه قال في الحديث: لا غبطة أعظم ـ أو أفضل ـ من الغبطة في هذين الأمرين.
وعلى ما في الحديث لا حسد محمود إلاَّ في اثنتين.

(٢) وتمامه كما في مسند أبي يعلى (٢/٢٨) رجل آتاه الله القرآن فهو يتلوه آناء الليل، وآناء النهار، فهو يقول: لو أوتيت مثل ما أوتي هذا لفعلت كما يفعل، ورجل آتاه الله ما لا فهو ينفقه في حقه، فهو يقول: لو أوتيت مثل ما أوتي هذا، لفعلت كما يفعل».

٣٤٩٠ ـ الحكم عليه:

هذا حديث متصل، رجاله ثقات، إلاَّ أنه أعلَّ بالشذوذ كما سيأتي.

قال الهيثمي في المجمع (٣/ ١١١)، رجاله رجال الصحيح.

تخريجه:

وتابع عثمان بن أبي أبي شيبة عن يحيى بن آدم به:

٢ ـ أحمد بن حنبل في مسنده (٢/٤٧٩)، بذكر السند محيلاً بالمتن على حديث سابق لأبي هريرة رضي الله عنه بلفظه.

٣ ـ أبو بكر بن أبي شيبة في المصنف في فضائل القرآن، باب من قال الحسد في قراءة القرآن (١٠/ ٥٥٧).

. . . . . .

محمد بن كريب عند الطحاوي في مشكل الآثار (١/ ١٩١) حدثنا إسحاق بن إبراهيم بن يونس، عن أبـي كريب كلهم عن يحيـى به.

قال أبو حاتم لما سئل في العلل (٢/ ٦٢)، عن حديث رواه حفص، عن الأعمش، عن أبـي صالح، عن أبـي هريرة رضي الله عنه، عن النبـي ﷺ: لا حسد إلاَّ في اثنتين وما في حديث يزيد أيهما أصح؟

قال: حفص أحفظ، والحديث مروي عن أبـي هريرة رضي الله عنه، من طريق آخر، ولا أعلم لأبـي سعيد عن النبـي ﷺ في هذا شيئاً.

ولم أقف على رواية حفص، إلاَّ أنه توبع به:

فقد تابعه شعبة بنحوه عند البخاري في فضائل القرآن، باب اغتباط صاحب القرآن (٩/ ٧٣).

والنسائي في الكبرى كما في التحفة (٩/ ٣٥٧).

وأحمد (٢/ ٤٧٩)، والغرياني في فضائل القرآن (/ ١٩٧).

والبيهقي في سننه كتاب الزكاة، باب وجوه الصدقة (٤/ ١٨٩).

وجرير بن عبد الحميد عن سليمان بنحوه.

أخرجه البخاري في التمني، باب تمني القرآن والعلم (١٣/ ٢٢٠).

وفي التوحيد، باب قول النبـي ﷺ: رجل آتاه الله القرآن فهو يقوم به (١٣/ ٥٠٢).

والنسائي في الكبرى كما في التحفة (٩/ ٣٤٨).

والفريابـي في فضائل القرآن (/ ١٩٧).

سنان ــ لعله ابن هارون البرجمي ــ عن الأعمش به أخرجه الطحاوي في مشكل الآثار (١/ ١٩١).

وشعبة من أصحاب الأعمش الكبار، وإنما يفضل عليه الثوري وأبو معاوية فيه، وقد توبع عن الأعمش، عن أبـي صالح، عن أبـي هريرة رضي الله عنه، فيه ويزيد وإن

. . . . . .

كان حافظاً فإن أحمد يقول فيه وفي أخيه قطبه وسليمان ابن قرم: هؤلاء قوم ثقات، وهم أتم حديثاً من حديث شعبة وسفيان، هم أصحاب ليث، وإن كان سفيان وشعبة أحفظ منهم، أي في غير ليث.

فالحكم حينئذٍ لشعبه ومن تابعه والله أعلم.

وسواء كان الحديث عن أي الصحابيين فهو صحيح.

وفي الباب عن ابن عمر وابن مسعود وأبـي كبشه رضي الله عنهم.

٣٤٩١ ـ وقال أبو بكر: حدثنا عبد الله بن نمير، ثنا محمد بن إسحاق، عن عمرو بن شعيب، عن أبيه، عن جده رضي الله عنه، قال: سمعت رسول الله ﷺ يقول: يتمثل القرآن يوم القيامة، فيؤتى بالرجل قد كان حمله، فيتمثل خصماً دونه، قال: فيقول: يا رب حمَّلته إياي فشرَّ حامل، تعدى حدودي وضيَّع فرائضي، (وركب) معصيتي، وترك طاعتي، فما يزال يقذف عليه بالحجج حتى يقال: فشأنك به، فيأخذ بيده، ما يرسله حتى يكبَّه على صخرة في النار، ويؤتى بالعبد الصالح، قد كان حمله (فحفظ) أمره، فيتمثل خصماً دونه، فيقول: يا رب حملته إياي فكان خير حامل، حفظ حدودي وعمل بفرائضي، واجتنب معصيتي، وعمل بطاعتي، وما يزال يقذف له بالحجج، حتى يقال: شأنك به، فيأخذ بيده، فما يرسله حتى يكسوه حلة الاستبرق، ويعقد عليه تاج الملك، [عم٥٩٤] ويسقيه كأس الخمر[1].

* هذا إسناد حسن.

.....

(١) زاد في (ك): [٢] «وقال أبو يعلى، ثنا أبو خيثمة، ثنا يعقوب بن إبراهيم، ثنا أبي عن ابن إسحاق به»، [سعد]. وانظر كلام المحقق عقب الحديث (٣٤٩٤).

٣٤٩١ ـ الحكم عليه:

هذا إسناد ضعيف.

لتدليس ابن إسحاق وقد عنعن.

قال الهيثمي في المجمع (٧/ ١٦٤): وفيه ابن إسحاق وهو ثقة، ولكنه مدلس وبقية رجاله ثقات، وحسَّنه المصنف كما رأيت، وحسنه في زوائد البزار له (٢/ ١٣٢).

. . . . . .

وقال البوصيري في الإتحاف (مختصر ٢/ ١٩٠ أ): رواه أبو بكر وأبو يعلى بإسناد حسن.

تخـريـجـه:

أخرجه ابن أبـي شيبة في مصنفه في فضائل القرآن، باب يشفع القرآن لصاحبه يوم القيامة (١٠/ ٤٩١)، بالإسناد والمتن، ومن طريقه ابن الضريس في الفضائل (/ ١٠٤) والجورقاني في الأباطيل (رقم ٦٨٥)، وتابع ابن نمير عن ابن إسحاق عبد الأعلى بن عبد الأعلى، عن ابن إسحاق، عن عمرو بن شعيب به عند البزار كما في كشف الأستار (٣/ ٩٨)، وابن قتيبة في تأويل مختلف الحديث (/ ٢٥٨) كلاهما بإسناديهما عن عبد الأعلى بنحوه.

وتابعهما سلمة بن الفضل عند ابن شاهين في الترغيب (رقم ٢١٦)، ثنا عبد الله بن سليمان، ثنا يزيد بن المبارك، ثنا سلمة وعزاه البوصيري كما رأيت لأبـي يعلى وسيذكره المصنف عقب الحديث (رقم ٣٤٩٤).

٣٤٩٢ ـ وقال الحارث: حدثنا الخليل بن زكريا، ثنا مجالد، عن الشعبي، عن النعمان بن بشير رضي الله عنه، قال: قال رسول الله ﷺ:[١] إن لله (تبارك وتعالى)[٢] أهلين[٣] من الناس قالوا: من هم يا رسول الله؟ قال ﷺ: «هم أهل القرآن»[٤].

.....

(١) ليست في (مح).

(٢) ليست في (سد) وفي (عم) «عز وجل».

(٣) قال في النهاية أي حفظة القرآن العاملون به ـ وهو كما في الحديث ـ فهم أولياء الله المختصون به اختصاص أهل الإنسان به (١/ ٨٣).

(٤) انظر بغية الباحث (رقم ٧٣٢).

٣٤٩٢ ـ الحكم عليه:

هذا إسناد ضعيف جداً لأمرين:

١ ـ الخليل بن زكريا متروك.

٢ ـ مجالد ضعيف.

قال البوصيري في الإتحاف (مختصر ٢/ ١٩٠ ن): رواه الحارث ابن أبي أسامة عن الخليل بن زكريا البوصيري، عن مجالد بن سعيد وهما ضعيفان.

تخريجه:

لم أقف عليه بهذا الإسناد، وقد عزاه في الكنز (١/ ٥٢٣)، إلى ابن النجار.

والحديث ورد من حديث أنس رضي الله عنه، بنحوه.

أخرجه الطيالسي في مسنده (/ ٢٨٣: ٢١٢٤).

وأحمد (٣/ ١٢٧، ٢٤٢). وأبو عبيد في فضائل القرآن (/ ٣٨١).

والنسائي في فضائل القرآن (/ ٨٣).

وابن ماجه في المقدمة، باب من تعلم القرآن وعلمه (١/ ٧٨: ٢١٥).

وابن نصر في قيام الليل (/ ١٧١).

. . . . . .

وابن الضريس في فضائل القرآن (/ ٩٧).

والآجري في أخلاق حملة القرآن (٢٣). والرازي في الفضائل (رقم ٣٧).

والحاكم في مستدركه (١/ ٥٥٦)، والبيهقي في شعب الإيمان (٢/ ٥٥١).

وأبو نعيم في الحلية (٣/ ٦٣)، (٩/ ٤٠)، والخطيب في تاريخ بغداد (٥/ ٣٥٧). بأسانيدهم عن عبد الرحمن بن بديل، عن أبيه، عن أنس رضي الله عنه، مرفوعاً.

وهذا إسناد حسن، ابن بديل لا بأس به كما في (التقريب ١/ ٤٧٣).

قال البوصيري: إسناده صحيح.

وقد روي بطرق أخرى عن أنس ضعيفه، انظرها في السلسلة الضعيفة (٤/ ٨٤).

٣٤٩٣ ـ حدثنا[١] أحمد بن إسحاق، ثنا حماد، عن قتادة رضي الله عنه (قال: إن)[٢] النبي ﷺ قال[٣]: من تعظيم الله (تعالى)[٤]، [سد٥٦٥] إكرام ذي الشيبة المسلم، وحامل القرآن (والإمام العادل[٥]).

.....

(١) القائل الحارث ابن أبي أسامة. وانظر: بغية الباحث (رقم ٧٣٣).

(٢) في (عم): «عن النبي ﷺ».

(٣) في بغية الباحث: «إن من تعظيم إجلال الله إكرام...».

(٤) في (سد) و (عم): «عز وجل».

(٥) في الأصل و (عم): «العدل»، والمثبت من (سد) وما في الكنز، وهو أولى، إذ أن العدل صفة قاصرة على المُتصف بها، والعادل إلى غيره.

٣٤٩٢ ـ الحكم عليه:

هذا حديث رجاله ثقات، إلا أنه مرسل بين قتادة والنبي ﷺ.

قال البوصيري كما في الإتحاف (٢/ ١٩٠ ب): رواه الحارث مرسلاً، ورواته ثقات.

تخريجه:

أخرجه ابن الضريس كما في اللآلىء المصنوعة (١/ ١٥٢)، أنبأنا موسى بن إسماعيل، حدثنا حماد، به.

وللحديث شواهد:

أولاً: عن أبي موسى الأشعري رضي الله عنه قال: قال رسول الله ﷺ: «إنَّ من إجلال الله إكرام ذي الشيبة المسلم، وحامل القرآن، غير الغالي فيه، والجافي عنه، وإكرام ذي السلطان المُقسط.

أخرجه أبو داود في الأدب، باب تنزيل الناس منازلهم (٤/ ٢٦١: ٤٨٤٣).

والمروزي في زوائد الزهد على ابن المبارك (/ ١٣١).

والبيهقي في سننه من طريق أبي داود في قتال أهل البغي، باب النصيحة لله (٨/ ١٦٣)، ومن طريق آخر في الشعب (٢/ ٥٥٠، ٧/ ٤٦٠).

. . . . . .

وابن الشجري في أماليه (٢/ ٢٤٧).

كلهم من طريق إسحاق بن إبراهيم الصوَّاف، ثنا عبد الله بن حمران، حدثنا عوف ابن أبي جميلة، عن زياد بن مخراق، عن أبي كنانة، عن أبي موسى، به.

قلت: وأبو كنانة مجهول.

وقد خالف عبد الله بن حمران بن المبارك، ومعاذ بن معاذ، والنضر بن شميل، وروح بن عبادة، فوقفوه عن عوف:

١ ـ ابن المبارك عند البخاري في الأدب المفرد (/ ١٣٠ : ٣٥٩)، من طريق ابن المبارك في الزهد (/ ١٣١)، وابن الشجري (٢/ ٢٤٧).

٢ ـ ومعاذ عند ابن أبي شيبة في المصنف في فضائل القرآن، باب من إجلال الله إكرام حامل القرآن (١٠/ ٥٥١)، وأبو عبيد في الفضائل (/ ٣٩).

٣ ـ والنضر بن شميل عند ابن الضريس كما في اللآلىء المصنوعة (١/ ١٥٢).

٤ ـ وروح عند البيهقي في المدخل (٣١١).

وهؤلاء أوثق من ابن حمران، فقد ذكر المصنف في التقريب أنه يخطىء.

قال المصنف في التلخيص الحبير (٢/ ١١٨)، وإسناده حسن، أي المرفوع.

ثانياً: عن جابر رضي الله عنه، عن النبي ﷺ بنحو حديث أبي موسى رضي الله عنه.

أخرجه الخرائطي في مكارم الأخلاق (١/ ٣٥٨: ٣٥٠).

وابن عدي في الكامل (٤/ ١٥٩٦).

والبيهقي في الشعب (٢/ ٥٥١).

كلهم عن هشام بن عمار، ثنا عبد الرحمن بن سليمان ابن أبي الجون، ثنا محمد بن صالح المدني، عن ابن المنكدر، عن جابر، به.

وهذا إسناد فيه لينٌ عبد الرحمن قال فيه المصنف في التقريب (١/ ٤٨٢):

. . . . . .

صدوق يخطىء، وعدّ الحافظ ابن عدي هذا الحديث من منكراته.

ثالثاً: عن أبـي أمامة رضي الله عنه مرفوعاً نحوه:

أخرجه البيهقي في المدخل (رقم ٦٦٧)، أخبرنا علي بن أحمد بن عبدان، أنبأ أحمد بن عبيد الغفار، ثنا عباس بن الفضل الأسفاطي، ثنا سويد ــ يعني ابن سعيد ــ ثنا خالد بن يزيد، عن أبيه، عن خالد بن معدان، عن أبـي أمامة رضي الله عنه نحوه.

وهذا إسناد ضعيف فيه سويد بن سعيد، وفيه كلام معروف.

وخالد بن يزيد ضعيف كما في التهذيب (٣/ ١١١).

وله إسناد أضعف منه أخرجه في الشعب (٢/ ٤٩١)، من طريق عمرو بن الحصين، قال: نا ابن علاثة، قال: نا يحيـى بن الحارث، عن القاسم بن عبد الرحمن، عن أبـي أمامة، به.

وعمرو بن الحصين متروك.

رابعاً: عن بريدة رضي الله عنه:

أخرجه الروياني في مسنده (رقم ١٢)، وابن عدي في الكامل (٢/ ٦٢٨)، والدارقطني في الأفراد كما في اللآلىء (١/ ١٥٢)، والخطيب في موضح الجمع والتفريق (٢/ ٥٦)، من طريق الحكم بن ظهير، عن علقمة بن مرثد، عن سليمان بن بريدة، عن أبيه بنحوه مرفوعاً.

وهذا إسناد واه بمرة الحكم متروك، واتُّهِم كما في التقريب (١/ ١١١).

خامساً: عن ابن عمر رضي الله عنهما:

أخرجه ابن حبان في المجروحين (٣/ ٩).

وابن الجوزي من طريقه في الموضوعات (١٩/ ١٨٢).

والبيهقي في الشعب (٧/ ٤٥٩).

وابن الشجري في أماليه (٢/ ٢٤٧).

بأسانيدهم عن عيسى بن يونس، عن بدر بن خليل، عن مسلم بن عطية، عن

. . . . . .

عطاء، عن ابن عمر رضي الله عنهما مرفوعاً.

وهذا إسناد واه بمرة: مسلم بن عطية اتَّهمه ابن حبان بالوضع.

سادساً: عن علي رضي الله عنه قال: قال رسول الله ﷺ: «إن الله عزَّ وجلّ جوادُ يحب الجواد، ومعالي الأمور، ويكره سفاسفها، وإن من عظيم إجلال الله إكرام ثلاثة. . .» ثم ذكر الحديث بنحوه.

أخرجه ابن الشجري في أماليه (٢/ ٢٤٠)، من طريق محمد بن محمد بن الأشعث قال: حدثنا موسى بن إسماعيل بن موسى بن جعفر بن محمد بن علي بن الحسين بن علي رضي الله عنهم عن أبيه، عن جده، عن أبيه، عن جده، عن أبيه، عن علي رضي الله عنه.

وهذا الحديث بهذا الإسناد موضوع. محمد بن محمد وضّاع كما في اللسان (٥/ ٤٠٩).

سابعاً: عن ابن عباس رضي الله عنهما بنحو حديث علي.

أخرج طرفه الأول أبو نعيم في الحلية (٥/ ٢٩).

وبكامله ابن الشجري في أماليه (٢/ ٢٤٠).

عن نوح ابن أبي مريم، عن الحجاج بن أرطاة، عن طلحة بن مصرف، عن كريب، عن ابن عباس رضي الله عنهما.

وهذا إسناد موضوع: نوح من الوضاعين المشهورين.

ثامناً: عن طلحة بن عبيد الله بن كريز، عن النبي ﷺ بنحوه.

أخرجه هنّاد في الزهد (٢/ ٤٢٣: ٨٢٨).

وابن أبي شيبة في المصنف (٩/ ١٠٠)، وأبو عبيد في الفضائل (/٣٨).

والخرائطي في مكارم الأخلاق (١/ ٣٥٩)، والرازي في الفضائل (رقم ٩١).

بأسانيدهم عن سليمان بن سحيم، عن طلحة، به.

وهذا مرسل جيد الإسناد.

. . . . . .

تاسعاً: عن طاووس بن كيسان قال: إنَّ من السنّة أن توقر أربعة: العالِم، وذو الشيبة، والسلطان، والوالد.

أخرجه عبد الرزاق في جامع معمر (١١/ ١٣٧)، عن معمر، عن ابن طاووس، عن أبيه، ومن طريقه البيهقي في المدخل (رقم ٦٦٢).

وإنما أوردته لأن السيوطي قال في اللآلىء المصنوعة عنه عن طلحة بن عبيد الله رضي الله عنه.

فإن كان كذلك في نسخته، فهذا مرسل خفي بين طاووس وطلحة. وهو على الحالين مرسل.

ولبعضه شواهد:

من حديث أبـي هريرة رضي الله عنه عن النبـي ﷺ قال: إنَّ من تعظيم جلال الله عزَّ وجلّ إكرام ذي الشيبة في الإسلام، وأن من تعظيم جلال الله إكرام الإمام المقسط.

أخرجه ابن الضريس في فضائل القرآن كما في اللآلىء (١/ ١٥١).

ومن طريقه البيهقي في الشعب (٧/ ٤٦٠).

عن علي بن محمد الطنافسي حدثنا وكيع، عن أبـي معشر المدني، عن سعيد المقبري، عن أبـي هريرة رضي الله عنه، به مرفوعاً.

وهذا إسناد ضعيف، أبو معشر ضعيف.

وجملة القول بعد هذا كله:

أن الحديث ثابت مرفوعاً بحديث أبـي موسى رضي الله عنه، ذلك لأن ابن المبارك قد رواه بالوجهين. كما ذكر البيهقي ونقله عنه محقق الزهد لهناد ابن السري.

ويقويه حديث طلحة بن عبيد الله بن كريز، وطاووس بن كيسان، وجابر رضي الله عنهم.

فحديث قتادة به حسن.

٣٤٩٤ ـ حدثنا[١] أحمد، ثنا حماد، عن سعيد الجريري، عن أبـي عبد الرحمن الفهري[٢][٣] قال: إن رجلاً أصاب من مغنم خمسة وعشرين أوقية من ذهب، فأتى النبـي ﷺ ليدعو له، فأعرض عنه، ثم عاد فأعرض عنه، ثم عاد فأعرض عنه، (وقال)[٤]: ما غنم فلان (أفضل)[٥] مما غنمت، تعلم خمس آيات.

٣٤٩١ ـ [٢] وقال أبو يعلى: حدثنا أبو خيثمة، ثنا يعقوب بن إبراهيم، ثنا أبـي، عن (ابن)[٦] إسحاق، به[٧].

.....

(١) القائل هو الحارث ابن أبـي أسامة. وانظر بغية الباحث (رقم ٧٢٨)، ولفظه: «ما سف فلان أفضل مما سفت تعلم خمس آيات»؟!

(٢) في بغية الباحث: «النهدي».

(٣) بكسر الفاء وسكون الهاء: نسبة إلى فهر بن مالك بن النضر بن كنانة، وإليه تنسب قريش. انظر الأنساب (٩/ ٣٥٢)، والمغني في ضبط الأسماء (/ ١٩٩).

(٤) في (سد) و (عم): «وقال ﷺ».

(٥) في (عم): وهو تحريف.

(٦) في (سد): «أبـي إسحاق».

(٧) هكذا في جميع النسخ ولا ارتباط بينه وبين ما قبله، والذي يظهر أنه استكمال بذكر المتابعة لحديث عمرو بن شعيب الماضي قبل حديثين، وكأنه سبق قلم من الناسخ. ويؤيِّد هذا أن البوصيري عزا الحديث السابق إلى أبـي يعلى. وانظر تعليق الأخ الفاضل الدكتور سعد ابن ناصر الشثري.

٣٤٩٤ ـ الحكم عليه:

هذا إسناد فيه من لم أعرفه، وباقي رجاله ثقات، وعلى فرض أن الفهري هو الصحابـي المترجم في التهذيب (١٢/ ١٧٢)، ففيه انقطاع بينه وبين الجريري، إذ أن الجريري لم يرو عن الصحابة إلا عن أبـي الطفيل.

. . . . . .

مع أن الصحابي لم يرو عنه غير عبد الله بن يسار كما نقل المصنف عن غير واحد، وظاهر الحديث لا يؤيد كونه هو؟ والذي في بغية الباحث: النهدي ولم أعرفه.

قال البوصيري في الإتحاف (مختصر ٢/ ١٩٠ ب): رواته ثقات.

تخريجه:

لم أقف عليه.

٣٤٩٥ ـ [١] وقال أبو بكر: حدثنا أبو خالد الأحمر، عن عبد الحميد بن جعفر، عن سعيد بن أبـي سعيد، عن أبـي شريح الخزاعي (رضي الله عنه)[١] قال: خرج علينا رسول الله ﷺ، فقال: أبشروا أليس تشهدون أن لا إلـه إلا الله، وأني رسول الله؟ قالوا: نعم، قال ﷺ: فإن هذا القرآن سبب[٢] طرفه بيد الله تعالى، وطرفه بأيديكم، فتمسكوا[٣] به، فإنكم لن تضلوا، ولن تهلكوا بعده أبداً.

[٢] وقال عبد[٤]: حدثنا أبو بكر بن أبـي شيبة، به.

.....

(١) ليست في (سد) و (عم).

(٢) قال في النهاية (٢/ ٣٢٩)، أصله من السبب، وهو الحبل الذي يُتوصَّل به إلى الماء، ثم استُعير لكل ما يتوصل به إلى شيء، كقوله تعالى: ﴿وَتَقَطَّعَتْ بِهِمُ ٱلْأَسْبَابُ ۝١٦٦﴾ [البقرة:١٦٦]، أي الوصل والمودّات.

(٣) في (سد) و (عم): «فتمسكوا».

(٤) في المنتخب (١/ ٤٣٢).

٣٤٩٥ ـ الحكم عليه:

هذا إسناد حسن، أبو خالد صدوق يخطىء، وقد أُعل بالمخالفة.

قال البيهقي: ورواه الليث بن سعد عن سعيد المقبري، عن نافع بن جبير، عن النبـي ﷺ مرسلاً.

قال البخاري: وهذا أصح.

قلت: وهذا خاص بحديث جبير وليس بحديث أبـي شريح الخزاعي.

قال الهيثمي في المجمع (١/ ١٧٤): رجاله رجال الصحيح.

وقال البوصيري كما في الإتحاف (مختصر ٢/ ١٨٩ أ): إسنادٌ جيد.

تخـريـجـه:

أخرجه ابن أبـي شيبة في المصنف، في فضائل القرآن، باب التمسك بالقرآن (١٠/ ٤٨١).

. . . . . .

وتابع عبد عن أبـي بكر بن أبـي عاصم في الآحاد (٤/ ٢٨٢).

وعبيد بن غنام عند الطبراني في الكبير (٢٢/ ١٨٨).

والحسن بن سفيان عند ابن حبان (١/ ٣٣٠)، والرازي في الفضائل (رقم ٣٣).

وتابع أبا بكرعن أبـي خالد:

علي بن المديني عند البيهقي في الشعب (٢/ ٣٢٧، ٣٥٢).

ويوسف بن عدي عند ابن نصر في قيام الليل (/١٧٨).

ومحمد بن سعيد بن سليمان الكوفي، المعروف بابن الأصبهاني عند الطبراني في الكبير (٢٢/ ١٨٨)، وابن الجوزي الأصبهاني في الحجة (٢/ ١٦٨).

وله شاهد من حديث جبير بن مطعم رضي الله عنه قال: كنا مع النبـي ﷺ بالحُجفة، فقال: أليس تشهدون أنْ لا إلـه إلاَّ الله وحده لا شريك له، وأني رسول الله، وأنَّ القرآن جاء من عند الله؟ قلنا: بلى، قال: فأبشروا. . . ثم ذكره بنحو الحديث.

أخرجه البزار كما في كشف الأستار (١/ ٧٧).

والطبراني في الكبير (٢/ ١٢٦).

وفي الصغير (الروض الداني ٢/ ٢٠٩).

بإسناديهما عن أبـي داود الطيالسي، ثنا أبو عبادة الأنصاري، ثنا الزهري، عن محمد بن جبير بن مطعم، عن أبيه، به.

قال الطبراني في الصغير: لم يروه عن الزهري إلا أبو عبادة عيسى بن عبد الرحمن الزرقي، تفرَّد به أبو داود، لم يحدث به أبو داود إلاَّ بالبصرة.

قال الهيثمي في المجمع (١/ ١٧٤)، وفيه أبو عبادة الزرقي، وهو متروك الحديث.

وقد ورد مرسلاً، أخرجه أبو الحسين الكلابـي كما في السلسلة الصحيحة (٢/ ٣٣٩)، عن الليث، عن سعيد، عن نافع بن جبير، به مرسلاً.

ولعله هذا الذي أشار إليه البخاري، أي أنه أصح من المتصل عن جبير بن مطعم رضي الله عنه، وليس الحديث كله.

٣٤٩٦ ـ وقال أحمد بن منيع: حدثنا أبو النضر[١]، ثنا (ليث)[٢]، حدثني سعيد بن أبـي سعيد عن أبيه، عن أبـي هريرة رضي الله عنه قال: إن رسول الله ﷺ مرَّ على أصحابه (رضي الله عنهم)[٣] وهم جلوسٌ ينتظرونه، فلما خرج وقف عليهم فجلس، فقال: ألستُم تشهدون أن لا إلـٰه إلاَّ الله وحده لا شريك له، وتشهدون أني رسول الله، وتشهدون أن هذا القرآن من عند الله (عزَّ وجلّ)[٤]؟ قالوا: بلى نشهدُ على هذا، قال ﷺ: أبشروا فإنَّ هذا (القرآن)[٥] سبب من الله تعالى، طرفه بيد الله (تعالى)[٦]، وطرفه بأيديكم، فاستمسكوا به، (لا)[٧] تضلوا ولا تهلكوا بعده أبداً.

.....

(١) في (سد): «نصر».

(٢) في (سد) و (عم): «الليث».

(٣) ليست في (سد) و (عم).

(٤) في (سد): «تعالى»، وليست في (عم).

(٥) في الأصل: «الحديث»، والمثبت من (سد) و (عم) والإتحاف والمطبوع.

(٦) في (سد) و (عم): «عز وجل».

(٧) في (سد): «ولا».

٣٤٩٦ ـ الحكم عليه:

هذا حديث صحيح الإسناد، ولعله أصح مما قبله، والليث ثبت في المقبري.

وسكت عليه البوصيري كما في الإتحاف (مختصر ٢/ ١٨٩ أ).

تخـريـجـه:

لم أقف عليه بهذا الإسناد.

٣٤٩٧ ـ وقال أبو بكر: حدثنا بكر بن عبد الرحمن، ثنا عيسى ـ هو ابن المختار ـ ثنا محمد بن عبد الرحمن بن أبـي ليلى، عن أبـي الزبير، عن جابر رضي الله عنه، قال: جاء رجل إلى النبـي ﷺ، فقال: (يا رسول الله)[1] أرأيت رجلاً قرأ أول الليل، ثم سرق آخره، فقال له رسول الله ﷺ: إذا قرأ أول الليل حجرة[2] آخره عن أن يسرق.

.....

(١) ليست في (سد) و (عم).

(٢) أب منعه من السرقة في آخره.

٣٤٩٧ ـ الحكم عليه:

هذا إسناد ضعيف: محمد بن عبد الرحمن ضعيف.

قال البوصيري في الإتحاف (٢/ ١٨٩ أ): رواه أبو بكر بن أبـي شيبة بسند ضعيف لضعف محمد بن أبـي ليلى.

تخـريـجـه:

لم أقف عليه بهذا الإسناد.

وقد رواه الأعمش واضطرب فيه فرواه مرة عن أبـي صالح عن أبـي هريرة رضي الله عنه أخرجه أحمد عن وكيع في المسند (٢/ ٤٤٧). وأخرجه العبسي في نسخة وكيع عن الأعمش (رقم ٣١) وقال فيه الأعمش أراه عن أبـي هريرة.

والطحاوي في مشكل الآثار (٢/ ٤٣٠).

وابن حبان (٦/ ٣٠٠).

كلاهما عن محمد بن القاسم الحراني المعروف بسحيم حدثنا عيسى بن يونس.

والبزار كما في كشف الأستار (١/ ٣٤٦)، حدثنا محمد بن معمر، ثنا محاضر ابن المورع، كلهم عن الأعمش، عن أبـي صالح، عن أبـي هريرة رضي الله عنه.

قال: جاء رجل إلى النبـي ﷺ، فقال: إن فلاناً يصلي بالليل فإذا أصبح سرق، قال: إنه سينهاه ما يقول.

. . . . . .

واللفظ لوكيع.

وخالف هؤلاء عن الأعمش جرير بن عبد الحميد فرواه عنه عن أبـي صالح قال أراه عن جابر، بنحوه.

أخرجه البزار كما في الكشف (١/ ٣٤٦) ثنا يوسف بن موسى، ثنا جرير بن عبد الحميد، به.

ورواه زياد بن عبد الله عن الأعمش فجزم، به عن جابر وخالفهم جميعاً قيس بن الربيع الأسدي فرواه عن الأعمش عن أبـي سفيان عن جابر، نحوه.

أخرجه البغوي في الجعديات (رقم ٢٠٦٩).

قلت: رواية زياد بن عبد الله وقيس بن الربيع لا تثبت بها المخالفة لأن زياد بن عبد الله وهو ابن الطفيل العامري قال فيه المصنف في التقريب (١/ ٢٦٨): صدوق ثبت في المغازي وفي حديثه عن غير ابن إسحاق لين.

وأما قيس بن الربيع ففيه لين كما سيأتي في ترجمة (رقم ٧٣٨).

وبقي رواية جرير بن عبد الحميد على الشك فيحمل الشك على عدم الشك كما في حديث وكيع ومحاضر عن المورع وعيسى بن يونس عن أبـي هريرة، فالحديث مستقيم عن أبـي هريرة رضي الله عنه وهو صحيح.

٣٤٩٨ ـ وقال أبو يعلى[1]: حدثنا محمد بن عباد، ثنا حاتم بن إسماعيل، ثنا شريك، عن الأعمش عن يزيد بن أبان، عن الحسن، عن أنس رضي الله عنه، قال: إن رسول الله ﷺ، قال: «القرآن غنىً لا فقر بعده، ولا غنى دونه».

.....

(١) في المسند (٣/ ١٨٣): وقد وهَّم محقق المعجم الكبير ومسند الشهاب من عزى الحديث لأبي يعلى، وزعم أنه سهو من الهيثمي أو الناسخ أو الطابع، بل وبالغ فقال: ثم تبين لي أن أبا يعلى لم يروه مطلقاً، وهو فيه كما ترى.

٣٤٩٨ ـ الحكم عليه:

هذا إسناد ضعيف فيه علل:

١ ـ شريك بن أبي شريك يخطىء كثيراً.

٢ ـ يزيد بن أبان ضعيف.

٣ ـ الحسن يدلس وقد عنعن.

قال الهيثمي في المجمع (٧/ ١٦١)، وفيه يزيد بن أبان الرقاشي وهو ضعيف. وضعفه البوصيري، به كما في الإتحاف (٢/ ١٨٩ أ مختصر).

تخريجه:

ومن طريق أبي يعلى أخرجه ابن الشجري في أماليه (١/ ٢).

وتابع أبا يعلى عن محمد بن عباد:

١ ـ عبد الله بن أحمد عند الطبراني الكبير (١/ ٢٥٥).

٢ ـ محمد بن نصر في قيام الليل (١٧٥).

٣ ـ الحسن بن علي شبيب المعمري عند البيهقي في شعب الإيمان (٢/ ٥٢٩)

كلهم عن محمد بن عباد، به.

٤ ـ الحسن بن سفيان عند الرازي في الفضائل (رقم ٨٧).

وتابع حاتم بن إسماعيل عن شريك:

. . . . . .

إسحاق الأزرق عند الرازي في الفضائل (رقم ٨٨) نا أبو عبد الرحمن السلمى أنا أبو عمرو بن مطر، نا الخليل بن محمد بن الخليل، نا تميم ابن المنتصر، نا إسحاق الأزرق عن شريك، به.

وتابع الرقاشي:

أبو عمرو بن العلاء، عن الحسن، عن أنس، به.

أخرجه الخطيب في تاريخه بطريقين عن الدارقطني حدثنا محمد بن أحمد بن إبراهيم البرمكي، حدثنا أبو عبد الله بن يحيى الكسائي، حدثنا أبو الحارث الليث بن خالد المقري، حدثنا أبو محمد يحيى بن المبارك اليزيدي عن أبي عمرو، به (١٣/ ١٦).

وفي الإسناد من لم أجد له ترجمة.

ونقل القضاعي عن الدارقطني (١/ ١٨٦)، بعد أن نقل عنه قوله: حدث الأعمش عن يزيد الرقاشي عن أنس، فذكره مرفوعاً.

ورواه أبو معاوية عن الأعمش، عن يزيد الرقاشي، عن الحسن مرسلاً، وهو أشبه بالصواب.

قلت: وهو عند سعيد بن منصور في السنن (رقم ٥) أخرجه عنه. وهو أشبه بالصواب إذ أن أبا معاوية أثبت أصحاب الأعمش.

قلت: ذكر الشيخ الألباني: أن ابن السماك رواه عن شريك عن الأعمش عن يزيد الرقاشي عن بعض أصحاب النبي ﷺ، بنحوه مرفوعاً وذلك في السلسلة الضعيفة (٤/ ٦٣).

قال الشيخ: وهو ضعيف مرسلاً وموصولاً، لأن مداره على الرقاشي وهو ضعيف، ومدار الموصول عليه من رواية شريك، وهو ابن عبد الله القاضي وهو ضعيف.

قلت: ذكر الهيثمي في المجمع أن الطبراني أخرجه عن أبي هريرة.

. . . . . .

قال: وفيه يزيد الرقاشي، وهو ضعيف.

والطبراني لم يخرج لأبـي هريرة في معجمه الكبير، بل له مسند مستقل والذي في الكبير حديث أنس، فلعله هو والله أعلم. على أن البيهقي قال في الشعب عقب حديث أنس رضي الله عنه وروى هذا الحديث من وجه آخر ضعيف عن الحسن عن أبـي هريرة وهذا أشبه.

٣٤٩٩ ـ وقال الحارث: حدثنا أحمد بن إسحاق، ثنا حماد بن سلمة، عن محمد بن عمرو، عن سعيد بن أبـي سعيد رضي الله عنه، قال: إن رسول الله ﷺ قال: يجيـء القرآن يوم القيامة في أحسن (شارة)[١] [٢]، وأحسن هيئة، قال: فيقول: يا رب، قد أعطيت كل عامل أجر عمله، فأين أجر عملي؟ قال: فيكسى صاحب القرآن حلة[٣] / ويتوج [مح١٣٠أ] تاج الملك، قال: فيقول: يا رب، قد كنت أرغب له بما هو أعظم من [سد٥٦٦] هذا، قال: فيعطي الخلد بيمينه، والنعيم بشماله، قال: فيقال له: أرضيت، فيقول: نعم أي رب.

* مرسل صحيح[٤].

.....

(١) أصلها من شور ـ بالضم ـ وهو الجمال والحسن، أو كأنه من الشور، وهو عرض الشيء واظهاره. ويقال الشاره: هي الهيئة. انظر النهاية (٢/٥٠٨).

(٢) في (عم): «سادة».

(٣) في بغية الباحث (رقم ٧٣٠) حلة الكرامة.

(٤) في المطبوع: مرسل، حسن الإسناد.

٣٤٩٩ ـ الحكم عليه:

هذا مرسل حسن الإسناد / محمد بن عمرو صدوق.

وسكت عليه البوصيري كما في الإتحاف (مختصر ٢/١٨٩ ب).

تخـريـجـه:

لم أقف عليه.

وله شاهد متصل عن أبـي هريرة رضي الله عنه، مرفوعاً ولفظه.

من قرأ القرآن فقام به آناء الليل والنهار ويحل حلاله، ويحرم حرامه. خلطه الله بلحمه ودمه، وجعله رفيق السفرة. . وتقدم الحديث في (رقم ٣٤٨٩) وانظر الكلام عليه هناك.

وحديث الباب شاهد حسن لما هناك والحديث به حسن، والله أعلم.

٣٥٠٠ ـ حدثنا[١] أبو عبد الرحمن المقري[٢]: ثنا داود أبو بحر، عن صهر[٣] له يقال له مسلم بن مسلم، عن مورق العجلي، عن عبيد بن عمير قال: قال عبادة بن الصمت رضي الله عنه: إذا قام أحدكم من الليل، فليجهر بقراءته، فإنه يطير بجهر قراءته الشيطان وفساق الجن، وإن الملائكة في الهواء وسكان الدار يستمعون لقراءته ويصلون بصلاته، فإذا مضت هذه الليلة (و)[٤] أقبلت الملائكة المستأنفة فتقول: نبهيه لساعته، وكوني عليه خفيفة، فإذا حضرته الوفاة (جاء)[٥] القرآن، فوقف عند رأسه، وهم يغسلونه، فإذا فرغ منه دخل حتى صار بين صدره وكفنه، فإذا وضع في حفرته[٦]، وجاءه منكر ونكير[٧] خرج القرآن حتى صار بينه وبينهما، فيقولان له: إليك عنا، فإنا نريد أن نسأله، فيقول، والله ما أنا بمفارقه.

.....

(١) القائل الحارث بن أبي أمامة. وانظر بغية الباحث (رقم ٧٢٩).

(٢) بضم الميم وكسر الراء، نسبة إلى اقراء الناس القراءة.

(٣) الصهر: مفرد أصهار، وهم أهل بيت المرأة، وأهل بيت الرجل اختان. قال الخليل: ومن العرب من يجعل الصهر من الأحماء والاختان. انظر لسان العرب تهذيب (٢/٤٨٦)، مختار الصحاح (٣٧١).

(٤) ليست في (عم).

(٥) في (سد) و (عم): «جاءه».

(٦) أي قبره.

(٧) اسمان للملكين المكلفين بسؤال العبيد في القبور، وقد ورد في صفتهما أنهما سودان أزرقان. انظر صحيح ابن حبان (٥/٤٨).

(٨) هذه طريقة من طرق التحمل وهي المكاتبة، وانظر كتب المصطلح في حكمها وحكم الرواية بها.

والقائل: هو عبد الله بن يزيد المقرىء.

قال أبو عبد الرحمن: وفي كتاب معاوية بن حماد إلى[٨] هذا الحرف: حتى أدخله الجنة فإن كنتما أمرتما فيه بشيء فشأنكما به، ثم ينظر إليه فيقول: هل تعرفني؟ فيقول: لا والله، فيقول: أنا القرآن الذي كنت أسهر ليلك، وأظمىء نهارك، وأمنعك (شهوتك)[٩] وسمعك وبصرك، فتجدني من الأخلاء خليل صدق، ومن الأخوان أخا صدق، فأبشر، فما عليك بعد مسألة من منكر ونكير من هم ولا حزن، ثم يخرجان عنه، فيصعد القرآن إلى (ربه)[١٠]، فيسأل له فراشاً ودثاراً (قال)[١١]: فيؤمر له بفراش ودثار[١٢]، وقنديل من الجنة وياسمين من ياسمين الجنة، فيحمله ألف ملك من مقربي السماء (الدنيا)[١٣]، قال: فيسبقهم إليه القرآن (فيقول)[١٤]: هل استوحشت بعدي، فإني لم أزل بربي الذي خرجت منه، حتى آمر لك بفراش ودثار ونور من نور الجنة، فتدخل عليه الملائكة فيحملونه (ويفرشون)[١٥] ذلك الفراش (تحته)[١٦]، ويضعون الدثار تحت قلبه، والياسمين عند صدره ثم يحملونه حتى يضعونه على شقه الأيمن، ثم يصعدون عنه، فيستلقي عليه، فلا يزال ينظر إلى الملائكة حتى يلحقوا

.....

(٩) في (سد): «شهوتك».

(١٠) في (سد) و (عم): «رب عز وجل».

(١١) ليست في (عم).

(١٢) الدثار بالكسر كل ما كان من الثياب فوق ما يلي الجسد من ملابس، انظر القاموس المحيط (٢/ ٢٧)، مختار الصحاح (١٩٨).

(١٣) ليست في (سد).

(١٤) في (سد): «فيقول له».

(١٥) في (عم): «ويفرشون له ذلك».

(١٦) ليست في (سد).

في السماء، ثم يرفع القرآن في ناحية القبر فيوسع عليه ما شاء أن يوسع من ذلك.

قال أبو عبد الرحمن: وكان في كتاب معاوية بن حماد إليَّ، فيوسع مسيرة أربعمائة عام ثم يحمل الياسمين[١٧] من عند صدره فيجعله عند أنفه، فيشمه غضا[١٨] إلى يوم ينفخ في الصور، ثم يأتي أهله في كل يومين مرة أو مرتين، فيأتيه بخبرهم، فيدعو لهم بالخير والإقبال فإن تعلم أحد من ولده القرآن بشره بذلك، وإن كان عقبه عقيب سوء أتى الدار غدوة وعشية فبكى عليه إلى يوم ينفخ في الصور، أو كما قال.

.....

(١٧) الياسمين: بفتح السين المهملة وكسر الميم نبة من الفصيلة الزيتونية، تزرع لزهرها حسنة الرائحة، ويستخرج دهن الياسمين من زهر بعض أنواعها، وهو ينفع في علاج عسر البول، ولون الياسمين منه ما هو أبيض وأصفر وارجواني. عجائب المخلوقات (٣٠٦)، المعجم الوسيط (٢/ ١٠٧٨). وما في الآخرة لا يقاس على ما هو في الدنيا كما هو معلوم.

(١٨) أي طري لم يتغير. انظر النهاية (٤/ ٣٧١).

٣٥٠٠ ـ الحكم عليه:

هذا إسناد ضعيف جداً: داود بن راشد ضعيف جداً على أنه اضطراب فيه كما سترى.

قال العقيلي: وهذا حديث باطل، كما في الضعفاء (٢/ ٤٠)، وقال ابن الجوزي في الموضوعات (١/ ٢٥٢): هذا حديث لا يصح عن رسول الله ﷺ، والمتهم به داود. وسكت عليه البوصيري كما في الإتحاف (١٨٩/ ب).

تخريجه:

أخرجه الحارث كما قال المصنف والبوصيري والسيوطي في اللآلىء.

وقد رواه عن عبد الله بن يزيد محمد بن الحسن عند: أبي بكر بن أبي الدنيا في كتاب التهجد (رقم ٣٧).

. . . . . .

ومحمد بن يحيى الذهلي عند: ابن نصر في قيام الليل كما في اللآلىء (١/ ٢٤١)، به.

ومحمد بن إسماعيل:

عند العقيلي، وليس في المطبوع وهو في اللآلىء كلهم عن المقري، به.

ورواه عن داود جماعة.

١ ـ عمرو بن مرزوق عن داود، به إلاَّ أنه قال مسلم بن أبي مسلم عند العقيلي في الضعفاء (٢/ ٣٩).

وأخرجه ابن الضريس في فضائل القرآن (١٦٦).

٢ ـ يونس بن عبيد الله العميري، به إلاَّ أنه رفعه من كلام النبي ﷺ.

أخرجه ابن الجوزي في الموضوعات (١/ ٢٥٠)، وهو في اللآلىء المخرج عليه موقوف.

وللحديث شاهد من حديث معاذ رضي الله عنه مرفوع.

أخرجه البزار كما في كشف الأستار (١/ ٣٤١)، حدثنا سلمة بن شبيب ثنا بسطام بن خالد الحراني، ثنا نصر بن عبد الله أبو الفتح عن ثور بن يزيد، عن خالد بن معدان عن معاذ رضي الله عنه، بنحوه مرفوعاً.

قال البزار: خالد بن معدان لم يسمع من معاذ، وإنما ذكرنا لأنا لا نحفظه على النبي ﷺ إلاَّ من هذا الوجه.

قال الهيثمي (٢/ ٢٥٧)، وفيه من لم أجد له ترجمة.

وبالجملة فالأثر ضعيف جداً.

٧ ـ باب عقاب من تعلم القرآن ثم نسيه أو لم يعمل به أو رآئى به والنهي عن الجدل فيه

٣٥٠١ ـ قال الحارث: حدثنا داود بن المحبّر، ثنا ميسرة بن عبد ربّه، عن أبـي عائشة السعدي، عن يزيد بن عمر، عن أبـي سلمة بن عبد الرحمن، عن أبـي هريرة وابن عباس رضي الله عنهم، (قالا)[١]: خطبنا رسول الله ﷺ، فذكر الحديث[٢] وفيه: ومن تعلم القرآن ثم نسيه متعمداً، لقي الله عز وجل مجذوماً[٣] مغلولاً، وسلَّط الله تعالى عليه بكل آية حيّة تنهشه[٤] في النار، ومن تعلم القرآن فلم يعمل به وآثر عليه حطام

.....

(١) في الأصل «قال» والمثبت من (سد) و (عم).

(٢) استكمالاً لحديث سابق، وهذه الجملة للإشارة إليه، واللاختصار.

(٣) الجذام هو: مرض جلدي مزمن بطيء العدوى على أنواع متعددة، طفحية وحبيبية وعصبية تخديرية، ويعرف بظهور غدد كالدرن، وأكثر بروزه في الوجه على الأنف والشفتين وحلمة الأذن ويصيب النوع الأخير الأعصاب فتؤدي إلى فقدان الإحساس فيسهل إصابته بالجروح والحروق المؤدية إلى الغرغرينا «الأكلة» فتبتر الأصابع ويتشوّه الجسم، وقد صح عن النبـي ﷺ الاستعاذة منه أعاذنا الله منه.

دائرة معارف القرن العشرين (٣/ ٤٨)، الصحة والمجتمع (/ ٢٠٢).

(٤) نهش الحيـة الشيء: إذا لسعتـه. مختـار الصحاح (/ ٦٨٢)، لسان العرب (٣/ ٧٣٠).

الدنيا وزينتها استوجب سخط الله (تعالى)[٥]، وكان في درجة اليهود والنصارى الذين نبذوا كتاب الله (عز وجل)[٦] وراء ظهورهم، واشتروا به ثمناً قليلاً، ومن قرأ القرآن رياءً وسمعةً، أو يريد به الدنيا، لقي الله (تعالى)[٧] ووجهه عظم ليس عليه لحمٌ، ودعَّ[٨] القرآن في قفاه، حتى يقذفه في النار، فيهوي فيها مع من هوى. ومن قرأه ولم يعمل به، حشره الله تعالى يوم القيامة أعمى، فيقول له: (رب)[٩] لم حشرتني أعمى وقد كنت بصيراً؟ فيقول ربك: كذلك أتتك (آياتي)[١٠] فنسيتها، وكذلك اليوم تنسى، ثم يؤمر به إلى النار. ومن تعلم القرآن ابتغاء وجه الله (تعالى)[١١]، [عم٤٩٦] وتفقُّهاً في دين الله (عز وجل)[١٢] كان له من الثواب مثل جميع ما أعطى الله تعالى الملائكة والأنبياء والرسل، ومن تعلم القرآن رياء وسمعة، ليماري[١٣] به السفهاء، ويباهي به العلماء، ويطلب به الدنيا (بدَّد)[١٤] الله

.....

(٥) (سد) و (عم) «عز وجل».

(٦) (سد) و (عم) «تعالى».

(٧) ليست في (سد) و (عم).

(٨) قال ابن جرير في تفسير قوله تعالى ﴿يَوْمَ يُدَعُّونَ إِلَىٰ نَارِ جَهَنَّمَ دَعًّا ﴿١٣﴾﴾ [الطور، الآية ١٣] في جامع البيان (٢٧/ ٢٢): أي يدفعون بإرهاق وإزعاج.

(٩) (عم): «يا رب».

(١٠) (سد): «آياتنا».

(١١) ليست في (سد)، وفي (عم) «عز وجل».

(١٢) في (سد) و (عم): «تعالى».

(١٣) المراء: هو الجدال والتماري، والمماراة، والمجادلة على مذهب الشك والريبة. يقال للمناظرة، مماراة، لأن كل واحد من المتناظرين يستخرج ما عند صاحبه ويمتريه كما يمتري الحالب اللبن من الضرع، النهاية (٤/ ٣٢٢).

(١٤) في الأصل «بدل» والمثبت من (سد) و (عم) وهو الأوفق للسياق. والبدد: هو التفريق، أي فرّق الله عظامه يوم القيامة، (القاموس ١/ ٢٧٦).

تعالى عظامه يوم القيامة، وكان من أشد الناس عذاباً، ولا يبقى منها (شيء) من أنواع العذاب إلاَّ عذّب به، لشدة عذاب الله تعالى[١٥] وسخطه عليه.

.....

(١٥) ليست في (سد)، وفي (عم): «عز وجل».

٣٥٠١ ـ الحكم عليه:

الحديث بهذا الإسناد موضوع، والمتهم به ميسرة بن عبد ربه أو تلميذه، وقد ساق المصنف هذا الحديث في مواضع متعددة على حسب الباب الذي يناسبه وقال: هذا حديث موضوع، ساقه الحارث في نحو خمسة أوراق، والمتهم به ميسرة بن عبد ربه لا بورك فيه.

قال البوصيري في الإتحاف (مختصر ١/ ٩٠ ب): خطبه كذبها داود بن المحبر.

وبالجملة فالحديث موضوع للعلة السابقة وفيه من لم أعرفه.

تخريجه:

لم أقف عليه بهذا الإسناد، وإن كان قد اشتهر عند من تقدم كما يظهر في ترجمة ميسرة.

وأخرج ابن الجوزي الحديث مختصراً من طريق محمد بن الحسن بن خراش البلخي، حدثنا أسود بن عامر، حدثنا يزيد بن عبد الله الهنائي، حدثنا محمد بن عمرو بن علقمة، حدثني عمر بن عبد العزيز، حدثني أبو سلمة بن عبد الرحمن عن أبي هريرة.

قال ابن الجوزي عقبه في الموضوعات (٣/ ١٨١): هذا حديث موضوع، أما محمد بن عمرو بن علقمة، فقال يحيى: ما زال الناس يتقون حديثه، وقال السعدي ليس بقوي.

ومحمد بن خراش مجهول، والحمل فيه على الحسن بن عثمان، قال ابن عدي: كان يضع الحديث.

قال عبدان: هو كذاب، ومحمد بن الحسن هو النقاش، قال طلحة بن محمد: كان النقاش يكذب.

٣٥٠٢ ـ وقال أحمد في الزهد:[١] حدثنا زيد بن الحباب، ثنا خالد بن دينار، قال: سمعت أبا العالية يقول: كنا نعدّ[٢] من أعظم الذنوب أن يتعلم الرجل القرآن ثم ينام عنه، (حتى ينساه)[٣].

.....

(١) فيه بالإسناد والمتن (/٣٦٨).

(٢) إذا جاء عن التابعي مثل هذه الصيغة، أو كنا نفعل كذا أو ما شابههما، فليس بمرفوع قطعاً، ولا بموقوف إن لم يضفه لزمن الصحابة، بل مقطوع، فإن أضافه احتمل الوقف لأن الظاهر اصطلاحهم على ذلك، وتقريرهم له، ويحتمل عدمه، لأن تقرير الصحابة لا ينسب إليه بخلاف تقريره ﷺ. (فتح المغيث ١/١٢٧).

(٣) (عم): (وينساه).

٣٥٠٢ ـ الحكم عليه:

هذا إسناد حسن، زيد بن الحباب صدوق.

تخريجه:

لم أجده بهذا الإسناد.

وله ما يشهد له مرفوعاً عن أنس رضي الله عنه، قال: قال رسول الله ﷺ: «عرضت علي أجور أمتي حتى القذاة يخرجها الرجل من المسجد، وعرضت عليَّ ذنوب أمَّتي فلم أرَ ذنباً أعظم من سورة من القرآن أو آية أوتيها رجل ثم نسيها».

أخرجه أبو داود في الصلاة، باب كنس المسجد (١/١٢٦: ٤٦١) واللفظ له.

والترمذي في فضائل القرآن (٤/ ٢٥٠).

وأبو يعلى في مسنده (٤/ ٢٠٩).

وابن خزيمة في صحيحه (٢/ ٢٧١).

والبيهقي في كتاب الصلاة، باب في كنس المسجد (٢/ ٤٤٠)، وفي شعب الإيمان (٢/ ٣٣٤)، والبغوي في شرح السنة (٢/ ٣٦٤).

وابن الجوزي في العلل المتناهية (١/ ١١٦).

. . . . . .

كلهم بأسانيدهم عن عبد المجيد بن عبد العزيز، عن ابن جريج، عن ابن حنطب، عن أنس رضي الله عنه.

وهذا إسناد ضعيف ابن جريج مدلس وقد عنعن.

وقد اختلف في إسناده، راجع المصنف لعبد الرزاق (٣/ ٣٦١)، والطبراني في الصغير (١/ ٣٣٠)، وابن الشجري في أماليه (١/ ١٠٤)، وأبو نعيم في أخبار أصفهان (٢/ ١٢).

٣٥٠٣ ـ وقال مسدد: حدثنا إسماعيل، (ثنا)[١] زياد بن مخراق[٢] عن معاوية بن قرَّة[٣]، عن أبي كنانة / قال: إن أبا موسى [مح١٣٠ب] رضي الله عنه، جمع الذين قرأوا القرآن، فإذا هم قريب من ثلاثمائة، فعظَّم[٤] القرآن، ثم قال: إن هذا القرآن كائن لكم أجراً، وكائن لكم ذخراً[٥]، وكائن عليكم وزراً، فاتَّبعوا القرآن، ولا يتبعكم القرآن[٦]، فإنه من اتبع القرآن هبط به على رياض الجنة، ومن اتبعه القرآن زخَّ[٧] في قفاه فقذفه في النار.

.....

(١) (سد) «ابن» وهذا خطأ.

(٢) بكسر الميم، وسكون المعجمة، وبراء وقاف: (المغني / ٢٢٥).

(٣) قرة: بضم القاف، وشدة الراء المفتوحة، (المغني / ٢٠٢).

(٤) أي ذكر من فضل القرآن وعلو قدره، وجلالة منزلته.

(٥) فسر أبو موسى رضي الله عنه الإتباعين، والمعنى أي لا يتبعكم القرآن فيكون حجة عليكم يوم القيامة.

(٦) أي اجعلوا القرآن أمامكم ثم اتلوه، وأراد: ألا تدعوا تلاوته والعمل به فتكونوا قد جعلتموه وراءكم، وقيل معناه: لا يطلبنكم لتضييعكم إياه كما يطلب الرجل صاحبه بالتبعة. انظر شعب الإيمان (٢/ ٣٥٥)، (النهاية ١/ ١٧٩).

(٧) زخَّ بالمعجمتين الأولى مضمومة، والأخرى مشددة مفتوحة، أي دفع ورمى بقوة إلى النار. انظر مختار الصحاح (/ ٢٧٠) وانظر (النهاية ٢/ ٢٩٨).

٣٥٠٣ ـ الحكم عليه:

هذا إسناد ضعيف لجهالة حال أبي كنانة

وسكت عليه البوصيري كما في الإتحاف (٢/ ١٨٨ ب).

تخريجه:

تابع مسدداً عن ابن علية في هذا الحديث:

. . . . . .

---

١ ـ أبو عبيد في الفضائل (/ ٣٤) ومن طريقه البيهقي في شعب الإيمان (٢/ ٣٥٥).

٢ ـ شجاع بن مخلد عند الآجري في أخلاق حملة القرآن (/ ٢٠) أخبرنا أبو عبد الله أحمد الحسن عبد الجبار الصوفي، ويعقوب بن إبراهيم، ثنا شجاع.

٣ ـ الدورقي عند الفريابي في فضائل القرآن (/ ١٢٨).

ومن طريقه ابن الشجري في أماليه (١/ ٨٣)، وفي إسناد الفريابي سقط يستدرك من الأمالي.

٤ ـ وإسماعيل بن سعيد الكسائي عند أبي نعيم في (الحلية ١/ ٢٥٧).

قال: حدثنا أبو أحمد محمد بن أحمد الجرجاني، ثنا أحمد بن موسى العباسي، ثنا إسماعيل كلهم عن ابن علية به.

وتابع ابن علية عن ابن مخراق:

١ ـ شعبة عند ابن أبي شيبة، في المصنف في فضائل القرآن، باب التمسك بالقرآن (١٠/ ٤٨٤) وفي الزهد (١٣/ ٣٨٦٠) وعند الدارمي في فضائل القرآن، باب فضل من قرأ القرآن (٢/ ٤٣٤)، حدثنا سهل بن حماد كلهم عن شعبة به.

٢ ـ عوف الأعرابي، عند ابن الضريس في فضائل القرآن (٩٤: ٦٧). أخبرنا أحمد بن منصور، ثنا النضر، أخبرنا عوف.

٣ ـ هشيم، عند سعيد بن منصور (رقم ٨) والبيهقي في شعب الإيمان (٢/ ٣٥٤) من طريقه.

كلهم عن ابن مخراق به.

ورواه هشيم عن محمد مولى قريش، قال سمعت أبا كنانة يحدث عن أبي موسى رضي الله عنه، به.

أخرجه أبو عبيد عنه (/ ٣٥) وابن نصر (/ ١٥٨).

فالأثر ضعيف للعلة السابقة وهي جهالة حال أبي كنانة.

٣٥٠٤ ـ (وثنا)[١][٢] يحيى، عن سفيان، (حدثنا)[٣] الأعمش، عن عبد الله بن مرة، عن أبي كنف[٤] قال: قال عبد الله رضي الله عنه: إني أكره أن يكون القارىء سمينا[٥]. [سد٥٦٨]

قال[٦]: فذكرت ذلك لإبراهيم، فقال: قال عبد الله إني لأكره أن أرى القارىء سميناً نسياً للقرآن[٧].

.....

(١) (سد) و (عم) «حدثنا».

(٢) القائل هو مسدد في مسنده.

(٣) (سد) و (عم) «ثنا».

(٤) في النسخ الثلاث أبي كثير والمثبت من الإتحاف والكتب التي خرجت الأثر.

(٥) فسّر ذلك إبراهيم فيما يأتي.

(٦) القائل هو الأعمش كما فسرت ذلك رواية ابن أبي شيبة.

(٧) وستأتي قصة الأثر عند التخريج.

٣٥٠٤ ـ الحكم عليه:

هذا إسناد حسن.

وسكت عليه البوصيري في الإتحاف (مختصر ٣/ ٢ ب).

تخريجه:

أخرجه عن شبابة بن سوّار، حدثنا شعبة بنحوه ابن أبي شيبة في الزهد (١٣/ ٣٠٣)، وفيه عن أبي كنف: أن رجلاً رأى رؤيا فجعل يقصها على ابن مسعود وهو سمين.

فقال ابن مسعود فذكر نحوه.

وأخرجه أبو عبيد في الفضائل (/١٠٤)، ثنا أبو معاوية عن الأعمش، عن إبراهيم، عن ابن مسعود به، وأخرجه أبو نعيم في الحلية (٤/ ٢٢٧)، حدثنا إبراهيم بن عبد الله، ثنا محمد بن إسحاق، ثنا قتيبة، ثنا جرير عن الأعمش، عن إبراهيم، عن ابن مسعود به، وهو منقطع بينهما.

٣٥٠٥ ـ حدثنا[1] يحيى عن عبد الملك، ثنا عطاء، عن ابن عباس رضي الله عنهما، قال: لا تضربوا كتاب الله بعضه ببعض، فإن ذلك يوقع الشك في قلوبكم.

.....

(١) القائل هو مسدد.

٣٥٠٥ ـ الحكم عليه:

إسناده صحيح.

وسكت عليه البوصيري (٢/ ١٨٨ ب) في الإتحاف (مختصر).

تخريجه:

تابع مسدداً عن يحيى أبو عبيد في الفضائل (/ ٢١٣) به.

تابع عبد الملك عن عطاء ليث ابن أبي سليم.

أخرجه ابن أبي شيبة في المصنف (١٠/ ٥٢٨).

حدثنا جعفر ـ هو ابن عون، عن ليث، عن عطاء، عن ابن عباس رضي الله عنهما به.

وهذا إسناد ضعيف ليث هو ابن أبي سليم ضعيف. والأثر صحيح دون هذه المتابعة.

٣٥٠٦ ـ وقال الطيالسي:[١] حدثنا فليح بن سليمان، ثنا سالم أبو النضر، عن سليمان بن يسار، عن عبد الله بن عمرو رضي الله عنهما، قال: إن النبـي ﷺ قال: لا تجادلوا في القرآن، فإن جدالاً فيه كفر[٢].

.....

(١) في المسند بالإسناد والمتن (/ ٣٠٢: ٢٢٨٦).

(٢) قال النووي في آداب حملة القرآن (/ ١٣٤): يحرم المراء في القرآن والجدال فيه بغير حق، فمن ذلك أن يظهر فيه دلالة الآية على شيء يخالف مذهبه، ويحتمل احتمالاً ضعيفاً موافقة مذهبه، فيحملها على مذهبه، ويناظر على ذلك مع ظهورها له في خلاف ما يقول، وأما من لا يظهر له ذلك فهو معذور، وقد صح عنه رسول الله ﷺ أنه قال: «المراء في القرآن كفر». قال الخطابـي: المراد بالمراء الشك، وقيل الجدال المشكك فيه، وقيل هو الجدال الذي يفعله أهل الأهواء في آيات القدر ونحوها. اهـ.

٣٥٠٦ ـ الحكم عليه:

هذا إسناد ضعيف للكلام الذي في فليح بن سليمان.

قال البوصيري (مختصر ٢/ ١٨٨ أ): رواته ثقات.

قال الألباني في الصحيحة (٥/ ٥٤٥): إسناده صحيح.

تخـريـجـه:

من طريق الطيالسي أخرجه البيهقي في شعب الإيمان (٢/ ٤١٦).

وللحديث شاهد من حديث أبـي هريرة عن النبـي ﷺ قال «الجدال في القرآن كفر»، أخرجه أبو يعلى (٥/ ٣٤٠).

أخرجه الحاكم (٢/ ٢٢٣). والبيهقي في الشعب (٢/ ٤١٦)، من طريق سعيد بن إبراهيم، عن عمر ابن أبـي سلمة، عن أبـي سلمة، عن أبـي هريرة رضي الله عنه، به مرفوعاً.

وهذا سند حسن، في عمر كلام من قبل حفظه لا يضره إن شاء الله تعالى كما يظهر هذا من ترجمته في التهذيب (٧/ ٤٠١).

فارتقى الحديث إلى درجة الحسن بهذا الشاهد، والله وحده الموفق.

٨ ـ باب من كره تعليم الصبيّ القرآن حتى (يميز)[١]

٣٥٠٧ ـ قال مسدد: حدثنا يحيى، عن سفيان، حدثني الحسن بن عمرو، عن فضيل، عن إبراهيم ـ وهو النخعي ـ قال: كانوا يكرهون أن يعلموا أولادهم القرآن حتى يعقلوا.

.....

(١) (سد)، و (عم): «يميزوه» وكلا اللفظين يحتمل حكماً، فعلى المثبت: التمييز عام، ويؤيده قوله في الأثر يعقلوا ولم يقل يعقلوه، وعلى الثاني: أي يميزوا القرآن، والأول أولى.

٣٥٠٧ ـ الحكم عليه:

هذا إسناد صحيح.

وسكت عليه البوصيري كما في الإتحاف (٢/ ١٨٨ أ مختصر).

تخريجه:

تابع يحيى عن الثوري أبو أسامة عند ابن أبي شيبة في مصنفه في فضائل القرآن باب التنطع بالقراءة (١٠/ ٤٨٨) بنحوه.

وتابعهما عنده عمر بن سعد عن سفيان في المصنف (١٠/ ٥٥٧)، به.

٩ ـ باب الأمر بإعراب القرآن

٣٥٠٨ ـ [١] قال أحمد بن منيع: حدثنا أبو معاوية، ثنا عبد الله بن سعيد المقبري، عن أبيه، أو عن جده، عن أبي هريرة رضي الله عنه، قال: قال رسول الله ﷺ: أعربوا القرآن[١] والتمسوا غرائبه. شك أبو معاوية.

[٢] وقال ابن أبي شيبة: حدثنا عبد الله بن إدريس، عن ابن المقبري، عن جده، به ولم يشك.

.....

(١) قال الحليمي فيما نقله عنه البيهقي في شعب الإيمان (٢/ ٤٢٩): ومعنى إعراب القرآن شيئان:
أحدهما: أن يحافظ على الحركات التي يتميز لسان العرب (بها) على لسان العجم لأن أكثر كلام العجم مبني على السكون وصلاً وقطعاً، ولا يتميز الفاعل من المفعول، والماضي من المستقبل باختلاف المقاطع.
والآخر: أن يحافظ على أعيان الحركات، ولا يبدّل شيئاً منه بغير(ها) لأن ذلك ربما أوقع اللحن أو غير المعني. اهـ. من شعب الإيمان وما بين الأقواس زيادة حتى يستقيم الكلام.

٣٥٠٨ ـ الحكم عليه:

هو ضعيف جداً، ابن المقبري ضعيف جداً.

قال الحاكم في مستدركه (٢/ ٤٣٩)، صحيح الإسناد على مذهب جماعة من أئمتنا.

. . . . . .

قال الذهبـي معقباً عليه: بل أجمع على ضعفه.

وقال الهيثمي (/٧): وفيه عبد الله بن سعيد المقبري، وهو متروك.

وقال البوصيري (٣/ ٢/ب) مختصر: ومداره على عبد الله بن سعيد وهو متروك.

تخـريـجـه:

رواه بالشك: أبو عبيد في فضائل القرآن (رقم ٢٠٨)، من طريق عباد بن العوام والخطيب البغدادي في التاريخ (٨/ ٧٧)، من طريق مندل بن علي. كلاهما عن عبد الله، به.

وبدون الشك عن جده: ابن أبـي شيبة في مصنفه في فضائل القرآن باب ما جاء في إعراب القرآن (١٠/ ٤٥٦)، وفيه: عن جده عن إبراهيم، عن أبـي هريرة.

ولم أعرف إبراهيم، ولعله مقحم من الناسخ أو الطابع، فإنه كما هنا عن ابن إدريس.

وعن ابن أبـي شيبة أخرجه أبو يعلى في مسنده (٦/ ٩٠)، بالإسناد والمتن.

ورواه جماعة عنه، عن أبيه، عن أبـي هريرة رضي الله عنه ولم يذكروا جده.

عند الحاكم (٢/ ٤٣٩).

والبيهقي في شعب الإيمان عنه (٢/ ٤٢٧)، من طريق ابن أبـي شيبة، ثنا أبو معاوية حدثني عبد الله بن سعيد، عن أبيه، عن أبـي هريرة رضي الله عنه.

وبإسناد آخر عن البيهقي في شعب الإيمان.

وترى اضطراب المقبري الحفيد فيه فهذا يدل على ضعفه.

١٠ ـ باب في كم يقرأ القرآن

٣٥٠٩ ـ قال مسدد: حدثنا يزيد، ثنا هشام، حدثتني حفصة، عن أبـي العالية، قال: إن معاذ بن جبل رضي الله عنه كان لا يقرأ القرآن في أقل من ثلاث[١].

.....

(١) زاد في (ك): «وحديث زبيد السلمي تقدم في الزهد»، والحديث تقدم في الجزء الثالث عشر برقم (٣٣٣٧)، باب الترهيب من الغفلة عن ذكر الله.

٣٥٠٩ ـ الحكم عليه:

هذا إسناد رجاله ثقات إلاَّ أن فيه شبهة انقطاع بين أبـي العالية ومعاذ رضي الله عنه.

قال البوصيري في الإتحاف (مختصر ٣/ ٢): رواته ثقات.

تخـريـجـه:

أخرجه عن هشام عبد الرزاق في مصنفه (٣/ ٣٥٤)، به.

وأخرجه ابن أبـي شيبة في مصنفه (٢/ ٥٠١)، في الصلاة باب في القرآن في كم يختم، حدثنا أبو أسامة عن هشام ولفظه: كان معاذ يكره أن يقرأ القرآن في أقل من ثلاث.

وأصله مرفوعاً من حديث ابن عمرو رضي الله عنهما: أن النبـي ﷺ قال: «لا يفقه من قرأ القرآن في أقل من ثلاث».

. . . . . .

أخرجه أبو داود في الصلاة، باب تحزيب القرآن (٢/ ٥٦: ١٣٩٤).

وفي باب في كم يقرأ القرآن (رقم ٢١٣٩٠/ ٥٤).

والترمذي في القراءات (٤/ ٢٦٧)، وقال حسن صحيح.

وابن ماجه في إقامة الصلاة باب في كم يستحب يختم القرآن (١٠/ ٤٢٨: ١٣٤٧)، وأحمد (٢/ ١٦٤، ١٦٥، ١٨٩، ١٩٣، ١٩٥).

والدارمي في الصلاة باب في كم يختم القرآن (١/ ٣٥٠).

والطيالسي (/ ٣٠٠: ٢٢٧٥).

وابن أبـي شيبة في مصنفه في الموضع السابق.

والفريابـي في فضائل القرآن (/ ٢٤٤).

وابن حبان (٣/ ٣٥)، والبيهقي في الشعب (٢/ ٣٩٤).

كلهم بأسانيدهم عن قتادة، عن يزيد بن عبد الله بن الشخير، عن عبد الله بن عمرو بن العاص رضي الله عنه.

وهذا إسناد صحيح قتادة وإن كان مدلساً فإن الترمذي وابن ماجه وأحمد والدارمي رووه عن شعبة عنه، به، وشعبة لم يكن يروي عنه إلاَّ بما علم أنه قد سمع ذلك الحديث منه.

٣٥١٠ ـ حدثنا يحيى، عن شعبة، عن محمد بن ذكوان، قال: سمعت عبد الرحمن بن عبد الله بن مسعود رضي الله عنه يقول: كان عبد الله (رضي الله عنه)[١] يختم القرآن من الجمعة إلى الجمعة، وكان يختم في رمضان في ثلاث[٢].

.....

(١) ليست في (سد)، و (عم).

(٢) قال النووي في التبيان (/٤٨): والاختيار أن ذلك يختلف باختلاف الأشخاص، فمن كان يظهر له بدقيق الفكر، لطائف ومعارف، فليقتصر على قدر ما يحصل له كمال فهم ما يقرؤه، وكذا من كان مشغولاً بنشر العلم أو غيره من مهمات الدين، ومصالح المسلمين العامة، فليقتصر على قدر لا يحصل بسببه إخلال بما هو مرصد له، وإن لم يكن من هؤلاء المذكورين فليستكثر ما أمكنه، من غير خروج إلى حد الملل والهذرمة. اهـ. بلفظه، وانظر فتح الباري (٩/ ٩٧).

٣٥١٠ ـ الحكم عليه:

هذا إسناد ضعيف منقطع بين عبد الرحمن وأبيه.

وسكت البوصيري عليه كما في الإتحاف (٣/ ٢).

تخريجه:

تابع يحيى بن سعيد عن شعبة:

١ ـ عبد الرحمن بن زياد أخرجه عنه سعيد بن منصور في السنن (رقم ١٥٠).

٢ ـ آدم ابن أبي إياس أخرج آخره عنه البخاري في التاريخ (١/ ٧٨).

٣ ـ حجاج بن محمد الأعور أخرج آخره عنه أبو عبيد في الفضائل (/ ٩٠).

٤ ـ أبو داود الطيالسي أخرجه الفريابي (رقم ١٣٢)، ثنا يونس بن حبيب عنه نحوه.

. . . . . .

---

٥ ـ علي بن الجعد أخرجه من طريقه الطبراني في الكبير (٩/ ١٥٤)، ثنا محمد بن عبدوس بن كامل، ثنا علي بن الجعد. ومن طريق الطبراني أبو نعيم في الحلية (٧/ ١٦٦).

٦ ـ إسماعيل بن علية أخرجه عنه أبو نعيم في الموضع السابق.

٧ ـ النضر بن شميل أخرجه البيهقي في الشعب (٢/ ٤١٥)، ولفظه ولفظ أبـي متقارب: أنه كان يقرأ القرآن من الجمعة إلى الجمعة في رمضان يختمه في كل ثلاث. وسيأتي معناه من طريق أخر في الحديث التالي.

٣٥١١ ـ وقال ابن أبـي عمر: حدثنا المقرىء، ثنا المسعودي، عن عمرو بن مرة، عن أبـي عبيدة، قال: إن عبد الله رضي الله عنه كان يقرأ القرآن في كل ثلاث[1]، وقلما كان يأخذ منه بالنهار.

.....

(١) أي في كل ثلاث ليال، ويدل على هذا قوله: وقلما...

٣٥١١ ـ الحكم عليه:

هذا إسناد رجاله ثقات خلا المسعودي فإنه اختلط لكن سماع المقرىء منه في البصرة وهو صحيح، وأبو عبيدة لم يسمع من أبيه.

فعلى هذا فالإسناد ضعيف.

قال الهيثمي في المجمع (٢/ ٢٧٢)، رواه الطبراني من طريقين رجال أحدهما ثقات.

وقال البوصيري في الإتحاف (مختصر ٢/ ٣): رواته ثقات.

تخـريـجـه:

تابع المقرىء عن المسعودي أبو نعيم عند الطبراني في الكبير (٩/ ١٥٥).

وسماع أبـي نعيم عن المسعودي قبل الاختلاط.

وللحديث إسناد آخر عن عبيد الله بن عتبة قال: كان ابن مسعود يقرأ القرآن في كل ثلاث وقلما يستعين بالنهار، أخرجه ابن أبـي شيبة في الصلوات باب في القرآن في كم يختم (٢/ ٥٠١)، واللفظ له، وسعيد بن منصور (رقم ١٤٩).

وأخرجه عبد الرزاق في مصنفه (٥/ ٣٥٣)، ومن طريقه الطبراني في الكبير (٩/ ١٥٥) بنحوه وأخرجه البيهقي في الشعب (٢/ ٣٩٥).

كلهم عن عبيد الله بن عبد الله بن عتبة عن ابن مسعود به وهذا ضعيف للانقطاع بين عبيد الله وعبد الله فهو لم يسمع منه كما في جامع التحصيل (٢٣٢).

وقد ثبت النهي عن ابن مسعود رضي الله عنه في ذلك قال: لا يقرأ القرآن في أقل من ثلاث، اقرؤوه في سبع، ويحافظ الرجل كل يوم وليلة على جزئه.

. . . . . .

أخرجه عبد الرزاق في مصنفه (٣/ ٣٥٣).

وسعيد بن منصور (رقم ١٤٦)، والفريابي (رقم ١٣٠، ١٣١).

ومن طريقه البيهقي في الشعب (٢/ ٣٩٥).

والطبراني من طرق في الكبير (٩/ ١٥٤)، كلهم عن الأعمش عن عمارة بن عمير، عن أبي الأحوص، عن ابن مسعود.

قال المصنف في الفتح: إسناد صحيح، وهو كما قال.

٣٩ـ كتاب التفسير

٣٥١٢ ـ قال مسدد: حدثنا يحيى، عن شعبة، عن سليمان، عن عبد الله بن مرَّة، عن أبي معمر، عن أبي بكر الصديق رضي الله عنه قال: أيُّ سماء تُظِلُّني، وأيُّ أرض تُقِلُّني، إذا قلت في كتاب (الله)[1] ما لا أدري، أو ما لم أسمع.

.....

(١) في (سد) و (عم): «الله عز وجل».

٣٥١٢ ـ الحكم عليه:

هذا إسناد رجاله ثقات، إلاَّ أنه منقطع بين أبي معمر، وأبي بكر رضي الله عنه، كما يظهر هذا في ترجمة أبي معمر في التهذيب. ونفى ابن سعد في الطبقات سماعه منه.

تخريجه:

أخرجه عن شعبة ابن جرير في تفسيره (١/ ٣٥) حدثنا محمد بن المثنى قال: حدثنا ابن أبي عدي، عن شعبة، عن سليمان، به.

وتابع ابن مرة عن أبي معمر إبراهيم النخعي:

عند ابن جرير في التفسير (١/ ٣٥) حدثني أبو السائب سالم بن جنادة السُّوائي قال: حدثنا حفص بن غياث، عن الحسن بن عبيد الله، عن إبراهيم، عن أبي معمر قال: قال أبو بكر الصديق: . . . فذكره بنحوه.

وهذا إسناد كسابقه رجاله ثقات، إلاَّ أنه منقطع.

. . . . . .

وتابع أبا معمر عن أبـي بكر رضي الله عنه إبراهيم التيمي:

ولفظه: أن أبا بكر سُئل عن ﴿وَفَٰكِهَةً وَأَبًّا﴾، فقال: أي سماء تظلني، وأي أرض تقلني، إذا قلت في كتاب الله ما لا أعلم.

أخرجه أبو عبيد (/٢٢٧)، وابن أبـي شيبة في مصنفه في فضائل القرآن، باب من كره أن يفسر القرآن (١٠/ ٥١٣)، كلاهما من طريق العوام بن حوشب عن إبراهيم التيمي، عن أبـي بكر رضي الله عنه، به.

قال شيخ الإسلام رحمه الله عقبه في الفتاوى (١٣/ ٣١٢): منقطع، أي بين إبراهيم وأبـي بكر رضي الله عنهم وهو كما قال، وانظر جامع التحصيل (/١٤١)، فإنه لم يدرك زمان عائشة كما قال الدارقطني، فأنَّى يسمع من أبيها.

وتابعهما الشعبـي عند ابن أبـي شيبة في الموضع السابق (١٠/ ٥١٢).

حدثنا علي بن مسهر عن الحسن بن عمرو، عن الشعبـي، بلفظ التميمي ــ وهو منقطع أيضاً ــ ، فإنه لم يسمع من عمر وطلحة، كما في جامع التحصيل (/٢٠٤)، فأنى يسمع من أبـي بكر.

وتابعهم القاسم بن محمد عن جده رضي الله عنهم، ولفظه: أي سماء تظلني، وأي أرض تقلني، إذا قلت في كتاب الله برأي.

أخرجه البيهقي في الشعب (٢/ ٤٢٤)، من طريق الحسن بن سفيان، حدثنا هدبة بن خالد، ثنا حماد بن سلمة، عن علي بن زيد بن جدعان، عن القاسم، به.

وهذا على إرساله، فإن علياً ضعيف.

وتابعهم عبد الله بن عبيد الله ابن أبـي مليكة أخرجه سعيد بن منصور (رقم ٣٩)، والبيهقي في المدخل (رقم ٧٩٢)، من طريقه، نا حماد بن زيد عن أيوب، عن ابن أبـي مليكة، عن أبـي بكر بنحوه.

قال البيهقي في الشعب (٢/ ٤٢٤): رواه ابن أبـي مليكة عن أبـي بكر مرسلاً.

فالأثر قد تعدَّدت مخارج مرسليه، فهو حسن إن شاء الله.

٣٥١٣ ـ قال أبو يعلى: ثنا إسحاق، ثنا معن عن فلان[1] ابن محمد بن خالد، عن هشام بن عروة، عن أبيه، عن عائشة، أن النبي ﷺ كان لا يفسِّر شيئاً من القرآن إلاَّ آياً بعددٍ علمهن إياه جبريل عليه السلام.

.....

(١) هو جعفر بن محمد بن خالد بن الزبير.

٣٥١٣ ـ الحكم عليه:

هذا إسناد ضعيف جدّاً. جعفر الزبيري منكر الحديث.

قال ابن جرير رحمه الله في جامع البيان (١/ ٣٩): هذا مع ما في الخبر، الذي روي عن عائشة رضي الله عنها من العلة التي في إسناده، التي لا يجوز معها الاحتجاج به لأحد ممن علم صحيح سند الآثار، وهو جعفر بن محمد الزبيري.

وقال ابن كثير في التفسير (١/ ٧): حديث منكر غريب، وجعفر هذا هو ابن محمد بن خالد بن الزبير بن العوام القرشي الزبيري، قال البخاري: لا يتابع في حديثه، وقال الحافظ أبو الفتح الأزدي: منكر الحديث.

وسكت عليه البوصيري.

تخريجه:

وتابع إسحاق عن معن محمد بن يزيد الطرسوسي عند ابن جرير (١/ ٣٧) قال: أخبرنا معن عن جعفر بن خالد، عن هشام، به. ومحمد بن يزيد لم أعرفه.

ورواه عن جعفر محمد بن خالد بن عتمة.

أخرجه ابن جرير (١/ ٣٧) حدثنا العباس بن عبد العظيم قال: حدثنا محمد بن خالد بن عتمة، حدثنا جعفر، به. ومحمد بن خالد صدوق كما في ترجمته في التهذيب (٩/ ١٢٥).

وأخرجه البزار كما في كشف الأستار (٣/ ٣٩) حدثنا محمد بن المثنى، ثنا محمد بن خالد بن عثمة، ثنا حفص، قال البزار: أظنه ابن عبد الله بن هشام به. اهـ. فيكون العباس قد حفظه عن ابن عثمة.

[سد٥٦٩] ٣٥١٤ ـ حدثنا[١] (أبو موسى)[٢]، ثنا عمرو بن (عاصم)[٣]، ثنا المعتمر، عن أبيه، عن قتادة، عن الحسن، عن جندب رضي الله عنه، أنه [عم٤٩٦] بلغه عن حذيفة رضي الله عنه، أو سمعه منه، عن رسول الله ﷺ أنَّه ذكر: أن في أمتي قوماً يقرؤون القرآن (ينثرونه نثر الدقل[٤])[٥] يتأوَّلونه على غير تأويله.

.....

(١) القائل أبو يعلى.

(٢) غير واضح في (مح)، والمثبت من (سد) و (عم).

(٣) المثبت من كتب الرجال، وفي النسخ الثلاثة ابن عامر، والذي رجح إثباته أن أبا موسى روى عنه وروى هو عن المعتمر. والثاني لو كان ابن عامر فهما اثنان وهما متقدما الطبقة ولا يلحق بهما أبو موسى.

(٤) الدقل: هو رديء التمر ويابسه، وما ليس له اسم خاص، فتراه ليبسه ورداءته لا يجتمع ويكون منثوراً.

(٥) المثبت من كنز العمال (١/ ٦١٤)، وفي الأصول الثلاثة: «ينشرونه بين الدول»، ولم يظهر لي معناه على غرابة اللفظة، فكأنه تصحف، وهو الموجود في المطبوع.

٣٥١٤ ـ الحكم عليه:

هذا إسناد ضعيف لأمرين:

١ ـ الحسن مدلس، وقد عنعن؛ بل لم يسمع من جندب كما في المراسيل (/ ٤٢).

٢ ـ قتادة مدلس، وقد عنعن.

تخريجه:

لم أجده إلا في كنز العمال (١/ ٦١٤)، معزوّاً لأبي يعلى.

وذكره الحافظ ابن كثير عن أبي يعلى بالإسناد والمتن في التفسير (١/ ٣٥٤)، وقال: لم يخرجوه.

١ ـ باب سورة الفاتحة

٣٥١٥ ـ قال إسحاق: أخبرنا يحيى بن آدم ثنا أبو زبيد واسمه عبثر عن العلاء بن المسيب عن فضيل بن عمرو، عن على رضي الله عنه قال إنه سئل عن فاتحة الكتاب وقال حدثنا نبي الله ﷺ ثم تغير لونه ورددها ساعة حين ذكر النبي ﷺ ثم قال: إنها انزلت من كنز من تحت العرش.

٣٥١٥ ـ الحكم عليه:

هذا إسناد رجاله ثقات إلاَّ أنه منقطع بين فضيل بن عمرو وعلى ابن أبي طالب رضي الله عنه، قال العلائي في جامع التحصيل (٢٥٢)، ذكره ابن المديني فيمن لم يلق أحداً من الصحابة.

وسكت عليه البوصيري كما في الإتحاف (٢/ ١٦٤ مختصر).

تخريجه:

عزاه في الكنز (١/ ٥٥٧، ٥٦٠)، إلى ابن راهويه والديلمي. وقد خالف مروان بن معاوية عبثرا فوقفه عن علي رضي الله عنه.

أخرجه الثعلبي كما في الدر المنثور (١/ ١٠).

وعنه أخرجه الواحدي في أسباب النزول قال: أخبرنا الحسن بن جعفر، قال: أخبرنا أبو الحسن بن محمد بن محمود المروزي، حدثنا عبد الله بن محمود السعدي،

. . . . . .

حدثنا أبو يحيى القصري، ثنا مروان بن معاوية عن العلاء بن المسيب، به موقوفاً.

وهذا إسناد رجاله ثقات، إلاَّ أبا يحيى فلم يتميز لي، وقد تكرر على الطابع السطر، فذكره مرة بالمروزي، ومرة بالقصرى.

وللحديث شاهد من حديث معقل بن يسار وأبي أمامة وأنس رضي الله عنهم أجمعين:

أولاً: عن معقل بن يسار وتقدم معنا (برقم ٣٤٧٧) وهو ضعيف جداً.

ثانياً: عن أبي أمامة رضي الله عنه عن النبي ﷺ قال: أربع آيات نزلت من كنز تحت العرش: أم الكتاب، فإنه يقول: وإنه في أم الكتاب بالدنيا لعلي حكيم، وآية الكرسي، وسورة البقرة، والكوثر.

أخرجه الطبراني في الكبير (٨/ ٢٨٠): حدثنا محمد بن جابان، ثنا محمود بن غيلان، ثنا يزيد بن هارون، ثنا الوليد بن جميل، عن القاسم، عن أبي أمامة به، مرفوعاً. ولم أجد ترجمة الشيخ الطبراني.

ثالثاً: عن أنس رضي الله عنه عن النبي ﷺ قال: إن الله أعطاني فيما من به علي، إني أعطيتك فاتحة الكتاب، وهو كنز من كنوز عرشي.

أخرجه ابن الضريس في فضائل القرآن (١٣٦).

ومن طريقه البيهقي في الشعب (٢/ ٤٤٨).

عن مسلم بن إبراهيم، ثنا صالح المري عن ثابت عن أنس رضي الله عنه، به.

وهذا إسناد ضعيف: صالح المري ضعيف، كما قال المصنف في التقريب (١/ ٣٥٨).

فالحديث حسن بهذا الشاهد.

٣٥١٦ ـ قال مسدد: حدثنا إسماعيل، أنا يونس عن محمد بن سيرين، عن ابن مسعود رضي الله عنه قال: السبع المثاني، فاتحة الكتاب.

٣٥١٧ ـ قال يونس: وكان الحسن[1] يقول ذلك أيضاً.

.....

(١) الحسن هو البصري.

٣٥١٧ ـ الحكم عليه:

هذا إسناد رجاله ثقات إلاَّ أنه منقطع بين ابن سيرين وابن مسعود.

وإنما علمه عنه عن أصحابه كما قال العجلي انظره في مصادر ترجمته وسكت عليه البوصيري في الإتحاف (٢/ ١٦٤ ب).

تخريجه:

تابع ابن عليه عن يونس:

١ ـ وهيب بن خالد عند ابن الضريس (١٤٠: ١٥٤)، حدثنا العباس بن الوليد، قال: حدثنا وهيب وهذا إسناد صحيح إلى يونس.

٢ ـ هشيم عنه عند ابن جرير في تفسيره (١٤/ ٥٥) حدثني المثني، ثنا عمرو ابن عون، قال أخبرنا هشيم، كلاهما عن يونس، به. وهشيم مدلس.

ورواه عن ابن سيرين هشام بن حسان أخرجه ابن جرير في تفسيره (١٤/ ٥٥).

حدثنا أبو كريب وابن وكيع، قالا ثنا ابن ادريس، ثنا هشام، عن ابن سيرين، بـه.

وهذا إسناد صحيح إلى ابن سيرين، والأثر منقطع.

وسيأتي بيان معنى الأثر وأصله في المرفوع في الحديث التالي.

٣٥١٨ ـ [١] وقال إسحاق: أخبرنا روح بن عبادة، أنا مالك، عن العلاء بن عبد الرحمن، قال: إن أبا سعيد مولى عامر (ابن كريز)[١] أخبره: أن رسول الله ﷺ دعا أبـي بن كعب رضي الله عنه وهو يصلي في المسجد[٢]، فالتفت إليه، فلما صلى لحقه، فوضع يده في يده (فقال)[٣]: أرجو ألا تخرج من المسجد حتى تعلم سورة ما أنزل الله (تعالى)[٤] في التوراة ولا في الإنجيل مثلها (قال)[٥]: فجعلت أبطىء في المشي رجاء أن يذكر ذلك فقلت: الذي وعدتني يا رسول الله، فقال ﷺ: ما تقرأ إذا استفتحت[٦] الصلاة فقلت: ﴿ٱلْحَمْدُ لِلَّهِ رَبِّ ٱلْعَٰلَمِينَ ۝٢ . . .﴾ حتى أتيت على آخر السورة، فقال [مح١٣١أ] النبـي ﷺ هي السبع المثاني[٧]، والقرآن العظيم / الذي أعطيت.

. . . . . .

(١) في (سد) و (عم): «عامر بن كريز رضي الله عنه».

(٢) أي المسجد النبوي.

(٣) في (سد) و (عم): «فقال ﷺ».

(٤) ليست في (سد).

(٥) في (سد) و (عم): «قال رضي الله عنه».

(٦) أي إذا ابتدأت الصلاة.

(٧) سميت الفاتحة بذلك:

١ ـ لأنها تثنى في الصلاة فتقرأ في كل ركعة.

٢ ـ لأنها مقسومة بين الله والعبد نصفين، نصفها ثناء ونصفها دعاء.

٣ ـ لأنها تتضمن في أولها الثناء.

والأول أولى وفيه دليل على أن الفاتحة سبع آيات وهي من القرآن العظيم. انظر تفسير البغوي (٤/ ٣٩٠).

واعلم أن هذا نص في تفسير قوله تعالى: ولقد آتيناك سبعا من المثاني والقرآن العظيم.

وهو قول علي وابن سعود وابن عباس وجماعة من التابعين.

وجاز اطلاق القرآن العظيم عليها، وهي ليست كل القرآن، لأنها من القرآن وليست الواو واو عطف بل هو خبر مبتدأ محذوف، تقديره والقرآن العظيم ما عداها. انظر الفتح (٨/ ٣٨٢).

* هذا مرسل صحيح الإسناد.

ولكن اختلف فيه على العلاء، فرواه الدراوردي[٨] عنه عن أبيه عن أبـي هريرة رضي الله عنه قال: إن رسول الله ﷺ خرج على أبـي بن كعب.

* أخرجه الترمذي.

.....

(٨) الدراوردي: عبد العزيز بن محمد بن عبيد بن أبـي عبيد الدراوردي، وهو صدوق.

٣٥١٨ ـ [٢] ورواه عبد الحميد بن جعفر[١] عن العلاء عن أبيه عن أبـي هريرة رضي الله عنه عن أبـي بن كعب عن الله عنه قال، فذكره.

أخرجه ابن حبان والحاكم[٢].

.....

(١) عبد الحميد بن جعفر. تقدم ذكر شيء من ترجمته (رقم ٤٧٩) وهو ثقة.

(٢) ذكر البوصيري نحواً من كلام الحافظ.

٣٥١٨ ـ [١] [٢] الحكم عليه:

هو كما قال المصنف.

وقال البوصيري (٢/ ١٦٤ ب)، رواته ثقات.

تخـريـجـه:

تابع روح فيه عن مالك يحيـى بن يحيـى في موطأه عنه (١/ ٨٣)، والقعنبـي أخرجه الحاكم عنه (١/ ٥٥٧). وسعيد بن الحكم ابن أبـي مريم وإسحاق بن عيسى عند أبـي عبيد في الفضائل (١١٧).

قال ابن عبد البر في التمهيد (٢٠/ ٢١٨): ولم يختلف الرواة على مالك عن العلاء في إسناد هذا الحديث. اهـ. وقال المصنف في الفتح (٨/ ١٥٧)، ومن الرواة عن مالك من قال عن أبـي سعيد عن أبـي بن كعب.

قلت: روى ابن جرير في تفسيره (١٤/ ٥٨)، حدثنا أبو كريب قال: ثنا زيد بن حباب العكلي، قال: ثنا مالك بن أنس، قال أخبرني العلاء بن عبد الرحمن بن يعقوب، مولى لعروة، عن أبـي سعيد مولى عامر بن فلان أو ابن فلان، عن أبـي بن كعب رضي الله عنه أن رسول الله ﷺ قال له: إذا فتحت الصلاة بم تفتح؟ قال: الحمد لله رب العالمين حتى ختمها، فقال رسول الله ﷺ: هي السبع المثاني، والقرآن العظيم الذي أعطيت.

وأخرجه الحاكم (٢/ ٢٥٨) حدثنا أبو بكر ابن أبـي نصر، ثنا أحمد بن محمد بن عيسى القاضي، ثنا عبد الله بن مسلمة، فيما قرىء على مالك، عن العلاء،

. . . . . .

عن أبـي سعيد مولى عامر بن كريز، عن أبـي بن كعب، عن رسول الله ﷺ نحو حديث الباب وهذا إسناد حسن إلى القعبني أبو بكر هو ابن النجاد صدوق كما في السير (١٥/ ٥٠٢).

فأنت ترى أن هذين أسنداه عن مالك عن أبـي بن كعب.

قال ابن عبد البر: ورواه عبد الحميد بن جعفر عن العلاء عن أبيه، عن أبـي هريرة، عن أبـي بن كعب رضي الله عنهما، عن النبـي ﷺ، وهو الأشبه عندي، والله أعلم.

قلت: هذه هي الطريق الثالثة التي أشار إليها المصنف رحمه الله، أخرجها الدارمي في السنن في فضائل القرآن باب في فضل فاتحة الكتاب (٢/ ٤٤٦) وأخرجها عبد الله بن أحمد في زياداته على المسند (٥/ ١١٤)، بطريقين، وعبد بن حميد (١/ ١٩٠: ١٦٥)، وابن الضريس (١٣٧، ١٤٧).

وابن جرير في تفسيره (١٤/ ٥٨).

وابن خزيمة في صحيحه (١/ ٥٢).

وابن حبان في صحيحه (٣/ ٥٣).

والحاكم في مستدركه (١/ ٥٥٧) وصححه ووافقه الذهبـي، والبيهقي في الشعب (٢/ ٤٤٢)، والمقدسي في المختارة كما في المستدرك على مسند الروياني (رقم ١٤).

وابن عبد البر في التمهيد (٢٠/ ٢١٩، ٢٢١) كلهم من طريق أبـي أسامة عن عبد الحميد بن جعفر، به بعضهم بنحو حديث الباب، والبعض مقتصراً على آخره.

ورواه عن عبد الحميد الفضل بن موسى.

أخرجه الترمذي في أبواب التفسير في تفسير سورة الحجر (٤٠/ ٣٦٠).

والنسائي (٢/ ٣٩)، في الافتتاح باب تأويل قول الله تعالى: ولقد آتيناك سبعا من المثاني.

. . . . . .

ولفظه: ما أنزل الله عزَّ وجلّ في التوراة ولا في الإنجيل مثل أم القرآن وهي السبع المثاني، وهي مقسومة بيني وبين عبدي، ولعبدي ما سأل.

قال ابن عبد البر: ورواه إسماعيل ومحمد بن جعفر ابن أبي كثير، وعبد العزيز بن أبي سلمة، وروح بن القاسم، وعبد السلام بن حفص، عن العلاء عن أبيه، عن أبي هريرة رضي الله عنه.

قلت: حديث إسماعيل بن جعفر أخرجه أحمد (٢/ ٣٥٧)، وأبو عبيد في الفضائل (١١٦)، وأبو يعلى (٦/ ٧٠) والطحاوي في مشكل الآثار (٢/ ٧٨).

والبغوي في شرح السنة (٤/ ٤٤٤)، وإسماعيل بن جعفر: ثقة ثبت كما في التقريب (١/ ٦٨).

كلهم بطرقهم عنه ولفظه (والذي نفسي بيده ما أنزل في التوراة ولا في الإنجيل ولا في الزبور ولا في الفرقان مثلها إنها السبع المثاني والقرآن العظيم الذي أعطيت).

وحديث محمد بن جعفر أخرجه ابن جرير في التفسير (١٤/ ٥٩ مختصراً) والبيهقي في السنن في الصلاة باب تعيين القراءة بالفاتحة (٢/ ٣٧٦).

والبغوي في التفسير (١/ ٥٦) وفي شرح السنة (٤/ ٤٤٦) هو والبيهقي، بنحو قصة الباب ولفظ أخيه مطولاً.

وقال: حسن صحيح. قلت: محمد بن جعفر ثقة كما في التقريب (٢/ ١٥٠).

وأما حديث عبد العزيز فأخرجه الترمذي في فضائل القرآن باب ما جاء في فضل فاتحة الكتاب (٤/ ٢٣١).

وفي تفسير سورة الحجر (٤/ ٣٦٠).

والدارمي في فضائل القرآن باب فضل فاتحة الكتاب (٢/ ٤٤٦).

بإسناديهما عنه ولفظ الترمذي في الفضائل مذكور بالقصة.

وحديث روح بن القاسم أخرجه ابن جرير (١٤/ ٥٨، ٩/ ١٤٠) [وسقط منه العلاء واستدرك من التمهيد]، وابن خزيمة (٢/ ٣٧)، ومحمد بن إسحاق السراج في

. . . . . .

تاريخه كما في التمهيد (٢٠/ ٢١٨).

وحديث عبد السلام بن حفص أخرجه ابن عبد البر في التمهيد (٢٠/ ٢١٨)، من طريق الفريابي ـ ولم أجده في فضائل القرآن له ـ حدثنا أبو كريب قال: حدثنا خالد بن مخلد، قال: حدثنا عبد السلام بن حفص حدثنا العلاء بن عبد الرحمن، عن أبيه، عن أبي هريرة رضي الله عنه، بنحو حديث مالك.

وعبد السلام وثقه ابن معين كما في التقريب (١/ ٥٠٦).

وخالد صدوق كما في ترجمته في التهذيب (٣/ ١٠١).

قلت: ورواه أيضاً عن العلاء:

حفص بن ميسرة عند ابن خزيمة (رقم ٨٦١) ثنا عيسى ابن إبراهيم الغافقي ثنا ابن وهب عن حفص بن ميسرة، عن العلاء، عن أبيه، عن أبي هريرة.

جهضم بن عبد الله أخرجه الطحاوي في مشكل الآثار (٢/ ٧٧)، حدثنا إبراهيم بن مرزوق، ثنا عمر بن يونس اليمامي، ثنا جهضم بن عبد الله، عن العلاء بن عبد الرحمن، عن أبيه، عن أبي هريرة رضي الله عنه قال: قال رسول الله ﷺ: إن في كتاب الله لسورة ما أنزل الله عزَّ وجلّ على مثلها، فسأله أبي عنها، فقال: إني لأرجو أن لا تخرج من الباب حتى تعلمها ثم ذكر نحواً من حديث مالك.

وهذا إسناد صحيح إلى العلاء، جهضم إنما تكلم فيه لأجل إكثاره عن المجهولين، كما في ترجمته في التهذيب (٢/ ١٠٤).

ورواه عبد الرحمن بن إبراهيم القاص، عن العلاء، عن أبيه، عن أبي هريرة رضي الله عنه به.

أخرجه أحمد (٢/ ٤١٢) مطولاً، وابن جرير (١٤/ ٥٩) مثله، وأبو يعلى (٦/ ٨١)، بطرف منه، وهذا إسناد لين عبد الرحمن لين الحديث كما في ترجمته في اللسان.

فهؤلاء الذين وقفت على روايتهم عن العلاء، وقد قال الدارقطني في العلل

. . . . . .

(٩/ ١٤): فرواه روح بن القاسم وإسماعيل بن جعفر وأخوه محمد بن جعفر وابن أبـي حازم والدراوردي وعبد السلام بن حفص وعبد الرحمن بن إسحاق وجهضم بن عبد الله وإبراهيم بن طهمان وعبد الرحمن بن إبراهيم ومسلم بن خالد وشعبة عن العلاء، عن أبيه، عن أبـي هريرة رضي الله عنه عن النبـي ﷺ.

ورواية شعبة ستأتي قريباً.

وروى الحديث عن العلاء عمن سمع زيد بن ثابت رضي الله عنه.

أخرجه الطبراني في الشاميين (رقم ١٤٤، ٢٥٦)، ثنا إبراهيم بن محمد بن عرق الحمصي، ثنا محمد بن مصفى، ثنا بقية عن عبد الرحمن بن ثابت بن ثوبان، عن العلاء عمن سمع زيد بن ثابت، عن النبـي ﷺ، قال: والذي نفسي بيده ما أنزل في التوراة والإنجيل والزبور والفرقان مثلها وهي السبع المثاني يعني فاتحة الكتاب.

وهذا إسناد واه شيخ الطبراني قال فيه الذهبـي: غير معتمد كما في اللسان (١/ ١٠٤)، وبقية مدلس وقد عنعن، وعبد الرحمن فيه ضعف. كما في التهذيب (٦/ ١٣٦)، فلا يعارض الروايات السابقة.

وقصر به محمد بن إسحاق فرواه عنه عن النبـي ﷺ مرسلاً.

أخرجه أبو عبيد في الفضائل (/١١٧)، ثنا يزيد بن هارون عن محمد وتابعه على ذلك.

١ ــ عبد الله بن أبـي بكر بن حزم عن العلاء، عن النبـي ﷺ عنده أيضاً، حدثني حجاج بن محمد عن ابن جريج عن عبد الله به.

٢ ــ محمد بن عجلان عنده أيضاً حدثنا عبد الله بن صالح عن الليث، عن محمد بن عجلان كلهم عن ابن عجلان، عن النبـي ﷺ.

ورواه أيضاً أبو غسان محمد بن المطرف وهو ثقة كما في التقريب (/٥٠٧) دون قصة الفاتحة.

أخرجه الطحاوي في المشكل (١/ ٤٦٧)، حدثنا إبراهيم بن أبـي داود، ثنا

. . . . . .

سعيد بن أبـي مريم، ثنا أبو غسان به.

قال الترمذي في سننه في تفسير سورة الحجر عقب حديث عبد العزيز بن محمد: وهذا أصح من حديث عبد الحميد بن جعفر، وهكذا روى غير واحد عن العلاء بن عبد الرحمن.

واختلف على عبد العزيز فرواه محمد بن عثمان العثماني عن الدراوردي، عن العلاء، عن أبيه مرسلاً أخرجه الطحاوي في المشكل (١/ ٤٦٧)، حدثنا أحمد بن أبـي داود، ثنا محمد بن عثمان، ثنا عبد العزيز به. ومن هذا قال عنه ابن حبان كما في التهذيب (٩/ ٢٩٩)، يخطىء ويخالف، وقال الحاكم في حديثه بعض المناكير.

وقد قوّى المصنف رحمه الله قول الترمذي في الفتح (٨/ ١٥٧) بما أخرجه الحاكم (١/ ٥٥٨)، والبيهقي في الشعب عنه (٢/ ١٩٤)، أخبرنا أبو بكر محمد بن المؤمل بن الحسن بن عيسى، ثنا أبو الفضل بن محمد الشعراني، ثنا عبد الله بن محمد النفيلي، ثنا محمد بن سلمة، ثنا محمد بن إسحاق، عن عبد الله بن أبـي بكر، عن أبـي الزناد، عن الأعرج، عن أبـي هريرة رضي الله عنه، أن النبـي ﷺ نادى أبـي بن كعب وهو قائم يصلي، فلم يجبه، فقال: ما منعك أن تجيبني يا أبـي؟ فقال: كنت أصلي. فقال: ألم يقل الله: ﴿ٱسْتَجِيبُواْ لِلَّهِ وَلِلرَّسُولِ إِذَا دَعَاكُمْ لِمَا يُحْيِيكُمْ﴾ [الأنفال: ٢٤]، لا تخرج من المسجد حتى أعلمك سورة ما أنزل الله في التوراة والإنجيل والزبور مثلها، قال أبـي: ثم أتكأ على يدي، حتى إذا كان بأقصى المسجد، قلت: يا نبـي الله، قلت: كذا وكذا؟ قال: نعم، هي أم القرآن، والذي نفسي بيده ما أنزل الله في التوراة والإنجيل والزبور مثلها، وأنها السبع الطوال التي أوتيت، إنها القرآن العظيم.

قلت: هذا إسناد ضعيف، محمد بن إسحاق مدلس وقد عنعن.

ومما يؤيد أن الحديث من مسند أبـي هريرة رضي الله عنه إضافة إلى رواية الجمع الحديث عنه، حديثه عن النبـي ﷺ أنه قال في أم القرآن: هي أم القرآن وهي

. . . . . .

السبع المثاني، وهي القرآن العظيم.

أخرجه أحمد واللفظ له (٢/ ٤٤٨).

والبخاري في التفسير سورة الحجر باب: ولقد آتيناك سبعا من المثاني والقرآن العظيم. (٨/ ٣٨١ فتح).

وأبو داود في السنن في الصلاة باب فاتحة الكتاب (٢/ ٧١: ١٤٥٧).

والترمذي في التفسير تفسير سورة الحجر (٤/ ٣٦٠)، وقال حسن صحيح.

والدارمي في فضائل القرآن باب فضل فاتحة الكتاب (٢/ ٤٤٦). وأبو عبيد في الفضائل (١١٧)، والطيالسي (٣٠٥: ١٨/ ٢٣)، والطحاوي في مشكل الآثار (٢/ ٧٨)، وابن جرير (١/ ٤٧، ١٤/ ٥٨، ٥٩).

والبيهقي في الصلاة باب الدليل على أنها سبع آيات ببسم الله الرحمن الرحيم (٢/ ٣٧٦).

والدارقطني في العلل (٨/ ١٤٠).

بأسانيدهم عن ابن أبي ذئب عن المقبري، عن أبي هريرة رضي الله عنه.

وفي إسناده اختلاف صوب الدارقطني هذا الإسناد.

وهذا يؤيد ما ذهب إليه الترمذي رحمه الله.

وعلى كل سواء كان من حديث أبي أو أبي هريرة رضي الله عنه فلا يضر هذا وهو حسن على الوجهين، وكأن الاختلاف من العلاء بن عبد الرحمن.

قال ابن عبد البر في التمهيد (٢٠/ ٢٢٢)، اختلف على العلاء في هذا الحديث كما ترى في الإسناد والمتن، وأظنه كان في حفظه شيء.

قلت: ومما يدل على هذا أن شعبة قد رواه عن العلاء مرفوعاً بالقصة عند الحاكم من طريق شبابه بن سوار (١/ ٥٥٨).

وابن عبد البر بلفظ المقبري موقوفاً على أبي.

فيظهر في النهاية أن الخلاف من العلاء وهو على الوجهين حسن.

. . . . . .

قال الدارقطني في العلل (٩/ ١٦): ويشبه أن يكون الحديث عند العلاء على الوجهين.

قلت: وكونه من مسند أبـي هريرة رضي الله عنه أقوى للوجوه التي ذكرنا وهي:

١ ــ رواية الجمع من العلاء عن أبيه عن أبـي هريرة رضي الله عنه.

٢ ــ حديث المقبري عن أبـي هريرة رضي الله عنه.

وأما مالك فقد سمع منه خلق، وكان يعرض عليهم الموطأ، فكل حدث بما سمع فقد استمر على ذلك أربعين سنة وهو ينتقي، فلا منافاة بين الرواة فيكون حدث، به مرة بوجه ومرة أخرى بوجه آخر.

والحديث بنحو لفظ محمد بن إسحاق قد ثبت من رواية أبـي سعيد بن المعلى رضي الله عنه قال: كنت أصلي في المسجد فدعاني رسول الله ﷺ فلم أجبه، فقلت: يا رسول الله إني كنت أصلي، فقال ألم يقل الله: استجيبوا لله وللرسول إذا دعاكم، ثم قال لي: لأعلمنك سورة هي أعظم السور في القرآن، قبل أن تخرج من المسجد، ثم أخذ بيدي، فلما أراد أن يخرج قلت له: ألم تقل لأعلمنك سورة هي أعظم سورة في القرآن قال: (الحمد لله رب العالمين) هي السبع المثاني، والقرآن العظيم الذي أوتيته.

أخرجه البخاري في التفسير باب ما جاء في فاتحة الكتاب (٨/ ١٥٦).

وفي تفسير الأنفال (٨/ ٣٠٧)، باب يا أيها الذين آمنوا استجيبوا لله وللرسول.

وفي فضائل القرآن باب فضل فاتحة الكتاب (٩/ ٥٤).

وأبو داود في الصلاة باب فاتحة الكتاب (رقم ١٤٥٨، ٢/ ٧١).

والنسائي (٢/ ١٣٩) في الافتتاح باب تأويل قول الله عزَّ وجلّ ولقد آتيناك سبعا من المثاني والقرآن العظيم.

وفي فضائل القرآن (٧٣: ٣٥).

وابن ماجه في الأدب باب ثواب القرآن (٣٧٨٥)، والدارمي في فضائل القرآن باب فضل فاتحة الكتاب (٢/ ٤٤٥).

. . . . . .

وأحمد (٤/ ٢١١، ٣/ ٤٥٠).

والطيالسي (رقم ١٢٦٦).

وأبو يعلى (٦/ ٢٠٩)، والدولابي في الكنى (١/ ٣٤). والطبراني في الكبير (٢٢/ ٣٠٣). وابن خزيمة (٢/ ٣٨)، وابن حبان (٣/ ٥٦)، وابن جرير (١٤/ ٥٩)، والطحاوي في مشكل الآثار (٢/ ٧٧).

والبيهقي (٢/ ٣٦٨)، في الصلاة وابن عبد البر في التمهيد (٢٠/ ٢١٦)، والخطيب في موضح الجمع والتفريق (١/ ٢٦٩) وابن الشجري في أماليه (١/ ١٠٥)، كلهم من طريق يحيى عن شعبة حدثني حبيب بن عبد الرحمن عن حفص بن عاصم، عن أبي سعيد بن المعلى رضي الله عنه.

وقال البيهقي في الشعب (٢/ ٤٤٣): وحديث ابن المعلى رجاله أحفظ.

وقال ابن عبد البر (٢/ ٢٢١). قد ثبت عن النبي ﷺ من وجوه صحاح أحسنها حديث شعبة من حبيب بن عبد الرحمن عن حفص بن عاصم، عن أبي سعيد بن المعلى رضي الله عنه.

قلت: بعد هذا كله فالحديث بطرقه صحيح. والإختلاف على العلاء لا يضر لا سيما وهو قد أسند الحديث من وجوه عن الصحابة عن النبي ﷺ وسواء كان الراوي أبو هريرة أو أبي بن كعب رضي الله عنهما فلا يضر هذا، والله أعلم.

٣٥١٩ ـ وقال عبد[١]: حدثنا حسين الجعفي، عن زائدة، عن أبان، عن شهر بن حوشب (رضي الله عنه)[٢]، عن ابن عباس رضي الله (عنه)[٣] يرفعه إلى النبـي ﷺ (:)[٤] «فاتحة الكتاب تعدل (بثلثي)[٥] القرآن».

* قلت: أبان هو الرقاشي[٦]: متروك.

.....

(١) في المنتخب (١/ ٥٧٣: ٦٧٧).

(٢) ليست في (سد) و (عم).

(٣) في (سد) و (عم): «عنهما».

(٤) في (سد) بين القوسين: «قال» وقد أغنى عنها قوله يرفعه.

(٥) في (عم): «ثلثى».

(٦) هكذا قال المصنف رحمه الله، وخالفه البوصيري في الإتحاف المسندة فقال أبان هو ابن صمعة. وهو الصواب إن شاء الله. فإن لابن صمعة رواية عن شهر بن حوشب.
وأما الرقاشي فهو أبان بن عبد الله الرقاشي. عن أبـي موسى رضي الله عنه. وعنه ابنه يزيد.
وقال أبو حاتم: أبان الرقاشي لم يصح حديثه إنما روى حديثاً واحداً يرويه عنه ابنه، ما نقدر أن نقول فيه؟
وقال ابن عدي: وأبان هذا لا يحدث عنه غير ابنه يزيد بالشيء اليسير، ومقدار ما يرويه ليس بمحفوظ، على أن له مقدار خمسة أو ستة أحاديث مخارجها مظلمة.
انظر الجرح والتعديل (٢/ ٢٩٥)، الكامل (١/ ٣٧٨).
قلت: فيما يظهر من ترجمة أبان الرقاشي، أنه ليس الذي روى الحديث فليس له راو إلاَّ ابنه يزيد، ولم يرو إلاَّ عن أبـي موسى رضي الله عنه.
فتظهر قوة قول البوصيري، لأن ابن صمعة قريب العهد والطبقة بزائدة، والله أعلم.

٣٥١٩ ـ الحكم عليه:

هذا إسناد ضعيف أبان بن صمعة اختلط وهذا الحديث من غير رواية البصريين عنه.

وقال البوصيري في المسندة / هذا إسناد حسن. وسكت عليه في المختصر.

تخـريـجـه:

لم أقف عليه إلاَّ عند عبد بن حميد.

٢ ـ سورة البقرة

٣٥٢٠ ـ قال أحمد في الزهد: حدثنا هاشم ـ هو ابن القاسم ـ [سد٥٧٠] ثنا محمد بن طلحة، عن زبيد، عن عبد الرحمن بن الأسود، قال / : من قرأ البقرة في ليلة توّج بها تاجاً في الجنة.

٣٥٢٠ ـ الحكم عليه:

هذا إسناد حسن، محمد بن طلحة صدوق، وقد توبع عليه فهو صحيح عن ابن الأسود كما سيأتي.

تخريجه:

رواه عن محمد بن طلحة:

١ ـ إسماعيل بن أبان أخرجه عنه الدارمي (٢/ ٤٤٧) في فضائل القرآن، باب في فضل سورة البقرة.

وإسماعيل هو الوراق وهو ثقة، كما في ترجمته في (التقريب ١/ ٦٥).

٢ ـ الثوري رواه عنه محمد بن كثير عند ابن الضريس في فضائل القرآن (/ ١١٤: ١٦٦).

وتابع زبيداً عن ابن الأسود أبو بكر بن عامر البجلي.

أخرجه عبد الله بن أحمد في زوائده على الزهد (/ ٤٣١)، حدثني أحمد بن إبراهيم ـ هو الدورقي ـ حدثنا أبو نعيم، حدثني أبو بكر به.

. . . . . .

وأبو بكر لم أجد له ترجمة. وعزاه في الدر المنثور (١/ ٥٣)، إلى وكيع ومحمد بن نصر.

والأثر ورد بلفظه مرفوعاً أخرجه البيهقي في الشعب (٢/ ٤٥٥).

أخبرنا علي عن أحمد بن عبيد، ثنا أبو عمارة المستملي، ثنا محمد بن الضوء بن الصلصال بن الدلهمس، ثنا أبي، أن أباه حدثه أن النبي ﷺ قال فذكره.

وهذا الحديث بهذا الإسناد موضوع محمد بن الضوء كذَّبه الخطيب والجوزقاني، وقال ابن حبان: لا يجوز الاحتجاج به. كما يظهر ذلك في ترجمته في المجروحين (٢/ ٣١٠)، وتاريخ بغداد (٥/ ٣٧٤)، ولسان الميزان (٥/ ٢٣٣).

وقال الألباني في ضعيف الجامع (٥٧٨٣٣): موضوع.

وذكر المتقي الهندي في الكنز (١/ ٥٦٦) وعزاه إلى أبي نعيم مطلقاً عن ابن عمرو ولم أجده في فهارس الحلية وتاريخ أصبهان.

٣٥٢١ ـ قال إسحاق: أخبرنا يحيى بن آدم، ثنا الحسن بن عياش، عن داود ابن أبي هند، عن الشعبي، قال: نزل عمر رضي الله عنه، بالرَّوحاء[١]، فرأى أناساً يبتدرون[٢] أحجاراً، فقال: ما هذا؟ فقالوا: يقولون إن النبي ﷺ صلى إلى هذه الأحجار، فقال: سبحان الله، ما كان رسول الله ﷺ إلاَّ راكباً مرَّ بوادٍ! فحضرت الصلاة، فصلّى[٣] ثم حدّث فقال: إني كنت (أغشى)[٤] اليهود يوم دراستهم[٥]، فقالوا: ما من أصحابك أحد أكرم علينا منك، لأنك تأتينا، قلت: ما ذاك إلاَّ أني أعجب من كتب الله (تعالى)[٦] يصدق بعضها بعضاً، كيف تصدق التوراة الفرقان، والفرقان التوراة، فمر النبي ﷺ يوماً، وأنا أكلمهم، فقلت: أنشدكم بالله، وما تقرأون من كتابه[٧]، أتعلمون أنه رسول الله؟ فقالوا: نعم،

.....

(١) قال ياقوت: وهي من عمل الفرع على نحو من أربعين يوماً. اهـ. وهي الآن قرية صغيرة، على بعد (٧٣ كم) من المدينة على طريق مكة كانت محطة للجمال، وتلاشت بعد وجود السيارات، يحدها من الشرق جبل ورقان، ومن الشمال وادي شنوكة، ومن الجنوب جبل الجرف ـ بفتح الجيم ـ ولما عمرت المسجد التي تقع بعدها بسبعة أكيال بدأت في التلاشي معجم البلدان (٣/ ١٧١)، معجم معالم الحجاز (٤/ ٨٥).

(٢) أي تسارعوا إلى الصلاة عند تلك الأحجار، والمبادرة هي المسارعة إلى الشيء. انظر لسان العرب (ترتيب ١/ ١٧٤ أ).

(٣) أي عمر رضي الله عنه.

(٤) المثبت من (سد) و (عم) وفي (مح) «أخشى».

(٥) أي اليوم الذي يقرأون فيه التوراة ويتدارسونها فيما بينهم.

(٦) (سد) و (عم) «تبارك وتعالى».

(٧) هذا على أن ما في التوراة هو كلام الله تعالى، فيجوز حينئذٍ الإقسام بها لأن التوراة هي كلام الله، وكلام الله صفة له جل وعلا، فيجوز الإقسام بها، وقال ابن جرير في تفسيره (١/ ٤٣٦): وأما جبريل، فإن للعرب فيه لغات، فأما أهل الحجاز فإنهم يقولون جبريل وميكال بغير همز، بكسر الجيم والراء من جبريل وبالتخفيف، وعلى القراءة بذلك عامة، قراءة أهل المدينة والبصرة. اهـ.

فقلت: هلكتم والله تعلمون أنه رسول الله ثم لا تتبعونه، فقالوا: لم نهلك ولكن سألناه من يأتيه بنبوته؟ فقال: عدونا جبريل لأنه (عليه الصلاة والسلام)[٨] ينزل (بالشدة والغلظة)[٩] والحرب والهلاك ونحو هذا، فقلت: فمن سلمكم من الملائكة فقالوا: ميكائيل (ينزل)[١٠] بالقطر والرحمة، وكذا.. قلت: وكيف منزلتهما من ربهما؟ (فقالوا)[١١]: أحدهما عن يمينه، والآخر من الجانب الآخر، قلت: فإنه لا يحل لجبريل أن يعادي ميكائيل، ولا يحل لميكائيل أن يسالم عدو جبريل، وإني أشهد [عم٤٩٨] أنهما وربهما سلم لمن سالموا وحرب لمن حاربوا، ثم أتيت النبي ﷺ، وأنا أريد أن أخبره، فلما لقيته ﷺ (قال)[١٢]: ألا أخبرك بآيات أنزلت عليَّ؟ قلت: بلى يا رسول الله، فقرأ ﷺ: ﴿ قُلْ مَن كَانَ عَدُوًّا لِّجِبْرِيلَ فَإِنَّهُۥ نَزَّلَهُۥ عَلَىٰ قَلْبِكَ بِإِذْنِ ٱللَّهِ مُصَدِّقًا لِّمَا بَيْنَ يَدَيْهِ وَهُدًى وَبُشْرَىٰ لِلْمُؤْمِنِينَ ﴿٩٧﴾ ﴾[١٣].

.....

ثم ذكر اللغات فيهما فذكر عن بعضهم قوله: جبرئيل وميكائيل وضعفهما. وبعضهم يقول جبرين: وبعضهم يقول جبرائيل وميكائيل.

ورجح المصنف في الفتح أن معنى ايل فيهما معناه عبد، وما قبله معناه إسم الله كما تقول عبد الله وعبد الرحمن، فلفظ عبد لا يتغير، وما بعده يتغير لفظه وإن كان المعنى واحداً، ويؤيده إن الإسم المضاف في غير لغة العرب غالباً ما يتقدم فيه المضاف إليه على المضاف.

قلت: وهذا أقوى من قول من عكس فجعل أيل إسم الله وما قبله مضاف إلى إسم الجلالة، والكلمتان عبرانية.

(٨) ليست في (سد) و (عم)، وهو أولى باعتبار حكاية اليهود قبحهم الله.

(٩) قدمت الغلظة على الشدة في (سد) و (عم).

(١٠) المثبت من (سد) و (عم) وقد سقطت من (مح).

(١١) (سد) و (عم) «فقالوا».

(١٢) قدمت قال على ﷺ في (سد).

(١٣) [سورة البقرة، الآية ٩٧].

قلت: يا رسول الله، والله ما قمت من عندك إلاَّ إليك لأخبرك بما قالوا لي، وقلت لهم، فوجدت الله (تعالى)[١٤] قد سبقني.

قال عمر رضي الله عنه: فلقد رأيتني وأنا أشد في الله من الحجر[١٥].

* هذا حديث مرسل صحيح الإسناد.

.....

(١٤) (سد) «عز وجل».

(١٥) هذا تعليل منه رضي الله عنه، لشدته، لما رأى أن بعض هؤلاء الناس قد يعتقد في تلك الأحجار، أو أن بعضهم يتعبد عندها بما لم يشرعه الله ورسوله ﷺ.

٣٥٢١ ـ الحكم عليه:

هو كما قال المصنف رحمه الله تعالى.

وقال البوصيري في الإتحاف (مختصر ٢/ ١٦٥ ب): رواه إسحاق بن راهويه مرسلاً بسند صحيح.

وقال في المسندة: هذا مرسل صحيح الإسناد.

قال ابن كثير في تفسيره (١/ ١٣٦): لكن فيه انقطاع بينه ـ أي الشعبي ـ وبين عمر فإنه لم يدرك زمانه.

تخريجه:

رواه عن داود جماعة:

١ ـ إسماعيل ابن علية عنه عند ابن جرير في التفسير (١/ ٤٣٤) وذكر إسناده وأحال بلفظه إلى حديث ربعي بن علية قبله عن داود بنحوه (١/ ٤٣٣).

وهذان إسنادان صحيحان عن الشعبي، والإسنادان هما:

الأول: محمد بن المثنى، ثنا ربعي بن علية.

وربعي هو أخو إسماعيل وهو ثقة.

. . . . . .

الثاني: يعقوب، قال ثنا إبراهيم، قال: ثنا ابن علية.

٢ ــ علي بن مسهر، عن داود عند الواحدي في أسباب النزول (/٣٧) من طريق أبـي الشيخ، حدثنا أبو يحيـى الرازي قال: حدثنا سهل بن عثمان، قال: حدثنا علي بن مسهر، كلهم عن داود بنحوه. وهذا إسناد صحيح، أبو يحيـى هو عبد الرحمن بن محمد بن سلم الرازي المترجم في السير (١٣/ ٥٣٠) وهو ثقة.

ورواه عن الشعبـي مجاهد بذكر عداوة جبريل أخرجه ابن جرير في تفسيره (١/ ٤٣٥).

حدثني المثنى قال: ثنا إسحاق بن الحجاج الرازي قال: ثنا عبد الرحمن بن مغراء، قال: ثنا زهير عن مجاهد، عن الشعبـي.

قلت: إسحاق بن الحجاج له ترجمة في الجرح والتعديل، ولم يذكر أبو حاتم فيه جرحاً ولا تعديلاً، ورواه مجالد عن الشعبـي أخرجه ابن أبـي شيبة في مصنفه (١٤/ ٢٨٥)، في المغازي، باب ما رأى النبـي ﷺ قبل النبوة، وابن أبـي حاتم في تفسيره (١٥/ ١٢٩) من طريق أبـي أسامة على مجالد أنبأ عامر بنحوه.

وهذا إسناد ضعيف مجالد لين الحديث.

وأرسله أيضاً قتادة

أخرجه ابن جرير (١/ ٤٣٤)، بأسانيد عن قتادة، قال: بلغنا أن عمر بن الخطاب أقبل على اليهود فذكره.

ولكنها منقطعة لأجل عدم سماع قتادة من عمر رضي الله عنه.

وأرسله عبد الرحمن ابن أبـي ليلى عن عمر رضي الله عنه

أخرجه ابن جرير (١/ ٤٣٥)، وابن أبـي حاتم (١/ ٢٩١)، بإسناديهما عن حصين بن عبد الرحمن، عن ابن أبـي ليلى، بأن يهودياً لقى عمر فذكر نحوه مختصراً. وهذا مرسل ابن أبـي ليلى لم يسمع من عمر رضي الله عنه، كما في جامع التحصيل (/٢٢٦).

. . . . . .

وأرسله السدي

أخرجه ابن جرير (١/ ٤٣٤).

حدثنا موسى بن هارون قال: ثنا عمرو بن حماد، قال: ثنا أسباط عن السدي بنحوه.

وهذا إسناد على إرساله ضعيف أسباط بن نصر فيه ضعف كما يظهر هذا من ترجمته (رقم ٤٩٨).

قلت: فكل هذه الطرق جميعاً منقطعة، والله أعلم. على أنها عارض ما هو أصح منه وانظر بيان ذلك في (فتح الباري ٨/ ١٦٥)، فالحديث ضعيف لاتحاد العلة المذكورة.

٣٥٢٢ ـ أخبرنا[١] جرير، عن إسماعيل ابن أبـي خالد، عن عمير بن سعيد، قال: (سمعت)[٢] علياً رضي الله عنه، يخبر القوم: إن هذه الزهرة[٣] تسميها العرب الزهرة، وتسميها العجم (أناهيد)[٤]، فكان الملكان[٥] يحكمان بين الناس، فأتتهما كل واحد منهما عن غير علم صاحبه، فقال أحدهما لصاحبه: يا أخي أن في نفسي بعض الأمر، أريد أن أذكره لك، قال: اذكره يا أخي، لعل الذي في نفسي مثل الذي في نفسك، فاتفقا على أمر في ذلك[٦]، فقالت لهما: لا حتى تخبراني بما [سد٥٧١] تصعدان به إلى السماء، وما تهبطان به إلى الأرض، قالا: بسم الله الأعظم نهبط، وبه نصعد، فقالت: ما أنا بمواتيتكما الذي تريدان حتى تعلمانيه، فقال أحدهما لصاحبه: علّمها إياه[٧] (قال: كيف لنا بشدة عذاب الله، فقال الآخر: إنا نرجو سعة رحمة الله (عز وجل)[٨]، (فعلماها)[٩] إياه،

.....

(١) القائل إسحاق بن راهوية.

(٢) في (سد) «عن» ووقع بعده علياً وهو خطأ.

(٣) الزهرة: هو الكوكب الثاني من كواكب المجموعة الشمسية قرباً من الشمس ويبتعد عنها حوالي ست وستون ألـف ميل، جـوّه خـال مـن الأكسجين وبالتالي فإن سطحه خال من الماء، يشكّل ثانـي أكسيد الكربـون النسبة العـالية من الهواء فيه، وهو الكوكب الذي يظهر نوره قبل شروق الشمس، وبعـد غروبهـا. انظـر دائـرة المعارف للقرن العشرين (٧/ ٩٧)، وفي سبيل موسوعة علمية.

(٤) (سد) و (عم) «أناهيه» والمثبت من الأصل الموافق للمصادر.

(٥) أي هاروت وماروت.

(٦) أي على مراودتها عن نفسها.

(٧) من أول القوس في هامش (مح).

(٨) ليست في (عم).

(٩) في (سد) و (عم)، والكنز «علمها» على الافراد، ولا منافاة بين اللفظين، كما هو ظاهر.

فتكلمت به، فطارت إلى السماء، ففزع ملك لصعودها، فطأطأ رأسه، فلم (يجلس)[١٠] بعد، ومسخها[١١] الله تعالى، فكانت كوكباً[١٢].

.....

(١٠) في الأصل تجلس بالتاء المعجمة من فوق، وعليه فلا فائدة من ذكر الملك في الكلام.

(١١) أي تحولت صورتها من صورتها الحقيقية إلى صورة أخرى.

(١٢) زاد في (ك) «في السماء».

٣٥٢٢ ـ الحكم عليه:

هذا إسناد صحيح.

وقال الحاكم: صحيح على شرط الشيخين، ووافقه الذهبي.

وقال البوصيري في الإتحاف (مختصر ٢/ ١٦٥ ب): رواه إسحاق بن راهويه عن جرير بن إسماعيل بن أبي خالد، ولم أقف له على ترجمة عنه به.

قلت: وهو هكذا في المسندة له. وهذا سبق قلم منه، والله أعلم.

وإلاَّ فهو عن جرير بن عبد الحميد، عن إسماعيل.

وأما ابن حزم في الفصل (٤/ ٣٢) فجزم أن الحديث كذب لأنه من طريق عمير بن سعيد وهو مجهول بمرَّة، أو أنه ليس له عن علي رضي الله عنه، إلاَّ حديثان كلاهما كذب.

قال المصنف في التهذيب: ولقد استعظمت هذا القول، ولولا شرطي في كتابي هذا ما عرّجت عليه، فإنه من أشنع ما وقع لابن حزم سامحه الله، وقد وقفنا له عن علي رضي الله عنه، على حديث آخر . . . وله روايات عن غير علي، فما أدري هذا الجزم من ابن حزم.

قلت: الرجل معروف حالاً وعيناً، واثنى عليه شعبة رحمه الله، ووثقه ابن معين وابن سعد والعجلي وابن حبان، فأين الجهالة؟؟

تخريجه:

رواه عن إسماعيل ابن أبي خالد جماعة:

أولاً: يعلى بن عبيد أخرجه أبو الشيخ في العظمة (/٣٠٣: ٧٠٢) والحاكم في

. . . . . .

مستدركه (٢/ ٢٦٥)، بلفظ الحديث.

بإسناديهما عنه.

ثانياً: أبو معاوية محمد بن خازم عند ابن أبي حاتم (١/ ٣٠٣)، حدثنا الفضل بن شاذان، ثنا محمد بن عيسى، ثنا إبراهيم بن موسى، أنبأ أبو معاوية، عن ابن أبي خالد، عن عمير، عن علي رضي الله عنه، قال: هما ملائكة من ملائكة السماء يعني: وما أنزل على الملكين وهذا إسناد حسن إلى إسماعيل.

وعزاه في الدر المنثور (١/ ٢٣٩)، إلى عبد بن حميد وابن أبي الدنيا في العقوبة.

وتابع إسماعيل أبو خالد الحذاء عند ابن جرير (١/ ٤٥٦).

قال: حدثني المثنى قال: حدثني الحجاج قال: ثنا حماد، عن خالد الحذاء، عن عمير بن سعيد، عن علي بنحوه مختصراً، قال ابن كثير في التفسير (١/ ١٤٣): رجاله ثقات، وهو غريب جداً.

قلت: في هذا الباب آثار عن الصحابة رضي الله عنه، وقد ورد بنحوه مرفوعاً وفيها زيادة تفصيل.

عن ابن عمر رضي الله عنهما، أنه سمع نبيّ الله ﷺ يقول: إن آدم ﷺ لما أهبطه الله تعالى إلى الأرض، قالت الملائكة: أي رب أتجعل فيها من يفسد فيها ويسفك الدماء، ونحن نسبّح بحمدك ونقدّس لك. قال إني أعلم ما لا تعلمون، قالوا ربنا: نحن أطوع لك من بني آدم، قال الله تعالى للملائكة: هلمّوا ملكين من الملائكة حتى يهبطا بهما إلى الأرض، فننظر كيف يعملان، قالوا: ربنا هاروت وماروت، فاهبطا إلى الأرض، ومثلت لهما الزهرة، إمرأة من أحسن البشر، فجائتهما فسألاها نفسها، فقالت: لا والله حتى تكلما بهذه الكلمة من الإشراك فقالا: لا والله لا نشرك بالله أبداً، فذهبت عنهما، ثم رجعت بصبيّ تحمله فسألاها نفسها، قالت: لا والله حتى تقتلا هذا

. . . . . .

الصبـي، فقالا: و الله لا نقتله أبداً، فذهبت ثم رجعت بقدح خمر، فسألاها نفسها، قالت: لا والله حتى تشربا هذا الخمر، فشربا فسكرا، فوقعا عليها، وقتلا الصبـي فلما أفاقا، قالت المرأة، والله ما تركتما شيئاً مما أبيتماه عليّ إلاَّ قد فعلتماه حين سكرتما، فخيّرا بين عذاب الدنيا والآخرة، فاختارا عذاب الدنيا.

أخرجه أحمد (٢/ ١٣٤) واللفظ له.

وعبد بن حميد (٢/ ٢٩: ٧٨٥). والبزار كما في كشف الأستار (٣/ ٣٥٨). وابن السني في عمل اليوم والليلة، باب ما جاء في الزهرة (/١٨٩: ٦٥٦). وابن حبان (١٤/ ٦٣).

والبيهقي في الضحايا، باب النهي عن التداوي بالمسكر (١٠/ ٤).

كلهم من طريق يحيـى ابن أبـي بكير، ثنا زهير بن محمد عن موسى بن جبير، عن نافع، عن ابن عمر رضي الله عنهما به.

وهذا إسناد ضعيف، موسى مستور قال فيه ابن حبان: يخطىء ويخالف.

كما في ترجمته في التهذيب (١٠/ ٣٠٢).

وزهير بن محمد وهو التميمي على حفظه فهو يخطىء كما في (التهذيب ٣/ ٣٠١) قال الإمام أحمد رحمه الله فيما نقله عنه الألباني في الضعيفة (١/ ٢٠٦): هذا منكر، إنما يروي عن كعب.

وقال أبو حاتم في العلل (٢/ ٧٠): منكر.

قلت: ووجه النكارة، ما ذكره أحمد رحمه الله أنه من حديث كعب.

قال البيهقي رحمه الله: ورواه موسى بن عقبة، عن نافع، عن ابن عمر، عن كعب قال: ذكرت الملائكة أعمال بني آدم، فذكر بعض هذه القصة، وهذا أشبه قلت: ذكر الحافظ ابن كثير في تفسيره (١/ ١٤٣) متابعاً آخر به مرفوعاً. أخرجه ابن مردويه، حدثنا دعلج بن أحمد، حدثنا هشام بن علي بن هشام، حدثنا عبد الله بن رجاء، حدثنا سعيد بن سلمة، حدثنا موسى بن سرجس، عن نافع، عن ابن عمر به مرفوعاً.

. . . . . .

وموسى مستور كما في (التهذيب ١٠/ ٣٠٧).

وقال الشيخ الألباني: ولا يبعد أن يكون هو الأول، اختلف الرواة في إسم أبيه.

قلت: وهذا أقوى لمن اطلع على ترجمتهما.

وقد ورد الحديث بأسانيد أخرى عن ابن عمر مرفوعاً، فلنذكرها ثم نبين ما يترجح ــ حسب العلم عن نافع قال: سافرت مع ابن عمر فلما كان آخر الليل، قال: يا نافع طلعت الحمراء قلت: مرتين أو ثلاثة، ثم قلت: قد طلعت قال: لا مرحباً بها ولا أهلاً قلت: سبحان الله نجم سامع مطيع قال: ما قلت لك إلاَّ ما سمعت من رسول الله ﷺ قال: إن الملائكة، قالت: يا رب كيف صبرك على بني آدم في الخطايا والذنوب؟ قال: إني ابتليتهم وعافيتكم قالوا: لو كنا مكانهم ما عصيناك؟ قال: فاختاروا ملكين منكم، قال: فلم يألوا أن يختاروا، فاختاروا هاروت وماروت، فألقى الله تعالى عليها الشبق ــ قلت: ما الشبق؟ قال: الشهوة، قال: فزلا فجاءت إمرأة يقال لها الزهرة ــ فذكر نحواً من حديث علي رضي الله عنه.

أخرجه ابن جرير إلى قوله وماروت (١/ ٤٥٨).

والخطيب في تاريخ بغداد (٨/ ٤٢).

وابن الجوزي من طريقه في الموضوعات (١/ ١٨٦).

كلاهما من طريق سنيد بن داود، وقال ثنا فرج بن فضالة، عن معاوية بن صالح، عن نافع، عن ابن عمر رضي الله عنهما.

وهذا إسناد ضعيف.

سنيد هذا ضعيف الحديث كما يظهر ذلك من ترجمته في (التهذيب ٤/ ٢١٤) وفرج ضعيف مشهور كما يظهر من ترجمته في (التهذيب ٨/ ٢٣٤).

قلت: أخطأ أحدهما في رفع الحديث وإلاَّ فهو موقوف ويدل على ذلك ما أخرج ابن أبـي حاتم في تفسيره (١/ ٣٠٦)، حدثنا أبـي، ثنا عبد الله بن جعفر الرقي، ثنا عبيد الله بن عمرو، عن زيد ابن أبـي أنيسة، عن المنهال بن عمرو، ويونس بن

. . . . . .

خباب، عن مجاهد قال: كنت نازلاً على ابن عمر في سفر فلما كان ذات ليلة قال لغلامه: انظر طلعت الحمراء فذكر الحديث من كلامه.

وهذا إسناد صحيح رجاله ثقات.

ويقويه:

ما أخرجه عبد الرزاق في تفسيره (١/ ٥٣)، وابن أبـي شيبة في مصنفه (٣/ ١٨٦)، في باب ذكر رحمة الله.

وابن جرير في تفسيره (١/ ٤٥٦، ٤٥٧).

وابن أبـي حاتم في تفسيره (١/ ٣٠٦).

كلهم بأسانيدهم عن موسى بن عقبة، عن سالم، عن ابن عمر رضي الله عنه، عن كعب فذكر طرفاً من القصة.

وهذا إسناد صحيح.

وتابعهما عن مجاهد العوام بن حوشب بنحوه مختصراً.

أخرجه سعيد بن منصور (رقم ٢٠٦)، نا شهاب بن خراش عن العوام بن حوشب، عن مجاهد قال كنت مع ابن عمر رضي الله عنهما، وهذا إسناد حسن شهاب. قال الذهبـي في الميزان (٢/ ٢٨١) صدوق مشهور.

قال الحافظ ابن كثير (١/ ١٤٣): فهذا أصح وأثبت إلى عبد الله بن عمر رضي الله عنهما من الإسنادين المتقدمين، وسالم أثبت من أبيه من مولاه نافع، فدار الحديث، ورجع إلى نقل كعب الأحبار عن كتب بني إسرائيل قلت: فهذا ما في الآية من حديث مرفوع.

ويبقى في المسألة آثار عن الصحابة والتابعين رضي الله عنهم.

قال ابن كثير رحمه الله (١/ ١٤٦): وقد روي في قصة هاروت وماروت عن جماعة من التابعين كمجاهد، والسدي، والحسن البصري، وقتادة، وأبـي العالية والزهري، والربيع بن أنس، ومقاتل بن حيان وغيرهم، وقصَّها خلق من المفسرين من

. . . . . .

المتقدمين والمتأخرين، وحاصلها راجع في تفصيلها إلى أخبار بني إسرائيل إذ ليس فيها حديث مرفوع صحيح متصل الإسناد إلى الصادق المصدوق المعصوم ﷺ، الذي لا ينطق عن الهوى، وظاهر سياق القرآن إجمال القصة، من غير بسط ولا إطناب فيها، فنحن نؤمن بما روّد في القرآن على ما أراده الله تعالى، والله أعلم بحقيقة الحال. اهـ. وقال رحمه الله في التاريخ (١/ ٣٧): هذا أطلقه من وضع الإسرائيليين وإن كان قد أخرجه كعب الأحبار، وتلقاه عنه طائفة من السلف، فذكروه على سبيل الحكاية والتحديث عن بني إسرائيل. اهـ.

قلت: وأما الأثر عن علي رضي الله عنه، فإن مداره على عمير بن سعيد ولم يتابع بمثله عن علي رضي الله عنه، والثقة قديهم، ويغلط والمعصوم من عصمه الله تعالى، فإن علياً رضي الله عنه، لم يعرف بالأخذ عن أهل الكتاب، والحمل على الراوي عنه أفضل من أن يحمل على الصحابي والله أعلم.

٣٥٢٣ ـ أخبرنا[١] عيسى بن يونس عن إسرائيل، عن جابر، عن أبي الطفيل، عن علي ابن أبي طالب رضي الله عنه، عن النبي ﷺ قال: لعن الله سهيلاً[٢]، كان عشاراً[٣] باليمن، فمسخ، ولعن الله الزهرة، فإنها فتنت الملكين.

.....

(١) القائل هو إسحاق بن راهويه.

(٢) سهيل: نجم من نجوم المجموعة النجمية الجنوبية، يعرفها الأقدمون بمجموعة السفينة في القطب الجنوبي والعرب تعرف طلوعه، وهو علامة عندهم لذهاب القيظ، ونضج الفاكهة. انظر عجائب المخلوقات (/ ٧٤)، المعجم الوسيط (١/ ٤٦١).

(٣) العشار: هو الذي يأخذ العشر جباية، وهو المكس، وهو من كبائر الذنوب.

٣٥٢٣ ـ الحكم عليه:

هذا إسناد ضعيف جداً، فيه جابر الجعفي وهو متروك.

قال ابن الجوزي في الموضوعات (١/ ١٨٨)، وهذا لا يصح لأن مداره على جابر الجعفي.

قال جرير: لا أستحل أن أروي عنه، وقال أبو حنيفة: ما رأيت أكذب منه، وقال يحيى بن معين: لا نكتب حديثه.

وقال ابن كثير في تفسيره (١٥/ ١٤٣): لا يصح، وهو منكر جداً.

وقال الهيثمي في المجمع (٣/ ٩٢): وفيه جابر الجعفي، وفيه كلام كثير، وقد وثقه شعبة وسفيان الثوري.

وقال البوصيري في الإتحاف (مختصر ٢/ ٦٥/ ب): ضعيف لضعف جابر الجعفي وكذا قال في المسند.

وقال الألباني في الضعيفة (٢/ ٣١٥): موضوع.

تخريجه:

تابع إسحاق عن عيسى بن يونس عن أخيه، عبد الله بن جعفر بن غيلان الرقي وهو ثقة عند ابن السني (رقم ٦٤٩ و ٦٥٣) في عمل اليوم والليلة باب ما يقول إذا

. . . . . .

رأى سهيلاً، وباب ما جاء في الزهرة، فرقهما، وبتمامه أخرجه ابن مردوية كما في تفسير ابن كثير (١/ ١٤٣).

ويذكر سهيل: رواه الثوري، عن جابر، عن أبـي الطفيل، عن علي رضي الله عنهما أن النبـي ﷺ قال: «لعن الله سهيلاً» ثلاث مرات فإنه كان يعشر الناس في الأرض، فمسخه الله شهاباً.

أخرجه الطبراني في الكبير (١/ ١٠٨)، حدثنا حفص بن عمر الرقي، ثنا أبو حذيفة، ثنا الثوري، به.

وحفص لين كما في ترجمته في السير (١٣/ ٤٠٥)، والميزان (١/ ٥٦٦) إلاَّ أنه توبع.

عند ابن السني (رقم ٦٥٠)، في عمل اليوم والليلة في الموضع السابق حدثني الحسن بن موسى بن خلف، حدثنا إسحاق بن زريق، حدثنا إبراهيم بن خالد، حدثنا سفيان، به.

وأخرجه كذلك ابن الجوزي من طريق الدارقطني، حدثنا أبو الحسن الجنديسابوري قال: حدثنا أبو عبد الله محمد بن الحسن بن عبد العزيز، ثنا سفيان، به.

واضطرب فيه جابر الجعفي فوقفه عن علي رضي الله عنه.

عند أبـي الشيخ في العظمة (/٣٠١: ٦٩٣)، حدثنا ابن أسيد، حدثنا محمد بن ثواب، ثنا وكيع عن سفيان، به موقوفاً.

وهذا إسناد حسن إلى جابر.

ورواه غير جابر عن أبـي الطفيل وأرسله [وهو من مراسيل الصحابة]، عن النبـي ﷺ يحيـى بن عبد الله.

أخرجه أبو الشيخ في العظمة (رقم ٦٩٤): حدثنا إسحاق بن أحمد، حدثنا عبد الله بن عمران، ثنا إسحاق بن سليمان، عن عمر بن قيس، عن يحيـى بن عبد الله،

. . . . . .

عن أبـي الطفيل رضي الله عنه، عن النبـي ﷺ بنحوه.

وهذا إسناد ضعيف جداً عمر بن قيس هو المكي: متروك كما في التقريب (٢/ ٦٣).

وللحديث شاهد من حديث ابن عمر رضي الله عنهما أنه كان إذا رأى سهيلاً قال: لعن الله سهيلاً، سمعت رسول الله ﷺ يقول كان عشاراً من عشارى اليمن، يظلمهم، فمسخه الله فجعله حيث ترون.

أخرجه البزار كما في كشف الأستار (١/ ٤٢٧).

وعنه الطبراني كما في اللآلىء المصنوعة (١/ ١٥٩)، وعزاه الهيثمي إليه في الكبير، وابن الجوزي في الموضوعات (١/ ١٨٧)، كلاهما من طريق إبراهيم بن يزيد، عن عمرو بن دينار، عن ابن عمر رضي الله عنهما، به.

وأخرجه البزار حدثنا محمد بن عبد الملك الواسطي، ثنا يزيد بن هارون.

أنا مبشر بن عبيد، عن زيد بن أسلم، عن ابن عمر رضي الله عنهما، به.

قال الهيثمي في المجمع (٣/ ٩١): وضعفه البزار لأن في رواته إبراهيم بن يزيد الخوزي وهو متروك، وفي الأخرى مبشر بن عبيد، وهو متروك أيضاً.

قلت: فالحديث لا يصح عن النبـي ﷺ، فحديث علي رضي الله عنه ضعيف لأن مداره على جابر الجعفي وقد رواه عنه الثوري، واضطرب فيه بمرَّة وقفه ومرة رفعه.

وأما حديث أبـي الطفيل رضي الله عنه فضعيف جداً.

وكذا حديث ابن عمر رضي الله عنهما.

٣٥٢٤ ـ وقال أبو يعلى[١]: حدثنا أحمد الأخنسي، ثنا محمد بن فضيل، ثنا الكلبي[٢] عن أبي صالح، عن ابن عباس رضي الله عنهما، في قوله تعالى: ﴿إِعْصَارٌ فِيهِ نَارٌ﴾[٣]، (فقال): الإعصار، الريح الشديد.

.....

(١) في المسند (٣/ ١٤٠) بالإسناد والمتن.

(٢) بفتح الكاف وسكون اللام، منسوب إلى كلب بن وبرة بن قضاعة.

(٣) البقرة: ٢٦٦.

٣٥٢٤ ـ الحكم عليه:

هذا الإسناد موضوع وآفته الكلبي، وفيه شيخ أبي يعلى متروك وشيخ الكلبي ضعيف عنعن وهو مدلس.

قال الهيثمي في المجمع (٦/ ٣٢٦)، وفيه محمد بن السائب الكلبي وهو ضعيف جداً.

وانظر كلام البوصيري عند الحديث الثالث.

تخريجه:

لم أقف عليه إلاَّ عند أبي يعلى.

٣٥٢٥ ـ وبه[١] في قوله تعالى: ﴿ (كصيب)[٢] من السماء[٣] ﴾ قال: الصيب: المطر[٤].

.....

(١) أي بالإسناد الماضي إلى ابن عباس رضي الله عنهما في المسند (٣/ ١٣٩).

(٢) (سد): «أو كصيب»، وهو المثبت في المسند.

(٣) سورة البقرة: الآية ١٩.

(٤) وقد قال ابن كثير في التفسير (١/ ٥٧)، إنه المشهور عند أهل التفسير.

٣٥٢٥ ـ الحكم عليه:

تقدم الحكم عليه في الأثر السابق.

تخريجه:

لم أقف عليه إلاَّ عند أبي يعلى.

٣٥٢٦ ـ وبه إلى ابن عباس رضي الله عنهما، في قوله (تعالى)[١]: ﴿ٱلَّذِينَ يَأْكُلُونَ ٱلرِّبَوٰاْ لَا يَقُومُونَ إِلَّا كَمَا يَقُومُ ٱلَّذِى يَتَخَبَّطُهُ ٱلشَّيْطَٰنُ مِنَ ٱلْمَسِّ﴾[٢].

قال: يعرفون يوم القيامة بذلك، (لا)[٣] يستطيعون القيام إلاَّ كما يقوم المتخبط المنخنق ذلك بأنهم قالوا: ﴿إِنَّمَا ٱلْبَيْعُ مِثْلُ ٱلرِّبَوٰاْ﴾[٤] وكذبوا [مح١٣١ب] على الله (عزّ وجل)[٥] ﴿وَأَحَلَّ ٱللَّهُ ٱلْبَيْعَ وَحَرَّمَ ٱلرِّبَوٰاْ﴾[٦] إلى قوله: فمن عاد فأكل الربا، ﴿فَأُوْلَٰٓئِكَ أَصْحَٰبُ ٱلنَّارِ هُمْ فِيهَا خَٰلِدُونَ ﴿٨١﴾﴾ (وقوله)[٧] (عزّ وجل)[٨]: ﴿يَٰٓأَيُّهَا ٱلَّذِينَ ءَامَنُواْ ٱتَّقُواْ ٱللَّهَ وَذَرُواْ مَا بَقِىَ مِنَ ٱلرِّبَوٰٓاْ . . .﴾[٩] الآية.

قال: فبلغنا والله أن هذه الآية نزلت في بني عمرو بن عوف من ثقيف وبني المغيرة من بني مخزوم، (وكان)[١٠] (بنو)[١١] المغيرة يربون[١٢] لثقيف، فلما أظهر الله تعالى رسوله (ﷺ)[١٣] على مكة،

. . . . . .

(١) (سد)، و (عم): «عزّ وجل».

(٢) سورة البقرة: الآية ٢٧٥.

(٣) (سد)، و (عم): «فلا».

(٤) سورة البقرة: الآية ٢٧٥.

(٥) (سد)، و (عم): «تعالى».

(٦) سورة البقرة: الآية ٢٧٥.

(٧) غير واضح في (عم) للتصوير.

(٨) (سد)، «تبارك وتعالى».

(٩) سورة البقرة: الآية ٢٧٨.

(١٠) المثبت من (سد) وفي (مح) و (عم): «وكانوا»، والمثبت الموافق لما في الإتحاف المسندة.

(١١) (مح): «نبي» وهو خطأ والمثبت من (سد) و (عم).

(١٢) أي يتعاملون بالزيادة عند والدين.

(١٣) مثبتة من (سد)، و (عم).

ووضع يومئذ الربا كله وكان أهل الطائف قد صالحوا على أن لهم رباهم، وما كان عليهم من ربا فهو موضوع، وكتب (رسول)[١٤] الله ﷺ في آخر صحيفتهم، أن لهم ما للمسلمين، وعليهم ما على المسلمين، أن لا يأكلوا الربا ولا يؤكلوه فأتي بنو عمرو بن عمير بني المغيرة إلى عتاب بن أسيد[١٥] رضي الله عنه، وهو على مكة، (فقال)[١٦] بنو المغيرة ما جعلنا (أشقى)[١٧] الناس بالربا؟ وضع عن الناس غيرنا، فقال بنو عمرو بن عمير: صولحنا على أن لنا (ربانا)[١٨] فكتب عتاب بن أسيد رضي الله عنه ذلك إلى رسول الله ﷺ فنزلت هذه الآية: ﴿ فَإِن لَّمْ
[عم٤٩٩] تَفْعَلُوا فَأْذَنُوا بِحَرْبٍ مِّنَ اللَّهِ وَرَسُولِهِ ۖ وَإِن تُبْتُمْ فَلَكُمْ رُءُوسُ أَمْوَالِكُمْ ﴾[١٩] / ، (لا تظلمون ولا تظلمون)[٢٠]: لا تظلِمون فتأخذون أكثر، ولا تُظلَمون (فتبخسون)[٢١] منه، ﴿ وَإِن كَانَ ذُو عُسْرَةٍ ﴾ أن تذروه خير لكم إن كنتم تعلمون ﴿ فَنَظِرَةٌ إِلَىٰ مَيْسَرَةٍ ۚ
[سد٥٧٢] وَأَن / تَصَدَّقُوا خَيْرٌ لَّكُمْ ۖ إِن كُنتُمْ تَعْلَمُونَ ﴿٢٨٠﴾ وَاتَّقُوا يَوْمًا تُرْجَعُونَ فِيهِ إِلَى اللَّهِ ﴾ (ثم)[٢٢] الآية، فذكروا أن هذه الآية نزلت من النساء نزلت آخر القرآن.

.....

(١٤) ليست في (سد).

(١٥) عتاب بفتح أوله وشدة مثناه بن أسيد بفتح أوله ابن أبي العيص بن أمية الصحابي الجليل أحد الأمراء الصالحين، أسلم عام الفتح وولاه النبي ﷺ على مكة لما انصرف منها واستمر عليها حتى عام ثلاث وعشرين حيث مات رضي الله عنه.

انظر: الطبقات (٥/ ٤٤٦)، التاريخ الكبير (٧/ ٥٤)، الإصابة (٢/ ٤٥١).

(١٦) المثبت من (عم) وفي (مح) و (سد): «فقالوا».

(١٧) في النسخ غير مفهوم وإن كان على الرسم، والمثبت من المسند والإتحاف المسندة.

(١٨) ليست في (عم).

(١٩) سورة البقرة: الآية ٢٧٩.

(٢٠) ليست في (سد) و (عم)، والمثبت صحيح لأنه ذكر الآية، ثم تفسيرها.

(٢١) على الرسم في الثلاث غير واضح المعنى، والمثبت من المسند والإتحاف المسندة.

(٢٢) ليست في (سد) و (عم).

. . . . . .

٣٥٢٦ ـ الحكم عليه:

تقدم الحكم عليه.

وقد قال البوصيري في الإتحاف (٢/١٦٦/ب): ضعيف لضعف محمد بن السائب الكلبي وكذا قال في المسندة.

تخريجه:

أخرجه أبو يعلى كما قال المصنف والبوصيري (٣/ ١٤٠).

ومن طريقه الواحدي في أسباب النزول (/٧٩).

٣٥٢٧ ـ وقال ابن أبـي عمر: حدثنا يزيد بن هارون، ثنا ورقاء، عن ابن أبـي نجيح، عن مجاهد، فذكر حديثاً[١].

قال يزيد: وعن الفضل بن عطية، قال: تاهوا في إثني عشر فرسخاً، أربعين سنة، وجعل بين ظهرانيهم حجر (له)[٢] مثل رأس الثور، إذا نزلوا انفجر منه (اثنتي)[٣] عشرة عيناً.

.....

(١) سيأتي هذا الحديث بكامله في تفسير سورة المائدة برقم (٣٥٨١)، فارجع إليه هناك، حيث استوفى مباحثه، لأنه ذكر آثاراً هناك في معناه.

(٢) ليست في (سد) و (عم).

(٣) في (سد) و (عم): «اثنتا»، وهو خطأ نحوي لأنه مفعول به.

٣٥٢٨ ـ قال[١]: وعن سليمان التيمي عن أبـي مجلز[٢] في قوله تعالى (وظلَّلنا)[٣] (عليكم)[٤] الغمام: قال: أظلت عليهم في التيه[٥].

.....

(١) القائل هو ابن أبـي عمر عن يزيد بن هارون.

(٢) بكسر الميم، وسكون الجيم وفتح اللام.

(٣) المثبت من (سد) و (عم)، وفي (مح): «فظللنا»، وهو خطأ.

(٤) في النسخ «عليهم» وهو خطأ.

(٥) أي في سيناء عندما عصى قوم موسى نبيهم وأخاه عليهما السلام، فحكم الله عليهم بأن يتيهوا في الصحراء أربعين سنة، والآية من سورة البقرة ٥٧.

٣٥٢٨ ـ الحكم عليه:

هذا إسناد صحيح إلى أبـي مجلز.

تخـريـجـه:

عزاه السيوطي في الدر المنثور إلى عبد بن حميد (١/ ١٧٠).

وهذا القول مروي عن ابن عباس وابن عمر رضي الله عنهم والربيع بن أنس والضحاك والسدي.

انظر تفسير ابن أبـي حاتم (/ ١٧٤).

٣٥٢٩ ـ حدثنا[١] سفيان، (عن)[٢] إسماعيل بن مسلم، عن الحسن، عن رجل عن أبـي الدرداء رضي الله عنه قال: كان الرجل يطلق، ثم يقول: لعبت، ويعتق، ثم يقول: لعبت، فإنزل الله عزّ وجل: ﴿وَلَا تَتَّخِذُوٓاْ ءَايَٰتِ ٱللَّهِ هُزُوًا . . .﴾[٣] (الآية)[٤]، فقال رسول الله ﷺ من طلق أو عتق، فقال: لعبت، فليس قوله بشيء، يقع عليه، ويلزمه[٥].

قال سفيان: يقول: يلزمه الشيء.

. . . . . .

(١) القائل هو ابن أبـي عمر.

(٢) (عم): «ابن».

(٣) سورة البقرة: الآية ٢٣١.

(٤) ليست في (سد) و (عم).

(٥) قال الإمام الشوكاني رحمه الله في نيل الأوطار (٧/ ٢١):

والحديث يدل على أن من تلفظ هازلاً بلفظ نكاح أو طلاق أو رجعة أو عتاق، كما في الأحاديث وقع منه ذلك.

أما الطلاق فقد قال بذلك الشافعية والحنفية.

قلت: وفيه خلاف انظره في كتب الفروع.

وقوله: يلزمه أي يلزمه فعل ما تلفظ به وإن كان هازلاً.

٣٥٢٩ ـ تخـريـجـه:

لم أجده فيما بين يدي من مصادر، وعزاه السيوطي في الدر المنثور (١/ ٦٨٣) إلى ابن أبـي عمرو وابن مردويه.

وعزاه الهيثمي إلى الطبراني في الكبير.

واضطرب فيه إسماعيل بن مسلم، فرواه عن الحسن، عن عبادة رضي الله عنه، أخرجه ابن منيع كما تقدم في الكتاب ٨/ ٤٣١ حديث رقم (١٧٠٦).

وقد أرسله الحسن عن النبـي ﷺ بنحو حديث أبـي الدرداء، ولفظه في آخره: من طلق أو حرر أو أنكح أو نكح فقال: إني كنت لاعباً، فهو جائز.

. . . . . .

أخرجه ابن أبـي شيبة في مصنفه، في كتاب الطلاق، باب ليس في الطلاق والعتاق لعب (٥/ ١٠٦)، نا عيسى بن يونس، عن عمرو، عن الحسن، به.

وهذا مرسل صحيح الإسناد.

ووقفه الحسن عن أبـي الدرداء رضي الله عنه.

أخرجه ابن أبـي شيبة في الموضع السابق، وسعيد بن منصور في السنن (رقم ١٦٠٤، ١٦٠٥)، عن يونس، عن الحسن، عن أبـي الدرداء رضي الله عنه.

وهذا مرسل الحسن لم يسمع عن أبـي الدرداء رضي الله عنه.

وذكر الهيثمي في المجمع (٤/ ٢٩١)، متابعاً لحديث إسماعيل بن مسلم عن أبـي الدرداء بنحوه مرفوعاً وقال: وفيه عمرو بن عبيد وهو من أعداء الله.

وفي معناه شاهد من حديث أبـي ذر رضي الله عنه قال: قال رسول الله ﷺ: من طلق وهو لاعب، فطلاقه جائز، ومن أعتق وهو لاعب فعتاقه جائز، ومن أنكح وهو لاعب فنكاحه جائز.

أخرجه عبد الرزاق في مصنفه (٦/ ١٣٤)، عن إبراهيم بن محمد، عن صفوان بن سليم، أن أبا ذر قال: فذكره.

وهذا إسناد ضعيف جداً، إبراهيم هو ابن أبـي يحيـى الأسلمي متروك كما في التقريب (١/ ٤٢).

وفي طرف الحديث الأخير أحاديث:

أولاً: عن أبـي هريرة رضي الله عنه أن رسول الله ﷺ قال: ثلاث جدهن جد وهزلهن جد: النكاح، والطلاق والرجعة.

أخرجه أبو داود في الطلاق باب في الطلاق على الهزل (٢/ ٢٥٩: ٢١٩٤).

والترمذي في الطلاق باب في الجد والهزل والطلاق (٢/ ٣٢٨).

وقال: حسن غريب.

وابن ماجه في الطلاق باب من طلق أو نكح أو راجع لاعباً (١/ ٦٥٨: ٢٠٣٩) وسعيد بن منصور (رقم ١٦٠٣).

. . . . . .

والدارقطني في سننه (٣/ ٢٥٦).

والحاكم (٢/ ١٩٧).

والبيهقي في الخلع والطلاق باب ما يقع به الطلاق من الكلام (٧/ ٣٤٠٠).

والبغوي في شرح السنة (٩/ ٢١٩).

كلهم من طريق عبد الرحمن بن حبيب، عن عطاء، عن ابن ماهك، عن أبـي هريرة رضي الله عنه.

وهذا إسناد فيه ضعف. قال المصنف في عبد الرحمن بن حبيب في التقريب (١/ ٤٧٦) لين الحديث.

ثانياً: من حديث فضالة بن عبيد رضي الله عنه عن النبـي ﷺ ثلاث لا يجوز اللعب فيهن الطلاق والنكاح والعتق.

أخرجه الطبراني في الكبير (١٨/ ٣٠٤).

حدثنا يحيى بن عثمان بن صالح، حدثني أبـي، ثنا ابن لهيعة، حدثني عبد الله ابن أبـي جعفر، عن حنش بن عبد الله السبأي عن فضالة، به.

قال الهيثمي في المجمع (٤/ ٣٣٨)، وفيه ابن لهيعة، وبقية رجاله رجال الصحيح.

قلت: شيخ الطبراني فيه كلام يسير لا يضره.

ثالثاً: من حديث عبادة بن الصامت رضي الله عنه قال: قال رسول الله ﷺ: لا يجوز اللعب في ثلاث الطلاق، والنكاح، والعتاق فمن قالهن فقد وجبن.

أخرجه الحارث كما تقدم في الكتاب (٦١/ب، مح) حدثنا بشير بن عمر، ثنا ابن لهيعة، ثنا عبيد الله بن أبـي جعفر عن عبادة بن الصامت، به.

وهذا إسناد ضعيف للانقطاع بين عبيد الله ابن أبـي جعفر وعبادة رضي الله عنه.

وفيه ابن لهيعة وهو ضعيف.

قلت: آخر الحديث حسن بهذه الشواهد والله أعلم.

٣٥٣٠ ـ وقال مسدد: حدثنا يحيى، عن سليمان التيمي، عن قتادة، عن أبي العالية، عن أبي بن كعب رضي الله عنه: أنه كان يقرأ: وانظر إلى العظام كيف ننشرها[١]، [٢].

.....

(١) البقرة (٢٥٩).

(٢) قال ابن جرير في التفسير (٣/ ٤٣): بضم النون، قالوا من قول القائل أنشر الله الموتى فهو ينشرهم إنشاراً، وذلك قراءة عامة قراءة أهل المدينة بمعنى: وانظر إلى العظام كيف نحييها ثم نكسوها لحماً.

٣٥٣٠ ـ الحكم عليه:

هذا إسناد رجاله ثقات لولا عنعنة قتادة وهو يدلس.

قال البوصيري في الإتحاف (مختصر ٢/ ١٦٦ ب) رواته ثقات.

وسكت عليه في المسنده.

تخريجه:

عزاه في الدر المنثور (٢/ ٣١): إلى مسدد وفيه: أعجم الزاي.

٣٥٣١ ـ وعن[1] يحيى، عن هشام بن حسان، عن حفصة، عن أبي العالية، قال: إن زيد بن ثابت رضي الله عنه كان يقرأ: ﴿وَٱنظُرْ إِلَى ٱلْعِظَامِ كَيْفَ نُنشِزُهَا﴾، أعجم الزاي.

.....

(١) القائل هو مسدد.

٣٥٣١ ـ الحكم عليه:

هذا إسناد صحيح.

تخريجه:

لم أقف عليه بهذا الإسناد. وعزاه في الدر المنثور (٢/ ٣١) إلى الفريابي وسعيد بن منصور ومسدد وعبد بن حميد وابن المنذر.

والذي عند سعيد بن منصور إنما هو خارجة بن زيد بن ثابت (رقم ٤٣٦).

قلت: وتابع أبا العالية عن زيد بن سيرين عند عبد الرزاق في تفسيره (١/ ١٠٦) قال: سمعت هشام بن حسان يحدث عن محمد بن سيرين، عن زيد، به.

وهذا إسناد صحيح عن زيد ومتابعة صحيحة لأثر الباب.

وقد ورد مرفوعاً عن النبي ﷺ.

أخرجه الحاكم في مستدركه (٢/ ٢٣٤) حدثنا أبو سعيد أحمد بن يعقوب الثقفي، ثنا إبراهيم بن يوسف الهسنجاني، ثنا هشام بن خالد الأزرق، ثنا إسماعيل بن قيس، عن نافع ابن أبي نعيم القاريء، حدثني إسماعيل ابن أبي حكيم، ثنا خارجة بن زيد بن أبيه، أن رسول الله ﷺ قرأ: «كيف ننشرها» بالزاي.

وقال: صحيح الإسناد.

وتعقبه الذهبي بقوله: فيه إسماعيل بن قيس من ولد زيد بن ثابت ضعفوه

قلت: وهو كما قال.

٣٥٣٢ ـ وقال أبو يعلى[١]: حدثنا عبد الله بن عمر، ثنا عبدة، ثنا النضر بن (عربي)[٢]، عن عكرمة، عن ابن عباس رضي الله عنهما، في قوله (تبارك)[٣] وتعالى: ﴿إِلَىٰ طَعَامِكَ وَشَرَابِكَ لَمْ يَتَسَنَّهْ وَانظُرْ﴾[٤] قال: لم يتغير[٥].

.....

(١) في المسند (٣/ ١٣٧) بالإسناد والمتن (٣/ ١٣٧).

(٢) في (مح): «عدي»، وهو خطأ والمثبت من (سد) و (عم) والمسند.

(٣) ليست في (سد) و (عم).

(٤) سورة البقرة: الآية ٢٥٩.

(٥) هذا أحد الأقوال في الآية، وقيل أن المعنى لم يتنن، وانظر تفسير ابن جرير.

٣٥٣٢ ـ الحكم عليه:

هذا إسناد صحيح.

قال الهيثمي في المجمع (٦/ ٣٢٦): رجاله رجال الصحيح.

وسكت عليه البوصيري في المسند وفي المختصر (٢/ ١٦٦ ب).

تخريجه:

قال السيوطي في الدر (٣/ ٣٠): وأخرج أبو يعلى وابن جرير وابن المنذر وابن أبي حاتم وابن عساكر من طرق عنه.

وتابع عكرمة عن ابن عباس رضي الله عنهما، على ابن أبي طلحة، به.

عند ابن جرير (٣/ ٣٨)، حدثني المثني. قال: ثنا عبد الله، قال: ثنى معاوية، عن علي عن ابن عباس رضي الله عنهما، به.

وعلى لم يسمع من ابن عباس رضي الله عنهما، كما في التقريب (٢/ ٣٩) وأثر الباب صحيح كما تقدم.

٣٥٣٣ ـ وقال إسحاق: أخبرنا عبد الرزاق، ثنا معمر، عن عبد الكريم الجزري، عن مجاهد، قال: إن أبا ذر رضي الله عنه سأل رسول الله ﷺ عن الإيمان؟ (فقرأ)[١]: ﴿۞لَّيْسَ ٱلْبِرَّ أَن تُوَلُّوا۟ وُجُوهَكُمْ قِبَلَ ٱلْمَشْرِقِ وَٱلْمَغْرِبِ﴾[٢].

* هذا مرسل صحيح الإسناد وله شاهد[٣].

.....

(١) في (سد): «فقرأ عليه». وهي في المصنف لعبد الرزاق.

(٢) قال المصنف في الفتح (١/ ٥١): أن الآية حصرت التقوى في أصحاب هذه الصفات، والمراد المتقون من الشرك والأعمال السيئة، فإذا فعلوا وتركوا فهم المؤمنون الكاملون، والجامع بين الآية والحديث، أن الأعمال مع انضمامها إلى التصديق داخلة في مسمى البر كما هي داخلة في مسمى الإيمان. اهـ. والآية من سورة البقرة (١٧٧).

(٣) وقد ذكره وهو الآتي.

٣٥٣٣ ـ الحكم عليه:

هذا إسناد رجاله ثقات، إلاَّ أنه منقطع بين مجاهد وأبـي ذر رضي الله عنه. ولم أجده في مظانه في الإتحاف المسندة والمختصرة.

قال الحافظ ابن كثير في التفسير (١/ ٢١٣): وهذا منقطع، فإن مجاهداً لم يدرك أبا ذر فإنه مات قديماً.

تخـريـجـه:

عن إسحاق أخرجه ابن نصر المروزي في تعظيم قدر الصلاة (١/ ٤١٧: ٤٠٩) وهو في مصنف عبد الرزاق (١١/ ١٢٨) من جامع معمر.

وقد رواه عن عبد الرزاق أحمد أخرجه الآجري في الشريعة (١٢١).

حدثنا أبو نصر الفلاس قال: حدثنا أبو بكر المروزي، قال حدثنا أبو عبد الله أحمد بن حنبل.

ورواه عنه سلمة بن شبيب عنده أخبرنا أبو بكر ابن أبـي داود، حدثنا سلمة،

. . . . . .

كلاهما عن عبد الرزاق، به.

وتابع معمراً عن عبد الكريم عامر بن شفي ـ بضم الشين المعجمة، وفتح الفاء، وتشديد الياء ـ، عنه، به.

أخرجه ابن أبـي حاتم كما في تفسير ابن كثير (١/ ٢١٣)، قال: حدثنا أبـي، حدثنا عبيد بن هشام الحلبـي، حدثنا عبيد الله بن عمرو عن عامر، به.

قلت: هذا إسناد حسن، عبيد بن هشام: صدوق. كما يظهر هذا من ترجمته في التهذيب (٧/ ٧٠).

وعامر: ثقة كما في تاريخ ابن معين (٢/ ٢٨٧).

ورواه عن أبـي ذر القاسم بن عبد الرحمن بن مسعود أخرجه الآجري في الشريعة (١٢١)، وإسحاق كما في الكتاب (١٠٠ أ مح) برقم (٢٩٤١) وعنه ابن نصر في تعظيم قدر الصلاة (١/ ٤١٦: ٤٠٨)، وابن مردويه كما في تفسير ابن كثير (١/ ٢١٣)، من طريق جعفر بن عون حدثنا المسعودي، عن القاسم، به. وفيه زيادة، وإسحاق من طريق المقريء والملائي.

وهذا إسناد حسن إلى القاسم جعفر سمع من المسعودي قبل الاختلاط كما في الكواكب النيرات.

إلاَّ أنه منقطع القاسم لم يسمع من أبـي ذر كما في جامع التحصيل (٢٥٢) وعزاه في الدر إلى عبد بن حميد (١/ ٤١١).

فالأثر ضعيف الإسناد عن أبـي ذر رضي الله عنه للإنقطاع في طرقه.

٣٥٣٤ ـ أخبرنا[١] يزيد بن هارون، أنا سفيان بن حسين، عن أبـي علي الرحبـي، عن عكرمة (رضي الله عنه)[٢]، قال: سئل الحسن بن علي رضي الله عنهما، مقبله من الشام عن الإيمان فقرأ: ﴿۞لَّيْسَ ٱلْبِرَّ. . .﴾ الآية.

(١٤٢) وله طريق أخرى في الإيمان[٣].

.....

(١) القائل هو إسحاق بن راهويه.

(٢) ليست في (سد) و (عم).

(٣) أي حديث أبـي ذر رضي الله عنه برقم (٢٩٤١) وتقدم ذكره في متابعات الحديث السابق، وبيان موضعه.

٣٥٣٤ ـ الحكم عليه:

إسناد ضعيف جداً فيه الحسين بن قيس وهو متروك.

تخـريـجـه:

أخرجه عن إسحاق ابن نصر المروزي في تعظيم قدر الصلاة (١/ ٤١٧: ٤١٠) وتابع إسحاق عن يزيد بن هارون ابن أبـي عمر في كتاب الإيمان (رقم ٦٧ ص ١٣٠) بالإسناد والمتن.

٣٥٣٥ ـ [١] وقال الحارث[١]: حدثنا الحكم بن موسى، ثنا عباد بن عباد، عن هشام بن زياد، عن علي بن زيد، عن سعيد بن المسيب رضي الله عنه، قال: قال رسول الله ﷺ: ما من مسلم يصاب بمصيبة، فيذكر مصيبته بعد أربعين سنة فيحدث لها إسترجاعاً[٢]، إلاَّ أعطاه الله تعالى من الأجر عند ذلك، مثل ما أعطى يوم أصيب[٣].

.....

(١) انظر بغية الباحث (رقم ٢٥٩).

(٢) أي يقول: إنا لله وإنا إليه راجعون.

(٣) زاد في (ك): (قلت: أخرجه أحمد عن عباد بن عباد عن هشام بن زياد، عن أمه، عن فاطمة بنت الحسين، عن أبيها). [سعد].

٣٥٣٥ ـ الحكم عليه:

هذا إسناد ضعيف جداً فيه هشام بن حسان متروك وعلي بن زيد ضعيف.

تخريجه:

لم أقف عليه بهذا الإسناد.

وقد اضطرب فيه هشام فرواه عن أبيه، عن فاطمة بنت الحسين، عن أبيها رضي الله عنه عن النبي ﷺ، بمثله أخرجه الدولابي في الكنى (٢/ ٢٨)، وفي مسند الذرية الطاهرة (رقم ١٦٧). وأخرجه ابن حبان في المجروحين (٣/ ٨٨) بإسناديهما عنه.

ورواه عن أمه عن فاطمة عن أبيها به.

أخرجه ابن ماجه في الجنائز باب ما جاء في الصبر على المصيبة (١/ ٥١٠: ١٦٠٠).

وأبو يعلى (٦/ ١٨٠).

وابن السني في عمل اليوم والليلة (١٦٣: ٥٦٠) باب ما يقول إذا ذكر مصيبة قد أصيب بها وفيه عن أبيه. والحارث في مسنده كما في بغية الباحث (رقم ٢٥٦)،

. . . . . .

والطبراني في الكبير (٣/ ١٣١)، والبيهقي في الشعب (٧/ ١١٧)، كلهم من طريق عبد الرحمن بن سلام الجمحى، عنه به.

ورواه عن عباد بن زياد، عن أمه، عن فاطمة.

أخرجه أحمد (١/ ٢٠١). ورواه عن أمه، عن فاطمة، عن أبيها أخرجه الحارث أيضاً (رقم ٢٥٧)، (وبغية الباحث ثنا الحكم بن موسى عن عباد)، به.

قال ابن كثير في التفسير (١/ ٢٠٤)، وقد رواه إسماعيل بن عليه، ويزيد بن هارون، عن هشام بن زياد، عن أبيه، عن فاطمة.

وأشار البيهقي في الشعب أنه رواه عن عائشة رضي الله عنه فهذا اضطراب فاحش، فيه يدل على ما قاله أهل العلم فيه.

والحديث المذكور الذي أشار إليه البيهقي أخرجه العقيلي في الضعفاء (١/ ٦٤).

حدثنا زكريا بن يحيى الحلواني قال: حدثنا هارون بن سعيد قال: حدثنا ابن وهب قال: حدثنا سعيد ابن أبـي أيوب عن إبراهيم بن محمد الثقفي عن هشام عن أمه، عن عائشة رضي الله عنها، عن النبـي ﷺ بمثله. قلت: وإبراهيم الرواي عنه انظر الكلام حوله في اللسان (١/ ١٠٠).

فالحديث على كل حال ضعيف جداً لأن مداره على هشام وحاله كما سبق بيانه.

٣٥٣٦ ـ وقال ابن أبـي عمر: حدثنا سفيان، عن أيوب، عن قتادة، عن أبـي حسان الأعرج، عن ابن عباس رضي الله عنهما، قال: أشهد أن السلف المضمون إلى أجل[١]، قد أحله الله (تعالى)[٢] وأذن فيه، [سد٥٧٣] قال الله (تعالى) جل ذكره: ﴿يَٰٓأَيُّهَا ٱلَّذِينَ ءَامَنُوٓاْ إِذَا تَدَايَنتُم بِدَيْنٍ إِلَىٰٓ أَجَلٍ مُّسَمًّى فَٱكْتُبُوهُ﴾[٣].

.....

(١) هذه المسألة التي تسمى السلم إلى أجل معلوم، وهذا الأثر أصل في اشتراط كون الأجل معلوماً في المسلم. قال ابن قدامة في المغني (٤/ ١٩٤) ولا نعلم في اشتراط العلم في الجملة اختلافاً.

قلت: وأما كيفيته ففيها خلاف انظره في كتب الفروع وشرح الأحاديث.

(٢) ليست في (سد) و (عم).

(٣) سورة البقرة: الآية ٢٨٢.

٣٥٣٦ ـ الحكم عليه:

ضعيف الإسناد. قتادة مدلس وقد عنعن، إلاَّ أنه صحيح فقد رواه شعبة عنه كما سيأتي.

وسكت عليه البوصيري كما في الإتحاف (٢/ ١٦٦ ب مختصر) وكذلك في المسندة.

تخـريـجـه:

رواه عن سفيان:

الشافعي في مسنده (ترتيب ٢/ ١٧١).

ومن طريقه البيهقي في السنن في البيوع باب جواز الرهن والحيل في السلف (٦/ ١٩).

وإبراهيم بن بشار عند الحاكم في مستدركه (٢/ ٢٨٦)، وصححه.

وقلت: وفي إبراهيم كلام معروف ولا سيما في روايته عن ابن عيينة، لكن متابعة الشافعي وابن أبـي عمر عنه تنفي عنه التفرد.

. . . . . .

فلا مجال لقول الذهبي عقبه: إبراهيم ذو زوائد عن ابن عيينة.

ورواه عن قتادة جماعة:

أولاً: شعبة أخرجه البيهقي في السنن في البيوت باب جواز السلف المضمون بالصفة (٦/ ١٨).

بطريقين عن أبي العباس الأصم، ثنا إبراهيم بن مرزوق، ثنا سعيد بن عامر عن شعبة.

وهذا إسناد صحيح إلى شعبة، وصح الحديث بذلك، إذ أن شعبة لم يكن يحدث عن قتادة إلاَّ بما صرح فيه بالسماع، فأمنا تدليسه.

ثانياً: معمر عند عبد الرزاق في مصنفه (٨/ ٥)، به.

ثالثاً: هشام بن أبي عبد الله الدستوائي.

أخرجه الطبري في التفسير (٣/ ١١٦)، حدثنا ابن بشار، قال ثنا معاذ بن هشام، قال ثنى أبي.

رابعاً: همام بن يحيى عند الطبراني في الكبير (١٢/ ٢٠٥)، بنحوه.

حدثنا محمد بن يحيى القزاز، ثنا عمر بن حفص الحوضي، ثنا همام كلهم عن قتادة، به.

قلت: لعل الحوضي هو حفص بن عمر أبو عمر الحوضي، فإن كان هو الذي يروى عن همام بن يحيى فالحديث صحيح إلى همام.

وأشار البخاري إلى هذا الحديث في السلم باب السلم إلى أجل معلوم (٤/ ٤٣٤ فتح).

وعزاه السيوطي في الدر (٢/ ١١٧): إلى عبد بن حميد وابن المنذر وابن أبي حاتم إضافة إلى من سبق.

٣٥٣٧ ـ وقال إسحاق: حدثنا سفيان، عن الزهري، عن سالم، قال: كان عبد الله[١] رضي الله عنه يرى أنها الصبح يعني (الصلاة)[٢] الوسطى[٣] [٤].

.....

(١) أي ابن عمر رضي الله عنه.

(٢) موجودة في هامش (مح).

(٣) قال ابن كثير رحمه الله في التفسير (١/ ٢٩٧)، وقد اختلف السلف والخلف فيها. وعدد الأقوال فيها فمن قائل يقول: إنها الصبح. وقائل يقول هي الظهر، وقائل يقول هي المغرب، وقائل يقول هي العشاء، وقائل يقول: هي مجموع الصلوات الخمس، وقائل يقول هي صلاة الجماعة، وقائل يقول هي الجمعة إلى غير ذلك.

وروى ابن جرير بإسناد صحيح عن شعبة عن قتادة عن ابن المسيب في تفسيره (٢/ ٥٦٦) قال: كان أصحاب رسول الله ﷺ فيه هكذا، يعني مختلفين في الصلاة الوسطى، وشبك بين أصابعه.

وقد سرد الطحاوي في معاني الآثار هذه الأقوال (١/ ١٦٧).

(٤) وقد ذهب إلى هذا القول علي وابن عباس وزيد بن ثابت وأبي أمامه، وأنس وأبي العالية وعطاء ومجاهد وغيرهم وذهب إليه الشافعي ومالك.

٣٥٣٧ ـ الحكم عليه:

هذا إسناد صحيح.

تخريجه:

تابع سالماً عن عبد الله، به.

أولاً: عبد الله بن عمرو رضي الله عنهما، أخرجه ابن أبي شيبة في المصنف كتاب الصلوات باب حافظوا على الصلوات والصلاة الوسطى (٢/ ٥٠٥).

حدثنا شبابة ثنا شعبة، ثنا حيان الأزدي، ثنا ابن عمرو، به.

وهذا إسناد صحيح حيان هو ابن إياس البارقي، ثقة، كما في الجرح والتعديل (٣/ ٢٤٤).

ثانياً: مجاهد بن جبر. أخرجه سعيد بن منصور (رقم ٣٩٧).

أخرجه البيهقي في السنن كتاب الصلاة (١/ ٤٦٢)، بإسناديهما عن داود

. . . . . .

العطار، حدثني ابن أبـي نجيح، عن مجاهد، عن ابن عمر رضي الله عنهما.

وهذا إسناد صحيح.

ثالثاً: زيد بن أسلم عند ابن أبـي شيبة في الموضع السابق (٢/ ٥٠٦).

وسعيد بن منصور (رقم ٣٩٨) كلاهما عن عبد العزيز بن محمد الدراوردي، حدثنا زيد بن أسلم، عن ابن عمر وهذا إسناد حسن، عبد العزيز صدوق.

وعزاه السيوطي في الدر المنثور (٢/ ٧١٩) إلى عبد بن حميد وابن المنذر والبيهقي.

قلت: وقد روي عن ابن عمر رضي الله عنهما، خلافة انظره في الدر المنثور.

٣٥٣٨ ـ وقال مسدد: حدثنا عبد الوارث، ثنا محمد بن إسحاق، عن أبـي إسحاق، عن الحارث، عن علي رضي الله عنه، قال: وسألته ـ يعني النبـي ﷺ ـ[١] عن الصلاة الوسطى؟ قال (ﷺ)[٢]: هي العصر التي فرط[٣] فيها.

.....

(١) في هامش (مح).

(٢) ليست في (سد) و (عم).

(٣) صرحت رواية أخرى أنها الصلاة التي شغل عنها سليمان على نبينا عليه الصلاة والسلام حتى توارت بالحجاب، والمذكورة قصتها في سورة ص.

٣٥٣٨ ـ الحكم عليه:

هذا إسناد ضعيف جداً لأمور:

١ ـ ابن إسحاق مدلس وقد عنعن.

٢ ـ أبو إسحاق مدلس وقد عنعن. وقد ذكروا أن أبا إسحاق لم يسمع من الحارث إلاَّ أربعة أحاديث كما في جامع التحصيل (٢٤٦).

٣ ـ الحارث الأعور ضعيف جداً.

تخـريـجـه:

لم أقف عليه بهذ الإسناد، والحديث معروف عن أبـي إسحاق، عن الحارث، عن علي رضي الله عنه موقوفاً.

رواه سفيان الثوري، عن أبـي إسحاق، عن الحارث، عن علي.

أخرجه ابن أبـي شيبة في المصنف في الصلوات باب حافظوا على الصلوات والصلاة الوسطى (٢/ ٥٠٤).

وابن جرير في التفسير بطريقين (٢/ ٥٥٤) كلهم عن سفيان بذكر صلاة العصر والطحاوي في معاني الآثار (١/ ١٧٥).

ورواه أبو الأحوص عن أبـي إسحاق، عن الحارث، عن علي رضي الله عنه.

. . . . . .

رواه عنه ابن أبـي شيبة في الموضع السابق بلفظ حديث الباب.

ورواه الأجلح عن أبـي إسحاق بذكر صلاة العصر.

أخرجه ابن جرير في التفسير (٢/ ٥٥٤)، حدثنا أبو كريب، ثنا مصعب، عن الأجلح، به.

قلت: مصعب هو ابن المقدام الخثعمي، وهو حسن الحديث كما في ترجمته في التهذيب (١٠/ ١٥٠).

ورواه عن أبـي إسحاق عنبسة بن سعيد بذكر صلاة العصر أخرجه ابن جرير في تفسيره (٢/ ٥٥٤)، حدثنا ابن حميد قال: ثنا حكام ـ وهو ابن سلم ـ عن عنبسة، بـه.

وهذا إسناد ضعيف إلى أبـي إسحاق: ابن حميد هو محمد وهو ضعيف.

ورواه إبراهيم بن طهمان عن أبـي إسحاق، عن الحارث، عن علي رضي الله عنه الصلاة الوسطى صلاة العصر.

أخرجه الطحاوي في معاني الآثار (١/ ١٧٥) حدثنا ربيع الجيزي ثنا يعقوب ابن أبـي عباد، عن إبراهيم بن طهمان، به.

وعزاه في الدر المنثور (٢/ ٧٢٧) إلى وكيع والفريابـي وابن عيينة وابن منصور ومسدد وابن أبـي شيبة وعبد بن حميد.

وورد الحديث موقوفاً عن علي رضي الله عنه، بنحو حديث الباب.

أخرجه ابن جرير (٢/ ٥٥٤، ٢٣/ ١٥٥)، وعزاه السيوطي في الدر (٧/ ١٧٧) إليه وإلى ابن المنذر.

قال ابن جرير: حدثنا محمد بن عبد الله بن عبد الحكيم قال: ثنا أبو زرعة، قال: ثنا حيوة بن شريح، قال: ثنا أبو صخر، أنه سمع أبا معاوية البجلي، من أهل الكوفة يقول: سمعت أبا الصهباء البكري يقول: سألت علياً رضي الله عنه عن الصلاة الوسطى، فذكره موقوفاً.

. . . . . .

وهذا إسناد ضعيف أبو معاوية وشيخه مجهولان. انظر التقريب (٢/ ٤٣٨، ٢/ ٤٧٤).

وأخرجه سعيد بن منصور (رقم ٣٩٤)، نا إسماعيل بن إبراهيم عن أبـي حيان التيمي، عن أبيه قال: سأل رجل علياً رضي الله عنه عن الصلاة الوسطى فلم يرد عليه شيئاً وأقيمت صلاة العصر فلما فرح، قال أبـي السائل عن الصلاة الوسطى: هي هذه الصلاة.

وهذا سند صحيح.

قلت: وتحديد العصر بإنها الوسطى ثابت عن علي رضي الله عنه، مرفوعاً من طرق.

قال: قال رسول الله ﷺ يوم الأحزاب: شغلونا عن الصلاة الوسطى صلاة العصر، ملأ الله بيوتهم وقبورهم ناراً، ثم صلاها بين العشائين المغرب والعشاء.

أخرجه مسلم في المساجد باب من قال الصلاة الوسطى صلاة العصر (٥/ ١٢٨)، واللفظ له.

والنسائي في الكبرى كما في التحفة (٧/ ٣٨٢)، وهو في التفسير له (١/ ٢٦٦)، وأحمد (١/ ٨١، ١١٣، ١٢٦، ١٤٦). وأبو عبيد في الفضائل (١٦٦).

وعبد الرزاق في المصنف (١/ ٥٧٦)، وابن أبـي شيبة في الموضع السابق (٢/ ٥٠٣). وسعيد بن منصور (رقم ٣٩٣).

وأبو يعلى (١/ ٢١٦، ٢١٧).

وابن جرير (٢/ ٥٥٨).

وابن خزيمة في صحيحه (٢/ ٢٩٠: ١٣٣٧)، والبيهقي في السنن (١/ ٤٦٠).

وابن عبد البر في التمهيد (٤/ ٢٩١). والجورتاني في الأباطيل (رقم ٣٨).

كلهم من طريق أبـي الضحى مسلم بن صبيح، عن شتير بن شكل عن علي رضي الله عنه، به.

. . . . . .

ثانياً: عنه عن زر قال: أمرنا عبيدة أن يسأل علياً عن الصلاة الوسطى فسأله فقال: كنت أحسب أنها صلاة الفجر وفي لفظ: كنا نرى أنها صلاة الفجر حتى سمعت رسول الله ﷺ يقول يوم الأحزاب: شغلونا عن صلاة الوسطى، صلاة العصر، ملأ الله قبورهم وأجوافهم ناراً.

وابن أبـي شيبة في المصنف في الموضع السابق. وعبد الرزاق (١/ ٥٧٦)، وعبد الله بن أحمد في زوائده على المسند (١/ ١٢٢).

وأبو يعلى واللفظ له (١/ ٢١٧، ٢١٦).

وابن جرير في التفسير (٢/ ٥٥٨).

وابن أبـي حاتم في تفسيره كما في تفسير ابن كثير (١/ ٢٩٩).

وابن خزيمة في الموضع السابق (رقم ١٣٣٧).

والبيهقي في الموضع السابق (١/ ٤٦٠)، والبغوي في تفسيره (١/ ٢٨٨)، وفي شرح السنة (٢/ ٢٣٣).

كلهم من طريق عاصم عن زربه. وله طريق عدة عن زر بن حبيش انظرها في التعليق على سنن سعيد بن منصور.

وهذا إسناد حسن للخلاف المعروف في عاصم.

ثالثاً: عن عبيدة السلماني عن علي.

عند البخاري في الجهاد باب الدعاء على المشركين (٦/ ١٠٥).

وفي المغازي باب غزوة الخندق (٧/ ٤٠٥).

وفي التفسير باب حافظوا غلى الصلوات والصلاة الوسطى (٨/ ١٩٥).

وفي الدعوات باب الدعاء على المشركين (١١/ ١٩٤).

ومسلم في الموضع السابق.

وأبو داود في الصلاة باب في وقت العصر (رقم ٤٠٩).

وأحمد (١/ ١٢٢).

. . . . . .

والدارمي (١/ ٢٨٠)، في الصلاة باب الصلاة الوسطى.

وأبو يعلى (١/ ٢١٥: ٣٨١، ٣٨٩).

والطبري (٢/ ٥٥٨).

وابن خزيمة (١/ ٢٨٩: ١٣٣٥)، وأبو نعيم في الحلية (١٠/ ٢٤)، وابن عبد البر (٤/ ٢١٩).

والبيهقي في الموضع السابق عن محمد بن سيرين، عن عبيدة، عن علي رضي الله عنه، بنحوه.

ورواه أبو حسان الأعرج عن عبيدة، عن علي.

عند مسلم في الموضع السابق.

والترمذي في التفسير في تفسير سورة البقرة (٤/ ٢٨٦)، وقال حسن صحيح والنسائي في الصلاة باب المحافظة على صلاة العصر (١/ ٢٣٦).

وأحمد (١/ ١٣٥، ١٣٧، ١٥٣، ١٥٤). والطبراني في الشاميين (رقم ٢٧٠٠).

وأبو يعلى في مسنده (١/ ٢١٥: ٣٨٠)، والبغوي في الجعديات (رقم ٩٨٤) والطبري في تفسيره (٢/ ٥٥٩)، بنحوه عن علي رضي الله عنه. وابن عبد البر (٤/ ٢٩٠).

رابعاً: ورواه يحيى بن الجزار عن علي رضي الله عنه.

أخرجه مسلم في الموضع السابق.

وأبو يعلى (١/ ٢١٦: ٣٨٤). والطحاوي في معاني الآثار (١/ ١٧٣).

والطبري (٢/ ٥٥٨)، والبيهقي في دلائل النبوة (٣/ ٤٤٤).

كلهم بأسانيدهم عن شعبة، عن الحكم، عن يحيى عن علي رضي الله عنه.

سادساً: ورواه الأعمش عن علي رضي الله عنه.

أخرجه عبد الرزاق (١/ ٥٧٦).

. . . . . .

حدثنا معمر عن الأعمش، عن علي رضي الله عنه، بنحوه.

وهذا منقطع. قال ابن كثير في تفسيره (١٥/ ٢٩٩)، وحديث يوم الأحزاب وشغل المشركين رسول الله ﷺ، وأصحابه عن أداء الصلاة العصر أبو منهروي عن جماعة من الصحابة يطول ذكرهم، وإنما المقصود رواية من نص منهم في روايته.

وللحديث شواهد: أن الصلاة الوسطى هي صلاة العصر:

أولاً: عن عبد الله بن مسعود رضي الله عنه.

قال: قال رسول الله ﷺ (صلاة الوسطى، صلاة العصر).

أخرجه الترمذي في أبواب الصلاة باب ما جاء في صلاة الوسطى أنها صلاة العصر (١/ ١١٦)، وقال حسن صحيح.

وفي تفسير القرآن باب سورة البقرة (٤/ ٢٨٦: ٤٠٦٩).

ابن أبـي شيبة في المصنف في الموضع السابق (٢/ ٥٠٦).

كلاهما عن محمد بن طلحة بن مصرف، عن زبيد، عن مرة، عن ابن مسعود رضي الله عنه.

وهذا إسناد صحيح كما قال الترمذي.

ثانياً: وقد رواه ابن مسعود رضي الله عنه بلفظ حديث علي رضي الله عنه.

قال: حبس المشركون رسول الله ﷺ عن صلاة العصر حتى احمرت الشمس أو أصفرت، فقال رسول الله ﷺ (شغلونا عن الصلاة الوسطى صلاة العصر، ملأ الله أجوافهم وقبورهم ناراً).

أخرجه مسلم في الموضع السابق، واللفظ له. وابن ماجه (فرقم ٦٨٦).

وأحمد (١/ ٣٩٢، ٤٠٣، ٤٥٦).

والطيالسي (رقم ٣٦٦).

وأبو يعلى (٥/ ٣٨: ٥٠٢٢، ٥٢٧١، ٥٢٧٢).

وابن جرير في تفسيره (٢/ ٥٥٧).

. . . . . .

وأبو نعيم في الحلية (١٠/ ٢٤).

والبيهقي في السنن الموضع السابق.

والخطيب في تاريخ بغداد (١٤/ ٦٦).

كلهم بأسانيدهم من طريق محمد بن طلحة بن مصرف، عن زبيد اليامي، عن مرة بن شراحيل، عن ابن مسعود رضي الله عنه.

ثانياً: عن أبـي هريرة رضي الله عنه عن النبـي ﷺ قال: الصلاة الوسطى صلاة العصر.

أخرجه ابن خزيمة (رقم ١٣٣٨).

وابن جرير في تفسيره (٢/ ٥٥٩).

والبيهقي في السنن الموضع السابق (١/ ٤٦٠).

من طريق عبد الوهاب بن عطاء، عن سليمان التيمي، عن أبـي صالح. ميزان، عن أبـي هريرة رضي الله عنه.

وهذا إسناد حسن عبد الوهاب حسن الحديث كما يظهر ذلك من ترجمته في التهذيب (٦/ ٣٩٨). وله أسانيد أخرى عن أبـي هريرة رضي الله عنه.

ثالثاً: عن ابن عباس رضي الله عنهم: أن النبـي ﷺ قال: (صلاة الوسطى صلاة العصر).

أخرجه البزار كما في كشف الأستار (١/ ١٩٧). والطحاوي في معاني الآثار (١/ ١٧٤) بإسناديهما عن هلال بن حباب، عن عكرمة، عن ابن عباس رضي الله عنهما.

وهذا إسناد صحيح.

هلال قيل أنه تغير بآخره.

قال السيوطي في الدر المنثور (٢/ ٧٢٦)، بسند صحيح.

وروى ابن عباس قصة الأحزاب بإسناد الحديث.

. . . . . .

أخرجه ابن جرير (٢/ ٥٥٩). وعزاه في الدر المنثور (٢/ ٧١٥)، إلى عبد بن حميد.

وأخرجه الطبراني بإسناد آخر في الكبير (١١/ ٢٨٤، ١٢/ ٢٦).

والطحاوي في معاني الآثار (١/ ١٧٤).

وفيه ابن أبـي ليلى وهو ضعيف كما في ترجمته (رقم ٣٨٥).

رابعاً: عن أبـي مالك الأشعري رضي الله عنه عن النبـي ﷺ قال: الصلاة الوسطى: صلاة العصر.

أخرجه ابن جرير (٢/ ٥٦١).

والطبراني في الكبير (٣/ ٢٩٨)، كلاهما من طريق محمد بن إسماعيل بن عياش، قال: ثنا أبـي، قال: ثنى ضمضم بن زرعة، عن شريح بن عبيد، عن أبـي مالك رضي الله عنه.

قلت: وهذا إسناد ضعيف محمد بن إسماعيل لم يسمع من أبيه كما في ترجمته في التهذيب (٩/ ٥١).

خامساً: عن سمرة بن جندب رضي الله عنه عن النبـي ﷺ قال: (صلاة الوسطى صلاة العصر).

أخرجه الترمذي في الصلاة باب ما جاء في صلاة الوسطى أنها العصر (١/ ١١٦).

وأحمد (٥/ ٧، ٨، ١٣، ٢٢). وفي التفسير في سورة البقرة (٤/ ٢٨٦).

وابن أبـي شيبة في المصنف في الموضع السابق.

وابن جرير (٢/ ٥٦٠).

والطحاوي في معاني الآثار (١/ ١٧٤)، والروياني في مسنده (رقم ٨٠٥).

والطبراني في الكبير (٧/ ٢٠٠)، وأبو نعيم في تاريخ أصبهان (٢/ ١٥٠).

والبيهقي في الموضع السابق من السنن (١/ ٤٦٠)، وعزاه السيوطي في الدر (٢/ ٧٢٥)، إلى عبد بن حميد.

كلهم بطرق عن الحسن عن سمرة رضي الله عنه.

. . . . . .

قلت: هذا إسناد صحيح، فإن الحسن عن سمرة، كعمرو بن شعيب عن أبيه عن جده غالب روايته عن سمرة عن طريق صحيفة، وقد سمع منه في الجملة، فمثله مثل عمرو شعيب، هذا الذي يظهر لي حسب علمي القاصر، والله أعلم.

وقد روى الحديث بإسناد لين الطبراني في الكبير (٧/ ٢٤٨).

سادساً: عن أبـي هاشم بن عتبة بن عبد شمس رضي الله عنه عن النبـي ﷺ قال: أخبرنا أنها صلاة العصر.

أخرجه البزار كما في كشف الأستار (١/ ١٩٧).

وابن جرير في التفسير (٢/ ٥٥٩).

والطبراني في الكبير (٧/ ٣٠١).

وابن حبان في الثقات (٥/ ٣٤١).

والحاكم في مستدركه (٥/ ٣٤١).

وعزاه المصنف في الإصابة (٤/ ٢٠١)، إلى البغوي في معجمه، ونسبه إلى أبـي داود والنسائي ولم أجده فيه.

بأسانيدهم عن خالد بن دهقان، أخبرني خالد سبلان، عن كهيل بن حرملة، عن أبـي هاشم رضي الله عنه.

وهذا إسناد لين خالد سبلان ترجم له البخاري في تاريخه (٣/ ١٥٤) ولم يذكر فيه جرحاً ولا تعديلاً وروى عنه جماعة.

سابعاً: عن رجل من الصحابة رضي الله عنهم:

قال: أرسلني أبو بكر وعمر، وأنا غلام صفير أسأله ــ أي النبـي ﷺ عن الصلاة الوسطى ــ ، فأخذ اصبعي الصغيرة، فقال: هذه الفجر، وقبض التي تليها، وقال: هذه الظهر، ثم قبض الإبهام، فقال: هذه المغرب، ثم قبض التي تليها، ثم قال: هذه العشاء، ثم قال: أي أصابعك بقيت؟ فقلت الوسطى، فقال: أي صلاة بقيت؟ قلت العصر: قال هي العصر.

. . . . . .

أخرجه ابن جرير في تفسيره (٢٠/ ٥٦٠) حدثنا أحمد بن إسحاق قال حدثنا أبو أحمد قلت: ـ هو الزبيري ـ حدثنا عبد السلام عن مسلم مولى أبي جبير عن إبراهيم بن يزيد الدمشقي عنه، به قلت: ومن وراء الزبيري لم أعرفهم.

قال ابن كثير في التفسير: (١/ ٢٩٩)، غريب أيضاً جداً.

ثامناً: عن حذيفة رضي الله عنه قال: قال رسول الله ﷺ يوم الأحزاب شغلونا عن الصلاة الوسطى، ملأ الله بيوتهم وقبورهم ناراً، يعني صلاة العصر.

أخرجه البزار كما في كشف الأستار (١/ ١٩٦)، واللفظ له.

والطبراني في الأوسط (رقم ١١١٨).

وابن حبان (٧/ ١٤٨).

كلهم عن عبيد الله بن عمرو عن زيد بن أبي أنيسة عن عدي بن ثابت عن زر عن حذيفة رضي الله عنه.

وهذا إسناد صحيح، إلاَّ أن البزار أشار إلى الاختلاف فيه، وأن زرا رواه عن علي رضي الله عنه.

ولا يمنع أن يكونا حديثين.

تاسعاً: عن أم سلمة رضي الله عنها قالت:

قال رسول الله ﷺ: «شغلونا عن صلاة الوسطى، صلاة العصر، ملأ الله أجوافهم، وقبورهم ناراً».

أخرجه الطبراني في الكبير (٢٣/ ٣٤١).

بإسنادين عن مسلم الملائي عن القاسم بن مخيمرة، عن أم سلمة رضي الله عنها.

وهذا إسناد ضعيف: مسلم هو ابن كيسان الأعور، ضعيف كما في التقريب (٢/ ٢٤٦).

وكون الصلاة صلاة العصر هي الوسطى له شاهد هو الآتي.

وفي متنه خلاف، سيتضح عند تخريجه.

٣٥٣٩ ـ وقال أبو يعلى[١]: حدثنا أبو خيثمة، ثنا يعقوب بن إبراهيم، ثنا أبي، عن ابن إسحاق، حدثني أبو جعفر محمد بن علي، [عم٥٠٠] ونافع (مولى ابن عمر)[٢] / (قالا)[٣]: إن عمرو بن رافع مولى عمر[مح١٣٢أ] رضي الله عنهما حدثهما: أنه كان يكتب المصاحف في عهد أزواج النبي ﷺ (رضي الله عنهن)[٤]، قال: فاستكتبتني حفصة رضي الله عنها مصحفاً، وقالت: إذا بلغت هذه الآية من سورة البقرة، فلا تكتبها حتى تأتني بها، (فأملها)[٥] عليك كما حفظتها من رسول الله ﷺ. فلما بلغتها جئتها بالورقة التي أكتبها، فقالت: (أُكتب)[٦]: ﴿حَٰفِظُواْ عَلَى ٱلصَّلَوَٰتِ وَٱلصَّلَوٰةِ ٱلْوُسْطَىٰ﴾، وصلاة العصر: ﴿وَقُومُواْ لِلَّهِ قَٰنِتِينَ ﴿٢٣٨﴾﴾.

.....

(١) في المسند بالإسناد والمتن (٦/ ٣٣٠).

(٢) في النسخ: «نافع بن عمر»، وهو خطأ، والتصويب من الكتب التي خرَّجت الحديث.

(٣) المثبت من (سد) و (عم)، وفي (مح): «قال» بالإفراد.

(٤) ليست في (سد) و (عم).

(٥) (عم): «فأتلها»، وكلاهما صحيح.

(٦) ليست في (عم).

٣٥٣٩ ـ الحكم عليه:

هذا إسناد حسن. محمد بن إسحاق صدوق، وقد صرح بالتحديث.

قال الهيثمي في المجمع (٦/ ٣٢٣): رجاله ثقات.

تخريجه:

عن أبي يعلى أخرجه ابن حبان في صحيحه (١٤/ ٢٢٨).

ورواه عن يعقوب متابعاً لأبي خيثمة علي بن معبد بن نوح، أخرجه الطحاوي في معاني الآثار (١/ ١٧٢)، وفي مشكل الآثار (٣/ ٨).

وتابع إبراهيم عن ابن إسحاق أحمد بن خالد بن موسى الوهبي.

. . . . . .

أخرجه ابن أبـي داود في المصاحف (/٨٦).

والبيهقي في السنن، كتاب الصلاة، باب من قال هي الصبح (١/ ٤٦٣).

بإسناديهما عنه.

ورواه عن نافع عبد الرحمن بن عبد الله بن أبـي عتيق التميمي.

أخرجه ابن أبـي داود في المصاحف (/٨٦)، حدثنا إسماعيل بن إسحاق.

قلت: هو الأزدي ــ ثنا إسماعيل ــ قلت: ــ هو ابن أبـي أويس ــ ثنا أخي، عن سليمان ــ هو ابن بلال ــ ، عن عبد الرحمن بن عبد الله، عن نافع، أن عمرو بن رافع أو ابن نافع مولى عمر أخبره . . . فذكره.

وهذا إسناد لين: إسماعيل ابن أبـي أويس لين الحديث.

وقد خالف ابن جريج ابن إسحاق فوقفه عن نافع على حفصة.

أخرجه عبد الرزاق في التفسير (١/ ٥٧٨)، عن ابن جريج قال: أخبرني نافع أن حفصة زوج النبـي ﷺ دفعت إلى مولىً لها يكتبه. . . فذكره موقوفاً.

ونافع عن حفصة منقطع كما في المراسيل (رقم ٣٩٩)، ولعل هذا محمول أنه قد سمعه من عمرو بن رافع.

قلت: واختُلف على نافع في الإرسال والوصل، وقد تقدم المتصل وأحد المراسيل عنه. وقد أرسله عنه عن حفصة عبيد الله بن عمر.

رواه عنه كل من:

١ ــ حمّاد بن سلمة أخرجه عنه ابن جرير (٢/ ٥٥٦، ٥٦٣)، وابن أبـي داود في المصاحف (/٨٥). وابن عبد البر في التمهيد (٤/ ٢٨٢) بطرقهم عنه.

٢ ــ حماد بن زيد أخرجه البيهقي في السنن (١/ ٤٦٢). وابن عبد البر في التمهيد (٤/ ٢٨١) بإسناديهما عنه.

٣ ــ عبد الوهاب بن عبد المجيد بن الصلت عند ابن جرير (٢/ ٥٦٣).

وابن أبـي داود في المصاحف (/٨٦)، وفيه قال نافع: (فقرأت ذلك

. . . . . .

المصحف فوجدت فيه الواوين) عنه بإسناديهما، كلهم ثنا عبيد الله بن عمر عن نافع، أن حفصة أمرت مولى لها. . . فذكره.

وقد رواه زيد بن أسلم عن عمرو بن رافع، واختُلف عليه فيه.

فرواه مرفوعاً عنه كلاً من:

١ ـ سعيد بن أبـي هلال أخرجه عنه أبو عبيد في الفضائل (/١٦٥)، وابن جرير (٢/ ٥٦٣). بإسناديهما عن الليث قال: ثنا خالد بن يزيد عن ابن أبـي هلال، عن عمرو، بنحوه.

وهذا إسناد صحيح.

٢ ـ هشام بن سعد المدني. أخرجه ابن عبد البر في التمهيد (٤/ ٢٨٠) من طريق عبد الله بن صالح، ثنا الليث، قال: حدثني هشام، عن زيد بن أسلم، عن عمرو بن رافع.

وشهدت فيه حفصة أنها سمعته من النبـي ﷺ، وهذا إسناد لين، هشام فيه لين كما يظهر هذا في ترجمته في التهذيب (١١/ ٣٧).

ورواه موقوفاً الإمام مالك رحمه الله في موطأه (١/ ١٣٩).

ومن طريقه أبو عبيد في الفضائل (/١٦٥)، وابن أبـي داود في المصاحف (/٨٦).

والطحاوي في معاني الآثار (١/ ١٧٢)، وفي مشكل الآثار (٣/ ٩).

والبيهقي في سننه (١/ ٤٦٢).

قلت: ورواه موقوفاً عن عمرو بن رافع عن حفصة بن أبـي رافع، أخرجه البخاري في التاريخ (٦/ ٣٣٠).

وابن جرير في تفسيره (٢/ ٥٦٢، ٥٦٤).

بأسانيدهم عن ابن أبـي رافع، عن أبيه، عن حفصة رضي الله عنهما، بنحوه موقوفاً.

. . . . . .

ومدار هذه الأسانيد على ابن أبـي رافع، ولم أجد له ترجمة.

ورواه سالم بن عبد الله بن عمر رضي الله عنهم، عنها، موقوفاً.

أخرجه ابن جرير (٢/ ٥٦٣)، حدثنا محمد بن بشار، ثنا محمد بن جعفر عن شعبة، عن أبـي بشر، عن عبد الله بن يزيد، عن سالم، عن حفصة رضي الله عنها موقوفاً.

وهذا سند ضعيف عبد الله بن يزيد هو الأزدي مجهول ذكره البخاري في التاريخ (٥/ ٢٢٩)، وابن أبـي حاتم (٥/ ٢٠٠)، ولم يذكرا فيه جرحاً ولا تعديلاً ولم يرو عنه إلاَّ أبو بشر وأشار البخاري أنه مرسل عنه.

وأخرجه أبو عبيد في الفضائل (/ ١٦٥)، ثنا هشيم عن أبـي بشر عن رجل، عن سالم، عن حفصة ولم يذكر الواو بين الوسطى وصلاة العصر.

وبعد هذا كله، لا يظهر منافاة بين الوقف والرفع، فإن حفصة رضي الله عنها لم تكن لتثبت في مصحفها شيئاً، إلا بتوقيف من النبـي ﷺ، بغض النظر إن كان منسوخاً، لاحتمال عدم معرفتها بذلك.

ويدل على هذا:

ما أخرجه ابن جرير في تفسيره (٢/ ٥٦٣).

وابن أبـي داود في المصاحف (/ ٨٧).

والطحاوي في معاني الآثار (١/ ١٧٣).

بأسانيدهم عن محمد بن عمرو، عن أبـي سلمة، عن عمرو بن رافع قال: كان مكتوباً في مصحف حفصة (حافظوا على الصلوات والصلاة الوسطى، وصلاة العصر).

وهذا إسناد حسن للخلاف المعروف في ابن عمرو بن علقمة.

وللحديث شاهد من حديث عائشة رضي الله عنها بنفس القصة.

. . . . . .

وذكر الآية مرفوعاً إلى نبـي الله ﷺ.

أخرجه مالك في الموطأ (١/ ١٣٨). عن زيد بن أسلم عن القعقاع بن حكيم، عن أبـي يونس مولى عائشة رضي الله عنها، عن عائشة رضي الله عنها.

ومن طريقه: مسلم في المساجد، باب دليل من قال الصلاة الوسطى هي صلاة العصر (٥/ ١٢٩ نووي).

وأبو داود في الصلاة، باب صلاة العصر (١/ ١١٢ : ٤١٠).

والترمذي في التفسير في سورة البقرة (٤/ ٢٨٥).

والنسائي في الصلاة، باب المحافظة على صلاة العصر (١/ ٢٣٦).

وفي التفسير (١/ ٢٦٩).

وأحمد (٦/ ٧٣، ١٧٨).

والطحاوي في معاني الآثار (١/ ١٧٢)، وفي مشكل الآثار (٣/ ٨).

وابن أبـي داود في المصاحف (/ ٨٤).

والبيهقي (١/ ٤٦٢) من السنن.

والبغوي في تفسيره (١/ ٢٨٨)، وفي شرح السنة (٢/ ٢٣٣).

وزاد السيوطي في نسبة لعبد بن حميد، وابن الأنباري، وذلك في الدر المنثور (٢/ ٧٢٢).

وله شاهد من حديث أم كلثوم:

أخرجه الطحاوي في مشكل الآثار (٣/ ٩).

حدثنا علي بن معبد، ثنا الحجاج بن محمد، قال: قال ابن جريج: أخبرني عبد الملك بن عبد الرحمن عن أنه أم حميد بنت عبد الرحمن عن أم كلثوم قالت عن قول الله عز وجل الصلاة الوسطى كنا فقرؤها على الحرف. الأول على عهد رسول الله ﷺ حافظوا على الصلوات والصلاة الوسطى وصلاً العصر.

وعبد الملك وأمه مجهولان. وذكر البخاري وابن أبـي حاتم وابن حبان أنه

. . . . . .

يروي الحديث عن أمه عن عائشة رضي الله عنها.

وللحديث طرق انظرها في تفسير ابن جرير وغيره والدر المنثور والتعليق على سنن سعيد بن منصور (رقم ٤٠١).

وعن أم سلمة رضي الله عنها موقوفاً بنفس سياق القصة.

أخرجه عبد الرزاق في مصنفه (١/ ٥٧٩).

وابن أبـي شيبة في المصنف (٢/ ٥٠٤)، في الموضع السابق.

وابن أبـي داود في المصاحف (/ ٨٧).

وزاد السيوطي في نسبة في الدر المنثور (٢/ ٧٢٣)، أي وكيع وعبد بن حميد، وابن المنذر.

بأسانيدهم عن داود بن قيس، عن عبد الله بن رافع قال: أمرتني أم سلمة أن أكتب لها. . . فذكره.

وفي متنه اضطراب، فتارة تذكر الآية كما ذكرت حفصة رضي الله عنها، وتارة تفسِّر صلاة الوسطى بأنها العصر.

قال الحافظ ابن كثير في تفسير (١/ ٣٠٠) عقب ذكره لحديث حفصة:

وتقرير المعارضة أنه عطف صلاة العصر على الصلاة الوسطى بواو العطف التي تقتضي المغايرة، فدل ذلك على أنها غيرها، وأجيب عن ذلك بوجوه.

إحداها: أن هذا، إن روى على أنه خبر، فحديث علي أصح وأصرح منه. وقد تقدم ذكره في شواهد الحديث الماضي:

(أ) وهذا يحتمل أن تكون الواو زائدة كما في قوله: (وكذلك نفصل الآيات ولتستبين سبيل المجرمين).

(ب) أو تكون لعطف الصفات لا لعطف الذوات كقوله: (ولكن رسول الله وخاتم النبيين).

وأما ما روى على أنه قرآن، فإنه لم يتواتر، فلا يثبت بمثل خبر الواحد قرآن،

. . . . . .

ولهذا لم يثبته أمير المؤمنين عثمان بن عفان رضي الله عنه، في المصحف ولا قرأ بذلك أحد من القراء الذين تثبت الحجة بقراءتهم، لا من السبعة ولا من غيرهم.

ثم قد روى ما يدل على نسخ هذه التلاوة المذكورة في هذا الحديث عن البراء بن عازب رضي الله عنه قال: نزلت: ﴿حافظوا على الصلوات وصلاة العصر﴾، فقرأناها على رسول الله ﷺ ما شاء الله، ثم نسخها الله عز وجل، فأنزل: ﴿حَٰفِظُواْ عَلَى ٱلصَّلَوَٰتِ وَٱلصَّلَوٰةِ ٱلْوُسْطَىٰ﴾، فقال زاهر ــ رجل كان مع شقيق ــ : أفهي العصر؟ قال: قد حدثتك كيف نزلت، وكيف نسخها الله عز وجل. رواه مسلم. فعلى هذا تكون هذه التلاوة، وهي تلاوة الجادة، ناسخة للفظ رواية عائشة وحفصة رضي الله عنهما، ولمعناها إن كانت الواو دالة على المغايرة، وإلا فلفظها فقط. اهـ. ملخّصاً.

(ـــ) حديث أبـي عبيدة رضي الله عنه في تفسير الدرجة تقدَّم في باب فضل الرمي من كتاب الجهاد[1].

(ـــ) وحديث عبادة رضي الله عنه في قوله (تعالى)[2]: ﴿وَلَا تَتَّخِذُوٓاْ ءَايَٰتِ ٱللَّهِ هُزُوًا﴾، تقدَّم في إمضاء الطلاق من كتاب النكاح[3].

.....

(١) في (ص ٧١ أ/ مح) وتقدم برقم (٢٠٠٤)، وهو حديث الحارث بن أبـي أسامة قال: حدثنا زائدة، عن الأعمش، عن عمرو بن مرة، عن أبـي عبيدة رضي الله عنه قال: قال رسول الله ﷺ يوم بدر: «قاتلوا أهل الكفر، فمن بلغ بسهمه فله درجة». قال رجل: يا رسول الله، ما الدرجة؟ قال: «ما بين السماء والأرض».

وهذا إسناد رجاله ثقات، إلا أن عمرو بن مرة لم يسمع من أحد من أصحاب النبـي ﷺ إلا من أبـي أوفى. كما قال أبو حاتم في المراسيل (رقم ٢٥٩ ص ١٢٢).

(٢) في (سد) و (عم): «عزَّ وجلّ».

(٣) تقدَّم الكلام حول هذا الحديث في الحديث ذي الرقم (١٧٠٤).

٣٥٤٠ ـ وقال أبو يعلى[١]: حدثنا محمد بن عباد، ثنا سفيان قال: سمعت (خصيفاً)[٢][٣] يحدث عن مقسم[٤]، عن ابن عباس رضي الله عنهما قال: ﴿فَلَا رَفَثَ﴾، قال: الرفث: الجماع، ﴿وَلَا فُسُوقَ﴾، قال: الفسوق: المعاصي، ﴿وَلَا جِدَالَ فِي ٱلْحَجِّ﴾[٥]، (قال)[٦]: الجدال: المِراء.

.....

(١) في المسند (٣/ ١٥٤)، بالإسناد والمتن.

(٢) بفتح المعجمة وكسر المهملة.

(٣) في (سد): «حفصة تحدث»، وهو تصحيف، والتصويب في (مح) و (عم) والمسند.

(٤) بكسر أوله وسكون ثانيه.

(٥) سورة البقرة: الآية ١٩٧.

(٦) مثبت من (سد) و (عم).

٣٥٤٠ ـ الحكم عليه:

هذا إسناد ضعيف، خصيف ضعيف لسوء حفظه.

قال الهيثمي في المجمع (٦/ ٣٢١)، وفيه خصيف، وثقه العجلي وابن معين وضعفه جماعة.

ولم أجده في الباب عند البوصيري رحمه الله.

تخريجه:

وقد تابع ابن عبّاد عن سفيان جماعة.

سعيد بن منصور (رقم ٣٣٩).

ابن أبي شيبة في المصنف، الجزء المفقود (٤/ ١/ ١٥٧).

أبو كريب عند ابن جرير (٢/ ٢٦٥، ٢٦٨، ٢٧٢).

وتابع ابن عيينة به سميُّه الثوري ببعضه أوله وآخره وخالفه في الفسوق، قال: هي السباب عند الطبري في المواضع السابقة.

. . . . . .

والبيهقي في السنن، في الحج، باب لا رفث ولا فسوق ولا جدال في الحج (٥/ ٦٧).

وعزاه في الدر المنثور (٢/ ٥٤٨) إلى وكيع وسفيان بن عيينة والفريابي، وسعيد بن منصور رواه عبد بن حميد وابن أبي حاتم.

وتوبع مقسم به، أخرجه سعيد بن منصور (رقم ٣٤١)، نا هشيم، أنا حجاج عن عطاء، عن ابن عباس رضي الله عنهما، به.

وهذا سند ضعيف. حجاج هو ابن منهال، لين الحديث، ويظهر أن الحديث عن عطاء. كما أخرجه ابن منصور قبله.

ورُوي عن ابن عباس رضي الله عنه مرفوعاً.

قال: الرفث: الإعرابة والتعرض للنساء بالجماع، والفسوق، المعاصي كلها، والجدال: جدال الرجل صاحبه.

أخرجه الطبراني في الكبير (١١/ ٢٢)، والعقيلي في الضعفاء (٢/ ١٦٩)، كلاهما قال: حدثنا يحيى بن عثمان بن صالح، ثنا سوار بن محمد بن قريش العنبري البصري، ثنا يزيد بن زريع، ثنا روح بن القاسم، عن ابن طاووس، عن أبيه، عن ابن عباس، عن النبي ﷺ، به.

وهذا الحديث الصحيح أنه موقوف. قال الذهبي في الميزان (٢/ ٢٤٦):

سوار بن محمد بن قريش، محله الصدق، رفع حديثاً فأخطأ. اهـ. أي هذا الحديث.

ولقد توبع مقسم عن ابن عباس رضي الله عنها على طرفه الأول:

عنه أنه قال: الرفث الجماع.

أخرجه ابن جرير (٢/ ٢٦٥): بطريقين عن سفيان، عن عاصم، عن بكر، عن ابن عباس رضي الله عنهما، به.

وهذا إسناد صحيح: بكر هو ابن عبد الله المزني.

. . . . . .

وأخرج بإسنادين عن أبـي العالية، عن ابن عباس، بنحوه، وهو صحيح.

وأخرجه (٢/ ٢٦٦)، حدثنا أحمد بن إسحاق، ثنا أبو أحمد، قال: أخبرنا إسرائيل، عن الحسن بن عبيد الله، عن أبـي الضحى، عن ابن عباس رضي الله عنهما، وهذا إسناد صحيح.

ثانياً: الفسوق: المعاصي:

أخرجه ابن جرير (٢/ ٢٦٩)، حدثنا محمد بن سعد قال: ثني أبـي قال: ثني عمي قال: ثني أبـي عن أبيه، عن ابن عباس، به.

وهذا إسناد مسلسل بالضعفاء كما تقدم.

ثالثاً: الجدال: المراء: ورد مع الطرف الأول، وهو تفسير الرفث بالجماع.

أخرجه ابن جرير (٢/ ٢٦٥، ٢٧٣)، ثنا عبد الحميد بن بيان، قال: أخبرنا إسحاق، عن شريك، عن أبـي إسحاق، عن التيمي، قال: سألت ابن عباس... فذكره.

والتميمي أربدة مجهول حالاً وعيناً، كما يظهر هذا من ترجمته في التهذيب (١/ ١٧٣).

وأخرجه (٢/ ٢٦٦، ٢٧٣)، حدثنا أحمد بن إسحاق قال: ثنا أبو أحمد، قال: أخبرنا إسرائيل، عن أبـي إسحاق، عن الضحاك، عن ابن عباس رضي الله عنهما بنحوه.

وهذا إسناد رجاله ثقات، إلا أنه منقطع بين الضحاك وابن عباس كما في جامع التحصيل (/ ١٩٩)، وأبو إسحاق يدلس.

ورواه الثاني مع الثالث: أي الفسوق بالمعاصي، والجدال بالمراء.

أخرجه (٢/ ٢٦٩، ٢٧٣)، حدثنا علي بن داود، ثنا عبد الله بن صالح، ثنا معاوية عن علي، عن ابن عباس رضي الله عنه.

وهذا منقطع أيضاً. علي هو ابن أبـي طلحة، ولم يسمع من ابن عباس كما في التهذيب (٧/ ٢٩٨).

. . . . . .

الأول مع الثاني: وهو الرفث بالجماع والفسوق بالمعاصي:

أخرجه ابن جرير (٢/ ٢٦٧، ٢٦٩)، حدثنا القاسم قال: ثنا الحسين، ثنا هشيم، أخبرنا حجاج وعبد الملك عن عطاء، عن ابن عباس رضي الله عنهما، به.

وهذا إسناد ضعيف. الحسين هذا هو سنيد ضعيف، كما في ترجمته في التهذيب (٤/ ٢١٤).

فهذا ما ورد عن ابن عباس رضي الله عنهما في تفسير هذه الآية من تفسير ابن جرير، وهو صحيح بهذه الشواهد.

وله شاهدٌ في المرفوع.

أخرجه ابن الجوزي الأصبهاني في ترغيبه (١/ ٤٣٧)، من طريق ابن مردويه ثنا الحسن بن علان بن إبراهيم، ثنا إسحاق بن سلمة، ثنا محمد بن ثوبان، ثنا حصين بن مخارق، ثنا يونس بن عبيد، عن شهر، عن أبـي أمامة رضي الله عنه قال: قال رسول الله ﷺ: «فمن فرض فيهن الحج فلا رفث، قال: لا جماع، ولا فسوق،، قال: المعاصي والكذب».

وفي الإسناد من لم أعرفه.

٣٥٤١ ـ [١] وقال الحارث: حدثنا عفان، ثنا حماد، عن علي بن زيد، عن سعيد بن المسيب قال: أقبل صهيب (رضي الله عنه)[١] مهاجراً إلى النبي ﷺ، (فأتبعه[٢])[٣] نفر من قريش، فنزل عن راحلته، وانتثل[٤] ما في كنانته[٥]، ثم قال: يا معشر قريش: لقد علمتم أني من أرماكم رجلاً، وايم[٦] الله لا تصلون إليَّ (حتى)[٧] أرمي كل سهم معي في كنانتي، ثم أضرب بسيفي ما بقي في يدي (منه)[٨] شيء، ثم افعلوا ما شئتم، وإن شئتم دللتكم على مالي (دفينتي)[٩] (في مكة)[١٠]، وخلَّيتم سبيلي، قالوا: نعم، نقبل، فلمَّا قدم على النبي ﷺ المدينة. قال:

.....

(١) مثبت من (سد) و (عم).

(٢) أي لحق به.

(٣) ليست في (سد) و (عم).

(٤) أي استخرج ما في الكنانة من سهام، انظر النهاية (٥/ ١٦).

(٥) بكسر الكاف: الجعبة للسهام تتخذ من جلود لها خشب فيها، أو من خشب لا جلد فيه. (لسان العرب/ ترتيب).

(٦) وايم: الألف ألف الوصل لا القطع، كما ذكر ذلك ابن الأثير في النهاية (٥/ ٣٠٢)، وهو عند الأكثر، وجوَّز الكوفيون أنها قطع لأنها جمع يمين، وقد ترجم البخاري رحمه الله في الأيمان والنذور، باب قول النبي ﷺ: «وايم الله»، وفيها لغات عديدة استطرد المصنف في ذكرها في فتح الباري (١١/ ٥٢٢)، فراجعها. وذكر الخلاف في معناها وانعقادها.

(٧) ليست واضحة في (سد).

(٨) ليست في (سد).

(٩) الدفين: هو الشيء المدفون في الأرض، والمعنى صفة لماله، وأنه دفنه بمكان بعينه، من دفن يدفن، أي ستره ووراه.

انظر النهاية (٢/ ١٢٦)، لسان العرب (ترتيب) (١/ ٩٩٤).

في (سد): «قسى»، وهو المثبت في المطبوع. وفي البغية (رقم ٦٧٧) على مالي وقينتي بمكة.

(١٠) في (سد) و (عم): «بمكة».

ربح البيع أبا يحيى ربح البيع أبا يحيى، قال: ونزلت: ﴿وَمِنَ ٱلنَّاسِ مَن يَشْرِى نَفْسَهُ ٱبْتِغَآءَ مَرْضَاتِ ٱللَّهِ ۗ وَٱللَّهُ رَءُوفٌۢ بِٱلْعِبَادِ ﴿٢٠٧﴾﴾(١٢).

[٢] رواه ابن أبي حاتم في التفسير.

[سد٥٧٤] حدثنا أبي، ثنا موسى بن إسماعيل، ثنا حماد بن سلمة، به.

.....

(١٢) سورة البقرة: الآية ٢٠٧.

٣٥٤١ ـ الحكم عليه:

هذا إسناد ضعيف لضعف عليٍّ بن زيد بن جدعان.

ولم أجده في مظانه من الإتحاف.

تخريجه:

أخرجه من طريق الحارث أبو نعيم في الحلية (١/ ١٥١)، حدثنا أبو بكر بن خلاد، ثنا الحارث، به. وفيه تصحيفات فاحشة.

ورواه عن عفان ابنُ سعد في الطبقات (٣/ ٢٢٨)، وعن سليمان بن حرب، وموسى بن إسماعيل، قالوا: أخبرنا حماد ـ وفيه ابن زيد ـ ولعله سهو أو سبق قلم.

وعزاه السيوطي في الدر المنثور (١/ ٥٧٥) إلى ابن المنذر وابن عساكر.

وقد تابع علياً عن ابن المسيب، عن صهيب، حذيفة بن صَيْفِيّ بن صهيب، بنحوه دون ذكر الآية.

أخرجه الطبراني في الكبير (٨/ ٣٦)، ومن طريقه أبو نعيم في الحلية (١/ ١٥٢)، والحاكم (٣/ ٤٠٠) وقال: صحيح الإسناد، ووافقه الذهبي من طريقه البيهقي في الدلائل (٢/ ٥٢٢) من طريق زيد بن الحريش، ثنا يعقوب بن محمد الزهري، ثنا حصين بن حذيفة، حدثني أبي وعمومتي، عن سعيد بن المسيب، عن صهيب رضي الله عنه.

قلت: زيد بن الحريش وحصين ووالده فيهم جهالة، يظهر ذلك لمن طالع

. . . . . .

تراجمهم في الجرح والتعديل ولسان الميزان.

وتابع ابن المسيب عن صهيب أبا عثمان النهدي عن صُهيب بنحوه.

أخرجه ابن مردويه في التفسير كما في تفسير ابن كثير (١/ ٢٥٤).

حدثنا محمد بن إبراهيم قال: حدثنا محمد بن عبد الله بن رُسته، حدثنا سليمان بن داود، حدثنا ابن سليمان الضبي، قال: حدثنا عوف عن أبي عثمان، عن صهيب رضي الله عنه بنحوه دون ذكر الآية.

قلت: هذا إسناد ضعيف جداً بل موضوع، سليمان بن داود هو الشاذكوني، ورُمي بوضع الحديث كما في ترجمته في لسان الميزان (٣/ ١٠٠).

والصحيح مرسل عن أبي عثمان النهدي رحمه الله أخرجه ابن سعد (٣/ ٢٢٧).

أخبرنا هوذة بن خليفة، قال: أخبرنا عوف عن أبي عثمان، به.

وتابع سعيد بن المسيب، عن صهيب علي بن عبد الحميد بن زياد بن صيفي بن صهيب، عن أبيه، عن جده، عن صهيب، بنحوه.

أخرجه الطبراني في الكبير (٨/ ٤٣).

وأبو نعيم من طريقه في الحلية (١/ ١٥٢).

ثنا إبراهيم بن شبيب الغسّال الأصبهاني، ثنا هارون بن عبد الله الحمّال، ثنا محمد بن الحسن بن زبالة ـ بفتح الزاي المعجمة والموحدة ـ المخزومي، ثنا علي بن عبد الحميد، به.

وهذا إسناد حديث موضوع محمد بن الحسن، كذَّبه غير واحد كما في التهذيب (٩/ ١٠١)، وللحديث شاهد عن أنس رضي الله عنه، به.

أخرجه الحاكم (٣/ ٣٩٨).

أخبرنا أبو عبد الله محمد بن عبد الله الزاهد، ثنا إسماعيل بن إسحاق القاضي، ثنا سليمان بن حرب، حدثنا حماد بن سلمة، عن ثابت، عن أنس رضي الله عنه.

وصححه الحاكم، وهو كما قال، فهذا شاهد يرفع الحديث إلى درجة الصحة.

٣٥٤٢ ـ وقال أبو بكر: حدثنا أبو أسامة، عن زكريا، عن الشعبي، عن أبي ميسرة قال: قال عمر رضي الله عنه: يا رسول الله، هذا مقام[١] خليل[٢] ربنا، أفلا تتخذه مصلى، فنزلت: ﴿وَٱتَّخِذُواْ مِن مَّقَامِ إِبْرَٰهِـۧمَ مُصَلًّى﴾[٣].

.....

(١) المقام: قال الحافظ ابن كثير رحمه الله في تفسيره بعد أن سرد الآثار الواردة في مقام إبراهيم (١/ ١٧٥): فهذا كله مما يدل على أن المراد بالمقام، إنما هو الحجر الذي كان إبراهيم عليه السلام يقوم عليه لبناء الكعبة... قال: وكانت آثار قدميه ظاهرة فيه، ولم يزل هذا معروفاً تعرفه العرب في جاهليتها.

قال: وقد أدرك المسلمون ذلك فيه أيضاً وذكر عن أنس رضي الله عنه قال: رأيت المقام فيه أصابعه عليه السلام وأخمص قدميه، غير أنه أذهبه مسح الناس بأيديهم.

وقد كان هذا المقام ملصقاً بجدار الكعبة قديماً، ومكانه معروف اليوم، وكان الخليل عليه السلام لما فرغ من بناء البيت وضعه إلى جدار الكعبة، أو أنه انتهى عند البناء فتركه هناك، ولهذا والله أعلم أمر بالصلاة هناك عند الفراغ من الطواف، وناسب أن يكون عند مقام إبراهيم حيث انتهى عنده البناء. اهـ. ملخصاً.

(٢) الخليل هو إبراهيم أبو الأنبياء، على نبينا وعليه وعليهم الصلاة والسلام، وإثبات الخلة التي هي أعظم درجات المحبة ثابت له، كما هو ثابت لنبينا ﷺ.

راجع تفصيل ذلك في شرح العقيدة الطحاوية (ص ١٢٩).

(٣) سورة البقرة: الآية ١٢٥، أي صلوا عنده، أو هو مثله وتعلقه بالمتعلق بالقبلة لا بنفس القبلة (الفتح ١/ ٥٠٥).

٣٥٤٢ ـ الحكم عليه:

هذا إسناد ضعيف فيه زكريا ابن أبي زائدة، يدلس وقد عنعن.

وفيه انقطاع، إذا أن أبا ميسرة لم يشهد القصة، إلاَّ أنه مجهول على السماع من عمر رضي الله عنه، إن صح.

تخريجه:

عزاه في الدر المنثور (١/ ٢٩١)، إلى ابن أبي شيبة في مسنده، والدارقطني في الأفراد.

. . . . . .

وقد اختلف الإسناد على زكريا:

فقد رواه عن أبـي إسحاق عن أبـي ميسرة عن عمر رضي الله عنه.

أخرجه عثمان ابن أبـي شيبة كما في تفسير ابن كثير (١/ ١٧٤).

والدارقطني في الأفراد كما قال محقق علل الدارقطني (٢/ ١٨٦).

ورواه عن أبـي إسحاق عن عمرو بن ميمون، عن عمر رضي الله عنه.

أشار إليه الدارقطني في علله من طريق علي بن مسهر، ح.

وأخرجه ابن مردويه كما في تفسير ابن كثير (١/ ١٧٤).

أخبرنا دعلج بن أحمد، أخبرنا غيلان بن عبد الصمد، أخبرنا مسروق بن المرزبان، قالا: أخبرنا زكريا عن أبـي إسحاق به.

قلت: يشبه أن يكون هذا من أبـي إسحاق فسماع زكريا منه بآخره.

وكما اختلف على زكريا اختلف على حماد.

وترى هنا أن حماد بن أسامة رواه عن زكريا عن الشعبـي.

وأشار الدارقطني في العلل إلى أنه رواه عن زكريا، عن أبـي إسحاق، عن عمرو بن ميمون، عن عمر رضي الله عنه.

قال الدارقطني: ورواه زهير عن أبـي إسحاق عن طلحة بن مصرف مرسلاً، عن عمر، ويشبه أن يكون قول زهير هو المحفوظ، لأن زهير اثبت من زكريا أبـي إسحاق.

قلت: كلاهما روى عنه بعد التغير. ولم يثبت لي وجه الصواب في الاختلافين.

والحديث ثابت عن عمر رضي الله عنه فقد رواه عنه كل من: أنس وابن عمر وجابر رضي الله عنهم.

أولاً: أنس بن مالك رضي الله عنه قال: قال عمر رضي الله عنه: (وافقت ربـي في ثلاث، أو وافقني ربـي في ثلاث، قلت: يا رسول الله: لواتخذت من مقام إبراهيم مصلى، فأنزل الله عزّ وجل: ﴿وَٱتَّخِذُواْ مِن مَّقَامِ إِبْرَٰهِـۧمَ مُصَلًّى﴾... الحديث.

. . . . . .

أخرجه البخاري في الصلاة باب ما جاء في القبلة (١/ ٥٠٤ فتح).

وفي التفسير باب قوله ﴿ وَٱتَّخِذُواْ مِن مَّقَامِ إِبْرَٰهِـۧمَ مُصَلًّى ﴾ (٨/ ١٦٨).

والترمذي في تفسير البقرة (٤/ ٢٧٤، ٢٧٥).

والنسائي في التفسير (١/ ١٨٤).

وابن ماجه (رقم ١٠٠٩)، كتاب إقامة الصلاة والسنة فيها باب القبلة.

وأحمد (١/ ٢٣، ٢٤، ٣٦)، وفي فضائل الصحابة (رقم ٤٣٧)، وسعيد بن منصور (رقم ٢١٥).

والدارمي في المناسك باب الصلاة خلف المقام (٢/ ٤٤).

والبزار في مسنده (١/ ٣٣٩: ٢٢٠).

وابن أبـي عاصم في السنة (٢/ ٥٨٦).

والطبراني في الصغير (الروض الداني) (٢/ ١١٠: ٨٦٨).

والفاكهي في أخبار مكة (١/ ٤٤٤: ٩٦١).

والمحاملي في أماليه (رقم ٢٢١، ٢٢٢).

وابن أبـي داود في المصاحف (/٩٨).

وابن جرير في التفسير (١/ ٥٣٤).

والقطيعي في زوائده على فضائل الصحابة (رقم ٤٩٣، ٤٩٤، ٤٩٥، ٦٨٢).

والطحاوي في مشكل الآثار (٤/ ٨٢٥).

وابن حبان (١٥/ ٣٢٠).

والبيهقي في السنن (٧/ ٨٨).

والبغوي في التفسير (١/ ١٤٧)، وفي شرح السنة (١٤/ ٩٣).

وزاد في الدر المنثور (١/ ٢٨٩)، بعزوه إلى العدني وابن المنذر، وابن مردويه والدارقطني في الأفراد.

كلهم بأسانيدهم عن حميد الطويل عن أنس، عن عمر رضي الله عنهم.

. . . . . .

ثانياً: ابن عمر، عن أبيه رضي الله عنهم قال: وافقت ربي في ثلاث في مقام إبراهيم وفي الحجاب وفي أسارى بدر.

أخرجه مسلم في فضائل عمر رضي الله عنه، واللفظ له (١٥/ ١٦٦ نووي)، وابن أبي عاصم في السنة (٢/ ٥٨٦).

وابن أبي داود في المصاحف (/ ٩٨).

وأبو نعيم في الحلية (١/ ٤٢).

كلهم بأسانيدهم عن جويريه بن أسماء، أخبرنا نافع، عن ابن عمر، عن أبيه به.

وله طريق آخر انظر الكلام حوله في علل الدارقطني (٢/ ٧٢).

ثالثاً: من حديث جابر رضي الله عنه قال: لما طاف النبي ﷺ قال له عمر: هذا مقام أبينا إبراهيم، قال: نعم، قال: أفلا نتخذه مصلى، فأنزل الله تعالى: ﴿وَٱتَّخِذُواْ مِن مَّقَامِ إِبْرَٰهِـۧمَ مُصَلًّى﴾.

أخرجه ابن أبي حاتم (١/ ٣٧٠)، حدثنا الحسن بن محمد بن الصباح، ثنا عبد الوهاب بن عطاء، عن ابن جريج، عن جعفر بن محمد، عن أبيه، عن جابر رضي الله عنه.

وهذا ضعيف لعنعنة ابن عطاء وشيخه، وهما مدلسان.

وهذه الأحاديث بمجموعها شواهد صحيحة لحديث الباب ترقية إلى درجة الصحيح لغيره.

٣٥٤٣ ـ وقال أبو يعلى: حدثنا أبو هشام، ثنا أبو عامر، عن زمعة[١]، عن سلمة، عن عكرمة، عن ابن عباس رضي الله عنهما في قوله تعالى: ﴿إِلَّآ أَن يَأْتِيَهُمُ ٱللَّهُ فِى ظُلَلٍ مِّنَ ٱلْغَمَامِ[٢] وَٱلْمَلَٰٓئِكَةُ﴾[٣] قال: ظلل من السحاب، قد قطعن طاقات[٤].

.....

(١) بفتح الزاي، وسكون الميم.

(٢) في هامش (سد): «من الغمام».

(٣) سورة البقرة: الآية ٢١٠.

(٤) جمع طاقة، كل ما استدار فهو الطوق، أي أن الغمام يأتي، على حلقات مستديمة طوقاً طوقاً. انظر لسان العرب (ترتيب ٢/ ٦٢٧).
والغمامة هي السحابة بالفتح وتجمع على غمام وغمائم، وهو الغيم الأبيض سمى بذلك لأنه يسير في السماء. وانظر مختار الصحاح (/٤٨٢)، لسان العرب (ترتيب ٢/ ١٠٢٠).
قال البغوي في التفسير (١/ ٢٤١): والأولى في هذه الآية أن يؤمن الإنسان بظاهرها ويكل علمها إلى الله، ويعتقد أن الله منزه عن سمات الحدث، على ذلك مضت أئمة السلف، وعلماء السنة.

٣٥٤٣ ـ الحكم عليه:

هذا إسناد ضعيف فيه علتان:

١ ـ أبو هشام: ضعيف.

٢ ـ زمعة بن صالح ضعيف.

وسكت عليه البوصيري كما في الإتحاف مختصر (٢/ ١٦٦/ب) وسقط من المسندة.

تخريجه:

لم أجده في مسند ابن عباس من مسند أبي يعلى.

وعزاه السيوطي في الدر المنثور (١/ ٥٨٠) إلى عبد بن حميد وابن المنذر وابن أبي حاتم.

. . . . . .

وأخرجه ابن جرير مرفوعاً (٢/ ٣٢٩).

حدثنا محمد بن حميد، قال ثنا إبراهيم بن المختار عن ابن جريج، عن زمعة بن صالح، عن سلمة بن وهرام، عن عكرمة، عن ابن عباس رضي الله عنهما أن النبي ﷺ قال: إن من الغمام طاقات يأتي الله فيها محفوفاً، وذلك قوله (هل ينظرون إلاَّ أن يأتيهم الله في ظلل من الغمام والملائكة وقضى الأمر) وأخرجه ابن عدي من طريق محمد بن حميد (١/ ٢٥١) في ترجمة إبراهيم وهذا إسناد ضعيف جداً فيه علل.

١ ـ محمد بن حميد ضعيف.

٢ ـ إبراهيم بن المختار ضعيف كما يظهر من ترجمته في التهذيب (١/ ١٤١).

٣ ـ ابن جريج مدلس وقد عنعن.

٤ ـ زمعة ضعيف كما تقدم.

٣٥٤٤ ـ حدثنا[١] شيبان، ثنا همام، (عن)[٢] قتادة، عن عكرمة، عن ابن عباس رضي الله عنهما (قال)[٣]: كان الناس أمة واحدة، قال: على الإسلام كلهم، وقال الكلبي: على الكفر كلهم[٤].

.....

(١) القائل أبو يعلى في المسند بالإسناد والمتن (٣/ ١٠١).

(٢) ليست في (سد) و (عم)، وفي المسند في قول الله عزّ وجل.

(٣) في المسند: «حدثنا».

(٤) وهذا القول مروي عن ابن عباس رضي الله عنهما بسند فيه العوفى.

قال ابن كثير رحمه الله في تفسيره (١/ ٢٥٧): والقول الأول عن ابن عباس رضي الله عنهما أصح سنداً ومعنى، لأن الناس كانوا على ملة آدم عليه السلام، حتى عبدوا الأصنام، فبعث الله إليهم نوحاً عليه السلام، فكان أول رسول بعثه الله إلى أهل الأرض، ولهذا قال تعالى: ﴿وَأَنزَلَ مَعَهُمُ ٱلْكِتَٰبَ بِٱلْحَقِّ لِيَحْكُمَ بَيْنَ ٱلنَّاسِ فِيمَا ٱخْتَلَفُوا۟ فِيهِ ۚ وَمَا ٱخْتَلَفَ فِيهِ إِلَّا ٱلَّذِينَ أُوتُوهُ مِنۢ بَعْدِ مَا جَآءَتْهُمُ ٱلْبَيِّنَٰتُ بَغْيًۢا بَيْنَهُمْ﴾. أي من بعد ما قامت الحجج عليهم، وما حملهم على ذلك إلَّا البغي من بعضهم على بعض. اهـ. والآية هي ٢١٣ من البقرة.

والقائل هو همام، والكلبي تقدم ذكر شيء من ترجمته قريباً وهو كذاب.

٣٥٤٤ ـ الحكم عليه:

هذا إسناد ضعيف قتادة مدلس وقد عنعن.

قال الهيثمي في المجمع: رجال أبي يعلى رجال الصحيح (٦/ ٣٢١).

وقال البوصيري في الإتحاف (مختصر ٢/ ١٦٥/ ب) رواته ثقات.

وسقط من المسندة.

تخريجه:

وتابع أبا يعلى عن شيبان إبراهيم بن نائلة الأصبهاني ثنا شيبان بكلام ابن عباس.

عند الطبراني في الكبير (١١/ ٣٠٩).

وإبراهيم هو ابن محمد بن الحارث بن ميمون، ويعرف بابن نائلة وهي أمة، ترجم له أبو نعيم في أخبار أصبهان (١/ ١٨٨).

وعزاه السيوطي في الدر المنثور (١/ ١) إلى ابن المنذر وابن أبي حاتم.

٣٥٤٥ ـ حدثنا[١] الحارث بن (سريج)[٢]، ثنا عبد الله بن نافع، ثنا هشام بن سعد، عن زيد بن أسلم، عن عطاء بن يسار، عن أبي سعيد الخدري رضي الله عنه. قال: (أثفر)[٣] رجل امرأته في عهد رسول الله ﷺ، فقالوا: (أثفر)[٤] فلان امرأته، فأنزل الله عزّ وجل: ﴿نِسَآؤُكُمْ حَرْثٌ لَّكُمْ فَأْتُوا۟ حَرْثَكُمْ أَنَّىٰ شِئْتُمْ﴾.

.....

(١) القائل أبو يعلى في المسند (٢/ ٣٥)، بالإسناد والمتن.

(٢) في النسخ شريح بالشين العجمة، والحاء المهملة، والمثبت الصحيح من مسند أبي يعلى والإتحاف المسندة وكتب الرجال.

(٣) غير واضحة في الأصل فبرسم ما فيها (العمر) هكذا، والمثبت من (سد) و (عم) الموافق لما في الدر المنثور وفتح الباري، وفي المسند ومجمع الزوائد والإتحاف، أبعر بالعين المهملة، كناية عن اتيانها في مخرج البعر، وهو الدبر، فهو موافق لأحد معاني أثفر.

(٤) أصل الثفر في اللغة بفتح الثاء المثلثة المشددة، وفتح الفاء: سير في مؤخر السرج للدابة يشد على عجزها تحت ذنبها، فيقال: ثفَّر ـ بتشديد الفاء المفتوحة ـ الدابة إذا ساقها من خلفها، وأثفرها بإسكان الثاء، وفتح الفاء إذا ألصق الثفر بالمكان المذكور ويطلق الثفر بالضم للثاء على فرج الحيوان.

وعلى هذا فالمعنى هنا أي تمتع بها على الصفة المذكورة.

فإذا حصل وطء كالوطء في موضع الحرث فلا شك بحرمته وعلى ذلك دلت أحاديث كثيرة، ليس هنا مجال بسطها دلت بمجموعها على حرمته.

قال شيخ الإسلام رحمه الله في الفتاوى (٣٢/ ٢٦٦): وطء المرأة في دبرها حرام بالكتاب والسنة، وهو قول جماهير السلف والخلف، بل هو اللوطية الصغرى، وقد ثبت عن النبي ﷺ أنه قال: إن الله لا يستحي من الحق، لا تأتوا النساء في أدبرهن... إلى أن قال: ومتى وطئها في الدبر وطاوعته عزرا جميعاً، فإن لم ينتهيا، وإلاَّ فرق بينهما، كما يفرق بين الرجل الفاجر ومن يفجر به.

وإن لم يحصل وطء به فهذا من باب التمتع والتلذذ فهذا لا بأس به، كما قال ابن قدامة في المغني (٧/ ٢٢٦)، والأولى اجتنابه حتى لا يكون ذريعة للمحرم، فهذا الذي تحتمله الكلمة من حيث المعنى هنا.

ولها إطلاق آخر تقول استثفر الرجل الثوب: إذا أدخل ثوبه بين فخذيه ملوياً ثم يخرجه فيشده

. . . . . .

في حجزيه، ومن ذلك استثفر الكلب إذا أدخل ذنبه بين فخذيه حتى يلزقه ببطنه.

فعلى هذا المعنى أي: أتى المرأة من خلفها ووطئها في فرجها.

أشبه الاستثفار المذكور فهذا لا شيء فيه ما دام في الفرج، وعلى ذلك دلت الأحاديث وصحت بذكر سبب النزول من حديث جابر رضي الله عنه وغيره.

قال شيخ الإسلام ابن تيمية رحمه الله في الفتاوى (٣٢/ ٢٦٧)، وقد ثبت في الصحيح إن اليهود كانوا يقولون إذا أتى الرجل امرأته في قبلها من دبرها، جاء الولد أحول، فسأل المسلمون عن ذلك النبي ﷺ، فأنزل الله هذه الآية ﴿نِسَآؤُكُمْ حَرْثٌ لَّكُمْ فَأْتُوا۟ حَرْثَكُمْ﴾ والحرث موضع الزرع، والولد إنما يزرع في الفرج لا في الدبر، (فأتوا حرثكم) وهو موضع الولد: أنى شئتم، أي من أين شئتم، من قبلها ومن دبرها وعن يمينها وعن شمالها، فالله تعالى سمى النساء حرثاً، وإنما رخص في إتيان الحروث والحرث إنما يكون في الفرج. اهـ.

وقد قال ابن عباس رضي الله عنهما في تفسير الآية أي كيف شئتم مقبلة ومدبرة في صمام واحد.

فعلى هذا المعنى يحمل هذا الحديث إن صح، والله أعلم.

والآية هي من البقرة ٢٢٣.

وانظر تفصيل هذه المسألة، لغوياً وفقهياً في:

القاموس المحيط (١/ ٣٨٣)، لسان العرب (ترتيب ١/ ٣٦١)، المعجم الوسيط (١/ ٩٧).

وانظر كتب الفقه والشروح والتفسير في هذا الحديث، والله أعلم.

٣٥٤٥ ـ الحكم عليه:

هذا إسناد ضعيف هشام بن سعد لين الحديث.

وقال الهيثمي في المجمع (٦/ ٣٢٢)، رواه أبو يعلى عن شيخه الحارث بن سريج القفال، وهو ضعيف كذاب، وسكت عليه المصنف في الفتح (٨/ ١٩١).

وسكت عليه البوصيري في الإتحاف (مختصر ١٦٦ أ)، وكذلك في المسندة.

وقال السيوطي في الدر (١/ ٦٣٧) سند حسن.

تخريجه:

ورواه عن ابن نافع جماعة:

١ ـ يونس بن عبد الأعلى عند ابن جرير في التفسير (٢/ ٣٩٥)، ولم يذكر

. . . . . .

أبا سعيد رضي الله عنه، وجزم ابن كثير والسيوطي أن الحديث عنه وكذلك المصنف.

٢ ـ يعقوب بن كاسب أخرجه الطحاوي في معاني الآثار (٣/ ٤٠)، وفي المشكل (رقم ٦١١٨)، حدثنا أحمد بن داوود بن موسى، ثنا يعقوب بن كاسب، حدثنا ابن نافع به وعزاه في الفتح (٨/ ١٩١) إلى ابن مردويه وإسحاق.

وللحديث شاهد من حديث ابن عمر رضي الله عنهما قال أن رجلاً أتى امرأته في دبرها، فوجد في نفسه من ذلك فأنزل الله ﴿نِسَآؤُكُمْ حَرْثٌ لَّكُمْ فَأْتُواْ حَرْثَكُمْ﴾.

أخرجه النسائي في عشرة النساء (رقم ٩٥)، والطحاوي في مشكل الأثار (٦١١٧).

وابن جرير في التفسير (٢/ ٣٩٥)، كلاهما عن محمد بن عبد الله بن عبد الحكم قال أخبرنا أبو بكر بن أبـي أويس عن سليمان بن بلال، عن زيد بن أسلم، عن ابن عمر، به.

وهذا إسناد صحيح.

وقال المصنف في الفتح (٨/ ١٩٠)، بإسناد صحيح.

قلت: بصحة هذا الإسناد عن زيد بن أسلم يظهر أن المعروف في هذا الحديث من روايته عن ابن عمر لا عن أبـي سعيد سيما قد تفرد به هشام بن سعد وهو لين.

والحديث مروي أيضاً عن ابن عمر من طريق نافع وسعيد بن يسار وعبد الله بن عبد الله بن عمرو سالم.

قال ابن عبد البر رحمهما الله: والرواية عن ابن عمر بهذا المعنى صحيحة معروفة عنه مشهورة.

قال الحافظ الذهبـي رحمه الله في السير (٥/ ١٠٠): وقد جاءت رواية أخرى عنه بتحريم أدبار النساء، وما جاء عنه بالرخصة لو صح، لما كان صريحاً بل يحتمل أنه أراد بدبرها من ورائها في القبل، وقد أوضحنا المسألة في مصنف مفيد، لا يطالعه عالم إلاَّ ويقطع بتحريم ذلك، وانظر لزاماً: فتوى ابن تيمية (٣٢/ ٢٦٥)، فما بعدها؟ وفتح الباري.

٣ ـ باب فضل سورة البقرة

٣٥٤٦ ـ قال إسحاق: أخبرنا معاذ بن هشام، حدثني أبـي، عن قتادة، عن عبد الرحمن ابن أبـي ليلى، عن أسيد بن حضير رضي الله عنه، قال: بينا أنا أصلّي ذات ليلة، إذ رأيت مثل القناديل[١] نوراً ينزل من السماء، فلما أن رأيت ذلك، وقعت ساجداً، (فذكرت)[٢] ذلك للنبـيّ ﷺ فقال: هلاَّ مضيت[٣] يا أبا عتيك[٤] فقال: ما استطعت إذ (رأيت)[٥] أن وقعت ساجداً، فقال رسول الله ﷺ: لو مضيت لرأيت العجائب تلك الملائكة تنزل (للقرآن)[٦].

.....

(١) القنديل بكسر القاف وإسكان النون: مصباح كالكوب في وسطه فتيل، يملأ بالماء والزيت، ويشعل ويجمع على قناديل كما في الحديث. (المعجم الوسيط ٢/٧٦٨).

(٢) في (مح) فذكر، والمثبت من (سد) و (عم).

(٣) أي هلا واصلت القراءة.

(٤) بفتح العين المهملة وكسر التاء المثناة من فوق ـ كنية أسيد رضي الله عنه.

(٥) بهامش الأصل.

(٦) (سد) «بالقرآن» والمثبت أولى، فهو السبب لنزولها.

٣٥٤٦ ـ الحكم عليه:

هذا إسناد منقطع حيث لم يلحق ابن أبـي ليلى بأسيد بن الحضير رضي الله عنه،

. . . . . .

كما قال ابن سعد في الطبقات والعسكرى كما في التهذيب.

وقد قال ابن معين أنه لم يسمع من عثمان والمقداد، فإذا لم يسمع منها فحريّ لا يسمع من أسيد، كما أن قتادة مدلس وقد عنعن.

وعزاه البوصيري لإسحاق والنسائي في الكبرى وابن حبان في صحيحه (مختصر ٢/ ١٦٥)، وسكت عليه.

تخريجه:

أخرجه عن إسحاق، ابن نصر في قيام الليل (/ ١٤١).

وأخرجه من طريق إسحاق الطبراني في الكبير (١/ ٢٠٨)، حدثنا موسى بن هارون، حدثنا إسحاق، وأحال بمتنه على حديث آخر.

وأخرجه أبو نعيم في الحلية (٩/ ٣٣٧)، حدثنا محمد بن أحمد بن حمدان، ثنا الحسن بن سفيان، ثنا إسحاق به.

وتابع إسحاق عن معاذ عبيد الله بن عمر القواريري، ثنا معاذ به عند الفريابي في فضائل القرآن (رقم ٢٨ ص ١٣٦).

وتابع قتادة، عن ابن أبي ليلى، ثابت البناني وهو الحديث الآتي.

٣٥٤٧ ـ أخبرنا[1] سليمان بن حرب، ثنا حماد بن سلمة، عن ثابت البناني، عن عبد الرحمن ابن أبـي ليلى، قال: إن أسيد بن حضير رضي الله عنه، قال: بينما أنا أصلي قائماً ليلة، وقد قرأت البقرة . . . فذكر نحوه.

. . . . . .

(١) القائل هو إسحاق بن راهويه.

٣٥٤٧ ـ الحكم عليه:

هذا إسناد رجاله ثقات، إلاَّ أنه منقطع بين ابن أبـي ليلى وأسيد رضي الله عنه، كما تقدم بيانه في الحديث السابق.

وسكت عليه البوصيري بعد أن أورده في المسندة وعزاه إلى من خرجه.

تخـريـجـه:

تابع سليمان بن حرب عن حماد: هدبة بن خالد أخرجه ابن أبـي عاصم في الآحاد والمثاني (٣/ ٤٨٦).

وأخرجه الطبراني في الكبير (١/ ٢٠٨)، حدثنا عبد الله بن أحمد.

وابن حبان في صحيحه (٣/ ٥٨) أخبرنا عمران بن موسى بن مجاشع.

والبيهقي في شعب الإيمان (٢/ ٣٣٩)، أخبرنا أبو سعيد ابن أبـي عثمان، ثنا أبو سعد إسماعيل بن أحمد الجرجاني، أنا عمر بن موسى السختياني كلهم عن هدبة بن خالد، ثنا حماد به.

وتابعهما عفان بن مسلم وموسى بن إسماعيل.

عند الحاكم (١/ ٥٥٤).

ومن طريقه البيهقي في الشعب (٢/ ٣٣٩).

أخبرنا أبو بكر إسماعيل بن محمد الفقيه، ثنا أبو حاتم الرازي، ثنا عفان بن مسلم، وموسى بن إسماعيل، قالا ثنا حماد به.

وقال على شرط مسلم ووافقه الذهبـي.

وتابعهم قبيصة بن عقبة عند أبـي عبيد في الفضائل (/ ٢٧).

وتابع ابن أبـي ليلى عبد الرحمن بن كعب بن مالك وهو الحديث التالي.

٣٥٤٨ ـ [١] أخبرنا[١] سفيان بن عيينة، عن الزهري، عن ابن كعب بن مالك، ح.

[٢] وأخبرنا عبد الرزاق، ثنا معمر، عن الزهري، عن ابن كعب بن مالك، قال: إن أسيد بن حضير رضي الله عنه، قال لرسول الله ﷺ: فذكر نحوه.

.....

(١) القائل هو إسحاق في مسنده.

٣٥٤٨ ـ الحكم عليه:

هذا إسناد رجاله ثقات إلاَّ أنه منقطع وابن كعب لم يسمع من النبي ﷺ.

تخريجه:

تابع إسحاق عن ابن عيينة الحميدي عند الحاكم في المستدرك (١/ ٥٥٣) حدثنا أبو بكر بن إسحاق، أنبأ بشر بن موسى، ثنا الحميدي به.

وتابع ابن عيينة ومعمر الليث بن سعد: أخرجه أبو عبيد في الفضائل (/٢٧) وأخرجه الحاكم (١/ ٥٥٣) بإسناديهما عن الليث، حدثني ابن شهاب عن عبد الرحمن بن كعب، عن ابن مالك به.

وأرسله الزهري دون ذكر ابن كعب عند عبد الرزاق في مصنفه (٢/ ٤٨٧)، حدثنا ابن جريج عن الزهري به وابن جريج مدلس وقد عنعن.

٣٥٤٩ ـ أخبرنا[١] عبد الرزاق، (أنا)[٢] معمر، عن يحيى ابن أبي كثير، عن أبي سلمة رضي الله عنه[٣]، قال: بينما أسيد بن حضير رضي الله عنه، يصلي ذات ليلة، قال أسيد رضي الله عنه: (فغشّيتني)[٤] مثل (السحابة)[٥] فيها المصابيح، وامرأتي نائمة إلى جنبي وهي حامل، والفرس مربوط في الدار، فخشيت أن تنفر[٦] الفرس، فتفزع المرأة، [سد٥٧٥] فتلقى ولدها، فانصرفت من صلاتي، فذكرت ذلك للنبيّ ﷺ حين [عم٥٠١] أصبحت، فقال ﷺ: اقرأ أسيد، ذلك ملك يستمع القرآن.

قلت:[٧]: رواه البخاري[٨] تعليقاً[٩]، ومسلم وأحمد من حديث أبي سعيد الخدري رضي الله عنه[١٠].

.....

(١) القائل هو إسحاق في المسند.

(٢) (عم): «أنبأنا».

(٣) ليست في (سد) و (عم).

(٤) (سد) و (عم): «فغشيني».

(٥) أي غطتني مثل السحابة، مختار الصحاح (/ ٤٧٥).

(٦) نفرت الدابة بفتحتين أي جزعت وذعرت فتحركت وأراد الهرب. لسان العرب (ترتيب ٣/٦٨٦).

(٧) ذكر مثل هذا البوصيري في الإتحاف.

(٨) تقدم ذكر شيء من ترجمته (رقم ٣٣٣).

(٩) المعلّق: هو الحديث الذي سقط من أول إسناده وأحد فأكثر. انظر كتب المصطلح بحث المعلق.

(١٠) كما ذكر المصنف أخرجه البخاري (الفتح ٩/٦٣) كتاب فضائل القرآن نزول السكينة والملائكة عند قراءة القرآن.

قال: وقال الليث حدثني يزيد بن الهاد عن محمد بن إبراهيم، عن أسيد رضي الله عنه، به.

قال المصنف فيه وصله أبو عبيد في فضائل القرآن عن يحيى بن بكير، عن الليث قلت: وعن عبد الله بن صالح أيضاً، عن الليث (/٢٦).

والنسائي في الكبرى من مسند أسيد رضي الله عنه[11].

.....

وأخرجه البيهقي في دلائل النبوة (٧/ ٨٤)، أخبرنا أبو الحسن بن عبدان، قال: أخبرنا أحمد بن عبيد الصفار، حدثنا أحمد بن إبراهيم بن ملحان، قال حدثنا ابن بكير، قال حدثنا الليث، حدثني يزيد به.

وتابع الليث يحيى بن أيوب عن زيد.

أخرجه ابن أبي عاصم في الآحاد والمثاني (٣/ ٤٦٩ : ١٩٢٩) حدثنا الحسن بن علي، ثنا ابن أبي مريم، نا يحيى بن أيوب، نا زيد عن محمد به.

ونقل المصنف في الفتح عن الإسماعيلي قوله: محمد بن إبراهيم، عن أسيد بن حضير مرسل.

قلت: وصله الفريابي في فضائل القرآن (/ ١٣٤ : ٢٧).

والطبراني في الكبير (١/ ٢٠٧)، كلاهما عن عثمان ابن أبي شيبة.

نا محمد بن عيينة، وعند الطبراني ابن بشر، ثنا محمد بن عمرو، نا محمد بن إبراهيم، عن محمود بن لبيد، أن أسيد بن خضير فذكره.

وهذا إسناد متصل حسن، للخلاف المعروف محمد بن عمرو وتقدمت ترجمته (رقم ٣٨٩).

وما ذكره عن مسلم أخرجه في المسافرين، باب نزول السكينة لقراءة القرآن (٦/ ٨٢).

وأحمد (٣/ ٨١). والنسائي في فضائل القرآن (رقم ٤١، ٩٩) وفي المناقب من الكبرى كما في التحفة (١/ ٧٢٠)، والطبراني في الكبير (١/ ٢٠٦). وابن أبي عاصم في الآحاد والمثاني (١/ ٤٦٨) وأبو نعيم في دلائل النبوة (رقم ٢٠٥).

من طريق يزيد بن الهاد، حدثنا عبد الله بن جناب أن أبا سعيد الخدري حدثه أن أسيد بن الخضير بينما هو ليلة يقرأ بنحو الحديث.

(١١) قال المزي في الأطراف (١/ ٧٢) ــ بعد أن ذكر إسناد الحديث عن يزيد بن الهاد السابق ــ ولم يقل عن أسيد إلاَّ أن لفظه يدل على أن أبا سعيد يرويه عن أسيد.

قلت: وللحديث عن أسيد رضي الله عنه، بإسناد غير هذا.

أخرجه الطبراني في الكبير (١/ ٢٠٨).

حدثنا الحسين بن إسحاق التستري، ثنا يحيى الحماني، ثنا أبو بكر بن عياش، عن عاصم عن زر، عن أسيد.

وهذا إسناد ضعيف فيه الحماني وهو ضعيف جداً وستأتي ترجمته (رقم ٥٦٦). فالحديث صحيح بما ذكر المصنف رحمه الله.

. . . . . .

٣٥٤٩ ـ الحكم عليه:

هذا إسناد رجاله ثقات، إلاَّ أنه منقطع أبو سلمة لم يسمع من أسيد كما هو مفهوم من ترجمته في التهذيب.

تخـريـجـه:

أخرجه عبد الرزاق في مصنفه (٢/ ٤٨٦)، عن الزهري ويحيى ابن أبـي كثير عن أبـي سلمة به، ومن طريقة الطبراني في الكبير (١/ ٢٠٧).

وأصل الحديث هو ما سيذكره المصنف بعد هذا الحديث.

وخالف عبد الرزاق عن الزهري ويحيى ابن أبـي كثير ابن المبارك فأرسله عنهما دون ذكر أبـي سلمة في الزهد (/ ٢٨٠: ٨١٢).

٣٥٥٠ ـ قال أبو يعلى[١]: / حدثنا الحسن بن حماد، ثنا [مح١٣٢ب] حفص بن غياث[٢] عن هشام، عن أبيه، عن عائشة رضي الله عنها، قالت: إن رسول الله ﷺ قسم سورة البقرة[٣].

.....

(١) في المسند (٤/٤٤٣)، وفيه زيادة ستأتي في فقرة «ج».

(٢) بكسر المعجمة وحفة مثناة.

(٣) هكذا في جميع النسخ، وفي الإتحاف المسندة والمختصرة، وتمام الحديث من مسند أبي يعلى: في ركعتين. اهـ. بمعنى أنه قرأ في الأولى بنصف البقرة وفي الثانية النصف الآخر.

٣٥٥٠ ـ الحكم عليه:

هذا إسناد صحيح.

قال الهيثمي في المجمع (٢/ ٢٧٧)، ورجاله ثقات.

وقال البوصيري في الإتحاف (المسندة) (والمختصر ٢/ ١٦٥ أ): إسناده صحيح.

تخريجه:

لم أجده عند غير أبي يعلى.

٣٥٥١ ـ وحدثنا[١] الأزرق بن علي، ثنا حسان بن إبراهيم، ثنا خالد بن سعيد المدني، عن أبـي حازم، عن سهل بن سعد رضي الله عنه، قال: قال رسول الله ﷺ: إن لكل شيء سناماً[٢]، وإن سنام القرآن سورة البقرة، من قرأها في بيته ليلاً، لم يدخل الشيطان في بيته ثلاثة أيام، ومن قرأها نهاراً لم يدخل الشيطان بيته ثلاثة أيام.

* أخرجه ابن حبان في صحيحه عن أبـي يعلى[٣].

.....

(١) القائل هو أبو يعلى والحديث في المسند (٦/ ٥٠٧).

(٢) سنام كل شيء: أعلاه. قال المباركفوري عن تحفة الأحوذي (٤/ ٤٢٩). وسمّيت بذلك إما لطولها واحتوائها على أحكام كثيرة. أو لما فيها من الأمر بالجهاد وبه الرفعة الكبيرة.
قلت: والثاني للمناسبة فإن الجهاد ذروة سنام في الإسلام.

(٣) بمثله قال البوصيري في الإتحاف.

٣٥٥١ ـ الحكم عليه:

هذا إسناد ضعيف، فيه:

١ ـ خالد بن سعيد مجهول.

٢ ـ حسان بن إبراهيم يخطىء.

وذكره العقيلي والذهبـي المصنف فيما أنكر على خالد.

وعزاه البوصيري إلى من خرجه، فقال رواه أبو يعلى وعنه ابن حبان في صحيحه.

تخـريـجـه:

عن أبـي يعلى كما قال المصنف ابن حبان (٣/ ٥٩).

وتابع أبا يعلى عن الأزرق.

١ ـ أحمد بن محمد بن إبراهيم أخرجه عنه العقيلي في الضعفاء (٢/ ٦).

٢ ـ أحمد بن عمرو ابن أبـي عاصم عند أبـي نعيم في أخبار أصفهان

. . . . . .

(١/ ١٠١). حدثنا القاضي أبو أحمد محمد بن أحمد بن إبراهيم، ثنا ابن أبـي عاصم.

٣ ـ محمد بن أحمد العوذي عند البيهقي في الشعب (٢/ ٤٥٣)، أخبرنا علي بن عبدان، أنا أحمد بن عبيد، ثنا محمد بن أحمد العوذي، كلهم عن أبـي الجهم به. وخالف هؤلاء عبد الله بن أحمد، والحسين بن إسحاق التستري فقد قالا: ثنا الأزرق بن علي، ثنا حسان بن إبراهيم، ثنا سعيد بن خالد المدني، عن أبـي حازم عن سهل به مرفوعاً أخرجه الطبراني في الكبير (٦/ ١٦٣)، فقالا سعيد بن خالد، قال الهيثمي في المجمع (٦/ ٣١٤)، وفيه سعيد بن خالد الخزاعي المدني وهو ضعيف.

قلت: كأن هذا الإسناد أقرب، فإن خالد بن سعيد لا يعرف إلَّا برواية حسان بن إبراهيم، وروايته عن أبـي حازم كما في ترجمته السابقة.

وسعيد بن خالد قد روى عن أبـي حازم، وروى عنه حسَّان بن إبراهيم، وهو ضعيف كما في ترجمته في (التهذيب ٤/ ١٩).

فلعله انقلب على حسان وقد علمت أنه سيء الحفظ يغلط، فحدّث مرة عن خالد بن سعيد فحدث عنه الأزرق بهذا، وحدث مرة عن سعيد بن خالد ولعلهما واحد والله أعلم.

وسواء كان هذا أو هذا، فالحديث ضعيف الإسناد.

وللحديث شاهد من حديث ابن مسعود رضي الله عنه، عن النبـي ﷺ قال: إن لكل شيء سناماً، وسنام القرآن سورة البقرة، وإن الشيطان إذا سمع سورة البقرة تقرأ، خرج من البيت الذي تقرأ فيه سورة البقرة. أخرجه الحاكم (١/ ٥٦١).

وعنه البيهقي في الشعب (٢/ ٤٥٢)، أخبرنا أبو سعيد أحمد بن يعقوب الثقفي، ثنا عبد الله بن أحمد بن عبد الرحمن الدشتكي، ثنا أبـي، ثنا عمر ابن أبـي قيس، عن عاصم، عن أبـي الأحوص، عن ابن مسعود رضي الله عنه، به مرفوعاً.

وعبد الله بن أحمد الدشتكي ذكره الذهبـي في الميزان (٢/ ٣٩٠)، فقال: حدث عنه علي بن محمد بن مهرويه القزويني، فذكر خبراً موضوعاً. ولم أجد له ترجمة.

. . . . . .

وقد روى موقوفاً على ابن مسعود نصفه الأول بالإسناد عن عاصم.

أخرجه الدارمي (٢/ ٤٤٧)، في فضائل القرآن وابن الضريس في الفضائل (رقم ١٧٨) والحاكم في الموضع السابق.

والبيهقي في شعب الإيمان، كلهم عن عاصم، عن أبي الأحوص، عن ابن مسعود. وهذا إسناد حسن، فعاصم حسن الحديث.

ومثله لا يكون من قبل الرأي.

ولطرفه الأول شاهد من حديث أبي هريرة رضي الله عنه.

عن النبي ﷺ قال: «إن لكل شيء سناماً، وسنام القرآن سورة البقرة فيها آية هي سيدة، أي القرآن، لا تقرأ في بيت فيه شيطان إلاَّ خرج منه: آية الكرسي.

أخرجه الترمذي في أبواب فضائل القرآن، باب ما جاء في سورة البقرة وآية الكرسي (٤/ ٢٣٢).

وعبد الرزاق في المصنف (رقم ٦٠١٩). وسعيد بن منصور (رقم ٤٢٤).

والحميدي في مسنده (رقم ٩٩٤).

وابن نصر في قيام الليل (/١٦٨).

وابن عدي في الكامل (٢/ ٦٣٧)، في ترجمة حكيم بن جبير.

والحاكم في مستدركه (١/ ٥٦٠).

والبيهقي في شعب الإيمان (/٤٥٢).

كلهم من طريق حكيم بن جبير، عن أبي صالح، عن أبي هريرة رضي الله عنه.

قال الترمذي عقبه: هذا حديث غريب لا نعرفه إلاَّ من حديث حكيم بن جبير وقد تكلم فيه شعبة وضعفه.

قال المصنف في (التقريب ١/ ١٩٣): ضعيف، رمِيَ بالتشيّع.

وله شاهد من حديث معقل بن يسار رضي الله عنه، عن النبي ﷺ قال: «البقرة

. . . . . .

سنام القرآن وذروته ونزل مع كل آية منها ثمانون ملكاً، واستخرجت الله لا إله إلاَّ الله الحي القيوم من تحت العرش، فوصل بها أو وصلت بسورة البقرة . . الحديث.

أخرجه أحمد (٥/ ٢٦). والنسائي في عمل اليوم والليلة (رقم ١٧٥)، والروياني في مسنده (رقم ١٢٨٤، ١٣٠٧).

والطبراني في الكبير (٢٠/ ٢٢٠، ٢٣٠)، كلهم بأسانيدهم عن:

معتمر بن سليمان، عن أبيه، عن رجل، عن أبيه، عن معقل رضي الله عنه.

وهذا إسناد ظاهر الضعف.

قلت: حديث ابن مسعود وأبـي هريرة حسن إن شاء الله بمجموعها.

إذا أضيف إلى حديث الباب.

ولطرفه الذي فيه أن الشياطين تنفر من البيت الذي تقرأ فيه سورة البقرة أحاديث صحيحة ليست بلفظ الحديث ستأتيك في الحديث (٣٥٥٥).

٣٥٥٢ ـ وقال مسدد: حدثنا يحيى، عن شعبة، حدثني أبو إسحاق، عن عمرو، (عن)[1] سعد أو سعيد، عن عمر رضي الله عنه، قال: ما كنت أرى أحداً يعقل ينام حتى يقرأ الآيات الأواخر من سورة البقرة، فإنهن من كنز تحت العرش.

.....

(١) في (سد) «من». وانظر الكلام عنه في تخريج الأثر.

٣٥٥٢ ـ الحكم عليه:

فيه من لم أعرفه وسكت عليه البوصيري.

تخريجه:

عزاه السيوطي في الدر المنثور (٢/١٣٨)، إلى مسدد فقط، من حديث عمر رضي الله عنه.

وكأن الأمر التبس على البوصيري فحديث على آخر بلفظ حديث الباب.

وكلام السيوطي يؤيد أنهما حديثان أحدهما عن عمر أخرجه مسدد والآخر عن علي رضي الله عنه.

أخرجه ابن الضريس (/١٤٨: ١٧٧).

أخبرنا أبو عمر ـ هو مسلم الفراهيدي ـ حدثنا شعبة، عن أبي إسحاق، عن عمير بن سعيد، عن علي رضي الله عنه.

قال النووي في التبيان: إسناده صحيح على شرط البخاري ومسلم (/١٤٤) وله أسانيد أخرى عن علي رضي الله عنه.

عزاه في الدر المنثور (٢/١٣٨)، إلى ابن نصر والدارمي وابن مردويه.

وفي أن آخر سورة البقرة نزل من كنز تحت العرش، لها أصل في المرفوع من حديث حذيفة وأبي ذر وعقبة بن عامر، وأيفع الكلابي، وابن عباس رضي الله عنهم.

أولاً: عن حذيفة رضي الله عنه، عن النبي ﷺ قال:

فضّلنا على الناس بثلاث، جعلت الأرض كلها مسجداً، وجعل تربتها لنا طهوراً

. . . . . .

وجعلت صفوفنا كصفوف الملائكة، وأوتيت هؤلاء الآيات من آخر سورة البقرة من كنز تحت العرش، لم يعطه أحد قبلي ولا يعطي أحد بعدي).

أخرجه النسائي في فضائل القرآن (رقم ٤٧).

وأخرجه أحمد (٥/ ٣٨٣) والطيالسي (/٥٦).

وابن أبي شيبة (١١/ ٤٣٥)، في كتاب الفضائل.

وابن نصر المروزي في قيام الليل (مختصر /١٥٩) والطبراني في الكبير (٣/ ١٦٩) والأوسط كما في مجمع البحرين (/٢٥١).

وابن خزيمة (١/ ١٣٢) والطحاوي في مشكل الآثار (شعيب ٣/ ٥٤: ٦٢٤)، والفريابي في فضائل القرآن (/١٦٢، ١٤٦) وابن حبان (٣/ ١٠٢)، (واللفظ له).

والبيهقي في الطهارة، باب الدليل على أن الصعيد الطيب هو التراب (١/ ٢١٣)، وفيه باب أعواز الماء بعد طلبه (١/ ٢٣٣).

وفي شعب الإيمان (٢/ ٤٠٦).

كلهم بأسانيدهم عن أبي مالك الأشجعي، عن ربعي بن حراش، عن حذيفة رضي الله عنه.

وهذا إسناد صحيح. وعزاه السيوطي في الدر المنثور (٢/ ١٣٨) إلى ابن مردويه.

ثانياً: عن أبي ذر رضي الله عنه:

عن النبي ﷺ قال: «أعطيت خواتيم سورة البقرة من بيت كنز من تحت العرش لم يعطهن نبي قبلي».

أخرجه أحمد (٥/ ١٥١، ١٨٠).

من طريق شيبان عن منصور، عن ربعي، عن خرشة بن الحر[1]، والمعرور عن

. . . . . .

(١) وقع في مسند أحمد عن، وهذا والله أعلم سبق قلم من الطابع أو الناسخ، ولك مقارنة الإسناد بما عند الدارقطني.

. . . . . .

أبـي ذر رضي الله عنه، وهذا إسناد صحيح، وفي إسناده اختلاف بينه الدارقطني في (العلل ٦/ ٤٣٩).

ثالثاً: عن عقبة بن عامر رضي الله عنه:

عن النبـي ﷺ قال: اقرأ الآيتين من آخر سورة البقرة، فإني أعطيتها من كنز تحت العرش.

أخرجه أحمد (٤/ ١٤٧). وأبو عبيد في الفضائل (/ ١٢٤).

وابن نصر ففي قيام الليل (/ ١٦٠).

ومحمد بن عثمان ابن أبـي شيبة في العرش (/ ٨٠: ٦٣).

والطبراني في الكبير (٧/ ٢٨٣).

وعزاه الهيثمي في المجمع (٦/ ٣١٥)، إلى أبـي يعلى بأسانيدهم عن ابن إسحاق، وزاد أبو عبيد والطبراني بطريق آخر عن ابن لهيعة.

كلاهما عن يزيد ابن أبـي حبيب، عن أبـي الخير، عن عقبة بن عامر رضي الله عنه، به.

وهذا إسناد ضعيف لعنعنة ابن إسحاق وهو مدلس، والآخر فيه ابن لهيعة وهو ضعيف مدلس. قال الحافظ ابن كثير في التفسير (١/ ٣٤١): إسناده حسن.

رابعاً: عن أيفع بن عبد الله الكلاعي، عن النبـي ﷺ قال: قال رجل يا رسول الله ﷺ أي سورة القرآن أعظم؟ قال: قل هو الله أحد، قال: فآي آية في القرآن أعظم، قال: آية الكرسي «الله لا إله إلاَّ هو الحي القيوم». قال: فأي آية يا نبـي الله تحب أن تصيبك وأمتك؟ قال: خاتمة سورة البقرة فإنها من خزائن رحمة الله من تحت عرشه، أعطاها هذه الأمة لم تترك خيراً من خير الدنيا والآخرة، إلاَّ اشتملت عليه.

أخرجه الدارمي حدثنا أبو المغيرة، ثنا صفوان، حدثني أيفع به.

وهذا مرسل أو معضل، فإن أيفع ليس له صحبة، ولم يثبت له سماع من صحابـي قاله المصنف في الإصابة (١/ ١٣٥).

. . . . . .

خامساً: عن ابن عباس رضي الله عنهما:

قال: كان رسول الله ﷺ إذا قرأ آخر سورة البقرة وآية الكرسي ضحك، وقال: إنهما من كنز الرحمن تحت العرش.

أخرجه ابن مردويه كما في تفسير ابن كثير (١/ ٣٤٩).

حدثنا عبد الرحمن بن محمد بن مدين، أخبرنا الحسن بن الجهم، أخبرنا إسماعيل بن عمرو، أخبرنا ابن مريم، حدثني يوسف ابن أبـي الحجاج عن سعيد، عن ابن عباس رضي الله عنهما به.

وهذا إسناد مظلم ما عرفت منه إلاَّ ابن عباس رضي الله عنهما.

٤ ــ باب فضل آية الكرسي

٣٥٥٣ ــ قال إسحاق: أخبرنا النضر بن شميل ثنا حماد ــ هو ابن سلمة ــ أنا معبد أخبرني، فلان، عن عوف بن مالك، قال: جلس أبو ذر رضي الله عنه إلى رسول الله ﷺ، فذكر (حديثاً)[١] مثل حديث قبله فيه: قلت: يا رسول الله: فأيما أنزل الله (عليك)[٢] أعظم؟ قال ﷺ: الله لا إله إلاَّ هو الحي القيوم حتى (تختم)[٣].

(١٤٥) وحديث أبـي ذر رضي الله عنه، نحوه في أول أحاديث الأنبياء (عليهم الصلاة والسلام)[٤] وفيه صفة الكرسي[٥].

.....

(١) في (سد): «حديث»، وهو خطأ لأنه مفعول به.

(٢) مثبت من (سد) و (عم) موافق لما عند ابن الضريس.

(٣) في (سد) و (عم): «يختم». وتقدَّم الكلام على هذا الحديث (برقم ٣٤٤٢).

(٤) ليست في (سد) و (عم).

(٥) تقدم الكلام مستوفى عن هذا الحديث وطرقه ومتابعاته وشواهده عند الحديث (رقم ٣٤٤١) فراجعه.

٣٥٥٤ ـ وقال أبو يعلى: حدثنا الحسن بن حماد، ثنا حسين بن علي، عن زائدة، عن عبد العزيز بن رفيع، عن عبد الله بن عبيد بن عمير، قال: كان عبد الرحمن بن عوف رضي الله عنه إذا دخل منزله، قرأ في زواياه آية الكرسي.

٣٥٥٤ ـ الحكم عليه:

إسناد رجاله ثقات، إلاَّ أنه منقطع بين عبد الله وعبد الرحمن بن عوف فهو يقصر عن ادراك ابن عوف رضي الله عنه كما في مصادر ترجمته.

وسكت عليه البوصيري في الأذكار من المسندة باب ما يقول إذا نزل منزلاً وفي المختصر (٣/ ١٣ ب).

تخـريـجـه:

أخرجه عن حسين بن علي ابن أبـي شيبة في مصنفه كتاب فضائل القرآن باب في البيت الذي يقرأ فيه القرآن (١٠/ ٤٨٧).

وعزاه في الدر المنثور (٢/ ٨) إلى ابن المنذر وابن عساكر.

٣٥٥٥ ـ وقال الحارث[1]: حدثنا أحمد بن إسحاق، ثنا حماد، عن يونس عن الحسن رضي الله عنه، قال: قال رسول الله ﷺ: أفضل القرآن سورة البقرة، وأعظم آية فيه آية الكرسي. وإن الشيطان ليفر من البيت الذي (تقرأ)[2] فيه سورة البقرة.

* الحديث مرسل إسناده إلى الحسن صحيح.

.....

(١) انظر بغية الباحث (رقم ٧٣١).

(٢) في (عم): «يقرأ».

٣٥٥٥ ـ الحكم عليه:

تقدم الحكم عليه ونقل كلام البوصيري حوله وأن رجاله ثقات. إلاَّ أنه مرسل.

قال السيوطي في الدر المنثور (١/ ٥١): سند صحيح إلى الحسن.

تخريجه:

وتابع أحمد بن إسحاق عن حماد موسى بن إسماعيل عند ابن الضريس (رقم ١٧٢).

وعزاه في الدر المنثور (١/ ٥١)، إلى وكيع وابن نصر.

ولطرفه الأول شاهد من حديث ربيعة الجرشي رضي الله عنه قال: سئل رسول الله ﷺ، أي القرآن أفضل؟ قال السورة التي يذكر فيها البقرة، وقيل: فأي البقرة أفضل؟ قال آية الكرسي، وخواتيم سورة البقرة، نزلت من تحت العرش.

عزاه السيوطي في الدر المنثور (١/ ٥١) إلى البغوي في معجم الصحابة وابن عساكر في تاريخه.

ولم أقف على إسناده، وذكره المصنف في الإصابة (١/ ٥١٠)، وسكت عليه، ولطرفه الأخير أن الشيطان يفر من البيت الذي تقرأ فيه سورة البقرة.

شواهد من حديث أبي هريرة وابن مسعود وأنس وأبي الدرداء رضي الله عنهم.

١ ـ عن أبي هريرة رضي الله عنه:

. . . . . .

أن رسول الله ﷺ قال: لا تجعلوا بيوتكم مقابر، إن الشيطان ينفر من البيت الذي تقرأ فيه سورة البقرة.

أخرجه مسلم في المسافرين باب استحباب صلاة النافلة في البيت (٦/ ٦٨).

والترمذي في أبواب فضائل القرآن باب ما جاء في سورة البقرة (٤/ ٢٣٢).

والنسائي في عمل اليوم والليلة (رقم ٩٧١).

وأحمد (٢/ ٢٨٤، ٣٣٧، ٣٧٨، ٣٨٨). والفريابي في فضائل القرآن (١٤٦).

وابن حبان (٣/ ٦٢). وابن الضريس في فضائل القرآن (رقم ١٧٣، ١٨٤).

والبيهقي في شعب الإيمان (٢/ ٤٥٤).

والبغوي في شرح السنة (٤/ ٤٥٦).

كلهم بأسانيدهم عن سهيل ابن أبي صالح، عن أبيه، عن أبي هريرة، رضي الله عنه، واللفظ لمسلم.

قال الترمذي: حسن صحيح.

٢ ـ عن ابن مسعود رضي الله عنه قال: قال رسول الله ﷺ: أقرؤا سورة البقرة في بيوتكم، فإن الشيطان لا يدخل بيتاً يقرأ فيه سورة البقرة.

أخرجه الحاكم (١/ ٥٦١).

وعنه البيهقي في شعب الإيمان (٢/ ٤٥٣).

أخبرنا أبو عبد الله محمد بن أحمد بن موسى القاضي، ثنا إبراهيم بن يوسف بن خالد، ثنا يوسف بن موسى، ثنا الحسين الجعفي، عن زائدة، عن عاصم عن أبي الأحوص، عن ابن مسعود رضي الله عنه، به.

وهذا إسناد رجاله معروفون إلاَّ شيخ الحاكم فلم أجد له ترجمه.

ثالثاً: عن أنس رضي الله عنه عن النبي ﷺ قال: إن الشيطان ليخرج من البيت إذا سمع سورة البقرة تقرأ فيه.

أخرجه أبو عبيد كما في تفسير ابن كثير (١/ ٣٤)، حدثنا ابن أبي مريم ثنا ابن

. . . . . .

لهيعة والفريابي في فضائل القرآن (١٤٨)، حدثنا إسحاق بن سيار، نا أحمد بن صالح، نا ابن وهب أخبرني عمرو، هو بن الحارث بن يعقوب وابن لهيعة كلاهما عن يزيد بن حبيب عن سنان بن سعد عن أنس رضي الله عنه، به.

وهذا إسناد حسن بمتابعة عمرو بن الحارث لابن لهيعة.

رابعاً: عن أبي الدرداء رضي الله عنه:

عن النبي ﷺ قال: تعلموا القرآن، فوالذي نفسي بيده، إن الشيطان ليخرج من البيت الذي تقرأ فيه سورة البقرة.

أخرجه ابن عدي في الكامل (٦/ ٢٢١٢).

أخبرنا عمر بن سنان، ثنا عباس بن الوليد الخلال، ثنا محمد بن عيسى، ثنا محمد بن أبي الزعيزعة، عن أبي زياد عن أبي سلام عن أبي الدرداء رضي الله عنه، به.

فهذا الطرف حسن لغيره بهذه الأحاديث.

٥ ـ سورة آل عمران

٣٥٥٦ ـ [١] قال إسحاق: أخبرنا النضر بن شميل، ثنا حماد بن سلمة، عن سماك[١] بن حرب، عن خالد بن عرعرة، قال: لما قتل عثمان رضي الله عنه، فذكر قصة عن عليّ رضي الله عنه، ثم قال: ﴿إن أول بيت [سد٥٧٦] وضع للناس للذي (ببكة)[٢]﴾، قال رضي الله عنه[٣]: أما إنه ليس بأول بيت (كان)[٤]، وقد كان نوح عليه الصلاة والسلام[٥] قبل إبراهيم عليه الصلاة والسلام[٦] فكانوا في البيوت، (وكان إبراهيم في البيوت)[٧]، ولكنه أول بيت وضع للناس مباركاً وهدى للعالمين، فيه آيات بينات، مقام إبراهيم ومن دخله كان آمناً[٨].

.....

(١) سماك: بكسر السين وتخفيف الميم.

(٢) (سد) و (عم) «ببكة مباركاً».

(٣) ليست في (سد) و (عم).

(٤) ليست في (سد).

(٥) مثبتة من (سد) و (عم).

(٦) مثبتة من (سد) و (عم).

(٧) على هامش (مح).

(٨) تعرض الحافظ ابن كثير رحمه الله لكيفية بناء الكعبة وتاريخها في تفسيره (١/ ١٨٠)، فما بعدها واستوعب الآثار في ذلك فراجعه فإنه ممتع شيق.

[٢] وقال الحارث: حدثنا العباس بن الفضل، ثنا حماد بن سلمة به.

٣٥٥٦ ـ الحكم عليه:

إسناد أثر إسحاق حسن.

وحديث ابن أبـي أسامة ضعيف جداً فيه العباس بن الفضل متروك.

قال البوصيري في المسندة والمختصر (٢/ ١٦٧ أ، ن) رواته ثقات إلاَّ خالد.

تخـريـجـه:

رواه عن سماك جماعة بألفاظ مختلفة.

فرواه أبو الأحوص سلام بن سليم.

أخرجه ابن جرير، حدثنا هناد بن السري.

وابن أبـي حاتم (١/ ١ آل عمران/ ٤٠٣)، حدثنا أبـي، ثنا الحسن بن الربيع كلاهما عن أبـي الأحوص، عن سماك، عن خالد قال: قام رجل إلى علي فقال: ألا تخبرني عن البيت، أهو أول بيت وضع في الأرض؟ فقال: لا ولكنه أول بيت وضع فيه البركة. مقام إبراهيم ومن دخله كان آمناً . . ثم ذكر قصة بناء البيت.

ورواه شعبة عن سماك أخرجه ابن جرير (٤/ ٧).

حدثنا محمد بن المثنى، ثنا محمد بن جعفر، ثنا شعبة فذكر مثل حديث أبـي الأحوص.

ورواه إسرائيل عن سماك.

أخرجه الحاكم في مستدركه (٢/ ٢٩٢).

حدثنا بكر بن محمد الصيرفي، ثنا أحمد بن حيان بن ملاعب، ثنا عبيد الله بن موسى ومحمد بن سابق، ثنا إسرائيل به.

(١٤٦) وفي باب وقعة أحد من المغازي حديث في تفسير قوله تعالى: ﴿ثُمَّ أَنزَلَ عَلَيْكُم مِّنۢ بَعْدِ ٱلْغَمِّ أَمَنَةً نُّعَاسًا. . .﴾ الآيات كلها[1].

. . . . . .

(١) هو الحديث الآتي في المغازي (١٧٤ ب مح برقم ٤٢٦٠) أخرجه إسحاق، حدثنا وهب بن جرير، ثنا أبي، أخبرني محمد بن إسحاق، حدثني عباد بن يحيى، حدثني أبي عن ابن الزبير، عن أبيه فذكر قصتهم يوم أحد. وهذا إسناد حسن، للخلاف المعروف في محمد بن إسحاق.

قال المصنف عقبه: إسناد صحيح.

٣٥٥٧ ـ (وقال مسدد)[١]: حدثنا خالد بن عبد الله، ثنا حميد الأعرج، عن مجاهد قال: ﴿وَمَن دَخَلَهُۥ كَانَ ءَامِنًا﴾[٢]، هو قولك: أدخل وأنت آمن[٣].

.....

(١) غير واضح للتصوير في (عم).

(٢) سورة آل عمران، الآية ٩٧.

(٣) قال شيخ الإسلام ابن تيمية في الفتاوى (١٤/ ٢٠١): من دخله أي الحرم كله، والتفسير المعروف في أن الله جعل الحرم بلداً آمناً قدراً وشرعاً، فكانوا في الجاهلية يسفك بعضهم دماء بعض خارج الحرم، فإذا دخلوا الحرم، أو لقِيَ الرجل قاتل أبيه، لم يهجروا حرمته، ففي الإسلام كذلك وأشد، لكن لو أصاب الرجل حداً خارج الحرم ثم لجأ إليه فهل يكون آمناً لا يقام عليه الحد فيه أم لا؟ فيه نزاع وأكثر السلف على أنه يكون آمنا، انتهى بتصرف.

٣٥٥٧ ـ الحكم عليه:

هذا إسناد صحيح مقطوع.

ولم يذكره البوصيري في الإتحاف.

تخريجه:

تابع مسدداً يحيى الحماني عند ابن أبي حاتم (آل عمران ١/ ١) ثنا خالد به.

وتابع حميداً ابن أبي نجيح أخرجه أبو الشيخ في طبقات المحدثين بأصبهان (٢/ ١٩٥)، حدثنا الفتح هو ـ ابن إدريس، ثنا عمرو، ثنا أبو عاصم، ثنا عيسى، عن ابن أبي نجيح عن مجاهد به.

٣٥٥٨ ـ (وقال أبو بكر)[١]: حدثنا أحمد بن المفضّل[٢]، ثنا أسباط عن السدي، عن عبد خير، عن عبد الله رضي الله عنه، قال: ما كنت أرى أن أحداً من أصحاب النبي ﷺ يريد الدنيا، حتى نزل: [عم٥٠٢] ﴿مِنكُم مَّن يُرِيدُ ٱلدُّنْيَا وَمِنكُم مَّن يُرِيدُ ٱلْآخِرَةَ﴾[٣].

.....

(١) غير واضح في (عم) للتصوير.

(٢) بضم الميم وفتح الفاء والضاد المشددة.

(٣) سورة آل عمران، الآية ١٥٢.

٣٥٥٨ ـ الحكم عليه:

هذا إسناد لين فيه أسباط بن نصر، كثير الخطأ، يغرب.

قال الهيثمي في المجمع (٦/ ٣٣١): رجال الطبراني ثقات.

وسكت عليه البوصيري في الإتحاف (٢/ ١٦٧)، قال الطبراني في الأوسط: لم يرو هذا الحديث عن السدي إلاّ أسباط.

تخريجه:

هذا الحديث رواه عن أحمد بن المفضل جماعة:

١ ـ الحسين بن عمرو العنقزي: عند ابن جرير في التفسير (٤/ ١٣٠).

وعند الطبراني في الأوسط (٢/ ٢٣٧)، حدثنا أحمد بن محمد بن صدقة، قال: حدثنا الحسين به.

والحسين لين الحديث كما في اللسان (٢/ ٣٧٤).

٢ ـ ابن أبي عاصم في الزهد له (/ ١٠٢: ٢٠٣).

٣ ـ محمد بن مسلم بن وارة.

أخرجه عنه ابن أبي حاتم في التفسير (آل عمران ١/ ١).

والبيهقي في دلائل النبوة (٣/ ٢٢٨). أخبرنا أبو طاهر الفقيه، قال أخبرنا علي بن إبراهيم عنه.

. . . . . .

---

٤ ـ أحمد بن عثمان بن حكيم الأودي عند ابن أبـي حاتم في التفسير (آل عمران ١/ ١).

٥ ـ محمد ـ غير منسوب ـ عند ابن جرير (٤/ ١٣٠).

وقد تابع عبد خير

١ ـ ابن عباس رضي الله عنهما، عن ابن مسعود رضي الله عنه:

قال: ما شعرت أن أحداً من أصحاب النبـي ﷺ، كان يريد الدنيا وعرضها حتى كان يومئذٍ.

أخرجه ابن جرير (٤/ ١٣٠) حدثني محمد بن سعد، قال: ثني أبـي، قال: ثني عمي، قال ثني أبـي، عن أبيه، عن ابن عباس رضي الله عنهما به.

وهذا إسناد مسلسل بالضعفاء، تقدَّمت الإشارة إليه مراراً.

٢ ـ **الشعبـي** عنه رضي الله عنه، قال: إن النساء كنَّ يوم أحد خلف المسلمين يجهزن على جرحى المسلمين، فلو حلفت يومئذٍ رجوت أن أبر أنه ليس أحد منا يريد الدنيا حتى أنزل الله عز وجل: منكم من يريد الدنيا، ومنكم من يريد الآخرة.

أخرجه أحمد (١/ ٤٦٣).

وابن أبـي شيبة في مصنفه (١٤/ ٤٠٢)، في المغازي بإسناديهما عن حماد بن سلمة، عن عطاء بن السائب، عن الشعبـي به.

وهذا إسناد رجاله ثقات. تقدم ذكر أن حماداً سمع من عطاء قبل اختلاطه على التحقيق، إلاَّ أنه منقطع بين الشعبـي وابن مسعود فهو لم يسمع منه كما في جامع التحصيل (/ ٢١٤).

٣ ـ **الربيع بن أنس**: أخرجه ابن جرير (٤/ ١٣٠)، قال: حدثت عن عمار، عن ابن أبـي جعفر، عن أبيه، عن الربيع بنحو حديث الباب.

وهذا إسناد ظاهر الضعف، فهناك واسطة بين ابن جرير وعمار.

والربيع لم يسمع من ابن مسعود رضي الله عنه.

. . . . . .

كما أن هناك علة أخرى وهو أن حديثه ههنا عن أبـي جعفر الرازي عنه.

وهو ضعيف.

٤ ـ ابن جريج: عن ابن مسعود رضي الله عنه، بنحو حديث الباب.

وأخرجه ابن جرير (٤/ ١٣٠)، حدثنا القاسم، ثنا الحسين، ثنا حجاج عن ابن جريح، عن ابن مسعود رضي الله عنه.

وهذا إسناد ضعيف فيه سنيد وهو ضعيف، وهو منقطع بين ابن جريح وابن مسعود رضي الله عنه.

قلت: فالأثر حسن لغيره بحديث عطاء بن السائب عن الشعبـي وحديث سنيد وحديث الباب.

٣٥٥٩ ـ حدثنا[١] أبو معاوية: عن داود ـ (هو)[٢] ابن أبي هند ـ، عن أبي قزعة، عن حجير[٣] بن بيان رضي الله عنه[٤]، قال: قال النبي ﷺ: ما من ذي رحم (يأتي رحمه)[٥] فيسأله من فضل ما أعطاه الله تعالى إياه، فيبخل عليه، إلاَّ أخرج له يوم القيامة، شجاع[٦] (يتلمّظ)[٧] حتى يطوّقه، ثم قرأ: ﴿وَلَا يَحْسَبَنَّ ٱلَّذِينَ يَبْخَلُونَ بِمَآ ءَاتَىٰهُمُ ٱللَّهُ مِن فَضْلِهِۦ﴾[٨]، الآية.

.....

(١) القائل هو ابن أبي شيبة.

(٢) ليست في (سد).

(٣) في النسخ الثلاث: «حجر»، والصحيح المثبت بالتصغير، والتصحيح من كتاب الرجال.

(٤) ليست في (سد) و (عم).

(٥) (سد) و (عم) «ذا رحمه».

(٦) الشجاع بضم الشين المعجمة وكسرها هي الحية الذكر، وقيل هي ضرب من الحيات، (النهاية ٢/٤٤٧)، اللسان (ترتيب ٢/٢٧٣).

(٧) في (عم): «يتلبط». وأصل التلمّظ هو التذوق، والتلمظ هو الأخذ باللسان ما يبقى في الفم بعد الأكل، وأخرج لسانه فمسح به شفتيه، والحية هكذا تفعل. (النهاية ٤/٢٧١)، (اللسان ٢/٣٩٤).

(٨) سورة آل عمران، الآية ١٨٠.

٣٥٥٩ ـ الحكم عليه:

هذا إسناد صحيح.

ولم يذكره البوصيري في الإتحاف.

تخريجه:

عزاه السيوطي في الدر المنثور (٢/٣٩٥)، إلى ابن أبي شيبة في مسنده وإلى ابن جرير. ولم أجده فيه.

. . . . . .

وقد اختلف فيه على داود ابن أبي هند:

فرواه عن أبي قزعة عن رجل، عن النبي ﷺ.

أخرجه ابن جرير (٤/ ١٩١)، حدثنا ابن المثنى، ثنا عبد الأعلى، ثنا داود به.

وعبد الأعلى هو ابن عبد الأعلى السامي مترجم في (التهذيب ٦/ ٨٧) وهو ثقة.

ولا معارضه بين هذه الرواية ورواية الباب، فقد عرفتنا رواية الباب بالرجل.

ورواه عن أبي قزعة، عن أبي مالك العبدي موقوفاً.

أخرجه ابن جرير (٤/ ١٩١)، حدثنا الحسن بن قزعة، قال ثنا مسلمة بن علقمة، ثنا داود به.

وهذا إسناد لا يخالف ما قبله إذ أن مسلمة بن علقمة حديثه عن ابن أبي هند مناكير كما في ترجمته في (التهذيب ١٠/ ١٣٢)، لا يتابع عليها.

واختلف على أبي معاوية:

فرواه محمد بن المثنى عنه، ثنا داود، عن أبي قزعة، حجر بن بيان، عن النبي ﷺ. فانقلب هذا على أبي معاوية وقد علمت أنه يغلط في حديثه عن غير الأعمش.

قلت: فكأن الأشبه رواية عبد الأعلى عن داود فلم يختلف فيه والله أعلم.

وللحديث شواهد من حديث أبي هريرة وابن مسعود:

أولاً: عن أبي هريرة رضي الله عنه

قال: قال رسول الله ﷺ: «من آتاه الله مالاً، فلم يؤدّ زكاته مثل له يوم القيامة، شجاعاً أقرع له زبيبتان يطوّقه يوم القيامة ثم يأخذ بلهزمتيه ــ يعني شدقيه ــ ثم يقول: أنا مالك، أنا كنزك، ثم تلا ﴿ وَلَا يَحْسَبَنَّ ٱلَّذِينَ يَبْخَلُونَ. . . ﴾ الآية.

. . . . . .

أخرجه البخاري في الزكاة، باب (إثم مانع الزكاة) (٣/ ٢٦٥)، (واللفظ له).

وفي التفسير، باب ولا يحسبن الذين يبخلون (٨/ ٢٣٠).

والنسائي في الزكاة، باب مانع زكاة ماله (٥/ ٣٨).

وأحمد (٢/ ٣٥٥).

والبيهقي في سننه في الزكاة، باب ما ورد من الوعيد فيمن كنز مال زكاة (٤/ ٨١).

وفي الصدقات، باب (٧/ ٢٠).

والبغوي في التفسير (٤/ ١٤٢).

وفي شرح السنة (٥/ ٤٧٨).

كلهم بأسانيدهم عن عبد الرحمن بن عبد الله بن دينار، عن أبيه، عن أبي صالح، عن أبي هريرة رضي الله عنه.

وله طرق أخرى عنه رضي الله عنه.

ثانياً: عن ابن مسعود رضي الله عنه:

عن النبي ﷺ قال: «ما من رجل لا يؤدي زكاة ماله، إلاَّ مثل له يوم القيامة شجاعاً أقرع يفر منه، وهو يتبعه فيقول: أنا كنزك حتى يطوّق في عنقه، ثم قرأ علينا النبي ﷺ مصداقه من كتاب الله ﴿ وَلَا يَحْسَبَنَّ ٱلَّذِينَ يَبْخَلُونَ بِمَآ ءَاتَىٰهُمُ ٱللَّهُ مِن فَضْلِهِۦ ﴾، الآية.

أخرجه الترمذي في التفسير (٤/ ٢٩٩).

والنسائي في التفسير (١/ ٣٤٦)، واللفظ له.

وفي المجتبى في الزكاة، باب التغليظ في حبس الزكاة (٥/ ١٠).

وابن ماجه في الزكاة، باب ما جاء في منع الزكاة (١/ ٥٦٨: ١٧٨٤).

وأحمد (١/ ٣٧٧)، والشافعي في مسنده (ترتيب ١/ ٢٢٢: ٦١٠).

. . . . . .

والحميدي (١/ ٥٢: ٩٣).

وابن خزيمة (رقم ٢٢٥٦).

وابن جرير في التفسير (٤/ ٩٢).

والبيهقي في الزكاة، باب ما ورد من الوغيد فيمن كنز ماله (٤/ ٨١).

كلهم بأسانيدهم عن ابن عيينة، عن جامع ابن أبـي راشد، وعن عبد الملك بن أعين، عن أبـي وائل، عن ابن مسعود رضي الله عنه، قال الترمذي: حسن صحيح. وهو كما قال.

وفي الباب عن ابن عمر وجابر وجرير ومعاوية بن حيدة رضي الله عنهم دون ذكر الآية.

٣٥٦٠ ـ وقال الحارث: حدثنا الحسن بن قتيبة، ثنا إسرائيل عن سماك، عن عكرمة، عن ابن عباس رضي الله عنهما قال: ﴿كُنتُمْ خَيْرَ أُمَّةٍ أُخْرِجَتْ لِلنَّاسِ تَأْمُرُونَ بِالْمَعْرُوفِ وَتَنْهَوْنَ عَنِ الْمُنكَرِ﴾[1]، هم الذين هاجروا إلى المدينة[2][3].

.....

(١) سورة آل عمران، الآية ١١٠.

(٢) قال الحافظ ابن كثير رحمه الله في التفسير (١/ ٣٩٩): والصحيح أن هذه الآية عامة في جميع الأمة كل قرن بحسبه، وخير قرونهم الذين بعث فيهم رسول الله ﷺ، ثم الذين يلونهم، ثم الذين يلونهم، كما قال في الآية الأخرى وكذلك جعلناكم أمة وسطا أي خياراً . . اهـ.
وطريقة الأئمة رحمهم الله تعالى في التفسير أنهم يذكرون الشيء ببعض صفاته، أو بعض خصائصه وهو واحد وقد أشار شيخ الإسلام ابن تيمية رحمه الله إلى هذا في مواضع كثيرة من تفسيره للآيات في الفتاوى.

(٣) في بغية الباحث (رقم ٧٠٦) هم الذين هاجروا من مكة إلى المدينة إلى رسول الله ﷺ.

٣٥٦٠ ـ الحكم عليه:

هذا إسناد ضعيف جداً منكر الإسناد فيه علتان:

١ ـ الحسن بن قتيبة متروك وقد خالف فيه رواية الثقات عن إسرائيل.

٢ ـ سماك ضعيف الحديث عن عكرمة.

قال البوصيري في الإتحاف المسندة والمختصرة (٢/ ١٦٧ ب): رواه الحارث ابن أبي أسامة عن الحسن بن قتيبة وهو ضعيف.

تخريجه:

لم أقف عليه بهذا الإسناد: وقد رواه أصحاب إسرائيل عنه عن سماك عن سعيد بن جبير، عن ابن عباس رضي الله عنهما به وهم:

١ ـ وكيع بن الجراح أخرجه عنه أحمد في المسند (١/ ٣٥٤)، ووكيع ثقة ثبت كما في ترجمته (رقم ٣١٢).

٢ ـ يحيى بن آدم عنده أيضاً (١/ ٣٢٤)، أخرجه عنه فيه ويحيى ثقة حافظ

. . . . . .

تقدم ذكر شيء من ترجمته (رقم ٣٦٤).

٣ ـ أبو نعيم الفضل بن دكين وحسين بن علي الجعفي عنهما أحمد (١/ ٢٧٢)، وأبو نعيم تقدم ذكر شيء من ترجمته (رقم ١٣١) وهو ثقة ثبت، وحسين تقدم ذكر شيء من ترجمته (رقم ٤٣٥) وهو ثقة.

٤ ـ هاشم بن القاسم أخرجه عنه أحمد (١/ ٣١٩)، وهاشم ثقة ثبت تقدم ذكر شيء من ترجمته (رقم ١٣٣).

٥ ـ عبد الرزاق الصنعاني أخرجه عن إسرائيل في تفسيره (١/ ١٣٠). ومن طريقه ابن جرير في التفسير (٤/ ٤٣).

وابن أبي حاتم في تفسير (آل عمران ١/ ١/ ٤٧٠) وعبد الرزاق ثقة ثبت تقدم ذكر شيء من ترجمته (رقم ٢٨٦).

٦ ـ عبد الرحيم بن سليمان وهو ثقة كما في ترجمته (رقم ٢٨٩).

أخرجه عنه ابن أبي شيبة في المصنف كتاب الفضائل، باب في المهاجرين (١٢/ ١٥٥).

٧ ـ عمرو بن محمد العنقزي وهو ثقة كما في (التقريب ٢/ ٧٨) وستأتي ترجمته.

أخرجه النسائي في التفسير (١/ ٣١٩)، أخبرنا قتيبة، نا عمرو به.

٨ ـ عبيد الله بن موسى وهو ثبت في إسرائيل كما في ترجمته (رقم ١٤).

أخرجه الحاكم في مستدركه (٢/ ٢٩٤).

أخبرنا أبو عبد الله محمد بن عبد الله الزاهد الأصبهاني، ثنا أحمد بن مهران الأصبهاني، ثنا عبيد الله بن موسى كلهم عن إسرائيل به.

وقال على شرط مسلم ووافقه الذهبي.

٩ ـ محمد بن يوسف الفريابي:

أخرجه الطبراني في الكبير (١٢/ ٦)، حدثنا عبد الله بن محمد بن سعيد ابن

. . . . . .

أبـي مريم، ثنا محمد بن يوسف الفريابـي.

وهذا إسناد ضعيف جداً: قال ابن عدي في الكامل (٤/١٥٦٨) في عبد الله هذا: مصري يحدث عن الفريابـي وغيره بالبواطيل.

١٠ ـ هشام بن عبد الملك أبو الوليد الطيالسي أخرجه الخطيب في موضح الجمع والتفريق (٢/٣٨٥)، أخبرنا عبيد الله بن أحمد بن عثمان الصيرفي، أخبرنا أبو عمرو بن حيويه، أخبرنا إبراهيم بن محمد بن عرفة، ثنا محمد بن يونس به.

وعزاه السيوطي في الدر المنثور (٢/٢٩٣)، إلى عبد بن حميد والفريابـي وابن المنذر.

قال المصنف في الحديث في (الفتح ٨/ ٢٢٥): بإسناد جيد.

وهو كما قال:

وتابع إسرائيل عن سماك، عن ابن جبير، عن ابن عباس رضي الله عنهما أسباط بن نصر وهو صدوق كثير الخطأ. عند ابن جرير في التفسير (٤/ ٤٣).

حدثنا أبو كريب قال: ثنا عمرو بن حماد، ثنا أسباط به.

وعمرو بن حماد هو ابن طلحة وهو صدوق شيعي كما في ترجمته في (التهذيب ٨/ ٢٠).

٣٥٦١ ـ وقال مسدد: حدثنا جعفر، عن حميد الأعرج، عن مجاهد قال: كان الحارث بن سويد[1] أسلم ثم لحق بقومه، وكفر، فأنزل الله تعالى هذه الآية: ﴿كَيْفَ يَهْدِى ٱللَّهُ قَوْمًا كَفَرُوا۟ بَعْدَ إِيمَـٰنِهِمْ وَشَهِدُوٓا۟ أَنَّ

.....

(١) اختلف من جمع أسماء الصحابة رضي الله عنهم، في تحديد من هو. فذهب أبو عمر ابن عبد البر إلى أنه مخزومي وزاد في نسبه ابن مسلم كما في الاستيعاب (١/ ٣٠٧٠).

وذهب ابن الأثير في أسد الغابة (١/ ٣٣١)، إلى أنه التميمي من كبار أصحاب ابن مسعود.

وذهب المصنف في الإصابة إلى أنه ابن سويد بن الصامت الأنصاري (١/ ٢٨٠). والذي يظهر لي أنه ليس بابن سويد بن الصامت، لأنهم ذكروا أن النبي ﷺ قتله بالمجذر بن زياد في أحد.

والآثار التي وردت بنسبة إلى أنه ابن الصامت الأنصاري ضعيفة وهي:

فأولاها: عند ابن جرير (٤/ ٣٤٠)، حدثني موسى بن هارون، قال ثنا عمرو، قال ثنا أسباط، عن السدي.

وهذا إسناد ضعيف أسباط صدوق له أغلاط ويغرب.

وثانيها: أخرجه ابن جرير أيضاً (٤/ ٣٥٠)، حدثنا القاسم، ثنا الحسين، قال ثنا الحجاج، عن ابن جريج، عن عكرمة، قال: نزلت في أبي عامر الراهب والحارث بن سويد بن الصامت، ووحوح بن الأسلت، وهذا إسناد ضعيف أيضاً الحسين هو سنيد وتقدم مراراً الإشارة إلى ضعفه.

ثالثها: عند ابن أبي شيبة في مصنفه (١٤/ ٤٠٠) بذكر قصة ارتداده وعدم قبول النبي ﷺ منه ذلك.

وهي ما حدثه زيد بن الحباب، قال: حدثنا موسى بن عبيدة، أخبرني عبد الله بن عبيدة عن أبي صالح مولى أم هانىء بهذا . .

وهذا إسناد تكفي نظرة واحدة إليه للحكم بضعفه الشديد:

١ ـ موسى بن عبيد ضعيف.

٢ ـ أبو صالح ضعيف وقد أرسله. فحديث شبه الريح.

وهي إضافة إلى ذلك فمراسيل لا تقوم بها الحجة.

وفيه حديث مرفوع سيأتي ذكره عند شواهد حديث الباب.

فالذي يظهر أنه صحابي يسمى بالحارث بن سويد وورد حديث مرسل عن مجاهد أنه من بني عمرو بن عوف، وأنه ارتد ثم أسلم وحسن إسلامه.

ٱلرَّسُولَ حَقٌّ . . . ﴾[2] (إلى آخر)[3] الآية.

قال: فحملهن إليه رجل من قومه، فقرأهنَّ عليه، فقال الحارث: والله إنك ما علمت لصدوق، وإن رسول الله ﷺ لأصدق منك، وإن الله تعالى لأصدق الثلاثة، ثم رجع فأسلم إسلاماً حسناً[4].

.....

(٢) سورة آل عمران، الآية ٨٦.

(٣) ليست في (سد).

(٤) هذا ينقض ما قيل بأنه الأنصاري الذي قتله النبي ﷺ بصحابي آخر. هذا أن ثبتت قصة الأنصاري.

٣٥٦١ ـ الحكم عليه:

هذا إسناد مرسل حسن الإسناد إلى مجاهد، جعفر بن سليمان صدوق وأسقطه البوصيري من الإتحاف فلم يذكره.

تخريجه:

أخرجه عن مسدد الواحدي في أسباب النزول (/٩٨)، أخبرنا أبو عبد الرحمن ابن أبي حامد، أخبرنا أبو بكر بن زكريا، أخبرنا محمد بن عبد الرحمن الفقيه، حدثنا أحمد بن يسار، حدثنا مسدد به.

وتابع مسدد عن جعفر عبد الرزاق أخرجه في تفسيره (١/ ١٢٥).

ومن طريقه ابن جرير في التفسير (٣/ ٣٤٠)، حدثنا الحسن بن يحيى، أخبرنا عبد الرزاق به. وابن بشكوال في الأسماء المبهمة (١/ ٣٧٣).

وزاد السيوطي في الدر المنثور (٣/ ٢٥٧)، نسبته إلى ابن المنذر والباوردي في معرفة الصحابة.

وروى ابن جرير بإسنادين عن ابن أبي نجيح، عن مجاهد قوله في الآية: رجل من بني عمرو بن عوف كفر بعد إيمانه.

وأخرجه (٣/ ٣٤١) حدثنا القاسم، ثنا حسين، ثنا حجاج، عن ابن جريج، عن مجاهد مثله.

وهذا ضعيف الإسناد سنيد ضعيف الحديث.

. . . . . .

وبالإسناد عن ابن جريج أخبرني عبد الله بن كثير، عن مجاهد قال لَحِقَ أرض الروم فتنصر، ثم كتب إلى قومه: سلوا هل لي من توبة؟ قال: فحسبت أنه آمن ثم رجع وإسناده ظاهر الضعف للعلة المذكورة.

قلت: أصح ما فيها عن مجاهد حديث ابن أبـي نجيح عنه وحديث الباب وله أصل في المرفوع عن ابن عباس رضي الله عنهما قال:

كان رجل من الأنصار أسلم ثم ارتدّ، ولحق بالشرك ثم ندم، فأرسل إلى قومه سلوا رسول الله ﷺ هل لي من توبة؟ فجاء قومه إلى رسول الله ﷺ فقالوا: إن فلاناً قد ندم، وإنه قد أمرنا أن نسألك هل له من توبة؟

فنزلت: كيف يهدي الله قوماً كفروا بعد إيمانهم إلى غفور رحيم . . فأرسل إليه فأسلم.

أخرجه النسائي في المجتبى كتاب تحريم الدم، باب توبة المرتد (٧/ ١٠٧). وفي التفسير (١/ ٣٠٨)، واللفظ له.

وأحمد (١/ ٢٤٧)، وابن جرير في تفسيره (٣/ ٣٤٠)، وابن حبان (١٠/ ٣٢٩). والطحاوي في مشكل الآثار (٤/ ٦٤، ٧/ ٣٧).

وابن أبـي حاتم (رقم ٩١٤، و٩٢٤) في تفسير سورة آل عمران.

والحاكم في مستدركه وصححه ووافقه الذهبي (٢/ ١٤٢، ٤/ ٣٦٦). والبيهقي في سننه (٨/ ١٩٧). والواحدي في أسباب النزول (/ ٩٧).

كلهم بأسانيدهم عن داود ابن أبـي هند، عن عكرمة، عن ابن عباس رضي الله عنهما، وهذا إسناد صحيح.

ورواه الواحدي أيضاً من طريق علي بن عاصم، عن خالد الحذّاء، وداود، عن عكرمة، عن ابن عباس رضي الله عنهما.

وعلي بن عاصم صدوق يخطىء ويصر كما في (التقريب ٢/ ٣٩).

فإن حفظه وإلاّ فهو مزيد في متصل الأسانيد.

٣٥٦٢ ـ حدثنا[١] يحيى، عن سفيان، عن عاصم بن بهدلة، [مح١٤٣أ] عن / عبد الله رضي الله عنه، قال: النعاس[٢] عند القتال أمنة[٣]، والنعاس في الصلاة من الشيطان.

.....

(١) القائل هو مسدد في مسنده.

(٢) النعاس ـ بضم النون المشددة ـ من نعس ينعس نعاساً ونعسة فهو ناعس، ولا يقال نعسان، وهو الوسن وأول النوم.

قاله في النهاية (٥/ ٨١)، وانظر القاموس المحيط (٢/ ٢٥٥)، ومختار الصحاح (/ ٦٦٧).

(٣) أي أماناً لهم.

٣٥٦٢ ـ الحكم عليه:

هذا إسناد ضعيف عاصم ابن أبي النجود يصغر عن اللحاق بعبد الله رضي الله عنه، ولم يسمع منه ولا من هو أصغر منه كما في ترجمته. وكأن هناك ساقط بينهما حفظ في الروايات الأخرى كما في التخريج.

تخريجه:

لم أقف على بهذا الإسناد.

ولقد رواه جمع عن سفيان، عن عاصم، عن أبي رزين، عن ابن مسعود رضي الله عنه.

١ ـ أبو نعيم ووكيع.

أخرجه ابن أبي حاتم في تفسير سورة آل عمران (رقم ١٦٨٤).

حدثنا أبو سعيد الأشج، ثنا عنهما به.

وهذا إسناد صحيح. رواه ثبتان.

٢ ـ عبد الرزاق في المصنف (٢/ ٤٩٩: ٤٢١٩).

ومن طريقه الطبراني عن إسحاق الدبري في الكبير (٩/ ٣٣٢).

٣ ـ عبد الرحمن بن مهدي.

. . . . . .

أخرجه ابن جرير (٤/ ١٤٠) حدثنا ابن بشار، ثنا عبد الرحمن، كلهم عن الثوري به.

قلت: إن لم يحصل سقط في إسناد مسدد وإلاَّ فالحكم لهؤلاء الجمع على رواية القطان.

انظر طبقات أصحاب سفيان في شرح العلل (٢/ ٧٢٢)، و الحديث حسن الإسناد.

وأبو رزين هو مسعود بن مالك المترجم في (التهذيب ١٠/ ١٠٦) وهو ثقة.

فالحديث حديث هؤلاء وقد رواه عاصم عن زر، عن ابن مسعود رضي الله عنهما.

أخرجه الطبراني في الكبير (٩/ ٣٣٣).

حدثنا محمد بن النضر، ثنا أبو غسان النهدي، ثنا قيس بن الربيع، عن عاصم، عن زر، عن ابن مسعود.

وقيس بن الربيع مما لا تعارض روايته الثوري.

ولقد توبع مسعود عن ابن مسعود تابعه ببعضه حصين بن جندب أبو ظبيان.

أخرجه الطبراني في الكبير (٩/ ٣٣٣)، حدثنا محمد بن النضر الأزدي، ثنا معاوية بن عمرو، ثنا زائدة، عن يزيد ابن أبـي زياد، عن أبـي ظبيان، عن ابن مسعود قال التثاؤب والعطاس في الصلاة من الشيطان.

وهذا إسناد صحيح.

وورد طرفه الثاني مرفوعاً:

العطاس والنعاس والتثاؤب في الصلاة والحيض والقيء والرعاف من الشيطان.

هذا لفظ الترمذي في أبواب الأدب (٤/ ١٨٢)، باب ما جاء في أن العطاس في الصلاة من الشيطان.

والبزاق والمخاط والحيض والنعاس في الصلاة من الشيطان.

. . . . . .

وهذا لفظ ابن ماجه في كتاب الإقامة، باب ما يكره في الصلاة (١/ ٣١١: ٩٦٩).

وابن أبـي عاصم في الآحاد والمثاني (٤/ ١٩٥ : ٢١٧٨).

من طريق شريك، عن أبـي اليقظان، عن عدي بن ثابت، عن أبيه، عن جده.

وهذا إسناد ضعيف جداً.

أبو اليقظان هو عثمان بن عمير البجلي ضعيف. وثابت هذا مجهول كما في (التقريب ١/ ١١٨).

٣٥٦٣ ـ وقال أبو يعلى: حدثنا محمد ابن أبـي بكر المقدمي، ثنا أبو بكر الحنفي، ثنا عبد الحميد بن جعفر، عن سعيد المقبري، عن أبـي الحويرث أنه سمع الحكم بن (منهال)[1] يقول: إن النبـي ﷺ قال لعمر رضي الله عنه: إجمع لي من هنا من قريش . . . الحديث. [سد٥٧٧]

* تقدم في باب الورع والتقوى من الرقائق[2].

.....

(١) اختلف في تحديد اسمه فذكر المصنف في الإصابة (١/ ٣٤٨)، إلى أنه قد وقع في نسخة من نسخ مسند أبـي يعلى ابن منهال، وهو ما ذكره هنا.

ثم أشار إلى أنه وقع في نسخة معتمدة أنه ابن ميناء، وهو الذي اعتمده في المكان الذي أحال إليه، وهو في (١١٩ أ مح)، (٤٦٧/عم)، وهو في المسند بهذا (٢/ ٢٣٧)، أسد الغابة (٢/ ٣٩٠).

والذي يرجح الثاني أنه رواه أبو يعلى به في المفاريد كما سيأتي في التخريج وتوبع عليه، فلعل ابن المنهال وهم من الرواة عن أبـي يعلى والله أعلم.

(٢) تقدمت الإحالة إليه بالنسبة لـ (مح) و (عم)، وسبق (برقم ٣٣١٣)، وانظر تمامه هناك وفي القسم المحقق من المسند.

٣٥٦٣ ـ الحكم عليه:

هذا مرسل ضعيف الإسناد فيه أبو الحويرث ضعّف، والحكم بن ميناء لم يشهد القصة.

قلت: لو صح الإسناد إليه لكان هناك احتمال أن يكون سمعها من عمر رضي الله عنه، فإنه قد رأى بلالاً رضي الله عنه.

وذكر البوصيري الحديث بتمامه في المسندة وسكت عليه.

وكذلك في المختصر (٢/ ١٦٧ أ).

قال الهيثمي في المجمع (١٠/ ٢٣٠)، رواه أبو يعلى مرسلاً، وفيه أبو الحويرث، وثقه ابن حبان وغيره، وضعفه غير واحد.

. . . . . .

تخـريـجـه:

أخرجه في المفاريد (رقم ٩٢) بالإسناد وتسميته بابن ميناء.

ومن طريقه في المفاريد ابن الأثير في أسد الغابة (٢/ ٣٨).

وتابع أبا يعلى ابن أبـي عاصم في الآحاد والمثنى (رقم ٢٧٧٨، ٥/ ٢٥١).

وتسميته بالحكم ابن ميناء.

وعلقه ابن أبـي حاتم في تفسير آل عمران عن محمد بن المثنى حدثنا أبو بكر الحنفي به وتسميته بابن ميناء (رقم ٧٣٦).

وانظر بقية تخريجه والبحث عن شواهده في القسم المحقق من المطالب المسندة في مكانه المذكور.

٣٥٦٤ ـ وقال أحمد بن منيع: حدثنا حسن، ثنا أبو عمرو القارىء، عن عاصم، عن أبي عبد الرحمن، قال: قلت لابن عباس رضي الله عنهما: إن ابن مسعود رضي الله عنه، يقرأ: ﴿وما كان لنبي أن يغل﴾[1]، بفتح الغين فقال لي: قد جاز له أن يغل وأن (يقتل)[2]، إنما هي أن يغل (يعني)[3] بضم العين، وما كان الله (عز وجل)[4] ليجعل نبياً غالاً.

.....

(١) سورة آل عمران، الآية ١٦١. ونقل ابن منظور كما في لسان العرب المرتب: (٢/١٠٠٨) فمن قرأ يغل ـ بضم الغين ـ فمعناه يخون، ومن قرأ يغل فهو يحتمل معنيين: أحدهما يخان يعني أن يؤخذ من غنيمته، والآخر يخون أن يخون أي ينسب إلى الغلول وهي قراءة أصحاب عبد الله، والمعنى في القراءة الأولى كما نقل ابن كثير في التفسير (١/ ٤٣٠)، عن طائفة من المفسرين ما ينبغي لنبي أن يخون وهي قراءة ابن كثير، وأبو عمرو وعاصم، وانظر حجة القراءات (/١٧٩). وانظر شرح مشكل الآثار (١٤/٢٤٩).

(٢) (سد): «تقتل»، وهو تصحيف.

(٣) ليست في (سد) و (عم).

(٤) ليست في (سد) و (عم).

٣٥٦٤ ـ الحكم عليه:

هذا إسناد فيه من لم أعرفه، وحفص بن سليمان ضعيف جداً.

وسكت عليه البوصيري في الإتحاف (٢/١٦٧) «ب» مختصر. وكذلك في المسندة.

تخريجه:

عزاه السيوطي في الدر المنثور إلى أحمد بن منيع وسكت عليه.

٦ ـ سورة النساء

٣٥٦٥ ـ قال إسحاق: أخبرنا سليمان بن حرب، ثنا حماد بن زيد، عن الحجاج الصواف، عن أيوب، عن أبي قلابة[١]، عن أبي المهلب قال: (رحلت إلى)[٢] عائشة رضي الله عنها في هذه الآية: ﴿لَّيْسَ بِأَمَانِيِّكُمْ وَلَآ أَمَانِيِّ أَهْلِ ٱلْكِتَٰبِ ۗ مَن يَعْمَلْ سُوٓءًا يُجْزَ بِهِۦ﴾[٣] قالت: هو ما يصيبكم في الدنيا[٤].

.....

(١) بكسر القاف.

(٢) في (مح) و (عم)، وهو المثبت في المطبوع وفي الإتحاف المسندة والمختصرة دخلت إلى عائشة رضي الله عنها، ولا يستقيم السياق بهذا والمثبت من (سد) والكتب التي ذكرت الحديث وخرجته.

(٣) سورة النساء: الآية ١٢٣.

(٤) أي من أمراض وأوجاع ونقص وغير ذلك.

٣٥٦٥ ـ الحكم عليه:

هذا إسناد صحيح.

وعلم له الذهبي في تلخيص المستدرك (٣٠٨/٢) بأنه على شرط البخاري ومسلم.

قلت: أبو المهلب لم يخرج له البخاري إنما خرج له في الأدب المفرد.

. . . . . .

وسكت عليه البوصيري في الإتحاف (مختصر ١٦٨ أ)، وكذلك في المسندة.

تخـريـجـه:

تابع إسحاق عن سليمان:

١ ـ القاسم بن بشر بن معرور عند ابن جرير (٥/ ٢٩٢).

٢ ـ إسماعيل بن إسحاق بن حماد القاضي المترجم في السير (١٣/ ٣٩٩)، وهو ثقة.

أخرجه الحاكم (٢/ ٣٠٨).

حدثنا أبو عبدالرحمن محمد بن عبد الله الأصبهاني الزاهد، ثنا إسماعيل كلاهما عن سليمان به.

وعزاه السيوطي في الدر المنثور (٢/ ٦٦٧)، إلى عبد بن حميد.

وأصل الأثر من حديثها مرفوعاً عنها قالت: أن رجلاً تلا هذه الآية (من يعمل سوء يجز به) فقال: إنا لنجزى بكل ما عملنا هلكنا إذا، فبلغ ذلك النبـي ﷺ، فقال: نعم يجزي به في الدنيا من مصيبة في جسده مما يؤذيه.

أخرجه أحمد (٦/ ٦٥)، وسعيد بن منصور (رقم ٦٩٩).

والبخاري في التاريخ (٨/ ٣٧١).

وأبو يعلى في مسنده (٤/ ٣٥٤).

وابن حبان (٧/ ١٨٦).

والبيهقي في شعب الإيمان (٧/ ١٥١)، كلهم من طريق ابن وهب، أخبرني عمرو بن الحارث، عن بكر بن سوادة، عن يزيد بن أبـي يزيد، عن عبيد بن عمير، عن عائشة رضي الله عنها، به.

وهذا إسناد رجاله ثقات إلاَّ يزيد فذكره البخاري في التاريخ وابن أبـي حاتم في الجرح والتعديل (٩/ ٢٩٨)، والمصنف في تعجيل المنفعة (٤٥٤) وقد روى عنه جمع ولم يوثقه إلاَّ ابن حبان في الثقات (٧/ ٦٣١).

. . . . . .

وانظر لزاماً كلام العلامة شعيب الأرناؤوط في تعليقه على حديث أبـي بكر رضي الله عنه، في باب الحديث من صحيح ابن حبان (٧/ ١٧١).

وله شاهد من حديث أبـي هريرة رضي الله عنه قال: لما نزلت من يعمل سوء يجز به، بلغت من المسلمين مبلغاً شديداً، فقال رسول الله ﷺ، قاربوا وسددوا، ففي كل ما يصاب به المسلم كفارة، حتى النكبة ينكبها، أو الشوكة يشاكها.

أخرجه مسلم في البر والصلة، باب ثواب المؤمن فيما يصيبه (١٦/ ١٣٠) والترمذي في التفسير في سورة النساء (٤/ ٣١٤)، وقال: حسن غريب.

النسائي في التفسير (١/ ٤٠٥).

وأحمد (٢/ ٢٤٨)، وسعيد بن منصور (رقم ٦٩٤).

وابن أبـي شيبة في المصنف في الجنائز باب ما قالوا في ثواب الحمى والمرض (٣/ ٢٢٩)، والحميدي في مسند (٢/ ٤٨٥ : ١١٤٨).

وابن جرير في تفسيره (٥/ ٢٩٣).

والبيهقي في الجنائز من سننه باب طوبى لمن طال عمره وحسن عمله (٣/ ٣٧٣).

كلهم بأسانيدهم عن ابن عيينة، عن عمر بن عبد الرحمن بن محيصن، سمعت محمد بن قيس بن مخرمة، يحدث عن أبـي هريرة رضي الله عنه، به.

٣٥٦٦ ـ أخبرنا[١] أبو عامر العقدي، ثنا عبد العزيز بن المطلب، حدثني أبي، أنه سمع أبا سلمة بن عبد الرحمن، يحدث عن عبد الله بن عمرو بن العاصي رضي الله (عنهما)[٢]، أنه قال: الكبائر سبع: الإشراك بالله، وقتل النفس التي حرم الله إلاَّ بالحق، وعقوق الوالدين، والفرار من الزحف، ورمي المحصنة، وأكل الربا، وأكل مال اليتيم.

* هذا إسناد حسن.

.....

(١) القائل إسحاق بن راهويه.

(٢) في (مح): «عنهم» ويمكن أن يستقيم ذلك فاعتبار أن الضمير يعود على من في السند، ويمكن وهو الأرجح أن يعود إلى أقرب مذكور فلا يمكن أن يكون إلاَّ المثبت هنا وهو من (سد)، و (عم)، فالعاصي أحد العتاة الطغاة.

٣٥٦٦ ـ الحكم عليه:

هذا إسناد حسن، فيه عبد العزيز بن المطلب صدوق وهذا له حكم المرفوع إلى النبي ﷺ.

قال البوصيري في الإتحاف المسندة والمختصرة (٢/١٦٧/ب)، بمثل قول المصنف.

تخريجه:

لم أقف عليه بهذا الإسناد.

أخرجه الطبراني (٨/١٣)، وابن مردويه كما في تفسير ابن كثير بأسانيد عن عبد العزيز بن محمد، عن مسلم بن الوليد بن رباح عن المطلب عن ابن عمرو رضي الله عنهما به، مرفوعاً.

وهذا إسناد ضعيف:

مسلم بن الوليد لم أجد من ترجمه قال الهيثمي في المجمع (١/١٠٩): وفيه مسلم بن الوليد بن العباس، ولم أر من ذكره.

. . . . . .

وقد ذكره البخاري في التاريخ (٨/ ١٥٣)، وابن أبـي حاتم (٨/ ١٩٧، ٩/ ١٦). باسم الوليد بن مسلم ابن أبـي رباح وقال أبو حاتم وأبو زرعة إني هو مسلم بن الوليد ابن أبـي رباح.

ولم يذكرا فيه جرحاً ولا تعديلاً فهو مجهول.

وورد بعضه عنه رضي الله عنه مرفوعاً: الكبائر الإشراك بالله، وعقوق الوالدين وقتل النفس، واليمين الغموس.

أخرجه البخاري في الإيمان والنذور باب اليمين الغموس (١١/ ٥٥٥) واللفظ له (فتح) وفي الديات باب قول الله تعالى (ومن أحياها. . .) (١٢/ ١٩١ فتح).

وفي الأستتابة باب إثم من أشرك بالله.

والترمذي في أبواب التفسير في سورة النساء (٤/ ٣٠٣).

والنسائي في المجتبى باب ذكر الكبائر (٧/ ٨٨).

وفي القسامة (٨/ ٦٣)، وفي التفسير (١/ ٣٧٨)، وأحمد (٢/ ٢٠١).

والدارمي (٢/ ١٩١) في النذور والإيمان باب التشديد في قتل النفس المحرمة.

وابن جرير في تفسيره (٥/ ٤٢)، وابن حبان (١٢/ ٢٧٣)، والطحاوي في مشكل الآثار (١/ ٣٨).

وأبو نعيم في حليته (٧/ ٢٠٢)، وفي سند فراس بن يحيـى (رقم ٥) والبيهقي (١٠/ ٣٥)، في الإيمان باب ما جاء في اليمين الغموس واللالكائي في شرح أصول اعتقاد أهل السنة (٥/ ١٠٣٤: ١٩٠٣)، والبغوي في تفسيره (٢/ ٢٠١)، وفي شرح السنة (١/ ٨٥).

كلهم بأسانيدهم عن فراس، عن الشعبـي، عن ابن عمرو رضي الله عنهما.

وبقيته من حديث أبـي هريرة رضي الله عنه قال: عن النبـي ﷺ قال: اجتنبوا السبع الموبقات. قالوا: يا رسول الله وما هن؟ قال: الشرك بالله، والسحر، وقتل النفس التي حرم الله إلاَّ بالحق، وأكل الربا، وأكل مال اليتيم، والتولي يوم الزحف،

. . . . . .

وقذف المحصنات المؤمنات الغافلات.

أخرجه البخاري في الوصايا باب قول الله تعالى: (إن الذين يأكلون أموال اليتامى. . .) (٥/ ٣٩٣)، واللفظ له.

وفي الطب باب الشرك والسحر من الموبقات (١٠/ ٢٣٢).

وفي الحدود باب رمى المحصنات (١٢/ ١٨١).

ومسلم في الإيمان باب بيان الكبائر وأكبرها (٢/ ٨٢ نووي).

وأبو داود في الوصايا باب ما جاء في التشديد في أكل مال اليتيم (رقم ٢٨٧٤، ٣/ ١١٥).

والنسائي (٦/ ٢٥٧)، في الوصايا باب اجتناب أكل مال اليتيم.

والطحاوي في مشكل الآثار (١/ ٣٨٢).

وابن حبان في صحيحه (١٢/ ٣٧٢).

والبيهقي في السنن (٦/ ٢٤٩).

واللالكائي في شرح أصول اعتقاد أهل السنة (رقم ١٩٠٤).

وفي شعب الإيمان (١/ ٢٦٥).

والبغوي في شرح السنة (١/ ٨٦)، والخطيب في الكفاية (/ ١٧١).

كلهم بأسانيدهم عن سليمان بن بلال، عن ثور بن زيد، عن أبـي الغيث، عن أبـي هريرة رضي الله عنه.

وفي الباب عن ابن عمر وعمير الليثي وأبـي أيوب وعمرو بن حزم وأنس وأبـي بكرة وابن الدرداء وعبد الله بن أنيس وأبـي أمامة رضي الله عنهم.

وانظر تفسير ابن كثير في تفسير قوله تعالى من سورة النساء ٣١ أن تجتنبوا كبائر ما ينهون عنه والدر المنثور.

٣٥٦٧ ـ أخبرنا[١] ابن علية عن زياد بن مخراق عن طيسلة[٢] بن مياس الهذلي قال: كنت مع النجدات[٣] فأصبت ذنوباً لا أراها إلاَّ من الكبائر[٤] فأتيت ابن عمر رضي الله (عنهما)[٥] فقال: هي (تسع)[٦] وعدهن: الإشراك بالله، وقتل النفس بغير حقها، والفرار من الزحف وقذف المحصنة، وأكل الربا، وأكل مال اليتيم، وإلحاد في المسجد الحرام والتي (تستسحر)[٧]، وبكاء الوالدين (بالعقوق)[٨] فلما رأى ابن عمر رضي الله عنهما (فرقى)[٩] قال: أتخاف أن تدخل النار؟ فقلت: نعم، قال: أو تحب أن تدخل الجنة، فقلت: نعم، فقال: حي والدك، فذكر الحديث[١٠].

.....

(١) القائل هو إسحاق.

(٢) بفتح أوله وسكون التحتانية وفتح المهملة.

(٣) فرقة من فرق الخوارج نسبة إلى نجدة بن عامر الحنفي، الذي تزعمها انشقت عن الأزارقه، ونقموا عليهم في أمور، وانظر بيان ضلالته في الفرق بين الفرق (/٨٧) فما بعدها، الملل والنحل، للشهرستاني (١/ ١٦٥).

(٤) بالإضافة إلى ضلالات الخوارج المعروفة قوله في أصحاب الحدود من موافقيه، إن الله يعذبهم بذنوبهم في غير نار جهنم، ثم يدخلهم الجنة، وأن الذي يدخل النار هو من خالفه، وكذلك أسقط حد الخمر، وأن من شربها غير مصر عليها فهو مسلم إذا كان من موافقيه وكذلك من زنى وسرق، ولذا سأل طيسلة عن هذا.

(٥) في الأصل: «عنه»، والمثبت من (سد) و (عم) بدلالة ذكره بعد ذلك.

(٦) (عم): «سبع» وهو تصحيف، والمثبت صحيح، فالمذكور تسع كبائر.

(٧) (عم): «تستسخر» بالخاء المعجمة، ولا معنى هنا لها والمعنى واضح أي التي تقوم بعمل السحر.

(٨) سقطت الباء في الأصل، والمثبت من (سد) و (عم)، وهو الموافق لما في الإتحاف المسندة، والباء هنا سببية، أي أن بكاء الوالدين سبب العقوق كبيرة.

(٩) سقطت الفاء من (عم).

(١٠) ذكره المصنف في كتاب البر والصلة في بر الوالدين حديث (رقم ٢٥٣١)، فانظره هناك.

. . . . . .

٣٥٦٧ ـ الحكم عليه:

هذا إسناد صحيح ومثله عن ابن عمر رضي الله عنهما له حكم الرفع إلى النبي ﷺ.

قال المصنف في تخريج أحاديث المختصر (١/ ٣٤٤) حسن غريب.

قال البوصيري في الإتحاف (٢/ ١٣٧ أ مختصر)، رواته ثقات.

تخريجه:

تابع إسحاق عن إسماعيل:

١ ـ مسدد عن البخاري في الأدب المفرد (رقم ٨ ص ١٩).

٢ ـ يعقوب بن إبراهيم في تفسير ابن جرير (/ ٣٩)، كلاهما عن إسماعيل، به.

وتابع زياد بن مخراق عن طيسلة أيوب بن عتبة اليمامي وهو ضعيف إلاَّ أنه رفعه كما في ترجمته في التقريب (١/ ٨٨) بذكر الكلام دون القصة.

أخرجه البغوي في الجعديات (/ ٤٧٧ : ٣٣٠٣).

وأخرجه الخرائطي في مساوىء الأخلاق (/ ١١٨ : ٢٤٧).

والبيهقي في السنن كتاب الجنائز باب ما جاء في استقبال القبلة بالموتى (٣/ ٤٠٩).

والخطيب في الكفاية (/ ١٧٤).

كلهم من طريق أيوب بن عتبة، به.

قال المصنف في تخريج أحاديث المختصر (١/ ٣٤٤)، والموقوف أصح إسناداً فإن زياد بن مخراق متفق على توثيقه بخلاف أيوب بن عتبة فإنه موصوف بسوء الحفظ وقد اختلف عليه في عدة الخصال فرواه البغوي في الجعديات عن علي بن الجعد عن أيوب بن عتبة ـ أي مثل الموقوف ـ ورواه حسين بن محمد بن أيوب بن عتبة فأسقط خصلتين ورواه عن الخرائطي فقال الإشراك بالله وقذف المحصنة وقتل النفس والفرار

. . . . . .

يوم الزحف وأكل الربا وأكل مال اليتيم وعقوق الوالدين وهكذا أخرجه الخطيب في الكفاية وخالفه حسن بن موسى عن أيوب بن عتبة فذكر الزنا بدل خصلة من السبع.

أخرجه البرديجي من طريق الصنعاني عن الحسن.

قلت: على أن أيوب قد رواه موقوفاً كما أخرجه ابن جرير في التفسير (٥/ ٣٩)، حدثنا سليمان بن ثابت الخراز الواسطي أخبرنا سلم بن سلام، أخبرنا أيوب، به بنحو حديث الباب وهذا يدل على سوء حفظ أيوب.

ورواه الجريري عن ابن عمر فقال: إني كنت أكون مع النجدات فذكر نحو الحديث.

أخرجه عبد الرزاق في المصنف (١٠/ ٤٠٦١).

أخبرنا معمر عن سعيد الجريري، فذكره.

وهذا منقطع بين الجريري وابن عمر رضي الله عنهما يعرف ذلك من اطلع على ترجمة الجريري.

قال المصنف في تخريج أحاديث المختصر (١/ ٣٤٥) رجال هذا الإسناد رجال الصحيح لكن الجريري لم يلق ابن عمر فإن كان حمله عن ثقة فهي متابعة قوية لرواية طيسلة وللحديث شاهد في المرفوع عن عبيد بن عمير رضي الله عنه بذكر الكبائر.

أخرجه ابن جرير في التفسير (٥/ ٣٩).

والطبراني في الكبير (١٧/ ٤٨).

كلاهما عن أيوب بن عتبة، عن يحيى بن أبي كثير، عن عُبيد بن عمير، عن أبيه به.

قلت: رواه حرب بن شدَّاد عن يحيى، عن عبد الحميد بن سِنان، عن عبيد بن عمير، عن أبيه به مرفوعاً. وحرب ثقة فروايته مقدمة على أيوب.

أخرجه النسائي في التحريم باب في ذكر الكبائر (٧/ ٨٨)، والطحاوي في المشكل (١/ ٢٨٣).

. . . . . .

وعز ابن كثير في التفسير (١/ ٤٩٣) إلى ابن أبـي حاتم.

وأخرجه الطبراني في الكبير (١٧/ ٤٧).

والحاكم في المستدرك (١/ ٥٩).

واللالكائي في شرح أصول اعتقاد أهل السنة (١٩١٣).

والبيهقي في الجنائز من سننه باب ما جاء في استقبال القبلة بالموتى (٣/ ٤٠٨).

كلهم بأسانيدهم عن حرب بن شداد عن يحيـى، به.

قال ابن كثير في عبد الحميد: وهو حجازي لا يعرف إلاَّ بهذا الحديث.

وسبق ذكر أصول الحديث في المرفوع في شواهد الحديث السابق.

إلاَّ الإلحاد في الحرم، فلم يرد إلاَّ في حديث عبيد بن عمير، إلاَّ أن أصل ذلك في كتاب الله (ومن يرد فيه بإلحاد بظلم نذقه من عذاب أليم.

وتعريف الكبيرة السابق ينطبق عليه هذه الآية.

٣٥٦٨ ـ وقال الحارث: حدثنا معاوية بن عمرو، ثنا أبو إسحاق، عن سفيان، عن حبيب ابن أبي عمرة، عن سعيد بن جبير، قال: خرج المقداد بن الأسود رضي الله عنه في سرية، فمروا بقوم (مشركين)[١]، ففروا، وأقام رجل في أهله وماله، فقال: أشهد أن لا إله إلاَّ الله، فقتله المقداد (رضي الله عنه)[٢] فقيل له: اقتلته وهو يشهد أن لا إله إلاَّ الله؟ فقال: ودلو أنه فرَّ بأهله وماله فقالوا هذا رسول الله ﷺ (فاسألوه [عم٥٠١] فأتوه)[٣]، فذكروا له ذلك، فقال ﷺ: أقتلته وهو يشهد أن لا إله إلاَّ الله؟ فقال: يا رسول الله ودلو أنه فر بماله وأهله)[٤]، قال: فنزلت هذه الآية: ﴿ يَٰٓأَيُّهَا ٱلَّذِينَ ءَامَنُوٓاْ إِذَا ضَرَبْتُمْ فِي سَبِيلِ ٱللَّهِ[٥] فَتَبَيَّنُواْ . . . ﴾، إلى قوله: ﴿ كَذَٰلِكَ كُنتُم مِّن قَبْلُ ﴾.

يعني: تخفون إيمانكم وأنتم مع المشركين، فمن الله (تعالى)[٦] عليكم، وأظهر الإسلام فتبينوا.

. . . . . .

(١) في (سد) و (عم): «مشركون» ولا وجه له.

(٢) ليست في (سد).

(٣) في (عم): «فأتوه فاسألوه»، والمعنى هنا أي اذهبوا إلى رسول الله ﷺ فاسألوه، والمعنى المثبت من (مح) و (سد) إذا سألوا النبي ﷺ.

(٤) مثبت في هامش (مح).

(٥) سقطت من (عم).

(٦) ليست في (سد).

٣٥٦٨ ـ الحكم عليه:

هذا مرسل صحيح الإسناد.

وسكت عليه البوصيري في الإتحاف المسندة والمختصرة (٥/ ١٦٨ أ).

. . . . . .

تخـريـجـه:

تابع أبا إسحاق عن سفيان وكيع بن الجراح عند ابن أبـي شيبة في المصنف في الحدود باب فيما يحقن به الدم (١٠/ ١٢٤)، بنحوه.

وفي الجهاد باب فيما يمتدح به من القتل (١٢/ ٣٧٧).

أخرجه عنه فيهما.

ورواه عن سفيان بن وكيع عن أبيه بنحوه مختصراً ابن جرير في التفسير (٥/ ٢١٥)، أخرجه عنه.

وقد خالف وكيع وإسحاق أبو بكر بن علي بن مقدم فرواه عن حبيب، عن سعيد عن ابن عباس ولم يرسله.

أخرجه البزار كما في تفسير ابن كثير (١/ ٥٥٢)، والطبراني في الكبير (١٢/ ٣٠)، كلاهما من طريق جعفر بن سلمة، حدثنا أبو بكر بن علي بن مقدم، حدثنا حبيب ابن أبـي عمرة، عن سعيد، عن ابن عباس رضي الله عنهما بنحوه وعلقه البخاري في صحيحه مختصراً في الديات باب قول الله تعالى: ﴿ وَمَن يَقْتُلْ مُؤْمِنًا مُّتَعَمِّدًا فَجَزَآؤُهُۥ جَهَنَّمُ ﴾ (١٢/ ١٨٧)، فجزم به فقال: وقال حبيب ابن أبـي عمرة عن سعيد، عن ابن عباس رضي الله عنهما.

وأبو بكر هذا مستور كما في ترجمته في التهذيب (١٢/ ٣٦).

وأصل الحديث في الصحيحين عن ابن عباس رضي الله عنهما قال:

كان رجل في غنيمة له، فلحقه المسلمون فقال: السلام عليكم، فقتلوه فأخذوا غنيمته فأنزل الله في ذلك إلى قوله: ﴿ عَرَضَ ٱلْحَيَوٰةِ ٱلدُّنْيَا ﴾ تلك الغنيمة.

أخرجه البخاري في التفسير باب ولا تقولوا: ﴿ لِمَنْ أَلْقَىٰٓ إِلَيْكُمُ ٱلسَّلَٰمَ لَسْتَ مُؤْمِنًا ﴾ (٨/ ٢٥٨)، واللفظ له.

ومسلم في كتاب التفسير (١٨/ ١٦١ نووي).

وأخرجه أبو داود في الحروف والقراءات باب (رقم ٣٩٧٤).

. . . . . .

والنسائي في التفسير (١/ ٣٩٨).

وفي السير من الكبرى كما في التحفة (٥/ ٩٤)، وسعيد بن منصور (رقم ٦٧٧) وابن جرير في التفسير (٥/ ٢٢٣) وعزاه السيوطي في الدر المنثور (٢/ ٦٣٢)، إلى عبد بن حميد وابن أبـي حاتم.

كلهم من طريق ابن عيينة، عن عمرو، عن عطاء، عن ابن عباس رضي الله عنهما، به.

٣٥٦٩ ـ [١] وقال أبو بكر: حدثنا عفان:

[٢] وقال أبو يعلى[١]: حدثنا إبراهيم بن الحجاج:

[٣] وقال البزار: حدثنا أبو كامل قالوا: حدثنا عبد الواحد بن زياد، ثنا عاصم بن كليب، حدثني أبي عن الفلتان[٢] بن عاصم قال: كنا قعوداً مع رسول الله ﷺ، فنزل عليه[٣]، وكان (ﷺ)[٤] إذا نزل عليه (دام)[٥] بصره، مفتوحةً عيناه، وفرغ[٦] سمعه وبصره، لما جاءه من الله تعالى، فلما فرغ، قال للكاتب: اكتب: ﴿لَّا يَسْتَوِى ٱلْقَٰعِدُونَ مِنَ ٱلْمُؤْمِنِينَ غَيْرُ أُوْلِى ٱلضَّرَرِ وَٱلْمُجَٰهِدُونَ فِى سَبِيلِ ٱللَّهِ بِأَمْوَٰلِهِمْ وَأَنفُسِهِمْ . . .﴾[٧] الآية، قال: فقام ابن أم مكتوم (الأعمى)[٨]، فقال: يا رسول الله: ما ذنبنا، فأنزل الله عز وجل،

. . . . . .

(١) في المسند (٢/ ٢٤٢)، بالإسناد والمتن.

(٢) بفتح الفاء واللام مثلها.

(٣) أي جبريل بالقرآن.

(٤) ليست في (سد) و (عم).

(٥) في (سد) و (عم): «دار»، والمثبت صحيح المعنى، فمِن معاني دام، أي سكن، والمقصود أنه سكن بصرُه فلم يطرف ولم تتحرك عيناه، ولا جفناه ﷺ، ودار عكس المعنى المقصود، وفي الإصابة وغيرها رام ولم يتبين لي وجه معناه، وما بعد دام يدل على المقصود المذكور، فلا فتح لعين مع تحرك الجفن.

(٦) في الإصابة: «قرع»، وأثبتها محقق المفاريد لأبي يعلى، وصحح ذلك ولم يبين وجهه. والمثبت صحيح المعنى، فهو هنا من باب قول الله تعالى: ﴿وَأَصْبَحَ فُؤَادُ أُمِّ مُوسَىٰ فَٰرِغًا﴾، أي خالياً. والمراد أصبح سمعه وبصره خالياً عن الإحاطة بكل ما حوله، فإن مر به أحد لم يره، وإن كلمه أحد لم يسمعه، وإن كانت عيناه مفتوحتان، وإن كانت أذناه كذلك. ويجوز أن تكون فرع، أي رفع بصره وأذنه إلى أعلى. انظر المادتين في القاموس المحيط، ولسان العرب (ترتيب).

(٧) سورة النساء: الآية ٩٥.

(٨) في (سد): «الأعمى رضي الله عنه».

فقلنا للأعمى: إن رسول الله ﷺ نزل عليه، قال: فبقى قائماً يقول: اللهم إني أتوب إليك، فلما فرغ رسول الله ﷺ قال: اكتب غير أولي الضرر.

* أخرجه ابن حبان في صحيحه عن ابن يعلى.

٣٥٦٩ ـ الحكم عليه:

هذا إسناد صحيح لكل الثلاثة الذين أخرجوه.

قال الهيثمي في المجمع (٧/ ١٢)، رجال أبـي يعلى ثقات.

وبعزو المصنف إلى ابن حبان ذكر مثله البوصيري في الإتحاف (مختصر ٢/ ١٦٨ أ)، وفي المسندة.

تخـريـجـه:

تابع ابن أبـي شيبة عن عفان:

١ ـ أحمد بن القاسم بن مساور الجوهري عند الطبراني في الكبير (٨/ ٣٣٤).

٢ ـ إبراهيم بن مرزوق وعلي بن عبد الرحمن عند الطحاوي في المشكل (رقم ١٥٠٣).

ورواه أبو يعلى في المفاريد بالإسناد والمتن (/ ٩٤)، ومن طريقه ابن حبان كما قال المصنف (١١/ ١٠)، وتابعه عن إبراهيم بن الحجاج السامي عبد الله بن أحمد بن حنبل عند الطبراني في الكبير (١٨/ ٣٣٤).

وتابعهما عنه ابن أبـي عاصم في الآحاد والمثاني (١٢/ ٢٨١).

وتابع عفان والسامي وأبو كامل يحيـى الحماني عند الطبراني في الكبير (١٨/ ٣٣٤)، حدثنا الحسين بن إسحاق التستري، ثنا يحيـى، به.

ويحيـى ضعيف جداً، ستأتي ترجمته (رقم ٥٦٦). وقد توبع كما ترى.

والحديث صحيح عن النبـي ﷺ، أصله في الصحيحين من حديث البراء بن عازب وسهل بن سعد الساعدي رضي الله عنهم أجمعين. راجع الدر المنثور (٢/ ٦٤١).

٣٥٧٠ ـ وقال إسحاق: أخبرنا أبو عامر العقدي، ثنا عبد الجليل ـ وهو ابن عطية ـ عن محمد بن (المنتشر)[١] قال: قال رجل لعمر بن الخطاب رضي الله عنه، إني لأعرف أشد آية في كتاب الله (تعالى)[٢]، فأهوى عمر رضي الله عنه، فضربه بالدرة، وقال: ما لك (نقَّبت)[٣] عنها حتى علمتها، فانصرف حتى إذا كان الغد، قال (له)[٤] عمر رضي الله عنه: الآية التي ذكرت أمس، قال: وهل تركتني أخبرك عنها، فقال له عمر رضي الله عنه: ما نمت البارحة، فقال: يا أمير المؤمنين، قال الله عزَّ وجلّ: ﴿مَن يَعْمَلْ سُوٓءًا يُجْزَ بِهِۦ...﴾[٥] الآية، ما منا أحد يعمل سوء إلا جزى به، فقال له عمر رضي الله عنه: إنا حين نزلت، ما نفعنا طعام ولا شراب حتى أنزل الله (تبارك و)[٦] تعالى بعد ذلك، ورخَّص قال: ﴿وَمَن يَعْمَلْ سُوٓءًا أَوْ يَظْلِمْ نَفْسَهُۥ ثُمَّ يَسْتَغْفِرِ ٱللَّهَ يَجِدِ ٱللَّهَ غَفُورًا رَّحِيمًا ﴿١١٠﴾﴾[٧].

.....

(١) في (عم): «المنكدر»، والمثبت موافق لما في الأصل و (سد) والإتحاف.

(٢) ليست في (سد).

(٣) في الأصول والمطبوع والإتحاف كلمة لم أتبين معناها ورسمها، وفي (عم) على الهامش قوله كذا، ويبدو أن هذا قديم من النسخ الأولى، والمثبت من الدر المنثور، أي بحثت عنها.

(٤) ليست في (عم).

(٥) سورة النساء: الآية ١٢٣.

(٦) ليست في (سد) و (عم).

(٧) سورة النساء: الآية ١١٠.

٣٥٧٠ ـ الحكم عليه:

هذا إسناد ضعيف لعلتين:

١ ـ محمد بن المنتشر يصغر عن إدراك عمر رضي الله عنه.

٢ ـ عبد الجليل يهم.

. . . . . .

قال البوصيري في الإتحاف المسندة والمختصرة (٢/ ١٦٨ ب).

تخـريـجـه:

عزاه في الدر المنثور (٥/ ٦٩٨) إلى إسحاق فقط.

وقد تقدم الإشارة إلى أصله في المرفوع من حديث عائشة وأبـي هريرة رضي الله عنهما في الحديث ذي الرقم (٣٥٦٥).

٣٥٧١ ـ أخبرنا[١] النضر بن شميل، (ثنا)[٢] حماد بن سلمة، عن سماك بن حرب، عن خالد بن عرعرة قال: لما قُتل عثمان رضي الله عنه فذكر حديثاً فيه: ثم قام آخر فسأله ـ يعني عليّاً رضي الله عنه ـ: وإن امرأة خافت من جعلها نشوزاً[٣] أو إعراضاً، فلا جناح عليهما أن (يصّالحا)[٤] بينهما صُلحاً[٥]، قال رضي الله عنه / : عن مثل هذا فاسألوا، [مح١٣٣ب] هو الرجل يكون له المرأتان، فتعجز إحداهما أو تكون ذميمة، فيصالحها على أن يأتيها كل ليلتين أو ثلاثاً مرة[٦].

.....

(١) القائل هو إسحاق بن راهويه.

(٢) ليست واضحة في (سد).

(٣) نشزت المرأة من بعلها نشوزاً، أي عصته امتنعت عليه. ونشزها الرجل: أي تركها جفاء.

(٤) هكذا في (مح)، وهي قراءة سبعية قرأ بها جمهور القراء، وفي (سد) و (عم): «يصلحا»، وهي قراءة سبعية قرأ بها عاصم وحمزة الزيات والكسائي رحمهم الله. وانظر بيان معنى كل قراءة والحجة فيها في كتاب حجة القراءات (/٢١٣).

(٥) سورة النساء: الآية ١٢٨.

(٦) قال الحافظ ابن كثير رحمه الله في التفسير (١/٥٧٦): ولا أعلم في ذلك خلافاً أن المراد بهذه الآية هذا، والله أعلم.

٣٥٧١ ـ الحكم عليه:

إسناد الأثر حسن. وانظر الكلام حوله في أول حديث في تفسير سورة آل عمران.

تخريجه:

رواه عن حماد بن سلمة:

١ ـ أبو داود الطيالسي عند ابن جرير في التفسير (٥/٣٠٦)، حدثنا ابن المثنى، ثنا أبو داود.

٢ ـ وآدم بن إياس عند البيهقي في القسم والنشوز من سننه، باب المرأة ترجع

. . . . . .

فيما وهبت من يومها (٧/ ٢٩٧).

أخبرنا محمد بن عبد الله، أنا عبد الرحمن بن الحسن القاضي، ثنا إبراهيم بن الحسين، عن آدم، كلاهما عن حماد، به.

وتابع حماداً عن سماك جماعة.

(أ) شعبة بن الحجاج عن ابن جرير في التفسير (٥/ ٣٠٦)، حدثنا ابن المثنى.

(ب) إسرائيل السبيعي عنده (٥/ ٣٠٦)، حدثنا ابن وكيع، ثنا وكيع، عن إسرائيل.

(ج) أبو الأحوص سلام بن سليم عند ابن أبـي شيبة في المصنف، في النكاح، باب في الرجل يكون له المرأة فيقول: اقسم لي (٤٠/ ٢٠٢).

وابن جرير (٥/ ٣٠٦) حدثنا هناد، ثنا أبو الأحوص.

وابن أبـي حاتم في التفسير كما في تفسير ابن كثير (١/ ٥٧٦)، حدثنا علي بن الحسين الهسنجاني، ثنا مسدد، ثنا أبو الأحوص.

كلهم عن سماك بن حرب، عن خالد بن عرعرة، بنحوه.

وأصله في الصحيحين من حديث عائشة رضي الله عنها قالت: في قوله عزّ وجل: ﴿وَإِنِ ٱمْرَأَةٌ خَافَتْ مِنۢ بَعْلِهَا نُشُوزًا أَوْ إِعْرَاضًا﴾ قالت: نزلت في المرأة تكون عند الرجل فلعله أن لا يستكثر منها، وتكون لها صحبة، وولد فكره أن يفارقها فتقول له: أنت في حل من شأني.

أخرجه البخاري في المظالم، باب إذا حلله من ظلمه فلا رجوع فيه (٥/ ١٠٢ فتح).

وفي الصلح، باب (٥٤/ ٣٠١).

وفي التفسير، باب تفسير الآية المذكورة (٨/ ٢٦٥).

وفي النكاح، باب (٩٥ ـ ٩/ ٣٠٤).

. . . . . .

ومسلم في التفسير (١٨/ ١٥٧ نووي)، واللفظ له.

والنسائي في التفسير (١/ ٤٠٨)، وابن أبـي شيبة في الموضع السابق.

وابن جرير في التفسير (٥/ ٣٠٧).

والبيهقي في السنن (٧/ ٢٩٦).

بأسانيدهم عن هشام بن عروة، عن أبيه، عن عائشة رضي الله عنهم أجمعين.

٣٥٧٢ ـ وقال الحميدي[١]: حدثنا سفيان، نا عمرو بن دينار، أخبرني سلمة ـ رجل من ولد أم سلمة ـ (عن أم سلمة رضي[٢] الله عنها) قالت: إن الزبير بن العوام رضي الله عنه، خاصم رجلاً[٣] إلى رسول الله ﷺ، فقال الرجل: إنما قضى له، لأنه ابن عمَّته، فأنزل الله تعالى: ﴿ فَلَا وَرَبِّكَ لَا يُؤْمِنُونَ حَتَّىٰ يُحَكِّمُوكَ فِيمَا شَجَرَ بَيْنَهُمْ . . . ﴾ الآية[٤].

. . . . . .

(١) في المسند (١/ ١٣٤) بالقيد المذكور.

(٢) ليست موجودة في المسند المطبوع، فإما أن يكون الإسناد هكذا، ويؤيِّده رواية ابن مردويه الآتية في التخريج، وإما أن يكون سقطٌ، ويؤيده أن رواية ابن جرير عن الحميدي فيها أم سلمة.

(٣) انظر الخلاف في تحديد من هو الرجل في فتح الباري (٥/ ٣٥).

(٤) سورة النساء: الآية ٦٥.

٣٥٧٢ ـ الحكم عليه:

هذا إسناد حسن إن شاء الله تعالى، إن كان سلمة سمع من جدة أبيه. إلاَّ أنَّ في سنده اختلافاً كما سيأتي في تخريجه.

ولم أجده في الإتحاف.

تخريجه:

تابع الحميدي بإسقاط أم سلمة عن سفيان:

١ ـ سعيد بن منصور (رقم ٦٦٠).

٢ ـ الفضل بن دكين عند ابن مردويه كما في تفسير ابن كثير (١/ ٥٣٣)، ثنا محمد بن علي أبو دحيم ـ كذا وقع في التفسير، والصواب: ابن دحيم كما في السير (١٦/ ٣٦) ـ، ثنا أحمد بن حازم، ثنا الفضل بن دكين. وهذا سند صحيح عن الفضل.

. . . . . .

كلاهما عن سفيان، به.

ورواه ابن أبـي عمرو على الظن كما سيأتي في الحديث التالي:

واختلف على الحميدي: فرواه عبد الله بن عمير الرازي عنه بإثبات أم سلمة.

أخرجه عنه ابن جرير (٥/ ١٥٩)، ولم أعرف عبد الله بن عمير هذا، وتابعه عنه هارون بن عبد الله الحمال، وهو ثقة عند ابن نصر في تعظيم قدر الصلاة (رقم ٨٧).

قلت: الراوي للمسند عن الحميدي هو بشر بن موسى بن صالح الأسدي، وهو ثقة كما في السير (١٣/ ٣٥٢).

وتابع الحميدي بإثبات أم سلمة برواية هارون وعبد الله بن عمير:

١ ـ يعقوب بن حميد عند الطبراني في الكبير (٢٣/ ٢٩٤)، ثنا أحمد بن عمرو الخلال، ثنا يعقوب بن حميد، ثنا سفيان بمتنه وسنده. ويعقوب حافظ عالم، إلا أنَّ له مناكير وغرائب كما في ترجمته في الميزان (٤/ ٤٥٠).

٢ ـ حماد بن يحيـى البلخي، أخرجه الواحدي في أسباب النزول (/ ١٣٥) ولم أعرف حماداً هذا.

والذي يظهر ـ والله أعلم ـ أن الاختلاف إنما هو من سفيان بن عيينة، فمرة يرويه بإثبات أم سلمة، ومرة بحذفها؛ ويدل عليه رواية ابن أبـي عمر التالية.

٣٥٧٣ ـ وقال ابن أبـي عمر: حدثنا سفيان، عن عمرو بن دينار، عن رجل من ولد أم سلمة، قال: أظن أن أم سلمة رضي الله عنها قالت: إنَّ (الزبير)[١] رضي الله عنه، اختصم هو ورجل إلى النبـي ﷺ فقضى (ﷺ)[٢] (له)[٣] فقال: إنما قضى له لأنه ابن عمَّته[٤] وهمزه بفيه، فقال يهودي: انظروا إلى هذا، يلمز (نبيه)[٥] نحن أطوع منهم، أمرنا نبينا لنقتل أنفسنا فقتلنا أنفسنا.

.....

(١) في (عم): «الزبير بن العوام رضي الله عنه».

(٢) ليست في (عم).

(٣) ليست في (سد).

(٤) قال النووي رحمه الله في شرحه صحيح مسلم (١٥/١٠٨): ولو صدر هذا الكلام الذي تكلم به الأنصاري اليوم من إنسان من نسبته ﷺ إلى هوى كان كفراً، وجرَّت على قائله أحكام المرتدين، فيجب قتله بشرطه، قالوا: وإنما تركه النبـي ﷺ، لأنه كان في أول الإسلام يتألف الناس، ويدفع بالتي هي أحسن، ويصبر على أذى المنافقين، ومن في قلبه مرضٌ ويقول: يسِّروا ولا تعسِّروا، وبشِّروا ولا تنفِّروا، ويقول: لا يُتحدَّث أن محمداً يقتل أصحابه، وقد قال الله تعالى: ﴿وَلَا تَزَالُ تَطَّلِعُ عَلَىٰ خَآئِنَةٍ مِّنْهُمْ إِلَّا قَلِيلًا مِّنْهُمْ فَٱعْفُ عَنْهُمْ وَٱصْفَحْ إِنَّ ٱللَّهَ يُحِبُّ ٱلْمُحْسِنِينَ ﴿١٣﴾﴾. اهـ.

(٥) «نبيكم» وهو خطأ، فلا تتسق مع سياق الكلام بعده.

٣٥٧٣ ـ الحكم عليه:

هذا إسناد ضعيف فيه مبهم، لكنه قد فسر في رواية غيرها وعرف.

قلت: وفي قوله: أظن أن أم سلمة رضي الله عنها قالت دليل على الوجه الذي تقدَّم ذكره، فيه احتمال الإرسال، والله أعلم.

وللحديث شاهد من حديث عبد الله بن الزبير رضي الله عنهما قال: إن رجلاً من الأنصار خاصم الزبير عند النبـي ﷺ في شراج الحرة التي يسقون بها النخل، فقال الأنصاري: سرِّح الماء يمر، فأبى عليه، فاختصما عند النبـي ﷺ، فقال

. . . . . .

رسول الله ﷺ: اسقِ يا زبير ثم أرسل الماء إلى جارك، فغضب الأنصاري فقال: إن كان ابن عمتك، فتلوَّن وجه النبي ﷺ، ثم قال: اسق يا زبير، ثم احبس الماء حتى يرجع الجدر، فقال الزبير: والله إني لأحسب هذه الآية نزلت في ذلك: ﴿ فَلَا وَرَبِّكَ لَا يُؤْمِنُونَ حَتَّىٰ يُحَكِّمُوكَ فِيمَا شَجَرَ بَيْنَهُمْ ﴾.

أخرجه البخاري في المساقاة، باب سكر الأنهار (٥/ ٣٤ فتح).

ومسلم في الفضائل، باب وجوب اتباعه ﷺ (١٥/ ١٠٧ نووي).

وأبو داود في الأقضية، أبواب من القضاء (١/ ٣١٥: ٣٦٣٧).

والترمذي وحسنه في الأحكام، باب ما جاء في الرجلين يكون أحدهما الأسفل من الآخر في الماء (٢/ ٤٠٨).

وفي التفسير في سورة النساء (٤/ ٣٠٥).

والنسائي في آداب القضاة، باب الرخصة للحاكم الأمين أن يحكم وهو غضبان (٨/ ٢٣٨)، وفي إشارة الحاكم بالرفق (٨/ ٢٤٥).

وفي التفسير (١/ ٣٩١).

وابن ماجه في المقدمة، باب تعظيم حديث رسول الله ﷺ (١/ ٧: ١٥).

وفي الرهون، باب الشرب من الأودية ومقدار حبس الماء (٢/ ٨٢٩: ٢٤٨٠).

وأحمد في مسنده (٤/ ٥)، وعبد بن حميد في المنتخب (١/ ٤٦٣: ٥١٨)، والبزار في مسنده (٣/ ١٨٤)، والبيهقي في إحياء الموات من السنن، باب ترتيب سقي الزرع والأشجار من الأودية المباحة (٦/ ١٥٣).

كلهم بأسانيدهم عن الليث بن سعد، عن الزهري، عن عروة، عن أخيه، به.

وأخرجه غيرهم بأسانيد فيها اختلاف، ولا يضره كما قال المصنف في الفتح (٥/ ٣٥)، وانظر علل الدارقطني (٤/ ٢٢٧).

وهو يرقي الحديث الأول إلى درجة الصحة.

٣٥٧٤ ـ وقال مسدد: حدثنا يحيى، ثنا سفيان، حدثني عبد الله بن السائب، عن زاذان، قال: قال عبد الله (هو ا)[١] بن مسعود رضي الله عنه: القتل في سبيل الله (تعالى)[٢] يكفِّر الذنوب كلها غير الأمانة، يُؤتى (بالشهيد)[٣] في سبيل الله (عزَّ وجلّ)[٤]، فيُقال: أدِّ أمانتك، فيقول: من أين أؤديها فقد ذهبت الدنيا، قال: فقال: اذهبوا به [عم٥٠٤] (إلى)[٥] الهاوية، حتى إذا انتُهى به إلى قرار الهاوية، مُثِّلت له أمانته كهيئة يوم ذهبت، فيحملها، فيضعها على (عاتقه)[٦]، (فـ)[٧]يصعد في النار، حتى إذا رأى أنه قد خرج (منها) هوت، وهوى في إثرها أبد الآبدين، ثم قرأ (عبد الله)[٨]: ﴿إِنَّ ٱللَّهَ يَأْمُرُكُمْ أَن تُؤَدُّوا۟ ٱلْأَمَٰنَٰتِ إِلَىٰٓ أَهْلِهَا﴾[٩].

.....

(١) ليست في (سد).

(٢) في (سد) و (عم): «عز وجل».

(٣) في (سد) و (عم): «الشهيد».

(٤) في (سد) و (عم): «تعالى».

(٥) في (عم): «في».

(٦) في (عم): «عاتقيه».

(٧) ليست في (عم).

(٨) في (سد) و (عم): «رضي الله عنه».

(٩) سورة النساء: الآية ٥٨.

٣٥٧٤ ـ الحكم عليه:

هذا إسناد صحيح، وهذا لا يقال من قبيل الرأي، فله حكم الرفع كما يعلم.

ولم يذكره البوصيري في موضعه.

تخريجه:

١ ـ تابع يحيى عن سفيان: وكيع عند ابن أبي حاتم في التفسير كما في

. . . . . .

تفسير ابن كثير (١/ ٥٢٧)، حدثنا محمد بن إسماعيل الأخمسي، ثنا وكيع عن سفيان بنحوه، ولم يذكر الآية، وزاد في آخره: قال زاذان: فأتيت البراء، فحدثته فقال: صدق أخي ﴿ ۞إِنَّ ٱللَّهَ يَأۡمُرُكُمۡ أَن تُؤَدُّواْ ٱلۡأَمَٰنَٰتِ إِلَىٰٓ أَهۡلِهَا﴾.

٢ ــ وبنحو حديث الباب: الأسود بن عامر الشامي، وهو ثقة كما في التقريب (١/ ٧٦) عند البيهقي في الوديعة من سننه، باب ما جاء في الترغيب في أداء الأمانات.

أخبرنا أبو طاهر الفقيه، أنا أبو بكر محمد بن الحسين القطان، ثنا أبو الأزهر، ثنا الأسود، به وهذا إسناد صحيح إليه.

وقد اختلف في التصريح برفع الحديث ووقفه، فوقفه سفيان كما تقدم.

وتابعه على الوقف.

الأعمش في رواية بذكر طرفه الأول، ولفظه: القتل في سبيل الله كفارة كل ذنب إلا الأمانة، وأن الأمانة الصلاة والزكاة والغسل من الجنابة، والكيل والميزان والحديث وأعظم من ذلك الودائع.

أخرجه الخرائطي في مكارم الأخلاق (١/ ١٦٦: ١٤٤)، حدثنا الحسن بن عرفة بن يزيد، ثنا علي بن هاشم، ثنا الأعمش، عن أبي السائب، عن زاذان، عن ابن مسعود رضي الله عنه.

هذا إسناد حسن.

ورواه شريك عن الأعمش عن ابن السائب، عن زاذان، عن ابن مسعود بلفظ حديث وكيع، واختلف على شريك فيه.

فرواه منجاب بن الحارث موقوفاً.

أخرجه أبو نعيم في الحلية (٤/ ٢٠١)، حدثنا أبو بكر الطلحي، ثنا الحسين بن جعفر القتات، ثنا منجاب، به.

وهذا إسناد صحيح. منجاب ثقة، كما في التقريب (٢/ ٢٧٤).

. . . . . .

وخالفه إسحاق بن يوسف الأزرقي فرفعه عن شريك.

أخرجه الخرائطي في مكارم الأخلاق (١/ ١٦٧: ١٤٥)، وابن جرير في التفسير (٢٢/ ٥٦)، والطبراني في الكبير (١٠/ ٢٧٠).

وأبو نعيم في الحلية (٤/ ٢٠١)، من طريق تميم بن المنتصر، حدثني إسحاق، به.

وهذا إسناد صحيح. قالوا في إسحاق هذا كما في التهذيب (١/ ٢٢٥)، من أعلم الناس بحديث شريك.

قال شريك بإسناد أبي نعيم في الموضع المتقدِّم: وحدثني عباس العامري، عن ابن مسعود عن النبي ﷺ.

قلت: شريك هو القاضي النخعي. صدوق يخطىء كثيراً، فالعبرة بموافقته للثقات، لا التفرد عنهم، كيف وقد ورد عن الأعمش موقوفاً. أخرجه البيهقي في شعب الإيمان (٤/ ٣٢٣).

أخبرنا أبو الحسين بن بشران، أنا إسماعيل بن محمد الصفار، ثنا سعدان بن نصر، ثنا معمر بن سليمان الرَّقي، عن عبد الله بن بشر، عن الأعمش، به موقوفاً.

وهذا إسناد حسن. عبد الله بن بشر فيه كلام لا يضره إن شاء الله.

كما في ترجمته في التهذيب (٥/ ١٤٠).

قال الدارقطني في العلل (٥/ ٧٨): والموقوف هو الصواب.

٣٥٧٥ ـ وقال ابن أبـي عمر: حدثنا عبد الوهاب، عن هشام، عن محمد بن سيرين، عن حذيفة رضي الله عنه، قال: لما نزلت هذه الآية: ﴿يَسْتَفْتُونَكَ قُلِ ٱللَّهُ يُفْتِيكُمْ فِى ٱلْكَلَٰلَةِ﴾[١]، والنبـي ﷺ في منزله فنظر، فإذا حذيفة رضي الله عنه، فقرأها (ﷺ)[٢] عليه، (فلقنها[٣])[٤] حذيفة رضي الله عنه، ونظر حذيفة (رضي الله عنه)[٥] فإذا عمر رضي الله عنه، فأقرأه إياها فلقنها، فلما استخلف عمر رضي الله عنه، أراد أن يقضي في الكلالة[٦]، فلقي حذيفة رضي الله عنه، فسأله، فقال: والله إني لأحمق

.....

(١) سورة النساء: الآية ١٧٦، والكلالة قال الحافظ ابن كثير في التفسير (١/ ٤٧٠) مشتقة من الإكليل، وهو الذي يحيط بالرأس من جوانبه، والمراد هنا: من يرثه من حواشيه لا أصوله ولا فروعه، ثم نقل قول أبـي بكر رضي الله عنه أنها من لا ولد له ولا والد، ثم ذكر أنه قول أكثر الصحابة، وجماهير التابعين، وهو قول الفقهاء السبعة، والأئمة الأربعة، وجمهور السلف والخلف بل جميعهم، وقد حكى الإجماع عليه غير واحد، وقد روى عن ابن عباس رضي الله عنهما ما يخالف ذلك، وهو أنه من لا ولد له، والصحيح عنه الأول، ولعل الراوي ما فهم عنه ما أراد. اهـ. مختصراً.

(٢) ليست في (سد) و (عم).

(٣) اللقن مصدر لقن الشيء يلقنه لقناً أي فهمه ما لم يفهم، والمعنى أنه قرأ عليه الآية حتى استوعبها وفهمها فهماً جيداً بحيث لا يسقط عنه حرفاً منها ولا معناه.
انظر النهاية (٤/ ٢٦٦)، لسان العرب (ترتيب ٣/ ٣٨٨).

(٤) (سد): «يلقنها» ولا يتسق مع سياق الكلام بعده.

(٥) ليست في (سد) و (عم).

(٦) قد أشكل حكم الكلالة على عمر رضي الله عنه حتى قال: ثلاث وددت أن رسول الله ﷺ كان عهد إلينا فيهن عهداً ننتهي إليه: الجد والكلالة وباب من أبواب الربا انظر تخريجه مفصلاً في تخريج الشيخ شعيب الأرناؤوط لهذا الحديث في صحيح ابن حبان (١٢/ ١٧٥)، فأرشده النبـي ﷺ إلى هذه الآية، فلما حصل ذلك، كأنه نسي أن يسأل النبـي ﷺ عن معناها وانظر تفسير ابن كثير (١/ ٦٠٦).

إن ظننت أن إمارتك تحملني غلاً، وتقول: لقنيها هو ما قلت لك[٧] قال يرحمك الله، ليس هذا أردت، قال: نزلت على رسول الله ﷺ فلقننيها فلقنتك كما لقننيها، فوالله لا أزيد على ذلك شيئاً أبداً.

.....

(٧) يقصد والله أعلم أنه اكتفى بما لقنه إياه لما أخبره النبي ﷺ فلا داعي لإعادتها، ولا تظنن أني أخفيت عنك شيئاً، ويدل على هذا رواية البزار الآتية في تخريج الحديث، وقد كان في حذيفة رضي الله عنه حدة، يجدها المطالع لترجمته رضي الله عنه وأرضاه وجمعنا به.

٣٥٧٥ ـ الحكم عليه:

هذا إسناد رجاله ثقات إلاَّ أنه منقطع محمد بن سيرين لم يسمع من حذيفة كما في جامع التحصيل (/ ٢٦٤).

وقال ابن كثير في التفسير (١/ ٦٠٨)، وهو منقطع بين ابن سيرين وحذيفة.

وقال البوصيري في الإتحاف المسندة والمختصرة (٢/ ١٦٩ أ) فيه انقطاع.

تخريجه:

لم أقف عليه بهذا الإسناد وقد توبع هشام، عن محمد.

رواه عنه.

١ ـ أيوب السختياني عند عبد الرزاق في التفسير (١/ ١/ ١٧٧)، وفي المصنف (رقم ١٩١٩٣)، ومن طريقه ابن جرير في التفسير (٦/ ٤٢).

عن معمر، عن أيوب، عن ابن سيرين، وهذا إسناد صحيح إلى ابن سيرين.

ورواه ابن جرير بطريق آخر من معتمر، حدثنا ابن وكيع، ثنا محمد بن حميد، عن معمر.

وهذا إسناد ضعيف: ابن وكيع وشيخه ضعيفان.

ولفظ أيوب عند عبد الرزاق نزلت قل الله يفتيكم في الكلالة، والنبي ﷺ في مسير له، وإلى جنبه حذيفة بن اليمان، فبلغها النبي ﷺ حذيفة، وبلغها حذيفة عمر بن الخطاب وهو يسير خلف حذيفة، فلما استخلف عمر سأل حذيفة ثم اقتص

. . . . . .

الحدث على نحو حديث هشام بن حسان.

٢ ـ وتابعهما عبد الله بن عون عن ابن سيرين أخرجه ابن جرير في التفسير (٦/ ٤٢).

حدثني يعقوب بن إبراهيم، ثنا ابن عليه، ثنا ابن عون، عن ابن سيرين، به.

وهذا إسناد صحيح إلى ابن سيرين.

وقد ورد الحديث موصولاً عن هشام، عن ابن سيرين.

أخرجه البزار كما في تفسير ابن كثير (١/ ٦٠٨).

وابن مردويه كما في المرجع المذكور كلاهما من طريق عبد الأعلى بن عبد الأعلى حدثنا هشام بن حسان عن محمد بن سيرين، عن أبـي عبيدة بن حذيفة قال: نزلت آية الكلالة على النبـي ﷺ وهو في مسير له فوقف النبـي ﷺ وإذا هو بحذيفة، وإذا رأس ناقة حذيفة عند ردف راحلة النبـي ﷺ فلقاها إياه، فنظر حذيفة، فإذا عمر رضي الله عنه، فلقاها إياه فلما كان في خلافة عمر، نظر عمر في الكلالة، فدعا حذيفة فسأله عنها، فقال حذيفة لقد لقانيها رسول الله ﷺ فلقيتكها كما لقاني رسول الله ﷺ إني لصادق، والله لا أزيدك على ذلك شيئاً أبداً، قال البزار: لا نعلم أحداً رواه إلاَّ حذيفة، ولا نعلم له طريقاً عن حذيفة إلاَّ هذا الطريق، ولا رواه عن هشام إلاَّ عبد الأعلى.

قال الهيثمي في المجمع (٧/ ١٦) ورجاله رجال الصحيح غير أبـي عبيدة بن حذيفة ووثقه ابن حبان.

وقال البوصيري رواته ثقات.

٣٥٧٦ ـ وقال أبو يعلى[١]: حدثنا عقبة بن مكرم[٢]، ثنا يونس بن بكير، ثنا زياد بن المنذر، عن نافع بن الحارث، عن أبـي برزة رضي الله عنه قال: إن رسول الله ﷺ قال: يبعث الله (تعالى)[٣] يوم القيامة[٤] قوماً تأجج[٥] أفواههم ناراً، فقيل: من هم يا رسول الله؟ (فقال)[٦] ﷺ: ألم تر أن الله تعالى يقول: ﴿إِنَّ ٱلَّذِينَ يَأْكُلُونَ أَمْوَٰلَ ٱلْيَتَٰمَىٰ ظُلْمًا﴾[٧].

.....

(١) في المسند بالإسناد والمتن بقيده المذكور (٦/ ٤٦).

(٢) بضم الميم، وسكون الكاف، وفتح الراء.

(٣) ليست في (سد).

(٤) في المسند: «من قبورهم».

(٥) الأجيج: تلهب النار ويطلق على صوتها.

(٦) (سد): «قال».

(٧) سورة النساء: الآية ١٠.

٣٥٧٦ ـ الحكم عليه:

هذا إسناد موضوع فيه زياد بن المنذر أبو الجارود كذاب، قال البخاري في نافع بن الحارث لم يصح حديثه.

قال الهيثمي في المجمع (٧/ ٥)، وفيه زياد بن المنذر وهو كذاب.

قال البوصيري في الإتحاف (٢/ ١٦٧/ ب) فيه زياد بن المنذر عن نافع بن الحارث وهما ضعيفان، وزاد في المسندة وهما واهيان متهمان، وقال رواه أبو يعلى وعنه ابن حبان في صحيحه.

تخـريـجـه:

أخرجه عن أبـي يعلى.

ابن حبان في صحيحه (١٢/ ٣٧٧).

وابن عدي في الكامل في ترجمة زياد (٣/ ١٠٤٧).

وتابع أبا يعلى عن عقبة.

. . . . . .

---

١ ـ أبو زرعة عند ابن أبـي حاتم في التفسير كما في تفسير ابن كثير (١/ ٤٦٧).

٢ ـ أحمد بن عمرو ابن أبـي عاصم عند ابن مردويه في تفسيره كما في تفسير ابن كثير في الموضع السابق.

أخرجه عن إسحاق بن إبراهيم بن زيد، المترجم في تاريخ أصبهان (١/ ٢٢٠) عن أحمد، به.

ونسبه السيوطي في الدر المنثور (٢/ ٤٤٣)، إلى ابن أبـي شيبة في مسنده والطبراني.

٣٥٧٧ ـ حدثنا[١] سعيد أخبرني عيسى بن صدقة قال: سمعت أنس بن مالك رضي الله عنه يقول: اتقوا الله (تعالى)[٢]، وأدوا (الأمانة)[٣]، فإن الله عزّ وجل يقول[٤]: وأدوا الأمانات إلى أهلها.

.....

(١) القائل هو أبو يعلى.

(٢) ليست في (سد).

(٣) (عم): «الأمانات».

(٤) يؤول هذا على معنى أمر أو أخبر في كتابه، إن صح الحديث.

٣٥٧٧ ـ الحكم عليه:

هذا إسناد ضعيف فيه عيسى بن ورقة وهو ضعيف.

تخريجه:

لم أقف عليه.

٣٥٧٨ ـ حدثنا[١] عبد الله بن عمر بن أبان، ثنا عبد الرحمن، (عن)[٢] أشعث، عن عكرمة، عن ابن عباس رضي الله عنهما قال: خرج ضمرة بن جندب[٣] رضي الله عنه، من بيته مهاجراً، فقال لأهله: احملوني فأخرجوني من أرض المشركين إلى رسول الله ﷺ، فنزل الوحي: ﴿وَمَن يَخْرُجْ مِنۢ بَيْتِهِۦ مُهَاجِرًا إِلَى ٱللَّهِ. . .﴾[٤] الآية.

.....

(١) القائل أبو يعلى في المسند (٣/ ١٤٥)، بالإسناد والمتن بالقيد.

(٢) في (سد) ابن وهو خطأ، وهو كذلك في المسند المطبوع والمثبت موافق للكتب التي خرجت الحديث.

(٣) ضمرة بن جندب بفتح الضاد وإسكان الميم وفتح الراء المهملة، مختلف في اسمه اختلافاً كثيراً بسطه المصنف في الإصابة فانظره (١/ ٢٥١).

(٤) سورة النساء: الآية ١٠٠.

٣٥٧٨ ـ الحكم عليه:

هذا إسناد ضعيف فيه أشعث بن سوار القاضي وهو ضعيف إلاَّ أنه قد توبع.

قال الهيثمي في المجمع (٧/ ١٣)، رجاله ثقات.

وسكت عليه البوصيري في المسند والمختصرة (٢/ ١٦٨ أ).

تخريجه:

تابع مشكدانة عن عبد الرحيم سهل بن عثمان، عند ابن أبي حاتم في تفسيره كما في تفسير ابن كثير (١/ ٥٥٦).

وعند الطبراني في الكبير (١١/ ٢٧٢)، بإسناديهما عن سهل، به.

وقد تابع أشعث بن سوار، عمرو بن دينار بنحوه ولفظه نزلت هذه الآية: ﴿ٱلَّذِينَ تَوَفَّىٰهُمُ ٱلْمَلَٰٓئِكَةُ ظَالِمِىٓ أَنفُسِهِمْ﴾ وكان بمكة رجل يقال له ضمرة من بني بكر وكان مريضاً، فقال لأهله: أخرجوني من مكة، فإني أجد الحر، فقالوا: أين نخرجك، فأشار بيده نحوه المدينة، فنزلت هذه الآية: ﴿وَمَن يَخْرُجْ مِنۢ بَيْتِهِۦ مُهَاجِرًا. . .﴾ الآية.

أخرجه ابن جرير (٥/ ٢٤٠).

. . . . . .

حدثنا أحمد بن منصور الرمادي قال: ثنا أبو أحمد الزبيري، قال: ثنا شريك عن عمرو بن دينار، عن عكرمة، عن ابن عباس رضي الله عنهما، به.

وهذا إسناد ضعيف شريك سيِّىء الحفظ كما في ترجمته (رقم ٣٨٨/ب).

هكذا قلت: ثم رأيت في التعليق على سنن سعيد بن منصور (٤/ ١٣٦٥).

أن في الإسناد سقطاً يدل عليه رواية ابن أبـي حاتم فهو عن الزبيري عن محمد بن شريك عن عمرو بن دينار، عن ابن عباس وهذا سند صحيح لكن خالفه سفيان بن عيينة.

أخرجه عبد الرزاق في تفسيره (١/ ١٧١).

وابن جرير من طريقه في التفسير (٥/ ٢٣٩).

والفاكهي في أخبار مكة (رقم ٢٣٨٢).

فرواه ابن عيينة عن عمرو قال سمعت عكرمة فذكره، وهذا مرسل صحيح الإسناد إلى عكرمة.

وتابعهما عن عكرمة ابن جريج أخرجه الطبراني (٥/ ٢٣٩).

ثنا القاسم، ثنا الحسين، ثنا حجاج عن ابن أبـي جريج، عن عكرمة قال لما نزلت الآية ﴿ٱلَّذِينَ تَتَوَفَّىٰهُمُ ٱلْمَلَٰٓئِكَةُ﴾ قال جندب بن ضمرة الجزعي فذكره بمعنى الحديث.

وهذا إسناد ضعيف:

١ ــ الحسين هو سند ضعيف.

٢ ــ ابن جريج مدلس وقد عنعن.

ورواه سعيد بن جبير نحوه بأسانيد:

أخرجه سعيد بن منصور (رقم ٦٨٥)، وابن جرير (٥/ ٢٣٩).

من طريق هشيم بن بشر، عن أبـي بشر جعفر بن إياس، عن سعيد بن جبير أن رجلاً من خزاعة كان بمكة فمرض وهو ضمرة بن العيض أبو العيص بن ضمرة بن

. . . . . .

زنباع، فأمر أهله ففرشوا له على سرير وحملوه وانطلقوا به متوجهاً إلى المدينة فلما كان بالتغيم مات فنزلت.

وهذا سند ضعيف على إرساله فهشيم مدلس وقد عنعن ولكن هشيم تابعه بنحوه شعبة عند ابن جرير في الموضع السابق، نا محمد بن سبأ، نا محمد بن جعفر، حدثنا شعبة، به.

وهذا سند صحيح عن شعبة.

وأخرجه ابن جرير في الموضع السابق وعزاه الحافظ ابن حجر (١/ ٢٥١) إلى السراج والبلاذري من طريق قيس بن الربيع عن سالم الأفطس، عن سعيد بن جبير بنحوه مطولاً، وهذا سند ضعيف، قيس بن الربيع ضعيف. الحديث كما سيأتي في ترجمته وبعد فالحديث مرسل صحيح الإسناد برواية سفيان عن عمرو عن عكرمة، ورواية شعبة عن أبـي بشر، عن سعيد بن جبير. وهما تلميذا ابن عباس رضي الله عنهما الأثيران فاحتمال سماعهما له منه كبير ويؤيده رواية محمد بن شريك ومن تابعه.

وعزاه السيوطي في الدر المنثور (٥/ ٦٥١)، إلى ابن المنذر وابن أبـي حاتم.

٣٥٧٩ ـ حدثنا[١] محمد بن إبراهيم، ثنا مبشر[٢] هو ابن إسماعيل عن تمام بن (نجيح)[٣]، عن كعب بن ذهل الإيادي، قال: كنت أختلف إلى أبـي الدرداء رضي الله عنه فسمعته يحدث عن نبـي الله ﷺ قال: أتاني آتٍ[٤] من ربـي عزّ وجل، فقال: من يعمل سوءاً أو يظلم نفسه، ثم يستغفر الله يجد الله غفوراً رحيماً، وقد كانت شقت[٥] (عليهم)[٦] الآية التي قبلها ﴿مَن يَعْمَلْ سُوٓءًا يُجْزَ بِهِۦ﴾[٧] فأردت أن أبشر أصحابـي (قلت: يا رسول الله، وإن زنى وإن سرق، ثم أستغفر الله، غفر له؟ قال ﷺ نعم)[٨] ثم قلت: فقال: (رسول الله ﷺ)[٩]: نعم على رغم أنف[١٠] عويمر، ثم قال كعب بن ذهل (رضي الله عنه)[١١] رأيت أبا الدرداء رضي الله عنه يضرب أنف نفسه بأصبعه.

.....

(١) القائل هو أبو يعلى.

(٢) بضم الميم وفتح الباء، وكسر الشين المشددة.

(٣) في الأصل: «رميح» والمثبت من (سد) و (عم) الموافق كما في كتب الرجال والكتب التي خرجت الحديث.

(٤) أي جبريل عليه السلام بالوحي.

(٥) الآية في سورة النساء: الآية ١٠٠ (ومن يعمل...).

(٦) في الأصل: «عليكم» والمثبت من (سد) و (عم) الموافق لسياق الكلام.

(٧) تقدم في أول تفسير السورة بيان ذلك من الأحاديث، والآية ١٢٣ من سورة النساء.

(٨) تكررت مرتين في (سد) و (عم).

(٩) ليست في (سد) و (عم).

(١٠) قال النووي رحمه الله في شرحه الصحيح مسلم (١٦/١٠٨): قال أهل اللغة معناه ذل وقيل: كره وخزى، وهو بفتح العين وكرها وهو الرغم بضم الراء وفتحها وكسرها، وأصله لصق بالرغام، وهو تراب مختلط برمل.

(١١) ليست في (سد) و (عم).

. . . . . .

٣٥٧٩ ـ الحكم عليه:

هذا إسناد تالف فيه علل:

١ ـ محمد بن إبراهيم متهم إلاَّ أنه لم يتفرد به.

٢ ـ تمام بن نجيح ضعيف.

٣ ـ كعب بن ذهل مجهول.

قال الحافظ ابن كثير في التفسير (١/٥٥٦): غريب جداً من هذا الوجه بهذا السياق، وفي إسناده ضعف.

وقال الهيثمي في المجمع (٧/ ١٤).

وفيه مبشر بن إسماعيل، وثقه ابن معين وغيره وضعفه البخاري وغيره.

قلت: هذا سبق قلم ونظر من الإمام الهيثمي رحمه الله فإن الذي وثقه ابن معين وضعفه البخاري هو تمام بن نجيح شيخ مبشر في هذا الحديث.

وقال البوصيري رحمه الله في الإتحاف (مختصر ٢/١٦٨)، وفي المسندة.

رواه أبو يعلى بسند ضعيف لضعف رواته وجهالة بعضهم.

تخريجه:

تابع محمد بن إبراهيم عن إسماعيل موسى بن مروان الرقي مترجم في الجرح والتعديل (٨/ ١٦٥)، وهو صدوق، أخرجه ابن مردويه في تفسيره كما في تفسير ابن كثير (١/٥٦٦) قال: حدثنا محمد بن علي بن دحيم، حدثنا أحمد بن حازم، حدثنا موسى، ثنا مبشر، به، فالحديث بهذا الإسناد ضعيف.

وعزاه السيوطي في الدر المنثور (٢/٦٧٨)، إلى الطبراني في الكبير كما في المجمع (٧/ ١٤).

. . . . . .

قلت: وأخرجه أبو داود في سننه مختصراً عن كعب قال كنت اختلف إلى أبـي الدرداء رضي الله عنه، فقال أبو الدرداء: كان رسول الله ﷺ إذا جلس وجلسنا حوله فقام فأراد الرجوع، نزع تعليه أبو بعض ما يكون عليه، فيعرف ذلك أصحابه، فيثبتون.

أخرجه في الأدب باب إذا قام من مجلس ثم رجع (٤/ ٢٦٤: ٤٨٥٤).

حدثنا إبراهيم بن موسى الرازي، ثنا مبشر، به.

٧ ـ سورة المائدة

٣٥٨٠ ـ قال الحارث: حدثنا إسحاق بن عيسى الطباع، ثنا ابن لهيعة، عن عمرو بن شعيب، عن أبيه، عن جده، رضي الله عنه، قال: قال رسول الله ﷺ: أدوا للحلفاء عقودهم الذي عاقدت أيمانكم، قالوا: وما عقدهم يا رسول الله؟ قال ﷺ: العقل[1] عنهم، والنصر لهم[2].

.....

(١) العقل الدية، وأصلها أن القاتل كان إذا قتل قتيلاً جمع الدية من الإبل فعقلها بفناء أولياء المقتول. انظر النهاية (٣/ ٢٧٨).

(٢) لا ينافي هذا أن صح ما ورد من إجماع المفسرين الذي نقله ابن جرير أن معنى العقود هي العهود، فإن المذكور في الحديث من ضمن العهود.

٣٥٨٠ ـ الحكم عليه:

هذا إسناد ضعيف فيه ابن لهيعة وهو ضعيف.

تخريجه:

عزاه السيوطي في الدر المنثور (٣/ ٦) إلى الحارث بن أبي أسامة.

٣٥٨١ ـ وقال ابن أبـي عمر: حدثنا يزيد بن هارون، عن ورقاء، [عم٥٠٥] عن ابن أبـي نجيح، عن مجاهد قال: اختار موسى عليه (الصلاة) و[١]السلام من كل سبط رجلين، فدخلوا مدينة الجبارين، فخرج كل قوم ينهون سبطهم أن يدخلوا، إلاَّ يوشع بن نون وكالب[٢] بن يوقنه.

.....

(١) ليست في (سد) و (عم).

(٢) في الروايات الأخرى كلاب.

٣٥٨١ ـ الحكم عليه:

هذا إسناد صحيح إلى مجاهد.

تخـريـجـه:

تابع ابن أبـي عمر عن يزيد بن منيع كما سيذكر المصنف بعد الحديث التالي.

وبتسميته الرجلين تابع ابن أبـي نجيح عن مجاهد منصور بن المعتمر.

أخرجه ابن جرير بأربعة أسانيد عنه، به. في التفسير (٦/ ١٧٦).

٣٥٨٢ ـ [١] قال[١]: حدثنا يزيد، عن الفضل بن عطية، قال: تاهوا في اثني عشر فرسخاً أربعين عاماً، وجعل بين ظهرانيهم حجر له مثل رأس الثور، فإذا نزلوا انفجر منه اثنتا عشرة عيناً، فإذا رحلوا حملوه على ثور فاستمسك.

[٢] وقال أحمد بن منيع: حدثنا يزيد، ثنا (ورقاء)[٢] بهذا إلى قوله أن يدخلوا عليهم.

.....

(١) القائل هو ابن أبي عمر.

(٢) ليست في (عم).

٣٥٨٢ ـ الحكم عليه:

مقطوع صحيح الإسناد.

تخريجه:

لم أجده بهذا الإسناد.

٣٥٨٢ ـ [٣] حدثنا[١] يزيد، ثنا فضيل بن مرزوق، عن عطية العوفي، قال: تاهوا في اثني عشر فرسخاً، أربعين عاماً، وجعل لهم حجراً مثل رأس الثور، (يحمل على ثور)[٢]، فإذا نزلوا منزلاً وضعوه، فضربه موسى عليه الصلاة والسلام، فانفجر(ت)[٣] منه (اثنتا)[٤] عشرة عيناً، فإذا ساروا حملوه على ثور (واستمسك)[٥] الماء.

.....

(١) القائل أحمد بن منيع.

(٢) ليست في (سد).

(٣) ليست في (عم).

(٤) المثبت من (سد) و (عم) وفي (مح): «اثنتى»، وهو خطأ قطعاً.

(٥) في (عم): «فاستمسك».

٣٥٨٢ ـ [٤] الحكم عليه:

هذا إسناد ضعيف فيه علتان:

١ ـ فضيل بن مرزوق يخطىء.

٢ ـ عطية العوفي ضعيف.

وسكت عليه البوصيري كما في الإتحاف (مختصر ٢/ ١٦٩).

تخريجه:

تابع ابن منيع عن يزيد محمد بن عبد الله ابن أبي الثلج، ثنا يزيد، به.

أخرجه ابن أبي حاتم في تفسير سورة البقرة (١٨٨).

ومحمد صدوق كما في التهذيب (٩/ ٢٢٠).

٣٥٨٣ ـ حدثنا[١] يزيد، ثنا حماد بن زيد، عن الزبير بن الخريت[٢] عن عكرمة، في قوله تعالى: ﴿ قَالَ فَإِنَّهَا مُحَرَّمَةٌ عَلَيْهِمْ أَرْبَعِينَ سَنَةً يَتِيهُونَ فِي الْأَرْضِ ﴾[٣] قال: محرمة عليهم أن يدخلوا أبداً، ويتيهون في الأرض أربعين سنة.

.....

(١) القائل هو أحمد بن منيع.

(٢) بكسر المعجمة، وتشديد الراء المهملة المكسورة.

(٣) سورة المائدة: الآية ٢٦.

٣٥٨٣ ـ الحكم عليه:

هذا مقطوع صحيح الإسناد.

قال البوصيري في الإتحاف (مختصر ٢/ ١٦٩ أ)، رواته ثقات.

تخريجه:

لم أقف عليه بهذا الإسناد.

٣٥٨٤ ـ وقال أبو بكر: حدثنا محمد بن الحسن الأسدي، ثنا إبراهيم بن طهمان، عن عاصم بن سليمان، عن أم عمرو بنت عيسى قالت: حدثني عمي (رضي الله عنه)[١]: أنه كان مع النبي ﷺ في منزله[٢]، فأنزلت عليه سورة المائدة. فعرفنا أنه نزل عليه، فاندقت كتف (راحلته)[٣] العضباء[٤] من ثقل السورة.

.....

(١) ليست في (سد) و (عم).

(٢) المنزل: بضم الميم وإسكان النون وفتح الزاي: الموضع ينزل فيه ومنه قوله تعالى: (وقل رب أنزلني منزلاً مباركا وأنت خير المنزلين».
انظر لسان العرب (ترتيب ٣) مادة نزل المعجم الوسيط (٢/ ٩٣٢).

(٣) «ناقته» في (سد) و (عم).

(٤) قال المصنف في الفتح (٦/ ٧٤ مختصر): العضباء بفتح المهملة وسكون المعجمة بعدها موحدة ومدهي المقطوعة الأذن أو المشقوقة، وقيل هي قصيرة اليد.

٣٥٨٤ ـ الحكم عليه:

هذا إسناد ضعيف فيه من لم أعرفه.

قال البوصيري في الإتحاف المسندة والمختصرة (١/ ١٦٩ أ) بسند ضعيف لجهالة بعض رواته.

تخريجه:

تابع محمد بن الحسن حفص بن عبد الله بن راشد وهو صدوق كما في التقريب (١/ ١٨٦)، عن إبراهيم بن طهمان، به إلاَّ أنه قال: أم عمرو بنت عبس، عن عمتها أخرجه البيهقي في دلائل النبوة حدثنا أبو الحسن محمد بن الحسين العلوى، قال: أخبرنا أبو بكر محمد بن أحمد بن دلويه الدقاق، حدثنا أحمد بن حفص، عن أبيه.

وتابع إبراهيم بن طهمان، عن عاصم. صباح بن سهل وهو ضعيف كما في لسان الميزان (٣/ ٢١٧).

أخرجه ابن مردويه في تفسيره كما في تفسير ابن كثير (٢/ ٢)، وفيه أم عمرو

. . . . . .

عن عمها ونسبه السيوطي في الدر المنثور (٣/٣)، إلى ابن أبـي شيبة في مسنده والبغوي في معجمه وفيه بنت عبس عن عمها.

وللحديث شاهد من حديث أسماء بنت يزيد وعبد الله بن عمرو رضي الله عنهم.

أولاً: من حديث عبد الله بن عمرو بن العاص رضي الله عنهما.

قال الإمام أحمد حدثنا حسن، ثنا ابن لهيعة، حدثني حيـي بن عبد الله، أن أبا عبد الرحمن الحبلي، حدثه قال: سمعت عبد الله بن عمرو يقول: أنزلت على رسول الله ﷺ سورة المائدة، وهو راكب على راحلته فلم يستطع أن تحمله فنزل عنها.

وهذا إسناد ضعيف لعلتين:

١ ـ ابن لهيعة ضعيف وتقدمت ترجمته قريباً (رقم ٥٥١).

٢ ـ حيـي بن عبد الله لين كما في ترجمته في التهذيب (٣/٦٣).

ثانياً: من حديث أسماء بنت يزيد رضي الله عنها بنحو حديث الباب.

أخرجه أحمد (٦/٤٥٥، ٦/٤٥٨).

والطبراني في الكبير (٢٤/١٧٨).

بأسانيدهم عن ليث ابن أبـي سليم عن شهر بن حوشب، عن أسماء، به.

وهذا إسناد ضعيف، ليث ابن أبـي سليم ضعيف كما في ترجمته (رقم ١٦٢).

ثالثاً: عن محمد بن كعب القرطبـي، نحوه.

أخرجه أبو عبيد في الفضائل (١٢٨) حدثنا عمر بن طارق عن يحيـى بن أيوب عن أبـي صخر، عن محمد، به وهذا إسناد لين أبو صخر هو حميد بن زياد ضعفه النسائي وأبـي معين.

فالحديث على كل حال ضعيف، والله أعلم.

٣٥٨٥ ـ وقال أبو يعلى: حدثنا زهير، ثنا ابن فضيل، عن عطاء، عن سعيد بن جبير، عن ابن عباس رضي الله عنهما، قال: ما رأيت قوماً كانوا خيراً من أصحاب محمد ﷺ، (ما سألوه إلاَّ عن ثلاث (عشرة)[1] مسألة)[2] حتى قبض كلهن من القرآن.

.....

(١) في (سد): «عشر».

(٢) في هامش (مح) إعتراض صيغته لم يسأل الصحابة النبي ﷺ إلاَّ عن ثلاث عشرة مسألة.

٣٥٨٥ ـ الحكم عليه:

هذا إسناد ضعيف، فيه عطاء بن السائب اختلط ورواية محمد بن فضيل. عنه بعد اختلاطه. قال أبو حاتم في الجرح (٦/ ٣٣٤):

وما روى عنه ابن فضيل بلغني فيه غلط واضطراب، رفع أشياء عن الصحابة كان يرويها عن التابعين.

قال الهيثمي في المجمع (١/ ١٦٤)، وفيه عطاء بن السائب وهو ثقة ولكنه اختلط وبقية رجاله ثقات، وقال البوصيري في المختصرة (١/ ٢٨٠ ب) رجاله ثقات.

تخريجه:

رواه عن ابن فضيل ابن أبي شيبة أخرجه عنه الدارمي في المقدمة باب كراهية الفتيا (١/ ٥٠)، ومشكدانة أخرجه الطبراني في الكبير (١١/ ٤٥٤) حدثنا محمد بن عبد الله الحضرمي، ثنا عبد الله عن محمد، به وزاد منهن يسألونك، عن الشهر الحرام ويسألونك عن المحيض، قال: ما كانوا يسألون إلاَّ عما ينفعهم.

ورواه محمد بن المثنى، أخرجه عنه البزار كما في تفسير ابن كثير (١/ ١٥٧).

وفيه عن اثنتى عشر مسألة.

وزاد السيوطي في الدر المنثور نسبته إلى ابن المنذر (١/ ٥٨٦).

٣٥٨٦ ـ وقال الحميدي[١]: حدثنا سفيان، ثنا زكريا، عن الشعبي، عن جابر رضي الله عنه، في قوله (تبارك و)[٢] تعالى: ﴿سَمَّٰعُونَ لِلْكَذِبِ﴾[٣] قال: يهود المدينة، سماعون لقوم آخرين، قال: أهل فدك[٤] لم يأتوك[٥] إلى آخر الآية.

.....

(١) في المسند بالإسناد والمتن (٢/ ٥٤٢).

(٢) ليست في (سد) و (عم).

(٣) سورة المائدة: الآية ٤١.

(٤) فدك بفتح الفاء وإسكان الدال قرية شرقي خيبر على واد يذهب سيله شرق وادي الرمة تعرف اليوم بالحائط، معجم المعالم الجغرافية في السيرة (٢٣٥).

(٥) وتمامه في المسند أهل فدك يقولون: إن أوتيتم، هذا الجلد فخذوه، وإن لم تؤتوه فاحذروا الرجم، وهو هكذا في الإتحاف.

٣٥٨٦ ـ الحكم عليه:

هذا إسناد ضعيف فيه زكريا ابن أبي زائدة وقد عنعن وهو مدلس.

وسكت عليه البوصيري في الإتحاف (٢/ ١٦٩، مختصر) وفي المسندة.

تخريجه:

من طريق الحميدي ابن جرير في التفسير (٦/ ٢٣٥)، حدثني المثنى ثنا إسحاق، ثنا عبد الله بن الزبير، عن سفيان إلاَّ أنه قال عن زكريا، ومجالد عن الشعبي.

٣٥٨٧ ـ وقال أبو بكر: حدثنا عبد الله بن إدريس، عن شعبة، عن سماك عن عياض الأشعري رضي الله عنه، قال: قال رسول الله ﷺ لأبـي موسى (رضي الله عنه)[١] هم قوم هذا، يعني قوله: ﴿فَسَوْفَ يَأْتِي ٱللَّهُ بِقَوْمٍ يُحِبُّهُمْ وَيُحِبُّونَهُۥٓ﴾[٢].

.....

(١) مثبتة من (سد) و (عم).

(٢) سورة المائدة: الآية ٥٤.

٣٥٨٧ ـ الحكم عليه:

هذا مرسل صحيح الإسناد إلى عياض الأشعري.

قال الحاكم في المستدرك (٢/ ٣١٣)، على شرط مسلم ووافقه الذهبـي.

قال الهيثمي في المجمع (٧/ ١٩)، رجاله رجال الصحيح.

وقال البوصيري في الإتحاف (مختصر ٢/ ١٦٩ ب)، رواته ثقات.

تخـريـجـه:

أخرجه ابن أبـي شيبة في مصنفه بالإسناد ونحو المتن (١٢/ ١٢٣)، في الفضائل في باب ذكر في فضل أبـي موسى.

وعنه ابن أبـي عاصم في الآحاد والمثاني (٤/ ٤٦٠: ٢٥١٥).

وتابع ابن أبـي شيبة عن ابن إدريس.

١ ـ ابن سعد في طبقاته (٤/ ١٠٧).

٢ ـ سفيان بن وكيع أخرجه عنه ابن جريج في تفسيره (٦/ ٢٨٤).

وقال سلم بن جناده لا أحفظ سماكاً عن عياض الأشعري، وكان قد قال: قال أصحابنا هو عن سماك بن حرب.

أخرجه عنه ابن جرير في تفسيره (٦/ ٢٨٤).

قلت: قال المصنف في التقريب في ترجمة سلم (١/ ٣١٣)، ربما خالف.

وقد خالف هنا ثبتين وهما ابن أبـي شيبة وابن سعد وسفيان بن وكيع ضعيف

. . . . . .

على أن ابن إدريس قد توبع عن شعبة، به عن سماك عن عياض. فقد تابعه.

(أ) غندر ــ أثبت أصحاب شعبة ــ عند ابن جرير في التفسير (٦/ ٢٨٤).

حدثنا محمد بن المثنى، قال: ثنا محمد بن جعفر.

(ب) عفان بن مسلم الثقة الثبت عند ابن سعد في الطبقات (٤/ ١٠٧).

(ج) حفص بن عمر الحوضي وهو ثقة ثبت كما في التقريب (١/ ١٨٧).

أخرجه الطبراني في الكبير (١٧/ ٣٧١)، ومن طريقه أبو نعيم في أخبار أصفهان (١/ ٥٩). وبإسناد آخر عنه.

(د) سليمان بن حرب الواشحي الثقة الثبت أخرجه الطبراني الكبير (١٧/ ٣٧١) حدثنا أحمد بن عمرو القطراني، ثنا سليمان، به.

والقطراني ثقة ترجمته في السير (١٣/ ٥٠٦).

(هـ) وهب بن جرير، وسعيد بن عامر الضبعي، كلاهما عن شعبة.

أخرجه الحاكم أخبرنا أبو عمرو عثمان أحمد بن السماك بن سعد، ثنا عبد الملك بن محمد الرقاشي، ثنا وهب وسعيد.

أخرجه الحاكم (٢/ ٣١٣)، وهذا إسناد صحيح.

(و) شبابة بن سوار الثقة الحافظ المترجم في التقريب (١/ ٣٤٥)، أخرجه الخطيب في تاريخ بغداد (٢/ ٣٩)، أخبرنا أبو الحسن علي بن محمد الطرازي، قال: أنبأنا أبو حامد أحمد بن علي بن حسنويه المقريء، قال: أنبأنا أبو جعفر الصائغ البغدادي واسمه محمد بن إسماعيل بن سالم، أنبأنا شبابة.

وهذا إسناد حسن الصائغ صدوق كما في ترجمته في تاريخ بغداد.

(ز) يزيد بن هارون الثقة الثبت رواه عند مجاهد بن موسى أخرجه عنه ابن جرير في التفسير (٦/ ٢٨٤).

وهذا إسناد صحيح.

فهؤلاء جميعاً تابعوا ابن إدريس عن شعبة عن سماك عن عياض، به.

. . . . . .

وقد اختلف فيه على شعبة:

١ ـ فرواه عبد الصمد بن عبد الوارث أخرجه ابن أبـي حاتم في التفسير كما في تفسير ابن كثير (٢/ ٧) حدثنا عمر بن شبه حدثنا عبد الصمد.

٢ ـ أبو الوليد الطيالسي أخرجه ابن جرير في التفسير (٦/ ٢٨٤)، حدثنا محمد بن المثنى ثنا أبو الوليد كلاهما.

عن شعبة عن سماك بن حرب، عن عياض، عن أبـي موسى الأشعري رضي الله عنه، به.

وتابع شعبة على هذا إدريس الأودى.

أخرجه البيهقي في دلائل النبوة (٥/ ٣٥١).

وتمام الرازي (رقم ١٣٣٧) بإسناديهما عن أبـي معمر ـ وهو إسماعيل بن إبراهيم بن معمر ـ حدثنا عبد الله بن إدريس، عن أبيه، عن سماك، عن عياض، عن أبـي موسى رضي الله عنه.

قلت: وإسماعيل ثقة مأمون كما في ترجمته في التقريب (١/ ٦٥). إلاَّ أن الدارقطني في العلل (٧/ ٢٥٠)، قال في رواية أبـي معمر قال: ذلك أبو معمر القطعي، فكأنه يشير إلى تفرده بها، وقد خالف الجمع الذين رووه عنه، عن شعبة وأشار إلى أن أبا سعيد الأشج رواه عنه عن شعبة كرواية الجمع.

وأما صاحبا شعبة فقد خالفا سبعة من الأثبات فيه، كيف ومنهم اثبت أصحاب شعبة غندر الذي يقول فيه ابن المبارك: إذا اختلف الناس في حديث شعبة، فكتاب غندر حكم بينهم وافقه عليه ابن معين والعجلي فإن حصل ولعل هذا من سماك بن حرب فقد علمت أن في حفظه شيء فيكون شعبة قد رواه بالوجهين، فالجواب أنه لو كان كذلك لاختلف على هؤلاء الإثبات فرووه لنا بالوجهين، فلما لم يكن ذلك، حكم بما تقدم، والله أعلم. وأنه مرسل وبه يكون الحديث ضعيفاً.

٣٥٨٨ ـ وقال الحارث: حدثنا بشر بن عمر، عن عثمان، عن قتادة رضي الله عنه، قال: لما (نزل)[١] من بعد ذلك: ﴿ وَأَنِ ٱحْكُم بَيْنَهُم بِمَآ أَنزَلَ ٱللَّهُ ﴾[٢].

قال (رسول الله)[٣] ﷺ: نحن اليوم نحكم على اليهود والنصارى، وعلى من سواهم من الأديان[٤].

.....

(١) في (سد): «نزلت» وكلاهما صحيح فعلى الأول أي نزل الوحي وجبريل بالآية، وعلى الثاني أي نزلت الآية.
وفي البغية (رقم ٧٠٨) ما في (سد) ضمن حديث.

(٢) سورة المائدة: الآية ٤٩.

(٣) ليست في (سد) و (عم).

(٤) أي إذا جاءك هؤلاء يطلبون حكمك، ورفعهم إليك غيرهم متعدياً عليهم فاحكم بينهم، وهذا القول بإن من سوى اليهود والنصارى وغيرهم يدخلون في حكم الله، أي من يؤخذ منهم الجزية كالمجوس ومن لف لفهم. انظر فتح الباري (١٢/ ١٦٦).

٣٥٨٨ ـ الحكم عليه:

هذا إسناد ضعيف جداً فيه عثمان البري وحاله ما رأيت، وسكت عليه البوصيري في الإتحاف المختصرة (٢/ ١٦٩).

تخريجه:

لم أقف عليه بهذا الإسناد.

٣٥٨٩ ـ [١] وقال أبو بكر: حدثنا معاوية بن هشام، ثنا (نصير)[١] بن زياد الطائي، حدثني الصلت، عن حامية بن رقاب، قال: سألت سلمان رضي الله عنه عن هذه الآية: ﴿ذَٰلِكَ بِأَنَّ مِنْهُمْ قِسِّيسِينَ وَرُهْبَانًا﴾[٢]، فقال: دع القسيسين[٣] في الصوامع والخرب، اقرأنيها رسول الله ﷺ: ذلك بأن منهم صديقين ورهباناً[٤].

.....

(١) المثبت من الكتب التي خرجت الحديث وكتب الرجال وفي النسخ الثلاث نصر بالتكبير.

(٢) سورة المائدة: الآية ٨٢.

(٣) القس: وذلك بفتح القاف وضم السين المشددة، مفرد القسيسين وهو رئيس من رؤوس النصارى في الدين والعلم، وهي المرتبة الثالثة بعد الخادم والشماس. انظر لسان العرب (ترتيب ٣/ ٨٤)، المعجم الوسيط (٢/ ٧٤٠).

(٤) الراهب المتعبد في الصومعة، وأحد رهبان النصارى ويجمع على رهبان يتخلى عن أشغال الدنيا وملاذها زاهداً متعبداً معتزلاً. انظر لسان العرب ترتيب (١/ ١٢٧)، والمعجم الوسيط (١/ ٣٧٧).

٣٥٨٩ ـ الحكم عليه:

هذا إسناد ضعيف فيه ثلاثة مجاهيل على التوالي:

١ ـ نصير الطائي.

٢ ـ الصلت الدهان.

٣ ـ حامية الكوفي.

تخريجه:

تابع ابن أبي شيبة عن معاوية بن هشام.

. . . . . .

عبيد الله بن موسى عند البخاري في التاريخ (٨/ ١١٦)، به.

وتابع معاوية بن هشام عن نصير بن هشام.

ومن حدث أبا عبيد، به في فضائل القرآن (١٧٠).

وتابعهما: يحيى بن عبد الحميد الحماني وهو الحديث الآتي.

٣٥٨٩ ـ [٢] (وقال الحارث: حدثنا)[١] يحيى بن عبد الحميد، ثنا نصير بن زياد، فذكره[٢] بلفظ: فقال: هم الرهبان الذين في الصوامع والخرب دعوهم فيها، قال سلمان رضي الله عنه: وقرأت على رسول الله ﷺ ذلك بأن منهم قسيسين، فأقرأني ذلك بأن منهم صديقين.

.....

(١) غير واضح في (عم) للتصوير.

(٢) أي ذكر الحديث الماضي بالإسناد.

٣٥٨٩ ـ [٢] الحكم عليه:

هذا إسناد ضعيف جداً إضافة إلى ما تقدم ذكره في الحديث السابق فيحيى ضعيف جداً إلاَّ أنه توبع في الحديث السابق.

والحديثان سكت عليهما البوصيري كما في الإتحاف (مختصر ٢/ ١٦٩).

تخريجه:

تابع الحارث عن يحيى بن عبد الحميد أبو حاتم الرازي كما في تفسير ابن كثير عند ابنه (٢/ ٨٦).

٢ ـ يعقوب بن سفيان عند ابن أبي داود في المصاحف (١٠٣).

٣ ـ الحسن بن إسحاق التستري عند الطبراني في الكبير (٦/ ٢٦٦) كلهم عن يحيى الحماني، به.

وأخرجه من طريق يحيى الحماني ابن مردويه كما في تفسير ابن كثير (٢/ ٨٦) وتابع نصر بن زياد عن حاميه.

نصير ابن أبي الأشعث وهو ثقة كما في التهذيب (١٠/ ٣٨٧)، عند البزار كما في تفسير ابن كثير قال: حدثنا بشر بن آدم حدثنا نصير ابن أبي الأشعث حدثني الصلت، به.

قلت: ويبقى الحديث ضعيفاً لجهالة الصلت وشيخه.

ونسبه السيوطي في الدر المنثور (٣/ ١٣٢)، إلى عبد بن حميد، والحكيم الترمذي في نوادر الأصول، وابن الأنباري في المصاحف، وابن المنذر.

٣٥٩٠ ـ وقال أبو يعلى: حدثنا أبو كريب، ثنا إسحاق بن سليمان، عن أبـي سنان، عن أبـي إسحاق، عن البراء بن عازب رضي الله عنهما قال: إن كان لتأتي على السنة، أريد أن أسأل رسول الله ﷺ عن شيء، فأتهيب منه وإن كنا لنتمنى الأعراب.

(١٤٧) (حديث الحسن)[١] عن أبـي (بكرة)[٢] رضي الله عنه في قوله (تعالى)[٣]: ﴿كَانُوا۟ لَا يَتَنَاهَوْنَ عَن مُّنكَرٍ فَعَلُوهُ﴾[٤]، في كتاب الإيمان[٥].

.....

(١) غير واضح في (عم) للتصوير.

(٢) في (سد): «بكر».

(٣) ليست في (سد) و (عم).

(٤) سورة المائدة: الآية ٧٩.

(٥) رجعت إلى كتاب الإيمان في المسندة والمطبوعة فلم أجده وكذلك الأيمان بالهمزة المفتوحة. وسيأتي في كتاب الفتوح، باب جواز ترك النهي عن المنكر لمن لا يطيق، حديث رقم (٤٤٧٨).

٣٥٩٠ ـ الحكم عليه:

هذا إسناد ضعيف أبو إسحاق مدلس وقد عنعن.

تخريجه:

لم أجده فيما بين يدي من مصادر، وذكره الحافظ ابن كثير في تفسيره (١/ ١٥٧) معزواً إلى أبـي يعلى بالإسناد والمتن.

(أ) وللحديث شاهد من حديث أنس رضي الله عنه قال: نهينا أن نسأل رسول الله ﷺ، عن شيء فكان يعجبنا أن يجيء الرجل من أهل البادية العاقل، فيسأله ونحن نسمع ثم ذكر الحديث.

أخرجه مسلم في الإيمان باب السؤال عن أركان الإسلام (١/ ١٦٩ واللفظ له).

. . . . . .

والترمذي في الزكاة باب ما جاء إذا أديت الزكاة (٢/ ٦٤).

والنسائي (٤/ ١٢١) في الصوم[1].

وأحمد (٣/ ١٤٣، ١٩٣).

وابن أبي شيبة في المصنف كتاب الإيمان والرؤيا باب ما ذكر في الإيمان والإسلام (١١/ ٩، ١٠، ٨/ ٥٠٦)، وفي الإيمان له (٤ رقم ٥)، والدارمي في الصلاة باب فرض الوضوء والصلاة (١/ ١٦٤)، وأبو يعلى (٣/ ٣٤٦: ٣٣٢٠)، وابن حبان (١/ ٣٦٨)، وابن منده في الإيمان (١/ ٢٧٠: ١٢٩)، والحاكم في معرفة علوم الحديث (٥)، وابن عبد البر في التمهيد (٤/ ٩)، والبغوي في شرح السنة (رقم ٤، ٥).

كلهم بأسانيدهم عن سليمان بن المغيرة، عن ثابت، عن أنس رضي الله عنه.

(ب) **من حديث النواس بن سمعان رضي الله عنه قال:** أقمت مع رسول الله ﷺ بالمدينة سنة ما يمنعني من الهجرة إلاَّ المسألة، كان أحدنا إذا هاجر لم يسأل رسول الله ﷺ عن شيء.

أخرجه مسلم في البر والصلة باب تفسير البر والإثم (١٦/ ١١١).

حدثني هارون بن سعيد الإيلي، حدثنا عبد الله بن وهب، حدثني معاوية بن صالح، عن عبد الرحمن بن جبير بن نفير، عن أبيه عن النواس، به. وحديثا الباب بهما صحيح، والله أعلم.

. . . . . .

(١) وقد ذكر المصنف في الفتح (١/ ١٥٣)، أن البخاري أخرجه في نسخة ونقل عن الصنعاني قوله: هذا الحديث ساقط من النسخ كلها إلاَّ في النسخة التي قرئت على الفربري صاحب البخاري وعليها خطه، قلت: القائل ابن حجر رحمه الله: وكذا سقطت في جميع النسخ التي وقفت عليها.

٣٥٩١ ـ وقال إسحاق: أخبرنا عبيد الله بن موسى، عن [سد٥٨٢] أبي جعفر الرازي، عن الربيع بن أنس، عن أبي العالية، قال: كانوا عند [عم٥٠٧] عمر بن الخطاب رضي الله عنه، فذكروا هذه الآية: ﴿ٱلْيَوْمَ أَكْمَلْتُ لَكُمْ دِينَكُمْ﴾[1]، فقال رجل من اليهود... الحديث. [مح١٣٤ب]

فقال عمر رضي الله عنه[2]: فأكمل الله (تعالى)[3] لنا الأمر، فعرفنا أنَّ الأمر بعد ذلك في انتقاص.

قلت: أصله مخرج عندهم من حديث طارق بن شهاب عن عمر رضي الله عنه[4] دون ما هنا.

.....

(١) سورة المائدة: الآية ٣.

(٢) ما بين المعقوفتين «فقال» في (مح)، ولا يستقيم معها السياق، وهي ليست في (سد) و (عم).

(٣) ليست في (سد) و (عم).

(٤) ما ذكر المصنف حديث طارق بن شهاب وتمامه قال: قالت اليهود لعمر: لو علينا معشر يهود نزلت هذه الآية: ﴿ٱلْيَوْمَ أَكْمَلْتُ لَكُمْ دِينَكُمْ وَأَتْمَمْتُ عَلَيْكُمْ نِعْمَتِي وَرَضِيتُ لَكُمُ ٱلْإِسْلَٰمَ دِينًا﴾، نعلم اليوم الذي أُنزلت فيه لاتخذنا ذلك اليوم عيداً، فقال عمر: فقد علمت اليوم الذي أنزلت فيه الساعة، وإن رسول الله ﷺ حين نزلت ليلة جمع، ونحن مع رسول الله ﷺ بعرفات.
وفي لفظ قد علمت اليوم الذي أنزلت فيه، والليلة التي أنزلت يوم الجمعة، ونحن مع رسول الله ﷺ بعرفات.
أخرجه البخاري في الإيمان، باب زيادة الإيمان ونقصانه (١/ ١٠٥ فتح).
وفي المغازي، باب صحة الوداع (٨/ ١٠٨ فتح).
وفي التفسير، في المائدة (٨/ ٢٧٠ فتح).
وفي الاعتصام (١٣/ ٢٤٥)، واللفظ الثاني له (فتح).
ومسلم في التفسير (١٨/ ١٥٢، ١٥٣)، واللفظ الأول له (نووي).
والترمذي في التفسير (٤/ ٣١٦)، وقال: حسن صحيح.
والنسائي في الحج، باب ما ذكر في يوم عرفة (٥/ ٢٥١).
وفي الإيمان وشرائعه، باب زيادة الإيمان (٨/ ١١٤).
وفي التفسير من الكبرى (١/ ٤٢٦).

. . . . . .

وأحمد (١/ ٣١).

وعبد بن حميد (١/ ٧٨)، وابن نصر في تعظيم قدر الصلاة (رقم ٣٥١).

والحميدي (رقم ٣٣)، وابن جرير في التفسير (٦/ ٨٢)، والآجري في الشريعة (/ ١٠٥)، وابن حبان (/ ٤١٣: ٨٥)، والطحاوي في مشكل الآثار (١/ ١٩٦، ١٩٧).

والبيهقي في سننه (٥/ ١١٨).

بأسانيدهم عن قيس بن مسلم، عن طارق، عن عمر، به.

واللفظ الأول لفظ عبد الله بن إدريس عن أبيه، عن قيس.

وهو عند مسلم، والطبري، والآجري، والطحاوي، والبيهقي. وكلام المصنف نقله البوصيري بمعناه في الإتحاف المسندة والمختصرة (٢/ ١٦٩ أ).

٣٥٩١ ـ الحكم عليه:

هذا إسناد ضعيف، فيه أبو جعفر الرازي، وهو ضعيف.

تخريجه:

أخرجه عن إسحاق بن نصر في تعظيم قدر الصلاة (١/ ٣٥٢)، وأحال بمتنه على حديث طارق بن شهاب وذكر الزيادة.

وعزاه السيوطي في الدر المنثور (٣/ ١٨) إلى إسحاق بن راهويه في مسنده، وعبد بن حميد، وللحديث شاهد مرسل.

أخرجه ابن أبي شيبة في المصنف، كتاب الزهد (١٣/ ٢٥٠).

وابن جرير في التفسير (٦/ ٨٠)، والخطيب في موضِّح الجمع والتفريق (٢/ ٤٥٨) كلهم من طريق محمد بن فضيل، عن هارون بن عنترة، عن أبيه، قال: لما نزلت: ﴿ٱلْيَوْمَ أَكْمَلْتُ لَكُمْ دِينَكُمْ﴾، وذلك يوم الحج الأكبر، بكى عمر فقال له النبي ﷺ: ما يبكيك؟ قال: أبكاني أنا كنا في زيادة من ديننا، فأما إذ كمل فإنه لم يكمل شيء إلا نقص، فقال: صدقت.

وهذا إسناد رجال ثقات، إلا أن عنترة لم يحضر القصة، فهو تابعي كبير، إلا أن يكون عنترة سمع الحديث من عمر رضي الله عنه.

وأصل الحديث قال المصنف فيه: إنه مخرج عند أهل الكتب وسبق بيانه في الحاشية.

٣٥٩٢ ـ وقال عبد[1]: حدثنا إبراهيم بن الحكم، ثنا أبـي عن عكرمة، قال: قال ابن عباس رضي الله عنهما: إن النبـي ﷺ قرأ في خطبته (سورة) المائدة، وسورة التوبة، ثم قال النبـي ﷺ: «أحلُّوا ما أحلَّ الله فيهما، وحرِّموا ما حرَّم الله فيهما».

.....

(١) في المنتخب (١/٥٢٧: ٦٠٥)، وما بين الأقواس ليست فيه. انظر: قول أبـي ميسرة فيما تضمَّنته السورة من أحكام في الدر المنثور (٣/ ٤).

٣٥٩٢ ـ الحكم عليه:

هذا إسناد ضعيف جداً، فيه إبراهيم بن الحكم، وهو متروك.

تخـريـجـه:

لم أجده بهذا الإسناد، وعزاه السيوطي في الدر المنثور (٣/ ٣) إلى عبد بن حميد في مسنده.

وله طريق آخر من حديث عطية بن قيس قال: قال رسول الله ﷺ المائدة من آخر القرآن تنزيلاً فأحلُّوا حلالها وحرِّموا حرامها.

أخرجه أبو عبيد في الفضائل (/٢٨)، ثنا أبو اليمان عن أبـي بكر بن أبـي مريم، عن صخرة بن حبيب، عن عطية، به.

وهذا إسناد ضعيف على إرساله أبو بكر. ضعيف.

٣٥٩٣ ـ وقال مسدد: حدثنا يحيى عن يحيى، قال: سمعت القاسم يقول: قالت عائشة رضي الله عنها: لمَّا سمعت الناس يقولون: يحرم كل ذي ناب[١] من السباع[٢]، قلتُ: لا أجد فيما أوحي عليَّ محرماً على طاعم يطعمه[٣]... إلى آخر الآية، قال: وإن البرمة[٤] (تكون)[٥] في مائها الصفرة[٦] ثم لا يحرمها ذلك.

.....

(١) الناب: هو السن الذي يكون خلف الرباعية، وهما سنان. انظر النهاية (٥/ ١٤٠).

(٢) جمع سبع بضم الباء وفتحها: وهو المفترس من الحيوان.
وقال أبو حنيفة: كل ما أكل اللحم فهو سبع، حتى الفيل والضبع واليربوع والسنور.
وقال الشافعي: هو الذي يعدو على الناس كالأسد والذئب والنمر. اهـ. وعلى ضوء هذا خلاف للعلماء. انظر: نيل الأوطار (٨/ ٢٨٤)، وسبل السلام (٤/ ١٢٩).

(٣) سورة الأنعام: الآية ١٤٥. وكأن المصنف رحمه الله وهم، فإنَّ مكان الأثر في تفسير سورة الأنعام وليس في المائدة.

(٤) البُرمة بضم الباء وإسكان الراء المهملة وفتح الميم: القدر المصنوع من الحجارة. انظر النهاية (١/ ١٢١).

(٥) في (سد) و (عم): «لتكون».

(٦) أي المتبقية بعد الدماء، أو اختلاط الماء بالدم فيصفر مع فوران الماء، وصرَّحت به رواية أخرى عن عائشة رضي الله عنها.

٣٥٩٣ ـ الحكم عليه:

هذا إسناد صحيح رجال ابن كثير في التفسير (٢/ ١٨٤). صحيح غريب، وهو من طريق حماد الآتي. ولم أجده في الإتحاف.

تخريجه:

أخرجه من طريق مسدد أبو بكر الشافعي في الغيلانيات (رقم ١٠٠٦).

وتابع يحيى بن سعيد عن الأنصاري:

١ ـ ابن عيينة عند عبد الرزاق في المصنف (٤/ ٥٢٠). ولفظه: سُئلت عائشة

. . . . . .

رضي الله عنها عن أكل كل ذي ناب من السباع فتلت قل لا أجد . .

فقالت: قد نرى في القدر صفرة الدم.

٢ ـ أبو خالد الأحمر عند ابن أبـي شيبة في المصنف (٥/ ٣٩٩)، في الصيد، باب ما ينهى عن أكله من الطير والسباع. وزاد: سُئلت عن كل ذي ناب من السباع وكل ذي مخلب[١] من الطير.

٣ ـ حماد بن سلمة عن يحيـى بن سعيد بنحو حديث الباب.

أخرجه ابن جرير في تفسيره (٨/ ٧١)، وأبو بكر الشافعي في الغيلانيات (رقم ١٠٠٧) بإسناديهما عن حماد، به.

٤ ـ ابن المبارك ببعضه، ولفظه عنها: «أو دماً مسفوحاً» قالت: وإن البرمة ليرى في مائها.

أخرجه ابن جرير في تفسيره (٨/ ٧١): حدثنا المثنى، ثنا سويد بن نصر بن سويد المروزي عن ابن المبارك، وذا إسناد صحيح.

. . . . . .

(١) والمخلب بكسر الميم وسكون المعجمة وفتح اللام بعدها موجه: وهو للطير كالظفر لغيره، لكنه أشد منه وأغلظ وأَحَدّ، فهو له كالناب السبع. انظر فتح الباري (٩/ ٦٥٧).

٣٥٩٤ ـ وقال مسدد: حدثنا معتمر عن بُرد[١] بن سنان، عن عبادة بن نُسَيّ[٢] عن غضيف بن الحارث، قال: (كتب إليَّ ـ يعني ابن عمر رضي الله عنهما ـ)[٣]: أن لنا (جيراناً)[٤] من السامرة[٥]، يقرؤون بعض التوراة (والإنجيل، ولا يؤمنون بالغيب، فما ترى في ذبائحهم؟ فكتب إليه: إن كانوا يقرؤون بعض التوراة)[٦] وبعض الإنجيل (ويسبتون)[٧] فذبائحهم كذبائح أهل الكتاب.

.....

(١) برد بضم الباء الموحدة وإسكان الراء.

(٢) بضم النون وفتح السين وتشديد الياء.

(٣) في كنز العمال معزواً إلى مسدد. وكتب إليه عاملة بالشام ـ يعني عمر، وكأنه الأولى. ويؤيِّده ما في تخريج الحديث. وفي (ك): (كتب إليه عاملٌ ـ يعني إلى عمر ـ).

(٤) في الأصل جيران، والمثبت من (سد) و (عم) لأنها اسم أن.

(٥) السامرة: فرقة من اليهود كانوا يسكنون بيت المقدس وقرايا من أعمال مصر، يتقشَّفون في الطهارة أكثر من تقشف سائر اليهود، أثبتوا نبوة موسى وهارون ويوشع بن نون على نبينا عليهم الصلاة والسلام. وأنكروا نبوة من بعدهم، إلا نبيّاً واحداً ذكروا أنَّه يأتي مبشِّراً بعد موسى يصدق ما بين يديه من التوراة، ويحكم بحكمها ولا يخالفها البتة، وظهر منهم الألفان ادعى أنه ذاك النبي، وكان ظهوره قبل مولد عيسى عليه السلام بقريب من مائة سنة، وانقسمت السامرة بعده إلى روستانية، ومعناه الفرقة المتفرقة الكاذبة، وهم المشار إليهم في هذا الحديث، وهم لا يؤمنون بالبعث، ويزعمون أن الثواب والعقاب في الدنيا، والفرقة الأخرى الكوسانية، أي الجماعة الصادقة، وهم يقرون بالآخرة والثواب والعقاب فيها، وقبلتهم جميعاً جبل بني بيت المقدس ونابلس، ولغتهم غير لغة اليهود. انظر الملل والنحل للشهرستاني (٢/ ٥٨).
وانظر تفصيل ابن قدامة رحمه الله في المغني (٩/ ٢٦٣)، وبيَّن فيه أن هؤلاء يدخلون ضمناً مع اليهود والنصارى، وإنما المخالفة منهم لهم في فروع دينهم.

(٦) ما بين القوسين في هامش (مح).

(٧) في (سد): «يستنون»، وهو تصحيف.

٣٥٩٤ ـ الحكم عليه:

هذا إسناد صحيح.

. . . . . .

تخـريـجـه:

أخرجه عبد الرزاق في مصنفه (٥/ ٤٨٧)، أخبرنا الثوري عن برد، به، ولفظه: كتب عامل إلى عمران قبلنا ناساً يدعون السامرة يقرأون التوراة، ويسبتون السبت لا يؤمنون بالبعث، فما يرى أمير المؤمنين في ذبائحهم؟ فكتب إليه عمر: إنهم طائفة من أهل الكتاب، ذبائحهم ذبائح أهل الكتاب.

وعزاه صاحب الكنز إليه وإلى مسدد (٨/ ٢٠٥).

٣٥٩٥ ـ [١] وقال الحميدي[١]: حدثنا سفيان، ثنا مجالد، عن الشعبي عن جابر بن عبد الله رضي الله عنه[٢]، قال: زنا رجل من أهل فدك، فكتب أهل فدك إلى ناس من اليهود بالمدينة، أن سلوا (محمداً)[٣] عن ذلك فإن أمركم بالجلد فخذوه عنه، وإن أمركم بالرجم فلا تأخذوه عنه، فسألوه (عن ذلك)[٤]، (فقال)[٥]: أرسلوا إليّ أعلم رجلين منكم، فجاؤوا برجل أعور، يقال له ابن صوريّا، وآخر، فقال لهما النبي ﷺ: أنتما أعلم من قبلكما، فقالا: قد نحا[٦] قومنا لذلك، فقال النبي ﷺ (لهما)[٧]: أليس عندكما التوراة فيها حكم الله تعالى؟ قالا: بلى، فقال النبي ﷺ: فأنشدكما، بالذي فلق البحر (لموسى)[٨] وظلَّل عليكم الغمام، وأنجاكم من آل فرعون، وأنزل المنَّ والسلوى على بني إسرائيل ما تجدون في التوراة في شأن الرجم؟

فقال أحدهما للآخر: (ما) نشدت بمثله قط؟ ثم قال: نجد ترداد

.....

(١) في المسند (٢/ ٥٤١).

(٢) (سد) و (عم) «عنهما».

(٣) (سد) و (عم) «محمد ﷺ»، ولا وجه لذكرها لأنه حكاية قول اليهود.

(٤) (سد) «عنه».

(٥) «فقال ﷺ» في (سد) و (عم).

(٦) لعل الصواب (نحانا)، أي: قصدنا قومنا لذلك وهو ما في المسند. وفي رواية البيهقي وغيره (نحلنا)، أي: ادعوه وزعموه في حقنا. وفي (ك): (نحا قومنا).

(٧) ليست في (سد) و (عم).

(٨) (سد) و (عم) «فلق البحر لبني إسرائيل» وهو الموجود في المسند المطبوع.

النظر زنيه، والإعناق زنية[9] فإذا شهد أربعة أنهم رأوه يبدي ويعيد كما يدخل الميل في المكحلة، فقد وجب الرجم، فقال النبي ﷺ: هو ذاك، فأمر به فرجم، ونزلت: ﴿فَإِن جَآءُوكَ فَٱحْكُم بَيْنَهُمْ أَوْ أَعْرِضْ عَنْهُمْ . . .﴾[10] الآيات.

. . . . . .

(٩) في المسند «والقبل زنيه».

(١٠) سورة المائدة: الآية ٤٢.

٣٥٩٥ ـ [١] الحكم عليه:

هذا إسناد ضعيف فيه مجالد وهو ضعيف.

[سد٥٨١] ٣٥٩٥ ـ [٢] وقال أبو يعلى[١]: حدثنا إسحاق ابن (أبـي)[٢] إسرائيل، عن سفيان فذكره، وأوله: إن أوتيتم هذا فخذوه، وإن لم تؤتوه (فاحذورا)[٣]، قال: نزلت في ابن صوريّا حين أتاهم النبـي ﷺ، فذكر الحديث.

و (إن)[٤] لم يذكر أوله، وزاد فيه: والقبلة زنية[٥]، وآخره كما يدخل الميل في المكحلة فالرجم، ولم يذكر ما بعده.

وهو عند (أبـي)[٦] داود وغيره، باختصار (فيه)[٧] أيضاً.

.....

(١) في مسنده (٢/ ٤٢٧).

(٢) ليست في (عم) وهو خطأ.

(٣) مثبت من (سد) و (عم) وفي (مح) «فأحذروه».

(٤) ليست في (سد) و (عم).

(٥) تقدم بيان أنها موجودة في مسند الحميدي المطبوع.

(٦) (سد) «أبو» وهو لحن فاحش.

(٧) ليست في (سد) و (عم).

٣٥٩٥ ـ [٢] تخـريـجـه:

أخرجه من طريق الحميدي الطحاوي في المشكل (رقم ٤٥٣٩) وقد تابع سفيان بن عيينة عن مجالد أبو أسامة حماد بن أسامة.

وهو الذي أشار إليه المصنف أن أبا داود أخرجه وقد أخرجه باختصار، أذكر هنا لفظه كاملاً في رواية البزار عن جابر رضي الله عنه، قال: جاءت اليهود بامرأة منهم ورجل زنيا، فقال رسول الله ﷺ: ائتوني بأعلم رجلين فيكم، فأتوه بابني صورياً، فقال: أنتما أعلم من وراءكما؟ فقالا: كذلك يزعمون، فناشدهما بالله الذي أنزل التوراة على موسى ﷺ، كيف تجدون أمر هذين في توراة الله تعالى؟ قالا: نجد في التوراة: إذا وجد الرجل مع المرأة في بيت، فهي ريبة فيها عقوبة، وإذا وجد في ثوبها

. . . . . .

أو على بطنها فهي ريبة ففيها عقوبة، فإذا شهد أربعة أنهم نظروا إليه مثل الميل في المكحلة رجموه، فقال: ما يمنعكم أن ترجموها؟ فقالوا: ذهب سلطاننا فكرهنا القتل، فدعا رسول الله ﷺ بالشهود، فشهدوا فأمر برجمهما.

أخرجه بهذا السياق البزار كما في كشف الأستار (٢/ ٢٢٠)، عن إبراهيم، عن سعيد الجوهري، وأخرجه مختصراً أبو داود ولفظه: جاءت اليهود برجل وامرأة منهم زنيا، فقال ائتوني بأعلم رجلين منكم «فأتوه بابني صوريّا، فنشدهما كيف تجدان أمر هذين في التوراة؟ قالا: نجد في التوراة إذا شهد أربعة أنهم رأوا ذكره في فرجها مثل الميل في المكحلة رجما، قال «فما يمنعكما أن ترجموهما؟ قالا: ذهب سلطاننا فكرهنا القتل، فدعا رسول الله ﷺ بالشهود، فجاؤوا بأربعة، فشهدوا أنهم رأوا ذكره في فرجها مثل الميل في المكحلة، فأمر رسول الله ﷺ برجمهما.

أخرجه عن يحيى بن موسى البلخي في الحدود، باب في رجم اليهوديين (٤/ ١٥٦: ٤٤٥٢). ومن طريقه البيهقي في سننه في الحدود، باب ما جاء في وقف الشهود حتى يثبتوا الزنا (٨/ ٢٣١)، وابن عبد البر في التمهيد (١٤/ ٤١).

وابن ماجه في الأحكام، باب بم يستخلف أهل الكتاب (٢/ ٧٨٠: ٢٣٢٨) بذكر الاستحلاف فحسب عن علي بن محمد.

كلهم عن أبي أسامة، عن مجالد، عن الشعبي، عن جابر رضي الله عنه.

وتابع أبا أسامة عبد الرحمن بن سليمان الرازي نحوه أخرجه الطحاوي في المشكل (رقم ٤٥٤٥)، ثنا روح بن الفرج، ثنا يحيى بن سلمان به.

ونسبه السيوطي في الدر المنثور (٣/ ٧٨) إلى ابن المنذر وابن مردويه.

وتابع مجالداً عن الشعبي هشيم عند أبي يعلى في مسنده (٢/ ٣٩٤).

حدثنا زكريا هو ابن يحيى، حدثنا هشيم، عن الشعبي، عن جابر، أن النبي ﷺ استحلف إبني صوريا حيث سألهما عن الرجم، فاستحلفهما: كيف تجدانه

. . . . . .

في كتاب الله في كتابكم؟ قال: فاستحلفهما بالله الذي لا إله إلاَّ هو، الذي أنزل التوراة على موسى: «كيف تجدون حد الزنا في كتابكم؟».

وهشيم يدلس وقد عنعن.

ورجمه ﷺ لليهوديين وهذه القصة مشهورة عن ابن عمر وأبـي هريرة والبراء بن عازب وابن عباس رضي الله عنهم.

أولاً عن ابن عمر رضي الله عنه: قال جاءت اليهود إلى رسول الله ﷺ فذكروا له أن رجلاً منهم وامرأة زنيا، فقال لهم رسول الله ﷺ: ما تجدون في التوراة في شأن الرجم؟ فقالوا: نفضحهم ويجلدون، فقال عبد الله بن سلام: كذبتم، إن فيها الرجم، فأتوا بالتوراة فنشروها، فوضع أحدهم يده على آية الرجم، ثم قرأ ما قبلها وما بعدها، فقال له عبد الله بن سلام، إرفع يدك، فرفع يده، فإذا فيها آية الرجم، فقالوا: صدق، يا محمد آية الرجم، فأمر بهما رسول الله ﷺ فرجما. فقال عبد الله بن عمر فرأيت الرجل يجنىء على المرأة يقيها الحجارة.

أخرجه مالك في الموطأ (٢/ ٨١٩)، عن نافع، عن ابن عمر.

ومن طريقه البخاري في المناقب، باب قول الله تعالى: (يعرفونه كما يعرفون أبناءهم). (الفتح ٦/ ٦٣١).

وفي الحدود، باب أحكام أهل الذمة وإحصانهم إذا زنوا ورفعوا إلى الأمام (الفتح ١٢/ ١٦٦).

ومسلم في الحدود، باب حد الزنا (نووي ١١/ ٢٠٩).

وأبو داود في الحدود، باب في رجم اليهوديين (٤/ ١٥٣: ٤٤٤٦).

والترمذي في الحدود، باب ما جاء في رجم أهل الكتاب (مختصراً).

والشافعي (٢/ ٨١) كذلك.

وأحمد (٢/ ٧، ٦٣، ٧٣).

وابن حبان (١٠/ ٢٧٩). والطحاوي في المشكل (رقم ٤٥٤٢).

. . . . . .

والبيهقي في الحدود من سننه (٨/ ٢١٤).

والبغوي في شرح السنة (رقم ٢٥٨٣) وفي التفسير (٣/ ٥٧) وللحديث طرق عن نافع فيها زيادة تفضيل انظر زيادة تفضيلها في تعليق العلامة شعيب الأرناؤوط على الإحسان في تقريب صحيح ابن حبان (١٠/ ٢٨٠).

ثانياً: عن البراء بن عازب رضي الله عنه قال: مرَّ على النبـي ﷺ بيهودي محمّماً مجلوداً، فدعاهم ﷺ فقال: هكذا تجدون حد الزاني في كتابكم، قالوا: نعم فدعا رجلاً من علمائهم أنشدك بالله الذي أنزل التوراة على موسى أهكذا تجدون حد الزاني في كتابكم، قال: لا، ولولا أنك نشدتني بهذا لم أخبرك، نجده الرجم، ولكنه كثر في أشرافنا فكنَّا إذا أخذنا الشريف تركناه، وإذا أخذنا الضعيف، أقمنا عليه الحد، قلنا تعالوا، فلنجتمع على شيء نقيمه على الشريف، والوضيع، فجعلنا التحميم والجلد مكان الرجم فقال رسول الله ﷺ: اللهم إني أول من أحيا أمرك إذ أماتوه، فأمر به فرجم، فأنزل الله عز وجل يا أيها الرسول لا يحزنك الذين يسارعون في الكفر إلى قوله: إن أوتيتم هذا فخذوه، يقول ائتوا محمداً ﷺ، فإن أمركم بالتحميم والجلد فخذوه، وإن أفتاكم بالرجم فاحذروا فأنزل الله تعالى: ﴿وَمَن لَّمْ يَحْكُم بِمَآ أَنزَلَ ٱللَّهُ فَأُوْلَٰٓئِكَ هُمُ ٱلْكَٰفِرُونَ ﴿٤٤﴾﴾ ﴿وَمَن لَّمْ يَحْكُم بِمَآ أَنزَلَ ٱللَّهُ فَأُوْلَٰٓئِكَ هُمُ ٱلظَّٰلِمُونَ ﴿٤٥﴾﴾ ﴿وَمَن لَّمْ يَحْكُم بِمَآ أَنزَلَ ٱللَّهُ فَأُوْلَٰٓئِكَ هُمُ ٱلْفَٰسِقُونَ ﴿٤٧﴾﴾ [المائدة: ٤٤ ــ ٤٧].

أخرجه مسلم في الموضع السابق (١١/ ٢٠٩).

وأبو داود في الموضع السابق (٤/ ١٥٤: ٤٤٤٧ و ٤٤٤٨).

والنسائي في التفسير من الكبرى (١/ ٤٣٦).

وفي الرجم من الكبرى كما في تحفة الأشراف (٢/ ٤٧٥).

وابن ماجه في سننه في الأحكام، باب ما يستحلف أهل الكتاب (٢/ ٧٨٠: ٢٣٢٧)، مختصراً وفي الحدود، باب رجم اليهودي واليهودية (٢/ ٨٥٥: ٢٥٥٨).

وأحمد (٤/ ٢٨٦).

. . . . . .

وابن جرير (٦/ ٢٣٢) في تفسيره. والروياني (رقم ٤٢٤)، والطحاوي في المشكل (رقم ٤٥٤١).

والبيهقي في الحدود من سننه، باب ما جاء في حد الذميني (٨/ ٢٤٦).

وابن عبد البر في التمهيد من طريق أبـي داود والنسائي (١٤/ ٣٩٤).

كلهم بأسانيدهم عن الأعمش، عن عبد الله بن مرة، عن البراء به.

وزاد في الدر المنثور نسبته إلى النحاس في ناسخه وابن المنذر وابن أبـي حاتم وأبو الشيخ وابن مردويه (٣/ ٧٧).

ثالثاً: عن ابن عباس رضي الله عنهما أن رهطاً أتوا النبـي ﷺ جاؤوا معهم بإمرأة فقالوا: يا محمد ما أنزل عليك في الزنا؟ قال: اذهبوا فأتوني برجلين من علماء بني إسرائيل، فأتوه برجلين أحدهما شاب فصيح، والآخر شاب قد سقط حاجبه على عينه حتى يرفعها بعصاب، فقال: أنشدكما الله لما أخبرتمونا بما أنزل الله على موسى في الزاني، قالا: نشدتنا بعظيم وإنا نخبرك. إن الله أنزل على موسى في الزاني الرجم، وإنا كنا قوماً شببة، وكانت نساؤنا حسنة وجوهها، وإن ذلك كثر فينا، فلم نقم له، فصرنا نجلد والتعيير، فقال: اذهبوا بصاحبتكم، فإذا وضعت ما في بطنها فارجموها.

أخرجه الطبراني في الكبير (١١/ ٣٢٧)، حدثنا عبدان، وزكريا بن يحيـى الساجي، قال: ثنا الوليد بن عمرو بن سكين، ثنا سعيد بن سفيان الجحدري، ثنا سعيد بن عبد الله بن حية، عن عكرمة، عن ابن عباس رضي الله عنهما به.

وهذا إسناد جيد سعيد بن سفيان وشيخه فيها كلام لا يضرهما إن شاء الله تعالى.

وله إسناد آخر عن ابن عباس رضي الله عنهما، بنحو حديث جابر وهو مرسل.

أخرجه ابن جرير في تفسيره (٦/ ٢٣٧).

والطبراني في الكبير (١٢/ ٢٥٧).

من طريق عبد الله بن صالح، حدثني معاوية بن صالح، عن علي بن

. . . . . .

أبـي طلحة، عن ابن عباس رضي الله عنهما، في قوله: (إن أوتيتم هذا فخذوه وإن لم تؤتوه فاحذروا هم اليهود).

قال الهيثمي في المجمع (٧/ ١٨): وعلي بن أبـي طلحة لم يسمع من ابن عباس رضي الله عنهما . .

وزاد السيوطي في الدر نسبته إلى ابن مردويه (٣/ ٧٧).

رابعاً: عن **أبـي هريرة رضي الله عنه، مطولاً** انظر لفظه إليه في الدر المنثور (٣/ ٧٧) وورد مختصراً أيضاً.

أخرجه أبو داود في الموضع السابق (٤/ ١٥٥: ٤٤٥٠، ٤٤٥١).

وعزاه السيوطي إلى أحمد في الدر (٣/ ٧٦) ولم أجده بعد البحث الشديد.

وعبد الرزاق في مصنفه (٧/ ٣١٦)، وفي التفسير (١/ ١٨٩).

وابن جرير في تفسيره (٦/ ٢٣٢، ٢٣٣).

والبيهقي في الموضع السابق (٨/ ٢٤٦).

وابن عبد البر في التمهيد (١٤/ ٣٦٦).

كلهم من طريق الزهري عن رجل من مزينة، عن أبـي هريرة رضي الله عنه، وهذا إسناد ظاهر الضعف.

فحديث الباب صحيح بهذه الشواهد.

٣٥٩٥ ـ [٣] وقال مسدد: حدثنا يحيى، عن ابن جريج، أخبرني نافع، أن عبد الرحمن بن أبي هريرة سأل ابن عمر رضي الله عنهما، عن حيتان كثيرة ألقاها البحر، فقال ابن عمر رضي الله عنهما: أميتة هي؟ قال: نعم، فنهاه، قال[١]: فلما دخل دعا بالمصحف، فقرأ:

﴿أُحِلَّ لَكُمْ صَيْدُ ٱلْبَحْرِ وَطَعَامُهُۥ مَتَٰعًا﴾[٢]، قال: فطعامه ما يخرج منه، فكلوه ليس به بأس، وكل شيء فيه يؤكل ميتاً فيه أو ميتاً جنبه[٣].

قلت: رواه مالك في الموطأ[٤] عن نافع نحوه، فقال بعد قوله: فقرأ ﴿أُحِلَّ لَكُمْ صَيْدُ ٱلْبَحْرِ وَطَعَامُهُۥ مَتَٰعًا﴾، (فأرسلني إلى)[٥] عبد الرحمن فقال: لا بأس به فكله.

.....

(١) نقل الحافظ ابن كثير في تفسيره (٢/١٠١): الرواية عن جمع من المفسرين من الصحابة والتابعين أن المراد بطعامه الميتة.

(٢) سورة المائدة: الآية ٩٦.

(٣) هكذا في (ك)، وفي النسخ الثلاث (يؤكل فيه ميتاً حسه)، وفي (عم) بالهامش كذا بالأصل، ولم يتبين لي معناها بعد عدة تأويلات، وفي رواية ابن جريج عند ابن جرير أو بساحله.

(٤) هو فيه (٢/٤٩٤) في الصيد، باب ما جاء في صيد البحر.

(٥) مثبتة من الموطأ، وفي النسخ الثلاث «فكبر على أبي عبد الرحمن» وهو كلام غير مفهوم.

٣٥٩٥ ـ [٣] الحكم عليه:

هذا إسناد صحيح، وقد صرح ابن جريج بالتحديث هنا.

تخريجه:

تابع مسدداً عن ابن جريج.

١ ـ عبد الرزاق في مصنفه (٤/٥٠٨) بلفظه إلى قوله إن كان ميتاً.

٢ ـ أبو عاصم النبيل الضحاك بن مخلد عند ابن جرير (٧/٦٦)، حدثنا المثنى، عن أبي عاصم به وآخره وكل شيء فيه يؤكل ميتاً أو بساحله.

. . . . . .

وتابع ابن جريج:

١ ـ عبد الله بن عمر العمري، وهو ضعيف كما في التقريب (١/ ٤٣٤)، أخرجه عنه عبد الرزاق مقروناً بابن جريج في الموضع السابق.

٢ ـ أيوب السختياني عند ابن جرير بإسنادين عنه (٧/ ٦٦) ولفظه بأن عبد الرحمن ابن أبـي هريرة سأل ابن عمر رضي الله عنهم، فقال: إن البحر قذف حيتانا كثيرة ميتة أفنأكلها؟ قال: لا تأكلوها، فلما رجع عبد الله إلى أهله، أخذ المصحف، فقرأ سورة المائدة، فأتى على هذه الآية: ﴿وَطَعَامُهُۥ مَتَٰعًا لَّكُمْ وَلِلسَّيَّارَةِ﴾ قال: اذهب، فقل له: فليأكله فإنه طعامه.

وهذا إسناد صحيح.

وتابعهم مالك كما سيذكر المصنف: وسأذكر هناك أصل الحديث، والله الموفق.

وأصل الحديث في قصة من حديث جابر رضي الله عنه، قال: بعثنا رسول الله ﷺ، وأمَّر علينا أبا عبيدة نتلقى عيراً لقريش وزوَّدنا جرابا من تمر لم يجد لنا غيره، فكان أبو عبيدة يعطينا تمرة تمرة، فقال: فقلت كيف كنتم تصنعون بها قال: نمصُّها كما يمصّ الصبـيّ، ثم نشرب عليها من الماء، فتكفينا يومنا إلى الليل، وكنا نضرب بعصينا الخبط، ثم نبلّه بالماء، فنأكله قال: وانطلقنا على ساحل البحر، فرفع لنا على ساحل البحر كهيئة الكثيب الضخم فأتيناه، فإذا هي دابة تدعى العنبر، قال: قال أبو عبيدة: ميتة، ثم قال: لا بل نحن رسل رسول الله ﷺ، وفي سبيل الله، وقد اضطررتم، فكلوا: قال: فأقمنا عليه شهراً، ونحن ثلاثمائة، حتى سمنّا، قال: ولقد رأيتنا نعترف من وقب بالقلال الدهن، ونقتطع منه القدر كالثور، أو قدر الثور، فلقد أخذ منا أبو عبيدة ثلاثة عشر رجلاً فأقعدهم في وقب عينه، وأخذ ضلعاً من أضلاعه. فأقامها، ثم رحَّل أعظم بعير معنا، فمر من تحتها وتزودنا من لحمه وشائق، فلما قدمنا المدينة، أتينا رسول الله ﷺ فذكرنا ذلك له، فقال هو رزق أخرجه الله لكم فهل

. . . . . .

معكم من لحمه شيء فتطعمونا، قال: فأرسلنا إلى رسول الله ﷺ منه فأكله.

أخرجه مسلم بهذا اللفظ في الصيد، باب إباحة ميتات البحر (١٣/ ٨٤).

وأبو داود في الأطعمة، باب في دواب البحر (٣/ ٣٦٤: ٣٨٤٠).

والنسائي في الصيد، باب ميتة البحر (٧/ ٢٠٨).

والطيالسي (/ ٢٤٠: ١٧٤٤). وعبد الرزاق في المصنف (٤/ ٥٠٨: ٨٦٦٨). وأحمد (٣/ ٣١٣، ٣١٢، ٣٠٣)، وابن أبي شيبة في مصنفه باب ما قذف به في البحر (٥/ ٣٨١). وأبو يعلى (٢/ ٣٢١: ١٧٨٠ و ٢/ ٣٦١: ١٩١٥، ٢/ ٣٧٢: ١٩٥). وابن حبان (١٢/ ٦٤). والبيهقي (٩/ ٢٥١) في الصيد والذبائح، باب الحيتان وميتة البحر (٩/ ٢٥١). كلهم بأسانيدهم عن أبي الزبير، حدثني جابر به.

وسياقه أتمها وقد ورد بطرق عن جابر في الصحيحين وغيرهما.

انظرها وتخريجها في الإحسان (١٢/ ٦٣) فما بعدها.

٣٥٩٥ ـ [٤] وقال الحارث: حدثنا (سريج)[١] بن يونس، ثنا مروان ـ هو ابن معاوية ـ حدثني خصيف، عن سعيد بن جبير قال: بعث النجاشي إلى رسول الله ﷺ وفداً من أصحابه .. الحديث.

وأنزلت فيهم: ﴿ لَتَجِدَنَّ أَشَدَّ ٱلنَّاسِ عَدَٰوَةً لِّلَّذِينَ ءَامَنُوا۟ ٱلْيَهُودَ وَٱلَّذِينَ أَشْرَكُوا۟ وَلَتَجِدَنَّ أَقْرَبَهُم مَّوَدَّةً لِّلَّذِينَ ءَامَنُوا۟ ٱلَّذِينَ قَالُوٓا۟ إِنَّا نَصَٰرَىٰ ذَٰلِكَ بِأَنَّ مِنْهُمْ قِسِّيسِينَ وَرُهْبَانًا وَأَنَّهُمْ لَا يَسْتَكْبِرُونَ ﴿٨٢﴾ .. ﴾[٢] الآية.

(١٤٨) وسيأتي إن شاء الله تعالى في السيرة النبوية[٣][٤].

.....

(١) في النسخ الثلاث شريح بالشين المهملة، والحاء المهملة أيضاً، والمثبت موافق لما في كتب الرجال. وهو المثبت في بغية الباحث (رقم ١٠٣٩).

(٢) سورة المائدة: الآية ٨٢.

(٣) انظره برقم (٤٣١٨)، ولفظه بعث النجاشي إلى النبي ﷺ، وفداً من أصحابه، فقرأ عليهم رسول الله ﷺ، فأقروا وأسلموا، وفيهم نزلت لتجدنَّ أشد الناس عداوة للذين آمنوا اليهود والذين أشركوا إلى قوله الشاهدين، ثم رجعوا إلى النجاشي وأسلم، ثم إن النبي ﷺ، بلغته وفاته، فصلّى عليه كما يصلى على الميت.

(٤) قال ابن جرير في تفسير الآية (٧/ ٣): والصواب في ذلك من القول عندي: أن الله وصف صفة قوم قالوا: إنا نصارى، أن نبي الله ﷺ يجدهم أقرب الناس وداداً لأهل الإيمان بالله ورسوله، ولم يسمّ لنا أسماءهم، وقد يجوز أن يكون أريد بذلك أصحاب النجاشي، ويجوز أن يكون أريد بهم قوم كانوا على شريعة عيسى، فأدركهم الإسلام فأسلموا، لما سمعوا القرآن، وعرفوا أنه الحق ولم يستكبروا عنه.

وله شاهد عن مجاهد قال: هم الوفد الذين جاؤوه مع جفر وأصحابه من أرض الحبشة.

وهو في تفسيره (١/ ٢٠٢).

وأخرجه ابن جرير (٧/ ٢٠١).

ونسبه السيوطي في الدر المنثور إلى عبد بن حميد وابن المنذر وابن أبي حاتم وأبو الشيخ.

وتابعهما السدي وقتادة وكلها مرسلة، فحديث الباب ضعيف لانقطاعه.

. . . . . .

٣٥٩٥ ـ [٤] الحكم عليه:

هذا إسناد ضعيف فيه خصيف بن الحارث ضعيف.

تخـريـجـه:

تابع مروان بن معاوية عن خصيف عبد الواحد بن زياد.

أخرجه ابن جريج في تفسيره (٧٥/ ١).

حدثنا محمد بن عبد الملك ابن أبـي الشوارب، نا عبد الواحد، ثنا خصيف به.

ونسبه السيوطي في الدر المنثور (٣/ ١٣٠)، إلى عبد بن حميد وابن المنذر وابن أبـي حاتم وأبو الشيخ.

٨ ـ سورة الأنعام

٣٥٩٦ ـ [(١)]قال إسحاق: أنا جرير عن ليث، عن شهر بن حوشب نزلت سورة الأنعام ومعها زجل[(٢)] من الملائكة قد نيطوا[(٣)] السماء الدنيا إلى الأرض، وهي مكية غير آيتين: ﴿ ۞قُلْ تَعَالَوْا أَتْلُ﴾.

.....

(١) هذا الحديث زيادة من «ك».

(٢) في الأصل غير منقوط.

(٣) في مسند إسحاق: «نظّموا».

٣٥٩٦ ـ الحكم عليه:

الأثر ضعيف، فيه ليث بن أبي سليم.

تخريجه:

الأثر أخرجه إسحاق في المسند (٥/ ١٧٥ : ٢٢٩٨) بهذا المتن والإسناد.

ونسبه السيوطي في الدر المنثور (٣/ ٢٤٤) لعبد بن حميد والفريابي، ثم ذكر شواهده من حديث ابن عباس، وابن مسعود، وأسماء بنت يزيد، وابن عمر، وأنس، وجابر، وأُبَيّ بن كعب، ومجاهد، وأبي جحيفة، ومحمد بن المنكدر، وعطاء.

وانظر: مجمع الزوائد (٧/ ٢٠). (سعد).

٣٥٩٧ ـ قال إسحاق: أخبرنا جرير عن أبي إسحاق[١]، عن أبي بكر بن أبي موسى، عن الأسود بن هلال، عن أبي بكر الصديق رضي الله عنه أنه قال (لأصحابه)[٢]: ما تقولون في هاتين الآيتين: ﴿إِنَّ ٱلَّذِينَ قَالُواْ رَبُّنَا ٱللَّهُ ثُمَّ ٱسْتَقَـٰمُواْ﴾[٣]، و ﴿ٱلَّذِينَ ءَامَنُواْ وَلَمْ يَلْبِسُوٓاْ إِيمَـٰنَهُم بِظُلْمٍ﴾[٤]، (قالوا)[٥]: الذين قالوا ربنا الله ثم عملوا بها (ثم استقاموا)[٦]، (على أمره)[٧]، قالوا: والذين آمنوا ولم يلبسوا إيمانهم بظلم، لم يُذنبوا، قال: لقد حملتموها على أمر شديد، الذين آمنوا ولم يلبسوا إيمانهم بظلم، يقول: بشرك، والذين قالوا: ربنا الله، ثم استقاموا عليها، فلم يعدلوا عنها بشرك ولا غيره.

.....

(١) هو الشيباني كما في الكتب التي خرجت الحديث.

(٢) في (سد) و (عم): «لأصحابه رضي الله عنهم».

(٣) سورة فُصِّلت: الآية ٣٠.

(٤) سورة الأنعام: الآية ٨٢.

(٥) في (سد): «قال»، وهو خطأ يدل عليه سياق الكلام.

(٦) في (سد) و (عم): «واستقاموا».

(٧) ليست في (سد) و (عم).

٣٥٩٧ ـ الحكم عليه:

هذا إسنادٌ رجاله ثقات، إلا أنه منقطع بين الأسود وأبي بكر الصدِّيق رضي الله عنهم.

وقد قال كما روى ابن سعد عنه (٦/ ١١٩)، أنه هاجر إلى المدينة على عهد عمر رضي الله عنه.

قال الحاكم في المستدرك (٢/ ٤٤٠): صحيح الإسناد، ووافقه الذهبي.

وسكت عليه البوصيري في المسندة والمختصر (٢/ ١٦٩ ب).

. . . . . .

تخـريـجـه:

تابع إسحاق عن جرير:

١ ـ سفيان بن وكيع عند ابن جرير فرقها (٧/ ٢٥٦)، في تفسير سورة الأنعام ما يخصها.

وفي تفسير فُصِّلت (٢٤/ ١١٥) بآخره.

٢ ـ حُميد مطلقاً، ولم أعرفه عند أبـي نعيم به كاملاً في الحلية (١/ ٣٠)، حدثنا الحسين بن محمد ثنا الحسن، ثنا حميد، ثنا جرير، به.

وتابع جرير بن عبد الحميد عن أبـي إسحاق عبد الله بن إدريس، أخرجه ابن جرير مفرَّقاً في الموضعين السابق.

حدثنا أبو كريب وأبو السائب.

والحاكم في المستدرك (٢/ ٤٤٠)، حدثنا أبو العباس محمد بن يعقوب، ثنا أحمد بن عبد الجبار.

وأبو نعيم في الحلية في الموضع السابق، حدثنا عبد الله بن محمد، ثنا أحمد بن علي بن الجارود، ثنا عبد الله بن سعيد الكندي، كلهم عن ابن إدريس، به. ونسبه السيوطي في الدر المنثور (٧/ ٣٢٢) إلى عبد بن حميد والحكيم الترمذي نوادر الأصول وابن مردويه.

وتابع الأسود يونس بن أبـي إسحاق بقوله: الذين آمنوا ولم يلبسوا أيمانهم بظلم، قال: بشرك.

أخرجه ابن جرير في تفسيره (٧/ ٢٥٦): حدثنا هنّاد، ثنا قبيصة، عن يونس، به. وهذا ظاهر الانقطاع.

وأصلُ تفسير آية الأنعام في المرفوع من حديث ابن مسعود رضي الله عنه.

قال: لما نزلت ﴿ٱلَّذِينَ ءَامَنُواْ وَلَمْ يَلْبِسُوٓاْ إِيمَٰنَهُم بِظُلْمٍ﴾، شق ذلك على المسلمين، فقالوا: يا رسول الله أيُّنا لا يظلم نفسه، قال: ليس ذلك، إنما هو الشرك، ألم تسمعوا

. . . . . .

ما قال لقمان لابنه، وهو يعظه: (يا بني لا تشرك بالله إن الشرك لظلم عظيم).

أخرجه البخاري في الإيمان، باب ظلم دون ظلم (١/ ٨٧ فتح).

وفي الأنبياء، باب قول الله تعالى: ﴿وَٱتَّخَذَ ٱللَّهُ إِبْرَٰهِيمَ خَلِيلًا ﴿١٢٥﴾﴾ (٦/ ٣٨٩ فتح).

وفيه باب قول الله تعالى: ﴿وَلَقَدْ ءَاتَيْنَا لُقْمَٰنَ ٱلْحِكْمَةَ﴾ (٦/ ٤٦٥ فتح).

واللفظ له.

وفي التفسير، سورة لقمان (٨/ ٥١٣ فتح).

وفي استتابة المرتدين، باب إثم من أشرك بالله (١٢/ ٢٦٤).

ومسلم في الإيمان، باب صدق الإيمان وإخلاصه (٢/ ١٤٣).

والترمذي في تفسير سورة الأنعام (٤/ ٣٢٧) وقال: حسن صحيح.

والنسائي في التفسير من الكبرى (١/ ٤٧٤، ٢/ رقم ٤١٠).

وأحمد (١/ ٣٧٨، ٤٢٤، ٤٤٤).

وأبو يعلى (٥/ ٨٤).

وابن جرير في تفسيره (٧/ ٢٥٥).

وابن منده في الإيمان (١/ ٤١٧، ٤١٨، ٤١٩).

والبغوي في تفسيره (٣/ ١٦٤).

كلهم بأسانيدهم عن الأعمش، سمعت إبراهيم، عن علقمة، عن ابن مسعود رضي الله عنه، به.

ونسبه السيوطي في الدر المنثور (٣/ ٣٠٨)، إلى ابن المنذر، وابن أبي حاتم، والدارقطني في الأفراد، وأبو الشيخ، وابن مردويه.

٣٥٩٨ ـ أخبرنا[١] (أبو)[٢] أسامة عن بعض المكيين، عن مجاهد، في قوله تعالى: ﴿وَلَا تَتَّبِعُوا۟ ٱلسُّبُلَ فَتَفَرَّقَ بِكُمْ عَن سَبِيلِهِۦ﴾[٣]، قال: البدع والشبهات[٤].

.....

(١) القائل هو إسحاق بن راهويه.

(٢) سقطت من (عم)، وهي مثبتة من الإتحاف المسندة، ولم أجد في شيوخ إسحاق أحداً باسم أسامة، ويدلُّ عليه ما في التخريج.

(٣) سورة الأنعام: الآية ١٥٣.

(٤) قال ابن جرير في تفسيره (٨/ ٨٧): ولا تتبعوا السبل، يقول: ولا تسلكوا طريقاً سواه ولا تركبوا منهجاً غيره، ولا تبغوا ديناً خلافه من اليهودية والنصرانية والمجوسية وعبادة الأوثان.. وغير ذلك من الملل، لأنها بدع وضلالات.

قال البغوي في تفسيره (٣/ ٢٠٥): أي الطرق المختلفة التي عدا هذا الطريق مثل اليهودية والنصرانية، وسائر الملل، وقيل: الأهواء والبدع.

ولا منافاة بين التفسيرين، والله أعلم، لأن الأهواء والبدع توصل إلى التفرق عن سبيل الله تعالى.

٣٥٩٨ ـ الحكم عليه:

إسناد ضعيف، فيه مبهمون.

قال البوصيري في المسندة: إسناده ضعيف.

وقال في المختصرة (٢/ ١٧٠ أ): فيه راوٍ لم يُسَمّ.

تخريجه:

أخرجه عن أبي أسامة ابن جرير في التفسير (٨/ ٨٨)، حدثنا ابن وكيع، قال: ثنا أبو أسامة، ثنا شبل عن ابن أبي نجيح، عن مجاهد، به.

وتابع أبا أسامة أبو حذيفة موسى بن مسعود، ثنا شبل عنده في الموضع السابق.

حدثنا المثنى، ثنا أبو حذيفة، به.

وتابع شبل عن ابن أبي نجيح عيسى بن ميمون الجرشي، وهو ثقة مترجم في التهذيب.

أخرجه ابن جرير، حدثنا محمد بن عمرو، ثنا أبو عاصم، ثنا عيسى، به.

فالأثر صحيح عن مجاهد رحمه الله.

٣٥٩٩ ـ وقال مسدد: حدثنا يحيى عن سفيان، عن مُجمِّع[١] التيمي، حدثه عن ماهان، قال: إن قوماً أتوا النبي (ﷺ)[٢]، فقالوا: إنا أصبنا ذنوباً عظاماً، فما أخاله ردَّ عليهم، فلما أدبروا (نزلت)[٣]: ﴿وَإِذَا جَآءَكَ ٱلَّذِينَ يُؤْمِنُونَ بِـَٔايَٰتِنَا فَقُلْ سَلَٰمٌ عَلَيْكُمْ كَتَبَ رَبُّكُمْ عَلَىٰ نَفْسِهِ ٱلرَّحْمَةَ. . .﴾[٤] الآية، فدعاهم (ﷺ)[٥] فتلاها عليهم[٦].

.....

(١) بضم الميم وفتح الجيم وتشديد الميم المكسورة.

(٢) مثبتة من (سد) و (عم)، وفي مح «صلعم».

(٣) في (سد) و (عم): «نزل»، وتقدَّم توجيهها مراراً.

(٤) سورة الأنعام: الآية ٥٤.

(٥) ليست في (سد) و (عم).

(٦) رجح ابن جرير في تفسيره حمل الآية على هذا الحديث.

٣٥٩٩ ـ الحكم عليه:

هذا إسناد ضعيف على إرساله بين ماهان، والنبي ﷺ وثقه رجاله.

قال البخاري في التاريخ في ترجمة مُجمِّع قال: محمد بن بشار، عن ابن مهدي، عن سفيان، عن مُجمِّع بن سمعان قال: سمعت ماهان، مرسل. يعني أنه منقطع بين مجمع وماهان.

تخريجه:

تابع مسدداً عن يحيى بن سعيد:

١ ـ محمد بن بشار عند ابن جرير في تفسيره (٧/ ٢٠٧).

٢ ـ أبو نعيم عنه، عن سفيان أيضاً، حدثنا المثنى قال: ثنا أبو نعيم، به.

٣ ـ قبيصة بن عقبة، حدثنا هناد، وثنا قبيصة، به.

ونسبه السيوطي في الدر المنثور (٣/ ٢٧٦) إلى الفريابي، وعبد بن حميد، وابن المنذر، وابن أبي حاتم.

٣٦٠٠ ـ حدثنا[١] أبوالأحوص، ثنا سعيد بن مسروق، عن حسان الفهري[٢]، عن ابن عباس رضي الله عنهما، في (قوله)[٣]: ﴿وَمَا تَسْقُطُ [سد٥٨٤] مِن وَرَقَةٍ﴾[٤]، قال: ما من شجرة في بر ولا بحر إلا وبها ملك موكَّل يكتب ما يسقط من ورقها.

.....

(١) القائل مسدد.

(٢) الفهري بكسر الفاء وسكون الهاء: نسبة إلى فهر بن مالك بن النضر، وهو من بطون قريش.

(٣) في (سد) و (عم): «قوله تعالى».

(٤) سورة الأنعام: الآية ٥٩.

٣٦٠٠ ـ الحكم عليه:

فيه من لم أجد له ترجمة، وهو حسان الفهري.

وسكت عليه البوصيري كما في الإتحاف (٢/ ١٦٩ ب مختصر).

تخريجه:

تابع مسدداً عن أبي الأحوص الحسن بن الربيع، أخرجه ابن أبي حاتم عن أبيه، عنه، به كما في تفسير ابن كثير (٢/ ١٣٧).

٣٦٠١ ـ وقال أحمد بن منيع: حدثنا أبو بدر، عن عمرو بن قيس، عن رجل، عن أم سلمة رضي الله عنها قالت: ليتَّق امرؤٌ أن لا يكون من رسول الله ﷺ في شيء، ثمَّ قرأت: ﴿إِنَّ ٱلَّذِينَ فَرَّقُواْ دِينَهُمْ وَكَانُواْ شِيَعًا لَّسْتَ مِنْهُمْ فِى شَىْءٍ﴾[1].

.....

(١) سورة الأنعام: الآية ١٥٩. قال ابن كثير في تفسيره (٢/١٩٦): والظاهر أن الآية عامة في كل من فارق دين الله، وكان مخالفاً له، فإن الله بعث رسوله بالهدي ودين الحق ليظهره على الدين كله وشرعه واحد، لا اختلاف فيه ولا افتراق، فمن اختلف فيه، وكانوا شيعاً ـ أي فرقاً ـ كأهل الملل والنحل والأهواء والضلالات، فإن الله تعالى قد برَّأ رسوله ﷺ مما هم فيه.

٣٦٠١ ـ الحكم عليه:

هذا إسناد ضعيف فيه مبهم.

قال البوصيري في الإتحاف المسندة والمختصرة (٢/ ١٧٠ أ): فيه راو لم يُسَمّ.

تخريجه:

لم أقف عليه.

ونسبه السيوطي في الدر المنثور (٣/٤٠٣) إلى أبي الشيخ.

٣٦٠٢ ـ [١] وقال أبو يعلى: حدثنا عبد الله بن عمر بن أبان، ثنا (ابن)[١] فضيل، ثنا أبو مالك الأشجعي عن نافع بن خالد الخزاعي، عن أبيه وكان من أصحاب الشجرة رضي الله (عنهم)[٢]، قال: كان رسول الله ﷺ إذا جلس الناس (من)[٣] حوله، صلى صلاة خفيفة تامة الركوع والسجود، فسجد ذات يوم فأطال (السجود)، حتى أومأ بعضنا إلى بعض أن اسكتوا فإنه نزل عليه[٤]، فلما فرغ، قال له بعض القوم: يا رسول الله أطلت السجود حتى أومأ بعضُنا إلى بعض أنه نزل عليك؟ قال ﷺ: لا، ولكنها (كانت)[٥] صلاة رغبة ورهبة، سألت الله تعالى ثلاثاً: فأعطاني اثنتين، ومنعني واحدة: سألتُه أن لا يسحتكم[٦] بعذاب عذَّب به من كان قبلكم، فأعطانيها، (وسألته أن لا يسلط على عامَّتكم عدواً يستبيحها فأعطانيها)[٧] وسألته أن لا يلبسكم شيعاً، ويذيق بعضكم بأس بعض، فمنعنيها، قال: قلت: لله أبوك سمعتُها من رسول الله ﷺ؟ قال: نعم، فذكر أنه سمعها من رسول الله ﷺ عدد أصابعه هذه عشراً[٨].

[٢] وقال البزار: حدثنا علي بن المنذر، ثنا ابن فضيل، نحوه.

.....

(١) سقطت من (سد).

(٢) في (سد) و (عم): «عنه».

(٣) سقطت من (سد) و (عم).

(٤) أي الوحي.

(٥) في هامش (سد).

(٦) أي لا يستأصلهم بعذاب.. واستحت: أي استأصله. القاموس المحيط (١/ ١٤٩)، واللسان (ترتيب ٢/ ١٠٤).

(٧) في هامش (سد).

(٨) هذا في تفسير قوله تعالى: ﴿قُلْ هُوَ ٱلْقَادِرُ عَلَىٰٓ أَن يَبْعَثَ عَلَيْكُمْ عَذَابًا مِّن فَوْقِكُمْ أَوْ مِن تَحْتِ أَرْجُلِكُمْ أَوْ يَلْبِسَكُمْ شِيَعًا وَيُذِيقَ بَعْضَكُم بَأْسَ بَعْضٍ ۗ ٱنظُرْ كَيْفَ نُصَرِّفُ ٱلْءَايَٰتِ لَعَلَّهُمْ يَفْقَهُونَ ﴿٦٥﴾﴾ [الأنعام: ٦٥].

. . . . . .

وقد ذكر ابن جرير في تفسيره (٧/ ٢٢٦)، أن هذه الآية من خلال سياق ما قبلها وما بعدها هي عن المشركين، ثم قال: غير أن ذلك وإن كان كذلك، فإنه قد عمَّ وعيده بذلك كل من سلك سبيلهم من أهل الخلاف على الله، وعلى رسوله ﷺ، والتكذيب بآيات الله من هذه وغيرها.

٣٦٠٢ ـ الحكم عليه:

هذا إسناد ضعيف فيه مجهول، وهو الراوي عن الصحابي، وقد يحسن عند البعض.

قال الهيثمي في المجمع (٧/ ٢٢٥): رجال بعضها رجال الصحيح غير نافع بن خالد، وقد ذكره ابن أبي حاتم، ولم يجرحه أحد.

وقال المصنف في الإصابة (١/ ٤١٦): رواته ثقات.

ولم يذكره البوصيري.

تخريجه:

أخرجه أبو يعلى في المفاريد (/ ١١٢ : ١١٣) بالإسناد والمتن.

وتابع مشكدانة وابن المنذر:

١ ـ أبو كريب محمد بن العلاء، عن ابن فضيل عند الطبراني في الكبير (٤/ ١٩٣)، حدثنا محمد بن عبد الله الحضرمي، ثنا أبو كريب.

٢ ـ أحمد بن عبد الجبار العطاردي عند ابن مردويه كما في تفسير ابن كثير (٢/ ١٤١): حدثنا عبد الله بن إسماعيل، وميمون بن إسحاق، حدثنا أحمد بن عبد الجبار، كلاهما عن ابن فضيل، به.

وأحمد ضعيف كما في التقريب (١/ ١٩).

وتابع ابن فضيل عن أبي مالك:

١ ـ مروان بن معاوية أخرجه من طريقه:

(أ) ابن أبي عاصم في الآحاد والمثاني، (٤/ ٣٠٨: ٢٣٣٣).

(ب) ابن جرير في التفسير (٧/ ٢٢٣)، حدثني زياد بن عبد الله المزني.

. . . . . .

(ج) الطبراني في الكبير (٤/ ١٩٢)، حدثنا أبو مسلم الكشي، ثنا علي بن المديني، كلهم عن مروان بن معاوية، به.

٢ ـ عباد بن العوام عند الطبراني في الكبير (٤/ ١٩٢)، حدثنا محمد بن العباس المؤدب، ثنا سعيد بن سليمان الواسطي، ثنا عباد، به.

٣ ـ يحيى بن زكريا بن أبي زائدة عند الطبراني في الكبير (٤/ ١٩٢).

وأبو العرب التميمي في المحن.

بإسناديهما عن يحيى بن زكريا بن أبي زائدة، كلهم عن سعد، به.

وعزاه المصنف في الإصابة إلى الحسن بن سفيان.

وللحديث شواهد من أحاديث جماعة من الصحابة رضي الله عنهم:

أولاً: من حديث خباب بن الأرت رضي الله عنه قال: راقبت رسول الله ﷺ في ليلة صلاها رسول الله ﷺ كلها، حتى كان مع صلاة الفجر، سلم رسول الله ﷺ من صلاته، جاءه خباب، فقال: يا رسول الله بأبي أنت وأمي، لقد صليت الليلة صلاة ما رأيتك صليت نحوها، فقال رسول الله ﷺ: أجل إنها صلاة رغب ورهب، سألت ربي تبارك وتعالى ثلاث خصال، فأعطاني اثنتين ومنعني واحدة: سألت ربي تبارك وتعالى أن لا يهلكنا بما أهلك به الأمم، فأعطانيها، وسألتُ ربي عزَّ وجلّ أن لا يُظهر علينا عدوّاً من غيرنا فأعطانيها، وسألت ربي تبارك وتعالى أن لا يُلبسنا شيعاً فمنعنيها.

أخرجه أحمد واللفظ له (٥/ ١٠٨، ١٠٩).

والترمذي في الفتن، باب ما جاء في سؤال النبي ﷺ ثلاثاً في أمته (٢/ ٣١٩).

والنسائي (٣/ ٢١٦) في قيام الليل، باب إحياء الليل.

وفي الكبرى كما في التحفة (٣/ ١١٥).

وعبد الرزاق في التفسير (١/ ٢/ ٢١٠).

والطبراني في الكبير (٣/ ٥٧، ٣/ ٥٨)، وفي الشاميين (رقم ١٨٢٣).

وابن حبان (١٦/ ٢١٨).

. . . . . .

كلهم بأسانيدهم عن الزهري، قال: أخبرني عبيد الله بن عبد الله بن الحارث بن نوفل، عن عبد الله بن خباب، عن أبيه، به.

وهذا إسناد صحيح. قال الترمذي: حسن صحيح.

ثانياً عن أبـي هريرة رضي الله عنه: عن النبـي ﷺ قال: سألت ربـي لأمَّتي أربع خصال، فأعطاني ثلاثاً، ومنعني واحدة، سألته أن لا تكفر أمتي واحدة، فأعطانيها وسألته أن لا يعذبهم بما عذَّب به الأمم قبلهم فأعطانيها، وسألته أن لا يظهر عليهم عدواً من غيرهم فأعطانيها، وسألته أن لا يجعل بأسهم بينهم فمنعنيها.

أخرجه ابن أبـي حاتم وابن مردويه كما في تفسير ابن كثير (٢/ ١٤٢)، كلاهما من طريق عمرو بن محمد العنقري، حدثنا أسباط، عن السدي، عن أبـي المنهال، عن أبـي هريرة رضي الله عنه، به.

وهذا إسناد ضعيف، أسباط يخطىء لا يحتمل التفرد إلا بمتابع كما في ترجمته.

وفي الباب عن سعيد بن أبـي وقاص، وشداد بن أوس، وجابر، وابن عمر، وأنس، وحذيفة، ومعاذ، وثوبان، وابن عباس، وأبـي نضرة رضي الله عنهم.

بنحو حديث الباب إلا إرسال الله على الأمة عذاباً سلَّط على الأمم السابقة، فورد فيها بدلاً عنه السنة والغرق والجوع والرجم.

فحديث الباب صحيح بحديث خباب وأبـي هريرة رضي الله عنهم السابقين.

٣٦٠٣ ـ [١] حدثنا[١] حسين بن عمرو (العنقزي)[٢]، ثنا أبي، ثنا أسباط بن نصر، عن السُّدي، عن أبي سعيد الأزدي، عن أبي الكنود، عن خباب بن الأرت رضي الله عنه في قوله تبارك وتعالى: ﴿ وَلَا تَطْرُدِ ٱلَّذِينَ يَدْعُونَ رَبَّهُم بِٱلْغَدَوٰةِ وَٱلْعَشِيِّ يُرِيدُونَ وَجْهَهُۥ ۖ مَا عَلَيْكَ مِنْ حِسَابِهِم مِّن شَىْءٍ وَمَا مِنْ حِسَابِكَ عَلَيْهِم مِّن شَىْءٍ فَتَطْرُدَهُمْ فَتَكُونَ مِنَ ٱلظَّٰلِمِينَ ﴿٥٢﴾ ﴾[٣] قال: جاء الأقرع بن حابس وعُيينة بن حصن الفزاري رضي الله عنهما، فوجدوا[٤] النبي ﷺ قاعداً مع بلال وصهيب وخباب رضي الله عنهم، وناس من الضعفاء، من المؤمنين، فلما رأوهم حوله ﷺ حقروهم[٥] فأتوه، فخلوا به (ﷺ)[٦]، فقالوا: إنا نحب أن تجعل لك منك مجلساً، تعرف لنا به العرب فضلنا، فإنَّا وجوه العرب (نَفِدُ عليك)[٧]، فنستحي أن ترانا العرب وهذه الأعبد، فإذا نحن جئناك، فأقمهم عنا، فإذا (نحن)[٨] فرغنا فأقعدهم إن شئت، قال ﷺ: نعم، قالوا: فاكتب لنا عليك (كتاباً)[٩]، فدعا (ﷺ)[١٠] بالصحيفة، ودعا علياً رضي الله عنه

.....

(١) القائل هو أبو يعلى.

(٢) مثبتة من (سد) و (عم)، وفي الأصل: «العبقري»، وهو تحريف.

(٣) سورة الأنعام: الآية ٥٢.

(٤) كذا في الأصول ولعل المعنى يستقيم إذا حمل الضمير بأنهما قدما ومعهما وجوه العرب.

(٥) أي استصغروهم واستهانوا بهم. انظر: مختار الصحاح (/١٤٦)، والقاموس المحيط (٢/ ١٢).

(٦) ليست في (سد) و (عم).

(٧) في (سد) و (عم): «ترد علينا»، والمعنى المثبت أولى، أي أنَّنا ونحن وجوه العرب نأتي إليك، فلمكانتنا وشرفنا، نستحي أن ترانا العرب بجوار هؤلاء الضعفة، ويحمل المعنى الموجود في (سد) و (عم) أنَّ العرب ترد علينا ونحن عندك فنستحي فلا منافاة حينئذ.

(٨) ليست في (عم).

(٩) ليست في (سد).

(١٠) ليست في (سد) و (عم).

ليكتب ونحن قعود في ناحية، إذ نزل جبريل عليه (الصلاة و)[11] السلام[12] (بقوله تعالى)[13]: ﴿ وَلَا تَطْرُدِ ٱلَّذِينَ يَدْعُونَ رَبَّهُم بِٱلْغَدَوٰةِ
[سد٥٨] وَٱلْعَشِيِّ يُرِيدُونَ وَجْهَهُۥ ... إلى قوله مِنَ ٱلظَّٰلِمِينَ ﴿٥٢﴾ ﴾[14]، ثم قال (جلَّ وعلا)[15]: ﴿ وَإِذَا جَآءَكَ ٱلَّذِينَ يُؤْمِنُونَ بِـَٔايَٰتِنَا فَقُلْ سَلَٰمٌ عَلَيْكُمْ كَتَبَ رَبُّكُمْ عَلَىٰ نَفْسِهِ ٱلرَّحْمَةَ ﴾[16]، فرمى رسول الله ﷺ بالصحيفة من يده، (ثم دعانا فأتيناه)[17] وهو (ﷺ)[18] يقول: سلام عليكم كتب ربكم على نفسه الرحمة، فدنونا منه (ﷺ)[19] حتى وضعنا رُكبنا على ركبته فكان رسول الله ﷺ يجلس معنا، فإذا أراد أن يقوم، قام وتركنا، فأنزل الله عزَّ وجل: ﴿ وَٱصْبِرْ نَفْسَكَ مَعَ ٱلَّذِينَ يَدْعُونَ رَبَّهُم بِٱلْغَدَوٰةِ وَٱلْعَشِيِّ يُرِيدُونَ وَجْهَهُۥ وَلَا تَعْدُ عَيْنَاكَ عَنْهُمْ تُرِيدُ زِينَةَ ٱلْحَيَوٰةِ ٱلدُّنْيَا ﴾[20]، قال: فجالس الأشراف ﴿ وَلَا تُطِعْ مَنْ أَغْفَلْنَا قَلْبَهُۥ عَن ذِكْرِنَا ﴾. قال: عيينة والأقرع، واتبع هواه، وكان أمره فُرطاً، قال: هلاكاً، ثم ضرب لهم مثل رجلين و[21]بمثل الحياة

.....

(١١) ليست في (سد) و (عم).

(١٢) أي نزل الوحي، فعرفنا ذلك على رسول الله ﷺ أنه يوحى إليه.

(١٣) ليست في (سد) و (عم).

(١٤) سورة الأنعام: الآية ٥٢.

(١٥) ليست في (سد) و (عم).

(١٦) سورة الأنعام: الآية ٥٤.

(١٧) ليست في (سد).

(١٨) ليست في (سد) و (عم).

(١٩) ليست في (سد) و (عم).

(٢٠) سورة الكهف: الآية ٢٨.

(٢١) أي ما ذكره بعد الآية ٣١ في سورة الكهف: ﴿ وَلَا تَقُولَنَّ لِشَاْىْءٍ إِنِّى فَاعِلٌ ذَٰلِكَ غَدًا ﴿٢٣﴾ ﴾.

الدنيا، فكان رسول الله ﷺ يقعد معنا، فإذا بلغ الساعة التي يقوم فيها، قُمنا وتركناه، وإلا صبر ﷺ أبداً حتى نقوم.

[٢] وقال أبو بكر: حدثنا أحمد بن المفضل، ثنا أسباط بن نصر، فذكره بتمامه.

وأخرجه ابن ماجه من طريق عمرو العنقزي مختصراً(٢٢).

.....

(٢٢) بل مثل حديث الباب وليس مختصراً، وتابع المصنف على ذلك البوصيري، وهو وهم ظاهر لمن تأمل حديث الباب وحديث ابن ماجه.

٣٦٠٣ ـ الحكم عليه:

هذا إسناد ضعيف.

في إسناد أبـي يعلى حسين بن عمرو وهو لين، ومنها:

١ ـ أسباط بن نصر، لين.

٢ ـ قال ابن كثير في التفسير (٢/ ١٣٥): غريب، فإن هذه الآية مكية، والأقرع بن حابس وعيينة إنما أسلما بعد الهجرة بدهر.

وقال البوصيري في الإتحاف المسندة والمختصرة (٢/ ١٧٣ أ) في تفسير الكهف بإسناد صحيح.

تخـريـجـه:

تابع أبا يعلى عن الحسين بن عمرو ابن جرير في تفسيره (٧/ ٢٠١).

وتابع الحسين بن عمر عن أبيه:

١ ـ أحمد بن محمد بن يحيـى بن سعيد القطَّان، وهو صدوق كما في التقريب (١/ ٢٥).

أخرجه عنه ابن ماجه في الزهد من سننه، باب مجالسة الفقراء (٢/ ١٣٨٢: ٤١٢٧).

. . . . . .

وابن أبـي حاتم كما في تفسير ابن كثير (٢/ ١٣٤). كلاهما عن أحمد عن عمرو، به.

٢ ـ إسحـاق بـن راهـويـه عنـد البيهقـي فـي الشعـب (٧/ ٢٣٤)، أخبـرنـا أبو عبد الرحمن السلمي، أنا محمد بن جعفر بن مطر، أنا إبراهيم بن إسحاق الأنماطي، ثنا إسحاق، به.

وتابع عمرو أحمد بن المفضل عن أسباط:

١ ـ ابن أبـي شيبة كما ذكر المصنف، وفي مصنفه في الفضائل، باب ما جاء في فضل بلال وصهيب وخباب (١٢/ ٢٠٧).

ومن طريق ابن أبـي شيبة، والطبراني في الكبير (٤/ ٧٥).

وأبو نعيم في الحلية (١/ ١٤٦)، وأخرجه الطحاوي في المشكل (١/ ١٥٧).

٢ ـ محمد بن الحسين أخرجه عنه ابن جرير في التفسير (٧/ ٢٠١).

٣ ـ يوسف بن موسى القطان أخرجه الطبراني في الكبير (٤/ ٧٥): حدثنا أحمد بن عمرو القطواني، ثنا يوسف بن موسى، كلهم عن أحمد بن المفضل عن أسباط، به.

وتابع أسباط عن السدي حكيم بن زيد، وهو لين كما في ترجمته في الجرح والتعديل (٣/ ٢٠٤). أخرجه البيهقي في دلائل النبوة (١/ ٣٥٢).

والواحدي في أسباب النزول (/ ١٧٧)، كلاهما من طريق محمد بن مقاتل، قال: حدثنا حكيم بن زيد قال: ثنا السدي بنحوه مختصراً، وهذا إسناد ضعيف، للعلة المذكورة.

وزاد السيـوطـي فـي الـدر المنثـور (٣/ ١٠٧٣) نسبتـه إلـى أبـي الشيـخ، وابن المنذر، وابن مردويه.

وللحديث شاهد من حديث سلمان رضي الله عنه.

جاءت المؤلفة قلوبهم إلى رسول الله ﷺ: عيينة بن بدر والأقرع بن حابس

. . . . . .

وذووهم، فقالوا: يا نبي الله، إنك لو جلست في صدر المسجد، ونفيت عنّا هؤلاء وأرواح جبابهم، يعنون سلمان وأبا ذر وفقراء المسلمين، وكانت عليهم جباب الصوف، ولم يكن عليهم غيرها، جلسنا إليك وحادثناك، وأخذنا عنك، فأنزل الله: ﴿ وَٱتْلُ مَآ أُوحِىَ إِلَيْكَ مِن كِتَابِ رَبِّكَ ۖ لَا مُبَدِّلَ لِكَلِمَٰتِهِۦ وَلَن تَجِدَ مِن دُونِهِۦ مُلْتَحَدًا ﴿٢٧﴾ ﴾ . . . حتى بلغ: ﴿ إِنَّآ أَعْتَدْنَا لِلظَّٰلِمِينَ نَارًا ﴾، يتهدَّدهم بالنار، فقام نبي الله ﷺ يلتمسهم حتى أصابهم في مؤخر المسجد يذكرون الله، فقال: الحمد لله الذي لم يمتني حتى أمرني أن أصبر نفسي مع رجال من أمتي، معكم المحيا، ومعكم الممات. أخرجه ابن جرير، واللفظ له (١٥/ ٢٣٦).

والبيهقي في الشعب (٧/ ٣٣٦).

والواحدي في أسباب النزول (/ ٢٤٤).

من طريق سليمان بن عطاء الحراني عن مسلمة بن عبد الله الجهني، عن عمه أبي مشجعة، أن ربعي الجهني عن سلمان، به.

وهذا إسناد ضعيف جداً سليمان بن عطاء منكر الحديث، واتهم كما في التهذيب (٤/ ١٨٤)، والميزان (٢/ ٢١٤).

قلت: ومما يقوى قول ابن كثير السابق المذكور عند الحكم على الحديث ما رواه سعد ابن أبي وقاص رضي الله عنه قال: كنا مع النبي ﷺ ستة نفر، فقال المشركون للنبي ﷺ: اطرد هؤلاء لا يجترئون علينا، قال: وكنت أنا وابن مسعود ورجل من هذيل وبلال ورجلان لستن أسميهما، فوقع في نفس النبي ﷺ ما شاء الله أن يقع، فحدث نفسه، فأنزل الله عزَّ وجلّ: ﴿ وَلَا تَطْرُدِ ٱلَّذِينَ يَدْعُونَ رَبَّهُم بِٱلْغَدَوٰةِ وَٱلْعَشِىِّ يُرِيدُونَ وَجْهَهُۥ ﴾.

أخرجه مسلم في الفضائل، في فضائل سعد (١٥/ ١٨٧)، واللفظ له.

والنسائي في التفسير من الكبرى (١/ ٤٦٩).

وابن ماجه في الموضع المذكور سابقاً (رقم ٤١٢٨).

. . . . . .

وعبد بن حميد في المنتخب (١/ ١٧٣ : ١٣١).

وأبو يعلى في مسنده (١/ ٣٧٩: ٨٢٢).

وابن جرير (٧/ ٢٠٣).

والحاكم (٣/ ٣١٩).

والبيهقي في الدلائل (١/ ٣٥٣)، وفي الشعب (٧/ ٣٣٤).

كلهم بأسانيدهم عن المقدام بن شريح عن أبيه، عن سعد رضي الله عنه، به.

فدل هذا على تقدم نزول هذه الآية.

٩ ـ سورة الأعراف

٣٦٠٤ ـ قال إسحاق: أخبرنا عفان، ثنا حماد بن سلمة، عن ثابت قال: قال علي رضي الله عنه: (إنا)[١] سمعنا (الله)[٢] يقول: ﴿ إِنَّ ٱلَّذِينَ ٱتَّخَذُواْ ٱلْعِجْلَ سَيَنَالُهُمْ غَضَبٌ مِّن رَّبِّهِمْ وَذِلَّةٌ فِى ٱلْحَيَوٰةِ ٱلدُّنْيَا ۚ وَكَذَٰلِكَ نَجْزِى ٱلْمُفْتَرِينَ ﴿١٥٢﴾ ﴾[٣]. قال: وما نرى القوم (إلاَّ افتروا)[٤] فرية ما أراها إلاَّ ستصيبهم. ذكره في أثناء حديثه[٥].

.....

(١) (سد) و (عم) «لنا» وهو خطأ.

(٢) (سد) و(عم) «الله تعالى».

(٣) سورة الأعراف: الآية ١٥٢.

(٤) (سد) و (عم) «إلاَّ قد افتروا».

(٥) لعله ما ذكر الطبري في تفسيره (٦/ ٧٠) كما ستراه في التخريج.

٣٦٠٤ ـ الحكم عليه:

هذا إسناد رجاله ثقات إلاَّ أنه منقطع بين ثابت وعلي رضي الله عنه، كما يظهر هذا من ترجمته في المراسيل (رقم ٣٣)، وجامع التحصيل (/ ١٥١).

وقال البوصيري في الإتحاف المسندة والمختصرة (٢/ ١٧٠ أ) بنحو ما ذكر بأعلاه.

. . . . . .

تخـريـجـه:

عزاه الهندي في كنز العمال (٢/ ٤١٢)، إلى ابن راهويه.

وأخرج ابن جرير هذا اللفظ (٩/ ٧٠) ضمن حديث، حدثنا المثنى، ثنا حجاج، ثنا حماد، ثنا ثابت، أن حميد بن قيس، وحارثة بن قدامة، دخلا على عليّ بن أبـي طالب رضي الله عنه، فقالا: أرأيت هذا الأمر الذي أنت فيه، وتدعو إليه، أعهد عهده إليك رسول الله ﷺ، أم رأىٌ رأيته؟ قال: ما لكما ولهذا؟ أعرضا عن هذا؟ أعرضا عن هذا؟ فقالا: والله لا نعرض عنه حتى تخبرنا، فقال ما عهد إليّ رسول الله ﷺ إلاَّ كتاباً في قراب سيفي هذا، فاستلَّه فأخرج الكتاب من قراب سيفه، وإذا فيه أنه لم يكن نبيّ إلاَّ له حرم، وإني حرمت المدينة كما حرَّم إبراهيم عليه السلام مكة، لا يحمل فيها السلاح والقتال، من أحدث حدثاً، أو آوى محدثاً فعليه لعنة الله والملائكة والناس أجمعين، لا يقبل منه صرف ولا عدل، فلما خرجا، قال أحدهما لصاحبه أما ترى هذا الكتاب، فرجعا وتركاه، وقالا: إنا سمعنا الله يقول: إن الذين اتخذوا العجل فذكر حديث الباب من كلامهما.

ولم أجد ترجمة للذين دخلا على علي رضي الله عنه، ويبقى الأثر على ضعفه.

٣٦٠٥ ـ أخبرنا[١] عفان، ثنا حماد بن زيد، عن أيوب قال: تلا (أبو قلابة)[٢] هذه الآية[٣] فقال: هي والله لكل مفتر إلى يوم القيامة، الذلة في الحياة الدنيا[٤].

.....

(١) القائل: إسحاق بن راهويه.

(٢) (سد) و (عم) «أبو قلابة رضي الله عنه».

(٣) أي الآية: «إن الذين اتخذوا العجل»....

(٤) مضى على هذا القول ابن عيينة، وابن جرير، وابن كثير، وأنها عامة، ٦١٠.

٣٦٠٥ ـ الحكم عليه:

مقطوع صحيح الإسناد.

ولم يذكره البوصيري.

تخريجه:

تابع عفان عن حماد بن زيد أبو النعمان عارم، عند ابن جرير في تفسيره (٩/ ٧٠).

حدثنا المثنى، ثنا أبو النعمان، ثنا حماد به.

وتابع حماداً عن أيوب معمر أخرجه عنه عبد الرزاق في تفسيره (١/ ٢/ ٢٣٦) ولفظ عبد الرزاق: هو جزاء كل مفتر يكون إلى يوم القيامة، أن يذله الله تعالى. وابن جرير في التفسير (٩/ ٧٠).

ونسبه السيوطي في الدر المنثور (٣/ ٥٦٥)، إلى عبد بن حميد وابن المنذر و ابن أبي حاتم وأبي الشيخ.

٣٦٠٦ ـ وقال ابن أبـي عمر: حدثنا أبو أسامة، حدّثني (عتيق بن حيَّان)[١] الأزدي، عن ابن عباس رضي الله عنهما، قال: إن السبعين الذي: اختار موسى من قومه إنما أخذتهم الرجفة، إنهم لم ينهوا عن العجل ولم (يرضوا به)[٢].

.....

(١) هكذا في النسخ الثلاث وفي الإتحاف المسندة، ويبدو أن هذا من أصل مسند ابن أبـي عمر ولم أجد راوياً بهذا الإسم بعد البحث الشديد، وفي رواية أبـي أسامة عند ابن جرير عون عن سعيد بن حيان الأزدي وكأنه الصواب.

(٢) لم يتبين رسمها للشيخ الأعظمي في المطبوع.

٣٦٠٦ ـ الحكم عليه:

إن كان على إسناد ابن أبـي عمر ففيه من لم أعرفهم.

وإن كان على ما أظنه حسب علمي القاصر، فالإسناد حسن إن شاء الله.

وسكت عليه البوصيري في المسندة والمختصرة.

تخـريـجـه:

أخرجه ابن جرير عن ابن وكيع، ثنا أبو أسامة عن عوف، عن سعيد بن حيان بـه.

وتابع أبا أسامة عن عوف غندر محمد بن جعفر أخرجه ابن جرير (٩/ ٧٤)، حدثنا ابن بشار، ثنا ابن جعفر به.

ونسبه السيوطي في الدر (٣/ ٥٧٠) إلى عبد بن حميد وأبـي الشيخ.

(١٤٩) قوله: ﴿إِنَّمَا حَرَّمَ رَبِّيَ ٱلْفَوَٰحِشَ مَا ظَهَرَ مِنْهَا وَمَا بَطَنَ﴾[١]، تقدم في تفسير قوله ﴿وَمَا بَطَنَ﴾ في باب الوصية بالنساء من كتاب النكاح[٢].

.....

(١) وهذا وهم آخر للمصنف، فمكان الآية في تفسير سورة الأنعام (/٣٣).

(٢) انظر حديث (رقم ١٦٧٤) وهو حديث العلاء بن سفيان الغساني قال: بلغني أن الفواحش التي حرم الله مما بطن مما لم يبيّن ذكرها في القرآن، أن يتزوج الرجل المرأة، فإذا قدمت صحبتها فطال عهدها، ونفضت ما في بطنها طلقها من غير ريبة.

وهو في (٥٩ أ/مح) من مسند الحارث حدثنا داود بن رشيد، ثنا محمد بن حرب، عن أبي سلمة، وعن يحيى بن حباب، عن المقدام بن معدي كرب رضي الله عنه، فذكر حديثاً ثم قال: قال أبو سلمة. فحدثت بهذا الحديث العلاء بن سفيان الغساني فذكره.

وهذا إسناد رجاله ثقات إلاَّ العلاء بن سفيان فذكره ابن أبي حاتم في الجرح والتعديل (٦/٣٥٦)، ولم يذكر فيه جرحاً ولا تعديلاً وسماعه إنما هو عن عمر رضي الله عنه.

٣٦٠٧ ـ وقال الحارث: حدثنا محمد بن عمر، ثنا إبراهيم بن عبد الله، عن عبد الله بن عمرو بن الحارث[١]، قال: سمعت تبيع[٢] ابن إمرأة كعب يقول في قوله عز وجل: ﴿فِيهَا[٣] تَحْيَوْنَ وَفِيهَا تَمُوتُونَ﴾[٤]، قال: الأرض منها خلق الله تعالى (آدم)[٥]، وفيها يدفنون إذا ماتوا، ومنها يخرجون، تمطر السماء أربعين ليلة، فيخرج الموتى من الأرض.

(وله شاهد في الصحيح)[٦].

.....

(١) في بغية الباحث (رقم ٧١٠) إبراهيم بن عبد الله ابن أبي فروة.

(٢) بضم التاء على وزن زبير.

(٣) وقع في (مح) «منها» وهو خطأ.

(٤) [سورة الأعراف، الآية ٢٥].

(٥) (سد) و (عم) «بني آدم» والفرع تابع لأصله.

(٦) ليست في (سد) و (عم).

٣٦٠٧ ـ الحكم عليه:

إسناده ضعيف جداً فيه الواقدي وهو متروك، وفيه من لم أعرفه.

وقال البوصيري في المسندة والمختصرة (٢/ ١٧٠ أ): رواه الحارث عن الواقدي وهو ضعيف.

تخريجه:

لم أقف عليه بهذا الإسناد وله أصل في الصحيحين وغيره: من حديث أبي هريرة رضي الله عنه، قال: قال رسول الله ﷺ: ما بين النفختين أربعون، قال: ـ أربعون يوماً؟ قال: أبيت قال: أربعون شهراً؟ قال: أبيت، قال أربعون سنة؟ قال: أبيت، قال: ثم ينزل الله من السماء ماء، فينبتون كما ينبت البقل، لليس من الإنسان شيء إلاَّ يبلى، إلاَّ عظماً واحداً وهو عجب الذنب، ومنه يركّب الخلق يوم القيامة

. . . . . .

أخرجه البخاري في التفسير سورة الزمر (٨/ ٥٥١).

وفي تفسير سورة (عم) باب يوم ينفخ في الصورة فتأتون أفواجاً (٨/ ٦٨٩) (واللفظ له) ومسلم في الفتن، باب ما بين النفختين (١٨/ ٩١).

وابن جرير في التفسير (٢٤/ ٣١).

كلهم من طريق الأعمش عن أبـي صالح، عن أبـي هريرة رضي الله عنه، به.

٣٦٠٨[١] ـ وقال أحمد بن منيع: حدثنا يزيد (قالا)[٢]، أنا أبو معشر، ثنا يحيى بن شبل، عن محمد بن عبد الرحمن (المزني)[٣]، عن أبيه رضي الله عنه[٤]، قال: سئل رسول الله ﷺ عن أصحاب الأعراف[٥]، قال: هم قوم قتلوا في سبيل الله (عز وجل)[٦] في معصية آبائهم، فمنعهم من النار قتلهم في سبيل الله (عز وجل)[٧]، ومنعهم من الجنة معصيتهم آبائهم.

.....

(١) زاد في (ك): «ثنا هودة (ح)». [سعد].

(٢) هكذا في النسخ الثلاث، ولعله معطوف على حديث الحارث ابن أبي أسامة الآتي.

(٣) في النسخ والمطبوع والإتحاف المسندة المدني بالدال المهملة والمثبت من كتب الرجال والكتب التي خرجت الحديث.

(٤) ليست في (سد) و (عم).

(٥) المذكورون في السورة التي سميت بهم من (الآية ٤٦) فيها فما بعدها. والأعراف جمع عرف وكل مرتفع من الأرض عند العرب يسمى عرفاً، وقيل هو الشيء المشرف. وقيل سور كعرف الديك، وقيل هو سور بين الجنة والنار.

قال ابن كثير (٢/٢١٦): واختلفت عبارات المفسرين في أصحاب الأعراف من هم؟ وكلها قريبة ترجع إلى معنى واحد، وهو أنهم قوم استوت حسناتهم وسيئاتهم، نص عليه حذيفة وابن عباس وابن مسعود وغير واحد من السلف والخلف، رحمهم الله.

(٦) ليست في (سد) و (عم).

(٧) ليست في (سد) و (عم).

٣٦٠٨ ـ الحكم عليه:

هذا إسناد ضعيف فيه أبو معشر السندي ضعيف، واختلط وقد اضطرب فيه، كما ستراه في التخريج، وسكت عليه البوصيري في المسندة والمختصرة (٢/ ١٧٠ أ).

تخريجه:

أخرجه عن ابن منيع سبطه البغوي في معجم الصحابة كما في أسد الغابة (٣/ ٣٧).

. . . . . .

وتابع ابن منيع إسحاق بن راهويه أخرجه ابن جرير في تفسيره (٨/ ١٩٣)، حدثنا المثنى عنه.

٢ ـ أبو الوليد الطيالسي أخرجه يعقوب بن سفيان في المعرفة والتاريخ (١/ ٢٨٧)، حدثنا أبو يوسف، ثنا أبو الوليد.

٣ ـ هوذة، أخرجه ابن أبـي أسامة كما في إتحاف الخيرة المسندة وهو في بغية الباحث (رقم ٧١١) كلهم عن أبـي معشر، ثنا يحيـى بن شبل، ثنا محمد بن عبد الرحمن المزني، عن أبيه به.

وذكر المصنف في الإصابة: أن هكذا أخرجه عبد بن حميد.

واضطرب أبو معشر في تسمية شيخ شيخه، فسماه مرة يحيـى بن عبد الرحمن المزني.

أخرجه سعيد بن منصور كما في تفسير ابن كثير (٢/ ٢١٦).

والبيهقي في البعث والنشور (/١٠٦: ١٠٥)، أخبرنا أبو عبد الله الحافظ، ابنا عبد الرحمن بن الحسن القاضي، ثنا إبراهيم بن الحسين، ثنا آدم، كلاهما عن أبـي معشر به.

وذكر المصنف في الإصابة أن هكذا أخرجه ابن مردويه وابن شاهين وسماه مرة عمرو بن عبد الرحمن المزني.

أخرجه ابن أبـي عاصم في الآحاد والمثاني (٢/ ٣٥٢: ١١٢٣).

حدثنا يعقوب بن حميد، نا المغيرة بن عبد الرحمن.

والبيهقي في البعث والنشور (/١٠٧: ١٠٦)، أخبرنا أبو نصر بن قتادة، ثنا أبو منصور النضروي، ثنا أحمد بن نجدة، ثنا سعيد بن منصور، كلاهما عنه.

ونسبه إلى الأنصاري كما أخرجه البيهقي في البعث والنشور (/١٠٧)، من طريق تمام، ثنا هودة، ثنا أبو معشر، عن يحيـى، عن عمر بن عبد الرحمن الأنصاري، عن أبيه، عن النبـي ﷺ.

. . . . . .

وقصر به أبو معشر فأرسله أخرجه الخرائطي في مساوىء الأخلاق (/ ١٢٠ : ٢٥٢).

حدثنا عباس بن عبد الله الترقفي ــ وهو ثقة، ثنا يسرة بن صفوان ــ وهو ثقة كما في التقريب ــ ثنا أبو معشر، عن يحيى بن شبل، عن عمر بن عبد الرحمن المدني، قال: سئل النبي ﷺ فذكره.

ورواه أبو معشر، عن سعيد المقبري، عن أبي هريرة رضي الله عنه.

أخرجه البيهقي في البعث والنشور (/١٠٧ : ١٠٧)، أخبرنا علي بن أحمد بن عبد الله، أنبأ أحمد بن عبيد الصفَّار، ثما تمام سعد بن عبد الحميد، ثنا أبو معشر به.

وهذا إسناد حسن إلى أبي معشر. سعد بن عبد الحميد صدوق كما في ترجمته في (التقريب ١/ ٢٨٧).

قال المصنف في الإصابة (٢/ ٤٢٦): والاضطراب فيه عن أبي معشر وهو نجيح بن عبد الرحمن فإنه ضعيف، وقد رواه سعيد ابن أبي هلال عن يحيى بن شبل، فخالف أبا معشر في سنده.

وأخرجه ابن جرير ــ قلت: في التفسير (٨/ ١٩٢)، حدثني المثنى، قال ثنا عبد الله بن صالح، ثنا الليث ــ قال: وابن شاهين من طريق الليث عن خالد بن زيد، عن سعيد، عن يحيى بن شبل، أن رجلاً من بني نصر، أخبره عن رجل من بني هلال، عن أبيه، أنه أخبره أنه سأل النبي ﷺ، فذكر نحوه.

وأخرجه ابن مردويه من طريق ابن لهيعة عن خالد بن يزيد، لكن لم يقل عن أبيه، ورواية الليث أوصل.

قلت: فالحديث ضعيف الإسناد مضطرب، مداره على أبي معشر وهو ضعيف اختلط.

ورواية الليث ضعيفة فيها مجاهيل.

وعزاه السيوطي في الدر المنثور (٣/ ٤٦٤)، إلى عبد بن حميد وابن أبي حاتم وابن الأنباري في كتاب الأضداد والطبراني وأبي الشيخ.

٣٦٠٩ ـ وزاد الحارث[١]: وقال الكلبي: قوم استوت حسناتهم وسيئاتهم، فمنعوا الجنة والنار، وسيدخلهم الله تعالى في رحمته[٢] ولا أدري أذكر (قتيلاً)[٣] أم لا[٤].

.....

(١) وإسناد الحارث كما في الإتحاف المسندة: حدثنا هوذة، ثنا أبو معشر فذكره. اهـ. والراوي عن الكلبي هو أبو معشر كما يدل عليه السياق. وأخرجه عن هوذة المحاملي في أماليه (رقم ٤٧٧)، ثنا يعقوب، ثنا هوذة إلاَّ أن فيه عن عمر بن عبد الرحمن.

وقد ورد نحو هذا مرفوعاً عن حذيفة رضي الله عنه: يجمع الله الناس يوم القيامة، فيؤمر بأهل الجنة إلى الجنة، وبأهل النار إلى النار، ثم يقال لأصحابه الأعراف: ما تنتظرون قالوا: ننتظر أمرك، فيقال لهم: إن حسناتكم جازت بكم النار أن تدخلوها، وحالت بينكم وبين الجنة خطاياكم، فادخلوا بمغفرتي ورحمتي. أخرجه البيهقي في البعث (/١٠٦: ١٠٣).

أخبرنا الحسين بن بشران العدل ببغداد، أنبأ أبو جعفر محمد بن عمرو الرزاز، ثنا كثير بن شهاب القزويني، ثنا محمد بن سعيد بن سابق، ثنا عمرو بن أبي قيس عن مطرّف، عن الشعبي، عن حذيفة رضي الله عنه، به.

قلت: هذا إسناد حسن إلى الشعبي إلاَّ أن عمراً له أوهام، ولم أر من ذكر أن للشعبي رواية عن حذيفة رضي الله عنه.

وقد وقفه الجمع عن الشعبي، عن حذيفة، انظر تفسير ابن جرير (٨/ ١٩٠).

(٢) وأخرج ابن جرير في التفسير (٨/ ١٩٤)، حدثني القاسم، قال ثني الحسين، قال ثني جرير، عن عمارة بن القعقاع، عن أبي زرعة، عن عمرو بن جرير، قال: سئل النبي ﷺ عن أصحاب الأعراف، فقال: هم آخر من يفصل بينهم من العباد، وإذا فرغ رب العالمين من فصله بين العباد قال: أنتم قوم أخرجتكم حسناتكم من النار ولم تدخلكم الجنة، فأنتم عتقائي فارسوا من الجنة حيث شئتم.

وهذا على إرساله ضعيف الإسناد فيه حسين بن داود المصيصي سنيد وهو ضعيف وتقدم مراراً.

(٣) (سد) و(عم) «قتلا» وهو المثبت وفي (مح) قتيلاً، ولم أدر ما وجهها والمثبت موافق لما في الإتحاف.

(٤) وأخرج ابن مردويه في التفسير كما في تفسير ابن كثير (٢/٢١٦)، حدثنا عبد الله بن إسماعيل، حدثنا عبيد بن الحسن، ثنا سليمان بن داود، ثنا النعمان بن عبد السلام، حدثنا شيخ لنا، يقال له أبو عباد، عن عبد الله بن محمد بن عقيل، عن جابر رضي الله عنه، قال: سئل رسول الله ﷺ عمن استوت حسناته وسيئاته؟ فقال: أولئك أصحاب الأعراف لم يدخلوها وهم يطمعون.

ونسبه السيوطي في الدر المنثور (٣/ ٤٦٣)، إلى أبي الشيخ وابن عساكر. وفي الإسناد من لم أجد له ترجمة. ولذا قال ابن كثير عقبه: غريب.

[عم٥٠٩] ٣٦١٠ ـ وقال الحارث: حدثنا محمد بن عمر، (ثنا)[١] كثير بن عبد الله المزني، عن عمر بن عبد الرحمن[٢]، عن عبد الله بن مالك (الهلالي)[٣]، عن أبيه رضي الله عنه[٤]، قال: (قال)[٥] قائل: يا رسول الله ﷺ، ما أصحاب الأعراف؟ قال ﷺ: قوم خرجوا في سبيل الله (تعالى)[٦] بغير إذن آبائهم، فاستشهدوا، فمنعتهم الشهادة أن يدخلوا النار، ومنعتهم المعصية أن يدخلوا الجنة.

.....

(١) (عم) «حدثنا».

(٢) في بغية الباحث (رقم ٧١٢) محمد بن عبد الرحمن.

(٣) غير واضحة في (سد).

(٤) ليست في (سد) و (عم).

(٥) ليست في (سد) و (عم).

(٦) ليست في (سد) و (عم).

٣٦١٠ ـ الحكم عليه:

هذا إسناد تالف فيه:

١ ـ الواقدي وهو متروك.

٢ ـ كثير بن عبد الله متهم بالكذب.

وفيه من لم أعرفه.

وضعفه البوصيري بالواقدي في المسندة من الإتحاف والمختصرة (٢/ ١٧٠).

وقال المصنف في الإصابة: وفي إسناده الواقدي وهو واهٍ.

قلت: وإن ثبت لعله الحديث الذي نقل كلام المصنف فيه في الإصابة وهو حديث الليث.

٣٦١١ ـ حدثنا[١] محمد بن عمر، ثنا إبراهيم بن جعفر، عن الزهري، عن سهيل، عن أبيه، عن أبي هريرة رضي الله عنه، عن النبي ﷺ نحوه[٢].

.....

(١) القائل هو الحارث ابن أبي أسامة.

(٢) أي نحو الحديث السابق.

٣٦١١ ـ الحكم عليه:

ضعيف جداً فيه الواقدي وهو متروك.

٣٦١٢ ـ وقال أبو يعلى[١]: حدثنا أبو خيثمة، ثنا جرير، عن ليث، عن علقمة بن مرثد، عن المعرور بن سويد، عن أم سلمة أم المؤمنين رضي الله عنها، قالت: سألت رسول الله ﷺ عن المسخ[٢] أيكون له نسل؟ قال ﷺ: ما مسخ أحد قط، فكان له نسل ولا عقب.

* **قلت**: هو عند مسلم من طريق المعرور عن عبد الله بن مسعود (رضي الله عنه[٣]، قال: إن أم حبيبة) رضي الله عنها[٤] سألت [٥]، وهذا هو الصحيح، وليث واهي الحفظ.

.....

(١) في مسنده (٦/ ٢٧٠: ٦٩٣١) وفيه «سألت رسول الله ﷺ عمن مسخ أيكون له نسل؟».

(٢) المسخ: قلب الخلقة من شيء إلى شيء كما في (النهاية ٤/ ٣٢٩).

قلت: وما سيذكر في تخريج الحديث كاف في الرد على من زعم أن القردة، لا يجوز إطعامها ولا الرحمة بها، لأنها من نسل بني إسرائيل، فما سيأتي سيثبت لك أنه لا نسل لمسخ.

(٣) (سد) و (عم) «عن عبد الله بن مسعود أو أم حبيبة» قلت: والمثبت موافق لما في صحيح مسلم، في أول الحديث، وإلاَّ فالسؤال عن المسخ من سؤال رجل له ﷺ.

(٤) (سد) و (عم) «عنهما».

(٥) كما قال المصنف هو عند مسلم في القدر، باب بيان أن الآجال والأرزاق لا تزيد ولا تنقص عما سبق به القدر (نووي ١٦/ ٢١٢).

وقد رواه عن علقمة بن مرثد الثوري عنده.

وعند أحمد (١/ ٤١٣، ٤٦٦). وابن أبي عاصم في السنة (١/ ١١٦). والطحاوي في مشكل الآثار (٤/ ٢٧٥).

والبغوي في شرح السنة (٥/ ١٦٢).

كلهم بأسانيدهم عن الثوري، عن علقمة بن مرثد، عن المغيرة بن عبد الله اليشكري، عن معرور بن سويد، عن ابن مسعود رضي الله عنه، قال: قالت أم حبيبة: اللهم متعني بزوجي رسول الله ﷺ وأبي سفيان وبأخي معاوية، فقال لها رسول الله ﷺ: إنك سألت الله لآجال مضروبة، وآثار موطؤة، وأرزاق مقسومة، لا يعجل شيئاً منها قبل حلِّه، ولا يؤخر منها شيئاً بعد حلِّه، ولو سألت الله أن يعافيك من عذاب في النار وعذاب في القبر كان خيراً لك، قال: فقال رجل: يا رسول الله القردة والخنازير هي مما مسخ، فقال النبي ﷺ: إن الله عز وجل لم يهلك

. . . . . .

قوماً، أو يعذّب قوماً فيجعل لهم نسلاً، وإن القردة والخنازير كانوا قبل ذلك.

واللفظ لمسلم.

وتابع الثوري عن علقمة مسعر بن كدام أخرجه عنه.

مسلم في الموضع السابق.

وأحمد (١/ ٣٩٠، ٤٣٣، ٤٤٥)، وأبو يعلى (٥/ ١٤٢: ٥٢٩٢).

وابن أبـي عاصم في الموضع السابق بنحوه. والطحاوي في المشكل في الموضع السابق فهذا هو الصحيح.

٣٦١٢ ـ الحكم عليه:

هذا إسناد ضعيف، فيه ليث ابن أبـي سليم ضعيف.

وتساهل الهيثمي في المجمع فقال (٨/ ١٤): وفيه ليث ابن أبـي سليم وهو مدلس.

ولم يذكره البوصيري في الزوائد.

تخـريـجـه:

تابع جريراً عن ليث عبد الله بن إدريس وهو ثقة أخرجه الطبراني في الكبير (٢٣/ ٣٢٥)، حدثنا علي بن عبد العزيز، ثنا الحسن بن الربيع، ثنا ابن إدريس، عن ليث به.

وهذا إسناد صحيح إلى ليث.

واكتفى صاحب الكنز (١٥/ ٤٦) بنسبته إلى الطبراني.

وأشار المصنف رحمه الله إلى أن ليث ابن أبـي سليم، خالف الصحيح في هذا الحديث وأنه من مسند عبد الله بن مسعود رضي الله عنه، وهو ما سيذكره.

١٠ ـ باب سورة الأنفال

٣٦١٣ ـ قال إسحاق: أخبرنا عيسى بن يونس ثنا واصل (بن) السائب، عن عطاء، وأبي سورة، عن أبي أيوب الأنصاري رضي الله عنه، قال: بعث رسول الله ﷺ سرية، فنصرها الله تعالى، وفتح عليها، وكان من أتاه بشيء نفله (من بعد الخمس)[1] فرجع رجال، وكانوا يستقدمون ويأسرون ويقتلون، وتركوا الغنائم خلفهم، ولم ينالوا من الغنائم خلفهم، ولم ينالوا من الغنائم شيئاً، فقالوا: يا رسول الله: ما بال رجال منا يستقدمون ويأسرون، وتخلف رجال لم يصلوا بالقتال، فنفلتهم من الغنيمة، فسكت رسول الله ﷺ، فنزل جبريل (عليه السلام): ﴿يَسْـَٔلُونَكَ عَنِ ٱلْأَنفَالِ قُلِ ٱلْأَنفَالُ لِلَّهِ وَٱلرَّسُولِ فَٱتَّقُوا۟ ٱللَّهَ وَأَصْلِحُوا۟ ذَاتَ بَيْنِكُمْ﴾.

فدعاهم رسول الله ﷺ، فقال لهم: ردوا ما أخذتم، واقسموه بينكم بالعدل والسوية، فقالوا: يا رسول الله، قد انفقنا وأكلنا، قال ﷺ: فاحتسبوا بذلك.

.....

(١) في (سد): «من بعد من الخمس» والمعنى على هذا ينقلب، فيكون النفل من خمس الغنائم، وهو الوجه الثالث الذي ذكره ابن كثير في تفسيره (٢/ ٢٨٤)، عن أبي عبيد وهو النفل الذي يكون من الخمس وهو أن تحاز الغنيمة كلها ثم الخمس فإذا صار الخمس في يدي الإمام نفل منه على قدر ما يرى.

. . . . . .

٣٦١٣ ـ الحكم عليه:

هذا إسناد ضعيف جداً فيه علل ثلاث:

١ ـ واصل بن السائب ضعيف وتركه بعضهم.

٢ ـ أبو سورة ضعيف.

٣ ـ لا يعرف لعطاء سماع عن أبـي أيوب رضي الله عنه كما في ترجمته، وسماع أبـي سورة على الشك.

قال البوصيري في الإتحاف المسندة والمختصرة (٢/ ١٧٠ ب) بسند ضعيف لضعف واصل بن السائب.

تخـريـجـه:

نسبه السيوطي في الدر المنثور (٤/ ٥) إلى ابن مردويه وأبـي الشيخ.

٣٦١٤ ـ وقال مسدد: حدثنا يحيى، عن مالك، عن الزهري، عن القاسم، قال، قال: إن رجلاً سأل ابن عباس رضي الله عنهما، عن النفل؟ فقال: الفرس من النفل، والسلب من النفل، فأعاد عليه فقال: هذا مثل صنيع صبيغ[1] الذي ضربه عمر رضي الله عنه.

.....

(١) صبيغ، بفتح العين رجل عراقي قدم المدينة، وكان يسأل عن متشابه القرآن، فأرسل إليه عمر وضربه، حتى تاب إلى الله تعالى، ونفاه عمر إلى البصرة. انظر سنن الدارمي (١/ ٥٤، ٥٥)، المغني في ضبط أسماء الرجال (١٥٠).

٣٦١٤ ـ الحكم عليه:

هذا إسناد صحيح.

ولم أجده في الإتحاف.

تخريجه:

هذا مختصر للحديث وقد تابعه عليه بالزيادة:

١ ـ يحيى بن يحيى الليثي في موطأه عن مالك (٢/ ٤٥٥) والزيادة قال: ثم عاد الرجل لمسألته، فقال ابن عباس ذلك أيضاً، ثم قال الرجل الأنفال التي قال الله في كتابه ما هي؟ قال القاسم: فلم يزل يسأله حتى كاد أن يخرجه، ثم قال ابن عباس أتدرون ما مثل هذا؟ مثل صبيغ الذي ضربه عمر بن الخطاب رضي الله عنه.

٢ ـ ابن وهب عند ابن جرير في التفسير بنحو لفظ الليثي حدثني يونس قال: أخبرنا ابن وهب أخبرني مالك، به (٩/ ١٧٠).

وزاد السيوطي في الدر المنثور (٤/ ٨) نسبته إلى ابن أبي شيبة وأبي عبيد وعبد بن حميد والنحاس وابن المنذر وابن أبي حاتم وابن الشيخ وابن مردوية.

وتابع مالكاً عن الزهري معمراً أخرجه عنه عبد الرزاق في التفسير (١/ ٢/ ٢٤٩).

ومن طريقه ابن جرير في التفسير (٩/ ١٧٠)، وفيه زيادة بيان عن ابن عباس

. . . . . .

قال: كان عمر إذا سئل عن شيء قال: لا آمرك ولا أنهاك، قال: ثم قال ابن عباس: والله ما بعث الله نبيه إلاَّ زاجراً آمراً محلاً محرماً، قال: فسلط على ابن عباس رجل من أهل العراق فسأله عن الأنفال، فقال: ابن عباس: كان الرجل ينفل فرس الرجل وسلبه، فأعاد عليه، فقال مثل ذلك، ثم أعاد عليه، فقال ابن عباس، أتدرون ما مثل هذا؟ مثل صبيغ الذي ضربه عمر قال: وكان عمر ضربه حتى سالت الدماء على عقبيه أو قال: على رجليه، فقال: أما والله فقد انتقم لعمر منك.

قال ابن كثير في التفسير (٢/ ٤٨٢): إسناد صحيح.

[سد٥٨٧] ٣٦١٥ ـ وقال الحارث: حدثنا داود بن رشيد، ثنا أبو حيوة شريح بن يزيد، عن سعيد بن سنان، عن المليكي، عن أبيه، عن جده (رضي الله عنه)[١] عن النبي ﷺ في قوله: (تبارك وتعالى)[٢]: ﴿وَءَاخَرِينَ مِن دُونِهِمْ لَا تَعْلَمُونَهُمُ ٱللَّهُ يَعْلَمُهُمْ﴾، قال: هم الجن، قال رسول الله ﷺ: إن الشيطان لا يخبل[٣] أحداً في دار فيها فرس عتيق[٤].

.....

(١) سورة الأنفال: الآية ٦٠.

(٢) ليست في (سد) و (عم).

(٣) يخبل من خبل خبلا: أي لا يفسد عقل أحد، أو عضو من أعضاءه، والخبل بمعنى الفساد. انظر النهاية في غريب الحديث (٢/ ٨)، القاموس المحيط (٣/ ٣٦٥)، مختار الصحاح (١٦٨).

(٤) العتيق أي فرس جميل كريم نجيب. النهاية (٣/ ١٧٩)، القاموس المحيط (٣/ ٢٦١).

٣٦١٥ ـ الحكم عليه:

هذا إسناد تالف فيه سعيد بن سنان، متروك وقد اتهم. وقد اضطرب فيه كما سيأتي وفيه شيخه مجهول.

قال ابن كثير في التفسير (٢/ ٣٢٢)، وهذا الحديث منكر، لا يصح إسناده ولا متنه.

وقال الهيثمي في المجمع (٧/ ٣٠٠)، وفيه مجاهيل.

تخريجه:

تابع داود بن رشيد عن أبي حيوة أبو عتبة أحمد بن الفرج الحمصي واختلف عنه كما سيأتي.

أخرجه عنه ابن أبي حاتم في التفسير كما في تفسير ابن كثير (٢/ ٣٢٢).

وسمى شيخه يزيد بن عبد الله بن عريب المليكي.

وتابع أبا حيوة عليه محمد بن شعيب بن سابور.

أخرجه ابن سعد في الطبقات الكبرى (٧/ ٤٣٣).

. . . . . .

والطبراني في الكبير (١٧/ ١٨٩).

وأبو الشيخ في العظمة (٤٨٧: ١٠٥) بذكر الإسناد ولفظه إنهم الجن لا تخبل بيتاً في عتيق من الخيل.

وتابعهما بقية بن الوليد أخرجه أبو الشيخ في العظمة (رقم ١١٠٦).

واضطرب سعيد بن سنان في تسمية شيخه.

فسماه عمرو بن عريب عن أبيه عن جده.

أخرجه ابن عدي في الكامل (٣/ ١١٩٧).

وابن قانع كما في لسان الميزان (٣/ ٣٨٨).

بطريقين عنه.

ورواه أحمد بن الفرج شيخ ابن أبـي حاتم المذكور في أول التخريج فرواه عن بقية، عن عبد الله بن عريب المليكي.

أخرجه ابن منده كما في لسان الميزان (٣/ ٣٨٨).

قلت: أحمد بن الفرج يضعف في حديثه بقية كما في ترجمته في لسان الميزان (١/ ٢٦٦).

وهو وإن كان محفوظاً عن بقية، فإنه مدلس تبين من هو شيخه من رواية أبـي الشيخ.

فالاضطراب حاصل من سعيد بن سنان وهو متروك، وهو مدار الحديث فالحديث ضعيف جداً.

ونسبه السيوطي في الدر المنثور (٣/ ١٧)، إلى الروياني وأبـي يعلى وابن المنذر وابن مردويه وابن عساكر.

٣٦١٦ ـ وقال الطيالسي[١]: حدثنا الصلت[٢] بن دينار، ثنا عقبة بن صهبان، وأبو رجاء العطاردي، قال: سمعنا الزبير رضي الله عنه، وهو يتلو هذه الآية: ﴿وَاتَّقُوا فِتْنَةً لَا تُصِيبَنَّ الَّذِينَ ظَلَمُوا مِنكُمْ خَاصَّةً﴾[٣]، فلقد تلوت هذه (الآية زماناً)[٤]: (واتقوا فتنةً) زماناً وما أراني من أهلها، (فأصبحنا)[٥] من أهلها[٦].

.....

(١) في مسنده (٢٧: ١٩٢).

(٢) بفتح الصاد.

(٣) سورة الأنفال: الآية ٢٥.

(٤) مثبتة من (سد) و (عم) والطيالسي المطبوع وفي (مح) ليس فيها زماناً.

(٥) في النسخ والإتحاف (فامتحنا من أهلها) والمثبت من مسند الطيالسي، إذ لو أثبتنا ما في النسخ: «لاحتاج» إلى ما يتعدي، به.

(٦) أي الفتنة التي حصلت بعد مقتل عثمان رضي الله عنه. وهذه الآية عامة ولا شك أن أصحاب الرسول ﷺ هم أول من يخاطب بها.

وقال ابن عباس رضي الله عنهما: أمر الله عزَّ وجلّ المؤمنين أن لا يقروا المنكر بين أظهرهم، فيعمهم الله بعذاب، يصيب الظالم وغير الظالم. قال ابن كثير: وهذا تفسير حسن جداً. انظر تفسير البغوي (٣/ ٣٤٦)، تفسير ابن كثير (٢/ ٢٩٩).

* تنبيه: زاد في نسخة (ك) هنا: حديث أم هانىء السابق برقم (٢٠٦٦)، وحديث ابن عباس الآتي برقم ٤٢٤٨. [سعد].

٣٦١٦ ـ الحكم عليه:

هذا إسناد ضعيف جداً فيه الصلت بن دينار متروك.

وقال البوصيري في المسندة والمختصرة (٢/ ١٧٠ ب) رواه الطيالسي عن الصلت بن دينار وهو ضعيف.

تخريجه:

أخرجه من طريق أبي داود والبيهقي في دلائل النبوة (٦/ ٤٠٧)، وتابع أبا داود عن الصلت، سفيان الثوري.

. . . . . .

أخرجه ابن جرير في تفسيره (٩/ ٢١٨)، حدثنا قبيصة عن سفيان، به.

قلت: وأخرجه الثوري في تفسيره (١١٨)، وقال أخبرني من سمع عقبة بن صهبان، فوضحته رواية ابن جرير.

ونسبه السيوطي في الدر المنثور (٤/ ٤٦)، إلى ابن أبـي شيبة وعبد بن حميد ونعيم بن حماد في الفتن وابن المنذر وابن أبـي حاتم وابن الشيخ وابن مردويه.

ورواه عن الزبير مطرف بن عبد الله بن الشخير قال: قلنا للزبير يا أبا عبد الله ضيعتم الخليفة حتى قتل، ثم جئتم تطلبون بدمه؟ فقال الزبير: إنا قرأنا على عهد رسول الله ﷺ وأبـي بكر وعمر وعثمان رضي الله عنهم (واتقوا فتنة لا تصيبن الذي ظلموا منكم خاصة، ولم نكن نحسب أنا أهلها حتى وقعت فينا حيث وقعت.

أخرجه أحمد (١/ ١٦٥).

والبزار (١/ ١٩٠: ٩٧٦).

ونسبه السيوطي في الدر المنثور (٤/ ٤٦) إلى ابن المنذر وابن مردويه وابن عساكر.

كلاهما عن شداد بن سعيد عن غيلان بن جرير عن مطرف، به.

وهذا إسناد صحيح.

قال البزار: ولا نعلم روى مطرف عن الزبير إلاَّ هذا الحديث.

ورواه الحسن عن الزبير، بنحوه.

أخرجه النسائي في التفسير من الكبرى (١/ ٥٢٥).

وأحمد (١/ ١٦٧) وابن أبـي شيبة في مصنفه كتاب الأمراء (١١/ ١١٥).

وابن جرير (٩/ ٢١٨)، والبيهقي في دلائل النبوة (٦/ ٤٠٧) وهذا منقطع بين الحسن والزبير فلم يسمع الحسن منه كما في جامع التحصيل (١٦٢).

وقد وصله محمد بن يونس الكديمي فقال: حدثنا عمر بن حبيب بن داود بن أبـي هند عن الحسن قال: حدثنا عون بن قتادة قال: حدثني الزبيد، نحوه.

. . . . . .

أخرجه الداني في الفتن (رقم ١٢).

وهذا إسناد ضعيف جداً الكديمي متروك كما في ترجمته في الميزان (٤/ ٧٤).

ورواه قتادة عن الزبير، بنحوه.

أخرجه عبد الرزاق في تفسيره (١/ ٢/ ٢٥٧).

وابن جرير (٩/ ٢١٨) بإسناديهما عن معمر عن قتادة، عن الزبير والعلة فيه كسابقه، فهو لم يسمع إلاَّ من أنس ونحوه من صغار الصحابة، كما في جامع التحصيل (٢٥٤).

والخلاصة أن الحديث صحيح بحديث مطرف عن الزبير رضي الله عنه.

١١ ـ سورة التوبة

٣٦١٧ ـ [١] قال إسحاق: أخبرنا أبو عامر العقدي، ثنا شعبة، / عن علي بن زيد، عن يوسف بن مهران، عن ابن عباس رضي الله [مح١٣٦أ] عنهما، عن أبي بن كعب رضي الله عنه قال: إن آخر ما نزل من القرآن: ﴿لَقَدْ جَآءَكُمْ رَسُولٌ مِّنْ أَنفُسِكُمْ عَزِيزٌ عَلَيْهِ مَا عَنِتُّمْ حَرِيصٌ عَلَيْكُم بِٱلْمُؤْمِنِينَ رَءُوفٌ رَّحِيمٌ ﴿١٢٨﴾﴾[(١)].

[٢] أخبرنا وكيع عن شعبة، بهذا الإسناد مثله.

* **هذا إسناد حسن**[(٢)].

.....

(١) سورة التوبة: الآية ١٢٨.

(٢) (عم): «ضعيف» وكأنه الأولى، كما سترى في الحكم على سند الحديث.

٣٦١٧ ـ الحكم عليه:

هذا إسناد ضعيف لضعف علي بن زيد.

قال الهيثمي في المجمع (٧/ ٣٩): وفيه علي بن زيد بن جدعان وهو ثقة سيِّىء الحفظ، وبقية رجال ثقات.

تخريجه:

تابع أبا عامر ووكيع:

. . . . . .

---

١ ــ مسلم بن إبراهيم أخرجه ابن جرير في تفسيره (١١/ ٧٨)، والطبراني في الكبير (١/ ١٩٩)، والخطيب في موضح الجمع والتفريق (١/ ٣٤٧) بأسانيدهم عنه.

٢ ــ بشر بن عمر أخرجه عبد الله بن أحمد في زوائده على المسند (٥/ ١١٧).

٣ ــ حدثنا محمد ابن أبي بكر، ثنا بشر.

٤ ــ عثمان بن عمر بن فارس العبدي أخرجه المحاملي في أماليه (رقم ٤٥٥).

٥ ــ حدثنا يعقوب ابن أبي إياس أخرجه بإسناده عنه البيهقي في دلائل النبوة (٧/ ١٣٩).

٦ ــ عبد الصمد بن عبد الوارث أخرجه عن أبي موسى عنه ابن جرير في التفسير (١١/ ٧٨).

كلهم عن شعبة، عن علي بن زيد، عن يوسف بن مهران، عن ابن عباس، عن أبي وخالف ابن وكيع إسحاق فرواه عن أبيه بالإسناد عن يوسف، عن أبي بن كعب.

أخرجه ابن جرير عنه (١١/ ٧٨).

وابن وكيع ضعيف.

وأخرج الحاكم (٢/ ٣٣٨)، الحديث من طريق أبي عامر ــ طريق إسحاق ــ عنه، عن شعبة، عن يونس بن عبيد، وعلي بن زيد، عن يوسف بن مهران، عن ابن عباس، عن أبي.

وقال: حديث شعبة، عن يونس، عن عبيد، صحيح على شرط الشيخين ولم يخرجاه.

ووافقه الذهبي.

وإسناده عن أبي عامر حدثنا أبو العباس محمد بن يعقوب، ثنا بكار بن قتيبة، القاضي ثنا أبو عامر، به.

قلت: بكار ثقة كما يظهر من ترجمته في السير (١٢/ ٥٩٩).

. . . . . .

وهذا منه مزيد في متصل الأسانيد، وإلاَّ فالحديث عن علي عن بوسف، ويدل عليه أمران: أولهما أن أصحاب شعبة تواردوا على عدم ذكر يونس.

ثانيهما: أن المترجمين ليوسف مهران ذكروا أنه لم يرو عنه إلاَّ علي بن زيد كما يظهر في ترجمته والله أعلم.

تابع ابن عباس، عن أبـي الحسن البصري كما في الحديث الآتي.

٣٦١٧ ـ [٣] وقال أحمد بن منيع: حدثنا هشيم، ثنا منصور، عن الحسن، عن (أُبـي بن كعب)[١] رضي الله عنه نحوه.

(١٥٠) حديث ابن عمر رضي الله عنهما في ذكر النسىء تقدم في باب حرمة مكة.[٢].

.....

(١) (عم): «أبـي سعيد الخدري» وهذا لعله سبق قلم.

(٢) تقدم برقم (١١٣٤) من الجزء السادس.

٣٦١٧ ـ [٣] **الحكم عليه:**

هذا إسناد ضعيف فيه علتان:

١ ـ هشيم مدلس وقد عنعن.

٢ ـ الحسن البصري لم يسمع من أُبـي.

كما في جامع التحصيل (/ ١٦٥).

تخـريـجـه:

تابع منصور عن الحسن قتادة أخرجه ابن الضريس في فضائل القرآن (١٢٨: ١٢٥)، أخبرنا عباس بن الوليد، حدثنا يزيد، حدثنا سعيد عن قتادة، عن الحسن، به.

وهذا إسناد أضعف من سابقه:

١ ـ سعيد هو ابن أبـي عروبة مدلس.

٢ ـ قتادة أيضاً مدلس.

وقد عنعنا.

ونسبه السيوطي في الدر المنثور (٤/ ٣٣١): إلى ابن الأنباري في المصاحف وابن مردويه.

ورواه أبو العالية عن أبـي قال:

إنهم جمعوا القرآن في مصاحف في خلافة أبـي بكر رضي الله عنه، فكان رجال

. . . . . .

يكتبون، ويملى عليهم أُبـي بن كعب، فلما انتهوا إلى هذه الآية من سورة براءة، ثم انصرفوا صرف الله قلوبهم بأنهم قوم لا يفقهون، فظنوا أن هذا آخر ما أنزل من القرآن، قال لهم أُبـي بن كعب إن رسول الله ﷺ أقرأني بعدها آيتين: لقد جاءكم رسول من أنفسكم عزيز عليه ما عنتم، حريص عليكم بالمؤمنين رؤوف رحيم إلى وهو رب العرش العظيم، ثم قال: هذا آخر ما أنزل من القرآن، قال: فختم بما فتح به الله الذي لا إله إلاَّ هو، قول الله تبارك وتعالى: وما أرسلنا قبلك من رسول إلاَّ يوحي إليه أنه لا إله إلاَّ أنا فاعبدون.

أخرجه عبد الله بن أحمد في زوائد المسند (٥/ ١٣٤)، واللفظ له، وابن أبـي داود في المصاحف (/ ٣٠).

والبيهقي في دلائل النبوة (٧/ ١٣٨ مختصراً).

كلهم بأسانيدهم عن أبـي جعفر الرازي عن أبـي العالية، عن أبـي، به.

وهذا إسناد ضعيف أبو جعفر الرازي ضعيف.

ونسبه السيوطي في الدر المنثور (٤/ ٣٣١) إلى ابن الضريس في فضائله، وابن أبـي حاتم، وأبـي الشيخ، وابن مردويه، والخطيب في تلخيص المتشابه، والضياء في المختارة.

قال ابن كثير في التفسير (٢/ ٤٠٥): غريب.

فالأثر على كل حال ضعيف.

[عم٥١٠] ٣٦١٨ ـ وقال إسحاق: أخبرنا عبدة بن سليمان، ثنا محمد بن عمرو بن علقمة، ثنا أبو سلمة بن عبد الرحمن، قال: مر عمر بن الخطاب رضي الله عنه برجل، وهو يقرأ: ﴿وَٱلسَّٰبِقُونَ ٱلْأَوَّلُونَ مِنَ ٱلْمُهَٰجِرِينَ وَٱلْأَنصَارِ . . .﴾[1] حتى ختم الآية، فقال عمر رضي الله عنه: إنصرف، إنصرف[2]، فقال: من أقراك هذه السورة؟ فقال: أقرأنيها أبي بن كعب رضي الله عنه، فقال (رضي الله عنه)[3]: لا تفارقني، حتى نذهب إليه، (فجاء)[4] فاستأذن، وهو متكىء، فأذن له، فقال: زعم هذا أنك أقرأته آية كذا، وتلاها عليه، فقال: صدق، فقال عمر لأبي رضي الله عنهما: أتلقيتها من في رسول الله ﷺ؟ قال: نعم، (فرد) عمر رضي الله عنه ثلاث مرات، كل ذلك يقول له أبي رضي الله عنه: نعم، ثم قال: إني أشهد أن الله تعالى، أنزلها على محمد ﷺ، جاء بها جبريل عليه الصلاة والسلام من عند الله (تبارك و)[5]تعالى، لم يؤامر[6] فيها الخطاب ولا ابنه، قال: فخرج عمر رضي الله عنه، وهو يقول: الله أكبر، الله أكبر.

. . . . . .

(١) سورة التوبة: الآية ١٠٠ والسابقون الأولون: قال غير واحد من المفسرين: هم الذين صلوا إلى القبلتين مع رسول الله ﷺ، وقيل هم من أدرك بيعة الرضوان عام الحديبية انظر تفسير ابن كثير (١/ ٣٨٣).

(٢) انصرف أي انكف عن الشيء بمعنى توقف انظر القاموس المحيط (٣/ ١٦٢)، لسان العرب (ترتيب ٢/ ٤٣٢).

(٣) ليست في (سد) و (عم).

(٤) (سد): «فجاءنا» ولا تمضى مع السياق.

(٥) ليست في (سد) و (عم).

(٦) أي لم يستشر الخطاب وابنه في إنزالها.

. . . . . .

٣٦١٨ ـ الحكم عليه:

هذا مرسل حسن الإسناد: محمد بن عمرو بن علقمة صدوق.

وأبو سلمة لم يدرك عمر كما في هامش جامع التحصيل (/٢١٣).

قال البوصيري في المسندة والمختصر (٢٥/ ١٧١): رواه إسحاق بن راهويه بسند صحيح.

تخريجه:

لم أقف عليه بهذا الإسناد، وروى محمد بن كعب نحو القصة.

أخرجه ابن جرير في التفسير (١١/ ٨) بأسانيده عن أبي معشر عن محمد بن كعب القرظي نحوه، وهذا إسناد ضعيف أبو معشر نجيح السعدي ضعيف كما في ترجمته (رقم ١٦٧)، ومحمد بن كعب لم يسمع عمر كما في جامع التحصيل (/٢٦٨)، ونسبه السيوطي في الدر المنثور (٤/ ٢٦٨) إلى أبي الشيخ.

٣٦١٩ ـ وقال أبو يعلى: حدثنا محمود بن خداش[١]، ثنا سيف بن محمد، عن الأعمش، عن أبي صالح، عن أبي هريرة رضي الله عنه، قال: قال رسول الله ﷺ: لا يكون الدينار على الدينار، ولا الدرهم على الدرهم، ولكن يوسع جلده، ﴿فَتُكْوَىٰ بِهَا جِبَاهُهُمْ وَجُنُوبُهُمْ وَظُهُورُهُمْ...﴾[٢] الآية.

* هذا ضعيف جداً لضعف سيف.

.....

(١) بكسر المعجمة.

(٢) سورة التوبة: الآية ٣٥، وتفسير الآية على ظاهرها وفي ذلك أحاديث، والمعنى الذي في الحديث ورد في آثار موقوفة انظر تفسير ابن كثير (٢/ ٣٥١).

٣٦١٩ ـ الحكم عليه:

إسناد تالف فيه سيف بن محمد كذاب.

قال ابن كثير في التفسير (٢/ ٣٥٢): ولا يصح رفعه.

ولم أجده في التفسير من الإتحاف.

تخريجه:

نسبه السيوطي في الدر المنثور (٤/ ١٧٩)، إلى أبي يعلى وابن مردويه.

٣٦٢٠ ـ وقال أبو بكر: حدثنا عبد الرحيم بن سليمان، عن [سد٥٨٨] واصل بن السائب الرقاشي، عن عطاء ابن أبـي رباح، وعن أبـي سورة، عن عمه أبـي أيوب رضي الله عنه، قال: قال النبـي[1] ﷺ من هؤلاء الذين قال فيهم: ﴿رِجَالٌ يُحِبُّونَ أَن يَتَطَهَّرُوا۟ وَٱللَّهُ يُحِبُّ ٱلْمُطَّهِّرِينَ﴾[2] قال ﷺ: كانوا يستنجون بالماء، وكانوا لا ينامون الليل كله.

* أبو سورة ضعيف.

.....

(١) في (ك): يا نبـي الله، ولعلها أظهر [سعد].

(٢) سورة التوبة: الآية ١٠٨.

٣٦٢٠ ـ الحكم عليه:

هذا إسناد ضعيف جداً فيه علل:

١ ـ واصل بن السائب ضعيف.

٢ ـ عطاء ليس له سماع من أبـي أيوب كما في ترجمته.

٣ ـ أبو سورة ضعيف ونفى بعضهم سماعه من أبـي أيوب.

قال الهيثمي في المجمع (١/ ٢١٨): فيه واصل بن السائب وهو ضعيف.

وقال البوصيري في المسندة والمختصرة (٢/ ١٧١) بسند ضعيف لضعف أبـي سورة.

تخريجه:

أخرجه من طريق ابن أبـي شيبة الطبراني في الكبير (١/ ١٧٩)، حدثنا عبيد بن غنام، ثنا أبو بكر، به.

وبطريقين عن أبـي بكر أخرجه الحاكم في المستدرك شاهداً لحديث (١/ ١٨٨).

ونسبه السيوطي في الدر المنثور (٤/ ٢٩٠) إلى ابن المنذر، وابن أبـي حاتم، وأبـي الشيخ، وابن مردويه.

. . . . . .

وتابع أبا سورة عن أبـي أيوب، طلحة بن نافع، بنحوه عند ابن ماجه في سننه (رقم٣٥٥)، في الطهارة وسننها باب الاستنجاء بالماء ولفظه عنه وعن جابر وأنس أن هذه الآية نزلت: فيه رجال يحبون أن يتطهروا والله يحب المطهرين، قال رسول الله ﷺ: يا معشر الأنصار، إن الله قد أثنى عليكم في الطهور، فما طهوركم؟ قالوا: «نتوضأ للصلاة، ونغتسل من الجنابة، ونستنجي بالماء، قال: هو ذاك فعليكموه».

وأخرجه الدارقطني في سننه (١/ ٦٢)، والطحاوي في المشكل (رقم ٤٧٤٠).

والحاكم (١/ ١٥٥، ٢/ ٣٤٤).

والبيهقي في سننه (١/ ١٠٥)، في الطهارة باب الاستنجاء بالماء.

كلهم بأسانيدهم عن عتبة ابن أبـي حكيم، حدثني طلحة بن نافع، أبو سفيان، عنهم، به.

وهذا إسناد ضعيف عتبة ابن أبـي حكيم قال المصنف: صدوق يخطىء كثيراً كما في التقريب (٢/ ٤).

وطلحة بن نافع أبو سفيان قال أبو حاتم في المراسيل (/ ٨٩) في هذا الحديث بعينه لم يسمع من أبـي أيوب.

وعزاه السيوطي في الدر المنثور (٤/ ٢٨٩)، إلى ابن المنذر وابن أبـي حاتم وابن مردويه وابن عساكر.

والحديث بطرفه الأول له شواهد كثيرة: بلفظه:

أولاً: عن محمد بن عبد الله بن سلام رضي الله عنهما: قال: لما قدم رسول الله ﷺ علينا ــ يعني قباء ــ قال: إن الله عزّ وجل قد أثنى عليكم في الطهور خيراً، أفلا تخبروني، قال: يعني قوله: فيه رجال يحبون أن يتطهروا، والله يحب المطهرين، قال: فقالوا: يا رسول الله: إنا نجده مكتوباً علينا في التوارة، الاستنجاء بالماء.

أخرجه أحمد (٦/ ٦).

وابن أبـي شيبة في المصنف في الطهارة (١/ ١٥٣)، والبخاري في التاريخ

. . . . . .

(١/١٨)، وابن جرير في التفسير (١١/٢٩).

كلهم بأسانيدهم عن مالك بن مغول، عن سيار أبـي الحكم، عن شهر بن حوشب، عن محمد، به.

وهذا إسناد حسن: شهر بن حوشب حسن الحديث كما سبق تحقيقه.

وفي إسناده اختلاف، لا يضره إن شاء الله.

ونسبه المصنف في الإصابة (٣/٣٧٨)، إلى ابن قانع والبغوي وابن منده وزاد السيوطي (٤/٢٨٩) إلى أبـي نعيم في المعرفة وابن مردويه.

ثانياً: عن ابن عباس رضي الله عنهما قال: لما نزلت الآية: ﴿ فِيهِ رِجَالٌ يُحِبُّونَ أَن يَتَطَهَّرُواْ ﴾، بعث النبـي ﷺ إلى عويم بن ساعدة فقال: ما هذا الطهور الذي أثنى الله عزّ وجل عليكم؟ فقالوا: يا رسول الله: ما خرج منا رجل ولا امرأة من الغائط إلاّ غسل فرجه أو قال: مقعدته. فقال النبـي ﷺ: هو هذا.

أخره الطبراني في الكبير (١١/٦٧).

والحاكم في مستدركه (١/١٨٧).

والبيهقي في الطهارة من سننه باب الاستنجاء بالماء (١/١٠٥).

كلهم عن محمد بن إسحاق، عن الأعمش، عن مجاهد، عن ابن عباس رضي الله عنهما.

وهذا إسناد ضعيف محمد بن إسحاق مدلس عنعن كما في ترجمته (رقم ٣٦٧).

وعزاه السيوطي في الدر المنثور (٤/٢٨٩)، إلى أبـي الشيخ وابن مردويه.

ثالثاً: عن أبـي هريرة رضي الله عنه: عن النبـي ﷺ: «نزلت هذه الآية في أهل قباء ﴿ فِيهِ رِجَالٌ يُحِبُّونَ أَن يَتَطَهَّرُواْ ﴾، قال: كانوا يستنجون بالماء، فنزلت فيهم هذه الآية».

أخرجه أبو داود في الطهارة باب في الاستنجاء بالماء (١/١١: ٤٤).

والترمذي في التفسير تفسير سورة التوبة (٤/٣٤٤)، وقال غريب.

. . . . . .

وابن ماجه في الموضع السابق (رقم ٣٥٧)، وأبو يعلى في المعجم (/ ٩٠: ٤٤).

والبيهقي في الموضع السابق والبغوي في التفسير (٤/ ٩٦).

ونسبه السيوطي في الدر المنثور (٤/ ٢٨٨)، إلى أبـي الشيخ وابن مردويه كلهم عن محمد بن العلاء، ثنا معاوية بن هشام، عن يونس بن الحارث، عن إبراهيم ابن أبـي ميمونة، عن أبـي صالح، عن أبـي هريرة.

قال الألباني في إرواء الغليل (١/ ٨٥): وهذا سند ضعيف وله علتان:

الأولى: ضعف يونس بن الحارث.

الثانية: جهالة إبراهيم ابن أبـي ميمونة، قال الذهبـي ما روى عنه سوى يونس بن الحارث.

رابعاً: عن عويم بن ساعدة رضي الله عنه قال: إن النبـي ﷺ أتاهم في مسجد قباء، فقال: إن الله تبارك وتعالى قد أحسن عليكم الثناء في الطهور في قصة مسجدكم، فما هذا الطهور الذي تطهرون، به، قالوا: والله يا رسول الله، ما نعلم شيئاً، إلاَّ أنه كان لنا جيران من اليهود، فكانوا يغسلون أدبارهم من الغائط، فغسلنا كما غسلوا.

أخرجه أحمد (٣/ ٤٢٢).

وابن خزيمة في صحيحه (١/ ٤٥: ٨٣) وابن جرير في التفسير (١١/ ٣٠).

والطبراني في الكبير (١٧/ ١٤٠)، وفي الصغير (رقم ٨٢٨).

والحاكم في المستدرك (١/ ١٥٥).

وزاد في السيوطي في الدر (٤/ ٢٨٩) نسبة إلى ابن مردويه.

كلهم بأسانيدهم عن أبـي أويس، عن شرحبيل بن سعد، عن عويم، به.

وهذا إسناد ضعيف شرحبيل لين كما في ترجمته في التهذيب (٤/ ٢٨٢).

وقال المصنف فيه: وفي سماعه من عويم بن ساعدة نظر، لأن عويماً مات في

. . . . . .

حياة رسول الله ﷺ، ويقال في خلافة عمر رضي الله عنه.

خامساً: عن أبي أمامة رضي الله عنه قال: قال رسول الله ﷺ لأهل قباء: ما هذا الطهور الذي خصصتهم به في هذه الآية: ﴿ فِيهِ رِجَالٌ يُحِبُّونَ أَن يَتَطَهَّرُوا۟ وَٱللَّهُ يُحِبُّ ٱلْمُطَّهِّرِينَ ﴿١٠٨﴾ ﴾؟ قالوا: يا رسول الله ﷺ: ما منا أحد يخرج من الغائط إلاَّ غسل مقعدته. أخرجه الطبراني في الكبير (٨/ ١٤٣).

من طريق عبد الرزاق عن يحيى بن العلاء، عن ليث، عن شهر، عن أبي أمامة وهذا إسناد ضعيف جداً.

يحيى بن العلاء كذاب.

سادساً: عن خزيمة بن ثابت رضي الله عنه قال: نزلت هذه الآية: ﴿ فِيهِ رِجَالٌ يُحِبُّونَ أَن يَتَطَهَّرُوا۟ وَٱللَّهُ يُحِبُّ ٱلْمُطَّهِّرِينَ ﴿١٠٨﴾ ﴾ قال: كانوا يغسلون أدبارهم من الغائط.

أخرجه ابن جرير في التفسير (١١/ ٣٠)، حدثني محمد بن عمارة، حدثني محمد بن سعيد، ثنا إبراهيم بن محمد عن شرحبيل بن سعد، عن خزيمة رضي الله عنه، به.

ولم أستطع معرفة الثلاثة الأول من الإسناد.

وأخرجه الطبراني في الكبير بنحوه (٤/ ١٠٠) حدثنا أحمد بن عمرو البزار، ثنا عمرو بن مالك الراسبي، ثنا محمد بن سليمان بن مشمول، حدثني أبو بكر ابن أبي سبرة، عن شرحبيل بن سعد، قال: سمعت خزيمة بن ثابت بنحوه.

وهذا إسناد شبه الريح قريب من الموضوع فيه علل:

١ ـ عمرو مالك الراسبي ضعيف كما في التقريب (٢/ ٧٧).

٢ ـ محمد بن سليمان ضعيف كما في لسان الميزان (٥/ ٢١٠).

٣ ـ أبو بكر ابن أبي سبرة اتهمه أحمد وابن عدي بوضع الحديث كما في التهذيب (١٢/ ٣٢).

ونسبه السيوطي في الدر المنثور (٤/ ٢٩٠) إلى ابن مردويه.

. . . . . .

سابعاً: عن الحسن رحمه الله قال: لما نزلت هذه الآية: ﴿ فِيهِ رِجَالٌ يُحِبُّونَ أَن يَتَطَهَّرُوا۟ وَٱللَّهُ يُحِبُّ ٱلْمُطَّهِّرِينَ ﴿١٠٨﴾ ﴾، قال رسول الله ﷺ: ما هذا الذي ذكركم الله به في أمر الطهور؟ فأثنى به عليكم؟ قالوا: نغسل أثر الغائط والبول.

أخرجه ابن جرير في التفسير (١١/ ٣١).

حدثنا المثنى، ثنا سويد بن نصر، قال أخبرنا ابن المبارك، عن هشام بن حامد، ثنا الحسن به.

وهذا مرسل صحيح الإسناد.

ثامناً: عن قتادة رحمه الله: لما نزلت: ﴿ فِيهِ رِجَالٌ يُحِبُّونَ أَن يَتَطَهَّرُوا۟ ﴾، قال النبي ﷺ: يا معشر الأنصار»: ما هذا الطهور الذي أثنى الله عليكم فيه؟ قالوا: أنا لنستطيب بالماء إذا جئنا من الغائط.

أخرجه عبد الرزاق في تفسيره (١/ ٢/ ٢٨٨) عن معمر، عن قتادة.

وهذا مرسل صحيح الإسناد.

تاسعاً: عن الشعبي رحمه الله قال: لما نزلت هذه الآية، قال رسول الله ﷺ: يا أهل قباء، ما هذا الثناء الذي أثنى الله عليكم، قالوا: ما منا أحد إلاَّ وهو يستنجي بالماء من الخلاء فيه رجال يحبون أن يتطهروا والله يحب المطهرين.

أخرجه ابن أبي شيبة في المصنف (١/ ١٥٣)، في الموضع السابق، بإسناد لم يتميز لي، قال: حدثنا حفص عن داوود ابن أبي ليلى عن الشعبي.

وبعد هذا كله فالحديث بمجموع طرقه بحديث ابن عباس ومحمد بن عبد الله بن سلام وعويم بن ساعدة ومرسل الحسن وقتادة، حسن.

٣٦٢١ ـ وقال مسدد: حدثنا سفيان، عن عمرو بن دينار، عن عبيد بن عمير رضي الله عنه[١]، قال: سئل النبـي ﷺ عن السائحين[٢]؟ فقال ﷺ[٣]: هم الصائمون.

* هذا مرسل صحيح الإسناد.

.....

(١) ليست في (سد) و (عم).

(٢) في تفسير الآية ١١٢ من سورة التوبة، وهذا قول أكثر المفسرين كما أشار إلى ذلك ابن كثير في تفسيره (٢/ ٣٩٢)، وقال ابن عيينة كما في الدر المنثور (٤/ ٣٩٢)، إنما سمّى الصائم السائح، لأنه تارك للذات الدنيا كلها من المطعم والمشرب والمنكح، فهو تارك للدنيا بمنزلة السائح.

(٣) ليست في (سد) و (عم).

٣٦٢١ ـ الحكم عليه:

هو كما قال المصنف رحمه الله.

وقال ابن كثير في التفسير (٢/ ٣٩٢): مرسل جيد.

تخـريـجـه:

تابع مسدداً عن سفيان به مرسلاً:

١ ـ ابن المديني أخرجه البيهقي عنه في سننه (٤/ ٣٠٥)، في الصيام، باب في فضل شهر رمضان.

٢ ـ محمد بن عيسى الدامغاني وهو مقبول كما في ترجمته في التهذيب (٩/ ٣٤٣)، أخرجه عنه ابن جرير (١١/ ٣٧).

٣ ـ سفيان بن وكيع عند ابن جرير أيضاً أخرجه عنه كلهم عن سفيان.

وذكر الحاكم في المستدرك (٢/ ٣٣٥)، على أن الحديث مما أرسله أكثر أصحاب ابن عيينة.

وقال البيهقي في الشعب (٣/ ٢٩٣): والمحفوظ عن ابن عيينة، عن عبيد بن عمير، عن النبـي ﷺ مرسلاً.

. . . . . .

قلت: الموصول أخرجه الحاكم في الموضع السابق وعنه البيهقي في الشعب حدثنا: أبو جعفر محمد بن سليمان بن موسى المذكر، ثنا جنيد بن حكيم الدقاق، ثنا حامد بن يحيى البلخي، ثنا ابن عيينة، عن عمرو بن دينار، عن عبيد بن عمير، عن أبي هريرة رضي الله عنه، به.

قلت: حامد بن يحيى ثقة حافظ كما في (التقريب ١/ ١٤٦).

إلاَّ أن الإسناد إليه ضعيف جداً.

شيخ الحاكم كان الحاكم يتهمه كما في لسان الميزان (٥/ ٢١٢).

وجنيد الدقاق قال فيه الدارقطني: ليس بالقوي كما في اللسان (٢/ ١٧٧) ومما يدل على إرساله عن عبيد بن عمير أن سفيان قد تابعه عمرو بن الحارث الأنصاري وهو ثقة كما في (التقريب ٢/ ٦٧) عن عمرو بن دينار.

أخرجه ابن جرير في التفسير (١١/ ٣٧) حدثني يونس، أخبرنا ابن وهب، قال: أخبرني عمرو بن الحارث، عن عمرو بن دينار، عن عبيد بن عمير به.

وهذا إسناد صحيح إلى عبيد.

وقد ورد عن أبي هريرة مرفوعاً.

أخرجه ابن جرير (١١/ ٣٧).

ونسبه السيوطي في الدر (٤/ ٢٩٨)، إلى أبي الشيخ وابن مردويه وابن النجار قال ابن جرير: حدثني محمد بن عبد الله بن بزيع قال: ثنا حكيم بن حزام، ثنا سليمان، يعني الأعمش عن أبي صالح، عن أبي هريرة، قال: قال رسول الله ﷺ: «السائحون الصائمون».

وهذا إسناد ضعيف جداً حكيم بن حزام متروك، كما في ترجمته في لسان الميزان (٢/ ٤١٧).

قلت: الصحيح أنه موقوف كما قال ابن عدي في الكامل (٢/ ٦٣٨) وابن كثير

. . . . . .

في التفسير (٢/ ٣٩٢)، عن الأعمش.

وأخرجه ابن جرير حدثنا ابن بشار، قال: ثنا عبد الرحمن، قال ثنا إسرائيل عن الأعمش، عن أبـي صالح، عن أبـي هريرة رضي الله عنه، به موقوفاً. وذا إسناد صحيح.

وقد روى مثله عن جماعة من الصحابة، انظر الدر المنثور (٤/ ٢٩٧).

٣٦٢٢ ـ وقال أبو يعلى[١]: حدثنا إبراهيم بن الحجاج، ثنا حماد بن سلمة، عن يزيد الرقاشي، عن أنس بن مالك رضي الله عنه، قال: إن رسول الله ﷺ أراد أن يصلّي على عبد الله بن أبـي، فأخذ جبريل عليه الصلاة والسلام بثوبه، فقال: ﴿ وَلَا تُصَلِّ عَلَىٰٓ أَحَدٍ مِّنْهُم مَّاتَ أَبَدًا وَلَا تَقُمْ عَلَىٰ قَبْرِهِۦٓ ﴾[٢].

.....

(١) هو في المسند (٤/ ١٤٩: ٤٩٨).

(٢) سورة التوبة: الآية ٨٤. والواو ساقطة في المخطوطات الثلاث، وهو هكذا في المسند.

٣٦٢٢ ـ الحكم عليه:

هذا إسناد ضعيف لضعف الرقاشي كما قال المصنف.

وقال الحافظ ابن كثير في التفسير (٢/ ٣٧٩).

ورواه الحافظ أبو يعلى في مسنده، من حديث يزيد الرقاشي، وهو ضعيف.

تخـريـجـه:

أخرجه ابن جرير في التفسير (١٠/ ٢٠٥) حدثني أحمد بن إسحاق قال: ثنا أبو أحمد ـ هو الزبيري ـ قال: ثنا حماد بن سلمة عن يزيد، عن أنس به.

ونسبه السيوطي في الدر المنثور (٤/ ٢٥٩)، إلى ابن مردويه.

وأشار المصنف إلى علة أخرى في الحديث فقال:

هذا حديث ضعيف، وقد خالف فيه يزيد مع ضعفه، (ما)[1] ثبت في الصحيحين، من حديث ابن عمر رضي الله عنهما، أنه صلّى عليه، و (أن)[2] الآية إنما نزلت بعد ذلك[3].

.....

(١) (سد) و (عم): «فا»، وهو خطأ.

(٢) (سد) و (عم): «إنما».

(٣) ما أشار إليه المصنف عنه رضي الله عنه، ولفظه: لما توفّيَ عبد الله بن أبـي، جاء إبنه عبد الله بن عبد الله إلى رسول الله ﷺ، فأعطاه قميصه، وأمره أن يكفِّنه فيه، ثم قام يصلي عليه، فأخذ عمر بن الخطاب بثوبه، فقال: تصلّي عليه وهو منافق؟ وقد نهاك الله أن تستغفر لهم؟ قال: إنما خيَّرني الله ــ أو أخبرني الله ــ فقال: استغفر لهم أو لا تستغفر لهم، أن تستغفر لهم سبعين مرة، فلن يغفر الله لهم، فقال: سأزيده على سبعين، فقال: فصلّى عليه رسول الله ﷺ وصلينا معه، ثم أنزل الله عليه: ﴿ وَلَا تُصَلِّ عَلَىٰٓ أَحَدٍ مِّنْهُم مَّاتَ أَبَدًا وَلَا تَقُمْ عَلَىٰ قَبْرِهِۦٓ ۖ إِنَّهُمْ كَفَرُوا۟ بِٱللَّهِ وَرَسُولِهِۦ وَمَاتُوا۟ وَهُمْ فَٰسِقُونَ ﴿٨٤﴾ ﴾.

أخرجه البخاري في الجنائز، باب الكفن في القميص الذي يكف أو لا يكف (٣/ ١٣٨).

وفي التفسير سورة التوبة، باب ولا تصل على أحد منهم (٨/ ٣٣٧) واللفظ له.

وفيه في قوله استغفر لهم أو لا تستغفر لهم (٨/ ٣٣٣).

وفي اللباس، باب لبس القميص (١٠/ ٢٦٦).

ومسلم في فضائل عمر (نووي ١٥/ ١٦٧).

وفي صفات المنافقين (نووي ١٧/ ١٢١).

والترمذي في تفسير القرآن (٤/ ٣٤٣)، وقال حسن صحيح.

والنسائي في المجتبى في الجنائز، باب القميص في الكفن (٤/ ٣٦).

وفي التفسير من الكبرى (١/ ٥٥١).

وابن ماجه في الجنائز: باب في الصلاة على أهل القبلة (١/ ٤٨٧: ١٥٢٣) وأحمد (٢/ ١٨).

وابن جرير في التفسير (١٠/ ٢٠٤، ٢٠٥). والطحاوي في مشكل الآثار (١/ ١٣).

والبيهقي في الجنائز من سننه، باب جواز التكفين في القميص (٣/ ٤٠٢).

وفي المرتد، باب ما يحرم به الدم من الإسلام (٨/ ١٩٧).

وفي دلائل النبوة (٥/ ٢٨٧)، والواحدي في أسباب النزول (/ ٢٠٩).

كلهم بأسانيدهم عن عبيد الله بن عمر، عن نافع، عن ابن عمر رضي الله عنهم.

. . . . . .

وكذلك دلّت الأحاديث الأخرى على ما دل عليه حديث ابن عمر رضي الله عنه، وذلك من حديث عمر وجابر وابن عباس رضي الله عنهم.

أولاً: حديث عمر رضي الله عنه قال:

لما مات عبد الله بن أبـي بن سلول، دعي له رسول الله ﷺ ليصلّى عليه، فلما قام رسول الله ﷺ، وثبت إليه، فقلت: يا رسول الله أتصلي على ابن أبـي، وقد قال يوم كذا وكذا وكذا وكذا ــ أعدد عليه قوله ــ فتبسّم رسول الله ﷺ، وقال: أخّر عنّي يا عمر، فلما أكثرت عليه، قال: إني خيّرت فاخترت، لو أعلم أني إن زدت على السبعين يغفر له، لزدت عليها فصلّى عليه رسول الله ﷺ، ثم انصرف فلم يمكث إلاّ يسيراً حتى نزلت الآيتان من براءة ﴿ وَلَا تُصَلِّ عَلَىٰٓ أَحَدٍ مِّنْهُم مَّاتَ أَبَدًا وَلَا تَقُمْ عَلَىٰ قَبْرِهِۦٓ ۖ إِنَّهُمْ كَفَرُوا۟ بِٱللَّهِ وَرَسُولِهِۦ وَمَاتُوا۟ وَهُمْ فَٰسِقُونَ ﴿٨٤﴾ ﴾، قال: فعجبت بعد من جرأتي على رسول الله ﷺ يومئذٍ، والله ورسوله أعلم.

أخرجه البخاري واللفظ له في الجنائز، باب ما يكره من الصلاة على المنافقين (٣٠/ ٢٢٨).

وفي التفسير في سورة التوبة استغفر لهم (٨/ ٣٣٣).

والترمذي في الموضع السابق.

والنسائي في المجتبى في الجنائز، باب الصلاة على المنافقين (٤/ ٦٧).

وفي التفسير من الكبرى (١/ ٥٥٣).

وأحمد (١/ ١٦).

وعبد بن حميد في المنتخب (١/ ٥٨: ١٩).

والبزار في مسنده (١/ ٢٩٨: ١٩٣).

وابن جرير في تفسيره (١٠٥/ ٢٠٥، ٢٠٦). والطحاوي في مشكل الآثار (١/ ١٣).

والبيهقي في المرتد الموضع السابق.

والبغوي في تفسيره (٤/ ٨١).

والواحدي في الموضع السابق كلهم بأسانيدهم عن الزهري، عن عبيد الله بن عبد الله بن عتبة، عن ابن عباس، عن عمر رضي الله عنهم.

ثانياً: عن جابر رضي الله عنه، قال: مات رأس المنافقين بالمدينة، وأوصى أن يصلّي عليه النبـي ﷺ، وأن يكفّنه في قميصه، فصلّى عليه وكفّنه في قميصه وقام على قبره، فأنزل الله: ولا تصل على أحد منهم مات أبداً ولا تقم على قبره.

أخرجه ابن ماجه في الجنائز، باب الصلاة على أهل القبلة (١/ ٤٨٨: ١٥٢٤).

. . . . . .

والبزار كما في التفسير ابن كثير (٢/ ٣٧٩).

وابن جرير في التفسير (١٠/ ٢٠٥). والطحاوي في مشكل الآثار (١/ ١٤).

كلهم من طريق مجالد، عن الشعبي، عن جابر رضي الله عنه.

وزاد السيوطي في الدر المنثور نسبته إلى أبي الشيخ وابن مردويه (٤/ ٢٥٩)، وهذا إسناد ضعيف لضعف مجالد.

ثالثاً: عن ابن عباس رضي الله عنهما: بنحو حديث عمر السابق.

أخرجه الطبراني في الكبير (١١/ ٤٣٨)، بإسنادين.

وعلقه البيهقي في الدلائل (٥/ ٢٨٨).

عن بشر بن السري، حدثنا رباح بن أبي معروف المكي، حدثنا سالم بن عجلان، عن سعيد بن جبير، عن ابن عباس رضي الله عنهما.

وهذا إسناد ليّن رباح المكي فيه لين لكثرة وهمه كما في ترجمته في (التهذيب ٣/ ٢٠٤).

وهذه الأحاديث تدل على ما ذكره المصنف رحمه الله تعالى.

٣٦٢٣ ـ وقال مسدد: حدثنا يحيى، عن الأعمش، عن زيد بن وهب، قال: سمعت حذيفة رضي الله عنه، يقول: مات رجل من المنافقين، فلم أصلّ عليه، فقال عمر رضي الله عنه: ما منعك أن تصلّي عليه؟ قلت: إنه منهم، فقال: أبا لله منهم أنا؟ قلت: لا، قال: (فبكى)[١] رضي الله عنه[٢].

* (إسناده)[٣] صحيح، وقد استنكره يعقوب بن سفيان من حديث زيد بن وهب[٤].

.....

(١) في (عم): «فبكى عمر».

(٢) وقد كان سلفنا رحمهم الله تعالى يخشون النفاق، فيستعيذون بالله منه، فصدر هذا عن عمر بن الخطاب رضي الله عنه، وقد غلبه الخوف، ولم يأمن من مكر الله، وقد خصّ النبي ﷺ حذيفة رضي الله عنه، بمعرفة أسماء المنافقين، فقد أخبره ﷺ بذلك في غزوة تبوك. وانظر زيادة تفصيل في خوف سلفنا من النفاق في جامع العلوم والحكم في شرح حديث أربع من كن فيه كان منافقاً، وشرح الطحاوية (/٤٢٣)، وذلك في بيان ترك الصلاة على أهل النفاق، والحكمة من عدم صلاة عمر عليه.

(٣) (سد) و (عم) «إسناده».

(٤) ونص عبارته في المعرفة والتاريخ (٢/٧٦٩): وهذا المحال وأخاف أن يكون كذب.
وقال: ولكن حديث زيد فيه خلل كثير.
وذكر عدداً من الأحاديث استنكرها عليه.
قلت: وزيد وثقه ابن معين وابن خراش وابن سعد والعجلي وغيرهم، وقال الأعمش: إذا حدثك زيد بن وهب عن أحد فكأنك سمعته من الذي حدثك عنه.
واستنكر على يعقوب إستنكاره لحديث زيد.
قال الذهبي: في (الميزان ٢/١٠٧)، ولم يصب الفسوي.
ثم قال: فهذا الذي استنكره الفسوي ما سبق إليه، ولو فتحنا هذه الوساوس علينا لرددنا كثيراً من السنن الثابتة، بالوهم الفاسد، ولا نفتح علينا في زيد بن وهب خاصة باب الاعتزال، فردوا حديثه الثابت عن ابن مسعود، حديث الصادق المصدوق[١].

.....

(١) أي حديث تقدير الرزق والأجل وشقي أم سعيد المشهور، فيقصد الذهبي رحمه الله أننا نفتح على المعتزلة طريقاً لمسلكهم القائل: بنفي القدر أو الجبر بتوهيننا لحديث زيد.
وزيد سيِّد جليل القدر.

. . . . . .

قال المصنف في هدى الساري: هذا تعنت زائد، وما بمثل هذا تضعّف الأثبات ولا ترد الأحاديث الصحيحة، فهذا صدر من عمر رضي الله عنه، عند غلبة الخوف وعدم أمن المكر، فلا يلتفت إلى هذه الوساوس الفاسدة، في تضعيف الثقات.

قلت: ومما أنكره عليه، ولا بد من ذكر ههنا إتماماً للفائدة حديث عن حذيفة أنه قال إن خرج الدجال تبعه من كان يحب عثمان.

واشتدت عبارة يعقوب بن سفيان على زيد لأجل هذا الحديث.

قلت: في الإسناد منصور ابن أبي الأسود الليثي، وهو وإن كان مقبول الحديث، إلاَّ أنه من الشيعة الكبار، كما أشار ابن معين رحمه الله كما في (التهذيب ١٠/ ٢٧١)، وقد علم أن المبتدع إذا روى حديثاً يوافق بدعته رد عليه وهذا منها.

٣٦٢٣ ـ الحكم عليه:

هذا إسناد صحيح كما قال المصنف رحمه الله.

تخريجه:

تابع يحيى بن سعيد أبو معاوية محمد بن خازم أخرجه عنه ابن أبي شيبة في المصنف في الفتن (١٥/ ١٠٧) ويعقوب بن سفيان في المعرفة، حدثنا ابن نمير عنه (٢/ ٧٦٩).

إلاَّ أنه قال عن زيد مات رجل من المنافقين فلم يصل عليه حذيفة . . الحديث. ولم يذكر عن حذيفة.

وهذا محمول على أنه سمعه من حذيفة ويدل عليه:

ما أخرجه وكيع في الزهد (٣/ ٧٩١: ٤٧٧)، حدثنا ابن أبي خالد ـ هو إسماعيل ـ قال سمعت زيد بن وهب الجهني، عن حذيفة فذكر نحو الحديث.

وهذا إسناد صحيح.

وللحديث شاهد من حديث الحسن أخرجه الخرائطي في مساوىء الأخلاق (١٤٤: ٣٠٩).

. . . . . .

حدثنا حمَّاد بن الحسن، عن عنبسة الوراق، ثنا أبو داود الطيالسي، ثنا أبو حرة، عن الحسن، فذكر نحو الحديث والحديث على إرساله.

عنبسة لم أجد له ترجمة.

وأبو حرَّة واصل بن عبد الرحمن قال في التقريب: كان يدلس عن الحسن (٢/ ٣٢٩).

٣٦٢٤ ـ [1]قال مسدد: ثنا جعفر بن سليمان عن المعلى بن زياد، سمعت الحسن: ﴿يَٰٓأَيُّهَا ٱلنَّبِيُّ جَٰهِدِ ٱلْكُفَّارَ وَٱلْمُنَٰفِقِينَ﴾ قال: جهاد الكفار بالسيف، وجهاد المنافقين باللسان.

.....

(١) زيادة من (ك).

٣٦٢٤ ـ الحكم عليه:

هذا التفسير من الحسن البصري وهو تابعي، وإسناده إلى الحسن حسن، جعفر بن سليمان والمعلى بن زياد كلاهما صدوق، ووثق الذهبيُّ المعلى بن زياد في ميزان الاعتدال (٤/١٤٨).

تخريجه:

ورد مثل هذا التفسير عن ابن عباس أخرجه البيهقي في سننه (٩/١١) ونسبه السيوطي في الدر المنثور (٤/٢٣٩) لابن المنذر وابن أبي حاتم وابن مردويه، كما ذكر أنه أخرج أبو الشيخ عن السدي.

٣٦٢٥ ـ وقال مسدد: حدثنا عبد العزيز بن المختار، (حدثني[١] طلق)[٢] بن حبيب، قال سمعت جابر بن عبد الله رضي الله عنهما، يقول: لقد رأيت الدخان في مسجد الضرار[٣] حيث انهار.

.....

(١) هكذا في النسخ الثلاث، وفي الكتب التي خرجت الحديث بينهما واسطة، فأما أن يكون هناك سقط في أصل المسند أو في المطالب.

(٢) بفتح الطاء وإسكان اللام.

(٣) مسجد الضرار هو المذكور في الآية الكريمة من سورة التوبة ﴿وَالَّذِينَ اتَّخَذُوا مَسْجِدًا ضِرَارًا وَكُفْرًا وَتَفْرِيقًا بَيْنَ الْمُؤْمِنِينَ وَإِرْصَادًا لِّمَنْ حَارَبَ اللَّهَ وَرَسُولَهُ مِن قَبْلُ ۚ وَلَيَحْلِفُنَّ إِنْ أَرَدْنَا إِلَّا الْحُسْنَىٰ ۖ وَاللَّهُ يَشْهَدُ إِنَّهُمْ لَكَاذِبُونَ ﴿١٠٧﴾﴾. لا تقم فيه أبداً . . .

وخلاصة أمره أن أبا عامر الراهب، وهو الفاسق، دعا عليه النبي ﷺ بعد أن ناوأ المسلمين، ومالأ قريشاً على المسلمين ذهب إلى هرقل، وأرسل بعد ذلك إلى المنافقين يخبرهم أنه قادم بجيش لجب إليهم، وحثّهم على بناء معقل له يقدم عليهم فيه، فبنوا مسجداً بجوار مسجد قباء، ودعوا النبي ﷺ للصلاة فيه، واعتذروا له أنهم إنما جعلوه للعاجز والعابر ولليلة الشاتية، فعصم الله تعالى نبيّه ﷺ، وذلك أنه كان متعجلاً للخروج إلى تبوك، ووعدهم بالصلاة فيه بعد مقدمه، فنزل عليه جبريل بعد الغزوة بالآية الفاضحة لأمره، فأمر النبي ﷺ بحرقه.

وقد ذهب جماعة من أهل العلم إلى أن الدخان صادر من باطن الأرض، ويدل عليه حديث الباب، انظر تفسير ابن جرير (١١/ ٣٣).

٣٦٢٥ ـ الحكم عليه:

في هذا الإسناد سقط ظاهر بدلالة حدثني، وابن المختار متأخر الطبقة عن شيخه، وبدلالة التخريج.

تخريجه:

أخرجه المخرجون لهذا الحديث عن عبد العزيز بن المختار، حدثني عبد الله بن فيروز الداناج ـ وهو ثقة كما في (التقريب ١/ ٤٤٠) ـ حدثني طلق، سمعت جابراً به.

. . . . . .

أخرجه ابن جرير حدثنا محمد بن مرزوق البصري، وهو مقبول كما في (التقريب ٢/ ٢٠٦).

ثنا أبو سلمة ــ هو التبوذكي ــ ثنا عبد العزيز بن المختار، عن عبد الله الداناج، قال ثني طلق، عن جابر بنحوه (١/ ٣٢).

وتابع أبا سلمة يحيى بن حمّاد ــ وهو ثقة كما في (التقريب ٢/ ٣٤٦).

أخرجه الحاكم في مستدركه (٤/ ٥٩٦)، حدثنا أبو العباس محمد بن يعقوب، ثنا محمد بن إسحاق الصنعاني، ثنا يحيى بن حمَّاد، ثنا عبد العزيز بن المختار به.

وهذا إسناد صحيح كما قال الحاكم ووافقه عليه الذهبي.

وتابعهم يحيى الحماني كما في ترجمته (رقم ٥٦٦) وهو متروك عند ابن جرير (١١/ ٣٢).

حدثني المثنى قال: ثنا الحماني، قال ثنا عبد العزيز به.

ونسبه السيوطي في الدر المنثور (٤/ ٢١٢) إلى ابن المنذر وابن أبي حاتم وابن مردويه. والحديث صحيح ولله الحمد.

٣٦٢٦ ـ وقال أبو بكر: حدثنا معاوية بن هشام، عن سفيان، (عن)[1] موسى بن عبيدة، عن إياس بن سلمة بن الأكوع، عن أبيه رضي الله عنهما، قال: إن رسول الله ﷺ قرأ: ﴿فَسَيَرَى ٱللَّهُ عَمَلَكُمْ وَرَسُولُهُۥ وَٱلْمُؤْمِنُونَ﴾.

.....

(١) في (سد): «سفيان مولى موسى بن عبيدة عن إياس»، وهذا خطأ ظاهر مخالف لما في (سد) و (عم) والإتحاف.

٣٦٢٦ ـ الحكم عليه:

هذا إسناد ضعيف فيه موسى بن عبيدة الربذي وهو ضعيف.

وقال ذلك الهيثمي في المجمع (٧/ ٣٦).

والبوصيري في المسندة والمختصرة (٢/ ١٧١ ب).

تخريجه:

أخرجه الطبراني في الكبير (٧/ ٢٣)، من طريق ابن أبي شيبة وسقط منه في المطبوع سفيان الثوري.

ونسبه السيوطي في الدر المنثور (٤/ ٢٨٣)، إلى ابن الشيخ وابن مردويه.

٣٦٢٧ ـ [١] حدثنا[١] يحيى بن يعلى: ثنا أبي، ثنا غيلان، عن عثمان أبي اليقظان، عن جعفر بن إياس عن مجاهد، عن ابن عباس قال: لما نزلت هذه الآية: ﴿وَٱلَّذِينَ يَكۡنِزُونَ ٱلذَّهَبَ وَٱلۡفِضَّةَ﴾[٢]، كبر[٣] ذلك على المسلمين (وقالوا): ما يستطيع أحدنا أن يترك لولده مالا يبقى بعده؟ فقال (رضي الله عنه)[٤]: أنا أفرج عنكم، فانطلقوا وانطلق عمر رضي الله عنه، واتبعه ثوبان رضي الله عنه. فأتى النبي[٥] ﷺ، فقال: يا نبي الله، إنه كبُر على أصحابك هذه الآية، فقال النبي ﷺ: (إنا)[٦] لم [سد٥٨٩] نفرض الزكاة، إلاَّ لما بقي من أموالكم، وإنما فرضت المواريث في الأموال لتبقى بعدكم، قال: فكبر / عمر رضي الله عنه، فقال له [مح١٣٦ب] النبي ﷺ: ألا أخبركم بما يكنز؟ المرأة الصالحة، إذا نظر إليها سرته، وإذا أمرها أطاعته (وإن)[٧] غاب عنها حفظته.

[٢] وقال أبو يعلى[٨]: حدثنا أبو بكر ابن أبي شيبة بهذا.

.....

(١) القائل هو ابن أبي شيبة.

(٢) سورة التوبة: الآية ٣٤.

(٣) بفتح الكاف، وضم الباء أي عظم ذلك على المسلمين وشق عليهم، وبين ابن عباس رضي الله عنه في الحديث، سبب هذا الأمر بقوله.

(٤) ليست في (عم).

(٥) القائل هو عمر رضي الله عنه كما صرح بذلك في الروايات الأخرى وكما يدل عليه السياق.

(٦) في (عم): «أنها» ويرد عليها ضمير المتكلم في نفرض فلا يستقيم السياق.

(٧) في (سد): «وإذا» ولها وجه سائغ.

(٨) هو في مسنده (٣/ ٦٤: ٢٤٩٤).

٣٦٢٧ ـ الحكم عليه:

هذا إسناد ضعيف فيه علتان:

. . . . . .

الأولى: عثمان بن عمير ضعيف.

الثاني: جعفر ابن أبـي وحشة لم يسمع من مجاهد.

وقال الحاكم في المستدرك (٢/ ٣٣٣) صحيح الإسناد.

قلت: ذكر في إسناده كما سترى عثمان بن القطان الخزاعي.

قال الذهبـي: عثمان لا أعرفه، والخبر عجيب.

قال الهيثمي في المجمع (٧/ ٣٣)، وفيه عثمان بن عمير وهو ضعيف.

تخـريـجـه:

أخرجه ابن أبـي حاتم في تفسيره كما في تفسير ابن كثير (٢/ ٣٥١)، حدثنا أبـي، حدثنا حميد بن مالك، حدثنا يحيـى بن يعلى، به.

٢ ـ عباس الترقفي عند البيهقي في سننه (٤/ ٨٣).

٣ ـ إبراهيم عن إسحاق الزهري، أخرجه بإسناده عنه الحاكم في مستدركه (٢/ ٣٣٣).

ومن طريقه البيهقي في السنن في الموضع السابق وفيه عثمان بن القطان الخزاعي. وأخرجه ابن مردويه عن يحيـى كما في تفسير ابن كثير (٢/ ٣٥١).

قال البيهقي في سننه: وقصر به بعض الرواة عن يحيـى فلم يذكر في إسناده عثمان أبا اليقظان.

قلت: وهذا عند أبـي داود في الزكاة من سننه، باب في حقوق المال (رقم ١٦٦٤، ٢/ ١٢٦)، قصر به عثمان بن أبـي شيبة.

فقال أبو داود، حدثنا عثمان ابن أبـي شيبة، ثنا يحيـى بن يعلى المحاربـي، ثنا أبـي، ثنا غيلان، عن جعفر بن إياس، عن مجاهد، عن ابن عباس رضي الله عنهما، فذكره.

ولأجل هذا أورده المصنف في الزوائد.

وعنه الحاكم (١/ ٤٠٨)، قصر به علي بن المديني.

. . . . . .

حدثنا أحمد بن محمد بن سلمة العنزي، ثنا عثمان بن سعيد الدارمي، ثنا علي بن عبد الله بن المديني، ثنا يحيى بن يعلى المحاربي، ثنا أبي، ثنا غيلان بن جامع، عن جعفر، عن أياس عن مجاهد، عن ابن أبي عباس رضي الله عنهما، به. وقصر به محمد بن يونس: الكديمي ــ وهو ضعيف ــ كما في التقريب (٢/ ٢٢٢) أخرجه القطيعي في زوائده على فضائل الصحابة لأحمد (رقم ٥٦٠).

وانظر لزاماً كلام العلامة الألباني حفظه الله في السلسلة الضعيفة فقد ذكروهم الحاكم رحمه الله في الإسناد الأول المذكور (٣/ ٤٨٤: ١٣١٩)، وللقصة شاهد من حديث علي ورجل من الصحابة وثوبان رضي الله عنه.

أولاً: عن علي رضي الله عنه قال: في قوله تعالى (والذين يكنزون الذهب والفضة) قال النبي ﷺ تباً للذهب، تباً للفضة، يقولها ثلاثاً.

قال: فشق ذلك على أصحاب رسول الله ﷺ، فقالوا: فأي مال نتخذ؟ فقال عمر رضي الله عنه: أنا أعلم لكم ذلك، فقال: يا رسول الله إن أصحابك قد شق عليهم، وقالوا: فأي مال نتخذه قال: «لساناً ذاكراً، وقلباً شاكراً، وزوجة تعين أحدكم على دينه».

أخرجه عبد الرزاق كما في تفسير ابن كثير (٢/ ٣٥١)، أخبرنا الثوري، أخبرني أبو حصين، عن أبي الضحى، عن جعده بن هبيرة، عن علي رضي الله عنه، به وهذا إسناد صحيح.

ثانياً: عن رجل من أصحاب النبي ﷺ قال: قال رسول الله ﷺ: تباً للذهب والفضة. قال: فحدثني صاحبي أنه انطلق مع عمر رضي الله عنه فقال: يا رسول الله قولك تباً للذهب والفضة؟ ماذا؟ لساناً ذاكراً، وقلباً شاكراً، وزوجةً تعين على الآخرة.

أخرجه النسائي في النكاح من الكبرى كما في التحفة (١١/ ١٧٦).

وأحمد (٥/ ٣٦٦).

والبيهقي في الشعب (هند ٢/ ٤٨١)، كلهم من طريق شعبة، عن سلم بن عطية،

. . . . . .

قال سمعت عبد الله بن أبـي الهذيل، عن صاحب له وعند البيهقي عن صاحب له عن عمر.

وهذا إسناد لين فيه سلم بن عطية لين كما في ترجمته في التهذيب (٤/ ١١٦).

ثالثاً: عن ثوبان رضي الله عنه قال: لما أنزلت الذين يكنزون الذهب والفضة، ولا ينفقونها في سبيل الله، قال: كنا مع رسول الله ﷺ في بعض أسفاره، فقال بعض أصحابه: ــ في بعض الروايات ــ أنه عمر قد نزل في الذهب والفضة ما نزل، فلو أنا علمنا أي المال خير اتخذناه، فقال: أفضله لساناً ذاكراً، وقلباً شاكراً، وزوجة مؤمنة تعينه على إيمانه.

أخرجه الترمذي في التفسير (٤/ ٣٤١).

وابن ماجه في النكاح باب أفضل النساء (١/ ٥٩٦: ١٨٥٦).

وأحمد (٥/ ٢٧٨، ٢٨٢).

وفي الزهد (٣٥).

وأبو نعيم في الحلية (١/ ١٨٢).

والواحدي في أسباب النزول (٢٠١).

بأسانيدهم عن سالم بن أبـي الجعد، عن ثوبان رضي الله عنه وهذا إسناد ضعيف سالم لم يسمع من ثوبان كما في المراسيل (رقم ١٢٤).

ولطرفه الأخير شواهد:

أولاً: عن أبـي هريرة رضي الله عنه قال: قيل لرسول الله ﷺ أي النساء خير؟ قال: التي تسره إذا نظر، وتطيعه إذا أمر، ولا تخالفه في نفسها ولا مالها بما يكره.

وأخرجه النسائي في الكبرى كما في التحفة (٩/ ٤٩٧)، ومن طريقه ابن الجوزي الأصبهاني في الترغيب (٢/ ٦٢٦)، وأحمد (٢/ ٢٥١، ٤٣٢، ٤٣٨)، والحاكم (٢/ ١٦١).

كلهم من طريق محمد بن عجلان، عن سعيد المقبري، عن أبـي هريرة رضي الله عنه.

. . . . . .

وهذا إسناد حسن محمد بن عجلان حسن الحديث كما في ترجمته.

ثانياً: عن ابن سلام رضي الله عنه عن النبي ﷺ قال: خير النساء تترك إذا أبصرت، وتطيعك إذا أمرت، وتحفظ غيبتك في نفسها ومالك.

رواه الطبراني في الكبير كما في المجمع (٤/ ٢٧٦).

وقال الهيثمي: وفيه رزيك بن أبـي رزيك، ولم أعرفه، وبقية رجاله ثقات

قلت: إن لم يكن إلاَّ هو علة فالأمر سهل فإنه ثقة، كما وضحه الشيخ الألباني حفظه الله في السلسلة الصحيحة (رقم ١٨٣٨).

ثالثاً: عن أبـي أمامة رضي الله عنه عنه ﷺ قال: ما استفاد المؤمن بعد تقوى الله، خيراً له من زوجة صالحة، إن أمرها أطاعته وأن نظر إليها سرته، وأن أقسم عليها أبرته، وأن غاب عنها نصحته في نفسها وماله.

أخرجه ابن ماجه في النكاح باب أفضل النساء (١/ ٥٩٦: ١٨٥٧) قال في الزوائد: في إسناده علي بن يزيد، قال البخاري: منكر الحديث.

قلت: الحديث صحيح لغيره بهذه الشواهد، والله أعلم.

٣٦٢٨ ـ وقال ابن أبـي عمر: حدثنا سفيان، عن ابن جدعان، عن أنس رضي الله عنه قال: قرأ أبو طلحة رضي الله عنه هذه الآية: ﴿ٱنفِرُواْ خِفَافًا وَثِقَالًا وَجَٰهِدُواْ بِأَمْوَٰلِكُمْ وَأَنفُسِكُمْ فِي سَبِيلِ ٱللَّهِ﴾ فقال: ما أسمع الله (تعالى)[1] (عذراً لأحد)[2]، ثم خرج إلى الشام، فلم يزل بها مجاهداً حتى مات بها.

.....

(١) في (سد) و (عم): «عز وجل».

(٢) في النسخ: «عذر أحد» وهو غير مستقيم. ولعلها: (عذر أحداً)؟!

٣٦٢٨ ـ الحكم عليه:

هذا إسناد ضعيف فيه علي بن يزيد بن جدعان وهو ضعيف إلاَّ أنه لم يتفرد به كما سيأتيك في التخريج.

وضعفه البوصيري، به كما في الإتحاف المسندة والمختصرة (٢/ ١٧١ أ).

تخـريـجـه:

تابع سفيان عن علي بن زيد حماد بن سلمة مقروناً بثابت البناني أخرجه:

١ ـ ابن المبارك في الجهاد (رقم ١٠٤)، ومن طريقه الحاكم (٣/ ٣٥٣).

٢ ـ عفان أخرجه عنه ابن سعد في الطبقات (٣/ ٥٠٧).

٣ ـ محمد بن الحسن أخرجه الطبراني في الكبير (٥/ ٩٢)، حدثنا محمد بن عبد الله الحضرمي، ثنا عمر بن محمد بن الحسن، ثنا أبـي، كلهم عن حماد بن سلمة قال: أخبرنا ثابت وعلي بن زيد، عن أنس، بنحوه.

وأفرد ثابت حماد دون علي بن زيد عند:

١ ـ أحمد في الزهد (٣٠٦)، حدثنا أبو عامر العقدي.

٢ ـ أبـي يعلى في مسنده (٣/ ٣٧٤) حدثنا عبد الرحمن بن سلام ومن طريقه ابن حبان في الصحيح (١٦/ ١٥٢)، وابن الأثير في أسد الغابة.

. . . . . .

كلاهما بإسناديهما عن حماد بن سلمة عن ثابت عن أنس ولفظه: أن أبا طلحة رضي الله عنه قرأ سورة براءة، فأتى على هذه الآية: (انفروا خفافاً وثقالاً)، فقال: ألا أرى ربي يستنفرني شاباً وشيخاً جهزوني، فقال له بنحوه: قد غزوت مع رسول الله ﷺ حتى قبض وغزوت مع أبي بكر حتى مات، وغزوت مع عمر، فنحن نغزو عنك، فقال: جهزوني فجهزوه، فركب البحر فمات، فلم يجدوا له جزيرة يدفنونه فيها إلاَّ بعد سبعة أيام، فلم يتغير.

وهذا إسناد صحيح.

٣٦٢٩ ـ وقال ابن أبـي شيبة: حدثنا زيد بن الحباب، عن موسى بن عبيدة أخبرنا خالد بن (يسار)[١]، عن ابن أبـي عقيل، عن أبيه (رضي الله عنه)[٢]: أنه بات يجر الجرير[٣] على ظهره، على صاعين من تمر، فانقلبت بأحدهما إلى أهلي، وجئت بالآخر إلى النبـي ﷺ أتقرب به إلى ربـي (عزَّ وجلّ)[٤]، فأخبرته ﷺ[٥] بما كان، (فقال)[٦]: انشره في المسجد، فقال المنافقون، وسخروا، به لقد كان الله (عزَّ وجلّ)[٧] غنياً عن صاع هذا المسكين، فأنزل الله (تبارك وتعالى)[٨]: ﴿ٱلَّذِينَ يَلْمِزُونَ ٱلْمُطَّوِّعِينَ...﴾[٩] (الآية)[١٠].

.....

(١) في (عم): «سيار»، وهو خطأ.

(٢) مثبتة من (سد) و (عم).

(٣) قال في النهاية (١/ ٢٥٩)، يريد أنه كان يستقي الماء بالحبل.

(٤) ليست في (سد) و (عم).

(٥) ليست في (سد) و (عم).

(٦) في (سد) و (عم)، فقال لي.

(٧) في (سد) و (عم): «عز وجل».

(٨) ليست في (سد) و (عم).

(٩) سورة التوبة: الآية ٧٩.

(١٠) ليست في (سد) و (عم).

٣٢٦٩ ـ الحكم عليه:

هذا إسناد على ضعفه ـ ففيه موسى بن عبيدة وهو ضعيف ـ فيه من لم أجد له ترجمة.

قال الهيثمي في المجمع (٧/ ٣٦): ورجاله ثقات، إلاَّ أن خالد بن يسار لم أجد من وثقه ولا جرحه.

وقال المصنف في الإصابة (٤/ ١٣٦): وموسى ضعيف.

. . . . . .

وقال البوصيري في الإتحاف في المسندة والمختصرة (٢/ ١٧١ أ): رواه ابن أبـي شيبة بسند فيه موسى بن عبيدة الربذي وهو ضعيف.

تخـريـجـه:

تابع ابن أبـي شيبة أبو كريب محمد بن العلاء، عن زيد بن حباب.

أخرجه الطبراني في الكبير (٤/ ٤٥)، حدثنا محمد بن عبد الله الحضرمي، ثنا أبو كريب به.

وتابعهما سفيان بن وكيع عند ابن جرير في التفسير (١٠/ ١٩٦).

ونسبه السيوطي في الدر المنثور (٤/ ٢٥٠)، إلى ابن أبـي حاتم والبغوي في معجمه، وأبـي الشيخ وابن مردويه، وأبـي نعيم في معرفة الصحابة.

* **وللحديث شواهد كثيرة:**

أولاً: عن أبـي مسعود البدري رضي الله عنه قال:

لما أمرنا بالصدقة كنا نتحامل فجاء أبو عقيل بنصف صاع، وجاء إنسان بأكثر منه، فقال المنافقون: إن الله لغني عن صدقة هذا، وما فعل هذا الآخر إلاَّ رياء فنزلت (الذي يلمزون المطوعين. . . الآية).

أخرجه بهذا اللفظ البخاري في التفسير في تفسير الآية المكورة (٨/ ٣٣٠) ومسلم في الزكاة، باب الحمل بأجرة يتصدق بها، والنهي الشديد عن تنقيص المتصدق بقليل (٧/ ١٠٥ نووي).

والنسائي في المجتبى في الزكاة باب جهد المقل (٥/ ٥٩، ٦٠).

وفي التفسير من الكبرى (١/ ٥٥١)، والطحاوي في المشكل (رقم ٥٤٨٧، ٥٤٨٨).

كلهم بأسانيدهم عن غندر، عن شعبة، عن الأعمش، عن أبـي وائل، عن أبـي مسعود.

ونسبه السيوطي في الدر المنثور (٤/ ٢٤٩)، إلى ابن المنذر، وابن أبـي حاتم،

. . . . . .

وأبـي الشيخ، وابن مردويه، وأبـي نعيم في المعرفة.

ثانياً: عن أبـي هريرة رضي الله عنه قال:

قـال رسـول الله ﷺ: تصـدقـوا فـإنـي أريـد أن أبعـث بعثـاً، قـال: فجـاء عبد الرحمن بن عوف، فقال: يا رسول الله، عندي أربعة آلاف، ألفين أقرضهما ربـي، وألفين لعيالى، فقال رسول الله ﷺ: بارك الله لك فيما أعطيت، وبارك لك فيما أمسكت، وبات رجل من الأنصار، فأصاب صاعين من تمر، فقال: يا رسول الله أصبت صاعين من تمر، صاع أقرضه لربـى، وصاع لعيالى، قال: فلمزه المنافقون، وقالوا: ما أعطى الذي أعطى ابن عوف إلاَّ رياء وقالوا: ألم يكن الله ورسوله غنيين من صاع هذا؟ فأنزل الله: الذي يلمزون المطوعين. . .

أخرجه البزار في مسنده كما في تفسير ابن كثير (٢/ ٣٧٥).

حدثنا طالوت بن عباد حدثنا أبو عوانة، عن عمر بن أبـي سلمة، عن أبيه، عن أبـي هريرة رضي الله عنه.

وإسناده فيه ضعف محتمل عمر لين كما في ترجمته في التهذيب (٧/ ٤٠١).

وقال البزار: ولم يسنده أحد إلاَّ طالوت.

قلت: هو صدوق كما في ترجمته في لسان الميزان (٣/ ٢٥٤).

ثالثاً: عن ابن عباس رضي الله عنهما، قال في الآية:

وذلك أن رسول الله ﷺ خرج إلى الناس، فنادى فيهم: أن اجمعوا صدقاتكم، فجمع الناس صدقاتهم، ثم جاء رجل من أحوجهم بمن من تمر، فقال يا رسول الله هذا صاع من تمر، بت ليلتي أجر بالجرير الماء، حتى نلت صاعين من تمر، فأمسكت أحدهما، وأتيتك بالآخر، فأمره أن ينثره في الصدقات، فسخر منه رجال وقالوا: والله إن الله ورسوله لغنيان عن هذا ما يصنعان بصاعك من شيء. . . ثم ذكر قصة لابن عوف ونزول الآية.

أخرجه ابن جرير في تفسيره (١٠/ ١٩٤).

. . . . . .

حدثني محمد بن سعد قال: ثنى أبـي، قال: ثنى عمي، قال: ثنى أبـي، عن أبيه، عن ابن عباس، وهذا إسناد ضعيف جداً مسلسل بالعوفيين وهم ضعاف وله عن ابن عباس أسانيد أخرى فيها ضعف.

رابعاً: عن مجاهد رحمه الله قال: في الذين يلمزون المطوعين من المؤمنين: قال جاء عبد الرحمن بن عوف بصدقة ماله، أربعة آلاف، فلمزه المنافقون، وقالوا: رآى، والذين لا يجدون إلاَّ جهدهم: قال رجل من الأنصار، آجر نفسه بصاع من تمر لم يكن له غيره، فجاء به فلمزوه، وقالوا: كان الله غنياً من صاع هذا.

أخرجه الهمذاني في تفسير مجاهد (١/ ٢٨٥).

وابن جرير بأسانيده عنه وكلها صحيحة.

خامساً: عن قتادة رحمه الله: في قوله: (الذين يلمزون المطوعين.. قال أقبل عبد الرحمن بن عوف بنصف ماله، فتقرب، به إلى الله، فلمزه المنافقون فقالوا: ما أعطى ذلك إلاَّ رياء وسمعه، فأقبل رجل من فقراء المسلمين يقال له: حبحاب أبو عقيل، فقال يا نبـي الله، بت أجر الجرير على صاعين من تمر، أما صاع فأمسكته لأهلي، وأما صاع فها هو ذا، فقال المنافقون: والله إن الله ورسوله لغنيان عن هذا، فأنزل الله في ذلك القرآن: الذين يلمزون الآية.

أخرجه ابن جرير في التفسير (١٠/ ١٩٥)، حدثنا بشر، قال: ثنا يزيد، قال ثنا سعيد، عن قتادة، به.

وهذا إسناد صحيح.

وأخرج نحوه عبد الرزاق في تفسيره (١/ ٢/ ٢٨٢)، عن معمر، عن قتادة.

قلت: الحديث صحيح لغيره بهذه الشواهد، والله أعلم.

١٢ ـ سورة يونس

٣٦٣٠ ـ وقال الحارث: حدثنا داود بن (المحبر)[١]، ثنا عباد بن كثير، عن نافع، عن ابن عمر رضي الله عنهما، وعن رجل عن (عبد الله)[٢] بن عمرو رضي الله عنهما، قالا: قال رسول الله ﷺ: من كبر تكبيرة في سبيل الله تعالى، فذكر الحديث، وقد سبق في فضل الجهاد[٣]، قال: فينظر إلى ذي الجلال والإكرام بكرة ومساء، كما ترون الشمس لا تشكون في رؤيتها، وله من الكرامة والنعيم كما قال الله (سبحانه و)[٤]تعالى: ﴿۞ لِّلَّذِينَ أَحْسَنُوا۟ ٱلْحُسْنَىٰ وَزِيَادَةٌ﴾[٥].

وقال: الذين أحسنوا: (الذين)[٦] قالوا: لا إله إلاَّ الله.

والحسنى: الجنة، والزيادة: النظر إلى وجه الله تعالى.

.....

(١) ليست واضحة في الأصل والمثبت من (سد)، و (عم).

(٢) في الأصل عبيد الله والتصويب من (سد) و (عم).

(٣) انظر حديث رقم (١٨٨٨).

(٤) ليست في (سد) و (عم).

(٥) سورة يونس: الآية ٢٦، هذا هو تفسير الآية المنقول عن جماعة، وهو الذي دلت عليه الأحاديث الثابتة.

(٦) ليست في (عم).

. . . . . .

٣٦٣٠ ـ الحكم عليه:

هذا إسناد حديث موضوع، فيه داود بن المحبر وهو آفته، وشيخه متروك.

تخـريـجـه:

لم أقف عليه بهذا السند ونسبه السيوطي في الدر المنثور (٣٥٧) إلى ابن مردويه.

وذكر في معناه حديث عن أبـي هريرة رضي الله عنه ونسبه إلى أبـي الشيخ والحديث ثابت عن النبـي ﷺ بألفاظه، انظر في ذلك كتابـي الرؤية للحافظين الدارقطني والبيهقي رحمهما الله.

٣٦٣١ ـ وقال ابن أبـي عمر: حدثنا بشر بن السري، ثنا ابن المبارك، عن الفضيل بن مرزوق، عن عطية، عن ابن عمر رضي الله عنهما، عن النبـي ﷺ أنه كان يقرأ: فبذلك فلتفرحوا يعني: بالمثناة[1].

.....

(١) هذه قراءة يعقوب في رواية رويس عنه، ووجهها، أن كل أمر للغائب والحاضر لا بد له من لام تجزم فعله، كقولك، ليقم زيد للغائب، وللحاضر لتقم، فالقراءة هنا على الخطاب، وقرأ: البقية على الغائب ليفرحوا. انظر حجة القراءات (/ ٣٣٣).

٣٦٣١ ـ الحكم عليه:

هذا إسناد ضعيف فيه علتان:

١ ـ فضيل بن مرزوق يهم.

٢ ـ عطية ضعيف.

قال الهيثمي في المجمع (٧/ ٣٩) وفيه عطية العوفي وهو ضعيف.

وقال البوصيري في الإتحاف المسندة والمختصرة (٢/ ١٧١)، في سنده عطية العوفي.

تخـريـجـه:

نسبه السيوطي في الدر المنثور (٤/ ٣٦٧)، إلى الطبراني وابن مردويه.

وللحديث شاهد من حديث أبـي رضي الله عنه قال: إن النبـي ﷺ قرأ بفضل الله ورحمته فبذلك فلتفرحوا هو خير مما تجمعون.

أخرجه أبو داود في الحروق من سننه (٤/ ٣٣ رقم ٣٩٨١).

والحاكم في مستدركه (٢/ ٢٤٠)، وصححه ووافقه الذهبـي.

من طريق ابن المبارك عن الأجلح، عن عبد الله بن عبد الرحمن بن أبـي، عن أبيه، عن أبـي رضي الله عنه.

وهذا إسناد حسن، الأجلح صدوق كما في التقريب (١/ ٤٩).

١٣ ـ سورة هود

٣٦٣٢ ـ [١] وقال (أبو بكر)[١]: حدثنا أبو الأحوص، عن أبي إسحاق، عن عكرمة، قال: قال أبو بكر رضي الله عنه: سألت النبي ﷺ: ما شيّبك؟ فقال: شيّبتني هود والمواقعة، والمرسلات، وعمَّ يتساءلون، وإذا الشمس كورت.

* **هذا مرسل (صحيح)[٢]. إلاَّ أنه موصوف بالاضطراب.**

[٢] أخرجه أبو يعلى عن العباس بن الوليد، وخلف بن هشام، فرقهما كلاهما عن أبي الأحوص به.

[٣] ورواه الترمذي في الشمائل من وجه آخر عن أبي إسحاق، عن أبي جحيفة فذكره بلفظ هود وأخواتها. [سد٥٩٠]

.....

(١) في الأصل إسحاق وهو خطأ قطعاً، لأنه لم يسمع من أبي الأحوص، فلم يذكر في مشايخه، وكان إسحاق قد ارتحل سنة أربع وثمانين ومائة، أي بعد وفاة أبي الأحوص بخمس سنوات، وفي الإتحاف المسندة مسدد وهذا يمكن إذ أن أبا الأحوص شيخ لمسدد، والمثبت من (سد) و (عم) والإتحاف المختصرة.

(٢) (سد) و (عم) «صحيح الإسناد».

. . . . . .

٣٦٣٢ ـ الحكم عليه:

هذا إسناد على انقطاعه بين عكرمة وأبـي بكر، فإن الذي روى عنه أبو إسحاق وهو مدلس وقد عنعن.

قال البوصيري في الإتحاف (مختصر ٢/ ١٧١ ب): رواته ثقات.

تخـريـجـه:

أخرجه ابن أبـي شيبة أيضاً بالإسناد والمتن في المصنف، في فضائل القرآن، باب ما جاء في صعاب السور (١/ ٥٥٣).

وتابع ابن أبـي شيبة عن أبـي الأحوص:

١ ـ أخوه عثمان.

أخرجه عنه المروزي في مسند أبـي بكر (رقم ٣١).

٢ ـ عفان وإسحاق بن عيسى عند ابن سعد في الطبقات (١/ ٤٣٦).

وكما ذكر المصنف أخرجه أبو يعلى في مسنده متابعاً لهم.

٣ ـ خلف بن هشام (رقم ١٠٢).

ومن طريق خلف أخرجه ابن الشجري في أماليه (٢/ ٢٤١) . .

٤ ـ العباس بن الوليد عيد أبـي يعلى كما ذكر المصنف (رقم ١٠٣).

٥ ـ عمرو بن عون وهو ثقة ثبت ـ كما في (التقريب ٢/ ٧٦) أخرجه الدارقطني في (العلل ١/ ٢٠٥)، حدثنا علي بن عبد الله بن مبشر، حدثنا أحمد بن سنان القطان، ثنا عمرو به كلهم عن أبـي الأحوص به.

وكما ذكر المصنف فالحديث مضطرب، وأذكر هنا كلام الدارقطني في العلل إذ استقصى وجوه الخلاف فيه، مخرجاً ما استطعت كل طريق بذكره.

قال: يرويه أبو إسحاق، واختلف عنه، فرواه شيبان بن عبد الرحمن، عن أبـي إسحاق، عن عكرمة، عن ابن عباس، عن أبـي بكر الصديق رضي الله عنه، حدث به عنه عبيد الله بن موسى.

. . . . . .

قلت: أخرجه ابن سعد عنه مقروناً بإسرائيل (١/ ٤٣٥)، والدارقطني في (العلل ١/ ٢٠٠) وأبو نعيم في الحلية بإسناده عنه (٤/ ٣٥٠).

قال ومعاوية بن هشام.

قلت: أخرجه الترمذي في التفسير من السنن تفسير الواقعة (٥/ ٧٦).

والمروزي في مسند أبـي بكر (رقم ٣٠) والدارقطني في (العلل ١/ ٢٠٠).

والحاكم في المستدرك (٢/ ٣٤٣) وقال على شرط البخاري.

والبيهقي في دلائل النبوة (١/ ٣٥٧)، والبغوي في التفسير (٤/ ٢٠٨)، وفي شرح السنة (١٤/ ٣٧٢) وابن الشجري في الأمالي (٢/ ٢٤١).

قال الدارقطني: واختلف عن إسرائيل، وأبيه يونس، وعن زهير بن معاوية، وعن أبـي الأحوص، وأبـي بكر بن عياش ومسعود بن سعد الجعفي فرواه سعيد بن عثمان الخزاز وإسماعيل بن صبح ــ كوفيان ــ عن إسرائيل، عن أبـي إسحاق.

قلت: رواية سعيد بن عثمان الخزاز ــ ولم أجد له ترجمة ــ أخرجها الدارقطني في (العلل ١/ ٢٠١).

بطريقين عن الفضل بن يوسف بن يعقوب الجعفي ــ ولم أجد له ترجمة ــ.

ثنا سعيد بن عثمان الخزاز، ثنا إسرائيل عن أبـي إسحاق، عن عكرمة، عن ابن عباس أن أبا بكر قال: يا رسول الله أراك قد شبت قال: شيبني هود والواقعة، وعم يتساءلون والمرسلات.

وطريق إسماعيل بن صبيح ــ وهو مقبول كما في (التهذيب ١/ ٢٦٧).

أخرجها الدارقطني في (العلل ١/ ٢٠١) بطريقين عنه، ثنا إسرائيل عن أبـي إسحاق، عن عكرمة، عن ابن عباس قال: قال أبو بكر فذكره.

قال: وتابعهما ابن ناجية عن خلاد بن أسلم، عن النضر بن شميل، عن إسرائيل، وأبيه يونس، عن أبـي إسحاق، عن عكرمة، عن ابن عباس، عن أبـي بكر.

قلت: أخرجه الدارقطني في (العلل ١/ ٢٠٢)، حدثني الحسين بن أحمد بن

. . . . . .

صالح، ثنا ابن ناجية ــ ثنا خلاء بن أسلم ــ عن النضر به.

وهذا إسناد صحيح.

قال الدارقطني: بمتابعة شيبان عنه.

قلت: سبق ذكرها في أول التخريج.

قال: وكذلك قال الحسن بن محمد بن أعين عن زهير.

قلت: أخرجه الدارقطني في (العلل ١/ ٢٠٢) بطريقين عن الحسن ــ وهو صدوق كما في (التقريب ١/ ١٧٠) ــ ثنا زهير عن أبـي إسحاق عن عكرمة، عن ابن عباس قال: قال أبو بكر: يا رسول الله لقد شبت: قال: شيبتني هود، والمرسلات، وإذا الشمس كورت، وعم يتساءلون.

قال الدارقطني: وابن مصفى عن بقية، عن أبـي الأحوص.

قلت: أخرجه الدارقطني في (العلل ١/ ٢٠٣)، وابن مصفى يدلس كما في (التقريب ٢/ ٢٠٨).

قال أبو حاتم في (العلل ٢/ ١١٠) هذا خطأ ليس فيه ابن عباس.

قال الدارقطني: وأحمد بن الحسين الأودي، عن أبـي نعيم، عن مسعود بن سعد.

كلم قالوا: عن أبـي إسحاق، عن عكرمة، عن ابن عباس، عن أبـي بكر بمتابعة شيبان، عن أبـي إسحاق.

قلت: طريق الأودي أخرجها الدارقطني في (العلل ١/ ٢٠٣)، ولم أجد له ترجمة.

وقد أخرج الحاكم في المستدرك وقال على شرط البخاري (٢/ ٤٧٦).

والبيهقي في (الشعب ١/ ٤٨٢).

من طريق مسدد ثنا أبو الأحوص عن أبـي إسحاق، عن عكرمة، عن ابن عباس قال: قال أبو بكر فذكره.

. . . . . .

قال: وخالفهم أصحاب إسرائيل عن إسرائيل.

وأصحاب زهير عن زهير، والقاسم بن الحكم العربي، عن يونس بن أبي إسحاق، وأصحاب أبي الأحوص، عن أبي الأحوص، وأصحاب أبي بكر بن عياش.

عن أبي بكر، وأصحاب أبي نعيم عن مسعود بن سعد، اتفقوا كلهم، فرووه عن أبي إسحاق، عن عكرمة مرسلاً، عن أبي بكر لم يذكروا فيه ابن عباس.

قلت: سبق ذكر رواية أصحاب أبي الأحوص.

أما أصحاب إسرائيل: روى الدارقطني عن النضر بن شميل، ووكيع، وهما ثبتان، وعبد الله بن رجاء الغداني ـ وهو صدوق يهم قليلاً كما في (التقريب ١/ ٤١٤) بأسانيد صحيحة إليهم، ومخول بن إبراهيم ـ وهو صدوق ـ كما في لسان الميزان (٦/ ١٢) بإسناد لم أجد ترجمة الراوي عن مخول أخرجها في (العلل ١/ ٢٠٣، ٢٠٤)، كلهم عن إسرائيل عن أبي إسحاق، عن عكرمة أن أبا بكر قال فذكر الحديث.

وأما أصحاب زهير.

فأخرجه الدارقطني (١/ ٢٠٤) بإسناد صحيح عن أحمد بن عبد الملك الحراني ـ وهو ثقة ـ كما في (التقريب ١/ ٢٠)، ثنا زهير عن أبي إسحاق، عن عكرمة قال: قال أبو بكر فذكره.

وأما حديث القاسم بن الحكم العرني وهو لين كما في (التقريب ٢/ ١١٦)، عن زهير فأخرجه الدارقطني أيضاً في (العلل ١/ ٢٠٥).

حدثنا القاسم بن عبد الله بن عبد الرحمن الزعفراني ـ وهو صدوق كما في تاريخ بغداد (١٢/ ٤٤٦) ـ ثنا أحمد بن محمد بن سعيد التبعي ـ وهو صدوق كما في الجرح والتعديل (٧٢٩٢) ـ ثنا القاسم، ثنا يونس به.

وأما أصحاب أبي بكر بن عياش.

. . . . . .

فمنهم أحمد بن محمد بن أيوب ـ وهو صدوق فيه غفلة كما في التقريب ـ.

أخرجه عنه عبد الله بن أحمد في زوائد الزهد (/ ١٥).

ومنهم أبو هشام الرفاعي محمد بن يزيد، وهو ضعيف.

أخرجه الدارقطني بأسانيده عنه في (العلل ١/ ٢٠٥).

ومنهم طاهر ابن أبـي أحمد الزبيري المترجم في الجرح والتعديل (٤/ ٤٩٩).

أخرجه الدارقطني في (العلل ١/ ٢٠٥)، حدثنا ابن عقدة، ثنا إبراهيم بن إسحاق الصواف، ثنا طاهر به.

وإبراهيم لم أجد من ترجمه.

ومن أصحاب أبـي نعيم محمد بن الحسين الجنيني وهو ثقة. كما في تاريخ بغداد (٢/ ٢٢٥) والسري بن يحيـى وهو صدوق، والهيثم بن خالد بن يزيد وهو ثقة، أخرجه الدارقطني في (العلل ١/ ٢٠٦).

قال الدارقطني: وكذلك رواه عبد الملك بن سعيد بن أبجر عن أبـي إسحاق.

ورواه علي بن صالح بن حي عن أبـي إسحاق، عن أبـي جحيفة، عن أبـي بكر الصديق.

قاله محمد بن بشر العبدي عنه.

قلت: علي بن صالح ثقة كما في ترجمته في (التهذيب ٧/ ٢٩٢).

وأخرجه الدارقطني بإسنادين عن محمد بن بشر العبدي ـ وهو ثقة كما في (التقريب ٢/ ١٤٧).

وذكر رحمه الله من تابعه هناك.

قال: وحدث به محمد بن محمد الباغندي عن محمد بن عبد الله بن نمير، عن محمد بن بشر، فوهم في إسناده في موضعين، فقال: عن العلاء بن صالح، وإنما هو علي بن صالح بن حيـيء وقال: عن أبـي إسحاق، عن البراء، عن أبـي بكر، وإنما هو عن أبـي إسحاق، عن أبـي جحيفة، عن أبـي بكر.

. . . . . .

وذكر رحمه الله أن محمد بن بشر العبدي رواه، عن أبـي جحيفة ولم يتجاوزه.

قلت: أخرجه أبو يعلى في مسنده (١٥/ ٤٠٣).

وأبو نعيم في الحلية (٤/ ٣٥٠).

والدارقطني في (العلل ١/ ٢٠٦) بأسانيدهم عن:

محمد بن عبد الله بن نمير، عن محمد بشر به.

قال الدارقطني: ورواه زكريا بن أبـي زائدة عن أبـي إسحاق، واختلف عنه فيه، فرواه عبد الرحيم بن سليمان، عن زكريا، عن أبـي إسحاق، عن أبـي ميسرة عمرو بن شرحبيل، عن أبـي بكر.

قلت: أخرجه المروزي في مسند أبـي بكر.

والدارقطني في (العلل ١/ ٢٠٨) كلاهما عن عبد الرحمن بن صالح الأزدي ـ وهو ثقة يتشيّع كما في (التهذيب ٦/ ١٧٨).

حدثنا عبد الرحيم بن سليمان، عن زكريا عن أبـي إسحاق، عن أبـي ميسرة، عن أبـي بكر به.

قال: وخالفه أبو معاوية الضرير وأبو أسامة، وأشعث بن عبد الله الخراساني، فرووه عن زكريا، عن أبـي إسحاق، عن مسروق بن الأجدع، عن أبـي بكر قال ذلك: هشام بن عمار، عن أبـي معاوية الضرير.

واختلف عن هشام، فقيل عنه، عن أبـي معاوية، عن زكريا بن أبـي زائدة، عن الشعبـي، عن مسروق، عن أبـي بكر.

وذكر الشعبـي وهم، وإنما هو أبو إسحاق السبيعي.

قلت: هشام بن عمار كبر فصار يتلقن، كما في (التقريب ٢/ ٣٢٠) فهذا من أوهامه.

قال:

وأما رواية أبـي أسامة عن زكريا، ورواية أشعث بن عبد الله، فإنهما اتفقا على

. . . . . .

زكريا عن أبي إسحاق، عن مسروق بن الأجدع، عن أبي بكر، قال ذلك إبراهيم بن سعيد الجوهري، عن أبي أسامة، عن زكريا، وقاله: نصر بن علي عن أشعث بن عبد الله، عن زكريا.

قلت: زكريا يدلس وسمع من أبي إسحاق بآخره كما تقدم هذا في ترجمته.

قال: وخالفهم محمد بن سلمة النصيبي، فرواه عن أبي إسحاق السبيعي، عن مسروق، عن عائشة، عن أبي بكر.

قلت: أخرجه الدارقطني في (العلل ١/٢٠٨): حدثنا أبو طالب الحافظ، ثنا إبراهيم بن إسماعيل بن عبد الله بن زرارة، ثنا عبد الملك بن زياد النصيبي، ثنا محمد بن سلمة النصيبي، عن أبي إسحاق أحسبه ذكره، عن مسروق، عن عائشة، عن أبي بكر فذكره.

قلت: هذا إسناد ضعيف جداً محمد بن سلمة، قال أبو حاتم ابن حبان: لا تحل الرواية عنه كما في (اللسان ٥/٢٠٨).

قال الدارقطني: ورواه الحسن بن قتيبة، عن يونس ابن أبي إسحاق، عن أبي إسحاق، عن علقمة، عن أبي بكر.

قلت: أخرجه الدارقطني في (العلل ٢/٢٠٩) حدثنا أبو الحسين علي بن محمد بن عبيد، قال ثنا محمد بن عيسى بن حبان، ثنا الحسن، ثنا يونس بن أبي إسحاق، عن علقمة، قال: قال أبو بكر لرسول الله فذكره.

وهذا إسناد ضعيف جداً الحسن متروك وتقدم مراراً وتلميذه قال الدارقطني متروك كما في (اللسان ٥/٣٧٦).

قال الدارقطني: ورواه عبد الكريم بن عبد الرحمن الخزاز، عن أبي إسحاق واختلف عنه فقيل: عن جبارة بن المغلس، عن عبد الكريم الخزاز، عن أبي إسحاق، عن عامر بن سعد البجلي، عن أبي بكر.

. . . . . .

قلت: أخرجه الدارقطني في (العلل ١/ ٢١٠) حدثنا جعفر بن محمد بن نصير، قال حدثنا محمد بن محمد بن عقبة، ثنا جبارة به.

وهذا إسناد ضعيف جداً فيه جعفر لم أجد له ترجمة، وجبارة ضعيف كما في (التقريب ١/ ١٢٤).

وعبد الكريم فيه ضعف كما في (اللسان ٤/ ٦٣).

وقيل: عن جبارة، عن عبد الكريم، عن أبـي إسحاق، عن عامر بن سعد، عن أبيه قلت: أخرجه الدارقطني في (العلل ١/ ٢٠٩).

وأبو الشيخ في جزءه المنتقى من ابن مردويه (رقم ٧٤).

وابن الشجري في الأمالي من طريق أبـي الشيخ (٢/ ٢٤١).

كلهم عن جبارة به وهذا ضعيف لضعف جبارة.

قال: ورواه أبو شيبة يزيد بن معاوية النخعي، عن أبـي إسحاق، عن مصعب ابن سعد، عن أبيه، عن أبـي بكر.

قلت: أخرجه الدارقطني في (العلل ١/ ٢١٠).

حدثنا أحمد بن محمد بن سعيد، ثنا رجل ذكره جبارة، ثنا أبو شيبة، عن أبـي إسحاق به.

قلت: هذا إسناد ظاهر الضعف.

قال: ورواه عمرو بن ثابت ابن أبـي المقدام، عن أبـي إسحاق، عن أبـي الأحوص عن ابن مسعود أن أبا بكر سأل النبـي ﷺ.

قلت: أخرجه الطبراني في الكبير (١٠/ ١٢٥، ١٢٦)، ومن طريقه ابن الشجري في الأمالي (٢/ ٢٤١) والدارقطني في (العلل ١/ ٢١٠).

كلاهما عن محمد بن عثمان ابن أبـي شيبة ثنا أحمد بن طارق الوابشي، ثنا عمرو بن ثابت، عن أبـي إسحاق، عن أبـي الأحوص، عن عبد الله أن أبا بكر سأل النبـي ﷺ قال: يا رسول الله ما شيبك؟ قال: شيبتني هود والواقعة.

. . . . . .

قلت: هذا ما ذكره رحمه الله في الخلاف على أبـي إسحاق.

وقد رواه أبو إسحاق عن النبـي ﷺ أخرجه عبد الرزاق في مصنفه (٣/ ٣٦٨)، عن معمر، عن أبـي إسحاق.

وسكت الدارقطني فلم يحكم لأي الطرق فيها، ويظهر أنه يرجح رواية إسقاط ابن عباس رواية الباب، فقد ذكر أن إسرائيل تابع أبا الأحوص وشيبان بإسقاطه.

فأخرجه قال: أخبرنا أحمد بن محمد بن المغلس قراءة عليه، ثنا خلاد بن أسلم، ثنا النضر بن شميل، أنبأنا إسرائيل، ثنا أبو إسحاق، عن عكرمة قال: قال أبو بكر وذكر الحديث.

قال: لم يذكر فيه ابن عباس وهو الصواب عن إسرائيل.

قلت: هذا حكم من إمام من أئمة الصنعة بأنه مرسل عن عكرمة، من طريق إسرائيل، وإذا كان كذلك، فالصحيح في الحديث الإرسال، لأن إسرائيل هو أثبت الرواة لهذا الحديث عن أبـي إسحاق، فالحكم له حينئذٍ قلت: وتقدم ذكر تقديم جماعة له على شعبة والثوري.

حتى قال أبو زرعة: أثبت أصحاب أبـي إسحاق الثوري وشعبة وإسرائيل وشعبة أحب إلي من إسرائيل.

فإذا كان كذلك فإسرائيل حكم على سائر الرواة عن أبـي إسحاق.

والحكم بالإرسال، سبق إليه أبو حاتم الرازي في (العلل ٢/ ١١٠) عندما سئل المتصل أصح أم المرسل؟ قال: مرسل أصح.

هذا الذي يظهر بعد ذكر طرق هذا الحديث، والله أعلم . .

فالحديث على إرساله في جميع طرقه عنعنه أبـي إسحاق وهو مدلس.

وللحديث شواهد عدة.

أولاً: عن عقبة بن عامر رضي الله عنه:

أن رجلاً قال يا رسول الله شبت؟

. . . . . .

قال: شيبتني هود وأخواتها.

أخرجه الطبراني في الكبير (١٧/ ٢٨٦)، حدثنا محمد بن محمد التمار البصري، ثنا أبو الوليد، ثنا ثبت بن سعد عن يزيد ابن أبـي حبيب، عن أبـي الخير، عن عقبة به.

وهذا إسناد رجاله ثقات، إلاَّ شيخ الطبراني فلم يوثقه إلاَّ ابن حبان وقال: ربما أخطأ، كما في اللسان (٥/ ٤٠٥)، ونسبه في الدر المنثور (٤/ ٣٩٧) إلى ابن مردويه.

ثانياً: عن أبـي سعيد الخدري رضي الله عنه، قال:

قال عمر بن الخطاب: يا رسول الله، أسرع إليك الشيب؟ فقال: شيبتني هود وأخواتها، الواقعة، وعم يتساءلون، وإذا الشمس كورت، أخرجه البيهقي في دلائل النبوة (١/ ٣٨٥)، حدثنا سهل بن محمد بن سليمان، قال حدثنا جعفر بن محمد بن مطر العدل، أخبرنا الحسن بن أحمد، حدثنا محمد بن العلاء قال: حدثنا معاوية بن هشام، قال حدثنا شيبان، عن فراس، عن عطية، عن أبـي سعيد به.

قلت: وذا إسناده ضعيف جداً. عطية يدلس عن أبـي سعيد.

ثالثاً: عن أنس بن مالك رضي الله عنه، قال:

قيل يا رسول الله عجل إليك الشيب يا رسول الله؟ قال شيبتني هود وأخواتها. أخرجه ابن سعد في الطبقات (١/ ٤٣٦).

وابن عدي (٢/ ١٦٤) في الكامل (٢/ ٦٦٤).

عن يزيد الرقاشي، عن أنس رضي الله عنه.

وهذا إسناد ضعيف لضعف الرقاشي.

وللحديث عن أنس إسناد آخر.

أخرجه الدارقطني في العلل (١/ ٢١١)، من طريق محمد بن أيوب الراوي ـ قلت لعله الرازي ـ حدثنا الحسن بن محمد الطنافسي، ثنا أبو بكر ابن أبـي عياش، ثنا ربيعة الرأي، عن أنس قال: قال أبو بكر شبت يا رسول الله، قال شيبتني سورة هود والواقعة.

. . . . . .

ولم أعرف محمد بن أيوب الراوي هذا.

رابعاً: عن سهل بن سعد رضي الله عنه، قال:

قال رسول الله ﷺ: «شيبتني هود وأخواتها والواقعة والحاقة وإذا الشمس كورت».

أخرجه الطبراني في الكبير (٦/ ١٤٨).

حدثنا عبدان، ثنا حماد بن الحسن الوارق، ثنا سعيد بن سلام العطار، ثنا عمر بن محمد عن أبـي خازم، عن سهل بن سعد به.

وهذا إسناد موضوع سعيد بن سلام كذاب كما في الميزان (٢/ ١٤١) وشيخه متروك.

خامساً: عن عمران بن حصين رضي الله عنه، قال:

قال رسول الله ﷺ: «شيبتني هود وأخواتها».

أخرجه الخطيب في تاريخ بغداد (٣/ ١٤٥) حدثنا الحسن بن أبـي بكر، حدثنا محمد بن عبد الله الشافعي، حدثنا محمد بن غالب، حدثنا محمد بن جعفر الوركاني قال: حدثنا حماد بن يحيـى الأبح، عن ابن عون، عن ابن سيرين، عن عمران به.

وهذا الحديث وهم فيه محمد بن غالب تمتام كما أشار الدارقطني في سؤالات السهمي (رقم ٩).

فقد قال: والصواب أن الوركاني حدث بهذا الإسناد عن عمران بن حصين أن النبـي ﷺ قال: لا طاعة لمخلوق في معصية الخالق.

وحدث على أثره عن حماد بن يحيـى الأبح، عن يزيد الرقاشي، عن أنس أن النبـي ﷺ قال: شيبتني هود، فيشبه أن يكون التمتام كتب إسناد الأول ومتن الأخير، وقرأه على الوركاني فلم ينتبه عليه.

فمن هنا نعلم أن الشيخ الألباني حفظه الله قد غفل عن قول الدارقطني رغم أنه مذكور في المصدر الذي رجع إليه، فقال: وإسناده حسن.

. . . . . .

سادساً عن أبـي سلمة رحمه الله قال:

قيل يا رسول الله نرى في رأسك شيباً. قال: مالي لا أشيب وأنا أقرأ هود وإذا الشمس كورت.

أخرجه ابن سعد في الطبقات (١/ ٤٣٥) أخبرنا عثمان بن عمرة، قال أخبرنا يونس عن الزهري، عن أبـي سلمة به.

وهذا إسناد صحيح إلى أبي سلمة، وأبو سلمة سماعه من الصحابة رضي الله عنه.

سابعاً: عن محمد الباقر رحمه الله قال:

قال رسول الله ﷺ: شيبتني هود وأخواتها، وما فعل بالأمم قبلي.

أخرجه ابن سعد في الطبقات (١/ ٤٣٥)، أخبرنا محمد بن إسماعيل ابن أبـي فديك، عن علي ابن أبـي علي، عن جعفر بن محمد، عن أبيه.

وهذا مرسل إسناده ضعيف جداً على ابن أبـي علي ضعيف جداً كما في الجرح والتعديل (٦/ ١٩٧).

ثامناً: عن محمد بن واسع رحمه الله قال:

قيل يا رسول الله لقد أسرع إليك الشيب: قال: شيبتني ﴿الٓر كِتَٰبٌ أُحۡكِمَتۡ ءَايَٰتُهُۥ ثُمَّ فُصِّلَتۡ﴾ [هود: ١] وأخواتها.

أخرجه ابن سعد في الطبقات (١/ ٤٣٥)، أخبرنا يعلى بن عبيد، أخبرنا حجاج بن دينار، عن محمد بن واسع به.

تاسعاً: عن عطاء ابن أبـي رباح رحمه الله قال:

قال بعض أصحاب النبـي ﷺ: يا رسول الله لقد أسرع إليك الشيب، فقال: أجل شيبتني هود وأخواتها.

أخرجه ابن سعد في الطبقات (١/ ٤٣٥) أخبرنا الفضل بن دكين وعبد الوهاب بن عطاء، قالا أخبرنا طلحة بن عمرو عن عطاء به.

وطلحة متروك: كما في (التهذيب ٥/ ٢١).

. . . . . .

عاشراً: عن قتادة رحمه الله قال:

قالوا: لقد أسرع إليك الشيب يا رسول الله: قال: شيبتني هود وأخواتها.

أخرجه ابن سعد في الطبقات (١/ ٤٣٦).

أخبرنا عبد الوهاب بن عطاء قال أخبرنا سعيد عن قتادة به.

وهذا مرسل صحيح الإسناد.

قلت: حديث الباب حسن إن شاء الله بحديث أنس والمراسيل.

٣٦٣٣ ـ وقال مسدد: حدثنا محمد بن جابر، عن أبـي إسحاق الهمداني، قال: سمعت الضحاك بن قيس يقرأ: ﴿تفعل في أموالنا ما تشاء﴾[1] يعني بالتاء.

.....

(١) سورة هود: الآية ٨٧، وهي على الخطاب.

٣٦٣٣ ـ الحكم عليه:

هذا إسناد ضعيف لضعف محمد بن جابر

تخـريـجـه:

لم أقف عليه.

١٤ ـ سورة يوسف

٣٦٣٤ ـ [١] قال إسحاق: أخبرنا عمرو بن محمد، ثنا خلاد الصفار، عن عمرو بن قيس الملائي، عن عمرو بن مرة، عن مصعب بن سعد، عن سعد في قول الله عزّ وجل: ﴿ نَحْنُ نَقُصُّ عَلَيْكَ أَحْسَنَ ٱلْقَصَصِ . . . ﴾[١] الآية. قال: أنزل الله (تعالى)[٢] القرآن على رسول الله ﷺ فتلاه عليهم زماناً، فقالوا يا رسول الله: لو قصصت علينا فأنزل الله (تبارك و)[٣] تعالى: ﴿ الٓر تِلْكَ ءَايَٰتُ ٱلْكِتَٰبِ ٱلْمُبِينِ ۝١ . . . ﴾ إلى قوله: ﴿ نَحْنُ نَقُصُّ عَلَيْكَ أَحْسَنَ ٱلْقَصَصِ . . . ﴾ الآية، فتلاها رسول الله ﷺ زماناً، فقالوا: يا رسول الله، لو حدثتنا، فأنزل الله عزّ وجل: ﴿ نَزَّلَ أَحْسَنَ ٱلْحَدِيثِ كِتَٰبًا مُّتَشَٰبِهًا . . . ﴾[٤] الآية، كل ذلك يؤمرون بالقرآن.

قال خلاد: وزاد فيه آخر[٥] قال: قالوا يا رسول الله لو ذكرتنا.

. . . . . .

(١) سورة يوسف: الآية ٣.

(٢) (سد) و (عم): «عزّ وجل».

(٣) ليست في (سد) و (عم).

(٤) سورة الزمر: الآية ٢٣.

(٥) في رواية أبي يعلى زادني فيه آخر أي غير عمرو بن قيس الملائي.

فأنزل الله عزّ وجل: ﴿۞أَلَمْ يَأْنِ لِلَّذِينَ ءَامَنُوٓاْ أَن تَخْشَعَ قُلُوبُهُمْ لِذِكْرِ ٱللَّهِ. . .﴾[٦] الآية.

* هذا حديث (حسن)[٧].

[٢] رواه ابن مردويه في تفسيره: عن أحمد بن الحسن عن عبد الله بن محمد بن شيرويه، عن إسحاق بن راهويه.

[٣] وقال أبو يعلى والبزار جميعاً: حدثنا الحسين بن عمرو بن محمد العنقزي، ثنا أبـي به.

[٤] ورواه البزار[٨]: أيضاً عن الحسين بن الأسود، وإسماعيل بن حفص عن عمرو بن محمد، وقال: لا نعلمه عن سعد إلاَّ بهذا الإسناد.

.....

(٦) سورة الحديد: الآية ١٦.

(٧) (سد) و (عم): «مرسل» ولا يوجد إرسال فكأنه سبق قلم.

(٨) في المسند (رقم ١١٥٣).

٣٦٣٤ ـ الحكم عليه:

كما قال المصنف حديث حسن الإسناد، خلاد حسن الحديث.

قال البوصيري في المسندة: هذا حديث حسن، وذكر نحواً من كلام المصنف الآتي.

قال الحاكم: صحيح الإسناد ووافقه الذهبـي.

تخـريـجـه:

من طريق إسحاق أخرجه الطحاوي في مشكل الآثار (رقم ١١٥٧)، وأخرجه ابن حبان (١٤/ ٩٢) أخبرنا عبد الله بن محمد الأزدي حدثنا إسحاق.

والحاكم في المستدرك (٢/ ٣٤٥)، أخبرنا أبو زكريا يحيـى بن محمد بن عبد السلام، ثنا إسحاق دون الزيادة.

. . . . . .

والواحدي في أسباب النزول (/ ٢٢).

أخبرنا عبد القاهر بن طاهر قال: أخبرنا أبو عمرو بن معلى، قال أخبرنا جعفر بن محمد بن الحسن القاضي، كلهم حدثنا إسحاق به دون الزيادة.

وبين المصنف بعض متابعاته.

وتابع المذكورين عن عمرو بن محمد، محمد بن سعيد العطار.

قلت: لعله ابن غالب العطار المترجم في التهذيب (٩/ ١٦٧)، وهو ثقة.

أخرجه عنه ابن جرير في التفسير (١٢/ ١٥٠).

وزاد السيوطي في الدر المنثور (٤/ ٤٩٦)، إلى ابن أبي حاتم وأبي الشيخ.

وله شاهد من حديث عون بن عبد الله وهو تابعي ثقة قال: مل أصحاب رسول الله ﷺ ملة، فقالوا: يا رسول الله حدثنا، فأنزل الله (الله نزل أحسن الحديث، ثم ملوا ملة أخرى، فقالوا يا رسول الله: حدثنا فوق الحديث ودون القرآن يعنون القصص فأنزل الله: ﴿الٓرۚ تِلۡكَ ءَايَٰتُ ٱلۡكِتَٰبِ ٱلۡمُبِينِ ۝١ إِنَّآ أَنزَلۡنَٰهُ قُرۡءَٰنًا عَرَبِيّٗا لَّعَلَّكُمۡ تَعۡقِلُونَ ۝٢ نَحۡنُ نَقُصُّ عَلَيۡكَ أَحۡسَنَ ٱلۡقَصَصِ بِمَآ أَوۡحَيۡنَآ إِلَيۡكَ هَٰذَا ٱلۡقُرۡءَانَ وَإِن كُنتَ مِن قَبۡلِهِۦ لَمِنَ ٱلۡغَٰفِلِينَ ۝٣﴾ فأرادوا الحديث، فدلهم على أحسن الحديث وأرادوا القصص، فدلهم على أحسن القصص.

أخرجه ابن جرير في التفسير (١٢/ ١٥١)، حدثنا ابن وكيع قال: ثنا أبي عن المسعودي، عن عون، به.

وهذا مرسل ضعيف الإسناد لضعف ابن وكيع.

٣٦٣٥ ـ وقال أبو يعلى: حدثنا زكريا بن يحيى، وأحمد بن إبراهيم الموصلي، ومحمد بن حاتم المؤدب، والمعلى بن مهدي، ونسخته من كتاب زكريا وهو لفظه، قالوا: أنا الحكم بن ظهير، عن السدي، عن عبد الرحمن بن سابط، عن جابر رضي الله عنه قال: أتى رسول الله ﷺ رجل من اليهود، يقال له (نسابي)[١] (اليهودي)[٢]، فقال: يا محمد أخبرني عن النجوم التي رآها يوسف ساجدة له في أفق السماء، ما اسمها؟ فلم يجبه نبي الله ﷺ يومئذ بشيء، فأتاه جبريل (عليه السلام)[٣]، فأخبره فبعث النبي ﷺ إلى (نسابي)[٤] / اليهودي، فقال [مح١٣٧أ] له: أتسلم إن انبأتك بأسمائها؟ ثم قال ﷺ هي: (خربان)[٥]، والذيال، والطارق، واللسان، وقايس، ووثاب، وعمودان، والفيلق، والمصبح، والصروح، وذو الفرع، قال: يقول: (نسابي)[٦] والله إنها أسماؤها، قال وقال رسول الله ﷺ: لما رآها يوسف (عليه الصلاة والسلام)[٧] قصها على أبيه، فقال له أبوه هذا أمر مشتت يجمعه الله من بعد، قال: والشمس أبوه والقمر أمه.

* أخرجه الحاكم من طريق أخرى، عن السدي.

.....

(١) في (سد)، و (عم): «نسياني» وفي بعض الكتب التي خرجته بستاني.

(٢) ليست في (سد).

(٣) ليست في (سد) و (عم).

(٤) في (سد)، و (عم): «نسيابي» وفي بعض الكتب التي خرجته بستاني.

(٥) في (عم): «حرمان».

(٦) في (سد)، و (عم): «نسيابي» وفي بعض الكتب التي خرجته بستاني.

(٧) ليست في (سد) و (عم).

. . . . . .

٣٦٣٥ ـ الحكم عليه:

هذا إسناد ضعيف جداً فيه الحكم بن ظهير وهو متروك.

قال العقيلي بعد أن ذكر عدة أحاديث له ومنها حديث الباب: ولا يصح من هذه المتون عن النبي ﷺ من وجه ثابت.

وقال البزار كما في كشف الأستار (٣/ ٥٣): لا نعلمه يروي عن النبي ﷺ إلاَّ بهذا الإسناد والحكم ليس بالقوي، وقد روى عنه جماعة وقال ابن حبان في المجروحين (١/ ٢٥١): وهذا لا أصل له من حديث رسول الله ﷺ.

وذكره ابن الجوزي في الموضوعات الكبرى (١/ ١٤٥)، ووقع له وهم حيث ظن أن السدي هو الصغير الكذاب وليس هو، ووافقه على الوضع الشوكاني في الفوائد المجموعة (/ ٤٦٣).

وقال الهيثمي في المجمع (٧/ ٤٢)، وفيه الحكم بن ظهير وهو متروك.

ذكر البوصيري في الإتحاف المسندة والمختصرة (٢/ ١٧٢) من خرجه.

وانظر بقية الكلام حوله عند تخريج الحديث.

تخريجه:

أخرجه عن أبي يعلى ابن حبان في المجروحين (٢/ ٢٥١).

وتابع هؤلاء علي بن سعيد بن مسروق الكندي المترجم في التهذيب (٧/ ٢٨٧)، وهو ثقة.

أخرجه عنه مقروناً بالحسن بن عرفة البزار كما في كشف الأستار (٣/ ٥٣).

وأخرجه عنه، ابن جرير في تفسيره (١٢/ ١٥١)، ووقع فيه بستانه اليهودي وتغيير في أسماء الكواكب قال: جربان والطارق والذيال وذو الكتفين وقابس ووثاب، وعمودان والفيلق والمصبح والضروح وذو الفرغ والضياء والنور.

وتابع هؤلاء سعيد بن منصور الإمام الثبت.

أخرجه العقيلي في الضعفاء (١/ ٢٥٩)، ومن طريقه ابن الجوزي في

. . . . . .

الموضوعات (١/ ١٤٥).

وأخرجه البيهقي في دلائل النبوة (٦/ ٢٧٧).

ونسبه السيوطي في الدر المنثور (٤/ ٤٩٨)، إلى ابن المنذر وسعيد بن منصور وابن أبـي حاتم وأبـي الشيخ وابن مردويه وأبـي نعيم في الدلائل.

ولم أجده في الدلائل المطبوع وهو كما علمت من مقدمته أنه منتخب من الأصل.

قلت: وأخرجه حمزة السهمي في تاريخ جرجان (/ ٢٤٤، ٢٩٧)، حدثنا أبو بكر عبد الله بن إسحاق بن عيسى بن يونس الجرجاني، حدثنا أبـي أبو إبراهيم إسحاق بن عيسى، حدثنا أخي عبد المؤمن بن عيسى بن يونس، حدثنا أبـي عيسى، عن يونس، حدثنا إبراهيم بن الحكم بن ظهير، عن السدي، به.

وهذا منقطع قطعاً فإبراهيم يقصر عن سماع السدي لمن رأى الفرق في الطبقة والسن، وعلى كلٍ فإبراهيم كذاب كما في ترجمته في اللسان (١/ ٣٨).

قال السيوطي: في اللالىء المصنوعة (١/ ٩١) وللحكم متابع ذكره المصنف.

قلت: أخرجه الحاكم في المستدرك (٤/ ٣٩٦).

أخبرنا محمد بن إسحاق الصفار العدل، ثنا أحمد بن محمد بن نصر، ثنا عمرو بن حماد، عن طلحة، ثنا إسباط بن نصر، عن السدي، به.

وقال: صحيح على شرط مسلم، وسكت عليه الذهبـي.

ويظهر أن عمرو بن حماد، عن طلحة مصحفه، عن ابن فإن عمرو يروي، عن السدي كما في ترجمته في التهذيب (٨/ ٢٠)، ووالده متقدم يروي عن الشعبـي وسعيد ابن جبير، ولم أجد ترجمة لأحمد بن محمد بن نصر، فيما بين يدي من مراجع.

قال العلامة المحدث عبد الرحمن المعلمي اليماني رحمه الله في تعليقه على هذا الحديث في الفوائد المجموعة (/ ٤٦٤).

وقف الذهبـي في تلخيصه، فلم يتعقبه، ولا كتب علامة الصحة كعادته فيما يقر

. . . . . .

الحاكم على تصحيحه، والحاكم رواه عن محمد بن إسحاق الصفار عن أحمد بن محمد بن نصر، عن عمرو بن حماد، عن أسباط وقد جزم الجوزجاني ثم العقيلي، بأن الحكم بن ظهير تفرد به عن السدي، ومن طريق الحكم ذكره المفسرون مع أن تفسير أسباط عن السدي، عندهم جميعاً، فكيف فاتهم منه هذا الخبر؟ ووقع للحاكم بذاك السند؟ هذا يشعر بأن بعض الرواة وهم، وقع له الخبر من طريق الحكم، ثم التبس عليه، فظنه من طريق أسباط كالعادة.

قلت: ويؤيده قول ابن عدي حيث قال في ختام ترجمة الحكم (٢/٦٢٨) وعامة أحاديثه غير محفوظة، والله أعلم.

٣٦٣٦ ـ وقال أبو يعلى[١]: حدثنا (الأخنسي)[٢]، ثنا ابن فضيل، عن الكلبي، عن أبي صالح، عن ابن عباس رضي الله عنهما، في قوله: ﴿أَضْغَٰثُ أَحْلَٰمٍ﴾[٣]، قال: هي الأحلام الكاذبة.

.....

(١) في المسند (٣/ ١٤٠: ٢٦٦٠).

(٢) (سد) و (عم): «أحمد الأخنسي» وهو اسم الأخنسي.

(٣) سورة يوسف: الآية ٤٤، والأضغاث جمع ضغث وأصله الحزمة من الحشيش، يشبه بها الأحلام المختلطة التي لا تأويل لها، والأحلام جمع حلم وهو ما لم يصدق من الرؤيا، والمعنى هنا أن رؤيا الملك أضغاث أحلام أي أنها أخلاط رؤيا كاذبة لا حقيقة لها.
قال ابن جرير في التفسير (١٢/ ٢٢٦).

٣٦٣٦ ـ الحكم عليه:

هذا إسناد موضوع فيه علل:

١ ـ الأخنسي متروك.

٢ ـ الكلبي كذاب وقد اعترف بكذبه في الحديث.

٣ ـ أبو صالح ضعيف ويدلس.

قال الهيثمي في المجمع (٧/ ٤٢) وفيه محمد بن السائب الكلبي وهو متروك.

وأعله البوصيري في المسندة بالكلبي.

تخريجه:

لم أقف عليه بهذا الإسناد.

٣٦٣٧ ـ وقال مسدد: حدثنا يحيى، عن فضيل بن عياض عن حصين، عن مجاهد، عن ابن عباس رضي الله عنهما (في قوله): ﴿وَأَعْتَدَتْ لَهُنَّ مُتَّكَـًٔا﴾[1]، قال الأترج.

.....

(١) سورة يوسف: الآية ٣١، قيل: المتكأ هو المجلس وقيل هو: النمرق يتكأ عليه، وقيل ما ذكر في الأثر ولا منافاة بين هذه المعاني، كما يشير إلى ذلك ابن كثير رحمه الله في التفسير (٢/٤٧٦)، قال: المجلس المعد فيه مفارش ومخاد وطعام فيه ما يقطع بالسكين من أترج ونحوه.

٣٦٣٧ ـ الحكم عليه:

هذا إسناد صحيح. وسكت عليه البوصيري، ولم أجده فيما بين يدي من مصادر.

٣٦٣٨ ـ وحدثنا[١] أبو عوانة، عن أبـي بشر، عن سعيد بن جبير، في قوله: ﴿صُوَاعَ ٱلْمَلِكِ﴾[٢] قال: هو المكوك الفارسي، الذي يشرب فيه الأعاجم يلتقي طرفاه.

.....

(١) القائل هو مسدد.

(٢) سورة يوسف: الآية ٧٢، والصواع هو الإناء الذي كان يوسف يكيل به الطعام، وما ذكر في الأثر زيادة بيان.

٣٦٣٨ ـ الحكم عليه:

هذا مقطوع صحيح الإسناد.

وسكت عليه البوصيري.

تخـريـجـه:

تابع مسدداً عن أبـي عوانة:

١ ـ الحجاج بن منهال به أخرجه ابن جرير في التفسير (١٣/١٩)، حدثنا المثنى ثنا الحجاج، به وهذه متابعة صحيحة.

٢ ـ سويد بن عمرو الكلبـي أخرجه ابن جرير أيضاً (١٣/١٩)، حدثنا ابن وكيع، ثنا سويد بقوله: المكوك الفارسي.

وهذا إسناد ضعيف لضعف ابن وكيع كما تقدم هذا في ترجمته (رقم ٣٢٤).

٣ ـ سعيد بن منصور، عن أبـي عوانة، به أخرجه منه ابن جرير في التفسير (١٣/١١٩)، حدثنا الحسن بن محمد، ثنا سعيد به كلهم عن سعيد، به. ونسبه السيوطي في الدر المنثور (٤/٥٥٩) إلى ابن المنذر وابن أبـي حاتم وأبو الشيخ.

٣٦٣٩ ـ حدثنا[1] يحيى عن عبد الوارث، عن يونس بن عبيد، عن الحسن قال: الصواع، والسقاية واحد هو الإناء الذي يشرب فيه.

.....

(١) القائل هو مسدد.

٣٦٣٩ ـ الحكم عليه:

هذا مقطوع صحيح الإسناد.

وسكت عليه البوصيري.

ولم أجده فيما بين يدي من مصادر.

٣٦٤٠ ـ وقال الحارث: حدثنا يحيى ابن أبي (بكير)[١]، ثنا إسرائيل عن خصيف، عن عكرمة، عن ابن عباس رضي الله عنه قال: عير يوسف عليه الصلاة والسلام بقوله: ﴿ٱذْكُرْنِى عِندَ رَبِّكَ فَأَنسَىٰهُ ٱلشَّيْطَٰنُ ذِكْرَ رَبِّهِۦ﴾[٢] وقوله لإخوته: ﴿إِنَّكُمْ لَسَٰرِقُونَ ۝٧٠﴾، قالوا[٣]: إن يسرق فقد سرق (أخ له)[٤] من قبل، وقال: ذلك ليعلم أني لم أخنه بالغيب، فقال له جبريل عليه الصلاة والسلام: ولا حين هممت؟ (قال)[٥]: ﴿۞ وَمَآ أُبَرِّئُ نَفْسِىٓ . . .﴾[٦] الآية.

. . . . . .

(١) (عم): «بكر» وهو تحريف.

(٢) سورة يوسف: الآية ٤٢.

(٣) سورة يوسف: الآية ٧٠.

(٤) (عم): «له أخ» وهذا خطأ.

(٥) (سد): «قال».

(٦) سورة يوسف: الآية ٥٣، وقال المفسرون في معنى ذلك أموراً عدة منها أن عمة يوسف عليهما السلام هي التي تولت تربيته، فلما أراد يعقوب عليه السلام ضمه إليه، تحايلت فوضعت منطقة لإسحاق عليه السلام تحت ثياب يوسف عليه السلام، ثم لما رجع يوسف إلى أبيه، أتت عمته وأخبرت أنها فقدت منطقة أبيها، فكشفوا عن ثياب كل من في بيت يعقوب عليه السلام، فوجدوها على يوسف عليه السلام، فقالت هو سلم لي أفعل فيه ما أشاء، وقيل في ذلك غير ذلك.

٣٦٤٠ ـ الحكم عليه:

هذا إسناد ضعيف فيه خصيف بن الحارث وهو ضعيف.

وقال الحاكم في المستدرك (٢/٣٤٦): صحيح على شرط الشيخين ولم يخرجاه.

وقال الذهبي: كذا قال: وهو خبر منكر، وخصيف ضعفه أحمد ومشاه غيره ولم يخرجا له.

. . . . . .

قال البوصيري في الإتحاف المسندة والمختصرة (٢/ ١٧٢): رواه الحارث بسند ضعيف لضعف خصيف، ولا سيما فيما رواه في حق الأنبياء، وهم معصومون قبل البعثة وبعدها.

تخـريـجـه:

تابع ابن أبـي بكير عن إسرائيل عبيد الله بن موسى أخرجه الحاكم في المستدرك (٢/ ٣٤٦)، أخبرنا أبو عبد الله الصفار، ثنا أحمد بن مهران الأصبهاني، ثنا عبيد الله بنحوه مختصراً.

والأثر يبقى على ضعفه إذ أن مداره على خصيف وهو ضعيف.

ونسبه السيوطي في الدر المنثور (٤/ ٥٤٣)، إلى ابن مردويه.

١٥ ـ سورة الرعد

٣٦٤١ ـ قال عبد الله بن أحمد في الزهد[١]: حدثنا الحسن بن حماد الوراق، ثنا (عثام)[٢]، عن الأعمش قال سمعت شقيقاً يقول: اللهم إن كنت كتبتنا عندك (أشقياء)[٣] فامحنا واكتبنا سعداء، وإن كنت كتبتنا سعداء، فأثبتنا، فإنك تمحو ما تشاء وتثبت وعندك أم الكتاب.

.....

(١) الزهد (٤٢٩). وفي تفسير هذه الآية التي يشير إليها الدعاء من سورة الرعد: ٣٨، ٣٩ أقوال عدة ذكرها ابن كثير في تفسيره وانظر شرح العقيدة الطحاوية (١٠٣)، وانظر فتاوى شيخ الإسلام (١٤/ ٤٩٠).

وقد دعا بهذا الدعاء جماعة من السلف كعمر وابن مسعود رضي الله عنهما.

(٢) في الزهد المطبوع عنام وهو تحريف.

(٣) فيه: «من الأشقياء».

٣٦٤١ ـ الحكم عليه:

هذا مقطوع صحيح الإسناد.

تخريجه:

أخرجه من طريق عبد الله بن أحمد أبو نعيم في الحلية (٤/ ١٠٣)، حدثنا أحمد بن جعفر ثنا عبد الله، به.

. . . . . .

وتابع الحسن بن حماد عن عثام.

١ ـ وكيع بن الجراح أخرجه ابن جرير في التفسير (١٣/١٦٧)، حدثنا عمرو، ثنا وكيع، به.

٢ ـ أبو كريب محمد بن العلاء أخرجه عنه ابن جرير في التفسير (١٣/١٦٧).

٣٦٤٢ ـ وقال أبو يعلى[١]: حدثنا روح بن عبد المؤمن، ثنا عبد الرحيم بن موسى عن سليمان بن أرقم، عن الزهري، عن سالم، عن أبيه، رضي الله عنه قال: قرأ رسول الله ﷺ ﴿وَمَنْ عِندَهُۥ عِلْمُ ٱلْكِتَٰبِ﴾[٢].

.....

(١) في المسندة (٢٢٨: ٥٥٤٩) بالإسناد والمتن.

(٢) الرعد (٤٣). والمعنى في الحديث أي أن الله عنده علم الكتاب، وقد قيل أن الآية نزلت في عبد الله بن سلام رضي الله عنه، وهذا بعيد لأن الآية مكية، والقراءة على المسموع، قال ابن كثير في التفسير (٢/٥٢١)، والصحيح في هذا أن ومن عنده اسم جنس يشمل علماء أهل الكتاب الذين يجدون صفة محمد ﷺ ونعته في كتبهم المتقدمة.

٣٦٤٢ ـ الحكم عليه:

هذا إسناد ضعيف جداً فيه سليمان بن أرقم وهو متروك وتلميذه مستور.

قال الحافظ ابن كثير في التفسير (٢/٥٢١)، ولا يثبت، والله أعلم. وأعله بسليمان ابن أرقم قال: وهو ضعيف.

قال الهيثمي في المجمع (٧/١٥٨)، وفيه سليمان بن أرقم وهو متروك.

وأعله البوصيري في المسندة بعبد الرحيم بن موسى وقد ابعد النجعة.

تخريجه:

تابع سليمان بن أرقم هارون الأعور عن الزهري، به وزاد عبد الله علم الكتاب.

أخرجه ابن جرير في التفسير (١٣) حدثنا القاسم، قال: ثنا حسين، ثنى عباد بن العوام، عن هارون الأعور، عن الزهري، به.

وهذا إسناد ضعيف لضعف حسين بن داود سنيد وقد تقدم مراراً الإحالة إلى ترجمته.

قال ابن جرير عقبه: وهذا خبر ليس له أصل عند الثقات من أصحاب الزهري.

٣٦٤٣ ـ وقال الحارث: حدثنا العباس بن الفضل، ثنا همام، عن الكلبي، في قوله (تعالى)[١]: ﴿يَمْحُواْ ٱللَّهُ مَا يَشَآءُ وَيُثْبِتُ وَعِندَهُۥٓ أُمُّ ٱلْكِتَٰبِ ۝٣٩﴾[٢]، قال: يمحو الله (عزَّ وجلّ)[٣] ما يشاء من الأشياء من الأصل ويزيد فيه ما يشاء. قلت له: من حدثك؟ قال: أبو صالح، عن ابن عباس رضي الله عنهما، عن النبي ﷺ.

(١٥١) وحديث الزبير بن العوام رضي الله عنه، في نزول قوله تعالى: ﴿وَلَوْ أَنَّ قُرْءَانًا سُيِّرَتْ بِهِ ٱلْجِبَالُ أَوْ قُطِّعَتْ. . .﴾ يأتي إن شاء الله تعالى في تفسير سورة الشعراء[٤].

. . . . . .

(١) في (سد) و (عم): «عز وجل».

(٢) سورة الرعد: الآية ٣٩.

(٣) ليست في (سد) و (عم).

(٤) وهو حديث طويل يأتي (رقم ٣٦٩٢) من المطبوع، وانظر تمام تحقيقه في الجزء الآتي بتحقيق الشيخ محمد الشهري برقم (٣٦٧٩).

٣٦٤٣ ـ الحكم عليه:

هذا حديث موضوع فيه علل:

١ ـ عباس بن الفضل متروك.

٢ ـ الكلبي كذاب وهو آفته.

٣ ـ أبو صالح ضعيف يدلس.

تخريجه:

لم أقف عليه بهذا الإسناد.

وروى الكلبي عن أبي صالح عن جابر بن عبد الله بن رئاب عن النبي ﷺ

. . . . . .

ولفظه: يمحو من الرزق ويزيد فيه، ويمحو من الأجل ويزيد فيه.

أخرجه ابن سعد في الطبقات (٣/ ٥٧٤).

وابن جرير في التفسير (١٣/ ١٦٨).

من طريق عفان عن همام. ولعل هذا هو الأثبت عن همام ونسبه السيوطي في الدر المنثور (٤/ ٦٦٠)، إلى ابن مردويه.

١٦ ـ سورة الحجر

٣٦٤٤ ـ وقال أبو يعلى[١]: حدثنا عبيد الله بن عمر، ثنا أبو بكر البكري، ثنا عمرو بن مالك، عن أبـي الجوزاء، عن ابن عباس رضي الله عنهما، في قوله: ﴿لَعَمْرُكَ﴾[٢] قال: وحياتك.

.....

(١) في المسند (٣/ ١٧٦: ٢٧٤٦) وفيه: أبو بكر بن عبد الله البكري، وفيه بحياتك.

(٢) الآية ٧٢ من الحجر، ولله تعالى أن يقسم بما شاء من مخلوقاته غير البشر فلا يحلفن إلاَّ بالله.

٣٦٤٣ ـ الحكم عليه:

فيه من لم أعرفه، وهو أبو بكر البكري.

وقال الهيثمي في المجمع (٧/ ٤٦) إسناده جيد.

وانظر الحديث الذي بعده.

٣٦٤٥ ـ وقال الحارث: حدثنا عبد العزيز بن أبان، ثنا سعيد بن [عم٥١٣] زيد، عن عمرو بن مالك، عن أبـي الجوزاء، عن ابن عباس رضي الله عنهما، قال: ما خلق الله (عزَّ وجلّ)[١]، وما ذرأ من نفس أكرم عليه من محمد ﷺ، وما سمعت الله (تبارك وتعالى)[٢] أقسم بحياة أحد إلاَّ بحياته، (فقال)[٣]: ﴿ لَعَمْرُكَ إِنَّهُمْ لَفِي سَكْرَتِهِمْ يَعْمَهُونَ ﴿٧٢﴾ ﴾.

.....

(١) ليست في (سد) و (عم).

(٢) في (سد) و (عم): «عز وجل».

(٣) فقال تبارك وتعالى في (سد) و (عم).

٣٦٤٥ ـ الحكم عليه:

هذا إسناد ضعيف جداً فيه عبد العزيز بن أبان وهو متروك، إلاَّ أنه لم يتفرد به كما ستراه في التخريج.

تخـريـجـه:

أخرجه من طريق الحارث أبو نعيم في دلائل النبوة (٦٣: ٢١).

حدثنا أبو بكر بن خلاد قال: ثنا الحارث بن أبـي أسامة، به.

وتابع عبد العزيز بن أبان عن سعيد بن زيد.

١ ـ مسلم بن إبراهيم الفراهيدي وهو ثقة كما في التقريب (٢/ ٤٤).

أخرجه ابن جرير في التفسير (١٤/ ٤٠) حدثنا المثنى ثنا مسلم، به وهذه متابعة صحيحة.

٢ ـ أبو عباد يحيـى بن عباد الضبعي وهو صدوق كما في التقريب (٢/ ٣٥٠) أخرجه البيهقي في دلائل النبوة (٥/ ٤٨٧)، أخبرنا أبو صالح ابن أبـي طاهر العنبري، أنبأنا جدي يحيـى بن منصور القاضي، حدثنا أبو بكر محمد بن النضر الجارودي حدثنا أبو ثور إبراهيم بن خالد الكلبـي، حدثنا أبو عباد يحيـى بن عباد الضبعي عن سعيد بن زيد، به.

. . . . . .

وهذه متابعة صحيحة عن سعيد بن زيد.

وتابع سعيد بن زيد عن عمرو بن مالك الحسن ابن أبـي جعفر وهو ضعيف، كما في التقريب (١/ ١٦٤).

أخرجه ابن جرير في التفسير (١٤/ ٤٤) حدثنا الحسن بن محمد ثنا يعقوب ابن إسحاق الحضرمي، ثنا الحسن ابن أبـي جعفر، قال: ثنا عمرو بن مالك، عن أبـي الجوزاء، عن ابن عباس رضي الله عنهما، في قول الله تعالى: لعمرك أنهم لفي سكرتهم يعمهون، قال: ما حلف الله بحياة أحد إلاَّ بحياة محمد ﷺ، قال: وحياتك يا محمد وعمرك وبقائك في الدنيا أنهم لفي سكرتهم يعمهون.

وهو ضعيف الإسناد لضعف الحسن ابن أبـي جعفر.

والأثر حسن الإسناد بحديث سعيد بن زيد من رواية ابن جرير والبيهقي، والله أعلم.

١٧ ـ سورة النحل

٣٦٤٦ ـ قال مسدد: حدثنا يحيى، عن إسماعيل بن مسلم، عن [سد٥٩٢] أبي المتوكل الناجي، قال: إن رسول الله ﷺ بعث عمار بن ياسر رضي الله عنه، إلى بئر المشركين يستقي منها، وحولها ثلاث صفوف يحرسونها، فاستقى في قربه، ثم أقبل حتى أتى الصف الأول فأخذوه، فقال: دعوني فإنما أستقي لأصحابكم فتركوه، ثم عاد الثانية فأخذوه ففعلوا به مثل ذلك، ثم تركوه، فذهب فعاد فأخذوه ففعلوا به مثل ذلك، فلما أرادوه على أن يتكلم بالكفر، بعث رسول الله ﷺ الخيل فاستنقذوه، فأنزلت فيه هذه الآية: ﴿إِلَّا مَنْ أُكْرِهَ وَقَلْبُهُ مُطْمَئِنٌّ بِالْإِيمَانِ﴾.

٣٦٤٦ ـ الحكم عليه:

هذا مرسل صحيح الإسناد.

تخريجه:

نسبه السيوطي في الدر المنثور (٥/ ١٧١)، إلى ابن المنذر وابن مردويه.

٣٦٤٧ ـ وقال مسدد: أخبرنا يحيى، ثنا شعبة، حدثني فراس (عن)[١] عامر، عن مسروق، قال: إن عبد الله رضي الله عنه، قرأ إن معاذاً كان أمَّة قانتاً لله (حنيفاً)، فقال فروة بن نوفل:[٢] نسي إن إبراهيم، فقال عبد الله رضي الله عنه[٣]: ما نسيت إنا كنّا نشبّهه بإبراهيم.

وسئل عبد الله رضي الله عنه[٤]، عن الأمة قال: معلّم الخير، وسئل عن القانت قال: المطيع لله (تعالى)[٥] ورسوله ﷺ.

.....

(١) المثبت من (سد) و (عم) وفي (مح) ابن وهو خطأ قطعاً.

(٢) فروة بن نوفل الأشجعي الكوفي، من رؤوس الخارجين على المغيرة بن شعبة رضي الله عنه، من الخوارج ذكره ابن حبان في الثقات، وليس له صحبة كما في (التهذيب ٨/ ٢٣٩)، وقد صرحت بذلك رواية الطبري وغيره بأنه هو.

(٣) ليست في (سد) و (عم).

(٤) ليست في (سد) و (عم)

(٥) (سد) و (عم) عز وجل.

٣٦٤٧ ـ الحكم عليه:

هذا إسناد صحيح.

قال الهيثمي في المجمع (٧/ ٥٢): رواه الطبراني بأسانيد ورجال بعضها رجال الصحيح.

تخريجه:

تابع يحيى القطان عن شعبة به محمد بن جعفر غندر أخرجه ابن جرير في التفسير (١٤/ ١٩١)، حدثنا محمد بن المثنى، ثنا محمد بن جعفر، ثنا شعبة به.

وأبو الوليد الطيالسي أخرجه الطبراني في الكبير (١٠/ ٧١)، حدثنا الفضل بن الحباب الحجمي، ثنا أبو الوليد، ثنا شعبة بنحوه.

وتابع شعبة عن فراس سفيان الثوري رحمه الله.

. . . . . .

أخرجه عبد الرزاق في التفسير (١/ ٢/ ٣٦٠).

وابن جرير في التفسير (١٤/ ١٩١، ١٩٢).

والطبراني في الكبير (١٠/ ٧٠).

والحاكم في مستدركه (٢/ ٣٥٨)، وقال صحيح على شرط الشيخين، وأقره الذهبي.

وتابع فراساً عن الشعبي مجالد أو بيان بن بشر وهو ثقة ثبت كما في (التقريب ١/ ١١١).

أخرجه الطبراني في الكبير (١٠/ ٧١)، حدثنا أحمد بن زهير التستري، ثنا عبد الله بن محمد بن يحيى ابن أبي بكير، ثنا يحيى ابن أبي بكير، ثنا شعبة، عن مجالد وبيان، أو أحدهما قال: سمعت الشعبي يحدّث عن مسروق بنحوه.

وهذا إسناد صحيح إن كان الراوي هو بيان بن بشر وإلاَّ فليّن لضعف مجالد.

وأخرجه ابن جرير (١٤/ ١٩١)، من طريق بيان إلاَّ أنه قال عن الشعبي، عن ابن مسعود أخرجه عن أبي هشام الرفاعي، قال ثنا ابن فضيل، ثنا بيان بنحوه مختصراً.

وأبو هشام، ضعيف.

واختلف على الشعبي.

ورواه الشعبي عن فروة بن نوفل، عن ابن مسعود ولم يذكر مسروقاً.

أخرجه ابن جرير في التفسير (١٤/ ١٩١).

والطبراني في الكبير (١٠/ ٧٢)، كلاهما من طريق ابن علية.

عن منصور بن عبد الرحمن، عن الشعبي، حدثني فروة بن نوفل، قال: قال ابن مسعود إن معاذاً كان أمة قانتاً لله حنيفاً، فقلت في نفسي: غلط أبو عبد الرحمن، إنما قال: إن إبراهيم، قال: أتدري ما الأمة وما القانت؟ قلت الله أعلم قال: الأمة الذي يعلم الناس الخير، والقانت المطيع لله ولرسوله.

. . . . . .

وكذلك كان معاذ بن جبل يعلّم الخير، وكان مطيعاً لله ولرسوله.

قلت: منصور بن عبد الرحمن هو الغداني: قال أحمد رحمه الله: ثقة إلاَّ أنه يخالف في أحاديثه كما في (الميزان ٤/ ١٨٦).

فلعله وهم في هذا الحديث فظنه من رواية الشعبي عن فروة لما ذكر أثناء الحديث ولا سيما لم يتابع منصور عليه أحد والله أعلم.

ورواه الشعبي عن ناجية بن كعب، عن ابن مسعود.

أخرجه الطبراني في الكبير (١٠/ ٧٢)، حدثنا الحسين بن إسحاق التستري، ثنا هشام بن عمار، ثنا سويد بن عبد العزيز، ثنا داود بن عيسى عن السري بن إسماعيل، عن الشعبي، عن ناجية بنحوه.

وهذا إسناد ضعيف سويد بن عبد العزيز ضعيف.

وداود بن عيسى ذكره ابن أبي حاتم في الجرح والتعديل (٣/ ٤١٩).

ولم يذكر فيه جرحاً ولا تعديلاً.

واضطرب فيه يحيى بن عبد الحميد الحماني على وجوه لا نطيل بذكرها لأن النظر في حالة يغني عن ذلك وانظرها في المعجم الكبير (١٠/ ٧٢).

وتفسير الأمة والقانت ورد عن ابن مسعود رضي الله عنه، تابعه عليه أبو العبيدين معاوية بن سبرة وهو ثقة كما في (التقريب ٢/ ٢٥٩)، أنه سأل النبي ﷺ ما الأواه قال الرحيم: قال: فما الأمة، قال الذي يعلم الخير، قال: فما القانت قال: المطيع، أخرجه ابن جرير في التفسير (١٤/ ١٩١).

والطبراني في الكبير (٩/ ٢٣٤)، بطرق عدة عنه.

وهي صحيحة.

٣٦٤٨ ـ وقال أبو يعلى[١]: / حدثنا (سريح)[٢] بن يونس، ثنا [مح١٣٧أ] مروان ابن معاوية، عن الأعمش، عن (عبد الله)[٣] بن مرة، عن مسروق، عن عبد الله رضي الله عنه، في قوله تعالى: ﴿ٱلَّذِينَ كَفَرُواْ وَصَدُّواْ عَن سَبِيلِ ٱللَّهِ زِدْنَٰهُمْ عَذَابًا فَوْقَ ٱلْعَذَابِ بِمَا كَانُواْ يُفْسِدُونَ ﴿٨٨﴾﴾[٤]، قال: زيدوا عقارب أنيابها كالنحل الطوال.

* صححه الحاكم.

.....

(١) هو في المسند (٢/ ١٣٧: ٢٦٥١).

(٢) في المخطوط (شريح) والمثبت هو الصواب.

(٣) في (سد) و (عم) «عبيد الله» وهو خطأ.

(٤) سورة النحل: الآية ٨٨.

٣٦٤٨ ـ الحكم عليه:

هذا إسناد صحيح.

تخريجه:

تابع مروان بن معاوية:

١ ـ أبو معاوية محمد بن خازم، عن الأعمش أخرجه عنه ابن أبي شيبة في المصنف في ذكر النار (١٣/ ١٥٨)، ومن طريق أبي معاوية هناد بن السري في الزهد (/١٧٨: ٢٦٠).

وابن جرير في تفسيره (١٤/ ١٦٠).

والطبراني في الكبير (٩/ ٢٥٨).

٢ ـ سفيان بن عيينة عند ابن جرير في التفسير (١٤/ ١٦٠).

والطبراني في الكبير (٩/ ٢٥٨).

والحاكم وصححه على شرط الشيخين ووافقه الذهبي (٢/ ٣٥٥).

. . . . . .

---

٣ ـ شعبة بن الحجاج عند الحاكم في المستدرك وصححه على شرط الشيخين.

ووافقه الذهبي (٤/ ٥٩٣).

٤ ـ يعلى بن عبيد عند البيهقي في البعث (/ ٣١٠: ٥٦٠).

وتابعهم وكيع بن الجراح عند هناد بن السري في الزهد (/١٧٨: ٢٦٠) عنه وابن جرير في التفسير (١٤/ ١٦٠).

٥ ـ جعفر بن عون أخرجه ابن جرير في التفسير (١٤/ ١٦٠).

حدثنا إبراهيم بن يعقوب الجوزجاني، قال ثنا جعفر بن عون به.

٦ ـ يحيى بن عيسى وهو صدوق يخطىء كما في (التقريب ٢/ ٣٥٥).

عند الطبراني في الكبير (٩/ ٢٥٨). من طريق أسد بن موسى في الزهد (رقم ٢٦).

حدثنا أبو يزيد القراطيسي، ثنا أسد بن موسى، ثنا يحيى كلهم عن الأعمش به.

والأثر صحيح عن ابن مسعود مثله له حكم الرفع، ونسبه في الدر المنثور (٥/ ١٥٧)، إلى عبد الرزاق، والفريابي وسعيد بن منصور، وابن المنذر، وابن أبي حاتم.

قلت: طريق سعيد بن منصور هو عن ابن عيينة أخرجه الطبري والطبراني كما ذكرت.

٣٦٤٩ ـ وقال أبو يعلى:[١] حدثنا سريح، (ثنا)[٢] إبراهيم بن سليمان، عن الأعمش، عن الحسن، عن ابن عباس رضي الله عنهما، في قوله (تعالى)[٣]: ﴿ زِدْنَٰهُمْ عَذَابًا فَوْقَ ٱلْعَذَابِ ﴾، قال: خمسة انهار يعذبون ببعضها في الليل، وببعضها في النهار.

.....

(١) في المسند (٣/١٣٨: ٢٦٥٢).

(٢) في (سد) و (عم) «ابن» وهو خطأ والتصويب من الأصل والاتحاف المسندة.

(٣) (سد) و (عم) «تبارك وتعالى».

٣٦٤٩ ـ الحكم عليه:

هذا إسناد ضعيف الحسن ابن أبي الحسن مدلس وقد عنعن. على أنه لم يسمع من ابن عباس رضي الله عنه، كما قاله أحمد وابن المديني وأبو حاتم، وجرير بن عبد الحميد، وابن معين، وذكروا أن روايته عنه في قوله خطبنا ابن عباس، كمثل قول ثابت البناني قدم علينا عمان بن حصين أي قدم على أهل البصرة. وذلك كما في المراسيل (/٣٦)، وجامع التحصيل (/١٦٣).

تخريجه:

نسبه السيوطي في الدر المنثور (٥/١٥٨) إلى ابن المنذر وابن أبي حاتم.

الخاتمة

وبعد هذه الرحلة الممتعة والشاقة في آن واحد فقد آن أن أضع عصا الترحال وأقف ههنا، فلكل شيء على هذه الحياة نهاية، وها قد حانت النهاية نسأل الله أن يختم لنا بالصالحات أعمالنا أنه على ذلك قدير وبالإجابة جدير.

وأسأل المولى القدير أن أكون قد وفقت في خدمة هذا الكتاب الخدمة اللائقة، ولا بد لي أن أسجل هاهنا أهم نتائج البحث كما يلي:

١ ـ تحقيق هذا القدر من الكتاب، بحيث أصبح بحمد الله تعالى أقرب ما يكون للصواب.

٢ ـ تخريج أحاديث هذا القدر من الكتاب، تخريجاً علمياً، توثق به نصوص الكتاب.

٣ ـ بيان درجات أحاديث هذا القدر منه، بعد الدراسة لرجال أسانيده، وقد أشبعت الكلام على الأحاديث، قدر استطاعتي وجهدي وقد تحصل من أن درجات الأحاديث المرفوعة على النحو التالي:

(أ) الصحيح لذاته: (٧) أحاديث.

(ب) الصحيح لغيره: (٣٢) حديثاً.

(ج) الحسن لذاته: (٥) حديثاً.

(د) الحسن لغيره: (٢٣) حديثاً.

(هـ) الضعيف: (٥٣) حديثاً.

(و) الضعيف جداً: (١٥) حديثاً.

(ز) التالف والموضوع (٢٠) حديثاً.

وهناك من الأحاديث المرفوعة التالفة أو الموضوعة ما منها ثابت وعددها (١١) حديثاً.

٤ ـ حفظ لنا مؤلف هذا الكتاب أصول كتب غالبها اليوم في عالم المفقود مما يدل على أهمية هذا الكتاب، فبخدمة هذا الكتاب، تخدم المسانيد التي خرج المصنف زوائدها.

٥ ـ بيان المنهج الذي سار عليه المصنف في هذا الكتاب.

٦ ـ معرفة ما كان عليه المصنف من علم واسع وتبحر في الحديث وعلومه، ومعرفة لعلله.

٧ ـ المنزلة العالية التي تبوأها المصنف ويظهر من تخريجه لهذا الكتاب، وأن اطلاق لفظ الحافظ عليه لم يأت من فراغ أو ادعاء فإن هذا العمل الضخم وهو تخريج الزوائد لا يقوم به إلاَّ حافظ بحر كالمصنف رحمه الله.

* * *

وختاماً لا بد من التنبيه على أمرين:

١ ـ أن الأقسام العلمية في الكليات الشرعية عليها واجب عظيم، ومن أعظم هذه الواجبات حفظ التراث العلمي للائمة السابقين.

وأني أدعو إلى تشكيل لجان علمية تحيـيى علم الجرح والتعديل لتطبقه على أولئك الذين يقومون بتحقيق الكتب وتخريجها، وذلك بتوثيق المجد الناضج، وتوهين ذاك المدعي المتلاعب، وإن كتب السنة قد خاض غمار تحقيقها جمع من المتطفلين الذين لا هم لهم إلاَّ التكسب، فبتشكيل هذه اللجان واصدارها الأحكام وفق ضوابط علمية سيساعد حتماً على حفظ تراثنا.

٢ ـ أنبه على ضرورة صرف همة إخواني الباحثين إلى الاهتمام بكتب التراث وخدمتها الخدمة اللائقة، وعدم الاكتفاء بالتخريج المختصر الذي لا يفي بالمطلوب.

وأسأل الله تعالى في ختام كلامي أن أكون قد وفقت في عملي هذا، ولا أدعي الكمال، فالكمال لله وحده، وأسأله جل وعلا أن يجعل هذا العمل في ميزان حسناتي يوم القيامة، وأن يكون حجة لي لا على يوم نلقاه، وأن يكون عوناً لي على طاعته وشكره.

كما أسأله تعالى أن ينفع به كل من اطلع عليه، وعوناً له والله وحده المستعان وهو المجيب، لا نرجو عطاء ولا جزاء إلاَّ منه والحمد لله الذي تتم بنعمته الصالحات، سبحان ربك رب العزة عما يصفون وسلام على المرسلين والحمد لله رب العالمين.

وصلِّ اللَّـهُمَّ وسلِّم على محمد وعلى آله وأزواجه وذُرِّيَّته وأصحابه أجمعين.

• • •

فهرس المصادر والمراجع

(أ)

١ ـ القرآن الكريم.

٢ ـ إتحاف السادة الخيرة المهرة بزوائد المسانيد العشرة. البوصيري: أبو بكر شهاب الدين (ت ٨٤١هـ). من المحفوظات المخطوطة بمكتبة جامعة الإمام محمد بن سعود الإسلامية بالرياض.

٣ ـ الإتقان في علوم القرآن. السيوطي: جلال الدين عبد الرحمن (ت ٩١١هـ). عالم الكتب ـ بيروت ـ مصوَّرة عن الطبعة المصرية، ١٣٧٠هـ ـ ١٩٥١م.

٤ ـ الآحاد والمثاني. ابن أبي عاصم: أبو بكر أحمد بن عمر (ت ٢٨٧هـ). تحقيق د. باسم فيصل أحمد الجوابرة. دار الراية، الرياض، الطبعة الأولى ١٤١١هـ ـ ١٩٩١م.

٥ ـ الإحسان في تقريب صحيح أبي حاتم بن حبان. ابن بلبان: علاء الدين بن بلبان الفارسي، تحقيق شعيب الأرناؤوط. مؤسسة الرسالة ـ بيروت ـ الطبعة الأولى ١٤١٢هـ ـ ١٩٩١م.

٦ ـ أحوال الرجال. الجوزجاني: إبراهيم بن يعقوب أبو إسحاق (ت ٢٥٩هـ)، تحقيق صبحي البدري السامرائي. مؤسسة الرسالة، بيروت، الطبعة الأولى، ١٤٠٥هـ ـ ١٩٨٥م.

٧ ـ أخبار مكة في قديم الدهر وحديثه. الفاكهي: (ت بعد ٢٧٢هـ). دراسة وتحقيق د. عبد الملك بن عبد الله بن دهيش. مكتبة ومطبعة النهضة الحديثة، الطبعة الأولى، ١٤٠٧هـ ـ ١٩٨٦م.

٨ ـ أخلاق حملة القرآن. الآجري: أبو بكر محمد بن الحسين (ت ٣٦٠هـ)، تحقيق فوَّاز أحمد زمرلي. دار الكتاب العربي ـ بيروت، الطبعة الأولى، ١٤٠٧هـ ـ ١٩٨٧م. ترتيب وتقديم كمال يوسف الحوت. عالم الكتب ـ بيروت، الطبعة الأولى ١٤٠٤هـ ـ ١٩٨٤م.

٩ ـ آداب تلاوة القرآن وتأليفه. السيوطي: (ت ٩١١هـ)، تحقيق فواز أحمد زمرلي. دار الكتاب العربي ـ بيروت، الطبعة الأولى، ١٤٠٧هـ ـ ١٩٨٧م.

١٠ ـ الأذكار، المنتخبة من كلام سيد الأبرار ﷺ. النووي: يحيى بن شرف (ت ٦٧٦هـ). دار القلم، بيروت.

١١ ـ إرواء الغليل في تخريج أحاديث منار السبيل. الألباني: محمد ناصر الدين. المكتب الإسلامي، بيروت، الطبعة الأولى ١٣٩٩هـ ـ ١٩٧٩م.

١٢ ـ أسباب النزول. الواحدي: أبو الحسن. دراسة وتحقيق د. السيد الجميلي. دار الكتاب العربي، بيروت، الطبعة الثانية ١٤٠٦هـ ـ ١٩٨٦م.

١٣ ـ الاستيعاب في أسماء الأصحاب. ابن عبد البر القرطبي (ت ٤٦٣هـ). على هامش كتاب الإصابة الآتي.

١٤ ـ أسد الغابة في معرفة الصحابة. ابن الأثير/ عز الدين علي بن محمد أبو الحسن (ت ٦٣٠هـ). دار إحيار التراث العربي ـ بيروت، مصورة عن طبعة طهران.

١٥ ـ الأسماء والصفات. البيهقي: أبو بكر أحمد بن الحسين (ت ٤٥٨هـ). تحقيق وتعليق عادل الدين أحمد حيدر. دار الكتاب العربي ـ بيروت، الطبعة الأولى ١٤٠٥هـ ـ ١٩٨٥م.

١٦ ـ الإصابة في تميز الصحابة. ابن حجر: أحمد بن علي (ت ٨٥٢هـ). دار الفكر ـ بيروت ١٣٩٨هـ ـ ١٩٧٨م.

١٧ ـ الاغتباط بمن رمي بالاختلاط. ابن العجمي، تحقيق علاء الدين علي رضا، وسمَّاه نهاية الاغتباط. دار الحديث ـ القاهرة، الطبعة الأولى ١٤٠٨هـ ـ ١٩٨٨م.

١٨ ـ الإكمال. ابن ماكولا: أبو نصر علي بن هبة الله الأمير (ت ٤٧٥هـ). تصحيح/ عبد الرحمن يحيى المعلمي. نشر/ محمد أمين دمج، بيروت.

١٩ ـ ألفية العراقي، مع شرحها التبصرة والتذكرة. العراقي: عبد الرحيم زيد الدين (ت ٨٠٦هـ). دار الكتب العلمية ـ بيروت، مصورة عن الطبعة المغربية.

٢٠ ـ الأمالي الخميسية. ابن الشجري: يحيى بن الحسين. عالم الكتب ـ بيروت، لبنان، الطبعة الثالثة، ١٤٠٣هـ ـ ١٩٨٣م.

٢١ ـ أمالي المحاملي رواية ابن يحيى البيع. تحقيق وتخريج: د. إبراهيم القيسي. المكتبة الإسلامية ـ عمان ـ دار ابن القيم الدمام، الطبعة الأولى ١٤١٢هـ ـ ١٩٩١م.

٢٢ ـ إنباء الغمر بأبناء العمر. ابن حجر، (ت ٨٥٢هـ). دار الكتب العلمية، بيروت، لبنان. مصورة عن الهندية، الطبعة الثانية ١٤٠٦هـ ـ ١٩٨٦م.

٢٣ ـ الأنساب للسمعاني: أبو سعد عبد الكريم بن منصور (ت ٥٦٢هـ). تحقيق عبد الرحمن بن يحيى المعلمي. نشر محمد أمين دمج ـ بيروت، الطبعة الثانية ١٤٠٠هـ ـ ١٩٨٠م.

٢٤ ـ الإيمان: محمد بن إسحاق بن مندة. تحقيق د. علي بن محمد بن ناصر فقيهي. مؤسسة الرسالة، بيروت، الطبعة الثالثة ١٤٠٧هـ ـ ١٩٨٧م.

٢٥ ـ الإيمان: العدني محمد بن أبي عمر. دراسة وتحقيق حمد حمدي الجابري. الدار السلفية، الكويت، الطبعة الأولى ١٤٠٧هـ ـ ١٩٨٦م.

(ب)

٢٦ ـ البداية والنهاية. ابن كثير، إسماعيل بن عمر (ت ٧٧٤هـ). دار الفكر ـ بيروت ـ لبنان. ١٤٠٢هـ ـ ١٩٨٢م.

٢٧ ـ البدر الطالع بمحاسن من بعد القرن السابع. الشوكاني، محمد بن علي (ت ١٢٥٠هـ). دار المعرفة ـ بيروت.

٢٨ ـ بذل الماعون في فضل الطاعون. ابن حجر، (ت ٨٥٢هـ)، تحقيق أحمد عصام الكاتب. دار العاصمة، الرياض، الطبعة الأولى ـ ١٤١١هـ.

٢٩ ـ البرهان في علوم القرآن. الزركشي (ت ٧٩٤هـ)، تحقيق محمد أبو الفضل إبراهيم. دار المعرفة ـ بيروت.

٣٠ ـ البعث. ابن أبي داود: أبو بكر عبد الله بن سليمان (ت ٣١٦هـ)، تحقيق محمد السعيد بسيوني زغلول. دار الكتب العلمية ـ بيروت ـ الطبعة الأولى ١٤٠٧هـ ـ ١٩٨٧م.

٣١ ـ البعث والنشور. البيهقي (ت ٤٥٨هـ)، تحقيق عامر أحمد حيدر. مؤسسة الكتب الثقافية ـ بيروت، الطبعة الأولى ١٤٠٦هـ ـ ١٩٨٦م.

٣٢ ـ تاريخ أسماء الثقات ممن نقل عنهم العلم. ابن شاهين، عمر بن أحمد أبو حفص (ت ٣٨٥هـ)، تحقيق د. عبد المعطي قلعجي. دار الكتب العلمية، بيروت ـ الطبعة الأولى ١٤٠٦هـ ـ ١٩٨٦م.

٣٣ ـ تاريخ الأمم والملوك. الطبري، محمد بن جرير (ت ٣١٠هـ). دار الفكر، بيروت ـ لبنان ١٣٩٩هـ ـ ١٩٧٩م.

٣٤ ـ تاريخ بغداد. الخطيب البغدادي، أحمد بن علي بن ثابت (ت ٤٦٣هـ). نشر دار الكتاب العربي ـ بيروت.

٣٥ ـ تاريخ الثقات. العجلي، أحمد بن عبد الله بن صالح (ت ٢٦١هـ). ترتيب الهيثمي، وتضمينات ابن حجر، تحقيق د. عبد المعطي قلعجي. دار الكتب العلمية ـ بيروت ـ الطبعة الأولى ١٤٠٥هـ ـ ١٩٨٤م.

٣٦ ـ تاريخ جرجان. السهمي: حمزة بن يوسف (ت ٤٢٧هـ). نشر عالم الكتب ـ بيروت ـ ١٤١٠هـ ـ ١٩٨١م.

٣٧ ـ التاريخ الكبير. البخاري (ت ٢٥٦هـ). مصورة عن الهندية، توزيع دار الباز، مكة المكرمة.

٣٨ ـ التاريخ. يحيى بن معين، (ت ٢٣٣هـ). رواية الدروي عنه. دراسة وترتيب وتحقيق د. أحمد محمد نور سيف.

٣٩ ـ تاريخ ابن معين. رواية أبي سعيد الطبراني عنه، تحقيق نظر محمد الفاريابي، الطبعة الأولى ١٤١٠هـ ـ ١٩٩٠م.

٤٠ ـ تاريخ واسط. أسلم بن سهل الواسطي (ت ٢٩٢هـ)، تحقيق كوركيس عواد. عالم الكتب ـ بيروت، الطبعة الأولى ١٤٠٦هـ ـ ١٩٨٦م.

٤١ ـ التبيان في آداب حملة القرآن. النووي (ت ٦٧٦هـ)، تحقيق وتخريج عبد القادر الأرناؤوط. دار البيان ـ دمشق، الطبعة الأولى ١٤٠٣هـ ـ ١٩٨٣م.

٤٢ ـ التبيين لأسماء المدلسين. لسبط بن العجمي الشافعي. ضمن مجموعة رسائل في الحديث، المجلد الثاني. توزيع الرئاسة العامة للبحوث العلمية، والإفتاء والدعوة والإرشاد، الرياض.

٤٣ ـ تحفة الأحوذي في شرح جامع الترمذي. المباركفوري: محمد بن عبد الرحمن (ت ١٣٥٢هـ). مصورة بيروت عن الطبعة الحجرية الهندية.

٤٤ ـ تحفة الأشراف بمعرفة الأطراف. المزي: يوسف بن عبد الرحمن (ت ٧٤٢هـ)، تحقيق عبد الصمد شرف الدين. المكتب الإسلامي. بيروت عن الطبعة الهندية، الطبعة الثانية ١٤٠٣هـ ـ ١٩٨٣م.

٤٥ ـ تدريب الراوي في شرح تقريب النووي. السيوطي (ت ٩١١هـ)، تحقيق عبد الوهاب عبد اللطيف. دار إحياء السنة النبوية ـ بيروت الطبعة الثانية ١٣٩٩هـ ـ ١٩٧٩م.

٤٦ ـ ترتيب مسند الإمام الشافعي. رتبة محمد عابد السندي، نشر وتصحيح عزت العطار وغيره. دار الكتب العلمية ـ بيروت ـ لبنان.

٤٧ ـ الترغيب والترهيب. الأصبهاني أبو القاسم بن الجوزي. تخريج محمد السعيد بسيوني زغلول ـ مراجعة محمود إبراهيم زايد، مؤسسة الخدمات للطباعة ـ بيروت ـ لبنان.

٤٨ ـ تعجيل المنفعة بزوائد رجال الأئمة الأربعة. ابن حجر (٨٥٢هـ). دار الكتاب العربي ـ بيروت ـ لبنان.

٤٩ ـ تعريف أهل التقديس بمراتب الموصوفين بالتدليس. ابن حجر (ت ٨٥٢هـ)، تحقيق د. محمد زينهم عزب. دار الصحوة ـ القاهرة ـ مصر، الطبعة الأولى ١٤٠٧هـ ـ ١٩٨٦م.

٥٠ ـ تعظيم قدر الصلاة: المروزي محمد بن نصر (ت ٢٩٤هـ)، تحقيق د. عبد الرحمن الفريوائي. مكتبة الدار ـ المدينة المنورة ـ الطبعة الأولى ١٤٠٦هـ ـ ١٩٨٦م.

٥١ ـ التفسير. الثوري سفيان بن سعيد (ت ١٦١هـ). رواية أبي حذيفة النهدي. راجعها لجنة من العلماء. دار الكتب العلمية ـ بيروت ـ لبنان، الطبعة الأولى ١٤٠٣هـ ـ ١٩٨٣م.

٥٢ ـ تفسير عبد الله بن مسعود. دراسة وجمع د. محمد أحمد عيسوي. شركة الطباعة العربية السعودية الرياض، الطبعة الأولى ١٤٠٥هـ ـ ١٩٨٥م.

٥٣ ـ تفسير القرآن. الصنعاني عبد الرزاق بن همام (ت ٢١١هـ)، تحقيق د. مصطفى مسلم محمد. مكتبة الرشد، الرياض، الطبعة الأولى ١٤١٠هـ ـ ١٩٨٩م.

٥٤ ـ تفسير القرآن العظيم. ابن أبي حاتم عبد الرحمن بن محمد (ت ٣٢٧هـ). الجزء الأول من سورة البقرة، تحقيق د. أحمد عبد الله الزهراني. والقسم الأول من سورة آل عمران، تحقيق د. حكمت بشير يس. نشر مجموعة من الدور السعودية، الطبعة الأولى ١٤٠٨هـ.

٥٥ ـ تفسير القرآن العظيم. ابن كثير (ت ٧٧٤هـ). دار المعرفة ـ بيروت ـ لبنان. المجلد الأول، الطبعة الثانية ١٤٠٧هـ ـ ١٩٨٧م. وبقية المجلدات، الطبعة ١٣٨٨هـ ـ ١٩٦٩م.

٥٦ ـ التفسير. المكي مجاهد بن جبر. رواية ابن أبي نجيح عنه، تحقيق عبد الرحمن الطاهر السورتي. باكستان. مصورة بيروت عنها.

٥٧ ـ تفسير النسائي. النسائي أحمد بن شعيب (ت ٣٠٣هـ)، تحقيق وتعليق صبري الشافعي ـ سيد الجليمي. مكتبة السنة ـ القاهرة، الطبعة الأولى ١٤١٠هـ ـ ١٩٩٠م.

٥٨ ـ تقريب التهذيب. ابن حجر (ت ٨٥٢هـ)، تحقيق وتعليق عبد الوهاب عبد اللطيف، دار المعرفة ـ بيروت، الطبعة الثانية ١٣٩٥هـ ـ ١٩٧٥م.

٥٩ ـ تلبيس إبليس. ابن الجوزي: أبو الفرج عبد الرحمن (ت ٥٩٧هـ). نشر دار الكتب العلمية ـ بيروت ـ مصورة عن المصرية.

٦٠ ـ التلخيص الحبير في تخريج أحاديث الرافعي الكبير. ابن حجر (ت ٨٥٢هـ). عني بنشره عبد الله هاشم المدني ١٣٨٤هـ.

٦١ ـ تلخيص المستدرك. الذهبي محمد بن أحمد بن عثمان (ت ٧٤٨هـ). مطبوع مع المستدرك.

٦٢ ـ التمهيد لما في الموطأ من المعاني والأسانيد. ابن عبد البر (ت ٤٦٣هـ)، تحقيق مجموعة من المحققين. متوالي سنوات الطبع. نشر وزارة الأوقاف المغربية.

٦٣ ـ تنبيه المسلم إلى تعدي الألباني على صحيح مسلم. محمود سعيد ممدوح.

٦٤ ـ التنكيل لما ورد في تأنيب الكوثري من الأباطيل. عبد الرحمن المعلمي (ت ١٣٨٦هـ)، تحقيق محمد ناصر الدين الألباني ـ محمد عبد الرزاق حمزة. دار الكتب السلفية ـ القاهرة.

٦٥ ـ تهذيب التهذيب. ابن حجر (ت ٨٥٢هـ). دار الفكر ـ بيروت ـ الطبعة الأولى ١٤٠٤هـ ـ ١٩٨٤م.

٦٦ ـ التوحيد وإثبات صفات الرب عز وجل. ابن خزيمة محمد بن إسحاق (ت ٣١١هـ). مراجعة محمد خليل هرَّاس. دار الكتب العلمية ـ بيروت ـ ١٤٠٣هـ ـ ١٩٧٣م.

٦٧ ـ توضيح الأفكار لمعاني تنقيح الآثار. الصنعاني محمد بن إسماعيل (ت ١١٨٢هـ)، تحقيق محمد محيي الدين عبد الحميد، الطبعة الأولى ١٣٦٦هـ.

٦٨ ـ التيسير في قواعد علم التفسير. الكافيجي محمد بن سليمان، دراسة وتحقيق د. ناصر محمد المطرودي. دار القلم دمشق، ودار الرفاعي ـ الرياض، الطبعة الأولى ١٤١٠هـ ـ ١٩٩٠م.

(ث)

٦٩ ـ الثقات ابن حبان، محمد بن حبان بن أحمد (ت ٣٥٤هـ). نشر دار الفكر ـ بيروت ـ مصورة عن الهندية.

(ج)

٧٠ ـ الجامع. الترمذي، محمد بن عيسى (ت ٢٧٩هـ)، تحقيق وتصحيح عبد الرحمن محمد عثمان. دار الفكر ـ بيروت ـ الطبعة الثانية ١٤٠٣هـ ـ ١٩٨٣م.

٧١ ـ جامع الأصول في أحاديث الرسول ﷺ. ابن الأثير، مجد الدين المبارك بن محمد (ت ٦٠٦هـ)، تحقيق عبد القادر الأرناؤوط. دار الفكر ـ بيروت ـ الطبعة الثانية ١٤٠٣هـ ـ ١٩٨٣م.

٧٢ ـ جامع البيان عن تأويل آي القرآن. ابن جرير (ت ٣١٠هـ). دار الفكر ـ بيروت ١٤٠٨هـ ـ ١٩٨٨م.

٧٣ ـ جامع التحصيل. العلائي: خليل بن كليكدي (ت ٧٦١هـ)، تحقيق حمدي السلفي. عالم الكتب ـ بيروت، الطبعة الثانية ١٤٠٧هـ ـ ١٩٨٦م.

٧٤ ـ الجامع الصحيح. البخاري (ت ٢٥٦هـ). مطبوع على متن فتح الباري. رقمه ورتبه محمد فؤاد عبد الباقي. دار الفكر ـ بيروت ـ مصورة عن السلفية.

٧٥ ـ الجامع الصحيح. مسلم، مسلم بن الحجاج القشيري (ت ٢٦١هـ). مطبوع مع شرحه المنهاج، الطبعة الثانية دار الفكر ـ بيروت ١٣٩٢هـ ـ ١٩٧٢م.

٧٦ ـ جامع العلوم والحكم، في شرح خمسين حديثاً من جوامع الكلم. ابن رجب، عبد الرحمن بن أحمد أبو الفرج (ت ٧٩٥هـ)، تحقيق شعيب الأرناؤوط ـ إبراهيم باجس. مؤسسة الرسالة ـ بيروت، الطبعة الأولى ١٤١١هـ ـ ١٩٩١م.

٧٧ ـ الجامع لشعب الإيمان. البيهقي (ت ٤٥٨هـ)، (أ) تحقيق د. عبد العلي حامد. الدار السلفية ـ الهند ـ الطبعة الأولى ١٤٠٧هـ ـ ١٩٨٦م. وهي المجلدات ١، ٢، ٣، [وهي التي أرمز لها بـ: هندية]. (ب) وتحقيق محمد السعيد بسيوني زغلول. دار الكتب العلمية، بيروت، الطبعة الأولى ١٤١٠هـ ـ ١٩٩٠م.

٧٨ ـ الجرح والتعديل. ابن أبي حاتم (ت ٣٢٧هـ)، الطبعة الأولى، مطبعة محلبس، دائرة المعارف الهندية، حيدرآباد الدكن.

٧٩ ـ الجهاد عبد الله بن المبارك. تحقيق د. نزيه حمد. دار المطبوعات الحديثة ـ جدة.

٨٠ ـ الجواهر والدرر في ترجمة شيخ الإسلام ابن حجر. السخاوي محمد بن عبد الرحمن (ت ٩٠٢ هـ). تحقيق د. حامد عبد المجيد، ود. طه الزيني. إشراف د. محمد الأحمدي أبو النور وزارة الأوقاف المصرية.

(ح)

٨١ ـ حاشية السندي على سنن النسائي. المطبوع مع السنن.

٨٢ ـ ابن حجر العسقلاني، ودراسة مصنفاته وموارده في الإصابة. د. شاكر محمود عبد المنعم. القسم الأول: طبع دار الرسالة بغداد الطبعة الأولى ١٩٨٧م. القسم الثاني: مطبوع على الآلة الكاتبة.

٨٣ ـ حجة القراءات. أبو زرعة عبد الرحمن بن زنجلة. تحقيق سعيد الأفغاني. مؤسسة الرسالة ـ بيروت، الطبعة الرابعة ١٤٠٤ هـ ـ ١٩٨٤م.

٨٤ ـ حسن المحاضرة في أخبار مصر والقاهرة. السيوطي (ت ٩١١هـ). المطبعة الشرفية ١٣٥٤هـ.

٨٥ ـ حلية الأولياء، وطبقات الأصفياء. أبو نعيم أحمد بن عبد الله (ت ٤٣٠هـ). دار الكتاب العربي ـ بيروت، مصورة عن المصرية. الطبعة الثالثة ـ ١٤٠٠ ـ ١٩٨٠م.

(د)

٨٦ ـ دائرة معارف القرن العشرين. محمد فريد وجدي. دار المعرفة بيروت ١٩٧١م.

٨٧ ـ الدر المنثور في التفسير بالمأثور السيوطي (ت ٩١١ هـ). إشراف وتصحيح ونشر وفهرسة دار الفكر. بيروت الطبعة الأولى ١٤٠٣هـ ـ ١٩٨٣م.

٨٨ ـ درة الحجال في أسماء الرجال. المكناسي أبو العباس أحمد بن محمد (ت ١٠٢٥هـ). تحقيق د. محمد الأحمدي أبو النور، نشر دار التراث بالقاهرة والمكتبة العتيقة تونس. الطبعة الأولى ١٣٩٠هـ .

٨٩ ـ الدعاء. الطبراني سليمان بن أحمد (ت ٣٦٠هـ). دراسة وتحقيق د. محمد سعيد البخاري. دار البشائر الإسلامية بيروت. الطبعة الأولى ١٤٠٧هـ ـ ١٩٨٧م.

٩٠ ـ دلائل النبوة. أبو نعيم الأصبهاني (ت ٤٣٠هـ). تحقيق د. محمد رواس قلعة جي عبد البر عباس. دار النفائس بيروت. الطبعة الثانية ١٤٠٦هـ ـ ١٩٨٦م.

٩١ ـ دلائل النبوة ومعرفة أحوال صاحب الشريعة ﷺ أبو بكر البيهقي (ت ٤٥٨هـ). تحقيق د. عبد المعطي قلعة جي. دار الكتب العلمية بيروت. الطبعة الأولى ١٤٠٥هـ ـ ١٩٨٥م.

٩٢ ـ دليل الفالحين لطريق رياض الصالحين. الشافعي محمد بن علان (ت ١٠٥٧هـ). دار الكتاب العربي بيروت.

(ذ)

٩٣ ـ ذكر أخبار أصفهان. أبو نعيم الأصفهاني (ت ٤٣٠هـ). نشر الدار العلمية الهند الطبعة الثانية ١٤٠٥هـ ـ ١٩٨٥م.

٩٤ ـ ذكر أسماء من تكلم فيه وهو موثق. الذهبي (ت ٧٤٨هـ). تحقيق محمد شكور حاج. مكتبة المنار، الأردن. الطبعة الأولى ١٤٠٦هـ.

٩٥ ـ ذيل طبقات الحفاظ. جلال السيوطي (ت ٩١١هـ). دار إحياء التراث العربي. بيروت.

٩٦ ـ الذيل على رفع الإصر تحقيق د. جودة هلال ورفاقه. الدار المصرية للتأليف والترجمة، القاهرة.

٩٧ ـ ذكر من يعتمد قوله في الجرح والتعديل. الذهبي. تحقيق عبد الفتاح أبو غدة، الطبعة الخامسة، ١٤٠٤هـ ـ ١٩٨٤م.

(ر)

٩٨ ـ الرسالة المستطرفة، لبيان مشهور كتب السنة المشرفة. الكتاني محمد بن جعفر (ت ١٣٤٥هـ). دار الكتب العلمية ـ بيروت، ١٤٠٠هـ.

٩٩ ـ الرفع والتكميل في الجرح والتعديل. اللكنوى محمد بن عبد الحي (ت ١٣٠٤هـ). تحقيق عبد الفتاح أبو غدة. مكتبة المطبوعات الإسلامية، بحلب. دمشق، سوريا. الطبعة الثالثة، ١٤٠٧هـ ـ ١٩٨٧م.

١٠٠ ـ رؤية الله عزَّ وجلّ. الدارقطني علي بن عمر (ت ٣٨٥هـ). تحقيق مبروك إسماعيل مبروك. مكتبة القرآن، القاهرة.

(ز)

١٠١ ـ زاد المعاد في هدي خير العباد. ابن القيم: شمس الدين محمد ابن أبي بكر (ت ٧٥١هـ). تحقيق شعيب الأرناؤوط، عبد القادر الأرناؤوط. مؤسسة الرسالة ـ بيروت، الطبعة السابعة، ١٤٠٥هـ ـ ١٩٨٥م.

١٠٢ ـ الزهد. وكيع بن الجراح (ت ١٨١هـ). تحقيق عبد الرحمن عبد الجبار الفريوائي. مكتبة الدار، المدينة المنورة، الطبعة الأولى ١٤٠٤هـ ـ ١٩٨٤م.

١٠٣ ـ الزهد. ابن حنبل أحمد بن محمد (ت ٢٤١هـ). دار الكتب العلمية ـ بيروت، لبنان. الطبعة الأولى: ١٤٠٣هـ ـ ١٩٨٣م.

١٠٤ ـ الزهد. هناد بن السرى (ت ٢٤٣هـ). تحقيق عبد الرحمن بن عبد الجبار الفريوائي. دار الخلفاء، الكويت. الطبعة الأولى ١٤٠٦هـ ـ ١٩٨٥م.

١٠٥ ـ الزهد. أبو بكر بن أبي عاصم (ت ٢٨٧هـ). تحقيق د. عبد العلي عبد الحميد حامد. الدار السلفية، بومباي، الهند الطبعة الثانية ١٤٠٨هـ ـ ١٩٨٧م.

١٠٦ ـ الزهد والرقائق. ابن المبارك عبد الله أبو عبد الرحمن (ت ١٨١هـ). تحقيق حبيب الرحمن الأعظمي.

١٠٧ ـ زوائد نعيم بن حماد على الزهد والرقائق. مطبوع مع الزهد.

(س)

١٠٨ ـ سبل السلام شرح بلوغ المرام. الصنعاني (ت ١١٨٢هـ). نشر جامعة الإمام محمد بن سعود الإسلامية (١٤٠٤هـ).

١٠٩ ـ سلسلة الأحاديث الصحيحة. محمد ناصر الدين الألباني. الأول والثاني، المكتب الإسلامي بيروت، والثالث والرابع من المكتبة الإسلامية، عمان، والخامس، مكتبة المعارف، الرياض.

١١٠ ـ سلسلة الأحاديث الضعيفة والموضوعة. محمد ناصر الدين الألباني. الأول والثاني كالسابق، والثالث والرابع، مكتبة المعارف، الرياض.

١١١ ـ السنة أبو بكر بن أبي عاصم (ت ٢٨٧هـ). تحقيق وتخريج محمد ناصر الدين الألباني. المكتب الإسلامي، بيروت.

١١٢ ـ السنة. عبد الله بن أحمد بن حنبل (ت ٢٩٠هـ). تحقيق ودراسة د. محمد سعيد القحطاني. دار ابن القيم، الدمام. الطبعة الأولى ١٤٠٦هـ ـ ١٩٨٦م.

١١٣ ـ سنن الدارقطني. الدارقطني (ت ٣٨٥هـ). دار المحاسن للطباعة، القاهرة ١٣٨٦هـ.

١١٤ ـ سنن الدارمي. الدارمي: عبد الله بن عبد الرحمن (ت ٢٥٥هـ). دار إحياء السنة النبوية.

١١٥ ـ سنن أبي داود: سليمان بن الأشعث الأزدي السجستاني (ت ٢٧٥هـ). مراجعة وتعليق محمد محيي الدين عبد الحميد. دار الفكر، بيروت ـ لبنان.

١١٦ ـ سنن ابن ماجه. محمد بن يزيد (ت ٢٧٥هـ). تحقيق: محمد فؤاد عبد الباقي. المكتبة العلمية ـ بيروت.

١١٧ ـ سنن النسائي. النسائي: أحمد بن شعيب (ت ٣٠٣هـ). دار الفكر، بيروت ـ لبنان مصورة عن المصرية الطبعة ١٣٤٨هـ ـ ١٩٣٠م.

١١٨ ـ السنن الكبرى. البيهقي (ت ٤٥٨هـ). دار الفكر، مصورة عن الهندية.

١١٩ ـ سؤالات ابن الجنيد لابن معين. ابن الجنيد إبراهيم بن عبد الله (ت ٢٦٠هـ). تحقيق د. أحمد محمد نور سيف. مكتبة الدار، المدينة المنورة. الطبعة الأولى ١٤٠٨هـ ـ ١٩٨٨م.

١٢٠ ـ سؤالات الدقاق البادي لابن معين. المطبوعة باسم (من كلام أبي زكريا يحيى بن معين). أبو خالد الدقاق (ت ٢٨٢هـ). تحقيق د. أحمد محمد نور سيف. دار المأمون للتراث.

١٢١ ـ سؤالات محمد بن أبي شيبة لابن المديني. لمحمد بن عثمان بن أبي شيبة. تحقيق ودراسة موفق عبد القادر. مكتبة المعارف، الرياض. الطبعة الأولى ١٤٠٤هـ ـ ١٩٨٤م.

١٢٢ ـ سؤالات حمزة السهمي. للدارقطني وغيره من المشايخ. دراسة وتحقيق موفق بن عبد الله بن عبد القادر، الطبعة الأولى ١٤٠٤هـ، مكتبة المعارف ـ الرياض.

١٢٣ ـ سؤالات أبي عبد الله الحاكم للدارقطني. (انظر ما تحت رقم ١٢٢).

١٢٤ ـ سير أعلام النبلاء. الذهبي (ت ٧٤٨هـ). تحقيق لجنة من المحققين، إشراف: شعيب الأرناؤوط. الطبعة السابعة ١٤١٠هـ ـ ١٩٩٠م. مؤسسة الرسالة، بيروت ـ لبنان.

(ش)

١٢٥ ـ شذرات الذهب في أخبار من ذهب. ابن العماد الحنبلي (ت ١٠٨٩هـ). دار إحياء التراث العربي، بيروت ـ لبنان.

١٢٦ ـ شرح السنة. الحسين بن مسعود البغوي الفراء (ت ٥١٦هـ).، تحقيق شعيب الأرناؤوط. المكتب الإسلامي، بيروت الطبعة الثانية ١٤٠٣هـ ـ ١٩٨٣م.

١٢٧ ـ شرح العقيدة الطحاوية. ابن أبي العز الحنفي (ت ٧٩٢هـ). تحقيق بشير محمد عيون. نشر دار البيان. دمشق. الطبعة الأولى: ١٤٠٥هـ ـ ١٩٨٥م.

١٢٨ ـ شرح علل الترمذي. ابن رجب الحنبلي (ت ٧٩٥هـ). تحقيق د. همام عبد الرحيم سعيد. مكتبة المنار، الأردن الطبعة الأولى ١٤٠٧هـ ـ ١٩٨٧م.

١٢٩ ـ شرف أصحاب الحديث. الخطيب البغدادي (ت ٤٦٣هـ). تحقيق د. محمد سعيد خطيب أوغلي. نشر دار إحياء السنة النبوية.

١٣٠ ـ الشريعة. الآجرى (ت ٣٦٠هـ). تحقيق محمد حامد الفقي، نشر أنصار السنة المحمدية. لاهور.

(ص)

١٣١ ـ صحيح الترغيب والترهيب للمنذري. محمد ناصر الدين الألباني. مكتبة المعارف، الرياض. الطبعة الثالثة: ١٤٠٩هـ ـ ١٩٨٨م.

١٣٢ ـ صحيح الجامع الصغير وزيادته. الألباني. المكتب الإسلامي ـ بيروت.

١٣٣ ـ صحيح ابن خزيمة. ابن خزيمة: أبو بكر محمد بن إسحاق (ت ٣١١هـ). تحقيق د. محمد مصطفى الأعظمي، ومراجعة الألباني. المكتب الإسلامي. بيروت.

(ض)

١٣٤ ـ الضعفاء. العقيلي محمد بن عمرو (ت ٣٢٢هـ). تحقيق د. عبد المعطي أمين قلعة جي. دار الكتب العلمية ـ بيروت ـ لبنان الطبعة الأولى ١٤٠٤هـ ـ ١٩٨٤م.

١٣٥ ـ الضعفاء الصغير. البخاري (ت ٢٥٦هـ). تحقيق محمود إبراهيم زايد. دار المعرفة ـ بيروت ـ لبنان.

١٣٦ ـ الضعفاء والمتروكون. النسائي. مطبوع مع الضعفاء الصغير.

١٣٧ ـ الضعفاء والمتروكون. الدارقطني (ت ٣٨٥هـ). دراسة وتعليق موفق عبد الله عبد القادر. مكتبة المعارف الرياض. الطبعة الأولى ـ ١٤٠٤هـ ـ ١٩٨٤م.

١٣٨ ـ الضوء اللامع لأهل القرن التاسع. السخاوي (ت ٩٠٢هـ). مكتبة الحياة ـ بيروت.

١٣٩ ـ ضعيف الجامع الصغير وزيادته. الألباني. المكتب الإسلامي ـ بيروت.

(ط)

١٤٠ ـ الطب والمجتمع. د. سرور أسعد منصور. الدار العربية للكتاب ـ ليبيا ـ تونس.

١٤١ ـ الطبقات الكبرى. ابن سعد: محمد بن سعد (ت ٢٣٠هـ). دار بيروت للطباعة والنشر ـ بيروت ١٣٩٨هـ ـ ١٩٧٨م.

١٤٢ ـ الطبقات الكبرى. القسم المتمم لتابعي أهل المدينة ومن بعدهم. ابن سعد. تحقيق د. زياد محمد منصور. مكتبة: العلوم والحكم، المدينة الطبعة الثانية ١٤٠٨هـ.

١٤٣ ـ طبقات المحدثين بأصبهان والواردين عليها. أبو الشيخ الأصبهاني (ت ٣٩٦هـ). دراسة وتحقيق. د. عبد الغفور عبد الحق البلوشي. مؤسسة الرسالة ـ بيروت الطبعة الأولى ١٤٠٨هـ ـ ١٩٨٨م.

١٤٤ ـ عجائب المخلوقات وغرائب الموجودات. زكريا بن محمد القزويني (ت ٦٨٢هـ). تحقيق فاروق سعد. دار الآفاق الجديدة ـ بيروت الطبعة الخامسة ١٤٠٣هـ ـ ١٩٨٣م.

١٤٥ ـ العرش وما روى فيه. محمد بن عثمان بن أبي شيبة (ت ٢٩٧هـ). تحقيق محمد حمد الحمود. مكتبة السنة ـ القاهرة. الطبعة الثانية ١٤١٠هـ.

١٤٦ ـ عشرة النساء. النسائي (ت ٣٠٣هـ). تحقيق عمرو علي عمر. مكتبة السنة. القاهرة ـ الطبعة الثانية ١٤٠٨هـ.

١٤٧ ـ العظمة. أبو الشيخ الأصبهاني (ت ٣٩٦هـ). دراسة وتحقيق مصطفى عاشور، ومجدي السيد إبراهيم. مكتبة القرآن ـ القاهرة.

١٤٨ ـ علل الحديث. ابن أبي حاتم (ت ٣٢٧هـ). دار المعرفة ـ بيروت مصورة عن الهندية.

١٤٩ ـ العلل المتناهية في الأحاديث الواهية. ابن الجوزي أبو الفرج عبد الرحمن (ت ٥٩٧هـ). تحقيق إرشاد الحق الأثري. دار الكتب العلمية ـ بيروت الطبعة الأولى ١٤٠٣هـ ـ ١٩٨٣م.

١٥٠ ـ العلل الواردة في الأحاديث النبوية. الدارقطني (ت ٣٨٥هـ). تحقيق د. محفوظ السلفي. دار طيبة ـ الرياض. الطبعة الأولى ١٤٠٥هـ ـ ١٩٨٥م.

١٥١ ـ العلل ومعرفة الرجال. أحمد بن حنبل (ت ٢٤١هـ). تحقيق د. طلعت قوج ـ د. إسماعيل أو غلي. المكتبة الإسلامية تركيا ١٩٨٧م.

١٥٢ ـ العلل ومعرفة الرجال. رواية المروذي وغيره عن أحمد بن حنبل. تحقيق د. وصي الله محمد عباس.

١٥٣ ـ علوم الحديث المطبوع مع التقييد والإيضاح للعراقي. ابن الصلاح: أبو عمرو عثمان بن عبد الرحمن (ت ٦٤٣هـ). دار الحديث بيروت ـ لبنان الطبعة الأولى ١٤٠٥ ـ ١٩٨٤م.

١٥٤ ـ عمل اليوم والليلة. مؤسسة الكتب الثقافية ـ بيروت الطبعة الأولى ١٤٠٨هـ ـ ١٩٨٨م.

١٥٥ ـ عمل اليوم والليلة أبو بكر بن السني، تخريج عبد الله حجاج، دار الجيل ـ بيروت ـ مكتبة التراث الإسلامي القاهرة، الطبعة الثالثة ١٤٠٤هـ ـ ١٩٨٤م.

(غ)

١٥٦ ـ غريب الحديث، الخطابي أبو سليمان حمد بن محمد (ت ٣٨٨هـ). مركز البحوث العلمية جامعة أم القرى.

(ف)

١٥٧ ـ فتح الباري شرح صحيح البخاري. ابن حجر (ت ٨٥٢هـ). انظر الجامع الصحيح.

١٥٨ ـ فتح المجيد شرح كتاب التوحيد. عبد الرحمن بن حسن آل الشيخ (ت ١٢٥٨هـ)، تحقيق محمد حامد الفقي، دار الكتب العلمية، بيروت مصورة عن المصرية، الطبعة السابعة ١٣٧٧ ـ ١٩٥٧هـ.

١٥٩ ـ فتح المغيث شرح ألفيه الحديث، السخاوي (ت ٩٠٢هـ):

(أ) دار الكتب العلمية، بيروت، لبنان.
(ب) القسم الأول منه بتحقيق ودراسة د. عبد الكريم الخضير لنيل درجة الدكتوراه من كليه أصول الدين الرياض.

١٦٠ ـ الفرق بين الفرق، البغدادي: عبد القاهر بن طاهر (ت ٤٢٩هـ)، تحقيق محمد محيي الدين عبد الحميد. دار المعرفة بيروت.

١٦١ ـ الفصل في الملل والأهواء والنحل، ابن حزم: أبو محمد (ت ٤٥٦هـ)، دار المعرفة بيروت، الطبعة الثانية مصورة عن المصرية ١٣٩٥هـ ـ ١٩٧٥م.

١٦٢ ـ فضائل الصحابة، أحمد بن حنبل (ت ٢٤٦هـ)، تحقيق د. وصي الله عباس، مركز البحث العلمي بجامعة أم القرى، الطبعة الأولى ١٤٠٣هـ.

١٦٣ ـ فضائل القرآن ابن الضريس محمد بن أيوب (ت ٢٩٥هـ)، تحقيق ودراسة د. مسفر الغامدي. دار حافظ، الطبعة الأولى ١٤٠٨هـ ـ ١٩٨٨م.

١٦٤ ـ فضائل القرآن، الفريابي: جعفر بن محمد (ت ٣٠١هـ)، تحقيق يوسف عثمان فضل الله، مكتبة الرشد، الرياض، الطبعة الأولى ١٤٠٩هـ ـ ١٩٨٩م.

١٦٥ ـ فضائل القرآن، النسائي (ت ٣٠٣هـ)، تحقيق د. فاروق حمادة. دار الثقافة ـ الدار البيضاء ـ ، الطبعة الأولى ١٤٠٠هـ ـ ١٩٨٠م.

١٦٦ ـ فضل الصلاة على النبي ﷺ الجهضمي إسماعيل بن إسحاق (ت ٢٨٢هـ)، تحقيق محمد ناصر الدين الألباني. المكتب الإسلامي بيروت، الطبعة الثانية ١٤٠٠هـ ـ ١٩٨٠م.
دار الكتب العلمية، بيروت، الطبعة الثانية ١٤٠٠هـ ـ ١٩٨٠م.

١٦٧ ـ الفقيه والمتفقه. الخطيب البغدادي (ت ٤٦٣هـ). صححه وعلق عليه إسماعيل الأنصاري.

١٦٨ ـ الفوائد المجموعة في الأحاديث الموضوعة. محمد بن علي الشوكاني (ت ١٢٥٠هـ)، تحقيق عبد الرحمن محيي المعلمين.
مطبعة السنة المحمدية، القاهرة.

١٦٩ ـ في سبيل موسوعة علمية. د. أحمد زكي. دار الشروق، الطبعة الثالثة ١٤٠٢هـ ـ ١٩٨٢م.

(ق)

١٧٠ ـ القاموس المحيط، الفيروزآبادي محمد بن يعقوب (ت ٨١٧هـ).
مؤسسة الحلبي وشركاه ـ القاهرة .

١٧١ ـ القول البديع في الصلاة والسلام على الحبيب الشفيع ﷺ. السخاوي (ت ٩٠٢هـ)، تحقيق بشير محمد عيون، دار البيان ـ دمشق ـ ، ١٤٠٨هـ.

(ك)

١٧٢ ـ الكاشف في معرفة من له رواية في الكتب الستة، الذهبي (ت ٧٤٨هـ)، تحقيق عزت علي عيد ـ موسى الموشي. دار الكتب الحديثة ـ القاهرة.

١٧٣ ـ الكامل في الضعفاء. ابن عدي: أبو أحمد عبد الله بن عدي (ت ٣٦٥هـ)، الطبعة الثانية ١٤٠٥هـ ـ دار الفكر، بيروت.

١٧٤ ـ كشف الأستار عن زوائد البزار. نور الدين الهيثمي (ت ٨٠٧هـ)، تحقيق حبيب الرحمن الأعظمي. مؤسسة الرسالة ـ بيروت ـ ، الطبعة الأولى ١٣٩٩هـ ـ ١٩٧٩م.

١٧٥ ـ الكفاية في علوم الرواية، الخطيب البغدادي (ت ٤٦٣هـ)، دار الكتب الحديثة القاهرة.

١٧٦ ـ الكنى والأسماء، محمد بن أحمد الدولابي، دار الكتب العلمية مصورة عن الهندية.

١٧٧ ـ الكنى. البخاري ملحق بكتاب التاريخ له.

١٧٨ ـ كنز العمال في سنن الأقوال والأفعال. علاء الدين الهندي (ت ٩٧٥هـ). مؤسسة الرسالة ـ بيروت ١٤٠٩هـ ـ ١٩٨٩م.

١٧٩ ـ الكواكب النيرات في معرفة من اختلط من الرواة الثقات، ابن الكيال: محمد بن أحمد (ت ٩٢٩هـ)، تحقيق كمال يوسف الحوت، دار الكتب العلمية ـ بيروت، الطبعة الأولى ١٤٠٧هـ ـ ١٩٨٧م.

(ل)

١٨٠ ـ اللالىء المصنوعة في الأحاديث الموضوعة، السيوطي (ت ٩١١هـ). دار المعرفة ـ بيروت ـ لبنان.

١٨١ ـ لحظ الألحاظ بذيل طبقات الحفاظ، ابن فهد: عمر بن فهد (ت ٨٨٥هـ). دار إحياء التراث العربي.

١٨٢ ـ لسان الميزان. ابن حجر (ت ٨٤٥٢هـ)، دار الفكر، بيروت، الطبعة الأولى ١٤٠٧هـ ـ ١٩٨٧م.

١٨٣ ـ لسان العرب المحيط، ابن منظور: محمد بن مكرم (ت ٧١١هـ). إعداد وتصنيف يوسف خياط، دار لسان العرب ـ بيروت.

(م)

١٨٤ ـ ما ورد في حياة الأنبياء بعد وفاتهم. البيهقي (ت ٤٥٨هـ)، تحقيق عامر أحمد حيدر. مؤسسة نادر، الطبعة الأولى ١٤١٠هـ ـ ١٩٩٠م.

١٨٥ ـ مباحث في علوم القرآن. د. مناع القطان. مكتبة المعارف ـ الرياض، الطبعة الثامنة ١٤٠١هـ ـ ١٩٨١م.

١٨٦ ـ المجروحين، من المحدثين والضعفاء والمتروكين. أبو حاتم ابن حبان (ت ٣٥٤هـ)، تحقيق: محمود إبراهيم زائد. توزيع دار الباز مكة المكرمة.

١٨٧ ـ مجمع البحرين بزوائد المعجمين. الهيثمي (ت ٨٠٧هـ). من مصورات مكتبة أستاذنا د. محمود أحمد ميرة.

١٨٨ ـ مجمع الزوائد ومنبع الفوائد، الهيثمي. مؤسسة المعارف ـ بيروت ١٤٠٦هـ ـ ١٩٨٦م.

١٨٩ ـ مجموع فتاوى شيخ الإسلام أحمد بن تيمية. جمع وترتيب عبد الرحمن بن محمد بن قاسم وابنه محمد، وتوزيع الرئاسة العامة لشؤون الحرمين الشريفين.

١٩٠ ـ مختار الصحاح. محمد بن أبي بكر الرازي. مكتبة المؤيد ـ الطائف ١٣٩٠هـ ـ ١٩٧١م.

١٩١ ـ مختصر إتحاف السادة الخيرة المهرة بزوائد المسانيد العشرة. البوصيري (ت ٨٤١هـ). من مصورات مكتبة جامعه الكويت.

١٩٢ ـ مختصر زوائد سند البزار. ابن حجر (ت ٨٥٢هـ)، تحقيق صبري عبد الخالق. مؤسسة الكتب الثقافية ـ بيروت ـ ، الطبعة الأولى ١٤١٢هـ.

١٩٣ ـ مختصر قيام الليل. ابن نصر المروزي (ت ٢٩٤هـ). اختصار أحمد بن علي المقريزي (ت ٨٤٥هـ). نشر دار حديث أكاديمي ـ باكستان.

١٩٤ ـ المدخل إلى السنن الكبرى. البيهقي (ت ٤٥٨هـ)، تحقيق د. محمد ضياء الرحمن الأعظمي، دار الخلفاء ـ الكويت .

١٩٥ ـ المراسيل. عبد الرحمن بن أبي حاتم (ت ٣٢٧هـ). علق عليه أحمد عصام الكاتب. . دار الكتب العلمية ـ بيروت، الطبعة الأولى ١٤٠٣هـ ـ ١٩٨٣م.

١٩٦ ـ مساوىء الأخلاق ومذمومها. الخرائطي: محمد بن جعفر (ت ٣٢٨هـ)، تحقيق مصطفى الشلبي. مكتبة السوادي، جده، الطبعة الأولى ١٤١٢هـ ـ ١٩٨٢م.

١٩٧ ـ المستدرك على الصحيحين. . أبو عبد الله الحاكم (ت ٤٠٥هـ). تصوير دار الكتب العلمية ـ بيروت.

١٩٨ ـ المسند. سليمان بن داود الطيالسي (ت ٢٠٤هـ)، دار المعرفة، بيروت، مصورة عن الهندية.

١٩٩ ـ المسند. الحميدي: عبد الله بن الزبير (ت ٢١٩هـ)، تحقيق حبيب الرحمن الأعظمي. عالم الكتب ـ بيروت ـ مصورة عن الهندية.

٢٠٠ ـ المسند أحمد بن حنبل. المكتب الإسلامي ـ بيروت ـ ، الطبعة الرابعة ١٤٠٣هـ ـ ١٩٨٣م ـ مصورة عن المصرية.

٢٠١ ـ المسند. البزار أحمد بن عمرو (ت ٢٩٢هـ)، تحقيق د. محفوظ الرحمن زين الله. مؤسسة علوم القرآن ـ دمشق ـ مكتبة العلوم والحكم، الطبعة الأولى ١٤٠٩هـ ـ ١٩٨٨م.

٢٠٢ ـ المسند أبو يعلى: أحمد بن علي بن المثنى (ت ٣٠٧هـ)، تحقيق وتعليق: إرشاد الحق الأثري. دار القبلة ـ جدة ـ مؤسسة علوم القرآن. دمشق، الطبعة الأولى ١٤٠٨هـ ـ ١٩٨٨م.

٢٠٣ ـ مسند أبي بكر الصديق. المروزي أحمد بن علي (ت ٢٩٢هـ)، تحقيق شعيب الأرناؤوط. المكتب الإسلامي ـ بيروت ـ ، الطبعة الثالثة / ١٣٩٩هـ.

٢٠٤ ـ مسند سعد بن أبي وقاص. الدورقي أحمد بن إبراهيم (ت ٢٤٦هـ). تحقيق عامر حسن صبري. دار البشائر الإسلامية، بيروت، الطبعة الأولى ١٤٠٧هـ ـ ١٩٨٧م.

٢٠٥ ـ مسند الشهاب القضاعي محمد بن سلامة (ت ٤٥٤هـ)، تحقيق حمدي السلفي. مؤسسة الرسالة، الطبعة الثانية (١٤٠٧هـ).

٢٠٦ ـ مسند علي بن الجعد. رواية أبي القاسم البغوي عنه. تعليق عامر أحمد حيدر. مؤسسة نادر ـ بيروت، الطبعة الأولى ١٤١٠هـ ـ ١٩٩٠م.

٢٠٧ ـ المصنف عبد الرزاق بن همام (ت ٢١١هـ). تحقيق حبيب الرحمن الأعظمي. المكتب الإسلامي عن الهندية، الطبعة الثانية ١٤٠٣هـ ـ ١٩٨٣م.

٢٠٨ ـ المصنف في الأحاديث والآثار. ابن أبي شيبة: أبو بكر عبد الله بن محمد (ت ٢٣٥هـ)، تحقيق عبد الخالق الأفغاني. الدار السلفية الهند.

٢٠٩ ـ الجزء المفقود من الطبعة السابقة. تحقيق عمر بن غرامة العمروي. دار عالم الكتب ـ الرياض ـ ، الطبعة الأولى ١٤٠٨هـ ـ ١٩٨٨م.

٢١٠ ـ مشكل الآثار. الطحاوي أحمد بن محمد بن سلامة، الطبعة الأولى، دار صادر، مصورة عن الهندية، وما كان محالاً عليه برقم فمن الطبعة الجديدة، تحقيق شعيب الأرناؤوط.

٢١١ ـ المصاحف. ابن أبـي داود أبو بكر (ت ٣١٦هـ). مطبوعات مؤسسة قرطبة ـ مصر.

٢١٢ ـ المطالب العالية بزوائد المسانيد الثمانية. ابن حجر (ت ٨٥٢هـ)، تحقيق: حبيب الرحمن الأعظمي، دار المعرفة ـ بيروت لبنان.

٢١٣ ـ المطالب العالية بزوائد المسانيد الثمانية (من باب الأنصات يوم الجمعة ـ إلى نهاية كتاب الزكاة». رسالة ماجستير تقدم بها الطالب باسم طاهر عناية لقسم السنة بكلية أصول الدين بالرياض ١٤٠٩هـ.

٢١٤ ـ معالم التنزيل. البغوي (ت ٥١٦هـ)، تحقيق محمد بن عبد الله النمر ورفاقه، دار طيبة، الرياض ١٤١١هـ.

٢١٥ ـ معالم السنن. الخطابـي (ت ٣٨٨هـ).
على مختصر أبـي داود للمنذري، تحقيق: أحمد شاكر ومحمد حامد الفقي، دار المعرفة ـ بيروت.

٢١٦ ـ المعجم الأوسط. الطبراني (ت ٣٦٠هـ)، تحقيق محمود الطحان. مكتبة المعارف الرياض، الطبعة الأولى ١٤٠٥هـ ـ ١٩٨٥م.

٢١٧ ـ معجم البلدان. ياقوت الحموي (ت ٦٢٦هـ). دار صادر بيروت ـ لبنان ١٤٠٤هـ ـ ١٩٨٤م.

٢١٨ ـ معجم شيوخ أبـي يعلى. أبو يعلى (ت ٣٠٧هـ)، تحقيق حسين سليم أسد، عبده علي كوكشك. دار المأمون، دمشق، الطبعة الأولى ١٤١٠هـ ـ ١٩٨٩م.

٢١٩ ـ معجم الشيوخ. ابن جميع، محمد بن أحمد الصيداوي (ت ٤٠٢هـ)، دراسة وتحقيق د. عمر عبدالسلام تدمري. مؤسسة الرسالة. بيروت ودار الأمان ـ طرابلس، الطبعة الأولى ١٤٠٥هـ.

٢٢٠ ـ معجم الشيوخ. ابن فهد (ت ٨٨٥هـ)، تحقيق محمد الزاهي. منشورات دار اليمامة للبحث والترجمة والنشر، الرياض.

٢٢١ ـ المعجم الصغير. الطبراني (ت ٣٦٠هـ)، تحقيق محمد شكور المارديني وسماه الروض الداني. المكتب الإسلامي ـ دار عمار ـ الطبعة الأولى ١٤٠٥هـ ـ ١٩٨٥م.

٢٢٢ ـ المعجم الكبير. الطبراني، تحقيق حمدي السلفي، الطبعة الأولى ١٤٠٥هـ ـ ١٩٨٥م.

٤٢٢٣ ـ معجم معالم الحجاز. المقدم، عاتق بن غيث البلادي. دار مكة، الطبعة الأولى ١٤٠٠هـ ـ ١٩٨٠م.

٢٢٤ ـ معجم المعالم الجغرافية في السيرة النبوية. انظر الرقم السابق.

٢٢٥ ـ المعجم المفهرس لألفاظ الحديث النبوي. د. أ. ي. ونسنك. نشر محمد فؤاد عبد الباقي، مكتبة بريل ليدن، والمجلد الثامن من مكتبة القرآن.

٢٢٦ ـ المعجم المفهرس (تجريد أسانيد الكتب المشهورة والأجزاء المنثورة). ابن حجر (ت ٨٥٢هـ). من مصورات مكتبة أستاذنا د. محمود أحمد ميرة.

٢٢٧ ـ المعجم الوسيط. إبراهيم مصطفى ورفاقه. دار إحياء التراث العربي.

٢٢٨ ـ معرفة الصحابة. أبو نعيم الأصبهاني (ت ٤٣٠هـ)، تحقيق ودراسة د. محمد راضي حاج عثمان. مكتبة الدار ـ المدينة المنورة ـ مكتبة الحرمين الرياض، الطبعة الأولى ١٤٠٨هـ ـ ١٩٨٨م.

٢٢٩ ـ المعرفة والتاريخ. الفسوي، يعقوب بن سفيان (ت ٢٧٧هـ)، تحقيق د. أكرم ضياء العمري. مكتبة الدار ـ المدينة المنورة، الطبعة الأولى ١٤١٠هـ.

٢٣٠ ـ المغني. ابن قدامة، عبد الله بن أحمد (ت ٦٢٠هـ). دار الفكر، بيروت، الطبعة الأولى ١٤٠٥هـ.

٢٣١ ـ المغني في ضبط أسماء الرجال. الفتني، محمد بن طاهر (ت ٩٨٦هـ). دار الكتاب العربي ـ بيروت ـ ١٤٠٢هـ.

٢٣٢ ـ المفاريد عن رسول الله ﷺ. أبو يعلى (ت ٣٠٧هـ)، تحقيق عبد الله يوسف الجديع. مكتبة دار الأقصى ـ الكويت ـ الطبعة الأولى ١٤٠٥هـ ـ ١٩٨٥م.

٢٣٣ ـ مكارم الأخلاق ومعاليها. الخرائطي (ت ٣٢٧هـ)، تحقيق د. سعاد الخندقاوي. مطبعة المدني ـ مصر، الطبعة الأولى ١٤١١هـ ـ ١٩٩١م.

٢٣٤ ـ الملل والنحل. الشهرستاني، محمد بن عبد الكريم (ت ٥٤٨هـ). مطبوع على هامش الفصل لابن حزم.

٢٣٥ ـ المنار المنيف في الصحيح والضعيف. ابن القيم (ت ٧٥١هـ)، تحقيق عبد الفتاح أبو غدة. مكتب المطبوعات الإسلامية ـ حلب ١٤٠٢هـ ـ ١٩٨٢م.

٢٣٦ ـ مناهل العرفان في علوم القرآن. الزرقاني، محمد بن عبد العظيم. دار إحياء الكتب العربية ـ القاهرة.

٢٣٧ ـ المنتخب من مسند عبد بن حميد (ت ٢٤٩هـ)، تحقيق مصطفى العدوي شلباية. المجلد الأول دار الأرقم الكويت، الطبعة الأولى ١٤٠٥هـ. الثاني والثالث مكتبة ابن حجر، مكة المكرمة ١٤٠٨هـ.

٢٣٨ ـ المنهاج شرح صحيح مسلم بن الحجاج. النووي، يحيى بن شرف (ت ٦٧٦هـ). مطبوع مع جامع مسلم السابق ذكره.

٢٣٩ ـ موسوعة أطراف الحديث النبوي، محمد السعيد بسيوني زغلول. دار الفكر ـ دار الكتب العلمية ـ بيروت ١٤١٠هـ ـ ١٩٨٩م.

٢٤٠ ـ موضّح أوهام الجمع والتفريق. الخطيب البغدادي (ت ٤٦٣هـ). دائرة المعارف العثمانية ـ الهند ١٣٧٨هـ ـ ١٩٥٩م.

٢٤١ ـ الموضوعات. ابن الجوزي (ت ٥٩٧هـ)، تحقيق عبد الرحمن محمد عثمان، الطبعة المكتبة السلفية ـ المدينة، الطبعة الأولى ١٣٨٦هـ ـ ١٩٦٦م.

٢٤٢ ـ الموطأ. الأصبحي، مالك بن أنس (ت ١٧٩هـ). تصحيح وتخريج، محمد فؤاد عبد الباقي. دار إحياء التراث العربي ـ بيروت ١٤٠٦هـ ـ ١٩٨٥م.

٤٢٤٣ ـ الموقظة. الذهبي (ت ٧٤٨هـ)، تحقيق عبد الفتاح أبو غدة. مكتب المطبوعات الإسلامية. حلب، الطبعة الأولى ١٤٠٥هـ.

٢٤٤ ـ ميزان الاعتدال في نقد الرجال، الذهبي (ت ٧٤٨هـ)، تحقيق علي محمد البجاوي، دار المعرفة، بيروت.

(ن)

٢٤٥ ـ النجوم الزاهرة في ملوك مصر والقاهرة. ابن تغري بردي، جمال الدين أبو المحاسن يوسف (ت ٨٧٤هـ). نسخة مصورة عن طبعة دار الكتب، وزارة الثقافة المصرية.

٢٤٦ ـ النكت على كتاب ابن الصلاح ابن حجر (ت ٨٥٢هـ)، تحقيق د. ربيع هادي عمير. دار الراية ـ الرياض، الطبعة الثانية ١٤٠٨هـ ـ ١٩٨٨م.

• • •

فهرس الموضوعات

الموضوع	الصفحة
* المقدمة	٧

٣٥ـ كتاب الأذكار والدعوات [تابع]

٢٢ ـ باب ما يقول من سافر	٢٣
٢٣ ـ باب اتقاء دعوة المظلوم	٢٩
٢٤ ـ باب ما يقول إذا هاجت الريح	٣٤
٢٥ ـ باب ما يقول إذا انفلتت دابته	٤٤
٢٦ ـ باب ختم المجلس	٤٨
٢٧ ـ باب الحمد	٥٠
٢٨ ـ باب فضل الذكر	٥٦
٢٩ ـ باب فضل الذكر بعد صلاة الصبح والعصر	٩٢
٣٠ ـ باب الذكر في الصلاة	١٠٥
٣١ ـ باب الذكر في الصباح والمساء	١٠٧
٣٢ ـ باب الحث على لزوم التسبيح	١١٦
٣٣ ـ باب فضل الذكر الخفي	١٢٩

الموضوع	الصفحة

٣٤ ـ باب ذكر عظمة الله تعالى ١٣٢
٣٥ ـ باب التكبير ١٣٤
٣٦ ـ باب حسرة من تفرق بغير ذكر ١٣٨
٣٧ ـ باب الاستعاذة ١٤١
٣٨ ـ باب فضل لا حول ولا قوة إلاَّ بالله ١٥٧
٣٩ ـ باب الزجر عن الدعاء بالبلاء لمن لا يطيقه ١٦٨

٣٦ ـ كتاب بدء الخلق

١ ـ باب ما يصلح في أيام الأسبوع ١٧٩
٢ ـ باب خلق الأرض ١٨٢
٣ ـ باب الأرواح ١٨٥
٤ ـ باب الملائكة ١٩١
٥ ـ باب الجن ١٩٣
٦ ـ باب الحجب التي دون الله تعالى ١٩٧

٣٧ ـ أحاديث الأنبياء

١ ـ باب آدم وعدد الأنبياء عليهم السلام ٢٢٠
٢ ـ باب حياة الأنبياء عليهم السلام في قبورهم ٢٢٦
٣ ـ باب خلق آدم عليه السلام ٢٢٩
٤ ـ باب صالح وثمود عليهما السلام ٢٣٦
٥ ـ باب أيوب عليه السلام ٢٤١
٦ ـ باب يعقوب ويوسف عليهما السلام ٢٤٥

الموضوع	الصفحة

٧ ـ باب أخبار موسى وهارون عليهما السلام ٢٥٥
٨ ـ باب ذكر داود عليه السلام ٢٦١
٩ ـ باب عزير ٢٦٩
١٠ ـ باب ذكر عيسى عليه السلام ٢٧١
١١ ـ باب قصة كرسف ٢٧٣
١٢ ـ باب الخضر واليسع عليهما السلام ٢٧٨
١٣ ـ باب ما كان في بني إسرائيل ٢٨١

٣٨ ـ كتاب فضائل القرآن

١ ـ باب متى نزل القرآن ٣٥٠
٢ ـ باب كتابة المصحف ٣٥٣
٣ ـ باب جمع الناس عثمان رضي الله عنه على حرف واحد ٣٥٦
٤ ـ باب القراءة بالإلحان ٣٥٨
٥ ـ باب الترهيب من الكلام في القرآن بغير علم ٣٧١
٦ ـ باب فضل القراء ٣٧٢
٧ ـ باب عقاب من تعلم القرآن ثم نسيه أو لم يعمل به ٤٠٦
٨ ـ باب من كره تعليم الصبي القرآن حتى يميز ٤١٦
٩ ـ باب الأمر بإعراب القرآن ٤١٧
١٠ ـ باب في كم يقرأ القرآن؟ ٤١٩

٣٩ ـ كتاب التفسير

١ ـ سورة الفاتحة ٤٢٩
٢ ـ سورة البقرة ٤٤٤

الموضوع	الصفحة

٣ ـ باب فضل سورة البقرة ٥١٨
٤ ـ باب فضل آية الكرسي ٥٣٤
٥ ـ سورة آل عمران ٥٣٩
٦ ـ سورة النساء ٥٦٢
٧ ـ سورة المائدة ٦٠١
٨ ـ سورة الأنعام ٦٣٩
٩ ـ سورة الأعراف ٦٥٧
١٠ ـ سورة الأنفال ٦٧٢
١١ ـ سورة التوبة (براءة) ٦٨١
١٢ ـ سورة يونس ٧٢٠
١٣ ـ سورة هود ٧٢٣
١٤ ـ سورة يوسف ٧٣٨
١٥ ـ سورة الرعد ٧٥١
١٦ ـ سورة الحجر ٧٥٦
١٧ ـ سورة النحل ٧٥٩
* الخاتمة ٧٦٧
* فهرس المصادر والمراجع ٧٧١
* فهرس المحتويات ٨٠٣

• • •

المطالب العالية

بزوائد المسانيد الثمانية

للحافظ أحمد بن علي بن حجر العسقلاني
٧٧٣ - ٨٥٢ هجرية

تحقيق
محمد بن ظافر بن عبد الله الشهري

تنسيق
د. سعد بن ناصر بن عبد العزيز الشثري

المجلد الخامس عشر
٢٩ - ٣٠
آخر كتاب التفسير - أول كتاب المناقب
٣٦٥٠ - ٣٩٠٣

دار العاصمة
للنشر والتوزيع

دار الغيث
للنشر والتوزيع

بسم الله الرحمن الرحيم

المطالب العالية

بزوائد المسانيد الثمانية

٢٩ - ٣٠

ح دار العاصمة للنشر والتوزيع ، ١٤١٨هـ

فهرسة مكتبة الملك فهد الوطنية أثناء النشر

ابن حجر العسقلاني ، أحمد بن علي

المطالب العالية بزوائد المسانيد الثمانية / تحقيق عبد الله ظافر الشهري ـ الرياض .

٨٤٨ ص ؛ ١٧ × ٢٤ سم .

ردمك ١ـ٦٨ـ٧٤٩ـ٩٩٦٠ (مجموعة)

١ـ٧١ـ٧٤٩ـ٩٩٦٠ (ج ١٥)

١ ـ الحديث ـ مسانيد ٢ ـ الحديث ـ تخريج ٣ ـ الحديث ـ شرح ٤ ـ الحديث ـ زوائد

أ ـ الشهري ، عبد الله ظافر (محقق) ب ـ العنوان

ديوي ٢٣٧,٤ ١٨/٢٣٧٠

رقم الإيداع: ٢٣٧٠/١٨

ردمك: ١ـ٦٨ـ٧٤٩ـ٩٩٦٠ (مجموعة)

١ـ٧١ـ٧٤٩ـ٩٩٦٠ (ج ١٥)

حقوق الطبع محفوظة للمنسق

الطبعة الأولى

١٤٢٠هـ - ٢٠٠٠م

دار العاصمة

المملكة العربية السعودية

الرياض - ص.ب ٤٢٥٠٧ - الرمز البريدي ١١٥٥١

هاتف ٤٩١٥١٥٤ - ٤٩٣٣٣١٨ - فاكس ٤٩١٥١٥٤

دار الغيث

المملكة العربية السعودية

ص.ب: ٣٢٥٩٤ - الرياض: ١١٤٣٨ - تلفاكس: ٢٦٦٠ - ٤٢١

بسم الله الرحمن الرحيم

المقدّمة

اللّٰهمَّ لك الحمد حمداً كثيراً خالداً مع خلودك، ولك الحمد حمداً، لا جزاءً لقائله إلاَّ رضاك، ولك الحمد يا من تواتر نعمه أعجز الخلق عن القيام بشكره، لك الحمد بالإسلام، ولك الحمد بالإيمان، ولك الحمد بالقرآن، تيسر من تشاء لنيل مطالبهم العالية، فهم في الروضات في جنة عالية، تتفضل عليهم بزوائد نعمك، وتدفع عنهم مساوىء نقمك، وصلِّ اللّٰهمَّ وسلِّم وبارك على المحتذى أثره، المقتفى خبره، من رفعت منزلته في الدارين، وأرسلته إلى سائر الثقلين، قطعت به الحجة، وأوضحت به المحجة، وجعلته متابَعاً وشاهداً، ويوم الحشر قائداً وشافعاً، فاجزه اللّٰهمَّ خير ما جزيت نبياً عن أمته، وارض عن آله وأزواجه وصحابته، من اخترتهم لصحبته ونصرته، والذب عن دينه وملته، وعمن تبعهم واقتفى أثرهم وسار على ملتهم إلى يوم الدين والحساب.

وبعد: فإن أنفس ما أفنيت فيه الأعمار، وأكثرت فيه الأسفار، وأنفقت فيه الأوقات وعمرت به الساعات، طلب العلم الشرعي، الذي به تنال المطالب، وتدفع المثالب، سيما علم الحديث الشريف، الذي شرف بشرف معلومه، وسما بسمو مضمونه، كيف لا؟ وهو ميراث الأنبياء، وزاد

الصلحاء الأتقياء، وبه يستنير ويقتدى السعداء. وإذا كان ما ذكرت كما ذكرت، فإنه لما تطلب الأمر مني اختيار موضوع يكون لهذه الرسالة عنواناً، ولنيل هذه الدرجة العلمية ميزاناً، آثرت أن يكون هذا الموضوع من آثار سلفنا الصالح، الذين بآثارهم ـ بعد كتاب الله ـ سعدنا، وبما خلفوه لنا تبصرنا، وبما أولوه سنَّة رسول الله ﷺ من جهد نعمنا.

مع يقيني أني لست لذلك أهلاً، لقصور النظر وقلة العلم، وغلبة الهوى والمعاصي، ولله در بلال بن سعد رحمه الله. ثم لله دره حين يقول: زاهدكم راغب، ومجتهدكم مقصر، وعالمكم جاهل، وجاهلكم مغتر[1]. اهـ.

ورحم الله مجاهداً حين قال: ذهب العلماء فما بقي إلاَّ المتعلمون. وما المجتهد فيكم إلاَّ كاللاعب فيمن كان قبلكم[2]. اهـ.

ولما كان لزاماً على المسلم أن يتعلم، وعلى اللاحق أن يقتدي بالسابق، لعل الله يرحمه برحمته إياه، ويرضى عنه برضاه عنه، رأيت أن ألج باباً مفتوحاً، وأسلك درباً مسلوكاً، فكان أن اخترت الانخراط في سلك المحققين لكتاب المطالب العالية بزوائد المسانيد الثمانية، للحافظ الإمام، العلاَّمة: ابن حجر العسقلاني رحمه الله، فوقع نصيبي من أول تفسير سورة الإسراء، إلى نهاية باب مقتل عمر رضي الله عنه من أبواب المناقب. فاستخرت، واستشرت، وشمرت عن ساعد الجد واستبشرت، لأمور دعتني إلى تحقيق هذا الجزء اليسير من هذا الكتاب الجليل ومن أهمها:

---

(١) حلية الأولياء (٥/ ٢٢٥).

(٢) الحلية (٣/ ٢٨٠).

١ ـ حبي لعلم الحديث وأهله.

٢ ـ رغبتي في دخول عالم المخطوطات، ومحاولة الإسهام بشيء ـ ولو يسير ـ في إحياء هذا التراث الإسلامي الضخم، الذي خلفه لنا الأسلاف، ومن ثم التعرف على هذا العالم الرحب.

٣ ـ قيمة الكتاب العلمية، فهو بحق ديوان حديث من أعظم الدواوين، وأجمعها للأحاديث وأعلاها في الأسانيد، جمع لنا أحاديث كتب فقد أكثرها، وعفا أثرها.

٤ ـ منزلة المؤلف العلمية أيضاً، فهو من هو في الحديث وعلومه، والخبرة برجاله وأسانيده فقد سارت بخبرة الركبان، لذا أحببت أن أتعرف عليه أكثر وأكثر من خلال هذا المصنف الجليل. وقد ألفيته عالماً، جهبذا، وحيد زمانه، إما ما في الحديث وعلله، ورجاله وطرقه. فرحمه الله رحمة واسعة.

٥ ـ الحرص على اكتساب الخبرة في دراسة الأسانيد، والحكم على المتون، وتتبع الطرق والتوصل إلى أحكام كلية على الأحاديث، بعد تخريجها تخريجاً وافياً.

٦ ـ الرغبة في الاطلاع على كتب حديثية، وأجزاء، ومصنفات، تحتاج إلى بحث ودأب للاطلاع عليها ومعرفتها.

٧ ـ محاولة التعرف على أصحاب هذه المسانيد الثمانية، وما ضمنوه مسانيدهم من أحاديث ليست في الكتب الستة والمسند للإمام أحمد.

لهذه الأسباب مجتمعة رأيت أن أساهم في هذا الجهد المبارك، مع

ما واجهني من عقبات وعوائق أثناء عملي، استدعت مني مزيد الجهد والعناية والاهتمام.

ولعل من أبرزها فقد كثير من الكتب، والتعب في تحصيل بعضها الآخر، وخاصة في مجال التفسير بالأثر، ولا أدل على ذلك من تفسير ابن أبي حاتم الذي هو بحق موسوعة تفسيرية عظيمة في مجال التفسير بالأثر، ولم أجد منه إلاَّ جزءاً يسيراً جداً في جامعة أم القرى. لا تعلق له ببحثي إلاَّ في النزر اليسير، وقل مثل ذلك في كتب أخرى كتفسير عبد بن حميد، وكتب فضائل القرآن، مما يحتاج إلى مزيد من البحث، والصبر والتعب في تحصيلها.

ومن هذه العقبات أيضاً ما يتعلق بدراسة النص وما يقع فيه من تصحيفات وتحريفات، وقد يصعب معها معرفة وجه الصواب خصوصاً فيما فقد من المسانيد.

أيضاً ما يتعلق بالأسانيد والحكم على الرجال، وتمييز المشتبه منهم، ومعرفة المبهم. مما لا يدرك أهميته إلاَّ المتخصصون.

أضف إلى ذلك قصر الباع في العلم بالأسانيد والتخريج، والبحث، والتحقيق.

هذا وقد جعلت لبحثي معالم أهتدي بها، وعلامات أسير عليها.

فقد سلكت في إثبات النص وتخريجه الخطوات التالية:

١ ـ أثبت ما في النسخة (مح) في صلب الكتاب. حيث اعتبرتها أصلاً، كما سبق.

٢ ـ اتبعت في نقل النص الرسم الإملائي مطلقاً، حيث إن بعض النسخ بالرسم العثماني، كما تقدم. ولم أثبت الفروق في هذا خشية الإطالة.

٣ ـ إذا وجدت مخالفة في إحدى النسخ للنسخة الأصل، أثبت ما في الأصل إن كان هو الصحيح، أو كان محتملاً، وأثبت ما في النسخة الأخرى في الحاشية.

٤ ـ إذا وجدت ما في إحدى النسخ الأخرى هو الصواب، أثبته في الأصل وأشرت إلى ما في (مح) في الحاشية، مع بيان وجه الصواب في ذلك.

٥ ـ إذا اتفقت النسخ على خطأ ظاهر، أثبت الصواب في الأصل، ونبهت في الحاشية على ما في النسخ. مع بيان وجهة ما أثبت، ويلاحظ هذا بكثرة في رجال الإسناد.

٦ ـ إذا لم يتبين لي وجه الصواب من الأوجه المذكورة في النسخ، أثبت ما في الأصل، ثم أشير في الحاشية إلى ما أرجحه. مع بيان ما في النسخ الأخرى.

٧ ـ رمزت للنسخة المحفوظة بالمكتبة العمرية، بـ (عم)، والنسخة المحفوظة بمكتبة الرياض السعودية بـ (سد)، وأثبت جميع الفروق بين النسخ في الحاشية.

٨ ـ إذا وجدت في هامش إحدى النسخ إضافة، فإن كانت من صلب النص جعلته في موضعه، وإلاَّ جعلته في الحاشية، ونبهت عليه.

٩ ـ إذا وجدت بياضاً في الأصل، أو كلمة غير مقروءة أثبتها من النسخ الأخرى إن وجدت، وإلاَّ من أحد المصادر التي خرجت الحديث. مع الاجتهاد في ذلك ما أمكن.

١٠ ـ إذا أثبت النص ضبطته بالشكل بما يزيل اللبس. وإن احتمل ضبطين ضبطته بهما.

١١ ـ خرجت بعد ذلك الحديث من المصادر التي أخرجته. متتبعاً متابعات الحديث وشواهده متوسعاً في ذلك ما استطعت، محاولاً ترقيته إن كان ضعيفاً، أو حسناً، أو تكثير طرقه إن كان صحيحاً، وأمكنني ذلك، إلاَّ إذا كان الحديث في الصحيحين أو أحدهما لم أتوسع في تخريجه كالسابق. وفي كل ذلك أستنير بأقوال أهل العلم والاختصاص وفي نهاية التخريج أعطي حكماً نهائياً للحديث بحسب ما يظهر لي من جميع الطرق التي ذكرتها مع عنايتي ببيان الاختلاف على الراوي والترجيح بين أوجه الاختلاف بعد العودة إلى كتب العلل وكلام أهل العلم.

وخرجت الروايات التي أشار إليها المصنف ولم يوردها، كقوله: وهو في الصحيح من وجه آخر، أو: وأصله في السنن. ونحو ذلك.

١٢ ـ عزوت النصوص إلى المسانيد الموجودة التي أخذت منها هذه الزوائد، أو إلى المصادر التي تلتقي معها في السند.

١٣ ـ اعتمدت في العزو إلى البوصيري على المختصر، إذ هو الذي حكم فيه على الأحاديث.

١٤ ـ إذا عزوت للمصادر في التخريج ذكرت الباب والكتاب، بعد ذكر الجزء والصفحة، تسهيلاً للقارىء، ومراعاة لاختلاف الطبعات.

١٥ ـ اقتصرت في بيان الحكم على الراوي بالنسبة للمتابعات والشواهد ـ اقتصرت ـ على كتاب التقريب للحافظ. دون ذكر الأقوال في الراوي، وأحياناً أكتفي بقولي في الإسناد: رجاله ثقات، أو صحيح الإسناد، بعد تتبعي ودراستي له. وذلك إذا كان رجاله من المشهورين الثقات. أو خشية التكرار وكثرة ترديد الحكم على الرجل إذا تكرر اسمه في عدة أحاديث.

أما الرواة المذكورين في المطالب فقد درستهم دراسة وافية وستأتي دراستهم في جزء مستقل.

١٦ ـ اختصرت بعض أسماء المصادر حين العزو إليها وذلك لشهرتها ومعرفتها، كالمستدرك على الصحيحين للحاكم اختصرته إلى (المستدرك). وكشف الأستار عن زوائد البزار إلى (كشف الأستار). ومجمع الزوائد ومنبع الفوائد إلى (المجمع)، أو (مجمع الزوائد). ومجمع البحرين في زوائد المعجمين إلى (مجمع البحرين). وفتح الباري بشرح صحيح البخاري إلى (الفتح). وإتحاف الخيرة المهرة بزوائد المسانيد العشرة إلى (الإتحاف)، والمقصود به المختصر. وتهذيب الكمال في أسماء

الرجال إلى (تهذيب الكمال)، وقد عدت إلى المحقق منه. وتقريب التهذيب إلى (التقريب)، وميزان الاعتدال في نقد الرجال إلى (الميزان). وتهذيب تهذيب الكمال إلى (تهذيب التهذيب). أو (التهذيب). ولسان الميزان للحافظ، أو لسان العرب لابن منظور إلى (اللسان)، فإن كان في اللغة فهو الثاني وإن كان في الرجال فهو الأول. وسير أعلام النبلاء إلى (السير). والمغني في الضعفاء إلى (المغني). وتعريف أهل التقديس بمراتب الموصوفين بالتدليس إلى (طبقات المدلسين). وجامع التحصيل في أحكام المراسيل إلى (جامع التحصيل). والاستيعاب في أسماء الأصحاب إلى (الاستيعاب). والإصابة في تمييز الصحابة إلى (الإصابة)، فإن كان الراوي من القسم الأول أطلقت العزو وإلاَّ قيدته بالقسم الذي ذكر فيه. والنهاية في غريب الحديث والأثر إلى (النهاية). والطبقات الكبرى لابن سعد إلى (الطبقات)، أو (طبقات ابن سعد). والضعفاء والمتروكين لابن الجوزي إلى (ضعفاء ابن الجوزي). وتذكرة الحفاظ إلى (التذكرة). والكامل في ضعفاء الرجال إلى (الكامل). وديوان الضعفاء والمتروكين إلى (الديوان). وتاريخ أسماء الثقات لابن شاهين إلى (ثقات ابن شاهين). وخلاصة تذهيب تهذيب الكمال إلي (الخلاصة). وحلية الأولياء إلى (الحلية). وشعب الإيمان إلى (الشعب). والدر المنثور في التفسير بالمأثور إلى (الدر المنثور). ودلائل النبوة إلى (الدلائل)، مع نسبتها لمؤلفها. وجامع البيان عن تأويل القرآن لابن جرير الطبري إلى (تفسير الطبري).

وهكذا مما لا يخفى على القارىء اللبيب.

هذا بيان مجمل لخطة سيرى في البحث، وعلى الله الاتكال، ومنه العون والتوفيق.

وختمت البحث بخاتمة بينت فيها ما توصلت إليه من نتائج من خلال دراستي لهذا القسم.

هذا هو جهد المقل، أفرغت فيه وسعي، وبذلت غاية جهدي، ولا أدعي أنني بلغت الكمال ولا كدت، فما كان من توفيق فمن الله، وما كان من خطأ وسهو فمن نفسي، وعذري أنني من البشر وقد أبى الله أن يسلم غير كتابه. فقد قال عبد الله بن أحمد رحمه الله: عارضت بكتاب لأبي ثلاث عشرة مرة فلما كان في الرابعة خرج فيه خطأ، فوضعه من يده ثم قال: قد أنكرت أن يصح غير كتاب الله عز وجل[1].

ودونك قول المزني: لو عورض كتاب سبعين مرة لوجد فيه خطأ، أبى الله أن يكون كتاباً صحيحاً غير كتابه[2]. اهـ.

وختاماً أشكر كل من أسهم معي ولو بكلمة ـ في إخراج هذا البحث، وأخص بذلك المشرف عليه فضيلة الشيخ: عبد الكريم بن عبد الله الخضير. الذي كان له الفضل الأكبر ـ بعد الله تعالى ـ في كل حسنة من حسنات هذا البحث، فقد قرأه وقرأه، وأبدى كل نصيحة، ورأي سديد، حتى خرج بهذه الصورة، فله من الله حسن الأجر والثواب، وأحسن الله عاقبته، وأصلح باله، وجزاه خير الجزاء، على ما ألفيته فيه من

---

(١) موضح أوهام الجمع والتفريق للخطيب (١/ ٦).

(٢) الموضح (١/ ٦).

علم، وتواضع، وحسن خلق، وسعة صدر وصبر على زلات تلميذه. مما كان له أثر جميل في نفسي.

هذا ما أردت تسطيره، ورمت تقريره، وحسبي الله ونعم الوكيل، أبرأ من التوكل إلاَّ عليه، ومن الاستعانة إلاَّ به، ولا حول ولا قوة إلاَّ بالله، إليه المرجع والمآب.

وصلَّى الله وسلم وبارك على خير خلقه، وأمينه على وحيه، وعلى آله وصحبه. ومن اتبع نهجه إلى يوم الدين.

والحمد لله رب العالمين.

المحقِّق

المطالب العالية

بزوائد المسانيد الثمانية

للحافظ أحمد بن علي بن حجر العسقلاني
٧٧٣ - ٨٥٢ هجرية

تحقيق
محمد بن ظافر بن عبد الله الشهري

تنسيق
د. سعد بن ناصر بن عبد العزيز الشثري

المجلد الخامس عشر
٢٩ - ٣٠
آخر كتاب التفسير - أول كتاب المناقب
٣٦٥٠ - ٣٩٠٣

[من كتاب التفسير][1]

١٨ ـ سورة الإسراء

٣٦٥٠ ـ قال أحمد بن منيع: حدثنا حسين بن محمد، ثنا الفرات بن السائب عن ميمون بن مهران، عن ابن عباس رضي الله عنهما قال: أنزل الله عز وجل هذا الحرف[2] على لسان نبيِّكم ﷺ: «ووصَّى ربك ألاَّ تعبدوا إلاَّ إيَّاه[3] فلصقت إحدى الواوين بالأخرى. فقرأ لنا[4]: ﴿وَقَضَىٰ رَبُّكَ أَلَّا تَعْبُدُوٓاْ إِلَّآ إِيَّاهُ﴾[5] ولو نزلت على القضاء ما أشرك به أحد. فكان ميمون يقول: إن على تفسيره لنورا. قال الله تبارك وتعالى: ﴿شَرَعَ لَكُم مِّنَ ٱلدِّينِ مَا وَصَّىٰ بِهِۦ نُوحًا﴾[6].

.....

(١) هذا العنوان ليس في المخطوط وإنما أضفته للتوضيح.

(٢) المراد بالحرف: أي كلمة «وصى» قال ابن منظور: وكل كلمة تقرأ على الوجوه من القرآن تسمى حرفاً. انظر: لسان العرب (٩/ ٤١).

(٣) الآية في سورة الإسراء برقم ٢٣.

(٤) هكذا في جميع النسخ، ولعل المراد قرأ لنا رسول الله ﷺ.

(٥) قضى بمعنى أمر، وألزم، وأوجب، ووصى. وهذه قراءة الجمهور، وهي المتواترة. وهو المستفيض عن ابن مسعود وابن عباس وغيرهما في أسانيد القراءة السبعية. لكن في مصحف ابن مسعود وأصحابه. وابن عباس، وابن جبير، والنخعي، وميمون بن مهران «وصى» وكذلك

. . . . . .

قرأ أبـي، وأبو المتوكل، والضحاك: قال ابن الجوزي في زاد المسير (٥/ ٢٢): وهذا على خلاف ما انعقد عليه الإجماع فلا يلتفت إليه. اهـ.

وقال أبو حيان في البحر (٦/ ٢٥): وينبغي أن يحمل ذلك على التفسير لأنها قراءة مخالفة لسواد المصحف. والمتواتر هو: «وقضى». اهـ.

وأما من فهم من «قضى» أنها على مشهور موضوعها، وأنها بمعنى قدر، ثم تأوّل ذلك تأويلات بعيدة، فهذا قول مرجوح، وقد ذهب إليه ابن عطية، ورد عليه المفسرون كما ذكر ذلك في البحر.

وقول ابن عباس رضي الله عنه لا وجه له، لأنه لا يمكن أن يكون الأمر كذلك ويتركه الصحابة ومن بعدهم من خيار القرون خصوصاً أبو بكر وعثمان رضي الله عنهما الذين جمع المصحف في عهديهما. ويكفي قوله تعالى: ﴿إِنَّا نَحْنُ نَزَّلْنَا ٱلذِّكْرَ وَإِنَّا لَهُۥ لَحَٰفِظُونَ﴾ [الحجر: ٩] فهو شامل لجميع أنواع الحفظ. انظر: البحر المحيط (٦/ ٢٥)، زاد المسير (٥/ ٢٢)، أضواء البيان (٣/ ٤٩٧).

(٦) سورة الشورى: الآية ١٣.

٣٦٥٠ ــ درجتـه:

الأثر بهذا الإسناد شديد الضعف لحال الفرات بن السائب فإنه متروك. وقد تساهل البوصيري رحمه الله في إتحاف المهرة (٢/ ق ١٦٠ ب)، حيث قال: رواه ابن منيع بسند ضعيف، لضعف فرات بن السائب. اهـ.

تخـريـجـه:

ورد الأثر عن ابن عباس من أربع طرق:

١ ــ من طريق أبـي ثابت عن ابن عباس رضي الله عنه.

أخرجه ابن جرير في جامع البيان (٩/ ٩٢)، عن أبـي كريب، عن يحيـى بن عيسى، عن نصير بن أبـي الأشعث، عن حبيب بن أبـي ثابت، عن أبيه. به بنحوه.

٢ ــ من طريق سعيد بن جبير عن ابن عباس.

أخرجه ابن جرير ــ كما في الدر المنثور (٤/ ١٧٠) ــ والفريابـي في تفسيره، وسعيد بن منصور في السنن. وابن المنذر في تفسيره، وابن الأنباري في المصاحف.

. . . . . .

---

٣ ــ من طريق الضحاك عن ابن عباس.

أخرجه ابن أبـي حاتم في تفسيره. انظر: الدر المنثور (٤/ ١٧٠).

٤ ــ من طريق ميمون بن مهران عن ابن عباس كما في مسند ابن منيع.

وقد أخرجه أيضاً أبو عبيد في فضائل القرآن، وابن المنذر في تفسيره، وابن مردويه في تفسيره، كما في الدر المنثور (٤/ ١٧٠).

وكلها متابعات قاصرة لا تؤثر في درجة هذا الأثر لكون ضعفه شديداً.

٣٦٥١ ـ وقال مسدد: حدثنا أبو عوانة، عن المغيرة، عن عامر في قوله عز وجل: ﴿وَلَقَدْ ءَاتَيْنَا مُوسَىٰ تِسْعَ ءَايَٰتٍۭ بَيِّنَٰتٍ﴾[1] قال: يده، وعصاه، والسنين، والطوفان، والجراد، والقمَّل، والضفادع، والدم، ونقص من الثَّمرات.

.....

(١) سورة الإسراء: الآية ١٠١.

٣٦٥١ ـ درجته:

مقطوع، صحيح. لعدالة رجاله واتصال إسناده.

تخريجه:

أخرجه ابن جرير في تفسيره (١٥/ ١٧١)، عن يعقوب، عن هشيم، عن مغيرة، عن الشعبي، بنحوه.

٣٦٥٢ ـ وقال أحمد منيع: حدثنا يزيد، ثنا[1] إسماعيل بن أبـي خالد، عن أبـي صالح، وعكرمة في قوله عز وجل: ﴿وَلَقَدْ ءَاتَيْنَا مُوسَىٰ تِسْعَ ءَايَٰتٍ بَيِّنَٰتٍ﴾ قال: السنين: حبس عنهم[2] المطر، ونقص من الثمرات، والطوفان، والجراد، والقمَّل، والضفادع، والدم، وعصاه، ويده.

.....

(١) في (سد): «زيد بن إسماعيل بن أبـي خالد».

(٢) في (عم) و (سد): «عليهم».

٣٦٥٢ ـ درجتـه:

مقطوع صحيح. وهو شاهد لسابقه.

قال البوصيري في الإتحاف (٢/ ١٦١ أ): رواته ثقات. اهـ.

تـخـريـجـه:

أخرجه ابن جرير في تفسيره (١٥/ ١٧١)، عن ابن حميد، عن يحيـى بن واضح، عن الحسين بن واقد، عن يزيد النحوي، عن عكرمة، بنحوه.

وروى مثله عن ابن عباس، كما عند سعيد بن منصور، وعبد الرزاق في تفسيره، وابن جرير، وابن المنذر وابن أبـي حاتم. انظر: الدر المنثور (٤/ ٢٠٤).

كما روى مثله عن عطاء كما عند ابن جرير (١٥/ ١٧٢).

٣٦٥٣ ـ حدثنا[١] عباد بن العوام ـ عن أشعث بن سوَّار، عن عكرمة، عن ابن عباس رضي الله عنهما في قوله تعالى: ﴿وَلَا تَجْهَرْ بِصَلَاتِكَ وَلَا تُخَافِتْ بِهَا﴾[٢] قال: كانوا يجهرون بالدُّعاء. اللهم ارحمني، فلما نزلت هذه الآية أمروا أن لا يتخافتوا[٣]، ولا يجهروا.

(١٥٢) وحديث الزبير بن العوَّام، رضي الله عنه، في نزول قوله تعالى: ﴿وَمَا مَنَعَنَآ أَن نُّرْسِلَ بِٱلْـَٔايَٰتِ إِلَّآ أَن كَذَّبَ بِهَا ٱلْأَوَّلُونَ﴾ الآيات الثلاث[٤] [٥]. يأتي إن شاء الله تعالى[٦] في تفسير سورة الشعراء.

.....

(١) أي: قال أحمد بن منيع حدثنا.

(٢) سورة الإسراء: الآية ١١٠.

(٣) الخفت: ضد الجهر. انظر: النهاية (٢/ ٥٢).

(٤) سورة الإسراء: الآيات ٥٩ ـ ٦١.

(٥) في (عم) و (سد): «الثلاث الآيات».

(٦) يأتي الكلام على الحديث وما يتعلق به في موضعه إن شاء الله برقم (٣٦٨٠).

٣٦٥٣ ـ درجته:

موقوف، ضعيف لضعف أشعث بن سوار.

قال البوصيري في الإتحاف (٢/ ق ١٦١/ أ): رواه ابن منيع بإسناد حسن. وهذا تساهل منه رحمه الله.

تخريجه:

روى هذا الأثر عن ابن عباس من طريقين:

١ ـ طريق أشعث بن سوار، وهو ضعيف، ولم أقف له على متابع.

(أ) أخرجه ابن منيع بإسناده المتقدم.

(ب) كما رواه ابن جرير في تفسيره (١٥/ ١٨٣)، عن الحسن بن عرفة، عن عباد، عن أشعث به بنحوه.

. . . . . .

(د) والطبراني في الكبير (١١/ ٢٧٣: ١١٧١٠)، من طريق ابن فضيل عن أشعث به بنحوه.

(ج) والبيهقي في سننه (٢/ ١٨٤)، كتاب الصلاة، باب الاختيار للإمام والمأموم في أن يخفيا الذكر. عن أبـي عبد الله الحافظ، عن محمد بن يعقوب، عن أحمد بن عبد الجبار، عن ابن فضيل، عن أشعث. به بنحوه.

٢ ــ من غير طريق أشعث. وهي الطريق التي رواها ابن جرير أيضاً (١٥/ ١٨٤)، عن ابن سعد.

قال: حدثني أبـي، حدثني عمي، حدثني أبـي، عن أبيه، عن ابن عباس. فذكره.

ابن سعد هو محمد بن سعد بن محمد بن الحسن بن عطية العوفي: ضعيف (اللسان ٥/ ١٩٧). وأبوه سعد: ضعيف (اللسان ٣/ ٢٤). وعمه: الحسين بن الحسن بن عطية: ضعيف (اللسان ٢/ ٣٤١). وأبوه: الحسن بن عطية ضعيف (التقريب ١/ ١٦٨)، أبوه عطية العوفي: ضعيف (التقريب ٢/ ٢٤) فهي سلسلة ضعيفة. قال السيوطي في الإتقان ٢/ ١٨٩: وطريق العوفي عن ابن عباس أخرج منها ابن جرير وابن أبـي حاتم كثيرًا. والعوفي ضعيف ليس بواهٍ حسن له الترمذي. اهـ.

وعن ابن عباس أخرجه أيضاً محمد بن نصر في كتاب الصلاة، وابن المنذر، وابن مردويه. كما في الدر المنثور (٤/ ٢٠٧).

وله شاهد عن عائشة رضي الله عنها أنها قالت: نزلت هذه الآية في الدعاء. من طريقين:

الأول: مروي عن هشام بن عروة، عن أبيه، عنها:

١ ــ رواه البخاري، في كتاب التوحيد، باب: «وأسروا قولكم» (٤/ ٤١١: ٧٥٢٦)، عن عبيد بن إسماعيل، عن أبـي أسامة، عن هشام به بنحوه.

٢ ــ كما رواه الإمام مسلم في كتاب الصلاة، باب التوسط في القراءة

. . . . . .

(١/ ٣٤٩: ١٤٦)، عن ابن أبـي شيبة، عن أبـي أسامة، عن هشام به بنحوه.

٣ ـ وأخرجه ابن أبـي شيبة في المصنف، كتاب الدعاء، من قال نزلت «ولا تجهر بصلاتك» في الدعاء (١٠/ ٤٠٤)، عن وكيع، عن هشام به بنحوه.

٤ ـ ورواه مسلم في كتاب الصلاة، باب التوسط في القراءة (١/ ٣٤٩: ١٤٦)، أيضاً من طريق ابن أبـي شيبة السابقة.

٥ ـ ورواه البيهقي في الكبرى (٢/ ١٨٤)، كتاب الصلاة، باب الاختيار للإمام والمأموم أن يخفيا الذكر: من طريق أبـي أسامة به بنحوه ورواه أيضاً في المكان نفسه عن أبـي عبد الله الحافظ، عن محمد بن يعقوب، عن أحمد بن عبد الجبار، عن ابن فضيل، عن هشام به.

ورواه البخاري في الدعوات، باب الدعاء في الصلاة (٤/ ٥٨)، عن علي، عن مالك بن سعيد، عن هشام به بنحوه.

ورواه أيضاً في التفسير (٣/ ٢٥٣)، تفسير سورة الإسراء، عن طلق بن غنام، عن زائدة، عن هشام به بنحوه.

ورواه مسلم في الموضع المتقدم عن أبـي كريب، عن أبـي معاوية.

كما رواه في نفس الموضع عن قتيبة، عن حماد.

ورواه أيضاً عن يحيى بن يحيى، عن يحيى بن زكريا.

ورواه البزار في كشف الأستار (٣/ ٥٦)، عن عجر بن علي، عن يحيى.

ورواه ابن جرير في تفسيره (١٥/ ١٨٣)، عن بشار.

ورواه في الموضع نفسه عن ابن بشار، عن عبد الرحمن، عن سفيان.

كما رواه في الموضع نفسه عن يحيى بن عيسى الدامغاني، عن المبارك ستتهم، عن هشام به بنحوه.

الثاني: مروي أيضاً عن أبـي الجوزاء، عن عائشة:

أخرجه ابن جرير في الموضع السابق عن ابن بشار، عن عبد الرحمن، عن

. . . . . .

حماد، عن عمرو بن مالك، عن أبـي الجوزاء، به بنحوه.

كما أخرجه عن عائشة سعيد بن منصور، وأبو داود في الناسخ والمنسوخ والنحاس، وابن نصر، وابن مردويه. انظر: الدر المنثور (٤/ ٢٠٧).

وروى هذا عن عدد من التابعين كما في تفسير ابن جرير (١٥/ ١٨٣).

وهذا يرقى أثر ابن عباس إلى الصحيح لغيره.

١٩ ـ سورة الكهف

٣٦٥٤ ـ قال إسحاق: أخبرنا النضر بن شميل، أنا أبو قرة الأسدي. ثم الصيداوي، رجل من أهل البادية. قال: سمعت سعيد بن المسيب يحدث عن عمر بن الخطاب رضي الله عنه، قال: قال رسول الله ﷺ: «إنه قد أُوحي إلي أنه من قال: ﴿فَمَن كَانَ يَرْجُواْ لِقَآءَ رَبِّهِۦ فَلْيَعْمَلْ عَمَلًا صَٰلِحًا وَلَا يُشْرِكْ بِعِبَادَةِ رَبِّهِۦٓ أَحَدًۢا﴾[1]، كان له نوراً من عدن أبين[2] إلى مكة، حشوه[3] الملائكة».

.....

(١) سورة الكهف: الآية ١١٠.

(٢) على الإضافة، لأن عدن مدينة مشهورة على ساحل البحر الأحمر. تضاف إلى أبين، وهو مخلاف عدن من جملته. وسمى بأبين بن زهير. وقيل أبين موضع في جبل عدن. وهو بوزن أحمر. وقيل هو اسم مدينة عدن. انظر: معجم البلدان (٤/ ٨٩ ـ ١/ ٨٦). والنهاية (١/ ٢٠).

(٣) أي ملؤه الملائكة. قال ابن سيده: حشا الوسادة والفراش وغيرهما يحشوها حشواً: ملأها. واسم ذلك الشيء الحشو. انظر: اللسان (١٤/ ١٨٠).

٣٦٥٤ ـ درجته:

فيه أبو قرة الأسدي، أقف فيه على جرح أو تعديل.

قال البوصيري في الإتحاف (٢/ق ١٦١ ب): فيه أبو قرة الأسدي. ثم الصيداوي، أخرج له ابن خزيمة في صحيحه. وقال: لا أعرفه بعدالة ولا جرح. اهـ.

. . . . . .

وذكره الهيثمي في مجمع الزوائد (١٠/١٢٩)، باب ما يقرأ في الليل، وعزاه إلى البزار في مسنده. وقال: فيه أبو قرة الأسدي، لم يرو عنه غير النضر بن شميل، وبقية رجاله ثقات.

تخريجه:

لم يرو إلاَّ عن النضر بن شميل، عن أبي قرة.

فقد أخرجه الحاكم في المستدرك (٢/٣٧١)، كتاب التفسير، تفسير سورة الكهف.

عن أبي زكريا العنبري، عن محمد بن عبد السلام، عن إسحاق.

وقال: هذا حديث صحيح الإسناد ولم يخرجاه. قال الذهبي: أبو قرة فيه جهالة، ولم يضعف.

كما أخرجه البزار في البحر الزخار (١/٤٢١: ٢٩٧)، عن محمد بن علي بن الحسين بن شقيق. وقال: وهذا الحديث لا نعلمه يروي عن عمر، عن النبي ﷺ إلاَّ من هذا الوجه بهذا الإسناد. اهـ. كلاهما عن النضر به بنحوه.

كما أخرجه الشيرازي في الألقاب. وابن مردويه. انظر: الدر المنثور (٤/٢٥٨).

وعليه فمدار الحديث على النضر، عن أبي قرة. ولم أجد له ما يرقيه، ولكن يعمل به في فضائل الأعمال بشروط ذلك.

على أنه قد وردت أحاديث أخرى في فضائل سورة الكهف. وأواخرها خاصة.

٣٦٥٥ ـ [١] وقال أبو يعلى[(١)]: حدثنا الجراح بن مخلد، ثنا عمر بن يونس، ثنا عيسى بن عون، حدثنا عبد الملك بن زرارة، عن أنس رضي الله عنه، قال: قال رسول الله ﷺ: ما أنعم الله عز وجل على عبد نعمةً من أهل، أو مال، أو ولد، فيقول: ما شاء اللَّهُ، لا قوة إلا باللَّهِ، فيرى فيه آفة[(٢)] دون الموت. وكان يتأول[(٣)] هذه الآية: ﴿وَلَوْلَآ إِذْ دَخَلْتَ جَنَّتَكَ قُلْتَ مَا شَآءَ ٱللَّهُ لَا قُوَّةَ إِلَّا بِٱللَّهِ﴾[(٤)].

.....

(١) لم أره في المطبوع من مسنده.

(٢) الآفة: العاهة. وفي المحكم: عرض مفسد لما أصاب من شيء. انظر: اللسان (٩/ ١٦ ـ أوف).

(٣) يتأول: من آل، يؤول، أي رجع وصار إليه. ومثله قول عائشة: كان النبي ﷺ يكثر أن يقول في ركوعه وسجوده. سبحانك اللَّهمَّ وبحمدك، يتأول القرآن. تعني أنه مأخوذ من قوله تعالى: ﴿فَسَبِّحْ بِحَمْدِ رَبِّكَ وَٱسْتَغْفِرْهُ﴾. وهو المراد هنا، أي: أن هذا القول مأخوذ من هذه الآية. فكأن ما في الآية صار موجوداً في الخارج. ومثله قوله تعالى: ﴿يَٰٓأَبَتِ هَٰذَا تَأْوِيلُ رُءْيَٰيَ مِن قَبْلُ﴾ [يوسف: ١٠٠].

فجعل عين ما وجد في الخارج هو تأويل الرؤيا. انظر: النهاية (١/ ٨٠)، الرسالة التدمرية لشيخ الإسلام ابن تيمية (ص ٦٠).

(٤) سورة الكهف: الآية ٣٩.

٣٦٥٥ ـ [١] درجته:

الحديث بهذا الإسناد ضعيف لضعف عبد الملك.

قال الهيثمي في مجمع الزوائد (١٠/ ١٤٣)، باب ما يقول إذا رأى ما يعجبه: رواه الطبراني في الصغير والأوسط، وفيه عبد الملك بن زرارة ضعيف. اهـ.

وقد أورده الشيخ الألباني في ضعيف الجامع الصغير برقم (٥٠٢٨)، وقال عنه: ضعيف، وأشار إلى وروده في سلسلة الأحاديث الضعيفة برقم (٢٠١٢).

كما قال عنه في تخريج الكلم الطيب لشيخ الإسلام ابن تيمية (ص ٨٠: ١٣٨):

. . . . . .

ضعيف، وقول ابن القيم في شفاء العليل (ص ٤٦): أن الحديث صحيح، مما لا وجه له عندي. اهـ.

وقد قال ذلك الإمام ابن القيم، لكن لعله يريد الصحة المعنوية، أي: إن معناه صحيح. لأنه قال بعد ذلك: فهو مأخوذ من قوله تعالى: ﴿ وَلَوْلَآ إِذْ دَخَلْتَ جَنَّتَكَ. . . ﴾ [الكهف: ٣٩] الآية.

وقال ابن كثير في البداية والنهاية (٢/ ١١٩): في صحته نظر.

تخريجه:

مدار الحديث على عمر بن يونس.

فقد رواه أبو يعلى كما تقدم.

ونقله عنه ابن كثير في البداية والنهاية (٢/ ١١٩)، وقال: في صحته نظر. وقد تصحف عليه عمر بن يونس فجعله عمرو بن يوسف. وفي التفسير (٣/ ٧٥).

وقال بعد ذكره في الموضعين: قال الحافظ أبو الفتح الأزدي: عيسى بن عون، عن عبد الملك بن زرارة، عن أنس لا يصح.

والحديث أخرجه الطبراني في الصغير (١/ ٢١٢)، عن العباس بن حماد ابن فضالة الصيرفي البصري، عن العباس بن الفرج الرياشي، عن عمر بن يونس به، بنحوه. وقال: لا يروى هذا الحديث عن أنس إلاَّ بهذا الإسناد. تفرد به عمر بن يونس. اهـ.

وأخرجه في الأوسط كما في مجمع البحرين (٧/ ٣٥٨: ٤٥٨٩ و ٤٥٩٠)، كتاب الأذكار، باب ما يقول إذا رأى ما يعجبه من طريقين، عن عمر بن يونس به بنحوه.

ورواه ابن السني في عمل اليوم والليلة، باب ما يقول لدفع الآفات (ص ١٠٩: ٣٥٩)، عن محمد بن عبد الله المستغيثي، عن حماد بن الحسن، عن عنبسة، عن عمر بن يونس، به بنحوه.

. . . . . .

ونقله عنه النووي في الأذكار (ص ١٠٧)، باب ما يقول لدفع الآفات.

ورواه البيهقي في شعب الإيمان (٤/ ٨٩: ٤٣٦٩)، من طريق عمر بن يونس به بنحوه. وتصحف عليه فقال عمر بن يوسف. ورواه أيضاً في (٤/ ١٢٤: ٤٥٢٥)، من طريقه.

كما ذكره ابن أبـي الدنيا في كتاب الشكر (ص ١٢)، عن عبد الملك بن زرارة، عن أنس.

فيبقى في الحديث ضعف عبد الملك.

والحديث أخرجه كذلك ابن أبـي حاتم في تفسيره، وابن مردويه في تفسيره. انظر: الدر (٤/ ٢٢٣).

وقد توبع عبد الملك هذا. تابعه أبو بكر الهذلي كما عند البزار.

وسيأتي الكلام على هذه المتابعة في الحديث الذي يلي هذا.

وللحديث شاهد، عن ابن مردويه كما في الدر المنثور (٤/ ٢٢٣)، عن عقبة بن عامر رضي الله عنه. قال: قال رسول الله ﷺ: من أنعم الله عليه نعمة فأراد بقاءها فليكثر من لا حول ولا قوة إلاَّ بالله. ثم قرأ رسول الله ﷺ: ﴿ وَلَوْلَآ إِذْ دَخَلْتَ جَنَّتَكَ ﴾ [الكهف: ٣٩]. ولا أدري ما حال هذا الشاهد.

٣٦٥٥ ـ [٢] وقال البزار[١] حدثنا عبد الله بن الصباح العطار، ثنا حجاج بن نصير، ثنا أبو بكر الهذلي عن ثمامة، عن أنس رضي الله عنه قال: إن رسول الله ﷺ قال: «من رأى شيئاً» فأعجبه فقال: ما شاء الله، لا قوة إلاَّ بالله. لم يضره.

(١٥٣) حديث في نزول قوله تعالى: ﴿وَلَا تُطِعْ مَنْ أَغْفَلْنَا قَلْبَهُ عَن ذِكْرِنَا﴾[٢] مضى في الأنعام[٣].

.....

(١) كشف الأستار، باب ما يقول إذا أعجبه شيء من كتاب الطب (٣/ ٤٠٤: ٣٠٥٥)، وقال البزار: لا نعلم رواه إلاَّ أنس ولا نعلم له إلاَّ هذا الطريق.

(٢) سورة الكهف: الآية ٢٨.

(٣) هو حديث خباب بن الأرت في قصة الأقرع بن حابس التميمي، وعيينة بن حصن عندما طلبا منه ﷺ تخصيص يوم لهم، لئلا يجالسوا عماراً وصهيباً، وخباباً. رضي الله عنهم. وكان ذلك سبب نزول هذه الآية.

والحديث في آخر تفسير سورة الأنعام، حديث رقم (٣٦٠٣).

٣٦٥٥ ـ [٢] درجته:

هذا الحديث شديد الضعف لحال الهذلي فهو متروك. وفيه حجاج ضعيف.

قال الهيثمي في المجمع (٥/ ١١٢): رواه البزار من رواية أبي بكر الهذلي. وأبو بكر ضعيف جداً. اهـ.

وضعفه الشيخ الألباني في ضعيف الجامع الصغير (٥/ ١٩٨: ٥٥٩٨).

وقال عنه في تخريج الكلم الطيب (ص ١٢٤): ضعيف الإسناد جداً. فيه أبو بكر الهذلي. قال الحافظ: متروك الحديث.

تخريجه:

مدار الحديث على حجاج بن نصير، عن أبي بكر الهذلي.

رواه ابن السنّي في عمل اليوم والليلة (ص ٦٧: ٢٠٧)، عن محمد بن أحمد بن

. . . . . .

المهاجر وجعفر بن عيسى الحلواني، عن عياش بن محمد بن محمد.

ورواه ابن عدي في الكامل (٣/ ٣٢٥)، ترجمة سلمى بن عبد الله. عن محمد بن أحمد بن الصلت، عن عباس بن أبـي طالب كلاهما عن حجاج به بنحوه.

وذكره النووي في الأذكار (ص ٢٧٣)، باب ما يقوله إذا رأى من نفسه أو ولده، أو ماله أو غير ذلك شيئاً فأعجبه، وخاف أن يصيبه بعينه، أو يتضرر بذلك. وسكت عليه.

والهذلي متروك كما تقدم. وعليه فهذه المتابعة قاصرة الارتقاء بالحديث السابق، وعبد الملك ضعيف في الحديث السابق.

٣٦٥٦ ـ [١، ٢] وقال[١] أبو بكر، وأحمد بن منيع: حدثنا يزيد بن هارون، ثنا العوام بن حوشب، حدثني مولى لعبد الله بن عمرو، عن عبد الله بن عمرو رضي الله عنهما قال: رأى رسول الله ﷺ الشمس حين غربت، فقال: «في نار الله الحامية[٢] لولا ما يزعها[٣] [٤] من أمر الله عز وجل لأهلكت ما على الأرض».

.....

(١) في (عم): «قال».

(٢) قرأ ابن عامر، وشعبة، والكسائي، وحمزة «في عين حامية»، أي: حارة. وقرأ بقية السبعة «حمئة»، أي: ذات حمأة. يقال: حمأت البئر إذا أخرجت حمأتها. والحماة، والحمأ: الطين الأسود المنتن. وقد تكون حارة ذات حمأة. قال الحسن: وجدها تغرب في ماء يغلي كغليان القدور. اهـ. وإنما وجدها تغرب في العين كما يرى راكب البحر الذي لا يرى طرفه إن الشمس تغيب في الماء. وذلك لأن ذا القرنين انتهى إلى آخر البنيان، فوجد عينا حمئة ليس بعدها أحد.
انظر: زاد المسير لابن الجوزي (٥/ ١٨٥: ١٨٦)، البدور الزاهرة في القراءات العشر لعبد الفتاح القاضي (ص ١٩٦)، اللسان (١/ ٦١).

(٣) في (عم): «نزعها»، وفي (سد): بدون نقط.

(٤) أي: لولا ما يمنعها من أمر الله عز وجل. يقال وزعه، يزعه، وزعا فهو وازع، إذا كفه ومنعه، والوزع: كف النفس عن هواها.
انظر: اللسان (٨/ ٣٩٠ ـ وزع) والنهاية (٥/ ١٨٠).

٣٦٥٦ ـ [١، ٢] درجته:

ضعيف لوجود مبهم في سنده لم يسم. قال ابن كثير في البداية والنهاية (٢/ ١٠٧)، فيه غرابة، وفيه رجل مبهم لم يسم، وفي رفعه نظر. اهـ.

وقال الهيثمي في مجمع الزوائد (٨/ ١٣٤): رواه أحمد، وفيه راوٍ لم يسم، وبقية رجاله ثقات. اهـ.

تخريجه:

الحديث مروي عن يزيد بن هارون بالسند السابق: أخرجه أحمد (٢/ ٢٠٧)،

. . . . . .

عن يزيد به بنحوه.

ومن طريق أحمد أورده ابن كثير رحمه الله في البداية والنهاية (٢/١٠٧)، وقال بعد ذكره: فيه غرابة، وفيه رجل مبهم لم يسم، ورفعه فيه نظر. وقد يكون موقوفاً من كلام عبد الله بن عمرو، فإنه أصاب يوم اليرمرك زاملتين من كتب المتقدمين، فكان يحدث منهما. والله أعلم. اهـ.

٣٦٥٦ ـ [٣] وقال أبو يعلى[١]: حدثنا أبو خيثمة، ثنا يزيد به.

.....

(١) لم أره في المطبوع من مسنده.

وقال نحو هذا الكلام في تفسيره (٣/ ٩٠)، بعد أن نقل الحديث من طريق أحمد.

ولم يوافقه أحد على هذا الكلام ولم أظفر بالحديث إلاَّ مرفوعاً.

وقد ذكره العراقي في تخريجه لأحاديث الأحياء في باب التفكر (٤/ ٣٨٠)، هامش الأحياء. عند قول الغزالي. وفي الأخبار ما يدل على عظمها. اهـ.

أي: الشمس. فذكر حديث أحمد هذا. وهو في إتحاف السادة المتقين (١٠/ ٢١٤)، حيث نقله عن العراقي، ثم ذكر بعده شاهداً وهو حديث أبـي ذر، وسيأتي.

وأخرجه ابن جرير في تفسيره (١٦/ ١٢)، عن محمد بن المثنى، عن يزيد به بنحوه.

وقد تابع أبو خيثمة، ابن منيع، وأبا بكر، وأحمد، وابن المثنى، لكن يبقى ضعيفاً للإبهام السابق.

٣٦٥٦ ـ [٣] درجـتـه:

يبقى حينئذٍ في السند مبهم لا يرتقى به من درجة الضعف مع أن رجاله ثقات.

تـخـريـجـه:

مضى تخريج لفظه، ولبعضه شاهد، أخرجه الحاكم (٢/ ٢٤٤)، في كتاب التفسير، باب مكث النبـي ﷺ بمكة ثلاث عشرة سنين نبياً. وهو عن أبـي عبد الله محمد بن عبد الله الصفار قال: ثنا محمد بن مسلمة الواسطي. ثنا يزيد بن هارون أنبأ سفيان بن حسين، عن الحكم بن عتيبة، عن إبراهيم التيمي، عن أبيه، عن أبـي ذر رضي الله عنه، قال: كنت ردف رسول الله ﷺ وهو على حمار، فرأى الشمس حين غربت. فقال: «يا أبا ذر، أين تغرب هذه؟ فقلت: الله ورسوله أعلم. قال: «فإنها تغرب في عين حامية». غير مهموزة. وقال حديث صحيح الإسناد ولم يخرجاه، ووافقه الذهبـي.

وأخرجه كذلك ابن المنذر، وابن مردويه كما في الدر المنثور (٤/ ٢٤٨).

فهذا الشاهد الصحيح يرقي الشطر الأول من الحديث إلى الصحيح لغيره.

وأما الشطر الثاني فله شاهد عند الطبراني في الكبير (٨/ ١٩٧: ٧٧٠٥)، عن

. . . . . .

أبـي زيد الحوطي، عن أبـي اليمان، عن عفير بن معدان، عن سليم بن عامر، عن أبـي أمامة الباهلي، أن رسول الله ﷺ قال: «وكل بالشمس تسعة أملاك يرمونها بالثلج كل يوم، لولا ذلك ما أتت على شيء إلاَّ أحرقته» كما رواه عن أحمد بن محمد الدمشقي. عن علي بن عياش، عن عفير به.

ولكن في هذا الإسناد عفير بن معدان. قال عنه الحافظ في التقريب (٢/ ٢٥): ضعيف. وقال عنه ابن معين: ليس بشيء. وقال مرة: ليس بثقة وقال أحمد: منكر الحديث، ضعيف. وقال أبو داود شيخ صالح. ضعيف الحديث. انظر: الميزان (٣/ ٨٣) وعليه فهو ضعيف إن لم يكن ضعيفاً جداً، ولذا قال الهيثمي في المجمع (٨/ ١٣٤): فيه عفير بن معدان، وهو ضعيف جداً. وأورده الألباني في ضعيف الجامع الصغير (٣/ ٤٩: ٦١٤١)، وقال: موضوع. وأورده في السلسلة الضعيفة برقم (٢٩٣)، وقال: وهذا الحديث مع ضعفه الشديد إسناداً لا أشك في أنه موضوع متناً. ثم ذكر أدلة على ذلك. وخلص إلى أنه موقوف على أبـي أمامة.

كما أخرجه غير الطبراني لكن مداره على عفير هذا. فقد أخرجه أبو الشيخ في العظمة (ص ٢٧٦: ٦٣٩)، من طريقه.

وأخرجه الخطيب في الموضح (٢/ ١٥١)، ترجمة سليم بن عامر من طريق عفير أيضاً بنحوه. وأيضاً في (٢/ ٣١٥)، ترجمة عفير. وذكر أن عددهم سبعة كما أخرجه في الموضع الثاني عن أبـي بكر الحيري، عن أبـي العباس محمد بن يعقوب الأصم، عن أبـي عتبة أحمد بن الفرج، عن بقية، عن أبـي عائذ المؤذن، عن سليم بن عامر، عن أبـي أمامة موقوفاً. وفيه أن عددهم ثمانية.

لكن بقية مدلس مشهور وقد عنعن، وأبو عائذ لم أعرفه وأحمد بن الفرج: ضعيف كما في اللسان (١/ ٢٦٦)، وبذلك لا يفيد هذا الشاهد في ترقية الشطر الثاني، وعلى كل فالموقوف أمثل من المرفوع.

٣٦٥٧ ـ حدثنا[١] إسحاق بن أبـي إسرائيل، ثنا هشام بن يوسف في تفسير ابن جريج[٢]: ﴿وَوَجَدَ عِندَهَا قَوْمًا﴾[٣] قال: مدينة لها اثنا عشر ألـف بـاب، لـولا أصـوات أهلهـا لسمـع النـاس دوي[٤] الشمـس حيـن تجب[٥].

.....

(١) سند أبـي يعلى، ولم أجده في المطبوع.

(٢) في (سد): «جرير».

(٣) سورة الكهف: الآية ٨٦.

(٤) الدوي: الصوت: يقال: سمعت دوي المطر والرعد إذا سمعت صوتهما من بعيد. انظر: اللسان (١٤/ ٢٨١).

(٥) أي: حين تسقط مع المغيب، والوجبة: السقطة مع الهدة. انظر: النهاية (٥/ ١٥٤).

٣٦٥٧ ـ درجـتـه:

مقطوع صحيح.

٣٦٥٨ ـ فحدث الحسن عن سمرة رضي الله عنه قال: قال رسول الله ﷺ: «سِتْراً»[١] [٢] بناءً. لم[٣] يبن فيها بناء قط.

ولم يبن عليهم فيها بناء قط. كانوا[٤] إذا طلعت الشمس دخلوا أسراباً لهم[٥] حتى تزول الشمس.

.....

(١) أي: قوله تعالى: ﴿لَّمْ نَجْعَل لَّهُم مِّن دُونِهَا سِتْرًا﴾ [الكهف: ٩٠].

(٢) في (مح): «سترى»، وهو خطأ، والصواب من (عم) و (سد).

(٣) في (عم): «ولم».

(٤) في (عم): «وكانوا».

(٥) الأسراب: جمع سرب بالتحريك، وهو المسلك في خفية. انظر: النهاية (٢/ ٣٥٦)، والمراد أن هؤلاء القوم الذين بلغهم ذو القرنين كانوا في أرض فضاء، ليس لهم بناءً يكنهم، ولا أشجار تظلهم وتسترهم من حر الشمس، قال سعيد بن جبير: كانوا حمراً قصاراً، مساكنهم الغيران، أكثر معيشتهم السمك. انظر: ابن كثير (٣/ ٩١).

٣٦٥٨ ـ درجته:

مرفوع ضعيف للانقطاع بين ابن جريج، والحسن. وقد سكت عليه البوصيري في الإتحاف.

تخريجه:

أخرجه أبو الشيخ في كتاب العظمة، باب ما ذكر من كثرة عبادة الله في أرضه (٣٩٥: ٩٥٩) عن أبي يعلى به بنحوه، وفي (ص ٤١٣: ٩٧٨)، عن الوليد عن إبراهيم بن يوسف، عن ابن جريج فذكره بنحو ما تقدم، ثم قال:

فحدثت عن الحسن عن سمرة. فذكره بنحوه.

وأخرجه ابن جرير في تفسيره (١٦/ ١٤)، عن القاسم، عن الحسين، عن حجاج، عن ابن جريج من كلامه.

والظاهر أن الوجه الأول أرجح، فإن حجاجاً الذي روى عنه الوجه الثاني: ثقة، لكنه اختلط في آخر عمره كما في التقريب (١/ ١٥٤: ١٦١).

. . . . . .

وعلى كل فالموقوف على ابن جريج صحيح، وأما المرفوع فضعيف للعلة السابقة.

وأخرجه باللفظ المتقدم ابن المنذر، وابن أبـي حاتم، كما في الدر المنثور (٤/ ٢٤٩).

وقد روي من وجه آخر عن الحسن موقوفاً عليه ولفظه: أرضهم لا تحمل البناء، فإذا طلعت الشمس تغوروا في الماء، فإذا غربت خرجوا يتراعون كما ترعى البهائم.

أخرجه أبو الشيخ في العظمة (ص ٤١٣: ٩٨٠)، عن الوليد، عن أبـي طالب، عن نصر بن علي، عن سلم بن قتيبة، عن سهل بن أبـي الصلت السراج، عن الحسن باللفظ المتقدم.

وسلم: صدوق. انظر: التقريب (١/ ٣١٤: ٣٣٨).

وسهل بن أبـي الصلت: صدوق. (التقريب ١/ ٣٣٧: ٥٦٢).

وأخرجه ابن جرير في التفسير (١٦/ ١٤)، عن إبراهيم بن المستمر، عن سليمان بن داود أبـي داود، عن سهل بن أبـي الصلت به بنحوه.

وسهل صدوق كما تقدم.

وعزاه السيوطي في الدر (٤/ ٢٤٩) إلى الطيالسي، ولم أره عنده، وكذا إلى البزار في أماليه وابن المنذر، وابن أبـي حاتم. وهو موقوف على الحسن.

وقد روي عن قتادة نحوه، ولفظه: بلغنا أنهم كانوا في مكان لا يثبت عليها بنيان، فكانوا يدخلون في أسراب لهم إذا طلعت الشمس حتى تزول عنهم، ثم يخرجوا إلى معاشهم.

أخرجه عبد الرزاق في تفسيره (٢/ ٤١٢)، عن معمر، عن قتادة باللفظ المتقدم.

وابن جرير في تفسيره (١٦/ ١٤)، عن الحسن بن يحيـى عن عبد الرزاق به بنحوه.

وكذا في (١٦/ ١٣ ــ ١٤)، عن بشر بن يزيد، عن سعيد، عن قتادة بنحوه.

وهو موقوف أيضاً.

٢٠ ـ سورة طـه

٣٦٥٩ ـ قال مسدد: حدثنا بشر، ثنا عبد الرحمن بن إسحاق، عن أبـي حازم، عن النعمان بن أبـي عيَّاش، عن أبـي سعيد رضي الله عنه، قال: إن المعيشة الضَّنك التي قال الله تعالى[١] هي عذاب القبر[٢].

.....

(١) وذلك في قوله تعالى: ﴿وَمَنْ أَعْرَضَ عَن ذِكْرِي فَإِنَّ لَهُ مَعِيشَةً ضَنكًا﴾ [طه: ١٢٤].

(٢) هذا القول روي عن أبـي سعيد، وابن مسعود، والسدي، وأبـي هريرة، وأبـي صالح. وروى عن ابن عباس، وهو الذي رجحه الطبري.

وقيل هي شدة عيشه في النار. روى ذلك عن ابن عباس، والحسن. وقتادة، وابن زيد.

وقيل هي كسب الحرام. روي عن ابن عباس أيضاً، وعكرمة، وقيس ابن أبـي حازم، والضحاك، وقيل هي المال الذي لا يتقي الله صاحبه فيه. روي عن ابن عباس.

وقيل هي الضيق: روي عن ابن عباس، ومجاهد، وقتادة.

والخلاصة من هذا أن مكان المعيشة ثلاثة مواضع:

١ ـ في الدنيا، ٢ ـ في القبر، ٣ ـ في جهنم.

ولا مانع من: إرادة جميع هذه الأقوال. وكل من عصى الله لازمه الضنك في كل زمان ومكان. انظر: تفسير الطبري (١٦/ ٢٢٥). انظر: زاد المسير (٥/ ٣٣١).

٣٦٥٩ ـ درجتـه:

موقوف حسن لأن عبد الرحمن بن إسحاق صدوق.

١ ـ روي موقوفاً على أبـي سعيد واختلف على أبـي حازم في إسناده.

. . . . . .

(أ) فروى مرة عن أبـي حازم، عن النعمان، عن أبـي سعيد كما تقدم عند مسدد:

أخرجه كذلك ابن جرير في تفسير سورة طه (١١/ ٢٢٧)، عن محمد بن عبد الله بن بزيغ، عن بشر بن المفضل، عن عبد الرحمن بن إسحاق، عن أبـي حازم، به بنحوه.

كما أخرجه في الموضع نفسه عن يزيد بن مخلد الواسطي، عن خالد بن عبد الله، عن ابن إسحاق، به بنحوه.

أخرجه أيضاً في الموضع نفسه عن عبد الرحيم البرقي، عن ابن أبـي مريم، عن محمد بن جعفر، وابن أبـي حازم، عن أبـي حازم، به بنحوه.

فمحمد بن جعفر هو ابن أبـي كثير الأنصاري، ثقة كما قال في التقريب (٢/ ١٥٠: ١٠٥).

وابن أبـي حازم هو عبد العزيز: صدوق، كما في التقريب (١/ ٥٠٨: ١٢١٢).

فمتابعتهما عبد الرحمن بن إسحاق ترقي الأثر إلى مرتبة الصحة من هذه الطريق.

لأن ابن أبـي مريم ثقة والبرقي: قال عنه الذهبـي في السير (١٣/ ٤٨)، كان صدوقاً من أهل العلم ووثقه في العبر (١/ ٤١٢)، وابن العماد في الشذرات (٢/ ١٩٣).

(ب) روى عن أبـي حازم، عن أبـي سلمة، عن أبـي سعيد.

أخرجه سفيان بن عيينة في تفسيره (ص ٢٩٤)، عن أبـي حازم.

كما أخرجه عبد الرزاق في تفسيره (٢/ ٢١)، وفي المصنف (٣/ ٥٨٤: ٦٧٤١)، باب فتنة القبر.

وأخرجه ابن جرير في تفسيره (١١/ ٢٢٧)، عن حوثره بن محمد المنقري. كلاهما عن سفيان بن عيينة، عنه به بنحوه.

(ج) روى عن أبـي حازم، عن أبـي سعيد.

أخرجه كذلك ابن جرير في المكان السابق. عن محمد بن عبد الله بن

. . . . . .

عبد الحكم. عن أبيه، وشعيب بن الليث، عن الليث، عن خالد بن زيد، عن أبي هلال، عن أبي حازم. به بنحوه.

وللترجيح بين هذه الطرق نجد الأثر يدور على أبي حازم وهو ثقة. كما تقدم. وأما الرواة عنه فهم:

١ ـ ابن إسحاق ومن تابعه طريقهم صحيحة.

٢ ـ سفيان بن عيينة، ثقة، وقد سمع أبو حازم أبا سلمة بن عبد الرحمن بن عوف، وسمع أبو سلمة أبا سعيد. فطريقه متصلة، لكنها حسنة لأن حوثرة صدوق كما قال في التقريب (١/ ٢٠٧: ٦٤٧).

٣ ـ ابن أبي هلال. وهو سعيد، صدوق، ضعفه ابن حزم، وذكر أحمد أنه اختلط. كما في التقريب (١/ ٣٠٧: ٢٧٤)، ولكن رجح في هدي الساري (ص ٤٠٤)، توثيقه. إلاَّ أن رواية أبي حازم عن سعيد مرسلة.

وعليه فالطريق الأولى صحيحة ـ والثانية حسنة. وأما الثالثة فضعيفة لأنها مرسلة، والحمل فيها على أبي حازم لإرساله.

والأثر أخرجه موقوفاً عبد الرزاق، وعبد بن حميد في تفسيريهما، وسعيد بن منصور في السنن، والبيهقي في عذاب القبر كما في الدر المنثور (٤/ ٣١١).

وللموقوف شواهد: منها ما هو مرفوع، ومنها ما هو موقوف، عن أبي هريرة رضي الله عنه.

أخرجه الحاكم في الجنائز موقوفاً، باب الميت يسمع خفق نعالهم (١/ ٣٨١)، وذلك بسنده عن أبي هريرة رضي الله عنه أن المعيشة الضنك هي عذاب القبر. وسكت عليه، كما سكت عليه الذهبي.

وأخرجه البزار مرفوعاً كما أورده ابن كثير في تفسيره بسنده (٣/ ١٤٨)، وقال إسناده جيد.

. . . . . .

وكلاهما ثابتان كما يلي:

١ ـ سند الحاكم: عن أبي بكر بن سليمان الفقيه، عن أبي داود السجستاني، عن أبي الوليد الطيالسي، عن حماد بن سلمة، عن محمد بن عمرو، عن أبي سلمة، عن أبي هريرة موقوفاً.

٢ ـ سند البزار: عن أبي زرعة الرازي، عن أبي الوليد الطيالسي به بنحوه مرفوعاً.

فالاختلاف واقع فيه على أبي الوليد الطيالسي. وهو ثقة ثبت كما في التقريب (٢/ ٣١٩: ٩١).

فمن رواه عنه موقوفاً أبو داود السجستاني وهو الإمام صاحب السنن.

ومن رواه مرفوعاً أبو زرعة الرازي. وهو إمام حافظ مشهور كما في التقريب (١/ ٥٣٦: ١٤٧٩).

وعليه لا نستطيع تحميل أحدهم، وإنما نقول: كلتاهما ثابتتان.

ولكن محمد بن عمرو بن علقمة في الطريقين صدوق له أوهام كما في التقريب (٢/ ١٩٦: ٥٨٣).

فهما في مرتبة الحسن، الموقوفة والمرفوعة.

وللمرفوع عن أبي هريرة طريق أخرى وهي التي رواها أبو يعلى كما سيأتي.

وأخرجه ابن المنذر، وابن أبي حاتم، وابن مردويه كما في الدر (٤/ ٣١١)، فالموقوفة تشهد للموقوف على أبي سعيد الخدري.

ومنها ما روي عن ابن مسعود موقوفاً بنحوه:

أخرجه الطبراني في الكبير (٩/ ٢٦٦: ٩١٤٣)، قال الهيثمي في المجمع: فيه المسعودي، وقد اختلط، وبقية رجاله ثقات، (المجمع ٧/ ٧٠).

وأخرجه كذلك البيهقي في عذاب القبر، وعبد بن حميد، وابن المنذر في تفسيريهما. انظر: الدر المنثور (٤/ ٣١١).

. . . . . .

وخلاصة الكلام أن الرواية الموقوفة على أبـي سعيد صحيحة.

٢ ـ روي مرفوعاً إلى النبـي ﷺ.

أخرجه الحاكم في كتاب التفسير، باب من قرأ القرآن واتبع ما فيه هداه الله من الضلالة (٢/ ٣٨١).

عن أبـي زكريا العنبري، عن محمد بن عبد السلام، عن إسحاق، عن النضر بن شميل، عن حماد بن سلمة، عن أبـي حازم، عن النعمان، عن أبـي سعيد، عنه ﷺ بنحوه. وقال: صحيح على شرط مسلم، وسكت عليه الذهبـي.

ولكن حماد بن سلمة اختلط وتغير حفظه بآخره، وإن كان ثقة ثبتا فاختلاطه هذا يجعلنا نرجح رواية الأثر موقوفاً، إذا قابلنا رواية حماد بالرواية الصحيحة الموقوفة السابقة.

على أنه روي مرفوعاً أيضاً من غير طريق أبـي حازم. لكن اختلف فيه على دراج أبـي السمح على وجهين:

الأول: ما رواه ابن أبـي حاتم في تفسيره عن أبـي زرعة، عن صفوان، عن الوليد، عن ابن لهيعة، عن دراج، عن أبـي الهيثم، عن أبـي سعيد، عنه ﷺ، بنحوه، ذكر ذلك ابن كثير في تفسيره (٣/ ١٤٧)، ثم قال: والموقوف أصح. اهـ.

لأن المرفوع فيه ما يلي:

١ ـ صفوان ثقة، لكنه كان يدلس تدليس التسوية. انظر: التقريب (١/ ٣٦٨: ١٠٤).

٢ ـ الوليد بن مسلم الدمشقي، معروف بالتدليس الشديد، مع الصدق، وضعه الحافظ في المرتبة الرابعة، وقد عنعن. انظر: طبقات المدلسين (ص ٣٨).

٣ ـ عبد الله بن لهيعة، صدوق، اختلط بعد احتراق كتبه. انظر: التقريب (١/ ٤٤٤: ٥٧٤).

٤ ـ دراج بن سمعان: ضعيف كما سيأتي.

. . . . . .

وعليه فالرواية ضعيفة لشبهة تدليس الوليد، وقبله تدليس صفوان، وضعف دراج.

ولكن يشهد للرواية المرفوعة رواية أبـي هريرة السابقة وهي حسنة، فترقى هذه الطريقة إلى الحسن لغيره.

وبهذا يمكننا القول أن الأثر موقوف صحيح عن أبـي سعيد، وحسن عن أبـي هريرة، ومرفوع حسن باعتبار الطريقين، عن أبـي سعيد وأبـي هريرة. ويتأكد هذا بأن ما ورد لا يمكن أخذه إلاَّ من طريق الوحي. فهو وإن كان موقوفاً له حكم الرفع.

٣٦٦٠ ـ وقال أبو يعلى[١]: حدثنا أحمد بن عيسى، ثنا ابن وهب، ثنا عمرو / بن الحارث، قال: إن أبا السمح أخبره عن ابن حجيرة[٢]، عن أبـي هريرة رضي الله عنه، فذكر نحوه في أثناء حديث[٣]. [١٣٧ ب]

.....

(١) المسند (٦/ ١٢١: ٦٦١٣)، والمقصد العلي (ق ٤٠/ أ).

(٢) في (مح) و (عم): «حجيرة»، وفي (سد): «بن محرة».

(٣) الحديث عن أبـي هريرة رضي الله عنه، عن النبـي ﷺ قال: المؤمن في قبره في روضة خضراء. ويرحب له قبره سبعون ذراعاً، وينور له كالقمر ليلة البدر، أتدرون فيم أنزلت هذه الآية ﴿فَإِنَّ لَهُۥ مَعِيشَةً ضَنكًا﴾ قالوا: الله ورسوله أعلم، قال: عذاب الكافر في قبره والذي نفسي بيده إنه ليسلط عليه تسعة وتسعون تنيناً، هل تدرون ما التنين؟ قال: تسعة وتسعون حية، لكل حية سبعة رؤوس ينفخون في جسمه، ويلسعونه، ويخدشونه إلى يوم يبعثون. انظر: المسند والمقصد العلي.

٣٦٦٠ ـ درجتـه:

ضعيف لحال دراج أبـي السمح، وقد ذكره الهيثمي في المجمع (٣/ ٥٨)، باب في العذاب في القبر. وقال: رواه أبو يعلى وفيه دراج، وحديثه حسن، واختلف فيه. اهـ. ولكن حاله كما تقدم.

تخريجـه:

أخرجه ابن جرير في تفسيره ـ تفسير سورة طه (١٦/ ٢٢٨)، عن أحمد بن عبد الرحمن بن وهب، عن عمه عبد الله بن وهب، عن عمرو بن الحارث، عن دراج أبـي السمح، عن ابن حجيرة، عن أبـي هريرة، عنه ﷺ.

كما أخرجه ابن حبان في كتاب الجنائز، ذكر الأخبار عن وصف التنين الذي يسلط على الكافر في قبره.

(الإحسان ٥/ ٥٠: ٣١١٢)، عن عبد الله بن محمد بن سلم، عن حرملة بن يحيـى، عن ابن وهب، به بنحوه.

وأخرجه ابن أبـي حاتم في تفسيره. تفسير ابن كثير (٣/ ١٤٧)، عن الربيع بن

. . . . . .

سليمان، عن أسد بن موسى، عن ابن لهيعة، عن دراج، به بنحوه. وقال ابن كثير: رفعه منكر جداً.

ولم أظفر به إلاَّ مرفوعاً.

فمدار الحديث فيما مر على دراج، وهو ضعيف كما علمت، ولكن وجدت له متابعة عند البزار وهي ما أخرجه كما في كشف الأستار (٣/٥٨: ٢٢٣٣)، تفسير سورة طه عن محمد بن يحيى الأزدي، عن محمد بن عمر، عن هشام بن سعد، عن سعيد بن أبـي هلال، عن ابن حجيرة به بنحوه.

فقد تابع سعيد بن أبـي هلال دراج على الوجه الثاني، مما يوحي بترجيحه على الأول، إذ سعيد صدوق له أوهام.

وقد ذكره الهيثمي في المجمع (٧/ ٧٠)، وقال: رواه البزار، وفيه من لم أعرفه. اهـ. قال المحقق الأعظمي: كأنه يعني أبا حجيرة، ولكني أقول: كأنه يعني محمد بن عمر، إذ ربما تصحّف عليه إلى محمد بن عمرو، وقد وقع ذلك عند ابن كثير في تفسيره.

وبيان رجاله كالتالي:

١ ــ محمد بن يحيى بن عبد الكريم الأزدي البصري، ثقة مات سنة (٢٥٢هـ). انظر: التقريب (٢/ ٢١٧: ٨١١).

٢ ــ محمد بن عمر بن واقد الواقدي، متروك مع سعة علمه. توفي سنة (٢٠٧هـ). انظر: التقريب (٢/ ١٩٤: ٥٩٧).

٣ ــ هشام بن سعد المدني، صدوق. له أوهام، ورمي بالتشيّع، مات سنة (١٦٠هـ). انظر: التقريب (٢/ ٣١٨: ٨١).

٤ ــ سعيد بن أبـي هلال الليثي، مولاهم، صدوق، اختلط بآخره. مات بعد (١٣٠هـ)، وقيل غير ذلك. انظر: التقريب (١/ ٣٠٧: ٢٧٤).

٥ ــ عبد الرحمن بن حجيرة، ثقة.

. . . . . .

---

٦ ـ أبو هريرة، صحابي.

وعليه فكلهم معروفون، لكن لا يرقى الحديث لوجود محمد بن عمر الواقدي فيه، وهو متروك.

والحديث أخرجه ابن أبي الدنيا في ذكر الموت، وابن المنذر، وابن مردويه في تفسيريهما كما في الدر المنثور (٤/ ٣١١).

وذكره الترمذي الحكيم في نوادر الأصول (ص ١٥٩)، في ضغطة القبر وعذابه.

وجملة القول أن الحديث يبقى ضعيفاً من هذه الطريق عن أبي هريرة.

٣٦٦١ ـ وقال الحارث[١]: حدثنا أسود بن عامر شاذان، ثنا شريك، عن سالم، عن سعيد بن جبير، عن ابن عباس[٢] رضي الله عنهما في قوله تعالى طه[٣]، أي: طا يا رجل[٤] وهي بالنبطية[٥].

.....

(١) بغية الباحث ٢/٧٢٦.

(٢) قوله: «عن ابن عباس»: ليس في (سد).

(٣) سورة طه: الآية ١.

(٤) أي أن معنى طه: يا رجل.. فقيل هي باللغة النبطية، وقيل بالسريانية، وقيل بلسان عك، وقيل بالحبشية. انظر: ابن كثير (٣/ ١٢٤)، زاد المسير (٥/ ٢٦٩).

(٥) نسبة إلى النبط. وهم جيل ينزلون سواد العراق، بالبطائح. انظر: اللسان (٧/ ٤١١)، النهاية (٥/ ٩).

٣٦٦١ ـ درجته:

موقوف ضعيف لأن شريكا صدوق، اختلط في آخر عمره، ولم تتميز رواية أسود عنه فترد، وقد سكت عليه البوصيري كما في الإتحاف (٢/ ق ١٦١ ب).

تخريجه:

أخرجه الطبراني في الكبير (١١/ ٤٤١: ١٢٢٤٩)، عن محمد بن الصائغ المكي، عن محمد بن معاوية النيسابوري، عن شريك، عن سالم، عن سعيد، عن ابن عباس رضي الله عنه بنحوه.

قال في المجمع (٧/ ٥٩): رواه الطبراني، وفيه محمد بن السائب، وهو متروك. اهـ. ولعله يريد محمد بن معاوية فهو الذي في سند الطبراني كما تقدم. وهو متروك كما في التقريب (٢/ ٢٠٩: ٧١٧)، وعليه فهذا الإسناد شديد الضعف.

وأخرجه ابن أبي حاتم في تفسيره، كما في تفسير ابن كثير (٣/ ١٢٤)، عن الحسين بن محمد بن شنبة الواسطي، عن أبي أحمد الزبيري، عن إسرائيل، عن سالم به بنحوه.

وإسرائيل هو ابن يونس، ثقة. تكلم فيه بلا حجة كما في التقريب (١٠/ ٦٤: ٤٦٠).

. . . . . .

وأبو أحمد الزبيري، واسمه محمد بن عبد الله بن الزبير. ثقة ثبت كما في التقريب (٢/ ١٧٦ : ٣٧٧). والحسين بن محمد هو ابن شنبه لا شيبة كما هو عند ابن كثير، أي: أنه بالشين والنون والباء المفتوحة كلها، كما في التقريب (١/ ١٧٩ : ٣٩١)، وهو صدوق.

فهذا الإسناد حسن.

وأخرج الأثر أيضاً ابن جرير في تفسيره، تفسير سورة طه (١١/ ١٣٥) عن ابن حميد، عن أبـي تميلة، عن الحسن بن واقد، عن يزيد النحوي، عن عكرمة، عن ابن عباس به.

كما أخرجه في المكان المتقدم عن محمد بن سعد، عن أبيه، عن عمه، قال: حدثني أبـي، عن أبيه، عن ابن عباس بنحوه.

وتقدم في النص رقم ٣٦٥٣ أن هذه السلسلة ضعيفة.

وقد أخرجه ابن مردويه، وعبد بن حميد في تفسيرهما. كما في الدر المنثور (٤/ ٢٨٩).

وله شواهد مقطوعة عن الضحاك، وعكرمة. كما في الدر المنثور (٤/ ٢٨٩).

وجملة القول إنه حسن عن ابن عباس رضي الله عنه.

٣٦٦٢ ــ وقال أحمد بن منيع: حدثنا يزيد، ثنا حماد بن سلمة عن فرقد السبخيّ[(١)]، عن سعيد بن جبير، عن ابن عباس رضي الله عنهما قال: «كان ــ أي العجل[(٢)] ــ إذا خار[(٣)] سجدوا، وإذا سكت رفعوا رؤوسهم».

.....

(١) في (عم): «السنجي»، وفي (سد): «السنحي» بالمهملة، والأول هو الصحيح.

(٢) قال تعالى: ﴿فَأَخْرَجَ لَهُمْ عِجْلًا جَسَدًا لَّهُۥ خُوَارٌ فَقَالُوا۟ هَٰذَآ إِلَٰهُكُمْ وَإِلَٰهُ مُوسَىٰ فَنَسِىَ﴾ [طه: ٨٨].

(٣) خار: من الخوار وهو صوت البقر، تفسير ابن جرير (١١/ ٢٠٠)، النهاية (٢/ ٨٧).

٣٦٦٢ ــ درجته:

موقوف ضعيف، لأمرين:

١ ــ حماد بن سلمة مختلط، ولم تتميز رواية يزيد عنه، هل هي قبل الاختلاط أو بعده.

٢ ــ فرقد السبخي، ضعيف.

وقد سكت عليه البوصيري (الاتحاف ٢/ ١٦١ ب).

تخريجه:

أخرجه ابن أبي حاتم في تفسيره كما في تفسير ابن كثير (٣/ ١٤٢)، بأطول من هذا ولفظه: حدثنا محمد بن عبادة بن البختري، حدثنا يزيد بن هارون، أخبرنا حماد عن سماك، عن سعيد بن جبير، عن ابن عباس أن هارون مر بالسامري، وهو ينحت العجل فقال له: ما تصنع؟ فقال: أصنع ما يضر ولا ينفع، فقال هارون: اللهم أعطه ما سأل على ما في نفسه، ومضى هارون، وقال السامري: اللهم إني أسألك أن يخور فخار، فكان إذا خار سجدوا وإذا خار رفعوا رؤوسهم».

فسماك بن حرب تابع فرقداً، وهذه المتابعة تفيد في ترقية الأثر وإن كان سماك صدوقاً لأنه اختلط بآخره ولم تتميز رواية حماد عنه. انظر: التقريب (١/ ٣٣٢: ٥١٩).

وعليه فالأثر في درجة الحسن لغيره.

ولم أجده إلاّ لابن أبي حاتم.

٣٦٦٣ ـ وحدثنا[١] يزيد، ثنا جويبر[٢]، عن الضحاك في قوله تعالى: ﴿خُوَارٌ﴾[٣] قال: خار خورة، لم يثنِّ[٤] [٥] ألم تر أن الله عز وجل قال: ﴿أَلَّا يَرْجِعُ إِلَيْهِمْ[٦] قَوْلًا﴾[٧]، وقال جل وعلا: ﴿أَلَمْ يَرَوْا أَنَّهُ لَا يُكَلِّمُهُمْ وَلَا يَهْدِيهِمْ سَبِيلًا﴾[٨].

.....

(١) القائل هو أحمد بن منيع رحمه الله.

(٢) في (سد): «يزيد بن جويبر»، وهو خطأ.

(٣) في قوله تعالى: ﴿فَأَخْرَجَ لَهُمْ عِجْلًا جَسَدًا لَّهُ خُوَارٌ﴾ [طه: ٨٨].

(٤) في (سد): «لم يثن»، بالهمز.

(٥) يُثَنِّ: بضم الياء، وفتح الثاء، وتشديد النون، أي: لم يكررها. من ثنَّيته تثنية إذا جعلته اثنين. انظر: اللسان (١٤/ ١١٥)، هكذا في جميع نسخ المطالب. وهذا يخالف ما روي عن ابن عباس قبل هذا الأثر، فإنه يدل على تكرر ذلك منه، وقد قال السدي: كان يخور ويمشي، وقال ابن عباس في حديث الفتون الذي رواه النسائي في التفسير وغيره، أن الريح كانت تدخل في دبره وتخرج من فيه. وكان ذلك الصوت من ذلك. انظر: تفسير ابن كثير (٣/ ١٤٢)، ولذا الأقرب: يبن بالباء والباء المكسورة، أي: أخرج صوتاً غير مفهوم، وهكذا أثبته الأعظمي في المجردة (٣/ ٣٥٢)، ويؤيده ما ورد من الآيات.

(٦) في (عم): «لهم»، وفي جميع النسخ: «ولا يرجع»، وهو خطأ.

(٧) سورة طه: الآية ٨٩.

(٨) سورة الأعراف: الآية ١٤٨.

٣٦٦٣ ـ درجته:

مقطوع شديد الضعف لحال جويبر. لكن يمكن القول بقبولها لأنها في التفسير فقد نقل الحافظ عن أبي قدامة السرخسي، عن يحيى القطان أنه قال: تساهلوا في أخذ التفسير عن قوم لا يوثقونهم في الحديث ثم ذكر الضحاك وجويبراً. وقال المروزي: حاله حسن في التفسير، وهو لين في الرواية.

تخريجه:

لم أجده.

٣٦٦٤ ـ وقال أبو بكر[١]: حدثنا وكيع، عن موسى بن عبيدة، عن يزيد بن عبد الله، هو ابن قسيط[٢]، عن أبي رافع رضي الله عنه قال: نزل بالنبي ﷺ ضيف، فبعثني ﷺ إلى يهودي[٣] فقال: قل له: إن رسول الله ﷺ يقول لك: بعنا أو أسلفنا إلى رجب. فقلت له[٤].

فقال: والله لا أبيعه ولا أسلفه[٥] إلاَّ برهن[٦] فرجعت إلى النبي ﷺ فأخبرته[٧] فقال ﷺ: أما والله إنه لو باعني أو أسلفني لقضيته. إني أمين[٨] في السماء. أمين في الأرض. اذهب بدرعي[٩] الحديد. فذهبت بها فنزلت هذه الآية تعزية للنبيّ ﷺ: ﴿وَلَا تَمُدَّنَّ عَيْنَيْكَ إِلَىٰ مَا مَتَّعْنَا بِهِۦٓ أَزْوَٰجًا مِّنْهُمْ﴾[١٠].

.....

(١) في هامش (مح): هذا الحديث في باب الرهن بهذا الإسناد والمتن فتنبه. اهـ. وهو في (٥٣/ أ)، بالإسناد والمتن المذكورين هنا.

(٢) في (عم): «ابن قيسط»، وفي (سد): «بن قسيط».

(٣) ذكرالحافظ في الفتح (٥/ ١٠٥)، أن اليهودي الذي توفي رسول الله ﷺ ودرعه مرهونة عنده هو أبو الشحم، فلعله هو المراد هنا.

(٤) في (سد): «فقلت له: والله لا أبيعه».

(٥) يقال سلفت، وأسلفت، تسليفا وإسلافا، والاسم: السلف وهو في المعاملات على وجهين:

أحدهما: القرض الذي لا منفعة فيه للمقرض غير الأجر والشكر، وعلى المقترض رده كما أخذه، والعرب تسمي القرض سلفاً. وهو المراد هنا.

ثانيهما: أن يعطى مالاً في سلعة إلى أجل معلوم بزيادة في السعر الموجود عند السلف. ويقال له: سلم. انظر: النهاية (٢/ ٣٨٩ ـ ٣٩٠).

(٦) الرهن: ما وضع عند الإنسان مما ينوب مناب ما أخذ منه، كما قال ابن سيده. يقال: رهنت فلاناً داراً رهناً، وارتهنه: إذا أخذه رهناً، والجمع رهون، ورهان، ورهن. انظر: اللسان (١٣/ ١٨٨).

(٧) في (مح): «فأخبره»، والصحيح في (عم) و سد).

. . . . . .

(٨) في (عم): «الأمين».

(٩) الدِّرع: لبوس الحديد، تذكر، وتؤنث. انظر: اللسان (٨/ ٨١).

(١٠) ﴿وَلَا تَمُدَّنَّ عَيْنَيْكَ إِلَىٰ مَا مَتَّعْنَا بِهِۦٓ أَزْوَٰجًا مِّنْهُمْ زَهْرَةَ ٱلْحَيَوٰةِ ٱلدُّنْيَا لِنَفْتِنَهُمْ فِيهِ وَرِزْقُ رَبِّكَ خَيْرٌ وَأَبْقَىٰ﴾ [طه: ١٣١].

قال ابن كثير في تفسيره (٣/ ١٤٩)، يقول تعالى لنبيه محمد ﷺ: لا تنظر إلى ما هؤلاء المترفون وأشباههم ونظراؤهم فيه من النعيم، فإنما هو زهرة زائلة. ونعمة حائلة، لنختبرهم بذلك، وقليل من عبادي الشكور. وقال مجاهد: أزواجاً منهم: يعني الأغنياء.. إلخ.

٣٦٦٤ ـ درجته:

ضعيف لضعف موسى بن عبيدة. وقد عزاه الهيثمي في المجمع (٤/ ١٢٨)، باب البيع إلى أجل، إلى الطبراني في الكبير، والبزار، وقال: فيه موسى بن عبيدة الربذي وهو ضعيف. اهـ.

تخريجه:

أخرجه ابن جرير في تفسيره (١٦/ ٢٣٥)، عن ابن وكيع، عن أبيه به بنحوه. وابن أبي حاتم في تفسيره أيضاً كما في تفسير ابن كثير (٢/ ٤٨٢)، تفسير سورة الحجر. ولفظه ذكر عن وكيع فذكره بسنده ومتنه السابقين.

وقد تابع وكيعاً عبد الله بن نمير. فقد أخرجه الطبراني في الكبير (١/ ٣٣١: ٩٨٩)، عن الحسين بن إسحاق التستري، عن عثمان بن أبي شيبة، عن ابن نمير، عن موسى به بنحوه.

وتابعه أيضاً أبو عاصم النبيل كما أخرج ذلك الخرائطي في مكارم الأخلاق (١/ ٣٢٤)، جماع أبواب الضيافة، عن حماد بن الحسن بن عنبسة، عنه به بنحوه.

وأخرجه كذلك البزار. انظر: كشف الأستار (٢/ ١٠٢)، باب القرض والبيع إلى أجل (١٣٠٤)، عن عمرو بن علي، عنه به بنحوه.

كما تابعه عبد الله بن داود الخريبي، أخرج ذلك أبو نعيم في معرفة الصحابة (٢/ ٢٤٢: ٨٦٠).

. . . . . .

ترجمة أسلم أبـي رافع، عن أبـي بكر بن خلاد، عن محمد بن يونس، عن عبد الله بن داود به بنحوه.

وقال عقبه: رواه وكيع، وعبد الله بن نمير عن موسى بن عبيدة مثله. اهـ. ومداره على موسى، وهو ضعيف كما تقدم.

وقد أخرجه ابن جرير في تفسيره (١٦/ ٢٣٥)، من طريق أخرى عن أبـي رافع في تفسيره (١٦/ ٢٣٥)، عن القاسم، عن الحسين، عن محمد بن كثير، عن عبد الله بن واقد، عن يعقوب بن يزيد، عن أبـي رافع بنحوه.

ويعقوب لم أعرفه، وأما عبد الله فالظاهر أنه الحراني، وهو متروك كما في التقريب (١/ ٤٥٩: ٧١٩).

وأخرجه ابن راهويه، وابن المنذر، وابن مردويه كما في الدر المنثور (٤/ ٣١٢).

قال الحافظ في تخريجه لأحاديث الكشاف (٣/ ٩٩): وفيه موسى بن عبيدة متروك. واستدل على بطلان ما رواه أنه وقع فيه: أن قوله تعالى: ﴿وَلَا تَمُدَّنَّ عَيْنَيْكَ﴾ الآية نزلت في هذه القصة. وسورة طه مكية، وهذه القصة إنما كانت في المدينة كما في الصحيح. وهذا يمكن الجواب عنه إذ لا مانع أن تكون الآية وحدها مدنية، وبقية السورة مكي، وأما من حمله على تعدد القصة فلم يصب. اهـ.

والذي في الصحيح أنه ﷺ توفي ودرعه مرهونة عند يهودي.

وأكتفي بذكر هذا القدر من التخريج لأن الحديث سبق بسنده ومتنه كما تقدم.

٢١ ـ سورة الحج

٣٦٦٥ ـ قال إسحاق: أخبرنا وكيع، ثنا[١] سفيان عن السدي، عن مرة، عن عبد الله قال: من هم[٢] بسيئة فلم يعملها لم يكتب[٣] عليه شيء، وإن هم بعدن أبين[٤] [٥] أن يقتل في المسجد الحرام[٦] أذاقه الله عز وجل من عذاب أليم. ثم قرأ: ﴿وَمَن يُرِدْ فِيهِ بِإِلْحَادٍ بِظُلْمٍ[٧] . . .﴾[٨] الآية.

* موقوف قوي الإسناد.

.....

(١) في (عم): «عن سفيان».

(٢) من هم بالأمر يهم: إذا عزم عليه. النهاية (٥/ ٢٧٤).

(٣) في (عم): «تكتب بالفوقية».

(٤) تقدم بيانه في الحديث رقم ٥.

(٥) في (سد): «بعد ـ بياض ـ أن يقتل».

(٦) المراد بالمسجد الحرام هنا كل الحرم. إذ حكم كل الحرم في تغليظ الذنب المذكور كذلك. أضواء البيان (٥/ ٦٠).

(٧) في (سد): «الظلم»، وفي (عم): «بظلم نذقه. . .» الآية.

(٨) الآية بتمامها: ﴿إِنَّ ٱلَّذِينَ كَفَرُواْ وَيَصُدُّونَ عَن سَبِيلِ ٱللَّهِ وَٱلْمَسْجِدِ ٱلْحَرَامِ ٱلَّذِى جَعَلْنَٰهُ لِلنَّاسِ سَوَآءً ٱلْعَٰكِفُ فِيهِ وَٱلْبَادِ وَمَن يُرِدْ فِيهِ بِإِلْحَادٍ بِظُلْمٍ نُّذِقْهُ مِنْ عَذَابٍ أَلِيمٍ﴾ [الحج: ٢٥].

. . . . . .

٣٦٦٥ ـ درجته:

موقوف حسن، لأن السدي صدوق. قال البوصيري (الاتحاف ٢/ق ١٦٢)، رواه إسحاق وأحمد، وأبو يعلى موقوفاً بسند صحيح. اهـ. وفيه نوع تساهل: ومثله قول الهيثمي في المجمع (٧/٧٣). رواه أحمد وأبو يعلى، والبزار. ورجال أحمد رجال الصحيح. اهـ. لأن السدي في سند أحمد كما سيأتي.

تخريجه:

الأثر مروي عن مرة، وقد اختلف عليه في رفعه ووقفه كما يلي:

١ ـ روي موقوفاً، عن مرة، عن عبد الله.

أخرجه كذلك ابن جرير في تفسيره (١٧/ ١٤٠)، عن أبي كريب، ونصر بن عبد الرحمن الأودي، عن المحاربي، عن سفيان، عن السدي، عن مرة، به بنحوه.

وأخرجه الحاكم في المستدرك، كتاب التفسير، تفسير سورة الحج (٢/ ٣٨٧)، عن أبي العباس محمد بن يعقوب، عن أسيد بن عاصم الأصبهاني، عن الحسين بن حفص، عن سفيان، عن زبيد، عن مرة. به بنحوه.

فقد تابع زبيد بن الحارث، أبو عبد الله، السدي، عن مرة، وزبيد، ثقة ثبت. انظر: التقريب (١/ ٢٥٧: ١٤).

ورجاله كلهم ثقات إلاَّ الحسين بن حفص فقد قال عنه الحافظ: صدوق. (التقريب (١/ ١٧٥: ٣٥٧))، فهذه المتابعة ترقي الأثر إلى درجة الصحيح لغيره.

كما أخرجه كذلك الطبراني في الكبير (٩/ ٢٥٣: ٩٠٧٨)، عن محمد بن علي الصائغ، عن سعيد بن منصور، عن الحكم بن ظهير، عن السدي، عن مرة، به بنحوه.

٢ ـ روي مرفوعاً، عن مرة، عن عبد الله، عن النبي ﷺ.

. . . . . .

أخرجه أحمد في مسنده (١/ ٤٢٨)، عن يزيد بن هارون، عن شعبة، عن السدي، عن مرة. به بنحوه.

وأخرجه أبو يعلى في مسنده (٥/ ١٧٠: ٥٣٦٣)، عن أبـي خيثمة، عن يزيد به، بنحوه.

كما أخرجه ابن جرير في تفسيره (١٧/ ١٤١).

وأخرجه البزار كما في كشف الأستار (٣/ ٦٠ تفسير سورة الحج: ٢٢٣٦). وقال: لا نعلم أحداً رواه عن شعبة بهذا اللفظ إلاَّ يزيد بن هارون. اهـ.

وأخرجه ابن أبـي حاتم في تفسيره كما في تفسير ابن كثير (٣/ ١٨٦). وقال ابن كثير: هذا الإسناد صحيح على شرط البخاري. اهـ.

وأخرجه الحاكم في المستدرك (٢/ ٣٨٨)، في تفسير سورة الحج. وقال على شرط مسلم. وسكت الذهبـي. ولا يعكر على هذا قول شعبة إذ رواه: رفعه، وأنا لا أرفعه. اهـ. أي: السدي. لأنه وإن كان موقوفاً في رأي شعبة فهو مرفوع رواية. كلهم من طريق يزيد به بنحوه.

وقد أخرجه الفريابـي، وسعيد بن منصور، وعبد بن حميد، وابن المنذر، وابن مردويه في تفسيريهما. انظر: الدر المنثور (٤/ ٣٥٠).

والترجيح بين رواية الوقف والرفع أن رواية الوقف أصح لما يلي:

١ ــ أن مدار الرواية على مرة وهو ثقة، وأما من رواه عنه فهم كما يلي:

(أ) الرواية المرفوعة: السدي، وهو صدوق.

(ب) الموقوفة: السدي: صدوق. وزبيد، ثقة.

وعليه فالحمل على السدي، لأن الثقة رواة عن مرة موقوفاً، ثم إن السدي رواه مرة موقوفاً ومرة مرفوعاً مما يدل على أنه وهم في رفعه.

٢ ــ كلام العلماء، فقد رجحوا وقفه. كما قال شعبة عندما رواه. رفعه وأنا لا أرفعه. اهـ. أي: أن السدي رفعه، وهو غير مرفوع. ولذا قال ابن كثير (٣/ ١٨٦)،

. . . . . .

ووقفه أشبه من رفعه، ولهذا صمم شعبة على وقفه من كلام ابن مسعود، وكذلك رواه أسباط، وسفيان الثوري، عن السدي، عن مرة، عن ابن مسعود موقوفاً. والله أعلم. اهـ.

وعليه فالصحيح في هذا الأثر وقفه على ابن مسعود رضي الله عنه. وهو موقوف صحيح لغيره.

٣٦٦٦ ـ وقال أحمد بن منيع: حدثنا الحسن بن موسى، ثنا شيبان، عن منصور، عن مجاهد، قال: كان ابن عمرو[١] رضي الله عنهما يضرب قبتين[٢]، قبة في الحل، وقبة في الحرم[٣]، فقيل له: لو كنت مع ابن عمك وأهلك؟ فقال: «إن مكة بكة[٤]. وإنا أنبئنا أن من الإلحاد فيها: كلا والله وبلى[٥] والله».

* هذا موقوف صحيح.

(١٥٤) قول عمر رضي الله عنه[٦]: «لينزل البادي حيث شاء» تقدم في أول الحج[٧].

.....

(١) في جميع النسخ: عبد الله بن عمر. والصحيح ابن عمرو كما سيأتي.

(٢) الضرب هو الدق في الأرض أي ينصب القبتين بواسطة دقهما في الأرض، والقبة من الخيام: بيت صغير مستدير، وهو من بيوت العرب. انظر: اللسان (١/ ٥٤٣ ـ النهاية ٤/ ٣).

(٣) المراد بالحرم، أي: ما كان داخل حدود الحرم المعروفة. وهي معلمة بعلامات واضحة وهي كالآتي:

١ ـ من جهة طريق المدينة: ثلاثة أميال، دون التنعيم، وتعرف بمسجد عائشة.

٢ ـ من جهة اليمن سبعة أميال، عند أضاءة لبن.

٣ ـ من جهة العراق كذلك، على ثنية رجل، جبل بالمقطع.

٤ ـ من جهة الطائف وبطن نمرة كذلك، في شعب عبد الله بن خالد بن أسيد.

٥ ـ من جهة جدة عشرة أميال. عند منقطع الأعشاش دون الشميسي، وهو الحديبة. وليست داخلة فيه.

٦ ـ من جهة بطن عرنة، على طريق عرفة أحد عشر ميلاً.

وعليها أعلام معروفة ترى من بعد، آخر من جددها الخلافة العثمانية. انظر: حاشية الروض المربع لابن قاسم (٤/ ٧٥).

(٤) في (عم) و (سد): «إن مكة مكة».

(٥) في (مح): و «بلا»، والصحيح في (عم) و (سد).

(٦) في (سد): «عنهما».

(٧) تقدم في كتاب الحج، باب بيع دور مكة حديث رقم (١٢٠٢).

. . . . . .

٣٦٦٦ ـ درجته:

موقوف صحيح، كما قال الحافظ رحمه الله.

تخريجه:

أخرجه ابن جرير في تفسيره (١٧/ ١٤١)، عن ابن المثنى، عن محمد بن جعفر، عن شعبة، عن منصور، عن مجاهد، عن عبد الله بن عمرو رضي الله عنه.

وأخرجه كل من ابن أبي شيبة، وعبد بن حميد، وابن المنذر، وابن أبي حاتم، وابن مردويه كما في الدر المنثور (٤/ ٣٥٢).

وأخرجه كذلك سعيد بن منصور في سننه كما في الدر، الموضع السابق.

وبمعناه أخرجه عبد الرزاق في المصنف، كتاب الحج، باب الخطيئة في الحرم (٥/ ٢٧: ٨٨٧٠)، عن معمر، عن عبد الكريم الجزري، عن مجاهد، قال: رأيت عبد الله بن عمرو بن العاص بعرفة، ومنزله في الحل، ومصلاه في الحرم، فقيل له: لم تفعل هذا؟ فقال: لأن العمل فيه أفضل والخطيئة أعظم فيه.

ومثله عند عبد بن حميد كما في الدر (٤/ ٣٥٢).

وروي هذا عن غير مجاهد، فقد أخرج أبو نعيم في الحلية (١/ ٢٩٠)، عن أبي أحمد محمد بن أحمد، عن عبد الله بن شيرويه، عن إسحاق بن راهويه، عن عثمان بن عمرو، عن ابن أبي ذئب، عن إبراهيم بن عبيد مولى بني رفاعة الزرقي، عن عبد الله بن باباه. قال: جئت عبد الله بن عمرو بعرفة ورأيته قد ضرب فسطاطاً في الحرم، فقلت له: لم صنعت هذا؟ قال: تكون صلاتي في الحرم، فإذا خرجت إلى أهلي كنت في الحل.

٣٦٦٧ ـ وقال[١] ابن أبـي عمر: حدثنا سفيان، عن ابن[٢] أبـي نجيح، عن مجاهد، قال: قال سلمان[٣] رضي الله عنه: سألت النبـي ﷺ عن أهل دين[٤] كنت معهم[٥]. فذكر من صلاتهم وصيامهم، وعبادتهم، فنزل قوله عز وجل: ﴿إِنَّ ٱلَّذِينَ ءَامَنُواْ وَٱلَّذِينَ هَادُواْ وَٱلصَّٰبِـِٔينَ وَٱلنَّصَٰرَىٰ وَٱلْمَجُوسَ﴾[٦] [٧].. إلى قوله: ﴿شَهِيدٌ﴾[٨].

.....

(١) في (سد): «قال ابن أبـي عمر».

(٢) في (سد): «بن أبـي نجيح».

(٣) في (مح): «سلمة»، والصحيح من (عم) و (سد).

(٤) في (عم): «عن أهل كنت معهم».

(٥) أي: النصارى، لأنه كان نصرانياً، وقصته في البحث عن الحقيقة مشهورة معروفة.

(٦) الذين هادوا: اليهود. من هاد، أي: رجع وتاب. روي عن ابن مسعود أنهم سموا بذلك لقول موسى: ﴿هُدْنَآ إِلَيْكَ﴾ [الأعراف: ١٥٦]، أو نسبة إلى يهوذا.

وأما الصابئون: فمعناه: الخارجون من دين إلى دين. يقال: صبأ فلان: إذا خرج من دينه. وفي المراد بهم سبعة أقوال:

١ ـ أنهم صنف من النصارى. روي عن ابن عباس.

٢ ـ أنهم قوم بين النصارى والمجوس، قاله مجاهد.

٣ ـ قوم بين اليهود والنصارى. قاله ابن جبير.

٤ ـ قوم كالمجوس: قاله الحسن وغيره.

٥ ـ فرقة من أهل الكتاب يقرؤون الزبور، قاله أبو العالية.

٦ ـ قوم يصلون إلى القبلة، ويعبدون الملائكة، ويقرؤون الزبور، قاله قتادة.

٧ ـ قوم يقولون: لا إله إلاَّ الله فقط، وليس لهم عمل ولا كتاب ولا نبـي، قاله ابن زيد.

وأما النصارى فسموا بذلك لقول عيسى: ﴿مَنْ أَنصَارِىٓ إِلَى ٱللَّهِ﴾. أو نسبة إلى ناصرة. أو لتعاضدهم.

انظر: تفسير ابن كثير (١/ ٩٤) وزاد المسير (١/ ٩١). وانظر أيضاً: كلام شيخ الإسلام في منهاج السنّة (١/ ٤٠٩)، في التفريق بين الصائبين الكفار والمسلمين.

وأما المجوس، فهم الذين يعبدون النار، ويقولون إن للعالم أصلين: النور والظلمة. وقيل: هم قوم يعبدون الشمس والقمر.

. . . . . .

وقيل هم قوم يستعملون من النجاسات. وقيل هم من النصارى اعتزلوهم ولبسوا المسوح. وقيل: إنهم أخذوا بعض دين اليهود، وبعض دين النصارى. انظر: فتح القدير للشوكاني (٣/ ٤٤٣).

(٧) في (سد): «والمجوس... الآية».

(٨) ﴿إِنَّ ٱلَّذِينَ ءَامَنُواْ وَٱلَّذِينَ هَادُواْ وَٱلصَّٰبِـِٔينَ وَٱلنَّصَٰرَىٰ وَٱلْمَجُوسَ وَٱلَّذِينَ أَشْرَكُوٓاْ إِنَّ ٱللَّهَ يَفْصِلُ بَيْنَهُمْ يَوْمَ ٱلْقِيَٰمَةِ إِنَّ ٱللَّهَ عَلَىٰ كُلِّ شَىْءٍ شَهِيدٌ﴾ [الحج: ١٧].

٣٦٦٧ ـ درجته:

موقوف ضعيف لأمرين:

١ ـ ابن أبي نجيح مدلس من الطبقة الثالثة. ولم يصرح بالسماع. فهو منقطع.

٢ ـ مجاهد ليس له سماع من سلمان كما تقدم. فهو منقطع أيضاً.

قال البوصيري: رواته ثقات. اهـ. وهذا ليس حكمًا بصحته.

تخريجه:

الأثر مروي عن مجاهد، وعن السدي.

فأما المروى عن مجاهد، فقد أخرجه ابن أبي حاتم، عن أبيه، عن ابن أبي عمر بالسند المتقدم كما في تفسير ابن كثير (١/ ٩٣) سورة البقرة.

وكذلك أخرجه ابن جرير في تفسيره (١/ ٣٢٣)، عن القاسم، عن الحسين، عن حجاج، عن ابن جريج، عن مجاهد. ولكنه اختلف على ابن جريج هنا. فمرة روي عنه عن مجاهد كما ذكرت.

ومرة روي عنه عن عبد الله بن كثير الداري عن مجاهد. أخرجه كذلك الواحدي في أسباب النزول (ص ١٥)، عن أحمد بن محمد بن أحمد، عن عبد الله بن محمد بن جعفر، عن أبي يحيى الرازي، عن سهل بن عثمان العسكري، عن يحيى بن أبي زائدة، عن ابن جريج، عن عبد الله بن كثير، عن مجاهد. بنحوه.

فالاختلاف على ابن جريج وهو ثقة وإن كان يدلس كما في التقريب (١/ ٥٢٠: ١٣٢٤).

. . . . . .

اختلف عليه حجاج بن محمد المصيصي وهو ثقة، لكنه اختلط في آخر عمره. انظر: التقريب (١/ ١٥٤: ١٦١).

ويحيى بن أبي زائدة ثقة متقن. انظر: التقريب (٢/ ٣٤٧: ٦٣).

وعلى هذا فالحمل على حجاج لاختلاطه، ويتأكد هذا بأن ابن جريج مدلس من الثالثة، وقد عنعن فلا يقبل إلاَّ ما صرح فيه بالسماع، مما يدل على أن هناك انقطاعاً بينه وبين مجاهد في الأول.

وعليه فمتابعة ابن جريج لابن أبي نجيح كما عند ابن جرير لا تفيد للانقطاع بين ابن جريج ومجاهد، ولإرسال مجاهد فالأثر به ضعيف.

وأما سند الواحدي: فعبد الله بن كثير الداري، صدوق كما في التقريب (١/ ٤٢٢: ٥٦٠). وقد تابع ابن أبي نجيح عن مجاهد. ولكن في الإسناد عنعنه ابن جريج وهو مدلس من الثالثة، وكذا إرسال مجاهد عن سلمان. فهو ضعيف بهذا الإسناد أيضاً، لا يؤثر في سابقه. ويبقى عن مجاهد ضعيفاً.

وأما المروي عن السدي فقد اختلف في رفعه وإرساله على عمرو بن حماد، عن أسباط. عنه.

فرواه عن السدي موقوفاً عليه الواحدي في أسباب النزول (ص ١٦)، عن محمد بن عبد العزيز المروزي، عن محمد بن الحسين الحدادي، عن أبي فرقد، عن إسحاق بن إبراهيم، عن عمرو بن حماد، به. موقوفاً عليه.

والوجه الثاني: رواه أيضاً في المكان المتقدم عن محمد بن أحمد بن محمد بن جعفر، عن محمد بن عبد الله بن زكريا، عن محمد بن عبد الرحمن الدغولي، عن أبي بكر بن أبي خيثمة، عن عمرو به إلى السدي، عن أبي مالك، عن أبي صالح، عن ابن عباس.

فالاختلاف واقع على عمرو بن حماد بن طلحة القناد، وهو صدوق. انظر: التقريب (٢/ ٦٨: ٥٦٥).

. . . . . .

والرواة عنه: إسحاق بن إبراهيم بن راهويه، ثقة. انظر: التقريب (١/ ٥٤: ٣٧٤).

وأبو بكر بن أبـي خيثمة: ثقة. انظر: التقريب (٢/ ٣٩٧: ٤٣).

فالحمل على عمرو بن حماد فيما يظهر، ويمكن كون الروايتين ثابتتان.

ولكن المروي عن ابن عباس شاهد لحديث سلمان المتقدم. ورجال سند المروي عن ابن عباس ثقات إلاَّ السدي فهو صدوق يهم، وعمرو بن حماد صدوق كما مر، وعليه فهو حسن يرقي حديث سلمان إلى الحسن لغيره.

ويتقوى ذلك بالشاهد الآخر المروي عن ابن مسعود كما عند الواحدي في الموضع المتقدم بالسند السابق إلى السدي، عن مرة، عن ابن مسعود بنحوه. إذ مرة ثقة. انظر: التقريب (٢/ ٢٣٨: ١٠٠٧)، فيترقى حديث سلمان إلى الحسن لغيره.

٢٢ ـ سورة قد أفلح المؤمنون

٣٦٦٨ ـ قال إسحاق: أخبرنا أحمد بن أيوب[١] الضبي، ثنا أبو حمزة السكري، عن جابر[٢]، عن عامر قال: قال زيد بن ثابت رضي الله عنه: كنت أكتب هذه الآية، ورسول الله ﷺ يملها[٣] [٤] ﴿وَلَقَدْ خَلَقْنَا ٱلْإِنسَـٰنَ مِن سُلَـٰلَةٍ[٥] مِّن طِينٍ﴾.. حتى بلغ: ﴿ثُمَّ أَنشَأْنَـٰهُ خَلْقًا ءَاخَرَ﴾ فقال معاذ بن جبل رضي الله عنه: فتبارك الله أحسن الخالقين. فضحك رسول الله ﷺ. فقال له: لم ضحكت؟ فقال ﷺ: «إن هذه الآية ختمت بما تقول: ﴿فَتَبَارَكَ ٱللَّهُ أَحْسَنُ ٱلْخَـٰلِقِينَ﴾[٦].

* جابر: هو الجعفي ضعيف.

.....

(١) في (سد): «يعقوب»، وهو خطأ.

(٢) في (سد): «جابر رضي الله عنه».

(٣) في (سد): «يمليها».

(٤) من أَمَلَّ الشيء: إذا قاله فكتبه. وأملاه: كأمله. وفي التنزيل: ﴿فَلْيُمْلِلْ وَلِيُّهُۥ بِٱلْعَدْلِ﴾ [البقرة: ٢٨٢]. انظر: اللسان (١١/ ٦٣١).

(٥) في المراد بالسلالة قولان:

١ ـ إن كان المراد بالإنسان آدم فالمراد من السلالة أنه استل من كل الأرض. وإلى هذا ذهب سلمان الفارسي وابن عباس في رواية، وقتادة.

. . . . . .

٢ ـ إن كان المراد بالإنسان ابن آدم فالسلالة: النطفة استلت من الطين الذي هو آدم عليه السلام. روي عن ابن عباس قال الزجاج: والسلالة: فعالة، وهي القليل مما ينسل. وكل مبني على فعاله يراد به القليل. انظر: زاد المسير (٥/ ٤٦٢).

(٦) سورة المؤمنون: الآية ١٤.

٣٦٦٨ ـ درجته:

الحديث بهذا الإسناد شديد الضعف. لوجود جابر الجعفي وهو متهم. وقد تساهل البوصيري في قوله: ضعيف، وذلك لأجل جابر.

كما عزاه الهيثمي في المجمع (٧/ ٧٥)، إلى الطبراني في الأوسط. وقال: فيه جابر الجعفي، وهو ضعيف، وقد وثق، وبقية رجاله رجال الصحيح. اهـ. وفيه من التساهل ما علمت.

ولذا قال ابن كثير في تفسيره (٣٠/ ٢٠٩)، في إسناده جابر بن يزيد الجعفي ضعيف جداً. اهـ.

هذا من ناحية سنده.

وإذا نظرنا إلى متنه وجدناه يؤيد ما قيل من ضعف سنده الشديد، ولذلك قال ابن كثير في الموضع السابق: وفي خبره هذا نكارة شديدة، وذلك أن هذه السورة مكيّة، وزيد بن ثابت إنما كتب الوحي بالمدينة، وكذلك إسلام معاذ إنما كان بالمدينة أيضاً، فالله أعلم. اهـ.

تخريجه:

أخرجه ابن أبي حاتم في تفسيره، كما في تفسير ابن كثير (٣/ ٢٠٩)، عن أبيه، عن آدم بن أبي إياس عن شيبان، عن جابر، عن عامر الشعبي، عن زيد رضي الله عنه، ثم عقب عليه ابن كثير بما مر.

وأخرجه الطبراني في الأوسط، كما في مجمع البحرين، تفسير سورة المؤمنون (٦/ ٥٥: ٣٣٦٧)، عن عبد الرحمن بن عمرو أبي زرعة، عن آدم بن أبي إياس به

. . . . . .

بنحوه. وقال: لا يروى عن زيد إلاَّ بهذا الإسناد، تفرد به آدم. اهـ.

وأخرجه ابن المنذر وابن مردويه في تفسيريهما كما في الدر المنثور (٥/٧).

ويبقى ضعف الحديث شديداً.

٣٦٦٩ ـ وقال ابن أبـي عمر[١] حدثنا إبراهيم بن محمد الشافعي، ثنا الفضيل بن[٢] عياض، قال: سمعت الثوري[٣] يقول في قوله تعالى: ﴿رَبَّنَا غَلَبَتْ عَلَيْنَا شِقْوَتُنَا﴾[٤]. قال: «القضاء»[٥].

.....

(١) في (سد): «بن أبـي نمر».

(٢) في (مح): «ابن»، والصحيح في (عم) و (سد).

(٣) في (سد): «سمعت يقول».

(٤) سورة المؤمنون: الآية ١٠٦. والشقاء، والشقاوة بالفتح: ضد السعادة يمد ويقصر. شقي يشقى، شقا، وشقاء، وشقوه. انظر: اللسان (١٤/ ٤٣٨).

(٥) أي: قامت علينا الحجة ولكن كنا أشقى من أن ننقاد لها ونتبعها فضللنا عنها ولم نرزقها. انظر: ابن كثير (٣/ ٢٢٣)، وقال ابن الجوزي: قال المفسرون: أقر القوم بأن ما كتب عليهم من الشقاء منعهم الهدي. زاد المسير (٥/ ٤٩٢).

٣٦٦٩ ـ درجـتـه:

مقطوع صحيح، ولم أقف على الانقطاع الذي ذكره البوصيري بقوله: في سنده انقطاع.

تـخـريـجـه:

لم أجده عن الثوري، وإنما وجدت نحوه عن مجاهد. كما في تفسير ابن جرير. سورة: المؤمنون (١٨/ ٥٧)، عن ابن حميد، حكام، عن عنبسة، عن محمد بن عبد الرحمن، عن القاسم بن أبـي بزة، عن مجاهد قال: التي كتبت علينا.

وعن محمد بن عمرو، عن أبـي عاصم، عن عيسى، عن ابن أبـي نجيح، عن مجاهد. به.

وعن الحارث، عن الحسن، عن ورقاء، عن ابن أبـي نجيح، به.

وعن القاسم، عن الحسين، عن حجاج، عن ابن جريج، عن مجاهد، به.

كما أخرجه عن مجاهد: عبد بن حميد، وابن أبـي حاتم، في تفسيريهما. انظر: الدر المنثور (٥/ ١٦).

٢٣ ـ سورة النور

٣٦٧٠ ـ قال أبو يعلى[١]: حدثنا إبراهيم بن الحجاج النِّيلي، ثنا صالح المرّي، عن الحسن، عن بعض المهاجرين، وعن[٢] يزيد الرَّقاشيّ، وجعفر بن زيد، عن زفر، قال: قال[٣] بعض المهاجرين: لقد طلبت هذه الآية عمري فما قدرت عليها، قول الله عز وجل: ﴿وَإِن قِيلَ لَكُمُ ٱرْجِعُوا۟ فَٱرْجِعُوا۟﴾. وإني لأستأذن على بعض إخواني فيقال لي: ارجع، فأرجع وأنا قرير العين[٤].

.....

(١) لم أره في المطبوع من مسنده.

(٢) أصل الإسناد عن صالح المري، عن الحسن، عن بعض المهاجرين، وعن صالح المري، عن يزيد، وجعفر.. إلخ.

(٣) في (سد): «عن زفر قال بعض المهاجرين».

(٤) أي: مسرور بذلك، فرح، وحقيقة هذا القول: أبرد الله دمعة عينيه، لأن دمعة الفرح والسرور باردة، وقيل: معنى أقر الله عينك، بلغك أمنيتك حتى ترضى نفسك وتسكن عينك فلا تستشرف إلى غيره. النهاية (٤/٣٨ ـ ٣٩).

٣٦٧٠ ـ درجته:

الأثر له ثلاثة أسانيد:

١ ـ إبراهيم بن الحجاج عن صالح المري، عن الحسن، عن بعض

. . . . . .

المهاجرين. وهو بهذا الإسناد ضعيف جداً لضعف صالح الشديد. وفيه الحسن يرسل عن كثير من الصحابة.

٢ ـ إبراهيم عن صالح، عن يزيد الرقاشي، عن زفر، عن بعض المهاجرين، وهو ضعيف جداً لحال صالح أيضاً: وفيه أيضاً يزيد ضعيف، وزفر لم يتبين لي.

٣ ـ إبراهيم عن صالح، عن جعفر، عن زفر، عن بعض المهاجرين، وهو ضعيف جداً.

إذ صالح ضعيف جداً، وأما زفر فلم يتبين لي.

وعليه فمدار الحديث على صالح.

قال البوصيري: رواه أبو يعلى بسند ضعيف لجهالة بعض رواته. اهـ. وقد علمت ما فيه غير ذلك.

تخريجه:

أخرجه ابن جرير في تفسيره (١٨/ ١١٣): عن الحسين، عن هاشم بن القاسم المزني، عن قتادة قال: قال رجل من المهاجرين: لقد طلبت. . . إلخ.

فالحسين هو ابن الصباح البزار، صدوق يهم. انظر: التقريب (١/ ١٦٧: ٢٨٥).

وهاشم بن القاسم بن مسلم، ثقة ثبت. (٢٠٧هـ)، وله ثلاث وسبعون سنة. انظر: التقريب (٢/ ٣١٤: ٣٩).

وقتادة بن دعامة. ثقة ثبت. توفي سنة بضع عشرة ومائة. انظر: التقريب (٢/ ١٢٣: ٨١).

وهذا الأثر ضعيف لأنه لا يمكن اللقاء بين هاشم وقتادة، ثم إن قتادة مدلس من الثالثة، ويرسل عن الصحابة. فهو منقطع.

والأثر عزاه السيوطي في الدر (٥/ ٤٠)، إلى ابن مردويه.

ويبقى أثر الباب ضعيف جداً.

٣٦٧١ ـ حدثنا[١] أحمد بن[٢] عمران الأخنسي، ثنا ابن فضيل، ثنا الكلبي، عن أبي صالح، عن ابن عباس رضي الله عنهما في قوله عز وجل: ﴿يُرْسِلُ ٱلرِّيَٰحَ فَتُثِيرُ سَحَابًا فَيَبْسُطُهُۥ فِى ٱلسَّمَآءِ كَيْفَ يَشَآءُ وَيَجْعَلُهُۥ[٣] كِسَفًا﴾ يقول: قطعاً: يجعل بعضها فوق بعض، ﴿فَتَرَى ٱلْوَدْقَ﴾[٤] ـ يعني المطر ـ ﴿يَخْرُجُ مِنْ خِلَٰلِهِۦ﴾: من بينه.

.....

(١) القائل أبو يعلى، وهو في المسند (٣/ ٤٠: ٢٦٥٨)، وفي المقصد العلي (ق ١٧٠/ ب)، وقد ذكر المصنف الحديث في تفسير سورة النور، وصوابه في سورة الروم لأنه في قوله تعالى: ﴿ٱللَّهُ ٱلَّذِى يُرْسِلُ ٱلرِّيَٰحَ فَتُثِيرُ سَحَابًا فَيَبْسُطُهُۥ فِى ٱلسَّمَآءِ كَيْفَ يَشَآءُ وَيَجْعَلُهُۥ كِسَفًا فَتَرَى ٱلْوَدْقَ يَخْرُجُ مِنْ خِلَٰلِهِۦ﴾ [الروم: ٤٨]. والذي في سورة النور ﴿أَلَمْ تَرَ أَنَّ ٱللَّهَ يُزْجِى سَحَابًا ثُمَّ يُؤَلِّفُ بَيْنَهُۥ ثُمَّ يَجْعَلُهُۥ رُكَامًا فَتَرَى ٱلْوَدْقَ يَخْرُجُ مِنْ خِلَٰلِهِۦ﴾ [النور: ٤٣].

(٢) في (مح): «ابن»، وهو خطأ، والصحيح في (عم) و (سد).

(٣) في (عم): «فتجعله»، بالفوقية، وفي (مح) و (سد): بالتحتية، والصحيح: «ويجعله».

(٤) في (مح): «فترى الودق يخرج يعني المطر، يخرج من خلاله»، والصحيح في (عم) و (سد).

٣٦٧١ ـ درجته:

الأثر موقوف موضوع لوجود الكلبي فيه وهو كذاب، وفيه ثلاث علل أخرى:

١ ـ أحمد بن عمران ضعيف.

٢ ـ أبو صالح متروك.

٣ ـ الإرسال عن ابن عباس.

ولكن مع ذلك معناه صحيح.

وقول الهيثمي في المجمع (٧/ ٩٢): فيه محمد بن السائب الكلبي وهو ضعيف، قول فيه تساهل لما قد علمت.

تخريجه:

لم أجده إلاَّ أن السيوطي عزاه في الدر (٥/ ١٥٧)، إلى ابن المنذر، ولم أقف على الكتاب.

٣٦٧٢ ـ وقال الحارث[١]: حدثنا عبد العزيز بن أبان، ثنا معمر بن أبان، ثنا الزهري، ثنا عروة عن عائشة رضي الله عنها قالت: خرجت أنا وأم مسطح الأنصارية رضي الله عنها لحاجة لنا[٢] فعثرت[٣] فقالت: تعس[٤] مسطح. فقلت: بئس ما[٥] قلت لرجل صحب رسول الله ﷺ. فلما نزلت براءتي قال ﷺ: «يا عائشة[٦] أبشري» فقام إليَّ أبي وأمي / رضي الله عنهما فقبلوني، فدفعت في صدورهما، فقلت: [١٣٨ أ] بغير حمدكما ولا حمد صاحبكما[٧]. أحمد الله عز وجل على ما عذرني[٨] وبرَّأني وساء ظنُّكما[٩] إذ لم تظنَّا بأنفسكما خيراً. . .» الحديث.

. . . . . .

(١) بغية الباحث ٢/ ٩١٣.

(٢) في (عم): «لحاجة فعثرت».

(٣) فعثرت: من العثرة وهي المرة من العثار في المشي، النهاية (٣/ ١٨٢).

(٤) يقال تعس يتعس، إذا عثر وانكب لوجهه، وقد تفتح العين، وهو دعاء عليه بالهلاك، النهاية (١/ ١٩٠).

(٥) في جميع النسخ: «بئسما».

(٦) في (سد): «أبشري يا عائشة»، وفي (مح): «يا عايشة».

(٧) قال ابن الجوزي: إنما قالت ذلك إدلالاً كما يدل الحبيب على حبيبه. وقيل أشارت إلى إفراد الله تعالى بقولها: فهو الذي أنزل براءتي فناسب إفراده بالحمد في الحال ولا يلزم منه ترك الحمد بعد ذلك. ويحتمل أن تكون مع ذلك تمسكت بظاهر قوله ﷺ لها: احمدي الله، ففهمت ومنه أمرها بإفراده تعالى بالحمد، فقالت ذلك ثم أضافت ما أضافته بداعي الغضب. انظر: الفتح (٨/ ٣٨٧)، تفسير سورة النور: باب لولا إذ سمعتموه.

(٨) نزلت في ذلك قوله تعالى: ﴿إِنَّ ٱلَّذِينَ جَآءُو بِٱلْإِفْكِ عُصْبَةٌ مِّنكُمْ﴾ [الآيات ١١ ـ ٢٥].

(٩) قالت ذلك لأنهما لم يستطيعا أن يشهدا ببراءتها أمام رسول الله ﷺ.

٣٦٧٢ ـ درجته:

الحديث بهذا الإسناد موضوع لوجود عبد العزيز بن أبان وهو كذاب، وشيخه مجهول.

. . . . . .

تخريجه:

هذا الحديث أصله في الصحيحين في عدة مواضع، منها ما في البخاري، كتاب الشهادات، باب تعديل النساء بعضهن بعضاً (٢/ ٢٥٣)، وفي المغازي، باب حديث الإفك (٣/ ١٢٣)، وفي تفسير سورة النور (٣/ ٢٦٤)، وتفسير سورة يوسف (٣/ ٢٤٤)، وفي الاعتصام، باب وأمرهم شورى بينهم (٤/ ٣٧٦)، وفي الإيمان، باب قول الرجل لعمر الله (٤/ ٢٢١)، باب اليمين فيما لا يملك (٤/ ٢٢٤).

وفي التوحيد، باب قوله «أنزله بعلمه (٤/ ٤٠٢)، باب قوله ﷺ: الماهر بالقرآن (٤/ ٤١٥)، وهو عند مسلم في حديث الإفك وقبول توبة القاذف، (٥/ ٦٢٨).

وعند غيرهما وإنما ذكره الحافظ هنا لأنه بإسناد موضوع.

٢٤ ـ سورة الفرقان

٣٦٧٣ ـ قال مسدد: حدثنا هشيم، عن يونس، عن الحسن: ﴿حِجْرًا مَّحْجُورًا﴾[١] قال: كانت المرأة إذا رأت شيئاً تكرهه، قالت: حجرا[٢].

.....

(١) قوله تعالى: ﴿يَوْمَ يَرَوْنَ الْمَلَائِكَةَ لَا بُشْرَىٰ يَوْمَئِذٍ لِّلْمُجْرِمِينَ وَيَقُولُونَ حِجْرًا مَّحْجُورًا﴾ [الفرقان: ٢٢].

(٢) ورد في (ك): (حجران لي)، والحِجْر والمحجر. كل ذلك الحرام، والكسر أفصح، يقال: تحجر على ما وسعه الله، أي: حرمه وضيقه. وفي التنزيل: «حجراً محجوراً»، أي: حراماً محرماً، وتقول: حجر التاجر على غلامه والرجل على أهله. وقرى بضم الحاء، أي: حراماً محرماً عليهم البشرى، لأن أصل الحجر في اللغة ما حجرت عليه، أي: منعته من أن يوصل إليه. انظر: اللسان (٤/ ١٦٦ ـ ١٦٧).

وفي القائلين لهذا قولان:

١ ـ أنهم الملائكة يقولون للكفار: «حجراً محجوراً»، أي: حراماً محرماً، وفيما حرموه عليهم قولان:

(أ) البشرى: أي حرام محرم أن تكون لهم البشرى.

(ب) أن تدخلوا الجنة.

ولا تنافي بين القولين، لأن البشرى تكون بالجنة.

٢ ـ أنه قول المشركين إذا عاينوا العذاب، ومعناه الاستعاذة من الملائكة، كما قال ابن فارس: كان الرجل إذا لقي من يخافه في الشهر الحرام قال: حجراً، أي: حرام عليك أذاي، فإذا رأى المشركون الملائكة يوم القيامة، قالوا: حجراً محجوراً، يظنون أنه ينفعهم كما كان ينفعهم في الدنيا.

تفسير ابن جرير (١٩/ ٢)، انظر: زاد المسير (٦/ ٨٢)، انظر: ابن كثير (٣/ ٢٧٠).

وقول الحسن هنا على المعنى الثاني.

. . . . . .

٣٦٧٣ ـ **درجته:**

ضعيف لأن هشيماً مدلس من الطبقة الثالثة، ولم يصرح بالسماع، وفي قول البوصيري: رواته ثقات، كما في الإتحاف (٢/ق ١٦٤ ب) ما لا يقتضي صحته، لأنه منقطع كما علمت.

تخريجه:

لم يخرجه بلفظه إلاَّ عبد بن حميد كما في الدر المنثور (٥/٦٦)، لكنه قال: حجر من هذا.

وأخرجه عبد الرزاق في تفسيره (٢/ ٦٧) عن معمر، عن الحسن وقتادة.

في قوله تعالى: ﴿بُشْرَىٰ يَوْمَئِذٍ لِّلْمُجْرِمِينَ وَيَقُولُونَ حِجْرًا مَّحْجُورًا﴾ قال: هي كلمة كانت العرب تقولها كان الرجل إذا نزل به شدة قال: حجراً، يقول: حراماً محرماً. اهـ. ورجاله ثقات، مما يرقى أثر الباب إلى الصحيح لغيره. وأخرجه ابن جرير في تفسيره (١٩/ ٢)، من طريق الحسن، لكن قال عن الحسن، عن قتادة، فذكره.

٢٥ ـ سورة الشعراء

٣٦٧٤ ـ قال أحمد بن منيع: حدثنا يزيد، أنا قيس بن الربيع، عن إبراهيم بن المهاجر، في قوله تعالى: ﴿فِي ٱلْمَدَآئِنِ حَٰشِرِينَ﴾[1] قال: الشرط[2].

.....

(١) سورة الشعراء: الآية ٣٦.

(٢) أي: إن موسى عليه السلام لما عصاه فرعون وقومه خرج هو وبنو إسرائيل من مصر ليلاً. فأرسل فرعون في بلاده حاشرين، أي: من يحشر الجند ويجمعه كالنقباء والحجاب، ونادى فيهم: ﴿إِنَّ هَٰٓؤُلَآءِ لَشِرۡذِمَةٞ قَلِيلُونَ﴾ [الشعراء: ٥٤].
انظر: تفسير ابن كثير (٣/ ٢٨٨).

٣٦٧٤ ـ درجته:

مقطوع ضعيف عن إبراهيم، لضعف قيس.

تخريجه:

هذا الأثر مروي عن إبراهيم بن مهاجر، وقد اختلف عليه في إسناده على ثلاثة أوجه:

١ ـ فمرة روي عنه هو، كما تقدم عند ابن منيع.

٢ ـ ومرة روي عنه عن مجاهد.

أخرجه ابن جرير في تفسيره (٩/ ١٨)، عن ابن وكيع، عن أبيه، عن إسماعيل بن إبراهيم بن مهاجر، عن أبيه، عن مجاهد.

. . . . . .

---

٣ ــ ومرة روي عنه عن مجاهد، عن ابن عباس.

أخرجه ابن جرير (٩/ ١٨)، عن المثنى، عن أبي نعيم، عن إسماعيل، عن إبراهيم، عن أبيه، عن مجاهد، عن ابن عباس. وابن أبي حاتم في تفسيره (مخطوط) تفسير سورة الشعراء: من طريق إسماعيل به بنحوه.

فالاختلاف واقع على إبراهيم. وهو ضعيف.

والرواة عنه:

١ ــ قيس: ضعيف كما تقدم.

٢ ــ إسماعيل ابنه، وهو ضعيف كما في التقريب (١/ ٦٦: ٤٧٧).

وعليه فالحمل عليهم كلهم، لأن الأثر كيفما دار دار على ضعيف.

لكن توبع مجاهد عن ابن عباس كما عند ابن جرير (٩/ ١٨)، عن عبد الكريم بن الهيثم، عن إبراهيم بن بشار، عن سفيان، عن ابن سعد، عن عكرمة، عن ابن عباس.

فهذا يؤيد الرواية عن ابن عباس، وبيان إسناده كالتالي:

عبد الكريم بن الهيثم: ثقة كما في السير (١٣/ ٣٣٥).

وإبراهيم بن بشار الرمادي: حافظ له أوهام. انظر: التقريب (١/ ٣٢: ١٧٧).

وسفيان هو ابن عيينة.

وابن سعد: هو عثمان بن سعد الكاتب: ضعيف كما في التقريب (٢/ ٩: ٦١).

وعكرمة: ثقة.

وعليه فهي متابعة ضعيفة، لكنها ترقي المروي عن ابن عباس إلى الحسن لغيره.

كما روي الأثر عن السدي واختلف عليه فيه:

١ ــ فمرة روي عنه هو، أخرجه ابن جرير في الموضع السابق عن حميد، عن قيس، عن السدي.

٢ ــ ومرة روي عنه عن ابن عباس. أخرجه ابن جرير، عن عباس بن

. . . . . .

أبـي طالب، عن مسلم بن إبراهيم، عن الحكم بن ظهير، عن السدي. عنه.

فالاختلاف واقع على السدي وهو صدوق يهم. انظر: التقريب (١/ ٧١: ٥٣١).

والرواة عنه قيس وهو ضعيف، والحكم بن ظهير متروك. انظر: التقريب (١/ ١٩١: ٤٨٥).

فالأثر مقطوعاً لا يخرج عن حد الضعف. وأما الموقوف على ابن عباس فحسن لغيره.

وقد عزاه السيوطي في الدر (٣/ ١٠٦) إلى ابن أبـي شيبة، وعبد بن حميد، وابن المنذر، وابن أبـي حاتم في تفاسيرهم.

٣٦٧٥ ـ حدثنا[١] يزيد، عن المسعودي، عن أبـي إسحاق، عن رجل، عن ابن مسعود رضي الله عنه قال: دخل بنو إسرائيل مصر وهم ثلاثة وسبعون إنساناً، وخرجوا منها وهم ستمائة ألف. فقال فرعون: ﴿إِنَّ هَٰٓؤُلَآءِ لَشِرۡذِمَةٞ[٢] قَلِيلُونَ﴾[٣].

.....

(١) السند لأحمد بن منيع.

(٢) الشرذمة: الطائفة كما قال ابن قتيبة. وقال الزجاج: والشرذمة في كلام العرب: القليل. وإنما استقلهم مع أنهم ستمائة ألف بالإضافة إلى جنده، إذا كان جنده لا يحصى. انظر: زاد المسير (٦/ ١٢٥). تفسير ابن كثير (٣/ ٢٨٨).

(٣) سورة الشعراء: الآية ٥٤.

٣٦٧٥ ـ درجـتـه:

ضعيف لأمرين:

١ ـ المسعودي مدلس من الطبقة الثالثة. لم يصرح بالسماع، وسماع يزيد منه كان بعد الاختلاط.

٢ ـ أبـو إسحـاق، وأبـو عبـيـدة مدلسان مـن الـطبقة الثالثة، ولـم يصرحا بالسماع.

تـخـريـجـه:

لم أجد لعددهم حين الدخول غير هذا الأثر المروي عن ابن مسعود رضي الله عنه، لكن روى ابن جرير (١٩/ ٧٥)، في تفسيره عن ابن حميد، عن يحيى بن واضح، عن موسى بن عبيدة، عن محمد بن كعب القرظي، عن عبد الله بن شداد بن السهاد.

قال: اجتمع يعقوب وولده إلى يوسف، وهم اثنان وسبعون، وخرجوا مع موسى وهم ستمائة ألف... إلخ.

فمحمد بن حميد الرازي، ضعيف كما في التقريب (٢/ ١٥٦ : ١٥٩).

. . . . . .

وموسى بن عبيدة بن نشيط الربذي. ضعيف كما في التقريب (٢/ ٢٨٦: ١٤٨٣).

وعليه فالأثر ضعيف كالأول. وقد أخرجه ابن أبـي حاتم في تفسيره (مخطوط) عن أبيه، عن محمد بن عمرو وعن أبـي تميلة، عن موسى به بنحوه.

لكنه قال عن عبد الله بن شداد، عن كعب الأحبار. والحمل في هذا الاختلاط على موسى إذ هو الضعيف وأما يحيـى وأبو تميلة فثقتان.

وأما ما روي في عددهم حين خرجوا من مصر مع موسى ففيه ثلاث روايات:

١ ــ أنهم ستمائة ألف. ورد ذلك عن ابن مسعود كما رواه ابن منيع في الأثر السابق. ومن طريق يزيد أخرجه ابن أبـي حاتم في تفسيره (مخطوط) به بنحوه.

لكن هذا الأثر مروي عن السبيعي وقد اختلف عليه فيه في متنه. فمرة رواه عن ابن مسعود ستمائة ألف كما تقدم، ومرة رواه عنه ستمائة وسبعين ألفاً.

أخرجه كذلك ابن جرير في تفسيره (١٩/ ٧٥)، عن عبد الرحمن، عن إسرائيل، عن السبيعي. به بلفظ ستمائة وسبعين.

وأخرجه ابن أبـي حاتم في تفسيره (مخطوط) من طريق إسرائيل وسفيان عن أبـي إسحاق به بنحوه.

وعزاه السيوطي في الدر المنثور (٥/ ٨٤)، إلى الفريابـي، وعبد بن حميد، وابن المنذر.

وعليه فالاختلاف واقع على السبيعي، وهو ثقة اختلط بآخره.

والرواة عنه: المسعودي، وهو صدوق اختلط بآخره، وكان يدلس.

وأما إسرائيل فهو ثقة كما في التقريب (١/ ٦٤: ٤٦٠).

ولذا أرى ترجيح رواية إسرائيل، وأنهم كانوا اثنين وسبعين ألفاً.

وروي بلفظ ستمائة ألف. أخرجه ابن أبـي حاتم في تفسيره (مخطوط) عن أبيه، عن عبد الله بن رجاء، عن إسرائيل بن مسلم، عن مجاهد، عن ابن عباس.

. . . . . .

وورد ذلك عن مجاهد: رواه عنه ابن جرير في تفسيره (١٩/ ٧٧)، عن محمد بن عمرو، عن أبـي عاصم، عن عيسى، عن ابن أبـي نجيح، عن مجاهد. به.

وعن الحارث، عن إسحاق، عن ورقاء، عن ابن أبـي نجيح به بنحوه.

وعزاه في الدر (٥/ ٨٥) إلى الفريابـي، وعبد بن حميد.

وروي ذلك عن عبد الله بن شداد كما في الأثر المتقدم عند ابن جرير.

وعن قيس بن عباد كما عند ابن جرير في تفسيره (١٩/ ٧٥)، عن يعقوب، عن إبراهيم، عن ابن علية، عن سعيد الجريري، عن ابن السليل، عن قيس بن عباد. به.

وروي عن محمد بن كعب كما ذكر ذلك في الدر (٥/ ٨٥)، عن ابن المنذر.

وعليه فرواية الستمائة رويت موقوفة ومقطوعة.

٢ ـ أنهم ستمائة وعشرون.

روي عن السدي: أخرجه عنه ابن أبـي حاتم في تفسيره (مخطوط) حيث رواه عن أبـي زرعة عن عمرو بن حماد عن أسباط عنه به.

وعن قتادة، رواه عنه عبد بن حميد كما في الدر (٥/ ٨٤) إلاَّ أنه قال: فصاعداً.

٣ ـ أنهم ستمائة وسبعون ألفاً.

روي ذلك عن ابن مسعود، وهو الراجح عنه، وقد تقدم ذلك.

وعزاه في الدر (٥/ ٨٤) إلى الفريابـي، وعبد بن حميد، وابن المنذر.

ويمكن الجمع بين هذه الروايات بأنهم فوق الستمائة. فمن أثبت الكسر ذكر ما يظنه صحيحاً. ومن ألغاه اقتصر على الستمائة.

على أنه روي عددهم مرفوعاً إلى النبـي ﷺ. فقد أخرج عبد بن حميد، وابن المنذر عن ابن عباس رضي الله عنهما أنه صلى الله عليه وسلم قال: «كان أصحاب موسى الذين جازوا البحر اثني عشر سبطاً، فكان في كل طريق اثنا عشر ألفاً. كلهم ولد يعقوب عليه السلام». انظر: الدر المنثور (٥/ ٨٥).

وأخرج ابن مردويه بسند واهٍ عن ابن عباس رضي الله عنهما قال: قال

. . . . . .

رسول الله ﷺ: «كان فرعون عدو الله حيث أغرقه الله هو وأصحابه في سبعين قائداً. مع كل قائد سبعون ألفاً، وكان موسى مع سبعين ألفاً حين عبروا البحر». انظر: الدر (٥/ ٨٥).

ولم أقف على هذه التفاسير حتى أحكم على هذين الحديثين.

٣٦٧٦ ـ وقال الحميدي[١] حدثنا سفيان، ثنا داود بن شابور[٢]، عن مجاهد في قوله عز وجل: ﴿وَتَقَلُّبَكَ فِي ٱلسَّٰجِدِينَ﴾[٣] قال: كان رسول[٤] الله ﷺ يرى من خلفه في الصلاة كما يرى من بين يديه ﷺ[٥].

.....

(١) ولفظه في المسند: ثنا سفيان، قال: ثنا داود بن شابور، وحميد الأعرج، وابن أبي نجيح، عن مجاهد في قوله عز وجل: ﴿وَتَقَلُّبَكَ فِي ٱلسَّٰجِدِينَ﴾ قال: كان رسول الله ﷺ يرى من خلفه في الصلاة كما يرى من بين يديه (٢/ ٤٢٧: ٩٦٢).

(٢) في جميع النسخ: سابور. والصحيح ما أثبت.

(٣) سورة الشعراء: الآية ٢١٩.

(٤) في (سد): «كان صلَّى الله عليه وسلم».

(٥) قال ابن الجوزي في هذه الآية ثلاثة أقوال:

١ ـ أي: يرى تقلبك في أصلاب الأنبياء حتى أخرجك. رواه عكرمة عن ابن عباس.

٢ ـ تقلبك في الركوع والسجود والقيام في المصلين في الجماعة. والمعنى: يراك وحدك ويراك في الجماعة. وهذا قول الأكثر.

٣ ـ وتصرفك في ذهابك ومجيئك في أصحابك المؤمنين. قاله الحسن.

ورجح الطبري الثاني. انظر: زاد المسير (٦/ ١٤٨). وانظر: تفسير ابن كثير (٣/ ٣٠٣).

٣٦٧٦ ـ درجته:

مقطوع صحيح. وقد أشار البوصيري إلى تضعيفه (كما في الإتحاف ٢/ق ١٦٥ أ)، لضعف حميد بن علي الأعرج، وليس في هذا الإسناد. فرجاله كلهم ثقات كما مر. ولكونه ضعيفاً كما في التقريب (١/ ٢٠٤: ٦١٨)، فمتابعة داود وابن أبي نجيح له ترقي الأثر إلى الصحيح لغيره لأنهما ثقتان.

تخريجه:

أخرجه ابن عيينة في تفسيره (ص ٣٠٠)، عن مجاهد.

كما أخرجه سفيان الثوري في تفسيره (ص ٢٣٠)، عن ليث.

وابن جرير في تفسيره (١٩/ ١٢٤)، تفسير سورة الشعراء، عن ابن بشار، عن

. . . . . .

عبد الرحمن، عن سفيان. عنه.

وأخرجه في الموضع نفسه عن الحارث، عن الحسن، عن ورقاء، عن ابن أبـي نجيح. ومن طريقه ابن أبـي حاتم في تفسيره (مخطوط).

كما أخرجه في الموضع السابق، عن محمد بن عمرو، عن أبـي عاصم، عن عيسى، عنه.

وأخرجه في الموضع نفسه: عن القاسم، عن الحسين، عن حجاج، عن ابن جريج.

وابن أبـي حاتم في تفسيره (مخطوط)، عن أبـي سعيد الأشج، عن أبـي خالد الأحمر، عن عبد الملك بن أبـي سفيان، عن قيس.

وأخرجه البيهقي في الدلائل (٦/ ٧٤)، عن أبـي عبد الله الحافظ، عن أبـي العباس محمد بن يعقوب، عن أحمد بن عبد الجبار، عن محمد بن فضيل، عن عبد الملك به.

أربعتهم عن مجاهد، بلفظه.

وذكره ابن كثير عن مجاهد في تفسيره (٣/ ٣٠٣).

وعزاه السيوطي في الدر المنثور (٥/ ٩٨) إلى الفريابـي وابن مردويه، وابن المنذر، وعبد بن حميد. وإلى سعيد بن منصور في سننه.

كما ذكر مثله عن ابن عباس وعزاه لابن مردويه في تفسيره.

ولمتن الأثر شاهد مرفوع صحيح، عن أبـي هريرة أنه ﷺ قال: «أترون قبلني هاهنا، فوالله ما يخفى عليَّ خشوعكم، ولا ركوعكم، إني لأراكم من وراء ظهري».

أخرجه البخاري في صحيحه، كتاب الصلاة، باب عظة الإمام الناس في إتمام الصلاة (١/ ١٥١: ٤١٨، ٤١٩)، وفي كتاب الأذان، باب الخشوع في الصلاة (١/ ٢٤٢: ٧٤١ ـ ٧٤٢).

وفي الأيمان والنذور، باب كيف كانت يمينه ﷺ (٤/ ٢١٧: ٦٦٤٤).

. . . . . .

ومسلم في صحيحه: الصلاة، باب تسوية الصفوف وإقامتها (٢/ ٧٨: ١٠٢)، (النووي).

وباب الأمر بتحسين الصلاة (٢/ ٧٠١: ٨٧، ٨٨، ٨٩، ٩٠، ٩١).

وأحمد في المسند (٢/ ٣٠٣، ٣٦٥، ٣٧٥).

ومالك في الموطأ، باب العمل في جامع الصلاة (ص ١١٦ : ٣٩٩).

وأبو عوانة في مسنده (٢/ ١٣٨)، باب إيجاب إقامة الركوع والسجود وإتمامها.

والبيهقي في الدلائل (٦/ ٧٣)، باب ما جاء في رؤية النبي ﷺ أصحابه وراء ظهره.

والبغوي في شرح السنَّة (١٣/ ٢٨٩)، باب علامات النبوة.

وعزاه في الدر المنثور (٥/ ٩٨) لسعيد بن منصور في سننه، وابن مردويه في تفسيره.

وذكره ابن كثير شاهداً للأثر في تفسيره (٣/ ٣٠٣).

فالأثر عن مجاهد صحيح، وهو مرفوعاً صحيح أيضاً.

٣٦٧٧ ـ وقال أبو يعلى[١] حدثنا محمد بن أبي بكر، ثنا عبد الغفار بن عبد الله عن صالح بن أبي الأخضر، عن الزهري، عن عبد الرحمن بن عبد الله بن كعب، عن عمه عبيد الله بن كعب بن مالك رضي الله عنه قال: لما نزلت هذه الآية ﴿وَٱلشُّعَرَآءُ يَتَّبِعُهُمُ ٱلْغَاوُۥنَ﴾[٢]، قال رسول الله[٣] ﷺ: إن المؤمن يجاهد بيده ولسانه، والذي نفسي بيده لكأنما تقتحمون[٤] بالنبل[٥].

.....

(١) لم أره في مسنده المطبوع.

(٢) سورة الشعراء: الآية ٢٢٤.

(٣) في (سد): «قال ﷺ».

(٤) في (سد): «يقحمون».

(٥) أي: لكأنما تهجمون على العدو بالنبل. قال في اللسان: اقتحم المنزل: هجمه. اهـ. ويقال: تقحم الإنسان الأمر العظيم: إذا رمى نفسه فيه من غير روية وتثبت. وهذا كناية عن شدة وقعه في نفوس العدو. انظر: اللسان (١٢/٤٦٣) والنهاية (٤/١٨)، والمقصود من هذا الحديث أن الآية لا تتناول كل الشعراء ولذا استثني في الآية التي بعدها.

٣٦٧٧ ـ درجته:

ضعيف، لأنه مرسل وفيه عبد الغفار مجهول، وصالح ضعيف.. وقد عزاه الهيثمي في المجمع (٨/١٢٦)، باب هجاء المشركين، إلى أحمد وقال: رواه أحمد بأسانيد. ورجال أحدها رجال الصحيح. وروى الطبراني في الأوسط والكبير نحوه. اهـ.

وقد سكت عليه البوصيري في الإتحاف (٢/ق ١٦٥ أ).

تخريجه:

الأثر مروي عن الزهري، وقد اختلف عليه في إسناده، على أربعة أوجه:

. . . . . .

---

١ ــ روي عنه، عن عبد الرحمن بن عبد الله بن كعب، عن عمه عبيد الله بن كعب بن مالك، عنه ﷺ.

أخرجه أبو يعلى كما مر، وهو ضعيف لما سبق.

٢ ــ روي عنه عن عبد الرحمن بن عبد الله بن كعب، عن كعب، عنه ﷺ.

أخرجه أحمد (٣/ ٤٦٠)، عن علي بن بحر، عن عبد العزيز الدراوردي، عن محمد بن عبد الله بن أخي بن شهاب، عنه، به.

ورجال هذا السند: علي بن بحر: ثقة، فاضل. انظر: التقريب (٢/ ٣٢: ٣٩٦)، وعبد العزيز الدراوردي: صدوق. انظر: التقريب (١/ ٥١٢: ١٢٤٨)، ومحمد بن عبد الله، صدوق له أوهام. انظر: التقريب (٢/ ١٨٠: ٤١٤).

وعليه فهو سند حسن. وقد حسنه الألباني في الصحيحة (٢/ ٤٥٣: ٨٠٢).

وأخرجه كذلك البخاري في التاريخ الكبير (٥/ ٣٠٤)، عن أحمد، عن عنبسة، وابن المبارك، والليث، ثلاثتهم عن يونس، عنه به.

ورجاله ثقات إلاَّ عنبسة الأبلي فهو صدوق. انظر: التقريب (٢/ ٨٨: ٧٧٥)، لكن تابعه ابن المبارك والليث.

ويونس بن يزيد الأيلي. ثقة إلاَّ أن في روايته عن الزهري وهما قليلاً. انظر: التقريب (٢/ ٣٨٦: ٤٩٦). وعليه فهذا سند صحيح.

سليمان، عن محمد بن أبـي عتيق، عنه به. ومحمد: مقبول. انظر: التقريب (٢/ ١٨٠: ٤١١).

فهذا الإسناد ضعيف.

وأخرجه أحمد (٣/ ٤٥٦)، وابن عساكر في تاريخ دمشق (١٤/ ٥٧٧)، ترجمة كعب: عن طريق شعيب عنه به.

وشعيب ثقة، من أثبت الناس في الزهري. انظر: التقريب (١/ ٣٥٢: ٧٥)، الراوي عنه أبو اليمان ثقة ثبت. انظر: التقريب (١/ ١٩٣).

. . . . . .

وبذا يكون ابن أخي الزهري توبع من شعيب، ويونس، ومحمد بن أبـي عتيق.

وعليه فهذه الطريق في درجة الصحيح.

وقد صحح الشيخ الألباني هذه الطريق بناءً على متابعة شعيب لابن أخي الزهري كما في الصحيحة (٤/ ١٧٣).

روي عن الزهري، عن عبد الرحمن بن كعب بن مالك، عن أبيه، عنه ﷺ.

أخرجه كذلك عبد الرزاق في المصنف (١١/ ٢٦٣)، باب الشعر والرجز ح (٢٠٥٠)، عن معمر، عنه به.

وأحمد (٦/ ٣٨٧)، عن عبد الرزاق بنحوه.

والبيهقي في السنن (١/ ٣٩).

والطبراني في الكبير (١٩/ ٧٥).

وابن حبان في صحيحه (٧/ ٥١٦: ٥٧٥٦)، باب الشعر، ذكر البيان بأن وقيعة المسلم في المشركين من أهل دار الحرب من الإيمان.

والبغوي في شرح السنّة (١٢/ ٣٧٨)، باب الشعر والرجز ح (٣٤٠٩)، وابن عساكر في تاريخه (١٤/ ٥٧٨)، كلهم من طريق عبد الرزاق به بنحوه.

وذكره البخاري في التاريخ الكبير (٥/ ٣٠٤)، عن عبد الرزاق به بنحوه.

ومعمر ثقة، ثبت فاضل. انظر: التقريب (٢/ ٢٦٦: ١٢٨٤).

وأخرجه كذلك البيهقي في السنن (١٠/ ٢٣٩)، من طريق أبـي اليمان، عن شعيب.

والطبراني في الكبير (١٩/ ٧٥)، من طريق ابن وهب، عن يونس، وابن عساكر في تاريخه (١٤/ ٥٧٧)، من طريق يونس.

وذكره البخاري في تاريخه (٥/ ٣٠٤)، عن الزبيدي. ثلاثتهم عن الزهري.

فرواه عن الزهري معمر، ويونس، وكلاهما ثقة. وكذلك الزبيدي وهو ثقة ثبت. انظر: التقريب (٢/ ٢١٥: ٧٩١).

. . . . . .

ولذا قال الألباني في سند أحمد (٦/ ٣٨٧)، كما في الصحيحة (٤/ ١٧٢)، هذا صحيح على شرط الشيخين.

٤ ــ روي عن الزهري، عن بشير بن كعب بن مالك، عن كعب، عنه ﷺ.

أخرجه أحمد (٣/ ٤٥٦)، عن أبـي اليمان، عن شعيب، عنه به بنحوه.

والبيهقي في سننه (١٠/ ٢٣٩)، من طريق شعيب عنه به بنحوه.

والطبراني في الكبير (١٩/ ٧٥)، من طريق محمد بن أبـي عتيق عنه به بنحوه.

وذكره البخاري في التاريخ الكبير (٥/ ٣٠٤)، عن الزهري.

وشعيب ثقة كما مر.

وللترجيح بين هذه الأوجه نجد الأولى ضعيفة، وأما الثلاث الأخرى فهي في درجة واحدة ويزيد ذلك تأكيداً ما يلي:

١ ــ أن الزهري أخذ عن كل من عبد الرحمن بن كعب، وعبد الرحمن بن عبد الله بن كعب. وأما بشير هذا فلم أجده.

٢ ــ أن بعضهم روى عن الزهري الطريقين معاً كما مر.

والمتن له شاهد عن عائشة، وآخر عن أنس.

فعن عائشة رواه مسلم في صحيحه فضائل الصحابة، فضائل حسان (٥/ ٣٥٧: ١٦٠).

من طريق خالد بن يزيد عن سعيد بن أبـي هلال، عن عمارة بن غزية، عن محمد بن إبراهيم، عن أبـي سلمة بن عبد الرحمن، عن عائشة رضي الله عنها أنه ﷺ قال: «اهجوا قريشاً فإنه أشد عليها من رشق بالنبل. . .» الحديث.

ومن هذه الطريق أخرجه البيهقي في الدلائل (٥/ ٥٠).

فهذا الشاهد يرقى المتن إلى درجة الصحيح لغيره.

وأما عن أنس، فأخرجه الترمذي في سننه، أبواب الاستئذان والآداب، باب ما جاء في إنشاد الشعر (٤/ ٢١٧: ٣٠٠٥)، عن طريق ثابت، عن أنس في قصة ورد

. . . . . .

فيها: «خل عنه يا عمر فلهي أسرع فيهم من نضح النيل».

وقال: حسن غريب صحيح من هذا الوجه، وقد روى عبد الرزاق من هذا الحديث أيضاً، عن معمر، عن الزهري، عن أنس نحو هذا.

ورواه النسائي في الحج، إنشاد الشعر في الحرم والمشي بين يدي الإمام (٥/ ٢٠٢)، عن ثابت عن أنس بنحوه.

ونخلص من هذا إلى صحة متن الحديث لشواهده وضعف إسناده.

٣٦٧٨ ـ حدثنا[١] محمد بن إسماعيل بن علي الأنصاري، ثنا خلف بن تميم، عن عبد الجبار بن عمر[٢] الأيلي، عن عبد الله بن عطاء بن إبراهيم، عن جدته أم عطاء، مولاة الزبير بن العوام، قالت[٣]: إنها سمعت الزبير[٤] بن العوام رضي الله عنه يقول: لما نزل قول الله عز وجل: ﴿وَأَنذِرْ عَشِيرَتَكَ ٱلْأَقْرَبِينَ﴾[٥] صاح[٦] رسول الله ﷺ على أبـي قبيس[٧]: يا آل عبد مناف[٨] إني نذير، فجاءته قريش[٩]، فحذرهم، وأنذرهم، فقالوا: تزعم أنك نبـي يوحى إليك وأن سليمان عليه الصلاة والسلام سخر له الريح والجبال. وأن موسى عليه الصلاة والسلام سخر له

.....

(١) سند أبـي يعلى. وهو في المسند (١/ ٣٢٤: ٦٧٥)، وفي المقصد العلي (ق ١٠٧/ أ)، لكن قال: محمد بن إسماعيل الأنصاري عن جدته أم عطاء. وهو خطأ.

(٢) في جميع النسخ: «عبد الجبار بن عمرو»، والصحيح ما أثبت كما سيأتي.

(٣) «قالت»: ليست في (سد).

(٤) في (عم): «أنها سمعت رسول الله ﷺ»، وهو خطأ ظاهر.

(٥) سورة الشعراء: الآية ٢١٤.

(٦) الصياح الصوت. وصيح: صوت بأقصى طاقته. يكون ذلك في الناس وغيرهم. انظر: اللسان (٢/ ٥٢١).

(٧) بلفظ التصغير، كأنه تصغير قبس النار، وهو اسم الجبل المشرف على مكة من شرقيها. كما أن قعيقعان من غربيها. انظر: معجم البلدان (١/ ٨٠).

(٨) آل عبد مناف: هم بطن رسول الله ﷺ، لأنه من بني هاشم. قال ابن عبد البر: وهو هاشم بن عبد مناف بن قصي، وهاشم اسمه عمرو، وعبد مناف اسمه المغيرة. انظر: الأنباه على قبائل الرواة لابن عبد البر (ص ٤٠).

(٩) قبيلة عظيمة، اختلف في تسميتها ونسبها، وتنقسم إلى قريش البطاح وهم الذين بين أخشبـي مكة في الشعب، وقريش الظواهر الذين خارج الشعب. أما قريش البطاح فهم: بنو عبد مناف ـ بنو عبد العزى ـ بنو عبد الدار ـ بنو زهرة ـ بنو تيم ـ بنو مخزوم ـ بنو جمح ـ بنو سلم ـ بنو عدي بن كعب. =

البحر، وأن عيسى عليه السلام كان يحيي الموتى، فادع الله تعالى أن سير عنا[١٠] هذه الجبال، ويفجر[١١] لنا أنهاراً فنتخذها مخايض[١٢]، فنزرع ونأكل وإلا فادع الله عز وجل أن يحيى لنا موتانا فنكلمهم ويكلمونا وإلاَّ فادع الله تعالى أن يصير لنا هذه الصخرة التي تحتك ذهباً فنحت[١٣] [١٤] منها وتغنينا عن رحلة الشتاء والصيف. فإنك تزعم أنك كهيئتهم[١٥]. فبينا[١٦] نحن حوله إذ نزلت عليه ﷺ

.....

= والذي جمع قريش هو قصي. وقريش أفصح القبائل. ولها أيام ووقائع. وتطلق قريش الآن على قسمين من الناس:

١ ــ الأشراف القرشيون وهم بقايا قريش المقيمين في مكة، ومنى، وعرفات وما جاورها.

٢ ــ فرع من فروع قبيلة ثقيف يسمى بقريش. انظر: معجم قبائل العرب عمر رضا كحالة (٣/ ٩٤٧).

(١٠) في (عم)، و(سد): «أن يسير لنا»، وفي (مح): «أن سير عنا».

(١١) في (عم): «وتفجر»، بالفوقية.

(١٢) المخايض جمع مخاض ومخاضة. والمخاض من النهر الكبير: الموضع الذي يتخضخض ماؤه فيخاض عند العبور عليه، أي: أنهاراً نخوض فيها عند عبورها. والمراد: أنهاراً كثيرة الماء. انظر: اللسان (٧/ ١٤٧).

(١٣) في (عم) و (سد): «فننحت».

(١٤) وردت بروايتين كما مر. الأولى: «فننحت» بنونين. فالنحت هو النشر والقشر. ونحت الجبل: قطعه، أي: نقطع منها ذهباً. انظر: اللسان (٢/ ٩٧). وفي الأصل نحت بنون وحاء مضمومة وتاء مشددة.

والحت: القشر والحك وهو دون النحت. انظر: اللسان (٢/ ٢٢).

(١٥) الهيئة: صورة الشيء وشكله وحالته. انظر: اللسان (١/ ١٨٩)، أي: إنك رسول مثلهم.

(١٦) في (مح): «فينا»، والصحيح في (عم) و (سد).

سمات[١٧] الوحي، فلما سري[١٨] عنه ﷺ قال: والذي نفسي بيده لقد أعطاني ما سألتم. ولو شئت لكان، ولكنه جل وعلا خيرني بين أن تدخلوا[١٩] في باب الرحمة فيؤمن مؤمنكم. وبين أن يكلكم إلى ما اخترتم لأنفسكم فتضلوا عن باب الرحمةِ فلا يؤمن مؤمنكم فاخترت باب الرحمة، فيؤمن مؤمنكم. وأخبرني إن أعطاكم[٢٠] ذلك ثم كفرتم أن يعذبكم عذاباً شديداً لم يعذبه أحداً من العالمين. فنزلت: ﴿وَمَا مَنَعَنَآ أَن نُّرْسِلَ بِٱلْآيَٰتِ إِلَّآ أَن كَذَّبَ بِهَا ٱلْأَوَّلُونَ﴾[٢١] إلى ثلاث آيات. ونزلت: ﴿وَلَوْ أَنَّ قُرْءَانًا سُيِّرَتْ بِهِ ٱلْجِبَالُ. . .﴾[٢٢] الآية.

. . . . . .

(١٧) السمات: جمع سمة، أي: علامات، وآثار الوحي ومخايله. يقال: توسمت فيه الخير، أي: تفرست: مأخذه من الوسم، أي: عرفت منه سمته وعلامته. انظر: اللسان (١٢/ ٦٣٧)، وللوحي علامات وسمات. إذ الوحي ينقسم إلى قسمين:

١ ـ ما كان بلا واسطة. ويكون بأحد أمرين:

(أ) من وراء حجاب.

(ب) الرؤيا المنامية.

٢ ـ ما كان بواسطة الملك. ولا يخلو من إحدى حالتين:

(أ) أن يأتيه مثل صلصلة الجرس وهو أشد عليه ﷺ.

(ب) أن يتمثل له الملك رجلاً فيكلمه. وهي أخف من سابقتها.

وقد روى البخاري في الصحيح (١/ ١٣: ٢ ـ كتاب بدء الوحي، عن عائشة رضي الله عنها أن الحارث بن هشام سأل رسول الله ﷺ: كيف يأتيك الوحي؟ فقال: أحياناً يأتيني مثل صلصلة الجرس، وهو أشده على فيفصم عني وقد وعيت عنه ما قال، وأحياناً يتمثل لي الملك رجلاً فيكلمني فأعي عنه ما يقول. . قالت عائشة رضي الله عنها: «ولقد رأيته ينزل عليه الوحي في اليوم الشديد البرد فيفصم عنه وإن جبينه ليتفصد عرقاً».

انظر: مجموع الفتاوى (١٢/ ٤٠٠)، مباحث في علوم القرآن، (ص ٣٧).

(١٨) سرى عنه: أي تجلى همه. انظر: اللسان (١٤/ ٣٨٠).

(١٩) في (مح): «أن يدخلوا»، والصحيح في (عم) و (سد).

(٢٠) في (عم): «بأن أعطاكم».

. . . . . .

(٢١) تمام الآية ﴿. . . وَءَاتَيْنَا ثَمُودَ ٱلنَّاقَةَ مُبْصِرَةً فَظَلَمُوا۟ بِهَا ۚ وَمَا نُرْسِلُ بِٱلْءَايَٰتِ إِلَّا تَخْوِيفًا ﴿٥٩﴾﴾ [الإسراء: ٥٩].

(٢٢) تمام الآية ﴿. . . أَوْ قُطِّعَتْ بِهِ ٱلْأَرْضُ أَوْ كُلِّمَ بِهِ ٱلْمَوْتَىٰ ۗ بَل لِّلَّهِ ٱلْأَمْرُ جَمِيعًا ۗ أَفَلَمْ يَايْـَٔسِ ٱلَّذِينَ ءَامَنُوٓا۟ أَن لَّوْ يَشَآءُ ٱللَّهُ لَهَدَى ٱلنَّاسَ جَمِيعًا ۗ وَلَا يَزَالُ ٱلَّذِينَ كَفَرُوا۟ تُصِيبُهُم بِمَا صَنَعُوا۟ قَارِعَةٌ أَوْ تَحُلُّ قَرِيبًا مِّن دَارِهِمْ حَتَّىٰ يَأْتِىَ وَعْدُ ٱللَّهِ ۚ إِنَّ ٱللَّهَ لَا يُخْلِفُ ٱلْمِيعَادَ﴾ [الرعد: ٣١].

٣٦٧٨ ــ درجته:

ضعيف لضعف عبد الجبار، وشيخه. وفيه محمد بن إسماعيل الأنصاري لم أقف له على ترجمة. قال الهيثمي: في المجمع (٧/ ٨٨)، تفسير سورة الشعراء: رواه أبو يعلى من طريق عبد الجبار بن عمر الآيلي عن عبد الله بن عطاء بن إبراهيم، وكلاهما وثق. وقد ضعفهما الجمهور. وسكت البوصيري على إسناده، وقال له شاهد من حديث علي.

تخريجه:

لم أجده بتمامه إلاَّ لأبي يعلى في مسنده، ونقله عنه الحافظ ابن كثير في تفسيره (٣/ ٤٤).

وقد عزاه في الدر (٤/ ٦٢)، تفسير سورة الرعد إلى ابن مردويه. وأبي نعيم في الدلائل. ولم أجده عند أبي نعيم في المطبوع من الدلائل. لكن له شواهد كما يلي:

شطره الأول: له شاهد مروي عن أبي هريرة، وابن عباس، وعائشة، وأبي موسى، وقبيصة وزهير بن عمرو، وأبي أمامة.

١ ــ المروي عن أبي هريرة رضي الله عنه:

أخرجه البخاري في صحيحه التفسير، تفسير سورة الشعراء، باب: «وأنذر عشيرتك الأقربين (خ/ ٤٧٧: ٣/ ٢٧٣)، بسنده عن أبي هريرة رضي الله عنه قال: قام رسول الله ﷺ حين أنزل الله»: ﴿وَأَنذِرْ عَشِيرَتَكَ ٱلْأَقْرَبِينَ﴾ قال: يا معشر قريش ــ أو كلمة نحوها ــ اشتروا أنفسكم، لا أغني عنكم من الله شيئاً، يا بني عبد مناف، لا أغني عنكم من الله شيئاً، يا عباس بن عبد المطلب، لا أغني عنك من الله شيئاً، ويا

. . . . . .

صفية عمة رسول الله ﷺ، لا أغني عنكم من الله شيئاً، ويا فاطمة بنت محمد ﷺ سليني ما شئت من مالي، لا أغني عنك من الله شيئاً.

وأخرجه مسلم في صحيحه: الإيمان، باب بيان أن من مات على الكفر فهو في النار (١/ ٤٨٢) النووي (٣١٦ ـ ٣١٨). بنحوه.

والترمذي في سننه، التفسير، تفسير سورة الشعراء (٥/ ١٩: ٣٢٣٧، ٣٢٣٨، ٣٢٣٩). بنحوه.

والنسائي في سننه، كتاب الوصايا، باب إذا أوصى بعشيرته الأقربين (٦/ ٢٤٨)، بنحوه وفي الكبرى: تفسير سورة الشعراء (٦/ ٤٢٣: ١١٣٧٧).

وأحمد (٢/ ٣٣٣)، (٢/ ٣٥٠)، (٢/ ٣٦٠) مكرر (٢/ ٣٩٨)، (٢/ ٥١٩)، والدارمي في سننه، الرقاق، باب وأنذر عشيرتك الأقربين (٢/ ٣٠٥)، وأبو عوانة في مسنده (١/ ٩٢)، من عدة طرق عن أبي هريرة جمعها.

والبيهقي في الدلائل أيضاً (٢/ ١٧٦)، باب مبتدأ الفرض على رسول الله ﷺ، من طريقين والبغوي في شرح السنة (١٣/ ٣٢٨)، والبيهقي في السنن، الوصايا، باب الوصية للقرابة (٦/ ٤٢٠)، وابن جرير في تفسير سورة الشعراء (١٩/ ١١٩)، وعزاه السيوطي في الدر (٥/ ١٧)، لعبد بن حميد، وابن المنذر، وابن أبي حاتم، وابن مردويه، عن أبي هريرة. ولم أره عند عبد بن حميد في المنتخب.

٢ ـ ابن عباس:

أخرجه البخاري في صحيحه، تفسير سورة الشعراء، باب وأنذر عشيرتك الأقربين (٣/ ٢٧٣: ٤٧٧٠)، ومسلم في صحيحه، في الأيمان، باب بيان أن من مات على الكفر فهو في النار (١/ ٤٨٥: ٣٢٠).

والنسائي في الكبرى (٦/ ٤٢٣)، تفسير سورة الشعراء مختصر (١١٣٧٨).

والبيهقي في السنن (٦/ ٣٧١)، كتاب قسم الفيء والغنيمة، باب إعطاء الفيء على الديوان ومن يقع به البداية بنحوه. وكذا في (٩/ ٧)، باب مبتدأ الفرض على

. . . . . .

النبـي ﷺ ثم على الناس وما لقيه من أذى قومه في تبليغ الرسالة.

وأبو عوانة في مسنده (١/ ٩٢)، من طرق عدة مجموعة.

والبيهقي في الدلائل (٢/ ١٨١)، باب ما رد أبو لهب على النبـي ﷺ حين دعاهم إلى الإيمان. والبغوي في شرح السنّة، كتاب الفضائل، باب دعائه صلى الله عليه وسلم المشركين (٣/ ٣٢٦)، وابن جرير في تفسير سورة الشعراء (١٩/ ١٢٠).

وعزاه السيوطي في الدر (٥/ ٩٧)، إلى عبد بن حميد، وابن مردويه، وسعيد بن منصور، وابن المنذر، وابن أبـي حاتم.

٣ ــ عن عائشة رضي الله عنها.

أخرجه مسلم في صحيحه، الأيمان، باب بيان أن من مات على الكفر فهو في النار (١/ ٤٨٣ : ٣١٧) نووي.

والترمذي في السنن، تفسير سورة الشعراء (٣٢٣٦: ٥/ ١٩)، وفي الزهد باب ما جاء في إنذاره ﷺ قومه (٣/ ٢٧٩ : ٢٤١٢).

والنسائي في الكبرى (٦/ ٤٢٣ : ١١٣٧٦)، مختصراً تفسير سورة الشعراء. وأحمد (٦/ ١٨٧).

والبيهقي في السنن الكبرى (٦/ ٢٨٠)، الوصايا، باب الوصية للقرابة وأبو عوانة في مسنده (١/ ٩٢)، والبغوي في شرح السنّة، كتاب الفضائل، باب دعائه ﷺ المشركين (١٣/ ٣٢٨: ١٧٤٣)، وابن جرير في تفسير سورة الشعراء (١٩/ ١١٨). وعزاه في الدر (٥/ ٩٧)، إلى ابن مردويه. ولم أقف عليه.

٤ ــ عن أبـي موسى رضي الله عنه:

أخرجه الترمذي في سننه، تفسير سورة الشعراء (٣٢٣٩: ٥/ ١٩)، وأبو عوانة في مسنده (١/ ٩٢).

وابن جرير: تفسير سورة الشعراء (١٩/ ١٢٠).

وعزاه في الدر المنثور (٥/ ٩٧)، إلى عبد بن حميد، وابن مردويه.

. . . . . .

---

٥ ـ عن قبيصة بن مخارق، وزهير بن عمرو رضي الله عنهما:

أخرجه مسلم في سننه، الأيمان، باب بيان أن من مات على الكفر فهو في النار (١/ ٤٨٤: ٣١٩).

والنسائي في عمل اليوم والليلة، الانذار (ص ٥٤٢: ٩٧٩، ٩٨٠، ٩٨١)، وفي الكبرى (٦/ ٤٢٣: ١١٣٧٩)، تفسير سورة الشعراء.

وأحمد في المسند (٣/ ٤٧٦)، وأبو عوانة في مسنده (١/ ٩٢).

والطبراني في الكبير (٥/ ٢٧٢: ٥٣٥).

والبيهقي في الدلائل (٢/ ١٧٨)، باب مبتدأ الفرض على رسول الله ﷺ، ثم على الناس.

وابن جرير في تفسير سورة الشعراء (١٩/ ١٢٠).

وعزاه في الدر أيضاً (٥/ ٩٥)، إلى مسدد، والبغوي في معجمه، والباوردي، وابن قانع، وابن أبـي حاتم، وابن مردويه.

٦ ـ أبو أمامة: عزاه في الدر (٥/ ٩٦)، إلى الطبراني. وابن مردويه ولم أقف عليه عند الطبراني في المطبوع منه. وعلى هذا يمكن ترقية الشطر الأول من الأثر إلى درجة الصحيح لغيره.

وأما الشطر الثاني فله شواهد عن ابن عباس، وأبـي سعيد رضي الله عنهما.

١ ـ ابن عباس: أخرجه أحمد (١/ ٢٤٢)، عن عبد الرحمن، عن سفيان، عن سلمة بن كهيل، عن عمران أبـي الحكم، عن ابن عباس قال: قالت قريش للنبـي ﷺ: «أدع لنا ربك أن يجعل لنا الصفا ذهباً ونؤمن بك. قال: وتفعلون؟ قالوا: نعم. فدعا. فأتاه جبريل فقال: إن ربك عز وجل يقرأ عليك السلام ويقول: إن شئت أصبح لهم الصفا ذهباً فمن كفر بعد ذلك منهم عذبته عذاباً لا أعذبه أحداً من العالمين، وإن شئت فتحت لهم باب التوبة والرحمة. قال: بل باب التوبة والرحمة.

ورجاله كلهم ثقات. والسند متصل.

. . . . . .

وقد توبع أحمد عن ابن مهدي كما أخرجه الحاكم في المستدرك: تفسير سورة المائدة (٢/ ٣١٤)، عن هارون بن سليمان الأصبهاني، عن عبد الرحمن به وقال: صحيح على شرط مسلم ولم يخرجاه. ووافقه الذهبي.

كما توبع ابن مهدي عن سفيان.

أخرجه البيهقي في الدلائل (٢/ ٢٧١)، باب ذكر أسولتهم رسول الله ﷺ بمكة من طريق عباد بن موسى أبي عقبة عن سفيان به.

ومثلها ما أخرجه البزار كشف الأستار (٣/ ٥٥)، تفسير سورة الإسراء (٢٢٢٤)، من طريق وكيع عن سفيان به بنحوه.

كما توبع سفيان عن سلمة.

أخرجه البيهقي في الدلائل ــ الموضع السابق ــ من طريق مالك بن مغول عن سلمة، به بنحوه. لكنه قال: عن سلمة، عن رجل من بني سليم. اهـ.

وهو عمران السلمي السابق ذكره.

وتوبع عمران عن ابن عباس كما أخرجه أحمد (١/ ٢٥٨)، عن عثمان بن محمد، عن جرير، عن الأعمش، عن جعفر بن إياس عن سعيد بن جبير، عن ابن عباس بنحوه.

وأخرجه ابن جرير (١٥/ ١٠٨)، عن ابن حميد وابن وكيع، عن جرير به بنحوه.

والنسائي في الكبرى تفسير سورة الإسراء (٦/ ٣٨٠: ١١٢٩٠)، عن زكريا بن يحيى، عن إسحاق، عن جرير به بنحوه.

والبيهقي في الدلائل ــ الموضع السابق ــ من طريق إسحاق بن إبراهيم، عن جرير به بنحوه.

والبزار كما في كشف الأستار (٣/ ٥٥: ٢٢٢٥)، عن يوسف بن موسى، عن جرير به بنحوه. وقال: لا نعلمه يروي عن النبي ﷺ من وجه صحيح إلاَّ من هذا الوجه.

. . . . . .

كما أخرجه في الموضع نفسه برقم (٢٢٢٦)، عن أبـي هشام عن وكيع عن طلحة القنَّاد، عن جعفر بن أبـي المغيرة، عن سعيد. به بنحوه.

وأخرجه الطبراني في الكبير (١٢/ ١٠٩: ١٢٦١٧)، عن عبد الله بن حنبل، عن إبراهيم بن أبـي الليث، عن الأشجعي عن سفيان، عن قابوس بن أبـي ظبيان، عن أبيه، عن ابن عباس.

وقد عزاه في الدر (٤/ ١٩٠)، إلى ابن المنذر. وابن مردويه. والضياء في المختارة. وفي (٤/ ١٦٢)، إلى أبـي الشيخ.

٢ ــ عن أبـي سعيد رضي الله عنه:

رواه عنه ابن أبـي حاتم. . انظر: تفسير ابن كثير (٢/ ٤٤٥)، عن أبـي حاتم عن أبـي زرعة، عن منجاب بن الحارث، عن بشر بن عمارة، عن عمر بن حسان، عن عطية العوفي، عن أبـي سعيد بنحوه.

وفيه بشر بن عمارة الخثعمي: ضعيف. انظر: التقريب (١/ ١٠٠: ٦٧)، وعمر بن حسان: لم أعثر له على ترجمة.

وعطية: صدوق يخطىء كثيراً، وكان شيعياً مدلساً من الرابعة. وقد عنعن. انظر: التقريب (٢/ ٢٤: ٢١٦)، طبقات المدلسين (٣٧).

وقد عزاه في الدر (٤/ ٦٢) إلى أبـي الشيخ وابن مردويه.

وعليه فقد روى هذا الشاهد ــ للشطر الثاني ــ عن ابن عباس بسند صحيح وألفاظ متقاربة في بعضها ما ليس في الآخر، ولكنها بمجموعها تفيد ما أفاده شطر هذا الحديث. وبهذا يترقى الأثر بكامله إلى مرتبة الصحيح لغيره.

وأما الشاهد المروى عن علي ــ والذي أشار إليه البوصيري ــ فلم أعثر عليه.

٢٦ ـ سورة القصص

٣٦٧٩ ـ قال أبو يعلى[١]: حدثنا محمد بن يحيى، ثنا فضيل بن سليمان، ثنا كثير بن قاروند، عن أبي جعفر محمد بن عليّ، عن أبي سعيد الخدري رضي الله عنه في قول الله عز وجل: ﴿إِنَّ ٱلَّذِى فَرَضَ[٢] عَلَيْكَ ٱلْقُرْءَانَ لَرَآدُّكَ إِلَىٰ مَعَادٍ﴾[٣] قال: معاده: آخرته[٤].

. . . . . .

(١) المسند (٢/ ٤٤: ١١٢٦)، والمقصد العلي (ق ١٠٧/ أ).

(٢) فرض: أي افترض عليك أداءه للناس. انظر: ابن كثير (٣/ ٣٤٥).

(٣) سورة القصص: الآية ٨٥.

(٤) في ذلك أربعة أقوال:

١ ـ المراد بالمعاد: مكة. ٢ ـ الجنة. ٣ ـ الموت. ٤ ـ القيامة، أي: لرادك إلى القيامة بالبعث، ذكرها ابن الجوزي في زاد المسير (٦/ ٢٥٠).

ورجح ابن جرير في تفسيره (٢٠/ ١٢٦)، القول الأول والثالث.

وجمع ابن كثير في تفسيره (٣/ ٣٤٥)، بين الأقوال كلها وبين أن مآلها إلى قول واحد وهو الموت والآخرة، وهو قول وجيه.

٣٦٧٩ ـ درجته:

موقوف ضعيف لوجود فضيل بن سليمان النميري وكثير بن قاروند، وهما ضعيفان، وقول الهيثمي في المجمع (٧/ ٩١)، والبوصيري في الإتحاف (٢/ ق ١٦٥ أ)، ورجاله ثقات، تساهل منهما.

. . . . . .

ثم إنه مرسل، لأن رواية أبـي جعفر عن أبـي سعيد مرسلة، ولعل بينهما ابن عباس كما ورد في سند ابن جرير الذي سيأتي.

تـخـريـجـه:

الأثر أخرجه ابن جرير في تفسيره (٢٠/ ١٢٤)، عن ابن وكيع، عن أبيه، عن إبراهيم بن حبان، عن أبـي جعفر، عن ابن عباس، عن أبـي سعيد.

ومن طريق وكيع ذكره البخاري في التاريخ الكبير (١/ ٢٨٠: ٩٠٠)، بمثل السند السابق لكنه أسقط ابن عباس.

وبمثله ذكره في نفس الموضع عن علي بن حسين بن إبراهيم، عن محمد بن ربيعة، عن إبراهيم به بنحوه.

فقد توبع كثير بن قاروند.

وأثر ابن جرير ضعيف لضعف ابن وكيع وهو سفيان. انظر: التقريب (١/ ٣١٢: ٣٢٣)، وإبراهيم بن حبان ذكره ابن حبان في الثقات (٦/ ١٣)، وقال: شيخ. اهـ. وهو في سند الجميع.

وحينئذٍ يبقى الأثر بهذا السند ضعيفاً، لكن بانضمامه إلى سند الباب يصير الأثر في درجة الحسن لغيره.

وقد ذكره ابن أبـي حاتم في تفسيره ذكرا بعد أن روى ذلك عن ابن عباس فقال: وقال السدي: قال أبو سعيد مثلها.

والأثر عزاه السيوطي في الدر المنثور (٥/ ١٤٠)، إلى عبد بن حميد، وابن أبـي شيبة، ولم أره في مصنفه، وإلى ابن مردويه، وابن المنذر.

وقد روي عن ابن عباس أيضاً.

أخرجه الطبراني في الكبير (١١/ ٣٦٥: ١٢٠٣٢) عن عبد الله بن أحمد بن حنبل، عن هارون بن معروف، عن محمد بن سلمة، عن خصيف، عن عكرمة، عنه بنحوه.

. . . . . .

فعبد الله بن أحمد ثقة. انظر: التقريب (١/ ٤٠١: ١٧٩)، وهارون ثقة. انظر: التقريب (٢/ ٣١٣: ٢٥).

ومحمد بن سلمة الباهلي ثقة. انظر: التقريب (٢/ ١٦٦: ٢٦٥)، وخصيف صدوق. انظر: تهذيب التهذيب (٣/ ١٢٣).

وعكرمة ثقة وقد تقدم، فهذا الشاهد في مرتبة الحسن.

وأخرجه ابن جرير في تفسيره (٢٠/ ١٢٤)، عن إسحاق بن إبراهيم بن حبيب بن الشهيد، عن عتاب بن بشير، عن خصيف به.

وإسحاق ثقة. انظر: التقريب (١/ ٥٣: ٣٦٥)، وعتاب ضعيف. قال عنه في التقريب: صدوق يخطىء (٢/ ٣: ٢).

فهذا إسناد ضعيف.

كما أخرجه في الموضع السابق، عن ابن وكيع، عن ابن مهدي، عن سفيان، عن الأعمش، عن رجل، عن سعيد بن جبير، عنه.

وأخرجه ابن أبـي حاتم في تفسيره. انظر: تفسير سورة القصص، مخطوط عن علي بن الحسين، عن المقدمي، عن رجل سماه، عن السدي، عن أبـي صالح، عن ابن عباس، بنحوه.

وفيهما رجل لم يسم كما هو واضح.

والأثر أخرجه عن ابن عباس كل من الفريابـي، وعبد بن حميد، وابن مردويه، كما في الدر المنثور (٥/ ١٤٠).

وعليه يكون الأثر بالشاهد المروي عن ابن عباس رضي الله عنهما والذي هو في درجة الحسن لذاته يكون الأثر صحيحًا لغيره.

٢٧ ــ سورة الروم

٣٦٨٠ ــ قال أبو يعلى[١]: حدثنا إبراهيم بن محمد بن عرعرة، ثنا المؤمّل ــ هو ابن إسماعيل ــ، ثنا إسرائيل، حدثنا أبو إسحاق، عن البراء رضي الله عنه قال: لما نزلت: ﴿الٓمٓ ۝١ غُلِبَتِ ٱلرُّومُ ۝٢ فِيٓ أَدۡنَى ٱلۡأَرۡضِ﴾ الآية[٢]، لقي ناس أبا بكر رضي الله عنه فقالوا: ألا ترى إلى صاحبك يزعم أن الروم ستغلب فارس، قال رضي الله عنه: [صدق رسول الله[٣] ﷺ، قالوا[٤]: فهل نبايعك[٥] على ذلك؟ قال: نعم، قال أبو بكر رضي الله عنه]: فبلغ ذلك رسول الله ﷺ، فقال: ما أردت إلى هذا؟ فقال: يا رسول الله ما فعلته إلاَّ تصديقاً للّٰهِ تعالى ورسوله ﷺ[٦].

.....

(١) لم أره في المطبوع من مسنده.

(٢) سورة الروم: الآيات ١ ــ ٣.

(٣) في (عم): «صدق ﷺ».

(٤) في جميع النسخ: «قال»، وهو خطأ ظاهر.

(٥) أي: هل نعاهدك على ذلك، إذ المبايعة عبارة عن المعاقدة والمعاهدة، كأن كل واحد من المتبايعين باع ما عنده من صاحبه، وأعطاه خالصة نفسه، وطاعته، ودخيلة أمره. انظر: اللسان (٨/ ٢٦)، النهاية (١/ ١٧٤).

(٦) في (مح): «ورسوله»، وفي (عم) و (سد): «ولرسوله ﷺ».

قال: فتعرَّض لهم، وأعظم لهم الخطر[٧]، واجعله إلى بضع سنين، فإنه إن تمضي السنون حتى تظهر الروم على فارس. قال: فمرَّ[٨] بهم أبو بكر رضي الله عنه، قال: فهل لكم في العود؟ فإنَّ العود أحمد[٩]. قالوا: نعم. فبايعوه، وأعظموا الخطر.

فلم تمضِ السنون حتى ظهرت الروم على فارس، فأخذ رضي الله عنه الخطر وأتى[١٠] به النبي ﷺ. فقال رسول الله ﷺ: «هذا للنَّجائب»[١١].

.....

(٧) تعرض: من التعريض. ومنه: معراض، ويجمع على معاريض. والتعريض خلاف التصريح، والمعاريض التورية بالشيء عن الشيء. انظر: اللسان (٧/ ١٨٣). والخطر: بالفتح. في الأصل: الرهن، وما يخاطر عليه، ومثله الشيء وعدله. وهو هنا: ما يخاطر عليه. انظر: اللسان (٤/ ٢٥١)، والمراد هنا: عرض لهم في الكلام بأن ذلك سيقع حتماً، واجعل بينك وبينهم خطراً له قيمة رمزية حتى تحصل عليه لأنك ستصدق. وكان هذا قبل تحريم الخطر، كما ورد عند الترمذي في رواية نيار الآتية، قال ابن العربي في العارضة (١٢/ ٦٨)، في شرحه لهذا الحديث: إن الله حرم أكل المال بالباطل، ومنه المخاطرة على جعل، والمناحبة على رهن. وقد كان ذلك يجري في صدر الإسلام كما كان يجري سائر الأحكام قبل بيان وجوه الحلال والحرام حتى أنزل الله الآيات، وفصل ذلك كله تفصيلاً، ولم يبقَ من ذلك شيء يستعمل إلاَّ في سباق الخيل ونحوه تحريضاً على الجهاد، وتحضيضاً على التأهب للأعداء والاستعداد. اهـ.

(٨) مر عليه وبه، أي: اجتاز. انظر: اللسان (٥/ ١٦٥).

(٩) العود: من عاد إليه يعود عودة وعودا: رجع. انظر: اللسان (٣/ ٣١٥).

وأحمد: إما أفعل من الحامد، يعني أنه إذا ابتدأ جلب الحمد إلى نفسه، فإذا عاد كان أحمد له، أي: أكسب للحمد له. ويجوز أن يكون أفعل من المفعول، يعني: أن الابتداء محمود، والعود أحق بأن يحمد منه.

وهذا مثل أول من قاله خداش بن حابس التميمي، وله قصة، وقيل مالك بن نويرة. انظر: مجمع الأمثال للميداني (١/ ٦٦٣).

(١٠) في (سد): و «أتابه»، وهو خطأ.

(١١) النجائب: جمع نجيبة، تأنيث نجيب. والنجيب من الرجال: الكريم الحسيب. انظر: اللسان: (١/ ٧٤٨)، أي: هذا فعل الرجال الكرام ذوي الحسب.

. . . . . .

٣٦٨٠ ـ درجتـه:

موقوف ضعيف لأمرين:

١ ـ ضعف مؤمل. ٢ ـ أبو إسحاق مدلس من الثالثة وقد عنعن.

قال البوصيري: له شاهد من حديث نيار بن مكرم.

تـخـريـجـه:

أخرجه ابن أبـي حاتم في تفسيره. انظر: (تفسير ابن كثير ٣/ ٣٦٢))، عن علي بن الحسين، عن أحمد بن عمر الوكيعي، عن مؤمل، عن إسرائيل، عن أبـي إسحاق، عن البراء، بنحوه.

ويبقى الأثر ضعيفاً.

ولم أجد من خرّجه غيره. إلاَّ أنه عزاه السيوطي في الدر (٥/ ١٥٢)، إلى ابن مردويه، وابن عساكر ولم أقف عليه فيهما.

وله شواهد من طريق ابن عباس، ونيار بن مكرم، وابن مسعود.

أما المروي عن ابن عباس:

فأخرجه الترمذي في تفسير سورة الروم (٥/ ٢٣: ٢٤٥)، عن الحسين بن حريث، عن معاوية بن عمرو، عن أبـي إسحاق الفزاري، عن سفيان، عن حبيب بن أبـي عمرة، عن سعيد بن جبير، عن ابن عباس بنحوه.

وقال: حسن صحيح غريب، إنما نعرفه من حديث سفيان الثوري عن حبيب بن أبـي عمرة.

وأخرجه النسائي كذلك في الكبرى، تفسير سورة الروم (٦/ ٤٢٦: ١١٣٨٩)، عن حسين به بنحوه.

وأحمد (١/ ٢٧٦) عن معاوية به بنحوه.

ورجال هذا السند كلهم ثقات، وهو متصل مما يجعل أثر الباب في مرتبة الصحيح لغيره.

. . . . . .

وأخرجه الطبراني في الكبير (١٢/ ٢٩: ١٢٣٧٧) عن محمد بن النضر الأزدي، عن معاوية به بنحوه.

والحاكم في مستدركه تفسير سورة الروم (٢/ ٤١٠): عن محمد بن صالح بن هانىء، عن الحسين بن الفضل البجلي، عن معاوية، به بنحوه.

وقال: صحيح على شرط الشيخين، وسكت الذهبي.

وعن الحاكم أخرجه البيهقي في الدلائل (٢/ ٣٣٠)، باب ما جاء في آية الروم، به بنحوه.

وأخرجه أيضاً في الموضع نفسه عن علي بن أحمد بن عبدان، عن أحمد بن عبيد، عن عبيد بن شريك، عن أبي صالح، عن أبي إسحاق، فذكره بإسناده ومعناه.

وأخرجه ابن أبي حاتم (تفسير ابن كثير (٣/ ٣٦٢)) عن محمد بن إسحاق الصغاني، عن معاوية به بنحوه.

وابن جرير في تفسيره (٢١/ ١٦) عن ابن المثنى، عن محمد بن سعيد أو سعيد الثعلبي، من أبي إسحاق به بنحوه.

كما أخرجه الترمذي في سننه، تفسير سورة الروم (٥/ ٢٣: ٣٢٤٥) عن أبي موسى محمد بن المثنى، عن محمد بن خالد بن عثمة، عن عبد الله بن عبد الرحمن الحجمي، عن ابن شهاب، عن عبيد الله بن عبد الله بن عثمة، عن ابن عباس بنحوه. وقال: هذا حديث غريب حسن من هذا الوجه، من حديث الزهري، عن عبيد الله، عن ابن عباس.

ورجاله ثقات إلاَّ محمد بن خالد بن عثمة: صدوق يخطىء كما في التقريب (٢/ ١٥٧: ١٧٤).

وعبد الله بن عبد الرحمن الجمحي، جهله بعضهم، وذكره ابن حبان في الثقات (٧/ ٤٢)، وقال: روي عنه ابن عثمة، ومعن بن عيسى.

ورواه ابن جرير في تفسيره (٢١/ ١٧) عن زكريا بن يحيى بن أبان المصري،

. . . . . .

عن موسى بن هارون البردي، عن معن بن عيسى، عن عبد الله بن عبد الرحمن به، بنحوه.

لكن فيه زكريا بن يحيى المصري. شديد الضعف. انظر: الميزان (٢/ ٧٧).

كما أخرجه أبو نعيم في الدلائل (ص ٢٩٦)، ذكر ما روي في مناحبة الصديق مشركي مكة على غلبة الروم والفرس، عن إبراهيم بن أحمد، عن أحمد بن الفرج، عن أبي عمر الدوري، عن محمد بن مرزوق، عن محمد بن السائب، عن أبي صالح، عن ابن عباس، بنحوه.

وفيه كما لا يخفى محمد بن السائب الكلبي متهم بالكذب. انظر: التقريب (٢/ ١٦٣: ٢٤٠)، فالسند كسابقه.

وقد عزاه في الدر (٥/ ١٥٠)، إلى ابن المنذر، وابن مردويه، والضياء في المختارة، عن ابن عباس.

وأما المروي عن نيار بن مكرم.

فأخرجه الترمذي (٥/ ٢٤: ٣٢٤٦)، تفسير سورة الروم عن محمد بن إسماعيل، عن إسماعيل بن أبي أويس، عن ابن أبي الزناد، عن أبي الزناد، عن عروة بن الزبير، عن نيار بن مكرم الأسلمي بنحوه. وقال: حديث حسن صحيح غريب لا نعرفه إلاَّ من حديث عبد الرحمن بن أبي الزناد.

فإسماعيل بن أبي أويس، صدوق: أخطأ في أحاديث من حفظه. انظر: التقريب (١/ ٧١: ٥٢٧).

وعبد الرحمن بن أبي الزناد: صدوق. انظر: التقريب (١/ ٤٧٩: ٩٣٦).

وأبو الزناد: ثقة. انظر: التقريب (١/ ٤١٣: ٢٨٦).

وعروة ثقة مشهور. انظر: التقريب (٢/ ١٩: ١٥٧).

فالإسناد في درجة الحسن إن شاء الله.

وعزاه في الدر (٥/ ١٥١)، إلى الطبراني في الكبير، وابن مردويه، والدارقطني

. . . . . .

في الأفراد، وأبـي نعيم في الدلائل، ولكن لم أعثر عليه فيها من طريق نيار.

أما ما روي عن ابن مسعود.

فرواه ابن جرير في تفسيره (٢١/ ٢٠)، عن ابن وكيع، عن المحاربـي، عن داود بن أبـي هند، عن عامر، عن عبد الله، بنحوه.

أما سفيان بن وكيع فكان صدوقاً، إلاَّ أنه ابتلى بوراقه، فأدخل عليه ما ليس من حديثه فنصح فلم يقبل، فسقط حديثه. انظر التقريب (١/ ٣١٢).

والمحاربـي: لا بأس به، وهو مدلس من الثالثة، وقد عنعن. انظر: التقريب (١/ ٤٩٧: ١١٠٢).

ورواية عامر الشعبـي عن ابن مسعود مرسلة.

٢٨ ـ سورة آلم تنزيل السجدة

٣٦٨١ ـ قال مسدد: حدثنا معتمر، عن ليث، عن طاوس قال: فضلت سورة ﴿الٓمٓ ۝١ تَنزِيلُ﴾، و ﴿تَبَارَكَ﴾ على كل سورة من القرآن بستين[1] حسنة».

.....

(١) في (مح): «ستين»، وما أثبته في (عم) و (سد).

٣٦٨١ ـ درجته:

مقطوع ضعيف لحال ليث بن أبي سليم. وقد ضعفه البوصيري لأجل ليث (الإتحاف ٢/ ق ١٦٥ أ).

تخريجه:

اختلف على ليث فيه في إسناده. فروي مرة مقطوعاً عن طاوس، ومرة موقوفاً على ابن عمر:

١ ـ المقطوع: أخرجه ابن أبي شيبة في المصنف، كتاب الدعاء، باب ما جاء في قراءة «آلم تنزيل» و «تبارك» (١٠/ ٤٢٤: ٩٨٦٦). عن أبي معاوية.

وأخرجه الدارمي في سننه، كتاب فضائل القرآن، باب في فضل سورة «تنزيل السجدة» و «تبارك» (٢/ ٤٥٥)، عن موسى بن خالد. وأخرجه ابن الضريس في فضائل القرآن (ص ١٧٦)، برقم (٢٣٨)، عن عبد الرحمن بن المبارك، عن عبد الوارث.

. . . . . .

وأخرجه الترمذي في سننه، أبواب فضائل القرآن، باب ما جاء في سورة الملك (٤/ ٢٣٩ : ٣٠٥٦)، عن هريم بن مسعر، عن الفضيل إلاَّ أنه قال: بسبعين حسنة.

أربعتهم عن ليث، عن طاوس بنحوه.

وعلى كل فالأثر لا يترقى بهذه الطرق لأن مدارها على ليث. ولعل الاختلاف في رواية الستين والسبعين منه هو.

لكن أخرجه ابن الضريس في فضائل القرآن (ص ١٧٥)، برقم (٢٣٤)، عن علي بن الحسن، عن عامر بن يساف، عن يحيى بن أبي كثير، عن طاوس بنحوه.

وعلي بن الحسن: هو الكلبي فيما يظهر. وهو مجهول كما في اللسان (٤/ ٢٥١).

فيصير المروي عن طاوس بمجموع الطريقين في درجة الحسن لغيره.

٢ ـ الموقوف: عن ابن عمر رضي الله عنهما. أخرجه أبو عبيد في فضائل القرآن (ص ١٣٦)، برقم (٢ ـ ٤٠)، عن علي بن معبد، عن عبيد الله بن عمرو، عن ليث، عن فلان، عن ابن عمر، بنحوه.

فالراوي عن ليث هو عبد الله: ثقة، ربما وهم. انظر: التقريب (١/ ٥٣٧: ١٤٩١)، والموقوف فيه رجل لم يسم.

فالذي يظهر والله أعلم ترجيح رواية القطع لتوافر الثقات على نقلها عن ليث، وأما رواية الوقف فضعيفة. والحمل إما على ليث أو عبيد الله.

لكنه معارض بالمرفوع الثابت في الصحيحين وغيرهما من فضائل سور معينة، كالإخلاص، والمعوذتين وغيرهما.

٣٦٨٢ ـ وقال أبو يعلى[١]: حدثنا الحسن بن عمر بن شقيق، ثنا حماد عن أبي لبابة /[٢] عن عائشة رضي الله عنها قالت: كان رسول الله ﷺ يقرأُ كل ليلة «تنزيل السجدة». [١٣٨ ب]

.....

(١) المسند (٤/ ٤٣٢: ٤٦٢٤)، وقال: عن أبي لبابة، يدل أبي أمامة.
وزاد في آخره: يقرأ «تنزيل السجدة»، و «الزمر».
وهو في المقصد العلي (ق ١٠٩/ أ).

(٢) في جميع النسخ: «عن أبي أمامة»، والتصحيح من المسند المطبوع، والمقصد العلي.

٣٦٨٢ ـ درجته:

موقوف حسن. قال البوصيري في الإتحاف (٢/ق ١٦٥ ب)، رواته ثقات. اهـ.

تخريجه:

لم أجده عن عائشة، وقد عزاه السيوطي في الدر (٩/ ٢٤٧)، إلى ابن مردويه. والذي ورد أنه ﷺ كان لا ينام حتى يقرأ «آلم تنزيل» و «تبارك»، إنما هو مروي من طريق أبي الزبير، عن جابر.

أخرجه ابن أبي شيبة في المصنف (١٠/ ٤٢٤)، كتاب الدعاء، باب ما جاء في قراءة «آلم السجدة» و «تبارك» (٩٨٦٥)، عن أبي معاوية محمد بن خازم.

ومن طريق أبي معاوية أخرجه ابن الشجري في أماليه (١/ ١٠٧)، من طريق أحمد بن يونس عنه به.

ورواه أحمد (٣/ ٣٤٠)، عن أسود بن عامر، عن حسن بن صالح.

وذكر ابن كثير في تفسيره (٣٥/ ٣٩٠)، سند أحمد وقال: تفرد به أحمد. اهـ. ولم يتفرد به كما هو واضح.

وأخرجه النسائي في عمل اليوم والليلة، ذكر ما يستحب للإنسان أن يقرأ كل

. . . . . .

ليلة قبل أن ينام (ص ٤٣٢ : ٧٠٧)، عن محمد بن آدم، عن عبيدة، عن حسن بن صالح.

وأخرجه البغوي في الجعديات (٣٨٢: ٢٦١١) عن زهير. وروى عن أبي الزبير قوله: ليس جابر حدثني. حدثني صفوان أو ابن صفوان.

وأخرجه النسائي كذلك في الموضع نفسه (ح ٧٠٨ و ٧٠٩) عن أبي داود. عن الحسن بن أعين عن زهير، وذكر عن أبي الزبير مثل ما ذكر البغوي في الجعديات.

وأخرجه ابن الشجري في أماليه كما سبق من طريق أحمد بن يونس، عن زهير.

وعبد بن حميد (المنتخب ٣١٨)، عن حسين بن علي الجعفي، عن زائدة.

وأخرجه الدارمي في سننه في فضائل القرآن، باب فضل سورة «تنزيل السجدة» و «تبارك» (٢/ ٤٥٥)، عن أبي نعيم، عن سفيان.

والبخاري في الأدب المفرد، باب ما يقول إذا أوى إلى فراشه (١٢١٤ : ٤٠١)، عن أبي نعيم به بنحوه.

ومن طريق أبي نعيم أخرجه أيضاً البغوي في شرح السنة (٤/ ٤٧٢)، باب في «آلم تنزيل السجدة» و «تبارك» (ح ١٢٠٧)، به بنحوه.

والبغوي في معالم التنزيل (٣/ ٥٠٤). تفسير سورة السجدة.

وأخرجه الترمذي في سننه فضائل القرآن، باب ما جاء في سورة الملك (٤/ ٢٣٨ : ٣٠٥٤)، عن هريم بن مسعر، عن الفضيل.

ومن طريق الفضيل أخرجه ابن الشجري في الموضع السابق (١/ ١٠٧)، عن أحمد بن يونس، عن فضيل به بنحوه.

ومن طريق ابن عرعرة، عن فضيل أخرجه البغوي في شرح السنّة (٤/ ٤٧٢ : ١٢٠٨)، عن فضيل به بنحوه.

. . . . . .

وأخرجه الترمذي في الموضع المتقدم (٣٠٥٥)، عن هناد، عن أبي الأحوص.

وابن الشجري في الموضع المتقدم من طريق أحمد بن يونس عن أبي الأحوص.

وأخرجه البغوي في شرح السنّة (٤/ ٤٧٢: ١٢٠٨)، عن ابن عرعرة، عن معتمر.

ومن طريق معتمر أخرجه ابن الشجري في أماليه (١/ ١١٤)، عن ابن عرعرة عنه به.

وأخرجه الترمذي في سننه الدعوات (٥/ ١٤٠)، باب (٢٢: ٣٤٦٥)، عن هشام بن يونس الكوفي، عن المحاربي.

وأخرجه ابن السنّي في عمل اليوم والليلة (٦٧٤: ١٩٥)، باب ما يستحب أن يقرأ في اليوم والليلة. عن سليمان بن الحسين بن المنهال عن أبي كامل الحجدري، عن عبد الواحد بن زياد.

وأخرجه ابن الشجري في أماليه (١/ ١٠٧)، من الطريق السابقة، عن أحمد بن يونس، عن أبي بكر بن عياش وحبان، وعبد السلام بن حرب، وحفص بن غياث.

كلهم عن ليث به بنحوه.

ومما مر يتبين أن مداره على ليث بن أبي سليم. وقد تقدم أنه صدوق اختلط بآخره، قال الحافظ فيه: صدوق، اختلط أخيراً ولم يتميز حديثه فترك. انظر: التقريب (٢/ ١٣٨: ٩).

وعليه فهو ضعيف.

لكنه قد توبع عن أبي الزبير تابعه المغيرة بن مسلم، عن أبي الزبير، عن جابر.

أخرجه كذلك البخاري في الأدب المفرد، باب ما يقول إذا أوى إلى فراشه

. . . . . .

(١٢١٢ : ٤٠١)، عن أبـي نعيم يحيـى بن موسى.

والنسائي في عمل اليوم والليلة: ذكر ما يستحب للإنسان أن يقرأ كل ليلة قبل أن ينام (٤٣١ : ٧٠٦)، عن محمد بن رافع.

كلاهما عن شبابة عنه به بنحوه. والمغيرة: صدوق. انظر: التقريب (٢/ ٢٧٠ : ١٣٢٨).

لكن بقي أبو الزبير وهو إن كان صدوقاً إلاَّ أنه مدلس من الثالثة وقد عنعن (جامع التحصيل ص ١١٠ : ٥٠)، وطبقات المدلسين (ص ٣٢).

فيبقى الأثر ضعيفاً. وقد توبع ليث أيضاً. تابعه زهير بن معاوية.

أخرجه أبو عبيد في فضائل القرآن (ص ١٣٦ : ٣ ــ ٤٠)، عن أبـي النضر، عن أبـي خيثمة زهير بن معاوية، أنه قال لأبـي الزبير، هل سمعت جابراً يذكر هذا الحديث؟ (فذكره) فقال: إنما أخبرنيه صفوان، أو ابن صفوان، عن جابر.

فأبو النضر: هاشم بن القاسم: ثقة ثبت. انظر: التقريب (١/ ٢٦٥ : ٨٢).

ومن طريق أبـي النضر أخرجه الحاكم في المستدرك، تفسير سورة السجدة (٢/ ٤١٢)، عنه به. وقال: على شرط مسلم ولم يخرجاه لأن مداره على ليث بن أبـي سليم عن أبـي الزبير. اهـ. وسكت عليه الذهبـي.

وتابعه الحسن بن أعين، عن زهير عنه به بنحوه عند النسائي في عمل اليوم والليلة (ص ٤٣١ : ٧٠٩)، ذكر ما يستحق للإنسان أن يقرأ كل ليلة قبل أن ينام.

قال الترمذي في الموضعين السابقين (٤/ ٢٣٨ و ٥/ ١٤٠)، بعد أن أخرج الحديث، وروى زهير قال: قلت لأبـي الزبير: سمعت من جابر يذكر هذا الحديث؟ فقال أبو الزبير: إنما أخبرنيه صفوان أو ابن صفوان وكأن زهيراً أنكر أن يكون هذا الحديث عن أبـي الزبير عن جابر. اهـ.

قال الشيخ الألباني في الصحيحة (٢/ ١٣٠ : ٥٨٥)، قلت: وهذا التعليق ــ أي عن زهير ــ وصله البغوي في الجعديات. وعنه ابن عساكر في تاريخ دمشق. فقال:

. . . . . .

حدثنا علي أخبرنا زهير قال: قلت. اهـ. لكن تبين مما مر أنه وصله غيرهما. فقد وصله أبو عبيد، والنسائي، والحاكم كما مر.

وصفوان هذا هو: صفوان بن عبد الله بن صفوان القرشي. ثقة من الثالثة، من رجال مسلم. انظر: التقريب (١/٣٦٨: ١٠٦).

وعليه فهذه الطريق الأخيرة في مرتبة الحسن. وقول الألباني: فالسند صحيح (الصحيحة ٢/ ١٣٠)، قاله بناءً على توثيق أبي الزبير عنده.

وقد أخرجه ابن الضريس في فضائل القرآن (ص ١٧٦: ٢٣٨)، عن عبد الرحمن بن المبارك، عن عبد الوارث، عن ليث، عن محمد بن جابر عن جابر بنحوه. وفيه ليث بن أبي سليم: ضعيف كما تقدم في الحديث رقم (٣٥)، وهو اختلاف على ليث كما هو واضح فمرة روي عنه عن أبي الزبير عن جابر، والظاهر أن هذا هو الراجح لكثرة نقلته عنه، ومرة روي عنه عن محمد بن جابر عن جابر. ولم يروه عنه غير عبد الوارث. والحمل في هذا الاختلاف على ليث.

هذا هو المروى في قراءته ﷺ سورتي: «آلم تنزيل» و «تبارك».

أما المروى عن حماد عن أبي لبابة، عن عائشة فهو أنه ﷺ كان يقرأ كل ليلة بني إسرائيل. والزمر. أخرجه الترمذي: أبواب فضائل القرآن، باب (٢١: ٣٠٨٧)، (٤/ ٢٥٣)، عن صالح بن عبد الله بن ذكوان وقال حسن غريب.

وفي أبواب الدعوات، باب (٤٢، ٥/ ١٤١: ٣٤٦٦)، عنه بنحوه.

والنسائي في عمل اليوم والليلة الفضل في قراءة «تبارك» (ص ٤٣٤: ٧١٢)، عن النضر بن محمد بن مجاور. ومن طريقه ابن السنّي في عمل اليوم والليلة (ص ١٩٥: ٦٧٧).

وأحمد في مسنده (٦/ ١٨٩)، عن ابن مهدي.

كما أخرجه الحاكم في المستدرك (٢/ ٤٣٤)، تفسير سورة الزمر من طريق سليمان بن حرب. أربعتهم عن حماد به بنحوه.

. . . . . .

وهو سند رجاله كلهم ثقات. فالظاهر أنه انقلب على الحسن بن عمر بن شقيق هذا الحديث فرواه بمتن الباب، والصحيح ما رواه الترمذي وغيره من قراءته ﷺ سورتي بني إسرائيل. والزمر.

ويدل على ذلك أن الثقات كابن مهدي، وصالح بن ذكوان، وسليمان بن حرب، رووه عن حماد بالمتن الثاني، وهذا يؤكد أن الأول مقلوب المتن، إذ الحسن صدوق كما تقدم.

وعليه فلا يثبت قراءته ﷺ سورتي «آلم تنزيل»، و«تبارك»، إلاَّ من حديث جابر رضي الله عنه وهو حسن كما تقدم.

أما المروى عن عائشة رضي الله عنها فهو أنه كان ﷺ يقرأ: بني إسرائيل والزمر. وهو صحيح.

٢٩ ـ سورة الأحزاب

٣٦٨٣ ـ قال إسحاق: أخبرنا عبد الرزاق، أخبرنا[١] ابن جريج، أخبرني عمرو بن دينار، عن بجالة[٢] التميمي قال: وجد عمر بن الخطاب رضي الله عنه مصحفاً في حجر غلام له، فيه: ﴿ٱلنَّبِيُّ أَوْلَىٰ بِٱلْمُؤْمِنِينَ مِنْ أَنفُسِهِمْ﴾ ـ وهو أب لهم ـ ﴿وَأَزْوَٰجُهُۥٓ أُمَّهَٰتُهُمْ وَأُوْلُواْ ٱلْأَرْحَامِ بَعْضُهُمْ﴾[٣] فقال: احككها[٤] يا غلام. فقال: واللَّهِ[٥] لا أحكُّها وهي في مصحف أبيّ بن كعب رضي الله عنه. فانطلق عمر رضي الله عنه إلى أبي بن[٦] كعب رضي الله عنه. فقال: شغلني القرآن، وشغلك الصَّفق[٧] بالأسواق. إذ[٨] تعرض رحاك[٩] على عنقك بباب ابن[١٠] العجماء.

* هذا إسناد صحيح على شرط البخاري.

.....

(١) في (عم): «أنبأنا»، وفي (سد): «أنا بن جريج».

(٢) في (مح): «مجالد»، وهو خطأ.

(٣) سورة الأحزاب: الآية ٦، بدون قوله «وهو أب لهم»، وأما بها فقراءة أبي، وابن عباس، ومعاوية، ومجاهد، وعكرمة، والحسن. انظر: تفسير ابن كثير (٣/ ٤٠٠).

(٤) من حك. والحك: امرار جرم على جرم صكا، حك الشيء بيده وغيرها يحكه حكاً. انظر: اللسان (١٠/ ٤١٣)، والمراد أنه أمره بمحوها.

(٥) في (عم) و (سد): «لا والله».

(٦) في (مح): «ابن»، والصحيح في (عم) و (سد).

. . . . . .

(٧) أي: البيع بالأسواق، يقال: تصافقوا إذا تبايعوا، وصفق يده بالبيعة، وعلى يده صفقا: ضرب بيده على يده، وذلك عند وجوب البيع. والاسم منها: الصفق. انظر: اللسان (١٠/ ٢٠٠).

(٨) في (مح): «أن تعرض»، والصحيح في (عم) و (سد).

(٩) الرحا: الحجر العظيم، والرحى معروفة وهي التي يطحن بها. انظر: اللسان (١٤/ ٣١٢).

(١٠) في (سد): «بباب بن العجما».

٣٦٨٣ ـ درجته:

مقطوع صحيح. وهو كما قال الحافظ رحمه الله فرجاله كلهم من رجال البخاري. وثبت لقاء كل منهم لمن فوقه.

تخريجه:

أخرجه عبد الرزاق في المصنف (١٠/ ١٨ : ١٨٧٤٨)، كتاب اللقطة، باب قتل الساحر، به بمثله.

وأخرجه ابن عيينة في تفسيره، تفسير سورة الأحزاب (ص ٣٠٩).

وأخرجه أبو عبيد في فضائل القرآن (ص ١٩٢ : ٧ ـ ٥١)، باب ذكر ما رفع من القرآن بعد نزوله.

كلاهما من طريق عمرو بن دينار به بمثله.

وعزاه في الدر (٥/ ١٨٣): لسعيد بن منصور، وابن المنذر، والبيهقي ولم أعثر عليه.

فمداره على عمرو بن دينار، وهو صحيح كما تقدم.

٣٦٨٤ ـ وقال أبو يعلى[١]: حدثنا أحمد الدورقي، ثنا أبو عبد الرحمن المقرىء، عن أبي رجاء عبد الله بن[٢] واقد[٣]، عن محمد بن مالك، عن البراء رضي الله عنه في قوله تعالى: ﴿تَحِيَّتُهُمْ يَوْمَ يَلْقَوْنَهُۥ سَلَٰمٌ﴾[٤]، قال: يوم[٥] يلقون ملك الموت[٦] ليس من مؤمن يقبض روحه إلاَّ سلَّم عليه.

(١٥٥) حديث حذيفة رضي الله عنه في نزول قوله تعالى: ﴿يَٰٓأَيُّهَا ٱلَّذِينَ ءَامَنُوا۟ ٱذْكُرُوا۟ نِعْمَةَ ٱللَّهِ عَلَيْكُمْ إِذْ جَآءَتْكُمْ جُنُودٌ . . .﴾[٧]، يأتي إن شاء الله تعالى في المغازي، في غزوة الخندق[٨].

. . . . . .

(١) لم أره في المطبوع من مسنده.

(٢) في (مح): «ابن»، والصحيح في (عم) و (سد).

(٣) في (سد): «عبد الله بن أبي واقد»، وهو خطأ.

(٤) سورة الأحزاب: الآية ٤٤.

(٥) في (سد): «قال: يلقون. . .».

(٦) هذا أحد القولين في مرجع الضمير في قوله: «يلقونه» وهو مروي عن ابن مسعود أيضاً. والقول الثاني: أن مرجع الضمير إلى الله تعالى، وعليه فالمعنى أحد ثلاثة أقوال:

(أ) أن تحيتهم من الله يوم يلقونه سلام، ورجحه ابن كثير.

(ب) أن تحيتهم من الملائكة يوم يلقون الله: سلام.

(ج) أنها تحيتهم بينهم يوم يلقون ربهم. انظر: تفسير ابن كثير (٣/ ٤٢٣). انظر: زاد المسير (٦/ ٣٩٨).

(٧) سورة الأحزاب: الآية ٩.

(٨) يأتي في غزوة الأحزاب وهو حديث طويل، حديث رقم (٤٢٧٣).

وزاد في (ك): [حديث أم هانىء في (إنا أحللنا لك أزواجك)، يأتي في المناقب]، وسيأتي برقم (٤١٢٥). (سعد)

٣٦٨٤ ـ درجته:

ضعيف لوجود محمد بن مالك الجوزجاني.

. . . . . .

تـخـريـجـه:

أخرجه ابن أبـي شيبة في المصنف، في كتاب الزهد، من كلام البراء (١٦٦١٦/ ١٣/ ٣٦٧).

وأخرجه الحاكم في المستدرك، تفسير سورة إبراهيم (٢/ ٣٥١). وقال: صحيح الإسناد ولم يخرجاه، وتعقبه الذهبـي فقال: قلت: عبد الله قال ابن عدي: مظلم الحديث، ومحمد، قال ابن حبان: لا يحتج به.

وأخرجه البيهقي في الشعب، في الإيمان باليوم الآخر، فضل عذاب القبر (١/ ٣٦١: ٤٠٣). ثلاثتهم من طريق حميد بن مالك به بنحوه.

وعزاه السيوطي في الدر لابن أبـي الدنيا في ذكر الموت، وعبد بن حميد، وابن المنذر، وابن أبـي حاتم، وابن مردويه. ولم أقف على هذه الكتب. انظر: الدر المنثور (٥/ ٢٠٦).

ومما مر يتبين أن مدار الأثر على محمد بن مالك، ومحمد ضعيف كما مر، فيبقى الأثر ضعيفاً.

٣٦٨٥ ـ وقال أحمد بن منيع: حدثنا عباد بن العوَّام، ثنا سفيان بن حسين، عن الحكم، عن سعيد بن جبير، عن ابن عباس، عن علي رضي الله عنهم في قوله عز وجل: ﴿لَا تَكُونُوا كَالَّذِينَ آذَوْا مُوسَىٰ فَبَرَّأَهُ اللَّهُ مِمَّا قَالُوا﴾[1]، قال: صعد موسى وهارون عليهما الصلاة والسلام[4]... فذكر الحديث في «لا تكونوا كالذين آذوا موسى».

وقد تقدم في أخبار الأنبياء عليهم الصلاة والسلام[2].

.....

(١) سورة الأحزاب: الآية ٦٩.

(٢) تقدم في أخبار الأنبياء، باب موسى وهارون عليهما السلام، حديث رقم (٣٤٥٥)، ولذا لم أدرسه هنا.

٣٦٨٦ ـ [١] وقال أبو بكر[١]: حدثنا يحيىٰ بن يعلى الأسلميُّ، ثنا[٢] يونس بن خباب، عن نافع، عن[٣] أبي الحمراء رضي الله عنه قال: شهدت مع[٤] النبيّ ﷺ ثمانية أشهر، كلَّما خرج إلى الصلاة، أو قال: صلاة الفجر، مرَّ ﷺ بباب فاطمة رضي الله عنها، فيقول: السلام عليكم أهل البيت ﴿إِنَّمَا يُرِيدُ ٱللَّهُ لِيُذْهِبَ عَنكُمُ ٱلرِّجْسَ أَهْلَ ٱلْبَيْتِ وَيُطَهِّرَكُمْ تَطْهِيرًا﴾[٥].

.....

(١) مسند ابن أبي شيبة (٢/ ٢٣٢).

(٢) في (عم): «عن يونس».

(٣) في (سد): «يونس بن خباب عن أبي الحمرا».

(٤) أي: حضرت. والشهيد: الحاضر. انظر: اللسان (٣/ ٢٣٨).

(٥) يشير إلى قوله تعالى: ﴿إِنَّمَا يُرِيدُ ٱللَّهُ لِيُذْهِبَ عَنكُمُ ٱلرِّجْسَ أَهْلَ ٱلْبَيْتِ وَيُطَهِّرَكُمْ تَطْهِيرًا﴾ [الأحزاب: ٣٣]. وفي المراد بأهل البيت ثلاثة أقوال:

(أ) نساء النبي ﷺ.

(ب) أنه رسول الله ﷺ وعلي وفاطمة والحسن والحسين.

(ج) أنهم أهله ﷺ وأزواجه. انظر: زاد المسير (٦/ ٣٨١)، تفسير ابن كثير (٣/ ٤١٣). وانظر: جلاء الأفهام لابن القيم ففيه مبحث جليل حول هذا الموضوع.

٣٦٨٦ ـ [١] درجته:

متروك لأن في إسناده نفيع بن الحارث وهو متروك غالٍ في الرفض. وفي إسناده أيضاً يحيى الأسلمي ضعيف من الشيعة، ويونس بن خباب. ويونس صدوق غال في التشيع، والحديث في فضائل أهل البيت.

٣٦٨٦ ـ [٢] حدثنا[١] أبو نعيم، ثنا يونس بن أبي إسحاق، ثنا أبو داود، عن أبي الحمراء رضي الله عنه. قال: رابطت[٢] بالمدينة[٣] سبعة أشهر على عهد رسول الله ﷺ. قال: فرأيت رسول الله ﷺ إذا طلع الفجر جاء إلى باب عليّ وفاطمة رضي الله عنهما فقال: الصلاة، الصلاة. ﴿إِنَّمَا يُرِيدُ ٱللَّهُ لِيُذْهِبَ عَنكُمُ ٱلرِّجْسَ أَهْلَ ٱلْبَيْتِ وَيُطَهِّرَكُمْ تَطْهِيرًا﴾.

* أبو داود هو: نافع، في الذي قبله.

.....

(١) القائل هو أبو بكر، وهو في مسنده ٢/ ٢٣٣.

(٢) الرباط في الأصل: الإقامة على جهاد العدو بالحرب، وارتباط الخيل وإعدادها، والمراد به المواظبة، والملازمة، أي: إنه واظب ولازم الإقامة بالمدينة هذه المدة. انظر: النهاية (٢/ ١٨٥).

(٣) مدينة رسول الله ﷺ، وهي مشهورة، استوفى ياقوت في معجم البلدان (٥/ ٨٢)، الكلام حول موقعها وصفتها، وأسمائها، ونحو ذلك.

٣٦٨٦ ـ [٢] درجته:

الأثر بهذا الإسناد متروك لوجود أبي داود فيه، وهو متروك غال في التشيّع، والحديث في الفضائل.

٣٦٨٦ ـ [٣] وقال عبد[١]: حدثني الضحاك بن مخلد، حدثني أبو داود السبيعي، حدثني أبو الحمراء رضي الله عنه قال: صحبت رسول الله ﷺ سبعة أشهر. فكان إذا أصبح أتى[٢]، باب عليّ وفاطمة رضي الله عنهما، وهو يقول: الصلاة يرحمكم الله، ﴿إِنَّمَا يُرِيدُ ٱللَّهُ لِيُذْهِبَ عَنكُمُ ٱلرِّجْسَ أَهْلَ ٱلْبَيْتِ. . .﴾[٣] الآية[٤].

* أبو داود: هو نافع، وقيل: نفيع الأعمى، كذَّبه قتادة، وهو ضعيف جداً.

٣٦٨٧ ـ وقد أخرجه أحمد من طريق علي بن زيد، عن أنس رضي الله عنه بمعناه[٥].

.....

(١) المنتخب (١٧٣ : ٤٧٥).

(٢) في (سد): «أتا». وهو خطأ ظاهر.

(٣) في (سد): «ويطهركم تطهيرا».

(٤) سورة الأحزاب: الآية ٣٣.

(٥) الحديث في المسند (٣/ ٢٥٩)، قال أحمد: ثنا أسود بن عامر، ثنا حماد بن سلمة، عن علي بن زيد، عن أنس بن مالك أن النبي ﷺ كان يمر ببيت فاطمة ستة أشهر إذا خرج إلى الفجر فيقول: الصلاة يا أهل البيت. «إنما يريد الله ليذهب عنكم الرجس أهل البيت ويطهركم تطهيرا». وهو شاهد سيأتي في تخريج الحديث إن شاء الله.
وهذا الأثر موقوف ضعيف، فيه علتان:
(أ) حماد: تغير بآخره، ولم تتميز رواية أسود عنه.
(ب) علي بن زيد: ضعيف. شيعي، والحديث في الفضائل.

٣٦٨٦ [٣] ـ درجته:

الأثر بهذا الإسناد موقوف متروك لوجود أبي داود السبيعي. قال الهيثمي في المجمع (٩/ ١٢٤)، فضائل علي: رواه الطبراني، وفيه أبو داود الأعمى، وهو

. . . . . .

كذاب. اهـ. وسكت عليه البوصيري في الإتحاف.

٣٦٨٦ ـ تخريجه:

أما المروي عن أبي الحمراء فمداره على أبي داود، وقد تقدم الكلام فيه، وأنه متروك.

أخرجه ـ غير من سبق ـ ابن جرير في تفسيره، تفسير سورة الأحزاب (٦/٢٢)، وقال: سبعة أشهر.

وأخرجه الطبراني في الكبير (٢١/ ٢٠٠: ٥٢٥)، وقال: ستة أشهر، كلاهما من طريق أبي داود ونفيع أو نافع به، بنحوه.

وقد عزاه في الدر (٥/ ١٩٩)، إلى ابن مردويه ولم أقف عليه.

أما المروي عن أنس، فمداره على حماد بن سلمة.

أخرجه الطيالسي في مسنده (ص ٢٧٤: ٢٠٥٩)، إلاَّ أنه قال: شهراً.

وأخرجه أحمد (٣/ ٢٥٩)، كما سبق وأن ذكره الحافظ، عن أسود بن عامر.

وابن أبي شيبة في المصنف، كتاب الفضائل، باب ما ذكر في فضل فاطمة رضي الله عنها (١٢/ ١٢٧: ١٢٣٢٢)، عن أسود شاذان.

وأبو يعلى في مسنده (٤/ ١٠٧: ٣٩٦٦)، عن أبي بكر بن أبي شيبة به.

وأخرجه أحمد أيضاً (٣/ ٢٨٥)، وعبد بن حميد. انظر: المنتخب (ص ٣٦٧: ١٢٢٣)، عن عفان بن مسلم.

ومن طريق عبد بن حميد أخرجه الترمذي في سننه (٥/ ٣١)، تفسير سورة الأحزاب (٣٢٥٩)، وقال: حسن غريب من هذا الوجه. إنما نعرفه من حديث حماد بن سلمة.

والحاكم في المستدرك (٣/ ١٥٨)، كتاب معرفة الصحابة، مناقب أهل البيت، من طريق عفان. وقال: على شرط مسلم ولم يخرجاه، وسكت الذهبي.

وأخرجه ابن جرير في تفسيره (٦/٢٢)، عن ابن وكيع، عن محمد بن بكر،

. . . . . .

والطبراني في الكبير (٢١/٤٠٢: ١٠٠٢)، عن علي بن عبد العزيز، وأبـي مسلم الكشي، عن حجاج بن منهال.

وأبو يعلى في مسنده (٤/١٠٧: ٣٩٦٥)، عن إبراهيم بن الحجاج السامي.

ستتهم عن حماد بن سلمة، عن علي بن زيد، عن أنس. وزاد الحاكم عن حماد، عن حميد وعلي بن زيد.

وحماد ثقة، لكنه اختلط في آخر حياته. ولم تتميز رواية هؤلاء عنه. لكن قال ابن معين في عفان: من أراد أن يكتب حديث حماد بن سلمة فعليه بعفان بن مسلم. انظر: الكواكب النيرات (٦/ ٤٦٠).

وأما علي بن زيد فتقدم أنه ضعيف. وقد اتهم بالرفض كما تقدم، لكن تابعه حميد كما عند الحاكم، وحميد ثقة، إلاَّ أنه كثير التدليس عن أنس، ولم يصرح بالسماع عنه وهو في الطبقة الثالثة من مراتب المدلسين (ص ٢٧).

وعليه يترقى المروي عن أنس إلى درجة الحسن لغيره.

وقد عزاه السيوطي في الدر (٥/ ١٩٩)، إلى ابن المنذر وابن مردويه، وذكر له شاهداً له عن أبـي سعيد وقال: أربعين صباحاً، وعن ابن عباس وقال ٩ أشهر. وعزاه إلى ابن مردويه.

٣٠ ـ سورة فاطر

٣٦٨٨ ـ قال أبو داود[١]: حدثنا الصلت بن دينار أبو شعيب، ثنا عقبة بن صهبان الهنائي، قال: سألت عائشة رضي الله عنها عن قول الله عز وجل: ﴿ثُمَّ أَوْرَثْنَا الْكِتَابَ الَّذِينَ اصْطَفَيْنَا مِنْ عِبَادِنَا﴾[٢] الآية. فقالت لي: يا بني، كل هؤلاء في الجنة. فأما السابق بالخيرات فمن مضى على عهد رسول الله ﷺ. فشهد له رسول الله ﷺ بالحياة والرزق. وأما المقتصد فمن اتبع أثره من أصحابه حتى يلحق[٣] به. وأما الظالم لنفسه فمثلي ومثلك. قال: فجعلت نفسها رضي الله عنها معنا[٤] [٥].

.....

(١) المسند (ص ٢٠٩: ١٤٨٩).

(٢) قوله تعالى: ﴿ثُمَّ أَوْرَثْنَا الْكِتَابَ الَّذِينَ اصْطَفَيْنَا مِنْ عِبَادِنَا فَمِنْهُمْ ظَالِمٌ لِنَفْسِهِ وَمِنْهُمْ مُقْتَصِدٌ وَمِنْهُمْ سَابِقٌ بِالْخَيْرَاتِ بِإِذْنِ اللَّهِ ذَلِكَ هُوَ الْفَضْلُ الْكَبِيرُ ﴿٣٢﴾﴾ [فاطر: ٣٢].

(٣) في (عم): «حتى لحق».

(٤) في (عم) و(سد): «فجعلت رضي الله عنها نفسها معنا».

(٥) يقول الإمام ابن كثير: وهذا منها رضي الله عنها من باب الهضم والتواضع. وإلاَّ فهي من أكبر السابقين بالخيرات. لأن فضلها على النساء كفضل الثريد على سائر الطعام. انظر: التفسير (٣/ ٤٧٤).

٣٦٨٨ ـ درجته:

متروك لحال الصلت بن دينار، وقد عزاه في المجمع (٧/ ١٠٠)، تفسير سورة

. . . . . .

فاطر إلى الطبراني في الأوسط.

وقال: فيه الصلت بن دينار وهو متروك. اهـ. وقد تساهل البوصيري في الإتحاف (ق ٢/١٦٦/أ)، حينما قال: رواه أبو داود عن الصلت بن دينار، وهو ضعيف. اهـ.

تخريجه:

الأثر أخرجه إضافة إلى الطيالسي كما مر:

الحاكم في مستدركه، تفسير سورة فاطر (٢/٤٢٦)، من طريق الصلت به بنحوه لكن قال في آخره «فمثلي، ومثلك ومن اتبعنا في الجنة». وقال: على شرط الشيخين.

قال الذهبي: الصلت. قال النسائي: ليس بثقة. وقال أحمد: ليس بالقوي.

وأخرجه الطبراني في الأوسط (مجمع البحرين)، تفسير سورة فاطر (٦/٦٠: ٣٣٧٥)، عن محمد بن عبد الرحمن البصري، عن علي بن الحسين الدرهمي، عن معتمر بن سليمان، عن أبي شعيب، عن عقبة بن صهبان، به. وقال: لم يروه عن عقبة إلاَّ أبو شعيب، الصلت بن دينار. تفرد به معتمر. اهـ.

وتبين كما مر أنه رواه أيضاً عنه الطيالسي.

وعلى كل فحاله كما ذكرت، مداره على الصلت وهو متروك.

وقد عزاه في الدر (٥/٢٥١)، إلى عبد بن حميد، وابن مردويه، وابن أبي حاتم.

٣١ ـ سورة يٰسٓ

٣٦٨٩ ـ قال أبو يعلى[١]: حدثنا إسحاق بن أبي إسرائيل، ثنا حجاج بن محمد، عن هشام بن زياد، عن الحسن قال: سمعت أبا هريرة رضي الله عنه يقول: قال رسول الله ﷺ: «من قرأ «يٰسٓ» في ليلة أصبح[٢] مغفوراً له».

.....

(١) في المسند (٥/ ٤٥٢: ٦١٩٦)، مسند أبي هريرة. وفي المقصد العلي (ق/ ١٠٩ ب).

(٢) في (سد): «أصبح، أصبح»، مكرراً.

٣٦٨٩ ـ درجته:

شديد الضعف. لحال هشام بن زياد فهو متروك. وفيه علة ثانية وهي إرسال الحديث لأن الحسن لم يسمع من أبي هريرة.

وقول الحافظ ابن كثير في تفسيره (٣/ ٤٨٠)، إسناده جيده. قول فيه تجوز. ومثله قول البوصيري في الإتحاف، تفسير سورة يٰسٓ (٢/ ق ١٦٦/ أ)، ضعيف لضعف هشام بن زياد. اهـ.

تخريجه:

الحديث مروي عن ثلاثة من الصحابة.

١ ـ أبي هريرة: أخرجه أبو يعلى كما مر عن إسحاق، عن حجاج، عن هشام.

. . . . . .

وأخرجه ابن الجوزي في الموضوعات (١/ ٢٤٧)، باب في فضل يَس: من طريق ابن أبـي داود عن محمد بن زكريا، عن عثمان بن الهيثم، عن هشام وقال: هذا الحديث من جميع طرقه باطل لا أصل له. ونقل قول الدارقطني: محمد بن زكريا يضع الحديث. قال: هذا الحديث روي مرفوعاً وموقوفاً وليس منها شيء يثبت. اهـ.

أخرجه ابن السنّي في عمل اليوم والليلة، باب ما يستحب أن يقرأ في اليوم والليلة (٦٧٣: ١٩٥)، عن عبد الله بن أحمد بن عبدان عن زيد بن الحريش، عن الأغلب بن تميم، عن أيوب ويونس، وهشام.

وابن عدي في الكامل، ترجمة أغلب (١/ ٤١٦)، عن عبدان، عن زيد بن الحريش به بنحوه وقال: وهذا الحديث لا يرويه عن هؤلاء إلاَّ أغلب.

والطبراني في الصغير (١/ ١٤٩)، باب من اسمه: حميد، وفي الأوسط: مجمع البحرين، تفسير سورة يَس (٦/ ٦٢: ٣٣٧٨)، عن حميد بن أحمد بن عبد الله بن أبـي مجلز الواسطي، عن وهب بن بقية، عن أغلب، عن حسن بن أبـي جعفر، عن غالب القطان.

وقال: لم يدخل أحد فيما بين حسن بن فرقد والحسن غالباً إلاَّ أغلب بن تميم. اهـ. وهذا توهيم منه لأغلب.

والخطيب في تاريخه (١٠/ ٢٥٨)، ترجمة عبد الرحمن بن عبد العزيز بن صادر، عن محمد بن أحمد بن رزق، عن أبـي علي إسماعيل بن محمد الصفار، عن عباس بن محمد الدوري، عن عبد الرحمن بن صادر المدائني، عن أغلب، عن غالب القطان.

والطيالسي في مسنده (ص ٣٢٣: ٢٤٦٧)، عن جسر، وأبو نعيم في الحلية (٢/ ١٥٩)، عن عبد الله بن جعفر عن يونس بن حبيب، عن أبـي داود الطيالسي بسنده.

والعقيلي في الضعفاء (١/ ٢٠٢)، ترجمة جسر، عن إبراهيم بن محمد، عن

. . . . . .

مسلم بن إبراهيم، عن جسر وقال: الرواية في هذا فيها لين.

وأبو نعيم في تاريخ أصبهان (١/ ٢٥٢)، ترجمة جسر بن فرقد/ عن أبيه، عن عبد الله بن جعفر الخشاب، عن أحمد بن مهران، عن الحسن بن قتيبة، عن جسر.

وابن الشجري في أماليه (١/ ١١٨)، باب في الحكايات والنتف من طريق محمد بن سفيان الصفار، عن محمد بن آدم، عن ابن السماك، عن جسر.

ومن طريق أحمد بن جعفر بن معبد، عن يحيى بن مطرف، عن مسلم بن إبراهيم، عن جسر.

وأخرجه البيهقي في الشعب، باب في تعظيم القرآن، فضل في فضائل السور، ذكر سورة يَس (٢/ ٤٨٠: ٢٤٦٢)، عن أبي عبد الله الحاكم، عن الحسن بن محمد بن سختويه، عن عبد الله بن أحمد بن أبي مسرة المكي، عن خلف بن الوليد، عن المبارك بن فضالة، عن أبي العوام.

كما أخرجه في الموضع نفسه برقم (٢٤٦٤)، عن أبي عبد الرحمن السلمي، عن أبي علي الحسين بن علي بن يزيد، عن عمر بن أيوب السقطي. وعبد الله بن صالح البخاري، ومحمد بن إسحاق الثقفي، عن أبي همام، عن أبيه عن زياد بن خيثمة، عن محمد بن جحادة.

كما أخرجه ابن عدي في الكامل (٢/ ٢٩٩)، ترجمة الحسن بن دينار، عن إسحاق بن إبراهيم المنجنيقي، عن علي بن صدقة الأذني، عن محمد بن السماك، عن الحسن بن دينار.

قال ابن عدي، وهذا الحديث عزيز في حديث الحسن عن أبي هريرة، وبخاصة قد رواه عن ابن دينار محمد بن السماك، وابن السماك هو محمد بن صبيح زاهد الكوفيين، عزيز المسند. اهـ.

وقال: وهذا الحديث يرويه الحسن بن دينار، عن الحسن. اهـ.

ثمانيتهم عن الحسن، عن أبي هريرة بنحوه. وقد عزاه في الدر (٥/ ٢٥٦)، إلى

. . . . . .

ابن مردويه، عن أبـي هريرة.

وبيان طرقه كما يلي:

١ ـ طريق هشام بن زياد. فيها هشام نفسه، وتقدم أنه متروك.

٢ ـ طريق أيوب، ويونس، وغالب القطان، فيها أغلب بن تميم، وهو ضعيف جداً. كما سيأتي في الحديث رقم (٣٧٠١).

٣ ـ طريق جسر بن فرقد، فيها جسر نفسه وهو ضعيف الحديث. بل جعله الدارقطني متروكاً. انظر: اللسان (٢/ ١٣٢).

٤ ـ طريق أبـي العوام. فيها المبارك بن فضالة. صدوق، ومدلس من الثالثة وقد عنعن. انظر: التقريب (٢/ ٢٢٧: ٩٠٤).

٥ ـ طريق محمد بن جحادة. فيها محمد بن الحسين. أبو عبد الرحمن السلمي النيسابوري، شيخ البيهقي، ضعيف جداً. بل نسبه محمد بن يوسف القطان إلى وضع الأحاديث للصوفية، ورد ذلك السراج فقال: مثله إن شاء الله لا يعتمد الكذب. ونسبه إلى الوهم. وتكلم فيه غيره. فقال الحافظ: تكلموا فيه. وليس بعمده. انظر: اللسان (٥/ ١٥٨). على أنه مختلف على محمد بن إسحاق الثقفي في إسناده كما سيأتي.

٦ ـ طريق الحسن بن دينار، فيها الحسن نفسه ويقال الحسن بن واصل، كذاب. انظر: اللسان (٢/ ٢٥٤).

وعلى ذلك فجميع الطرق إلى الحسن ضعيفة بل بعضها أشد ضعفاً من بعض، ويصل بعضها إلى درجة الموضوع. وبعد ذلك لا يصح سماع الحسن من أبـي هريرة كما تقدم فتبقى جميع الطرق مرسلة.

ونبه الطبراني في الصغير والأوسط إلى الخلاف في سماعه من أبـي هريرة.

مع أنه صرح بالسماع عنه عند أبـي يعلى. وتصريحه بالسماع لا يؤثر فالضعف لازم للطرق كلها إليه. وقد رجح أبو حاتم إرساله كما في العلل (٢/ ٦٧: ١٩٩٢).

. . . . . .

وقد روي موقوفاً على الحسن. أخرجه الدارمي في فضائل القرآن، فضل سورة يَس (٢/ ٤٥٦)، عن أبـي الوليد موسى بن خالد، عن معتمر، عن أبيه، قال: بلغني عن الحسن بنحوه.

لكن موسى بن خالد، مقبول. انظر: التقريب (٢/ ٢٨٢: ١٤٤٨)، ولم يتابع.

ورواية سليمان بن طرخان عن الحسن بلاغ. فهذه الرواية ضعيفة.

ولعل هذا مراد ابن الجوزي بقوله: هذا الحديث قد روي مرفوعاً وموقوفاً، وليس منها شيء يثبت. اهـ.

٢ ـ عن جندب.

أخرجه ابن حبان في صحيحه كما في الإحسان كتاب قيام الليل. ذكر استحباب قراءة سورة يَس للتهجد في كل ليلة (٤/ ١٢١: ٢٥٦٥) عن محمد بن إسحاق بن إبراهيم مولى ثقيف، عن الوليد بن شجاع بن الوليد السكوني، عن أبيه، عن زياد بن خيثمة، عن محمد بن جحادة، عن الحسن، عن جندب.

واختلف على محمد بن إسحاق بن إبراهيم السراج فيه في إسناده.

فرواه ابن حبان كما هو هنا، عنه عن الحسن، عن جندب.

ورواه البيهقي من طريق السلمي، عن أبـي علي الحسين بن علي بن يزيد، عنه وتابعه غيره، عن الحسن، عن أبـي هريرة.

فمداره على محمد بن إسحاق السراج وهو إمام ثقة. انظر: السير (١٤/ ٣٨٨).

والرواة عنه: ابن حبان إمام ثقة.

والحسين بن علي بن يزيد، أبو علي الكرابيسي صدوق. انظر: التقريب (١/ ١٧٨: ٣٧٨ تمييز).

فلعل الحمل على ذلك فالحمل على الحسين بن علي، فهو الذي أخطأ ورواه عن أبـي هريرة وهما منه.

ورجال ابن حبان ثقات، وسنده متصل، ولم أقف على من ذكر الحسن بإرسال

. . . . . .

عن جندب، بل كل من ترجم لجندب ذكر أن الحسن روى عنه.

وعليه فإسناد ابن حبان صحيح.

٣ ـ عن أنس.

رواه ابن عدي في الكامل (٥/ ١٩٣)، ترجمة علي بن عاصم بن صهيب.

عن الفضل بن عبد الله بن مخلد، عن العلاء بن مسلمة، عن علي بن عاصم، عن حميد، عن أنس مرفوعاً بنحوه.

وفيه العلاء بن مسلمة بن عثمان متروك. ورماه ابن حبان بالوضع. انظر: التقريب (٢/ ٩٣: ٨٣٥).

وعلى هذا لا يصح هذا الحديث إلاَّ من حديث جندب عن النبي ﷺ، وهو شاهد لحديث أبي هريرة فيرقى متن الحديث إلى درجة الصحيح لغيره. خصوصاً مع كثرة طرق حديث أبي هريرة وأما حديث أنس فلا يصح.

٣٦٩٠ ـ وقال أحمد بن منيع: حدثنا يوسف[١] بن[٢] عطية الصفار البصري، عن هارون بن كثير، عن زيد بن أسلم عن أبيه، عن أبـي أمامة رضي الله عنه، عن أبـي بن كعب رضي الله عنهما قال: قال رسول الله ﷺ: «من قرأ «يَسَ» يريد بها وجه الله تعالى غفر له، ومن قرأ «يَسَ» فكأنما قرأ القرآن اثنتي عشرة[٣] مرة، ومن قرأ «يَسَ» وهو في سكرات[٤] الموت جاء رضوان خازن[٥] الجنة بشربة من شراب الجنة حتى يسقيه وهو على فراشه، حتى يموت ريان، ويبعث ريان.

.....

(١) في (سد): «يونس»، وهو خطأ.

(٢) في (مح) و(سد): «ابن»، والصحيح في (عم).

(٣) في (سد): «اثنتي عشر». وهو خطأ.

(٤) سكرات جمع سكرة، وسكرة الموت: شدته. انظر: اللسان (٤/ ٣٧٣).

(٥) الخازن: من يعمل بالخزانة. من خزن الشيء يخزنه، خزناً، واختزنه: أحرزه، وجعله في خزانه. انظر: اللسان (١٣/ ١٣٩).

٣٦٩٠ ـ درجـتـه:

مرفوع شديد الضعف لحال يوسف بن عطية وفيه هارون بن كثير مجهول. وقد حكم البوصيري في تفسير سورة يَس الإتحاف(ق ٢/ ١٦٦/ ب)، بضعفه لضعف هارون بن كثير وهو إغفال منه لحال يوسف.

تـخـريـجـه:

الحديث شديد الضعف كما تقدم.

ولم أقف على من رواه كاملاً. كما لم أجده عن أبـي بن كعب. ولكن لكل قطعة منه أصل كما يلي:

قوله: «من قرأ «يَس» يريد بها وجه الله تعالى غفر له».

له أصل من حديث جندب، وأبـي هريرة، ومعقل بن يسار.

. . . . . .

(أ) حديث جندب: تقدم عند ابن حبان كما في الحديث رقم (٤٣)، وهو صحيح ولفظه: «من قرأ يّس في ليلة ابتغاء وجه الله غفر له».

(ب) حديث أبي هريرة: رواه البيهقي في الشعب، فضائل السور والآيات. ذكر سورة يّس (٢/ ٤٨٠: ٢٤٦٣)، عن أبي زكريا بن أبي إسحاق، عن أبي الحسين محمد بن أحمد بن يوسف، عن يوسف بن سليمان الجمال، عن محمد بن حاتم الرقي، عن أبي بدر شجاع بن الوليد، عن زياد بن خيثمة عن محمد بن جحادة، عن الحسن عن أبي هريرة مرفوعاً بلفظ: «من قرأ يّس ابتغاء وجه الله غفر له» قال: تابعه أبو همام الوليد بن شجاع، عن أبيه. اهـ. وقد تقدمت المتابعة في الحديث السابق وبينهما يسير اختلاف في اللفظ. وبينت هناك أن هذه الرواية مرسلة لما تقدم في رواية الحسن عن أبي هريرة. وإن كان السيوطي في اللالىء المصنوعة (١/ ٢٣٥)، باب فضائل القرآن قال: هذا إسناد على شرط الصحيح. اهـ. فلعله صحح رواية الحسن عن أبي هريرة. وجعلها موصولة. ثم إنه على فرض اتصالها ليست على شرط الصحيح.

(ج) حديث معقل بن يسار:

أخرجه أحمد (٥/ ٢٦)، عن عارم، عن معتمر، عن أبيه، عن رجل، عن أبيه، عن معقل في حديث منه: «لا يقرؤها رجل يريد الله تبارك وتعالى والدار الآخرة إلاّ غفر له».

وفيه شيخ سليمان التيمي أبي معتمر، اسمه أبو عثمان. وليس بالنهدي. قيل اسمه سعد: مقبول كما في التقريب (٢/ ٤٤٩: ١٠٨)، وأبوه لم أعرف من هو؟

وعليه فالإسناد ضعيف.

وأخرجه كذلك النسائي في اليوم والليلة، باب ما يقرأ على الميت (ص ٥٨١: ١٠٧٥).

والطبراني في الكبير (٢٠/ ٢٢٠: ٥١١)، وفي (٢٠/ ٢٣٠: ٥٤١).

. . . . . .

كلاهما عن معتمر بإسناد أحمد ومتنه.

وأخرجه البيهقي في الشعب (٢/ ٤٧٩: ٢٤٥٨)، فضل سورة يَس: من طريق معتمر عن أبيه، عن رجل، عن معقل.

وعلى كلٍّ ففيه أبو عثمان كما تقدم.

وقد روي عن أبـي قلابة موقوفاً عليه ما يقرب من لفظ هذه القطعة في أثر طويل كما عند البيهقي في الشعب (٢٤٦٧).

وقوله: من قرأ «يٰسٓ» فكأنما قرأ القرآن اثنتي عشرة مرة.

ورد نحوه ولكن بلفظ: عشر مرات.

رواه الترمذي في سننه فضائل القرآن، باب ما جاء في يَس (٤/ ٢٣٧: ٣٠٤٨)، عن قتيبة وسفيان بن وكيع، عن حميد بن عبد الرحمن، عن الحسن بن صالح، عن هارون بن أبـي محمد، عن مقاتل، عن قتادة، عن أنس بلفظ... إن لكل شيء قلباً وقلب القرآن يَس، ومن قرأ يَس كتب الله له بقراءتها قراءة القرآن عشر مرات وقال: هذا حديث غريب لا نعرفه إلاَّ من حديث حميد بن عبد الرحمن، وبالبصرة لا يعرفون من حديث قتادة إلاَّ من هذا الوجه، وهاون أبو محمد شيخ مجهول.

إلى أن قال: وفي الباب عن أبـي بكر الصديق، ولا يصح حديث أبـي بكر من قبل إسناده، وإسناده ضعيف، وفي الباب عن أبـي هريرة. اهـ.

والحديث ضعيف لجهالة هارون أبـي محمد كما قال الترمذي. انظر: التقريب (٢/ ٣١٣: ٣٢).

وقد أخرجه كذلك الدارمي في سننه، فضائل القرآن، فضل يَس (٢/ ٤٥٦).

والبيهقي في الشعب، باب تعظيم القرآن، ذكر سورة يَس (٢/ ٤٧٩: ٢٤٦٠).

كلاهما من طريق حميد به بنحوه، وفيه ما تقدم.

وروي كذلك عن أبـي هريرة كما قال الترمذي بلفظ: «عشر مرات».

أخرجه البيهقي في الشعب (٢٤٦٦، ٢/ ٤٨١)، عن علي بن أحمد بن عبدان،

. . . . . .

عن أحمد بن عبيد الصفار، عن المعتمر، عن طالوت بن عباد، عن سويد أبـي حاتم، عن أبـي سليمان التيمي، عن أبـي عثمان عن أبـي هريرة بنحوه.

وفيه سويد أبو حاتم لم أجد له ترجمة.

وأما المروى عن أبـي بكر كما قال الترمذي فقد أخرجه البيهقي في الشعب كذلك (٢/ ٤٨١ : ٢٤٦٥).

ولم يذكر فيه هذه الجملة ولا ما يدل عليها. ومع ذلك قال البيهقي: تفرد به محمد بن عبد الرحمن، وهو منكر.

وأورده السيوطي في اللالي (١/ ٢٣٤)، فضائل القرآن وقال: باطل، الجدعاني متروك.

وذكر أنه أخرجه غير واحد، ولكن لا أطيل بذكرهم لعدم تعلق الغرض بذلك.

وقد روي أيضاً عن حسان بن عطية عن النبـي ﷺ بلفظ عشر مرات.

أخرجه البيهقي في الشعب (٢/ ٤٧٩ : ٢٤٥٩)، عن أبـي نصر بن قتادة، عن أبـي منصور النضروي، عن أحمد بن نجدة، عن سعيد بن منصور، عن إسماعيل بن عياش، عن أسيد بن عبد الرحمن الخثعمي، عن حسان بنحوه مرفوعاً. وقال البيهقي: هذا مرسل.

وإرساله يكفي في تضعيفه.

وقد روي بلفظ إحدى عشرة مرة ولكنه مقطوع عن أبـي قلابة. رواه البيهقي في الشعب (٢٤٦٧، ٢/ ٤٨١)، بسنده إليه، وقال: هذا نقل إلينا بهذا الإسناد من قول أبـي قلابة، وكان من كبار التابعين، ولا يقوله إن صح ذلك عنه إلاَّ بلاغاً.

وعليه فجميع الطرق ضعيفة.

وعزا السيوطي في الدر (٥/ ٢٥٧)، نحوه إلى ابن عباس بن عقبة. عند ابن مردويه.

قوله: «ومن قرأ القرآن وهو في سكرات الموت جاء رضوان. . .»إلخ.

. . . . . .

عزا السيوطي في الدر (٥/ ٢٥٧)، إلى الديلمي وابن مردويه عن أبـي الدرداء، وإلى أبـي الشيخ في فضائل القرآن، والديلمي عن أبـي ذر نحوه بلفظ: ما من ميت يقرأ عنده يّس إلاَّ هون الله عليه».

ولم أقف عليه بلفظه.

وعلى هذا يمكن القول إن الحديث ليس له أصل إلاَّ الجملة الأولى منه فلها أصل صحيح.

٣٦٩١ ـ وقال الحارث[١]: حدثنا محمد بن بكار، ثنا هشيم، أنا حصين، عن أبـي مالك قال: إن أبـي بن[٢] خلف / [٣] جاء بعظم حائل[٤] [١٣٩ أ] إلى رسول الله ﷺ، ففته[٥] بين يديه، فقال: يا محمد، أيبعث الله هذا بعد ما أرم[٦]؟ قال ﷺ: «نعم، يبعث هذا، ثم يميتك، ثم يحييك، ثم يدخلك جهنم» قال: فنزلت الآيات التي في آخر سورة يَس: ﴿أَوَلَمْ يَرَ ٱلْإِنسَٰنُ أَنَّا خَلَقْنَٰهُ مِن نُّطْفَةٍ فَإِذَا﴾[٧] إلى آخر السورة.

.....

(١) بغية الباحث (٢/ ٧٢٧).

(٢) في (مح): «ابن»، والصحيح في (عم) و (سد).

(٣) كان هو وأخوه أمية من أشد الناس عداءً للنبـي ﷺ. وقد قتل أبـي كافراً، قتله النبـي ﷺ يوم أحد، رماه بحربة فقتله. وورد في طرق أخرى أنه العاص بن وائل الذي أتى بالعظم إلى النبـي ﷺ. وكان أيضاً من المستهزئين. لدغ في رجله فمات على أثر ذلك بعد هجرة النبـي ﷺ بشهر. انظر: الكامل لابن الأثير (١/ ٤٩). وأياً ما كان الأمر فالآية عامة في كل مكذب ومنكر للبعث كما قال ابن كثير رحمه الله في تفسيره (٣/ ٤٩٦).

(٤) حائل: أي متغير، قد غيره البلى، وكل متغير حائل، النهاية (١/ ٤٦٣).

(٥) فت الشي يفته فتاً، وفتته: دقه، وقيل كسره. والفت أن تأخذ الشيء بإصبعك فتصيره فتاتاً، أي: دقاقاً. انظر: اللسان (٢/ ٦٤).

(٦) أي: بلى، يقال: أرم المال إذا فني، وأرض أرمه لا تنبت شيئاً.
وقيل من الارم، أي: الأكل، يقال: أرمت السنة بأموالنا، أي: أكلت كل شيء، ومنه قيل للأسنان الأرم. انظر: النهاية (١/ ٤٠).

(٧) ﴿﴾ [يَس: ٧٧ ـ ٨٣].

٣٦٩١ ـ درجته:

ضعيف لأنه مرسل، أرسله أبو مالك، وأورده البوصيري في تفسير سورة يَس (ق ٢/ ١٦٦/ أ)، وسكت عليه.

تخريجه:

الأثر مروى عن هشيم، وقد اختلف عليه فيه في إسناده. ومتنه على ثلاثة أوجه:

. . . . . .

---

١ ــ عن هشيم عن حصين، عن أبـي مالك مرسلاً وقال: إنه أبـي بن خلف.

أخرجه الحارث كما مر. وعزاه في الدر (٥/ ٢٦٩)، إلى سعيد بن منصور. وابن المنذر، والبيهقي في البعث ولم أقف عليه عنده.

٢ ــ عن هشيم، عن أبـي بشر، عن سعيد بن جبير مرسلاً، وقال إنه: العاص بن وائل.

أخرجه ابن جرير في تفسيره (٢٣/ ٣٠)، عن يعقوب بن إبراهيم به بنحوه.

٣ ــ عن هشيم، عن أبـي بشر، عن سعيد بن جبير، عن ابن عباس، وقال إنه: العاص بن وائل.

أخرجـه ابـن أبـي حـاتم. انظـر: تفسيـر ابـن كثيـر (٣/ ٤٩٦)، عن علـي بن الحسين بـن الجنيد، عـن محمـد بـن العـلاء، عن عثمـان بن سعيـد الزيـات، عنه به بنحوه.

والإسماعيلي في معجمه (٣/ ٧٤٢: ٣٥٩)، عن علي بن أحمد ابن بنت الحسين العجلي، عن محمد بن العلاء به بنحوه.

والحاكم في تفسير سورة يّس (٢/ ٤٢٩)، عن إسماعيل بن محمد بن الفضل الشعراني، عن جده، عن عمر بن عون، عن هشيم به بنحوه، وقال: على شرطهما، وسكت الذهبـي.

وعزاه في الدر (٥/ ٢٦٩)، إلى ابن المنذر، وابن مردويه، والضياء، والبيهقي في الشعب، عن ابن عباس، وقال: العاص بن وائل.

فالاختلاف واقع على هشيم، وهو ثقة، ثبت. لكنه مدلس من الثالثة. انظر: التقريب (٢/ ٣٢٠: ١٠٣).

ويقبل حديثه لأنه صرح بالسماع عند الحاكم، وعند ابن جرير.

أما من رواه عنه فهم كالتالي:

١ ــ محمد بن بكار: ثقة كما تقدم.

. . . . . .

---

٢ ــ يعقوب بن إبراهيم: ثقة. انظر: التقريب (٢/ ٣٧٤: ٣٧).

٣ ــ عثمان بن سعيد الزيات لا بأس به. انظر: التقريب (٢/ ٩: ٦٣)، لكن عمرو بن عون: ثقة ثبت. انظر: التقريب (٢/ ٧٦: ٦٤٧).

ولذا أرى ثبوت الأوجه الثلاثة لأمور:

١ ــ لأن كل رجال الأسانيد ثقات، أو تابعهم ثقات.

٢ ــ أن ذلك متعلق بسبب النزول، فللمقطوع منه حكم الرفع، إذ لا يقال ذلك من قبل الرأي.

ويؤيد ذلك أنه روي عن غير أبـي مالك، وسعيد بن جبير من التابعين.

منهم:

(أ) مجاهد:

أخرجه ابن جرير في تفسيره (٢٣/ ٣٠)، عن محمد بن عمارة، عن عبيد الله بن موسى، عن إسرائيل، عن أبـي يحيـى عنه وقال: أبـي بن خلف.

كما أخرجه في الموضع نفسه: عن محمد بن عمرو، عن أبـي عاصم، عن عيسى، عن ابن أبـي نجيح، عنه بلفظه.

وعن الحارث، عن الحسن، عن ورقاء، عن ابن أبـي نجيح به بلفظه.

وعزاه السيوطي في الدر (٥/ ٢٧٠)، إلى عبد، وابن المنذر، وابن أبـي حاتم، عن مجاهد.

(ب) قتادة:

أخرجه عبد الرزاق في تفسيره (٢٥/ ١٤٦)، عن معمر، عن قتادة بنحوه.

وابن جرير (٢٣/ ٣٠)، عن بشر، عن يزيد، عن سعيد، عنه بنحوه.

وعزاه السيوطي في الدر إلى ابن المنذر، وعبد.

(ج) عكرمة:

عزاه في الدر (٥/ ٢٧٠)، إلى ابن أبـي حاتم.

. . . . . .

(د) عروة: وعزاه أيضاً إليه.

(هـ) السدي: عزاه أيضاً إلى ابن أبـي حاتم.

وهذا يؤيد أن أبا مالك لم يقله وحده بل شاركه غيره، مما يدل على أن الأمر مشهور عند التابعين ولا يتفقون إلاَّ على ما كان منقولاً نقلاً يوثق فيه.

٣ ـ أنه لا مانع من تعدد الحوادث والأسباب. فلا مانع من حصول الأمر من أبـي، أو العاص.

فالمفهوم من ذلك أن التابعين تلقوه عن الصحابة واشتهر بينهم.

على أنه روي عن ابن عباس وقال فيه: عبد الله بن أبـي.

أخرجه ابن جرير (٢٣/ ٣٠)، عن محمد بن سعد، عن أبيه، عن عمه، قال: حدثني أبـي ، عن أبيه، عن ابن عباس بنحوه.

لكن قال: عبد الله بن أبـي.

أما إسناده فتقدم في النص رقم ٣٦٥٣ أن هذه السلسلة ضعيفة كلها.

وأما متنه فقال فيه ابن كثير (٣/ ٤٩٦)، هذا منكر، لأن السورة مكيّة، وعبد الله بن أبـي إنما كان بالمدينة. اهـ.

وخلاصة القول: أن المروي عن أبـي مالك صحيح. وله حكم الرفع لأنه متعلق بسبب النزول. قال الحافظ العراقي:

وعـد مـا فسـره الصحـابـي رفعـا فمحمـول علـى الأسبـاب

(شرح الألفية ص ٥٩).

٣٦٩٢ ـ حدثنا[١] عبد الرحيم بن واقد، ثنا حماد بن عمرو، عن السري بن خالد بن شداد، عن جعفر بن محمد، عن أبيه، عن جده، عن علي رضي الله عنه قال: قال لي رسول الله ﷺ: «يا علي»، اقرأ «يٰسٓ» فإن في «يٰسٓ» عشر بركات. ما قرأها جائع إلاَّ شبع، ولا ظمآن إلاَّ روي، ولا عار إلاَّ اكتسى، ولا عزب[٢] إلاَّ تزوج، ولا خائف إلاَّ أمن، ولا مسجون إلاَّ خرج، ولا مسافر إلاَّ أعين على سفره. ولا من ضلت ضالته إلاَّ وجدها، ولا مريض إلاَّ برأ[٣]، ولا قرئت عند ميت إلاَّ خفف عنه.

.....

(١) هذا سند الحارث.

(٢) في (عم) و (سد): «عازب».

(٣) برأ المريض يبرأ ويبرؤ هي لغة أهل الحجاز. وسائر العرب يقولون: برئت من المرض. (لسان العرب ١/ ٣١).

٣٦٩٢ ـ درجته:

الحديث فيه أربع علل:

١ ـ عبد الرحيم بن واقد: ضعيف.

٢ ـ حماد بن عمرو: لم يتميز لي.

٣ ـ السرى: لا يعرف.

٤ ـ رواية علي بن الحسين عن جده مرسله.

إلاَّ إن كان المراد بالضمير أن يرجع إلى أبيه، فيكون جد محمد بن علي، هو الحسين. وحينئذٍ ينتفي الإرسال لكنني أراه بعيداً. وقد ضعفه البوصيري في الإتحاف (٢/ ق ١٦٦ ب).

. . . . . .

تـخـريـجـه:

لم أعثر عليه إلاَّ أن العراقي في المغني عن حمل الأسفار (١/ ٣١٠)، هامش الإحياء كتاب ترتيب الأوراد بيان أوراد الليل عزاه لأبـي منصور المظفر بن الحسين الغزنوني في فضائل القرآن. ثم قال: وهو منكر. وكذا ذكره الزبيدي في إتحاف السادة المتقين (٥/ ١٥٤)، في الباب نفسه. ونقل الكلام السابق.

٣٢ ـ سورة الصافات

٣٦٩٣ ـ قال أحمد بن منيع: حدثنا أبو أحمد، ثنا سفيان، عن سماك بن حرب، عن النعمان بن بشير، عن عمر رضي الله عنه، في قوله عز وجل ﴿ ۞ ٱحۡشُرُواْ ٱلَّذِينَ ظَلَمُواْ وَأَزۡوَٰجَهُمۡ ﴾[1]، قال: وأشباههم[2].

* هذا إسناد صحيح.

.....

(١) سورة الصافات: الآية ٢٢.

(٢) في المراد بأزواجهم أربعة أقوال:

١ ـ أمثالهم وأشباههم، وهو قول عمر، وابن عباس، والنعمان بن بشير، ومجاهد في آخرين. وروي عن عمر قال: يحشر صاحب الربا مع صاحب الربا، وصاحب الزنا مع صاحب الزنا، وصاحب الخمر مع صاحب الخمر.

٢ ـ أن أزواجهم: المشركات. قاله الحسن.

٣ ـ أشياعهم، قاله قتادة.

٤ ـ قرناؤهم من الشياطين الذين أضلوهم، قاله مقاتل.

تفسير ابن كثير (٤/٧). انظر: زاد المسير (٧/٥٢). ويمكن أن تؤول إلى قول واحد وهو المثيل والمشابه. إذ الظالم لا يسير إلاَّ مع شبيهه.

٣٦٩٣ ـ درجته:

ضعيف لأن أبا أحمد رواه عن سفيان، وحديثه عن سفيان ضعيف. وبهذا يتبين وهم الحافظ في قوله: إسناد صحيح. ومثله قول البوصيري في الإتحاف (٢/ق ١٦٦ ب): رواته ثقات.

. . . . . .

تخريجه:

الأثر مروي عن سماك بن حرب. وقد اختلف عليه في إسناده.

١ ـ فمرة روي عنه، عن النعمان بن بشير.

أخرجه عبد الرزاق في تفسيره ـ تفسير سورة الصافات (٢/١٤٨)، عن إسرائيل، عنه به بنحوه موقوفاً على النعمان.

٢ ـ ومرة روي عنه، عن النعمان، عن عمر.

أخرجه الحاكم في مستدركه تفسير سورة الصافات (٢/ ٤٣٠) من طريق محمد بن عبد الله الصفار، عن أحمد بن مهران، عن عبد الله بن موسى، عن إسرائيل، عنه به بنحوه، وقال: على شرط مسلم، وسكت الذهبي عليه. ورجاله ثقات.

كما أخرجه ابن جرير (٢٣/٤٦)، عن ابن بشار. عن عبد الرحمن، عن سفيان، عن سماك به بنحوه، محمد بن بشار، بندار، ثقة (٢٥٢هـ). انظر: التقريب (٢/١٤٧: ٧١).

وعبد الرحمن بن مهدي ثقة، ثبت سنة (١٩٨هـ). انظر: التقريب (١/٤٩٩) فمتابعته لأبي أحمد عن سفيان تزيل ضعف الأثر السابق (١١٢٦).

وسفيان هو الثوري. وقد سمع من سماك قبل الاختلاط.

فهذا الإسناد حسن لذاته لأن سماكًا صدوق.

وقد انتفت عنه تهمة الوهم باختلاطه وذلك برواية سفيان عنه وقد أخذ عنه قبل الاختلاط: لكن الأثر يبقى حسنًا لذاته لأنَّ مداره على سماك وهذا يرقى أثر الباب إلى الحسن لغيره.

والاختلاف هنا على سماك.

وأما الرواة عنه فثقات. ومن رواه عنه، عن النعمان رواه عنه، عن النعمان، عن عمر أيضاً.

. . . . . .

فيكون الاختلاف واقعاً منه، رواه مرة كذا ومرة كذا.

فالحكم النهائي للأثر أنه في مرتبة الحسن لغيره. إذ مداره على سماك. وهو صدوق. وأما ضعف الأثر من قبل أبـي أحمد فقد انجبر بما تقدم.

والأثر عزاه السيوطي في الدر المنثور (٥/ ٢٧٢)، إلى الفريابـي، وابن أبـي شيبة، وعبد، وابن المنذر، وابن مردويه، وابن أبـي حاتم، والبيهقي في البعث، لكن لم أقف عليه فيها، بعد البحث في الموجود منها.

ولفظه في الدر: «أمثالهم الذين هم مثلهم يجيء أصحاب الربا مع أصحاب الربا، وأصحاب الزنا مع أصحاب الزنا، وأصحاب الخمر مع أصحاب الخمر، أزواج في الجنة، وأزواج في النار.

والأثر له شاهد عن ابن عباس.

أخرجه ابن جرير (٢٣/ ٤٦)، عن علي، عن أبـي صالح، عن معاوية، عن علي، عنه بنحوه.

وفيه أبو صالح: كاتب الليث صدوق كثير الغلط (٢٢٢هـ). انظر: التقريب (١/ ٤٢٣: ٣٨١).

فالأثر ضعيف.

ورواه أيضاً في الموضع نفسه عن محمد بن سعد، عن أبيه، عن عمه، قال حدثني أبـي، عن أبيه، عن ابن عباس بنحوه.

وإسناده تقدم في النص رقم ٣٦٥٣ أنه سلسلة ضعيفة.

وعزاه السيوطي في الدر (٥/ ٢٧٣) إلى الفريابـي، وسعيد بن منصور، وابن أبـي شيبة، وعبد بن حميد، وابن المنذر وابن أبـي حاتم، والبيهقي في البعث، عن ابن عباس بلفظ: أشباههم، وفي لفظ: نظراءهم. ولم أقف عليه فيها، فيبقى الأثر في درجة الحسن لا يرقيه هذا الشاهد.

٣٣ ـ سورة صٓ

٣٦٩٤ ـ قال أحمد بن منيع: حدثنا أبو أحمد الزبيري[١]، ثنا حنظلة بن عبد الحميد، عن الضحَّاك بن قيس، عن ابن عباس رضي الله عنهما قال[٢]: «لقد أتى علينا زمان، وما ندري ما وجه[٣] هذه الآية: ﴿يُسَبِّحْنَ بِٱلْعَشِيِّ وَٱلْإِشْرَاقِ﴾[٤] حتى رأينا الناس يصلُّون الضُّحىٰ.

.....

(١) في جميع النسخ: «الزهري»، وهو خطأ، والصحيح ما أثبت.

(٢) كلمة: «قال»: ليست في (سد).

(٣) أي: معناها. وفي حديث أبي الدرداء «ألا تفقه حتى ترى للقرآن وجوهاً»، أي: ترى له معاني يحتملها فتهاب الإقدام عليه. النهاية (٥/ ١٥٩).

(٤) قوله تعالى: ﴿إِنَّا سَخَّرْنَا ٱلْجِبَالَ مَعَهُۥ يُسَبِّحْنَ بِٱلْعَشِيِّ وَٱلْإِشْرَاقِ﴾ [ص: ١٨].

٣٦٩٤ ـ درجته:

ضعيف. لحال حنظلة، ولم يورده البوصيري.

تخريجه:

لم أقف على من ذكره بلفظه، ولكن السيوطي عزاه في الدر المنثور (٥/ ٢٩٨)، إلى ابن المنذر. وابن مردويه، بهذا اللفظ.

أما معناه فروي عن ابن عباس موقوفاً عليه، وروي مرفوعاً إلى النبي ﷺ.

١ ـ الموقوف على ابن عباس:

أخرجه عبد الرزاق في مصنفه، كتاب الصلوات، باب صلاة الضحى (٣/ ٧٩:

. . . . . .

٤٨٧٠)، عن معمر، عن عطاء الخراساني، عن ابن عباس بنحو أثر الباب.

وفيه عطاء الخراساني، صدوق يهم كثيراً، ويدلس. انظر: التقريب (٢/ ٢٣هـ: ١٩٩)، ولم أره في طبقات المدلسين.

وأخرجه كذلك ابن جرير في تفسيره (٢٣/ ١٣٧)، عن أبـي كريب، عن محمد بن بشر، عن مسعر بن كدام، عن موسى بن أبـي كثير، عن ابن عباس بنحوه. ورجاله ثقات إلاَّ موسى بن أبـي كثير، فصدوق. انظر: التقريب (٢/ ٢٨٧: ١٤٩٩).

ومتابعته لعطاء الخراساني ترقي الأثر إلى درجة الصحة لغيره.

وأخرجه أيضاً في الموضع السابق عن عبد الرحيم البرقي، عن عمرو بن أبـي سلمة، عن صدقة، عن سعيد بن أبـي عروبة، عن أبـي المتوكل، عن أيوب بن صفوان، عن عبد الله بن الحارث بن نوفل، عن ابن عباس بنحوه.

إلاَّ أنه اختلف فيه على سعيد بن أبـي عروبة في إسناده على وجهين:

(أ) روي عنه عن أبـي المتوكل، عن أيوب به، كما تقدم عند ابن جرير. والراوي عنه هو صدقة.

(ب) روى عنه عن أيوب به.

أخرجه الحاكم في المستدرك، كتاب معرفة الصحابة ـ ذكر أم هانىء (٤/ ٥٣)، عن أبـي العباس محمد بن يعقوب، وأبـي الفضل بن يعقوب العدل، عن يحيى بن أبـي طالب، عن عبد الوهاب بن عطاء، عن سعيد، عن أيوب، عن عبد الله بن الحارث، عن ابن عباس بنحوه، وسكت عليه الذهبـي.

أما سعيد بن أبـي عروبة فثقة حافظ، لكنه كثير التدليس، واختلط. انظر: التقريب (١/ ٣٠٢: ٢٢٦).

بالنسبة لتدليسه فهو من الثانية (طبقات المدلسين ص ٢١)، وبالنسبة لاختلاطه فعبد الوهاب سمع منه قبل الاختلاط وأخرج له عنه الشيخان. انظر: التدريب (٢/ ٣٧٤).

. . . . . .

أما عبد الوهاب فهو صدوق. انظر: التقريب (١/٥٢٨: ١٤٠٦). وصدقه السمين ضعيف. انظر: التقريب (١/٣٦٦: ٨٣).

وعليه فالحمل على صدقه، وطريق الحاكم أصح.

ورجاله كلهم ثقات إلاَّ عبد الوهاب فهو صدوق كما تقدم، ويحيى بن أبي طالب، وثقه الدارقطني. انظر: اللسان (٦/ ٣٢٢).

فهو في درجة الحسن، إذا انضم إلى الطريقين السابقين قواهما. فالموقوف على ابن عباس صحيح بمجموع طرقه.

وقد عزاه السيوطي في الدر (٥/٢٩٨ ـ ٢٩٩)، إلى عبد، والطبراني في الأوسط، وسعيد بن منصور، ولم أره في الأوسط من هذه الطريق.

وروي عن ابن عباس أيضاً نحو هذا الأثر لكن بلفظ: «إن صلاة الضحى في القرآن، ولكن لا يغوص عليها إلاَّ غواص» ثم قرأ ﴿يُسَبِّحْنَ بِٱلْعَشِيِّ وَٱلْإِشْرَاقِ﴾.

أخرجه عبد الرزاق في مصنفه، باب صلاة الضحى (٣/٧٩: ٤٨٧١) عن ابن جريج، عن سليمان الأحول، عن عطاء، عن ابن عباس به.

وابن أبي شيبة في المصنف، كتاب الصلاة (٢/٤٠٧)، عن وكيع، عن محمد بن شريك، عن ابن أبي مليكة، عنه بنحوه.

لكنه قال إنها في قول الله تعالى: ﴿يُسَبِّحُ لَهُۥ فِيهَا بِٱلْغُدُوِّ وَٱلْآصَالِ﴾ [النور: ٣٦] ورجاله كلهم ثقات.

وانظر الحديث رقم ٦٦١ من هذا الكتاب.

٢ ـ المرفوع:

رواه الطبراني في الكبير (٢٤/٤٠٦)، مسند أم هانىء (٩٨٦)، عن العباس بن محمد المجاشعي، عن محمد بن أبي يعقوب الكرماني، عن حجاج بن نصير، عن أبي بكر الهذلي واسمه سلمى، عن عطاء، عن ابن عباس وفيه أنه ﷺ صلى الضحى ثمان ركعات يوم الفتح ثم قال: «يا أم هانىء هذه صلاة الإشراق». وكذا في الأوسط

. . . . . .

بالإسناد نفسه. مجمع البحرين (٦/ ٦٤: ٣٣٨١)، وقال: تفرد به حجاج.

والبغوي في معالم التنزيل (٤/ ٥١)، من طريق الحجاج بن نصير، به بنحوه.

وهذا الإسناد فيه حجاج بن نصير ضعيف كان يقبل التلقين. انظر: التقريب (١/ ١٥٤: ١٦٥).

وأبو بكر الهذلي متروك الحديث. انظر: التقريب (٢/ ٤٠١: ٩٤).

ولذا قال الهيثمي في المجمع (٢/ ٢٤١)، باب صلاة الضحى رواه الطبراني في الكبير، وفيه حجاج بن نصير ضعفه ابن المديني وجماعة، ووثقه ابن معين، وابن حبان. اهـ.

وقال في (٧/ ١٠٢)، تفسير سورة ص: رواه الطبراني في الأوسط. وفيه أبو بكر الهذلي وهو ضعيف. اهـ.

وهذه تساهل منه.

وقد عزاه ابن حجر في الكاف الشاف في تخريج أحاديث الكشاف (٤/ ٧٨)، (هامش الكشاف) إلى الثعلبي، والواحدي في تفسيريهما.

على أن أصل حديث أم هانىء في الصحيحين لكن ليست فيه الزيادة الأخيرة.

وبهذا يتبين أن الموقوف على ابن عباس صحيح، والمرفوع ضعيف جدًا، وهذا مراد ابن حجر رحمه الله في قوله في تخريج أحاديث الكشاف: والموقوف أصح.

٣٦٩٥ ـ وقال أبو يعلى[١]: حدثنا أحمد بن عمران، ثنا ابن فضيل، ثنا الكلبي، عن أبي صالح، عن ابن عباس رضي الله عنهما في قوله جل جلاله: ﴿رُخَآءً حَيۡثُ أَصَابَ﴾[٢] قال: الرخاء: المطيعة[٣]. وأما حيث أصاب: قال: حيث أراد.

.....

(١) المسند (٣/ ١٤٠: ٢٦٥) المقصد العلي (ق/ ١٠٧ ب).

(٢) ﴿فَسَخَّرۡنَا لَهُ ٱلرِّيحَ تَجۡرِي بِأَمۡرِهِۦ رُخَآءً حَيۡثُ أَصَابَ﴾ [صٓ: ٣٦].

(٣) في المراد بالرخاء ثلاثة أقوال:

١ ـ مطيعة: روى عن ابن عباس، والحسن، والضحاك.

٢ ـ طيبة. روى عن مجاهد.

٣ ـ اللينة: مأخوذ من الرخاوة. قاله اللغويون.

ويمكن أن يكون المراد كل هذه الأقوال. انظر: تفسير ابن جرير (٢٣/ ١٦٠)، زاد المسير (٧/ ١٤٠).

٣٦٩٥ ـ درجته:

موضوع لحال الكلبي. قال في المجمع (٧/ ١٠٢)، تفسير سورة «صٓ». فيه محمد بن السائب الكلبي، وهو ضعيف. اهـ.

وهذا تساهل، ومثله قول البوصيري في الإتحاف (٢/ق ١٦٦ ب)، رواه أبو يعلى بسند ضعيف لضعف محمد بن السائب الكلبي. اهـ.

تخريجه:

أخرجه ابن جرير في تفسير سورة «صٓ» (٢٣/ ١٦١) عن علي، عن أبي صالح، عن معاوية، عن علي، عن ابن عباس به. وإسناده ضعيف، فيه أبو صالح، وهو عبد الله بن صالح كاتب الليث، صدوق كثير الغلط، ثبت في كتابه، وكانت فيه غفلة توفي سنة (٢٢٢هـ). انظر: التقريب (١/ ٤٢٣: ٣٨١).

وعلي بن أبي طلحة، صدوق، قد يخطىء، وروايته عن ابن عباس مرسلة توفي

. . . . . .

سنة (١٤٣هـ). انظر: التقريب (٢/ ٣٩: ٣٦٢هـ).

وعليه فالإسناد ضعيف.

وقد أخرجه في الموضع نفسه عن محمد بن سعد، عن أبيه، عن عمه، قال: حدثني أبـي، عن أبيه، عن ابن عباس.

وهذا إسناد كل رجاله ضعفاء كما في النص رقم ٣٦٥٣.

وقد عزاه السيوطي في الدر (٥/ ٣١٤)، إلى ابن أبـي حاتم.

٣٦٩٦ ـ وقال مسدد: حدثنا هشيم، عن سيَّار أبي الحكم، عن يحيى بن عبَّاد، عن سعيد بن جبير، عن ابن عمر رضي الله عنهما قال: إن عمر رضي الله عنه سجد في «صٓ»[1].

.....

(١) المراد من السجدة عند قوله تعالى: ﴿وَظَنَّ دَاوُۥدُ أَنَّمَا فَتَنَّٰهُ فَٱسْتَغْفَرَ رَبَّهُۥ وَخَرَّ رَاكِعًا وَأَنَابَ﴾ [صٓ: ٢٤].

٣٦٩٦ ـ درجته:

موقوف صحيح. وسكت عليه البوصيري. انظر: الاتحاف (٢/ق ١٦٦ ب).

تخريجه:

أخرجه ابن أبي شيبة في المصنف، كتاب الصلاة، باب من قال في «صٓ» سجده وسجد فيها (٢/٩) عن هشيم، عن أبي بشر، عن سعيد بن جبير أن عمر سجد في «ص».

كما أخرجه في الموضع نفسه عن وكيع، عن مصعب بن شيبة، عن سعيد بن جبير، عن ابن عباس، عن عمر، بنحوه.

وعزاه في الدر (٥/٣٠٥)، إلى ابن مردويه عن السائب، عن عمر وإلى سعيد بن منصور.

وهو مروي عن عدد من الصحابة أنهم سجدوا في «ص». منهم عثمان، وابن عمر، وابن عباس وأبي سعيد. وأصل ذلك ما روي عن النبي ﷺ أنه سجد في «ص».

أخرجه البخاري في صحيحه عن ابن عباس في كتاب سجود القرآن، باب سجدة ص (١/٣٣٦: ١٠٦٩).

وفي كتاب الصلاة، باب «واذكر عبدنا داود ذا الأيد» (٣٤٢٢)، (٢/٤٨٢).

٣٦٩٧ ـ حدثنا[١] يحيى عن سفيان، حدثني إبراهيم بن مهاجر، عن مجاهد، في قوله عز وجل: ﴿وَٱنطَلَقَ ٱلْمَلَأُ مِنْهُمْ أَنِ ٱمْشُوا۟ وَٱصْبِرُوا۟ عَلَىٰٓ ءَالِهَتِكُمْ﴾[٢]، قال: عقبة ابن أبي معيط[٣].

.....

(١) القائل هو: مسدد.

(٢) سورة صٓ: الآية ٦.

(٣) كان من كبار مشركي مكة. قتله النبي ﷺ بعد وقعة بدر صبرا بالصفراء. وقال: يا محمد، من للصبية؟ قال: لهم النار. انظر: طبقات ابن سعد (٢/ ١٨)، البداية والنهاية (٨/ ٢١٤)، السير (٣/ ٤١٣) في ترجمة ابنه الوليد وهذا الرأي هو رأي مجاهد. والذي رجحه ابن جرير، وابن كثير: أن المراد بالقائل: أشراف قريش.

٣٦٩٧ ـ درجته:

مقطوع ضعيف لحال إبراهيم. وقد سكت عليه البوصيري. انظر: الإتحاف (٢/ ق ١٦٦ ب).

تخريجه:

أخرجه ابن جرير في تفسيره (٢٣/ ١٢٦)، عن ابن بشار، عن عبد الرحمن، عن سفيان به بمثله.

ولكن إبراهيم حاله كما ذكرت.

ولم أجد من أخرجه عن مجاهد سواه، إلاَّ أن السيوطي في الدر (٥/ ٢٦٦)، عزاه إلى عبد بن حميد وابن المنذر.

٣٦٩٨ ـ وبه[١] عن مجاهد في قوله عز وجل: ﴿مَا سَمِعْنَا بِهَٰذَا فِي ٱلْمِلَّةِ ٱلْآخِرَةِ﴾[٢] قال: في النصرانية[٣].

.....

(١) أي: بإسناد مسدد السابق.

(٢) سورة صٓ: الآية ٧.

(٣) في المراد بالملة الآخرة ثلاثة أقوال:

١ ـ النصرانية، رواه ابن أبي طلحة عن ابن عباس، وإبراهيم بن مهاجر، عن مجاهد، وبه قال محمد بن كعب، ومقاتل.

٢ ـ ملة قريش، رواه ابن أبي نجيح عن مجاهد، وبه قال قتادة.

٣ ـ اليهودية والنصرانية، قاله الفراء، والزجاج، والمعنى أن اليهود أشركت بعزير، والنصارى قالت: ثالث ثلاثة، فلهذا أنكروا التوحيد. انظر: تفسير ابن جرير (٢٣/١٢٦)، زاد المسير (٧/١٠٣).

٣٦٩٨ ـ درجته:

الإسناد فيه إبراهيم بن مهاجر ضعيف. وعليه فالأثر مقطوع ضعيف.

وقد سكت البوصيري في الإتحاف عليه أيضاً. (٢/ ق ١٦٦ ب).

تخريجه:

لم أعثر عليه عن مجاهد، وقد عزاه السيوطي في الدر (٥/٢٩٦)، إلى عبد بن حميد، وابن جرير، وابن المنذر والفريابي، وابن أبي حاتم، عن مجاهد.

وهو مروي عن محمد بن كعب.

أخرجه ابن جرير (٢٣/١٢٦) تفسير سورة «صٓ». عن محمد بن إسحاق، عن يحيى بن معين، عن ابن عيينة، عن ابن أبي لبيد، عن محمد بن كعب، بنحوه.

ورجاله كلهم ثقات. فمحمد بن إسحاق هو الصغاني، ثقة. انظر: التقريب (٢/١٤٤: ٣٦).

ابن أبي لبيد، هو عبد الله، ثقة. انظر: التقريب (١/٤٤٣: ٥٧١).

فهذا الشاهد يرقي سابقه إلى درجة الصحيح لغيره.

. . . . . .

وقد عزاه في الدر (٥/ ٢٩٦)، إلى عبد بن حميد، وابن المنذر، وابن أبـي حاتم عن محمد بن كعب.

كما عزاه إلى عبد بن حميد عن قتادة.

ورواه ابن جرير في تفسيره (٢٣/ ١٢٦)، عن السدي، وذلك عن محمد بن الحسين، عن أحمد بن المفضل، عن أسباط، عنه به.

وفي سنده أحمد بن المفضل الحفري. صدوق شيعي، في حفظه شيء. انظر: التقريب (١/ ٢٦: ١٢٣).

وأسباط بن نصر الهمداني، صدوق كثير الخطأ، يغرب. انظر: التقريب (١/ ٥٣: ٣٦٢).

وعليه فهو سند ضعيف.

وهذا القول مروي أيضاً عن ابن عباس.

أخرجه ابن جرير في المكان المتقدم، عن علي، عن عبد الله، عن معاوية، عن علي، عنه به.

وعلي بن أبـي طلحة، صدوق قد يخطىء، وروايته عن ابن عباس مرسلة توفي سنة (١٤٣هـ). انظر: التقريب (٢/ ٣٩: ٣٦٢)، فالأثر ضعيف.

وأخرجه في الموضع نفسه عن محمد بن سعد، عن أبيه، عن عمه. قال: حدثني أبـي عن أبيه، عن ابن عباس، لكنه إسناد كل رجاله ضعفاء كما تقدم بيانه في النص رقم ٣٦٥٣.

والخلاصة أن المروي عن مجاهد يرتقي إلى الصحيح لغيره بالشاهد المروي عن ابن كعب.

٣٦٩٩ ـ وقال أحمد بن منيع: حدثنا الحسن بن سوَّار، ثنا ليث، عن معاوية ـ يعني ابن صالح ـ عن أبـي يحيـى[١]، عن أبـي يزيد، عن أبـي سلَّام الأسود، عن ثوبان رضي الله عنه مولى رسول الله ﷺ قال: جئت رسول الله ﷺ بعد صلاة الصبح، فقال: «إن ربِّـي أتاني الليلة في أحسن صورة...» الحديث بطوله[٢]. وزاد في آخره: «اللهمَّ إنِّي أسألك حبّك، وحب من يحبُّك، وحبًّا يبلِّغني حبَّك».

.....

(١) قوله: «عن أبـي يحيـى»: ليس في (عم).

(٢) يأتي في الحديث الذي يليه (٣٧٠٠) بنحوه.

٣٦٩٩ ـ درجتـه:

الحديث بهذا الإسناد ضعيف لإرسال أبـي سلام. وفيه أبو يزيد مجهول، وعزاه الهيثمي في المجمع (٧/ ١٨٠)، باب فيما رآه النبـي ﷺ إلى البزار، عن ثوبان، فقال: رواه البزار من طريق أبـي يحيـى، عن أبـي أسماء الرحبـي، وأبو يحيـى لم أعرفه. اهـ. وتقدم أنه سليم بن عامر، وإنما المجهول أبو يزيد.

٣٧٠٠ ـ وقال أبو يعلى[١]: حدثنا سريج[٢]، ثنا أبو حفص الأبار، عن ليث ابن أبي سليم، عن عبد الرحمن بن[٣] سابط، عن أبي أمامة رضي الله عنه، قال: قال رسول الله ﷺ: «جاءني ربي في أحسن صورة فقال: يا محمد، قلت: لبيك ربي وسعديك. قال: هل تدري فيم يختص الملأ الأعلى؟[٤]. قلت: لا أدري. قال: فوضع يده على صدري، فوجدت بردها بين كتفي. قال: فوضع يده بين كتفي فوجدت[٥] بردها في صدري، فقال: يا محمد. قلت[٦]: لبيك وسعديك. قال: هل تدري فيم يختصم الملأ الأعلى؟ قلت: في الدرجات والكفارات. أما الدرجات فإسباغ الوضوء في المكروهات، ونقل الأقدام إلى الجماعات[٧]. وانتظار الصلاة بعد الصلاة، وأما الكفارات فإطعام الطعام وإفشاء السلام، والصلاة بالليل والناس نيام. فمن فعل ذلك عاش بخير، وكان[٨] من ذنوبه كيوم ولدته أُمه، وقال لي: يا محمد. قل: اللهم إني أسألك عمل الحسنات، وترك السيئات، وحب المساكين، وإذا أردت بقوم فتنة وأنا بينهم[٩] فتوفني إليك غير مفتون[١٠].

.....

(١) لم أقف عليه في المطبوع من مسنده.

(٢) في جميع النسخ: «شريج»، والصحيح ما أثبت.

(٣) في (عم) و (سد): «بن»، وفي (مح): «ابن».

(٤) قال ابن كثير (٤/ ٤٠)، تفسير سورة (صٓ): هو حديث المنام المشهور، ومن جعله يقظة فقد غلط ـ إلى أن قال ـ وليس هذا الاختصام هو الاختصام المذكور في القرآن، فإن هذا قد فسر، وأما الاختصام الذي في القرآن فقد فسر بعد هذا. اهـ. ثم ذكر قوله تعالى: ﴿إِذْ قَالَ رَبُّكَ لِلْمَلَٰٓئِكَةِ إِنِّي خَٰلِقٌۢ بَشَرًا مِّن طِينٍ﴾ [ص: ٧١].

(٥) في (مح): «فجعلت»، والصحيح في (عم) و (سد).

(٦) في (عم) و (سد): «فقلت».

(٧) في (عم) و (سد): «الجمعات».

. . . . . .

(٨) في (عم) و (سد): «وخرج».

(٩) في (عم) و (سد): «منهم».

(١٠) ألف في هذا الحديث الإمام ابن رجب رحمه الله جزءاً صغيراً سماه: اختيار الأولى في شرح حديث اختصام الملأ الأعلى. شرح فيه متن الحديث. ووهم من قال: إنه ذكر في هذا الكتاب طرق الحديث. فقد قال في المقدمة (ص ٧): في إسناده اختلاف، له طرق متعددة، وفي بعضها زيادة ونقصان. وقد ذكرت عامة أسانيده وبعض ألفاظه المختلفة في كتابي شرح الترمذي. اهـ.

٣٧٠٠ ـ درجته:

ضعيف لأمرين:

١ ـ ليث ضعيف مختلط.

٢ ـ انقطاع الحديث بين عبد الرحمن بن سابط وأبي أمامة.

وقد ذكره في المجمع (٧/ ١٨١)، باب فيما رآه النبي ﷺ في المنام، وعزاه للطبراني وقال: فيه ليث بن أبي سليم وهو حسن الحديث على ضعفه، وبقية رجاله ثقات. اهـ.

ولكن الحال كما ذكرت.

تخريجه:

روي الحديث عن النبي ﷺ من عدة طرق كما يلي:

١ ـ روي عن ليث بن أبي سليم، عن ابن سابط، عن أبي أمامة مرفوعاً.

أخرجه أبو يعلى في مسنده كما مر. عن سريج، عن أبي حفص الأبار.

وأخرجه الطبراني في الكبير (٨/ ٣٤٩: ٨١١٧)، عن محمد بن إسحاق بن راهويه، عن أبيه، عن جرير بن عبد الحميد، وابن أبي عاصم في السنَّة (١/ ٢٠٣: ٤٦٦)، باب ما ذكر من رؤية نبينا ربه تبارك وتعالى في منامه، عن يوسف بن موسى، عن جرير.

كلاهما عنه به بنحوه مرفوعاً.

. . . . . .

وفيه ليث هو ابن أبـي سليم: قال في التقريب (٢/١٣٨ : ٩)، صدوق، اختلط أخيراً، ولم يتميز حديثه فترك. اهـ.

وقال الشيخ الألباني في تحقيقه لكتاب السنَّة ــ الموضع السابق ــ رجاله ثقات، غير ليث، وهو ابن أبـي سليم. وكان اختلط. اهـ.

وفيه ابن سابط: قال في التقريب (١/ ٤٨٠ : ٩٤٣)، ثقة كثير الإرسال.

وقد نص في جامع التحصيل (٢٢٢ : ٤٢٨)، على عدم سماعه من أبـي أمامة.

وعليه فالحديث ضعيف بهذا الإسناد.

وقد عزاه في الدر (٥/ ٣٢٠) إلى محمد بن نصر، وابن مردويه عن أبـي أمامة.

٢ ــ عن معاوية بن صالح، عن أبـي يحيـى، عن أبـي يزيد، عن أبـي سلام، عن ثوبان مرفوعاً.

أخرجه ابن منيع كما تقدم عن الحسن بن سوار، عن الليث بن سعد. لكن اختلف على الحسن بن سوار في إسناده على وجهين:

(أ) روي عنه بالسند المتقدم كما أخرجه ابن منيع عنه. وقد توبع كما سيأتي بعد ذكر الوجه الثاني.

(ب) روي عنه عن الليث، عن معاوية، عن أبـي يحيـى، عن أبـي أسماء الرحبـي، عن ثوبان بنحوه.

أخرجه البزار في مسنده كما في كشف الأستار، كتاب التعبير، باب ما رآه النبـي ﷺ (٣/ ١٣ : ٢١٢٨)، عن إسحاق بن إبراهيم عنه به بنحوه.

وللترجيح بين الوجهين، نجد الحسن بن سوار: ثقة كما تقدم في دراسة الإسناد.

وأحمد بن منيع: ثقة حافظ. انظر: التقريب (١/ ٢٧: ١٢٨)، وإسحاق بن إبراهيم بن عبد الرحمن بن منيع. ثقة. انظر: التقريب (١/ ٥٤: ٣٦٩)، فلا مانع من أن يروى بالوجهين ولأبـي أسماء سماع من ثوبان.

. . . . . .

ورجاله كلهم ثقات. والحديث من هذه الطريقة في درجة الصحيح. وقد عزاه في المجمع (٧/ ١٨٠)، إلى البزار من طريق أبـي يحيـى عن أبـي أسماء الرحبـي. قال: وأبو يحيـى لم أعرفه. اهـ. وقد مرت ترجمته وهو ثقة.

والحديث أخرجه ابن أبـي عاصم في السنّة (١/ ٢٠٤: ٤٧٠)، الباب السابق عن عبد الله بن فضالة. عن عبد الله بن صالح، عن معاوية. به بنحوه.

والبغوي في شرح السنة (٤/ ٣٨: ٦٢٥)، باب التحريض على قيام الليل، من طريق عبد الله بن صالح عنه.

وذكره ابن خزيمة في التوحيد (ص ٢١٩)، حديث اختصام الملأ الأعلى، عن معاوية به بنحوه.

وفيه أبو يزيد مجهول كما مر في دراسة الإسناد. وقال فيه الألباني في تخريجه كتاب السنّة الموضع السابق:

روى عنه جمع من الثقات، ولم يذكروا توثيقه عن أحد. اهـ.

وقول الشيخ الألباني، أبو يحيـى لم أعرفه. اهـ. مردود بما سبق في ترجمته.

وقد قال ابن خزيمة في التوحيد (ص ٢١٩)، وهو عندي سليمان، أو سليم بن عامر. اهـ. وقد مر هذا.

ثم إن رواية ممطور أبـي سلام عن ثوبان مرسلة.

وعليه ففي الحديث من هذه الطريق علتان، جهالة أبـي يزيد. وإرسال ممطور عن ثوبان.

وقد عزاه السيوطي في الدر (٥/ ٣٢١) إلى محمد بن نصر في الصلاة، والطبراني في السنّة.

٣ ــ عن الحسن بن محمد بن الصباح، عن يوسف بن عطية، عن قتادة، عن أنس، بنحوه مرفوعاً.

أخرجه ابن حبان في المجروحين (٣/ ١٣٥)، ترجمة يوسف بن عطية، عن

. . . . . .

الحسن بن سفيان عنه به.

وفيه يوسف بن عطية الصفّار: متروك. انظر: التقريب (٢/ ٣٨١: ٤٤٣).

فالحديث بهذا الإسناد شديد الضعف.

وقد عزاه السيوطي في الدر (٥/ ٣٢٠) إلى الطبراني في السنّة، والشيرازي في الألقاب.

٤ ـ (أ) عن محمد بن سعيد بن سويد القرشي، عن أبيه، عن عبد الرحمن بن إسحاق، عن محمد بن عبد الرحمن بن أبي ليلى، عن أبيه، عن معاذ. أخرجه ابن خزيمة في التوحيد (ص ٢٢٠).

والحاكم في المستدرك، كتاب الدعاء، باب أمر الرب نبيه ﷺ أن يقول: اللهم إني أسألك الطيبات (١/ ٥٢٠)، عن أبي حفص عمر بن محمد الفقيه، عن صالح بن محمد بن حبيب.

كلاهما عنه به بنحوه. واقتصر الحاكم على ذكر الدعاء.

وهذا الإسناد فيه ثلاث علل:

١ ـ سعيد بن سويد: لم أجد له ترجمة. قال ابن خزيمة في التوحيد (ص ٢٢٠)، وهذا الشيخ سعيد بن سويد، لست أعرفه بعدالة ولا جرح.

٢ ـ عبد الرحمن بن إسحاق بن الحارث، أبو شيبة، ضعيف. انظر: التقريب (١/ ٤٧٢: ٨٦٤).

قال ابن خزيمة: وعبد الرحمن بن إسحاق هذا هو أبو شيبة الكوفي: ضعيف الحديث. اهـ.

٣ ـ عبد الرحمن بن أبي ليلى: لم يسمع من معاذ، كما في جامع التحصيل (٢٢٦: ٤٥٢)، وابن خزيمة (ص ٢٢٠).

وعليه فالحديث بهذا الإسناد ضعيف.

٤ ـ (ب) عن جهضم بن عبد الله، وقد اختلف عليه في إسناده على وجهين:

. . . . . .

(أ) روي عنه عن يحيى بن أبي كثير، عن زيد بن سلام، عن أبي سلام، عن عبد الرحمن بن عايش، عن مالك بن يخامر، عن معاذ.

أخرجه الترمذي في سننه، تفسير سورة (صٓ) (٥/ ٤٦ : ٣٢٨٨)، عن محمد بن بشار، عن معاذ بن هانىء أبي هانىء السكري، عنه به بنحوه.

وقال: "هذا حديث حسن صحيح، سألت محمد بن إسماعيل عن هذا الحديث فقال: هذا صحيح. وقال: هذا أصح من حديث الوليد بن مسلم، عن عبد الرحمن بن يزيد بن جابر. قال: حدثنا خالد بن اللجلاج، حدثني عبد الرحمن بن العايش الحضرمي. قال: قال رسول الله ﷺ. فذكر الحديث. وهذا غير محفوظ." ورجاله كلهم ثقات، غير جهضم فقال في التقريب (١/ ١٣٥ : ١٢٦)، صدوق يكثر عن المجاهيل. اهـ. لكني أرى توثيقه. كما وثقه ابن معين، وأبو حاتم وابن حبان في الثقات. وأكثر ما عيب عليه هو تحديثه عن المجهولين. فما حدث عن مجهول اجتنب. وهو في نفسه ثقة. وعلى هذا ينزل قول أحمد: لم يكن به بأس. انظر: التهذيب (٢/ ١٠٣).

وقد أخرجه ابن خزيمة في التوحيد(ص ٢١٩)، عن أبي موسى، عن معاذ بن هانىء عنه به بنحوه.

وأخرجه كذلك أحمد في مسنده (٥/ ٢٤٣)، عن أبي سعيد مولى بني هاشم، عنه به بنحوه.

وذكره البيهقي في الأسماء والصفات (ص ٢٩٩)، باب ما ذكر في الصورة عنه به بنحوه.

ثم قال: وأحسن طريق فيه رواية جهضم بن عبد الله. اهـ.

ولا يؤثر فيه قول ابن خزيمة في التوحيد (ص ٢٢٠)، ولعل بعض من لم يتحر العلم يحسب أن خبر يحيى بن أبي كثير عن زيد بن سلام، ثابت، لأنه قيل في الخبر: عن زيد أنه حدثه عبد الرحمن الحضرمي. يحيى بن أبي كثير رحمه الله أحد

. . . . . .

المدلسين. اهـ. وذكر قصة تدل على تدليسه.

لأن ابن حجر رحمه الله ذكره في المرتبة الثانية من المدلسين. الذين لا يؤثر تدليسهم، ولا يشترط تصريحهم بالسماع لقبول روايتهم. انظر: مراتب المدلسين (ص ٢٥).

وأما سماع يحيى بن زيد فقد أثبته أبو حاتم وأحمد، خلافاً لمن نفاه كابن معين. وإنما لم يسمع من جده أبي سلام. انظر: جامع التحصيل (٢٩٩: ٨٨٠)، وتهذيب التهذيب (١١/ ٢٣٥)، فلا حجة لمن قال بالانقطاع هنا.

وعليه فالحديث بهذا الإسناد في درجة الصحيح إن شاء الله، كما صححه البخاري رحمه الله.

(ب) عنه، عن يحيى، عن زيد، عن أبي سلام، عن أبي عبد الرحمن السككي، عن مالك بن يخامر، عن معاذ.

أخرجه كذلك الطبراني في الكبير (٢٠/١٠٩: ٢١٦)، مسند معاذ، عن حفص بن عمر بن الصباح الرقي، عن محمد بن سنان العوقي، عنه به بنحوه.

وفيه حفص بن عمر بن الصباح: قال أبو أحمد الحاكم: حدث بغير حديث لم يتابع عليه. اهـ. وذكره ابن حبان في الثقات، وقال: ربما أخطأ. اهـ. انظر: الثقات (٨/ ٢٠١)، اللسان (٢/ ٤٠٠).

ولذا أرى أنه في درجة الضعيف.

والسكسكي هو: إبراهيم بن عبد الرحمن. صدوق ضعيف الحفظ. انظر: التقريب (١/ ٣٨: ٢٣٠).

فالحديث في درجة الضعيف بهذا الإسناد.

وللترجيح بين الوجهين أرى أن الحديث روي عن جهضم بالوجهين. لأنه ثقة.

والمختلفان عليه هنا: معاذ بن هانىء، ثقة. انظر: التقريب (٢/ ٢٥٧: ١٢١٠).

. . . . . .

ومحمد بن سنان العوقي: ثقة ثبت. انظر: التقريب (٢/ ١٦٧: ٢٨٢).

فهو رواه عن كل منهما. لكن الإسناد الأول صحيح. والثاني ضعيف لحال السكسكي.

ويقوي القول بأنه روي بالوجه الثاني، أن جهضماً توبع من موسى بن خلف العمى.

أخرجه الطبراني في الموضع السابق عن محمد بن محمد الثمار البصري، عن محمد بن عبد الله الخزاعي، عن موسى بن خلف العمي، عن يحيى به بنحوه.

وذكره البيهقي في الأسماء والصفات (ص ٢٩٩)، عنه به.

لكن موسى بن خلف قال عنه في التقريب: صدوق عابد له أوهام. انظر: التقريب (٢/ ٢٨٢: ١٤٤٩).

ويبقى الحديث من طريقه أيضاً ضعيفاً لحال السكسكي.

والخلاصة أن الحديث من طريق جهضم روي مرة صحيحاً، ومرة ضعيفاً عن معاذ.

وإن كان الحافظ في الإصابة (٢/ ٤٠٦)، ترجمة ابن عائش: رجح الرواية الثانية، وقال إنما روي الحديث بها فقط. اهـ.

وقد عزاه في الدر (٥/ ١٣٩)، إلى ابن مردويه عن معاذ.

٥ ــ عن أبي قلابة، عن ابن عباس. وقد اختلف عليه في إسناده على وجهين:

(أ) روي عنه عن ابن عباس بنحوه.

أخرجه عبد الرزاق في تفسيره (٢/ ١٦٩)، عن معمر، عن أيوب عنه به. وأحمد في مسنده (١/ ٣٦٨).

وعبد في مسنده. انظر: المنتخب، مسند ابن عباس (٢٢٨: ٦٨٢)، عن عبد الرزاق به.

والترمذي في سننه تفسير سورة صٓ (٥/ ٤٤ : ٣٢٨٦)، من طريق عبد بن حميد به. وقال: وقد ذكروا بين أبـي قلابة وبين ابن عباس في هذا الحديث رجلاً. وقد رواه قتادة عن أبـي قلابة عن خالد بن اللجلاج، عن ابن عباس. اهـ.

وذكره البيهقي في الأسماء والصفات (ص ٣٠٠)، فقال: ورواه أيوب، عن أبـي قلابة، عن ابن عباس.

ورجاله كلهم ثقات أئمة. لكن أبا قلابة روايته عن ابن عباس الظاهر فيها الإرسال. انظر: جامع التحصيل (٢١١: ٣٦٢)، فالحديث بهذا الإسناد ضعيف لإرسال أبـي قلابة عن ابن عباس.

وقد توبع عبد الرزاق عن معمر، أخرج ذلك ابن خزيمة في التوحيد (ص ٢١٧)، عن محمد بن يحيى، عن محمد بن عبيد الله الصنعاني، عن معمر به بنحوه.

(ب) روي عنه عن خالد بن اللجلاج، عن ابن عباس بنحوه.

أخرجه الترمذي في الموضع السابق (٣٢٨٧)، عن محمد بن بشار، عن معاذ بن هشام، عن أبيه، عن قتادة، عنه به بنحوه. وقال: هذا حديث حسن غريب من هذا الوجه. اهـ.

وأخرجه الآجري في كتاب الشريعة (ص ٤٩٦)، عن الفريابـي، عن عبيد الله بن عمر القواريري وإسحاق بن راهويه، عن معاذ بن هشام به بنحوه.

وكذا أخرجه ابن أبـي عاصم في السنّة (١/ ٢٠٤ : ٤٦٩)، عن أبـي موسى، عن معاذ به بنحوه. وذكره ابن خزيمة في التوحيد (ص ٢١٧)، حيث قال: فرواه معاذ بن هشام. اهـ. وذكره.

وقال: بندار، وأبو موسى قالا: ثنا معاذ. اهـ. وذكره.

وكذا البيهقي في الأسماء والصفات (ص ٣٠٠)، حيث قال: ورواه قتادة يعني عن أبـي قلابة، عن خالد بن اللجلاج، عن ابن عباس. اهـ.

. . . . . .

ومعاذ بن هشام هو ابن أبـي عبد الله الدستوائي. صدوق ربما وهم. انظر: التقريب (٢/ ٢٥٧: ١٢١)، وخالد بن اللجلاج العامري: صدوق فقيه. انظر: التقريب (١/ ٢١٨: ٧٢).

وأخرجه الآجري في الشريعة (ص ٤٩٦)، عن الفريابـي عن أحمد بن إبراهيم، عن ريحان بن سعيد، عن عباد بن منصور، عن أيوب، عن أبـي قلابة، عن خالد به بنحوه.

فالحديث بهذا الإسناد في درجة الحسن. لكن يعارضه حديث صحيح روي عن خالد بن اللجلاج، عن ابن عايش. وسيأتي الكلام عليه وبيان أن هذا شاذ.

وعند البحث في الاختلاف الواقع في الإسناد نجد أن أبا قلابة ثقة. انظر: التقريب (١/ ٤١٧: ٣١٩)، والمختلفان عليه هما أيوب، وقتادة، وكلاهما ثقة.

وعليه فلا مانع من أن يكون للحديث إسنادان عن ابن عباس. وهو ما رجحه الألباني في تحقيقه لكتاب السنّة لابن أبـي عاصم (١/ ١٧٠)، فمرة رواه أبو قلابة مرسلاً. ومرة صرح باسم الذي بينه، وبين ابن عباس فالمروى عن ابن عباس في درجة الحسن.

٦ ـ روي عن خالد بن اللجلاج.

وقد اختلف عليه في إسناده على وجهين:

(أ) عنه عن عبد الرحمن بن عايش مرفوعاً.

أخرجه الحاكم في المستدرك، كتاب الدعاء، باب أمر الرب نبيه ﷺ أن يقول: اللهم إني أسألك الطيبات (١/ ٥٢٠)، عن أبـي العباس محمد بن يعقوب، عن العباس بن الوليد بن مزيد، عن محمد بن شعيب، عن عبد الرحمن بن يزيد بن جابر، عنه به. وقال عبد الرحمن: سمعت رسول الله ﷺ ثم ذكر بعضه.

وقال الحاكم: صحيح على شرطهما. ووافقه الذهبـي.

وفيه العباس بن الوليد بن مزيد: صدوق. انظر: التقريب (١/ ٣٩٩: ١٦٤)، وسيأتي الكلام على ابن عائش.

. . . . . .

وأخرجه كذلك ابن خزيمة في التوحيد (ص ٢١٥)، عن أبـي قدامة، وعبد الله بن محمد الزهري، ومحمد بن ميمون المكي. كلهم عن الوليد بن مسلم، عن عبد الرحمن بن يزيد به بنحوه. وقال فيه سمعت رسول الله ﷺ.

ورجاله ثقات ما عدا عبد الله الزهري فهو صدوق. انظر: التقريب (١/ ٤٤٧: ٦٠٤)، ومحمد بن ميمون صدوق. انظر: التقريب (٢/ ٢١٢)، لكنهما قرنا مع أبـي قدامة السرخسي وهو ثقة.

فالحديث في درجة الصحيح.

وأخرجه الآجري في كتاب الشريعة (ص ٤٩٧)، باب ذكر ما خص الله عز وجل به النبـي ﷺ من الرؤية لربه عز وجل عن أبـي عبد الله أحمد بن الحسين بن عبد الجبار الصوفي، عن سليمان بن عمر الرقي، عن عيسى بن يونس، عن الأوزاعي، عن عبد الرحمن بن يزيد بن جابر، عن خالد به بنحوه.

وأخرجه ابن أبـي عاصم في السنّة (١/ ٢٠٤: ٤٦٨)، عن يحيـى بن عثمان بن كثير، عن زيد بن يحيـى عن ابن ثوبان، عن أبيه، عن مكحول وابن أبـي زكريا، عن ابن عائش بنحوه.

ويحيـى بن عثمان: صدوق عابد. انظر: التقريب (٢/ ٣٥٣: ١٣٠).

وابن ثوبان، هو عبد الرحمن بن ثابت بن ثوبان العنسي: صدوق يخطىء. ورمي بالقدر، وتغير بآخره. فالقول فيه أنه ضعيف. انظر: التهذيب (٦/ ١٣٦)، والتقريب (١/ ٤٧٤: ٨٨٦).

وبقية رجاله ثقات. ويتبين من حال عبد الرحمن ضعف الحديث بهذا الإسناد. ولا أرى وجهاً لقول الشيخ الألباني في تحقيقه للسنة (١/ ٢٠٤)، رجاله ثقات. اهـ.

والحديث أخرجه أيضاً ابن أبـي عاصم في السنّة (١/ ١٦٩: ٣٨٨)، عن هشام بن عمار، عن صدقة بن خالد، عن ابن جابر، عن خالد بن اللجلاج بنحوه وذكر الدعاء فقط.

. . . . . .

وأخرجه أيضاً في (١/ ٢٠٣: ٤٦٧)، عن هشام عن الوليد بن مسلم وصدقه به بنحوه.

وأخرجه البغوي في شرح السنّة، باب التحريض على قيام الليل، باب صلاة الليل (٤/ ٣٥: ٩٢٤)، من طريق هشام بن عمار به بنحوه. وقال: هذا حديث حسن.

ورجاله كلهم ثقات. وابن جابر هو يزيد بن جابر: ثقة فقيه. انظر: التقريب (٢/ ٣٧٢: ٣٤٢).

كما أخرجه البيهقي في الأسماء والصفات (ص ٢٩٨)، من طريق ابن جابر هذا، والأوزاعي عن خالد به بنحوه. وقال عبد الرحمن: صلَّى بنا رسول الله ﷺ ذات غداة... الخ. ثم قال البيهقي: هذا حديث مختلف في إسناده. اهـ.

وعليه فالحديث من هذه الطريق في مرتبة الصحيح.

أما ابن عائش فقد رجح الحافظ في ترجمته. انظر: الإصابة (٢/ ٤٠٥)، أنه صحابي، تبعاً للبخاري، وابن حبان وابن سعد، وأبي زرعة الدمشقي، وأبي الحسن بن سميع، والبغوي، وأبي زرعة الحراني، وغيرهم. وتصريحه بالسماع وحضور الحديث واضح فيما مر. من طريق الوليد بن مسلم. وغيره. فالحديث متصل صحيح.

وقد عزاه الهيثمي في المجمع (٧/ ١٨٠)، باب فيما رآه النبي ﷺ في المنام إلى الطبراني. وقال: رجال الحديث الذي فيه: خرج علينا رسول الله ﷺ ثقات. اهـ.

(ب) روي عن خالد، عن عبد الرحمن بن عايش، عن بعض أصحاب النبي ﷺ بنحوه.

أخرجه أحمد في مسنده (٤/ ٦٦ و ٥/ ٣٧٨)، عن أبي عامر، عن زهير بن محمد، عن يزيد بن جابر عنه به بنحوه.

وأحمد في السنّة (٢/ ٤٨٩: ١١٢١)، الرد على الجهمية، عن أبي عامر كذلك به بنحوه.

. . . . . .

وابن خزيمة في التوحيد (ص ٢١٦)، من طريق أبـي عامر به بنحوه. وقال فيه: عن رجل من أصحاب النبـي ﷺ.

وذكره البيهقي في الأسماء والصفات (ص ١٩٩)، عن زهير بن محمد.

وفيه زهير بن محمد قال في التقريب (١/ ٦٤: ٨٠)، رواية أهل الشام عنه غير مستقيمة. اهـ. وهذه منها. وقد أورده الهيثمي في المجمع (٧/ ١٧٩)، وعزاه لأحمد. وقال: رجاله ثقات. اهـ. وسيأتي الكلام على زهير بن محمد.

وللترجيح بين الوجهين يظهر أن الوجهين مرويان عن ابن اللجلاج لما يلي:

أن المختلف عليه، خالد بن اللجلاج صدوق فقيه. انظر: التقريب (١/ ٢١٨: ٧٢).

والمختلفون عليه هم: عبد الرحمن بن يزيد بن جابر، ثقة. انظر: التقريب (١/ ٥٠٢: ١١٥٣)، وقد روي عنه الوجه الأول.

ويزيد بن يزيد بن جابر، ثقة فقيه. انظر: التقريب (٢/ ٣٧٢: ٣٤٢)، وقد روى عنه الوجهين.

وعليه فالحمل على خالد بن اللجلاج فهو الذي رواه مرة هكذا ومرة هكذا.

ومما يؤيد وهمه أنه روى الحديث أيضاً عن ابن عباس كما تقدم. والراوي عنه ثقة كما تقدم وهو أبو قلابة. فالحمل عليه، أي: على خالد. فتكون روايته هذه هي المحفوظة، وتلك أي التي عن ابن عباس هي الشاذة. كما رجحه الحافظ في التهذيب (٣/ ٩٩)، ترجمة خالد. ونقل في الإصابة (٢/ ٤٠٦)، ترجمة ابن عايش أن أحمد خطأ قتادة في الأولى. وقال: القول ما قال ابن جابر. اهـ.

وقال أبو بكر ابن خزيمة في التوحيد (ص ٢١٨)، رواية يزيد، وعبد الرحمن بن يزيد بن جابر أشبه بالصواب.

حيث قالا: عن عبد الرحمن بن عائش، من رواية من قال: عن عبد الله بن عباس رضي الله عنهما. اهـ.

. . . . . .

ويمكن تلخيص ما مر فيما يلي:

أن الحديث مروى عن خالد بن اللجلاج مرة شاذاً ومرة صحيحاً محفوظاً، ومرة ضعيفاً.

فروايته عن ابن عباس شاذة، وعن ابن عايش مرفوعاً صحيحة، وعن ابن عايش عن بعض أصحاب النبي ﷺ ضعيفة.

وقد عزاه في الدر (٥/ ٣٢٠)، إلى محمد بن نصر، والطبراني في السنّة عن عبد الرحمن بن عايش. وعزاه في المجمع (٧/ ١٨٠) إلى الطبراني عن ابن عايش، ولم أجده في المطبوع.

٧ ــ روي عن جابر بن سمرة بنحوه.

أخرجه ابن أبي عاصم في السنّة باب (٩٨: ٤٦٥، ١/ ٢٠٣)، عن أبي بكر بن أبي شيبة، عن يحيى بن أبي بكير، عن إبراهيم بن طهمان، عن سماك بن حرب. عنه بنحوه.

والحديث رجاله ثقات. ما عدا سماك فهو صدوق. انظر: التقريب (١/ ٢٣٢: ٥١٩).

وعليه فالحديث بهذا الإسناد حسن، وهو ما رجحه الألباني في تحقيق السنّة (١/ ٢٠٣).

وقد عزاه في الدر (٥/ ٣٢٠)، إلى الطبراني في السنّة، وابن مردويه، عن جابر.

٨ ــ روي عن أم الطفيل امرأة أبي بن كعب بنحوه.

أخرجه ابن أبي عاصم في السنّة (١/ ٢٠٥: ٤٧١)، باب (٩٩)، عن إسماعيل بن عبد الله، عن نعيم بن حماد ويحيى بن سليمان، عن عبد الله بن وهب، عن عمرو بن الحارث، عن سعيد بن أبي هلال، عن مروان بن عثمان، عن عمارة بن عامر، عنها به.

وفيه مروان بن عثمان بن أبي سعيد: ضعيف. انظر: التقريب (٢/ ٢٣٩:

. . . . . .

١٠٢٣)، وعمارة بن عامر، ذكره صاحب الجرح والتعديل (٦/ ٣٦٧)، ولم يذكر فيه جرحاً ولا تعديلاً.

وعليه فالإسناد ضعيف. وقد ضعفه الألباني في تحقيقه للسنّة (١/ ٢٠٥)، للأمرين.

٩ ــ عن طارق بن شهاب عن النبي ﷺ بنحوه.

أخرجه الطبراني في الكبير (٨/ ٣٨٦: ٨٢٠٧)، وفي الأوسط أيضاً، كما في مجمع البحرين باب قيام الليل (١/ ٢٩٧: ١١٠١)، عن محمد بن عثمان بن أبي شيبة، عن مروان بن أبي المغيرة، عن القاسم بن مالك المزني، عن سعيد بن المرزبان أبي سعد، عن قيس بن مسلم، عنه بنحوه وقال فيه: سئل رسول الله ﷺ: فيم يختصم الملأ الأعلى.. الحديث.

وفيه سعيد بن مرزبان: ضعيف مدلس من المرتبة الخامسة. انظر: التقريب (١/ ٣٠٥: ٢٥٢)، طبقات المدلسين (ص ٤٠).

قال في المجمع (١/ ٢٤٢)، باب في إسباغ الوضوء: رواه الطبراني في الأوسط والكبير، وفيه أبو سعد البقال، وهو مدلس. وقد وثقه وكيع. اهـ.

وعليه فالحديث بهذا الإسناد ضعيف.

وقد عزاه السيوطي في الدر (٥/ ٣٢٠)، إلى ابن مردويه عنه.

١٠ ــ عن أبي رافع مولى رسول الله ﷺ بنحوه.

أخرجه الطبراني في الكبير (١/ ٣١٧: ٩٣٨)، عن جعفر بن محمد بن مالك الغزاري الكوفي، عن عباد بن يعقوب الأسدي، عن عبد الله بن إبراهيم بن الحسين بن علي بن الحسن، عن أبيه، عن جده، عن عبيد الله بن أبي رافع، عنه بنحوه.

وفيه عبد الله بن إبراهيم، وأبوه. لم أقف لهما على ترجمة.

وجده الحسين بن علي ذكره ابن أبي حاتم في الجرح (٣/ ٥٥)، ولم يذكر فيه جرحاً ولا تعديلاً.

. . . . . .

وعباد بن يعقوب هو الرواجني، صدوق رافضي، بالغ ابن حبان فقال: يستحق الترك، وحديثه في البخاري مقرون. انظر: التقريب (١/ ٣٩٤: ١١٨)، فالحديث ليس بقوي.

وقد نبه في المجمع (١/ ٢٤٢)، باب في إسباغ الوضوء على ذلك فقال: رواه الطبراني في الكبير، وفيه عبد الله بن إبراهيم بن الحسين عن أبيه، ولم أر من ترجمهما. اهـ.

١١ ــ عن ابن عمر رضي الله عنهما بنحوه مرفوعاً.

أخرجه البزار. انظر: كشف الأستار، كتاب التعبير، باب ما رآه النبي ﷺ (٣/ ١٤: ٢١٢٩)، عن عبد الله بن أحمد بن شبيب، عن أبي اليمان، عن سعيد بن سنان، عن أبي الزاهرية عن كثير بن مرة، عنه بنحوه.

وفيه سعيد بن سنان الحنفي، متروك. ورماه الدارقطني، وغيره بالوضع. انظر: التقريب (١/ ٢٩٨: ١٩٢).

قال في المجمع (٧/ ١٨١)، فيه سعيد بن سنان وهو ضعيف، وقد وثقه بعضهم، ولم يلتفت إليه في ذلك. اهـ.

١٢ ــ عن أبي هريرة بنحوه مرفوعاً، عزاه في الدر (٥/ ٣٢٠)، إلى الطبراني في السنّة، وابن مردويه.

هذه هي الطرق التي وقفت عليها لهذا الحديث، وعند النظر والتأمل فيها نجد أنها ما بين ضعيف قابل للإنجبار ــ إلاَّ ما ندر ــ وصحيح لذاته. وحسن. فالصحيح هو حديث ثوبان عند البزار، وحديث جهضم عن معاذ في إحدى طريقيه، وابن عايش عن النبي ﷺ.

والحسن هو حديث ابن عباس، وجابر بن سمرة.

والضعيف القابل للإنجبار حديث أبي أمامة. وثوبان عند غير البزار، ومعاذ في إحدى طرقه، وأم الطفيل. وابن عايش في إحدى طريقيه. وطارق بن شهاب.

. . . . . .

ولم يرد بسند متروك إلاَّ عن أنس، وابن عمر.

وعليه فالضعيف القابل للانجبار يرتقي بالصحيح إلى درجة الصحة. ويكون للمتروك أصل صحيح. فيكون الحديث بمجموع طرقه صحيحاً. وهذا ما رجحه الشيخ الألباني في غير ما موضع من تحقيقه لكتاب السنّة لابن أبـي عاصم.

وما أدري ما وجهة الإمام البيهقي رحمه الله في الأسماء والصفات (ص ٣٠١)، حيث قال: وفي ثبوت هذا الحديث نظر. اهـ. فالحديث صحيح كما مر. ولكنه نظر إلى الاختلاف على الرواة.

ومثله قول ابن خزيمة رحمه الله في التوحيد (ص ٢٢٠)، فليس يثبت من هذه الأخبار شيء من عند ذكرنا عبد الرحمن بن عائش إلى هذا الموضع، فبطل الذي ذكرنا لهذه الأسانيد بالعلل التي ذكرناها. اهـ.

فهو باطل لما تقدم من تصحيح الحديث.

٣٤ ـ سورة الزمر

٣٧٠١ ـ [١] قال أبو يعلى[١]: حدثنا شجاع بن مخلد أبو الفضل، حدثني يحيى بن حماد، ثنا الأغلب بن[٢] تميم، عن مخلد بن هذيل، عن عبد الرحمن المدني، عن عبد الله بن عمر[٣]، عن عثمان بن عفان رضي الله عنه قال: إنه سأل رسول الله ﷺ عن تفسير (قوله تعالى) ﴿لَهُۥ مَقَالِيدُ ٱلسَّمَٰوَٰتِ وَٱلْأَرْضِ﴾[٤] قال ﷺ: ما سألني عنها أحد قبلك، تفسيرها: لا إله إلاَّ الله، والله أكبر، وسبحان[٥] الله وبحمده، وأستغفر[٦] الله، ولا حول ولا قوة إلاَّ بالله الأول والآخر، والظاهر والباطن، وبيده الخير يحيي ويميت، وهو على كل شيء قدير. من قالها إذا أصبح عشر مرات أُعطي عشر خصال: أما أولهن / : فيحرس من إبليس [١٣٩ ب]

(١) هو في المسند/ مسند عثمان (١/ ١٦٥)، برقم (٤٣).

(٢) في (مح): «ابن»، والصحيح في (عم) و (سد).

(٣) في جميع النسخ: «ابن عمرو»، والصحيح ما أثبت.

(٤) سورة الزمر: الآية ٦٣، والمقاليد جمع: مقليد. لغة في اقليد. وهي إما المفاتيح كما قاله ابن عباس، أو الخزائن كما قال الضحاك. انظر: زاد المسير (٧/ ١٩٤).

(٥) في (سد): «سبحان الله».

(٦) في (عم): «أستغفر الله».

وجنوده، وأما الثانية: فيعطى قنطاراً من الأجر. وأما الثالثة: فترفع[٧] له درجة في الجنة. وأما الرابعة: فيزوج من الحور العين. وأما الخامسة: فيحضرها اثنا عشر ألف ملك وأما السادسة: فله من الأجر كمن قرأ التوراة، والإنجيل، والزبور، والفرقان، وله مع هذا يا عثمان من الأجر كمن حج واعتمر وقبلت[٨] حجته وعمرته، وإن مات من يومه طبع بطابع الشهداء[٩].

* ورواه ابن[١٠] أبي عاصم.

[٢] وقال الحارث[١١]: حدثنا عبد الرحمن بن واقد، ثنا حفص بن عبد الله الإفريقي، حدثنا حكيم[١٢] بن نافع، عن العلاء بن عبد الرحمن، عن أبي هريرة رضي الله عنه قال: سئل عثمان بن[١٣] عفان رضي الله عنه، عن مقاليد السموات والأرض، فقال: قال رسول الله ﷺ: «سبحان الله، والحمد لله، ولا إله إلاَّ الله، والله أكبر: مقاليد السموات والأرض، ولا حول ولا قوة إلاَّ بالله من كنوز العرش...» الحديث.

.....

(٧) في (سد): «فيرفع»، بالتحتية.

(٨) في (عم) و (سد): «فقبلت».

(٩) الطابع بالفتح: الخاتم، أي: يختم ويرفع مع الشهداء، كما يفعل الإنسان بما يعز عليه. انظر: النهاية (٣/ ١١٢).

(١٠) في (سد): «بن»، وهو خطأ.

(١١) بغية الباحث (٢/ ٩٤٦).

(١٢) في (عم): «حكم».

(١٣) في (مح): «ابن»، وهو خطأ.

٣٧٠١ ـ درجته:

موضوع لحال مخلد بن عبد الواحد، وقد حكم بوضعه الذهبي في الميزان (٤/ ٨٤). وقال في المجمع (١٠/ ١١٨)، باب ما يقول: إذا أصبح وإذا أمسى، من

. . . . . .

كتاب الأذكار: رواه أبو يعلى في الكبير. وفيه الأغلب بن تميم، وهو ضعيف. اهـ.

وهذا تساهل منه. وقال ابن كثير في تفسيره (٤/ ٥٦)، حديث غريب جداً.

وفي صحته نظر، وفيه نكارة شديدة.

والطريق الثاني مرفوع ضعيف لضعف حكيم بن نافع. وعبد الرحمن بن واقد، وفيه راوٍ لم أعرفه وهو الإفريقي، ولم يذكره البوصيري في الإتحاف.

تخريجه:

أخرجه ابن السنّي في عمل اليوم والليلة، باب ما يقول إذا أصبح، (٧٣: ٢٦)، عن أبي يعلى به بلفظه.

وابن أبي حاتم كما في تفسير ابن كثير (٤/ ٥٦)، عن يزيد بن سنان البصري، عن يحيى بن حماد، به بلفظه، وقال ابن كثير: في صحته نظر، وفيه غرابة، وفيه نكارة شديدة.

والعقيلي في الضعفاء (١/ ١١٧)، ترجمة أغلب، عن داود بن محمد، عن محمد بن أبي بكر المقدمي، عن أغلب به بلفظه.

وبذلك يبقى الحديث موضوعاً بالسند الأول، وضعيفاً بسند الحارث.

وقد عزاه السيوطي في الدر (٥/ ٣٣٤)، إلى من مر ذكره وإلى يوسف القاضي في سننه، وأبي الحسن القطان في المطولات، وابن المنذر، وابن مردويه، عن عثمان، ولكن باختلاف في اللفظ، وفيه.. «أما أولها فيغفر له ما تقدم من ذنبه، وأما الثانية فيكتب له براءة من النار، وأما الثالثة: فيوكل به ملكان يحفظانه في ليله ونهاره من الآفات والعاهات، وأما الرابعة: فيعطي قنطاراً من الأجر، وأما الخامسة: فيكون له أجر من أعتق مائة رقبة محررة من ولد إسماعيل. وأما السادسة: فيزوج من الحور العين. وأما السابعة: فيحرس من إبليس وجنوده. وأما الثامنة: فيعقد على رأسه تاج الوقار. وأما التاسعة: فيكون مع إبراهيم، وأما العاشرة: فيشفع في سبعين رجلاً من أهل بيته، يا عثمان: إن استطعت فلا تفوتك يوماً من الدهر، تفز بها مع الفائزين

. . . . . .

وتسبق بها الأولين والآخرين. اهـ.

وعزاه إلى ابن مردويه عن ابن عباس، عن عثمان بلفظ: «.. أعطاه الله ست خصال، أما أولهن فيحرس من إبليس وجنوده، وأما الثانية: فيعطى قنطاراً من الأجر، وأما الثالثة: فيتزوج من الحور العين، وأما الرابعة: فيغفر له ذنوبه، وأما الخامسة: فيكون مع إبراهيم. وأما السادسة: فيحضره اثنا عشر ملكاً عند موته يبشرونه بالجنة ويزفونه من قبره إلى الموقف، فإن أصابه شيء من أهاويل يوم القيامة قالوا له: لا تخف إنك من الآمنين، ثم يحاسبه الله حساباً يسيراً، ثم يؤمر به إلى الجنة، يزفونه إلى الجنة من موقفه كما تزف العروس، حتى يدخلوه الجنة بإذن الله والناس في شدة الحساب. اهـ.

وعزاه أيضاً إلى ابن مردويه، والحارث بلفظ آخر، وإلى العقيلي، والبيهقي في الأسماء والصفات. ولم أقف عليه عندهما.

وعلى كل فاختلاف لفظه واضطرابه دليل على ضعفه بل تظهر عليه علامات الوضع.

٣٧٠٢ ـ وقال أبو يعلى[١]: حدثنا يحيى بن[٢] معين، ثنا أبو اليمان، ثنا إسماعيل بن عياش، عن عمر بن محمد، عن زيد[٣] بن أسلم عن أبيه، عن أبي هريرة رضي الله عنه، عن النبي ﷺ أنه سأل جبريل عليه الصلاة والسلام عن هذه الآية: ﴿وَنُفِخَ فِي ٱلصُّورِ فَصَعِقَ مَن فِي ٱلسَّمَٰوَٰتِ وَمَن فِي ٱلْأَرْضِ إِلَّا مَن شَآءَ ٱللَّهُ﴾[٤].

«من»[٥] الذين لم يشأ أن يصعقهم؟ قال: هم الشهداء المتقلدون[٦] أسيافهم حول عرش الرحمن، تتلقاهم الملائكة يوم القيامة إلى المحشر بنجائب[٧] من ياقوت نمارها[٨] ألين[٩] من الحرير[١٠]، مد خطاها[١١]، مد أبصار الرجال، يسيرون في الجنة، يقولون عند طول النزهة: انطلقوا بنا إلى ربنا عز وجل فننظر كيف يقضي بين خلقه، يضحك إليهم إلـٰهي. وإذا ضحك إلى عبد في موطن[١٢]، فلا حساب عليه.

(١٥٦) وسيأتي إن شاء الله تعالى في صفة الجنة حديث في: ﴿ٱلَّذِينَ ٱتَّقَوْا۟ رَبَّهُمْ إِلَى ٱلْجَنَّةِ زُمَرًا . . .﴾[١٣] الآية.

. . . . . .

(١) لم أقف عليه في المطبوع.

(٢) في (مح): «ابن»، الصحيح في (عم) و (سد).

(٣) في جميع النسخ: «عن محمد بن عمر بن محمد، عن أبيه»، والتصحيح من ابن كثير كما نقله عن أبي يعلى.

(٤) سورة الزمر: الآية ٦٨. وفي المراد بالاستثناء ثلاثة أقوال:

١ ـ الشهداء.

٢ ـ جبريل وميكائيل وإسرافيل وملك الموت.

٣ ـ من في الجنة من الحور. ومن في النار. انظر: تفسير ابن جرير (٢٤/ ٢٩)، زاد المسير (٦/ ١٩٥)، تفسير سورة النمل.

(٥) في (عم) و (سد): «من الذي».

. . . . . .

(٦) من تقلد إذا جعله في عنقه لازماً له لزوم القلادة للعنق، أي: تكون أسيافهم كذلك. انظر: النهاية (٤/ ٩٩).

(٧) النجائب: جمع نجيب، ويجمع أيضاً على نجب، والمراد بالنجيب: الفاضل من كل حيوان. والمراد به هنا: النجيب من الإبل وهو القوي منها، الخفيف، السريع. انظر: اللسان (١/ ٧٤٨)، النهاية (٥/ ١٧).

(٨) النمار: كل شملة مخططة من مآزر الأعراب. مفردها: نمرة. كأنها أخذت من لون النمر لما فيه من السواد والبياض والمراد: أن هذه الإبل عليها شمائل من الحرير مخططة كالنمرة. انظر: النهاية (٥/ ١١٨)، اللسان (٥/ ٢٣٦).

(٩) في جميع النسخ: «التي»، والذي يظهر ما أثبت كما في المجردة (٣/ ٣٦٥: ٣٧٢١).

(١٠) في (عم) و (سد): «ثمارها التي من الخز يريد خطامها».

(١١) وردت في جميع النسخ: «خطامها»، والظاهر ما أثبت كما عند ابن كثير.

(١٢) في (مح): «في موطنين»، والصحيح في (عم) و (سد).

(١٣) سورة الزمر: الآية ٧٣. وسيأتي الحديث وهو في (ل/ ١٩٨ أ) وبرقم ٤٦٠١، عن علي موقوفاً، وبين الحافظ صحته وأن له حكم الرفع. وهو في المطبوعة (٤/ ٤٠٠: ٤٦٧٦).

وزاد في نسخة (ك): [حديث سعد في سورة يوسف]، وسبق برقم ٣٦٣٤. (سعد).

٣٧٠٢ ـ درجته:

مرفوع صحيح. وقد أورده البوصيري في الإتحاف (٢/ ق ١٦٦/ ب)، وسكت عليه. وأورده ابن كثير في تفسيره (٤/ ٥٩)، عن أبي يعلى بالسند المتقدم. ثم قال: رجاله كلهم ثقات. إلاَّ شيخ إسماعيل بن عياش فإنه غير معروف. اهـ.

وقد تقدم تعريفه وأنه من رجال الشيخين.

تخريجه:

أخرجه الحاكم في كتاب التفسير، تفسير سورة الزمر (٢/ ٢٥٣)، من طريق عمر بن محمد به بنحوه. مختصراً.

حيث ذكر إلى قوله: «هم شهداء الله». وقال: صحيح ولم يخرجاه. ووافقه الذهبي. وأخرجه الدارقطني في الأفراد [كما في الأطراف لابن طاهر (٥/ ١٥٥)،

. . . . . .

وقال: غريب من حديثه عن أبيه، تفرد به عمر بن محمد عنه: وتفرد به بقيه بن الوليد عن عمر. اهـ. لكنه لم يتفرد به كما وهو واضح لك. فقد تابعه إسماعيل كما هنا.

وأخرجه البيهقي في البعث والنشور، حديث الصور رقم (٦٠٩: ٣٣٦)، عن أبـي إسحاق إبراهيم بن محمد بن إبراهيم، عن أبـي بكر محمد بن عبد الله الشافعي، عن أبـي قلابة الرقاشي، عن أبـي عاصم الضحاك بن مخلد، عن إسماعيل بن رافع، عن محمد بن يزيد بن أبـي زياد، عن محمد بن كعب، عن رجل من الأنصار، عن أبـي هريرة في حديث طويل، وفيه إن أبا هريرة رضي الله عنه قال: فمن استثنى الله عز وجل؟ قال ﷺ: هم الشهداء.

وعزاه السيوطي في الدر (٥/٣٣٦) إلى الدارقطني في الأفراد، وابن المنذر، وابن مردويه، وعبد، وسعيد بن منصور.

٣٥ ـ سورة فصِّلت

٣٧٠٣ ـ قال مسدد: حدثنا يحيى، عن سفيان، عن أبي إسحاق، عن عامر البجليّ، عن سعيد بن نمران[١]، عن أبي بكر رضي الله عنه قال: ﴿إِنَّ ٱلَّذِينَ قَالُواْ رَبُّنَا ٱللَّهُ ثُمَّ ٱسْتَقَـٰمُواْ﴾[٢] قال: هم الذين لم يشركوا باللّٰهِ عز وجل شيئاً[٣].

.....

(١) في (عم) و (سد): «بن فرات»، وهو خطأ.

(٢) سورة فصلت: الآية ٣٠.

(٣) فيه ثلاثة أقوال:

١ ـ استقاموا على التوحيد. قاله أبو بكر الصديق، ومجاهد.

٢ ـ على طاعة الله وأداء فرائضه. قاله ابن عباس، والحسن، وقتادة.

٣ ـ على الإخلاص والعمل إلى الموت، قاله أبو العالية، والسدي. انظر: تفسير ابن كثير (٤/ ٨٩)، زاد المسير (٧/ ٢٥٤)، ومآلها كلها إلى قول واحد.

٣٧٠٣ ـ درجته:

ضعيف لأمرين:

(أ) أبو إسحاق مدلس من الثالثة، وقد عنعن.

(ب) فيه راوٍ مجهول، وهو سعيد.

وقد حكم البوصيري في الإتحاف (٢/ ق ١٦٧ أ)، بضعفه لجهالة بعض رواته، وتبين أنه سعيد.

. . . . . .

تخريجه:

الأثر مروي من طريقين:

١ ـ من طريق سعيد بن نمران عن أبي بكر رضي الله عنه.

أخرجه ابن عساكر في تاريخه (٧/ ١٥٩)، ترجمة سعيد بن نمران من طريق مسدد به بمثله.

كما أخرجه في نفس الموضع عن محمد بن كثير، عن سفيان به بنحوه.

وأخرجه الثوري في تفسيره (ص ٢٦٦)، تفسير سورة السجدة (ح ٨٥٩)، به بنحوه.

وعبد الرزاق في تفسيره. انظر: تفسير سورة فصلت (٢/ ١٨٧)، عن الثوري به بنحوه.

وابن جرير في تفسيره (٢٤/ ١١٤)، من طريق سفيان به بنحوه.

وعزاه السيوطي في الدر (٥/ ٣٦٣)، إلى الفريابي، وسعيد بن منصور، وابن سعد، وعبد بن حميد، وابن المنذر، وابن أبي حاتم كلهم من طريق سعيد بن نمران، عنه به بنحوه.

وهذه الروايات كلها مدارها على سعيد، وهو مجهول كما تقدم، فتبقى ضعيفة.

٢ ـ من طريق الأسود بن هلال عنه:

أخرجه ابن جرير في تفسير سورة فصلت (٢٤/ ١١٥)، عن جرير بن عبد الحميد، وعبد الله بن إدريس جمعهما، عن أبي إسحاق الشيباني، عن أبي بكر بن أبي موسى، عن الأسود به بنحوه.

فجرير: ثقة صحيح الكتاب (١٨٨هـ). انظر: التقريب (١/ ١٢٧: ٥٦).

وعبد الله بن إدريس: ثقة (ت ١٩٢هـ). انظر: التقريب (١/ ٤٠١: ١٨١).

وأبو إسحاق الشيباني، سليمان بن أبي سليمان (ت ١٤٠هـ)، ثقة (١/ ٣٢٥: ٤٤٦).

. . . . . .

وأبو بكر بن أبـي موسى الأشعري، ثقة (ت ١٠٦هـ). انظر: التقريب (٢/ ٤٠٠: ٧٤).

والأسود بن هلال المحاربـي، ثقة، جليل. مات سنة (٨٤هـ). انظر: التقريب (١/ ٧٧: ٥٧٨).

فهذا الإسناد صحيح.

كما أخرجه في الموضع ذاته عن أبـي كريب وأبـي السائب، عن ابن إدريس، به بنحوه.

وأخرجه الحاكم في المستدرك. انظر: تفسير سورة فصلت (٢/ ٤٤٠)، من طريق عبد الله بن إدريس به بنحوه. وقال: صحيح الإسناد ولم يخرجاه، ووافقه الذهبـي.

وأخرجه أبو نعيم في الحلية (١/ ٣٠)، ترجمة أبـي بكر رضي الله عنه من طريق أبـي إسحاق الشيباني به بنحوه.

وعزاه السيوطي في الدر إلى إسحاق بن راهويه، وعبد بن حميد، وابن مردويه عن الأسود به بنحوه.

وبهذا يكون الأثر من طريق سعيد بن نمران ضعيفاً لكنه يرتقي بطريق الأسود بن هلال إلى الصحيح لغيره.

٣٦ ـ سورة حمٓ عٓسٓقٓ

٣٧٠٤ ـ [١] قال إسحاق: أخبرنا عيسى بن يونس، عن إسماعيل بن عبد الملك بن[١] أبي الصفير[٢] المكِّي، عن يونس بن خبَّاب، عن عليٍّ رضي الله عنه قال: سمعت النَّبيَّ ﷺ قرأ آية ثم فسَّرها، ما أحبُّ أن لي بها الدنيا وما فيها. قال: ﴿وَمَآ أَصَٰبَكُم مِّن مُّصِيبَةٖ فَبِمَا كَسَبَتۡ أَيۡدِيكُمۡ وَيَعۡفُواْ عَن كَثِيرٖ﴾[٣]، ثم قال: من أخذه الله عز وجل بذنبه في الدنيا فالله[٤] جل وعلا أكرم من أن يعيده عليه في الآخرة، وما عفا[٥] الله تعالى عنه في الدنيا فالله أكرم من أن يعفو عنه[٦] في الدنيا ويأخذ منه في الآخرة.

[٢] أخبرنا[٧] يزيد ابن أبي حكيم العدنيُّ، ثنا الحكم بن أبان،

.....

(١) في (عم) و (سد): «بن».

(٢) في (عم): «السفير»، وهو خطأ.

(٣) سورة الشورى: الآية ٣٠، وقد وردت في جميع النسخ بدون واو.

(٤) في (عم) و (سد): «فإن الله».

(٥) في جميع النسخ: «عفى»، وهو خطأ.

(٦) في (عم): «وما عفى الله عنه في الدنيا أكرم من أن يعفو عنه ويأخذ منه».

(٧) هذا سند إسحاق.

قال: سمعت ذياب[٨] بن مرة يقول: بينما عليٌّ رضي الله عنه مع أصحابه يحدِّثهم، إذ قال لهم: سمعت رسول الله ﷺ[٩] ثم قام ولم يبيِّن. ثم عطف[١٠] رضي الله عنه فقال: ألا أراكم؟، قالوا: ما كنَّا نتفرَّق حتى تبيِّن لنا ما قال رسول الله ﷺ. فقال رضي الله عنه: ﴿وَمَآ أَصَٰبَكُم مِّن مُّصِيبَةٖ فَبِمَا كَسَبَتۡ أَيۡدِيكُمۡ وَيَعۡفُواْ عَن كَثِيرٖ﴾[١١] فما عفا[١٢] الله تعالى عنه فلن يرجع. وهي في «حَم، عَسَق»[١٣].

.....

(٨) كذا في النسخ، وفي الجرح والتعديل (٣/ ٤٥٣)، والإكمال (٣/ ٣٠٨): (ذباب).

(٩) في (سد): «سمعت رسول الله ﷺ يقول».

(١٠) أي: كر، ورجع. انظر: اللسان (٩/ ٢٥١).

(١١) سورة الشورى: الآية ٣٠. وقد وردت في النسخ كلها بدون واو.

(١٢) في (سد): «عفى».

(١٣) في (عم) و (سد): «حمعسق».

٣٧٠٤ ـ درجته:

الطريق الأول ضعيف لأمرين:

١ ـ إسماعيل ضعيف.

٢ ـ يونس غال في التشيع، وروايته مرسلة.

الطريق الثاني: فيه الحكم بن أبان لم أرَ فيه جرحاً ولا تعديلاً. وقد عزاه البوصيري في الإتحاف (٢/ق ١٦٧ ب)، إلى إسحاق، وابن منيع، وأحمد، وأبي يعلى، وسكت عليه.

تخريجه:

روى الحديث عن أبي جحيفة، عن علي مرفوعاً وموقوفاً، وروي عن أبي سخيلة، عن علي:

١ ـ عن أبي جحيفة، عن علي مرفوعاً أخرجه أحمد (١/ ٩٩) و (١/ ١٥٩)،

. . . . . .

عن حجاج، عن يونس بن أبـي إسحاق، عن أبـي إسحاق، عن أبـي جحيفة، عن علي به بنحوه.

يونس: صدوق يهم قليلاً (٢/ ٣٨٤: ٤٧١)، وبقية رجاله ثقات.

فهذا الإسناد في درجة الحسن.

ومن هذه الطريق أخرجه الحاكم في المستدرك، تفسير سورة الشورى (٢/ ٤٤٥). وقال: صحيح على شرط الشيخين، ونسبه لإسحاق بن راهويه، وسكت عليه الذهبـي.

كما أخرجه الترمذي في أبواب الإيمان، باب لا يزني الزاني وهو مؤمن (٤/ ١٢٨: ٢٧٦١)، من طريق حجاج به بنحوه.

وقال الترمذي: حسن غريب، لكنه لم يذكر الآية.

وأخرجه ابن ماجه في سننه الحدود، باب الحد كفارة (ح ٢٦٣٣) (٢/ ٩٥)، من طريق حجاج أيضاً، ولم يذكر الآية.

كما أخرجه عبد بن حميد في مسنده. انظر: المنتخب (ص ٥٨: ٨٧)، عن أحمد بن يونس، عن أبـي شهاب، عن ثابت الثمالي، عن أبـي إسحاق به بنحوه.

وهو إسناد ضعيف لأن ثابت الثمالي ضعيف رافضي كما في التقريب (١/ ١١٦: ٩)، فمتابعته ليونس لا تفيده.

وأما أبو شهاب فهو عبد ربه بن نافع الحناط، صدوق يهم. انظر: التقريب (١/ ٤٧١: ٨٥١).

وأحمد بن يونس ثقة. انظر: التقريب ١/ ١٩: ٧٤).

٢ ـ عن أبـي جحيفة، عن علي موقوفاً.

أخرجه ابن أبـي حاتم. انظر: تفسير ابن كثير، تفسير سورة الشورى (٤/ ١٠٤)، عن أبيه، عن منصور بن أبـي مزاحم، عن أبـي سعيد بن أبـي الوضاح، عن أبـي الحسن، عن أبـي جحيفة، عن علي موقوفاً عليه.

. . . . . .

وأبو الحسن لم أستطع الوقوف على ترجمته.

فالذي يظهر رجحان رواية الرفع، على أنه لم يروه موقوفاً غير ابن أبـي حاتم.

٣ ـ عن أبـي سخيلة، عن علي مرفوعاً:

أخرجه أحمد (١/ ٨٥)، عن مروان بن معاوية الفزاري، عن الأزهر بن راشد الكاهلي، عن الخضر بن القواس، عنه به بنحوه.

وأبو يعلى في مسنده، مسند علي (١/ ٢٤٠: ٤٤٩)، وفي (١/ ٣٠٠: ٦٠٤).

وابن أبـي حاتم في تفسيره. انظر: تفسير ابن كثير (٤/ ١٠٤)، كلاهما من طريق أبـي سخيلة به بنحوه.

وعلى ذلك مداره على أبـي سخيلة، وهو مجهول، من الثالثة. انظر: التقريب (٢/ ٤٢٦: ٧).

فهذه الطريقة ضعيفة.

على أن الأزهر بن راشد، ضعيف. انظر: التقريب (١/ ٥١: ٣٤٦).

والخضر بن القواس: مجهول. انظر: التقريب (١/ ٢٢٤: ١٢٧).

ولذا قال في المجمع (٧/ ١٠٧)، سورة حم عسق: رواه أحمد وأبو يعلى، وفيه أزهر بن راشد، وهو ضعيف. اهـ.

لكن يمكن القول إن الحديث برواية أبـي جحيفة عن علي حسن، وأما رواية أبـي سخيلة فضعيفة لعدم المتابع للضعفاء.

أما حديثا الباب، فالأول يبقى ضعيفاً لأن في إسناده رجلاً شيعيًا غاليًا في بدعته والأثر مروي عن علي رضي الله عنه. والثاني يرتقي إلى درجة الحسن لغيره. لوجود المتابعة لذياب عن علي وهي رواية أبـي جحيفة.

ولذا قال البنا في الفتح الرباني (١٨/ ٢٦٦): والحديث له طرق يرتقي بمجموعها إلى درجة الحسن. اهـ.

والحديث عزاه السيوطي في الدر (٦/ ٩)، إلى ابن منيع، وابن المنذر، وابن مردويه.

٣٧٠٥ ـ وقال أبو يعلى[١]: قرأت[٢] على الحسين بن يزيد الطحان[٣] قال: هو ما قرأت على سعيد بن خثيم، عن فضيل بن مرزوق[٤] الكوفيِّ، عن عطيَّة، عن أبـي سعيد رضي الله عنه قال: لما نزلت: ﴿ وَءَاتِ ذَا ٱلْقُرْبَىٰ ﴾[٥] دعا[٦] رسول الله ﷺ فاطمة رضي الله عنها وأعطاها[٧] فدكاً[٨].

.....

(١) المسند (٢/ ٢٥: ١٠٧٠)، مسند أبـي سعيد، المقصد العلي (ق ٨٧ ب).

(٢) القراءة وتسمى العرض، وهي أن يقرأ الطالب بنفسه، أو يقرأ غيره على الشيخ، وهو يسمع، سواء كانت القراءة من كتاب، أو حفظ، وسواء حفظ الشيخ أم لا، إذا أمسك أصله. هو أوثقه غيره. والرواية بها صحيحة على الراجح. انظر: التدريب (٢/ ١٢).

(٣) في (عم): «القطان».

(٤) في (عم) و (سد) «عن فضيل، عن عطية».

(٥) سورة الإسراء: الآية ٢٦. وهذا وهم حيث جعل الحديث المتعلق بها في تفسير سورة الشورى.

(٦) في (مح): «دعى»، والصحيح ما أثبت من (عم) و (سد).

(٧) في (عم) و (سد): «فأعطاها».

(٨) فدك: بالتحريك. وآخره كاف. قرية بالحجاز، بينها وبين المدينة يومان. وقيل ثلاثة. أفاءها الله على رسوله ﷺ في سنة سبع صلحاً، وذكر قصتها الحافظ في الفتح (٦/ ١٥٠) عن أصحاب المغازي، وكذا ياقوت في معجمه (٤/ ٢٧٠).

٣٧٠٥ ـ درجتـه:

الأثر فيه ثلاث علل:

١ ـ فيه الطحان، وعطية، ضعيفان، وإن كان أبو سعيد هو الكلبـي فهو كذاب.

٢ ـ فيه ثلاثة من الشيعة روى بعضهم عن بعض، والحديث في أهل البيت فهو مردود.

٣ ـ عطية مدلس من الرابعة، وقد عنعن.

. . . . . .

وعزاه في المجمع (٧/ ٥٢)، تفسير سورة الإسراء إلى الطبراني. وقال: فيه عطية العوفي، وهو ضعيف متروك. اهـ.

ولم أجده في الطبراني، ولعله أراد أبا يعلى.

أما متنه فقال فيه الإمام ابن كثير في تفسيره (٣/ ٣٤): وهذا الحديث مشكل لو صح إسناده، لأن الآية مكية. وفدك إنما فتحت مع خيبر سنة سبع من الهجرة. فكيف يلتئم هذا مع هذا؟ فهو إذا حديث منكر. والأشبه أنه من وضع الرافضة، والله أعلم. اهـ.

تخريجه:

أخرجه البزار في مسنده كشف الأستار (٣/ ٥٥: ٢٢٢٣). انظر: كتاب التفسير، تفسير سورة الإسراء من طريق فضيل به بنحوه. وقال البزار: لا نعلم رواه إلاَّ أبو سعيد، ولا حدث به عن عطية إلاَّ فضيل، ورواه عن فضيل أبو يحيى، وحميد بن حماد بن أبي الخوار. اهـ.

وأخرجه ابن عدي في الكامل (٥/ ١٩٠)، ترجمة علي بن عابس. عن فضيل به بنحوه.

وقد عزاه في الدر (٤/ ١٧٧)، إلى ابن أبي حاتم، وابن مردويه.

وعلى كل فإسناده ضعيف، معلول لا تؤثر فيه المتابعات، ولا الشواهد ما دام مداره على هؤلاء وله شاهد عن ابن عباس. عزاه في الدر (٤/ ١٧٧)، إلى ابن مردويه.

والذي في الصحيحين وغيرهما أن فاطمة رضي الله عنها جاءت أبا بكر تطلب ميراثها، ومن ضمن هذا الميراث فدك الذي كان خاصاً به ﷺ، وأيضاً من خيبر، ومن صدقته بالمدينة، فأبى عليها أبو بكر رضي الله عنه، فغضبت وهجرته حتى توفيت. ولعله لم يبلغها الحديث الصحيح: «لا نورث ما تركناه صدقة». وما قلته في أول الكلام على الحديث من أن فدكا كانت خاصة به ﷺ ثم يتولاها ولي الأمر بعده يبطل ما ورد في هذا الحديث، ويزيد متنه نكاره.

٣٧٠٦ ـ وقال مسدد: حدثنا يحيىٰ، عن الأعمش، عن شقيق، عن سلمة بن[١] سبرة قال: خطبنا معاذ بن جبل رضي الله عنه فقال: أنتم المؤمنون، وأنتم أهل الجنة، وإني لأطمع أن يدخل من تصيبون من فارس والروم الجنة. إن أحدهم[٢] إذا عمل عملاً قلتم: أحسنت يرحمك اللّٰهُ، أحسنت بارك الله فيك، ويقول الله عز وجل: ﴿وَيَسْتَجِيبُ ٱلَّذِينَ ءَامَنُوا۟ وَعَمِلُوا۟ ٱلصَّٰلِحَٰتِ وَيَزِيدُهُم مِّن فَضْلِهِۦ﴾[٣].

.....

(١) في (مح): «ابن». والصحيح في (عم) و (سد).

(٢) في (عم): «أحدكم».

(٣) سورة الشورى: الآية ٢٦. ومعنى: «يستجيب» يجيب. والفعل فيه قولان:

(أ) أن الفعل فيه لله. والمعنى: يجيبهم إذا سألوه. روى قتادة عن أبي إبراهيم اللخمي: ﴿وَيَسْتَجِيبُ ٱلَّذِينَ ءَامَنُوا۟ وَعَمِلُوا۟ ٱلصَّٰلِحَٰتِ وَيَزِيدُهُم مِّن فَضْلِهِۦ ۖ وَٱلْكَٰفِرُونَ لَهُمْ عَذَابٌ شَدِيدٌ﴾ قال يشفعون في إخوانهم، «ويزيدهم من فضله» قال: يشفعون في إخوان إخوانهم. وهذا هو المراد من هذا الأثر إذ مراد معاذ رضي الله عنه: إني أطمع أن يدخل الله من تدعون له من فارس والروم الجنة، وذلك أن أحدهم إذا عمل عملاً، قلتم له: أحسنت يرحمك الله، أحسنت بارك الله فيك. فيرحمه الله ويستجيب للذين آمنوا.

(ب) أن الفعل للمؤمنين، فالمعنى: يجيبونه.

والأول: أصح، انظر: تفسير ابن كثير (٤/ ١٠٣)، زاد المسير (٧/ ٢٨٧).

٣٧٠٦ ـ درجته:

فيه سلمة بن سبرة لم أجد من روى عنه غير شقيق.

تخريجه:

أخرجه الحاكم، تفسير سورة الشورى (٢/ ٤٤٤). وقال صحيح الإسناد ولم يخرجاه ووافقه الذهبي.

وأخرجه ابن أبي حاتم. انظر: تفسير ابن كثير (٤/ ١٠٣)، لكن قال: «من تسبون».

. . . . . .

وابـن جـريـر فـي تفسيـره (٢٥/ ٢٩). والبغـوي فـي الجعـديـات (ص ٣٩٥: ٢٦٩٣).

كلهم من طريق الأعمش، عن شقيق، عن سلمة، عن معاذ.

وقد تقدمت علته.

وعزاه في الدر (٦/ ٨)، إلى ابن المنذر.

٣٧٠٧ ـ وقال أحمد بن منيع: حدثنا هشيم، ثنا داود، عن الشعبيِّ قال: أكثر الناس علينا في هذه الآية: ﴿قُل لَّآ أَسۡـَٔلُكُمۡ عَلَيۡهِ أَجۡرًا إِلَّا ٱلۡمَوَدَّةَ فِي ٱلۡقُرۡبَىٰۗ﴾[١] فكتبت إلى ابن عباس رضي الله عنهما، فكتب إليَّ ابن عباس رضي الله عنهما. إن رسول الله ﷺ كان واسطة[٢] النَّسب[٣] في قريش، لم يكن بطن / [٤] من بطونهم إلاَّ وقد ولدوه، فأنزل الله تعالى [١٤٠أ] ﴿قُل لَّآ أَسۡـَٔلُكُمۡ عَلَيۡهِ أَجۡرًا إِلَّا ٱلۡمَوَدَّةَ﴾ إلى ما أدعوكم إليه، إلاَّ أن تودوني لقرابتي منكم[٥] وتحفظوني لها.

* صحيح.

وفي البخاري[٦] من وجه آخر عن ابن عباس رضي الله عنهما معناه[٧].

.....

(١) سورة الشورى: الآية ٢٣. وفي هذه الآية ثلاثة أقوال. هذا أحدها. والثاني: أي إلاَّ أن تعملوا بالطاعة التي تقربكم عند الله زلفى. والثالث: أي: إلاَّ أن تودوني في قرابتي وتحسنوا إليهم. والحق هو الأول الذي فسره به ترجمان الأمة. ولا مانع من الثالث والثاني. انظر: تفسير ابن كثير (٤/ ١٠١).

(٢) في (عم) و (سد): «واسط».

(٣) واسطة النسب، أي: خيره وأفضله، يقال: واسطة القلادة، أي: الدرة التي في وسطها، وهي أنفس خرزها. ويقال: كان من أوسط قومه، أي: خيارهم. انظر: اللسان: (٧/ ٤٢٩ ـ ٤٣٠).

(٤) البطن: ما دون القبيلة، وفوق الفخذ. انظر: اللسان (٥٤٨٣)، النهاية (١/ ١٣٧). والشجرة التالية تبين نسبه ﷺ. إذ إن جماع قريش هو النضر، الذي من ولده مالك. ومالك هو أبو فهر. والذي عول بعض علماء الأنساب على القول بأنه أبو قريش. قال ابن عبد البر في الأنباه على قبائل الرواة (ص ٤٢): وقد اختلف في قريش، فقال أكثر الناس: كل من كان من ولد النضر بن كنانة فهو قرشي. وقال مصعب الزبيدي: كل من لم ينتسب إلى فهر ليس بقرشي. وقال علي بن كيسان: فهر: هو أبو قريش. ومن لم يكن من ولد فهر فليس من قريش. قال ابن عبد البر: وهذا أصح الأقوال في النسبة لا في المعنى الذي من أجله سميت قريش قريشاً. ونقل عن ابن الكلبي قوله: ولد كنانة بن خزيمة: النضر، وهم قريش. ثم ذكر سائر بني كنانة أكثر من عشرة.

. . . . . .

(٥) قوله: «منكم» ليس في (عم)، ولا في (سد).

(٦) في (عم) و (سد): «وفي الباب».

(٧) أخرجه البخاري، كتاب المناقب، باب قول الله تعالى: ﴿ يَٰٓأَيُّهَا ٱلنَّاسُ إِنَّا خَلَقۡنَٰكُم مِّن ذَكَرٖ وَأُنثَىٰ. . . ﴾ [الحجرات: ١٣]، (٢/ ٥٠٣: ٣٤٩٧)، عن مسدد، عن يحيى، عن شعبة، عن عبد الملك، عن طاوس، عن ابن عباس رضي الله عنهما (إلاَّ المودة في القربى)، قال: فقال سعيد بن جبير: قربى محمد. فقال: إن النبي ﷺ لم يكن بطن من قريش إلاَّ وله فيه قرابة فنزلت عليه فيه «إلاَّ أن تصلوا قرابة بيني وبينكم» وأخرجه البخاري أيضاً في التفسير، وسيأتي.

٣٧٠٧ ـ درجته:

موقوف صحيح كما قال الحافظ. وقال البوصيري. انظر: الاتحاف (٢/ ق ١٦٧ ب): رواته ثقات.

تخريجه:

الأثر مروي عن ابن عباس من عدة طرق كما يلي:

(أ) عن طاوس، عن ابن عباس.

أخرجه البخاري في صحيحه المناقب، باب قول الله تعالى: ﴿ يَٰٓأَيُّهَا ٱلنَّاسُ إِنَّا خَلَقۡنَٰكُم مِّن ذَكَرٖ وَأُنثَىٰ﴾ [الحجرات: ١٣]، (٢/ ٥٠٣: ٣٤٩٧).

وفي التفسير، باب: «إلاَّ المودة في القربى (٣/ ٢٨٨: ٤٨١٨).

والترمذي في سننه التفسير، تفسير سورة الشورى (٥/ ٥٤: ٣٣٠٤). وقال: حسن صحيح، وقد روي من غير وجه عن ابن عباس.

والنسائي في تفسيره، تفسير سورة الشورى (٢/ ٢٦٦: ٤٩٤).

وأحمد في المسند (١/ ٢٢٩).

وابن جرير في تفسيره (٢٥/ ٢٣). والبيهقي في الدلائل (١/ ١٨٤)، باب ذكر شرف أصل رسول الله ﷺ ونسبته.

كلهم من طريق شعبة، عن عبد الملك، عن طاوس به بنحوه.

وعزاه السيوطي في الدر أيضاً (٦/ ٥)، إلى عبد، وابن مردويه، ومسلم.

. . . . . .

ولم أقف عليه. ولعله وهم بقوله: مسلم: إذلا لا وجود له فيه بحسب ما بحثت عنه.

(ب) عن الشعبي، عنه.

أخرجه أحمد بن منيع كما سبق.

والحاكم في مستدركه تفسير سورة الشورى (٢/ ٤٤٤). وقال: على شرط مسلم.

والبيهقي في الدلائل، باب ذكر شرف أصل رسول الله ﷺ ونسبته (١/ ١٨٥)، من طريق الحاكم.

وابن سعد في الطبقات (١/ ٢٤)، ذكر من انتمى إليه رسول الله ﷺ عن سعيد بن منصور.

كلهم من طريق هشيم به بنحوه.

وأخرجه ابن جرير في تفسيره (٢٥/ ٢٣)، من طريق إسماعيل بن إبراهيم عن داود به بنحوه.

وعزاه في الدر (٦/ ٥): إلى عبد بن حميد، وابن مردويه، وسعيد بن منصور.

(ج) من طريق علي بن أبي طلحة عنه.

أخرجه الطبراني في الكبير (١٣/ ٢٥٤: ١٣٠٢٦)، عن بكر بن سهل.

وابن جرير في تفسيره (٢٥/ ٢٣)، عن علي. كلاهما عن عبد الله بن صالح، عن معاوية بن صالح، عن علي به بنحوه.

وعزاه في الدر (٦/ ٥)، إلى ابن المنذر، وابن أبي حاتم.

(د) عن عكرمة، عنه.

أخرجه الحاكم في الموضع السابق، من طريق هشيم، عن حصين، عن عكرمة، عنه. وقال: حديث صحيح ولم يخرجاه بهذه الزيادة، أي: بهذا الإسناد، قال: وهو صحيح على شرطهما. فإن حديث عكرمة صحيح على شرط البخاري.

. . . . . .

ونقله عنه البيهقي في الدلائل، في الموضع السابق.

وعزاه في الدر (٦/ ٥)، إلى ابن مردويه بنحوه.

(هـ) ما أخرجه ابن جرير في تفسيره (٢٥/ ٢٣)، عن محمد بن سعد، عن أبيه، عن عمه، قال: حدثني أبـي، عن أبيه، عن ابن عباس، بنحوه، وإسناده كل رجاله ضعفاء كما تقدم في النص رقم ٣٦٥٣.

وعلى كل فالحديث صحيح كما تقدم. وأخرجه البخاري بمعناه.

٣٧٠٨ ـ قال[١] أبو يعلى[٢]: حدثنا أبو طالب عبد الجبار بن عاصم، ثنا أبو عبد الملك الحسن بن يحيىٰ الخشنيُّ عن أبـي معاوية. قال: صعد عمر رضي الله[٣] عنه المنبر. فقال: يا أيها[٤] الناس هل سمع أحد منكم[٥] رسول الله ﷺ يفسِّر حم عسق[٦] فوثب ابن عباس رضي الله عنهما، فقال لنا: قال[٧] رسول الله ﷺ: «حم» اسم من أسماء الله عز وجل. قال: فعين: قال: عاين المشركون[٨] عذاب يوم بدر. قال: فسين؟ قال: سيعلم الذين ظلموا أيَّ منقلب ينقلبون. قال: فقاف؟ فجلس، فسكت. فقال عمر رضي الله عنه: أنشدكم باللَّـهِ تعالى، هل سمع أحد[٩] منكم؟ فوثب أبو ذرٍّ رضي الله عنه، فقال كما قال ابن عباس رضي الله عنهما. قال: فقاف؟ قال: قارعة من السماء تصيب الناس[١٠].

.....

(١) في (عم) و (سد): «وقال».

(٢) لم أره في المطبوع من مسنده.

(٣) في (سد): «رضي الله المنبر».

(٤) في (عم) و (سد): «أيها الناس».

(٥) في (سد): «هل أحد منكم سمع».

(٦) في (عم) و (سد): «حمعسق».

(٧) في (عم) و (سد): «فقال ﷺ».

(٨) في (عم) و (سد): «عاين المشركين».

(٩) في (عم) و (سد): «أحداً».

(١٠) الخلاف في الحروف المقطعة معلوم، وهو مبسوط في كتب التفسير.

٣٧٠٨ ـ درجتـه:

ضعيف لضعف الحسن بن يحيـى الخشني، وفيه أبو معاوية لم أعرفه.

قال في الإتحاف (٢/ ق ١٦٧ أ): رواه أبو يعلى بسند ضعيف لضعف الحسن بن

. . . . . .

يحيى الخشني. اهـ. وقال السيوطي في الدر (٦/ ٢): سنده ضعيف.

تخريجه:

عزاه السيوطي في الدر (٦/ ٢)، إلى ابن عساكر.

٣٧ ـ سورة الزخرف

٣٧٠٩ ـ قال أحمد بن منيع: حدثنا الهيثم بن خارجة، ثنا إسماعيل بن عياش، عن عبد العزيز بن[١] عبيد الله[٢]، عن عبادة بن نسي، عن جنادة ابن أبي أُمية قال: لما نزل عمر بن الخطاب رضي الله عنه الجابية[٣]. قال لمعاذ رضي الله عنه: يا معاذ. ما عروة[٤] هذا الأمر؟ قال: قلت: الإخلاص يا أمير المؤمنين، والطاعة ثم قال: سمعت رسول الله ﷺ يقول: «ثلاث من فعلهن فقد أجرم، من اعتقد لواء في غير حق، أو عق[٥] والدته، أو مشى مع ظالم ينصره. [فقد أجرم، يقول الله تبارك وتعالى: ﴿إِنَّا مِنَ ٱلْمُجْرِمِينَ مُنتَقِمُونَ﴾[٦]] [٧].

.....

(١) في (مح): «ابن»، والصحيح في (عم) و (سد).

(٢) في جميع النسخ: «عبد الله»، والصحيح: «عبيد الله».

(٣) الجابية: بكسر الباء، وياء مخففة. أصله الحوض الذي يجبى فيه الماء للإبل. وهي قرية من أعمال دمشق. من ناحية الجولان، قرب مرج الصفر. في شمالي حوران. وفي هذا الموضع خطب عمر خطبته المشهورة، وباب الجابية بدمشق منسوب إلى هذا الموضع. معجم البلدان (٢/ ١٠٦).

(٤) أي: ما هو الشيء الذي يمسك هذا الدين من الذهاب. تشبيهاً لها بعروة الأحمال والرواحل. انظر: اللسان (١٥/ ٤٥).

. . . . . .

(٥) في (عم): «عتق».

(٦) سورة السجدة: الآية ٢٢. وقد وضع هذا الأثر في تفسير سورة الزخرف، وهو وهم. لأن الآية التي في الزخرف هي قوله تعالى: ﴿فَإِمَّا نَذْهَبَنَّ بِكَ فَإِنَّا مِنْهُم مُّنتَقِمُونَ﴾ [الزخرف: ٤١].

(٧) ما بين المعكوفتين في هامش (مح)، وعلم عليه بعلامة (صح).

٣٧٠٩ ـ درجته:

مرفوع ضعيف لضعف عبد العزيز. وقد عزاه الهيثمي في المجمع (٧/ ٩٣)، تفسير سورة السجدة إلى الطبراني، وقال: فيه عبد العزيز بن عبيد الله بن حمزة وهو ضعيف. اهـ. وهذا الحديث أهمله البوصيري في الإتحاف. كما حكم السيوطي في الدر (٥/ ١٧٨)، بضعفه. وقال ابن كثير في تفسيره (٣/ ٣١٦): هذا حديث غريب جداً.

تخريجه:

أخرجه الطبراني في الكبير (٢٠/ ٦١: ١١٢). وفي مسند الشاميين (٢/ ٢٧٦: ١٣٣٣).

وابن أبي حاتم في تفسيره. انظر: تفسير ابن كثير (٣/ ٣١٦).

وابن جرير في تفسيره (٢١/ ١١٢)، كلاهما في تفسير سورة السجدة عند قوله تعالى: ﴿وَمَنْ أَظْلَمُ﴾ [السجدة: ٢٢].

كلهم من طريق إسماعيل عن عبد العزيز، عن عبادة، عن جنادة، عن معاذ مرفوعاً دون ذكر أوله وهو: لما نزل عمر بن الخطاب رضي الله عنه الجابية ـ إلى قوله ـ ثم قال: سمعت رسول الله ﷺ.

أما ما ورد عند ابن منيع فلم أجده بتمامه.

وكما مر فمداره على إسماعيل عن عبد العزيز، وفيه عبد العزيز وهو ضعيف. فيبقى ضعيفاً.

وقد عزاه السيوطي في الدر (٥/ ١٧٨) إلى ابن مردويه وقال: بسند ضعيف.

٣٧١٠ ـ وقال مسدد: حدثنا يحيى، ثنا سفيان وشعبة، عن عاصم، عن أبي رزين، عن ابن عباس رضي الله عنهما: ﴿وَإِنَّهُۥ لَعِلْمٌ لِّلسَّاعَةِ﴾[١] [٢] قال: نزول عيسى بن مريم عليه[٣] الصلاة والسلام[٤].

.....

(١) في (عم): «وإنه لعلم الساعة».

(٢) سورة الزخرف: الآية ٦١.

(٣) في (مح): «عليهما».

(٤) في قوله: «وإنه» قولان:

١ ـ إنه يرجع إلى عيسى عليه السلام. وفي معنى الكلام حينئذٍ وجهان:

(أ) أن نزوله من أشراط الساعة. قال به ابن عباس، ومجاهد، وقتادة، والضحاك، والسدي.

(ب) إن إحياءه للموتى دليل على الساعة. وبعث الموتى. قاله ابن إسحاق.

٢ ـ إنه يرجع إلى القرآن. قاله الحسن، وسعيد بن جبير.

انظر: تفسير ابن جرير (٢٥/ ٩٠)، زاد المسير (٧/ ٣٢٥).

٣٧١٠ ـ درجته:

حسن لحال عاصم، ولم يذكره البوصيري، أما الهيثمي في المجمع (٧/ ١٠٧)، فقد عزاه لأحمد والطبراني في أثر طويل وقال: فيه عاصم بن بهدلة. وثقه أحمد وغيره، وهو سيء الحفظ، وبقية رجاله رجال الصحيح.

تخريجه:

الأثر مروى عن عاصم بن بهدلة، وقد اختلف عليه فيه في إسناده على وجهين:

١ ـ روي عنه، عن أبي رزين، عن ابن عباس، باللفظ المتقدم.

أخرجه مسدد كما مر.

وعزاه السيوطي في الدر (٦/ ٢٠)، إلى الفريابي، وسعيد بن منصور، وعبد بن حميد، وابن أبي حاتم.

٢ ـ روي عنه، عن أبي رزين، عن أبي يحيى مولى بن عقيل الأنصاري، عن ابن عباس، ولكن في أثر طويل حيث قال أبو يحيى: قال ابن عباس: لقد علمت

. . . . . .

اية من القرآن ما سألني عنها رجل قط، فما أدري أعلمها الناس فلم يسألوا عنها، أم لم يفطنوا لها فيسألوا عنها، ثم طفق يحدثنا، فلما قام تلا ومنا أن لا نكون سألناه عنها، فقلت: أنا لها إذا راح غداً، فلما راح الغد، قلت: يا ابن عباس، ذكرت أمس أن آية من القرآن لم يسألك عنها رجل قط، فلا تدري أعلمها الناس فلم يسألوا عنها أم لم يفطنوا لها. فقلت: أخبرني عنها، وعن اللاتي قرأت قبلها. قال: نعم، إن رسول الله ﷺ قال لقريش: يا معشر قريش، إنه ليس أحد يعبد من دون الله فيه خير، وقد علمت قريش أن النصارى تعبد عيسى بن مريم، فقالوا: يا محمد، ألست تزعم أن عيسى كان نبياً وعبداً من عباد الله صالحاً، فلئن كنت صادقاً. فإن آلهتهم لكما تقول. قال: فأنزل الله عز وجل: ﴿ ۞ وَلَمَّا ضُرِبَ ٱبْنُ مَرْيَمَ مَثَلًا إِذَا قَوْمُكَ مِنْهُ يَصِدُّونَ﴾، قال: قلت: ما يصدون؟ قال: يضجون، ﴿وَإِنَّهُۥ لَعِلْمٌ لِّلسَّاعَةِ﴾. قال: هو خروج عيسى بن مريم عليه السلام قبل يوم القيامة.

أخرجه أحمد في مسنده (١/ ٣١٨) عن هاشم بن القاسم، عن شيبان، عنه به.

وكذا الطبراني في الكبير (١٢/ ١٥٣: ١٢٧٤)، من طريق الوليد بن مسلم، عن سفيان الثوري، وشيبان، عنه به.

وعليه، فمداره على عاصم، وهو صدوق، والرواة عنه ثقات. ولكني أرى الوجهين صحيحين لما يلي:

١ ــ تابع عاصماً على الوجه الأول الحسن بن عبيد الله بن مرة عن أبـي رزين، عن ابن عباس، به.

أخرجه الثوري في تفسيره، تفسير سورة الزخرف (ص ٢٧٣: ٨٨٥)، عنه به.

والحسن بن عبيد الله. ثقة فاضل. انظر: التقريب (١/ ١٦٨: ٢٨٨)، فيرقى الطريق الأول إلى درجة الصحيح لغيره.

٢ ــ لا مانع أن يكون أبو رزين سمعه من ابن عباس، ومن أبـي يحيـى، فرواه مرة هكذا ومرة هكذا. فإنه كان يفعل أكثر من ذلك وهو الإرسال.

. . . . . .

---

٣ ـ فيه تصريح أبـي يحيـى بسماعه من ابن عباس، وسؤاله عنه. وهذا يقوي الوجه الثاني أيضاً. أما أبو رزين فقد عنعن عن ابن عباس رضي الله عنهما.

وقد ذكر الشيخ أحمد شاكر الحديث في المسند برقم (٢٩٢١: ٤/٣٢٨)، وحكم بصحته. وذكر أن عاصماً أخرج له الشيخان، وأنه ثقة.

والقول بتوثيقه فيه نظر. لأن الشيخين إنما أخرجا له مقروناً كما مر.

وخلاصة القول في الأثر: إنه صحيح لغيره.

وقد عزاه السيوطي في الدر (٦/ ٢٠)، إلى عبد بن حميد عن أبـي هريرة.

٣٨ ـ سورة الدخان

٣٧١١ ـ قال أحمد بن منيع: حدثنا يوسف بن عطية الصفار، عن هارون بن كثير، عن زيد بن أسلم، عن أبيه، عن أبي أمامة، عن أبي بن كعب رضي الله عنهم[١]. قال: «من قرأ الدخان[٢] ليلة الجمعة غفر له».

.....

(١) في (عم): «عن أبي أمامة رضي الله عنه، عن أبي بن كعب رضي الله عنه»، وفي (سد): «عن أبي أمامة رضي الله عنه قال».

(٢) في (عم) و (سد): «من قرأ حم الدخان».

٣٧١١ ـ درجته:

موقوف شديد الضعف لحال يوسف بن عطية، وحكم البوصيري في الإتحاف (٢/١٦٧ ب)، بضعفه لجهالة بعض رواته. قال وله شاهد من حديث أبي هريرة رواه الدارقطني. اهـ. وفيه تساهل.

تخريجه:

لم أقف عليه عن أبي بن كعب، ولكن له أصل من حديث غيره كما يلي:

١ ـ عن أبي هريرة بلفظ: «من قرأ حم الدخان في ليلة الجمعة غفر له».

أخرجه الترمذي في سننه فضائل القرآن، باب ما جاء في حم الدخان (٤/٢٣٨: ٣٠٥١)، عن نصر بن عبد الرحمن الكوفي، عن زيد بن حباب، عن هشام أبي المقدام، عن الحسن، عنه به، وقال: هذا حديث غريب، لا نعرفه إلاَّ من هذا

. . . . . .

الوجه، وهشام أبو المقدام يضعف، ولم يسمع الحسن من أبـي هريرة، هكذا قال أيوب ويونس بن عبيد، وعلي بن زيد. اهـ.

وهذا تضعيف منه للحديث، والحقيقة أن فيه علتين:

١ ــ هشام هذا قال الحافظ فيه متروك. انظر: التقريب (٢/ ٣١٨: ٧٩).

٢ ــ الحسن لم يسمع من أبـي هريرة على الصحيح.

وعليه فالحديث شديد الضعف. وقد أخرجه ابن الضريس في فضائل القرآن، باب في فضل يسٓ (ص ١٦٨ : ٢٢٢)، من طريق هشام به بنحوه.

والبيهقي في الشعب، باب في تعظيم القرآن. فضل في فضائل السور والآيات، ذكر الخواتيم (٢/ ٤٨٤ : ٢٤٧٦، و ٢٤٧٧)، من طريق هشام به بنحوه. وقال: تفرد به هشام. وهو هكذا ضعيف. اهـ.

وكذا أخرجه ابن الجوزي في الموضوعات (١/ ٢٤٧)، باب في فضل يسٓ، من طريق محمد بن زكريا، عن عثمان بن الهيثم، عن هشام به بنحوه وقال: هذا الحديث من جميع طرقه باطل لا أصل له، قال الدارقطني: محمد بن زكريا يضع الحديث. قال: هذا الحديث روي مرفوعاً وموقوفاً، وليس فيها شيء يثبت. اهـ.

وفيه هشام أيضاً.

وقد عزاه السيوطي في الدر (٦/ ٢٤)، إلى ابن مردويه.

كما عزاه القرطبـي في تفسيره (١٦/ ١٢٥)، إلى الثعلبـي.

٢ ــ روي عن زيد بن حباب عن عمر بن عبد الله بن أبـي خثعم، عن يحيـى بن أبـي كثير، عن أبـي سلمة، عن أبـي هريرة.

واختلف عليه في لفظه على وجهين:

(أ) «من قرأ حمٓ الدخان ليلة الجمعة غفر له» كالأول.

أخرجه محمد بن نصر المروزي: (كما في مختصر قيام الليل للمقريزي، باب ثواب القراءة بالليل (ص ١٦٩)، عن محمد بن حميد عنه به.

. . . . . .

(ب) «من قرأ حمّ الدخان في ليلة أصبح يستغفر له سبعون ألف ملك».

أخرجه الترمذي في الموضع السابق (٣٠٥٠)، عن سفيان بن وكيع، عن زيد به بنحوه. وقال: هذا حديث غريب لا نعرفه إلاَّ من هذا الوجه. وعمر بن أبـي خثعم يضعف، قال محمد: هو منكر الحديث.

والبيهقي في الشعب الموضع السابق (٢٤٧٥)، من طريق محمد بن يزيد، عن زيد به بنحوه.

قال: وكذلك رواه عمر بن يونس، عن عمر بن عبد الله بن أبـي خثعم، وعمر بن عبد الله منكر الحديث.

وذكره ابن الجوزي في الموضوعات الموضع السابق من طريق زيد. وقال: تفرد به عمر، قال أحمد: عمر بن راشد لا يساوي شيئاً. قال ابن حبان: يضع الحديث لا يحل ذكره في الكتب إلاَّ بالقدح فيه. اهـ.

وعلى كل فمداره في الروايتين على زيد بن الحباب عن عمر بن عبد الله بن خثعم.

وعمر ضعيف جداً. انظر: تهذيب التهذيب (٧/ ٤١١)، واضطراب لفظه عن الرواة دليل على ضعفه. فهذه الرواية ضعيفة جداً.

٣ ــ عن أبـي أمامة.

أخرجه الطبراني في الكبير (٨/ ٣١٦: ٨٠٢٦)، عن أحمد بن داود المكي، عن حفص بن عمر المازني، عن فضال بن جبير، عن أبـي أمامة. ولكن قال فيه: «بنى الله له بيتاً في الجنة».

وهذه الطريق فيها فضال بن جبير، ضعيف جداً كما في اللسان (٤/ ٥٠٧)، وفي مجمع الزوائد أيضاً (٢/ ١٧)، باب ما يقرأ ليلة الجمعة.

وعزاه في الدر (٦/ ٢٤)، إلى ابن مردويه.

٤ ــ عن أبـي رافع بلفظ: «أصبح مغفوراً له، وزوج من الحور العين».

. . . . . .

أخرجه الدارمي في الموضع المتقدم، عن محمد بن المبارك، عن صدقة بن خالد، عن يحيى بن الحارث، عن أبي رافع به.

لكن أبو رافع لم أعرف من هو:

وقد ذكره محمد بن نصر في قيام الليل كما في المختصر للمقريزي (ص ١٧٠).

٥ ـ عن عبد الله بن عيسى.

أخرجه الدارمي في الموضع السابق (٢/ ٤٥٧)، عن يعلى، عن إسماعيل، عن عبد الله بن عيسى.

ورواته ثقات. إلاَّ أنه مقطوع.

وعلى هذا فالأثر بهذا اللفظ لا يصح منه شيء لا مرفوعاً ولا موقوفاً، بل هو شديد الضعف. وقد يصل في بعض طرقه إلى الوضع.

٣٧١٢ ـ وعن يونس، عن الحسن[1] مثله.

.....

(١) في (عم): «عن الحسين»، وفي (سد): «عن الحسن رضي الله عنه».

٣٧١٢ ـ تخريجه:

أخرجه ابن الضريس في فضائل القرآن، باب في فضل سورة الدخان (ص ١٦٩: ٢٢٣)، عن موسى وعلي، عن حماد، عن أبي سفيان السعدي، عن الحسن أنه ﷺ قال: «من قرأ سورة الدخان في ليلة غفر له». زاد على: «في ليلة الجمعة غفر له ما تقدم من ذنبه».

وهو مرسل كما ترى، وأبو سفيان السعدي، طريف بن شهاب: ضعيف. انظر: التقريب (١/ ٣٧٧: ١٩).

وقد ذكره المقريزي في مختصر قيام الليل (ص ١٧٠)، مجرداً عن الإسناد، ونسبه للحسن من قوله.

٣٧١٣ ــ وقال أبو يعلى[١]: حدثنا أحمد بن إسحاق البصري، ثنا مكي بن إبراهيم، ثنا موسى بن عبيدة أخبرني يزيد الرقاشي، أخبرني أنس بن مالك رضي الله عنه. عن النبي ﷺ قال: «ما من عبد إلاَّ وله في السماء بابان، باب يدخل عمله منه، وباب يخرج منه عمله وكلامه. فإذا مات فقداه، وبكيا عليه، وتلا[٢] هذه الآية: ﴿فَمَا بَكَتْ عَلَيْهِمُ ٱلسَّمَآءُ وَٱلْأَرْضُ﴾[٣] فذكر أنهم لم يكونوا يعملون على الأرض عملاً صالحاً تبكي عليهم[٤]. ولم يصعد لهم إلى السماء من كلامهم ولا عملهم كلام طيب، ولا عمل صالح فتفقدهم فتبكي عليهم[٥].

* **هذا إسناد ضعيف. وقد أخرج البخاري والترمذي بعضه من وجه آخر[٦].**

.....

(١) المسند (٤/ ١٥٧: ٤١١٩)، المقصد العلي (ق ١٠٧/ ب).

(٢) في (سد): «وتلي».

(٣) سورة الدخان: الآية ٢٩.

(٤) في (مح): «فبكى عليهم»، وما أثبته من (عم) و (سد).

(٥) في معنى الآية ثلاثة أقوال:

١ ــ أنه على الحقيقة، كما في هذا الحديث، وإليه ذهب ابن عباس، والضحاك، ومقاتل.

٢ ــ أن المراد، أهل السماء، وأهل الأرض، قاله الحسن.

٣ ــ أن العرب تقول إذا أرادت تعظيم مهلك عظيم: أظلمت الشمس له، وكسف القمر، وبكته الريح والبرق والسماء والأرض، يريدون المبالغة، وليس ذلك بكذب منهم، أي: كادت الشمس أن تظلم، والقمر أن يكسف، وهكذا قاله ابن قتيبة.

انظر: تفسير ابن كثير (٤/ ١٢٦)، زاد المسير (٧/ ٣٤٥)، والأظهر والله أعلم هو القول الأول.

(٦) لم أعثر عليه عند البخاري: أما عند الترمذي فذكره في تفسير سورة الدخان (٥/ ٥٧: ٣٣٠٨)، عن الحسن بن حريث، عن وكيع، عن موسى بن عبيدة، عن يزيد بن أبان، عن أنس مرفوعاً بلفظ: «ما من مؤمن إلاَّ وله بابان، باب يصعد منه عمله، وباب ينزل منه رزقه. فإذا مات بكيا عليه. فذلك قوله: ﴿فَمَا بَكَتْ عَلَيْهِمُ ٱلسَّمَآءُ وَٱلْأَرْضُ وَمَا كَانُوا۟ مُنظَرِينَ﴾. وسيأتي كلامه عليه في التخريج إن شاء الله.

. . . . . .

٣٧١٣ ـ درجتـه:

ضعيف، لضعف موسى، ويزيد. ولذا عزاه في المجمع (٧/ ١٨٠)، إلى أبـي يعلى وقال: فيه موسى بن عبيدة الربذي، وهو ضعيف. اهـ. وهذا إغفال منه لحال يزيد.

وعزاه البوصيري في الإتحاف أيضاً (٢/ ق ١٦٧/ ب)، إلى أبـي يعلى وضعفه لضعف موسى، ويزيد.

تـخـريـجـه:

الحديث أخرجه عدد من الأئمة. ولكن مداره على يزيد الرقاشي.

أخرجه الترمذي في سننه، تفسير سورة الدخان (٥/ ٥٧: ٣٣٠٨). وقال: هذا حديث غريب، لا نعرفه مرفوعاً إلاَّ من هذا الوجه. وموسى بن عبيدة ويزيد بن أبان الرقاشي يضعفان في الحديث.

وأخرجه أبو نعيم في الحلية (٣/ ٥٣)، ترجمة يزيد.

وابن أبـي حاتم. انظر: تفسير ابن كثير (٤/ ١٢٦).

والبغوي في تفسيره (٤/ ١٥٢)، تفسير سورة الدخان من طريق أبـي يعلى.

كلهم من طريق يزيد الرقاشي، عن أنس بنحوه مرفوعاً. ويزيد ضعيف كما تقدم، فيبقى الحديث ضعيفاً.

وقد عزاه السيوطي في الدر (٦/ ٣٠)، إلى ابن أبـي الدنيا في ذكر الموت، وابن مردويه، والخطيب.

وأخرجه أيضاً ابن جرير في تفسيره مرفوعاً (٢٥/ ١٢٥)، عن يحيـى بن طلحة، عن عيسى بن يونس، عن صفوان بن عمرو، عن شريح بن عبيد الحضرمي عنه ﷺ.

والبيهقي في الشعب ـ الشعبة السبعون ـ ذكر ما في الأوجاع (٧/ ١٧٢: ٩٨٨٨)، من طريق شريح. وقال: هكذا وجدته مرسلاً.

وعزاه في الدر (٦/ ١٠)، إلى ابن أبـي الدنيا عن شريح. وهو مرسل كما ترى.

. . . . . .

وبذا يتبين أنه لا يصح الحديث مرفوعاً.

أما الموقوف، فقد روي موقوفاً على ابن عباس، وعلى علي رضي الله عنه.

المروى عن ابن عباس أخرجه الحاكم في المستدرك تفسير سورة الدخان (٢/ ٤٤٩)، عن أبي زكريا العنبري، عن محمد بن عبد السلام، عن إسحاق، عن جرير، عن عطاء بن السائب، عن سعيد بن جبير، عن ابن عباس وقال: صحيح الإسناد ولم يخرجاه. ووافقه الذهبي. لكن فيه عطاء صدوق اختلط. انظر: التقريب (٢/ ٢٢)، وأخرجه كذلك ابن جرير في تفسيره (٢٥/ ١٢٤، ١٢٥، ١٢٦)، من ثلاث طرق، عن منصور، عن المنهال، عن سعيد بن جبير، عن ابن عباس.

والمنهال هو ابن عمرو في الطرق الثلاث وهو صدوق. انظر: التقريب (٢/ ٢٧٨: ١٤٠٢)، وبقية رجاله ثقات.

وقد أخرجه كذلك المروزي في تعظيم قدر الصلاة (١/ ٣٣٤)، مصلى المؤمن يبكي عليه بعد موته (٣٢٨)، من طريق المنهال به بنحوه.

فيكون المروي عن ابن عباس في درجة الحسن لذاته لحال المنهال.

وقد عزاه في الدر (٦/ ٣٠)، إلى عبد وابن المنذر، وابن أبي الدنيا عن ابن عباس.

أما المروى عن علي فأخرجه ابن المبارك في الزهد، باب فخر الأرض بعضها على بعض (ص ١١٤: ٣٣٦)، عن شريك، عن عاصم، عن المسيب بن رافع، عن علي.

وأخرجه المروزي في تعظيم قدر الصلاة (١/ ٣٣٤: ٣٢٧)، عن يحيى بن يحيى، عن أبي بكر بن عياش، عن عاصم به بنحوه. وفيه عاصم بن بهدلة صدوق كما تقدم. فالأثر حسن.

وَعزاه في الدر (٦/ ٣٠)، إلى عبد، وابن أبي الدنيا، وابن المنذر، والخلاصة أنه لا يصح مرفوعاً، وإنما روى موقوفاً على ابن عباس، أو علي، بإسنادين في درجة الحسن.

٣٩ ـ سورة الأحقاف

٣٧١٤ ـ [١] قال أبو يعلى[١]: حدثنا أبو هشام، ثنا ابن فضيل، عن مسلم، عن مجاهد، عن ابن عمر رضي الله عنهما قال: قال رسول الله ﷺ: «لما كان يوم عاد[٢] حملت الريح أهل البادية بأموالهم، ومواشيهم، فلما رفعتهم من الأرض إلى السماء قالوا: هذا عارض[٣] ممطرنا قال: فأكبت البادية[٤] «على الحاضرة».

[٢] حدثنا أحمد بن عمران الأخنسي، ثنا ابن فضيل نحوه.

.....

(١) لم أره في المطبوع من مسنده.

(٢) قال ابن كثير في تفسيره (٢/ ١٩٥)، تفسير سورة الأعراف: هم عاد الأولى الذين ذكرهم الله. وهم أولاد عاد بن أرم الذين كانوا يأوون إلى العمد في البر كما قال تعالى: ﴿أَلَمْ تَرَ كَيْفَ فَعَلَ رَبُّكَ بِعَادٍ ۝ إِرَمَ ذَاتِ الْعِمَادِ ۝ الَّتِي لَمْ يُخْلَقْ مِثْلُهَا فِي الْبِلَادِ﴾ [الفجر: ٦ ـ ٨]، وذلك لشدة بأسهم وقوتهم، وقد كانت مساكنهم باليمن بالأحقاف وهي جبال الرمل. اهـ. ثم ذكر قصة إهلاكهم.

(٣) قال تعالى: ﴿فَلَمَّا رَأَوْهُ عَارِضًا مُسْتَقْبِلَ أَوْدِيَتِهِمْ قَالُوا هَٰذَا عَارِضٌ مُمْطِرُنَا ۚ بَلْ هُوَ مَا اسْتَعْجَلْتُمْ بِهِ ۖ رِيحٌ فِيهَا عَذَابٌ أَلِيمٌ﴾ [الأحقاف: ٢٤].

(٤) في (عم): «أهل البادية»، وفي (سد): «أهل البادية على أهل الحاضرة».

٣٧١٤ ـ درجته:

ضعيف لضعف مسلم الملائي، وقد أورده البوصيري في الإتحاف. (٢/ق ١٦٨ أ).

. . . . . .

وقال: رواه أبو يعلى بسند ضعيف لضعف مسلم بن كيسان الملائي. وأورده الهيثمي في المجمع، تفسير سورة الذاريات (٧/ ١١٦) وقال: فيه مسلم الملائي، وهو ضعيف. لكنه عزاه إلى الطبراني عن ابن عباس، وابن عمر، ولم أجده فيه إلاَّ عن ابن عباس.

تخريجه:

الحديث روي عن مسلم الملائي. وقد اختلف عليه في إسناده على أوجه ثلاثة:

١ ـ فمرة روي عنه عن مجاهد وسعيد، عن ابن عباس مرفوعاً.

أخرجه الطبراني في الكبير (١٢/ ٤٢: ١٢٤١٦)، عن عبدان بن أحمد، عن إسماعيل بن زكريا الكوفي، عن أبي مالك، عنه به بنحوه.

٢ ـ ومرة روي عنه عن مجاهد، عن سعيد، عن ابن عباس مرفوعاً.

أخرجه أبو الشيخ في العظمة، باب ذكر الريح (ص ٣٣٨: ٨١٢)، عن الوليد، عن أحمد بن محمد القطان، عن عبد الرحمن بن صالح، عن عمرو بن هاشم، عنه به بنحوه.

وعزاه في الدر (٦/ ٤٤) إلى ابن مردويه وابن أبي الدنيا، عن ابن عباس.

٣ ـ ومرة روي عنه عن مجاهد، عن ابن عمر مرفوعاً.

أخرجه أبو الشيخ في العظمة، الموضع السابق، (٨١١)، عن إبراهيم بن محمد بن الحسن، عن واصل بن عبد الأعلى، عن ابن فضيل، عنه به بنحوه.

وابن أبي حاتم (البداية والنهاية ١/ ١٢٩ قصة هود)، من طريق ابن فضيل، عنه به بنحوه.

وعلى كل فمداره على مسلم وهو ضعيف فيبقى الأثر ضعيفاً. ولذا قال ابن كثير في البداية والنهاية (١/ ١٢٩)، والمقصود أن هذا الحديث في رفعه نظر، ثم اختلف فيه على مسلم الملائي، وفيه نوع اضطراب. اهـ.

٣٧١٥ ـ وقال الحارث: حدثنا هوذة[١]، ثنا عوف، عن الحسن قال: لما أراد عبد الله بن سلام رضي الله عنه الإسلام، دخل على رسول الله ﷺ[٢] وقال: أشهد أنك رسول الله (أرسلك)[٣] بالهدى ودين الحق، وأن اليهود يجدونك عندهم في التوراة منعوتاً. ثم قال له أرسل إلى نفر من اليهود، إلى فلان، وفلان، فسماهم له. وخبأني[٤] في بيت فسلهم عني، وعن والدي، فإنهم سيخبرونك، وإني سأخرج عليهم فأشهد أنك رسول الله أرسلك بالهدى ودين الحق، لعلهم يسلمون. ففعل ﷺ ذلك، فخبأه في بيته، وأرسل إلى النفر الذين أمره بهم، فدعاهم، فقال لهم رسول الله ﷺ: ما عبد الله بن سلام عندكم؟ وما كان والده؟، فقالوا: سيدنا، وابن سيدنا، وعالمنا، وابن عالمنا. فقال رسول الله ﷺ: أرأيتم إن أسلم أتسلمون[٥]؟ قالوا: إنه لا يسلم. [فقال ﷺ: أفرأيتم إن أسلم أتسلمون؟ قالوا: لا يسلم. قال: أرأيتم إن أسلم؟ قالوا: لا يسلم] أبداً[٦]، فدعاه رسول الله ﷺ، فخرج عليهم، ثم قال: أشهد أنك رسول الله، أرسلك بالهدى ودين الحق، وإنهم ليعلمون منك مثل ما أعلم. فقالت اليهود لعبد الله رضي الله عنه: ما كنا نخشاك يا عبد الله على هذا. قال: فخرجوا من عنده، فأنزل الله عز وجل في ذلك: ﴿قُلْ مَا كُنتُ بِدْعًا مِّنَ ٱلرُّسُلِ وَمَآ أَدْرِى مَا يُفْعَلُ بِى وَلَا بِكُمْ ۖ إِنْ أَتَّبِعُ إِلَّا مَا يُوحَىٰٓ إِلَىَّ وَمَآ أَنَا۠ إِلَّا نَذِيرٌ مُّبِينٌ ۝٩ قُلْ أَرَءَيْتُمْ إِن كَانَ مِنْ عِندِ ٱللَّهِ وَكَفَرْتُم[٧] بِهِۦ وَشَهِدَ شَاهِدٌ مِّنۢ بَنِىٓ إِسْرَٰٓءِيلَ عَلَىٰ مِثْلِهِۦ/ فَـَٔامَنَ[٨] . . .﴾ الآية. [١٤٠ب]

. . . . . .

(١) في جميع النسخ: «هودة» بالدال المهملة، والصحيح ما أثبت.

(٢) في (عم) و (سد): «فأسلم».

(٣) ما بين المعكوفتين ليس في الأصل، وهو في (عم) و (سد).

. . . . . .

---

(٤) في (عم): و «سد»: «وأخبأني».

(٥) في (سد): «تسلمون».

(٦) في (عم) و (سد): «إنه لا يسلم أبداً، فدعاه رسول الله ﷺ»، فما بين المعكوفتين ليس فيهما، وإنما هو في هامش (مح)، وعلم عليه علامة (صح).

(٧) في (مح): «ثم كفرتم»، والصحيح ما أثبت.

(٨) ﴿قُلْ أَرَءَيْتُمْ إِن كَانَ مِنْ عِندِ ٱللَّهِ وَكَفَرْتُم بِهِۦ وَشَهِدَ شَاهِدٌ مِّنۢ بَنِىٓ إِسْرَٰٓءِيلَ عَلَىٰ مِثْلِهِۦ فَـَٔامَنَ وَٱسْتَكْبَرْتُمْ إِنَّ ٱللَّهَ لَا يَهْدِى ٱلْقَوْمَ ٱلظَّٰلِمِينَ﴾ [الأحقاف: ١٠].

وفي معنى الشاهد قولان:

١ ـ أنه عبد الله بن سلام: روى عن ابن عباس، والحسن، ومجاهد، وقتادة، والضحاك، وابن زيد وعليه فذكرا لمثل صلة. والمعنى: شهد شاهد من بني إسرائيل عليه، أي: على أنه من عند الله، فآمن الشاهد وهو ابن سلام، واستكبرتم يا معشر اليهود. وهو الصحيح.

٢ ـ إنه موسى بن عمران: قاله الشعبي، ومسروق. والمعنى: شهد موسى على التوراة التي هي مثل القرآن أنها من عند الله، كما شهد محمد على القرآن أنه كلام الله. فآمن من آمن بموسى والتوراة واستكبرتم أنتم يا معشر العرب أن تؤمنوا بمحمد ﷺ والقرآن.

انظر: تفسير ابن جرير (٢٦/ ٩). وانظر: زاد المسير (٧/ ٣٧٣).

٣٧١٥ ـ درجته:

ضعيف لأنه مرسل. وقد أورده البوصيري في الإتحاف (٢/ ١٦٨ أ)، وسكت عليه.

تخريجه:

أخرجه ابن عساكر في تاريخه، ترجمة عبد الله بن سلام (٩/ ٣٨٨)، من طريق محمد بن سعد، عن هوذة، عن عوف، عن الحسن به.

وابن جرير (٢٦/ ١١)، عن محمد بن بشار، عن محمد بن جعفر، عن عوف به بنحوه.

وعزاه السيوطي في الدر (٦/ ٣٩) إلى ابن سعد، وعبد بن حميد.

. . . . . .

وهو كما مر مرسل إذ الحسن تابعي.

وأصل قصة إسلام عبد الله بن سلام في صحيح البخاري من حديث أنس كما في الأنبياء، باب خلق آدم وذريته (٣٣٢٩ ٢/ ٤٥٠)، بنحو هذه القصة. وفي مناقب الأنصار، باب وفود الأنصار إلى النبي ﷺ بمكة، وبيعة العقبة، عن أنس أيضاً (٣/ ٧٢: ٣٩١١)، وكذا في باب كيف آخى النبي ﷺ بين أصحابه (٣/ ٧٩: ٣٩٣٨). عنه. وكذا في التفسير، باب قوله تعالى: ﴿ قُلْ مَن كَانَ عَدُوًّا لِّجِبْرِيلَ ﴾ [البقرة: ٩٧]، (٤٤٨٠ ٣/ ١٩١)، عنه أيضاً. وفي كل المواضع زيادة على ما ورد عن الحسن هنا. ورواه غير البخاري أيضاً.

والحديث مروى أيضاً عن عوف بن مالك لكن بسياق يختلف يسيراً عن هذا.

أخرجه أبو يعلى، وابن جرير والطبراني، والحاكم، وأحمد، وابن حبان. وفيه أنه ﷺ وعبد الله بن سلام هما اللذان ذهبا إلى اليهود لكن سياق البخاري واحد كما تقدم.

٤٠ ـ سورة القتال

٣٧١٦ ـ [١] قال الحارث ابن أبي أسامة[١]: حدثنا أبو نعيم، ثنا طلحة ـ هو ابن عمرو ـ عن مجاهد، عن ابن عباس رضي الله عنهما قال: قال رسول الله ﷺ لما أخرج من مكة[٣]: «إني لأخرج منك، وإني لأعلم أنك لأخير بلاد اللَّهِ عز وجل، وأكرمه عليه، ولولا أن أهلك أخرجوني منك لما خرجت. يا بني عبد مناف، إن كنتم ولاة هذا الأمر بعدي فلا تمنعوا طائفاً ببيت اللَّهِ تعالى[٥] ساعة من ليل أو نهار».

.....

(١) بغية الباحث (١/ ٤٦١).

(٢) في (عم) و (سد): «قال: إني لأخرج منك»، وهو تكرار.

(٣) في (عم): «ببيت الله ساعة»، وفي (سد): «ببيت الله من ليل أو نهار».

٣٧١٦ ـ [١] درجته:

مرفوع شديد الضعف لحال طلحة.

٣٧١٦ ـ [٢] وقال أبو يعلى[١]: حدثنا محمود بن خداش، ثنا محمد بن عبيد، ثنا طلحة، به.

[٣] حدثنا[٢] حسن بن عمر، ثنا معتمر، قال: نا[٣] أبـي، ثنا حنش، عن عكرمة، عن ابن عباس رضي الله عنهما قال: لما خرج رسول الله ﷺ من مكة تلقاء الغار، نظر إلى مكة فقال: أنتِ أحبُّ بلاد اللَّـهِ إليَّ، ولولا أن أهلك أخرجوني منك لم أخرج منك. فأعدى الأعداء من عدا على اللَّـهِ تعالى في حَرَمِهِ، أو قتل غير قاتله، أو قتل بذحل[٤] الجاهلية قال[٥]: فأنزل الله عز وجل على نبيه ﷺ: ﴿وَكَأَيِّن مِّن قَرْيَةٍ هِيَ أَشَدُّ قُوَّةً[٦] مِّن قَرْيَتِكَ الَّتِي أَخْرَجَتْكَ أَهْلَكْنَاهُمْ...﴾[٧] الآية.

.....

(١) المسند (٣/ ١٣٩: ٢٦٥٤).

(٢) هذا سند أبـي يعلى ولم أره في المطبوع من مسنده.

(٣) في (عم) و (سد): «قال أبـي».

(٤) الذحل: الثأر، وقيل: طلب مكافأة بجناية جنيت عليك. أو عداوة أتيت إليك. وقيل: هو العداوة والحقد وجمعه أذحال، وذحول. انظر: اللسان (١١/ ٢٥٦)، النهاية (٢/ ١٥٤).

(٥) كلمة: «قال»: ليس في (سد).

(٦) في (عم): «أشد قرية».

(٧) تمام الآية ﴿أَهْلَكْنَاهُمْ فَلَا نَاصِرَ لَهُمْ﴾ [محمد: ١٣].

٣٧١٦ ـ [٢، ٣] درجتـه:

الأول: شديد الضعف لحال طلحة بن عمرو، والثاني: شديد الضعف لحال حنش. ولم يورده البوصيري. ومما مر تبين أن الحديث شديد الضعف من الطريقين كليهما.

تخريجه:

أخرجه ابن جرير في تفسيره (٢٦/ ٤٨). وابن أبـي حاتم. انظر: ابن كثير (٤/ ١٥٦)، كلاهما من طريق حنش عن عكرمة، عن ابن عباس. بلفظ أبـي يعلى الثاني.

. . . . . .

وعزاه في الدر (٦/ ٤٨)، إلى عبد، وابن مردويه.

وعلى كل ففيه حنش. وقد تبين أنه متروك.

لكن الحديث له أصل كما يلي:

١ ــ قوله: «إني لأخرج منك وإني لأعلم أنك لأخير بلاد الله عزَّ وجلّ وأكرمه عليه...». له أصل من حديث الزهري، ومن حديث ابن عباس.

حديث الزهري، اختلف عليه في إسناده على ثلاثة أوجه:

الأول: روي عنه عن أبـي سلمة بن عبد الرحمن عن عبد الله بن عدي بن الحمراء.

أخرجه الترمذي في سننه، باب فضل مكة (٥/ ٣٨٠) عن قتيبة عن الليث عن عقيل، عنه به بلفظ: رأيت رسول الله ﷺ واقفًا على الحزورة فقال: والله إنك لخير أرض الله، وأحب أرض الله إلى الله، ولولا أني أخرجت منك ما خرجت»، وقال: هذا حديث حسن غريب صحيح. وقد رواه يونس عن الزهري نحوه، ورواه محمد بن عمر عن أبـي سلمة عن أبـي هريرة عن النبـي ﷺ، وحديث الزهري عن أبـي سلمة عن عبد الله بن عدي بن حمراء عندي أصح. اهـ. ورجاله ثقات وإسناده متصل.

وقد أخرجه من طريق عقيل كل من ابن ماجه في سننه ــ أبواب المناسك ــ باب فضل مكة (٢/ ٢٠٠ ح ٣١٤٥)، والدارمي في سننه ــ كتاب السير ــ باب إخراج النبـي ﷺ من مكة (٢/ ٢٣٩).

والحاكم في المستدرك ــ كتاب الهجرة (٣/ ٧)، وقال: صحيح على شرط الشيخين ولم يخرجاه وسكت الذهبـي عنه كما أخرجه أحمد في مسنده (٤/ ٣٠٥)، والحاكم في الموضع السابق، كلاهما من طريق شعيب عنه به بنحوه.

وأخرجه أحمد في مسنده (٤/ ٣٠٥) من طريق صالح عنه به بنحوه.

الثـاني: روي عنـه عـن أبـي سلمة بـن عبد الـرحمن عن أبـي هريرة رضي الله عنـه.

. . . . . .

أخرجه أحمد في مسنده (٤/ ٣٠٥) من طريق معمر عنه به بنحوه.

وقد توبع الزهري على هذا الوجه تابعه محمد بن عمرو بن علقمة. أخرجه الطحاوي في شرح معاني الآثار كتاب الحجة في أن مكة فتحت عنوة (٣/ ٣٢٨) من طريقين عنه به بنحوه.

الثالث: عنه عن أبـي سلمة عن بعضهم.

أخرجه كذلك أحمد في مسنده (٤/ ٣٠٥) من طريق معمر أيضًا به بنحوه.

وبهذا يتضح أن معمرًا قد تفرد عن الزهري بالوجهين الثالث والرابع، وهو ثقة لكن فيما حديث به بالبصرة شيء (التقريب ٢/ ٢٦٦) ولعل هذا منه، ولذلك رجح الترمذي الوجه الأول الذي رواه عدد من الثقات عن الزهري.

وعلى هذا فرواية الزهري عن أبـي سلمة عن عبد الله بن عدي بن الحمراء صحيحة الإسناد.

وله شاهد مروي عن ابن عباس رضي الله عنه.

أخرجه الترمذي في سننه ــ الموضع المتقدم (٥/ ٣٨٠) ــ عن محمد بن موسى البصري عن الفضيل بن سليمان عن عبد الله بن عثمان بن خيثم عن سعيد بن جبير وأبـي الطفيل عنه بنحوه وقال: حسن صحيح غريب من هذا الوجه. اهـ.

لكن الفضيل بن سليمان صدوق له خطأ كثير (التقريب ٢/ ١١٢).

ومحمد بن موسى هو الحرشي: لين. (التقريب ٢/ ٢١١).

وعليه فالمروي عن عبد الله بن عدي بن الحمراء صحيح، وأما المروي عن ابن عباس فضعيف.

٢ ــ قوله: «يا بني عبد مناف، إن كنتم ولاة هذا الأمر بعدي فلا تمنعوا طائفاً ببيت الله تعالى ساعة من ليل أو نهار».

له أصل من حديث ابن عباس، وابن عمر، والمسور، وجابر، وجبير بن مطعم.

. . . . . .

(أ) حديث ابن عباس: اختلف على ابن جريج في إسناده على وجهين:

١ ــ فروى عنه عن عطاء، عن ابن عباس.

أخرجه الطبراني في الصغير (١/ ٢٧)، عن أحمد بن زكريا العابدي المكي، عن عبد الوهاب بن فليح المكي، عن سليم بن مسلم الخشاب، به بنحوه.. وقال: لم يروه عن ابن جريج، عن عطاء، عن ابن عباس، إلاَّ سليم بن مسلم. اهـ. قال في المجمع (٢/ ٢٣٢): فيه سليم بن مسلم الخشاب وهو متروك.

٢ ــ وروى عنه عن عطاء.

أخرجه عبد الرزاق في مصنفه، باب الطواف بعد العصر والصبح (ح ٩٠٠٣)، (٥/ ٦١)، عن ابن جريج، عنه بنحوه.

وهو في مسند الشافعي (ص ١٦٧)، من الجزء الثاني من اختلاف الحديث. عن مسلم بن خالد، وعبد المجيد، عن ابن جريج، عنه بنحوه.

أما ابن جريج فثقة، وأما الرواة عنه: فسليم بن مسلم متروك. انظر: اللسان (٣/ ١٣٤)، فالحمل عليه.

فالصحيح وقفه على عطاء من طريق ابن جريج.

وقد روي عن ابن عباس من غير طريق ابن جريج.

أخرجه الطبراني في الكبير (١١/ ١٦٠: ١١٣٥٩)، عن عبد الله بن أحمد، عن محمد بن عبد الملك بن أبـي الشوارب، عن حسان بن إبراهيم، عن إبراهيم الصائغ، عن عطاء، عن ابن عباس.

وفيه حسان: صدوق يخطىء. انظر: التقريب (١/ ١٦١).

فالحديث في درجة الضعيف.

وأخرجه الطحاوي في شرح مشكل الآثار، باب الصلاة للطواف بعد الصبح وبعد العصر (٢/ ١٨٦)، عن محمد بن خزيمة، عن محمد بن عبد الملك بن أبـي الشوارب به بنحوه. لكن قال إبراهيم بن يزيد بن مردانيه، بدل إبراهيم الصائغ.

. . . . . .

والظاهر أنه وهم من حسان بن إبراهيم.

وعلى كل فإبراهيم بن يزيد صدوق. انظر: التقريب (١/ ٤٦: ٣٠٢).

كما أخرجه عن ابن عباس الدارقطني في سننه، كتاب الصلاة، باب جواز النافلة عند البيت في جميع الأزمان (١/ ٤٢٥)، عن عثمان بن أحمد الدقاق، عن جعفر بن محمد بن شاكر، عن سريج بن النعمان، عن أبـي الوليد العدني، عن رجاء أبـي سعيد، عن مجاهد، عن ابن عباس بنحوه.

وفيه رجاء بن الحارث أبو سعيد: ضعيف. انظر: اللسان (٢/ ٥٦٢).

فالمروي عن ابن عباس رضي الله عنه في درجة الحسن لغيره بمجموع الطريقين.

وقد روي عنه من طريق ضعيف، من طريق أبـي الزبير، وسيأتي.

(ب) ابن عمر:

أخرجه الطبراني في الكبير (١٢/ ٤١٠: ١٣٥١١) عن محمد بن عبد الله الحضرمي، عن الحسن بن عبد الرحمٰن بن أبـي ليلى، عن عمران بن محمد بن أبـي ليلى، عن عبد الكريم، عن مجاهد، عن ابن عمر.

وقد نقله في المجمع، باب أوقات الطواف (٣/ ٢٤٨)، بهذا الإسناد ثم قال: فإن كان عبد الكريم هو الجزري فرجاله ثقات، وإن كان هو ابن أبـي المخارق فالحديث ضعيف. اهـ.

وفيه أيضاً: عمران بن محمد قال في التقريب: مقبول (٢/ ٨٤: ٧٣٨).

(ج) المسور بن مخرمة:

أخرجه ابن خزيمة في الصحيح كتاب المناسك، باب (٦٤٨): إباحة الطواف والصلاة بمكة بعد الفجر وبعد العصر (ح ٢٧٤٥)، (٤/ ٢٢٦)، عن سعيد بن عبد الله بن عبد الحكم، عن حفص بن عمر العدني، عن عبد الجبار بن الورد، عن ابن أبـي مليكة، عن المسور بنحوه.

. . . . . .

وفيه حفص بن عمر العدني: قال في التقريب (١/ ١٨٨ : ٤٥٨): ضعيف.

فالحديث عن المسور ضعيف.

(د) عن جابر، وجبير بن مطعم. وابن عباس أيضاً.

روي من طريق أبـي الزبير عنهم. وقد اختلف عليه في إسناده على أربعة أوجه:

١ ــ روي عن أبـي الزبير، عن عبد الله بن باباه، أو ابن بابيه، عن جبير بن مطعم به.

أخرجه كذلك أبو داود في السنن الحج، باب الطواف بعد العصر (ح ١٨٩٤)، (٢/ ٤٤٩)، عن ابن السرح، والفضل بن يعقوب، عن سفيان بن عيينة.

ورجاله كلهم ثقات. وأبو الزبير وإن كان مدلساً فقد صرح بالسماح في بعض الطرق منها ما هو عند النسائي وابن خزيمة، وابن حبان.

وأخرجه الترمذي في السنن، باب ما جاء في الصلاة بعد العصر وبعد المغرب في الطواف لمن يطوف، كتاب الحج (٢/ ١٧٨ : ٨٦٩)، من طريق سفيان. وقال: وفي الباب عن ابن عباس، وأبـي ذر، ثم قال في حديث جبير: حسن صحيح.

وأخرجه النسائي في السنن، كتاب المواقيت، باب إباحة الصلاة في الساعات كلها (١/ ٢٨٤).

وكذا في مناسك الحج، باب إباحة الطواف في كل الأوقات (٥/ ٢٢٣)، من طريق سفيان في الموضعين.

وابن ماجه في إقامة الصلاة، باب ما جاء في الرخصة في الصلاة بمكة في كل وقت (١/ ٢٢٨ : ١٢٥٤)، من طريقه.

وابن خزيمة في الصحيح، الصلاة، جماع أبواب الأوقات التي ينهى عن التطوّع فيها (٢/ ٢٦٣ : ١٢٨). في طرق مجموعة.

وأخرجه أيضاً في كتاب المناسك، باب (٦٤٨): إباحة الطواف والصلاة بمكة بعد الفجر وبعد العصر (ح ٢٧٤٧)، (٤/ ٢٢٥)، من طريقه. وصرح بسماع

. . . . . .

أبـي الزبير من عبد الله في الموضع الثاني.

وابن حبان في صحيحه، باب الأوقات المنهي عن الصلاة فيها. انظر: الإحسان (٣/ ٤٦: ١٥٥٠) و (١٥٥٢)، و (١٥٥١)، كلها من طريق سفيان. وصرح في الأخير فيها بسماع أبـي الزبير.

والحاكم في المستدرك، المناسك، باب لا يمنع أحد عن الطواف بالبيت والصلاة فيه في أي ساعة (١/ ٤٤٨)، من طريقه. وقال: صحيح على شرط مسلم. وسكت الذهبـي عليه.

وأحمد في المسند (٤/ ٨٠)، من طريقه.

والدارمي في سننه، كتاب المناسك، باب الطواف في غير وقت الصلاة (٢/ ٧٠)، من طريقه.

والبيهقي في سننه (٥/ ٩٢)، كتاب الحج، باب من ركع ركعتي الطواف حيث كان. وفي (٢/ ٤٦١)، كتاب الصلاة، باب ذكر البيان أن هذا النهي مخصوص ببعض الأمكنة من طريقين.

في كلا الموضعين من طريق سفيان أيضاً.

والدارقطني في سننه، كتاب الصلاة، باب جواز النافلة عند البيت في جميع الأزمان (١/ ٤٢٣).

وفي باب المواقيت من كتاب الحج (٢/ ٢٦٦: ١٣٧).

وهو في مسند الشافعي (ص ١٦٧)، من الجزء الثاني من اختلاف الحديث.

والطحاوي في شرح معاني الآثار، باب الصلاة للطواف بعد الصبح، وبعد العصر (٢/ ١٨٦).

والخطيب في موضح أوهام الجمع والتفريق (١/ ٣١٠).

والبغوي في شرح السنة (٣/ ٣٣١)، كتاب الصلاة، باب الرخصة في الصلاة في هذه الأوقات بمكة حرسها الله (ح ٧٨٠)، كلهم من طريق سفيان.

. . . . . .

كما أخرجه عبد الرزاق في المصنف، الحج، باب الطواف بعد العصر والصبح (ح ٩٠٠٤)، (٥/٦٦)، عن ابن جريج. ورجاله كلهم ثقات والسند في حيز الصحيح.

وأحمد في (٤/ ٨٤)، عن عبد الرزاق وابن بكر، عنه.

وابن خزيمة في صحيحه (ح ١٢٨)، (٢/ ٢٦٣)، جماع أبواب الأوقات التي ينهى عن التطوع فيها.

من طريق عبد الرزاق وابن بكر به، عنه.

والدارقطني في سننه، كتاب المواقيت (٢/ ٢٦٦: ١٣٨)، من طريق عبد الرزاق عنه.

والخطيب في الموضح (١/ ٣١٠)، من طريقين عن عبد الرزاق عنه.

والبيهقي في السنن، الحج، باب الاستكثار من الطواف بالبيت (٥/ ١١٠)، من طريق ابن أبي نجيح.

وكذا الخطيب في الموضح (١/ ٣٠٩)، (٣١٠)، من طريقين عنه.

ثلاثتهم عن أبـي الزبير به بنحوه.

وقد حكم الألباني في إرواء الغليل (٢/ ٢٣٨)، بصحته من هذه الطرق. إلاَّ من طريق ابن أبـي نجيح فحكم بحسنه.

وقال: رجاله كلهم معروفون. ونقل حكم الترمذي، والحاكم على الحديث.

٢ ــ روي عن أبـي الزبير، عن نافع بن جبير، عن جبير بن مطعم.

أخرجه الدارقطني في سننه، كتاب الصلاة، باب جواز النافلة عند البيت في جميع الأزمان (١/ ٤٢٣)، عن يوسف بن يعقوب بن إسحاق بن بهلول، عن جده، عن أبيه، عن الجراح بن منهال، عن أبـي الزبير به بنحوه.

وفيه الجزاج بن منهال متروك. انظر: اللسان (٢/ ١٢٦).

وقد توبع أبو الزبير. فقد رواه الدارقطني في الموضع نفسه عن أبـي طالب

. . . . . .

الحافظ أحمد بن نصر، عن عبد الله بن يزيد بن الأعمى، عن يحيىٰ بن عبد الله الضحاك، عن عمرو بن قيس، عن عكرمة بن خالد، عن نافع به.

وفيه يحيى بن عبد الله الضحاك. قال في التقريب (٢/ ٣٥١: ١٠٩): ضعيف.

وقد ذكره بالإسناد نفسه في المواقيت (٢/ ٢٦٦: ١٣٩).

ورواه أيضاً في الصلاة عن العباس بن عبد السميع الهاشمي، عن عبد الله بن أحمد بن أبي ميسرة، عن خلاد بن يحيى بن صفوان عن عبد الوهاب بن مجاهد، عن عطاء، عن نافع به.

وفيه عبد الوهاب بن مجاهد، قال في التقريب (١/ ٥٢٨: ١٤٠٧): متروك، وكذبه الثوري.

كما أخرجه في الموضع السابق عن الحسين بن صفوان البردعي، عن أحمد بن محمد بن صاعد، عن محمد بن عبيد المحاربي، عن أبي معاوية، عن إسماعيل بن مسلم، عن عمرو بن دينار، عن نافع به.

وفيه إسماعيل بن مسلم، هو المكي. قال في التقريب (١/ ٧٤: ٥٥٢): ضعيف الحديث.

وأخرجه في الموضع نفسه عن محمد بن مخلد، عن كردوس بن محمد، عن يزيد بن هارون، عن إسماعيل بن مسلم، عن عمرو بن دينار، عن نافع. وفيه إسماعيل نفسه.

وعمرو بن دينار هو البصري الأعور: ضعيف. انظر: التقريب (٢/ ٦٩: ٥٧٦).

فهذه الطرق متكلم فيها.

٣ ـ روي عن أبي الزبير، عن جابر.

أخرجه الدارقطني في الموضع السابق عن الحسين بن أحمد بن سعيد الرهاوي، عن أبي عوانة أحمد بن أبي معشر، عن عبد الرحمن بن عمرو، عن معقل بن عبيد الله، عنه، به.

. . . . . .

وفيه معقل: صدوق يخطىء. انظر: التقريب (٢/ ٢٦٤: ١٢٧٢)، وأخرجه أيضاً عن عبد الله بن محمد بن إسحاق المروزي، عن حفص بن عمرو الربالي، عن عبد الوهاب الثقفي، عن أيوب، عنه به. إلاَّ أن أيوب قال فيه: وأظنه عن جابر.

ورواته كلهم ثقات. وشيخ الدارقطني ثقة كما في السير (١٥/ ٢٨٧).

٤ ــ روي عن أبـي الزبير، عن علي بن عبد الله بن عباس، عن أبيه بنحوه.

أخرجه أبو نعيم في أخبار أصبهان (٢/ ٢٧٣)، ترجمة محمد بن عبد الله بن أحمد، عن أبـي إسحاق بن حمزة، عن عبد الله بن محمد بن عبد الله بن أحمد بن أسيد، عن محمد بن علي بن زيد الصائغ، عن محمد بن سليمان المكي، عن ثمامة بن عبيدة، عنه به. وقال: تفرد به ثمامة عن أبـي الزبير.

وثمامة هذا قال فيه أبو حاتم: منكر الحديث. وكذبه ابن المديني. انظر: اللسان (٢/ ١٠٧).

الترجيح بين الأوجه الأربعة:

الذي يظهر أن الأصح رواية أبـي الزبير عن جبير. وهو الوجه الأول. لأمور:

١ ــ أن هذا الوجه صحيح، وبقية الأوجه فيها متكلم فيهم وخاصة الرواة عن أبـي الزبير. ما عدا آخر وجه عند الدارقطني فقال فيه أيوب: أظنه عن جابر ولم يجزم.

٢ ــ انفراد الدارقطني بذكر الوجهين الثاني والثالث دون سائر الأئمة. والتفرد مظنة العلة.

٣ ــ أن الزيلعي أشار في نصب الراية (١/ ٢٥٣)، كتاب الصلاة، إلى الاختلاف في الحديث. ونقل قول ابن دقيق العيد في الإمام: إنما لم يخرجاه لاختلاف وقع في إسناده. اهـ. ثم ذكر الاختلاف.

ونقل قول البيهقي في السنن (٢/ ٤٦١)، بعد أن أخرجه من جهة ابن عيينة: أقام ابن عيينة إسناده. ومن خالفه فيه لا يقاومه، فرواية ابن عيينة أولى أن تكون محفوظة. اهـ.

. . . . . .

---

٤ ــ أن الحافظ في تلخيص الحبير (١/ ٢٠١: ٣٥)، قال في غير الطريق الأولى: وهو معلول، فإن المحفوظ عن أبـي الزبير، عن عبد الله بن باباه، عن جبير، لا عن جابر. وقال في رواية ثمامة، عن أبـي الزبير: وهو معلول. اهـ.

وعلى هذا فرواية الحديث عن جبير بن مطعم صحيحة. وما عداها مرجوح.

فخلاصة القول أن هذا الجزء من الحديث صحيح من حديث جبير، وحسن من حديث ابن عباس وضعيف من حديث ابن عمر والمسور.

٣ ــ قوله: فأعدى الأعداء من عدا على الله تعالى في حرمه، أو قتل غير قاتله، أو قتل بدخل الجاهلية.

له أصل من حديث ابن عباس، وعائشة، وعبد الله بن عمرو، وأبـي شريح الخزاعي، وعلي بن حسين.

١ ــ حديث ابن عباس: أخرجه البخاري في الصحيح، كتاب الديات، باب من طلب دم امرىء بغير حق، (٤/ ٢٦٩: ٦٨٨٢). بلفظ: «أبغض الناس إلى الله ثلاثة، ملحد في الحرم، ومبتغ في الإسلام سنة الجاهلية، ومطلب دم امرىء بغير حق ليهريق دمه» وهو عند الطبراني في الكبير من نفس الطريق. فهذا يجعل لهذا الجزء من حديث الباب أصلاً صحيحاً.

٢ ــ حديث عائشة: أخرجه الحاكم في المستدرك، الحدود، باب أعتى الناس على الله من قتل غير قاتله (٤/ ٣٤٩)، عن أبـي عمرو عثمان بن أحمد الدقاق، عن عبد الكريم بن الهيثم، عن أبـي اليمان الحكم بن نافع، عن عبيد الله بن عبد الرحمن بن موهب، عن مالك، عن محمد بن عبد الرحمن، عن عمرة بنت عبد الرحمن، عن عائشة بلفظ: وجد في قائم سيف رسول الله ﷺ كتابان، إن أشد الناس عتوا رجل ضرب غير ضاربه، ورجل قتل غير قاتله، ورجل تولى غير أهل نعمته، فمن فعل ذلك فقد كفر بالله ورسوله، ولا يقبل منه صرف ولا عدل. وقال: هذا حديث صحيح الإسناد ولم يخرجاه، ووافقه الذهبـي.

. . . . . .

لكن فيه عبيد الله بن عبد الرحمن بن موهب قال في التقريب (١/ ٥٣٦: ١٤٧٦): ليس بالقوي.

والبيهقي في سننه في كتاب الجنايات، باب إيجاب القصاص على القاتل دون غيره (٨/ ٢٦)، عن أبـي سعيد بن أبـي عمرو، عن أبـي العباس الأصم، عن محمد بن سنان، عن عبيد الله بن عبد المجيد، عن ابن موهب به بنحوه.

وفيه ابن موهب كما تقدم.

٣ ــ عبد الله بن عمرو.

أخرجه أحمد في مسنده (٢/ ١٨٧)، عن أبـي كامل، عن حماد بن سلمة، عن حبيب المعلم، عن عمرو بن شعيب، عن أبيه، عن جده عبد الله بن عمرو بنحوه وفيه: «من قتل في حرم الله، أو قتل غير قاتله، أو قتل بدخول الجاهلية» وفيه حبيب المعلم قال في التقريب (١/ ١٥٢: ١٤١): صدوق.

لكن تابعه حسين المعلم وهو ثقة. انظر: التقريب (١/ ١٧٥: ٣٥٩).

أخرجه أحمد أيضاً في المسند (٢/ ٢٠٧)، عن يزيد، عن حسين به بنحوه في حديث طويل فيه قصة هي سبب الحديث. وفيه إن أعدى الناس على الله من عدا في الحرم، ومن قتل غير قاتله، ومن قتل بذحول الجاهلية ومن طريق يزيد بن هارون أخرجه ابن أبـي شيبة في المصنف (١٤/ ٤٨٧)، كتاب المغازي، حديث فتح مكة (ح ١٨٧٥٠)، مثل رواية أحمد الثانية.

فالحديث في درجة الصحيح.

٤ ــ حديث أبـي شريح الخزاعي، روى عن الزهري، وقد اختلف عليه في إسناده على وجهين:

(أ) روي عن الزهري، عن عطاء بن يزيد، عن أبي شريح. بنحوه وفيه زيادة «أو بصر عينيه ما لم تبصرا».

أخرجه كذلك الحاكم في المستدرك، كتاب الحدود، باب أعتى الناس على الله

. . . . . .

من قتل غير قاتله (٤/ ٣٤٩)، عن أبـي عبد الله محمد بن يعقوب الشيباني، عن يحيـى بن محمد بن يحيـى، عن مسدد، عن بشر بن المفضل، عن عبد الرحمن بن إسحاق عنه، به، وقال: صحيح الإسناد ولم يخرجاه. قال الذهبـي: صحيح، لكن اختلف على الزهري فيه. اهـ.

ورجاله كلهم ثقات إلاَّ عبد الرحمن بن إسحاق بن عبد الله المدني. قال في التقريب (١/ ٤٧٢ : ٨٦٥): صدوق، رمي بالقدر.

وأخرجه كذلك البيهقي في سننه (٨/ ٢٦)، كتاب الجنايات، باب إيجاب القصاص على القاتل دون غيره. من طريق يزيد بن زريع، عن عبد الرحمن بن إسحاق به بنحوه.

وابن عدي في الكامل (٤/ ٣٠٢)، ترجمة عباد بن إسحاق من طريقه أيضاً به، بنحوه لكنه اقتصر على قوله: القاتل غير قاتله ومن طلب بذحل الجاهلية في الإسلام، وقال: وهذا من حديث الزهري لا أعلم يرويه غير عبد الرحمن بن إسحاق عنه. اهـ. وذكره البخاري في التاريخ الكبير (٧/ ٢٧٧)، ترجمة مسلم بن يزيد، عنه به بنحوه.

(ب) روي عن الزهري، عن مسلم بن يزيد، عن أبـي شريح بنحوه.

أخرجه الحاكم في الموضع المتقدم عن أبـي العباس محمد بن يعقوب، عن محمد بن عبد الله بن عبد الحكم، عن ابن وهب، عن يونس بن يزيد، عنه به.

والبيهقي في السنن، كتاب الديات، باب تغليظ الدية في الخطأ في الشهر الحرام (٨/ ٧١). وفي كتاب السير، باب ترك أخذ المشركين بما أصابوا (٩/ ١٢٣)، في الموضع الأول من طريق أبـي صالح وابن بكير، وفي الثاني من طريق ابن بكير عن الليث، عن يونس بن يزيد به بنحوه.

وذكره البخاري في تاريخه الكبير (٧/ ٢٧٧)، ترجمة مسلم بن يزيد عن أبـي صالح، عن الليث، عن يونس به بنحوه.

وعليه فمداره على يونس بن يزيد عن الزهري. ويونس، ثقة، إلاَّ أن في روايته

. . . . . .

عن الزهري وهما قليلا، وفي غير الزهري خطأ. انظر: التقريب (٢/ ٣٨٦: ٤٩٦).

الترجيح: الذي يظهر رجحان الوجه الثاني لأمرين:

١ ـ أن الزهري إمام، ثقة. وأما الرواة عنه فمن روى الوجه الأول:

صدوق كما تقدم ومن روى الوجه الثاني ثقة، وإن كان في حديثه بعض الوهم عن الزهري. كما تقدم. فالحمل على الأول وهو عبد الرحمٰن بن إسحاق، والثاني هو الراجح.

٢ ـ أن هذا ما رجحه البخاري في تاريخه الكبير (٧/ ٢٧٧)، فقال عن مسلم بن يزيد: يسمع أبا شريح روي عنه الزهري، وجعل بعض الناس حديثه عن عطاء بن يزيد، ولا يصح. اهـ. ثم ذكر الاختلاف وقال عن الوجه الثاني إنه أصح قاله يزيد بن زريع.

وعليه فالوجه الثاني هو الراجح. لكن يبقى فيه مسلم بن يزيد هذا، قال عنه في التقريب (٢/ ٢٤٧: ١١٠٩): مقبول. اهـ. ولم يتابع هنا، فيكون في الرواية كلام، ولا يسلم كلام الحاكم والذهبي لهما بصحة الرواية.

٥ ـ حديث علي بن حسين بن علي بن أبي طالب. وفيه: وجد في قائم سيف رسول الله ﷺ كتاب: ثم ذكر فيه القاتل غير قاتله. والضارب غير ضاربة. ومن تولى غير مواليه فقد كفر بما أنزل على محمد ﷺ.

أخرجه البيهقي في سننه الجنايات (٨/ ٢٦)، عن أبي عبد الله الحافظ، عن أبي بكر بن إسحاق، عن موسى بن الحسن، عن القعنبي، عن سليمان بن بلال، عن جعفر بن محمد، عن أبيه، عن علي بن حسين، به.

ورجاله: أبو بكر أحمد بن إسحاق: إمام، محدث. انظر: السير (١٥/ ٤٨٣).

وموسى بن الحسن الجلاجلي. قال الدارقطني: لا بأس به. انظر: السير (١٣/ ٣٧٨).

وجعفر بن محمد. صدوق. انظر: التقريب (١/ ١٣٢: ٩٢)، وبقية رجاله

. . . . . .

ثقات، فهو في درجة الحسن.

كما أخرجه في الموضع نفسه عن أبـي زكريا بن أبـي إسحاق، وأبـي بكر بن الحسن القاضي، عن أبـي العباس محمد بن يعقوب عن الربيع، عن الشافعي، عن إبراهيم بن محمد، عن جعفر به بلفظه.

وفيه إبراهيم بن محمد بن أبـي يحيـى الأسلمي متروك. انظر: التقريب (١/ ٤٢: ٢٦٩). وعليه فالثابت من حديث علي بن الحسين في درجة الحسن.

وخلاصة الكلام أن الحديث ينقسم إلى ثلاث جمل:

١ ــ قوله ﷺ: «إني لأخرج منك. وإني لأعلم أنك لأخير بلاد الله عز وجل...» له أصل صحيح من حديث عبد الله بن عدي بن الحمراء، وضعيف من حديث ابن عباس.

٢ ــ قوله: «يا بني عبد مناف، إن كنتم ولاة هذا الأمر بعدي...».

له أصل صحيح من حديث جبير، وحسن من حديث ابن عباس، وضعيف من حديث ابن عمر، والمسور.

٣ ــ قوله: «فأعدى الأعداء من عدا على الله تعالى في حرمه...».

له أصل صحيح من حديث ابن عباس، وعبد الله بن عمرو، وحسن من حديث علي بن حسين وضعيف من حديث عائشة، وأبـي شريح.

٣٧١٧ ـ وقال إسحاق: أخبرنا المغيرة بن سلمة، ثنا وهيب[١]، عن هشام بن عروة، عن أبيه، قال: إن النَّبي ﷺ كان يقرىء شاباً، فقرأ: ﴿ أَفَلَا يَتَدَبَّرُونَ ٱلْقُرْءَانَ أَمْ عَلَىٰ قُلُوبٍ أَقْفَالُهَآ ﴾[٣] فقال الشاب: عليها أقفالها حتى يفرجها الله[٣] عز وجل. فقال النبيُّ ﷺ: صدقت. وجاءه[٤] ناس من أهل[٥] اليمن فسألوه أن يكتب لهم كتاباً، فأمر عبد الله بن الأرقم رضي الله عنه أن يكتب لهم كتاباً، فكتب لهم، فجاءهم به. فقال: أصبت. وكان عمر[٦] رضي الله عنه يرى أنه سيلي من أمر الناس شيئاً. فلما استخلف عمر رضي الله عنه سأل عن الشاب، فقالوا: استشهد. فقال عمر رضي الله عنه. قال النبي ﷺ: كذا وكذا، فقال الشاب كذا وكذا. فقال النبيُّ ﷺ: صدقت. فعرفت أن الله عز وجل سيهديه. واستعمل عمر رضي الله عنه عبد اللَّهِ بن الأرقم رضي الله عنه على بيت المال[٧].

.....

(١) في جميع النسخ: «وهب»، والصحيح: «وهيب».

(٢) سورة القتال: الآية ٢٤.

(٣) في (عم): «حتى يفرجها عز وجل».

(٤) في (سد): «وجاء ناس».

(٥) في (عم): «ناس من اليمن».

(٦) كأنه كان يريد أن يستعين بالشاب في عمل من أعماله كما بينته رواية ابن جرير، وسيأتي ذكر موضعها.

(٧) في (عم): «واستعمل عمر عبد الله بن الأرقم ببيت المال».

٣٧١٧ ـ درجته:

ضعيف لأنه مرسل. فعروة لم يحضر القصة. وقد أورده البوصيري في الإتحاف. (٢/ق ١٦٨ أ)، وقال: رواه إسحاق بن راهويه مرسلاً. اهـ.

. . . . . .

تخريجه:

أخرجه ابن جرير في تفسيره (٢٦/٥٨)، عن بشر، عن زيد، عن سعيد، عن حماد بن زيد، عن هشام، عن أبيه، بنحوه. وفيه أن عمر استعان بذلك الشاب. وفيه ما سبق من الإرسال.

وقد عزاه في الدر المنثور (٦/٦٦)، إلى ابن المنذر، وابن مردويه.

وله شاهد مروي عن سهل بن سعد رضي الله عنه. أخرجه الدارقطني في الأفراد (كما في أطرافها لابن طاهر ٣/٩٨) من طريق ذويب بن عمامة عن عبد العزيز بن أبي حازم عن أبيه عنه بنحوه. وفيه ذويب بن عمامة وهو ضعيف كما في لسان الميزان ٢/ ٥٣٧ فهذا الشاهد يجبر أثر الباب.

ويرقي متنه إلى الحسن لغيره. وقد عزا السيوطي في الدر ٦/ ٦٦ هذا الشاهد إلى ابن مردويه.

٤١ ـ سورة الفتح

٣٧١٨ ـ قال مسدد: حدثنا هشيم، عن منصور بن زاذان[١]، عن الحسن في قوله تعالى: ﴿سَتُدْعَوْنَ[٢] إِلَىٰ قَوْمٍ أُولِي بَأْسٍ شَدِيدٍ تُقَاتِلُونَهُمْ أَوْ يُسْلِمُونَ فَإِن تُطِيعُوا يُؤْتِكُمُ اللَّهُ أَجْرًا حَسَنًا وَإِن تَتَوَلَّوْا كَمَا تَوَلَّيْتُم مِّن قَبْلُ يُعَذِّبْكُمْ عَذَابًا أَلِيمًا ﴿١٦﴾ إِلَىٰ قَوْمٍ أُولِي بَأْسٍ شَدِيدٍ﴾[٣] «قال: فارس، والروم»[٤].

.....

(١) في (عم) و (سد): «زادان»، بالدال المهملة.

(٢) في (عم): «سيدعون»، بالتحتية.

(٣) [الفتح: ١٦] الآية بتمامها: ﴿قُل لِّلْمُخَلَّفِينَ مِنَ الْأَعْرَابِ سَتُدْعَوْنَ إِلَىٰ قَوْمٍ أُولِي بَأْسٍ شَدِيدٍ تُقَاتِلُونَهُمْ أَوْ يُسْلِمُونَ فَإِن تُطِيعُوا يُؤْتِكُمُ اللَّهُ أَجْرًا حَسَنًا وَإِن تَتَوَلَّوْا كَمَا تَوَلَّيْتُم مِّن قَبْلُ يُعَذِّبْكُمْ عَذَابًا أَلِيمًا﴾.

(٤) في المراد بالقوم ستة أقوال:

١ ـ أنهم فارس. روي عن ابن عباس، وبه قال عطاء الخراساني، وابن أبي رباح، وابن أبي ليلى، وابن جريج.

٢ ـ فارس والروم. قاله الحسن. وروي عن مجاهد.

٣ ـ أنهم أهل الأوثان. روي أيضاً عن مجاهد.

٤ ـ أنهم الروم. قاله كعب.

٥ ـ أنهم هوازن وغطفان. وذلك يوم حنين. قاله سعيد بن جبير، وقتادة.

٦ ـ أنهم بنو حنيفة يوم اليمامة. وهم أصحاب مسيلمة، قاله الزهري، وابن السائب، ومقاتل.

ونقل ابن الجوزي عن بعض أهل العلم قولهم: لا يجوز أن تكون هذه الآية إلاَّ في العرب، لقوله تعالى: ﴿تُقَاتِلُونَهُمْ أَوْ يُسْلِمُونَ﴾ [الأحقاف: ١٦]، وفارس والروم إنما يقاتلون حتى يسلموا

. . . . . .

أو يؤدوا الجزية. اهـ.

انظر: تفسير ابن كثير (٤/ ١٦٨)، زاد المسير (٧/ ٤٣١).

٣٧١٨ ـ درجته:

ضعيف لأن هشيماً مدلس من الثالثة، ولم يصرح بسماعه من منصور.

تخريجه:

أخرجه ابن جرير في تفسيره (٢٦/ ٨٢)، عن ابن عبد الأعلى، عن ابن ثور، عن معمر، عن قتادة، عن الحسن. به.

ورجاله ثقات، محمد بن عبد الأعلى ثقة. انظر: التقريب (٢/ ١٨٢: ٤٣٤).

ومحمد بن ثور: ثقة. انظر: التقريب (٢/ ١٤٩: ٩٤).

ومعمر بن راشد. ثقة ثبت. انظر: التقريب (٢/ ٢٦٦: ١٢٨٤).

وقتادة ثقة ثبت. انظر: التقريب (٢/ ١٢٣: ٨١)، فالأثر صحيح عن الحسن.

وقد أخرجه أيضاً في الموضع السابق، عن بشر، عن يزيد، عن سعيد، عن قتادة به.

وعن إسماعيل بن موسى الفزاري، عن داود بن الزبرقان، عن سعيد، عن الحسن به.

وعزاه السيوطي في الدر (٦/ ٧٣) إلى سعيد بن منصور، وابن المنذر.

٣٧١٩ ـ وقال أبو يعلى[١]: حدثنا محمد بن عباد المكي، ثنا أبو سعيد مولى بني هاشم، عن أبـي خلف، عن عبد الله بن عوف قال: سمعت أبا جمعة جنيد بن سبع يقول: قاتلت النبـي ﷺ أول النهار كافراً. وقاتلت معه آخر النهار مسلماً، وكنا ثلاثة رجال، وسبع نسوة. وفينا نزلت: ﴿وَلَوْلَا رِجَالٌ مُّؤْمِنُونَ وَنِسَآءٌ مُّؤْمِنَٰتٌ. . .﴾[٢] الآية.

* أبو خلف اسمه: حجر.

.....

(١) المسند (٢/ ٢٢٢: ١٥٥٧)، المقصد العلي (ق/ ١٣٥ أ).

(٢) وتمام الآية: ﴿وَلَوْلَا رِجَالٌ مُّؤْمِنُونَ وَنِسَآءٌ مُّؤْمِنَٰتٌ لَّمْ تَعْلَمُوهُمْ أَن تَطَـُٔوهُمْ فَتُصِيبَكُم مِّنْهُم مَّعَرَّةٌۢ بِغَيْرِ عِلْمٍ لِّيُدْخِلَ ٱللَّهُ فِى رَحْمَتِهِۦ مَن يَشَآءُ لَوْ تَزَيَّلُوا۟ لَعَذَّبْنَا ٱلَّذِينَ كَفَرُوا۟ مِنْهُمْ عَذَابًا أَلِيمًا﴾ [الفتح: ٢٥].

٣٧١٩ ـ درجتـه:

ضعيف لوجود مجهولين في سنده حجر بن الحارث وعبد الله بن عوف القارىء. وقد سكت عليه البوصيري في الإتحاف (٢/ ١٦٨ ب). وذكره الهيثمي في المجمع (٩/ ٤٠١)، وقال: رواه أبو يعلى، ورجاله ثقات. اهـ. لكن فيه من لم أعرفه كما تقدم.

تـخـريـجـه:

أخرجه الطبراني في الكبير (٤/ ٢٤: ٣٥٤٣).

والدولابـي في الكنى (١/ ٢٢)، كلاهما من طريق محمد بن عباد بن بنحوه.

وكذا أخرجه الطبراني في موضع آخر (٢/ ٢٩٠: ٢٢٠٤)، وابن قانع في معجم الصحابة. ترجمة جنيد (ق ٣٦/ أ)، وابن أبـي حاتم في تفسيره. انظر: تفسير ابن كثير (٤/ ١٧٢)، وأبو نعيم في معرفة الصحابة، ترجمة جنيد (١/ ق ١٣٦)، كلهم من طريق حجر بن الحارث، به بنحوه.

فمداره على مجهولين، وحينئذٍ يبقى الأثر ضعيفاً.

ومن هنا نعلم تساهل الهيثمي رحمه الله حيث قال في المجمع (٧/ ١١٠)، رواه

. . . . . .

الطبراني بإسنادين رجال أحدهما ثقات. اهـ.

وقد عزاه السيوطي في الدر (٦/ ٧٩)، إلى الحسن بن سفيان. وابن المنذر، والباوردي، وابن مردويه. وقال: بسند جيد.

٤٢ ـ سورة الحجرات

٣٧٢٠ ـ قال إسحاق: أخبرنا جرير، عن مغيرة قال: أتيت إبراهيم النخعي، فقلت: أن رجلاً خاصمني يقال له: سعد العنزي فقال إبراهيم: ليس بالعنزي ولكنه الزبيدي، في قوله تعالى: ﴿قَالَتِ ٱلْأَعْرَابُ ءَامَنَّاۖ قُل لَّمْ (١) تُؤْمِنُواْ وَلَٰكِن قُولُوٓاْ أَسْلَمْنَا﴾. فقال: هو الاستسلام. فقال إبراهيم: لا. بل هو الإسلام(٢).

.....

(١) في (عم) و (سد): «لن تؤمنوا».

(٢) يقول ابن كثير رحمه الله في تفسيره (٤/١٩٣)، بعد أن ذكر حديث الصحيحين المروى عن سعد، عن أبيه أن رسول الله ﷺ أعطى رجالاً. ولم يعط رجلاً منهم شيئاً، فقال سعد: يا رسول الله، أعطيت فلاناً وفلاناً، وفلاناً، ولم تعط فلاناً شيئاً، وهو مؤمن. فقال النبي ﷺ: «أو مسلم؟ حتى أعادها سعد رضي الله عنه ثلاثاً، والنبي ﷺ يقول: أو مسلم؟ ثم قال النبي ﷺ: «إني لأعطي رجالاً وأدع من هو أحب إليّ منهم، فلم أعطه شيئاً مخافة أن يكبوا في النار على وجوههم..» قال: فقد فرق النبي ﷺ بين المؤمن والمسلم، فدل على أن الإيمان أخص من الإسلام، ودل ذلك على أن ذاك الرجل كان مسلماً، ليس منافقاً، لأنه تركه من العطاء، ووكله إلى ما هو فيه من الإسلام، فدل هذا على أن هؤلاء الأعراب المذكورين في هذه الآية ليسوا بمنافقين، وإنما هم مسلمون، لم يستحكم الإيمان في قلوبهم، فادعوا لأنفسهم مقاماً أعلى مما وصلوا إليه، فأدبوا في ذلك. وهذا معنى قول ابن عباس وإبراهيم النخعي، وقتادة، واختاره ابن جرير. اهـ. ثم ذكر أن البخاري قال: إنهم كانوا منافقين. وذكر عن سعيد بن جبير، ومجاهد، وابن زيد أنهم قالوا في: «أسلمنا»، أي: استسلمنا خوف القتل والسبي.

وبهذا يتضح معنى أثر الباب.

. . . . . .

٣٧٢٠ ـ درجتـه:

صحيـح. وقـد أورده البـوصيـري فـي الإتحـاف (٢/ق ١٦٨ ب)، وسكـت عليه.

تـخـريـجـه:

لم أجده عند غير إسحاق.

٣٧٢١ ـ وقال أبو يعلى[١]: حدثنا أحمد بن عيسى، ثنا ابن[٢] بكر، عن ابن جابر، حدثني عطاء الخراساني قال: قدمت المدينة فلقيت رجلاً من الأنصار، فقلت: حدثني بحديث ثابت بن قيس بن شماس. قال: نعم، قم معي[٣]. فقمت معه، حتى دفعت إلى باب دار فأجلسني على بابها، ثم دخل فلبث ملياً، ثم دعانا فأدخلنا على امرأة، فقال: هذه بنت ثابت بن قيس بن[٤] شماس رضي الله عنها، فسلها عما بدا لك، فقلت: حدثيني عنه رحمك الله قالت: لما أنزل الله عز وجل على رسول الله[٥] ﷺ: ﴿ يَٰٓأَيُّهَا ٱلَّذِينَ ءَامَنُواْ لَا تَرْفَعُوٓاْ أَصْوَٰتَكُمْ فَوْقَ صَوْتِ ٱلنَّبِيِّ . . . ﴾[٦] الآية. دخل بيته، وأغلق بابه، وطفق يبكي، فافتقده رسول الله ﷺ فقال: [ما شأن ثابت؟ قالوا: يا رسول الله، ما ندري ما شأنه، إلاَّ أنه قد أغلق بابه، وهو يبكي فيه[٧]. فدعاه رسول الله ﷺ فسأله][٨]: ما شأنك؟ قال: يا رسول الله. أنزل عليك هذه الآية: ﴿ يَٰٓأَيُّهَا ٱلَّذِينَ ءَامَنُواْ لَا تَرْفَعُوٓاْ أَصْوَٰتَكُمْ فَوْقَ صَوْتِ ٱلنَّبِيِّ ﴾ [الحجرات: ٢]، وأنا شديد الصوت، وأخاف أن أكون[٩] قد حبط عملي، قال ﷺ: لست منهم، بل تعيش بخير، وتموت بخير.

. . . . . .

(١) هو في المطبوع عن أنس (٣/ ٣٤٥: ٣٣١٨) و (٣/ ٣٦٢: ٣٣٦٨) و (٣/ ٣٨٠: ٣٤١٤).
(٢) في (سد): «بن».
(٣) كلمة: «معي»: ليست في (عم).
(٤) في (مح): «ابن»، والصحيح في (عم) و (سد).
(٥) في (سد): «رسوله».
(٦) سورة الحجرات: الآية ٢.
(٧) كلمة: «فيه»: ليست في (عم).
(٨) ما بين المعكوفتين في هامش (مح)، وعلم عليه علامة (صح).
(٩) في (سد): «يكون».

قالت: ثم أنزل الله عز وجل على رسوله ﷺ: ﴿إِنَّ ٱللَّهَ لَا يُحِبُّ كُلَّ مُخْتَالٍ فَخُورٍ﴾[10]، فأغلق بابه، وطفق يبكي. فافتقده رسول الله ﷺ، وقال: ثابت ما شأنه؟ قالوا: يا رسول الله، ما ندري غير أنه قد أغلق بابه. فأرسل إليه رسول الله ﷺ فقال: ما شأنك؟ قال: يا رسول الله أنزل عليك: ﴿إِنَّ ٱللَّهَ لَا يُحِبُّ كُلَّ مُخْتَالٍ فَخُورٍ﴾، والله إني لأحب / الجمال وأحب أن أسود [١٤١أ] قومي. قال ﷺ: لست منهم، بل تعيش حميداً، وتقتل شهيداً، وتدخل الجنة. فلما كان يوم اليمامة[11]، خرج مع خالد بن الوليد رضي الله عنه إلى مسيلمة الكذاب... فذكر الحديث في قصة قتله[12]، ووصيته وسيأتي إن شاء الله تعالى ذلك في مناقبه رضي الله عنه[13] [14].

.....

(١٠) سورة لقمان: الآية ١٨.

(١١) كانت وقعة اليمامة في آخر سنة إحدى عشرة وأول سنة اثنتي عشرة. انظر: البداية والنهاية (٦/ ٣٢٦)، واليمامة: منقول عن اسم طائر يقال له: اليمام. واحدته: يمامة. وهي معدودة من نجد. وكان فتحها في عهد أبي بكر سنة ١٢هـ. انظر: معجم البلدان (٥/ ٤٤١).

(١٢) في (سد): «قتلته».

(١٣) في (عم) و (سد): «وسيأتي إن شاء الله تعالى في مناقبه».

(١٤) ستأتي القصة بتمامها في المناقب حديث رقم (٤٠٨٢).

٣٧٢١ ـ درجته:

الحديث ضعيف.

لأن فيه راوياً مبهماً وهي بنت ثابت. ولم يثبت كونها صحابية. وكذا راوٍ مبهم، وهو رجل من الأنصار. وقد أورده البوصيري في الإتحاف وأشار إلى أن أصله عند البخاري من حديث أنس.

وأورده الهيثمي في المجمع (٩/ ٣٢٤)، المناقب، باب ما جاء في ثابت بن قيس، وقال: رواه الطبراني، وبنت ثابت بن قيس لم أعرفها. وبقية رجاله رجال

. . . . . .

والظاهر أن بنت ثابت بن قيس صحابية. فإنها قالت: سمعت أبـي، والله أعلم. اهـ. وتصريحها بالسماع من أبيها لا يعني كونها صحابية.

تـخـريـجـه:

روي من عدة طرق كما يلي:

١ ـ من طريق بنت ثابت بن قيس، السابقة.

أخرجه الحاكم في المستدرك في معرفة الصحابة، مناقب ثابت بن قيس (٣/ ٢٣٥)، وسكت عليه.

والطبراني في الكبير (٢/ ٧٠: ١٣٢٠)، وذكر القصة بطولها.

والبيهقي في الدلائل (٦/ ٣٥٦)، باب ما جاء في إخباره ﷺ عن حال ثابت بن قيس.

كلهم من طريق عبد الرحمن بن يزيد بن جابر به بنحوه.

كما أخرجه ابن المنذر في تفسيره من طريق عطاء كما في الفتح (٦/ ٤٨٧). انظر: باب علامات النبوة.

وقد عزاه في الدر (٦/ ٨٥)، إلى البغوي، وابن مردويه، والخطيب في المتفق والمفترق من هذه الطريق.

وعليه فالأثر يبقى ضعيفاً لإبهام ابنة ثابت.

٢ ـ من طريق الزهري، وقد اختلف عليه في إسناده على أربعة أوجه:

(أ) عن الزهري، عن محمد بن ثابت، أن ثابتاً قال: . . . الحديث.

أخرجه كذلك الطبراني في الكبير (٢/ ٦٧: ١٣١٣)، عن مطلب بن شعيب الأزدي، عن عبد الله بن صالح، عن الهقل بن زياد، عن معاوية بن يحيـى، وفيه معاوية بن يحيـى الصدفي: ضعيف. انظر: التقريب (٢/ ٢٦١: ١٢٤٥).

وعبد الله بن صالح، هو كاتب الليث.

وكذا في (٢/ ٦٦: ١٣١٠)، عن أبـي مسلم الكشي، عن إبراهيم بن حميد

. . . . . .

الطويل، عن صالح بن أبـي الأخضر.

وفيه صالح بن أبـي الأخضر: ضعيف يعتبر به. انظر: التقريب (١/ ٣٥٨: ٣).

وأخرجه أيضاً (٢/ ٦٦: ١٣١١)، عن أحمد بن محمد بن يحيى بن حمزة الدمشقي، عن أبيه، عن أبـي عمرو الأوزاعي.

وفيه أحمد بن محمد: ضعيف. وروايته عن أبيه إجازة. انظر: اللسان (١/ ٣٢٢: ٥/ ٤٧٩) ـ ترجمته هو وأبيه ـ. انظر: الثقات (٩/ ٧٤)، وقد أشار في مجمع الزوائد (٩/ ٣٢٤)، إلى ضعفه. قال: وبقية رجاله ثقات. ثلاثتهم عنه به بنحوه. وعزاه في الدر (٦/ ٨٥)، إلى ابن مردويه، عن محمد به.

(ب) عن ابن شهاب، عن إسماعيل بن محمد، عن أبيه، أن ثابتاً.. الحديث أخرجه الحاكم في المستدرك، كتاب معرفة الصحابة، باب مناقب ثابت (٣/ ٢٣٤)، من طريق الفضل بن سهل، عن يعقوب بن إبراهيم بن سعد، عن أبيه، عنه به بنحوه. وقال: على شرط الشيخين. ولم يخرجاه بهذه السياقة. وسكت الذهبـي.

والبيهقي في الدلائل (٦/ ٣٥٥)، باب ما جاء في إخباره ﷺ عن حال ثابت بن قيس. من طريق الفضل به بنحوه.

والفضل هذا صدوق. انظر: التقريب (٢/ ١١٠: ٣٧).

(ج) عن ابن شهاب، عن إسماعيل بن ثابت، أن ثابتاً قال.. الحديث.

أخرجه ابن حبان في صحيحه، كتاب أخباره عن مناقب الصحابة، ذكر ثابت بن قيس كما في الإحسان (٩/ ١٤٩: ٧١٢٣) عن الحسن بن سفيان، عن حبان بن موسى، عن عبد الله عن يونس. عنه به بنحوه.

ورجاله ثقات، غير إسماعيل كما سيأتي.

وأخرجه الطبراني (٢/ ٦٧: ١٣١٤)، عن إسماعيل بن الحسن الخفاف المصري، عن أحمد بن صالح، عن عنبسة، عن يونس به بنحوه.

وفي (٢/ ٦٧: ١٣١٢)، عن أبـي الزنباع روح بن الفرج، عن سعيد بن عفير،

. . . . . .

عن مالك بن أنس. عنه به بنحوه. وأخرجه أبو نعيم في معرفة الصحابة (٣/ ٢٢١: ١٣٠١)، من طريق عمرو بن مرزوق، عن مالك به. كما أخرجه الطبراني في الكبير (٢٢١/ ٦٨: ١٣١٥)، عن أحمد بن إبراهيم بن مخشى، عن عبيد الله بن سعيد بن عفير، عن أبيه. عن خاله المغيرة بن الحسن بن راشد الهاشمي، عن يحيى بن عبد الله بن سالم عن عبيد الله بن عمر عنه به بنحوه.

فهذه الطريق متصلة. خلافاً لمن قال: إن إسماعيل لم يسمع من ثابت كما ذكر ذلك في الفتح (٦/ ٤٨٦)، حيث قال: وهذا مرسل قوي الإسناد. اهـ. وقال: إسماعيل لم يلحق ثابتاً. اهـ. فقد قال الإمام الهيثمي في المجمع (٩/ ٣٢٤)، وإسناده متصل، ورجاله رجال الصحيح. غير إسماعيل وهو ثقة تابعي سمع من أبيه. اهـ. وإسماعيل هذا هو ابن ثابت كما ذكر ذلك الحافظ نفسه في التهذيب في ترجمة ثابت (٢/ ١١)، فإنه ذكر أنه سمع من ثابت أولاده: محمد، وقيس، وإسماعيل. فناقض كلامه في الفتح.

كما ذكره ابن حبان في الثقات (٤/ ١٥)، وقال: إسماعيل بن ثابت. يروى عن ثابت بن قيس الأنصاري، وله صحبة، يروى عنه الزهري.

فإن كان صحابياً فكفاه ذلك، وإن كان تابعياً فقد وثقه الهيثمي. مع أني لم أجده في شيء من كتب الصحابة فالحديث من هذه الطريق صحيح إن شاء الله تعالى.

(د) عن الزهري أن ثابت بن قيس. . . الحديث.

أخرجه عبد الرزاق في المصنف (١١/ ٢٣٩: ٢٠٤٢٥)، باب أصحاب النبي ﷺ. عن معمر. عنه به بنحوه.

والبيهقي في الدلائل، الموضع السابق (٦/ ٣٥٥)، من طريق عبد الرزاق به بنحوه.

وابن جرير في تفسيره (٢٦/ ١١٩)، عن ابن عبد الأعلى، عن ابن ثور، عن معمر به بنحوه.

. . . . . .

وواضح أنه معضل. وقد ذكر ذلك الحافظ في الفتح (٦/ ٤٨٦).

وعند الترجيح نرى أن المختلف عليه وهو الزهري، إمام من الأئمة. وأما المختلفون عليه فمن روى الوجه الأول ضعفاء ما عدا الأوزاعي، ومن روى الوجه الثاني وهو إبراهيم بن سعد بن إبراهيم: ثقة حجة. انظر: التقريب (١/ ٣٥: ٢٠٢) ومن روى الوجه الثالث وهو يونس بن يزيد الأيلي: ثقة. انظر: التقريب (٢/ ٣٨٦: ٤٩٦)، وكذا مالك.

ومن روى الوجه الرابع ثقة.

لكن يظهر لي ترجيح الثالث، لأن من رواه عن الزهري من الطبقة الأولى من أصحابه كما في شرح العلل لابن رجب ٢/ ٦١٣.

٣ ـ عن زيد بن الحباب. وقد اختلف عليه في إسناده على وجهين:

(أ) عنه عن أبي ثابت بن ثابت بن قيس بن شماس، عن إسماعيل بن محمد بن ثابت بن قيس، عن أبيه بنحوه.

أخرجه ابن جرير في تفسيره (٢٦/ ١١٨)، عن أبي كريب، عنه به بنحوه.

(ب) عنه عن أبي ثابت بن ثابت بن قيس بن شماس، عن أبيه ثابت، عن أبيه، بنحوه. وأبوه هنا هو قيس بن ثابت بن شماس، نسب إلى جده.

أخرجه الطبراني (٢/ ٦٨)، (١٣١٦)، عن محمد بن عبد الله الحضرمي، عن أبي كريب عنه به بنحوه.

ولعل الحمل هنا على زيد بن الحباب، فقد قال عنه في التقريب: صدوق. انظر: التقريب (١/ ٢٧٣: ١٦٨)، وأبو ثابت في الطريقين. ذكره ابن أبي حاتم في الجرح والتعديل. دون ذكر جرح أو تعديل فيه (٩/ ٣٥١)، وقال الهيثمي في المجمع: وأبو ثابت لم أعرفه، لكنه قال: حدثني أبي ثابت بن قيس فالظاهر أنه صحابي. ولكن زيد بن الحباب لم يسمع من أحد من الصحابة. اهـ. وقوله: حدثني لا يعني صحبته.

٤ ـ أخرج الطبراني في الكبير (٢/ ٦٩: ١٣١٨)، عن علي بن سعيد الرازي،

. . . . . .

عن محمد بن مسلم بن واره، عن محمد بن سعيد بن سابق، عن عمرو بن أبـي قيس، عن ابن أبـي ليلى، عن أخيه عيسى، عن عبد الرحمن بن أبـي ليلى، عن ثابت بن قيس بنحوه مختصراً.

وعلـي بـن سعيـد تكلمـوا فيـه. انظـر: اللسـان (٤/ ٢٦٥)، ومحمـد بـن عبد الرحمن بن أبـي ليلى قال عنه في التقريب (٢/ ١٨٤: ٤٦٠)، صدوق سيء الحفظ جداً. ويتبين مما مر أن الطرق التي مضت في درجة الضعيف. ولم يسلم أحدها من قدح ما عدا الوجه الثالث عن الزهري فهو صحيح.

٥ ـ له شاهد عن أنس بنحوه.

أخرجه البخاري في صحيحه باب علامات النبوّة من المناقب (٢/ ٥٣١: ٣٦١٣)، وفي التفسير تفسير سورة الحجرات (٤٨٤٦/ ٢٩٥٩٣).

ومسلم في صحيحه الإيمان، باب مخافة المؤمن أن يحبط عمله (١/ ١١٠: ١٨٧، ١٨٨).

وأحمد في مسنده (٣/ ١٣٧)، وأبو يعلى في المسند (٣/ ٣٤٥: ٣٣١٨)، (٣/ ٣٦٢: ٣٣٦٨)، (٣/ ٣٨٠: ٣٤١٤).

وابن حبان في صحيحه، ذكر ثابت بن قيس، (٩/ ١٥٠: ٧١٢٤ و ٧١٢٥).

والحاكم في المستدرك (٣/ ٢٣٤)، مناقب ثابت بن قيس.

والطبراني في الكبير (٢/ ٦٦: ١٣١٩)، وقال في المجمع (٩/ ٣٢٦)، ورجاله رجال الصحيح.

والبيهقي في الدلائل، باب ما جاء في إخباره ﷺ عن حال ثابت (٦/ ٣٥٤)، والنسائي في تفسيره (٢/ ٣١٦: ٥٣٣).

والبغوي في تفسيره (٤/ ٢٠٩).

وعزاه في الدر (٦/ ٨٤)، إلى ابن المنذر، وابن مردويه، عن أنس، وبذا يترقى أثر الباب إلى الصحيح لغيره.

٣٧٢٢ ـ [١] وقال مسدد وإسحاق جميعاً: حدثنا معتمر، قال: سمعت داود الطفاوي[١] يقول: حدثني أبو مسلم البجلي، قال: سمعت زيد بن أرقم رضي الله عنه يقول: أتى ناس النبي ﷺ فقالوا:[٢]: انطلقوا بنا[٣] إلى هذا الرجل، فإن كان نبياً فنحن نشهد به، وإن يكن[٤] ملكاً عشنا في جنابه[٥]. فأتيت النبي ﷺ فأخبرته بذلك. فأتوا النبي ﷺ ينادونه من حجرته: يا محمد، يا محمد، فأنزل الله عز وجل: ﴿إِنَّ ٱلَّذِينَ يُنَادُونَكَ مِن وَرَآءِ ٱلْحُجُرَٰتِ أَكْثَرُهُمْ لَا يَعْقِلُونَ﴾[٦] فأخذ رسول الله ﷺ بأذني فمدها، وجعل يقول: لقد صدق الله قولك يا زيد، لقد صدق الله قولك يا زيد[٧].

[٢] رواه أبو يعلى[٨]: حدثنا محمد بن يحيى بن أبي سمينة[٩]، ثنا معتمر، به.

.....

(١) في (عم) و (سد): «الطغاوي»، بالغين المعجمة.

(٢) في جميع النسخ: «فقال»، وهو خطأ ظاهر.

(٣) كلمة: «بنا»: ليست في (عم) ولا في (سد).

(٤) في (سد): «وإن كان».

(٥) الجناب: بالفتح، والجانب: الناحية، والفناء. وما قرب من محله القوم، والجمع: أجنبه. انظر: اللسان (١/ ٢٧٩) والمراد: نعيش قريباً منه.

(٦) سورة الحجرات: الآية ٤.

(٧) روي في سبب نزول الآية روايتان أخريان غير هذه. كما في تفسير ابن كثير (٤/ ١٨٤) وغيره. لكن العبرة بعموم اللفظ لا بخصوص السبب.

(٨) لم أقف عليه في المطبوع من مسنده.

(٩) في جميع النسخ: «سمية»، والصحيح ما أثبت.

٣٧٢٢ ـ **درجته:**

ضعيف لحال داود، وفيه أبو مسلم مجهول. وقد عزاه في المجمع (٧/ ١١١)

. . . . . .

إلى الطبراني، وقال: وفيه داود بن راشد الطفاوي. وثقه ابن حبان وضعفه ابن معين، وبقية رجاله ثقات. اهـ. وهو إغفال لحال أبـي مسلم.

وقد تساهل البوصيري حينما قال في الإتحاف (٢/ق ١٦٨ ب)، رواه مسدد وأبو يعلى بسند رواته ثقات. اهـ.

تـخـريـجـه:

أخرجه الطبراني في الكبير (٥/ ٢٣٩: ٥١٢٣).

وابن جرير في تفسيره (٢٦/ ١٢١).

وابن أبـي حاتم في تفسيره كما في تفسير ابن كثير (٤/ ١٨٤).

كلهم من طريق معتمر به بلفظه.

وفيه ما تقدم من الضعف.

٣٧٢٣ ـ قال[١] إسحاق: أنا روح هو ابن عبادة ثنا موسى بن عبيدة الربذي أخبرني ثابت مولى أم سلمة عن أم سلمة قالت: كان رسول الله ﷺ يصلي ركعتين قبل العصر فقدم عليه وفد بني المصطلق وكان بعث إليهم الوليد بن عقبة يأخذ صدقات أموالهم بعد الوقعة، فلما سمعوا بذلك خرج منهم قوم ركوباً فقالوا: نفخم[٢] رسول رسول الله ﷺ ونهديه[٣] في البلاد ونحدثه[٤]، فلما سمع بهم رجع، فقال: يا رسول الله، إن بني المصطلق منعوا صدقاتهم فلما سمعوا به رجع[٥] أقبلوا على أثره حتى قدموا المدينة فصلوا[٦] مع رسول الله ﷺ في الصف الأول من صلاة الأولى، فلما سلم قالوا: نعوذ بالله ورسوله[٧] من غضبه وغضب رسوله فما زالوا يعتذرون حتى جاءه المؤذن بصلاة العصر «فأنزل الله تعالى: ﴿يَٰٓأَيُّهَا ٱلَّذِينَ ءَامَنُوٓاْ إِن جَآءَكُمۡ فَاسِقُۢ بِنَبَإٖ فَتَبَيَّنُوٓاْ أَن تُصِيبُواْ قَوۡمَۢا بِجَهَٰلَةٖ . . .﴾ الآية.

. . . . . .

(١) هذا الحديث زيادة من (ك).

(٢) في المسند: «يفخم».

(٣) في المسند: «يهديه».

(٤) في المسند: «يحدثه».

(٥) في المسند: «بمرجعه».

(٦) في المسند: «فصفوا».

(٧) ليست في المجردة.

٣٧٢٣ ـ درجته:

ضعيف لأن موسى بن عبيدة الربذي ضعيف (التقريب ٢/ ٢٨٦)، وثابت ذكره ابن أبي حاتم في الجرح والتعديل (٢/ ٤٦١)، ولم يذكر فيه جرحًا وتعديلاً، وذكره ابن حبان في الثقات (٤/ ٩٥) وقد ذكره الهيثمي في المجمع (٧/ ١١١)، وقال: فيه

. . . . . .

موسى بن عبيدة وهو ضعيف. اهـ.

تخريجه:

الحديث أخرجه إسحاق (٤/ ١١٨: ١٨٨٦)، بهذا الإسناد ونحو من المتن.

والطبراني في الكبير (٢٣/ ٤٠١: ٩٦٠)، قال حدثنا مصعب ثنا أبي ثنا عبد العزيز بن محمد، عن موسى به.

وابن جرير (١١/ ٣٨٣: ٣١٦٨٥)، قال حدثنا أبو كريب قال ثنا جعفر بن عون، عن موسى بن عبيدة به.

ونسبه السيوطي في الدر المنثور (٧/ ٥٥٦)، لابن مردويه.

وقد ورد نحوه من حديث الحارث بن ضرار أخرج أحمد (٤/ ٢٧٩)، والطبراني في الكبير (٣/ ٢٧٤: ٣٣٩٥)، قال الهيثمي في المجمع (٧/ ١٠٩)، رواه أحمد والطبراني ورجال أحمد ثقات. وقال الحافظ في الإصابة (٣/ ٦٠١)، وأخرجها الطبراني. . . وفي السند من لا يعرف.

ومن حديث علقمة بن ناجية أخرجه الطبراني (١٨/ ٦: ٤)، قال الهيثمي في مجمع الزوائد (٧/ ١١٠): رواه الطبراني بإسنادين في أحدهما يعقوب بن حميد بن كاسب، وثقه ابن حبان وضعفه الجمهور وبقية رجاله ثقات. ومن حديث جابر رواه الطبراني في الأوسط (٤/ ٤٧٧: ٣٨٠٩)، قال الهيثمي في مجمع الزوائد (٧/ ١١٠)، رواه الطبراني في الأوسط وفيه عبد الله بن عبد القدوس التميمي وقد ضعفه الجمهور ووثقه ابن حبان وبقية رجاله ثقات.

ومن حديث ابن عباس أخرجه ابن جرير (١١/ ٣٨٣: ٣١٦٨٦)، والبيهقي (٩/ ٥٤).

ومن حديث مجاهد مرسلاً أخرجه ابن جرير (١١/ ٣٨٤: ٣١٦٨٧)، والبيهقي (٩/ ٥٥)، والطبراني (٢٢/ ١٥٠: ٤٠٤)، قال الهيثمي في مجمع الزوائد (٧/ ١١١): رواه الطبراني مرسلاً وفيه عبد الله بن محمد بن سعيد بن أبي مريم وهو ضعيف.

. . . . . .

ومن حديث قتادة مرسلاً أخرجه ابن جرير (١١/ ٣٨٤: ٣١٦٨٨)، (٣١٦٨٩).

ومن حديث ابن أبي ليلى مرسلاً أخرجه ابن جرير (١١/ ٣٨٤)، (٣١٦٩٠، ٣١٦٩١).

ومن حديث يزيد بن رومان أخرجه ابن جرير (١١/ ٣٨٤)، (٩٢/ ٣١٦). (سعد).

٤٣ ـ سورة قٓ

٣٧٢٤ ـ قال إسحاق: أخبرنا النضر بن شميل، ثنا عبد الجليل، وهو ابن عطية، ثنا أبو مجلز، قال: ثم إن عمر بن الخطاب رضي الله عنه استلقى في حائط من حيطان[١] المدينة، فوضع إحدى رجليه على الأخرى. وكانت اليهود[٢] تفتري على الله عز وجل، يقولون: إن الله تبارك وتعالى فرغ من الخلق يوم السبت، ثم تروح، فقال الله عز وجل: ﴿ وَلَقَدْ خَلَقْنَا ٱلسَّمَٰوَٰتِ وَٱلْأَرْضَ وَمَا بَيْنَهُمَا فِى سِتَّةِ أَيَّامٍ وَمَا مَسَّنَا مِن لُّغُوبٍ ﴾[٣]. فكان أقوام يكرهون أن يضع إحدى رجليه على الأخرى حتى صنع عمر رضي الله عنه.

.....

(١) الحائط: البستان من النخيل إذا كان عليه حائط: وهو الجدار. ويجمع على حوائط أيضاً. انظر: النهاية (١/ ٤٦٢ ـ حوط).

(٢) في (عم): «وكانت تفتري على الله».

(٣) (ق/ ٣٨)، واللغوب هو الإعياء، والتعب، والنصب. انظر: تفسير ابن كثير (٤/ ٢٠٢).

٣٧٢٤ ـ درجته:

حسن الإسناد لحال عبد الجليل لأنه صدوق، وقد عزاه البوصيري في الإتحاف (٢/ ق ١٦٩ أ) إلى إسحاق، وقال: رواته ثقات. وفيه تساهل.

. . . . . .

تخريجه:

لم أجده بلفظه، لكن أخرج ابن أبي شيبة في المصنف، كتاب الأدب، باب في الرجل يجلس، ويجعل إحدى رجليه على الأخرى (٨/ ٣٨٢: ٥٥٦٨)، عن يزيد بن هارون، عن العوام، عن الحكم أنه سأل أبا مجلز عن حكم وضع إحدى الرجلين على الأخرى، فقال أبو مجلز: لا بأس به، وورجاله ثقات.

يزيد بن هارون: ثقة متقن (التقريب ٢/ ٣٧٢).

والعوام هو ابن حوشب: ثقة ثبت (التقريب ٢/ ٨٩).

والحكم هو ابن عتيبة: ثقة ثبت (التقريب ١/ ١٩٢).

وأبو مجلز لاحق بن حميد: ثقة (التقريب ٢/ ٣٤٠).

فهذا إسناد صحيح إلى أبي مجلز.

وذكر السيوطي في الدر (٦/ ١١٠)، أن الخطيب أخرج نحوه في تاريخه. ولم أقف عليه.

٣٧٢٥ ـ وقال مسدد: حدثنا أبو الأحوص، عن سماك، عن عكرمة في قول الله عز وجل: ﴿وَٱلنَّخْلَ بَاسِقَٰتٍ لَّهَا طَلْعٌ نَّضِيدٌ﴾[1] قال: الباسقات: الطوال. والنضيد: المتراكم.

.....

(١) سورة ق: الآية ١٠.

٣٧٢٥ ـ درجته:

ضعيف لحال سماك، إذ روايته عن عكرمة مضطربة. وقد عزاه البوصيري في الإتحاف (٢/ق ١٦٩/أ) إلى مسدد، وقال: رواته ثقات. اهـ. وفيه تساهل.

تخريجه:

أخرجه ابن جرير في تفسيره (٢٦/١٥٣)، عن هناد، عن أبي الأحوص به وقال: الباسقات: الطوال، وفيه ما سبق.

وقد روي معناه عن غير عكرمة.

فروي معنى: باسقات عن ابن عباس، وعبد الله بن شداد، ومجاهد، وقتادة، وابن زيد.

وروي معنى: نضيد عن ابن عباس، ومجاهد، وقتادة.

انظر: تفسير ابن جرير (٢٦/١٥٣)، وقال: وبنحو الذي قلنا في ذلك قال أهل التأويل. وروي غير هذا المعنى عن عكرمة نفسه: فقد ذكر السيوطي في الدر (٦/١٠٢)، أن عبد بن حميد وابن المنذر أخرجا عن عبد الله بن عثمان بن خثيم قال: سألت عكرمة عن النخل باسقات؟ فقلت: ما بسوقها؟ قال: بسوقها: طلعها. ألم تر أنه يقال للشاة إذا حان ولادها بسقت. قال: فرجعت إلى سعيد بن جبير فقلت له: فقال: كذب، يسوقها: طولها. في كلام العرب. ألم تر أن الله قال: ﴿وَٱلنَّخْلَ بَاسِقَٰتٍ﴾ ثم قال: «طلع نضيد».

. . . . . .

ولم أقف على سنده عندهما. إلاَّ أن ابن خثيم هذا: صدوق. انظر: التقريب (١/ ٤٣٢: ٤٦٥).

كما ذكر عن ابن المنذر أنه أخرج عن عكرمة قال: بسوقها: التفافها.

ولم أقف على سنده.

٣٧٢٦ ـ حدثنا[1] عبد الوارث، عن محمد بن إسحاق، عن أبي إسحاق، عن الحارث، عن علي رضي الله عنه قال: وسألته ـ يعني النبي ﷺ ـ عن: ﴿وَإِدْبَٰرَ ٱلنُّجُومِ﴾[2]؟ فقال: أدبار السجود: الركعتان بعد المغرب، وإدبار النجوم: الركعتان قبل الغداة.

.....

(١) هذا سند مسدد.

(٢) قال تعالى: ﴿فَٱصْبِرْ عَلَىٰ مَا يَقُولُونَ وَسَبِّحْ بِحَمْدِ رَبِّكَ قَبْلَ طُلُوعِ ٱلشَّمْسِ وَقَبْلَ ٱلْغُرُوبِ ﴿٣٩﴾ وَمِنَ ٱلَّيْلِ فَسَبِّحْهُ وَأَدْبَٰرَ ٱلسُّجُودِ﴾ [ق: ٣٩، ٤٠].

وقال جلا وعلا: ﴿وَمِنَ ٱلَّيْلِ فَسَبِّحْهُ وَإِدْبَٰرَ ٱلنُّجُومِ﴾ [الطور: ٤٩]. وللمفسرين في الأول ثلاثة أقوال:

١ ـ أنه الركعتان بعد صلاة المغرب. روي عن عدد من الصحابة والتابعين.

٢ ـ أنه النوافل بعد المفروضات. قاله ابن زيد.

٣ ـ أنه التسبيح باللسان عقب الصلوات المكتوبات. روى عن ابن عباس.

انظر: زاد المسير (٨/ ٢٤). انظر: تفسير ابن كثير (٤/ ٢٠٢).

وفي الثاني قولان:

١ ـ أنها الركعتان قبل صلاة الفجر. وهو قول الجمهور.

٢ ـ أنها صلاة الغداة. قاله الضحاك، وابن زيد.

انظر: زاد المسير (٨/ ٦١). انظر: تفسير ابن كثير (٤/ ٢١٦).

٣٧٢٦ ـ درجته:

ضعيف لحال الحارث، والسبيعي: مدلس من الثالثة، وقد عنعن، ومحمد بن إسحاق لم أستطع معرفته.

تخريجه:

الأثر مروي عن خمسة من الصحابة كما يلي:

١ ـ عن علي. روي عن أبي إسحاق، عن الحارث عنه. وقد اختلف على أبي إسحاق فيه في إسناده بين رفعه ووقفه على علي:

. . . . . .

(أ) فروي مرفوعاً إلى النبـي ﷺ.

أخرجه مسدد كما مضى. وعزاه في الدر (٦/ ١١٠)، إلى ابن المنذر وابن مردويه. وهو ضعيف.

(ب) روي عن أبـي إسحاق عن الحارث، عن علي، موقوفاً عليه.

أخرجه ابن جرير في تفسيره (٢٦/ ١٨٠)، عن ابن حميد، عن حكام، عن عنبسة. عنه به. وقال فيه الركعتان بعد المغرب. فقط.

وأخرجه في الموضع نفسه عن أبـي كريب، عن مصعب بن سلام، عن الأجلح، عنه بنحو السابق.

وأخرجه عن ابن بشار، عن أبـي عاصم، عن سفيان. عنه. بنحوه.

وفيه أيضاً ما سبق من عنعنة أبـي إسحاق. وضعف الحارث.

ولعل الروايتين في درجة واحدة. إذ الرواة الذين رووه عن أبـي إسحاق موقوفاً منهم ثقات مشهورون، وأما من رواه مرفوعاً فلم أستطع معرفته.

ثم إنه روي موقوفاً من غير طريق أبـي إسحاق.

فأخرجه ابن جرير في الموضع السابق عن يعقوب، عن ابن علية، عن ابن جريج، عن مجاهد، عن علي موقوفاً.

ورجاله ثقات لكن ابن جريج، مدلس من الثالثة، وقد عنعن.

كما أخرجه عن محمد بن عبد الله بن عبد الحكم، عن أبـي زرعة، وهبة الله بن راشد، عن حيوة بن شريح، عن أبـي صخر، عن أبـي معاوية البجلي، عن أبـي الصهباء البكري، عن علي موقوفاً.

وفيه أبو الصهباء البكري مقبول. انظر: التقريب (١/ ٣٧٠: ١٢٦).

وفي (٢٦/ ١٨٢)، عن محمد بن بشار، عن ابن أبـي عدي، عن حميد، عن الحسن، عن علي موقوفاً.

ورجاله ثقات إلاَّ أن رواية الحسن البصري، عن علي مرسلة.

. . . . . .

وأعاده في (٢٧/ ٣٩)، وقال ابن أبـي عدي وحماد بن مسعدة. وذكر طرفه الثاني فقط.

وأخرجه في (٢٦/ ١٨٢)، عن ابن حميد، عن حكام، عن جرير، عن عطاء، عن علي موقوفاً بنحوه، وذكر طرفه الأول.

وفيه محمد بن حميد الرازي. ضعيف. انظر: التقريب (٢/ ١٥٦ : ١٥٩).

وأخرجه في (٢٧/ ٣٩)، بالسند نفسه. لكن بدون ذكر حكام. وبالشطر الثاني فقط من الأثر.

فهذه الطرق وإن كانت ضعيفة. لكنها تشعر بأن لرواية الوقف أصلاً.

وأما رواية الرفع فيعضدها ما يلي.

٢ ــ عن ابن عباس. وقد روي عنه مرفوعاً، وموقوفاً.

(أ) المرفوع:

أخرجه الترمذي في سننه، تفسير سورة الطور (٥/ ٦٧: ٣٣٢٩)، عن أبـي هشام الرفاعي، عن ابن فضيل، عن رشدين بن كريب، عن أبيه، عن ابن عباس مرفوعاً إلى النبـي ﷺ.

وقال: هذا حديث غريب، لا نعرفه مرفوعاً إلاَّ من هذا الوجه. من حديث محمد بن الفضيل، عن رشدين بن كريب وسألت محمد بن إسماعيل عن محمد ورشدين بن كريب أيهما أوثق؟ فقال: ما أقربهما، ومحمد عندي أرجح. وسألت عبد الله بن عبد الرحمن عن هذا، فقال: ما أقربهما، ورشدين بن كريب أرجحهما عندي. قال: والقول ما قال أبو محمد. ورشدين أرجح من محمد، وأقدمه، وقد أدرك رشدين ابن عباس ورآه. اهـ.

وأخرجه الحاكم في المستدرك، كتاب صلاة التطوع، الركعتان قبل صلاة الفجر، والركعتان بعد المغرب (١/ ٣٢٠)، من طريق ابن فضيل به بنحوه. وقال: هذا حديث صحيح الإسناد ولم يخرجاه. وله شاهد من حديث حماد ابن سلمة، عن

. . . . . .

علي بن زيد، عن أوس بن خالد، عن أبـي هريرة، وليس على شرط هذا الكتاب. اهـ. وتعقبه الذهبـي بقوله: رشدين ضعفه أبو زرعة، والدارقطني. اهـ.

وأخرجه ابن جرير في تفسيره (٢٦/ ١٨١)، وابن أبـي حاتم. انظر: تفسير ابن كثير تفسير سورة (ق ٤/ ٢٠٣)، كلاهما من طريق ابن فضيل به بنحوه. ولكن في رواية ابن أبـي حاتم زيادة وهي قول ابن عباس: «بت ليلة عند رسول الله ﷺ فصلى ركعتين خفيفتين اللتين قبل الفجر، ثم خرج إلى الصلاة، فقال: يا ابن عباس.. الحديث.

قال ابن كثير: وحديث ابن عباس رضي الله عنهما، وأنه بات في بيت خالته ميمونة رضي الله عنها. وصلَّى تلك الليلة مع النبـي ﷺ ثلاث عشرة ركعة. ثابت في الصحيحين وغيرهما. فأما هذه الزيادة فغريبة، لا تعرف إلاَّ من هذا الوجه. ورشدين بن كريب ضعيف، ولعله من كلام ابن عباس رضي الله عنهما موقوفاً عليه، والله أعلم.

فمدار الروايات على محمد بن فضيل وهو: صدوق عارف، رمي بالتشيع. انظر: التقريب (٢/ ٢٠٠: ٦٢٨)، عن رشدين وهو: ضعيف. انظر: التقريب (١/ ٢٥١: ٩٣)، وعليه فالحديث ضعيف.

(ب) الموقوف:

أخرجه ابن جرير في تفسيره (٢٦/ ١٨١)، عن محمد بن سعد، عن أبيه، عن عمه، قال: حدثني أبـي، عن أبيه عن ابن عباس موقوفاً عليه.

وفيه رواه مبهمون لم أعرفهم.

٣ ــ عن أبـي هريرة موقوفاً.

أخرجه ابن جرير في تفسيره (٢٦/ ١٨١)، عن علي بن سهل، عن مؤمل، عن حماد، عن علي بن زيد، عن أوس بن خالد، عنه موقوفاً بنحوه.

وقد ذكره الحاكم كما مر، ولم يصرح بوقفه. ولعله أشار بكلامه السابق إلى ذلك.

. . . . . .

ومؤمل هو ابن إسماعيل: صدوق سيء الحفظ. انظر: التقريب (٢/ ٢٩٠: ١٥٣١).

وأوس: مجهول. انظر: التقريب (١/ ٨٥: ٦٥٣).

وقد عزاه في الدر (٦/ ١١٠) إلى ابن مردويه عنه. وذكره محمد بن نصر في قيام الليل. انظر: المختصر (ص ٧٨).

٤ ــ عن عمر موقوفاً:

ذكره محمد بن نصر في قيام الليل كما في المختصر (ص ٧٨)، باب الركعتين بعد المغرب.

وعزاه في الدر (٦/ ١١٠) إلى ابن المنذر.

٥ ــ عن أبـي تميم الجيشاني موقوفاً. وهو كسابقه.

وبهذا يبقى الأثر ضعيفاً. لكن الشاهد المروى عن ابن عباس ــ وإن كان ضعيفاً ــ إذا انضم إلى المرفوع المروى عن علي رقاه إلى درجة الحسن لغيره. وأما الروايات الموقوفة فتبقى ضعيفة.

٤٤ ـ سورة الذاريات

٣٧٢٧ ـ [١] قال إسحاق: أخبرنا جرير، عن ليث ابن أبي سليم، عن أيوب ـ هو السختياني ـ عن مجاهد. في قوله تعالى: ﴿فَتَوَلَّ عَنْهُمْ فَمَآ أَنتَ بِمَلُومٍ﴾[١] قال: قال عليٌّ رضي الله عنه: «ما نزلت آية كانت أشد علينا منها، ولا أعظم علينا منها. قلنا: ما هذا إلاَّ من سخطة، أو مقت، حتى أنزلت: ﴿وَذَكِّرْ فَإِنَّ ٱلذِّكْرَىٰ تَنفَعُ ٱلْمُؤْمِنِينَ﴾[٢] قال: ذكر بالقرآن.

[٢] أخبرنا[٣] سليمان بن حرب، ثنا حماد بن زيد، ثنا أيوب عن مجاهد، قال: خرج علينا علي رضي الله عنه معتجراً ببرد[٤] مشتملاً[٥] في خميصة [٦] [٧]، قال: لما نزلت: «فتول عنهم فما أنت بملوم»[٨]، اشتد على أصحاب النبيِّ ﷺ، فلم يبقَ منا أحد إلاَّ أشفق[٩] لهلكة، إذ أُمر النبيُّ ﷺ أن يتولَّى عنهم، حتى نزلت، ﴿وَذَكِّرْ فَإِنَّ ٱلذِّكْرَىٰ تَنفَعُ ٱلْمُؤْمِنِينَ﴾[١٠] فطابت أنفسنا.

.....

(١) سورة الذاريات: الآية ٥٤.

(٢) سورة الذاريات: الآية ٥٥.

(٣) سند إسحاق.

(٤) من الاعتجار، وهو لي الثوب على الرأس من غير إدارة تحت الحنك. انظر: اللسان

. . . . . .

(٤/ ٥٤٤). والبرد من الثياب: قال ابن سيده: البرد: ثوب فيه خطوط، وخص بعضهم به الوشي. وجمعه أبراد، وأبرد، وبرود. انظر: اللسان (٣/ ٨٧).

والمعنى أنه لف هذا الثوب على رأسه.

(٥) في (عم): «مشتملاً به».

(٦) الخميصة: كساء أسود مربع، له علمان، فإن لم يكن معلماً فليس بخميصة. وكانت من لباس الناس قديماً. وجمعها: خمائص. انظر: اللسان (٧/ ٣١).

(٧) في (عم) و (سد): «في خميصته».

(٨) سورة الذاريات: الآية ٥٤.

(٩) أشفق، من الإشفاق، والشفق والإشفاق. الخوف. انظر: اللسان (١٠/ ١٨٠).

(١٠) سورة الذاريات: الآية ٥٥، والمعنى: أنه لم يبقَ أحد إلاَّ خاف الهلاك.

٣٧٢٧ ـ [١، ٢] درجتـه:

موقوف ضعيف لإرسال مجاهد. وقد عزاه البوصيري في الإتحاف (٢/ق ١٦٩ أ)، إلى إسحاق بلفظيه.

ومجاهد وإن قال خرج علينا علي. فقد قال ابن معين في ذلك: ليس بشيء. انظر: تاريخ ابن معين (٢/ ٥٤٩)، المراسيل لابن أبـي حاتم (ص ١٦١: ٣٦١)، جامع التحصيل (ص ٢٧٣: ٧٣٦).

والطريق الأول فيه ليث بن أبـي سليم ضعيف اختلط بآخره.

٣٧٢٧ ـ [٣] وقال أحمد بن منيع: حدثنا ابن عليَّة[١]، ثنا أيوب[٢] فذكره بلفظ (أحزننا ذلك). فقلنا: أمر النبيُّ ﷺ أن يتولَّى عنَّا، حتى نزلت.. والباقي مثله، ولم يقل: فطابت أنفسنا[٣].

.....

(١) في (عم) و (سد): «أحمد بن علية».

(٢) في (مح): «أبو بكر»، وهو خطأ، والصحيح في (عم) و (سد).

(٣) زاد في (ك): «رواه حماد بن زيد عن أيوب مثله، ورواه وهيب بن خالد».

٣٧٢٧ ـ [٣] **درجته:**

مقطوع، ضعيف أيضاً للإرسال. وقد عزاه البوصيري في الإتحاف. انظر: تفسير سورة الذاريات (٢/ق ١٦٩ أ)، إلى إسحاق بلفظيه، ثم قال في الثاني: ورواه أحمد بن منيع بسند رواته ثقات. اهـ.

٣٧٢٧ ـ [٤] قلت: رواه الهيثم بن كليب في مسنده. عن إسماعيل بن إسحاق القاضي، عن سليمان بن حرب، عن حمَّاد بن زيد، به وأتمَّ منه.

وحديث مجاهد عن علي رضي الله عنه، عند أحمد في مسنده لحديث غير هذا[1].

.....

(١) يشير بهذا إلى سماع مجاهد من علي. ولعله يريد الحديث الذي رواه أحمد في مسنده (١/ ٩٠)، فإن مجاهداً قال فيه: قال علي... الحديث. وهذا لا يقتضي سماعه منه.

٣٧٢٧ ـ [٤] درجته:

ضعيف أيضاً، لأنه مرسل.

تخريجه:

أخرجه ابن جرير في تفسيره (٢٧/ ١١).

والبيهقي في الشعب، باب في نشر العلم وألا يمنعه أهله (٢/ ٢٧٦: ١٧٥٠)، كلاهما من طريق إسماعيل به بنحوه.

وهو ضعيف، فمرسلات مجاهد ضعيفة.

وقد عزاه في الدر (٦/ ١١٦)، إلى ابن المنذر، وابن مردويه، وابن أبي حاتم، والضياء في المختارة.

وله شاهد عن ابن عباس بنحوه عزاه في الدر (٦/ ١١٦)، إلى أبي داود في الناسخ والمنسوخ، وابن المنذر.

٣٧٢٨ ـ [١] وقال إسحاق: أخبرنا النضر بن شميل، ثنا حماد بن سلمة، عن سماك بن حرب، عن خالد بن عرعرة، قال: لما قتل عثمان رضي الله عنه ذعرني ذلك ذعراً شديداً ـ وكان سلُّ السيف فينا عظيماً ـ فجلست في بيتي، فكانت حاجة لي، فانطلقت إلى السوق فإذا أنا بنفر في ظل القصر جلوساً نحو أربعين رجلاً، وإذا سلسلة قد عرضت على الباب فقلت: لأدخلن. فذهبت أدخل، فمنعني البوَّاب. فقال له القوم: دعه، ويحك. فذهبت. فإذا أشراف الناس، وإذا وسادة. فجاء عليٌّ رضي الله عنه. رجل جميل في حلَّة له. ليس عليه قميص، ولا عمامة. فسلم ثم جلس، فلم ينكر من القوم غيري. فقال رضي الله عنه: سلوني عما شئتم. ولا تسألوني إلاَّ عما ينفع ولا يضر، فقال له رجل: ما قلت حتى أحببت أن نقول لك / [١] فأسألك؟ [١٤١ب]

فقال: سلني عما[٢] شئت. فقال: ﴿وَٱلذَّٰرِيَٰتِ ذَرۡوٗا﴾؟ فقال رضي الله عنه: أما تسأل عن غير هذي[٣]؟ فقال: أنا أسألك عما أريد، قال رضي الله عنه: الرياح. قال: فما ﴿فَٱلۡحَٰمِلَٰتِ وِقۡرٗا﴾؟ قال رضي الله عنه: السحاب. قال: فما ﴿فَٱلۡجَٰرِيَٰتِ يُسۡرٗا﴾؟ قال رضي الله عنه: السفن. قال: فما ﴿فَٱلۡمُقَسِّمَٰتِ أَمۡرًا﴾؟ قال رضي الله عنه: الملائكة... فذكر الحديث بطوله. وفيه أن المسؤول عليٌّ رضي الله عنه.

.....

(١) في (عم): «حتى أحببت أن تقول لك».

(٢) في (سد): «عم شئت».

(٣) في (عم) و (سد): «أو ما تسأل عن غير هذا».

٣٧٢٨ ـ [١] درجته:

موقوف ضعيف، لأن حماد بن سلمة مختلط، ولم تتميز رواية النضر عنه.

٣٧٢٨ ـ [٢] وقال الحارث[١]: حدثنا العباس بن الفضل الأزرق العبدي إملاء[٢] ببغداد[٣] وهو من أهل البصرة[٤]، ثنا حماد بن سلمة، فذكره بطوله.

.....

(١) بغية الباحث (١/ ٤٦١).

(٢) الإملاء من طرق التحمل، وهو أحد قسمي السماع. إذ السماع إملاء، وغير إملاء. وهذه الطريقة أعلى طرق التحمل. انظر: التدريب (٢/ ٨).

(٣) قال في معجم البلدان (١/ ٤٥٦): أم الدنيا، وسيدة البلاد، وكان أول من مصرها المنصور، أبو جعفر، وشرع في عمارتها سنة (١٤٥هـ)، ونزلها سنة (١٤٩). اهـ. وأطال في وصفها وذكر تاريخها وما فيها.

(٤) البصرة بالعراق، والبصرة: هي الأرض الغليظة، التي فيها حجارة تقطع وتقلع حوافر الدواب. وقيل: حجارة رخوة فيها بياض. وقد أطال ياقوت في معجمه في ذكر وصفها وتاريخها وما فيها أيضاً. انظر: معجم البلدان (١/ ٤٣٠).

٣٧٢٨ ـ [٢] درجته:

شديد الضعف لحال العباس بن الفضل فهو متروك.

٣٧٢٨ ـ [٣] وقال ابن منيع: حدثنا الحجاج بن محمد، ثنا ابن جريج، عن أبي حرب، عن أبي الأسود ح[١] وعن رجل، عن زاذان[٢] قالا[٣]: بينا الناس ذات يوم عند عليٍّ رضي الله عنه إذ وافقوا[٤] [٥] منه نفساً طيبة. قالوا[٦]: حدثنا عن أصحابك يا أمير المؤمنين. . فذكر الحديث قال: فقام عبد الله بن الكوَّا الأعور[٧]، رجل من بني بكر ابن وائلٍ. فقال: يا أمير المؤمنين ما الذاريات ذرواً؟ فذكر مثله. وزاد: قال في: ﴿وَٱلسَّمَآءِ ذَاتِ ٱلْحُبُكِ﴾[٨] قال: ذات الخلق الحسن. وزاد فيه أيضاً: ولا تعد لمثل هذا. لا تسألني عن مثل هذا.

* هذا طرف من حديث ساقه بطوله، وفرَّقته في أبوابه[٩].

.....

(١) هذه الحاء للتحويل. والظاهر أن أبا حرب رواه عن أبيه، وعن رجل، عن زاذان.

(٢) في (عم) و (سد): «زادان»، بالدال المهملة.

(٣) في (سد): «قال».

(٤) في (مح): «أوقفوا»، والصحيح ما أثبت كما في (عم) و (سد).

(٥) الموافقة: المصادفة. يقال: وافقته، أي: صادفته. انظر: اللسان (١٠/ ٣٨٢). والمراد: أنهم رأوا منه نفساً طيبة ولين جانب.

(٦) في (عم) و (سد): «فقالوا».

(٧) عبد الله بن الكوا اليشكري. من رؤوس الخوارج. قال البخاري: لم يصح حديثه. وقال الحافظ: له أخبار كثيرة مع علي، وكان يلزمه، ويعييه في الأسئلة، وقد رجع عن مذهب الخوارج، وعاود صحبة علي. انظر: الميزان (٢/ ٤٧٤). انظر: لسان الميزان (٣/ ٤٠٦).

(٨) سورة الذاريات: الآية ٧.

(٩) سيأتي بعضه في أول سورة الطور. برقم ٣٧٣٠.

. . . . . .

٣٧٢٨ ـ **درجتـه:**

الحديث له إسنادان:

الأول: ضعيف لأن ابن جريج مدلس من الثالثة، وقد عنعن.

الثاني: ضعيف للسبب الأول. ولأن فيه رجلاً مبهماً.

فالحديث ضعيف من الطرق المتقدمة كلها. وقد أورد البوصيري بعضه في الإتحاف (٢/ق ١٦٩ أ)، وعزاه لإسحاق وابن منيع، وسكت عليه. لكنه يترقى بمجموع طرقه إلى الحسن لغيره.

تـخـريـجـه:

الأثر أخرجه إسحاق كما تقدم، عن النضر، عن حماد بن سلمة، عن سماك، عن خالد بن عرعرة، عن علي.

ولم أجد من تابع النضر عن حماد إلاَّ العباس بن الفضل، عند الحارث، كما تقدم، والعباس ضعيف جداً.

وقد أخرجه البيهقي في الشعب، باب المناسك، حديث الكعبة والمسجد الحرام (٣/٤٣٦: ٣٩٩١)، عن أبي نصر عمر بن قتادة، عن أبي الحسن محمد بن الحسن السراج، عن أبي شعيب الحراني، عن داود بن عمرو، عن أبي الأحوص.

ورجاله كلهم ثقات.

كما أخرجه ابن جرير في تفسيره (٢٦/١٨٥)، عن هناد بن السري، عن أبي الأحوص.

ورجاله أيضاً ثقات.

وأخرجه في (٢٦/١٨٦)، عن ابن المثنى، عن محمد بن جعفر، عن شعبة..

. . . . . .

كلاهما عن سماك به بنحوه. وأخرجه عن ابن حميد، عن مهران، لكنه قال حدثنا عن سماك.

كما أخرجه أبو الشيخ في العظمة، صفة السموات (ص ٢٤٣: ٥٥٠)، عن إبراهيم بن محمد بن الحارث، عن المقدمي، عن ابن مهدي، عن سفيان، عن سماك به بنحوه.

وأخرجه ابن عيينة في تفسيره، عن أبـي الطفيل، عن علي بنحوه.

وهو صحيح كما ترى.

وأخرجه الفريابـي كما في فتح الباري (٨/ ٤٨٥)، عن الثوري، عن حبيب بن أبـي ثابت، عن أبـي الطفيل به بنحوه.

وحبيب بن أبـي ثابت لم يسمع من أحد من الصحابة إلاَّ من ابن عباس، وعائشة. وروايته عن غيرهما مرسلة. انظر: جامع التحصيل (ص ١٥٨).

ومـن طريـق حبيـب أخرجـه ابـن جريـر في تفسيره (٢٦/ ١٨٦)، من طريقين عنـه.

لكن تابعه غيره.

فقد أخرجه الحاكم في المستدرك. انظر: تفسير سورة الذاريات (٢/ ٤٦٦)، عن أبـي الحسن علي بن محمد بن عقبة.

عن الحسن بن علي بن عفان، عن محمد بن عبيد الطنافسي، عن بسام بن عبد الله الصيرفي، عن أبـي الطفيل به بنحوه وقال: صحيح الإسناد ولم يخرجاه، ووافقه الذهبـي.

وبسام هذا قال عنه في التقريب (١/ ٩٦: ٣١): صدوق.

وأخرجه ابن جرير في التفسير (٢٦/ ١٨٦)، عن ابن المثنى، عن محمد بن جعفر، عن شعبة، عن القاسم بن أبـي بزة، عن أبـي الطفيل به بنحوه، ورجاله ثقات.

. . . . . .

وأخرجه كذلك عن أبي حميد، عن جرير، عن عبد الله بن رفيع، عن أبي الطفيل به بنحوه.

وعن ابن عبد الأعلى، عن ابن ثور، عن معمر، عن وهب بن عبد الله، عن أبي الطفيل به بنحوه.

ومن طريق وهب أخرجه عبد الرزاق في تفسيره، تفسير سورة الذاريات (٢/ ٢٤١).

وأخرجه ابن جرير في الموضع ذاته عن محمد بن عبد الله بن عبيد الهلالي ومحمد بن بشار، عن محمد بن خالد بن عثمة، عن موسى بن يعقوب الزمعي، عن أبي الحويرث، عن محمد بن جبير بن مطعم، عن علي بنحوه.

ومحمد بن خالد بن عثمة: صدوق يخطىء. انظر: التقريب (٢/ ١٥٧: ١٧٤).

وموسى: صدوق سيء الحفظ. انظر: التقريب (٢/ ٢٨٩: ١٥٢١).

وأبو الحويرث عبد الرحمٰن بن معاوية: صدوق سيء الحفظ. انظر: التقريب (١/ ٤٩٨: ١١١٦).

فهو ضعيف من هذه الطريق.

وأخرجه في الموضع ذاته عن أبي كريب، عن طلق، عن زائدة، عن عاصم، عن علي بن ربيعة، عن علي بنحوه.

ورجاله كلهم ثقات.

كما أخرجه عن يونس، عن ابن وهب، عن يحيى بن أيوب، عن أبي صخرة، عن أبي معاوية البجلي، عن أبي الصهباء البكري، عن علي بنحوه.

. . . . . .

وأبو الصهباء مقبول. انظر: التقريب (١/ ٣٧٠: ١٢٦).

وأخرجه عن بشر، عن يزيد، عن سعيد، عن قتادة، مرسلاً.

فالخلاصة أن المروي عن علي رضي الله عنه صحيح، فأكثر طرقه صحيحة. وما كان منها ضعيفاً فضعفه منجبر إلاَّ ما ندر.

وقد عزاه السيوطي في الدر (٦/ ١١١)، إلى ابن المنذر، وابن أبي حاتم، وسعيد بن منصور، وابن الأنباري في المصاحف.

وقد روي عن ابن عباس أنه قال في «والسماء ذات الحبك» قال: ذات الخلق الحسن.

أخرجه عنه ابن جرير في تفسيره (٢٦/ ١٨٩)، عن ابن بشار، عن عبد الرحمٰن، عن سفيان، عن عطاء بن السائب، عن سعيد بن جبير، عنه به.

وعطاء: صدوق اختلط. انظر: التقريب (٢/ ٢٢: ١٩١)، وبقية رجاله ثقات.

وأخرجه من طريقه في (٢٦/ ١٩٠).

وكذا أخرجه من طريقه أبو الشيخ في العظمة (ص ٢٤٥: ٥٥٦).

وأخرجه ابن جرير في (٢٦/ ١٨٩)، عن أبي حصين عبد الله بن أحمد بن يونس، عن عبثر، عن حصين، عن عكرمة، عنه به.

ورجاله ثقات.

وأخرجه أبو الشيخ في العظمة (ص ٢٤٣: ٥٤٧) عن عبد الرحمن بن أبي حاتم، عن أبي سعيد الأشج، عن ابن أبي غنية، عن سعيد بن طريف، عن عكرمة بنحوه.

وابن جرير في (٢٦/ ١٩٠)، عن علي، عن أبي صالح، عن معاوية، عن علي، عن ابن عباس به.

وعن مهران، عن سعيد، عن قتادة، عنه به.

. . . . . .

فهو في درجة الصحيح عن ابن عباس.

وقد عزاه السيوطي في الدر (٦/ ١١٢)، إلى ابن مردويه، وسعيد بن منصور، وابن المنذر، وابن أبـي حاتم والطستي.

وله شاهد مرفوع من حديث عمر، وفيه أن صبيغ التميمي سأله عن معنى هذه الآيات، فأجابه بنحو ما تقدم، وقال: لولا أني سمعت رسول الله ﷺ يقوله ما قلته. وفيه أنه أمر بحبسه وضربه.

أخرجه البزار في مسنده (١/ ٤٢٣: ٢٩٩)، عن إبراهيم بن هانىء، عن سعيد بن سلام العطار، عن أبـي بكر بن أبـي سبرة، عن يحيـى بن سعيد، عن سعيد بن المسيب، قال: جاء صبيغ.. فذكره. قال البزار: وهذا الحديث لا نعلمه يروي عن النبـي ﷺ من وجه من الوجوه، إلاَّ من هذا الوجه. وإنما أتى من أبـي بكر بن أبـي سبرة فيما أحسب، لأن أبا بكر لين الحديث، وسعيد بن سلام لم يكن من أصحاب الحديث، وإنما ذكرت هذا الحديث إذ لم أحفظه عن رسول الله ﷺ إلاَّ من هذا الوجه، فذكرته وبينت العلة فيه. اهـ.

وذكره الهيثمي في المجمع (٧/ ١١٦)، وقال: رواه البزار، وفيه أبو بكر بن أبـي سبرة، وهو متروك. اهـ.

ونقله ابن كثير في تفسيره (٤/ ٢٠٤)، وقال: فهذا الحديث ضعيف رفعه. وأقرب ما فيه أنه موقوف على عمر رضي الله عنه، فإن قصة صبيغ بن عسل مشهورة مع عمر رضي الله عنه. اهـ.

وأخرجه ابن عساكر في تاريخه، ترجمة صبيغ (٨/ ٢٣١)، من طريق أبـي بكر به. ونقل قول الدارقطني: غريب من حديث يحيـى الأنصاري عن ابن المسيب، عن عمر، تفرد به أبو بكر بن أبـي سبرة المديني عنه، وهو في أطراف الأفراد لابن طاهر (١/ ١٠٥).

وأخرجه كذلك ابن مردويه عن عبيد بن موسى، عن ابن أبـي سبرة كما في

. . . . . .

الكاف الشاف في تخريج أحاديث الكشاف (٤/ ٣٩٥)، وأبو بكر بن أبـي سبرة قال عنه في التقريب (٢/ ٣٩٧: ٥١): رموه بالوضع. اهـ. ومداره عليه. فلعله كما قال الإمام ابن كثير موقوف على عمر. وقد ذكره الحافظ في الفتح (٨/ ٤٨٦)، وقال: بسند لين.

وعزاه في الدر (٦/ ١١١)، إلى الدارقطني في الأفراد، والفريابـي.

٣٧٢٩ ـ وقال أحمد بن منيع: حدثنا مسعدة بن اليسع، ثنا الجريري[١] عن أبي العلاء بن الشخير. قال: لما نزلت: ﴿فَوَرَبِّ ٱلسَّمَآءِ وَٱلْأَرْضِ إِنَّهُۥ لَحَقٌّ مِّثْلَ مَآ أَنَّكُمْ تَنطِقُونَ﴾[٢] خرج رجال بأيديهم العصيُّ فقالوا: أين الذين كلَّفوا ربنا حتى حلف؟

.....

(١) في (مح): «الحريري» بالحاء، والصحيح في (عم) و (سد).

(٢) سورة الذاريات: الآية ٢٣.

٣٧٢٩ ـ درجته:

الحديث شديد الضعف لأن مسعدة متروك. وفيه علتان أخريان:

١ ـ أنه لم تتميز رواية مسعدة عن الجريري، هل هي قبل الاختلاط أم بعده.

٢ ـ أنه مرسل. فيزيد لم يحضر القصة.

وقول البوصيري في الإتحاف (٢/ق ١٦٩ أ)، رواه أحمد بن منيع عن مسعدة بن اليسع، وهو ضعيف. اهـ.

فيه تساهل.

تخريجه:

لم أجده.

٤٥ ـ سورة الطور

٣٧٣٠ ـ قال إسحاق: أخبرنا النضر بن شميل، ثنا حماد بن سلمة، عن سماك بن حرب، عن خالد بن عرعرة قال: . . فقام آخر فقال: أخبرني عما أسألك عنه، قال: سلني عما ينفع ولا يضر[١]، فقال: ما «السقف المرفوع»[٢]؟ قال: السماء. قال: فما «البيت المعمور»[٣]؟ فقال علي رضي الله عنه لأصحابه: ما تقولون؟ قالوا: هذا البيت: الكعبة[٤]. فقال: لا، ولكنه[٥] بيت في السماء بحيال البيت الحرام، يقال له: الضراح حرمته في السماء كحرمة هذا في الأرض يدخله كل يوم سبعون ألف ملك، ثم لا يعودون فيه.

. . . . . .

(١) في (مح): «عما يضر ولا ينفع»، وهو خطأ ظاهر.

(٢) قيل في السقف المرفوع قولان:

١ ـ إنه السماء. قاله علي رضي الله عنه، والجمهور.

٢ ـ إنه العرش. قاله الربيع.

انظر: تفسير ابن جرير (٢٧/ ١٨)، زاد المسير (٨/ ٤٧).

(٣) وفي البيت المعمور قولان:

١ ـ إنه بيت في السماء، فقيل في السابعة، وقيل في السادسة، وقيل في السماء الدنيا.

٢ ـ إنه البيت الحرام.

انظر: تفسير ابن كثير (٤/ ٢١٠)، زاد المسير (٨/ ٤٦).

(٤) في (عم) و (سد): «أي الكعبة».

(٥) في (عم) و (سد): «فقال: ولكنه».

. . . . . .

٣٧٣٠ ـ درجته:

ضعيف لأن حماداً مختلط، ولم تتميز رواية النضر عنه. متى هي؟ وقول البوصيري في الإتحاف (٢/ ق ١٦٩ أ)، رواته ثقات، لا يقتضي صحته.

تخريجه:

قوله في: البيت المعمور: إنه بيت في السماء.

أخرجه ابن جرير في تفسيره (٢٧/ ١٦)، عن هناد بن السري، عن أبي الأحوص.

ورجاله ثقات. والبيهقي في الشعب، باب المناسك. حديث الكعبة (٣/ ٤٣٦: ٣٩٩١)، من طريقه.

وكذا عن ابن المثنى، عن محمد بن جعفر، عن شعبة وفيه أنه في السماء السادسة. ورجاله ثقات كذلك.

وعن ابن حميد عن مهران، عن سفيان. ثلاثتهم، عن سماك به بنحوه.

وأخرجه ابن جرير كذلك في (٢٧/ ١٦)، عن أبي كريب، عن طلق بن غنام، عن زائدة، عن عاصم، عن علي بن ربيعة، عن علي بنحوه.

ورجاله ثقات أيضاً.

وأخرجه كذلك عن ابن حميد، عن حكام، عن عنبسة، عن عبيد المكتب، عن أبي الطفيل، عن علي بنحوه.

ورجاله ثقات. وعنبسة هو ابن سعيد الضريس.

فالمروى عن علي رضي الله عنه صحيح لغيره.

وقد عزاه في الدر (٦/ ١١٧) إلى ابن المنذر، وابن أبي حاتم، وابن الأنباري.

وله شاهد مرفوع صحيح عن أنس أن النبي ﷺ، لما عرج به إلى السماء رفع له البيت المعمور في السماء السابعة، وأنه تدخله الملائكة. بنحو هذا.

أخرجه البخاري في صحيحه، باب ذكر الملائكة من كتاب الجزية (٣٢٠٧

. . . . . .

٢/ ٤٢٢)، وفي باب المعراج (٣٨٨٧: ٣/ ٦٣)، ذكر البيت المعمور.

وأخرجه مسلم في صحيحه، كتاب الإيمان، باب الإسراء بالنبي ﷺ إلى السموات (١/ ١٤٥: ٢٥٩).

وهو عند النسائي في تفسيره (٢/ ٣٣٧)، وعند أحمد في مسنده (٣/ ١٥٣).

وفي المستدرك (٢/ ٤٦٨)، وعبد بن حميد في المنتخب (١٢١٠).

والبيهقي في الشعب (٣٩٩٣: ٣/ ٤٣٨)، المناسك. وابن جرير في تفسيره (٢٧/ ١٧)، من عدة طرق.

وعزاه في الدر إلى ابن المنذر، وابن مردويه.

وقد روي معناه عن غير علي.

فقد روي عن أبـي هريرة مرفوعاً بسند ضعيف كما ذكر ذلك صاحب الدر المنثور (٦/ ١١٧)، وعزاه لابن المنذر، وابن مردويه، وابن أبـي حاتم، والعقيلي، وعن ابن عباس موقوفاً بسند ضعيف كما ذكر ذلك هو أيضاً، وعزاه للطبراني، وابن مردويه.

وأخرجه ابن جرير في تفسيره عنه (٢٧/ ١٧)، عن محمد بن سعد، عن أبيه، عن عمه، عن أبيه، قال حدثني أبـي، عنه بنحوه، إلاَّ أنه ضعيف فكل رجال الإسناد ضعفاء كما تقدم في النص رقم ٣٦٥٣.

وعن عائشة مرفوعاً وعزاه في الدر إلى ابن مردويه.

وعن عبد الله بن عمرو مرفوعاً. وقد عزاه في الدر أيضاً إلى ابن مردويه.

وأخرجه عنه البيهقي في الشعب (٣٩٩٤: ٣/ ٤٣٨). بنحوه موقوفاً عليه.

وعليه فهو صحيح عن علي، وله شاهد صحيح مرفوع. وروي عن غيره موقوفاً. ومرفوعاً بأسانيد ضعيفة.

قوله: السقف المرفوع: السماء.

أخرجه ابن جرير في تفسيره (٢٧/ ١٦)، عن ابن المثنى، عن حمد بن جعفر،

. . . . . .

عن شعبة، عن سماك عن خالد، عن علي بنحوه.

وفي (١٨/٢٧)، عن هناد، عن أبـي الأحوص، عن سماك به بنحوه.

والبيهقي في الشعب (٣/ ٤٦٣ : ٣٩٩١)، من طريق أبـي الأحوص به بنحوه.

وعن ابن حميد عن مهران، وعن ابن يسار عن عبد الرحمن، كلاهما عن سفيان، عن سماك به بنحوه.

وتقدم أن رجاله ثقات.

والحاكم في المستدرك (٢/ ٤٦٨)، من طريق سفيان به بنحوه، وقال: صحيح الإسناد ولم يخرجاه، ووافقه الذهبـي.

وأبو الشيخ في العظمة (ص ٢٤٣ : ٥٥٠)، من طريقه به بنحوه.

وعزاه في الدر إلى ابن المنذر، وابن أبـي حاتم، عن علي.

٤٦ ـ سورة النجم

٣٧٣١ ـ قال مسدد: حدثنا يحيى، ثنا عبد الله بن عثمان بن خثيم، عن عبد الرحمن بن نافع قال: إن أبا هريرة رضي الله عنه سئل عن هذه الآية، وهو شاهد: ﴿ٱلَّذِينَ يَجْتَنِبُونَ كَبَٰٓئِرَ ٱلْإِثْمِ وَٱلْفَوَٰحِشَ إِلَّا ٱللَّمَمَ﴾[1].

قال رضي الله عنه: هي النظرة، والغمزة، والقبلة، والمباشرة، فإذا مس الختان الختان فهو الزنا، وقد وجب الغسل[2].

.....

(١) سورة النجم: الآية ٣٢. وفي المراد باللمم ستة أقوال:

١ ـ ما ألموا به من الإثم والفواحش في الجاهلية، فإنه يغفر لهم في الإسلام، قاله زيد بن ثابت.

٢ ـ أن يلم بالذنب مرة، ثم يتوب، ولا يعود. قاله ابن عباس والسدي، والحسن.

٣ ـ أنه صغار الذنوب، كالنظرة، والقبلة، وكل ما دون الزنا، قاله ابن مسعود، وأبو هريرة، والشعبي ومسروق.

٤ ـ أنه ما يهم به الإنسان، قاله محمد بن الحنفية.

٥ ـ أنه ما ألم بالقلب، أي: خطر قاله سعيد بن المسيب.

٦ ـ أنه النظر من غير تعمد. قاله الحسين بن الفضل.

انظر: تفسير ابن جرير (٢٧/٦٦)، تفسير ابن كثير (٤/٢٢٥)، زاد المسير (٨/٧٦).

(٢) «وقد وجب الغسل»: ليست في (عم) ولا في (سد).

٣٧٣١ ـ درجته:

فيه عبد الرحمن بن نافع لم أجد فيه جرحًا ولا تعديلاً.

. . . . . .

تخريجه:

أخرجه ابن جرير في تفسيره (٢٧/ ٦٦)، من طريق ابن نافع به بنحوه.

وعزاه في الدر (٦/ ١٢٧)، إلى ابن أبي حاتم.

وقد روي له شاهد عن ابن مسعود بنحوه.

أخرجه عبد الرزاق في تفسيره (٢/ ٢٥٥)، عن معمر، عن الأعمش، عن أبي الضحى، عنه.

ورجاله ثقات.

ومن طريقه أخرجه الحاكم في المستدرك (٢/ ٤٧٠)، وقال: صحيح على شرط الشيخين ولم يخرجاه.

وسكت الذهبي.

وعن الحاكم أخرجه البيهقي في الشعب، باب في معالجة كل ذنب بالتوبة (٥/ ٣٩٣: ٧٠٦٠).

وتابع عبد الرزاق محمد بن ثور كما عند ابن جرير في تفسيره (٢٧/ ٦٥)، عن محمد بن عبد الأعلى عنه به بنحوه. لكن قال: عن أبي الضحى أن ابن مسعود: وجاء موصولاً في الروايات الأخرى، عن أبي الضحى عن مسروق، عن ابن مسعود.

وعزاه في الدر (٦/ ١٢٧)، إلى عبد بن حميد، وابن المنذر عن ابن مسعود.

وقد روى أبو هريرة مرفوعاً إلى النبي ﷺ أنه قال: «إن الله كتب على ابن آدم خطه من الزنا أدرك ذلك لا محالة. فزنا العين النظر، وزنا اللسان المنطق، والنفس تتمنى وتشتهي والفرج يصدق ذلك ويكذبه».

أخرجه البخاري في صحيحه، الاستئذان، باب زنا الجوارح دون الفرج (٤/ ١٣٩: ٦٢٤٣)، وفي القدر، باب: وحرام على قرية أهلكناها أنهم لا يرجعون (٦٦١٢: ٤/ ٢١١).

ومسلم في صحيحه، القدر باب قدر على ابن آدم حظه من الزنا (٥/ ٥١١: ٢١

. . . . . .

و ٢٢)، وأبو داود في: النكاح، باب ما يؤمر به من غض البصر (١/ ٦٠٩: ٢١٥٢، ٢١٥٣، ٢١٥٤)، وأحمد في المسند (٢/ ٢٧٦ و ٢/ ٣١٧).

والحاكم في المستدرك، تفسير سورة النجم (٢/ ٤٧٠) وقال: صحيح على شرط مسلم ولم يخرجاه وسكت الذهبي، وقد خرجه الشيخان كما علمت.

والبغوي في شرح السنَّة، كتاب الأيمان (١/ ١٣٦: ٧٥).

والبيهقي في الشعب، باب في تحريم الفروج (٤/ ٣٦٥: ٥٤٢٧ و ٥٤٢٨ و ٥٤٢٩ و ٥٤٣٠).

وعبد الرزاق في تفسيره، تفسير سورة النجم (٢/ ٢٥٣).

والنسائي في تفسيره، تفسير سورة النجم (٢/ ٣٥٣: ٥٦٤).

وابن جرير في تفسيره (٢٧/ ٦٥).

وعزاه في الدر (٦/ ١٢٧)، إلى سعيد بن منصور، وعبد بن حميد، وابن المنذر، وابن مردويه.

فيرتقي الأثر المروي عن أبي هريرة إلى الصحيح لغيره.

٣٧٣٢ ـ حدثنا[١] يحيى، عن مالك، عن الزهري، عن الأعرج، عن أبي هريرة رضي الله عنه قال: إن عمر رضي الله عنه قرأ النجم[٢] فسجد[٣]. ثم قام فقرأ سورة أخرى.

.....

(١) هذا سند مسدد.

(٢) في (عم) و (سد): «قرأ: والنجم».

(٣) يعني عند قوله تعالى: ﴿فَٱسْجُدُوا۟ لِلَّهِ وَٱعْبُدُوا۟ ۩﴾ [النجم: ٦٢].

٣٧٣٢ ـ درجته:

موقوف صحيح.

تخريجه:

لم أجده بلفظه، لكن ذكر السيوطي في الدر (٦/ ١٣٢)، عن سبرة قال: صلَّى بنا عمر الفجر فقرأ في الركعة الأولى سورة يوسف، ثم قرأ في الثانية النجم فسجد. ثم قام فقرأ: إذا زلزلت، ثم ركع. اهـ. وعزاه لسعيد بن منصور.

٣٧٣٣ ـ وقال أبو يعلى[١]: حدثنا عبد الله بن عمر، ثنا أبو خالد الأحمر، عن جويبر، عن الضحاك، عن ابن عباس رضي الله عنهما:

﴿إِذْ[٢] يَغْشَى ٱلسِّدْرَةَ مَا يَغْشَىٰ﴾[٣] قال رسول الله ﷺ[٤]: رأيتها حتى (استثبتها)[٥]، ثم حال دونها فراش الذهب.

.....

(١) المسند (٣/ ١٣٧: ٢٦٤٨)، المقصد العلي (ق ١٠٨/ أ).

(٢) في (عم) و (سد): «أن يغشى»، وهو خطأ.

(٣) [النجم: ١٦]، وقد ورد أن الذي يغشاها نور رب العالمين. قاله الضحاك. وقال الحسين ومقاتل: تغشاها الملائكة أمثال الغربان حين يقعن على الشجرة. وقيل فراش من ذهب.
انظر: تفسير ابن كثير (٤/ ٢٢٢)، زاد المسير (٨/ ٧٠).

(٤) في (عم) و (سد): «قال صلى الله عليه».

(٥) هذه الكلمة غير واضحة في (مح)، وفي (عم): «استثمتها»، وفي (سد): «استبتها»، ولعل الصحيح ما أثبت كما هو عند ابن جرير، والسيوطي في الدر.

٣٧٣٣ ـ درجته:

شديد الضعف، لأن جويبرًا متروك، وفيه الضحاك بن مزاحم كان يرسل عن ابن عباس.

وقد عزاه في المجمع (٧/ ١١٧)، إلى أبي يعلى وقال: فيه جويبر وهو ضعيف. اهـ. وهو ضعيف جداً كما تقدم. وسكت عليه البوصيري في الإتحاف (٢/ ق ١٦٩ ب).

تخريجه:

أخرجه ابن جرير في تفسيره (٢٧/ ٥٥، ٥٦)، عن أبي كريب، وابن وكيع، كلاهما عن أبي خالد الأحمر به بلفظه.

وفيه ما تقدم من الضعف.

وله أصل من حديث أسماء، وأنس ويعقوب بن يزيد، مرفوعاً.

١ ـ أما حديث أسماء فأخرجه الحاكم في المستدرك، كتاب التفسير

. . . . . .

(٢/ ٤٦٩)، عن أبـي العباس محمد بن يعقوب، عن أحمد بن عبد الجبار، عن يونس بن بكير، عن محمود بن إسحاق، عن يحيـى بن عباد بن عبد الله بن الزبير، عن أبيه، عن جدته أسماء رضي الله عنها قالت: سمعت رسول الله ﷺ يقول يصف سدرة المنتهى: يسير الراكب في الفنن منها مائة سنة يستظل بالفنن منها مائة راكب فيها فراش من ذهب. . وقال: هذا حديث صحيح على شرط مسلم ولم يخرجاه. وسكت الذهبـي.

وفيه يونس بن بكير قال عنه في التقريب: يخطىء (٢/ ٣٨٤: ٤٧٢).

وشيخه محمد بن إسحاق بن يسار: صدوق يدلس، وهو من الثالثة. وقد عنعن. انظر: التقريب (٢/ ١٤٤: ٤٠)، طبقات المدلسين (ص ٣٨).

وقد أخرجه ابن جرير في تفسيره (٢٧/ ٥٤)، عن أبـي كريب، عن يونس به بلفظه.

وعزاه في الدر (٦/ ١٢٥)، إلى ابن مردويه، عن أسماء.

٢ ـ وأما حديث أنس: فقد عزاه السيوطي في الدر (٦/ ١٢٦)، إلى ابن مردويه، ولفظه: «رآها ليلة أسرى به يلوذ بها جراد من ذهب».

٣ ـ عن يعقوب بن زيد، أخرجه ابن جرير في تفسيره (٢٧/ ٥٦)، عن ابن حميد، عن مهران، عن موسى بن عبيدة، عن يعقوب بن زيد، عن يونس، عن ابن وهب، عن يعقوب قال: سئل رسول الله ﷺ: ما رأيت يغشى السدرة؟ قال: رأيتها يغشاها فراش من ذهب».

وهو كما ترى مرسل. فيعقوب بن زيد، من الخامسة كما ذكره الحافظ في التقريب (٢/ ٣٧٥: ٣٧٦). فلم يحضر القصة.

وقد عزاه في الدر (٦/ ١٢٦)، إلى عبد بن حميد عن يعقوب.

وعلى هذا فضعف حديث أسماء منجبر، وكذا حديث يعقوب. وبانضمام الطرق إلى بعضها يمكن ترقيته إلى مرتبة الحسن لغيره.

٣٧٣٤ ـ حدثنا[١] أبو كريب، ثنا عبيد الله الأشجعي، عن سفيان، عن حكيم بن الديلم، عن الضحاك عن ابن عباس رضي الله عنهما ﴿وَأَنتُمْ سَٰمِدُونَ﴾[٢] [٣]، قال: كانوا يمرون على النبي ﷺ شامخين. ألم تر إلى الفحل كيف يخطر شامخاً[٤].

.....

(١) هذا سند أبي يعلى. وهو في المسند (٣/ ١٤٦: ٢٦٧٧)، والمقصد العلي (ق ١٠٨/ أ).

(٢) سورة النجم: الآية ٦١.

(٣) في (عم) و (سد): «وأنتم شاهدون»، وهو خطأ.

(٤) قال ابن الجوزي في زاد المسير (٨/ ٨٥)، في قوله تعالى: ﴿وَأَنتُمْ سَٰمِدُونَ﴾ فيه خمسة أقوال:

١ ـ لاهون. رواه العوفي عن ابن عباس.

٢ ـ معرضون. قاله مجاهد.

٣ ـ أنه الغناء. رواه عكرمة عن ابن عباس.

٤ ـ غافلون. قاله قتادة.

٥ ـ أشرون بطرون. قاله الضحاك. اهـ.

وهي متقاربة. وانظر تفسير ابن جرير (٢٧/ ٨٢).

٣٧٣٤ ـ درجته:

ضعيف لأن رواية الضحاك عن ابن عباس مرسلة.

وأورده الهيثمي في تفسير سورة النجم (٧/ ١١٩)، وعزاه لأبي ليلى وقال: فيه الضحاك بن مزاحم، وقد وثق، وفيه ضعف. وبقية رجاله ثقات، لكنه لم يسمع من ابن عباس. اهـ.

وسكت عليه البوصيري في الإتحاف (٢/ ق ١٦٩ ب).

تخريجه:

أخرجه ابن جرير في تفسيره (٢٧/ ٨٢). عن أبي كريب به وقال: ألم تر إلى الفحل في الإبل عطناً شامخاً.

وعزاه في الدر (٦/ ١٣٢)، إلى الفريابي، وابن أبي حاتم، وابن مردويه، ويبقى الأثر مرسلاً.

٤٧ ـ سورة القمر

٣٧٣٥ ـ [١] قال إسحاق: أخبرنا عبد الرزاق، ثنا معمر، عن قتادة قال: إن عمر رضي الله عنه قال: لما نزلت ﴿ سَيُهْزَمُ ٱلْجَمْعُ وَيُوَلُّونَ ٱلدُّبُرَ . . . ﴾[١] الآية. فجعلت أقول: أي جمع يهزم؟ فلما كان يوم بدر[٢] ورأيت النبي ﷺ يثب[٣] في الدرع[٤]. ويقول: ﴿ سَيُهْزَمُ ٱلْجَمْعُ وَيُوَلُّونَ ٱلدُّبُرَ ﴾ فعرفت أنه هو.

[٢] قال معمر: فأخبرني أيوب عن عكرمة مثله.

* هذا منقطع.

.....

(١) سورة القمر: الآية ٤٥.

(٢) بدر: أصله الامتلاء. وهو ماء مشهور بين مكة والمدينة. أسفل وادي الصفراء. يقال: إنه نسب إلى بدر بن يخلد، وقيل: رجل من بني ضمرة سكن هذا الموضع. بينه وبين المدينة سبعة برد. معجم البلدان (١/ ٣٥٧).

(٣) في (عم) و (سد): «يثني».

(٤) في (مح): «الدع»، وهو خطأ، والصحيح في (عم) و (سد).

٣٧٣٥ ـ درجته:

ضعيف لأنه منقطع قتادة لم يدرك عمر. وقد أشار البوصيري إلى ذلك في الإتحاف (٢/ ق ١٦٩ ب)، فقال: رواته ثقاتٍ إلاَّ أنه منقطع. اهـ.

. . . . . .

تخريجه:

الأثر مروى عن أيوب. وقد اختلف عليه في إسناده على وجهين:

١ ـ روي عنه، عن عكرمة، عن عمر.

أخرجه عبد الرزاق في تفسيره (٢/ ٢٥٩)، عن معمر.

وابن جرير في تفسيره (٢٧/ ١٠٨) عنه.

وابن أبي حاتم في تفسيره كما في تفسير ابن كثير (٤/ ٢٣٤)، من طريق حماد.

كلاهما عنه به بنحوه.

وقد تابع قتادة أيوب كما عند عبد الرزاق في المكان المتقدم عن معمر، عن قتادة، عن عكرمة به بنحوه.

٢ ـ عنه، عن عكرمة أن رسول الله ﷺ كان يثب في الدرع... الحديث.

أخرجه ابن أبي شيبة في المصنف، كتاب المغازي، باب غزوة بدر الكبرى (٤/ ٣٥٧: ١٨٥١٢).

وابن جرير (٢٧/ ١٠٩)، عن يعقوب بن إبراهيم.

كلاهما عن ابن علية، عنه به بنحوه.

فالمختلف عليه أيوب. وهو ثقة ثبت كما تقدم. وتابعه قتادة كما عند عبد الرزاق.

والمختلفون عليه هم: معمر، وهو ثقة في غير حديثه عن ثابت.

وعاصم، وهشام، وما حدث به في البصرة.

وتابعه حماد بن زيد، وهو ثقة، ثبت.

فهذان رويا الوجه الأول.

وروى إسماعيل بن علية الوجه الثاني. وهو ثقة.

ولذا فلا أرى مانعاً من كونه روي عن عكرمة مرة، وعنه عن عمر مرة أخرى.

ومع ذلك فهو لا يخلو من الانقطاع. ويبقى ضعيفاً. وقد أخرجه الطبراني في

. . . . . .

الأوسط كما في مجمع البحرين (٥/ ٩١: ٢٧٤٧)، عن علي بن سعيد الرازي، عن محمد بن إسماعيل الأنصاري، عن عبد المجيد بن عبد العزيز، عن معمر، عن قتادة، عن أنس، عن عمر بنحوه. وقال: لم يروه عن قتادة إلاَّ معمر، ولا عنه إلاَّ عبد المجيد، تفرد به محمد بن إسماعيل. اهـ.

ومحمد بن إسماعيل الأنصاري لم أعرفه. وقد عزاه الهيثمي في المجمع (٦/ ٨١)، إليه، وقال: فيه محمد بن إسماعيل بن علي الأنصاري. ولم أعرفه. اهـ. كما أخرجه ابن مردويه، وعبد بن حميد، وابن المنذر كما في الدر (٦/ ١٣٧).

وقد روي الأثر عن أبي هريرة عن عمر بنحو هذا وأطول منه. وأخرجه الطبراني في الأوسط. انظر: مجمع البحرين (٥/ ٩٢: ٢٧٤٨)، عن مسعدة بن سعد، عن إبراهيم بن المنذر، عن عبد العزيز بن عمران، عن محمد بن هلال، عن أبيه، عن أبي هريرة فذكره وقال: لا يروى عن أبي هريرة، عن عمر إلاَّ بهذا الإسناد، تفرد به إبراهيم. اهـ.

لكن قال الهيثمي في المجمع (٦/ ٨١)، في رواية الطبراني. فيه عبد العزيز بن عمران، وهو ضعيف. اهـ.

وعبد العزيز بن عمران هذا قال عنه في التقريب (١/ ٥١١: ١٢٤٢)، متروك.

وقد عزاه السيوطي في الدر (٦/ ١٣٦)، إلى ابن أبي حاتم وابن مردويه.

وله شاهد عن ابن عباس مخرج في صحيح البخاري، ولفظه إن رسول الله ﷺ قال ــ وهو في قبة بدر ــ : اللهم إني أنشدك عهدك ووعدك، اللهم إن تشأ لا تعبد بعد اليوم. فأخذ أبو بكر بيده.

فقال: حسبك يا رسول الله، ألححت على ربك ــ وهو يثبت في الدرع ــ فخرج

. . . . . .

وهو يقول: سيهزم الجمع، ويولون الدبر. اهـ.

أخرجه البخاري في الجهاد، باب ما قيل في درع النبي ﷺ والقميص في الحرب (٢/ ٣٣٦: ٥/ ٢٩)، وفي المغازي، باب قصة غزوة بدر (٣/ ٨٣: ٣٩٥٣).

وفي تفسير سورة القمر (٣/ ٣٠١: ٤٨٧٥ و ٤٨٧٧).

كما أخرجه غيره.

وعلى هذا يترقى أثر الباب إلى الصحيح لغيره.

٣٧٣٦ ـ وقال أحمد بن منيع: حدثنا علي بن عاصم، ثنا داود ابن أبـي هند، عن علي ابن أبـي طلحة عن ابن عباس رضي الله عنهما في قوله تعالى: ﴿ٱقْتَرَبَتِ ٱلسَّاعَةُ وَٱنشَقَّ ٱلْقَمَرُ﴾[1] «قال رضي الله عنه»: مضى انشقاق القمر بمكة.

.....

(١) سورة القمر: الآية ١.

٣٧٣٦ ـ درجتـه:

موقوف ضعيف لأمرين:

١ ـ علي بن عاصم: ضعيف.

٢ ـ رواية علي بن أبـي طلحة عن ابن عباس مرسلة.

قال البوصيري في الإتحاف (٢/ق ١٦٩ ب): رواه أحمد بن منيع، وفيه علي بن عاصم وهو ضعيف.

تـخـريـجـه:

أخرجه ابن جرير في تفسيره (٢٧/ ٨٦)، من طريق داود، عن علي بن أبـي طلحة، عن ابن عباس به.

ورواية علي كما تقدم مرسلة عن ابن عباس.

وعزاه في الدر (٦/ ١٣٣)، إلى ابن مردويه، وأبـي نعيم في الدلائل.

والذي في البخاري ومسلم عن ابن عباس هو قوله: «انشق القمر في زمان النبـي ﷺ».

أخرجه البخاري في صحيحه المناقب، باب سؤال المشركين أن يريهم النبـي ﷺ آية (٣/ ٥٣٨: ٣٦٣٨).

وباب مناقب الأنصار، باب انشقاق القمر (٣/ ٥٩: ٣٨٧٠).

وتفسير سورة القمر، باب وانشق القمر (٣/ ٣٠: ٤٨٦٦).

. . . . . .

ومسلم في صحيحه صفات المنافقين، باب انشقاق القمر (٥/ ٦٦٩: ٢٥)، النووي.

ولأثر الباب شاهد صحيح عن أنس بن مالك رضي الله عنه. إن أهل مكة سألوا رسول الله ﷺ أن يريهم آية. فأراهم القمر شقتين، حتى رأوا حراء بينهما».

أخرجه البخاري في صحيحه مناقب الأنصار، باب انشقاق القمر (٣/ ٥٩: ٣٣٦٨).

وقد روى البخاري ومسلم وغيرهما، عن ابن مسعود أنه قال: خمس قد مضين، وذكر منها القمر.

أخرجه البخاري، تفسير سورة الدخان، باب يوم نبطش البطشة الكبرى (٣/ ٢٩٠: ٤٨٢٥).

ومسلم في صفات المنافقين، باب الدخان (٣/ ٦٦٧: ١٨)، النووي.

وبهذا يترقى أثر الباب إلى الصحيح لغيره.

٣٧٣٧ ـ وبه عن ابن عباس رضي الله عنهما: ﴿سَيُهْزَمُ ٱلْجَمْعُ وَيُوَلُّونَ ٱلدُّبُرَ﴾[1]. قال: يوم بدر.

.....

(١) سورة القمر: الآية ٤٥.

٣٧٣٧ ـ درجته:

سنده ضعيف كما تقدم، لضعف علي بن عاصم، ولأن رواية علي بن أبي طلحة عن ابن عباس مرسلة.

وقد سكت عليه البوصيري في الإتحاف (٢/ ق ١٦٩ ب).

تخريجه:

أخرجه ابن أبي شيبة في المصنف، كتاب المغازي، باب غزوة بدر الكبرى (١٤/ ٣٥٧: ١٨٥٠٩)، عن عبد الأعلى.

وابن جرير في تفسيره (٢٧/ ١٠٩)، عن إسحاق بن شاهين، عن خالد بن عبد الله.

كلاهما عن داود به بلفظه.

وتبقى الرواية ضعيفة لأنها من رواية علي عن ابن عباس وهي مرسلة.

وقد عزاه السيوطي في الدر (٦/ ١٣٦)، إلى ابن المنذر، وابن مردويه.

٣٧٣٨ ـ وفي قوله تعالى: ﴿فَسَوْفَ يَكُونُ لِزَامًا[1]﴾ قال: يوم بدر.

.....

(١) سورة الفرقان: الآية ٧٧.

٣٧٣٨ ـ درجته:

سنده ضعيف كما تقدم، لضعف علي بن عاصم، ولأن رواية علي بن أبي طلحة، عن ابن عباس مرسلة.

وقد سكت عليه البوصيري (الإتحاف ٢/ ق ١٦٩ ب).

تخريجه:

لم أجده عن ابن عباس.

لكن روي عن ابن مسعود نحوه.

أخرجه ابن جرير في تفسيره (١٩/ ٥٦)، عن ابن المثنى، عن عبد الأعلى، عن داود، عن عامر: عنه قال: اللزام: القتل يوم بدر.

ورجاله ثقات إلاَّ أن رواية عامر الشعبي عن ابن مسعود مرسلة.

وأخرجه في (١٩/ ٥٧) من طريق سفيان، عن ابن مسعود بنحوه.

لكن رواية سفيان عن ابن مسعود مرسلة أيضاً.

وأخرج في الموضع السابق، عن ابن حميد، عن جرير، عن مغيرة، عن إبراهيم عنه قال: قد مضى اللزام. كان اللزام يوم بدر.

وفيه محمد بن حميد: ضعيف كما في التقريب (٢/ ١٥٦: ١٥٩).

ومغيرة بن مقسم: مدلس من الثالثة كما في طبقات المدلسين (ص ٣٣)، وقد عنعن.

ومرسلات إبراهيم النخعي عن ابن مسعود صححها البيهقي كما في جامع التحصيل (ص ١٤١: ١٣).

فالمروي عن ابن مسعود رضي الله عنه في درجة الحسن بمجموع هذه الطرق.

. . . . . .

وقد أخرج البخاري ومسلم عن ابن مسعود أنه قال: خمس قد مضين: الدخان، والقمر، والروم، والبطشة واللزام.

أخرجه البخاري في صحيحه تفسير سورة الدخان، باب يوم نبطش البطشة الكبرى (٣/ ٢٩٠: ٤٨٢٥).

ومسلم في صحيحه صفات المنافقين، باب الدخان (٣/ ٦٦٧: ١٨)، النووي.

وهو مروي أيضاً عن أبـي كما أخرجه عنه عبد الرزاق في تفسيره (٢/ ٧٢)، تفسير سورة الفرقان، عن معمر، عن قتادة عنه قال: اللزام: القتل يوم بدر.

وقتادة مدلس من الثالثة ولم يصرح بالسماع. فالأثر ضعيف.

٤٨ ـ سورة الرحمٰن

(١٥٧) تقدم في فضلها حديث علي رضي الله عنه في الأدب[١].
في باب ما يقول إذا هرَّ[٢] عليه الكلب.

.....

(١) الحديث المذكور تقدم في كتاب الصيد لا الأدب. وهو في الأصل (٨١/ب)، باب ما يقول إذا رأى الأسد أو هر عليه الكلب. ذكره الحارث بسنده إلى علي رضي الله عنه قال، قال لي رسول الله ﷺ: «إذا رأيت الأسد فكبّر ثلاثاً، تقول: الله أكبر، الله أكبر، الله أكبر، أعز من كل شيء وأكبر، أعوذ بالله من شر ما أخاف وأحذر، تكفى شره إن شاء الله تعالى. وإذا هر عليه الكلب، فقل: ﴿ يَٰمَعْشَرَ ٱلْجِنِّ وَٱلْإِنسِ إِنِ ٱسْتَطَعْتُمْ. . . ﴾ الآية. اهـ. [الرحمٰن: ٣٣].
وتقدم في المجلد العاشر برقم (٢٨٣١).

(٢) يقال: هر الكلب يهر هريرا، فهو هار وهرار. إذا نبح وكشر عن أنيابه، وقيل: هو صوته دون نباحه. وقد يطلق الهرير على صوت غير الكلب، النهاية (٥/ ٢٥٩).

٣٧٣٩ ـ [١] وقال أبو بكر: حدثنا الحسن بن موسى.

[٢] وقال أحمد بن منيع: حدثنا أبو نصر.

قالا: ثنا حماد بن سلمة: عن الجريري، عن محمد بن سعد بن مالك قال: إن أبا الدرداء رضي الله عنه، كان إذا قرأ هذه الآية: ﴿وَلِمَنْ خَافَ مَقَامَ رَبِّهِۦ جَنَّتَانِ﴾[1] قال: وإن زنى[2] وإن سرق. قال: أقرأنيها [١٤٢أ] رسول الله / ﷺ.

قال أحمد بن منيع: هذا إذا تاب. اهـ.

.....

(١) سورة الرحمٰن: الآية ٤٦.

(٢) في (مح) و (سد): «زنا».

٣٧٣٩ ـ درجته:

مرفوع ضعيف لأمرين:

١ ـ حماد مختلط، ولم تتميز رواية الحسن، وأبي نصر عنه.

٢ ـ محمد بن سعد مجهول.

وقول البوصيري في الإتحاف (٢/ق ١٦٩ ب). رواه أبو بكر بن أبي شيبة. ورواته ثقات. اهـ. فيه تجوز.

٣٧٤٠ ـ وقال أبو يعلى[١]: حدثنا أبو خيثمة عن يونس[٢] بن محمد، ثنا صدقة بن هرمز، عن الجريري عن محمد بن سعد قال: كنت عند أبـي الدرداء رضي الله عنه، قال: فقرأ علينا هذه الآية: ﴿وَلِمَنْ خَافَ مَقَامَ رَبِّهِۦ جَنَّتَانِ﴾[٣] وإن زنى[٤]، وإن سرق. قلت: إن الناس لا يقرؤنها هكذا؟ فأعادها ثلاث مرار[٥]، وقال: هكذا[٦] قرأ رسول الله ﷺ.

.....

(١) لم أجده في المسند المطبوع.

(٢) في جميع النسخ: «حدثنا أبو خيثمة يونس بن محمد»، وهو خطأ.

(٣) سورة الرحمٰن: الآية ٤٦.

(٤) في (مح) و (سد): «زنا».

(٥) في (سد): «مرات».

(٦) في (عم): «هذا قراءة»، وفي (سد): «هذا قرأه».

٣٧٤٠ ـ درجتـه:

فيه صدقة بن هرمز ومحمد بن سعد لم أجد فيهما جرحًا ولا تعديلاً.

وقد أورده البوصيري في الإتحاف (٢/ق ١٦٩ ب)، وعزاه لأبـي يعلى. والنسائي في الكبرى، وسكت عليه.

تـخـريـجـه:

الحديث مروي عن أبـي الدرداء من ثلاثة أوجه:

١ ـ من طريق عطاء بن يسار، عن أبـي الدرداء مرفوعاً.

أخرجه أحمد في مسنده (٢/ ٣٥٧): عن سليمان، عن إسماعيل بن جعفر، عن محمد بن أبـي حرملة. ورجاله ثقات.

فسليمان بن داود: ثقة. انظر: التقريب (١/ ٣٢٤: ٤٣٤).

وإسماعيل بن جعفر: ثقة، ثبت. انظر: التقريب (١/ ٦٨: ٤٩٥).

ومحمد بن أبـي حرملة: ثقة. انظر: التقريب (٢/ ١٥٣: ١٢٩).

. . . . . .

وعطاء بن يسار: ثقة فاضل. انظر: التقريب (٢/ ٢٣: ٢٠٤)، وقد صرح بالسماع كما سيأتي ذكره. فهو في درجة الصحيح. ولذا قال الهيثمي في المجمع (٧/ ١٢١): رواه أحمد والطبراني، ورجال أحمد رجال الصحيح. اهـ.

وقال صاحب الفتح الرباني بعد أن ذكر الحديث في (١٨/ ٢٩٣): رجاله ثقات. اهـ.

والحديث كما قلت في مسند الإمام أحمد في المكان المتقدم، في مسند أبـي هريرة، ولذا يصعب الكشف عنه، مع عزو السيوطي في الدر والهيثمي، الحديث إليه. وهذا ما جعل الشيخ الألباني يقول في الحديث عند تحقيقه لكتاب السنَّة لابن أبـي عاصم (٢/ ٤٧٢: ٩٧٥): لم أره في مسند أبـي الدرداء. وإنما رواه من طريقين آخرين عن أبـي الدرداء مطولاً ومختصراً، وليس فيهما ذكر الآية. اهـ.

والحديث فيه ذكر الآية كما تقدم، وهو أيضاً في الفتح الرباني في المكان السابق.

وأخرجه النسائي في الكبرى، كتاب التفسير (٦/ ٤٧٨: ١١٥٦٠)، وهو في تفسيره برقم (٥٨٠)، (٢/ ٣٧٤)، عن علي بن حجر، عن إسماعيل به بنحوه.

والبغوي في شرح السنة (١٤/ ٣٨٦: ٤١٨٩)، باب الرجاء وسعة رحمة الله. من طريق علي بن حجر به بنحوه.

والبخاري في التاريخ الكبير (٤/ ٢٩٦)، عن علي بن أبـي هاشم، عن إسماعيل به بنحوه.

وابن جرير في تفسيره (٢٧/ ١٤٦)، من طريق محمد بن جعفر، عن محمد بن أبـي حرملة به بنحوه.

والبيهقي في البعث (٤١: ٣٠)، باب: «إن الله لا يغفر أن يشرك به»، من طريق محمد بن جعفر به بنحوه.

وأما إرسال عطاء عن أبـي الدرداء فقد صرح بالسماع منه عند ابن أبـي حاتم في

. . . . . .

التفسير، والطبراني في المعجم والبيهقي في البعث، كما ذكر ذلك الحافظ في الفتح (١١/ ٢٢٣)، لكنه قال: في الشعب. اهـ. ولم أقف عليه في الشعب. والذي في الشعب حديث أبـي ذر وهو شبيه بحديث أبـي الدرداء.

فالحديث من هذه الطريق صحيح.

٢ ــ من طريق سعيد الجريري، عن أبـي الدرداء، وقد اختلف عليه في إسناده على أوجه ثلاثة:

(أ) أخـرجـه النسـائـي فـي التفسيـر (٢/ ٣٧٥: ٥٨١)، وهـو فـي الكبـرى (٦/ ٤٧٨: ١١٥٦١)، عن مؤمل بن هشام، عن إسماعيل، عن الجريري، عن موسى، عن محمد بن سعد بن أبـي وقاص، عن أبـي الدرداء بنحوه.

وابن خزيمة في التوحيد (٢/ ٨١٠: ٥٣٣)، عن مؤمل به بنحوه.

ورجاله ثقات، غير موسى فهو غير منسوب كما في تهذيب الكمال (١٠/ ٣٣٩)، ترجمة الجريري.

وقال عنه في التقريب (٢/ ٢٩٠: ١٥٢٣): مجهول.

(ب) أخرجه ابن جرير في تفسيره (٢٧/ ١٤٦)، عن ابن حميد، عن مهران، عن ابن المبارك، عن سعيد الجريري، عن رجل، عن أبـي الدرداء.

وفيه مهران العطار: صدوق له أوهام، سيء الحفظ. انظر: التقريب (٢/ ٢٧٩: ١٤١٩). ورجل: هذا مبهم.

(ج) أخرجه ابن أبـي شيبة في مسنده عن الحسن بن موسى، وابن منيع، عن أبـي نصر كلاهما، عن حماد بن سلمة، عن الجريري، عن محمد بن سعد بن مالك، عن أبـي الدرداء.

وتقدم أنه ضعيف. وأن محمد بن سعد مجهول.

وأبو يعلى، عن أبـي خيثمة يونس بن محمد، عن صدقة بن هرمز، عن الجريري به. وتقدم أنه ضعيف أيضاً.

. . . . . .

والبخاري في التاريخ الكبير (٤/ ٢٩٦)، عن زهير، عن يونس به بنحوه.

وأخرجه ابن جرير في تفسيره (٢٧/ ١٤٦)، عن محمد بن موسى، عن عبد الله بن الحارث القرشي، عن شعبة، عن سعيد الجريري، به بنحوه.

وعليه فهذه الطرق لا تخلو من ضعف جميعها.

والمختلف عليه وهو الجريري، ثقة كما تقدم.

وأما المختلفون: فمن روى الوجه الأول وهو: إسماعيل بن علية: ثقة حافظ. انظر: التقريب (١/ ٦٥: ٤٧٦).

ومن روى الوجه الثاني: ابن المبارك: ثقة، ثبت التقريب (١/ ٤٤٥: ٥٨٣).

ومن روى الوجه الثالث: حماد بن سلمة: ثقة كما تقدم. وشعبة، إمام ثقة أيضاً.

وصدقة: مجهول.

فالذي يظهر تساويها في القوة، وصعوبة الجمع بين هذه الأوجه الثلاثة أو الترجيح.

٣ ـ أخرجه ابن أبي عاصم في السنَّة برقم (٩٧٥)، (٢/ ٤٧٢)، باب في الوعد والوعيد، عن الحوطي، عن بقية بن الوليد، عن صفوان بن عمرو، عن ابن جبير بن نفير، وشريح بن عبيد، عن عمرو بن الأسود، عن أبي الدرداء، بنحوه.

ورجاله ثقات، لكن بقية مدلس من الرابعة وقد عنعن.

وقد حكم الشيخ الألباني في تحقيق كتاب السنَّة (٢/ ٤٧٢: ٩٧٥)، بأنه صحيح لولا عنعنة بقية.

ولكن يمكن ترقي الطرق الضعيفة بالطريق الصحيحة.

فالحديث في درجة الصحيح لغيره.

وقد عزاه السيوطي في الدر (٦/ ١٤٦)، إلى البزار، وابن المنذر وابن مردويه.

٣٧٤١ ـ وقال مسدد: حدثنا يحيىٰ، ثنا شعبة، عن عبد الملك بن ميسرة، عن أبي الأحوص، عن عبد الله رضي الله عنه قال: ﴿حُورٌ مَّقْصُورَٰتٌ فِى ٱلْخِيَامِ﴾[1] قال: الدر المجوَّف[2].

.....

(١) سورة الرحمٰن: الآية ٧٢.

(٢) في المراد بالخيام قولان:

١ ـ أنها البيوت.

٢ ـ أنها خيام تضاف إلى القصور.

انظر: تفسير ابن جرير (٢٧/ ١٦٠)، زاد المسير (٨/ ١٢٦).

٣٧٤١ ـ درجته:

موقوف صحيح. وقد عزاه في الإتحاف (٢/ ق ١٦٩ ب)، إلى مسدد. وقال: رواه مسدد موقوفاً، ورواته ثقات.

تخريجه:

أخرجه ابن أبي شيبة في مصنفه، كتاب الجنة (١٣/ ١٣٤: ١٥٩٠٨)، عن غندر.

وابن جرير في تفسيره (٢٧/ ١٦١)، عن ابن المثنى، عن يحيى، عن سعيد وعن الحسن بن عرفة، عن شبابة.

ثلاثتهم عن شعبة به بلفظ. وأخرجه أبو نعيم في زيادات الزهد لابن المبارك (ص ٧١: ٢٤٧)، عن مسعر عن عبد الملك، عن أبي الأحوص موقوفاً عليه.

وقد عزاه في الدر (٦/ ١٥١)، إلى عبد بن حميد، وابن المنذر.

وقد روي أيضاً مرفوعاً إلى النبي ﷺ.

فقد أخرجه ابن جرير في تفسيره (٢٧/ ١٦٢)، عن الحسين، عن أبي معاذ، عن عبيد، عن الضحاك، عن ابن مسعود مرفوعاً بنحوه.

وفيه أبو معاذ الفضل بن خالد النحوي، ذكره ابن أبي حاتم في الجرح والتعديل

. . . . . .

(٧/ ٦١)، دون ذكر تعديل أو تجريح فيه. وذكره ابن حبان في الثقات (٩/ ٥).

وأخرجه ابن أبـي شيبة في المصنف، كتاب الجنة (١٣/ ١٣٤: ١٥٩٠٧)، عن غندر، عن شعبة، عن عمارة، عن أبـي مجلز، عن النبـي ﷺ بلفظه.

وابن جرير في تفسيره (٢٧/ ١٦٢)، من طريق أبـي مجلز مرفوعاً بلفظه أيضاً.

لكن رواية أبـي مجلز عن النبـي ﷺ مرسلة. وأخرجه أبو نعيم كما في زيادات الزهد (٧١: ١٢٤٨)، عن سعيد، عن عمارة بن أبـي حفصة مرفوعاً وهو مرسل.

وعزاه في الدر (٦/ ١٥١)، إلى ابن أبـي حاتم مرفوعاً.

وأصل الحديث مرفوعاً في صحيح البخاري في تفسير سورة الرحمـٰن (٣/ ٣٠٣: ٤٨٧٩)، باب حور مقصورات في الخيام، ولفظه عن عبد الله بن قيس الأشعري أن رسول الله ﷺ قال: «إن في الجنة خيمة من لؤلؤة مجوفة عرضها ستون ميلا، في كل زاوية منها أهل ما يرون الآخرين، يطوف عليهم المؤمنون».

وفي بدء الخلق (٢/ ٤٣٢: ٣٢٤٣)، باب ما جاء في صفة الجنة وأنها مخلوقة. عنه ﷺ قال: «الخيمة درة مجوفة طولها في السماء ثلاثون ميلاً، في كل زاوية منها للمؤمن أهل لا يراهم الآخرون».

وهو عند مسلم بنحوه في الصحيح، كتاب الجنة (٥/ ٦٩٦: ٢١) و (٦٩٧: ٢٣).

والترمذي في سننه أبواب صفة الجنة، باب ما جاء في صفة غرف الجنة (٤/ ٨١: ٢٦٤٨) وأحمد (٤/ ٤٠٠، ٤١١، ٤١٩).

والدارمي في الرقائق في باب في خيام الجنة (٢/ ٣٣٦).

وابن أبـي شيبة في كتاب الجنة (١٣/ ١٠٥: ١٥٨٣١).

وعبد بن حميد في المنتخب، مسند أبـي موسى (ص ١٩٢: ٥٤٤).

والبغوي في شرح السنَّة (١٥/ ٢١٦)، كتاب الفتن، باب صفة الجنة وأهلها (ح ٤٣٧٩).

٤٩ ـ سورة الواقعة

٣٧٤٢ ـ [١] قال الحارث[١]: حدثنا العباس بن الفضل، ثنا السري بن يحيى، ثنا شجاع، عن أبي ظبية عن ابن مسعود رضي الله عنه، قال: قال رسول الله ﷺ: «من قرأ سورة الواقعة في كل ليلة لم تصبه فاقة»[٢] أبداً، فكان ابن مسعود رضي الله عنه يأمر بناته بقراءتها كل ليلة.

[٢] وقال أبو يعلى[٣] حدثنا إسحاق ابن أبي إسرائيل، ثنا محمد بن منيب[٤] العدني، حدثني السري بن يحيى، به.

.....

(١) بغية الباحث ٢/ ٧٢٩.

(٢) الفاقة: الحاجة والفقر، النهاية (٣/ ٤٨٠).

(٣) لم أقف عليه في المسند المطبوع.

(٤) في (مح): «منبت»، وفي (عم) و (سد): «منيب»، وهو الصحيح.

٣٧٤٢ ـ درجته:

الطريق الأول: مرفوع، شديد الضعف لأن العباس بن الفضل متروك، وفيه أبو ظبية مجهول.

وقد عزاه البوصيري في الإتحاف: (٢/ ق ١٦٩ ب)، إلى الحارث.

وقال: عن العباس بن الفضل، وهو ضعيف. اهـ. وهذا تساهل.

الطريق الثاني: فيه رجل مجهول وهو أبو ظبية.

. . . . . .

تخريجه:

الحديث مروي عن السري بن يحيى، وقد اختلف عليه في إسناده على خمسة أوجه:

١ ـ عن السري بن يحيى، عن شجاع، عن أبي ظبية، عن ابن مسعود مرفوعاً بنحوه.

أخرجه الحارث كما مر عن العباس بن الفضل عنه. وكذا أبو يعلى والبيهقي في الشعب، باب في تعظيم القرآن (٢/ ٤٩١: ٢٤٩٩)، من طريقه به بنحوه.

وابن وهب في جامعه كما في الكاف الشاف (٤/ ٤٧١)، عن السري به بنحوه.

وأخرجه البيهقي أيضاً في المكان المتقدم من الشعب برقم (٢٤٩٨)، من طريق ابن وهب.

وابن الجوزي في العلل المتناهية (١/ ١١٢)، باب ثواب من قرأ سورة الواقعة: من طريق ابن وهب. ونقل عن أحمد قوله: هذا حديث منكر، وشجاع، والسري لا أعرفهما. اهـ.

كما أخرجه البيهقي في الشعب، المكان المتقدم برقم (٢٥٠٠)، من طريق يزيد بن أبي حكيم، عن السري به بنحوه.

والثعلبي كما في الكاف الشاف (٤/ ٤٧١)، عن أبي بكر العطاردي، عن السري به بنحوه.

٢ ـ عن السري، عن شجاع عن أبي فاطمة، عن ابن مسعود بنحوه.

أخرجه البيهقي في الشعب، الموضع السابق برقم (٢٤٩٧)، من طريق حجاج بن منهال عنه به بنحوه. وقال: تفرد به شجاع أبي طيبة هذا. اهـ.

ومن طريق حجاج أخرجه ابن الشجري في الأمالي الخميسية (٢/ ٢٨٣)، باب في ذكر المعرض والعرض.

. . . . . .

ثم قال: قال علي بن نصر: سمعت عثمان يقول: كان أبو فاطمة من أصحاب علي.

وأخرجه من هذه الطريق إسماعيل سموية في فوائده، وابن مردويه في التفسير كما في لسان الميزان (٧/ ٦٢)، ترجمة أبي شجاع، حيث أخرجاه عن العباس بن الفضل، عن السري به بنحوه.

٣ ـ عن السري، عن أبي شجاع، عن أبي ظبية، عن ابن مسعود به.

أخرجه أبو عبيد في فضائل القرآن، فضل سورة الواقعة (١٣٨ : ٤٢).

عن عمرو بن طارق عنه به. وهو يؤيد ما قاله الذهبي من أن أبا عبيد قال في روايته: أبو شجاع. حيث خطأه في ذلك ابن حجر في اللسان (٧/ ٦٢).

وأخرجه ابن عبد البر في التمهيد (٥/ ٤٦٩: ٤٥)، من طريق عمرو به بنحوه.

٤ ـ عن السري، عن أبي طيبة، عن ابن مسعود بنحوه.

أخرجه ابن السني في عمل اليوم والليلة (ص ١٩٦ : ٦٧٨)، باب ما يستحب أن يقرأ في اليوم والليلة.

عن أبي يعلى، عن إسحاق بن أبي إسرائيل، عن محمد بن منيب، عنه به.

٥ ـ عن السري، عن أبي شجاع، عن أبي طيبة، عن ابن مسعود بنحوه.

ذكره الألباني في الضعيفة (١/ ٣٠٥: ٢٨٩)، وعزاه لابن لال في حديثه (١/ ١١٦)، وابن بشران في الأمالي (٢٠/ ٣٨/ ١)، وللبيهقي في الشعب.

وعزاه الحافظ في الميزان (٧/ ٦٢)، إلى الأربعين.

وقد أخرجه ابن الضريس في فضائل القرآن (ص ١٧١ : ٢٢٧)، عن عبيد بن محمد القيسي، عن بشر بن أبي حرب الأسدي بإسناد ذكره أن عثمان دخل على ابن

. . . . . .

مسعود فذكره. وهو منقطع كما ترى.

وبهذا يتضح أن الحديث مضطرب من أربعة أوجه:

١ ـ هل شيخ السري، شجاع، أو أبو شجاع. وقد رجح الحافظ الثاني.

وكذا الذهبي حيث قال في ترجمته في الميزان (٤/ ٥٣٦)، أبو شجاع نكرة، لا يعرف، عن أبي ظبية، ومن أبو ظبية؟ عن ابن مسعود. اهـ.

لكن تقدم أن أبا شجاع هو سعيد بن يزيد، وأنه ثقة.

٢ ـ هل شيخه أبو طيبة، أو أبو فاطمة. والراجح ـ كما قال الحافظ ـ الأول.

٣ ـ هل أبو طيبة شيخ للسري، أو شيخ لأبي شجاع، والراجح الثاني، لأنه لم يرو الوجه الأول عن السري إلاَّ محمد بن منيب. وهو كما في التقريب (٢/ ٢١١: ٧٣٩)، لا بأس به، ومن روى الوجه الثاني فيهم ثقات كابن وهب. وحجاج بن منهال.

٤ ـ هل هو أبو طيبة، بالطاء والياء، أو أبو ظبية بالظاء والباء، وتقدم الكلام على ذلك في ترجمته، وأنه مجهول.

وقد ذكر الحافظ في اللسان الأول، والثاني، والرابع من هذه الأوجه. انظر: اللسان (٧/ ٦٢)، وكذا في الكاف الشاف (٤/ ٤٧١).

فالحديث مضطرب، ويبقى ضعيفاً.

قال المناوي في فيض القدير (٦/ ٢٠١: ٧٩٤٢)، قال الزيلعي تبعاً لجمع: هو معلول من وجوه:

١ ـ أحدها: الانقطاع كما بينه الدارقطني، وغيره.

٢ ـ الثاني: نكارة متنه، كما ذكره أحمد. نقله عنه ابن الجوزي كما تقدم.

٣ ـ الثالث: ضعف رواته كما قاله ابن الجوزي.

٤ ـ الرابع: اضطرابه.

. . . . . .

وقد أجمع على ضعفه أحمد، وأبو حاتم. وابنه، والدارقطني، والبيهقي، وغيرهم. اهـ.

وعزاه السيوطي في الدر (٦/ ١٥٣)، إلى أبـي يعلى، ولم أره في المطبوع، وله شاهدان من حديث أنس، وابن عباس:

١ ــ حديث أنس نحو الحديث السابق. ذكره السيوطي في الدر (٦/ ١٥٣)، بلفظ: «سورة الواقعة سورة الغنى فاقرؤها وعلموها أولادكم» وعزاه إلى ابن مردويه. كما ذكره بلفظ: «علموا نساءكم سورة الواقعة فإنها سورة الغنى» وعزاه للديلمي.

وهو في السلسلة الضعيفة برقم (١/ ٣٠٥: ٢٩١) وبلفظ: «من قرأ سورة الواقعة وتعلمها لم يكتب من الغافلين، ولم يفتقر هو وأهل بيته» وذكر الشيخ أنه أورده السيوطي في ذيل الأحاديث الموضوعة (٢٧٧)، من طريق عبد القدوس بن حبيب، عن الحسن، عن أنس مرفوعاً، ونقل قول السيوطي: عبد القدوس بن حبيب متروك.

وعبد القدوس هذا أقل أحواله الترك. بل رماه ابن المبارك بالكذب. وله ترجمة مطولة في اللسان (٤/ ٥٥).

قال الفتني في تذكرة الموضوعات (ص ٧٨)، باب فضل القرآن والنظر فيه: فيه عبد القدوس بن حبيب متروك. اهـ.

٢ ــ حديث ابن عباس:

ذكره السيوطي في الدر (٦/ ١٥٣)، بلفظ: «من قرأ سورة الواقعة كل ليلة لم تصبه فاقة أبداً». وعزاه لابن عساكر. ولم أقف عليه فيه لوجود خرم في المخطوط.

لكن ذكره الشيخ الألباني في سلسلة الأحاديث الضعيفة (١/ ٣٠٥)، برقم ٢٩٠ وعزاه للديلمي من طريق أحمد بن عمر اليمامي بسنده إلى ابن عباس.

وذكر أن السيوطي ذكره في ذيل الأحاديث الموضوعة (١٧٧)، وقال: أحمد اليمامي كذاب.

وعزاه المناوي في فيض القدير (٦/ ٢٠١)، إلى ابن لال. والديلمي.

. . . . . .

ولفظه كما عند المناوي وفي السلسلة الضعيفة «من قرأ سورة الواقعة كل ليلة لم تصبه فاقة أبداً». ومن قرأ كل ليلة: «لا أقسم بيوم القيامة» لقي الله يوم القيامة ووجهه في صورة القمر ليلة البدر».

وعلى كل ففيه أحمد اليمامي، كذاب كما تقدم. ولذا قال في السلسلة: موضوع وقال في تذكرة الموضوعات (ص ٧٨)، فيه أحمد اليمامي كذاب.

ويمكن القول إنه لا يصح هذا الحديث بوجه.

٣٧٤٣ ـ حدثنا[١] عبدان، ثنا نوح، عن أخيه خالد بن قيس، عن قتادة في قوله تعالى: ﴿وَطَلْحٍ مَّنضُودٍ﴾[٢] قال: الموز[٣].

.....

(١) هذا سند أبي يعلى ولم أقف عليه في مسنده المطبوع.

(٢) سورة الواقعة: الآية ٢٩.

(٣) في المراد بالطلح قولان:

١ ـ أنه الموز: قاله علي، وابن عباس، وأبو هريرة، وأبو سعيد الخدري، والحسن، وعطاء. وعكرمة، ومجاهد، وقتادة.

٢ ـ أنه شجر عظام، كبار الشوك، قاله أبو عبيدة.

انظر: تفسير ابن جرير (٢٧/ ١٨١)، زاد المسير (٨/ ١٤٠).

٣٧٤٣ ـ درجته:

مقطوع صحيح. وقد ذكره البوصيري في الإتحاف (٢/ق ١٦٩ ب)، وعزاه لأبي يعلى وسكت عليه.

تخريجه:

أخرجه عبد الرزاق في تفسيره (٢/ ٢٧٠)، عن معمر، عن قتادة به.

كما أخرجه ابن جرير في تفسيره (٢٧/ ١٨٢)، عن ابن عبد الأعلى، عن ابن ثور، عن معمر.

وعن ابن بشار، عن سليمان، عن أبي هلال.

وعن بشر، عن يزيد، عن سعيد.

ثلاثتهم عن قتادة به.

فالأثر المروى عن قتادة صحيح.

وقد عزاه السيوطي في الدر (٦/ ١٥٧)، إلى عبد بن حميد.

وقد روى هذا المعنى عن علي، وأبي سعيد، وابن عباس أيضًا:

١ ـ المروي عن علي: واختلف فيه علي محمد بن السائب الكلبي على وجهين:

. . . . . .

(أ) أخرجه عبد الرزاق في تفسيره (٢/ ٢٧٠)، عن الثوري، عن محمد بن السائب الكلبـي، عن الحسن، عن سعد، عن أبيه، عن علي به.

(ب) أخرجه ابن جرير في تفسيره (٢٧/ ١٨١)، عن مهران، عن سفيان، عن الكلبـي، عن الحسن بن سعيد، عن علي به.

والذي روى الوجهين عن الكلبـي هو سفيان الثوري. فالحمل فيه على الكلبـي نفسه لأنه متهم بالكذب. انظر: التقريب (٢/ ١٦٣: ٢٤٠).

والأثر في درجة شديد الضعف.

وقد عزاه في الدر (٦/ ١٥٧)، إلى الفريابـي، وهناد، وعبد، وابن مردويه، عن علي.

٢ ـ المروى عن أبـي سعيد:

أخرجه ابن أبـي حاتم كما في تفسير ابن كثير (٤/ ٢٥٣)، عن أبـي سعيد الأشج، عن أبـي معاوية، عن إدريس، عن جعفر بن إياس، عن أبـي نضره، عن أبـي سعيد به.

ورجاله ثقات غير إدريس فلم أستطع معرفته.

وقد عزاه في الدر (٦/ ١٥٧)، إلى سعيد بن منصور، وابن المنذر.

٣ ـ المروى عن ابن عباس:

أخرجه عبد الرزاق في تفسيره (٢/ ٢٧٠)، عن الثوري، عن معتمر، عن أبـي سعيد الرقاشي، عن ابن عباس به.

ورجاله ثقات غير أبـي سعيد الرقاشي، بيان بن جندب قال في الثقات (٤/ ٧٩)، يخطىء.

ومن طريقه أخرجه ابن جرير في تفسيره (٢٧/ ١٨١)، من ست طرق، قال في إحداها. عن رجل من أهل البصرة، عن ابن عباس.

وقد أخرجه البيهقي في البعث (ص ١٧١: ٣٠٥)، باب ما جاء في أشجار

. . . . . .

الجنة، عن أبـي عبد الله الحافظ وأبـي بكر القاضي، عن الأصم، عن الحسن بن علي بن عفان، عن أبـي يحيـى الحماني، عن النضر بن عربـي، عن عكرمة، عن ابن عباس به.

وفيه عبد الحميد بن عبد الرحمن الحماني: صدوق يخطىء. ورمي بالإرجاء. انظر: التقريب (١/ ٤٦٩: ٨٢٥)، فهو ضعيف من أجله.

ويمكن ترقية الأثر بمجموع الطرق إلى الحسن لغيره.

وقد عزاه في الدر (٦/ ١٥٧)، إلى الفريابـي، وهناد، وسعيد بن منصور، وعبد، وابن المنذر، عن ابن عباس.

٣٧٤٤ ـ وقال الطيالسي[1]: حدثنا شيبان، عن جابر، عن يزيد بن مرة، عن سلمة بن يزيد الجعفي قال: سمعت رسول الله ﷺ يقول في قول الله عز وجل: ﴿إِنَّآ أَنشَأْنَٰهُنَّ إِنشَآءً ۝٣٥ فَجَعَلْنَٰهُنَّ أَبْكَارًا ۝٣٦ عُرُبًا أَتْرَابًا﴾[2] قال: منهن الثيب، وغير الثيب.

.....

(١) هو في المطبوع برقم (١٣٠٧: ١٨٥).

(٢) سورة الواقعة: الآيات ٣٥ ـ ٣٧.

٣٧٤٤ ـ درجته:

مرفوع شديد الضعف لحال الجعفي متهم، وقد تساهل الهيثمي في المجمع (٧/ ١٢٢)، حين قال: فيه جابر الجعفي، وهو ضعيف. اهـ. ومثله قول البوصيري في الإتحاف (٢/ق ١٦٩ ب)، رواه أبو داود الطيالسي بسند ضعيف لضعف جابر الجعفي. اهـ.

تخريجه:

أخرجه ابن قانع في معجم الصحابة (ق/ ٥٤ ب)، ترجمة سلمة بن يزيد من طريق شيبان به بنحوه.

كما أخرجه الطبراني في الكبير (٧/ ٤٥: ٦٣٢١ و ٦٣٢٢)، من طرق جابر الجعفي وأشار الهيثمي إلى ذلك في المجمع (٧/ ١٢٢)، وضعفه كما تقدم.

وأخرجه البيهقي في البعث، باب ما جاء في صفة الحور العين (ص ٢٠٠: ٣٨١)، من طريقه بلفظ: يعني البنات الأبكار اللائي كن في الدنيا.

وابن جرير في تفسيره (٢٧/ ١٨٥)، من طريق جابر، بلفظ «من الثيب والأبكار» وعليه يبقى الحديث شديد الضعف لأن مداره على جابر الجعفي.

وقد عزاه السيوطي في الدر (٦/ ١٥٨)، إلى ابن أبي الدنيا، وابن مردويه.

٣٧٤٥ ـ [١] وقال أبو داود[١] ومسدد جميعاً: حدثنا حماد بن زيد، عن علي بن زيد، عن عقبة بن صهبان، عن أبـي بكرة رضي الله عنه في قوله عز و جل ﴿ ثُلَّةٌ مِّنَ ٱلْأَوَّلِينَ ﴿١٣﴾ وَقَلِيلٌ مِّنَ ٱلْآخِرِينَ ﴾[٢] قال: كلتاهما من هذه الأمة[٣].

رواه الحجاج، عن حماد بن سلمة، عن علي مرفوعاً[٤].

.....

(١) هو في مسند الطيالسي برقم (٨٨١ ص ١٢٠)، موقوفاً. ونبه على رفعه بالكلام اللاحق له.

(٢) سورة الواقعة: الآيتان ١٣، ١٤.

(٣) في المراد بالأولين والآخرين ثلاثة أقوال:

١ ـ أن الأولين الذين كانوا من زمن آدم إلى زمن نبينا ﷺ، والآخرون: هذه الأمة.

٢ ـ أن الأولين هم صحابة رسول الله ﷺ. والآخرين: التابعون.

٣ ـ أن الأولين والآخرين. من أصحاب النبـي ﷺ:

انظر: تفسير ابن كثير (٤/ ٢٤٩)، زاد المسير (٨/ ١٣٤)، وحديث الباب يؤيد القولين الثاني، والثالث.

(٤) في جميع النسخ: «علي رضي الله عنه»، وهو خطأ؛ إذ المقصود علي بن زيد، لا علي بن أبـي طالب.

٣٧٤٥ ـ [١] درجـتـه:

موقوف ضعيف لضعف علي بن زيد.

٣٧٤٥ ـ [٢] وقال مسدد: حدثنا خاقان بن عبد الله بن الأهتم[1]، عن علي بن زيد، عن عقبة بن صهبان، عن أبي بكرة رضي الله عنه، عن النبي ﷺ به.

.....

(١) في (مح): «الأهم»، وفي (عم) و (سد): «الأهتم»، وهو الصحيح.

٣٧٤٥ ـ [٢] درجته:

ضعيف لضعف خاقان، وعلي بن زيد.

وقد أورده البوصيري في الإتحاف (٢/ق ١٦٩ ب)، وقال: رواه أبو داود الطيالسي موقوفاً، ومسدد موقوفاً ومرفوعاً، ومدار الإسنادين على علي بن زيد بن جدعان، وهو ضعيف، وله شاهد من حديث ابن عباس. اهـ. وهو كما قال.

وأورده الهيثمي في المجمع (٧/ ١٢٢)، وعزاه للطبراني وقال: بإسنادين رجال أحدهما رجال الصحيح غير علي بن زيد، وهو ثقة سيء الحفظ. اهـ.

تخريجه:

أخرجه الطبراني في الكبير كما في الدر المنثور (٦/ ١٥٩)، ومجمع الزوائد (٧/ ١٢٢). وذكر الهيثمي كما تقدم أنه أخرجه بإسنادين، والظاهر أن مدارهما على علي بن زيد، وهو ضعيف كما تقدم. واختلف عليه في رفعه ووقفه فرواه حماد بن زيد موقوفاً، وهو ثقة. ورواه حماد بن سلمة مرفوعاً وهو ثقة.

فالحمل على علي بن زيد. وقد رجح الحافظ في الكاف الشاف في تخريج أحاديث الكشاف (٤/ ٤٥٩)، رواية الوقف. ولم يذكر وجه الترجيح، ولعله لكون حماد بن سلمة اختلط بآخره. وخاقان ضعيف. وهما اللذان روياه مرفوعاً.

وقد عزاه في الدر أيضاً (٦/ ١٥٩)، إلى ابن المنذر، وابن مردويه، وقال: بإسناد حسن.

وله شاهد مرفوع عن ابن عباس.

أخرجه ابن جرير في تفسيره (٢٧/ ١٩١)، عن ابن حميد، عن مهران، عن

. . . . . .

سفيان الثوري، عن أبان بن أبي عياش، عن سعيد بن جبير، عن ابن عباس بنحوه.

وأبان: متروك. انظر: التقريب (١/ ٣١: ١٦٤).

ومن طريق أبان أخرجه ابن عدي في الكامل (١/ ٣٨٧)، ترجمة أبان.

فهو ضعيف جداً. وقد قال السيوطي في الدر (٦/ ١٥٩) بسند ضعيف.

كما عزاه إلى ابن مردويه، وعبد، وابن المنذر، والفريابي.

وعزاه الحافظ في الكاف الشاف (٤/ ٤٥٨). إلى إسحاق أيضاً.

وعلى كل فالرواية تبقى ضعيفة.

٥٠ ـ سورة الحديد، وسورة المجادلة[١]

٣٧٤٦ ـ قال أبو يعلى[٢]: حدثنا محمد المقدمي[٣]، ثنا الفضيل بن سليمان، عن مطرف[٤]، عن أبي حازم، عن عون بن عبد الله، عن ابن مسعود رضي الله عنه، قال: لما نزلت ﴿۞أَلَمْ يَأْنِ لِلَّذِينَ ءَامَنُوٓاْ أَن تَخْشَعَ قُلُوبُهُمْ لِذِكْرِ ٱللَّهِ﴾[٥]. أقبل بعضنا على بعض: أي شيء أحدثنا؟ أي شيء صنعنا؟

.....

(١) في (سد): «سورة الحديد والمجادلة».

(٢) هو في المسند برقم (٥٢٣٤)، (٥/١١٧)، لكن بزيادة ولفظه: «ما كان بين إسلامنا وبين أن عوقبنا بهذه الآية إلاَّ أربع سنين ﴿۞أَلَمْ يَأْنِ لِلَّذِينَ ءَامَنُوٓاْ أَن تَخْشَعَ قُلُوبُهُمْ لِذِكْرِ ٱللَّهِ...﴾ الآية. فأقبل بعضنا على بعض: أي شيء أحدثنا، أي شيء صنعنا».

(٣) في (سد): «هو المقدمي».

(٤) لعله: مطرف بن طريف الحارثي أبو بكر الكوفي، ولم أجد من نص على روايته عن أبي حازم، ولا رواية الفضيل عنه، لكن أغلب الظن أنه هو لقرب تاريخ الوفيات، ولا يوجد غيره في طبقته، والفضيل له رواية عن أبي حازم، والذي في مسند أبي يعلى (محمد بن مطرف) وكلاهما ثقة.

(٥) سورة الحديد: الآية ١٦.

٣٧٤٦ ـ درجته:

ضعيف لأمرين:

. . . . . .

---

١ ـ ضعف الفضيل بن سليمان.

٢ ـ إرسال عون عن ابن مسعود.

تخريجه:

أخرج الجزء الأول منه وهو قوله: ما كان بين إسلامنا وبين أن عوتبنا بهذه الآية إلاَّ أربع سنين: ﴿ ۞ أَلَمْ يَأْنِ لِلَّذِينَ ءَامَنُوٓاْ أَن تَخْشَعَ قُلُوبُهُمْ لِذِكْرِ ٱللَّهِ. . . ﴾ الآية.

أخرجه الإمام مسلم في صحيحه، كتاب التفسير، باب في قوله تعالى: ﴿ ۞ أَلَمْ يَأْنِ لِلَّذِينَ ءَامَنُوٓاْ أَن تَخْشَعَ قُلُوبُهُمْ لِذِكْرِ ٱللَّهِ. . . ﴾ (٥/ ٨٧٨: ٢٣).

والنسائي في التفسير (٢/ ٣٨٨: ٥٨٨).

وابن ماجه في سننه، الزهد، باب الحزن والبكاء (٢/ ٤٢٤: ٤٢٤٥)، فالشطر الأول صحيح.

وأما الشطر الثاني فلم أجد من خرّجه غير أبـي يعلى.

لكنه ذكره في الدر (٦/ ١٧٥)، ونسبه إلى ابن مردويه، عن ابن عباس لا عن ابن مسعود، فيبقى الشطر الثاني ضعيفاً.

٣٧٤٧ ـ [١] وقال إسحاق: أخبرنا جرير، عن ليث ابن أبي سليم، عن مجاهد، قال: قال علي رضي الله عنه: إن في كتاب الله تعالى الآية ما عمل بها أحد قبلي، ولا عمل[١] بها أحد بعدي: آية النجوى: ﴿يَٰٓأَيُّهَا ٱلَّذِينَ ءَامَنُوٓاْ إِذَا نَٰجَيۡتُمُ ٱلرَّسُولَ فَقَدِّمُواْ بَيۡنَ يَدَيۡ نَجۡوَىٰكُمۡ صَدَقَةٗۚ﴾[٢] إلى آخر الآية. قال: كان عندي دينار[٣] بعته بعشرة دراهم، فناجيت النبيَّ ﷺ، فكنت كلما ناجيته قدمت بين يدي نجواي درهماً، ثم نسخت فلم يعمل بها أحد. فنزلت: ﴿ءَأَشۡفَقۡتُمۡ أَن تُقَدِّمُواْ بَيۡنَ يَدَيۡ نَجۡوَىٰكُمۡ صَدَقَٰتٖۚ . . .﴾[٤] إلى آخر الآية.

. . . . . .

(١) في (عم) و (سد): «ولا يعمل».

(٢) تمام الآية: ﴿. . . ذَٰلِكَ خَيۡرٞ لَّكُمۡ وَأَطۡهَرُۚ فَإِن لَّمۡ تَجِدُواْ فَإِنَّ ٱللَّهَ غَفُورٞ رَّحِيمٌ﴾ [المجادلة: ١٢].

(٣) في (مح): «ديناراً»، والصحيح ما في (عم) و (سد)، كما أثبت.

(٤) تمام الآية: ﴿. . . فَإِذۡ لَمۡ تَفۡعَلُواْ وَتَابَ ٱللَّهُ عَلَيۡكُمۡ فَأَقِيمُواْ ٱلصَّلَوٰةَ وَءَاتُواْ ٱلزَّكَوٰةَ وَأَطِيعُواْ ٱللَّهَ وَرَسُولَهُۥۚ وَٱللَّهُ خَبِيرُۢ بِمَا تَعۡمَلُونَ﴾ [المجادلة: ١٣].

٣٧٤٧ ـ [١] درجته:

ضعيف لأمرين:

١ ـ ضعف ليث.

٢ ـ الخلاف في سماع مجاهد من علي.

٣٧٤٧ ـ [٢] رواه أبو بكر بن أبي شيبة، عن عبد الله بن إدريس، عن ليث به.

قلت: رواه الترمذي من طريق علي بن علقمة، عن علي رضي الله عنه بغير هذا السياق[١].

.....

(١) وهو عند الترمذي في تفسير سورة المجادلة (٥/ ٨٠: ٣٣٥٥)، قال: حدثنا سفيان بن وكيع، نا يحيى بن آدم، نا عبيد الله الأشجعي، عن سفيان الثوري، عن عثمان بن المغيرة الثقفي، عن سالم بن أبي الجعد، عن علي بن علقمة الأنماري، عن علي بن أبي طالب قال: لما نزلت ﴿يَٰٓأَيُّهَا ٱلَّذِينَ ءَامَنُوٓاْ إِذَا نَٰجَيۡتُمُ ٱلرَّسُولَ...﴾ الآية. قال النبي ﷺ: ما ترى دينار؟ قلت: لا يطيقونه. قال: فنصف دينار. قلت: لا يطيقونه. قال: فكم؟ قلت: شعيره. قال: إنك لزهيد. قال: فنزلت: أأشفقتم أن تقدموا... الآية قال: فبي خفف الله عن هذه الأمة هذا حديث حسن غريب، إنما نعرفه من هذا الوجه. ومعنى قوله شعيرة: يعني وزن شعيرة من ذهب. اهـ. وهو ضعيف لضعف علي بن علقمة.

٣٧٤٧ ـ [٢] درجته:

ضعيف للأمرين السابقين في الرقم السابق.

وقد عزاه البوصيري في الإتحاف (٢/ق ١٧٠ أ) إلى إسحاق، وأبي بكر، وسكت عليه.

تخريجه:

أما اللفظ الأول فمروي عن مجاهد. وقد اختلف عليه في إسناده على وجهين:

١ ـ عنه، عن علي بنحوه.

أخرجه إسحاق، وابن أبي شيبة كما تقدم، وهو في المصنف برقم (١٢١٧٤)، (١٢/ ٨١)، باب فضائل علي، بسنده السابق.

وأخرجه ابن جرير في تفسيره (٢٨/ ٢٠)، من طريق ليث به.

وعن محمد بن عبيد المحاربي، عن المطلب بن زياد، كلاهما عن ليث به.

ويبقى الأثر ضعيفاً للأمرين المذكورين.

. . . . . .

وأخرجه عبد الرزاق في تفسيره (٢/ ٢٨٠)، عن معمر، عن أيوب، عنه به.

وفيه: ما مر من إرسال مجاهد.

٢ ــ عن مجاهد، عن عبد الرحمن بن أبـي ليلى، عن علي به.

أخرجه الحاكم في المستدرك، تفسير سورة المجادلة (٢/ ٤٨١)، عن عبد الله بن محمد الصيدلاني، عن محمد بن أيوب، عن يحيـى بن المغيرة السعدي، عن جرير، عن منصور، عنه به.

وقال: صحيح على شرط الشيخين ولم يخرجاه، وسكت الذهبـي.

ويحيـى بن المغيرة السعدي قال عنه أبو حاتم: صدوق. انظر: الجرح والتعديل (٩/ ١٩١).

ومحمد بن أيوب قال في التقريب (٢/ ١٤٧: ٦٩) صدوق.

فهو في درجة الحسن.

فالمختلف عليه مجاهد، وهو إمام ثقة.

وأما المختلفون عليه:

١ ــ روى الوجه الأول ليث، وهو ضعيف، وأيوب، وهو إمام علم ثقة.

٢ ــ روى الوجه الثاني منصور، وهو إمام علم ثقة.

لكني أرجح الوجه الثاني لأن رواية مجاهد عن علي فيها خلاف. ويمكن أن يكون الوجهان صحيحين، ويكون الثاني من المزيد في متصل الأسانيد.

وقد عزاه السيوطي في اللفظ المتقدم، في الدر (٦/ ١٨٥)، إلى سعيد بن منصور، وعبد، وابن المنذر، وابن أبـي حاتم.

فمتابعة أيوب، ومنصور لليث تقوي ضعف الحديث هنا. ورواية الحاكم ترفع مظنة إرسال مجاهد عن علي فيصبح الأثر في درجة الحسن، لغيره.

وأما اللفظ الموجود عند الترمذي. فمداره على علي بن علقمة الأنماري، وهو ضعيف كما تقدم.

. . . . . .

أخرجه الترمذي كما مر (٥/ ٨٠: ٣٣٥٥)، عن سفيان بن وكيع، عن يحيى بن آدم، عن عبيد الله الأشجعي، عن الثوري، عن عثمان بن أبي المغيرة، عن سالم بن أبي الجعد، عن علي بن علقمة، عن علي بلفظه السابق.

وابن أبي شيبة في مصنفه (١٢/ ٨١: ١٢١٧٥)، باب فضائل علي، عن يحيى بن آدم به.

وعبد بن حميد. انظر: المنتخب (ص ٥٩: ٩٠).

وأبو يعلى في مسنده (١/ ٢٢٣: ٣٩٦).

كلاهما عن ابن أبي شيبة به.

والعقيلي في الضعفاء (٣/ ٢٤٢)، ترجمة علي بن علقمة. من طريق عبيد الله الأشجعي به.

وابن جرير في تفسيره (٢٨/ ٢١).

وابن عدي في الكامل (٥/ ٢٠٤)، ترجمة علي بن علقمة.

كلاهما من طريق الثوري به بنحوه.

وعليه فيبقى الأثر ضعيفاً للأمرين السابقين: ضعف علي، وعنعنه سالم.

وقد عزاه في الدر (٦/ ١٨٥)، إلى ابن المنذر، وابن مردويه، والنحاس.

٥١ ـ سورة الحشر

٣٧٤٨ ـ قال إسحاق: أخبرنا عبد الرزاق، أنا الثوري، عن أبي إسحاق، عن أبي حميد[١] بن عبد الله السلولي، عن علي بن أبي طالب رضي الله عنه قال: كان راهب يتعبّد في صومعة، وإن امرأة كان لها إخوة، فعرض لها شيء. فأتوه بها، فزينت له نفسها فوقع عليها، فحملت، فجاءه الشيطان فقال: اقتلها، فإنهم إن ظهروا عليك افتضحت، فقتلها، ودفنها. فجاؤوه فأخذوه فذهبوا به، فبينما هم يمشون به إذ جاءه الشيطان، فقال: أنا الذي زيَّنت لك فاسجد لي سجدة أنجك[٢]، فسجد له، فذلك قوله تعالى: ﴿كَمَثَلِ ٱلشَّيْطَٰنِ إِذْ قَالَ لِلْإِنسَٰنِ ٱكْفُرْ فَلَمَّا كَفَرَ قَالَ إِنِّى بَرِىٓءٌ مِّنكَ﴾[٣] [٤] [٥].

. . . . . .

(١) في (عم): «بن حميد» ولعله (عن حميد).

(٢) في (مح): «أنجيك»، وهو خطأ، والصحيح في (عم) و (سد).

(٤) سورة الحشر: الآية ١٦.

(٥) في (سد): «الآية».

(٦) رويت القصة بعدة صيغ. قال الإمام ابن كثير في تفسيره (٤/٢٩٨): وقد ذكر بعضهم ها هنا قصة لبعض عباد بني إسرائيل هي كالمثال لهذا المثل، لا أنها المرادة وحدها بالمثل، بل هي منه، مع غيرها من الوقائع المشاكلة لها. . . إلى أن قال. . . واشتهر عند كثير من الناس أن هذا العابد هو برصيصاً، فالله أعلم. اهـ.

. . . . . .

٣٧٤٨ ـ درجته:

ضعيف لعنعنة أبي إسحاق. وفيه أبو حميد السلولي لم أجد له ترجمة.

قال البوصيري في الإتحاف (٢/ق ١٧٠ أ)، رواه إسحاق بن راهويه بسند فيه حميد بن عبد الله. لم أقف له على ترجمة، وباقي رواة الإسناد ثقات. اهـ. وهو أبو حميد السابق. وقد أغفل عنعنة أبي إسحاق.

تخريجه:

الأثر مروي عن أبي إسحاق، وقد اختلف عليه في إسناده على أربعة أوجه:

١ ـ عنه، عن أبي حميد بن عبد الله السلولي، عن علي.

أخرجه إسحاق كما مر.

٢ ـ عنه، عن حميد بن عبد الله، عن علي.

أخرجه الحاكم في المستدرك (٢/ ٤٨٤)، عن أبي زكريا العنبري، عن محمد بن عبد السلام، عن إسحاق الحنظلي، عن عبد الرزاق، عن الثوري، عنه به. وقال: صحيح الإسناد ولم يخرجاه. وقال الذهبي: صحيح. وعن الحاكم أخرجه البيهقي في الشعب (٤/ ٣٧٣: ٥٤٥٠)، لكن حميد بن عبد الله هذا لم أعرفه. وأبو إسحاق عنعن عنه.

٣ ـ عنه، عن نهيك بن عبد الله السلولي، عن علي.

أخرجه عبد الرزاق في تفسيره (٢/ ٢٨٥)، عن الثوري، عنه به.

ونهيك: قال البخاري: يعد في الكوفيين، روي عن عمر، وعلي، وحذيفة، وعنه يونس بن أبي إسحاق وغيره. ذكره ابن حبان في الثقات. انظر: تعجيل المنفعة (ص ٤٢٥).

وقد عنعن أبو إسحاق هنا أيضاً. فالأثر ضعيف من هذه الطريق.

٤ ـ عنه، عن عبد الله بن نهيك، عن علي.

. . . . . .

أخرجه البخاري في تاريخه الكبير (٥/ ٢١٣)، ترجمة عبد الله بن نهيك: عن النضر، عن شعبة، عن أبـي إسحاق بنحوه.

وعبد الله بن نهيك. قال عنه في التقريب (١/ ٤٥٧: ٧٠٠): صدوق.

وقال في التهذيب (٦/ ٥٣): روي عن علي في التفسير، وعنه أبو إسحاق السبيعي.

وقد صرح أبو إسحاق هنا بالسماع من عبد الله.

فالأثر في درجة الحسن.

والأثر أخرجه ابن جرير في تفسيره (٢٨/ ٤٩)، من طريق النضر به بنحوه. وفيه التصريح بسماع أبـي إسحاق.

وعند التأمل في هذه الطرق نجد أن أبا إسحاق ثقة. روي عنه الثوري الأوجه الثلاثة الأولى وروي عنه شعبة الوجه الرابع. وأرى أن الحمل على أبـي إسحاق لأنه اختلط بآخر حياته. فلعله روي في كل مرة وجهاً.

وعلى كل فالطرق الأولى والثانية والثالثة، ضعيفة كما مر، وأما الرابعة فهي حسنة.

وقد عزاه السيوطي في الدر (٦/ ١٩٩)، إلى عبد، وابن مردويه، وابن المنذر.

وروي نحو هذه القصة عن ابن عباس، وابن مسعود.

أما المروية عن ابن عباس فقد ذكرها السيوطي في الدر (٦/ ٢٠٠)، وعزاها لابن أبـي حاتم وابن المنذر، والخرائطي في اعتلال القلوب.

وهي عند ابن جرير في تفسيره (٢٨/ ٥٠)، عن محمد بن سعد، عن أبيه، عن عمه، قال: حدثني أبـي، عن أبيه، عن ابن عباس، وذكرها. لكن رجال إسناده كلهم ضعفاء كما تقدم في النص رقم ٣٦٥٣.

وأما المروية عن ابن مسعود.

فأخرجها ابن جرير في تفسيره (٢٨/ ٤٩)، عن يحيـى بن إبراهيم المسعودي،

. . . . . .

قال: عن أبـي، عن أبيه، عن جده، عن الأعمش، عن عمارة، عن عبد الرحمن بن زيد، عن ابن مسعود.

ورجاله ثقات، لكن أبا يحيـى لم أجد له ترجمة.

وقد روي نحو هذه القصة مرفوعة إلى النبـي ﷺ.

أخرجها البيهقي في الشعب، باب في تحريم الفروج (٤/ ٣٧٣: ٥٤٢٩)، عن عمر بن عبد العزيز بن عمر بن قتادة، عن أبـي حامد أحمد بن الحسين الهمداني، عن محمد بن حاتم المروزي، عن علي بن خشرم، عن ابن عيينة، عن عمرو، عن عروة بن عامر، عن عبيد بن رفاعة الزرقي يبلغ به بنحو القصة السابقة، وهو مرسل لأن عبيد بن رفاعة ليست له صحبة. انظر: جامع التحصيل (ص ٢٣٤: ٤٩٦).

وقد عزاه في الدر (٦/ ٢٠٠)، إلى ابن أبـي الدنيا في مكايد الشيطان.

٣٧٤٩ ـ وقال مسدد: حدثنا يحيى، ثنا إسماعيل بن مسلم، ثنا أبو المتوكل الناجي. قال: إن رجلاً من المسلمين عبر[١] صائماً ثلاثة أيام، يمشي فلا يجد ما يفطر عليه، فيصبح صائماً، حتى فطن له رجل من الأنصار يقال له: ثابت بن قيس رضي الله عنه، فقال لأهله: إني[٢] أجيء الليلة بضيف لي، فإذا وضعتم طعامكم فليقم بعضكم إلى السراج كأنه يصلحه فليطفه.. ثم اضربوا بأيديكم إلى الطعام / كأنكم تأكلون، فلا [١٤٢ب] تأكلوا حتى يشبع ضيفنا. فلما أمسىٰ ذهب به، فوضعوا طعامهم، فقامت امرأته إلى السراج كأنها تصلحه فأطفأته. ثم جعلوا يضربون بأيديهم[٣] في الطعام كأنهم يأكلون ولا يأكلون حتى شبع ضيفهم، وإنما كان طعامهم ذلك خبزة هي قوتهم، فلما أصبح ثابت رضي الله عنه غدا إلى رسول الله ﷺ. فقال النبي ﷺ: يا ثابت، لقد عجب الله تعالى البارحة منكم. ومن صنيعكم. قال: فنزلت فيه هذه الآية: ﴿وَيُؤْثِرُونَ عَلَىٰٓ أَنفُسِهِمْ وَلَوْ كَانَ بِهِمْ خَصَاصَةٌ﴾[٤].

.....

(١) عبر: أي ظل ومكث وترك. قال في اللسان (٤/ ٥٣٣): أعبرت الغنم إذا تركتها عاماً لا تجزها. والمعبر: التيس الذي ترك عليه شعره سنوات فلم يجز. اهـ. فيكون المعنى: ظل صائماً وتركه الناس، لا ينتبه له أحد.

(٢) في (سد): «أتا أخي الليلة».

(٣) في (عم) و (سد): «يضربون أيديهم».

(٤) سورة الحشر: الآية ٩.

٣٧٤٩ ـ درجته:

مرسل، لأن أبا المتوكل لم يحضر القصة.

تخريجه:

لم أقف عليه من هذه الطريق.

. . . . . .

لكن السيوطي في الدر (٦/ ١٩٥)، عزاه إلى ابن أبـي الدنيا في قرى الضيف، وابن المنذر.

والقصة أصلها في الصحيحين من حديث أبـي هريرة.

ولفظه: «أتى رجل رسول الله ﷺ فقال: يا رسول الله، أصابني الجهد، فأرسل إلى نسائه فلم يجد عندهن شيئاً، فقال رسول الله ﷺ: ألا رجل يضيفه الليلة يرحمه الله؟ فقام رجل من الأنصار، فقال: أنا يا رسول الله، فذهب إلى أهله فقال لامرأته: ضيف رسول الله ﷺ، لا تدخريه شيئاً. فقالت: والله ما عندي إلاَّ قوت الصبية. قال: فإذا أراد الصبية العشاء فنوميهم، وتعالي فأطفئي السراج ونطوي بطوننا الليلة. ففعلت. ثم غدا الرجل على رسول الله ﷺ فقال: لقد عجب الله عز وجل ــ أو ضحك ــ من فلان وفلانة. فأنزل الله عز وجل: «ويؤثرون على أنفسهم ولو كان بهم خصاصة».

أخرجه البخاري في صحيحه، التفسير، باب: «ويؤثرون على أنفسهم... (٣/ ٣٠٦: ٤٨٨٩)، ولفظه السابق.

وفي مناقب الأنصار، باب ويؤثرون على أنفسهم.. (٣/ ٤٢: ٣٧٩٨)، بنحوه.

ومسلم في صحيحه، الأشربة، باب إكرام الضيف وفضل إيثاره (٤/ ٧٤٧: ١٨٠)، بنحوه.

والترمذي في سننه تفسير سورة الحشر (٥/ ٨٢: ٣٣٥٩)، بنحوه.

والنسائي في سننه التفسير (٢/ ٤٠٨: ٦٠٢)، بنحوه.

وغيرهم.

وعليه يترقى أثر الباب إلى الصحيح.

٣٧٥٠ ـ وقال الحارث: حدثنا يحيى بن عبد الحميد، ثنا قيس ـ هو ابن الربيع ـ عن عثمان بن أبي زرعة، عن مولاة لأبي موسى[(١)]، عن أبي موسى رضي الله عنه. في قوله تبارك وتعالى[(٢)]: ﴿وَٱلسَّٰبِقُونَ ٱلْأَوَّلُونَ مِنَ ٱلْمُهَٰجِرِينَ﴾[(٣)] [(٤)] قال: من صلَّى القبلتين مع النبي ﷺ[(٥)].

.....

(١) في (عم): «عن مولاة أبي موسى».

(٢) في (عم) و (سد): «عز وجل».

(٣) سورة التوبة: الآية ١٠٠. وقد وضع هذا الأثر في تفسير سورة الحشر وهما، والآية التي في سورة الحشر هي قوله تعالى: ﴿لِلْفُقَرَآءِ ٱلْمُهَٰجِرِينَ﴾ [الحشر: ٨].

(٤) في (سد): «للفقراء المهاجرين الأولين»، وفي (مح) و (عم): «للمهاجرين الأولين»، وهو خطأ، والصحيح ما أثبت.

(٥) في المراد بالسابقين الأولين قولان:

(أ) أنهم الذين بايعوا رسول الله ﷺ بيعة الرضوان.

(ب) أنهم من صلَّى القبلتين مع رسول الله ﷺ.

انظر: تفسير ابن جرير (١١/٦).

٣٧٥٠ ـ درجته:

موقوف ضعيف لضعف قيس بن الربيع، وفيه راوٍ مبهم.

تخريجه:

أخرجه أبو نعيم في معرفة الصحابة (١/١١٢: ٨)، عن محمد بن أحمد، عن محمد بن عثمان بن أبي شيبة، عن أبيه، عن أبي نعيم، عن سفيان، عن عثمان بن المغيرة وهو ابن أبي زرعة به بنحوه.

وأخرجه ابن جرير في تفسيره (١١/٧)، عن الحارث. لكنه قال: عن عبد العزيز، عن قيس بن الربيع، عن عثمان، عن أبي زرعة بن عمرو بن جرير، عن مولى لأبي موسى، عن أبي موسى، بنحوه.

. . . . . .

والحمل في هذا الاختلاف على قيس لأنه ضعيف. وعثمان ثقة وكذا سفيان.

لكن يبقى فيه أيضاً إبهام في السند.

وقد عزاه السيوطي في الدر (٣/ ٢٦٩)، إلى ابن أبي حاتم، وأبي الشيخ.

٣٧٥١ ـ وقال أبو يعلى[١]: حدثنا سفيان بن وكيع، ثنا حفص، ثنا ابن جريج، عن سليمان بن موسى، عن أبي الزبير، عن جابر رضي الله عنه قال: رخص لهم في قطع النخل، ثم شدد عليهم فأتوا النبي ﷺ فقالوا: يا رسول اللّٰهِ: علينا إثم فيما قطعنا، أو فيما تركنا؟ فأنزل اللّٰهُ عز وجل: ﴿مَا قَطَعْتُم مِّن لِّينَةٍ أَوْ تَرَكْتُمُوهَا قَآئِمَةً عَلَىٰٓ أُصُولِهَا فَبِإِذْنِ ٱللَّهِ﴾[٢].

.....

(١) المسند (٢/ ٤٤٣: ٢١٨٦)، المقصد العلي (ق ١٠٨ أ).

(٢) سورة الحشر الآية ٥.

٣٧٥١ ـ درجته:

الحديث فيه علل:

١ ـ سفيان بن وكيع ضعيف.

٢ ـ حفص مختلط، ولم تتميز رواية سفيان عنه.

٣ ـ ابن جريج، وأبو الزبير، مدلسان من الثالثة، وقد عنعنا.

٤ ـ سليمان بن موسى اختلط، ولم تتميز رواية ابن جريج عنه. وقد أشار البوصيري في الإتحاف (٢/ ق ١٧٠ أ)، إلى ضعف سفيان بن وكيع فقط. دون غيرها من العلل. وكذا الهيثمي في المجمع (٧/ ١٢٥)، عزاه لأبي يعلى. وقال: عن شيخه سفيان بن وكيع، وهو ضعيف.

تخريجه:

لم أجده عن جابر، إلاَّ عند أبي يعلى. وقد عزاه في الدر (٦/ ١٨٨)، إلى ابن مردويه أيضاً لكن له شاهد من حديث ابن عباس، وابن عمر كما يلي:

١ ـ حديث ابن عباس: أخرجه الترمذي في سننه. انظر: تفسير سورة الحشر (٥/ ٨١: ٣٣٥٧)، عن الحسن بن محمد الزعفراني، عن عفان، عن حفص بن غياث، عن حبيب بن أبي عمرة، عن سعيد بن جبير، عن ابن عباس رضي الله عنه في قول الله عز وجل: ﴿مَا قَطَعْتُم مِّن لِّينَةٍ أَوْ تَرَكْتُمُوهَا قَآئِمَةً عَلَىٰٓ أُصُولِهَا﴾ قال: اللينة:

. . . . . .

النخلة. «وليخزي الفاسقين» قال: استنزلوهم من حصونهم. قال: وأمروا بقطع النخل، فحك في صدورهم، فقال المسلمون: قد قطعنا بعضاً وتركنا بعضاً، فلنسألن رسول الله ﷺ هل لنا فيما قطعنا من أجر، وهل علينا فيما تركنا من وزر؟ فأنزل إلـه: ﴿مَا قَطَعْتُم مِّن لِّينَةٍ أَوْ تَرَكْتُمُوهَا قَآئِمَةً عَلَىٰٓ أُصُولِهَا﴾. قال: هذا حديث حسن غريب. وقد أخرجه النسائي في الكبرى: كتاب التفسير. انظر: تفسير سورة الحشر (٦/ ٤٨٣: ١١٥٧٤)، وفي السير (٥/ ١٨٢: ٨٦١٠)، عن الحسن الزعفراني به بلفظه. وقال بعده في الموضعين قال: كان عفان حدثنا بهذا الحديث عن عبد الواحد، عن حبيب، ثم رجع فحدثنا عن حفص. اهـ.

ورجاله كلهم ثقات، إلاَّ ما ذكر من اختلاط حفص بن غياث، ورواية عفان عنه الظاهر أنها قبل اختلاطه إذ هو بصري، وحفص إنما اختلط في الكوفة، وبغداد. فهو إن شاء الله صحيح. على أن الترمذي قال في المكان المتقدم: وروى بعضهم هذا الحديث عن حفص بن غياث، عن حبيب بن أبـي عمرة، عن سعيد بن جبير مرسلاً، ولم يذكر فيه عن ابن عباس.

قال: حدثنا بذلك عبد الله بن عبد الرحمـٰن، عن هارون بن معاوية، عن حفص.. إلخ.

لكن هارون بن معاوية هذا قال عنه في التقريب: صدوق (٢/ ٣١٣: ٢٤)، وعليه فرواية الاتصال أولى وأصح.

وقد عزاه السيوطي في الدر (٦/ ٨٨)، إلى ابن أبـي حاتم، وابن مردويه، وعن ابن عباس.

٢ ــ حديث ابن عمر:

أخـرجـه الإمـام البخـاري فـي صحيحـه فـي عـدة مـواطـن. ولفظـه «حـرق رسول الله ﷺ نخل بني النضير، وقطع، وهي البويرة. فنزلت: ﴿مَا قَطَعْتُم مِّن لِّينَةٍ أَوْ تَرَكْتُمُوهَا...﴾ الآية.

. . . . . .

أخرجه في المغازي باللفظ المتقدم، باب حديث بني النضير (٣/ ٩٨: ٤٠٣١ و ٤٠٣٢).

وفي الجهاد، باب حرق الدور والنخيل (٢/ ٣٦٤: ٣٠٢١).

وفي الجهاد والمزارعة: باب قطع الشجر والنخل. (٢/ ١٥٤: ٢٣٢٦).

وفي تفسير الممتحنة، باب ما قطعتم من لينة (٣/ ٣٠٥: ٤٨٨٤).

وهو عند مسلم في صحيحه: الجهاد، باب جواز قطع أشجار الكفار وتحريقها (٢٧ و ٢٨ و ٢٩)، (٤/ ٣٤٤ مع النووي).

وأخرجه أبو داود في سننه، الجهاد، باب في الحرق في بلاد العدو (٣/ ٨٧: ٣٦١٥).

والترمذي في سننه، تفسير سورة الحشر (٥/ ٨١: ٣٣٥٦). وفي السير، باب التحريق والتخريب (٣/ ٥٤: ١٥٩٢).

والنسائي في الكبرى، كتاب التفسير (٦/ ٤٨٣: ١١٥٧٣).

وكتاب/ السير (٥/ ١٨١: ٨٦٠٨ و ٨٦٠٩).

وابن ماجه في سننه، الجهاد، باب التحريق بأرض العدو (٢٨٧٢: ٢٨٧٣)، (٢/ ١٤٤).

وأحمد في مسنده (٢/ ٨: ٥٢، ٨٠، ١٢٣، ١٤٠).

والدارمي في سننه: كتاب السير، باب في تحريق النبي ﷺ نخل بني النضير (٢/ ٢٢٢).

وسعيد بن منصور في سننه (٢/ ٢٤٢: ٢٦٤٢)، باب ما جاء في الحريق وقطع النخل، كتاب الجهاد. وغير هؤلاء.

وعليه فالحديث يترقى إلى مرتبة الصحيح.

٥٢ ـ سورة الممتحنة

٣٧٥٢ ـ قال أحمد بن منيع: حدثنا جرير، عن منصور، عن سالم ابن أبي الجعد، عن أبي المليح رضي الله عنه، قال: قال رسول الله ﷺ في قوله تعالى: ﴿وَلَا يَعْصِينَكَ فِي مَعْرُوفٍ﴾[١] قال: هو النوح[٢] [٣].

* هذا مرسل حسن الإسناد[٤].

.....

(١) سورة الممتحنة: الآية ١٢.

(٢) في (سد): «البوح»، بالباء، ولكن في الهامش: لعله النواح.

(٣) في المراد بذلك ثلاثة أقوال:

١ ـ أنه النوح. قاله ابن عباس: وروي مرفوعاً إلى النبي ﷺ.

٢ ـ أن لا يدعين ويلاً، ولا يخدشن وجهاً، ولا ينشرن شعراً، ولا يشققن ثوباً، قاله زيد بن أسلم. وهو في معنى الأول.

٣ ـ جميع ما يأمرهن به النبي ﷺ من شرائع الإسلام.

قاله أبو سليمان الدمشقي.

انظر: تفسير ابن كثير (٤/ ٣١٠)، زاد المسير (٨/ ٢٤٦).

(٤) هذه العبارة: «هذا مرسل حسن الإسناد» ليست في (سد).

٣٧٥٢ ـ درجته:

مرفوع ضعيف لأنه مرسل. ولم يذكره البوصيريُّ.

. . . . . .

تخريجه:

الحديث مروي عن عدد من الصحابة كما يلي:

١ ــ أبي المليح. وقد اختلف على منصور بن المعتمر فيه في إسناده على وجهين:

(أ) عنه عن سالم بن أبي الجعد، عن أبي المليح، عن النبي ﷺ. أخرجه ابن منيع كما تقدم. ولم أر من خرجه غيره.

وقد عزاه في الدر (٦/ ٢١٠)، إلى سعيد بن منصور، وابن مردويه.

(ب) عنه عن سالم موقوفاً عليه.

أخرجه ابن جرير في تفسيره (٢٨/ ٧٨)، من أربع طرق:

الأولى: عن ابن بشار، عن عبد الرحمن، عن ابن المبارك، عن سفيان.

الثانية: عن ابن بشار، عن أبي أحمد، عن سفيان.

والثالثة: عن ابن حميد، عن مهران، عن سفيان.

والرابعة: عن ابن حميد، عن جرير.

كلاهما عنه به.

ولا أرى مانعاً من أن يرويه سالم عن النبي ﷺ، ويقول به. إذ الرواة عن منصور ثقات، وهو ثقة، وروى جرير الوجهين عنه.

٢ ــ عن أم سلمة: أن النبي ﷺ قال في ﴿وَلَا يَعْصِينَكَ فِي مَعْرُوفٍ﴾ النوح.

أخرجه الترمذي في سننه، التفسير (٥/ ٨٤)، عن عبد بن حميد، عن أبي نعيم، عن يزيد بن عبد الله الشيباني، عن شهر بن حوشب، عن أسماء بنت يزيد به وقال: هذا حديث حسن غريب.

وفيه شهر بن حوشب، صدوق، كثير الإرسال، والأوهام. انظر: التقريب (١/ ٣٥٥: ١١٢).

فهو في درجة الضعف. وبذا يترقى مع حديث أبي المليح إلى الحسن لغيره،

. . . . . .

وقد أخرجه أيضاً أحمد (٦/ ٣٢٠)، عن وكيع، عن يزيد به بنحوه. قال في المجمع (٧/ ١٢٧)، رواه أحمد. وفيه شهر بن حوشب، وثقه جماعة، وفيه ضعف. اهـ.

وأبو بكر بن أبي شيبة في المصنف، كتاب الجنائز، باب في النياحة على الميت (٣/ ٣٨٩)، عن وكيع به بنحوه، وابن ماجه في أبواب الجنائز، باب ما جاء في النهي عن النياحة (٢/ ٢٨٩: ١٥٧٨)، عن أبي بكر، وابن جرير في تفسيره (٢٨/ ٨٠)، عن أبي كريب، عن وكيع به بنحوه. وعزاه في الدر (٦/ ٢١٠)، إلى ابن سعد، وعبد بن حميد، وابن المنذر، وابن أبي حاتم، وابن مردويه.

٣ ــ عن أم عطية. بنحوه، وفيه ذكر أن المراد بالآية، النهي عن النوح بألفاظ متقاربة.

أخرجه البخاري في صحيحه في التفسير (٣/ ٣٠٧: ٤٨٩٢)، وفي الأحكام، باب بيعة النساء (٤/ ٣٤٥: ٧٢١٥).

ومسلم في صحيحه، الجنائز، تحريم النياحة (٢/ ٥٩٨: ٣٣)، (النووي).

وأبو داود في سننه، الجنائز، باب في النوح (٤/ ٤٩٣: ٣١٢٧)، ببعضه.

والنسائي في تفسيره (٢/ ٤١٨: ٦٠٧)، وفي سننه الصغرى، كتاب البيعة، باب بيعة النساء (٧/ ١٤٩)، وأحمد في مسنده (٦/ ٤٠٧، ٤٠٨: ٥/ ٨٥).

وابن حبان في صحيحه (الإحسان)، كتاب الجنائز، فصل في النياحة ونحوها (٥/ ٥٨: ٣١٣٥)، والحاكم في المستدرك، كتاب الجنائز، باب استثناء النياحة (١/ ٣٨٣)، وقال: صحيح على شرط الشيخين، ولم يخرجاه. ووافقه الذهبي. وقد تقدم أنهما خرجاه.

والطبراني في الكبير (٢٥/ ٤٥).

وابن أبي شيبة في مصنفه (٣/ ٣٨٩)، كتاب الجنائز، باب في النياحة على الميت.

وابن جرير في تفسيره (٢٨/ ٨٠ و ٢٨/ ٧٩).

وغيرهم.

. . . . . .

وعليه يترقى أثر الباب إلى الصحيح.

٤ ــ عن أنس بلفظ: «أخذ النبي ﷺ على النساء حين بايعهن أن لا ينحن. فقلن: يا رسول الله إن نساء أسعدتنا في الجاهلية، أفنسعدهن في الإسلام، فقال: لا إسعاد في الإسلام.. وهو قريب من لفظ الصحيح في حديث أم عطية.

أخرجه عبد الرزاق في مصنفه، كتاب الجنائز، باب الصبر والبكاء والنياحة (٣/ ٥٦٠: ٦٦٩٠).

عن معمر، عن ثابت البناني، عن أنس، بنحوه.

وعن عبد الرزاق أخرجه أحمد في مسنده (٣/ ١٩٧).

ومن طريقه أخرجه النسائي في سننه، الجنائز، باب النياحة على الميت (٤/ ١٦).

ورجاله ثقات، لكن في رواية معمر عن ثابت شيء كما في ترجمة معمر بن راشد في التقريب (٢/ ٢٦٦: ١٢٨٤)، قال ابن أبي حاتم في العلل (١/ ٣٦٩: ١٠٩٦)، سألت أبي عن هذا الحديث فقال: هذا حديث منكر جداً... اهـ.

ولعل ذلك لكون المعروف هو رواية أم عطية التي في الصحيح.

٥ ــ عن مصعب بن نوح، عن عجوز بايعت النبي ﷺ قالت: أخذ علينا فيما أخذ أن لا تنحن. وقال: هو المعروف الذي قال الله: ﴿وَلَا يَعْصِينَكَ فِي مَعْرُوفٍ...﴾ الحديث.

أخرجه أحمد، في المسند (٤/ ٥٥).

وابن جرير في تفسيره (٢٨/ ٧٩). كلاهما من طريقه بنحوه.

وعزاه في الدر (٦/ ٢١٠) إلى ابن مردويه، وعبد، وابن سعد.

وفيه مصعب بن نوح قال عنه في اللسان (٦/ ٥٢)، مجهول.

وقول الهيثمي في المجمع (٧/ ١٢٧)، رواه أحمد، ورجاله ثقات. فيه تساهل.

وكذا قول السيوطي في الدر (٦/ ٢١٠)، بسند حسن.

. . . . . .

---

٦ ــ عن ابن عباس. في أثر طويل. فيه أن النبـي ﷺ أمر النساء بما ورد في الآية، ومن ضمنه: ﴿وَلَا يَعْصِينَكَ فِي مَعْرُوفٍ﴾، قال: «منعهن أن ينحن».

أخرجه ابن جرير في تفسيره (٢٨/٧٨)، عن ابن سعد، عن أبيه، عن عمه، قال: حدثني أبـي، عن أبيه، عن ابن عباس.

محمد بن سعد هو العوفي ضعيف . انظر: اللسان (٥/١٩٧)، وأبوه سعد ضعيف. انظر: اللسان (٣/ ٢٤)، وعمه الحسين بن الحسن بن عطية ضعيف. انظر: اللسان (٢/ ٣٤١)، وأبوه الحسن بن عطية ضعيف. انظر: التقريب (١/ ١٦٨: ٢٩٠)، وأبوه عطية العوفي ضعيف. انظر: التقريب (٢/ ٢٤: ٢١٦)، فهي سلسلة ضعيفة، قال السيوطي في الإتقان (٢/ ١٨٩)، وطريق العوفي عن ابن عباس أخرجه منها ابن جرير وابن أبـي حاتم كثيراً والعوفي ضعيف وليس بواهٍ، حسّن له الترمذي.

وقد عزاه السيوطي في الدر (٦/ ٢١٠)، إلى ابن مردويه.

٧ ــ عن أسيد بن أبـي أسيد، عن امرأة من المبايعات قالت: كان فيما أخذ علينا رسول الله ﷺ أن لا نعصيه في معروف، وأن لا نخمش وجهاً، ولا نشق جيباً، ولا ندعو ويلاً».

أخرجه أبو داود في سننه، الجنائز، باب في النوح (٣/٤٩٦: ٣١٣١)، عن مسدد، عن حميد بن الأسود، عن الحجاج عامل لعمر بن عبد العزيز على الربذة، عن أسيد بنحوه.

حميد بن الأسود: صدوق يهم قليلاً. انظر: التقريب (١/ ٢٠١: ٥٨٦).

وحجاج بن صفوان: صدوق. انظر: التقريب (١٥٣٨: ١٥٤).

وأسيد: صدوق. انظر: التقريب (١/ ٧٧: ٥٨٠).

فالحديث في درجة الحسن.

وقد أخرجه ابن أبـي حاتم في تفسيره كما في تفسيره ابن كثير (٤/ ٣١١)، من طريق الحجاج به بنحوه.

. . . . . .

وعزاه السيوطي في الدر (٦/ ٢١٠)، إلى ابن سعد، وابن مردويه.

٨ ـ بكر بن عبد الله المزني قال: أخذ رسول الله ﷺ على النساء في البيعة أن لا يشققن جيباً ولا يخمشن وجهاً، ولا يدعين ويلاً. ولا يقلن هجراً».

ذكره السيوطي في الدر (٦/ ٢١٠)، وعزاه لابن سعد، وعبد بن حميد.

وعلى هذا فأثر الباب في درجة الصحيح لغيره بشواهده.

٣٧٥٣ ـ قال أحمد بن منيع: حدثنا معاوية بن عمرو، ثنا مندل، عن الكلبي، عن أبي صالح[١]، عن ابن عباس رضي الله عنهما قال: أسلم عمر بن الخطاب رضي الله عنه، وتأخرت امرأته في المشركين. فأنزل عز وجل: ﴿وَلَا تُمْسِكُوا۟ بِعِصَمِ ٱلْكَوَافِرِ﴾[٢]. يقول: إن[٣] أسلم رجل وأبت امرأته، فليتزوج إن شاء أربعاً سواها[٤].

.....

(١) في (مح): «رضي الله عنه».

(٢) سورة الممتحنة: الآية ١٠.

(٣) في (عم): «إذا».

(٤) قال ابن الجوزي في زاد المسير (٨/ ٢٤٢)، عندنا إذا هاجرت الحرة بعد دخول زوجها بها، وقعت الفرقة على انقضاء عدتها. فإن أسلم الزوج قبل انقضاء عدتها فهي امرأته. وهذا قول الأوزاعي والليث، ومالك، والشافعي، وقال أبو حنيفة: تقع الفرقة باختلاف الدارين. اهـ.

٣٧٥٣ ـ درجته:

موقوف موضوع. لحال الكلبي. وفيه علتان أخريان:

١ ـ مندل ضعيف.

٢ ـ أبو صالح ضعيف جداً.

وقد ضعفه البوصيري لضعف مندل. وهو إغفال لحال الكلبي.

تخريجه:

لم أجده عند غير ابن منيع، كما عزاه السيوطي في الدر (٦/ ٢٠٨)، إليه فقط.

وله أصل عند البخاري في صحيحه، كتاب الشروط، باب الشروط في الجهاد، والمصالحة مع أهل الحرب، وكتابة الشروط (٢/ ٢٧٩: ٢٧٣١)، وهو حديث طويل في قصة الحديبية، وفيه: فأنزل الله تعالى: ﴿يَٰٓأَيُّهَا ٱلَّذِينَ ءَامَنُوٓا۟ إِذَا جَآءَكُمُ ٱلْمُؤْمِنَٰتُ مُهَٰجِرَٰتٍ فَٱمْتَحِنُوهُنَّ ٱللَّهُ أَعْلَمُ بِإِيمَٰنِهِنَّ فَإِنْ عَلِمْتُمُوهُنَّ مُؤْمِنَٰتٍ فَلَا تَرْجِعُوهُنَّ إِلَى ٱلْكُفَّارِ لَا هُنَّ حِلٌّ لَّهُمْ وَلَا هُمْ يَحِلُّونَ لَهُنَّ

. . . . . .

وَءَاتُوهُم مَّآ أَنفَقُواْۚ وَلَا جُنَاحَ عَلَيۡكُمۡ أَن تَنكِحُوهُنَّ إِذَآ ءَاتَيۡتُمُوهُنَّ أُجُورَهُنَّۚ وَلَا تُمۡسِكُواْ بِعِصَمِ ٱلۡكَوَافِرِ وَسۡـَٔلُواْ﴾ فطلق عمر يومئذٍ امرأتين كانتا له في الشرك، فتزوج إحداهما معاوية بن أبـي سفيان، والأُخرىٰ صفوان بن أمية... الحديث. وهو عند أحمد في مسنده (٤/ ٣٣١)، بلفظه.

٣٧٥٤ ـ وقال الحارث[١]: حدثنا عاصم بن علي، ثنا قيس بن الربيع، عن الأغر بن الصباح، عن خليفة بن حصين، عن أبي نصر الأسدي، قال: سئل ابن عباس رضي الله عنهما: كيف كان رسول الله ﷺ يمتحن النساء[٢]؟ قال: كان ﷺ إذا أتته المرأة، لتسلم، حلفها بالله، ما خرجت بغض زوجك[٣]، وبالله ما خرجت التماس دنيا، وبالله ما خرجت رغبة في أرض إلى أرض. وبالله ما خرجت إلاَّ حباً لله تعالى. ورسوله ﷺ.

.....

(١) بغية الباحث (٢/ ٧٣٠).

(٢) يشير إلى قوله تعالى: ﴿يَٰٓأَيُّهَا ٱلَّذِينَ ءَامَنُوٓاْ إِذَا جَآءَكُمُ ٱلْمُؤْمِنَٰتُ مُهَٰجِرَٰتٍ فَٱمْتَحِنُوهُنَّ ٱللَّهُ أَعْلَمُ بِإِيمَٰنِهِنَّ﴾ [الممتحنة: ١٠].

وفي المراد بالامتحان ثلاثة أقوال:

١ ـ أنه كان يمتحنهن بشهادة أن لا إله إلاَّ الله. رواه العوفي عن ابن عباس.

٢ ـ أنه كان يستحلفهن كما في الحديث هنا، روي عن ابن عباس.

٣ ـ أنه كان يمتحنهن بقوله تعالى: ﴿إِذَا جَآءَكَ ٱلْمُؤْمِنَٰتُ يُبَايِعْنَكَ﴾ [الممتحنة: ١٢]. فمن أقرت بهذا الشرط قالت: بايعتك.

هذا قول عائشة رضي الله عنها.

انظر: تفسير ابن كثير (٤/ ٣٠٧)، زاد المسير (٨/ ٢٤١).

(٣) في (عم) و (سد): «بغض في زوجك».

٣٧٥٤ ـ درجته:

ضعيف لضعف قيس بن الربيع، وقد عزاه البوصيري في الإتحاف (٢/ق ١٧٠ أ)، إلى الحارث وسكت عليه.

وقال الهيثمي في المجمع (٧/ ١٢٦)، رواه البزار، وفيه قيس بن الربيع، وثقة شعبة والثوري، وضعفه غيرهما، وبقية رجاله ثقات. اهـ.

تخريجه:

أخرجه البزار في مسنده كما في كشف الأستار، كتاب التفسير، تفسير سورة

. . . . . .

الممتحنة (٣/ ٧٥: ٢٢٧٢)، وفيه أن الذي كان يحلفهن للنبي ﷺ عمر بن الخطاب رضي الله عنه.

والطبراني في الكبير (١٢/ ١٢٧: ١٢٦٦٨).

وابن جرير في تفسيره (٢٨/ ٦٧)، من طريقين.

كلهم من طريق قيس بن الربيع به بنحوه. وقال البزار: لا نعلمه يروى عن ابن عباس إلاَّ بهذا الإسناد، وأبو نصر لم يرو عنه إلاَّ خليفة. اهـ.

وبهذا يبقى الأثر ضعيفاً.

وقد عزاه في الدر (٦/ ٢٠٨)، إلى ابن المنذر، وابن مردويه، وابن أبي حاتم، وقال: بسند حسن.

والذي في صحيح البخاري ومسلم وغيرهما من عائشة رضي الله عنهما أنها قالت: «كان رسول الله ﷺ يمتحنهن بهذه الآية: ﴿ يَٰٓأَيُّهَا ٱلَّذِينَ ءَامَنُوٓاْ إِذَا جَآءَكُمُ ٱلْمُؤْمِنَٰتُ مُهَٰجِرَٰتٍ فَٱمْتَحِنُوهُنَّ ٱللَّهُ أَعْلَمُ بِإِيمَٰنِهِنَّ فَإِنْ عَلِمْتُمُوهُنَّ مُؤْمِنَٰتٍ فَلَا تَرْجِعُوهُنَّ إِلَى ٱلْكُفَّارِ لَا هُنَّ حِلٌّ لَّهُمْ وَلَا هُمْ يَحِلُّونَ لَهُنَّ وَءَاتُوهُم مَّآ أَنفَقُواْ وَلَا جُنَاحَ عَلَيْكُمْ أَن تَنكِحُوهُنَّ إِذَآ ءَاتَيْتُمُوهُنَّ أُجُورَهُنَّ وَلَا تُمْسِكُواْ بِعِصَمِ ٱلْكَوَافِرِ وَسْـَٔلُواْ مَآ أَنفَقْتُمْ وَلْيَسْـَٔلُواْ مَآ أَنفَقُواْ ذَٰلِكُمْ حُكْمُ ٱللَّهِ يَحْكُمُ بَيْنَكُمْ وَٱللَّهُ عَلِيمٌ حَكِيمٌ ﴿١٠﴾ وَإِن فَاتَكُمْ شَىْءٌ مِّنْ أَزْوَٰجِكُمْ إِلَى ٱلْكُفَّارِ فَعَاقَبْتُمْ فَـَٔاتُواْ ٱلَّذِينَ ذَهَبَتْ أَزْوَٰجُهُم مِّثْلَ مَآ أَنفَقُواْ وَٱتَّقُواْ ٱللَّهَ ٱلَّذِىٓ أَنتُم بِهِۦ مُؤْمِنُونَ ﴿١١﴾ يَٰٓأَيُّهَا ٱلنَّبِىُّ إِذَا جَآءَكَ ٱلْمُؤْمِنَٰتُ يُبَايِعْنَكَ عَلَىٰٓ أَن لَّا يُشْرِكْنَ بِٱللَّهِ شَيْـًٔا وَلَا يَسْرِقْنَ وَلَا يَزْنِينَ وَلَا يَقْتُلْنَ أَوْلَٰدَهُنَّ وَلَا يَأْتِينَ بِبُهْتَٰنٍ يَفْتَرِينَهُۥ بَيْنَ أَيْدِيهِنَّ وَأَرْجُلِهِنَّ وَلَا يَعْصِينَكَ فِى مَعْرُوفٍ فَبَايِعْهُنَّ وَٱسْتَغْفِرْ لَهُنَّ ٱللَّهَ إِنَّ ٱللَّهَ غَفُورٌ رَّحِيمٌ ﴾ قال عروة: قالت عائشة: فمن أقر بهذا الشرط منهن قال لها رسول الله ﷺ: «قد بايعتك» كلاماً يكلمها به..» الحديث.

أخرجه البخاري في عدة مواضع منها في كتاب الشروط، باب ما يجوز من الشروط في الإسلام والأحكام والمبايعة (٢/ ٢٧٣: ٢٧١٣)، وغيره.

وعلى هذا فيكون حديث ابن عباس منكر المتن، وحديث الصحيح هو المعروف.

٣٧٥٥ ـ [١] وقال الطيالسي[١]: حدثنا ابن[٢] المبارك.

[٢] وقال أبو يعلى[٣]: حدثنا إبراهيم السامي[٤]، ثنا ابن المبارك: عن مصعب بن ثابت بن عبد الله بن الزبير، عن عامر بن عبد الله بن الزبير، عن أبيه رضي الله عنه قال: «إن أبا بكر الصديق رضي الله عنه طلق امرأته قتيلة[٥] في الجاهلية. وهي أم أسماء بنت أبـي بكر رضي الله عنهما[٦] فقدمت عليهم في المدة التي كانت بين رسول الله ﷺ وبين كفار قريش. فأهدت إلى أسماء بنت أبـي بكر رضي الله عنهما[٧] قرطاً، وأشياء، فكرهت أن تقبل منها، حتى أتت رسول الله ﷺ فذكرت ذلك له، فأنزل الله عز وجل: ﴿لَا يَنْهَىٰكُمُ ٱللَّهُ عَنِ ٱلَّذِينَ لَمْ يُقَٰتِلُوكُمْ فِى ٱلدِّينِ﴾[٨] لفظ أبـي داود.

وفي[٩] رواية الآخر[١٠]: قدمت قتيلة بنت عبد العزى بن أسد من بني مالك بن حسل، على بنتها أسماء بنت أبـي بكر رضي الله عنها[١١] بهدايا، ضباب[١٢]، وسمن، وأقط، فلم تقبل هداياها، ولم تدخلها بيتها، فسألت لها عائشة رضي الله عنها النبـي ﷺ عن ذلك: فقال ﷺ: ﴿لَّا يَنْهَىٰكُمُ ٱللَّهُ عَنِ ٱلَّذِينَ لَمْ يُقَٰتِلُوكُمْ فِى ٱلدِّينِ﴾[١٣] الآية. فأدخلتها منزلها، وقبلت هداياها.

.....

(١) لم أجده في المطبوع من مسنده.

(٢) في (سد): «بن».

(٣) لم أجده في المطبوع من مسنده.

(٤) في جميع النسخ: «الشامي» بالمعجمة، وهو خطأ.

(٥) في (مح): مهملة من النقط.

(٦) في (عم) و (سد): «عنهم».

(٧) في (مح): «عنه».

(٨) سورة الممتحنة: الآية ٨.

. . . . . .

(٩) في (عم): «في رواية الآخر».

(١٠) في رواية أبـي يعلى.

(١١) في (مح): «عنه».

(١٢) ضباب جمع ضب، وتجمع أيضاً على أضبب وضبان. (اللسان ١/ ٥٣٨).

(١٣) في (مح): «لا ينهاكم عن»، والصحيح ما أثبت في (عم) و (سد).

٣٧٥٥ ـ درجتـه:

ضعيف لضعف مصعب بن ثابت. قال البوصيري في الإتحاف (٢/ ق ١٧٠ أ)، رواه أبو داود الطيالسي بسند ضعيف لضعف مصعب بن ثابت بن عبد الله بن الزبير، ومن طريقه رواه أبو يعلى الموصلي. . . وسرد لفظه.

وقال الهيثمي في المجمع (٧/ ١٢٦)، رواه أحمد والبزار، وفيه مصعب بن ثابت، وثقه ابن حبان، وضعفه جماعة، وبقية رجاله رجال الصحيح. اهـ.

تخريجـه:

الأثر مروى عن مصعب بن ثابت. وقد اختلف عليه في إسناده على وجهين:

١ ـ روي عنه، عن عامر بن عبد الله، عن أبيه. بنحوه.

أخرجه الطيالسي في مسنده كما تقدم، وأبو يعلى، وابن جرير في تفسيره (٢٨/ ٦٦)، كلاهما عن إبراهيم السامي.

وأحمد في المسند (٤/ ٤)، عن عارم.

والبزار في مسنده كما في كشف الأستار (٢/ ٣٧٢: ١٨٧٤)، كتاب البر والصلة، باب صلة الوالد المشرك، عن حماد بن الحسن بن عنبسة الوراق، عن أبـي داود. وقال: لا نعلم له طريقاً عن ابن الزبير إلاَّ هذا. اهـ.

وابن سعد في الطبقات (٨/ ٢٥٢)، ترجمة أسماء. عن موسى بن إسماعيل.

أربعتهم، عن ابن المبارك عنه به بنحوه.

وأخرجه ابن جرير في تفسيره (٢٨/ ٦٦)، عن محمد بن إبراهيم الأنماطي، عن هارون بن معروف، عن بشر بن السري، عن مصعب به بنحوه.

. . . . . .

ورجاله ثقات إلاَّ ما تقدم في مصعب.

٢ ــ روي عنه، عن أبيه، عن جده، بنحوه.

أخرجه الحاكم في المستدرك، كتاب التفسير (٢/ ٤٨٥)، عن أبـي العباس السياري، عن عبد الله بن علي الغزال، عن علي بن الحسن بن شقيق، عنه به بنحوه. وقال: هذا حديث صحيح الإسناد ولم يخرجاه، ووافقه الذهبـي.

فالمختلف عليه ضعيف وهو مصعب. والمختلفون عليه كلهم ثقات، ولذا أرى أن الحمل على الضعيف.

على أنه يبقى الأثر بذلك ضعيفاً.

وقد عزاه السيوطي في الدر (٦/ ٢٠٥)، إلى ابن المنذر، وابن أبـي حاتم، وابن مردويه، والنحاس في تاريخه، والطبراني.

وله شاهد في الصحيح من حديث أسماء، ولفظه: «قدمت على أمي وهي مشركة في عهد قريش إذ عاهدوا رسول الله ﷺ ومدتهم مع أبيها، فاستفتت رسول الله ﷺ فقالت: يا رسول الله، إن أمي قدمت علي وهي راغبة، أفأصلها؟ قال: نعم صليها».

وفي الأدب، باب صلة المرأة أمها ولها زوج (٤/ ٨٨: ٥٩٧٨)، بنحوه.

وفي الهبة، باب الهدية للمشركين (٢/ ٢٤٢: ٢٦٢٠) بنحوه.

ومسلم في الزكاة، باب فضل النفقة والصدقة على الأقربين (٣/ ٤٠: ٤٧). انظر: النووي.

وهو عند أبـي داود في سننه: الزكاة، باب الصدقة على أهل الذمة (٢/ ٣٠٧: ١٦٦٨)، وأحمد (٦/ ٣٤٤، و ٣٤٧ و ٣٥٥).

وغيرهم.

وعليه فيترقى حديث الباب إلى الصحيح.

على أنه قد رواه البزار من وجه آخر. وذلك كما في كشف الأستار (٢/ ٣٧١:

. . . . . .

١٨٧٣)، عن عبد الله بن شبيب، عن أبـي بكر بن أبـي شيبة، عن أبـي قتادة العدوي، عن ابن أخي الزهري، عن الزهري، عن عروة، عن عائشة، وأسماء رضي الله عنهما قالتا: قدمت علينا أمنا المدينة وهي مشركة في الهدنة التي كانت بين قريش وبين رسول الله ﷺ، فقلنا: يا رسول الله إن أمنا قدمت علينا المدينة وهي راغبة، أفنصلها؟ قال: نعم فصلاها».

ثم قال الهيثمي: حديث أسماء في الصحيح، وأم عائشة غير أم أسماء.

وقال البزار: لا نعلمه عن عائشة وأسماء إلاَّ من هذا الوجه.

قال الإمام ابن كثير في تفسيره (٤/٣٠٦)، وهو منكر بهذا السباق، لأن أم عائشة هي أم رومان، وكانت مسلمة مهاجرة، وأم أسماء غيرها كما هو مصرح باسمها في هذه الأحاديث المتقدمة، والله أعلم. اهـ.

وعليه فالحديث منكر المتن. والصحيح حديث أسماء. وابن الزبير، وهو المعروف.

٣٧٥٦ ـ [١] حدثنا[١] أبو خيثمة.

[٢] وقال البزار[٢]: حدثنا محمد بن المثنى، قالا: ثنا عمر[٣] بن يونس، حدثني عكرمة بن عمار[٤]، ثنا أبو زميل، قال: قال ابن عباس رضي الله عنهما: قال عمر رضي الله عنه: كتب حاطب بن أبـي بلتعة كتاباً إلى أهل مكة، فأطلع الله تعالى نبيه ﷺ فبعث ﷺ علياً، والزبير رضي الله عنهما في إثر الكتاب، فأدركا المرأة على بعير، فاستخرجاه من قرونها[٥]، فأتيا به رسول الله ﷺ، فأرسل إلى حاطب، فقال: يا حاطب، أنت كتبت هذا الكتاب؟ قال: نعم، قال ﷺ: فما حملك على ذلك؟ قال[٦]: يا رسول الله أما والله إني لناصح لله تعالى، ولرسوله ﷺ ولكن كنت غريباً في أهل مكة، وكان أهلي بين ظهرانيهم، وخشيت، فكتبت كتاباً لا يضر الله ورسوله شيئاً، وعسى أن يكون منفعة لأهلي / قال عمر [١٤٣أ] رضي الله عنه: فاخترطت سيفي، ثم قلت: يا رسول الله أمكني من حاطب ـ فإنه قد كفر ـ فأضرب عنقه. فقال رسول الله ﷺ: يا ابن الخطاب ما يدريك. لعل الله تعالى اطلع على هذه العصابة من أهل بدر. فقال: اعملوا ما شئتم. فقد غفرت لكم» إسناده صحيح.

وذكر الحميدي عن البرقاني أن مسلماً أخرجه.

.....

(١) هذا سند أبـي يعلى، ولم أجده في المسند المطبوع.

(٢) المسند (١/٣٠٨: ١٩٧)، محقق.

(٣) في (مح): «عمرو بن يونس»، والصحيح: «عمر».

(٤) في (عم): «ابن بكار»، وهو خطأ.

(٥) أي: من شعورها. وكل ضفيرة من ضفائر الشعر: قرن. النهاية (٤/٥١).

(٦) في (سد): «فقال».

قال الحميدي: ولم يذكره خلف، ولا أبو مسعود.

قلت: أخرج مسلم بهذا السند عدة أحاديث غير هذا(٧).

.....

(٧) أخرج مسلم هذا الحديث في فضائل الصحابة (٥١٦٤/٣٦٣)، عن علي، وأخرج بهذا الإسناد السابق عدة أحاديث. انظر: تحفة الأشراف (٨/٤٣). فالسند والمتن عنده لكن كل منهما مفترق من الآخر. ولم يظهر لي وجه مناسبة وضع الحديث في تفسير سورة الممتحنة.

٣٧٥٦ ـ درجته:

حسن لحال عكرمة بن عمار. وليس كما قال الحافظ: إسناده صحيح. فهو قد قال في عكرمة: صدوق يغلط وفي سماك: ليس به بأس. في التقريب.

وعزاه الهيثمي في المجمع (٩/٣٠٧)، إلى أبي يعلى في الكبير، والبزار، والطبراني في الأوسط وقال: باختصار. ورجالهم رجال الصحيح. اهـ. وفيه تساهل.

تخريجه:

الأثر مروى عن عدد من الصحابة كما يلي:

١ ـ عن عمر:

أخرجه أبو يعلى كما مر. والطبراني في الأوسط. انظر: مجمع البحرين (٦/٣٧٣: ٣٨٦١)، مناقب حاطب، عن طريق عكرمة به بنحوه. وقال: لا يروي عن عمر إلاَّ بهذا الإسناد تفرد به عكرمة.

ومن طريقه أخرجه البزار في مسنده (١/٣٠٨: ١٩٧)، محقق. وقال: وهذا الحديث في قصة حاطب قد روي من غير وجه عن النبي ﷺ. ولا نعلم روي عن عمر، عن النبي ﷺ إلاَّ من هذا الوجه بهذا الإسناد. اهـ.

ولم أقف عليه عند ابن مردويه، وفي المختارة كما عزاه إليهما في الدر (٦/٢٠٣).

. . . . . .

---

٢ ـ عن جابر بن عبد الله:

أخرجه أحمد في مسنده (٣/ ٣٥٠)، عن حجين ويونس، عن الليث بن سعد، عن أبـي الزبير، عن جابر بنحوه، لكن أبا الزبير مدلس من الثالثة. وقد عنعن.

قال الهيثمي في المجمع (٩/ ٣٠٦)، رجال أحمد رجال الصحيح. اهـ. لكن فيه ما تقدم.

٣ ـ عن ابن عمر:

أخرجه أحمد (٢/ ١٠٩)، عن عبد الله بن محمد، عن أبـي أسامة، عن عمر بن حمزة، عن سالم، عن ابن عمر بنحوه.

وفيه عمر بن حمزة، قال عنه في التقريب (٢/ ٥٣: ٤٠٩)، ضعيف.

قال في المجمع (٩/ ٣٠٦)، ورجال أحمد رجال الصحيح. اهـ. وهو تساهل.

٤ ـ عن ابن عباس موقوفاً، أن الآية نزلت في مكاتبة حاطب لمشركي مكة.

أخرجه الحاكم في المستدرك (٢/ ٤٨٥)، وقال: صحيح على شرط الشيخين ولم يخرجاه. وسكت الذهبـي.

وذكر السيوطي في الدر (٦/ ٣٠٣)، أن ابن مردويه أخرجه عن ابن عباس.

٥ ـ عن أنس: عزاه في الدر (٦/ ٢٠٣)، إلى ابن المنذر، وابن مردويه.

٦ ـ عن عبد الرحمن بن حاطب، قال فيه: إن أباه كتب إلى كفار قريش، فذكر نحوه.

أخرجه الحاكم في المستدرك (٣/ ٣٠١)، فضائل حاطب عنه. وسكت عليه هو والذهبـي.

وعزاه في المجمع (٩/ ٣٠٧)، إلى الطبراني في الكبير والأوسط. وقال: رجالهما ثقات. كما أخرجه الطبراني في الأوسط. انظر: مجمع البحرين (٦/ ٣٧٤: ٣٨٦٢)، مناقب حاطب، وفي الكبير (٣/ ٢٠٦).

لكنه مرسل. فعبد الرحمن لم يحضر القصة. وروايته مرسلة. انظر: جامع

. . . . . .

التحصيل (ص ٢٢١)، ولا يظهر أنه حدث به عن أبيه، بل كأنه حضر القصة هو. ولم يحضرها.

٧ ــ عن علي رضي الله عنه أنه ﷺ بعثه هو والزبير والمقداد. وذكر القصة بطولها.

أخرجه البخاري في عدة مواضع من صحيحه.

في المغازي، باب غزوة الفتح (٣/ ١٤٧: ٤٢٧٤)، وباب فضل من شهد بدراً (٣/ ٨٧: ٣٩٨٣)، وفي الجهاد، باب الجاسوس (٢/ ٣٦٠: ٣٠٠٧)، وباب إذا اضطر الرجل إلى النظر في شعور أهل الذمة (٢/ ٣٨٢: ٣٠٨١).

وفي كتاب استتابة المرتدين، باب ما جاء في المتأولين (٤/ ٢٨٢: ٦٩٣٩).

وفي الاستئذان، باب من نظر في كتاب من يحذر من المسلمين ليستبين أمره (٤/ ١٤٢: ٦٢٥٩)، وفي التفسير (٣/ ٣٠٦: ٤٨٩٠).

ومسلم في صحيحه، فضائل الصحابة، باب من فضائل حاطب وأهل بدر (٥/ ٣٦٣: ١٦٤)، نووي.

وأبو داود في سننه، الجهاد، باب حكم الجاسوس (٤/ ١٠٨: ٢٦٥٠).

والترمذي في سننه: تفسير سورة الممتحنة (٥/ ٨٣).

والنسائي في تفسيره (٢/ ٤١٤: ٦٠٥)، وأحمد في مسنده (١/ ٧٩ و ١٠٥). وغيرهم.

وعليه يترقى أثر الباب إلى الصحيح لغيره.

٥٣ ـ سورة المنافقين[١]

٣٧٥٧ ـ قال الحميدي[٢]: حدثنا سفيان، ثنا أبو هارون المدني، قال: قال عبد اللَّهِ بن عبد اللَّهِ بن أبي ابن سلول لأبيه: واللَّهِ لا تدخل المدينة[٣] أبداً، حتى تقول: رسول اللَّهِ الأعز وأنا الأذل[٤]. قال: وجاء إلى النبي[٥] ﷺ فقال: يا رسول اللَّهِ إنه بلغني أنك تريد أن تقتل أبي، فوالذي بعثك بالحق ما تأملت وجهه قط هيبة له، ولئن[٦] شئت أن آتيك برأسه لاتينَّك[٧] به، فإني أكره، أن أرى قاتل أبي.

.....

(١) هذا على الإضافة. ويجوز أن يقول: سورة المنافقون، على الحكاية.

(٢) المسند (٢/ ٥٢٠: ١٢٤٠)، في أحاديث جابر بن عبد الله.

(٣) في (مح) و (عم): «الجنة»، والصحيح ما أثبت في (سد)، وهو في المسند.

(٤) هو الذي ذكره الله بقوله: ﴿يَقُولُونَ لَئِن رَّجَعْنَآ إِلَى ٱلْمَدِينَةِ لَيُخْرِجَنَّ ٱلْأَعَزُّ مِنْهَا ٱلْأَذَلَّ ۚ وَلِلَّهِ ٱلْعِزَّةُ وَلِرَسُولِهِۦ وَلِلْمُؤْمِنِينَ وَلَٰكِنَّ ٱلْمُنَٰفِقِينَ لَا يَعْلَمُونَ﴾.

(٥) في (عم) و (سد): «وجاء النبي ﷺ».

(٦) في جميع النسخ: «ولأن»، والصحيح ما أثبت.

(٧) في (مح) و (عم): «لأتيتك»، بالتاء المثناة.

٣٧٥٧ ـ درجته:

ضعيف لأنه مرسل، إذ أبو هارون لم يحضر القصة. وقد ذكره البوصيري في

. . . . . .

الإتحاف (٢/ق ١٧٠ ب). وعزاه للحميدي، وسكت عليه.

تخريجه:

لم أجده من هذه الطريق إلاَّ عند الحميدي. لكن لشطريه شواهد:

١ ـ الشطر الأول وهو ما حصل لعبد الله رضي الله عنه ووقوفه في وجه أبيه.

(أ) عن جابر:

أخرجه الترمذي في سننه، تفسير سورة المنافقون (٥/ ٩٠: ٣٣٧٠)، في حديث مطول في ذكر قصة غزوة بني المصطلق. عن ابن أبي عمر، عن سفيان، عن عمرو بن دينار، عن جابر. فذكره، وقال في آخره: وقال غير عمرو: فقال له ابنه عبد الله بن عبد الله: والله لا تنقلب حتى تقر أنك الذليل. ورسوله ﷺ العزيز، ففعل.

وقال: هذا حديث حسن صحيح.

فرجاله ثقات، لكن لم يبين أصحاب هذه الزيادة في قوله: وقال غير عمرو. وكذا ذكر الحافظ في تخريج أحاديث الكشاف (٤/ ٥٤٢). انظر: هامش الكشاف، أن الثعلبي والزبيدي روياه كذلك.

وأصل الحديث من غير هذه الزيادة عند البخاري في صحيحه المناقب، باب ما ينهى من دعوى الجاهلية (٢/ ٥٠٨: ٣٥١٨). وفي التفسير، باب سواء عليهم استغفرت لهم... (٣/ ٣١٠: ٤٩٠٥)، وباب «ولله خزائن السموات والأرض»، (٣/ ٣١١: ٤٩٠٧).

ومسلم في صحيحه: البر، باب نصر الأخ ظالما أو مظلوماً (٥/ ٤٤٥: ٦٣ ـ نووي). وفي صفات المنافقين (٥/ ٦٤٥: ١ ـ نووي).

وعند أحمد (٣/ ٢٩٢)، (٤/ ٢٦٩ ـ ٢٧٢).

وغيرهم. بدون الزيادة السابقة.

(ب) عن أسامة بن زيد:

. . . . . .

عزاه في المجمع (٩/ ٣٢٠)، إلى الطبراني في الكبير بنحوه. وقال: فيه محمد بن الحسن بن زبالة، وهو ضعيف.

وروي عن عكرمة، وابن سيرين، وابن جريج مرسلاً عنهم كلهم.

ذكر ذلك السيوطي في الدر (٦/ ٢٢٥ ـ ٢٢٦).

٢ ـ الشطر الثاني: وهو أن عبد الله استأذن النبي ﷺ في قتل والده.

(أ) عن عبد الله نفسه أنه استأذن النبي ﷺ في قتل أبيه فقال: لا تقتل أباك. أخرجه ابن أبي عاصم في الآحاد والمثاني (٤/ ٢٣: ١٩٦٧)، عن أبي مسعود عن محمد بن الفضل، عن حماد بن سلمة، عن هشام بن عروة، عن أبيه، عن عبد الله بنحو.

وأبو نعيم في معرفة الصحابة (٢/ ١٦ أ)، من طريق حماد بن سلمة.

وذكره الهيثمي في المجمع (٩/ ٣٢١)، وعزاه للطبراني، وقال: رجاله رجال الصحيح إلاَّ أن عروة بن الزبير لم يدرك عبد الله بن عبد الله بن أبي. اهـ. ولم أقف عليه عند الطبراني في المطبوع. وواضح أنه ضعيف بسبب الانقطاع بين عروة وعبد الله.

(ب) عن أبي هريرة:

أخرجه البزار. انظر: كشف الأستار (٣/ ٢٦٠: ٢٧٠٨)، مناقب عبد الله، عن محمد بن بشار وأبي موسى، عن عمرو بن خليفة، عن محمد بن عمرو، عن أبي سلمة، عن أبي هريرة قال: مر رسول الله ﷺ بعبد الله بن أبي، وهو في ظل أطم. فقال: غبر علينا ابن أبي كبشة. فقال ابنه عبد الله بن عبد الله، يا رسول الله، والذي أكرمك لئن شئت لأتيتك برأسه. فقال: لا، ولكن بر أباك، وأحسن صحبته.. قال البزار: لا نعلم رواه عن محمد بن عمرو إلاَّ عمر بن خليفة. وهو ثقة. اهـ.

لكن محمد بن عروة بن علقمة قال عنه في التقريب (٢/ ١٩٦: ٥٨٣): صدوق له أوهام.

. . . . . .

وعمرو بن خليفة وثقه البزار كما تقدم، وذكره ابن حبان في الثقات. انظر: اللسان (٤/ ٤١٩).

فالحديث في درجة الحسن إن شاء الله، وإن ورد في قصة مختلفة.

لكنه يشهد لأثر الباب. قال الهيثمي في المجمع (٩/ ٣٢١): رجاله ثقات. وهو تساهل.

وذكر مثل ذلك أيضاً ابن إسحاق: رواه عنه ابن هشام في سيرته (٣/ ٢٩٢)، عن عاصم بن عمر بن قتادة أن عبد الله لما بلغه ما كان من أمر أبيه أتى رسول الله ﷺ فقال: يا رسول الله، إنه بلغني أنك تريد قتل عبد الله بن أبـي فيما بلغك عنه، فإن كنت فاعلاً فمرني به فأنا أحمل إليك رأسه، وذكر القصة.

ومن طريق ابن إسحاق أخرجه ابن جرير في تفسيره (٢٨/ ١١٦)، وتاريخه (٢/ ١١٠)، وذكره ابن كثير في تفسيره (٤/ ٣٢٥)، وفي البداية والنهاية (٤/ ١٥٨).

لكنه مرسل إذ عاصم بن عمر بن قتادة لم يحضر الواقعة.

وهو مروي عند عبد، وابن المنذر، عن عكرمة. كما في الدر (٦/ ٢٢٥).

وعليه فهذا الأثر بشطريه يمكن ترقيه بمجموع طرقه إلى الحسن. إذ ضعفها كلها منجبر، وكلها في معنى واحد.

٥٤ ـ سورة الطلاق

٣٧٥٨ ـ [١] قال إسحاق: أخبرنا جرير، عن مطرف بن طريف، عن عمرو بن سالم، عن أبي بن كعب رضي الله عنه قال: لما نزلت هذه الآية التي في سورة البقرة في عدد النساء[١]، قالوا: قد بقي عدد من عدد النساء لم يذكرن: الصغار، والكبار اللائي قد انقطع عنهن الحيض، وذوات الحمل، فأنزل الله تعالى الآية التي[٢] في سورة النساء الصغرى[٣] ﴿وَٱلَّٰٓـِٔي يَئِسۡنَ مِنَ ٱلۡمَحِيضِ مِن نِّسَآئِكُمۡ إِنِ ٱرۡتَبۡتُمۡ فَعِدَّتُهُنَّ ثَلَٰثَةُ أَشۡهُرٖ وَٱلَّٰٓـِٔي لَمۡ يَحِضۡنَۚ وَأُوْلَٰتُ ٱلۡأَحۡمَالِ أَجَلُهُنَّ أَن يَضَعۡنَ حَمۡلَهُنَّۚ﴾[٤] [٥].

[٢] أخبرنا[٦] يحيى بن آدم، عن المفضل بن مهلهل، عن مطرف بن طريف، عن عمرو بن سالم قال: لما نزلت الآية التي في سورة البقرة في عدة المطلقة، وعدة المتوفى[٧] عنها زوجها، قال أُبي: يا رسول الله، فذكر نحوه.

.....

(١) أي: قوله تعالى: ﴿وَٱلۡمُطَلَّقَٰتُ يَتَرَبَّصۡنَ بِأَنفُسِهِنَّ ثَلَٰثَةَ قُرُوٓءٖ﴾ [البقرة: ٢٢٨]، ﴿وَٱلَّذِينَ يُتَوَفَّوۡنَ مِنكُمۡ وَيَذَرُونَ أَزۡوَٰجٗا يَتَرَبَّصۡنَ بِأَنفُسِهِنَّ أَرۡبَعَةَ أَشۡهُرٖ وَعَشۡرٗاۖ﴾ [البقرة: ٢٣٤].

(٢) في (عم): «الآية في سورة النساء».

(٣) في (عم) و (سد): القصرى.

(٤) سورة الطلاق: الآية ٤.

. . . . . .

(٥) الآية هكذا في (سد)، وهو الصحيح، وفي (مح) و (عم): ﴿وَٱلَّٰٓـِٔي يَئِسۡنَ مِنَ ٱلۡمَحِيضِ مِن نِّسَآئِكُمۡ إِنِ ٱرۡتَبۡتُمۡ فَعِدَّتُهُنَّ ثَلَٰثَةُ أَشۡهُرٖ وَٱلَّٰٓـِٔي لَمۡ يَحِضۡنَۚ وَأُوْلَٰتُ ٱلۡأَحۡمَالِ أَجَلُهُنَّ أَن يَضَعۡنَ حَمۡلَهُنَّۚ﴾.

(٦) هذا سند إسحاق أيضاً.

(٧) في (سد): «المتوفا».

٣٧٥٨ ـ درجته:

ضعيف لأن رواية عمرو عن أبي بن كعب مرسلة.

وقد أورده البوصيري في الإتحاف (٢/ ق ١٧٠ ب)، وسكت عليه.

تخريجه:

أخرجه الحاكم في المستدرك (٢/ ٤٩٢)، تفسير سورة الطلاق، من طريق عمرو بن سالم عن أبي به، وقال: صحيح الإسناد ولم يخرجاه. وأقره الذهبي.

وعن الحاكم أخرجه البيهقي في السنن، كتاب العدد، باب عدة التي يئست من المحيض والتي لم تحض (٧/ ٤٢٠)، وفي باب سبب نزول الآية في العدة (٧/ ٤١٤)، من طريقين تلتقيان في مطرف.

وابن أبي حاتم في تفسيره: كما في تفسير ابن كثير (٤/ ٣٣٣).

وابن جرير في تفسيره (٢٨/ ١٤١)، كلاهما من طريق عمرو به بنحوه.

وعزاه في الدر (٦/ ٢٣٤)، إلى ابن المنذر، وابن مردويه.

وعلى هذا يبقى الأثر ضعيفاً.

لكن له شاهد عن ابن مسعود أن سورة النساء القصرى نزلت بعد الطولى.

أخرجه البخاري في صحيحه، كتاب التفسير، باب: ﴿وَٱلَّذِينَ يُتَوَفَّوۡنَ مِنكُمۡ..﴾ (٣/ ٢٠٣: ٤٥٣٢)، وفي تفسير سورة الطلاق (٣/ ٣١٢: ٤٩١٠)، قال الحافظ في الفتح (٨/ ٥٣٢)، أي: سورة الطلاق بعد سورة البقرة. والمراد بعض كل. فمن البقرة قوله: ﴿وَٱلَّذِينَ يُتَوَفَّوۡنَ﴾، ومن الطلاق قوله: ﴿وَأُوْلَٰتُ ٱلۡأَحۡمَالِ..﴾، ومراد ابن مسعود: إن كان هناك نسخ فالمتأخر هو الناسخ، وإلاَّ فالتحقيق أن لا نسخ هناك. اهـ. وذكر ما يدل على مراد ابن مسعود وهو الحديث المروى عنه قال: «من شاء لاعنته أن التي

. . . . . .

في النساء القصرى أنزلت بعد سورة البقرة». وهذا الحديث ورد بعدة صيغ.

أخرجه النسائي في التفسير (٢/ ٤٤٦: ٦٢٥).

وأخرجه كذلك في السنن، كتاب الطلاق، باب عدة الحامل المتوفى عنها زوجها (٦/ ١٩٧).

وأخرجه أبو داود في سننه، كتاب الطلاق، باب في عدة الحامل (٢/ ٧٣٠: ٢٣٠٧).

وغيرهم، مما يدل على أن مراد ابن مسعود بالنساء الطولى سورة البقرة.

وعليه يترقى الأثر إلى درجة الصحيح لغيره.

٣٧٥٩ ـ أنا[١] الفضل بن موسى ثنا محمد بن عمرو عن محمد بن إبراهيم التيمي عن ابن عباس في قوله: ﴿وَلَا يَخْرُجْنَ إِلَّآ أَن يَأْتِينَ بِفَٰحِشَةٍ مُّبَيِّنَةٍ﴾[٢] قال: الفاحشة المبينة أن تسفه على أهلها[٣]، فإذا فعلت ذلك حل لهم إخراجها.

.....

(١) القائل هو إسحاق، والحديث من زيادات (ك).

(٢) سورة الطلاق: الآية ١.

(٣) أي أهل زوجها.

٣٧٥٩ ـ درجته:

محمد بن عمرو بن علقمة صدوق له أوهام ورواية محمد بن إبراهيم التيمي عن ابن عباس يقال: إنها مرسلة، (تهذيب الكمال ٢٤/ ٣٠٢).

تخريجه:

الأثر أخرجه إسحاق في المسند (٥/ ٢٢٩: ٢٣٧٤)، ويظهر أن في المسند خطأ نتج عن عدم صحة قراءة المخطوط فليراجع.

وأخرجه ابن جرير في التفسير (٦/ ١٢: ٣٤٢٥٧)، قال حدثنا أبو كريب، قال ثنا ابن إدريس، قال ثنا محمد بن عمرو به بنحوه.

ونسبه السيوطي في الدر المنثور (٨/ ١٩٣)، لعبد الرزاق وسعيد بن منصور. عبد بن حميد وابن مردويه. (سعد).

٥٥ ـ سورة التحريم

٣٧٦٠ ـ قال الحارث: حدثنا عبد العزيز بن أبان، ثنا معمر بن أبان، ثنا الزهري، عن عروة، عن عائشة رضي الله عنها قالت: لما حلف أبو بكر رضي الله عنه أن لا ينفق على مسطح رضي الله عنه، فأنزل الله عز وجل: ﴿ قَدْ فَرَضَ ٱللَّهُ لَكُمْ تَحِلَّةَ أَيْمَٰنِكُمْ ﴾(١) فأحل يمينه، وأنفق عليه.

(١) سورة التحريم: الآية ٢.

٣٧٦٠ ـ درجته:

موقوف موضوع لحال عبد العزيز. وقد أورده البوصيري في الإتحاف (٢/ق ١٧١ أ)، وسكت عليه.

تخريجه:

لم أجده عند غير الحارث. والذي في الصحيح أن أبا بكر عندما امتنع من الإنفاق على مسطح أنزل الله تعالى: ﴿ وَلَا يَأْتَلِ أُوْلُواْ ٱلْفَضْلِ مِنكُمْ وَٱلسَّعَةِ أَن يُؤْتُوٓاْ أُوْلِي ٱلْقُرْبَىٰ وَٱلْمَسَٰكِينَ وَٱلْمُهَٰجِرِينَ فِي سَبِيلِ ٱللَّهِ وَلْيَعْفُواْ وَلْيَصْفَحُوٓاْ أَلَا تُحِبُّونَ أَن يَغْفِرَ ٱللَّهُ لَكُمْ وَٱللَّهُ غَفُورٌ رَّحِيمٌ . . . ﴾ [النور: ٢٢]. أخرجه البخاري في صحيحه المغازي، باب حديث الإفك (٣/ ١٢٣: ٤١٤١). وغير هذا الموضع. ومسلم في صحيحه، التوبة، باب في حديث الإفك. (٥/ ٦٢٨: ٤٦ ـ نووي).

وعليه فيكون الحديث في هذا الباب موضوعاً لكن له أصل صحيح.

٣٧٦١ ـ وقال أحمد بن منيع: حدثنا أبو أحمد، ثنا سفيان، عن سماك بن حرب، عن النعمان بن بشير رضي الله عنه، عن عمر رضي الله عنه في قوله تعالى: ﴿تَوْبَةً نَّصُوحًا﴾[1] قال: يتوب من الذنب، ثم لا يعود فيه[2].

* هذا إسناد صحيح.

.....

(١) ﴿يَٰٓأَيُّهَا ٱلَّذِينَ ءَامَنُواْ تُوبُوٓاْ إِلَى ٱللَّهِ تَوْبَةً نَّصُوحًا﴾ [التحريم: ٨].

(٢) قال ابن كثير في تفسيره (٤/ ٣٤٢)، قال العلماء: التوبة النصوح هي أن يقلع عن الذنب في الحاضر، ويندم على ما سلف منه في الماضي، ويعزم على أن لا يفعل في المستقبل، ثم إن كان الحق الآدمي رده إليه بطريقه.

٣٧٦١ ـ درجته:

ضعيف لأنه من رواية الزبيري عن سفيان وحديثه عنه ضعيف. وحكم الحافظ وكذا البوصيري في الإتحاف (٢/ ق١٧١أ) عليه بالصحة لعله لوجود متابع لأبي أحمد كما سيأتي.

تخريجه:

روي عن عدد من الصحابة كما يلي:

١ ـ عن عمر موقوفاً:

أخرجه ابن منيع كما تقدم، عن أبي أحمد، عن سفيان، عن سماك، عن النعمان، عن عمر.

وابن جرير في تفسيره (٢٨/ ١٦٧)، عن ابن بشار، عن عبد الرحمن، عن سفيان به بنحوه.

فتابع عبد الرحمٰن بن مهدي أبا أحمد عن سفيان، وعبد الرحمٰن: ثقة، ثبت. انظر: التقريب (١/ ٤٩٩: ١١٢٦).

فارتفع ما كنا نخشاه من ضعف الأثر، وترقي الأثر بهذه المتابعة إلى درجة الصحيح.

. . . . . .

كما أخرجه في الموضع نفسه عن ابن حميد، عن مهران.

والحاكم في المستدرك، تفسير سورة التحريم (٢/ ٤٩٥)، من طريق حذيفة.

وقال: صحيح الإسناد. ولم يخرجاه، ووافقه الذهبي.

والبيهقي في الشعب، باب في معالجة كل ذنب بالتوبة (٥/ ٣٨٧: ٧٠٣٤)، من طريق قبيصة.

ثلاثتهم عن سفيان به بلفظه.

وأخرجه ابن أبي شيبة في المصنف، كتاب الزهد، كلام عمر (١٣/ ٢٧٩: ١٦٣٣٨) عن أبي الأحوص.

وابن جرير في (٢٨/ ١٦٧)، عن هناد بن السري، عنه.

وكذا عن ابن المثنى، عن محمد بن جعفر، عن شعبة.

وعبد الرزاق في تفسيره (٢/ ٣٠٣)، عن إسرائيل.

ثلاثتهم عن سماك به بلفظه.

وعزاه في الدر (٦/ ٢٤٥)، إلى الفريابي، وابن مردويه، وسعيد بن منصور، وهناد، وابن المنذر، وعبد بن حميد، وابن أبي حاتم.

وعموماً فالأثر في درجة الصحيح.

٢ ـ عن ابن عباس موقوفاً:

أخرجه ابن جرير في تفسيره (٢٨/ ١٦٧)، عن محمد بن سعد، عن أبيه، عن عمه، قال حدثني أبي، عن أبيه، عن ابن عباس، فذكره نحوه. ورجال إسناده كلهم ضعفاء كما تقدم بيانه في النص رقم ٣٦٥٣.

٣ ـ عن ابن عباس مرفوعاً: عزاه في الدر (٦/ ٢٤٥)، إلى ابن مردويه.

٤ ـ عن ابن مسعود، روى عن أبي الأحوص، عنه. وقد اختلف عليه فيه في إسناده على وجهين. فروي مرة مرفوعاً، ومرة موقوفاً.

. . . . . .

(أ) المرفوع:

أخرجه أحمد في مسنده (١/ ٤٤٦)، عن علي بن عاصم، عن إبراهيم الهجري، عن أبـي الأحوص، عنه مرفوعاً.

والبيهقي في الشعب، في معالجة كل ذنب بالتوبة (٥/ ٣٨٧: ٧٠٣٦)، من طريق بكر بن خنبش، عن إبراهيم الهجري. به بلفظه، وهو ضعيف لحال الهجري كما سيأتي.

وعزاه في الدر (٦/ ٢٤٥) إلى ابن مردويه مرفوعاً.

(ب) الموقوف:

أخرجه ابن أبـي شيبة في المصنف، كتاب الزهد، كلام ابن مسعود رضي الله عنه (٣/ ٣٠٠: ١٦٤٠٨)، عن وكيع، عن سفيان، عن أبـي إسحاق الهمداني السبيعي، عن أبـي الأحوص، عنه بمثله.

ورجاله كلهم ثقات.

وأخرجه ابن جرير في تفسيره (٢٨/ ١٦٧).

والبيهقي في الشعب، المكان المتقدم (٥/ ٣٨٧: ٧٠٣٥).

كلاهما من طريق أبـي إسحاق، به بنحوه.

وعزاه في الدر (٦/ ٢٤٥)، إلى عبد بن حميد، وابن المنذر موقوفاً.

وعند النظر في الطرق يتبين لي رجحان طريق الوقف لما يلي:

١ ـ أن المدار على أبـي الأحوص وهو ثقة. ورواة طريق الوقف ثقات. وأما رواة المرفوع فلم يروه عنه إلاَّ إبراهيم الهجري. وقد قال عنه في التقريب (١/ ٤٣: ٢٨١)، لين الحديث رفع موقوفات. اهـ. وعلى هذا فالحمل عليه.

٢ ـ قال ابن كثير بعد ذكره لسند أحمد الذي فيه رواية الرفع. في تفسيره (٤/ ٣٤٢): تفرد به أحمد من طريق إبراهيم بن مسلم الهجري، وهو ضعيف، والموقوف أصح. اهـ. ولم يتفرد به أحمد كما مر. وقال البيهقي بعد أن أخرج رواية

. . . . . .

الرفع: والصحيح هو الأول ــ أي الوقف ــ ورفعه ضعيف. اهـ. وعليه فرواية الوقف أولى، وهي صحيحة.

٥ ــ عن أبـي مرفوعاً. ولفظه عنه أنه قال: «قيل لنا أشياء تكون في آخر هذه الأمة عند اقتراب الساعة: منها نكاح الرجل امرأته أو أمته في دبرها، وذلك مما حرم الله ورسوله، ويمقت الله عليه ورسوله، ومنها نكاح الرجل الرجل، وذلك مما حرم الله ورسوله، ويمقت الله عليه ورسوله. ومنها نكاح المرأة المرأة، وذلك مما حرم الله ورسوله، ويمقت الله ورسوله، وليس لهؤلاء صلاة ما أقاموا على هذا حتى يتوبوا إلى الله توبة نصوحاً. قال زر: فقلت لأبـي فما التوبة النصوح؟ قال: سألت رسول الله ﷺ عن ذلك فقال:

هو الندم على الذنب حين يفرط منك فتستغفر الله بندامتك منه عند الحاضر، ثم لا تعود إليه أبداً.

أخرجه ابن أبـي حاتم في تفسيره كما في تفسير ابن كثير (٤/ ٣٤٢)، عن الحسن بن عرفة، عن الوليد بن بكير أبـي جياب، عن عبد الله بن محمد العبدي، عن أبـي سفيان البصري، عن أبـي قلابة، عن زر، عنه. لكن فيه الوليد بن بكير، قال عنه في التقريب (٢/ ٢٢٢: ٤٣)، لين الحديث.

وعبد الله بن محمد العبدي ضعيف كما في اللسان (٣/ ٤٣٥).

وأبو سنان مسمع بن عاصم: قال العقيلي: لا يتابع على حديثه، وليس بمشهور بالنقل. وقال ابن حبان، من عباد أهل البصرة ومتقنيهم. ماله حديث مسند يرجع إليه. انظر: اللسان (٦/ ٤٢).

وعليه فالأثر ضعيف لم يثبت مرفوعاً من وجه يصح. بل هو موقوف صحيح على عمر، وابن مسعود.

٣٧٦٢ ـ وقال أبو يعلى[١]: حدثنا هدبة[٢]، وإبراهيم بن الحجاج، قالا: ثنا حماد، عن ثابت، عن أبي رافع، عن أبي هريرة رضي الله عنه، فذكر حديثاً. قال:

وبإسناده إلى أبي هريرة[٣] رضي الله عنه قال: إن فرعون أوتد لامرأته أربعة أوتاد في يديها ورجليها، فكان[٤] إذا تفرقوا عنها أظلتها الملائكة. فقالت: ﴿رَبِّ ٱبْنِ لِي عِندَكَ بَيْتًا فِي ٱلْجَنَّةِ﴾[٥]، قال: فكشف لها عن بيتها في الجنة.

* صحيح موقوف.

.....

(١) هو في المسند (٦/٥٣)، برقم (٦٤٠٠)، والحديث الذي ذكره مرفوع وهو: «لا يزال العبد في صلاة ما انتظر الصلاة».

(٢) في (سد): «هذبة»، بالذال المعجمة.

(٣) في الأصل: «إلى أبي هريرة، عن أبي رافع»، وهو خطأ، والصحيح في (عم) و (سد).

(٤) في (عم): «فكانوا».

(٥) سورة التحريم: الآية ١١.

٣٧٦٢ ـ درجته:

صحيح موقوف كما قال الحافظ. قال الهيثمي في المجمع (٩/ ٢٢١)، باب ما جاء من الفضل لمريم وآسية وغيرهما: رجاله رجال الصحيح. اهـ.

تخريجه:

هو مروي عن ثابت. وقد اختلف عليه في إسناده على وجهين:

(أ) عنه، عن أبي رافع، عن أبي هريرة باللفظ المتقدم، ولم أجده عند غير أبي يعلى.

(ب) عنه، عن أبي رافع؛ ولفظه «وتد فرعون لامرأته أربعة أوتاد. ثم حمل على بطنها رحى عظيمة حتى ماتت».

. . . . . .

أخرجه البيهقي في الشعب، باب في شح المرء بدينه (٢/ ٢٤٤: ١٦٣٨)، عن أبـي عبد الله قال: أنا أبو عبد الله الصفاني، عن إسحاق بن إبراهيم، عن عبد الرزاق، عن معمر، عنه به.

ورجاله ثقات، إلاَّ الصفاني فلم أعثر له على ترجمة، ولعله أبو عبد الله محمـد بـن يعقـوب الشيبـانـي الأخـرم. فـإن كـان هـو، فهـو ثقـة. انظـر: السيـر (١٥/ ٤٦٦).

والمختلف عليه ثقة، والمختلفان ثقتان. فلا مانع أن يروى عن كل من أبـي رافع، وأبـي هريرة.

وقـد ذكـر السيـوطي فـي الـدر (٦/ ٢٤٥)، أن عبـد بـن حميـد أخـرج عـن أبـي هريرة نحوه. ولفظه «إن فرعون وتد لامرأته أربعة أوتاد، وأضجعها على صدرها، وجعل على صدرها رحى واستقبل بها عين الشمس، فرفعت رأسها إلى السمـاء، فقالت: رب ابـن لي عندك بيتاً في الجنة ــ إلى ــ الظالمين. ففـرج الله عن بيتها في الجنة فرأته.

وله شاهد عن سلمان أيضاً. ولفظه: «كانت امرأة فرعون تعذب بالشمس فإذا انصرفوا عنها أظلتها الملائكة بأجنحتها، وكانت ترى بيتها في الجنة».

أخرجه ابن أبـي شيبة في المصنف، كتاب الزهد، كلام سلمان (١٣/ ٣٣١: ١٦٥٠٥).

عـن يـزيـد بـن هـارون، عـن سليمـان التيمـي، عـن أبـي عثمـان، عـن سلمان بـه.

ورجاله كلهم ثقات، وسنده متصل.

ومـن طـريـق يـزيـد أخـرجـه الحـاكـم فـي المستـدرك، كتـاب التفسيـر (٢/ ٤٩٩).

وقال: صحيح على شرط الشيخين ولم يخرجاه، وسكت الذهبـي.

. . . . . .

والبيهقي في الشعب، باب في شح المرء بدينه (٢/ ٢٤٤ : ١٦٣٧)، من طريقين عن يزيد.

وابن جرير في تفسيره (٢٨/ ١٧١)، من طريقين عن سليمان التيمي به بنحوه.

وأبو نعيم في الحلية (١/ ٢٠٥)، ترجمة سلمان. من طريق سليمان به بنحوه.

وعزاه في الدر (٦/ ٢٤٥)، إلى عبد بن حميد، وابن المنذر، به بنحوه.

٥٦ ـ سورة تبارك

(١٥٨) فيها حديث في تفسير ﴿الٓمٓ * تَنزِيلُ﴾ السجدة[٢]

٣٧٦٣ ـ [١] وقال عبد[٢]: حدثنا إبراهيم بن الحكم بن أبان، ثنا أبي، عن عكرمة، عن ابن عباس رضي الله عنهما. قال لرجل: ألا أطرفك بحديث تفرح به؟ قال: بلى يا أبا عباس يرحمك الله قال رضي الله عنه: اقرأ تبارك الذي بيده الملك، فاحفظها، وعلمها أهلك، وجميع ولدك[٣] وصبيان بيتك، وجيرانك، فإنها المنجية، وهي المجادلة. تجادل وتخاصم يوم القيامة عند ربها لقارئها، وتطلب إلى ربها أن ينجيه من النار إذا كانت في جوفه، وينجي الله تعالى بها صاحبها من عذاب القبر.

قال ابن عباس رضي الله عنهما: قال رسول الله ﷺ: «وددت أنها في قلب كل إنسان من أمتي» ورواه[٤] الترمذي مختصرًا[٥].

.....

(١) هو الحديث رقم (٣٦٨١)، وهو في مسند مسدد عن طاوس قال: «فضلت سورة آلم تنزيل وتبارك على كل سورة من القرآن بستين حسنة» وهو مقطوع ضعيف. ويمكن أن يكون الحديث رقم (٣٦٨٢)، وهو أنه كان ﷺ لا ينام حتى يقرأ آلم تنزيل «وفي اللفظ الذي في غير المسند: وتبارك. وتقدم أنه في مرتبة الصحيح لغيره».

(٢) المنتخب (ص ٢٠٦: ٦٠٣).

(٣) في جميع النسخ: «وليك»، والذي في المنتخب: «ولدك»، وهو الظاهر.

(٤) في (عم) و (سد): «رواه الترمذي مختصراً».

(٥) وهو في فضائل القرآن، باب ما جاء في سورة الملك (٤/ ٢٣٨: ٣٠٥٢)، عن ابن عباس قال: =

[٢] وأخرجه البزار[٦] عن سلمة[٧] بن شبيب، عن إبراهيم بن الحكم مقتصراً على المرفوع لكن قال: يعني يس. وقال: «لا نعلمه يروى[٨] عن ابن عباس رضي الله عنهما إلاَّ بهذا الإسناد».

.....

= ضرب بعض أصحاب النبي ﷺ خباءه على قبر. وهو لا يحسب أنه قبر، فإذا قبر إنسان يقرأ سورة الملك حتى ختمها، فأتى النبي ﷺ فقال: يا رسول الله، ضربت خبائي وأنا لا أحسب أنه قبر، فإذا فيه إنسان يقرأ سورة الملك حتى ختمها. فقال النبي ﷺ: «هي المانعة، هي المنجية، تنجيه من عذاب القبر»، هذا حديث غريب من هذا الوجه وفي الباب عن أبي هريرة.

(٦) كشف الأستار (٣/ ٨٧: ٢٣٠٥)، كتاب التفسير وفضائل القرآن، وتمام كلامه: وإبراهيم لم يتابع على أحاديثه، على أنه قد حدث عنه أهل العلم. اهـ.

(٧) في (عم) و (سد): «سلمة».

(٨) في (عم): «روى».

٣٧٦٣ ـ درجته:

ضعيف لحال إبراهيم بن الحكم. قال البوصيري في الإتحاف (٢/ ق ١٧١ أ)، رواه البزار والترمذي مختصراً. وذكر الهيثمي في المجمع (٧/ ١٣٠)، المرفوع منه فقط، وعزاه للطبراني، وقال: فيه إبراهيم بن الحكم بن أبان. وهو ضعيف. اهـ.

تخريجه:

الحديث المرفوع مروى عن: الحكم بن أبان، وقد اختلف عليه فيه في متنه على وجهين:

١ ـ أن السورة المذكورة: تبارك.

أخرجه عبد بن حميد كما تقدم عن إبراهيم.

والطبراني في الكبير (١١/ ٢٤١: ١١٦١٦)، عن محمد بن الحسين بن عجلان، عن سلمة بن شبيب، عنه.

والحاكم في فضائل القرآن، ذكر فضائل سور وآي متفرقة (١/ ٥٦٥)، من طريق

. . . . . .

حفص بن عمر العدني. وقال: هذا إسناد عند اليمانيين صحيح، ولم يخرجاه، قال الذهبي: حفص واهٍ. اهـ.

والبيهقي في الشعب، فصل في فضائل السور، تخصيص سورة الملك بالذكر (٢/ ٤٩٤: ٢٥٠٧)، من طريقين إحداهما عن الحاكم، كلاهما من طريق حفص العدني.

كلاهما عن الحكم بن أبان بن ثميلة.

وكلاهما ضعيف، فإبراهيم ضعيف كما تقدم، وحفص بن عمر العدني: ضعيف. انظر: التقريب (١/ ١٨٨: ٤٥٨).

وقد عزاه في الدر (٦/ ٢٤٦)، إلى ابن مردويه عن ابن عباس باللفظ المتقدم.

٢ ـ أن السورة هي: يسٓ.

أخرجه البزار كما تقدم. انظر: كشف الأستار (٣/ ٨٧: ٢٣٠٥)، ولم أره عند غيره، عن سلمة بن شبيب، عن إبراهيم، عن الحكم به بلفظه. وقال: إبراهيم لم يتابع على أحاديثه، على أنه قد حدث عنه أهل العلم. اهـ.

وعند النظر في طرق الاختلاف نجد أن الحكم: ثقة.

وأما المختلفان عليه فضعيفان، على أن إبراهيم روى الوجهين.

لكن يترجح الوجه الأول لأن حفصاً تابعه عليه. وهو وإن كان ضعيفاً فمتابعته ترقى الحديث إلى درجة الحسن.

وأما الموقوف على ابن عباس فلم أقف عليه عند غير عبد بن حميد، وهو ضعيف كما تقدم.

لكن لبعضه شواهد مرفوعة كما يلي:

قوله: «تجادل وتخاصم يوم القيامة عند ربها لقارئها، وتطلب إلى ربها أن ينجيه من النار إذا كانت في جوفه».

له شاهد من حديث أبي هريرة وآخر عن أنس:

. . . . . .

---

١ ــ حديث أبـي هريرة لفظه: «إن سورة من كتاب الله عز وجل ما هي إلا ثلاثون آية شفعت لرجل فأخرجته من النار. وأدخلته الجنة، وهي سورة تبارك» وفي لفظ: حتى غفر له.

أخرجه أبو داود في سننه كتاب الصلاة، أبواب قراءة القرآن، باب في عدد الآي (٢/ ١١٩: ١٤٠٠)، عن عمرو بن مرزوق، عن شعبة، عن قتادة، عن عباس الجشمي، عن أبـي هريرة بنحوه.

وكل رجاله ثقات إلاَّ عباس الجشمي، فقال عنه في التقريب (١/ ٤٠٠: ١٦٧)، مقبول.

ولم يتابع هنا كما سيأتي.

كما أخرجه أحمد في مسنده (٢/ ٢٩٩)، عن محمد بن جعفر.

وأخرجه أيضاً في (٢/ ٣٢١)، عن حجاج بن محمد، وابن جعفر.

وأبو عبيد في فضائل القرآن، باب فضل تبارك (٤٣: ١٤٠)، عن حجاج، والحاكم في المستدرك (١/ ٥٦٥)، فضائل القرآن من طريقين إحداهما عن أحمد عن ابن جعفر.

والترمذي في سننه: أبواب فضائل القرآن، باب ما جاء في سورة الملك (٤/ ٢٣٨: ٣٠٥٣)، عن محمد بن بشار، عن محمد بن جعفر. وقال: هذا حديث حسن.

وابن نصر في قيام الليل. انظر: المختصر (ص ١٦٣)، ما جاء في فضل قراءة تبارك، عن ابن بشار.

والنسائي في تفسيره، تفسير سورة الملك (٢/ ٤٥٤: ٦٣٢)، عن إسحاق بن إبراهيم، عن أبـي أسامة.

وفي عمل اليوم والليلة، الفضل في قراءة تبارك (٧١٠: ٤٣٣)، عن إسحاق بـه.

. . . . . .

وابن حبان في صحيحه. انظر: الإحسان (٢/ ٨٠: ٧٨٤)، باب قراءة القرآن، ذكر الأمر بالإكثار من قراءة سورة تبارك. عن عبد الله بن محمد الأزدي، عن إسحاق بـه.

وابن ماجه في سننه أبواب الأدب، باب ثواب القرآن (٢/ ٣٣٠: ٣٨٣١)، عن أبـي بكر بن أبـي شيبة عن أبـي أسامة.

والفريابـي في فضائل القرآن (ص ١٤٣: ٣٣)، باب الملك، عن عثمان بن أبـي شيبة، عن أبـي أسامة.

وأخرجه الحاكم في المستدرك فضائل القرآن (١/ ٥٦٥)، من طريق إبراهيم بن مرزوق، عن وهب بن جرير.

وابن حبان في المكان المتقدم (٧٨٥)، ذكر استغفار ثواب قراءة تبارك لمن قرأه من طريق يحيـى بن سعيد.

وابن السنّي في عمل اليوم والليلة. باب ما يستحب أن يقرأ في اليوم والليلة (٦٨١: ١٩٦)، من طريقه.

والبيهقي في الشعب، فضائل السور والآيات، تخصيص سورة الملك بالذكر (٢/ ٤٩٣: ٢٥٠٦)، من طريق آدم، وإبراهيم بن طهمان.

ستتهم عن شعبة، به بنحوه.

كما أخرجه عبد بن حميد في مسنده. انظر: المنتخب (ص ٤٢١: ١٤٤٥)، عن سليمان بن داود، عن عمران، عن قتادة به بنحوه.

ومن طريق سليمان بن داود الطيالسي أخرجه الحاكم، تفسير سورة الملك (٢/ ٤٩٧)، وقال صحيح الإسناد ولم يخرجاه. ووافقه الذهبـي. ومن طريق أبـي داود أخرجه البغوي في تفسيره، تفسير سورة الملك (٤/ ٣٧٣).

وعلى كل فمداره على قتادة، عن عباس الجشمي.

وعباس هذا وإن كان الحافظ قد لينه، لكن ذكره ابن حبان في الثقات، وصحح

. . . . . .

له الحاكم ووافقه الذهبي. ولذا لا أرى نزول حديثه عن درجة الحسن. وقد حسن الترمذي حديثه كما مر.

٢ ـ عن أنس رضي الله عنه مرفوعاً، ولفظه: «سورة في القرآن خاصمت عن صاحبها حتى أدخلته الجنة».

أخرجه الطبراني في الصغير (١/ ١٧٦)، عن سليمان بن داود بن يحيى الطبيب البصري، عن شيبان بن فروخ الأيلي، عن سلام بن مسكين، عن ثابت، عن أنس، به وقال: لم يروه عن ثابت البناني إلا سلام.

وهو في الأوسط أيضاً. انظر: مجمع البحرين (٦/ ٧٩: ٣٤٠٥)، بالإسناد نفسه.

وسليمان بن داود هذا لم أجد له ترجمة، وأما شيبان فقال عنه في التقريب (١/ ٣٥٦: ١١٦)، صدوق يهم.

وعليه فقول الهيثمي في المجمع (٧/ ١٣٠)، رجاله رجال الصحيح. اهـ. فيه تساهل.

وقد عزاه السيوطي في الدر (٦/ ٢٤٦)، إلى الضياء، وابن مردويه، عن أنس.

والخلاصة أن هذه الجملة في درجة الحسن للشاهد المروى عن أبي هريرة، وأنس.

وقوله: وينجي الله تعالى بها صاحبها من عذاب القبر.

له شواهد مرفوعة من حديث: ابن عباس، وابن مسعود، ورافع بن خديج، وأبي هريرة.

(أ) ابن عباس: لفظه: «ضرب بعض أصحاب النبي ﷺ خباءة، على قبر وهو لا يحسب أنه قبر فإذا قبر إنسان يقرأ سورة الملك حتى ختمها، فأتى النبي ﷺ فقال: يا رسول الله ضربت خبائي وأنا لا أحسب أنه قبر، فإذا فيه إنسان يقرأ سورة الملك حتى ختمها، فقال النبي ﷺ: «هي المانعة هي المنجية، تنجيه من عذاب القبر».

. . . . . .

أخرجه الترمذي في سننه، فضائل القرآن، باب ما جاء في سورة الملك (٤/ ٢٣٨: ٣٠٥٢)، عن محمد بن عبد الملك بن أبـي الشوارب، عن يحيـى بن عمرو بن مالك النكري، عن أبيه، عن أبـي الجوزاء، عن ابن عباس باللفظ المتقدم. وقال: هذا حديث غريب من هذا الوجه، وفي الباب عن أبـي هريرة.

وفيه يحيـى بن عمرو. قال عنه في التقريب (٢/ ٣٥٤: ١٤٠)، ضعيف، ويقال إن حماد بن زيد كذبه.

وعن محمد بن عبد الملك أخرجه ابن نصر في قيام الليل. انظر: المختصر (ص ١٦٣).

ومن طريقه أيضاً أخرجه البيهقي في الدلائل، جماع أبواب من رأى في منامه شيئاً من آثار نبوة محمد ﷺ، باب ما جاء في الرجل الذي سمع صاحب القبر يقرأ سورة الملك (٧/ ٤١)، وقال: تفرد به يحيـى بن عمرو النكري، وهو ضعيف، إلاَّ أن لمعناه شواهد عن ابن مسعود. اهـ.

وأبو نعيم في الحلية (٣/ ٨١)، ترجمة أوس بن عبد الله أبـي الجوزاء، وقال: غريب من حديث أبـي الجوزاء، لم نكتبه مجوداً مرفوعاً إلاَّ من حديث يحيـى بن عمرو، عن أبيه. اهـ.

وقد أورد الذهبـي في الميزان يحيـى هذا وأورد له مناكير من ضمنها هذا الحديث. انظر: الميزان (٤/ ٣٩٩).

وسبقه إلى ذلك ابن عدي في الكامل في ترجمته (٧/ ٢٠٥).

وعليه فالحديث ضعيف.

وقد عزاه في الدر (٦/ ٢٤٦)، إلى الحاكم، وابن مردويه.

(ب) عن ابن مسعود مرفوعاً، ولفظه: «هي المانعة من عذاب القبر».

عزاه في الدر (٦/ ٢٤٦)، إلى ابن مردويه. وقد حسنه الشيخ الألباني في الصحيحة (٣/ ١٣١)، برقم (١١٤٠).

. . . . . .

وعزاه لأبـي الشيخ في طبقات الأصبهانيين، وسنده عن إسحاق بن إبراهيم بن جميل، عن ابن منيع، عن أبـي أحمد الزبيري، عن سفيان بن عاصم، عن زر، عن عبد الله مرفوعاً.

وروي عن ابن مسعود موقوفاً، لكنه في حكم المرفوع. ولفظه: «من قرأ تبارك الذي بيده الملك كل ليلة منعه الله بها من عذاب القبر، وكنا في عهد رسول الله ﷺ نسميها المانعة، وإنها في كتاب الله، سورة من قرأ بها في كل ليلة فقد أكثر وأطاب».

أخرجه النسائي في عمل اليوم والليلة، الفضل في قراءة تبارك (٧١١: ٤٣٣)، عن عبد الله بن عبد الكريم، عن محمد بن عبيد الله أبـي ثابت المدني، عن عبد العزيز بن أبـي حازم، عن سهيل بن أبـي صالح، عن عرفجة بن عبد الواحد، عن عاصم، عن زر، عن عبد الله، باللفظ المتقدم.

وفيه عاصم بن بهدلة قال عنه في التقريب: صدوق، له أوهام (١/ ٣٨٣: ٣).

وعرفجة بن عبد الواحد قال عنه: مقبول (٢/ ١٨: ١٥٣).

وأخرجه الطبراني في الكبير (١٠/ ١٧٤: ١٠٢٥٤)، والأوسط. انظر: مجمع البحرين (٦/ ٨٠: ٣٤٠٦)، من طريق عرفجة.

قال الهيثمي في مجمع الزوائد (٧/ ١٣٠)، ورجاله ثقات. اهـ. وهو تساهل لما علمت من حال عرفجة، لكنه توبع.

فقد أخرجه أبو عبيد في الفضائل، باب فضل تبارك (٤٣: ٤٠)، عن يزيد، عن شريك، عن عاصم، به بنحوه. والفريابـي في الفضائل، باب الملك (ص ١٣٩: ٢٩)، عن محمد بن عبيد بن حساب. و (٣١)، عن منجاب بن الحارث عن علي بن مسهر و (٣٢)، عن عبد الحميد بن موسى، عن عبيد الله بن عمرو، عن زيد.

ثلاثتهم عن عاصم به بنحوه.

والحاكم في تفسير سورة الملك (٢/ ٤٩٨)، من طريق سفيان، عن عاصم. به بنحوه وقال: صحيح الإسناد ولم يخرجاه، ووافقه الذهبـي.

. . . . . .

وعنه أخرجه البيهقي في الشعب، تخصيص سورة الملك بالذكر (٢/ ٤٩٤: ٢٥٠٩).

وقد عزاه في الدر (٦/ ٢٤٧)، إلى ابن مردويه، عن ابن مسعود.

وعلى هذا يكون الأثر حسناً لحال عاصم فإنه صدوق كما مر، والموقوف كما تقدم له حكم المرفوع فإنه قال فيه: كنا نسميها على عهد رسول الله ﷺ: المانعة.

٣ ـ حديث أبـي هريرة، ورافع بن خديج: لفظه: «هي المانعة في القبور».

عزاه السيوطي في الدر (٦/ ٢٤٦)، إلى ابن مردويه.

وخلاصة القول أن المرفوع من حديث الباب في درجة الحسن بالمتابعات.

وأما الموقوف فهو في درجة الحسن بشواهده.

٥٧ ـ سورة ن

٣٧٦٤ ـ قال أبو يعلى[١]: حدثنا القاسم بن يحيىٰ، ثنا الوليد بن مسلم، ثنا أبو سعيد روح بن جناح، (عن مولى لعمر بن عبد العزيز)[٢]، عن أبي بردة، عن أبي موسى رضي الله عنهما[٣]، عن النبي ﷺ: ﴿يَوْمَ يُكْشَفُ عَن سَاقٍ﴾[٤] قال: نور[٥] عظيم، يخرون له سجداً.

.....

(١) المسند (٦/ ٤٠٢: ٧٢٤٦)، المقصد العلي (ق ١٠٨ أ).

(٢) ما بين المعكوفتين ليس في جميع النسخ، وفي المسند: «روح بن جناح مولى لعمر»، والظاهر ما أثبت كما سيأتي في كلام الأئمة.

(٣) في (عم) و (سد): «عنه».

(٤) سورة القلم: الآية ٤٢.

(٥) في جميع النسخ: «يوم»، وهو خطأ، والصحيح ما أثبت كما في المسند وغيره.

٣٧٦٤ ـ درجته:

مرفوع ضعيف، لضعف روح بن جناح. وفيه شيخ أبي يعلى لم يتبين من هو؟ وفيه رجل مبهم. وقد تساهل البوصيري رحمه الله في الإتحاف (٢/ ق ١٧١ أ)، حين قال: رواته ثقات.

وكذا قول الهيثمي في مجمع الزوائد (٧/ ١٣١): رواه أبو يعلى، وفيه روح بن جناح. وثقه دحيم، وقال فيه: ليس بالقوي. وبقية رجاله ثقات. اهـ. وذكره ابن كثير في تفسيره (٤/ ٣٥٦)، وقال: فيه رجل مبهم. اهـ.

. . . . . .

تخريجه:

الحديث رواه أبو يعلى. وقد اختلف عليه في إسناده على وجهين:

١ ـ عنه، عن القاسم، عن الوليد، عن روح بن جناح مولى لعمر بن عبد العزيز، عن أبي بردة، عن أبيه مرفوعاً وهو في المسند كما مر.

وأخرجه ابن عساكر في تاريخه (٩/ ٣٣٨)، في ترجمة مولى لعمر بن عبد العزيز عن أبي عبد الله محمد بن الفضل وأبي المظفر القشيري، كلاهما عن أبي أسعد الأديب، عن ابن حمدان، عنه به بلفظه.

٢ ـ عنه به لكن قال عن أبي سعيد روح بن جناح، عن مولى لعمر بن عبد العزيز، عن أبي بردة، أخرجه ابن عساكر أيضاً في المكان السابق، عن أبي عبد الله بن عبد الملك، عن إبراهيم بن منصور وذكره عن أبي بكر المقرىء، عنه به بنحوه.

والمختلفان على أبي يعلى ثقتان. فابن حمدان هو: أبو عمرو بن حمدان الحيرى، ثقة. انظر: السير (١٦/ ٣٥٦). وأبو بكر محمد بن إبراهيم المقرىء. ثقة كما في الأنساب (٥/ ٣٦٧). وهما راويا مسنده.

لكن الذي يظهر ويترجح لي الوجه الثاني لأمرين:

١ ـ ما ذكره ابن عساكر حيث قال: وهو أبو سعيد... وليس هو مولى عمر، وإنما هو مولى الوليد.

ويروى هذا الحديث عن مولى لعمر غير مسمى كما في رواية ابن المقرىء.

٢ ـ أن غير أبي يعلى رواه كما رواه هو في الوجه الثاني:

فقد أخرجه ابن جرير في تفسيره (٢٩/ ٤٢)، عن أبي زيد، عن عمر بن شيبة، عن الوليد، به بنحوه.

والبيهقي في الأسماء والصفات، باب ما ذكر في الساق (ص ٣٤٧)، من طريق الوليد به بلفظه وقال: تفرد به روح بن جناح، وهو شامي يأتي بأحاديث منكرة لا يتابع

. . . . . .

عليها، والله أعلم، وموالي عمر بن عبد العزيز فيهم كثرة. اهـ.

وهذا قول منه بالتضعيف. وهو الواقع إذ يبقى مداره على روح، وهو ضعيف، وفيه أيضاً رجل مبهم.

وقد عزاه السيوطي في الدر (٦/ ٢٥٤)، إلى ابن المنذر وابن مردويه.

على أن متنه منكر، إذ المعروف ما رواه الشيخان وغيرهما أنه ﷺ قال: «يكشف ربنا عن ساقه، فيسجد له كل مؤمن ومؤمنة، ويبقى من كان يسجد في الدنيا رياء وسمعة فيذهب ليسجد فيعود ظهره طبقاً.

أخرجه البخاري في صحيحه: التفسير، باب «يوم يكشف عن ساق» (٣/ ٣١٥: ٤٩١٩).

وفي التوحيد بأطول منه، باب «وجوه يومئذٍ ناضرة» (٤/ ٣٩١: ٧٤٣٩)، باللفظ المتقدم.

ومسلم في صحيحه: الإيمان، باب رؤية الله عز وجل في الآخرة (١/ ٤٣٤: ٢٨٠ ــ نووي).

وقال فيه: عن ساق.

وأخرجه أحمد في المسند (٣/ ١٧)، بمثل رواية مسلم.

ثلاثتهم من أبـي سعيد الخدري.

كما أخرجه الدارمي في سننه الرقاق، باب في سجود المؤمنين يوم القيامة (٢/ ٣٢٦)، عن أبـي هريرة مرفوعاً بنحوه، وقال: فيكشف لهم عن ساقه.

وبهذا يتبين وهم من قال: إن جميع الروايات في الصحيح: عن ساق. إذ هو عند البخاري عن ساقه.

٥٨ ـ سورة الحاقة

٣٧٦٥ ـ قال إسحاق: أخبرنا عبد الرزاق، أنا عمران أبو الهذيل، أنا عبد الله بن وهب بن منبِّه، عن أبيه في قوله تعالى: ﴿وَيَحْمِلُ عَرْشَ رَبِّكَ فَوْقَهُمْ . . .﴾[١] [٢] الآية. قال: هو أربعة من الملائكة يحملونه على أكتافهم. لكل واحد منهم أربعة [وجوه. وجه ثور، ووجه أسد، ووجه نسر، ووجه إنسان، لكل واحد منهم أربعة][٣] أجنحة، فأما جناحان فعلى وجهه مخافة أن ينظر إلى العرش فيصعق، وأما جناحان فينتهضوا[٤] بهما. ليس لهم كلام إلاَّ: قدِّسوا الله القوي العلي، قد ملأت عظمته ما بين السماوات والأرض.

* هذا موقوف ضعيف الإسناد / . [١٤٣ب]

(١) سورة الحاقة: الآية ١٧.

(٢) في (عم): «فوقهم يومئذٍ»، وفي (سد): «يومئذٍ ثمانية».

(٣) ما بين المعكوفتين في هامش (مح)، وعلَّم عليه علامة (صح).

(٤) في (عم) و (سد): «فينهضوا».

٣٧٦٥ ـ درجته:

مقطوع ضعيف كما قال الحافظ: وذلك لحال عبد الله بن وهب لأنه مجهول.

. . . . . .

وقد ضعفه البوصيري في الإتحاف (٢/ق ١٧١ أ). وقال: لجهالة بعض رواته. اهـ. وكأنه يقصد عبد الله.

تخريجه:

أخرجه عبد الرزاق في تفسيره (٢/ ٣١٤)، عن عمران به.

وعزاه السيوطي في الدر (٦/ ٢٦١)، إلى عبد بن حميد، وابن المنذر.

وبهذا يبقى الأثر ضعيفاً.

وكأنه مأخوذ من الإسرائيليات التي كان يرويها وهب بن منبه.

وقد روى ابن جرير في تفسيره (٢٩/ ٥٨)، عن يونس، عن وهب عن ابن زيد، عن النبي ﷺ أنه قال: «يحمله اليوم أربعة، ويوم القيامة ثمانية» وروي نحوه عن ابن حميد، عن سلمة، عن ابن إسحاق قال: بلغنا، فذكره. وكلاهما مرسل كما هو واضح.

٥٩ ـ سورة سأل

٣٧٦٦ ـ قال مسدد: حدثنا يحيى، عن سفيان، عن إسماعيل بن أبي خالد، عن أبي صالح في قوله تبارك وتعالى: ﴿نَزَّاعَةً لِّلشَّوَىٰ﴾[١]، قال: لحم الساقين[٢].

.....

(١) سورة المعارج: الآية ١٦.

(٢) في المراد بالشوى أربعة أقوال:

١ ـ جلدة الرأس. قاله مجاهد.

٢ ـ محاسن الوجه. قاله الحسن، وأبو العالية.

٣ ـ العصب، والعقب، قاله ابن جبير.

٤ ـ الأطراف، قاله الفراء، والزجاج.

انظر: تفسير ابن كثير (٤/٣٦٧). انظر: زاد المسير (٨/٣٦٢)، وكأن هذا القول عن أبي صالح يرجع إلى الأخير.

٣٧٦٦ ـ درجته:

مقطوع صحيح، وأورده البوصيري في الإتحاف (٢/ق ١٧١ ب)، وسكت عليه.

تخريجه:

أخرجه ابن جرير في تفسيره (٢٩/٧٧) عن مهران، وعن محمد بن عمارة الأسدي، عن قبيصة بن عقبة السوائي.

. . . . . .

كلاهما عن سفيان به بلفظه.

كما أخرجه ابن أبي شيبة في المصنف، كتاب ذكر النار (٣/ ١٦٨: ١٦٠١٦).

عن أبي معاوية، عن إسماعيل به بلفظه.

وعزاه السيوطي في الدر (٦/ ٢٦٥)، إلى ابن المنذر، وعبد بن حميد.

٦٠ ـ سورة الجن

٣٧٦٧ ـ [١] قال إسحاق: أخبرنا عبد الرزاق، أنا معمر، عن يحيى ابن أبي كثير، عن عبد الله بن عمرو بن غيلان الثقفي، أنه قال[١] لابن مسعود رضي الله عنه: حدثت أنك كنت مع رسول الله ﷺ ليلة الجن. فقال: أجل. فذكر الحديث نحوه، يعني نحو حديث[٢] علقمة. وقال: خط عليَّ خطاً، وقال: لا تبرح. فلما جاء قال لي: لو خرجت من الخط لم آمن أن يتخطفك بعضهم. وقال: إن الجن تشاجروا في قتيل بينهم فقضي[٣] بينهم بالحق.

وقال: رأيتهم مستثفرين[٤] بثياب بعض. وقال: هم جن نصيبين[٥] سألوه الزاد.

.....

(١) في (عم): «الثقفي قال».

(٢) في (سد): «يعني حديث علقمة».

(٣) في (عم): «يقضي بينهم».

(٤) في (مح): «مستغرين»، ومستثفرين: من الاستثفار: وهو أن يدخل الرجل ثوبه بين رجليه. كما يفعل الكلب بذنبه. انظر: النهاية (١/ ٢١٤).

(٥) نصيبين: مدينة بين موصل والشام. انظر: مراصد الاطلاع (٣/ ١٣٧٤).

[٢] أخبرنا[٦] جرير، عن قابوس بن[٧] أبـي ظبيان، عن أبيه، عن ابن مسعود رضي الله عنه قال: انطلق النبـي ﷺ. وانطلق بـي معه، حتى انتهى إلى البراز[٨]، ثم خط لي خطة[٩]، فقال: لا تبرح حتى أرجع إليك، فما جاء ﷺ حتى جاء السحر. فقال ﷺ: أرسلت إلى الجن. فقلت: فما هذه الأصوات التي أسمعها. قال ﷺ: هي أصواتهم حين ودعوني، وسلموا عليَّ.

.....

(٦) هذا سند إسحاق.

(٧) في (مح): «قابيس بن أبـي ظيبان»، وفي (عم): «قابوس بن أبـي ظبيان»، وفي (سد): قابوس عن ابن أبـي ظبيان. والصحيح ما أثبت.

(٨) البراز: بالفتح، اسم للفضاء الواسع، فكنوا به عن قضاء الغائط، كما كنوا عنه بالخلاء لأنهم كانوا يتبرزون في الأمكنة الخالية من الناس. انظر: النهاية (١/ ١١٨).

(٩) في (سد): «خطأ».

٣٧٦٧ ـ **درجتـه:**

الطريق الأول: ضعيف لجهالة عبد الله بن عمرو بن غيلان. قال البوصيري. انظر: الإتحاف (٢/ ق ١٧١ ب)، عبد الله بن عمرو لم أقف له على ترجمة. وباقي رواه الإسناد ثقات. اهـ. وقد ترجم له غير واحد كما ذكرت. لكنه لم يوثق.

الطريق الثاني: ضعيف لأن رواية حصين عن ابن مسعود مرسلة.

تـخـريـجـه:

المروى عن ابن مسعود رضي الله عنه أمران:

الأمر الأول: أنه لم يشهد ليلة الجن مع رسول الله ﷺ.

الأمر الثاني: أنه شهدها.

أولاً: روي أنه لم يشهدها، عن ابن مسعود، وعن ابنة أبـي عبيدة، وعن إبراهيم النخعي.

. . . . . .

---

١ ــ المروى عن ابن مسعود. مروى عن داود بن أبـي هند، عن الشعبـي، عن علقمة، عن عبد الله. وقد اختلف في متنه على وجهين:

(أ) أنه لم يشهد ليلة الجن مع رسول الله ﷺ. ولفظه عن علقمة: سألت ابن مسعود فقلت: هل شهد أحد منكم مع رسول الله ﷺ ليلة الجن؟ فقال: لا.. ولكننا كنا مع رسول الله ﷺ ذات ليلة ففقدناه فالتمسناه في الأودية والشعاب، فقلنا: استطير، أو اغتيل، قال: فبتنا بشر ليلة بات بها قوم، فلما أصبحنا إذا هو جاء من قبل حراء، قال: فقلنا: يا رسول الله فقدناك فطلبناك فلم نجدك. فبتنا بشر ليلة بات بها قوم، فقال: أتاني داعي الجن فذهبت معه فقرأت عليهم القرآن قال: فانطلق بنا فأرانا آثارهم، وآثار ديارهم... الحديث.

أخرجه مسلم في صحيحه، كتاب الصلاة، باب الجهر بالقراءة في الصبح والقـراءة علـى الجـن (٢٠/ ٩٠: ١٢٦ ــ نـووي)، عـن محمـد بـن المثنـى، عـن عبد الأعلى. وعن أبـي بكر بن أبـي شيبة، عن عبد الله بن إدريس، ومن طريق محمد بن المثنى أخرجه البيهقي في الكبرى (١/ ١١)، باب منع التطهر بالنبيذ: وفي (١/ ١٠٨)، باب الاستنجاء بما يقوم مقام الحجارة وأبو داود في الطهارة، باب الـوضـوء بالنبيـذ (١/ ٦٧: ٨٥)، عـن مـوسى بـن إسماعيـل، عـن وهيب. ولفـظه مختصر.

والترمذي في سننه: تفسير سورة الأحقاف (٥/ ٨٥: ٣٣١١)، عن علي بن حجر، عن إسماعيل بن إبراهيم. وقال الترمذي: حسن صحيح.

وأحمد في المسند (١/ ٤٣٦)، عن إسماعيل.

والنسائي في تفسيره (٢/ ٤٦٦: ٦٤٣)، عن أحمد بن منيع، عن يحيـى بن زكريا.

والطحاوي في شرح معاني الآثار، باب الرجل لا يجد إلاَّ نبيذ التمر هل يتوضأ به أو يتيمم؟ (١/ ٩٦). عن طريق يحيـى.

. . . . . .

والدارقطني في سننه، باب الوضوء بالنبيذ (١/ ٧٧: ١٢)، عن أبـي محمد بن صاعد، عن أبـي الأشعث، عن بشر بن المفضل.

وأخرجه الترمذي في سننه: الطهارة (١/ ١٥: ١٨)، والنسائي في الكبرى، الطهارة، ذكر نهي النبـي ﷺ عن الاستطابة بالعظم والروث. (١/ ٧١: ٣٩) كلاهما من طريق حفص. وليس فيه ذكر ليلة الجن. سبعتهم عن داود به بنحوه. وقد توبع الشعبـي عن علقمة، تابعه إبراهيم.

كما أخرجه مسلم: في الموضع السابق، عن يحيـى بن يحيـى، عن خالد بن عبد الله، عن خالد الحذاء، عن أبـي معشر. عنه به بنحوه.

ومن طريق يحيـى بن يحيـى، أخرجه البيهقي في الكبرى (١/ ١١)، باب منع التطهر بالنبيذ من طريقين كلاهما عن يحيـى.

وأخرجه الطبراني في الكبير (١٠/ ٨٣: ٩٩٧١)، من طريق خالد بن عبد الله به بنحوه.

وكذا الطحاوي في شرح معاني الآثار (١/ ٩٥)، من طريقه.

هذا هو الوجه الأول.

(ب) أنه شهد ليلة الجن مع رسول الله ﷺ.

ذكره كذلك الترمذي: في أبواب الطهارة، باب ما جاء في كراهية ما يستنجى به (١/ ١٥: ١٨)، قال: وقد روي هذا الحديث إسماعيل بن إبراهيم وغيره، عن داود بن أبـي هند، عن الشعبـي، عن علقمة، عن عبد الله، أنه كان مع النبـي ﷺ ليلة الجن، الحديث بطوله.

وسيأتي الكلام على الجمع بين الروايات في آخر الكلام على تخريج الحديث.

٢ ــ المروى عن أبـي عبيدة:

أخرجه الطحاوي في شرح معاني الآثار (١/ ٩٥)، عن ابن أبـي داود، عن أبـي بكر بن أبـي شيبة، عن غندر، عن شعبة، عن عمرو بن مرة قال: قلت

. . . . . .

لأبـي عبيدة: أكان عبد الله بن مسعود مع رسول الله ﷺ ليلة الجن؟ فقال: لا».

وعن ابن مرزوق، عن وهب، عن شعبة به بمثله.

وقال بعد أن أخرجه: فلما انتفى عند أبـي عبيدة أن أباه كان مع رسول الله ﷺ ليلتئذٍ وهذا أمر لا يخفى مثله على مثله. بطل بذلك ما رواه غيره مما يخبر أن رسول الله ﷺ فعل ليلتئذٍ. إذ كان معه.

فإن قال قائل: الآثار الأول، أي: التي ذكرت شهوده لها. وستأتي أولى من هذا لأنها متصلة، وهذا منقطع لأن أبا عبيدة لم يسمع من أبيه شيئاً.

قيل له: ليس من هذه الجهة احتججنا بكلام أبـي عبيدة. إنما احتججنا به لأن مثله على تقدمه في العلم وموضعه من عبد الله، وخلطته لخاصته من بعده، لا يخفى عليه مثل هذا من أموره.

فجعلنا قول ذلك حجة فيما ذكرناه. لا من الطريق الذي وصفت. اهـ.

ومن طريق شعبة أخرجه البيهقي في السنن الكبرى (١/ ١١)، من طريقه به بنحوه.

قال في الجوهر النقي (١/ ١٢)، قلت: فهو منقطع لم يسمع أبو عبيدة من أبيه، قال البيهقي في باب من كبر بالطائفتين: أبو عبيدة لم يدرك أباه، وإبراهيم أيضاً لم يسمع من ابن مسعود. اهـ.

٣ ــ المروى عن إبراهيم النخعي.

أخرجه البيهقي في الموضع السابق بالسند نفسه إلى شعبة عن عمرو بن مرة قال: سألت إبراهيم فقال: ليت صاحبنا كان ذاك.

وضعفه صاحب الجوهر النقي كما تقدم للإنقطاع.

ثانياً: روي أنه شهدها مع رسول الله ﷺ. من عدة طرق كما يلي:

١ ــ عن جرير، عن قابوس، عن أبيه، عن ابن مسعود. وقد تقدم.

أخرجه إسحاق كما مر.

. . . . . .

ومن طريق جرير أخرجه الطحاوي كما في الجوهر النقي لابن التركماني. انظر: السنن الكبرى (١/ ١١)، ونصب الراية للزيلعي (١/ ١٤٣)، وقال الطحاوي: ما علمنا لأهل الكوفة حديثاً في ثبت كون ابن مسعود معه عليه السلام ليلة الجن مما يقبل مثله إلاَّ ما حدثنا.. وذكره. اهـ.

ولكن تقدم أنه ضعيف لأن رواية حصين عن ابن مسعود مرسلة.

٢ ــ من طريق ابن شهاب، عن أبي عثمان بن سنة الخزاعي، عن ابن مسعود بنحوه. ولفظه عن ابن مسعود قال: قال رسول الله ﷺ لأصحابه وهو بمكة: من أحب منكم أن يحضر الليلة أمر الجن فليفعل، فلم يحضر منهم أحد غيري. فانطلقنا حتى إذا كنا بأعلى مكة خطا لي خطا.. وذكر بقيته بنحو الحديث السابق.

أخرجه النسائي في الكبرى، أبواب الطهارة، ذكر نهي النبي ﷺ عن الاستطابة بالعظم والروث (١/ ٧١: ٣٨)، عن أحمد بن عمرو بن السرح، عن ابن وهب، عن يونس، ورجاله كلهم ثقات إلاَّ أبو عثمان وسيأتي.

وابن جرير في تفسيره (٢٦/ ٣٢)، عن أحمد بن عبد الرحمن بن وهب، عن عبد الله بن وهب، عن يونس وكذا عن محمد بن عبد الله بن عبد الحكم، عن أبي زرعة وهب بن راشد، عن يونس.

والحاكم في المستدرك تفسير سورة الجن (٢/ ٥٠٣)، من طريق أبي صالح عبد الله بن صالح، عن الليث، عن يونس. وسكت عليه، قال الذهبي: قلت: هو صحيح عند جماعة. اهـ. وسيأتي الكلام عليه. وعن الحاكم أخرجه البيهقي في الدلائل (٢/ ٢٣٠)، باب ذكر إسلام الجن وما ظهر في ذلك من آيات النبي ﷺ.

وأخرجه أبو الشيخ في العظمة، باب ذكر الجن وخلقهم (ص ٤٩٣: ١١١٩)، عن إبراهيم بن محمد بن الحسن، عن محمد بن عزيز، عن سلامة بن روح، عن عقيل.

ومن طريق إبراهيم بن محمد بن الحسن أخرجه أبو نعيم في الدلائل، ذكر أخبار

. . . . . .

الجن وإسلامهم، الفصل السابع عشر (٢/ ٣٦٦: ٢٦٣)، كلاهما عن ابن شهاب به بنحوه.

لكن فيه أبو عثمان بن سنة الخزاعي. قال عنه في التقريب: مقبول. (٢/ ٤٤٩: ١٠٠).

ولم أجد من روي عنه غير الزهري، وعليه فهو ضعيف، وبضعفه تضعف هذه الطريق.

٣ ــ من طريق موسى بن علي بن رباح، عن أبيه، عن ابن مسعود، بنحو اللفظ السابق.

أخرجه البيهقي في الدلائل، الموضع السابق، عن أبـي عبد الرحمن السلمي، وأبـي نصر بن قتادة، كلاهما عن أبـي محمد يحيـى بن منصور القاضي، عن أبـي عبد الله محمد بن إبراهيم البوشنجي، عن روح بن صلاح. عنه به بنحوه.

وفيه روح بن صلاح ضعفه ابن عدي، والدارقطني، وابن ماكولا. ووثقه الحاكم، وذكره ابن حبان في الثقات.

فالذي يظهر أنه ضعيف. فقد ساق له ابن عدي حديثين ثم قال: له أحاديث كثيرة في بعضها نكرة. انظر: اللسان (٢/ ٥٧٤).

وموسى بن علي، قال عنه في التقريب (٢/ ٢٨٦: ١٤٨٨)، صدوق ربما أخطأ وفيه أبو محمد يحيـى بن منصور لم أجد له ترجمة.

٤ ــ من طريق أبـي عثمان النهدي، عن ابن مسعود.

أخرجه كذلك البيهقي في الدلائل ــ في المكان المتقدم ــ عن أبـي الحسن بن بشران، عن إسماعيل بن محمد الصفار، عن محمد بن عبد الملك الواسطي، عن يزيد بن هارون، عن سليمان التيمي، عنه به بنحو اللفظ السابق، ورجاله كلهم ثقات إلاَّ محمد بن عبد الملك الواسطي، فقال عنه في التقريب (٢/ ١٨٦: ٤٨٤)، صدوق. وعليه فهو في درجة الحسن.

. . . . . .

---

٥ ــ من طريق أبـي الجوزاء، عن ابن مسعود.

أخرجه البيهقي في الدلائل ــ الموضع السابق ــ عن أبـي عبد الله الحافظ، عن أبـي العباس الأصم. عن العباس بن محمد الدوري، عن عثمان بن عمر، عن مستمر بن الريان. عنه به بنحو اللفظ السابق.

ورجالهم كلهم ثقات، إلاَّ أن ابن عدي في الكامل (١/ ٤١١)، جعل رواية أبـي الجوزاء عن عبد الله مرسلة.

٦ ــ من طريق عبد الله بن عمرو بن غيلان، عن ابن مسعود.

أخرجه إسحاق كما مر، عن معمر، عن يحيـى بن أبـي كثير، عنه به.

وابن جرير في تفسيره (٢٦/ ٣٢)، عن ابن ثور، عن معمر، به بنحوه.

وقد رواه الدارقطني في سننه (١/ ٧٨: ١٨)، من طريق معاوية بن سلام، عن أخيه زيد، عن جده أبـي سلام، عن فلان بن غيلان به بنحوه. وقال: الرجل الثقفي الذي رواه عن ابن مسعود مجهول، قيل اسمه: عمرو. وقيل: عبد الله بن عمرو بن غيلان. اهـ. وجهله أبو حاتم وأبو زرعة. كما في العلل لابن أبـي حاتم (١/ ٤٥). وذكر الزيلعي في نصب الراية (١/ ١٤٤)، أن أبا نعيم أخرجه في الدلائل من هذه الطريق وهو بلفظ مطول مفاده أن ذلك حدث في المدينة لا في مكة. وفي بقيع الغرقد. لكن لم أجده في الدلائل لأبـي نعيم..

٧ ــ عن أبـي فزارة، عن أبـي زيد مولى عمرو بن حريث، عن عبد الله، ولفظه عن عبد الله قال: كنت مع النبـي ﷺ ليلة لقي الجن، فقال: أمعك ماء؟ فقلت: لا. فقال: ما هذا في الإداوة؟ قلت: نبيذ. قال: أرنيها. تمرة طيبة، وماء طهور، فتوضأ منها، ثم صلَّى بنا.. أخرجه أحمد في مسنده (١/ ٤٠٢)، عن يحيـى بن زكريا، عن إسرائيل.

ومن طريق أحمد أخرجه ابن الجوزي في العلل المتناهية، حديث في الوضوء بالنبيذ (١/ ٣٥٥: ٥٨٧)، وأخرجه ابن عدي في الكامل (٧٠/ ٢٩١)، ترجمة

. . . . . .

أبـي زيد من طريقين عن إسرائيل.

وأخرجه عبد الرزاق في مصنفه (١/ ١٧٩)، باب في الوضوء بالنبيذ (ص ٦٩٣: ٣٩٨)، عن محمد بن يحيـى، عن عبد الرزاق، عن الثوري.

والبيهقي في الكبرى (١/ ٩)، باب منع التطهر بالنبيذ، من طريق عبد الرزاق عن الثوري.

وابن عدي في الكامل (٧/ ٢٩١)، ترجمة أبـي زيد، عن أحمد بن عبد الله الخولاني، عن علي بن سهل، عن مؤمل، عن سفيان.

كما أخرجه الطبراني في الكبير (١٠/ ٧٧: ٩٩٦٢)، عن إسحاق، عن عبد الرزاق، عن قيس بن الربيع مطولاً.

وقد عزاه في المجمع إليه وقال: فيه أبو زيد، وقيس بن الربيع أيضاً، وقد ضعفه جماعة. انظر: المجمع (٨/ ٣١٦)، وأخرجه البيهقي في المكان المتقدم من طريق قيس بن الربيع.

وأخرجه ابن أبـي شيبة في المصنف (١/ ٢٥)، أبواب الطهارات، باب في الوضوء بالنبيذ.

وأبو يعلى في مسنده (٥/ ١٣٧: ٥٢٨٠)، عن أبـي خيثمة.

وابن ماجه: في المكان السابق (١٣٩٨) أيضاً، عن أبـي بكر بن أبـي شيبة، وعلي بن محمد.

والطبراني في الكبير (١٠/ ٨٠: ٩٩٦٧)، عن محمد بن عبد الله الحضرمي، عن محمد بن عبد الله بن نمير. خمستهم عن وكيع، عن أبيه.

وأخرجه الترمذي: في أبواب الطهارة، باب الوضو بالنبيذ (١/ ٥٥٩: ٨٨)، عن هناد، عن شريك.

وأبو داود في الطهارة، باب الوضوء بالنبيذ (١/ ٦٦: ٨٤)، عن هناد، وسليمان بن داود العتكي، عن شريك. ولم يذكر هناد عندهما ليلة الجن.

. . . . . .

والطبراني في الكبير (١٠/ ٧٨: ٩٩٦٤)، عن أحمد بن عمرو القطراني، عن أبـي الربيع الزهراني، عن شريك.

وأخرجه أيضاً في الكبير (١٠/ ٧٨: ٩٩٦٥)، عن أحمد بن عمرو البزار، عن عمران بن موسى القزاز، عن عبد الوارث عن أبـي عبد الله الشقري، عن شريك.

ومن طريق عبد الوارث أخرجه ابن عدي في الكامل (٧/ ٢٩١)، ترجمة أبـي زيد، من طريقين عنه به.

قال في الأولى: عن شريك عن أبـي فزارة قال: كان عبد الله بن مسعود.. وذكره.

وفي الثانية: عن شريك، عن أبـي زيد، عن ابن مسعود. وذكره.

والظاهر أنه أسقط من كل طريق واحداً منهما. وقد أورده الدارقطني في العلل (٥/ ٣٤٤)، وجعله اختلافاً على أبـي فزارة ورجح طريق سفيان ومن تبعه.

وأخرجه أبو يعلى في مسنده (٥/ ٣٨: ٥٠٢٤)، عن منصور بن أبـي مزاحم، عن شريك.

وابن حبان في المجروحين (٣/ ١٥٨)، ترجمة أبـي زيد، عن الحسن بن سفيان، عن منصور.

كما أخرجه أحمد في مسنده (١/ ٤٥٨)، عن يعقوب، عن أبيه، عن أبـي إسحاق، عن أبـي عميس عتبة بن عبد الله بن عتبة بن عبد الله بن مسعود.

ومن طريق أبـي عميس أخرجه الطبراني في الكبير (١٠/ ٧٩: ٩٩٦٦).

وأخرجه ابن عدي في الكامل (٧/ ٢٩١)، عن محمد بن الحسين بن حفص، عن محمد بن العلاء، عن ابن إدريس، عن ليث.

سبعتهم عن أبـي فزارة به بنحوه.

فمدار هذه الطرق على أبـي فزارة عن أبـي زيد.

. . . . . .

أما أبو فزارة فهو راشد بن كيسان. ثقة. انظر: التقريب (١/ ٢٤٠: ٥)، وأن جهله بعضهم.

وأما أبو زيد: فقال عنه في التقريب (٢/ ٤٢٥: ٢٧)، مجهول.

وقال عنه الترمذي في سننه بعد ذكر الحديث (١/ ٦٠)، وأبو زيد رجل مجهول عند أهل الحديث، لا تعرف له رواية غير هذا الحديث. اهـ.

وقال ابن عدي في الكامل (٧/ ٢٩٢)، وأبو زيد مولى عمرو بن حريث مجهول.

وكذا جهله ابن الجوزي في العلل (١/ ٣٥٧)، والهيثمي في المجمع (٨/ ٣١٧)، كتاب علامات النبوة، باب قدوم وفد الجن، وقال الزيلعي في نصب الراية (١/ ١٣٨)، وقد ضعف العلماء هذا الحديث بثلاث علل:

أحدها: جهالة أبي زيد.

والثاني: التردد في أي فزارة، هل هو راشد بن كيسان، أو غيره.

والثالث: أن ابن مسعود لم يشهد ليلة الجن مع النبي ﷺ. اهـ.

لكن كلامه هذا لا يسلم إلاَّ في أبي زيد.

أما أبو فزارة فقد جزم بأنه راشد بن كيسان، ابن عدي، والدارقطني، وابن عبد البر، وابن حجر وغاية ما قيل فيه قول أحمد: إنه مجهول. وتبعه ابن الجوزي في العلل المتناهية.

لكن ذكر الحافظ في التهذيب أن الخلال ذكر في علله قول أحمد هذا.

وقال: وتعقبه ابن عبد الهادي فقال: هذا النقل عن أحمد غلط من بعض الرواة عنه، وكأنه اشتبه عليه أبو زيد بأبي فزارة.

وعلى هذا فالقول الراجح أنه راشد بن كيسان، وما دام هو فهو ثقة.

وأما الأمر الثالث الذي ذكره فقد ورد الحديث الذي يفيد شهوده ليلة الجن من عدة طرق، لكنها ضعيفة ضعفاً منجبراً.

. . . . . .

ومثله من ضعف متن الحديث إذ قال ابن عدي في الكامل (٧/ ٢٩٢)، ولا يصح هذا الحديث عن النبي ﷺ، وهو خلاف القرآن. اهـ. وقال أبو حاتم، وأبو زرعة: لا يصح في هذا الباب شيء. اهـ. علل ابن أبي حاتم (١/ ٤٥: ٩٩)، وقال ابن عبد البر في الاستيعاب: منكر لا أصل له. نقله عنه الزيلعي في نصب الراية (١/ ١٣٩). وغاية ما فيه: الوضوء بالنبيذ يقول الترمذي في سننه (١/ ٦٠)، وقد رأى بعض أهل العلم الوضوء بالنبيذ منهم سفيان الثوري، وغيره. وقال بعض أهل العلم: يتوضأ بالنبيذ، وهو قول الشافعي، وأحمد، وإسحاق، وقال إسحاق: إن ابتلى رجل بهذا فتوضأ بالنبيذ وتيمم أحب إليّ. قال أبو عيسى: وقول من يقول: «لا يتوضأ بالنبيذ. أقرب إلى الكتاب وأشبه، لأن الله تعالى قال: ﴿ فَلَمْ تَجِدُوا مَاءً فَتَيَمَّمُوا صَعِيدًا طَيِّبًا﴾. اهـ.

وقال الطحاوي في شرح معاني الآثار (١/ ٩٥)، فذهب قوم إلى أن من لم يجد إلاَّ نبيذ التمر في سفره توضأ به. واحتجوا في ذلك بهذه الآثار، وممن ذهب إلى ذلك أبو حنيفة رحمه الله.

وخالفهم في ذلك آخرون، فقالوا: لا يتوضأ بنبيذ التمر، ومن لم يجد غيره تيمم، ولا يتوضأ به، وممن ذهب إلى هذا القول أبو يوسف. اهـ.

وإن كان النووي ذهب في المجموع (١/ ٩٣)، إلى أن الرأي الذي استقر عليه أبو حنيفة: عدم الجواز.

لكن ذهب إلى الجواز غيره كما ذكره الترمذي. بل أثر عن ابن عباس وعلى جواز الوضوء بالنبيذ. انظر: الزيلعي (١/ ١٤٧)، فالقول بتضعيفه من أجل هذه المسألة قول لا يسلم.

وأما ما ذكره ابن العربي في العارضة (١/ ١٢٨)، من أن أبا فزارة كان نباذاً بالكوفة. وكان أصل هذا الحديث: أنه صلى الله عليه وسلم قال لابن مسعود: «ما في إداوتك؟ قال: نبيذ. قال: تمرة طيبة وماء طهور».

. . . . . .

فزاد فيه: فأخذه فتوضأ به. ينفق سلعته. اهـ.

فهذا كلام يسلم له لو كان أبو فزارة هو الذي انفرد برواية الحديث.

ولكن سيأتي ذكر طرق كثيرة له.

والخلاصة أنه لا يسلم ضعف هذا الحديث إلاَّ من جهة جهالة أبـي زيد فقط.

٨ ــ من طريق حماد بن سلمة، عن علي بن زيد، عن أبـي رافع، عن عبد الله بن مسعود، أن رسول الله ﷺ ليلة الجن خط حوله. فكان يجيء أحدهم مثل سواد النخل، وقال لي: لا تبرح مكانك. فأقرأهم كتاب الله عز وجل. فلما رأى الزط، قال: كأنهم هؤلاء، وقال النبـي ﷺ: أمعك ماء؟ قلت: لا. قال: أمعك نبيذ؟ قلت: نعم. فتوضأ به».

أخرجه أحمد في المسند (١/ ٤٥٥).

والدارقطني في سننه، باب الوضوء بالنبيذ (١/ ٧٧: ١٣)، عن أبـي القاسم بن منيع، عن محمد بن عباد المكي.

وابن الجوزي في العلل (١/ ٣٥٦: ٥٨٨)، من طريق البغوي، عن محمد بن عباد.

والدارقطني أيضاً برقم (١٤)، عن أبـي طاهر محمد بن أحمد بن نصر، عن محمد بن عبدوس بن كامل، عن محمد بن عباد.

كلاهما عن أبـي سعيد مولى بني هاشم، عن حماد به، باللفظ المتقدم.

وأخرجه الدارقطني أيضاً برقم (١٥)، عن أبـي بكر النيسابوري ومحمد بن مخلد. قالا: نا أحمد بن منصور زاج، عن عبد العزيز بن أبـي رزمة، عن حماد به بنحوه.

وأخرجه الطحاوي في شرح معاني الآثار (١/ ٩٥)، عن أبـي بكرة، عن أبـي عمرو الحوضي، عن حماد به بنحوه. فمداره على حماد، عن علي بن زيد، عن أبـي رافع.

. . . . . .

وقد تكلم في هذه الطريق لأمور ثلاثة:

١ ــ ضعف علي بن زيد.

٢ ــ عدم سماع أبـي رافع من ابن مسعود.

٣ ــ أنه ليس في كتب حماد بن سلمة.

قال الدارقطني في العلل (٥/ ٣٤٥)، ولا يثبت هذا الحديث لأنه ليس في كتب حماد بن سلمة المصنفات وعلي بن زيد ضعيف، وأبو رافع لا يثبت سماعه من ابن مسعود. اهـ.

وذكر مثله في السنن (١/ ٧٧)، وزاد وقد رواه أيضاً عبد العزيز بن أبـي رزمة وليس هو بقوي. اهـ.

وقد نقل الزيلعي هذا الكلام في نصب الراية (١/ ١٤٢).

وقال ابن الجوزي في العلل (١/ ٣٥٧)، فيه علي بن زيد قال أحمد ويحيـى: ليس بشيء. وقال يحيـى بن سعد، هو متروك الحديث، وأبو رافع لم يثبت سماعه من ابن مسعود. اهـ.

وقد تقدم إنكار أبـي زرعة وأبـي حاتم لصحة شيء في هذا الباب كما جاء في العلل لابن أبـي حاتم (١/ ٤٤) وقالا: علي بن زيد ليس بقوي.

وللكلام على هذه العلل:

١ ــ أما علي بن زيد بن جدعان فهو ضعيف.

٢ ــ سماع أبـي رافع من ابن مسعود: أبو رافع هو: نفيع بن رافع الصائغ أبو رافع المدني، قال عنه في التهذيب (١٠/ ٤٢٠)، أدرك الجاهلية.

وروي عن أبـي بكر وعمر، وعثمان، وعلي. وابن مسعود، وزيد بن ثابت. وغيرهم. وقال عنه في التقريب (٢/ ٣٠٦: ١٤١)، ثقة، ثبت.

فإن تكلم في ضبطه فهو ثقة، وإن تكلم في إرساله، فلا يبعد سماعه عن ابن مسعود، ولم أر من ذكره بالإرسال عن ابن مسعود.

. . . . . .

---

٣ ـ لا يلزم من كونه ليس في مصنفات حماد بن سلمة أن لا يكون صحيحاً عنه ولذا يقول ابن دقيق العبد في الإمام: وهذا الطريق أقرب من طريق أبـي فزارة، وإن كان طريق أبـي فزارة أشهر. فإن علي بن زيد وإن ضعف فقد ذكر بالصدق، قال: وقول الدارقطني: وأبو رافع لم يثبت سماعه من ابن مسعود. لا ينبغي أن يفهم منه أنه لا يمكن إدراكه وسماعه منه. فإن أبا رافع الصايغ جاهلي إسلامي ـ إلى أن قال ـ ومن كان بهذه المثابة فلا يمتنع سماعه من جميع الصحابة، اللهم إلاَّ أن يكون الدارقطني يشترط في الاتصال ثبوت السماع ولو مرة. وقد أطنب مسلم في الكلام على هذا المذهب. اهـ.

نقله عنه الزيلعي في نصب الراية (١/ ١٤١)، ومحمد شمس الحق العظيم أبادي في التعليق المغني على الدارقطني. انظر: السنن (١/ ٧٧)، وقال ابن التركماني في الجوهر النقي (١/ ٩)، بعد أن ذكر الأقوال في علي بن زيد: وأبو رافع، هو نفيع الصائغ جاهلي إسلامي، لم ير النبـي ﷺ، فهو من كبار التابعين، ممن يمكن سماعه من ابن مسعود بلا ريب، على أن صاحب الكمال صرح بأنه سمع منه، وكذا ذكر الصريفيني فيما قرأت بخطه، ولم يحك البيهقي عن الدارقطني هذا الكلام فيحتمل أنه لم يرض به، ولا يلزم من كونه ليس في مصنفات حماد أن يكون ضعيفاً. اهـ.

وعليه فلا يسلم ضعف الحديث من هذه الطريق إلاَّ من جهة ضعف علي بن زيد.

٩ ـ من طريق ابن لهيعة، عن قيس بن الحجاج، عن حنش، عن ابن عباس، عن ابن مسعود أنه وضأ النبـي ﷺ ليلة الجن بنبيذ. فتوضأ. وقال: «ماء طهور».

أخرجه أحمد في مسنده (١/ ٣٩٨)، عن يحيـى بن إسحاق.

والطبراني في الكبير (١٠/ ٧٦: ٩٩٦١)، عن أحمد بن رشدين المصري، عن يحيـى بن بكير.

والدارقطني في سننه (١/ ٧٦: ١٠)، عن أبـي الحسن المصري علي بن محمد

. . . . . .

الواعظ، عن أبـي الزنباع روح بن الفرج، عن يحيـى بن بكير.

وبرقم (١١)، عن أبـي الحسين بن قانع، عن الحسين بن إسحاق، عن محمد بن مصفى، عن عثمان بن سعيد الحمصي. والطحاوي في شرح معاني الآثار (١/ ٩٤)، عن ربيع المؤذن عن أسد. وقال فيه عن ابن عباس رضي الله عنه أن ابن مسعود. وذكره.

وأخرجه ابن ماجه في أبواب الطهارة، باب الوضوء بالنبيذ (١/ ٧٥: ٣٩٩)، عن العباس بن الوليد الدمشقي، عن مروان بن محمد، وقال: عن ابن عباس أن رسول الله ﷺ قال لابن مسعود، وذكره:

خمستهم عن ابن لهيعة به بنحوه.

ومن طريق ابن لهيعة أخرجه البزار في مسنده كما في الجوهر النقي: (١/ ٩). وفي التعليق المغني (١/ ٧٦)، ونقل عنه قوله: هذا حديث لا يثبت لأن ابن لهيعة كانت كتبه قد احترقت وبقي يقرأ من كتب غيره. فصار في أحاديثه مناكير. وهذا منها. اهـ. وذكر هذا الكلام عنه الزيلعي (١/ ١٤٧)، وقال الدارقطني في العلل (٥/ ٣٤٧)، ولا يثبت، وابن لهيعة لا يحتج به. وقال في السنن (١/ ٧٦)، تفرد به ابن لهيعة، وهو ضعيف الحديث.

وقال ابن عدي في الكامل (٧/ ٢٩٢)، وهو غير محفوظ.

وعلى كل فابن لهيعة إنما أتى من قبل اختلاطه، وإلاَّ فقد أخرج له الأئمة، وله في مسلم بعض الشيء مقرون ولذا قال عنه في التقريب (١/ ٤٤٤: ٥٧٤)، صدوق. اهـ. وقد أثنى عليه صاحب الجوهر النقي (١/ ١٠).

لكن لم تتميز رواية هؤلاء الخمسة عنه هل هي قبل اختلاطه أو بعدها. فالطريق ضعيفة لهذا الأمر.

١٠ ــ من طريق أبـي معاوية، عن الأعمش، عن أبـي وائل، عن ابن مسعود، بنحو اللفظ السابق.

. . . . . .

أخرجه الدارقطني في سننه (١/ ٧٧: ١٦)، عن محمد بن أحمد بن الحسن، عن الفضل بن صالح الهاشمي، عن الحسين بن عبيد الله العجلي عنه به بنحوه.

ومن طريق الدارقطني أخرجه ابن الجوزي في العلل (١/ ٢٥٦: ٥٨٩).

لكن فيه الحسين بن عبيد الله العجلي. قال الدارقطني: كان يضع الحديث على الثقات. انظر: السنن (١/ ٧٨).

ونقل الكلام هذا عنه ابن الجوزي في العلل (١/ ٣٥٧).

وقال الدارقطني في العلل (٥/ ٣٤٦)، والراوي له متروك الحديث، وهو الحسين بن عبيد الله العجلي، عن أبـي معاوية. كان يضع الأحاديث على الثقات. وهذا كذب على أبـي معاوية، وعلى الأعمش.

وانظر ترجمته في اللسان (٢/ ٣٦٢).

١١ ــ من طريق عمر بن أحمد الدقاق، عن محمد بن عيسى بن حيان، عن الحسن بن قتيبة، عن يونس بن إسحاق. عن أبـي إسحاق، عن عبيدة وأبـي الأحوص، عن عبد الله بنحو اللفظ السابق.

أخرجه الدارقطني في سننه (١/ ٧٨: ١٧).

ومن طريقه أخرجه ابن الجوزي في العلل (١/ ٣٥٦: ٥٩٠).

والخطيب البغدادي في تاريخه (٢/ ٣٩٨)، ترجمة محمد بن عيسى، عن علي بن عبد الله المعدل.

كلاهما عنه به بنحوه. وقال الدارقطني في السنن: تفرد به الحسن بن قتيبة، عن يونس بن أبـي إسحاق، والحسن بن قتيبة، ومحمد بن عيسى، ضعيفان. اهـ.

وقال في العلل (٥/ ٣٤٧)، والحسن بن قتيبة متروك الحديث، والراوي له عنه ابن حبان المدائني، هو ضعيف. اهـ.

وقال ابن الجوزي في العلل (١/ ٣٥٨)، فيه محمد بن عيسى، ضعيف، والحسن بن قتيبة، متروك الحديث. اهـ.

. . . . . .

أما محمد بن عيسى بن حبان فالظاهر أنه شديد الضعف. انظر: ترجمته في اللسان (٥/ ٣٧٦).

وأما الحسن بن قتيبة فهو ضعيف. انظر: اللسان (٢/ ٣٠٤).

وعليه: فهذه الطريق شديدة الضعف.

١٢ ــ من طريق أبـي المعلَّى، عن عبد الله، وفيه ذكر الخط، والنبيذ.

أخرجه الطبراني في الكبير (١٠/ ٨٠: ٩٩٦٨)، عن عبدان بن أحمد، عن داهر بن نوح، عن أبـي همام محمد بن الزبرقان، عن موسى بن عبيدة، عن سعيد بن الحارث، عنه به.

وفيه داهر بن نوح: ضعيف. انظر: اللسان (٢/ ٥٠٧).

وموسى بن عبيدة: ضعيف. انظر: التقريب (٢/ ٢٨٦: ١٤٨٣)، فالطريق ضعيفة.

١٣ ــ من طريق أبـي عبد الله الجدلي، عن عبد الله بن مسعود بنحوه. وليس فيه ذكر النبيذ. وفيه أنه ﷺ قال: نعيت إليَّ نفسي، وسؤال عبد الله عن الخلافة بعده ﷺ.

أخرجه الطبراني في الكبير (١٠/ ٨١: ٩٩٦٩)، عن محمد بن عبد الله الحضرمي، عن علي بن الحسين بن أبـي بردة البجلي الذهبـي، عن يحيـى بن يعلى الأسلمي، عن حرب بن صبيح، عن سعيد بن مسلم، عن أبـي مرة الصنعاني، عنه به.

وفيه يحيـى بن يعلى الأسلمي: ضعيف. انظر: التقريب (٢/ ٣٦١: ٢٠٨).

وعلي بن الحسين، وحرب، وأبو مرة، لم أجد لهما ترجمة.

فالطريق ضعيفة.

١٤ ــ عن عبد الرزاق، عن أبيه، عن ميناء، عن عبد الله قال: «كنت مع النبـي ﷺ ليلة الجن، فلما انصرف تنفس. فقلت: ما شأنك؟ فقال: نعيت إلى نفسي يا ابن مسعود».

. . . . . .

أخرجه أحمد في المسند (١/ ٤٤٩).

والطبراني في الكبير (١٠/ ٨٢: ٩٩٧٠)، عن إسحاق الدبري.

كلاهما عن عبد الرزاق به بمثله.

وفيه ميناء قال عنه في التقريب (٢/ ٢٩٣: ١٥٦٤)، متروك. ورمي بالرفض، وكذبه أبو حاتم. اهـ.

فالطريق ضعيفة جداً.

١٥ ــ طريق عمرو البكالي، عن عبد الله وفيه أنه ﷺ استتبعه، لكن لم يذكر الجن صراحة، وإنما ذكر أنه ﷺ قرأ على هؤلاء القوم، ثم أتاه بعد الفجر فنام ورأسه في حجر عبد الله. وأن الملائكة أتت فضربت المثل للنبي ﷺ وأمته. والحديث طويل.

أخرجه أحمد في مسنده (١/ ٣٩٩)، عن عارم، وعفان، عن معتمر، عن أبيه، عن أبي تميمة، عن عمرو به بنحوه. والبخاري في الكبير (٢/ ٢٠٠)، ترجمة جعفر بن ميمون، عن أبي النعمان بن معتمر، به. وقال: ليس لعمرو سماع من ابن مسعود.

وأخرجه الطحاوي في كتابه المسمى بالرد على الكرابيسي، ذكر ذلك صاحب الجوهر النقي (١/ ١١)، ونقل عن الطحاوي قوله: البكالي هذا من أهل الشام، ولم يرو هذا الحديث عنه إلاَّ أبو تميمة، وهذا ليس بالهجيمي، بل هو السلمي الصوري. ليس بالمعروف. اهـ.

ورجاله كلهم ثقات. إلاَّ ما قيل في أبي تميمة من أنه ليس بالهجيمي. والظاهر أنه هو. فقد نص في تهذيب الكمال (١٣/ ٣٨٠)، على روايته عن عمرو، والهجيمي: ثقة كما في التقريب (١/ ٣٧٨: ٢٠)، وعمرو هو البكالي له صحبة. كما في تعجيل المنفعة (ص ٣١٧).

وعليه فهو في درجة الصحيح إن كان أبو تميمة هو الهجيمي.

. . . . . .

وقد رواه الترمذي في سننه: الأمثال، (٤/٢٢٣: ٣٠٢١)، عن محمد بن بشار، عن محمد بن أبـي عدي، عن جعفر بن ميمون، عن أبـي تميمة الهجيمي، عن أبـي عثمان، عن عبد الله بنحوه.

وهذا يؤكد أن المراد بأبـي تميمة: الهجيمي لا السلمي كما ذكره الطحاوي.

وأخرجه البخاري في تاريخه الكبير (٢/ ٢٠٠)، ترجمة جعفر بن ميمون من طريق جعفر به بنحوه. وأبو عثمان هو عمرو البكالي.

ورجاله ثقات إلاَّ جعفر بن ميمون فقال عنه في التقريب (١/١٣٣: ١٠٣)، صدوق يخطىء.

لكن تابعه سليمان التيمي كما عند أحمد وقد تقدم.

وعلى هذا فهذه الطريق في درجة الصحيح لغيره.

١٦ ـ من طريق طلحة بن عبد الله بن عمرو، عن ابن لعبد الله، عن أبيه، أخرجه البخاري في تاريخه، ترجمة جعفر بن ميمون (٢/ ٢٠٠).

عن علي، عن يعقوب بن إبراهيم بن سعد، عن أبيه، عن صالح، عن أبـي عبيدة، عن طلحة به. وذكر ليلة الجن. قال، ولا يعرف لطلحة سماع من ابن عبد الله. وكأنه ضعف هذا الرأي وذكر الأحاديث النافية.

ورجاله ثقات إلاَّ ما قيل من إرساله.

فهذه ستة عشر طريقاً ذكر الزيلعي سبعاً منها في نصب الراية، وابن الجوزي في العلل أربعاً. وذكر صاحب الكوكب الدري (١/ ٥٦)، عن ابن رسلان أن ابن السمعاني نقل عن ابن المديني أنه نقل باثنتي عشرة طريقاً أن ابن مسعود، كان مع النبـي ﷺ ليلة الجن. وهذه الطرق كلها تفيد حضور عبد الله رضي الله عنه ليلة الجن مع رسول الله ﷺ. وعند النظر فيها نجد أنها بين صحيحه وهي الأخيرة وبين ضعيف منجبر. وضعيف شديد الضعف وبهذا يترقى الضعيف المنجبر بالصحيح إلى درجة الصحيح لغيره فيكون الأمر دائراً بين صحيح لذاته يفيد عدم حضوره وصحيح لغيره يفيد حضوره.

. . . . . .

مسالك العلماء في الكلام على النفي والإثبات.

١ ـ الأخذ بالحديث الصحيح لذاته الوارد في صحيح مسلم وغيره الذي يفيد عدم حضوره ليلة الجن. واطراح الأحاديث الباقية لأنها طرق لا تسلم من ضعف.

ذهب إلى هذا الدارقطني في العلل (٥/ ١٠٣٤٧)، إذ قال بعد أن ذكر الأحاديث المروية في شهوده، وضعفها. قال: والصحيح ما روي عن ابن مسعود أنه لم يشهد مع النبـي ﷺ ليلة الجن.

وقال في السنن (١/ ٧٧)، بعد أن ذكر الحديث عن علقمة أن عبد الله لم يحضرها قال: هذا هو الصحيح عن ابن مسعود.

وكذا أبو زرعة وأبو حاتم حيث قالا: ولا يصح في هذا الباب شيء. انظر: العلل لابن أبـي حاتم (١/ ٤٥).

والطحاوي في شرح معاني الآثار (١/ ٩٦)، وعبارته: فهذا الباب إن كان يؤخذ من طريق صحة الإسناد فهذا الحديث الذي فيه الإنكار أولى، لاستقامة طريقه ومتنه، وثبت رواته. اهـ.

وكأن البيهقي يذهب إلى هذا في السنن الكبرى (١/ ٩ ـ ١٠)، إذ ذكر الطرق التي تفيد شهوده وضعفها ثم ذكر الصحيح.

وهذا المسلك لا أراه أولى من غيره لأن فيه إهمالاً لحديث مقبول محتج به أيضاً.

٢ ـ أن الرواة أسقطوا حرفاً من الأحاديث النافية. وأن أصله: ما شهدها أحد غيري فأسقط الراوي: غيري.

ذهب إلى هذا ابن قتيبة في مختلف الحديث (ص ١١٩)، والبطليوسي في التنبيه على أسباب الاختلاف (ص ١٩٤). ولكن لا يسلم هذا إذ الحديث في صحيح مسلم، والرواة له أكثر من واحد، ويبعد أن يجتمعوا على وهم.

٣ ـ أن عبد الله لم يكن مع النبـي ﷺ حال المخاطبة، وإنما كان بعيداً عنه، أي: في الخط الذي خط له.

. . . . . .

ذهب إلى هذا البيهقي في الدلائل (٢/ ٢٣٠)، حيث قال: قلت: يحتمل قوله في الحديث الصحيح: ما صحبه منا أحد، أراد به في حال ذهابه لقراءة القرآن عليهم. اهـ. وذكر كلاماً سيأتي. وذكر ذلك صاحب الجوهر النقي (١/ ١٢)، وعزاه لجماعة من المحققين.

وذكره الزيلعي في نصب الراية (١/ ١٤٣).

٤ ــ منهم من تأول قوله: «فبتنا بشر ليلة بات بها قوم» في صحيح مسلم، على غير ابن مسعود ممن لم يعلم بخروجه عليه الصلاة والسلام إلى الجن.

ذكر ذلك البيهقي في الدلائل (٢/ ٢٣٠)، حيث قال: إلاَّ أن ما روي في هذا الحديث فيه إعلام أصحابه بخروجه إليهم يخالف ما روي في الحديث الصحيح من فقدانهم إياه حتى قيل. اغتيل، استطير، إلاَّ أن يكون المراد بمن فقده غير الذي علم بخروجه. والله أعلم.

ونقله عنه الزيلعي في نصب الراية (١/ ١٤٤)، وقال عنه: وهو محتمل على بعد. اهـ.

٥ ــ منهم من قال بتعدد الواقعة، وأن الجن وفدوا على النبـي ﷺ عدة مرات. حضر ابن مسعود بعضها، ولم يحضر الأخرى.

ذهب إلى هذا البيهقي، واستدل بأحاديث منها: ما أخرجه البخاري في صحيحه، مناقب الأنصار باب إسلام سعد بن أبـي وقاص (٣٨٦٠ ٣/ ٥٦)، عن أبـي هريرة رضي الله عنه أنه كان يحمل مع النبـي ﷺ إداوة لوضوئه وحاجته. فبينما هو يتبعه بها، فقال: من هذا. . إلى أن قال في العظم والروثة: «هما من طعام الجن، وإنه أتاني وفد جن نصيبين ــ ونعم الجن ــ فسألوني الزاد فدعوت الله لهم أن لا يمروا بعظم ولا بروثه إلاَّ وجدوا عليها طعماً».

مما يدل على تكرر مجيئهم بعد ذلك.

واستدل أيضاً بالحديث الذي أخرجه أبو نعيم في الدلائل عن عمرو بن غيلان،

. . . . . .

عن عبد الله، وقد سبق، وفيه أن جن نصيبين أتوا بالمدينة فشهدهم عبد الله.

وبالحديث المروى عن الزبير بن العوام أنه شهد أيضاً ليلة الجن بالمدينة. بنحو حديث عبد الله.

رواه الطبراني كما ذكر ذلك في المجمع (١/ ٢١٥)، باب ما نهى أن يستنجي به. وقال: إسناده حسن وليس فيه غير بقية. وقد صرح بالتحديث. اهـ. لكن فيه مجاهيل، والسند ضعيف. وهو عند ابن أبـي عاصم في السنة (١/ ٦١١)، بنحوه.

وعزاه الزيلعي في نصب الراية (١/ ١٤٥)، إلى أبـي نعيم في الدلائل. ولم أقف عليه عنده في المطبوع.

ومن أجل هذه النصوص جعل بعضهم ليالي الجن أكثر من ليلة. ومن أحسن من ذكر ذلك الإمام الشبلي في أكام المرجان (ص ٨٥)، باب في قراءة النبـي ﷺ القرآن على الجن. حيث ذكر أن ذهاب الرسول ﷺ إلى الجن وقع ست مرات:

١ ــ هي الليلة التي قيل فيها: إنه اغتيل. أو استطير، وكانت بمكة. ولم يحضرها ابن مسعود، كما عند مسلم وغيره.

٢ ــ كانت بمكة بالحجون.

٣ ــ كانت بأعلى مكة. وقد غاب النبـي ﷺ فيها في الجبال.

٤ ــ كانت ببقيع الغرقد بالمدينة. وفي هذه الليالي الثلاث حضر ابن مسعود.

٥ ــ خارج المدينة حضرها الزبير بن العوام.

٦ ــ في بعض أسفاره حضرها بلال بن الحارث. اهـ.

فهذا جمع حسن. وقد نقله عن الشبلي صاحب الكوكب الدري شرح سنن الترمذي (١/ ٥٦).

وأولى الأقوال عندي هو الثالث، والرابع، والخامس، لأن الجمع بين الأحاديث أولى من إهمال البعض وإعمال البعض.

٦١ ـ سورة المزمل

٣٧٦٨ ـ قال أحمد بن منيع: حدثنا ابن[١] أبي زائدة، عن ابن[٢] أبي ليلى، عن مقسم، عن ابن عباس رضي الله عنهما في قوله عز وجل: ﴿وَرَتِّلِ ٱلْقُرْءَانَ تَرْتِيلًا﴾[٣]، قال: بيِّنه بياناً[٤].

.....

(١) في (سد): «بن»، وهو خطأ.

(٢) في (سد): «بن»، وهو خطأ.

(٣) سورة المزمل: الآية ٤.

(٤) قال ابن كثير رحمه الله في تفسيره (٤/ ٣٧٩)، أي: اقرأه على تمهّل، فإنه يكون عوناً على فهم القرآن وتدبّره. اهـ.

٣٧٦٨ ـ درجته:

ضعيف لحال ابن أبي ليلى. وقد ضعفه البوصيري في الإتحاف (٢/ ق ١٧١ ب) لضعف ابن أبي ليلى.

تخريجه:

الأثر مروي عن ابن أبي ليلى. وقد اختلف عليه في إسناده على وجهين:

١ ـ عنه، عن مقسم، عن ابن عباس.

أخرجه ابن منيع كما تقدم، عن ابن أبي زائدة، عنه.

٢ ـ عنه، عن الحكم بن عيينة، عن مقسم، عن ابن عباس.

. . . . . .

أخرجه ابن أبـي شيبة في المصنف، كتاب فضائل القرآن، باب في القراءة يسرع فيها (١٠/ ٥٢٦: ١٠٢٠٧)، عن وكيع، عن سفيان، عن منصور.

وابن جرير في تفسيره (٢٩/ ١٣٠)، عن أبـي كريب، عن وكيع.

كلاهما عن ابن أبـي ليلى به بلفظه.

أما الحمل فعليه لأنه ضعيف. والرواة عنه ثقات في الوجهين، لكن الظاهر هو الوجه الثاني لأنه لم ينص أحد على رواية ابن أبـي ليلى، عن مقسم، ونص في تهذيب الكمال (٧/ ١١٤)، على روايته عن الحكم، ورواية الحكم عن مقسم.

وقد عزاه السيوطي في الدر (٦/ ٢٧٧) إلى عبد بن حميد، وابن المنذر، وابن أبـي حاتم.

وعزاه إلى محمد بن نصر، وقد ذكره المقريزي في المختصر (ص ٣٠)، باب حكم قيام الليل دون ذكر سنده.

وعلى العموم يبقى الأثر ضعيفاً. وذكره السيوطي أيضاً في (٦/ ٢٧٧)، عن علي رضي الله عنه مرفوعاً بلفظه وعزاه إلى العسكري في المواعظ وله شاهد مرفوع عن أنس رضي الله عنه أخرجه البخاري في صحيحه، كتاب فضائل القرآن، باب مد القراءة (٣/ ٣٥٠: ٥٠٤٥ و ٥٠٤٦) أنه ﷺ كان يمد القراءة مداً.

٣٧٦٩ ـ وقال أبو يعلى[١]: حدثنا إبراهيم، ثنا أبو أسامة، ثنا الأعمش قال: إن أنس بن مالك رضي الله عنه قرأ هذه الآية: ﴿إِنَّ نَاشِئَةَ اللَّيْلِ هِيَ أَشَدُّ وَطْئًا وَأَصْوَبُ قِيلًا﴾[٢]، فقال له رجل: إنما نقرؤها: ﴿وَأَقْوَمُ قِيلًا﴾، فقال إنَّ: أقوم، وأصوب، وأهيأ، وأشباه هذا واحد[٣].

.....

(١) المسند (٤/ ١٢٠: ٤٠٠٩)، المقصد العلي (ق ١٠٩ أ).

(٢) سورة المزمل: الآية ٦.

(٣) معنى الآية كما قال الإمام ابن كثير في تفسيره (٤/ ٣٨٠): والغرض أن ناشئة الليل هي: ساعاته، وأوقاته، وكل ساعة منه تسمى ناشئة، وهي الآنات، والمقصود: أن قيام الليل هو أشد مواطأة بين القلب واللسان، وأجمع على التلاوة، ولهذا قال تعالى: «هي أشد وطأ وأقوم قيلا»، أي: «أشد وطأ وأقوم قيلا»، أي: أجمع للخاطر في أداء القراءة، وتفهمها من قيام النهار، لأنه وقت انتشار الناس ولغط الأصوات وأوقات المعاش. اهـ.

٣٧٦٩ ـ درجته:

موقوف ضعيف لأن الأعمش لم يرو عن أنس، ولم يحضر القصة. وقد أورده البوصيري في الإتحاف (٢/ ق ١٧١ ب)، وسكت عليه.

تخريجه:

أخرجه ابن جرير في تفسيره (٢٩/ ١٣٠ و ١٣١)، من طريقين، عن الأعمش، به بنحوه. وقد عزاه السيوطي في الدر (٦/ ٢٧٨)، إلى محمد بن نصر، والأنباري في المصاحف، وقد ذكره المختصر لقيام الليل باب من قال: التجافي عن المضاجع هي صلاة العشاء (ص ٤٠)، عن الأعمش، عن ابن عباس. والأثر يبقى ضعيفاً لما تقدم.

٣٧٧٠ ـ حدثنا[١] جعفر بن مهران، ثنا عبد الأعلى، ثنا محمد بن إسحاق، عن يحيى بن عباد بن عبد اللّٰهِ بن الزبير، عن أبيه، عن عائشة رضي الله عنها قالت: لما نزلت[٢]: ﴿ وَذَرْنِي وَٱلْمُكَذِّبِينَ أُوْلِي ٱلنَّعْمَةِ وَمَهِّلْهُمْ قَلِيلًا﴾[٣] لم يكن إلاَّ يسيراً[٤] حتى كانت وقعة بدر[٥].

.....

(١) هذا سند أبي يعلى. وهو في المسند (٤/٣١٨: ٤٥٦٠).

(٢) في (سد): «نزل».

(٣) سورة المزمل: الآية ١١.

(٤) في (سد): «يسير».

(٥) في المراد بهذه الآية ثلاثة أقوال:

١ ـ أنهم المطعمون ببدر. قاله مقاتل بن حيان.

٢ ـ أنهم بنو الصغيرة بن عبد الله، قاله مقاتل بن سليمان.

٣ ـ أنهم المستهزئون وهم صناديد قريش، حكاه الثعلبي، ولعله هو المراد بقول عائشة هنا. تفسير ابن كثير (٤/ ٣٨٣). انظر: زاد (٨/ ٣٩٢).

٣٧٧٠ ـ درجته:

ضعيف لحال جعفر بن مهران، وتدليس ابن إسحاق، فهو من الرابعة، وقد عنعن.

وقد ضعفه البوصيري في الإتحاف (٢/ ق ١٧١ ب)، لتدليس ابن إسحاق، وهو إغفال لحال جعفر.

وقال الهيثمي في المجمع (٧/ ١٣٣): رواه أبو يعلى، وفيه جعفر بن مهران، وعبد الله بن محمد بن عقيل. وفيهما ضعف، وقد وثقا. اهـ. وليس في هذا الإسناد عبد الله بن محمد.

تخريجه:

الأثر مروي عن محمد بن إسحاق، وقد اختلف عليه فيه في إسناده على وجهين:

. . . . . .

---

١ ـ عنه، عن يحيى بن عباد، عن أبيه، عن عائشة.

أخرجه أبو يعلى كما تقدم.

وأخرجه البيهقي في الدلائل (٣/ ٩٥)، باب إجابة الله عز وجل دعوة رسوله ﷺ على كل من كان يؤتي به بمكة من كفار قريش. عن أبي عبد الله الحافظ. وأبي سعيد بن أبي عمرو، عن أبي العباس محمد بن يعقوب، عن أحمد بن عبد الجبار، عن يونس بن بكير، عنه به ولفظه: «ما كان بين نزول أول المزمل وبين قول الله تعالى: «وذرني والمكذبين» إلاَّ قليل حتى أصاب الله قريشاً بالوقعة يوم بدر. وفيه أحمد بن عبد الجبار العطاردي: ضعيف. انظر: التقريب (١/ ١٩: ٧٥).

لكن فيه تصريح محمد بن إسحاق بالسماع.

وضعف الطريقين منجبر. ولذا يكون الأثر في درجة الحسن.

٢ ـ عنه، عن يحيى بن عباد، عن أبيه، عن عبد الله بن الزبير، عن عائشة.

أخرجه الحاكم في المستدرك، كتاب الأهوال (٤/ ٥٩٤)، عن أحمد بن عثمان بن يحيى المقرىء. عن جعفر بن محمد بن شاكر، عن يعلى بن عبيد، عنه به بنحوه. وقال: صحيح على شرط مسلم ولم يخرجاه. وسكت الذهبي. ورجاله ثقات إلاَّ ما فيه من عنعنة محمد بن إسحاق.

وابن جرير في تفسيره (٢٩/ ١٣٤)، عن يعقوب بن إبراهيم، عن ابن علية. وفيه العنعنة كما تقدم لكن ضعفهما منجبر.

أما المختلف عليه وهو ابن إسحاق فتقدم أنه صدوق.

وأما المختلفون عليه، فمن روى الوجه الأول:

عبد الأعلى: تقدم أنه ثقة. ويونس بن بكير: يخطىء. انظر: التقريب (٢/ ٣٨٤: ٤٧٢)، ومن روى الوجه الثاني:

. . . . . .

يعلى بن عبيد: ثقة. انظر: التقريب (٢/ ٣٧٨: ٤٠٨)، وابن علية: ثقة. انظر: التقريب (١/ ٦٥: ٤٧٦).

ولا مانع من روايته بالوجهين خصوصاً وأن لعباد سماعاً من عائشة، ومن أبيه.

فالأثر لا ينزل عن درجة الحسن.

٦٢ ـ سورة المدثر

٣٧٧١ ـ قال مسدد: حدثنا يحيى، ثنا سيف، قال: سمعت مجاهداً يقول: بينما ابن عباس رضي الله عنهما جالساً في حوض زمزم، والناس يسألونه، إذ جاء رجل فسأله عن ﴿وَٱلَّيۡلِ إِذۡ[1] أَدۡبَرَ﴾[2] فسكت رضي الله عنه، فلما ثوَّب[3] المؤذّن، أو نادى المنادي، قال رضي الله عنه أين السائل عن: الليل إذا[4] أدبر[5] قال: قد دبر الليل.

.....

(١) في (عم): «والليل إذا أدبر»، وهو خطأ.

(٢) سورة المدثر: الآية ٣٣.

(٣) الأصل في التثويب: أن يجيء الرجل مستصرخاً فيلوح بثوبه ليرى ويشتهر. فسمي الدعاء تثويباً لذلك، وكل داع مثوب، وقيل: إنما سمي تثويباً من ثاب يثوب، إذا رجع: فهو رجوع إلى الأمر بالمبادرة إلى الصلاة، وأن المؤذن إذا قال: حي على الصلاة، فقد دعاهم إليها، وإذا قال بعدها: الصلاة خير من النوم. فقد رجع إلى كلام معناه المبادرة إليها. اهـ. من النهاية (١/٢٢٦)، فيكون معنى التثويب هنا الدعوة إلى الصلاة. ويفسرها ما جاء بعدها.

(٤) قرأ نافع، وحفص، وحمزة، ويعقوب، وخلف بإسكان الذال في إذ، وأدبر بهمزة مفتوحة، وإسكان الدال بعدها. وورش بنقل حركة الهمزة إلى الذال، وحذف الهمزة، والباقون بفتح الذال وألف بعدها، ودبر بحذف الهمزة قبلها وفتح الدال. (البدور الزاهرة ص ٣٣١).

وأما معنى القراءتين في إذ:

. . . . . .

١ ـ قيل إنهما لغتان بمعنى واحد. هذا قول الفراء والأخفش، وثعلب.

٢ ـ أن دبر بمعنى: خلف، وأدبر: بمعنى ولى. يقال: دبرني فلان: جاء خلفي. وإلى هذا ذهب أبو عبيدة، وابن قتيبة.

انظر: زاد المسير (٨/ ٤٠٩).

(٥) في (سد): «إذا أدبر».

٣٧٧١ ـ درجته:

موقوف صحيح. قال البوصيري في الإتحاف (٢/ ق ١٧١ ب): رواته ثقات.

تخريجه:

عزاه السيوطي في الدر (٦/ ٢٨٥)، إلى عبد بن حميد، وابن المنذر، وابن أبي حاتم.

وأخرج ابن جرير نحوه في تفسيره (٢٩/ ١٦٢)، عن محمد بن سعد، عن أبيه، عن عمه، عن أبيه قال: حدثني أبي، عن ابن عباس أنه قال: دبوره إظلامه لكن رجال إسناده كلهم ضعفاء كما تقدم في النص رقم ٣٦٥٣.

٣٧٧٢ ـ وقال[١] إسحاق: أنا النصر بن شميل، ثنا ابن صمعة، ثنا[٢] محمد بن سيرين عن حبيبة أو أم حبيبة قالت: كنا في بيت عائشة فدخل رسول الله ﷺ فقال: ما من مسلمين يموت لهما ثلاثة من الولد أطفال لم يبلغوا الحنث، إلاَّ جيء بهم حتى يوقفوا على باب الجنة، فيقال لهم: ادخلوا الجنة أنتم وآباؤكم، فذلك قوله تعالى: ﴿فَمَا تَنفَعُهُمْ شَفَٰعَةُ ٱلشَّٰفِعِينَ﴾[٣] فعقب قال: نفعت الآباء شفاعة أولادهم.

(١) الحديث من زيادات (ك).

(٢) في المسند: «نا».

(٣) سورة المدثر: الآية ٤٨.

٣٧٧٢ ـ درجته:

رجاله ثقات إلاَّ ابن صمعة فصدوق تغير بآخره، والحديث بشواهده صحيح لغيره.

تخريجه:

أخرجه إسحاق في المسند (٤/ ٢٥١: ٢٠٧٤)، بهذا الإسناد والمتن.

وأخرجه ابن سعد في الطبقات (٨/ ٤٤٦) عن محمد بن عبد الله الأنصاري حدثنا أبان بن صمعة به.

وله شاهد من حديث أبي هريرة بلفظ «لا يموت لأحد من المسلمين ثلاثة من الولد فتمسه النار إلاَّ تحلة القسم» أخرجه البخاري (٦٦٥٦)، ومسلم (٢٦٣٢).

ومن حديث أبي ذر «ما من مسلمين يموت لهما ثلاثة من الولد لم يبلغوا الحنث إلاَّ أدخلهما الله الجنة بفضل رحمته إياهم أخرجه أحمد (٥/ ١٥١)، والنسائي (٤/ ٢٤)، والطبراني في الصغير (٨٩٥)، وابن حبان (٢٩٤٠)، والبيهقي (٩/ ١٧١).

. . . . . .

ومن حديث أنس من احتسب ثلاثة من صلبه دخل الجنة أخرجه البخاري (١٢٤٨)، وأحمد (٣/ ١٥٢).

ومن حديث ابن مسعود من قدم ثلاثة من الولد لم يبلغوا الحنث إلاَّ كانوا له حصناً حصيناً من النار أخرجه ابن ماجه (١٦٠٦)، والترمذي (١٠٦١). (سعد).

٦٣ ـ سورة المرسلات

٣٧٧٣ ـ قال إسحاق: أخبرنا النضر بن شميل، ثنا حماد بن سلمة، عن سماك بن حرب، عن خالد بن عرعرة، عن علي رضي الله عنه قال: ﴿فَٱلْعَٰصِفَٰتِ عَصْفًا﴾[1]: الرياح[2] ذكره في حديث طويل.

.....

(١) سورة المرسلات: الآية ٢.

(٢) في العاصفات قولان:

(أ) أنها الرياح الشديدة الهبوب. قاله الجمهور.

(ب) الملائكة. قاله مسلم بن صبيح. قال الزجاج: تعصف بروح الكافر.

انظر: تفسير ابن كثير (٤/ ٤٠١)، زاد المسير (٨/ ٤٤٥).

٣٧٧٣ ـ درجته:

موقوف ضعيف، إذ لم تتميز رواية النضر عن حماد.

ولكن تقدم في الحديث رقم (٣٧٢٨)، الكلام عن تخريجه بالتفصيل، وحاصله أنه في درجة الصحيح لغيره.

٣٧٧٤ ـ وقال أبو يعلى[١]: حدثنا أحمد بن عمران الأخنسي، ثنا ابن[٢] فضيل، ثنا الكلبي، عن أبي صالح، عن ابن عباس رضي الله عنهما في قوله عز وجل: ﴿وَأَنزَلْنَا مِنَ ٱلْمُعْصِرَٰتِ مَآءً ثَجَّاجًا﴾[٣].

قال رضي الله عنه المعصرات: الرياح[٤]. ماء[٥] ثجاجاً قال: منصباً.

.....

(١) ألحق المصنف هذا الأثر بسورة المرسلات، ولعله وهم في ذلك، أو أخطأ الناسخ، لأنه في سورة النبأ.

وهو في المسند (٣/ ١٣٩: ٢٦٥٥)، المقصد العلي (ق ١٠٨ أ).

(٢) في (سد) و (عم): بن، وهو خطأ.

(٣) سورة النبأ: الآية ١٤.

(٤) في المعصرات ثلاثة أقوال:

١ ـ أنها الرياح، رواه العوفي عن ابن عباس، وبه قال مجاهد، وعكرمة، وقتادة، ومقاتل.

٢ ـ أنها السموات: قاله أبي بن كعب، والحسن، وابن جبير.

٣ ـ أنها السحاب، رواه الوالبي عن ابن عباس، وبه قال أبو العالية والضحاك، والربيع.

انظر: تفسير ابن كثير (٤/ ٤٠٤)، زاد المسير (٩/ ٦).

(٥) قوله: «ماء»: ليس في (سد).

٣٧٧٤ ـ درجته:

موضوع لحال الكلبي. وقول الهيثمي في المجمع (٧/ ١٣٦)، رواه أبو يعلى، وفيه محمد بن السائب الكلبي، وهو ضعيف. اهـ. فيه تساهل.

وقال مثله في الإتحاف (٢/ ق ١٧١ ب).

تخريجه:

أخرجه ابن أبي حاتم في تفسيره كما في تفسير ابن كثير (٤/ ٤٠٤)، عن أبي سعيد، عن أبي داود الحفري، عن سفيان، عن الأعمش، عن المنهال، عن سعيد بن جبير، عن ابن عباس، أنه قال: المعصرات، الرياح.

. . . . . .

ورجاله كلهم ثقات. وهذا يجعل لأثر الباب أصلاً في شطره الأول.

وأخرجه ابن جرير في تفسيره. وذلك في (٣٠/٥)، عن محمد بن سعد، عن أبيه، عن عمه، عن أبيه، قال: عن أبـي، عن ابن عباس قال: المعصرات: الرياح.

وأما شطره الثاني فأخرجه ابن جرير في تفسيره (٣٠/٦)، عن علي، عن أبـي صالح، عن معاوية، عن علي، عن ابن عباس، أنه قال: ثجاجاً: منصباً.

وهو ضعيف لأن رواية علي بن أبـي طلحة، عن ابن عباس مرسلة. انظر: جامع التحصيل (ص ٢٤٠).

وبذا يكون لشطره الأول أصل صحيح، والثاني أصل ضعيف.

وقد عزاه السيوطي في الدر (٦/٣٠٦)، إلى عبد بن حميد، والخرائطي.

وقد روى ابن جرير في تفسيره عن ابن عباس أنه قال في المعصرات: السحاب.

وذلك في (٣٠/٥)، عن علي، عن أبـي صالح، عن معاوية، عن علي، عن ابن عباس.

وتقدم أن ذلك ضعيف.

والأول هو الموقوف على ابن عباس.

وقد عزاه في الدر (٦/٣٠٦)، إلى ابن المنذر، وابن أبـي حاتم، والطستي.

٦٤ ـ سورة النبأ

٣٧٧٥ ـ قال ابن[١] أبي عمر: حدثنا مروان، عن جعفر بن الزبير، عن القاسم، عن أبي أمامة رضي الله عنه قال: قال رسول الله ﷺ في قول الله عز وجل[٢]: ﴿لَّٰبِثِينَ فِيهَآ أَحۡقَابٗا﴾[٣].

قال: الحقب: ألف شهر، والشهر ثلاثون يوماً، والسنة ثلاثمائة وستون يوماً، واليوم ألف سنة مما تعدون، والحقب: ثلاثون ألف ألف سنة.

.....

(١) في (سد): «بن»، وهو خطأ.

(٢) في (عم) و (سد): «في قوله عز وجل».

(٣) سورة النبأ: الآية ٢٣.

٣٧٧٥ ـ درجته:

موضوع لحال جعفر بن الزبير فهو كذاب. وقول الهيثمي في المجمع (٧/ ١٣٦)، رواه الطبراني وفيه جعفر بن الزبير، وهو ضعيف. اهـ. فيه تساهل. وكذا قال البوصيري في الإتحاف (٢/ ق ١٧١ ب).

تخريجه:

أخرجه الطبراني في الكبير (٨/ ٢٩٢: ٧٩٥٧)، من طريق جعفر به بنحوه.

ولفظه: «الحقب الواحد ثلاثون ألف سنة».

. . . . . .

وأخرجه ابن أبـي حاتم في تفسيره. انظر: ابن كثير (٤/ ٤٠٥)، من طريق جعفر به بنحوه وقال الإمام ابن كثير عقب ذكره: وهذا حديث منكر جداً. والقاسم، هو والراوي عنه، كلاهما متروك. اهـ.

وعزاه في الدر بهذا اللفظ إلى ابن مردويه، وحكم بضعفه.

وقد روي بألفاظ أخرى كما يلي:

١ ـ «الحقب ثمانون سنة».

أخرجه البزار. انظر: كشف الأستار (٣/ ٧٨: ٧٨)، تفسير سورة عم، عن عبد القدوس بن محمد بن عبد الكبير، عن الحجاج بن نصير، عن همام، عن عاصم، عن أبـي صالح، عن أبـي هريرة بمثله. قال البزار: لا نعلم أحداً رفعه إلاَّ الحجاج، عن همام، وغيره يوقفه. اهـ.

والحجاج هذا ضعيف كما في التقريب (١/ ١٥٤: ١٦٥).

وأخرجه الحاكم في التفسير (٢/ ١٥٢)، عن أبـي بلج، عن عمرو بن ميمون، عن ابن مسعود قال: الحقب ثمانون سنة. وقال: هذا حديث صحيح الإسناد ولم يخرجاه، وقال الذهبـي: صحيح.

وفيه أبو بلج قال عنه في التقريب (٢/ ٤٠١: ٩٨)، صدوق ربما أخطأ. اهـ.

فهو في درجة الحسن لكنه موقوف.

٢ ـ «والله لا يخرج من النار أحد حتى يمكث فيها أحقاباً» قال: والحقب بضع وثمانون سنة، كل سنة ثلاثمائة وستون يوماً مما تعدون.

أخرجه البزار كما في تفسير ابن كثير (٤/ ٤٠٥)، عن محمد بن مرداس، عن سليمان بن مسلم أبـي العلاء، عن سليمان التميمي، عن نافع، عن ابن عمر، عنه ﷺ بما تقدم. قال البزار: سليمان بن مسلم بصري، مشهور. اهـ.

وأخرجه ابن عدي في الكامل (٣/ ٢٨٦)، ترجمة سليمان بن مسلم، من طريقه، وقال: هذا منكر جداً. اهـ.

. . . . . .

والديلمي في الفردوس (٤/٣٥٨: ٧٠٢٩٠)، من طريق سليمان بن مسلم.

وفيه سليمان هذا: ضعيف. كما في اللسان (٣/١٢٥)، قال الهيثمي في المجمع (١٠/٣٩٨)، باب من دخل النار متى يخرج؟: فيه سليمان بن مسلم الخشاب، وهو ضعيف جداً. اهـ.

وعلى هذا فأقل أحواله الضعف. بل نقل الحافظ في اللسان عن ابن عدي أنه قال: هو موضوع في نقدي. اهـ. ولم أجده في المطبوع من كتاب الكامل.

وقد عزاه في الدر (٦/٣٠٨)، إلى ابن مردويه، عن ابن عمر. وذكره القرطبي في تفسيره (١٥/١٧٩)، باللفظ المتقدم وزاد: «كل يوم ألف سنة مما تعدون»، وعزاه للثعلبي، لكن جعله عن عمر بن الخطاب.

٣ ـ «الحقب أربعون سنة».

أخرجه ابن عدي في الكامل (٥/١٣٠)، ترجمة عمرو بن شمر، عن أحمد بن علي بن المثنى، عن الأزرق بن علي، عن يحيى بن أبي بكير، عن عمرو بن شمر، عن ليث، عن عبد الرحمن بن سابط، عن عبادة مرفوعاً بلفظه المتقدم. وقال عقبة: غير محفوظ.

وفيه عمرو بن شمر: كذاب. انظر: اللسان (٤/٤٢٢).

وقد عزاه السيوطي في الدر (٦/٣٠٧)، إلى ابن مردويه عن عبادة بنحوه.

وعلى هذا فلا يثبت في تفسير الحقب شيء مرفوع، قال القرطبي في تفسيره (١٩/١٧٩)، هذه أقوال متعارضة، والتشديد في الآية للخلود يحتاج إلى توقيف يقطع العذر. وليس ذلك بثابت عن النبي ﷺ. وإنما المعنى: أي لابثين فيها أزماناً ودهوراً، كلما مضى زمن يعقبه زمن، ودهر يعقبه دهر، هكذا أبد الآبدين. من غير انقطاع. اهـ.

٦٥ ـ سورة التكوير

٣٧٧٦ ـ قال إسحاق: أخبرنا النضر بن شميل، ثنا حماد بن سلمة، عن سماك بن حرب، عن خالد بن عرعرة قال: فما ﴿ٱلْجَوَارِ[١] ٱلْكُنَّسِ﴾[٢]؟ قال: الكواكب[٣]. يعني: علياً رضي الله عنه. ذكره في حديث طويل[٤].

.....

(١) في جميع النسخ: «الجواري»، والصحيح ما أثبت.

(٢) سورة التكوير: الآية ١٦.

(٣) في المراد بالخنس والكنس خمسة أقوال:

١ ـ أنها خمسة أنجم تخنس بالنهار فلا ترى. قاله علي، وبه قال مقاتل، وابن قتيبة.

٢ ـ أنها النجوم، قاله الحسن وقتادة، وأبو عبيدة.

٣ ـ أنها بقر الوحش، قاله ابن مسعود.

٤ ـ أنها الظباء: رواه العوفي عن ابن عباس، وبه قال سعيد بن جبير.

٥ ـ أنها الملائكة: حكاه الماوردي. تفسير ابن كثير (٤/٤١٨). انظر: زاد المسير (٩/٤٢).

(٤) تقدم هذا الحديث برقم (٣٧٢٨)، وهو صحيح لغيره.

٣٧٧٧ ـ وقال أحمد بن منيع: حدثنا يزيد بن هارون، أنا سفيان[١]، عن سماك، عن الشعبي قال: سمعت عمر رضي الله عنه ـ وهو على المنبر ـ وهو يقول: ﴿وَإِذَا ٱلنُّفُوسُ زُوِّجَتْ﴾[٢]، قال: تزويجها أن يؤلَّف كل قوم إلى شبههم[٣].

.....

(١) في (عم): «أنبأنا شقيق»، وهو خطأ.

(٢) سورة التكوير: الآية ٧.

(٣) في المراد بالتزويج ثلاثة أقوال:

١ ـ قرنت بأشكالها. قاله عمر رضي الله عنه. وهذا قول الحسن وقتادة.

٢ ـ ردت الأرواح إلى الأجساد، فزوجت بها. قاله الشعبي، وعن عكرمة كالقولين.

٣ ـ زوجت أنفس المؤمنين بالحور العين، وأنفس الكافرين بالشياطين، قاله عطاء، ومقاتل.

انظر: تفسير ابن كثير (٤/٤١٦). انظر: زاد المسير (٩/٣٩).

٣٧٧٧ ـ درجته:

موقوف حسن. وفيه تصريح الشعبي بالسماع، قال البوصيري في الإتحاف رواه ابن منيع موقوفاً بسند صحيح. اهـ.

تخريجه:

الأثر مروي عن سماك بن حرب، وقد اختلف عليه في إسناده على وجهين، فروي مرفوعاً، وروي موقوفاً.

١ ـ المرفوع.

أخرجه ابن أبي حاتم. انظر: ابن كثير (٤/٤١٦)، عن أبيه، عن محمد بن الصباح كذبه.

وابن جرير في تفسيره (٣٠/٦٩)، عن محمد بن خلف، عن محمد بن الصباح، عنه به.

ولفظه: «وإذا النفوس زوجت قال: الضرباء. كل رجل مع كل قوم كانوا يعملون عمله..».

. . . . . .

وفيه الوليد بن عبد الله بن أبي ثور: ضعيف. انظر: التقريب (٢/ ٣٣٣: ٦٣).

٢ ـ الموقوف: واختلف عليه فيه، فروي مرة موقوفاً على عمر، ومرة على النعمان.

١ ـ الموقوف على عمر، روي من وجهين:

(أ) عن سماك، عن الشعبي، عن عمر، وتقدم لفظه.

أخرجه ابن منيع كما مر. عن يزيد بن هارون، عن سفيان، عنه به. ولم أجده عند غير ابن منيع.

(ب) عن سماك، عن النعمان بن بشير، عن عمر.

أخرجه عبد الرزاق في تفسيره (٢/ ٣٥٠)، عن الثوري.

ومن طريق الثوري أخرجه ابن منيع، وقد تقدم ذلك في الحديث رقم (٣٦٩٣).

وابن جرير في تفسيره (٣٠/ ٦٩)، من ثلاث طرق. وفي (٢٣/ ٤٦)، من طريق واحدة.

وأخرجه عبد الرزاق في تفسيره (٢/ ٣٥١)، عن إسرائيل.

والحاكم في المستدرك ـ تفسير سورة الصافات (٢/ ٤٣٠)، من طريق إسرائيل، وقال عقبه: صحيح على شرط مسلم، ولم يخرجاه، وسكت الذهبي.

وابن جرير في تفسيره (٣٠/ ٦٩)، عن ابن المثنى، عن محمد بن جعفر، عن شعبة.

وعن هناد، عن أبي الأحوص.

أربعتهم عن سماك به، ولفظه متقارب، بعضه في قوله تعالى: ﴿وَإِذَا ٱلنُّفُوسُ زُوِّجَتْ﴾ والبعض في قوله تعالى: ﴿۞ٱحْشُرُوا۟ ٱلَّذِينَ ظَلَمُوا۟ وَأَزْوَٰجَهُمْ﴾ من سورة الصافات. ومعناه واحد.

. . . . . .

---

٢ ـ الموقوف على النعمان:

أخرجه عبد الرزاق في تفسيره (٢/١٤٨)، عن إسرائيل، عن سماك، عن النعمان، بنحوه.

ومدار هذه الطرق كلها على سماك، وقد تقدم أنه صدوق. وللترجيح بين هذه الأوجه نجد أن من روى عنه المرفوع ضعيف، وهو الوليد، وتفرده بهذه الرواية يجعل رواية الوقف أولى لأنها من رواية الثقات عن سماك. ولعل الحمل في رواية الوقف على سماك لأنه صدوق، والرواة عنه ثقات. بل روى عنه بعضهم وجهين. وهي كلها في درجة الحسن لحال سماك هذا. ولا يمنع الاختلاف على سماك أن تكون الأوجه مروية عن عمر بالإسنادين السابقين وعن النعمان أيضاً.

وأما رواية الرفع فضعيفة.

وقد عزاه في الدر (٦/٣١٩)، إلى ابن أبـي شيبة، وسعيد بن منصور، والفريابـي، وعبد، وابن المنذر، وابن أبـي حاتم، والبيهقي في البعث، وأبـي نعيم في الحلية.

وللموقوف شاهد عن ابن عباس بمعناه.

أخرجه ابن جرير في تفسيره (٢٣/٤٦)، من طريقين:

١ ـ عن علي، عن أبـي صالح، عن معاوية، عن علي، عن ابن عباس.

وهو ضعيف لأن رواية علي بن أبـي طلحة عن ابن عباس مرسلة. وأبو صالح كاتب الليث، صدوق كثير الغلط كما في التقريب (١/٤٢٣: ٣٨١).

٢ ـ عن محمد بن سعد، عن أبيه، عن عمه، عن أبيه، قال: عن أبـي، عن ابن عباس بنحوه.

ورجال إسناده كلهم ضعفاء كما تقدم بيانه في النص رقم ٣٦٥٣.

وعزاه في الدر (٥/٢٧٣)، إلى الفريابـي، وسعيد بن منصور، وابن أبـي شيبة، وعبد، وابن المنذر، وابن أبـي حاتم والبيهقي في البعث، عن ابن عباس، بلفظ: أشباههم. وفي لفظ: نظراءهم.

٦٦ ـ سورة إذا السماء انشقت

٣٧٧٨ ـ قال مسدد: حدثنا يحيى، عن علي بن سويد، حدثني أبو رافع قال: صليت خلف عمر رضي الله عنه العشاء، فقرأ[١]: ﴿إِذَا ٱلسَّمَآءُ ٱنشَقَّتۡ﴾[٢] فسجد فيها.

.....

(١) كذا في (مح) و (عم)، وفي (سد): «فقراء» وهو خطأ.

(٢) المراد سورة الانشقاق. والسجدة عند قوله تعالى: ﴿وَإِذَا قُرِئَ عَلَيۡهِمُ ٱلۡقُرۡءَانُ لَا يَسۡجُدُونَ ۩﴾ [الانشقاق: ٢١].

٣٧٧٨ ـ **درجته**:

موقوف صحيح، قال البوصيري في الإتحاف (٢/ ق ١٧٢ أ)، رواه مسدد بسند صحيح. اهـ.

تخريجه:

الأثر مروي عن أبي رافع، واختلف عليه في متنه على وجهين:

١ ـ أنه صلَّى وراء عمر وأنه سجد في الانشقاق.

أخرجه مسدد كما مر، ومن طريق يحيى أخرجه البخاري في التاريخ الكبير (٦/ ٢٧٧)، ترجمة علي بن سويد. به بلفظه.

وهو صحيح كما مرّ.

٢ ـ أنه صلَّى وراء أبي هريرة فسجد في الانشقاق.

. . . . . .

أخرجه البخاري في الصحيح: الأذان، باب الجهر في العشاء (١/ ٢٤٩: ٧٦٦)، وباب القراءة في العشاء بالسجدة (١/ ٢٤٩: ٧٦٨)، وباب سجود القرآن، باب من قرأ بالسجدة في الصلاة فسجد فيها (١/ ٣٣٩: ١٠٧٨).

وأخرجه مسلم في الصحيح: المساجد، باب سجود التلاوة (٢/ ٢٢٢: ١٠٣) (نووي).

وأبو داود في سننه، أبواب قراءة القرآن، باب السجود في: إذا السماء انشقت (١٤٠٨ ٢/ ١٢٣)، كلهم من طريق بكر، عن أبـي رافع، بنحوه.

كما أخرجه مسلم في المكان المتقدم برقم (١٠٤)، من طريق عطاء بن أبـي ميمونة. عنه بنحوه.

أما المختلف عليه وهو أبو رافع فتقدم أنه ثقة.

وأما المختلفون عليه فهم: علي بن سويد: ثقة، وإن أنزله البعض عن هذه الدرجة. وقد روى الوجه الأول.

وبكر بن عبد الله المزني: ثقة ثبت جليل. انظر: التقريب (١/ ١٠٦: ١١٧).

وعطاء بن أبـي ميمونة: ثقة. انظر: التقريب (٢/ ٢٣: ٢٠٠)، وقد رويا الوجه الثاني.

ولذا أرى رجحان الوجه الثاني، ويكون الأول شاذاً والثاني هو المحفوظ.

ويؤيد رجحان الوجه الثاني أنه روي عن غير أبـي رافع، عن أبـي هريرة بنحوه.

أخرجه البخاري في صحيحه، باب سجدة إذا السماء انشقت، باب سجود القرآن (١/ ٣٣٧: ١٠٧٤).

ومسلم في الموضع المتقدم (٢/ ٢٢٢: ١٠٠).

والنسائي في سننه، الافتتاح، باب السجود، إذا السماء انشقت (٢/ ١٦١).

ثلاثتهم من طريق أبـي سلمة، عن أبـي هريرة بنحوه.

كما أخرجه مسلم أيضاً في الموضع نفسه برقم (١٠١).

. . . . . .

وأبو داود في المكان السابق برقم (١٤٠٧).

كلاهما من طريق عطاء بن مينا، عن أبـي هريرة بنحوه.

وأخرجه مسلم أيضاً: برقم (١٠٢)، من طريق عبد الرحمن الأعرج عنه بنحوه.

والنسائي في المكان المتقدم من طريق عبد الرحمن بن الحارث عنه بنحوه.

وهذا يقوي الوجه الثاني، ويدفع أن يكون الوهم من أبـي رافع.

وينبغي التنبه إلى أن حديث أبـي هريرة له حكم الرفع، فقد قال في أكثر طرقه عند الشيخين وغيرهما: صليت خلف أبـي القاسم ﷺ فسجد فيها، فلا أزال أسجد حتى ألقاه. اهـ.

٣٧٧٩ ـ وقال أحمد بن منيع: حدثنا هشيم، ثنا أبو بشر، عن مجاهد، عن ابن عباس رضي الله عنهما: ﴿لَتَرْكَبُنَّ طَبَقًا عَن طَبَقٍ﴾[١] قال: يعني نبيكم ﷺ، يقول: حالاً بعد حال[٢].

.....

(١) سورة الانشقاق: الآية ١٩.

(٢) في معناه قولان:

١ ـ أنه خطاب للنبي ﷺ، وحينئذٍ له معنيان:

(أ) لتركبن سماء بعد سماء. قاله ابن مسعود، والشعبي، ومجاهد.

(ب) لتركبن حالاً بعد حال. قاله ابن عباس، وقال: هو نبيكم، وهو المراد هنا.

٢ ـ أن الإشارة إلى السماء، والمعنى: أنها تتغير ضروباً من التغيير فتارة كالمهل، وتارة كالدهان. روي عن ابن مسعود أيضاً.

انظر: تفسير ابن كثير (٤/٤٢٨)، زاد المسير (٩/٦٧).

٣٧٧٩ ـ درجته:

موقوف ضعيف، لأن رواية أبي بشر عن مجاهد ضعيفة. قال البوصيري في الإتحاف (٢/ق ١٧٢ أ)، رواته ثقات. اهـ.

تخريجه:

أخرجه ابن جرير في تفسيره (٣٠/١٢٢)، عن يعقوب، عن هشيم به بنحوه.

وفي (٣٠/١٢٣)، عن ابن بشار، عن محمد بن جعفر، عن شعبة، عن أبي بشر به بنحوه.

والطبراني في الكبير (١١/١٠١: ٣/١١٧)، من طريق شعبة به بنحوه.

ولفظه: قال: محمد ﷺ.

قال في المجمع (٧/١٣٨)، رجاله ثقات. اهـ. لكن فيه ما تقدم في أبي بشر. فإن مدار هذه الطرق عليه.

ورواه ابن جرير في تفسيره (٣٠/١٢٣)، عن علي، عن أبي صالح، عن معاوية، عن علي، عن ابن عباس بنحوه.

. . . . . .

وهذه الطريق ضعيفة لأن رواية علي بن أبـي طلحة، عن ابن عباس مرسلة، كما تقدم في غير موضع.

وأخرجه في الموضع نفسه عن محمد بن سعد، عن أبيه، عن عمه، عن أبيه قال: عن أبـي، عن ابن عباس. فذكره لكن رجال إسناده كلهم ضعفاء كما تقدم بيانه في النص رقم ٣٦٥٣.

لكن هذه الطرق ضعفها منجبر، ويمكن ترقي الأثر بمجموعها إلى درجة الحسن لغيره.

وقد عزاه السيوطي في الدر (٦/ ٣٣٠)، إلى أبـي عبيد في القراءات، وسعيد بن منصور، وابن المنذر وابن مردويه، وعبد بن حميد، عن ابن عباس.

وله شاهدان: مروى عن عمر، وآخر مروى عن ابن مسعود.

المروى عن عمر: عزاه في الدر(٦/ ٢٣٠)، إلى عبد بن حميد بنحوه.

المروي عن ابن مسعود.

أخرجه البزار. انظر: كشف الأستار (٣/ ٧٩: ٢٢٨٢)، تفسير سورة (إذا السماء انشقت).

عن عمر بن محمد بن الحسن، عن أبيه، عن شريك، عن جابر الجعفي، عن الشعبـي، عن عبد الله بنحوه.

لكن رواية الشعبـي عن ابن مسعود مرسلة. انظر: جامع التحصيل (ص ٢٠٤).

وجابر الجعفي: ضعيف. انظر: التقريب (١/ ١٢٣: ١٧).

قال الهيثمي في المجمع (٧/ ١٣٨)، فيه جابر الجعفي، وهو ضعيف. وذكر البوصيري نحوه في الإتحاف. (٢/ ق ١٧٢ أ).

٦٧ ـ سورة البلد

٣٧٨٠ ـ قال أبو يعلى[١]: حدثنا أبو الربيع الزهراني، ثنا نعيم بن ميسرة، ثنا عبد العزيز بن[٢] عمر بن عبد العزيز، أخبرني رجل من بني عامر، عن أبيه رضي الله عنه قال: صلَّيت خلف النبي ﷺ / فسمعته [١٤٤أ] يقول: ﴿أَيَحْسَبُ أَن لَّن يَقْدِرَ عَلَيْهِ أَحَدٌ﴾ ﴿أَيَحْسَبُ أَن لَّمْ[٣] يَرَهُۥٓ أَحَدٌ﴾[٤]، يعني: بفتح السين من يحسب[٥].

.....

(١) لم أقف عليه في المطبوع من مسنده.

(٢) في (مح): «ابن»، وفي (عم) و (سد): «بن»، وهو الصحيح.

(٣) في (عم): «أن لن»، وهو خطأ.

(٤) سورة البلد: الآيتان ٥ و ٧.

(٥) قرأ ابن عامر، وعاصم، وحمزة، وأبو جعفر، بفتح السين. وقرأ غيرهم بكسرها في الموضعين. انظر: البدور الزاهرة (ص ٣٤٣).

٣٧٨٠ ـ درجته:

فيه رجل من بني عامر مبهم. قال البوصيري في الإتحاف (٢/ق ١٧٢ ب)، رواه أبو يعلى الموصلي بسند ضعيف لجهالة بعض رواته. اهـ.

. . . . . .

تخريجه:

لم أجده عند غير أبي يعلى.

وقد ذكره السيوطي في الدر (٦/ ٣٥٣)، وعزاه للبغوي، وابن مردويه، ولم أقف عليه.

٦٨ ـ سورة الضحى

٣٧٨١ ـ قال أبو بكر: حدثنا أبو نعيم، ثنا حفص بن سعيد القرشي الأعور، حدثتني[١] أمي، عن أمها وكانت خادم رسول الله ﷺ، رضي الله عنها قالت: إن جرواً[٢] دخل بيت النبي ﷺ، فدخل تحت السرير فمات، فمكث رسول الله ﷺ أربعة أيام لا ينزل[٣] عليه الوحي. فقال ﷺ: يا خولة، ما حدث في بيت رسول الله ﷺ؟ جبريل عليه الصلاة والسلام لا يأتيني. فما حدث في بيت نبيِّ اللّٰهِ ﷺ فقالت رضي الله عنها: يا نبيَّ اللّٰهِ، ما أتى علينا يوم خير منا اليوم. قالت[٤] فأخذ رسول اللّٰهِ ﷺ[٥] برديه، فلبسهما، وخرج فقلت في نفسي: لو هيأت البيت، وكنسته. فأهويت[٦] بالمكنسة تحت السرير، فإذا بشيءٍ ثقيل، فلم

.....

(١) في (مح): «حدثني»، وفي (عم) و (سد): «حدثتني»، وهو الصحيح.

(٢) الجِرو: بالكسر والفتح، والضم، وهو الصغير من الكلب، والأسد، والسباع، والمراد هنا الكلب الصغير. انظر: اللسان (١٤/ ١٣٩).

(٣) في (عم): «لينزل»، وهو خطأ.

(٤) في جميع النسخ: «قال»، وهو خطأ.

(٥) في (عم) و (سد): «فأخذ ﷺ».

(٦) في (مح): «فأهوت»، وفي (عم) و (سد): «فأهويت»، وهو الصحيح.

أزل أهيِّه[٧] حتى بدا لي الجرو ميتاً، فأخذته بيدي، فألقيته خلف الدار، فجاء النبيُّ ﷺ ترعد لحيته، وكان ﷺ إذا نزِّل عليه استبطنته الرِّعدة[٨]. فقال ﷺ: يا خولة، دثّريني، فأنزل اللّهُ عز وجل[٩] عليه: ﴿وَٱلضُّحَىٰ ۝١ وَٱلَّيۡلِ إِذَا سَجَىٰ ۝٢ مَا وَدَّعَكَ رَبُّكَ وَمَا قَلَىٰ﴾ ـ إلى قوله ـ ﴿فَتَرۡضَىٰٓ﴾[١٠]، فقام ﷺ من نومه فوضعت له ماء، فتطهَّر، ولبس برديه.

.....

(٧) هكذا في جميع النسخ، ومعناه: أهيؤه.

(٨) الرِّعدة: النافض يكون من الفزع وغيره. انظر: اللسان (٣/ ١٧٩).

(٩) سورة الضحى: الآيتان ١ و ٥.

٣٧٨١ ـ درجته:

ضعيف لجهالة حفص. وفيه أم حفص لم أعرفها. قال البوصيري في الإتحاف (٢/ ١٧٢ ب)، رواه أبو بكر بن أبي شيبة بسند ضعيف لجهالة بعض رواته. اهـ. وقال الهيثمي في المجمع (٧/ ١٤١): رواه الطبراني، وأم حفص لم أعرفها. اهـ.

تخريجه:

أخرجه الطبراني في الكبير (٢٤/ ٢٤٩: ٦٣٦)، عن علي بن عبد العزيز، عن أبي نعيم به بنحوه.

ولم أجده عند غيره إلاَّ ما تقدم عن أبي بكر.

وعزاه السيوطي في الدر (٦/ ٣٦١)، إلى ابن مردويه.

قال ابن عبد البر في الاستيعاب (٤/ ٢٩٣). انظر: هامش الإصابة: وليس إسناد حديثها في ذلك مما يحتج به. اهـ. يقصد حديث خولة.

وهذا الحديث بهذا اللفظ مخالف لما ثبت في الصحيح، ولفظه عن جندب بن عبد الله رضي الله عنه قال: اشتكى النبي ﷺ فلم يقم ليلة أو ليلتين فأتته امرأة فقالت: يا محمد ما أرى شيطانك إلاَّ قد تركك. فأنزل الله عز وجل: ﴿وَٱلضُّحَىٰ ۝١ وَٱلَّيۡلِ إِذَا سَجَىٰ ۝٢ مَا وَدَّعَكَ رَبُّكَ وَمَا قَلَىٰ﴾، وفي لفظ: «أبطأ جبريل على رسول الله ﷺ فقال

. . . . . .

المشركون: «قد ودع محمد، فأنزل الله.. الحديث.

أخرجه البخاري في صحيحه: فضائل القرآن، باب كيف نزّل الوحي وأول ما نزل (٣/ ٣٣٧: ٤٩٨٣)، وفي تفسير سورة الضحى (٣/ ٣٢٦: ٤٩٥٠).

ومسلم في صحيحه: الجهاد والسير، باب ما لقي النبي ﷺ من أذى المشركين والمنافقين (٤/ ٤٤٠: ١٠٣، ١٠٤ ـ نووي).

والترمذي في سننه: تفسير سورة «والضحى» (٥/ ١١٢: ٣٤٠٣).

والنسائي في تفسيره (٢/ ٥٣٢: ٧٠١).

كلهم من طريق الأسود بن قيس العبدي به.

وأخرجه غيرهم.

٦٩ ـ سورة إذا زلزلت

٣٧٨٢ ـ [١] قال إسحاق: أخبرنا يزيد بن هارون الواسطي، أنا سفيان بن حسين، عن أيوب، عن أبي قلابة، عن أبي أسماء قال: بينما أبو بكر رضي الله عنه يتغدى مع رسول الله ﷺ إذ أنزلت هذه الآية: ﴿فَمَن يَعْمَلْ مِثْقَالَ ذَرَّةٍ خَيْرًا يَرَهُ ۝٧ وَمَن يَعْمَلْ مِثْقَالَ ذَرَّةٍ شَرًّا يَرَهُ﴾[١] فأمسك أبو بكر رضي الله عنه، وقال: يا رسول الله كل ما[٢] عملناه من سوء رأيناه. فقال ﷺ: ما ترون مما تكرهون فذلك مما تجزون به، ويؤخر الخير لأهله في الآخرة.

[٢] أخرجه أحمد[٣] بمعناه في سؤاله[٤] عن قوله تعالى: ﴿لَّيْسَ بِأَمَانِيِّكُمْ وَلَآ أَمَانِيِّ أَهْلِ ٱلْكِتَٰبِ﴾[٥] من طريق أبي بكر ابن أبي زهير[٦]

.....

(١) سورة الزلزلة: الآيتان ٧ ـ ٨.

(٢) في (عم) و (سد): «كلما».

(٣) هو في المسند (١/ ١١)، ولفظه عن أبي بكر رضي الله عنه قال: يا رسول الله، كيف الصلاح بعد هذه الآية: ﴿لَّيْسَ بِأَمَانِيِّكُمْ وَلَآ أَمَانِيِّ أَهْلِ ٱلْكِتَٰبِ مَن يَعْمَلْ سُوٓءًا يُجْزَ بِهِۦ﴾ فكل سوء عملناه جزينا به. فقال رسول الله ﷺ: غفر الله لك يا أبا بكر، ألست تمرض، ألست تنصب، ألست تحزن، ألست تصيبك الأدواء. قال: بلى. قال: فهو ما تجزون به». أخرجه من أربع طرق.

(٤) في (سد): «سؤله».

(٥) سورة النساء: الآية ١٢٣.

(٦) في (سد): «بن إبراهيم أبي زهير».

الثقفي، عن أبـي بكر الصديق رضي الله عنه.

[٣] وأخرج الترمذي[٧] بعضه من طريق ابن عمر رضي الله عنهما، عن أبـي بكر رضي الله عنه.

وإسنـاده ضعيـف، والطـريـق التـي سقنـاهـا صحيحـة، إن[٨] كـان أبو أسماء سمع من أبـي بكر رضي الله عنه.

.....

(٧) هو في تفسير سورة النساء (٤/ ٣١٤: ٥٠٣٠)، وسيأتي ذكره في التخريج. وهو حديث ضعيف.

(٨) في جميع النسخ: «وإن كان»، والظاهر ما أثبت.

٣٧٨٢ ـ درجـتـه:

ضعيف لأنه مرسل، فأبو أسماء لم يحضر القصة. قال البوصيري (الإتحاف ٢/ ق ١٧٢ ب)، رواه إسحاق وأبو بكر بن أبـي شيبة. وأحمد بن حنبل بإسناد صحيح إن كان أبو أسامة سمعه من أبـي بكر. ورواه الترمذي مختصراً بسند ضعيف. اهـ.

تـخـريـجـه:

الأثر مروى عن أبـي بكر رضي الله عنه من سبع طرق:

١ ـ طريق أيوب، واختلف عليه في إسناده على أربعة أوجه:

(أ) عنه، عن أبـي قلابة، عن أبـي أسماء، عن أبـي بكر الصديق رضي الله عنه، أخرجه إسحاق كما تقدم.

ومن طريق يزيد أخرجه الحاكم في المستدرك، تفسير سورة الزلزلة (٢/ ٥٣٢)، وقال: صحيح الإسناد ولم يخرجاه، وتعقبه الذهبـي فقال: قلت: مرسل.

وعزاه السيوطي في الدر (٦/ ٣٨٠)، إلى عبد بن حميد، وابن مردويه.

فتبقى هذه الطريق ضعيفة كما تقدم.

(ب) عنه، عن أبـي قلابة، عن أنس، عن أبـي بكر بنحوه.

أخرجه ابن جرير في تفسيره (٣٠/ ٣٦٨)، عن أبـي الخطاب الحساني زياد بن

. . . . . .

يحيى. عن الهيثم بن الربيع، عن سماك بن عطية، عنه به بنحوه.

وابن أبي حاتم في تفسيره. انظر: تفسير ابن كثير (٤/ ٤٧٢)، عن أبيه، عن أبي الخطاب به بنحوه

. والطبراني في الأوسط. انظر: مجمع البحرين (٦/ ٨٧: ٣٤١٨)، من طريق أبي الخطاب به بنحوه. وقال: لم يروه عن أيوب إلاَّ سماك، ولا عنه إلاَّ الهيثم. تفرد به زياد.

والبيهقي في الشعب، باب في الصبر على المصائب، فصل في ذكر ما في الأوجاع والأمراض والمصيبات من الكفارات (٧/ ١٥١: ٩٨٠٨)، من طريق الهيثم به بنحوه.

وعزاه في الدر (٦/ ٣٨٠)، من طريق أنس إلى الحاكم في تاريخه، وابن مردويه.

وفيه الهيثم بن الربيع، قال عنه في التقريب (٢/ ٣٢٧: ١٧٥)، ضعيف.

(ج) عنه قال: قرأت في كتاب أبي قلابة قال: نزلت.. وذكره بنحو اللفظ المتقدم. أخرجه ابن جرير في تفسيره (٣٠/ ٢٦٩)، عن يعقوب، عن ابن علية. عنه به.

ورجاله ثقات، إلاَّ أن الظاهر أنه مرسل.

(د) عنه، قال: وجدنا في كتاب أبي قلابة عن أبي إدريس ــ أي الخولاني ــ أن أبا بكر كان يأكل.. وذكره.

أخرجه ابن جرير في تفسيره (٣٠/ ٢٦٨)، عن ابن بشار عنه به. وعزاه في الدر (٦/ ١٣٨٠)، إلى ابن مردويه، ورجاله ثقات إلاَّ أن فيه وجاده.

وكلهم ثقات. من اختلف عليه، والمختلفون.

ولذا لا أرى مانعاً من رواية الأوجه الأربعة عن أيوب، على أنها لا تخلو من ضعف.

. . . . . .

---

٢ ـ طريق عبد الله بن عمرو، ولفظه: أنزلت إذا زلزلت الأرض زلزالها وأبو بكر الصديق قاعد متكىء حين أنزلت، فقال له رسول الله ﷺ: ما يبكيك يا أبا بكر؟ قال: يبكيني هذه السورة، فقال له رسول الله ﷺ: «لولا أنكم تخطئون وتذنبون فيغفر الله لكم، لخلق الله أمة يخطئون ويذنبون فيغفر لهم».

أخرجه ابن جرير في تفسيره (٣٠/ ٢٧٠)، عن يونس بن عبد الأعلى، عن عبد الله بن وهب، عن يحيى بن عبد الله، عن أبي عبد الرحمن الحبلي، عن عبد الله بن عمرو باللفظ المتقدم.

وفيه يحيى بن عبد الله بن سالم بن عبد الله بن عمر: صدوق. انظر: التقريب (٢/ ٣٥١: ١٠٨)، فهو في درجة الحسن.

والبيهقي في الشعب، باب في معالجة كل ذنب بالتوبة (٥/ ٤١٠: ٧١٠٣)، من طريق ابن وهب به بنحوه.

وأخرجه الدولابي في الأسماء والكنى (١/ ٧)، ترجمة أبي بكر من طريق يحيى بن عبد الله به بنحوه.

وهو في درجة الحسن من هذه الطريق كما تقدم.

وعزاه في الدر (٦/ ٣٨٠)، إلى ابن أبي الدنيا في البكاء، والطبراني، وابن مردويه.

٣ ـ طريق أبي أيوب الأنصاري رضي الله عنه قال: بينما رسول الله ﷺ وأبو بكر الصديق إذ نزلت عليه هذه الآية ﴿ فَمَن يَعْمَلْ مِثْقَالَ ذَرَّةٍ خَيْرًا يَرَهُ ۝٧ وَمَن يَعْمَلْ مِثْقَالَ ذَرَّةٍ شَرًّا يَرَهُ ﴾. فأمسك رسول الله ﷺ يده عن الطعام، ثم قال: «من عمل منكم خيراً فجزاؤه في الآخرة، ومن عمل منكم شراً يراه في الدنيا مصيبات وأمراضاً، ومن يكن فيه مثقال ذرة من خير دخل الجنة».

ذكره السيوطي في الدر (٦/ ٣٨٠)، وعزاه لابن مردويه.

٤ ـ طريق عائشة عن أبي بكر رضي الله عنهما. قال: لما نزلت: ﴿ مَن يَعْمَلْ

. . . . . .

سُوٓءًا يُجۡزَ بِهِۦ﴾، قال أبو بكر يا رسول الله، كل ما نعمل نؤاخذ به؟

فقال: «يا أبا بكر أليس يصيبك كذا وكذا فهو كفارته..».

أخرجه ابن جرير في تفسيره (٥/ ٢٩٤)، عن عبد الله بن أبـي زياد وأحمد بن منصور الرمادي، قالا: ثنا يزيد بن حبان، عن عبد الملك بن الحسن الحارثي، عن محمد بن زيد بن قنفذ عنها به.

وعبد الملك بن الحسن قال عنه في التقريب (١/ ٥١٨: ١٣١٠٥)، لا بأس به.

فهذه الطريق في مرتبة الحسن.

٥ ــ طريق مسلم عن أبـي بكر أنه قال: يا رسول الله ﷺ: ما أشد هذه الآية: ﴿مَن يَعۡمَلۡ سُوٓءًا يُجۡزَ بِهِۦ﴾ قال: يا أبا بكر، إن المصيبة في الدنيا جزاء».

أخرجه ابن جرير في تفسيره (٥/ ٢٩٥)، عن أبـي السائب، وسفيان بن وكيع، عن أبـي معاوية، عن الأعمش، عنه به بلفظه.

ومسلم هو ابن صبيح. والذي يظهر لي أن روايته عن أبـي بكر مرسلة. انظر: جامع التحصيل (ص ١٨٨).

١ ــ طريق أبـي بكر بن أبـي زهير. عن أبـي بكر رضي الله عنه. وتقدم لفظه وهو في قول الله تعالى: ﴿مَن يَعۡمَلۡ سُوٓءًا يُجۡزَ بِهِۦ﴾.

أخرجه أحمد في مسنده (١/ ١١).

وابن جرير في تفسيره (٥/ ٢٩٤)، عن يونس.

والدولابـي في الأسماء والكنى (١/ ٧)، عن محمد بن منصور.

ثلاثتهم عن سفيان.

وأخرجه أحمد كذلك في مسنده (١/ ١١)، عن عبد الله بن نمير.

وعن يحيـى بن عبيد، ووكيع.

وابن جرير في تفسيره (٥/ ٢٩٤)، عن ابن وكيع، عن أبيه.

وكذا عن ابن وكيع، عن يحيـى بن سعيد.

. . . . . .

وأخرجه أبو يعلى في مسنده (١/ ٨٣: ٩٥)، عن أبـي خيثمة، عن يحيـى بن سعيد.

والبيهقي في الشعب، باب في الصبر على المصائب، ذكر ما في الأوجاع والأمراض والمصيبات من الكفارات (٧/ ١٥١: ٩٨٠٥)، من طريق يحيـى بن سعيد.

وأخرجه أبو يعلى في مسنده كذلك (١/ ٨٢: ٩٤)، عن القواريري، عن يحيـى بن سعيد، ووكيع.

وكذا في (١/ ٨٢: ٩٣)، عن محمد بن أبـي بكر المقدمي، عن يحيـى، وعثمان بن علي.

وفي (١/ ٨٣: ٩٦)، عن محمد بن أبـي بكر، عن معتمر.

وأخرجه ابن جرير (٥/ ٢٩٤)، عن ابن حميد، عن حكام.

وعن يعقوب بن إبراهيم، عن هشيم.

وعن محمد بن عبيد المحاربـي، عن أبـي مالك الجنبـي.

وأخرجه ابن حبان في صحيحه، الجنائز، باب ما جاء في الصبر (٤/ ٢٤٩: ٢٨٩٩)، عن عمران بن موسى بن مجاشع، عن وهب بن بقية، عن خالد.

كلهم عن إسماعيل بن أبـي خالد، عنه به بمثله.

فمداره على أبـي بكر بن أبـي زهير. قال عنه في التقريب (٢/ ٣٩٦: ٣٦)، مقبول.

وروايته عن أبـي بكر مرسلة. انظر: جامع التحصيل (ص ٣٠٦: ٩٣٥).

فهذه الطريق ضعيفة.

٧ ــ طريق عبد الله بن عمر، عن أبـي بكر رضي الله عنهما، ولفظه: «كنت عند النبـي ﷺ فأنزلت عليه هذه الآية: ﴿مَن يَعْمَلْ سُوٓءًا يُجْزَ بِهِۦ وَلَا يَجِدْ لَهُۥ مِن دُونِ ٱللَّهِ وَلِيًّا وَلَا نَصِيرًا﴾ فقال رسول الله ﷺ: يا أبا بكر ألا أقرئك آية أنزلت عليّ. قلت: بلى يا رسول الله. قال: فأقرأنيها فلا أعلم إلاَّ أني وجدت في ظهري اقتصاماً، فتمطأت

. . . . . .

لها، فقال رسول الله ﷺ، ما شأنك يا أبا بكر؟ قلت: يا رسول الله، بأبـي أنت وأمي، وأينا لم يعمل سوءاً، وإنا لمجزيون بما عملنا؟ فقال رسول الله ﷺ: «أما أنت يا أبو بكر، والمؤمنون، فتجزون في الدنيا حتى تلقوا الله، وليس لكم ذنوب، وأما الآخرون فيجتمع ذلك لهم. حتى يجزوا به يوم القيامة».

أخرجه عبد بن حميد في مسنده (ص ٣١: ٧)، عن روح بن عبادة، عن موسى بن عبيدة الربذي، عن مولى ابن سباع، عن عبد الله بن عمرو به باللفظ المتقدم.

والترمذي في سننه، تفسير سورة النساء (٤/ ٣١٤: ٥٠٣٠)، عن يحيـى بن موسى، وعبد بن حميد به بنحوه. وقال بعده: هذا حديث غريب، وفي إسناده مقال، وموسى بن عبيدة يضعف في الحديث. ضعفه يحيـى بن سعيد، وأحمد بن حنبل، ومولى ابن سباع مجهول. وقد روى هذا الحديث من غير هذا الوجه عن أبـي بكر. وليس له إسناد صحيح أيضاً، وفي الباب عن عائشة. اهـ.

وأخرجه أبو يعلى في مسنده (١/ ٤٤: ٢١)، عن أبـي خيثمة، عن روح به بنحوه.

وهذه الطريق ضعيفة لأن موسى بن عبيدة ضعيف. انظر: التقريب (٢/ ٢٨٦: ١٤٨٣).

ومولى ابن سباع مجهول. انظر: التقريب (٢/ ٥٨٣: ١٥٢).

وأخرجه أحمد في مسنده (١/ ٦)، عن عبد الوهاب بن عطاء، عن زياد الجصاص، عن علي بن زيد، عن مجاهد، عن ابن عمر بنحوه مختصراً.

وفيه علي بن زيد ضعيف. انظر: التقريب (٢/ ٣٧: ٣٤٢).

وزياد الجصاص ضعيف. انظر: التقريب (١/ ٢٦٧: ١٠٩).

ومن طريق عبد الوهاب بن عطاء أخرجه أبو يعلى في مسنده (١/ ٤٣: ١٨)، وابن جرير في تفسيره (٥/ ٢٩٤).

. . . . . .

وعزاه في الدر (٢/ ٢٢٦)، إلى ابن المنذر.

فهذه سبع طرق منها الضعيف منجبر الضعف، ومنها الحسن.

فتترقى بمجموعها إلى مرتبة الحسن.

ولها شاهد صحيح ولفظه: «ما يصيب المسلم من نصب ولا وصب ولا هم ولا حزن ولا أذى ولا غم ــ حتى الشوكة يشاكها ــ إلاَّ كفر الله بها من خطاياه».

أخرجه البخاري في صحيحه، كتاب المرض، باب ما جاء في كفارة المرض (٤/ ٢٣: ٥٦٤٠)، عن عائشة و (٥٦٤١)، عن أبي سعيد و (٥٦٤٢)، عن أبي هريرة.

وأخرجه في باب شدة المرض (٥٦٤٧ ٤/ ٢٤)، عن عبد الله.

وفي باب وضع اليد على المريض (٤/ ٢٧: ٥٥٦٠)، عنه. وكذا في باب ما رخص للمريض أن يقول (٤/ ٢٩: ٥٦٦٧) عنه.

وفي باب ما يقال للمريض (٥٦٦١ ٤/ ٢٧) عنه.

وأخرجه مسلم في صحيحه في البر والصلة، باب ثواب المؤمن فيما يصيبه من مرض أو حزن أو نحو ذلك (٥/ ٥٤٣٤)، (نووي) (٤٤)، عن عبد الله، و (٤٥: ٤٣٥)، عن عائشة، و (٤٦ ٤٧، ٤٨، ٤٩، ٥٠)، عن عائشة، و (٥١)، عن أبي سعيد وأبي هريرة، و (٩٧٣)، عن أبي سعيد.

كلهم بنحو اللفظ المتقدم.

وهذا الشاهد يرقي حديث الباب إلى الصحيح.

٧٠ ـ سورة الماعون

٣٧٨٣ ـ قال الحارث: حدثنا داود بن المحبَّر، ثنا ميسرة، عن أبي عائشة، عن يزيد بن عمرو[١]، عن أبي سلمة[٢]، عن أبي هريرة رضي الله عنه، وابن عباس رضي الله عنهما[٣] قالا: خطبنا رسول الله ﷺ... فذكر حديثاً طويلاً جداً فيه: «ومن منع الماعون جاره إذا احتاج إليه منعه الله تعالى فضله يوم القيامة. ووكله إلى نفسه، ومن وكله إلى نفسه هلك آخر ما عليه، ولا يقبل له عذر».

.....

(١) في جميع النسخ: «ابن عمر»، والذي يظهر لي أنه ابن عمرو.

(٢) في هامش الأصل: «داود بن المحبر»، وشيخه، متهمان بالوضع.

(٣) في (عم): «عن أبي هريرة، وابن عباس رضي الله عنهم». وفي (سد): «عنهما».

٣٧٨٣ ـ درجته:

موضوع لحال ميسرة. لأنه كذاب.

تخريجه:

لم أجده لغير الحارث.

٧١ ـ باب فضل ﴿قُلْ يَٰٓأَيُّهَا ٱلْكَٰفِرُونَ﴾ وما بعدها . . إلى آخر القرآن

٣٧٨٤ ـ قال أبو يعلى[١]: حدثنا أبو هشام محمد بن سليمان بن الحكم القديدي، ثنا أبي، عن إسماعيل ابن أبي خالد الرفاعي، عن محمد بن جبير بن مطعم، أنه سمع جبير بن مطعم رضي الله عنه يقول. قال لي رسول الله ﷺ: «أتحب يا جبير إذا خرجت سفراً أن تكون من أمثل أصحابك هيئةً، وأكثرهم زاداً؟ فقلت: نعم بأبي أنت وأمي. قال ﷺ: فاقرأ هذه السور الخمس: ﴿قُلْ يَٰٓأَيُّهَا ٱلْكَٰفِرُونَ﴾، و ﴿إِذَا جَآءَ نَصْرُ ٱللَّهِ وَٱلْفَتْحُ﴾، و ﴿قُلْ هُوَ ٱللَّهُ أَحَدٌ﴾، و ﴿قُلْ أَعُوذُ بِرَبِّ ٱلْفَلَقِ﴾، و ﴿قُلْ أَعُوذُ بِرَبِّ ٱلنَّاسِ﴾، وافتتح كل سورة ببسم اللَّهِ الرحمٰن الرحيم واختم قراءتك ببسم اللَّهِ الرحمٰن الرحيم[٢]. قال جبير رضي الله عنه: وكنت غنياً كثير المال، فكنت أخرج في سفر، فأكون من أبذِّهم هيئة، وأقلِّهم زاداً، فما زلت منذ علَّمنيهنَّ[٣] رسول الله ﷺ، وقرأت بهنَّ، أكون من أحسنهم هيئةً، وأكثرهم زاداً حتى أرجع من سفري.

. . . . . .

(١) المسند: (٦/٤٥٨: ٧٣٨٢)، المقصد العلي (ق ١٥٣/أ)

(٢) قوله: «واختم. . . إلى. . . الرحيم»: ليس في (سد).

(٣) في (مح): «علمنهن»، وفي (عم) و (سد): «علمنيهن»، وهو الصحيح.

. . . . . .

٣٧٨٤ ـ درجتـه:

فيه شيخ أبـي يعلى وشيخه لم أجد لهما ترجمة. وقد ذكره البوصيري في الإتحاف في كتاب الحج (١/ق ١٥٤ أ)، وسكت عليه. وذكره الهيثمي في المجمع (١٠/١٣٦)، باب ما تحصل به البركة في الزاد. وقال: رواه أبو يعلى، وفيه من لم أعرفهم. اهـ.

تـخـريـجـه:

لم أجده لغير أبـي يعلى. وقد عزاه الهندي في الكنز (٦/٧١٢: ١٧٥٢٦)، إلى الضياء في المختارة.

٣٧٨٥ ـ وقال مسدد: حدثنا الجريري، ثنا[١] رجل من أهل الكوفة ـ هو فيهم ـ عن رجل من صحابة رسول الله ﷺ، رضي الله عنه، قال: سمعتها من رسول الله ﷺ بضعاً[٢] وعشرين مرة يقول: «نعم السورتان قرأتهما في الركعتين: الأحد الصمد، وقل يا أيها الكافرون.

.....

(١) في (عم) و (سد): «حدثني».

(٢) في (مح) و (عم): «بضع»، وفي (سد): «بضعاً»، وهو الصحيح.

٣٧٨٥ ـ درجته:

فيه رجل من أهل الكوفة مبهم لم أستطع معرفته.

تخريجه:

لم أجده عند غير مسدد.

لكن له أصل في صحيح مسلم عن أبي هريرة، ولفظه أنه ﷺ كان يقرأ في ركعتي الفجر قل يا أيها الكافرون، وقل هو الله أحد.

وهو في صلاة المسافرين، باب استحباب ركعتي سنَّة الفجر والحث عليهما (٢/ ٣٧٨: ٩٣ ـ نووي).

وله عدة ألفاظ متقاربة عند غير مسلم. وهذا يرقيه إلى الصحيح لغيره.

٣٧٨٦ ـ وقال أبو يعلى[١]: حدثنا جبارة، ثنا الحجاج بن تميم، عن ميمون، قال: إن ابن عباس رضي الله عنهما قال: قال رسول الله ﷺ: «ألا أدلكم على كلمة تنجيكم من الإشراك باللَّهِ تبارك وتعالى.. تقرأون ﴿قُلْ يَٰٓأَيُّهَا ٱلْكَٰفِرُونَ﴾[٢] عند منامكم.

.....

(١) لم أقف عليه في المطبوع من مسنده.

(٢) المراد قراءة السورة لا الآية فقط.

٣٧٨٦ ـ درجته:

مرفوع ضعيف لحال جبارة، وحجاج بن تميم فهما ضعيفان. قال البوصيري في الإتحاف (٢/ق ١٧٤ أ)، رواه أبو يعلى عن جبارة بن المغلس، وهو ضعيف. اهـ. وذكره الهيثمي في المجمع (١/ ١٢٤)، باب ما يقول إذا أوى إلى فراشه وإذا انتبه.

وقال: رواه الطبراني، وفيه جبارة بن المغلس، وهو ضعيف جداً. اهـ.

تخريجه:

الحديث له خمس طرق:

١ ـ طريق ابن عباس المتقدمة.

أخرجها أبو يعلى كما تقدم. وعنه أخرجه ابن عدي في الكامل (٢/ ٢٢٩)، ترجمة حجاج.

كما أخرجها الطبراني في الكبير (١٢/ ٢٤١: ١٢٩٩٣).

وأبو نعيم في الحلية (٤/ ٩٦)، ترجمة ميمون بن مهران. وكلهم من طريق جبارة عن حجاج وهما ضعيفان.

٢ ـ طريق مهاجر الصائغ، عن رجل من الصحابة.

أخرجه أحمد في مسنده (٤/ ٦٥)، عن الأسود بن عامر، عن شريك، عنه بنحوه.

لكن شريكاً مختلط، ولم تتبين رواية الأسود عنه متى هي؟ وقد توبع شريك،

. . . . . .

فقد أخرجه ابن الضريس في فضائل القرآن (ص ٣٠٥: ٣٠٦)، عن مسدد، وعبد الأعلى بن حماد، عن أبـي عوانة، عن مهاجر به بنحوه.

والدارمي في سننه (٢/ ٤٥٨)، عن أبـي زيد سعيد بن الربيع، عن شعبة، عن أبـي الحسن مهاجر به بنحوه.

وهو إسناد صحيح.

وعزاه السيوطي في الدر (٦/ ٤٠٥)، إلى ابن زنجوية في ترغيبه، والبغوي.

٣ ـ طريق أبـي إسحاق. وقد اختلف فيه في إسناده على خمسة أوجه:

(أ) عنه، عن أبـي فروة، عن أبيه، أن رسول الله ﷺ قال له: «فمجيء ما جاء بك؟ قال: قلت جئت يا رسول الله لتعلمني شيئاً أقوله عند منامي، قال: «إذا أخذت مضجعك فاقرأ قل يا أيها الكافرون، ثم نم على خاتمتها، فإنها براءة من الشرك.. أخرجه ابن أبـي شيبة في المصنف (١٠/ ٢٤٩)، كتاب الدعاء (ح ٩٣٥٣)، عن الفضل بن دكين، عن زهير.

والدارمي في سننه، كتاب فضائل القرآن، باب في فضل قل يا أيها الكافرون (٢/ ٤٥٩). عن أبـي نعيم، عن زهير. وأبو داود في سننه، كتاب الأدب، باب ما يقول عند النوم (٥/ ٣٠٣: ٥٠٥٥)، عن النفيلي، عن زهير.

وابن حبان في صحيحه. انظر: الإحسان، باب قراءة القرآن، ذكر الأمر بقراءة قل يا أيها الكافرون، ذكر العلة في ذلك (٢/ ٨١: ٧٨٧)، عن الصوفي، عن علي بن الجعد، عن زهير.

والحاكم في المستدرك. انظر: التفسير (٢/ ٥٣٨)، من طريق أحمد بن يونس، عن زهير، وقال صحيح الإسناد، ولم يخرجاه. ووافقه الذهبـي، وعنه أخرجه البيهقي في الشعب، فضائل السور، ذكر سورة قل يا أيها الكافرون (٢/ ٤٩٨: ٢٥٢٠)، والنسائي في عمل اليوم والليلة، قراءة قل يا أيها الكافرون (٨٠١: ٤٦٨)، وفي التفسير (٢/ ٥٦٢: ٧٢٩)، عن محمد بن عبد الله بن المبارك، عن يحيـى بن آدم، عن زهير.

. . . . . .

وأحمد في مسنده (٥/ ٤٥٦)، عن يحيى بن آدم، عن إسرائيل، وقد ذكره ابن كثير في تفسيره (٤/ ٤٩٠)، ونسبه لأحمد بغير هذا السند وقال: تفرد به أحمد. اهـ. وفيه نظر.

والترمذي في سننه: الدعوات، باب (٢٢) (٥/ ١٤٠: ٣٤٦٤)، عن موسى بن حزام، عن يحيى بن آدم، عن إسرائيل. وقال: وهذا أصح، وروى زهير هذا الحديث عن إسحاق، عن فروة بن نوفل، عن أبيه، عن النبي ﷺ نحوه. وهذا أشبه وأصح من حديث شعبة.

وقد اضطرب أصحاب أبي إسحاق في هذا الحديث، وقد روي هذا الحديث من غير هذا الوجه. قد رواه عبد الرحمٰن بن نوفل عن أبيه، عن النبي ﷺ. وعبد الرحمٰن هو أخو فروة بن نوفل. اهـ.

والنسائي في عمل اليوم والليلة: (ص ٤٦٨: ٨٠٢)، عن يعقوب بن إبراهيم، عن شعيب، عن إسرائيل.

والحاكم في المستدرك، فضائل القرآن، فضائل سور وآي متفرقة (١/ ٥٦٥)، من طريق مالك بن إسماعيل عن إسرائيل. وقال: صحيح الإسناد ولم يخرجاه، ووافقه الذهبي.

وعن الحاكم أخرجه البيهقي في الشعب، الموضع المتقدم (٢/ ٤٩٩: ٢٥٢١).

وابن حبان في صحيحه، الموضع المتقدم (٢/ ٨١: ٧٨٦)، عن أبي عروبة بحران، عن محمد بن وهب بن أبي كريمة، عن محمد بن سلمة، عن أبي عبد الرحيم زيد بن أنيسة.

ثلاثتهم عن أبي إسحاق، عن فروة، عن أبيه بنحو اللفظ المتقدم.

وأبو إسحاق السبيعي، اختلط بآخره، وسمع زهير بن معاوية، وإسرائيل، منه بعد اختلاطه، وأما ابن أبي أنيسة، فلم تتميز روايته عنه.

(ب) عنه، عن فروة أنه أتى النبي ﷺ فقال: يا رسول الله، علمني شيئاً أقوله

. . . . . .

إذا أويت إلى فراشي، فقال: اقرأ: قل يا أيها الكافرون «فإنها براءة من الشرك».

أخرجه كذلك الترمذي في سننه: انظر: الدعوات (٥/ ١٤٠: ٣٤٦٣)، عن محمود بن غيلان، عن أبـي داود، عن شعبة.

وأبو يعلى في مسنده (٢/ ٢٥٢: ١٥٩٣)، عن عبد الواحد بن غياث، عن عبد العزيز بن مسلم.

وابن حبان في الثقات (٣/ ٣٣٠)، ترجمة فروة، عن أبـي يعلى به.

وابن الأثير في أسد الغابة (٤/ ٣٥٩)، عن أبـي الفضل بن أبـي الحسن، عن أبـي يعلى به.

كلاهما عن أبـي إسحاق به بنحو اللفظ المتقدم.

ورجاله ثقات. وسماع شعبة من أبـي إسحاق كان قبل اختلاطه، لكنه مرسل، لأن فروة لا صحبة له كما في التقريب (٢/ ١٠٩: ٢٤).

(ج) عن أبـي إسحاق، عن فروة الأشجعي قال: قال رسول الله ﷺ لرجل: «اقرأ قل يا أيها الكافرون عند منامك فإنها براءة من الشرك».

أخرجه النسائي في عمل اليوم والليلة قراءة: قل يا أيها الكافرون عند النوم (ص ٤٦٩: ٨٠٤)، عن محمد بن حاتم، عن سويد، عن عبد الله، عن سفيان.

والبيهقي في الشعب، باب في تعظيم القرآن، ذكر سورة قل يا أيها الكافرون (٢/ ٤٩٨: ٢٥١٩)، من طريق سفيان. عنه به باللفظ المتقدم. لكن قال: أبو فروة، والصحيح فروة كما في التقريب (٢/ ٤٦٢: ٥).

ورجاله ثقات، وسفيان الثوري ممن سمع من أبـي إسحاق قبل الاختلاط. لكنه مرسل أيضاً، لأن فروة لم يحضر القصة، كما هو ظاهر الحديث.

(د) عن أبـي إسحاق، عن أبـي فروة، عن ظئر رسول الله ﷺ، عنه ﷺ بنحو اللفظ المتقدم. والذي يظهر أن الظئر هو والد أبـي فروة كما عند أحمد في مسنده (٥/ ٤٥٦).

. . . . . .

أخرجه النسائي في عمل اليوم والليلة (ص ٤٦٨ : ٨٠٣)، عن عبد الحميد بن محمد، عن مخلد، عن سفيان، عنه به.

ورجاله ثقات إلاَّ مخلد بن يزيد فهو صدوق له أوهام كما في التقريب (٢/ ٢٣٥ : ٩٨٥)، وسفيان هو الثوري. وسنده متصل. فهو في درجة الحسن.

٥ ــ عن أبـي إسحاق، عن فروة، عن جبلة بن حارثة مرفوعاً بنحوه.

أخرجه النسائي في عمل اليوم والليلة: (ص ٤٦٧ : ٨٠٠)، عن إبراهيم بن يعقوب، عن سعيد بن سليمان، عن شريك.

والطبراني في الكبير (٢/ ٢٨٧ : ٢١٩٥)، عن أحمد بن عمرو القطراني، عن محمد بن الطفيل، عن شريك، عنه به بنحوه.

قال في المجمع (١٠/ ١٢٤): رواه الطبراني ورجاله وثقوا. اهـ.

لكن فيه شريك بن عبد الله. قال عنه في التقريب (١/ ٣٥١: ٦٤)، صدوق يخطىء كثيراً، تغير حفظه منذ ولي القضاء بالكوفة. اهـ. ولم تتميز رواية سعيد، ومحمد عنه.

وأخرجه أحمد كما في تفسير ابن كثير (٤/ ٤٩٠)، لكن قال عن الحارث بن جبلة، وهو من طريق شريك أيضاً.

فهذه الأوجه الخمسة أرى ثبوتها كلها لأمور:

١ ــ أن ضعفها منجبر، بل إن بعضها في درجة الحسن وهي الطريق الرابعة وهي والطريق الأولى واحدة كما يظهر.

٢ ــ أن لفروة رواية عن كل من أبيه، وجبلة بن الحارث، فلا مانع من رواية هذا الحدث عن كل منهما. ويمكن أن يكون الرجل الذي روى عنه في الطريق الثالثة أباه.

٣ ــ أنه وإن كان مدارها على أبـي إسحاق، فهو ثقة، وإنما أتي من قبل اختلاطه، وقد اندفع هذا الضعف برواية من سمع منه قبل الاختلاط لهذا الحديث.

. . . . . .

فهذه الطريق إن شاء الله في درجة الحسن.

٤ ـ طريق عبد الرحمٰن بن نوفل عن أبيه.

أخرجه ابن أبـي شيبة في المصنف، كتاب الدعاء (١٠/ ٢٤٩: ٩٣٥٥)، عن مروان بن معاوية، عن أبـي مالك الأشجعي، عن عبد الرحمٰن، عن أبيه بنحوه.

ورجاله ثقات. وعبد الرحمن ذكره ابن أبـي حاتم في الجرح والتعديل، وابن حبان في الثقات، ووثقه العجلي كما في تاريخ الثقات (ص ٣٠٠: ٩٨٧).

فالذي يظهر أنه صحيح إن شاء الله.

وقد عزاه في الدر (٦/ ٤٠٥)، إلى سعيد بن منصور، وابن مردويه.

٥ ـ طريق أنس بن مالك رضي الله عنه، أنه ﷺ قال ذلك لمعاذ.

أخرجه البيهقي في الشعب، باب في تعظيم القرآن، فصل في فضائل السور، ذكر سورة قل يا أيها الكافرون (٢/ ٤٩٩: ٢٥٢٢)، عن علي بن أحمد بن عبدان، عن أحمد بن عبيد، عن محمد بن عبد الله الدينوري، عن سليمان بن داود، عن يزيد بن خالد، عن شيبان، عن قتادة، عن أنس. وقال: هو بهذا الإسناد منكر، وإنما يعرف بالإسناد الأول. اهـ.، أي: بإسناد فروة. وشيخ البيهقي وشيخ شيخه، لم أستطع معرفتهما.

وخلاصة القول أن الحديث في درجة الصحيح لغيره بشواهده، والله أعلم.

٧٢ ـ سورة إذا جاء نصر الله والفتح

٣٧٨٧ ـ [١] قال أبو بكر: حدثنا زيد[١] بن الحباب، ثنا موسى بن عبيدة، حدثني صدقة بن يسار، عن ابن عمر رضي الله عنهما قال: هذه السورة نزلت على رسول الله ﷺ أوسط أيام التشريق بمنى[٢].

١٤٤ب] وهو ﷺ في حجة الوداع: ﴿إِذَا جَآءَ نَصْرُ ٱللَّهِ وَٱلْفَتْحُ﴾ / حتى ختمها. فعرف رسول[٣] الله ﷺ أنه الوداع. الحديث.

وقد تقدم في باب حرمة مكة[٤].

[٢] وقال عبد[٥]: حدثنا أبو بكر بطوله.

[٣] وقال أبو يعلى[٦]: حدثنا زهير ـ هو ابن حرب ـ ثنا بهلول ـ هو ابن[٧] مورق ـ[٨] ثنا موسى بن عبيدة، حدثني صدقة بن يسار، وعبد الله بن دينار، عن عبد الله بن عمر رضي الله عنهما بطوله.

.....

(١) في (مح) و (عم): «يزيد»، وهو خطأ، وفي (سد) «زيد»، وهو الصحيح.

(٢) مِنى: بالكسر، وبنون. موضع معروف ينزله الحاج، ويرمي فيه الجمار، من الحرم، سمي بذلك لما يمنى فيه من الدماء، أي: يراق. انظر: مراصد الاطلاع (٣/ ١٣١٢).

(٣) كلمة «رسول»: ليست في (سد).

(٤) ذكره في هذا الباب من كتاب الحج، ولكن اقتصر على بعض أجزائه، ولم يذكر فيه هذا الجزء. وهو في الأصل (ل/ ٤٠ ب)، وأشار إلى سند عبد، وأبي يعلى إشارة فقط. وتقدم برقم (١١٣٤).

. . . . . .

(٥) المنتخب (ص ٢٧٠: ٨٥٨).

(٦) لم أره في المسند المطبوع.

(٧) في (عم) و (سد): «بن».

(٨) في جميع النسخ: «مرزوق»، والصحيح: «مورق»، كما سيأتي في ترجمته.

٣٧٨٧ ـ درجته:

ضعيف لحال موسى بن عبيدة لأنه ضعيف.

تخريجه:

أخرجه البزار في مسنده كما في كشف الأستار، كتاب الحج، باب الخطبة بمنى (٢/ ٣٣: ١١٤١)، من طريقين عن موسى بن عبيدة به بنحوه، وذكر فيه الخطبة بطولها، ثم قال الهيثمي في كشف الأستار: في الصحيح وغيره طرف منه. اهـ.

وقال في مجمع الزوائد (٢/ ٢٧١)، في باب الخطب في الحج: في الصحيح وغيره طرف منه، رواه البزار وفيه موسى بن عبيدة وهو ضعيف.

ورواه البيهقي في الدلائل، باب ما جاء في نعي النبي ﷺ نفسه إلى الناس في حجة الوداع (٥/ ٤٤٧)، من طريق موسى بن عبيدة به، وذكر الحديث بطوله. ثم قال: كذا في هذه الرواية، ويذكر عن أبي سعيد ما يدل على أنها نزلت عام الفتح. اهـ.

وبهذا يبقى الأثر من هذه الطريق ضعيفاً. وقد ورد طرف من خطبته ﷺ في عدة مواضع من الصحيح، وليست فيه هذه الزيادة التي تتعلق بسورة النصر، فتبقى ضعيفة من هذه الطريق.

لكن لها شاهد عن ابن عباس، وإن لم يذكر فيه أنها نزلت في أيام التشريق.

أخرجه أحمد في مسنده (١/ ٣٤٤)، عن وكيع، عن سفيان، عن عاصم، عن أبي رزين، عن ابن عباس، رضي الله عنهما قال: «لما نزلت إذا جاء نصر الله والفتح علم النبي ﷺ أنه قد نعيت إليه نفسه».

. . . . . .

وعاصم قال عنه في التقريب (١/ ٣٨٣: ٣)، صدوق له أوهام. اهـ. فالأثر في درجة الحسن.

وأخرجه أيضاً في (١/ ٣٥٦)، من الطريق نفسه.

وأخرجه ابن جرير في تفسيره (٣٠/ ٣٣٤)، عن مهران، عن سفيان به بنحوه.

وله شاهد صحيح بلفظ آخر عن ابن عباس أخرجه البخاري في صحيحه، تفسير سورة إذا جاء نصر الله باب قوله: ﴿فَسَبِّحْ بِحَمْدِ رَبِّكَ﴾ (٣/ ٣٣٢: ٤٩٧٠)، وأن عمر رضي الله عنه سأله عن هذه السورة فقال: هو أجل رسول الله ﷺ أعلمه له. فقال عمر: ما أعلم منها إلاَّ ما تقول.

وعليه فالموقوف على ابن عباس صحيح. وهو أن هذه السورة كانت إعلاماً بأجله ﷺ.

وقد روي ذلك مرفوعاً إلى النبي ﷺ. أخرجه أحمد في مسنده (١/ ٢١٧)، عن محمد بن فضيل، عن عطاء، عن سعيد بن جبير، عن ابن عباس رضي الله عنه قال: لما نزلت: ﴿إِذَا جَآءَ نَصْرُ ٱللَّهِ وَٱلْفَتْحُ﴾ قال رسول الله ﷺ: «نعيت إليَّ نفسي. كأني مقبوض في تلك السنة».

وفيه محمد بن فضيل قال عنه في التقريب (٢/ ٢٠٠: ٦٢٨)، صدوق عارف.

وأخرجه ابن جرير في تفسيره (٣٠/ ٢٣٤)، عن أبي كريب، وابن وكيع، عن ابن فضيل به بنحوه.

وقد أخرجه الطبراني في الكبير (١١/ ٣٢٨: ١٩٩٠٣)، عن زكريا بن يحيى الساجي، عن أبي كامل الجحدري، عن أبي عوانة، عن هلال بن خباب، عن عكرمة، عن ابن عباس رضي الله عنه قال: لما نزلت: ﴿إِذَا جَآءَ نَصْرُ ٱللَّهِ وَٱلْفَتْحُ﴾ دعا رسول الله ﷺ فاطمة فقال: إنه قد نعيت إليَّ نفسي. قال الهيثمي في المجمع (٩/ ٢٣)، رواه الطبراني في الكبير والأوسط ورجاله رجال الصحيح غير هلال بن خباب وهو ثقة، وفيه ضعف. اهـ.

. . . . . .

وهلال بن خباب: صدوق تغير بآخره. انظر: التقريب (٢/ ٣٢٣: ١٢٩).

وأخرجه أيضاً في الكبير (١١/ ٣٣٠: ١١٩٠٧)، وفي الأوسط. انظر: مجمع البحرين (٢/ ٣٧٧: ١٢٢١)، عن أحمد بن يحيى الحلواني، عن سعيد بن سليمان، عن عباد بن العوام، عن هلال به بنحوه.

ومن طريق هلال أيضاً أخرجه في الأوسط. انظر: مجمع البحرين (٢/ ٣٧٧: ١٢٢٢)، وأخرجه البيهقي في الدلائل، باب ما جاء في نعي النبي ﷺ نفسه (٧/ ١٦٧). والنسائي في تفسيره (٢/ ٥٦٦: ٧٣٢).

وعلى هذا فكون هذه السورة كانت مؤذنة بأجل رسول الله ﷺ وردت في أثر موقوف على ابن عمر، وابن عباس صحيح. وبأثر مرفوع إلى النبي ﷺ حسن. وأما كونها نزلت في أيام التشريق والنبي ﷺ يخطب بمنى، فلم يثبت إلاَّ من طريق موسى. وهو ضعيف.

٧٣ ـ سورة تبت

٣٧٨٨ ـ [١] قال الحميدي[١]: حدثنا سفيان، ثنا الوليد ـ هو ابن كثير ـ عن ابن تدرس، عن أسماء بنت أبي بكر رضي الله عنهما قالت: لما نزلت ﴿تَبَّتْ يَدَآ أَبِي لَهَبٍ وَتَبَّ﴾[٢] أقبلت العوراء، أم جميل، بنت حرب، ولها ولولة[٣]، وفي يدها فهر[٤]. وهي تقول: مذمماً أبينا ـ ودينه قلينا ـ وأمره عصينا[٥]. ورسول الله ﷺ جالس في المسجد. ثم قرأ قرآناً. ومعه ﷺ أبو بكر رضي الله عنه، فقال: يا رسول الله، قد أقبلت، وأخاف[٦] أن تراك. فقال ﷺ: إنها لن تراني، وقرأ ﷺ قرآناً اعتصم به، كما قال عز وجل: ﴿وَإِذَا قَرَأْتَ ٱلْقُرْءَانَ جَعَلْنَا بَيْنَكَ وَبَيْنَ ٱلَّذِينَ لَا يُؤْمِنُونَ بِٱلْآخِرَةِ حِجَابًا مَّسْتُورًا﴾[٧]، فأقبلت حتى وقفت على أبي بكر رضي الله عنه، ولم تر رسول الله ﷺ، فقالت: يا أبا بكر إني أخبرت أن

.....

(١) المسند (١/ ١٥٣: ٣٢٣).

(٢) في (عم): «وتبب»، وهو خطأ.

(٣) الولولة: صوت متتابع بالويل والاستغاثة، وقيل: هي حكاية صوت النائحة، النهاية (٥/ ٢٢٦).

(٤) الفهر: الحجر ملء الكف. وقيل: هو الحجر مطلقاً. انظر: النهاية (٣/ ٤٨١).

(٥) هذه الأبيات الثلاثة من منهوك الرجز. وهو على وزن: متفعلن فعولن.

(٦) في (عم) و (سد): «أنا أخاف».

(٧) سورة الإسراء: الآية ٤٥.

صاحبك هجاني. فقال رضي الله عنه: لا ورب هذا البيت ما هجاك، قال: فولت وهي تقول: قد علمت قريش أني ابنة سيدها.

قال: وقال الوليد في حديثه، أو قاله غيره: فعثرت أم جميل وهي تطوف بالبيت في مرطها[٨]، فقالت: تعس مذمم، فقالت أم حكيم[٩] بنت عبد المطلب[١٠] [١١] إني لحصان فما أكلم، ثقاف[١٢] [١٣] فما أعلم وكلتانا من بني العم. ثم قريش بعد أعلم.

[٢] وقال أبو يعلى[١٤]: حدثنا أبو موسى الهروي إسحاق بن إبراهيم، ثنا سفيان بن عيينة، عن الوليد بن كثير، عن ابن تدرس، عن أسماء رضي الله عنها بطوله.

.....

(٨) المرط: الكساء يكون من صوف، وربما كان من خز أو غيره، جمعه مروط. انظر: النهاية (٤/٣١٩).

(٩) أم حكيم إحدى عماته ﷺ، تدعى البيضاء، ولم تسلم. المعارف لابن قتيبة (ص ٧٧)، مختصر سيرة ابن هشام للزعبي (ص ١٩).

(١٠) في (عم): «فقالت أم... بياض... بنت عبد المطلب»، وفي (سد): «فقلت... بياض... بنت عبد المطلب».

(١١) في (عم) و (سد): «رضي الله عنها»، وليس ذلك في (مح)، وهو الصحيح.

(١٢) الثقاف: مؤنث ثقف وهو ثابت المعرفة بما يحتاج إليه. انظر: النهاية (١/٢١٦).

(١٣) في (سد): «ثقات».

(١٤) مسند أسماء ليس في مسند أبي يعلى المطبوع.

٣٧٨٨ ـ [١] درجته:

ضعيف لوجود عنعنة أبي الزبير عن أسماء. وهو مدلس من الثالثة.

وقد ذكره البوصيري في الإتحاف (٢/ق ١٧٤ ب)، وقال: رواه الحميدي، وأبو يعلى، ومدار إسناديهما على إسحاق بن إبراهيم الهروي، ولم أقف على

. . . . . .

ترجمته، وباقي رواته ثقات. اهـ. وفيه أمور أولها أن مدار الإسناد ليس على إسحاق، بل رواه الحميدي، وإسحاق، عن ابن عيينة، وثانيها: ترجمته موجودة كما تقدم. وثالثها: قوله: باقي رواته ثقات لا يقتضي صحته.

٣٧٨٩ ـ [١] حدثنا[١] محمد بن منصور الطوسي، ثنا أبو أحمد الزبيري، ثنا عبد السلام بن حرب، عن عطاء بن السائب، عن سعيد بن جبير، عن ابن عباس رضي الله عنهما[٢] قال: لما نزلت: ﴿تَبَّتْ يَدَآ أَبِي لَهَبٍ وَتَبَّ﴾، جاءت امرأة أبـي لهب[٣] إلى النبـي ﷺ. ومعه أبو بكر رضي الله عنه، فلما رآها أبو بكر رضي الله عنه قال: يا رسول الله، إنها امرأة بذيئة، وأخاف أن تؤذيك، فلو قمت. قال[٤] ﷺ: «إنها لن تراني، فجاءت، فقالت: يا أبا بكر. إن صاحبك هجاني، قال رضي الله عنه: ما يقول الشعر، قالت: أنت عندي مصدق. وانصرفت، قلت: يا رسول الله لم ترك. قال ﷺ: ما زال ملك يسترني بجناحه».

.....

(١) هذا سند أبـي يعلى، وهو في المسند (٣/١٦: ٢٣٥٤)، المقصد العلي (ق ١٠٨ ب).

(٢) في (عم): «عنه».

(٣) من قوله: «وتب»: ليس في (عم).

(٤) في (سد): «فقال».

٣٧٨٩ ـ [١] درجتـه:

ضعيف، لأن سماع عبد السلام من عطاء كان بعد اختلاطه.

٣٧٨٩ ـ [٢] وقال البزار[١]: حدثنا إبراهيم بن سعيد الجوهري، وأحمد بن إسحاق، قالا: ثنا أبو أحمد، به.

.....

(١) كشف الأستار، تفسير سورة تبت (٣/ ٨٣: ٢٢٩٤)، عن إبراهيم، عن أبي أحمد. قال: وهذا حسن الإسناد. ويدخل في مسند أبي بكر. و (٢٢٩٥)، عن إبراهيم، وأحمد عن أبي أحمد الزبيري.

٣٧٨٩ ـ [٢] درجته:

ضعيف لأن سماع عبد السلام من عطاء كان بعد اختلاطه.

وقد ذكره البوصيري في الإتحاف (٢/ق ١٧٤ ب)، وقال: رواه البزار، وأبو يعلى، واللفظ له. وعنه ابن حبان في صحيحه. اهـ.

وقال الهيثمي في المجمع (٧/ ١٤٧)، رواه أبو يعلى والبزار، وقال البزار: إنه حسن الإسناد. قلت: ولكن فيه عطاء بن السائب، وقد اختلط. اهـ.

تخريجه:

الأثر مروى عن أسماء، عن ابن عباس كما تقدم.

أولاً: المروى عن أسماء له طريقان:

(أ) طريق الحميدي المتقدمة.

أخرجه ابن أبي حاتم في تفسيره كما في تفسير ابن كثير (٤/ ٤٩٤).

والحاكم في المستدرك، تفسير سورة الإسراء (٢/ ٣٦١)، وقال صحيح الإسناد ولم يخرجاه.

ووافقه الذهبي: لكن فيه ما تقدم من الضعف.

والبيهقي في الدلائل، باب قوله تعالى: ﴿ وَإِذَا قَرَأْتَ ٱلْقُرْءَانَ﴾ (٢/ ١٩٥).

ثلاثتهم من طريق الحميدي عن سفيان به بنحوه.

وفيه ما تقدم من عنعنة أبي الزبير.

(ب) طريق علي بن مسهر، عن سعيد بن كثير، عن أبيه، عن أسماء بنحوه.

أخرجه البيهقي في الدلائل، باب قوله تعالى: ﴿ وَإِذَا قَرَأْتَ ٱلْقُرْءَانَ﴾ (٢/ ١٩٦).

. . . . . .

عن أبـي الحسن علي بن أحمد بن عبدان، عن أحمد بن عبيد الصفار، عن أبـي حصين محمد بن الحسين، عن منجاب بن الحارث.

وعن أبـي عبد الله الحافظ، عن أبـي الوليد الفقيه، عن إبراهيم بن إسحاق الغسيلي، عن أبـي إبراهيم الترجماني.

كلاهما عن علي به بنحوه.

وفيه سعيد بن كثير: مقبول. انظر: التقريب (١/ ٣٠٤: ٢٤٥)، وأبوه مقبول كذلك. انظر: التقريب (٢/ ١٣٤: ٣٣).

فالطريقان عن أسماء ضعيفتان، ولكن ضعفهما منجبر.

ثانياً: المروى عن ابن عباس: روي عن عطاء، عن سعيد بن جبير، عن ابن عباس، واختلف على عطاء في إسناده على وجهين.

(أ) روى موقوفاً على ابن عباس رضي الله عنهما.

أخرجه ابن حبان في صحيحه. انظر: الإحسان: باب المعجزات، ذكر ما ستر الله جل وعلا صفيه ﷺ عن عين من قصده من المشركين بأذى (٨/ ١٥٢: ٦٤٧٧)، عن أبـي يعلى بالإسناد المتقدم.

وأخرجه أبو نعيم في الدلائل، ذكر ما خصه الله به من العصمة وحماه من التدين بدين الجاهلية (١/ ١٩٤: ١٤١)، من طريق محمد بن منصور الطوسي به بنحوه.

وتقدم أنه ضعيف من أجل اختلاط عطاء. وعبد السلام ممن أخذ عنه بعد الاختلاط.

(ب) روي عن عطاء عن سعيد.

أخرجه ابن أبـي شيبة في المصنف، كتاب الفضائل، باب ما أعطى الله تعالى محمداً ﷺ (١١/ ٤٩٨: ١١٨١٧)، عن ابن فضيل، عن عطاء به بنحوه.

وأبو نعيم في الدلائل، ذكر ما خصه الله به من العصمة (١/ ١٩٣: ١٤٠)، من طريق ابن فضيل به بنحوه.

. . . . . .

وابن فضيل: صدوق كما في التقريب (٢/ ٢٠٠: ٦٢٨)، وهو ممن أخذ عن عطاء بعد اختلاطه.

فالطريقان ضعيفان. والحمل والله أعلم على عطاء الذي اختلط بآخره.

ويمكن أن يرتقي الأثر المروي عن أسماء، وابن عباس بمجموع طرقه إلى الحسن، فضعف كل منهما منجبر.

٧٤ ـ سورة الإخلاص[١]

٣٧٩٠ ـ قال الطيالسي[٢]: حدثنا محمد ابن أبي حميد، عن عمير مولى بني عدي، أنه سمع[٣] أبا هريرة رضي الله عنه يقول: قال رسول الله ﷺ: «أيعجز أحدكم أن يقرأ ثلث القرآن قبل أن ينام؟ قيل: يا رسول اللّٰهِ. ومن يطيق ثلث القرآن قبل أن ينام؟ قال ﷺ: يقرأ ﴿قُلْ هُوَ ٱللَّهُ أَحَدٌ﴾، و ﴿قُلْ أَعُوذُ بِرَبِّ ٱلْفَلَقِ﴾، و ﴿قُلْ أَعُوذُ بِرَبِّ ٱلنَّاسِ﴾ فكأنما قرأ ثلث القرآن.

.....

(١) في (عم) و (سد): «باب سورة الإخلاص».

(٢) المسند: (ص ٣٢٥: ٢٤٧٩).

(٣) في (عم) و (سد): «قال إنه سمع».

٣٧٩٠ ـ درجته:

مرفوع ضعيف لضعف محمد بن أبي حميد. وفيه عمير لم أجد له ترجمة.

وقد ذكره البوصيري في الإتحاف (٢/ق ١٧٤ ت)، وقال: رواه الطيالسي عن محمد بن أبي حميد، وهو ضعيف. اهـ.

تخريجه:

لم أجده بهذا اللفظ إلاَّ عند الطيالسي.

والمعروف هو ما رواه البخاري في صحيحه، كتاب فضائل القرآن، باب فضل

. . . . . .

قل هو الله أحد (٣/ ٣٤٤: ٥٠١٥)، عن أبـي سعيد الخدري رضي الله عنه قال: قال النبـي ﷺ «الله الواحد الصمد ثلث القرآن».

٣٧٩١ ـ [١] وقال[١] أحمد بن منيع: حدثنا الفضل بن دكين، ثنا عبد الله بن عامر الأسلمي، عن عمران بن أبـي أنس، عن سهل بن سعد رضي الله عنه، عن أبـي بن كعب، أو رجل من الأنصار رضي الله عنهما، قال: قال رسول الله ﷺ: «من قرأ قل هو اللَّـهُ أحد فكأنما قرأ ثلث القرآن».

.....

(١) هذا الحديث ليس في (عم).

٣٧٩١ ـ [١] درجـتـه:

مرفوع ضعيف لضعف عبد الله بن عامر الأسلمي.

٣٧٩١ ـ [٢] حدثنا[١] يوسف بن عطية الصفَّار، عن هارون بن كثير، عن زيد بن[٢] أسلم، عن أبيه، عن أبـي أمامة، عن أبـي بن كعب رضي الله عنهما[٣]، يرفعه قال: «من قرأ قل هو اللَّـهُ أحد فكأنما قرأ ثلث القرآن، وكتب له حسنات بعدد من آمن ومن أشرك.

.....

(١) هذا سند ابن منيع.

(٢) في (مح) و (سد): «ابن»، وفي (عم): «بن وهو الصحيح».

(٣) في (عم) و (سد): «عن أبـي أمامة رضي الله عنه، عن أبـي بن كعب رضي الله عنه رفعه».

٣٧٩١ ـ [٢] درجتـه:

شديد الضعف لحال يوسف بن عطية. قال البوصيري في الإتحاف (٢/ق ١٧٤ ب)، رواه أحمد بن منيع بأسانيد كلها ضعيفة. والنسائي في اليوم والليلة، وفي سنده محمد بن أبـي ليلى، وهو ضعيف. اهـ.

تـخـريـجـه:

الحديث مروي عن عبد الرحمـٰن بن أبـي ليلى، واختلف عليه في إسناده على وجهين:

١ ـ عنه، عن أبـي مرفوعاً.

أخرجه أحمد (٥/ ١٤١)، عن هشيم، عن حصين، عن هلال بن يساف. عنه به ولفظه: «من قرأ بقل هو الله أحد فكأنما قرأ بثلث القرآن».

رجاله كلهم ثقات. وقد صرح هشيم بالإخبار في طريق أبـي عبيد التالية.

حيث أخرجه أبو عبيد في فضائل القرآن، فضل قل هو الله أحد (ص ١٤٣: ٤٦)، عن هشيم به بنحو اللفظ المتقدم.

والنسائي في اليوم والليلة، باب ما يستحب للإنسان أن يقرأ كل ليلة (ص ٤٢٥: ٦٨٦)، عن هلال بن العلاء بن هلال، عن أبيه، عن هشيم به بنحو اللفظ المتقدم.

. . . . . .

---

٢ ــ عنه، عن أبـي موقوفاً.

أخرجه أبو عبيد في المكان المتقدم: (ص ١٤٤)، عن يزيد، عن زكريا، عن الشعبـي، عنه به بنحو اللفظ السابق.

ورجاله كلهم ثقات.

وهذا الشطر أصله في الصحيحين، أخرجه البخاري في صحيحه: فضائل القرآن، فضل قل هو الله أحد (٣/٣٤٣: ٥٠١٣) و (٥٠١٤) و (٥٠١٥). وفي الأيمان والنذور (٤/٢١٧: ٦٦٤٣)، وفي التوحيد (٤/٣٧٨: ٧٣٧٤)، من حديث أبـي سعيد الخدري بنحو اللفظ المتقدم.

ومسلم في صحيحه: صلاة المسافرين، فضل قراءة قل هو الله أحد (٢/٤٦١: ٢٥٣ ــ ٢٥٤)، عن أبـي الدرداء. و (ح ٢٥٥ ــ ٢٥٦)، من حديث أبـي هريرة.

كما أخرجه الترمذي في السنن، أبواب فضائل القرآن، ما جاء في سورة الإخـلاص (٤/٢٤٠: ٣٠٦٠)، عـن أبـي أيـوب. و (ح ٤٠٦٣ و ٣٠٦٤)، عـن أبـي هريرة. فهذا الشطر صحيح. وأما قوله: «وكتب له حسنات بعدد من آمن ومن أشرك فلم أقف عليه إلاَّ من طريق أحمد بن منيع المتقدمة، وسنده فيه رجل متروك.

٣٧٩٢ ـ وقال أحمد بن منيع: حدثنا يزيد بن هارون، أنا العلاء أبو محمد الثقفي، قال: سمعت أنس بن مالك رضي الله عنه.. فذكر الحديث في قصة معاوية بن معاوية الليثي[١] رضي الله عنه، وصلاة النبي ﷺ بتبوك[٢] [٣].

.....

(١) معاوية الليثي: ذكره البخاري وغيره في الصحابة. توفي في حياته ﷺ. انظر: في ترجمته: التاريخ الكبير (٧/ ٣٢٩)، الجرح والتعديل (٨/ ٣٧٦)، الاستيعاب (٣/ ٣٩١)، الإصابة (٢/ ٤٣٦).

(٢) تبوك: بالفتح، ثم الضم: قرية بين وادي القرى والشام. أقام بها ﷺ ثلاثة أيام. وهي معروفة اليوم. انظر: مراصد الاطلاع (١/ ٢٥٣).

(٣) لفظ الحديث كما أورده السيوطي في الدر (٦/ ٤١١)، عن أنس رضي الله عنه قال: كنا مع رسول الله ﷺ بتبوك، فطلعت الشمس ذات يوم بضياء وشعاع ونور لم نرها مثل ذلك فيما مضى، فجعل رسول الله ﷺ يعجب من ضيائها ونورها، إذ أتاه جبريل فسأل جبريل: ما للشمس طلعت لها نور وضياء وشعاع لم أرها طلعت فيما مضى؟ قال: ذاك أن معاوية بن معاوية الليثي مات بالمدينة اليوم، فبعث الله سبعين ألف ملك يصلون عليه، قال: لم ذاك يا جبريل؟ قال: كان يكثر قل هو الله أحد، قائماً، وقاعداً وماشياً، وآناء الليل والنهار. استكثر منها فإنها نسبة ربكم، ومن قرأها خمسين مرة رفع الله له خمسين ألف درجة، وحط عنه خمسين ألف سيئة، وكتب له خمسين ألف حسنة، ومن زاد، زاد الله له، قال جبريل: فهل لك أن أقبض الأرض فتصلي عليه؟ قال: نعم، فصلى عليه.

٣٧٩٢ ـ درجته:

موضوع لحال العلاء أبي محمد الثقفي. قال البوصيري في الإتحاف (٢/ ق ١٧٤ ب)، رواه أحمد بن منيع، وأبو يعلى والبيهقي في الكبرى، وابن الجوزي في كتاب صفوة الصفوة. قال: ومدار أسانيدهم على العلاء أبي محمد الثقفي، ولم أقف على ترجمته. اهـ. وتقدم أنه كذاب. وقال الهيثمي في المجمع (٩/ ٣٧٨)، باب ما جاء في معاوية بن معاوية: رواه أبو يعلى، وفيه العلاء بن زيدل أبو محمد الثقفي، وهو متروك. اهـ. وهو تساهل.

. . . . . .

وذكره العقيلي في ترجمة العلاء (٣/ ٣٤٢)، وقال: والرواية في هذا فيها لين.

وقال ابن حبان في ترجمته في المجروحين (٢/ ١٨١): حديث منكر، لم يتابع عليه، ولست أحفظ من أصحاب رسول الله ﷺ أحداً يقال له معاوية بن معاوية الليثي، وقد سرق هذا الحديث شيخ من أهل الشام فرواه عن بقية، عن محمد بن زياد، عن أبـي أمامة بطوله. اهـ.

وقال ابن كثير في البداية والنهاية (٥/ ١٤)، بعد أن نقله عن البيهقي: وهذا الحديث فيه غرابة شديدة ونكارة، والناس يسندون أمرها إلى العلاء بن زيد هذا، وقد تكلموا فيه. اهـ.

وقال ابن الجوزي في العلل (١/ ٢٩٨): هذا حديث لا يصح. اهـ. ونقل كلام العقيلي.

تـخـريـجـه:

الأثر مروي عن أنس، وعن أبـي أمامة رضي الله عنهما:

أولاً: روي الأثر عن أنس من ثلاث طرق:

١ ــ طريق العلاء أبـي محمد الثقفي، عن أنس.

أخرجه أبو يعلى في مسنده (٤/ ٢١٠: ٤٢٥١). وابن الضريس في فضائل القرآن (ص ١٩١: ٢٧٤).

والبيهقي في السنن الكبرى، كتاب الجنائز، الصلاة على الميت الغائب بالنية (٣/ ٥٠).

وفي الشعب، باب تعليم القرآن، تخصيص سورة الإخلاص (٢/ ٥٠٩: ٢٥٥٤)، وفي الدلائل (٥/ ٢٤٥)، باب ما روي في صلاته بتبوك على معاوية بن معاوية والعقيلي في الضعفاء ترجمة العلاء (٣/ ٣٤٢). وابن عبد البر في الاستيعاب. ترجمة معاوية (٣/ ٣٩٣). وابن الجوزي في العلل (١/ ٢٩٨)، حديث في فضل معاوية (ح ٤٧٩). وأبو نعيم في معرفة الصحابة (٢/ ١٨٦ ب)، كلهم من طريق العلاء

. . . . . .

أبـي محمد الثقفي. وذكر الحافظ في الإصابة (٣/ ٤٣٦)، أن ابن سنجر في مسنده وابن الأعرابـي، أخرجاه من طريق العلاء.

٢ ـ طريق عثمان بن الهيثم. واختلف عليه في إسناده على وجهين:

(أ) روي عنه، عن محبوب بن هلال، عن عطاء بن أبـي ميمونة، عن أنس.

أخرجه ابن الضريس في فضائل القرآن (ص ١٨٩ : ٢٧٢)، عن الأشعث بن شبيب، عنه به بنحوه.

وأخرجه الطبراني في الكبير (١٩/ ٤٢٨: ١٠٠٤٠) عن إبراهيم بن صالح الشيرازي، عنه به بنحوه.

قال الهيثمي في المجمع (٣/ ٤١): فيه محبوب بن هلال. قال الذهبـي: لا يعرف، وحديثه منكر. اهـ.

وأبو نعيم في معرفة الصحابة (٢/ ق ١٨٦ ب).

من طريق عثمان به بنحوه.

وأخرجه البيهقي في الدلائل، الموضع السابق عن علي بن أحمد بن عبدان، عن أحمد بن عبيد الصفار، عن هشام بن علي، عنه به بنحوه. وفيه هشام بن علي، لم أجد له ترجمة، وعثمان بن الهيثم، تغير بآخره. انظر: التقريب (٢/ ١٥: ١١٩) ومحبوب بن هلال قال عنه في لسان الميزان (٥/ ٢٣): لا يعرف، وحديثه منكر. ومقدار ما يرويه غير محفوظ.

كما أخرجه في السنن الموضع السابق، من طريق إسماعيل بن أبـي إسحاق عنه به بنحوه.

وفيه أيضاً: إسماعيل قال عنه في اللسان (١/ ٤٣٩): قال الأزدي: ضعيف، منكر الحديث.

وأخرجه ابن عبد البر في الاستيعاب (٣/ ٣٩٢)، من طريق محبوب.

فهذه الطرق ضعيفة.

. . . . . .

(ب) عنه، عن محمود بن عبد الله، عن عطاء، عن أنس.

أخرجه أبو يعلى في مسنده (٤/ ٢١٠: ٤٢٥٢)، عن محمد بن إبراهيم الشامي، عنه به بنحوه. ولم أستطع معرفة محمود بن عبد الله هذا. ولعله تصحيف سمع عن محبوب بن هلال.

ومحمد بن إبراهيم بن العلاء الشامي. قال عنه في التقريب (٢/ ١٤١: ١٢): منكر الحديث. قال الهيثمي في المجمع (٣/ ٤١)، في إسناد أبي يعلى محمد بن إبراهيم بن العلاء، وهو ضعيف جداً. اهـ.

وقد ذكر الحافظ في الإصابة (٣/ ٤٣٦)، أن ابن منده، وسمويه في فوائده أخرجاه من طريق عطاء.

٣ ـ طريق يحيى بن أبي محمد عن أنس.

ذكرها الحافظ في الإصابة (٣/ ٤٣٧)، وعزاها لابن منده في الدلائل. ويحيى لم أستطع معرفته. فطرق أنس الثلاث لم يثبت منها شيء لكن ضعف الثانية منجبر.

ثانياً: طريق أبي أمامة:

روى من طريق نوح بن عمرو بن موسى، عن بقية بن الوليد، عن محمد بن زياد الألهاني، عن أبي أمامة.

أخرجه الطبراني في الكبير (٨/ ١٣٦: ٧٥٣٧).

وفي مسند الشاميين (٢/ ١٢: ٨٣١)، عن علي بن سعيد الرازي.

وعلي بن سعيد: صدوق. انظر: اللسان (٤/ ٢٦٥).

كما أخرجه ابن السني في عمل اليوم والليلة (ص ٥٩: ١٨٠)، قراءة قل هو الله أحد في الطريق. عن عبد الملك بن محمود بن سميح.

وعبد الملك لم أجد له ترجمة.

وأخرجه ابن عبد البر في الاستيعاب (٣/ ٣٩٤)، ترجمة معاوية، عن أحمد بن

. . . . . .

فتح، وخلف بن قاسم، عن محمد بن عبد الله بن زكريا النيسابوري، عن أحمد بن عمر بن يوسف.

وأحمد بن عمر وتلميذه لم أجد لهما ترجمة.

كما أخرجه الذهبي في الميزان (٤/ ٢٧٨)، عن محمد بن عبد السلام الحلبي، عن أحمد بن الدمشقي، عن زينب الشعرية، عن زاهر بن طاهر، عن محمد بن عبد الرحمٰن، عن أبي أحمد الحاكم، عن ابن جوصا. وقال: هذا حديث منكر. اهـ.

وزاهر بن طاهر: طعن في دينه، فكان يتساهل بالصلاة كما في السير (٢٠/ ٩).

ومحمد بن عبد السلام، وأحمد بن الدمشقي، لم أجد لهما ترجمة.

أربعتهم رووه عن نوح به بنحو حديث أنس.

فمدار الحديث على نوح عن بقية.

وبقية مدلس من الرابعة، وقد عنعن، فالحديث ضعيف بهذا مع ما مر في كل طريق.

وقد ذكر الهيثمي في المجمع (٣/ ٤١)، كلام ابن حبان الذي تقدم وهو في المجروحين ومفاده أن شيخاً سرق هذا الحديث من العلاء أبي محمد الثقفي. قال الهيثمي بعد أن جعله نوحاً: ليس هذا بضعيف في الحديث، وفيه بقية وهو مدلس، وليس فيه علة غير هذا. اهـ.

لكن تقدم أن في كل طريق كلام، ومدارها على عنعنة بقية فيبقى الحديث ضعيفاً ولذا قال ابن عبد البر في الاستيعاب (٣/ ٣٩٥): أسانيد هذه الأحاديث ليست بالقوية ولو أنها في الأحكام لم يكن في شيء منها حجة. اهـ.

لكن إذا نظرنا إلى ضعف هذه الطرق وجدنا ضعف أكثرها منجبراً. فإذا ما انضمت إلى طريق محبوب بن هلال ترقى المتن إلى درجة الحسن بهذا الشاهد.

ولذا قال الحافظ في اللسان، ترجمة محبوب (٥/ ٢٣): وحديثه علم من أعلام

. . . . . .

النبوّة، وله طرق يقوي بعضها ببعض. اهـ.

على أنه قد روى مرسلاً. عن سعيد بن المسيب، والحسن البصري.

أما طريق سعيد فأخرجها ابن الضريس في فضائل القرآن (ص ١٨٩: ٢٧٣).

من طريق علي بن زيد بن جدعان. وعلي: ضعيف كما في التقريب (٢/ ٣٧: ٣٤٢). وأما طريق الحسن فأخرجها الطبراني في الكبير (١٩/ ٤٢٩: ١٠٠٤١)، عن أحمد بن زهير التستري، عن أحمد بن منصور الرمادي، عن يونس بن محمد المعلم، عن صدقة بن أبـي سهل، عن يونس، عن الحسن فذكره بمثله.

ورجاله ثقات إلاَّ صدقة لم أجد له ترجمة. قال الهيثمي في المجمع (٣/ ٤١): رواه الطبراني في الكبير، وفيه صدقة بن أبـي سهل لم أعرفه وبقية رجاله ثقات. اهـ.

وأخرجه البيهقي في الشعب (٢/ ٥٠٩: ٣٥٥٣)، من طريق صدقة.

وعزاه الحافظ في الإصابة (٣/ ٤٣٧)، إلى البغوي، وابن منده من طريقه.

وهو مرسل كما ترى. وعموماً فضعفه منجبر. مما يؤثر في درجة الأثر.

ولذا قال البيهقي في الشعب (٢/ ٥٠٩): هذا مرسل، وقد رويناه في كتاب دلائل النبوة، وفي الجنائز من السنن من وجهين آخرين موصولين، وهذا المرسل شاهد لهما. اهـ.

فالخلاصة أن الأثر في درجة الحسن.

٧٥ ـ سورة المعوذتين

٣٧٩٣ ـ قال أحمد بن منيع: حدثنا يوسف بن عطية، ثنا هارون بن كثير، عن زيد بن[1] أسلم عن أبيه، عن أبي بن كعب رضي الله عنه قال: قال رسول الله ﷺ: «من قرأ المعوذات فكأنما قرأ جميع ما أنزل الله تعالى على محمد ﷺ».

.....

(١) في (مح): «ابن»، وفي (عم) و (سد): «بن»، وهو صحيح.

٣٧٩٣ ـ درجته:

شديد الضعف لحال يوسف بن عطية وفيه هارون مجهول. ذكره البوصيري في الإتحاف (٢/ق ١٧٥ أ)، وقال: رواه أحمد منيع بسند ضعيف لجهالة هارون بن كثير، وضعف يوسف بن عطية. اهـ. وهو تساهل.

تخريجه:

لم أجده عند غير أحمد بن منيع.

لكن ذكره الزمخشري في الكشاف (٤/ ٨٢٢) بلفظ: «من قرأ المعوذتين فكأنما قرأ الكتب التي أنزلها الله تعالى عليه: «قال الحافظ في تخريجه له: أخرجه الثعلبي، وابن مردويه والواحدي بأسانيدهم إلى أبي بن كعب، وقد مضى غير مرة أنها واهية، وأن الحديث المرفوع في ذلك موضوع. اهـ.

٣٧٩٤ ـ وقال أبو يعلى[١]: حدثنا خليفة بن خياط، ثنا محمد بن عثمان، ثنا مغلس الخراساني، عن أيوب بن يزيد عن أبي رزين، عن عمرو بن عبسة رضي الله عنه قال: إن النبي ﷺ قرأ في الصبح: ﴿قُلْ أَعُوذُ بِرَبِّ ٱلْفَلَقِ﴾ و ﴿قُلْ أَعُوذُ بِرَبِّ ٱلنَّاسِ﴾ / ، وقال[٢] رسول الله ﷺ: [١٤٥أ] «الفلق: جهنم»[٣].

.....

(١) مسند عمرو بن عبسة لا يوجد في المطبوع.

(٢) في (عم) و (سد): «فقال».

(٣) في الفلق ستة أقوال:

١ ـ أنه الصبح: روي عن ابن عباس، والحسن، وسعيد بن جبير، ومجاهد، وقتادة، والقرظي، وابن زيد واللغويين.

٢ ـ أنه الخلق. روي عن ابن عباس، والضحاك.

٣ ـ سجن في جهنم، روي عن ابن عباس أيضاً. وقال السدي ووهب: جب في جهنم، وقال ابن السائب: واد في جهنم.

٤ ـ شجرة في جهنم: قاله عبد الله بن عمرو.

٥ ـ أنه كل ما أنفلق عن شيء كالصبح، والحب، والنوى، قاله الحسن.

٦ ـ أنه اسم من أسماء جهنم. قاله عبد الله بن يزيد الحبلي.

واختار الأول ابن جرير، وابن كثير، والبخاري، وغيرهم.

انظر: تفسير ابن كثير (٤/ ٥١٠)، زاد المسير (٦/ ٢٧٣).

٣٧٩٤ ـ درجته:

ضعيف لجهالة محمد بن عثمان، وأيوب بن يزيد، وفيه مغلس الخراساني لم أجد له ترجمة. وقد ذكره البوصيري في الإتحاف (٢/ ق ١٧٥ أ). وسكت عليه.

تخريجه:

لم أجده لغير أبي يعلى، لكن عزاه السيوطي في الدر (٦/ ٤١٨)، إلى ابن مردويه.

. . . . . .

ولشطره الأول شاهد عن عقبة بن عامر رضي الله عنه هو أنه ﷺ كان في سفر فصلى الفجر بهاتين السورتين.

روي عن معاوية بن صالح، وقد اختلف عليه في إسناده على ثلاثة أوجه:

١ ــ عنه عن العلاء بن الحارث، عن القاسم بن عبد الرحمن مولى معاوية عن عقبة.

أخرجه أحمد في مسنده (٤/ ١٤٩)، عن زيد بن الحباب، ومن طريقه هو وابن مهدي أخرجه ابن خزيمة في صحيحه (١/ ٢٦٨: ٥٣٥)، وأبو داود في سننه، كتاب الصلاة، باب الوتر (٢/ ١٥٢: ١٤٦٢)، عن أحمد بن عمرو بن السرح، عن ابن وهب، والنسائي في سننه، كتاب الاستعاذة (٨/ ٢٥٢)، عن أحمد بن عمرو به.

زيد، وابن وهب كلاهما عنه به بنحوه.

وقد توبع العلاء على هذا الوجه كما أخرج ذلك الإمام أحمد في مسنده (٤/ ١٤٤)، عن الوليد بن مسلم، عن ابن جابر، عن القاسم به بنحوه. ومن طريق الوليد أخرجه ابن خزيمة في صحيحه (١/ ٢٦٦: ٥٣٤)، به بنحوه. والنسائي في سننه الموضع المتقدم.

وابن جابر: هو عبد الرحمن بن يزيد: ثقة كما في التقريب (١/ ٥٠٢: ١١٥٣).

وإذا ما انضمت هذه الطريق إلى سابقتها فهذا الوجه في درجة الصحيح لغيره.

٢ ــ عنه عن عبد الرحمن بن جبير، عن أبيه، عن عقبة.

أخرجه النسائي في سننه، الموضع السابق، عن موسى بن حزام الترمذي، عن أبي أسامة، عن سفيان عنه به بنحوه.

ورجاله ثقات إلاَّ معاوية فهو صدوق له أوهام. انظر: التقريب (٢/ ٢٥٩: ١٢٣٢)، وقد أخرجه ابن خزيمة في صحيحه (١/ ٢٦٦: ٥٣٦)، والحاكم في المستدرك فضائل القرآن (١/ ٥٦٧)، كلاهما من طريق سفيان به بنحوه. وقال الحاكم: صحيح على شرط الشيخين. وسكت الذهبي.

٣ ــ عنه عن العلاء بن الحارث، عن مكحول، عن عقبة.

. . . . . .

أخرجه النسائي في سننه، الموضع المتقدم، عن محمد بن بشار، عن عبد الرحمن عنه به بنحوه.

والحمل في هذه الاختلاف على معاوية. لأنه صدوق. له أوهام، وأما الرواة عنه فهم ثقات، لكن يترجح الوجه الأول للمتابعة المتقدمة.

كما أخرجه ابن أبـي شيبة في المصنف، كتاب الصلوات، باب من كان يخفف القراءة في السفر (١/ ٣٦٦)، عن وكيع، عن هشام بن الغاز، عن سليمان بن موسى، عن عقبة بنحوه.

لكن فيه سليمان بن موسى، الأُمَوِيُّ قال عنه في التقريب: صدوق. فقيه، في حديثه بعض لين، وخلط قبل موته بقليل (١/ ٣٣١: ٥٠١).

لكن هذا الضعف منجبر، فيرتقي هذا الشطر إلى مرتبة الحسن.

وأما شطره الثاني وهو معنى الفلق. فله شواهد.

الأول: مروى عن عقبة، عزاه في الدر (٦/ ٤١٨)، إلى ابن مردويه.

والثاني: عن عبد الله بن عمرو، أخرجه الديلمي في الفردوس (٣/ ١٥٩: ٤٤٢٩)، من طريق محمد بن يحيـى بن سلام، عن أبيه، عن عبد الله بن محمد بن إسحاق، عن عبد الله، عن ابن محيريز، عن عبد الله بن عمرو مرفوعاً بلفظ: الفلق سجن في جهنم» ويحيـى بن سلام ضعيف كما في لسان الميزان (٦/ ٣١٩).

والثالث: عن أبـي هريرة. أخرجه ابن جرير في تفسيره (٣٠/ ٣٤٩)، عن إسحاق بن وهب الواسطي، عن مسعود بن موسى بن سكان، عن نصر بن خزيمة الخراساني، عن شعيب بن صفوان، عن محمد بن كعب، عنه مرفوعاً. بلفظ: «جب في جهنم مغطى».

وشعيب بن صفوان: مقبول. انظر: التقريب (١/ ٣٥٢: ٨١)، ومسعود بن موسى: لا يعرف اللسان (٦/ ٣٢)، ونصر لم أجد من عدله أو جرحه. وقد ذكره ابن أبـي حاتم ذكراً. انظر: الجرح والتعديل (٨/ ٤٧٣)، فهو في حيز الانجبار.

٣٧٩٥ ـ حدثنا[١] الأزرق بن علي، ثنا حسان بن إبراهيم، ثنا الصلت بن بهرام، عن إبراهيم، عن علقمة قال: كان عبد الله رضي الله عنه يحك المعوذتين من المصحف، ويقول: أمر رسول الله ﷺ أن يتعوذ بهما. ولم يكن عبد الله رضي الله عنه يقرؤهما[٢].

.....

(١) هذا سند أبي يعلى. ولم أره في المطبوع من مسنده.

(٢) قال الإمام ابن كثير في تفسيره(٤/٤٩٩)، وهذا مشهور عند كثير من القرّاء والفقهاء أن ابن مسعود كان لا يكتب المعوذتين في مصحفه، فلعله لم يسمعهما من النبي ﷺ، ولم يتواتر عنده، ثم رجع عن قوله ذلك إلى قول الجماعة، فإن الصحابة رضي الله عنهم أثبتوهما في المصاحف الأئمة ونفذوها إلى سائر الآفاق كذلك. ولله الحمد والمنة. اهـ.

٣٧٩٥ ـ درجته:

حسن لحال الأزرق، وحسان، فإنهما صدوقان.

وقد ذكره الهيثمي في المجمع (٧/١٥٢)، وقال: رواه البزار والطبراني ورجالهما ثقات. اهـ.

وفيه تساهل.

تخريجه:

أخرجه الطبراني في الكبير (٩/٢٦٩: ٩١٥٢)، من طريق الأزرق به بنحوه.

وأخرجه البزار كما في كشف الأستار (٣/٨٦: ٢٣٠١)، التفسير من طريق حسان به بنحوه. وقال: وهذا لم يتابع عبد الله عليه أحد من الصحابة، وقد صح عن النبي ﷺ أنه قرأ بهما في الصلاة، وأثبتتا في المصحف. اهـ.

كما أخرجه عبد الله بن أحمد في زوائد المسند (٥/١٢٩)، عن محمد بن الحسين بن إشكاب، عن محمد بن أبي عبيدة بن معن، عن أبيه، عن الأعمش، عن أبي إسحاق، عن عبد الرحمن بن يزيد عن عبد الله بنحوه.

ورجاله ثقات كلهم. ما عدا محمد بن الحسين بن إشكاب فصدوق كما في

. . . . . .

التقريب (٢/ ١٥٥ ـ ١٤٥)، لكن تابعه أخوه علي كما عند الطبراني في الكبير (٩/ ٢٦٨: ٩١٥٠)، عن الحسين بن إسحاق التستري عن علي بن الحسين بن إشكاب عن محمد به بنحوه.

وعلي قال عنه في التقريب (٢/ ٣٤: ٣١٩)، صدوق. وشيخ الطبراني ثقة. انظر: التقريب (١٤/ ٥٧).

فهذه الطريق في درجة الصحيح إن شاء الله بمجموع الطريقين.

كما أخرجه الطبراني (٩/ ٢٦٨: ٩١٤٨)، عن علي بن عبد العزيز، عن أبـي نعيم، عن سفيان، عن أبـي إسحاق به بنحوه. ورجاله كلهم ثقات. فهاتان الطريقين الصحيحتين ترقيان أثر الباب إلى الصحيح.

وهو أيضاً برقم (٩١٤٩)، عن عثمان بن عمر الضبـي، عن أبـي عمر حفص بن عمر الحوضي، عن شعبة، عن أبـي إسحاق به بنحوه.

وعن محمد بن محمد التمار، عن محمد بن كثير، عن أبـي إسحاق به بنحوه.

وبرقم (٩١٥١)، عن سعيد بن عبد الرحمن التستري، عن محمد بن موسى الحرشي، عن عبد الحميد بن الحسين، عن ابن عباس، عن أبـي عبد الرحمن السلمي، عن ابن مسعود بنحوه.

والخلاصة أنه يترقى إلى الصحيح بمتابعاته.

وأصل الحديث في الصحيح. أخرجه البخاري في صحيحه، كتاب التفسير، سورة الناس (٣/ ٣٣٥: ٤٩٧٧)، عن زر قال: سألت أبـي بن كعب، قلت: أبا المنذر، إن أخاك ابن مسعود يقول كذا وكذا. فقال أبـي: سألت رسول الله ﷺ فقال لي: قيل لي، فقلت؛ قال فنحن نقول كما قال رسول الله ﷺ.

وهو في المسند (٥/ ١٣٠)، بلفظ: قلت لأبـي إن أخاك يحكهما من المصحف فلم ينكر، فهذا يعني أن للحديث أصلاً صحيحاً.

٤٠ ـ كتاب المناقب

١ ـ باب علامات النبوة

٣٧٩٦ ـ قال إسحاق: أخبرنا وهب بن جرير بن حازم، حدثني أبي، قال: سمعت محمد بن إسحاق يقول: حدثني محمد بن جعفر بن الزبير، عن عروة بن الزبير وغيره رضي الله عنهم وصلت الحديث عن عروة ـ قال: أول ردة في العرب ردة مسيلمة بن حبيب الكذاب، صاحب اليمامة، والأسود بن كعب العنسي[1] باليمن، في عهد رسول الله ﷺ، فقال رسول الله ﷺ: «إني رأيت في ذراعي سوارين من ذهب، فنفخت فيهما فطارا. فأولتها كذاب اليمامة، وكذاب صنعاء».

* فيه انقطاع.

(١) واسم الأسود: عيهلة بن كعب بن عوف العنسي، وعنس بطن من مذحج. وكان قد تنبأ في آخر حياة النبي ﷺ، ودانت له أكثر اليمن، ثم أظفر الله المسلمين عليه، وقتله فيروز الديلمي، وهو على فراشه. وانظر قصته كاملة في الكامل لابن الأثير (٢/ ٢٢٧).

٣٧٩٦ ـ درجته:

ضعيف لأنه مرسل. لأن عروة من التابعين. فهو كما قال الحافظ.

وقال البوصيري: رواه إسحاق بسند فيه انقطاع. اهـ.

. . . . . .

تـخـريـجـه:

لم أجده لعروة. لكنه في الصحيح من حديث أبـي هريرة، وابن عباس.

إذ أخرجه البخاري عن أبـي هريرة في: المناقب، باب علامات النبوة في الإسلام (٢/ ٥٣٤: ٣٦٢١). وفي المغازي، باب وفد بني حنيفة (٣/ ١٦٨: ٤٣٧٤). وفي التعبير، باب النفخ في المنام (٤/ ٣٠٨: ٨٠٣٧).

وأخرجه ابن ماجه في: أبواب تعبير الرؤيا، باب تعبير الرؤيا (٢/ ٣٦١: ٣٩٦٩). وأخرجه البخاري عن ابن عباس في: المغازي، باب قصة الأسود العنسي (٣/ ١٦٩: ٤٣٧٩)، وفي التعبير، باب إذا طار الشيء في المنام (٤/ ٣٠٧: ٧٠٣٤). فهذا يرقى أثر الباب إلى الصحيح لغيره.

٣٧٩٧ ـ أخبرنا[١] عبد المهيمن[٢] هو ابن عباس[٣] بن سهل بن سعد، حدثني أبـي، عن جدي رضي الله عنه قال: كان رسول الله ﷺ قبل أن يبنى المسجد يصلي إلى خشبة، فلما بني المسجد، بني له محراب، فتقدم إليه، فحنَّت تلك الخشبة حنين البعير، فوضع رسول الله ﷺ يده عليها فسكنت.

.....

(١) هذا سند إسحاق.

(٢) في هامش الأصل: «عبد المهيمن: قال البخاري: منكر الحديث».

(٣) في الأصل: «عياش»، بالمثناة والمعجمة، والصحيح ما أثبت.

٣٧٩٧ ـ درجتـه:

ضعيف لحال عبد المهيمن فهو ضعيف. وقد سكت عليه البوصيري في الإتحاف (٣/ ق ٣٧ أ). وقوله: قبل أن يبنى المسجد. فيه نكارة. وقوله: بنى له محراب كذلك.

تـخـريـجـه:

أخرجه من هذه الطريق ابن سعد في الطبقات (١/ ٢٥١): ذكر منبره ﷺ. عن يحيـى بن محمد الجاري، عن عبد المهيمن به ولفظه «قطع للنبـي ﷺ ثلاث درجات من طرفاء الغابة، وإن سهلا حمل خشبة منهن حتى وضعها في موضع المنبر.

وحديث حنين الجذع في صحيح البخاري عن جابر بن عبد الله بنحوه. فقد أخرجه الإمام البخاري: في كتاب الجمعة، باب الخطبة على المنبر (١/ ٢٩١: ٩١٨)، وفي البيوع، باب النجار (٢/ ٨٧: ٢٠٩٥). وفي المناقب: باب علامات النبوة (٢/ ٥٢٥: ٣٥٨٤ و ٣٥٨٥). وليس فيه لفظة. قبل أن يبنى المسجد. ولا قوله: بنى المحراب.

وأخرجه الترمذي في سننه: الجمعة، باب ما جاء في الخطبة على المنبر (٢/ ٨: ٥٠٣). عن ابن عمر وقال: وفي الباب عن أنس، وجابر، وسهل، وأبـي بن كعب، وابن عباس، وأم سلمة. وفي المناقب (٥/ ٢٥٤: ٣٧٠٦)، عن أنس.

. . . . . .

وأخرجه النسائي في سننه الجمعة، باب مقام الإمام في الخطبة (٣/ ١٠٢)، عن جابر.

وابن ماجه في سننه: الإقامة، باب ما جاء في بدء شأن المنبر (١/ ٢٥٨: ١٤١٢)، عن أبـي، و (ح ١٤١٣)، عن أنس، و (ح ١٤١٥)، عن جابر.

فحديث سهل ليس في الكتب الستة. وإنما هو من حديث غيره.

وقد ذكر الإمام ابن كثير في البداية والنهاية (٦/ ١٢٥)، طرق هذا الحديث ومن خرج كل طريق فذكر طريقه عن أبـي، وأنس، وجابر، وسهل بن سعد، وابن عباس، وابن عمر وأبـي سعيد، وعائشة، وأم سلمة.

قال القاضي عياض رحمه الله في الشفاء (١/ ٤٢٧)، فصل في قصة حنين الجذع: وهو في نفسه مشهور منتشر، والخبر به متواتر، فقد خرجه أهل الصحيح، ورواه من الصحابة بضعة عشر، منهم أبـي بن كعب، وجابر، وأنس، وعبد الله بن عمر، وابن عباس، وسهل بن سعد، وأبو سعيد، وبريدة، وأم سلمة، والمطلب بن أبـي وداعة، كلهم يحدث بمعنى هذا الحديث. اهـ. وذكر من رواه من التابعين عن الصحابة، ثم قال: فهذا حديث كما تراه خرجه أهل الصحة، ورواه من الصحابة من ذكرنا، وغيرهم من التابعين ضعفهم، إلى من لم نذكره، وبمن دون هذا العدد يقع العلم لمن اعتنى بهذا الباب. والله المثبت على الصواب. اهـ.

٣٧٩٨ ـ وقال الحارث: حدثنا داود[١] بن المحبر، ثنا ميسرة، عن أبـي عائشة، عن يزيد بن عمرو[٢]، عن أبـي سلمة، عن أبـي هريرة وابن عباس رضي الله عنهم قالا: خطبنا رسول الله ﷺ خطبة قبل وفاته... فذكر الحديث.. وفيه: فقال: يا[٣] أيها الناس إنه كائن[٤] في هذه الأمة ثلاثون كذاباً. أولهم صاحب اليمامة وصاحب صنعاء.

.....

(١) في هامش الأصل: «داود وشيخه متهمان بالوضع».

(٢) في جميع النسخ: «عمر»، والظاهر: «عمرو».

(٣) في (سد): «أيها الناس».

(٤) في الأصل؛ «كان»، وفي (عم) و (سد): «كائن»، وهو الصحيح.

٣٧٩٨ ـ درجتـه:

موضوع لحال ميسرة. لأنه كذاب.

تـخـريـجـه:

لم أقف عليه عند غير الحارث، كما تقدم ذلك في الحديث رقم (٣٧٨٣)، فهو جزء من ذلك الحديث الموضوع. وأصله في الصحيح من حديث أبـي هريرة، أخرجه البخاري في صحيحه: كتاب الفتن (٤/ ٣٢٤: ٧١٢١)، وفي المناقب، باب علامات النبوة (٢/ ٥٣٠: ٣٦٠٩) ولفظه: «لا تقوم الساعة حتى تقتتل فئتان تكون بينهما مقتلة عظيمة، دعوتهما واحدة وحتى يبعث دجالون كذابون قريب من ثلاثين، كلهم يزعم أنه رسول الله..» الحديث. دون ذكر مسيلمة والأسود. وهو عند مسلم كذلك في الفتن (٥/ ٧٦٩: ٧٩ ـ نووي). والترمذي في الفتن، باب ما جاء لا تقوم الساعة حتى يخرج كذابون (٣/ ٣٣٨: ٢٣١٥ و ٢٣١٦)، وابن ماجه في الفتن، باب ما يكون من الفتن (٢/ ٣٦٨: ٤٠٠٠). وليس عندهم ذكر مسيلمة والأسود.

٣٧٩٩ ـ وقال أبو بكر: حدثنا هشيم عن عبد الرحمٰن بن إسحاق، عن أبي بردة، عن أبي موسى رضي الله عنه[١] قال؛ قال رسول الله ﷺ: «أعطيت فواتح[٢] الكلام[٣]، وجوامعه وخواتمه». قال: فقلنا[٤]: علمنا مما علمك الله تعالى، فعلمنا ﷺ التشهُّد.

.....

(١) في (مح): «عنهما».

(٢) الفواتح جمع مفتاح، ومفتح، وهما في الأصل كل ما يتوصل به إلى استخراج المغلقات التي يتعذر الوصول إليها، فأخبر أنه أوتي مفاتيح الكلم، وهو ما يسر الله له من البلاغة، والفصاحة، والوصول إلى غوامض المعاني، وبدائع الحكم، ومحاسن العبارات والألفاظ التي أغلقت على غيره وتعذرت، النهاية (٣/ ٤٠٦).

والجوامع: أي إنه كان كثير المعنى، قليل الألفاظ، النهاية (١/ ٢٩٥).

والخواتم: جمع خاتم، و (ختم، وخاتم، وخاتام، وخيتام). وهو من الحلي، كأنه أول وهلة ختم به. فدخل بذلك في باب الطابع، ثم كثر استعماله بذلك، وإن استعمل الخاتم لغير الطبع. انظر: اللسان (١٢/ ١٦٣).

(٣) في (عم) و (سد): «فواتيح الكلم».

(٤) في (عم): «قلنا».

٣٧٩٩ ـ درجته:

ضعيف من أجل عنعنة هشيم وهو مدلس من الثالثة. وضعف عبد الرحمن. وقد ذكره الهيثمي في المجمع (٨/ ٢٦٦)، علامات النبوة، باب فيما أوتي من العلم. وقال: رواه أبو يعلى، وفيه عبد الرحمٰن بن إسحاق الواسطي، وهو ضعيف. اهـ. وهو إغفال لحال هشيم.

تخريجه:

أخرجه ابن أبي شيبة في المسند كما مر، وهو في المصنف (١/ ٢٩٤)، كتاب الصلوات، من كان يعلم التشهّد ويأمر به، بالإسناد نفسه.

وأخرجه أبو يعلى في مسنده (٦/ ٣٨٤: ٧٢٠٢)، عن إسحاق بن إبراهيم

. . . . . .

الهروي، عن هشيم به بنحوه.

وعزاه في كنز العمال برقم (٣١٩٢٩)، إلى الطبراني.

والحديث في الصحيح لكن ليس فيه: فقلنا: علمنا.. إلخ.

أخرجه البخاري في: الجهاد، باب قول النبي ﷺ: نصرت بالرعب (٢/ ٣٥٣: ٢٩٧٧).

وفي التعبير، باب رؤيا الليل (٤/ ٢٩٩: ٦٩٩٨)، وباب المفاتيح في اليد (٤/ ٣٠٢: ٧٠١٣).

وفي الاعتصام، باب قول النبي ﷺ: بعثت بجوامع الكلم (٤/ ٣٥٨: ٧٢٧٣)، ومسلم في: المساجد (٢/ ١٥٦: ٥، ٦، ٧، ٨ ـ نووي).

والترمذي: في السير، باب ما جاء في الغنيمة (٣/ ٥٥: ١٥٩٤). وقال: حسن صحيح.

والنسائي: في الجهاد، باب وجوب الجهاد (٦/ ٣).

كلهم عن أبي هريرة، وألفاظهم متقاربة.

وعليه تبقى هذه الزيادة ضعيفة.

٣٨٠٠ ـ [١] وقال إسحاق: أخبرنا عبيد الله بن موسى، أنا إسماعيل بن عبد الملك بن الصفيراء[١]، عن أبـي الزبير، عن جابر رضي الله عنه قال: خرجت مع رسول الله ﷺ في سفر، فكان لا يأتي البراز حتى يغيب فلا يرى. فنزلنا بأرض فلاة. ليس فيها شجر ولا علم، فقال ﷺ يا جابر: انطلق، اجعل في الإداوة[٢] ماء، ثم انطلق بنا حتى لا نرى. قال رضي الله عنه: فإذا هو ﷺ بشجرتين بينهما أذرع. فقال لي: يا جابر، انطلق إلى هاتين الشجرتين فقل لهما: يأمركما رسول الله ﷺ أن تجتمعا، حتى أجلس خلفكما، فجاءتا، فجلس ﷺ خلفهما، ثم رجعتا إلى مكانهما.

قال: وكنا مع رسول الله ﷺ بفلاة[٣]، كأنما على رؤوسنا الطير تظلنا، فعرضت[٤] لنا امرأة معها صبـي لها، فقالت: يا رسول الله، هذا الصبـي يأخذه الشيطان كل يوم ثلاث مرات. قال: فوقف رسول الله ﷺ، ثم أخذ الصبـي، فحمله بينه وبين مقدم الرحل، ثم قال ﷺ: اخس عدو الله، أنا رسول الله، ثم دفع ﷺ الصبـي لها. فلما قضينا مسيرنا مررنا بذلك المكان عرضت لنا[٥] المرأة وصبيها، ومعها كبشان، فقالت: يا رسول الله، اقبل مني هذين، فوالذي بعثك بالحق ما عاد إليه بعد. فقال رسول الله ﷺ: خذوا أحدهما وردوا الآخر. قال: ثم سار رسول الله ﷺ

.....

(١) في (عم) (سد): «ابن أبـي الصفيراء»، وفي (مح): «الصفراء».

(٢) الإداوة: بالكسر، إناء صغير من جلد يتخذ للماء كالسطحية، ونحوها، وجمعها أداوي. انظر: النهاية (١/ ٣٣).

(٣) في (مح) كلمة غير مقروءة، وفي (عم) و (سد): «بفلاة».

(٤) في جميع النسخ: «فوضعت»، والأقرب ما أثبت.

(٥) في (عم): «عرضت المرأة».

وسرنا[٦]، ورسول الله ﷺ بيننا كأن[٧] على رؤوسنا الطير تظلنا. فإذا جَمَلٌ ناد[٨] فجاء حتى خر بين السماطين[٩] ساجداً، فوقف رسول الله ﷺ وقال للناس: من صاحب هذا الجمل[١٠]، قال فتية من الأنصار رضي الله عنهم هو لنا يا رسول الله. قال ﷺ: فما شأنه؟ قالوا: [١١]: سنينا[١٢] [١٣] عليه عشرين سنة، فكان به شحيمة فأردنا أن ننحره ونقسمه بين غلماننا. قال رسول[١٤] الله ﷺ: فتبيعونيه؟ قالوا: بل هو لك يا رسول الله، فقال رسول الله ﷺ: «أما لا، فأحسنوا إليه حتى يأتيه أجله». قالوا: يا رسول الله: نحن أولى بالسجود لك من البهائم، فقال ﷺ: «لو كان ينبغي أن يسجد بشر لأحد، كان النساء لأزواجهن».

ورواه[١٥] الدارمي في مسنده[١٦] عن عبيد الله بطوله.

.....

(٦) في (عم): «وسار رسول الله صلى الله عليه وسلم بيننا».

(٧) في (عم): «كأنما».

(٨) ناد: من ند، أي: شرد وذهب على وجهه. انظر: النهاية (٥/ ٣٥).

(٩) السماطين: أي الصفين من الرجال. سماط القوم: صفهم. ويقال: قام القوم سماطين: أي صفين. انظر: اللسان (٧/ ٣٢٥).

(١٠) في (عم): «من صاحب الجمل».

(١١) في (مح): «قال».

(١٢) في جميع النسخ: «أسنينا»، والصحيح «سنينا».

(١٣) سنينا: من سنيت الدابة وغيرها تسنى (إذا سقي عليها الماء). والمراد: كنا نستقي عليه الماء. انظر: اللسان (١٤/ ٤٠٤).

(١٤) «رسول»: ليست في (سد).

(١٥) في (عم) و (سد): «رواه».

(١٦) السنن، باب ما أكرم الله به نبيه من إيمان الشجر به والبهائم والجن (١/ ١٠).

وإسماعيل سيء الحفظ. وقد ذكر الدارقطني[١٧] أنه تفرد بهذا الحديث بطوله.

وأخرج أبو داود، وابن ماجه[١٨] منه في الطهارة: «كان ﷺ إذا أراد البراز انطلق حتى لا يراه أحد» حسب.

.....

(١٧) في الأفراد، (انظر الأطراف لابن طاهر ٢/ ٤٠١).

(١٨) هو عند أبي داود في الطهارة، باب التخلي عند قضاء الحاجة (١/ ١٤: ٢)، وعند ابن ماجه في كتاب الطهارة، باب التباعد للبراز في الفضاء (١/ ٢٣: ٣٤١).

٣٨٠٠ ـ درجته:

الحديث ضعيف لأمرين:

١ ـ إسماعيل ضعيف.

٢ ـ أبو الزبير مدلس من الثالثة، وقد عنعن.

وقد ذكره البوصيري في الإتحاف (٣١/ق ٣٧ أ)، وعزاه لابن أبي شيبة، وعبد، والدارمي، وقال: بلفظ واحد. وفيه إسماعيل بن عبد الملك بن أبي الصغير، وهو سيء الحفظ، وقد ذكر الدارقطني أنه تفرد بهذا الحديث بطوله. ومن هذا الوجه رواه البيهقي مطولاً جداً، ورواه أبو داود، وابن ماجه مختصراً. اهـ. وقول الإمام ابن كثير في البداية والنهاية (٦/ ١٤١)، وهذا إسناد جيد. رجاله ثقات. اهـ. غير مسلم.

تخريجه:

أخرجه الدارمي في السنن (١/ ١٠)، باب ما أكرم الله به نبيه ﷺ من إيمان الشجر والبهائم والجن.

وعبد بن حميد في المنتخب (ص ٣٣٠: ١٠٥٣)، وابن أبي شيبة في المصنف، الفضائل (١١/ ٤٩٠: ١١٨٠٣)، كلاهما من طريق إسماعيل به بنحوه مطولاً.

كما أخرجه ابن أبي شيبة في مصنفه (١/ ١٠٧)، كتاب الطهارة، باب من كره أن ترى عورته.

. . . . . .

وابن ماجه في سننه: الطهارة، التباعد للبراز في الفضاء (١/ ٦٧: ٣٤١)، عن ابن أبـي شيبة.

وأبو داود في سننه الطهارة، باب التخلي عند قضاء الحاجة (١/ ١٤: ٢)، والبغوي في شرح السنة (١/ ٣٧٤)، الطهارة، باب الاستتار عند قضاء الحاجة (١٨٥)، من طريق أبـي داود.

والحاكم في المستدرك، الطهارة (١/ ١٤٠).

كلهم من طريق إسماعيل به وذكروا قصة التباعد للبراز فقط.

وأخرجه البيهقي في السنن الكبرى (١/ ٩٣)، باب التخلي عند الحاجة، من طريق إسماعيل به. وذكر التباعد وقصة الشجرتين.

وأبو نعيم في الدلائل (٢/ ٣٨١: ٢٨١)، من طريق إسماعيل به وذكر قصة الجمل فقط. وفيه ما مر من ضعف إسماعيل، وعنعنة أبـي الزبير. وعليه فحديث جابر ضعيف، وله شواهد كالتالي:

١ ـ ما يشهد لمتنه كله. روي ذلك عن ابن مسعود، وأسامة بن زيد، ويعلى بن مرة، وغيلان بن سلمة.

فالمروي عن ابن مسعود أخرجه البزار في مسنده. انظر: كشف الأستار (٣/ ١٣٤)، كتاب علامات النبوة، باب انقياد الشجر له، عن إبراهيم بن إسماعيل بن يحيـى بن سلمة، عن أبيه قال: حدثني أبـي، عن سلمة بن كهيل، عن إبراهيم، عن علقمة، عن ابن مسعود بنحوه. لكن ذكر فيه التباعد لقضاء الحاجة، وقصة الجمل، وقصة نبع الماء وفيه إبراهيم بن إسماعيل: ضعيف. انظر: التقريب (١/ ٣٢: ١٧١).

وأبوه إسماعيل: متروك. التقريب (١/ ٧٥: ٥٦٢).

وأما المروى عن أسامة بن زيد:

فأخرجه أبو يعلى في مسنده كما سيأتي في الحديث رقم (١٤٨)، عن محمد بن يزيد بن رفاعة، عن إسحاق بن سليمان، عن معاوية بن يحيـى الصدفي، عن الزهري،

. . . . . .

عن خارجة بن زيد، عن أسامة بنحوه لكن ذكر فيه قصة المرأة التي معها الصبي، وقصة الشجرتين. ولم يذكر قصة البعير.

وفيه معاوية بن يحيى الصدفي: ضعيف. انظر: التقريب (٢/ ٢٦١: ١٢٤٥).

ومحمد بن يزيد بن محمد بن رفاعة: ضعيف. انظر: التقريب (٢/ ٢١٩: ٨٢٨).

وأخرجه أبو نعيم في الدلائل (ص ٣٩٣: ٢٩٨)، باب في ذكر ما روي في تسليم الأشجار وإطاعتهن له، وإقبالهن عليه ﷺ. من طريق محمد بن يزيد به بنحوه.

وأخرجه البيهقي في الدلائل (٦/ ٢٤)، باب ذكر المعجزات الثلاث التي شهدها جابر مع رسول الله ﷺ. من طريق معاوية الصدفي به بنحوه. وضعفه منجبر. فهو مع حديث جابر في درجة الحسن.

والمروى عن يعلى بن مرة:

أخرجه أحمد في مسنده (٤/ ١٧٠)، عن عبد الله بن نمير، عن عثمان بن حكيم، عن عبد الرحمن بن عبد العزيز، عن يعلى بنحوه كله. وابن أبي شيبة في المصنف. انظر: كتاب الفضائل (١١/ ٤٨٨: ١٨٠٢)، عن ابن نمير به بنحوه. ورجاله ثقات إلاَّ عبد الرحمن بن عبد العزيز فهو: صدوق يخطىء. انظر: التقريب (١/ ٤٨٩: ١٠٢٥)، فهو في درجة الحسن.

وأخرجه أحمد أيضاً في (٤/ ١٧٢)، عن أبي سلمة الخزاعي، عن حماد بن سلمة، عن عاصم بن بهدلة، عن حبيب بن أبي جبيرة، عن يعلى بن سيابة، بنحوه. وزاد قصة القبرين الذين يعذبان.

[يعلى بن مرة، وابن سيابة، واحد. كما في الإصابة (٣/ ٦٦٩)].

وعاصم: صدوق له أوهام. انظر: التقريب (١/ ٣٨٣: ٣).

وحبيب بن أبي جبيرة. مجهول. انظر: تعجيل المنفعة (ص ٨٣).

وأخرجه كذلك في (١/ ١٧٣)، عن أسود بن عامر، عن أبي بكر بن عياش،

. . . . . .

عن حبيب بن أبـي عمرة، عن المنهال، عن يعلى بنحوه.

وفيه المنهال قال عنه في التقريب: صدوق ربما وهم (٢/٢٢٨: ١٤٠٢).

فهذه الطريق في درجة الحسن.

كما أخرجه في المسند (١/١٧٣)، عن عبد الرزاق عن معمر، عن عطاء بن السائب، عن عبد الله بن حفص، عن يعلى بنحوه.

وعبد الله بن حفص: مجهول. انظر: التقريب (١/٤٠٩: ٢٦٠).

وأخرجه أبو نعيم في الدلائل (٢/٣٨٢: ٢٨٣)، من طريق عبد الرزاق، عن معمر به بنحوه.

وقد ذكر الهيثمي في المجمع حديث يعلى وذلك في (٩/٩)، وعزاه لأحمد وقال: أحمد رجاله رجال الصحيح. اهـ. وذكره مرة أخرى وقال: إسناده حسن. اهـ. فحديث يعلى في درجة الحسن.

وبهذا يكون شاهداً للحديث السابق الذي بلغ درجة الحسن لغيره، فيكون الحديث بمجموع طرقه صحيحاً.

وأما المروى عن غيلان بن سلمة:

فأخرجه ابن عساكر في تاريخ دمشق (١٤/١٥٧)، عن أبـي منصور محمود بن أحمد بن عبد المنعم، عن الحسن بن عمر بن الحسن بن عمر بن الحسن، عن الغنيم بن جعفر الهاشمي، عن العباس بن الأثرم، عن حميد بن الربيع، عن معلى بن منصور الرازي، عن شبيب بن شيبة، عن بشر، عن غيلان كاملاً.

وأخرجه أبو نعيم في الدلائل (٢/٣٨٣: ٢٨٥)، عن عمر بن الحسن الواسطي، عن جعفر بن أحمد بن سنان، عن أبـي يحيى صاعقة، عن معلى بن منصور، عن شبيب به، وذكر قصة الصبـي فقط.

وشبيب بن شيبة المنقري: صدوق يهم. انظر: التقريب (١/٢٤٦: ١٣).

وبشر: صدوق يخطىء. انظر: التقريب (١/١٠٠: ٦٢).

. . . . . .

فالخلاصة أن الحديث بشواهده في درجة الصحيح لغيره.

٢ ـ ما يشهد لبعض المتن. وهو كالتالي:

ما يشهد لقوله: كان لا يأتي البزار حتى يغيب. له شواهد: من حديث عبد الله بن عمر، والمغيرة، وعبد الرحمن بن أبـي قراد، وأنس، وبلال بن الحارث، ويعلى بن مرة.

أما حديث ابن عمر فأخرجه ابن أبـي شيبة في المصنف (١/ ١٠٧)، عن وكيع، عن الأعمش عنه بنحوه. ورجاله ثقات لكن رواية الأعمش عن ابن عمر مرسلة.

وأما حديث المغيرة فأخرجه أحمد (٤/ ٢٤٨)، عن محمد بن عبيد.

وأبو داود في سننه (١/ ١٤)، الطهارة، باب التخلي عند قضاء الحاجة (١)، عن القعنبـي، عن عبد العزيز بن محمد.

والترمذي في سننه (١/ ١٧)، باب ما جاء أن النبـي ﷺ كان إذا أراد الحاجة أبعد في المذهب، عن محمد بن بشار، عن عبد الوهاب الثقفي. وقال: حسن صحيح.

والنسائي في سننه (١/ ١٨)، باب الإبعاد عند قضاء الحاجة، عن علي بن حجر، عن إسماعيل بن علية.

وابن ماجه في سننه (١/ ٦٦)، الطهارة، باب التباعد للبراز في الفضاء (٣٣٧)، عن أبـي بكر بن أبـي شيبة، عن إسماعيل.

والدارمي في سننه، باب في الذهاب إلى الحاجة (١/ ١٦٩)، عن يعلى بن عبيد.

والحاكم في المستدرك (١/ ١٤٠)، كتاب الطهارة من طريق إسماعيل بن جعفر.

وقال: صحيح على شرط مسلم ولم يخرجاه. وسكت الذهبـي.

والبيهقي في الكبرى (١/ ٩٣)، باب التخلي عند الحاجة من طريق يزيد بن هارون.

. . . . . .

سبعتهم عن محمد بن عمرو، عن أبـي سلمة، عن المغيرة بنحوه.

ومحمد بن عمرو بن علقمة، صدوق له أوهام. انظر: التقريب (٢/ ١٩٦: ٥٨٣)، فهو في درجة الحسن.

وقد أخرجه الدارمي في سننه أيضاً (١/ ١٦٩)، عن أبـي نعيم، عن جرير بن حازم، عن ابن سيرين، عن عمرو بن وهب، عن المغيرة بنحوه.

ورجاله كلهم ثقات. فهو في درجة الصحة إن شاء الله.

وأما حديث عبد الرحمن بن أبـي قراد.

فأخرجه ابن أبـي شيبة في المصنف (١/ ١٠٦).

وابن ماجه في سننه (١/ ٦٦: ٣٤٠)، عن أبـي بكر بن أبـي شيبة، ومحمد بن بشار.

وأحمد في (٤/ ٢٢٤)، ومرة أخرى أيضاً عن محمد بن يحيـى بن سعيد، وعن يحيـى بن معين. وفي (٣/ ٤٤٣)، عن عفان.

والنسائي في سننه: الطهارة، الإبعاد عند قضاء الحاجة (١/ ١٧)، عن عمرو بن علي.

سبعتهم عن يحيـى بن سعيد القطان، عن أبـي جعفر الخطمي، عن عمارة بن خزيمة، والحارث بن فضيل، عن عبد الرحمن بنحوه.

وأبـو جعفـر: صـدوق. انظـر: التقـريـب (٢/ ٨٧: ٧٦٦)، وبقيـة رجـالـه ثقات.

وأما حديث أنس فأخرجه البزار كما في كشف الأستار (١/ ٢٧)، باب الإبعاد لقضاء الحاجة (٢٣٨)، عن السري، عن عاصم، عن عبد السلام بن حرب، عن الأعمش، عن أنس. بنحوه.

لكن رواية الأعمش عن أنس مرسلة.

وأما حديث بلال بن الحارث فأخرجه ابن ماجه في السنن (١/ ٦٧: ٣٤٢)، عن

. . . . . .

العباس بن عبد العظيم، عن عبد الله بن كثير بن جعفر، عن كثير بن عبد الله المزني، عن أبيه، عن جده، عن بلال بن الحارث وذكر نحوه.

وعبد الله بن كثير قال عنه في التقريب (١/ ٤٤٢: ٥٥٨)، مقبول. وقد أشار الهيثمي في المجمع (١/ ٢٠٨)، إلى ضعفه.

وكثير: ضعيف. انظر: التقريب (٢/ ١٣٢: ١٧)، وأبوه: مقبول. انظر: التقريب (١/ ٤٣٧: ٥٠٦).

وأما حديث يعلى بن مرة فأخرجه ابن ماجه أيضاً (١/ ٦٦: ٣٣٩)، عن يعقوب بن حميد، عن يحيى بن سليم، عن ابن خثيم، عن يونس بن خباب، عن يعلى بنحوه.

وفيه يونس: صدوق يخطىء. انظر: التقريب (٢/ ٣٨٤: ٤٧٦).

فحديثه في درجة الحسن.

وبذا يتبين أن هذه الجملة في درجة الصحيح بانضمام الطرق إلى بعضها.

وأما قصة الشجرتين فهي في صحيح مسلم من حديث جابر نفسه: كما في باب حديث جابر الطويل، وقصة أبي اليسر (٥/ ٨٥٩ ـ نووي).

وأما قصة الصبي وأمه فلها شاهد من حديث ابن عباس، ويعلى بن مرة:

فحديث ابن عباس أخرجه أحمد (١/ ٢٣٩)، عن يزيد، عن حماد بن سلمة، عن فرقد السبخي، عن سعيد بن جبير، عن ابن عباس، فذكرها بنحو القصة المذكورة في الحديث.

وفرقد قال عنه في التقريب (٢/ ١٠٨: ١٦)، صدوق عابد، لكنه لين الحديث، كثير الخطأ. اهـ.

قال ابن كثير في البداية والنهاية (٦/ ١٥٩)، وفرقد السبخي رجل صالح ولكنه سيء الحفظ، وقد روي عنه شعبة وغير واحد واحتمل حديثه، ولما رواه هٰهنا شاهد مما تقدم. اهـ.

. . . . . .

وذكر أن البزار أخرجه من الطريق نفسها.

وحديث يعلى أخرجه أحمد أيضاً (١/ ١٧١)، عن وكيع، عن الأعمش، عن المنهال، عن يعلى بن مرة بنحوه، وفي (١/ ١٧٢)، بالسند والمتن نفسه، ورجاله ثقات كلهم.

فحديث ابن عباس، ويعلى يشهدان لقصة الصبي والمرأة في حديث الباب. وأما قصة البعير فلها شاهد من حديث عبد الله بن جعفر، وأنس، وابن عباس، وعائشة، وثعلبة بن أبي مالك، ويعلى بن مرة، وأبي هريرة، وغنيم بن أوس.

أما حديث عبد الله بن جعفر فأخرجه أبو داود في سننه: الجهاد، باب ما يؤمر به من القيام على الدواب والبهائم (٣/ ٥٠: ٢٥٤٩)، عن موسى بن إسماعيل، عن مهدي، عن ابن أبي يعقوب، عن الحسن بن سعد، عن عبد الله بن جعفر، بنحوه، وفيه أنه ﷺ قال لصاحب الجمل: أفلا تتقي الله في هذه البهيمة التي ملكك الله إياها، فإنه شكى إليَّ أنك تجيعه وتدئبه.

وهو عند مسلم في صحيحه: كتاب الطهارة، باب التستر عند البول (١/ ٦٤٥: ٨٠ ــ نووي)، وفي الفضائل، فضائل عبد الله بن جعفر (٥/ ٢٩٠: ٧٠)، عن شيبان بن فروخ، عن مهدي به، دون ذكر قصة الجمل.

كما أخرجه ابن ماجه في السنن، كتاب الطهارة، باب الارتياد للغائط والبول (١/ ٦٧: ٣٤٦)، من طريق مهدي، دون ذكر قصة الجمل، وأحمد في مسنده (١/ ٢٠٤)، بالسند والمتن مع ذكرها.

وأما حديث أنس فأخرجه أحمد في المسند (٣/ ١٥٨)، عن خلف بن خليفة، عن حفص، عن أنس وذكر نحو قصة الجمل السابقة.

وحفص بن أخي أنس: صدوق. انظر: التقريب (١/ ١٨٩: ٤٧١).

وأخرجه البزار. انظر: كشف الأستار (٣/ ١٥١: ٢٤٥٤)، باب أدب الحيوانات، وأبو نعيم في الدلائل (٢/ ٣٨٥: ٢٨٧).

. . . . . .

كلاهما من طريق خلف بن خليفة به بنحوه.

قال الهيثمي في المجمع (٩/ ٧)، رواه أحمد والبزار، ورجاله رجال الصحيح غير حفص بن أخي أنس وهو ثقة. اهـ.

وأما ابن عباس فروى حديثه الأجلح، واختلف عليه في إسناده على وجهين:

(أ) عنه، عن ذيال بن حرملة عن ابن عباس:

أخرجه الطبراني في الكبير (١٢/ ١٥٥: ١٢٧٤٤)، عن بشر بن موسى، عن يزيد بن مهران، عن أبـي بكر بن عياش، عنه به بنحوه.

قال في المجمع بعد أن عزاه للطبراني (٩/ ٤)، ورجاله ثقات، وفي بعضهم ضعف. اهـ.

(ب) عنه، عن ذيال، عن جابر:

أخرجه أحمد (٣/ ٣١٠)، عن مصعب بن سلام، عن أبيه، وأبو نعيم في الدلائل (٣/ ٣١٠)، من طريق أحمد.

وابن أبـي شيبة في المصنف، كتاب الفضائل (١١/ ٤٧٣: ١١٧٦٨)، عن ابن نمير.

وأبو نعيم في الدلائل (٣/ ١٥١: ٢٤٥٣)، عن محمد بن المنتشر، عن الوليد بن القاسم. ثلاثتهم عن الأجلح به بنحوه.

والأظهر هو الوجه الثاني، لأن من رواه عن الأجلح في الوجه الثاني أوثق وأكثر ممن روى الوجه الأول عنه. والأجلح قال عنه في التقريب (١/ ٤٩: ٣٢٣)، صدوق شيعي. على أنه قد توبع، فقد رواه الطبراني في الكبير (٣/ ١٥٠: ٢٤٥٢)، عن إبراهيم بن إسماعيل بن يحيـى بن سلمة، عن الذيال، عن جابر بنحوه.

وإبراهيم: ضعيف. انظر: التقريب (١/ ٣٢: ١٧١)، والذيال لم أجد من عدله أو جرحه. مع أن ابن أبـي حاتم ذكره في الجرح (٣/ ٤٥١).

وقد روي عن ابن عباس من وجه آخر. فقد أخرجه الطبراني في الكبير

. . . . . .

(١١/٣٥٦: ١٢٠٠٣)، عن العباس بن الفضل الأسفاطي، عن أبـي عون الزيادي، عن أبـي عزة الدباغ، عن أبـي يزيد المدني، عن عكرمة، عن ابن عباس بنحوه.

وأبو يزيد المدني: مقبول. انظر: التقريب (٢/ ٤٩٠: ٢٠).

وأبو عون لم أجد له ترجمة.

قال الهيثمي في المجمع (٩/ ٥)، وفيه أبو عزة الدباغ، وثقه ابن حبان، واسمه الحكم بن طهمان. وبقية رجاله ثقات. اهـ. وفيه نظر، لأنه صدوق (اللسان ٢/ ٤٠٥).

وأما حديث عائشة فأخرجه أحمد في المسند (٦/ ٧٦)، عن عبد الصمد وعفان، عن حماد، عن المعلى، عن علي بن زيد، عن سعيد، عن عائشة بنحوه، وعلي بن زيد بن جدعان، ضعيف. انظر: التقريب (٢/ ٣٧: ٣٤٢).

وأما حديث ثعلبة بن أبـي مالك، فأخرجه أبو نعيم في الدلائل (٢/ ٣٨٢: ٢٨٢)، عن أبـي بكر بن خلاد، عن أحمد بن إبراهيم بن ملحان، عن يحيـى بن بكير، عن الليث، عن ابن الهاد، عنه بنحوه.

ورجاله كلهم ثقات. وأحمد بن إبراهيم بن ملحان وثقه الدارقطني كما في السير (١٣/ ٥٣٣)، وحديث يعلى أخرجه أبو نعيم في الدلائل (٢/ ٣٨٣: ٢٨٤)، عن مطلب بن زياد، عن عمر بن عبد الله بن يعلى بن مرة، عن حكيمه، عن يعلى بن مرة بنحوه.

وعمر بن عبد الله: ضعيف. انظر: التقريب (٢/ ٥٩: ٤٦٨).

وحديث أبـي هريرة أخرجه أبو محمد الفقيه في الدلائل كما نقله عنه ابن كثير في البداية والنهاية (٦/ ١٣٧)، عن أحمد بن حمدان، عن عمر بن محمد بن بجير، عن يوسف بن موسى، عن جرير، عن يحيـى بن عبيد الله، عن أبيه، عن أبـي هريرة بنحوه.

وكذا حديث غنيم بن أوس نقله عنه في (٦/ ١٤٢)، عن أبـي علي الفارسي،

. . . . . .

عن أبـي سعيد، عن عبد العزيز بن شهلان القواس، عن أبـي عمرو عثمان بن خالد الراسبـي، عن عبد الرحمن بن علي البصري، عن سلامة بن سعيد بن زياد بن أبـي هند قال: حدثني أبـي، عن أبيه، عن جده، عن غنيم بن أوس، وذكر نحوه لكن فيه زيادات. ولذا قال ابن كثير: هذا الحديث غريب جداً، لم أر أحداً من هؤلاء المصنفين في الدلائل أورده سوى هذا المصنف، وفيه غرابة ونكارة، في إسناده ومتنه. اهـ.

وخلاصة القول أن الحديث الطويل، حديث جابر بشواهده في مرتبة الصحيح لغيره.

٣٨٠١ ـ وقال الحارث: حدثنا الحسن بن موسى، ثنا ابن لهيعة، ثنا بكر بن سوادة / عن زياد بن نعيم، عن حبان بن بحٍّ[١] الصدائي، [١٤٥ب] صاحب النبيِّ ﷺ، رضي الله عنه أنه قال: قيل للنبيِّ ﷺ: إن قومي كفروا، وأخبرت[٢] أنه جهَّز إليهم جيشاً، فأتيته، فقلت له: إن قومي على الإسلام. فقال ﷺ: أكذلك؟ قلت: نعم[٣]. قال: فاتَّبعته ليلتي إلى الصباح. فأذَّنت بالصلاة لما أصبحت، وأعطاني إناءً توضأت فيه، فجعل النبيُّ ﷺ أصابعه في الإناء فانفجرت[٤] عيوناً، ثم قال[٥]: من أراد منكم أن يتوضأ فليتوضأ، فتوضأت، وصلَّيت، فأمرني عليهم، وأعطاني صدقتهم، فقام رجل إلى النبيِّ ﷺ فقال: إن فلاناً ظلمني. فقال النبيُّ ﷺ: لا خير في الإمرة[٦] لرجل مسلم. ثم جاء رجل فسأل[٧] صدقة، فقال رسول الله ﷺ: إن الصدقة صداع في الرأس، وحريق في البطن[٨]، وداء. فأعطيته صحيفتي، صحيفة إمرتي وصدقتي، فقال ﷺ: ما شأنك؟ قلت كيف أقبلها، وقد سمعت منك ما سمعت؟ فقال ﷺ: هو ما سمعت.

.....

(١) في (عم): «يزيح».

(٢) في (عم) و (سد): «فأخبرت».

(٣) في (عم) و (سد): «قلت: قال: نعم».

(٤) في (عم) و (سد): «فانفجر».

(٥) في (سد): «قال».

(٦) في (سد): «الإمارة».

(٧) في (عم) و (سد): «يسأل».

(٨) في (عم): «الباطن».

. . . . . .

٣٨٠١ ـ درجته:

حسن لحال ابن لهيعة. وقد ذكره البوصيري وقال: رواه ابن أبي شيبة، وأحمد بسند ضعيف لجهالة بعض رواته، وضعف بعضهم. اهـ. وهو كلام فيه تعميم للحكم.

وقال الهيثمي في المجمع (٥/٢٠٢)، باب كراهة الولاية: رواه أحمد والطبراني، وفيه ابن لهيعة وحديثه حسن، وفيه ضعف، وبقية رجال أحمد ثقات. اهـ.

تخريجه:

الحديث مداره على زياد بن نعيم وقد اختلف عليه في إسناده على وجهين:

١ ـ روي عنه، عن حبان بن بح الصدائي، وتقدم لفظه.

أخرجه الحارث كما مر. عن الحسن، عن ابن لهيعة، عن بكر بن سواده.

وأخرجه أحمد في مسنده (٤/١٦٨)، عن حسن به بنحوه وذكره بطوله.

والطبراني في الكبير (٤/٣٦)، من طريقه بنحوه.

وذكر الحافظ في الإصابة (١/٥٥٧)، أن الباوردي أخرجه من طريق عبد الله بن سليمان عن عمرو بن الحارث، عن بكر بن سوادة.

وفيه عبد الله بن سليمان بن زرعة: صدوق يخطىء. انظر: التقريب (١/٤٢١: ٣٥٩).

فهو في درجة الضعيف.

وعليه تكون الطريقان بمجموعهما في درجة الصحيح لغيره.

٢ ـ روي عنه، عن زياد بن الحارث الصدائي. بنحوه لكن زاد فيه قوله ﷺ لبلال: «من أذن فهو يقيم».

أخرجه عبد الرزاق في مصنفه (١/٤٧٥: ١٨٣٣)، أبواب الأذان، باب من أذن فهو يقيم: عن الثوري، بجزء يسير وهو قصة الأذان. ورجاله ثقات إلاَّ ما سيأتي من

. . . . . .

الكلام في ابن زياد الإفريقي. والطبراني في الكبير (٥/ ٢٦٣: ٥٢٨٦) عن إسحاق الدبري، عن عبد الرزاق: بجزء يسير منه.

وأحمد في المسند (٤/ ١٦٩)، عن وكيع، عن سفيان الثوري. بجزء يسير منه كما عند عبد الرزاق.

وابن سعد في الطبقات (١/ ٣٢٦)، وفد صداء. عن محمد بن عمر، عن الثوري، وذكره كله.

والدارقطني في السنن، كتاب الزكاة، باب الحث على إخراج الصدقة (٢/ ١٣٧: ٩)، من طريقه مختصراً.

وأبو نعيم في تاريخ أصبهان (١/ ٢٦٥)، ترجمة الحسن بن علي بن يونس. من طريقه. بجزء يسير.

والبيهقي في الكبرى (١/ ٣٩٩)، باب الرجل يؤذن ويقيم غيره. من طريقه بجزء يسير.

وأخرجه عبد الرزاق أيضاً (١/ ٤٧٠: ١٨١٧)، باب الأذان راكباً: عن يحيى بن العلاء بجزء يسير. والطبراني في الكبير (٥/ ٢١٤: ٥٢٨٧)، عن الدبري، عن عبد الرزاق به.

وأخرجه الحارث أيضاً في مسنده كما سيأتي في آخر هذا الباب. بأطول من هذا السياق.

وأخرجه الطبراني في الكبير (٥/ ٢٦٢: ٥٢٨٥)، عن بشر بن موسى، عن الحميدي، عن أبي عبد الرحمن المقرىء. وذكره كاملاً. والفريابي في الدلائل (ص ٧٤: ٣٩)، عن محمد بن الجنيد، عن المقرىء.

والبيهقي في الدلائل (٤/ ١٢٥)، باب ذكر البيان أن خروج الماء من بين أصابع رسول الله ﷺ كان غير مرة، من طريق عبد الله بن يزيد المقرىء.

وفي الكبرى (١/ ٣٨١)، كتاب الصلوات، باب السنَّة في الأذان لصلاة الصبح

. . . . . .

قبل طلوع الفجر. وذلك من طريقين عن عبد الله بن يزيد، كاملاً.

وابن عساكر في تاريخه (٩/ ٩٣٥)، ترجمة عبد الرحمٰن بن زياد بن أنعم، من طريق عبد الله بن يزيد المقرىء، والمزي في تهذيب الكمال (٩/ ٤٤٥)، ترجمة زياد بن الحارث. من طريق ابن يزيد. وابن أبـي شيبة في المصنف (١/ ٢١٦)، باب في الرجل يؤذن ويقيم غيره. عن يعلى، وذكر الأذان فقط.

وابن ماجه في سننه: أبواب الأذان، باب السنَّة في الأذان (١/ ١٣٠: ٧٠٢)، عن أبـي بكر بن أبـي شيبة، عن يعلى.

والترمذي في السنن: أبواب الصلاة، باب ما جاء من أذن فهو يقيم (١/ ١٢٨: ١٩٩)، عن هناد، عن عبده ويعلى.

وأخرجه كذلك أحمد في مسنده (٤/ ١٦٩)، عن محمد بن يزيد الواسطي، بجزء يسير.

وأبو داود في سننه: كتاب الصلاة، باب في الرجل يؤذن ويقيم غيره (١/ ٣٥٢: ٥١٤)، عن عبد الله بن مسلمة، عن عبد الله بن عمر بن غانم. بجزء يسير ذكر فيه الأذان فقط. وفي الزكاة باب من يعطي من الصدقة (٢/ ٢٨١: ١٦٣٠). وذكر فيه الصدقة وقال في حديث طويل.

وذكر ابن عساكر في تاريخه (٩/ ٩٣٧)، أن البغوي أخرجه في معجم الصحابة عن عبد الرحمٰن بن صالح الأزدي، عن عيسى بن يونس. وأخرجه الفريابـي في الدلائل (ص ٧٢: ٣٨)، عن الهيثم بن أيوب، عن عيسى بن يونس مختصراً. ومن طريقه أبو نعيم في الدلائل (٢/ ٤١٢: ٣٢١)، باب فوران الماء من بين أصابعه ﷺ.

تسعتهم عن الإفريقي، عن زياد بن نعيم، به بنحوه.

فمداره على عبد الرحمٰن بن زياد. وهو ضعيف انظر: التقريب (١/ ٤٨٠: ٩٣٨).

ولأجل هذا ضعفه الترمذي فقال في السنن (١/ ١٢٨): وحديث زياد إنما نعرفه

. . . . . .

من حديث الإفريقي، والإفريقي هو ضعيف عند أهل الحديث، ضعفه يحيى بن سعيد القطان وغيره. قال أحمد: لا أكتب حديث الإفريقي. قال: ورأيت محمد بن إسماعيل يقوي أمره ويقول: هو مقارب الحديث. قال والعمل على هذا عند أكثر أهل العلم، أن من أذن فهو يقيم. اهـ.

والمختلفون على زياد: من روى الوجه الأول ثقة، ومن روى الثاني ضعيف.

ولذا أرى رجحان الأول.

وعلى كل حال فالقصة صحيحة. والظاهر أنها قصة واحدة، ولا تؤثر زيادة يسيرة في ضعفها من الوجه الثاني، على أن في الوجه الأول ما يشير إلى هذه الزيادة، وهو قوله، فأذنت بالصلاة لما أصبحت.

وبهذا لا أرى وجهاً لما ذكره الشيخ الألباني. من ضعف هذا الحديث مطلقاً. وكذا الإمام النووي في المجموع (٣/ ١٢١)، فإنه أشار إلى ضعفه. ولعل مقصودهما طريق عبد الرحمٰن بن زياد بن أنعم فقط. وهي ضعيفة كما تقدم. وقد أشار الترمذي إلى ضعفها، وأما ابن عساكر في تاريخه (٩/ ٩٣٥)، فإنه قال بعد أن رواه من طريق الإفريقي: هذا حديث حسن، وقع لي عالياً. اهـ. ولعله أراد الحسن المعنوي، أو أنه حسن حديث الإفريقي.

ولبعضه شاهد عن ابن عمر، وابن عباس:

فالمروي عن ابن عمر لفظه: أن النبي ﷺ كان في مسير، فلما حضرت الصلاة نزل القوم فالتمسوا بلالاً ليؤذن فلم يجدوه، فقام رجل من القوم فأذن. ثم إن بلالاً جاء بعد ذلك فأراد أن يؤذن. فقال له القوم: قد أذن الرجل فلبث القوم هنيهة، ثم إن بلالاً أراد أن يقيم فقال له نبي ﷺ: «مهلاً يا بلال فإنما يقيم من أذن».

أخرجه الطبراني في الكبير (١٢/ ٤٣٥ : ١٣٥٩). والبيهقي في الكبرى (١/ ٣٩٩)، باب الرجل يؤذن ويقيم غيره. وعبد بن حميد في المنتخب (ص ٢٥٨ : ٨١١).

وابن عدي في الكامل (٣/ ٣٨١)، ترجمة سعيد بن راشد.

. . . . . .

كلهم من طريق سعيد بن راشد السماك. وهو متروك كما في اللسان (٣/ ٣٤)، قال الهيثمي في المجمع (٢/ ٦)، باب من أذن فهو يقيم: رواه الطبراني في الكبير، وفيه سعيد بن راشد السماك وهو ضعيف. اهـ. بل متروك.

وقال الحافظ في التلخيص الحبير (١/ ٢٢٠): والظاهر أن هذا المبهم هو الصدائي. وسعيد بن راشد هذا ضعيف. وضعف حديثه هذا أبو حاتم الرازي، وابن حبان في الضعفاء. اهـ.

ونص كلام أبي حاتم في العلل (١/ ١٢٢ ٣٣٦): هذا حديث منكر، وسعيد ضعيف الحديث، وقال مرة: متروك الحديث. اهـ.

وأخرجه الخطيب في تاريخه (١٤/ ٦٠)، من طريق عبدان بن محمد المروزي عن الهيثم بن خلف، عن الهيثم بن جميل، عن عيسى بن يونس، عن عبيد الله بن عمر، عن نافع، عن ابن عمر مرفوعاً ولفظه: «من أذن فهو يقيم».

عبدان لم أقف له على ترجمة. وقد قال الخطيب عقب إخراجه له: قال عبدان: دخلت مع أحمد بن السكري على هذا الشيخ فسأله عن هذا الحديث وسمعته منه واستغربه جداً. اهـ.

والهيثم بن جميل قال عنه في التقريب (٢/ ٣٢٦: ١٦١): ثقة من أصحاب الحديث، وكأنه ترك فتغير. اهـ.

فضعف هذه الطريق منجبر.

وأما المروي عن ابن عباس فلفظه: «من أذن فهو الذي يقيم».

أخرجه ابن عدي في الكامل (٦/ ١٦٤)، ترجمة محمد بن الفضل: عن عبد الله، عن إسحاق، محمد بن أبي السريّ، عن عيسى الفنجار، عن محمد بن الفضل، عن مقاتل بن حيان، عن عطاء، عنه به.

وفيه: محمد بن الفضل بن عطية: كذبوه. انظر: التقريب (٢/ ٢٠٠: ٦٢٦).

ولكن تكفينا صحة الطريق السابقة.

٢ ـ بـاب جوده وكرمه ﷺ[١]

٣٨٠٢ ـ قال أبو يعلى[٢]: حدثنا زكريا، وإسحاق. قالا: ثنا هشيم، عن سيار، عن أبـي هبيرة[٣] الأنصاري، عن جابر رضي الله عنه.. فذكر حديث البعير[٤].. قال جابر رضي الله عنه: فلقيت رجلاً من اليهود فأخبرته بالذي كان، فجعل يتعجب، ويقول: أعطاك الثمن، ورد عليك البعير.

.....

(١) في (مح): «صلعم»، وفي (عم) و (سد): «صلى الله عليه وسلم»، وهو الأولى.

(٢) المسند (٢/ ٣٧٥: ١٩٦٠)، وليس فيه إسحاق.

(٣) في (عم) و (سد): «عن أبـي هريرة الأنصاري رضي الله عنه» وهو خطأ.

(٤) وهو حديث صحيح أخرجه البخاري وغيره، ومشهور أيضاً. انظر: صحيح البخاري: كتاب البيوع باب شراء الدواب والحمير (٢/ ٨٨: ٢٠٩٧).

٣٨٠٢ ـ درجـتـه:

الحديث له إسنادان:

١ ـ إسناد زكريا وهو به شديد الضعف لأنه متروك.

٢ ـ إسناد إسحاق. وهو ضعيف لعنعنة هشيم، وهو مدلس من الثالثة.

وقد عزاه البوصيري في الإتحاف (٣/ ق ٣٤ أ)، لإسحاق وأبـي يعلى، وسكت عليه.

. . . . . .

تخريجه:

الحديث أخرجه أحمد في مسنده (٣/ ٣٠٣)، عن هشيم به بنحوه.

وهو صحيح. فرجاله ثقات، وهشيم صرح بالتحديث عن سيار.

وعليه فيترقى طريق إسحاق إلى مرتبة الصحة.

والحديث في الصحيحين وغيرهما بدون الزيادة الأخيرة. التي فيها سؤال اليهودي وتعجبه.

أخرجه البخاري في عدة مواضع:

في البيوع، باب شراء الدواب والحمير (٢/ ٨٨: ٢٠٩٧).

وفي الشروط، باب إذا اشترط البائع ظهر الدابة إلى مكان مسمى جاز (٢/ ٢٧٤: ٢٧١٨).

وفي الهبة، باب الهبة المقبوضة وغير المقبوضة (٢/ ٢٣٨: ٢٦٠٣ و ٢٦٠٤)، بجزء يسير فيه.

ومسلم في المساقاة، باب بيع البعير واستثناء ركوبه (٤/ ١١٤: ١٠٦، ١٠٧، ١٠٨، ١٠٩، ١١٠، ١١١).

وفي الرضاع، باب استحباب نكاح البكر (٣/ ٦٥٢: ٥٢، ٥٣، ٥٤، ٥٥)، والترمذي في البيوع، باب ما جاء في اشتراط ظهر الدابة عند البيع (٢/ ٣٦٢: ١٢٧١).

وفي المناقب، مناقب جابر بن عبد الله (٥/ ٣٥٤: ٣٩٤٢)، بجزء يسير منه.

والنسائي في البيوع، باب البيع يكون فيه الشرط فيصح البيع والشرط (٧/ ٣٩٩)، كلهم عن جابر، من غير هذه الطريق، وبدون ذكر هذه الزيادة.

٣٨٠٣ ـ حدثنا[١] محمد بن إبراهيم العباداني، ثنا سويد بن عبد العزيز، عن نوح بن ذكوان، عن أخيه أيوب[٢]، عن الحسن، عن أنس رضي الله عنه قال: قال رسول الله ﷺ: «ألا أخبركم عن الأجود؟ الله[٣] الأجود، وأنا أجود ولد آدم ﷺ.

.....

(١) هذا سند أبي يعلى، وهو في المسند (٣/ ١٨٩: ٢٧٨٢)، وفيه زيادة على هذا: وأجودهم من بعدي رجل علم علماً فنشر علمه، يبعث يوم القيامة أمة واحدة. ورجل جاد بنفسه في سبيل الله حتى يقتل. وفي المقصد العلي (١١٥ ب).

(٢) في (عم) و (سد): «عن أخيه أيوب»، وهو الصحيح، وفي (مح): «عن أخيه، عن أيوب».

(٣) في (عم) و (سد): «عن الأجود الأجود الأجود».

٣٨٠٣ ـ درجته:

موضوع لحال العبَّاداني. وفيه سويد، ونوح، وأخوه أيوب. كلهم ضعفاء.

قال البوصيري (٣/ ٣٤ أ)، رواه أبو يعلى، وفي سنده نوح بن ذكوان، وهو ضعيف. اهـ.

وقال الهيثمي في المجمع (١/ ١٧١)، باب فيمن نشر علماً، فيه سويد بن عبد العزيز، وهو متروك. اهـ.

وهو تساهل بعدم ذكر بقية الرجال الضعفاء في الإسناد. خصوصاً العباداني.

تخريجه:

أخرجه ابن حبان في المجروحين في موضعين:

الأول في ترجمة محمد بن إبراهيم الشامي (٢/ ٣٠١)، عن أبي يعلى به بنحوه.

والثاني: في ترجمة أيوب (١/ ١٦٨)، عن مكحول، عن محمد بن هاشم البعلبكي، عن سويد به. وهذا الثاني ضعيف. والأول موضوع.

وقد زاد في الموضعين في متنه: «وأجودهم من بعدي رجل علم علما فنشر علمه، يبعث يوم القيامة أمة وحده، ورجل جاد بنفسه في سبيل الله حتى يقتل».

٣ ـ باب إنصافه من نفسه ﷺ

٣٨٠٤ ـ قال عبد[١]: حدثنا عبيد الله بن موسى، ثنا أبو جعفر الرازي، عن أبي هارون العبدي، عن أبي سعيد الخدري رضي الله عنه قال: كان رجل من المهاجرين ضعيفاً، وكانت له حاجة إلى النبي ﷺ، فأراد أن يلقاه على خلاء فيبدي له حاجته، وكان رسول الله ﷺ معسكراً بالبطحاء[٢]، وكان يجيء من الليل فيطوف بالبيت، حتى إذا كان في وجه الفجر رجع فصلى بأصحابه صلاة الغداة.

قال: فحبسه الطواف ذات ليلة حتى أصبح، فلما استوى ﷺ على راحلته عرض له الرجل، فأخذ بخطام ناقته فقال: يا رسول الله، إن لي إليك حاجة، فقال ﷺ: إنك ستدرك حاجتك. فأبى[٣]، فلما خشي أن يحبسه خفقه[٤] بالسوط خفقة، ثم مضى، فصلى بهم صلاة الغداة.

.....

(١) المنتخب (٢٩٦: ٩٥٥).

(٢) البطحاء: الحصى الصغار، وبطحاء الوادي: حصاه اللين في بطن المسيل، والمراد مسيل وادي مكة. النهاية (١/ ١٣٤).

(٣) في (عم): «فأبى»، وفي (مح) و (سد): «فأبا».

(٤) أي ضربه بالدرة. النهاية (٢/ ٥٦).

فلما انفتل أقبل ﷺ[٥] بوجهه على القوم، وكان إذا فعل ذلك عرفوا أنه حدث أمر، فاجتمع القوم حوله، فقال[٦] ﷺ: «أين الذي خفقت آنفاً؟ فأعادها، إن كان في القوم فليقم، قال: فجعل الرجل يقول: أعوذ بالله ثم برسوله، وجعل رسول[٧] الله ﷺ يقول: أدنه، أدنه، حتى دنا[٨] منه. فجلس رسول الله ﷺ بين يديه، وناوله السوط. فقال: خذ بمجلدك[٩] فاقتص. فقال: أعوذ بالله أن أجلد نبيه. قال ﷺ[١٠]: خذ بمجلدك فما بأس عليك. قال: أعوذ بالله أن أجلد نبيه. قال ﷺ: إلا[١١] أن تعفو[١٢] قال: فألقى السوط وقال: قد عفوت يا رسول الله.

فقام أبو ذر[١٣]. فقال: يا رسول الله تذكر ليلة العقبة، كنت أسوقُ بك، وكنتَ نائماً، وكنتُ إذا أبطأَتْ. وإذا أخذتُ بخطامها أعرَضَتْ، فخفقتُك خفقة بالسوط، فقلت: قد أتاك القوم. فقلت: لا بأس عليك.

خذ يا رسول الله فاقتص. قال ﷺ: قد عفوت. قال: اقتص. فإنه

.....

(٥) في (عم) و (سد): «فلما انتفل ﷺ أقبل».

(٦) في (عم) و (سد): «فاجتمع القوم ﷺ فقال».

(٧) في (سد): «وجعل الرجل»، وهو خطأ.

(٨) في (عم): «دنى»، وهو خطأ.

(٩) المجلد: جمعه مجالد. وهي خرق تمسكها النوائح إذا نحن بأيديهن. اللسان (٣/ ١٢٥)، والمراد هنا أداة المجلد.

(١٠) قوله: «ﷺ»: ليس في (عم) و (سد)، والذي فيهما: «خذ بمجلدك لا بأس عليك».

(١١) في (عم): «لا. إلاَّ أن تعفو».

(١٢) في جميع النسخ: «تعفوا».

(١٣) في جميع النسخ: «أسود»، والصحيح ما أثبت كما في المنتخب والمجردة.

أحب إليَّ. فجلده رسول الله ﷺ قال: فلقد رأيته يتضور[١٤] منها، ثم قال ﷺ: أيها[١٥] الناس: اتقوا الله تعالى، فوالله لا يظلم مؤمن مؤمناً إلا انتقم الله تعالى له منه يوم القيامة.

.....

(١٤) التضور: التلوي، والصياح، من وجع الضرب أو الجوع. اللسان (٤/ ٤٩٤).

(١٥) في (عم): «ثم قال: يا أيها الناس»، وفي (سد): «ثم قال: أيها الناس».

٣٨٠٤ ـ درجته:

شديد الضعف لحال أبي هارون العبدي لأنه متروك. وقد أورده البوصيري وقال: فيه أبو هارون العبدي، وهو ضعيف، لكن له شواهد. اهـ. وهو تساهل.

تخريجه:

لم أجده عند غير عبد بن حميد. وذلك بطوله.

وقَوَدُه ﷺ من نفسه أخرجه أبو داود والنسائي من حديث أبي سعيد قال: بينما رسول الله ﷺ يقسم قسماً أقبل رجل فأكب عليه، فطعنه رسول الله ﷺ بعرجون كان معه، فجرح بوجهه. فقال رسول الله ﷺ: تعال فاستقد. فقال: بل عفوت يا رسول الله.

أخرجه أبو داود في كتاب الديات، باب القود من الضربة (٤/ ٦٧٣: ٤٥٣٦)، عن أحمد بن صالح، عن ابن وهب، عن عمرو بن الحارث، عن بكير بن الأشج، عن عبيدة بن مسافع، عن أبي سعيد باللفظ المتقدم.

وفيه عبيدة بن مسافع: مقبول. انظر: التقريب (١/ ٥٤٧: ١٥٩٩).

وأخرجه النسائي في السنن الصغرى، القسامة، باب القود في الطعنة (٨/ ٣٢)، من طريقين، عن بكير به بنحوه.

وأما قوله ﷺ: اتقوا الله تعالى، فوالله.. إلخ، أصله في الصحيح من حديث أبي هريرة رضي الله عنه أنه ﷺ قال: «لتؤدن الحقوق إلى أهلها يوم القيامة، حتى يقاد للشاة الجلحاء من الشاة القرناء».

. . . . . .

أخرجه مسلم في الصحيح، كتاب البر والصلة، باب تحريم الظلم (٥/ ٤٤٣: ٦٠)، وهو عند الترمذي في أبواب القيامة، باب ما جاء في شأن الحساب والقصاص (٤/ ٣٧: ٢٥٣٥)، وعليه فأصل هذه الجملة في الصحيح.

٤ ـ باب بركة دعائه ﷺ[١]

(١٥٩) فيه حديث رافع بن خديج رضي الله عنه في مسح بطنه فما اشتكاه[٢] بعد[٣].

(١٦٠) وحديث أنس رضي الله عنه في باب الخطبة، من كتاب النكاح[٤].

٣٨٠٥ ـ وقال أبو بكر: حدثنا محمد بن بشر ثنا عبد العزيز بن عمر، حدثني رجل من بني سلامان بن سعد، عن أمه قالت[٥]: إن خالها حبيب بن فويك[٦] حدثها: إن أباه خرج به إلى النبي ﷺ وعيناه مبيضتان،

.....

(١) في (عم) و (سد): «باب بركة دعائه ويده وريقه صلى الله عليه وسلم».

(٢) في (سد): «شكاه».

(٣) تقدم برقم (٢٤٨٧)، كتاب الطب، باب العين، وفي الأصل في (٨٤/ ب).

(٤) تقدم برقم (٢٤٧٤)، كتاب الطب، باب فضل العبادة، وفي الأصل في (٨٤/ أ)، وليس في كتاب النكاح كما ذكر الحافظ.

(٥) في جميع النسخ: «قال»، وهو خطأ ظاهر.

(٦) في (عم) و (سد): «فويك»، وفي (مح): «فورك»، وهو خطأ.

لا يبصر بهما شيئاً. فسأله ما أصابك؟ قال: كنت أمرن[٧] جملاً لي فوضعت رجلي على بيضة حية[٨] فأصبت فنفث النبي ﷺ في عينيه فأبصر. قال: فرأيته يدخل الخيط في الإبرة. وإنه لابن ثمانين. وإن عينيه لمبيضتان[٩].

.....

(٧) التمرين: أن يحفى الدابة، فيرق حافره فتدهنه بدهن أو تطليه بأخثاء البقر وهي حارة أو أنه التمرين أي التليين والترويض. انظر: اللسان (١٣/ ٤٠٤)، والمراد هنا هو الثاني، لأن الجمل لا حافر له.

(٨) في (عم): «على بيض... بياض»، وفي (سد): «على بيض».

(٩) هكذا في الأصل، وفي (عم) و (سد): «تبضان».

٣٨٠٥ ـ درجته:

فيه مبهمان لم أستطع معرفتهما وهما رجل من بني سلامان وأمه. قال البوصيري في الإتحاف (٣/ق ٣٨ أ)، أخرجه ابن أبي شيبة بسند ضعيف لجهالة بعض رواته. اهـ. وقال الهيثمي في المجمع (٨/ ٣٠١)، باب في رده البصر ﷺ: رواه الطبراني وفيه من لم أعرفهم.

تخريجه:

أخرجه ابن أبي شيبة في المصنف، كتاب الفضائل (١١/ ١٥٠: ١١٨٥٠)، والطبراني في الكبير (٤/ ٢٥: ٣٥٤٦)، من طريقين.

وأبو نعيم في الدلائل، باب ما أوتي عيسى عليه السلام (٢/ ٦١٤: ٥٥٦)، وباب دعائه برد بصر أعمى (٢/ ٤٦٦: ٣٩٧).

والبيهقي في الدلائل، (٦/ ١٧٣)، باب ما جاء في نفثه في عينين كانتا مبيضتين لا يبصر صاحبهما بهما حتى أبصر.

كلهم من طريق محمد بن بشر به بمثله.

وعزاه السيوطي في الخصائص (٢/ ٢٨٧)، إلى ابن السكن، والبغوي.

. . . . . .

وله شاهد من حديث سهل بن سعد وهو أنه ﷺ أعطى علياً الراية يوم خيبر وبصق في عينيه فبرئتا بإذن الله من الرمد.

أخرجه البخاري في المغازي، باب غزوة خيبر (٣/ ١٣٧ : ٤٢١٠).

وفي الجهاد، باب فضل من أسلم على يديه رجل (٢/ ٣٦١: ٣٠٠٩).

وفي فضائل الصحابة باب مناقب علي (٣/ ٢١ : ٣٧٠١).

ومسلم في صحيحه الفضائل، فضائل علي رضي الله عنه (٥/ ٢٦٨ : ٣٢ ـ ٣٤، ٣٥، ٣٦).

والترمذي في سننه: المناقب (٥/ ٣٠١ : ٣٨٠٨)، وغيرهم.

وعليه فمتن حديث الباب في درجة الصحيح لغيره.

٣٨٠٦ ـ وقال عبد[١]: حدثنا عمر بن سعد الحفري، عن بدر بن عثمان، عن عبيد الله / بن مروان، ثنا أبو عائشة، عن ابن عمر رضي الله [١٤٦أ] عنهما[٢]: قال: خرج رسول الله ﷺ ذات غداة. فقال: رأيت قبل صلاة الفجر كأنما أعطيت المقاليد والموازين. فأما المقاليد فهذه المفاتيح، وأما الموازين فهي التي[٣] يوزن بها. وضعت[٤] في إحدى الكفتين، ووضعت أُمتي في الأُخرى، فوزنت فرجحتهم. فجيء[٥] بأبـي بكر رضي الله عنه فوزن فوزنهم، ثم جيء بعمر رضي الله عنه فوزن فوزنهم، ثم جيء بعثمان رضي الله عنه فوزن فوزنهم، ثم استيقظت فرفعت.

.....

(١) المنتخب (ص ٢٦٧: ٨٥٠).

(٢) في (مح): «عنه»، وفي (عم) و (سد): «عنهما».

(٣) في (عم) و (سد): «الذي».

(٤) في (عم) و (سد): «فوضعت».

(٥) في (عم) و (سد): «ثم جيء».

٣٨٠٦ ـ درجتـه:

فيه عبيد الله بن مروان وأبو عائشة لم أجد من جرحهما أو عدلهما. سوى ذكر ابن حبان لعبيد الله في الثقات. وقول البوصيري: هذا إسناد صحيح. اهـ. فيه تساهل. ومثله قول الهيثمي في المجمع (٩/ ٦١)، باب فيما ورد في فضل أبـي بكر وعمر: رجاله ثقات. اهـ.

تـخـريـجـه:

أخرجه ابن أبـي شيبة في المصنف (١٢/ ١٧)، فضائل أبـي بكر (١٢٠٠٨)، وأخرجه أحمد في مسنده (٢/ ٧٦)، كلاهما عن عمر بن سعد الحفري به بنحوه،

. . . . . .

وعبد الله بن أحمد في زيادات فضائل الصحابة (١/ ٢٠٦: ٢٢٨)، عن أبـي معمر، عن الحفري به بنحوه.

وعزاه في المجمع (٩/ ٦٢) إلى الطبراني.

ولم أجده في المطبوع.

٣٨٠٧ ـ وقال أبو يعلى[١]: حدثنا أبو عبد الرحمن الأذرمي، ثنا عبد العزيز بن عمران، عن عبد الرحيم بن[٢] الحارث بن عبيدة، عن جده قال: أصيبت[٣] عين أبـي ذر رضي الله عنه يوم أُحد، فبزق فيها النبـي ﷺ فكانت أصح عينيه..

.....

(١) المسند (٢/٢١٦: ١٥٤٧)، المقصد العلي (ق ١١٦ ب).

(٢) في (مح) و (سد): «بن»، وفي (عم): «ابن»، وهو في المسند: عبد الرحمن بن الحارث، وفي جميع النسخ: «عبد الرحيم».

(٣) في (سد): «لما أصيبت».

٣٨٠٧ ـ درجتـه:

شديد الضعف لحال عبد العزيز فهو متروك. وفيه من لم أعرفه عبد الرحيم بن الحارث: لم أجد له ترجمة إلا أن يكون عبد الرحمن بن الحارث فقد ذكره ابن حبان في الثقات (٧/٧٣)، وجده: لم أستطع معرفته. ولعله عبيد بن أبـي عبيدة كما في التاريخ الكبير (٥/٤٥٣)، وقد سكت عليه البوصيريّ في الإتحاف (٣/ق ٣٩ أ)، وذكره في المجمع (٨/٣٠١)، وقال: رواه أبو يعلى، وفيه عبد العزيز بن عمران، وهو ضعيف. اهـ.

تـخـريـجـه:

أخرجه ابن الأثير في أسد الغابة (٤/٣٩٠)، ترجمة قتادة بن النعمان من طريق أبـي يعلى به بنحوه. لكن قال فيه: أصيبت عين أبـي يوم أحد... الحديث. والظاهر أنه الصحيح.

إذ له شاهد من حديث قتادة بن النعمان أنه ﷺ، رد عينه بعد أن أصيبت وسالت على خده. وهو مروى عن عاصم بن عمر بن قتادة. واختلف عليه في إسناده ومتنه على أوجه وهي:

. . . . . .

---

١ ــ روي عنه، عن أبيه عمر، عن أبيه قتادة بن النعمان، بنحوه وذكر أن ذلك كان في غزوة أحد.

أخرجه الطبراني في الكبير (١٩/٨: ١٢)، عن الوليد بن حماد الرملي، عن عبد الله بن الفضل، عن أبيه، عنه به بنحوه.

قال الهيثمي في المجمع (٦/١١٦)، باب غزوة أُحد: رواه الطبراني وفيه من لم أعرفه. اهـ.

كما أخرجه أبو نعيم في الدلائل، باب غزوة أُحد (٢/٤٨٤: ٤١٧)، عن سليمان بن أحمد الطبراني به.

وعبد الله بن الفضل، وأبوه. لم أعرفهم. ولعل ذلك مراد الهيثمي في كلامه السابق.

٢ ــ روي عنه، عن محمود بن لبيد، عن قتادة بنحوه.

أخرجه أبو نعيم في الدلائل، باب غزوة أُحد (٢/٤٨٢: ٤١٦)، عن أبي بكر بن خلاد، عن إبراهيم بن إسحاق الحربي، عن يوسف بن بهلول، عن ابن إدريس، عن محمد بن إسحاق عنه به.

ورجاله كلهم ثقات إلاَّ محمد بن إسحاق بن يسار: صدوق. وهو مدلس من الرابعة وقد عنعن. انظر: التقريب (٢/١٤٤: ٤٠).

٣ ــ روي عن عاصم نفسه أن رسول الله ﷺ رد عين قتادة.

رواه البيهقي في الدلائل (٣/٢٥١)، غزوة أُحد، باب ما ذكر في المغازي من وقوع عين قتادة على وجنتيه ورد رسول الله ﷺ عينيه إلى مكانها.

عن أبي عبد الله الحافظ، عن أبي العباس محمد بن يعقوب، عن أحمد بن عبد الجبار، عن يونس بن بكير، عن محمد بن إسحاق عنه بنحوه.

وفيه إضافة إلى ما مر في ابن إسحاق، يونس بن بكير، قال عنه في التقريب (٢/٣٨٤: ٤٧٢)، يخطىء. اهـ. وهو مرسل أيضاً فعاصم لم يحضر الوقعة.

. . . . . .

---

٤ ـ عنه، عن جده قتادة بنحوه لكن قال إن ذلك كان في غزوة بدر.

أخرجه البيهقي في الدلائل، الموضع السابق عن أبـي سعيد الخليل بن أحمد بن محمد القاضي البستي، عن أبـي العباس أحمد بن المظفر البكري، عن ابن أبـي خيثمة، عن مالك بن إسماعيل، عن عبد الرحمن بن سليمان بن الغسيل. عنه به بنحوه.

وأحمد بن المظفر: ضعيف. انظر: اللسان (١/ ٣٤١).

وابن الغسيل: صدوق فيه لين. انظر: التقريب (١/ ٤٨٣: ٩٦٤).

٥ ـ عنه، عن أبيه، عن قتادة. وذكر أن ذلك كان في غزوة بدر.

أخرجه أبو يعلى في مسنده (٢/ ٢١٥: ١٥٤٦)، عن يحيـى بن عبد الحميد الحماني، عن عبد الرحمن بن سليمان الغسيل، عن عاصم بن عمر بن قتادة به بنحوه.

وابن الأثير الجزري في أسد الغابة (٤/ ٣٩٠)، ترجمة قتادة، عن أبـي يعلى.

والبيهقي في الدلائل، باب غزوة بدر، باب ما ذكر في رده ﷺ عين قتادة إلى مكانها (٣/ ١٠٠)، من طريقه.

وكذلك في (٣/ ٢٥٢)، باب غزوة أُحد من طريق يحيـى الحماني.

وقال: وفي الروايتين جميعاً عن ابن الغسيل أن ذلك كان في بدر. اهـ.

ويحيـى بن عبد الحميد الحماني: حافظ إلاَّ أنه اتهم بسرقة الحديث. انظر: التقريب (٢/ ٣٥٢: ١١٦).

قال الهيثمي في المجمع (٨/ ٣٠٠)، باب في رده البصر ﷺ: وفي إسناده يحيـى بن عبد الحميد الحماني، وهو ضعيف. اهـ.

أما المختلف عليه، وهو عاصم بن عمر بن قتادة فهو: ثقة، عالم بالمغازي.

وأما المختلفون عليه فهم:

الفضل بن عاصم: لم أعرفه. ومحمد بن إسحاق: صدوق، مدلس.

وابن الغسيل: صدوق فيه لين.

. . . . . .

وأرى أن الحمل على الرواة عنه، ولذا روى ابن إسحاق وجهين، وروى ابن الغسيل وجهين مما يدل على وهمهما. والأوجه كلها لا تخلو من ضعف كما تقدم.

وقد روي من وجه آخر عن قتادة. أخرجه البيهقي في الدلائل (٣/ ٢٥٣)، باب غزوة أُحد من طريق إسحاق بن عبد الله بن أبي فروة.

لكن إسحاق بن عبد الله: متروك. انظر: التقريب (١/ ٥٩: ٤١٥).

وقد روى ذلك عن زيد بن أسلم كما أخرجه ابن سعد في الطبقات (١/ ١٨٧).

ذكر علامات النبوة بعد نزول الوحي. وذلك عن علي بن محمد، عن أبي معشر، عن زيد بنحوه. لكنه مرسل كما ترى.

وله شاهد من حديث رفاعة بن رافع بن مالك أنه أصيبت عينه في بدر فردها رسول الله ﷺ. وهو مروى عن عبد العزيز بن عمران.. واختلف عليه في إسناده على ثلاثة أوجه:

(أ) روي عنه عن رفاعة بن رافع بن مالك.

أخرجه البيهقي في الدلائل (٣/ ١٠٠)، عن أبي عبد الله الحافظ، عن محمد بن صالح، عن الفضل بن محمد الشعراني، عن إبراهيم بن المنذر، عنه به بنحوه.

(ب) عنه عن رفاعة بن يحيى، عن معاذ بن رفاعة، عن رافع.

أخرجه الطبراني في الكبير (٥/ ٤٢: ٤٥٣٥)، عن مسعدة بن سعد العطار، عن إبراهيم بن المنذر، عنه به بنحوه.

(ج) عنه عن رفاعة بن يحيى، عن معاذ بن رفاعة بن رافع، عن أبيه بنحوه.

أخرجه البزار في مسنده. (انظر: كشف الأستار (٢/ ٣١٦)، غزوة بدر (١٧٧١))، عن أحمد، عن يعقوب. عنه به بنحوه.

والطبراني في الأوسط مجمع البحرين (٥/ ٩٤: ٢٧٥١)، عن مسعدة بن سعد، عن ابن المنذر عنه به.

عبد العزيز بن عمران تقدم أنه: متروك.

. . . . . .

قال الهيثمي في المجمع (٦/ ٨٥)، باب غزوة بدر: رواه البزار، والطبراني في الكبير والأوسط، وفيه عبد العزيز بن عمران، وهو ضعيف. اهـ.

وعلى هذا فأمثل هذه الروايات رواية قتادة على ضعفها.

والحديث بمجموع طرقه في درجة الحسن لغيره.

٣٨٠٨ ـ وقال أبو يعلى[١]: حدثنا محمد بن يزيد بن رفاعة، أبو هشام الرفاعي، ثنا إسحاق بن سليمان، ثنا معاوية بن يحيى الصدفي، عن الزهري، أنا خارجة بن زيد قال: إن أسامة بن زيد بن حارثة رضي الله عنه[٢] حدثه قال: خرجنا مع رسول الله ﷺ في حجَّته التي حجها. فلما هبطنا بطن الروحاء[٣] عارضت رسول الله ﷺ امرأة لها صبيٌّ، فسلمت عليه ﷺ فوقف لها[٤] فقالت: يا رسول الله هذا ابني فلان، والذي بعثك بالحق ما زال في حنق[٥] [٦] واحد منذ ولدته إلى الساعة، أو كلمة تشبهها. فأكسع[٧] إليها رسول الله ﷺ: فبسط يده، فجعله بينه وبين الرَّحل. ثم تفل ﷺ في فيه. ثم قال: اخرج عدو اللَّهِ فإني رسول اللَّهِ، ثم ناولها ﷺ إياه فقال[٨]: خذيه، فلن تري معه شيئاً[٩] يريبك بعد اليوم إن شاء الله تعالى. قال أسامة رضي الله عنه: وقضينا حجتنا[١٠]، ثم

.....

(١) لم أره في المطبوع من مسنده.

(٢) في (عم) و (سد): «عنهم».

(٣) الروحاء: من الفرع، على نحو أربعين ميلاً من المدينة تقريباً. انظر: مراصد الاطلاع (٢/ ٦٣٧).

(٤) في (عم) و (سد): «فسلمت عليه فوقف ﷺ لها».

(٥) في (عم): «حبق»، وفي (مح): «حنفا».

(٦) الحنق: شدة الاغتياظ، أي: ما زال في غيظ دائم وغضب من أخذ الشيطان له. انظر: اللسان (١٠/ ٧٠).

(٧) أي: أكسع دابته. والكسع يطلق على كسع الدابة بالعصا إذا أريد سوقها. والمراد أوقف دابته. انظر: اللسان (٨/ ٣١١).

(٨) في (عم) و (سد): «ثم ناولها إياه فقال ﷺ».

(٩) في (عم): «شيء يريبك».

(١٠) في (عم) و (سد): «حجنا».

انصرفنا، فلما نزلنا بالروحاء. فإذا تلك المرأة أم الصبيِّ، فجاءت ومعها شاة مصلِّية. فقالت: يا رسول اللَّهِ، أنا أم الصبيِّ الذي أتيتك به. قالت: والذي بعثك بالحق ما رأيت منه شيئاً يريبني إلى هذه الساعة، قال أسامة رضي الله عنه: فقال لي رسول الله ﷺ: يا أسيم، قال الزهري: وهكذا[١١] كان يدعو به تحشمة[١٢] [١٣] ناولني ذراعها، قال: فامتلخت الذراع فناولته إياها[١٤] ﷺ فأكلها ﷺ. ثم قال: يا أسيم ناولني الذراع[١٥]، فامتلخت الذراع فناولته إياها[١٦] فأكلها ﷺ ثم قال[١٧] يا أسيم: ناولني الذراع فقلت: يا رسول اللَّهِ، إنك قد قلت[١٨] ناولني، فناولتكها فأكلتها، ثم قلت ناولني، فناولتكها فأكلتها، ثم قلت: ناولني الذراع[١٩]، وإنما للشاة ذراعان؟. فقال ﷺ: أما إنك لو أهويت إليها ما زلت تجد فيها ذراعاً ما قلت لك. قال ﷺ: يا أسيم: قم فاخرج فانظر هل ترى مكاناً يواري رسول الله ﷺ؟ فخرجت، فمشيت حتى حسرت[٢٠]، وما قطعت

.....

(١١) في (سد): «وهذا».

(١٢) الحشمة: الحياء والانقباض. وإني لأتحشم منه تحشماً: أي استحيي. والمراد: استحياء منه. انظر: اللسان (١٢/ ١٣٥).

(١٣) في (عم): «تحشمه»، وفي (سد): «بحشمه»، وفي الأصل مهملة من النقط.

(١٤) في جميع النسخ: «فناولتها إياه»، وهو خطأ ظاهر.

(١٥) في (عم) و (سد): «ذراعها».

(١٦) في (عم) و (سد): «فناولته إياها»، وفي (مح): «فناولتها إياه».

(١٧) في (عم) و (سد): «فناولته إياها فأكلها، ثم قال ﷺ».

(١٨) في (عم): «إنك قلت».

(١٩) قوله: «ثم قلت ناولني الذراع»: ليس في (سد).

(٢٠) الحسر، والحسر، والحسور: الإعياء والتعب، أي: حتى تعبت. انظر: اللسان (٤/ ١٨٨).

الناس وما رأيت[٢١] شيئاً أرى أنه يواري أحداً، وقد ملاء الناس ما بين السدين. فأخبرته فقال ﷺ: فهل رأيت شجراً أو رجماً[٢٢] [٢٣]؟ قلت: بلى، قد[٢٤] رأيت نخلات صغاراً إلى جانبهن رجم[٢٥] من حجارة. فقال ﷺ: يا أسيم[٢٦]، اذهب إلى النخلات فقل لهنَّ: يأمركنَّ رسول الله ﷺ: أن يلحق[٢٧] بعضكنَّ ببعض حتى تكنَّ[٢٨] سترة لمخرج رسول الله ﷺ، وقل كذلك للرُّجم[٢٩] فأتيت النخلات فقلت لهنَّ الذي أمرني به ﷺ، فوالذي بعثه بالحق لكأني أنظر تفاقرهن[٣٠] [٣١] بعروقهنَّ وترابهنَّ حتى لصق بعضهنَّ ببعض، فكنَّ كأنهن نخلة واحدة، وقلت ذلك[٣٢] للحجارة. فوالذي بعثه بالحق لكأني أنظر إلى تفاقرهنَّ حجراً حجراً، حتى علا بعضهن بعضاً. فكنَّ كأنهن جدارٌ[٣٣].

.....

(٢١) في (مح): «ورأيت»، والصحيح: «ما رأيت»، كما في (عم) و (سد).

(٢٢) في (مح): «رحبا»، وفي (عم): «رحما»، وفي (سد): «رجما»، وهو الصحيح.

(٢٣) الرُّجَمُ: الحجارة المرتفعة، ويقال: الرجمة. وقيل العلامة. انظر: اللسان (١٢/ ٢٢٧).

(٢٤) في (عم): «قلت: رأيت».

(٢٥) في (سد): «رجما».

(٢٦) في (عم): «يا أشيم»، بالمعجمة.

(٢٧) في (عم): «أن تلحق بالتاء».

(٢٨) في (عم): «حتى يكن»، بالياء.

(٢٩) في (مح): «وقل لذلك الرجم».

(٣٠) من فقر الأرض وفقَّرها: حفرها. والفقرة: الحفرة. انظر: اللسان (٥/ ٦٣)، أي: كن يحفرن الأرض واحدة تلو الأخرى. حتى لصق بعضهن ببعض.

(٣١) في (مح): «بقاقرهن»، وفي (عم) و (سد): «تضافرهن»، وهو الصحيح.

(٣٢) في (عم) و (سد): «وقلت كذلك».

(٣٣) في (سد): «جدار».

فأتيته ﷺ فأخبرته، فقال ﷺ: خذ الإداوة، فأخذتها، ثم انطلقنا نمشي، فلما دنونا منهن سبقته ﷺ فوضعت الإداوة ثم انصرفت إليه، فانصرف[٣٤] ﷺ حتى قضى[٣٥] حاجته، ثم أقبل عليه الصلاة والسلام، وهو يحمل الإداوة فأخذتها منه ﷺ، ثم رجعنا. فلما دخل ﷺ الخباء قال ﷺ يا أسيم انطلق إلى النخلات، فقل لهنَّ[٣٦]: يأمركن رسول الله ﷺ أن ترجع كل نخلة إلى مكانها، وقل ذلك[٣٧] للحجارة. فأتيت النخلات فقلت لهنَّ[٣٨]، قال: فوالذي بعثه بالحق لكأني أنظر إلى تفاقرهنَّ[٣٩] وترابهنَّ، حتى عادت كل نخلة إلى مكانها. وقلت ذلك للحجارة فوالذي بعثه بالحق لكأني أنظر إلى تفاقرهن حجراً حجراً حتى عاد كل حجر إلى مكانه. فأتيته ﷺ فأخبرته بذلك.

*** هذا إسناد حسن، ومعاوية بن يحيى الصدفي ضعيف. ولكن لحديثه شاهد[٤٠] من طريق يعلى بن مرة، أخرجه أحمد وغيره.**

.....

(٣٤) في (سد): «فانطلق».

(٣٥) في (عم) و (سد): «فقضى حاجته».

(٣٦) في (مح): «فقلن»، وفي (عم) و (سد): «فقل لهن».

(٣٧) في (عم) و (سد): «كذلك».

(٣٨) في (عم) و (سد): «فقلت لهن الذي قال ﷺ».

(٣٩) في (مح): «بقاقرهن»، وفي (عم) و (سد): «تفاقرهن»، وهو الصحيح.

(٤٠) في (عم) و (سد): «مشاهد».

٣٨٠٨ ـ درجته:

ضعيف لضعف محمد بن يزيد بن رفاعة، ومعاوية بن يحيى الصدفي. وقد ذكره البوصيري في الإتحاف (٣/ ق ٣٩ أ)، وقال: رواه أبو يعلى بإسناد حسن. اهـ.

. . . . . .

تخريجه:

تقدم الكلام عليه في الحديث رقم (/ ١٦٢).

لكن في هذا زيادة قصة ذراع الشاة. ولها شاهد من حديث أبي رافع، وشاهد من حديث أبي هريرة. وثالث من حديث أبي عبيد. ورابع من حديث رجل مبهم.

١ ـ حديث أبي رافع: لفظه: «صنع لرسول الله ﷺ شاة مصلية، فأتى بها فقال لي: يا أبا رافع، ناولني الذراع، فناولته. فقال يا أبا رافع ناولني الذراع فناولته، ثم قال: يا أبا رافع ناولني الذراع، فقلت: يا رسول الله. وهل للشاة إلاَّ ذراعان؟ فقال: لو سكت لناولتني منها ما دعوت به».

أخرجه أحمد في المسند (٦/٨)، عن مؤمل، عن حماد بن سلمة، عن عبد الرحمٰن بن أبي رافع، عن عمته سلمى، عن أبي رافع باللفظ المتقدم.

ومؤمل: صدوق سيء الحفظ. انظر: التقريب (٢/ ٢٩٠: ١٥٣١)، وهو ابن إسماعيل.

وسلمى: مقبولة. انظر: التقريب (٢/ ٦٠١: ٨).

وعبد الرحمٰن: مقبول. انظر: التقريب (١/ ٤٧٩: ٩٢٩).

وأخرجه ابن سعد في الطبقات (١/ ٣٩٣)، ذكر طعامه ﷺ: عن عارم بن الفضل، عن حماد به بنحوه.

وأبو نعيم في الدلائل (٢/ ٤٣٦: ٣٤٦)، قصة أذرع وأكتاف الشاة: من طريق عارم به بنحوه.

وأخرجه الطبراني في الكبير (٢٤/ ٣٠٠: ٧٦٣)، عن عبد الله بن أحمد، عن محمد بن أبي بكر المقدمي، عن فضيل بن سليمان، عن فائد مولى عبيد الله بن علي، عن جدته سلمى، عن أبي رافع بنحوه.

وفضيل: صدوق له خطأ كثير. انظر: التقريب (٢/ ١١٢: ٦٣).

وفائد مولى عبادل: صدوق. انظر: التقريب (٢/ ١٠٧: ٥).

. . . . . .

وأبو يعلى في مسنده كما في البداية والنهاية (٦/ ١٢٢)، عن المقدمي به. لكن قال: عن فائد، عن عبيد الله، عن جدته به.

كما أخرجه أحمد (٦/ ٣٩٢)، عن خلف بن الوليد، عن أبـي جعفر الرازي، عن شرحبيل، عن أبـي رافع بنحوه.

وشرحبيل بن سعد المدني: صدوق اختلط بآخره. انظر: التقريب (١/ ٣٤٨: ٣٩).

والرازي: صدوق سيء الحفظ. انظر: التقريب (٢/ ٤٠٦: ١٩).

فطرق حديث أبـي رافع ضعيفة. لكن ضعفها منجبر.

قال الهيثمي في المجمع (٨/ ٣١٤)، باب قوله ﷺ ناولني الذراع: رواه أحمد والطبراني من طرق. ورواه في الأوسط باختصار. وأحد إسنادي أحمد حسن. اهـ.

٢ ــ حديث أبي هريرة رضي الله عنه.

أخرجه أحمد (٢/ ٥١٧)، عن الضحاك، عن ابن عجلان، عن أبيه، عن أبـي هريرة بنحوه.

ومحمد بن عجلان: صدوق. إلاَّ أنه اختلطت عليه أحاديث أبـي هريرة. انظر: التقريب (٢/ ١٩٠: ٥٢٤).

وأبوه عجلان مولى فاطمة المدني: لا بأس به. انظر: التقريب (٢/ ١٦: ١٣٠).

وأخرجه أبو نعيم في الدلائل (٢/ ٤٣٧: ٣٤٧)، عن عبد الله بن محمد بن جعفر، عن عبدان.

وسعيد بن راشد: ضعيف جداً. انظر: اللسان (٣/ ٣٤).

٣ ــ حديث أبـي عبيد:

أخرجه أحمد (٣/ ٤٨٤)، عن عفان، عن أبان العطار، عن قتادة، عن شهر بن حوشب، عن أبـي عبيد بنحوه.

. . . . . .

وابن سعد في الطبقات (٧/ ٦٥)، ترجمة أبـي عبيد: عن عفان ومسلم بن إبراهيم، عن أبان به بنحوه.

والدارمي في سننه، باب ما أكرم به النبـي ﷺ في بركة طعامه (١/ ٢٢)، عن مسلم بن إبراهيم به بنحوه.

والطبراني في الكبير (٢٢/ ٣٣٥)، من طريق أبان به بنحوه.

وشهر بن حوشب: صدوق. انظر: التقريب (١/ ٣٥٥: ١١٢).

قال الهيثمي في المجمع (٨/ ٣١٤): رواه أحمد والطبراني، ورجالهما رجال الصحيح غير شهر بن حوشب، وقد وثقه غير واحد. اهـ.

٤ ـ حديث الرجل: أخرجه أحمد في مسنده (٢/ ٤٨)، عن إسماعيل، عن يحيـى بن أبـي كثير، عن أبـي إسحاق، عن رجل من بني غفار، عن فلان وذكره.

وفيه إبهام كما هو واضح. قال الهيثمي في المجمع (٨/ ٣١٥). رواه أحمد، وفيه راوٍ لم يسم. اهـ.

وقال الحافظ ابن كثير رحمه الله في البداية والنهاية (٦/ ١٢٢): فيه انقطاع من هذا الوجه. اهـ.

والحاصل أن طرق كل حديث ضعيفة ضعفاً منجبراً. ولذا يمكن القول إن أقل أحوال هذا الحديث: الحسن لغيره.

٣٨٠٩ ـ وقال الحارث[١]: حدثنا أبو عبد الرحمن المقرىء حدثنا عبد الرحمـٰن[٢] بن زياد بن أنعم، عن زياد بن نعيم الحضرمي قال: سمعت زياد بن الحارث الصدائي صاحب رسول الله ﷺ رضي الله عنه يحدث قال: أتيت رسول الله ﷺ فبايعته على الإسلام، فأخبرت أنه بعث جيشاً إلى قومي، فقلت: يا رسول الله أردد الجيش، وأنا لك بإسلام قومي وطاعتهم، فقال ﷺ لي: إذهب فارددهم. فقلت: يا رسول الله / إن [١٤٦ب] راحلتي قد كلَّت. فقال ﷺ يا أخا صداء، إنك لمطاع في قومك. فقلت: بل الله تعالى هداهم[٣] بك للإسلام. فقال لي[٤] رسول الله ﷺ: أفلا أؤمرك[٥] عليهم. فقلت[٦]: بلى يا رسول الله، فكتب[٧] رسول الله ﷺ كتاباً لي فأمرني. قال: فقلت[٨] يا رسول الله ﷺ مر لي بشيء من صدقاتهم، فكتب لي ﷺ كتاباً آخر. قال الصدائي رضي الله عنه وكان ذلك في بعض أسفاره[٩]، فنزل ﷺ منزلاً. فأتاه أهل المنزل[١٠] يشكون عاملهم، ويقولون: يا رسول الله، أخذنا بشيء كان بينه وبين قومه[١١] في

.....

(١) بغية الباحث (٢/٦٢٦)، وقد ورد في جميع النسخ بإسقاط أبـي عبد الرحمن المقرىء.

(٢) في جميع النسخ: «أبو عبد الرحمـٰن» والصحيح: «عبد الرحمـٰن».

(٣) في (مح): «بل الله هداهم»، وفي (عم): «هو أهم».

(٤) كلمة: «لي»: ليست في (عم).

(٥) في (مح): «أنا لا أؤمرك»، والظاهر ما أثبت، كما في (عم) و (سد).

(٦) في (سد): «قلت».

(٧) في (عم) و (سد): «فكتب لي كتاباً».

(٨) هنا بياض في الأصل، وفي (عم): «فقلت فقلت».

(٩) في (عم) و (سد): «في بعض أسفاره ﷺ فنزل».

(١٠) في (مح) بياض، وفي (عم) و (سد): «المنزل».

(١١) في (عم) و (سد): «كان بيننا وبين قومنا».

الجاهلية، قال[١٢] رسول الله ﷺ: أفعل ذلك؟ قالوا: نعم. فالتفت رسول الله[١٣] ﷺ إلى أصحابه وأنا فيهم. فقال: لا خير في الإمارة لرجل مؤمن. قال الصدائي رضي الله عنه: فدخل قوله ﷺ في نفسي. ثم أتاه ﷺ آخر فسأله ﷺ، فقال: يا رسول الله أعطني. فقال[١٤] ﷺ: من سأل الناس عن ظهر غنى فصداع في الرأس وداء في البطن. فقال الرجل: أعطني من الصدقات[١٥] فقال رسول الله ﷺ: إن الله جل وعلا لم يرض فيها بحكم[١٦] نبيٍّ ولا غيره، حتى حكم فيها بنفسه. فجزَّأها، فإن كنت من تلك الأجزاء أعطيتك، أو أعطيناك بحقك[١٧]، قال الصدائي رضي الله عنه: فدخل ذلك في نفسي، أني سألته وأنا غنيٌّ. ثم إن رسول الله ﷺ سار بنا من أول الليل، فلزمته، وكنت قوياً، وكان أصحابه رضي الله عنهم ينقطعون عنه ويستأخرون، حتى لم يبقَ معه أحدٌ غيري، فلما كان أوان أذان الصبح أمرني ﷺ فأذنت، فجعلت أقول: أقيم يا رسول الله؟ فينظر[١٨] ﷺ إلى ناحية المشرق، إلى الفجر، فيقول: لا، حتى إذا طلع الفجر نزل رسول الله ﷺ فتبرز، ثم انصرف إليَّ وقد تلاحق أصحابه رضي الله عنهم فقال ﷺ: هل من ماء يا أخا صداء؟ قلت: لا، إلاَّ شيء

.....

(١٢) في (عم) و (سد): «فقال».

(١٣) كلمة: «رسول الله»: ليست في (سد).

(١٤) في (سد): «فقال رسول الله ﷺ».

(١٥) في (عم): «من الصدقة».

(١٦) في (عم): «لحكم».

(١٧) في (سد): «لحقك».

(١٨) في (عم) و (سد): «فنظر».

قليل لا يكفيك[١٩] قال ﷺ: اجعله في [إناء ثم ائتني به، ففعلت][٢٠] فوضع كفَّه ﷺ في الإناء، فرأيت بين كل أصبعين من أصابعه ﷺ عيناً تفور[٢١]، فقال: يا أخا صداء، لولا أني استحيي من ربي عز وجل لسقينا واستقينا، فناد في أصحابي، من كان[٢٢] له حاجة في الماء؟ فناديت، فأخذ من أراد منهم، ثم قام ﷺ إلى الصلاة. فأراد بلال رضي الله عنه أن يقيم. فقال رسول الله ﷺ: إن أخا صداء أذَّن فهو يقيم[٢٣]. قال الصدائي رضي الله عنه: فأقمت الصلاة، فلما قضى ﷺ الصلاة أتيته بالكتابين، فقلت: يا رسول الله أعفني من هذين الكتابين. قال ﷺ: وما بدا لك؟ فقلت: سمعتك يا نبي الله تقول: لا خير في الإمارة لرجل مؤمن، وأنا أؤمن بالله ورسوله.

وسمعتك تقول للسائل: من[٢٤] سأل الناس عن ظهر غنى[٢٥] فهو صداع في الرأس، وداء في البطن. وقد سألتك وأنا غنيٌّ. قال ﷺ؛ فهو ذاك. فإن شئت فاقبل، وإن شئت فدع، فقلت: بل أدع. فقال لي[٢٦] رسول الله ﷺ: فدلني على رجل أؤمره عليكم، فدللته على رجل من الوفد الذين قدموا عليه فأمَّره علينا. ثم قلت: يا نبي الله، إنَّ لنا بئراً إذا كان

.....

(١٩) في (سد): «لا يكفيك يا رسول الله».

(٢٠) ما بين المعقوفتين بياض في الأصل، وهو في (عم) و (سد).

(٢١) في الأصل: «يفور بالياء»، وفي (عم) و (سد): «بالفوقية».

(٢٢) في (عم) و (سد): «من له حاجة».

(٢٣) في (عم): «إن أخا صداء فهو يقيم».

(٢٤) بياض بالأصل، وهو في (عم) و (سد)، كما هو مثبت.

(٢٥) في (مح): «غنا»، وفي (عم) و (سد): «غنى».

(٢٦) في (عم) و (سد): «فقال رسول الله».

الشتاء وسعنا ماؤها. واجتمعنا عليها، وإذا كان الصيف قلَّ ماؤها. فتفرَّقنا على[٢٧] مياه حولنا، وقد أسلمنا، وكل من حولنا عدو[٢٨]، فادع الله تعالى لنا في بئرنا أن يسعنا ماؤها فنجتمع عليها ولا نتفرق. فدعا ﷺ بست حصيات فتركهن في يده ودعا فيهن، ثم قال ﷺ اذهبوا بهذه الحصيات[٢٩]، فإذا أتيتم البئر فألقوها واحدة واحدة، واذكروا اسم الله تعالى. قال الصدائي رضي الله عنه: ففعلنا. قال: فما استطعنا بعد أن ننظر إلى قعرها.

* أخرج أحمد وأبو داود بعضه مفرَّقاً.

.....

(٢٧) في (عم): «إلى مياه».

(٢٨) في (عم): «عدو لنا»، وكذا في (سد).

(٢٩) في (مح): «الحصياة»، وفي (عم) و (سد): «الحصيات»، وهو الصحيح.

٣٨٠٩ ـ درجته:

ضعيف لضعف الإفريقي. قال البوصيري: رواه البيهقي في الكبرى. ومدار طرق هذا الحديث على الإفريقي، وهو ضعيف. اهـ. وقال الهيثمي في المجمع (٥/٢٠٧)، باب كراهية الولاية: قلت: في السنن طرف منه، ورواه الطبراني، وفيه عبد الرحمن بن زياد بن أنعم وهو ضعيف، وقد وثقه أحمد بن صالح. ورد على من تكلم فيه، وبقية رجاله ثقات. اهـ.

تخريجه:

تقدم الكلام عليه في الحديث رقم (٣٨٠١).

ولكن ذكر هنا زيادة في آخره وهي قصة البئر. ولها شاهد في الصحيح من حديث البراء. ولفظه: كنا مع النبي ﷺ أربع عشرة مائة، والحديبية بئر. فنزحناها فلم نترك فيها قطرة. فبلغ ذلك النبي ﷺ، فأتاها فجلس على شفيرها، ثم دعا بإناء

. . . . . .

من ماء فتوضأ ثم مضمض ودعا، ثم صبه فيها. فتركناها غير بعيد، ثم إنها أصدرتنا ما شئنا نحن وركابنا.

أخرجه البخاري في المناقب، باب علامات النبوة في الإسلام (٢/ ٥٢٢: ٣٥٧٧)، وفي المغازي، باب غزوة الحديبية (٣/ ١٢٧: ٤١٥٠، ٤١٥١)، بنحو اللفظ المتقدم.

٣٨١٠ ـ وقال أبو يعلى[1]: حدثنا يحيى بن أيوب، وأبو خيثمة ـ واللفظ ليحيى ـ، قالا: ثنا سعيد بن عبد الرحمن الجمحي، ثنا عبد الله بن عبد الله ابن أبي طلحة. عن أنس رضي الله عنه قال: كان فيما دعا لي النبي ﷺ: «اللهم آته مالاً وولداً»، فما أعلم أحداً أصاب من لين العيش أفضل مما أصبت. ولقد دفنت بكفي هاتين من ولدي أكثر من مائة. لا أقول لكم: فيه ولد ولد، ولا سقط.

* **هذا الحديث مخرج عندهم بغير هذا اللفظ.**

.....

(١) هو في المسند المطبوع بغير هذا السند والمتن (٤/ ١٩١: ٤٢٠٦).

٣٨١٠ ـ درجته:

حسن لحال سعيد بن عبد الرحمن الجمحي لأنه صدوق. قال البوصيري: رواه أبو يعلى بسند صحيح على شرط مسلم.

تخريجه:

الحديث في الصحيحين والترمذي من رواية أنس أيضاً.

فقد أخرجه البخاري في: كتاب الصوم، باب من زار قوماً فلم يفطر عندهم (٢/ ٥٤: ١٩٨٢)، ولفظه عن أنس: «فما ترك خير آخرة ولا دنيا إلاَّ دعا له به، اللهم ارزقه مالاً وولداً. وبارك له، فإني لمن أكثر الأنصار مالاً، وحدثتني ابنتي أمينة أنه دفن لصلبي مقدم الحجاج البصرة بضع وعشرون ومائة.

وفي الدعوات، باب: «وصل عليهم» (٤/ ١٦٠: ٦٣٣٤)، ولفظه: «اللهم أكثر ماله وولده، وبارك له فيما أعطيته» (٤/ ١٦١)، باب دعوته ﷺ لخادمه بطول العمر وبكثرة المال (٦٣٤٤)، باللفظ السابق.

وفي باب الدعاء بكثر المال والولد مع البركة (٤/ ١٦٨: ٦٣٧٨)، باللفظ السابق، وفي باب الدعاء بكثرة الولد مع البركة (٤/ ١٩٨: ٦٣٨٠)، باللفظ السابق.

. . . . . .

وهو عند مسلم في الصحيح، كتاب فضائل الصحابة، باب من فضائل أنس رضي الله عنه (٥/٣٤٨: ١٤٤)، و (١٤٥، ١٤٦)، ولفظ الأخير: إن مالي لكثير، وإن ولدي وولد ولدي ليتعادون نحو المائة اليوم.

وأخرجه الترمذي في سننه: المناقب، باب مناقب أنس (٥/٣٤٦: ٢٩١٧)، ولفظه: «اللهم أكثر ماله وولده وبارك له فيما أعطيته».

كلهم من طريق شعبة، عن قتادة، عن أنس، إلاَّ البخاري في الحديث رقم (١٩٨٢)، فهو من طريق حميد، عن أنس، ومسلم في إحدى طرق الحديث رقم (١٤٤)، فهو من طريق شعبة، عن هشام بن زيد، عن أنس، ورقم (١٤٥)، فهو من طريق ثابت، عن أنس و (١٤٦)، فهو من طريق إسحاق عن أنس.

واللفظ عندهم مختلف كما ترى.

٣٨١١ ـ حدثنا[١] عبيد الله بن معاذ قال: ذكر أبي[٢] ولا أراني[٣] سمعته منه، عن يوسف بن محمد بن[٤] المنكدر، عن أبيه، عن جابر رضي الله عنهما قال: بينما نحن مع رسول الله ﷺ في السوق، إذ[٥] امرأة قد أخذت بعنان دابته ـ وهو على حمار ـ فقالت: يا رسول الله، إن زوجي لا يقربني، ففرق بيني وبينه. قال ﷺ: ومن زوجها؟ فدعاه النبي ﷺ. فقال: مالك ولها؟ جاءت تشكو منك جفاء، تشكو منك أنك لا تقربها. قال: يا رسول الله، والذي أكرمك، إن عهدي بها لهذه الليلة. فبكت المرأة، وقالت: كذب. ففرق[٦] بيني وبينه، فإنه من أبغض خلق الله إلي. فتبسم رسول الله ﷺ/ ، ثم أخذ برأسه ورأسها[٧]، وجمع بينهما، [١٤٧أ] وقال: اللهم ادن كل واحد منهما إلى صاحبه. قال جابر رضي الله عنه: فلبثنا ما شاء الله أن نلبث، ثم مر رسول الله ﷺ بالسوق. فإذا بامرأة[٨] تحمل أُدماً[٩] فلما رأته ﷺ طرحت الأدم، وأقبلت إلى النبي ﷺ فقالت: يا رسول الله، والذي بعثك بالحق، ما خلق الله من شيء أحب إلي منه، إلاَّ أنت.

.....

(١) هذا سند أبي يعلى، وهو في المطبوع (٢/٣٤٦: ١٨٦٣)، المقصد العلي (ق/ ١١٧ أ).

(٢) في (مح): «ذكر لي»، والصحيح ما أثبت، كما في المسند، وهو في (عم) و (سد).

(٣) في (سد) و (عم): «ولا أراه».

(٤) في (عم) و (سد): «بن»، وفي (مح): «ابن».

(٥) في (عم) و (سد): «إذا».

(٦) في (عم) و (سد): «فرق».

(٧) في (سد): «وبرأسها».

(٨) في (عم) و (سد): «فإذا نحن بامرأة».

(٩) أُدُمُ بضمتين: جمع أدم. وهو الجلد ما كان. وقيل الأحمر.
وقيل: المدبوغ. انظر: اللسان (١٢/ ٩).

. . . . . .

٣٨١١ ـ درجتـه:

ضعيف لضعف يوسف، وهو منقطع، إذ عبيد الله لم يسمعه من أبيه كما صرح هو. قال البوصيري (٣/ ق ٣٩ أ)، رواه أبو يعلى بسند منقطع. اهـ. وقال الهيثمي في المجمع (٨/ ٢٧١)، باب بركة دعائه ﷺ: رواه أبو يعلى، ورجاله رجال الصحيح غير يوسف بن محمد بن المنكدر. وثقه أبو زرعة وغيره وضعفه جماعة. اهـ.

تخريجه:

أخرجه ابن عدي في الكامل (٧/ ١٥٦)، ترجمة يوسف بن محمد، عن أبي يعلى به بمثله.

وأخرجه أبو نعيم في الدلائل (٢/ ٤٦٠: ٣٨٧)، عن سليمان بن أحمد، عن بشر بن موسى، عن عبد الله بن الزبير الحميدي، عن أبي الحسن علي بن علي اللهبي، عن محمد بن المنذر، عن جابر بنحوه.

وعلي بن علي: ضعيف جداً. انظر: (٤/ ٢٨٢).

وله شاهد عن ابن عمر بنحوه.

أخرجه البيهقي في الدلائل (٦/ ٤٢٨)، باب ما جاء في دعائه لزوجين، أحدهما يبغض الآخر بالألفة واستجابة الله دعاءه فيهما، عن أبي عبد الله الحافظ، عن أبي عبد الله محمد بن عبد الله الأصبهاني، عن محمد بن إسماعيل الترمذي، عن عبد العزيز بن عبد الله الأويسي، عن علي بن علي اللهبي، عن محمد بن عبد الرحمن بن أبي ذئب عن نافع، عن ابن عمر بنحوه وذكر أن الذي كان مع النبي ﷺ هو عمر رضي الله عنه.

قال البيهقي: تفرد به علي بن علي اللهبي، وهو كثير الرواية للمناكير. اهـ.

وعلي تقدم أنه ضعيف جداً.

٣٨١٢ ـ حدثنا[١]: محمد بن عباد، ثنا حاتم بن إسماعيل، عن معاوية، يعني ابن أبـي مزرد عن عبد الله بن عبد الله ابن أبـي طلحة، عن أبيه، عن أبـي طلحة رضي الله عنه قال: دخلت المسجد فعرفت في وجه رسول الله ﷺ الجوع، فخرجت حتى أتيت أم سليم رضي الله عنها وهي أم أنس بن مالك رضي الله عنهم[٢]، كانت تحت مالك أبـي أنس فقلت: يا أم سليم، إني عرفت في وجه رسول الله ﷺ الجوع، فهل عندك من شيء؟ فقالت[٣] عندي شيء، وأشارت بكفها. فقال لها: اصنعي وانعمي، فأرسلت أنساً رضي الله عنه إلى رسول الله ﷺ فقلت[٤]: سارة في أذنه، وادعه. فلما أقبل أنس رضي الله عنه. [قال رسول الله ﷺ]:[٥] أرسلك أبوك يدعونا يا بني؟ قال: نعم. فقال ﷺ لأصحابه رضي الله عنهم اذهبوا باسم الله. قال: فأدبر أنس رضي الله عنه يشتد حتى أتى[٦] أبا طلحة رضي الله عنه. فقال: هذا رسول الله ﷺ قد أتاك في الناس. قال رضي الله عنه: فخرجت أنا وهو حتى لقينا رسول الله ﷺ عند الباب على مستراح الدرجة. فقلت: يا رسول الله. ماذا صنعت بنا، إنما عرفت في وجهك الجوع، فصنعنا لك شيئاً تأكله. قال ﷺ: ادخل وأبشر، قال: فأخذها رسول الله ﷺ فجمعها في الصحفة بيده، ثم أصلحها، فقال ﷺ، هل من؟

.....

(١) هذا سند أبـي يعلى، وهو في المسند (٢/ ١٥٠: ١٤٢٢)، المقصد العلي (ق ١١٨ ب).

(٢) في (عم): «عنه»، وفي (مح) و (سد): «عنهم».

(٣) في (سد): «قالت».

(٤) في (عم): «فقالت».

(٥) ما بين المعقوفتين في هامش (مح)، وعلَّم عليه علامة (صح).

(٦) في (مح): «أتا»، وفي (عم) و (سد): «أتى»، وهو الصحيح.

ـ كأنه يعني الأدم ـ قال: فأتوه ﷺ بعكة فيها شيء أو ليس فيها شيء، فقال بها رسول الله ﷺ بيده. فأسلت منها السمن، ثم قال ﷺ: أدخل علي عشرة عشرة، فأكلوا كلهم وشبعوا. فقال رسول الله ﷺ للفضل الذي فضل: كلوا أنتم وعيالكم فأكلوا وشبعوا.

* **وهو في الصحيح من حديث أنس.**

٣٨١٢ ـ درجته:

حسن لحال محمد بن عباد، وشيخه، وشيخ شيخه. وقد ذكره البوصيري في (الإتحاف ٣/ ق ٤٠ ب)، وسكت عليه. وقال الهيثمي في المجمع (٨/ ٣٠٩)، باب معجزته ﷺ في الطعام: رواه أبو يعلى والطبراني وزاد (هم زهاء مائة)، ورجالهما رجال الصحيح. اهـ.

تخريجه:

أخرجه الطبراني في الكبير (٥/ ١٠٣: ٤٧٢٩)، عن إبراهيم البغوي، عن محمد بن عباد به بنحوه.

وهو في الصحيح من حديث أنس.

أخرجه البخاري في الصحيح، كتاب الأيمان والنذور، باب إذا حلف أن لا يأتدم فأكل تمراً بخبز (٦٦٨٨: ٤/ ٢٢٦).

وفي المناقب، باب علامات النبوة في الإسلام (٣٥٧٨: ٢/ ٥٢٣).

ومسلم في الأشربة، باب جواز استتباعه غيره إلى دار من يثق برضاه (١٤٦ ٤/ ٧٢٨).

والترمذي في المناقب (٥/ ٢٥٥: ٣٧٠٩).

كلهم عن أنس بنحو حديث أبي طلحة.

٣٨١٣ ـ حدثنا[١] شيبان بن فروخ، ثنا محمد بن زياد البرجمي، عن أبـي ظلال، عن أنس بن مالك، عن أُمه رضي الله عنهما[٢] قالت: كانت لي شاة فجمعت من سمنها في عكة فملأت العكة، ثم بعثت بها[٣] مع ربيبة[٤]، فقلت: يا ربيبة[٥] أبلغي هذه العكة رسول الله ﷺ يأتدم بها. فانطلقت بها ربيبة[٦] حتى أتت[٧] رسول الله ﷺ. فقالت: يا رسول الله، هذا سمن بعثت به إليك أم سليم رضي الله عنها قال[٨] ﷺ: فرغوا لها عكتها، ففرغت العكة، فدفعت إليها، فانطلقت فجاءت أُم سليم رضي الله عنها فرأت العكة ممتلئة تقطر، فقالت أُم سليم رضي الله عنها: يا ربيبة. أليس أمرتك أن تنطلقي إلى رسول الله ﷺ بها؟ قالت: قد فعلت. فإن لم تصدقيني فانطلقي فسلي رسول الله ﷺ، فانطلقت أُم سليم رضي الله عنها ومعها ربيبة. فقالت: يا رسول الله ﷺ، بعثت إليك[٩] معها بعكة فيها سمن[١٠]، قال ﷺ: قد فعلت. جاءت بها، فقالت: والذي بعثك بالحق

.....

(١) هذا سند أبـي يعلى وهو في المسند (٤/١٨٨: ٤١٩٨)، المقصد العلي (ق ١١٨ ب).

(٢) في (عم) و (سد): «عنهما وفي» (مح): «عنها».

(٣) في (سد): «فيها».

(٤) قال الحافظ: غير منسوبة. وذكرها باسم زينب. قال: وفي حفظي أن قوله زينب تصحيف. وإنما هي ربيبة بمهملة وموحدتين. الأولى مكسورة. بينهما تحتانية، وآخره هاء تأنيث. انظر: الإصابة (٤/ ٣٢٠).

(٥) في (سد): «زبينة»، وفي (عم) و (مح): «زبيبة» بالباء، والصحيح ما أثبت.

(٦) في (سد): «زبينة»، وفي (عم) و (مح): «زبيبة» بالباء، والصحيح ما أثبت.

(٧) في (سد): «أتت بها».

(٨) في (سد): «فقال رسول الله».

(٩) في (مح) و (عم): «إليه»، وفي (سد): «إليك»، وهو الصحيح.

(١٠) في (عم): «بعكة سمن فيها».

ودين الحق إنها لممتلئة تقطر سمناً. فقال ﷺ[11]: أتعجبين إن كان الله أطعمك كما أطعمت نبيه، كلي وأطعمي، قالت رضي الله عنها: فجئت البيت فقست في قعب[12] [13] لنا كذا وكذا، وتركتها، فيها[14] ما ائتدمنا به شهراً أو شهرين.

.....

(١١) في (عم) و (سد): «فقال صلى الله عليه وسلم لها».

(١٢) في (عم): «كعب»، وهو خطأ ظاهر.

(١٣) القِعْبُ: بكسر القاف: القدح الضخم. وقيل: قدح من خشب مقعر.

وقيل: قدح إلى الصغر يشبه به الحافر، وهو يروي الرجل. انظر: اللسان (١/ ٦٨٣).

(١٤) في (عم) و (سد): «وتركنا فيها».

٣٨١٣ ـ درجته:

ضعيف لضعف أبي ظلال. وقد ذكره البوصيري في الإتحاف (٣/ ق ٤٠ ب)، وقال: رواه أبو يعلى بسند ضعيف لضعف محمد بن زياد اليشكري. اهـ. وقال الهيثمي في المجمع (٨/ ٣١٢)، باب معجزته ﷺ في الطعام: رواه أبو يعلى والطبراني إلاَّ أنه قال: زينب، بدل ربيبة.

وفي إسنادهما محمد بن زياد البرجمي وهو اليشكري. وهو كذاب. اهـ.

وهو وهم منهما، فاليشكري من رجال الستة، والبرجمي غيره.

ثم هو إغفال لحال أبي ظلال.

تخريجه:

الحديث مروى عن أنس، وأم مالك، وأم أوس، وأبي هريرة، وحمزة بن عمرو.

أما حديث أنس فأخرجه أبو يعلى كما مر، وأبو نعيم في الدلائل، في ذكر ما ظهر لأصحابه ﷺ في حياته (٢/ ٥٥٨: ٤٩٩)، من طريق شيبان به بنحوه.

ولم أره عند الطبراني كما عزاه إليه الهيثمي.

. . . . . .

وأما حديث أم مالك فأخرجه ابن أبـي شيبة في المصنف، كتاب الفضائل (١١/ ٤٩٤: ١١٨٠٩)، عن ابن فضيل، عن عطاء بن السائب، عن رجل حدثه عن أم مالك، فذكر نحو الحديث السابق.

وأخرجه أبو نعيم في الدلائل (٢/ ٥٥٩: ٥٠٠)، من طريق ابن أبـي شيبة.

لكن قال فيه عن عطاء بن السائب، عن يحيـى بن جعدة، عن جدته، عن أم مالك.

وفيه عطاء بن السائب مختلط.

وأما حديث أم أوس فأخرجه الطبراني في الكبير (٢٥/ ١٥١: ٣٦٣)، عن أحمد بن القاسم بن مساور الجوهري، عن عصمة بن سليمان الحراز، عن خلف بن خليفة، عن أبـي هاشم الرماني، عن أوس بن خالد، عن أم أوس فذكر نحوه.

قال الهيثمي في المجمع (٨/ ٣١٣)، وفيه عصمة بن سليمان، ولم أعرفه، وبقية رجاله وثقوا. اهـ.

وهو عند البيهقي في الدلائل، باب ما ظهر فيما خلف رسول الله ﷺ على عائشة من الشعير وفيما أعطى الرجل من الشعير وفيما بقي عند المرأة من السمن في العكة (٦/ ١١٥)، من طريق خلف به بنحوه.

وأما حديث أبـي هريرة فأخرجه البيهقي في الدلائل (٦/ ١٢٣)، جماع أبواب دعوات النبـي ﷺ في الأطعمة والأشربة، باب فيما ظهر من الكرامات على أم شريك، عن أبـي عبد الله الحافظ، عن أبـي العباس محمد بن يعقوب، عن أحمد بن عبد الجبار، عن يونس بن بكير، عن عبد الأعلى، عن أبـي المساور القرشي، عن محمد بن عمرو بن عطاء، عن أبـي هريرة، فذكر قصة طويلة لأم شريك، وفيها قصة العكة.

وأما حديث حمزة بن عمرو: فأخرجه الطبراني في الكبير (٣/ ١٥٩: ٢٩٩٢)، عن محمد بن نضر الصائغ، عن إبراهيم بن حمزة الزبيري، عن سفيان بن حمزة، عن كثير بن زيد، عن محمد بن حمزة، عن أبيه فذكر نحوه.

. . . . . .

وعن الحسين بن إسحاق التستري، عن حمزة بن مالك، عن سفيان به بنحوه.

وبرقم (٢٩٩٣)، عن محمد بن عبد الله الحضرمي، عن يزيد بن يحيى بن يزيد، عن أبي بكر بن محمد بن حمزة، عن أبيه، عن جده ومحمد بن حمزة قال عنه في التقريب (٢/١٥٦ : ١٥٧)، مقبول.

ولما تقدم كله شاهد عن جابر رضي الله عنه في صحيح مسلم، كتاب الفضائل، باب معجزاته ﷺ (٥/١٣٨ : ٧)، (نووي)، ولفظه عنه: «إن أم مالك كانت تهدي للنبي ﷺ في عكة لها سمناً فيأتيها بنوها فيسألون الأدم وليس عندهم شيء، فتعمد إلى الذي كانت تهدي فيه للنبي ﷺ فتجد فيه سمناً، فما زال يقيم لها أدم بيتها حتى عصرته. فأتت النبي ﷺ. فقال: عصرتيها؟ قالت: نعم. قال: لو تركتيها ما زال قائماً.

وعلى هذا فالحديث في درجة الصحيح لغيره.

٥ ـ بـاب شهادة الشجرة بنبوته ﷺ[١] وطاعتها

٣٨١٤ ـ [١] قال أبو يعلى[٢]: حدثنا أبو هشام الرفاعي، ثنا محمد بن فضيل. ثنا أبو حيان التيمي، عن عطاء ابن أبـي رباح، عن ابن عمر رضي الله عنهما قال: كنت جالساً عند النبـي ﷺ فأتاه أعرابـي، فقال: هل لك في خير؟ تشهد أن لا إلـه إلاَّ الله وأن محمداً رسول الله. قال: ومن يشهد لك؟ قال ﷺ: هذه الشجرة. فدعاها وهي على شاطىء الوادي، فجاءت تجد[٣]: السير حتى قامت بين يديه ﷺ فاستشهدها، فشهدت ثلاث مرات، ثم رجعت إلى مكانها. فقال الأعرابـي: آتي قومي فإن تابعوني أتيتك بهم وإلاَّ رجعت إليك فأكون معك.

[٢] وقال البزار[٤]: حدثنا علي بن المنذر.

[٣] وقال الحسن بن سفيان: حدثنا عبد الله بن عمر الجعفي.

.....

(١) في الأصل: «صللم»، وفي (عم) و (سد): «صلى الله عليه وسلم».

(٢) في (عم) و (سد): «بن»، وفي (مح): «ابن».

(٣) في (سد): «تحد»، بالمهملة.

(٤) كشف الأستار (٣/ ١٣٣)، باب انقياد الشجر له ﷺ (٢٤١١)، قال: ولا نعلم رواه عن ابن عمر بهذا اللفظ والإسناد إلاَّ محمد بن فضيل، ولا نعلم أسند أبو حيان عن عطاء إلاَّ هذا الحديث. اهـ.

قالا: ثنا ابن فضيل به.

* وصححه[٥] ابن حبان.

.....

(٥) في (عم) و (سد): «صححه».

٣٨١٤ ـ درجته:

ضعيف لأمرين:

١ ـ أبو هشام ضعيف.

٢ ـ رواية عطاء، عن ابن عمر مرسلة.

قال البوصيري في الإتحاف (٣/ق ٣٨ ب)، رواه أبو يعلى بسند صحيح، والبزار، والطبراني، وابن حبان في صحيحه. اهـ.

وقال البيهقي في المجمع (٨/ ٢٩٥)، باب شهادة الشجرة بنبوته ﷺ: رواه الطبراني ورجاله رجال الصحيح. ورواه أبو يعلى والبزار. اهـ. لكن تقدم أنه مرسل.

تخريجه:

أخرجه الدارمي في السنن، باب ما أكرم الله به نبيه من إيمان الشجر به (١/ ٩)، عن محمد بن طريف.

وابن حبان في صحيحه كما في الإحسان، باب المعجزات، ذكر شهادة الشجر للمصطفى ﷺ (٨/ ١٥٠ : ٦٤٧١)، عن الحسن بن سفيان، عن عبد الله بن عمر الجعفي.

والطبراني في الكبير (١٢/ ٤٣١ : ١٣٥٨٢)، عن الفضل بن أبي روح، عن ابن عمر الجعفي.

والبيهقي في الدلائل، باب مشي العذق الذي دعاه محمد ﷺ إليه (٦/ ١٤)، من طريق ابن عمر الجعفي.

كلاهما عن ابن فضيل به بنحوه.

وقد خالف أحمد بن عمران الأخنسي بن فضيل في روايته عن أبي حيان لهذا الحديث.

. . . . . .

فقد أخرجه القاضي عياض في الشفا (١/ ٤٢٠)، باب في كلام الشجرة وشهادتها.

عن أحمد بن محمد بن غلبون، عن أبي عمر الطلمنكي، عن أبي بكر ابن المهندس، عن أبي قاسم البغوي، عن أحمد بن عمران الأخنسي، عن أبي حيان، عن مجاهد، عن ابن عمر بلفظه السابق.

لكن الأخنسي ضعيف كما في اللسان (١/ ٢٥٤)، فرواية ابن فضيل أولى من روايته.

وقد تقدم أن هذه الطريق عن ابن عمر ضعيفة. إذ عطاء يرسل عن ابن عمر، لكن ضعفها منجبر.

وللمتن شاهد عن ابن عباس، وآخر عن بريدة. أما المروي عن ابن عباس فلفظه: «أتى النبي ﷺ رجل من بني عامر، فقال: يا رسول الله أرني الخاتم الذي بين كتفيك فإني من أطب الناس. فقال له رسول الله ﷺ: «ألا أريك آية؟ قال: بلى. قال: فنظر إلى نخلة فقال: ادع ذلك العذق. قال: فدعاه. فجاء ينقز حتى قام بين يديه. فقال له رسول الله ﷺ: ارجع فرجع إلى مكانه، فقال العامري: يا آل بني عامر، ما رأيت كاليوم رجلاً أسحر».

أخرجه أحمد (١/ ٢٢٣)، عن أبي معاوية، عن الأعمش، عن أبي ظبيان، عنه بنحوه.

ورجاله كلهم ثقات أئمة. وأخرجه البيهقي في الدلائل (٦/ ١٥)، من طريق أحمد بن عبد الجبار، عن أبي معاوية.

وأخرجه الدارمي في السنن (١/ ١٣)، عن إسحاق بن إبراهيم، عن جرير وأبي معاوية، عن الأعمش. به بنحوه. والبيهقي في الدلائل (٦/ ١٦)، من طريق محمد بن عمير، عن ابن أبي عبيدة، عن أبيه، عن الأعمش بنحوه.

وقد تابع سماك الأعمش، عن أبي ظبيان.

. . . . . .

أخرجه البخاري في التاريخ الكبير (٣/٣)، ترجمة حصين بن جندب أبـي ظبيان، عن محمد بن سعيد، عن شريك، عن سماك، عن أبـي ظبيان به بنحوه.

والترمذي في السنن، كتاب المناقب (٥/٢٥٤: ٣٧٠٧)، عن محمد بن إسماعيل به بنحوه.

وقال حسن غريب صحيح.

والحاكم في المستدرك (٢/٦٢٠)، كتاب التاريخ، باب نزول العذق من النخلة، من طريق علي بن عبد العزيز عن محمد بن سعيد به بنحوه.

وقال: صحيح على شرط مسلم، ولم يخرجاه. وسكت الذهبـي.

والبيهقي في الدلائل (٦/١٥)، من طريقه أيضاً.

وأخرجه ابن سعد في الطبقات (١/١٨٢)، باب علامات النبوة بعد الوحي من طريق شريك، به بنحوه.

إلاَّ أن الأعمش قد روي عنه غير الوجه الأول: فقد روي عنه، عن سالم بن أبـي الجعد عن ابن عباس بنحوه.

أخرجه أبو يعلى في المسند (٣/١٣: ٢٣٤٦)، عن إبراهيم بن الحجاج، عن عبد الواحد بن زياد، عنه به بنحوه. قال في المجمع (٩/١٣)، رواه أبو يعلى ورجاله رجال الصحيح غير إبراهيم بن الحجاج وهو ثقة. اهـ.

وأبو نعيم في الدلائل (٢/٣٩٣: ٢٩٧)، من طريق عبد الواحد به بنحوه.

والبيهقي في الدلائل (٦/١٧)، من طريقه أيضاً.

وعبد الواحد بن زياد قال عنه في التقريب (١/٥٢٦: ١٣٨٣)، ثقة. في حديثه عن الأعمش وحده مقال. اهـ.

وعلى هذا فالراجح هو الوجه الأول، وهو صحيح كما تقدم.

وأما المروى عن بريدة:

فأخرجه البزار في مسنده كما في كشف الأستار (٣/١٣٢)، باب انقياد الشجر

. . . . . .

لـه ﷺ (٢٤٠٩)، عـن إبـراهيـم بـن عبـد الله بـن الجنيـد ومحمـد بـن يـزيـد، عـن عبد العزيز بن الخطاب، عن حبان بن علي، عن صالح بن حبان، عن عبد الله بن بريدة، عن أبيه، فذكر نحوه، ثم قال البزار: لا نعلم من رواه عن صالح إلاَّ حبان. اهـ.

وفيه حبان بن علي قال عنه في التقريب (١/ ١٤٧ : ٩٨)، ضعيف.

وصالح بن حبان قال عنه في التقريب (١/ ٣٥٨: ١٠)، ضعيف.

قال الهيثمي في المجمع (٩/ ١٣)، باب في معجزاته ﷺ في الحيوانات والشجر، رواه البزار وفيه صالح بن حبان وهو ضعيف. اهـ.

وأخرجه أبو نعيم في الدلائل (٢/ ٣٩٠: ٢٩١)، ذكر ما روي في تسليم الأشجار وإطاعتهن له. من طريق حبان بن علي، عن صالح به بنحوه.

والخلاصة أن الحديث في درجة الصحيح لغيره بشاهده المروي عن ابن عباس ويشهد له أيضاً حديث جابر الذي في صحيح مسلم. وقد تقدم ذكره.

٣٨١٥ ـ [١] وقال أبو يعلى[١]: حدثنا إبراهيم بن الحجاج ثنا حماد، عن علي بن زيد، عن أبـي رافع، عن عمر بن الخطاب رضي الله عنه قال: إن رسول الله ﷺ كان بالحجون. وهو كئيب حزين، فقال: اللهم أرني اليوم آية لا أُبالي من كذبني بعدها من قومي، فقيل له: ناد شجرة. فنادى ﷺ شجرة من قبل عقبة أهل المدينة[٢]، فجاءت تشق الأرض حتى انتهت إليه، فسلمت عليه، ثم أمرها فذهبت. قال: فقال ﷺ. ما أُبالي من كذبني بعدها من قومي.

[٢] وقال البزار[٣] حدثنا محمد بن مرزوق، ثنا داود بن شبيب، ثنا حماد به.

[٣] قال: وحدثنا / محمد بن معمر، ثنا عفان، ثنا حماد فذكره [١٤٧ب] بلفظ: كان ﷺ بالحجون فرد عليه المشركون فقال ﷺ: اللهم أرني آية، فقال: ادع شجرة. فدعا ﷺ شجرة. وقال فيه: ثم أمرها ﷺ فرجعت إلى منبتها.

قال البزار: لا نعلمه يروى عن عمر رضي الله عنه إلاَّ بهذا الإسناد.

(١٦١) وحديث أُسامة[٤] رضي الله عنه في الباب الذي قبله.

.....

(١) في المسند (١/ ١٣٢: ٢١٠)، المقصد العلي (ق ١١٨ أ).

(٢) في (عم): «من قيل... بياض... المدينة».

(٣) انظر: كشف الأستار (٣/ ١٣٣: ٢٤١٠)، باب انقياد الشجر له. ولفظه: لا نعلمه يروي عن عمر مرفوعاً إلاَّ بهذا الإسناد.

(٤) تقدم ذلك الحديث برقم (٣٨٠٨).

٣٨١٥ ـ درجتـه:

ضعيف لضعف علي بن زيد. قال البوصيري في الإتحاف (٣/ ق ٣٨ ب)، رواه

. . . . . .

أبو يعلى والبزار. ومدار إسنادهما على علي بن زيد بن جدعان، وهو ضعيف. اهـ. وقال الهيثمي في المجمع (٩/ ١٣)، باب في معجزاته ﷺ في الشجر والحيوانات: رواه البزار وأبو يعلى، وإسناد أبـي يعلى حسن. اهـ. وهو تساهل.

تـخـريـجـه:

أخرجه أبو نعيم في الدلائل (٢/ ٢٨٩: ٢٩٠).

والبيهقي في الدلائل (٦/ ١٣)، باب مشي العذق الذي دعاه محمد ﷺ حتى وقف بين يديه ثم رجوعه إلى مكانه بإذنه.

كلاهما من طريق حماد بن سلمة، عن علي بن زيد به بنحوه.

وهو عند ابن سعد في الطبقات (١/ ١٧٠)، باب علامات النبوة بعد نزول الوحي، عن عفان، عن حماد بن سلمة، عن علي بن زيد، عن أبـي زيد أن رسول الله ﷺ دعا الشجرة، وذكره بنحوه.

وعلي بن زيد ضعيف.

لكن له شاهد من حديث جابر أنه ﷺ أمر شجرتين فانقادتا له. تقدم ذكر هذا الشاهد في الحديث رقم (١٦٢)، وأنه عند مسلم في صحيحه (٥/ ٨٥٩).

وعليه فقصة مشي الشجرة في درجة الصحة، كما في هذا الحديث الذي قبله.

وفي هذا رد على الدكتور محمد خليل هراس في تحقيقه لكتاب الخصائص للسيوطي. حيث زعم في (١/ ٣٠٢)، عدم صحة هذه الأحاديث. وعبارته: هذه كلها أحاديث لم يصح منها شيء. اهـ. وهذا قول باطل. وقد تكرر ذلك منه في غير ما موضع يجعل العقل حكماً في مثل هذه الأحاديث والمعجزات النبوية. فغفر الله له.

٦ ـ باب إطلاع الله تعالى إياه ﷺ على ما يتكلم به أعداؤه وغيرهم في غيبته[١]

٣٨١٦ ـ قال الحارث: حدثنا الحكم بن موسى، عن ابن أبـي[٢] الرجال أنا عبد الله بن أبـي بكر قال: كان أبو سفيان رضي الله عنه جالساً في ناحية المسجد فخرج النبـيُّ ﷺ من بعض بيوته ملتحفاً في ثوب. فقال أبو سفيان رضي الله عنه وهو في مكانه: ليت شعري بأيِّ شيء غلبتني؟. قال: فأقبل النبـيُّ ﷺ حتى ضرب ظهره بيده ثم قال: غلبتك بالله عز وجل قال رضي الله عنه: أشهد أنك رسول الله.

.....

(١) في (عم) و (سد): «باب اطلاع الله عز وجل إياه ﷺ على من يتكلم به أعداؤه وغيرهم في غيبته»، وفي (مح): «صللم».

(٢) في (مح) و (عم): «ابن أبـي الرجال»، وفي (سد): «أبـي الرجال»، والصحيح ما في الأصل.

٣٨١٦ ـ درجتـه:

ضعيف لأنه مرسل، إذ عبد الله لم يحضر القصة. وقد أورده البوصيري في الإتحاف (٣/ ق ٣٣ ب)، وسكت عليه.

تـخـريـجـه:

أخرجه ابن عساكر في تاريخه (٨/ ٢٥٧)، ترجمة أبـي سفيان: من طريق ابن

. . . . . .

أبـي الرجال عن عبد الله بنحوه.

وله شاهد من حديث وابصة الأسدي: لفظه: «جئت إلى رسول الله ﷺ أسأله عن البر والإثم. فقال: جئت تسأل عن البر والإثم. فقلت: والذي بعثك بالحق ما جئتك أسألك عن غيره. فقال: البر ما انشرح له صدرك، والإثم ما حاك في صدرك وإن أفتاك الناس».

أخرجه أحمد في مسنده (٤/ ٢٢٧)، عن عبد الرحمن بن مهدي، عن معاوية بن صالح، عن أبـي عبد الرحمـٰن السلمي، عن وابصة باللفظ المتقدم.

ورجاله ثقات. ومعاوية ثقة.

وهذا يرقى أثر الباب إلى درجة الصحيح لغيره.

والأخبار التي جاءت بإطلاع الله لرسوله ﷺ على ما في نفوس بعض أصحابه رويت من غير وجه.

٧ ـ بـاب إعلامه ﷺ بالخلفاء بعده

٣٨١٧ ـ قال الحارث وأبو يعلى[١] جميعاً: حدثنا يحيى بن عبد الحميد، ثنا حشرج بن نباتة، حدثني سعيد بن جمهان[٢]، عن سفينة مولى رسول الله ﷺ، رضي الله عنه قال: لما بنى[٣] رسول الله ﷺ المسجد وضع حجراً، ثم قال: ليضع أبو بكر حجره[٤]، ثم ليضع عمر رضي الله عنه حجره إلى جنب حجر أبي بكر، ثم قال ﷺ: ليضع عثمان حجره إلى جنب حجر[٥] عمر رضي الله عنه، ثم قال ﷺ: هؤلاء الخلفاء من بعدي.

.....

(١) لم أجده في المطبوع من مسند أبي يعلى، وهو عند الحارث كما في بغية الباحث، كتاب الإمارة (٢/ ٦٢١).

(٢) في جميع النسخ: «جهمان»، والصحيح ما أثبت.

(٣) في (مح): «بنا»، وفي (عم) و (سد) «بنى»، وهو الصحيح.

(٤) في (سد) و (عم): «ليضع أبو بكر حجره إلى جنب حجري».

(٥) في (عم): «إلى جنب عمر رضي الله عنه».

٣٨١٧ ـ درجـتـه:

حسن من أجل الحماني، وحشرج. فهما صدوقان.

٣٨١٨ ـ وقال أبو يعلى[١]: حدثنا عبد الله بن مطيع، ثنا هشيم، عن العوام، عن جدته[٢]، عن عائشة رضي الله عنها قالت: لما أسَّس رسول الله ﷺ مسجد المدينة جاء بحجر فوضعه، وجاء أبو بكر رضي الله عنه بحجر فوضعه، وجاء عمر رضي الله عنه بحجر فوضعه، وجاء عثمان رضي الله عنه بحجر فوضعه. قال: فسئل رسول الله ﷺ عن ذلك فقال: «هذا أمر الخلافة من بعدي»[٣].

.....

(١) لم أقف عليه في المطبوع من مسنده، وهو في المقصد العلي (ق ٧١ ب).

(٢) في (عم) و (سد): «عمن حدثه».

(٣) في (سد): «أمر الخلافة بعدي».

٣٨١٨ ـ درجته:

ضعيف لوجود مبهم في إسناده وهي جدة العوام ولعنعنة هشيم وهو مدلس من الثالثة. قال البوصيري في الإتحاف (٢/ ٧٦ أ): رواه الحارث وأبو يعلى الموصلي بسند صحيح. والبزار والحاكم وصححه بلفظ آخر. اهـ. وهذا تساهل.

وذكر الهيثمي الثاني في كتاب الخلافة، باب الخلفاء الأربعة (٥/ ١٧٩)، وقال: رجاله رجال الصحيح، غير التابعي فإنه لم يسم. اهـ.

تخريجه:

الحديث مروي عن ثلاثة من الصحابة.

١ ـ عن سفينة رضي الله عنه.

أخرجه الحارث، وأبو يعلى كما مر.

وأخرجه ابن حبان في المجروحين (١/ ٢٧٧)، ترجمة حشرج. عن أبي يعلى به.

وابن عدي في الكامل (٢/ ٤٣٩)، ترجمة حشرج: عن محمد بن إبراهيم السراج، عن يحيى الحماني به بنحوه.

. . . . . .

ونقل قول البخاري: وهذا لم يتابع عليه، لأن عمر وعلياً قالا: لم يستخلف النبـي ﷺ. اهـ.

وهذا القول هو في الضعفاء الصغير للبخاري (ص ٤٢: ٩٩)، ترجمة حشرج. وتعقبه ابن عدي هنا بطريق قطبة وستأتي.

وأخرجه ابن الجوزي في العلل (١/ ٢١٠: ٣٣١)، كتاب الفضائل، من طريق ابن عدي به. وقال: لا يصح. ونقل كلام البخاري وأخرجه ابن عساكر في تاريخه (٩/ ٦٤٠)، من طريق السراج به.

وأخرجه العقيلي في الضعفاء (١/ ٢٩٧)، ترجمة حشرج: عن محمد بن إسماعيل، عن يحيـى به بنحوه. ونقل قول البخاري.

وابن أبـي عاصم في السنة (٢/ ٥٥٠: ١١٥٧)، عن أحمد بن الفرات، عن يحيـى به بنحوه.

وضعفه الألباني وقال: علته الحشرج بن نباتة. اهـ. وهو صدوق كما تقدم.

كما أخرجه البيهقي في الدلائل، جماع أبواب المبعث، باب ما أخذ عن المصطفى ﷺ عند بناء مسجده (٢/ ٥٥٣)، من طريق يحيـى به بنحوه.

والحاكم في المستدرك، كتاب الهجرة، باب إخباره ﷺ بولاة الأمر من بعده (٣/ ١٣)، من طريق عبد الله بن المبارك، عن حشرج به بنحوه. وقال: صحيح الإسناد. ولم يخرجاه. ووافقه الذهبـي.

وعن الحاكم أخرجه البيهقي في الدلائل، الموضع السابق.

٢ ـ عن عائشة رضي الله عنها ولفظه قريب من الأول.

أخرجه أبو يعلى كما سبق. وهو ضعيف لوجود مبهم في إسناده. ولعنعنة هشيم.

لكنه يترقى بحديث سفينة السابق.

كما أخرجه الحاكم في المستدرك ـ فضائل عثمان (٣/ ٩٦)، عن أبـي علي

. . . . . .

الحافظ، عن أبـي بكر محمد بن سليمان، عن أبـي عبيد الله أحمد بن عبد الرحمن بن وهب، عن عمه، عن يحيـى بن أيوب، عن هشام بن محمد بن عروة، عن أبيه، عن عائشة. وقال: صحيح على شرط الشيخين ولم يخرجاه. وإنما اشتهر بإسناد واهٍ من رواية محمد بن الفضل بن عطية، فلذلك هجر. اهـ.

قال الذهبـي: فيه أحمد ابن أخي ابن وهب، وهو منكر الحديث، وهو ممن نقم على مسلم إخراجه في الصحيح.

ويحيـى بن أيوب، وإن كان ثقة فقد ضعف. ثم لو صح هذا لكان نصاً في خلافة الثلاثة. ولا يصح بوجه، لأن عائشة لم تكن يومئذٍ دخل بها النبـي ﷺ، وهي محجوبة صغيرة، فقولها هذا يدل على بطلان الحديث. اهـ.

والراويان المتكلم فيهما هما:

أبو عبد الله أحمد بن عبد الرحمـٰن بن وهب:

وثقه محمد بن عبد الله بن عبد الحكم، وعبد الملك بن شعيب.

وقال أبو حاتم: صدوق. لكن قال ابن عدي: رأيت شيوخ مصر مجمعين على ضعفه.

وقال عبدان: كان مستقيم الأمر. وقال أبو حاتم: كتبنا عنه وأمره مستقيم، ثم خلط بعد. انظر: تهذيب التهذيب (١/ ٤٧)، وقد ذكر الحافظ في التقريب (١/ ١٩: ٧٨): صدوق تغير بآخره. اهـ. وعلى كل فأكثر ما يقال فيه: إنه ضعيف.

وأما يحيـى بن أيوب: فقد قال ابن معين، وأبو داود، والبخاري، ويعقوب بن سفيان، وإبراهيم الحربـي: ثقة. وقال ابن معين: صالح وقال النسائي: ليس به بأس. وقال مرة: ليس بالقوي. وقال ابن سعد: منكر الحديث. وقال الدارقطني في بعض حديثه اضطراب. وقال الحاكم أبو أحمد: إذا حدث من حفظه يخطىء وما حدث من كتاب فليس به بأس. وقال ابن عدي: ولا أرى في حديثه إذا روى عن ثقة حديثاً منكراً. وهو صدوق لا بأس به. انظر: التهذيب (١١/ ١٦٣).

. . . . . .

فالظاهر أنه صدوق. ولذا قال الحافظ في التقريب (٢/٣٤٣: ٢٢)، صدوق ربما أخطأ.

وعليه فآفة الحديث من أحمد بن عبد الرحمٰن. وتقدم أنه ضعيف. وضعفه منجبر بحديث عائشة عند أبي يعلى. فهو إن شاء الله في درجة الحسن لغيره.

٣ ـ عن قطبة بن مالك:

أخرجه ابن حبان في المجروحين (٢/٢٧٨)، ترجمة محمد بن الفضل. عن الحسن بن محمد بن أسلم. عن محمد بن الفضل، عن زياد بن علاقة، عن قطبة. وذكر نحو اللفظ المتقدم.

وفيه محمد بن الفضل بن عطية. قال عنه في التقريب (٢/٢٠٠: ٦٢٦)، كذبوه.

ومن طريقه أخرجه ابن عدي في الكامل (٢/٤٤٠). وتعقب البخاري في تضعيف حديث سفينة السابق. تعقبه بإيراد هذه الطريق له. لكنها ضعيفة ضعفاً شديداً كما هو واضح.

كما أخرجه ابن الجوزي في العلل المتناهية (١/٢٠٩: ٣٣٠)، من طريقه. وقال: هذا حديث لا يصح. اهـ. ونقل قول بعض الأئمة في محمد بن الفضل.

وخلاصة القول أن الحديث من طريق سفينة في درجة الحسن. وكذا من طريق عائشة رضي الله عنهما. ورد الحديث وتضعيفه من قبل الأئمة كان لأمور منها:

١ ـ ما قاله البخاري أن عمر وعلياً قالا: لم يستخلف رسول الله ﷺ.

ولكن لعل مرادهما رضي الله عنهما أنه ﷺ لم يصرح بخلافة أبي بكر عند وفاته.

ويمكن الجواب عن هذا بما ذكره شيخ الإسلام ابن تيمية رحمه الله في منهاج السنَّة (١/٤٨٦)، حيث ذكر الخلاف في أمر الخلافة، هل ثبتت بالنص أو الاختيار.

. . . . . .

ونقل عن القاضي أبـي يعلى روايتين عن الإمام أحمد: إحداهما: أنها ثبتت بالاختيار، قال: وبهذا قال جماعة من أهل الحديث. والمعتزلة، والأشعرية. والثانية: أنها تثبت بالنص الخفي والإشارة. وبه قال الحسن البصري وجماعة من أهل الحديث. اهـ. ثم سرد النصوص الصحيحة التي تؤكد أن الخلافة ثبتت بالنص. ومنها ما أخرجه البخاري في الفضائل، باب: لو كنت متخذاً خليلاً (٣/ ٨)، حين قالت المرأة للنبـي ﷺ: أرأيت إن جئت فلم أجدك؟ كأنها تريد الموت. قال: إن لم تجديني فأتي أبا بكر.

وحديث نزع الذنوب من البئر، كما رأى ﷺ في منامه. وهو حديث صحيح.

وغيرهما من النصوص كاستخلافه في الصلاة، ونحو ذلك. ونقل ابن تيمية كلام ابن حزم في تأكيد كون الخلافة بالنص.

ولعل المراد من هذا الحديث الذي رواه سفينة وعائشة رضي الله عنهما هو المراد من الأحاديث الصحيحة السابقة. وهو الإشارة إلى الخلافة دون التصريح.

قال الإمام ابن تيمية في منهاج السنَّة (١/ ٥١٦): والتحقيق أن النبـي ﷺ دل المسلمين على استخلاف أبـي بكر، وأرشدهم إليه بأمور متعددة من أقواله وأفعاله ــ إلى أن قال: ــ فلو كان التعيين مما يشتبه على الأمة لبينه النبـي ﷺ بياناً قاطعاً للعذر. لكن لما دلتهم دلالات متعددة على أن أبا بكر هو المتعين، وفهموا ذلك حصل المقصود. اهـ.

وبين أنه ﷺ ترك الكتاب لأبـي بكر اكتفاء بعلم المؤمنين بذلك.

وعلى هذا فرد الحديث لمجرد هذا القول فيه نظر.

٢ ــ حديث عائشة وما قاله الذهبـي من صغرها حينئذٍ. هذا قول مردود. إذ يمكن لعائشة أخذه من غيرها من الصحابة فيكون من باب مرسل الصحابـي: وهو أمر معروف عند علماء المصطلح.

٣٨١٩ ـ حدثنا[١] أبو بهز، الصقر بن عبد الرحمٰن بن بنت[٢] مالك بن مغول، ثنا عبد الله بن إدريس عن المختار بن فلفل، عن أنس رضي الله عنه قال: جاء النبي ﷺ فدخل إلى بستان، فجاء آتٍ فدقَّ الباب، فقال ﷺ: يا أنس قم فافتح له وبشِّره بالجنَّة، وبشِّره بالخلافة من بعدي. قال: قلت: يا رسول الله أعلمه؟ قال ﷺ: أعلمه. فإذا أبو بكر رضي الله عنه، قلت: أبشر بالجنة، وأبشر بالخلافة من بعد رسول الله ﷺ. ثم جاء آتٍ فدقَّ الباب، فقال ﷺ: يا أنس. فذكر بمثله سواء فإذا عمر رضي الله عنه. فقلت له: أبشر بالجنة، وبالخلافة من بعد أبي بكر رضي الله عنه. قال: ثم جاء آتٍ فدقَّ الباب. فقال ﷺ: قم يا أنس. قم[٣] فافتح له وبشِّره بالجنة، وبشِّره بالخلافة من بعد عمر رضي الله عنه وأنه مقتول. قال: فخرجت فإذا عثمان رضي الله عنه. فقلت له: أبشر بالجنة، وبالخلافة من بعد عمر رضي الله عنه وأنك مقتول. فدخل رضي الله عنه على النبي ﷺ، فقال له: يا رسول الله، والله ما تغنَّيت ولا تمنَّيت[٤] ولا مسست فرجي منذ بايعتك. قال ﷺ: هو ذاك يا عثمان».

* هذا حديث موضوع.

.....

(١) هذا سند أبي يعلى وهو في المسند (٤/ ١٠٠: ٣٩٤٥)، المقصد العلي (ق ٧١ ب).

(٢) في (عم) و (سد): «ربيب».

(٣) في (عم) و (سد): «يا أنس قم».

(٤) المراد بقوله ما تمنيت: أي ما كذبت. والتمني: الكذب. انظر: اللسان (١٥/ ٢٩٥).

قد أخرجه ابن[٥] أبـي خيثمة في تاريخه من طريق عبد الأعلى ابن أبـي المساور.

وأخرجه البزار من طريق بكر بن المختار.

وبكر وعبد الأعلى: واهيان. والصقر أوهى منهما. فلعله تحمله[٦] عن بكر، أو عبدالأعلى[٧] فقلبه عن عبد الله بن إدريس ليروج[٨]، ولو كان هذا وقع ما قال أبو بكر رضي الله عنه للأنصار رضي الله عنهم: قد رضيت لكم أحد الرجلين. عمر أو أبو عبيدة رضي الله عنهما، ولا ما قال[٩] عمر رضي الله عنه: الأمر شورى في ستَّة.

.....

(٥) في (سد): «بن».

(٦) في (عم): «حمله»، وفي (مح): «يحمله»، بالياء.

(٧) في (عم) و (سد): «أو عن عبد الأعلى».

(٨) في (عم): «لير»، وفي (سد): «ليروح»، بالمهملة.

(٩) في (عم) و (سد): «ولا قال».

٣٨١٩ ـ درجـتـه:

موضوع لحال الصقر بن عبد الرحمن. كما قال الحافظ. وقال الهيثمي في المجمع (٥/ ١٨٠).

رواه أبو يعلى والبزار وفيه صقر بن عبد الرحمن وهو كذاب. اهـ.

وقال البوصيري في الإتحاف (٢/ ق ٧٦ ب). رواه أبو يعلى، والبزار. وقال: ليس إسناده بالقوي. وله شواهد. اهـ.

تـخـريـجـه:

أخرجه ابن حبان في الثقات (٨/ ٣٢٢)، ترجمة صقر. عن أبـي يعلى به بنحوه.

. . . . . .

وابن عدي في الكامل (٤/ ٩١)، عن أبـي يعلى كذلك.

والخطيب في تاريخ بغداد (٩/ ٣٤٠)، ترجمة الصقر. من طريقه أيضاً.

وكذا الحافظ في لسان الميزان (٣/ ٢٣٤)، ترجمة الصقر. من طريقه. ونقل عن ابن المديني أنه قال في الحديث: كذب موضوع.

كما أخرجه ابن أبـي عاصم في كتاب السنَّة في باب ذكر خلافة عمر (٢/ ٥٥٧: ١١٦٨).

وفي باب خلافة أبـي بكر (٢/ ٥٤٦: ١١٥٠). وفي باب ذكر خلافة عثمان (٢/ ٥٥٨: ١١٧٠)، عن أبـي بهز الصقر بن عبد الرحمن به بنحوه. وقال الشيخ الألباني في تخريجه: موضوع.

وأبو نعيم في الدلائل، باب ما أخبر به ﷺ من الغيوب (٢/ ٥٥١: ٤٨٨)، عن عبد الله بن محمد بن عطاء، عن ابن أبـي عاصم به بنحوه.

والحديث أخرجه البزار كما في كشف الأستار، كتاب الإمارة، باب الخلافة (٢/ ٢٢٦: ١٥٧٣)، عن محمد بن المثنى، عن إبراهيم بن سليمان، عن بكر بن المختار، عن المختار به وذكر بعضه. ونقل عن البزار قوله: إنما يعرف من حديث بكر بن المختار، ولم يتابع عليه. اهـ.

وبكر بن المختار ضعيف كما تقدم.

ومن طريق بكر أخرجه ابن حبان في المجروحين (١/ ١٩٥)، ترجمة بكر. بنحوه.

وابن الجوزي في العلل (١/ ٢٠٨: ٣٢٩)، كتاب الفضائل، باب أحاديث تجمع فضل أبـي بكر وعمر وعثمان.

وقال: هذا حديث لا يصح، ونقل كلام ابن حبان عن بكر بن المختار.

كما أخرجه ابن أبـي خيثمة في تاريخه كما في لسان الميزان (٣/ ٢٣٥)، عن سعيد بن سليمان، عن عبد الأعلى بن أبـي المساور، عن المختار به بنحوه.

. . . . . .

وعبد الأعلى متروك.

وقد ذكر الحافظ في اللسان (٣/ ٢٣٥)، ترجمة الصقر، كلاماً نحو كلامه هنا. وهو أن الصقر سمعه من عبد الأعلى أو بكر، فجعله عن عبد الله بن إدريس ليروج له، أو سها. اهـ.

وقد أخرجه البزار في مسنده كما في كشف الأستار (٢/ ٢٢٥: ١٥٧٢)، عن عمر بن محمد بن الحسن، عن أبيه، عن أبـي عمر وعتبة بن أبـي روق، عن أنس، فذكر نحوه.

قال البزار: لا نعلمه عن أنس إلاَّ من وجهين. أحدهما هذا، والآخر حدثناه محمد بن المثنى عن إبراهيم بن سليمان. فذكره. قال: وكلا الوجهين فليسا بالقويين، ولا نعلم روى أبو روق عن أنس إلاَّ هذا. اهـ.

وابن أبـي روق لم أعرفه. مع أن الهيثمي في المجمع (٥/ ١٨٠)، قال: وفي إسناد البزار عتبة أبو عمرو ضعفه النسائي، وغيره، ووثقه ابن حبان. وبقية رجاله ثقات. اهـ. والظاهر أنه غيره، فالذي ذكره الهيثمي من السادسة كما في التقريب (٢/ ٥: ٢٨).

وخلاصة القول أن الحديث من طريق أنس لا يثبت. قال أبو حاتم: هذا حديث باطل. انظر: العلل (٢/ ٣٨٧: ٢٦٧١).

وأصله في الصحيح من حديث أبـي موسى بنحوه. لكن ليس فيه ذكر الخلافة.

أخرجه البخاري في صحيحه الفتن، باب الفتنة التي تموج كموج البحر (٤/ ٣٢٠: ٧٠٩٦).

وفي الآحاد باب «لا تدخلوا بيوت النبـي» (٤/ ٣٥٥: ٧٢٦٢).

وفي الفضائل، باب قوله ﷺ: «لو كنت متخذاً خليلاً» (٣/ ١٢: ٣٦٧٤).

وفي باب مناقب عثمان (٣/ ١٨: ٣٦٩٥).

ومسلم في صحيحه الفضائل، فضائل عثمان (٥/ ٢٦٣: ٢٨ و ٢٩).

والترمذي في سننه المناقب، مناقب عثمان (٥/ ٢١٤: ٣٧٩٤).

٨ ــ باب حسن شمائله[١] ووفاء عهده ﷺ

(١٦٢) حديث طارق بن عبد الله رضي الله عنه. تقدم في البيوع[٢].

٩ ــ باب معرفته ﷺ بكلام البهائم

٣٨٢٠ ــ قال أحمد بن منيع: حدثنا أبو أحمد الزبيري، ثنا سفيان، عن الأعمش، عن شمر بن عطية، عن رجل من جهينة، أو مزينة رضي الله عنه قال: صلَّى رسول الله ﷺ الفجر، فرأى قريباً من مائة ذئب قد أقعين[٣]، فقال رسول الله ﷺ: هؤلاء وفود الذئاب تسألكم أن ترضخوا[٤] من فضول طعامكم، وتأمنون[٥] على ما سوى ذلك. فشكوا

.....

(١) في (عم) و (سد): «باب شمائله».

(٢) تقدم برقم (١٣٩٣). باب الكيل على من استوفى. وصحة المعاطاة. وفي الأصل (ل ٤٠ ب).

(٣) أقعى الكلب والسبع: إذا جلس على استه. والمراد مفترشاً رجليه ناصباً يديه. انظر: اللسان (١٥/ ١٩٢).

(٤) رضخ له من ماله يرضخ رضخاً: أعطاه. والرضخ والرضيخة: العطية المتقاربة. انظر: اللسان (٣/ ١٩).

(٥) في (عم) و (سد): «وتؤمنون».

إليه ﷺ الحاجة، قال: فأذنوهن[٦]، قال: فأذنوهن[٧]، ولهن عواء.

وتقدم في الذبائح حديث في الذئب[٨].

.....

(٦) في (عم) و (سد): «فأذنوهن»، بالمعجمة، وفي (مح): «بالمهملة».

(٧) أي: ردوهن. يقال: أَذَنَ الرجل: رده فلم يسقه. انظر: اللسان (١٣/ ١٣).

وفي (ك): «فادبرن». (سعد).

(٨) تقدم برقم (٢٣٣٣) في باب الذئب، عن أبي هريرة. وفي الأصل في (ل ٨٠ ب).

٣٨٢٠ ـ درجته:

ضعيف، لأن المبهم إن كان صحابياً، فلم يثبت لشمر لقاء أحد من الصحابة. إذ هو من السادسة. وإن لم يكن صحابياً، فلم يحضر القصة.

تخريجه:

أخرجه الدارمي في سننه (١/ ١٢)، باب ما أكرم الله به نبيه ﷺ من إيمان الشجر به والبهائم.

وأبو نعيم كما في البداية والنهاية (٦/ ١٤٦).

كلاهما من طريق سفيان به بنحوه.

وأخرجه ابن أبي شيبة في المصنف (١١/ ٤٨٠)، كتاب الفضائل (١١٧٨٥)، عن أبي معاوية، عن الأعمش، عن شمر قال: ﷺ فذكره.

وهو مرسل بلا ريب.

وله شواهد.

الأول: عن أبي هريرة رضي الله عنه، ولفظه: «جاء ذئب إلى رسول الله ﷺ فأقعى بين يديه ثم جعل يبصبص بذنبه. فقال رسول الله ﷺ: هذا وافد الذئاب جاء يسألكم أن تجعلوا له من أموالكم شيئاً».

أخرجه البزار في مسنده كشف الأستار، باب سؤال الذئب القوت، من كتاب علامات النبوة (٣/ ١٤٣: ٢٤٣٢)، عن يوسف بن موسى، عن جرير بن عبد الحميد،

. . . . . .

عن عبد الملك بن عمير، عن أبي الأبرد الحارثي، عن أبي هريرة باللفظ المتقدم.

قال البزار: وهذا الذي زاده جرير لا نعلم أحداً رواه غيره.

وأبو الأبرد: مقبول. انظر: التقريب (١/ ٢٧١: ١٤٧).

وأخرجه البيهقي في الدلائل، باب ما جاء في مجيء الذئب مجلس النبي ﷺ يطلب شيئاً (٦/ ٣٩)، من طريق شعبة، وحبان بن علي، عن عبد الملك به بنحوه.

وعزاه في الخصائص الكبرى (٢/ ٢٧٠)، إلى سعيد بن منصور.

والثاني: عن المطلب بن عبد الله بن حنطب. بنحو اللفظ المتقدم، وفيه: قالوا: «يا رسول الله ما تطيب أنفسنا له بشيء، فأومأ إليه النبي ﷺ بأصابعه الثلاث، أي خالسهم، فولى وله عَسَلان»، أي: اضطراب.

أخرجه ابن سعد في الطبقات (١/ ٣٥٩)، في وفد السباع، قال فيه: قال محمد بن عمر، عن شعيب بن عبادة، عن المطلب. فذكره.

وأخرجه أبو نعيم في الدلائل (٢/ ٣٧٤: ٢٧٢)، باب ذكر الأخبار من شكوى البهائم والسباع.

عن أبي عمر ومحمد بن أحمد، عن الحسن بن الجهم، عن الحسين بن الفرج، عن محمد بن عمر الواقدي، عن رجل سماه، عن المطلب بنحوه.

وفيه محمد بن عمر الواقدي: متروك. انظر: التقريب (٢/ ١٩٤: ٥٦٧).

والثالث: عن حمزة بن أبي أسيد. ولفظه: «خرج رسول الله ﷺ في جنازة رجل فإذا الذئب مفترش ذراعيه على الطريق، فقال رسول الله ﷺ: هذا يستفرض فافرضوا له. قالوا: نرى رأيك يا رسول الله. قال: من كل سائمة شاة في كل عام.

قالوا: كثير. فأشار إلى الذئب أن خالسهم، فانطلق الذئب».

. . . . . .

أخرجه البيهقي في الدلائل ـ المكان المتقدم ـ عن الحسين بن الفضل، عن عبد الله بن جعفر، عن يعقوب بن سفيان، عن محمد بن وهب عمر بن أبي كريمة، عن محمد بن سلمة، عن محمد بن إسحاق، عن الزهري، عن حمزة باللفظ المتقدم.

وفيه محمد بن إسحاق بن يسار مدلس من الرابعة وقد عنعن.

وبالنظر في مجموع الطرق نرى أنها منجبرة ما عدا طريق الواقدي.

فهي بمجموعها إن شاء الله في درجة الحسن لغيره.

١٠ ـ باب طهارة دمه وبوله ﷺ

٣٨٢١ ـ [١] قال أبو يعلى[١]: حدثنا موسى بن محمد بن حيان، ثنا موسى بن إسماعيل، ثنا هنيد بن القاسم قال: سمعت عامر بن عبد الله بن الزبير يحدث أن أباه رضي الله عنه حدثه، أنه أتى النبي ﷺ وهو يحتجم. فلما فرغ قال: يا عبد الله، اذهب بهذا الدم فادفنه[٢] حيث لا يراك أحد، فلما برز عن رسول الله ﷺ / عمد إلى الدم فشربه، فلما [١٤٨أ] رجع قال ﷺ: يا عبد الله[٣]. ما صنعت؟ قال: جعلته في أخفى[٤] مكان علمت أنه يخفى عن الناس. قال ﷺ: لعلك شربته؟ قال: نعم. قال ﷺ: ولم شربت الدم، ويل للناس منك وويل لك من الناس.

قال أبو سلمة[٥]: فحدثت به أبا عاصم فقال: كانوا يرون أن[٦] القوة التي به رضي الله عنه من ذلك الدم.

[٢] وقال البزار[٧]: حدثنا محمد بن المثنى، ثنا موسى بن إسماعيل به.

.....

(١) لم أجده في المسند المطبوع.

(٢) في (عم) و (سد): «فأهرقه».

(٣) «يا عبد الله»: ليست في (سد).

. . . . . .

(٤) في (عم): «أخفى»، وفي (مح) و (سد): «أخفا».

(٥) في (عم) و (سد): «رضي الله عنه».

(٦) في (عم): «يرون القوة».

(٧) كشف الأستار (٣/ ١٤٥ : ٢٤٣٦)، باب ما خصه الله به، كتاب علامات النبوة.

٣٨٢١ ـ درجته:

الطريق الأول: ضعيف لضعف موسى بن محمد، وجهالة هنيد بن القاسم.

الطريق الثاني: ضعيف لجهالة هنيد بن القاسم. وقد ذكره البوصيري في الإتحاف (٣/ ق ٣٥ ب)

وقال: رواه أبو يعلى والبزار بإسناد حسن. اهـ. وقال الهيثمي في المجمع (٨/ ٢٧٣)، باب من الخصائص: رواه أبو يعلى، والبزار باختصار، ورجال البزار رجال الصحيح غير هنيد بن القاسم، وهو ثقة. اهـ. وهو تساهل.

٣٨٢٢ ـ [١] وقال أبو يعلى[١]: حدثنا إبراهيم بن محمد بن عرعرة، ثنا ابن أبـي فديك.

[٢] وقال البزار[٢]: حدثنا إسحاق بن حاتم، ثنا محمد بن إسماعيل ـ هو ابن أبـي فديك ـ حدثني بريه بن عمر[٣] بن سفينة، حدثني أبـي عن جدي سفينة رضي الله عنه قال: إن رسول الله ﷺ احتجم، ثم قال لي: خذ هذا الدم وادفنه من الدواب والناس، فذهبت[٤] فبغيت له ثم جئت. فقال ﷺ: «ما صنعت؟» قلت: شربته. فتبسم ﷺ.

.....

(١) لم أره في المسند المطبوع.

(٢) كشف الأستار (٣/ ١٤٤: ٢٤٣٥).

(٣) في جميع النسخ: «يزيد»، وفي (مح): «ابن عمرو»، وفي (عم) و (سد): «عمر»، والصحيح ما أثبت.

(٤) في (سد): «قال: فذهبت».

٣٨٢٢ ـ درجـتـه:

الحديث ضعيف بالإسنادين: أما إسناد أبـي يعلى فلضعف بريه.

وأما إسناد البزار فلضعف إسحاق بن حاتم، وبريه.

قال البوصيري في الإتحاف (٣/ ق ٣٦ أ)، رواه أبو يعلى والبزار بسند ضعيف لجهالة بعض رواته. اهـ.

وقال الهيثمي في المجمع (٨/ ٢٧٣)، رواه الطبراني والبزار باختصار الضحك. ورجال الطبراني ثقات.

تـخـريـجـه:

الحديث مروى عن عبد الله بن الزبير، وسفينة، وعن غلام لبعض قريش، وعن أبـي هند.

١ ـ حديث عبد الله بن الزبير: أخرجه أبو يعلى والبزار كما سبق من طريق

. . . . . .

موسى بن إسماعيل. وأخرجه ابن أبـي عاصم في الآحاد والمثاني (١/ ٤١٤: ٥٧٨)، عن محمد بن المثنى، عن موسى به بنحوه.

كما أخرجه القرطبـي في تفسيره (٢/ ١٠٣)، تفسير قوله تعالى: ﴿ ۞ وَإِذِ ٱبْتَلَىٰٓ إِبْرَٰهِـۧمَ رَبُّهُۥ﴾ «عنه به».

وأبو نعيم في الحلية (١/ ٣٣٠)، مناقب عبد الله، عن سليمان بن أحمد، عن دران بن سفيان البصري.

ولم أقف عليه عند الطبراني كما عزاه إليه في المجمع إذ مسند عبد الله ليس في المطبوع.

وأخرجه الحاكم في المستدرك (٣/ ٥٥٤)، معرفة الصحابة، باب ذكر عبد الله بن الزبير، من طريق السري بن خزيمة.

والبيهقي في السنن، كتاب النكاح، باب تركه ﷺ الإنكار على من شرب بوله ودمه (٧/ ٦٧)، من طريق محمد بن غالب.

وابن عساكر في تاريخه، ترجمة عبد الله (٩/ ٢٤٢)، من ثلاث طرق.

كلهم عن موسى به بنحوه.

وهو ضعيف كما تقدم، من أجل موسى وهنيد.

لكن له شواهد، عن أسماء، وعن سلمان رضي الله عنهما.

أما المروى عن أسماء، فلفظه: «أن النبـي ﷺ احتجم، فدفع دمه إلى ابني فشربه. فأتاه جبرئيل عليه السلام فأخبره فقال: ما صنعت؟ قال: كرهت أن أصب دمك. فقال النبـي ﷺ: «لا تمسك النار، ومسح على رأسه»، وقال: «ويل للناس منك. وويل لك من الناس». قالت ذلك للحجاج.

أخرجه الدارقطني في السنن (١/ ٢٢٨)، كتاب الطهارة، باب بيان الموضع الذي تجوز فيه الصلاة.

عن عبد الله بن محمد بن عبد العزيز، عن محمد بن حميد، عن علي بن

. . . . . .

مجاهد، عن رباح، عن أسماء.

وفيه علي بن مجاهد: متروك. انظر: التقريب (٢/ ٤٣: ٤٠٣).

ومن طريقه أخرجه ابن عساكر في تاريخ دمشق (٩/ ٢٤٢)، ترجمة عبد الله.

وأما المروى عن سلمان فلفظه أنه دخل على النبي ﷺ فإذا عبد الله بن الزبير معه طشت يشرب ما فيه، فقال له رسول الله ﷺ: ما شأنك يا ابن أخي؟ قال: إني أحببت أن يكون من دم رسول الله ﷺ في جوفي. فقال: ويل لك من الناس وويل للناس منك. لا تمسك النار إلاَّ قسم اليمين.

أخرجه أبو نعيم في الحلية (١/ ٣٣٠)، ترجمة عبد الله / عن محمد بن علي بن حبيش، عن أحمد بن حماد بن سفيان، عن محمد بن موسى الحرشي، عن سعد أبـي عاصم مولى سليمان بن علي، عن كيسان مولى عبد الله بن الزبير، عن سلمان باللفظ المتقدم.

وسعد أبو عاصم: ضعيف. انظر: اللسان (٣/ ٢١).

وكيسان لم أجد له ترجمة.

وأخرجه ابن عساكر في تاريخه (٩/ ٢٤٢)، من طريق عبد الرحمن بن المبارك، عن سعد به بنحوه.

وذكر الحافظ في التلخيص (١/ ٤٢)، أن الحديث في جزء الغطريف، عن أبـي خليفة، عن عبد الرحمن بن المبارك، عن سعد به بنحوه.

وهذا الشاهد يشهد للمروي عن عبد الله. ويرتقي به إلى درجة الحسن لغيره.

٢ ــ المروى عن سفينة.

أخرجه أبو يعلى، والبزار كما سبق من طريق ابن أبـي فديك.

وأخرجه البخاري في التاريخ الكبير (٤/ ٢٠٩)، ترجمة سفينة، عن عبد العزيز.

وابن عدي في الكامل (٢/ ٦٤)، ترجمة برية. من طريق شريح بن يونس.

والبيهقي في السنن (٧/ ٦٧)، كتاب النكاح، من طريقه.

. . . . . .

وأخرجه ابن عدي في (٥/ ٥٣)، ترجمة عمر بن سفينة. من طريق الحسين بن عيسى والبيهقي في الشعب، باب في الملابس والأواني، فصل في دفنه الشعر والظفر والدم (٥/ ٢٣٣: ١٤٨٩)، من طريق محمد بن عمر بن الوليد.

أربعتهم عن ابن أبـي فديك به بنحوه.

وأخرجه ابن حبان في المجروحين (١/ ١١١)، ترجمة إبراهيم بن عمر. من طريق إبراهيم بن عبد الرحمن بن مهدي، عن إبراهيم بن عمر بن سفينة به بنحوه.

ويبقى فيه إبراهيم هذا ضعيف.

٣ ـ المروى عن غلام لبعض قريش. لفظه عن ابن عباس: حجم رسول الله ﷺ غلام لبعض قريش، فلما فرغ من حجامته أخذ الدم فذهب به إلى ما وراء الحائط، فنظر يميناً وشمالاً، فلما لم ير أحداً تحسى دمه حتى فرغ، ثم أقبل، فنظر رسول الله ﷺ في وجهه فقال: ويحك ما صنعت بالدم؟ قال: غيبته من وراء الحائط. قال: ابن غيبته؟ قال: يا رسول الله نفست على دمك أن أهرقه في الأرض، فهو في بطني. قال: اذهب فقد أحرزت نفسك من النار».

أخرجه ابن حبان في المجروحين (٣/ ٥٩)، ترجمة نافع أبـي هرمز: عن أيوب السختياني، عن شيبان، عن نافع أبـي هرمز، عن عطاء، عن ابن عباس باللفظ المتقدم.

ونافع هذا ضعيف كما في اللسان (٦/ ١٧٤).

٤ ـ المروى عن أبـي هند الحجام، واسمه سالم. نحو الحديث السابق.

ذكره الحافظ في التلخيص (١/ ٤١)، وعزاه لأبـي نعيم في معرفة الصحابة، وقال: فيه أبو الحجاف. وفيه مقال. اهـ. وهو عند أبـي نعيم في معرفة الصحابة (٣/ ق ٢٩٣ أ)، لكن ليس فيه أبو الحجاف هذا.

وقد نقل في التلخيص (١/ ٤٢)، عن ابن الصلاح في مشكل الوسيط قوله: لم نجد لهذا الحديث أصلاً بالكلية. قال: وهو متعقب. اهـ.

٣٨٢٣ ـ وقال أبو يعلى[١]: حدثنا محمد ابن أبـي بكر، ثنا سلم بن قتيبة، عن الحسن بن حرب، عن يعلى بن عطاء، عن الوليد بن عبد الرحمن، عن أُم أيمن رضي الله عنها: قالت: كان لرسول الله ﷺ فخارة يبول فيها. فكان ﷺ إذا أصبح يقول: يا أُم أيمن. صبـي ما في الفخارة. فقمت ليلة وأنا عطشى فشربت ما فيها[٢] فقال النبـي ﷺ: يا أُم أيمن: صبـي ما في الفخارة. فقلت: يا رسول الله. قمت وأنا عطشى فشربت ما فيها. قال ﷺ: إنك لن تشتكي بطنك بعد يومك هذا أبداً.

.....

(١) لم أره في المطبوع.

(٢) «من قوله: فقال إلى قوله: ما فيها»: ليس في (عم) ولا «سد».

٣٨٢٣ ـ درجـتـه:

فيه الحسن بن حرب لم أستطع معرفته. وبقية رجاله ثقات. وقد أورده البوصيري في الإتحاف (٣/ق ٣٦ أ)، وسكت عليه. وأورده الهيثمي في المجمع (٨/ ٢٨٤)، وقال: رواه الطبراني.

وفيه أبو مالك النخعي، وهو ضعيف. اهـ. وهو ليس في سند أبـي يعلى.

تـخـريـجـه:

الحديث مروى عن أم أيمن بإسنادين:

الأول: تقدم عند أبـي يعلى. وقد ذكر الحافظ الإصابة (٤/ ٤٣٣)، ترجمة أم أيمن أن ابن السكن أخرجه من طريق ابن حسين، عن نافع بن عطاء، عن الوليد بن عبد الرحمن.

والثاني: أخرجه الطبراني في الكبير (٢٥/ ٨٩: ٢٣٠)، من طريق أبـي مالك، عن الأسود بن قيس، عن نبيح العنزي، عن أم أيمن بنحوه.

وأبو مالك النخعي: متروك. انظر: التقريب (٢/ ٤٦٨: ١١).

. . . . . .

وعن الطبراني أخرجه أبو نعيم في الدلائل (٢/ ٤٤٤ : ٣٦٥).

كما أخرجه في الحلية (٢/ ٦٧)، ترجمة أم أيمن، من طريق شبابة.

وكذا الحاكم في المستدرك (٤/ ٦٣)، فضائل الصحابة، ذكر أم أيمن، من طريقه.

قال الحافظ في التلخيص (١/ ٤٣)، وأبو مالك ضعيف، ونبيح لم يلحق أم أيمن. اهـ.

وله شاهد من حديث أميمة بنت رقيقة. بنحوه. ولفظه: «أن النبي ﷺ كان يبول في قدح من عيدان، ثم يوضع تحت سريره، فجاء فإذا القدح ليس فيه شيء، فقال لامرأة يقال لها بركة، كانت تخدم أم حبيبة جاءت معها من أرض الحبشة: أين البول الذي كان في القدح؟ قالت: شربته، قال: صحة يا أم يوسف، وكانت تكنى أم يوسف. فما مرضت قط حتى كان مرضها الذي ماتت فيه».

أخرجه أبو داود في السنن، كتاب الطهارة، باب في الرجل يبول بالليل في الإناء ثم يضعه عنده.

(١/ ٢٨ : ٤)، عن محمد بن عيسى، عن حجاج، عن ابن جريج، عن حكيمة، عن أمها أميمة. فذكر جزأه الأول.

ورجاله كلهم ثقات إلاَّ حكيمة فقد قال عنها في التقريب (٢/ ٥٩٥ : ١١)، لا تعرف.

ومن طريق أبي داود أخرجه البغوي في شرح السنّة، كتاب الطهارة، باب البول في الإناء (١/ ٣٨٨ : ١٩٤). به بنحوه.

كما أخرجه الطبراني في الكبير (٢٤/ ١٨٩ : ٤٧٧)، عن أحمد بن زياد الحذاء الرقي. والنسائي في السنن، كتاب الطهارة، باب البول في الإناء (١/ ٣١)، عن أيوب بن محمد الوزان.

وابن حبان في صحيحه الإحسان، باب الاستطابة، ذكر الزجر عن أن يبول المرء

. . . . . .

وهو قائم (٢/٣٤٨: ١٤٢٣)، عن أبـي حاتم، عن أحمد بن الحسن بن عبد الجبار الصوفي، عن يحيـى بن معين.

وابن عبد البر في الاستيعاب (٤/ ٢٥١)، ترجمة أم أيمن. من طريق أحمد بن الحسن بن عبد الجبار به.

والبيهقي في السنن (٧/ ٦٧)، كتاب النكاح، باب تركه الإنكار على من شرب بوله ودمه، من طريقه أيضاً.

والحاكم في المستدرك، كتاب الطهارة (١/ ١٦٧)، عن أبـي بكر إسماعيل بن محمد، عن محمد بن الفرح الأزرق. وقال: هذا حديث صحيح الإسناد، وسنة غريبة، وأميمة بنت رقيقة صحابية مشهورة مخرج حديثها في الوحدان للأئمة ولم يخرجاه. ووافقه الذهبـي.

أربعتهم عن حجاج به بنحوه. وفيه ما تقدم من جهالة حكيمة.

وقد ذهب بعض الأئمة إلى تصحيحه، لما روى النسائي عن عائشة رضي الله عنها في كتاب الطهارة، باب البول في الطست (١/ ٣٢)، عن عمرو بن علي، عن أزهر، عن ابن عون، عن إبراهيم، عن الأسود، عن عائشة رضي الله عنها قالت: يقولون إن النبـي ﷺ أوصى إلى علي. لقد دعا بالطست ليبول فيها فانخنثت نفسه وما أشعر، فإلى من أوصى؟».

فقالوا: هذا شاهد صحيح يرقى حديث الباب إلى الصحة.

ذهب إلى ذلك القاضي عياض في الشفا (١/ ٩٠)، وذكر أن الدارقطني ألزم مسلماً والبخاري إخراجه في الصحيح. اهـ. أي حديث أم أيمن. دون تعرض لغيره.

لكن كما هو واضح فحديث عائشة لا يشهد إلاَّ للشطر الأول من حديث أميمة.

وهو أنه ﷺ كان يبول في الإناء.

قال المناوي في فيض القدير (٥/ ١٧٧: ٦٨٥٨)، بعد أن صححه تبعاً للسيوطي: قال عبد الحق عن الدارقطني: هذا الحديث ملحق بالصحيح، جار مجرى

. . . . . .

مصححات الشيخين. وتعقبه ابن القطان بأن الدارقطني لم يقض فيه بصحة ولا ضعف. والخبر متوقف الصحة على العلم بحال الرواية فإن ثبت ثقتها صحت روايتها. وهي لم تثبت. اهـ. قال: وفي اقتفاء السنن: هذا الحديث لم يضعفوه، وهو ضعيف. ففيه حكيمه وفيها جهالة، فإنه لم يرو عنها إلاَّ ابن جريج، ولم يذكرها إلاَّ ابن حبان في الثقات. اهـ. قال: ونوزع بما فيه طول. والتوسط ما جزم به النووي من أنه حسن. اهـ. وعلى كل فبانضمام طريق أميمة إلى طريق أم أيمن يكون الحديث في درجة الحسن لغيره. ولكن بعد الجزم بكون بركة في الحديثين واحدة، إذ نقل الحافظ في الإصابة (٤/ ٢٥٠)، ترجمة بركة وفي (٤/ ٤٣٢)، ترجمة أم أيمن عن ابن السكن الجزم بأن القصتين مختلفتان، وأن بركة أم أيمن غير بركة أم يوسف، ولم يجزم الحافظ بشيء. ونقل في التلخيص الحبير (١/ ٤٣)، عن ابن دحية تصحيح ذلك، وأيده. وهو الظاهر. والله أعلم.

١١ ـ باب بركته حياً وميتاً

٣٨٢٤ ـ قال الحارث[١]: ثنا الحسن بن حبيبة ثنا جسر[٢] بن فرقد عن بكر بن عبد الله المزني قال قال رسول الله ﷺ: حياتي خير لكم: تحدثون ويحدث لكم، وموتي خير لكم: تعرض عليَّ أعمالكم فما كان من حسنة حمدت الله عليه، وما كان من شيء استغفرت الله لكم.

(١٦٣) حديث خالد بن الوليد في شعر ناصية النبي ﷺ في مناقب خالد بن الوليد[٣].

١٢ ـ باب حياته في قبره[٤]

(١٦٤) في حديث[٥] أبي هريرة عند أبي يعلى في ذكر عيسى: ولئن قام على قبري فقال: يا محمد لأجيبنه: يأتي في أشراط الساعة.

.....

(١) بغية الباحث (٢/ ٨٨٤).

(٢) في الخطوط (حسن) والتصويب من كتب التراجم.

(٣) سيأتي حديث رقم (٤٠١٢).

(٤) هذان البابان زيادة من (ك).

(٥) سيأتي حديث رقم (٤٥٠٥).

٣٨٢٤ ـ تخريجه:

الحديث أخرجه الحارث كما في بغية الباحث (٢٣٠).

. . . . . .

وأخرجه ابن سعد في الطبقات (٢/ ٢/ ٢)، من طريق غالب القطان بن القطان عن بكر به.

وأخرج إسماعيل القاضي في فضل الصلاة على النبي ﷺ عن غالب القطان عن بكر، وعن هنيد بن أبي الفضل، عن بكر برقم (٢٥ و ٢٦).

وورد هذا اللفظ من حديث أنس أخرجه ابن عدي (٢/ ٩٤٥)، ونسبه في كنز العمال (٣/ ٤٠٧: ٣١٩٠٤)، للحارث وذكره الذهبي في الميزان (١/ ٦٥١)، وفي إسناده خراش بن عبد الله قال الذهبي ساقط عدم.

كما ورد من حديث ابن مسعود أخرجه البزار كما في كشف الأستار (١/ ٣٩٧: ٨٤٥)، وقال الهيثمي في مجمع الزوائد (٩/ ٢٤)، رواه البزار ورجاله رجال الصحيح، وضعفه الألباني في الضعيفة (٩٧٥)، بأن هذه اللفظة لم يروها في هذا الحديث أكثر رواته وأوثقهم ما يدل على شذوذ الزيادة.

درجتـه:

الحديث مرسل، وإسناد الحارث فيه جسر بن فرقد ضعيف وقد اعتضد بمتابعاته عن بكر مرسلاً. (سعد).

١٣ ـ باب تواضعه ﷺ وإنصافه[١]

٣٨٢٥ ـ قال مسدد: حدثنا عيسى بن يونس، ثنا الأعمش، عن مجاهد قال: إن كان[٢] الرجل من العوالي[٣] يدعو[٤] رسول الله ﷺ شطر الليل على خبز الشعير فيجيبه.

.....

(١) في (عم) و (سد): «إنصافه»، وكلمة «وإنصافه» في هامش (مح)، وعلَّم عليها (صح).

(٢) في (سد): «كان الرجل».

(٣) العوالي بالفتح: موضع بينه وبين المدينة أربعة أميال. انظر: مراصد الاطلاع (٢/ ٩٧٠).

(٤) في (عم) و (سد): «يدعو»، وفي (مح): «يدعوا»، وهو خطأ.

٣٨٢٥ ـ درجته:

ضعيف لأنه مرسل. إذ مجاهد لم يحضر الواقعة.

تخريجه:

الأثر مروي عن الأعمش، واختلف عليه في إسناده على وجهين:

١ ـ عنه، عن مجاهد. وقد تقدم عند مسدد.

٢ ـ عنه، عن مجاهد، عن ابن عباس باللفظ نفسه.

أخرجه الطبراني في الكبير (١١/ ٦٥: ١١٠٥٩)، عن أبي الزنباع. وفي الأوسط. انظر: مجمع البحرين (٣/ ٣٢٦: ١٩٠٠)، والصغير (١/ ٢٢)، عن أحمد بن رشدين. كلاهما عن يحيى بن سليمان الجعفي، عن عمرو بن عثمان، عن

. . . . . .

أبـي مسلم، عنه به بنحوه. وقال في الصغير: لم يروه عن الأعمش إلاَّ أبو مسلم، ولا عن أبـي مسلم إلاَّ عمرو بن عثمان، تفرد به يحيـى بن سليمان. اهـ. وشيخ الطبراني أحمد بن رشدين ضعيف كما في اللسان (١/ ٢٨٠)، ومنهم من كذبه. وتابعه أبو الزنباع؛ روح بن الفرج المصري كما في المعجم الكبير للطبراني (٦/ ٤٢).

وعمرو بن عثمان لم أر من تكلم فيه. ولم أجد له راوياً غير يحيـى. انظر: اللسان (٤/ ٤٢٨).

وعبيد الله بن سعيد أبو مسلم: ضعيف. انظر: التقريب (١/ ٥٣٣: ١٤٥٠).

فقول الهيثمي في المجمع (٩/ ٢٣)، في تواضعه ﷺ: رواه الطبراني في الصغير والأوسط، ورجاله ثقات، ورواه في الكبير باختصار. اهـ. فيه تساهل مع أنه قال في المجمع أيضاً (٤/ ٥٦)، باب الدعوة في الوليمة: فيه أبو مسلم قائد الأعمش، وثقه ابن حبان وقال: يخطىء. وضعفه جماعة. اهـ.

والظاهر أن الوجه الأول أرجح. إذ عيسى بن يونس. ثقة كما تقدم.

ولمتنه أصل مخرج في الصحيح.

أخرجه البخاري في الهبة (٢/ ٢٢٧: ٢٥٦٨)، عن أبـي هريرة رضي الله عنه أنه ﷺ قال: «لو دعيت إلى ذراع أو كراع لأجبت، ولو أهدي إليَّ ذراع أو كراع لقبلت».

وأخرجه في النكاح (٣/ ٣٨١)، باب من أجاب إلى كراع. باللفظ المتقدم.

وروى مسلم نحوه في الصحيح، كتاب النكاح، باب الأمر بإجابة الداعي إلى دعوة.

(٣/ ٦٠٤: ١٠٠)، عن ابن عمر أنه ﷺ قال: «إذا دعيتم إلى كراع فأجيبوا».

٣٨٢٦ ـ حدثنا[١] سفيان بن عيينة، عن عمرو بن دينار، عن يحيى بن جعدة رضي الله عنه قال: إن النبي ﷺ أمر عائشة رضي الله عنها أن تهيىء من أمر أسامة رضي الله عنه شيئاً، إما مخاط أو غيره، فكأنها[٢] كرهته، فانتزعه رسول الله ﷺ منها يتولَّى[٣] ذلك منه.

*** له شاهد من حديث عائشة رضي الله عنها، أخرجه من طريق البهيِّ عنها رضي الله عنها، صححه ابن حبان.**

.....

(١) هذا سند مسدد.

(٢) في (سد): «كأنما».

(٣) في (عم): «فتولى».

٣٨٢٦ ـ درجته:

ضعيف لأنه مرسل. إذ يحيى لم يدرك القصة.

تخريجه:

الحديث مروي عن يحيى بن جعدة، وعن عائشة رضي الله عنها. وعن أبي السفر.

أما المروي عن يحيى فقد تقدم عند مسدد.

وأما المروي عن عائشة رضي الله عنها فله لفظان.

الأول: «عثر أسامة بعتبة الباب فشج في وجهه، فقال لي رسول الله ﷺ: أميطي عنه الأذى. فقذرته. فجعل يمص الدم ويمجه عن وجهه ويقول: لو كان أسامة جارية لكسوته وحليته حتى أنفقه».

أخرجه ابن أبي شيبة في المصنف، كتاب الفضائل، باب ما جاء في أسامة، (١٢/ ١٣٩: ١٢٣٥٦).

. . . . . .

وابن ماجه في السنن، كتاب النكاح، باب الشفاعة في التزويج (١/ ٣٦٣: ١٩٨٤).

عن أبي بكر بن أبي شيبة به.

وأحمد في مسنده (٦/ ١٣٩)، عن وكيع.

وابن عساكر في تاريخه ترجمة أسامة من تاريخه (٢/ ٦٩١). من طريق وكيع.

وكذا أحمد في (٦/ ٢٢٢)، عن حجاج. وابن عساكر في تاريخه (٢/ ٦٩١)، من طريقه.

وأبو يعلى في مسنده (٤/ ٣٢٦: ٤٥٧٨)، عن محمد بن الصباح. وعنه ابن حبان في صحيحه. انظر: الأحسان (٨/ ٩٨: ٧٠١٦)، الفضائل، ذكر أسامة بن زيد.

ومن طريق أبي يعلى أخرجه ابن عساكر في تاريخه (٢/ ٦٩١).

وأخرجه ابن سعد في الطبقات (٤/ ٦١)، ترجمة أسامة، عن عفان بن مسلم، وهاشم بن عبد الملك وأبي الوليد الطيالسي ويحيى بن عباد.

وابن عساكر في تاريخه (٢/ ٦٩٠)، من طريق خالد بن يزيد البصري، وعلي بن حكيم، ومحمد بن عيسى ويحيى الحماني.

كلهم عن شريك، عن العباس بن ذريح، عن البهي، عن عائشة بنحوه.

وشريك بن عبد الله: صدوق يخطىء كثيراً، تغير حفظه بآخره. انظر: التقريب (١/ ٣٥١: ٦٤).

وعبد الله البهي: صدوق يخطىء. انظر: التقريب (١/ ٤٦٣: ٧٦٤).

ثم هو لم يسمع من عائشة كما ذكر ذلك أحمد رحمه الله، وإخراج مسلم له عن عائشة بناء على قاعدته. انظر: جامع التحصيل (ص ٢١٨: ٤٠٨).

. . . . . .

وعليه فهو ضعيف كما ذكر الشيخ الألباني في السلسلة الصحيحة (٣/ ١٦: ١٠١٩)، قال ولا عبرة بقول العراقي، والبوصيري، إنه صحيح.

وقد صححه العراقي في تخريجه لأحاديث الإحياء (٢/ ١٩٤هـ)، الإحياء، باب حقوق الوالدين والولد. وكذا البوصيري في زوائد ابن ماجه (١/ ٣٤٤: ٧٠٧)، وعبارته: صحيح إن كان البهي سمع من عائشة، وفي سماعه كلام. اهـ.

لكن له طريق أخرى عن عائشة أخرجها أبو يعلى في مسنده (٤/ ٢٧٩: ٤٤٤١)، عن زكريا بن يحيى الواسطي، عن هشيم، عن مجالد، عن الشعبي، عن عائشة بنحوه.

وأخرجه ابن عساكر في تاريخه (٢/ ٦٩١)، من طريق أبي يعلى.

لكن رواية الشعبي عن عائشة مرسلة. وقد أغفل الشيخ الألباني هذا عند كلامه على الحديث.

ومجالد بن سعيد: ليس بالقوي. وقد تغير في آخر عمره. انظر: التقريب (٢/ ٢٢٩: ٩١٩).

لكن ضعف الطريقين منجبر. ويمكن أن يكونا بمجموعهما في مرتبة الحسن لغيره.

واللفظ الثاني «أراد النبي ﷺ أن ينحي مخاط أسامة. قالت عائشة: دعني حتى أنا الذي أفعل. قال: يا عائشة أحبيه فإني أحبه».

أخرجه الترمذي في السنن: المناقب، مناقب أسامة (٥/ ٣٤٢: ٣٩٠٧)، عن الحسين بن حريث. عن الفضل بن موسى، عن طلحة بن يحيى، عن عائشة بنت طلحة، عن عائشة رضي الله عنها. وقال: حسن غريب. اهـ.

ومن طريق الحسين أخرجه ابن عساكر في تاريخه (٢/ ٦٩٠)، بنحوه. وعزاه لمسلم، ولم أجده عنده.

. . . . . .

ورجال الترمذي ثقات إلاَّ طلحة بن يحيى بن طلحة فهو صدوق يخطىء كما في التقريب (١/ ٣٨٠: ٤٣).

فهو إن شاء الله في درجة الحسن. مما يرقي الحسن السابق إلى الصحيح لغيره.

وأما المروي عن أبي السفر فهو نحو اللفظ السابق.

وقد أخرجه ابن سعد (٤/ ٦١)، عن يحيى بن عباد، عن يونس بن أبي إسحاق، عنه بنحوه.

ورجاله ثقات، لكنه مرسل.

٣٨٢٧ ـ وقال أبو يعلى[١]: حدثنا أبو كريب، ثنا عثمان بن عبد الرحمن، حدثتني أم عبد الله بنت نابل مولاة عائشة بنت سعد، عن عائشة، عن أبيها رضي الله عنهما، قال[٢]: كنت أمشي مع النبي ﷺ فوجد (ثفروقة)[٣] [٤] فيها تمر[٥]. فأخذ تمرة، وأعطاني تمرة.

.....

(١) المسند: (١/ ٣٧٦: ٨١١).

(٢) في (مح): «قالت»، وفي (عم) و (سد): «قال»، وهو الصحيح.

(٣) في (مح) و (سد): بياض، وفي (عم): «ط»، وهي في المسند: «ثقروفه» بالمثلثة والقاف والفاء، والصحيح بالثاء والفاء والقاف.

(٤) الثفروق: قمع البسرة والتمرة: جمعه ثفاريق، أي: العناقيد يخرط ما عليها فتبقى عليها التمرة والتمرتان والثلاث. والمراد أنه ﷺ وجد هذا الثفروق وعليه هاتان التمرتان. انظر: اللسان (١٠/ ٣٤).

(٥) في (سد): «تمر»، وهو الصحيح، وفي (مح) و (عم): «تمراً».

٣٨٢٧ ـ درجته:

شديد الضعف لحال عثمان بن عبد الرحمن. وفيه عبيدة أم عبد الله مجهولة.

قال الهيثمي في المجمع (٤/ ١٧٣)، باب اللقطة: رواه البزار وأبو يعلى وفيه عثمان بن عبد الرحمن، وهو ثقة، وفيه ضعف. اهـ. وهو تساهل واضح.

تخريجه:

أخرجه البزار كما في كشف الأستار، كتاب اللقطة، باب في القليل التافه (٢/ ١٣٠: ١٣٦٥)، عن أبي كريب ومحمد بن عبيد الله بن يزيد الحراني، عن عثمان به بنحوه. وقال: لا نعلمه عن سعد إلاَّ من هذا الوجه. اهـ.

وله أصل في صحيح البخاري عن أبي هريرة رضي الله عنه قال: قسم النبي ﷺ بيننا تمراً فأصابني منه خمس. أربع تمرات وحشفة أخرجه في كتاب الأطعمة. الباب الذي يلي باب القثاء بالرطب (٣/ ٤٤٣: ٥٤٤١).

٣٨٢٨ ـ وقال أبو بكر: حدثنا عباد بن العوام، عن النعمان بن[1] ثابت، عن إبراهيم بن محمد بن المنتشر، عن أنس بن مالك رضي الله عنه قال: ما أخرج رسول الله ﷺ ركبتيه بين يدي جليس له قط. ولا ناول يده أحداً قط فتركها حتى يكون هو يدعها. وما جلس إلى رسول الله ﷺ أحد قط فقام حتى يقوم.

.....

(١) في (مح): «ابن»، وفي (عم) و (سد): «بن»، وهو الصحيح.

٣٨٢٨ ـ درجته:

حسن من أجل النعمان بن ثابت لأنه صدوق. وقد عزاه البوصيري في الإتحاف (٣/ق ٣٤ ب)، إلى ابن أبي شيبة. والحارث وأبي يعلى وابن حبان وسكت عليه.

تخريجه:

أخرجه ابن أبي شيبة في المصنف (٨/٤١٨)، كتاب الأدب، باب في الرجل يجلس إلى الرجل قبل أن يستأذنه (ح ٥٧٢١)، عن عباد به. واقتصر على قوله: ما جلس... الخ.

وأخرجه ابن عدي في الكامل (٥/٣١٨)، ترجمة عبد الحميد بن جعفر: عن محمد بن منير، عن إبراهيم بن عبد الرحمن بن رزوق، عن معلى بن عبد الرحمن الواسطي، عن عبد الحميد، عن يحيى بن سعيد، عن أنس بنحوه وزاد فيه: وما وجدت ريح شيء قط أحسن من ريح رسول الله ﷺ.

وقال عقبه: وهذا لا يرويه عن يحيى بن سعيد غير عبد الحميد بن جعفر، ولا عن عبد الحميد غير معلى بن عبد الرحمن، ولعل البلاء من معلى لا منه، فإن معلى لين. اهـ.

وذكره أيضاً في (٦/ ٣٧٣)، ترجمة معلى بالإسناد والمتن نفسيهما.

. . . . . .

ومعلى كما قال عنه في التقريب (٢/ ٢٦٥: ١٢٨٠): متهم بالوضع.

وأخرجه الترمذي في سننه، أبواب صفة القيامة (٤/ ٦٦: ٢٦٠٨)، عن سويد، عن عبد الله بن المبارك، عن عمران بن زيد التغلبي، عن زيد العمي، عن أنس بنحوه، وقال: غريب.

وابن ماجه في الأدب، باب إكرام الرجل جليسه (٢/ ٣١٨: ٣٧٦٠)، من طريق زيد العمي به بنحوه.

قال البوصيري في المصباح (٢/ ٢٤٩: ١٢٩٨). روى الترمذي بعضه عن سويد بن نصر، عن ابن المبارك، عن عمران بن زيد التغلبي، عن زيد العمي به. وقال غريب. وهذا الحديث ضعيف من الطريقين، لأن مداره على زيد العمي، وهو ضعيف. اهـ.

وأخرجه ابن سعد في الطبقات (١/ ٣٧٨)، ذكر حسن خلقه وعشرته ﷺ: عن هشام بن القاسم، وسعيد بن محمد الثقفي، عن عمران بن زيد التغلبي، به. فذكره بمعناه.

وأخرجه البيهقي في الدلائل، باب ذكر أخبار رويت في شمائله وأخلاقه ﷺ (١/ ٣٢٠)، من طريق عمران بن زيد به بنحوه.

وزيد بن الحواري العمي. ضعيف. انظر: التقريب (١/ ٢٧٤: ١٧٥).

وعمران قال عنه في التقريب (٢/ ٨٣: ٧٢٧)، لين.

ولم أره عند ابن حبان كما ذكر البوصيري، وإنما روى ابن حبان الحديث الذي بعده كما سيأتي.

وهو بمعناه عن أنس، وكذا أبو يعلى.

وله شاهد عن أبي هريرة بلفظ قريب من لفظ حديث أنس.

أخرجه البزار كما في كشف الأستار (٣/ ١٥٨: ٢٤٧٣)، علامات النبوة، باب في حسن خلقه ﷺ عن أحمد بن منصور، عن عبد الله بن صالح أبي صالح، عن

. . . . . .

الليث، عن سعيد، عن أبـي هريرة، فذكره.

وعبد الله بن صالح كاتب الليث: صدوق كثير الغلط، ثبت في كتابه، وكانت فيه غفلة. كما في التقريب (١/ ٤٢٣: ٣٨١)، فالأثر ضعيف بسببه.

وقد عزاه في المجمع (٩/ ١٨)، باب في حسن خلقه ﷺ إلى البزار، والطبراني في الأوسط. وقال: وإسناد الطبراني حسن. اهـ.

٣٨٢٩ ـ [١] وقال الحارث[١]: حدثنا عبد الرحيم بن واقد، ثنا عدي بن الفضل، عن يونس بن عبيد، عن ثابت، عن أنس رضي الله عنه قال: كان رسول الله ﷺ من أشد الناس لطفاً بالناس[٢] والله ما كان رسول الله ﷺ[٣] يمتنع في غداة باردة من عبد ولا[٤] أمة ولا صبي أن يأتيه بالماء فيغسل وجهه وذراعيه. وما سأل سائل قط أذنه إلاَّ أصغى إليه. ولا ينصرف عنه حتى يكون هو الذي ينصرف، وما تناول[٥] آدمي يده ﷺ[٦] قط إلاَّ آتاه إياها فلم يدعها منه حتى يكون هو الذي يدعها منه.

[٢] وقال أبو يعلى[٦]: حدثنا عبد الله بن محمد بن إسحاق الأذرمي، ثنا أبو قطن، حدثنا مبارك بن[٧] فضالة، ثنا ثابت به.

* صححه ابن حبان.

.....

(١) بغية الباحث (٢/ ٨٨).

(٢) في (سد): «من أشد لطفاً بالناس».

(٣) قوله: «رسول الله ﷺ»: ليس في (مح) ولا في (سد).

(٤) في (عم): «أو أمة».

(٥) في (عم): «ولا تناول»، وفي (سد): و «لا يتناول».

(٦) المسند: (٣/ ٣٩٧: ٣٤٥٨).

(٧) في (مح): «ابن»، وفي (عم) و (سد): «بن»، وهو الصحيح.

٣٨٢٩ ـ درجته:

الطريق الأول: شديد الضعف لحال عدي بن الفضل، فهو متروك.

الطريق الثاني: حسن لحال مبارك بن فضالة. ولم يتكلم عليه البوصيري في الإتحاف (٣/ ق ٣٤ ب).

تخريجه:

أخرجه ابن حبان في صحيحه كما في الأحسان (٨/ ١١٨)، باب صفته

. . . . . .

وأخباره. ذكر ما يستعمل المصطفى ﷺ من حسن التأني في العشرة مع أمته. (ح ٦٤٠١)، عن أبـي يعلى به واقتصر على قوله: ولا رأيت رجلاً قط أخذ بيد رسول الله ﷺ فيترك يده حتى يكون الرجل هو الذي يترك يده.

كما أخرجه أبو داود في سننه، كتاب الأدب، باب في حسن العشرة (٥/ ١٤٦: ٤٧٩٤)، عن أحمد بن منيع، عن أبـي قطن به. وذكر بعض المتن أيضاً.

وأخرجه أبو نعيم في الدلائل، باب ذكر أخبار رويت في شمائله وأخلاقه ﷺ (١/ ٣٢٠)، من طريق أبـي قطن به بنحوه.

وتقدم أن مبارك بن فضالة حسن الحديث.

وقد أخرجه أبو نعيم في الحلية (٣/ ٢٦)، ترجمة يونس بن عبيد، عن أبـي بكر بن خلاد، عن الحارث به بنحوه. وقال: غريب من حديث ثابت، ويونس، تفرد به عبد الرحيم بن واقد، عن عدي. اهـ. وكذا أخرجه في الدلائل، باب في ذكر بعض أخلاقه وصفاته (١/ ١٨٢: ١٢١)، من طريق الحارث، به بنحوه.

٣٨٣٠ ـ وقال أبو يعلى[١]: حدثنا جبارة، ثنا حماد بن زيد، ثنا إسحاق بن سويد، عن يحيى بن يعمر، عن ابن عمر، عن عمر رضي الله عنهما[٢] قال: إن رجلاً نادى النبي ﷺ ثلاثاً، كل ذلك يرد عليه، لبيك، لبيك.

.....

(١) لم أره في المطبوع.

(٢) في (سد): «عنه»، وفي (مح) و (عم): «عنهما».

٣٨٣٠ ـ درجته:

ضعيف من أجل جبارة. وقد ذكره البوصيري في الإتحاف (٣/ ق ٢٤) وقال: فيه جبارة بن المغلس وهو ضعيف. اهـ. وقال الهيثمي في المجمع (٩/ ٢٣)، باب في تواضعه ﷺ.

رواه أبو يعلى في الكبير عن شيخه جبارة بن المغلس، وثقه ابن نمير، وضعفه الجمهور وبقية رجاله رجال الصحيح. اهـ.

تخريجه:

لم أجده عند غير أبي يعلى. وله شاهد من حديث عائشة رضي الله عنها، لفظه «ما كان أحد أحسن خلقاً من رسول الله ﷺ. ما دعاه أحد من أصحابه، ولا أهل بيته إلاَّ قال: «لبيك».

أورده القاضي عياض في الشفا (١/ ١٥٧)، في حسن عشرته ﷺ، وعزاه المحقق لأبي نعيم في الدلائل. كما أورده القسطلاني في المواهب اللدنية (٢/ ٣٤١)، تواضعه وحسن عشرته ﷺ. وذكر المحقق أن السيوطي عزاه في تخريج أحاديث الشفاء لأبي نعيم في الدلائل ولم أقف عليه عند أبي نعيم في المطبوع من الدلائل، كما لم أره عند غيره.

٣٨٣١ ـ وقال ابن[١] أبـي شيبة[٢]: حدثنا ابن[٣] إدريس، ثنا محمد بن عمارة، عن عبد الله بن عبد الرحمـٰن بن معمر، عن رجل من بني فهم قال: إن النبـي ﷺ أتي بهدية فنظر فلم يجد شيئاً يضعها فيه. فقال ﷺ: ضعها بالحضيض[٤]، فإنما أنا عبد آكل كما يأكل العبد، وأشرب كما يشرب العبد. . . الحديث[٥].

. . . . . .

(١) في (سد): «بن»، وفي (عم) و (مح): «ابن»، وهو الصحيح.

(٢) في (سد): «بن»، وفي (عم) و (مح): «ابن»، وهو الصحيح.

(٣) مسند ابن شيبة (٢/ ٤٢٤).

(٤) الحضيض: قرار الأرض، وجمعه، أحضة، وحُضُض. والمراد هنا: المستوي من الأرض، أي: إنه أمره بوضعها على الأرض. انظر: اللسان (٧/ ١٣٦).

(٥) تمامه كما في المصنف (١٣/ ٢٢٥): ولو كانت الدنيا تزن عند الله جناح بعوضه ما سقي منها كافراً شربة ماء.

٣٨٣١ ـ درجـتـه:

ضعيف لوجود مبهم في إسناده. وهو رجل من بني فهم ولم يتضح كونه صحابياً، ولم يذكره البوصيري.

تـخـريـجـه:

الحديث مروي عن محمد بن عمارة، واختلف عليه في إسناده على وجهين:

١ ـ عنه، عن عبد الله، عن رجل من بني فهم.

أخرجه ابن أبـي شيبة كما مر، وهو في المصنف، كتاب الزهد، باب ما ذكر عن نبينا ﷺ من الزهد (١٣/ ٢٢٥: ١٦١٧١) بالإسناد والمتن نفسيهما.

٢ ـ عنه، عن عبد الله باللفظ السابق.

أخرجه البيهقي في الشعب (٧/ ٣٢٦: ١٠٤٦٩)، باب في الزهد وقصر الأمل. من طريق أبـي عاصم النبيل عنه به بنحوه.

. . . . . .

والمختلف عليه صدوق، والمختلفان عليه ثقتان، ولذا فالحمل على ابن عمارة، والثاني مرسل.

وله شاهد عن أبـي هريرة باللفظ نفسه. دون قوله: إنما أنا عبد.

أخرجه البزار في مسنده كما في كشف الأستار (٣/ ٣٣١)، كتاب الأطعمة، باب الأكل على الأرض (ح ٢٨٦٩)، عن سهل بن بحر، عن عبد الله بن رشيد، عن أبـي عبيدة البصري، واسمه مجاعة. عن قتادة، عن زرارة، عن أبـي هريرة. وقال البزار: قد رواه الحسن مرسلاً وروي، عن ابن عمر، وأظن أن فيه: فإنما أنا عبد آكل كما يأكل العبد. اهـ.

وفيه مجاعة: ضعيف كما في اللسان (٥/ ٢١)، وعبد الله بن رشيد: ضعيف أيضاً كما في اللسان (٣/ ٣٥٤).

قال الهيثمي في المجمع (٥/ ٢٧)، باب الأكل على الأرض: رواه البزار، وفيه عبد الله بن رشيد، ومجاعة أبو عبيدة البصري. ولم أعرفهما، وبقية رجاله ثقات. اهـ. وتقدم أنهما ضعيفان.

وأما المروي عن ابن عمر فقد عزاه العراقي في تخريجه لأحاديث الإحياء (٢/ ٤)، الإحياء: كتاب آداب الأكل للبزار. ولم أجده في الكشف وإنما أشار إليه كما تقدم.

وقوله: «فإنما أنا عبد..» الخ له شاهد من حديث أنس. أخرجه ابن عدي في الكامل (٥/ ٤٣٤)، ترجمة عبد الحكم بن عبد الله عن الحسين بن موسى بن خلف، عن إسحاق بن زريق، عن إبراهيم بن سليمان الزيات، عن عبد الحكم، عن أنس، باللفظ السابق.

وعبد الحكم: ضعيف كما ذكره في التقريب تمييزاً (١/ ٤٦٦: ٨٠٠).

وكذا إبراهيم بن سليمان: ضعيف كما في اللسان (١/ ٥٦).

وأما المروي عن الحسن فأخرجه أحمد في الزهد (ص ١١)، عن

. . . . . .

عبد الرحمٰن بن مهدي. عن جرير بن حازم، عن الحسن بمعنى الحديث السابق، ورجاله ثقات لكنه مرسل.

والطرق المتقدمة كلها ضعيفة ضعفاً منجبراً، ولذا يكون الأثر بمجموعها في مرتبة الحسن إن شاء الله.

ولمتنه شاهد في الصحيح ولفظه: «لم يأكل النبـي ﷺ على خوان حتى مات. وما أكل خبزاً مرققاً حتى مات».

أخرجه البخاري في الأطعمة، باب الخبز المرقق (٣/ ٤٣٣: ٥٣٨٦)، باب ما كان النبـي ﷺ وأصحابه يأكلون (٣/ ٤٣٨: ٥٤١٥). وفي الرقاق، باب فضل الفقر (٤/ ١٨٢: ٦٤٥٠)، عن أنس رضي الله عنه.

كما أخرجه الترمذي في سننه: الأطعمة، باب ما جاء على ما كان يأكل النبـي ﷺ (٣/ ١٦٠: ١٨٤٨)، عن أنس. وزاد: قال يونس: فعلى ما كانوا يأكلون. قال قتادة: على هذه السفر. اهـ.

وأخرجه في الزهد، باب ما جاء في معيشة النبـي ﷺ (٤/ ١٠: ٢٤٦٨).

كما أخرجه ابن ماجه في الأطعمة، باب الأكل على الخوان والسفرة (٢/ ٢٣٨: ٣٣٣٥: ٣٣٣٦).

٣٨٣٢ ـ وقال الطيالسي[1]؛ حدثنا حماد، عن أيوب، عن أنس رضي الله عنه قال: كان النبي ﷺ رحيماً بالعيال.

.....

(١) المسند: (ص ٢٨٣: ٢١١٥).

٣٨٣٢ ـ درجته:

ضعيف للانقطاع بين أيوب وأنس. وأورده المناوي في فيض القدير (٥/ ١٧١: ٦٨٣٦)، تبعاً للسيوطي. ورمز له بالضعف. لكن صححه الألباني في صحيح الجامع (٢/ ٨٧٢: ٤٨١٤). وفي الصحيحة (٥/ ١٢٩: ٢٠٩٤)، ونفى علة الانقطاع التي فيه استناداً إلى قول الحافظ في التهذيب إن أيوب رأى أنساً. اهـ. وهذا لا يقتضي سماعه منه فقد نفى سماعه منه أحمد وأبو حاتم كما في جامع التحصيل (ص ١٤٨).

تخريجه:

لم أره بهذا الإسناد عن أنس إلاَّ عند الطيالسي.

لكنه في الصحيح من حديث أنس من طريق أيوب، عن عمرو بن سعيد، عنه. ولفظه «ما رأيت أحداً كان أرحم بالعيال من رسول الله ﷺ» الحديث.

أخرجه مسلم في صحيحه، كتاب الفضائل، باب رحمته ﷺ وتواضعه (٥/ ١٧٣: ٥٨).

١٤ ـ باب طيب عرقه ﷺ

٣٨٣٣ ـ قال أبو يعلى[١]: حدثنا بشر بن سيحان، ثنا حلبس[٢] بن غالب، ثنا سفيان الثوري، عن أبي الزناد، عن الأعرج، عن أبي هريرة رضي الله عنه قال: جاء رجل إلى النبي ﷺ فقال: يا رسول الله، إني زوجت ابنتي[٣]، وإني أحب أن تعينني بشيء. قال ﷺ: «ما عندي شيء. ولكن / إذا كان غداة غد[٤] فأتني[٥] بقارورة واسعة الرأس، وعود شجرة. وإنه[٦] بيني وبينك أن تدق ناحية الباب. قال: فأتاه ﷺ بقارورة واسعة الرأس، وعود شجرة، فجعل ﷺ يسلت العرق من ذراعيه حتى امتلأت القارورة. فقال ﷺ خذها، ومر بنتك أن تغمس هذا العود في القارورة وتطيب به. فقال: فكانت إذا تطيبت به شم أهل المدينة رائحة ذلك الطيب. فسموا بيوت المطيبين.

[١٤٨ب]

.....

(١) المسند (٦/ ٩: ٦٢٦٦).

(٢) في (مح) و (سد): «حلبس»، بالياء المثناة، والصحيح بالموحدة.

(٣) في (عم): «بنتي».

(٤) في (عم) و (سد): «غداة غدا».

(٥) في (مح): «فأتيني»، وفي (عم) و (سد): «فأتني»، وهو الصحيح.

(٦) في (عم): «وآية».

. . . . . .

٣٨٣٣ ـ درجته:

شديد الضعف لحال حلبس بن غالب. قال البوصيري في الإتحاف (٢/ق ٣٥ ب)، رواه أبو يعلى بسند ضعيف لضعف حلبس بن غالب. اهـ. وهو تساهل.

وقال الهيثمي في المجمع (٤/٢٥٩)، باب الأمر بالتزويج والإعانة عليه: فيه حلبس بن غالب، وهو متروك. اهـ.

تخريجه:

أخرجه ابن عدي في الكامل (٢/٤٥٧)، ترجمة حلبس، عن أبي يعلى به بنحوه. وقال منكر. وتبعه الذهبي في الميزان. فقال: منكر. وأخرجه الطبراني في الأوسط. انظر: مجمع البحرين (٦/ ٢٠٠: ٣٥٨٦)، عن إبراهيم، عن بشر به بنحوه وقال لم يروه عن أبي الزناد إلاَّ سفيان. ولا عنه إلاَّ حلبس تفرد به بشر. اهـ.

وأخرجه ابن الجوزي في الموضوعات (١/ ٢٩١)، كتاب الفضائل، باب في فضل عرقه ﷺ. من طريق بشر. وقال: هذا حديث موضوع، وهو مما عملته يدا جلبس. اهـ. ونقل قول الدارقطني وابن حبان والأزدي في حلبس.

وقال السيوطي في اللآلىء المصنوعة (١/ ٢٧٤)، كتاب المناقب: موضوع، آفته حلبس.

وبذا يتبين أن أقل أحواله الترك.

وله أصل صحيح عن أنس رضي الله عنه. ولفظه.. دخل علينا النبي ﷺ فقال عندنا. فعرق، وجاءت أمي بقارورة، فجعلت تسلت العرق فيها، فاستيقظ النبي ﷺ، فقال: يا أم سليم ما هذا الذي تصنعين؟ قالت: هذا عرقك نجعله في طيبنا، وهو من أطيب الطيب.

. . . . . .

أخرجه البخاري في صحيحه: الاستئذان، باب من زار قوماً فقال عندهم (٤/١٤٨: ٦٢٨١)، بنحو هذا اللفظ.

وأخرجه مسلم في صحيحه الفضائل، باب طيب ريحه ﷺ ولين مسه (٥/١٨٣: ٧٨)، باللفظ السابق.

٣٨٣٤ ـ حدثنا[١]: موسى بن عبد الرحمن، ثنا عمر بن سعد[٢]، عن سعيد، عن قتادة، عن أنس رضي الله عنه قال: كان رسول الله ﷺ إذا مر في طريق من طرق المدينة وجد منه رائحة المسك. فيقال: مر رسول الله ﷺ.

* أخرجه البزار من هذا الوجه.

.....

(١) هذا سند أبي يعلى. وهو في المسند (٣/ ٢٨٧: ٣١١٣)، لكن فيه: عمر بن سعيد، عن قتادة. وفي المقصد العلي (ق/ ١١٥ أ).

(٢) أبو داود عمر الحفري: ثقة (ت ٢٠٣هـ). والظاهر أنه ابن سعد الحفري لا عمر بن سعيد، فلم أجد لموسى رواية عنه.

٣٨٣٤ ـ درجته:

ضعيف لأمرين:

١ ـ سعيد مختلط ولم تتميز رواية عمر بن سعد عنه.

٢ ـ قتادة مدلس من الثالثة. وقد عنعن.

وقد عزاه في المجمع (٨/ ٢٨٥)، باب منه في صفته وطيب رائحته ﷺ: إلى البزار وأبي يعلى والطبراني في الأوسط. وقال: رجال أبي يعلى وثقوا. اهـ. وهذا ليس حكماً منه بصحة الحديث.

وسكت عليه البوصيري في الإتحاف (٣/ ق ٣٥ ب).

تخريجه:

أخرجه أبو نعيم في الدلائل (٢/ ٤٤٣: ٣٦٢)، باب طيب عرقه ﷺ، عن أبي محمد ابن حيان، عن أبي يعلى، عن كثير بن سيحان، عن عمر بن سعيد الأبح، عن سعيد بنحوه.

وكثير لم أجد له ترجمة، وعمر بن سعيد نقل في اللسان (٤/ ٣٥٤)، قول البخاري: منكر الحديث. اهـ.

ومن طريق عمر بن سعيد أخرجه البزار في مسنده. انظر: كشف الأستار كتاب علامات النبوة. باب طيب رائحته ﷺ (٣/ ١٦٠: ٢٤٧٨)، والطبراني في الأوسط

. . . . . .

(٦/ ١٩٨ : ٣٥٨٤)، مجمع البحرين.

فهو ضعيف من هذين الطريقين. لحال عمر بن سعيد. ولحال قتادة وتدليسه، واختلاط سعيد.

وقد أخرج ابن سعد نحوه في الطبقات الكبرى (١/ ٣٩٨)، ذكر ما حبب إلى رسول الله ﷺ من النساء والطيب، عن موسى بن إسماعيل، أبـي سلمة، عن أبـي بشر صاحب البصري، عن يزيد الرقاشي. لكن يزيد الرقاشي: ضعيف. كما في التقريب (٢/ ٣٦١: ٢١٩).

وأبو بشر لم أستطع معرفته.

والحديث بمجموع الطريقين في مرتبة الحسن لغيره.

وله شاهد في جابر رضي الله عنه. ولفظه: «وكان في رسول الله ﷺ خصال، لم يكن في طريق فيتبعه أحد إلاَّ عرف أنه سلكه من طيب عرقه أو ريح عرقه.

أخرجه الدارمي في سننه (١/ ٣٢)، باب في حسن النبـي ﷺ، عن مالك بن إسماعيل، عن إسحاق بن الفضل بن عبد الرحمن الهاشمي، عن المغيرة بن عطية، عن أبـي الزبير عنه بنحوه.

وفيه المغيرة: ذكره ابن أبـي حاتم في الجرح والتعديل، وابن حبان في الثقات، ولم أر من وثقه غير ابن حبان.

وأبو الزبير مدلس من الثالثة، وقد عنعن.

كما أخرجه أبو نعيم في الدلائل (٢/ ٤٤٣ : ٣٦٣)، من طريق إسحاق به بنحوه.

وأصل حديث أنس في الصحيح. ولفظه عنه «ما شممت عنبراً قط ولا مسكاً ولا شيئاً أطيب من ريح رسول الله ﷺ. .» الحديث.

أخرجه البخاري في: المناقب، باب صفة النبـي ﷺ (٢/ ٥١٨: ٣٥٦١).

وفي الصوم، باب ما يذكر من صوم النبـي ﷺ وإفطاره (٢/ ٥١: ١٩٧٣).

ومسلم في الفضائل، باب طيب ريحه ﷺ ولين مسه (٥/ ١٨٢: ٧٦، ٧٧).

١٥ ـ باب حلمه ﷺ

٣٨٣٥ ـ قال أبو يعلى[١]: حدثنا أحمد بن إبراهيم الموصلي، ثنا حماد، عن الصقعب بن زهير، عن زيد بن أسلم يرده إلى ابن عمر رضي الله عنهما قال: جاء رجل من الأعراب إلى النبي ﷺ، وعليه جبة من سيجان[٢] مزررة بالذهب. فقام على رأس النبي ﷺ، فقال: إن صاحبكم هذا يرفع كل راع ابن[٣] راع. ويضع كل فارس ابن فارس. قال: فأخذ رسول الله ﷺ بمجامع جبته[٤]، وقال: اجلس، فإني أرى عليك ثياب من لا عقل له. ما بعث الله تعالى نبياً قبلي إلاَّ وقد رعى[٥]، قال[٦]: قيل: وأنت يا رسول الله؟ قال ﷺ: نعم على القراريط وأنصاف القراريط، ثم قال النبي ﷺ: إن النبي نوحاً عليه السلام قال لما حضرته الوفاة لابنه، إني موصيك بوصية. . . » الحديث[٧].

. . . . . .

(١) لم أره في المسند المطبوع.

(٢) السيجان: جمع ساج، وهو الطيلسان الأخضر. وقيل الطيلسان المقور. انظر: النهاية (٢/ ٤٣٢).

(٣) في جميع النسخ: «بن»، والصحيح: «ابن».

(٤) في (سد): «جيبه».

(٥) في (عم) و (سد): «رعا».

(٦) كلمة «قال»: ليست في (سد).

(٧) الحديث طويل أورده بتمامه أحمد في مسنده (٢/ ١٦٩)، وغيره.

وقد تقدم في باب ذم الكبر من كتاب الأدب[٨]، أخرجه الحاكم من طريق وهب بن جرير عن أبيه، عن الصقعب بن[٩] زهير عن زيد بن أسلم، عن عطاء بن يسار، عن ابن عمر رضي الله عنهما، زاد فيه عطاء[١٠].

.....

(٨) الحديث تقدم في الأدب، باب ذم الكبر، وهو في الأصل في (ل ٩٠/ب)، وتقدم بعضه هناك فقط برقم (٢٦٧٤).

(٩) في (مح): «ابن»، وفي (عم) و (سد): «بن»، وهو الصحيح.

(١٠) قوله: «زاد فيه عطاء»: ليس في (عم) ولا (سد).

٣٨٣٥ ـ درجته:

ضعيف للانقطاع بين زيد بن أسلم وابن عمرو. قال البوصيري (٣/ ق ١٢ أ). رواه البزار والحاكم وصححه. اهـ. لكن سيأتي أن بينهما عطاء بن يسار.

تخريجه:

أخرجه بطوله أحمد في المسند (٢/ ١٦٩)، عن سليمان بن حرب، عن حماد، عن الصقعب، عن زيد، عن عطاء بن يسار، عن عبد الله بن عمرو.

وعن سليمان أخرجه البخاري في الأدب المفرد (ص ١٩٠ : ٥٤٨)، به بنحوه. كما أخرجه الطبراني في الكبير (قطعة المفقود ح ١ ص ٧) من طريق سليمان بن حرب به بنحوه.

ورجاله كلهم ثقات. قال الهيثمي في المجمع (٥/ ١٤٥)، رجال أحمد ثقات. اهـ. وقال نحوه أيضاً في (٤/ ٢٢٣).

وأخرجه أحمد أيضاً في المسند (٢/ ٢٢٥)، عن وهب بن جرير، عن أبيه، عن الصقعب به بنحوه.

ومن طريق حماد بن زيد وجرير أخرجه الحاكم في المستدرك (١/ ٤٩)، كتاب الإيمان به بنحوه. وقال: هذا حديث صحيح الإسناد، ولم يخرجا للصقعب بن زهير فإنه ثقة قليل الحديث. اهـ. وقال الذهبي: صحيح الإسناد، والصقعب ثقة، ورواه

. . . . . .

ابن عجلان، عن زيد بن أسلم مرسلاً. اهـ.

فالحديث صحيح، وقد صححه المنذري في الترغيب والترهيب (٢/ ٤١٧).

وأما رواية البزار فقد ذكرها الهيثمي في المجمع أيضاً (١٠/ ٨٧)، وهي عن ابن عمر لكن قال: فيه محمد بن إسحاق مدلس وهو ثقة. وبقية رجاله رجال الصحيح.

ولقوله: ما بعث الله نبياً قبلي إلاَّ وقد رعى. شاهد من حديث أبـي هريرة، ومن حديث جابر.

الأول أخرجه البخاري في الصحيح، كتاب الإجارة، باب رعي الغنم على قراريط (٢/ ١٣٠: ٢١٦)، وابن ماجه في السنن، كتاب التجارات، باب الصناعات (٢/ ٧: ٢١٦٥).

كلاهما بلفظ يشبهه.

والثاني: أخرجه البخاري أيضاً في الصحيح، كتاب الأطعمة، باب الكباث (٣/ ٤٤٦: ٥٤٥٣).

وكتاب الأنبياء (٢/ ٤٧٧: ٣٤٠٦).

ومسلم في الأشربة، باب فضيلة الأسود من الكباث (٤/ ٧٤٢: ١٧٣).

وأحمد في مسنده (٣/ ٣٢٦)، بلفظ يماثله.

٣٨٣٦ ـ وقال أبو يعلى[1]: حدثنا سفيان بن وكيع، ثنا أبو بكر بن[2] عياش، عن سالم ابن أبي الجعد، عن أنس رضي الله عنه قال: ما قال لي رسول الله ﷺ لشيء يكرهه. ما أقبح ما صنعت، ولا لشيء يعجبه. ما أحسن ما صنعت.

* **غريب بهذا اللفظ.**

.....

(١) المسند (٣/ ٤٥٤: ٣٦١٦)، المقصد العلي (ق ١١٥ أ)، وقال الهيثمي: أخرجته لقوله: ولا قال لشيء يعجبه. اهـ.

(٢) في (عم): «بن أبي عياش».

٣٨٣٦ ـ درجته:

ضعيف من أجل سفيان. قال البوصيري في الإتحاف (٣/ ق ٣٣ ب)، رواه أبو يعلى، عن سفيان بن وكيع، وهو ضعيف. وقال نحوه الهيثمي في المجمع (٩/ ١٩).

تخريجه:

أخرجه البخاري في الصحيح بلفظ مقارب.

في الأدب، باب حسن الخلق والسخاء (٤/ ٩٨: ٦٠٣٨)، ولفظه عن أنس رضي الله عنه:

«خدمت النبي ﷺ عشر سنين فما قال لي أف. ولا لم صنعت؟ ولا ألا صنعت. وفي الديات، باب من استعان عبداً أو صبياً (٤/ ٢٧٦: ٦٩١١)، بنحو هذا اللفظ.

وفي الوصايا، باب استخدام اليتيم في السفر والحضر (٢/ ٢٩٦: ٢٧٦٨)، بنحوه.

وهو عند مسلم في الفضائل، باب حسن خلقه ﷺ (٥/ ٤٦٦: ٤٧، ٤٨، ٤٩)، بنحو اللفظ المتقدم.

. . . . . .

وأخرجه أبو داود في الأدب، باب في الحلم وأخلاق النبـي ﷺ (٥/ ١٣٢: ٤٧٧٣ و ٤٧٧٤)، بنحوه.

والترمذي في أبواب البر، باب ما جاء في خلق النبـي ﷺ (٣/ ٤٨: ٢٠٨٤)، بنحوه.

ولم أر هذا اللفظ عند غير أبـي يعلى.

١٦ ـ باب إخباره ﷺ بأن فارس تنقرض وأن الروم تبقى فكان كذلك[١]

٣٨٣٧ ـ قال الحارث[٢]: حدثنا معاوية بن عمرو، ثنا أبو إسحاق الفزاري، عن الأوزاعي، عن يحيى ابن أبي عمرو، عن ابن محيريز رضي الله عنه قال: قال رسول الله ﷺ: «فارس نطحة أو نطحتان[٣]، ثم لا فارس بعد هذا أبداً. والروم ذات القرون كلما هلك قرن خلفه[٤] قرن. أهل صبر، وأهل (بحر)[٥] لآخر الدهر. هم أصحابكم ما دام في العيش خير».

.....

(١) في (مح): «فكان كذلك ﷺ».

(٢) بغية الباحث (٢/ ٧١٣).

(٣) «معناه أن فارس تقاتل المسلمين مرة أو مرتين. وقيل: معناه فارس تنطح مرة أو مرتين فيبطل ملكها ويزول أمرها. فحذف تنطح لوضوح معناه.
انظر: النهاية (٥/ ٧٣). انظر: اللسان (٢/ ٦٢١).

(٤) في (عم) و (سد): «أخلفه».

(٥) في (عم): «ط»، وفي (مح) و (سد): بياض، والكلمة كما في الفتح الكبير (٢/ ٢٦٣)، أهل صبر وأهله. وفي الكنز (٣٥١٢٧)، وأهله أهل وما أثبته من المطبوعة.

٣٨٣٧ ـ درجته:

ضعيف لأنه مرسل، إذ ابن محيريز تابعي. وكل رجاله ثقات. وقد رمز له

. . . . . .

المناوي في فيض القدير (٤/ ٤٢٠ : ٥٨٣٢)، برمز السيوطي وهو الضعف. وسكت عليه. وقال البوصيري. رواه الحارث مرسلاً. اهـ.

تخريجه:

أخرجه ابن أبي شيبة في المصنف (٥/ ٢٩٨)، كتاب الجهاد، باب ما ذكر في فضل الجهاد، عن عيسى بن يونس، عن الأوزاعي، عن يحيى بن أبي عمرو، عن ابن محيريز باللفظ السابق.

١٧ ـ باب بركة يده ﷺ ومسحه على وجوه الرجال والنساء وامتناعه ﷺ من لمس المرأة الأجنبية

٣٨٣٨ ـ [١] قال أبو بكر: حدثنا عفان، ثنا عبد الوارث، ثنا حنظلة عن أنس رضي الله عنه قال: إن امرأة أتت النبي ﷺ فقالت: يا رسول الله امسح وجهي، وادع الله عز وجل لي. قال: فمسح[١] ﷺ وجهها ودعا الله[٢] تعالى لها. قالت: يا رسول الله، سفِّل يدك. فسفَّل[٣] ﷺ يده على صدرها. فقالت: يا رسول الله سفِّل يدك. فأبى ﷺ وباعدها.

.....

(١) في (عم): «فمسح رسول الله».

(٢) في (مح): «ودعا لها»، وفي (سد): «ودعى».

(٣) في (عم): «فسفل رسول الله».

٣٨٣٨ ـ درجته:

ضعيف لضعف حنظلة.

٣٨٣٩ ـ [١] وقال مسدد: حدثنا حماد عن حنظلة السدوسي قال: إن امرأة أتت النبي ﷺ ليمسح وجهها، فمسحه ﷺ ودعا[١] لها. فقالت: يا رسول الله، طأطىء يدك بعدما قد وضعها على صدرها. فقال ﷺ[٢]: إليك عنِّي.

كذا فيه، ليس فيه أنس رضي الله عنه[٣].

.....

(١) في (سد): «ودعى».

(٢) في (عم) و (سد): «فقال النبي ﷺ».

(٣) في (عم): «ليس أنس رضي الله عنه».

٣٨٣٩ ـ درجته:

ضعيف لأمرين:

١ ـ حنظلة ضعيف.

٢ ـ مرسل. إذ حنظلة من السابعة.

٣٨٣٩ ـ [٢] ورواه أبو يعلى[(١)] [(٢)]: حدثنا إسحاق ابن أبي إسرائيل، ثنا حماد، ثنا حنظلة، عن أنس رضي الله عنه قال: إن امرأة أتت النبي ﷺ فمسح وجهها، وكنَّ يأتينه ﷺ فيمسح وجوههنَّ. ويدعو لهنَّ. فقالت: يا رسول الله، طأطىء يدك. قال[(٣)]: فدفعها، وقال: إليك عنِّي.

.....

(١) في (عم): «وقال أبو يعلى».

(٢) لم أجده في المسند المطبوع.

(٣) كلمة: «قال»: ليست في (عم).

٣٨٣٩ ـ درجته:

ضعيف لضعف حنظلة.

تخريجه:

لم أره لغير المذكورين هنا. وواضح أنه اختلف على حنظلة فيه في إسناده. والظاهر أن وقفه على أنس هو الأرجح، لمتابعة عبد الوارث لحماد في هذا الوجه. والحمل على حنظلة نفسه. ومع ذلك فهو ضعيف من الوجهين لضعف حنظلة.

وهو منكر المتن لما ثبت في الصحيحين وغيرهما عن عائشة رضي الله عنها قالت: لا والله ما مست يد رسول الله ﷺ يد امرأة قط.

أخرجه البخاري في عدة مواضع من صحيحه منها في الشروط (٢/ ٢٧٣: ٢٧١١)، وفي الطلاق (٣/ ٤٠٩: ٥٢٨٨). وفي الأحكام (٤/ ٣٤٥: ٧٢١٤).

ومسلم في صحيحه، كتاب الإمارة (٤/ ٥٣٠: ٨٨، ٨٩).

١٨ ـ باب قوته ﷺ على الجماع

٣٨٤٠ ـ قال الحارث[١]: حدثنا عبد العزيز بن أبان، ثنا الثوري، عن معمر، عن ابن طاوس، عن أبيه قال: أُعطي النبـي ﷺ قوة أربعين رجلاً في الجماع.

.....

(١) بغية الباحث (٢/ ٨٧٧).

٣٨٤٠ ـ درجـتـه:

موضوع: لحال عبد العزيز بن أبان فهو كذاب. قال البوصيري (٢/ ق ٣٣ ب)، رواه الحارث منقطعاً. اهـ. وهو تساهل.

٣٨٤١ ـ وعن[١] عبد العزيز بن[٢] أبان، عن إسرائيل، عن يونس، عن مجاهد، قال: أُعطي رسول الله ﷺ[٣] قوة بضع وأربعين رجلاً، كل رجل من أهل الجنة.

.....

(١) هذا سند الحارث، وهو في بغية الباحث (٢/ ٨٧٨). وفيه ثوير بدل يونس.

(٢) في (مح) و (سد): «ابن»، وفي (عم): «بن»، وهو الصحيح.

(٣) قوله: «صلى الله عليه وسلم»: ليس في (عم).

٣٨٤١ ـ درجته:

موضوع أيضاً لحال عبد العزيز.

تخريجه:

أخرجه ابن سعد في الطبقات الكبرى، عن طاوس، ومجاهد.

أما طاوس فأخرجه في (١/ ٣٧٤)، ذكر ما أعطي رسول الله ﷺ من القوة على الجماع، عن محمد بن عبد الله الأسدي، وقبيصة بن عقبة، كلاهما عن سفيان، عن معمر، عن ابن طاوس، عن أبيه، فذكر نحو ما تقدم.

وسنده في درجة الصحة عن طاوس.

وأما عن مجاهد فأخرجه في الموضع نفسه، عن مالك بن إسماعيل أبي غسان، عن إسرائيل، عن ليث، عن مجاهد ولفظه: «أعطى بُضع أربعين رجلاً، وأعطى كل رجل من أهل الجنة بضع ثمانين».

وهو اختلاف واضح على إسرائيل، لكن يترجح هذا الوجه فابن أبان كذاب.

ومالك بن إسماعيل ثقة متقن. كما في التقريب (٢/ ٢٢٣: ٨٥٨).

لكن فيه ليث بن أبي سليم: صدوق، اختلط أخيراً، ولم يتميز حديثه فترك.

كما في التقريب (٢/ ١٣٨: ٩).

وأصله في البخاري من حديث أنس رضي الله عنه ولفظه: «كان النبي ﷺ يدور على نسائه في الساعة الواحدة من الليل والنهار وهن إحدى عشرة. قال قتادة قلت

. . . . . .

لأنس: أو كان يطيقه؟ قال: كنا نتحدث أنه أعطي قوة ثلاثين».

أخرجه البخاري في كتاب الغسل، باب إذا جامع ثم عاد، ومن دار على نسائه في غسل واحد (١/ ١٠٥: ٢٦٨).

قال القسطلاني في المواهب اللدنية (٢/ ٢٩٠)، صفة جماعة ﷺ: وعند الإسماعيلي عن معاذ: قوة أربعين. زاد أبو نعيم عن مجاهد: كل رجل من رجال أهل الجنة. اهـ.

وقال الحافظ في الفتح (١/ ٣٠١)، في شرحه لحديث البخاري المتقدم: ووقع في رواية الإسماعيلي من طريق أبـي موسى، عن معاذ بن هشام أربعين بدل ثلاثين. وهي شاذة من هذا الوجه. لكن في مراسيل طاوس مثل ذلك، وزاد: في الجماع. وفي صفة الجنة لأبـي نعيم من طريق مجاهد مثله.

وزاد: من رجال أهل الجنة، ومن حديث عبد الله بن عمرو رفعه. أعطيت قوة أربعين في البطش والجماع. اهـ.

وروى ابن عدي في الكامل (٣/ ٣١٢)، ترجمة سلام بن سليمان، عن الحسين بن أبـي معشر، عن أيوب الوزان، عن سلام بن سليمان، عن نهشل، عن الضحاك، عن ابن عباس قال النبـي ﷺ: «أتاني جبريل بهريسة من الجنة فأكلتها فأعطيت قوة أربعين رجلاً في الجماع.

لكن فيه نهشل بن سعيد: متروك، وكذبه إسحاق بن راهويه. انظر: التقريب (٢/ ٣٠٧: ١٥٧).

وعليه فالذي في الصحيح ثلاثين رجلاً. ورواية الأربعين منكرة.

١٩ ـ بـاب

٣٨٤٢ ـ قال أبو يعلى[١]: حدثنا محمد بن بكار، ثنا أبو معشر، عن حفص بن عمر بن عبد الله ابن أبـي طلحة، عن أنس رضي الله عنه قال: قدمنا إلى رسول الله ﷺ تمراً فجثا[٢] على ركبتيه، فأخذ قبضة، فقال: اذهب بهذا إلى فلانة، وأخذ قبضة وقال[٣]: اذهب بهذا إلى فلانة حتى قسم ﷺ[٤] بين نسائه قبضة قبضة. ثم أخذ قبضة، يأكل منه ويلقي النوى بشماله، فمرت به داجنة[٥] فناولها إياه فأكلته.

.....

(١) لم أجده في المطبوع.

(٢) في (عم): «فجثى».

(٣) في (عم) و (سد): «فقال».

(٤) في (مح): «حتى قسم بين نسائه»، وفي (سد): «حتى قسمه».

(٥) الداجن: الشاة التي تعلفها الناس في منازلهم. وقد تقع على غير الشاة من كل ما يألف البيوت من الطير وغيرها. انظر: اللسان (١٣/١٤٨).

٣٨٤٢ ـ درجـتـه:

ضعيف من أجل أبـي معشر فهو ضعيف.

تـخـريـجـه:

أخرجه ابن حبان في صحيحه الإحسان (٢/ ٤١: ٦٩٤)، ذكر ما يستحب للمرء

. . . . . .

أن يذود عن نفسه من هذه الغرارة الزائلة.

عن الحسن بن سفيان، عن هدية بن خالد، عن همام، عن قتادة، عن أنس وذكر فيه قصة بعثه ﷺ إلى أزواجه بشيء من الرطب ورجاله كلهم ثقات. فيترقى هذا الشطر من الحديث إلى الصحيح.

وقد ذكر العراقي في تخريجه لأحاديث الإحياء (٢/٣٢٨)، باب أخلاقه ﷺ وآدابه في الطعام. ذكر قصة الداجن وعزاها لأبـي بكر الشافعي في فوائده، عن أنس. وقال: بإسناد ضعيف.

٣٨٤٣ ـ حدثنا[١] إبراهيم بن محمد [بن عرعرة، ثنا وهب[٢] بن جرير، نا[٣] أبي. قال: سمعت محمد بن إسحاق يحدث[٤] عن أبي[٥] عبيدة بن محمد][٦] بن عمار، عن الربيع بنت معوذ رضي الله عنها، قالت: بعثتني عمتي رضي الله عنها إلى النبي ﷺ، فجئته وعنده حلية أهداها له صاحب البحرين[٧] فأخذ ﷺ من تلك الحلية ملء يديه، ثم قال: يا بنية هذا لك.

.....

(١) هذا سند أبي يعلى، ومسند الربيع ليس في المطبوع.

(٢) في جميع النسخ: «وهيب»، والصحيح: «وهب».

(٣) في (عم) و (سد): «ثنا».

(٤) كلمة: «يحدث»: ليست في (عم) ولا في (سد).

(٥) في جميع النسخ: «أي محمد بن عبيدة بن محمد»، وهو خطأ، والصحيح ما أثبت.

(٦) ما بين المعكوفتين في هامش (مح)، وعلَّم عليه علامة (مح).

(٧) اسم جامع لبلاد على ساحل بحر الهند بالبصرة وعمان من جزيرة العرب. وعمان آخرها. انظر: مراصد الاطلاع (١/ ١٦٧)، وتقع الآن في الجانب الشرقي لجزيرة العرب.

٣٨٤٣ ـ درجته:

ضعيف لحال محمد بن إسحاق. لأنه لم يصرح بالسماع وهو مدلس من الرابعة.

تخريجه:

أخرجه أحمد (٦/ ٣٥٩)، عن وكيع، وأبي سلمة الخزاعي فرقهما كلاهما، عن شريك، عن عبد الله بن محمد بن عقيل، عن الربيع قالت: أهديت إلى رسول الله ﷺ قناعاً من رطب، وأجر زغب، فأعطاني ملء كفيه حلياً، أو قال: ذهباً. فقال: تحلي بهذا، وابن سعد في الطبقات (١/ ٣٩٤)، ذكر طعام رسول الله ﷺ من طريق شريك به بنحوه.

. . . . . .

وأخرجه أبو نعيم في معرفة الصحابة (٣/ ٣٤٩)، ترجمة الربيع: من طريق شريك به بنحوه.

وفيه ابن عقيل: صدوق في حديثه لين، ويقال تغير بآخره. انظر: التقريب (١/ ٤٤٧: ٦٠٧).

٣٨٤٤ ـ [١] حدثنا[١] ابن نمير، ثنا يونس بن بكير، عن ابن إسحاق بهذا السند: «كان / يعجبه[٢] ﷺ القثاء، وكان يحب القثاء». [١٤٩أ]

[٢] أخرجه[٣] أحمد من طريق عبد الله بن محمد بن عقيل، عن الربيع رضي الله عنها مختصراً[٤].

.....

(١) هذا سند أبي يعلى.

(٢) في (عم) و (سد): «قال: كان يعجبه».

(٣) المراد أخرج الحديث السابق لا هذا.

(٤) في (مح): «عن الربيع مختصر».

٣٨٤٤ ـ درجته:

ضعيف من أجل محمد بن إسحاق، فلم يصرح بالسماع ووهو مدلس من الرابعة. وقد ذكره الهيثمي في المجمع (٥/ ٤١)، باب القثاء والرطب: وعزاه للطبراني في الأوسط. وقال: فيه ابن إسحاق، وهو ثقة، لكنه مدلس. وبقية رجاله رجال الصحيح. اهـ.

تخريجه:

أخرجه الطبراني في الأوسط. انظر: مجمع البحرين (٧/ ٨٠: ٤٠٧٨)، باب في القثاء من طريق ابن نمير به بنحوه. وعزاه الهيثمي في المجمع كما تقدم إليه. والحافظ في الفتح (٩/ ٤٧١)، كذلك عزاه إليه، وأخرجه الترمذي في الشمائل (ص ١٧١: ١٩٣)، من طريق ابن إسحاق بنحوه مطولاً. وفيه أنه ﷺ كان يحب القثاء. لكن فيه ابن إسحاق كما ذكره في المجمع وقد عنعن.

وقد روي عن أنس رضي الله عنه ما لفظه: «كان يأخذ الرطب بيمينه والبطيخ بيساره فيأكل الرطب بالبطيخ. وكان أحب الفاكهة إليه».

ذكره الحافظ في الفتح (٩/ ٤٧١)، باب جمع اللونين أو الطعامين بمرة.

وعزاه لأبي نعيم في الطب. وقال: سنده ضعيف. ثم قال: قد يكبر القثاء

. . . . . .

فتصفر من شدة الحر فتصير كالخربز.

والظاهر أن أكله البطيخ غير أكلة القثاء. والبحث الآن في الثاني.

وقد ثبت في الصحيح أنه كان ﷺ يأكل القثاء بالرطب أما كونه يحبه ويعجبه فلم أره إلاَّ من حديث الربيع. وروي كذلك أنه كان يأكل البطيخ بالرطب وأكله القثاء رواه البخاري في الصحيح، كتاب الأطعمة، باب القثاء بالرطب (٣/ ٤٤٣: ٥٤٤٠)، عن عبد الله بن جعفر رضي الله عنه قال: «رأيت النبـي ﷺ يأكل الرطب بالقثاء».

وهو في (٣/ ٤٤٥: ٥٤٤٧)، باب القثاء. وفي (٣/ ٤٤٥: ٥٤٤٩)، باب جمع اللونين والطعامين بمرة. عنه بنحوه.

كما أخرجه مسلم في الأشربة (٤/ ٧٣٦: ١٥٧)، باب أكل القثاء بالرطب.

وأبو داود في الأطعمة (٤/ ١٧٦: ٣٨٣٥)، باب في الجمع بين لونين في الأكل. والترمذي في الأطعمة، باب ما جاء في أكل القثاء بالرطب (٣/ ١٨٣: ١٩٠٥).

وابن ماجه، الأطعمة، باب القثاء والرطب يجمعان (٢/ ٢٤٤: ٣٣٦٨).

وأما أكله البطيخ بالرطب: فأخرجه أبو داود في المكان المتقدم (٤/ ١٧٦: ٣٨٣٦)، عن سعيد بن نضير، عن أبـي أسامة، عن هشام بن عروة، عن أبيه، عن عائشة رضي الله عنها أنه ﷺ كان يأكل البطيخ بالرطب ويقول: نكسر حر هذا ببرد هذا.

وسعيد بن نضير: صدوق. انظر: (١/ ٣٠٦: ٢٦٨).

والترمذي في المكان السابق باب ما جاء في أكل البطيخ بالرطب (٣/ ١٨٣: ١٩٠٤)، عن عبدة بن عبد الله الخزاعي، عن معاوية بن هشام، عن سفيان، عن هشام به بنحوه. وقال: حسن غريب.

وفيه معاوية بن هشام: صدوق له أوهام. انظر: التقريب (٢/ ٢٦١: ١٢٤٤).

وبانضمامه إلى طريق سعيد بن نضير، يكون الحديث صحيحاً إن شاء الله.

. . . . . .

وقد أخرجه ابن ماجه في باب القثاء والرطب يجمعان (٢/ ٢٤٤: ٣٣٦٩)، عن محمد بن الصباح، وعمرو بن رافع، عن يعقوب بن الوليد بن أبـي هلال، عن أبـي حازم، عن سهل بنحوه.

لكن يعقوب كذبه أحمد وغيره كما في التقريب (٢/ ٣٧٧: ٣٩٠).

وبهذا تبين أنه كان يأكل البطيخ بالرطب، ويأكل القثاء بالرطب.

٢٠ ـ باب صفته ﷺ

٣٨٤٥ ـ قال الطيالسي[1]: حدثنا شيبان، عن جابر، عن أبي صالح، عن أم هانىء رضي الله عنها قالت: ما رأيت بطن رسول الله ﷺ إلاَّ ذكرت القراطيس المثنية بعضها على بعض».

.....

(١) المسند (ص ٢٢٥: ١٦١٩).

٣٨٤٥ ـ درجته:

شديد الضعف لحال جابر، إذ هو متهم، وقد عزاه الهيثمي في المجمع (٨/ ٢٨٣)، باب صفته ﷺ إلى الطبراني، قال: وفيه جابر الجعفي، وهو ضعيف. اهـ. وهو تساهل.

تخريجه:

أخرجه الطبراني في الكبير (٢٤/ ٤١٣: ١٠٠٦)، من طريق أبي داود به بنحوه. ومن طريقه أخرجه ابن عساكر في تاريخه (١/ ٤٩٥).

وابن سعد في الطبقات الكبرى، باب ذكر صفة خلق النبي ﷺ (١/ ٤١٩)، عن محمد بن عمر، عن شيبان به بنحوه.

كما أخرجه ابن عساكر في تاريخه (١/ ٤٩٥)، من طريقين، عن جابر، وفيه ما تقدم من إتهام جابر.

٢١ ـ بـاب سعة علم النبـي ﷺ

٣٨٤٦ ـ قال أحمد بن منيع: حدثنا محمد بن عبيد الطنافسي، ثنا فطر ـ هو ابن[١] خليفة ـ عن أبـي يعلى ـ هو منذر الثوري ـ عن أبـي الدرداء رضي الله عنه قال: لقد تركنا رسول الله ﷺ، وما تقلَّب[٢] طير بجناحيه في السماء إلاَّ ذكَّرنا منه علماً.

* **رواته ثقات، إلاَّ أنه منقطع، واختلف على فطر.**

[٢] وقال أبو يعلى[٣]: حدثنا محمد بن أبـي بكر، ثنا يحيـى، عن فطر بن خليفة، عن عطاء، قال: قال أبو الدرداء رضي الله عنه... بهذا.

.....

(١) في (سد): «بن».

(٢) في (عم): «وما يقلب».

(٣) مسند أبـي الدرداء ليس في المطبوع.

٣٨٤٦ ـ درجـتـه:

ضعيف للانقطاع بين عطاء والمنذر وبين أبـي الدرداء.

تـخـريـجـه:

اختلف على فطر في إسناده على ثلاثة أوجه:

١ ـ روي عنه، عن المنذر، عن أبـي الدرداء، أخرجه ابن منيع كما تقدم.

. . . . . .

---

٢ ـ عنه، عن المنذر، عن أبـي ذر.

أخرجه أحمد في المسند (٥/ ١٦٢)، عن حجاج، عنه به بنحوه.

وابـن سعـد فـي الطبقـات، تـرجمـة أبـي ذر (١/ ٣٥٤)، عـن وكيـع، عنـه به بنحوه.

٣ ـ عنه، عن عطاء، عن أبـي الدرداء.

رواه أبو يعلى كما تقدم.

وكل هذه الأوجه ضعيفة لما فيها من الانقطاع.

وفطر كما تقدم ثقة. والرواة عنه ثقات.

وقد روي من غير الوجه الذي رواه منه فطر.

فقد أخرجه أحمد في المسند (٥/ ١٥٣)، عن ابن نمير، عن الأعمش، عن المنذر، عن أشياخ من التيم، عن أبـي ذر بنحوه.

وفي (٥/ ١٦٢)، عن محمد بن جعفر، عن شعبة، عن سليمان، عن المنذر، عن أشياخ لهم، عن أبـي ذر بنحوه. وفيه من لم يسم. وقد عزاه الهيثمي في المجمع (٨/ ٢٦٦)، باب فيما أوتي من العلم ﷺ إلى الطبراني وأحمد من رواية أبـي ذر وأبـي الدرداء. قال: ورجال الطبراني رجال الصحيح. اهـ.

فـالظـاهـر أن فـي الحـديـث اضطـرابـاً. ولا يتـرجـح لـي أي مـن الأوجـه المذكورة.

لكن له أصل صحيح، ولفظه عن سلمان رضي الله عنه قال: قال له بعض المشركين وهم يستهزئون به: إني أرى صاحبكم يعلمكم كل شيء حتى الخراءة. قال: أجل، أمرنا أن لا نستقبل القبلة، وألا نستنجي بأيماننا، الحديث.

أخرجه مسلم في الطهارة، باب الاستطابة (١/ ٥٤٥: ٥٥) و (١/ ٥٤٦: ٥٦).

وأبو داود في الطهارة، باب كراهية استقبال القبلة عند قضاء الحاجة (١/ ١٧: ٧).

. . . . . .

والترمذي في الطهارة، باب الاستنجاء بالحجارة (١/ ١٣ : ١٦).

والنسائي في الطهارة، باب النهي عن الاكتفاء في الاستطابة بأقل من ثلاثة أحجار (١/ ٣٨)، وفي باب النهي عن الاستنجاء باليمين (١/ ٤٤).

وابن ماجه في الطهارة، باب الاستنجاء بالحجارة (١/ ٦٣ : ٣٢٠).

كلهم بنحو اللفظ المتقدم.

٣٨٤٧ ـ حدثنا[١] إسحاق الهروي، ثنا هشيم، عن عبد الرحمٰن بن إسحاق، عن أبي بردة ابن[٢] أبي موسى الأشعري، عن أبيه رضي الله عنه قال: قال رسول الله ﷺ: «أعطيت مفاتيح الكلام، وخواتيمه. قلنا: يا رسول الله، علمنا [مما علَّمك][٣] الله عز وجل، فعلَّمنا.

.....

(١) سند أبي يعلى: وهو في المسند (٦/ ٣٨٤: ٧٢٠٢).

(٢) في (مح): «ابن»، وفي (عم) و (سد): «بن».

(٣) ما بين المعقوفتين: بياض في الأصل، وما أثبته من (عم) و (سد).

٣٨٤٧ ـ درجته:

ضعيف من أجل عبد الرحمٰن بن إسحاق فهو ضعيف، وعنعنة هشيم، لأنه من الثالثة ولم يصرح بالسماع.

تخريجه:

تقدم الكلام عليه في الحديث رقم (٣٧٩٩).

٣٨٤٨ ـ حدثنا[١] عبد الغفار بن عبد الله بن الزبير، ثنا علي بن مسهر، عن عبد الرحمٰن بن إسحاق، عن خليفة بن قيس، عن خالد بن[٢] عرفطة قال: كنت جالساً عند عمر رضي الله عنه، فذكر حكاية طويلة[٣]، فيها، فقال النبي ﷺ: «يا أيها الناس إني قد أوتيت جوامع الكلم وخواتيمه، واختصر لي الكلام اختصاراً».

.....

(١) سند أبي يعلى. ولم أقف عليه في المسند المطبوع.

(٢) في جميع النسخ: «خالد، عن فطر»، والصحيح ما أثبت.

(٣) ذكر هذه الحكاية بطولها الهيثمي في المجمع (١/ ١٨٧)، وفيها أن عمر رضي الله عنه أتى بكتاب نسخة من كتاب أهل الكتاب فنهاه النبي ﷺ وغضب. وخطب خطبة قال فيها هذا الكلام.

٣٨٤٨ ـ درجته:

ضعيف لحال عبد الرحمٰن بن إسحاق وشيخه. فهما ضعيفان وفيه عبد الغفار لم يوثقه غير ابن حبان.

وقد أورده الهيثمي بطوله في باب الاقتداء بالسلف (١/ ١٨٧)، وعزاه لأبي يعلى، وقال: فيه عبد الرحمٰن بن إسحاق الواسطي، ضعفه أحمد وجماعة. اهـ. وقال مثل ذلك بعد أن أورد بعضه في باب ليس لأحد قول مع رسول الله ﷺ (١/ ١٧٨).

تخريجه:

أخرجه العقيلي في الضعفاء (٢/ ٢١)، ترجمة خليفة، عن بشر بن موسى، عن إسماعيل بن خليل، عن علي بن مسهر به بنحوه.

وابن أبي حاتم في تفسيره كما في تفسير ابن كثير (٢/ ٤٠٤)، تفسير سورة يوسف من طريق عبد الرحمٰن بن إسحاق به بنحوه. قال ابن كثير: وهذا حديث غريب من هذا الوجه.

. . . . . .

وذكر الشيخ الألباني في إرواء الغليل (٦/ ٣٦: ١٥٨٩)، أن الضياء أخرجه في المختارة من طريقه.

ويبقى الحديث ضعيفاً من هذه الطريق.

وله شواهد كالتالي:

١ ـ شاهد من حديث جابر بن عبد الله رضي الله عنه، ولفظه «أن عمر بن الخطاب أتى النبي ﷺ بكتاب أصابه من بعض أهل الكتاب فقرأه على النبي ﷺ فغضب وقال: أمتهوكون فيها يا ابن الخطاب، والذي نفسي بيده لقد جئتكم بها بيضاء نقية لا تسألوهم عن شيء فيخبروكم بحق فتكذبوا به أو بباطل فتصدقوا به، والذي نفسي بيده لو كان موسى بين أظهركم ما حل له إلاَّ أن يتبعني.

أخرجه ابن أبي شيبة في المصنف، كتاب الأدب، باب من كره النظر في كتاب أهل الكتاب (٩/ ٤٧: ٦٤٧٢).

وابن أبي عاصم في السنة (١/ ٢٧: ٥٠)، عن أبي بكر بن أبي شيبة.

وابن عبد البر في جامع بيان العلم وفضله (ص ٣٣٩)، باب مختصر في مطالعة كتب أهل الكتاب من طريقه.

وأحمد في المسند (٣/ ٣٨٧)، عن سريج بن النعمان.

والبيهقي في الشعب، باب في الإيمان بالقرآن، حديث جمع القرآن (١/ ٢٠٠: ١٧٧)، من طريق أبي عبيد.

والبغوي في شرح السنَّة (١/ ٢٧٠)، باب حديث أهل الكتاب (ح ١٢٦)، من طريقه. والبزار في مسنده كما في كشف الأستار، كتاب الإيمان، باب اتباع رسول الله ﷺ (١/ ٧٨: ١٢٤)، عن الحسن بن عرفة، أربعتهم عن هشيم.

كما رواه أحمد (٣/ ٣٣٨)، عن يونس وغيره عن حماد بن زيد.

والبزار في المكان المتقدم عن عبد الواحد بن غياث، عن حماد.

وقال: لا نعلمه يروى عن جابر إلاَّ بهذا الإسناد، وقد رواه سعيد بن زيد، عن

. . . . . .

مجالد. اهـ. وأخرجه أبو يعلى في مسنده (٢/ ٤٢٦: ٢١٣٢)، عن إسحاق، عن حماد.

والبيهقي في الشعب، المكان المتقدم (ح ١٧٩)، من طريق حماد.

وفي السنن الكبرى (٢/ ١١)، كتاب الصلاة، باب لا تسمع دلالة مشرك لمن كان أعمى، من طريقه مختصراً.

والدارمي في سننه (١/ ١١٥)، باب ما يتقي من تفسير حديث النبي ﷺ عن محمد بن العلاء، عن ابن نمير.

وأبو نعيم في الدلائل (١/ ٤٦: ٧)، من طريق محمد بن الدعاء.

أربعتهم عن مجالد، عن الشعبي، عن جابر بنحو اللفظ المتقدم.

فمداره على مجالد: وهو كما قال الحافظ في التقريب (٢/ ٢٢٩: ٩١٩) ليس بالقوي، وقد تغير في آخر عمره.

فقول الحافظ ابن كثير في البداية والنهاية (١/ ١٩٨)، بعد أن نقل إسناد أحمد: إسناد صحيح. اهـ.

وقوله في (٢/ ١٣٣)، بعد أن نقله كذلك. تفرد به أحمد وإسناده على شرط مسلم. اهـ. فيه نظر. وقد قال الهيثمي في المجمع (١/ ١٧٩): رواه أحمد وأبو يعلى والبزار: وفيه مجالد بن سعيد ضعفه أحمد ويحيى بن سعيد وغيرهما. اهـ.

لكنه يرقى أثر الباب إلى درجة الحسن لغيره.

٢ ـ شاهد من حديث عبد الله بن ثابت. ولفظه نحو لفظ حديث جابر.

أخرجه عبد الرزاق في المصنف، باب مسألة أهل الكتاب (٦/ ١١٣: ١٠١٦٤)، عن الثوري، عن جابر الجعفي، عن الشعبي، عن عبد الله بن ثابت الأنصاري فذكره.

وعن عبد الرزاق أخرجه أحمد (٣/ ٤٧٠)، به بنحوه.

ومن طريق سفيان أخرجه أيضاً البيهقي في الشعب (٤/ ٣٠٧: ٥٢٠١)، باب في

. . . . . .

حفظ اللسان، فصل في ترك قراءة كتب الأعاجم.

وقد خالفه إسرائيل عن جابر، كما أخرج ذلك البزار. انظر: كشف الأستار (١/ ٧٩: ١٢٥)، عن إبراهيم بن عبد الله، عن عبيد الله بن موسى، عن إسرائيل، عن جابر، عن عبد الله بن ثابت، فذكره. وقال: لا نعلم روى ابن ثابت إلاَّ هذا، وقد روي عن الشعبي، عن جابر. اهـ.

والحمل في هذا الاختلاف على جابر الجعفي لأنه: ضعيف. انظر: التقريب (١/ ١٢٣: ١٧)، والراويان عنه ثقتان.

وقد عزاه في المجمع (١/ ١٧٨) إلى أحمد والطبراني قال: ورجاله رجال الصحيح إلاَّ أن فيه جابر الجعفي، وهو ضعيف. اهـ.

وأورد رواية البزار وقال: رجاله رجال الصحيح إلاَّ جابر الجعفي، وهو ضعيف اتهم بالكذب. اهـ.

٣ ـ شاهد من حديث أبي الدرداء، بنحو اللفظ المتقدم.

أخرجه الطبراني في الكبير كما في مجمع الزوائد (١/ ١٧٩)، لكن قال: فيه أبو عامر القاسم بن محمد الأسدي، ولم أرَ من ترجمه، وبقية رجاله موثقون. اهـ.

٤ ـ شاهد من حديث أبي قلابة بنحوه.

أخرجه عبد الرزاق في المصنف (١١/ ١١١: ٢٠٠٦٢)، باب حديث أهل الكتاب. عن معمر، عن أيوب، عن أبي قلابة أن عمر، فذكره. وأخرجه في كتاب أهل الكتاب من المصنف أيضاً، باب مسألة أهل الكتاب (٦/ ١١٢: ١٠١٦٣)، بالإسناد والمتن نفسيهما.

والبيهقي في الشعب، باب في حفظ اللسان، فصل في ترك قراءة كتب الأعاجم (٤/ ٣٠٧: ٥٢٠٢)، من طريق عبد الرزاق به بنحوه.

وسماع أبي قلابة من عمر نفاه العلائي وقال: الظاهر أنه مرسل، لكن أثبته أحمد وقال: أظنه سمع منه. فهو صحيح إن سمع من عمر، لأن رجاله ثقات.

. . . . . .

---

٥ ـ شاهد من حديث حفصة رضي الله عنها ولفظه: أنها جاءت إلى النبـي ﷺ بكتاب من قصص يوسف في كتف فجعلت تقرأه عليه والنبـي ﷺ يتلوّن وجهه. فقال: والذي نفسي بيده لو أتاكم يوسف وأنا بينكم فاتبعتموه وتركتموني لضللتم.

أخرجه عبد الرزاق في المصنف، باب حديث أهل الكتاب (١١/ ١١٠: ٢٠٠٦١)، عن معمر، عن الزهري عنها.

وفي مسألة أهل الكتاب (٦/ ١١٣: ١٠١٦٥).

والبيهقي في الشعب (٤/ ٣٠٨: ٥٢٠٥)، عن طريقه به بنحوه.

لكن رواية الزهري عن حفصة منقطعة، بل جعلها الشيخ الألباني في الإرواء (ح ١٥٨٩)، معضلة. لأن حفصة رضي الله عنها توفّيت سنة (٤٥هـ)، وولد الزهري سنة (٥٠هـ).

وبالنظر في هذه الشواهد نجد ضعفها منجبراً، على أن فيها ما يمكن القول إنه صحيح.

وعليه فأقل أحوال هذا الحديث أنه حسن. وقد حسنه الشيخ الألباني في إرواء الغليل وفي تحقيق كتاب السنَّة لابن أبـي عاصم. وذلك لطرقه.

وقوله: إني قد أوتيت جوامع الكلم.. «تقدم في الحديث (٣٧٩٩)، أن أصل هذا في الصحيح.

٢٢ ـ باب ما اختص به ﷺ على الأنبياء عليهم الصلاة والسلام

٣٨٤٩ ـ قال أبو يعلى[١]: حدثنا محمد بن عباد، ثنا سفيان، حدثني إبراهيم بن يحيى، عن الحكم بن أبان، عن عكرمة، عن ابن عباس رضي الله عنهما قال: «ما أمن الله تعالى أحداً[٢] من خلقه إلاَّ محمداً ﷺ. قال: ﴿لِّيَغْفِرَ لَكَ ٱللَّهُ مَا تَقَدَّمَ مِن ذَنۢبِكَ وَمَا تَأَخَّرَ﴾[٣] وقال للملائكة عليهم السلام: ﴿۞ وَمَن يَقُلْ مِنْهُمْ إِنِّىٓ إِلَٰهٌ مِّن دُونِهِۦ فَذَٰلِكَ نَجْزِيهِ جَهَنَّمَ﴾[٤].

* في إسناده نظر.

.....

(١) المسند (٣/ ١٥٣: ٢٦٩٧).

(٢) من هنا إلى آخر الحديث: ليس في (عم) ولا «سد».

(٣) سورة الفتح: الآية ٢.

(٤) سورة الأنبياء: الآية ٢٩.

٣٨٤٩ ـ درجته:

ضعيف من أجل جهالة إبراهيم. وقد سكت عليه البوصيري في الإتحاف (٣/ ق ٣٨ ب).

تخريجه:

أخرجه الدارمي في سننه (١/ ٢٥)، عن إسحاق بن إبراهيم.

. . . . . .

وأخرجه الطبراني في الكبير (١١/ ٢٣٩: ١١٦١٠)، عن محمد بن عثمان بن أبـي شيبة، عن منجاب بن الحارث.

كلاهما عن يزيد بن أبـي حكيم، عن الحكم بن أبان، عن عكرمة، عن ابن عباس رضي الله عنهما. ولفظه: «إن الله فضل محمداً على أهل السماء وعلى أهل الأرض». فقال رجل: يا أبا عباس، وبما فضله على أهل السماء والأرض؟ قال: إن الله عز وجل يقول لأهل السماء ﴿ ۞ وَمَن يَقُلْ مِنْهُمْ إِنِّيٓ إِلَٰهٌ ﴾ الآية. وقال الله عز وجل لمحمد ﷺ: ﴿ إِنَّا فَتَحْنَا لَكَ فَتْحًا مُّبِينًا ۝١ لِّيَغْفِرَ لَكَ ٱللَّهُ . . . ﴾ الآية.

فقيل له: يا أبا عباس. فما فضله على الأنبياء؟ قال: إن الله عز وجل قال: ﴿ وَمَآ أَرْسَلْنَا مِن رَّسُولٍ إِلَّا بِلِسَانِ قَوْمِهِۦ ﴾، وقال لمحمد ﷺ: ﴿ وَمَآ أَرْسَلْنَٰكَ إِلَّا كَآفَّةً لِّلنَّاسِ بَشِيرًا وَنَذِيرًا ﴾. فأرسله الله إلى الإنس والجن».

ويزيد: صدوق. انظر: التقريب (٢/ ٣٦٣: ٢٣٩).

وكذا الحكم بن أبان: صدوق عابد، وله أوهام. انظر: التقريب (١/ ١٩٠: ٤٧٤).

وشيخ الطبراني: ضعيف. ومنهم من كذبه. انظر: اللسان (٥/ ٣١٧).

قال الهيثمي في المجمع (٨/ ٢٥٨)، باب عظم قدره ﷺ: رواه الطبراني ورجاله رجال الصحيح غير الحكم بن أبان، وهو ثقة.

ورواه أبو يعلى باختصار كثير. اهـ. وفيه تساهل كالعادة. لكنه يترقى برواية الدارمي إلى الحسن لغيره.

وقد أخرجه البيهقي في الدلائل (٥/ ٤٨٦)، باب ما جاء في تحدث رسول الله ﷺ بنعمة ربه عز وجل.

وفي الشعب، باب في الإيمان بالملائكة، فصل في معرفة الملائكة (١/ ١٧٣: ١٥١)، عن أبـي محمد عبد الله بن يحيى بن عبد الجبار السكري، عن إسماعيل بن محمد الصفار، عن عباس بن عبد الله الترقفي، عن حفص بن عمر، عن الحكم به بنحوه.

وحفص بن عمر العدني: ضعيف. انظر: التقريب (١/ ١٨٨: ٤٥٨).

٣٨٥٠ ـ [١] وقال مسدد: حدثنا أبو عوانة، عن زياد بن علاقة، عن شريك بن طارق. قال: قال رسول الله ﷺ: «ما منكم من أحد[١] إلاَّ ومعه شيطان. قالوا: ومعك؟ قال ﷺ: ومعي، إلاَّ أن الله تعالى أعانني عليه فأسلم[٢]، وما منكم من أحد يدخله عمله الجنة. قالوا: ولا أنت. قال ﷺ: ولا أنا، إلاَّ أن يتغمدني الله عز وجل منه برحمته[٣].

.....

(١) من أول الحديث إلى هنا: ليس في (عم) ولا (سد).

(٢) قال النووي في شرح مسلم (٥/ ٦٨٠)، فأسلم برفع الميم وفتحها. وهما روايتان مشهورتان. فمن رفع قال: معناه أسلم أنا من شره وفتنته، ومن فتح قال: إن القرين أسلم، من الإسلام، وصار مؤمناً لا يأمرني إلاَّ بخير. اهـ.

(٣) في (مح): «إلاَّ أن يتغمدني الله منه برحمته»، وفي (عم): «إلا أن يتغمدني عز وجل منه برحمته»، وما أثبت هو من (سد).

٣٨٥٠ ـ [١] درجته:

صحيح.

٣٨٥٠ ـ [٢] وقال أبو يعلى[(١)] [(٢)]: حدثنا سفيان ـ هو ابن وكيع ـ ثنا أبي، ثنا جدي، هو الجراح بن مليح، عن زياد بن علاقة. فذكر مثله، إلى قوله ﷺ: فأسلم.

وهكذا أخرجه البزار[(٣)]، عن بشر[(٤)] بن معاذ[(٥)] عن أبي عوانة.

وقال: ما روى شريك إلاَّ هذا الحديث وآخر، يعني الذي ذكره مسدد.

* **هذا حديث صحيح.**

.....

(١) لم أره في المطبوع.

(٢) في (سد): «مسدد».

(٣) لم أقف عليه في كشف الأستار.

(٤) في (عم): «عن بشير».

(٥) بشر بن معاذ العقدي، صدوق. من العاشرة. انظر: التقريب (١/ ١٠١: ٧٤).

٣٨٥٠ ـ [٢] درجته:

ضعيف من أجل سفيان بن وكيع، خلافاً لما قاله الحافظ.

قال البوصيري في الإتحاف (٣/ق ٣٢ ب)، رواه مسدد وأبو يعلى والبزار: وقال: لا نعلم روى شريك إلاَّ هذا وآخر. ورواه ابن حبان في صحيحه مختصراً. اهـ. وقال الهيثمي في المجمع (١٠/ ٣٦٠)، باب ليس أحد ينجيه عمله: رواه الطبراني بأسانيد، ورجال أحدها رجال الصحيح.

تخريجه:

أخرجه ابن حبان في صحيحه. انظر: الإحسان باب من صفته وأخباره ﷺ، ذكر معونة الله جل وعلا لرسوله ﷺ على الشيطان (٨/ ١١٠: ٦٣٧٢)، عن بكر بن محمد بن عبد الوهاب، عن بشر بن معاذ، عن أبي عوانة به بالشطر الأول منه فقط.

. . . . . .

وأخرجه في الثقات (٣/ ١٨٨)، ترجمة شريك بالإسناد نفسه وبالجزء الثاني من المتن.

وهو قوله: «وما منكم من أحد يدخله عمله الجنة».

وأخرجه الطبراني في الكبير (٧/ ٣٠٩: ٧٢٢١)، عن أحمد بن عمرو القطراني، عن كامل بن طلحة، عن أبـي عوانة به بالشطر الثاني و (٧٢٢٣) عنه بالشطر الأول.

و (٧٢١٨: ٣٠٨)، عن عثمان بن عمر الضبـي، عن عبد الله بن رجاء، عن إسرائيل بالشطر الثاني، وأخرجه ابن قانع في معجمه (ق/ ٦٩ أ)، من طريق إسرائيل.

كما أخرجه الطبراني (ص ٧/ ٣٠٩: ٧٢٢٠)، عن عبدان بن أحمد، عن جعفر بن حميد، عن الوليد بن أبـي ثور، بالشطر الثاني و (٧٢١٩) و (٧٢٢٣)، عن المقدام بن داود، عن أسد بن موسى، عن شيبان.

الأول بالشطر الثاني منه، والثاني بالشطر الأول. وأخرجه ابن قانع في معجم الصحابة (ق/ ٦٩ أ)، من طريق شيبان.

كما أخرجه البخاري في تاريخه الكبير (٤/ ٢٣٩)، ترجمة شريك، عن الجعفي، عن هاشم بن القاسم، عن شيبان، بالشطرين.

ثلاثتهم عن زياد بن علاقة به.

وقد عزاه الحافظ في الإصابة، ترجمة شريك (٢/ ١٥٠) لحسين بن محمد القباني في الوحدان، والبغوي وكذا الباوردي، في معجميهما، وأبـي يعلى.

والحديث أصله في الصحيح من غير رواية شريك، وذلك كالتالي.

شطره الأول، أخرجه مسلم في صحيحه، كتاب صفة القيامة والجنة والنار، باب تحريش الشيطان (٥/ ٦٨٠: ٤٤)، عن ابن مسعود، و (٤٥)، عن عائشة، بنحو اللفظ المتقدم.

وأخرجه الترمذي في كتاب الرضاع، (٢/ ٣١٩: ١١٨٢)، عن جابر.

وكذا النسائي في عشرة النساء (٧/ ٧٢)، باب الغيرة.

. . . . . .

وأما شطره الثاني.

فأخرجه البخاري في صحيحه، كتاب الرقاق، باب القصد والمداومة على العمل (٤/ ١٨٤: ٦٤٦٣ و ٦٤٦٤ و ٦٤٦٧)، عن أبـي هريرة، وعائشة، بنحو اللفظ المتقدم.

وفي المرض، باب تمني الموت للمريض (٤/ ٣٠: ٥٦٧٣)، عن أبـي هريرة.

ومسلم في صفات المنافقين، باب لن يدخل أحد الجنة بعمله (٥/ ٦٨١: ٤٦)، إلى (٥٣)، عن أبـي هريرة، وعائشة، وجابر.

وابن ماجه في الزهد، باب التوقي على العمل (٢/ ٣٢: ٤٢٥٤)، عن أبـي هريرة.

٣٨٥١ ـ وقال الحارث[1]: حدثنا عبد العزيز بن أبان، ثنا مهدي بن ميمون، ثنا محمد بن عبد الله ابن أبـي يعقوب، عن بشر بن شغاف، عن عبد الله بن سلام رضي الله عنه أنه سمعه يقول: «إن أكرم خلق الله تعالى عليه أبو القاسم ﷺ، وإن الجنة في السماء، وإن النار في الأرض، فإذا كان يوم القيامة بعث الله عز وجل الخلائق أُمة أُمة ونبياً نبياً. حتى يكون أحمد ﷺ وأُمته آخر الأُمم مركزاً، ثم يوضع جسر جهنم، ثم ينادي مناد: أين أحمد وأمته؟» فيقوم، وتتبعه أُمته برها وفاجرها».

* هذا موقوف.

.....

(١) بغية الباحث (٢/ ٨٧٢).

٣٨٥١ ـ درجتـه:

موضوع لحال عبد العزيز بن أبان، وقد سكت عليه البوصيري في الإتحاف (٢/ ق ٣٣ أ).

تـخـريـجـه:

أخرجه الحاكم في المستدرك (٤/ ٥٦٨)، كتاب الأهوال عن أبـي بكر محمد بن أحمد بن بالويه، عن محمد بن غالب، عن عفان ومحمد بن كثير، عن مهدي بن ميمون به. ولفظه عن بشر عن عبد الله بن سلام: «وكنا جلوساً في المسجد يوم الجمعة. فقال: إن أعظم أيام الدنيا، يوم الجمعة، فيه خلق آدم، وفيه تقوم الساعة، وإن أكرم خليقة الله ﷺ: أبو القاسم ﷺ، قال: قلت: يرحمك الله، فأين الملائكة؟ قال: فنظر إلي، وضحك. وقال: يا ابن أخي، هل تدري ما الملائكة؟ إنما الملائكة خلق كخلق السماء والأرض والرياح والسحاب، وسائر الخلق، الذي لا يعصي الله شيئاً، وإن الجنة في السماء، وإن النار في الأرض، فإذا كان يوم القيامة بعث الله الخليفة أمة أمة، ونبياً نبياً، حتى يكون أحمد، وأمته آخر الأمم مركزاً قال: فيقوم،

. . . . . .

فتتبعه أمته، برها، وفاجرها، ثم يوضع جسر جهنم، فيأخذون الجسر، فيطمس الله أبصار أعدائه، فيتهافتون فيها من شمال ويمين، وينجو النبي ﷺ والصالحون معه، فتتلقاهم الملائكة. فتريهم منازلهم من الجنة، على يمينك، على يسارك، حتى ينتهي إلى ربه عز وجل، فيلقي له كرسي على يمين الله عز وجل، ثم ينادي مناد: أين عيسى وأمته، فيقوم. فيتبعه أمته، برها وفاجرها، فيأخذون الجسر، فيطمس الله أبصار أعدائه، فيتهافتون فيها من شمال ويمين، وينجو النبي ﷺ والصالحون معه، فتتلقاهم الملائكة، فتريهم منازلهم في الجنة، على يمينك، على يسارك، حتى ينتهي إلى ربه، فيلقي له كرسي من الجانب الآخر، قال: ثم يتبعهم الأنبياء والأمم، حتى يكون آخرهم نوح، رحم الله نوحاً».

قال الحاكم: هذا حديث صحيح الإسناد، ولم يخرجاه، وليس بموقوف، فإن عبد الله بن سلام على تقدمه في معرفة قديمة، من جملة الصحابة، وقد أسنده بذكر رسول الله ﷺ في غير موضع، والله أعلم. اهـ. قال الذهبي: صحيح.

لكن تعقبه ابن الملقن في تلخيصه (٧/ ٣٥٠٥: ١١٦٢)، فقال: غريب موقوف. اهـ.

قلت: وهو الظاهر، فلم يذكر له أحد سنداً مرفوعاً، حتى الحاكم نفسه. ورجال الحاكم كلهم ثقات، إلاَّ شيخه محمد بن أحمد بن بالويه. فهو صدوق. كما قال ذلك الحاكم في سؤالات السجزي له (ص ٢: ١٤).

وعليه فهو حسن بإسناد الحاكم، لكنه موقوف، ويحتمل أن عبد الله بن سلام رضي الله عنه أخذه من بعض الكتب الإسرائيلية، لكن لبعض فقراته شواهد كما سيأتي.

وقد أخرجه ابن أبي الدنيا كما في النهاية لابن كثير (٢/ ١٢٨)، فصل في ذكر الصراط، عن خالد بن خداش، عن مهدي بن ميمون، عن محمد بن أبي يعقوب. به بنحوه، قال ابن كثير: وهذا موقوف على ابن سلام رضي الله عنه.

. . . . . .

وخالد بن خداش: صدوق يخطىء. انظر: التقريب (١/ ٢١٢: ٢٣).

كما أخرجه أبو نعيم في زيادات: الزهد لابن المبارك (ص ١٨: ٣٩٨)، عن ابن المبارك، عن معمر، عمن سمع محمد بن عبد الله بن أبـي يعقوب به بنحوه.

لكنه منقطع كما ترى.

وقد ذكره ابن رجب في التخويف من النار (ص ٢٤٣)، وقال: أخرجه ابن خزيمة.

والخلاصة أنه حسن. لكنه موقوف على ابن سلام.

وقوله: إن أعظم أيام الدنيا: يوم الجمعة، فيه خلق آدم، وفيه تقوم الساعة.

له شاهد من حديث أوس بن أوس مرفوعاً، ولفظه: «إن من أفضل أيامكم يوم الجمعة، فيه خلق آدم، وفيه قبض، وفيه النفخة، وفيه الصعقة، فأكثروا عليَّ من الصلاة فيه. . .» الحديث.

أخرجه أبو داود في سننه، باب فضل يوم الجمعة (١/ ٦٣٥: ١٠٤٧)، عن هارون بن عبد الله عن حسين بن علي، عن عبد الرحمن بن يزيد بن جابر، عن أبـي الأشعث الصنعاني، عن أوس بنحوه، وإسناده صحيح.

كما أخرجه النسائي، في سننه كتاب الجمعة، باب إكثار الصلاة على النبـي ﷺ، (٣/ ٩١)، عن إسحاق بن منصور، عن حسين به بنحوه.

وابن ماجه في أبواب إقامة الصلاة، باب في فضل الجمعة (١/ ١٩٥: ٧١).

وفي الجنائز، باب ذكر وفاته ودفنه ﷺ (١/ ٣٠٠: ١٦٣٧).

عن أبـي بكر بن أبـي شيبة، عن الحسين به بنحوه.

٣٨٥٢ ـ حدثنا[1] عبد العزيز بن أبان، ثنا شيخ من بني تميم قال: سمعت أنس بن مالك رضي الله عنه يقول: قال رسول الله ﷺ: «أنا سابق العرب».

* إسناده ضعيف.

.....

(١) هذا سند الحارث، بغية الباحث (٢/ ٨٧٣).

٣٨٥٢ ـ درجته:

موضوع لحال عبد العزيز بن أبان، وفيه رجل مبهم. فقول الحافظ فيه تساهل.

تخريجه:

أخرجه الطبراني في الكبير (٨/ ٣٤: ٧٢٨٨)، عن علي بن عبد العزيز، عن أبي حذيفة عن عمارة بن زاذان، عن ثابت، عن أنس رضي الله عنه، ولفظه: «السباق أربعة، أنا سابق العرب، وصهيب سابق الروم، وسلمان سابق الفرس، وبلال سابق الحبشة».

وعمارة: صدوق كثير الخطأ. انظر: التقريب (٢/ ٤٩: ٣٦٧).

وأبو حذيفة موسى بن مسعود: صدوق سيء الحفظ، وكان يصحف. انظر: التقريب (٢/ ٢٨٨: ١٥٠٥).

قال الهيثمي في المجمع (٩/ ٣٠٨)، باب في فضل صهيب: رواه الطبراني.

ورجاله رجال الصحيح، غير عمارة بن زاذان وهو ثقة، وفيه خلاف. اهـ. وهو إغفال لحال موسى.

وعن الطبراني أخرجه أبو نعيم في ذكر أخبار أصبهان (١/ ٤٩)، ذكر سابق الفرس، به بنحوه.

ومن طريق الطبراني أخرجه أيضاً ابن عساكر في تاريخ دمشق (٣/ ٤٥٥)، ترجمة بلال.

والحاكم في المستدرك (٣/ ٤٠٢)، مناقب صهيب، عن علي بن حمشاذ، عن

. . . . . .

علي بن عبد العزيز به بنحوه. وقال الذهبي عقب ذكره: عمارة واهٍ، ضعفه الدارقطني. اهـ.

كما أخرجه في (٣/ ٢٨٥)، معرفة الصحابة، ذكر بلال عن علي بن حمشاذ، عن محمد بن غالب، عن أبي حذيفة به بنحوه.

والبزار في مسنده. انظر: كشف الأستار (٣/ ٢١٩: ٢٦٠٧)، باب مناقب جماعة، من طريق عمارة بن زاذان به بنحوه، وقال: لا نعلم رواه عن ثابت، عن أنس إلاَّ عمارة. اهـ.

كما أخرجه ابن عدي في الكامل (٧/ ١٦٧)، ترجمة يوسف بن إبراهيم التميمي، عن النعمان بن أحمد الواسطي، عن محمد بن عباد، عن قرة بن عيسى، عن يوسف بن إبراهيم، عن أنس بنحوه.

ويوسف: ضعيف. انظر: التقريب (٢/ ٣٧٩: ٤٢٣).

ومن طريق محمد بن عباد أخرجه بحشل في تاريخ واسط (ص ٥٩)، من حدث عن أهل واسط ، عن أنس. به بنحوه.

كما أخرجه أبو نعيم في ذكر أخبار أصبهان (١/ ٤٩)، ذكر سابق الفرس، عن محمد بن أحمد بن الحسين، عن عمر بن أيوب، عن محمد بن بكار، عن يحيى بن عقبة بن أبي العيزار، عن محمد بن جحادة، عن أنس بنحوه.

وفيه يحيى بن عقبة: ضعيف. انظر: اللسان (٦/ ٣٣٠).

ويمكن القول إن المروى عن أنس في درجة الحسن لغيره.

وله شاهد من حديث أبي أمامة، وأم هانىء.

أما المروى عن أبي أمامة رضي الله عنه.

فأخرجه الطبراني في الكبير (٨/ ١٣١: ٧٥٢٦)، وفي الصغير (١/ ١٠٤)، عن أيوب بن أبي سليمان الصوري، عن عطية بن بقية بن الوليد، عن أبيه، عن محمد بن زياد، عن أبي أمامة، بنحو اللفظ المتقدم.

. . . . . .

وفيه شيخ الطبراني كذبه الدارقطني. (بلغة القاصي والداني ص ١٠٨).

وعليه فقول الهيثمي في المجمع (٩/٣٠٨)، رواه الطبراني وإسناده حسن. اهـ. فيه تساهل.

وقد أخرجه ابن عدي في الكامل (٢/٧٥)، ترجمة بقية، عن علي بن سراح المصري، عن عطية به بنحوه. وقال: وليس يعرف هذا الحديث إلاَّ لبقية، عن محمد بن زياد. اهـ.

وابن عساكر في تاريخه (٣/٤٥٦)، من طريق ابن عدي به. بنحوه، ثم ساق بسنده إلى محمد بن عوف أنه قال: منكر، رواه بقية عن بشر، عن عبد الله بن يسار..». اهـ.

وعليه فالمروي عن أبي أمامة موضوع. ولذا قال ابن أبي حاتم في العلل (٢/٣٥٣: ٢٥٧٧)، سمعت أبي وأبا زرعة جميعاً يقولان: هذا حديث باطل لا أصل له بهذا الإسناد. اهـ.

وأما المروي عن أم هانىء.

فأخرجه الطبراني في الكبير (٢٤/٤٣٥: ١٠٦٢)، عن محمد بن محمد الجذوعي، عن عقبة بن مكرم العمي، عن أبي بكر الحنفي، عن فايد العطار، عن ذكوان أبي صالح، عنها بنحوه.

لكن فيه فايد العطار: متروك، اتهموه. انظر: التقريب (٢/١٠٧: ٣).

قال الهيثمي في المجمع (٩/٣٠٨)، رواه الطبراني، وفيه فايد العطار وهو متروك. اهـ..

وقد روي عن الحسن مرسلاً.

أخرجه عبد الرزاق في مصنفه (١١/٢٤٢: ٢٠٤٣٢)، باب أصحاب النبي ﷺ، عن معمر عمن سمع عن الحسن قال: قال رسول الله ﷺ. فذكره.

وابن أبي شيبة في المصنف (١١/٤٧٨)، كتاب الفضائل (١١٧٧٩)، عن

. . . . . .

أبـي أُسامة، عن هشام، عن الحسن ولفظه: «أنا سابق العرب».

وابن سعد في الطبقات (١/ ٢١)، ذكر من انتمى إليه رسول الله ﷺ: عن إسماعيل بن إبراهيم الأسدي، عن يونس، عن الحسن فذكره.

وهو مرسل كما ترى.

وعليه فهذه الشواهد لا تؤثر في رفع درجة الحديث عن الحسن فيبقى حديث أنس حسناً.

٣٨٥٣ ـ حدثنا[١] عبد العزيز بن أبان، ثنا عامر بن يساف[٢]، عن أيوب بن عقبة[٣]، عن عائشة رضي الله عنها قالت: قلت: يا رسول الله، أنت سيد العرب؟ قال ﷺ: «أنا سيد ولد آدم ولا فخر، آدم تحت لوائي ولا فخر».

* وإسناده ضعيف أيضاً.

.....

(١) هذا سند الحارث أيضاً وهو في بغية الباحث (٢/ ٨٧١).

(٢) في جميع النسخ: «يسار»، والصحيح: «يساف».

(٣) في (عم) و (سد): «عتبة»، بالتاء، وهو خطأ.

٣٨٥٣ ـ درجته:

موضوع لحال عبد العزيز بن أبان. وفيه أيوب ضعيف. وعليه فقول الحافظ فيه تساهل.

تخريجه:

الحديث أصله في الصحيحين وغيرهما.

فقد أخرجه البخاري في الأنبياء، باب: ﴿وَلَقَدْ أَرْسَلْنَا نُوحًا﴾ (٢/ ٤٥٣: ٣٣٤٠).

وفي تفسير سورة الإسراء (٣/ ٢٥٠: ٤٧١٢)، عن أبي هريرة في الموضعين.

وذلك في حديث الشفاعة الطويل، ولفظه: «أنا سيد الناس يوم القيامة».

كما أخرجه مسلم في الإيمان، باب إثبات الشفاعة (١/ ٤٦٩: ٢٩٩ و ٣٠٠)، عن أبي هريرة، بلفظ نحو اللفظ المتقدم عند البخاري.

وفي الفضائل (٥/ ١٣٥: ٣)، بلفظ: «أنا سيد ولد آدم يوم القيامة».

وأخرجه الترمذي في أبواب القيامة، باب ما جاء في الشفاعة (٤/ ٤٣: ٢٥٥١)، بنحو اللفظ، عن أبي هريرة أيضاً.

وفي تفسير سورة الإسراء (٤/ ٣٧٠: ٥١٥٦)، عن أبي عمر، عن سفيان، عن

. . . . . .

علي بن زيد، عن أبـي نضرة، عن أبـي سعيد الخدري، ولفظه: «أنا سيد ولد آدم يوم القيامة ولا فخر وبيدي لواء الحمد ولا فخر، وما من نبـي يومئذٍ آدم فمن سواه إلاَّ تحت لوائي». وقال: هذا حديث حسن.

وأخرجه ابن ماجه في الزهد، باب ذكر الشفاعة (٢/ ٤٥٠: ٤٣٦٣)، من طريق علي بن زيد به بنحو لفظ الترمذي.

٣٨٥٤ ـ [١] وقال مسدد: حدثنا يحيى، عن سفيان، عن أبيه، عن أبي يعلى، هو منذر الثوري، عن الربيع بن خثيم. قال: لا يفضل على محمد ﷺ أحد، ولا على إبراهيم عليه السلام خليل ربي عز وجل أحد.

[٢] وقال الحارث: حدثنا عبد العزيز بن أبان، ثنا سفيان، مثله.

٣٨٥٤ ـ درجته:

الطريق الأول: موقوف صحيح.

والطريق الثاني: موضوع بهذا الإسناد. قال البوصيري في الإتحاف (٣/ق ٣٢ ب)، رواه مسدد والحارث منقطعاً. اهـ. وهو كلام غير مسلم في الجملة.

تخريجه:

لم أجده عند غير مسدد والحارث، لكن لبعضه أصل مرفوع كما تقدم في الحديث الذي قبل هذا.

٢٣ ـ باب شهادة أهل الكتاب بصدقه ﷺ

٣٨٥٥ ـ قال أبو بكر: حدثنا عفَّان، ثنا عبد الواحد بن زياد، ثنا عاصم بن كليب، عن الفلتان[١] بن عاصم الجرمي قال: كنا قعوداً مع النبيِّ ﷺ في المسجد، فشخص[٢] بصرة ﷺ إلى رجل يمشي في المسجد. فقال: لبَّيك يا رسول الله، ولا ينازعه الكلام إلاَّ قال: يا رسول الله. قال: فقال له رسول الله ﷺ: أتشهد أني رسول الله؟ قال: لا. قال: أتقرأ التوراة؟ قال: نعم. قال: والانجيل؟ قال: نعم، والقرآن والذي نفسي بيده لو أشاء لقرأته. قال: ثم ناشده: هل تجدني نبيًّا في التوراة والانجيل؟ قال: سأحدثك. نجد مثلك، وهيئتك، ومثل مخرجك، وكنَّا نرجوا أن تكون فينا، فلما خرجت تخوَّفنا أن تكون أنت هو، فنظرنا فإذا ليس أنت هو، قال ﷺ: فهوالذي نفس محمد بيده[٣] لأنا هو[٤]، وإنهم لأمتي[٥]، وإنهم لأكثر من سبعين ألفاً، وسبعين ألفاً.

.....

(١) في (عم): «عن فلتان».

(٢) شخص بصر فلان، فهو شاخص، إذا فتح عينيه، وجعل لا يطرف. انظر: اللسان (٧/ ٤٦).

(٣) في (عم): «فوالذي نفسي بيده».

(٤) في (مح): «لأناهم»، وفي (عم) و (سد): «لأنا هو».

(٥) ما أثبت في (سد)، وفي (مح) و (عم): «ولأنهم لأمتي».

. . . . . .

٣٨٥٥ ـ درجته:

ضعيف للانقطاع بين عاصم، والفلتان، وقد سكت عليه البوصيري في الإتحاف (٣/ ق ٢٩ ب)، وسيأتي وصله.

تخريجه:

أخرجه الطبراني في الكبير (١٨/ ٣٣٣: ٨٥٤)، عن أحمد بن محمد السطوي، عن عفان وعن الحسين بن إسحاق التستري، عن يحيى. كلاهما عن عبد الواحد، عن عاصم، عن أبيه، عن الفلتان، فذكره، وفي آخره: فلما خرجت تحيّرنا أن يكون أنت هو، فنظرنا فإذا ليس أنت هو. قال: ولم ذاك؟ قال: إن معه من أمته سبعين ألفاً يدخلون الجنة بغير حساب ولا عذاب، ومعك يسير. قال: فوالذي نفسي بيده لأنا هو. . » الحديث.

وقد أورده الهيثمي في المجمع (٨/ ٢٤٥)، باب ما كان عند أهل الكتاب من أمر نبوّته ﷺ، وعزاه للطبراني وقال: رجاله ثقات من أحد الطريقين. اهـ.

وأخرجه ابن حبان في صحيحه كما في الإحسان، كتاب كتب النبي ﷺ، باب عناد بعض أهل الكتاب (٨/ ١٩٢: ٦٥٤٦)، عن الحسن بن سفيان، عن عبد العزيز بن سالم، عن العلاء بن عبد الجبار، عن عبد الواحد به بنحوه.

وذكره الحافظ في الإصابة (٣/ ٢٠٩)، وعزاه للحسن بن سفيان في مسنده لكن قال: إنه أخرجه عن عبد الجبار بن العلاء، عن عبد الواحد به بنحوه.

وأخرجه البيهقي في الدلائل (٦/ ٢٧٣)، باب ما جاء في اليهودي الذي اعترف بصفة النبي ﷺ في التوراة. من طريق صالح بن عمر، عن عاصم به بنحوه.

وابن عساكر في تاريخه (١/ ٥٣٨)، باب إخبار الأخبار بنبوته ﷺ من طريق عبد العزيز بن مسلم، عن عاصم بن كليب، به بنحوه.

وبهذا تبيّن أن الحديث عن عاصم، عن أبيه، عن الفلتان.

. . . . . .

وأبوه هو كليب بن شهاب بن المجنون، روي عنه ابنه، وروى هو عن خاله الفلتان وهو ثقة. كما في تهذيب التهذيب (٨/ ٤٠٠).

وبذا يتبيّن اتصاله من هذه الطرق، ويكون في درجة الصحيح.

وقد ذكر الحافظ في الإصابة (٣/ ٢٠٩)، أن ابن منده أخرجه من طريق صالح بن عمر، عن عاصم، عن أبيه، عن خاله الفلتان، بنحوه.

وأن سعد بن سلمة الأموي رواه عن عاصم، فقال: عن أبيه، عن جده الفلتان فوهم.

وخلاصة القول أن الأثر صحيح.

٣٨٥٦ ـ وقال ابن[١] أبـي عمر: حدثنا بشر بن السري، ثنا مهدي بن ميمون، عن محمد بن عبد الله بن أبـي يعقوب، عن بشر بن شغاف، عن عبد الله بن سلام رضي الله عنه قال: لمَّا كان حين فتحت نهاوند[٢] أصاب المسلمون[٣] سبايا من اليهود، فأقبل رأس الجالوت فتلقَّى سبايا اليهود. فأصاب رجل من المسلمين جارية وضيئة صبيحة. فقال لي: هل لك أن تمشي معي إلى هذا الإنسان عسى أن يثمن لي في هذه الجارية[٤]؟ فانطلقت معه فدخلنا / على شيخ مستكبر له ترجمان، [١٤٩ب] فقال لرجل معه: سل هذه الجارية هل وقع عليها هذا العربـيّ؟ قال: ورأيت أنه غار حين رأى حسنها، فراطنها[٥] بلسانه، ففهمت الذي قال، فقلت له: لقد أثمت[٦] بما تجد في كتابك بسؤالك هذه الجارية عما وراء ثيابها. فقال لي: كذبت، وما يدريك ما في كتابـي[٧]؟ قال: قلت: أنا أعلم بكتابك منك. قال: أنت أعلم بكتابي مني؟. قلت: نعم، أنا أعلم بكتابك منك. قال: من هذا؟ قالوا: عبد الله بن سلام. قال: فانصرفت

.....

(١) في (عم): «قال»، وفي (سد): «وقال بن».

(٢) نهاوند: مدينة عظيمة في قبلة همذان، بينهما ثلاثة أيام. انظر: مراصد الاطلاع (٣/ ١٣٩٧)، وفتحت في أول سنة تسع عشرة لسبع سنين من إمارة عمر وقيل سنة (٢١)، وكانت وقعة عظيمة، لم تقم للأعاجم بعدها قائمة. انظر: البداية والنهاية (٧/ ١١٢).

(٣) في (عم) و (سد): «المسلمون»، وهو الصحيح، وفي (مح): «المسلمين».

(٤) في (عم): «أن يثمّن لي هذه الجارية».

(٥) رطن العجمي يرطن رطناً، تكلم بلغته. والرطانة، والرطانة، والمراطنة: التكلم بالعجمية. تقول: رأيت أعجميين يتراطنان. وهو كلام لا يفهمه العرب. انظر: اللسان (١٣/ ١٨١).

(٦) في (عم): «لقد أثمنت».

(٧) في (عم: «وما يدريك في كتابـي».

من عنده ذلك اليوم، فأرسل لي رسولاً لتأتيني بعزمة[٨]. وبعث إليَّ بدابَّة[٩] قال: فانطلقت إليه احتساباً رجاء أن يسلم فحبسني عنده ثلاثة أيام أقرأ عليه التوراة ويبكي. فقلت له: إنه والله لهو النبيُّ الذي تجدونه في كتابكم. فقال لي: فكيف أصنع باليهود؟ قال: قلت: إن اليهود لن يغنوا عنك من الله شيئاً. فأبى[١٠] أن يسلم، وغلب عليه الشقاء.

* **صحيح موقوف.**

.....

(٨) عزم على الأمر عزمة: أراد فعله. انظر: اللسان (١٢/ ٣٩٩).

(٩) في (عم): «بدانة».

(١٠) في جميع النسخ: «فأبا»، والصحيح ما أثبت.

٣٨٥٦ ـ درجته:

صحيح موقوف كما قال الحافظ.

تخريجه:

لم أجده.

٢٤ ـ باب اعتراف القدماء بأعلام نبوته ﷺ

٣٨٥٧ ـ قال الحارث[١]: حدثنا سعيد بن عامر، عن حبيب بن الشهيد، عن عكرمة بن خالد قال: إن ناساً من قريش ركبوا البحر عند مبعث النبي ﷺ. فألقتهم الريح على جزيرة من جزائر البحر، فإذا فيها رجلٌ. فقال: من أنتم؟ قالوا: نحن ناس من قريش. قال: وما قريش؟ قالوا: أهل الحرم، وأهل كذا. فلما عرف[٢] قال: نحن أهلها لا أنتم. فإذا هو رجل من جرهم[٣]. قال: أتدرون لأي شيء سمي أجياد[٤]؟ كانت خيولنا جياداً عطفت عليه. قال: فقالوا: إنه خرج[٥] فينا رجل يزعم أنه نبي، وذكروا له أمره. فقال: اتبعوه، فلولا حالي[٦] التي أنا عليها لحقت[٧] معكم به.

.....

(١) بغية الباحث (٢/ ٨٦٩).

(٢) «فلما عرف»: ليست في (سد).

(٣) جرهم: بطن من القحطانية كانت منازلهم باليمن ثم استوطنوا مكة. انظر: معجم قبائل العرب (١/ ١٨٣).

(٤) أجياد: بفتح أوله وسكون ثانيه، جمع جيد: وهو العنق. وقيل فيه: جياد بغير ألف. وهما أجيادان: كبير وصغير. وهما محلتان بمكة. انظر: مراصد الاطلاع (١/ ٣٣).

(٥) في (عم): «أنه قد خرج».

(٦) في (عم): «لولا حالتي»، وفي (سد): «فلولا حالتي».

(٧) في (عم): «للحقت».

. . . . . .

٣٨٥٧ ـ درجتـه:

ضعيف لإرساله. إذ عكرمة لم يدرك القصة.

تـخـريـجـه:

لم أجده لغير الحارث.

٢٥ ـ باب نفع شفاعته[١]

٣٨٥٨ ـ قال إسحاق: أنا عبد الرزاق أنا معمر، عن قتادة قال: رأى عمر امرأة في زيها، فقال لها: أترين قرابتك من رسول الله ﷺ يغني عنك من الله شيئاً، فذكرت ذلك لرسول الله ﷺ، فقال: إنه ينفع شفاعتي[٢].

قال معمر: فأخبرني خلاد بن عبد الرحمن، عن أبيه: أن تلك المرأة أم هانىء بنت أبي طالب، وأنه قال لها: إنه ينفع شفاعتي وجاً وحكم.

قال عبد الرحمن: وهما قبيلتان: وجا: قبيلة من جولان، وحكم بن سعد من مذحج.

.....

(١) هذا زيادة من (ك).

(٢) هنا كلمة مطموسة.

٣٨٥٨ ـ درجته:

رجاله ثقات إلاَّ أنه مرسل، قتادة لم يدرك العهد النبوي فالحديث ضعيف.

تخريجه:

لم أجده عند غير إسحاق كما لم أجده في المطبوع من مسنده. (سعد).

٢٦ ـ باب فضل أبـي بكر الصديق رضي الله عنه

٣٨٥٩ ـ قال أبو بكر: حدثنا حاتم بن إسماعيل، عن أُنيس ابن أبـي يحيـى، عن أبيه، عن أبـي سعيد رضي الله عنه: قال: خرج علينا رسول الله ﷺ. ونحن في المسجد، وهو عاصب رأسه بخرقة في مرضه الذي مات فيه، فأهوى قبل المنبر، فاتبعناه. فقال: والذي نفسي بيده إني لقائم على الحوض الساعة... الحديث[1]. وفيه: فضيلة أبـي بكر رضي الله عنه. وفي آخره: ثم هبط ﷺ فما قام حتى الساعة.

.....

(١) ولفظه كما في المصنف (١٤/ ٥٥٩)، فقال: والذي نفسي بيده إني لقائم على الحوض الساعة. وقال: إن عبداً عرضت عليه الدنيا وزينتها فاختار الآخرة. فلم يفطن بها أحد إلاَّ أبو بكر. فذرفت عيناه فبكى، وقال: بأبـي أنت وأمي، بل نفديك بآبائنا. وأمهاتنا، وأنفسنا، وأموالنا، قال: ثم هبط فما قام عليه حتى الساعة.

٣٨٥٩ ـ درجـتـه:

حسن لحال حاتم، وسمعان فهما صدوقان. وقول البوصيري (٣/ ق ٤٣ ب)، رواته ثقات. وهو في الصحيحين بنقص ألفاظ. اهـ. فيه تساهل.

تـخـريـجـه:

أخرجه ابن أبـي شيبة في المصنف (١١/ ٤٤٠)، كتاب الفضائل، باب ما أعطى الله تعالى محمداً ﷺ (١١٧١١)، بالإسناد نفسه وببعض المتن.

. . . . . .

وأخرجه أيضاً في المغازي (١٤/٥٥٩)، باب ما جاء في وفاة النبـي ﷺ (١٨٨٨٣)، بالإسناد نفسه والمتن كاملاً.

وأخرجه الدارمي في سننه، باب في وفاة النبـي ﷺ (١/٣٦)، عن زكريا بن عدي بن حاتم به بنحوه.

وأحمد في فضائل الصحابة (١٥٤: ١٦٥)، عن صفوان بن عيسى. ومكي عن أنيس به بنحوه.

وأخرجه كذلك ابن سعد في الطبقات الكبرى، ذكر تخيير رسول الله ﷺ (٢/ ٢٣٠)، عن أنس بن عياض الليثي، وصفوان بن عيسى الزهري، ومحمد بن إسماعيل بن أبـي فديك كلهم عن أنيس به بنحوه.

وابن عساكر في تاريخه (٩/ ٦٥٥)، من طريق أنيس به بنحوه.

ويبقى فيه سمعان صدوق كما تقدم.

وأصل الحديث عن أبـي سعيد في الصحيح ولفظه قريب من هذا.

فقد أخرجه البخاري في المناقب (٣/٧: ٣٦٥٤)، باب قول النبـي ﷺ: سدوا الأبواب إلاَّ باب أبـي بكر: عن أبـي سعيد، ولفظه.

خطب رسول الله ﷺ الناس، وقال: إن الله خير عبداً بين الدنيا وبين ما عنده، فاختار ذلك العبد ما عند الله، قال: فبكى أبو بكر فعجبنا لبكائه أن يخبر رسول الله ﷺ من عبد خير، فكان رسول الله ﷺ هو المخير، وكان أبو بكر أعلمنا. فقال رسول الله ﷺ: «إن أمن الناس عليَّ في صحبته وماله أبو بكر، ولو كنت متخذاً خليلاً غير ربـي لاتخذت أبا بكر، ولكن أخوة الإسلام ومودته، لا يبقين في المسجد باب إلاَّ سد إلاَّ باب أبـي بكر».

كما أخرجه في الصلاة، باب الخوخة والممر في المسجد (١/١٦٧: ٤٦٦)، وفي المناقب، باب هجرة النبـي ﷺ وأصحابه إلى المدينة (٢/٦٧: ٣٩٠٤)، ومسلم في فضائل الصحابة، فضائل أبـي بكر (٥/٢٤٣: ٢).

. . . . . .

والترمذي في المناقب، باب مناقب أبـي بكر (٥/ ٢٦٩: ٣٧٤٠)، وقال: حسن صحيح. كلهم عن أبـي سعيد بنحو اللفظ السابق.

وقد روي مثل اللفظ الذي رواه أبو بكر بن أبـي شيبة عن أبـي سعيد، روي مثله عن أم سلمة، أخرج ذلك الواقدي كما في البداية والنهاية (٥/ ٢٢٩)، عن فروة بن زبيد بن طوسا، عن عائشة بنت سعد، عن أم درة، عن أم سلمة، فذكره.

لكن الواقدي: متروك. انظر: التقريب (٢/ ١٩٤: ٥٦٧).

وأخرجه البيهقي في الدلائل، باب ما جاء في استئذانه ﷺ أزواجه أن يمرض في بيت عائشة (٧/ ١٧٨)، من طريقه بنحوه.

٣٨٦٠ ـ وقال أحمد بن منيع: حدثنا يزيد، أنا عيسى بن ميمون، عن القاسم بن محمد، عن عائشة رضي الله عنها قالت: خرج رسول الله ﷺ ليصلح بينهم، فحضرت الصلاة، فقال بلال لأبي بكر رضي الله عنهما: قد حضرت الصلاة، وليس رسول الله ﷺ شاهداً[1]، فهل لك أن أُؤذن وأُقيم، وتصلي بالناس؟ قال رضي الله عنه إن شئت. فأذن بلال رضي الله عنه، وأقام، وتقدم أبو بكر رضي الله عنه وصلَّى بالناس، فجاء رسول الله ﷺ بعدما فرغ. فقال: أصليتم؟ قالوا: نعم، قال ﷺ: من صلى بكم؟ قالوا: أبو بكر رضي الله عنه. قال ﷺ: أحسنتم. لا ينبغي لقوم فيهم أبو بكر أن يؤمهم أحد غيره.

.....

(١) في (عم) و (سد): «شاهد»، والصحيح ما في (مح).

٣٨٦٠ ـ درجته:

ضعيف لضعف عيسى بن ميمون. وقد ضعفه البوصيري في الإتحاف (٣/ق ٤٣ ب)، من أجله.

تخريجه:

أخرجه الترمذي في سننه، مناقب أبي بكر رضي الله عنه (٥/ ٢٧٦: ٣٧٥٥)، عن نصر بن عبد الرحمن الكوفي، عن أحمد بن بشير، عن عيسى بن ميمون، عن القاسم، عن عائشة بلفظ: «لا ينبغي لقوم فيهم أبو بكر أن يؤمهم غيره» وقال: هذا حديث غريب. اهـ.

وأحمد: صدوق له أوهام. انظر: التقريب (١/ ١٢: ١٤)، وعيسى ضعيف.

وقد أخرجه ابن عدي في الكامل في موضعين.

الأول:

. . . . . .

في (١/١٦٦)، ترجمة أحمد بن بشير، عن عبد الله بن محمد بن ناجية، عن نصر به بنحوه.

ورواه ابن الجوزي في العلل المتناهية (١/١٩٣)، باب في فضل أبـي بكر رضي الله عنه (٣٠٠)، من طريق ابن عدي، عن عبد الله بن ناجية به بنحوه، وقال: هذا حديث لا يصح، قال يحيـى بن معين: أحمد بن بشير: متروك. وقال ابن حبان: وعيسى بن ميمون منكر الحديث لا يحتج بروايته. اهـ.

والثاني: في (٥/ ٢٤٠)، ترجمة عيسى بن ميمون، عن عمر بن سنان، عن نصر به بنحوه.

ومن طريقه أخرجه أيضاً ابن الجوزي في الموضوعات، كتاب الإمامة، باب تقديم من اسمه أبو بكر (٢/ ١٠٠)، بإسناد ابن عدي ولفظه. وقال عقبة: هذا حديث موضوع، قال ابن حبان: عيسى منكر الحديث لا يحتج بروايته، وقال يحيـى: أحمد بن بشير متروك. اهـ. وأخرجه ابن عساكر في تاريخه (٩/ ٦٦١)، من طريق أحمد بن بشير به بنحوه.

وتعقب السيوطي في اللالىء ابن الجوزي (١/ ٢٩٩)، مناقب الخلفاء الأربعة، بعد ذكر كلامه، حيث قال: الحديث أخرجه الترمذي من هذا الطريق. وأحمد بن بشير من رجال البخاري، والأكثر على توثيقه، وعيسى قال فيه ابن معين مرة: لا بأس به، وقال حماد بن سلمة. ثقة، ومن ضعفه لم يتهمه بكذب، فمن أين يحكم على الحديث بالوضع مع ما يؤيده من قصة تقديمه المشهورة في الصحيح. وقد قال الحافظ عماد الدين بن كثير في مسند الصديق: إن لهذا الحديث شواهد تقضي صحته، ثم إن المؤلف ترجم على هذا الحديث باب إمامة من اسمه أبو بكر، ففهم أن المراد من الحديث كل من يكون اسمه أبا بكر، ولهذا استنكر، وحكم بوضعه. وهذا فهم عجيب، إنما المراد أبو بكر الصديق رضي الله عنه خاصة، ووقفت له على طريق آخر فيه ذكر السبب. قال أبو العباس الزوزني في كتاب شجرة العقل: حدثنا يوسف بن

. . . . . .

يعقوب بالبصرة، حدثنا بكر بن محمد، حدثنا عبد الله بن سعيد الأشج، حدثنا ابن أبي غنية، عن داود بن وازع أنبأنا هشام بن عروة، وعيسى بن ميمون، وعبد الرحمن بن القاسم بن أبي بكر، عن القاسم قال: وقع بين الناس من الأنصار من أهل العوالي شيء فذهب رسول الله ﷺ يصلح بينهم فرجع، وقد صلَّى الناس العصر، قال: من صلَّى بالناس العصر؟ قالوا: أبو بكر. قال: قد أحسنتم لا ينبغي لقوم يكون فيهم أبو بكر يصلي بهم غيره «في هذا الطريق متابعة داود بن وازع لأحمد بن بشير ومتابعة هشام بن عروة وعبد الرحمن بن القاسم لعيسى بن ميمون. اهـ. ثم سرد حديث ابن منيع السابق وقال عقبه: فهذه متابعة قوية من يزيد بن هارون لأحمد بن بشير. اهـ. ونقل ابن عراق في تنزيه الشريعة (١/ ٣٧٢: ٩٠)، مناقب الخلفاء الأربعة، نقل كلام السيوطي إلى قوله: لم يتهمه بالكذب. وزاد هو: فالحديث حسن. اهـ. ولم أره في اللالىء.

ثم قال: قال الذهبي في تلخيص المستدرك عيسى بن ميمون متهم والله أعلم، وشاهده الأحاديث الصحيحة في تقديمه إماماً للصلاة في مرض وفاته ﷺ، بل قال الحافظ ابن كثير في مسند الصديق: إن لهذا الحديث شواهد تقتضي صحته، وتابع أحمد بن بشير يزيد بن هارون، أخرجه ابن منيع في مسنده. اهـ.

وعلى هذا يبقى في الحديث عيسى بن ميمون، وهو ضعيف كما تقدم. وتقدم ذكر السيوطي أنه توبع من هشام بن عروة، وعبد الرحمن بن القاسم بن أبي بكر.

وعبد الرحمن: ثقة. انظر: التقريب (١/ ٤٩٥: ١٠٨٠)، وهشام كذلك ثقة. انظر: التقريب (٢/ ٣١٩: ٩٢).

لكن داود بن وازع: ضعيف. انظر: اللسان (٢/ ٥٢٢)، وشيخ المصنف وشيخه لم أجد لهما ترجمة.

وبقية رجاله ثقات.

وعليه يمكن أن يكون مع الذي قبله في درجة الحسن لغيره. فوضع ابن الجوزي

. . . . . .

هذا الحديث في الموضوعات غير مسلم. وقد ذكره في موضع آخر غير السابق وهو في (١/ ٣١٨)، فضل أبي بكر. من طريق أبي جعفر محمد بن صالح بن ذريح، عن نصر بن عبد الرحمن، عن أحمد بن بشير به بنحوه. ثم قال: هذا حديث موضوع على رسول الله ﷺ، أما عيسى فقال البخاري: منكر الحديث، وقال ابن حبان: لا يحتج بروايته. وأما أحمد بن بشير فقال يحيى: هو متروك. اهـ.

وفيه ما سبق.

والحديث ورد عنه عائشة رضي الله عنها في الصحيح وهو قوله ﷺ: «مروا أبا بكر فليصل بالناس» أخرجه البخاري ومسلم وغيرهما في كثير من المواضع. ومنها في الأنبياء من صحيح البخاري، باب قول الله تعالى: ﴿ ۞لَقَدْ كَانَ فِي يُوسُفَ وَإِخْوَتِهِۦٓ ﴾ (٢/ ٤٦٩: ٣٣٨٤)، والقصة مشهورة، فهذا يرقيه إلى درجة الصحة.

لكن سياق الحديث في الصحيح يختلف عن هذا السياق. فالحديث مروى عن سهل بن سعد رضي الله عنه أن رسول الله ﷺ ذهب إلى بني عمرو بن عوف ليصلح بينهم. فحانت الصلاة فجاء المؤذن إلى أبي بكر، فقال: أتصلي للناس فأقيم؟ قال: نعم، فصلى أبو بكر، فجاء رسول الله ﷺ والناس في الصلاة، فتخلص حتى وقف في الصف. فصفق الناس، وكان أبو بكر لا يلتفت في صلاته، فلما أكثر الناس التصفيق التفت فرأى رسول الله ﷺ. فأشار إليه رسول الله ﷺ أن أمكث مكانك. فرفع أبو بكر رضي الله عنه يديه فحمد الله على ما أمره به رسول الله ﷺ من ذلك، ثم استأخر أبو بكر حتى استوى في الصف، وتقدم رسول الله ﷺ فصلى. فلما انصرف قال: يا أبا بكر ما منعك أن تثبت إذ أمرتك؟ فقال أبو بكر: ما كان لابن أبي قحافة أن يصلي بين يدي رسول الله ﷺ، فقال رسول الله ﷺ: ما لي رأيتكم أكثرتم التصفيق؟ من رابه شيء في صلاته فليسبح، فإنه إذا سبح التفت إليه، وأما التصفيق للنساء».

أخرجه البخاري في كتاب الأذان، باب من دخل ليؤم الناس فجاء الإمام الأول (١/ ٢٢٦: ٦٨٤)، وكتاب العمل في الصلاة، باب ما يجوز من التسبيح والتحميد في

. . . . . .

الصلاة للرجال (١/ ٣٧١: ١٢٠١)، وفي باب رفع الأيدي في الصلاة لأمر ينزل به (١/ ٣٧٦: ١٢١٨).

وفي كتاب السهو، باب الإشارة في الصلاة (١/ ٣٨١: ١٢٣٤).

وفي كتاب الصلح، باب ما جاء في الإصلاح بين الناس (٢/ ٢٦٥: ٢٦٩٠).

وفي الفتن، باب الإمام يأتي قوماً فيصلح بينهم (٤/ ٣٤٠: ٧١٩٠).

وفي بعضها التصريح بأن المؤذن بلال.

ومسلم في الصحيح كتاب الأذان، باب تقديم الجماعة من يصلي بهم إذا تأخر الإمام ولم يخافوا مفسدة بالتقديم (٢/ ٦٦: ٨٣).

وأبو داود في سننه، كتاب الصلاة، باب التصفيق في الصلاة (١/ ٥٧٨: ٩٤٠، ٩٤١)، وفيه التصريح بأنها كانت صلاة العصر.

والنسائي في سننه، كتاب الإمامة، باب إذا تقدم الرجل من الرعية ثم جاء الوالي هل يتأخر (٢/ ٧٧). وباب استخلاف الإمام إذا غاب (٢/ ٨٢).

وفي كتاب السهو، باب رفع اليدين وحمد الله (٣/ ٣).

وفي آداب القضاة، باب مصير الحاكم إلى رعيته للصلح بينهم (٨/ ٢٤٣)، كلهم بنحو اللفظ المتقدم.

فالظاهر من الحديث الأول أن الراوي أخطأ فأدخل حديثاً في حديث، أو أن ذلك محمول على تعدد الوقائع. والله أعلم.

٣٨٦١ ـ وقال الحارث[1]: حدثنا أحمد بن يونس، ثنا أبو الحارث الوراق، عن بكر بن خنيس، عن محمد بن سعيد، عن عبادة، عن عبد الرحمن بن غنم، عن معاذ بن جبل رضي الله عنه قال: قال رسول الله ﷺ: «إن الله تعالى يكره في السماء أن يخطأ أبو بكر[2] رضي الله عنه في الأرض».

.....

(١) بغية الباحث (٢/ ٨٨٦).

(٢) في (عم) و (سد): «أبو بكر الصديق».

٣٨٦١ ـ درجته:

موضوع لحال محمد بن سعيد الشامي المصلوب.

وفيه أبو الحارث متروك، وبكر ضعيف. وقد سكت عليه البوصيري في الإتحاف (٣/ ق ٤٤ أ).

تخريجه:

أخرجه عبد الله بن أحمد في زياداته على فضائل الصحابة (١/ ٤٢٠: ٦٥٩)، عن إبراهيم، عن أحمد بن يونس به بنحوه.

وأخرجه ابن الجوزي في العلل المتناهية (١/ ١٩١: ٢٩٧)، باب في فضل أبي بكر، من طريق إبراهيم بن شريك، عن أحمد بن يونس به بنحوه.

وقال: هذا لا يصح، أبو الحارث بن حماد البجلي لا يروى عن بكر وغيره، قال يحيى: نصر كذاب، وقال مسلم بن الحجاج: ذاهب الحديث. وقال أبو زرعة: لا يكتب حديثه، وقال الدارقطني: وبكر بن خنيس متروك. قال: ومحمد بن سعيد: هو المصلوب، كان كذاباً يضع الحديث على الزندقة. اهـ.

وأخرجه في الموضوعات (١/ ٣١٩)، من طريق إبراهيم به بنحوه. وقال: هذا حديث موضوع على رسول الله ﷺ، لا يرويه عن بكر بن خنيس إلاَّ أبو الحارث، واسمه نصر بن حماد، قال يحيى: هو كذاب، وقال مسلم بن الحجاج: ذاهب

. . . . . .

الحديث. وقال النسائي: ليس بثقة. اهـ.

وذكره السيوطي في اللالىء المصنوعة تبعاً له (١/ ٣٠٠)، مناقب الخلفاء الأربعة، ثم قال: له طريق آخر. قال ابن شاهين في السنة: حدثنا إبراهيم بن حماد بن إسحاق القاضي، حدثنا عبد الكريم بن الهيثم، حدثنا مصرف بن عمرو، حدثنا أبو يحيى الحماني، عن أبي العطوف جراح بن المنهال، عن الوضين بن عطاء، عن عبادة بن نسي، عن عبد الرحمن بن غنم، عن معاذ بن جبل، فذكر نحوه في قصة طويلة في بعثه ﷺ إياه إلى اليمن.

[انظر شرح مذاهب أهل السنَّة لابن شاهين ص ١٥٢، فقد روى هذا الحديث بالإسناد والمتن المشار إليهما].

وتعقبه ابن عراق في تنزيه الشريعة (١/ ٣٧٣: ٩١)، مناقب الخلفاء الأربعة، بقوله: فيه مصرف بن عمرو، قال ابن القطان: لا يعرف، وفيه أيضاً أبو العطوف، الجراح بن منهال، فلا يصلح شاهداً. اهـ.

وهذه الطريق التي عند ابن شاهين أخرجها الطبراني في الكبير (٢٠/ ٦٧: ١٢٤)، عن الحسين بن العباس الرازي، وعبد الرحمن بن سلم، والحسين بن إسحاق التستري. ثلاثتهم عن سهل بن عثمان، عن أبي يحيى الحماني به بنحوه.

وفي مسند الشاميين (١/ ٣٨٤: ٦٦٨)، عن الحسين بن العباس، عن سهل به بنحوه.

وفيه الجراح بن منهال، أبو العطوف: متروك. انظر: اللسان (٢/ ١٢٦)، ومن طريقه أخرجه ابن عساكر في تاريخه (٩/ ٥٩٣)، فقول الهيثمي في المجمع (١/ ١٨٣)، باب الاجتهاد: رواه الطبراني في الكبير، وفيه أبو العطوف، لم أر من ترجمه، يروى عن الوضين بن عطاء، وبقية رجاله موثقون. اهـ.

كلا القولين غير مسلمين، فأبو العطوف هو الجراح كما تقدم.

. . . . . .

وعليه فلا يثبت الحديث من الوجهين. وقد ذكره الشوكاني في الفوائد (ص ٣٥٩/ ١٤)، وقال: موضوع. اهـ.

لكن روي عن سهل بن سعد نحوه كما أخرجه الطبراني في الأوسط. انظر: مجمع البحرين (٦/ ٢١٧: ٣٦١٣)، عن علي بن سعيد الرازي، عن علي بن زنجة الرازي، عن زيد بن الحباب العكلي، عن عياش بن عقبة الرازي، عن يحيى بن ميمون، عن سهل بنحوه ويحيى بن ميمون: صدوق. انظر: التقريب (٢/ ٣٥٩: ١٨٧)، وكذا عياش بن عقبة. انظر: التقريب (٢/ ٩٥: ٨٥٠)، وزيد بن الحباب: صدوق كذلك. انظر: التقريب (١/ ٢٧٣: ١٦٨).

فالمروى عن سهل في درجة الحسن.

٣٨٦٢ ـ حدثنا[١] يحيى الحماني، ثنا حصين بن عمر، ثنا مخارق، عن طارق، عن أبي بكر الصديق رضي الله عنه قال: لما نزلت على النبي ﷺ: ﴿إِنَّ ٱلَّذِينَ يَغُضُّونَ أَصْوَٰتَهُمْ عِندَ رَسُولِ ٱللَّهِ﴾[٢]، قال أبو بكر رضي الله عنه: أقسمت أن لا أكلِّم النبي ﷺ إلاَّ كأخي السرار[٣].

.....

(١) هذا سند الحارث، وهو في بغية الباحث (٢/ ٨٨٧).

(٢) سورة الحجرات: الآية ٣.

(٣) السرار: المسارة، أي: كصاحب السرار، أو كمثل المسارة لخفض صوته. انظر: النهاية (٢/ ٣٦٠)، والمراد كالمناجي سراً.

٣٨٦٢ ـ درجته:

شديد الضعف لحال حصين بن عمر. وقول البوصيري في الإتحاف (٣/ق ٤٤ أ)، رواه الحارث بسند ضعيف، لضعف حصين بن عمرو. اهـ. فيه تساهل. وقد عزاه في المجمع (٧/ ١١١)، تفسير سورة الحجرات إلى البزار.

قال: وفيه حصين بن عمر الأحمسي وهو متروك، وقد وثقه العجلي، وبقية رجاله رجال الصحيح. اهـ.

تخريجه:

أخرجه ابن عدي في الكامل (٢/ ٣٩٦)، ترجمة حصين. عن محمد بن جعفر الإمام، عن يحيى بن عبد الحميد.

وأخرجه البزار في مسنده كما في كشف الأستار (٣/ ٦٩: ٢٢٥٧)، تفسير سورة الحجرات. عن الفضل بن سهل، عن إسحاق بن منصور. وقال: لا نعلمه يروى متصلاً إلاَّ عن أبي بكر. وحصين حدث بأحاديث لم يتابع عليها. ومخارق مشهور، ومن عداه أجلاء. اهـ.

وأخرجه الحاكم في المستدرك (٣/ ٧٤)، مناقب أبي بكر. من طريق منجاب بن الحارث. وقال: هذا حديث صحيح الإسناد ولم يخرجاه، قال الذهبي: حصين واهٍ.

. . . . . .

ثلاثتهم عن حصين بن عمر به بنحوه، وتقدم أنه متروك.

وأخرجه ابن أبـي شيبة في المصنف (١٣/ ٢٦١: ١٦٢٨٢)، كتاب الزهد، عن يزيد بن هارون، عن محمد بن عمرو، عن محمد بن إبراهيم، عن أبـي بكر بنحوه.

وهو حسن لحال محمد بن عمرو بن علقمة، فهو صدوق له أوهام. انظر: التقريب (٢/ ١٩٦: ٥٨٣)، وسيأتي أنه روي عنه من وجه آخر.

وأخرجه ابن مردويه كما في الدر المنثور (٦/ ٨٨٤).

وقد روي من حديث أبـي هريرة بلفظه.

أخرجه الحاكم في المستدرك (٢/ ٤٦٢)، تفسير سورة الحجرات. عن علي بن عبد الله الحكمي، عن العباس بن محمد بن حاتم الدوري، عن سعيد بن عامر، عن محمد بن عمرو بن علقمة، عن أبـي سلمة بن عبد الرحمـٰن، عن أبـي هريرة. فذكره. وقال: صحيح على شرط مسلم ولم يخرجاه. وسكت الذهبـي. ومحمد بن عمرو بن علقمة: صدوق له أوهام. انظر: التقريب (٢/ ١٩٦: ٥٨٣).

فهو في درجة الحسن إن شاء الله. ومن طريق الحاكم أخرجه البيهقي في المدخل (ص ٣٧٩: ٦٥٣).

كما أخرجه البيهقي في الشعب (٢/ ١٩٧: ١٥٢١)، باب في تعظيم النبـي ﷺ وإجلاله من طريق عباد بن العوام، عن محمد بن عمرو به بنحوه. وابن عساكر في تاريخه (٩/ ٦٣٣) من طريق محمد بن عمرو به بنحوه. وأخرجه عبد كما في الدر (٦/ ٨٤). والظاهر أنه روي عنه بالوجهين وأن الوهم منه.

وروي أيضاً من حديث عبد الرحمـٰن بن عوف كما ذكر ذلك الحافظ ابن كثير في تفسيره (٤/ ١٨٢)، تفسير سورة الحجرات. وذكر أنه بنحو رواية أبـي بكر، لكن لم أجده من رواية ابن عوف.

وأصل الحديث في صحيح البخاري ولفظه عن ابن أبـي مليكة قال: كاد الخيران أن يهلكا ــ أبو بكر وعمر ــ لما قدم على النبـي ﷺ وفد بني تميم أشار

. . . . . .

أحدهما بالأقرع بن حابس التميمي الحنظلي. أخي بني مجاشع، وأشار الآخر بغيره، فقال أبو بكر لعمر: إنما أردت خلافي. فقال عمر: ما أردت خلافك، فارتضعت أصواتهما عند النبـي ﷺ. فنزلت ﴿ يَٰٓأَيُّهَا ٱلَّذِينَ ءَامَنُواْ لَا تَرْفَعُوٓاْ أَصْوَٰتَكُمْ فَوْقَ صَوْتِ ٱلنَّبِيِّ ﴾ الآية. قال ابن أبـي مليكة عن ابن الزبير: فكان عمر بعد، ولم يذكر ذلك عن أبيه ـ يعني: أبا بكر ـ إذا حدث النبـي ﷺ بحديث حدثه كأخي السرار، ولم يسمعه حتى يستفهمه.

أخرجه البخاري في الاعتصام، باب ما يكره من التعمّق والتنازع والغلو في الدين والبدع (٤/ ٣٦٣: ٧٣٠٢)، باللفظ السابق.

وفي تفسير سورة الحجرات (٣/ ٢٩٥: ٤٨٤٥) بنحوه.

كما أخرجه الترمذي في سننه. انظر: تفسير سورة الحجرات (٤/ ٦٣: ٣٣١٩).

٣٨٦٣ ـ حدثنا[١] خلف بن تميم، ثنا نافع أبو هرمز، عن عطاء، عن ابن عباس رضي الله عنهما[٢] قال: جاء رجل من الغزو، وبينه وبين رسول الله ﷺ قرابة من قبل النساء، وهو في بيت عائشة رضي الله عنها، فدخل فسلَّم. فقال ﷺ: مرحباً برجل سلم وغنم، هات حاجتك. فقال: أي الناس أحب إليك؟ قال ﷺ: هذه خلفي ـ وهي عائشة رضي الله عنها ـ قال: لم أعنك من النساء. أعنيك من الرجال. قال ﷺ: أبوها رضي الله عنه.

* نافع متروك.

.....

(١) هذا سند الحارث، ووهو في بغية الباحث (٢/ ٨٨٨).

(٢) في (مح): «عنهم»، وفي (عم) و (سد): «عنهما»، وهو الصحيح.

٣٨٦٣ ـ درجته:

شديد الضعف لحال نافع أبي هرمز فهو متروك. قال البوصيري (٣/ ق ٤٤ أ)، في سنده نافع أبو هرمز الجمال، وهو ضعيف. اهـ. وفيه تساهل كالعادة.

تخريجه:

لم أره بهذا اللفظ إلاَّ عند الحارث. وأخرجه من طريقه ابن عساكر في تاريخه (٩/ ٥٩٧)، ترجمة أبي بكر بنحوه. وله أصل في الصحيح من حديث عمرو بن العاص ولفظه أن رسول الله ﷺ بعثه على جيش ذات السلاسل. قال: فأتيته فقلت: أي الناس أحب إليك؟ قال: عائشة، قلت: من الرجال؟ قال: أبوها، قلت: ثم من؟ قال: عمر. فعد رجالاً. فسكت مخافة أن يجعلني في آخرهم.

أخرجه البخاري في الصحيح: فضائل الصحابة، باب فضل أبي بكر (٣/ ٩: ٣٦٦٢).

وفي المغازي، غزوة ذات السلاسل (٣/ ١٦٤: ٤٣٥٨).

وأخرجه مسلم في صحيحه: الفضائل، فضائل أبي بكر (٥/ ٢٤٦: ٨).

٣٨٦٤ ـ [١] وقال أبو يعلى[١]: حدثنا إسحاق بن أبي إسرائيل، ثنا سفيان، عن الزهري، عن عروة[٢]، عن عائشة رضي الله عنها قالت: قال رسول الله ﷺ: «ما نفعنا مال أحد ما نفعنا مال أبي بكر رضي الله عنه».

.....

(١) المسند (٤/ ٢٦٥: ٤٤٠١)، المقصد العلي (ق ١٢٠ أ).

(٢) قوله: «عن عروة»: لا توجد في (سد).

٣٨٦٤ ـ [١] درجته:

صحيح. قال الهيثمي في المجمع (٩/ ٥٤). رواه أبو يعلى، ورجاله رجال الصحيح، غير إسحاق بن أبي إسرائيل، وهو ثقة مأمون. اهـ. وقال البوصيري في الإتحاف (٣/ ق ٤٤ أ). رواته ثقات. وله شاهد في السنن من حديث أبي هريرة. اهـ.

٣٨٦٤ ـ [٢] حدثنا[١] عمرو الناقد، ثنا سفيان، عن الزهري نحوه.

وفي الباب عن أبـي هريرة[٢] رضي الله عنه.

.....

(١) هذا سند أبـي يعلى وهو في المسند (٤/ ٤٣٧: ٤٨٨٤). وفي المقصد العلي (ق ١٢٠ أ).
(٢) سيأتي في تخريجه.

٣٨٦٤ ـ [٢] **درجتـه:**

صحيح.

تـخـريـجـه:

أخرجه الحميدي في مسنده (١/ ١٢١: ٢٥٠)، عن سفيان به بنحوه. وقال سفيان: ما سمعنا من الزهري إلاَّ عن عروة، عن عائشة. اهـ.

وأخرجه عبد الله بن أحمد في زياداته على فضائل الصحابة لأبيه، فضائل أبـي بكر (ص ٦٨: ٣٠)، عن محمد بن عبد الملك، عن الحميدي به. و (ص ١٨٩: ٢٠١)، عن عمرو بن محمد الناقد، عن سفيان به بنحوه. وفي (ص ٦٧: ٢٩)، عن محمد بن عباد المكي، عن سفيان به بنحوه. و (ص ٦٧: ٢٨)، عن يحيـى بن معين، عن سفيان أيضاً.

وابن أبـي عاصم في السنَّة (٢/ ٥٧٧)، باب ما ذكر من فضائل أبـي بكر الصديق رضي الله عنه (ح ١٢٣٠)، من طريق سفيان به بنحوه.

وابن عساكر في تاريخه (٩/ ٥٥٣)، ترجمة أبـي بكر، من عدة طرق عن سفيان به بنحوه.

وله شاهد من حديث أبـي هريرة. وآخر من حديث أبـي سعيد، وثالث من حديث ابن عباس.

أما المروي عن أبـي هريرة فأخرجه أحمد في المسند (٢/ ٣٦٦)، عن معاوية، عن أبـي إسحاق الفزاري، في حديث طويل. وأخرجه أيضاً أحمد في فضائل الصحابة

. . . . . .

(ص ٦٥: ٢٥)، عن أبي معاوية. وأبو نعيم في الحلية (٨/ ٢٥٧)، ترجمة أبي إسحاق، من طريقه. وكذا في (٢/ ٢٥٣)، عن أبي معاوية.

وابن أبي شيبة في المصنف (١٢/ ٦: ١١٩٧٦)، الفضائل عن أبي معاوية.

وابن أبي عاصم في السنَّة (٢/ ٥٧٧: ١٢٢٩)، عن أبي بكر، عن أبي معاوية. وعبد الله بن أحمد في زياداته على فضائل الصحابة (ص ٦٦: ٢٦)، من طريق أبي بكر، وابن نمير، كلاهما عن أبي معاوية.

وابن ماجه في سننه، فضائل أصحاب النبي ﷺ. انظر: المقدمة (ص ٢٠: ١٨٣)، عن أبي بكر بن أبي شيبة، وعلي بن محمد، عن أبي معاوية.

وابن حبان في صحيحه. انظر: الإحسان مناقب أبي بكر (٩/ ٤: ٦٨١٩)، عن أبي خليفة، عن مسدد، عن أبي معاوية.

والطحاوي في مشكل الآثار (٢/ ٢٣٠)، وفي شرح معاني الآثار (٤/ ١٥٨)، باب الولد هل يملك مال ولده أم لا. عن فهد بن سليمان، عن محمد بن سعيد، عن أبي معاوية.

والخطيب في تاريخه (١٢/ ١٣٥)، ترجمة العباس بن حماد. من طريقه عن أبي معاوية.

وكذا أخرجه في تاريخه (١٠/ ٣٦٤)، ترجمة عبد الله بن علي المركب، من طريق أبي بكر بن عياش.

كما أخرجه النسائي في الكبرى، كتاب المناقب، باب مناقب أبي بكر (٥/ ٣٧: ٨١١٠)، عن محمد بن عبد العزيز بن أبي رزق، عن أبي عوانة.

وابن عساكر في تاريخه (٩/ ٥٥٢)، ترجمة أبي بكر، من عدة طرق.

كلهم عن الأعمش، عن أبي صالح، عن أبي هريرة بنحوه.

وأخرجه الترمذي في سننه. انظر: المناقب (٥/ ٢٧٠: ٣٧٤١)، عن علي بن الحسن الكوفي، عن محبوب بن محرز القواريري، عن داود بن يزيد الأودي، عن

. . . . . .

أبيه، عن أبـي هريرة، بنحوه وفيه زيادة يسيرة. وقال: هذا حديث حسن غريب من هذا الوجه.

وأما المروي عن أبـي سعيد.

فأخرجه ابن عدي في الكامل (٦/ ٣٤١)، ترجمة موسى بن عمير من طريقه عن عطية العوفي، عن أبـي سعيد، بنحوه.

لكن موسى بن عمير: متروك. انظر: التقريب (٢/ ٢٨٧: ١٤٩١).

والمروي عن ابن عباس أخرجه أيضاً في الكامل (٥/ ٧٥)، ترجمة عمار بن هارون/ عن محمد بن نوح بن عبد الله الجند يسابوري، عن جعفر بن محمد بن عيسى الناقد، عن عمار بن هارون المستملي، عن قزعة بن سويد، عن ابن أبـي مليكة، عنه بنحوه. وفيه «لو كنت متخذاً خليلاً».

وعن محمد بن جرير الطبري، عن بشر بن دحية، عن قزعة به بنحوه.

وقزعة: ضعيف. انظر: التقريب (٢/ ١٢٦: ١١٠).

لكن الحديث صحيح كما تقدم.

٣٨٦٥ ـ وقال أبو يعلى[١]: حدثنا عمرو بن محمد أبو عثمان ـ هو الناقد ـ ثنا عمرو بن عثمان الكلابي، ثنا محمد بن سلمة، عن أبي عبد الرحيم، عن أبي عبد الملك ـ هو علي بن يزيد ـ عن القاسم بن[٢] عبد الرحمٰن[٣]، عن أبي أمامة رضي الله عنه[٤] قال: كان[٥] بين أبي بكر وعمر رضي الله عنهما معاتبة، فاعتذر أبو بكر إلى عمر رضي الله عنهما، فلم يقبل منه[٦]، فبلغ ذلك رسول الله ﷺ فاشتد عليه، ثم راح إليه عمر رضي الله عنه، فجلس[٧] فأعرض عنه، ثم تحوَّل فجلس[٨] إلى الجانب الآخر فأعرض عنه. ثم قام فجلس بين يديه فأعرض عنه. فقال: يا رسول الله، قد أرى إعراضك عني، ولا أرى ذلك إلاَّ لشيء بلغك عني، فما خبر[٩] جثوي[١٠] وأنت معرض عني، والله ما أبالي أن [١٥٠أ] لا أعيش / [١١] في الدنيا ساعة وأنت معرض عني. فقال ﷺ: أنت الذي اعتذر إليك أبو بكر فلم تقبل منه؟ إني جئتكم جميعاً فقلتم: كذبت. وقال

.....

(١) لم أقف عليه في المطبوع.

(٢) في (مح): «ابن»، وفي (عم) و (سد): «بن»، وهو الصحيح.

(٣) في (مح) و (عم): «ابن أبي عبد الرحمٰن»، والصحيح ما أثبت، كما في (سد).

(٤) في (مح): «عنهما»، وفي (عم) و (سد): «عنه»، وهو الصحيح.

(٥) كلمة: «كان»: ليست في (عم).

(٦) في (سد): «فلم يقبل عذره منه».

(٧) في (سد): «فجلس إليه».

(٨) كلمة: «فجلس»: ليست في (عم).

(٩) في (سد): «فأخبر».

(١٠) الجثو: مصدر جثا: يجثو، أي: جلس على ركبتيه. انظر: اللسان (١٤/ ١٣١)، أي: ما فائدة جلوسي.

(١١) في (عم): «أن أعيش».

صاحبي: صدقت. ثم قال ﷺ: هل أنتم تاركي وصاحبي ثلاث مرات[١٢].

*** إسناده ضعيف. ولكن له شاهد في البخاري من حديث أبي الدرداء رضي الله عنه.**

.....

(١٢) هكذا في جميع النسخ: (تاركي)، وفي (عم): «هل أنتم تاركي صاحبي وصاحبي، ثلاث مرات».

٣٨٦٥ ـ درجته:

ضعيف لضعف عمرو بن عثمان، والألهاني، فهو كما قال الحافظ: قال البوصيري في الإتحاف (٣/ ق ٤٤ أ): رواه أبو يعلى وأصله في الصحيح من حديث أبي الدرداء. اهـ.

تخريجه:

أخرجه ابن عساكر في تاريخه (٩/ ٥٨٠)، ترجمة أبي بكر رضي الله عنه، من طريق أبي يعلى به بنحوه.

وأخرجه في (٩/ ٥٨١)، من طريق مطرح، عن عبيد الله بن زحر، عن علي بن يزيد به بنحوه.

وفيه ضعف كما تقدم.

وله شاهد في الصحيح من حديث أبي الدرداء بنحوه.

أخرجه البخاري في مناقب أبي بكر، باب فضل أبي بكر (٣/ ٩: ٣٦٦١).

وفي تفسير سورة الأعراف (٣/ ٢٣٠: ٤٦٤٠)، باب قول الله تعالى: «قل يا أيها الناس إني رسول الله إليكم جميعاً».

٣٨٦٦ ـ أخبرنا[1] الحسن بن عرفة، ثنا عبد الله بن إبراهيم الغفاري، عن عبد الرحمن بن زيد بن أسلم، عن سعيد ابن أبـي سعيد، عن أبـي هريرة رضي الله عنه قال: قال رسول الله ﷺ: «عرج بـي إلى السماء الدنيا فما مررت بسماء إلاَّ وجدت فيها: محمد رسول الله، وأبو بكر الصديق من خلفي رضي الله عنه.

.....

(١) هذا إسناد أبـي يعلى وهو في المسند (٦/ ١٠٩: ٦٥٧٦)، المقصد العلي (ق ١٢٠ ب).

٣٨٦٦ ـ درجتـه:

شديد الضعف لحال عبد الله بن إبراهيم، وشيخه لأنهما متروكان، قال البـوصيـري فـي الإتحـاف (٣/ ق ٤٤ أ)، رواه أبـو يعلـى بسنـد ضعيـف لضعـف عبد الرحمن بن زيد بن أسلم. اهـ. وهو تساهل ظاهر. ومثله قول الهيثمي في المجمع (٩/ ٤٤). انظر: مناقب أبـي بكر: رواه أبو يعلى، والطبراني في الأوسط، وفيه عبد الله بن إبراهيم الغفاري، وهو ضعيف. اهـ.

تـخـريـجـه:

الحديث أخرجه الحسن بن عرفة في جزئه (ص ٤٤: ٦)، والطبراني في الأوسط. انظر: مجمع البحرين (٦/ ٢١٥: ٣٦٠٩)، عن أحمد، عن الحسن بن عرفة به بنحوه.

وأخرجه ابن عدي في الكامل (٤/ ١٩٠)، ترجمة عبد الله بن إبراهيم، عن موسى بن إبراهيم النوري، عن الحسن بن عرفة به بنحوه. وقال: لا يرويه عن عبد الرحمن غير عبد الله بن إبراهيم. ونقله الذهبـي في الميزان (٢/ ٣٨٨)، ترجمة عبد الله. وقال: باطل.

وأخرجه ابن الجوزي في الموضوعات (١/ ٣١٨)، في فضل أبـي بكر، من طريق ابن عدي به بنحوه. ثم قال: هذا حديث لا يصح، قال ابن حبان: الغفاري يضع الأحاديث، وأما عبد الرحمن فاتفقوا على تضعيفه. اهـ. وأورده الفتني في تذكرة

. . . . . .

الموضوعات (ص ٩٣)، باب فضل صحابته ﷺ وأهل بيته. وقال: فيه عبد الله بن إبراهيم، يضع، عن عبد الرحمن بن زيد ضعيف. قلت: عبد الله أخرج له أبو داود والترمذي، والحديث له شواهد، عن ابن عمر، وابن عباس وأبـي الدرداء، وأنس، والبراء، وأبـي سعيد. اهـ.

وذكره السيوطي في اللالىء المصنوعة (١/ ٢٩٦)، وقال: الذي أستخير الله فيه الحكم على هذا الحديث بالحسن لا بالوضع ولا بالضعف. لكثرة شواهده. اهـ. ثم ذكر من أخرجه وذكره ابن عراق في تنزيه الشريعة (١/ ٣٧٢: ٨٩)، ثم قال: تعقب، بأن الغفاري روى له أبو داود. والترمذي. والحديث له شواهد كثيرة، من حديث أبـي سعيد، أخرجه الخطيب ومن حديث ابن عباس أخرجه ابن شاهين في السنة، والخطيب. قلت: قال الذهبـي في الميزان: سند الخطيب ثقات، ولا أدري من تعس فيه. والله أعلم. ومن حديث ابن عمر أخرجه البزار، ومن حديث أبـي الدرداء، أخرجه الدارقطني في الأفراد والخطيب، ومن حديث أنس والبراء بن عازب، أخرجهما ابن عساكر، ومن مرسل الحسن أخرجه الختلي في الديباج. وأسانيدها ضعيفة يشد بعضها بعضاً فيلحق الحديث بدرجة الحسن. اهـ.

والحديث أخرجه الخطيب في تاريخه (٥/ ٤٤٥)، ترجمة محمد بن عبد الله المهري. من طريق الحسن بن عرفة به بنحوه. وابن عساكر في تاريخه (٩/ ٦٣١)، ترجمة أبـي بكر، من طريقه به بنحوه. وهو شديد الضعف بهذا الإسناد كما تقدم.

وله شواهد. من حديث ابن عمر، وابن عباس، وأنس، وأبـي الدرداء، وأبـي سعيد، وعلي، والحسن مرسلاً. كما سيأتي.

أما المروى عن ابن عمر، فأخرجه البزار كما في كشف الأستار (٣/ ١٦٢: ٢٤٨٢)، عن قتيبة بن المرزبان، عن عبد الله بن إبراهيم الغفاري، عن عبد الرحمن بن زيد بن أسلم، عن أبيه عنه بنحوه. وقال: عبد الله بن إبراهيم لم يتابع عليه، إنما يكتب عنه مالا يحفظ عن غيره.

. . . . . .

قال في المجمع (٩/ ٤٤)، رواه البزار، وفيه عبد الله بن إبراهيم الغفاري، وهو ضعيف. اهـ.

وهو تساهل، لأن عبد الله متروك. وعليه فالحديث من طريق ابن عمر شديد الضعف.

وأما المروى عن ابن عباس: فأخرجه ابن شاهين في السنَّة. (ص ٩٥ ح ٨٤)، عن إبراهيم بن حماد بن إسحاق بن إسماعيل بن حماد بن زيد، عن الحسن بن عرفة، عن أبي معاوية الضرير، عن الأعمش، عن مجاهد، عنه بنحوه.

ورجاله ثقات إلاَّ أن شيخه لم أستطع معرفته. وورد عند الخطيب في (٥/ ٤٤٤)، واسمه إسماعيل بن حماد. كما سيأتي.

وقد أخرجه من طريق ابن شاهين بن عساكر في تاريخه (٩/ ٦٣٠)، به بنحوه.

كما أخرجه الخطيب ذكر ذلك السيوطي أيضاً في اللالىء (١/ ٢٩٧)، عن القاضي أبي العلاء الواسطي، عن أحمد بن جعفر بن محمد بن الفرج المقرىء، عن أبي حامد أحمد بن رجاء بن عبيدة، عن علي بن محمد البردعي، عن يحيى بن زكريا، عن أبي محمد خداش بن مخلد بن حسان البصري، عن عبيد بن عباس المكي، عن ابن جريج، عن عطاء، عن ابن عباس بنحوه.

وعلي البردعي، وخداش، وعبيد، لم أستطع معرفتهم.

وأما المروى عن أنس فأخرجه ابن عساكر في تاريخه (٩/ ٦٣١)، عن القاضي أبي المفضل يحيى بن علي، عن عبد الرزاق بن عبد الله بن الفضيل، عن أبي القاسم عبد الرحمن بن عبد العزيز بن أحمد السراج، عن أبي الحسن محمد بن جعفر بن محمد بن هشام، عن أبي الحسن محمد بن عامر بن مرداس بن هارون السمرقندي، عن أبي محمد عصام بن يوسف بن قدامة الباهلي، عن شعبة، عن حميد، عنه بنحوه. وأكثر رجاله لم أجد لهم ترجمة.

وأما المروى عن أبي الدرداء فأخرجه الدارقطني في الأفراد، كما في اللالىء

. . . . . .

(١/ ٢٩٧)، عن أبـي حامد الحضرمي، عن عمر بن إسماعيل بن مجالد، وعن محمد بن أحمد بن أسد الهروي، عن السري بن عاصم، كلاهما عن محمد بن فضيل، عن ابن جريج، عن عطاء، عنه بنحوه. وقال الدارقطني عقبه: تفرد به ابن فضيل، عن ابن جريج لا أعلم أحداً حدث به غير هذين. اهـ.

لكن عمر بن إسماعيل بن مجالد: متروك. انظر: التقريب (٢/ ٥٢: ٣٨٨).

والسري بن عاصم: كذاب. انظر: اللسان (٣/ ١٦).

وأخرجه الخطيب في تاريخه (١١/ ٢٠٤)، ترجمة عمر بن إسماعيل، من طريق الطبري، عنه هو والسري عن ابن فضيل به بنحوه. قال: واللفظ لحديث الدارقطني، ونقل كلامه المتقدم.

وأخرجه ابن عساكر في تاريخه (٩/ ٦٣١)، من طريق الخطيب به بنحوه.

وقال: زاد الطبري عمر الفاروق. وفي (٩/ ٦٣٢)، من طريق السري به بنحوه.

وابن الجوزي في العلل المتناهية (١/ ١٨٧: ٢٩٩)، عن ابن خيرون، عن الجوهري عن الدارقطني به بنحوه. ونقل قول ابن حبان: لا يحل الاحتجاج بالسري بن عاصم، فالمروى عن أبـي الدرداء شديد الضعف أو موضوع.

وأما المروى عن أبـي سعيد فأخرجه الديلمي في الفردوس كما في اللالىء (١/ ٢٩٨)، من طريق عبد المنعم بن بشير، عن عبد الرحمن بن زيد بن أسلم، عن أبيه، عن عطاء، عنه بنحوه. وهو في المسند المطبوع (٢/ ٢٥٥: ٣١٨٨).

وعبد المنعم بن بشير: كذاب. انظر: اللسان (٤/ ٨٨).

وله طريق أخرى عن أبـي سعيد. أخرجها الخطيب في تاريخه (٥/ ٤٤٤)، عن القاضي أبـي العلاء الواسطي، عن أبـي بكر محمد بن خلف بن حبان، عن محمد بن عبد الله بن يوسف المهري، عن الحسن بن عرفة، عن أبـي معاوية الضرير، عن الأعمش، عن أبـي صالح، عن أبـي سعيد بنحوه. لكنه تعقب هذا السند بقوله: هذا حديث غريب من رواية الأعمش، عن أبـي صالح، عن أبـي سعيد. ومن رواية

. . . . . .

أبـي معاوية، عن الأعمش، تفرد بروايته محمد بن عبد الله المهري إن كان محفوظاً عنه، عن الحسن بن عرفة، ونراه غلطاً. وصوابه: ما أخبرناه الحسن بن علي الجوهري، أخبرنا عمر بن أحمد الواعظ، عن إسماعيل بن حماد بن إسحاق بن إسماعيل بن حماد بن زيد، عن الحسن بن عرفة، حدثنا أبو معاوية الضرير، عن الأعمش، عن مجاهد، عن ابن عباس. اهـ. فذكره وسكت عليه وتقدم أن إسماعيل بن حماد لم أعرفه وورد باسم إبراهيم بن حماد.

وقد تعقب الذهبـي هذه الطريق في الميزان (٣/ ٦١٠)، بقوله: وهو أيضاً باطل، ما أدري من يغش فيه، فإن هؤلاء ثقات. ثم ذكر طريق أبـي هريرة المتقدمة كما ذكرها الخطيب، وقال بعد ذكرها: قلت: الغفاري متهم بالكذب. فهذا عنه محتمل. وأما عن معاوية فلا والله. اهـ.

ولعل مراده أبا معاوية. فهو الذي روى عنه الحسن بن عرفة كما روى هو عن الغفاري.

وعلى هذا فطريق أبـي سعيد لا تصح أيضاً، بل هي موضوعة.

وأما المروى عن علي رضي الله عنه فأخرجه الخطيب في تاريخه (١٠/ ٢٦٤)، من طريق عبد الرحمن بن عفان عن محمد بن مجيب الصائغ، عن جعفر بن محمد، عن أبيه، عن جده. بنحوه. وزاد: عمر الفاروق، عثمان ذو النورين يقتل مظلومان.

ومحمد بن مجيب: متروك. انظر: التقريب (٢/ ٢٠٤: ٦٦٩).

وعبد الرحمن بن عفان: كذاب. انظر: اللسان (٣/ ٥١٥)، وعزاه الحافظ إلى الختلي في الديباج.

ورواه ابن الجوزي في الموضوعات (١/ ٣٣٧)، باب في فضائل الثلاثة، عن أبـي منصور القزاز، عن الخطيب به بنحوه. وقال: هذا حديث لا يصح عن رسول الله ﷺ، وأبو بكر الصوفي ومحمد بن مجيب كذابان. قاله يحيى بن معين. اهـ.

. . . . . .

ونقل السيوطي في اللالىء (١/ ٣٢٠)، هذا عنه وسكت عليه.

فالمروى عن علي موضوع أيضاً.

وأما المروى عن الحسن فأخرجه الختلي في الديباج كما في اللالىء (١/ ٢٩٨)، عن نصر بن حريش، عن أبـي سهل مسلم الخراساني، عن عبد الله بن إسماعيل، عنه بنحوه.

ونصر: ضعيف. انظر: اللسان (٦/ ١٨٢)، وعبد الله بن إسماعيل، لم أعرفه. وكذا مسلم الخراساني.

وخلاصة القول أن الحديث بجميع طرقه ضعيف ضعفاً شديداً. بل أكثرها موضوع، إلاَّ ما قيل في إحدى الطرق عن ابن عباس أنها ضعيفة فقط، لكن استنكرها الذهبـي، وقال: هي باطلة. اهـ. ثم هو مضطرب. إذ روي عن الغفاري مرة بإسناده إلى ابن عمر، ومرة إلى أبـي هريرة. وروي عن الحسن بن عرفة مرة عن ابن عباس، ومرة عن أبـي سعيد، ومرة عن أبـي هريرة. وروي عن ابن جريج، عن عطاء، عن ابن عباس، ومرة، عن عطاء، عن أبـي الدرداء. وروي عن عبد الرحمن بن زيد بن أسلم. مرة عن أبيه، عن ابن عمر، ومرة عن سعيد المقبري، عن أبـي هريرة، ومرة عن أبيه، عن عطاء، عن أبـي سعيد.

كما رواه الختلي مرة عن علي مرفوعاً، ومرة عن الحسن مرسلاً.

مما يجعل الحديث مضطرباً إضافة إلى ما تقدم. ومما يقدح في النفس بأن الحديث موضوع.

وهذا فيه بيان وهم السيوطي وابن عراق في حكمهما عليه بالحسن. لأن ضعف الطريق غير منجبر. قال الشوكاني في الفوائد المجموعة (ص ٣٥٨: ١٢)، فضائل أبـي بكر، بعد أن ذكر كلام السيوطي، ثم ذكر ــ أي صاحب اللالىء ــ له شواهد غير ذلك، كلها لا تخلو من مقال، لا تنتهض معه للاستدلال، وما كان هكذا فلا يكون من الحسن لغيره وإن كثرت طرقه. اهـ.

٣٨٦٧ ـ وقال مسدد: حدثنا يوسف بن الماجشون، عن أبيه، عن أبـي هريرة رضي الله عنه، قال: أبو القاسم ﷺ: «دخلت امرأة النار في هرة... الحديث.

وفيه يشهد[١] على ذلك أبو بكر وعمر. وليس ثمة أبو بكر ولا عمر رضي الله عنهما.

قال ﷺ: «وبينما رجل في غنمه إذ جاءه[٢] الذئب فأخذ شاة... الحديث وفيه: يشهد على ذلك أبو بكر وعمر رضي الله عنهما، مثله.

وبينما[٣] رجل راكب بقرة... الحديث. وفيه: يشهد على ذلك أبو بكر وعمر. وليس ثمة[٤] أبو بكر ولا عمر رضي الله عنهما.

قال: وبينما رجل يمشي في حلة قد أعجبته نفسه خسف الله تعالى به... الحديث، وفيه: يشهد على ذلك أبو بكر وعمر. وليس ثمة أبو بكر ولا عمر رضي الله عنهما.

*** هذا الحديث أصله في الصحيح وغيره متفرقاً[٥]. ولم يذكروا الشهادة إلاَّ في قصة البقرة حسب.**

.....

(١) في (عم) و (سد): «يشهد»، وفي (مح): «فشهد»، والظاهر أنه خطأ.

(٢) في (عم): «هجم».

(٣) في (عم) و (سد): «وبينا».

(٤) في (عم) و (سد): «ثم أبو بكر ولا عمر».

(٥) في (عم): «فتفرق».

٣٨٦٧ ـ درجـتـه:

حسن من أجل يعقوب أبـي يوسف فهو صدوق، وقد ذكره البوصيري في

. . . . . .

الإتحاف (٣/ ق ٤٥ أ).

وقال: رواته ثقات. إلاَّ أنه منقطع. اهـ. ولم يظهر لي هذا الانقطاع.

تخريجه:

أخرجه أحمد في فضائل الصحابة (١/ ١٧٩: ١٨٤)، عن يوسف بن يعقوب الماجشون، عن أبيه، عن أبي هريرة بقصة الهرة، والبقرة، والذئب. وفيها ذكر الشهادة.

كما أخرجه في (١/ ١٢٢: ٩٢)، بالإسناد نفسه. لكن بذكر قصة الرجل صاحب الحلة فقط. مع ذكر الشهادة.

والحديث أصله في الصحيح كما يلي:

١ ـ قصة الهرة: أخرجها البخاري في صحيحه: الأنبياء (٢/ ٥٠٠: ٣٤٨٢)، عن ابن عمر. وفي بدء الخلق باب إذا وقع الذباب في شراب أحدكم (٢/ ٤٤٧: ٣٣١٨)، عنه.

ومسلم في صحيحه كتاب قتل الحيات، باب تحريم قتل الهرة (٥/ ٩٩: ٢٥)، عن ابن عمر و (٢٦)، عن أبي هريرة. وفي البر، باب تحريم تعذيب الهرة ونحوها (٥/ ٤٧٨: ١٣٠ و ١٣١)، عن ابن عمرو (١٣٢)، عن أبي هريرة.

وفي الكسوف، (٢/ ٥٦٨)، عن جابر في قصة صلاة الكسوف.

وفي التوبة، باب سعة رحمه الله (٥/ ٥٩٩: ٢٤)، عن أبي هريرة.

والنسائي في السنن الكسوف، باب القول في السجود في صلاة الكسوف (٣/ ١٤٩)، عن عبد الله بن عمرو.

وابن ماجه في السنن الزهد، ذكر التوبة (٢/ ٤٣٩: ٤٣١٠)، عن أبي هريرة.

وليس عندهم جميعاً ذكر لشهادة أبي بكر وعمر. وعليه تبقى في درجة الحسن، أي: قصة الإشهاد.

٢ ـ قصة الذئب: أخرجها البخاري في صحيحه: الأنبياء (٢/ ٤٩٨:

. . . . . .

٣٤٧١)، وفي فضائل الصحابة. فضل أبـي بكر (٣/ ٩: ٣٦٦٣)، عن أبـي هريرة رضي الله عنه.

وكذا في مناقب عمر (٣/ ١٦: ٣٦٩٠)، عنه.

ومسلم في صحيحه: فضائل الصحابة، فضائل عمر (٥/ ٢٤٩: ١٣)، عنه.

والنسائي في السنن: المناقب، فضائل عمر (٥/ ٢٨٦: ٣٧٧٨)، عنه.

وعندهم جميعاً ذكر الإشهاد. وعليه فهو في درجة الصحيح.

٣ ــ قصة البقرة: أخرجها البخاري في الصحيح: الحرث، باب استعمال البقر للحراثة (٢/ ١٥٣: ٢٣٢٤)، عن أبـي هريرة ــ وفي فضائل الصحابة ــ فضل أبـي بكر (٣/ ٩: ٣٦٦٣)، عنه.

وفي الأنبياء (٢/ ٤٩٨: ٣٤٧١)، عنه.

ومسلم في صحيحه: فضائل الصحابة، باب فضل أبـي بكر (٥/ ٢٤٩: ١٣)، عنه.

والترمذي في السنن: المناقب، مناقب عمر (٥/ ٢٧٩: ٣٧٦٢)، عنه.

وعندهم أيضاً ذكر الإشهاد. وعليه فهو صحيح.

٤ ــ قصة الرجل: أخرجها البخاري في صحيحه: اللباس، باب من جر ثوبه من الخيلاء (٤/ ٥٤: ٥٧٨٩)، عن أبـي هريرة، و (٥٧٩٠)، عن ابن عمر.

والترمذي في أبواب صفة القيامة (٥/ ٦٦: ٢٦٠٩)، عن عبد الله بن عمرو.

وليس عندهما ذكر الإشهاد. فيبقى الإشهاد هنا في درجة الحسن.

مع أني لم أجد من ذكر الإشهاد هنا وفي قصة الهرة سوى مسدد. وأحمد كما في الفضائل. وعليه فقول الحافظ: لم يذكروا الشهادة إلاَّ في قصة البقرة حسب. اهـ. قول فيه نظر. لذكرها في قصة الذئب أيضاً.

٣٨٦٨ ـ وقال أحمد بن منيع: حدثنا يزيد بن هارون، عن إسماعيل، عن قيس قال: رأيت أبا بكر رضي الله عنه، رجلاً خفيف اللحم، أبيض.

٣٨٦٨ ـ درجته:

صحيح.

وقد سكت عليه البوصيري في الإتحاف (٣/ ق ٤٤ أ).

تخريجه:

أخرجه ابن سعد في الطبقات (٣/ ١٨٨)، ذكر صفة أبي بكر عن يزيد به. ولفظه عن قيس قال: دخلت مع أبي على أبي بكر، وكان رجلاً نحيفاً، خفيف اللحم أبيض.

كما أخرجه ابن عساكر في تاريخه (٩/ ٥٣٤)، من طريق عبد السلام بن حرب. عن إسماعيل به بنحوه. وقد روي مثله عن معاوية، وعن عائشة رضي الله عنهما.

أما المروي عن معاوية/ فأخرجه الطبراني في الكبير (١/ ٥٧: ٢٥)، عن القاسم بن عباد الخطابي البصري، عن محمد بن سليمان، عن ابن عيينة، عن إسماعيل، عن قيس، عن معاوية قال: دخلت مع أبي على أبي بكر الصديق رضي الله عنه، فرأيت أسماء قائمة على رأسه بيضاء، ورأيت أبا بكر رضي الله عنه أبيض نحيفاً، فحملني وأبي على فرسين، ثم عرضنا عليه وأجازنا.

شيخ الطبراني لم أستطع معرفته، وبقية رجاله ثقات. وقد ذكره الهيثمي في المجمع، مناقب أبي بكر (٩/ ٤٥)، وقال: رجاله رجال الصحيح.

وأما المروي عن عائشة رضي الله عنها. ففيه قولها: رجل أبيض نحيف، خفيف العارضين.

أخرجه ابن سعد في الطبقات (٣/ ١٨٨)، عن محمد بن عمر الواقدي، عن شعيب بن طلحة بن عبد الله بن عبد الرحمٰن بن أبي بكر، عن أبيه، عن عائشة،

. . . . . .

فذكره. وأخرجه ابن جرير في تاريخه (٢/ ٣٥٠)، عن ابن سعد به بنحوه.

وفيه محمد بن عمر الواقدي: متروك. انظر: التقريب (٢/ ١٩٤: ٥٦٧).

كما أخرجه الطبراني في الكبير (١/ ٥٦: ٢١)، وابن جرير في تاريخه (٢/ ٣٥٠)، وابن عساكر في تاريخه (٩/ ٥٣٤)، كلهم من طريقه به بنحوه.

وقول الهيثمي في المجمع (٩/ ٤٥): رواه الطبراني، وفيه الواقدي، وهو ضعيف. اهـ. فيه تساهل.

لكن الأثر صحيح من طريق قيس كما تقدم.

٣٨٦٩ ـ حدثنا[١] الحسن بن موسى، حدثنا ابن[٢] لهيعة، عن أبـي النضر قال: سمعت أبا سلمة يذكر عن عبد الرحـمٰن بن الأسود بن عبد يغوث قال: إن عائشة رضي الله عنها ذكرت أن أبا بكر رضي الله عنه كان يخضب بالحنَّاء.

.....

(١) هذا سند ابن منيع.

(٢) في (سد): «بن».

٣٨٦٩ ـ درجـتـه:

ضعيف من أجل عنعنة ابن لهيعة. وقد سكت عليه البوصيري في الإتحاف (٣/ ق ٤٤ ب).

تـخـريـجـه:

أخرجه ابن سعد في الطبقات (٣/ ١٨٩)، ذكر صفة أبـي بكر رضي الله عنه. عن يزيد بن هارون، عن يحيـى بن سعيد، عن محمد بن إبراهيم، عن أبـي سلمة به ولفظه عنه أن عبد الرحمـٰن بن الأسود وكان جليساً لهم. كان أبيض الرأس واللحية، فغدا عليهم ذات يوم وقد حمرها فقال له القوم: هذا أحسن. فقال: إن أمي عائشة أرسلت إليّ البارحة جاريتها نخيلة فأقسمت علي لأصبغن. وأخبرتني أن أبا بكر كان يصبغ، ورجاله كلهم ثقات.

كما أخرجه في الموضع نفسه عن أبـي بكر بن عبد الله بن أبـي أويس، عن سليمان بن بلال، عن محمد بن أبـي عتيق وموسى بن عقبة. كلاهما عن ابن شهاب، عن عروة، عن عائشة رضي الله عنها قالت: صبغ أبو بكر بالحناء والكتم.

وفي (٣/ ١٨٨)، عن يزيد بن هارون، عن سفيان بن الحسين، عن الزهري، به بنحوه.

وفي (٣/ ١٩٠)، عن معن بن عيسى، عن إبراهيم بن سعد، عن ابن شهاب به بنحوه.

. . . . . .

وفي (٣/ ١٨٩)، عن عبد الله بن مسلمة بن قعنب الحارثي، عن عبد العزيز بن محمد، عن عمرو بن أبـي عمرو، عن القاسم بن محمد، عن عائشة بنحوه.

وعليه فالمروي عن عائشة في درجة الصحيح.

وله شاهد صحيح أخرجه مسلم في صحيحه كتاب الفضائل، باب شيبة ﷺ (٥/ ١٩١: ٩٦)، من طريق ابن سيرين قال: سألت أنس بن مالك: هل كان رسول الله ﷺ خضب؟ فقال: لم يبلغ الخضاب، كان في لحيته شعرات بيض. قال: قلت له: أكان أبو بكر خضب؟ قال: فقال: نعم، بالحناء والكتم.

والحديث في البخاري، كتاب اللباس، باب ما يذكر في الشيب (٤/ ٧٣: ٥٨٩٤)، دون ذكر أبـي بكر وعمر.

وقد أخرجه أبو داود في السنن، كتاب الترجّل، باب في الخضاب (٤/ ٤١٧: ٤٢٠)، بنحو لفظ مسلم.

٣٨٧٠ ـ [١] وقال إسحاق: أخبرنا شبابة بن سوَّار، عن إسحاق بن يحيى، عن موسى بن طلحة قال: بينا عائشة بنت طلحة رضي الله عنها تقول لأمِّها أم كلثوم بنت أبي بكر رضي الله عنهما[١]: أبي خير من أبيك. فقالت عائشة أم المؤمنين رضي الله عنها: ألا أقضي بينكما؟ إن أبا بكر رضي الله عنه دخل على النبي ﷺ، فقال: يا أبا بكر[٢]، أنت عتيق الله من النار. قالت رضي الله عنها: فمن يومئذٍ سمِّي عتيقاً. ودخل طلحة رضي الله عنه على النبي ﷺ فقال: أنت[٣] يا طلحة ممن قضى نحبه[٤].

* **إسحاق فيه ضعف.** وإن كان موسى سمعه من عائشة بنت طلحة. أو من[٥] أم كلثوم رضي الله عنهم وإلاَّ فهو منقطع أيضاً. وذكر طلحة رضي الله عنه فيه أخرجوه من غير هذه الطريق. وقد رواه معاوية بن إسحاق عن عائشة بنت طلحة رضي الله عنها بغير هذا السياق.

.....

(١) في (عم): «عنها».

(٢) في (مح): «يابا بكر»، وفي (عم) و (سد): «يا أبا بكر».

(٣) كلمة: «أنت»: ليست في (عم) ولا (سد).

(٤) في (عم) و (سد): «ممن قضى نحبه رضي الله عنه».

(٥) في (عم): «ومن».

٣٨٧٠ ـ [١] **درجته:**

ضعيف لضعف إسحاق بن يحيى، وفيه شبهة انقطاع كما ذكر الحافظ.

قال البوصيري في الإتحاف (٣/ ق ٤٣ ب)، رواه إسحاق بسند ضعيف لضعف إسحاق بن يحيى بن طلحة. اهـ.

٣٨٧٠ ـ [٢] وقال أبو يعلى[١]: حدثنا سويد بن سعيد، ثنا صالح بن موسى، عن معاوية بن إسحاق، عن عائشة بنت طلحة رضي الله عنهما[٢]، عن عائشة أم المؤمنين رضي الله عنها قالت: والله إني لفي بيتي ذات يوم، ورسول الله ﷺ في الفناء هو[٣] وأصحابه رضي الله عنهم، والسِّتر بيني وبينهم، إذ أقبل أبو بكر رضي الله عنه. فقال النبي ﷺ: من سرَّه أن ينظر إلى عتيق الله من النار[٤] فلينظر إلى أبي بكر رضي الله عنه، وإن اسمه الذي سمَّاه أهله: عبد الله بن عثمان، فغلب عليه اسم عتيق. . .

* رواه الترمذي[٥] من وجه آخر عن عائشة رضي الله عنها[٦] مختصراً بلفظ: أقبل أبو بكر رضي الله عنه. فقال ﷺ: أنت عتيق الله من النار فسمي من يومئذٍ[٧] عتيقاً.

. . . . . .

(١) المسند: (٤/ ٤٣٤: ٤٨٧٧ و ٤٨٧٨)، المقصد العلي (ق ١٢٠ أ).

(٢) في (عم) و (سد): «عن عائشة بنت طلحة، عن عائشة أم المؤمنين رضي الله عنهم».

(٣) في (مح): «وهو وأصحابه»، وفي (عم) و (سد): «هو»، وهو الظاهر.

(٤) في (عم) و (سد): «إلى عتيق من النار».

(٥) سنن الترمذي: مناقب أبي بكر (٥/ ٢٧٨: ٣٧٦٠).

(٦) في (عم) و (سد): «عن عائشة، عن عائشة مختصراً».

(٧) في (عم) و (سد): «فسمي يومئذٍ».

٣٨٧٠ ـ [٢] درجته:

شديد الضعف لحال صالح بن موسى لأنه متروك. وفيه سويد مختلط. قال البوصيري في الإتحاف (٣/ ق ٤٤ أ). رواه أبو يعلى بسند ضعيف لضعف صالح بن موسى. ورواه الترمذي مختصراً. اهـ. وهو قول فيه تساهل. ومثله قول الهيثمي في المجمع (٩/ ٤٤)، مناقب أبي بكر: بعضه رواه الترمذي. رواه أبو يعلى، وفيه صالح بن موسى وهو ضعيف. اهـ.

. . . . . .

على أنه قال في (٩/ ١٥١)، مناقب طلحة: رواه أبو يعلى والطبراني في الأوسط، وفيه صالح بن موسى وهو متروك. اهـ.

تخريجه:

الحديث مروي عن إسحاق بن يحيى، وقد اختلف عليه في إسناده على تسعة أوجه:

الوجه الأول: روي عنه، عن موسى بن طلحة، عن عائشة بنت طلحة، عن عائشة رضي الله عنها باللفظ الأول.

أخرجه إسحاق كما مر.

وأخرجه الحاكم في المستدرك (٢/ ٤١٥)، تفسير سورة الأحزاب. من طريق شبابة به بنحوه.

وقال: صحيح الإسناد ولم يخرجاه. اهـ. وتعقبه الذهبي فقال: بل إسحاق متروك، قاله أحمد. اهـ.

كما أخرجه ابن عساكر في تاريخه (٩/ ٥٣٠)، ترجمة أبي بكر، من طريق ابن منده، عن إسماعيل بن محمد، عن محمد بن عبيد الله بن أبي داود، عن شبابة، به بنحوه.

وتقدم أن هذا الوجه ضعيف لضعف إسحاق، ولشبهة الانقطاع.

وقد روي من وجه آخر عن عائشة بنت طلحة. عن عائشة رضي الله عنها. أخرجه أبو يعلى كما مر، عن سويد.

ومن طريق أبي يعلى أخرجه ابن عساكر في تاريخه (٨/ ٥٥٥)، ترجمة طلحة. وفي (٩/ ٥٢٢)، ترجمة أبي بكر، به بنحوه.

وأخرجه ابن سعد في الطبقات، ترجمة أبي بكر (٣/ ١٧٠)، عن سعيد بن منصور.

والطبراني في الكبير (١/ ٥٤: ١٠)، من طريق سعيد.

. . . . . .

وابن عدي في الكامل (٤/ ٦٩)، ترجمة صالح بن موسى، من طريق سعيد.

وابن عساكر في تاريخه (٩/ ٥٢٢)، من طريقه أيضاً. والحاكم في المستدرك (٣/ ٦١)، فضائل أبـي بكر. من طريق شبابة. وقال: صحيح الإسناد ولم يخرّجاه وتعقبه الذهبـي فقال: صالح ضعفوه، والسند مظلم.

وأبو نعيم في معرفة الصحابة (١/ ١٥٠: ٤٩)، وفي الحلية (١/ ٨٨)، من طريق عبد الكبير بن المعافا.

أربعتهم عن صالح بن موسى، عن معاوية بن إسحاق، عن عائشة بنت طلحة، عن عائشة رضي الله عنها بنحو لفظ أبـي يعلى السابق.

لكن صالح بن موسى متروك كما تقدم.

وقد أخرجه ابن عبد البر في الاستيعاب (٢/ ٢٤٤)، ترجمة أبـي بكر. من طريق صالح هذا وقال فيه عن موسى بن إسحاق، عن عائشة بنت طلحة، عن عائشة رضي الله عنها فذكره.

وأخرجه ابن عساكر في تاريخه (٩/ ٥٣٠)، من طريق سعيد بن منصور، عن طلحة بن يحيـى، عن معاوية بن إسحاق، عن عائشة بنت طلحة، عن عائشة رضي الله عنها، فذكر أبا بكر فقط.

وهو أيضاً في (٩/ ٥٢٢)، بالإسناد نفسه والمتن. وقال: هذا وهم. اهـ. ثم ذكر الطريق السابقة وهي طريق سعيد بن منصور عن صالح بن موسى، عن معاوية. وقال: وهذا الإسناد هو المحفوظ. اهـ.

ورجال الثاني ثقات ما عدا طلحة بن يحيـى فهو: صدوق يخطىء. انظر: التقريب (١/ ٣٨٠: ٤٣).

والإسناد متصل. فهو في درجة الضعيف من هذه الطريق.

والخلاصة أن الوجه الأول بمجموع طريقي معاوية بن إسحاق هذه، وطريق إسحاق بن يحيـى المتقدمة في درجة الحسن لغيره.

. . . . . .

وقد أخرجه ابن عساكر من طريق أخرى عن عائشة بنت طلحة في تاريخه (٩/ ٥٢٩). من طريق أحمد بن عبد الرحمٰن الوهبي، أبو عبد الله، أخبرنا يحيى بن أيوب، عن عائشة بنت طلحة، به بلفظ: «هذا عتيق الله من النار».

وفيه أحمد بن عبد الرحمٰن الوهبي: صدوق. تغير بآخره. انظر: التقريب (١/ ١٩: ٧٨)، ولم تتبين رواية موسى عنه متى هي؟

ولكن هذا يؤيد رفع الحديث من طريق عائشة بنت طلحة إلى درجة الحسن لغيره.

الوجه الثاني: روي عن إسحاق بن يحيى، عن عيسى بن طلحة، عن عائشة بنحوه.

أخرجه الحاكم في المستدرك (٣/ ٣٧٦)، مناقب محمد بن طلحة، عن محمد بن يعقوب، عن ربيع بن سليمان، عن عبد الله بن وهب، عنه به بنحوه. وقال: صحيح على شرط مسلم ولم يخرجاه. وسكت الذهبي. لكن إسحاق ضعيف.

الوجه الثالث: روي عنه، عن عمه إسحاق بن طلحة، عن عائشة، فذكره بنحوه.

أخرجه الترمذي في السنن، باب مناقب أبي بكر (٥/ ٢٧٨: ٣٧٦٠)، عن الأنصاري، عن معن، عنه به ولفظه أن أبا بكر دخل على رسول الله ﷺ فقال: أنت عتيق الله من النار فيومئذٍ سمي عتيقاً. وقال: هذا حديث غريب، وروى بعضهم هذا الحديث عن معن، وقال عن موسى بن طلحة، عن عائشة. اهـ.

وإسحاق بن يحيى تقدم القول فيه، وأما إسحاق بن طلحة فهو مقبول. انظر: التقريب (١/ ٥٨: ٤٠٩).

وقد أخرجه الطبراني في الكبير (١/ ٥٣: ٩)، عن عبد الله بن محمد العمري، عن إسماعيل بن أبي أويس، عنه به بنحوه.

وابن عساكر في تاريخه (٨/ ٥٥٤)، من طريق إسماعيل بن أبي أويس به بنحوه.

. . . . . .

الوجه الرابع: روي عنه، عن معاوية بن إسحاق، عن أبيه، عن عائشة بنحوه.

أخرجه ابن سعد في الطبقات (٣/ ١٦٩)، عن محمد بن عمر، عنه به بنحوه.

ومحمد بن عمر هو الواقدي. وتقدم القول فيه وأنه متروك. وأخرجه الطبري في تاريخه (٢/ ٣٥٠). من طريق ابن سعد كما أخرجه ابن عساكر في تاريخه (٩/ ٥٢٩)، من طريقه به بنحوه.

كما أخرجه أبو نعيم في معرفة الصحابة (١/ ١٥١: ٦٠) من طريق أبـي شعيب الحراني.

كلاهما عن سعيد بن سليمان، عنه به بنحوه.

الوجه الخامس: روي عنه، عن معاوية بن إسحاق، عن أبيه بنحوه مرسلاً.

أخرجه ابن عساكر في تاريخه (٨/ ٥٥٤)، من طريق أبـي زرعة عن سعيد بن سليمان، عنه به بنحوه.

فالظاهر أن الوهم من إسحاق. لأن سعيداً روى عنه الوجهين.

الوجه السادس: عنه، عن موسى بن طلحة، عن أسماء. بنحوه في أبـي بكر رضي الله عنه.

أخرجه ابن عساكر في تاريخه (٩/ ٥٥٤)، عن يوسف بن عبد الواحد، عن شجاع بن علي، عن أبـي عبد الله بن منده، عن إسماعيل بن محمد، عن عبيد الله بن محمد بن أبـي داود، عن شبابة، عنه به.

ونقل قول ابن منده: هذا حديث غريب بهذا الإسناد.

وشيخ ابن عساكر، وعبيد الله بن محمد، لم أستطع معرفتهما.

الوجه السابع: عنه، عن موسى بن طلحة، عن معاوية مرفوعاً أنه ﷺ قال: «طلحة ممن قضى نحبه».

أخرجه الترمذي في السنن، مناقب طلحة (٥/ ٣٠٨: ٣٨٢٤)، عن عبد القدوس بن محمد العطار، عن عمرو بن عاصم، عنه به بنحوه. وقال: هذا

. . . . . .

حديث غريب، لا نعرفه من حديث معاوية إلاَّ من هذا الوجه.

وعبد القدوس: صدوق. انظر: التقريب (١/ ٥١٥: ١٢٧٥).

وهو في كتاب التفسير أيضاً، تفسير سورة الأحزاب (٥/ ٢٩: ٣٢٥٥)، بالإسناد والمتن نفسه. وقال: هذا حديث غريب لا نعرفه من حديث معاوية إلاَّ من هذا الوجه، وإنما روي هذا عن موسى بن طلحة، عن أبيه.

وأخرجه ابن سعد (٣/ ٢١٨)، ترجمة طلحة، عن عمرو بن عاصم الكلابي.

وابن ماجه في المقدمة، فضل طلحة (١/ ٢٥: ١٣)، عن أحمد بن الأزهر، عن عمر بن عثمان، عن زهير بن معاوية.

وفي المكان نفسه (ح ١٤)، عن أحمد بن سنان، عن يزيد بن هارون.

والطبراني في الكبير (١٩/ ٣٢٤: ٧٣٩)، من طريق معاوية بن عيسى.

وابن أبي حاتم في تفسيره كما في تفسير ابن كثير (٣/ ٤٠٧)، عن أحمد بن عصام الأنصاري، عن أبي عامر العقدي.

وابن أبي عاصم في السنة (٢/ ٦١٣: ١٤٠١)، عن يعقوب بن حميد، عن معن بن عيسى.

وابن جرير في تفسيره (٢١/ ١٤٧)، عن أبي كريب، عن عبد الحميد الحماني.

ومن طريق الحماني أخرجه ابن عساكر (٨/ ٥٥٤).

سبعتهم عن إسحاق به بنحوه.

الوجه الثامن: عنه، عن عيسى بن طلحة، عن معاوية بنحوه.

أخرجه ابن أبي عاصم في السنَّة (٢/ ٦١٣: ١٤٠٢)، عن أحمد بن الفرات، عن الحماني، عنه به بنحوه.

وابن عساكر في تاريخه (٨/ ٥٥٤)، من طريق يونس بن حبيب، عن أبي داود، عنه به بنحوه، ويبقى ضعيفاً لضعف إسحاق.

الوجه التاسع: عنه، عن يحيى بن طلحة، عن موسى بن طلحة، عن طلحة.

. . . . . .

أخرجه ابن جرير في تفسيره (٢١/١٤٧)، عن محمد بن عمرو بن تمام الكلبي، عن سليمان بن أيوب، عن أبيه، عنه به. وفيه أنه ﷺ سئل وهو يخطب عمن قضى نحبه، فلما دخل طلحة المسجد أشار إليه وقال: هذا منهم.

وأيوب هو ابن سليمان بن عيسى. ذكره في الجرح والتعديل (٢/٢٤٨)، دون ذكر جرح أو تعديل.

فهذه الأوجه التسعة مدارها على إسحاق بن يحيى. والظاهر أن الحمل عليه.

لأن الرواة عنه في درجة التوثيق ما عدا الوجه الأخير. وهو المروي عن طلحة.

وأقوى الأوجه المروية عن عائشة رضي الله عنها هو الوجه الأول للمتابعة.

وأما المروي عن معاوية فالوجهان قويان عن إسحاق.

والمروي عن طلحة من هذا الوجه ضعيف. وسيأتي ذكر المروي عنه.

وقد وردت شواهد لهذا الحديث كالتالي.

أولاً: قوله: «أنت عتيق الله من النار» له شاهد من حديث ابن الزبير.

أخرجه الطبراني في الكبير (١/٥٣: ٧)، عن الحسين بن إسحاق التستري، عن حامد بن يحيى البلخي، عن ابن عيينة، عن زياد بن سعد، عن عامر بن عبد الله بن الزبير، عن أبيه فذكره مرفوعاً.

ورجاله كلهم ثقات.

وأخرجه البزار في مسنده. انظر: كشف الأستار (٣/١٦٣: ٢٤٨٣)، مناقب أبي بكر، عن أحمد بن الوليد الكرخي وقال: لا نعلم أحداً رواه بهذا الإسناد إلاَّ حامد عن ابن عيينة. اهـ.

قال الهيثمي في المجمع (٩/٤٣)، رواه البزار والطبراني بنحوه، ورجالهما ثقات. اهـ.

وأخرجه ابن حبان في صحيحه. انظر: الإحسان: مناقب أبي بكر (٩/٦: ٦٨٢٥)، عن إبراهيم الطرسوسي، وعمر بن سنان.

. . . . . .

وابن أبـي عاصم في الآحاد والمثاني (١/ ٧١: ٨)، وقال فيه: عن كهل من أصحابنا.

والدولابـي في الكنى والأسماء (١/ ٦)، ترجمة أبـي بكر، عن إبراهيم بن أبـي داود الأسدي.

وأبو نعيم في معرفة الصحابة (١/ ١٥٢: ١١)، عن عبد الله بن محمد بن جعفر، عن موسى بن هارون.

ستتهم عن حامد به بنحوه.

وقد ذكره ابن أبـي حاتم في العلل (٢/ ٣٨٦: ٢٦٦٨)، ونقل عن أبيه قوله: هذا حديث باطل. اهـ.

وما أدري ما وجه بطلانه مع كون رجاله ثقات. وقد ذكر الشيخ الألباني هذا القول عنه في الصحيحة (٤/ ١٠٠٣)، وقال: لا أدري وجه هذا القول.

وقال: فإن من المعلوم من المصطلح أن تفرد الثقة بالحديث لا يجعله شاذاً، بله باطلاً. اهـ. وذكر أنه أخرجه غير من تقدم.

وخلاصة القول أن هذا الشاهد صحيح.

ثانياً: قوله: «أنت يا طلحة ممن قضى نحبه» له شاهد من حديث طلحة، وآخر من حديث علي وثالث مرسل من حديث عبيد الله بن عبد الله بن عتبة.

أما المروى عن طلحة فله طريقان:

طريق طلحة بن يحيـى واختلف عليه فروي مرة متصلاً، ومرة مرسلاً.

أما المتصل فأخرجه الترمذي في سننه (٥/ ٣٠٨: ٣٨٢٥)، عن محمد بن العلاء. وقال: حسن غريب. لا نعرفه إلاَّ من حديث أبـي كريب، عن يونس بن بكير. وقد روي غير واحد من كبار أهل الحديث، عن أبـي كريب هذا الحديث. وسمعت محمد بن إسماعيل يحدث بهذا عن أبـي كريب ووضعه في كتاب الفوائد. اهـ..

وأخرجه أيضاً في (٥/ ٢٩: ٣٢٥٦)، تفسير سورة الأحزاب: عن أبـي كريب.

. . . . . .

وقال: هذا حديث حسن غريب، لا نعرفه إلاَّ من حديث يونس بن بكير.

وأخرجه الطبري في تفسيره (٢١/ ١٤٧).

وأبو يعلى في مسنده (١/ ٣١٩: ٦٥٩)، وابن عساكر في تاريخه (٨/ ٥٥٥)، من طريق أبـي يعلى.

كلهم عن أبـي كريب، عن يونس بن بكير، عن طلحة بن يحيـى، عن موسى وعيسى ابني طلحة، عن أبيهما طلحة أن أصحاب رسول الله ﷺ قالوا لأعرابـي جاهل: سله عمن قضى نحبه من هو؟ وكانوا لا يجترئون على مسألته يوقرونه ويهابونه. فسأله الأعرابـي فأعرض عنه، ثم سأله فأعرض عنه. ثم سأله فأعرض عنه. ثم إني اطلعت من باب المسجد وعليَّ ثياب خضر، فلما رآني النبـي ﷺ قال: أين السائل عمن قضى نحبه؟ قال الأعرابـي: أنا يا رسول الله، قال: هذا ممن قضى نحبه».

وأما المرسل فأخرجه أحمد في فضائل الصحابة (٢/ ٧٤٦: ١٢٩٧).

عن وكيع، عن طلحة بن يحيـى، عن عيسى بن طلحة فذكره مرفوعاً. بدون ذكر القصة السابقة.

وأخرجه الواحدي في أسباب النزول (ص ٢٣٨)، من طريق أحمد به بنحوه.

كما أخرجه ابن أبـي عاصم في السنَّة (٢/ ٦١٢: ١٣٩٩)، عن أبـي بكر، عن عبد الله بن إدريس، عن طلحة بن يحيـى به بنحوه.

والظاهر أن المرسل أرجح، لأن المختلف عليه وهو طلحة ثقة. ومن روى عنه الوجه الأول وهو يونس بن بكير: يخطىء كما في التقريب (٢/ ٣٨٤: ٤٧٢)، وأما من روى عنه الوجه الثاني فهما وكيع، وعبد الله بن إدريس وكلاهما ثقة.

وأما الطريق الثانية عن طلحة: فهي طريق سليمان بن أيوب بن سليمان عن أبيه، عن جده، عن موسى بن طلحة، عن أبيه بنحو القصة السابقة لكن فيها أن ذلك كان بعد مرجعه ﷺ من أحد.

. . . . . .

أخرج هذه الطريق ابن أبـي عاصم في السنَّة (٢/ ٦١٣: ١٤٠٠)، عن الحسن بن علي.

والطبراني في الكبير (١/ ١١٧: ٢١٧)، عن يحيـى بن عثمان بن صالح.

وعن الطبراني أخرجه أبو نعيم في الحلية (١/ ٨٧)، ترجمة طلحة. ومن طريقه ابن عساكر في تاريخه (٨/ ٥٥٤)، وابن أبـي حاتم كما في تفسير ابن كثير (٣/ ٤٠٧)، عن أحمد بن الفضل العسقلاني.

ثلاثتهم عنه به بنحوه.

وسليمان بن أيوب: صدوق يخطىء. انظر: التقريب (١/ ٣٢١: ٤١٣).

وأبوه ذكره ابن أبـي حاتم في الجرح والتعديل (٢/ ٢٤٨)، دون ذكر تعديل أو تجريح فيه.

فالحديث ضعيف بهذا الإسناد، لكنه مع طريق طلحة بن يحيـى في درجة الحسن إن شاء الله.

وأما المروي عن علي رضي الله عنه فلفظه عنه: ذاك امرؤ نزلت فيه آية من كتاب الله تعالى: ﴿فَمِنْهُم مَّن قَضَىٰ نَحْبَهُۥ وَمِنْهُم مَّن يَنتَظِرُ﴾، طلحة ممن قضى نحبه، لا حساب عليه فيما يستقبل».

أخرجه الواحدي في أسباب النزول (ص ٢٣٨)، من رواية إسماعيل بن يحيـى البغدادي عن أبـي سنان، عن الضحاك، عن النزال بن سبرة، عنه بنحوه.

لكن فيه إسماعيل هذا: هو الشعيري: متهم بالكذب. انظر: التقريب (١/ ٧٥: ٥٦٣).

وأما المروى عن عبيد الله بن عبد الله بن عتبة، فأخرجه ابن سعد في الطبقات(٣/ ٢١٩)، ترجمة طلحة، عن هشام أبـي الوليد الطيالسي، عن أبـي عوانة، عن حصين، عن عبيد الله مرفوعاً بلفظ: «من أراد أن ينظر إلى رجل قد قضى نحبه فلينظر إلى طلحة».

. . . . . .

وأخرجه ابن عساكر في تاريخه (٨/ ٥٥٦)، من طريق ابن سعد به بنحوه.

لكن حصين بن عبد الرحمن السلمي: ثقة. تغير حفظه في الآخر. انظر: التقريب (١/ ١٨٢: ٤١١)، ولم تتميز رواية أبي عوانة عنه متى هي؟ وإنما أخرج البخاري حديثه عنه متابعة كما في هدي الساري (٣٩٥)، فهذه الطريق ضعيفة للإرسال واختلاط حصين.

والخلاصة أن الحديث المروى في فضل أبي بكر في درجة الصحيح للشاهد المروى عن ابن الزبير.

وأما في فضل طلحة فهو في درجة الحسن لغيره.

٣٨٧١ ـ قال إسحاق[١]: سمعت جرير بن عبد الحميد يقول: «إن لم أفضل أبا بكر وعمر على علي رضي الله عنهم[٢] أكون قد كذبت عليا، وإني إلى تصديق علي رضي الله عنه أحوج مني إلى تكذيبه.

.....

(١) في (عم) و (سد): «وقال إسحاق».

(٢) في (مح): «عنه»، وفي (عم) و (سد): «عنهم».

٣٨٧١ ـ درجته:

مقطوع صحيح.

تخريجه:

لم أجده.

٣٨٧٢ ـ قال[١] أحمد بن منيع: حدثنا أبو أحمد، ثنا مسعر[٢]، عن أبـي عون[٣]، عن رجل من بني أسد قال: رأيت أبا بكر رضي الله عنه في غزوة ذات السلاسل[٤]، ولحيته كأنها لهب العرفج[٥].

.....

(١) في (عم) و (سد): «وقال».

(٢) في (عم) و (سد): «أبو معشر».

(٣) في جميع النسخ: «ابن عون»، والظاهر: «أبـي عون»، فهو الذي لمسعر رواية عنه.

(٤) ذات السلاسل: حدثت في السنة السابعة من الهجرة. وكان قائدها عمرو بن العاص، وفرق المسلمون عدوهم. انظر: الكامل (٢/١٥٦)، والسلاسل: جمع سلسلة: وهو ماء بأرض جذام. انظر: مراصد الاطلاع (٢/ ٧٢٤).

(٥) العرفج: شجر معروف صغير، سريع الاشتعال بالنار، وهو من نبات الصيف. انظر: النهاية (٣/٢١٨)، والمراد تشبيه حمرتها بحمرة اللهب. لأنه كان يخضب.

٣٨٧٢ ـ درجـتـه:

ضعيف من أجل الإبهام الوارد في السند. وقد سكت عليه البوصيري في الإتحاف (٣/ ق ٤٤ ب)، وأورده الهيثمي في المجمع (٩/ ٤٥)، مناقب أبـي بكر. وقال عقبة: رواه الطبراني، ولم أعرف الرجل الذي من بني أسد، وبقية رجاله رجال الصحيح. اهـ.

تـخـريـجـه:

أخرجه ابن سعد في الطبقات (٣/١٨٨)، ذكر صفة أبـي بكر رضي الله عنه. عن جعفر بن عون ومحمد بن عبد الله الأسدي.

والطبراني في الكبير (١/ ٥٧: ٢٤)، عن فضيل بن محمد الملطي، عن أبـي نعيم.

وأبو نعيم في معرفة الصحابة (١/ ١٦٥: ٨٣)، عن سليمان بن أحمد به.

وزاد: على ناقة له أدما أبيض خفيفاً.

وابن عساكر في تاريخه (٩/ ٥٣٣)، من طريق أبـي نعيم.

. . . . . .

ومن طريق عمر بن علي، عن يحيى بن سعيد.

أربعتهم عن مسعر به بنحوه.

أخرجه ابن أبي عاصم في الآحاد والمثاني (١/ ٨٧: ٥٤)، عن محمد بن عبد الله بن نمير، عن عبدة بن سليمان، عن إسماعيل، عن رجل من بني أسد، فذكره.

وفيه ما تقدم من الإبهام في سنده.

وروي مثله عن قيس بن أبي حازم، ولفظه: «كان أبو بكر يخرج إلينا وكأن لحيته ضرام عرفج من الحناء والكتم».

أخرجه ابن سعد في الطبقات (٣/ ١٩٠)، عن هشام أبي الوليد الطيالسي، عن أبي عوانة، عن حصين، عن المغيرة بن شبيل، عنه بنحوه.

ورجاله كلهم ثقات. وسماع أبي عوانة من حصين بن عبد الرحمن كان قبل اختلاطه، ولذا أخرج له الشيخان عنه. وتابعه غيره.

أخرجه ابن أبي شيبة في المصنف (٨/ ٢٤٦: ٥٠٦٢)، كتاب الأدب، عن ابن فضل، عن حصين به.

وأخرجه ابن عساكر في تاريخه (٩/ ٥٣٣)، من طريق جرير، عنه به بنحوه.

ومن طريق عمر بن القاسم، عن إسماعيل بن أبي خالد، عن قيس بنحوه.

وعلى هذا يترقى الأثر إلى درجة الصحة. خصوصاً إذا ما انضاف إلى ذلك الشاهد الصحيح المروى عن أنس أن أبا بكر كان يخضب بالحناء والكتم.

وهو عند مسلم.

وقد تقدم ذلك في الحديث رقم (٣٨٦٩).

٣٨٧٣ ـ حدثنا[١] ابن[٢] أبـي زائدة، ثنا نافع بن عمر[٣] عن ابن أبـي مليكة قال: قلت لأبـي بكر رضي الله عنه: يا خليفة الله. قال رضي الله عنه: أنا خليفة رسول الله ﷺ وأرضى بذلك.

.....

(١) هذا سند ابن منيع.

(٢) في (سد): «بن».

(٣) في (عم): «ابن عمرو».

٣٨٧٣ ـ درجـتـه:

صحيح. وقد سكت عليه البوصيري في الإتحاف (٣/ ق ٤٣ ب).

تـخـريـجـه:

أخرجه ابن عساكر في تاريخه (٩/ ٦٧٩)، من طريق ابن أبـي زائدة به بنحوه.

وأخرجه أحمد في المسند (١/ ١١)، عن محمد بن يزيد، عن نافع بن عمر الجمحي، عن عبد الله بن أبـي مليكة قال: قيل لأبـي بكر فذكره بنحوه.

قال في المجمع (٥/ ١٨٧)، كتاب الخلافة. رواه أحمد ورجاله رجال الصحيح. إلاَّ أن ابن أبـي مليكة لم يدرك الصديق. اهـ.

وأخرجه ابن أبـي شيبة في المصنف (١٤/ ٥٦٨: ١٨٨٩٤)، كتاب المغازي، عن وكيع، عن نافع به بنحوه. وأخرجه ابن سعد في الطبقات (٣/ ١٨٣)، ذكر بيعة أبـي بكر رضي الله عنه، عن وكيع، عن نافع، عن عمر به بنحوه.

كما أخرجه ابن عساكر في التاريخ، المكان المتقدم. من طريق محمد بن زيد. وموسى بن داود، عن نافع به بنحوه. وفيه التصريح بسماع ابن أبـي مليكة من أبـي بكر رضي الله عنه كما هو واضح. فكلام الهيثمي فيه نظر.

٣٨٧٤ ـ وقال أبو بكر: حدثنا وكيع، ثنا إسماعيل ابن أبي خالد، عن قيس ابن أبي حازم. قال: رأيت عمر بن الخطاب رضي الله عنه. بيده عسيب[١] نخل، وهو يقول[٢]: «اسمعوا لخليفة رسول الله ﷺ».

* صحيح موقوف.

.....

(١) العسيب: الجريدة من النخل، وهي السعفة مما لا ينبت عليه الخوص. انظر: النهاية (٣/ ٢٣٤).

(٢) في (عم) و (سد): «ويقول».

٣٨٧٤ ـ درجته:

موقوف صحيح كما قال الحافظ. وقال البوصيري في الإتحاف (٣/ ق ٤٣ ب): رواته ثقات. اهـ.

تخريجه:

أخرجه أحمد في المسند (١/ ٣٧)، وابن أبي شيبة في المصنف (١٤/ ٥٧٣: ١٨٩٠٣)، كتاب المغازي.

كلاهما عن وكيع به بنحوه. ولفظه عندهما عن قيس: رأيت عمر رضي الله عنه، وبيده عسيب نخل وهو يجلس الناس، ويقول: اسمعوا لقول خليفة رسول الله ﷺ. فجاء مولى لأبي بكر رضي الله عنه يقال له: سديد. بصحيفة فقرأها على الناس، فقال: يقول أبو بكر رضي الله عنه: اسمعوا وأطيعوا لما في هذه الصحيفة. فوالله ما ألوتكم قال قيس: فرأيت عمر رضي الله عنه بعد ذلك على المنبر.

قال الهيثمي في المجمع (٥/ ١٨٧)، كتاب الخلافة، باب الخلفاء الأربعة: رواه أحمد ورجاله رجال الصحيح. اهـ.

وأخرجه ابن عساكر في تاريخه (١٣/ ٨٥)، من طريق عبد الله بن أحمد به بنحوه. ومن طريق ابن عيينة، عن إسماعيل به بنحوه.

كما أخرجه ابن جرير في تاريخه (٢/ ٣٥٣)، من طريق ابن عيينة به بنحوه.

٣٨٧٥ ـ وقال معاذ بن المثنى في زيادات مسدد: حدثنا أبو مكيس[١] الخادم، ثنا ضمرة بن ربيعة، عن عبد الله بن شوذب[٢]، عن سلمة بن كهيل، عن هزيل بن شرحبيل، قال: عمر بن الخطاب رضي الله عنه: لو وزن إيمان أبي بكر رضي الله عنه بإيمان أهل الأرض لرجح بهم.

.....

(١) في (عم): «نكيس بن الخادم»، بالنون؛ وفي (سد) كذلك، لكن بالميم، والصحيح ما أثبت.

(٢) في (عم): «شونيب».

٣٨٧٥ ـ درجته:

موضوع لحال أبي مكيس فهو كذاب. وقد سكت عليه البوصيري في الإتحاف (٣/ ق ٤٣ ب).

تخريجه:

الأثر مروى عن ابن شوذب، واختلف عليه في إسناده على وجهين:

١ ـ روي عنه، عن سلمة، عن هزيل، عن عمر موقوفاً.

أخرجه معاذ بن المثنى في زيادات مسدد كما تقدم.

٢ ـ عنه، عن محمد بن جحادة، عن سلمة، به بنحوه.

أخرجه عبد الله بن أحمد في السنة (١/ ٣٧٨: ٨٢١)، عن هارون بن معروف، عن ضمرة، عنه به بنحوه. و (٨٢٢)، عن أبيه، عن هارون به بنحوه.

ورجاله كلهم ثقات.

كما أخرجه في زياداته على الفضائل (١/ ٤١٨: ٦٥٣)، عن عبد الله بن الحسن الحراني، عن أبي الأصبغ الرملي، عن أيوب بن سويد، عنه به بنحوه.

والبيهقي في الشعب (١/ ٦٩: ٣٦)، القول في زيادة الإيمان ونقصانه، عن أبي عبد الله الحافظ، عن أبي بكر محمد بن إسحاق الفقيه، عن محمد بن عيسى بن السكن، عن موسى بن عمران، عن ابن المبارك عنه به بنحوه.

وابن عساكر في تاريخه (٩/ ٥٩٣)، من ثلاث طرق عن ابن شوذب به بنحوه.

. . . . . .

والظاهر أن الأرجح هو الوجه الثاني، فهو صحيح. وأما الأول فهو موضوع.

وقد ذكر الدارقطني في العلل (٢/ ٢٢٣)، وجهين آخرين هما:

١ ـ ما رواه رواد بن الجراح، عن ابن شوذب، عن محمد بن جحادة، عن طلحة بن مصرف، عن هزيل، عن عمر.

لكن رواد: صدوق، اختلط بآخره فترك. انظر: التقريب (١/ ٢٥٣: ١١٠).

٢ ـ ما رواه ضمرة، عن ابن شوذب، عن ابن جحادة، عن سلمة، عن عمرو بن شرحبيل. ولم يقل: عن هزيل.

لكن لم يتابع ضمرة أحد على هذا الوجه. ولذا وهمه الدارقطني.

وصحح طريق ابن المبارك ومن تابعه.

وعلى هذا فالأثر صحيح موقوف على عمر من طريق ابن المبارك ومن تابعه. وقد صححه من هذه الطريق السخاوي في المقاصد الحسنة (ص ٣٥٢: ٩٠٨)، والفتني في تذكرة الموضوعات (ص ٩٣)، والعجلوني في كشف الخفاء (٢/ ٢١٦: ٢١٣٠)، والشوكاني في الفوائد (ص ٣٦٠: ١٨).

وقد روي عن ابن عمر رضي الله عنه مرفوعاً:

أخرجه ابن عدي في الكامل (٤/ ٢٠١)، ترجمة عبد الله بن عبد العزيز بن أبي رواد، عن محمد بن أحمد بن بخيت، عن أحمد بن عبد الخالق الضبعي، عن عبد الله بن عبد العزيز، عن أبيه، عن نافع، عن ابن عمر عنه ﷺ أنه قال: «لو وزن إيمان أبي بكر بإيمان أهل الأرض لرجح».

لكن عبد الله بن عبد العزيز: متروك. انظر: اللسان (٣/ ٣٨٢).

وأخرجه ابن عساكر في تاريخه (٩/ ٥٩١)، من طريق ابن عدي عن ابن بخيت قال: هذا مرفوع غريب وإنما يحفظ عن عمر قوله.

وقد أخرجه ابن عدي أيضاً في (٥/ ٢٦٠)، ترجمة عيسى بن عبد الله، عن زيد بن عبد العزيز بن حبان، عن عيسى بن عبد الله بن سلمان القرشي، عن رواد بن

. . . . . .

الجراح، عن عبد العزيز بن أبـي رواد، عن نافع به بنحوه.

ولفظه: «لو وضع إيمان أبـي بكر على إيمان هذه الأمة لرجح بها».

وعيسى بن عبد الله بن سليمان: صدوق. انظر: اللسان (٤/ ٤٦٣).

وتقدم أن رواداً صدوق اختلط بآخره ترك.

وعليه فالحديث ضعيف أيضاً من هذه الطريق.

وقد روي نحو هذا عن ابن عمر أيضاً. وفيه: فجيء بأبـي بكر رضي الله عنه فوزن فوزنهم.

وقد تقدم الحديث برقم (١٦٨)، لكنه ضعيف أيضاً.

وله شاهد من حديث الأسود بن هلال، عن رجل من الصحابة، وآخر عن أبـي بكرة.

أما الأول فأخرجه أحمد في مسنده (٤/ ٦٣)، عن أبـي النضر، عن شيبان، عن أشعث، عن الأسود بن هلال، عن رجل من قومه، عن النبـي ﷺ: «رأيت الليلة في المنام كأن ثلاثة من أصحابـي وزنوا فوزن أبو بكر فوزن، ثم وزن عمر فوزن، ثم وزن عثمان فنقص صاحبنا وهو صالح».

ورجاله كلهم ثقات.

وأما الثاني: فأخرجه أبو داود في سننه، كتاب السنَّة، باب الخلفاء (٥/ ٢٩: ٤٦٣٤)، عن محمد بن المثنى، عن محمد بن عبد الله الأنصاري، عن الأشعث، عن الحسن، عن أبـي بكرة أن النبـي ﷺ قال ذات يوم: من رأى منكم رؤيا؟ فقال رجل: أنا رأيت كأن ميزاناً نزل من السماء فوزنت أنت وأبو بكر فرجحت أنت بأبـي بكر، ووزن عمر وأبو بكر فرجح أبو بكر، ووزن عمر وعثمان فرجح عمر، ثم رفع الميزان. فرأينا الكراهية في وجه رسول الله ﷺ.

ورجاله ثقات كلهم. وسماع الحسن من أبـي بكرة ثابت، كما في الصحيح.

وقد أخرجه الترمذي في سننه، كتاب الرؤيا، باب ما جاء في رؤيا النبـي ﷺ

. . . . . .

الميزان والدول (٣/٣٦٨: ٢٣٨٩)، عن محمد بن بشار، عن الأنصاري به بنحوه. وقال: حسن صحيح. اهـ. وقد أشار ابن تيمية رحمه الله تعالى إلى هذا الشاهد في أحاديث القصاص (ص ٨١: ١٨)، وعلى هذا يكون المروى عن عمر موقوفاً عليه صحيحاً. والمروي مرفوعاً صحيحاً لغيره.

[١٥٠ب] ٣٨٧٦ ـ حدثنا[١] أبو مكيس[٢]، ثنا سفيان، عن مالك / بن مغول البجلي قال: قال عمر بن الخطاب رضي الله عنه: «وددت أني شعرة في صدر أبـي بكر رضي الله عنه».

قلت: للأول[٣] [٤] شاهد مرفوع من حديث ابن عمر رضي الله عنهما عند ابن عدي، في ترجمة عبد الله بن عبد العزيز ابن أبـي رواد[٥].

.....

(١) هذا سند معاذ بن المثنى.

(٢) في (عم): «نكيس»، بالنون، في مح وسد: مكيس والصحيح أبو مكيس كما في الحديث السابق له.

(٣) في (مح) و (عم): «الأول»، وفي (سد): «للأول»، وهو الصحيح.

(٤) أي قوله: لو وزن إيمان أبـي بكر.

(٥) الكامل: (٤/ ٢٠١). وعبد الله قال عنه أبو حاتم: أحاديثه منكرة. وقال ابن الجنيد لا يساوي شيئاً. وقال ابن عدي: روي أحاديث عن أبيه لا يتابع عليها. انظر: اللسان (٣/ ٣٨٢).

٣٨٧٦ ـ درجـتـه:

موضوع لحال أبـي مكيس. وقد سكت عليه البوصيري في الإتحاف (٣/ ق ٤٣ ب).

تـخـريـجـه:

لم أجده. لكن أخرج ابن عساكر في تاريخه (١٣/ ١٥٠)، من طريق أبي يعلى، عن عبد الصمد بن يزيد قال: سمعت فضيلاً ـ يعني ابن عياض ـ يقول: زيّنوا مجالسكم بذكر عمر، وقال بعض علماء الشام: إن عمر بن الخطاب سراج أهل الجنة، وإن عمر تمنى أن يكون شعرة في صدر أبـي بكر. اهـ. وواضح أن في إسناده إبهاماً.

٣٨٧٧ ـ وقال مسدد: حدثنا أبو عوانة. عن عبد الملك بن عمير، عن آل أبـي هياج قال: إن رسول الله ﷺ قال: منبري هذا على ترعة[١] من ترع الجنة[٢]، إنَّ رجلاً خيَّره ربه عز وجل بين أن يعيش في الدنيا ما شاء الله أن يعيش، وبين لقاء ربِّه، فبكى أبو بكر رضي الله عنه.. الحديث. مثل حديث أبـي سعيد رضي الله عنه، وفيه: ولكن ودٌّ وإخاء إيمان.

.....

(١) الترعة في الأصل: الروضة على المكان المرتفع خاصة. فإذا كانت في المطمئن فهي روضة. انظر: النهاية (١/ ١٨٧).

(٢) من قوله: «منبري» ـ إلى ـ «الجنة»: ليس في (عم) ولا (سد).

٣٨٧٧ ـ درجـتـه:

ضعيف لعنعنة عبد الملك لأنه مدلس من الثالثة. وشيخه لم أعرفه. قال البوصيري في الإتحاف (٣/ ق ٤٣ ب)، رواه مسدد ورواته ثقات. اهـ.

تـخـريـجـه:

الحديث مروي عن عبد الملك بن عمير، واختلف عليه في إسناده.

فروي مرة عنه، عن آل أبـي الهياج كما تقدم. ولم أعرف آل أبـي هياج.

ومرة روي عنه، عن ابن أبـي المعلى، عن أبيه بنحو اللفظ المتقدم مع الزيادة المذكورة.

أخرجه الترمذي في السنن (٥/ ٢٦٩: ٣٧٣٩)، كتاب المناقب، عن محمد بن عبد الملك بن أبـي الشوارب، عن أبـي عوانة، عن عبد الملك به بنحوه. وقال: وفي الباب عن أبـي سعيد، هذا حديث غريب. وقد روي هذا الحديث عن أبـي عوانة، عن عبد الملك بن عمير بإسناد غير هذا. اهـ. وأخرجه عبد الله بن أحمد في زياداته على فضائل الصحابة (١٢٣٥: ٢١٠)، عن ابن أبـي الشوارب به بنحوه. وأخرجه ابن عساكر في تاريخه (٩/ ٦٥٦)، من طريقه به بنحوه.

وأخرجه أحمد في المسند (٤/ ٢١١ و (٣/ ٤٧٨)، عن أبـي الوليد هشام بن

. . . . . .

عبد الملك، عن أبـي عوانة به بنحوه.

وعن أبـي الوليد أخرجه عبد الله بن أحمد في زياداته على الفضائل (١/ ٢٠٩: ٢٣٤).

والطبـرانـي فـي الكبيـر (٢٢/ ٣٢٨: ٨٢٥)، عـن محمـد بـن محمـد التمـار وعثمان بن عمر، عنه به بنحوه.

والدولابـي في الكنى والأسماء (١/ ٥٥)، ترجمة أبـي المعلى، عن إبراهيم بن يعقوب، عنه به بنحوه.

كما أخرجه عبد الله بن أحمد في زياداته على الفضائل (١/ ٢١٠: ٢٣٦)، عن زكريا بن يحيـى، عن شعيب بن صفوان، عن عبد الملك به بنحوه.

وفي (١/ ٢١١: ٢٣٧)، عن بشار بن موسى، عن عبد الله بن عمرو، عن عبد الملك به بنحوه. وابن عساكر في تاريخه (٩/ ٦٥٦)، من طريق أبـي الوليد به بنحوه.

لكن ابن أبـي المعلى: لم يسم، ولا يعرف. انظر: التقريب (٢/ ٥٣٦: ٢٧).

وفيه تدليس عبد الملك كما تقدم أنه من الثالثة.

وأصل الحديث مروي عن أبـي سعيد رضي الله عنه في الصحيح، دون هذه الزيادة التي ذكرها وهي: ود وإخاء إيمان. فلم ترو إلاَّ من طريق عبد الملك. ولعل هذا مما حدث به بعدما كبر وساء حفظه ولذا رواه عنه أبو عوانة بالوجهين.

وقد تقدم تخريج حديث أبـي سعيد في الحديث رقم (٣٨٥٩).

٣٨٧٨ ـ حدثنا[١] أمية بن خالد بن[٢] الأسود، عن ثابت، عن سمية، عن عائشة رضي الله عنها قالت: قال لي أبو بكر رضي الله عنه: ما عندنا من المال غير قدح ولقحة[٣]، فإذا أنا مت فابعثي بهما إلى عمر رضي الله عنه. فلما مات بعثت بهما إلى عمر رضي الله عنه، فقال: يرحم[٤] الله أبا بكر، لقد أتعب من بعده.

.....

(١) هذا سند مسدد.

(٢) في جميع النسخ: «ابن سلمة»، والصحيح: «الأسود»، في (ك): (بن خالد، ثنا حماد بن سلمة).

(٣) اللقحة: بالكسر والفتح: الناقة القريبة العهد بالنتاج، والجمع: لقح. انظر: النهاية (٤/ ٢٦٢).

(٤) في (عم) و (سد): «رحم».

٣٨٧٨ ـ درجته:

ضعيف لجهالة سمية. قال البوصيري في الإتحاف (٣/ ق ٤٣ ب): فيه سمية. ولم أرَ من ذكرها بعدالة ولا جرح، وباقي رواة الإسناد ثقات. اهـ. وهو كما قال.

تخريجه:

أخرجه ابن سعد في الطبقات (٣/ ١٩٣)، ترجمة أبي بكر: من طريق ثابت عن سمية به بنحوه.

وأخرجه أحمد في الزهد (ص ١٣٧)، زهد أبي بكر عن محمد بن بشر، عن عبد الله بن عمر، عن عبد الرحمٰن بن القاسم، عن أبيه، عن عائشة رضي الله عنها بنحوه.

ورجاله كلهم ثقات.

وأخرجه ابن سعد في ترجمة أبي بكر من الطبقات (٣/ ١٩٢)، عن ابن نمير ومحمد بن عبيد، كلاهما عن عبيد الله بن عمر به بنحوه.

وابن عساكر في تاريخه (٩/ ٧٥١)، من طريق ابن سعد هذه عنهما به بنحوه.

. . . . . .

كما أخرجه ابن سعد (٣/ ١٩٢)، عن وكيع وابن نمير، عن الأعمش، عن أبـي وائل، عن مسروق، عن عائشة رضي الله عنها بنحوه، وفيه أنه ترك ناضحاً وعبداً نوبياً.

وأخرجه من طريق الأعمش ابن عساكر في تاريخه (٩/ ٧٥٢).

وأخرجه ابن سعد أيضاً في (٣/ ١٩٤)، عن مسلم بن إبراهيم، عن القاسم بن الفضل، عن أبـي الكياش الكندي، عن محمد بن الأشعث، أن أبا بكر لما أن ثقل قال لعائشة.. فذكره وفيه أنه ترك جارية ولقحتين.

كما أخرجه في (٣/ ١٩٦)، عن يعلى ومحمد ابني عبيد، عن موسى الجهني، عن أبـي بكر بن حفص بن عمر، عن عائشة رضي الله عنها بنحوه، وفيه أنه ترك عبداً وناضحاً.

وأخرجه ابن عساكر في تاريخه (٩/ ٧٥٢)، من طريق ابن أبـي مليكة، عن عائشة بنحوه.

وكذا من طريق الزهري عن عائشة بنحوه أيضاً.

وأخرجه الطبراني في الكبير (١/ ٦١: ٣٨)، عن محمد بن عبد الله الحضرمي، عن هارون بن موسى الفروي، عن موسى بن عبد الله بن حسن بن حسين بن علي بن أبـي طالب، عن أبيه، عن جده الحسن بن علي فذكره عن عائشة رضي الله عنها بنحوه.

وهذا شاهد عن الحسن. قال الهيثمي في المجمع (٥/ ٢٣٤)، باب فيما للإمام من بيت المال: رواه الطبراني ورجاله ثقات. اهـ. ولكن هارون بن موسى: لا بأس به. انظر: التقريب (٢/ ٣١٣: ٢٨)، وموسى بن عبد الله: صدوق. انظر: اللسان (٦/ ١٤٤).

وله شاهد آخر عن أنس:

أخرجه ابن سعد في الطبقات (٣/ ١٩٢)، عن عمرو بن عاصم الكلابـي، عن

. . . . . .

سليمان بن المغيرة، عن ثابت، عن أنس بنحوه وفيه أنه ترك خادماً ولقحة ومحلباً.

وعمرو بن عاصم: صدوق في حفظه شيء. انظر: التقريب (٢/ ٧٢: ٦١٣).

وأخرجه ابن سعد في تاريخه (٩/ ٧٥١)، من هذه الطريق.

والخلاصة أن الأثر بمجموع طرقه صحيح لغيره.

(١٦٥) وحديث أسماء بنت أبي بكر رضي الله عنهما فيما لقي النبي ﷺ وأصحابه رضي الله عنهم من المشركين بمكة. يأتي إن شاء الله تعالى في السيرة النبوية[١].

٣٨٧٩ ـ [١] وقال أبو بكر: حدثنا محمد بن أبي عبيدة بن معن، ثنا أبي، عن الأعمش، عن أبي سفيان، عن أنس رضي الله عنه قال: لقد ضربوا رسول الله ﷺ مرة حتى غشي عليه، قال: فقام[٢] أبو بكر رضي الله عنه فجعل ينادي: ويلكم أتقتلون رجلاً أن يقول ربي الله. قالوا: من هذا؟ قال: ابن[٣] أبي قحافة رضي الله عنهما[٤].

وقال أبو يعلى[٥]: حدثنا محمد بن عبد الله بن نمير، ثنا ابن[٦] أبي عبيدة به. وفي آخره: «المجنون».

* **صحيح**. أخرجه الحاكم من طريق ابن نمير به. واختاره الضياء. وله شاهد من حديث عبد الله بن عمرو بن العاص رضي الله عنهما في البخاري.

.....

(١) برقم (٤٢٢٨)، وهو في باب ما آذى المشركون به النبي ﷺ، في المطبوع (٤/١٩٢: ٤٢٧٩)، وفي الأصل (١٧١ أ).

(٢) في (عم): «فقدم».

(٣) في (سد): «بن»، وفي (عم) و (مح): «ابن».

(٤) في (عم): «عنه»، وفي (مح) و (سد): «عنهما».

(٥) المسند: (٤/ ٢٠: ٣٦٧٩).

(٦) في (سد): «ابن»، وفي (عم) و (مح): «ابن».

٣٨٧٩ ـ درجته:

حسن لحال طلحة بن نافع. قال الهيثمي في المجمع (٦/ ٢٠)، كتاب

. . . . . .

المغازي: رواه أبو يعلى والبزار. ورجاله رجال الصحيح. اهـ. وسكت عليه البوصيري في الإتحاف (٣/ ق ٣٠ ب).

تخريجه:

أخرجه عبد الله بن أحمد في زياداته على الفضائل (١/ ٢٠٠: ٢١٨)، عن أبي بكر بن أبي شيبة.

والبزار في مسنده. انظر: كشف الأستار، علامات النبوة، ما لقي النبي ﷺ من المشركين (٣/ ١٢٥: ٢٣٩٦)، عن عباس بن عبد العظيم.

وقال لا نعلمه يروى عن أنس إلاَّ من هذا الوجه. ولا نعلم حدث به عن الأعمش إلاَّ أبو عبيدة. ولا روى، عن أبي عبيدة إلاَّ ابنه محمد.

وابن عدي في الكامل (٦/ ٢٣٣)، ترجمة محمد بن أبي عبيدة. عن عبد الله بن محمد بن نصر الرملي، عن عباس بن عبد العظيم. وقال لا أعلم يرويه عن الأعمش غير أبي عبيدة.

كما أخرجه في (٤/ ١١٣)، ترجمة طلحة بن نافع عن أبي يعلى، عن ابن نمير. وذكر نحواً من الكلام المتقدم والحاكم في المستدرك (٣/ ٦٧)، كتاب معرفة الصحابة، من طريق ابن نمير.

وقال: صحيح على شرط مسلم ولم يخرجاه، وسكت الذهبي.

ثلاثتهم عن محمد بن أبي عبيدة به بنحوه.

وهو حسن لما تقدم.

وله شاهد في الصحيح عن عبد الله بن عمرو بن العاص. ولفظه: «بينا النبي ﷺ يصلي في حجر الكعبة. إذ أقبل عقبة بن أبي معيط فوضع ثوبه في عنقه فخنقه خنقاً شديداً، فأقبل أبو بكر حتى أخذ بمنكبه ودفعه عن النبي ﷺ. قال: «أتقتلون رجلاً أن يقول ربي الله».

. . . . . .

أخرجه البخاري في صحيحه: فضائل الصحابة، مناقب أبـي بكر (٣/ ١٤: ٣٦٧٨).

وفي مناقب الأنصار (٣/ ٥٥: ٣٨٥٦)، وفي تفسير سورة المؤمن (٣/ ٢٨٦: ٤٨١٥). وعليه يكون حديث الباب صحيحاً لغيره.

٣٨٨٠ ـ وقال ابن[١] أبي عمر: حدثنا الدراوردي. ثنا عبد الواحد ابن أبي عون، عن موسى بن مناح قال: كان القاسم بن محمد رجلاً صدوقاً صموتاً[٢]، فلما استخلف عمر بن عبد العزيز رضي الله عنه قال: اليوم تنطق[٣] العذراء من خدرها. سمعت عمتي عائشة زوج النبي ﷺ رضي الله عنها تقول: لما قبض النبي ﷺ ارتدت العرب قاطبة، واشرأب[٤] القوم، وعاد[٥] أصحاب محمد ﷺ كأنهم معزى[٦] [٧] طيرت في حش. فوالله ما اختلفوا في لفظة إلاَّ طار[٨] أبى بفنائها. ثم ذكرت عمر رضي الله عنه فقالت: ومن رأى عمر رضي الله عنه علم أنه خلق عناء[٩] للإسلام، ثم قالت رضي الله عنها: كان رضي الله عنه والله أحوذياً[١٠]، نسيج[١١] وحده. قد أعد[١٢] للأمور أقرانها، ما رأيت مثل خلقه رضي الله عنه، حتى تعد سبع خصال لا أحفظها.

.....

(١) في (عم) و (سد): «بن».

(٢) في جميع النسخ: «رجل صدوق صموت»، وهو خطأ ظاهر.

(٣) في (مح): ينطق بالتحتية، وفي (عم) و (سد): «بالفوقية».

(٤) اشرأب: أي ارتفع وعلا. انظر: النهاية (٢/ ٤٥٥).

(٥) في (عم): «بياض». مكان وعاد.

(٦) المعزى: جمع ماعز. وهو ذو الشعر من الأغنام. انظر: اللسان (٥/ ٤١٠)، والحش: البستان. انظر: اللسان (٦/ ٢٨٦).

(٧) في (عم) و (سد): «معزاً»، بالممدودة.

(٨) هكذا في جميع النسخ. ولعل معناه أنهم ما اختلفوا في لفظه إلاَّ كان أبو بكر رضي الله عنه هو صاحب الحظ في القضاء على هذا الخلاف. فالطائر هو النصيب والحظ. انظر: اللسان (٤/ ٥١١)، والفناء: ضد البقاء (١٥/ ١٦٤).

(٩) العناء: هو الحبس، أي: خلق من أجل الإسلام. وحبس عليه حبسا. انظر: اللسان (١٥/ ١٠٢).

. . . . . .

(١٠) الأحوذي: الجاد المنكمش في أموره. الحسن السياق للأمور. انظر: اللسان (٣/ ٤٨٧)، النهاية (١/ ٤٥٧).

(١١) في (عم) و (سد): «يسيح» بالياء.

(١٢) في (عم) و (سد): «قد أخذ».

٣٨٨٠ ـ [١] درجتـه:

فيه موسى بن مناح لم أعرفه بعدلة أو جرح.

٣٨٨٠ ـ [٢] وقال الحارث[١]: حدثنا يحيى ابن أبي بكير[٢]، ثنا عبد العزيز بن عبد الله عن[٣] عبد الواحد بن أبي عون، عن القاسم قال: قالت عائشة رضي الله عنها: توفي رسول الله ﷺ، فوالله لو نزل بالجبال[٤] الراسيات ما نزل بأبي.. فذكره.

[٣] ورواه أيضاً عن أحمد[٥] بن يونس، وإسحاق بن بشر.

كلاهما عن عبد العزيز.

وقد تبين برواية ابن أبي عمر تقصير عبد العزيز.

.....

(١) بغية الباحث (٢/ ٨٩٣).

(٢) في (عم): «أبي بكر»، وفي (مح) و (سد): «بكير».

(٣) في جميع النسخ: «عبد العزيز بن عبيد الله بن عبد الواحد»، ولم أجده، فلعله عبد العزيز بن عبد الله، عن عبد الواحد.

(٤) في (عم): «بالحبال»، بالمهملة.

(٥) في (عم): «ورواه أيضاً أحمد».

٣٨٨٠ ـ [٢] درجته:

إسناد أحمد بن يونس صحيح. وأما إسحاق فإن كان أبا حذيفة البخاري أو الكاهلي الكوفي فهو موضوع لأنهما كذابان. وإن كان إسحاق بن بشر لأنه صدوق. وقد عزاه البوصيري في الإتحاف (٣/ ق ٤٥ أ)، لابن أبي عمر والحارث.

تخريجه:

الأثر مروى عن عبد الواحد بن أبي عون، وقد اختلف عليه فيه في إسناده على وجهين:

١ ـ روي عنه، عن القاسم، عن عائشة رضي الله عنها.

أخرجه الحارث كما مر. عن يحيى بن أبي بكير، عن عبد العزيز بن أبي سلمة الماجشون.

. . . . . .

وعن الحارث أخرجه أبو بكر الشافعي في الغيلانيات، كما ذكر ذلك الذهبي في تذكرة الحفاظ (١/ ٣٨٥)، ترجمة يحيى بن أبي بكير: حيث أخرجه عن جماعة، عن ابن طبرزد، عن ابن الحصين، عن ابن غيلان، عن أبي بكر الشافعي، عن الحارث به بنحوه.

وأخرجه من طريق الغيلاني أيضاً ابن عساكر في تاريخه (٩/ ٦٨٩).

وأخرجه أحمد في الفضائل (١/ ٩٨: ٦٨)، عن يزيد بن هارون، عن عبد العزيز به بنحوه.

وابن أبي شيبة في المصنف (١٤/ ٥٧٢: ١٨٩٠١)، كتاب المغازي، عن يزيد بن هارون به بنحوه.

ومن طريق الغيلاني، أخرجه ابن عساكر في تاريخه (٩/ ٦٨٩)، عنه، عن جعفر القاضي، عن ابن أبي سعيد به بنحوه.

كما أخرجه الطبراني في الصغير (٢/ ١٠١)، وفي الأوسط كما في مجمع البحرين (٦/ ٢٢٥: ٣٦٢٨)، عن محمد بن الحسن بن دريد النحوي، عن العباس بن الفرج الرياشي، عن الأصمعي، عن عبد العزيز به بنحوه.

وقال: لم يروه عن الأصمعي إلاَّ الرياشي. اهـ.

قال في المجمع (٩/ ٥٣)، رواه الطبراني في الصغير والأوسط من طرق. ورجال أحدها ثقات. اهـ.

وأخرجه الطبراني في الصغير (٢/ ١٠٢)، عن علي بن عبد العزيز، عن أحمد بن يونس، عن عبد العزيز به بنحوه.

وأبو نعيم في معرفة الصحابة (١/ ٢١٢: ١٨٥)، عن محمد بن علي بن حبيش، عن أحمد بن يحيى الحلواني، عن أحمد بن يونس به بنحوه.

وأخرجه ابن عساكر في تاريخه (٩/ ٦٨٩)، من طريق أحمد بن يونس، وعثمان بن زفر، كلاهما عن عبد العزيز به بنحوه.

. . . . . .

وابن عساكر في التاريخ (٩/ ٦٨٩)، من طريق الغيلاني، عن الشافعي، عن عمر بن الحسن القاضي، عن مصعب بن سعيد، عن زهير به بنحوه.

وأخرجه أيضاً في الموضع نفسه من طريق الغيلاني، عن الشافعي، عن عمر بن حفص، عن عاصم بن علي.

وعن الشافعي، عن بشر بن موسى، عن خلف بن الوليد، عن الثقة.

وعنه، عن عبد الله بن محمد، عن نصر بن علي الأصمعي.

وعن أحمد بن الوليد الواسطي، عن أحمد بن سنان، عن أبـي النضر هاشم بن القاسم.

أربعتهم عن عبد العزيز به بنحوه. وأخرجه في (٩/ ٦٨٨)، من طريق شعيب بن حرب عن عبد العزيز به بنحوه.

وقد توبع عبد العزيز على هذا الوجه. تابعه عبد الله بن جعفر، كما توبع عبد الواحد أيضاً، تابعه عبيد الله بن عمر.

أخرجه عبد الله بن أحمد في زياداته على الفضائل (١/ ١٩٩: ٢١٧)، عن أبـي معمر إسماعيل بن إبراهيم القطيعي، عن عبد الله بن جعفر المديني، عن عبد الواحد وعبيد الله بن عمر، عن القاسم، عن عائشة رضي الله عنها فذكره بنحوه.

وعن عبد الله بن أحمد أخرجه الطبراني في الصغير (٢/ ١٠٢)، به بنحوه وقال: لم يروه عن عبيد الله بن عمر إلاَّ عبد الله بن جعفر، تفرد به أبو معمر.

وأخرجه ابن عساكر في تاريخه (٩/ ٦٨٩)، من طريق الغيلاني، عن الشافعي، عن عبد الله بن أحمد به بنحوه.

وعبد الله بن جعفر بن عبد الرحمن: ليس به بأس. انظر: التقريب (١/ ٤٠٦: ٢٢٩).

وعبيد الله بن عمر بن حفص: ثقة ثبت. انظر: التقريب (١/ ٥٣٧: ١٤٨٨).

كما تابع سليمان بن بلال عبد العزيز في روايته عن عبد الواحد.

. . . . . .

أخرج ذلك ابن عساكر في تاريخه (٩/ ٦٨٨)، من طريق عمران بن أبان عنه به بنحوه.

وسليمان: ثقة. انظر: التقريب (١/ ٣٢٢: ٤١٦).

وأخرجه كذلك في الموضع نفسه من طريق عبد الرحمن بن عبد الله العمري.

عن أبيه، عن عبد الرحمن بن القاسم، عن أبيه عن عائشة.

ومن طريق أيوب بن سيار، عن عبد الرحمن بن القاسم، به بنحوه.

فهذه متابعة من عبد الرحمن بن القاسم لعبد الواحد، في روايته عن القاسم عن عائشة.

وهو: ثقة جليل. انظر: التقريب (٢/ ٤٩٥: ١٠٨٠).

وعلى هذا فهذا الوجه صحيح.

٢ ـ روى عنه عن موسى بن مناح، عن القاسم، عن عائشة.

أخرجه ابن أبـي عمر كما تقدم.

وابن عساكر في تاريخه (٩/ ٦٨٩)، من طريق الغيلاني، عن الشافعي، عن بشر بن موسى الحميدي، عن عبد العزيز الدراوردي، عن عبد الواحد به بنحوه.

وعبد العزيز الدراوردي صدوق.

ولم يتابعه أحد فما رأيت على هذا الوجه.

فالظاهر أن الوجه الأول هو الراجح. وأن الحمل على الدراوردي.

وعليه فالتقصير منه لا من عبد العزيز بن عبد الله الماجشون.

على أنه قد روي عن عبد الواحد وجه ثالث. فقد أخرجه ابن عساكر في التاريخ (٩/ ٦٨٩)، من طريق الغيلاني، عن الشافعي، عن أحمد بن جون الفرغاني، عن أبـي عبد الله بن أخ ابن وهب، عن عمه، عن الليث، عن عبد العزيز، عن عبد الواحد، عن القاسم موقوفاً عليه.

والليث ثقة مشهور وكذا عبد العزيز الماجشون، فالذي يظهر أنه روي عنه موقوفاً على عائشة وعلى القاسم. والله أعلم.

٢٧ ـ بـاب فضائل عمر بن الخطاب رضي الله عنه

٣٨٨١ ـ قال مسدد: حدثنا يحيـى، عن جعفر بن محمد، أنه ذكر أبا بكر رضي الله عنه فأثنى عليه، وقال: ولدني مرتين[١].

.....

(١) هذا ملحق بفضائل أبـي بكر رضي الله عنه. ووضعه هنا لعله وهم.
ومراده هنا أن أمه هي أم فروة بنت القاسم بن محمد بن أبـي بكر. وأمها هي أسماء بنت عبد الرحمٰن بن أبـي بكر. كما في السير (٦/ ٢٥٥)، وجعلها الذهبـي في التذكرة (١/ ١٦٦)، من أحسن مناقبه.

٣٨٨١ ـ درجـتـه:

مقطوع صحيح. وقد سكت عليه البوصيري في الإتحاف (٣/ ق ٤٦ أ).

تـخـريـجـه:

أخرجه المزي في تهذيب الكمال (٥/ ٨١)، ترجمة جعفر. من طريق الدارقطني، عن أبـي بكر أحمد بن محمد بن إسماعيل الأدمي، عن محمد بن الحسين الحنيني، عن عبد العزيز بن محمد الأزدي، عن حفص بن غياث، عن جعفر بلفظ: «ما أرجو من شفاعة علي شيئاً إلاَّ وأنا أرجو من شفاعة أبـي بكر مثله، ولقد ولدني مرتين».

٣٨٨٢ ـ حدثنا[١] يحيى، عن يحيى بن سعيد، عن سعيد بن المسيّب قال: كسر بعير من المال، فنحره عمر رضي الله عنه، فدعا[٢] عليه ناساً[٣] من أصحاب النبي ﷺ، فقال له العباس رضي الله عنه: لو صنعت هذا كل يوم تحدثنا عندك[٤]؟ قال رضي الله عنه: لا أعود لمثلها، إنه مضى لي صاحبان سلكا طريقاً، فإني إن عملت بغير عملهما سلك بي[٥] غير طريقهما.

.....

(١) هذا سند مسدد.

(٢) في (مح) و (عم): «فدعى».

(٣) في (سد): «ناس»، وهو خطأ ظاهر.

(٤) في (عم) و (سد): «عنك».

(٥) في (عم): «سلكت غير طريقهما».

٣٨٨٢ ـ درجته:

رجاله ثقات لكنه مرسل، وعلى القول بصحة مراسيل سعيد يكون صحيحاً.

تخريجه:

أخرجه ابن سعد في الطبقات (٣/٢٨٨)، ترجمة عمر: عن يزيد بن هارون، عن يحيى بن سعيد به بنحوه وابن عساكر في تاريخه (١٣/١٢٧)، من طريق يحيى بن سعيد به بنحوه.

وأخرجه أحمد نحوه في الزهد (ص ٤٥)، عن أبي روح بن عبادة، عن مالك، عن زيد بن أسلم، عن أبيه، فذكر نحوه، عن عمر، وأن عمر نحر ناقة عمياء من إبل الصدقة فأطعم أمهات المؤمنين منها، ثم دعا على الباقي منها المهاجرين والأنصار. ولم يذكر قول العباس له. ولا بقية كلام عمر. وأخرج ابن عساكر نحوه في (١٣/١٣٩)، ترجمة عمر، من طريق مالك به.

٣٨٨٣ ـ [١] حدثنا[١] حماد، عن مجالد، عن الشعبي، قال: إن علياً رضي الله عنه قال: كنا أصحاب محمد ﷺ لا نشك أن السكينة تنطق على لسان عمر رضي الله عنه.

[٢] وقال أحمد بن منيع: حدثنا عباد بن عباد عن مجالد به نحوه[٢].

.....

(١) سند مسدد.

(٢) في (عم): «عن مجالد نحوه».

٣٨٨٣ ـ **درجته:**

حسن من أجل مجالد. وقد بالغ البوصيري في الإتحاف (٣/ ق ٤٦ أ)، حيث ضعفه لأجل مجالد، مع أنه صدوق.

تخريجه:

أخرجه الفسوي في تاريخه (١/ ٤٦١)، ترجمة عمر. عن عبيد الله بن موسى، عن إسماعيل بن أبي خالد، عن الشعبي، عن علي بنحوه.

وإسماعيل: ثقة ثبت. انظر: التقريب (١/ ٦٨: ٥٠٣).

فمتابعته لمجالد ترقي الأثر إلى درجة الصحيح لغيره.

والبغوي في الجعديات (ص ٣٤٨: ٢٤٠٣)، عن علي بن الجعد، عن شريك.

والبغوي في شرح السنَّة (١٤/ ٨٦: ٣٨٧٧)، من طريق أبي القاسم البغوي به بنحوه.

وأخرجه عبد الله بن أحمد في زياداته على الفضائل (١/ ٣٩٥: ٦٠١) عن محمد بن سليمان، عن الربيع بن ثعلب، عن أبي إسماعيل المؤدب.

وفي (١/ ٢٤٩: ٣١٠)، عن الحسن بن حماد سجادة، عن سفيان.

وفي (١/ ٤٠١: ٦١٤)، عن الحسين، عن أبيه، عن ابن السماك.

. . . . . .

أربعتهم عن إسماعيل به بنحوه. كما أخرجه ابن عساكر في تاريخه (١٣/ ١٦)، من عدة طرق عنه به بنحوه.

وأخرجه ابن أبـي شيبة في المصنف (٢/ ٢٣: ١٢٠٢٣)، عن عبد الله بن إدريس، عن الشيباني وإسماعيل، عن الشعبي به بنحوه.

ومن طريق ابن إدريس أخرجه عبد الله بن أحمد في زياداته على الفضائل (١/ ٤١٠: ٦٣٤).

كما أخرجه عبد الله (١/ ٣٣٠: ٤٧٠)، عن هارون بن سفيان، عن معاوية، عن زائدة، عن بيان، عن الشعبـي به بنحوه.

ومن طريق زائدة، وابن فضيل، وجرير عن بيان. أخرجه ابن عساكر في تاريخه (١٣/ ١٥)، به بنحوه.

وقد خالف الرواة عن إسماعيل، قيس بن الربيع، حيث رواه عن إسماعيل، عن أبـي عمرو الشيباني، عن علي بنحوه. كما أخرجه عبد الله في زياداته على الفضائل (١/ ٤٤٢: ٧٠٧)، عن يحيـى، عن حميد بن الأصبغ، عن آدم بن أبـي أياس، عنه به.

والرواية الأولى أرجح من روايته عن إسماعيل، لأن قيساً صدوق تغير لما كبر. أدخل عليه ابنه ما ليس من حديثه فحدث به. انظر: التقريب (٢/ ١٢٨: ١٣٩)، بخلاف الوجه الأول فقد رواه عن إسماعيل ثقات.

وقد خولف إسماعيل أيضاً عن الشعبـي، فروي عنه، عن وهب السوائي.، عن علي بنحوه بزيادة يسيرة.

أخرجه عبد الله بن أحمد في زيادات المسند (١/ ١٠٦)، عن أبـي صالح هدبة بن عبد الوهاب، عن محمد بن عبيد الطنافسي، عن يحيـى بن أيوب البجلي، عنه به.

والفضائل (١/ ٨٤: ٥٠)، عن هدبة به بنحوه.

. . . . . .

وفي السنة (٢/ ٥٨٢: ١٣٧٤)، عنه به بنحوه لكنه أسقط الشعبي، فلعله سقط من المطبوع. ومن طريق محمد بن عبيد أخرجه ابن عساكر في تاريخه (١٣/ ١٥).

وروى عنه، عن أبي جحيفة، عن علي بنحوه.

أخرجه أبو نعيم في الحلية (١/ ٤٢)، ترجمة عمر. عن محمد بن أحمد بن الحسن، عن الحسن بن علي بن الوليد، عن عبد الرحمٰن بن نافع، عن مروان بن معاوية، عن يحيى بن أيوب البجلي، عنه به بنحوه.

ورواية إسماعيل عن الشعبي أرجح، لأنه ثقة كما تقدم. أما يحيى البجلي الذي روى عن الشعبي الوجهين الآخرين فلا بأس به. انظر: التقريب (٢/ ٣٤٣: ٢١).

وعليه فالأثر من طريق إسماعيل عن الشعبي، عن علي في درجة الصحيح.

وقد توبع الشعبي عن علي.

فقد أخرجه عبد الرزاق في مصنفه (١١/ ٢٢٢)، باب أصحاب النبي ﷺ (ح ٢٠٣٨٠)، عن معمر، عن عاصم، عن زر بن حبيش، عن علي بنحوه.

وفيه عاصم بن بهدلة: صدوق له أوهام. انظر: التقريب (١/ ٣٨٣: ٣).

وأخرجه عبد الله بن أحمد في زياداته على الفضائل (١/ ٣٥٨: ٥٢٢)، عن جعفر، عن محمود بن غيلان، عن عبد الرزاق به بنحوه.

وأخرجه أبو نعيم في الحلية (١/ ١٥٢)، عن سعد الناقد، عن محمد بن عثمان بن أبي شيبة، عن طاهر بن أحمد الزبيري، عن أبيه ويعقوب بن سفيان، في مسنده، كما في البداية والنهاية (٦/ ٢٠١)، عن عبيد الله بن موسى كلاهما عن أبي إسرائيل، عن الوليد بن العيزار، عن عمرو بن ميمون، عن علي بنحوه.

ومن طريق يعقوب أخرجه البيهقي في الدلائل (٦/ ٣٧٠)، باب إخباره ﷺ بمحدثين، به بنحوه.

وابن عساكر في تاريخه (١٣/ ١٧)، من طريقه أيضاً به.

كما أخرجه الفسوي في تاريخه (١/ ٤٦٢)، عن عبيد الله به بنحوه.

. . . . . .

وأبو نعيم في الحلية (١/ ٤٢)، من طريق الوليد به بنحوه.

وكذا ابن عساكر في تاريخه (١٣/ ١٧)، من طريقه أيضاً.

والخلاصة أنه مروي عن علي من ثلاث طرق، طريق الشعبي، وطريق زر بن حبيش، وطريق عمرو بن ميمون.

وله شاهد مروي عن ابن مسعود، وآخر عن طارق بن شهاب.

أما المروي عن ابن مسعود فأخرجه ابن أبي شيبة في المصنف (١٢/ ٢٤: ١٢٠٣٠)، عن شريك، عن عاصم، عن المسيب بن رافع، عن عبد الله بلفظ: «ما كنا نتعاجم أصحاب محمد ﷺ أن ملكاً ينطق بلسان عمر».

ومن طريقه أخرجه ابن عساكر في تاريخه (١٣/ ١٧)، به بنحوه.

وأخرجه الطبراني في الكبير (٩/ ١٨٤: ٨٨٢٧)، عن أحمد بن زهير التستري، عن معمر بن سهل، عن أبي أحمد الزبيري، عن شريك، عن أبي إسحاق، عن أبي عبيدة، عن عبد الله بنحوه. قال الهيثمي في المجمع (٩/ ٧٠)، رواه الطبراني وإسناده حسن. اهـ.

وأما المروي عن طارق بن شهاب فاختلف على شعبة فيه في إسناده.

فروي عن قيس بن مسلم، عن طارق، عن علي بلفظ «أن ملكاً ينطق على لسان عمر».

أخرجه أبو نعيم في الحلية (١/ ٤٢)، عن محمد بن أحمد بن مخلد، عن محمد بن يونس الكديمي، عن عثمان بن عمر، عنه به. باللفظ المتقدم.

وروي عنه، عن قيس، عن طارق بنحو اللفظ السابق.

أخرجه أحمد في الفضائل (١/ ٢٦٣: ٣٤١)، عن محمد بن جعفر به بنحوه.

وأخرجه الطبراني في الكبير (٨/ ٣٨٤: ٨٢٠٢)، عن أبي يزيد القراطيسي، عن أسد بن موسى، عنه به بنحوه.

. . . . . .

وعن عمر بن حفص السدوسي، عن عاصم بن علي، عنه به بنحوه. قال الهيثمي في المجمع (٩/ ٧٠)، رواه الطبراني ورجاله ثقات.

والبيهقي في الدلائل (٦/ ٣٧٠)، عن محمد بن الحسين القطان، عن عبد الله بن جعفر، عن يعقوب بن سفيان، عن مسلم بن إبراهيم، عنه به بنحوه.

وابن عساكر في تاريخه (١٣/ ١٧)، من طريق يعقوب به بنحوه.

وروي عنه، عن يحيى بن حصين، عن طارق بنحوه.

أخرجه ابن عساكر في تاريخه (١٣/ ١٧)، من طريق عبد الصمد بن عبد الوارث، عنه به بنحوه.

أما المختلف عليه فهو شعبة الثقة الإمام. وأما المختلفون فهم:

عثمان بن عمر بن فارس: ثقة وكان يحيى بن سعيد لا يرضاه. انظر: التقريب (٢/ ١٣ : ٩٨)، روى الوجه الأول.

أسد بن موسى: صدوق يغرب. انظر: التقريب (١/ ٦٣: ٤٥٨)، عاصم بن علي بن عاصم: صدوق ربما وهم. انظر: التقريب (١/ ٣٨٤: ١٧).

مسلم بن إبراهيم: ثقة مأمون. انظر: التقريب (٢/ ٢٤٤: ١٠٧٠)، رووا الوجه الثاني.

وأما عبد الصمد بن عبد الوارث: فهو صدوق، ثبت في شعبة. انظر: التقريب (١/ ٥٠٧: ١٢٠٢). فالظاهر أنه مروي عن شعبة بالأوجه الثلاثة.

وأصله مروي عن النبي ﷺ بعدة ألفاظ تشبه هذا اللفظ لكن أصحها:

ما أخرجه البخاري في صحيحه، فضائل الصحابة، فضائل عمر (٣/ ١٦: ٣٦٨٩)، عن أبي هريرة رضي الله عنه قال: قال رسول الله ﷺ «لقد كان فيما قبلكم من الأمم ناس محدثون، فإن يك في أمتي أحد فإنه عمر» قال: زاد زكريا بن أبي زائدة عن سعد، عن أبي سلمة، عن أبي هريرة قال: قال النبي ﷺ: «لقد كان

. . . . . .

فيمن كان قبلكم من بني إسرائيل رجال يكلمون من غير أن يكونوا أنبياء. فإن يكن في أمتي منهم أحد فعمر».

وأخرجه أيضاً في الأنبياء (٢/ ٤٩٧: ٣٤٦٩)، عنه بنحو اللفظ السابق.

وأخرجه مسلم في صحيحه: الفضائل، فضائل عمر (٥/ ٢٥٩: ٢٣)، عن عائشة بنحوه. والترمذي في السنن: مناقب عمر، (٥/ ٢٨٥: ٣٧٧٦)، عنها بنحوه.

وروي نحوه في غير الكتب الستة بأسانيد صحيحة.

٣٨٨٤ ـ وقال الحارث[١]: حدثنا كثير بن هشام، ثنا جعفر ـ هو ابن برقان ـ عن ثابت بن الحجاج، عن رجل قال: إن أبا سفيان[٢] رضي الله عنه جاء[٣] فجلس إلى النبي ﷺ فقال: ألم تر إلى ختنتك[٤] [٥] خطبها عمر بن الخطاب رضي الله عنه فأبته؟ فقال ﷺ[٦] ما منعها من عمر رضي الله عنه، ما بالمدينة رجل إلاَّ أن يكون[٦] نبي أفضل من عمر رضي الله عنه. قال: فقلت للذي حدثني: أكان بالمدينة يومئذٍ أبو بكر[٧] رضي الله عنه؟ قال: لا أدري.

.....

(١) بغية الباحث (٢/ ٨٩٤).

(٢) في (عم): «أبا سفيا».

(٣) في (عم): «فجاء».

(٤) الختن: الصهر. والختونة: المصاهرة. انظر: اللسان (١٣/ ١٣٨)، والمراد ابنة أبي سفيان.

(٥) في (عم): «حسك»، وفي (مح): «جيتبك»، والظاهر ما أثبت.

(٦) في (عم): «يكو».

(٧) في (عم) و (سد): «أبا بكر».

٣٨٨٤ ـ درجته:

ضعيف لأجل المبهم الذي في الإسناد، ولم أعرف هل هو صحابي أم لا؟ وبقية رجاله ثقات. قال البوصيري في الإتحاف (٣/ ق ٤٦ ب)، رواه الحارث بسند ضعيف. اهـ.

تخريجه:

أخرجه عبد الله بن أحمد في زياداته على الفضائل (١/ ٤٣٠: ٦٨٠)، عن محمد، عن محمد بن يوسف، عن الفضل بن دكين، عن جعفر بن حيان، عن ثابت بن الحجاج فذكر نحوه. وهو منقطع لأن ثابتاً لم يدرك عمر. لكنه روى عن جابر، وعن الحسن بنحوه أيضاً.

. . . . . .

أما المروي عن جابر رضي الله عنه فلفظه: قال عمر بن الخطاب ذات يوم لأبي بكر الصديق رضي الله عنهما: يا خير الناس بعد رسول الله ﷺ، فقال أبو بكر: أما أنك إن قلت ذاك فقد سمعت رسول الله ﷺ يقول: «ما طلعت الشمس على رجل خير من عمر».

أخرجه الترمذي في السنن. انظر: مناقب عمر (٥/ ٢٨١: ٣٧٦٧)، عن محمد بن المثنى، عن عبد الله بن داود الواسطي، عن عبد الرحمٰن بن أخي محمد بن المنكدر، عن محمد بن المنكدر، عن جابر رضي الله عنه باللفظ المتقدم. وقال: هذا حديث غريب لا نعرفه إلاَّ من هذا الوجه، وليس إسناده بذاك.

وابن أبي عاصم في السنة (٢/ ٥٨٦: ١٢٧٤). والدولابي في الكنى والأسماء (٢/ ٩٩)، كلاهما عن أبي موسى محمد بن المثنى به بنحوه.

وأخرجه ابن الجنيد في سؤالاته لابن معين (ص ٣١٩: ١٨٥)، عن داود بن مهران الدباغ، عن عبد الله بن داود به بنحوه. ونقل عن يحيى قوله: ما أعرف عبد الرحمٰن بن أخي محمد بن المنكدر، وأنكر الحديث ولم يعرفه.

وأخرجه العقيلي في الضعفاء (٣/ ٤)، ترجمة عبد الرحمٰن بن أخي بن المنكدر عن محمد بن إسماعيل، عن إبراهيم بن يعقوب، عن داود بن مهران به بنحوه. وقال: لا يتابع عليه، ولا يعرف إلاَّ به. اهـ.

وأخرجه ابن الجوزي من طريقه في العلل (١/ ١٩٥: ٣٠٤)، فضائل عمر: به بنحوه.

وقال: هذا الحديث لا يصح عن رسول الله ﷺ، ولا يتابع عبد الرحمٰن عليه، ولا يعرف إلاَّ به.

وأما عبد الله بن داود فقال ابن حبان: منكر الحديث جداً، يروي المناكير عن المشاهير، لا يجوز الاحتجاج بروايته. اهـ.

. . . . . .

وأخرجه ابن عساكر في تاريخه (١٣/ ٥٥)، من طريق داود بن مهران، عن عبد الله به بنحوه.

وأخرجه الحاكم في المستدرك (٣/ ٩٠)، عن محمد بن عبد الله الجوهري، عن محمد بن إسحاق، عن بشر بن معاذ، عن عبد الله به بنحوه. وقال: صحيح الإسناد ولم يخرجاه. قال الذهبي: عبد الله ضعفوه. وعبد الرحمٰن متكلم فيه والحديث شبه موضوع. اهـ.

وابن عدي في الكامل (٤/ ٢٤٣)، ترجمة عبد الله بن داود. عن النعمان بن أحمد الواسطي، عن الفضل بن موسى البصري، عن عبد الله به بنحوه.

ومن طريقه أخرجه ابن عساكر في التاريخ (١٣/ ٥٦)، ومن طريق حمزة بن الحسين، عن الفضل بن موسى به بنحوه.

فمداره على عبد الله بن داود الواسطي وهو: ضعيف. انظر: التقريب (١/ ٤١٣: ٢٨١).

وعبد الرحمٰن بن أخي محمد بن المنكدر: مجهول. انظر: التقريب (١/ ٥٠٣: ١١٦٦).

وعلى هذا فسند الحديث ضعيف.

أما متنه فقال ابن معين إنه منكر، ولم يعرفه. كما مر. وقال العقيلي: لم يتابع عليه. وقال الذهبي في الميزان (٢/ ٤١٥: ٤٢٩٤)، هذا كذب.

وقال في تلخيص المستدرك كما مر: شبه موضوع.

وقد أخرجه ابن عساكر في تاريخه أيضاً (١٣/ ٥٦)، عن أبي القاسم زاهر بن طاهر، وأخيه أبي بكر وأبي الفتوح عبد الوهاب بن الشاه بن أحمد الشاذياخي. كلهم عن أحمد بن الحسن بن محمد الأزهري، عن الحسن بن أحمد بن محمد المخلدي، عن أبي بكر عبد الله بن محمد بن مسلم الاسفراييني، عن جعفر بن محمد الخفاف، عن جابر، فذكره بنحوه.

. . . . . .

وأخرجه عبد الله بن أحمد في زياداته على الفضائل (١/ ٤٣٢: ٦٨٥)، عن محمد، عن علي بن داود، عن عبد الله، عن ابن لهيعة، عن ابن الهاد، عن علي بن حسين، عن جابر قال؛ قال رسول الله ﷺ «ما أظلت الخضراء ولا أقلت الغبراء بعد النبيين على رجل خير منك يا عمر».

لكن ابن لهيعة صدوق اختلط في آخر عمره. التقريب (١/ ٤٤٤: ٥٧٤).

وأما المروي عن الحسن فأخرجه ابن أبي شيبة في المصنف (١٢/ ٣٥: ١٢٠٥٨)، عن معتمر، عن أبيه، عن الحسن وسيأتي لفظه وهو مرسل.

وأخرجه السهمي في تاريخ جرجان (ص ٢٩٥)، ترجمة عيسى بن محمد بن بكير عن أبي ذر جندب بن أحمد بن عبد الرحمٰن بن عبد المؤمن المهلبي، عن أبيه، عن جده، عن عيسى بن محمد بن بكير السلمي، عن محمد بن خالد المزني الشامي، عن معتمر بن سليمان، عن يونس، عن الحسن. قال: خطب المغيرة بن شعبة وعمر بن الخطاب امرأة. فزوج المغيرة، ومنع عمر. فقال رسول الله ﷺ: «لقد ردوا خير هذه الأمة».

وأخرجه من طريقه ابن عساكر في تاريخه (١٣/ ٦٧)، بنحوه. وقال: هذا مرسل.

وأبو ذر، وجده لم أجد فيهما جرحًا ولا تعديلاً.

وعيسى بن محمد. ذكره السهمي في تاريخ جرجان (ص ٢٩٤)، دون ذكر جرح أو تعديل فيه.

هذا بالإضافة إلى أن الحديث مرسل.

ثم إن متن الحديث منكر. قال الشيخ الألباني في الضعيفة (٣/ ٥٣٣): ثم إن الحديث ظاهر البطلان لمخالفته لما هو مقطوع به من أن خير من طلعت عليه الشمس إنما هو نبينا ﷺ ثم الرسل والأنبياء. ثم أبو بكر. اهـ. وذكر حديث أبي الدرداء

. . . . . .

أنه ﷺ قال: «ما طلعت الشمس ولا غربت على أحد أفضل أو أخير من أبـي بكر، إلاَّ أن يكون نبـي».

وهو حديث أخرجه عبد في المنتخب (ص ١٠١: ٢١٢)، وفيه عنعنة ابن جريج.

والأولى أن يذكر حديث ابن عمر: «كنا نقول في زمن النبـي ﷺ: لا نعدل بأبـي بكر أحداً، ثم عمر، ثم عثمان، ثم نترك أصحاب النبـي ﷺ لا نفاضل بينهم.

أخرجه البخاري في صحيحه فضائل الصحابة، باب مناقب عثمان (٣/ ١٩: ٣٦٩٧).

وأبو داود في السنن، كتاب السنَّة، باب في التفضيل. (٥/ ٢٤: ٤٦٢٧).

وغيره من الأحاديث التي فيها تفضيل أبـي بكر على عمر رضي الله عنهما.

[١٥١أ] ٣٨٨٥ ـ وقال مسدَّد: حدثنا / عبد الله بن داود، عن الأعمش، عن سالم ابن أبـي الجعد قال: أتى[١] أهل نجران عليًّا رضي الله عنه فقالوا[٢]: نسألك خطَّك[٣] بيدك، وشفاعتك بلسانك أن تردَّنا. قال كان عمر رضي الله عنه رشيد الأمر، فلو طعن عليه يوماً لطعن عليه يومئذٍ.

.....

(١) في (سد): «أتا»، بالممدودة.

(٢) في (سد): «قالوا».

(٣) في (عم): «حطك»، بالمهملة.

٣٨٨٥ ـ درجتـه:

ضعيف لأن سالماً لم يسمع عن علي.

تـخـريـجـه:

أخرجه أبو يوسف في كتاب الخراج (ص ٨٠)، عن الأعمش، عن سالم بنحوه، وفيه زيادة وهي قوله: وكان عمر رضي الله عنه أجلاهم لأنه خافهم على المسلمين، وقد كانوا اتخذوا الخيل والسلاح في بلادهم، فأجلاهم عن نجران اليمن وأسكنهم نجران العراق. قال وكانوا يرون أن علياً لو كان مخالفاً لسيرة عمر لردهم. ثم ذكر أن علياً كتب لهم كتاباً. اهـ.

وأخرجه ابن أبـي شيبة في المصنف، كتاب الفضائل، فضائل عمر (١٢/ ٣٢: ١٢٠٥٣)، عن أبي معاوية، عن الأعمش، عن سالم بنحوه. وفيه: أخرجنا عمر من أرضنا فأرددنا إليها.

وأخرجه أبو عبيد في الأموال (ص ١٢٨: ٢٧٣)، ما يجوز لأهل الذمة أن يحدثوا في أرض العنوة، عن أبـي معاوية به بنحوه. كما أخرجه ابن أبـي شيبة أيضاً في المغازي، باب ما ذكر في أهل نجران (١٤/ ٥٥٠: ١٨٨٦٣)، عن وكيع، عن الأعمش به بنحوه وفيه بعض الزيادات.

وأخرجه عبد الله بن أحمد في السنَّة (٢/ ٥٥٩: ١٣٠٧)، عن عثمان بن

. . . . . .

أبـي شيبة، عن شريك، أو رجل عن شريك، عن الأعمش به بنحوه. وابن عساكر في تاريخه (١٣/ ١٣٩)، من طريق الأعمش به بنحوه. وهو منقطع كما مر. وأخرجه في زيادات الفضائل (١/ ٣٦٦: ٥٣٧)، عن محمد بن سليمان، عن الربيع، عن أبـي إسماعيل، عن إسماعيل، عن أبـي إسحاق، عن الشعبـي، عن رجل، عن علي فذكر نحوه.

والرجل مبهم لم يتميز.

فالأثر بمجموع الطريقين في مرتبة الحسن لغيره.

٣٨٨٦ ـ وقال أبو يعلى[١]: حدثنا الحسن بن عرفة، ثنا الوليد بن الفضل، عن إسماعيل العجلي[٢]، عن حمَّاد ابن أبـي سليمان[٤]، عن إبراهيم النخعي، عن علقمة، عن عمار بن ياسر رضي الله عنه قال: قال رسول الله ﷺ: يا عمَّار. أتاني جبريل عليه الصلاة والسلام آنفاً، فقلت: يا جبريل، حدثني بفضائل عمر بن الخطاب رضي الله عنه، فقال: يا محمد، لو حدَّثتك بفضائل عمر رضي الله عنه ما لبث نوح في قومه، ألف سنة إلاَّ خمسين عاماً ما نفدت فضائل عمر. وإن عمر رضي الله عنه لحسنة من حسنات أبـي بكر رضي الله عنهما.

.....

(١) المسند: (٢/٢٥٩: ١٦٠٠)، المقصد العلي (ق ١٢٠ ب).

(٢) في جميع النسخ: «البجلي»، بالباء، والصحيح: «العجلي»، بالعين.

(٣) في (سد): «سلمة».

٣٨٨٦ ـ درجتـه:

موضوع لحال الوليد بن الفضل لأنه كذاب. وفيه إسماعيل ضعيف. وقد سكت عليه البوصيري في الإتحاف (٣/ق ٤٦)، وقال الهيثمي في المجمع (٩/ ٧١)، فضائل عمر: رواه أبو يعلى والطبراني في الكبير والأوسط، وفيه الوليد بن الفضل العنزي، وهو ضعيف جداً. اهـ. وهو تساهل.

تـخـريـجـه:

الحديث في جزء الحسن بن عرفة (ص ٦٠: ٣٥).

وقد أخرجه ابن عدي في الكامل (٧/ ٧٩)، عن أبـي يعلى به بنحوه.

وأخرجه الإمام أحمد في الفضائل (١/ ٤٢٩: ٦٧٨)، عن محمد، عن الحسن بن عرفة به بنحوه.

وابن بلبان المقدسي في المقاصد السنية (ص ٣٩٤)، بسنده عن ابن عرفة، وقال: انفرد بإخراجه الحسن بن عرفة من رواية عمار بن ياسر عن النبـي ﷺ.

. . . . . .

وأخرجه ابن الجوزي في العلل المتناهية (١/ ١٩٤: ٣٠٣)، باب فضل عمر. من طريق الحسن بن عرفة به بنحوه وقال: قال الأزدي: إسماعيل ضعيف، قال أبو حاتم: الوليد مجهول، وقال ابن حبان: كان يروي المناكير التي لا يشك أنها موضوعة. اهـ.

كما أورده في الموضوعات (١/ ٣٢١)، فضل عمر من طريقه أيضاً. ثم نقل قول أحمد: هذا حديث موضوع، ولا أعرف إسماعيل، وقول الأزدي: هو ضعيف. اهـ.

ونقل السيوطي كلامه في اللآلىء (١/ ٣٠٣)، وذكر له طرقاً أخرى ستأتي.

وذكره صاحب تنزيه الشريعة (١/ ٣٤٦: ١٤)، وقال: فيه إسماعيل بن عبيد بن نافع البصري.

ثم ذكر له شاهداً عن أبـي، وسيأتي ذكره. وذكر طرقاً أخرى عن غير أبـي ستأتي أيضاً.

وذكره الشوكاني في الفوائد (ص ٣٦١)، ونقل كلام ابن الجوزي. ثم قال: قال في اللآلىء إنه أخرجه أبو نعيم في فضائل الصحابة. قلت: أخرجه أبو نعيم فكان ماذا؟؟ فليس بمثل هذا يتعقّب قول من قال: إنه موضوع. اهـ.

ولم أجد هذا الكلام عند السيوطي في اللآلىء كما لم أجده عند أبـي نعيم في معرفة الصحابة.

وأخرجه ابن عساكر في تاريخه (٩/ ٥٩٠)، من طريق الحسن بن عرفة به بنحوه. وذلك بعد أن ذكر أنه روي عن شريك، عن منصور، عن إبراهيم، عن علقمة، عن عثمان بنحو ذلك، ثم قال: وهذا الحديث إنما يروى عن عمار بن ياسر، فذكره.

وقد أخرج الحديث أيضاً ابن عدي في الكامل (٧/ ٧٩)، عن عبد الله بن محمد بن سلم عن الحسن بن إبراهيم البياضي، عن الوليد به بنحوه.

. . . . . .

والطبراني في الكبير. كما ذكر ذلك السيوطي في الآلىء (١/٣٠٣)، وفي الأوسط. انظر: مجمع البحرين (٦/٢٥٢: ٣٦٧١)، عن أحمد بن القاسم، عن الوليد به بنحوه. وأخرجه ابن عساكر في تاريخه (١٩/ ٣٠)، من طريق الوليد به بنحوه. فمداره على الوليد وهو كذاب كما مر.

قال الذهبي في الميزان (١/٢٣٨)، ترجمة إسماعيل: هو باطل. وكذا قال ابن حجر في اللسان (٦/ ٢٧٤)، في ترجمة الوليد.

وقد روي عن إسماعيل بن عبيد من وجه آخر. فقد رواه أبو بكر الشافعي في الغيلانيات (١/ ٣٤٠ ح ١١٨)، ومن طريقه ابن عساكر في تاريخه (٩/ ٥٩٠)، عن أبي إسحاق إبراهيم بن أسباط، عن أبي إبراهيم إسماعيل بن عبد الرحمٰن الأعرج، عن إسماعيل بن عبيد العجلي، عن خلف بن خليفة، عن المغيرة بن حماد، عن إبراهيم، عن علقمة، عن عمار بنحوه.

وفيه إسماعيل بن عبيد العجالي ضعيف كما تقدم، والمغيرة مدلس من الثالثة يصرح بالسماع.

وقد روي الحديث أيضاً عن أبي، وزيد بن ثابت، وأبي سعيد، وعائشة، وعثمان.

أما المروي عن أبي. فأخرجه تمام في فوائده، كما ذكر ذلك السيوطي في الآلىء (١/٣٠٣)، عن إبراهيم بن محمد بن سنان، ومحمد بن إبراهيم بن عبد الرحمٰن، كلاهما عن زكريا بن يحيى، عن الفتح بن نصر بن عبد الرحمٰن الفارسي، عن حسان بن غالب، عن مالك، عن الزهري، عن سعيد بن المسيب، عن أبي مرفوعاً بنحوه.

وأخرجه ابن عساكر في تاريخه (١٣/ ٢٩)، من طريق تمام به بنحوه.

وأخرجه أيضاً في الموضع نفسه من طريق عبد الله بن أبي سفيان، عن فتح بن نصر به بنحوه.

. . . . . .

كما أخرجه الدارقطني في غرائب مالك من طريق حسان كما في تنزيه الشريعة (١/٣٤٦: ١٤)، وقال: موضوع. اهـ. ونقل عنه هذا الحكم ابن حجر في اللسان (٢/٢٣٨). وذكر أنه حكم بوضعه. والآفة فيه من حسان بن غالب فإنه وضاع وخاصة عن مالك. انظر: اللسان (٢/٢٣٨)، وله طريق أخرى عن أبـي: حيث أخرجه ابن الجوزي في الموضوعات (١/٣٢١)، من طريق محمد بن رزق الله، عن حبيب بن أبـي ثابت، عن عبد الله بن عامر الأسلمي، عن ابن شهاب، عن سعيد بن المسيب، عن أبـي بنحوه.

قال: وهذا غير صحيح. قال يحيى بن معين: عبد الله بن عامر ليس بشيء. وقال ابن حبان: كان يقلب الأسانيد والمتون. اهـ.

وذكر السيوطي هذا الكلام عنه في اللآلىء (١/٣٠٣)، وقال: هو من رجال ابن ماجه. اهـ. أي: عبد الله بن عامر. وقال في تنزيه الشريعة (١/٣٤٦: ١٤)، وجاء من حديث أبـي بن كعب من طريقين، أخرج أحدهما ابن بطة، وفيه عبد الله بن عامر الأسلمي ليس بشيء. قال ابن حبان: يقلب الأسانيد والمتون. اهـ. ونقل أن ابن حجر في اللسان قال: ليست الآفة منه، وفي السند ابن بطة والنقاش المفسر وفيهما مقال صعب. اهـ.

والنقاش هو محمد بن الحسن المفسر: ضعيف جداً. ورماه بعضهم بالوضع. انظر: اللسان (٥/١٤٩)، وذكر الحافظ الذهبـي في الميزان (٤/٣٥)، أنه وضع حديثاً في فضائل أهل البيت.

وعلى هذا يكون الحديث أيضاً موضوعاً عن أبـي.

وأما المروي عن زيد فأخرجه ابن عساكر في تاريخه (١٣/٢٩)، عن أبـي الحسن علي بن المسلم وأبـي الحسين عبد الرحمٰن بن عبد الله، كلاهما، عن أبـي عبد الله بن أبـي الحديد، عن عبد الرحمٰن بن عبد العزيز، عن محمد بن عيسى بن الحسن التميمي العلاف، عن أبـي العباس محمد بن يونس الكديمي، عن علي بن

. . . . . .

علي الرفاعي، عن يحيى بن عبد الله، عن يحيى بن سعيد الأنصاري، عن سعيد بن المسيب، عن زيد بنحوه. قال: وفي حديث أبي الحسن: عن ابن قتيبة بدل علي بن علي. وهو الصواب. اهـ.

ومحمد بن يونس الكديمي: ضعيف. انظر: التقريب (٢/ ٢٢٢: ٨٥٠).

وعلي بن علي، وشيخه لم أستطع معرفهما.

وأما المروي عن أبي سعيد فأخرجه ابن عساكر أيضاً (١٣/ ٢٩)، عن أبي القاسم هبة الله بن أحمد بن عمر، عن أبي طالب العشاري، عن أبي الحسين بن سمعون، عن محمد بن يونس المقرىء، عن محمد بن هشام، عن داود بن سليمان، عن خازم بن جبلة، عن أبيه، عن جده، عن أبي سعيد فذكره بنحوه.

وخازم قال الدوري: لا يكتب حديثه. انظر: (٢/ ٤٥٥).

وداود بن سليمان: ضعيف جداً. قاله الأزدي. انظر: اللسان (٢/ ٥١٣).

وأما المروي عن عائشة:

فأخرجه الخطيب في تاريخه (٧/ ١٣٥)، ترجمة برية بن محمد. عن الحسين بن محمد أخي الخلال، عن برية، عن إسماعيل بن محمد الصفار، عن أحمد بن منصور الرمادي، عن عبد الرزاق، عن معمر، عن الزهري، عن هشام، عن أبيه، عن عائشة فذكرت نحوه.

قال الخطيب: وفي كتابه ــ أي برية ــ بهذا الإسناد عدة أحاديث منكرة المتون جداً.

وذكره السيوطي في اللآلىء (١/ ٣٠٤)، وقال: قال الخطيب: موضوع.

وقد أخرجه ابن الجوزي في العلل (١/ ١٩٤: ٣٠٢)، من طريق الخطيب به بنحوه. وقال: هذا حديث لا يصح. وكل رواته ثقات ما خلا بريه. قال الخطيب: له أحاديث باطلة موضوعة منكرة المتون جداً. اهـ.

وأخرجه ابن عساكر في تاريخه (٩/ ٥٩٠)، من طريقه أيضاً بنحوه.

. . . . . .

وهو برية بن محمد: كذاب مدبّر. انظر: اللسان (٢/ ١٥).

والمروي عن عثمان أخرجه ابن عساكر في تاريخه أيضاً (٩/ ٥٨٩)، عن أبـي غالب بن البنا، عن أبـي محمد الجوهري، عن أبـي الحسن الدارقطني، عن أبـي عبيد القاسم بن إسماعيل المحاملي، عن أحمد بن داود بن يزيد بن ماهان، عن يحيـى بن أحمد الكوفي، عن شريك، عن منصور، عن إبراهيم، عن علقمة، عن عثمان فذكره بنحوه.

لكنه قال: وهذا الحديث إنما يروى عن عمار بن ياسر. اهـ.

والخلاصة أن الحديث لا يثبت بوجه. وقد نقل ابن أبـي حاتم في العلل (٤/ ٣٨٥)، عن أبيه أنه قال: هذا حديث باطل موضوع، اضرب عليه. اهـ.

٣٨٨٧ ـ وقال مسدد: حدثنا يحيى، عن أشعث، عن الحسن رضي الله عنه قال: إن كان أحد لا يعرف الكذب فعمر رضي الله عنه.

٣٨٨٧ ـ **درجته:**

ضعيف لأنه مرسل. وقد سكت عليه البوصيري في الإتحاف (٣/ ق ٤٦ أ).

تخريجه:

لم أجده.

٣٨٨٨ ـ حدثنا[1] إسماعيل بن إبراهيم، ثنا يونس، عن الحسن قال: قال عمر رضي الله عنه: «لو مات جمل في عملي ضياعاً خشيت أن يسألني الله تبارك وتعالى عنه».

.....

(١) هذا سند مسدد.

٣٨٨٨ ـ درجته:

ضعيف لأنه مرسل.

تخريجه:

أخرجه ابن جرير في تاريخه (٢/ ٥٦٦)، عن يونس بن عبد الأعلى، عن ابن وهب، عن عبد الرحمٰن بن زيد، عن أبيه، عن جده، عن عمر بنحوه.

وعبد الرحمٰن بن زيد: ضعيف. انظر: التقريب (١/ ٤٨٠: ٩٤١).

وأخرجه ابن سعد في الطبقات (٣/ ٣٠٥)، عن محمد بن عمر، عن عاصم بن عمر، عن محمد بن عمرو، عن يحيى بن عبد الرحمٰن بن حاطب، عن أبيه، عن عمر باللفظ المتقدم بزيادة: ضياعاً على شط الفرات.

ومحمد بن عمر: متروك. انظر: التقريب (٢/ ١٩٤: ٥٦٧)، لكن أخرج ابن أبي شيبة في المصنف (١٣/ ٢٧٧: ١٦٣٣٣)، كتاب الزهد، عن وكيع، عن أسامة، عن الزهري، عن حميد بن عبد الرحمٰن، عنه نحو هذا لكن قال فيه: «لو هلك حمل من ولد الضأن».

وأسامة بن زيد الليثي: صدوق يهم. انظر: التقريب (١/ ٥٣: ٣٥٨).

ورواية حميد عن عمر مرسلة. انظر: التقريب (١/ ٢٠٣: ٦٠٣).

وأخرج أبو نعيم في الحلية نحوه (١/ ٥٣). عن محمد بن معمر، عن عبد الله بن الحسن الحراني، عن يحيى بن عبد الله البابلتي، عن الأوزاعي، عن داود بن علي، عن عمر: فذكره بلفظ: لو ماتت شاة.

. . . . . .

وداود بن علي: مقبول (ت ١٣٣هـ). انظر: التقريب (١/ ٢٣٣: ٢٩)، فروايته مرسلة.

والأثر بمجموع الطرق في درجة الحسن لغيره.

وقد روي ابن سعد في الطبقات (٣/ ٢٨٦) عن المعلى بن أسد، عن وهيب بن خالد، عن يحيى بن سعيد، عن سالم بن عبد الله أن عمر كان يدخل يده في دبرة البعير ويقول: إني لخائف أن أسأل عما بك.

لكنه مرسل أيضاً.

٣٨٨٩ ـ قال[1] إسحاق: أنا عبد الرزاق، أنا معمر عن الزهري، عن القاسم بن محمد بن أبـي بكر، عن أسماء بنت عميس قالت: دخل رجل من المهاجرين على أبـي بكر وهو يشتكي في مرضه، فقال له: استخلفت علينا عمر، وقد عتا علينا ولا سلطان له فكيف لو ملكنا، كان أعتى وأعتى، فكيف تقول لله إذا لقيته؟ فقال أبو بكر: اجلسوني، فاجلسوه، فقال: أبا لله تعرفوني؟ قال: أقول إذا لقيته: استخلفت عليهم خير أهلك.

* رجاله ثقات.

.....

(١) هذا الحديث زيادة من (ك).

٣٨٨٥٢ ـ درجـتـه:

هذا إسناد صحيح، رجاله ثقات، (سعد).

تـخـريـجـه:

أخرجه إسحاق في المسند (٥/ ٤٣ برقم ٢١٤٦).

وأخرجه ابن جرير في التاريخ (٣/ ٤٣٣)، قال: حدثنا ابن حميد قال حدثنا سلمة عن ابن إسحاق، عن الزهري به.

وأخرجه قال حدثنا ابن حميد، قال حدثنا سلمة عن ابن إسحاق، عن محمد بن عبد الرحمٰن بن الحصين بمثل ذلك.

وأخرجه ابن سعد في الطبقات (٣/ ٢٧٤)، عن سعيد بن عامر أخبرنا صالح بن رستم عن ابن أبـي مليكة، عن عائشة نحوه. (سعد).

٣٨٩٠ ـ وقال إسحاق: أخبرنا عبد الأعلى أبو همَّام، ثنا داود ابن أبـي هند، عن سعيد بن المسيَّب قال: ما أعلم أحداً من الناس كان أعلم بعد رسول الله ﷺ[1] من عمر بن الخطاب رضي الله عنه.

.....

(١) في (عم) و (سد): «بعد موت رسول الله».

٣٨٩٠ ـ درجتـه:

صحيح. وقد سكت عله البوصيري في الإتحاف (٣/ ق ٤٦ أ).

تـخـريـجـه:

لم أجده عن ابن المسيب عند غير إسحاق. لكن يشهد له الحديث المرفوع في الصحيح في رؤياه ﷺ اللبن وتأويله له بالعلم. ولفظه عن ابن عمر رضي الله عنهما قال: سمعت رسول الله ﷺ يقول: «بينا أنا نائم أوتيت بقدح لبن فشربت حتى إني لأرى الري يخرج في أظفاري، ثم أعطيت فضلي عمر بن الخطاب. قالوا: فما أولته يا رسول الله؟ قال: العلم».

أخرجه البخاري في الصحيح: العلم، باب فضل العلم (١/ ٤٦: ٨٢)، وفي مناقب عمر (٣/ ١٤: ٣٦٨١)، وفي التعبير، باب اللبن (٤/ ٣٠١: ٧٠٠٦)، باب إذا جرى اللبن في أطرافه (٤/ ٣٠١: ٧٠٠٧) و باب إذا أعطى فضله غيره في النوم (٤/ ٣٠٦: ٧٠٢٧)، وباب القدح في النوم (٤/ ٣٠٧: ٧٠٣٢).

ومسلم في الصحيح: فضائل عمر (٥/ ٢٥٢: ١٦).

والترمذي في سننه: الرؤيا (٣/ ٣٦٧: ٢٣٨٦).

وفي المناقب (٥/ ٢٨٢: ٣٧٧٠).

وقد أخرج ابن عساكر في تاريخه (١٣/ ٩٨)، من عدة طرق عن عبد الله بن مسعود رضي الله عنه، أنه قال: لو أن علم عمر وضع في كفة ميزان، ووضع علم أهل الأرض في كفة لرجح علمه بعلمهم.

وقوله: «إني لأحسب عمر حين مات قد ذهب بتسعة أعشار علم الناس».

وأخرج في (١٣/ ٩٧)، بسنده إلى رجل من أهل المدينة أنه قال: دفعت إلى عمر بن الخطاب فإذا الفقهاء عنده مثل الصبيان، قد استعلى عليهم في فقهه وعلمه.

٣٨٩١ ـ وقال ابن أبـي عمر، والحميدي: حدثنا سفيان، ثنا عاصم بن كليب أخبرني أبـي[١] عن ابن عباس رضي الله عنهما قال: قال عمر رضي الله عنه: وددت أني خرجت منها ـ يعني الإمارة ـ كفافاً لا علي ولا لي، الحديث. وسيأتي إن شاء الله تعالى بطوله في كتاب الخلافة[٢].

.....

(١) زيادة من الحديث رقم (٢٠٥٠) ومن مسند الحميدي.

(٢) هكذا في جميع النسخ، وكتاب الخلافة سبق قبل هذا الكتاب بكثير، وهو في الأصل (٧٣ أ)، لكني لم أجد الحديث فيه، وإنما وجدته في أواخر كتاب الجهاد، باب النهي عن التصرّف في الغنيمة قبل القسمة. (٧٢ ب) برقم (٢٠٥٠) بالإسناد نفسه، لكن فيه: عن عاصم بن كليب، أخبرني أبـي أنه سمع ابن عباس. وهو هكذا في مسند الحميدي (١/ ١٧: ٣٠). وقد ذكر الحديث بطوله في ذلك الباب. ثم قال: سيأتي إن شاء الله تعالى في فضل عمر بن الخطاب، وفيه أشياء من هذا في المناقب. اهـ. وعليه فقد مضى الحديث بسنده ومتنه. لكني سأشير إلى درجته والكلام عليه باختصار.

٣٨٩١ ـ درجـتـه:

صحيح.

تـخـريـجـه:

أخرجه ابن سعد في الطبقات (٣/ ٢٨٨)، عن سعيد بن منصور، عن سفيان، عن عاصم بن كليب، عن أبيه، به بنحوه مطولاً.

ورجاله ثقات.

وسيأتي في قصة مقتله رضي الله عنه أن هذه الجملة الواردة في الحديث هنا أصلها في الصحيح.

٣٨٩٢ ـ وقال إسحاق: أخبرنا سليمان بن حرب، ثنا حماد بن زيد، عن يحيى بن سعيد، عن عبيد بن حنين[١]، عن الحسين بن عليٍّ رضي الله عنهما قال: صعدت إلى عمر بن الخطاب رضي الله عنه، فقلت: انزل عن منبر أبي، واذهب إلى منبر أبيك. قال رضي الله عنه: إن أبي لم يكن له منبر. قال رضي الله عنه: ثم أخذني رضي الله عنه بين يديه، فجعلت أُقلِّب حصًى في يديَّ، فلما نزل ذهب بي إلى منزله فقال: من أمرك بهذا؟ فقلت: ما أمرني بهذا أحد[٢]. قال: جعلت تغشانا، جعلت تأتينا[٣]. قال: فأتيته يوماً، وهو خالٍ بمعاوية رضي الله عنه، وجاء ابن عمر رضي الله عنهما فرجع، فلما رأيته رجع رجعت. [فلقيني بعد فقال: لم أرك تأتينا؟ فقلت: قد جئت وكنت خالياً بمعاوية رضي الله عنه، وجاء ابن عمر رضي الله عنه فرجع، فلما رأيته رجع رجعت][٤]. فقال عمر رضي الله عنه[٥] أنت أحق بالإذن من عبد الله بن عمر، إنما أنت على رؤوسنا، ما نرى إلاَّ الله[٦] عز وجل وأنتم، قال: ووضع يده رضي الله عنه على رأسه.

.....

(١) في جميع النسخ: «حبيب»، بالباء، والصحيح بنونين مصغراً.

(٢) في (سد): «أحدا».

(٣) هكذا في جميع النسخ، ولعل الأولى: «لو جعلت تغشانا».

(٤) ما بين المعقوفتين في هامش (مح)، وعلَّم عليه علامة (صح).

(٥) من قوله: لم أرك ـ إلى هنا ـ : ليست في (سد).

(٦) في (مح): «ما نرى الله عز وجل وأنتم»، وفي (عم) و (سد): «ما نرى إلاَّ الله»، وهو الظاهر.

٣٨٩٢ ـ درجته:

صحيح. وقد سكت عليه البوصيري في الإتحاف (٣/ ق ٤٦ ب).

. . . . . .

تخريجه:

أخرجه ابن شبة في تاريخ المدينة (٣/ ٧٩٩)، عن سليمان بن حرب به بنحوه.

وكذا العجلي في الثقات (ص ١١٩)، ترجمة الحسين عنه به بنحوه.

كما أخرجه الخطيب في تاريخ بغداد (١/ ١٤١)، من طريق حماد بن زيد به بنحوه. وفيه: «وإنما أنبت ما ترى في رؤوسنا الله ثم أنتم».

ونقله الحافظ في الإصابة (١/ ٣٣٣)، وقال: صحيح.

كما أخرجه ابن شبة في تاريخ المدينة (٣/ ٧٩٨)، عن الخزامي، عن عبد الله بن وهب، عن يونس، عن الزهري، عن عبد الله بن كعب أن الحسين بن علي قام إلى عمر رضي الله عنه.. فذكره بنحوه دون ذكر كلام عمر في آخره.

وذكر الدارقطني في العلل (٢/ ١٢٥: ١٥٦)، أن ابن عيينة رواه عن يحيى فلم يضبط إسناده وأرسله عن عمر. قال: والحديث لحماد بن زيد لأنه ضبط إسناده. اهـ. ولم أرَ رواية سفيان هذه.

٣٨٩٣ ـ أخبرنا[1] عيسى بن يونس، ثنا مالك بن أنس، عن زيد بن أسلم، عن أبيه، عن عمر بن الخطاب رضي الله عنه أنه كان يقول: اللهمَّ لا تجعل قتلي بيد رجل صلَّى لك سجدة.

* **هذا إسناد صحيح.**

.....

(١) هذا سند إسحاق.

٣٨٩٣ ـ درجته:

موقوف صحيح كما قال الحافظ. قال البوصيري في الإتحاف (٣/ ق ٤٦ ب)، رواه إسحاق بإسناد صحيح. اهـ.

تخريجه:

أخرجه ابن شبة في تاريخ المدينة (٣/ ٩٠٣)، عن القعنبي، عن مالك به بنحوه.

وأخرجه أبو نعيم في الحلية (١/ ٥٣)، ترجمة عمر: من طريق الليث، عن هشام، عن زيد بن أسلم به بنحوه.

وقد روي البخاري في صحيحه في قصة قتله رضي الله عنه، المناقب، مناقب عثمان رضي الله عنه (٣/ ١٩: ٣٧٠٠)، روي قوله في هذه القصة: الحمد لله الذي لم يجعل منيتي بيد رجل يدعي الإسلام.

٣٨٩٤ ـ وقال أبو بكر[1]: حدثنا ابن إدريس، عن أبـي الأشهب، عن رجل من مزينة قال: إن رسول الله ﷺ رأى على عمر رضي الله عنه ثوباً غسيلاً، فقال ﷺ: أجديد ثوبك هذا أم غسيل؟ قال رضي الله عنه: غسيل يا رسول الله. قال ﷺ: البس جديداً، وعش حميداً، وتوفَّ شهيداً. ويعطيك الله تعالى قرَّة عين في الدنيا والآخرة.

* **هذا مرسل أو منقطع**، وقد روي موصولاً من حديث ابن عمر رضي الله عنهما. أخرجه أحمد وغيره دون آخره.

.....

(١) مسنده (٢/ ٤٣٦).

٣٨٩٤ ـ درجـتـه:

ضعيف لأجل الإبهام الوارد في سنده. فهو إما مرسل أو منقطع كما ذكر الحافظ.

تـخـريـجـه:

أخرجه ابن أبـي شيبة في المصنف أيضاً، كتاب الدعاء، باب ما يدعو به الرجل ويؤمر به إذا لبس ثوباً جديداً (١٠/ ٤٠٢: ٩٨٠٤). بالإسناد نفسه والمتن.

وأخرجه ابن سعد في الطبقات (٣/ ٣٢٩)، عن عبد الله بن إدريس، به بنحوه.

والدولابـي في الكنى والأسماء (١/ ١٠٩)، ترجمة أبـي الأشهب، عن أبـي هاشم زياد بن أيوب، عن ابن إدريس به بنحوه.

وهو ضعيف كما تقدم.

وقد خالف إسماعيل بن أبـي خالد عبد الله بن إدريس. فرواه عن أبـي الأشهب بنحوه.

أخرجه ابن سبعد في الطبقات (٣/ ٣٢٩)، عن ابن عيينة، عن إسماعيل، به فذكره.

. . . . . .

وإسماعيل: ثقة ثبت. انظر: التقريب (١/ ٦٨: ٥٠٣).

وابن إدريس، وأبو الأشهب ثقتان.

فالظاهر أنه مروي بالوجهين. لكنه ضعيف لأنه مرسل.

أما المروي عن ابن عمر فاختلف على عبد الرزاق في إسناده على وجهين:

فروي عنه، عن معمر، عن الزهري، عن سالم، عن ابن عمر بنحو الرواية المتقدمة إلاَّ قوله: ويعطيك الله... إلخ.

أخرجه عبد الرزاق في مصنفه (١١/ ٢٢٣: ٢٠٣٨٢)، باب أصحاب النبي ﷺ، هكذا.

وأحمد في المسند (٢/ ٨٩)، وفي الفضائل (١/ ٢٥٥: ٣٢٢)، عن عبد الرزاق به بنحوه.

والطبراني في الكبير (١٢/ ٢٨٣: ١٣١٢٧)، وفي الدعاء، باب ما يقول من رأى على أخيه المسلم ثوباً جديداً. (٢/ ٩٨٠: ٣٩٩)، وزاد: ويرزقك الله قرة عين في الدنيا والآخرة. قال: وإياك يا رسول الله. وذلك عن إسحاق، عن عبد الرزاق به بنحوه.

قال الهيثمي في المجمع (٩/ ٧٦)، باب بشارته ﷺ لعمر بالشهادة والجنة: رواه أحمد والطبراني ورجالهما رجال الصحيح. اهـ. وأخرجه الترمذي في العلل الكبير (٢/ ٩٣٧)، مناقب عمر عن يحيى بن موسى، عن عبد الرزاق به بنحوه وقال: سألت محمداً عن هذا الحديث قال: قال سليمان الشاذكوني قدمت على عبد الرزاق حدثنا بهذا الحديث عن معمر، عن الزهري، عن سالم، عن أبيه، ثم رأيت عبد الرزاق يحدث بهذا الحديث عن سفيان الثوري، عن عاصم بن عبيد الله، عن سالم، عن ابن عمر قال محمد: وقد حدثونا بهذا عن عبد الرزاق، عن سفيان أيضاً قال محمد: وكلا الحديثين لا شيء. وأما حديث سفيان فالصحيح ما حدثنا به أبو نعيم عن سفيان، عن ابن أبي خالد، عن أبي الأشهب، عن النبي ﷺ رأى على عمر ثوباً جديداً، مرسل.

. . . . . .

قال محمد: واسم أبـي الأشهب زاذان. قال ابن إدريس: أنا ذهبت بابن أبـي خالد إليه. اهـ.

وأخرجه أبو يعلى في مسنده (٥/ ٢١٨: ٥٥٢٠) عن إسحاق الدبري به بنحوه. كما أخرجه ابن ماجه في السنن، كتاب اللباس، باب ما يقول الرجل إذا لبس ثوباً جديداً (٢/ ٢٩١: ٣٦٠٣)، عن الحسين بن مهدي، عن عبد الرزاق به بنحوه.

قال البوصيري في مصباح الزجاجة (٢/ ٢٢٨: ١٢٤٣): هذا إسناد صحيح. ونقل عن حمزة بن محمد الكناني قوله: لا أعلم أحداً رواه عن الزهري غير معمر، وما أحسبه بالصحيح. اهـ.

كما أخرجه النسائي في عمل اليوم والليلة (ص ٢٧٥: ٣١١)، باب ما يقول إذا رأى على أخيه ثوباً عن نوح بن أبـي حبيب. عن عبد الرزاق به بنحوه. وقال: وهذا حديث منكر. أنكره يحيـى بن سعيد القطان على عبد الرزاق، لم يروه عن معمر غير عبد الرزاق. وقد روي هذا الحديث عن معقل بن عبد الله واختلف عليه فيه، فروي عن معقل، عن إبراهيم بن سعد، عن الزهري مرسلاً. وهذا الحديث ليس من حديث الزهري، والله أعلم. اهـ.

وقد ذكره صاحب تحفة الأشراف في (٥/ ٣٩٧)، وعزاه للنسائي ونقل قول حمزة بن محمد المتقدم.

كما نقل الحافظ في النكت كلام النسائي، وقال: هكذا وقع في رواية ابن الأحمر. اهـ.

وذكره الشيخ الألباني في الصحيحة (١/ ٦٢٠: ٣٥٢)، ونقل قول الحافظ في نتائج الأفكار (١/ ١٣٧)، هذا حديث حسن غريب، ورجال الإسناد رجال الصحيح، لكن أعله النسائي فقال: هذا حديث منكر... إلخ قال: وجدت له شاهداً مرسلاً أخرجه ابن أبـي شيبة في المصنف عن عبد الله بن إدريس، عن أبـي الأشهب، عن رجل فذكر المتن بنحو رواية أحمد. وأبو الأشهب اسمه جعفر بن حيان العطاردي،

. . . . . .

وهو من رجال الصحيح، وسمع من كبار التابعين، وهذا يدل على أن للحديث أصلاً: وأقل درجاته أن يوصف بالحسن. اهـ.

وقد أخرجه ابن السني في عمل اليوم والليلة (ص ٨٥: ٢٦٨)، باب ما يقول إذا رأى على أخيه ثوباً جديداً، عن النسائي به بنحوه.

وأخرجه عبد الله بن أحمد في زيادات الفضائل (١/ ٢٥٥: ٣٢٣)، عن نوح بن حبيب، عن عبد الرزاق به بنحوه.

والبزار في مسنده. انظر: كشف الأستار (٣/ ١٧٥: ٢٥٠٤)، عن الحسين بن مهدي، عن عبد الرزاق به بنحوه وقال: لا نعلم رواه بهذا الإسناد إلاَّ عبد الرزاق، ولم يتابع عليه. اهـ.

وابن حبان في صحيحه (٩/ ٢٢: ٦٨٥٨)، ذكر دعاء المصطفى ﷺ بالشهادة، عن ابن قتيبة، عن ابن أبـي السري، عن عبد الرزاق به بنحوه. ونقل عن عبد الرزاق أنه قال: وزاد فيه الثوري، عن إسماعيل بن أبـي خالد: ويعطيك الله قرة العين في الدنيا والآخرة. اهـ.

ورجال عبد الرزاق كلهم ثقات.

والوجه الثاني: روي عنه، عن الثوري، عن عاصم بن عبد الله، عن سالم، عن عبد الله، أن النبـي ﷺ رأى على عمر.. فذكره بزيادة: زادك الله قرة عين في الدنيا والآخرة.

أخرجه الطبراني في الدعاء (٢/ ٩٨١: ٤٠٠)، عن علي بن سعيد الرازي، عن حفص بن عمر المهرقاني، وعن أحمد بن محمد الجمال الأصبهاني، عن أبـي مسعود الرازي.

وعن أحمد بن زهير التستري، عن زهير بن محمد.

ثلاثتهم عن عبد الرزاق به بنحوه. ونقل الحافظ في نتائج الأفكار (١/ ١٣٨)، أن الطبراني قال: وهم فيه عبد الرزاق وحدث به بعد أن عمي، والصحيح عن معمر،

. . . . . .

عن الزهري، ولم يحدث به أنه عن عبد الرزاق هكذا إلاَّ هؤلاء الثلاثة. اهـ.

قال محقق عمل اليوم والليلة للنسائي (ص ٢٧٦): في هامش نتائج الأفكار: قال كاتبه: لا مانع من أن يكون عبد الرزاق روى الطريقين جميعاً، ولا ملجىء إلى توهيمه، لا سيما مع كون الراوي لذلك عنه ثلاثة، والله أعلم. اهـ.

وهذا هو الظاهر. فحفص: صدوق. انظر: التقريب (١/ ١٨٧: ٤٥٣).

وأبو مسعود الرازي قال الحافظ: تكلم فيه بلا مستند. انظر: التقريب (١/ ٢٣: ١٠٢).

وزهير بن محمد بن قمير: ثقة. انظر: التقريب (١/ ٢٦٤: ٧٩).

فالظاهر أنه مروي بالوجهين. لكن عاصم بن عبيد الله: ضعيف. انظر: التقريب (١/ ٣٨٤: ١٥).

وقد رواه عبد الله بن أحمد في زيادات الفضائل (١/ ٢٥٦: ٣٢٤)، عن نوح بن أبي حبيب، عن عبد الرزاق به بنحوه. لكن رواه عن سالم، وهو مرسل كما ترى.

ونوح: ثقة. انظر: التقريب (٢/ ٣٠٨ ق ١٦٢).

ولا مانع من روايته بالوجهين أيضاً.

وعلى هذا فالمروي عن ابن عمر في درجة الصحيح.

وأما المروي عن جابر فأخرجه البزار في مسنده. انظر: كشف الأستار (٣/ ١٧٤: ٢٥٠٣)، عن عباد، عن عمه، عن أبيه، عن جابر الجعفي، عن عبد الرحمٰن بن سابط، عن جابر بنحوه. وقال: لا نعلمه يروى عن جابر إلاَّ بهذا الإسناد. اهـ.

وجابر الجعفي ضعيف. انظر: التقريب (١/ ١٢٣: ١٧).

قال الهيثمي في المجمع (٩/ ٧٦): رواه البزار: وفيه جابر بن يزيد الجعفي، وهو ضعيف. اهـ.

٣٨٩٥ ـ وقال ابن[١] أبـي عمر: حدثنا أيوب بن واصل، ثنا ابن عون عن عمير بن إسحاق، عن رجل، عن عبد الرحمٰن بن عوف رضي الله عنه قال: بعث إليَّ عمر رضي الله عنه فأتيته، فلما بلغت الباب سمعت نحيبه[٢]. فقلت: اعتري[٣] أمير المؤمنين، فدخلت فأخذت بمنكبه، وقلت: لا بأس، لا بأس يا أمير المؤمنين. قال: بل أشدُّ البأس[٤]. فأخذ بيدي فأدخلني الباب فإذا حقائب بعضها فوق بعض، فقال: الآن هان آل الخطاب على الله تعالى. إن الله عز وجل لو شاء لجعل هذا إلى صاحبـيَّ ـ يعني: النبـي ﷺ وأبا بكر[٥] رضي الله عنهما ـ فسنَّا لي فيه[٦] سنَّة أقتدي بها، فقلت: اجلس بنا نفكِّر، اجلس بنا نفكِّر. فجعلنا لأمهات المؤمنين رضي الله عنهنَّ[٧] أربعة آلاف أربعة آلاف، وجعلنا للمهاجرين أربعة آلاف أربعة آلاف، ولسائر الناس ألفين ألفين.

.....

(١) في (سد: «بن».

(٢) النحب، والنحيب: رفع الصوت بالبكاء. وفي المحكم: أشد البكاء، والنحيب أيضاً: البكاء بصوت طويل ومد. انظر: اللسان (١/ ٧٤٩).

(٣) عراني الأمر، يعروني عروا، واعتراني: غشيني وأصابني. انظر: اللسان (١٥/ ٤٤)، أي: ظن أنه أصيب بمكروه.

(٤) في (عم): «الناس»، بالفوقية.

(٥) في (سد): «أبـي بكر»، وهو خطأ.

(٦) في (عم) و (سد): «فسنا فيه».

(٧) في جميع النسخ: «عنهم»، وهو خطأ ظاهر.

٣٨٩٥ ـ درجتـه:

ضعيف من أجل أيوب بن واصل فهو ضعيف، والمبهم الوارد في السند. قال البوصيري: فيه راوٍ لم يسم.

. . . . . .

تخريجه:

أخرجه ابن عساكر في تاريخه (١٣/ ١١٨)، من طريق البغوي، عن أبي عبيد القاسم بن سلام، عن معاذ بن معاذ، عن ابن عون، عن عمير، عن عبد الله بن عبد الله بن أبي أمية، عن ابن عوف بنحوه. وعبد الله بن عبد الله صحابي. انظر: الإصابة (٢/ ٣٣٦)، فهو المبهم الوارد في السند السابق.

وأما ضعف أيوب فقد تابعه معاذ بن معاذ. وهو: ثقة. انظر: التقريب (٢/ ٢٥٧: ١٢٠٩).

وعليه فالأثر في درجة الصحيح بهذه المتابعة.

وله شاهد عن ابن عباس بنحوه.

أخرجه ابن سعد في الطبقات (٣/ ٣٠٣)، عن عمرو بن عاصم الكلابي، عن سليمان بن المغيرة، عن حميد، عن زهير بن حيان، عن ابن عباس فذكره بنحوه. وفيه أن الذهب كان بين يديه وأنه أمر ابن عباس فقسمه.

وزهير بن حيان: ذكره ابن أبي حاتم في الجرح والتعديل (٣/ ٥٨٧)، دون ذكر جرح أو تعديل. وذكره ابن حبان في الثقات (٤/ ٢٦٣).

وأخرجه ابن عساكر في تاريخه (٣/ ١٢٨)، من طريق ابن سعد به بنحوه.

كما أخرج ابن سعد نحوه في (٣/ ٢٨٨)، عن سعيد بن منصور، عن سفيان، عن عاصم بن كليب، عن أبيه، عن ابن عباس. وقد مر برقم (٣٨٩١)، وأنه صحيح.

٣٨٩٦ ـ وقال أحمد بن منيع والحارث جميعاً: حدثنا يزيد بن هارون، ثنا حريز بن عثمان، عن حبيب[١] بن عبيد الرحبي، عن المقدام بن معدي كرب قال: لما أصيب عمر رضي الله عنه دخلت عليه حفصة رضي الله عنها، فقالت: يا صاحب رسول الله، ويا صهر رسول الله، ويا أمير المؤمنين. فقال عمر[٢] لابن عمر رضي الله عنهما[٣] / أجلسني يا عبد الله أجلسني، فلا صبر لي على ما أسمع. [١٥١ ب] فأسنده إلى صدره رضي الله عنه فقال لها: إني أحرِّج[٤] عليك لما[٥] لي عليك[٦] من الحق ألَّا تندبيني بعد مجلسك هذا. وأما[٧] عينيك فلم[٨] أملكهما، إنه ليس من ميت يندب بما ليس فيه إلَّا الملائكة تلعنه.

.....

(١) في (عم) و (سد): «بن حبيب».

(٢) «فقال عمر: رضي الله عنه لابن عمر أجلسني»: هكذا في (عم) و (سد).

(٣) في (مح) و (عم): «عنهم».

(٤) التحريج: التضييق. والمراد أنت في ضيق من هذا الأمر. انظر: النهاية (١/ ٣٦١).

(٥) في (عم) و (سد): «بما»، بالباء.

(٦) في (عم): «عليكن».

(٧) في (عم) و (سد): «فأما».

(٨) في (عم) و (سد): «فلن»، بالنون.

٣٨٩٦ ـ درجته:

صحيح. قال البوصيري: رواه ابن منيع، والحارث بلفظ واحد بإسناد صحيح.

تخريجه:

أخرجه ابن شبة في تاريخ المدينة (٣/ ٩٠٦).

وأخرجه ابن سعد في الطبقات (٣/ ٣٦١)، عن يزيد به بنحوه. وابن سعد عن عفان بن مسلم، عن حماد بن سلمة، عن ثابت، عن أنس بنحوه مختصراً. وابن شبة

. . . . . .

في (٣/ ٩١٢)، عن موسى بن إسماعيل، عن حماد به بنحوه.

وله شاهد مروي عن ابن عمر بنحوه. أخرجه ابن شبة في تاريخ المدينة (٣/ ٩١٢)، عن سالم بن نوح، عن عبد الله بن عمر، عن نافع، عنه فذكره.

وأصله في الصحيح كما سيأتي في قصة مقتله.

٣٨٩٧ ـ وقال مسدد: حدثنا يحيى بن سعيد، عن يحيى بن سعيد، عن سعيد بن المسيب قال: لما صدر عمر رضي الله عنه من منى، أناخ بالأبطح[١]، ثم كوَّم كومة من البطحاء، ثم ألقى نفسه[٢] عليه. فلزق بثوبه، واستلقى، ومدَّ يده[٣] إلى السماء، فقال: اللهم ضعفت قوتي وكبرت سني، وانتشرت رعيَّتي، فاقبضني إليك غير مضيِّع ولا مفرِّط. ثم قدم رضي الله عنه المدينة فخطب فقال: يا أيها الناس إني قد سننت لكم السنن، وفرضت لكم الفرائض، وتركتكم على واضحة ـ وصفَّق يحيى بيديه ـ إلاَّ أن تضلوا بالناس يميناً وشمالاً. وذكر[٤] الحديث.

قال سعيد: فما انسلخ ذو الحجة حتى قتل عمر[٥] رضي الله عنه.

.....

(١) الأبطح: كل مسيل فيه دقاق الحصى. وهو يضاف إلى مكة وإلى منى. لأن مسافته منهما واحدة، وربما كان إلى منى أقرب. وهو المحصب، وهو خيف بني كنانة. انظر: مراصد الاطلاع (١/ ١٧).

(٢) في (مح): «ثم ألقي عليه»، والصحيح ما أثبت كما في (عم و (سد).

(٣) في (عم): «يديه».

(٤) في (سد: «فذكر»، بالفاء.

(٥) في (عم): «حتى قتل رضي الله عنه».

٣٨٩٧ ـ درجته:

صحيح. وقد صححه البوصيري في الإتحاف (٣/ ق ٤٨ أ).

تخريجه:

أخرجه مالك في الموطأ، كتاب الحدود، باب ما جاء في الرجم (ص ٥٩٢: ١٥٠١)، عن يحيى بن سعيد الأنصاري به بنحوه كاملاً.

وأخرجه ابن أبي شيبة في المصنف، كتاب الزهد (١٣/ ٢٧١: ١٦٣٠٩)، عن أبي خالد الأحمر، عن يحيى به مختصراً.

. . . . . .

وأخرجه ابن شبة في تاريخ المدينة (٣/ ٨٧٢)، وابن سعد في الطبقات (٣/ ٣٣٤)، عن يزيد بن هارون، عن يحيى بن سعيد، عن ابن المسيب بنحوه. كاملاً وتمامه: ثم إياكم أن تهلكوا عن آية الرجم. وأن يقول قائل: لا نحد حدين في كتاب الله فقد رأيت رسول الله ﷺ رجم ورجمنا بعده، فوالله لولا أن يقول الناس: أحدث عمر في كتاب الله لكتبتها في المصحف، فقد قرأناها. «والشيخ والشيخة إذا زنيا فارجموهما البتة قال سعيد: فما انسلخ ذو الحجة حتى طعن.

وأخرجه ابن الأثير في أسد الغابة (٤/ ١٧٣)، ترجمة عمر. وأبو نعيم في الحلية (١/ ٥٤)، كلاهما من طريق يزيد به بنحوه مختصراً.

وابن عساكر في تاريخه (١٣/ ١٥٦)، من طريق يزيد بن هارون به بنحوه مختصراً أيضاً.

كما أخرجه في الموضع نفسه من طريق البغوي، عن مصعب بن عبد الله، عن مالك، عن يحيى، عن ابن المسيب بنحوه.

وابن أبي عاصم في الآحاد والمثاني (١/ ١٠٧: ٩٠)، عن محمد بن المثنى، عن عبد الوهاب، عن يحيى به بنحوه.

والحاكم في المستدرك، فضائل عمر (٣/ ٩١)، من طريق الحميدي، عن سفيان، عن يحيى بن سعيد به بنحو. وسكت الحاكم والذهبي عليه.

كما أخرجه ابن أبي عاصم في الآحاد والمثاني (١/ ١٠٩: ٩٥) من طريق ابن شهاب، عن رجل من المهاجرين وابن المسيب بنحوه.

وأخرجه ابن سعد في (٣/ ٣٣٥) من طريق عفان، عن عثمان بن أبي العاص، عن عمر بنحوه.

وفي (٣/ ٣٣٥)، أيضاً عن عمرو بن عاصم، عن أبي الأشهب، عن الحسن بنحوه.

كما أخرجه عبد الله بن أحمد في زيادات الفضائل (١/ ٣٩٨: ٦٠٨)، عن

. . . . . .

إبراهيم بن محمد، عن أحمد بن يونس، عن محمد بن أبان، عن أبـي عون محمد بن عبيد الله بنحوه، وفيه زيادة: فقام من مضجعه فلقيه رجل فقال له:

جـزى الله خيـراً مـن أميـر وبـاركـت يـد الله فـي ذاك الإهـاب الممـزق

وذكر بعده ثلاثة أبيات. قال: ثم ولى عنه، فقال عمر: عليّ الرجل، فطلب فلم يوجد، فظن عمر أن الرجل من الجن نعى إليه نفسه، فما لبث بالمدينة إلاَّ قليلاً حتى أصيب رضي الله عنه.

والخلاصة أن الأثر صحيح.

٣٨٩٨ ـ وقال الحارث[٢]: حدثنا يحيى بن أبي بكير، ثنا إسرائيل، عن أبي إسحاق، عن عمرو بن ميمون قال شهدت عمر بن الخطاب رضي الله عنه غداة طعن، فكنت في الصف الثاني. وما يمنعني أن أكون في الصف الأول إلاَّ هيبته. كان رضي الله عنه يستقبل الصف إذا أقيمت الصلاة، فإن رأى إنساناً متقدماً أو متأخرا أصابه بالدُّرَّة، فذلك الذي منعني أن أكون في الصف الأول. فكنت في الصف الثاني، فجاء عمر رضي الله عنه يريد الصلاة فعرض له أبو لؤلؤة غلام المغيرة بن شعبة، فناجاه عمر رضي الله عنه غير بعيد ثم تركه، ثم ناجاه ثم تركه. ثم ناجاه ثم تركه. ثم طعنه. فرأيت عمر رضي الله عنه قائلاً بيده هكذا. يقول: دونكم الكلب فقد قتلني. فماج الناس، فقال قائل: الصلاة عباد الله، قد طلعت الشمس. فصلَّى بهم عبد الرحمٰن بن عوف رضي الله عنه بأقصر سورتين في القرآن: إذا جاء نصر الله، وإنا أعطيناك الكوثر. قال: فاحتمل عمر رضي الله عنه، فقال: يا عبد الله ناولني الكتف، فلو أراد الله تعالى أن يمضي ما فيها أمضاه[٢]. قال عبد الله رضي الله عنه: أنا أكفيك أمحوها[٣]. فقال[٤]: لا والله لا يمحوها أحد غيري. فمحاها عمر رضي الله عنه بيده. وكان فيها فريضة الجد. ثم قال رضي الله عنه: ادعوا لي علياً وعثمان رضي الله عنهما، وطلحة والزبير، وعبد الرحمٰن بن

.....

(١) بغية الباحث (٢/ ٦٢٢).

(٢) في (عم): «أن يمضي فيها لأمضاه».

(٣) في (عم): «محوها».

(٤) في (عم) و (سد): «قال».

عوف، وسعداً يرضى[٥] الله عنهم قال: فدعوا، فلم يكلم رضي الله عنه أحداً من القوم إلاَّ علياً وعثمان رضي الله عنهما. قال: يا علي إن هؤلاء القوم لعلَّهم أن يعرفوا لك قرابتك من رسول الله ﷺ، وما أعطاك الله تعالى من الفقه والعلم، فإن ولَّوك هذا الأمر فاتَّق الله فيه، ثم قال رضي الله عنه يا عثمان لعلَّ هؤلاء القوم أن يعرفوا لك صهرك من رسول الله ﷺ وشرفك. فإن ولَّوك هذا الأمر فاتَّق الله، ولا تحملنَّ بني أبـي معيط على رقاب الناس. ثم قال رضي الله عنه: يا صهيب، صل بالناس ثلاثاً، وأدخل هؤلاء في بيت. فإذا أجمعوا[١] على رجل، فمن خالفهم فليضربوا رأسه، فلما خرجوا قال رضي الله عنه: إن ولَّوا[٧] الأجلح[٨] سلك بهم الطريق. فقال له عبد الله بن عمر رضي الله عنهما: فما يمنعك؟ قال رضي الله عنه؛ أكره أن أحملها حيًّا وميتاً.

*** هذا حديث صحيح أخرجه البخاري بأتم من هذا السياق، وقد توخَّيت ما زاد عليه.**

.....

(٥) في (سد): «رضي».

(٦) في (عم) و (سد): «اجتمعوا».

(٧) في (مح): «ولو».

(٨) الأجلح: الذي انحسر الشعر عن جانبـي رأسه. انظر: النهاية (١/ ٢٨٤)، والظاهر أنه يريد علياً رضي الله عنه.

٣٨٩٨ ـ درجتـه:

ضعيف بسبب عنعنة أبـي إسحاق ـ وهو مدلس من الثالثة ـ واختلاطه.

٢٨ ـ باب ذكر قتل عمر

٣٨٩٩ ـ [(١)]قال إسحاق: ثنا قيس[(٢)] بن مسلم عن طارق بن شهاب لما قتل عمر قالت أم أيمن: اليوم وهى الإسلام.

ذكره عن قبيصة بن عقبة، عن سفيان، عن قيس.

.....

(١) هذا الباب والحديث زيادة من: (ك).

(٢) الذي في المسند (قال قيس). وهو الذي يتناسب مع قوله (ذكره...).

٣٨٩٩ ـ درجته:

رجاله ثقات وإسناده متصل.

تخريجه:

أخرجه إسحاق في المسند (٥/١٥٦: ٢٢٧٦).

وأخرجه ابن سعد (٨/٢٢٦) من طريق الأسدي وقبيصة قالا: ثنا سفيان عن قيس به.

وأخرجه ابن أبي شيبة (١٢/٢٤: ١٢٠٢٧) قال: حدثنا أبو أسامة عن سفيان به.

وأخرجه ابن سعد في الطبقات الكبرى (٣/٣٦٩)، قال: أخبرنا وكيع بن الجراح، والفضل بن دكين، ومحمد بن عبد الله الأسدي، قالوا: أخبرنا سفيان به.

. . . . . .

وأخرجه البخاري في التاريخ الصغير (١/ ٨٨) قال: حدثنا أبو نعيم، ثنا سفيان بـه.

وأخرجه ابن عساكر في تاريخ دمشق (ق ١٩١ ج ١٣) من طريق جعفر بن عمر، وعبيد الله بن موسى، ووكيع، وأبـي نعيم، كلهم عن سفيان به.

وأخرجه عبد الله بن أحمد في زوائد فضائل الصحابة (١/ ٢٤٥: ٣٠٣) قال: حدثني شجاع بن مخلد قال: حدثنا يحيـى بن يمان، عن سفيان به.

وأخرجه الطبراني في الكبير (٢٥/ ٨٦: ٢٢١)، قال حدثنا عبد الله بن محمد بن سعيد بن أبـي مريم: ثنا محمد بن يوسف الفريابـي، ثنا سفيان به.

قال الهيثمي في مجمع الزوائد (٩/ ٢٥٩)، رواه الطبراني عن شيخه عبد الله بن محمد بن سعيد بن أبـي مريم وهو ضعيف وذكر ذلك أيضاً في (٩/ ٧٧).

ونسبه الحافظ في الإصابة (٤/ ٤١٦)، لابن سعد. (سعد).

٣٩٠٠ ـ قال ابن أبي عمر[١]: حدثنا ثمامة بن عبيدة العبدي، عن أبي الزبير، عن جابر رضي الله عنه قال: لما طعن عمر رضي الله عنه دخلنا عليه، وهو يقول: لا تعجلوا إلى هذا الرجل، فإن أعش رأيت فيه رأيي. وإن أمت[٢] فهو إليكم. قالوا: يا أمير المؤمنين. إنه والله قد قتل وقطع. قال رضي الله عنه: إنا لله وإنا إليه راجعون. ثم قال رضي الله عنه: ويحكم. من هو؟ قالوا: أبو لؤلؤة. قال رضي الله عنه: الله أكبر. ثم نظر رضي الله عنه إلى ابنه عبد الله رضي الله عنه فقال: أي بني، أي والد كنت لك؟ قال: خير والد. قال رضي الله عنه: فأُقسم عليك لما احتملتني حتى تلصق خدي بالأرض، حتى أموت كما يموت العبد. فقال عبد الله رضي الله عنه: والله إن ذلك ليشتدعلي يا أبتاه. قال: ثم قال: قم فلا تراجعني[٣]. قال: فقام فاحتمله[٤] حتى ألصق خده بالأرض. ثم قال رضي الله عنه: يا عبد الله، أقسمت عليك بحق الله تعالى، وحق عمر إذا مت فدفنتني لما[٥] لم تغسل رأسك حتى تبيع من رباع آل عمر بثمانين ألفاً فتضعها في بيت مال المسلمين. فقال[٦] عبد الرحمن بن عوف رضي الله عنه ـ وكان عند رأسه ـ يا أمير المؤمنين: وما قدر هذه الثمانين ألفاً. قد أضررت بعيالك، أو بآل عمر.

.....

(١) في (عم) و (سد): «وقال أبو يعلى».

(٢) في (عم): «وإن مت».

(٣) في (عم): «فلا ترجعني».

(٤) في (عم) و (سد): «فاحتملته».

(٥) كلمة: «لما»: ليست في (عم).

(٦) في (عم) و (سد): «فقال له».

قال[٧] رضي الله عنه: إليك عني يا ابن عوف، فنظر إلى عبد الله رضي الله عنه فقال: يا بني، واثنين وثلاثين ألفاً أنفقتها[٨]، في اثنتي عشرة حجة حججتها في ولايتي ونوائب[٩] كانت تنوبني في الرسل تأتيني من قبل الأمصار، فقال له عبد الرحمن بن عوف رضي الله عنه: يا أمير المؤمنين أبشر، وأحسن الظن بالله تعالى، فإنه ليس أحد منا[١٠]، من المهاجرين إلاَّ وقد أخذ مثل الذي أخذت من الفيء الذي قد جعله الله تعالى لنا، وقد قبض رسول الله ﷺ / وهو عنك راض. وقد كانت لك[١١] [١٥٢أ] معه ﷺ سوابق. فقال رضي الله عنه: يا ابن عوف. ود عمر أنه لو خرج منها كما دخل فيها. إني أود أن ألقى الله تعالى فلا تطلبوني بقليل ولا كثير.

* **ثمامة تكلم فيه علي بن المديني وغيره.** وسياق قصة عمر رضي الله عنه في الصحيحين ليس فيها غالب هذا المذكور هنا.

.....

(٧) في (سد): «فقال».

(٨) في (مح): «أنفقها»، وفي (عم) و (سد): «أنفقتها»، وهو الظاهر.

(٩) إلى كلمة: «نوائب» آخر نسخة (سد).

(١٠) في (عم): «أحد من المهاجرين».

(١١) في (عم): «له معه».

٣٩٠٠ ـ درجته:

شديد الضعف لحال ثمامة فهو متروك، وفيه عنعنة أبي الزبير وهو مدلس من الثالثة. قال البوصيري في الإتحاف (٣/ق ٤٧ ب)، رواه ابن أبي عمر، عن ثمامة وهو ضعيف. اهـ. وفيه تساهل.

٣٩٠١ ـ وقال أبو يعلى[١]: حدثنا قطن بن نسير[٢] الغبري[٣]، ثنا جعفر بن سليمان، عن ثابت البناني، عن أبـي رافع رضي الله عنه قال: كان أبو لؤلؤ عبداً للمغيرة بن شعبة فكان[٤] يصنع الرحا. وكان المغيرة بن شعبة يستغله كل يوم أربعة دراهم، فلقي أبو لؤلؤة عمر رضي الله عنه، فقال: يا أمير المؤمنين، إن المغيرة قد أثقل علي غلتي. فكلمه يخفف عني. فقال له عمر رضي الله عنه: اتق الله تعالى، وأحسن إلى مولاك. ومن نية عمر رضي الله عنه أن يلقى المغيرة فيكلمه فيخفف[٥] عنه، فغضب العبد وقال: وسع الناس عدله كلهم غيري. فأضمر[٦] على قتله. فاصطنع خنجراً له رأسان، وشحذه[٧] وسمه، ثم أتى به الهرمزان[٨]، فقال كيف ترى هذا؟ قال: أرى أنك لا تضرب به أحداً إلاَّ قتلته. فتحين أبو لؤلؤة فجاء في صلاة الغداة، حتى قام وراء عمر رضي الله عنه، وكان عمر رضي الله عنه إذا أُقيمت الصلاة فتكلم يقول[٩] أقيموا صفوفكم،

.....

(١) المسند (٣/ ١٦٣: ٢٧٢٣)، المقصد العلي (ق/ ١٢٨ أ).

(٢) في (عم): «يسير»، وفي (مح): «بشير»، بالباء والياء، وهو خطأ.

(٣) في (عم): «الغبري»، وهو الصحيح، وفي (مح): «العنزي»، بالنون والزاي.

(٤) في (عم): «كان».

(٥) في (عم): «فيخفف».

(٦) في (عم): «فضمر».

(٧) يقال: شحذت السيف والسكين: إذا حددته بالمسن وغيره مما يخرج حده. انظر: النهاية (٢/ ٤٤٩).

(٨) نقل ابن الأثير في الكامل (٣/ ٤٠)، عن القماباذيان بن الهرمزان أن العجم كانت في المدينة يستروح بعضها إلى بعض، وذكر هذه الحادثة، أن رجلاً أخبر عبيد الله بن عمر بها فأقبل إلى الهرمزان فقتله. ورواه ابن سعد (٣/ ٣٥٥)، عن ابن المسيب.

(٩) في (عم): «فيقول».

فذهب يقول كما كان يقول، فلما كبر وجأه[١٠] أبو لؤلؤة في كتفه، ووجأه في خاصرته فسقط عمر رضي الله عنه. وطعن بخنجره ثلاثة عشر رجلاً، فهلك منهم سبعة[١١]، وجرح منهم ستة، وحمل عمر رضي الله عنه فذهب به إلى منزله، وماج الناس حتى كادت الشمس أن تطلع، فنادى عبد الرحمن بن عوف رضي الله عنه: يا أيها الناس الصلاة، الصلاة. ففزعوا إلى الصلاة، فتقدم عبد الرحمن بن عوف رضي الله عنه فصلَّى بهم بأقصر سورتين في القرآن. فلما قضى صلاته توجهوا إلى عمر رضي الله عنه، فدعا بشراب لينظر ما قدر جرحه، فأتى بنبيذ[١٢] فشربه. فخرج من جرحه، فلم يدر أنبيذ هو أم دم. فدعا[١١] رضي الله عنه بلبن فشربه. فخرج من جرحه، فقالوا: لا بأس عليك يا أمير المؤمنين[١٤]. فقال رضي الله عنه: إن يكن القتل بأساً فقد قتلت. فجعل الناس يثنون عليه، فقال: على ما تقولون[١٥]؟ وددت أني خرجت منها كفافاً، وأن صحبة رسول الله ﷺ سلمت لي. فتكلم ابن عباس رضي الله عنهما فقال: لا والله

.....

(١٠) يقال: وجأته بالسكين وغيرها وجأً: إذا ضربته بها. انظر: النهاية (٥/ ١٥٢).

(١١) قال الحافظ في الفتح (٧/ ٥٠)، وقفت من أسمائهم على كليب بن البكير الليثي. وله ولأخوته صحبة. اهـ.

(١٢) قال الحافظ في الفتح (٧/ ٥١)، المراد بالنبيذ المذكور تمرات نبذت في ماء، أي: نقعت فيه، كانوا يصنعون ذلك لاستعذاب الماء. اهـ.

(١٣) في (مح): «فدعى».

(١٤) في (عم): «أمير المؤمنين».

(١٥) في (عم): «على ما يقولون»، بالتحتية.

لا تخرج منها كفافاً. فذكر الحديث[١٦].

قال: وكان عمر رضي الله عنه يستريح إلى كلام ابن عباس رضي الله عنهما. فقال: كرر. فكرر عليه. فقال رضي الله عنه: على ما تقول؟؟ لو أن لي طلاع الأرض لافتديت به من هول المطلع.

أخرجه ابن حبان عن أبـي يعلى بطوله. وأصله في الصحيح بقليل من هذا السياق، ومعظمه ليس فيه.

.....

(١٦) تمامه: لقد صحبت رسول الله ﷺ فصحبته وهو عنك راض بخير ما صحبه صاحب، كنت له. وكنت له، وكنت له، حتى قبض رسول الله ﷺ وهو عنك راض، ثم صحبت خليفة رسول الله ﷺ فكنت تنفذ أمره، وكنت له، وكنت له، ثم وليتها يا أمير المؤمنين أنت، فوليتها بخير ما وليها وإنك كنت تفعل، وكنت تفعل. فكان عمر يستريح إلى حديث ابن عباس، فقال له عمر: كرر عليَّ حديثك فكرر عليه. فقال عمر: أما والله على ما تقول لو أن لي طلاع الأرض ذهباً لافتديت به اليوم من هول المطلع. قد جعلتها شورى في ستة، عثمان، وعلي، وطلحة، والزبير، وعبد الرحمن، وسعد رضوان الله عليهم أجمعين، وجعل عبد الله بن عمر معهم مشيراً، وليس منهم، وأجلهم ثلاثة، وأمر صهيباً أن يصلي بالناس. مسند أبـي يعلى (٣/ ١٦٥).

٣٩٠١ ـ درجتـه:

حسن لحال قطن صدوق، وشيخه جعفر صدوق. وقد عزاه البوصيري في الإتحاف (٣/ ق ٤٨ أ)، إلى أبـي يعلى وابن حبان والحاكم، والبيهقي، وقال: له شاهد في الصحيح.

وقـال الهيثمـي فـي المجمـع (٩/ ٧٩)، رواه أبـو يعلـى ورجـالـه رجـال الصحيح. اهـ.

تـخـريـجـه:

قصة مقتل عمر رضي الله عنه مروية عن عمرو بن ميمون، ومعدان بن

. . . . . .

أبي طلحة، وجابر وأبي رافع، وابن عمر، والمسور بن مخرمة، وابن شهاب، وأبي سلمة، ويحيى بن عبد الرحمن وأشياخ. وروي بعضه عن ابن عباس، وعن جويرية بن قدامة.

أولاً: رواية عمرو بن ميمون. رويت عنه من أربع طرق.

(أ) طريق حصين بن عبد الرحمن عنه. وهي التي في الصحيح. ولفظها عنه قال: رأيت عمر بن الخطاب رضي الله عنه قبل أن يصاب بأيام بالمدينة ووقف على حذيفة وعثمان بن حنيف فقال: كيف فعلتما؟ أتخافان أن تكونا حملتما الأرض مالا تطيق. قالا: لا. فقال عمر: لئن سلمني الله لأدعن أرامل أهل العراق لا يحتجن إلى رجل بعدي أبداً.

قال: فما أتت عليه إلاَّ رابعة حتى أصيب. قال: إني لقائم ما بيني وبينه إلاَّ عبد الله بن عباس غداة أصيب وكان إذا مر بين الصفين قال: استووا حتى إذا لم ير فيهم خللاً تقدم فكبر. وربما قرأ سورة يوسف أو النحل أو نحو ذلك في الركعة الأولى، حتى يجتمع الناس. فما هو إلاَّ أن كبر فسمعته يقول: قتلني، أو أكلني الكلب، حين طعنه، فطار العلج بسكين ذات طرفين. لا يمر على أحد يميناً ولا شمالاً إلاَّ طعنه، حتى طعن ثلاثة عشر رجلاً. مات منهم سبعة. فلما رأى ذلك رجل من المسلمين طرح عليه برنساً، فلما ظن العلج أنه مأخوذ نحر نفسه، وتناول عمر يد عبد الرحمن بن عوف فقدمه. فمن يلي عمر فقد رأى الذي أرى، وأما نواحي المسجد فإنهم لا يدرون، غير أنهم قد فقدوا صوت عمر، وهم يقولون: سبحان الله، فصلى بهم عبد الرحمن صلاة خفيفة، فلما انصرفوا قال: يا ابن عباس، انظر من قتلني.

فجال ساعة ثم جاء فقال: غلام المغيرة، قال: الصنع؟ قال: نعم. قال: قاتله الله، لقد أمرت به معروفاً. الحمد لله الذي لم يجعل منيتي بيد رجل يدعي الإسلام. قد كنت أنت وأبوك تحبان أن تكثر العلوج بالمدينة ــ وكان العباس أكثرهم رقيقاً فقال: إن شئت فعلت ــ أي إن شئت قتلنا. قال: كذبت، بعدما تكلموا بلسانكم،

. . . . . .

وصلوا قبلتكم، وحجوا حجكم؟ فاحتمل إلى بيته، فانطلقنا معه. وكأن الناس لم تصبهم مصيبة قبل يومئذٍ. فقائل يقول: لا بأس. وقائل يقول: أخاف عليه. فأتى بنبيذ فشربه فخرج من جوفه، ثم أتى بلبن فشربه فخرج من جرحه. فعلموا أنه ميت. فدخلنا عليه وجاء الناس فجعلوا يثنون عليه، وجاء رجل شاب فقال: أبشر يا أمير المؤمنين ببشرى الله لك، من صحبة رسول الله ﷺ، وقدم في الإسلام ما قد علمت، ثم وليت فعدلت، ثم شهادة. قال: وددت أن ذلك كفاف لا علي ولا لي. فلما أدبر إذا إزاره يمس الأرض، قال: ردوا عليّ الغلام. قال: يا ابن أخي. ارفع ثوبك فإنه أبقى لثوبك وأتقى لربك. يا عبد الله بن عمر. انظر ما عليّ من الدين، فحسبوه فوجدوه ستة وثمانين ألفاً أو نحوه. قال: إن وفى له مال آل عمر فأده من أموالهم، وإلا فسل في بني عدي بن كعب، فإن لم تف أموالهم فسل في قريش، ولا تعدهم إلى غيرهم، فأدعني هذا المال. انطلق إلى عائشة أم المؤمنين فقل: يقرأ عليك عمر السلام، ولا تقل أمير المؤمنين فإني لست اليوم للمؤمنين أميراً. وقل: يستأذن عمر بن الخطاب أن يدفن مع صاحبيه، فسلم واستأذن، ثم دخل عليها فوجدها قاعدة تبكي فقال: يقرأ عليك عمر بن الخطاب السلام، ويستأذن أن يدفن مع صاحبيه، فقالت: كنت أريده لنفسي، ولأوثرنه به اليوم على نفسي. فلما أقبل قيل: هذا عبد الله بن عمر قد جاء. قال: ارفعوني، فأسنده رجل إليه فقال: ما لديك؟ قال: الذي تحب يا أمير المؤمنين أذنت قال: الحمد لله. ما كان من شيء أهم إليّ من ذلك. فإذا أنا قضيت فاحملوني، ثم سلم فقل: يستأذن عمر بن الخطاب. فإن أذنت لي فأدخلوني، وإن ردتني ردوني إلى مقابر المسلمين. وجاءت أم المؤمنين حفصة، والنساء تسير معها. فلما رأيناها قمنا فولجت عليه، فبكت عنده ساعة، واستأذن الرجال، فولجت داخلاً لهم. فسمعنا بكاءها من الداخل. فقالوا: أوص يا أمير المؤمنين، استخلف. قال: ما أجد أحق بهذا الأمر من هؤلاء النفر ــ أو الرهط ــ الذين توفي رسول الله ﷺ وهو عنهم راض فسمى عليها، وعثمان، والزبير، وطلحة، وسعداً. وعبد الرحمن.

. . . . . .

وقال: يشهدكم عبد الله بن عمر، وليس له من الأمر ــ كهيئة التعزية له ــ فإن أصابت الإمرة سعداً فهو ذاك، وإلاَّ فليستعن به أيكم ما أمر، فإني لم أعز له عن عجز ولا خيانة، وقال: أوصي الخليفة من بعدي بالمهاجرين الأولين، أن يعرف لهم حقهم، ويحفظ لهم حرمتهم، وأوصيه بالأنصار خيراً، الذين تبؤوا الدار والإيمان من قبلهم، أن يقبل من محسنهم، وأن يعفي عن مسيئهم، وأوصيه بأهل الأمصار خيراً، فإنهم ردء الإسلام، وجباة المال. وغيظ العدو، وأن لا يؤخذ منهم إلاَّ فضلهم عن رضاهم، وأوصيه بالأعراب خيراً، فإنهم أهل العرب، ومادة الإسلام، أن يؤخذ من حواشي أموالهم، ويرد على فقرائهم، وأوصيه بذمة الله وذمة رسوله ﷺ. أن يوفي لهم بعهدهم، وأن يقاتل من ورائهم، ولا يكلفوا إلاَّ طاقتهم، فلما قبض خرجنا به فانطلقنا نمشي، فسلم عبد الله بن عمر، قال: يستأذن عمر بن الخطاب. قالت: أدخلوه. فأدخل، فوضع هنالك مع صاحبيه، فلما فرغ من دفنه اجتمع هؤلاء الرهط. فقال عبد الرحمن: اجعلوا أمركم إلى ثلاثة منكم، فقال الزبير: قد جعلت أمري إلى علي، فقال طلحة: قد جعلت أمري إلى عثمان، وقال سعد: قد جعلت أمري إلى عبد الرحمن بن عوف. فقال عبد الرحمن: أيكم تبرأ من هذا الأمر فنجعله إليه. والله عليه والإسلام لينظرن أفضلهم في نفسه؟ فأسكت الشيخان. فقال عبد الرحمن: أفتجعلونه إليَّ والله عليَّ أن لا آلوا عن أفضلكم؟ قالا: نعم. فأخذ بيد أحدهما فقال: لك قرابة من رسول الله ﷺ والقدم في الإسلام ما قد علمت. فالله عليك لئن أمرتك لتعدلن. ولئن أمرت عثمان لتسمعن ولتطيعن، ثم خلا بالآخر فقال مثل ذلك. فلما أخذ الميثاق قال: ارفع يديك يا عثمان. فبايعه. فبايع له علي. وولج أهل الدار فبايعوه.

هذه رواية الصحيح. أخرجها البخاري: في مناقب عثمان (٣/ ١٩: ٣٧٠٠)، عن موسى بن إسماعيل، عن أبـي عوانة، عن حصين، عن عمرو بن ميمون باللفظ المتقدم.

. . . . . .

وفي الجهاد، باب يقاتل عن أهل الذمة (٢/ ٣٧٣: ٣٠٥٢)، عن موسى به وذكر قطعة يسيرة جداً منه.

وفي الجنائز (١/ ٤٢٨: ١٣٩٢)، عن قتيبة، عن جرير، عن حصين، عنه ببعضه أيضاً.

وفي تفسير سورة الحشر (٣/ ٣٠٦: ٤٨٨٨)، عن أحمد بن يونس، عن أبـي بكر ابن عياش، عن حصين به بقطعة يسيرة أيضاً.

وأخرجه أيضاً ابن حبان في صحيحه. انظر: الإحسان (٩/ ٣٢: ٦٨٧٨).

وابن أبـي شيبة في المصنف (١٤/ ٥٧٤)، المغازي (١٨٩٠٥).

والبيهقي في سننه الكبرى (٨/ ٤٧)، كتاب الجنايات.

وابن سعد في الطبقات الكبرى (٣/ ٣٣٧)، وابن شبة في تاريخ المدينة (٣/ ٨٩٨: ٨٩٩)، وفي (٣/ ٩٣٤ و ٩٣٥).

وابن الأثير في أسد الغابة (٣/ ١٧٥)، وابن عساكر في تاريخه (١٣/ ١٦٢)، كلهم من طريق حصين، عن عمرو بن ميمون بنحوه مختصراً أحياناً.

(ب) طريق أبـي إسحاق السبيعي، عن عمرو بن ميمون. وهي التي تقدمت عند الحارث وتقدم لفظها. وبينها وبين رواية الصحيح بعض الفروق اليسيرة.

وقد أخرجها أيضاً أبو نعيم في الحلية (٤/ ١٥١)، من طريق الحارث به بنحوه.

وابن أبـي شيبة في المصنف (١٤/ ٥٧٨)، المغازي (ح ١٨٩٠٦)، عن وكيع، عن إسرائيل. وابن شبة في تاريخ المدينة (٣/ ٨٩٦)، عن عبد الله بن رجاء، عن إسرائيل.

وابن سعد في الطبقات (٣/ ٣٤٠) عن عبيد الله بن موسى، عن إسرائيل.

وفي (٣/ ٣٣٩)، عن معاوية بن عمر والحسن بن موسى الأشيب وأحمد بن عبد الله بن يونس. كلهم عن زهير بن معاوية. وأخرجه ابن شبة في تاريخ المدينة (٣/ ٩٠٠)، عن معاوية، عن زهير.

وابن أبـي شيبة في المكان المتقدم (١٤/ ٥٨١: ٨٩١١)، عن أبـي الأحوص.

. . . . . .

كما أخرجه ابن شبة في تاريخ المدينة (٣/ ٨٩٨)، من طريق سفيان وفي (ص ٩٠١)، عن شعبة. لكنه مختصر جداً، خمستهم عن أبـي إسحاق بنحوه.

فقد توبع إسرائيل من زهير وأبي الأحوص وسفيان، في روايتهم عن أبـي إسحاق.

وأبو الأحوص سمع منه قبل الاختلاط. لكن بقيت عنعنة أبـي إسحاق، إذ لم يصرح بالسماع.

فتبقى هذه الطريق ضعيفة.

(ج) طريق إبراهيم التيمي عن عمرو بن ميمون.

أخرجها ابن سعد في الطبقات (٣/ ٣٤٨)، عن وكيع، وأبـي معاوية الضرير فرقهما. عن الأعمش، عنه به مختصراً جداً. بزيادة أن عمر كان عليه إزار أصفر.

(د) طريق عبيد الله بن عمر، ويونس بن أبـي إسحاق عنه بقصة الشورى لكن بأطول مما مر. أخرجه ابن جرير في تاريخه (٢/ ٥٨٠)، عن عمر بن شبة، عن علي بن محمد، عن وكيع، عن الأعمش، عن إبراهيم ومحمد بن عبد الله الأنصاري، عن ابن أبـي عروة، عن قتادة، عن شهر بن حوشب وأبـي مخنف، عن يوسف بن يزيد، عن عباس بن سهل ومبارك بن فضالة، عن عبيد الله بن عمر ويونس عنه به بنحوه.

وعمر بن شبة: صدوق. انظر: التقريب (٢/ ٥٧: ٤٥٢).

وشهر: صدوق، كثير الأوهام. انظر: التقريب (١/ ٣٥٥: ١١٢)، ومتابعة أبـي مخنف له لا تؤثر فيه لأنه ضعيف بل تركه أبو حاتم. انظر: اللسان (٤/ ٥٨٤).

ثانياً: رواية معدان بن أبـي طلحة.

أخرجها مسلم في صحيحه، كتاب المساجد، باب نهي من أكل ثوماً أو بصلاً أو كراثاً عن حضور المسجد (٢/ ١٩٩: ٧٣)، ولفظه عنه أن عمر بن الخطاب خطب يوم الجمعة فذكر نبـي الله ﷺ وذكر أبا بكر. قال: إني رأيت كأن ديكاً نقرني ثلاث

. . . . . .

نقرات، وإني لا أراه إلاَّ حضور أجلي، وإن أقواماً يأمرونني أن أستخلف وإن الله لم يكن ليضيع دينه ولا خلافته، ولا الذي بعث به نبيه ﷺ، فإن عجل بي أمر. فالخلافة شورى بين هؤلاء الستة الذين توفي رسول الله ﷺ وهو عنهم راضٍ، وإني قد علمت أن أقواماً يطعنون في هذا الأمر أنا ضربتهم بيدي هذه على الإسلام، فإن فعلوا ذلك فأولئك أعداء الله الكفرة الضلال ثم إني لا أدع بعدي شيئاً أهم عندي من الكلالة، ما راجعت رسول الله ﷺ في شيء ما راجعته في الكلالة، ولا أغلظ لي في شيء ما أغلظ لي فيه حتى طعن بأصبعه في صدري فقال: يا عمر: ألا تكفيك آية الصيف في آخر سورة النساء، وإني إن أعش أقضي فيها بقضية يقضي بها من يقرأ القرآن، ومن لا يقرأ القرآن. ثم قال: اللهم إني أشهدك على أمراء الأمصار، وإني إنما بعثتهم عليهم ليعدلوا عليهم، وليعلموا الناس دينهم وسنَّة نبيهم ﷺ ويقسموا فيهم فيئهم، ويرفعوا إلي ما أشكل عليهم من أمرهم، ثم إنكم أيها الناس تأكلون شجرتين لا أراهما إلاَّ خبيثتين، هذا البصل والثوم، لقد رأيت رسول الله ﷺ إذا وجد ريحهما من الرجل في المسجد أمر به فأخرج إلى البقيع. فمن أكلهما فليمتهما طبخاً.

كما أخرجه في الفرائض، باب ميراث الكلالة (٤/ ١٤٠: ١٠)، وذكر فيه الكلالة فقط.

وأخرجه النسائي في التفسير (١/ ٤٢٢: ١٥٥)، تفسير آية الكلالة.

وفي الكبرى، كتاب الأطعمة، باب الثوم. وفي المجتبى: كتاب المساجد، باب من يخرج من المسجد (٢/ ٤٣)، مختصراً في الجميع.

وابن ماجه في السنن، كتاب إقامة الصلاة، باب من أكل الثوم فلا يقرين المسجد (١/ ١٨٢: ١٠٠٠). وفي الأطعمة، باب أكل الثوم (٢/ ٢٥١: ٣٤٠٦).

وفي الفرائض، باب الكلالة (٢/ ١٢٠: ٢٧٥٨). مختصراً في الكل. وأحمد في المسند (١/ ١٥) و (١/ ٢٧) و (١/ ٤٨). وأخرجه الحاكم في المستدرك (٣/ ٩٠)، مطولاً.

. . . . . .

وأبو يعلى في المسند (١/ ١٤٨: ٢٥١)، وفي (١/ ١١٨: ١٧٠٩)، مختصراً.

وابن أبـي شيبة في المصنف (١٤/ ٥٧٩: ١٨٩٠٨). وابن سعد في الطبقات (٣/ ٣٣٥). وأبو نعيم في معرفة الصحابة (١/ ٢٠٠: ١٥٦). والطيالسي في مسنده (ص ١١)، وابن أبـي عاصم في الآحاد (١/ ١٠٢: ٨٢)، وابن شبة في تاريخ المدينة (٣/ ٨٨٩ و (٨٩٥).

ثالثاً: رواية جابر:

تقدم لفظها عند ابن أبـي عمر. وأنها شديدة الضعف. وأصلها في الصحيح.

لكن باختلاف يسير في مقدار الدين الذي كان على عمر رضي الله عنه.

ولم أرها عند غيره.

رابعاً: رواية أبـي رافع:

تقدم لفظها عند أبـي يعلى. وأنها في درجة الحسن. وفيها شيء من المخالفة لرواية الصحيح إذ أفادت أن الناس لم يصلوا الفجر إلاَّ بعد أن كادت الشمس أن تطلع. وفيها زيادة قصة عمر مع أبـي لؤلؤة وكلامه معه. وقصة أبـي لؤلؤة مع الهرمزان.

وقد أخرجه ابن حبان في صحيحه كما في الإحسان (٩/ ٢٥: ٦٨٦٦)، عن أبـي يعلى به بنحوه.

ومن طريقه أيضاً أخرجه ابن الأثير في أسد الغابة (٣/ ١٧٧). وابن عساكر في تاريخه (١٣/ ١٦٣)، به بنحوه.

وأخرجه أيضاً في (١٣/ ١٦٤)، من طريق ابن منيع عن قطن به بنحوه.

وقد توبع قطن عن جعفر. فقد أخرجه الحاكم في المستدرك (٣/ ٩١)، عن أبـي سعيد أحمد بن يعقوب الثقفي، وأبـي بكر محمد بن أحمد بن بالويه، عن الحسن بن علي بن شبيب، عن محمد بن عبيد بن حساب، عن جعفر به بنحوه. ولم يتكلم عنه بشيء وكذا الذهبـي سكت عليه.

. . . . . .

ورجاله ثقات ما عدا جعفر بن سليمان فهو صدوق كما تقدم.

وقد أخرجه البيهقي في السنن (٤/ ١٦)، كتاب الجنائز. وفي (٨/ ٤٨)، كتاب الجنايات. عن الحاكم من هذه الطريق بنحوه.

كما أخرجه أحمد في المسند (١/ ٢٠)، عن عفان، عن حماد بن سلمة، عن علي بن زيد، عن أبـي رافع مختصراً، ذكر فيه أمر الكلالة، والخلافة، وأن من أدرك وفاته من سبـي العرب فهو حر.

لكن علي بن زيد بن جدعان: ضعيف. انظر: التقريب (٢/ ٣٧: ٣٤٢).

خامساً: المروي عن ابن عمر رضي الله عنه. ولفظه: لما طعن عمر رضي الله عنه وكانتا طعنتين فخشي أن يكون له ذنب إلى الناس ولا يعلمه فدعا ابن عباس وكان يحبه ويتمنه، فقال: أحب أن تعلم عن مـلأ من الناس كان هذا؟ فخرج ابن عباس رضي الله عنه، ثم رجع إليه فقال: يا أمير المؤمنين ما أتيت على ملاء من المسلمين. فيكون كأنهم فقدوا اليوم أبناءهم. قال: فمن قتلني؟ قال؛ أبو لؤلؤة المجوسي عبد المغيرة بن شعبة، قال: فرأينا البشر في وجهه. وقال: الحمد لله الذي لم يقتلني رجل يحاجني بلا إلـه إلاَّ الله يوم القيامة.. وذكر بقية الرواية قريباً مما سبق. أخرجه ابن شبة في تاريخ المدينة (٣/ ٩٠٣)، عن عمرو بن عاصم، عن حماد بن سلمة، عن أيوب وعبد الله بن نافع، عن ابن عمر بجزء منه ورجاله ثقات.

وابن أبـي عاصم في الآحاد والمثاني (١/ ١٠٨: ٩٣)، عن الحسن بن البزار، عن شبابة، عن مبارك بن فضالة، عن عبيد الله بن عمر، عن نافع، عن ابن عمر مقتصراً على الذي هنا.

لكن فيه مبارك بن فضالة: مدلس من الثالثة، وقد عنعن.

وأخرجه ابن عساكر في تاريخه (١٣/ ١٨١)، من طريق شبابة به بنحوه.

والطبراني في الأوسط كما في مجمع البحرين (٦/ ٢٥٣: ٣٦٧٣). وأخرجه ابن شبة في تاريخ المدينة (٣/ ٩٠١)، عن يحيـى القطان، عن عبيد الله، عن نافع، عن

. . . . . .

ابن عمر بنحو لفظ أبـي سلمة ويحيـى بن عبد الرحمـٰن الآتي بعد قليل.

كما أخرجه ابن سعد في الطبقات (٣/ ٣٤٩)، عن محمد بن عمر، عن عمر بن أبـي عاتكة، عن أبيه، عن ابن عمر أنه قال: لما طعن عمر حمل فغشي عليه، فأفاق، فأخذنا بيده، قال: ثم أخذ عمر بيدي فأجلسني خلفه وتساند إلي وجراحة تثعب دماً إني لأضع أصبعي هذه الوسطى فما تسد الرتق. فتوضأ ثم صلَّى الصبح فقرأ في الأولى، والعصر. وفي الثانية: قل يا أيها الكافرون.. لكن محمد بن عمر الواقدي: متروك كما تقدم غير مرة.

[قارن الحافظ في الفتح (٧/ ٤٨)، باب قصة البيعة لعثمان. قارن بين رواية هؤلاء الخمسة وبين ما فيها من زوائد على رواية الصحيح].

سادساً: المروي عن المسور بن مخرمة. فيه ما هو في الصحيح. كما في البخاري (٤/ ٣٤٣: ٧٢٠٧)، وفيه ذكر البيعة لعثمان وأمر الشورى فقط. وفيه أيضاً في (٣/ ١٧ : ٣٦٩٢)، وذكر فيه كلام ابن عباس لعمر وجواب عمر له، فقط.

لكن أخرجها ابن جرير في تاريخه (٢/ ٥٥٩)، عن سلم بن جنادة، عن سليمان بن عبد العزيز بن أبـي ثابت بن عبد العزيز بن عمر بن عبد الرحمـٰن بن عوف، عن أبيه، عن عبد الله بن جعفر، عن أبيه، عن المسور قال: خرج عمر بن الخطاب يوماً يطوف في السوق، فلقيه أبو لؤلؤة غلام المغيرة بن شعبة، وكان نصرانياً، فقال: يا أمير المؤمنين. أعدني على المغيرة بن شعبة، فإن علي خراجا كثيراً، قال: وكم خراجك؟ قال: درهماً في كل يوم، قال: وأيش صناعتك؟ قال: نجار، نقاش، حداد، قال: فما أرى خراجك بكثير على ما تصنع من الأعمال، قد بلغني أنك تقول: لو أردت أن أعمل رحا تطحن بالريح فعلت. قال: نعم. قال: فاعمل لي رحا. قال: لئن سلمت لأعملن لك رحا يتحدث بها من بالمشرق والمغرب. ثم انصرف عنه. فقال عمر رضي الله عنه: لقد توعدني العبد آنفاً. قال: ثم انصرف عمر إلى منزله. فلما كان من الغد جاءه كعب الأحبار فقال له: يا أمير المؤمنين، اعهد. فإنك ميت في

. . . . . .

ثلاثة أيام. قال: وما يدريك؟ قال: أجده في كتاب الله عز وجل، التوراة. قال عمر: الله إنك لتجد عمر بن الخطاب في التوراة؟ قال: اللهم لا. ولكني أجد صفتك. وحليتك. وأنه قد فني أجلك. قال: وعمر لا يحس وجعاً ولا ألماً. فلما كان من الغد جاءه كعب. فقال: يا أمير المؤمنين، ذهب يوم وبقي يومان. قال: ثم جاءه من غد الغد. فقال: ذهب يومان وبقي يوم وليلة. وهي تلك إلى صبيحتها. قال: فلما كان الصبح خرج عمر إلى الصلاة.. ثم ذكر بقية الرواية بنحو مما سبق، وفيها أنه طعنه ست طعنات، إحداهن تحت سرته، وهي التي قتلته، وأنه عهد بالأمر إلى ستة تكون فيهم شورى، وأنه بعث عبد الله بن عمر ليرى من قتله.

وأنه نزل في قبره خمسة.

لكن عبد العزيز بن عمران بن عبد العزيز: متروك، احترقت كتبه فحدث من حفظه فاشتد غلطه. انظر: التقريب (١/ ٥١١: ١٢٤٢)، وأخرجه في (٢/ ٥٨٤)، بأطول من هذا السياق.

وأخرجه ابن عساكر في تاريخه (١٣/ ١٦٢)، من طريق سلم به بنحوه.

كما أخرج ابن سعد في الطبقات (٣/ ٣٥٠)، عن وكيع، عن هشام بن عروة، عن أبيه، عن المسور أن ابن عباس دخل على عمر بعدما طعن فقال: الصلاة، فقال: نعم لاحظ لامرىء في الإسلام أضاع الصلاة فصلَّى والجرح يثعب دماً.

ورجاله ثقات. كما أخرج مثله في (٣/ ٣٥٠) أيضاً. عن إسماعيل بن إبراهيم الأسدي، عن أيوب بن أبـي مليكة، عن المسور. وعن عبد الملك بن عمرو، عن عبد الله بن جعفر، عن أم بكر بنت المسور، عن أبيها.

وفي (٣/ ٣٥١)، عن أبي بكر بن عبد الله بن أبـي أويس، عن سليمان بن بلال، عن محمد بن أبـي عتيق، وموسى بن عقبة كلاهما عن ابن شهاب، عن سليمان بن يسار، عن المسور بنحوه.

فلا يصح من حديث المسور إلاَّ ما في الصحيح، وهذه القطعة اليسيرة.

. . . . . .

سابعاً: المروي عن ابن شهاب: ولفظه كان عمر لا يأذن لسبـي قد احتلم في دخول المدينة حتى كتب المغيرة بن شعبة وهو على الكوفة يذكر له غلاماً عنده صنعاً. ويستأذنه أن يدخله المدينة ويقول: إن عنده أعمالاً كثيرة فيها منافع للناس. إنه حداد، نقاش، نجار، فكتب إليه عمر فأذن له أن يرسل به إلى المدينة، وضرب عليه المغيرة مائة درهم كل شهر، فجاء إلى عمر يشتكي إليه شدة الخراج. فقال له عمر: ماذا تحسن من العمل؟ فذكر له الأعمال التي يحسن. فقال له عمر: ما خراجك بكثير في كنه عملك، فانصرف ساخطاً يتذمر. فلبث عمر ليالي ثم أتى العبد ساخطاً عابساً إلى عمر، ومع عمر رهط. فقال: لأصنعن لك رحى يتحدث بها الناس. ثم ذكر بقيته وهو كنحو مما تقدم، وأنه طعنه ثلاث طعنات إحداهن تحت السرة، وأنه أمر عبد الرحمٰن بالصلاة بالناس، واحتمل إلى بيته، واستدعي له ثلاثة من الأطباء. وأنه نهى عن النياحة عليه.

أخرجه كذلك ابن سعد في الطبقات (٣/ ٣٤٥)، عن يعقوب بن إبراهيم بن سعد الزهري، عن أبيه، عن صالح بن كيسان، عن ابن شهاب فذكره.

ومن طريق ابن سعد أخرجه ابن عساكر في تاريخه (١٣/ ١٦٥).

ورجاله كلهم ثقات. إلاَّ أنه مرسل كما ترى.

ثامناً: المروي عن أبـي سلمة ويحيـى بن عبد الرحمٰن وأشياخ ولفظه: رأى عمر بن الخطاب في المنام فقال: رأيت ديكاً أحمر نقرني ثلاث نقرات بين الثنة والسرة، قالت أسماء بنت عميس أم عبد الله بن جعفر. قولوا له فليوص. وكانت تعبّر الرؤيا. فلا أدري أبلغه أم لا. ثم ذكره بنحو مما تقدم. وفيه: فخرج عمر إلى الحج، فلما صدر اضطجع بالمحصب، وجعل رداءة تحت رأسه. فنظر إلى القمر فأعجبه استواؤه وحسنه، فقال: بدأ ضعيفاً. ثم لم يزل الله يزيده وينميه حتى استوى، فكان أحسن ما كان. ثم هو ينقص حتى يرجع كما كان. وكذلك الخلق كله، ثم رفع يديه فقال: اللهم إن رعيتي قد كثرت وانتشرت فاقبضني إليك غير عاجر ولا مضيع. فصدر

. . . . . .

إلى المدينة فذكر له أن امرأة من المسلمين ماتت بالبيداء مطروحة على الأرض يمر بها الناس لا يكفنها أحد، ولا يواريها أحد، حتى مر بها كليب بن البكير الليثي فأقام عليها حتى كفنها وواراها.

فذكر ذلك لعمر. فقال: من مر عليها من المسلمين؟ فقالوا: لقد مر عليها عبد الله بن عمر فيمن مر عليها من المسلمين. فدعاه وقال: ويحك. مررت على امرأة من المسلمين مطروحة على ظهر الطريق فلم توارها ولم تكفنها؟ قال: ما شعرت بها ولا ذكرها لي أحد. فقال: لقد خشيت أن لا يكون فيك خير. فقال: من واراها وكفنها؟ قالوا: كليب بن بكير الليثي قال: والله لحري أن يصيب كليب خيراً. . . ثم ذكر بقيته مطولاً. وفيه طعنه، وصلاة عبد الرحمٰن، وشربه اللبن، وأمر الشورى، واستئذانه من عائشة رضي الله عنها.

أخرجه ابن أبي شيبة في المصنف (١٤/ ٥٨٥: ١١٩٢١)، عن محمد بن بشر، عن محمد بن عمرو، عن أبي سلمة، ويحيى بن عبد الرحمٰن، وأشياخ.

لكنه مرسل أيضاً: فأبو سلمة بن عبد الرحمٰن: من الثالثة (ت ١٩٤هـ). انظر: التقريب (٢/ ٤٣٠: ٦٣)، ويحيى بن عبد الرحمٰن بن حاطب: من الثالثة. (ت ١٠٤هـ). لم يرو عن عمر. انظر: جامع التحصيل (ص ٢٩٨).

تاسعاً: المروي عن ابن عباس لفظه: أنا أول من أتى عمر رضي الله عنه حين طعن. فقال: احفظ عني ثلاثاً. . فذكر الكلالة، والخلافة، وأن كل مملوك له عتيق. ثم ذكر ثناء ابن عباس عليه. أخرجه أحمد في المسند (١/ ٤٧)، وابن سعد في الطبقات (٣/ ٣٥٣)، كلاهما عن عفان بن مسلم، عن أبي عوانة، عن داود بن عبد الله الأودي، عن حميد بن عبد الرحمٰن، عن ابن عباس.

ورجاله ثقات كلهم. وقد أخرجه ابن شبة في تاريخ المدينة (٣/ ٩٢٣)، من طريق أبي عوانة به بنحوه.

. . . . . .

كما أخرجه ابن سعد في الطبقات (٣/ ٣٥٢)، عن هوذه، عن عوف بن محمد، عن ابن عباس، فذكر بعضه.

وفي (٣/ ٣٥٣)، عن عفان، عن وهيب، عن عبد الله بن طاوس، عن أبيه، عن ابن عباس: ببعضه أيضاً.

وفي (٣/ ٣٥١)، عن عبيد الله بن موسى، عن إسرائيل بن يونس، عن كثير النواء، عن أبـي عبيد مولى ابن عباس، عن ابن عباس، فذكره بنحوه.

وعن عبد الملك بن عمرو، عن مسعر، عن سماك، عن ابن عباس، فذكره مختصراً.

وابن شبة في تاريخ المدينة (٣/ ٩٠٢)، عن إبراهيم بن المنذر، عن ابن وهب، عن يونس، عن الزهري، عن عبد الله بن عبد الله بن عتبة، عن ابن عباس. بأطول من هذا. وفي (٣/ ٩٠٣، ٩٠٤)، من طريق ابن سيرين، عن ابن عباس مختصراً. وفي (٣/ ٩٠٩)، من طريق ابن أبـي مليكة، عن ابن عباس بنحوه.

عاشراً: المروي عن جويرية بن قدامة، لفظه. حججت فأتيت المدينة العام الذي أصيب فيه عمر رضي الله عنه. قال: فخطب فقال: إني رأيت كأن ديكاً نقرني نقرة أو نقرتين، فكان من أمره أنه طعن. فأذن للناس عليه، فكان أول من دخل عليه أصحاب النبـي ﷺ ثم أهل المدينة ثم أهل الشام، ثم أذن لأهل العراق فدخلت فيمن دخل. ثم ذكر بقيته وفيه وصيته رضي الله عنه بكتاب الله، وبالمهاجرين والأنصار، وبالأعراب، وأهل الذمة.

أخرجه أحمد في مسنده (١/ ٥١)، عن محمد بن جعفر، عن شعبة، عن أبـي جمرة الضبعي، عن جويرية فذكره.

ورجاله كلهم ثقات. وفي الفضائل (١/ ٣١٦: ٤٣٦)، وابن أبـي عاصم في الآحاد (١/ ١٠٧: ٩١)، من طريق شعبة وابن شبة في تاريخ المدينة (٣/ ٩٣٦)، عن عمرو بن مرزوق عنه به.

. . . . . .

وأخرجه ابن أبـي شيبة في المصنف (١٤/ ٥٨١: ١٨٩١٠)، عن ابن إدريس، عن شعبة به بنحوه.

وقد أخرج البخاري في صحيحه الجزية، باب الوصاة بأهل الذمة (٢/ ٤٠٨: ٣١٦٢)، جزءاً يسيراً منه جداً، عن آدم، عن شعبة.

وأشار إليها في التاريخ الكبير (٢/ ٢٤١)، ترجمة جويرية من الطريق نفسها.

هذه هي جملة الروايات في مقتل عمر، وقد رويت من طرق أخرى لكن ليس فيها زيادة على هذا، وهي قطع يسيرة جداً.

٣٩٠٢ ـ وقال مسدد: حدثنا يحيى، عن سفيان، عن عاصم بن عبيد الله، عن عبد الله بن عامر بن[1] ربيعة، عن عمر بن الخطاب رضي الله عنه وأخذ تبنةً. وقال: وددت أني هذه، ووددت أن أمي لم تلدني، وولدت أني كنت نسياً منسياً.

.....

(١) في (عم): «بن»، وفي (مح): «ابن».

٣٩٠٢ ـ درجته:

ضعيف من أجل عاصم بن عبيد الله فهو ضعيف.

تخريجه:

الأثر مروي عن عاصم، وقد اختلف عليه في إسناده على وجهين:

الأول: روي عنه، عن عبد الله بن عامر، عن عمر.

أخرجه مسدد كما مر، وأخرجه ابن المبارك في الزهد (ص ٧٩: ٢٣٤) عن شعبة.

وابن أبي شيبة في المصنف (١٣/ ٢٧٦: ١٦٣٢٧) عن شبابة، عن شعبة.

وأخرجه ابن شبة في تاريخ المدينة (٣/ ٩٢٠)، عن سعيد بن عامر، عن شعبة.

وابن سعد في الطبقات (٣/ ٣٦٠)، عن يزيد بن هارون، عن وهب بن جرير، وكثير بن هشام، عنه أيضاً، عن عاصم به بنحوه.

والثاني: عنه، عن سالم بن عبد الله، عن عمر بنحوه.

أخرجه ابن سعد في الطبقات (٣/ ٣٦١)، عن أبي بكر بن عبد الله بن أبي أويس، عن سليمان بن بلال، عن يحيى بن سعيد وعبيد الله بن عمر، عنه به.

والظاهر أن الوهم وقع من عاصم لأنه ضعيف كما تقدم، والرواة عنه ثقات.

٣٩٠٣ ـ وبه إلى عاصم، عن أبان بن عثمان، عن أبيه قال: سمعت عمر بن الخطاب رضي الله عنه يقول: ويل لي وويل لأمي إن لم يغفر الله لي. ثلاث مرات. فقضى ما بينهما كلام.

(١٦٦) وأحاديث إسلام عمر رضي الله عنه ستأتي إن شاء الله تعالى في باب[١] السيرة[٢].

.....

(١) في (عم): «في أثناء السيرة».

(٢) سيأتي في كتاب السيرة، باب إسلام عمر رضي الله عنه برقم (٤٢٢٩). وهو في الأصل (١٧١ أ).

٣٩٠٣ ـ درجته:

ضعيف أيضاً من أجل عاصم.

تخريجه:

اختلف علي عاصم في إسناده على خمسة أوجه:

فروى عنه، عن أبان، عن أبيه، عن عمر.

أخرجه مسدد كما مر. وأحمد في الزهد (ص ١٤٧). عن عبد الله بن الوليد وابن سعد في الطبقات (٣/ ٣٦٠)، عن قبيصة بن عقبة. كلاهما عن سفيان، عنه به بنحوه.

وابن شبة في تاريخ المدينة (٣/ ٩١٩)، من طريق عبد الله بن عمر، عنه به بنحوه.

وقد توبع عاصم عن أبان على هذا الوجه فقد أخرجه عبد الله بن أحمد في زيادات الزهد (ص ١٥٥)، عن داود بن عمرو الضبي، عن محمد بن مسلم الضبي، عن محمد بن مسلم الطائفي، عن عمرو بن دينار، عن أبان به بنحوه.

ومحمد بن مسلم: صدوق يخطىء. انظر: التقريب (٢/ ٢٠٧: ٧٠١).

. . . . . .

وأخرجه ابن عساكر في تاريخه (١٣/ ١٨٢)، من طريق داود بن عمرو به بنحوه.

كما أخرجه ابن سعد في الطبقات (٣/ ٣٦٠)، عن عبد الله بن مسلمة بن قعنب، عن مالك، وعن سليمان بن حرب، وعارم بن الفضل، عن حماد بن زيد.

كلاهما عن يحيى بن سعيد، عن عبد الرحمٰن بن أبان، عن أبيه به بنحوه مطولاً. وابن عساكر في تاريخه (١٣/ ١٨٣)، من طريق ابن سعد به بنحوه.

كما أخرجه ابن شبة في تاريخ المدينة (٣/ ٩١٨)، عن القعنبي به بنحوه وفي (٣/ ٩١٩)، من طريق حماد عن يحيى بن سعيد به بنحوه.

وعبد الرحمٰن بن أبان. ثقة. انظر: التقريب (١/ ٤٧١: ٨٥٥).

وهذا يرقى الأثر من هذه الطريق إلى درجة الصحة.

كما توبع أبان، عن أبيه عثمان.

فقد أخرجه ابن سعد في الطبقات (٣/ ٣٦١)، عن أبي بكر بن محمد بن أبي مرة المكي، عن نافع بن عمر، عن ابن أبي مليكة، عن عثمان بنحوه. وابن شبة في تاريخ المدينة (٣/ ٩٣٦)، عن خلاد، عن نافع به بنحوه.

وابن عساكر في التاريخ (١٣/ ١٨٢)، من طريق داود بن عمر عن نافع بن عمر به بنحوه.

وروي مرة عن عاصم، عن عبد الله بن عامر بن ربيعة، أن عمر قال لعبد الله... فذكره.

أخرجه ابن سعد في الطبقات (٣/ ٣٦٠)، عن وهب بن جرير، عن شعبة، عنه به بنحوه.

وفيه عاصم ضعيف، وبقية رجاله ثقات.

وروى عنه، عن عبد الله بن عامر، عن ابن عمر.

. . . . . .

أخرجه ابن أبـي شيبة في المصنف (١٣/ ٢٧٦ برقم ١٦٣٢٨)، عن شبابة، عن شعبة، عنه به بنحوه.

وروي عنه، عن ابن عمر، عن أبان، عن عمر.

أخرجه ابن المبارك في الزهد (ص ٧٩ رقم ٢٣٦) عن سفيان، عنه به بنحوه.

وروي عنه، عن سالم، عن ابن عمر.

ـ أخرجه ابن الجعد في مسنده (ص ١٣٦ برقم ٨٧٠) عن شعبة عنه به بنحوه.

أخرجه أبو نعيم في الحلية (١/ ٥٢).

وابن عساكر في تاريخه (١٣/ ١٨٣) كلاهما من طريق شعبة به بنحوه.

ومن الملاحظ أن الأول هو أرجحها لأن عاصماً توبع عليه، أما بقية الأوجه فلم يتابع عليها، فتبقى ضعيفة.

وقد أخرجه ابن شبة في تاريخ المدينة (٣/ ٩١٨)، عن سعيد بن عامر، عن جويرية بن أسماء، عن نافع، عن ابن عمر بنحوه. وجويرية بن أسماء صدوق. انظر: التقريب (١/ ١٣٦: ١٣٣).

الخاتمة

وها أنا ألقي عصى التسيار لأسجل أهم ما توصلت إليه من نتائج في هذا البحث الذي استمتعت فيه بالبحث والقراءة في ثنايا كتب السنَّة وعلومها، وما أعظمها من متعة وفائدة يجدها الباحث في هذا العلم الشريف.

وقد كانت أهم النتائج ما يلي:

١ ـ تحقيق هذا القدر من الكتاب. وإخراجه إلى عالم الوجود وقد حظي بشيء من الاهتمام، والدراسة.

٢ ـ تخريج الأحاديث الواردة فيه، والحكم عليها، وهذا مفيد بالطبع في جانب الأحاديث التي فقدت مسانيدها. مما يعد بحق ثروة حديثية في هذا الجانب.

٣ ـ بهذا التخريج: بتوثق نص الكتاب، وتتحقق نسبته إلى مصنفه.

٤ ـ بيان درجات الأحاديث التي تضمنها هذا القدر من الكتاب. وتبعاً لهذا تبين لي أن درجات الأحاديث كما يلي:

(أ) الصحيح لذاته ٣٣ نصاً.

(ب) الصحيح لغيره ٧٦ نصاً.

(ج) الحسن لذاته نصان.

(د) الحسن لغيره	٣٠ نصاً.
(هـ) الضعيف	٥٣ نصاً.
(و) الضعيف جداً	١٦ نصاً.
(ز) الموضوع	٩ نصوص.
(ح) الموضوع الذي له أصل صحيح	٨ نصوص.
(ط) الموضوع الذي له أصل حسن	نص واحد.
(ي) شديد الضعف الذي له أصل صحيح	٧ نصوص.

٥ ـ ومن أهم نتائج هذا البحث معرفة ما كان عليه الحافظ رحمه الله من سعة علم، وتبحر في الحديث رواية ودراية. وعلم بالعلل والرجال، وما رزقه الله من قدرة علمية تظهر في استخراجه للزوائد، وتمييزها. فقد وفق في ذلك توفيقاً عظيماً، يجعل كل من أتى بعده يعترف له بالفضل في ذلك.

٦ ـ ما تضمنه البحث من دراسة عن هذه المسانيد الثمانية ومؤلفيها، وهذا بحد ذاته يعطينا صورة لما كان عليه السلف من اهتمام بالحديث، وصبر في طلب العلم، وتحصيله. كما يعطينا صورة عن منهج التأليف في الحديث في ذلك العصر.

٧ ـ ما حواه القسم الذي بين النسخ الخطية، من دراسة لهذه النسخ، واختيار لأحسنها وأوفاها وأقدمها، ثم بيان لمنزلة هذه النسخة، واعتمادها أصلاً. مما كشف عن منهج المؤلف. وطريقته في تصنيف كتابه. وهذا يدل على شخصية علمية. كيف لا، وهو الحافظ الذي اشتهرت مصنفاته وانتشرت بين طلاب الحديث.

٨ ـ ومن أهم نتائج هذا البحث أيضاً ما استنتجته من أن الباحث في السنَّة وعلومها يحتاج إلى طول نفس، وعلم بالكتب والمصنفات، ودربة على دراسة الأسانيد والتخريج، وممارسة طويلة الأمد، حتى تتكون لديه الملكة والقدرة على الحكم، والاستنتاج.

٩ ـ أنه لا عصمة إلاَّ للمعصوم، وأن النقص من طبيعة البشر، يدل على ذلك ما قد يقع من أوهام للعلماء، والمصنفين، وأئمة الجرح والتعديل، وهذا لا ينزل من قدرهم ولا يقدح في علمهم. ويكفيهم أنهم مجتهدون، ولهم فضل السبق إلى كل خير وفضيلة.

١٠ ـ أن مجال الحكم على الأحاديث مجال واسع، تختلف فيه الأنظار، وتتفاوت فيه الاجتهادات وليس معنى اعتماد حكم تضليل صاحب الحكم الآخر، أو تخطئته، فلكل اجتهاده ونظرته، ما لم يصادم نصاً، أو يرتكب محظوراً.

وقبل أن أختم هذا البحث أوصي إخواني الباحثين بتقوى الله عز وجل، ثم الإنصراف إلى تحقيق هذا التراث الضخم من تراث المسلمين. وإخراجه إلى حيز النور ودراسته دراسة وافية، وبذل الجهد في تنقيحه وتهذيبه، كي يستفيد منه جميع من أراد الفائدة، وكذا عدم صرف الأوقات والجهود في بحوث لا يحصل من ورائها عشر الفائدة المرجوة من مثل هذه المواضيع. وتزداد هذه الأمور أهمية إذا عرفنا قلة ما خدم وحقق من كتب السنَّة خاصة، بالنسبة لما هو في خزائن الكتب ودور المخطوطات، من موروث علمي تراكم عليه غبار السنين مع الحاجة الماسة إليه.

فالمسؤولية عظيمة جداً أمام الله جل وعلا، ثم أمام أجيال المسلمين القادمة، التي تكتنفها أخطار جسيمة تهدد بمحو هويتها، وقطعها عن كل موروث من موروثات السلف الصالح. وعليه فلن يعفي طلبة العلم اليوم من هذه التبعة إلاَّ إخلاصهم وتفانيهم في سبيل نشر العلم الشرعي. وبث ما تركه السلف الصالح لنا من علم نافع، ومحاولة تبليغه للأجيال القادمة. بشتّى الطرق.

كما أوصي كل من أراد البحث في هذا المجال بعدم الاقتصار على الكتب المختصرة في الرجال والتخريج، والعودة إلى المطولات حتى تبرأ ذمة الباحث في الوقوف على كل ما قيل في الراوي، أو على أكثره، ومن هنا الحكم عليه عن بصيرة وعلم. ومن ثم الحكم على الحديث.

وأخيراً، أسأل الله جلا وعلا القبول والرضوان، وأن ينفع بهذا الجهد المتواضع، وأن يجعله علماً نافعاً، وعملاً صالحاً، وأن يكون حجة لي لا عليَّ. وأن يوفق علماء المسلمين وطلبة العلم الشرعي إلى الاستزادة من هذا العلم الجليل، وأن يهيىء لنا من أمرنا رشداً. ويغفر لنا خطيئاتنا، ويستر بمنه وفضله زلاتنا، وأن يرينا من أنفسنا خيراً، ويجعل سرنا خيراً من علانيتنا، إنه على كل شيء قدير.

وصلَّى الله على نبيِّنا محمد وعلى آله وصحبه ومن تبع سنته واقتفى أثره وسلم تسليماً. والحمد لله أولاً وآخر، وظاهراً وباطناً.

سبحان ربك رب العزة عما يصفون، وسلام على المرسلين، والحمد لله رب العالمين.

• • •

فهرس المصادر والمراجع

١ ـ **الآحاد والمثاني**: ابن أبي عاصم (ت ٢٨٧هـ)، تحقيق الدكتور: باسم فيصل الجوابرة، الطبعة الأولى ١٤١١هـ، دار الراية ـ الرياض.

٢ ـ **آكام المرجان وأحكام الجان**: الشبلي: بدر الدين عبد الله (ت ٧٦٩هـ)، تحقيق: إبراهيم محمد الجمل، دار الرياض للنشر والتوزيع ـ الرياض.

٣ ـ **إتحاف السادة المتقين بشرح أسرار إحياء علوم الدين**: الزبيدي: محمد بن محمد الحسيني (ت ١٢٠٥هـ)، دار إحياء التراث العربي ـ بيروت.

٤ ـ **أحاديث القصاص**: ابن تيمية: تقي الدين أحمد بن عبد الحليم (ت ٧٢٨هـ)، تحقيق: محمد الصباغ، المكتب الإسلامي، الطبعة الأولى ١٣٩٢هـ.

٥ ـ **الإحسان بترتيب صحيح ابن حبان**: الفارسي: علاء الدين علي بن بلبان (ت٧٣٩ هـ)، قدم له وضبط نصه: كمال يوسف الحوت، الطبعة الأولى ١٤٠٧هـ، دار الكتب العلمية ـ بيروت.

٦ ـ **إحياء علوم الدين**: الغزالي: أبو حامد محمد بن محمد بن محمد (ت ٥٠٥هـ) طبعة مطبعة الحلبي ـ مصر، الناشر: عالم الكتب.

٧ ـ **اختيار الأولى في شرح حديث اختصام الملأ الأعلى**: ابن رجب: عبد الرحمن بن أحمد بن رجب الحنبلي (ت ٧٩٥هـ)، تحقيق: بشير محمد عيون، طبعة ١٤٠٥هـ، مكتبة دار البيان ـ دمشق.

٨ ـ **الأدب المفرد**: للبخاري: محمد بن إسماعيل (ت ٢٥٦هـ)، ترتيب وتقديم: كمال يوسف الحوت، الطبعة الأولى ١٤٠٤هـ، عالم الكتب ـ بيروت.

٩ ـ **الأذكار النووية**: النووي: محيي الدين يحيى بن شرف الدمشقي (ت ٦٧٦هـ)، تحقيق: عبد القادر الأرناؤوط، منشورات دار الملاح ١٣٩١هـ ـ بيروت.

١٠ ـ **الإرشاد في معرفة علماء الحديث**: الخليلي: أبو يعلى الخليل بن عبد الله بن أحمد (ت ٤٤٦هـ)، تحقيق: الدكتور محمد سعيد بن عمر إدريس، الطبعة الأولى ١٤٠٩هـ، مكتبة الرشد ـ الرياض.

١١ ـ **إرواء الغليل في تخريج أحاديث منار السبيل**: الألباني: محمد ناصر الدين، الطبعة الأولى ١٣٩٩هـ، المكتب الإسلامي ـ بيروت.

١٢ ـ **أسباب النزول**: الواحدي: علي بن أحمد النيسابوري (ت ٤٦٨هـ)، عالم الكتب ـ بيروت، مصورة عن نسخة مطبوعة في مطبعة هندية، سنة ١٣١٦ هـ.

١٣ ـ **الاستيعاب في أسماء الأصحاب**: ابن عبد البر: يوسف بن عبد الله بن محمد (ت ٤٦٣هـ)، الطبعة الأولى ١٣٢٨هـ، بالمغرب، دار العلوم الحديثة، هامش الإصابة.

١٤ ـ **أسد الغابة في معرفة الصحابة**: ابن الأثير الجزري: علي بن محمد (ت ٦٣٠هـ)، طبعة الشعب.

١٥ ـ **الأسماء والصفات**: البيهقي: أحمد بن الحسين بن علي (ت ٤٥٨هـ)، علق عليه محمد زاهد الكوثري، دار إحياء التراث العربي ـ بيروت.

١٦ ـ **الإصابة في تمييز الصحابة**: ابن حجر العسقلاني: أحمد بن علي (ت ٨٥٢هـ)، الطبعة الأولى ١٣٢٨هـ، بالمغرب، دار العلوم الحديثة.

١٧ ـ **أصول السَّنة**: الحميدي: عبد الله بن الزبير (ت ٢١٩هـ).

١٨ ـ **أضواء البيان في إيضاح القرآن بالقرآن**: الشنقيطي: محمد الأمين بن محمد المختار (ت ١٣٩٣هـ)، الطبعة ١٤٠٣هـ، طبعة مجانية على نفقة الأمير: أحمد بن عبد العزيز.

١٩ ـ **الأعلام**: الزركلي: خير الدين، الطبعة السادسة ١٩٨٤م، دار العلم ـ بيروت.

٢٠ ـ **الاغتباط بمعرفة من رمي بالاختلاط**: سبط ابن العجمي: برهان الدين إبراهيم بن محمد بن خليل (ت ٨٤١هـ)، تحقيق: فواز أحمد زمرلي، الطبعة الأولى ١٤٠٨هـ، دار الكتاب العربي ـ بيروت.

٢١ ـ **الأمالي الخميسية**: الشجري: يحيى بن الحسين (ت ٤٧٩هـ)، عالم الكتب ـ بيروت، مكتبة المتنبي، القاهرة.

٢٢ ـ **الأموال**: أبو عبيد القاسم بن سلام (ت ٢٢٤هـ)، تحقيق: محمد خليل هراس، الطبعة الأولى ١٣٨٨هـ، مكتبة الكليات الأزهرية.

٢٣ ـ **إنباء الغمر بأبناء العمر**: ابن حجر: أحمد بن علي (ت ٨٥٢هـ)، نسخة مصورة عن طبعة مطبوعات دائرة المعارف العثمانية، دار الكتب العلمية ـ بيروت ١٤٠٦هـ.

٢٤ ـ **الأنباه على قبائل الرواة: ابن عبد البر**: يوسف بن عبد الله، أبو عمر (ت ٤٦٣هـ)، تحقيق: إبراهيم الأبياري، الطبعة الأولى ١٤٠٥هـ ـ دار الكتاب العربي ـ بيروت.

٢٥ ـ **الأنساب**: للسمعاني: عبد الكريم بن محمد بن منصور التميمي (ت ٥٦٢هـ)، تقديم وتعليق: عبد الله عمر البارودي، الطبعة الأولى ١٤٠٨هـ ـ دار الجنان ـ بيروت.

٢٦ ـ **إيضاح المكنون في الذيل على كشف الظنون**: إسماعيل باشا محمد أمين البغدادي، دار الفكر، طبعة ١٤٠٢هـ.

٢٧ ـ **الإيمان**: ابن أبي شيبة: أبو بكر عبد الله بن محمد (ت ٢٣٥هـ)، ضمن أربع رسائل حققها: محمد ناصر الدين الألباني / دار الأرقم ـ الكويت، الطبعة الثانية ١٤٠٥هـ.

٢٨ ـ **بحر الدم فيمن تكلم فيه الإمام أحمد بمدح أو ذم**: ابن عبد الهادي: يوسف بن حسن (ت ٩٠٩هـ)، تحقيق: الدكتور أبو أسامة وصي الله بن محمد، الطبعة الأولى ١٤٠٩هـ، دار الراية ـ الرياض.

٢٩ ـ **(البحر الزخار) المعروف بمسند البزار**: البزار: أحمد بن عمرو بن عبد الخالق (ت ٢٩٢هـ)، تحقيق: الدكتور محفوظ الرحمن زين الله، الطبعة الأولى ١٤٠٩هـ، مؤسسة علوم القرآن، مكتبة العلم والحكم.

٣٠ ـ **البحر المحيط**: أبو حيان: محمد بن يوسف (ت ٧٥٤هـ)، الطبعة الثانية ١٤٠٣هـ، دار الفكر ـ بيروت.

٣١ ـ **البداية والنهاية**: ابن كثير: أبو الفداء إسماعيل (ت ٧٧٤هـ)، الطبعة الخامسة، مكتبة المعارف ـ بيروت.

٣٢ ـ **البدر الطالع بمحاسن من بعد القرن السابع**: الشوكاني: محمد بن علي (ت ١٢٥٠هـ)، الطبعة الأولى ٣٤٨هـ، دار المعرفة ـ بيروت.

٣٣ ـ **البدور الزاهرة في القراءات العشر المتواترة**: عبد الفتاح القاضي، الطبعة الأولى ١٤٠١هـ، دار الكتاب العربي ـ بيروت.

٣٤ ـ **البعث والنشور**: البيهقي: أحمد بن الحسين (ت ٤٥٨هـ)، تحقيق: أبو هاجر محمد السعيد بن بسيوني زغلول، الطبعة الأولى ١٤٠٨هـ، مؤسسة الكتب الثقافية ـ بيروت.

٣٥ ـ **بغية الباحث عن زوائد مسند الحارث**: الهيثمي (ت ٨٠٧هـ)، تحقيق: حسين أحمد الباكري. رسالة مكتوبة على الآلة الكاتبة مقدمة لنيل درجة الدكتوراه من الجامعة الإسلامية بالمدينة المنورة عام ١٤٠٤هـ.

٣٦ ـ **بغية الباحث) طبعة مركز خدمة السنَّة والسيرة بالجامعة الإسلامية طبعة ١٤١٣هـ.**

٣٧ ـ **بغية الوعاة في طبقات اللغويين والنحاة**: السيوطي: جلال الدين، عبد الرحمن (ت ٩١١هـ)، تحقيق: محمد أبو الفضل إبراهيم، المكتبة العصرية ـ بيروت.

٣٨ ـ **التاريخ**: يحيى بن معين (ت ٢٣٣هـ)، رواية الدوري: دراسة وتحقيق: الدكتور أحمد محمد نور سيف، من منشورات مركز البحث العلمي بمكة، الطبعة الأولى ١٣٩٩هـ، مطابع الهيئة المصرية العامة.

٣٩ ـ **تاريخ أسماء الثقات**: ابن شاهين: أبو حفص عمر بن شاهين (ت ٣٨٥هـ)، تحقيق: صبحي السامرائي، الطبعة الأولى ١٤٠٤هـ، الدار السلفية ـ الكويت.

٤٠ ـ **تاريخ الأمم والملوك (تاريخ الطبري)**: الطبري: محمد بن جرير (ت ٣١٠هـ)، الطبعة الأولى ١٤٠٧هـ، دار الكتب العلمية ـ بيروت.

٤١ ـ **تاريخ بغداد**: الخطيب البغدادي: أحمد بن علي بن ثابت. (ت ٤٦٣هـ)، الناشر: دار الكتاب العربي ـ بيروت.

٤٢ ـ **تاريخ الثقات**: العجلي: أحمد بن عبد الله بن صالح (ت ٢٦١هـ)، ترتيب الهيثمي: علي بن أبي بكر، تحقيق: عبد المعطي قلعجي، الطبعة الأولى ١٤٠٥هـ، دار الكتب العلمية ـ بيروت.

٤٣ ـ **تاريخ جرجان**: السهمي: حمزة بن يوسف بن إبراهيم (ت ٤٣٧هـ)، الطبعة الثالثة، الناشر: عالم الكتب ـ بيروت ١٤٠١هـ.

٤٤ ـ **تاريخ خليفة بن خياط (ت ٢٤٠هـ)**: تحقيق: الدكتور أكرم ضياء العمري، الطبعة الثانية ١٤٠٥هـ، دار طيبة ـ الرياض.

٤٥ ـ **تاريخ دمشق**: ابن عساكر: علي بن الحسين (ت ٥٧١هـ)، نسخة مصورة عن المخطوطة المحفوظة بالمكتبة الظاهرية عام ١٤٠٧هـ، مكتبة الدار بالمدينة المنورة.

٤٦ ـ **التاريخ الصغير**: البخاري: محمد بن إسماعيل (ت ٢٥٦هـ)، تحقيق: محمود إبراهيم زايد، دار المعرفة ـ بيروت، الطبعة الأولى ١٤٠٦هـ.

٤٧ ـ **التاريخ الكبير**: البخاري: محمد بن إسماعيل بن إبراهيم (ت ٢٥٦هـ)، نسخة مصورة عن الطبعة الهندية، دار الفكر ـ بيروت.

٤٨ ـ **تاريخ المدينة المنورة**: ابن شبة: عمر بن شبة النميري (ت ٢٦٢هـ)، تحقيق: فهيم محمد شلتوت. مكتبة ابن تيمية ـ القاهرة.

٤٩ ـ **تاريخ مولد العلماء ووفاتهم**: ابن زبر: محمد بن عبد الله بن أحمد (ت ٣٧٩هـ)، تحقيق: عبد الله بن أحمد بن سليمان، الطبعة الأولى ١٤١٠هـ، دار العاصمة ـ الرياض.

٥٠ ـ **تأويل مختلف الحديث**: ابن قتيبة: أبو محمد عبد الله بن مسلم (ت ٢٧٦هـ)، تحقيق: محمد زهري النجار، دار الجيل.

٥١ ـ **تبصير المنتبه بتحرير المشتبه**: ابن حجر العسقلاني: أحمد بن علي (ت ٨٥٢هـ)، تحقيق: علي بن محمد البجاوي. المكتبة العلمية ـ بيروت ١٣٨٦ هـ.

٥٢ ـ **تحفة الأشراف بمعرفة الأطراف**: المزي: يوسف بن الزكي عبد الرحمن بن يوسف (ت ٧٤٢هـ)، تصحيح: عبد الصمد شرف الدين، طبعة المطبعة القيمة ـ الهند.

٥٣ ـ **التخويف من النار**: ابن رجب: زين الدين عبد الرحمن بن أحمد (ت ٧٩٥هـ)، الطبعة الأولى ١٤٠٣هـ، دار الرشيد ـ دمشق ـ بيروت.

٥٤ ـ **تدريب الراوي في شرح تقريب النواوي**: السيوطي: عبد الرحمن بن أبي بكر (ت ٩١١هـ)، تحقيق: عبد الوهاب عبد اللطيف، الطبعة الثانية ١٣٩٩هـ، دار إحياء السنَّة ـ بيروت.

٥٥ ـ **تذكرة الحفاظ**: الذهبي: أبو عبد الله شمس الدين محمد بن أحمد (ت ٧٤٨هـ)، النسخة المصورة عن المطبعة الهندية، دار إحياء التراث.

٥٦ ـ **تذكرة الموضوعات**: الفتني: محمد بن طاهر بن علي (ت ٩٨٦هـ).

٥٧ ـ **الترغيب والترهيب**: المنذري: عبد العظيم بن عبد القوي (ت ٦٥٦هـ)، تحقيق مصطفى محمد عمارة، الطبعة الثالثة ١٣٨٨هـ، دار الإيمان ـ دمشق ـ بيروت.

٥٨ ـ **تعجيل المنفعة بزوائد رجال الأئمة الأربعة**: ابن حجر أحمد بن علي (ت ٨٥٢هـ)، دار الكتاب العربي ـ بيروت.

٥٩ ـ **تعريف أهل التقديس بمراتب الموصوفين بالتدليس (طبقات المدلسين)**: ابن حجر العسقلاني: أحمد بن علي بن محمد (ت ٨٥٢هـ)، راجعه وقدم له: طه عبد الرؤوف، الناشر: مكتبة الكليات الأزهرية، القاهرة.

٦٠ ـ **تعظيم قدر الصلاة**: المروزي: محمد بن نصر (ت ٣٩٤هـ)، تحقيق الدكتور عبد الرحمن بن عبد الجبار الفريوائي، الطبعة الأولى ١٤٠٦هـ، مكتبة الدار بالمدينة المنورة.

٦١ ـ **التعليق المغني على الدارقطني**: لأبي الطيب محمد آبادي، حاشية سنن الدارقطني.

٦٢ ـ **تغليق التعليق على صحيح البخاري**: ابن حجر العسقلاني: أحمد بن علي (ت ٨٥٢هـ)، تحقيق: سعيد عبد الرحمن القزقي، الطبعة الأولى ١٤٠٥هـ، المكتب الإسلامي ـ بيروت.

٦٣ ـ **تفسير ابن أبي حاتم (ت ٣٢٧هـ)**: جزء يسير من المخطوط بجامعة أم القرى.

٦٤ ـ **تفسير سفيان الثوري**: سفيان بن سعيد بن مسروق (ت ١٦١هـ)، رواية أبي جعفر النهدي، راجع النسخة: لجنة من العلماء، الطبعة الأولى ١٤٠٣هـ، دار الكتب العلمية ـ بيروت.

٦٥ ـ **تفسير سفيان بن عيينة (ت ١٩٨هـ)**: جمع وتحقيق ودراسة: أحمد صالح محايري، الطبعة الأولى ١٤٠٣هـ، المكتب الإسلامي ـ بيروت.

٦٦ ـ **تفسير القرآن**: عبد الرزاق بن همام الصنعاني (ت ٢١١هـ)، تحقيق: الدكتور مصطفى مسلم محمد، الطبعة الأولى ١٤١٠هـ، مكتبة الرشد ـ الرياض.

٦٧ ـ **تفسير ابن كثير**: ابن كثير إسماعيل أبو الفداء (ت ٧٧٤هـ)، صحح بإشراف: خليل الميس، الطبعة الثانية، دار القلم ـ بيروت.

٦٨ ـ **تفسير النسائي**: أحمد بن شعيب النسائي (ت ٣٠٣هـ)، تحقيق: سيد عباس، وصبري عبد الخالق، الطبعة الأولى ١٤١٠هـ، مكتبة السنَّة ـ القاهرة.

٦٩ ـ **تقريب التهذيب**: ابن حجر العسقلاني أحمد بن علي (ت ٨٥٢هـ)، تحقيق: عبد الوهاب عبد اللطيف. دار المعرفة ـ بيروت، الطبعة الثانية ١٣٩٥هـ.

٧٠ ـ **التقييد لمعرفة الرواة والسنن والمسانيد**: ابن نقطة: محمد بن عبد الغني (ت ٦٢٩هـ)، دار الحديث ـ بيروت ١٤٠٧هـ.

٧١ ـ **تلخيص الحبير في تخريج أحاديث الرافعي الكبير**: ابن حجر: أحمد بن علي بن محمد (ت ٨٥٢هـ)، تحقيق: شعبان محمد إسماعيل، طباعة مكتبة الكليات الأزهرية، القاهرة، الناشر: مكتبة ابن تيمية.

٧٢ ـ **تلخيص المستدرك**: للذهبي: محمد بن أحمد بن عثمان (ت ٧٤٨هـ)، هامش المستدرك. دار المعرفة ـ بيروت.

٧٣ ـ **التمهيد لما في الموطأ من المعاني والأسانيد**: ابن عبد البر: يوسف بن عبد الله بن محمد (ت ٤٦٣هـ)، تحقيق: مجموعة من العلماء. طبع بالمغرب.

٧٤ ـ **التنبيه على الأسباب التي أوجبت الاختلاف بين المسلمين**: البطليوسي: عبد الله بن السيد البطليوسي (ت ٥٢١هـ)، تحقيق: أحمد حسن كحيل، حمزة عبد الله النشرتي، الطبعة الأولى ١٣٩٨هـ، الناشر: دار الاعتصام.

٧٥ ـ **تنزيه الشريعة المرفوعة عن الأخبار الشنيعة الموضوعة**: ابن عراق: علي بن محمد الكناني (ت ٩٦٣هـ)، تحقيق: عبد الوهاب، عبد اللطيف، عبد الله محمد الصديق، الطبعة الثانية ١٤٠١هـ، دار الكتب العلمية ـ بيروت.

٧٦ ـ **تهذيب التهذيب**: ابن حجر العسقلاني: أحمد بن علي (ت ٨٥٢هـ)، الطبعة الأولى ١٤٠٤هـ، دار الفكر ـ بيروت.

٧٧ ـ **تهذيب الكمال في أسماء الرجال**: المزي: جمال الدين يوسف (ت ٧٤٢هـ)، تحقيق: بشار عواد، الطبعة الأولى ١٤٠٨هـ، مؤسسة الرسالة ـ بيروت.

٧٨ ـ **التوحيد وإثبات صفات الرب**: ابن خزيمة: محمد بن إسحاق (ت ٣١١هـ)، الطبعة الثانية ١٤٠٣هـ، دار الكتب السلفية ـ مصر.

٧٩ ـ **الثقات**: ابن حبان: أبو حاتم بن حبان بن أحمد (ت ٣٥٤هـ)، الطبعة الأولى ١٤٠٠هـ، مطبعة مجلس دائرة المعارف العثمانية بالهند.

٨٠ ـ **جامع البيان (تفسير الطبري)**: الطبري: محمد بن جرير (ت ٣١٠هـ)، طبعة دار الفكر ١٤٠٥هـ ـ بيروت.

٨١ ـ **جامع بيان العلم وفضله**: ابن عبد البر: يوسف بن عمر (ت ٤٦٣هـ)، قدم له: عبد الكريم الخطيب، الطبعة الثانية ١٤٠٢هـ، المطبعة الفنية ـ القاهرة.

٨٢ ـ **جامع التحصيل في أحكام المراسيل**: العلائي: صلاح الدين بن خليل (ت ٧٦١هـ)، حققه وقدم له: حمدي عبد المجيد السلفي، الطبعة الثانية ١٤٠٧هـ، عالم الكتب ـ بيروت.

٨٣ ـ **الجامع الصحيح**: البخاري: محمد بن إسماعيل (ت ٢٥٦هـ)، طبعة محمد فؤاد عبد الباقي، الطبعة الأولى ١٤٠٠هـ، ـ المكتبة السلفية ـ القاهرة.

٨٤ ـ **الجامع لأحكام القرآن**: القرطبي: محمد بن أحمد (ت ٦٧١هـ)، صححه: أبو إسحاق إبراهيم أطفيش (ت ١٣٧٣هـ)، مطبعة دار الكتب المصرية.

٨٥ ـ **الجرح والتعديل**: ابن أبي حاتم: عبد الرحمن بن أبي حاتم محمد بن إدريس (ت ٣٢٧هـ)، الطبعة الأولى ١٣٧٢هـ، مطبعة دائرة المعارف ـ الهند.

٨٦ ـ **جزء الحسن بن عرفة (ت ٢٥٧هـ)**: تحقيق: الدكتور عبد الرحمن بن عبد الجبار الفريوائي، الطبعة الأولى ١٤٠٦هـ، مكتبة دار الأقصى ـ الكويت.

٨٧ ـ **جلاء الأفهام في الصلاة والسلام على خير الأنام**: ابن القيم: محمد بن أبي بكر بن أيوب (ت ٧٥١هـ)، الطبعة الأولى ١٤٠٥هـ، دار الكتب العلمية ـ بيروت.

٨٨ ـ **جمان الدرر في اختصار الجواهر والدرر**: عبد الله بن أحمد بن خليل، مخطوط مصور في مكتبة الدكتور محمود ميرة، عن دار الكتب المصرية.

٨٩ ـ **الجمع بين رجال الصحيحين**: ابن القيسراني: محمد بن طاهر (ت ٥٠٧هـ)، الطبعة الثانية ١٤٠٥هـ، دار الكتب العلمية ـ بيروت.

٩٠ ـ **الجواهر والدرر**: الجزء الأول مطبوع، تحقيق: حامد عبد المجيد، وطه الزيني، نشر المجلس الأعلى للشؤون الإسلامية ـ القاهرة لجنة إحياء التراث ١٤٠٦ هـ.

نسخة مصورة من المخطوط المحفوظ بمعهد المخطوطات العربية بالكويت من نسخة الأوقاف رقم ٣٩٧.

٩١ ـ **الجوهر النقي**: ابن التركماني: علاء الدين بن علي بن عثمان (ت ٧٤٥هـ)، حاشية السنن الكبرى.

٩٢ ـ **حاشية الروض المربع شرح زاد المستقنع**: النجدي: عبد الرحمن بن محمد بن قاسم (ت ١٣٩٢هـ)، الطبعة الثانية ١٤٠٣هـ.

٩٣ ـ **حسن المحاضرة في تاريخ مصر والقاهرة**: السيوطي: جلال الدين عبد الرحمن (ت ٩١١هـ)، تحقيق: محمد أبو الفضل إبراهيم. طبع البابي الحلبي وشركاه. مصر، الطبعة الأولى ١٣٨٧هـ.

٩٤ ـ **حلية الأولياء، وطبقات الأصفياء**: الأصفهاني: أبو نعيم أحمد بن عبد الله (ت ٤٣٠هـ)، دار الفكر للطباعة. الناشر: دار الكتب العلمية ـ بيروت.

٩٥ ـ **الخراج**: لأبي يوسف: يعقوب بن إبراهيم، الطبعة الخامسة ١٣٩٦هـ، المطبعة السلفية ـ القاهرة. نشر: قصي محب الدين الخطيب.

٩٦ ـ **الخصائص الكبرى ـ أو كفاية الطالب اللبيب في خصائص الحبيب**: السيوطي: جلال الدين عبد الرحمن (ت ٩١١هـ)، تحقيق الدكتور محمد خليل هراس الناشر: دار الكتب الحديثة ـ مصر. مطبعة المدني.

٩٧ ـ **خلاصة تذهيب تهذيب الكمال**: الخزرجي: أحمد بن عبد الله (ت ٩٢٣هـ)، قدم له واعتنى به: عبد الفتاح أبو غدة، الطبعة الرابعة ١٤١١هـ، دار البشائر: بيروت ـ الناشر: مكتب المطبوعات الإسلامية ـ حلب.

٩٨ ـ **الدرر الكامنة في أعيان المائة الثامنة**: ابن حجر العسقلاني: (ت ٨٥٢هـ)، تحقيق: محمد سيد جاد الحق، دار الكتب الحديثة بمصر.

٩٩ ـ **الدر المنثور في التفسير بالمنثور**: السيوطي: جلال الدين عبد الرحمن (ت ٩١١هـ)، طبعة أحمد البابي الحلبي. الناشر: دار المعرفة ـ بيروت.

١٠٠ ـ **درة الحجال في أسماء الرجال**: الكناسي: أبو العباس أحمد بن محمد (ت ١٠٢٥هـ)، تحقيق الدكتور محمد الأحمدي أبو النور. نشر دار التراث بالقاهرة ـ والمكتبة العتيقة بتونس.

١٠١ ـ **الدعاء**: الطبراني: سليمان بن أحمد (ت ٣٦٠هـ)، تحقيق الدكتور محمد سعيد البخاري، الطبعة الأولى ١٤٠٧هـ، دار البشائر الإسلامية ـ بيروت.

١٠٢ ـ **الدليل الشافي على المنهل الصافي**: ابن تغرى بردي: جمال الدين أبو المحاسن يوسف (ت ٨٧٤هـ)، تحقيق: فهيم محمد شلتوت. طبعة: مركز البحث العلمي بجامعة أم القرى.

١٠٣ ـ **دلائل النبوة**: الأصفهاني: أبو نعيم أحمد بن عبد الله (ت ٤٣٠هـ)، تحقيق: محمد رواس قلعة جي ـ عبد البر عباس، الطبعة الثانية ١٤٠٦هـ، دار النفائس ـ بيروت.

١٠٤ ـ **دلائل النبوة**: البيهقي: أحمد بن الحسين (ت ٤٥٨هـ)، تحقيق عبد المعطي قلعجي، الطبعة الأولى ١٤٠٨هـ، دار الريان ـ القاهرة.

١٠٥ ـ **دلائل النبوة**: الفريابي: جعفر بن محمد (ت ٣٠١هـ)، تحقيق: عامر حسن صبري، الطبعة الأولى ١٤٠٦هـ، دار حراء.

١٠٦ ـ **ديوان الضعفاء والمتروكين**: الذهبي: محمد بن أحمد (ت ٧٤٨هـ)، حققه: لجنة من العلماء، الطبعة الأولى ١٤٠٨هـ، دار القلم ـ بيروت.

١٠٧ ـ **ذكر أخبار أصبهان**: الأصبهاني: أحمد بن عبد الله أبو نعيم (ت ٤٣٠هـ)، طبعة مطابع الفاروق الحديثة ـ القاهرة. الناشر: دار الكتاب الإسلامي.

١٠٨ ـ **ذيل طبقات الحفاظ للذهبي**: السيوطي: جلال الدين عبد الرحمن (ت ٩١١هـ)، دار إحياء التراث العربي.

١٠٩ ـ **الذيل على رفع الإصر**: السخاوي أحمد بن عبد الرحمن (ت ٩٠٢هـ)، تحقيق: الدكتور جودة هلال، ومحمد صبيح. الدار المصرية للتأليف والترجمة.

١١٠ ـ **الرسالة التدمرية**: ابن تيمية: أحمد بن عبد الحليم (ت ٧٢٨هـ)، مطبوعات جامعة الإمام، الطبعة الثالثة ١٤٠٣هـ.

١١١ ـ **الرسالة المستطرفة لبيان مشهور كتب السنة المشرفة**: الكتاني: محمد بن جعفر (ت ١٣٤٥هـ)، الطبعة الثانية ١٤٠٠هـ، دار الكتب العلمية ـ بيروت.

١١٢ ـ **رفع الإصر عن قضاة مصر**: لابن حجر العسقلاني (ت ٨٥٢هـ)، تحقيق عدد من الأساتذة، المطبعة الأميرية ـ القاهرة ١٩٥٧م.

١١٣ ـ **زاد المسير في علم التفسير**: ابن الجوزي: عبد الرحمن بن علي (ت ٥٩٧هـ)، الطبعة الثالثة ١٤٠٤هـ، المكتب الإسلامي ـ بيروت.

١١٤ ـ **الزهد**: أحمد بن محمد بن حنبل الشيباني (ت ٢٤١هـ)، الطبعة الأولى ١٤٠٣هـ، دار الكتب العلمية ـ بيروت.

١١٥ ـ **الزهد**: ابن المبارك: عبد الله بن المبارك المروزي (ت ١٨١هـ)، تحقيق: حبيب الرحمن الأعظمي، دار الكتب العلمية.

١١٦ ـ **زوائد مسند البزار**: (مختصر زوائد مسند البزار على الكتب الستة ومسند أحمد) أحمد بن علي بن حجر العسقلاني (ت ٨٥٢هـ)، تحقيق: صبري عبد الخالق أبو ذر. مؤسسة الكتب الثقافية ـ بيروت، الطبعة الأولى ١٤١٢هـ.

١١٧ ـ **السبع السيارة النيرات**: ابن حجر: أحمد بن علي بن محمد (ت ٨٥٢هـ)، تحقيق: محمد يوسف أيوب، طبعة ١٤١٣هـ، من إصدارات نادي أبها الأدبي.

١١٨ ـ **سلسلة الأحاديث الصحيحة**: محمد ناصر الدين الألباني، الطبعة الرابعة ١٤٠٥هـ، الأول والثاني: المكتب الإسلامي ـ بيروت. الثالث والرابع: عن المكتبة الإسلامية ـ الأردن.

١١٩ ـ **سلسلة الأحاديث الضعيفة والموضوعة**: الألباني: محمد ناصر الدين، الطبعة الخامسة ١٤٠٥هـ، الأول والثاني: المكتب الإسلامي ـ بيروت. الثالث والرابع: المكتبة الإسلامية ـ عمان.

١٢٠ ـ **السنن**: الترمذي: محمد بن عيسى (ت ٢٧٩هـ)، تحقيق: عبد الرحمن محمد عثمان، الطبعة الثانية ١٤٠٣هـ، دار الفكر ـ بيروت.

١٢١ ـ **السنن**: أبو داود: سليمان بن الأشعث (ت ٢٧٥هـ)، إعداد وتعليق: عزت عبيد دعاس، وعادل السيد، الطبعة الأولى ١٣٩٤هـ، دار الحديث ـ حمص.

١٢٢ ـ **السنن**: ابن ماجه: محمد بن يزيد (ت ٢٧٣هـ)، تحقيق: محمد مصطفى الأعظمي، الطبعة الثانية ١٤٠٤هـ، شركة الطباعة العربية السعودية ـ الرياض.

١٢٣ ـ **سنن الدارقطني**: الدارقطني: علي بن عمر (ت ٣٨٥هـ)، الطبعة الرابعة ١٤٠٦هـ، دار عالم الكتب ـ بيروت.

١٢٤ ـ **سنن الدارمي**: الدارمي: عبد الله بن عبد الرحمن (ت ٢٥٥هـ)، طبع بعناية محمد أحمد دهمان. نشرته دار إحياء السنَّة.

١٢٥ ـ **سنن سعيد بن منصور**: سعيد بن منصور بن شعبة الخراساني (ت ٢٢٧هـ)، تحقيق: حبيب الرحمن الأعظمي. دار الكتب العلمية ـ بيروت.

١٢٦ ـ **السنن الكبرى**: البيهقي: أحمد بن الحسين بن علي (ت ٤٥٨هـ)، الطبعة الأولى، مطبعة مجلس دائرة المعارف النظامية بالهند ١٣٤٤هـ.

١٢٧ ـ **السنن الكبرى**: النسائي: أحمد بن شعيب (ت ٣٠٣هـ)، تحقيق: عبد الغفار سليمان البنداري. وسيد كسروي، الطبعة الأولى ١٤١١هـ. دار الكتب العلمية ـ بيروت.

١٢٨ ـ **السنَّة**: ابن أبي عاصم: عمرو بن أبي عاصم الضحاك بن مخلد (ت ٢٨٧هـ)، تحقيق: محمد ناصر الدين الألباني، الطبعة الأولى ١٤٠٠هـ، المكتب الإسلامي ـ بيروت.

١٢٩ ـ **السنَّة**: عبد الله بن أحمد بن حنبل (ت ٢٩٠هـ)، تحقيق الدكتور محمد بن سعيد القحطاني، الطبعة الأولى ١٤٠٦هـ، دار ابن القيم ـ الدمام.

١٣٠ ـ **سؤالات ابن الجنيد لابن معين (ت ٢٢٣هـ)**: ابن الجنيد: إبراهيم بن عبد الله الختلي. تحقيق: أحمد محمد نور سيف، الطبعة الأولى ١٤٠٨هـ، مكتبة الدار ـ المدينة المنورة.

١٣١ ـ **سؤالات السجزي**: الحاكم: أبو عبد الله محمد بن عبد الله (ت ٤٠٥هـ)، تحقيق: موفق عبد الله، عبد القادر، الطبعة الأولى ١٤٠٨هـ، دار الغرب ـ بيروت.

١٣٢ ـ **سير أعلام النبلاء**: الذهبي: محمد بن أحمد (ت ٧٤٨هـ)، تحقيق: مجموعة من العلماء، الطبعة الأولى ١٤٠٢هـ، مؤسسة الرسالة ـ بيروت.

١٣٣ ـ **السيرة النبوية**: لابن هشام (ت ٢١٨هـ)، تحقيق: مصطفى السقا، إبراهيم الأبياري، عبد الحفيظ شلبي. مؤسسة علوم القرآن.

١٣٤ ـ **شذرات الذهب في أخبار من ذهب**: ابن العماد: عبد الحي بن العماد الحنبلي (ت ١٠٨٩هـ)، دار إحياء التراث العربي ـ بيروت.

١٣٥ ـ **شرح السنة**: البغوي: الحسين بن مسعود الفراء (ت ٥١٦هـ)، تحقيق: شعيب الأرناؤوط، زهير الشاويش، الطبعة الثانية ١٤٠٣هـ، المكتب الإسلامي.

١٣٦ ـ **شرح علل الترمذي**: ابن رجب: عبد الرحمن بن أحمد (ت ٧٩٥هـ)، تحقيق: الدكتور همام عبد الرحيم سعيد، الطبعة الأولى ١٤٠٧هـ، مكتبة المنار ـ الأردن.

١٣٧ ـ **شرح معاني الآثار**: الطحاوي: أحمد بن محمد بن سلامة (ت ٣٢١هـ)، تحقيق: محمد زهري النجار، الطبعة الثانية ١٤٠٧هـ، دار الكتب العلمية ـ بيروت.

١٣٨ ـ **الشريعة**: الآجري: محمد بن الحسين (ت ٣٦٠هـ)، تحقيق: محمد حامد الفقي. الناشر: أنصار السنَّة المحمدية ـ لاهور.

١٣٩ ـ **شعب الإيمان**: البيهقي: أحمد بن الحسين (ت ٤٥٨هـ)، تحقيق: أبو هاجر محمد بسيوني زغلول، الطبعة الأولى ١٤١٠هـ، دار الكتب العلمية ـ بيروت.

١٤٠ ـ **الشفا بتعريف حقوق المصطفى**: القاضي: عياض بن موسى بن عياض (ت ٥٤٤هـ)، تحقيق: علي محمد البجاوي. مطبعة عيسى البابي الحلبي وشركاه ـ القاهرة.

١٤١ ـ **شفاء العليل في مسائل القضاء والقدر والحكمة والتعليل**: ابن القيم: محمد بن أبي بكر (ت ٧٥١هـ)، الطبعة الأولى ١٣٢٣هـ، مكتبة الرياض الحديثة.

١٤٢ ـ **الشكر لله عز وجل**: ابن أبي الدنيا: عبد الله بن محمد (ت ٢٨١هـ)، حققه ياسين السواس. راجعه وخرج أحاديثه: عبد القادر الأرناؤوط، الطبعة الثانية ١٤٠٧هـ، دار ابن كثير ـ دمشق ـ بيروت.

١٤٣ ـ **الشمائل المحمدية**: الترمذي: محمد بن عيسى بن سورة (ت ٢٧٩هـ)، إخراج وتعليق: محمد عفيف الزعبي، الطبعة الأولى ١٤٠٣هـ، دار العلم للطباعة والنشر ـ جدة.

١٤٤ ـ **صحيح الجامع الصغير**: الألباني: محمد ناصر الدين، الطبعة الثانية ١٤٠٦هـ، المكتب الإسلامي.

١٤٥ ـ **صحيح سنن أبي داود**: الألباني محمد ناصر الدين، مكتب التربية العربي لدول الخليج ـ الرياض، الطبعة الأولى ١٤٠٩هـ، المكتب الإسلامي ـ بيروت.

١٤٦ ـ **صحيح مسلم**: مسلم بن الحجاج القشيري (ت ٢٦١هـ)، تحقيق وإشراف: عبد الله أحمد أبو زينة. مع شرح النووي، طبعة الشعب ـ القاهرة.

١٤٧ ـ **الضعفاء**: الأصبهاني: أبو نعيم (ت ٤٣٠هـ)، تحقيق الدكتور فاروق حمادة، الطبعة الأولى ١٤٠٥هـ، دار الثقافة ـ الدار البيضاء.

١٤٨ ـ **الضعفاء**: العقيلي: محمد بن عمرو بن موسى (ت ٣٢٢هـ)، تحقيق: عبد المعطي أمين قلعجي، الطبعة الأولى ١٤٠٤هـ، دار الكتب العلمية ـ بيروت.

١٤٩ ـ **الضعفاء الصغير**: البخاري: محمد بن إسماعيل (ت ٢٥٦هـ)، تحقيق: محمود إبراهيم زايد، الطبعة الأولى ١٤٠٦هـ، دار المعرفة ـ بيروت.

١٥٠ ـ **الضعفاء والمتروكون**: الدارقطني: علي بن عمر (ت ٣٨٥هـ)، تحقيق: موفق بن عبد الله، عبد القادر، الطبعة الأولى ١٤٠٤هـ، مكتبة المعارف ـ الرياض.

١٥١ ـ **الضعفاء والمتروكون**: ابن الجوزي: عبد الرحمن بن علي (ت ٥٩٧هـ)، حققه: أبو الفداء عبد الله القاضي، الطبعة الأولى ١٤٠٦هـ، دار الكتب العلمية ـ بيروت.

١٥٢ ـ **الضعفاء والمتروكون**: النسائي: أحمد بن علي بن شعيب (ت ٣٠٣هـ)، تحقيق: محمود إبراهيم زايد، الطبعة الأولى ١٤٠٦هـ، دار المعرفة ـ بيروت.

١٥٣ ـ **ضعيف الجامع الصغير وزيادته**: الألباني: محمد ناصر الدين، الطبعة الثانية ـ المكتب الإسلامي ـ بيروت ١٣٩٩هـ.

١٥٤ ـ **الضوء اللامع لأهل القرن التاسع**: السخاوي: محمد بن عبد الرحمن (ت ٩٠٢هـ)، منشورات دار مكتبة الحياة بيروت.

١٥٥ ـ **الطبقات**: خليفة بن خياط العصفري (ت ٢٤٠هـ)، رواية موسى بن زكريا. تحقيق: الدكتور أكرم ضياء العمري، الطبعة الثانية ١٤٠٢هـ، دار طيبة ـ الرياض.

١٥٦ ـ **طبقات الحفاظ**: السيوطي: جلال الدين عبد الرحمن (ت ٩١١هـ)، راجع النسخة: لجنة من العلماء، الطبعة الأولى ١٤٠٣هـ، دار الكتب العلمية ـ بيروت.

١٥٧ ـ **طبقات الشافعية الكبرى**: السبكي: تاج الدين عبد الوهاب (ت ٧٧١هـ)، الطبعة الثانية، دار المعرفة ـ بيروت.

١٥٨ ـ **طبقات علماء الحديث**: ابن عبد الهادي: محمد بن أحمد (ت ٧٤٤هـ)، تحقيق: إبراهيم الزيبق، الطبعة الأولى ١٤٠٩هـ، مؤسسة الرسالة ـ بيروت.

١٥٩ ـ **الطبقات الكبرى**: لابن سعد: محمد بن سعد (ت ٢٣٠هـ)، دار صادر، بيروت.

١٦٠ ـ **عارضه الأحوذي بشرح صحيح الترمذي**: ابن العربي: محمد بن عبد الله الإشبيلي (ت ٥٤٣هـ)، دار الفكر ـ بيروت.

١٦١ ـ **العبر في خبر من غبر**: الذهبي: محمد بن أحمد بن عثمان (ت ٧٤٨هـ)، تحقيق: محمد السعيد ابن بسيوني زغلول. دار الكتب العلمية.

١٦٢ ـ **العظمة**: أبو الشيخ: عبد الله بن محمد بن جعفر (ت ٣٦٩هـ)، دراسة وتحقيق: مصطفى عاشور، ومجدي السيد إبراهيم، مكتبة القرآن ـ القاهرة.

١٦٣ ـ **علل الترمذي الكبير**: ترتيب أبي طالب القاضي. تحقيق ودراسة: حمزة ديب مصطفى، الطبعة الأولى ١٤٠٦هـ، مكتبة الأقصى ـ عمان.

١٦٤ ـ **علل الحديث**: ابن أبي حاتم: عبد الرحمن بن محمد (ت ٣٢٧هـ)، طبعة ١٤٠٥هـ، دار المعرفة ـ بيروت.

١٦٥ ـ **العلل المتناهية في الأحاديث الواهية**: ابن الجوزي: عبد الرحمن بن علي (ت ٥٩٧هـ)، قدم له وضبطه: خليل الميس، الطبعة الأولى ١٤٠٣هـ، دار الكتب العلمية ـ بيروت.

١٦٦ ـ **العلل الواردة في الأحاديث النبوية**: الدارقطني: علي بن عمر (ت ٣٨٥هـ)، تحقيق الدكتور محفوظ الرحمن السلفي، الطبعة الأولى ١٤٠٥هـ، ١٤١٢، دار طيبة ـ الرياض.

١٦٧ ـ **عمل اليوم والليلة**: ابن السنّي: أحمد بن محمد (ت ٣٦٤هـ)، خرج أحاديثه وعلق عليه: عبد الله حجاج، الطبعة الثالثة ١٤٠٤هـ، مكتبة التراث الإسلامي ـ القاهرة ـ دار الجيل ـ بيروت.

١٦٨ ـ **عمل اليوم والليلة**: النسائي: أحمد بن علي بن شعيب (ت ٣٠٣هـ)، تحقيق: الدكتور فاروق حمادة، الطبعة الثالثة ١٤٠٧هـ، مؤسسة الرسالة ـ بيروت.

١٦٩ ـ **عنوان الزمان في تراجم الشيوخ والأقران**: البقاعي: برهان الدين إبراهيم بن عمر (ت ٨٨٥هـ)، مخطوط بدار الكتب المصرية.

١٧٠ ـ **عوالي الحارث بن أبي أسامة**: رواية أبي نعيم. تحقيق: عبد العزيز بن عبد الله الهليل، الطبعة الأولى ١٤١١هـ، مطابع التقنية ـ الرياض.

١٧١ ـ **غاية النهاية في طبقات القراء**: ابن الجزري: محمد بن محمد (ت ٨٣٣هـ)، عني بنشره برجستراسر، الطبعة الثالثة ١٤٠٢هـ، دار الكتب العلمية ـ بيروت.

١٧٢ ـ **فتح الباري بشرح صحيح البخاري**: ابن حجر: أحمد بن علي بن محمد (ت ٨٥٢هـ)، الطبعة الثانية ١٤٠٢هـ، المطبعة البهية المصرية. الناشر: دار إحياء التراث ـ بيروت.

١٧٣ ـ **الفتح الرباني**: الساعاتي: أحمد بن عبد الرحمن البنا، الطبعة الثانية. الناشر دار إحياء التراث ـ بيروت.

١٧٤ ـ **فتح القدير**: الشوكاني: محمد بن علي (ت ١٢٥٠هـ)، طبعة ١٤٠٣هـ، الناشر: دار الفكر ـ بيروت.

١٧٥ ـ **الفتح الكبير في ضم الزيادة إلى الجامع الصغير**: السيوطي: جلال الدين عبد الرحمن (ت ٩١١هـ)، ترتيب النبهاني: يوسف الناشر: دار الكتاب العربي ـ بيروت.

١٧٦ ـ **فتح المغيث شرح ألفية الحديث**: السخاوي: محمد بن عبد الرحمن (ت ٩٠٢هـ)، الطبعة الأولى ١٤٠٣هـ، دار الكتب العلمية ـ بيروت.

١٧٧ ـ **فتح المغيث شرح ألفية الحديث**: العراقي: عبد الرحيم بن الحسين (ت ٨٠٦هـ)، تحقيق: أحمد محمد شاكر، الطبعة الثانية ١٤٠٨هـ، عالم الكتب ـ بيروت.

١٧٨ ـ **الفردوس بمأثور الخطاب**: الديلمي: شيرويه بن شهردار بن شيروية (ت ٥٠٩هـ)، الطبعة الأولى ١٤٠٦هـ، دار الكتب العلمية ـ بيروت.

١٧٩ ـ **فضائل الصحابة**: لأبي عبد الله أحمد بن حنبل (ت ٢٤١هـ)، تحقيق: وصي الله بن محمد عباس، الطبعة الأولى ١٤٠٣هـ، مؤسسة الرسالة ـ بيروت.

١٨٠ ـ **فضائل القرآن**: ابن الضريس: محمد بن أيوب (ت ٢٩٥هـ)، تحقيق: مسفر بن سعيد الغامدي، الطبعة الأولى ١٤٠٨هـ، دار حافظ للنشر والتوزيع.

١٨١ ـ **فضائل القرآن**: لأبي عبيد: القاسم بن سلام (ت ٢٢٤هـ)، تحقيق: وهبي سليمان، الطبعة الأولى ١٤١١هـ، دار الكتب العلمية ـ بيروت.

١٨٢ ـ **فضائل القرآن**: الفريابي: جعفر بن محمد (ت ٣٠١هـ)، تحقيق: يوسف عثمان فضل الله، الطبعة الأولى ١٤٠٩هـ، مكتبة الرشد ـ الرياض.

١٨٣ ـ **فهرس الفهارس والإثبات**: الكتاني: عبد الحي بن عبد الكبير. باعتناء الدكتور إحسان عباس، الطبعة الثانية ١٤٠٢هـ، دار الغرب الإسلامي ـ بيروت.

١٨٤ ـ **فهرس مخطوطات دار الكتب الظاهرية**: (المنتخب من مخطوطات الحديث). الألباني: محمد ناصر الدين، مجمع اللغة العربية ـ دمشق ١٣٩٠هـ.

١٨٥ ـ **الفوائد المجموعة في الأحاديث الموضوعة**: الشوكاني: محمد بن علي (ت ١٢٥٠هـ)، تحقيق: محمد عبد الرحمن عوض، الطبعة الأولى ١٤٠٦هـ، دار الكتاب العربي ـ بيروت.

١٨٦ ـ **فيض القدير شرح الجامع الصغير**: المناوي: محمد بن عبد الرؤوف (ت ١٠٣٥هـ)، دار الفكر ـ بيروت.

١٨٧ ـ **القلائد الجوهرية في تاريخ الصالحية**: ابن طولون: محمد بن طولون الصالحي (ت ٩٥٣هـ)، تحقيق: محمد أحمد دهان، الطبعة الثانية ١٤٠١هـ ـ دمشق.

١٨٨ ـ **قواعد في علوم الحديث**: التهانوي: ظفر أحمد (ت ١٣٩٤هـ)، حققه وراجع نصوصه: عبد الفتاح أبو غدة، الطبعة الخامسة ١٤٠٤هـ ـ الرياض شركة العبيكان للطباعة والنشر الناشر: مكتب المطبوعات بحلب.

١٨٩ ـ **الكاشف**: الذهبي: محمد بن أحمد (ت ٧٤٨هـ)، الطبعة الأولى ١٤٠٣هـ، دار الكتب العلمية ـ بيروت.

١٩٠ ـ **الكاف الشاف في تخريج أحاديث الكشاف**: ابن حجر: أحمد بن علي بن محمد (ت ٨٥٢هـ)، حاشية الكشاف.

١٩١ ـ **الكامل في التاريخ**: ابن الأثير الجزري: علي بن محمد (ت ٦٣٠هـ)، الطبعة الرابعة ١٤٠٣هـ، دار الكتاب العربي ـ بيروت.

١٩٢ ـ **الكشاف**: الزمخشري: محمود بن عمرو (ت ٥٢٨هـ)، رتبه وضبطه وصححه: مصطفى حسين أحمد، الطبعة الثالثة ١٤٠٧هـ، دار الريان للتراث.

١٩٣ ـ **كشف الأستار عن زوائد البزار**: الهيثمي: نور الدين علي بن أبي بكر (ت ٨٠٧هـ)، تحقيق: حبيب الرحمن الأعظمي، الطبعة الثانية ١٤٠٤هـ، مؤسسة الرسالة ـ بيروت.

١٩٤ ـ **كشف الخفاء ومزيل الإلباس**: العجلوني: إسماعيل بن محمد (ت ١١٦٢هـ)، طبع تحت إشراف: أحمد القلاش، الطبعة الرابعة ١٤٠٥هـ، مؤسسة الرسالة ـ بيروت.

١٩٥ ـ **كشف الظنون**: حاجي خليفة: مصطفى بن عبد الله (ت ١٠٦٧هـ)، دار الفكر ـ بيروت ـ ١٤١٠.

١٩٦ ـ **الكلم الطيب**: ابن تيمية: أحمد بن عبد الحليم (ت ٧٢٨هـ)، تحقيق: الألباني: محمد ناصر الدين، المكتب الإسلامي ـ بيروت، الطبعة الثالثة ١٣٩٧هـ.

١٩٧ ـ **كنز العمال في سنن الأقوال والأفعال**: الهندي: علاء الدين المتقي بن حسام الدين (ت ٩٧٥هـ)، طبعة ١٤٠٩هـ، مؤسسة الرسالة ـ بيروت.

١٩٨ ـ **الكنى**: البخاري: محمد بن إسماعيل (ت ٢٥٦هـ)، ملحق بالتاريخ الكبير، له دار الفكر ـ بيروت.

١٩٩ ـ **الكنى والأسماء**: الدولابي: محمد بن أحمد بن حماد (ت ٣١٠هـ)، الطبعة الثانية، دار الكتب العلمية ـ بيروت ١٤٠٣هـ.

٢٠٠ ـ **الكواكب النيرات في معرفة من اختلط من الرواة الثقات**: ابن الكيال: محمد بن أحمد (ت ٩٣٩هـ)، تحقيق ودراسة: عبد القيوم عبد رب النبي، الطبعة الأولى ١٤٠١هـ، دار المأمون للتراث ـ دمشق ـ بيروت.

٢٠١ ـ **الكوكب الدري شرح سنن الترمذي**: أبو محمود رشيد أحمد الأيوبي الأنصاري، المكتبة الحيوية ـ سهارنفور ـ الهند.

٢٠٢ ـ **اللالىء المصنوعة في الأحاديث الموضوعة**: السيوطي: جلال الدين عبد الرحمن (ت ٩١١هـ)، دار المعرفة ـ بيروت ١٤٠٣هـ.

٢٠٣ ـ **لحظ الألحاظ**: ابن فهد: محمد بن فهد المكي (ت ٨٧١هـ)، دار إحياء التراث العربي ـ بيروت.

٢٠٤ ـ **لسان العرب**: ابن منظور: محمد بن مكرم (ت ٧١١هـ)، دار صادر.

٢٠٥ ـ **لسان الميزان**: ابن حجر: أحمد بن علي (ت ٨٥٢هـ)، الطبعة الأولى ١٤٠٨هـ، دار الفكر ـ بيروت.

٢٠٦ ـ **مباحث في علوم القرآن**: الشيخ: مناع القطان، الطبعة الثامنة ١٤٠١هـ، مكتبة المعارف ـ الرياض.

٢٠٧ ـ **(المجتبى) سنن النسائي**: النسائي: أحمد بن علي بن شعيب (ت ٣٠٣هـ)، الناشر: دار الكتاب العربي ـ بيروت.

٢٠٨ ـ **المجروحين**: ابن حبان: محمد بن حبان (ت ٣٥٤هـ)، تحقيق: محمود إبراهيم زايد. توزيع: دار الباز ـ مكة المكرمة.

٢٠٩ ـ **مجمع البحرين في زوائد المعجمين**: الهيثمي: نور الدين علي بن أبي بكر (ت ٨٠٧هـ)، تحقيق: عبد القدوس بن محمد نذير، الطبعة الأولى ١٤١٣هـ، مكتبة الرشد ـ الرياض.

٢١٠ ـ **مجمع الزوائد ومنبع الفوائد**: الهيثمي: علي بن أبي بكر (ت ٨٠٧هـ)، طبعة ١٤٠٦هـ، مؤسسة المعارف ـ بيروت.

٢١١ ـ **المجموع شرح المهذب. النووي محيي الدين يحيى بن شرف** (ت ٦٧٦هـ)، دار الفكر ـ بيروت.

٢١٢ ـ **مجموع فتاوى شيخ الإسلام**: ابن تيمية: أحمد بن عبد الحليم (ت ٧٢٨هـ)، جمع وترتيب: عبد الرحمن بن محمد بن قاسم النجدي. دار المدني ـ جدة.

٢١٣ ـ **مختار الصحاح**: الرازي: محمد بن أبي بكر (ت ٦٩١هـ)، إخراج: دائرة المعاجم في مكتبة لبنان ١٩٨٦م.

٢١٤ ـ **مختصر إتحاف الخيرة المهرة بزوائد المسانيد العشرة**: البوصيري: شهاب الدين أحمد بن أبي بكر (ت ٨٤٠هـ)، مخطوط مصور محفوظ بمكتبة الدكتور محمود ميرة.

٢١٥ ـ **مختصر استدراك الحافظ الذهبي على مستدرك الحاكم**: ابن الملقن: عمر بن علي بن أحمد (ت ٨٠٤هـ)، تحقيق: عبد الله بن حمد اللحيدان، وسعد عبد الله آل حميد، الطبعة الأولى ١٤١١هـ، دار العاصمة ـ الرياض.

٢١٦ ـ **مختصر سيرة ابن هشام**: محمد عفيف الزعبي، الطبعة الثانية: ١٤٠٢هـ، الناشر: مكتبة المعرفة ـ حمص ـ دار العلم: جدة.

٢١٧ ـ **مختصر قيام الليل للمروزي (ت ٢٩٤هـ)**: اختصره أحمد بن علي المقريزي (ت ٨٤٥هـ)، الطبعة الأولى ١٤٠٨هـ، عن النسخة الهندية. توزيع: دار الطحاوي ـ الرياض، الناشر: حديث أكادمي ـ باكستان.

٢١٨ ـ **مختصر المختصر لابن خزيمة (الصحيح)**: ابن خزيمة: محمد بن إسحاق (ت ٣١١هـ)، تحقيق: محمد مصطفى الأعظمي، الطبعة الأولى ١٣٩٥هـ، المكتب الإسلامي ـ بيروت.

٢١٩ ـ **المدخل إلى السنن الكبرى**: البيهقي: أحمد بن الحسين بن علي (ت ٤٥٨هـ)، تحقيق: محمد ضياء الرحمن الأعظمي، دار الخلفاء ـ الكويت.

٢٢٠ ـ **المدخل إلى الصحيح**: الحاكم أبو عبدالله: محمد بن عبد الله (ت ٤٠٥هـ)، تحقيق: الدكتور ربيع بن هادي عمير، الطبعة الأولى ١٤٠٤هـ، مؤسسة الرسالة ـ بيروت.

٢٢١ ـ **المراسيل**: ابن أبي حاتم: عبد الرحمن بن محمد بن إدريس (ت ٣٢٧هـ)، علق عليه: أحمد عصام الكاتب، الطبعة الأولى ١٤٠٣هـ، دار الكتب العلمية ـ بيروت.

٢٢٢ ـ **مراصد الاطلاع على أسماء الأمكنة والبقاع**: البغدادي: صفي الدين عبد المؤمن بن عبد الحق (ت ٧٣٩هـ)، تحقيق: علي محمد البجاوي، الطبعة الأولى: ١٣٧٣هـ، دار المعرفة ـ بيروت.

٢٢٣ ـ **المستدرك على الصحيحين**: الحاكم: أبو عبد الله محمد بن عبد الله (ت ٤٠٥هـ)، بإشراف: الدكتور يوسف المرعشلي. دار المعرفة ـ بيروت. توزيع: مكتبة المعارف الرياض.

٢٢٤ ـ **المسند**: الحميدي: عبد الله بن الزبير (ت ٢١٩هـ)، تحقيق: حبيب الرحمن الأعظمي، عالم الكتب ـ بيروت.

٢٢٥ ـ **مسند أحمد**: الإمام أحمد بن حنبل (ت ٢٤١هـ)، الطبعة الثانية: ١٣٩٨هـ، المكتب الإسلامي عن النسخة المجنية.

٢٢٦ ـ **مسند ابن الجعد**: علي بن الجعد بن عبيد الجوهري (ت ٢٣٠هـ)، رواية أبي القاسم البغوي، مراجعة وتعليق: عامر أحمد حيدر، الطبعة الأولى ١٤١٠هـ، مؤسسة نادر ـ بيروت.

٢٢٧ ـ **مسند الشافعي**: محمد بن إدريس ٢٠٤. دار الكتب العلمية ـ بيروت، الطبعة الأولى ١٤٠٠هـ.

٢٢٨ ـ **مسند الشاميين**: الطبراني: سليمان بن أحمد (ت ٣٦٠هـ)، تحقيق: حمدي عبد المجيد السلفي، الطبعة الأولى ١٤٠٩هـ، مؤسسة الرسالة ـ بيروت.

٢٢٩ ـ **مسند أبي داود الطيالسي**: الطيالسي: سليمان بن داود بن الجارود (ت ٢٠٤هـ)، دار المعرفة ـ بيروت.

٢٣٠ ـ **مسند أبي عوانة**: أبو عوانة: يعقوب بن إسحاق الإسفراييني (ت ٣١٦هـ)، دار المعرفة ـ بيروت.

٢٣١ ـ **مسند أبي يعلى الموصلي**: أحمد بن علي بن المثنى الموصلي (ت ٣٠٧هـ)، تحقيق: إرشاد الحق الأثري، الطبعة الأولى ١٤٠٨هـ، دار القبلة ـ جدة. مؤسسة علوم القرآن ـ بيروت.

٢٣٢ ـ **مشاهير علماء الأمصار**: ابن حبان: محمد بن حبان البستي (ت ٣٥٤هـ)، عني بتصحيحه: م. فلايشهمر. دار الكتب العلمية ـ بيروت.

٢٣٣ ـ **المشترك وضعاً والمفترق صقعاً**: الحموي: ياقوت بن عبد الله (ت ٦٢٦هـ)، الطبعة الثانية ١٤٠٦هـ، عالم الكتب ـ بيروت.

٢٣٤ ـ **مصباح الزجاجة في زوائد ابن ماجه**: البوصيري: أحمد بن أبي بكر الكناني (ت ٨٤٠هـ)، دراسة وتقديم: كمال يوسف الحوت، الطبعة الأولى ١٤٠٦هـ، دار الجنان ـ بيروت.

٢٣٥ ـ **المصنف**: ابن أبي شيبة: عبد الله بن محمد (ت ٢٣٥هـ)، حققه وصححه: عبد الخالق الأفغاني. الناشر: دار المدني ـ جدة.

٢٣٦ ـ **المصنف**: عبد الرزاق بن همام الصنعاني (ت ٢١١هـ)، تحقيق حبيب الرحمن الأعظمي، الطبعة الثانية ١٤٠٣هـ، المكتب الإسلامي ـ بيروت.

٢٣٧ ـ **المطالب العالية**: ابن حجر: أحمد بن علي بن محمد (ت ٨٥٢هـ)، تحقيق: حبيب الرحمن الأعظمي. دار المعرفة ـ بيروت.

٢٣٨ ـ **المعارف**: ابن قتيبة: عبد الله بن مسلم (ت ٢٧٦هـ)، الطبعة الأولى ١٤٠٧هـ، دار الكتب العلمية ـ بيروت.

٢٣٩ ـ **معالم التنزيل**: البغوي: الحسين بن مسعود الفراء (ت ٥١٦هـ)، تحقيق: خالد العك، مروان سوار، دار المعرفة ـ بيروت، الطبعة الثانية ١٤٠٧هـ.

٢٤٠ ـ **معالم السنن**: الخطابي: محمد بن محمد البستي (ت ٣٨٨هـ)، حاشية سنن أبي داود، إعداد وتعليق: عزت عبيد دعاس، الطبعة الأولى ١٣٨٨هـ.

٢٤١ ـ **معجم البلدان**: الحموي: ياقوت بن عبد الله الرومي البغدادي (ت ٦٢٦هـ)، دار صادر ـ بيروت.

٢٤٢ ـ **معجم الشيوخ**: الذهبي: شمس الدين محمد بن أحمد بن عثمان (ت ٧٤٨هـ)، تحقيق: محمد الحبيب الهيلة، الطبعة الأولى ١٤٠٨هـ، مكتبة الصديق ـ الطائف.

٢٤٣ ـ **معجم الصحابة**: ابن قانع: أبو الحسن عبد الباقي بن قانع (ت ٣٥١هـ)، مخطوط: نسخة كوبريلي.

٢٤٤ ـ **المعجم الصغير**: الطبراني: سليمان بن أيوب (ت ٣٦٠هـ)، الطبعة ١٤٠٣هـ، دار الكتب العلمية ـ بيروت.

٢٤٥ ـ **المعجم في أسامي شيوخ أبي بكر الإسماعيلي**: الإسماعيلي: أحمد بن إبراهيم (ت ٣٧١هـ)، رواية أبي بكر البرقاني، تحقيق: الدكتور زياد محمد منصور، الطبعة الأولى ١٤١٠هـ، مكتبة العلوم والحكم ـ المدينة.

٢٤٦ ـ **معجم قبائل العرب القديمة والحديثة**: تأليف: عمر رضا كحالة. مؤسسة الرسالة ـ بيروت.

٢٤٧ ـ **المعجم الكبير**: الطبراني: سليمان بن أحمد (ت ٣٦٠هـ)، تحقيق: حمدي عبد المجيد السلفي، الطبعة الأولى، ١٤٠٠هـ.

٢٤٨ ـ **المعجم المفهرس**: (تجريد أسانيد الكتب المشهورة والأجزاء المنثورة)، ابن حجر: أحمد بن علي (ت ٨٥٢هـ)، من محفوظات دار الكتب المصرية.

٢٤٩ ـ **معرفة الرواة المتكلم فيهم بما لا يوجب الرد**: الذهبي: محمد بن أحمد (ت ٧٤٨هـ)، تحقيق: إبراهيم سعيداي إدريس، الطبعة الأولى: ١٤٠٦هـ، دار المعرفة ـ بيروت. توزيع: دار الباز ـ مكة المكرمة.

٢٥٠ ـ **معرفة الصحابة**: الأصبهاني: أبو نعيم أحمد بن عبد الله (ت ٤٣٠هـ).

(أ) ـ المطبوع: تحقيق: محمد رامي حاج عثمان، الطبعة الأولى ١٤٠٨هـ، مكتبة الدار ـ المدينة مكتبة الحرمين ـ الرياض.

(ب) ـ المخطوط.

٢٥١ ـ **المعرفة والتاريخ**: الفسوي: يعقوب بن سفيان (ت ٢٧٧هـ)، تحقيق: أكرم ضياء العمري، الطبعة الأولى ١٤١٠هـ، مكتبة الدار بالمدينة المنورة.

٢٥٢ ـ **المغني شرح مختصر الخرقي**: ابن قدامة: عبد الله بن أحمد المقدسي (ت ٦٢٠هـ)، تحقيق: الدكتور عبد الله التركي الدكتور عبد الفتاح الحلو، الطبعة الأولى ١٤١٠هـ، هجر للطباعة والنشر ـ القاهرة.

٢٥٣ ـ **المغني عن حمل الأسفار في الأسفار**: العراقي: عبد الرحيم بن الحسين (ت ٨٠٦هـ)، هامش الإحياء.

٣٥٤ ـ **المغني في ضبط أسماء الرجال ومعرفة كنى الرواة وألقابهم وأنسابهم**: الفتني: محمد بن طاهر بن علي الهندي (ت ٩٨٦هـ)، دار الكتاب العربي ١٤٠٢هـ.

٢٥٥ ـ **المغني في الضعفاء**: الذهبي: محمد بن أحمد (ت ٧٤٨هـ)، حققه وعلق عليه: نور الدين عتر.

٢٥٦ ـ **المقاصد الحسنة في بيان كثير من الأحاديث المشتهرة على الألسنة**: السخاوي: محمد بن عبد الرحمن (ت ٩٠٢هـ)، صححه: عبد الله بن محمد الصديق، الطبعة الأولى ١٤٠٧هـ، دار الكتب العلمية.

٢٥٧ ـ **المقاصد السنية في الأحاديث الإلـٰهية**: ابن بلبان: علي بن بلبان المقدسي (ت ٧٣٩هـ)، تحقيق: محيـي الدين مستور، ومحمد العيد الخطراوي، الطبعة الأولى ١٤٠٣هـ، مكتبة دار التراث، الناشر: مؤسسة علوم القرآن.

٢٥٨ ـ **مقدمة الجرح والتعديل**: ابن أبـي حاتم: عبد الرحمن بن محمد بن إدريس (ت ٣٢٧هـ)، نسخة مصورة عن النسخة الهندية، دار إحياء التراث العربـي ـ بيروت.

٢٥٩ ـ **مقدمة ابن الصلاح في علوم الحديث**: ابن الصلاح: عثمان بن عبد الرحمن (ت ٦٤٢هـ)، الطبعة ١٣٩٨هـ، دار الكتب العلمية ـ بيروت.

٢٦٠ ـ **المقصد العلي من زوائد مسند أبـي يعلى الموصلي**: الهيثمي: علي بن أبـي بكر (ت ٨٠٧هـ)، مصور عن مخطوط محفوظ بمكتبة الجامعة الإسلامية.

٢٦١ ـ **مكارم الأخلاق ومعاليها**: الخرائطي: محمد بن جعفر (ت ٣٢٧هـ)، تحقيق: سعاد سليمان، الطبعة الأولى ١٤١١هـ، مطبعة المدني ـ القاهرة.

٢٦٢ ـ **المنتخب من مسند عبد بن حميد**: عبد بن حميد (ت ٢٤٩هـ)، تحقيق: السيد صبحي السامرائي، محمود محمد الصعيدي، الطبعة الأولى ١٤٠٨هـ، عالم الكتب ـ بيروت.

٢٦٣ ـ **المنتظم في تاريخ الملوك والأمم**: ابن الجوزي: عبد الرحمن بن علي (ت ٥٩٧هـ)، مصور بيروت في الطبعة الهندية.

٢٦٤ ـ **من كلام يحيى بن معين (الدقاق)**: يحيى بن معين (ت ٢٣٣هـ)، تحقيق الدكتور أحمد محمد نور سيف. دار المأمون للتراث ـ دمشق ـ بيروت.

٢٦٥ ـ **منهاج السنة النبوية**: ابن تيمية: أحمد بن عبد الحليم (ت ٧٢٨هـ)، تحقيق الدكتور محمد رشاد سالم، الطبعة الأولى ١٤٠٦هـ، دار الكتاب الإسلامي.

٢٦٦ ـ **المنهاج شرح صحيح مسلم**: النووي: يحيى بن شرف (ت ٦٧٦هـ)، تحقيق: عبد الله أحمد أبو زينة. طبعة الشعب ـ القاهرة.

٢٦٧ ـ **المواهب اللدنية بالمنح المحمدية**: القسطلاني: أحمد بن محمد (ت ٩٢٣هـ)، تحقيق: صالح أحمد الشامي، الطبعة الأولى ١٤١٢هـ، المكتب الإسلامي ـ بيروت.

٢٦٨ ـ **موسوعة أطراف الحديث النبوي الشريف**: إعداد: أبو هاجر محمد السعيد بسيوني زغلول، الطبعة الأولى ١٤١٠هـ، عالم التراث ـ بيروت.

٢٦٩ ـ **موضح أوهام الجمع والتفريق**: الخطيب البغدادي: أحمد بن علي بن ثابت (ت ٤٦٣هـ)، نسخة مصورة عن المطبوعة بمطبعة مجلس دائرة المعارف العثمانية ـ الهند (ت ١٣٧٨هـ).

٢٧٠ ـ **الموضوعات**: ابن الجوزي: عبد الرحمن بن علي (ت ٥٩٧هـ)، تحقيق: عبد الرحمن محمد عثمان، الطبعة الثانية ١٤٠٣هـ، دار الفكر ـ بيروت.

٢٧١ ـ **الموطأ للإمام مالك (ت ١٧٩هـ)**: رواية يحيى بن يحيى الليثي. إعداد: أحمد راتب عرموش. دار النفائس ـ بيروت، الطبعة الخامسة ١٤٠١هـ.

٢٧٢ ـ **ميزان الاعتدال في نقد الرجال**: الذهبي: محمد بن أحمد (ت ٧٤٨هـ)، تحقيق: علي محمد البجاوي، دار المعرفة ـ بيروت.
الذهبي: محمد بن أحمد (ت ٧٤٨هـ)، تحقيق: علي محمد البجاوي، دار المعرفة ـ بيروت.

٢٧٣ ـ **نتائج الأفكار في تخريج أحاديث الأذكار**: أحمد بن علي بن حجر العسقلاني (ت ٥٨٥٢هـ)، تحقيق: حمدي عبد المجيد السلفي. مطبعة الإرشاد ـ بغداد. الناشر: ابن تيمية، طبعة ١٤٠٦هـ.

٢٧٤ ـ **النجوم الزاهرة في ملوك مصر والقاهرة**: ابن تغري بردي: جمال الدين أبو المحاسن يوسف (ت ٨٧٤هـ)، نسخة مصورة عن طبعة الهيئة المصرية للتأليف والنشر، الطبعة ١٣٩١هـ، تحقيق: إبراهيم طرخان.

٢٧٥ ـ **نصب الراية لأحاديث البداية**: الزيلعي: عبد الله بن يوسف (ت ٧٦٢هـ)، دار الحديث.

٢٧٦ ـ **نظم العقيان في أعيان الأعيان**: السيوطي: جلال الدين عبد الرحمن (ت ٩١١هـ)، حرره فيليب حتي، مصور المكتبة العلمية ـ بيروت ١٩٢٧م.

٢٧٧ ـ **النهاية في غريب الحديث والأثر**: ابن الأثير: مجد الدين أبي السعادات المبارك بن محمد (ت ٦٠٦هـ)، تحقيق: طاهر أحمد الزاوي، محمود محمد الطناحي. المكتبة العلمية ـ بيروت.

٢٧٨ ـ **النهاية في الفتن والملاحم**: ابن كثير: إسماعيل بن عمر (ت ٧٧٤هـ)، تحقيق: محمد أحمد عبد العزيز، دار الحديث ـ القاهرة.

٢٧٩ ـ **نوادر الأصول في معرفة أحاديث الرسول**: الترمذي: محمد الحكيم من علماء القرن الثالث الهجري، دار صادر ـ بيروت.

٢٨٠ ـ **هدي الساري مقدمة فتح الباري**: الجزء الأول من الفتح، طبعة البابي الحلبي وشركاه ١٤٠٢هـ، دار إحياء التراث العربي ـ بيروت.

٢٨١ ـ **هدية العارفين**: البغدادي: إسماعيل باشا، طبعة دار الفكر ـ بيروت ١٤٠٢هـ.

• • •

فهرس الموضوعات

الموضوع	الصفحة
* المقدمة	٥

[تابع ٣٩ ـ كتاب التفسير]

١٨ ـ سورة الإسراء	١٧
١٩ ـ سورة الكهف	٢٦
٢٠ ـ سورة طه	٤٠
٢١ ـ سورة الحج	٥٦
٢٢ ـ سورة المؤمنون	٦٦
٢٣ ـ سورة النور	٧٠
٢٤ ـ سورة الفرقان	٧٥
٢٥ ـ سورة الشعراء	٧٧
٢٦ ـ سورة القصص	١٠١
٢٧ ـ سورة الروم	١٠٤
٢٨ ـ سورة السجدة	١١٠

الموضوع	الصفحة

٢٩ ـ سورة الأحزاب ١١٨
٣٠ ـ سورة فاطر ١٢٨
٣١ ـ سورة يسٓ ١٣٠
٣٢ ـ سورة الصافات ١٤٧
٣٣ ـ سورة صٓ ١٥٠
٣٤ ـ سورة الزمر ١٧٨
٣٥ ـ سورة فصلت ١٨٥
٣٦ ـ سورة حم عسق ١٨٨
٣٧ ـ سورة الزخرف ٢٠٢
٣٨ ـ سورة الدخان ٢٠٧
٣٩ ـ سورة الأحقاف ٢١٥
٤٠ ـ سورة القتال ٢٢٠
٤١ ـ سورة الفتح ٢٣٨
٤٢ ـ سورة الحجرات ٢٤٢
٤٣ ـ سورة قٓ ٢٥٦
٤٤ ـ سورة الذاريات ٢٦٥
٤٥ ـ سورة الطور ٢٧٩
٤٦ ـ سورة النجم ٢٨٣
٤٧ ـ سورة القمر ٢٩٠
٤٨ ـ سورة الرحمن ٢٩٩
٤٩ ـ سورة الواقعة ٣٠٧

الموضوع	الصفحة

٥٠ ـ سورة الحديد وسورة المجادلة ٣٢٠
٥١ ـ سورة الحشر ٣٢٦
٥٢ ـ سورة الممتحنة ٣٣٧
٥٣ ـ سورة المنافقين ٣٥٥
٥٤ ـ سورة الطلاق ٣٥٩
٥٥ ـ سورة التحريم ٣٦٣
٥٦ ـ سورة تبارك ٣٧١
٥٧ ـ سورة نَ ٣٨٠
٥٨ ـ سورة الحاقة ٣٨٣
٥٩ ـ سورة سأل ٣٨٥
٦٠ ـ سورة الجن ٣٨٧
٦١ ـ سورة المزمل ٤١٠
٦٢ ـ سورة المدثر ٤١٦
٦٣ ـ سورة المرسلات ٤٢٠
٦٤ ـ سورة النبأ ٤٢٣
٦٥ ـ سورة التكوير ٤٢٦
٦٦ ـ سورة إذا السماء انشقت ٤٣٠
٦٧ ـ سورة البلد ٤٣٥
٦٨ ـ سورة الضحى ٤٣٧
٦٩ ـ سورة إذا زلزلت ٤٤٠
٧٠ ـ سورة الماعون ٤٤٨

الموضوع	الصفحة

٧١ ـ سورة قل يا أيها الكافرون وما بعدها إلى آخر القرآن ٤٤٩
٧٢ ـ سورة إذا جاء نصر الله ٤٥٨
٧٣ ـ سورة تبت ٤٦٢
٧٤ ـ سورة الإخلاص ٤٦٩
٧٥ ـ سورة المعوذتين ٤٨٠

٤٠ ـ كتاب المناقب

١ ـ باب علامات النبوة ٤٨٧
٢ ـ باب جوده وكرمه ﷺ ٥١٣
٣ ـ باب إنصافه من نفسه ﷺ ٥١٦
٤ ـ باب بركة دعائه ﷺ ٥٢٠
٥ ـ باب شهادة الشجرة بنبوته ﷺ وطاعتها ٥٥٢
٦ ـ باب إطلاع الله تعالى إياه ﷺ على ما يتكلم به أعداؤه ٥٥٩
٧ ـ باب إعلامه ﷺ بالخلفاء بعده ٥٦١
٨ ـ باب من شمائله ووفاء عهده ﷺ ٥٧١
٩ ـ باب معرفته ﷺ بكلام البهائم ٥٧١
١٠ ـ باب طهارة دمه وبوله ﷺ ٥٧٥
١١ ـ باب بركته حياً وميتاً ٥٨٥
١٢ ـ باب حياته في قبره ٥٨٥
١٣ ـ باب تواضعه ﷺ وإنصافه ٥٨٧
١٤ ـ باب طيب عرقه ﷺ ٦٠٤

الموضوع	الصفحة
١٥ ـ باب حلمه ﷺ	٦٠٩
١٦ ـ باب إخباره ﷺ بأن فارس تنقرض وأن الروم تبقى	٦١٤
١٧ ـ باب بركة يده ﷺ	٦١٦
١٨ ـ باب قوته ﷺ على الجماع	٦١٩
١٩ ـ باب	٦٢٢
٢٠ ـ باب صفته ﷺ	٦٢٩
٢١ ـ باب سعة علم النبـي ﷺ	٦٣٠
٢٢ ـ باب ما اختص به ﷺ على الأنبياء	٦٣٩
٢٣ ـ باب شهادة أهل الكتاب بصدقه ﷺ	٦٥٥
٢٤ ـ باب اعتراف القدماء بأعلام نبوته ﷺ	٦٦٠
٢٥ ـ باب نفع شفاعته ﷺ	٦٦٢
٢٦ ـ باب فضل أبـي بكر رضي الله عنه	٦٦٣
٢٧ ـ باب فضائل عمر بن الخطاب رضي الله عنه	٧٣٣
٢٨ ـ باب ذكر قتل عمر	٧٧٧
* الخـاتـمـة	٨٠٣
* فهرس المصادر والمراجع	٨٠٧
* فهرس الموضوعات	٨٤٣

• • •

المطالب العالية

بزوائد المسانيد الثمانية

للحافظ أحمد بن علي بن حجر العسقلاني
٧٧٣ - ٨٥٢ هجرية

تحقيق
عبد الله بن ظافر بن عبد الله الشهري

تنسيق
د. سعد بن ناصر بن عبد العزيز الشثري

المجلد السادس عشر
٣١ - ٣٢
من كتاب المناقب
من مناقب عثمان بن عفان - إلى فضل الأنصار رضي الله عنهم
(٣٩٠٤ - ٤١٤٣)

دار العاصمة
للنشر والتوزيع

دار الغيث
للنشر والتوزيع

بسم الله الرحمن الرحيم

المطالب العالية

بزوائد المسانيد الثمانية

٣١ - ٣٢

ح دار العاصمة للنشر والتوزيع ، ١٤١٨هـ

فهرسة مكتبة الملك فهد الوطنية أثناء النشر

ابن حجر العسقلاني ، أحمد بن علي

المطالب العالية بزوائد المسانيد الثمانية / تحقيق عبد الله ظافر الشهري ــ الرياض .

٧١٢ ص ؛ ١٧ × ٢٤ سم .

ردمك ١ـ٦٨ـ٧٤٩ـ٩٩٦٠ (مجموعة)

٣ـ٧٠ـ٧٤٩ـ٩٩٦٠ (ج ١٦)

١ ــ الحديث ــ مسانيد ٢ ــ الحديث ــ تخريج ٣ ــ الحديث ــ شرح ٤ ــ الحديث ــ زوائد

أ ــ الشهري ، عبد الله ظافر (محقق) ب ــ العنوان

ديوي ٢٣٧,٤ ١٨/٢٣٧٠

رقم الإيداع: ٢٣٧٠/١٨

ردمك: ١ـ٦٨ـ٧٤٩ـ٩٩٦٠ (مجموعة)

٣ـ٧٠ـ٧٤٩ـ٩٩٦٠ (ج ١٦)

حقوق الطبع محفوظة للمنسق

الطبعة الأولى

١٤٢٠هـ - ٢٠٠٠م

دار العاصمة

المملكة العربية السعودية

الرياض - ص.ب ٤٢٥٠٧ - الرمز البريدي ١١٥٥١

هاتف ٤٩١٥١٥٤ - ٤٩٣٣٣١٨ - فاكس ٤٩١٥١٥٤

دار الغيث

المملكة العربية السعودية

ص.ب: ٣٢٥٩٤ - الرياض: ١١٤٣٨ - تلفاكس: ٢٦٦٠ - ٤٢١

بسم الله الرحمن الرحيم

المقدّمة

إنَّ الحمد لله نحمده، ونستعينه، ونستغفره، ونتوب إليه، ونعوذ بالله من شرور أنفسنا ومن سيِّئات أعمالنا، من يهده الله فلا مضل له، ومن يضلل فلا هادي له، وأشهد أن لا إلـه إلاَّ الله وحده لا شريك له، وأشهد أنَّ محمداً عبده ورسوله.

﴿ يَٰٓأَيُّهَا ٱلنَّاسُ ٱتَّقُواْ رَبَّكُمُ ٱلَّذِى خَلَقَكُم مِّن نَّفْسٍ وَٰحِدَةٍ وَخَلَقَ مِنْهَا زَوْجَهَا وَبَثَّ مِنْهُمَا رِجَالًا كَثِيرًا وَنِسَآءً ۚ وَٱتَّقُواْ ٱللَّهَ ٱلَّذِى تَسَآءَلُونَ بِهِۦ وَٱلْأَرْحَامَ ۚ إِنَّ ٱللَّهَ كَانَ عَلَيْكُمْ رَقِيبًا ﴿١﴾ ﴾[1].

﴿ يَٰٓأَيُّهَا ٱلَّذِينَ ءَامَنُواْ ٱتَّقُواْ ٱللَّهَ حَقَّ تُقَاتِهِۦ وَلَا تَمُوتُنَّ إِلَّا وَأَنتُم مُّسْلِمُونَ ﴿١٠٢﴾ ﴾[2].

﴿ يَٰٓأَيُّهَا ٱلَّذِينَ ءَامَنُواْ ٱتَّقُواْ ٱللَّهَ وَقُولُواْ قَوْلًا سَدِيدًا ﴿٧٠﴾ يُصْلِحْ لَكُمْ أَعْمَٰلَكُمْ وَيَغْفِرْ لَكُمْ ذُنُوبَكُمْ ۗ وَمَن يُطِعِ ٱللَّهَ وَرَسُولَهُۥ فَقَدْ فَازَ فَوْزًا عَظِيمًا ﴿٧١﴾ ﴾[3].

أمّا بعد، فإنَّ أصدق الحديث كتاب الله، وخير الهدي هدي محمد ﷺ، وشرّ الأمور محدثاتها، وكلّ محدثة بدعة، وكل بدعة ضلالة.

---

(١) سورة النساء: الآية ١.

(٢) سورة آل عمران: الآية ١٠٢.

(٣) سورة الأحزاب: الآية ٧٠.

لقد أكرم الله هذه الأمة المحمدية ببعثة نبيّه الأمين عليه صلوات الله وسلامه، وبأنزال كتابه المبين المهيمن على جميع ما سبقه من الكتب السماوية.

وقد جعل الله تعالى سنَّة نبيه ﷺ مبيِّنة لهذا الكتاب شارحةً له مفصِّلَةً لمجمله، فهي في المرتبة الثانية بعده.

لذا كان الاهتمام بهذه السنَّة المطهَّرة والعناية بها والاشتغال بمتونها وأسانيدها من أفضل ما بذلت فيه الأوقات وأفنيت فيه الأعمار والساعات.

ومن فضل الله جلَّ وعلا وعظيم منَّته على هذه الأمة المباركة أن قيَّض لها على مرِّ العصور والأجيال أئمَّة وحفَّاظاً وجهابذة أفذاذاً يخدمون هذه السنَّة المباركة، ويبذلون كل غالٍ ونفيس في المحافظة عليها ودراستها وتمييز صحيحها من سقيمها، حتى تركوا لهذه الأمة كنزاً ثميناً يتمثَّل في تلك المصنفات الضخمة والأسفار العظيمة في مختلف فروع علوم السنَّة وما يتعلَّق بها.

ومن هؤلاء الأئمة الحفَّاظ الذي قيَّضهم الله جلَّ وعلا لخدمة سنَّة نبيه ﷺ حافظ عصره ووحيد دهره الإمام ابن حجر العسقلاني رحمه الله، فقد خدم السنَّة النبوية، وصنَّف فيها كثيراً من التصانيف النافعة المفيدة التي لا تزال عمدة في أبوابها، ومن ضمن تلك المصنفات الكثيرة التي ألَّفها كتابه الموسوم بـ «**المطالب العالية بزوائد المسانيد الثمانية**».

وهو كتاب جَمّ الفوائد عظيم في بابه لم يسبق إليه مؤلفه؛ ولذا رأى قسم السنَّة وعلومها بكلِّية أصول الدين الحاجةَ ماسَّةً إلى خدمة هذا الكتاب وتحقيقه وإخراجه بالصورة اللائقة به، وبعد استشارة عدد من الشيوخ

الأفاضل المتخصِّصين في هذا المجال مضيت قُدُماً في المشاركة في تحقيق جزء من هذا الكتاب، وكان نصيبي منه: **من بداية مناقب عثمان بن عفان رضي الله عنه من كتاب المناقب إلى نهاية باب فضل الأنصار رضي الله عنهم كتاب المناقب.**

وقد دفعني إلى العمل في هذا القسم من الكتاب أمور، من أهمها:

١ ـ قيمة هذا الكتاب العلمية، فهو من أهم كتب الزوائد، بل كتب السنَّة عموماً، وأجمعها للأحاديث، فقد جمعت فيه أحاديث مسانيد أكثرها في عداد المفقود.

٢ ـ منزلة المؤلف رحمه الله، فهو شيخ الإسلام في الحديث وحذام المحدِّثين، ولا شكّ أنَّ مؤلفاً كالحافظ رحمه الله سينتفع مَن يعمل في كتاب مِن كتبه ويشتغل بتحقيق شيء ـ ولو يسير ـ منه غاية الانتفاع.

٣ ـ محاولة الإسهام ولو بشيء يسير في خدمة ما خلفه أئمتنا من مؤلفات ضخمة تحمل في طيَّاتها علماً جمّاً وفوائد غزيرة، والتي لا يزال الكثير منها مخطوطاً، ومن ثم التعرُّف على شيء من هذا العلم الواسع، ولعلَّ الله ييسِّر لي المزيد من خدمة هذه المخوطات في المستقبل.

٤ ـ الحرص على اكتساب الخبرة والمران في دراسة الأسانيد والحكم على المتون وتتبُّع الطرق والتوصُّل إلى أحكام كلِّيَّة على الأحاديث بعد تخريجها وجمع طرقها.

٥ ـ الرغبة في الاطِّلاع على كثير من المصادر في السنَّة وعلومها والتي تحتاج إلى بحث ودأب للاطِّلاع عليها ومعرفة ما فيها.

لهذه الأسباب وغيرها رأيت أن أشارك في تحقيق هذا الجزء من هذا الكتاب، مع أنه قد واجهتني بعض الصعاب والعقبات في أثناء عملي مما استدعى مزيد جهدٍ واهتمام.

ومن هذه العقبات ما يتعلَّق بدراسة الأسانيد؛ إذْ كثيراً ما يَمُرُّ راوٍ ليس من السهولة تمييزه، فقد يأتي باسمه، وقد يأتي بكنيته، وقد يأتي بلقبه أو قد يَمُرُّ بعض الرواة الذين لم أجد لهم ترجمة.

ومنها فَقْدُ كثير من المصادر، والتعب في تحصيل بعضها الآخر، ولا سيَّما القسم الذي أقوم بالعمل فيه يقع في أبواب مناقب الصحابة رضي الله عنهم، وكثير من كتب الصحابة يُعدُّ من المفقودات.

ومنها ما يتعلَّق بوقوع بعض التحريفات أو التصحيفات في النصِّ، وأحياناً يصعب معرفة الوجه الصحيح لا سيما في نصوص المسانيد المفقودة.

يضاف إلى ذلك ما يتعلَّق بالباحث نفسه من قصر الباع في العلم بالأسانيد والتخريج وممارسة البحث والتحقيق.

وقد قمت بتقسيم البحث إلى قسمين رئيسين:

القسم الأول: الدراسة: وقد نُسِّقت مع مثيلاتها في مقدمة الكتاب.

القسم الثاني: النَّصُّ مُحَقَّقاً: وقد بيَّنت طريقتي في تحقيق النص.

ثم ختمت البحث بخاتمة بيَّنت فيها أهم النتائج التي توصَّلت إليها من خلال تحقيق هذا القسم من الكتاب وأتبعت ذلك بفهارس تفصيلية للبحث.

منهجي في التحقيق والتعليق

أولاً ــ إثبات النصّ:

سلكت في إثبات النص الخطوات التالية:

١ ــ أثبتُّ ما في النسخة (مح) في صلب الكتاب، لأنني اعتبرتها الأصل.

٢ ــ اتَّبعت في نقل النص الرسم الإملائي مطلقاً، إذ بعض النسخ بالرسم العثماني، ولم أثبت الفروق في مثل هذه الأمور، خشية الإطالة.

٣ ــ أثبتُّ فروق النسخ في الحاشية، بعد إثبات ما في النسخ الأصلية، إن كان هو الصواب أو كان محتملاً.

٤ ــ إذا وجدت ما في إحدى النسخ الأخرى، التي اعتمدتُها هو الصواب أثبته في الأصل، وأشرت إلى ما في النسخة (مح) في الحاشية، مع بيان وجه الصواب في ذلك.

٥ ــ إذا اتَّفقت النسخ على خطأ ظاهر، أثبتُّ الصواب في الأصل وجعلته بين معقوفتين، ونبَّهت في الحاشية على ما في النسخ، مع بيان وجه ما أثبت.

٦ ــ إذا لم يتبين لي وجه الصواب من الأوجه المذكورة في النسخ، أثبتُّ ما في الأصل، ثم أشرت في الحاشية إلى ما أراه راجحاً، مع بيان ما في النسخ الأخرى.

٧ ــ إذا وجدت في هامش إحدى النسخ إضافة، فإن كانت من صلب النص جعلتها في موضعها، وإلاَّ جعلتها في الحاشية ونبَّهت عليها.

٨ ــ إذا وجدت بياضاً أو كلمة غير مقروءة في النسخة الأصلية، أثبتُّها من النسخ الأخرى إن وجدت، وإلاَّ فمن المصادر التي خرّجت الحديث، مع الاجتهاد في ذلك ما أمكن.

٩ ــ ضبطت النَّصّ بالشكل، بحيث يزول اللبس، وإن احتمل ضبطين ضبطته بهما.

ثانياً ــ التعليق على النصّ:

فقد أثبتُّ فيه فوارق النسخ، وما يتعلَّق بالكلام على إثبات النص، إن وجد شيء من ذلك. وخرَّجت الأحاديث وبيَّنت درجتها.

أما فيما يتعلَّق بالنص، وبيان الفروق بين النسخ فقد تقدَّم الكلام على بعض ذلك في إثبات النص، وأما فيما يتعلَّق بالتعليق على النص، فقد سلكت ما يلي:

(أ) بيَّنت مواضع الآيات من سورها بذكر اسم السورة ورقم الآية.

(ب) شرحت الألفاظ الغريبة من كتب اللغة وغريب الحديث.

(ج) عرَّفت بالأعلام الواردة أسماؤهم في النص، إذا لم يكونوا من رجال الإسناد.

(د) عرَّفت بالأماكن والبقاع التي وردت في النص، واعتمدتُ في ذلك على الكتب المتخصصة في هذا الأمر.

قد أعلِّق على بعض المسائل التي تحتاج إلى تعليق أو بيان، وأختصر في ذلك قدر الإمكان.

(هـ) عزوت الأبيات الشعرية إلى قائليها، وبيَّنت من أي بحر عروضي هي.

وكنت قد عرَّفت بالأعلام الواردة أسماؤهم في النص، إلاَّ أنه رؤي أن لا يبقى منهم إلاَّ مَن ليس له ترجمة في الجزء الأخير من الكتاب المتعلِّق بدراسة الأسانيد.

أما فيما يتعلَّق بتخريج الحديث والحكم عليه، فقد سلكت الطرق التالية:

١ ـ بيَّنت درجة الإسناد المدروس رجاله بناء على ما توصلت إليه في مراتب رواته، وذلك بعد دراسة اتصاله وانقطاعه بالرجوع إلى كتب المدلِّسين والمرسلين، وكذلك كتب العلل، وأبيِّن ما فيه من شذوذ أو علَّة في السند أو في المتن مع ذكر كلام أهل العلم في ذلك إن وجد.

٢ ـ قارنت هذا الحكم الذي توصَّلت إليه بحكم البوصيري في الإتحاف وبحكم الهيثمي في المجمع إن وُجد لهما حكم على الحديث مع ذكر كلام غيرهما إن وُجد، وأعتمد في نقل أحكام البوصيري على المختصر؛ إذ هو الذي فيه الحكم على الأحاديث.

٣ ـ خرَّجت الحديث من مصادره التي أخرجته مع تتبُّع المتابعات والشواهد والتوسُّع في ذلك ما استطعت محاولاً ترقيته إن كان ضعيفاً أو حسناً بتلك المتابعات والشواهد، وكذا تكثير طرقه إذا كان صحيحاً، وأمكنني ذلك.

فإن كان الحديث في الصحيحين أو أحدهما فلا أتوسَّع في تتبُّع متابعاته وشواهده. وفي كل هذا أستنير بأقوال الأئمة الكرام وأهل الاختصاص.

وفي نهاية التخريج أعطي حكماً نهائياً على الحديث بحسب ما يظهر من جميع الطرق التي ذكرتها مع عنايتي ببيان الاختلاف على الراوي إن وُجد، والترجيح بين أوجه الاختلاف بعد العودة إلى كتب العلل، وكلام أهل العلم.

٤ ـ خرَّجت الروايات التي أشار إليها المصنف رحمه الله ولم يوردها كقوله: وهو في الصحح من وجه آخر، أو: أصله في الصحيح، أو: في السنن، ونحو ذلك.

٥ ـ عزوتُ النصوص إلى المسانيد الموجودة التي عزاها لها الحافظ رحمه الله أو إلى المصادر التي تلتقي معها في السند.

٦ ـ نبَّهت على ما ظهر من وهم حصل للمصنِّف رحمه الله، أو تقديم، أو تأخير، مع اعترافي بقصور نظري وقلَّة علمي.

٧ ـ إذا عزوت للمصادر عند التخريج ذكرت الباب والكتاب مع الجزء والصحيفة غالباً؛ تسهيلاً على القارىء ومراعاة لاختلاف الطبعات.

٨ ـ اقتصرت في بيان الحكم على الراوي بالنسبة للمتابعات والشواهد على حكم الحافظ رحمه الله في التقريب دون تتبُّع للأقوال في الراوي؛ إذ لو فعلت ذلك لطالت الرسالة جدّاً، وقد أتوسَّع أحياناً بذكر ما في التهذيب، أو غيره إذا رأيت حاجة لذلك.

وأحياناً أكتفي بقولي في الإسناد: رجاله ثقات، أو صحيح الإسناد. بعد تتبُّعي ودراستي له لا سيَّما إن كان رجاله من المشهورين الثقات، أو خشية التكرار وكثرة ترديد الحكم على الرجل إذا تكرَّر اسمه في أكثر من موضع.

٩ ـ اختصرت أسماء بعض المصادر حين العزو إليها، وذلك لشهرتها ومعرفتها؛ كالمستدرك على الصحيحيم للحاكم اختصرته إلى «المستدرك»، وكشف الأستار عن زوائد البزار إلى «كشف الأستار»، ومجمع الزوائد ومنبع الفوائد إلى «المجمع» أو «مجمع الزوائد»، ومجمع البحرين في زوائد المعجمين إلى «مجمع البحرين»، وفتح الباري بشرح صحيح البخاري إلى «الفتح»، وإتحاف الخيرة المهرة بزوائد المسانيد العشراة إلى «الإتحاف» وهو المختصر، وتهذيب الكمال في أسماء الرجال إلى «تهذيب الكمال» وقد اعتمدتُ النسخة المحقَّقة، وتقريب التهذيب إلى «التقريب»، وميزان الاعتدال في نقد الرجال إلى «الميزان»، وتهذيب تهذيب الكمال إلى «تهذيب التهذيب» أو «التهذيب»، ولسان العرب لابن منظور إلى «اللسان»، وسير أعلام النبلاء إلى «السير»، وتعريف أهل التقديس بمراتب الموصوفين بالتدليس إلى «طبقات المدلسين»، وجامع التحصيل في أحكام المراسيل إلى «جامع التحصيل»، والاستيعاب في أسماء الأصحاب إلى «الاستيعاب»، والإصابة في تمييز الصحابة إلى «الإصابة»، وأذكر في كل صحابي القسم الذي ذكره فيه الحافظ رحمه الله، والنهاية في غريب الحديث والأثر إلى «النهاية»، والضعفاء والمتروكين لابن الجوزي إلى «ضعفاء ابن الجوزي»، والكامل في ضعفاء الرجال إلى «الكامل»، وتاريخ أسماء الثقات لابن شاهين إلى «ثقات ابن شاهين»، وخلاصة تذهيب تهذيب الكمال إلى «الخلاصة»، وحلية الأولياء وطبقات الأصفياء إلى «الحلية»، والدرّ المنثور في التفسير بالمأثور إلى «الدُّرّ المنثور». وهكذا مما لا يخفى على القارىء اللبيب.

هذا بيان مجمل لخطَّة سيري في البحث، وعلى الله التّكلان، ومنه العون والسداد وهو حسبي ونعم الوكيل.

* * *

هذا جهد المقلّ أفرغت فيه طاقتي وبذلت ما في وسعي، ولا أدَّعي أنني بلغت الكمال ولا كدت، فما كان من صواب فهو من توفيق الله جلَّ وعلا وله الحمد والمنَّة، وما كان من خطأ أو زلل أو سهو فمنِّي ومن الشيطان، وأستغفر الله من ذلك وأتوب إليه. وقد أبى الله جلَّ وعلا أن يسلم كتاب غير كتابه[1].

وأشكر الله جلَّ وعلا الذي يسَّر لي إتمام هذا البحث وأعانني على إكماله، ثم أشكر كل من ساعدني ولو بكلمة فيه، وأوَّل أولئك فضيلة المشرف الشيخ عبد الكريم بن عبد الله الخضير، فإنَّ له الفضل بعد الله جلَّ وعلا في كل حسنة من حسنات هذا البحث، وقد بذل الكثير من الجهد وأبدى الكثير من النصح والتوجيه ولم يبخل بوقته رغم مشاغله على ما ألفيت فيه من علم جم وتواضع وسعة صدر واحتمال لزلاَّت تلميذه، فله من الله الأجر والجزاء الحسن، والله عنده حسن الثواب، وله الحمد أوَّلاً وآخرا.

سبحانك اللَّهُمَّ وبحمدك أشهد أن لا إله إلاَّ أنت أستغفرك وأتوب إليك، وصلَّى الله على نبيّنا محمد وعلى آله وصحبه وسلَّم.

* * *

(١) هذا الكلام منسوب للإمام المزني رحمه الله. ينظر: موضح أوهام الجمع والتفريق ١/ ٦.

المطالب العالية

بزوائد المسانيد الثمانية

للحافظ أحمد بن علي بن حجر العسقلاني
٧٧٣ - ٨٥٢ هجرية

تحقيق
عبد الله بن ظافر بن عبد الله الشهري

تنسيق
د. سعد بن ناصر بن عبد العزيز الشثري

المجلد السادس عشر
٣١ - ٣٢
من كتاب المناقب
من مناقب عثمان بن عفان - إلى فضل الأنصار رضي الله عنهم
(٣٩٠٤ - ٤١٤٣)

[من كتاب المناقب]

٢٩ ـ مناقب عثمان رضي الله عنه

٣٩٠٤ ـ قال ابن أبـي عمر: حدثنا عبد الوهاب عن هشام، عن ابن سيرين قال: ذكر رجلان عثمان رضي الله عنه، فقال أحدهما: قُتِل شهيداً[١]. فتعلّقه[٢] الآخر، فأتى به عليًّا رضي الله عنه فقال: هذا يزعم[٣] أن عثمان رضي الله عنه قُتِل شهيداً؟!. فقال له عليٌّ رضي الله عنه: أقلت ذلك؟ قال: نعم، أما تذكر يوم أتيتُ النبـي ﷺ وعنده أبو بكر وعمر وعثمان وأنت فسألتُ النبـي ﷺ فأعطاني وسألتُ أبا بكر رضي الله عنه فأعطاني، وسألتُ عمرَ رضي الله عنه فأعطاني، وسألتُ عثمان رضي الله عنه فأعطاني وسألتُك فمنعتني فقلتُ: يا رسول الله: ادع الله[٤] أن يبارك لـي. فقـال ﷺ: «ومـا لـك ألاَّ[٥] يبـارك لـك وقـد أعطـاك نبـيٌّ وصـدِّيـق

(١) سقط قوله: «شهيداً» من (عم).

(٢) أي: أمسك به ولزمه. (لسان العرب: ع ل ق).

(٣) يطلق الزعم على ما يُشكُّ فيه فلا يدري لعله كذب أو باطل فيقال زعم فلان كذا. وقد يطلق ويراد به ما يرادف القول. (لسان العرب: ز ع م).

(٤) في (عم): «ادع الله لي أن يبارك».

(٥) في (عم): «ومالك لا يبارك لك».

وشهيدان»[٦] ثلاث مرات. قال رضي الله عنه: دعوه.

.....

(٦) أما الصدّيق فالمراد به: أبو بكر رضي الله عنه، وأما الشهيدان: فعمر وعثمان رضي الله عنهما.

٣٩٠٤ ـ درجته:

هذا الحديث صحيح بهذا الإسناد إن ثبت سماع ابن سيرين من الرجل صاحب القصة، والله أعلم.

وقد سكت عنه البوصيري (٣/٤٨/أ)، وقال الهيثمي في المجمع (٣/٩٤): رواه أبو يعلى ورجاله رجال الصحيح.

تخريجه:

يأتي في الحديث القادم (٣٩٠٥).

٣٩٠٥ ـ وقال أبو يعلى[١]: حدثنا هُدْبة، ثنا هَمّام عن قتادة، عن محمد بن سيرين قال: إن رجلاً بالكوفة شهد أن عثمان رضي الله عنه قتل شهيداً فأخذته الزبانية[٢] فرفعوه إلى عليّ رضي الله عنه وقالوا: لولا أن تنهانا أو نهيتنا[٣] [أن نقتل][٤] أحداً قتلناه[٥] يزعم أنه يشهد أن عثمان رضي الله عنه شهيد[٦].

فقال الرجل لعلي رضي الله عنه: وأنت تشهد أو تذكر أني أتيت رسول الله ﷺ فأعطاني، وأتيت أبا بكر رضي الله عنه فسألته فأعطاني... فذكر الحديث.

.....

(١) مسند أبي يعلى (٢/٢٥٨: ١٥٩٨).

(٢) الزبانية هم الشّرطة. وأصل الزبن الدفع؛ وسُمِّي بذلك بعض الملائكة لدفعهم أهل النار إليها. (لسان العرب: ز ب ن).

(٣) في (عم) و (سد): «ينهانا» أو «نُهينَا».

(٤) في الأصل و (سد): «أنّ لا نقتل»، وما أثبت من (عم)، وهو الصحيح.

(٥) في (عم) و (سد): «لقتلناه».

(٦) في (سد): «أن عثمان رضي الله عنه قتل شهيداً».

٣٩٠٥ ـ درجته:

ضعيف بهذا الإسناد لعنعنة قتادة وهو مدلِّس، والله أعلم.

وتقدم أن البوصيري سكت عنه وأن الهيثمي قال: رجاله رجال الصحيح.

تخريجه:

رواه من طريقه ابن عساكر في تاريخ دمشق (١١/٣٠٤)، عن أبي المظفّر القشيري، عن أبي سعد الأديب، عن أبي عمرو بن حمدان، عن أبي يعلى به بنحوه.

ورواه أيضاً من طريقه في المكان نفسه، عن أم المجتبى العلوية، عن

. . . . . .

إبراهيم بن منصور، عن أبـي بكر بن المقرىء، عن أبـي يعلى به بنحوه.

ورواه ابن أبـي شيبة في المصنف (١٢/ ١٩: ١٢٠١٠)، عن أبـي أسامة، عن هشام به بنحوه.

ورواه ابن عساكر في الموضع المتقدم، عن أبـي بكر محمد بن عبد الباقي، عن أبـي محمد الجوهري، عن أبـي الحسن علي بن عمر بن أحمد الحافظ، عن محمد بن مخلد بن حفص، عن أبـي العباس أحمد بن عبد الله الساباطي الحميري، عن محمد بن كناسة، عن مبارك بن فضالة، عن يونس بن عبيد، عن ابن سيرين بنحوه.

ولهذا الحديث شاهد من حديث نعيم بن أبـي هند:

رواه ابن عساكر في التاريخ (١١/ ٣٠٥)، ولفظه: كان الناس بالكوفة إذا سمعوا أحداً يذكر عثمان بخير ضربوه فقال لهم عليٌّ لا يفعلون ولكن ايتوني به، فقال أعرابـي: قتل عثمان شهيداً فأتوا به عليًّا رضي الله عنه فقالوا: إن هذا يقول: إن عثمان قتل شهيداً... فذكر بقية الحديث بنحو ما تقدم في حديث ابن سيرين حتى قال: فأعطاني رسول الله ﷺ أوقية وأعطاني أبو بكر أوقية وأعطاني عمر أوقية فقلت: يا رسول الله ادع الله أن يبارك لي... وفي آخره فقال عليٌّ رضي الله عنه: خلُّوا سبيل الرجل. فخرج يمشي بين السماطين.

وفيه أبو الفضل محمد بن إسماعيل بن الفضيل وأبو القاسم أحمد بن محمد البلخي لم أجد من نصّ على توثيقهما، وكذا فيه أبو القاسم علي بن أحمد الخزاعي وأبو الدميك لم أجد لهما ترجمة.

وله شاهد أيضاً من حديث الهُزيل بن شرحبيل:

رواه ابن عساكر أيضاً في تاريخه (١١/ ٣٣٠)، ولفظه: عن الهزيل قال: إني لبالمدينة جالس في حلقة من أصحاب محمد ﷺ إذ جاء أعرابـي فقال: يا صاحب محمد ﷺ ما تقول في قتل هذا الرجل؟ ــ يعني: عثمان بن عفان رضي الله عنه ــ فقام من مجلسه ذلك حتى فعل ذلك ثلاثاً إذ مرّ طلحة بن عبيد الله رضي الله عنه فقلنا له:

. . . . . .

هذا من أصحاب محمد ﷺ فَسَلْهُ. فقام الأعرابي فقال: يا صاحب محمد ﷺ ما تقول في قتل هذا الرجل؟ قال طلحة رضي الله عنه: ها أنا ذا داخل عليه فقال له الأعرابي: فأدخلني معك. قال: نعم. فدخل على عثمان ومعه الأعرابي فقال: السلام عليك يا أمير المؤمنين. فقال له عثمان رضي الله عنه: وعليك. ثم قال: أنشدك الله أنشدك الله يا طلحة هل تعلم أن رسول الله ﷺ كان على حراء فقال: «اقرر حراء فإن عليك نبيًّا أو صدِّيقاً أو شهيداً» وكان عليه رسول الله ﷺ وأبو بكر وعمر وأنا وعليٌّ وأنت والزبير وعبد الرحمٰن بن عوف وسعد بن مالك وسعيد بن زيد؟.

ثم قال أنشدك بالله يا طلحة أتعلم أنّ رسول الله ﷺ قال: «النبيُّ في الجنة وأبو بكر في الجنة وعمر في الجنة وعثمان في الجنة، وسعيد بن زيد في الجنة»؟.

قال: اللهم نعم.

قال: نشدتك بالله أتعلم أن سائلاً سأل النبي ﷺ فأعطاه أربعين درهماً ثم سأل أبا بكر رضي الله عنه فأعطاه أربعين درهماً ثم سأل عمر رضي الله عنه فأعطاه أربعين درهماً ثم سأل عليًّا رضي الله عنه فلم يكن عنده شيء فأعطيته أربعين عن عليٍّ وأربعين عنِّي فجاء بها إلى النبي ﷺ فقال: يا رسول الله: ادع الله لي بالبركة. فقال ﷺ: «وكيف لا يبارك لك وإنما أعطاك نبيٌّ أو صدّيقٌ أو شهيدٌ»؟.

قال: اللهم نعم.

وفيه أيضاً أبو عبد الله النشابي وأبو الحسن العتيقي لم أجد لهما ترجمة.

وقد وردت أحاديث صحيحة أخرى في شهادة النبي ﷺ لعثمان رضي الله عنه بالشهادة:

منها: ما رواه البخاري في صحيحه ـ كتاب فضائل الصحابة رضي الله عنهم ـ باب مناقب عثمان رضي الله عنه ـ البخاري مع الفتح (٧/٦٦: ٣٦٩٩)، عن أنس رضي الله عنه قال: «صَعِد النبي ﷺ أُحُداً ومعه أبو بكر وعمر وعثمان فرجف

. . . . . .

فقال ﷺ: اسكن أحد ـ أظنه ضربه برجله ـ فليس عليك إلاَّ نبيٌّ وصدِّيقٌ وشهيدان».

ورواه أيضاً في باب فضل أبي بكر رضي الله عنه بعد النبي ﷺ ـ البخاري مع الفتح (٧/ ٢٦: ٣٦٧٥).

ورواه في مناقب عمر رضي الله عنه (٧/ ٥١: ٣٦٨٦)

ورواه مسلم في صحيحه ـ كتاب فضائل الصحابة رضي الله عنهم ـ باب من فضائل طلحة والزبير رضي الله عنهما (٢٤١٧)، من حديث أبي هريرة رضي الله عنه وجعل حراء بدل أحد وذكر معهم طلحة والزبير رضي الله عنهم جميعاً.

قال الحافظ رحمه الله في الفتح (٧/ ٧٢): يمكن الجمع بالحمل على التعدد. اهـ.

ورواه الترمذي في أبواب المناقب ـ باب مناقب عثمان ـ رضي الله عنه (٥/ ٢٨٧: ٣٧٨١)، من حديث أبي هريرة أيضاً كما عند مسلم، ثم قال: وفي الباب عن عثمان وسعيد بن زيد وابن عباس وسهل بن سعد وأنس بن مالك وبريدة الأسلمي هذا حديث صحيح. اهـ.

وعليه فإخبار النبي ﷺ وشهادته لعثمان رضي الله عنه بالشهادة ثابت صحيح والله أعلم.

٣٩٠٦ ـ وقال أبو بكر: حدثنا زيد بن الحُبَاب، ثنا ابن لَهِيْعَة حدثني يزيد بن عمرو المعافري قال: سمعت أبا ثور الفِهريَّ يحدِّث عن عبد الرحمٰن بن عُدَيس[١] البَلَوي وكان ممن بايع تحت الشجرة فَصَعِد المنبر فحمد الله تعالى وأثنى عليه ثم ذكر عثمان رضي الله عنه فوقع[٢] فيه. قال أبو ثور: فدخلت على عثمان رضي الله عنه وهو محصور فقلت: إن ابن عُدَيْس قال كذا وكذا. فقال عثمان رضي الله عنه: ومن أين وقد اختبأت[٣] عند الله عز وجل عشراً: إني لرابع أربعة في الإسلام وزوَّجني / رسول الله ﷺ ابنته [١٥٤/أ] ثم ابنته[٤]، وبايعت رسول الله ﷺ بيدي فما سترت[٥] بها ذكري[٦]

.....

(١) عبد الرحمٰن بن عديس بمهملتين مصغراً بن عمرو بن كلاب بن دهمان أبو محمد البَلَوي. قال ابن سعد: صحب النبي ﷺ وسمع منه وشهد فتح مصر وكان فيمن سار إلى عثمان رضي الله عنه، وقيل: كان ممن بايع تحت الشجرة. وأخرج البغوي أن معاوية سجنه ثم هرب فقتل سنة (٣٦هـ).

ينظر: معجم ابن قانع (خ ١٠٥/ب)، الاستيعاب (٢/ ٤٠٣)، أُسد الغابة (٣/ ٤٧٤)، الإصابة (٢/ ٤٠٣ ق ١).

(٢) يقال: وقع في فلان وقوعاً ووقيعة إذا اغتابه. وقيل: هو أن يذكر في الإنسان ما ليس فيه. (لسان العرب: و ق ع).

(٣) أي: ادَّخرتها وجعلتها عنده لي. (لسان العرب: خ ب أ).

(٤) المقصود رقية وأم كلثوم رضي الله عنهما فإنها لما ماتت الأولى زوّجه النبي ﷺ الثانية.

(٥) في (سد): «فما مسست».

(٦) وهذا منه رضي الله عنه تنزيه وتكريم واحترام لما مسّ يدّ النبي ﷺ وقد ثبت في صحيح البخاري ـ كتاب الوضوء ـ باب النهي عن الاستنجاء باليمين وباب لا يمسك ذكره بيمينه إذا بال (١/ ٧٠، ٧١: ١٥٣، و ١٥٤)، وفي صحيح مسلم كتاب الطهارة باب النهي عن الاستنجاء باليمين (٢٦٧)، من حديث أبي قتادة رضي الله عنه أن النبي ﷺ قال: «لا يمسكن أحدكم ذكره بيمينه وهو يبوّل ولا يتمسح من الخلاء بيمينه».

ولا تغنَّيت[٧] ولا تمنَّيت[٨] ولا شربت خمراً في جاهلية ولا إسلام. . . الحديث.

قلت: عند بعضهم بعضه[٩].

. . . . . .

(٧) في (عم): «ولا تغيَّبت».

(٨) نقل ابن الأثير في النهاية (٣/ ٣٩١)، عن ابن الأعرابي أنه قال: كانت العرب تتغنّى بالرُّكباني ـ وهو نشيد بالمد والتمطيط ـ إذا ركبت وإذا جلست في الأفنية وعلى أكثر أحوالها فلما نزل القرآن أحبّ النبيَ ﷺ أن تكون هجيرًا هم بالقرآن مكان التغني بالرُّكباني. اهـ.
وقال في معنى تمنيت: أي ما كذبت. التمنِّي التكذُّب تفعُّل من منى يمني إذا قدّر؛ لأن الكاذب يقدّر الحديث في نفسه ثم يقوله.
ينظر: النهاية (٤/ ٣٦٧)، . و (لسان العرب: م ن ا ـ غ ن ا).
وعليه فمراده رضي الله عنه أنّى ما فعلت شيئاً من التغنّي بالشعر ولا كذبت.
وورد في حديثه رضي الله عنه في المسند (١/ ٦٥)، أنه قال: ولا تمنيت أن لي بديني بدلاً منذ أسلمت. فهذا تفسير للتغنّي هنا، والله أعلم.
هذا على الضبط الذي في النسخة الأصلية «تغنَّيت» بالمعجمة وإن كان في نسخة (عم) كما أشرت «تغيّبت» بالمعجمة والياء التحتية والباء الموحدة من التغيّب. وفي النهاية إشارة إلى ضبط آخر «تغنّيت» بالعين المهملة والنون ثم الياء المثناة التحتية وإن لم يذكر له معنى مناسباً.
فالظاهر والعلم عند الله أن الأقرب والأنسب هو ما في الضبط الأول.

(٩) ينظر: تخريج الحديث.

٣٩٠٦ ـ درجته:

موقوف ضعيف بهذا الإسناد لضعف ابن لهيعة.

قال البوصيري (٣/ ٤٨/ ب): رواه أبو بكر بن أبي شيبة بسند فيه ابن لهيعة وعزاه الهيثمي في المجمع (٩/ ٨٩)، للطبراني، وقال عن شيخه المقدام بن داود: ضعيف.

قلت: وابن لهيعة أيضاً ضعيف كما سبق، والله أعلم.

. . . . . .

تخريجه:

رواه ابن أبي شيبة في المصنف (١٢/ ٥٣: ١٢١٠٤) به، بنحوه، وزاد: وقد قال رسول الله ﷺ: «من يشتري هذه الربعة ويزيدها في المسجد له بيت في الجنة فاشتريتها وزدتها في المسجد».

ورواه ابن أبي عاصم في السنَّة (٢/ ٥٩٥: ١٣٠٨)، عن أبي بكر بن أبي شيبة به بنحوه.

ورواه أيضاً في الآحاد والمثاني (١/ ١٢٥: ١٢٨)، عن أبي بكر به مقتصراً على قوله: إني لرابع الإسلام.

ورواه يعقوب بن سفيان في المعرفة والتاريخ (٢/ ٤٨٨)، عن يحيى بن عبد الله بن بكير، عن ابن لهيعة، به، وقال فيه: قال أبو ثور: قدمت على عثمان بن عفان فبينا أنا عنده قال: لقد اختبأت عند ربي عشراً... وذكره بنحوه وزاد: «ولا مرّت بي جمعة منذ أسلمت إلاّ وأنا أعتق فيها رقبة إلاَّ أن لا يكون فأعتقها بعد ذلك، ولا كذبت في جاهلية ولا إسلام قط».

ورواه ابن عساكر في تاريخ دمشق (١١/ ٣٧٤)، في أول حديث طويل في قصة مقتل عثمان رضي الله عنه، عن ابن عائذ، عن الوليد بن مسلم، عن عبد الله بن لهيعة، به، بلفظ: كذب والله ابن عديس لولا ما ذكرت ما ذكرت لك إني لرابع أربعة في الإسلام، ولقد أنكحني رسول الله ﷺ ابنته ثم توفيت فأنكحني الأخرى، والله ما زنيت، ولا شربت في جاهلية ولا إسلام، ولا تغنيت ولا تمنيت منذ أسلمت، ولا مسست فرجي بيميني منذ بايعت رسول الله ﷺ، ولقد جمعت القرآن على عهد رسول الله ﷺ، ولا أتت عليّ جمعة إلاَّ وأنا أعتق فيها رقبة منذ أسلمت إلاَّ أن لا أجدها في تلك الجمعة فأجمعها في الجمعة الثانية.

ورواه ابن شبَّة في تاريخ المدينة (١١٥٦)، عن إبراهيم بن المنذر، عن عبد الله بن وهب، عن ابن لهيعة به، بنحوه.

. . . . . .

ورواه الطبراني في المعجم الكبير (١/ ٨٥: ١٢٤)، عن المقدام بن داود المصري، عن أبي الأسود النضر بن عبد الجبار، عن ابن لهيعة به، بنحوه.

وقد روى الترمذي شراءه رضي الله عنه لبقعة المسجد من حديث ثمامة بن حزن القشيري في أبواب المناقب ـ مناقب عثمان رضي الله عنه (٥/ ٢٩٠: ٣٧٨٧)، في حديث حصر عثمان رضي الله عنه في الدار. وقال الترمذي بعده: هذا حديث حسن وقد روي من غير وجه عن عثمان رضي الله عنه.

وروى ابن ماجه قوله: «ما تغنيت ولا تمنيت ولا مسست ذكري بيميني منذ بايعت بها رسول الله ﷺ» في أبواب الطهارة ـ باب كراهية مسّ الذكر باليمين والاستنجاء باليمين (١/ ٦٢).

وفيه الصلت بن دينار قال عنه الحافظ في التقريب (٢٧٧: ٢٩٤٧): متروك ناصبي.

وروى أبو نعيم في الحلية (١/ ٦١) قوله: «ما أخذته بيميني منذ أسلمت» وفيه الصلت أيضاً.

وروى في المكان نفسه قوله: «وما زنيت في جاهلية ولا إسلام وما ازددت للإسلام إلاَّ حياءً».

وفيه إبراهيم بن عبد الله لم يتبين لي من هو.

ولهذا الحديث شاهد من حديث أبي أمامة عن عثمان رضي الله عنهما رواه أبو داود في سننه (٤/ ٦٤٠: ٤٥٠٢) ـ كتاب الديات.

ورواه الترمذي في أبواب الفتن (٣/ ٣١٢)، باب ما جاء: «لا يحل دم امرىء مسلم إلاَّ بإحدى ثلاث» (ح ٢٢٤٧)، أن عثمان بن عفان رضي الله عنه أشرف يوم الدار فقال: «أنشدكم الله أتعلمون أن رسول الله ﷺ قال: «لا يحل دم امرىء مسلم إلاَّ بإحدى ثلاث: زنًى بعد إحصان، أو ارتداد بعد إسلام، أو قتل نفس بغير حق فقتل به»، فوالله ما زنيت في جاهلية ولا إسلام ولا ارتددت منذ بايعت رسول الله ﷺ، ولا

. . . . . .

قتلت النفس التي حرم الله فبم يقتلوني؟».

وقال الترمذي: هذا حديث حسن.

وقد رواه النسائي في السنن الكبرى ـ كتاب المحاربة ـ ذكر ما يحل به دم المسلم (٢/ ٢٩٢: ٣٤٨٢)، عن أبي أمامة وعبد الله بن عامر بن ربيعة، عن عثمان قال: «ولا تمنيت أن لي بديني بدلاً منذ هداني الله ولا قتلت نفساً فبم تقتلوني؟» وإسناد النسائي صحيح.

ورواه ابن ماجه في كتاب الحدود، باب لا يحل دم امرىء مسلم إلاَّ في ثلاث (٢٥٦١)، عن أبي أمامة.

وإسناده صحيح أيضاً.

ورواه الإمام أحمد في المسند (١/ ٦٥)، بإسناد صحيح.

ورواه ابن شبّة في تاريخ المدينة (١١٨٦).

ورواه الإمام أحمد في فضائل الصحابة له (١/ ٤٦٥: ٧٥٤، ٧٥٥) و (١/ ٤٩٥: ٨٠٦) و (١/ ٥٠٨: ٨٣٠).

وهو في المسند (١/ ٦٣)، من طريق ابن عمر عن عثمان رضي الله عنهما وأيضاً في فضائل الصحابة (١/ ٤٦٤: ٧٥٢).

ورواه أيضاً أبو نعيم في معرفة الصحابة (١/ ٢٧٥: ٢٨٦).

ومن شواهده:

ما رواه البخاري في كتاب فضائل الصحابة رضي الله عنهم، باب مناقب عثمان بن عفان رضي الله عنه ـ الفتح (٧/ ٦٦: ٣٦٩٦)، من حديث عبيد الله بن عدي بن الخيار أن المسور بن مخرمة وعبد الرحمٰن بن الأسود بن عبد يغوث قالا: ما يمنعك أن تكلم عثمان لأخيه الوليد فقد أكثر الناس فيه؟ فقصدت لعثمان حتى خرج إلى الصلاة قلت: إن لي إليك حاجة وهي نصيحة لك. قال: يا أيها المرء منك ـ قال معمر: أراه قال: أعوذ بالله منك ـ فانصرفت فرجعت إليهما إذ جاء رسول عثمان

. . . . . .

فأتيته فقال: ما نصيحتك؟ فقلت: إن الله سبحانه بعث محمداً ﷺ بالحق وأنزل عليه الكتاب وكنتَ ممن استجاب لله ولرسوله ﷺ فهاجرتَ الهجرتين وصحبتَ رسول الله ﷺ ورأيتَ هديه وقد أكثر الناس في شأن الوليد.

قال: أدركتَ رسول الله ﷺ؟.

قلت: لا ولكن خلص إليّ من علمه ما يخلص إلى العذراء في سترها.

قال: أما بعد: فإن الله بعث محمداً ﷺ بالحق فكنتُ ممن استجاب لله ولرسوله وآمنتُ بما بعث به وهاجرتُ الهجرتين ـ كما قلت ـ وصحبتُ رسول الله ﷺ وبايعتُه فوالله ما عصيتُه ولا غششتُه حتى توفاه الله، ثم أبو بكر مثله، ثم عمر مثله، ثم استُخلِفتُ أفليس لي من الحق مثل الذي لهم؟.

قلت بلى. قال: فما هذه الأحاديث التي تبلغني عنكم؟ أما ما ذكرت من شأن الوليد فسنأخذ فيه بالحق إن شاء الله، ثم دعا عليًّا فأمره أن يجلده فجلده ثمانين».

ورواه البخاري أيضاً في كتاب مناقب الأنصار باب هجرة الحبشة (٣٨٧٢).

وفي الكتاب نفسه باب مقدم النبي ﷺ وأصحابه المدينة (٣٩٢٧).

والحاصل: أن بعض جمل حديث عثمان رضي الله عنه ترتقي بما تقدم من الشواهد إلى رتبة الحسن لغيره، كقوله: ما زنيت في جاهلية ولا إسلام. لكن الحديث في الجملة يبقى ضعيفاً، والله أعلم.

٣٩٠٧ ـ وقال أحمد بن منيع: حدثنا حماد بن خالد ثنا [الزبير][1] عمن حدثه قال: إن كان عثمان رضي الله عنه ليصوم النهار ويقوم الليل إلاَّ هجعة[2] من أوله.

.....

(١) في جميع النسخ: «الزبيري»، والصحيح ما أثبت.

(٢) الهَجْع والهَجْعَة والهَجيعُ: طائفة من الليل. ويقال: أتيت فلاناً بعد هجعة، أي: بعد نومة خفيفة من أول الليل. ينظر: النهاية (٥/ ٢٤٧). (لسان العرب: هـ ج ع).

٣٩٠٧ ـ درجته:

ضعيف بهذا الإسناد؛ لأن فيه الزبير وهو ضعيف كما تقدم وفيه أيضاً مُبْهم.

وقد سكت عنه البوصيري (٣/ ٤٩/ ب).

تخريجه:

لم أجده بهذا اللفظ ولكن له شواهد.

فمن شواهده ما رواه ابن سعد في الطبقات الكبرى (٣/ ٥٦)، عن محمد بن سيرين قال: لما أحاطوا بعثمان ودخلوا عليه ليقتلوه قالت امرأته: «إن تقتلوه أو تدعوه فقد كان يحيي الليل بركعة يجمع فيها القرآن».

وقد رواه الطبراني في المعجم الكبير (١/ ٨٧: ١٣٠).

ورواه أبو نعيم في معرفة الصحابة (١/ ٢٦٥: ٢٧٥)، وفي الحلية (١/ ٥٧).

ورواه ابن شبة في تاريخ المدينة (٤/ ١٢٧٢).

والأثر وإن كان رجاله ثقات إلاَّ أن فيه انقطاعاً فإن ابن سيرين لم يشهد هذا؛ لأنه ولد لسنتين بقيتا من خلافة عثمان رضي الله عنه كما في طبقات ابن سعد (٧/ ١٤٣)، وغيره.

وقد روي نحو هذا عن عطاء بن أبي رباح رواه ابن سعد في الطبقات (٣/ ٥٦)، ولكن فيه يوسف بن الغَرِق قال عنه ابن عدي كما في لسان الميزان (٦/ ١٤٥)، كذاب.

. . . . . .

وقال أبو حاتم: ليس بالقوي. وقال محمود بن غيلان: ضرب أحمد ويحيى بن معين وأبو خيثمة على حديثه وأسقطوه.

وروى أبو نعيم في معرفة الصحابة (١/ ٢٦٤: ٢٧٤)، عن أبي سلمة بنحو حديث ابن سيرين ولكن فيه أبو عمرو بن حمدان لم أر من ترجم له، وفيه أيضاً المسيب بن واضح ضعفه الدارقطني وغيره. ينظر: الميزان (٥/ ٢٤١)، واللسان (٦/ ٤٠).

وعليه فلا يرتقي الحديث ولكن يشهد له ما في الحديث رقم (٣٩٠٩)، وسيأتي أنه صحيح.

فالحديث إذاً صحيح لهذا الشاهد، والله أعلم.

٣٩٠٨ ـ حدثنا[١] النَّضْر بن إسماعيل، عن عبد الرحمن بن إسحاق، عن عبد الله بن عُكَيم قال: كان عثمان رضي الله عنه إذا سمع الأذان قال:

مرحباً بالقائلين عدلاً وبالصلاة مرحباً وأهلاً[٢]

.....

(١) القائل: هو أحمد بن منيع.

(٢) هذا البيت من مشطور الرجز وإذا ثبت عن عثمان رضي الله عنه فكأنما قاله متمثلاً به. ولم أجد شعراً يروى عن عثمان رضي الله عنه سوى ما رواه ابن عساكر في تاريخه (١١/ ٣٤٣)، عن عدي بن حاتم رضي الله عنه وذكر كلاماً ساق فيه أبياتاً لعثمان رضي الله عنه قال في آخرها:

إذا شئت أن تُقْلا فزُر متتابعاً وإن شئت أن تزداد حُبّاً فزر غِبّاً

وروي في تاريخه أيضاً (١١/ ٣٦١)، عن مسلم بن بابك أن عثمان رضي الله عنه قال متمثلاً يوم دُخل عليه فقتل:

أرى الموت لا يبقى عزيزاً ولم يدع لعادٍ ملاذاً في البلاد ومُرتَقَى

وروي في تاريخه أيضاً (١١/ ٣٤٤)، عن هشام بن عروة قال: كان عثمان رضي الله عنه أروى الناس البيت والبيتين والثلاثة إلى الخمسة.

٣٩٠٨ ـ درجته:

هذا موقوف ضعيف بهذا الإسناد لضعف النضر بن إسماعيل وعبد الرحمن بن إسحاق، وكذا فإن حديث الثاني عن عبد الله بن عكيم منقطع.

قال البوصيري: في سنده عبد الرحمن بن إسحاق.

تخريجه:

رواه ابن أبي شيبة في المصنف ـ كتاب الآذان ـ باب ما يقول الرجل إذا سمع الأذان (١/ ٢٢٨)، عن عبدة بن سليمان، عن سعيد، عن قتادة أنّ عثمان رضي الله عنه كان إذا سمع المؤذن يقول كما يقول في التشهد والتكبير كله فإذا قال: حيّ على الصلاة. قال: ما شاء الله ولا حول ولا قوة إلاّ بالله. وإذا قال: قد قامت الصلاة. قال:

. . . . . .

مـرحبـاً بـالقـائليـن عـدلاً وبـالصـلاة مـرحبـاً وأهـلاً

ثم ينهض إلى الصلاة.

ورجاله ثقات ولكن قتادة لم يسمع من عثمان رضي الله عنه كما في جامع التحصيل (٢٥٤).

ورواه الطبراني في المعجم الكبير (١/٨٧: ١٢٩)، عن أبـي يزيد القراطيسي عن أسد بن موسى، عن أبـي هلال الراسبي عن قتادة بنحوه مختصراً.

قال الهيثمي في المجمع (٢/٧، ٨)، قتادة لم يسمع من عثمان رضي الله عنه.

قلت: وهذه المتابعة وإن كانت ضعيفة للإنقطاع إلاَّ أنها ترقى حديث عبد الله بن عكيم فيرتقيان إلى رتبة الحسن لغيره، والله أعلم.

٣٩٠٩ ـ حدثنا[1] يزيد بن هارون أنا محمد بن عمرو، عن محمد بن إبراهيم، عن عبد الرحمن بن عثمان قال: رأيت عثمان رضي الله عنه ذات ليلة عند المقام قد تقدم فقرأ القرآن في ركعة ثم انصرف.

.....

(١) القائل أحمد بن منيع.

٣٩٠٩ ـ درجته:

موقوف حسن بهذا الإسناد؛ لأن محمد بن عمرو صدوق.

وقد حسّن البوصيري إسناده.

تخريجه:

هذا الحديث رواه عن عبد الرحمن بن عثمان محمد بن إبراهيم التيمي، ومحمد بن المنكدر والسائب بن يزيد، وعثمان بن عبد الرحمن.

أما حديث محمد بن إبراهيم التيمي فقد رواه: ابن أبي شيبة في المصنف (٢/ ٥٠٢)، كتاب الصلاة باب من رخّص أن يقرأ القرآن في ليلة، عن يزيد بن هارون به، بنحوه.

ورواه ابن سعد في الطبقات (٣/ ٥٦)، عن يزيد بن هارون به، قال: قمت خلف المقام وأنا أريد ألا يغلبني عليه أحد تلك الليلة فإذا رجل يغمزني فلم ألتفت ثم غمزني فنظرت فإذا عثمان فتنحيت فتقدم فقرأ القرآن في ركعة، ثم انصرف.

ورواه البيهقي في السنن الكبرى (٣/ ٢٤)، كتاب الصلاة ـ باب الوتر بركعة ـ عن عبد الله بن يوسف الأصبهاني، عن أبي سعيد الأعرابي، عن الحسن بن محمد الزعفراني، عن يزيد به، بنحوه.

ورواه ابن عساكر في تاريخ دمشق (١١/ ٢٦٦)، عن زاهر بن طاهر، عن البيهقي به، بنحوه.

ورواه ابن عساكر أيضاً في المكان نفسه عن أبي عبد الله بن البنا، عن يوسف بن محمد، عن عبد الواحد بن محمد، عن أبي بكر محمد بن أحمد بن

. . . . . .

يعقوب، عن جده، عن يزيد به، بنحوه.

وأما حديث محمد بن المنكدر فقد رواه:

عبد الله بن المبارك في الزهد (٤٥: ١٢٧٦)، عن فليح بن سليمان، عن محمد بن المنكدر به، بنحو رواية ابن سعد وقال في آخره: فلما انصرف قلت: يا أمير المؤمنين إنما صليت ركعة؟ قال: أجل هي وتري.

ورواه ابن عساكر في تاريخه (١١/ ٢٦٦)، عن أبي غالب بن البنا، عن أبي محمد الجوهري، عن أبي عمرو بن حيّويَّة، عن يحيى بن محمد بن صاعد، عن الحسين بن الحسن، عن ابن المبارك به، بنحوه.

قلت: وفليح بن سليمان قال عنه الحافظ في التقريب (٤٤٨: ٥٤٤٣)، صدوق كثير الخطأ.

ورواه الطحاوي في شرح معاني الآثار (١/ ٢٩٤) ـ باب الوتر ـ عن أبي بكرة، عن أبي داود، عن فليح به، بنحوه.

ورواه الدارقطني في السنن (٢/ ٣٤)، عن أحمد بن إسحاق بن بهلول، عن أبيه، عن زيد بن الحباب، عن فليح به، بنحوه.

ورواه البيهقي في السنن الكبرى (٣/ ٢٤)، كتاب الصلاة ـ باب الوتر بركعة ـ عن أبي طاهر الفقيه، عن أبي حامد أحمد بن محمد بن يحيى بن بلال البزار، عن أبي الأزهر، عن يونس بن محمد، عن فليح به، ينحوه.

ورواه ابن عساكر في تاريخه (١١/ ٢٦٦)، عن أبي القاسم، عن أبي طاهر الفقيه، عن أبي حامد البزار، عن يونس بن محمد به، بنحوه.

وأما حديث السائب بن يزيد رضي الله عنه فقد رواه:

عبد الرزاق في المصنف (٣/ ٢٤: ٤٦٥٣) ـ أبواب الصلاة ـ باب كم الوتر ـ عن ابن جريج، عن يزيد بن خصيفة، عن السائب بن يزيد أن رجلاً سأل عبد الرحمن بن عثمان التيمي عن صلاة طلحة بن عبيد الله قال: إن شئت أخبرتك عن

. . . . . .

صلاة عثمان بن عفان؟ قال: نعم. قال: قلت: لأغلبن الليلة النّفر على الحجر يريد المقام قال: فلما قمت إذا رجل يزحمني متقنّعاً. قال: فنظرت فإذا هو عثمان. فتأخرت عنه فصلى، فإذا هو يسجد سجود القرآن حتى إذا قلت: هو أذان الفجر، أوتر بركعة لم يصلّ غيرها ثم انطلق.

قلت: وهذا إسناد صحيح.

ورواه محمد بن نصر المروزي في قيام الليل من طريق السائب كما في مختصر قيام الليل، باب الجمع بين السور في ركعة (ص ١٥١، وص ٢٨٦).

ورواه ابن عساكر في تاريخه (١١/ ٢٦٦)، عن أبي القاسم السمرقندي، عن محمد بن أحمد بن الصقر، عن محمد بن الحسين بن يوسف، عن محمد بن أحمد بن عبد الله النقوي، عن إسحاق الدَّبري، عن عبد الرزاق به، بنحو لفظ عبد الرزاق.

وأما حديث عثمان بن عبد الرحمن فقد رواه:

أبو نعيم في معرفة الصحابة (١/ ٢٦٥: ٢٧٦)، عن إبراهيم بن عبد الله، عن أبي العباس الثقفي، عن قتيبة، عن أبي علقمة عبد الله بن محمد الفروي، عن عثمان بن عبد الرحمن، عن أبيه عبد الرحمن بنحوه، وقال في آخره: ثم أخذ نعليه فلا أدري صلّى قبل ذلك شيئاً أم لا.

وتقدم أن متابعة السائب بن يزيد عند عبد الرزاق إسنادها صحيح.

وعليه فالحديث صحيح بهذه المتابعة، والله أعلم.

٣٩١٠ ـ حدثنا[١] يزيد بن هارون ثنا عبد الملك بن أبـي سليمان، عن أبـي ليلى قال: أشرف[٢] علينا عثمان رضي الله عنه يوم الدار[٣] فقال: يا أيها الناس لا تقتلوني فإنكم إن قتلتموني كنتم هكذا وشبك[٤] بين أصابعه رضي الله عنه.

.....

(١) القائل أحمد بن منيع.

(٢) يقال: أشرفت على الشيء أي اطلّعت عليه من فوق. (النهاية ٢/ ٤٦٢).

(٣) أي: دار عثمان رضي الله عنه وسمّي يوم قتله رضي الله عنه بعد حصره في داره يوم الدار.

(٤) يريد بذلك رضي الله عنه شدة الاختلاف والتنازع والتناحر الذي سيقع بقتله كما ورد هذا في روايات أخرى وقد وقع ذلك، والله المستعان.

٣٩١٠ ـ درجتـه:

هذا موقوف حسن بهذا الإسناد؛ لأن عبد الملك بن أبـي سليمان صدوق.

قال البوصيري (٣/ ٤٩/ ب): رواه أحمد بن منيع موقوفاً ورواته ثقات.

تـخـريـجـه:

هذا الحديث رواه عن عثمان رضي الله عنه مع أبـي ليلى الحسنُ البصري ومجاهد بن جبر وعبد الرحمن بن جبير.

أما حديث أبـي ليلى فقد رواه مع أحمد بن منيع:

خليفة بن خياط في تاريخه (١٧١)، به بنحوه.

ورواه من طريقه ابن عساكر في تاريخه (١١/ ٣٣٤)، به بنحوه.

ورواه ابن سعد في الطبقات (٣/ ٥٢)، عن أبـي أسامة حماد بن أسامة، عن عبد الملك به قال: شهدت عثمان رضي الله عنه وهو محصور فاطّلع من كُوَّةٍ وهو يقول: يا أيها الناس لا تقتلوني واستبقوني فوالله لئن قتلتموني لا تصلُّون جميعاً... وقال في آخره: ثم قال: ﴿وَيَٰقَوۡمِ لَا يَجۡرِمَنَّكُمۡ شِقَاقِيٓ أَن يُصِيبَكُم مِّثۡلُ مَآ أَصَابَ قَوۡمَ نُوحٍ أَوۡ قَوۡمَ هُودٍ أَوۡ قَوۡمَ صَٰلِحٖۚ وَمَا قَوۡمُ لُوطٖ مِّنكُم بِبَعِيدٖ ٨٩﴾ [هود: ٨٩]، وأرسل إلى عبد الله بن سلام فقال: ما ترى؟ فقال: الكفَّ الكفَّ فإنه أبلغ لك في الحجة.

. . . . . .

ورواه من طريقه ابن عساكر في تاريخه (١١/ ٣٣٤)، عن أبـي محمد بن عبد الباقي، عن أبـي محمد الجوهري، عن أبـي عمرو بن حيّوية، عن أحمد بن معروف، عن الحسين بن الفهم، عن ابن سعد به بنحوه.

ورواه أيضاً في نفس الموضع عن أبـي طالب بن أبـي عقيل، عن أبـي الحسن الخلعي، عن أبـي محمد بن النحاس، عن أبـي سعيد بن الأعرابـي، عن الحسن بن علي بن عفان، عن أبـي أسامة به بنحوه، وقال: واستعتبوني.

وأما حديث الحسن فقد أخرجه:

خليفة بن خياط في تاريخه (١٧١)، عن أبـي داود، عن سهل السرّاج، عن الحسـن بنحـوه. ثـم قـال: قـال الحسـن: فـوالله إن صلّـى القـوم جميعـاً إن قلـوبهـم لمختلفة.

وإسناده حسن فإن سهل بن أبـي الصلت السرّاج قال عنه الحافظ في التقريب (٢٥٨: ٢٦٦٣)، صدوق له أفراد كان القطان لا يرضاه.

وعليه فحديث أبـي ليلى صحيح لغيره لهذا المتابع.

ورواه من طريقه ابن عساكر في التاريخ (١١/ ٣٣٤)، عن أبـي غالب محمد بن الحسن السيرافي، عن أحمد بن إسحاق، عن أحمد بن عمران، عن موسى، عن خليفة، به بنحوه.

وأمّا حديث مجاهد فقد رواه:

ابن سعد في الطبقات (٣/ ٤٩)، عن عمرو بن عاصم الكلابـي، عن حفص بن أبـي بكر، عن هيّاج بن سريع، عن مجاهد قال: أشرف عثمان رضي الله عنه على الذين حاصروه فقال: يا قوم لا تقتلوني فإني وَالٍ وأخٌ مسلم فوالله إن أردتُ إلاّ الإصلاح ما استطعت أصبت أو أخطأت وإنّكم إن تقتلوني لا تصلوا جميعاً أبداً ولا تغزوا جميعاً أبداً ولا يُقسم فيؤكم بينكم. قال: فلما أبوا قال: أنشدكم الله هل دعوتم عند وفاة أمير المؤمنين بما دعوتم به وأمركم جميعاً لم يتفرق وأنتم أهل دينه وحقه

. . . . . .

فتقولون إن الله لم يجب دعوتكم؟ أم تقولون: هان الدين على الله؟ أم تقولون: إني أخذت هذا الأمر بالسيف والغلبة ولم آخذه عن مشورة من المسلمين؟ أم تقولون: إن الله لم يعلم من أول أمري شيئاً لم يعلم من آخره؟ فلما أبوا قال: اللهم أحصهم عدداً واقتلهم بدداً ولا تبق منهم أحداً.

قال مجاهد: فقتل الله منهم من قتل في الفتنة وبعث يزيد إلى أهل المدينة عشرين ألفاً فأباحوا المدينة ثلاثاً يصنعون ما شاؤوا لمداهنتهم.

ورواه من طريقه ابن عساكر في التاريخ (١١/ ٣٣٤)، عن أبي بكر الحاسب، عن أبي محمد الجوهري، عن أبي عمرو الجزار، عن أحمد بن معروف، عن الحسين بن الفهم، عن ابن سعد به بنحوه.

وحفص بن أبي بكر وهيّاج بن سريع لم أجد لهما ترجمة.

وأما حديث عبد الرحمن بن جبير فقد رواه:

نعيم بن حمّاد في الفتن (١/ ١٨٥ : ٤٨٨)، عن أبي المغيرة، عن صفوان، عن عبد الرحمن بن جبير أن عثمان رضي الله عنه قال يوم حُوصر: بم يستحلون قتلي وإنما يحل القتل على ثلاثة: من كُفْر بعد إيمان، وزنىً بعد إحصان، أو قتل نفس بغير نفس ولم آت من ذلك شيئاً، والله لئن قتلتموني لا تَصلُوا جميعاً ولا تجاهدوا عدواً جميعاً إلاّ عن أهواء متفرقة.

ولم أجد من نصّ على سماع عبد الرحمن بن جبير، من عثمان رضي الله عنه.

والحاصل في الحديث أنه صحيح لغيره لمتابعة الحسن البصري، والله أعلم.

٣٩١١ ـ وقال أبو يعلى[١]: حدثنا شَيْبان هو ابن فَرُّوخ ثنا طلحة بن زيد، عن عَبِيْدة بن حسان، عن عطاء [الكيخاراني[٢]]، عن جابر رضي الله عنه قال: «بينما[٣] نحن مع رسول الله ﷺ في بيت في نفر[٤] من المهاجرين فيهم أبو بكر وعمر وعثمان وعلي وطلحة والزبير وعبد الرحمن بن عوف وسعد بن أبي وقاص رضي الله عنهم فقال النبي ﷺ: «لينهض كل رجل إلى كُفْئِه»[٥] ونهض النبي ﷺ إلى عثمان رضي الله عنه فاعتنقه وقال: «أنتَ وَلِيِّي في الدنيا والآخرة».

* رواه الحاكم في المستدرك[٦] وصححه وذَهَل عن ضعف[٧] طلحة بن زيد فإنه متروك.

.....

(١) مسند أبي يعلى (٢/ ٤٠٠: ٢٠٤٧).

(٢) في (مح) «الكنجاراني» بالنون الموحدة من فوق والجيم التحتية، وفي (عم) و (سد) بالزاي المعجمة بدل الراء، والصواب ما أثبت نسبةً إلى كَيْخَاران بلدة باليمن على ما في التهذيب وغيره. وقال ياقوت: كَيْخَاران: موضع بفارس. (معجم البلدان ٤/ ٥٦٤).

(٣) في (عم): «بينا».

(٤) النَّفَر بالتحريك اسم جمعٍ يقع على جماعة من الرجال خاصة ما بين الثلاثة إلى العشرة. (لسان العرب: ن ف ر).

(٥) الكفء هو النظير والمساوي. (لسان العرب ٤/ ١٨٠).

(٦) المستدرك، كتاب معرفة الصحابة (٣/ ٩٧). وقال: هذا حديث صحيح الإسناد ولم يخرجاه. قال الذهبي في التلخيص: قلت: بل ضعيف فيه طلحة بن زيد وهو واهٍ عن عَبِيْدة بن حسّان شويخ مقل عن عطاء الكيخاراني. اهـ.

(٧) في (عم) و (سد): «وذهل ضعيف عن طلحة...» إلخ، وهو خطأ.

٣٩١١ ـ درجته:

هذا الحديث ضعيف جداً بهذا الإسناد؛ لأن طلحة بن زيد وعَبِيْدة بن حسّان شديدا الضعف كما تقدم.

. . . . . .

قال البوصيري: (٣/ ٤٩/ ب)، رواه أبو يعلى والحاكم وقال: صحيح الإسناد.

قلت: مدار إسناديهما على طلحة بن زيد الرقّي وقد ضعّفه الدارقطني وغيره. وقال البخاري وغير واحد منكر الحديث. وقال أحمد بن حنبل وابن المديني وأبو داود يضع الحديث.

تخريجه:

رواه ابن حبان في المجروحين (١/ ٣٨٣)، عن أبي يعلى به بنحوه.

ورواه من طريقه ابن الجوزي في الموضوعات (١/ ٣٣٤)، عن ابن خيرون، عن الجوهري عن الدارقطني، عن أبي حاتم بن حبان به بنحوه.

قال ابن الجوزي: هذا حديث لا أصل له ولا صحة. ونقل كلام ابن حبان في طلحة بن زيد وقول الأزدي في عَبِيْدة: متروك الحديث.

ورواه ابن عساكر في تاريخه (١١/ ١٩٧)، عن أبي المظفر بن القشيري عن أبي سعيد الجنذرودي عن أبي عمرو بن حمدان، عن أبي يعلى به بنحوه.

ورواه أيضاً عن أم المجتبى العلوية، عن إبراهيم بن منصور، عن أبي بكر بن المقرىء، عن أبي يعلى به بنحوه.

ورواه الحاكم في المستدرك (٣/ ٩٧) عن أبي بكر بن إسحاق عن محمد بن أيوب عن شيبان به بنحوه.

وتقدم نقل كلامه وتعقب الذهبي له.

ورواه ابن عساكر في التاريخ (٨/ ٥٢٢)، عن أبي بكر محمد بن عبد الباقي، عن الحسن بن علي، عن أبي الحسين بن المظفر، عن محمد بن محمد الباغندي، عن شيبان به بنحوه.

ورواه القطيعي في زياداته على الفضائل لأحمد (١/ ٥٠٣: ٨٢١)، عن عباس بن إبراهيم القراطيسي، عن علي بن شعيب، عن الوضّاح بن حسّان الأنباري،

. . . . . .

عن طلحة بن زيد به مقتصراً على قول النبـي ﷺ لعثمان رضي الله عنه: «أنت وليّـي في الدنيا والآخرة».

ورواه أيضاً في زياداته على الفضائل (٥٢٤: ٨٦٨)، عن محمد بن أحمد القاضي، عن أحمد بن منصور، عن الوضاح به مقتصراً على آخره أيضاً.

ورواه أبو نعيم في فضائل الصحابة كما في اللآلي للسيوطي (١/ ٣١٧).

وقد تعقب السيوطي الإمام ابن الجوزي بحديثين أحدهما رواه ابن الجوزي في الموضوعات ــ الموضع المتقدم ــ من طريق خارجة بن مصعب، عن عبد الله الحميري عن أبيه قال: «كنت ممن حضر عثمان فأشرف علينا ذات يوم فقال: هاهنا طلحة؟ قال: نعم. قال: نشدتك الله أما تعلم أن رسول الله ﷺ جاء ذات يوم ونحن جلوس فخرج علينا ثم سلم فقال: ليأخذ كل رجل منكم بيد جليسه ووليه في الدنيا والآخرة فأخذت أنت بيد فلان وفلان بيد فلان، فأخذ رسول الله ﷺ بيدي فقال: «هذا جليسي ووليّـي في الدنيا والآخرة».

قال طلحة: اللهم نعم.

قال ابن الجوزي عقبه: هذا حديث لا يصح قال يحيـى: خارجة ليس بشيء. وقال ابن حبان: كان يدلّس عن الكذابين فوقع في حديثه الموضوعات.

والحديث رواه البزار كما في كشف الأستار (٣/ ١٨٠: ٢٥١٤).

ورواه ابن أبـي عاصم في السنّة (٢/ ٥٨٩: ١٢٩٠).

وخارجة بن مصعب أبو الحجّاج السّرخسي قال عنه الحافظ في التقريب (١٨٦: ١٦١٢)، متروك، وكان يدلّس عن الكذابين ويقال: إن ابن معين كذّبه.

وعليه فالحديث شديد الضعف أيضاً.

والحديث الثاني رواه عبد الله بن أحمد في زوائد المسند (١/ ٧٤)، وفي زوائد الفضائل (١/ ٤٨٢: ٧٨٣)، من طريق القاسم بن الحكم بن إدريس الأنصاري، عن أبـي عبادة الزرقي، عن زيد بن أسلم، عن أبيه قال: شهدت عثمان يوم حصر في

. . . . . .

موضع الجنائز فرأيت عثمان أشرف من الخوخة التي تلي مقام جبريل فقال: أيها الناس أفيكم طلحة؟ فذكر الحديث بطوله. . . إلى أن قال: أنشدك الله يا طلحة تذكر يوم كنت أنا وأنت مع رسول الله ﷺ في موضع كذا وكذا ليس معه أحد من أصحابه غيري وغيرك؟ قال: نعم. فقال لك رسول الله ﷺ: يا طلحة إنه ليس نبـي إلاَّ ومعه من أصحابه رفيق من أمته معه في الجنة وإن عثمان بن عفان هذا يعنيني رفيقي في الجنة؟ قال طلحة: اللهم نعم. ثم انصرف.

قلت: وأبو عبادة الزُرَقي هو عيسى بن عبد الرحمن بن فروة الأنصاري وهو متروك كما قال الحافظ في التقريب (٤٣٩: ٥٣٠٦).

والحديث رواه أيضاً ابن أبـي عاصم في السنة (٢/ ٥٨٩: ١٢٨٨).

ورواه البزار كما في كشف الأستار (٣/ ١٧٩: ٢٦١٣).

ورواه العقيلي في الضعفاء (٣/ ٤٧٩: ١٥٣٦)، بلفظ مختصر.

ورواه ابن الجوزي في العلل (١/ ٢٠٤: ٣٢٣) وقال: هذا حديث لا يصح، ونقل كلامهم في تضعيف أبـي عبادة عيسى بن عبد الرحمن.

ورواه أبو يعلى في الكبير كما في المجمع (٩/ ٩٤).

وقال الهيثمي: في إسناد عبد الله والبزار أبو عبادة الزرقي وهو متروك وأسقطه أبو يعلى من السند.

فالحاصل: أن هذا الحديث متروك ولا يصلح لا هو ولا حديث الحميري أن يكونا أصلين لحديث جابر رضي الله عنه، والله أعلم.

٣٩١٢ ـ حدثنا[١] محمد بن أبي بكر حدثنا أبو مَعْشَر ثنا إبراهيم بن عمر بن أبان حدثني أبي عن أبان بن عثمان، عن عبد الله بن عمر رضي الله عنهما قال: «بينا رسول الله ﷺ جالس وعائشة رضي الله عنها وراءه استأذن أبو بكر رضي الله عنه فدخل ثم استأذن عمر رضي الله عنه فدخل ثم استأذن علي رضي الله عنه فدخل ثم استأذن سعد رضي الله عنه فدخل ثم استأذن عثمان رضي الله عنه فدخل[٢] ورسول الله ﷺ يتحدث كاشفاً عن ركبته[٣] فمد ركبته وقال لامرأته[٤]: «استأخِري عني» فتحدثوا ساعة ثم خرجوا. قالت عائشة رضي الله عنها: فقلتُ[٥]: يا رسول الله: دخل عليك أصحابك فلم تُصْلِح ثوبك على ركبتيك ولم تؤخرني عنك حتى دخل عثمان رضي الله عنه؟! فقال ﷺ[٦]: «ألا أستحيي من رجل يستحيي من الله ورسوله؟ ولو دخل وأنتِ قريب مني لم يرفع رأسه ولم يتحدث حتى يخرج».

.....

(١) مسند أبي يعلى (٦/ ٢٦٣: ٦٩١١)، لكنه قال: «ألا أستحيي من رجل تستحيي منه الملائكة والذي نفسي بيده إن الملائكة تستحيي من عثمان كما تستحيي من الله ورسوله».

(٢) لم ترد كلمة: «فدخل» في (عم) و (سد).

(٣) في (عم) و (سد): «عن ركبتيه».

(٤) يعني: عائشة رضي الله عنها كما يفسِّره آخر الحديث.

(٥) لم يرد قولها: «فقلت: يا رسول الله» في (سد).

(٦) في (سد): «يا عائشة ألا أستحيي...» الخ.

٣٩١٢ ـ درجته:

ضعيف بهذا الإسناد لضعف إبراهيم بن عمر بن أبان وأبيه عمر كما تقدم.

وقد سكت عنه البوصيري (٣/ ٥٠/ أ).

. . . . . .

وقال الهيثمي في المجمع (٩/ ٨٥)، رواه أبو يعلى والطبراني وفيه إبراهيم بن عمر بن أبان وهو ضعيف.

تخريجه:

رواه من طريقه ابن عساكر في تاريخه (١١/ ١٩١)، عن أبي عبد الله محمد بن الفضل، عن أبي يعلى به، بنحوه.

ورواه أيضاً في المكان نفسه عن أبي المظفر عبد المنعم بن عبد الكريم، عن أبي يعلى، به بنحوه.

ورواه الطبراني في المعجم الكبير (١٢/ ٣٢٧: ١٣٢٥٣)، عن عبد الله بن أحمد بن حنبل، عن محمد بن أبي بكر المقدمي به، بنحوه. وقال في آخره: «يا عائشة ألا أستحيي من رجل تستحيي منه الملائكة، والذي نفس رسول الله ﷺ بيده إن الملائكة لتستحيي من عثمان كما تستحيي من الله ورسوله، ولو دخل وأنت قريب مني لم يتحدث ولم يرفع رأسه حتى يخرج».

وللحديث شاهدان عند مسلم رحمه الله في الصحيح، الأول من حديث أمنا عائشة رضي الله عنه، والثاني عنها وعن عثمان رضي الله عنهما.

والحديثان في كتاب فضائل الصحابة، باب من فضائل عثمان بن عفان رضي الله عنه (٢٤٠١ و ٢٤٠٢)، وهما بنحو لفظ حديث عبد الله بن عمر رضي الله عنهما إلاَّ أنه اقتصر في حديث عائشة رضي الله عنها على قوله: «ألا أستحيي من رجل تستحيي منه الملائكة».

وفي حديث عائشة وعثمان رضي الله عنهما قال: «إنَّ عثمان رجل حييٌّ وإني خشيت إن أذنت له على تلك الحال أن لا يَبْلُغ إليّ في حاجته».

وعلى هذا فحديث ابن عمر رضي الله عنهما صحيح لغيره بهذين الشاهدين وغيرهما. والله أعلم.

٣٩١٣ ـ حدثنا[١] زهير، ثنا معاوية بن عمرو، ثنا زائدة، عن عاصم، عن شقيق قال: لقي عبد الرحمن بن عوف رضي الله عنه الوليد بن عقبة رضي الله عنه، فقال له الوليد: ما لي أراك قد جفوت أمير المؤمنين عثمان رضي الله عنه؟ فقال: أبلغه عني[٢] إني لم أفر يوم عَيْنَيْن ـ قال عاصم: هو يوم أُحد ـ ولم أتخلف عن بدر ولم أترك سُنَّةَ عمر[٣] رضي الله عنه: فانطلق يخبر ذاك[٤] عثمان فقال عثمان رضي الله عنه: أما قوله: يوم عَيْنَيْن فكيف يُعَيِّرني بذنب قد عفا الله تعالى عنه فقال عز وجل: ﴿ إِنَّ ٱلَّذِينَ تَوَلَّوْاْ مِنكُمْ يَوْمَ ٱلْتَقَى ٱلْجَمْعَانِ . . . ﴾ الآية[٥]. وأما قوله: إني تخلفت يوم[٦] بدر كنت[٧] أُمَرِّض[٨] رقية بنت رسول الله ﷺ حتى ماتت، وقد ضرب لي بسهم، ومن ضرب له رسول الله ﷺ بسهم فقد شهد[٩]، وأما قوله: إني أترك[١٠] سنة عمر رضي الله عنه فإني لا أطيقها أنا ولا هو. فأتيته فحدثته بذلك.

.....

(١) لم أجد الخبر في مسند أبي يعلى المطبوع، ولعله في المسند الكبير.

(٢) لم ترد «عنّي» في (عم) و (سد).

(٣) السُّنة في الأصل الطريقة والسيرة. ولعل مراده طريقة عمر ونهجه في الخلافة رضي الله عنهما.

(٤) في (عم): «ذلك»، وفي (سد): «بذلك».

(٥) سورة آل عمران: الآية ١٥٥.

(٦) في (سد): «عن بدر».

(٧) في (عم) و (سد): «فإني كنت».

(٨) أي أقوم بشأنها وأداويها وأشرف عليها. يقال: مرَّضه تمريضاً: قام عليه ووليه في مرضه وداواه ليزول مرضه. (لسان العرب: م ر ض).

(٩) يعني شهد الغزوة أو هو في حكم من شهدها، والله أعلم.

(١٠) في (عم): «تركت».

. . . . . .

٣٩١٣ ـ درجتـه:

هذا موقوف حسن بهذا الإسناد فإن رجاله كلهم ثقات كما تقدم إلاَّ عاصم بن أبـي النجود فإنه صدوق.

وقد سكت عنه البوصيري (٣/ ٥٠/ ب).

وقال الهيثمي في المجمع (٩/ ٨٧)، رواه أحمد وأبو يعلى والطبراني باختصار والبزار بطوله بنحوه وفيه عاصم بن بهدلة وهو حسن الحديث وبقية رجاله ثقات.

تـخـريـجـه:

رواه من طريقه ابن عساكر في تاريخ دمشق (١١/ ٢٨١)، عن أبـي سهل بن سعدويه، عن إبراهيم سبط بحرويه، عن أبـي بكر بن المقرىء، عن أبـي يعلى به، بنحوه.

ورواه الإمام أحمد في المسند (١/ ٣٧٣) ـ ت/ أحمد شاكر ـ عن معاوية، به بنحوه. وفي آخره قال: فَأتِهِ فحَدِّثْهُ بذلك.

وقال الشيخ أحمد شاكر رحمه الله: إسناده صحيح.

ورواه عبد الله بن أحمد في زوائده على المسند (٢/ ١٤: ٥٥٦)، عن أبيه، عن معاوية، به بنحوه.

ورواه أيضاً في المكان نفسه عن أبـي خيثمة، عن معاوية به بنحوه.

ورواه الطبراني في المعجم الكبير (١/ ١٨٨: ١٣٥) عن محمد بن النضر الأزدي عن معاوية به، بنحوه.

ورواه ابن عساكر في تاريخه (١١/ ٢٨١)، عن عبد الله، عن محمد بن أحمد بن الجنيد، عن معاوية به، بنحوه.

ورواه البزار كما في كشف الأستار (٣/ ١٧٩: ٢٥١٢)، عن إبراهيم بن المنتشر، عن عمرو بن عاصم، عن المعتمر بن سليمان، عن أبيه، عن عاصم به، بنحوه.

ورواه ابن عساكر في تاريخه (١١/ ٢٨١)، عن أبـي عبد الله أحمد بن محمد بن علي بن أبـي عثمان، عن أحمد بن عثمان بن الفضل، عن عبيد الله بن محمد بن

. . . . . .

إسحاق، عن عبد الله بن محمد، عن يوسف بن موسى، عن عبد الله الجهني الرازي، عن عمرو بن أبـي قيس، عن عاصم به، بنحوه.

ورواه أيضاً في المكان نفسه عن أبـي سهل محمد بن إبراهيم بن منصور أبو بكر بن المقرىء، عن أبـي يعلى بن نمير بن أبـي عبيدة، عن أبيه، عن الأعمش، عن شقيق، قال: كان بين عثمان وبين عبد الرحمن بن عوف كلام فأرسل إليه عبد الرحمن: والله ما فررت عن رسول الله ﷺ يوم عينين. . . فذكره بنحوه.

ورواه البغوي والضياء في المختارة كما في الكنز (٣٦٢٧٧).

ولهذا الحديث شاهد من حديث عثمان بن مَوْهَب رواه البخاري في كتاب فضائل الصحابة باب مناقب عثمان بن عفان رضي الله عنه، البخاري مع الفتح (٧/ ٦٦: ٣٦٩٨)، والترمذي في أبواب المناقب (٥/ ٢٩٣: ٣٧٩٢) وقال: حسن صحيح.

ونَصُّهُ عند البخاري: عن عثمان بن مَوْهَب قال: «جاء رجل من أهل مصر وحجّ البيت فرأى قوماً جلوساً فقال: من هؤلاء القوم؟ فقالوا: هؤلاء قريش. قال: فمن الشيخ فيهم؟ قالوا: عبد الله بن عمر. قال: يا ابن عمر إنّي سائلك عن شيء فحدثني عنه: هل تعلم أن عثمان فرّ يوم أُحد؟ قال: نعم. فقال: تعلم أنه تغيب عن بدر ولم يشهد؟ قال: نعم. قال الرجل: هل تعلم أنه تغيب عن بيعة الرضوان فلم يشهدها؟ قال: نعم. قال: الله أكبر. قال ابن عمر: تعالى أبيِّن لك. أما فراره يوم أُحد فأشهد أن الله عفا عنه وغفر له. وأمّا تغيبُه عن بدر فإنه كانت تحته بنت رسول الله ﷺ وكانت مريضة فقال له رسول الله ﷺ: «إن لك أجر رجل ممن شهد بدراً وسهمه». وأمّا تغيُّبه عن بيعة الرضوان فلو كان أحد أعزَّ ببطن مكة من عثمان لبعثه مكانه، فبعث رسول الله ﷺ عثمان وكانت بيعة الرضوان بعد ما ذهب عثمان إلى مكة فقال رسول الله ﷺ بيده اليمنى: «هذه يد عثمان» فضرب بها على يده فقال: «هذه لعثمان، فقال له ابن عمر: اذهب بها الآن معك».

وعلى هذا فحديث شقيق في درجة الصحيح لغيره لهذا الشاهد، والله أعلم.

٣٩١٤ ـ وقال البزار[١]: حدثنا يوسف بن موسى، ثنا عثمان بن مَخْلَد، ثنا سَلَّام أبو المنذر، عن علي بن زيد، عن سعيد بن المُسَيّب قال: رفع عثمان رضي الله عنه صوته على عبد الرحمن بن عوف رضي الله عنه، فقال له عبد الرحمن بن عوف[٢]: لأي شيء رفعت صوتك، وقد شهدتُ بدراً ولم تشهد، وبايعتُ رسول الله ﷺ ولم تبايع[٣]، وفررتَ يوم أُحد ولم أفر[٤]؟! قال عثمان رضي الله عنه: أما قولك: إنك شهدتَ بدراً ولم أشهد فإن رسول الله ﷺ خَلَّفني على بنته[٥] وضرب لي بسهم وأعطاني أجري[٦]، وأما قولك: بايعتَ رسول الله ﷺ ولم أُبايع فإن رسول الله ﷺ بعثني إلى ناس من المشركين وقد علمتَ ذلك فلما احتبستُ ضرب ﷺ بيمينه[٧] على شماله فقال: «هذه لعثمان» وشمال رسول الله ﷺ خير من يميني، وأما قولك: فررتَ يوم أُحد ولم أفر فإن الله تعالى قال: ﴿ إِنَّ ٱلَّذِينَ تَوَلَّوْاْ مِنكُمْ يَوْمَ ٱلْتَقَى ٱلْجَمْعَانِ. . . ﴾[٨] الآية. فَلِمَ تُعَيِّرني بذنب قد عفا الله تعالى عنه؟!.

قال البزار: لا نعلم رواه عن علي بن زيد إلَّا سَلَّام.

.....

(١) كشف الأستار (٣/١٧٨: ٢٥١١).

(٢) في (عم) و (سد): «فقال له عبد الرحمن: لأي شيء. . .» إلخ.

(٣) يريد رضي الله عنه بيعة الرضوان.

(٤) الفِرَارُ: الرَّوَغَان والهرب (القاموس: ف ر ر).

(٥) يريد رقية رضي الله عنها كما تقدم.

(٦) يعني: أعطاني نصيبي من المغنم وليس المراد الأجر الأخروي، والله أعلم.

(٧) في (عم) و (سد): «يمينه».

(٨) سورة آل عمران: الآية ١٥٥.

. . . . . .

٣٩١٤ ـ درجتـه:

موقوف ضعيف بهذا الإسناد؛ لضعف علي بن زيد بن جدعان لكن يشهد له ما تقدم في الذي قبله فيكون صحيحاً لغيره.

وقد سكت عنه البوصيري (٣/ ٥٠/ ب).

وقال الهيثمي في المجمع (٩/ ٨٨)، رواه البزار وإسناده حسن وقد تقدمت له طريق في هذا الباب وغيره.

تـخـريـجـه:

رواه ابن عساكر في تاريخ دمشق (١١/ ٢٨٢)، عن أبـي محمد عبد الجبار بن محمد البيهقي، عن علي بن أحمد بن محمد الواحدي، عن سعيد بن محمد بن أحمد بن حيان، عن عبد الله بن محمد بن أحمد ابن حبان، عن عبد الله بن محمد بن الحسين المروزي، عن أبـي العباس محمد بن أحمد بن محبوب، عن محمد بن الليث، عن علي بن الحكم، عن سلام أبـي المنذر به، بنحوه.

ورواه أيضاً في المكان نفسه عن أبـي القاسم السمرقندي، عن أحمد بن عثمان، عن إسماعيل بن الحسن بن عبد الله، عن أبـي عبد الله المحاملي، عن محمد بن عبد العزيز الفارسي، عن عبد الرحمن بن أحمد بن أبـي شريح، عن يحيـى بن محمد بن صاعد، عن محمد بن إسماعيل البخاري، عن علي بن الحكم، عن سلام به، بنحوه.

ورواه أيضاً في الموضع المتقدم عن أبـي القاسم السمرقندي، عن أحمد بن محمد بن إبراهيم، عن إسماعيل بن الحسن، بالإسناد المتقدم، بنحوه.

ورواه أيضاً في نفس الموضع عن أبـي عبد الله القصادي، عن أبيه أبـي طاهر، عن إسماعيل بن الحسن به، بنحوه.

ورواه أيضاً في المكان نفسه عن أبـي الفتح محمد بن علي المصري، عن محمد بن عبد العزيز الفارسي، عن عبد الرحمن بن أحمد بن أبـي شريح، عن ابن

. . . . . .

صاعد، عن محمد بن إسماعيل البخاري، عن علي بن الحكم، عن سلام به، بنحوه.

ورواه في المكان المتقدم أيضاً عن أبـي الحسن علي بن أبـي طالب عن أحمد بن محمد بن عوانة وعن أبـي صالح ذكوان بن سيار الدهان وعن أبـي رشيد علي بن عثمان بن محمد الواعظ الهيصمي، كلهم، عن محمد بن عبد العزيز الفارسي به، بنحوه.

وهذا الأثر لا يرتقي بهذه المتابعات ولكنه يرتقي بما تقدم في الحديث رقم (٣٩١٣)، فيكون صحيحاً لغيره، والله أعلم.

٣٩١٥ ـ وقال أبو يعلى[١]: حدثنا محمد بن أبـي بكر، [حدثنا يوسف بن يزيد، حدثنا إبراهيم بن عمر بن أبان][٢] قال: حدثني ابن شهاب، عن أبيه، عن عبد الرحمن بن عوف رضي الله عنه أنه شهد ذلك حين[٣] أعطى عثمان بن عفان رضي الله عنه رسول الله ﷺ ما جهز به جيش العُسْرَةِ[٤] فجاء رضي الله عنه بسبعمائة أُوْقِيَّةٍ[٥] ذَهَبٍ.

.....

(١) مسند أبـي يعلى (١/ ٣٩٠: ٨٤٩).

(٢) في جميع النسخ: (ثنا طلحة، ثنا يونس بن يزيد، عن إبراهيم بن عمر قال... إلخ)، وما أثبت من المسند وهو الصحيح.

(٣) في (سد): «حين ما أعطى».

(٤) العُسْر: ضدُّ اليُسْر، وهو الضيق والشدة والصعوبة، وجيش العُسرة هو جيش غزوة تبوك، وسمى بها لأن النبـي ﷺ ندب الناس إلى الغزو في شدّة القيظ، وكان وقت إيناع الثمرة وطيب الظلال فعَسُر ذلك عليهم وشقَّ. (النهاية ٣/ ٢٣٥).

(٥) الأُوقيّة جمعها أواقي وهي زنة سبعة مثاقيل وزنة أربعين درهماً. (لسان العرب: و ق ي).

٣٩١٥ ـ درجـتـه:

ضعيف بهذا الإسناد لضعف إبراهيم بن عمر بن أبان.

وقد سكت عنه البوصيري (٣/ ٥٠/ ب).

وقال الهيثمي في المجمع (٩/ ٨٨)، رواه أبو يعلى والطبراني في الأوسط، وفيه إبراهيم بن عمر بن أبان وهو ضعيف.

تـخـريـجـه:

رواه من طريقه ابن عساكر في تاريخه (١١/ ١٧٩)، عن أبـي المظفر بن القشيري، عن أبـي سعد الأديب، عن أبـي عمرو بن حمدان، عن أبـي يعلى به، بنحوه.

ورواه أيضاً في المكان نفسه عن أبـي سهل بن سعدويه، عن إبراهيم بن منصور، عن أبـي بكر بن المقرىء، عن أبـي يعلى به، بنحوه.

. . . . . .

ورواه الطبراني في الأوسط كما في مجمع البحرين (٦/ ٢٦٠: ٣٦٨٢)، عن عبد الله بن أحمد بن حنبل، عن محمد بن أبـي بكر المقدّمي، عن أبـي معشر، عن إبراهيم بن عمر به، بنحوه.

وقال الطبراني: لم يروه عن الزهري إلاَّ إبراهيم بن أبان بن عثمان بن عفان، ولا عنه إلاَّ أبو معشر تفرد به المقدّمي.

وهذا الحديث وإن كان ضعيفاً إلاَّ أنّ عثمان رضي الله عنه هو الذي جهّز جيش العسرة فقد روى البخاري تعليقاً في الوصايا، باب إذا أوقف أرضاً أو بئراً أو اشترط لنفسه مثل دلاء المسلمين، البخاري مع الفتح (٥/ ٤٧٧: ٢٧٧٨).

وقال الحافظ ابن حجر: وقد وصله الدارقطني والإسماعيلي، وغيرهما من طريق القاسم بن محمد المروزي بتمامه. اهـ.

ورواه الترمذي في جامعه في أبواب المناقب (٥/ ٢٨٨: ٣٧٨٣)، وقال بعده: هذا حديث حسن صحيح غريب من هذا الوجه من حديث أبـي عبد الرحمن السلمي، عن عثمان.

ورواه النسائي في السنن الكبرى في الأحباس باب وقف المساجد (٤/ ٩٧: ٦٤٣٧).

ولفظه عن أبـي عبد الرحمن السلمي قال: «لما حُصِر عثمان رضي الله عنه أشرف عليهم فوق داره ثم قال: أذكركم بالله، هل تعلمون أن حراء حين انتفض قال له رسول الله ﷺ: اثبت حراء فليس عليك إلاَّ نبـي أو صديق أو شهيد؟ قالوا: نعم. قال: أذكركم بالله هل تعلمون أنّ رسول الله ﷺ قال في جيش العسرة: من ينفق نفقة متقبلة ــ والناس مجهدون مُعسرون ــ فجهزت ذلك الجيش؟ قالوا: نعم. . .» الحديث.

وفي رواية البخاري: ألستم تعلمون أنّ رسول الله ﷺ قال: من جهّز جيش العسرة فله الجنة فجهّزتهم؟. . . الحديث. والله أعلم.

٣٩١٦ ـ حدثنا[١] موسى بن محمد بن حيان، ثنا بَشَّار / ابن [١٥٤/ب] موسى، ثنا الحسن بن زياد قال: سمعت قتادة يقول: أول من هاجر من المسلمين بأهله إلى الحبشة عثمان رضي الله عنه فاحتبس[٢] على النبي ﷺ خبره، فجعل ﷺ يخرج يَتَوَكَّفُ[٣] الأخبار، فقدمت امرأة من قريش فقالت له: يا أبا القاسم قد رأيت خَتَنَك[٤] متوجهاً في سفره وامرأتُه على حمار من هذه الدَّبَّابَةِ[٥]، وهو يسوق بها يمشي خلفها، فقال النبي ﷺ: «صحبهما الله تعالى، إن عثمان لأول من هاجر إلى الله عز وجل بأهله بعد لوط عليه السلام».

.....

(١) لم أقف عليه في مسند أبي يعلى المطبوع فلعله في الكبير.

(٢) أي: توقف وامتنع. (لسان العرب: ح ب س).

(٣) توكَّفَ الخبر إذا انتظر وكْفَه أي: وقوعه. (النهاية ٥/ ٢٢٠).

(٤) الأختان من قبل المرأة، والأحماء من قبل الرجل، والصهر يجمعهما، وخاتن الرجُلُ الرجُلَ إذا تزوج إليه. فالمراد زوج ابنتك. ينظر: النهاية (٢/ ١٠).

(٥) أي: الضِّعاف التي تَدُبُّ في المشي ولا تسرع. (النهاية ٢/ ٩٦).

٣٩١٦ ـ درجته:

ضعيف بهذا الإسناد: لأنه مرسل، ومع ذلك ففيه موسى بن حيّان وبشار بن موسى ضعيفان كما تقدم.

وقد سكت عنه البوصيري (٣/ ٥٠/ ب).

وقال الهيثمي في المجمع (٩/ ٨٤)، رواه الطبراني وفيه الحسن بن زياد البرجمي ولم أعرفه، وبقية رجاله ثقات.

تخريجه:

هذا الحديث مداره على بشار بن موسى، واختلف عليه في إسناده فرواه مرسلاً كما هنا ورواه موصولاً عن الحسن بن زياد، عن قتادة، عن النضر بن أنس، عن أبيه

. . . . . .

أنس بن مالك رضي الله عنه كما عند ابن عساكر في تاريخ دمشق (١١/ ١٥٧)، عن أم المجتبى العلوية، عن إبراهيم بن منصور، عن محمد بن إبراهيم بن عليّ، عن أبي يعلى، عن موسى بن حيّان، عن بشار به، بنحوه.

ورواه أيضاً يعقوب بن سفيان في المعرفة والتاريخ (٣/ ٢٦٨)، عن العباس بن عبد العظيم العنبري عن بشار به، بنحوه.

ورواه الطبراني في الكبير (١/ ٩٠: ١٤٣)، عن عبد الله بن أحمد بن حنبل، عن بشار به بنحوه.

ورواه ابن أبي عاصم في السنَّة (٢/ ٥٩٦: ١٣١١)، عن محمد بن عبد الرحيم به بنحوه.

ورواه في الآحاد والمثاني (١/ ١٢٣: ١٢٣)، به بنحوه.

ورواه ابن عدي في الكامل (٢/ ٢٤)، عن أحمد بن سعيد المروزي، عن محمد بن عبد الرحيم به بنحوه.

ورواه ابن عساكر في التاريخ ـ الموضع السابق ـ عن أبي عبد الله الفراوي، عن أبي بكر البيهقي، عن أبي عبد الله الحافظ، عن أبي ذر عبد الله بن إسحاق الخراساني، عن يحيى بن جعفر بن الزبرقان، عن بشار به، بنحوه.

ورواه أيضاً عن أبي عبد الله بن البنّا عن أبي القاسم المهرواني، عن أبي عمر بن مهدي، عن محمد بن أحمد بن يعقوب، عن جده، عن بشار به بنحوه.

والراجح هو الموصول؛ لأنها رواية الأكثرين والحمل في المرسل على بشّار فإنه ضعيف كما تقدم. ومع ذلك فالموصول ضعيف أيضاً لضعف بشار، والله أعلم.

٣٩١٧ ـ حدثنا[١] أبو وائل خالد بن محمد البصري، ثنا موسى بن إبراهيم، ثنا الليث بن سعد عن يزيد بن أبـي حبيب، عن أبـي الخير، عن شَدَّاد بن أوس رضي الله عنه عن النبـي ﷺ قال: «بينما أنا جالس إذ أتاني جبريل عليه الصلاة والسلام فاحتملني على جناحه الأيمن فأدخلني جنة عدن، فبينا أنا فيها إذ [رقبت][٢] بعيني تفاحة فانفلقت التفاحة نصفين فخرجت منها جارية، فقال رسول الله ﷺ: لم أر أحسن منها حسناً، ولا أكمل منها جمالاً، تسبح الله تعالى بتسبيح لم يسمع الأولون والآخرون بمثله قلت: ما أنتِ؟ قالت: أنا الحوراء[٣] خلقني ربـي جل جلاله من نور عرشه. قلت: لمن أنتِ؟ قالت: أنا للأمين[٤] الأمعر[٥] الخليفة المظلوم، عثمان بن عفان رضي الله عنه».

.....

(١) لم أجد الحديث في مسند أبـي يعلى المطبوع فلعله في مسنده الكبير.

(٢) في (مح) رقمت بالميم، وهو خطأ، وما أثبت من (عم) و (سد).

(٣) واحدة الحور، وهنّ نساء أهل الجنة، والحوراء شديدة بياض العين شديدة سوادها. (النهاية ١/٤٥٨).

(٤) في (سد): «للأمين الخليفة المظلوم...» إلخ.

(٥) الأمعر القليل الشعر وأصله من مَعَر الرأس وهو قلة شعره، وقد مَعِرَ الرجل فهو مَعِرٌ، أي: قلّ شعره. ينظر: النهاية (٤/٣٤٢)، و (لسان العرب م ع ر).

٣٩١٧ ـ درجتـه:

أتوقف في الحكم عليه بهذا الإسناد؛ لأن خالد بن محمد البصري لم أجد من ذكره غير ابن حبان وموسى بن إبراهيم لم يتميز لي.

وقد سكت عنه البوصيري (٣/ ٥٠/ ب).

تـخـريـجـه:

هذا الحديث مداره على الليث بن سعد، واختلف عليه في إسناده على ثلاثة أوجه:

. . . . . .

الوجه الأول: عنه عن يزيد، عن أبـي الخير، عن شدّاد بن أوس رضي الله عنه كما هنا.

ورواه ابن عساكر في تاريخ دمشق (١١/ ٢٠١)، من طريق أبـي يعلى، عن أبـي عبد الله الحسن بن عبد الملك، عن إبراهيم بن منصور، عن أبـي بكر بن المقرىء.

ورواه أيضاً في المكان نفسه عن أم المجتبـى فاطمة بنت ناصر، عن إبراهيم بن منصور. كلاهما عن أبـي يعلى به، بنحوه.

الوجه الثاني: عنه عن يزيد بن أبـي حبيب، عن مرثد بن عبد الله، عن أوس بن أوس الثقفي:

رواه الطبراني في الكبير (١/ ٢١٩: ٥٩٨)، عن الحسين بن إسحاق التستري عن إسحاق بن وهب العلاف، عن الفضل بن سوار البصري، عن ليث به، بنحوه.

والفضل بن سوار هذا لم أجد له ترجمة.

ورواه من طريقه ابن عساكر في التاريخ (١١/ ٢٠١)، عن أبـي علي الحداد، عن أبـي بكر بن زائدة، عن سليمان بن أحمد الطبراني به، بنحوه.

الوجه الثالث: عنه عن يزيد عن أبـي الخير، عن عقبة بن عامر الجهني:

رواه العقيلي في الضعفاء (٢/ ٣٢٠)، عن محمد بن أحمد بن النضر الأزدي، عن عبد الرحمن بن عفان، عن عبد الرحمن بن إبراهيم الدمشقي، عن الليث به بلفظ: «لما عرج بـي إلى السماء دخلت جنة عدن فوقعت في كفّي تفاحة فانفلقت عن حوراء مرضية كأن أشفار عينيها مقاديم أجنحة النسور فقلت: لمن أنت؟ فقالت: أنا للخليفة من بعدك المقتول عثمان بن عفان؟.

قال العقيلي: عبد الرحمن بن إبراهيم دمشقي يحدث عن الليث بن سعد مجهول النقل وحديثه موضوع لا أصل له.

ورواه من طريقه ابن الجوزي في الموضوعات (١/ ٣٢٩)، عن عبد الوهاب بن

. . . . . .

المبارك، عن محمد بن المظفر، عن العقيقي، عن يوسف بن أحمد، عن أبي جعفر العقيلي به بنحوه.

وقال عن عبد الرحمن بن عفان: مجهول.

ورواه الطبراني في الكبير (١٧/ ٢٨٥: ٧٨٥)، عن بكر بن سهل، عن عبد الله بن سليمان بن يوسف العبدي، عن الليث به بنحوه لكن قالت: «أنا للخليفة من بعدك» ولم تذكر عثمان رضي الله عنه.

قال الهيثمي في المجمع (٩/ ٤٩)، بكر بن سهل قال الذهبي: مقارب الحديث عن عبد الله بن سليمان العبدي وثقه ابن حبّان وبقية رجاله رجال الصحيح.

قلت: أمّا بكر بن سهل فقد ضعَّفه النسائي وذكر الحافظ ابن حجر له خبراً موضوعاً وذكر عن مسلمة بن قاسم أنه قال: تكلم الناس فيه ووضعوه من أجل الحديث الذي حدّث به عن سعيد بن كثير، عن يحيى بن أيوب، عن مجمع بن كعب، عن مسلمة بن مخلد رفعه: «أعْرُوا النساء يلزمن الحجال».

ينظر: الميزان (١/ ٣٤٥)، ولسان الميزان (٢/ ٥١).

وأما عبد الله بن سليمان بن يوسف فقال عنه ابن عدي: ليس بذاك المعروف.

وقال الخطيب البغدادي: الحديث منكر والآفة من عبد الله بن سليمان.

وكذا عدّه الذهبي من مناكيره.

ينظر: الكامل لابن عدي (٤/ ٢٣٠)، الميزان (٣/ ١٤٦)، لسان الميزان (٣/ ٢٩٣)، اللآلي المصنوعة (١/ ٣١٣).

وروى الحديث أيضاً الخطيب في تاريخ بغداد (٩/ ٤٦٤)، عن علي بن أبي علي البصري، عن عبد الله بن أحمد بن ماهيزد الأصبهاني، عن محمد بن سليمان الباغندي، عن عبد الله بن سليمان به بنحوه.

ورواه من طريقه ابن الجوزي في الموضوعات (١/ ٣٢٩)، عن عبد الرحمن بن محمد القزاز، عن الخطيب به، بنحوه.

. . . . . .

وقال ابن الجوزي: الأصبهاني لا يوثق به.

ورواه الخطيب في تاريخ بغداد ـ المكان نفسه ـ عن علي بن أبي بكر الطرازي، عن أبي حامد أحمد بن علي بن حسنويه المقرىء، عن أحمد بن عيسى الخشاب، عن عبد الله بن سليمان به بنحوه.

ورواه خيثمة بن سليمان في فضائل الصحابة كما في اللآلي للسيوطي (١/ ٣١٣)، عن الخليل بن عبد القاهر الصيداوي، عن يحيى بن المبارك، عن الليث به.

قال الذهبي في تلخيص الموضوعات كما في تنزيه الشريعة (١/ ٣٧٤): ويحيى هذا من ضعفاء دمشق روى عنه جماعة، وما علمت فيه جرحاً، والخليل الصيداوي روى عنه غير واحد منهم ابن قتيبة العسقلاني، وأثنى عليه، والحديث منكر كما ترى. اهـ.

وقد وصف الذهبي الرجل نفسه في الميزان (٦/ ٧٨)، فقال: تالف وذكر له حديثاً فقال: موضوع انفرد به إسماعيل بن موسى العسقلاني عنه قال الخطيب: وهما مجهولان.

وزاد الحافظ ابن حجر في اللسان (٦/ ٢٧٤)، أن الدارقطني ضعّفه.

ورواه الغسولي في جزئه كما في اللآلىء للسيوطي (١/ ٣١٣)، عن أسامة، عن عبد الله بن أحمد، عن زهير بن عباد، عن محمد بن تمام عن الليث به بنحوه.

قلت: ومحمد بن تمام إن كان البَهْراني الحمصي فقد قال ابن منده: حدّث عن محمد بن آدم المصّيصي بمناكير.

وإن كان غيره فلم أجد من ترجم له. ينظر: الميزان (٤/ ٤١٤)، المغني في الضعفاء (٢/ ٥٦٠: ٥٣٤٠)، لسان الميزان (٥/ ٩٧).

ورواه ابن بطة كما في اللآلىء أيضاً (١/ ٣١٣)، عن أبي القاسم عمر بن أحمد بن محمد العطار العسكري، عن أبي أحمد محمد بن عبدوس، عن الحسن بن

. . . . . .

الحكم، عن حميد بن إسحاق الحذاء، عن عبد العزيز بن محمد الدمشقي، عن ليث به، بنحوه.

قلت: عبد العزيز بن محمد الدمشقي لم أرَ من ذكره سوى ابن عساكر في تاريخه (١٠/ ٣٨٧)، وقال: حدَّث عن الليث بن سعد روى حديثه الحسين بن الحكم، عن أحمد بن إسحاق الخزاعي قاله أبو عبد الله بن منده فيما حكاه أبو الفضل المقدسي عنه.

فالحاصل أن الحديث لا يرتقي بهذه المتابعات وهذه الوجوه الثلاثة لم يترجح عندي منها شيء.

وقد روي الحديث عن ابن عمر رضي الله عنهما:

رواه الخطيب في تاريخ بغداد (٥/ ٢٩٧)، مختصراً بنحوه وقال بعده: هذا الحديث منكر بهذا الإسناد وكل رجاله ثقات سوى محمد بن سليمان بن هشام والحمل فيه عليه.

قلت: محمد بن سليمان بن هشام هو الشَّطَوي ابن بنت مطر قال عنه ابن عدي: وابن بنت مطر هذا أظهر أمراً في الضعف وأحاديثه عامتها مسروقة سرقها من قوم ثقات ويوصل الأحاديث.

وقال الذهبي في الميزان: اتّهمه بالوضع الخطيب ثم ساق خبره هذا وقال في آخره: قال ابن الجوزي: الحمل فيه على هذا. ذكره ابن عقدة فقال: في أمره نظر.

وقد قال عنه الحافظ في التقريب: ضعيف.

لكن الحديث من مناكيره كما تقدم.

ينظر: الكامل لابن عدي (٦/ ٢٧٦)، الميزان (٥/ ١٧)، التهذيب (٩/ ٢٠١)، التقريب (٤٨٢: ٥٩٣١).

ورواه من طريقه ابن الجوزي في الموضوعات (١/ ٣٢٩).

ورواه من طريقه أيضاً ابن عساكر في تاريخ دمشق (١١/ ٢٠٣).

. . . . . .

وأورده السيوطي في اللآلىء المصنوعة (١/ ٣١٢)، وابن عراق في تنزيه الشريعة (١/ ٣٧٤).

وكذا ذكره الشوكاني في الفوائد المجموعة (٣٦٤)، وقال: هو موضوع والمتهم به محمد بن سليمان بن هشام الورّاق.

وروي الحديث كذلك عن أنس بن مالك رضي الله عنه:

رواه الخطيب في تاريخ بغداد (١/ ٤٠٩)، من طريق يحيى بن شبيب السلمي، عن حميد الطويل، عن أنس رضي الله عنه بنحو لفظ حديث عقبة بن عامر رضي الله عنه.

قلت: ويحيى بن شبيب هذا قال عنه ابن حبان: لا يحتج به بحال. يروى عن الثوري ما لم يحدّث به قط.

وقال الخطيب: روى أحاديث باطلة.

وقال الحاكم وأبو سعيد النقاش وأبو نعيم: يروى عن الثوري وغيره أحاديث موضوعات وحديث التفاحة رواه عنه أيضاً إبراهيم بن عبد الله الفارسي، وسمعنا من حديثه حديثاً عالياً جداً في مجلس أبي موسى المديني وهو ظاهر البطلان.

وقال الذهبي بعد ذكر حديث التفاحة هذا: وهذا كذب.

ينظر: الميزان (٦/ ٥٩)، لسان الميزان (٦/ ٢٦١).

ورواه ابن الجوزي في الموضوعات (١/ ٣٣٠)، من طريق يحيى هذا، ومن طريق العباس بن محمد العلوي.

وكذا رواه عنه ابن حبان كما في اللآلىء للسيوطي (١/ ٣١٤)

وقال ابن حبان في المجروحين (٢/ ١٩١)، وهذا شيء لا أصل له من كلام رسول الله ﷺ ولا من حديث أنس ولا ثابت ولا حماد بن سلمة.

وقال الإمام الذهبي في الميزان (٣/ ١٠٠)، العباس بن محمد العَلَوي، عن عمار بن هارون المستملي، عن حماد بن زيد بخبر موضوع: التفاحة التي انفلقت عن حوراء لعثمان.

. . . . . .

ورواه ابن عساكر في التاريخ (١١/ ٢٠٢)، من طريق الخطيب البغدادي ومن طريق يحيى بن شبيب.

ورواه الخطيب أيضاً في المتفق والمفترق كما في اللآلىء (١/ ٣١٥)، من طريق حميد بن هلال اللبان الواسطي ونقل السيوطي عن ابن لال أنه قال: سألني عن هذا الحديث أبو عبد الله البيِّع النيسابوري الحافظ فحدثته به ثم سألني عن حميد بن هلال فقلت: لا أعلم إلاّ خيراً فجعل يتعجب ويستغرب هذا الحديث.

ونقل عن الخطيب أنه قال: لعمري إن هذا الحديث لحديث يعجب منه لوروده بهذا الإسناد وحميد بن هلال هذا مجهول وله أحاديث لا بأس بها، وهذا الحديث أنكر ما رأيت له.

قال الإمام ابن الجوزي في الموضوعات: وقد قلب هذا الحديث بعض الناس فجعله لعليٍّ رضي الله عنه ثم ساق إسناده عن أبي سعيد رضي الله عنه ثم قال: هذا حديث لا يصح وأحسبه انقلب على بعض الرواة أو أدخله بعض المتعصبين على سليم وعطية قد ضعفه شعبة وأحمد ويحيى.

وأورد السيوطي الحديث في اللآلىء (١/ ٣١٥)، ونقل كلام ابن الجوزي في قلب الحديث وسكت عنه وكذا أورده ابن عرَّاق في تنزيه الشريعة (١/ ٣٧٤).

وقال الشوكاني في الفوائد المجموعة (٣٦٥)، بعدما ذكر حديث ابن عمر رضي الله عنهما: روي من طريق أخرى فيها من لا تقوم به الحجة وقد ذكر له في اللآلىء طرقاً كثيرة لا يصح منها شيء.

فالحاصل: أن حديثي ابن عمر وأنس رضي الله عنهما حكم الأئمة رحمهم الله بوضعهما فلا يصلحان أن يكونا شاهدين.

وأما حديث شدّاد بن أوس فأتوقف في الحكم عليه لما سبق مع أنه اختلف في إسناده على الليث رحمه الله ولم يترجح عندي شيء من أوجه الاختلاف فيه، والله أعلم.

٣٠ ـ باب فضائل علي رضي الله عنه

٣٩١٨ ـ قال أبو بكر: حدثنا محمد بن الحسن، ثنا سفيان عن أبي إسحاق، عن عمار قال: نزل شيخ من أهل المدينة على مسروق فحدَّث عن صفية رضي الله عنها أنها قالت: «قمت إلى النبي ﷺ فقلت له[١]: ليس من أزواجك أحد إلاَّ لها[٢] قرابة وعشيرة[٣] [٤] فإلى من توصي بي؟. قال ﷺ: «أُوصي بك إلى عليّ رضي الله عنه».

.....

(١) في (عم) و (سد): «فقلت: إنه ليس...» إلخ.

(٢) في (عم): «إلاَّ له».

(٣) في (عم) و (سد): «وعِتْرة».

(٤) عشيرة الرجل بنو أبيه الأدنون، وقيل: هم القبيلة والجمع عشائر، وأما العترة فقيل: هم الأقرباء من ولد وغيره، وقيل: هم الرهط والعشيرة الأدنون، وقيل: عِتْرة الرجل أخص أقاربه. (ينظر: النهاية ٣/ ١٧٧). (لسان العرب: ع ش ر ـ ع ت ر).

٣٩١٨ ـ درجته:

ضعيف لعنعنة أبي إسحاق السبيعي وهو مدلِّس، وفيه أيضاً عمار الذي روى عنه أبو إسحاق لم يتميز لي، والشيخ الذي حدّث عن صفية رضي الله عنها لم أتمكن من تعيينه كما تقدم.

. . . . . .

قال البوصيري (٣/ ٥١/ ب): رواه أبو بكر بن أبي شيبة بسند فيه راوٍ لم يُسمّ.

تخريجه:

لم أجده.

٣٩١٩ ـ حدثنا[١] الفضل هو أبو نعيم، ثنا فِطْر بن خليفة، أخبرني حَبِيب بن أبـي ثابت قال: سمعتُ ثَعْلَبة بن [يزيد][٢]، قال: سمعت عليًّا رضي الله عنه يقول: والله إنه لعهد النبـي الأمِّي: «سيَغْدِرُونَك من بعدي».

.....

(١) القائل هو ابن أبـي شيبة.

(٢) في جميع النسخ: «زيد»، والصحيح ما أثبت. انظر: التاريخ الكبير (٢/ ١٧٤)، ضعفاء العقيلي (١/ ١٨٧)، الكامل لابن عدي (٢/ ١٠٩)، التهذيب (٢/ ٢٦).

٣٩١٩ ـ درجـتـه:

ضعيف بهذا الإسناد لحال فطر بن خليفة، وثعلبة بن يزيد فإنهما صدوقان متشيّعان، وهذا الحديث يؤيد بدعتهما فهو ضعيف.

قـال البـوصيـري (٣/ ٥١/ أ): رواه أبـو بكـر بـن أبـي شيبـة بـإسنـاد حسـن والحارث بن أبـي أسامة والبزار.

تـخـريـجـه:

يأتي في الحديث رقم (٣٩٢١).

٣٩٢٠ ـ وقال الحارث[١]: حدثنا عبد الرحمٰن بن زِيَادٍ مولى بني هاشم، ثنا هشيم عن إسماعيل بن [سالم][٢]، عن أبـي إدريس الأَوْدِيّ، عن علي رضي الله عنه قال: قال رسول الله ﷺ: «إن هذه الأمة ستغدر بك من بعدي». رواه البزار وابن ماجه[٣].

.....

(١) بغية الباحث (٩٠٥: ٩٨٤).

(٢) الذي في جميع النسخ: «سلام»، والتصحيح من كتب التراجم.

(٣) كشف الأستار (٣/ ٢٠٣: ٢٥٦٩)، ولم أجده في ابن ماجه.

ولعلّ هذه العبارة يراد بها الحديث الذي بعده، والله أعلم.

٣٩٢٠ ـ درجـتـه:

ضعيف بهذا الإسناد؛ لأن أبا إدريس الأودي مجهول الحال.

تـخـريـجـه:

يأتي في الحديث رقم (٣٩٢١).

٣٩٢١ ـ [(١)] حدثنا حبيب[(٢)] عن ثعلبة بن يزيد الحماني، عن أبيه قال: سمعت عليًّا رضي الله عنه يقول على المنبر: والله إنه لعهد النبيِّ الأميِّ: «إن هذه الأمة ستغدر بي».

.....

(١) كذا في جميع النسخ، والإسناد فيه سقط قطعاً، إذ لم يسمع أي من أصحاب المسانيد الثمانية أو غيرهم ممن اشتمل عليه هذا الكتاب عن حبيب؛ فهو تابعي كما سبق، وإن كان ظاهر العبارة يدل على نسبته للحارث، لكن هذا لا يمكن، ولم أجد الحديث بهذا الإسناد في بغية الباحث ولا في شيء من مصادر المطالب المطبوعة غير البزار، وقد عزاه الأعظمي في المجرَّدة للبزار (٤/ ٥٦) والله أعلم.

(٢) في (عم): «حبيب بن أبي ثابت».

٣٩٢١ ـ درجته:

ضعيف بهذا الإسناد لعنعنة حبيب بن أبي ثابت وهو مدلّس؛ ولأن ثعلبة بن يزيد متشيّع وحديثه هذا يؤيد بدعته فهو مردود.

وتقدم أن البوصيري حسّن إسناده.

وقال الهيثمي في المجمع (٩/ ١٤٠): رواه البزار وفيه علي بن قادم وقد وثّق وضعِّف.

قلت: لعل البوصيري أراد أن الحديث حسن بطرقه.

وأما رواية البزار ففيها ما يأتي:

١ ـ شيخه هارون بن سفيان المُسْتَمْلي المعروف بمُكْحَلة. نقل الخطيب في ترجمته أنّ أبا نُعيمٍ قال له: يا هارون أطلب لنفسك صناعة غير الحديث فكأنّك بالحديث قد صار على مَزْبَلة. انظر: تاريخ بغداد (١٤/ ٢٤)، الأنساب (٥/ ٢٨٨)، نزهة الألباب (٢/ ١٩٤).

٢ ـ ثلاثة من رواته ـ مع أنّ كُلًّا منهم صدوق إلا أنه يتشيع ـ وهم ثعلبة (كما تقدم في ترجمته)، وعليّ بن قادم، والأجلح بن عبد الله الكنْدي كما في التقريب (٤٠٤: ٤٧٨٥) و (٩٦: ٢٨٥).

. . . . . .

تـخـريـجـه:

هذا الحديث رواه عن علي رضي الله عنه اثنان هما ثعلبة بن يزيد وأبو إدريس الأودي:

أما حديث ثعلبة فمداره على حبيب بن أبـي ثابت، واختلف عليه في إسناده علي وجهين:

الوجه الأول: عنه، عن ثعلبة، عن عليّ رضي الله عنه كما عند أبـي بكر.

الوجه الثاني: عنه، عن ثعلبة، عن أبيه يزيد، عن عليّ رضي الله عنه كما عند الحارث.

ورواه البزار كما في كشف الأستار (٣/ ٢٠٣: ٢٥٦٩) عن هارون بن سفيان، عن علي بن قادم، عن شريك، عن الأجلح، عن حبيب، به بنحوه.

قال البزار: وأحسبه غلط إنما هو عن عليّ... فذكره ثم قال: قد رواه فطر بن خليفة وغيره، عن حبيب، عن ثعلبة، عن عليّ رضي الله عنه.

قلت: ولا يمتنع أن يكون حبيب رواه بالوجهين معاً فيكون ثعلبة سمعه من أبيه عن عليّ رضي الله عنه ثم سمعه من عليّ رضي الله عنه، مباشرة، والله أعلم.

وأمـا حـديـث أبـي إدريـس فـرواه الحـاكـم فـي المستـدرك (٣/ ١٤٠)، عـن أبـي حفص عمر بن أحمد الجمحي، عن عليّ بن عبد العزيز، عن عمرو بن عون، عن هشيم به ولفظه: إن مما عهد إليّ النبـي ﷺ: «إن هذه الأمة ستغدر بـي بعده».

قال الحاكم: هذا حديث صحيح الإسناد ولم يخرجاه.

ووافقه الذهبـي في التلخيص.

قلت: بل فيه أبو إدريس الأودي وهو مجهول الحال.

ومع أن الحديث ضعيف بالنظر إلى كل طريق على حدة لكن بالنظر إلى الطريقين معاً فالحديث حسن لغيره، والله أعلم.

٣٩٢٢ ـ [١] وقال أبو بكر: [حدثنا[١] عبيد الله بن موسى، عن طلحة بن جبر]، عن المطلب بن عبد الله، عن مصعب بن عبد الرحمٰن بن عوف، عن عبد الرحمٰن بن عوف رضي الله عنه قال: «لما افتتح رسول الله ﷺ مكة انصرف إلى الطائف فحاصرها تسعة عشر أو ثمانية عشر[٢] فلم يفتحها[٣] ثم أوغل روحة أو غدوة فنزل ثم هجَّر[٤] فقال: يا أيها الناس إني فرطكم[٥] [٦] وأوصيكم بعترتي[٧] خيراً، وإن موعدكم الحوض فوالذي نفسي بيده لتقيمن الصلاة، ولتؤتنَّ الزكاة أو لأبعثنَّ إليكم رجلاً مني أو كنفسي[٨] فَلَيَضْرِبَنَّ أعناق مقاتليهم، وليسْبينَّ ذرَارِيَهُم. قال: فرأى الناس أنه أبو بكر أو عمر رضي الله عنهما. فأخذ ﷺ يد[٩] علي رضي الله عنه فقال: «هذا».

.....

(١) في جميع النسخ: (حدثنا عبيد الله بن موسى، ثنا موسى بن عبيدة، عن طلحة بن جبر... إلخ). وما أثبت من المصنّف (١٢/ ٦٥)، ومسند أبي يعلى، وهو الصواب، والله أعلم.

(٢) في (عم) و (سد): «يوماً».

(٣) في (سد): «فلم يفتتحها».

(٤) الوغول: الدخول في الشيء، وأوغل القوم إذا أمعنوا في سيرهم داخلين بين ظهراني الجبال أو في أرض العدوّ. والنزول: هو الحلول والتهجير معناه التبكير والمبادرة فالمعنى على هذا: أن النبي ﷺ لما دخل الطائف نزل بها ثم بكر من صبيحة الغد وخطب الناس، وقال ما قال ﷺ. والله أعلم. (ينظر: النهاية ٥/ ٢٤٦، ولسان العرب: و غ ل ـ ن ز ل).

(٥) في (عم) و (سد): «فرط لكم».

(٦) أي: متقدِّمكم إليه، يقال: فَرَط يفرِطُ فهو فارِطٌ وفَرَطٌ إذا تقدم القوم ليرتاد لهم الماء ويهيّىء لهم الدِّلاء والأرشية. (النهاية ٣/ ٤٣٤).

(٧) تقدم تفسير العترة، وعترة النبي ﷺ بنو عبد المطّلب، وقيل: أهل بيته الأقربون، وهم أولاده وعليٌّ وأولاده، وقيل: عترته الأقربون والأبعدون منهم. (النهاية ٣/ ١٧٧).

(٨) في (سد): «لنفسي».

(٩) في (عم) و (سد): «بيد».

. . . . . .

٣٩٢٢ ـ [١] درجتـه:

ضعيف بهذا الإسناد لضعف موسى بن عبيدة وطلحة بن جبر وفيه أيضاً عنعنة المطّلب بن عبد الله وهو كثير التدليس كما تقدم.

قال البوصيري (٣/٥١/ ب): رواه أبو بكر بن أبـي شيبة، وعنه أبو يعلى الموصلي بسند فيه موسى بن عبيدة الرَّبذي وهو ضعيف.

وقال الهيثمي في المجمع (٩/١٣٧): رواه أبو يعلى وفيه طلحة بن جبر وثقه ابن معين في رواية وضعّفه الجوزجاني وبقية رجاله ثقات.

تـخـريـجـه:

يأتي في الطريق الآتي (٣٩٢٢ [٢]).

٣٩٢٢ ـ [٢] وقال أبو يعلى[1]: حدثنا أبو بكر بن أبـي شيبة بهذا.

.....

(١) مسند أبـي يعلى (١/ ٣٩٣: ٨٥٦).

٣٩٢٢ ـ [٢] درجـتـه:

ضعيف أيضاً لضعف موسى بن عبيدة وطلحة بن جبر وعنعنة المطّلب بن عبد الله وهو مدلس، والله أعلم.

تـخـريـجـه:

رواه البزار في مسنده (٣/ ٢٥٨: ١٠٥٠) من طريق عبيد الله بن موسى به، بنحوه. وقال البزار: لا نعلمه يروى عن عبد الرحمٰن بن عوف إلا من هذا الوجه بهذا الإسناد، ولا نعلم روى مصعب عن أبيه إلا هذا الحديث. اهـ.

وقد عزاه في الكنز (٣٦٤٩٦) لابن أبـي شيبة فقط.

وعزاه الهيثمي في المجمع (٩/ ١٦٦): للبزار وقال: فيه طلحة بن جبر وهو ضعيف.

وذكر ابن عبد البر في الاستيعاب (٣/ ٤٦)، عن معمر، عن ابن طاوس، عن أبيه، عن المطلب بن عبد الله بن حنطب قال: قال رسول الله ﷺ لوفد ثقيف حين جاء: «لتسلمنّ أو لأبعثنّ رجلاً مني أو قال: مثل نفسي فليضربن أعناقكم وليسبينَّ ذراريكم وليأخذنّ أموالكم» قال عمر: فوالله ما تمنيت الإمارة إلاَّ يومئذٍ وجعلت أنصب صدري له رجاء أن يقول هو هذا. قال: فالتفت إلى عليّ رضي الله عنه فأخذ بيده ثم قال: «هو هذا هو هذا».

ولبعض الحديث شاهد عند ابن أبـي شيبة في المصنف (١٢/ ٦٨: ١٢١٤٢)، من حديث عبد الله بن شدّاد قال: قدم على رسول الله ﷺ وفد أبـي سرح من اليمن فقال لهم رسول الله ﷺ: «لتقيمنّ الصلاة ولتؤتنّ الزكاة ولتسمعنّ ولتطيعنّ أو لأبعثنّ إليكم رجلاً لنفسي يقاتل مقاتلتكم ويسبـي ذراريكم اللهم أنا أو كنفسي»، ثم أخذ بيد علي.

. . . . . .

لكنه مرسل؛ لأن عبد الله بن شداد تابعي كما قال الحافظ في التقريب (٣٠٧: ٣٣٨٢). ومع ذلك فإنه يشهد لما في حديث عبد الرحمٰن بن عوف رضي الله عنه من قوله عليه الصلاة والسلام: «أو لأبعثنّ إليكم رجلاً مني أو كنفسي».

فيرتقي هذا اللفظ إلى رتبة الحسن لغيره.

وأما قول النبي ﷺ: «أنا فرطكم على الحوض» فهو صحيح رواه البخاري في كتاب الرِّقاق، باب في الحوض، وقول الله تعالى: ﴿إِنَّآ أَعۡطَيۡنَٰكَ ٱلۡكَوۡثَرَ ۝١﴾ ـ البخاري مع الفتح (١١/ ٤٧١: ٦٥٧٥) و (٦٥٧٦)، من حديث عبد الله بن مسعود رضي الله عنه.

وأخرجه مسلم في كتاب الفضائل، باب إثبات حوض نبينا ﷺ وصفاته (ح ٢٢٩٧).

ورواه البخاري (ح ٦٥٨٣)، ومسلم (ح ٢٢٩٠)، من حديث سهل بن سعد رضي الله عنه.

ورواه البخاري (ح ٦٥٨٩)، ومسلم (٢٢٨٩)، من حديث جندب بن عبد الله رضي الله عنه.

ورويا ه أيضاً عن غير هؤلاء، والله أعلم.

٣٩٢٣ ـ وقال أبو يعلى[١] أيضاً: حدثنا داود بن عمرو، ثنا حسان بن إبراهيم، عن محمد بن سلمة بن كُهَيل، عن أبيه، عن المِنْهال، عن عامر بن سعد، عن أبيه، وعن أم سلمة رضي الله عنهما قالت: «إن النبي ﷺ قال لعلي رضي الله عنه: «أما ترضى أن تكون مني بمنزلة هارون من موسى غير أنه لا نبي بعدي».

* صحَّحه ابن حبان[٢].

.....

(١) المسند لأبي يعلى (٦/ ٢٣٦: ٦٨٤٧).

(٢) موارد الظمآن (٥٤٣: ٢٢٠١)، عن أبي يعلى به بلفظه.

٣٩٢٣ ـ درجته:

ضعيف بهذا الإسناد لضعف محمد بن سلمة بن كهيل.

قال البوصيري (٣/ ٥٢/ أ): رواه أبو يعلى وعنه ابن حبان في صحيحه. قلت: حديث سعد في الصحيح وإنما أخرجته لانضمامه مع حديث أم سلمة.

وذكره الهيثمي في المجمع (٩/ ١١٢)، من حديث أم سلمة رضي الله عنها فقط ثم قال بعده: رواه أبو يعلى والطبراني وفي إسناد أبي يعلى محمد بن سلمة بن كهيل وثقه ابن حبان وضعّفه غيره وبقية رجاله رجال الصحيح. وقال: عامر بن سعد عن أبيه وعن أم سلمة، وقال الطبراني: عن عامر بن سعد، عن أبيه، عن أم سلمة، فالله أعلم. اهـ.

تخريجه:

الحديث مداره على سلمة بن كهيل واختلف عليه في إسناده على وجهين:

الوجه الأول: عنه، عن المنهال، عن عامر بن سعد، عن أبيه وأم سلمة كما عند أبي يعلى.

. . . . . .

ورواه كذلك ابن أبي عاصم في السنَّة (٢/ ٦٠٠: ١٣٣٣)، عن الأزرق بن علي، عن حسّان بن إبراهيم، به بنحوه.

الوجه الثاني: عنه، عن المنهال، عن عامر بن سعد، عن سعد بن أبي وقاص، عن أم سلمة، عن النبي ﷺ:

رواه الطبراني في الكبير (٢٣/ ٣٧٧: ٩٨٢)، عن محمد بن عثمان بن أبي شيبة، عن الحسن بن علي الحلواني، عن إسماعيل بن أبان، عن يحيى بن سلمة بن كهيل، عن أبيه، به بنحوه.

والراجح عندي من الوجهين هو الأول، وأما الثاني فهو مرجوح والحمل فيه على يحيى بن سلمة بن كهيل فإنه متروك كما قال الحافظ وغيره (التقريب ٥٩١: ٧٥٦١).

ومما يرجح الوجه الأول: رواية الصحيحين وغيرهما التي فيها ثبوت سماع سعدٍ رضي الله عنه الحديث من النبي ﷺ مباشرة.

فقد رواه البخاري في كتاب فضائل الصحابة رضي الله عنهم ــ باب مناقب علي رضي الله عنه ــ البخاري مع الفتح (٧/ ٨٨: ٣٧٠٦)، عن إبراهيم بن سعد، عن أبيه، عن النبي ﷺ بنحو لفظه هنا.

ورواه أيضاً في كتاب المغازي ــ باب غزوة تبوك (٧/ ٧١٦: ٤٤١٦) عن مصعب بن سعد، عن أبيه.

ورواه مسلم في الصحيح ــ كتاب فضائل الصحابة، باب من فضائل علي بن أبي طالب بن أبي طالب رضي الله عنه (ح ٢٤٠٤)، عن عامر بن سعد ومصعب بن سعد وإبراهيم بن سعد، عن أبيهم رضي الله عنه وفي حديث عامر قال سعيد بن المسيب فأحببت أن أشافه به سعداً فلقيت سعداً فحدَّثته بما حدثني به عامر فقال: أنا سمعته. فقلت: آنت سمعته؟ فوضع اصبعه على أُذنيه فقال:

. . . . . .

نعم وإلاَّ فاسْتَكَّتَا[1].

فالحاصل: أن سماع سعد للحديث ثابت من النبي ﷺ وهذا مما يرجح الوجه الأول كما تقدم. وتقدم أن الحديث ضعيف لضعف محمد بن سلمة لكن يشهد له ما في الصحيح من حديث سعد رضي الله عنه فيكون الحديث صحيحاً لغيره، والله أعلم.

. . . . . .

(١) [استكتا: أي صمَّتا وأصل السكك ضيق الصماخ، وهو أيضاً صغر الأذنين. وكل ضيّق من الأشياء أسكّ]. (ينظر: لسان العرب: س ك ك).

٣٩٢٤ ـ [١] وقال أحمد بن منيع: حدثنا أبو قَطَن، ثنا شُعْبَة، عن أبي إسحاق، عن عبد الرحمٰن بن يزيد، عن علقمة، عن عبد الله رضي الله عنه قال: كنا نتحدث أَنَّ مِنْ أقضى أهل المدينة ابنُ أبي طالب[١] رضي الله عنه.

[٢] وقال البزار[٢]: حدثنا محمد بن أحمد بن الجُنَيد، ثنا يحيى بن محمد بن السَّكَن[٣]، حدثنا شعبة به.

* وصححه الحاكم[٤].

.....

(١) في (سد): «علي بن أبي طالب».

(٢) كشف الأستار (٣/ ١٩٥: ٢٢٥٠)، لكن قال: أفضل بدل أقضى.

(٣) في (عم): «يحيى بن السكن».

(٤) المستدرك (٣/ ١٣٥)، كتاب فضائل الصحابة رضي الله عنهم، باب فضائل علي بن أبي طالب رضي الله عنه. وقال: هذا حديث صحيح على شرط الشيخين ولم يخرجاه.

٣٩٢٤ ـ درجته:

ضعيف أيضاً بهذا الإسناد لعنعنة أبي إسحاق وهو مدلّس.

قال البوصيري: رواه البزار والحاكم وصححه.

وقال الهيثمي في المجمع (٩/ ١١٩): رواه البزار وفيه يحيى بن السكن وثقه ابن حبان وضعفه صالح جزره، وبقية رجاله ثقات.

قلت: فيه عنعنة أبي إسحاق وهو مدلّس كما تقدم، والله أعلم.

تخريجه:

هذا الأثر مداره على أبي إسحاق السبيعي، واختلف عليه في إسناده على وجهين:

الوجه الأول: عنه، عن عبد الرحمٰن بن يزيد، عن علقمة، عن عبد الله رضي الله عنه كما عند ابن منيع والبزار.

. . . . . .

ورواه الحاكم في المستدرك (٣/ ١٣٥)، عن عبد الرحمٰن بن الحسن القاضي، عن إبراهيم بن الحسين، عن آدم بن أبـي إياس، عن شعبة، به بنحوه.

قال الحاكم: هذا حديث صحيح على شرط الشيخين ولم يخرجاه.

وسكت عنه الذهبـي.

ورواه ابن عبد البر في الاستيعاب (٣/ ٣٩)، عن عبد الوارث، عن قاسم، عن أحمد بن زهير، عن مسلم بن إبراهيم، عن شعبة به لكن قال: كنا نتحدث أن أقضى أهل المدينة علي بن أبـي طالب.

الوجه الثاني: عنه، عن أبـي ميسرة، عن ابن مسعود رضي الله عنه:

رواه ابـن عبـد البـر فـي الاستيعـاب (٣/ ٤١)، عـن يحيـى بـن آدم عـن ابـن أبـي زائدة، عن أبيه، عن أبـي إسحاق به بلفظ: إنّ أقضى أهل المدينة علي بن أبي طالب.

ولا مانع من أن يكون الأثر مرويًّا بالوجهين معاً فسمعه من عبد الرحمٰن بن يزيد ومن أبـي ميسرة معاً على أن الوجهين ضعيفان لعنعنة أبـي إسحاق.

لكن لهذا الأثر شاهد من قول عمر بن الخطاب رضي الله عنه:

أخرجه البخاري في صحيحه ــ كتاب التفسير ــ تفسير سورة البقرة، باب قول الله: ﴿۞ مَا نَنسَخْ مِنْ ءَايَةٍ أَوْ نُنسِهَا. . .﴾ الآية ــ البخاري مع الفتح (٨/ ١٦: ٤٤٨١)، عن ابن عباس رضي الله عنهما قال: قال عمر رضي الله عنه: «أقرؤنا أبـيّ وأقضانا عليٌّ. . .» الحديث.

فيرتقي أثر ابن مسعود بهذا الشاهد الصحيح إلى درجة الصحيح لغيره، والله أعلم.

٣٩٢٥ ـ وقال الحارث[1]: حدثنا يحيى بن هاشم، ثنا الثوري عن سلمة بن كهيل، عن أبي صادق، عن حنش بن المعتمر، عن عُلَيم الكندي، عن سلمان الفارسي رضي الله عنه قال: قال رسول الله ﷺ: «أوَّلكم وارداً عليّ الحوض أوَّلكم إسلاماً، علي بن أبي طالب رضي الله عنه».

.....

(١) بغية الباحث (٩٠١: ٩٨٠).

٣٩٢٥ ـ درجته:

هذا الحديث موضوع بهذا الإسناد، فإن يحيى بن هاشم كذاب كما تقدم، والله أعلم.

وقد سكت عليه البوصيري وعزاه للحارث والحاكم. (٣/ ٥١/ ب).

تخريجه:

هذا الحديث مداره على سلمة بن كهيل واختلف عليه في إسناده على خمسة أوجه:

الوجه الأول: عنه عن أبي صادق عن حنش بن المعتمر عن عُلَيم الكندي عن سلمان رضي الله عنه، وهو الذي عند الحارث.

الوجه الثاني: عنه، عن أبي صادق، عن عُلَيم الكندي، عن سلمان رضي الله عنه:

عزاه السيوطي في اللآلىء المصنوعة (١/ ٣٢٦)، لابن عدي عن محمد بن جعفر بن يزيد، عن إسماعيل بن عبد الله بن ميمون، عن أبي معاوية الزعفراني عبد الرحمٰن بن قيس، عن سفيان، عن سلمة، به بنحوه.

قال ابن عدي: وهذا يرويه أبو معاوية الزعفراني عن سفيان الثوري ورواه مع أبي معاوية سيف بن محمد بن أخت الثوري، وسيف لعلّه أشرُّ من أبي معاوية الزعفراني.

. . . . . .

قلت: أبو معاوية الزعفراني قال عنه الحافظ في التقريب (٣٤٩: ٣٩٨٩): متروك كذّبه أبو زرعة وغيره. اهـ.

الوجه الثالث: عنه، عن أبي صادق، عن سلمان رضي الله عنه:

رواه ابن عدي في الكامل (٤/ ٢٩١) عن محمد بن جعفر بن يزيد، عن إسماعيل بن عبد الله بن ميمون، عن أبي معاوية الزعفراني، عن سفيان، عن سلمة به بنحوه.

ورواه عنه ابن الجوزي في الموضوعات (١/ ٣٤٧)، عن محمد بن عبد الملك، عن إسماعيل بن مسعدة، عن حمزة بن يوسف، عن ابن عديّ، به بنحوه.

قال ابن الجوزي: هذا حديث لا يصح... ثم أورد أقوال الأئمة في أبي معاوية الزعفراني ونقل كلام ابن عدي المتقدم في متابعة سيف بن محمد لأبي معاوية.

الوجه الرابع: عنه، عن أبي صادق، عن الأغرّ، عن سلمان رضي الله عنه:

رواه الحاكم في المستدرك (٣/ ١٣٦)، كتاب معرفة الصحابة ـ عن أبي بكر بن إسحاق، عن عبيد بن حاتم الحافظ، عن محمد بن حاتم المؤدب، عن سيف بن محمد، عن سفيان، عن سلمة، به بنحوه.

وسكت عنه الحاكم.

ورواه الخطيب في تاريخ بغداد (٢/ ٨١)، عن أحمد بن محمد بن غالب، عن أبي بكر الإسماعيلي، عن أحمد بن حفص السعدي، عن محمد بن أبان المخرمي، عن داود بن مهران، عن سيف، به بنحوه.

وسيف بن محمد الكوفي هذا قال عنه الحافظ في التقريب (٢٦٢: ٢٧٢٦): كذّبوه.

وهذه الأوجه الأربعة كلها إمّا شديدة الضعف أو موضوعة؛ ولذا أورد الحديث ابن الجوزي في الموضوعات كما تقدم، ولكن تعقبه السيوطي في اللآلىء المصنوعة

. . . . . .

(١/ ٣٢٧)، فقال: والعجب من المصنف أنه قال في العلل: باب فضل عليٍّ ابن أبـي طالب: قد وضعوا أحاديث خارجة عن الحدّ ذكرت جمهورها في كتاب الموضوعات وإنما أذكر هنا ما دون ذلك. ثم أورد هذا الحديث، وهذا يدل على أن متنه عنده ليس بموضوع فكيف يورده في الموضوعات؟: وقد عاب عليه الحفاظ هذا الأمر بعينه فقالوا: إنه يورد حديثاً في كتاب الموضوعات ويحكم بوضعه ثم يورده في العلل وموضوعه الأحاديث الواهية التي لم ينتهِ إلى أن يحكم عليها بالوضع، وهذا تناقض. اهـ.

وأورده أيضاً ابن عرّاق في تنزيه الشريعة (١/ ٣٧٧)، ونقل كلام ابن الجوزي والسيوطي.

وذكر هذا الحديث أيضاً الفتّني في تذكرته (ص ٩٧)، وقال: فيه أبو معاوية الزعفراني كذّاب وتابعه سيف بن محمد وهو شرٌّ منه.

وكذا ذكر الحديث الشوكاني في الفوائد المجموعة (٣٤٦: ١٠٨٥)، ونقل كلام السيوطي.

وقد روي سفيان الثوري هذا الحديث عن قيس بن مسلم الجدلي، عن عُلَيم الكندي، عن سلمان رضي الله عنه:

رواه أبو بكر بن مردويه ــ كما في العلل لابن الجوزي (١/ ٢١١: ٣٣٣)، عن أحمد بن القاسم بن صدقة المصري، عن محمد بن أحمد الواسطي، عن إسحاق بن الضيف، عن محمد بن يحيـى المأربـي، عن سفيان، به بنحوه.

قال ابن الجوزي: محمد بن يحيـى منكر الحديث، وأحاديثه مظلمة منكرة.

قلت: هذا الكلام هو نفس ما قاله ابن عدي في محمد بن يحيـى المأربـي لكن الدارقطني قال عنه: ثقة وأبوه كذلك. وذكره ابن حبان في الثقات. وقال ابن حزم: مجهول.

وقال عنه الحافظ في التقريب (٥١٣: ٦٣٩٣): ليّن الحديث.

. . . . . .

والذي يظهر لي أن الرجل صدوق لتوثيق الدارقطني وذكر ابن حبان له في الثقات، والله أعلم.

ينظر: تهذيب التهذيب (٩/ ٥٢١).

ولكن في الحديث رجل آخر هو أحمد بن القاسم بن صدقة المصري المعروف باللُّكِّي فقد ضعَّفه الدارقطني وابن ماكولا وقال الذهبي: له جزء سمعناه فيه ما ينكر.

ينظر: الإكمال لابن ماكولا (٤/ ١١٢)، السِّير (١٦/ ١١٣)، شذرات الذهب (٣/ ٣٥).

وهذه المتابعة مع كونها ضعيفة تجعل للحديث أصلاً.

الوجه الخامس: عنه، عن أبي صادق، عن عُلَيم، عن سلمان رضي الله عنه موقوفاً عليه.

رواه ابن أبي شيبة في المصنف (١٢/ ٧٦: ١٢١٦١)، عن معاوية بن هشام، عن قيس، عن سلمة بن كهيل به بلفظ: أول هذه الأمة وروداً على نبيها أوَّلها إسلاماً علي بن أبي طالب.

ورواه ابن أبي عاصم في الآحاد والمثاني (١/ ١٤٩: ١٨١)، عن أبي بكر بن أبي شيبة، به بلفظه.

وأخرجه في السنَّة له كما في اللآلىء المصنوعة (١/ ٣٢٦) ـ ولم أقف عليه فيه ـ عن أبي مسعود، عن عبد الرزاق، عن سفيان، عن سلمة، به بنحوه.

قال السيوطي: وهذه متابعة قويّة جداً ولا يضر إيراده بصيغة الوقف؛ لأن له حكم الرفع. اهـ.

قلت: إسناد ابن أبي شيبة حسن وقول السيوطي رحمه الله: إن له حكم الرفع صحيح؛ لأن هذا خبر عن مغيب لا يمكن أن يجزم به الصحابي إلاَّ بتوقيف من صاحب الشريعة ﷺ.

وروى هذا الموقوف أيضاً الإمام عبد الغني بن سعيد في إيضاح الإشكال كما

. . . . . .

قال السيوطي في اللآلىء (١/٣٢٧) ـ ولم أقف عليه فيه أيضاً ـ عن علي بن عبد الله بن الفضل، عن محمد بن جرير، عن محمد بن عماد الرازي، عن أبـي الهيثم السندي، عن عمر بن أبـي قيس، عن شعيب بن خالد، عن سلمة، به بنحوه.

والراجح من هذه الوجوه هو الوجه الخامس، وهو الموقوف وإن كان له حكم الرفع. وأما بقية الوجوه فالحمل فيها على من تقدم الكلام عليه من رواتها فإنهم ما بين متهم ومتروك، والله أعلم.

٣٩٢٦ ـ وقال أبو يعلى[١]: حدثنا أبو خَيْثمة، ثنا عبد الصمد، ثنا شعبة، ثنا فُضَيْل، عن أبـي حَرِيْز، عن الشعبـي، عن علي رضي الله عنه قال: قال لي رسول الله ﷺ حين رجعت من [جَنَازةٍ][٢] قولاً ما أحب أن لي به الدنيا جميعاً[٣].

.....

(١) مسند أبـي يعلى (١/ ٢٠٥: ٣٥٤).

(٢) في جميع النسخ: «من خيبر»، والصحيح ما أثبت كما في مسند أبـي يعلى، وبينت الروايات الأخرى أنه عندما عاد من دفن أبيه أبـي طالب قال له النبـي ﷺ هذا القول.

(٣) سيأتي أن النبـي ﷺ دعا له بدعوات.

٣٩٢٦ ـ درجتـه:

هذا الحديث ضعيف بهذا الإسناد؛ لأن الشعبـي لم يسمع من علي رضي الله عنه سوى ما في الصحيح، والله أعلم.

وقد سكت عنه البوصيري (٣/ ٥٢/ أ).

وقـال الهيثمـي فـي المجمـع (٩/ ١٢٦): رواه أبـو يعلـى وفيـه أبـو حـريـز وثقـه أبو زرعة وغيره، وضعّفه ابن المديني وغيره، وبقية رجاله ثقات.

تـخـريـجـه:

روى هذا الحديث عن علي رضي الله عنه، الشعبـي، وناجية بن كعب الأسدي، وأبو عبد الرحمٰن السلمي:

أما حديث الشعبـي فرواه الطيالسي في مسنده (ص ١٩) عن شعبة به بلفظ: قال علي: لما رجعت إلى النبـي ﷺ وقد دفنته ـ يعني: أبا طالب كما في الروايات الأخرى ـ قال لي قولاً ما أحب أن لي به الدنيا.

ورواه من طريقه أبو نعيم في الحلية (٤/ ٣٢٩)، عن عبد الله بن جعفر، عن يونس بن حبيب، عن أبـي داود الطيالسي، به، باللفظ المتقدم، وقال بعده: ورواه المعتمر عن الفضيل نحوه، لم يروه عن الشعبـي إلاَّ أبو حريز واسمه: عبد الله بن الحسن قاضي سجستان.

. . . . . .

ورواه من طريقه أيضاً ابن عدي في الكامل (٤/ ١٦٠)، عن الساجي، عن ابن المثنى، عن أبي داود الطيالسي، به بنحوه، وقال في آخره: يعني في أبـي طالب حين مات.

وأما حديث ناجية بن كعب فقد رواه أبو داود في سننه ـ كتاب الجنائز ـ باب الرجل يموت له قرابة مشرك (٣/ ٥٤٧: ٣٢١٤) عن مسدد، عن يحيـى، عن سفيان، عن أبـي إسحاق، عن ناجية بن كعب، عن علي، بنحو اللفظ المتقدم، وقال في آخره: فدعا لي.

وفيه أبو إسحاق السبيعي عنعن وهو مدلّس كما تقدم في ترجمته.

ورواه النسائي في السنن (٤/ ٧٩)، كتاب الجنائز ـ باب مواراة المشرك ـ عن عبيد الله بن سعد، عن يحيـى، به بنحو رواية أبـي داود.

ورواه الإمام أحمد في المسند (١/ ١٣١)، عن وكيع، عن سفيان، به بنحوه، وفي آخره: فدعا لي بدعوات ما أحبّ أن لي بهن ما عرض من شيء.

ورواه ابن أبـي شيبة في المصنف (٣/ ٢٦٩) ـ كتاب الجنائز ـ في المسلم يغسل المشرك يغتسل أم لا؟ عن وكيع، به، بلفظ: «لما مات أبو طالب أتيت النبـي ﷺ فقلت: يا رسول الله إن عمَّك الشيخ الضال قد مات. قال: فقال: انطلق فوارِه ثم لا تحدثن شيئاً حتى تأتيني. قال: فواريته، ثم أتيته فأمرني فاغتسلت ثم دعا لي بدعوات ما أحب أن لي بهن ما على الأرض من شيء».

ورواه أيضاً في المصنف (١٢/ ٦٧: ١٢١٣٨) عن وكيع، به، باللفظ المتقدم.

ورواه الطيالسي في مسنده (ص ١٩) عن شعبة، عن أبـي إسحاق، به، بلفظ: لما توفي أبـي أتيت رسول الله ﷺ فقلت: إن عمّك قد توفي، قال: اذهب فواره. قلت: إنه مات مشركاً، قال: اذهب فواره ولا تحدثنَّ شيئاً حتى تأتيني، ففعلت، ثم أتيته فأمرني أن أغتسل.

ورواه النسائي في السنن (١/ ١١٠)، كتاب الغسل ـ الغسل من مواراة

. . . . . .

المشرك، عن محمد بن المثنى، عن محمد، عن شعبة، به بنحوه، ولم يذكر الدعاء.

ورواه ابن الجارود في المنتقى (ص ١٤٣ : ٥٥٠) ـ كتاب الجنائز ـ عن محمد بن يحيى، عن وهب بن جرير، عن شعبة، به بنحوه، ولم يذكر الدعاء أيضاً.

ورواه البيهقي في السنن الكبرى (١/ ٣٠٤) ـ كتاب الطهارة ـ باب الغسل من غسل الميت، عن الحسين بن محمد الفقيه، عن عبد الله بن عمر بن أحمد بن شوذب المقري، عن شعيب بن أيوب، عن عبيد الله بن موسى، عن إسرائيل، عن أبي إسحاق به، بلفظ: لما توفي أبو طالب أتيت النبي ﷺ فقلت: يا رسول الله إن عمك الضال قد هلك قال: فانطلق فواره فقلت ما أنا بمواريه. قال: فمن يواريه؟: انطلق فواره ولا تحدثنَّ شيئاً حتى تأتيني فانطلقت فواريته فأمرني أن أغتسل ثم دعا لي بدعوات ولا يسرني بها ما على الأرض من شيء.

قال البيهقي: ورواه أيضاً الثوري، وشعبة، وشريك عن أبي إسحاق، ورواه الأعمش عنه، عن رجل، عن علي، وناجية بن كعب الأسدي لم تثبت عدالته عند صاحبي الصحيح، وليس فيه أنه غسله.

وأخرج عن ابن المديني أنه قال في هذا الحديث: لم نجده إلاَّ عند أهل الكوفة، وفي إسناده بعض الشيء رواه أبو إسحاق عن ناجية ولا نعلم أحداً روى عن ناجية غير أبي إسحاق. قال الإمام أحمد وقد روى من وجه آخر ضعيف عن علي هكذا.

قلت: أما ناجية بن كعب فهو الأسدي، وثقه العجلي، وذكره ابن حبان في الثقات.

وقال عنه الحافظ في التقريب: ثقة من الثالثة.

ينظر: التهذيب (١٠/ ٣٩٩، ٤٠٠)، التقريب (٥٥٧: ٧٠٦٥).

لكن مدار حديثه على أبي إسحاق وقد عنعن فالحديث ضعيف بهذا الإسناد أيضاً.

وأما حديث أبي عبد الرحمٰن السلمي فرواه البيهقي في السنن الكبرى

. . . . . .

(١/ ٣٠٥) عن أبـي محمد عبد الله بن يوسف، عن أبـي إسحاق إبراهيم بن محمد بن إبراهيم الديلمي، عن محمد بن علي بن زيد الصائغ، عن سعيد بن منصور، عن الحسن بن يزيد الأصم، عن السدي، عن أبـي عبد الرحمـٰن السلمي، عن علي رضي الله عنه بنحوه، وقال فيه: فدعا لي بدعوات ما يسرني بها حمر النعم.

ورواه أيضاً في المكان نفسه عن عمر بن عبد العزيز، عن العباس بن الفضل الهروي، عن أحمد بن نجدة، عن سعيد بن منصور، به بنحوه.

قال البيهقي: تفرد به الحسن بن يزيد الأصم بإسناده هذا.

ورواه ابن عدي في الكامل (٢/ ٣٢٦) عن صدقة بن منصور، عن أبـي معمر، عن الحسن بن يزيد، به بنحوه.

قال ابن عدي عند ترجمة الحسن بن يزيد: عن السُّدي ليس بالقوي وحديثه عنه ليس بالمحفوظ. وقال: وهذا لا أعلم يرويه عن السدي غير الحسن هذا، ومدار هذا الحديث المشهور على أبـي إسحاق السبيعي عن ناجية بن كعب، عن علي رضي الله عنه.

قلت: الحسن بن يزيد الكوفي الأصم قال عنه الإمام أحمد: لا بأس به، ووثقه ابن معين، والدارقطني وقال الذهبـي عنه: صدوق لكن له خبر منكر.

ينظـر: الجـرح والتعـديـل (٣/ ٤٣)، الميـزان (٢/ ٤٩)، المغنـي فـي الضعفـاء (١/ ١٦٩: ١٤٩٣).

لكن شيخه إسماعيل بن عبد الرحمـٰن السديّ قال عنه الحافظ في التقريب (١٠٨: ٤٦٣): صدوق يهم ورمي بالتشيّع من الرابعة.

وحديثه هذا يؤيد بدعته التي رمي بها فهو ضعيف.

والحاصل أن الحديث ضعيف بالنظر إلى كل طريق على حدة لكنه بهذه الطرق كلها يرتقي إلى رتبة الحسن لغيره، والله أعلم.

٣٩٢٧ ـ حدثنا[١] سهل بن زَنْجَلَة الرازي، ثنا الصَبَّاح بن مُحَارب، عن عمر بن عبد الله بن يعلى[٢] بن مرة الثقفي، عن أبيه، عن جده، عن علي رضي الله عنه قال: إن رسول الله ﷺ آخى بين الناس وتركني فقلت: يا رسول الله آخيت بين أصحابك وتركتني؟!. فقال ﷺ: «تَرَى[٣] تَرَكْتُك؟ إنما تركتك لنفسي، أنت أخي وأنا أخوك، قال: فإن حاجك أحد فقل: إني عبد الله وأخو رسوله[٤] ﷺ لا يدعيها أحد بعدك إلا كذاب».

.....

(١) لم أجده في أبي يعلى المطبوع فلعله في مسنده الكبير.

(٢) سقط: «يعلى» من (حم).

(٣) في (عم) و (سد): «لم ترني تركتك».

(٤) في (عم) و (سد): «وأخو رسول الله ﷺ».

٣٩٢٧ ـ درجته:

هذا الحديث ضعيف جداً بهذا الإسناد، فإن فيه عمر بن عبد الله بن يعلى، وهو واهٍ كما تقدم. وفيه أبوه عبد الله وهو ضعيف، والله أعلم.

وقد سكت عنه البوصيري (٣/ ٥٥/ أ).

تخريجه:

رواه ابن أبي حاتم في كتاب المجروحين (٢/ ٩٢)، عن أبي يعلى به، بنحوه.

وقال قبل ذكره: وروى عمر بن عبد الله بن يعلى نسخة أكثرها مقلوبة عن أبيه، عن جده منها بإسناده... ثم ذكر الحديث.

ورواه ابن الجوزي في العلل (١/ ٢١٦: ٣٤٣)، عن إسماعيل بن أحمد، عن ابن مسعدة، عن أبي القاسم القرشي، عن ابن عدي، عن روح بن عبد المجيد، عن سهل بن زنجلة به، ولكن لم يذكر فيه علياً رضي الله عنه، وذكره بنحو لفظه هذا. ثم قال ابن الجوزي رحمه الله: هذا حديث لا يصح.

. . . . . .

وقد روى الترمذي حديث المؤاخاة عن ابن عمر رضي الله عنهما في سننه (٥/ ٣٠٠)، باب مناقب علي بن أبـي طالب رضي الله عنه (٣٨٠٤)، بلفظ: «آخي رسول الله ﷺ بين أصحابه فجاء عليٌّ تدمع عيناه فقال: يا رسول الله آخيت بين أصحابك ولم تؤاخ بيني وبين أحد. فقال له رسول الله ﷺ: «أنت أخي في الدنيا والآخرة».

قال الترمذي: هذا حديث حسن غريب، وفيه عن زيد بن أبـي أوفى.

قلت: وإسناده ضعيف؛ لأن فيه حكيم بن جبير، وهو كما قال الحافظ في التقريب (١٧٦: ١٤٦٨)، ضعيف رمي بالتشيع.

ورواه الحاكم في المستدرك (٣/ ١٤) ـ كتاب الهجرة ـ بنحوه وهو ضعيف أيضاً لوجود حكيم فيه.

ورواه الطبـرانـي فـي المعجـم (١٢/ ٤٢٠: ١٣٥٤٩)، ولفظـه أطـول ممـا هنـا وسأذكره عند تخريج الحديث (٣٩٤٢)، ويأتي أنه ضعيف أيضاً.

وقد ذكره الفتني في تذكرة الموضوعات (ص ٩٧)، وقال: كل ما ورد في أخوة علي ضعيف.

وروى الإمام أحمد في المسند (١/ ٢٣٠)، نحوه عن ابن عباس رضي الله عنهما في حديث بنت حمزة رضي الله عنهما وقال في آخره: «أنت أخي وصاحبـي».

ولكن فيه الحجاج بن أرطاة قال عنه الحافظ في التقريب (١٥٢: ١١١٩)، صدوق كثير الخطأ والتدليس.

وذكره في الطبقة الرابعة من المدلّسين (ص ٤٩).

وقد عنعن هنا فلا يحتج به.

وقد قال الهيثمي في المجمع عند هذا الحديث (٤/ ٣٢٣، ٣٢٤)، رواه أحمد وأبو يعلى، وفيه الحجاج بن أرطاة وهو مدلس. اهـ.

فلا وجه عندي لقول الشيخ أحمد شاكر رحمه الله. (المسند ٣/ ٣٣٠: ٢٠٤٠): إسناده صحيح.

. . . . . .

وروى الحديث أيضاً ابن أبـي شيبة في المصنف مختصراً (٩/ ١٢٠) ــ كتاب الأدب ــ باب فيمن آخى النبـي ﷺ بينه وبينه (٦٧٥٣ و ١٢/ ٨٦) ــ كتاب الفضائل ــ فضائل عليّ رضي الله عنه (١٢١٩٠)، وفيه الحجاج أيضاً.

وروى البغوي في معجمه، والباوردي، وابن قانع، وابن عساكر كما في الدر المنثور (٤/ ٣٧٠)، من حديث زيد بن أبـي أوفى رضي الله عنه أن النبـي ﷺ جمع أصحابه وذكر فضائل لأناس منهم في حديث طويل قال في آخره لعلي رضي الله عنه: «ما أخرتك إلاّ لنفسي فأنت عندي بمنزلة هارون من موسى ووارثي فقال: يا رسول الله ما أرث منك؟ قال: ما ورّثت الأنبياء. قال: وما ورّثت الأنبياء قبلك؟ قال: كتابَ الله وسنَّة نبيهم وأنت معي في قصري في الجنة مع فاطمة ابنتي وأنت أخي ورفيقي ثم تلا رسول الله ﷺ الآية: ﴿إِخْوَانًا عَلَىٰ سُرُرٍ مُّتَقَابِلِينَ ﴿٤٧﴾﴾ الأخلاء في الله ينظر بعضهم إلى بعض».

وقد رواه الطبراني في الكبير (٥/ ٢٢٠: ٥١٤٦)، ولم يذكر فيه لفظ المؤاخاة.

ورواه البخاري في التاريخ الصغير مختصراً (١/ ٢٥٠)، ثم قال: وهذا إسناد مجهـول لا يتـابـع عليـه، ولا يعـرف سمـاع بعضهـم مـن بعـض رواه بعضهـم عـن إسماعيل بن خالد، عن عبد الله بن أبـي أوفى، عن النبـي ﷺ ولا أصل له. اهـ.

وأورده الإمام ابن الجوزي في العلل المتناهية (١/ ٢١٧: ٣٤٤)، ثم قال بعده: هذا حديث لا يصح عن رسول الله ﷺ ونقل عن أبـي حاتم الرازي قوله: عبد المؤمن ضعيف، فقد رواه نصر بن علي، عن ابن شرحبيل، عن رجل عن زيد، ولعل ذلك الرجل غير ثقة فقد أسقطه عبد المؤمن. اهـ.

وهـو عنـد الإمـام أحمـد رحمـه الله فـي فضـائـل الصحـابـة (١/ ٥٢٥: ٨٧١)، مختصراً و (٢/ ٦٣٨: ١٠٨٥)، مختصراً أيضاً.

وقد تكلم الإمام شيخ الإسلام ابن تيمية رحمه الله تعالى في منهاج السنَّة (٧/ ٢٧٧)، عن هذا الحديث بكلام حاصله: أنّ هذا الحديث مكذوب مفترى، وأنه انفرد به عبد المؤمن بن عباد أحد المجروحين ضعّفه أبو حاتم، عن يزيد بن معن، ولا

. . . . . .

يدري من هو فلعله الذي اختلقه عن عبد الله بن شرحبيل وهو مجهول، عن رجل من قريش عن زيد بن أبـي أوفى.

ثم قال رحمه الله: أحاديث المؤاخاة بين المهاجرين بعضهم مع بعض، والأنصار بعضهم مع بعض كلها كذب والنبي ﷺ لم يؤاخ علياً، ولا آخى بين أبي بكر وعمر، ولا بين مهاجري ومهاجري لكن آخى بين المهاجرين والأنصار. . . إلى أن قال: إن النبي ﷺ قد أثبت الأخوة لغير عليّ كما في الصحيحين أنه قال لزيد: «أنت أخونا ومولانا» وقال له أبو بكر لما خطب ابنته: ألست أخي؟ قال: «أنا أخوك، وبنتك حلال لي. . .» الخ. كلامه رحمه الله.

وقال الحافظ ابن كثير رحمه الله تعالى في البداية والنهاية (٧/ ٢٣٤)، وذكر ابن إسحاق وغيره من أهل السير والمغازي أن رسول الله ﷺ آخى بينه وبين نفسه، وقد ورد في ذلك أحاديث كثيرة لا يصح شيء منها لضعف أسانيدها وركة بعض متونها فإن في بعضها: «أنت أخي ووارثي وخليفتي وخير من أُمُرَ بعدي». وهذا الحديث موضوع مخالف لما ثبت في الصحيحين وغيرهما، والله أعلم. اهـ.

وقال الحافظ ابن حجر في الإصابة (١/ ٥٦٠)، في الكلام على هذا الحديث: له طرق عن عبد الله بن شرحبيل. ونقل عن ابن السكن أنه قال: روى حديثه ــ يعني زيداً ــ من ثلاث طرق ليس فيها ما يصح.

قلت: وقد روى ابن سعد في الطبقات (٣/ ١٦)، حديث المؤاخاة عن محمد بن عمر بن علي بألفاظ مختلفة من طريقين لكن رواية محمد بن عمر، عن جده علي بن أبـي طالب رضي الله عنه مرسلة كما قال الحافظ في التقريب (٤٩٨ : ٦١٧).

وفي إحدى الطريقين الواقدي وهو متروك.

وهناك أحاديث أخرى في هذا المعنى أوردها ابن الجوزي في العلل وبيَّنَ ما فيها وأنه لا يصح منها شيء.

فالحاصل: أن حديث المؤاخاة ليس له أصل يصح، والله تعالى أعلم.

٣٩٢٨ ـ وقال الحارث[١]: حدثنا عبد الرحيم بن واقد الخراساني ثنا حماد بن عمرو، ثنا إسماعيل بن رافع، عن زيد بن أسلم أو محمد بن المنكدر ـ الشك من حماد ـ قال: قال النبي ﷺ لعلي[٢] رضي الله عنه: «يا علي خذ الباب فلا يدخلن عليَّ أحد فإن عندي زَوْراً[٣] [٤] من الملائكة استأذنوا ربهم أن يزوروني». فأخذ علي رضي الله عنه الباب وجاء عمر رضي الله عنه فاستأذن فقال: يا علي، استأذن لي على رسول الله ﷺ / [١٥٥/أ] فقال علي رضي الله عنه: ليس[٥] على رسول الله ﷺ إذن. فرجع عمر رضي الله عنه، وظن أن ذلك من سَخْطَةٍ[٦] من رسول الله ﷺ فلم يصبر عمر رضي الله عنه أن رجع فقال: استأذن لي رسول الله ﷺ فقال: ليس على رسول الله ﷺ إذن. فقال رضي الله عنه: ولِمَ؟ قال رضي الله عنه: لأن زوراً من الملائكة عنده واستأذنوا ربهم أن يزوروه. قال رضي الله عنه: وكم هم يا علي؟ قال رضي الله عنه: ثلاثمائة وستون ملكاً. ثم أمر النبي ﷺ بفتح الباب، فذكر ذلك عمر رضي الله عنه لرسول الله ﷺ فقال يا رسول الله: إنه أخبرني أن زوراً من الملائكة استأذنوا ربهم أن يزوروك وأخبرني يا رسول الله أن عدتهم ثلاثمائة وستون ملكاً، فقال النبي ﷺ لعلي رضي الله عنه: «أنت أخبرت بالزَّور»؟ قال: نعم يا رسول الله.

.....

(١) بغية الباحث (٩٠٣: ٩٨٢).

(٢) سقط قوله: «لعلي رضي الله عنه»: من (عم).

(٣) في (عم) و (سد): «زُوَّاراً».

(٤) الزَّوْر بالفتح بمعنى الزُّوّار أو الزائرين. ينظر: (لسان العرب: ز و ر).

(٥) ما بين الشرطين موجود بحاشية الأصل وعليه علامة التصحيح.

(٦) السَّخْطُ والسُّخْطُ الكراهية للشيء وعدم الرضى. (النهاية: ٢/ ٣٥٠، لسان العرب. س خ ط).

قال ﷺ: «فأخبرته بعدَّتِهم؟». قال رضي الله عنه: نعم. قال ﷺ: «فكم هم يا علي؟» قال رضي الله عنه: ثلاثمائة وستون ملكاً. قال ﷺ: «وكيف علمت ذلك؟» قال رضي الله عنه: سمعت ثلاثمائة وستين نغمة[٧] فعلمت أنهم ثلاثمائة وستون ملكاً. فضرب رسول الله ﷺ على صدره ثم قال: «يا علي زادك الله إيماناً وعلماً».

.....

(٧) النَّغْمة: الكلام الحسن. وقيل: هو الكلام الخَفيّ. والنغمة في الأصل: جَرْس الكلمة وحسن الصوت في القراءة وغيرها. (لسان العرب: ح ر س).

٣٩٢٨ ـ درجته:

مرسل موضوع بهذا الإسناد؛ لأن حمّاد بن عمرو النصيبي كذَّاب.

قال البوصيري: رواه الحارث، عن عبد الرحيم بن واقد وهو ضعيف. (٣/ ٥٦/ أ).

قلت: فيه حمّاد بن عمرو كذّاب.

تخريجه:

لم أجده.

٣٩٢٩ ـ وقال أبو بكر: حدثنا أبو معاوية، عن الأعمش، عن سعد بن عُبَيدة، عن ابن بُرَيدة[١]، عن أبيه رضي الله عنه قال: «بعَثَنا رسول الله ﷺ في سرية واستعمل علينا علياً رضي الله عنه فلما جئناه[٢] قال: كيف رأيتم صاحبكم؟ قال: فإما شكوته وإما شكاه [غيري][٣] فرفعت رأسي وكنت رجلاً مكباباً[٤]، فإذا النبي ﷺ قد احْمَرَّ وجهه وهو يقول: «من كنت مولاه فعلي مولاه».

.....

(١) في (عم) و (سد): «عن أبي بردة».

(٢) في (عم) و (سد): «فلما جئنا».

(٣) في (مح): «غيره»، والصحيح ما أثبت وهو من (عم) و (سد).

(٤) يقال: رجلٌ مُكِبٌّ ومِكْبَابٌ: كثير النظر إلى الأرض. (لسان العرب: ك ب ب).

٣٩٢٩ ـ درجته:

هذا الحديث صحيح بهذا الإسناد، والله أعلم.

تخريجه:

رواه النسائي في خصائص علي، السنن الكبرى (٥/ ١٣٠: ٨٤٦٥)، عن محمد بن العلاء، عن أبي معاوية به، بنحوه.

ورواه أيضاً في السنن الكبرى، باب المناقب (٥/ ٤٥: ٨١٤٤)، عن محمد بن العلاء به، مختصراً بدون ذكر قصته بلفظ: «من كنت وليّه فعليٌّ وليُّه».

ورواه البزار كما في كشف الأستار (٣/ ١٨٨: ٢٥٣٥)، عن محمد بن المثنى، عن أبي معاوية به، بنحوه. لكنه قال: فرفع رأسه وكنت رجلاً مكباباً فقال: «من كنت وليه فصلى وليه» فقلت: لا أسوؤك فيه أبداً.

ورواه الإمام أحمد في المسند (٥/ ٣٥٨)، عن وكيع، عن الأعمش به، بلفظ: عن ابن بريدة عن أبيه أنّه مرّ على مجلس وهم يتناولون من علي فوقف عليهم فقال:

. . . . . .

إنــه قــد كـان فـي نفسـي علـى علـيٍّ شـيء وكـان خـالـد بـن الـوليـد كـذلـك فبعثنـي رسـول الله ﷺ فـي سريَّـة عليهـا علـيّ وأصبنـا سبيـاً قـال: فـأخذ علـيٌّ جاريـة مـن الخمس لنفسه فقـال خالد بن الوليد: دونك. قال: فلمّا قدمنا على النبـي ﷺ جعلت أحدثه بما كان ثم قلت: إن عليّاً أخذ جارية من الخمس قال: وكنت رجلاً مكباباً قـال: فرفعت رأسي فـإذا وجـه رسـول الله ﷺ قـد تغيّر فقـال: «من كنت وليّـه فعليّ وليه».

ورواه الإمام أحمد أيضاً في المسند (٥/ ٣٦١)، عن وكيع به، بدون ذكر سببه بلفظ: «من كنت وليه فعلي وليه».

ورواه النسائي في السنن الكبرى، خصائص عليّ (٥/ ١٣٠: ٨٤٦٦)، عن محمد بن المثنى، عن أبـي أحمد، عن عبد الملك بن أبـي غنية، عن الحكم بن عتيبة، عن سعيد بن جبير، عن ابن عباس، عن بريدة، بلفظ: بعثني النبـي ﷺ مع عليّ إلى اليمن فرأيت منه جفوة فلما رجعت شكوته إلى رسول الله ﷺ فرفع رأسه إليّ وقال: «من كنت مولاه فعلي مولاه».

ورواه البزار كما في كشف الأستار (٣/ ١٨٨: ٢٥٣٣)، عن محمد بن المثنى به، بنحو لفظ النسائي المتقدم.

ورواه النسـائـي أيضـاً فـي السنـن الكبـرى، المنـاقـب (٥/ ٤٥: ٨١٤٥)، وفـي الخصائص (٥/ ١٣٠: ٨٤٦٧)، عن أبـي داود، عن أبـي نعيم، عن عبد الملك بن أبـي غنية، به، بنحو اللفظ المتقدم.

ورواه الإمـام أحمـد فـي المسنـد (٥/ ٣٤٧) عـن الفضـل بـن دكيـن، عـن ابـن أبـي غنيـة عـن الحسـن، عـن سعيـد بـن جبيـر بـه، بنحـوه، وقـال: فـرأيـت وجـه رسول الله ﷺ يتغيّر فقال: يا بريدة: ألستُ أولى بالمؤمنين من أنفسهم؟ قلت: بلى. . . الحديث.

ورواه البزار كما في كشف الأستار (٣/ ١٨٨: ٢٥٣٤)، عن أحمد بن يحيـى

. . . . . .

الكوفي، عن خالد بن مخلد، عن أبـي مريم، عن عدي بن ثابت، عن سعيد بن جبير به، بنحوه.

قال البزار: لا نعلم أسند ابن عباس، عن بريدة إلاّ هذا.

ورواه ابن جرير وأبو نعيم كما في الكنز (٣٦٤٢٢).

وسيأتي في الحديث الذي بعده أنّ هذا الحديث متواتر عن نبيّنا الأمين ﷺ، والله أعلم.

٣٩٣٠ ـ حدثنا[١] مُطَّلِب بن زياد، عن عبد الله بن محمد بن عَقِيل، عن جابر رضي الله عنه قال: كنا بالجُحْفَة[٢] بغدير خُمّ[٣]، إذ خرج علينا رسول الله ﷺ فأخذ يد علي رضي الله عنه فقال: «من كنت مولاه فعلي مولاه».

.....

(١) القائل: أبو بكر بن أبي شيبة.

(٢) الجُحْفَة بالضم ثم السكون والفاء كانت قرية كبيرة بين مكة والمدينة على أربع مراحل من مكة وهي ميقات أهل مصر والشام؛ وسميت بهذا لأن السيل اجتحفها وحمل أهلها في بعض السنين، وبينها وبين المدينة ست مراحل، وبينها وبين غدير خمّ ميلان. (معجم البلدان ٢/١٢٩).

(٣) غدير خُمّ: بين مكة والمدينة، وأصل الغدير من غادرت الشيء إذا تركته وهو فعيل بمعنى مفعول كأنّ السيل غادره في موضعه. وخُمّ اسم موضع الغدير، قال الزمخشريُّ: خُمّ اسم رجل صبّاغ أضيف إليه الغدير الذي بين مكة والمدينة بالجحفة. وقال الحازمي: خمّ واد بين مكة والمدينة عند الجحفة به غدير، عنده خطب رسول الله ﷺ، وهذا الوادي موصوف بكثرة الوخامة.

ينظر: معجم البلدان (٢/٤٤٥، ٤/٢١٣).

٣٩٣٠ ـ درجته:

هذا الحديث حسن بهذا الإسناد؛ لأن المطّلب بن زياد وعبد الله بن محمد بن عقيل صدوقان كما تقدم.

قال البوصيري (٣/٥٦/ب)، رواه أبو بكر بن أبي شيبة، وفي إسناده عبد الله بن محمد بن عقيل.

تخريجه:

رواه أبو بكر ابن أبي شيبة في المصنف له (١٢/٥٩: ١٢١٢١)، به بنحوه.

ورواه ابن أبي عاصم في السنّة (٢/٦٠٤: ١٣٥٦)، عن أبي بكر به، بنحوه مختصراً.

. . . . . .

ورواه البزار كما في الكنز (٣٦٤٣٣)، ولم أجده في كشف الأستار.

وقول النبي ﷺ: «من كنت مولاه فعليٌّ مولاه» حديث متواتر نصّ على تواتره عدد من الأئمة الكرام منهم الحافظ ابن حجر رحمه الله فقد قال في الفتح (٧/ ٩٣)، وأما حديث: «من كنت مولاه فعليٌّ مولاه» فقد أخرجه الترمذي والنسائي وهو كثير الطرق جداً وقد استوعبها ابن عقدة في كتاب مفرد، وكثير من أسانيدها صحاح وحسان، وقد روينا عن الإمام أحمد قال: ما بلغنا عن أحد من الصحابة ما بلغنا عن علي بن أبي طالب.

وكذا قال القسطلاني في المواهب اللدنية (٣/ ٣٦٥).

ونقله المناوي في فيض القدير (٦/ ٢١٨)، عن الحافظ ابن حجر.

وذكره الكناني في نظم المتناثر (١٩٤)، كتاب المناقب (٢٣٢)، وذكر أن السيوطي رحمه الله أورده في الأزهار من حديث عدد من الصحابة رضي الله عنهم، وسمّاهم، وزاد عليهم فبلغوا خمسة وعشرين صحابياً قال: وفي رواية لأحمد أنه سمعه من النبي ﷺ ثلاثون صحابياً وشهدوا به لِعَليٍّ رضي الله عنه لما نوزع أيام خلافته.

والحاصل أن الحديث متواتر فيكون حديث جابر رضي الله عنه صحيحاً لغيره لشواهده، والله أعلم.

٣٩٣١ ـ [١] حدثنا[١] شَرِيك، عن داود بن يزيد الأودي، عن أبيه قال: دخل أبو هريرة رضي الله عنه المسجد، فاجتمع إليه الناس، فقام إليه شاب فقال: أنشدك بالله أسمعت رسول الله ﷺ يقول: «من كنت مولاه فعلي مولاه، اللهم وال من والاه، وعاد من عاداه»؟ قال رضي الله عنه: «اللهم نعم».

.....

(١) القائل: أبو بكر بن أبي شيبة.

٣٩٣١ ـ [١] درجته:

هذا الحديث ضعيف بهذا الإسناد فإن شريكاً اختلط ولم تتميز روايته، وكذا داود بن يزيد ضعيف كما تقدم. والله أعلم.

قال البوصيري (٣/٥٦/ب)، رواه أبو بكر بن أبي شيبة، وعنه أبو يعلى، والبزار، ومدار أسانيدهم على داود بن يزيد وهو ضعيف.

وقال الهيثمي في المجمع (٩/١٠٩)، رواه أبو يعلى والبزار بنحوه، والطبراني في الأوسط، وفي أحد إسنادي البزار رجل غير مسمّى، وبقية رجاله ثقات في الآخر، وفي إسناد أبي يعلى داود بن يزيد وهو ضعيف.

تخريجه:

يأتي في (٣٩٣١ [٤]).

٣٩٣١ ـ [٢] وقال أبو يعلى[١]: حدثنا أبو بكر بهذا.

[٣] وقال البزار[٢]: حدثنا علي بن شبرمة الباهلي، ثنا أحمد بن يحيى الصوفي، ثنا رجل عن منصور بن أبي الأسود، عن داود وإدريس، عن أبيهما عن أبي هريرة رضي الله عنه به.

.....

(١) مسند أبي يعلى الموصلي (٦/٥١: ٦٣٩٢)، وقال في آخره: أشهد أني سمعت رسول الله ﷺ يقول: «من كنت مولاه فعليٌّ مولاه...» الخ.

(٢) كشف الأستار (٣/١٨٨: ٢٥٣٢)، لكنه لم يذكر علي بن شبرمة الباهليّ بل قال: حدثنا أحمد بن يحيى الصوفي، ثنا رجل... الخ، وذكره في حديث شريك المتقدم.
قال البزار: إنما يعرف من حديث داود الأودي، وجمع منصور بين داود وإدريس.

٣٩٣١ ـ [٣] درجته:

ضعيف بهذا الإسناد أيضاً؛ لأن منصور بن أبي الأسود مع أنه صدوق فهو متشيّع والحديث في فضائل أهل البيت رضي الله عنهم، وفيه أيضاً مبهم لم أتمكن من تعيينه، والله أعلم.

تخريجه:

يأتي في الذي بعده.

٣٩٣١ ـ [٤] وقال[١] [٢]: ووجدت في كتابي عن محمد بن مسكين، عن عبد الله بن يوسف، عن عكرمة بن إبراهيم، عن إدريس الأودي به.

.....

(١) في (سد): «قال».

(٢) كشف الأستار (٣/١٨٨: ٢٥٣٢)، وقال: حدثنا عكرمة بن إبراهيم.

٣٩٣١ ـ [٤] درجته:

ضعيف بهذا الإسناد أيضاً من أجل عكرمة بن إبراهيم فإنه ضعيف، والله أعلم.

تخريجه:

رواه الطبراني في المعجم الأوسط (٢/٦٨: ١١١٥)، عن أحمد بن صالح المالكي، عن أبي جعفر، عن عكرمة به، مختصراً، وقال بعده: لم يرو هذا الحديث عن إدريس إلاّ عكرمة، تفرد به النُّفيلي.

والحاصل: أن هذا الحديث بالنظر إلى كل طريق من طرقه المتقدمة ضعيف لكن بالنظر إلى مجموع هذه الطرق يرتقي إلى درجة الحسن لغيره.

على أن الجزء الأول من الحديث وهو قول النبي ﷺ: «من كنت مولاه فعليٌّ مولاه» متواتر كما تقدم فيرتقي هذا الجزء بشواهده الكثيرة إلى رتبة الصحيح، والله أعلم.

٣٩٣٢ ـ قال[١] إسحاق: أنا عبد الرزاق ثنا معمر، عن أيوب، عن عكرمة وعن أبـي يزيد المدني قالا: لما أهديت فاطمة إلى علي الحديث.

وقد تقدم في كتاب النكاح، وفيه: فقال: يا فاطمة إني لم آلُ أن أنكحك أحب أهلي إليَّ[٢].

.....

(١) هذا الحديث من زيادات نسخة (ك).

(٢) تقدم هذا الحديث برقم (١٦٢٩)، من كتاب النكاح: باب إدخال المرأة على زوجها وتقدم تخريجه والحكم عليه هناك مستوفى.
وقد أخرجه إسحاق (٥/ ٣٩: ٢١٣٢)، وعبد الرزاق (٥/ ٤٨٥: ٩٧٨١)، والطبراني في الكبير (٢٤/ ١٣٧: ٣٦٥)، و (٢٢/ ٤١٠/ ١٠٢٢)، وابـن سعـد (٨/ ٢٣)، والحـاكـم (٣/ ١٥٩)، وأحمد في الفضائل (٢/ ٥٦٨: ٩٥٨)، والنسائي في الخصائص (ص ١٣٧: ١٢٤)، والقطيعي في زيادات الفضائل (٢/ ٧٦٢: ١٣٤٢)، والدولابـي في الذرية الطاهرة (ص ٣٧). (سعد).

٣٩٣٣ ـ [١] وقال أبو يعلى[١]: حدثنا القواريري، ثنا حَرَمِيُّ بن عُمَارة، ثنا الفضل بن عَمِيْرَة أبو قتيبة القيسي، حدثني ميمون [الكُرْدِي][٢] أبو بصير، عن أبـي عثمان، عن علي بن أبـي طالب رضي الله عنه قال: «بينما رسول الله ﷺ آخذ بيدي ونحن نمشي في بعض سِكَك[٣] المدينة إذ أتينا على حديقة[٤]، فقلت: يا رسول الله ما أحسنها من حديقة! قال ﷺ: «لك[٥] في الجنة أحسن منها» حتى مررنا بسبع حدائق، كل ذلك أقول: ما أحسنها! ويقول ﷺ: «لك في الجنة أحسن منها»، فلما خلا لي الطريق اعتنقني ثم أَجْهَشَ[٦] باكياً قال: قلت: يا رسول الله: ما يبكيك؟ قال ﷺ: «ضغـائـن فـي صـدور أقـوام لا يبـدونهـا[٧] إلاَّ مـن بعـدي». قـال: قلـت: يا رسول الله في سلامة من ديني؟ قال ﷺ: «في سلامة من دينك».

.....

(١) مسند أبـي يعلى (١/ ٢٨٤: ٥٦١).

(٢) في جميع النسخ: «الأودي»، والتصحيح من كتب التراجم، ومسند أبـي يعلى.

(٣) جمع سِكّة وتطلق على الزُّقاق، وعلى الطريقة المصطفّة من النخل. (لسان العرب: س ك ك).

(٤) الحديقة هي الروضة ذات الشجر، وقيل: الحديقة كل بستان عليه حائط. (لسان العرب: ح د ق).

(٥) سقط لفظ: «لك» من (سد).

(٦) الجَهْشُ: أن يفزع الإنسان إلى الإنسان ويلجأ إليه وهو مع ذلك يريد البكاء، كما يفزع الصبّـي إلى أمه وأبيه، يقال: جهش وأجهش. (النهاية ١/ ٣٢٢).

(٧) في (عم) و (سد): «لا يبدونها لك».

٣٩٣٣ ـ [١] درجتـه:

هذا الحديث ضعيف بهذا الإسناد؛ إذ فيه الفضل بن عَمِيْرة ضعيف كما تقدم، والله أعلم.

. . . . . .

وقد عزاه البوصيري لأبي يعلى والبزار والحاكم وسكت عنه (٣/ ٥٢/ أ).

وقال الهيثمي في المجمع (٩/ ١٢١)، رواه أبو يعلى والبزار وفيه الفضل بن عَمِيْرة وثقه ابن حبان وضعّفه غيره، وبقية رجاله ثقات.

تخريجه:

تخريجه يأتي في (٣٩٣٣ [٢]).

٣٩٣٣ ـ [٢] وقال البزار[١]: حدثنا عمرو بن علي، ومحمد بن مَعْمَر قالا: ثنا حَرَمِيٌّ[٢] بن عُمَارَة به.

لا يروى عن النبي ﷺ إلاَّ بهذا الإسناد، ولا جاء عن أبي عثمان، عن علي رضي الله عنه غير هذا[٣].

.....

(١) كشف الأستار (٣/ ١٨٣: ٢٥٢٣).

(٢) في (عم): «حرميّ وعمارة»، وهو خطأ.

(٣) زاد في (ك): (وصححه الحاكم). (سعد).

٣٩٣٣ ـ [٢] درجته:

ضعيف بهذا الإسناد أيضاً لضعف الفضل بن عَمِيْرة كما تقدم، والله أعلم.

تخريجه:

هذا الحديث مداره على الفضل بن عَمِيْرة، وقد تقدم أنه ضعيف:

رواه الإمام أحمد في فضائل الصحابة (٢/ ٦٥١: ١١٠٩)، عن عبيد الله بن عمر، عن حرميّ، به بنحوه.

ورواه الحاكم في المستدرك (٣/ ١٣٩)، مناقب علي، عن علي بن حمشاذ العدل، عن العباس بن الفضل الأسفاطي، عن علي بن عبد الله المديني، عن حرميّ به، بنحوه.

ورواه أيضاً في الموضع نفسه، عن علي بن حمشاذ، عن العباس بن الفضل، عن إبراهيم بن محمد بن عرعرة، عن حرميّ به، بنحوه. وقال بعده: هذا حديث صحيح الإسناد ولم يخرجاه وسكت عليه الذهبي.

قلت: تقدم أن الفضل بن عَمِيْرة ضعيف، والذهبي نفسه قال عنه كما تقدم: منكر الحديث. وعليه فالحديث بهذا الإسناد ضعيف أيضاً.

ورواه الخطيب في تاريخ بغداد (١٢/ ٣٩٨)، عن الحسن بن أبي بكر، عن عبد الله بن إسحاق بن إبراهيم البغوي، عن عبد الله بن أحمد بن كثير الدورقي

. . . . . .

أبـي العباس، عن الفيض بن وثيق بن يوسف بن عبد الله بن عثمان بن أبـي العاص، عن الفضل به بنحوه.

ورواه أيضاً في الموضع السابق، عن الحسن بن أبـي بكر، عن عبد الله بن إسحاق بن إبراهيم البغوي، عن أحمد بن زهير، عن الفيض بن وثيق، عن الفضل به، بنحوه.

قال الخطيب: بلغني عن إبراهيم بن عبد الله بن الجنيد قال: سمعت يحيـى بن معين يقول: الفيض بن وثيق كذاب خبيث.

ورواه ابن الجوزي في العلل المتناهية (١/ ٢٤٣: ٣٨٨)، عن عبد الرحمن بن محمد، عن أحمد بن علي بن ثابت بإسناديه المتقدمين بنحوه، وقال في الثاني: بتسع حدائق.

ورواه أبو الشيخ في كتاب القطع والسرقة وابن النجار كما في الكنز (٣٦٥٢٣).

فالحديث لا يترقى بهذه المتابعات إذ مدارها جميعاً على الفضل وهو ضعيف؛ ولذا قال الإمام الذهبـي في الميزان (٤/ ٢٧٥)، بعد ما ذكر أن ابن حبان ذكره في الثقات قال: قلت: بل هو منكر الحديث ثم ساق حديثه هذا.

وللحديث شاهد من حديث أنس رضي الله عنه:

أخرجه ابن أبـي شيبة في مصنفه (١٢/ ٧٥، ٧٦: ١٢١٦٠)، عن يحيـى بن يعلى، عن يونس بن خباب، عن أنس قال: «خرجت أنا وعلي مع رسول الله ﷺ في حائط المدينة فمررنا بحديقة فقال علي: ما أحسن هذه الحديقة يا رسول الله. . . فذكر الحديث بنحوه.

وفي إسناده يحيـى بن يعلى الأسلمي قال عنه الحافظ في التقريب (٥٩٨: ٧٦٧٧)، ضعيف شيعي.

فهذا الشاهد ضعيف بهذا الإسناد:

وله شاهد آخر من حديث ابن عباس رضي الله عنهما أخرجه الطبراني في

. . . . . .

المعجم الكبير (١١/ ٧٣: ١١٠٨٤)، عن الحسن بن علوية القطان، عن أحمد بن محمد السكري، عن موسى بن أبـي سليم البصري، عن مندل، عن الأعمش، عن مجاهد، عن ابن عباس رضي الله عنهما قال: خرجت أنا والنبـي ﷺ وعلي رضي الله عنه في حشان المدينة فمررنا بحديقة فقال علي رضي الله عنه: ما أحسن هذه الحديقة يا رسول الله. فقال: «حديقتك في الجنة أحسن منها» ثم أومأ بيده إلى رأسه ولحيته. ثم بكى حتى علا بكاؤه. قيل: ما يبكيك؟ قال: ضغائن في صدور قوم لا يبدونها لك حتى يفقدوني ومُنْدَل ضعيف كما قال الحافظ في التقريب (٥٤٥: ٦٨٨٣).

وقال الهيثمي في المجمع (٩/ ١٢١)، رواه الطبراني وفيه من لم أعرفهم ومندل أيضاً فيه ضعف. اهـ.

فالحاصل أن الحديث ضعيف بالنظر إلى كل شاهد على حدته لكن بمجموع هذه الشواهد يرتقي إلى رتبة الحسن لغيره. والله أعلم.

٣٩٣٤ ـ وقال الحارث[١]: حدثنا هَوْذَة، ثنا عوف، عن عبد الله بن عمرو بن هند الجَمَلي قال: لما كانت ليلةَ أُهْدِيت[٢] فاطمة إلى علي رضي الله عنهما قال[٣] له رسول الله ﷺ: «لا تُحْدِث[٤] شيئاً حتى آتِيَك» قال[٥]: فلم يلبث رسول الله ﷺ أن اتَّبَعَهما، فقام ﷺ على الباب فاستأذن فدخل فإذا علي رضي الله عنه معتزل[٦] عنها فقال: إني قد علمت أنك شهاب[٧] الله ورسوله، فدعا ﷺ بماء فمضمض ثم أعاده في الإناء ثم نضح[٨] ﷺ صدرها وصدره رضي الله عنهما وسَمَّت[٩] عليهما، ثم خرج ﷺ من عندهما[١٠].

.....

(١) بغية الباحث (٩٠٢: ٩٨١).

(٢) يقال للعروس هَدِيٌّ وهَدِيَّة، والهديَّة ما أتحفت به. (لسان العرب هـ د ي).

(٣) في (سد): «فقال».

(٤) الحَدَث: الإبداء، والحُدُوث: كون الشيء بعد أن لم يكن فالمراد لا تفعل شيئاً أو لا تبتدىء شيئاً والله أعلم. ينظر: (القاموس المحيط ح د ث).

(٥) سقط لفظ قال من (عم).

(٦) اعتزل الشيء إذا فارقه وتنحى عنه. (لسان العرب ع ز ل).

(٧) الشِّهَابِ قيل هو العود الذي فيه نار ساطعة، ويقال للكوكب الذي ينقضّ على أثر الشيطان بالليل: شِهَابٌ. (لسان العرب ش هـ ب).

(٨) نَضَح عليه الماء ونضحه به إذا رشَّه عليه. (النهاية ٥/ ٦٩).

(٩) سمّت بتشديد الميم من التّسميت وهو الدعاء بالبركة فيكون المعنى دعا لهما بالبركة، والله أعلم.

(١٠) في (عم): «من عندها».

٣٩٣٤ ـ درجته:

هذا حديث ضعيف بهذا الإسناد؛ لأنه أولاً مرسل والمرسل ضعيف عند جمهور المحدثين. وثانياً فيه عوف بن أبي جميلة ثقة لكنه متشيع، وروي ما يؤيد به بدعته، والله أعلم.

. . . . . .

قال البوصيري (٣/ ٥٣/ أ)، رواه الحارث بن أبي أسامة ورواته ثقات إلاَّ أنه منقطع.

تخريجه:

لم أجد هذا الحديث المرسل ولكن وجدت نحوه، مرفوعاً من حديث عليّ رضي الله عنه ولفظه: «عن علي رضي الله عنه قال: أردت أن أخطب إلى رسول الله ﷺ ابنته فقلت: ما لي من شيء، ثم ذكرت صلته وعائدته، فخطبتها إليه فقال: هل لك من شيء؟ قلت: لا. قال: فأين درعك الحطمية التي أعطيتك يوم كذا وكذا؟ فقلت: هي عندي. قال فأعطها، فأعطيتها إياها فزوجنيها فلما أدخلها عليّ قال: لا تحدثا شيئاً حتى آتيكما، فجاءنا وعلينا كساء أو قطيفة، فلما رأيناه تخشخشنا[1] فقال: مكانكما، فدعا بإناء فيه ماء فدعا فيه ثم رشّه علينا، فقلت: يا رسول الله أهي أحبّ إليك أم أنا؟ قال: هي أحبُّ إليّ منك، وأنت أعزُّ إليّ منها».

رواه الحميدي في مسنده (١/ ٢٢: ٣٨)، عن سفيان، عن عبد الله بن أبي نجيح، عن أبيه قال: أخبرني من سمع من عليّ فذكره بنحوه.

ففي إسناده من لم يسم.

وروى الإمام أحمد أوله فقط في المسند (١/ ٨٠).

وكذا رواه سعيد بن منصور في سننه (١/ ٦٧: ٦٠٠).

والبيهقي في السنن الكبرى (٧/ ٢٣٤)، كلهم من طريق عبد الله بن أبي نجيح به بنحوه.

وعلى هذا فالحديث ضعيف مرسلاً ومتصلاً، والله أعلم.

. . . . . .

(١) الخشخشة: حركة فيها صوت. الفائق (١/ ٣٦٩).

٣٩٣٥ ـ [١] وقال أبو يعلى[١]: حدثنا قَطَن بن نُسير[٢]، ثنا جعفر بن سليمان، عن عبد الله بن المثنى، عن عبيد الله بن أنس، عن أنس رضي الله عنه قال: أُهْدِيَ لرسول الله ﷺ حَجَلٌ[٣] مشوي بخبزة وظَبَابة[٤] فقال رسول الله ﷺ: «اللهم ائتني بأحب خلقك إليك يأكل معي من هذا الطعام، فقالت عائشة رضي الله عنها: اللهم اجعله أبي . وقالت حفصة رضي الله عنها: اللهم اجعله أبي . قال أنس رضي الله عنه: فقلت: اللهم اجعله سعد بن عبادة. قال: فسمعت حركة بالباب فخرجت فإذا علي رضي الله عنه، فقلت: إن رسول الله ﷺ على حاجة. فانصَرَف، ثم سمعت حركة الباب فخرجت فإذا علي رضي الله عنه كذلك فسمع رسول الله ﷺ صوته فقال: «انظر من هذا؟». فخرجت فإذا[٥] علي رضي الله عنه، فجئت رسول الله ﷺ / فأخبرته فقال: «اللهم وَالِيَّ اللهم وَالِيَّ»[٦]. [١٥٥/ب]

.....

(١) لم أجد الحديث في مسند أبي يعلى المطبوع فلعله في المسند الكبير.

(٢) في (عم) و (سد): «ابن بشير».

(٣) الحَجَل بالتحريك: القَبَجْ. وهو طائر في حجم الحمام أحمر المِنْقار والرجلين. (النهاية ١/٣٤٦)، (والمعجم الوسيط: ١/١٥٨).

(٤) كذا في الأصل، وفي باقي النسخ بالضاد المعجمة ولم يتبين لي معنى الكلمة ولعلها صحفت من صُبَابة بالصاد المهملة وهي البقية اليسيرة من الشراب في أسفل الإناء، والله أعلم. ينظر: (لسان العرب: ص ب ب).

(٥) في (عم) و (سد): «فإذا هو عليٌّ».

(٦) كذا في جميع النسخ، ولعل الصواب: «وليّي»، والله أعلم.

٣٩٣٥ ـ [١] درجته:

ضعيف بهذا الإسناد؛ لأن جعفر بن سليمان مع أنه صدوق، فقد روى ما يؤيد

. . . . . .

بدعته، وفيه عبيد الله بن أنس لم أجد فيه جرحاً أو تعديلاً.

وقد ذكره البوصيري في الإتحاف (٣/ ٥٣/ ب)، ونقل قول البزار: روي عن أنس من وجوه وكل من رواه عن أنس فليس بالقويّ.

وقال الهيثمي في المجمع (٩/ ١٢٨)، رواه الطبراني في الأوسط والكبير باختصار وأبو يعلى باختصار كثير إلاّ أنه قال: فجاء أبو بكر فرده ثم جاء عمر فرده ثم جاء عليٌّ فأذن له. وفي إسناد الكبير حمّاد بن المختار ولم أعرفه، وبقية رجاله رجال الصحيح، وفي أحد أسانيد الأوسط أحمد بن عياض بن أبي طيبة ولم أعرفه، وبقية رجاله رجال الصحيح ورجال أبي يعلى ثقات، وفي بعضهم ضعف.

تخريجه:

يأتي في الطريق الثاني.

٣٩٣٥ ـ [٢] وقال البزار[١]: حدثنا أحمد بن عثمان، ثنا عبيد الله بن موسى، ثنا إسماعيل بن سلمان الكحال الأزرق، عن أنس رضي الله عنه قال: «أُهْدِيَ لرسول الله ﷺ أطيار فقَسَّمَها ﷺ بين نسائه رضي الله عنهن فأصاب كل امرأة. . .» الحديث.

.....

(١) كشف الأستار (٣/ ١٩٣: ٢٥٤٨)، وقال البزار: كل من رواه عن أنس فليس بالقوي.

٣٩٣٥ ـ درجته:

ضعيف بهذا الإسناد أيضاً لضعف إسماعيل بن سلمان الأزرق كما تقدم.

قال الهيثمي في المجمع (٩/ ١٢٩)، رواه البزار وفيه إسماعيل بن سلمان وهو متروك.

تخريجه:

أمّا حديث عبيد الله بن أنس فرواه ابن عدي في الكامل (٧/ ١٥١)، عن عبدان عن قطن بن نسير به بنحوه مختصراً.

وأما حديث إسماعيل الأزرق فرواه البخاري في التاريخ الكبير (١/ ٣٥٨)، عن عبيد الله بن موسى به مختصراً.

وقد تابعهما جماعة في رواية هذا الحديث عن أنس رضي الله عنه منهم:

١ ـ إسماعيل بن عبد الرحمن السدي: أخرج حديثه:

الترمذي باختصار في كتاب المناقب ـ مناقب علي رضي الله عنه ـ (٥/ ٣٠٠)، عن سفيان بن وكيع، عن عبيد الله بن موسى، عن عيسى بن عمر، به، مختصراً وقال بعده: هذا حديث غريب لا نعرفه من حديث السدي إلاّ من هذا الوجه، وقد روى هذا الحديث من غير وجه عن أنس، والسُّدي اسمه إسماعيل بن عبد الرحمن وقد أدرك أنس بن مالك، ورأى الحسين بن علي. اهـ.

وسفيان بن وكيع ضعيف كما في التقريب (٢٤٥: ٢٤٥٦).

ورواه ابن الجوزي في العلل المتناهية (١/ ٢٣٠: ٣٦٣)، عن أبي القاسم

. . . . . .

الجريري، عن أبـي طالب العشاري، عن الدارقطني، عن محمد بن مخلد، عن أبـي حاتم بن الليث، عن عبيد الله بن موسى به بنحوه مختصراً أيضاً.

قـال ابـن الجـوزي: وهـذا لا يصـح؛ لأن إسمـاعيـل السُّـدي قـد ضعّفـه عبد الرحمن بن مهدي، ويحيـى بن معين.

قلت: إسماعيل بن عبد الرحمن السُّدي قال عنه الحافظ في التقريب (١٠٨: ٤٦٣)، صدوق. يَهِمْ ورمي بالتشيّع.

ورواه النسائي في خصائص عليٍّ رضي الله عنه (٣٤: ١٢)، عن زكريا بن يحيـى، عن الحسين بن حمّاد، عن مسهر بن عبد الملك، عن عيسى بن عمر به بنحوه مختصراً أيضاً.

ومُسهر بن عبد الملك هذا قال عنه في التقريب (٥٣٢: ٦٦٦٧): ليّن الحديث.

ورواه أبو يعلى في مسنده (٤/ ١٣٠: ٤٠٣٩)، عن الحسن بن حماد، عن مُسْهِر به، بنحوه مختصراً.

ورواه ابن عدي في الكامل (٦/ ٤٥٧)، عن الحسن بن الطيّب، عن الحسن بن حمّاد الضبـي، عن مسهر بن عبد الملك به، بنحوه مختصراً.

ورواه من طريقه ابن الجوزي في العلل (١/ ٢٢٩: ٣٦٢)، عن إسماعيل بن أحمد، عن ابن مسعدة، عن حمزة، عن ابن عدي به بنحوه.

٢ ـ أبو الهندي: أخرج حديثه:

الخطيب في تاريخ بغداد (٣/ ١٧١)، عن الحسن بن أبـي بكر، عن أبـي بكر محمد بن العباس بن نجيح، عن محمد بن القاسم النحوي أبـي عبد الله، عن أبـي عاصم به، بنحوه.

وقال الخطيب: غريب بإسناده لم نكتبه إلاّ من حديث أبـي العيناء محمد بن القاسم، عن أبـي عاصم وأبو الهندي مجهول واسمه لا يعرف. اهـ.

ورواه ابن الجوزي في العلل المتناهية (١/ ٢٣٠: ٣٦٤)، عن منصور القزاز،

. . . . . .

عن أبـي بكر بن ثابت (الخطيب) به، مختصراً، وفيه: الرجل يحب قومه.

قال ابن الجوزي: وقد روى نحوه يَغْنمُ بن سالم عن أنس. قال أبو حاتم بن حبان: كان يَغْنم يضع الحديث. اهـ.

٣ ـ عبد الملك بن عمير: أخرج حديثه:

الطبراني في المعجم الكبير (١/ ٢٥٣: ٧٣٠)، عن عمرو بن أبـي الطاهر ابن السرح المصري، عن يوسف بن عدي، عن حماد بن المختار، عن عبد الملك به، بنحوه مختصراً.

ورواه ابن الجوزي في العلل المتناهية (١/ ٢٣١: ٣٦٧)، عن إسماعيل بن مسعدة، عن حمزة، عن ابن عدي، عن عصمة، عن محمد بن أبـي الهيثم، عن يوسف به، بنحوه.

قال ابن الجوزي: وقد رواه أبو بكر بن مردويه فزاد فيه: فجاء عليٌّ فدق الباب فقلت: من ذا؟ قال: أنا علي. قلت: النبـي ﷺ على حاجة، فرجع ثلاث مرات كل ذلك يجيء، قال: فضرب برجله فدخل فقال النبـي ﷺ: من حبسك؟ قال: قد جئت ثلاث مرات كل ذلك يقول: النبـي ﷺ على حاجة. فقال النبـي ﷺ: ما حملك على ذلك؟ قال: كنت أحب أن يكون رجلاً من قومي.

قال ابن الجوزي رحمه الله: وهذا لا يصح، قال ابن عدي: حماد شيعي مجهول، وقد رواه الحسين بن سليمان عن عبد الملك بن عمير، قال ابن عدي: ولا يتابع حسين على حديثه. اهـ.

٤ ـ سالم مولى عمر بن عبيد الله: روى حديثه:

ابن الجوزي في العلل (١/ ٢٣٣: ٣٧١)، عن زاهر بن طاهر، عن أبـي عثمان إسماعيل بن عبد الرحمن الصابوني، عن محمد بن عبد الله الأندلسي، عن سليمان بن أحمد البلخي، عن أحمد بن سعيد بن فرقد الجُدِّي، عن أبـي حمة محمد بن يوسف اليمامي، عن أبـي قرة موسى بن طارق، عن موسى بن عقبة، عن أبـي النضر به،

. . . . . .

بنحوه وقال: بأخير خلقك.

قال الذهبي في الميزان (١/ ١٠٠)، في ترجمة أحمد بن سعيد الجُدِّي: وعنه الطبراني فذكر حديث الطير بإسناد الصحيحين، فهو المتهم بوضعه. اهـ.

ورواه ابن الجوزي أيضاً في نفس المكان، عن زاهر بن طاهر، عن أبي بكر البيهقي، عن محمد بن عبد الله الأندلسي به، بنحوه.

٥ ـ مسلم أبو عبد الله الملائي: أخرج حديثه:

البخاري في تاريخه الكبير (١/ ٣٥٨)، عن عبيد الله بن موسى، عن سكين بن عبد العزيز، عن ميمون أبي خلف، عن مسلم، عن أنس مختصراً.

ورواه ابن عدي في الكامل (٦/ ٣٠٧)، عن أبي يعلى، عن أبي هشام الرفاعي، عن ابن فضيل مختصراً أيضاً.

ورواه أيضاً في نفس الموضع عن أبي يعلى، عن وهب بن بقية، عن خالد، عن مسلم بنحوه مختصراً.

ورواه أيضاً في المكان نفسه عن صالح بن أبي مقاتل، عن أحمد بن الحجاج بن الصلت، عن المنذر بن عمار، عن معن بن زائدة، عن الأعمش، عن مسلم بنحوه مختصراً.

ورواه الخطيب البغدادي في موضح أوهام الجمع والتفريق (٢/ ٣٩٨)، عن أبي الحسن محمد بن أحمد الدقاق، عن أحمد بن القاسم الجوهري، عن عبيد الله بن عمر بن ميسرة، عن يونس بن أرقم، عن مسلم به بنحوه مختصراً.

ورواه ابن مردويه كما في العلل لابن الجوزي (١/ ٢٣٥: ٣٧٥)، عن الحسن بن محمد السكوني، عن الحسن بن علي النسوي، عن إبراهيم بن مهدي المصيصي، عن علي بن مسهر، عن مسلم به، بنحوه مع اختلاف يسير في اللفظ.

قال ابن الجوزي: فيه إبراهيم بن مهدي، قال أبو بكر الخطيب: ضعيف الحديث.

. . . . . .

قال ابن الجوزي في العلل (١/ ٢٣٦)، رواه ابن مردويه من حديث مسلم الملائي، عن أنس قال الفلاس: مسلم منكر الحديث جداً، وقال يحيى بن معين: لا شيء. وقال البخاري: ضعيف ذاهب الحديث لا أروي عنه. وقال علي بن الجنيد: هو متروك. ثم قال: ولا أظن مسلماً أبا عبد الله في الحديث قبل هذا إلاّ الملائي.

٦ ـ يحيى بن سعيد: أخرج حديثه:

الحاكم في مستدركه (٣/ ١٣٠)، عن أبي علي الحافظ، عن أبي عبد الله محمد بن أحمد بن أيوب الصفار، عن محمد بن أحمد بن عياض بن أبي طيبة، عن أبيه، عن يحيى بن حسان، عن سليمان بن بلال، عن يحيى بن سعيد به، بنحوه وقال: فرخ مشوي، وفي آخره: إن الرجل قد يحب قومه.

ورواه أيضاً في المكان نفسه، عن أبي علي الحافظ، عن حميد بن يونس بن يعقوب الزيات به، بنحوه كما تقدم.

قال الحاكم: هذا حديث صحيح على شرط الشيخين ولم يخرجاه.

قال الذهبي: قلت ابن عياض لا أعرفه، ولقد كنت زمناً طويلاً أظن أن حديث الطير لم يجسر الحاكم أن يودعه في مستدركه، فلما علقت هذا الكتاب رأيت الهول من الموضوعات التي فيه فإذا حديث الطير بالنسبة إليها سماء. اهـ.

وإن كان الحاكم صحح الرواية عن علي وأبي سعيد وسفينة فقد تعقبه الذهبي فقال كما في البداية والنهاية (٧/ ٣٦٤): لا والله ما صح شيء من ذلك.

ورواه الطبراني في الأوسط كما في مجمع البحرين (٦/ ٢٧٩: ٣٧١٠)، عن محمد بن أبي غسان، عن أبيه، عن سليمان بن بلال، عن يحيى به، بنحوه مختصراً.

٧ ـ ثابت البناني: أخرج حديثه:

الحاكم في المستدرك (١/ ١٣١)، عن أبي القاسم، عن محمد بن عبد الله بن سليمان الحضرمي، عن عبد الله بن عمر بن أبان بن صالح، عن إبراهيم بن ثابت

. . . . . .

البصري القصّار، عن ثابت به بلفظ: أن أنس بن مالك رضي الله عنه كان شاكياً فأتاه محمد بن الحجاج فقال أنس: من هذا؟ أقعدوني، فأقعدوه فقال: يا ابن الحجاج ألا أراك تَنَقَّص من علي بن أبي طالب؟! والذي بعث محمد ﷺ بالحق لقد كنت خادم رسول الله ﷺ بين يديه، وكان كل يوم يخدم بين يدي رسول الله ﷺ غلام من أبناء الأنصار، فكان ذلك اليوم يومي فجاءت أم أيمن مولاة رسول الله ﷺ بطير فوضعته. . . فذكر الحديث بنحوه.

قال الذهبي: قلت: إبراهيم بن ثابت ساقط. اهـ.

ورواه العقيلي في الضعفاء (١/ ٤٦)، عن موسى بن إسحاق الأنصاري، عن عبد الله بن عمر بن أبان به، بنحوه مختصراً. وقال العقيلي: ليس لهذا من حديث ثابت أصل وقد تابع هذا الشيخ مُعَلّي بن عبد الرحمن، ورواه، عن حمّاد بن سلمة، عن ثابت، عن أنس حدثنا الصائغ، عن الحسن الحلواني عنه ومعلّى عندهم يكذب ولم يأت به ثقة عن حماد بن سلمة ولا عن ثقة عن ثابت، وهذا الباب الرواية فيها لين وضعف لا يعلم فيه شيء ثابت، وهكذا قال محمد بن إسماعيل البخاري.

قلت: إبراهيم بن ثابت القصار ذكره الذهبي في المغني فقال: ضعيف واهٍ. المغني في الضعفاء (١/ ١٠: ٤٣)، وذكره في الميزان (١/ ٢٥)، فقال: ماذا بعمدة ولا أعرف حاله جيداً.

ورواه الحاكم في المستدرك أيضاً (١/ ١٣١)، عن أبي القاسم الحسن بن محمد، عن محمد بن الفضل بن علية بن خالد السكوني من أصل كتابه، عن عبيد بن كثير العامري، عن عبد الرحمن بن دبيس، عن إبراهيم القصار به، بنحو لفظه المتقدم.

٨ ـ **إسحاق بن عبد الله بن أبي طلحة: روى حديثه:**

أبو نعيم في الحلية (٦/ ٣٣٩)، عن علي بن حميد الواسطي، عن أسلم بن سهل، عن محمد بن صالح بن مهران، عن عبد الله بن محمد بن عمارة القدامى ثم

. . . . . .

السعدي، عن مالك بن أنس، عن إسحاق به، بنحوه. وقال عنه: غريب من حديث مالك وإسحاق، رواه الجم الغفير، عن أنس، وحديث مالك لم نكتبه إلاّ من حديث القدامى تفرد به. اهـ.

ورواه ابن الجوزي في العلل المتناهية (١/ ٢٢٩: ٣٦١)، عن محمد بن أبي القاسم البغدادي، عن حمد بن أحمد، عن أبي نعيم به، بنحوه. وقال فيه: بعثتني أم سليم إلى رسول الله ﷺ بطير مشوي ومعه أرغفة من شعير... قال ابن الجوزي: تفرد به ابن عمارة، عن مالك. قال ابن حبان: محمد بن صالح المدني يروي المناكير، عن المشاهير لا يجوز الاحتجاج بأفراده.

قلت: ليس هذا ابن مهران فابن مهران قال عنه الحافظ في التقريب (٤٨٤: ٥٩٦٣): صدوق أخباري.

وفيه عبد الله بن محمد بن عُمَارة قال عنه الحافظ في اللسان (٣/ ٣٣٦)، مستور ما وثق ولا ضعف وقلّ ما روى. وذكر إيراد الدارقطني لحديثه هذا في الغرائب وقال: وهو خبر منكر. اهـ.

٩ ـ عبد الملك بن أبي سليمان: واختلف عليه على وجهين:

أحدهما: عنه عن أنس، ذكره البخاري في التاريخ (٢/ ٣).

الثاني: عنه عن عطاء، عن أنس: رواه الطبراني في الأوسط كما في مجمع البحرين (٦/ ٢٧٩: ٣٧١١)، عن محمد بن شعيب، عن حفص بن عمر المهرقاني، عن النجم بن بشير، عن إسماعيل بن سليمان، عن عبد الملك به، بنحوه مختصراً.

ورواه ابن الجوزي في العلل (١/ ٢٣١: ٣٦٥)، عن القزار، عن أحمد بن علي، عن عبد القاهر بن محمد الموصلي، عن أبي هارون موسى بن محمد الأنصاري، عن أحمد بن علي الخزاز، عن محمد بن عاصم الرازي، عن عبد الملك به، بنحوه مختصراً أيضاً.

قال ابن الجوزي: وهذا لا يصح وفيه مجاهيل لا يعرفون. اهـ.

. . . . . .

---

١٠ ـ الحسن البصري:

روى حديثه ابن عدي في الكامل (٢/ ٣٨٥)، عن جعفر بن أحمد بن عاصم، عن ابن مصفّي، عن حفص بن عمر العدني، عن موسى بن سعد، عن الحسن، عن أنس بنحوه وقال: أُتي النبـي ﷺ بطير جبلي. . . الخ.

ورواه من طريقه ابن الجوزي في العلل (١/ ٢٣١: ٣٦٦)، عن إسماعيل بن أحمد، عن إسماعيل بن مسعدة، عن حمزة، عن ابن عدي به، بنحوه.

قال ابن الجوزي: وهذا لا يصح بهذا الإسناد حفص بن عمر قال النسائي: ليس بثقة وقال ابن حبان: لا يجوز الاحتجاج به إذا انفرد.

قلت: قال عنه الحافظ في التقريب (١٧٣: ١٤٢٠): ضعيف.

١١ ـ خالد بن عبيد:

روى حديثه ابن عدي في الكامل (٣/ ٢٤)، عن عبد الله بن محمد بن إبراهيم المروزي، عن عبد الله بن محمود، عن العلاء بن عمران، عن خالد به، بلفظ: بينا أنا ذات يوم عند رسول الله ﷺ إذ جاء رجل بطبق مغطى فقال: هل من إذن؟ فقلت: نعم. فوضع الطبق بين يدي رسول الله ﷺ وعليه طائر مشوي، وقال: أحب أن تملأ بطنك من هذا يا رسول الله. فقال: اللهم أدخل على من أحب خلقك إليّ ينازعني هذا الطعام فذكر الحديث.

ورواه من طريقه ابن الجوزي في العلل (١/ ٢٣٢: ٣٦٨)، عن إسماعيل، عن ابن مسعدة، عن حمزة، عن ابن عدي به بنحوه.

قال ابن الجوزي: وهذا لا يصح قال ابن حبان: خالد بن عبيد يروي عن أنس نسخة موضوعة لا يحل كتب حديثه إلاّ تعجباً. اهـ.

١٢ ـ دينار خادم أنس:

روى حديثه ابن عدي في الكامل (٣/ ١٠٩)، عن جعفر بن محمد بن عامر، عن محمد بن إسماعيل الأصبهاني، عن أبـي مكيس دينار بن عبد الله، عن أنس رضي الله

. . . . . .

عنه، ولم يذكر متنه إنما قال: فذكر حديث الطير.

ورواه من طريقه السهمي في أخبار جرجان (١٧٦)، عن عبد الله بن علي، عن جعفر بن محمد الدينوري، عن محمد بن إسماعيل الأصفهاني، عن دينار به بنحوه مختصراً.

ورواه الخطيب في تاريخ بغداد (٨/ ٣٨٢)، عن علي بن طلحة المقرىء، عن عمر بن محمد الصرفي، عن عبد الله بن محمد بن ناجية، عن دينار مختصراً.

ورواه ابن الجوزي في العلل (١/ ٢٣٢: ٣٦٩)، عن القزاز، عن أحمد بن علي، عن عبيد الله بن أحمد النحوي، عن أحمد بن كامل، عن محمد بن موسى البربري، عن شيخ أسود، عن أنس فذكره مختصراً.

وذكر أن اسم الشيخ الأسود دينار خادم أنس ونقل قول ابن عدي في دينار: منكر الحديث ذاهب شبه المجهول وقول ابن حبان: يروى عن أنس أشياء موضوعة لا يحل ذكره إلاّ بالقدح فيه. اهـ.

١٣ ـ يعلى بن مرة عن أبيه وعن أنس رضي الله عنهما:

رواه الخطيب في تاريخ بغداد (١١/ ٣٧٦)، عن أبي محمد عبد الله بن علي بن عياض، عن محمد بن أحمد بن جميع، عن محمد بن مخلد، عن أبي محمد علي بن الحسن بن إبراهيم، عن سهل بن زنجلة، عن الصباح بن محارب، عن عمر بن عبد الله بن يعلى بن مرة، عن أبيه، عن جده وعن أنس ولفظه قالا: أُهدي إلى رسول الله ﷺ طير ما نراه إلاّ حُبَارى فقال: «اللهم ابعث إليّ أحب أصحابي إليك يواكلني هذا الطير». وذكر الحديث.

ورواه من طريقه ابن الجوزي في العلل (١/ ٢٣٣: ٣٧٠)، عن القزاز، عن أحمد بن علي الخطيب به، بنحوه قال ابن الجوزي: وهذا لا يصح قال أحمد ويحيى: عمر بن عبد الله ضعيف، وقال الدارقطني: متروك. اهـ.

. . . . . .

---

١٤ ـ الحسن بن الحكم:

أخرج حديثه ابن مردويه كما في العلل المتناهية (١/ ٢٣٤: ٣٧٢)، عن علي بن إبراهيم بن حمّاد، عن محمد بن خليد بن الحكم، عن محمد بن طريف، عن مفضل بن صالح، عن الحسن به، بنحوه.

قال ابن الجوزي: في هذا الحديث مفضل بن صالح قال البخاري: هو منكر الحديث. وقال ابن حبان: لا يحتج به، وفيه محمد بن طريف قال أبو حاتم الرازي: مجهول. اهـ.

١٥ ـ ثمامة بن عبد الله:

أخرج حديثه أبو بكر بن مردويه أيضاً كما في العلل (١/ ٢٣٤: ٣٧٣)، عن فهد بن إبراهيم البصري، عن محمد بن زكريا، عن العباس بن بكار الضبي، عن عبد الله بن المثنى الأنصاري، عن ثمامة به بنحوه مع اختلاف يسير وفي آخره: قال أنس: فرأيت الغضب في وجه رسول الله ﷺ وقال: يا أنس ما حملك على رده؟ قلت: يا رسول الله سمعتك تدعو فأحببت أن تكون الدعوة في الأنصار، قال: لست بأول رجل أحب قومه أبى الله يا أنس إلاّ أن يكون ابن أبي طالب.

قال ابن الجوزي: في هذا الحديث عبد الله بن المثنى وكان ضعيفاً. وفيه العباس بن بكار قال الدارقطني: هو كذاب. اهـ.

١٦ ـ جعفر بن محمد عن أبيه عن أنس:

روى حديثه ابن مردويه أيضاً كما في العلل (١/ ٢٣٥: ٣٧٤)، عن محمد بن الحسين، عن أحمد بن محمد بن عبد الرحمن، عن علي بن الحسن السمالي، عن محمد بن الحسن بن الجهم، عن عبد الله بن ميمون، عن جعفر بن محمد، عن أبيه به، بنحوه مع اختلاف يسير في اللفظ.

قال ابن الجوزي: في هذا الحديث عبد لله بن ميمون القداح قال البخاري: ذاهب الحديث. وقال النسائي: ضعيف. وقال ابن حبان: لا يحتج به إذا انفرد. اهـ.

. . . . . .

قلت: قال عنه الحافظ في التقريب (٣٢٦: ٣٦٥٣)، منكر الحديث متروك.

١٧ ـ إبراهيم بن مهاجر:

أخرج حديثه ابن مردويه أيضاً كما في العلل (١/ ٢٣٦: ٣٧٧)، من طريق خالد بن طهمان، عن أنس.

وقال ابن الجوزي: كلاهما مقدوح فيه ـ يعي خالداً وإبراهيم ـ ثم قال بعد ذلك: وقد ذكره ابن مردويه من نحو عشرين طريقاً كلها مظلم وفيها مطعن. اهـ.

١٨ ـ يحيى بن أبي كثير:

أخرج حديثه الطبراني في الأوسط (٢/ ٤٤٢: ١٧٦٥)، عن أحمد بن الجعد، عن سلمة بن شبيب، عن عبد الرزاق، عن الأوزاعي، عن يحيى بن أبي كثير به، بنحوه مع اختلاف يسير في اللفظ.

قال الطبراني: لم يرو هذا الحديث عن الأوزاعي إلاّ عبد الرزاق تفرد به سلمة.

قلت: ويحيى بن أبي كثير حديثه عن أنس مرسل كما قال أبو حاتم وأبو زرعة والبخاري فإنه رآه ولم يسمع منه. ينظر: جامع التحصيل (٢٩٩: ٨٨٠)، والتهذيب (١١/ ٢٦٨).

وتقدم قول ابن عدي في حماد أنه شيعي مجهول، وقوله في الحسين بن سليمان: لا يتابع على حديثه، وتقدم أيضاً قول الذهبي في ابن أبي طيبة: لا أعرفه.

١٩ ـ ميمون أبو خلف:

أخرج حديثه العقيلي في الضعفاء (٤/ ١٨٨)، عن أحمد بن محمد بن عاصم، عن إبراهيم بن الحجاج، عن سكين بن عبد العزيز، عن ميمون بنحوه مختصراً.

وقال العقيلي: طُرق هذا الحديث فيها لين.

ورواه البخاري في التاريخ (١/ ٣٥٨)، عن عبيد الله بن موسى، عن سكين به ولم يذكره بل قال: «في الطير».

قلت: وميمون هذا قال عنه ابن أبي حاتم في الجرح والتعديل (٨/ ٢٣٤)،

. . . . . .

سألت أبا زرعة عنه فقال: منكر الحديث وترك حديثه ولم يقرأ علينا.

٢٠ ـ يَغْنم بن سالم:

أخرج حديثه ابن عدي في الكامل (٧/ ٢٨٤)، عن محمد بن أبـي مقاتل، عن إبراهيم بن صدقة العامري الكوفي، عن يَغْنَم، عن أنس بنحوه مختصراً.

٢١ ـ عثمان الطويل عن أنس:

روى حديثه البخاري في التاريخ الكبير (٢/ ٢)، عن محمد بن يوسف، عن أحمد، عن زهير، عن عثمان الطويل، عن أنس بنحوه مختصراً أيضاً.

وعثمان الطويل هذا لا يعرف له سماع عن أنس رضي الله عنه. ينظر: التاريخ الكبير (٢/ ٣) لسان الميزان (٤/ ١٥٩).

٢٢ ـ الزبير بن عدّي عن أنس رضي الله عنه:

رواه أبو نعيم في أخبار أصبهان (١/ ٢٣٢)، عن أبـي بكر بن خلاد، عن محمد بن هارون بن مجمّع، عن حجاج بن يوسف، عن بشر بن الحسين، عن الزبير، عن أنس بنحوه مختصراً.

وبشر بن الحسين هذا كذّبه أبو داود الطيالسي وأبو حاتم وقال عنه الدارقطني: متروك يروي عن الزبير بواطيل والزبير ثقة والنسخة موضوعة.

ينظر: ضعفاء الدارقطني (١٢٦)، الميزان (١/ ٣١٥)، لسان الميزان (٢/ ٢١).

فهذه ثنتان وعشرون طريقاً غير الطريقين اللتين أخرجهما أبو يعلى والبزار لحديث أنس رضي الله عنه كلها لا تخلو من مقال أو متهم.

وللحديث شاهد من حديث ابن عباس رضي الله عنهما:

رواه الطبـرانـي فـي الكبيـر (١٠/ ٣٤٣: ١٠٦٦٧)، عـن عبيـد العجلـي، عـن إبراهيم بن سعد الجوهري، عن حسين بن محمد المروزي، عن سليمان بن قرم، عن محمد بن سعيد، عن داود بن علي بن عبد الله بن عباس، عن أبيه، عن ابن عباس رضي الله عنهما بنحو الأول، مختصراً.

. . . . . .

قال الهيثمي في المجمع (٩/ ١٢٩)، وفيه محمد بن سعيد شيخ يروي عنه سليمان بن قرم، ولم أعرفه، وبقية رجاله وثقوا، وفيه ضعف.

قلت: وفيه محمد بن الحسين المَرْوزي قال عنه الحافظ في التقريب (١٦٨: ١٣٤٦): مجهول. وسليمان بن قَرْم قال عنه الحافظ أيضاً في التقريب (٢٥٣: ٢٦٠٠): سيء الحفظ يتشيّع.

ورواه ابن عدي في الكامل (٣/ ٩٠، ٩١)، عن القاسم المقرىء، عن إبراهيم بن سعيد، عن حسين بن محمد به، بنحوه، وقال: محمد بن شعيب.

ورواه أيضاً في المكان نفسه عن ابن صاعد، عن إبراهيم بن سعيد به، بنحوه ثم قال: وهذا يرويه عن داود محمد بن شعيب ومحمد بن شعيب هذا لا أعرفه، ويرويه عن محمد بن شعيب سليمان بن قرم، وعن سليمان بن قرم حسين بن محمد المروزي. اهـ.

فالحديث ضعيف أيضاً:

وله شاهد من حديث سفينة رضي الله عنه يأتي تخريجه بعد هذا وهو ضعيف أيضاً كما سيأتي في محله.

ورُوي هذا الحديث أيضاً عن أبي سعيد الخدري ولكن قال الحافظ ابن كثير في البداية والنهاية (٧/ ٣٦٦)، إسناده مظلم وفيه ضعفاء.

وكذا روي عن علي نفسه، وعن جابر بن عبد الله، وحبشي بن جنادة، قال الحافظ ابن كثير: ولا يصح أيضاً. ومن حديث يعلى بن مرة قال الحافظ ابن كثير: والإسناد إليه مظلم، وكذا من حديث أبي رافع. قال ابن كثير: وليس بصحيح.

وبالجملة فالحديث ضعيف وقد قال الإمام الذهبي رحمه الله كما في البداية والنهاية (٧/ ٣٦٦)، إسناده مظلم وفيه ضعفاء.

وكذا روى عن علي نفسه، وعن جابر بن عبد الله، وحبشي بن جنادة، قال الحافظ ابن كثير: ولا يصح أيضاً. ومن حديث يعلى بن مرة قال الحافظ ابن كثير:

. . . . . .

والإسناد إليه مظلم، وكذا من حديث أبـي رافع. قال ابن كثير: وليس بصحيح.

وبالجملة فالحديث ضعيف وقد قال الإمام الذهبـي رحمه الله كما في البداية والنهاية (٧/ ٣٦٥)، في جزء جمعه في هذا الحديث بعدما أورد طرقاً متعددة له: ويروى هذا الحديث من وجوه باطلة أو مظلمة وذكر عدداً ممن رواه ثم قال: الجميع بضعة وتسعون نفساً أقربها غرائب ضعيفة، وأردؤها طرق مختلفة مفتعلة، وغالبها طرق واهية. اهـ.

وقد حكم بعض الأئمة على الحديث بالوضع كالإمام ابن تيمية رحمه الله في منهاج السنَّة (٧/ ٣٧١)، قال رحمه الله: حديث الطائر من المكذوبات الموضوعات عند أهل العلم والمعرفة بحقائق النقل. اهـ..

وأورده الشوكاني في الفوائد المجموعة (ص ٤٠٠: ٩٧)، وقال: ذكره ابن الجوزي في الموضوعات.

ولم أقف عليه في الموضوعات، ولا في تنزيه الشريعة.

وقد عابوا على الحاكم إيراد هذا الحديث في المستدرك وقد روى الإمام الذهبـي عنه في سير أعلام النبلاء في ترجمته (١٧/ ١٦٨)، أنه سئل عن حديث الطير فقال: لا يصح، ولو صحّ لما كان أحدٌ أفضل من عليّ بعد النبـي ﷺ.

قال الذهبـي: فهذه حكاية قوية فما باله أخرج حديث الطير في المستدرك؟ ثم أجاب عن هذا الاستشكال فقال: فكأنه اختلف اجتهاده.

ونقل عن ابن طاهر أنه قال: ورأيت أنا حديث الطير جمع الحاكم بخطه في جزء ضخم فكتبته للتعجب. اهـ.

ونقل ابن الجوزي عن ابن طاهر كما في العلل (١/ ٢٣٦)، أنه قال: حديث الطائر موضوع إنما يجيىء من سُقّاط أهل الكوفة عن المشاهير والمجاهيل عن أنس، وغيره. قال: ولا يخلو أمر الحاكم من أمرين إمّا الجهل بالصحيح فلا يعتمد على قوله، وإما العلم به ويقول به فيكون معانداً كذاباً دسّاساً. اهـ.

. . . . . .

والظاهر لي والعلم عند الله أن الحاكم أورده في المستدرك جهلاً بحاله أو تساهلاً ولعله بعد ذلك ظهر له عدم صحته كما تقدم نقله عنه.

وعلى أية حال فحديث الطائر وإن كان له طرق موضوعة إلاّ أن له طرقاً أخرى ضعيفة لا تصل إليّ حدّ الوضع كما تبين مما سبق، والله أعلم.

قال الحافظ ابن كثير في البداية والنهاية (٧/ ٣٦٦): وقد جمع الناس في هذا الحديث مصنفات مفردة، منهم أبو بكر بن مردويه، والحافظ أبو طاهر محمد بن أحمد بن حمدان فيما رواه شيخنا أبو عبد الله الذهبي، ورأيت فيه مجلداً في جمع طرقه وألفاظه لأبي جعفر بن جرير الطبري المفسر صاحب التاريخ، ثم وقفت على مجلد كبير في رده وتضعيفه سنداً ومتناً للقاضي أبي بكر الباقلاني المتكلم.

وبالجملة ففي القلب من صحة هذا الحديث نظر وإن كثرت طرقه. اهـ.

وتقدمت الإشارة إلى أن الإمام الذهبي رحمه الله صنف فيه جزءاً.

ومما يدل على ضعف هذا الحديث أمور منها:

١ ـ الاختلاف في تسمية من فتح الباب هل هو سفينة أم أنس رضي الله عنهما.

٢ ـ الاختلاف في عدد الطير، ففي روايات أنه واحد وفي أخرى اثنان وفي بعضها ثلاثة وفي بعضها لم تحدد بعدد.

٣ ـ الاختلاف أيضاً في صفته فقيل: فرخ مشوي وقيل: حُبَارى وقيل: طير جبلي. وقيل: بين رغيفين، وقيل غير ذلك.

٤ ـ الاختلاف فيمن قدّم الطير ففي بعض الروايات أنها أم سليم وفي بعضها أنها إحدى نسائه ﷺ وفي بعضها أم أيمن وبعضها رجل وبعضها سفينة رضي الله عنه.

وهذا الاختلاف إنما هو في شيء يسير من طرق الحديث فكيف لو جمعت طرقه التي ذكرها الذهبي؟ سيكون الاختلاف أكثر قطعاً.

وقد أعلّ الحديث جماعة من الأئمة كالبخاري والعقيلي كما تقدم عنهما في

. . . . . .

بعض طرق هذا الحديث، وكذا البزار والترمذي والدارقطني وابن الجوزي وأبو بكر الباقلاني وشيخ الإسلام ابن تيمية وكذا الشيخ الألباني في تعليقه على مشكاة المصابيح (٣/ ١٧٢١)، وغيرهم.

لكن هناك من قال بصحة هذا الحديث أو حسنه كالحاكم أبي عبد الله وابن جرير الطبري الذي تقدم أنه جمع فيه جزءاً وظاهر هذا أنه يقول بصحته وإن لم يصرح به.

قال الشيخ عبد الرحمن بن يحيى المعلّمي رحمه الله في أول كتاب التنكيل (ص ٤٠): وحديث الطير مشهور روي من طرق كثيرة ولم ينكر أهل السنَّة مجيئه من طرق كثيرة وإنما ينكرون صحته وقد صححه الحاكم وقال غيره: إن طرقه كثيرة يدلُّ مجموعها أن له أصلاً. اهـ.

والذي يترجح عندي عدم ثبوت هذا الحديث لما تقدم من الاختلاف الذي في ألفاظه ولما في أسانيده من الضعف أو الضعف الشديد أو الكذّابين وأيضاً لنصوص الأئمة الذين قالوا برده.

ومن المقرر المعلوم أنّ شهرة الحديث أو كثرة طرقه لا تقتضي صحته. والعلم عند الله تعالى.

٣٩٣٦ ـ وقال أبو يعلى[١]: حدثنا عبيد الله بن عُمَر، ثنا يونس ابن أرقم، عن [مُطَير][٢] بن أبي خالد، عن ثابت البجلي، عن سفينة رضي الله عنه، صاحب زاد النبي ﷺ قال: أهدت امرأة من الأنصار إلى رسول الله ﷺ طيرين بين رغيفين، وكان في المسجد[٣] ـ ولم يكن في البيت غيري وغير أنس رضي الله عنه، فجاء رسول الله ﷺ ـ فدعا بالغداء فقلت يا رسول الله: قد أهدت لك امرأة هدية فقدَّمتُ إليه الطيرين فقال ﷺ: «اللهم ائتني بأحب خلقك» ـ أحسبه قال: «إليك وإلى رسولك» ـ قال: فجاء علي رضي الله عنه فضرب الباب ضرباً خفيفاً فقلت: من هذا؟ قال: أبو الحسن. ثم ضرب ورفع صوته، فقال ﷺ: «من هذا؟» قلت: علي. فقال ﷺ: «افتح له» ففتحت فأكل مع رسول الله ﷺ من الطيرين حتى فَنِيَا[٤].

.....

(١) لم أجده أيضاً في مسند أبي يعلى المطبوع فلعله في مسنده الكبير.

(٢) في جميع النسخ: «مطر»، والتصحيح من كتب التراجم.

(٣) من بين الشرطتين وجدته بحاشية الأصل.

(٤) الفناء نقيض البقاء فكأن المراد: لم يبق منهما شيء، والله أعلم. ينظر: اللسان (١٥/ ١٦٤).

٣٩٣٦ ـ درجته:

حديث ضعيف بهذا الإسناد من أجل يونس بن أرقم، ومطير بن أبي خالد كلاهما ضعيف كما تقدم، وثابت لم يترجح عندي فيه شيء، والله أعلم.

وقد سكت عنه البوصيري (٣/ ٥٣/ ب).

وقال الهيثمي في المجمع (٩/ ١٢٩): رواه البزار والطبراني باختصار ورجال الطبراني رجال الصحيح غير فطر بن خليفة وهو ثقة.

. . . . . .

تخريجه:

روى هذا الحديث عن سفينة غير ثابت، بريدة بن سفيان، وعبد الرحمن بن أبي نُعْم:

أما حديث ثابت فرواه الإمام أحمد في فضائل الصحابة (٢/ ٥٦٠: ٩٤٥) عن عبد الله بن محمد، عن عبيد الله بن عمر، به، بنحوه.

وأما حديث بريدة بن سفيان فأخرجه البزار كما في كشف الأستار (٣/ ١٩٣: ٢٥٤٧) عن عبد الأعلى بن واصل، عن عون بن سلام، عن سهل بن شعيب، عن بريدة به، ولفظه: «أهدي لرسول الله ﷺ طواير وصَنَعت له بعضَها، فلما أصبح أتيته بها فقال: من أين لك هذا؟ فقلت: من الذي أُتيتَ به أمس. قال: ألم أقل لك لا تدخرن لغد طعاماً، لكل يوم رزقه ثم قال: اللهم أدخل علي أحب خلقك إليك يأكل معي من هذا الطير، فدخل علي رضي الله عنه، فقال: اللهم ولي».

قلت: وهذا الإسناد فيه سهل بن شعيب لم أجد من تكلّم فيه بجرح أو تعديل، وفيه بريدة بن سفيان قال عنه الحافظ في القريب (١٢١: ٦٦١): ليس بالقوي وفيه رفض. اهـ.

وعليه فالحديث بهذا الإسناد ضعيف أيضاً.

وأما حديث عبد الرحمن بن أبي نُعْم فرواه الطبراني في الكبير (٧/ ٨٢: ٦٤٣٧)، عن عبيد العجلي، عن إبراهيم بن سعيد الجوهري، عن حسين بن محمد، عن سليمان بن قرم، عن فطر بن خليفة، عن عبد الرحمن، به، بنحوه مختصراً.

وفي إسناده عبيد العجلي لم أجد له ترجمة، وسليمان بن قرم قال فيه الحافظ في التقريب (٢٥٣: ٢٦٠٠): سيء الحفظ يتشيع.

وإن كان للحديث شواهد من حديث أنس، وابن عباس وغيرهما إلاّ أنها لا ترقيه، وانظر الكلام عليه في الذي قبله، والله أعلم.

٣٩٣٧ ـ حدثنا[١] سُوَيد بن سعيد، ثنا محمد بن عبد الرحيم بن شَرْوَس [الصَّنْعَاني][٢]، عن ابن مِيْنا، عن أبيه، عن عائشة رضي الله عنها قالت: رأيت النبي ﷺ التزم عليّاً رضي الله عنه، وقبله وهو يقول: «بِأَبِي الوحيدُ الشهيد، بِأَبِيَ الوحيدُ الشهيد».

.....

(١) مسند أبي يعلى (٤/٣١٨: ٤٥٥٨).

(٢) في جميع النسخ: «الحلبي»، والتصحيح من الجرح والتعديل (٨/٨).

٣٩٣٧ ـ درجته:

هذا الحديث فيه من لم يتبين لي حاله وهو: محمد بن عبد الرحيم بن شروس، وكذا ميناء. وفيه مجهول وهو عمر بن ميناء. فالحديث ضعيف بهذا الإسناد، والله أعلم.

وقد سكت عنه البوصيري (٣/ ٥٤/ أ).

وقال الهيثمي في المجمع (٩/١٣٨): رواه أبو يعلى وفيه من لم أعرفه.

تخريجه:

أخرج أوله بحشل في تاريخ واسط (ص ٧١، ٧٢)، عن أحمد بن عبد الله ابن زياد، عن سويد بن سعيد، به، ولم يذكر إلاَّ قولها رضي الله عنها: «رأيت النبي ﷺ التزم عليّاً وقبله».

قال أبو الحسن الجُلاَّبي صاحب الذيل على تاريخ واسط: ابن مينا اسمه عياش بن عبد الرحمن بن ميناء. اهـ.

قلت: الرواية عن ابن مينا، عن أبيه فاسم الأب مينا ولم أجد من ذكر عياش بن عبد الرحمن هذا والمعروف برواية ابن شروس المتقدم هو عمر بن مينا كما سبق فلعل هذا سبق قلم، والله أعلم.

فالحديث ضعيف بهذا الإسناد، والله أعلم.

٣٩٣٨ ـ [١] وقال ابن أبي عمر: حدثنا مروان الفَزَاري، عن قَنَان بن عبد الله أنه سمع مصعب بن سعد يحدث عن أبيه رضي الله عنه قال: كنت جالساً في المسجد مع رجلين فتذاكرنا علياً رضي الله عنه، فتناولنا منه، فأقبل رسول الله ﷺ مغضباً يعرف في وجهه الغضب، فقلت: أعوذ بالله من غضب رسول الله ﷺ. قال ﷺ: «ما لكم ولي، من آذى علياً فقد آذاني، يقولها ثلاث مرات» قال: فكنت أُوْتَى من بعدُ فيُقَال: إن علياً رضي الله عنه يُعَرِّض بك يقول: اتقوا فتنة الأُخَيْنِس[1] فأقول: هل سماني؟ فيقولون: لا. فأقول: إنَّ خَنَس الناس لكثير، معاذ الله أن أُوذِيَ رسول الله ﷺ بعد ما سمعت منه ما سمعت.

[٢] ـ وقال البزار[2]: حدثنا أحمد بن أبان، ثنا مروان به. وقال: لا نعلمه يروى عن [سعد][3] إلاَّ بهذا الإسناد.

[٣] ـ وقال أبو يعلى[4]: حدثنا محمود بن خِدَاش، ثنا مروان به.

.....

(١) تصغير الأخنس، والخُنُوس: الانقباض والاستخفاء. خنس من بين أصحابه يخنِس ويَخْنُس خُنُوساً وخِنَاساً وانْخَنَسَ: انقبض وتأخر. فيكون المراد والله أعلم أنه المختفي المتواري الذي لا يغشى مجالس الناس كثيراً. (ينظر: لسان العرب: خ ن س).

(٢) البحر الزخار (٣/ ٣٦٥: ١١٦)، وكشف الأستار (٣/ ٢٠٠: ٢٥٦٢).

(٣) في جميع النسخ: «سعيد»، والتصحيح من البحر الزخار وكشف الأستار.

(٤) مسند أبي يعلى (١/ ٣٦٠: ٧٦٦).

٣٩٣٨ ـ درجته:

هذا حديث حسن بهذا الإسناد فإن قَنَان بن عبد الله صدوق، والله أعلم.

قال البوصيري (٣/ ٥٤/ ب): ورواته ثقات.

وقال الهيثمي في المجمع (٩/ ١٣٢): رواه أبو يعلى والبزار باختصار ورجال

. . . . . .

أبـي يعلى رجال الصحيح غير محمود بن خِدَاش وقَنَان وهما ثقتان.

تـخـريـجـه:

رواه الإمام أحمد بن فضائل الصحابة (٢/ ٦٣٣: ١٠٧٨)، عن إبراهيم بن عبد الله، عن سليمان بن أحمد، عن مروان، به، بنحوه، ولم يذكر سبب الحديث عند الإمام أحمد كما هنا.

ورواه الحارث بن أبـي أسامة من حديث زر بن حبيش، وهو ضعيف لضعف عبد الرحمن بن زياد كما سيأتي إن شاء الله في الحديث رقم (٣٩٤١).

وللحديث شاهد آخر من حديث عمرو بن[1] شاس رضي الله عنه من طريق محمد بن إسحاق رواه ابن أبـي شيبة في المصنف (١٣/ ٧٥: ٢١١٥٧)، والإمام أحمد في المسند (٣/ ٤٨٣)، وفي فضائل الصحابة (٢/ ٥٧٩: ٩٨١)، والحاكم في المستدرك في باب معرفة الصحابة (٣/ ١٢٢)، والبخاري في تاريخه (٦/ ٣٠٧) معلقاً، ويعقوب بن سفيان في المعرفة والتاريخ (١/ ٣٢٩)، وابن حبان في صحيحه كما في الإحسان (٩/ ٣٩)، والبزار في مسنده كما في كشف الأستار (٣/ ٢٠٠: ٢٥٦١) ولفظه: عن عمرو بن شاس رضي الله عنه قال: قال لي رسول الله ﷺ: «قد آذيتني» قـال: قلـت: يـا رسـول الله مـا أحب أن أوذيـك. قـال: «من آذى عليّاً فقـد آذاني».

والحديث مختلف فيه على محمد بن إسحاق على ثلاثة وجوه:

الأول: عنه، عن أبان بن صالح، عن الفضل بن معقل، عن عبد الله بن نيار، عن عمرو.

. . . . . .

(١) عمرو بن شـاس بن عبيـد بـن ثعلبـة بـن رويبـة بن مالـك بن الحارث بن سعد بن ثعلبة الأسـدي. وقيـل: إنـه تميمي، وإنـه وفـد على النَّبـي ﷺ في وفد بني تميم. له صحبة وشهد الحديبية، وكان ذا بأس ونجدة، وشاعراً جيِّد الشعر.
ينظر: أسد الغابة (٤/ ٢٣٩). الإصابة (٢/ ٥٤٢ ق ١).

. . . . . .

الثاني: عنه، عن الفضل بن معقل، عن عبد الله بن معقل، عن عبد الله بن نيار، عن عمرو.

الثالث: عنه، عن الفضل، عن عبد الله بن نيار، عن عمرو بن شأس. ومع ذلك فإن الحديث ضعيف لأمرين:

أولهما: أن الفضل بن معقل هذا ذكره ابن حبان في الثقات (٧/ ٣١٧)، وقال: يروى عن عبد الله بن نيار، روى عنه أبان بن صالح ومحمد بن إسحاق، ومن قال الفضل بن معقل فقد نسبه إلى جده. اهـ. وقال عنه الحافظ في تعجيل المنفعة (٣٣٤: ٨٥٨): ليس بمشهور.

وثانيهما: أن الحديث منقطع، فعبد الله بن نيار لم يسمع من عمر بن شاس قال يحيى بن معين كما في التاريخ له (١/ ٣٢٢): حديث عبد الله بن نيار عن عمرو بن شاس ليس هو متصل؛ لأن عبد الله بن نيار يروى عنه ابن أبي ذئب، أو قال: يروى عنه القاسم بن عباس ـ شك أبو الفضل ـ لا يشبه أن يكون رأى عمرو بن شاس. اهـ.

وعليه فلا يرتقي الحديث بهذا الشاهد بل هو حسن، والله أعلم.

٣٩٣٩ ـ وقال أبو بكر[١]: حدثنا جعفر بن عون عن شَقِيْق [بن][٢] أبي عبد الله، ثنا أبو بكر بن خالد[٣] بن عرفطة قال: أتيت سعد بن مالك رضي الله عنه بالمدينة فقال: ذكر لي أنكم تسبون علياً رضي الله عنه؟ قال: قد فعلنا. قال: فلعلك قد سببته؟. قال: [قلت][٤]: معاذ الله. قال: لا تسبه فلو وضع المِنْشَار على مَفْرِقي[٥] على أن أسُبَّ علياً رضي الله عنه ما سببته أبداً بعد ما سمعت[٦] من رسول الله ﷺ ما سمعت.

.....

(١) في (عم) و (سد): «وقال الحاكم».

(٢) في جميع النسخ: «شقيق أبي عبد الله»، والتصحيح من كتب التراجم.

(٣) في (سد): «خالد عن عرفطة»، وهو خطأ.

(٤) في الأصل: «قال: معاذ الله»، وما أثبت هو ما في (عم) و (سد)، وكذا المصنف لابن أبي شيبة.

(٥) المَفْرَق: بفتح الراء وكسرها وسط الرأس، وهو الموضع الذي يفرق فيه الشعر. (لسان العرب: ف ر ق).

(٦) سقطت لفظة «من» من (سد).

٣٩٣٩ ـ درجته:

أتوقف في الحكم عليه بهذا الإسناد؛ لأن أبا بكر بن خالد بن عرفطة لم أجد من نص على توثيقه.

وقد سكت عنه البوصيري (٣/ ٥٤/ ب).

وقال الهيثمي في المجمع (٩/ ١٣٣): رواه أبو يعلى وإسناده حسن.

تخريجه:

رواه ابن أبي شيبة في المصنف (١٢/ ٨٠: ١٢١٧١)، به، بنحوه.

. . . . . .

ورواه ابن أبي عاصم في السنة (٢/ ٦٠٤: ١٣٥٣)، عن أبي بكر بن أبي شيبة، به، بنحوه.

ورواه أبو يعلى في مسنده (١/ ٣٦٣: ٧٧٣) عن أبي خيثمة، عن عبيد الله بن موسى، عن شقيق، به، بنحوه.

ورواه بقي بن مخلد كما في الكنز (٣٦٤٩٤).

والحديث الذي قبله بمعناه فيمكن أن يكون هذا حسناً لغيره، والله أعلم.

٣٩٤٠ ـ [١] وقال أحمد بن منيع: حدثنا علي بن هاشم، ثنا ابن أبـي ليلى، عن أخيه عيسى، عن أبيه عبد الرحمن بن أبـي ليلى قال: سمعت عليّاً رضي الله عنه يقول: «هَلَكَ فِيَّ رجلان مُحِبٌّ مُفْرِط، ومُبْغِضٌ مُفْتَري».

٣٩٤٠ ـ [١] درجتـه:

موقوف ضعيف بهذا الإسناد؛ لأن محمد بن عبد الرحمن بن أبـي ليلى سيِّىء الحفظ.

قال البوصيري (٣/ ٥٥/ أ): ورواته ثقات.

قلت: بل فيه محمد بن عبد الرحمن بن أبـي ليلى سيِّىء الحفظ وفي إسناده الآخر هلال بن خباب كما سيأتي.

٣٩٤٠ ـ [٢] حدثنا عَبَّاد بن العَوَّام، ثنا هلال بن خَبَّاب، عن عون بن أبـي جُحَيفة، عن أبيه، قال: سمعت عليّاً رضي الله عنه يقول على المنبر، وأشار بأصبعه السبابة والوسطى: هلك في رجلان، مُحِبٌّ غالٍ ومبغض قَالٍ.

٣٩٤٠ ـ [٢] درجتـه:

ضعيف بهذا الإسناد؛ لأن هلال بن خباب اختلط بأخره ولم يتميز حديثه.

٣٩٤٠ ـ [٣] وعن [عَبَّادٍ][1]، عن هلال، عن زاذان، قال: سمعته يحدث عن علي رضي الله عنه مِثْلَه[2] إلاَّ أنه لم يذكر الاصبعين.

.....

(١) في (مح) و (عم): «عبادة»، وفي (سد): «عبادة بن هلال»، والصحيح ما أثبت.

(٢) في (عم): «بمثله».

٣٩٤٠ ـ [٣] درجته:

ضعيف بهذا الإسناد أيضاً من أجل هلال بن خباب فإنه اختلط بآخره، ولم يتميز حديثه كما تقدم، والله أعلم.

تخريجه:

لم أجد هذا الموقوف إلاَّ في آخر حديث علي رضي الله عنه المرفوع، ولفظه: عن علي قال: قال لي رسول الله ﷺ: «فيك مثل من عيسى بن مريم، أبغضه يهود حتى بهتوا أمه، وأحبته النصارى حتى أنزلوه بالمنزلة التي ليست له». قال: ـ ربيعة بن ناجذ ـ ثم قال علي: يهلك في رجلان... إلخ.

وروى الحديث من طريق الحكم بن عبد الملك كما هنا:

رواه الإمام أحمد في فضائل الصحابة (٢/ ٦٣٩: ١٠٨٧) عن سريج بن يونس، عن أبي حفص الأبار، عن الحكم بن عبد الملك، عن الحارث بن حصيرة، عن أبي صادق، عن ربيعة بن ناجذ، عن علي رضي الله عنه، بنحوه، وقال: يهلك في رجلان محب مفرط يقرظني بما ليس في، ومبغض يحمله شنآني على أن يبهتني.

وفيه الحكم بن عبد الملك قال عنه الحافظ في التقريب (١٧٥: ١٤٥١): ضعيف.

ورواه عبد الله بن أحمد في زوائده على المسند (١/ ١٦٠) عن سريج، عن أبي حفص الأبار.

ورواه أيضاً في كتاب السنة له (١/ ١٩٠) برقم (١٢٦٢) عن سريج، عن أبي حفص الأبار.

. . . . . .

ورواه في زياداته على الفضائل لأبيه (٢/ ٦٣٩: ١٠٨٧)، و (٢/ ٧١٣: ١٢٢١)، عن سريج.

ورواه أحمد في فضائل الصحابة (٢/ ٦٣٩: ١٠٨٧) عن الحسن بن عرفة، عن أبي حفص الأبار.

ورواه عبد الله في زياداته على الفضائل ـ المكان السابق عن الحسن بن عرفة، عن أبي حفص الأبار.

ورواه أبو يعلى في مسنده (١/ ٢٧٣: ٥٣٠)، عن الحسن بن عرفة، عن أبي حفص الأبار.

ورواه النسائي في خصائص علي رضي الله عنه (١٠٢: ١٠٠)، عن أبي جعفر محمد بن عبد الله بن المبارك، عن يحيى بن معين، عن أبي حفص الأبار.

ورواه عبد الله بن أحمد في زياداته على الفضائل لأبيه (٢/ ٧١٣: ١٢٢٢)، عن سفيان بن وكيع، عن خالد بن مخلد، عن أبي غيلان الشيباني.

ورواه ابن الجوزي في العلل المتناهية (١/ ٢٢٧: ٣٥٧)، عن ابن الحصين، عن ابن المذهب، عن أحمد بن جعفر، عن عبد الله بن أحمد، عن سفيان بن وكيع، عن خالد بن مخلد، عن أبي غيلان الشيباني، كلهم، عن الحكم بن عبد الملك، به، بنحوه، وقال في رواية ابن الجوزي: محب مطرىء يفرطني بما ليس في، ومبغض يحمله شنآني على أن يبهتني ألا وإني لست بنبي ولا يوحى إلي.

قال ابن الجوزي: هذا حديث لا يصح. ثم نقل تضعيف الأئمة للحكم. وقال بعده: وأما سفيان بن وكيع فقال النسائي: ليس بشيء. وقال ابن عدي: كان إذا لقن تلقن. وقال أبو زرعة كان يتهم بالكذب.

وروى المرفوع دون الموقوف من طريق الحكم أيضاً، وتابعه محمد بن كثير القرشي الكوفي:

رواه البخاري في تاريخه الكبير (٣/ ٢٨١) معلقاً عن مالك بن إسماعيل.

. . . . . .

ورواه ابن أبـي عاصم في السنة (٢/ ٤٨٤: ١٠٠٤)، عن محمد بن إدريس أبـي حاتم، عن أبـي غسان.

ورواه الحاكم في المستدرك (٣/ ١٢٣)، عن أبـي قتيبة، عن سالم بن الفضل ابن الآدمي، عن محمد بن عثمان بن أبـي شيبة، عن عمه أبـي بكر، عن علي بن ثابت الدهان. كلهم عن الحكم، به دون ذكر الموقوف وفي المستدرك زيادة في آخر الموقوف.

قال فيها: ألا وإني لست بنبـي ولا يوحى إلي ولكني أعمل بكتاب الله وسنة نبيه ﷺ ما استطعت فما أمرتكم من طاعة الله تعالى فحق عليكم طاعتي فيما أحببتم أو كرهتم وما أمرتكم بمعصية أنا وغيري فلا طاعة لأحد في معصية الله عز وجل إنما الطاعة في المعروف.

وصححه الحاكم وتعقبه الذهبـي فقال: قلت: الحكم وهاه ابن معين.

وأما حديث محمد بن كثير القرشي فرواه البزار كما في كشف الأستار (٣/ ٢٠٢: ٢٥٦٦) عن الحسن بن يونس الزيات، عن محمد بن كثير الملائي، عن الحارث بن حصيرة، به، مقتصراً على المرفوع.

وقال بعده: لا نعلمه عن علي مرفوعاً إلاَّ بهذا الإسناد. اهـ. ومحمد بن كثير القرشي قال عنه الحافظ في التقريب (٥٠٤: ٦٢٥٣): ضعيف.

قال الهيثمي في المجمع (٩/ ١٣٦): رواه عبد الله والبزار باختصار وأبو يعلى أتم منه وفي إسناد عبد الله وأبـي يعلى الحكم بن عبد الملك وهو ضعيف وفي إسناد البزار محمد بن كثير القرشي الكوفي، وهو ضعيف. اهـ.

قلت: الحديث ضعيف بالنظر إلى كل طريق على حدة لكن بالنظر إلى الطريقين معاً يرتقي إلى رتبة الحسن لغيره، والله أعلم.

٣٩٤١ ـ وقال الحارث[١]: حدثنا عبد الرحمن بن زياد، ثنا مروان [بن[٢] معاوية الفزاري عن قَنَان بن عبد الله]، عن زر بن حُبَيش، عن سَعْدٍ رضي الله عنه قال: قال رسول الله ﷺ: «مالي ولكم، من آذى عليّاً رضي الله عنه فقد آذاني».

.....

(١) بغية الباحث (٩٠٤: ٩٨٣).

(٢) في جميع النسخ: (ثنا مروان عن زرّ بن حُبَيش). والصحيح ما أثبت وهو ما في بغية الباحث.

٣٩٤١ ـ درجته:

ضعيف بهذا الإسناد؛ لعنعنة مروان بن معاوية وهو مدلس.

وقد سكت عنه البوصيري (٣/ ٥٤/ ب).

تخريجه:

تقدم في الحديث رقم (٣٩٣٨)، وتقدم بيان سببه هناك، والحديث حسن كما سبق وهو بسند الحارث ضعيف فيترقى هذا الضعيف بذلك الحسن إلى درجة الحسن لغيره، والله تعالى أعلم.

٣٩٤٢ ـ وقال أبو يعلى[١]: حدثنا سُوَيد بن سعيد، ثنا زكريا بن عبد الله [الصُّهْباني][٢]، عن عبد المؤمن، عن أبي المغيرة، عن علي رضي الله عنه، قال: طلبني رسول الله ﷺ فوجدني في جَدْولٍ[٣] نائماً، فقال ﷺ[٤]: «قم ما ألأم[٥] الناس يسمونك أبا تراب».

قال: فرآني ﷺ كأني وجدت في نفسي من ذاك[٦]، فقال ﷺ: «قم والله لأُرْضِينَّك أنت أخي، وأبو ولدي، تُقَاتِل عن سنتي، وتبرىء ذمتي[٧]، من مات في عهدي فهو أسير الله تعالى، ومن مات في عهدك فقد قضى نحبه، ومن مات يحبك بعد موتك ختم الله تعالى له بالأمن والإيمان ما طلعت شمس أو غربت، ومن مات يبغضك مات ميتة جاهلية وحوسب بما عمل في الإسلام».

.....

(١) مسند أبي يعلى (١/ ٢٧١: ٥٢٤).

(٢) في جميع النسخ: «الأصبهاني»، والتصحيح من المسند وكتب التراجم.

(٣) كذا في جميع النسخ، والمسند، والمجمع وكأن المراد الموضع، والله أعلم.

(٤) ما بين الشرطين وجدته بحاشية الأصل وعليه (صح).

(٥) في المسند: «ما ألوم الناس»، وكذا في مجمع الزوائد، ولعله الصحيح، والله أعلم.

(٦) في (عم) و (سد): «من ذلك».

(٧) في (عم): «وشرذمتي».

٣٩٤٢ ـ درجته:

لم يتبين لي المراد بعبد المؤمن على وجه الجزم، ولو كان السدوسي ففيه أيضاً زكريا بن عبد الله لم يوثقه إلاَّ ابن حبان كما تقدم.

قال البوصيري (٣/ ٥٤/ ب): رواه أبو يعلى بسند رواته ثقات.

وقال الهيثمي في المجمع (٩/ ١٢٥): رواه أبو يعلى وفيه زكريا الأصبهاني ـ كذا ـ وهو ضعيف.

. . . . . .

تخريجه:

رواه الإمام أحمد في فضائل الصحابة (٢/٦٥٦: ١١١٨)، قال: حدثني من سمع من أبي عوف عن سويد، به، بنحوه.

وله شاهد من حديث ابن عمر رضي الله عنهما عند الطبراني في المعجم الكبير (١٢/٤٢٠: ١٣٥٤٩)، عن محمد بن عثمان بن أبي شيبة، عن محمد بن يزيد الرفاعي، عن عبد الله بن محمد الطهوي عن ليث، عن مجاهد، عن ابن عمر رضي الله عنهما قال: بينما أنا مع النبي ﷺ في ظل بالمدينة وهو يطلب علياً رضي الله عنه إذ انتهينا إلى حائط فنظرنا فيه فنظر إلى علي وهو نائم في الأرض وقد اغبر فقال: لا ألوم الناس يكنونك أبا تراب فلقد رأيت علياً تغير وجهه واشتد ذلك فقال: ألا أرضيك يا علي؟ قال: بلى يا رسول الله قال: أنت أخي ووزيري. . . فذكر الحديث، بنحوه.

قلت: عبد الله بن محمد الطهوي لم أجد من ترجم له.

قال الهيثمي في المجمع (٩/١٢٤): رواه الطبراني وفيه من لم أعرفه. اهـ.

وحديث المجهول يقبل الانجبار كما نص على ذلك الحافظ في شرح النخبة ص (٤٢).

وعليه فإن هذا الحديث يترقى بهذا الشاهد إلى رتبة الحسن لغيره، والله أعلم.

٣٩٤٣ ـ وقال إسحاق: أخبرنا أبو عامر العَقَدي، عن كثير بن زيد، عن محمد بن [عمر][(١)] بن علي عن أبيه، عن علي رضي الله عنه قال: إن النبي ﷺ حضر الشجرة بِخُمٍّ، ثم خرج آخذاً بيد علي رضي الله عنه قال[(٢)]: «ألستم تشهدون أن الله تبارك وتعالى ربُّكُم؟» قالوا: بلى. قال ﷺ: «ألستم تشهدون أن الله ورسوله أولى بكم من أنفسكم وأن الله تعالى ورسوله أولياؤكم[(٣)]؟».

فقالوا[(٤)]: بلى. قال: «فمن كان الله ورسوله مولاه فإن هذا مولاه، وقد تركت فيكم ما إن أخذتم به لن تضلوا كتاب الله تعالى، سببه بيدي[(٥)]، وسببه بأيديكم، وأهل بيتي».

[١٥٦/أ] * / **هذا إسناد صحيح**[(٦)]، وحديث غَدِيرِ خُمٍّ قد أخرجه النسائي[(٧)]

.....

(١) في (عم) و (سد): «محمد بن عمر بن علي»، وفي الأصل: «محمد بن علي»، والظاهر أن الصواب هو الأول.

(٢) في (عم) و (سد): «فقال».

(٣) في (عم) و (سد): «أولى بكم من أنفسكم وأن الله جل وعلا ورسوله مولياكم؟».

(٤) في (عم) و (سد): «قالوا».

(٥) في (عم): «سببه بيده».

(٦) لعل هذا سبق قلم من المصنف رحمه الله تعالى فقد تبين مما سبق أن الحديث حسن بهذا الإسناد من أجل كثير بن زيد وهو الذي قال فيه المصنف في التقريب: صدوق يخطىء. وكذلك محمد بن عمر بن علي فقد حكم عليه في التقريب بقوله: صدوق، والله أعلم.

(٧) حديث زيد بن أرقم في السنن الكبرى ـ المناقب ـ كتاب الخصائص ـ باب قول النبي ﷺ: «من كنت وليه فعلي وليه» (٥/ ١٣٠: ٨٤٦٤ و ٨٤٦٩)، ومن حديث بريدة (ح ٨٤٦٥ و ٨٤٦٦ و ٨٤٦٧)، ومن حديث سعد (ح ٨٤٦٨)، ومن حديث علي رضي الله عنهم (ح ٨٤٧٠ و ٨٤٧١ و ٨٤٧٢ و ٨٤٧٣).

من رواية أبـي الطفيل عن زيد بن أرقم، وعلي، وجماعة من الصحابة رضي الله عنهم، وفي هذا زيادة ليست هناك[٨]، وأصل الحديث أخرجه الترمذي أيضاً[٩].

.....

(٨) يريد قوله ﷺ: «وقد تركت فيكم ما إن أخذتم به لن تضلوا. . . إلخ».

(٩) سنن الترمذي ـ كتاب المناقب ـ مناقب علي بن أبـي طالب رضي الله عنه (٥/ ٢٩٧: ٣٧٩٧) وقال بعد ما رواه من حديث زيد بن أرقم أو أبـي سريحة ـ حذيفة بن أسيد ـ قال: حديث حسن غريب.

٣٩٤٣ ـ درجـتـه:

حسن بهذا الإسناد؛ لأن كثير بن زيد ومحمد بن عمر بن علي صدوقان كما تقدم.

قـال البـوصيـري (٣/ ٥٦/ أ): رواه إسحـاق بسنـد صحيـح. . . ثـم نقـل كـلام الحافظ المتقدم.

تـخـريـجـه:

روى هذا الحديث عن علي رضي الله عنه ثلاثة: عمر بن علي بن أبـي طالب، وأبو الطفيل، وزيد بن يثيع.

أما حديث عمر بن علي فقد أخرجه أيضاً ابن أبـي عاصم في السنة (٢/ ٦٠٥: ١٣٦١)، عن سليمان بن عبيد الله الغيلاني، عن أبـي عامر العقدي، به، بنحوه.

وأما حديث أبـي الطفيل فقد رواه ابن أبـي عاصم أيضاً في السنة (٢/ ٦٠٦: ١٣٦٧)، عن أبـي مسعود الرازي، عن عبد الرحمن بن مصعب، عن فطر بن خليفة، عن أبـي الطفيل، به، بنحوه مختصراً.

وفيه عبد الرحمن بن مصعب قال عنه ابن القطان كما في التهذيب (٦/ ٢٧٠): مجهول الحال. فهو ضعيف بهذا الإسناد، والله أعلم.

وأما حديث زيد بن يثيع فقد أخرجه ابن أبـي عاصم أيضاً في السنة (٢/ ٦٠٦: ١٣٧٠)، عن أبـي مسعود، عن عبيد الله بن موسى، عن فطر، عن أبـي إسحاق، عن

. . . . . .

زيد بن يثيع، به، بنحوه، دون الزيادة التي في آخره. وفيه أبو إسحاق السبيعي ثقة اختلط بآخره كما في ترجمته، وهو مع ذلك مدلس ولم يصرح بالسماع فهو ضعيف بهذا الإسناد أيضاً، والله أعلم.

لكن هذا الحديث يرتقي بشواهده الكثيرة، وقد سبق بيان أن الحديث متواتر في الجملة، وعليه فحديث علي رضي الله عنه هذا صحيح لغيره.

ورواه المحاملي في أماليه كما في الكنز (٣٦٤١٨).

وابن جرير في تهذيب الآثار ولم أره في المطبوع منه، والله أعلم.

٣٩٤٤ ـ وقال إسحاق: أخبرنا شَبَابة بن سوَّار المدائني، ثنا نُعَيم بن حَكِيم، ثنا أبو مريم وبعض جلسائه، عن علي رضي الله عنه قال: إن النبي ﷺ أخذ بيده يوم غدير خُمٍّ فقال: «اللهم من كنت مولاه فعلي مولاه»، قال: فزاد الناس بعد: اللهم وال من والاه وعاد من عاداه.

(١٦٧) وحديث أم سلمة رضي الله عنها تقدم في الطهارة[١].

.....

(١) لم أر الحديث الذي يشير إليه المصنف رحمه الله في المطبوعة ولا في المخطوطة إلاَّ أن يكون عني غيره، فالله أعلم.
وتقدم في الطهارة برقم (١٨٢) باب منع الجنب من إتيان المسجد من حديث أم سلمة مرفوعاً: «ألا إن هذا المسجد لا يحلّ لجنب ولا حائض إلاّ للنَّبي ﷺ وأزواجه وعليّ وفاطمة، ألا هل بيّنت لكم الأسماء أن تضلّوا.

٣٩٤٤ ـ درجته:

ضعيف بهذا الإسناد؛ لأن أبا مريم مجهول كما تقدم، والله أعلم.

وقد سكت عنه البوصيري (٣/ ٥٦/ أ).

تخريجه:

رواه الإمام أحمد في فضائل الصحابة (٢/ ٧٠٥: ١٢٠٦).

وهو في المسند من زيادات عبد الله بن أحمد (١/ ١٥٢)، كلاهما عن حجاج بن الشاعر، عن شبابة، به، بنحوه.

وعزاه في الكنز (٣/ ١٦٨: ٣٦٥١١) لابن جرير في تهذيب الآثار، ولم أقف عليه في المطبوع منه قال الهيثمي في المجمع (٩/ ١١٠): رواه أحمد ورجاله ثقات. اهـ.

وتبعه الشيخ أحمد شاكر رحمه لله في تحقيقه للمسند (٢/ ٣٢٨: ١٣١٠) فقال:

. . . . . .

إسناده صحيح وقوله: «رجل من جلساء علي» جهالة هذا الرجل لا تضر فإن الحديث موصول عن أبـي مريم فهو عن معروف، وعن مجهول معاً، وصحة الإسناد إنما هي للموصول. اهـ.

قلت: وهذا كلام غير مسلم؛ فإن أبا مريم مجهول أيضاً ولكن يمكن أن يكون قوله: «من كنت مولاه فعلي مولاه». صحيحاً لغيره بشواهده الكثيرة، وأما الزيادة التي فيه فهي ضعيفة، والله أعلم.

٣٩٤٥ ـ وقال أبو يعلى[١]: حدثنا محمد بن عَبَّادٍ، ثنا أبو سعيد، عن صَدَقَةَ بن الربيع، عن عُمَارة بن غَزِيَّة، عن عبد الرحمن بن أبي سعيد، عن أبيه رضي الله عنه قال: كنت[٢] عند بيت النبي ﷺ في نفر من المهاجرين والأنصار رضي الله عنهم، فخرج علينا رسول الله ﷺ فقال: «ألاَّ أخبركم بخياركم؟» قالوا: بلى. قال ﷺ: «فإن خياركم المُوفُون[٣]، المُطَيَّبُون[٤]: إن الله تعالى يحب الحَفِيّ[٥] التَّقِي»[٦] قال: ومر علي بن أبي طالب رضي الله عنه فقال ﷺ: «الحق مع ذا، الحق مع ذا»[٧].

(١٦٨) وحديثه رضي الله عنه في قصة بنت حمزة رضي الله عنهما تقدم في الحضانة[٨].

.....

(١) مسند أبي يعلى (٢/ ١٧: ١٠٤٧).

(٢) في المسند: «كنا».

(٣) من الوفاء وهو ضد الغدر. قال الله تعالى: ﴿وَٱلْمُوفُونَ بِعَهْدِهِمْ إِذَا عَٰهَدُواْ . . .﴾ الآية [البقرة/ ١٧٧].
(وانظر: لسان العرب: و ف ي).

(٤) المطيَّبون: من الطِّيْب والطَّيِّب خلاف الخبيث والمطيَّب بمعنى المطهر. (ينظر: النهاية ٣/ ١٤٨ ولسان العرب: ط ي ب).

(٥) وقع في المسند الخفي بالمعجمة من فوق من الخفاء، وأما الحفي بالمهملة فهو من الحفاوة وهي بمعنى اللطف وإحسان المثوى والإكرام. (ينظر: لسان العرب: ح ف و).

(٦) في (عم) و (سد): «النقي».

(٧) في (عم) و (سد): «الحق مع هذا، الحق مع هذا».

(٨) الحديث تقدم برقم (١٦٨٥)، وهو في المطبوعة المجرّدة (٢/ ٥٥: ١٦٣٥)، وفي آخره: «وأما أنت يا علي فصفيي وأميني».

. . . . . .

٣٩٤٥ ـ درجته:

فيه صدقة بن الربيع لم يتبين لي حاله، فأتوقف في الحكم عليه بهذا الإسناد، والله أعلم.

وقد سكت عنه البوصيري (٣/ ٥٢/ أ).

تخريجه:

لم أقف عليه.

٣٩٤٦ ـ وقال مُسَدَّد: حدثنا يحيى، عن شعبة، عن قتادة، عن جُرَيّ بن كُلَيب، قال: رأيت علياً رضي الله عنه يأمر بشيء، وعثمان رضي الله عنه ينهى عنه فقلت لعلي رضي الله عنه: إن بينكما لشراً.

قال رضي الله عنه: ما بيننا إلاَّ خير، ولكن خيرُنا أَتْبَعُنَا لهذا الدين.

٣٩٤٦ ـ درجته:

هذا موقوف ضعيف بهذا الإسناد؛ لأن قتادة عنعن وهو مدلس.

ولم يذكره البوصيري.

تخريجه:

لم أقف عليه.

٣٩٤٧ ـ حدثنا عبد الوارث، عن أبي عمرو بن العلاء، عن أبيه، قال: خطب علي رضي الله عنه فقال: يا أيها الناس، والله الذي لا إله إلاَّ هو ما رَزَيْتُ[١] من مالكم قليلاً ولا كثيراً إلاَّ هذه، وأخرج رضي الله عنه قارورةً من كُمٍّ قميصه فيها طيب فقال: أهداها إليَّ دِهْقَانٌ[٢].

.....

(١) ما رزيت: أي ما نقصت، يقال: ما رزأته ماله أي ما نقصته. (ينظر: لسان العرب ر ز أ).

(٢) الدِّهقان: بكسر الدال وضمها: رئيس القرية ومقدم التُّنَّاء ـ والتانىء المقيم ـ وأصحاب الزراعة وهو معرب ونونه أصليه لقولهم: تدهقن الرجل وله دهقنه بموضع كذا، وقيل: النون زائدة، وهو من الدهق بمعنى الامتلاء. (ينظر: النهاية (٢/ ١٤٥)، اللسان: د هـ ق).

٣٩٤٧ ـ درجته:

لم يتبين لي حال العلاء بن عمار والد أبي عمرو بن العلاء؛ لذا أتوقف في الحكم على هذا الموقوف بهذا الإسناد، والله أعلم.

ولم يذكره البوصيري أيضاً.

تخريجه:

رواه أبو نعيم في الحلية (١/ ٨١)، عن أبي بكر بن خلاد، عن إسحاق بن الحسين الحربي، عن مسدد.

ورواه أيضاً في المكان نفسه عن إبراهيم بن عبد الله، عن محمد بن إسحاق، عن قتيبة كلاهما، عن عبد الوارث، به، بنحوه.

ورواه ابن عبد البر في الاستيعاب (٣/ ٤٩)، عن سعيد بن نصر، عن قاسم بن أصبغ، عن محمد بن عبد السلام الخشني، عن العباس بن فرج الرياشي، عن أبي عاصم الضحاك، عن معاذ بن العلاء، عن أبيه، عن جده، بنحوه وزاد فيه: ثم

. . . . . .

نزل إلى بيت المال ففرق كل ما فيه ثم جعل يقول: أفلح من كانت له قوصرة يأكل منها كل يوم مرة.

والعلاء بن عمار ذكره البخاري في تاريخه وابن أبـي حاتم ولم يذكرا من روى عنه غير ابنه معاذ، ولم يذكرا فيه جرحاً ولا تعديلاً.

ينظر: التاريخ الكبير (٦/ ٥١٢)، الجرح والتعديل (٦/ ٣٥٩).

ورواه عبد الرزاق والحاكم في الكنى وابن الأنباري في المصاحف كما في الكنز (٣٦٥١٠) ولم أجده في مصنف عبد الرزاق.

وله شاهد من حديث عبد الرحمن بن أبي بكرة عند أبي عبيد في الأموال (ص ٣٨٣)، عن يزيد، عن عيينة بن عبد الرحمن، عن أبيه عبد الرحمن بن أبـي بكرة قال: لم يرزأ علي بن أبـي طالب من بيت مالنا حتى فارقنا غير جبة محشوة، وخميصة درابجردية[١].

ولم أجد من ترجم لعيينة هذا.

وللحديث شاهد آخر من حديث هارون بن عنترة، عن أبيه عند أبـي عبيد أيضاً في الأموال (ص ٣٨٣)، عن عباد بن العوام، عن هارون، عن أبيه قال: «دخلت على علي بالخوَرْنق[٢] وعليه سمل[٣] قطيفة وهو يرعد[٤] فيها فقلت: يا أمير المؤمنين: إن

. . . . . .

(١) دَرَابجَرْدية: نسبة إلى دَرَابَجَرْد وهي من بلاد فارس، ومعناه: دراب كرد، ودراب: اسم رجل، وكرد معناه: عمل فقرّب بنقل الكاف إلى الجيم. ودرابجرد أيضاً محلة من محالّ بنيسابور بالصحراء.

ينظر: (معجم البلدان ٢/ ٥٠٨).

(٢) الخَوَرْنق: موضع بالكوفة، قيل: نهر، وقيل: : قصر بظهر الحيرة، قيل: بناه النعمان بن امرىء القيس، وقيل غير ذلك.

ينظر: (معجم البلدان ٢/ ٤٥٨ فما بعدها).

(٣) السَّمَل: الخلق من الثياب (لسان العرب: س م ل).

(٤) يعني يرتجف ويضطرب (لسان العرب: ر ع د).

. . . . . .

الله تبارك وتعالى قد جعل لك ولأهل بيتك في هذا المال نصيباً، وأنت تفعل هذا بنفسك؟. قال: فقال: «إني والله ما أرزؤكم شيئاً، وما هي إلاَّ قطيفتي التي أخرجتها من بيتي، أو قال: من المدينة».

ورجاله ثقات إلاَّ هارون فإنه مختلف فيه. والظاهر لي من مجموع ما قيل فيه أن حديثه حسن (ينظر: التهذيب ١١/ ٩) فالحديث حسن بهذا الإسناد، والله أعلم.

وعليه فحديث علي يمكن أن يرتقي إلى درجة الحسن لغيره، والله أعلم.

٣٩٤٨ ـ وقال أحمد بن منيع: حدثنا الهيثم، ثنا حفص، عن حرام بن عثمان، عن ابني جابر، عن جابر رضي الله عنه قال: جاء رسول الله ﷺ ونحن مضطجعون في المسجد فضَرَبنا بِعَسِيبٍ كان بيده رطباً فقال[١]: «ترقدون في المسجد؟!، إنه لا يرقد في[٢] المسجد» قال[٣]: فانجفلنا[٤] وانجفل معنا علي رضي الله عنه فقال له رسول الله ﷺ: «تَعَالَ يا علي، إنه يحل لك في المسجد ما يحل لي، والذي نفسي بيده إنك لتذود[٥] عن حوضي يوم القيامة كما يُذَاد البعير الضال عن الماء بعصى لك من عَوْسَجٍ، ولَكَأَنِّي أنظر إلى مقامك من حوضي».

.....

(١) في (عم) و (سد): «وقال».

(٢) في (عم) و (سد): «لا يرقد فيه».

(٣) سقطت: «قال» من (عم) و (سد).

(٤) انجفلنا: أي ذهبنا مسرعين يقال: انجفل القوم انجفالاً إذا هربوا بسرعة وانقلعوا كلهم ومضوا (ينظر: النهاية (٢/ ٢٧٩)، ولسان العرب: ج ف ل).

(٥) الذود: السوق والطرد والدفع تقول: ذدته عن كذا، وذاده عن الشيء ذوداً وذياداً. ومفعوله هنا محذوف يعني الكفار والمنافقين، والله أعلم. (ينظر: النهاية (٢/ ١٧١)، اللسان: ذ و د).

٣٩٤٨ ـ درجته:

ضعيف جداً بهذا الإسناد من أجل حرام بن عثمان فهو واهٍ؛ وقد قال الذهبي في هذا الحديث: منكر جداً، والله أعلم.

تخريجه:

لم أجده لكن أخرج البزار كما في كشف الأستار (٣/ ١٩٨: ٢٥٥٧) من حديث

. . . . . .

خارجة بن سعد، عن أبيه قال: قال رسول الله لعلي رضي الله عنه: لا يحل لأحد أن يجنب في هذا المسجد غيري وغيرك.

قال البزار: لا نعلمه يروى عن سعد إلاَّ بهذا الإسناد ولا نعلم روى عن خارجة إلاَّ الحسن.

قلت: خارجة بن سعد لم أجد من ترجم له.

قال الهيثمي في المجمع (٩/١١٨): رواه البزار وخارجة لم أعرفه وبقية رجاله ثقات.

٣١ ـ باب فضائل[١] فاطمة صلى الله وسلم على أبيها وعليها[٢] «رضي الله عنها»، وفضل ابنيها رضي الله عنهما

٣٩٤٩ ـ قال أبو بكر[٣]: حدثنا زيد بن الحباب، عن إسرائيل عن ميسرة بن حبيب النَّهْدِي، عن [المنهال عمرو][٤]، عن زِرّ بن حبيش، عن حذيفة رضي الله عنه قال: أتيت رسول الله ﷺ فصليت معه المغرب، ثم قام فصلى حتى صلى العشاء، ثم خرج فاتَّبَعتُه، فقال: «[مَلَكٌ][٥] عرض لي فاستأذن ربه أن يسلم علي ويبشرني أن فاطمة رضي الله عنها سيدة نساء أهل الجنة، وأن الحسن والحسين رضي الله عنهما شباب أهل الجنة».

.....

(١) في (عم) و (سد): «فضل».

(٢) تشرع الصلاة على الأنبياء وقد حكى الإجماع على ذلك جماعة منهم النووي، أما غيرهم فيجوز أحياناً ما لم يتَّخذ شعاراً لمن يصلى عليه، فإن جُعل شعاراً فلا يجوز.
انظر: معالم السنن للخطابي ٢/ ٢٤٧، شرح مسلم للنووي ٣/ ١٢١، جلاء الأفهام ٢٥٤، فتح الباري ١١/ ١٧٣، عمدة القاري ١٨/ ٣٧٢، القول البديع ٨٢، عون المعبود ٤/ ٤٧٤.

(٣) سيأتي أن الحديث عند الترمذي والنسائي فليس من الزوائد، ولعله اشتبه على الحافظ رحمه الله بحديث آخر، فالله أعلم.

(٤) في الأصل: «عن ابن المنهال»، وما أثبت من (عم) و (سد)، وهو الصحيح.

(٥) في جميع النسخ: «مالك»، والصحيح ما أثبت، وهو ما في المصنف لابن أبي شيبة.

. . . . . .

٣٩٤٩ ـ درجته:

حسن بهذا الإسناد من أجل المنهال بن عمرو فهو صدوق كما سبق، والله أعلم.

ولم يذكر البوصيري حديث حذيفة رضي الله عنه بل ذكره من حديث أبي سعيد الخدري وقال: رواه مسدد وأبو بكر بن أبي شيبة واللفظ له... وعزاه للنسائي في الكبرى والترمذي وغيرهما (٣/ ٦٠/ ب).

تخريجه:

رواه ابن أبي شيبة في المصنف له (١٢/ ١٢٧)، باب فضل فاطمة رضي الله عنها من كتاب الفضائل (ح ١٢٣٢١)، به، بنحوه.

ورواه النسائي في السنن الكبرى (٥/ ٩٥: ٨٣٦٥)، عن القاسم بن زكريا بن دينار، عن زيد بن الحباب، به، بلفظ: عن حذيفة بن اليمان رضي الله عنه أن أمة قالت له: متى عهدك برسول الله ﷺ؟ فقال: ما لي به عهد منذ كذا، فهمّت أن تنال مني. فقلت: دعيني فإني أذهب فلا أدعه حتى يستغفر لي ويستغفر لك، وصليت معه المغرب ثم قام يصلي حتى صلى العشاء ثم خرج فخرجت معه فإذا عارض قد عرض له ثم ذهب فرآني فقال: «حذيفة؟». فقلت: لبيك يا رسول الله فقال: هل رأيت العارض الذي عرض لي؟ قلت: نعم، قال: فإنه ملك من الملائكة استأذن ربه ليسلم علي، وليبشرني أن الحسن والحسين سيدا شباب الجنة، وأنا فاطمة بنت محمد ﷺ سيدة نساء أهل الجنة.

ورواه ابن حبان كما في الإحسان (٩/ ٥٥: ٦٩٢١)، عن الحسن بن سفيان، عن زيد، به، ولم يذكر فيه فاطمة رضي الله عنها.

ورواه ابن خزيمة في صحيحه (٢/ ٢٠٦: ١١٩٤)، عن أبي عمر حفص بن عمرو الربالي، عن زيد بن الحباب، به، مقتصراً على أوله فقط.

ورواه الإمام أحمد في المسند (٥/ ٣٩١)، عن حسين بن محمد، عن إسرائيل،

. . . . . .

به، بنحو لفظ النسائي المتقدم في السنن، وقال في آخره: فهو ملك من الملائكة لم يهبط الأرض قبل هذه الليلة. . .

ورواه الترمذي في السنن ـ أبواب المناقب، مناقب الحسن والحسين رضي الله عنهما (٥/ ٣٢٦: ٣٨٧٠)، عن عبيد الله بن عبد الرحمن، عن محمد بن يوسف، عن إسرائيل، به، بنحو لفظ النسائي أيضاً وقال بعده: هذا حديث حسن غريب لا نعرفه من هذا الوجه إلاَّ من حديث إسرائيل.

ورواه المروزي في قيام الليل كما في مختصره ص (٨٧)، عن إسحاق، عن عمرو بن محمد العنقزي، عن إسرائيل، به. إلى قوله غفر الله لك ولأمك ولم يذكر قصة الملك.

ورواه أيضاً في قيام الليل كما في المختصر ـ المكان السابق ـ عن إسحاق، عن يحيى بن آدم، عن إسرائيل، بلفظه المشار إليه.

ورواه الإمام أحمد في فضائل الصحابة (٢/ ٧٨٨: ١٤٠٦)، عن العباس بن إبراهيم، عن محمد بن إسماعيل، عن عمرو العنقزي، عن إسرائيل، به، بنحو لفظ النسائي.

ورواه الحاكم في المستدرك (٣/ ١٥١) ـ كتاب معرفة الصحابة ـ ، عن أبي العباس محمد بن يعقوب، عن الحسن بن علي العامري، عن إسحاق بن منصور السلولي، عن إسرائيل، به، عن حذيفة قال: قال رسول الله ﷺ: نزل ملك من السماء فاستأذن الله أن يسلم علي لم ينزل قبلها فبشرني أن فاطمة سيدة نساء أهل الجنة.

ورواه أيضاً في المكان نفسه عن علي بن عبد الرحمن بن عيسى، عن الحسن بن الحكم الجيزي، عن الحسن بن الحسين العرني، عن أبي مري الأنصاري، عن المنهال، به، بلفظه المتقدم، وقال بعده: هذا حديث صحيح الإسناد ولم يخرجاه. وأقره الذهبي.

. . . . . .

ورواه الطبراني في المعجم الكبير (٣/ ٣٧: ٢٦٠٧)، عن عبد العزيز بن يعقوب القيصراني، عن محمد بن يوسف الفريابي، عن إسرائيل، به، بنحوه، ولم يذكر فاطمة رضي الله عنها.

ورواه الخطيب في تاريخ بغداد (٦/ ٣٧٢)، عن أبي محمد عبد الله بن علي بن عياض، عن إسحاق بن عبد الله بن أبي بدر القطر بلى، عن حسين المروذي، عن إسرائيل، به، بنحوه، ولم يذكر فاطمة أيضاً.

وقد تابع المنهال بن عمرو عدي بن ثابت كما عند الطبراني في الكبير (٣/ ٣٧: ٢٦٠٦)، عن علي بن عبد العزيز، عن عاصم بن علي، عن قيس بن الربيع، عن ميسرة بن حبيب، عن عدي بن ثابت، عن زر، به، بنحوه مقتصراً على الحسن والحسين رضي الله عنهما.

ورواه أيضاً في الكبير (٢٢/ ٤٠٢: ١٠٠٥)، به، بنحوه لفظ ابن أبي شيبة.

وعدي بن ثابت قال عنه الحافظ في التقريب (٣٨٨: ٤٥٣٩) ثقة رمي بالتشيع.

ولهذا الحديث شاهد من حديث أبي هريرة رضي الله عنه عند:

الطبراني في الكبير (٣/ ٣٦: ٢٦٠٤) بلفظ: «إن ملكاً من السماء لم يكن زارني فاستأذن الله عز وجل في زيارتي فبشرني أن الحسن والحسين سيدا شباب أهل الجنة».

ورواه في المعجم الكبير أيضاً (٢٢/ ٣٠٤: ١٠٠٦) بلفظ: «إن ملكاً من السماء لم يكن زارني فاستأذن الله في زيارتي فبشرني أو أخبرني أن فاطمة سيدة نساء أمتي».

وإسناده حسن.

وهناك شواهد أخرى لهذا الحديث منها: ما رواه الإمام أحمد في فضائل الصحابة (٢/ ٧٦٠: ١٣٣٩) من حديث ابن عباس رضي الله عنهما قال: «خط

. . . . . .

رسول الله ﷺ في الأرض أربعة خطوط فقال: أتدرون ما هذا؟ فقالوا: الله ورسوله أعلم. فقال رسول الله ﷺ: أفضل نساء أهل الجنة خديجة بنت خويلد، وفاطمة بنت محمد ﷺ. . .» الحديث.

وهو عند الحاكم في المستدرك (٣/ ١٦٠) وقال: صحيح الإسناد ولم يخرجاه وأقره الذهبي.

قلت: وهو كما قالا.

ومن شواهده أيضاً ما رواه الإمام أحمد في المسند (٣/٣)، وفي فضائل الصحابة (٢/ ٧٨٠: ١٣٨٤). عن أبي سعيد الخدري رضي الله عنه قال: قال رسول الله ﷺ: «الحسن والحسين سيدا شباب أهل الجنة». وإسناده صحيح أيضاً.

وهو عند الترمذي ـ أبواب مناقب الحسن والحسين (ح ٣٨٥٦، ٣٨٥٧)، بإسناد صحيح.

وعليه، فهذا الحديث يرتقي بهذه الشواهد إلى درجة الصحيح لغيره، والله أعلم.

٣٩٥٠ ـ وقال أبو بكر: حدثنا الأحوص العَبْسَيّ[1]، ثنا سليمان بن قَرْم، عن هارون بن سعد، عن أبي السَّفَر، عن خِيَرَة، عن أسماء بنت عُمَيس رضي الله عنها قالت: خطبني علي رضي الله عنه فبلغ ذلك فاطمة رضي الله عنها فأتت النبي ﷺ فقالت: إن أسماء رضي الله عنها متزوجة علياً رضي الله عنه فقال رسول الله ﷺ: «ما كان لها أن تؤذي الله ورسوله ﷺ».

.....

(١) كذا في جميع النسخ، ولعله تصحيف من الضبي، والله أعلم.

٣٩٥٠ ـ درجته:

لم يتبين لي من هو هارون بن سعد ولا خيرة؛ ولذا أتوقف في الحكم على هذا الحديث بهذا الإسناد، والله أعلم.

ولم يذكره البوصيري.

وقال الهيثمي في المجمع (٩/ ٢٠٦): رواه الطبراني في الكبير والأوسط، وفيهما من لم أعرفه.

تخريجه:

رواه ابن أبي عاصم في الآحاد والمثاني (٥/ ٣٦٢: ٢٩٥٨)، عن أبي بكر، به، بنحوه.

ورواه الطبراني في المعجم الكبير (٢٢/ ٤٠٥: ١٠١٥)، عن عبيد بن غنام، عن أبي بكر بن أبي شيبة، به، بنحوه.

ورواه أيضاً في الكبير (٢٤/ ١٥٢: ٣٩٢)، به، بنحوه.

ورواه أيضاً في الكبير (٢٤/ ١٥٢: ٣٩٢)، عن محمد بن عبد الله الحضرمي، عن إبراهيم بن سعيد الجوهري، عن الأحوص أبي الجواب، به، بنحوه.

ورواه في الأوسط كما في مجمع البحرين (٦/ ٣٤٦: ٣٨١٦)، عن عيسى بن محمد السمار، عن إبراهيم بن سعيد الجوهري، عن سليمان بن قرم، به، بنحوه.

وقال الطبراني: لم يروه عن هارون إلاَّ سليمان تفرد به إبراهيم. اهـ.

٣٩٥١ ـ وقال أبو يعلى[١]: حدثنا محمد بن أبـي بكر، ثنا ابن أبـي زَنِيْم؛ ثنا عبد الله بن جعفر المَخْرَمي، عن أم بكر، عن المِسْوَر بن مخرمة رضي الله عنه قال: قال رسول الله ﷺ: «تُقْطَع الأسبابُ والأنسابُ والأصهار إلاَّ صِهْرِي، فاطمة رضي الله عنها شُجْنَةٌ[٢] منِّي، يقبِضُنِي ما قَبَضَهَا، ويبسُطُنِي مَا بَسَطَها»[٣].

.....

(١) لم أجده في مسند أبـي يعلى المطبوع فلعله في مسنده الكبير.

(٢) الشُّجنة بالكسر والضم: أصلها الشعبة في غصن من غصون الشجرة، فكأنه يقول: هي قطعة وفرع وجزء مني، والله أعلم. (ينظر: النهاية ٢/٤٤٧، واللسان: ش ج ن).

(٣) المعنى: أي أكره ما تكرهه وأتجمع مما تتجمع منه، ويسرني ما يسرها؛ لأن الإنسان إذا سر انبسط وجهه واستبشر، والله أعلم. (ينظر: النهاية ١/١٢٨ و ٤/٦، واللسان: ق ب ض، س ر ر).

٣٩٥١ ـ درجتـه:

أتوقف في الحكم عليه بهذا الإسناد؛ إذ لم يتبين لي من هو ابن زنيم ولا حال أم بكر.

ولم يذكره البوصيري من حديث المسور رضي الله عنه.

قال الهيثمي في المجمع (٩/٢٠٦): رواه الطبراني وفيه أم بكر بنت المسور ولم يجرحها أحد ولم يوثقها، وبقية رجاله وثقوا.

تخـريـجـه:

رواه الإمام أحمد في المسند (٤/٣٢٣)، عن أبـي سعيد مولى بني هاشم عن عبد الله بن جعفر، به، بلفظ، عن المسور رضي الله عنه أنه بعث إليه حسن بن حسن يخطب ابنةً له فقال له: قل له فليأتني في العتمة قال: فلقيه فحمد الله المسور وأثنى عليه وقال: أما بعد: أما والله ما من نسب ولا سبب ولا صهر أحب إلي من نسبكم وصهركم ولكن رسول الله ﷺ قال: فاطمة مضغة مني يقبضني ما قبضها ويبسطني ما

. . . . . .

بسطها، وإن الأسباب يوم القيامة تنقطع غير نسبي وصهري، وعندك ابنتها[1]، وهي زوج الحسن بن الحسن فاطمة بنت الحسين بن علي رضي الله عنهم أجمعين. لو زوجتك لقبضها ذلك. فانطلق عاذراً له.

ورواه أيضاً في فضائل الصحابة (٢/ ٧٥٨: ١٣٣٣) عن أبي سعيد به، بلفظه المتقدم.

ورواه أيضاً في المسند (٤/ ٣٣٢)، عن محمد بن عباد المكي، عن أبي سعيد مولى بني هاشم، به، بلفظه السابق.

ورواه أيضاً في فضائل الصحابة (٢/ ٧٦٥: ١٣٤٧)، عن محمد بن عباد، به، بنحو اللفظ المتقدم.

ورواه الحاكم في المستدرك (٣/ ١٥٨) من طريق الإمام أحمد عن أحمد بن جعفر القطيعي، عن عبد الله بن أحمد، عن أبيه، عن أبي سعيد مولى بني هاشم، به، بنحو لفظه المتقدم وقال الحاكم: وهذا حديث صحيح الإسناد ولم يخرجاه. وأقره الذهبي.

ورواه الطبراني في المعجم الكبير (٢٠/ ٢٧: ٣٣)، عن أحمد بن داود المكي، عن إبراهيم بن زكريا العبدي، عن عبد الله بن جعفر، به، ولفظه: أن الحسن بن علي خطب إلى المسور بن مخرمة ابنته فزوجه وقال: سمعت رسول الله ﷺ يقول: «كل سبب ونسب منقطع يوم القيامة إلاَّ سببي ونسبي».

وقد تابع أم بكر هذه جعفر بن محمد الصادق روى حديثه:

الإمام أحمد في المسند (٤/ ٣٣٢)، عن محمد بن عباد المكي، عن أبي سعيد

. . . . . .

(١) وهي زوج الحسن بن فاطمة بنت الحسين بن علي رضي الله عنهم أجمعين. يُنظر: جمهرة أنساب العرب ٤١.

. . . . . .

مولى بني هاشم، عن عبد الله بن جعفر، عن جعفر بن محمد الصادق، عن عبيد الله بن أبي رافع، عن المسور، بلفظه المتقدم.

وإسناده حسن.

ورواه أيضاً في فضائل الصحابة (٢/ ٧٦٥: ١٣٤٧)، عن محمد بن عباد، به، بلفظه.

ورواه الحاكم في المستدرك (٣/ ١٥٤) ـ كتاب معرفة الصحابة ـ عن أبي سهل أحمد بن محمد بن زياد القطان، عن إسماعيل بن إسحاق القاضي، عن إسحاق بن محمد الفروي، عن عبد الله بن جعفر الزاهري، عن جعفر بن محمد، به، بلفظ: قال رسول الله ﷺ «إنما فاطمة شُجْنة مني يبسطني ما يبسطها ويقبضني ما يقبضها» وقال: هذا حديث صحيح الإسناد ولم يخرجاه وأقره الذهبي.

وقول النبي ﷺ: «فاطمة شُجْنة مني... إلخ». أصله في الصحيحين وغيرهما من حديث المسور أيضاً في قصة نكاح بنت أبي جهل، وسيأتي في الحديث الذي بعده فيكون هذا الشطر من الحديث صحيحاً لغيره.

وأما الشطر الأول وهو قوله عليه الصلاة والسلام: «تقطع الأسباب والأنساب... إلخ». فهو حسن لغيره بالمتابعة التي عند أحمد وغيره.

وله شاهد من حديث عمر بن الخطاب رضي الله عنه:

أخرجه الحاكم في المستدرك (٣/ ١٤٢) ولفظه: «كل سبب ونسب ينقطع يوم القيامة إلاَّ سببي ونسبي» وفيه قصة طويلة.

وهو ضعيف للانقطاع بين علي بن الحسين وعمر رضي الله عنهما.

لكن تابعه عبد الله بن عمر بن الخطاب عند الطبراني في الكبير (٣/ ٤٥: ٢٦٣٤) وأبي نعيم في أخبار أصبهان (١/ ١٩٩، ٢٠٠)، وفي الإسناد إليه عاصم بن عبيد الله بن عاصم بن عمر بن الخطاب قال عنه الحافظ في التقريب (٢٨٥: ٣٠٦٥): ضعيف.

. . . . . .

وتابعهما في رواية الحديث عن عمر رضي الله عنه زيد بن أسلم عند الطبراني أيضاً في الكبير (٣/ ٤٤: ٢٦٣٣)، وأبي نعيم في الحلية (٢/ ٣٤).

وفيه جعفر بن محمد بن سليمان النوفلي شيخ الطبراني لم أجد من ترجم له.

وكذا فيه عبد الله بن زيد بن أسلم العدوي قال عنه الحافظ في التقريب (٣٠٤: ٣٣٣٠): صدوق فيه لين.

وللحديث متابعات أخرى لا تخلو من مقال، وانظر تفصيل الكلام عليها في تحقيق مختصر استدراك الحافظ الذهبي على مستدرك أبي عبد الله الحاكم لابن الملقن (٣/ ١٥٢١) فما بعدها فقد بسط محققه القول في متابعات الحديث فيرتقي بطرقه إلى درجة الحسن لغيره.

وعليه، فقول النبي ﷺ في حديث المسور: «تقطع الأسباب والأنساب والأصهار إلاَّ صهري» صحيح لغيره لهذا الشاهد، والله أعلم.

٣٩٥٢ ـ وقال الحارث[١]: حدثنا عفان، ثنا حماد، ثنا علي بن زيد، عن علي بن الحسين رضي الله عنهما قال: إن علي بن أبي طالب رضي الله عنه أراد أن يَخْطِب بنت أبي جهل فقال الناس: أتُرَون رسول الله ﷺ يَجِد من ذلك؟ فقال ناس: وما ذلك إنما هي امرأة من النساء. وقال ناس: ليجدن من هذا، يتزوج ابنة عدو الله على ابنة رسول الله ﷺ، فبلغ ذلك رسول الله ﷺ، فحمد الله تعالى وأثنى عليه ثم قال: «أما بعد: فما بال أقوام يزعمون أني لا أجد لفاطمة رضي الله عنها وإنما فاطمة بَضْعة[٢] مني، إنه ليس لأحد أن يتزوج ابنة عدو الله على ابنة رسول الله ﷺ».

* ـ هذا مرسل[٣]، وأصل الحديث في الصحيحين[٤] من حديث

.....

(١) بغية الباحث (٩١٠: ٩٩١).

(٢) البضعة بالفتح، وقد تكسر هي القطعة من اللحم. (القاموس: ب ض ع).

(٣) في (عم): «هذا الحديث مرسل».

(٤) رواه البخاري في كتاب فضائل الصحابة رضي الله عنهم ـ باب ذكر أصهار النبي ﷺ ـ البخاري مع الفتح (٧/١٠٦: ٣٧٢٩)، من حديث علي بن الحسين، عن المسور بن مخرمة قال: «إن علياً خطب بنت أبي جهل فسمعت بذلك فاطمة فأتت رسول الله ﷺ فقالت: يزعم قومك أنك لا تغضب لبناتك وهذا علي ناكح بنت أبي جهل. فقام رسول الله فسمعته حين تشهد يقول: «أما بعد: أنكحت أبا العاص بن الربيع فحدثني وصدقني، وإن فاطمة بضعة مني، وإني أكره أن يسوءها، والله لا تجتمع بنت رسول الله ﷺ وبنت عدو الله عند رجل واحد، فترك عليٌّ الخِطبة».

ورواه أيضاً مختصراً من حديث ابن أبي مليكة عن المسور في كتاب فضائل الصحابة ـ باب مناقب فاطمة رضي الله عنه ـ البخاري مع الفتح (٧/١٣١: ٣٧٦٧).

ورواه مسلم في كتاب فضائل الصحابة ـ باب فضائل فاطمة بنت النبي عليها الصلاة والسلام (١٩٠٢، ١٩٠٣: ٢٤٤٩) من طريق علي بن الحسين، وابن أبي مليكة عن المسور بن مخرمة مع اختلاف في الألفاظ وزيادات يسيرة.

المسور رضي الله عنه أنه حدث به علي بن الحسين رضي الله عنهما، فانقلب على علي بن زيد[٥] وهو سيء الحفظ.

.....

(٥) سقط: «ابن زيد» من (سد).

٣٩٥٢ ـ درجته:

هذا الحديث مرسل، وفيه أيضاً علي بن زيد بن جدعان وهو ضعيف فالحديث ضعيف بهذا الإسناد، والله أعلم.

قال البوصيري (٣/ ٦١/ أ): رواه الحارث بن أبي أسامة بسند منقطع ضعيف لضعف علي بن زيد بن جدعان.

تخريجه:

لم أجده مرسلاً ولكن تقدم كلام الحافظ أن أصل الحديث في الصحيحين متصلاً من حديث علي بن الحسين عن المسور بن مخرمة وتقدم تخريجه فيكون هذا الحديث صحيحاً لغيره. والله أعلم.

٣٩٥٣ ـ حدثنا[١] عبيد الله بن محمد، هو ابن عائشة[٢]، ثنا حماد، عن هشام بن عروة، عن أبيه رضي الله عنه قال: قال رسول الله ﷺ: «خديجة رضي الله عنها / خير نساء عالمها[٣]، ومريم [١٥٦/ب] عليها السلام خير نساء عالمها، وفاطمة رضي الله عنها خير نساء عالمها».

* ـ هذا مرسل صحيح الإسناد[٤]، وقد أخرجه الترمذي[٥] من طريق عروة، عن [عبد الله][٦] بن جعفر عن علي رضي الله عنهم بلفظ: «خير نسائها مريم، خير نسائها فاطمة».

وهذا المرسل يفسر هذا المتصل.

(١٦٩) وسيأتي إن شاء الله تعالى في الفتن في ذكر الحسين بن علي رضي الله عنهما أشياء كثيرة[٧].

.....

(١) بغية الباحث (٩٠٩: ٩٩٠).

(٢) في (سد): «ابن أخي عائشة»، وهو خطأ.

(٣) العالم: الخلق كله. والمراد خير نساء أمتها، والله أعلم. (ينظر: القاموس: ع ل م).

(٤) لأنه من رواية عروة وهو تابعي كما سيأتي.

(٥) لم أجد ذكر فاطمة رضي الله عنها عند الترمذي بل هو عنده كما في الصحيحين: «خير نسائها مريم بنت عمران، وخير نسائها خديجة بنت خويلد» مع تقديم وتأخير في اللفظ. ينظر: البخاري مع فتح الباري (٦/ ٥٤٢: ٣٤٣٢، ٧/ ١٦٥: ٣٨١٥)، وصحيح مسلم (١٨٨٦: ٢٤٣٠) وكلها من طريق عروة عن عبد الله بن جعفر، عن علي رضي الله عنه.
لكن روى الترمذي من حديث أنس رضي الله عنه أن النبي ﷺ قال: «حسبك من نساء العالمين مريم ابنة عمران، وخديجة بنت خويلد، وفاطمة بنت محمد، وآسية امرأة فرعون» وقال: هذا حديث صحيح. الترمذي ـ أبواب المناقب ـ فضل خديجة رضي الله عنها (٥/ ٣٦٧: ٣٩٨١).

(٦) في جميع النسخ: «عبيد الله»، والصحيح ما أثبت.

(٧) انظر الأحاديث رقم (٤٤٥١، ٤٤٥٢).

(١٧٠) وحديث أبي الحمراء رضي الله عنه في ذكر أهل البيت وفاطمة رضي الله عنهم تقدم في تفسير[٨] الأحزاب[٩].

.....

(٨) في (سد): «سورة الأحزاب».

(٩) تقدَّم الحديث برقم (٣٦٨٧)، وهو في المطبوعة المجرَّدة (٣/ ٣٦٠) تفسير سورة الأحزاب ح (٣٧٠٤، ٣٧٠٥، ٣٧٠٦)، وفيه أن النبي ﷺ كان إذا أصبح أتى باب علي وفاطمة وهو يقول: الصلاة يرحمكم الله: ﴿إِنَّمَا يُرِيدُ ٱللَّهُ لِيُذْهِبَ عَنكُمُ ٱلرِّجْسَ أَهْلَ ٱلْبَيْتِ وَيُطَهِّرَكُمْ تَطْهِيرًا ﴿٣٣﴾﴾.

٣٩٥٣ ـ درجته:

هذا حديث مرسل مع أن إسناده حسن لأن العَيْشِيّ صدوق، والله أعلم.

وقد سكت عنه البوصيري (٣/ ٦٠/ ب).

تخريجه:

لم أجده هكذا مرسلاً ولكن يشهد له ما أخرجه الترمذي من حديث أنس رضي الله عنه، وتقدمت الإشارة إليه.

فيكون هذا صحيحاً لغيره، والله أعلم.

٣٩٥٤ ـ [١] وقال الطيالسي[١]: حدثنا عمرو بن ثابت، عن أبيه عن أبي فَاخِتَة قال: قال علي رضي الله عنه: زارنا رسول الله ﷺ فبات[٢] عندنا، والحسن والحسين رضي الله عنهما نائمان، فاستسقى الحسن رضي الله عنه فقام رسول الله ﷺ إلى قِرْبَةٍ[٣] فجعل يعتصرها في القدح، ثم جاء يَسْقِيه، فتناول الحسين رضي الله عنه يشرب فمنعه ﷺ وبدأ بالحسن، فقالت فاطمة رضي الله عنها: كأنه أحبُّهما إليك؟ قال ﷺ: «لا، ولكنه استسقى أول مرة» ثم قال ﷺ: «إني وإيَّاكِ وهَذَان[٤] ـ وأحسبه قال ـ: وهذا الراقد يعني علياً رضي الله عنه يوم القيامة في مكان واحد».

.....

(١) مسند الطيالسي (٢٦).

(٢) في (سد): «وبات».

(٣) القربة: ما يكون من الجلود يوضع فيه الماء أو اللبن والجمع قربات بضم العين وكسرها وسكونها. (ينظر: اللسان: ق ر ب).

(٤) كذا، وفي (عم) و (سد): «وهذا»، والصواب: «وهذين».

٣٩٥٤ ـ [١] درجته:

ضعيف بهذا الإسناد لضعف عمرو بن ثابت.

وقد سكت عنه البوصيري (٣/ ٥٢/ أ).

وقال الهيثمي في المجمع (٩/ ١٧٢، ١٧٣): رواه أحمد والبزار ـ وذكر لفظ البزار ثم قال ـ: رواه الطبراني بنحوه... وأبو يعلى باختصار وفي إسناد أحمد قيس بن الربيع وهو مختلف فيه وبقية رجال أحمد ثقات.

٣٩٥٤ ـ [٢] وقال أبو يعلى[١]: حدثنا إبراهيم بن سعيد، ثنا حسين بن محمد، عن عمرو بن ثابت، عن أبيه، عن أبـي فَاخِتَة، عن علي رضي الله عنه، فذكره.

.....

(١) مسند أبي يعلى (١/ ٢٦٦: ٥٠٦) ولم يذكر فيه الاستسقاء.

٣٩٥٤ ـ [٢] درجـتـه:

ضعيف بهذا الإسناد أيضاً لضعف عمرو بن ثابت، والله أعلم.

وتقدم أن البوصيري، سكت عنه. وكذا تقدم كلام الهيثمي في المجمع.

تـخـريـجـه:

رواه الطبراني في المعجم الكبير (٣/ ٤٠: ٢٦٢٢)، من طريق الطيالسي عن عبد الرحمن بن سلم الرازي عن عبد الله بن عمران، عن أبـي داود، به، بنحوه.

ورواه من طريقه أيضاً ابن عساكر في تاريخ دمشق (٥/ ٣٩)، عن أبـي علي الحداد، عن أبـي القاسم السمرقندي، عن يوسف بن الحسن، عن أبـي نعيم، عن عبد الله بن جعفر، عن يونس بن حبيب، عن أبـي داود، به، بنحوه.

ورواه البزار كما في كشف الأستار (٣/ ٢٢٣: ٢٦١٦)، عن أحمد بن يحيـى الكوفي الصوفي، عن أحمد بن المفضل، عن عمرو بن ثابت، به، بنحوه.

وقال البزار: لا نعلمه يروى عن علي إلاَّ بهذا الإسناد.

قلت: بل رواه الإمام أحمد في المسند (٢/ ٧٩٢: ٧٩٢) (ت: أحمد شاكر)، عن عفان، عن معاذ بن قيس بن الربيع، عن أبـي المقدام، عن عبد الرحمن الأزرق، عن علي قال: دخل عليَّ رسول الله ﷺ وأنا نائم على المنامة[١]، فاستسقى الحسن أو الحسين قال: فقام النبـي ﷺ إلى شاة لنا بكيء[٢] فحلبها فدرَّت، فجاءه الحسن

.....

(١) المنامة: هي الدَّالَّة التي ينام عليها، ويقال للقطيفة: منامة. (الفائق ٤/ ٣٢).

(٢) البكيء: هي القليلة اللبن. (المرجع السابق).

. . . . . .

فنحّاه النبي ﷺ فقالت فاطمة: يا رسول الله: كأنه أحبهما إليك؟ قال: لا، ولكنه استسقى قبله، ثم قال: إني وإياك وهذين، وهذا الراقد في مكان واحد يوم القيامة.

وفيه: عبد الرحمن الأزرق لم يتبين لي من هو وإن كان الحافظ رحمه الله رجح في تعجيل المنفعة أنه عبد الرحمن بن بشر بن مسعود الأنصاري المدني الأزرق، وهو الذي قال عنه في التقريب (٣٣٧): مقبول، من الثالثة، وأرسل حديثاً (م د س).

ثم قال في التعجيل: ولعله: عبد الرحمن بن الحسن بن القاسم الأزرق.

وقد ترجمه في التعجيل أيضاً (ص ٢٤٧)، وقال: روى عنه الشافعي.

قال الشيخ أحمد شاكر رحمه الله في تعليقه على المسند (٢/ ١٢٨): وهو احتمال بعيد؛ لأن هذا متأخر روى عنه الشافعي. اهـ.

وعبد الرحمن بن بشر لم أجد من نص على توثيقه سوى أن ابن حبان ذكره في ثقاته وتقدم أن مسلماً رحمه الله روى له، وقال الذهبي عنه: صدوق. ينظر: ثقات ابن حبان (٥/ ٨٢)، رجال صحيح مسلم (١/ ٤٠٥: ٩٠٢)، الكاشف (٢/ ١٥٧).

ورواه ابن أبي عاصم في السنة (٢/ ٥٩٨: ١٣٢٢)، عن الحسن بن علي، عن عفان، به، وقال: عن عبد الرحمن الأزرقي. ولفظه عنده قال: دخل عليّ رسول الله ﷺ وأنا نائم على منامة فاستسقى الحسن والحسين فقال النبي ﷺ إنِّي وإياك ــ يعني فاطمة ــ وهذين وهذا الراقد في مكان واحد يوم القيامة.

ورواه ابن عساكر في تاريخه من طريق الإمام أحمد (٥/ ٤٠)، عن أبي علي ابن السبط، عن أبي محمد الجوهري، عن أحمد بن جعفر، عن عبد الله بن أحمد، عن أبيه، به، بنحوه.

ورواه أيضاً في المكان نفسه من طريق الإمام أحمد عن أبي القاسم ابن الحصين، عن أبي علي بن المذهب، عن أحمد بن جعفر، به، بنحوه.

ورواه في نفس الموضع عن أبي محمد بن طاوس، عن أبي الغنائم ابن أبي عثمان، عن عبد الله بن عبيد الله المحاملي، عن الحسن الزعفراني، عن عفان، به

. . . . . .

إلاَّ أنه قال: عبد الرحمن الأودي، بنحو لفظ أحمد.

ورواه أيضاً في الموضع السابق عن أبـي القاسم السمرقندي، عن عمر بن عبيد الله بن عمر، عن أبـي عثمان، به، وقال أيضاً في عبد الرحمن: الأودي ولفظه كما عند أحمد.

وخلاصة القول: أن الحديث يرتقي بهذه المتابعة التي عند أحمد وغيره إلى درجة الحسن لغيره، والله أعلم.

٣٩٥٥ ـ قال إسحاق[١]: أنا النضر هو ابن شميل ثنا حماد هو ابن سلمة، عن عمرو ـ هو ابن دينار ـ سمعت يحيى بن جعدة: قال رسول الله ﷺ لفاطمة، إنه كان يعرض عليَّ القرآن في كل عام، وإنه عرض عليَّ العام مرتين وإني ميت، فبكت، فقال: إنك أول[٢] أهلي لحوقاً بي.

* هذا مرسل، وقد وصل من وجه آخر.

.....

(١) هذا الحديث زيادة من (ك).

(٢) في المسند (لاسرع).

٣٩٥٥ ـ درجته:

الحديث مرسل ورجاله ثقات وقد وصل من حديث عائشة عند الشيخين.

تخريجه:

أخرجه إسحاق في المسند (٥/٦: ٢١٠١).

وقد ورد متصلاً من حديث عائشة أخرجه البخاري (٦٢٨٥)، ومسلم (٤/١٩٠٥: ٢٤٥٠). (سعد).

٣٩٥٦ ـ وقال ابن أبـي عمر: حدثنا سفيان، عن زكريا، عن الشعبـي، عـن بعـض أزواج النبـي ﷺ رضـي الله عنهـا قـالـت: أرسلني النبـي ﷺ إلى فاطمة رضي الله عنها، فجاءت تمشي مِشْيَة أبيها، فحدثها فبكت، فسُئِلَت رضي الله عنها فقالت: لا أخبر بِسِرِّ رسول الله ﷺ أحداً.

* **هذا إسناد صحيح**، وقد أخرجوا[1] من طريق الشعبـي عن مسروق، عن عائشة رضي الله عنها نحوه مطولاً، لكن ليس فيه الإرسال فيحتمل أن تكون امرأة أخرى.

.....

(١) الحديث أخرجه البخاري ومسلم وغيرهما من طريق الشعبـي كما سيأتي بيان ذلك في التخريج.

٣٩٥٦ ـ درجتـه:

صحيح بهذا الإسناد إن لم يكن المراد ببعض أزواج النبـي ﷺ عائشة رضي الله عنها.

وقد سكت عنه البوصيري (٣/ ٦٠/ ب).

تـخـريـجـه:

هذا الحديث مداره على عامر الشعبـي واختلف عليه في إسناده على وجهين:

الأول: عنه عن بعض أزواج النبـي ﷺ وهو الذي هنا.

الثاني: عنه عن مسروق، عن عائشة رضي الله عنها:

رواه البخاري في صحيحه ـ كتاب المناقب باب علامات النبوة في الإسلام ـ البخاري مع الفتح (٦/ ٦، ٧: ٣٦٢٣ و ٣٦٢٤)، عن أبـي نعيم، عن زكرياء، عن فراس، عن الشعبـي، به، ولفظه قالت رضي الله عنها: أقبلت فاطمة رضي الله عنها تمشي كأن مشيتها مشي النبـي ﷺ فقال النبـي ﷺ: «مرحباً يا ابنتي ـ ثم أجلسها عن يمينه أو عن شماله ـ ثم أسر إليها حديثاً» فبكت فقلت لها: لم تبكين؟ ثم أسر إليها حديثاً فضحكت فقلت: ما رأيت كاليوم فرحاً أقرب من حزن فسألتها عما قال فقالت:

. . . . . .

ما كنت لأفشي سر رسول الله ﷺ، حتى قبض النبـي ﷺ فسألتها فقالت: «أسر إلي أن جبريل كان يعارضني القرآن كل سنة مرة وإنه عارضني العام مرتين ولا أراه إلاَّ حضر أجلي وإنك أول أهل بيتي لحاقاً بـي» فبكيت. فقال: أما ترضين أن تكوني سيدة نساء أهل الجنة ــ أو نساء المؤمنين؟ ــ فضحكتْ لذلك».

ورواه الإمام أحمد في المسند (٦/ ٢٨٢)، عن أبـي نعيم، به، بنحوه.

ورواه النسائي في خصائص علي رضي الله عنه (١١٩: ١٢٨)، عن أحمد بن سليمان، عن أبـي نعيم، به، بنحوه.

ورواه الطبراني في الكبير (٢٢/٤١٨: ١٠٣٢) عن علي بن عبد العزيز عن أبـي نعيم به، بنحوه.

ورواه الإمام مسلم في صحيحه ــ كتاب فضائل الصحابة ــ فضائل فاطمة بنت النبـي ﷺ ورضي الله عنها: ح (٢٤٥٠)، عن أبـي بكر بن أبـي شيبة، عن زكرياء، به، بنحوه.

ورواه ابن أبـي عاصم في الآحاد والمثاني (٥/ ٣٥٧: ٣٩٤٣)، عن أبـي بكر بن أبـي شيبة، عن ابن نمير، عن زكريا، به، مختصراً.

ورواه ابـن مـاجـة فـي السنـن ــ كتـاب الجنـائـز بـاب مـا جـاء فـي ذكـر مـرض رسول الله ﷺ ح (١٦٢١)، عن أبـي بكر، به، بنحوه.

ورواه الإمام مسلم في الموضع المتقدم عن عبد الله بن نمير، به، بنحوه.

ورواه أيضاً في نفس المكان عن عبد الله بن نمير، عن أبيه، عن زكريا، به، بنحوه.

وذكره الحاكم في المستدرك (٣/ ١٥٦) من طريق زكريا، به بلفظ أن النبـي ﷺ قال وهو في مرضه الذي توفي فيه: يا فاطمة ألاَّ ترضين أن تكوني سيدة نساء العالمين وسيدة نساء هذه الأمة وسيدة نساء المؤمنين.

وقال الحاكم: هذا إسناد صحيح ولم يخرجاه هكذا.

. . . . . .

وأقره الذهبي.

ورواه البيهقي في الدلائل (٦/ ٣٦٤)، عن الحاكم، عن أبي العباس محمد بن يعقوب، عن محمد بن إسحاق الصغاني، عن أبي نعيم، عن زكريا، به، بنحوه.

ورواه أيضاً في الموضع ذاته أحمد بن الحسن القاضي، عن أبي العباس محمد بن يعقوب، به، بنحوه.

ورواه النسائي في السنن الكبرى (٥/ ٩٦: ٨٣٦٨)، عن علي بن حجر، عن سعدان بن يحيى، عن زكريا، به، بنحوه.

ورواه البخاري في كتاب الاستئذان ـ باب من ناجى بين يدي الناس ولم يخبر بسر صاحبه فإذا مات أخبر به ـ البخاري مع الفتح (١١/ ٨٢: ٦٢٨٥، ٦٢٨٦)، عن موسى، عن أبي عوانة، عن فراس، به، بنحوه.

ورواه مسلم في كتاب الفضائل ـ باب فضائل فاطمة رضي الله عنها ح (٢٤٥٠)، عن أبي كامل الجحدري، عن فضيل بن حسين، عن أبي عوانة، به، بنحوه.

ورواه البيهقي في الدلائل (٧/ ١٦٤)، عن علي بن أحمد بن عبدان، عن أحمد بن عبيد الصفار، عن أبي مسلم، عن سهل بن بكار، عن أبي عوانة، به، بنحوه.

فهذان وجهان روي الحديث بهما ولم يرد ذكر الإرسال في الوجه الثاني؛ فلذلك يحتمل أن يكون الوجه الأول عن امرأة أخرى من نساء النبي ﷺ كما قال الحافظ رحمه الله، وهذا جمع بين الوجهين، والله أعلم.

٣٩٥٧ ـ وقال أبو يعلى[1]: حدثنا أمية بن بِسْطَام، ثنا يزيد بن زُرَيع، ثنا رَوْح بن القاسم، عن عمرو بن دينار قال: قالت عائشة رضي الله عنه: ما رأيت أحداً قط أصدق من فاطمة غير أبيها ﷺ، وكان بينهما شيء فقالت: يا رسول الله سلها فإنها لا تكذب.

.....

(١) المسند لأبي يعلى: (٤/ ٣٦٣: ٤٦٨١).

٣٩٥٧ ـ درجته:

صحيح بهذا الإسناد، والله أعلم.

وقد عزاه البوصيري وسكت عنه (٣/ ٦١/ أ).

وقال الهيثمي (٩/ ٢٠٤): رواه الطبراني في الأوسط وأبو يعلى... ورجالهما رجال الصحيح.

تخريجه:

رواه الطبراني في الأوسط (٣/ ٣٤٨: ٢٧٤٢)، عن إبراهيم بن أحمد الوكيعي، عن أمية، به، بلفظ: «ما رأيت أفضل من فاطمة غير أبيها... الحديث».

ورواه الحاكم في المستدرك (٣/ ١٥٤)، عن أبي العباس محمد بن يعقوب بن إسحاق الصغاني عن عثمان بن عمير، عن إسرائيل، عن ميسرة بن حبيب، عن المنهال بن عمرو، عن عائشة بنت طلحة، عن عائشة أم المؤمنين رضي الله عنها قالت: «ما رأيت أحداً كان أشبه كلاماً وحديثاً من فاطمة برسول الله ﷺ وكانت إذا دخلت رحب بها وقام إليها فأخذ بيدها فقبلها وأجلسها في مجلسه».

قال الحاكم: هذا حديث صحيح على شرط الشيخين ولم يخرجاه.

قال الذهبي: كذا قال بل صحيح.

ورواه أيضاً في المستدرك (٣/ ١٥٩، ١٦٠)، عن أبي العباس محمد بن يعقوب، عن العباس بن محمد الدوري، عن عثمان بن عمير، به، بنحوه وقال في آخره: قامت إليه مستقبلة وقبلت يده.

وقال: هذا حديث صحيح على شرط الشيخين ولم يخرجاه.

٣٩٥٨ ـ وقال أبو يعلى[١]: حدثنا سهل بن زَنْجَلَةَ، ثنا عبد الله بن صالح، حدثني عبد الله بن لَهِيْعَة، عن محمد بن المُنْكَدر، عن جابر رضي الله عنه قال: «إن رسول الله ﷺ أقام أياماً لم يَطْعَم طعاماً حتى شق ذلك عليه، فطاف ﷺ في منازل أزواجه فلم يُصِب عند واحدة منهن شيئاً، فأتى فاطمة رضي الله عنها فقال: «يا بُنَيَّة هل عندك شيء آكله فإني جائع؟» فقالت: لا والله بأبي أنت وأمي، فلما خرج من عندها بعثت جارة لها برغيفين وقطعة لحم، فأخذته منها فوضعته في جَفْنَةٍ[٢] لها وغطت عليها، وقالت: والله لأوثرن بهذا رسول الله ﷺ على نفسي ومن عندي، وكانوا جميعاً محتاجين إلى شُبْعَةٍ[٣] طعام، فبعثت حسناً أو حسيناً رضي الله عنهما إلى رسول الله ﷺ فرجع إليها، فقالت له: بأبي أنت وأمي قد أتى الله تعالى بشيء فخَبَّأْتُه لك. قال ﷺ: «هَلُمِّي به»[٤] فأتته به فكشف عن الجفنة فإذا هي مملوءة خبزاً ولحماً، فلما نظرت إليها بَهِتَتْ[٥] وعرفت أنها بركة من الله عز وجل فحمدت الله تعالى، وصلت على نبيه ﷺ، وقدمته[٦] إلى النبي ﷺ فلما رآه حمد الله تعالى وقال: «من أين لك هذا يا بُنَيَّة؟» فقلت يا أبتِ: ﴿مِنْ عِندِ ٱللَّهِ إِنَّ ٱللَّهَ يَرْزُقُ مَن يَشَآءُ بِغَيْرِ حِسَابٍ ﴿٣٧﴾﴾[٧].

.....

(١) لم أجده في مسند أبي يعلى رحمه الله المطبوع، فلعله في مسنده الكبير.

(٢) الجفنة هي القصعة. (القاموس: ج ف ن).

(٣) الشُّبْعة من الطعام مقدار ما يُشْبعَ به مرة. (ينظر: القاموس: ش ب ع).

(٤) في (عم) و (سد): «هلمي»، فقط.

(٥) بَهِتَ بوزن علم أي دهش وتحير. ويقال: بَهُتَ بالضم والمعنى واحد والأفصح منهما أن يقال: بُهِت بالضم والكسر كما قال الله جلا وعلا: ﴿فَبُهِتَ ٱلَّذِى كَفَرَ﴾، والله أعلم. (ينظر: القاموس أيضاً: ب هـ ت).

(٦) سقط قوله: «وقدمته إلى النبي ﷺ» من (عم).

(٧) آخر الآية (٣٧) من سورة آل عمران.

فحمد الله تعالى وقال: «الحمد لله الذي جعلك يَا بُنَيَّة شَبِيْهةً لسيدة نساء بني إسرائيل فإنها كانت إذا رزقها الله شيئاً فسُئِلت عنه قالت: ﴿مِنْ عِندِ ٱللَّهِ إِنَّ ٱللَّهَ يَرْزُقُ مَن يَشَآءُ بِغَيْرِ حِسَابٍ ﴿٣٧﴾﴾».

فبعث رسول الله ﷺ إلى علي رضي الله عنه ثم أكل رسول الله ﷺ وعلي وفاطمة وحسن وحسين[٨] وجميع أزواج النبي ﷺ وأهلُ بيته رضي الله عنهم جميعاً حتى شبعوا وبقيت الجَفْنَة كما هي، قالت: «فأَوْسَعْتُ بِبَقِيَّتِها على جميع جيراني وجعل الله تبارك وتعالى فيها بركة وخيراً كثيراً».

.....

(٨) في (عم) و (سد): «الحسن والحسين».

٣٩٥٨ ـ درجته:

ضعيف بهذا الإسناد لضعف ابن لَهِيعة، والله أعلم.

ولم يذكره البوصيري، وكذا لم أره في مجمع الزوائد.

تخريجه:

لم أقف عليه.

٣٩٥٩ ـ وقال أبو يعلى والبزار[١]: حدثنا محمد بن عُقْبَة السَّدوسي، ثنا معاوية بن هشام، ثنا عمرو بن غِيَاثٍ، عن عاصمٍ، عن زِرٍّ، عن عبد الله رضي الله عنه قال: قال رسول الله ﷺ: «إن[٢] فاطمة رضي الله عنها حصنت فرجها فحرم الله تعالى ذريتها على النار».

قال البزار: لا نعلم رواه هكذا إلاَّ عمرو، وهو كوفي[٣] ضعيف[٤]، وقد روي عن عاصم عن زر مرسلاً.

.....

(١) الحديث في البحر الزخّار ٥/٢٢٣: ١٨٢٩، وفي كشف الأستار (٣/٢٣٥: ٢٦٥١)، ولم أجده في مسند أبي يعلى المطبوع، فلعله في مسنده الكبير.

(٢) سقطت: «إن» من (عم).

(٣) سقط قوله: «كوفي» من (سد).

(٤) الذي في البخر الزخّار ٥/٢٢٤، وكشف الأستار (٣/٢٣٥): وهو كوفي، لم يتابع على هذا، وقد رواه غير معاوية عن عمرو بن غياث، عن عاصم، عن زر مرسلاً. اهـ.

٣٩٥٩ ـ درجته:

ضعيف بهذا الإسناد لضعف محمد بن عقبة وعمرو بن غياث.

وقد نقل البوصيري كلام البزار وكلام الحاكم والذهبي الآتي وسكت عنه (٣/ ٦١/ أ).

وقال الهيثمي في المجمع (٩/ ٢٠٥): رواه الطبراني والبزار بنحوه وفيه عمرو بن عتاب وقيل ابن غياث وهو ضعيف.

تخريجه:

هذا الحديث مداره على عمرو بن غياث الكوفي، وقد اختلف عليه في إسناده على ثلاثة أوجه:

الوجه الأول: مرفوعاً إلى النبي ﷺ كما هنا.

. . . . . .

رواه أبو نعيم في الحلية (٤/١٨٨)، عن محمد بن أحمد بن الحسن، عن إبراهيم بن هاشم القروي، عن محمد بن عقبة السدوسي، به، بلفظه.

ورواه الطبراني في المعجم الكبير (٢٢/٤٠٦ : ١٠١٨) ــ عن محمد بن عبد الله الحضرمي، عن أبـي كريب، عن معاوية بن هشام، به، بلفظ: «إن فاطمة حصنت فرجها فحرمها الله وذريتها على النار».

ورواه العقيلي في الضعفاء (٣/١٨٤)، عن محمد بن عبد الله الحضرمي عن أبـي كريب، به، بنحوه.

ورواه الحاكم في المستدرك (٣/١٥٢)، عن أبـي محمد المزني عن محمد بن عبد الله الحضرمي، به، بلفظه.

وقال الحاكم بعده: هذا حديث صحيح الإسناد ولم يخرجاه.

قال الذهبـي: قلت: بل ضعيف تفرد به معاوية، وفيه ضعف، عن ابن غياث وهو واهٍ بمرة. اهـ.

ورواه الطبراني في الكبير أيضاً (٢٢/٤٠٦ : ١٠١٨)، عن الحسين بن إسحاق التستري، عن أبـي كريب، به، بلفظه المتقدم.

ورواه الحاكم أيضاً في المستدرك ــ الموضع السابق ــ عن أبـي محمد المزني، عن عبد الله بن غنام، عن أبـي كريب، به، بلفظه.

ورواه ابن الجوزي في الموضوعات (١/٤٢٢)، عن عبد الوهاب بن المبارك، عن أبـي المظفر الشامي، عن العتيقي، عن مطين، عن أبـي كريب، به، بلفظ الطبراني.

ويأتي نقل كلامه على الحديث.

ورواه ابن عدي في الكامل (٥/٥٩) عن ابن ناجية، عن علي ابن المثنى، عن معاوية بن هشام، به، بمثله.

ومن طريقه رواه ابن الجوزي في الموضوعات (١/٤٢٢)، عن أبـي منصور بن

. . . . . .

خيرون، عن إسماعيل بن مسعدة، عن حمزة بن يوسف، عن أبـي أحمد بن عدي، به، بنحوه.

ورواه ابن عدي أيضاً في الموضع نفسه عن حاجب بن مالك، عن علي ابن المثنى، به، بمثله.

ورواه الحاكم في المستدرك (٣/ ١٥٢) عن أبـي بكر محمد بن أحمد بن بالوية، عن علي بن محمد بن خالد المطرز، عن علي ابن المثنى الطوسي، به، بنحوه.

وتقدم نقل كلامه وتعقب الذهبـي له.

ورواه أبو نعيم في الحلية (٤/ ١٨٨)، عن محمد بن إبراهيم القاضي، عن محمد بن الفضل الفسطاني عن أبـي كريب، عن أبـي بكر الطلحي، عن جعفر بن محمد بن عمران، عن علي ابن المثنى، به، بمثله.

ورواه أبو نعيم في الحلية في الموضع المتقدم عن محمد بن أحمد بن الحسن، عن إبراهيم بن هـاشم القـروي، عن محمـد بـن عمـرو الزهـري، عن معاويـة، بـه، بلفظه.

ورواه ابن عدي في الكامل (٥/ ٥٩) عن أبـي يعلى، عن محمد بن عقبة، عن محمد بن عمرو الزهري، عن معاوية، به، بلفظه.

ورواه أبو نعيم في الحلية ـ الموضع السابق ـ، عن محمد بن إبراهيم القاضي، عن محمد بن الفضل الفسطاني عن أبـي كريب، عن أبـي بكر الطلحي، عن جعفر بن محمد بن عمران، عن محمد بن العلاء، عن معاوية، به، بلفظه.

ورواه الحاكم في المستدرك (٣/ ١٥٢)، عن أبـي الحسين أحمد بن عثمان الآدمي، عن سعيد بن عثمان الأهوازي، عن محمد بن يعقوب السدوسي، عن محمد بن عمران القيسي، عن معاوية، به، بنحوه.

ورواه أبو نعيم في الحلية أيضاً ـ الموضع السابق ـ، عن محمد بن أحمد بن إبراهيم القاضي، عن محمد بن الفضل الفسطاني عن أبـي كريب، عن أبـي بكر

. . . . . .

الطلحي، عن جعفر بن محمد بن عمران، عن هارون بن حاتم، عن معاوية، به، بلفظه.

ورواه ابن الجوزي في الموضوعات (١/ ٤٢٢) عن أبـي سعد أحمد بن محمد الزوزني، عن أبـي علي محمد بن وشاح، عن عمرو بن شاهين، عن عبد الله بن سليمان، عن معاوية، به، بنحوه.

ورواه أيضاً في الموضع نفسه، عن أبـي سعد أحمد بن محمد الزوزني، عن أبـي علي محمد بن وشاح، عن عمر بن شاهين، عن محمد بن زهير بن الفضل، عن معاوية، به، بنحوه.

قال الإمام ابن الجوزي: مداره على عمرو بن غياث، ويقال فيه عمرو وقد ضعفه الدارقطني، وقال: كان من شيوخ الشيعة. وقال ابن حبان: يروي عن عاصم ما ليس من حديثه، ولعله سمعه في اختلاط عاصم والاحتجاج بروايته ساقط إذا انفرد. وقال الدارقطني: إنما حدّث بهذا عمر عن عاصم، عن زر، عن النبـي ﷺ فرواه عنه معاوية، عن هشام فأفسده ووهم فيه.

ثم قال: ثم إن الحديث محمول على ذريتها الذين هم أولادها خاصة الحسن والحسين سيدا شباب أهل الجنة، وكذلك فسره محمد بن علي بن موسى الرضى فقال: هو خاص للحسن والحسين. اهـ.

قال ابن عراق: وهذا مما يدل على أن الحديث ليس موضوعاً جزماً عند ابن الجوزي.

وقد أورده الشوكاني في الفوائد المجموعة (٤٠٩: ١٢٥).

الوجه الثاني: عنه عن عاصم، عن زر مرسلاً، عن النبـي ﷺ وهو الذي أشار إليه البزار كما نقله المصنف عنه:

رواه ابن عدي في الكامل (٥/ ٥٩)، عن عمر بن سنان، عن أحمد بن عثمان بن حكيم، عن عمرو بن غياث، به، بنحوه.

. . . . . .

قال ابن عدي: وهذا يرويه عن عاصم، غير عمرو بن غياث، وعن عمر غير معاوية، ولم يسنده، عن معاوية غير أبي كريب وعلي ابن المثنى وغيرهما.

الوجه الثالث:

روى موقوفاً على ابن مسعود رضي الله عنه:

رواه العقيلي في الضعفاء (٣/ ١٨٤)، عن محمد بن عمار بن عطية، عن أحمد بن موسى الأزدي عن معاوية بن هشام، به، موقوفاً بلفظ: «إن فاطمة أحصنت فرجها فحرمها الله وذريتها على النار»...

قال العقيلي: وهذا أولى.

قلت: الحمل فيه على عمرو بن غياث فإنه واهٍ كما تقدم وقد قال الدارقطني في العلل له (٥/ ٦٥: ٧١٠) عندما سئل عن هذا الحديث:

يرويه عمرو بن غياث واختلف عنه فرواه معاوية بن هشام عن عمرو غِيَاث الحضرمي، عن عاصمٍ، عن زِرٍّ، عن عبد الله، عن النبي ﷺ. وخالفه أبو نعيم فرواه، عن عمرو بن غياث، عن عاصم، عن زر مرسلاً ويقال عمرو بن غياث وهو من شيوخ الشيعة من أهل الكوفة. اهـ.

وقد تابع عمراً هذا تليد بن سليمان كما قال السيوطي في اللآلىء (١/ ٤٠١) وقال أخرج حديثه ابن شاهين وابن عساكر من طريق محمد بن عبيد بن عتبة، عن محمد بن إسحاق البلخي، عن تليد، عن عاصم، به.

ثم قال: وتليد روى له الترمذي لكنه رافضي.

قلت: وقد قال فيه الحافظ في التقريب (١٣٠: ٧٩٧): رافضي ضعيف.

وقد روى الحديث عن حذيفة بن اليمان رضي الله عنه رواه المهرواني ـ كما في اللآلىء (١/ ٤٠١) بلفظ: «إن فاطمة أحصنت فرجها فحرمها الله وذريتها على النار».

ونقل عن الخطيب في المهروانيات أنه قال: كذا روى هذا الحديث عن عاصم،

. . . . . .

عن زر، عن حذيفة وخالفهما عمرو بن غياث فرواه عن عاصم، عن زر، عن ابن مسعود، وقوله: أشبه بالصواب.

وللحديث شاهد آخر من حديث ابن عباس رضي الله عنهما رواه الطبراني في المعجم الكبير (١١/ ٢٦٣: ١١٦٨٥).

قال عنه الهيثمي في المجمع (٩/ ٢٠٥): رواه الطبراني ورجاله ثقات. وأقره ابن عراق في تنزيه الشريعة (١/ ٤١٧). وتعقبهما الشيخ محمد ناصر الدين الألباني في سلسلة الأحاديث الضعيفة (١/ ٤٦٣: ٤٥٧) فقال: قلت: وفيه نظر من وجوه:

الأول: أن إسماعيل ـ يعني ابن موسى وهو من رجال الإسناد ـ لم يوثقه غير ابن حبان... وقد قال ابن أبي حاتم عن أبيه إنه مجهول.

الثاني: أن محمد بن مرزوق وإن خرج له مسلم ففيه لين كما قال ابن عدي.

الثالث: أن الأيذجي هذا ـ يعني شيخ الطبراني ـ أورده السمعاني في الأنساب ولم يذكر فيه جرحاً ولا تعديلاً. اهـ.

٣٩٦٠ ـ [١] وقال أبو بكر: حدثنا الفضل بن دُكَين عن عبد السلام بن حرب، عن يزيد بن أبي زياد، عن ابن يُحَنَّس، عن سعيد بن زيد رضي الله عنه قال: «إن النبي ﷺ أخذ الحسن بن علي رضي الله عنهما، فقال: «اللَّهُمَّ إني أحبُّه فأحبَّه».

٣٩٦٠ ـ [١] درجته:

ضعيف بهذا الإسناد لضعف يزيد بن أبي زياد.

وقد سكت عنه البوصيري (٣/ ٦١/ أ).

وقال الهيثمي في المجمع (٩/ ١٧٩): رواه الطبراني ورجاله رجال الصحيح غير يزيد بن يُحَنَّس وهو ثقة.

قلت: بل فيه يزيد بن أبي زياد وهو ضعيف كما سبق، والله أعلم.

٣٩٦٠ ـ [٢] وقال أبو يعلى[١]: حدثنا أبو بكر بهذا.

.....

(١) مسند أبي يعلى: (١/ ٤٥٤: ٩٥٦).

٣٩٦٠ ـ [٢] درجته:

ضعيف أيضاً لضعف يزيد بن أبي زياد.

تخريجه:

رواه الطبراني في المعجم الكبير (١/ ١٥٢: ٣٥١)، عن علي بن عبد العزيز، عن أبي نعيم، به، بلفظ: إن النبي ﷺ احتضن حسناً فقال: «اللَّهُمَّ إني قد أحببته فأحبه».

ورواه البزار كما في كشف الأستار (٣/ ٢٢٩: ٢٦٣٣)، عن أحمد بن عثمان بن حكيم، عن أبي نعيم، به، بنحوه ولم يذكر الأخذ ولا الضم.

وقال البزار: لا نعلمه يروى عن سعيد بن زيد إلاَّ بهذا الإسناد.

وهذا الحديث له شاهد في الصحيح من حديث البراء بن عازب رضي الله عنه:

رواه البخاري في كتاب فضائل الصحابة ـ باب مناقب الحسن والحسين رضي الله عنهما ـ البخاري مع الفتح (٧/ ١١٩) عن البراء رضي الله عنه قال: «رأيت النبي ﷺ والحسن بن عليٍّ على عاتقه يقول: «اللَّهُمَّ إني أحبُّه فأحبَّه».

ورواه مسلم في كتاب فضائل الصحابة ـ باب فضائل الحسن والحسين رضي الله عنهما ح (٢٤٢٢).

وله شاهد آخر من حديث أبي هريرة رضي الله عنه عند مسلم في الموضع المتقدم ح (٢٤٢١) بلفظ: «اللَّهُمَّ إني أحبُّه فأحبَّه وأحب من يحبه».

وعليه فحديث سعيد بن زيد رضي الله عنه يرتقي بهذين الشاهدين إلى رتبة الصحيح لغيره، والله أعلم.

٣٩٦١ ـ حدثنا[١] عبيد الله، هو القواريري، ثنا حمَّاد بن مَسْعَدَة، عن المنذر بن ثعلبة، عن عِلْبَاء بن أَحْمَر، قال: قال علي بن أبي طالب رضي الله عنه: «خطبت إلي النبي ﷺ ابنته فاطمة رضي الله عنها، فباع علي رضي الله عنه درعاً له، وبعض ما باع من متاعه فبلغ أربعمائة درهم، وثمانين درهماً[٢]. وأمر النبيُّ ﷺ أن يجعل ثُلُثَيه في الطيب وثُلُثاً في الثياب، ومَجَّ ﷺ في جرة من ماء / فأمرهم أن يغتسلوا به، وأمرها ﷺ أن [١٥٧/أ] لا تسبقه برضاع ولدها، قال: فسبقته ﷺ برضاع الحسين رضي الله عنه. قال: وأما الحسن رضي الله عنه فإنه ﷺ وضع[٣] في فيه شيئاً لا أدري ما هو، كان أعلم الرجلين».

.....

(١) مسند أبي يعلى: (١/ ٢٠٢: ٣٤٨).

(٢) في (سد): «أربعمائة وثمانين درهماً».

(٣) في (عم) و (سد): «صنع».

٣٩٦١ ـ درجته:

صحيح بهذا الإسناد إن ثبت سماع عِلْبَاءَ من علي رضي الله عنه.

قال الهيثمي في المجمع (٩/ ١٧٨): رواه أبو يعلى ورجاله ثقات.

تخريجه:

روى ابن سعد في الطبقات (٧/ ١٨) أن علياً رضي الله عنه تزوج فاطمة رضي الله عنها فباع بعيراً له بثمانين وأربع مائة درهم فقال النبي ﷺ: «اجعلوا ثلثين في الطيب وثلثاً في الثياب». عن وكيع بن الجراح، عن المنذر بن ثعلبة، به.

وعزاه في الكنز (٣٧٧٤٢) لسعيد بن منصور ولم أقف عليه في المطبوع منه.

وتقدم في تخريج الحديث رقم (٣٩٣٤) ما يعارض هذا من أنه أمهرها درعه الحطمية لكنه منقطع كما تقدم، والله أعلم.

٣٩٦٢ ـ حدثنا [ابن نمير[1]، حدثنا أبي]، ثنا الربيع بن سعد الجُعْفي، عن عبد الرحمن بن سَابِط، عن جابر رضي الله عنه قال: «مَن سرَّه أن ينظر إلى رجل من أهل الجنة فلينظر إلى الحسين بن علي رضي الله عنهما؛ فإني سمعت رسول الله ﷺ يقوله».

.....

(١) في جميع النسخ: «حدثنا زهير». وما أثبت من مسند أبي يعلى (٢/٣٤٨: ١٨٦٩) وهو الصحيح كما سيأتي، والله أعلم.

٣٩٦٢ ـ درجته:

حسن بهذا الإسناد إذا ثبت سماع عبد الرحمن بن سابط من جابر رضي الله عنه.

وقد سكت عنه البوصيري (٣/ ٦١/ ب).

وقال الهيثمي في المجمع (٩/ ١٩٠): رواه أبو يعلى ورجاله رجال الصحيح غير الربيع بن سعد وقيل ابن سعيد وهو ثقة.

تخريجه:

رواه ابن حبان في صحيحه كما في الإحسان ـ كتاب الفضائل ـ ذكر إثبات الجنة للحسين بن علي رضي الله عنهما (٩/ ٥٧: ٦٩٢٧) عن أبي يعلى، به، بنحوه.

وللحديث شواهد منها ما تقدم في تخريج الحديث رقم (٣٩٤٩) من حديث أبي سعيد الخدري رضي الله عنه قال: قال رسول الله ﷺ: «الحسن والحسين سيدا شباب أهل الجنة».

وتقدم أنه عند أحمد وغيره بأسانيد صحيحة.

وعليه فأقل أحوال حديث جابر رضي الله عنه أن يكون صحيحاً لغيره، والله أعلم.

٣٩٦٣ ـ [١] وقال أحمد بن منيع: حدثنا أبو نصر، ثنا حماد عن عَمَّار، قال: إن أُمَّ سلمة رضي الله عنها قالت: سمعت الجِنَّ[١] تنوح على الحسين رضي الله عنه.

.....

(١) وجدت كلمة «الجن» بحاشية النسخة الأصلية وعليها علامة التصحيح.

٣٩٦٣ ـ [١] درجته:

هذا موقوف صحيح بهذا الإسناد.

وقد سكت البوصيري (٣/ ٦١/ ب).

وقال الهيثمي في المجمع (٩/ ٢٠٢): رواه الطبراني ورجاله رجال الصحيح.

٣٩٦٣ ـ [٢] وقال عبد بن حميد[١]: حدثنا [الحسن][٢] ابن موسى، ثنا حمَّاد، به.

.....

(١) في (سد): «عبد»، فقط.

(٢) في النسخة الأصلية: «الحسين بن موسى»، وما أثبت من (عم) و (سد)، وهو الصحيح.

٣٩٦٣ ـ [٢] درجته:

صحيح بهذا الإسناد أيضاً، والله أعلم.

تخريجه:

رواه الطبراني في الكبير (٣/ ١٢١: ٢٨٦٢) عن علي بن عبد العزيز، عن حجاج بن المنهال، عن حماد بن سلمة، به، بمثله.

ورواه ابن عاصم في الآحاد والمثاني (١/ ٣٠٨: ٤٢٥) عن هدبة بن خالد، عن حماد، به، بلفظه.

ورواه الطبراني في الكبير (٣/ ١٢٢: ٢٨٦٧) عن عبد الله بن أحمد، عن هدبة، به، بمثله.

٣٩٦٤ ـ وقال الطيالسي[١]: حدثنا موسى بن مُطَير، عن أبيه، عن أبـي هريرة رضي الله عنه قال: إن النبـي ﷺ قال في الحسن والحسين رضي الله عنهما: «من أحبني فليحب هذين».

أخرجه ابن ماجة[٢] بمعناه من طريق أبـي حازم عن أبـي هريرة رضي الله عنه.

.....

(١) مسند الطيالسي (٣٢٧).

(٢) المقدمة ـ فضائل أصحاب النبـي ﷺ (١/ ٢٨: ١٣٠)، عن علي بن محمد، عن وكيع، عن سفيان، عن داود بن أبـي عوف أبـي الجحاف، عن أبـي حازم، عن أبـي هريرة رضي الله عنه، ولفظه: «من أحب الحسن والحسين فقد أحبني، ومن أبغضهما فقد أبغضني. وإسناده حسن، والله أعلم».

٣٩٦٤ ـ درجـتـه:

ضعيف جدّاً بهذا الإسناد من أجل موسى بن مطير، فإنه ضعيف جداً كما تقدم.

قال البوصيري (٣/ ٦٢/ أ): رواه أبو داود الطيالسي والبزار بإسناد حسن، ورواه أبو بكر بن أبـي شيبة، والنسائي في الكبرى، وابن ماجة بإسناد صحيح... وذكر لفظه.

وقال الهيثمي في المجمع (٩/ ١٨٢): رواه ابن ماجة باختصار، ورواه أحمد ورجاله ثقات وفي بعضهم خلاف، ورواه البزار.

تـخـريـجـه:

لم أجده من حديث موسى بن مطير عن أبيه، ولكن أصله من حديث أبـي حازم وعبد الرحمن بن مسعود، عن أبـي هريرة رضي الله عنه.

أما حديث أبـي حازم فقد رواه ابن ماجة كما تقدم، ورواه:

الطبراني في الكبير (٣/ ٤٨: ٢٦٤٧)، عن علي بن عبد العزيز، عن أبـي نعيم، عن سفيان، به، بنحوه.

. . . . . .

ورواه ابن أبـي شيبة في المصنف (١٢/ ٩٥: ١٢٢٤) عن وكيع، عن سفيان، به، بلفظ: «اللهم إني أحبهما فأحبهما».

ورواه الطبـراني أيضـاً في الـكبير (٣/ ٤٨: ٢٦٤٨)، عـن علي بـن عبد العزيز، عـن أبـي نعيم، عن إسرائيـل، عـن سـالم ابـن أبـي حفصـة، عـن أبـي حـازم، بـه، بنحوه.

وهذا الإسناد حسن.

ورواه الطبراني أيضاً في نفس الموضع ح (٢٦٤٨)، عن علي بن عبد العزيز، عن أبـي نعيم، عن أبـي غسان مالك بن إسماعيل، عن إسرائيل، عن سالم ابن أبـي حفصة، به، بنحوه.

ورواه الطبراني أيضاً ـ في المكان نفسه ـ ح (٢٦٤٦)، عن إسحاق الدبري، عن عبد الرزاق، عن إسحاق الثوري، عن محمد بن عثمان بن أبـي شيبة، عن إبراهيم بن محمد بن ميمون، عن علي بن عابس، عن سالم، به، بلفظ: «اللهم إني أحبهما فأحبهما وأبغض من أبغضهما».

ورواه البزار كما في الكشف (٣/ ٢٢٧: ٢٦٢٨) عن محمد بن عمر بن هياج الكوفي، عن يحيـى بن عبد الرحمن الأزدي الأرحبـي، عن عبيدة بن الأسود، عن القاسم بن الوليد، عن طلحة بن مصرف، عن أبـي حازم، به، بلفظ: سمعت رسول الله ﷺ يقول للحسن والحسين: «من أحبني فليحبهما».

قال البزار: لا نعلم روى طلحة عن أبـي حازم، عن أبـي هريرة إلاَّ هذا.

ورواه الطبـرانـي فـي الكبيـر أيضـاً (٣/ ٤٨: ٢٦٥٠)، عـن محمـد بـن عبـد الله الحضرمي، عن محمد بن عمر الهياجي، به، بلفظ: «من أحبني فقد أحبهما» يعني الحسن والحسين.

ورواه الطبراني أيضاً في الموضع نفسه ح (٢٦٥٠)، عن محمد بن عبد الله الحضرمي، عن أبـي كريب، عن يحيـى بن عبد الرحمن الأرحبـي، به، بلفظه.

. . . . . .

ورواه أيضاً في الموضع المتقدم ح (٢٦٥٠)، عن علي بن سعيد الأزدي، عن أبي كريب، به، بلفظه.

ورواه أيضاً في نفس المحل ح (٢٧٤٩)، عن محمد بن عبد الله الحضرمي، عن جمهور بن منصور، عن سيف بن محمد، عن سفيان، عن حبيب بن أبي ثابت، عن أبي حازم، به، بنحوه.

ورواه أيضاً في الكبير (٣/ ٤٧: ٢٦٤٥)، عن فضيلت بن محمد الملطي. عن أبي نعيم، عن سلم الحذاء، عن الحسن بن سالم بن أبي الجعد، عن أبي حازم، به، بلفظ: «من أحب الحسن والحسين فقد أحبني، ومن أبغضهما فقد أبغضني».

ورواه أيضاً في الكبير (٣/ ٤٩: ٢٦٥١)، عن محمد بن عثمان بن أبي شيبة، عن إبراهيم بن محمد بن ميمون عن علي بن عابس عن كثير النواء، عن أبي حازم، به، بلفظ: «اللهم إني أحبهما فأحبهما وأبغض من أبغضهما».

ورواه ابن عساكر في التاريخ (٤/ ٤٩٧)، عن أبي الحسين بن قيس، عن أبي منصور بن زريق، عن أبي بكر الخطيب، عن أبي عمر عبد الواحد بن محمد بن مهدي، عن أبي العباس أحمد بن محمد بن سعيد الحافظ، عن يحيى بن زكريا بن شيبان، عن أرطاة بن حبيب، عن أيوب بن واقد، عن يونس بن حباب، عن أبي حازم، به، بلفظ: «من أحب الحسن والحسين فقد أحبني، ومن أبغضهما فقد أبغضني».

وأما حديث عبد الرحمن بن مسعود فقد رواه:

الإمام أحمد في المسند ـ ت / أحمد شاكر ـ (١٨/ ٢٠٠: ٩٦٧١)، عن ابن نمير، عن حجاج بن دينار، عن جعفر بن إياس، عن عبد الرحمن بن مسعود، عن أبي هريرة رضي الله عنه قال: خرج علينا رسول الله ﷺ ومعه حسن وحسين هذا على عاتقه وهذا على عاتقه وهو يلثم هذا مرة ويلثم هذا مرة حتى انتهى إلينا فقال له رجل

. . . . . .

يا رسول الله: إنك تحبهما؟ فقال: «من أحبهما فقد أحبني، ومن أبغضهما فقد أبغضني».

قلت: ولا وجه عندي لقول الشيخ أحمد شاكر رحمه الله: إسناده صحيح، فإن حجاج بن دينار مختلف فيه، وقد قال عنه الحافظ في التقريب (١٥٣: ١١٢٥): لا بأس به. وقبله قال عنه الذهبي في الكاشف (١/ ٢٠٦): صدوق. وعبد الرحمن بن مسعود اليشكري لم يوثقه غير ابن حبان. (ينظر: الجرح والتعديل ٥/ ٢٨٥، ثقات ابن حبان ٥/ ١٠٦، تعجيل المنفعة ٢٥٨).

ورواه من طريقه الحاكم في المستدرك (٣/ ١٦٦)، عن أحمد بن جعفر القطيعي، عن عبد الله بن أحمد، عن أبيه، به، بلفظ أحمد وقال الحاكم بعده: هذا حديث صحيح الإسناد ولم يخرجاه. وأقره الذهبي.

ورواه البزار كما في كشف الأستار (٣/ ٢٢٧: ٢٦٢٧)، عن إبراهيم بن زياد الصائغ، عن عبد الله بن نمير، به، بلفظه.

قال البزار: لا نعلم روى عبد الرحمن بن مسعود عن أبي هريرة إلاَّ هذا.

وعزا الحافظ في تعجيل المنفعة (٢٥٨) هذا الحديث لابن حبان في صحيحه ولم أقف عليه.

ويمكن أن يرتقي الحديث بكثرة طرقه إلى درجة الصحيح، وبهذا يعلم أن لحديث موسى بن مطير عن أبيه أصلاً، والله أعلم.

٣٩٦٥ ـ وقال أبو بكر: حدثنا أبو الأَحْوَص، عن أبي إسحاق، عن علي رضي الله عنه قال: قال رسول الله ﷺ: «الحسن والحسين رضي الله عنهما سيدا شباب أهل الجنة».

* رواته ثقات.

٣٩٦٥ ـ درجته:

ضعيف بهذا الإسناد من أجل عنعنة أبي إسحاق السبيعي. وقيل: لم يسمع أبو إسحاق من علي وقد روى الحديث عنه عن الحارث عن عليّ رضي الله عنه، كما سيأتي، والله أعلم.

قال البوصيري (٣/ ٦٢/ أ): ورجاله ثقات.

وقال الهيثمي في المجمع (٩/ ١٨٥): رواه الطبراني بأسانيد وفيها الحارث الأعور وهو ضعيف.

تخريجه:

روى هذا الحديث عن علي رضي الله عنه الحارث الأعور وشريح وزيد بن يثبع والحسين بن علي.

أما حديث الحارث فمداره علي أبي إسحاق واختلف عليه في إسناده على وجهين:

الأول: عنه عن علي رضي الله عنه كما هنا، ورواه أيضاً ابن أبي شيبة في المصنف (١٢/ ٩٧: ١٢٢٢٨)، به، بلفظه.

الوجه الثاني: عنه عن الحارث، عن علي رضي الله عنه.

رواه الطبراني في الكبير (٣/ ٣٥: ٢٥٩٩)، عن عبيد بن غنام، عن أبي بكر بن أبي شيبة، عن أبي الأَحْوَص، عن أبي إسحاق، به، بلفظه.

ورواه أيضاً في الكبير (٣/ ٣٦: ٢٦٠٠)، عن أبي الزنباع روح بن الفرج المصري، عن يزيد بن موهب الرملي، عن مسروح أبي شهاب، عن سفيان، عن

. . . . . .

أبـي إسحاق، به، بلفظه.

وتابعه على هذا الوجه الشعبـي كما عند الطبراني في الكبير (٣/ ٣٦: ٢٦٠١)، عن القاسم بن محمد الدلال الكوفي، عن مخول بن إبراهيم، عن منصور بن أبـي الأسود، عن ليث، عن الشعبـي، عن الحارث، به، بلفظه.

ورواه ابن عساكر في تاريخ دمشق (٥/ ٢٢)، عن أبـي القاسم تميم ابن أبـي سعيد عن يحيـى بن محمد بن صاعد، عن محمد بن يحيـى بن كثير، عن آدم بن إياس، عن بكر بن حسين، عن أبـي جناب الكلبـي، عن عامر الشعبـي، عن الحارث، به، بلفظه.

ورواه أيضـاً ـ فـي المكـان نفسـه ـ عـن أبـي القـاسم تميـم ابـن أبـي سعيد، عـن أبـي بـكـر بن العمـري، عـن أبـي محمـد بـن أبـي شـريـح، عـن يحيـى بـن محمد بن صاعـد، عن حميـد بـن الأصبـغ بـن عبـد العزيـز، عن آدم بن إياس، بـه، بلفظه.

وأما حديث شريح فقد رواه:

أبو نعيم في الحلية (٤/ ١٤٠)، عن محمد بن علي بن حبيش، عن القاسم بن زكريا المقرىء، عن علي بن عبد الله بن معاوية بن ميسرة، عن شريح، عن علي، بمثله، وذكر له قصة.

ورواه الخطيب في تاريخ بغداد (١٢/ ٤)، عن أبـي عمرو عبد الواحد بن محمـد بـن عبـد الله بـن مهـدي، عـن محمـد بـن مخلـد، عـن علـي بن عبد الله بن معـاويـة بـن شريـح، عـن أبيـه، عـن جـده معـاويـة بـن ميسـرة، عـن شريـح، به، بمثله.

وعلي بن عبد الله هذا اتهمه أبو حاتم بالوضع كما في الجرح والتعديل (٦/ ١٩٣)، والميزان (٤/ ٦٢).

ورواه ابـن عسـاكـر فـي التـاريـخ (٥/ ٢٢)، عـن أبـي منصـور محمـد بـن

. . . . . .

عبد الملك، عن أحمد بن علي بن ثابت، عن أبي عمرو بن مهدي، به، بلفظه.

ورواه أيضاً في نفس الموضع عن أبي محمد هبة الله بن أبي البركات، عن عاصم بن الحسن بن محمد، عن أبي عمرو بن مهدي، به، بلفظه.

وأما حديث زيد بن يثيع فقد رواه:

الطبراني في الكبير (٣/ ٣٦: ٢٦٠٢) عن القاسم بن محمد الدلال الكوفي، عن إبراهيم بن إسحاق الصيني، عن محمد بن أبان، عن أبي جناب، عن الشعبي، عن زيد بن يثيع، عن علي رضي الله عنه، بلفظه.

وأبو جناب اسمه يحيى بن أبي حية قال عنه الحافظ في التقريب (٥٨٩: ٧٥٣٧): ضعفوه لكثرة تدليسه.

وفيه أيضاً القاسم بن محمد شيخ الطبراني لم أجد من ذكره.

ورواه الخطيب في تاريخ بغداد (٢/ ١٨٥)، عن محمد بن الحسين القطان، عن عبد الباقي بن قانع القاضي، عن محمد بن الحسن بن يعقوب، عن عبد الصمد بن حسان، عن محمد بن أبان، به، بلفظه.

ورواه ابن عساكر في التاريخ (٥/ ٢٢)، من طريقه عن أبي القاسم علي بن إبراهيم، عن منصور بن خيرون، عن أبي بكر الخطيب، به، بلفظه.

ورواه أيضاً في الموضع المتقدم، عن أبي الحسن علي بن أحمد، عن منصور بن خيرون، به، بلفظه.

وأما حديث الحسين بن علي رضي الله عنهما عن أبيه:

فرواه الخطيب في تاريخ بغداد (١/ ١٤٠) عن محمد بن أحمد بن رزق، عن عبد الصمد بن علي بن محمد، عن الحسين بن سعيد بن أزهر السلمي، عن قاسم بن يحيى بن الحسن بن زيد بن علي، عن أبي حفص الأعشى، عن أبان بن تغلب، عن أبي جعفر، عن علي بن الحسين، عن الحسين بن علي، عن علي رضي الله عنهم،

. . . . . .

بمثله وزاد فيه: «وأبوهما خير منهما».

قلت: وفيه الحسين بن سعيد بن أزهر وقاسم بن يحيى بن الحسن وأبو حفص الأعشى لم أجد من ترجم لهم.

وهذا الحديث له شواهد كثيرة منها ما تقدم في تخريج الحديث رقم (٣٩٤٩) من حديث أبي سعيد الخدري رضي الله عنه عند الإمام أحمد وغيره بأسانيد صحيحة «الحسن والحسين سيدا شباب أهل الجنة».

فيرتقي بهذا الشاهد وغيره إلى درجة الصحيح لغيره، والله أعلم.

٣٩٦٦ ـ وقال الحارث[1]: حدثنا الحسن بن قتيبة، ثنا حسين المعلم، عن محمد بن علي قال: اصطَرع الحسن والحسين رضي الله عنهما عند رسول الله ﷺ فجعل رسول الله ﷺ يقول: «هِيْ حَسَن» فقالت له فاطمة رضي الله عنها: يا رسول الله كأنه ـ يعني الحسن ـ أحب إليك من الحسين رضي الله عنهما؟ قال ﷺ: «إن جبريل عليه الصلاة والسلام يعين الحسين، وأنا أحب أن أُعين الحسن رضي الله عنهما».

* هذا مرسل.

.....

(١) بغية الباحث (٩١٠: ٩٩٢).

٣٩٦٦ ـ درجته:

ضعيف جداً بهذا الإسناد؛ لأن الحسن بن قتيبة ضعيف جداً ومع ذلك فهو مرسل كما قال الحافظ رحمه الله.

قال البوصيري (٣/ ٦٢/ أ)، رواه الحارث بن أبي أُسامة عن الحسن بن قتيبة وهو ضعيف.

تخريجه:

لم أجده هكذا مرسلاً، ولكن ذكر صاحب كنز العمال (١٣/ ٦٦١: ٣٧٦٧٩)، عن علي أنّ النبي ﷺ كان قاعداً في موضع فجاء الحسن والحسين فاعتركا فقال رسول الله ﷺ وعليٌّ جالس: «ويها حسين خذ حسناً»، فقلت: تولب على حسن وهو أكبرهما يا رسول الله؟! فقال رسول الله ﷺ: «هذا جبريل قائم وهو يقول: ويها حسين خذ حسناً».

وعزاه المُتقي لابن شاهين وقال: سنده لا بأس به إلاّ أن فيه انقطاعاً.

قلت: لم أقف على كتاب ابن شاهين، والاختلاف ظاهر بين الروايتين، والله أعلم.

٣٩٦٧ ـ حدثنا[١] خالد بن خداش، ثنا حاتم بن إسماعيل[٢]، عن معاوية بن أبي مُزَرِّد، عن أبيه، عن أبي هريرة رضي الله عنه قال: «بَصَرُ عيني وسَمْعُ[٣] أُذُني من رسول الله ﷺ أنه أخذ بيد حسن أو حسين رضي الله عنهما وأَكْثَرُ ظَنِّي أنه حسين، ووضع قدميه على قدميه... الحديث»[٤].

.....

(١) بغية الباحث (٩١٠: ٩٩٣).

(٢) في (عم): «سليم بن إسماعيل»، وهو خطأ.

(٣) في (عم) و (سد): «وبصر أذني»، وهو خطأ أيضاً.

(٤) تتمته كما في الطبراني (٣/ ٤٩: ٢٦٥٣)، وهو يقول: يعني النبي ﷺ: «حُزُقَّةٌ حُزُقَّةٌ، ارق عين بَقَّة». فيرقي الغلام حتى يضع قدميه على صدر رسول الله ﷺ ثم قال له: «افتح» قال: ثم قبَّله ثم قال: «اللهم أحِبَّه فإني أُحبُّه».

قال في النهاية (١/ ٣٧٨)، الحُزُقَّة الضعيف المتقارب الخطو من ضعفه، وقيل: القصير العظيم البطن فذكرها له على سبيل المداعبة والتأنيس له، وترقّ بمعنى اصعد، وعين بقّة كناية عن صغر العين.

وحُزُقَّة مرفوع على أنه خبر مبتدؤه محذوف تقديره: أنت حُزُقّة. وحُزُقَّة الثاني كذلك أو أنه خبر مكرر ومن لم ينون حُزُقَّة أراد: يا حُزُقّة فحذف حرف النداء. وهو من الشذوذ كقولهم: أطرق كرا؛ لأن حرف النداء إنما يحذف من العلم المضموم أو المضاف. اهـ.

٣٩٦٧ ـ درجته:

فيه أبو مُزَرِّد لم يتبين لي حاله؛ ولذا أتوقف في الحكم عليه. والله أعلم.

وقد سكت عنه البوصيري (٣/ ٦٢/ ب).

وقال الهيثمي في المجمع (٩/ ١٧٩)، رواه الطبراني وفيه أبو مُزرّد، ولم أجد من وثقه، وبقية رجاله رجال الصحيح.

تخريجه:

رواه الطبراني في الكبير (٣/ ٤٩: ٢٦٥٣)، عن عبدان بن محمد المروزي، عن

. . . . . .

قتيبة بن سعيد، عن حاتم بن إسماعيل به، بلفظ: «سمعت أذناي هاتان وأبصرت عيناي هاتان رسول الله ﷺ وهو آخذ بكفيه جميعاً. . . الخ».

ورواه من طريقه ابن عساكر في تاريخه (٤/ ٥٠٠)، عن أبي القاسم هبة الله بن عبد الله، عن أبي بكر الخطيب، عن أبي نعيم الحافظ، عن سليمان بن أحمد الطبراني به، بنحوه.

ونقل عن أبي نعيم أنه قال: الحُزُقَّة المتقارب الخطا والقصير الذي يقرّب خطاه، وعين بقة أشار إلى البقة ولا شيء أصغر من عينها لصغرها. . . الخ.

ورواه ابن أبي شيبة في المصنف (١٢/ ١٠١: ١٢٢٤١)، عن جعفر بن عون، عن معاوية بن أبي مزرّد به، بنحوه، ولم يقل: وأكثر ظني أنه حسين.

قلت: قول النبي ﷺ للحسن: «اللهم إني أُحبه فأحبه» أصله في الصحيح من حديث البراء رضي الله عنه كما تقدم في تخريج الحديث (٣٩٦٠).

وللترمذي في أبواب المناقب ـ مناقب الحسن والحسين ـ (٥/ ٣٢٦: ٣٨٧١)، من حديث البراء أيضاً أن النبي ﷺ أبصر حسناً وحسيناً فقال: «اللهم إني أُحبُّهما فأحبَّهما». وقال الترمذي: حديث حسن صحيح.

وعليه فأقل أحوال هذا الحديث أن يكون حسناً لغيره. والله أعلم.

٣٩٦٨ ـ وقال أبو يعلى[١]: حدثنا محمد بن مرزوق، ثنا حسين ـ يعني الأَشْقَر ـ عن علي بن هاشم، عن ابن أبـي رافع، عن زيد بن أسلم، عن أبيه، عن عمر رضي الله عنهم قال: «رأيت الحسن والحسين رضي الله عنهما على عاتِقَيْ رسول الله[٢] ﷺ فقلت: نِعْمَ الفَرَسُ تَحْتَـكُمَا. فقال[٣] النبـي ﷺ: «ونِعْمَ الفَارِسَانِ هُمَا».

.....

(١) لم أقف عليه في مسند أبـي يعلى المطبوع فلعله المسند الكبير.

(٢) في (عم) و (سد): «النبـي ﷺ».

(٣) في (عم) و (سد): «وقال».

٣٩٦٨ ـ درجـتـه:

ضعيف جداً بهذا الإسناد؛ لأن محمد بن عبيد الله ابن أبـي رافع ضعيف جداً، وفيه حسين الأشقر ضعيف متشيع كما تقدم.

قال البوصيري (٣/ ٦٢/ ب)، رواه أبو يعلى الموصلي، وله شاهد من حديث ابن عباس رواه الترمذي.

وقال الهيثمي في المجمع (٩/ ١٨٥)، رواه أبو يعلى في الكبير ورجاله رجال الصحيح، ورواه البزار بإسناد ضعيف.

وقال الحافظ بن كثير في مسند الفاروق (٢/ ٦٨٠)، غريب من هذا الوجه وحسين بن حسن الأشقر هذا شيعي ضعيف.

تـخـريـجـه:

رواه من طريقه ابن عدي في الكامل (٢/ ٣٦٢)، به بنحوه.

قال ابن عدي: وهذا الحديث عن زيد بن أسلم، عن أبيه، عن من يرويه، يرويه ابن أبـي رافع وهو محمد بن عبيد لله بن أبـي رافع مولى النبـي ﷺ، وعلي بن هاشم هو ابن البرَيد كوفي كثير الرواية، عن محمد بن عبيد الله هذا في فضائل أهل البيت، ورواه عنه حسين الأشقر، البلاء فيه من علي بن هاشم لا من حسين. اهـ.

. . . . . .

قلت: علي بن هاشم صدوق كما تقدم وحسين متشيّع وهو ضعيف.

ورواه البزار كما في كشف الأستار (٣/ ٢٢٥: ٢٦٢١)، عن الجراح بن مخلد، عن الحسن بن عنبسة، عن علي بن هاشم بن البريد به، بنحوه.

قال البزار: لا يروى إلاَّ عن عمر بهذا الإسناد ولم يتابع محمد بن عبيد الله على هذا.

ولهذا الحديث أصل رواه الترمذي في سننه في أبواب المناقب، باب مناقب الحسن والحسين رضي الله عنهما (٥/ ٣٢٧: ٣٨٧٢)، من حديث ابن عباس رضي الله عنهما قال: كان رسول الله ﷺ حامِلَ الحسين بن عليٍّ على عاتقه فقال رجل: نعم المَرْكب ركبْتَ يا غلام. فقال النبي ﷺ: «نعم الراكب هو».

قال الترمذي: هذا حديث غريب لا نعرفه إلاَّ من هذا الوجه وزمعة بن صالح قد ضعفه بعض أهل الحديث من قبل حفظه.

قلت: ممن ضعّفه الإمام أحمد وابن معين وأبو داود، وقال البخاري: يخالف في حديثه تركه ابن مهدي أخيراً. وسئل أبو زرعة عنه: فقال: لين واهي الحديث حديثه عن الزهري كأنه يقول مناكير.

قال عنه الحافظ: ضعيف وحديثه عند مسلم مقرون من السادسة.

ينظر: التهذيب (٣/ ٣٣٨)، التقريب (٢١٧: ٢٠٣٥).

وله شاهد من حديث البراء بن عازب رضي الله عنه رواه الطبراني في المعجم الأوسط كما في مجمع البحرين (٦/ ٣٢٩: ٣٧٨٨)، ولفظه قال: كان رسول الله ﷺ يصلي فجاء الحسن والحسين أو أحدهما فركب على ظهره فكان إذا رفع رأسه قال بيده فأمسكه أو أمسكهما قال: «نعم المطيّة مطيّتُكما».

قال الهيثمي في المجمع (٩/ ١٨٥)، وإسناده حسن.

قلت: فيه عبّاد بن يعقوب قال عنه الحافظ في التقريب (٢٩١: ٣١٥٣): صدوق رافضي حديثه في البخاري مقرون بالغ ابن حبان فقال: يستحق الترك، من

. . . . . .

العاشرة، مات سنة خمسين.

وفيه أيضاً علي بن هاشم بن البريد، صدوق فيه تشيع.

وفيه أيضاً فضيل بن مرزوق الأغرّ قال عنه الحافظ (٤٨٨: ٥٤٣٧)، صدوق يهم ورمي بالتشيّع.

وكذا فيه عدي بن ثابت الأنصاري الكوفي ثقة رمي بالتشيع كما قال الحافظ رحمه الله في التقريب (٣٨٨: ٤٥٣٩)، فرجال هذ الإسناد بين ثقة وصدوق لكن أكثرهم رمي بالتشيّع والحديث في فضائل أهل البيت فهو ضعيف لهذا.

ولكنه يشهد لحديث ابن عباس رضي الله عنهما عند الترمذي فيرتقيان إلى رتبة الحسن لغيره.

وبهذا يتبين أنّ لحديث عمر رضي الله عنه أصلاً. والله أعلم.

٣٩٦٩ ـ حدثنا[١] عثمان، ثنا جَرِيرٌ، عن شَيْبَةَ بن نَعَامَة، عن فاطمة بنت الحسين، عن فاطمة الكبرى رضي الله عنهم قالت: قال رسول الله ﷺ: «لكل بني أُمٍّ[٢] عَصَبةٌ[٣] ينتمون إليه إلاَّ ولد فاطمة رضي الله عنها فأنا وليُّهما وأنا عَصَبَتُهُمَا».

.....

(١) مسند أبي يعلى (٦/ ١٦١: ٦٧٠٩)، وقال فيه: «لكل بني آدم».

(٢) في (عم): «بني آدم».

(٣) العَصَبَة محركة الذين يرثون الرجل عن كلالة من غير والد ولا ولد، وفي الفرائض كل من لم يكن له فريضة مسمّاة فهو عصبة إن بقي شيء بعد الفرض، ويقال لقوم الرجل الذين يتعصبون له عَصَبَة. والعُصبَة بالضم من الرجال والخيل والطير ما بين العشيرة إلى الأربعين كالعِصَابة. (القاموس ١/ ١٠٩: ع ص ب).

٣٩٦٩ ـ درجته:

ضعيف بهذا الإسناد لأمرين:

١ ـ شيبة بن نَعَامة ضعيف كما تقدم.

٢ ـ حديث فاطمة بنت الحسين عن جدتها فاطمة الكبرى مرسل، فالحديث منقطع.

قال البوصيري (٣/ ٦٢/ ب)، رواه أبو يعلى الموصلي، وله شاهد من حديث جابر رواه الحاكم.

وقال الهيثمي في المجمع (٩/ ١٧٦)، رواه الطبراني وأبو يعلى وفيه شيبة بن نعامة ولا يجوز الاحتجاج به.

تخريجه:

رواه الطبراني في الكبير (٢٢/ ٤٢٣: ١٠٤٢). في المراسيل، عن فاطمة رضي الله عنها، عن محمد بن عبد الله الحضرمي، عن عثمان بن أبي شيبة به، بنحوه.

. . . . . .

ورواه أيضاً في الكبير (٣/ ٤٤: ٢٦٣٢)، عن محمد بن عبد الله الحضرمي به، بلفظ: «كل بني أُمٍّ ينتمون إلى عُصْبة إلاّ ولد فاطمة فأنا وليُّهم وأنا عصبتهم».

ورواه العقيلي في الضعفاء (٣/ ٢٢٣)، عن عبد الرحمن بن محمد بن مسلم، عن عبد الله بن الحسين المختار، عن محمد بن عمرو بن عتبة الرازي، عن حسين الأشقر، عن جرير به، بنحوه.

ورواه أيضاً في الموضع المتقدم عن جعفر بن أحمد بن نعيم، عن محمد بن حميد، عن محمد بن عمرو الرازي به، بنحوه.

ورواه الخطيب في تاريخ بغداد (١١/ ٢٨٥)، عن علي بن محمد بن عبد الله المعدل، عن عثمان بن أحمد بن عبد الله الدقاق، عن جعفر بن محمد الزعفراني، عن محمد بن حميد به، بنحوه.

ورواه من طريقه ابن الجوزي في العلل (١/ ٢٦٠: ٤١٨)، عن القزاز، عن أحمد بن علي، عن علي بن محمد المعدل به، بلفظ: «كل بني آدم ينتمون إلى عصبتهم إلاَّ ولد فاطمة فإني أبوهم وأنا عصبتهم».

قال ابن الجوزي: هذا حديث لا يصح عن رسول الله قال ابن حبان: لا يجوز الاحتجاج بشيبة بن نعامة. اهـ.

ورواه الخطيب في المكان السابق عن الحسن بن أبي بكر، عن عبد الله ابن أبي إسحاق بن أبي العوام، عن أبيه، عن جرير به، بنحو لفظ ابن الجوزي السابق.

وذكر العقيلي في الضعفاء (٣/ ٢٢٣)، وكذا الذهبي في الميزان (٣/ ٤٣٣)، عن عبد الله بن أحمد أنه رواه عن عثمان بن أبي شيبة به، بنحوه في سؤاله لأبيه عن أحاديث من حديث عثمان بن أبي شيبة كما تقدم في ترجمته.

. . . . . .

ورواه الديلمي كما في الفردوس بمأثور الخطاب (٣/ ٢٦٤: ٤٧٨٧).

وقد تعقب الإمام السخاوي ابن الجوزي في تضعيفه للحديث فقال: في المقاصد الحسنة (٣٢٧: ٨٢١): شيبة ضعيف ورواية فاطمة عن جدتها مرسلة، ولكن له شاهد عند الطبراني في ترجمة الحسن من الكبير أيضاً من طريق يحيى بن العلاء الرازي عن جعفر بن محمد، عن أبيه، عن جابر مرفوعاً: «إن الله جعل ذرية كل نبيٍّ في صلبه وإنّ الله جعل ذريتي في صلب علي». ويروى أيضاً عن ابن عباس... وبعضها يقوي بعضاً، وقول ابن الجوزي في العلل المتناهية: إنه لا يصح ليس بجيد. اهـ.

قلت: أمّا حديث جابر رضي الله عنه فهو في معجم الطبراني الكبير (٣/ ٤٣: ٢٦٣٠).

قال الهيثمي في المجمع (٩/ ١٧٥)، وفيه يحيى بن العلاء وهو متروك.

وقال عنه الحافظ في التقريب (٥٩٥: ٧٦١٨)، رمي بالوضع.

ورواه الحاكم في المستدرك (٣/ ١٦٤)، من طريق يحيى بن العلاء، وقال: صحيح. وتعقبه الذهبي بقوله: ليس بصحيح فإن فيه يحيى بن العلاء قال أحمد: كان يضع الحديث والقاسم بن أبي شيبة وهو متروك.

وأمّا حديث ابن عباس فهو في العلل لابن الجوزي (١/ ٢١٤: ٣٣٨)، وقال عنه ابن الجوزي: هذا حديث لا يصح عن رسول الله ﷺ.

ثم نقل كلامهم في المرزباني ــ محمد بن عمران ــ وقال بعده: ومن فوق المرزبان في الإسناد إلى المنصور بين مجهول وبين من لا يوثق به. اهـ.

ولذا قال الشيخ محمد ناصر الدين الألباني في السلسلة الضعيفة (٢/ ٢١٣: ٨٠١)، عن حديث جابر رضي الله عنه: وهذا موضوع آفته يحيى بن العلاء.

وعليه فقول السخاوي رحمه الله غير مُسَلَّم.

وللحديث شاهد آخر رواه الطبراني في الكبير (٣/ ٤٤: ٢٦٣١)، من حديث

. . . . . .

عمر بن الخطاب رضي الله عنه بنحو لفظ حديث فاطمة رضي الله عنها.

قلت: وفيه محمد بن زكريا الغَلابي قال عنه الدارقطني: يضع الحديث. (الميزان ٤/ ٤٧٠)، وفيه أيضاً بشر بن مهران قال عنه ابن أبي حاتم: ترك أبي حديثه. (الميزان ١/ ٣٢٥).

فالحاصل أن الحديث يبقى ضعيفاً ولا يرتقي بهذه الشواهد.

قال المناوي في فيض القدير (٥/ ١٧)، أورده ابن الجوزي في الأحاديث الواهية وقال: لا يصح فقول المصنف (يعني السيوطي): هو حسن. غير حسن. اهـ. والله أعلم.

٣٩٧٠ ـ حدثنا[1] محمد بن أبي بكر المُقَدَّمي، ثنا نوح بن قيس، ثنا محمد بن ذكوان، عن ثابت، عن أنس رضي الله عنه قال: كان رسول الله ﷺ يسجد فيجيء الحسن أو الحسين رضي الله عنهما، فيركب على ظهره ﷺ فيطيل السجود، فيقال: يا نبي الله أطلتَ السجود؟! فيقول ﷺ: «ارتحلني ابني فكرهتُ أن أُعْجِله».

.....

(١) مسند أبي يعلى (٣/ ٣٨٠: ٣٤١٥).

٣٩٧٠ ـ درجته:

ضعيف بهذا الإسناد لضعف محمد بن ذكوان، والله أعلم.

وقد سكت عنه البوصيري (٣/ ٦٢/ ب).

وقال الهيثمي في المجمع (٩/ ١٨٤)، رواه أبو يعلى وفيه محمد بن ذكوان وثقه ابن حبان وضعَّفه غيره، وبقية رجاله رجال الصحيح.

تخريجه:

لم أجده من حديث أنس رضي الله عنه لكن له شاهد من حديث عبد الله بن شدّاد عن أبيه رضي الله عنه أخرجه الإمام أحمد في المسند (٣/ ٤٩٤ و ٦/ ٤٩٧)، بإسناد صحيح، ولفظه: خرج علينا رسول الله ﷺ في إحدى صلاتي العشي وهو حاملٌ حَسَناً أو حسيناً فتقدم النبي ﷺ فوضعه ثم كبّر للصلاة فصلَّى فسجد بين ظَهْرَي صلاته سجدة أطالها قال أبي: فرفعت رأسي فإذا الصبيُّ على ظهر رسول الله ﷺ وهو ساجد فرجعت إلى سجودي فلما قضى رسول الله ﷺ الصلاة قال الناس: يا رسول الله إنك سجدت بين ظَهْري صلاتك سجدة أطلتها حتى ظننا أنه قد حدث أمر وأنه يوحى إليك؟ قال: «كل ذلك لم يكن ولكنّ ابني ارتحلني فكرهت أن أُعْجِلَه حتى يقضي حاجته».

ورواه ابن أبي شيبة في المصنف (١٢/ ١٠٠: ١٢٢٣٩)، وعنه ابن أبي عاصم في الآحاد والمثاني (٢/ ١٨٧: ٩٣٤)، ورواه النسائي في السنن الكبرى ـ في

. . . . . .

الصلاة ــ كتاب التطبيق، باب هل يجوز أن تكون سجدة أطول من سجدة (١/ ٢٤٣: ٧٢٧).

وكذا رواه الحاكم في المستدرك(٣/ ١٦٥)، وقال: صحيح على شرط الشيخين ولم يخرجاه.

فعليه يكون حديث أنس رضي الله عنه صحيحاً لغيره لهذا الشاهد، والله أعلم.

٣٩٧١ ـ قال إسحاق[١]: أخبرنا يعلى بن عبيد[٢]، حدثنا موسى الجهني، عن صالح بن اربد النخعي، عن أم سلمة قالت: دخل الحسين بن علي على رسول الله ﷺ البيت وأنا جالسة عند الباب، فاطلعت ورأيت رسول الله ﷺ يقلب شيئاً بكفه، والصبي نائم على بطنه، فقلت: يا رسول الله رأيتك تقلب شيئاً بكفك والصبي نائم على بطنك ودموعك تسيل؟ فقال: «إن جبريل أتاني بالتربة التي يقتل فيها، وأخبرني أن أمتك يقتلونه».

وقال: أخبرنا عبد الرحمن بن مهدي، حدثنا إسماعيل[٣] بن أبي الصلت قال: سمعت الحسن يقول: قال رسول الله ﷺ: «إن ابني هذا سيد يصلح الله به فئتين من المسلمين».

قلت: هو في صحيح البخاري من وجه آخر عن الحسن، عن أبي بكر.

.....

(١) هذا الحديث من زيادات نسخة (ك).

(٢) في المخطوط (عبيد الله) والتصويب من كتب الرجال.

(٣) في المسند (سهل).

٣٩٧١ ـ تخريجه:

أخرجه إسحاق في المسند (٤/ ١٣٠، ١٨٩٧)، وأخرجه ابن أبي شيبة (١٥/ ٩٧: ١٩٢١٣)، قال حدثنا يعلى به.

وأخرجه الطبراني (٣/ ١٠٩: ٢٨٢٠)، بإسناده من طريق ابن أبي شيبة.

كما أخرجه (٣/ ١٠٨، ١١٠)، عنها من طريق أبي وائل والمطلب بن عبد الله بن حنطب وعتبة بن عبد الله بن زمعة.

. . . . . .

وأخرجه القطيعي في فضائل الصحابة لأحمد (١٣٩١)، من طريق شهر بن حوشب.

وقد ورد هذا المعنى في عدد من الأحاديث فرواه أحمد في المسند (٦/ ٢٩٤)، من حديث عائشة أو أم سلمة وفي الفضائل (١٣٥٧)، قال الهيثمي في مجمع الزوائد (٩/ ١٨٧): رواه أحمد ورجاله رجال الصحيح.

ومن حديث أنس أخرجه أحمد (٣/ ٢٤٢)، وأبو يعلى (٣٤٠٢)، والطبراني (٢٨١٣)، وابن حبان (٦٧٤٢)، والبزار (٢٦٤٢)، وأبو نعيم في دلائل النبوة (٤٩٢)، والبيهقي فيها (٦/ ٤٦٩).

ومن حديث علي أخرجه أحمد (١/ ٨٥)، والبزار (٨٨٤)، وأبو يعلى (٣٦٣)، والطبراني (٢٨١١)، وابن أبي شيبة (١٥/ ٩٨).

قال الهيثمي في مجمع الزوائد (٩/ ١٨٧)، ورجاله ثقات.

وعن أبي أمامة أخرجه الطبراني في الكبير (٨٠٩٦).

قال الهيثمي في مجمع الزوائد (٩/ ١٨٩): ورجاله موثقون وفي بعضهم ضعف، وحسن الذهبي إسناده في سير أعلام النبلاء (٣/ ٢٨٩).

ومن حديث أم الفضل بنت الحارث أخرجه الحاكم (٣/ ١٧٦)، وفي سنده انقطاع وضعف.

ومن حديث عائشة أخرجه الطبراني في الكبير (٢٨١٤)، وفي الأوسط (٧/ ١٧٠: ٦٣١٢).

قال الهيثمي في مجمع الزوائد (٩/ ١٨٨): وفي إسناد الكبير ابن لهيعة وفي إسناد الأوسط من لم أعرفه.

ومن حديث زينب بنت جحش أخرجه الطبراني (٢٤/ ٥٤: ١٤١).

قال الهيثمي (٩/ ١٨٨): رواه الطبراني بإسنادين وفيهما من لم أعرفه.

ومن حديث معاذ بن جبل أخرجه الطبراني (٢٨٦١)، و (٢٠/ ٣٨).

. . . . . .

قال الهيثمي في المجمع (٩/ ١٩٠): وفيه مجاشع بن عمرو وهو كذاب.

ومن حديث أنس بن الحارث أخرجه أبو نعيم في دلائل النبوة (٤٩٣)، وأبو نعيم في معرفة الصحابة (٢/ ٢٢٣: ٨٣٥)، والبخاري في التاريخ الكبير (٢/ ٣٠)، وفيه سعيد بن عبد الملك ضعَّفه الدارقطني.

ومن حديث أبي الطفيل ذكره الهيثمي في مجمع الزوائد (٩/ ١٩٠)، وقال: رواه الطبراني وإسناده حسن.

الحكم عليه:

رجاله ثقات إلاَّ صالح بن أربد مجهول، ورواية موسى الجهني عنه فيها انقطاع كما في التاريخ الكبير (٤/ ٢٧٣)، لكن يشهد له طرقه الأخرى.

قال الهيثمي في مجمع الزوائد (٩/ ١٨٩)، رواه الطبراني بأسانيد ورجال أحدها ثقات. (سعد).

٣٢ ـ باب فضل أهل[١] البيت صلوات الله[٢] عليهم

٣٩٧٢ ـ [١] قال مسدد: حدثنا عبد الله، عن موسى بن عُبَيدة، عن إياس بن سلمة، عن أبيه رضي الله عنه قال: قال رسول الله ﷺ: «النجوم أمان لأهل السماء، وأهل بيتي رضي الله عنهم أمان لأمتي».

.....

(١) أهل بيت النبي ﷺ اختلف فيهم:

فقيل: إنهم الذين حرّمت عليهم الصدقة وهؤلاء للعلماء فيهم ثلاثة أقوال:

أحدها: أنهم بنو هاشم، وبنو المطلب، هذا مذهب الشافعي، وأحمد رحمهما الله تعالى في رواية عنه.

والثاني: أنهم بنو هاشم خاصة. وهذا مذهب أبي حنيفة ورواية عن أحمد رحمهما الله، واختيار ابن القاسم صاحب مالك.

والثالث: أنهم بنو هاشم ومن فوقهم إلى غالب. فيدخل فيهم بنو المطلب، وبنو أمية، وبنو نوفل، ومن فوقهم إلى بني غالب. وهو اختيار أشهب وقيل: أصبغ من المالكية.

وقيل: إنهم ذرية النبي ﷺ وأزواجه خاصة.

وقال الحافظ في الفتح: قرابة النبي ﷺ من ينسب إلى جده الأقرب وهو عبد المطلب ممن صحب النبي ﷺ منهم أو من رآه من ذكر وأنثى، وذكر منهم عليًا، وجعفر، وعقيلاً، وحمزة، والعباس، وأولادهم. (ينظر: جلاء الأفهام لابن القيم ١٠٩، والفتح ٧/ ٩٧).

(٢) في (عم) و (سد): «عليهم صلوات الله وسلامه»، وتقدم حكم الصلاة على غير الأنبياء عليهم الصلاة والسلام.

٣٩٧٢ ـ درجته:

ضعيف بهذا الإسناد؛ لضعف موسى بن عُبَيدة.

. . . . . .

قال البوصيري (٣/ ٥٩/ ب): رواه مسدد وأبو بكر بن أبي شيبة، وعنه أبو يعلى، ومدار إسناد الحديث على موسى بن عُبَيدة، وهو ضعيف.

وقال الهيثمي في المجمع (٩/ ١٧٧): رواه الطبراني وفيه موسى بن عُبَيدة الربذي وهو متروك.

تخريجه:

يأتي في الطريق الآتي.

٣٩٧٢ ـ [٢] وقال أبو بكر: حدثنا ابن نمير، ثنا موسى بن عُبَيدة به.

٣٩٧٢ ـ [٣] وقال أبو يعلى[١]: حدثنا أبو بكر به.

.....

(١) لم أجده في مسند أبي يعلى المطبوع فلعله في مسنده الكبير.

٣٩٧٢ ـ [٢] درجته:

ضعيف بهذا الإسناد أيضاً؛ لضعف موسى بن عُبَيدة، والله أعلم..

٣٩٧٢ ـ [٣] درجته:

ضعيف بهذا الإسناد أيضاً؛ لضعف موسى بن عُبَيدة، والله أعلم.

تخريجه:

رواه يعقوب بن سفيان في المعرفة والتاريخ (١/ ٥٣٨)، عن عبيد الله بن معاذ، عن موسى بن عُبَيدة، به بنحوه.

ورواه الطبراني في الكبير (٧/ ٢٢: ٦٢٦٠)، عن حفص بن عمر الرَّقي، عن قبيصة بن عقبة، عن سفيان، عن موسى بن عُبَيدة، به بنحوه.

وله شاهد من حديث ابن عباس رضي الله عنهما بلفظ: «النجوم أمان لأهل الأرض من الغرق وأهل بيتي أمان لأمتي من الاختلاف فإذا خالفتها قبيلة من العرب اختلفوا فصاروا حزب إبليس».

أخرجه الحاكم في المستدرك (٣/ ١٤٩).

وقال الحاكم: هذا حديث صحيح الإسناد ولم يخرجاه.

قال الذهبي: قلت: بل موضوع وابن أركون ضعفوه وكذا خليد ضعفه أحمد وغيره.

وكذا له شاهد آخر من حديث علي رضي الله عنه عند الإمام أحمد رحمه الله في فضائل الصحابة (٢/ ٦٧١: ١١٤٥)، بلفظ: «النجوم أمان لأهل السماء إذا ذهبت

. . . . . .

النجوم ذهب أهل السماء، وأهل بيتي أمان لأهل الأرض، فإذا ذهب أهل بيتي ذهب أهل الأرض».

قلت: فيه يوسف بن نفيس ذكره الخطيب في تاريخه وسكت عنه ولم أجد من ذكره غيره. وفيه عبد الملك بن هارون بن عنترة قال عنه يحيى بن معين: كذاب. وقال أبو حاتم: متروك ذاهب الحديث. وقال ابن حبان: يضع الحديث. (ينظر: الميزان ٣/ ٣٨٠، ولسان الميزان ٤/ ٧١).

لكن الشطر الأول من الحديث أصله في صحيح مسلم ـ كتاب فضائل الصحابة ـ باب بيان أن بقاء النبي ﷺ أمان لأصحابه، وبقاء أصحابه أمان للأمة (٤/ ١٩٦١: ٢٥٣١)، من حديث أبي بردة عن أبيه، وفيه: «النجوم أَمَنَةٌ للسماء فإذا ذهبت النجوم أتى السماء ما تُوْعَد وأنا أَمَنَةٌ لأصحابي فإذا ذهبتُ أتى أصحابي ما يوعدون وأصحابي أَمَنَةٌ لأمّتي فإذا ذهب أصحابي أتى أمّتي ما يوعدون».

٣٩٧٣ ـ [١] حدثنا سويد بن سعيد، ثنا مُفَضَّل، عن أبي إسحاق، عن حَنَشٍ قال: سمعت أبا ذرٍّ رضي الله عنه وهو آخذ بحَلَقَة الباب[١] وهو يقول: يا أيها الناس من عرفني فقد عرفني، ومن أنكر أنكر، أنا أبو ذرٍّ سمعت رسول الله ﷺ يقول: «إنما مَثَلُ أهل بيتي فيكم مَثَلُ سفينة نوح من دخلها نجا، ومن تخلَّف عنها هلك».

.....

(١) المراد باب الكعبة كما فسّرته الروايات الأخرى.

٣٩٧٣ ـ درجته:

ضعيف بهذا الإسناد؛ لضعف مُفَضَّل بن عبد الله؛ وعنعنة أبي إسحاق وهو مدلّس، والله أعلم.

قال البوصيري (٣/ ٥٩/ أ): رواه أبو يعلى والبزار بإسناد ضعيف.

وقال الهيثمي في المجمع (٩/ ١٧١): رواه البزار والطبراني في الثلاثة وفي إسناد البزار الحسن ابن أبي جعفر الجفري، وفي إسناد الطبراني عبد الله بن داهر وهما متروكان.

٣٩٧٣ ـ [٢] حدثنا عبد الله، ثنا عبد الكريم بن هلال، أخبرني أسلم المكي، أخبرني أبو الطُّفَيل أنه رأى أبا ذر رضي الله عنه قائماً على الباب وهو ينادي: يا أيها الناس تَعْرِفُونِي؟ من عرفني فقد عرفني، ومن لم يعرفني فأنا جُنْوُب صاحب رسول الله ﷺ وأنا[١] أبو ذر الغفاري سمعت رسول الله ﷺ يقول: «إنَّ مَثَل أهل بيتي فيكم مَثَلُ سفينة نوح من ركبها نجا ومن تخلَّف عنها غرق، وإن مَثَلَ أهل بيتي فيكم مَثَل باب حِطَّة»[٢].

[٣] أخرجه البزار[٣] من طريق الحسن ابن أبـي جعفر، عن عليّ بن زيد، عن سعيد بن المسيب، عن أبـي ذر رضي الله عنه، فذكر مثل حديث حنش.

.....

(١) لم يرد لفظ: «أنا» في (عم).

(٢) وهو الذي في قول الله جل وعلا: ﴿وَإِذْ قُلْنَا ٱدْخُلُوا۟ هَٰذِهِ ٱلْقَرْيَةَ فَكُلُوا۟ مِنْهَا حَيْثُ شِئْتُمْ رَغَدًا وَٱدْخُلُوا۟ ٱلْبَابَ سُجَّدًا وَقُولُوا۟ حِطَّةٌ نَّغْفِرْ لَكُمْ خَطَٰيَٰكُمْ ۚ وَسَنَزِيدُ ٱلْمُحْسِنِينَ ﴿٥٨﴾﴾ [البقرة/ ٥٨].
وهذا الباب في قول ابن عباس والضحاك ومجاهد وقتادة أنه باب يدعى باب الحطة من بيت المقدس. وقيل: أنه عنى بالباب جهة من جهات القرية ومدخلاً إليها. (ينظر: تفسير الطبري ١/ ٣٠٠)، تفسير الفخر الرازي (٢/ ٩٤)، تفسير ابن كثير (١/ ٨٩).

(٣) كشف الأستار (٣/ ٢٢٢: ٢٦١٤) بلفظ: «مثل أهل بيتي كمثل سفينة نوح من ركب فيها نجا ومن تخلّف عنها غرق، ومن قاتلنا في آخر الزمان كان كمن قاتل مع الدجّال».
وقال البزار: لا نعلم صحابياً رواه إلاَّ أبو ذرّ، ولا له غير هذا الإسناد، تفرّد به ابن أبـي جعفر.
قلت: الحسن بن أبـي جعفر الجُفْري البصري قال عنه الحافظ في التقريب (١٥٩: ١٢٢٢): ضعيف الحديث مع عبادته وفضله.
وعلي بن زيد بن جدعان تقدم أنه ضعيف.

٣٩٧٣ ـ [٢] درجتـه:

ضعيف بهذا الإسناد لجهالة عبد الكريم بن هلال، والله أعلم.

. . . . . .

تخريجه:

رواه القطيعي في زياداته على الفضائل لأحمد (٢/ ٧٨٥: ١٤٠٢)، عن العباس بن إبراهيم، عن محمد بن إسماعيل الأحمسي، عن مُفَضَّل، به بنحوه. وفيه: وهو آخذ بباب الكعبة.

ورواه الحاكم في المستدرك (٣/ ١٥٠)، عن أحمد بن جعفر بن حمدان الزاهد، عن العباس بن إبراهيم القراطيسي، به بنحوه.

ورواه الحاكم أيضاً في المستدرك (٢/ ٣٤٣)، عن ميمون بن إسحاق الهاشمي، عن أحمد بن عبد الجبار، عن يونس بن بكير، عن المُفَضَّل، به بنحوه.

قال الحاكم: هذا حديث صحيح على شرط مسلم ولم يخرجاه.

وتعقبه الذهبي في التلخيص فقال: قلت: مُفَضَّل خرج له الترمذي فقط ضعفوه.

قلت: يريد بذلك مُفَضَّل بن صالح الأسدي، وقد قال عنه الحافظ في التقريب (٥٤٤: ٦٨٥٤)، ضعيف من الثامنة.

وتقدم أنه ليس هو بل الذي روى عن أبي إسحاق هو ابن عبد الله وهو ضعيف أيضاً كما سبق.

ورواه الطبراني في المعجم الصغير (١/ ١٣٩، ١٤٠)، عن الحسين بن أحمد ابن منصور سجَّادة البغدادي، عن عبد الله بن داهر الرازي، عن عبد الله بن عبد القدوس، عن الأعمش، عن أبي إسحاق، به بنحوه. وفيه: «ومثلي باب حطة في بني إسرائيل».

وقال الطبراني لم يروه عن الأعمش إلاَّ عبد القدوس.

ورواه أيضاً في الكبير (٣/ ٣٨: ٢٦٣٧)، به بنحو لفظ حديث أبي الطُّفَيل.

ورواه في الأوسط كما في مجمع البحرين (٦/ ٣٣٢: ٣٧٩٣)، به بنحوه.

ورواه الدولابي في الكنى (١/ ٧٦) عن روح بن الفرج، عن يحيى بن سليمان

. . . . . .

أبـي سعيد الجعفي، عن عبد الكريم بن هلال، عن أسلم به لكن جعله من مسند أبـي الطُّفَيل.

وقد تابع أبا الطُّفَيل سعيد بن المسيب روى حديثه:

الفسوي في المعرفة والتاريخ (١/ ٥٣٨)، عن مسلم بن إبراهيم، عن الحسن ابن أبـي جعفر، عن علي بن زيد بن جدعان، عن سعيد بن المسيب، عن أبـي ذر رضي الله عنه بنحو لفظ البزار المتقدم.

ورواه الطبراني في الكبير (٣/ ٣٧: ٢٦٣٦)، عن علي بن عبد العزيز، عن مسلم بن إبراهيم، به بنحو لفظ البزار أيضاً.

ورواه القضاعي في مسند الشهاب (٢/ ٢٧٣: ١٣٤٣)، عن عبد الرحمٰن ابن أبـي العباس المالكي، عن أحمد بن إبراهيم بن جامع، عن علي بن عبد العزيز، به بنحو لفظ البزار.

ورواه البزار كما في كشف الأستار (٣/ ٢٢٢: ٢٦١٤)، مناقب أهل البيت عن عمرو بن علي، عن مسلم بن إبراهيم، به، باللفظ المتقدم.

ورواه أيضاً في الموضع المتقدم عن الجراح بن مخلد، عن مسلم بن إبراهيم، به، باللفظ المتقدِّم.

ورواه أيضاً في نفس الموضع عن محمد بن معمر، عن مسلم بن إبراهيم، به، باللفظ المتقدم.

وتقدم بيان أن الحسن ابن أبـي جعفر ضعيف الحديث.

ورواه ابن عدي في الكامل (٢/ ٣٠٦)، عن محمد بن عثمان بن أبـي سويد، عن مسلم بن إبراهيم، به بنحوه.

ومن طريقه رواه القضاعي في مسند الشهاب (١/ ٢٧٤: ١٣٤٥)، عن محمد بن الحسين النيسابوري، عن القاضي أبـي طاهر، عن ابن أبـي سويد، به بنحوه.

ورواه أيضاً في المكان المتقدم (ح ١٣٤٤)، عن أبـي علي الحسن ابن خلف

. . . . . .

الواسطي، عن أبـي حفص عمر بن إبراهيم الكناني، عن أبـي محمد بن سليمان القاضي، عن محمد بن علي الوراق، عن مسلم بن إبراهيم، به بنحوه.

ولكن يمكن أن يرتقي الحديث بمجموع هذه الطرق إلى درجة الحسن لغيره.

وله شواهد من حديث ابن عباس، وأبـي سعيد الخدري، وأنس، وابن الزبير رضي الله عنهم.

أما حديث ابن عباس فقد رواه أبو نعيم في الحلية (٤/ ٣٠٦)، والبزار كما في كشف الأستار (٣/ ٢٢٢: ٢٦١٥)، والطبراني في الكبير (٣/ ٤٦: ٢٦٣٨) و (١٢/ ٣٤: ١٢٣٨٨)، والقضاعي في مسند الشهاب (٢/ ٢٧٣: ١٣٤٢).

وفيه الحسن بن أبـي جعفر وتقدم أنه ضعيف.

وأما حديث أبـي سعيد الخدري فرواه الطبراني في الصغير (٢/ ٢٢)، وعزاه في المجمع (٩/ ١٧١)، للأوسط أيضاً وقال: فيه جماعة لم أعرفهم.

وأما حديث أنس فقد رواه الخطيب في تاريخ بغداد (١٢/ ٩١).

وفيه أبان بن أبـي عياش قال عنه في التقريب (٨٧: ١٤٢): متروك.

وأما حديث ابن الزبير فهو عند البزار كما في كشف الأستار (٢/ ٢٢٢: ٢٦١٣).

قال الهيثمي في المجمع (٩/ ١٧١): وفيه ابن لهيعة وهو ليّن.

وجملة القول أنّ حديث أبـي ذرّ حسن بطرقه، والله أعلم.

٣٩٧٤ ـ وقال أبو يعلى[١]: حدثنا [سهل][٢] بن زنجلة، ثنا إسماعيل بن أبي أويس، حدثني أبي، عن عكرمة بن عمار، عن [أثال بن قرَّة][٣]، عن ابن حوشب الحنفي[٤]، قال: حدثتني أم سلمة رضي الله عنها قالت: جاءت فاطمة بنت النبي ﷺ، رضي الله عنها وعليها الهيبة متورِّكة[٥] الحسن والحسين رضي الله عنهما في يدها برمة[٦] للحسن فيها سخين[٧] حتى أتت بها النبي ﷺ، فلما وضعتها قدَّامة قال ﷺ: «أين أبو حسن»؟ قالت: في البيت. فدعاه فجلسوا جميعاً يأكلون، قالت أم سلمة رضي الله عنها: وما سامني النبي ﷺ، وما أكل طعاماً قط وأنا عنده إلاَّ سامنيه قبل ذلك اليوم ـ يعني / دعاني إليه[٨] فلما فرغ لفهم ﷺ بثوبه[٩]. [١٥٧/ب]

.....

(١) الحديث في مسند أبي يعلى (٦/ ٢٦٤: ٦٩١٥).

(٢) في جميع النسخ: «إسماعيل بن زنجلة»، والصحيح ما أثبت وهو ما في المسند.

(٣) في جميع النسخ: «إياس بن قرة»، والصحيح ما أثبت وهو ما في المسند وكتب التراجم.

(٤) كذا في جميع النسخ، ولم أجد من نسبه هكذا.

(٥) يقال: تورّك فلان الصبيَّ جعله على وركه معتمداً عليها. (اللسان ٣/ ٣٣٣: ورك).

(٦) البرمة: القدر مطلقاً وجمعها برام وهي في الأصل المتخذة من الحجر المعروف بالحجاز واليمن. (النهاية ١/ ١٢١).

(٧) كذا في جميع النسخ. ولعل المراد سخينة وهي الطعام الحار المتخذ من الدقيق والسمن. وقيل: دقيق وتمر أغلظ من الحساء وأرقّ من العصيدة، وكانت قريش تكثر من أكلها. (النهاية ٢/ ٣٥١).

(٨) قال في النهاية (٢/ ٤٢٦): هو من السّوم: التكليف. وقيل معناه عرض علي، من السوم وهو طلب الشراء. اهـ.

(٩) تتمة الحديث في المسند لأبي يعلى: ثم قال: «اللهم عاد من عاداهم ووال من والاهم».

* أخرجه مختصراً[١٠].

.....

(١٠) كذا في جميع النسخ، ولعل المراد الإمام البخاري رحمه الله فقد رواه معلقاً في التاريخ الكبير (٢/ ٦٩)، مختصراً كما قال المصنف، وسيأتي في التخريج.

ـ وفي نسخة (ك) أخرجه الترمذي مختصراً، وهو عنده (٥/ ٦٥٦ ح ٣٨٧١). [سعد].

٣٩٧٤ ـ درجته:

ضعيف الإسناد لعنعنة عكرمة بن عمار وهو مدلِّس، والله أعلم.

وقد سكت عنه البوصيري (٣/ ٦٠/ أ).

وقال الهيثمي في المجمع (٩/ ١٦٩): رواه أبو يعلى وإسناده جيد.

تخريجه:

لم أجده هكذا موصولاً، ولكن رواه البخاري في تاريخه الكبير (٢/ ٦٩، ٧٠)، معلقاً مختصراً كما نبّه على هذا المصنف رحمه الله:

فرواه عن النضر بن محمد، عن عكرمة، عن أثال به، بلفظ أن فاطمة رضي الله عنها جاءت وهي متوركة الحسن أو الحسين آخذة بيد آخر معها برمة فيها سخينة فقال النبي ﷺ: «أين أبو حسن»؟.

فقالت: في البيت. فأرسل إليه قال: «اللهم هؤلاء أهل بيتي».

قال أبو عبد الله البخاري: شهر يتكلمون فيه.

ورواه أيضاً في المكان ذاته عن النضر، عن عكرمة، عن شعيب بن أبي المنيع مقروناً بأثال به، باللفظ المتقدم.

وشعيب هذا لم أجد من ذكره بجرح أو تعديل وإن كان قد ذكره البخاري في التاريخ الكبير (٤/ ٢٢٠)، وابن أبي حاتم في الجرح والتعديل (٤/ ٣٥٢)، وابن حبان في الثقات (٦/ ٤٣٨)، فحاله كحال أثال تماماً، وهذه الرواية معلقة أيضاً، والله أعلم.

٣٩٧٥ ـ وقال الحارث[١]: حدثنا خَلَف بن الوليد، ثنا الأشجعي عن سفيان قال: وبلغني أن علي بن الحسين رضي الله عنهما جاءه قوم فأثنوا عليه فقال: ويحكم[٢] ما أَكْذَبَكُم وأَجْرَأَكُم على الله تعالى، نحن قوم من صالحي قومنا، وحسبنا أن نكون من صالحي قومنا.

.....

(١) بغية الباحث (٩١١: ٩٩٤).

(٢) «ويح»: كلمة تُستعمل في الترحُّم والتوجُّع، وقد يقال بمعنى المدح والتعجُّب. (ينظر: الفائق ٤/ ٨٥، النهاية ٥/ ٢٣٥).

٣٩٧٥ ـ درجته:

هذا مقطوع ضعيف بهذا الإسناد؛ لأجل الانقطاع الذي بين الثوري وعلي ابن الحسين وقد سقط اثنان هما عبيد الله بن موهب، ومولى علي بن الحسين كما بينته رواية ابن عساكر. فالخبر معضل، والله أعلم.

قال البوصيري (٣/ ٦١/ ب): رواه الحارث بن أبي أسامة بسند منقطع.

تخريجه:

رواه ابن عساكر في تاريخه (١٢/ ٤٤)، عن أبي القاسم بن الحصين، عن أبي طالب بن غيلان، عن أبي بكر الشافعي، عن عبد الله بن ناجية، عن يوسف ابن موسى، عن أبي أسامة، عن سفيان، عن عبيد الله بن موهب، عن مولى لعلي ابن الحسين بنحوه.

فتبين بهذا أنه سقط اثنان في رواية الحارث بين سفيان وعلي بن الحسين.

ثم إن عبيد الله بن موهب قال عنه الحافظ ابن حجر في التقريب (٣٧٢: ٤٣١٤): ليس بالقوي.

ومولى علي بن الحسين لم يتبين له من هو.

ورواه ابن سعد في الطبقات الكبرى (٥/ ١٦٥)، عن قبيصة بن عقبة، عن سفيان، به بنحوه.

. . . . . .

ورواه ابن عساكر في الموضع المتقدم عن ابن عبد الرحمـٰن، عن أبـي علي الحداد، عن أبـي نعيم الحافظ، عن عبد الله بن الحسن بن بندار، عن محمد ابن إسماعيل الصايغ، عن قبيصة، به بنحوه.

ورواه أيضاً في نفس المكان عن أبـي علي المقرىء، عن أبـي نعيم الحافظ، عن أبـي محمد عبد الله بن جعفر بن أحمد بن فارس، عن أبـي مسعود أحمد بن الفرات، عن إبراهيم، عن سفيان، به بنحوه.

ورواه أيضاً في الموضع السابق عن أبـي محمد بن طاوس، عن أبـي علي المقرىء، به بنحوه.

وذكر الذهبـي في السِّير (٤/ ٣٩٥)، طرفاً منه.

٣٣ ـ باب: فضل عبد الرحمٰن بن عوف رضي الله عنه

٣٩٧٦ ـ قال إسحاق: أخبرنا عبد الرزاق، ثنا[١] مَعْمَر، عن الزهري، عن حُمَيد بن عبد الرحمٰن، عن أمه أم كلثوم بنت عقبة رضي الله عنها وكانت من المهاجرات الأول قالت: غُشِي على عبد الرحمٰن بن عوف رضي الله عنه غَشْيَةً حتى[٢] ظنُّوا أنه فاضت نفسه، فخرجت أم كلثوم رضي الله عنها إلى المسجد تستعين بما أمرت به من الصبر والصلاة، فلما أفاق قال: أُغْشِيَ عليَّ؟. قالوا: نعم. قال: صدقتم إنه جاءني مَلَكان فقالا: انطلق نُحَاكِمْك إلى العزيز الأمين فقال مَلَك آخر: أَرْجِعَناه فإن هذا ممن كُتِبَت له السعادة، وهم في بطون أمهاتهم، وسَيُمَتَّع به بنوه ما شاء الله تعالى، فعاش بعد ذلك شهراً ثم مات رضي الله عنه.

وقال أبو أسامة[٣]: قال رجلان ملكان كانوا يأتون في صورة الرِّجال قال الله عز وجل: ﴿وَلَوْ جَعَلْنَٰهُ مَلَكًا لَّجَعَلْنَٰهُ رَجُلًا...﴾، أي: في صورة رجل.

.....

(١) في (عم) و (سد): «أنبأنا».

(٢) سقطت «حتى» من (عم).

(٣) لم يتبين لي المراد بأبي أسامة، ولعله حماد بن أسامة، والآية التي ذكرها هي الآية (٩) من سورة الأنعام، وانظر هذا التفسير الذي ذكره في تفسير الطبري (٧/ ١٥١)، وتفسير ابن كثير (٢/ ١٠٩)، والله أعلم.

. . . . . .

٣٩٧٦ ـ درجته:

ضعيف بهذا الإسناد؛ لأن الزهري عنعن وهو مدلّس.

قال البوصيري (٣/ ٥٨/ ب): رواه إسحاق بن راهويه بسند صحيح.

قلت: فيه عنعنة الزهري وهو مدلّس كما سبق والله أعلم.

تخريجه:

أخرجه عبد الرزاق في المصنف (١١/ ١١٢: ٢٠٠٦٥)، به.

وأخرجه ابن سعد في الطبقات (٣/ ٩٩، ١٠٠)، عن محمد بن حميد العبدي، عن معمر، به بنحوه دون قولها: فعاش بعد ذلك... إلخ.

وله شاهد من حديث إبراهيم بن عبد الرحمٰن بن عوف رواه ابن سعد في الطبقات (٣/ ٩٩)، والحاكم في المستدرك (٣/ ٣٠٧)، وابن عساكر في تاريخه (١٠/ ١٣٧، ١٣٨، ١٣٩)، بألفاظ مقاربة للفظ حديث أم كلثوم وأسانيدها مجتمعة في درجة الحسن فيكون هذا الحديث في درجة الحسن لغيره، والله أعلم.

٣٩٧٧ ـ وقال أحمد بن منيع: حدثنا يزيد بن هارون، أنا أبو المُعَلَّى الجزري، عن ميمون بن مِهْران، عن ابن عمر رضي الله عنهما قال: إن عبد الرحمٰن بن عوف رضي الله عنه قال لأصحاب الشورى: هل لكم أن أختار[1] لكم وانقضى منها؟ فقال عليٌّ رضي الله عنه: نعم أنا أول من رضي فإنِّي سمعت رسول الله ﷺ يقول: «أنت[2] أمين في أهل السماوات أمين في أهل الأرض».

(١٧١) وحديث: «إني لأرجو أن ألبسه في الدنيا والآخرة» تقدم في اللباس[3].

.....

(١) في (عم): «فأختار لكم».

(٢) في (عم): «إنك».

(٣) تقدم برقم (٢٢٤٤) عن عبد الله بن عامر بن ربيعة قال: دخل ابن عوف على عمر وعليه قميص حرير فقال عمر: ذكر لي أنه من لبس الحرير في الدنيا لم يلبسه في الآخرة؟!. قال عبد الرحمٰن: «إني لأرجو أن ألبسه في الدنيا والآخرة»، وعزاه لمسدد.

٣٩٧٧ ـ درجته:

شديد الضعف بهذا الإسناد من أجل أبي المُعَلَّى الجزري فهو واهٍ كما تقدم والله أعلم.

قال البوصيري (٣/ ٥٩/ أ): رواه أحمد بن منيع بسند ضعيف؛ لضعف أبي المُعَلَّى الجزري واسمه فرات بن السائب.

تخريجه:

رواه ابن سعد في الطبقات (٣/ ٩٩) عن يزيد بن هارون، به بنحوه.

ورواه ابن أبي عاصم في السنَّة (٢/ ٦١٦: ١٤١٥) ـ فضائل عبد الرحمٰن بن عوف ـ عن الحسن بن علي، عن يزيد بن هارون، به بنحوه.

ورواه أبو نعيم في الحلية (١/ ٩٨)، عن محمد بن أحمد بن يعقوب، عن

. . . . . .

أحمد بن عبد الرحمٰن، عن يزيد، به بنحوه.

ورواه من طريقه ابن عساكر في تاريخه (١٠/ ١٣٥)، عن أبي علي الحداد، عن أبي نعيم، به بنحوه.

ورواه الحاكم في المستدرك (٣/ ٣٠٩، ٣١٠)، عن عبد الله بن إسحاق الخراساني العدل عن عبد الله بن روح المدائني، عن يزيد، به بنحوه.

رواه ابن عساكر في تاريخه (١٠/ ١٣٥)، عن أبي القاسم بن السمرقندي، عن أبي الحسن بن النقور، عن عيسى بن علي، عن عبد الله بن محمد، عن جده، عن يزيد، به بنحوه.

٣٩٧٨ ـ وقال مسدد: حدثنا المُعْتَمِر هو ابن سليمان، عن أبيه، عن الحَضْرَمي. قال: قرأ رجل عند النبـي ﷺ ليِّن الصوت، ليِّن القراءة فما بقي أحد من القوم إلاَّ فاضت عينه غير عبد الرحمـٰن بن عوف رضي الله عنه فقال النبـي ﷺ: «إن لم يكن عبد الرحمـٰن بن عوف فاضت عينه فقد فاض قلبه».

٣٩٧٨ ـ درجـتـه:

أتوقف في الحكم عليه بهذا الإسناد من أجل الحضرمي فإنه لم يتبين لي من هو، والله أعلم.

وقد سكت عنه البوصيري (٣/ ٥٨/ ب).

تـخـريـجـه:

رواه أبو نعيم في الحلية (١/ ١٠٠)، عن محمد بن أيوب الرازي، عن مسدد، به بنحوه.

ورواه ابن عساكر في تاريخ دمشق (١٠/ ١٣١)، عن أبـي القاسم إسماعيل ابن محمد بن الفضل، عن أبـي منصور بن شكرويه، عن أبـي بكر بن مردويه، عن أبـي بكر الشافعي، عن معاذ بن المثنى، عن مسدد، به بنحوه.

٣٩٧٩ ـ وقال الحارث[١]: حدثنا ابن أبـي أمية، ثنا أبو عوانة، ثنا عاصم بن كليب، ثنا نفر من بني تميم أنهم كانوا عند عبد الله بن الزُّبَير رضي الله عنهما فقال: حدثني عمر بن الخطاب رضي الله عنه قال: حدثني أبو بكر الصديق رضي الله عنه قال: قال رسول الله ﷺ: «لم يمت نبـي قط حتى يؤمّه رجل من أمته»، يعني: في قصة عبد الرحمٰن بن عوف رضي الله عنه[٢].

.....

(١) بغية الباحث (٩٠٨: ٩٨٨).

(٢) حديث صلاة النبـي ﷺ خلف عبد الرحمٰن بن عوف رضي الله عنه أصله في البخاري، ومسلم من حديث المغيرة بن شعبة رضي الله عنه.

أخرجه البخاري في عدة مواضع مختصرة بدون ذكر الصلاة: منها في كتاب الوضوء، باب المسح على الخفين البخاري مع الفتح (١/ ٣٦٧: ٢٠٣)، وباب إذا أدخل رجليه وهما طاهرتان (١/ ٣٧٠: ٢٠٦)، وفـي كتـاب الصـلاة، بـاب الصـلاة فـي الجبـة الشـامية (١/ ٥٦٤: ٣٦٣) وغيرها.

وأخرجه مسلم في صحيحه ـ كتاب الطهارة ـ باب المسح على الناصية والعمامة (١/ ٢٣٠: ٢٧٤)، وقـال فـي آخر حـديثـه: فلمـا انتهينـا إلـى القـوم وقـد قـامـوا فـي الصـلاة يصلـي بهـم عبد الرحمٰن بن عوف وقد ركع بهم ركعة فلما أحسّ بالنبـي ﷺ ذهب يتأخر فأومأ إليه فصلّى بهم فلما سلّم قام النبـي ﷺ وقمت فركعنا الركعة التي سبقتنا.

٣٩٧٩ ـ درجتـه:

أتوقف في الحكم عليه بهذا الإسناد من أجل ابن أبـي أمية فلم يتبين لي من هو كما تقدم وكذلك لم يتبين لي النفر الذين رووا عن عبد الله بن الزُّبَير.

قال البوصيري (٣/ ٥٩/ أ): رواه الحارث بن أبـي أسامة والبزار بسند فيه راوٍ لم يسمّ.

تـخـريـجـه:

هذا الحديث مداره على أبـي عوانة، واختلف عليه في إسناده على وجهين:

. . . . . .

أحدهما: عنه، عن عاصم بن كليب، عن النفر من بني تميم، عن عبد الله بن الزُّبَير، وهذا الوجه هو الذي رواه الحارث.

الوجه الثاني: عنه، عن عاصم، عن شيخ من قريش، عن فلان وفلان ومنهم ابن الزُّبَير رواه الإمام أحمد في المسند (١/ ١٣)، عن يحيى بن حماد، عن أبي عوانة، عن عاصم بن كليب، عن شيخ من قريش من بني تَيْم فلان وفلان ومنهم ابن الزُّبَير به في حديث طويل ذكره في آخره فقال: «إن النبي لا يموت حتى يؤمه بعض أمته».

وقال الشيخ أحمد شاكر رحمه الله في تعليقه على المسند (١/ ١٨٧: ٧٨): إسناده ضعيف؛ لجهالة الشيخ من قريش.

ورواه من طريقه البزار ــ البحر الزخار (١/ ٥٥: ٣)، عن محمد بن معمر، عن يحيى بن حماد، به بلفظ: «ما قبض نبي قط حتى يؤمه رجل من أمته».

وقال البزار: لا نعلمه يروى عن أبي بكر إلاَّ بهذا الإسناد ولا نعلم أحداً سمّى الرجل الذي روى عنه عاصم؛ فلذلك ذكرناه.

وذكره ابن سعد في الطبقات الكبرى (٣/ ٩٥)، عن الواقدي، والله أعلم.

٣٤ ـ فضل الزُّبَير رضي الله عنه

٣٩٨٠ ـ [١] قال أحمد بن منيع: حدثنا يزيد بن هارون، أنا ابن أبـي عَرُوبة، عن أيوب، عن نافع، عن ابن عمر رضي الله عنهما[١]: أنه سمـع رجـلاً يقـول: يـا ابـن حَـوَارِيِّ[٢] رسـول الله ﷺ فقـال لـه ابـن عمـر رضي الله عنهما: «إن كنت من آل الزُّبَير وإلاَّ فلا».

.....

(١) في الأصل: عن ابن عمر رضي الله عنهما قال: أنه سمع... إلخ، وهو خطأ.

(٢) الحواريّ هو الناصر أو ناصر الأنبياء عليهم الصلاة والسلام. (القاموس ٢/ ١٥ ح و ر).

٣٩٨٠ ـ [١] درجـتـه:

ضعيف بهذا الإسناد لعنعنة سعيد بن أبـي عَرُوبة وهو مدلس.

قال البوصيري (٣/ ٥٨/ أ): رواه أحمد بن منيع والبزار بسند رجاله ثقات.

وقال الهيثمي في المجمع (٩/ ١٥٤): رواه البزار ورجاله ثقات.

قلت: لكن فيه عنعنة سعيد وهو مدلس كما تقدم والأثر عند الطبراني أيضاً كما يأتي، والله أعلم.

٣٩٨٠ ـ [٢] رواه البزار[١]: حدثنا أحمد بن [سِنَان][٢]، ثنا يزيد بهذا.

وقال: ما رواه عن أيوب إلاَّ سعيد، ولا عنه إلاَّ يزيد.

.....

(١) كشف الأستار (٣/ ٢١١: ٢٥٩٤).

(٢) في جميع النسخ: «سفيان». والصحيح ما أثبت وهو ما في كشف الأستار، وكتب التراجم.

٣٩٨٠ ـ [٢] درجته:

ضعيف بهذا الإسناد أيضاً للعلة المتقدم ذكرها في الذي قبله، والله أعلم.

تخريجه:

رواه ابن سعد في الطبقات (٣/ ٧٨)، عن يزيد بن هارون، به، بلفظ: قال: سمع ابن عمر رضي الله عنهما رجلاً يقول: أنا حواري رسول الله ﷺ فقال ابن عمر: (إن كنت من آل الزُّبَير وإلاَّ فلا).

ورواه ابن أبي شيبة في المصنف (١٢/ ٩٤: ١٢٢١٩)، عن يزيد بن هارون، به، بنحوه.

ورواه من طريقه الطبراني في المعجم الكبير (١/ ١١٩: ٢٢٥)، عن عبيد بن غنام، عن أبي بكر بن أبي شيبة، به، بنحوه.

ورواه ابن عساكر في تاريخ دمشق (٦/ ٣٦٥) عن أبي الحسن بن الفراء، عن أبي جعفر محمد بن أحمد، عن أبي طاهر المخلص، عن أحمد بن سليمان، عن الزُّبَير بن بكار، عن محمد بن إسحاق، عن يزيد بن هارون، به، بنحوه.

ورواه ابن عساكر أيضاً في الموضع المتقدم عن أبي غالب بن البنا، عن أبي جعفر محمد بن أحمد، به، بنحوه.

رواه أيضاً في المكان نفسه عن أبي عبد الله بن البنا، عن أبي جعفر محمد بن أحمد، به، بنحوه.

ورواه أيضاً في المكان نفسه عن أبي عبد الله الخلال عن إبراهيم بن منصور،

. . . . . .

عن أبـي بكر بن المقري، عن أبـي يعلى الموصلي، عن أبـي طالب عبد الجبار بن عاصم، عن شعيب بن إسحاق الدمشقي، عن سعيد بن أبـي عَرُوبة، به، بنحوه.

وقد تابع نافعاً في رواية هذا الأثر هشام بن عروة:

روى أثره ابن سعد في الطبقات (٣/ ٧٨) عن عمرو بن عاصم، عن همام بن يحيـى، عن هشام، عن ابن عمر، بنحوه.

وإسناده حسن.

وأخرجه من طريقه ابن عساكر في تاريخه (٦/ ٣٦٥، ٣٦٦).

فيرتقي أثر نافع بهذه المتابعة إلى رتبة الحسن لغيره.

وأصل الحديث في الصحيحين أخرجه البخاري في كتاب فضائل الصحابة ـ باب مناقب الزُّبَير بن العوام رضي الله عنه ـ البخاري مع الفتح (٧/ ٩٩: ٣٧١٨) عن جابر رضي الله عنه قال: قال النبـي ﷺ: «إن لكل نبـي حوارياً وإن حواريـي الزُّبَير بن العوام»، وأخرجه مسلم في صحيحه ـ كتاب فضائل الصحابة رضي الله عنهـم ـ بـاب مـن فضـائـل طلحـة والـزُّبَيـر رضـي الله عنهمـا (٤/ ١٨٧٩: ٢٤١٥)، والله أعلم.

٣٩٨١ ـ وقال أبو يعلى[١]: حدثنا زهير هو [أبو خَيْثَمة][٢]، ثنا محمد بن الحسن المَدَني[٣] حدثتني أُمُّ عُرْوة فيما أحسب ابنةُ جعفر بن الزُّبَير بن العوام عن أبيها، عن جَدِّها الزُّبَير بن العوام رضي الله عنهم أنه سمعه يقول: دعا لي رسول الله ﷺ ولولدي ولولد ولدي، فسمعت أبي يقول[٤] لأخت لي كانت أسن مني: إنَّكِ ممَّن أصابته دعوةُ رسول الله ﷺ.

(١٧٢) وحديث [اللواء][٥] يأتي إن شاء الله تعالى في غزوة الفتح[٦].

.....

(١) مسند أبي يعلى (١/ ٣٢٦: ٦٧٨).

(٢) في جميع النسخ: «ابن أبي خَيْثَمة»، والصحيح ما أثبت.

(٣) في (عم): «المديني».

(٤) في (سد): «فسمعت أبي يقول: دعا لي رسول الله ﷺ لأخت لي...» إلخ، وهو خطأ.

(٥) في (مح): «البراء»، والصحيح ما أثبت وهو ما في (عم) و (سد)، وهو الحديث الذي أورده في كتاب المغازي ـ باب غزوة الفتح ـ وسيأتي (٤٢٩٨)، وهو في المجردة (٤/ ٢٤١: ٤٣٥٧)، وعزاه لأبي يعلى، ولفظه عن الزُّبَير رفعه عن رسول الله ﷺ، أنه أعطاه يوم فتح مكة لواء سعد بن عبادة فدخل الزُّبَير مكة بلواءين.

(٦) في (عم) و (سد): «من كتاب المغازي».

٣٩٨١ ـ درجته:

موضوع بهذا الإسناد من أجل محمد بن الحسن بن زبالة فإنه كذاب كما تقدم، والله أعلم.

وقد سكت عنه البوصيري (٣/ ٥٨/ أ).

وقال الهيثمي في المجمع (٩/ ١٥٥): رواه أبو يعلى وفيه محمد بن الحسن بن زبالة وهو متروك.

. . . . . .

تـخـريـجـه:

رواه من طريقه ابن عساكر في تاريخ دمشق (٦/ ٣٧٤)، عن أبـي المظفر القشيري، عن أبـي سعيد الجنزرودي، عن أبـي عمر بن حمدان، عن أبـي يعلى، به، بنحوه.

ورواه أيضاً في الموضع المتقدم عن أبـي سهل بن سعدوية، عن إبراهيم بن منصور، عن أبـي بكر المقرىء، عن أبـي يعلى، به، بنحوه.

٣٥ ـ فضل طلحة رضي الله عنه

٣٩٨٢ ـ قال ابن أبي عمر: حدثنا سعيد بن سالم القَدَّاح، عن عثمانَ بن سَاجٍ، عن رجل قد سماه ذهب عني اسمه أنه دخل مع موسى بن طلحة على عليّ بن أبي طالب رضي الله عنه فأدناه حتى أجلسه معه على الفراش ثم أخذ بذراع موسى فَغَمَزَها، ثم قال: هَوِّن عليك يا ابن أخي، فوالله إني لأرجو أن يجعلني الله عزَّ وجلّ وأباك ـ يعني طلحة رضي الله عنه ـ ممن نزع الله ما في صدورهم من غِلٍّ إخواناً على سُرُرٍ مُتَقَابلين.

٣٩٨٢ ـ درجته:

ضعيف لأمرين:

١ ـ لأن عثمان بن عمرو بن ساج ضعيف كما تقدم.

٢ ـ لأن فيه مبهماً لم أتمكن من تعيينه، والله أعلم.

قال البوصيري (٣/ ٥٢/ ب): رواه محمد بن يحيى بن أبي عمر بسند ضعيف لضعف عثمان بن عمرو بن ساج.

وقال الهيثمي في المجمع (٩/ ١٥٢): رواه الطبراني في الأوسط والحارث ضعفه الجمهور وقد وثق وبقية رجاله ثقات.

. . . . . .

تخريجه:

رواه الطبراني في الأوسط كما في مجمع البحرين (٦/ ٣٠٥: ٣٧٤٨) عن أحمد بن يحيى الحلواني، عن أحمد بن يونس، عن جابر بن يزيد بن رفاعة، عن نعيم بن أبي هند الأشجعي، عن الحارث الأعور قال: كنت عند علي بن أبي طالب؛ إذ جاءه ابن طلحة. . . فذكره، بنحوه.

والحارث ضعيف كما قال الهيثمي وانظر: الكامل لابن عدي (٢/ ١٨٥)، والمغني في الضعفاء (١/ ١٤١: ١٢٣٦)، والتهذيب (٢/ ١٤٥)، والتقريب (١٤٦: ١٠٢٩).

ولكن الأثر يرتقي بهذه المتابعة إلى رتبة الحسن لغيره.

وقد أخرج ابن سعد في الطبقات (٣/ ١٦٨) بسند صحيح عن أبي حبيبة مولى طلحة بن عبيد الله رضي الله عنه قال: دخل عمران بن طلحة على علي رضي الله عنه بعدما فرغ من أصحاب الجمل فرحب به وقال: إني لأرجو أن يجعلني الله وأباك من الذين قال الله: ﴿إِخْوَانًا عَلَىٰ سُرُرٍ مُّتَقَابِلِينَ ﴿٤٧﴾﴾ [الحجر/ ٤٧]. قال: ورجلان جالسان على ناحية البساط فقالا: الله أعدل من ذلك تقتلهم بالأمس وتكونون إخواناً على سرر متقابلين في الجنة؟! فقال علي رضي الله عنه: قوما أبعد أرض وأسحقها فمن هو إذاً إن لم أكن أنا وطلحة؟. قال: ثم قال لعمران: كيف أهْلُك من بقي من أمهات أولاد أبيك؟. أما إنا لم نقبض أرضكم هذه السنين ونحن نريد أن نأخذها إنما أخذناها مخافة أن ينتهبها الناس. يا فلان اذهب معه إلى ابن قَرَظَة فَمُره فليدفع إليه أرضه وغلَّة هذه السنين. يا ابن أخي وأْتِنا في الحاجة إذا كانت لك.

ورواه أيضاً من طريقين أخريين كلاهما حسنة.

وأخرجه الطبري في تفسيره (١٤/ ٣٦ ـ ٣٧) عن ربعي بن حراش بإسناد حسن.

. . . . . .

وكذا أخرجه الإمام أحمد في فضائل الصحابة (٢/٧٤٧: ١٣٠٠)، عن ربعي بن حراش بسند حسن أيضاً.

وعليه فإن أثر عثمان بن ساج يرتقي بهذه الشواهد إلى رتبة الصحيح لغيره لكن يبقى الإشكال فيمن دخل على علي رضي الله عنه من أولاد طلحة رضي الله عنه أهو موسى أم عمران، وتقدم أن الذي عند ابن سعد بإسناد صحيح أنه عمران ولكن لا مانع أن يكونا دخلا معاً أو تعددت القصة، والله أعلم.

٣٩٨٣ ـ وقال أبو يعلى[١]: حدثنا سُوَيد بن سعيد، ثنا صالح بن موسى، عن معاوية بن إسحاق، عن عائشة بنت طلحة، عن عائشة أُمِّ المؤمنين رضي الله عنها، قالت: والله إني لفي بيتي ذات يوم ورسول الله ﷺ وأصحابة رضي الله عنهم في الفِنَاءِ[٢] والسِّترُ بيني وبينهم إذ أقبل طلحة بن عبيد الله رضي الله عنه فقال رسول الله ﷺ: «من سرَّه أن ينظر إلى رجل يمشي على الأرض قد قضى نحبه[٣]، فلينظر إلى طلحة رضي الله عنه».

(١٧٣) وحديث عائشة عن أبـي بكر رضي الله عنهما في ذكر طلحة رضي الله عنه يأتي إن شاء الله تعالى في غزوة أحد[٤].

.....

(١) مسند أبـي يعلى (٤/ ٤٣٤، ٤٣٥: ٤٨٧٧).

(٢) الفناء هو المتسع أمام الدار ويجمع على أفنية. (النهاية ٣/ ٤٧٧).

(٣) قال في النهاية: النحب النذر كأنه ألزم نفسه أن يصدق أعداء الله في الحرب فوفى به. وقيل: النحب: الموت كأنه يلزم نفسه أن يقاتل حتى يموت. (النهاية ٥/ ٢٦). والآية في سورة الأحزاب رقم (٢٣). قال تعالى: ﴿مِّنَ ٱلْمُؤْمِنِينَ رِجَالٌ صَدَقُوا۟ مَا عَٰهَدُوا۟ ٱللَّهَ عَلَيْهِ ۖ فَمِنْهُم مَّن قَضَىٰ نَحْبَهُۥ وَمِنْهُم مَّن يَنتَظِرُ ۖ وَمَا بَدَّلُوا۟ تَبْدِيلًا ﴿٢٣﴾﴾.

(٤) الحديث بطوله سيأتي برقم (٤٢٧١) وهو في المجردة (٤/ ٢٢٤) ـ باب وقعة أحد ـ من كتاب المغازي والسير ح (٤٣٢٧) عن أم المؤمنين عائشة رضي الله عنها قالت: كان أبو بكر رضي الله عنه إذا ذكر يوم أحد قال: ذلك يوم كله يوم طلحة ثم أنشأ يحدث قال: «كنت أول من فَاءَ إلى رسول الله ﷺ يوم أحد فرأيت رجلاً يقاتل مع رسول الله ﷺ... إلخ». وعزاه للطيالسي.

٣٩٨٣ ـ درجتـه:

ضعيف جداً بهذا الإسناد؛ لأن صالح بن موسى متروك كما تقدم، والله أعلم.

وقد سكت عنه البوصيري (٣/ ٥٨/ أ).

وقال الهيثمي في المجمع (٩/ ١٥١): رواه أبو يعلى والطبراني في الأوسط وفيه صالح بن موسى وهو متروك.

. . . . . .

تـخـريـجـه:

رواه ابـن سعـد فـي الطبقـات (٣/ ١٦٣، ١٦٤)، عـن سعيـد بـن منصـور، عـن صالح بن موسى، به، بنحوه.

ورواه الطبراني في الأوسط كما في مجمع البحرين (٦/ ٣٠٥: ٣٧٤٧) عن هيثم بن خالد، عن عبد الكريم بن المعافى، عن صالح، به، بنحوه مختصراً.

ورواه أبو نعيم في الحلية (١/ ٨٨)، عن علي بن أحمد بن المصيصي، عن الهيثم، به، بنحوه.

وهذا الحديث أصله في سنن الترمذي من حديث طلحة بن عبيد الله رضي الله عنه (٥/ ٣٠٨: ٣٨٢٥) ولفظه أن أصحاب رسول الله ﷺ قالوا لأعرابـي جاهل: سل رسول الله ﷺ عمن قضى نحبه من هو؟ وكانوا لا يجترئون على مسألته وكانوا يوقرونه ويهابونه فسأله الأعرابـي فأعرض عنه ثم سأله فأعرض عنه. قال طلحة: ثم طلعت من باب المسجد وعلي ثياب خضر فلما رآني رسول الله ﷺ قال: «أين السائل عمن قضى نحبه؟». قال الأعرابـي: أنا يا رسول الله. فقال: «هذا ممن قضى نحبه».

قال الترمذي: هذا حديث حسن غريب لا نعرفه إلاَّ من حديث أبـي كريب عن يونس بن بكير.

وإسناده حسن كما قال، والله أعلم.

ورواه أيضاً الطبري في تفسيره (٢١/ ١٤٧).

وروى نحوه ابن سعد في الطبقات (٣/ ١٦٤)، عن عبيد الله بن عبد الله بن عتبة قال: قال رسول الله ﷺ: «من أراد أن ينظر إلى رجل قد قضى نحبه فلينظر إلى طلحة بن عبيد الله».

وإسناده صحيح لكنه مرسل، والله أعلم.

٣٩٨٤ ـ وقال الطيالسي[١]: حدثنا أبو بكر الهُذَلِي، ثنا أبو المَلِيح[٢]، عن ابن عباس رضي الله عنهما قال: ذُكِر طلحةُ رضي الله عنه عند عمر رضي الله عنه فقال: ذاك رجل فيه بَأْوٌ[٣] منذ أصيبت يده مع رسول الله ﷺ.

.....

(١) مسند الطيالسي (١٣)، وقال فيه: ذكرت طلحة... إلخ.

(٢) في (عم) و (سد): «الهذلي»، وهو ما في مسند الطيالسي.

(٣) البأو: الكبر والتعظم. (النهاية ١/ ٩١). وقصة إصابته رضي الله عنه في أحد ثابتة في الصحيح، ففي صحيح البخاري ـ كتاب فضائل الصحابة ـ باب ذكر طلحة بن عبيد الله ح (٧٢٤). البخاري مع الفتح (٧/ ١٠٣)، عن قيس بن أبي حازم قال: «رأيت يد طلحة التي وقى بها النبي ﷺ قد شَلَّت».

٣٩٨٤ ـ درجته:

شديد الضعف بهذا الإسناد؛ لأن أبا بكر الهذلي متروك كما تقدم، والله أعلم.

وقد سكت البوصيري (٣/ ٥٨/ أ).

تخريجه:

لم أقف عليه، وانظر: الكنز (٣٦٥٩١).

٣٦ ـ فضل سعد بن أبـي وقاص رضي الله عنه

٣٩٨٥ ـ وقال الطيالسي[١]: حدثنا عيسى بن عبد الرحمن أنا إبراهيم بن محمد بن سعد، عن أبيه، عن سعد رضي الله عنه قال: ما من موتة أموتها أحبَّ إلي من أن أُقْتَل مظلوماً.

.....

(١) مسند الطيالسي (٣٠) وقال فيه: أحب إلي من أن أقتل دون مالي مظلوماً.

٣٩٨٥ ـ درجتـه:

صحيح بهذا الإسناد.

قال البوصيري (٣/٥٨/ أ): رواه أبو داود الطيالسي عن عيسى بن عبد الرحمن الزرقي وهو ضعيف.

قلت: عيسى بن عبد الرحمن هو السُّلَمي كما تقدم وليس الزرقي والأول ثقة كما سبق، والله أعلم.

تـخـريـجـه:

رواه البخاري في التاريخ الكبير (١/٣١٩) عن مالك بن إسماعيل، عن عيسى بن عبد الرحمن، به، بنحوه.

٣٩٨٦ ـ وقال الحارث[1]: حدثنا عبد العزيز بن أبان، ثنا شيخ لنا، عن عائشة بنت طلحة[2] رضي الله عنهما / قالت: قال [١٥٨/أ] رسول الله ﷺ: «اتقوا دعوة سعد».

.....

(١) بغية الباحث (٩٠٦: ٩٨٦). وفيه: «اتقوا دعوات سعد».

(٢) في (عم) و (سد): «عائشة بنت سعد».

٣٩٨٦ ـ درجته:

مرسل شديد الضعيف بهذا الإسناد من أجل عبد العزيز بن أبان فقد تقدم أنه متروك، والله أعلم.

قال البوصيري (٣/ ٥٨/ ب): رواه الحارث بن أبي أسامة مرسلاً بسند فيه راوٍ لم يسم.

تخريجه:

لم أجده من طريق عائشة بنت سعد ولا بنت طلحة.

ولكن لهذا المرسل أصل مرسل أيضاً من حديث قيس بن أبي حازم أخرجه الإمام أحمد في فضائل الصحابة (٢/ ٧٥٢: ١٣١٣) بسند صحيح ولفظه: «اتقوا دعوات سعد».

وأخرجه ابن أبي شيبة بسند صحيح في المصنف (١٢/ ٨٨: ١٢١٩٩).

ودعوة النبي ﷺ لسعد أن يكون مجاب الدعوة أخرجها الترمذي في السنن ـ أبواب المناقب ـ مناقب سعد بن أبي وقاص رضي الله عنه (٥/ ٣١٣: ٣٨٣٥) عن سعد رضي الله عنه أن رسول الله ﷺ قال: «اللهم استجب لسعد إذا دعاك».

وإسناده صحيح.

ورواه الحاكم في المستدرك (٣/ ٤٩٩)، وقال: هذا حديث صحيح الإسناد ولم يخرجاه ووافقه الذهبي.

ولسعد رضي الله عنه قصص مشهورة في إجابة دعائه ذكرها أصحاب التراجم، والله أعلم.

٣٧ ـ باب فضل الأصهار[١] والأختان رضي الله عنهم

٣٩٨٧ ـ قال الحارث[٢]: حدثنا إسحاق بن بِشْر ثنا عمَّار بن سيف الضبي وصيُّ سفيان الثوري عن هشام بن عروة، عن أبيه، عن عبد الله بن عمر أو عبد الله بن عمرو رضي الله عنهم قال: قال رسول الله ﷺ: «سألت ربي تبارك وتعالى أن لا أتزوج إلى أحد من أُمتي، ولا أُزوج أحداً من أُمتي إلاَّ كان معي في الجنة فأعطاني ذلك».

.....

(١) الأصهار والأختان جمع صِهْر وخَتَن والصِّهر هو حرمة التزويج، وقيل: إن الفرق بين النسب والصِّهر أن النسب ما رجع إلى ولادة قريبة والصِّهر خُلطة تُشْبه القرابة.
وأمّا الختَن فهو أبو امرأة الرجل والخَتَنَةُ أمُّها. قال الأصمعي: الأختان من قبل المرأة والأحماء من قبل الرَّجل، والصِّهر يجمعهما وخاتَنَ الرجلُ الرجلَ إذا تزوج إليه.
وعن النظر بن شُمَيل: سميت المصاهرة مخاتَنَةً لالتقاء الختانين. (ينظر: الفائق ١/ ٣٥٤، ٢/ ٣٢٢).

(٢) بغية الباحث ٩١٩: ١٠٠٨.

٣٩٨٧ ـ درجته:

أتوقف في الحكم عليه بهذا الإسناد؛ لأن إسحاق بن بشر لم يتميز لي.
وقد سكت عنه البوصيري (٣/ ٦٤/ ب).

. . . . . .

وعزاه الهيثمي في المجمع (١٠/ ٢٠)، للطبراني في الأوسط وقال: فيه يزيد بن الكميت وهو ضعيف.

وقال الحافظ في الفتح (٧/ ١٠٧)، سنده واهٍ.

تخريجه:

رواه الطبراني في الأوسط كما في مجمع البحرين (٧/ ٢١: ٣٩٦١)، عن علي بن سعيد الرازي، عن محمد بن أبي النعمان، عن يزيد بن الكميت، عن عمّار بن سيف الضبي به، بنحوه.

ويزيد بن الكميت الكوفي قال عنه الدارقطني: متروك.

ينظر: الميزان (٦/ ١١٢)، المغني في الضعفاء (٢/ ٧٥٢: ٧١٣٨)، لسان الميزان (٦/ ٢٩٣).

ورواه ابن عساكر في التاريخ (١٩/ ١١٩)، عن أبي القاسم هبة الله بن عمر، عن محمد بن علي بن الفتح، عن أبي الحسن محمد بن أحمد بن إسماعيل الواعظ، عن أبي بكر محمد بن جعفر ابن أحمد بن يزيد العسكري، عن يحيى بن أبي طالب، عن محمد بن إبراهيم الشامي، عن عمّار بن سيف الضبي به، بنحوه.

وانظر تخريج الحديث الذي بعده.

٣٩٨٨ ـ حدثنا[١] داود بن رُشَيد ثنا جَرْوَل بن جندل[٢]، ثنا القاسم بن يزيد، عن أبي عبد الله بن مرزوق أو ابن رزق قال: قال رسول الله ﷺ: «عزيمة[٣] من ربي عز وجل، وعهد عهده إلي، أن لا أتزوج إلى أهل بيت، ولا أزوج شيئاً من بناتي إلاَّ كانوا رفقائي في الجنة».

.....

(١) بغية الباحث (٩٢٠: ١٠٠٩).

(٢) لعله جرول بين جيفل، ولكن لم أجد له رواية عن القاسم بن يزيد، ولا لداود بن رشيد عنه.

(٣) عزم على الأمر يَعْزِمُ عَزْماً وعُزْماً وعَزِيْمَةٌ أراد فعله وقطع عليه أو جَدَّ في الأمر.

قال شيخ الإسلام ابن تيمية رحمه الله: وهل يجوز وصفه بالعزم؟ فيه قولان:

أحدهما: المنع كقول القاضي أبي بكر والقاضي أبي يعلى.

والثاني: الجواز وهو أصح وقد قَرَأَ جماعة من السلف: ﴿فَإِذَا عَزَمْتُ فَتَوَكَّلْ عَلَى اللَّهِ﴾، بضم التاء.

وفي الحديث الصحيح من حديث أم سلمة: «ثم عزم الله لي» وكذلك في خطبة مسلم: «فَعُزِم لي».

ينظر: القاموس، (ع ز م)، مجموع الفتاوى (١٦/ ٣٠٣).

٣٩٨٨ ـ درجته:

أتوقف في الحكم عليه بهذا الإسناد أيضاً لأن القاسم بن يزيد وأبا عبد الله بن مرزوق أو ابن رزق لم يتبين لي من هما، والله أعلم.

وقد سكت عنه البوصيري (٣/ ٦٤/ ب).

تخريجه:

لم أجده من حديث أبي عبد الله هذا.

وقد أخرج الحاكم في المستدرك شاهداً له من حديث عبد الله بن أبي أوفى رضي الله عنه بلفظ: سألت ربي عز وجل ألا أزوج أحداً من أُمتي ولا أتزوج إلاّ كان معي في الجنة فأعطاني.

. . . . . .

قال الحاكم: هذا حديث صحيح الإسناد ولم يخرجاه.

وأقرَّه الذهبـي.

ورواه الطبراني في الأوسط كما في مجمع البحرين (٧/ ٢١: ٣٩٦٢).

وله شاهد أيضاً من حديث ابن عباس رضي الله عنهما عزاه في الكنز (٣٤١٤٨)، للشيرازي في الألقاب.

وعليه فإن حديث الباب هذا حسن لغيره على أقل أحواله، والله أعلم.

٣٩٨٩ ـ [١] وقال إسحاق: أخبرنا[١] جعفر بن محمد، عن أبيه قال: لما تزوج عمرُ أُمَّ كُلْثُوم[٢] بنت علي رضي الله عنهم قال: ألا تهنوني فإني سمعت رسول الله ﷺ يقول: «كل سبب ونسب منقطع يوم القيامة غير سببي ونسبي».

[٢] قال: وأخبرنا يحيى بن آدم ثنا شريك، عن عروة الجُعْفي، عن أبي جعفر محمد بن علي قال: خرج عمر رضي الله عنه إلى أهل الصُّفَّة[٣] فقال: أَلاَ تُهَنُّوني؟ قالوا: وما ذاك يا أمير المؤمنين؟ قال رضي الله عنه: تزوجت أُمَّ كلثوم رضي الله عنها لرسول الله ﷺ ولفاطمة ولعلي رضي الله عنهما، وإني سمعت رسول الله ﷺ يقول: . . . فذكره. قال: فأحببت أن أكون.

* هذا منقطع[٤].

.....

(١) زاد في (ك): «أخبرنا سفيان عن جعفر بن محمد».

(٢) أم كلثوم بنت عليّ بن أبي طالب الهاشمية أمُّها فاطمة بنت النبي ﷺ ولدت في عهد النبي ﷺ وتزوجها عمر رضي الله عنه فولدت له زيداً ورقية، ومات عنها فتزوجها عوف بن جعفر ابن أبي طالب، ولما مات عنها تزوجها أخوه محمد، ثم لما مات عنها تزوجها أخوه عبد الله، فماتت عنده ولم تلد لأحد منهم.
وقيل: إنها ماتت هي وولدها زيد في يوم واحد وصلى عليهما ابن عمر رضي الله عنهم جميعاً.
ينظر: الطبقات الكبرى (٨/ ٣٣٨)، الاستيعاب (٤/ ٤٦٧)، أسد الغابة (٧/ ٣٨٧)، البداية والنهاية (٧/ ١٤٤، ٣٤٤)، الإصابة (٢/ ٤٦٨: ٢)، تعجيل المنفعة (٥٦٣).

(٣) أهل الصُّفَّة: هم فقراء المهاجرين ومن لم يكن له منهم منزل يَسْكُنه فكانوا يأوون إلى موضع مُظلَّل في مسجد المدينة يسكنونه. (النهاية ٣/ ٣٧).

(٤) لأن أبا جعفر لم يسمع من عمر رضي الله عنه كما تقدم.

٣٩٨٩ ـ درجته:

ضعيف أيضاً بهذا الإسناد؛ لأنه منقطع فإن محمد بن علي بن الحسين لم يسمع

. . . . . .

من عمر رضي الله عنه، والله أعلم.

قال البوصيري (٣/ ٦٤/ أ)، رواه إسحاق بن راهويه بسند منقطع.

تخريجه:

هذا الحديث روي عن عمر بن الخطاب رضي الله عنه من سبع طرق:

أولها: طريق جعفر بن محمد، عن أبيه، عن عمر رضي الله عنه واختلف فيها على أبي جعفر على ثلاثة أوجه:

الوجه الأول: جعفر بن محمد، عن أبيه، عن عمر وهو الذي هنا:

ورواه سعيد بن منصور في سننه (١/ ١٤٦: ٥٢٠)، عن عبد العزيز بن محمد بن جعفر به، بلفظ أن عمر رضي الله عنه خطب إلى علي بن أبي طالب رضي الله عنه ابنته أم كلثوم فقال علي: إنما حبست بناتي على بني جعفر فقال: أَنْكِحْنِيْها فوالله ما على الأرض رجل أرصدَ من حسن عشرتها ما أرصدت، فقال علي رضي الله عنه: قد أنكحتكها فجاء عمر رضي الله عنه إلى مجلس المهاجرين بين القبر والمنبر وكان المهاجرون يجلسون ثَمَّ وعلي وعبد الرحمن بن عوف والزبير وعثمان وطلحة وسعد فإذا كان العَشِيّ يأتي عمرَ الأمرُ من الآفاق ويقضي فيه. جاءهم وأخبرهم بذلك واستشارهم كلهم فقال: رَفِّؤني قالوا: بم يا أمير المؤمنين؟ قال بابنة علي بن أبي طالب رضي الله عنه، ثم أنشأ يحدثهم أن رسول الله ﷺ قال: «كل نسب وسبب منقطع يوم القيامة إلاّ نسبي وسببي». كنت قد صحبته فأحببت أن يكون لي أيضاً.

ورواه ابن سعد في الطبقات (٨/ ٣٣٨) عن أنس بن عياض الليثي، عن جعفر به، بنحو لفظ سعيد بن منصور.

ورواه القطيعي في زياداته على الفضائل لأحمد (٢/ ٦٢٥: ١٠٦٩)، عن محمد بن يونس، عن المعلَّى بن أسد، عن وهيب بن خالد، عن جعفر به، ينحوه.

الوجه الثاني: جعفر بن محمد، عن أبيه، عن علي بن الحسين، عن عمر رضي الله عنه.

. . . . . .

رواه الحاكم في المستدرك (٣/ ١٤٢)، عن الحسن بن يعقوب، عن السري بن خزيمة، عن معلى بن راشد، عن وهيب بن خالد، عن جعفر به، بنحوه.

ورواه أيضاً في الموضع المتقدم عن إبراهيم بن عصمة، عن السري بن خزيمة به، بنحوه.

قال الحاكم: صحيح الإسناد ولم يخرجاه.

ورواه البيهقي في السنن الكبرى (٧/ ٦٣، ٦٤)، كتاب النكاح ـ باب الأنساب كلها منقطعة يوم القيامة إلاّ نسبه ـ من طريق الحاكم بالإسنادين السابقين بنحوه.

ورواه أيضاً في الموضع المتقدم عن أبي عبد الله الحافظ، عن أبي العباس محمد بن يعقوب، عن أحمد بن عبد الجبار، عن يونس بن بكير، عن ابن إسحاق، عن أبي جعفر، عن أبيه علي بن الحسين بنحوه.

قال البيهقي: وقد روي من أوجه أُخر موصولاً ومرسلاً.

الوجه الثالث: جعفر بن محمد، عن أبيه، عن جابر، عن عمر رضي الله عنهما:

رواه الطبراني في الكبير (٣/ ٤٥: ٢٦٣٥)، عن محمد بن عبد الله الحضرمي، عن الحسن بن سهل الحناط، عن سفيان بن عيينة، عن جعفر بن محمد به، بنحوه.

الطريق الثانية:

عن عبد الله بن عمر، عن أبيه رضي الله عنهما:

رواه الطبراني في الكبير (٣/ ٤٥: ٢٦٣٤)، عن عبد الله بن أحمد بن حنبل، عن عبادة بن زياد الأسدي، عن يونس بن أبي يعفور، عن أبيه، عن عبد الله بن عمر به، بنحوه مختصراً.

قلت: يونس بن أبي يعفور قال عنه الحافظ في التقريب (٦١٤: ٧٩٢٠)، صدوق يخطىء كثيراً.

ورواه أبو نعيم في تاريخ أصفهان (١/ ١٩٩)، عن أبي إسحاق بن حمزة، عن أبي جعفر محمد بن عبد الله الحضرمي، عن عبادة بن زياد الأسدي، عن يونس به،

. . . . . .

بنحوه مختصراً أيضاً.

ورواه البزار كما في كشف الأستار (٣/ ١٥٢ : ٢٤٥٥)، عن إبراهيم بن سعيد الجوهري، عن أبـي أسامة، عن عبد الله بن محمد بن عمر بن علي، عن عاصم بن عبيد الله، عن ابن عمر به، بنحوه مختصراً، وزاد في آخره: «فإنهما لا ينقطعان يوم القيامة».

وقال البزار: لا نعلم رواه عن عاصم بن عبيد الله إلاّ عبد الله بن محمد ولا رواه عنه إلاّ أبو أسامة.

قلت: عاصم بن عبيد الله بن عاصم قال عنه الحافظ في التقريب (٢٨٥: ٣٠٦٥)، ضعيف.

ورواه بحشل في تاريخ واسط (١٤٨، ١٤٩)، عن محمد بن عمران، عن عاصم بن عبيد الله، به بنحوه وقال في آخره: «فإنهما يشفعان لصاحبهما».

الطريق الثالثة:

عن زيد بن أسلم، عن أبيه، عن عمر رضي الله عنه.

رواه الطبراني في المعجم الكبير (٣/ ٤٤ : ٢٦٣٣)، عن جعفر بن محمد بن سليمان النوفلي المدني، عن إبراهيم بن حمزة الزبيري، عن عبد العزيز بن محمد الدراوردي، عن زيد بن أسلم به ولفظه:

دعا عمر بن الخطاب رضي الله عنه علي بن أبـي طالب رضي الله عنه فسَارَّه ثم قام عليٌّ فجاء الصُّفّة فوجد العباس وعقيلاً والحسن فشاورهم في تزويج أم كلثوم عمر فغضب عقيل، وقال: يا علي ما تزيدك الأيام والشهور والسنون إلاّ العمى في أمرك. والله لئن فعلت ليكونن وليكونن لأشياء عددها ومضى يجرّ ثوبه. فقال علي للعباس: والله ما ذاك منه نصيحة ولكن درة عمر أخرجته إلى ما ترى أما والله ما ذاك رغبة فيك يا عقيل ولكن قد أخبرني عمر بن الخطاب رضي الله عنه أنه سمع رسول الله ﷺ. . . فذكره ثم قال: فضحك عمر رضي الله عنه وقال: ويح عقيل سفيه أحمق.

. . . . . .

قلت: فيه جعفر بن محمد بن سليمان شيخ الطبراني لم أجد من ذكره سوى الحافظ في لسان الميزان (٢/ ١٢٣)، وقال: ذكره الطوسي في رجال الشيعة.

ورواه أبو نعيم في الحلية (٢/ ٣٤)، عن سليمان بن أحمد، عن جعفر بن سليمان النوفلي به، بنحوه.

ورواه البزار كما في كشف الأستار (٣/ ١٥٢: ٢٤٥٦)، عن سلمة بن شبيب، عن الحسن بن محمد بن أعين، عن عبد الله بن زيد بن أسلم، عن أبيه به، بنحوه.

وقال البزار: قد رواه غير واحد عن زيد بن أسلم، عن عمر مرسلاً ولا نعلم أحداً قال: زيد بن أسلم، عن أبيه إلاَّ عبد الله بن زيد وحده.

قلت: وعبد الله بن زيد بن أسلم قال عنه الحافظ في التقريب (٣٠٤: ٣٣٣٠)، صدوق فيه لين.

الطريق الرابعة:

عقبة بن عامر الجهني، عن عمر رضي الله عنه:

رواه الخطيب في تاريخ بغداد (٦/ ١٨٢)، عن الحسن بن أبي بكر، عن عبد الله بن إسحاق بن إبراهيم البغوي، عن موسى بن هارون، عن أبي إسحاق بن إبراهيم بن مهران، عن الليث بن سعد، عن موسى بن علي بن رباح اللخمي، عن أبيه، عن عقبة بن عامر به، بنحوه.

ورواه أيضاً في المكان المتقدم عن محمد بن عمر بن القاسم النرسي، عن محمد بن عبد الله بن إبراهيم الشافعي، عن أحمد بن الحسين الصوفي به، بنحوه.

قلت: إبراهيم بن مهران ذكره الخطيب في تاريخه (٦/ ١٨٢)، ولم يذكر فيه جرحاً ولا تعديلاً ولم أجد من ذكره سواه.

الطريق الخامسة:

عن أيوب، عن عكرمة، عن عمر رضي الله عنه:

رواه عبد الرزاق في المصنف (٦/ ١٦٣: ١٠٣٥٤)، عن معمر، عن أيوب به،

. . . . . .

بلفظ: تزوج عمر بن الخطاب أم كلثوم بنت علي بن أبـي طالب وهي جارية تلعب مع الجواري فجاء إلى أصحابه فدعوا له بالبركة فقال: «إني لم أتزوج من نشاط بـي ولكن سمعت رسول الله ﷺ. . . فذكره وقال: فأحببت أن يكون بيني وبين نبـي الله ﷺ سبب ونسب».

قلت: عكرمة لم يسمع من علي ولا من عائشة رضي الله عنهم فضلاً عن أن يكون سمع من عمر رضي الله عنه. (وانظر المراسيل لابن أبـي حاتم ١٣١ رقم ٢٨٨، جامع التحصيل ٢٣٩: ٥٣٢)، فهو منقطع.

الطريق السادسة:

عن ابن جريج، عن ابن أبـي مليكة، عن حسن بن حسن، عن أبيه، عن عمر رضي الله عنه:

رواه البيهقي في السنن الكبرى (٧/ ٦٤)، كتاب النكاح ـ باب الأنساب كلها منقطعة يوم القيامة إلاّ نسبه ـ عن أبـي الحسين بن بشران، عن دعلج بن أحمد، عن موسى بن هارون، عن سفيان بن وكيع، عن روح بن عبادة، عن ابن جريج به، بلفظ:

أن عمر بن الخطاب رضي الله عنه خطب إلى علي رضي الله عنه أم كلثوم فقال له علي رضي الله عنه إنها تصغر عن ذلك فقال عمر: سمعت رسول الله ﷺ يقول: «كل سبب ونسب منقطع يوم القيامة إلاَّ سببـي ونسبـي» فأحببت أن يكون لي من رسول الله ﷺ سبب ونسب فقال علي رضي الله عنه لحسن وحسين: زوجا عمّكما. فقالا: هي امرأة من النساء تختار لنفسها فقام علي رضي الله عنه مغضباً فأمسك الحسن رضي الله عنه بثوبه وقال: لا صبر على هجرانك يا أبتاه، فزوجاه.

قلت: وهذه الطريق فيها سفيان بن وكيع قال عنه الحافظ في التقريب (٢٤٥: ٢٤٥٦)، كان صدوقاً إلاّ أنه ابتلي بورّاقه فأدخل عليه ما ليس من حديثه فنصح فلم يقبل فسقط حديثه.

ورواه ابن السكن في صحاحه كما في التلخيص (١/ ١٦٤).

. . . . . .

الطريق السابعة:

عن شبيب بن غرقدة، عن المستظل بن حصين، عن عمر رضي الله عنه:

رواه القطيعي في زياداته على الفضائل لأحمد (٢/ ٦٢٦: ١٠٧٠)، عن محمد بن يونس، عن بشر بن مهران، عن شريك، عن شبيب به بنحوه، وزاد فيه: «كل ولد أب فإن عصبتهم لأبيهم ما خلا ولد فاطمة فإني أنا أبوهم وعصبتهم».

ورواه أبو نعيم في معرفة الصحابة (١/ ٢٣١: ٢١٤)، عن أبي أحمد بن جعفر، عن محمد بن يونس به، بنحوه.

قلت: فيه محمد بن يونس الكُدَيمي ضعيف كما قال الحافظ في التقريب (٥١٥: ٦٤١٩)، واتهمه الدارقطني بالوضع وكذَّبه أبو داود. (وانظر الميزان ٥/ ١٩٩).

وعليه فالحديث بالنظر إلى كل طريق على حدة ضعيف أو شديد الضعف وبالنظر في الطريقين الأولى والثانية يرتقي إلى درجة الحسن لغيره.

وبالنظر إلى مجموع الطرق الأُخرى يكون صحيحاً لغيره، والله أعلم.

وللحديث شاهد من حديث ابن عباس رضي الله عنهما أن النبي ﷺ قال: «كل سبب ونسب منقطع يوم القيامة إلاّ سببي ونسبي».

رواه الطبراني في الكبير (١١/ ٢٤٣: ١١٦٢١).

قال الهيثمي في المجمع (٩/ ١٧٦)، رجاله ثقات.

ورواه الخطيب في تاريخ بغداد (١٠/ ٢٧١).

ويشهد له أيضاً حديث المسور بن مخرمة المتقدم برقم (٣٩٥١)، واللفظة التي تشهد لهذا الحديث من حديث المسور في درجة الصحيح لغيره كما سبق، والله أعلم.

٣٨ ـ باب ما اشترك فيه جماعة من الصحابة رضي الله عنهم

٣٩٩٠ ـ قال أحمد بن منيع: حدثنا حَجَّاج بن محمد، ثنا ابن جريج، ثنا أبو حرب بن أبي الأسود [و][(١)] عن ابن جريج، عن رَجُلٍ[(٢)]، عن زاذان قالا: بينا الناس ذات يوم عند عليٍّ رضي الله عنه إذ وافقوا منه طيب نفس فقالوا: حدثنا عن أصحابك يا أمير المؤمنين. قال رضي الله عنه: عن أيِّ أصحابي؟ قالوا: أصحاب النبي ﷺ. قال رضي الله عنه: كلُّ أصحاب النبي ﷺ أصحابي فأيُّهم تريدون؟. قالوا: النَّفَر الذي رأيناك تُلَطِّفُهُم[(٣)] بذكرك والصلاة عليهم دون القوم. قال رضي الله عنه: أَيُّهُم؟ قالوا: عبد الله بن مسعود رضي الله عنه. قال: عَلِم السنَّة وقرأ القرآن، وكفى به عِلْماً.

ثم خَتَم به عِنْده فلم يدروا على ما أراد[(٤)] بقوله: كفى به عِلْماً. كفى بعبد الله أم كفى بالقرآن؟.

.....

(١) الواو ساقطة في الأصل و (سد).

(٢) كذا في الأصل و «سد»، وفي (عم) عن ابن جريج عن زاذان.

(٣) اللطف هو الرفق فكأن المراد أنك تذكرهم على وجه التلطّف ولا تذكر أحداً منهم بما يسؤوه والله أعلم. (انظر: اللسان ٩/٣١٦ ل ط ف).

(٤) في (عم) و (سد): «يريد».

قالوا: فحذيفة رضي الله عنه؟ قال رضي الله عنه: عَلِم أو عُلِّم أسماء المنافقين، وسأل عن المعضلات حتى عَقَل عنها[٥]، فإن سألتموه عنها تجدونه[٦] بها عالماً.

قالوا: فأبو ذر رضي الله عنه؟ قال رضي الله عنه: وعاء ملىء علماً وكان رضي الله عنه شحيحاً حريصاً، شحيحاً على دينه، حريصاً على العلم، وكان يكثر السؤال فيُعْطَى ويُمْنَع، أما إنه قد ملىء له في وعائه حتى امتلأ.

.....

(٥) أما كون حذيفة رضي الله عنه علم أسماء المنافقين فقد روى مسلم في صحيحه من حديث قيس ابن عبادة قال: قلت لعمار: أرأيتم صنيعكم هذا الذي صنعتم في أمر عليّ أرأياً رأيتموه أو شيئاً عهده إليكم رسول الله ﷺ؟ فقال: ما عهد إلينا رسول الله ﷺ شيئاً لم يعهده إلى الناس كافة ولكن حذيفة أخبرني عن النبي ﷺ قال: قال النبي ﷺ: «في أصحابي اثنا عشر منافقاً فيهم ثمانية لا يدخلون الجنَّة حتى يلج الجمل في سمِّ الخياط. ثمانية منهم تكفيهم الدُّبيلة» وأربعة لم أحفظ ما قال شعبة فيهم. صحيح مسلم ــ كتاب صفات المنافقين وأحكامهم.

الدُّبَيلة فسرتها من روايات الحديث عند مسلم أنها سراج من نار (٢١٤٣: ٢٧٧٩).

ولذا كان عمر رضي الله عنه يسأل حذيفة رضي الله عنه: أأنا من المنافقين؟ فيقول: لا ولا أزكِّي أحداً بعدك.

ينظر: الإيمان لشيخ الإسلام ابن تيمية (٢٢٩)، مدارج السالكين (١/ ٣٤٧)، السِّير (٢/ ٣٦٤)، تفسير ابن كثير (٢/ ٣٣٣).

وأما سؤاله عن المعضلات فمن ذلك الحديث الذي في البخاري ــ كتاب الفتن ــ باب كيف الأمر إذا لم تكن جماعة (٩/ ٤٣)، وفي صحيح مسلم ــ كتاب الإمارة ــ باب وجوب ملازمة جماعة المسلمين عند ظهور الفتن وفي كل حال (١٤٧٥: ١٨٤٧)، عن حذيفة رضي الله عنه قال: كان الناس يسألون رسول الله ﷺ عن الخير وكنت أسأله عن الشر مخافة أن يدركني... الحديث.

ولذا أجاب عمر رضي الله عنه لما سأل أصحاب النبي ﷺ عن الفتنة التي تموج كموج البحر والحديث في البخاري ــ كتاب الفتن ــ باب الفتنة التي تموج كموج البحر (٩/ ٤٥)، وفي مسلم ــ كتاب الإيمان (١٢٨: ١٤٤)، وفي الفتن (٢٢١٨: ١٤٤).

(٦) كذا في الأصل والوجه تجدوه.

قالوا: فسلمان رضي الله عنه؟ قال رضي الله عنه: امرؤٌ منَّا وإلينا أهل البيت[٧]، من لكم بمثل لقمان الحكيم، عَلِم العِلْم الأول وأدرك العِلْم الآخر[٨] وقرأ الكتاب الأول والكتاب الآخر وكان رضي الله عنه بحراً لا يُنْزَف.

قالوا: فعمَّار بن ياسر رضي الله عنه؟ قال رضي الله عنه: ذاك امرؤٌ خلط الله تعالى الإيمان بلحمه ودمه وعظمه وشعره وبشره لا يفارق الحق ساعة، حيث زال زال معه، لا ينبغي للنار أن تأكل منه شيئاً.

قالوا: فحدثنا عنك يا أمير المؤمنين.

قال رضي الله عنه: مهلاً نهى الله عن التزكية.

قال: فقال قائل: فإن الله تعالى يقول: ﴿ وَأَمَّا بِنِعْمَةِ رَبِّكَ فَحَدِّثْ ﴿١١﴾ ﴾[٩]؟. قال رضي الله عنه: فإني أحدّثكم بنعمة ربّي تبارك وتعالى، كنت إذا سألت أُعْطِيتُ وإذا سكت ابتُدِيتُ، وبين الجوارح مني مُلِيء عِلْماً جمًّا.

.....

(٧) وحديث: «سلمان منّا أهل البيت» رواه ابن سعد في الطبقات (٤/ ٦٢)، بسند ضعيف، والحاكم في المستدرك (٣/ ٥٩٨)، وسكت عليه فتعقبه الذهبي وقال: سنده ضعيف. وكذا الطبراني في الكبير (٦/ ٢١٢: ٦٠٤٠).

قال الهيثمي في المجمع (٦/ ١٣٠): وفيه كثير بن عبد الله المزني، وقد ضعفه الجمهور وحسّن الترمذي حديثه وبقيّة رجاله ثقات.

قلت: كذبه الشافعي وأبو داود وقال الدارقطني والنسائي: متروك الحديث. (انظر: التهذيب ٨/ ٤٢١).

(٨) لعل مراده بهذا ما كان عليه من النصرانية ثم إسلامه بعد ذلك. (وانظر قصة إسلامه في: ابن سعد (٤/ ٥٦)، والمستدرك (٣/ ٥٩٩)، والمسند لأحمد (٥/ ٤٤١)، والطبراني الكبير (٦/ ٢٢٢).

(٩) سورة الضحى: الآية ١١.

. . . . . .

٣٩٩٠ ـ درجتـه:

ضعيف بهذا الإسناد؛ لأنه منقطع أبو حرب لم يسمع عليًا رضي الله عنه وإن كان في رواية الطبراني أنه رواه عن أبيه، عن علي ولكنها ضعيفة كما سيأتي، والله أعلم.

وقد سكت عنه البوصيري (٣/ ٥٥/ ب).

وقال الهيثمي في المجمع (٩/ ١٦١): رواه الطبراني من طريقين وفي أحسنهما حبان بن علي وقد اختلف فيه وبقية رجالهما رجال الصحيح.

وأما الطريق الثانية فضعيف أيضاً؛ فيه مبهماً، ولأنَّ ابن جريج مدلّس ولم يصرح بالسماع ولكن الأثر يرتقي بمجموع الطريقين إلى درجة الحسن لغيره، والله أعلم.

تـخـريـجـه:

هذا الأثر روي عن عليّ رضي الله عنه من ثلاث طرق:

الطريق الأولى: طريق ابن جريج عن أبـي حرب بن أبـي الأسود وعن زاذان، واختلف فيه على ابن جريج فروي عنه هكذا، وروي عنه، عن أبـي حرب بن أبـي الأسود، عن أبيه، وعن رجل، عن زاذان:

أخرج هذا الوجه الطبراني في المعجم الكبير (٦/ ٢١٣: ٦٠٤٢)، عن علي بن عبد العزيز، عن أبـي غسان مالك بن إسماعيل، عن حبان بن علي العنزي، عن ابن جريج، به بنحوه.

ورواه من طريقه أبو نعيم في الحلية (١/ ١٨٧)، به بنحوه لكنه اقتصر على ذكر سلمان رضي الله عنه.

قلت: حبان بن علي قال عنه في التقريب (١٤٩: ١٠٧٦): ضعيف وكان له فقه وفضل.

الطريق الثانية: طريق أبـي البختري سعيد بن فيروز عن عليّ رضي الله عنه:

رواه ابن سعد في الطبقات (٤/ ٦٤)، عن مسعر، عن عمرو بن مرة، عن أبـي البختري مقتصراً على ذكر سلمان رضي الله عنه.

. . . . . .

ورجاله ثقات لكنه مرسل أبو البختري لم يسمع من علي رضي الله عنه (انظر: التهذيب ٤/ ٧٢).

ورواه أبو نعيم في الحلية (١/ ١٨٧)، عن محمد بن أحمد بن الحسن، عن بشر بن موسى، عن خلاد بن يحيى، عن مسعر به قال: سئل عليّ بن أبي طالب عن سلمان رضي الله عنهما فقال: تابع العلم الأول والعلم الآخر ولا يدرك ما عنده.

ورواه يعقوب بن سفيان في المعرفة والتاريخ (٢/ ٥٤٠)، عن عمر بن حفص بن غياث، عن أبيه، عن الأعمش، عن عمرو بن مرة، به بلفظ:

«سئل عليّ رضي الله عنه عن أصحاب محمد ﷺ فقال: عن أيهم تسألوني؟ قالوا: عن عبد الله؟ قال: علم القرآن وعلم السنَّة ثم انتهى وكفى به علماً. فقالوا: أخبرنا عن أبي موسى؟ قال: صُبِغ في العلم صبغاً. قالوا: أخبرنا عن حذيفة؟ قال: أعلم أصحاب رسول الله ﷺ بالمنافقين. قالوا: حدثنا عن عمار؟ قال: مؤمن نسي وإذا ذكرته ذكر. قالوا: حدثنا عن أبي ذر؟ قال: وعى علماً عجز عنه. قالوا: حدثنا عن سلمان؟ قال: عن لقمان الحكيم تسألوني عَلِمَ علْم الأولى وعلم الآخرة بحر لا يدرك قعره وهو منَّا أهل البيت. قالوا: حدثنا عن نفسك؟ قال: كنت إذا سُئلت أعطيت وإذا سكتُّ ابتُديت».

وروى ابن عبد البر في الاستيعاب (٢/ ٥٦)، قوله في سلمان رضي الله عنه، عن خلف بن القاسم، عن ابن المفسر، عن أحمد بن علي بن سعيد، عن عثمان بن أبي شيبة، عن جرير، عن الأعمش، به، مقتصراً على ذكر سلمان كما تقدم.

وأشار إلى رواية زاذان عن علي رضي الله عنه.

الطريق الثالثة: طريق قيس بن أبي حازم عن عليٍّ رضي الله عنه:

رواه الطبراني في الكبير (٦/ ٢١٣: ٦٠٤١)، عن محمد بن عبد الله الحضرمي، عن إبراهيم بن يوسف الصيرفي، عن علي بن عابس، عن الأعمش، عن عمرو بن

. . . . . .

مرة، عن قيس بن أبـي حازم بنحو لفظ الفسوي وزاد في آخره: وإن بين الذقنين لعلماً جمًّا.

قلت: علي بن عابس الأسدي الكوفي ضعيف كما قال الحافظ رحمه الله في التقريب (٤٠٢: ٤٧٥٧).

ورواه أيضـاً فـي المـوضـع المتقـدم عـن محمـد بـن عبـد الله الحضـرمـي، عـن إبراهيم بن يوسف، عن علي بن عابس، عن الأعمش، عن إسماعيل بن أبـي خالد، عن قيس بن أبـي حازم باللفظ المتقدم أيضاً.

وتقدم أن الأثر يرتقي بالطريقين اللتين أخرجهما أحمد بن منيع إلى درجة الحسن لغيره، وكذا يرتقي بمجموع طرقه إلى درجة الحسن لغيره، فإن كل طريق كما سبق لا تخلو من ضعف فيرتقي بمجموعها إلى الحسن، والله أعلم.

٣٩٩١ ـ وقال أبو يعلى[١]: حدثنا محمد بن عبد الله الرزمي[٢]، ثنا عبد الوهاب بن عطاء، أنا سعيدٌ عن قتادة، عن أنس رضي الله عنه قال: افتخر الحيَّان من الأنصار الأوس والخزرج فقالت الأوس: منَّا غسيل الملائكة حنظلة الرَّاهب[٣] رضي الله عنه، ومنَّا من اهتزَّ له عرش الرحمـٰن سعد بن معاذ رضي الله عنه، ومنا من حمته الدَّبْر[٤] عاصم بن ثابت بن أبي الأقلح رضي الله عنه، ومنَّا من أُجيزت شهادته بشهادة رجلين خزيمة بن ثابت رضي الله عنه. وقال[٥] الخزرج رضي الله عنهم: منَّا أربعة جمعوا القرآن على عهد رسول الله ﷺ لم يجمعه غيرهم: زيد بن ثابت، وأبو زيد[٦]، وأُبيُّ بن كعب، ومعاذ بن جبل رضي الله عنهم.

.....

(١) مسند أبي يعلى (٣/ ٢٣٨: ٢٩٤٦)، وفيه: محمد بن عبد الله الأزدي.

(٢) كذا في الأصل، وفي (عم) و (سد): «الرومي»، ولعله تصحيف من المخرَّمي أو الأزدي، ويحتمل أن يكون الرُّزي، فإنه من شيوخ أبي يعلى. وروى عن عبد الوهاب وهو ثقة يهم كما قال الحافظ. (يُنظر: تهذيب الكمال ٢٥/ ٥٧٥، والتقريب ٤٩٠).

(٣) حنظلة بن أبي عامر بن صيفي بن مالك بن أمية بن ضبيعة بن زيد بن عوف بن عمرو بن عوف بن مالك بن الأوس الأنصاري الأوسي المعروف بغسيل الملائكة، كان أبوه في الجاهلية يعرف بالراهب وأسلم حنظلة بعد موت أبيه فحسن إسلامه واستشهد بأُحد، قتله شداد بن شعوب، وأخبر النبي ﷺ أن الملائكة غسلته بعد موته وذلك أنه خرج وهو جنب فسمِّي غسيل الملائكة رضي الله عنه.

ينظر: تاريخ الطبري (٢/ ٦٩)، الجرح والتعديل (٣/ ٢٣٩)، الاستيعاب (١/ ٢٨١)، سيرة ابن هشام (٣/ ٢٣)، أسد الغابة (٢/ ٦٦)، الإصابة (١/ ٣٦٠ ق ١).

(٤) الدَّبْر: بسكون الباء النحل وقيل الزنانير. (النهاية ٢/ ٩٩).

(٥) في (عم) و (سد): «قالت».

(٦) هو قيس بن السكن، أحد عمومة أنس، مات ولم يدع عقباً. ينظر: الجرح والتعديل ٧/ ٩٨، الاستيعاب ٤/ ٧٦، أسد الغابة ٤/ ٤٢٧، ٦/ ١٢٧.

رواه البزار[٧] من طريق عبد الوهاب بن عطاء. وأصله في البخاري[٨].

.....

(٧) كشف الأستار (٣/٣٠٣: ٢٨٠٢)، عن يعقوب بن إبراهيم الدورقي عن عبد الوهاب بنحوه.
وفي آخره: فقيل لأنس: من أبو زيد؟ قال: أحد عمومتي.
وقال الهيثمي بعده: قلت: لم أره بتمامه ونقل قول البزار: الدَّبْر هذه الزنانير الكبار الحمر.

(٨) في كتاب فضائل القرآن ـ باب القرّاء من أصحاب النبي ﷺ (٦/ ١٥٤)، عن قتادة قال: سألت أنس بن مالك رضي الله عنه: من جمع القرآن على عهد النبي ﷺ؟ قال: أربعة، كلهم من الأنصار: أبيّ بن كعب ومعاذ بن جبل وزيد بن ثابت وأبو زيد.
ورواه مسلم في صحيحه ـ كتاب فضائل الصحابة ـ باب من فضائل أبي بن كعب وجماعة من الأنصار رضي الله عنهم (٤/ ١٩١٤: ٢٤٦٥).

٣٩٩١ ـ درجته:

ضعيف بهذا الإسناد؛ لأن قتادة عنعن وهو مدلّس، والله أعلم.

قال البوصيري (٣/٧٨/ ب): رواه أبو يعلى الموصلي والبزار والطبراني في الكبير بإسناد حسن وهو في الصحيح باختصار.

وقال الهيثمي في المجمع (١٠/ ٤٤): رواه أبو يعلى والبزار والطبراني ورجالهم رجال الصحيح.

قلت: فيه عنعنة قتادة وهو مدلّس.

تخريجه:

رواه الطبراني في الكبير (٤/ ١٠: ٣٤٨٨)، عن محمد بن عثمان بن أبي شيبة، عن يحيى بن معين، عن عبد الوهاب بن عطاء، به بنحوه.

ورواه ابن عساكر في تاريخه (٢/ ٥٩٠)، عن المظفر بن القشيري، عن أبيه أبي القاسم، عن أبي نعيم عبد الملك بن الحسن، عن أبي عوانة، عن يعقوب بن إسحاق الصَغّاني، عن عبد الوهاب بن عطاء، به بنحوه.

وقال: هذا حديث حسن صحيح.

. . . . . .

ورواه ابن عبد البر في الاستيعاب (١/ ٢٨١)، عن عبد الوارث بن سفيان، عن قاسم بن أصبغ، عن محمد بن عبد السلام الخشني، عن أبـي يوسف يعقوب بن إبراهيم الدورقي، عن عبد الوهاب بن عطاء، به ينحوه لكنه قال في آخره: فقال الخزرجيون: منّا أربعة قرؤوا القرآن على عهد رسول الله ﷺ لم يقرأه غيرهم... فذكرهم.

قال ابن عبد البر: لم يقرأه كله أحد منكم يا معشر الأوس ولكن قد قرأه جماعة من غير الأنصار منهم عبد الله بن مسعود وسالم مولى أبـي حذيفة وعبد الله بن عمرو بن العاص وغيرهم.

قلت: الشطر الثاني فيه وهو ما يتعلق بمن جمع القرآن على عهد النبـي ﷺ أصله في الصحيح كما تقدم فيرتقي إلى درجة الصحيح لغيره.

وأما الشطر الأول فمنه ما أصله في الصحيح كاهتزاز العرش لموت سعد بن معاذ رضي الله عنه أخرجه البخاري في كتاب مناقب الأنصار، باب مناقب سعد بن معاذ رضي الله عنه. البخاري مع الفتح (٧/ ١٥٤ : ٣٨٠٣)، من حديث جابر رضي الله عنه.

وأخرجه مسلم في كتاب فضائل الصحابة، باب من فضائل سعد بن معاذ رضي الله عنه (١٩١٥ : ٢٤٦٦)، ومن حديث أنس رضي الله عنه (٢٤٦٧).

وكذلك قصة عاصم بن ثابت وحماية الدَّبْر له أخرجها البخاري في صحيحه، كتاب المغازي، باب غزوة الرجيع ورِعْلٍ وذكوان وبئر معونة وحديث عضل والقارة وعاصم بن ثابت وخبيب وأصحابه، البخاري مع الفتح (٧/ ٤٣٧ : ٤٠٨٦)، عن أبـي هريرة رضي الله عنه.

وأما خزيمة بن ثابت وكون النبـي ﷺ جعل شهادته بشهادة رجلين فصحيح كما يأتي في مناقبه إن شاء الله، والله أعلم.

٣٩٩٢ ـ وقال معاذ بن المثنى في زيادات مسند مسدد: حدثنا عبد الله بن مسلم القرشي ثنا الوليد بن مسلم، عن معمر، عن الزهري، عن سالم، عن عبد الله بن عمر رضي الله عنهما قال: لما طعن عمر بن الخطاب رضي الله عنه وأَمَر بالشورى دخَلَت عليه حفصة رضي الله عنها فقالت[١]: يا أبة إن الناس يزعمون أن هؤلاء الستة ليسوا برضا[٢].

[١٥٨/ب] فقال / رضي الله عنه: أسنِدوني. فأسندوه. قال رضي الله عنه: ما عسى أن يقولوا في علي بن أبي طالب رضي الله عنه؟! سمعت النبي ﷺ يقول: «يا علي يدك في يدي، تدخل معي[٣] يوم القيامة حيث أدخل» ما عسى أن يقولوا في عثمان رضي الله عنه؟! سمعت النبي ﷺ يقول: «يوم[٤] يموت عثمان رضي الله عنه تصلي عليه ملائكة السماء» قلت: يا رسول الله: لعثمان خاصة أم للناس عامة؟. قال ﷺ: «لعثمان رضي الله عنه خاصة»، ما عسى أن يقولوا في طلحة بن عبيد الله رضي الله عنه؟! سمعت النبي ﷺ يقول ليلة وقد سقط رحله فقال: «من يُسَوِّي لي رحلي وهو في الجنة» فبدر طلحة بن عبيد الله رضي الله عنه فسواه له ﷺ حتى ركب، فقال [له النبي][٥] ﷺ: «يا طلحة هذا جبريل عليه الصلاة والسلام يقريك السلام ويقول: أنا معك في أهوال يوم القيامة حتى أنجيك منها».

.....

(١) في (عم) و (سد): «فقالت له».

(٢) يقال: رجل رضا، يعني: مَرْضيّ (لسان العرب ر ض ي).

(٣) في (عم) و (سد): «تدخل معي الجنة يوم القيامة...».

(٤) سقطت: «يوم» من (سد).

(٥) ما بين القوسين بحاشية الأصل وعليه: (صح).

ما عسى أن يقولوا في الزبير بن العوام رضي الله عنه؟! رأيت النبـي ﷺ وقد نام فجلس الزبير رضي الله عنه يذب عن وجهه حتى استيقظ فقال له: «يا أبا عبد الله لم تَزَلْ؟» قال رضي الله عنه: لم أزل بأبـي أنت وأمي. قال ﷺ: «هذا جبريل عليه الصلاة والسلام يقريك السلام ويقول: أنا معك يوم القيامة حتى أذب عن وجهك شرر النار»[٦].

ما عسى أن يقولوا في سعد بن أبـي وقاص رضي الله عنه؟! سمعت النبـي ﷺ يقول يوم بدر وقد أوتر[٧] قوسه أربع عشرة مرة يدفعها إليه ويقول: أرم فداك أبـي وأمي.

وما عسى أن يقولوا في عبد الرحمن بن عوف رضي الله عنه؟! رأيت النبـي ﷺ وهو يقول[٨] في منزل فاطمة رضي الله عنها والحسن والحسين رضي الله عنهما يبكيان جوعاً ويَتَضَوَّران[٩] فقال النبـي ﷺ: «من يصلنا بشيء؟» فطلع عبد الرحمن بن عوف رضي الله عنه بصفحة فيها حَيْسَة[١٠] ورغيفان بينهما إِهَالة[١١]، فقال له النبـي ﷺ: «كفاك الله تعالى أمر دنياك، وأما أمر آخرتك فأنا لها ضامن».

.....

(٦) في (عم) و (سد): «شرر جهنم».

(٧) يقال: أوتر قوسه جعل لها وتراً ووتَّرها توتيراً شد وترها، والوتَرَ بالتحريك هو شِرْعة القوس ومُعَلَّقُها. (ينظر: القاموس ٢/١٥٨ و ت ر).

(٨) في (عم) و (سد): «يقول وهو في منزل فاطمة رضي الله عنها».

(٩) الضَّوْرَة الجَوْعَة، والضَّور شِدَّة الجوع، والتَّضَوُّر التلوي والصياح من وجع الضرب أو الجوع. (لسان العرب ض و ر).

(١٠) الحَيْس هو الطعام المتخذ من التمر والأَقِط والسمن وقد يجعل عوض الأقط الدقيق أو الفتيت. (النهاية ١/ ٤٦٧).

(١١) الإهالة كل شيء من الأدهان مما يؤتدم به وقيل هو ما أذيب من الألية والشحم، وقيل: الدسم الجامد. (النهاية ١/ ٨٤).

. . . . . .

٣٩٩٢ ـ درجته:

ضعيف بهذا الإسناد لعنعنة الوليد بن مسلم وهو مدلس.

قال البوصيري (٣/ ٥٢/ ب): رواه مسدد بسند ضعيف لتدليس الوليد بن مسلم.

تخريجه:

رواه من طريقه الخطيب البغدادي في تلخيص المتشابه ص (٣٧)، عن أبي الحسن محمد بن أحمد بن رزقوية عن أبي بكر أحمد بن سلمان الفقيه، عن معاذ بن المثنى، به، بنحوه.

وقال: لفظ الحديث لابن رزقويه.

ورواه الديلمي كما في الفردوس (٥/ ٤٠١: ٨٥٥٣) عن بنجير عن جعفر بن محمد الأبهري، عن محمد بن عبد الله القزويني، عن علي بن إبراهيم بن سلمة القطان، عن معاذ، به، مقتصراً على قوله ﷺ: يا طلحة هذا جبريل يقرئك السلام ويقول: أنا معك في أهوال القيامة حتى أنجيك منها.

وذكر قوله ﷺ: «يوم يموت عثمان تصلي عليه ملائكة السماء». الفردوس (٥/ ٥٣٣: ٨٩٩٩).

ورواه الطبراني في الأوسط كما في مجمع البحرين (٦/ ٤١٦: ٣٩١٦) عن بكر بن سهل، عن محمد بن عبد الله بن سليمان الخراساني، عن عبد الله بن يحيى، عن عبد الله بن المبارك، عن معمر، به، بنحوه. مع تقديم وتأخير في ألفاظه ولم يذكر فيه سعداً رضي الله عنه.

وقال الطبراني: لم يروه عن الزهري إلاَّ معمر ولا عنه إلاَّ ابن المبارك تفرد به عبد الله بن يحيى.

قلت: بكر بن سهل قال عنه النسائي: ضعيف (ينظر: السير ١٣/ ٤٢٥، لسان الميزان ٢/ ٥١).

. . . . . .

وروى الحديث كذلك أبو بكر الشافعي في الغيلانيات وأبو الحسن بن بشران في فوائده وأبو نعيم في الفضائل وابن عساكر كما في الكنز (٣٦٧٣٦) قال: وسنده صحيح.

قلت: ولم أقف عليه في ابن عساكر.

وقول النبي ﷺ لسعد رضي الله عنه: «ارم فداك أبي وأمي» أصله في الصحيحين رواه البخاري في فضائل أصحاب النبي ﷺ ـ باب مناقب سعد بن أبي وقاص رضي الله عنه (٥/١٩)، عن سعيد بن المسيب رحمه الله تعالى قال: سمعت سعداً رضي الله عنه يقول: «جمع لي النبي ﷺ أبويه يوم أحد».

ورواه أيضاً في كتاب المغازي ـ باب: ﴿إِذْ هَمَّت طَّآئِفَتَانِ مِنكُمْ أَن تَفْشَلَا...﴾ (٥/٨١).

ورواه مسلم في صحيحه ـ باب فضائل الصحابة ـ باب من فضائل سعد بن أبي وقاص رضي الله عنه ح (٢٤١٢).

ورواه البخاري في كتاب المغازي ـ باب: ﴿إِذْ هَمَّت طَّآئِفَتَانِ مِنكُمْ أَن تَفْشَلَا...﴾ (٥/٨١)، عن سعد رضي الله عنه قال: نثل لي النبي ﷺ كنانته يوم أحد فقال: «ارم فداك أبي وأمي» وعن علي رضي الله عنه قال: ما سمعت النبي ﷺ جمع أبويه لأحد إلاَّ لسعد بن مالك فإني سمعته يقول يوم أحد: «يا سعد ارم فداك أبي وأمي».

ورواه مسلم من حديث علي رضي الله عنه في الموضع المتقدم ح (٢٤١١).

٣٩٩٣ ـ [١] وقال أبو يعلى[١]: حدثنا الحسن بن عمر[٢] بن شقيق، ثنا جعفر بن سليمان، عن النَّضْر بن حُمَيد عن سعدِ الإسْكَاف عن أبـي جعفر محمد بن علي، عن أبيه، عن جده رضي الله عنه قال: أتى جبريل عليه الصلاة والسلام النبـي ﷺ فقال: يا محمد إن الله تعالى يحب من أصحابك ثلاثة فأحبهم: علي بن أبـي طالب، وأبو ذر، والمقداد رضي الله عنهم قال: وأتاه جبريل علح

يـه الصـلاة والسـلام فقـال: يـا محمـد: إن الجنـة لتشتـاق إلـى ثـلاثـة مـن أصحابك، وعنده ﷺ أنس بن مالك رضي الله عنه فرجا أن يكون لبعض الأنصار، قال: فأراد أن يسأل رسول الله ﷺ عنهم فهابه، فخرج فلقي أبا بكر رضي الله عنه فقال: يا أبا بكر إني كنت عند رسول الله ﷺ آنفاً فأتاه جبـريـل عليـه الصـلاة والسـلام فقـال: إن الجنـة تشتـاق إلـى ثـلاثـة مـن أصحابك، فرجوت أن يكون لبعض الأنصار، فهبت أن أسأله ﷺ فهل لك أن تدخل فتسأله؟ فقال رضي الله عنه: إني أخاف أن أسأله فلا أكون منهم فيشمت بـي قومي.

ثـم لقـي عمـر بـن الخطـاب رضـي الله عنـه فقـال لـه[٣] مثـل قـولـه لأبـي بكر رضي الله عنه فقال[٤] له مثل قول أبـي بكر رضي الله عنه، فلقي علياً رضي الله عنه فقال له علي رضي الله عنه: نعم أنا أسأله فإن كنت منهم فأحمد الله تعالى، وإن لم أكن منهم يعني فلا يضر[٥]، فدخل عليٌّ[٦]

.....

(١) مسند أبـي يعلى (٦/ ١٧٧: ٦٧٣٩)، مع اختلاف في اللفظ يسير.

(٢) في (عم) و (سد): «الحسن بن بكر».

(٣) في (عم): «فقال قوله».

(٤) في (عم) و (سد): «ورد عليه مثل قول أبـي بكر رضي الله عنه».

(٥) في (عم): «لم يضر»، وفي (سد): «فلا يضرني».

(٦) في (عم): «فدخل رضي الله عنه على رسول الله ﷺ».

رضي الله عنه فقال: إن أنساً رضي الله عنه حدثني أنه كان عندك آنفاً وأن جبريل عليه الصلاة والسلام أتاك فقال: إن الجنة لتشتاق إلى ثلاثة من أصحابك فمن هم يا نبـي الله؟ قال ﷺ: «أنت منهم يا علي وعمار بن ياسر رضي الله عنه وسيشهد معك مشاهد بَيِّنٌ فَضْلُها، عظيمٌ خَيْرُها، وسلمان رضي الله عنه وهو منا أهل البيت وهو ناصح فاتخذه لنفسك».

٣٩٩٣ ـ [١] درجـتـه:

شديد الضعف بهذا الإسناد؛ لأن فيه النَّضْر بن سليمان وسعد بن طَرِيف وهما متروكان، والله أعلم.

قال البوصيري (٣/ ٥٤/ أ): رواه أبو يعلى بسند ضعيف لضعف سعد بن طَرِيف الإسكاف ورواه البزار من طريق سعد الإسكاف عن محمد بن علي، عن أنس... فذكر بعض لفظه.

وقال الهيثمي في المجمع (٩/ ١٢٠): رواه أبو يعلى وفيه النَّضْر بن حُمَيد الكندي وهو متروك.

٣٩٩٣ ـ [٢] وقال البزار[١]: حدثنا أحمد بن مالك القشيري، ثنا جعفر بن سليمان فذكره.

وقال: النَّضْر وسعد لم يكونا قويين، وما رواه إلاَّ جعفر.

.....

(١) الذي في كشف الأستار (٣/ ١٨٤: ٢٥٢٤) هو حديث أنس رضي الله عنه وقال: لا نعلمه يروي إلاَّ عن أنس بهذا الإسناد ولا رواه إلاَّ عن جعفر، عن النَّضْر، والنَّضْر وسعد الإسكاف لم يكونا بالقويين في الحديث وقد حدث عنهما أهل العلم.

وكذا عزاه الهيثمي في المجمع (٩/ ١٢١) للبزار من حديث أنس رضي الله عنه وقال: فيه النَّضْر بن حُمَيد الكندي وهو متروك.

٣٩٩٣ ـ [٢] درجته:

ضعيف جداً بهذا الإسناد أيضاً: لأن النَّضْر بن حُمَيد وسعداً الإسكاف متروكان كما تقدم. والله أعلم.

تخريجه:

الحديث مداره على جعفر بن سليمان واختلف عليه فروى عنه عن النَّضْر، عن سعد الإسكاف، عن أبي جعفر، عن أبيه، عن جده كما عند أبي يعلى، وروى عنه، عن النَّضْر، عن سعد الإسكاف، عن محمد بن علي، عن أنس كما عند البزار.

والحديث أصله في سنن الترمذي عن أنس رضي الله عنه ـ أبواب المناقب ـ مناقب سلمان رضي الله عنه (٥/ ٣٣٢: ٣٨٨٤) ولفظه: إن الجنة لتشتاق إلى ثلاثة علي وعمار وسلمان. وقال الترمذي: حديث حسن غريب لا نعرفه إلاَّ من حديث الحسن بن صالح.

قلت: فيه سفيان بن وكيع تقدم أنه مع كونه صدوقاً لكنه ابتلي بوراقه فأدخل عليه ما ليس من حديثه فنصح فلم يقبل فسقط حديثه (وانظر: الميزان ٢/ ٣٦٣، والتقريب ٢٤٥: ٢٤٥٦).

ورواه الحاكم في المستدرك (٤/ ١٧٣)، وقال: هذا حديث صحيح الإسناد ولم يخرجاه.

. . . . . .

ورواه البزار كما تقدم.

وأورده ابن الجوزي في العلل المتناهية (١/ ٢٨٤: ٤٥٩)، وقال بعده: هذا حديث لا يصح وأبو ربيعة اسمه زيد بن عوف ولقبه فهد قال ابن المديني: ذاهب الحديث. وقال الفلاس ومسلم بن الحجاج: متروك الحديث.

قلت: هذا وهم منه رحمه الله فإن أبا ربيعة الذي روى عن الحسن وروى عنه الحسن بن صالح بن حي قيل اسمه عمرو بن ربيعة وحسن الترمذي بعض أفراده وقال عنه الحافظ في التقريب: مقبول. (انظر: التهذيب ١٢/ ٩٤، والتقريب ٦٣٩: ٨٠٩٣).

وعزاه الهيثمي في المجمع (٩/ ٣٤٧): للطبراني وقال: رجاله رجال الصحيح غير أبـي ربيعة الإيادي وقد حسن الترمذي حديثه.

ورواه أبو نعيم في الحلية (١/ ١٩٠) بلفظ: «اشتاقت الجنة إلى أربعة علي، والمقداد، وعمار، وسلمان».

إلاَّ أنه من طريق عمران بن وهب الطائي وروايته عن أنس معضلة كما قال أبو حاتم. (الجرح والتعديل ٦/ ٣٠٦).

وعزاه في المجمع (٩/ ٣١٠) للطبراني وقال: سلمة بن الفضل وعمران بن وهب اختلف في الاحتجاج بهما وبقية رجاله ثقات.

قلت: فالحاصل أن حديث الباب لا يرتقي لكن أصله يرتقي بمجموع الطريقين السابقتين طريق أبـي ربيعة الإيادي، وعمران بن وهب إلى درجة الحسن لغيره.

وروى أبو نعيم في الحلية أيضاً (٩/ ٣١٠) من حديث بريدة رضي الله عنه قال: قال رسول الله ﷺ: «نزل عليَّ الروح الأمين فحدثني أن الله تعالى يحب أربعة من أصحابـي». فقال له من حضر: من هم يا رسول الله؟ فقال: «علي وسلمان وأبو ذر والمقداد».

وفيه القاسم بن أحمد القاسم لم يتبين لي من هو، والله أعلم.

٣٩٩٤ ـ وقال عبد[١]: حدثنا هاشم بن القاسم، ثنا عبد العزيز بن النعمان، عن يزيد بن حَيَّان[٢]، عن عطاء الخراساني، عن أبي هريرة رضي الله عنه قال: قال رسول الله ﷺ: «لا يجتمع حبَّ هؤلاء الأربعة إلاَّ في قلبُ مؤمن، أبو بكر، وعمر، وعثمان، وعلي رضي الله عنهم».

* هذا منقطع[٣].

.....

(١) المنتخب (٤٢٦: ١٤٦٤).

(٢) في (عم) و (سد): «حبان»، وهو خطأ.

(٣) لأنَّ عطاءً لم يسمع من أبي هريرة رضي الله عنه.

٣٩٩٤ ـ درجته:

ضعيف بهذا الإسناد للانقطاع بين عطاء الخراساني وأبي هريرة.

قال البوصيري (٣/ ٤٥/ ب): رواه عبد بن حميد ورواته ثقات.

تخريجه:

رواه القطيعي في زياداته على الفضائل للإمام أحمد (١/ ٤٢٧: ٦٧٥) عن محمد بن أحمد، عن العباس بن أبي طالب، عن هاشم بن القاسم، به، بلفظ: «لا يجمع حبَّ هؤلاء الأربعة إلاَّ قلبُ مؤمن... إلخ».

ورواه أبو نعيم في الحلية (٥/ ٢٠٣) عن أبي بكر محمد بن جعفر بن الهيثم، عن أحمد بن الخليل البرجلاني، عن أبي النَّضْر هاشم بن القاسم، به، بنحوه.

وقال أبو نعيم: رواه أحمد بن حنبل عن أبي النَّضْر مثله ورواه أبو عامر، عن الثوري، عن عطاء الخراساني، عن أنس، عن النبي ﷺ، مثله.

ورواه ابن عساكر في تاريخه (١١/ ٢١٠) عن أبي القاسم زاهر بن طاهر، عن أبي سعد الكنزودي، عن أبي الحسن محمد بن علي بن المديني، عن محمد بن جعفر بن محمد الأنباري، عن أبي العوام الرياحي، عن هاشم بن القاسم، به، بنحوه.

. . . . . .

ورواه أيضاً في الموضع المتقدم عن أبـي القاسم زاهر بن طاهر، عن أبـي سعد الكنزودي، عن أبـي الحسن محمد بن علي بن الحسين، عن محمد بن جعفر، عن أحمد بن الخليل، عن هاشم بن القاسم، به، بنحوه.

ورواه أيضاً في نفس الموضع عن أبـي القاسم، عن أبـي سعد المقري، عن أبـي الحسن علي بن محمد بن يحيـى، عن محمد بن عبد الله بن أحمد العبدي، عن محمد بن أحمد بن يزيد الرياحي، عن هاشم بن القاسم، به إلاَّ أنه أسقط يزيد بن حَيَّان، بنحوه.

٣٩٩٥ ـ وقال[١] الحارث[٢]: حدثنا المقرىء حدثنا عمر بن عبيد الله[٣]، عن سهيل، عن أبيه، عن أبـي هريرة رضي الله عنه قال: كنا معشر أصحاب رسول الله ﷺ ونحن متوافرون نقول: أفضل هذه الأمة بعد نبيها ﷺ أبو بكر ثم عمر، ثم عثمان رضي الله عنهم، ثم نسكت.

.....

(١) بغية الباحث (٨٨٨: ٩٥٩).

(٢) سقط: «الحارث» من (سد).

(٣) وهو عمر بن عبيد. (انظر: الميزان ٤/ ١٣٢، المغني في الضعفاء ٢/ ٤٧٠).

٣٩٩٥ ـ درجـتـه:

ضعيف بهذا الإسناد لضعف عمر بن عبيد.

وقد سكت عنه البوصيري (٣/ ٤٥/ ب).

تـخـريـجـه:

رواه العقيلي في الضعفاء (٣/ ١٨١) عن عبد الله بن أحمد بن أبـي ميسرة، عن أبـي عبد الرحمن المقرىء، به، بنحوه.

ورواه ابن عدي في الكامل (٥/ ٦٤) عن ابن منير، عن محمد بن أبـي داود المناوي، عن أبـي عبد الرحمن المقرىء، به، بنحوه.

وقال بعده: وهذا لا أعلم قاله عن سهل، عن أبيه، عن أبـي هريرة غير عمر بن عبيد وإنما يروى عن سهل، عن أبيه، عن ابن عمر وما أظن أن لعمر بن عبيد غير هذين الحديثين اللذين ذكرتهما.

قلت: بل قد تابعه إسماعيل بن عياش.

روى حديثه ابن أبـي عاصم في السنة (٢/ ٥٦٩: ١١٩٧) عن عبد الوهاب بن الضحاك، عن إسماعيل بن عياش، عن سهيل، به، بنحوه.

وفيه عبد الوهاب بن الضحاك قال عنه أبو داود: كان يضع الحديث. وقال عنه النسائي والعقيلي والبيهقي: متروك. (انظر: التهذيب ٦/ ٤٤٦: ٤٤٧).

. . . . . .

ورواه العقيلي في الضعفاء (٣/ ١٨١)، عن محمد بن علي، عن زهدم بن الحارث، عن عمر أبـي حفص الخزاز، عن سهيل، عن أبيه، عن ابن عمر أو عن أبـي هريرة شك زهدم، بنحوه.

وقال العقيلي: فالحديث عن ابن عمر صحيح ثابت في تفضيل الثلاثة وإليه يذهب أحمد بن حنبل رحمه الله.

قلت: وعليه فهذا الوجه ضعيف منكر والوجه المعروف الصحيح هو ما رواه البخاري في صحيحه ــ كتاب فضائل الصحابة ــ باب مناقب عثمان بن عفان رضي الله عنه ــ البخاري مع الفتح (٧/ ٦٦: ٣٦٩٧)، عن ابن عمر رضي الله عنهما قال: «كنا في زمن النبـي ﷺ لا نعدل بأبـي بكر أحداً ثم عمر، ثم عثمان، ثم نترك أصحاب النبـي ﷺ لا نفاضل بينهم».

ورواه أيضـاً الإمـام أحمـد فـي المسنـد (٢/ ١٤، ٢٦)، وأبـو داود (٤٦٢٨)، والترمذي (٥/ ٢٩٢)، وابن أبـي عاصم في السنة (٢/ ٥٦٦) ــ باب في فضائل أبـي بكر وعمر وعثمان رضي الله عنهم ح (١١٩٠) وما بعده.

كلهم من طرق عن ابن عمر رضي الله عنهما.

وهذا الأثر وغيره مما استدل به أهل السنة والجماعة على أن خير هذه الأمة بعد نبيها ﷺ أبو بكر ثم عمر ويثلثون بعثمان ويربعون بعلي رضي الله عنهم، وهذا ما استقر عليه أمر أهل السنة والجماعة وإن كانت مسألة عثمان وعلي رضي الله عنهما ليست من الأصول التي يضلل المخالف فيها عند أهل السنة لكن التي يضلل فيها مسألة الخلافة، فأهل السنة يؤمنون بأن الخليفة بعد رسول الله ﷺ أبو بكر ثم عمر ثم عثمان ثم علي رضي الله عنهم.

ولذا قال الإمام ابن تيمية رحمه الله في العقيدة الواسطية: ومن طعن في خلافة أحد من هؤلاء فهو أضل من حمار أهله.

ينظر: الاعتقاد للبيهقي (١٩٧) فما بعدها، شرح العقيدة الواسطية(١٤٤)، شرح العقيدة الطحاوية ت / الألباني (٤٨٤)، والله أعلم.

[١٥٩/أ] ٣٩٩٦ ـ / حدثنا[١] يزيد [ثنا][٢]: سفيان [بن حسين][٣] عن يعلى بن مسلم، عن مجاهد، قال: قرأ عمر رضي الله عنه على المنبر ﴿جَنَّٰتُ عَدْنٍ﴾، فقال لا يدخلها إلاَّ نبي، هنيئاً لك يا صاحب القبر، وأشار إلى رسول الله ﷺ، أو صديق، هنيئاً لك يا أبا بكر، أو شهيد، وأنى لعمر بالشهادة؟ وإن الذي أخرجني من منزلي [بالحَثْمَة][٤] لقادر على أن يسوقها إليَّ.

.....

(١) بغية الباحث (٨٩١: ٩٦٣)، وفيه زيادة: أنَّ عمر رضي الله عنه قال: هل تدرون ما جنات عدن؟ قصر في الجنة له خمسة آلاف باب، على كل باب خمسة وعشرون ألفاً من الحور العين، لا يدخله إلاَّ نبي... الحديث.

(٢) في الأصل: «يزيد بن سفيان بن حسن»، وهو خطأ، وما أثبت هو ما في (عم) و (سد) وهو الصحيح. والله أعلم.

(٣) بحاشية الأصل وعليه (صح).

(٤) في جميع النسخ: بالحتتمة، وهو تصحيف من الحَثْمة، وما أثبت هو ما في بغية الباحث. والحَثْمة: الأكمة الحمراء. وقال الأزهري: الحَثْمة بالتحريك الأكمة، ولم يذكر الحمراء، وقال: يجوز تسكين الثاء. وحَثْمة: موضع بمكة قرب الحَزْوَرَة من دار الأرقم. وقيل: الحثمة: صخرات في ربع عمر بن الخطاب رضي الله عنه بمكة. يُنظر: معجم ما استعجم ١/ ٤٢٥، معجم البلدان ٢/ ٢٥١.

٣٩٩٦ ـ درجته:

ضعيف بهذا الإسناد للإنقطاع الذي فيه فمجاهد لم يسمع من عمر رضي الله عنه. والله أعلم.

قال البوصيري (٣/ ٤٥/ ب)، رواه الحارث بن أبي أُسامة ورواته ثقات.

قلت: لكن فيه انقطاعاً كما سبق.

تخريجه:

رواه الطبراني في المعجم الأوسط كما في مجمع البحرين (٦/ ٢٣٤: ٣٦٤٥)،

. . . . . .

عن هيثم بن خلف، عن عمر بن محمد بن الحسن الأسدي، عن أبيه، عن شريك، عن إسماعيل بن أبـي خالد، عن قيس بن أبـي حازم قال: خطب عمر بن الخطاب رضي الله عنه الناس ذات يوم على منبر المدينة فقال في خطبته: إن في جنات عدن قصراً له خمسمائة باب على كل باب خمسة آلاف من الحور العين لا يدخله إلاّ نبـي ثم التفت إلى قبر رسول الله ﷺ فقال: هنيئاً لك يا صاحب هذا القبر ثم قال: أو صدِّيق ثم التفت إلى قبر أبـي بكر فقال: هنيئاً لك يا أبا بكر ثم قال: أو شهيد ثم أقبل على نفسه فقال: وأنّى لك الشهادة يا عمر؟! ثم قال: إن الذي أخرجني من مكة إلى هجرة المدينة قادرٌ أن يسوق إليّ الشهادة.

قال ابن مسعود: فساقها الله إليه على يد شر خلقه عبد مملوك للمغيرة.

قال الهيثمي في المجمع (٩/٥٨)، رواه الطبراني في الأوسط ورجاله رجال الصحيح غير شريك النخعي وهو ثقة وفيه خلاف.

قلت: عمر بن محمد بن الحسن بن الزبير الأسدي المعروف بابن التَلّ قال عنه الحافظ في التقريب (٤١٧: ٤٩٦٤)، صدوق ربما وهم من الحادية عشرة مات سنة خمسين ومائتين.

وقال عن أبيه محمد بن الحسن بن الزبير في التقريب أيضاً (٤٧٤: ٥٨١٦)، صدوق فيه لين من التاسعة، مات سنة مائتين.

أمّا شريك بن عبد الله فصدوق قبل اختلاطه.

وعليه فالأثر في رتبة الحسن وهذه المتابعة ترقى حديث مجاهد إلى رتبة الحسن لغيره، والله أعلم.

٣٩٩٧ ـ حدثنا[١] محمد بن عبد الله بن كُنَاسَة، ثنا الأعمش، عن حبيب، عن أبـي البختري قال: ذكرنا[٢] عنده أبا بكر وعمر وعلياً رضي الله عنهم فقال: نعم الرأي[٣] وإني لأجد لعلي في قلبـي من الليطة[٤] مالا أجد لهما.

.....

(١) بغية الباحث (٨٩٢: ٩٦٤).

(٢) كذا في جمع النسخ، والظاهر أنَّ المراد ذكرنا عند أبـي البختري، والقائل هو حبيب لا سيما وأبو البختري فيه تشيُّع، والله أعلم.

(٣) كذا في جميع النسخ، وجاء في الإتحاف وبغية الباحث: نعم المرآن.

(٤) يقال: لاط حبُّه بقلبـي يَلُوط ويَلِيْط وهو ألْوَط بقلبـي وألْيَط يعني الزق (الفائق ٣/ ٣٣٨)، اللسان (٧/ ٣٩٦ ل ي ط).

٣٩٩٧ ـ درجتـه:

ضعيف بهذا الإسناد لتدليس حبيب بن أبـي ثابت والله أعلم.

وقد سكت عنه البوصيري (٣/ ٤٥/ ب).

تـخـريـجـه:

لم أقف عليه.

٣٩٩٨ ـ حدثنا[١] عبد الرحيم بن واقد ثنا بشير بن زاذان عن ركين، عن مكحول، عن شداد بن أوس رضي الله عنه قال: إن النبي ﷺ قال: «أبو بكر أرأف أُمتي وأرحمها، وعمر أجرأ أُمتي وأعدلها، وعثمان أحيا أُمتي وأكرمها، وعلي ألب أُمتي وأشجعها، وعبد الله بن مسعود أَبَرُّ أُمَّتي وآمنها، وأبو ذر أزهد أُمتي وأصدقها، وأبو الدرداء أعذر[٢] أُمتي وأتقاها، ومعاوية أحلم أُمتي وأجودها».

.....

(١) بغية الباحث (٨٩٢: ٩٦٥).

(٢) في بغية الباحث: أَعْدَل.

٣٩٩٨ ـ درجته:

ضعيف بهذا الإسناد لضعف عبد الرحيم بن واقد وبشير بن زاذان؛ ولأن حديث مكحول عن شداد رضي الله عنه مرسل.

قال البوصيري (٣/ ٤٦/ أ)، رواه الحارث بسند ضعيف لجهالة بعض رواته.

تخريجه:

هذا الحديث مداره على بشير بن زاذان، واختلف عليه في إسناده على ثلاثة أوجه:

الوجه الأول: عنه عن ركين، عن مكحول، عن شداد بن أوس رضي الله عنه وهو هذا الذي هنا.

الوجه الثاني: عنه عن عمر بن صبح، عن ركين، عن شداد بن أوس رضي الله عنه.

رواه العقيلي في الضعفاء (١/ ١٤٥)، عن بشر بن موسى، عن عبد الرحيم بن واقد الواقدي، عن بشير به بلفظ: «أبو بكر أوزن أُمتي وأوجهها وعمر بن الخطاب

. . . . . .

خيـر أُمتي وأكملهـا، وعثمـان بن عفـان أحيـا أُمتي وأعدلهـا، وعلـي بن أبـي طالب وليُّ أُمتي وأوسمها، وعبد الله بن مسعود أمين أُمتي وأوصلها، وأبو ذرّ أزهد أُمتي وأرقّهـا وأبـو الـدرداء أعـدل أُمتـي وأرحمهـا ومعـاويـة بـن أبـي سفيـان أحلـم أُمتـي وأجودها».

قال العقيلي: ولا يتابع بشير على هذا الحديث لا يعرف إلاّ به.

ورواه من طريقه ابن الجوزي في الموضوعات (٢/ ٢٩)، عن عبد الوهاب بن المبارك، عن محمد بن المظفر، عن أبـي الحسن أحمد بن محمد العتيقي، عن يوسف بن الدخيل، عن العقيلي، به بلفظه، ويأتي كلامه عليه.

الوجه الثالث: عنه عن عكرمة، عن ابن عباس رضي الله عنهما.

رواه ابن الجوزي في الموضوعات في الموضع المتقدم عن علي بن عبيد الله، عن علي بن أحمد، عن خلف بن عمرو العكبري، عن محمد بن إبراهيم، عن يزيد الخـلال، عـن أحمـد بـن القـاسم بـن بهـرام، عـن محمـد بـن بشيـر بـن زاذان بـه، بنحوه.

قال ابن الجوزي: هذا حديث موضوع على رسول الله ﷺ وفي الطريقين جماعة مجروحون والمتهم به عندي بشير بن زاذان إما أن يكون من فعله أو تدليسه، عن الضعفاء وقد خلط في إسناده.

فهذه ثلاثة وجوه مدارها على بشير والحمل فيها عليه، والله أعلم.

وقد أورده السيوطي في اللآلي المصنوعة (١/ ٤٢٨)، تبعاً لابن الجوزي في الموضوعات وذكر أن ابن عدي روى قول النبـي ﷺ: «معاوية أحلم أُمتي وأجودها». ولم أرَه في الكامل لابن عدي وإن كان السيوطي ذكر إسناده فيه لكن فيه إسحاق بن إبراهيم العوفي ويعقوب الفرج لم أجد لهما ترجمة.

وأورد الحديـث أيضـاً ابـن عـرّاق فـي تنزيـه الشـريعة (٢/ ١٧)، وتعقـب ابن الجوزي بأنه قد ورد نحو هذا الحديث من طرق وذكر حديث أنس رضي الله عنه:

. . . . . .

«أرحم أُمتي بأُمتي أبو بكر، وأشدهم في دين الله عمر، وأصدقهم حياءاً عثمان. . . الحديث».

وكذا حديث ابن عمر رضي الله عنهما نحوه.

وأشار إلى حديث شداد عند ابن عدي: «معاوية أحلم أُمتي وأجودها».

قلت: سيأتي الكلام على حديث ابن عمر وأنس رضي الله عنهما في الحديث الذي بعد هذا ولفظه مختلف عن لفظ هذا.

كما أورد هذا الحديث الشوكاني في الفوائد المجموعة (٤٢٥: ١٦٨)، ونقل كلام ابن الجوزي وطرفاً من كلام السيوطي في اللآلىء. والله أعلم.

٣٩٩٩ ـ وقال أبو يعلى[١]: حدثنا محمد بن يحيى، ثنا محمد بن الحارث، ثنا محمد بن عبد الرحمن هو ابن البَيْلَمَاني[٢] عن أبيه، عن ابن عمر رضي الله عنهما قال: قال رسول الله ﷺ: «أرأف أُمتي بأُمتي أبو بكر رضي الله عنه، وأشدهم في الإسلام عمر رضي الله عنه، وأصدقهم حياء عثمان رضي الله عنه، وأفضلهم علي رضي الله عنه، وأفرضهم زيد بن ثابت رضي الله عنه، وأعلمهم بالحلال والحرام معاذ بن جبل رضي الله عنه، وأقرؤهم أُبي بن كعب رضي الله عنه، ولكل أُمة أمين وأمين هذه الأُمة أبو عبيدة رضي الله عنه».

.....

(١) مسند أبي يعلى (٥/ ٢٨٩: ٥٧٣٦)، لكنه قال فيه: وأقضاهم علي بن أبي طالب رضي الله عنه.

(٢) في (عم): «ابن السليماني».

٣٩٩٩ ـ درجته:

ضعيف جداً بهذا الإسناد من أجل محمد بن عبد الرحمن بن البَيْلَمَاني فإنه واهٍ كما تقدم وفيه أيضاً محمد بن الحارث وعبد الرحمن بن البَيْلَمَاني ضعيفان والله أعلم.

وقد سكت عنه البوصيري (٣/ ٤٦/ أ).

تخريجه:

رواه ابن عدي في الكامل (٦/ ٧٧)، عن صدقة بن منصور، عن أبي معمر، عن هشيم، عن كوثر بن حكيم، عن نافع، عن ابن عمر رضي الله عنهما بنحوه مختصراً.

وفيه كوثر بن حكيم قال عنه أحمد وابن معين: ليس بشيء.

وقال عنه الدارقطني وغيره: متروك. (وانظر: الميزان ٤/ ٣٣٦).

ورواه أيضاً في الموضع المتقدم عن الحسين بن أبي معشر، عن أبي فروة يزيد بن محمد بن يزيد بن سنان، عن أبيه، عن كوثر به، بنحوه وزاد فيه: «وإنّ أصدقهم لهجة أبو ذرّ ـ وفي آخره ـ وإنّ حبر هذه الأُمة عبد الله بن عباس».

. . . . . .

ورواه أيضاً في نفس الموضع عن ابن صاعد، عن أبـي فروة به، بنحوه.

ورواه أيضاً في المكان نفسه عن أحمد بن محمد بن ميمون، عن إسحاق بن إبراهيم بن الأخيل، عن مبشر بن إسماعيل، عن الكوثر به، بنحوه.

ورواه الحاكم في المستدرك (٣/ ٥٣٥)، عن عبد الرحمن بن حمدان الجلاّب، عن أبـي حاتم الرازي، عن محمد بن يزيد بن سنان الرهاوي، عن الكوثر به، بنحو رواية ابن عدي، وسكت عليه لكن قال الذهبـي في التلخيص: قلت: كوثر ساقط.

وأصل الحديث من رواية أنس رضي الله عنه أخرجه الترمذي في السنن ــ أبواب المناقب ــ باب مناقب معاذ وزيد بن ثابت وأبـيّ وأبـي عبيدة بن الجراح رضي الله عنهم. انظر: (٥/ ٣٣٠: ٣٨٧٩)، بلفظ: «أرحم أُمتي بأُمتي أبو بكر، وأشدهم في أمر الله عمر، وأصدقهم حياءً عثمان، وأقرؤهم لكتاب الله أبـي بن كعب، وأفرضهم زيد بن ثابت، وأعلمهم بالحلال والحرام معاذ بن جبل، ألا وإن لكل أُمة أميناً وأمين هذه الأُمة أبو عبيدة بن الجراح».

قال الترمذي: هذا حديث حسن صحيح.

وهو كما قال رحمه الله.

ورواه أيضـاً الإمـام أحمـد فـي المسنـد (٣/ ١٨٤)، والحـاكـم فـي المستـدرك (٣/ ٤٢٢)، والبيهقي في السنن الكبرى (٦/ ٢١٠)، وأبو نعيم في الحلية (٣/ ١٢٢)، وغيرهم. والله أعلم.

٤٠٠٠ ـ حدثنا[1] محمد بن الصَّبَّاح وأبو الرَّبِيْع الزهراني ـ وكتبته من حديث أبي الربيع ـ قالا: ثنا إسماعيل بن زكريا ثنا النَّضْر أبو عُمَرَ الخَزَّاز، عن عكرمة، عن ابن عباس رضي الله عنهما قال: كان رسول الله ﷺ على حراء[2] فتزلزل الجبل فقال ﷺ: «اثبت حراء فما عليك إلا نبي أو صِدِّيق أو شهيد»، وعليه رسول الله ﷺ وأبو بكر وعمر وعثمان وعلي وطلحة والزبير وعبد الرحمن بن عوف وسعد وسعيد رضي الله عنهم.

.....

(١) مسند أبي يعلى (٣/ ٤٥: ٢٤٣٩).

(٢) حِرَاء ـ بالكسر والتخفيف والمدّ ـ جبل من جبال مكة على ثلاثة أميال وهو معروف، وكان النبي ﷺ قبل أن يأتيه الوحي يتعبّد في غار حراء من هذا الجبل، وفيه أتاه جبريل عليه السلام ويقابله جبل يقال له ثبير وليس بهما نبات ولا بجميع جبال مكة إلاّ شيء يسير. انظر: معجم البلدان (٢/ ٢٦٩ و ٢٧٠).

٤٠٠٠ ـ درجته:

ضعيف جداً بهذا الإسناد لأجل النَّضْر بن عبد الرحمن أبي عمر فإنه متروك كما تقدم. والله أعلم.

وقد سكت عنه البوصيري (٣/ ٤٦/ أ).

تخريجه:

رواه من طريقه ابن عساكر في تاريخه (٧/ ٢٣٩)، عن أم البهاء فاطمة بنت محمد، عن إبراهيم بن منصور، عن أبي بكر المقرىء، عن أبي يعلى به، بنحوه.

ورواه ابن أبي عاصم في السنَّة (٢/ ٦٢٢: ١٤٤٦)، عن أبي الربيع سليمان بن داود الزهراني به، بنحوه.

ورواه ابن عدي في الكامل (٧/ ٢٠)، عن أبي العلاء عن أبي الربيع به، بنحوه.

. . . . . .

وقال ابن عدي: وهذا عن النَّضْر بهذا الإسناد يرويه عنه إسماعيل بن زكريا أبو زياد الخُلْقَاني كوفي.

ورواه الطبراني في المعجم الكبير (١١/ ٢٥٩: ١١٦٧١)، عن محمد بن عبد الله الحضرمي، عن أبي الربيع به، بنحوه.

ورواه في المكان نفسه عن محمد بن محمد الجذوعي القاضي.

ورواه أيضاً في الموضع المتقدم عن إبراهيم بن هاشم البغوي.

ورواه أيضاً في نفس الموضع عن زكريا بن يحيى الساجي.

كلهم عن أبي الربيع الزهراني به، بنحوه.

ورواه ابن عساكر في التاريخ (٧/ ٢٣٩)، عن أبي الأَغَرِّ بن الأسعد، عن أبي محمد الجوهري، عن أبي حفص بن شاهين، عن عبد الله بن محمد البغوي.

ورواه أيضاً في الموضع المتقدم عن أبي القاسم بن السمرقندي، عن أبي الحسن بن النقور، عن أبي الحسن الحربي، عن أبي القاسم عبد الله بن محمد بن عبد العزيز.

ورواه أيضاً في المكان نفسه عن أبي الفرج قوام بن زيد بن عيسى، عن أبي الحسن بن النقور، عن أبي الحسن الحربي، عن أبي القاسم عبد الله بن محمد بن عبد العزيز، كلاهما عن أبي الربيع الزهراني به، بنحوه.

ونقل ابن عساكر عن ابن شاهين أنه قال: وهذا حديث غريب تفرد به النَّضْر أبو عُمَرَ الخَزَّاز ولا أعلم حدّث به عنه إلاّ إسماعيل بن زكريا ويعرف بالأسدي.

وأصل هذا الحديث في الصحيح من حديث أبي هريرة رضي الله عنه:

رواه مسلم في الصحيح (٤/ ١٨٨٠)، كتاب فضائل الصحابة ــ باب من فضائل طلحة والزبير رضي الله عنهما ــ (٢٤١٧)، بنحو لفظ حديث ابن عباس لكن لم يذكر فيه عبد الرحمن بن عوف ولا سعيد بن زيد رضي الله عنهما.

ورواه الترمذي في أبواب المناقب ــ مناقب عثمان بن عفان رضي الله عنه ــ

. . . . . .

(٥/ ٢٨٧: ٣٧٨١)، وقال الترمذي: هذا حديث صحيح.

وقد روي أيضاً من حديث سعيد بن زيد رضي الله عنه كما رواه الإمام أحمد في مسنده (١/ ١٨٧، ١٨٨، ١٨٩)، والترمذي في سننه ـ (٥/ ٣١٥: ٣٨٤١) ـ مناقب سعيد بن زيد رضي الله عنه، وقال الترمذي: هذا حديث حسن صحيح وقد روي من غير وجه، عن سعيد بن زيد رضي الله عنه عن النبـي ﷺ.

وروي أيضاً من حديث عثمان وأنس وبريدة بن الحصيب رضي الله عنهم.

٣٩ ـ باب فضل عمار بن ياسر رضي الله عنه

(١٧٤) تقدم في الباب قبله غير حديث فيه[١].

٤٠٠١ ـ وقال إسحاق: أخبرنا وهب بن جرير ثنا أبـي قال: سمعت الحسن يقول: قال عمار بن ياسر رضي الله عنه: «قاتلت مع رسول الله ﷺ الجن والإنس قيل: وكيف قاتلت الجن؟ قال: نزلنا منزلاً فأخذت قِرْبَتِي[٢] ودَلْوِي لأَسْتَقِيَ فقال ﷺ: «إنه سيأتيك على الماء آت يمنعك» فلما كنت على البئر أتاني رجل أسود كأنه [مرس][٣] فقال: إنك لا تستقي اليوم منها ذَنُوباً، فأخذني فأخذته فصرعته، ثم أخذت حجراً فكسرت أنفه ووجهه ثم ملأت قِرْبتي فأتيت النبـي ﷺ فقال: «هل أتاك على الماء أحد؟» فقلت: رجل أسود، فأخبرته بالذي صنعت فقال ﷺ: «ذاك الشيطان».

.....

(١) كحديث علي رضي الله عنه الذي فيه: ذاك امرؤ خلط الله الإيمان بلحمه ودمه وعظمه... إلخ. وحديث الحسين رضي الله عنه الذي فيه: «إن الجنة لتشتاق إلى ثلاثة من أصحابك» ومنهم عمار رضي الله عنه (٣٩٩٠، ٣٩٩٣، ٣٩٩٤).

(٢) في (عم) و (سد): «أخذت فرسي ودلوي».

(٣) الكلمة غير مقروءة بالأصل، والذي أثبت من (عم) و (سد)، وهو ما في المراجع الأخرى. والمعنى: من جرَّب الأمور ومارسها، والمرس أيضاً الشديد المجرِّب للحروب. (النهاية ٤/٣١٩).

* هذا إسناد منقطع ورجاله ثقات[٤].

(١٧٥) [حديث علي في باب ما اشترك فيه جماعة][٥].

(١٧٦) وحديث عمرو بن العاص رضي الله عنه في ترجمته[٦].

(١٧٧) والأحاديث الواردة في «تقتل عماراً الفئة الباغية»[٧] تأتي إن شاء الله في وقعة صفين، وكذا صفة قتله رضي الله عنه.

.....

(٤) هو كما قال رحمه الله فإن الحسن رحمه الله لم يسمع من عمار رضي الله عنه كما سيأتي. والله أعلم.

(٥) هذا زيادة من (ك)، والحديث تقدَّم برقم (٣٩٩٠).

(٦) سيأتي برقم (٤٠٤٨) وفيه قال عمرو بن العاص رضي الله عنه: ولكن أشهد على رجلين توفي رسول الله ﷺ وهو يُحبُّهما: ابن سمية (يعني عماراً) وابن مسعود. . . إلخ.
قال الأعظمي: سكت عليه البوصيري وإسناده جيد.

(٧) سيأتي برقم (٤٤١١ ـ ٤٤١٧، ٤٤١٩ ـ ٤٤٢١، ٤٤٢٣، ٤٤٢٥)، وتقدَّمت الإشارة إلى أنَّ الحافظ ابن حجر قال: تواترت الأحاديث أن عماراً تقتله الفئة الباغية. ونصّ عدد من أئمتنا رحمهم الله على تواتر هذا الحديث. (ينظر: نظم المتناثر للكتاني ص ١٩٧: ٢٣٧).

٤٠٠١ ـ درجته:

ضعيف بهذا الإسناد للإنقطاع الذي بين الحسن وعمار رضي الله عنه. والله أعلم.

قال البوصيري (٣/ ٧٢/ أ)، رواه إسحاق بن راهويه بسند رواته ثقات إلاَّ أنه منقطع.

تخريجه:

رواه من طريقه ابن عساكر في تاريخ دمشق (١٢/ ٦١٦)، عن أبي محمد بن طاوس، عن أبي بكر، عن أبي الحسين بن بشران، عن الحسين بن صفوان، عن عبد الله بن محمد القرشي، عن إسحاق به، بنحوه.

. . . . . .

ورواه أيضاً في الموضع المتقدم عن أبـي محمد بن طاوس، عن عاصم بن الحسين، عن أبـي الحسين بن بشران به، بنحوه.

ورواه ابن سعد في طبقاته (٣/ ١٩٠)، عن وهب بن جرير به، بنحوه وقال: «ذاك الشيطان جاء يمنعك الماء».

ورواه من طريقه ابن عساكر في التاريخ (٦/ ٦١٧)، عن أبـي بكر محمد بن عبد الباقي، عن الحسن، عن أبـي عمر، عن أحمد بن معروف، عن الحسين بن الفهم، عن محمد بن سعد به، بنحوه.

ورواه ابن سعد أيضاً في المكان السابق، عن موسى بن إسماعيل، عن جرير به، بنحوه.

ورواه من طريقه ابن عساكر في الموضع السابق، عن أبـي بكر محمد بن عبد الباقي، عن الحسن، عن أبـي عمر، عن أحمد بن معروف، عن الحسين بن الفهم، عن محمد بن سعد به، بنحوه.

ورواه البيهقي في دلائل النبوة (٧/ ١٢٤)، باب ما جاء في قتال عمار بن ياسر مع الجن وإخبار النبـي ﷺ عنه، عن أبـي الحسن علي بن محمد المقرىء، عن الحسن بن محمد بن إسحاق، عن يوسف بن يعقوب، عن محمد بن أبـي بكر، عن وهب به، بلفظ:

«كان عمار بن ياسر يقول: قد قاتلت مع رسول الله ﷺ الجن والإنس فقيل: هذا الإنس قد قاتلت فكيف قاتلت الجن؟ قال: بعثني رسول الله ﷺ إلى بئر أستقي منها فلقيت الشيطان في صورته حتى قاتلني فصرعته ثم جعلت أدمي أنفه بفهر معي أو حجر فقال رسول الله ﷺ: «إنّ عماراً لقي الشيطان عند بئرٍ فقاتله» فلما رجعت سألني فأخبرته بالأمر فقال: «ذاك شيطان».

قال البيهقي: هذا الإسناد صحيح إلى الحسن البصري.

ثم قال: روينا عن أبـي هريرة رضي الله عنه أنه قال لأهل العراق: أليس فيكم

. . . . . .

عمار ين ياسر الذي أجاره الله من الشيطان على لسان نبيه ﷺ.

قلت: وهو في المستدرك للحاكم (٣/ ٣٩٢)، عن خيثمة بن أبـي سبرة الجعفي قال: أتيت المدينة فسألت الله أن ييسر لي جليساً صالحاً فيسر لي أبا هريرة فقال لي: ممن أنت؟ فقلت: من أرض الكوفة جئت ألتمس العلم والخير. فقال: أليس فيكم سعد بن مالك مجاب الدعوة وعبد الله بن مسعود صاحب طهور رسول الله ﷺ ونعليه وحذيفة بن اليمان صاحب سرّ رسول الله ﷺ وعمار بن ياسر الذي أجاره الله من الشيطان على لسان نبيه ﷺ وسلمان صاحب الكتابين.

قال قتادة: والكتابان الإنجيل والفرقان.

قال الحاكم: صحيح الإسناد ولم يخرجاه. وأقرّه الذهبـي.

وأصل الأثر في صحيح البخاري عن أبـي الدرداء رضي الله عنه، البخاري مع الفتح (٧/ ١١٤ : ٣٧٤٣).

ورواه البيهقي أيضاً في الموضع المتقدم عن أبـي الحسن علي بن محمد المقرىء، عن الحسن بن محمد بن إسحاق، عن يوسف بن يعقوب، عن محمد بن أبـي بكر، عن إسماعيل بن سنان، عن الحكم بن عطية، عن ثابت، عن الحسن به، بلفظه المتقدم.

ورواه من طريقه ابن عساكر عن الحسن به، بلفظه المتقدم.

ورواه من طريقه ابن عساكر في تاريخه (٦/ ٦١٧)، عن أبـي عبد الله الفراوي، عن أبـي بكر البيهقي به، بنحوه والله أعلم.

٤٠٠٢ ـ وقال الحارث[١]: حدثنا عبد العزيز بن أبان، ثنا القاسم بن الفضل، عن عمرو بن مرة، عن سالم بن أبي الجعد، عن عثمان بن عفان رضي الله عنه قال: لقيت رسول الله ﷺ بالبَطْحَاء[٢] فأخذ بيدي. فانطلقت معه ﷺ فمر بعمار وبأم عمار[٣] رضي الله عنهما يعذبان فقال: «صبراً آل[٤] ياسر فإن مصيركم[٥] إلى الجنة».

.....

(١) بغية الباحث (٩٢٣: ١٠١٦)، وقال فيه: «اصبروا آل ياسر...»

(٢) البطحاء: أصله المسيل الواسع فيه دقاق الحصى وهو موضع بعينه قريب من ذي قار وجمعها بطاح وهي بطاح مكة ويقال لقريش الداخلة وهم الذين ينزلون الشعب بين أخشبي مكة قريش البطاح والذي ينزلون خارج الشعب قريش الظواهر. (ينظر: مراصد الاطلاع ١/ ٢٠٣).

(٣) سميَّة بنت الخباط مولاة أبي حذيفة بن المغيرة المخزومي، كانت سابعة سبعة في الإسلام، عذَّبها أبو جهل وطعنها في قبلها، فكانت أوَّل شهيدة. قال النبي ﷺ لعمَّار يوم بدر: «قتل الله قاتل أمك». يُنظر: طبقات ابن سعد ٨/ ٢٠٧، الاستيعاب ٤/ ٣٢٤، صفة الصفوة ٢/ ٥٩، أسد الغابة ٧/ ١٥٢، الإصابة ٤/ ٣٢٧ ق ١.

(٤) في (عم): «يا آل ياسر».

(٥) في (سد): «موعدكم الجنة».

٤٠٠٢ ـ درجته:

ضعيف جداً بهذا الإسناد؛ لأن عبد العزيز بن أبان متروك، وكذلك فإن سالم بن أبي الجعد لم يسمع من عثمان رضي الله عنه، والله أعلم.

قال البوصيري (٣/ ٧٢/ أ)، رواه الحارث بن أبي أسامة بسند منقطع.

تخريجه:

هذا الحديث له طريقان:

الطريق الأولى: عن القاسم بن الفضل، عن عمرو بن مرة، عن سالم بن أبي الجعد، عن عثمان رضي الله عنه.

رواه أبو نعيم في الحلية (١/ ١٤٠)، من طريق الحارث، عن أبي بكر بن

. . . . . .

خلاد، عن الحارث به، بنحوه.

وأصل الحديث في مسند الإمام أحمد ت/ أحمد شاكر (١/ ٤٤٠: ٤٣٩)، عن عبد الصمد، عن القاسم بن الفضل به، ولفظه:

دعا عثمان ناساً من أصحاب رسول الله ﷺ فيهم عمار بن ياسر فقال: «إني سائلكم وإني أحب أن تصدقوني، نشدتكم الله أتعلمون أن رسول الله ﷺ كان يؤثر قريشاً على سائر الناس ويؤثر بني هاشم على سائر قريش؟» فسكت القوم. فقال عثمان: لو أن بيدي مفاتيح الجنة لأعطيتها بني أُمية حتى يدخلوا من عند آخرهم فبعث إلى طلحة والزبير فقال عثمان: ألا أحدثكما عنه؟ ـ يعني عماراً ـ أقبلت مع رسول الله ﷺ آخذاً بيدي نتمشى في البطحاء حتى أتى على أبيه وأمه وعَلَيْهِ يُعذّبون فقال أبو عمار: يا رسول الله: الدهر هكذا. فقال له النبي ﷺ: «صبراً» ثم قال: «اللهم اغفر لآل ياسر وقد فعلت».

قال الشيخ أحمد شاكر رحمه الله: إسناده ضعيف؛ لانقطاعه سالم بن أبي الجعد تابعي ثقة متأخر لم يدرك عثمان رضي الله عنه.

قلت: هو كما قال وقد تقدم بيان هذا.

ورواه ابن سعد في الطبقات (٣/ ١٨٨)، عن مسلم بن إبراهيم، عن القاسم بن الفضل به، بنحو رواية أحمد ولم يذكر كلام عثمان رضي الله عنه في أوله.

ورواه أيضاً في الموضع المتقدم عن عمر بن الهيثم أبي قطن، عن القاسم به، بنحوه.

ورواه ابن عساكر في تاريخ دمشق (١٢/ ٦١٠)، عن أبي القاسم بن السمرقندي، عن علي بن أحمد بن اليسرى، عن عبد الواحد بن محمد، عن محمد بن أحمد بن يعقوب، عن جده، عن مسلم بن إبراهيم به، بنحو لفظ ابن سعد.

ورواه من طرق أُخرى عن مسلم بن إبراهيم به، بنحوه أيضاً.

ورواه أيضاً (١٢/ ٦٠٩)، عن عبد الله بن محمد، عن الحسن بن محمد بن الصباح، عن أبي قطن عمرو بن الهيثم، عن القاسم بن الفضل به، بنحوه.

. . . . . .

ورواه أيضاً في تاريخه (١٢/ ٦١٠)، عن أبـي الفضل محمد بن عبد الواحد، عن أبـي محمد رزق الله بن عبد الوهاب، عن أبـي الحسين أحمد بن محمد بن حماد، عن أبـي القاسم علي بن محمد بن عبيد الحافظ، عن أحمد بن أبـي خيثمة، عن موسى بن إسماعيل، عن القاسم بن الفضل به، بنحوه.

الطريق الثانية: طريق الأعمش لكن اختلف عليه فيه على ثلاثة أوجه:

الوجه الأول: عنه عن عمرو بن مرة، عن سالم بن أبـي الجعد، عن عثمان رضي الله عنه:

رواه ابن عساكر في التاريخ (١٢/ ٦٠٩)، عن عبد الله بن محمد، عن عباس بن محمد، عن محمد بن الصلت، عن منصور بن أبـي الأسود، عن الأعمش به، بنحوه.

ورواه أيضاً في الموضع المتقدم من طرق، عن العباس بن محمد به، بنحوه.

الوجه الثاني: عن الأعمش، عن سالم بن أبـي الجعد، عن عثمان رضي الله عنه.

رواه ابن عساكر أيضاً (١٢/ ٦٠٩)، عن أبـي صالح عبد الصمد بن عبد الرحمن الحنوي، عن أبـي محمد التميمي، عن أبـي الحسن بن المتيم، عن علي بن محمد بن عبيد بن أحمد بن حازم الغفاري، عن عمرو بن حماد، عن حسين بن عيسى بن زيد، عن أبيه، عن الأعمش به، بنحوه.

ورواه في نفس الموضع من طرق عن حسين بن عيسى بن زيد به، بنحوه.

الوجه الثالث: عن الأعمش، عن عبد الرحمن بن أبـي زناد، عن عبد الله بن الحارث، عن عثمان رضي الله عنه.

رواه الطبراني في المعجم الكبير (٢٤/ ٣٠٣: ٧٦٩)، عن محمد بن عبد الله الحضرمي، عن إبراهيم بن سعيد الجوهري، عن أسد بن خالد، عن سليمان بن قرم، عن الأعمش، به بلفظ: سمعت رسول الله ﷺ يقول لأبـي عمار وأم عمار: «اصبروا آل ياسر موعدكم الجنة».

قال الهيثمي في المجمع (٩/ ٢٩٦)، ورجاله ثقات.

. . . . . .

قلت: فيه أسد بن خالد قال في الميزان (١/ ٢٠٦)، لا يدري من هو والخبر الذي رواه باطل.

ورواه من طريقه ابن عساكر في التاريخ (١٢/ ٦١١)، عن أبي صالح عبد الصمد بن عبد الرحمن عن أبي محمد التميمي، عن أبي الحسن بن المتيم، عن علي بن محمد بن عبيد، عن الطبراني به، بنحوه.

ورواه أيضاً في المكان السابق، عن أبي الفضل محمد بن عبد الواحد، عن أبي محمد التميمي به، بنحوه.

وقد روي الحديث عن جابر رضي الله عنه.

رواه الحاكم في المستدرك (٣/ ٣٨٨)، بلفظ: «أن رسول الله ﷺ مرّ بعمار وأهله وهم يعذبون فقال: أبشروا آل عمار وآل ياسر فإن موعدكم الجنّة».

وقال الحاكم: صحيح على شرط مسلم ولم يخرجاه.

وأقره الذهبي.

ورواه البيهقي في دلائل النبوة (٢/ ٢٨٢).

ورواه الطبراني في الأوسط كما في مجمع البحرين (٦/ ٣٦٤: ٣٨٤٦).

كلهم من طريق مسلم بن إبراهيم، عن هشام الدستوائي، عن أبي الزبير، عن جابر رضي الله عنه.

وأبو الزبير المكي محمد بن مسلم بن تَدْرُس قال عنه الحافظ في التقريب (٥٠٦: ٦٢٩١)، صدوق إلاَّ أنه يدلّس من الرابعة، مات سنة ست وعشرين.

وذكره في طبقات المدلسين في المرتبة الثالثة (٤٥: ١٠١).

قلت: وقد عنعن عن جابر رضي الله عنه فالحديث ضعيف لهذا.

لكنه يرتقي بحديث سالم بن أبي الجعد، عن عثمان رضي الله عنه الذي عند الإمام أحمد وغيره.

فعرف بهذا أن حديث الباب له أصل حسن. والله أعلم.

٤٠٠٣ ـ وقال أبو يعلى[١]: حدثنا أحمد بن المقدام، ثنا عبد الله بن جعفر، حدثني العلاء بن عبد الرحمن، عن أبيه، عن أبي هريرة رضي الله عنه قال: «كان رسول الله ﷺ يبني المسجد فإذا نقل الناس حجراً نقل عمار رضي الله عنه حجرين، فإذا[٢] نقلوا لبنة نقل لبنتين[٣]».

.....

(١) مسند أبي يعلى (٦/ ٧٩: ٦٤٩٣)، وتتمة الحديث فقال رسول الله: «ويح ابن سُميّة تقتله الفئة الباغية».

(٢) في (سد): «وإذا».

(٣) اللَّبِن كَكَتِفَ المضروب من الطين مربعاً للبناء ويقال فيه بالكسر وبكسرتين كإبل لغة. (القاموس ٤/ ٢٦٧ ل ب ن).

٤٠٠٣ ـ درجته:

ضعيف بهذا الإسناد لضعف عبد الله بن جعفر المديني. والله أعلم.

وقد سكت عنه البوصيري (٣/ ٧٢/ أ).

تخريجه:

رواه من طريقه ابن عساكر في تاريخه (١٢/ ٦٣١)، عن أبي عبد الله بن محمد بن الفضل.

ورواه أيضاً في الموضع المتقدم عن أبي المظفر القشيري، كلاهما عن أبي سعيد الأديب، عن أبي عمرو الفقيه، عن أبي يعلى، به بنحوه.

ورواه أيضاً في المكان نفسه عن أبي عبد الله الخلال، عن إبراهيم بن منصور، عن أبي بكر بن المقرىء، عن أبي يعلى به، بنحوه.

والحديث في سنن الترمذي دون قوله: «كان النبي ﷺ يبني المسجد فإذا نقل الناس حجراً نقل عمار حجرين وإذا نقلوا لبنة نقل لبنتين».

أبواب المناقب (٥/ ٣٣٣: ٣٨٨٨)، مناقب عمار بن ياسر رضي الله عنه ولفظه:

. . . . . .

قال رسول الله ﷺ: «أبشر عمار تقتلك الفئة الباغية».

قال الترمذي: وهذا حديث حسن صحيح غريب من حديث العلاء بن عبد الرحمن.

وحديث «تقتل عمَّاراً الفئةُ الباغية» تقدمت الإشارة إلى أنه حديث متواتر وهذه الزيادة التي في حديث أبـي هريرة قد رواها البخاري في الصحيح ـ كتاب الصلاة ـ باب التعاون في بناء المسجد ـ البخاري مع الفتح (١/ ٦٤٤: ٤٤٧)، وفي كتاب الجهاد والسير، باب مسح الغبار عن الرأس في سبيل الله ـ البخاري مع الفتح (٦/ ٣٦: ٢٨١٢)، عن أبـي سعيد الخدري رضي الله عنه قال: «كنا ننقل لَبِن المسجد لَبِنَةً لَبِنَةً وكان عمار رضي الله عنه ينقل لبنتين لبنتين فمرّ به النبـي ﷺ ومسح عن رأسه الغبار وقال: «ويح عمار تقتله الفئة الباغية عمارٌ يدعوهم إلى الله ويدعونه إلى النار».

ورواه غيره من حديث أبـي سعيد وغيره.

فهذا الحديث يرتقي بشواهد الصحيحة إلى درجة الصحيح لغيره. والله أعلم.

٤٠ ـ باب فضل أبـي موسى رضي الله عنه

٤٠٠٤ ـ قال أبو يعلى: حدثنا الفضل بن الصَّبَّاح، ثنا أبو عُبَيْدَة، ثنا مُحْتَسِبٌ عن يزيد الرَّقَاشِيّ، عن أنس رضي الله عنه قال: قعد أبو موسى رضي الله عنه في بيته واجتمع إليه ناس فأنشأ يقرأ عليهم القرآن فأتى رسولَ الله ﷺ رجلٌ فقال: يا رسول الله، ألا أُعْجِبُك من أبـي موسى رضي الله عنه قعد في بيت[1]، واجتمع إليه ناس، وأنشأ يقرأ عليهم القرآن. فقال رسول الله ﷺ: «أتستطيع أن تُقْعِدني من حيث لا يراني منهم أحد[2]؟». قال: نعم. فخرج رسول الله ﷺ قال: فأقعده الرجل[3] حيث لا يراه منهم أحد، فسمع ﷺ قراءة أبـي موسى رضي الله عنه، فقال ﷺ: «إنه يقرأ على مزمار[4] من مزامير آل داود».

.....

(١) في (عم): «بيته».

(٢) في (عم): «لا يراني أحد منهم».

(٣) في (عم): «من حيث».

(٤) قال ابن الأثير: المزمار واحد المزامير وهو من آلات الغناء وقد ضرب رسول الله ﷺ المزمار مثلاً لحسن صوت داود عليه السلام وحلاوة نغمته كأن في حلقه مزامير يزمر بها والآل في قوله: «آل داود» مقحمة ومعناه الشخص. اهـ. (النهاية ٢/ ٣١٢).

وقال الحافظ ابن حجر في الفتح (٨/ ٧١٢): والمراد بالمزمار الصوت الحسن وأصله الآلة أطلق اسمه على الصوت للمشابهة. اهـ.

. . . . . .

وقد نقل الإمام النووي رحمه الله تعالى الإجماع على استحباب تحسين الصوت بالقرآن ما لم يخرج عن حدّ القراءة بالتمطيط فإن خرج حتى زاد حرفاً أو أخفاه حرم. (وانظر: التبيان في آداب حملة القرآن ص ٨٧ فما بعدها).

ولا حجة في هذا الحديث لمن قال بإباحة الغناء؛ لأن غاية ما فيه تشبيه صوت بصوت ولا يلزم من ذلك إباحة المشبه به وقد صح عن نبينا ﷺ تحريم أصوات المعازف وأجمع أهل العلم على تحريم بعضها وقال بعضهم بتحريم جملتها وقد حكى ابن الصلاح الإجماع على تحريم الغناء مع الدف والشبابة.

(وانظر لتفصيل الكلام في ذلك: رسالة الإمام شيخ الإسلام ابن تيمية، السماع والرقص).

٤٠٠٤ ـ درجته:

ضعيف بهذا الإسناد لضعف محتسب بن عبد الرحمٰن ويزيد الرقاشي.

قال البوصيري (٣/ ٧٠/ أ): رواه أبو يعلى الموصلي بسند ضعيف لضعف يزيد الرقاشي.

وقال الهيثمي في المجمع (٩/ ٣٦٣): رواه أبو يعلى وإسناده حسن.

قلت: لعله أراد بشاهده الذي سيأتي، والله أعلم.

تخريجه:

لم أجده من حديث أنس رضي الله عنه.

لكنه يرتقي بالذي بعده إلى درجة الحسن.

ويرتقي بشاهده الذي في الصحيحين من حديث أبي موسى رضي الله عنه إلى درجة الصحيح لغيره رواه البخاري في كتاب فضائل القرآن ـ باب حسن الصوت بالقراءة للقرآن ـ البخاري مع الفتح (٨/ ٧١٠: ٥٠٤٨)، عن أبي موسى رضي الله عنه أن النبي ﷺ قال له: «يا أبا موسى لقد أوتيت مزماراً من مزامير آل داود». ومسلم في كتاب صلاة المسافرين (ح ٧٩٣)، من حديث أبي موسى وأبي هريرة وبريدة رضي الله عنهم.

٤٠٠٥ ـ حدثنا عبد الرحمٰن بن صالح وعبد الله بن عمر بن أبان فَرَّقَهُمَا قالا: ثنا عبد الرحيم بن سليمان، عن [قَنَانَ][1] بن عبد الله النهمي، عن عبد الرحمٰن بن عوسجة، عن البراء رضي الله عنه قال: سمع النبي ﷺ أبا موسى رضي الله عنه يقرأ فقال ﷺ: «كأن صوت هذا من مزامير آل داود».

.....

(١) في الأصل: «قتادة»، وما أثبت هو الصواب، وهو ما في (عم) و (سد).

٤٠٠٥ ـ درجته:

الطريق الأول: حسن بهذا الإسناد؛ لأن عبد الرحمٰن بن صالح الأزدي وقنان النّهمي كلاهما صدوق والله أعلم.

قال البوصيري (٣/ ٧٠/ ب): رواه أبو يعلى الموصلي بسند رواته ثقات وأصله في الصحيحين من حديث أبي موسى وعائشة ورواه مسلم في صحيحه من حديث بريدة.

وقال الهيثمي في المجمع (٩/ ٣٦٣): رواه أبو يعلى ورجاله وثقوا وفيهم خلاف.

والطريق الثاني: حسن بهذا الإسناد أيضاً؛ لأن قنان بن عبد الله صدوق، والله أعلم.

تخريجه:

طريق عبد الرحمن بن صالح أخرجه أبو يعلى في المسند (٣/ ٢٣٢: ١٦٧٠)، وطريق عبد الله بن عمر بن أبان أخرجه أبو يعلى في المسند (٣/ ٢٧٥: ١٧٣٣) تحقيق حسين سليم.

ورواه الطحاوي في مشكل الآثار (٢/ ٥٩)، عن محمد بن علي بن داود عن عبد الرحمٰن بن صالح الأزدي، به بلفظ: «كأن أصوات هذا من أصوات آل داود».

. . . . . .

ورواه البخاري في خلق أفعال العباد (ص ٧٩)، عن أحمد بن حميد، عن قنان بن عبد الله النهمي، به بلفظ: «كأن هذا من أصوات آل داود».

ورواه ابن عساكر كما في كنزل العمال (٣٧٥٥٢)، ولم أقف عليه.

والحديث يرتقي بشواهده التي سبقت الإشارة إليها في الحديث قبله إلى درجة الصحيح لغيره، والله أعلم.

٤١ ـ ذكر خالد بن الوليد رضي الله عنه

٤٠٠٦ ـ قال أبو بكر[١]: حدثنا يزيد بن هارون، عن أبـي معشر، عن سعيد بن أبـي سعيد، عن أبـي هريرة رضي الله عنه قال: هبطت مع النبـي ﷺ من ثنيَّة هَرْشَا[٢]، فانقطع شِسْعُ[٣] نعله ﷺ فناولته شِسْعِي فأبـى أن يقبله[٤] / وجلس ﷺ في ظل شجرة لِيُصْلِح نعله، فقال ﷺ لي: «انظر من ترى؟» قلت: هذا فلان. قال ﷺ: «بئس عبد الله فلان»، ثم قال ﷺ لي: «انظر من ترى»؟ قلت: هذا فلان قال ﷺ: «بئس عبد الله فلان»[٥]، قال: ثم قال ﷺ لي: «انظر: من ترى»؟ قلت: هذا فلان. قال ﷺ: «نعم [١٥٩/ب]

.....

(١) في (عم) و (سد): «قال أبو يعلى»، ولم أجده في أبـي يعلى، بل وجدته في مصنف ابن أبـي شيبة (١٢/ ١٢٣: ١٣)، والحديث أيضاً في سنن الترمذي كما سيأتي، فليس من الزوائد، والله أعلم.

(٢) هكذا في الأصل، والذي في المراجع بالمقصورة هَرْشَى وهي ثنية في طريق مكة قريبة من الجحفة يرى منها البحر، ولها طريقان فكل من سلك واحداً منهما أفضى به إلى موضع واحد. ينظر: القاموس (٢/ ٣٠٥ هـ ر ش)، ومعجم البلدان (٥/ ٤٥٧).

(٣) الشِّسْع: أحد سيور النعل وهو الذي يدخل بين الإصبعين، ويدخل طرفه في الثقب الذي في صدر النعل المشدود في الزمام والزمام السير الذي يعقد فيه الشسع. (النهاية ٢/ ٤٧٢).

(٤) في (عم) و (سد): «يقبلها».

(٥) في (عم) و (سد): «بئس عبد الله»، بدون فلان.

عبد الله فلان». والذي قال ﷺ له: «نعم عبد الله فلان» خالد بن الوليد رضي الله عنه، وأما الآخران لا أخبر بهما أحداً[٦].

* **أبو معشر ضعيف.**

.....

(٦) في (عم): «أبداً».

٤٠٠٦ ـ درجته:

ضعيف بهذا الإسناد لضعف أبي معشر نجيح بن عبد الرحمٰن، والله أعلم.

ولم أره في الإتحاف.

تخريجه:

رواه من طريقه ابن أبي عاصم في الآحاد والمثاني (٢/ ٢٤: ٦٩٣)، عن أبي بكر، به بنحوه.

والحديث في سنن الترمذي (٥/ ٣٥٢)، أبواب المناقب، مناقب لخالد بن الوليد رضي الله عنه (ح ٣٩٣٥)، عن زيد بن أسلم، عن أبي هريرة رضي الله عنه قال: نزلنا مع رسول الله ﷺ منزلاً فجعل الناس يمرون فيقول رسول الله ﷺ: «من هذا يا أبا هريرة؟» فأقول: فلان، فيقول: «نِعْمَ عبد الله هذا» ويقول: «من هذا؟» فأقول: فلان، فيقول: «بئس عبد الله هذا» حتى مرّ خالد بن الوليد فقال: «من هذا؟» فقلت: هذا خالد بن الوليد، فقال: «نعم عبد الله خالد بن الوليد سيف من سيوف الله».

قال الترمذي: هذا حديث حسن غريب ولا نعرف لزيد بن أسلم سماعاً من أبي هريرة وهو عندي حديث مرسل قال: وفي الباب عن أبي بكر الصديق.

قلت: يرتقي الحديث بالإسنادين إلى درجة الحسن.

وقد روى الحديث عن أبي هريرة رضي الله عنه من أربع طرق هي:

سعيد المقبري وأبي صالح وإسحاق بن الحارث بن عبد الله بن كنانة وعطاء بن يسار، كلهم عن أبي هريرة رضي الله عنه.

أما حديث المقبري فقد أخرجه:

. . . . . .

ابن عساكر في التاريخ (٥/٥٤٨)، عن أبي عبد الرحمٰن بن إسماعيل بن عمر، عن أحمد بن علي بن عبد الله بن عمر بن خلف، عن أبي محمد عبد الله بن يوسف الأصبهاني، عن أبي محمد عبد الله بن محمد بن إسحاق الفاكهي، عن يحيى بن أبي مسرة، عن يعقوب بن محمد، عن عبد العزيز بن محمد، عن عبد الواحد بن أبي عون، عن سعيد المقبري، به بلفظ: «نعم المرء خالد بن الوليد».

ورواه من عن عبد العزيز بن محمد، به بنحوه.

وأما حديث أبي صالح فرواه:

ابن عساكر أيضاً في التاريخ (٥/٥٤٧)، عن أبي القاسم، عن أبي نصر عبد الرحمٰن بن علي بن محمد بن موسى، عن أبي زكريا يحيى بن إسماعيل بن يحيى الحربي، عن أبي حاتم مكي بن عبدان، عن محمد بن عيسى بن يزيد الطرسوسي، عن إسحاق بن محمد، عن أسامة بن زيد، عن زيد بن أسلم، عن أبي صالح، به بنحوه، وزاد فيه: «سيف من سيوف الله».

وأما حديث إسحاق بن الحارث بن عبد الله بن كنانة فرواه:

الإمام أحمد في الفضائل (٢/٨١٧: ١٤٨٣)، عن مكي بن إبراهيم، عن هاشم بن هاشم، عن إسحاق، عن أبي هريرة رضي الله عنه:

ومن طريقه رواه ابن عساكر في الموضع المتقدم عن أبي القاسم بن الحصين، عن علي بن المذهب، عن أحمد بن جعفر، عن عبد الله بن أحمد، عن أبيه، به بلفظ:

«خرجنا مع رسول الله ﷺ حتى إذا كنّا تحت ثنية لَفَتْ طلع علينا خالد بن الوليد فقال رسول الله ﷺ: «نعم عبد الله هذا» لكن إسحاق روايته عن أبي هريرة مرسلة (ينظر: الجرح والتعديل ٢/٢٢٦).

وأما حديث عطاء بن يسار فرواه:

ابن عساكر أيضاً في المكان السابق عن أبي القاسم، عن أبي نصر عبد الرحمٰن بن علي، عن أبي زكريا يحيى بن إسماعيل الحربي، عن أبي حاتم

. . . . . .

مكي بن عبدان، عن محمد بن عيسى بن يزيد الطرسوسي، عن إسحاق بن محمد، عن أسامة بن زيد، عن زيد بن أسلم، عن عطاء بن يسار، به بنحوه.

وتقدم أن الحديث يرتقي إلى درجة الحسن لغيره لكن له شواهد بمعناه:

منها ما رواه الإمام أحمد في المسند (١/٨)، بسند صحيح من حديث أبـي بكر رضي الله عنه، وفيه: «نعم عبد الله وأخو العشيرة خالد بن الوليد سيف من سيوف الله سلّه الله عز وجل على الكفار والمنافقين».

ورواه أيضاً في المسند (٤/٩٠)، من حديث أبـي عبيدة بن الجراح رضي الله عنه بلفظ: «خالد سيف من سيوف الله عز وجل، ونعم فتى العشيرة».

فيرتقي الحديث بشواهده إلى درجة الصحيح لغيره، والله أعلم.

٤٠٠٧ ـ وقال أبو يعلى[١]: حدثنا سُرَيْجٌ، ثنا يحيى بن زكريا، عن إسماعيل بن [أبي][٢] خالد عن قيس بن أبي حازم رضي الله عنه قال: أُخْبِرت أن النبي ﷺ قال: «لا تسبوا خالداً، فإنه من سيوف الله عز وجل، سلّه[٣] الله تعالى على الكفَّار».

* صحيح الإسناد[٤].

.....

(١) مسند أبي يعلى (٦/ ٣٦١: ٧١٥٣).

(٢) في الأصل: «ابن خالد»، وما أثبت هو الصحيح، وهو ما في (عم) و (سد).

(٣) في (عم): «أرسله الله تعالى».

(٤) لكنه مرسل كما سيأتي.

٤٠٠٧ ـ درجته:

ضعيف بهذا الإسناد وإن كان رجاله ثقات؛ لأنه مرسل، فقيس بن أبي حازم ما رأى النبي ﷺ، والله أعلم.

وقد أشار البوصيري إلى إرساله (٣/ ٦٧/ أ).

وقال الهيثمي في المجمع (٩/ ٣٥٢): رواه أبو يعلى ولم يسم الصحابي ورجاله رجال الصحيح.

تخريجه:

رواه من طريقه ابن عساكر في التاريخ (٥/ ٥٤٦)، عن أبي عبد الله محمد بن الفضل، عن أبي سعد محمد بن عبد الرحمٰن، عن أبي عمرو بن حمدان، عن أبي يعلى، به بنحوه.

ورواه أيضاً في الموضع المتقدم عن أبي المظفر عبد المنعم بن عبد الكريم، عن أبي سعد محمد بن عبد الرحمٰن، عن أبي عمرو بن حمدان، به بنحوه.

ورواه أيضاً في المكان السابق عن أبي عبد الله الحسن بن عبد الملك، عن أبي القاسم السلمي، عن أبي بكر محمد بن إبراهيم، عن أبي يعلى، به بنحوه.

. . . . . .

ورواه الإمام أحمد في فضائل الصحابة (٢/ ٨١٥: ١٤٧٩)، عن يحيى بن زكريا، به بنحوه.

ورواه ابن سعد في الطبقات (٧/ ٢٧٧)، عن عبد الله بن نمير، عن إسماعيل بن أبي خالد، به بلفظ: «إنما خالد سيف من سيوف الله صبّه الله على الكفار».

ورواه من طريقه ابن عساكر (٥/ ٥٤٦)، عن أبي بكر محمد بن عبد الباقي، عن أبي محمد الجوهري، عن أبي عمر، عن أحمد بن معروف، عن الحسين بن الفهم، عن محمد بن سعد، به بلفظه.

ورواه ابن سعد أيضاً في الموضع نفسه عن يعلى بن عبيد، عن إسماعيل، به، بنحو لفظ أبي يعلى.

ومن طريقه رواه ابن عساكر في التاريخ (٥/ ٥٤٧)، عن أبي بكر الحاسب، عن أبي محمد الجوهري، عن أبي عمر بن حيويه، عن أحمد بن معروف، عن الحسين بن الفهم، عن محمد بن سعد، به بنحوه.

ورواه ابن سعد أيضاً في نفس المكان عن محمد بن عبيد، عن إسماعيل، به بنحوه.

ورواه من طريقه أيضاً ابن عساكر في المكان ذاته عن أبي بكر الحاسب، عن أبي محمد الجوهري، عن أبي عمرو بن حيوية، عن أحمد بن معروف، عن الحسين بن الفهم، عن محمد بن سعد، به بنحوه.

وهذا المرسل يرتقي بالمتصل الذي بعده إلى درجة الحسن لغيره، ويرتقي بما تقدم في تخريج الحديث رقم (٤٠٦)، من حديث أبي بكر رضي الله عنه إلى درجة الصحيح لغيره، والله أعلم.

٤٠٠٨ ـ لكن رواه أبو إسماعيل[١] المؤدّب عن إسماعيل بن أبـي خالد فقال: عن الشعبـي، عن ابن أبـي أوفى رضي الله عنه فذكره في حديث أخرجه أبو يعلى[٢]، عن عبد الله بن عون الخزَّاز، عنه وأوَّلُه: «شكا عبد الرحمٰن بن عوف رضي الله عنه خالد بن الوليد رضي الله عنه إلى رسول الله ﷺ فقال: «يا خالد، لِمَ تُؤْذِي رجلاً من أهل بدر لو أنفقت مثل أُحد ذهباً لم تدرك عمله» فقال: يا رسول الله يقعون فِيَّ فأردُّ[٣] عليهم. فقال ﷺ: «لا تؤذوا خالداً فإنه سيف من سيوف الله تعالى، صبَّه الله على الكفَّار».

.....

(١) في (عم): «إسماعيل»، فقط.

(٢) ولم أره في مسند أبـي يعلى المطبوع فلعله في الكبير وقد رواه ابن عساكر من طريقه كما يأتي في تخريجه.

(٣) في (سد): «في نار عليهم»، وهو خطأ ظاهر.

٤٠٠٨ ـ درجتـه:

حسن بهذا الإسناد؛ لأن أبا إسماعيل المؤدب صدوق كما تقدم.

وقد سكت عنه البوصيري (٣/ ٦٧/ أ).

وقـال الهيثمـي فـي المجمـع (٩/ ٣٥٢): رواه الطبـرانـي فـي الصغيـر والكبيـر باختصار والبزار بنحوه ورجال الطبراني ثقات.

تـخـريـجـه:

رواه من طريقه ابن عساكر في التاريخ (٥/ ٥٤٦) عن أم المجتبى فاطمة بنت ناصر، عن إبراهيم بن منصور، عن أبـي بكر المقرىء، عن أبـي يعلى، به بنحوه.

ورواه عبد الله بن أحمد في زوائده على الفضائل لأبيه (١/ ٥٦: ١٣)، عن عبد الله بن عون، به بنحوه.

ورواه البزار كما في كشف الأستار (٣/ ٢٦٦: ٢٧١٩)، مناقب خالد بن الوليد

. . . . . .

عن إبراهيم بن عبد الله بن الجنيد، عن عبد الله بن عون الخزّاز، به بنحوه إلاَّ أنه قال: «يقعون فيّ فما أردُّ عليهم».

ورواه الطبراني في المعجم الكبير (٤/ ١٠٤: ٣٨٠١)، عن العباس بن الربيع بن ثعلب، عن أبيه، عن إسماعيل المؤدب، به مختصراً.

ورواه في المعجم الصغير (١/ ٢٠٩)، به مختصراً أيضاً.

وقال: لم يروه عن إسماعيل إلاَّ أبو إسماعيل تفرد به الربيع.

ورواه في الكبير ــ الموضع المتقدم ــ عن محمد بن عبد الله الحضرمي، عن الربيع بن ثعلب، به بنحوه.

ورواه ابن عبد البر في الاستيعاب (١/ ٤٠٧)، عن عبد الوارث بن سفيان، عن قاسم، عن أحمد بن زهير، عن الربيع بن ثعلب، به، بنحو رواية أبـي يعلى.

ورواه الحاكم في المستدرك (٣/ ٢٩٨)، عن علي بن حمشاذ، عن الحسن بن علي بن شبيب المعمري، عن الربيع بن ثعلب، به بنحوه.

وقال الحاكم: هذا حديث صحيح الإسناد ولم يخرجاه.

قال الذهبـي: قلت: رواه ابن إدريس عن أبـي خالد، عن الشعبـي مرسلاً وهو أشبه.

قلت: روى حديثه ابن عساكر في التاريخ (٥/ ٥٤٦)، عن أبـي بكر محمد بن عبد الباقي، عن الحسن بن علي، عن أبـي عمر محمد بن العباس، عن أحمد بن معروف، عن الحسين بن الفهم، عن محمد بن سعد، عن محمد بن عبيد، عن إسماعيل بن أبـي خالد، عن عامر الشعبـي قال: قال خالد بن الوليد: يا رسول الله إنهم يقعون في عرضي فلا أستطيع إلاَّ أن أرد عليهم مثل ما يقولون لي فقال رسول الله ﷺ: «لا تؤذوا خالداً فإنه سيف من سيوف الله سلّه الله على أعدائه».

ورواه ابن عساكر أيضاً في الموضع المتقدم عن أبـي عبد الله محمد بن إبراهيم بن محمد بن الحسين بن محمد الطفّال، عن سهل بن بشر، عن علي بن منير

. . . . . .

الخلال، عن محمد بن أحمد بن عبد الله الذهلي، عن أبـي أحمد بن عبدوس، عن الربيع بن ثعلب، به بنحوه.

ورواه أيضاً في المكان السابق عن أبـي عبد الله محمد بن إبراهيم بن جعفر المقرىء، عن سهل بن بشر، به بنحوه.

وهذا الحديث يرتقي بحديث أبـي بكر رضي الله عنه المتقدم في تخريج الحديث رقم (٤٠٦)، إلى درجة الصحيح لغيره.

وقد ثبت في صحيح البخاري في كتاب فضائل الصحابة رضي الله عنهم. البخاري مع الفتح (٧/ ١٢٦ : ٣٧٥٧)، في خبر غزوة مؤتة أن النبـي ﷺ قال: «حتى أخذها ــ يعني: الراية ــ سيف من سيوف الله حتى فتح الله عليهم»، والله أعلم.

٤٠٠٩ ـ وقال أبو يعلى[1]: حدثنا سُرَيْجٌ، ثنا يحيى بن زكريا، حدَّثني إسماعيل، عن قيس، قال: قال خالد بن الوليد رضي الله عنه: لقد منعني كثيراً من القراءة الجهاد في سبيل الله تعالى.

* صحيح.

.....

(١) مسند أبي يعلى (٦/ ٣٦١: ٧١٥٢).

٤٠٠٩ ـ درجته:

هو كما قال الحافظ رحمه الله: صحيح بهذا الإسناد، والله أعلم.

وقد سكت عنه البوصيري (٣/ ٦٧/ ب).

وقال الهيثمي في المجمع (٩/ ٣٥٣): رواه أبو يعلى ورجاله رجال الصحيح.

تخريجه:

رواه من طريقه ابن عساكر في التاريخ (٥/ ٥٥١)، عن أبي عبد الله الفراوي، عن أبي سعد الأديب، عن أبي عمرو الفقيه، عن أبي يعلى، به بلفظه.

ورواه أيضاً في الموضع المتقدم عن أبي المظفر الصوفي، عن أبي سعد الأديب، بلفظه.

ورواه أيضاً في نفس المكان عن أبي عبد الله الخلال، عن إبراهيم بن منصور، عن أبي عمرو الفقيه، به بلفظه.

ورواه الإمام أحمد في فضائل الصحابة (٢/ ٨١٤: ١٤٧٧)، عن يحيى بن زكريا، به بلفظه.

ورواه أيضاً في المكان ذاته عن ابن نمير، عن إسماعيل بن أبي خالد، به بلفظه.

ورواه ابن عساكر في الموضع المتقدم عن أبي بكر محمد بن عبد الباقي، عن الحسن بن علي، عن أبي عمر محمد بن العباس، عن أحمد بن معروف، عن الحسين بن الفهم، عن محمد بن سعد، عن ابن نمير، به بنحوه.

. . . . . .

ورواه أيضاً في الموضع السابق عن أبـي القاسم نصر بن أحمد بن مقاتل، عن عبد الرحمـٰن بن الحسين بن محمد، عن محمد بن علي بن محمد السلمي، عن عبد الرحمـٰن بن عمر بن نصر، عن أحمد بن محمد بن أبـي الموت، عن أبـي الحسن علي بن عبد العزيز البغوي، عن أبـي عبيد القاسم بن سلام، عن ابن أبـي زائدة، عن إسماعيل بن أبـي خالد، به بنحوه.

ورواه أيضاً في الموضع المتقدم عن أبـي بكر محمد بن عبد الباقي، عن الحسن بن علي، عن أبـي عمر محمد بن العباس، عن أحمد بن معروف، عن الحسين بن الفهم، عن محمد بن سعد، عن الفضل بن دكين، عن الوليد بن عبد الله بن جميع، عن رجل أن خالد بن الوليد أم الناس بالحيرة فقرأ من سورٍ شتّى ثم التفت إلى الناس حين انصرف فقال: شغلني عن تعلّم القرآن الجهاد.

٤٠١٠ ـ وبه[١] قال خالد رضي الله عنه: ما ليلة يُهْدَى إلى بيتي فيها عَرُوسٌ أنا لها محبٌّ، أو أُبشَّرَ فيها[٢] بغلام بأحب إليّ من ليلة شديدة الجليد في سرية من المجاهدين[٣] أُصَبِّح بها العدو.

.....

(١) مسند أبي يعلى (٦/ ٣٦٠: ٧١٤٩).

(٢) في (عم): «منها».

(٣) في (عم) و (سد): «من المهاجرين المجاهدين».

١٤١٠ ـ درجته:

صحيح بهذا الإسناد، والله أعلم.

وقد سكت عنه البوصيري (٣/ ٦٧/ ب).

وقال الهيثمي في المجمع (٩/ ٣٥٣): رواه أبو يعلى ورجاله رجال الصحيح.

تخريجه:

رواه من طريقه ابن حبان في الثقات (٣/ ١٠١، ١٠٢)، عن أبي يعلى، به بلفظه.

ورواه من طريقه أيضاً ابن عساكر في التاريخ (٥/ ٥٥٠)، عن أبي عبد الله محمد بن الفضل، عن محمد بن عبد الرحمٰن، عن أبي عمرو بن حمدان، عن أبي يعلى، به بنحوه.

ورواه أيضاً في الموضع المتقدم عن أبي المظفر عبد المنعم بن عبد الكريم، عن محمد بن عبد الرحمٰن، به بنحوه.

ورواه أيضاً في الموضع السابق عن أبي عبد الله محمد الخلال، عن إبراهيم بن منصور، عن أبي بكر المقرىء، عن أبي يعلى، به بنحوه.

ورواه الإمام أحمد في فضائل الصحابة (٢/ ٨١٤: ١٤٧٦)، عن يحيى بن زكريا، بنحوه.

وقد تابع قيس بن أبي حازم مولى لآل خالد بن الوليد يسمى زياداً أخرج

. . . . . .

حديثه: ابن سعد كما في الإصابة (١/ ٤١٤)، عن محمد بن عبيد الله، عن إسماعيل بن أبي خالد، عن زياد قال: قال خالد عند موته: «ما كان في الأرض من ليلة أحب إليّ من ليلة شديدة الجليد في سرية من المهاجرين أصبِّح بهم العدو فعليكم بالجهاد».

ورواه من طريقه ابن عساكر أيضاً في الموضع السابق عن أبي بكر محمد بن عبد الباقي، عن الحسن بن علي، عن أبي عمر بن حيويه، عن أحمد بن معروف، عن الحسين بن الفهم، عن محمد بن سعد، به بنحوه.

ورواه ابن عساكر أيضاً في الموضع السابق عن أبي غالب بن البنا، عن أبي الحسين بن الأبنوسي، عن إبراهيم بن محمد، عن محمد بن سفيان، عن سعيد بن رحمة، عن ابن المبارك، عن ابن عيينة، عن إسماعيل، به بنحوه.

٤٠١١ ـ حدَّثنا سُرَيْجٌ[١]، ثنا يحيى بن زكريا، عن يونس بن أبي إسحاق، عن أبي السَّفَر، قال: نزل خالد بن الوليد رضي الله عنه على المَرَازِبَة[٢] فقالوا له: احذر السُّمَّ لا تسقيكه الأعاجم. فقال رضي الله عنه: إيتوني به. فأُتِيَ به، فأخذه بيده ثم اقْتَحَمَه[٣] وقال: «بسم الله» فلم يضرَّه شيئاً.

.....

(١) مسند أبي يعلى (٦/ ٣٦١: ٧١٥٠)، لكنه قال: نزل خالد بن الوليد الحيرة على أمير بني المرازبة.

(٢) المرازبة من الفرس معرَّب الواحد مَرْزُبَان بضم الزاي وهو الفارس الشجاع المقدم على القوم دون الملك. (ينظر: اللسان ١/ ٤١٧: ر ز ب).

(٣) تقحيم النفس في الشيء إدخالها من غير رويَّة فالمعنى أنه شربه وأسرع في ذلك دون تأن أو تراجع. والله أعلم. (ينظر: لسان العرب: ق ح م).

٤٠١١ ـ درجته:

ضعيف بهذا الإسناد؛ لأن أبا السفر لم يدرك خالد بن الوليد رضي الله عنه.

وقد سكت عنه البوصيري (٣/ ٦٧/ ب).

وقال الهيثمي في المجمع (٩/ ٣٥٣): رواه أبو يعلى والطبراني بنحوه وأحد إسنادي الطبراني رجاله رجال الصحيح، وهو مرسل ورجالهما ثقات إلاَّ أن أبا السفر وأبا بردة بن أبي موسى لم يسمعا من خالد، والله أعلم.

تخريجه:

روى هذا الحديث عن خالد رضي الله عنه أبو السَّفر وقيس بن أبي حازم:

أما حديث أبي السفر فمداره على يونس بن أبي إسحاق واختلف عليه في إسناده على وجهين:

أحدهما: هذا الذي عند أبي يعلى:

رواه من طريقه ابن عساكر في تاريخه (٥/ ٥٥١)، عن أبي عبد الله الخلال، عن إبراهيم بن منصور، عن أبي بكر المقرىء، عن أبي يعلى، به بنحوه.

. . . . . .

ورواه أيضاً في الموضع المتقدِّم عن أبـي عبد الله الفراوي عن أبـي سعد محمد بن عبد الرحمـٰن، عن أبـي عمرو بن حمدان، عن أبـي يعلى، به بنحوه.

ورواه أيضاً في المكان السابق عن أبـي المظفر القشيري، عن أبـي سعد محمد بن عبد الرحمـٰن، به بنحوه.

ورواه أبو نعيم في الدلائل (٤٤٥ : ٣٦٨)، عن خالد بن شعيب، عن سُرَيْج بن يونس به، بنحوه.

ورواه الإمام أحمد في فضائل الصحابة (٢/ ٨١٥: ١٤٧٨)، عن يحيـى بن زكريا، به بنحوه. لكنه قال: على بني أم المرازبة.

وقال الحافظ في الإصابة (١/ ٤١٤): رواه ابن سعد من وجهين آخرين.

قلت: لم أره في الطبقات ولكن أخرجه من طريقه ابن عساكر في تاريخه (٥/ ٥٥١)، عن أبـي بكر محمد بن عبد الباقي، عن أبـي محمد الجوهري، عن محمد بن العباس، عن أحمد بن معروف، عن الحسين بن الفهم، عن محمد بن سعد، عن الفضل بن دكين، عن يونس بن أبـي إسحاق، به بنحوه.

ورواه أيضاً في الموضع المتقدم به، إلى ابن سعد عن محمد بن عبد الله الأسدي، عن يونس بن أبـي إسحاق، به بنحوه.

الوجه الثاني: يونس عن أبـي بردة، عن خالد رضي الله عنه:

رواه الطبراني في المعجم الكبير (٤/ ١٠٥ : ٣٨٠٨)، عن محمد بن عبد الله الحضرمي، عن هارون بن إسحاق، عن وكيع، عن يونس به، بلفظ: أن خالد بن الوليد لما أتى الحيرة قال: ائتوني بالسمّ، فأتي به فجعله في كفه ثم قال: بسم الله فاقتحمه فلم يضره.

وأما حديث قيس بن أبـي حازم فرواه:

الإمـام أحمـد فـي فضـائـل الصحـابـة (٢/ ٨١٦: ١٤٨٢)، عـن سفيـان، عـن إسماعيل بن أبـي خالد، عن قيس بلفظ: أتي خالد بسمٍّ فقال: ما هذا؟ قالوا: سمّ. فشربه.

. . . . . .

ورواه أيضاً في الموضع المتقدم (ح ١٤٨١) به، لكن بلفظ: عن خالد رضي الله عنه قال: لقد اندقت في يدي يوم مؤتة تسعة أسياف فلم يبقَ في يدي إلاَّ صفيحة يمانية وأتى بالسمّ فقال: ما هذا؟ قالوا: السم. قال: بسم الله فشربه.

قلت: وإسنادهما صحيح فيرتقي بهما هذا الحديث إلى درجة الصحيح لغيره، والله أعلم.

ورواه الطبراني في الكبير (٤/١٠٦: ٣٨٠٩)، عن محمد بن عبد الله عن سعيد بن عمرو الأشعثي، عن سفيان، به، بلفظ: رأيت خالد بن الوليد أتي بسمّ... إلخ.

ورواه ابن عساكر في تاريخه (٥/٥٥١)، عن أبي بكر محمد بن عبد الباقي، عن الحسن بن علي، عن محمد بن العباس، عن أحمد بن معروف، عن الحسين بن الفهم، عن محمد بن سعد، عن عبد الله بن الزبير الحميدي، عن سفيان، به، بنحو رواية الطبراني وزاد: وأشار سفيان بيده إلى فيه. قال عبد الله بن الزبير، وذلك بالحيرة.

٤٠١٢ ـ حدثنا[١] سُرَيْج، ثنا هُشَيم، عن عبد الحميد بن جعفر، عن أبيه قال: قال خالد بن الوليد رضي الله عنه: اعتمرنا مع رسول الله ﷺ في عمرة اعتمرها، فحلق شعره ﷺ، فسبقت إلى الناصية فأخذتها[٢]، فاتخذت قلنسوة[٣] فجعلتها في مقدَّم القلنسوة فما وجَّهت في وجه إلاَّ فتح لي.

.....

(١) مسند أبي يعلى (٦/ ٣٥٩: ٧١٤٧).

(٢) في (سد): «فاتخذتها».

(٣) القَلَنْسُوة والقُلَنْسِيَة إذا فتحت ضممت السين وإذا ضممت كسرتها تلبس في الرأس والجمع قَلَانِس وفلانيس وقَلَنْسٍ. (ينظر: القاموس ٢/ ٢٥١ ق ل س).

٤٠١٢ ـ درجته:

ضعيف بهذا الإسناد؛ لعنعنة هُشَيم وهو مدلّس، وجعفر بن عبد الله لم يسمع فيما يظهر من خالد رضي الله عنه، والله أعلم.

قال البوصيري (٣/ ٦٧/ ب): رواه أبو يعلى بسند صحيح.

وقال الهيثمي في المجمع (٩/ ٣٥٢): رواه الطبراني وأبو يعلى بنحوه ورجالهما رجال الصحيح وجعفر سمع من جماعة من الصحابة فلا أدري سمع من خالد أم لا.

قلت: حتى ولو ثبت سماع جعفر بن عبد الله من خالد رضي الله عنه ففيه عنعنة هُشَيم كما تقدم، والله أعلم.

تخريجه:

رواه من طريقه ابن عساكر في تاريخه (٥/ ٥٤٨)، عن أبي عبد الله الفراوي، عن أبي سعيد الجنزرودي، عن أبي عمر بن حمدان، عن أبي يعلى، به بنحوه.

ورواه أيضاً في الموضع المتقدم عن أبي المظفر القشيري، عن أبي سعيد الجنزرودي، به بنحوه.

ورواه أيضاً في المكان السابق عن أبي عبد الله الخلال، عن إبراهيم بن منصور

. . . . . .

الجبار، عن أبـي بكر المقرىء، عن أبـي يعلى، به بنحوه.

ورواه سعيد بن منصور كما في الإصابة (١/ ٤١٤)، عن هُشَيم، به، بلفظ: أن خالد بن الوليد رضي الله عنه فقد قلنسوته يوم اليرموك فقال: اطلبوها فلم يجدوها فلم يزل حتى وجدوها فإذا هي خَلِقة، فسئل عن ذلك فقال: اعتمر النبـي ﷺ فحلق رأسه فابتدر الناس شعره فسبقتهم إلى ناصيته فجعلتها في هذه القلنسوة فلم أشهد قتالاً وهي معي إلاَّ تبين لي النصر.

ورواه مـن طـريقـه الطبـرانـي فـي الكبيـر (٤/ ١٠٤: ٣٨٠٤)، عـن علـي بـن عبد العزيز، عن سعيد بن منصور، به بنحوه.

ورواه مـن طـريقه الطبـرانـي أبـو نعيـم فـي دلائـل النبـوّة (٤٤٥: ٣٦٧)، عـن سليمان بن أحمد ــ الطبراني ــ به بنحوه.

ورواه من طريق سعيد بن منصور أيضاً الحاكم في المستدرك (٣/ ٢٩٩) عن علي بن عيسى، عن أحمد بن نجدة، عن سعيد بن منصور، به بنحوه.

وسكت عنه الحاكم.

قال الذهبـي: قلت: منقطع.

ورواه من طريق الحاكم البيهقي في دلائل النبوّة (٦/ ٢٤٩)، باب ما جاء في قلنسـوة خـالـد بـن الـوليـد واستنصـاره بمـا جعـل فيهـا مـن شعـر رسـول الله ﷺ عـن أبـي عبد الله الحافظ، به بنحوه.

ورواه من طريق البيهقي ابن عساكر في تاريخه (٥/ ٥٤٨)، عن أبـي عبد الله الفراوي، عن البيهقي، به بنحوه.

وعزاه السيوطي في الخصائص (١/ ١٧٠)، لابن سعد.

٤٢ ـ باب فضل سلمان رضي الله عنه

٤٠١٣ ـ قال أبو يعلى[١]: حدثنا قَطَن بن نُسَير، ثنا جعفر بن سليمان، عن ثابت، عن أنس رضي الله عنه قال: «آخى رسول[٢] الله ﷺ بين أصحابه، بين أبـي الدرداء وسلمان رضي الله عنهما، وبين عوف بن مالك والصعب بن جَثَّامة رضي الله عنهما».

.....

(١) مسند أبـي يعلى (٣/ ٣٧١: ٣٣٩١).

(٢) في (عم) و (سد): «النبـي ﷺ».

٤٠١٣ ـ درجـتـه:

حسن بهذا الإسناد؛ لأنَّ قَطن بن نُسير وجعفر بن سليمان صدوقان. ولم أره في الإتحاف.

قال الهيثي في المجمع ٨/ ١٧٤: رواه أبو يعلى ورجاله رجال الصحيح.

تـخـريـجـه:

أخـرج طـرفـه الأول ابـن عسـاكـر فـي التـاريـخ (٧/ ٤٢٦)، عـن أبـي القـاسـم السمرقندي، عن أحمد بن محمد بن النقور، عن عيسى بن علي، عن عبد الله بن محمد، عن قَطَن بن نُسَير به، مقتصراً على ذكر سلمان وأبـي الدرداء رضي الله عنهما.

ولهذا الشطر شاهد مرسل عند ابن سعد في الطبقات (٤/ ٦٣)، عن أبـي عامر

. . . . . .

العقدي، عن شعبة، عن سليمان بن المغيرة، عن حميد بن هلال قال: أُوْخِيَ بين سلمان وأبـي الدرداء رضي الله عنهما فسكن أبو الدرداء الشام وسكن سلمان الكوفة. وهو في صحيح البخاري ـ كتاب الصوم ـ باب من أقسم على أخيه ليفطر في التطوع، البخاري مع الفتح (٤/ ٢٤٦: ١٩٦٨)، وفي كتاب الأدب، باب صنع الطعام والتكلّف للضيف (١٠/ ٥٥٠: ٦١٣٩)، من حديث عون بن أبـي جحيفة، عن أبيه قال: «آخى النبـي ﷺ بين سلمان وأبـي الدرداء. . . الحديث».

وعليه فهذا الشطر صحيح.

وأمّا الشطر الثاني فقد نسب الحافظ ابن حجر رحمه الله في الإصابة (٢/ ١٧٨)، لأبـي بكر بن لال أنه أخرج في كتاب المتحابين من طريق جعفر بن سليمان، عن ثابت قال: آخى رسول الله ﷺ بين عوف بن مالك والصعب بن جَثَّامة فقال: كلٌّ منهما للآخر إن متّ قبلي فتَراءَ لي فمات الصعب قبل عوف فتراءى فذكر قصة.

٤٠١٤ ـ وقال أحمد بن منيع: حدثنا أبو داود، ثنا الأعمش، عن أبي سفيان، عن أشياخه قالوا: دخل سعد[١] على سلمان رضي الله عنهما يعوده فبكى[٢] سلمان رضي الله عنه. فقال له سعد رضي الله عنه: ما يبكيك يا عبد الله؟ توفي رسول[٣] الله ﷺ وهو عنك راض، وترد عليه الحوض، وتلقى أصحابك.

(١٧٨) وحديث علي رضي الله عنه تقدم في باب ما اشترك فيه جماعة[٤].

.....

(١) هو: سعد بن أبي وقاص رضي الله عنه، وقد تقدمت ترجمته في مناقبه.

(٢) في (عم) و (سد): «ويبكي».

(٣) في (عم) و (سد): «النبي ﷺ».

(٤) من قوله: «وحديث علي رضي الله عنه... الخ»، بحاشية الأصل، وعليه (صح)، ويشير بذلك إلى حديث سؤالهم لعلي رضي الله عنه، وفيه أنه قال عن سلمان: امرؤٌ منّا أهل البيت... الخ، وقد تقدم الحديث برقم (٣٩٩٠).

٤٠١٤ ـ درجته:

أتوقف في الحكم عليه بهذا الإسناد؛ لأن أبا داود لم يتميز لي، والله أعلم.

ولم أجده في الإتحاف.

تخريجه:

هذا الحديث أصله في سنن ابن ماجه ـ أبواب الزهد ـ باب الزهد في الدنيا (٤١٥٦)، عن الحسن بن الربيع، عن عبد الرزاق، عن جعفر بن سليمان، عن ثابت، عن أنس رضي الله عنه قال: اشتكى سلمان فعاده سعد فرآه يبكي فقال له سعد: ما يبكيك يا أخي أليس قد صحبت رسول الله ﷺ؟ أليس... أليس...؟ قال سلمان رضي الله عنه: ما أبكي واحدة من اثنتين ما أبكي ضنًّا للدنيا ولا كراهية للآخرة، ولكن رسول الله ﷺ عهد إلينا عهداً ما أراني إلاَّ قد تعدّيت، قال: وما عهد إليك؟ قال: عهد

. . . . . .

إلينا «يكفي أحدكم مثل زاد الراكب» ولا أُراني إلاّ قد تعديت، وأمّا أنت يا سعد فاتق الله عند حكمك إذا حَكَمْتَ، وعند قسمك إذا قَسَمْتَ وعند همّك إذا هممت. قال ثابت: فبلغني أنه ما ترك إلاَّ بضعة وعشرين درهماً مع نُفَيقة كانت عنده.

ورواه ابن عساكر في التاريخ (٧/ ٤٣١)، عن أنس رضي الله عنه بنحو رواية ابن ماجه.

وهو عند الطبراني في الكبير (٦/ ٢٢٧: ٦٠٦٩)، عن أنس رضي الله عنه أيضاً.

وعند عبد الرزاق في المصنف (١١/ ٣١٣: ٢٠٦٣٢)، وأحمد في المسند (٥/ ٤٣٨)، عن الحسن رحمه الله.

وعند الطبراني في الكبير (٦/ ٢٦١: ٦١٦٠)، والقضاعي في مسند الشهاب (٧٢٨)، عن مورّق العجلي.

وعند أبي نعيم في الحلية (١/ ٩٦)، وابن سعد في الطبقات (٤/ ٦٨)، عن سعيد بن المسيب.

ورواه ابن عساكر أيضاً في تاريخه (٧/ ٤٣١)، فما بعدها من حديث من تقدم بألفاظ متقاربة، ولكن بدون ذكر هذه الزيادة التي عند أحمد بن منيع.

والحديث صحيح بطرقه.

وأمّا هذه الزيادة فرويت من حديث أبي سفيان على وجهين:

أحدهما هذا، وأخرجه:

ابن سعد في طبقات (٤/ ٦٨)، عن أبي معاوية الضرير، عن الأعمش به، بنحوه وذكر تتمة الحديث بنحو رواية ابن ماجه المتقدمة.

ورواه الإمام أحمد في الزهد (١٩٠)، عن أبي معاوية، به، بنحوه وذكر تتمة الحديث.

ورواه الحاكم في المستدرك (٤/ ٣١٧)، عن إبراهيم بن عصمة بن إبراهيم، عن أبيه، عن يحيى بن يحيى، عن أبي معاوية، به، بنحوه، وذكر تتمة وقال بعده: هذا

. . . . . .

حديث صحيحٌ إسنادُه ولم يخرجاه.

وأقره الذهبي:

ورواه من طريقه ابن عساكر في التاريخ (٧/ ٤٣٢)، عن أبي القاسم الشحامي، عن أبي بكر البيهقي، عن أبي عبد الله الحاكم به، بنحوه.

ورواه أبو نعيم في الحلية (١/ ١٩٥)، عن محمد بن أحمد، عن عبد الله بن شيرويه، عن إسحاق بن راهويه، عن معاوية، به، بنحوه، كاملاً وزاد في آخره: وهذه الأساود حولي، وإنما حوله مطهرة أو إنجانة. الإجَّانة والإنجانة: المِرْكن وهي آنية وأفصحها إجّانة، واحدة الأجاجين. يُنظر: القاموس ٤/ ٢٣١، ولسان الميزان ١٣/ ٨: أ ج ن.

ونحوها.

ورواه أيضاً في الموضع المتقدم، عن عبد الله بن محمد بن جعفر، عن محمد بن شعيب التاجر، عن محمد بن عيسى الدامغاني، عن جرير، عن الأعمش به، بنحوه ولم يذكر ورود الحوض.

والوجه الثاني: عن أبي: سفيان نفسه ولم يذكر أشياخه:

رواه ابن عساكر في التاريخ (٧/ ٤٣٢)، عن أبي عبد الله محمد بن الفضل، عن أبي سعيد محمد بن علي الخشاب، عن أبي محمد عبد الله بن يوسف الأصبهاني، عن أبي سعيد بن الأعرابي، عن أحمد بن عمرو القطراني، عن عمرو بن مرزوق، عن زائدة، عن الأعمش، عن أبي سفيان قال: دخل سعد على سلمان يعوده. . . فذكره بنحوه.

ورواه في التاريخ (٧/ ٤٣٣)، عن أبي عبد الله محمد بن الفضل، عن أبي سعيد محمد بن علي الخشاب، عن أبي محمد عبد الله بن يوسف الأصبهاني، عن أبي سعيد بن الأعرابي، عن عبد الرحمن بن خلف، عن عمرو بن مرزوق به، بنحوه.

. . . . . .

ورواه أيضاً في الموضع المتقدم عن أبـي القاسم زاهر بن طاهر، عن أبـي بكر البيهقي، عن أبـي محمد الأصبهاني به، بنحوه.

ورواه أيضاً في التاريخ (٧/ ٤٣٢)، عن أبـي المعالي محمد بن يحيـى القاضي، عن أبـي الحسن عمر بن الحسن بن عتيق بن الروّاس، عن أبـي محمد عبد الله بن يوسف بن نصر بن أحمد الشيباني، عن أبـي بكر أحمد بن يوسف بن خلاد، عن الحارث بن أبـي أُسامة، عن معاوية بن عمرو، عن زائدة، به، بنحوه.

ورواه أيضاً في المكان السابق عن أبـي المعالي محمد بن يحيـى القاضي، عن أبـي محمد علي بن زيد بن أحمد التنيسي، عن أبـي محمد عبد الله بن يوسف بن نصر الشيباني به، بنحوه.

ورواه أيضاً في نفس الموضع عن أبـي سهل محمد بن إبراهيم، عن أبـي الفضل عبد الرحمن بن أحمد بن الحسن، عن جعفر بن عبد الله بن يعقوب، عن محمد بن هارون الروياني، عن محمد بن المثنى، عن محمد بن عمار، عن الأعمش به، بنحوه.

ورويت نحو هذه الزيادة أيضاً من حديث عامر بن عبد الله:

رواها ابن حبان في صحيحه ـ الإحسان (٢/ ٤٥: ٧٠٤) ـ عن محمد بن الحسن بن قتيبة، عن يزيد ابن موهب الرملي، عن ابن وهب، عن أبـي هانىء، عن أبـي عبد الرحمن الحبلي، عن عامر بن عبد الله أن سلمان الخير حين حضره الموت عرفوا منه بعض الجزع قالوا: ما يجزعك يا أبا عبد الله وقد كانت لك سابقة في الخير شهدت مع رسول الله ﷺ مغازي حسنة وفتوحاً عظاماً؟... فذكره بنحوه.

ورواه أبو نعيم في الحلية (١/ ١٩٧)، عن أبـي عمرو بن حمدان بن الحسن بن سفيان، عن حرملة بن يحيـى، عن ابن وهب به، بنحوه.

ورواه ابن عساكر في التاريخ (٧/ ٤٣٢)، عن محمد بن هارون، عن محمد بن إسحاق، عن أصبغ بن الفرج، عن ابن وهب به، بنحوه.

. . . . . .

وروى نحوها أيضاً من حديث الحسن:

رواها أبو نعيم في الحلية (١/١٩٦)، عن أبي يحيى محمد بن الحسن بن كوثر، عن بشر بن موسى، عن عبد الصمد بن حسان، عن السري بن يحيى، عن الحسن قال: لما حضر سلمان الوفاة جعل يبكي فقيل له: يا أبا عبد الله ما يبكيك أليس فارقت رسول الله ﷺ وهو عنك راض... فذكر نحوه.

وهذه الزيادة ترتقي كأصلها إلى درجة الصحيح لغيره، والله أعلم.

٤٣ ـ فضل زيد بن صَوحَان[١] رضي الله عنه

٤٠١٥ ـ قال أبو يعلى[٢]: حدثنا إبراهيم بن سعيد، ثنا حسين بن محمد، عن الهُذَيل بن بِلال، عن عبد الرحمن بن مسعود العَبْدِيّ، عن علي رضي الله عنه قال: قال رسول الله ﷺ: «من سره أن ينظر إلى رجل يسبقه[٣] بعض أعضائه إلى الجنة فلينظر إلى زيد بن صوحان رضي الله عنه».

.....

(١) زيد بن صوحان بن حجر العبدي، من العلماء العباد، سمع من عمر وعلي وسلمان، وروى عنه أبو وائل والعيزار بن حريث، أدرك النبي ﷺ ولم يصحبه، وقيل: كانت له وفادة، رُوي في فضله أحاديث وآثار، قطعت يده يوم جلولاء، وقتل يوم الجمل سنة ٣٦هـ.
يُنظر: طبقات ابن سعد ٦/ ١٧٦، المعارف ٢٢٧، الاستيعاب ١/ ٥٣٩، تاريخ دمشق ٦/ ٢٩١، السير ٣/ ٥٢٥، الإصابة ١/ ٥٦٥ ق ٣، تعجيل المنفعة ١٤٢.

(٢) مسند أبي يعلى (١/ ٢٦٦: ٥٠٧).

(٣) في (عم) و (سد): «تسبقه»، بالتاء.

٤٠١٥ ـ درجته:

ضعيف بهذا الإسناد لضعف الهذيل بن بلال وعبد الرحمن بن مسعود.

وقد سكت عنه البوصيري (٣/ ٦٨/ أ).

وقال الهيثمي في المجمع (٩/ ٤٠١)، رواه أبو يعلى وفيه من لم أعرفهم.

. . . . . .

تخريجه:

رواه من طريقه ابن عدي في الكامل (٧/ ١٢٣)، به بلفظه.

ورواه البيهقي في دلائل النبوة (٦/ ٤١٦)، باب ما روي في إخباره ﷺ عن قتل زيد بن صوحان شهيداً فكان كما أخبر قتل يوم الجمل، عند أبي سعيد الماليني، عن أبي أحمد بن عدي به، بلفظه.

ورواه ابن عساكر في تاريخه (٦/ ٦٢٨)، عن أبي القاسم إسماعيل بن أحمد، عن إسماعيل بن مسعدة، عن حمزة بن يوسف، عن أبي أحمد بن عدي به، بلفظه.

ورواه من طريق أبي يعلى أيضاً الخطيب في تاريخ بغداد (٨/ ٤٣٩، ٤٤٠)، عن القاضي أبي الحسين محمد بن عبد الرحمن بن عثمان التيمي، عن القاضي أبي بكر يوسف بن القاسم الميانجي، عن أبي يعلى به، بلفظه.

ورواه أيضاً في الموضع المتقدم، عن أبي طالب يحيى بن علي بن الطيب الدسكري، عن أبي بكر المقرىء، عن أبي يعلى به، بلفظه.

ورواه من طريقه أيضاً ابن عساكر في التاريخ (٦/ ٦٢٨)، عن أبي المظفر القشيري، عن أبي سعيد الجنزرودي، عن أبي عمرو بن حمدان.

ورواه أيضاً في المكان السابق، عن أبي سهل محمد بن إبراهيم بن منصور، عن أبي بكر بن المهدي كلاهما عن أبي يعلى به، بلفظه.

وتابع هذيلاً حسين بن الرماحس أخرج حديثه:

ابن عساكر (٦/ ٦٣٣)، عن أبي عبد الله محمد بن غانم بن أحمد، عن عبد الرحمن بن محمد بن إسحاق، عن أبيه، عن سهل بن السري البخاري، عن عمر بن محمد البحيري، عن إبراهيم بن سعيد الجوهري، عن حسين بن محمد المروزي، عن حسين بن الرماحس به، بلفظه.

قال: وقال حسين بن الرماحس: وحدَّثتني أم الأسود بنت زيد بن صوحان أنَّ زيد بن صوحان حدّثها عن علي، عن النبي ﷺ بذلك.

٤٤ ـ فضل حسان[١] رضي الله عنه

٤٠١٦ ـ قال أبو يعلى[٢]: حدثنا محمد بن بَكَّار، ثنا حُدَيْجُ بن معاوية، ثنا أبو إسحاق، عن سعيد بن جبير قال: جاء رجل إلى ابن عباس رضي الله عنهما فقال: قد جاء حسان اللعين. فقال ابن عباس رضي الله عنهما: ما هو بلعين لقد جاهد مع رسول الله ﷺ بلسانه ونفسه.

.....

(١) في (عم): «ابن ثابت».

(٢) مسند أبي يعلى (٣/ ١٠٤: ٢٦٠٨).

٤٠١٦ ـ درجته:

ضعيف بهذا الإسناد لعنعنة أبي إسحاق السبيعي وهو مدلس ولضعف حُدَيج، والله أعلم.

وقد سكت عنه البوصيري (٣/ ٦٧/ أ).

وقال الهيثمي في المجمع (٩/ ٣٨٠): رواه أبو يعلى وفيه حديج بن معاوية بن حديج وهو ضعيف وقد وثق.

تخريجه:

رواه من طريقه ابن عساكر في التاريخ (٤/ ٣٦٦)، عن أبي المظفر القشيري عن أبي سعيد الجنزرودي، عن أبي عمرو بن حمدان، عن أبي يعلى، به، بنحوه.

ورواه أيضاً في الموضع المتقدم عن أبي عبد الله الحسين بن طلحة الصالحاني،

. . . . . .

عن إبراهيم بن منصور، عن أبـي بكر المقرىء، عن أبـي يعلى، به، بنحوه.

ورواه أيضاً في المكان السابق عن أم البهاء فاطمة بنت محمد، عن إبراهيم بن منصور، به، بنحوه.

ورواه ابن عساكر في التاريخ (٤/ ٣٦٧) عن أبـي غالب بن البنا، عن أبـي محمد الجوميري، عن أبـي عمرو بن حيويه، عن عبد الله بن إسحاق المدائني، عن محمد بن سليمان لوين، عن حديج، به، بنحوه.

ورواه في نفس الموضع من طرق كثيرة عن محمد بن سليمان لوين، عن حديج، به، بنحوه.

٤٠١٧ ـ حدثنا[1]: عبد الله بن عُمَر بن أبان، ثنا عَبْدَة، عن أبي حَيَّان التَّيْمِيّ، عن حبيب بن أبي ثابت قال: أنشد حسان بن ثابت رضي الله عنه النبي ﷺ أبياتاً فقال:

شهدتُ بإذن الله أن محمداً ... رسولُ الذي فوق السموات مِنْ عَلُ
وأن أبا يحيى ويحيى كلاهما ... [له][2] عملٌ في دينه مُتَقَبَّلُ
وأن أخا الأحقاف إذ قام فيهم ... يقول بذات الله فيهم ويَعْدِلُ

فقال النبي ﷺ: «وأنا».

.....

(١) مسند أبي يعلى (٣/ ١٣٥: ٢٦٤٥).

(٢) في المطالب: «على عمل». وما أثبت هو الصواب وهو ما في مسند أبي يعلى. والأبيات من البحر الطويل وقد ذكرها الإمام ابن القيم رحمه الله في اجتماع الجيوش الإسلامية ص (٦٠) وهي أيضاً مذكورة في ديوان حسان بن ثابت رضي الله عنه (١/ ٢٠٣)، لكن بتقديم وتأخير.

٤٠١٧ ـ درجته:

ضعيف بهذا الإسناد؛ لأنه مرسل فحبيب لم يدرك الحادثة، والله أعلم.

وقد سكت عنه البوصيري (٣/ ٦٧/ أ).

وقال الهيثمي في المجمع (١/ ٢٩): رواه أبو يعلى وهو مرسل.

تخريجه:

رواه من طريقه ابن عساكر في التاريخ (٣/ ٣٧١) عن أبي المظفر القشيري عن أبي سعد محمد بن عبد الرحمن، عن أبي عمرو بن حمدان.

ورواه في الموضع المتقدم عن أبي منصور الحسن بن طلحة الصالحاني عن إبراهيم بن منصور، عن أبي بكر بن المقرىء.

كلاهما عن أبي يعلى، به، بنحوه.

ورواه أيضاً في الموضع المتقدم عن أم البهاء فاطمة بنت محمد، عن إبراهيم بن منصور، به، بنحوه.

. . . . . .

ورواه ابن أبـي شيبة في المصنف ـ كتاب الأدب ـ باب الرخصة في الشعر ـ (٨/ ٥٠٧: ٦٠٦٨)، عن الفضل، عن عبدة بن سليمان، به، بنحوه.

ورواه الحافظ ابن عساكر في التاريخ (٤/ ٣٧١) من طريق ابن سعد من حديث عبد الملك بن عمير قال: جاء حسان بن ثابت إلى رسول الله ﷺ فقال: أسمعك يا رسول الله؟ قال: «قل حقاً». قال: . . . فذكره بنحوه لكنه زاد قول النبـي ﷺ بعد كل بيت منها: «وأنا أشهد».

٤٥ ـ فضل صَفْوَانَ بن المُعَطِّل رضي الله عنه

٤٠١٨ ـ قال أبو يعلى[١]: حدثنا القواريري، ثنا سَلِيْم بن أَخْضَرَ، ثنا ابن عون، أنبأني الحسن، عن صاحب زاد النبـي ﷺ رضي الله عنه قال ابن عون: كان يسمى سفينة ـ أن رسول الله ﷺ كان في سفر وراحلته بها زاد النبـي ﷺ فجاء صفوان بن المعطل فقال: إني قد جُعْتُ. فقال[٢]: ما أنا بمعطيك حتى يأمرنيَ النبـي ﷺ وينزل الناس فنأكل[٣]. قال: فقال هكذا بالسيف وكشف عُرْقُوبَ[٤] الرَّاحلة، قال: وكان إذا حَزَبَهم أَمْرٌ قالوا: إحْبِسْ أَوَّلُ إِحْبِسْ أَوَّلُ[٥]، فسمعوا فوقفوا، وجاء رسول الله ﷺ، فلما رأى ما صنع صفوان بن المُعَطِّل، بالراحلة قال له: «اخرُج» وأمر الناس أن يسيروا، فجعل صفوان بن المعطل يتبعهم حتى نزلوا، فجعل يأتيهم في رحالهم ويقول: إلى أين أخرجني رسول الله ﷺ / إلى النار [١٦٠/أ]

.....

(١) لم أره في مسند أبـي يعلى المطبوع فلعله في الكبير، والله أعلم.

(٢) في (عم) و (سد): «قال».

(٣) في (عم): «فتأكل»، بالتاء، وفي (سد): «فيأكل»، بالياء.

(٤) العرقوب: هو الوتر الذي خلف الكعبين بين مفصل القدم والساق من ذوات الأربع وهو من الإنسان فويق الكعب. (النهاية ٣/ ٢٢١).

(٥) الحبس ضد التخلية وحبست أحبس حبساً وأحبست أحبس إحباساً أي وقفت، فكأن المراد إيقاف أول الركب، والله أعلم. (ينظر: اللسان ٦/ ٤٤: ح ب س).

أخرجني؟ [قال: فأتوا رسول الله ﷺ فقالوا: يا رسول الله: ما زال صفوان بن المعطل يَتَحَوَّبُ[٦] رحالنا منذ الليلة ويقول: إلى أين أخرجني رسول الله ﷺ إلى النار أخرجني؟][٧].

فقال رسول الله ﷺ: إن صفوان بن المعطل خبيثُ اللِّسان طيِّبُ القلب».

.....

(٦) التحوُّب صوت مع توجع أراد به شدة صياحه بالدعاء ورحالَنا منصوب على الظرفية والحوبة والحيبة الهم والحزن. (النهاية ١/ ٤٥٦).

(٧) ما بين المعكوفين موجود بحاشية الأصل وعليه علامة التصحيح.

٤٠١٨ ـ درجته:

صحح بهذا الإسناد وسماع الحسن من سفينة ممكن وقد ذكر فيمن روى عن سفينة ولم أجد من ذكره بالإرسال عنه فالظاهر الاتصال، والله أعلم.

وقد سكت عنه البوصيري (٣/ ٦٩/ أ).

تخريجه:

رواه من طريقه ابن عساكر في التاريخ (٨/ ٣٥٠) عن أم المجتبى العلوية، عن إبراهيم بن منصور، عن أبي بكر بن المقرىء، عن أبي يعلى، به، بنحوه.

وعزاه للبغوي، وكذا فعل الحافظ في الإصابة (٢/ ١٨٥) لكن جعله من حديث سعد مولى أبي بكر رضي الله عنهم.

٤٦ ـ فضل خُزَيْمَةُ بن ثَابِتٍ رضي الله عنه

٤٠١٩ ـ [١] قال ابن أبـي عمر: حدثنا حسين الجُعْفِي، عن زائدة ثنا أبو فَرْوَة الجُهَني، عن عبد الرحمن بن أبـي ليلى، عن خزيمة بن ثابت رضي الله عنه قال: «إنه مر على النبـي ﷺ وقد اشترى فرساً من أعرابـي فجَحَدَه الأعرابـي البيع، فقال: لم أَبِعْك. فقال النبـي ﷺ: «قد بِعْتَنِي» فَمَرَّ عليهم خزيمةُ بن ثابت رضي الله عنه، فسمع قولهما فقال: أنا أشهد أنَّك بِعْتَ. فقال له النبـي ﷺ: «وما عِلْمُكَ بذلك ولم تَشْهَدْنَا؟»».

فقال رضي الله عنه: قد شهدنا على ما هو أعظم من ذلك. فأجاز النبـي ﷺ شهادتَه بشهادةِ رَجُلَين[1] حتى مات خزيمة رضي الله عنه.

.....

(١) قال الإمام العلامة ابن القيم رحمه الله تعالى: وهذا التخصيص ـ يعني في جعل شهادة خزيمة رضي الله عنه بشهادة رجلين ـ إنما كان لمخصص اقتضاه وهو مبادرته دون من حضر من الصحابة رضي الله عنهم إلى الشهادة لرسول الله ﷺ أنه قد بايع الأعرابـي، وكان فرض على كل من سمع هذه القصة أن يشهد أن رسول الله ﷺ قد بايع الأعرابـي، وذلك من لوازم الإيمان والشهادة بتصديقه ﷺ وهذا مستقر عند كل مسلم ولكن خزيمة تفطّن لدخول هذه القضية المعينة تحت عموم الشهادة لصدقه في كل ما يُخبر به فلا فرق بين ما يخبر به عن الله وبين ما يُخبر به عن غيره في صدقه في هذا وهذا، ولا يتم الإيمان إلاَّ بتصديقه في هذا وهذا فلما تفطّن خزيمة رضي الله عنه دون من حضر؛ لذلك استحق أن تجعل شهادته بشهادتين. (أعلام الموقعين ٢/١٣٦).

. . . . . .

٤٠١٩ ـ [١] درجتـه:

صحيح بهذا الإسناد.

وقد سكت عنه البوصيري (٣/ ٦٧/ أ).

٤٠١٩ ـ [٢] وقال أبو بكر: حدثنا زيد بن الحُبَاب، حدثني محمد بن زُرَارَة بن خزيمة، ثنا[١] عُمَارَةُ بن خُزَيمةَ بن ثابت، عن أبيه رضي الله عنه قال: «إن رسول الله ﷺ اشترى فرساً من سَوَاءِ[٢] بن قيس المحاربي فجحده فشهد له خزيمة بن ثابت رضي الله عنه، فقال له رسول الله ﷺ: «ما حَمَلَك على الشهادة ولم تكن معنا حاضراً؟!» فقال رضي الله عنه: صَدَّقتُك بما جئت به، وعَلِمتُ أنك لا تقول إلاَّ حقاً. فقال رسول الله ﷺ: «من شَهِد له خُزَيمةُ أو عليه فهو حَسْبُه»[٣].

.....

(١) أول السقط من النسخة (سد).

(٢) وهو: سواء بن الحارث وفرّق بينهما ابن شاهين فجعلهما ترجمتين وهما واحد، وروى هو وابن منده عن المطلب بن عبد الله قال: قلت لبني الحارث بن سواء: أبوكما الذي جحد بيعة رسول الله ﷺ فقالوا: لا تقل ذلك فلقد أعطاه بكرة وقال: إن الله سيبارك لك فيها فما أصبحنا نسوق سارحاً ولا نازحاً إلاَّ منها. (ينظر: أسد الغابة ٢/ ٤٨٢، ٤٨٣)، الإصابة (٢/ ٩٣: ١).

(٣) في (عم): «فحسبه».

٤٠١٩ ـ درجته:

أتوقف في الحكم عليه بهذا الإسناد لحال محمد بن زرارة بن خزيمة.

لكن الحديث يرتقي بالذي قبله إلى درجة الصحيح لغيره.

٤٠١٩ ـ [٣] وقال أبو يعلى[1]: حدثنا أبو بكر بهذا.

.....

(١) لم أرَه في مسند أبي يعلى المطبوع فلعله في الكبير.

٤٠١٩ ـ [٣] درجته:

أتوقف في الحكم عليه بهذا الإسناد أيضاً لحال محمد بن زرارة.

لكنه يرتقي إلى درجة الصحيح للمتابعة التي في الحديث رقم (٤٠١٩) [١].

وتقدم أن البوصيري سكت عنه.

وأمّا الهيثمي فقد قال عنه في المجمع (٩/ ٣٢٣)، رواه الطبراني ورجاله كلهم ثقات.

تخريجه:

أصل الحديث في سنن أبي داود (٤/ ٣١: ٣٦٠٧)، كتاب الأقضية، باب إذا علم الحاكم صدق الشاهد الواحد يجوز له أن يحكم به.

وفي سنن النسائي الكبرى (٤/ ٤٨)، كتاب البيوع، باب التسهيل في ترك الإشهاد في البيع. لكن من حديث عمارة بن خزيمة، عن عمه بلفظ: أن النبي ﷺ ابتاع فرساً من أعرابي، واستتبعه ليقبض ثمن فرسه فأسرع النبي ﷺ وأبطأ الأعرابي وطفق رجال يتعرضون للأعرابي فيسومونه بالفرس وهم لا يشعرون أن النبي ﷺ ابتاعه حتى زاد بعضهم في السوم على ما ابتاعه به منه فنادى الأعرابي النبي ﷺ فقال: إن كنت مبتاعاً هذا الفرس وإلاّ بعته فقام النبي ﷺ حين سمع نداءه فقال: «أليس قد ابتعتُه منك؟» قال: لا والله ما بِعْتُكَه. فقال النبي ﷺ: «قد ابتعتُه منك» فطفق الناس يلوذون بالنبي ﷺ وبالأعرابي وهما يتراجعان وطفق الأعرابي يقول: هلمَّ شاهداً يشهد أني قد بعتُكَه. قال خزيمة بن ثابت: أنا أشهد أنك قد بعته. قال: فأقبل النبي ﷺ على خزيمة فقال: بِمَ تشهد؟ قال: بتصديقك يا رسول الله قال: فجعل رسول الله ﷺ شهادة خزيمة بشهادة رجلين.

. . . . . .

وأما حديث خزيمة رضي الله عنه فقد رواه:

ابن عساكر في تاريخه (٥/ ٦١١، ٦١٢)، من طريق أبي يعلى، عن أبي عبد الله الخلال، عن إبراهيم بن منصور، عن أبي بكر بن المقرىء، عن أبي يعلى به، بنحوه.

ورواه الطبراني في المعجم الكبير (٤/ ٨٧: ٣٧٣٠)، عن عبيد بن غنام، عن أبي بكر بن أبي شيبة به، بنحوه.

ورواه أيضاً في الموضع المتقدم، عن الحسن بن إسحاق التستري، عن عثمان بن أبي شيبة، عن زيد بن الحباب به، بنحوه.

ورواه أيضاً في المكان السابق عن محمد بن عبد الله الحضرمي، عن ليث بن هارون العكلي، عن زيد به، بنحوه.

ورواه الحاكم في المستدرك (٢/ ١٩)، عن أبي الوليد، عن إبراهيم بن أبي طالب، عن عبدة بن عبد الله الخزاعي، عن زيد بن الحباب به، بنحوه.

ورواه أيضاً في نفس الموضع عن أبي الوليد، عن محمد بن إسحاق، عن عبدة بن عبد الله به، بنحوه.

وروى الحديث أيضاً عن خزيمة رضي الله عنه، أبو عبد الله الجدلي.

أخرج حديثه الدارقطني في الأفراد، كما قال الحافظ في الإصابة (١/ ٤٢٥)، وعزاه له في الكنز (٣٧٣٧)، من طريق أبي حنيفة، عن حماد، عن إبراهيم، عن أبي عبد الله الجدلي، عن خزيمة رضي الله عنه أن النبي ﷺ جعل شهادته بشهادة رجلين.

وأخرجه من طريقة ابن عساكر (٥/ ٦١١، ٦١٢)، عن أبي غالب بن البنا، عن أبي الحسن بن الأبنوسي، عن أبي الحسن الدارقطني، عن سعيد بن أحمد العراد، عن يوسف بن إسماعيل بن عبدوية، عن أبي عبد الرحمن المقرىء، عن أبي حنيفة به، بنحوه.

. . . . . .

ورواه أيضاً في المكان نفسه عن أبي محمد بن الأكفاني، عن عبد العزيز الكناني، عن أبي محمد بن أبي نصر، عن خيثمة بن سليمان، عن أبي يحيى عبد الله بن أحمد بن أبي ميسرة، عن أبي عبد الرحمن المقرىء، عن أبي حنيفة به، بنحوه.

كما روي الحديث أيضاً عن خزيمة رضي الله عنه محمد بن عمارة أخرج حديثه:

عبد الرزاق في المصنف (٨/٣٦٦: ١٥٥٦٦)، عن ابن جريج، عن محمد بن عمارة، عن خزيمة رضي الله عنه بنحوه مع اختلاف يسير. والله أعلم.

٤٠٢٠ ـ وقال الحارث[1]: حدثنا الخليل بن زكريا، ثنا مجالد عن الشعبي، عن النعمان بن بشير رضي الله عنه قال: إن رسول الله ﷺ اشترى من أعرابي فرساً فجحده الأعرابي، فجاء خزيمة بن ثابت رضي الله عنه فقال: يا أعرابي أتجحد؟ أنا أشهد عليك أنك بعته.

فقال الأعرابي: إن شهد علي خزيمة بن ثابت فأعطني الثمن. فقال رسول الله ﷺ: «يا خزيمة إنا لم نشهدك فكيف تشهد؟»، فقال رضي الله عنه: أنا أصدقك على خبر السماء، ألا أصدقك على ذا الأعرابي؟ فجعل رسول الله ﷺ شهادته بشهادة رجلين[2]، فلم يكن في الإسلام رجل تجوز شهادته بشهادة رجلين غير خزيمة بن ثابت رضي الله عنه.

.....

(١) بغية الباحث (٩٣٠، ٩٣١: ١٠٢٦).

(٢) في (عم): «الرجلين».

٤٠٢٠ ـ درجته:

ضعيف جدّاً بهذا الإسناد؛ لأن الخليل بن زكريا متروك كما تقدم، والله أعلم.

قال البوصيري (٣/ ٦٧/ ب)، رواه الحارث بن أبي أُسامة بسند ضعيف لضعف مجالد بن سعيد والراوي عنه الخليل بن زكريا.

تخريجه:

لم أقف عليه ولكن أصله كما تقدم في سنن أبي داود والنسائي وغيرهما من حديث عمارة بن خزيمة، عن عمه، ومن حديث خزيمة رضي الله عنهم.

٤٧ ـ فضل أبـي هُرَيرةَ رضي الله عنه

٤٠٢١ ـ قال أحمد في الزُّهْدِ: حدثنا ابن عُلَيَّةَ، عن خَالِدٍ الحَذَّاءِ، عن عِكْرِمَة قال: قال أبو هريرة رضي الله عنه: إني لأستغفر الله عز وجل وأتوب إليه كل يوم اثنى عشر ألف مرة، وذلك على قدر ديته، أو قال: ديتي.

٤٠٢١ ـ درجته:

هذا الموقوف صحيح بهذا الإسناد، والله أعلم.

تخريجه:

رواه أبو نعيم في الحلية (١/ ٣٨٣)، عن أبي بكر بن مالك، عن عبد الله بن أحمد بن حنبل، عن أبيه به، بلفظه.

ورواه أيضاً في الموضع المتقدم عن أبي بكر بن مالك، عن عبد الله بن أحمد بن حنبل، عن إبراهيم بن زياد، عن إسماعيل بن علية به، بلفظه.

وأخرجه ابن سعد كما قال الحافظ ابن حجر في الإصابة (٤/ ٢٠٧)، عن عكرمة بسند صحيح.

قلت: وأخرجه من طريقه ابن عساكر في التاريخ (١٩/ ٢٤١)، عن أبي بكر محمد بن عبد الباقي، عن الحسن بن علي، عن أبي عمر بن حيويه، عن أحمد بن معروف، عن الحسين بن الفهم، عن ابن سعد، عن المعلى بن أسد، عن عبد العزيز بن المختار، عن خالد بن مهران، عن عكرمة، بنحوه.

٤٨ ـ فضل زَيد بن عمرو بن نُفَيل وَوَرَقَةَ[١] رحمهما الله

٤٠٢٢ ـ قال الطَّيَالِسِيّ[٢]: حدثنا المَسْعُودِيُّ عن نُفَيْل[٣] بن هشام بن سعيد بن زيد بن عمرو بن نُفَيْل العَدَوِيُّ ـ عَدَوِيُّ قريش ـ عن أبيه، عن جده قال: إن زيد بن عمرو وورقة بن نوفل خرجا يلتمسان الدِّين حتى انتهيا إلى راهب بالمَوْصل[٤] فقال لزيد بن عمرو: من أين أقبلت يا صاحب البعير؟ قال: من بَنِيَّةِ[٥] إبراهيم. قال: فما تلتمس[٦]؟ قال: ألتمس الدِّين. قال: ارجع، فإنه يوشك أن يظهر الذي تطلب في أرضك، فأما ورقة فَتَنَصَّر، وأما أنا فَعُرِضَتْ عليَّ النَّصرانية فلم تُوَافِقْنِي، فرجع وهو

.....

(١) في (عم): «وورقة بن نوفل رضي الله عنهما».

(٢) مسند الطيالسي (٣٢: ٢٣٤).

(٣) في (عم): «فقيل» بالقاف، وهو خطأ.

(٤) وهي المدينة المشهورة المعروفة باب العراق ومفتاح خراسان؛ وسميت الموصل لأنها وصلت بين الجزيرة والعراق، وقيل: وصلت بين دجلة والفرات، وقيل غير ذلك. والله أعلم. (ينظر: معجم البلدان ٥/٢٥٨)، ومراصد الاطلاع (٣/١٣٣٣).

(٥) بنية إبراهيم عليه السلام هي الكعبة؛ لأنه بناها، وفي بعض المصادر بيت إبراهيم. والله أعلم. (ينظر: النهاية ١/١٥٨).

(٦) في (عم): «وما تلتمس».

يقول: لبيك حقاً حقّاً، تعبداً وَرِقّاً، البِرَّ أَبْغِي لا الخَالَ[٧] وهل تَرَى[٨] [مُهَجِّراً][٩] كمن قال: آمنت بما آمن به إبراهيم ثم يقول:

أبغـــي لـــك [اللهـــم][١٠] عـــان راغـــم،
مهمـــا تجشمنـــي فـــإنـــي جـــاشـــم[١١]

ثم يخر فيسجد.

قال[١٢]: وجاء ابنه إلى النبـي ﷺ فقال: يا رسول الله، إن أبـي كان كما رأيت وكما بلغك أفأستغفر له؟ قال ﷺ: «نعم فإنه يبعث يوم القيامة أُمة[١٣] وحده».

وأتى زيد بن عمرو على رسول الله ﷺ ومعه زيد بن حارثة رضي الله عنه[١٤] وهما يأكلان من سُفْرَةٍ[١٥] لهما، فدعواه لطعامهما. فقال زيد بن

.....

(٧) يقال: خال الرجل يخول واختال يختال إذا تكبّر وهو ذو مخيلة. (النهاية ٢/ ٨٩).

(٨) في (عم): «يرى بالباء».

(٩) في الأصل: مُجْهراً، والصحيح ما أثبت وهو ما في (عم) والمعنى: من سار في الهاجرة كمن أقام في القائلة (النهاية (٥/ ٢٤٦).

(١٠) الزيادة من مسند الطيالسي وغيره.

(١١) يقال: جَشِمتُ الأمر بالكسر وتَجَشَّمْتُهُ إذا تكلَّفتُه وجَشَّمتُه غيري بالتشديد وأجْشَمْتُه إذا كلفته إياه. والمعنى: أني لك خاضع متذلل أتكلف بما تكلفني به وأتحمله وإن كان شاقاً. (ينظر: النهاية ١/ ٢٧٤).

(١٢) وهذا وما بعده موصول بالإسناد نفسه.

(١٣) في (عم): «آمن».

(١٤) في (عم): «عنهما».

(١٥) السُّفرة: طعام يتَّخذه المسافر، يحمل كثيراً في جلد مستدير، فنقل اسم الطعام إلى الجلدوسمي به. (النهاية ٢/ ٣٧٣).

عمرو للنبي ﷺ: إنا لا نأكل ما ذبح[١٦] على النصب[١٧].

.....

(١٦) في (عم): «ما يذبح».

(١٧) هذه الزيادة منكرة؛ لأنها تخالف ما علم بالضرورة من حال نبيِّنا ﷺ من أنه لم يذبح ولم يأكل مما ذبح على النصب لا قبل ذلك اليوم ولا بعده، والحمل فيها على نفيل بن هشام وأبيه؛ لأن المسعودي وإن كان قد اختلط فبعض من روى عنه هذا الحديث، روى قبل الاختلاط وليت الشيخ أحمد شاكر رحمه الله عندما صحح هذا الحديث نَبَّهَ على أن هذه الزيادة منكرة؛ لأن حديث ابن عمر الذي أشار إليه وإن كان يشهد لها في العموم لكن ليس فيه التصريح بكون النبي ﷺ أكل مما ذبح على النصب بخلاف ما هنا. (وانظر: التخريج).

٤٠٢٢ ـ درجته:

أتوقف في الحكم عليه بهذا الإسناد لحال نفيل بن هشام بن سعيد وأبيه، والله أعلم.

تخريجه:

رواه من طريق الطيالسي البزار ـ كشف الأستار (٣/ ٢٨٢: ٢٧٥٣) ـ عن محمد بن يحيى القطيعي، عن أبي داود الطيالسي به، مختصراً.

وقال البزار: لا نعلمه يروى عن سعيد بن زيد إلاّ بهذا الإسناد. وروى أيضاً الزيادة التي في آخره، كشف الأستار (٣/ ٢٨٢: ٢٧٥٤)، عن عمرو بن علي، عن أبي داود الطيالسي به، وزاد في آخرها: فما رُئِي النبي ﷺ بعد ذلك اليوم يأكل مما ذبح على النصب.

ورواها البزار أيضاً، كما في الكشف (٣/ ٢٨٢: ٢٧٥٤)، عن محمد بن المثنى، عن عبد الله بن رجاء، عن المسعودي به، بلفظها المتقدم.

ورواه البيهقي في الدلائل (٢/ ١٢٣)، عن أبي بكر محمد بن الحسن بن فورك، عن عبد الله بن جعفر بن أحمد بن فارس، عن يونس بن حبيب، عن أبي داود الطيالسي به، بنحوه ولم يذكر الزيادة التي في آخره.

ورواه أيضاً من طريقه ابن عساكر في التاريخ (٦/ ٦٦٧)، عن أبي علي الحداد،

. . . . . .

عن أبـي نعيم، عن عبد الله بن جعفر بن أحمد بن فارس به، بنحوه.

ورواه أيضاً في الموضع المتقدم، عن أبـي القاسم بن السمرقندي، عن يوسف بن الحسن بن محمد، عن أبـي نعيم به، بنحوه.

ورواه الإمام أحمد في المسند (أحمد شاكر ٣/ ١٦٤٦: ١٦٤٨)، عن يزيد بن هارون، عن المسعودي به، مختصراً وذكر الزيادة التي في آخره.

وقال الشيخ أحمد شاكر رحمه الله: إسناده صحيح... وإنما صححنا الحديث مع هذا؛ لأنه ثبت معناه من حديث ابن عمر بإسناد صحيح.

قلت: والحديث الذي أشار إليه أخرجه البخاري في الصحيح ـ كتاب مناقب الأنصار، باب حديث زيد بن عمرو بن نفيل ـ البخاري مع الفتح (٧/ ١٧٦: ٣٨٢٦)، عن عبد الله بن عمر رضي الله عنهما أن النبـي ﷺ لقي زيد بن عمرو بن نفيل بأسفل بَلْدَح [وهو وادٍ قبل مكة من جهة المغرب. مراصد الاطلاع (١/ ٢١٧)]. قبل أن ينزل على النبـي ﷺ الوحي فقدّمت إلى النبـي ﷺ سفرة فأبـى أن يأكل منها، ثم قال زيد: إني لستُ آكل مما تذبحون على أنصابكم ولا آكل إلاّ ما ذكر اسم الله عليه، وأنّ زيد بن عمرو كان يعيب على قريش ذبائحهم... الحديث.

ورواه أيضاً في كتاب الذبائح والصيد ـ باب ما ذبح على النصب والأصنام ـ البخاري مع الفتح (٩/ ٥٤٥: ٥٤٩٩)، لكن وقع بلفظ: «فقدّم إليه رسول الله ﷺ سفرة لحم فأبـى أن يأكل منها، ثم قال: ... إلخ». وهو عند الإمام أحمد. (المسند ت/ أحمد شاكر ٧/ ٥٣٦٦: ٥٣٦٩).

وقد جمع ابن المنير بين هذا الاختلاف بأن القوم الذين كانوا هناك قدموا السفرة للنبـي ﷺ فقدمها لزيد فقال زيد مخاطباً لأولئك القوم ما قال.

وقال ابن بطال: كانت السفرة لقريش قدموها للنبـي ﷺ فأبـى أن يأكل منها فقدمها النبـي ﷺ لزيد بن عمرو فأبـى أن يأكل منها، وقال مخاطباً لقريش الذين قدموها أولاً: «إنا لا نأكل مما ذبح على أنصابكم».

. . . . . .

قال الحافظ ابن حجر رحمه الله: وما قاله محتمل لكن لا أدري من أين له الجزم بذلك فإني لم أقف عليه في رواية أحد.

ونقل عن الخطابي أنه قال: كان النبي ﷺ لا يأكل مما يذبحون عليها ــ يعني النصب ــ للأصنام ويأكل ما عدا ذلك وإن كانوا لا يذكرون اسم الله عليه؛ لأن الشرع لم يكن نزل بعد، بل لم ينزل الشرع بمنع أكل ما لم يذكر اسم الله عليه إلاَّ بعد المبعث بمدة طويلة.

قال الحافظ رحمه الله: وهذا الجواب أولى مما ارتكبه ابن بطال، وعلى تقدير أن يكون زيد بن حارثة ذبح على الحجر المذكور فإنما يحمل على أنه إنما ذبح عليه لغير الأصنام. اهـ. (ينظر: الفتح الموضعان المتقدمان).

قلت: وليس في الحديثين تصريح بأن النبي ﷺ أكل مما ذبح على النصب سواء كان للأصنام أو لغيرها بخلاف الحديث الذي معنا فإنه يصرح بذلك، ولعل هذا من تصرف بعض الرواة، وتقدم أن الحمل فيه على نفيل بن هشام وأبيه.

نعم هذا الحديث يشهد لكون زيد لم يأكل مما ذبح على النصب لكنه لا يفيد ما أفاده هذا من أن النبي ﷺ أكل مما ذبح على النصب، والله أعلم.

وروى طرفه الأخير ابن عساكر في التاريخ (٦/ ٦٧٢)، عن أبي القاسم بن الحصين، عن أبي علي بن المذهب، عن أحمد بن جعفر، عن عبد الله بن أحمد، عن أبيه، عن يزيد بن هارون، عن المسعودي به، بلفظ: «كان رسول الله ﷺ بمكة هو وزيد بن حارثة، فمرّ بهما زيد بن عمرو بن نفيل فدعواه إلى سفرة لهما فقال: يا ابن أخي إني لا آكل مما ذبح على النصب قال: فما رآني رسول الله ﷺ بعد ذلك آكل شيئاً مما ذبح على النصب. . . ثم ذكر بقية الحديث».

ورواه الطبراني في الكبير (١/ ١٥١: ٣٥٠)، عن علي بن عبد العزيز، عن عبد الله بن رجاء، عن المسعودي به، بنحوه.

وروى آخره الحاكم في المستدرك (٣/ ٤٣٩)، عن أبي العباس، محمد بن

. . . . . .

يعقوب، عن أحمد بن عبد الجبار، عن يونس بن بكير، عن المسعودي به، فذكر سؤال سعيد بن زيد للنبي ﷺ أن يستغفر لأبيه قال: «نعم فاستغفر له، وقال: فإنه يجيىء يوم القيامة أمة واحدة» ثم قال: فكان فيما ذكروا يطلب الدين ومات وهو في طلبه.

وروى بعضه ابن عساكر في التاريخ (٦/ ٦٧٢)، عن أبي القاسم بن السمرقندي، عن أبي الحسين بن النقور، عن أبي طاهر المخلص، عن رضوان بن أحمد بن عبد الجبار، عن يونس بن بكير، عن المسعودي به، بلفظ: أن سعيد بن زيد سأل رسول الله ﷺ عن أبيه زيد بن عمرو. . . فذكره بنحو لفظ الحاكم.

وقول النبي ﷺ: «إنه يبعث يوم القيامة أُمة وحده» يشهد له ما بعده فهو حسن. والله أعلم.

٤٠٢٣ ـ وقال أبو يعلى[١]: حدثنا سُرَيْجُ بن يُونس، ثنا إسماعيل، عن مُجَالِدٍ، عن الشَّعْبِيِّ عن جابر بن عبد الله رضي الله عنهما قال: سئل النبي ﷺ عن زيد بن عمرو بن نُفَيل، فقال ﷺ: «يبعث يوم القيامة أُمة وحده بيني وبين عيسى عليه السلام». وسئل ﷺ عن ورقة بن نوفل قال: «أبصرته في بُطْنَانِ[٢] الجنة عليه سُنْدُس».

* إسماعيل هو ابن مجالد وقد تابعه يحيى [بن][٣] سعيد الأُموي.

* أخرجه البزار[٤]، وتفرد به مجالد وفيه ضعف.

.....

(١) مسند أبي يعلى (٢/ ٣٩٩: ٢٠٤٣)، لكنه ذكر أوله أن النبي ﷺ سئل عن أبي طالب هل تنفعه نبوَّتُك؟ قال: «نعم أخرجته من غَمْرَة جهنم إلى ضحضاح منها وسئل عن خديجة رضي الله عنها؛ لأنها ماتت قبل الفرائض وأحكام القرآن فقال: «أبصرتها على نهر من أنهار الجنة في بيت قصب لا صخب فيه ولا نَصَب». ثم ذكر بقية الحديث كما هنا.

(٢) البُطْنَان قيل: جمع بطن، وقيل: أصل الشيء أو وسطه. (النهاية ١/ ١٣٧).

(٣) سقط لفظ: «ابن» من (مح)، وقد أثبته من نسخة (عم).

(٤) كشف الأستار (٣/ ٢٨١) ـ باب في ورقة وغيره ـ (٢٧٥٢)، عن سعيد بن يحيى بن سعيد الأموي، عن أبيه يحيى، عن مجالد به، بنحوه لكن زاد في السؤال عن ورقة: وقيل: يا رسول الله كان يستقبل القبلة ويقول: إلـٰهي إلـٰه زيد وديني دين زيد وكان يتوجه ويقول:

رشدتَ فأنعمت ابن عمرو فإنما ... تَجَنَّبْتَ تنّوراً من النار حامياً

بدينك ديناً ليس دين كمثله ... وتركك جنات الجبال كما هيا

وزاد في آخره: وسئل عن خديجة رضي الله عنها فقال: رأيتها على نهر من أنهار الجنة في بيت من قصب لا تعب فيه ولا نصب فيه.

وقال البزار: لا نعلمه رواه بهذا الإسناد إلاَّ يحيى وإسماعيل.

٤٠٢٣ ـ درجته:

ضعيف بهذا الإسناد؛ لأن مجالد بن سعيد ضعيف لكنه حسن بما قبله وما بعده.

. . . . . .

قال البوصيري (٣/ ٧٤/ أ)، رواه أبو يعلى والبزار ومدار إسناديهما على مجالد وهو ضعيف.

وقال الهيثمي في المجمع (٣/ ٤١٩)، رواه أبو يعلى وفيه مجالد، وهذا مما مدح من حديث مجالد وبقية رجاله رجال الصحيح.

وقال في رواية البزار التي أشار إليها المصنف رحمه الله: رجاله رجال الصحيح غير مجالد وقد وثق، وهذا من جيد حديثه وضعفه الجمهور.

تخريجه:

رواه ابن عدي في الكامل (١/ ٣١٩)، عن محمد بن إبراهيم بن ميمون السراج، عن سريج بن يونس به، بلفظ أبي يعلى.

ورواه ابن عساكر في التاريخ (٦/ ٦٧٣)، عن أبي البركات الأنماطي، عن أبي الفضل بن خيرون، عن عبد الملك بن محمد بن أحمد الصواف، عن محمد بن عثمان بن أبي شيبة، عن يوسف بن يعقوب الصفّار، عن يحيى بن سعيد الأُموي، عن مجالد به، مقتصراً على ذكر زيد بن عمرو فقط.

وعزاه الحافظ في الإصابة (٣/ ٥٩٨)، لابن السكن من طريق يحيى بن سعيد، عن مجالد بلفظ: «رأيت ورقة على نهر من أنهار الجنة».

وقال أيضاً: أخرجه محمد بن عثمان بن أبي شيبة في تاريخه من هذا الوجه.

٤٠٢٤ ـ وقال أبو يعلى[١]: حدثنا محمد بن بَشَّار، ثنا عبد الوهاب بن عبد المجيد الثَّقَفِي أملاه علينا من كتابه، ثنا محمد بن عمرو، عن أبي سلمة ويحيى بن عبد الرحمن بن حاطب، عن أُسامة بن زيد، عن زيد بن حارثة رضي الله عنه قال: خرجت مع رسول الله ﷺ يوماً حارّاً من أيام مكة وهو مُرْدِفِي[٢] إلى نُصُبٍ من الأَنْصَاب، وقد ذبحنا له شاة فأنضجناها[٣] قال: فلقيه زيد بن عمرو بن نفيل، فحيا كل واحد منهما صاحبه تحية الجاهلية فقال النبي ﷺ: «يا زيد: مالي أرى قومك قد [شَنِفُوا][٤] لك؟» قال: والله يا محمد إن ذلك لغير نايلة[٥] لي منهم ولكني خرجت أبتغي هذا الدين حتى أقدم على أحبار فَدَك[٦]، فوجدتهم يعبدون الله تعالى ويشركون به فقلت: ما هذا[٧] بالذي أبتغي.

فقال شيخ منهم: إنك لتسأل عن دين ما نعلم أن أحداً يعبد الله به

.....

(١) مسند أبي يعلى (٦/ ٣٧٢: ٧١٧٧).

(٢) في (عم): «وهو يردفني».

(٣) في (عم): «فأنخناها»، وهذه الزيادة مع ما يأتي مما يفيد أن النبي ذبح للأنصاب أو أكل مما ذبح للأنصاب زيادة منكرة كما تقدم التنبيه على ذلك في الحديثين السابقين، والله أعلم.

(٤) في (مح) و (سد): «شفعوا»، ولا مكان له، وما أثبت هو ما في المراجع الأُخرى، والمعنى: أبغضوك، يقال: شَنِفَ له شَنَفاً إذا أبغضه. (النهاية ٢/ ٥٠٥).

(٥) يقال: نال ينال نيلاً إذا أصاب فهو نائلٌ، والمعنى: أنهم لم يصبهم مني شيء يكرهونه وفي بعض المصادر «نائرة» بالنون وفي بعضها «ثائرة» بالتاء. (ينظر: اللسان ١١/ ٦٨٥ ن ي ل).

(٦) فَدَك بالتحريك قرية بالحجاز بينها وبين المدينة يومان وقيل: ثلاثة، أفاءها الله على رسوله ﷺ في سنة سبع صلحاً، وفي أمرها بعد النبي ﷺ اختلاف كثير، والله أعلم. (معجم البلدان ٤/ ٢٧٠).

(٧) في (عم): «ما هذا بالدين الذي أبغي».

تعالى إلاَّ شيخاً بالحيرة[٨]، فخرجت حتى أقدم عليه فلما رآني قال: ممن أنت؟ قلت: / من أهل بيت الله، ومن أهل الشوك والقرظ، فقال: إن [١٦٠/ب] الذي تطلب قد ظهر ببلادك قد بُعِث نبيٌّ قد طلع نجمُه وجميع من رأيتهم في ضلال. فلم أُحِسَّ بشيء بعدُ يا محمد.

قال: فقرَّب إليه السفرة فقال: ما هذا؟ قال شاة ذبحناها لنصب من الأنصاب. فقال[٩] ﷺ: «ما كنت لآكل مما لم يذكر اسم الله عليه».

قال زيد بن حارثة رضي الله عنه: فأتى النبي ﷺ البيت فطاف به وأنا معه وبالصفا والمروة، وكان عند الصفا والمروة صنمان من نحاس أحدهما يقال له: يساف[١٠]، والآخر يقال له: نائلة، وكان المشركون إذا طافوا تمسحوا بهما فقال النبي ﷺ: «لا تمسحنهما فإنهما رجس»، فقلت في نفسي: لأمسحنهما[١١]، حتى أنظر ما يقول النبي ﷺ فمسحتهما فقال ﷺ: «يا زيد ألم تُنْهَ»؟.

ومات[١٢] زيد بن عمرو وأُنْزِل على النبي ﷺ فقال النبي ﷺ لزيد: «إنه يبعث أُمَّةً وحْدَه».

.....

(٨) الحِيْرَة ــ بالكسر ثم السكون وراء ــ مدينة كانت على ثلاثة أميال من الكوفة على موضع يقال له: النَّجَف زعموا أن بحر فارس كان يتصل به كانت مسكن ملوك العرب في الجاهلية من زمن نضر، ثم من لخم النعمان وآبائه. (معجم البلدان ٢/ ٣٧٦).

(٩) في المسند بدون قوله ﷺ. وهذا يفيد أن زيد بن عمرو هو القائل بخلاف هذا.

(١٠) إساف ونائلة هما صنمان تزعم العرب أنهما كانا رجلاً وامرأة زنيا في الكعبة فمُسِخا. (النهاية ١/ ٤٩).

(١١) في (عم): «لأمسنّهما»، وكذا ما في المسند لأبي يعلى.

(١٢) في (عم): «قال: ومات...» الخ.

. . . . . .

٤٠٢٤ ـ درجتـه:

حسن بهذا الإسناد؛ لأن محمد بن عمرو بن علقمة صدوق كما تقدم لكن الزيادة التي تفيد أن النبي ﷺ قال: «شاة ذبحناها لنصب من الأنصاب» زيادة منكرة، ولعلها من أوهام محمد بن عمرو لا سيما وقد قال عنه الحافظ: صدوق له أوهام. والله أعلم.

وقد سكت عنه البوصيري.

وقال الهيثمي في المجمع (٩/ ٤٢١)، رواه أبو يعلى والبزار والطبراني... ورجال أبي يعلى والبزار وأحد أسانيد الطبراني رجال الصحيح غير محمد بن عمرو بن علقمة وهو حسن الحديث.

تـخـريـجـه:

رواه ابن عساكر في التاريخ (٦/ ٦٧١)، عن أبي سهل محمد بن إبراهيم، عن عبد الرحمن بن أحمد بن الحسن، عن جعفر بن عبد الله بن يعقوب، عن محمد بن هارون، عن محمد بن بشار به، بنحوه.

ورواه ابن الأثير في أسد الغابة (٢/ ٢٩٥)، عن أبي منصور بن مكارم بن أحمد بن سعد المؤدب، عن نصر بن محمد بن أحمد بن صفوان، عن أبي البركات سعد بن محمد بن إدريس، عن أبي الفرج محمد بن إدريس بن محمد بن إدريس، عن أبي منصور المظفر بن محمد الطوسي، عن أبي زكريا يزيد بن محمد بن إياس بن القاسم الأزدي، عن محمد بن يحيى بن بشار به، بنحوه مختصراً.

ورواه أيضاً في الموضع المتقدم عن أبي منصور بن مكارم بن أحمد المؤدب، عن نصر بن أحمد بن صفوان، عن الخطيب أبي الفضائل بن هبة الله، عن أبي الفرج محمد بن إدريس به، بنحوه مختصراً أيضاً.

ورواه أيضاً في المكان السابق، عن أبي منصور بن مكارم، عن نصر بن محمد بن أحمد بن صفوان، عن أبي البركات سعد بن محمد بن إدريس، عن

. . . . . .

أبـي الفرج محمد بن إدريس، عن أبـي منصور المظفر بن محمد الطوسي، عن أبـي زكريا يزيد بن محمد بن إياس بن القاسم الأزدي، عن عبد الله بن المغيرة مولى بني هاشم، عن إسحاق بن أبـي إسرائيل، عن أبـي أُسامة، عن محمد بن عمرو به، بنحوه مختصراً أيضاً.

ورواه في نفس المكان أيضاً عن أبـي منصور بن مكارم، عن نصر بن محمد بن أحمد بن صفوان، عن الخطيب أبـي الفضائل الحسن بن هبة الله عن أبـي الفرج محمد بن إدريس به، بنحوه مختصراً.

ورواه النسائي في السنن الكبرى (٥/ ٥٤: ٨١٨٨)، عن موسى بن حزام، عن أبـي أُسامة، عن محمد بن عمرو به، بنحوه.

ورواه الطبراني في الكبير (٥/ ٨٦: ٤٦٦٣)، عن عبد الله بن أحمد بن حنبل، عن أبيه، عن أبـي أُسامة حماد بن أُسامة، عن محمد بن عمرو به، بنحوه لكن لم يذكر الطواف ومسح زيد للأصنام.

لكنه روي هذا الجزء في الموضع المتقدم أيضاً (ح ٤٦٦٥)، به بلفظ: طفت مع رسول الله ﷺ ذات يوم فلمست بعض الأصنام فقال لي رسول الله ﷺ: «لا تمسهما» فقلت: لأعودنّ حتى أبصر ما يقول، ثم مسستها فقال: «ألم تُنْهَ عن هذا؟» قال: فوالذي أكرمه وأنزل عليه الكتاب ما مسّ منها صنماً حتى أكرمه الله وأنزل عليه الكتاب.

ورواه البزار كما في كشف الأستار (٣/ ٢٨٣: ٢٧٥٥)، عن بشر بن خالد العسكري، عن أبـي أُسامة به، بنحوه، وقال: «أُمة واحدة».

ورواه الحاكم في المستدرك (٣/ ٢١٦، ٢١٧)، عن أبـي العباس محمد بن يعقوب، عن الحسن بن علي بن عفان، عن أبـي أُسامة به، بنحو رواية الطبراني والزيادة التي عنده أيضاً.

وقال الحاكم: صحيح على شرط مسلم ولم يخرجاه، ومن تأمل هذا الحديث

. . . . . .

عرف فضل زيد وتقدمه في الإسلام قبل الدعوة.

وأقره الذهبي.

قلت: وقد قال الذهبي في السيَّر (١/ ٢٢٢)، عن الحديث ذاته: في إسناده محمد لا يحتج به، وفي بعضه نكارة بيِّنة.

ولعله يشير إلى الزيادة التي فيها أن النبي ﷺ ذبح أو أكل مما ذبح على النصب، فإن هذه الزيادة منكرة، وتقدم أنها ربما كانت من أوهام محمد بن عمرو.

ورواه البيهقي في دلائلة النبوة (٢/ ١٢٤، ١٢٥)، عن أبي عبد الله الحاكم به، بنحوه، لكن لم يذكر مسح الأصنام.

ورواه الطبراني في الكبير (٥/ ٨٧: ٤٦٦٤)، عن محمود بن محمد الواسطي، عن وهب بن بقية، عن خالد، عن محمد بن عمرو بن علقمة به، بنحوه.

ورواه البيهقي في الدلائل (٢/ ١٢٦)، عن أبي الحسن علي بن محمد المقرىء، عن الحسن بن محمد بن إسحاق، عن يوسف بن يعقوب القاضي، عن محمد بن أبي بكر، عن عمرو بن علي، عن محمد بن عمرو به، بنحوه مختصراً، ولم يذكر فيه مسّ الأصنام.

وعزاه الحافظ في الإصابة (١/ ٥٥٢)، للبغوي والروياني، وكذا السيوطي في الخصائص الكبرى (١/ ٦١)، عزاه للبغوي في المعجم ولأبي نعيم، والله أعلم.

٤٩ ـ فضل أبـي طلحة رضي الله عنه

٤٠٢٥ ـ قـال الحـارث[١]: حـدثنـا قَبِيصَـةُ، ثنـا سفيـان، عـن عبـد الله بـن محمـد بـن عَقِيـل، عـن جـابـر بـن عبـد الله رضـي الله عنهمـا أو أنس[٢] ابن مالك رضي الله عنه قال: قال رسول الله ﷺ: «صَوتُ أبـي طلحة رضي الله عنه في الجيش خيرٌ من ألف رَجُل».

.....

(١) بغية الباحث (٩٢٧: ١٠٢٢).

(٢) في (عم): «وأنس رضي الله عنه».

٤٠٢٥ ـ درجـتـه:

حسن بهذا الإسناد فإن قبيصة بن عقبة وعبد الله بن محمد بن عقيل صدوقان.

قال البوصيري (٣/ ٧٥/ ب): رواه الحارث بسند ضعيف لضعف عبد الله بن محمد بن عقيل.

قلت: بل هو صدوق، فالحديث حسن، والله أعلم.

تـخـريـجـه:

هذا الحديث روى عن جابر أو أنس على الشك كما هنا، وروي عن أنس رضي الله عنه.

أما على الشك فقد أخرجه:

ابن سعد في الطبقات (٣/ ٣٨٣)، عن قبيصة بن عقبة، به بلفظه.

. . . . . .

ورواه من طريقه ابن عساكر في التاريخ (٦/ ٦١٩)، عن أبي بكر بن عبد الباقي، عن أبي محمد الجوهري، عن أبي عمرو بن حيوية، عن أحمد بن معروف، عن الحسين بن الفهم، عن محمد بن سعد، به بلفظه.

ورواه ابن سعد أيضاً في الموضع المتقدم عن محمد بن عبد الله الأسدي، عن سفيان، به بلفظه.

ورواه من طريقه ابن عساكر في الموضع المتقدم عن أبي بكر محمد بن عبد الباقي، عن أبي محمد الجوهري، عن أبي عمر بن حيوية، عن أحمد بن معروف، عن الحسين بن الفهم، عن محمد بن سعد، به بلفظه.

وأما حديث أنس رضي الله عنه فقد رواه عنه علي بن زيد بن جدعان وثابت البناني:

فأمّا حديث علي بن زيد بن جدعان فروى بالقطع عن أنس رواه:

الحميدي في مسنده (٢/ ٥٠٦: ١٢٠٢) عن سفيان، عن ابن جدعان، عن أنس رضي الله عنه بلفظ: كان أبو طلحة ينثل كنانته بين يدي رسول الله ﷺ ويجثو على ركبتيه ويقول: وجهي لوجهك الوقاء ونفسي لنفسك الفداء. قال: فقال رسول الله ﷺ: «صوت أبي طلحة في الجيش خير من فئة». قال أنس: ورأيت ابن أم مكتوم ومعه لواء المسلمين في بعض مشاهدهم.

ورواه من طريقه الحاكم في المستدرك (٣/ ٣٥٢)، عن علي بن حمشاذ العدل، عن بشر بن موسى، عن الحميدي، به بلفظه.

وعلي بن زيد ضعيف كما تقدم.

ورواه الإمام أحمد في المسند (٣/ ٢٦١)، عن حسين بن محمد، عن سفيان، به بنحوه مع تقديم وتأخير.

ورواه أبو يعلى في المسند (٤/ ١٠٨: ٣٩٧٠)، عن أبي خيثمة، عن سفيان، به بلفظ أحمد.

. . . . . .

ورواه من طريقه ابن عساكر (٦/ ٦١٨)، عن أم المجتبى فاطمة بنت ناصر، عن أبي القاسم إبراهيم بن منصور، عن أبي بكر بن المقرىء، عن أبي يعلى، به بلفظ أحمد أيضاً.

ورواه في الموضع المتقدم عن أبي المظفر القشيري، عن أبي سعيد الجنزروذي، عن أبي عمرو بن حمدان، عن أبي يعلى، به بلفظ أحمد أيضاً.

ورواه أبو يعلى في المسند (٤/ ١١١ : ٣٩٧٨)، عن داود بن عمرو، عن سفيان، به بلفظ: «صوت أبي طلحة في الجيش خير من فئة».

ورواه من طريقه ابن عساكر في التاريخ (٦/ ٦١٨)، عن أبي المظفر القشيري، عن أبي سعد محمد بن عبد الرحمٰن، عن أبي عمرو بن حمدان، عن أبي يعلى، به بلفظه.

ورواه أيضاً في المكان السابق عن أم المجتبى، عن إبراهيم بن منصور، عن أبي بكر بن المقرىء، عن أبي يعلى، به بلفظه.

ورواه أبو يعلى في المسند أيضاً (٤/ ١١٢ : ٣٩٨٠)، عن عبد الأعلى، عن سفيان، به بنحو لفظ الحميدي المتقدم.

ورواه من طريقه ابن عساكر في الموضع المتقدم، عن أم المجتبى، عن أبي القاسم إبراهيم بن منصور، عن أبي بكر بن المقرىء، عن أبي يعلى، به بنحو لفظ الحميدي.

ورواه أيضاً في نفس الموضع عن أبي المظفر القشيري، عن أبي سعد الجنزروذي، عن أبي عمرو بن حمدان، عن أبي يعلى، به، بنحو لفظ الحميدي.

ورواه الحاكم في المستدرك (٣/ ٣٥٢)، عن علي بن حمشاذ، عن محمد بن أيوب، عن إبراهيم بن بشار، عن سفيان، به بنحوه.

ورواه أيضاً في الموضع المتقدم عن علي بن حمشاذ، عن محمد بن أيوب، عن علي بن عبد الله المديني، عن سفيان، به بنحوه.

. . . . . .

ورواه ابن عساكر في المكان نفسه عن أبي القاسم بن الحصين عن أبي علي بن المذهب عن أحمد بن جعفر عن عبد الله بن أحمد عن أبيه عن سفيان، به، بنحوه.

ورواه أيضاً في الموضع ذاته عن أبي غالب أحمد بن الحسين، عن أبي سعيد محمد بن الحسين بن أحمد بن عبد الله، عن أبي طاهر المخلص، عن يحيى بن محمد بن صاعد، عن عبد الجبار بن العلاء، عن سفيان به، بنحوه.

ورواه أيضاً في الموضع المتقدم عن أبي عبد الله يحيى بن الحسن عن أبي سعد محمد بن الحسين، به، بنحوه.

وروي بالشك عن أنس، ومدار هذه الرواية على حماد بن سلمة وهو الذي حصل منه التردد كما قال ابن عساكر رحمه الله فرواه مرة عن ثابت، عن أنس:

أخرجه الإمام أحمد في المسند (٣/ ٢٠٣)، عن يزيد بن هارون، عن حماد بن سلمة، عن ثابت، عن أنس رضي الله عنه بلفظ: «لصوت أبي طلحة أشد على المشركين من فئة». وهذا الإسناد صحيح.

ورواه من طريقه ابن عساكر في التاريخ (٦/ ٦١٩)، عن أبي القاسم بن الحصين، عن أبي علي بن المذهب، عن أحمد بن جعفر، عن عبد الله بن أحمد، عن أبيه به، بلفظه.

ورواه عبد بن حميد، المنتخب (٤٠٧: ١٣٨٤)، عن ابن أبي شيبة، عن يزيد به، بلفظه.

ورواه مرة عن علي بن زيد قال: أظنه عن أنس رضي الله عنه:

أخرجه الإمام أحمد أيضاً في المسند (٣/ ٢٤٩)، عن عفان، عن حماد به، بلفظه المتقدم.

ورواه من طريقه ابن عساكر (٦/ ٦١٩)، عن أبي القاسم بن الحصين، عن أبي علي بن المذهب، عن أحمد بن جعفر، عن عبد الله بن أحمد، عن أبيه به، بلفظه.

. . . . . .

ورواه أيضاً في المكان ذاته عن أبي غالب بن البنا، عن أبي سعد بن أبي علاثة، عن أبي طاهر المخلص، عن يحيى بن محمد، عن أحمد بن سنان القطان، عن يزيد بن هارون، عن حماد به، بلفظه وقال: عن أنس أو غيره.

قال الحافظ ابن عساكر رحمه الله: شك حماد في إسناده.

ورواه أيضاً في المكان السابق عن أبي عبد الله بن البنا، عن أبي سعد بن أبي علاثة به، بنحوه.

والحديث يرتقي بما رواه الإمام أحمد في المسند (٣/٢٠٣)، عن يزيد بن هارون بإسناد صحيح كما تقدم فهو صحيح، والله أعلم.

٤٠٢٦ ـ [١] حدثنا[١] يزيد بن هارون، ثنا حماد بن سلمة، عن ثابت، عن أنس رضي الله عنه قال: إن أبا طلحة رضي الله عنه قرأ سورة براءة فأتى على هذه الآية: ﴿ٱنفِرُواْ خِفَافًا وَثِقَالًا﴾[٢] فقال: أَلاَ أَرَى ربي يَسْتَنْفِرُني شابّاً وشَيْخاً؟ جَهِّزُوني. فقال له بنوه: قد غزوتَ مع رسول الله ﷺ حتى قُبض ومع أبي بكر رضي الله عنه حتى مات ومع عمر رضي الله عنه فنحن نغزو عنك. قال: جَهِّزُوني. فجَهَّزُوه فركب البحر حتى مات فلم يجدوا له جزيرة يدفنوه فيها إلا بعد سبعة أيام فلم يتغير.

.....

(١) بغية الباحث (٩٢٨: ١٠٢٣).

(٢) سورة التوبة: الآية ٤١.

٤٠٢٦ ـ [١] درجته:

صحيح بهذا الإسناد.

وقد سكت عنه البوصيري (٣/ ٧٥/ ب).

وقال الهيثمي في المجمع (٩/ ٣١٦)، رواه أبو يعلى ورجاله رجال الصحيح.

٤٠٢٦ ـ [٢] وقال أبو يعلى[١]: حدثنا عبد الرحمن بن سلام، ثنا حماد به.

* صححه ابن حبان[٢].

.....

(١) مسند أبي يعلى (٣/ ٣٧٤: ٣٤٠٠).

(٢) الإحسان بترتيب ابن حبان (٩/ ١٥٧: ٧١٤٠)، وساقه من طريق أبي يعلى.

٤٠٢٦ ـ [٢] درجته:

حسن بهذا الإسناد لحال عبد الرحمن بن سلَّام لكنه يرتقي بالذي قبله إلى الصحيح، والله أعلم.

تخريجه:

هذا الحديث رواه عن أنس رضي الله عنه ثابت البناني وعلي بن زيد بن جدعان لكن روى عنهما مجتمعين وروى عن كل منهما على حدته:

أمّا روايته عنهما معاً وعن ثابتٍ وحده فمدارها على حماد بن سلمة فرواه عن ثابت، عن أنس كما هنا، وأخرجه غير الحارث وأبي يعلى من طريق أبي يعلى ابن عساكر في التاريخ (٦/ ٦٢٦)، عن أبي المظفر القشيري، عن أبي سعد الجنزروذي، عن أبي عمرو بن حمدان، عن أبي يعلى به، بنحوه.

ورواه عن علي بن زيد وثابت، عن أنس رضي الله عنه:

أخرجه ابن سعد في الطبقات (٣/ ٣٨٣)، عن عفان بن مسلم، عن حماد به، بنحوه.

ورواه الحاكم في المستدرك (٣/ ٣٨٥)، عن علي بن حمشاذ، عن إبراهيم بن أبي طالب، عن الحسن بن عيسى، عن ابن المبارك، عن حماد به، بنحوه.

وقال الحاكم: صحيح على شرط مسلم ولم يخرجاه.

ورواه من طريقه البيهقي في السنن الكبرى (٩/ ٢١)، عن أبي عبد الله الحاكم به، بنحوه.

. . . . . .

ورواه من طريقهما ابن عساكر في التاريخ (٦/ ٦٢٦)، عن أبي القاسم الشحامي، عن أبي بكر البيهقي به، بنحوه.

ورواه أيضاً في الموضع المتقدم عن أبي القاسم بن السمرقندي، عن أبي بكر الخطيب، عن أبي الحسن علي بن أحمد بن إبراهيم، عن إسماعيل البزار ابن الشيخ، عن أبي علي الحسن بن محمد بن عثمان الفسوي، عن يعقوب بن سفيان، عن حجاج بن منهال، عن حماد به، بنحوه.

ورواه أيضاً في المكان السابق، عن أبي محمد عبد الكريم بن حمزة، عن أبي بكر الخطيب، عن أبي الحسن بن الفضيل، عن عبد الله بن جعفر، عن يعقوب بن سفيان به، بنحوه.

ورواه أيضاً عن أبي القاسم بن السمرقندي، عن أبي بكر بن الطبري، عن أبي الحسن بن الفضل به، بنحوه.

ورواه أيضاً عن أبي الحسن علي بن محمد بن الخطيب، عن أبي منصور محمد بن الحسن، عن أبي العباس أحمد بن الحسين، عن عبد الله بن محمد بن عبد الرحمن، عن محمد بن إسماعيل، عن موسى، عن حماد به، بنحوه.

ورواه أيضاً عن أبي غالب بن البنا، عن أبي الحسن بن الأبنوسي، عن أبي إسحاق إبراهيم بن محمد بن الفتح المصيصي، عن أبي يوسف محمد بن سفيان بن موسى المصيصي الصفار، عن أبي عثمان سعيد بن رحمة بن نعيم الأصبحي، عن عبد الله بن المبارك، عن حماد به، بنحوه.

وأمّا رواية علي بن زيد وحده فمدارها على سفيان بن عيينة:

رواه الطبراني في التفسير (١٠/ ١٣٨)، عن سفيان، عن علي بن زيد، عن أنس رضي الله عنه بلفظ: عن أبي طلحة في قول الله: ﴿ٱنفِرُواْ خِفَافًا وَثِقَالًا﴾، قال: كهولاً وشباباً ما أسمع الله عذر أحداً فخرج إلى الشام فجاهد حتى مات.

ورواه ابن عساكر في التاريخ (٦/ ٦٢٥)، عن أبي البنّا حامد بن عبد الله بن

. . . . . .

أحمد المعرج القضاعي الماكسيني، عن أرحبة، عن أبي عبد الله الحسين بن محمد بن الحسين بن سعدون، عن أبي عبد الله الحسين بن محمد بن طاهر بن يونس بن جعفر بن الصبّاح، عن أبي عمرو عثمان بن محمد بن القاسم الأدمي، عن يحيى بن محمد بن صاعد، عن أبي ثابت الخطاب، عن سفيان به، بنحوه.

ورواه أيضاً عن أبي علي الحسن بن المظفر بن السبط، عن إبراهيم بن عبد الله، عن أبي عبيد الله سعيد بن عبد الرحمن المخزومي، عن سفيان به، بنحوه.

ورواه أيضاً عن أبي عمرو بن مطر، عن إبراهيم بن علي، عن يحيى بن يحيى، عن سفيان به، بنحوه.

٥٠ ـ فضل سعد بن مُعَاذٍ رضي الله عنه

(١٧٩) تقدم له حديث في الجنائز.

(١٨٠) وحديث في المغازي في حكمه[١] في بني قريظة.

.....

(١) أمّا حديثه الذي في كتاب الجنائز فتقدم برقم (٨٤٣) ـ باب الرخصة في البكاء على الميت ـ عن سعد بن أبي وقاص رضي الله عنه، وفيه أن أم سعد رضي الله عنها كانت تبكيه وهي تقول:

ويـــل أُمِّ سعـــدٍ سعـــداً ... بـــراعـــة ومجـــداً

بعـــد أيـــادٍ لـــه ومجـــداً ... مقـــدّم ســـدّ بـــه مســـدّاً

فقال رسول الله ﷺ: «كلُّ البواكي تكذب إلاَّ أم سعد». وعزاه لإسحاق، وفيه الأشعث ابن إسحاق بن سعد بن أبي وقاص حديثه عن جده مرسل كما قال أبو زرعة، فالحديث ضعيف. (ينظر: التهذيب ١/ ٣٥٠).

وأمّا الحديث الذي في المغازي فسيأتي برقم (٤٢٧٨ و ٤٢٨٠)، وهو في المجردة (٤/ ٢٣٠: ٤٣٣٦)، عن عبد الله بن يزيد قال: لما كان يوم قريظة قال رسول الله ﷺ: «ادعوا لي سيدكم...» فذكره حتى قال: «أصبت حكم الله ورسوله». وعزاه لأبي يعلى وقال: هذا إسناد كوفي فيه ضعيفان جابر وسفيان.

قلت: سفيان بن وكيع بن الجراح قال عنه الحافظ في التقريب (٢٤٥: ٢٤٥٦)، كان صدوقاً إلاَّ أنه ابتلى بورّاقة فأدخل عليه ما ليس من حديثه فنُصح فلم يقبل فسقط حديثه.

وأمّا جابر بن يزيد الجعفي فقال عنه أيضاً في التقريب (١٣٧: ٨٧٨)، ضعيف رافضي.

وأورده أيضاً من حديث عامر بن سعد، عن أبيه (ح ٤٣٣٧)، قال: حكم سعد بن معاذ يومئذٍ أن يقتل من جرت عليه موسى فقال رسول الله ﷺ: «قد حكمت فيهم بحكم الله من فوق سبع سموات». وعزاه للحارث.

قلت: وفيه محمد بن عمر الواقدي وهو متروك. (ينظر: التقريب ٤٩٨: ٦١٧٥)، والله أعلم.

٤٠٢٧ ـ [١] وقال أبو بكر[١]: حدثنا محمد بن فضيل، عن عطاء بن السائب، عن مجاهد، عن ابن عمر رضي الله عنهما قال: اهتزّ العرش لحُبِّ الله تعالى لقاءَ سعد رضي الله عنه فقال: إنما يعني السَّرير قال الله تعالى: ﴿ وَرَفَعَ أَبَوَيْهِ عَلَى ٱلْعَرْشِ ﴾[٢] قال: تفسخت أعواده[٣]

.....

(١) المصنف له (١٢/ ١٤٢: ١٢٣٦٦).

(٢) سورة يوسف: الآية ١٠٠.

(٣) حديث «اهتزّ العرش لموت سعد» حديث متواتر كما قال أئمة هذا الشأن ومنهم ابن عبد البر والسيوطي وغيرهما. (ينظر: فيض القدير ٣/ ٦٤، ونظم المتناثر للكتاني ١٩٨: ٢٣٨).

وهو في صحيح البخاري في كتاب مناقب الأنصار رضي الله عنهم ـ باب مناقب سعد بن معاذ رضي الله عنه ـ البخاري مع الفتح (٧/ ١٥٤: ٣٨٠٣)، عن جابر رضي الله عنه بلفظ: «اهتزّ عرش الرحمن لموت سعد بن معاذ». وفي مسلم ـ فضائل الصحابة ـ باب من فضائل سعد بن معاذ رضي الله عنه (ح ٢٤٦٧)، من حديث جابر وأنس رضي الله عنهم.

واهتزاز العرش محمول على ظاهرة حقيقة بكيفية لا يعلمها إلاَّ الله جل وعلا.

قال الإمام النووي رحمه الله في شرح صحيح مسلم (٥/ ٣٣٠)، اختلف العلماء في تأويله فقالت طائفة هو على ظاهره واهتزاز العرش تحركه فرحاً بقدوم روح سعد وجعل الله تعالى في العرش تمييزاً حصل به هذا ولا مانع منه كما قال تعالى: ﴿ وَإِنَّ مِنْهَا لَمَا يَهْبِطُ مِنْ خَشْيَةِ ٱللَّهِ ﴾ [البقرة/ ٧٤]، وهذا القول هو ظاهر الحديث وهو المختار.

وقال المازري: قال بعضهم: هو على حقيقته وأن العرش تحرك لموته قال: وهذا لا ينكر من جهة العقل لأن العرش جسم من الأجسام يقبل الحركة والسكون.

قال: لكن لا تحصل فضيلة سعد بذلك إلاّ أن يقال: إن الله تعالى جعل حركته علامة للملائكة على موته.

وقال آخرون: المراد اهتزاز أهل العرش وهم حملته وغيرهم من الملائكة فحذف المضاف والمراد بالاهتزاز الاستبشار والقبول، ومنه قول العرب: فلان يهتز للمكارم لا يريدون اضطراب جسمه وحركته وإنما يريدون ارتياحه إليها وإقباله عليها.

وقال الحربي: هو كناية عن تعظيم شأن وفاته، والعرب تنسب الشيء المعظم إلى أعظم الأشياء فيقولون: أظلمت لموت فلان الأرض وقامت له القيامة.

وقال جماعة: المراد اهتزاز سرير الجنازة وهو النعش، وهذا القول باطل يرده صريح هذه

قال[٤]: ودخل رسول الله ﷺ قبره فاحْتَبس فلما خرج قيل: يا رسول الله ما حبسك؟ قال ﷺ: «ضُمَّ سعدٌ رضي الله عنه في القبر ضَمَّةً فدعوت الله تعالى أن يكشف عنه».

.....

الروايات التي ذكرها مسلم: «اهتز لموته عرش الرحمن». وإنما قال هؤلاء هذا التأويل لكونهم لم تبلغهم هذه الروايات التي في مسلم. اهـ.

قلت: وهذا القول كما نقل عن ابن عمر رضي الله عنهما نقل عن البراء رضي الله عنه كما ثبت عند البخاري. (وانظر: صحيح البخاري مع الفتح ٧/ ١٥٤: ٣٨٠٣)، فقد فسّره باهتزاز السرير أيضاً. وهذا تأويل مردود بصريح الروايات الصحيحة.

وكما أنّه تأويل مردود فالتأويلات الأخرى أيضاً لا مستند لها ولا حاجة إليها.

وقد علق الإمام الذهبي رحمه الله على أثر ابن عمر هذا في سير أعلام النبلاء (١/ ٢٩٧)، فقال: قلت: تفسيره بالسرير ما أدري أهو من قول ابن عمر أو من قول مجاهد، وهذا تأويل لا يفيد فقد جاء ثابتاً عرش الرحمن وعرش الله. والعرش خلق الله مسخّر إذا شاء أن يهتز اهتز بمشيئة الله وجعل فيه شعوراً لحب سعد كما جعل تعالى شعوراً في جبل أُحد بحبِّه النبي ﷺ، وقال تعالى: ﴿يَٰجِبَالُ أَوِّبِي مَعَهُۥ﴾ [سبأ/ ١٠]، وقال: ﴿تُسَبِّحُ لَهُ ٱلسَّمَٰوَٰتُ ٱلسَّبۡعُ وَٱلۡأَرۡضُ﴾ [الإسراء/ ٤٤]، ثم عمم فقال: ﴿وَإِن مِّن شَيۡءٍ إِلَّا يُسَبِّحُ بِحَمۡدِهِۦ﴾. وهذا حقّ، وفي صحيح البخاري قول ابن مسعود: «كما نسمع تسبيح الطعام وهو يؤكل» (صحيح البخاري مع الفتح (٦/ ٦٧٩: ٣٥٧٩)، كتاب المناقب، باب علامات النبوة في الإسلام).

وهذا باب واسع سبيله الإيمان.

قلت: وقد وقع الحافظ ابن حجر رحمه الله في هذا التأويل أيضاً فقال: والمراد باهتزاز العرش استبشاره وسروره بقدوم روحه. (ينظر: الفتح ٧/ ١٥٥).

وذكر أن ابن عمر رضي الله عنهما رجع عن تأويله الذي هنا وقال: أخرج ذلك ابن حبان من طريق مجاهد عنه، وضعّف تفسيره الذي هنا بأنه من رواية عطاء بن السائب وهو ممن اختلط.

قلت: ولم أقف على ما نسبه إلى ابن عمر رضي الله عنهما من الرجوع عن هذا التفسير في ابن حبان ولعله بلغه النص فرجع.

وحاصل القول: إن اهتزاز العرش على ظاهره بكيفية لا يعلمها إلاّ الله جل وعلا، والله أعلم.

(٤) هو متصل بالإسناد نفسه. وسيأتي أن هذا الأمر ثابت صحيح، وقد علق الإمام الذهبي رحمه الله على هذا فقال: (قلت: هذه الضمة ليست من عذاب القبر في شيء، بل هو أمر يجده المؤمن كما يجد ألم فقد ولده وحميمه في الدنيا وألم تأثره ببكاء أهله عليه وألم قيامه من قبره

. . . . . .

وألم الموقف وهو له، وألم الورود على النار ونحو ذلك، فهذه الأراجيف كلها قد تنال العبد وما هي من عذاب القبر ولا من عذاب جهنم قط، ولكن العبد التقي يرفق الله به في بعض ذلك أو كله ولا راحة للمؤمن دون لقاء ربه قال الله تعالى: ﴿وَأَنذِرْهُمْ يَوْمَ ٱلْحَسْرَةِ﴾ [مريم/ ٣٩] وقال: ﴿وَأَنذِرْهُمْ يَوْمَ ٱلْآزِفَةِ إِذِ ٱلْقُلُوبُ لَدَى ٱلْحَنَاجِرِ﴾ [غافر/ ١٨]، فنسأل الله تعالى العفو واللطف الخفي. ومع هذه الهزات فسعد ممن نعلم أنه من أهل الجنة وأنه من أرفع الشهداء رضي الله عنه كأنك يا هذا تظن أن الفائز لا يناله هولٌ في الدارين ولاروع ولا ألم ولا خوف، سل ربّك العافية وأن يحشرنا في زمرة سعد). اهـ. (سير أعلام النبلاء ١/ ٢٩٠).

٤٠٢٧ ـ [١] درجتـه:

ضعيف بهذا الإسناد؛ لأن محمد بن فضيل يدخل في جملة من روى عن عطاء بن السائب بعد الاختلاط، والله أعلم.

وقد سكت عنه البوصيري (٣/ ٦٨/ أ).

٤٠٢٧ ـ [٢] وقال البزار[١]: حدثنا إسماعيل بن حفص، ثنا محمد بن فضيل به.

وقال: هذا الحديث بهذا التفسير لا نعلمه إلاَّ عن ابن عمر رضي الله عنهما[٢].

.....

(١) كشف الأستار (٣/ ٢٥٦: ٢٦٩٧).

(٢) يعني تفسيره بسرير الجنازة وإلاّ فتفسير العرش بالسرير عموماً منقول عن ابن عباس رضي الله عنهما ومجاهد والضحاك والسدي رحمهم الله. (ينظر: تفسير الطبري ٣/ ٦٧، وابن كثير ٢/ ٤٢٤).

وتقدمت الإشارة إلى أن البراء رضي الله عنه قال بهذا التفسير الذي نقل عن ابن عمر رضي الله عنهم.

٤٠٢٧ ـ [٢] درجته:

ضعيف بهذا الإسناد أيضاً؛ لأن محمد بن فضيل يدخل في جملة من روى عن عطاء بن السائب بعد الاختلاط. والله أعلم.

تخريجه:

رواه من طريقه الحاكم في المستدرك (٣/ ٢٠٦)، عن عبد الله بن محمد بن موسى، عن إسماعيل بن قتيبة، عن أبي بكر به، بنحوه.

وقال الحاكم: صحيح ولم يخرجاه. وأقره الذهبي.

ورواه ابن سعد في الطبقات (٣/ ٣٣١) به، بلفظه.

وروى شطره الثاني وهو قوله: «ودخل رسول الله ﷺ قبره...» الخ. ابن حبان كما في الإحسان (٩/ ٩٠: ٦٩٩٥)، عن الحسن بن سفيان، عن محمد بن عبد الله بن نمير، عن ابن فضيل به، بنحوه.

وقد روي عن نافع، عن ابن عمر رضي الله عنهما لكن بلفظ آخر:

أخرجه النسائي في السنن الكبرى ـ كتاب الجنائز ـ باب ضمة القبر

. . . . . .

(١/٦٠٦)، عن إسحاق بن إبراهيم، عن عمرو بن محمد، عن ابن إدريس، عن عبيد الله، عن نافع، عن ابن عمر أن رسول الله ﷺ قال: «هذا الذي تحرّك له العرش وفُتِحَتْ له أبواب السماء وشهده سبعون ألفاً من الملائكة لقد ضُمّ ضَمَّةً ثم أفرج عنه». وإسناده صحيح.

فيرتقي به حديث مجاهد لا سيما المرفوع منه وهو خبر الضمّة فهو صحيح لغيره.

وأمّا تفسير ابن عمر لاهتزاز العرش فلا يرتقي؛ لأن دلالة هذه الرواية ليست صريحة على ما دلت عليه في حديث مجاهد.

وأخرجه أيضاً ابن سعد في الطبقات (٣/٣٢٨)، عن إسماعيل بن مسعود، عن عبد الله بن إدريس به، بلفظه.

وتقدم أن حديث «اهتز العرش لموت سعد» حديث صحيح، والله أعلم.

٥١ ـ فضل أبـي بَرْزَة رضي الله عنه

(١٨١) لـه حـديـث فـي بـاب عيـش السلـف مـن كتـاب الـزهـد[١] والرقائق.

.....

(١) تقدم برقم (٣١٦٢) عن الحسن قال: قال أبو برزة: كانت العرب تقول: من أكل الخبز سمن فلما فتحنا خيبر أجهضناهم على خبزة لهم فقعدت عليها فأكلت حتى شبعت فجعلت أنظر في عطفي هل سمنت؟!

وعزاه الحافظ لأحمد بن منيع.

قال الهيثمي في المجمع (١٠/ ٣٢٧): رواه الطبراني ورجاله رجال الصحيح.

وهذا الحديث وإن لم تظهر فيه فضيلة خاصة لهذا الصحابـي رضي الله عنه فلم أجد غيره في كتاب الزهد. وانظر: أيضاً المخطوطة نسخة (مح) (ل ١١٠/ ب).

٥٢ ـ فضل عامر بن الأكوع رضي الله عنه

٤٠٢٨ ـ قال مسدد: حدثنا عبد الله بن داود، عن الربيع، عن مَجْزَأَةَ بن زاهر قال: إن عامر بن الأكوع رضي الله عنه بارز رجلاً فقتله وجرح نفسه قال: فذكر ذلك للنبي ﷺ فقال: «له أجران».

٤٠٢٨ ـ درجته:

هذا الحديث ضعيف بهذا الإسناد فإنه مرسل؛ لأن مجزأة بن زاهر لم يدرك القصة، والله أعلم.

تخريجه:

رواه ابن سعد في الطبقات (٤/ ٢٢٧) عن الفضل بن دكين، عن الربيع بن أبي صالح، به، بنحوه.

وزاد: فأنشأ يقول: قتلت نفسي فبلغ ذلك النبي ﷺ فقال: . . . إلخ.

ويشهد له ما في الصحيحين وغيرهما من حديث سلمة بن الأكوع رضي الله عنه:

رواه البخاري في كتاب المظالم ـ باب: هل تكسر الدنان التي فيها خمر أو تخرق الزقاق؟ ـ البخاري مع الفتح (٥/ ١٤٥: ٢٤٧٧)، وفي كتاب المغازي ـ باب: غزوة خيبر (٧/ ٥٣٠: ٤١٩٦) وفي كتاب الذبائح والصيد ـ، باب: آنية المجوس (٩/ ٥٣٨: ٥٤٩٧)، وفي كتاب الأدب ـ باب: ما يجوز من الشعر والرجز والحداء وما يكره منه (١٠/ ٥٥٣: ٦١٤٨)، وفي الدعوات ـ، باب: قول الله تعالى: ﴿وَصَلِّ عَلَيْهِمْ﴾ ومن خص أخاه بالدعاء دون نفسه (١١/ ١٣٩: ٦٣٣١)

. . . . . .

ـ وفي الديات ـ ، باب: إذا قتل نفسه خطأ فلا دية عليه (١٢/ ٢٢٧: ٦٨٩١).

وهو بطوله في صحيح مسلم ـ كتاب الجهاد والسير ـ باب غزوة ذي قرد وغيرها ح (١٨٠٢ و ح ١٨٠٧)، وفيه: قال: فخرجت فإذا نفر من أصحاب النبي ﷺ يقولون: بطل عمل عامر قتل نفسه. قال: فأتيت النبي ﷺ وأنا أبكي فقلت: يا رسول الله ﷺ بطل عمل عامر؟ قال رسول الله ﷺ: «من قال ذلك؟» قال: قلت: ناس من أصحابك. قال: «كذب من قال ذلك بل أجره مرتين. . .» إلخ.

فهذا المرسل صحيح لشاهده الذي في الصحيح، والله أعلم.

٤٠٢٩ ـ وقال أبو بكر: حدثنا محمد بن عبد الله الأسدي، ثنا محمد بن بشر الأسلمي، ثنا إياس بن سلمة بن الأكوع قال: إن عمه جرح يوم خيبر وقتل رجلاً فقال رسول الله ﷺ: «لك أجران».

٤٠٢٩ ـ درجته:

ضعيف بهذا الإسناد أيضاً؛ لأنه مرسل، والله أعلم.

تخريجه:

لم أجده مرسلاً عن إياس بن سلمة وقد رواه غيره لكن موصولاً عن سلمة أبيه، وحديث إياس مداره عليه، ورواه مرة بالإرسال كما هنا ومرة بالوصل كما في صحيح مسلم ح (١٨٠٧)، والموصول هو الراجح؛ لأن محمد بن بشر صدوق كما سبق، فالظاهر أن الحمل عليه في المرسل. والله أعلم.

٥٣ ـ فضل صُهَيبٍ رضي الله عنه

٤٠٣٠ ـ قال إسحاق: أخبرنا النضر بن شُمَيل ورَوْح بن عُبَادة وأبو سلمة[١] قالوا: ثنا عوف بن أبـي جميلة الأعرابـي، عن أبـي عثمان النَّهْدِي قال: إن صهيباً حين أراد الهجرة إلى المدينة قال له كفار قريش: أتيتنا صُعْلُوكاً[٢] فكثر مالك عندنا وبلغت ما بلغت ثم تريد أن[٣] تخرج بنفسك ومالك؟، والله لا يكون ذلك. فقال لهم: أرأيتم إن أعطيتكم مالي تخلون سبيلي؟ فقالوا: نعم، فقال: أُشْهِدُكُم أن قد جعلت لكم مالي. فبلغ ذلك رسول الله ﷺ فقال: «ربح صهيب ربح صهيب».

* **هذا حديث صحيح إن كان أبو عثمان سمعه من صهيب.** وقد رواه جعفر بن سليمان الضبعي عن عوف، عن أبـي عثمان، عن صهيب رضي الله عنه قال: لما أردت... فذكر نحوه.

فصح اتصاله ولله الحمد.

.....

(١) في (ك): «أبو أسامة». [سعد].

(٢) الصعلوك الفقير الذي لا مال له. والتصعلك الفقر. (اللسان ١٠/ ٤٥٥: ص ع ل ك).

(٣) سقط لفظ: «أن» من (عم).

أخرجه ابن مردويه في التفسير للمسند[٤] من حديث جعفر[٥].

(١٨٢) وله شاهد من حديث علي بن زيد بن جدعان، عن سعيد بن المسيب، عن صهيب رضي الله عنه تقدم في التفسير[٦] للبقرة[٧].

.....

(٤) كذا، ولعل الصواب المسند، والله أعلم.

(٥) ينظر: الدر المنثور (١/ ٢٣٩، ٢٤٠)، وقد ساق إسناده ابن كثير في تفسيره (١/ ٢١٦) فقال: قال ابن مردويه: حدثنا محمد بن إبراهيم، عن محمد بن عبد الله بن مردويه، عن سليمان بن داود، عن جعفر بن سليمان الضعبي، عن عوف، عن أبي عثمان النهدي، عن صهيب رضي الله عنه.

(٦) تقدم برقم (٣٥٣٨) عن سعيد بن المسيب وفي آخره قال: ونزلت: ﴿وَمِنَ ٱلنَّاسِ مَن يَشْرِى نَفْسَهُ...﴾ الآية. وعزاه للحارث وقال: رواه ابن أبي حاتم في التفسير.
والقول بأنها نزلت في صهيب رضي الله عنه هو أحد الأقوال في تفسير هذه الآية، وقيل: إنها نزلت في غير ذلك، وانظر: تفسير الطبري (٢/ ٣٢٠)، وزاد المسير (١/ ٢٢٣)، وقال الحافظ ابن كثير رحمه الله في تفسيره (١/ ٢١٦): وأما الأكثرون فحملوا ذلك على أنها نزلت في كل مجاهد في سبيل الله.

(٧) في (عم): «في تفسير سورة البقرة».

٤٠٣٠ ـ درجته:

صحيح بهذا الإسناد لا سيما وقد صح سماع أبي عثمان من صهيب رضي الله عنه كما قال الحافظ رحمه الله، والله أعلم.

قال البوصيري (٣/ ٦٩/ أ): رواه إسحاق بن راهويه وابن مردويه في تفسيره بسند صحيح.

تخريجه:

رواه ابن سعد في الطبقات (٣/ ١٧١)، عن هوذة بن خليفة، عن عوف، به، بنحوه.

ورواه ابن عساكر في التاريخ (٨/ ٣٨١) عن أبي نصر أحمد بن عبد الله بن

. . . . . .

رضوان، عن أبـي محمد الجوهري، عن أبـي بكر بن مالك، عن بشر بن موسى الأسدي، عن هوذة بن خليفة، به، بنحوه.

ورواه أيضاً في الموضع المتقدم عن أبـي غالب بن البنا.

ورواه عن أبـي علي بن السبط كلاهما عن أبـي محمد الجوهري، به، بنحوه.

وأما حديث ابن المسيب فهو في التفسير كما قال المصنف رحمه الله.

٤٠٣١ ـ وقال أبو يعلى[١]: حدثنا محمد بن أبي بكر المُقَدَّمي ثنا دَفَّاع بن دَغْفَل، ثنا النعمان بن عبد الله بن جابر بن عبد الله الأنصاري، عن أبيه، عن جده جابر رضي الله عنه قال: قال عمر رضي الله عنه لصهيب: يا صهيب إن فيك خصالاً ثلاثاً أكرهها لك.

قال رضي الله عنه: إطعامك الطعام ولا مال لك، واكتناؤك وليس لك ولد، وادعاؤك إلى العرب وفي لسانك لُكْنَة[٢].

قال رضي الله عنه: أما ما ذكرت من الطعام فإن رسول الله ﷺ قال: «أفضلكم من أطعم الطعام» وأَيْمُ الله لا أترك إطعام الطعام أبداً. وذكر [الكنية][٣] قال: فعليها أحيا وعليها أموت، وذكر الأدعاء قال: فأنا صهيب بن سنان حتى انتسب إلى النّمر بن قَاسِط، كنت أرعى على أهلي، وإن الروم أغارت فرَقَّتْنِي فعلَّمَتْني لغتها فهو الذي ترى من لُكْنَتِي.

قلت: هذا إسناد غريب، وقد أخرج أحمد من طريق حمزة بن صهيب قال: إن صهيباً. . . فذكر نحوه[٤].

وهذا السياق أوفى.

.....

(١) لم أره في مسند أبي يعلى المطبوع فلعله في المسند الكبير.

(٢) اللُّكْنَةُ: عجمة في اللسان وعي يقال: رجل أَلْكَن بين اللكن، ويقال: به لُكْنَة شديدة ولُكُونة ولُكْنُونة (اللسان ١٣/ ٣٩٠ ل ك ن).

(٣) في الأصل: «اللكنة»، وما أثبت من (عم)، وهو الصحيح؛ لتتم الأجوبة، والله أعلم.

(٤) المسند لأحمد (٦/ ١٦)، والذي ظهر لي أن ما في المسند أتم سياقاً، والله أعلم.

[١٦١/أ] وفي البخاري طرف منه(٥) / .

وفي ابن ماجة طرف آخر.

وإنما أخرجته لغرابة إسناده واستيفاء سياقه.

.....

(٥) أما طرفه الذي في البخاري فهو في كتاب البيوع ـ باب شراء المملوك من الحربي وهبته وعتقه ـ البخاري مع الفتح (٤/ ٤٨٠): ٢٢١٩) عن إبراهيم بن عبد الرحمن بن عوف، قال عبد الرحمن بن عوف رضي الله عنه لصهيب: اتق الله ولا تدَّع إلى غير أبيك. فقال صهيب: ما يسرني أن لي كذا وكذا وأني قلت ذلك، ولكني سرقت وأنا صبي.

وقد جمع الحافظ ابن حجر رحمه الله بين كونه هنا عن عمر، وفي البخاري عن عبد الرحمن بن عوف رضي الله عنهما فقال: فلعله اتفقت له هذه المراجعة بينه وبين عمر مرة وبينه وبين عبد الرحمن بن عوف أخرى.

وأما طرفه الآخر الذي في ابن ماجة فقد رواه في أبواب الأدب، باب الرجل يكنى قبل أن يولد له (٢/ ٣٢٢: ٣٧٨٣) ولفظه: أن عمر رضي الله عنه قال لصهيب رضي الله عنه: مالك تكتني بأبي يحيى وليس لك ولد؟ قال: كناني رسول الله ﷺ بأبي يحيى.

وهو أيضاً من طريق حمزة بن صهيب ولم أجد من وثقه سوى أن ابن حبان ذكره في الثقات وقال الحافظ عنه: مقبول. (ينظر: التهذيب ٣/ ٣٠، والتقريب ١٨٠: ١٥٢٣).

٤٠٣١ ـ درجته:

أتوقف في الحكم عليه بهذا الإسناد؛ لأن النعمان بن عبد الله لم أجد له ترجمة وأبوه لم يتبين لي حاله.

وقد سكت عنه البوصيري.

تخريجه:

رواه ابن عساكر في التاريخ (٨/ ٣٨٩) من طريق أبي يعلى عن أم المجتبى العلوية، عن إبراهيم بن منصور، عن أبي بكر بن المقرىء، عن أبي يعلى، به، بنحوه.

وحديث جابر رضي الله عنه هذا يرتقي بما عند أحمد وغيره إلى درجة الحسن وقد نص الحافظ ابن حجر رحمه الله في الفتح (٤/ ٤٨٢) على أن طرقه يقوي بعضها بعضاً.

٥٤ ـ فضل النَّابِغَة الجَعْدِيّ رضي الله عنه

٤٠٣٢ ـ قال الحارث[١]: حدثنا العباس بن الفضل، ثنا محمد بن عبد الله، حدثني الحسن بن عبيد الله، حدثني من سمع النابغة يقول: أتيت النبي ﷺ فأنشدته قولي:

وإنَّا لقوم ما نُعَوِّد خيلَنا
إذا ما الْتَقَيْنَا أن تَحِيدَ وتَنْفِرَا
وتُنْكِرُ يوم الرَّوعِ ألوان خيلِنا
من الطَّعْن حتى تحسب[٢] الجَوْنَ أَشْقَرا[٣]
وليس بمعروفٍ لنا أن نَرُدَّها
صِحَاحاً ولا مُسْتَنْكَرٌ[٤] أن يُعَفَّرا[٤]

.....

(١) بغية الباحث (٨٤٤: ٨٩٤).
(٢) في (عم): «يحسب» بالياء.
(٣) الجون من الألوان ويقع على الأسود والأبيض. (ينظر: النهاية ١/٣١٨).
(٤) في (عم): «ولا مستكبراً أن تعفرا». وفي بغية الباحث: «أن تعقّرا» بالتاء والقاف، وهو أقرب.
(٥) الأبيات من الطويل وهي من قصيدة طويلة. وانظر: جمهرة أشعار العرب (٣٥٧)، وخزانة الأدب (١/٥١٣، ٥١٤).

بلغْنَـــا السمـــاءَ مجـــدُنـــا وجُـــدُودُنـــا
وإنَّـــا لَنَبْغِـــي[٦] فـــوق ذلـــك مَظْهَـــرا

قال: فقال النبي ﷺ: «إلى أين؟» قلت: إلى الجنة. قال: «نعم إن شاء الله تعالى». قال رضي الله عنه: فلما أنشدته ﷺ:

ولا خَيْـــرَ فـــي حِلْـــمٍ إذا لـــم يكـــن لـــه
بَـــوَادرُ تحمـــي[٧] صَفْـــوَه أن يُكَـــدَّرا

ولا خيـــر فـــي جهـــلٍ إذا لـــم يكـــن لـــه
أَرِيـــبٌ إذا مـــا أورَد الأمـــر أَصْـــدَرا

فقال النبي ﷺ: «لا [يَفْضُضِ][٨] الله فاك». قال: فكان رضي الله عنه من أحسن الناس ثغراً، وكان إذا سقطت له سن نبتت.

.....

(٦) في (عم): «لنرجوا».

(٧) في (عم): «يحمي»، بالياء.

(٨) في (مح): «يفضفض» والصواب ما أثبت وهو من (عم) والمعنى: لا يسقط الله أسنانك وتقديره: لا يكسر الله أسنان فيك فحذف المضاف، يقال: فضه إذا كسره. ينظر: الفائق ٢/ ٣٨٢ النهاية ٣/ ٤٥٣).

٤٠٣٢ ـ درجتـه:

ضعيف بهذا الإسناد لضعف العباس بن الفضل ومحمد بن عبد الله العَمِّي وإبهام من حدث عن النابغة، والله أعلم.

تـخـريـجـه:

رواه من طريق الحارث ابن عبد البر في الاستيعاب (٣/ ٥٥٣) عن أبـي الفضل أحمد بن قاسم، عن قاسم بن أصبغ، عن الحارث، به، بلفظه.

. . . . . .

ورواه عن النابغة رضي الله عنه غير من هنا يعلى بن الأشدق أخرج حديثه:

أبو نعيم في تاريخ أصبهان (١/ ٧٣) عن أبي الحسن بن عمر الحافظ الوراق، عن عبد الله بن محمد بن عبد العزيز، عن داود بن رشيد، عن يعلى، به، بنحوه. ولم يذكر إلاَّ قوله: بلغنا السماء. . . البيت.

ورواه الحافظ في الإصابة (٣/ ٥٠٩) عن علي بن محمد الدمشقي، عن سليمان بن حمزة، عن علي بن الحسين، عن أبي القاسم بن البناء، عن أبي النصر الطوسي، عن أبي طاهر المخلص، عن أبي القاسم البغوي، عن داود بن رشيد، به، ولم يذكر الأبيات الثلاثة الأول.

ورواه أبو نعيم في تاريخ أصبهان (١/ ٧٣) عن القاضي أبي أحمد محمد بن أحمد بن إبراهيم، عن أحمد بن إسحاق الجوهري، عن إسماعيل بن عبد الله بن زرارة الرقي، عن يعلى، به، وذكر قوله: بلغنا السماء. . . إلخ والبيتين الآخرين.

ورواه في الموضع المتقدم عن أبي محمد بن حيان، عن أحمد بن إسحاق الجوهري، به، بلفظه.

وقال أبو نعيم: ورواه داود بن رشيد وهاشم بن القاسم الحراني وعروة العزقي وأبو بكر الباهلي كلهم عن يعلى بن الأشدق وزاد داود بن رشيد: ولا خير في حلم. . . البيت. ولم يذكر داود عمر النابغة وسقوط أسنانه.

قلت: قد رواه البزار كما في كشف الأستار (٣/ ٤: ٢١٠٤) عن هاشم بن القاسم الحراني، عن يعلى لكنه جعل بينه وبين النابغة عبد الله بن جراد العقيلي، ولفظه عن النابغة: قال: أتيت النبي ﷺ فأنشدته من قولي:

علونا العباد عفة وتكرماً ... وإنا لنرجو فوق ذلك مظهراً

قال: «أين المظهر يا أبا ليلى؟» قال: قلت: الجنة. قال: «أجل إن شاء الله» ثم قال: «أنشدني» فأنشدته من قولي: فذكر البيتين الآخرين وقول النبي بعدهما: «أحسنت لا يفضض الله فاك».

. . . . . .

ورواه الحسن بن سفيان في مسنده والشيرازي في الألقاب كما قال الحافظ رحمه الله في الإصابة (٣/ ٥٠٩).

ويعلى بن الأشدق قال عنه أبو حاتم: ليس بشيء ضعيف الحديث.

وسئل عنه أبو زرعة فقال: هو عندي لا يصدق ليس بشيء (ينظر: الجرح والتعديل ٩/ ٣٠٣). ولذا قال الهيثمي في المجمع (٨/ ١٢٩): رواه البزار وفيه يعلى بن الأشدق وهو ضعيف.

ورواه عن النابغة أيضاً عبد الله بن جراد:

روى حديثه الخطابي في غريب الحديث (١/ ١٨٩، ١٩٠)، عن ابن الفارسي، عن إسماعيل بن يعقوب الصفار، عن سوار بن سهل، عن سليمان بن أحمد الحرشي، عن عبد الله بن محمد بن حبيب الكعبي، عن مهاجر بن سليم، عن عبد الله بن جراد، عن النابغة بنحو رواية البزار وفي آخره قال: فنظرت إليه وكأَنَّ فاه البَرَد المُنْهلّ تَرِفُّ غُرُوبُه.

وعبد الله بن جراد قال عنه أبو حاتم: لا يعرف ولا يصح هذا الإسناد (ينظر: الجرح والتعديل ٥/ ٢١) ورواه أيضاً المرحبي في كتاب العلم كما قال الحافظ في الإصابة (٣/ ٥٠٩).

وممن تابعه أيضاً كريز بن سامة أخرج حديثه الدارقطني في المؤتلف والمختلف (١٠٦٠، ١٩٥٧) عن عبد الله بن العباس بن جبريل الشمعي، عن أبي يوسف الفلوسي، عن يحيى بن راشد، عن الرحال ابن المنذر، عن أبيه، عن جده، عن كريز به، وذكر أول الأبيات فقط.

قال الحافظ ابن حجر في الإصابة (٣/ ٢٧٧) في ترجمة كريز بن سامة: والرحال لا يعرف حاله ولا حال أبيه ولا جده.

وممن تابعه أيضاً نصر بن عاصم الليثي، عن أبيه، عن النابغة، بنحوه.

قاله الحافظ في الإصابة (٣/ ٥١٠) وقال: رويناها في الأربعين البلدانية للسلفي من طريق أبي عمرو بن العلاء، عن نصر بن عاصم الليثي. . . إلخ.

٥٥ ـ فضل المُقْعَد[١] الذي مات في حياته ﷺ

٤٠٣٣ ـ [١] قال عبد[٢]: حدثنا أبو جابر.

[٢] وقال الحارث[٣]: حدثنا عبد الوهاب، كلاهما عن فائد، عن عبد الله بن أبي أوفى رضي الله عنه قال: كان بالمدينة مُقْعَد فقال لأهله: ضعوني على طريق رسول الله ﷺ إلى [مسجده][٤] قال: فوُضِع المُقْعَد على طريق رسول الله ﷺ فكان إذا اختَلَف ﷺ إلى المسجد سَلَّم على المُقْعَد، فجاء أهل المُقْعَد ليَرُدُّوه فقال: لا والله لا أبرح من هذا المكان ما عاش رسول الله ﷺ فابنوا لي خصّاً[٥]، فبنوا له خصّاً فكان فيه، ـ فكلما مر رسول الله ﷺ إلى المسجد دخل الخُصَّ وسلم على المُقْعَد[٦] ـ وكلما

.....

(١) لم أقف على اسم له. والمُقْعَد هو الذي لا يقدر على القيام لزمانةٍ به. (ينظر: النهاية ٤/ ٨٦).

(٢) المنتخب من مسند عبد بن حميد (١٨٩: ٥٣٣).

(٣) بغية الباحث (٨٨١: ٩٤٩).

(٤) في الأصل و (عم): «إلى مسجد»، وما أثبت من المنتخب وهو الصحيح، والله أعلم.

(٥) الخُصّ بيت يعمل من الخشب والقصب وجمعه خِصَاص وأخصاص وخُصُوص سمي به لما فيه من الخِصَاص وهي الفُرَج والأنقاب. (ينظر: القاموس ٢/ ٣١٢)، و (النهاية ٢/ ٣٧).

(٦) ما بين الشرطتين بحاشية الأصل وعليه: (صح).

أصاب طُرْفة[٧] من طعام بعث ﷺ إلى المُقْعَد.

قال فبينما نحن مع رسول الله ﷺ إذ أتى آت فنعى له المُقْعَد فنهض رسول الله ﷺ ونهضنا معه حتى إذا دنا من الخُصِّ قال ﷺ لأصحابه: «لا يقربنَّ الخُصَّ أحدٌ غيري». فدنا ﷺ من الخُصِّ فإذا جبريل عليه الصلاة والسلام قاعد عند المُقْعَد فقال: يا رسول الله أما إنك لو لم تأتنا لكفيناك أمره فأما إذ جئت فأنت أولى به فقام إليه رسول الله ﷺ فَغَسَّله بيده وكَفَّنه وصلَّى عليه وأدخله القبر.

* **تفرد به فائد أبو الورقاء وهو ضعيف[٨].**

.....

(٧) الطُّرْفَة هي كل شيء استحدثته فأعجبك وأطرف الرجلَ أعطاه ما لم يعطه أحداً قبله وشيء طريف غريب والطَرَف من الشيء بالتحريك الناحية من النواحي والطائفة من الشيء والجمع أطراف. (ينظر: اللسان ٩/ ٢١٣ ط ر ف).

(٨) قال عنه الحافظ رحمه الله في التقريب: متروك اتهموه من صغار الخامسة بقي إلى حدود الستين.

٤٠٣٣ ـ درجته:

ضعيف جداً بهذا الإسناد لأنَّ فائداً متروك كما تقدَّم، والله أعلم.

تخريجه:

لم أقف عليه.

٥٦ ـ فضل ابن أُمِّ مَكْتُوم رضي الله عنه

٤٠٣٤ ـ قال الحارث[١]: حدثنا يونس بن محمد، ثنا شيبان، عن قتادة، عن أنس بن مالك رضي الله عنه قال: رأيت ابن أُم مكتوم يوم القادسية[٢]، وعليه درع وبيده راية.

.....

(١) بغية الباحث (٦٨٢: ٦٦١).

(٢) القادسية قرية قرب الكوفة من جهة البر عندها كانت الوقعة العظيمة بين المسلمين وفارس قتل فيها أهل فارس وفتحت بلادهم على المسلمين، وذلك في عهد عمر رضي الله عنه سنة ١٦ هـ وكان أمير الجيش سعد بن أبي وقاص رضي الله عنه، وكان هذا اليوم من أعظم أيام المسلمين وأكثرها بركة. (ينظر: معجم البلدان ٤/ ٣٣١).

٤٠٣٤ ـ درجته:

موقوف ضعيف بهذا الإسناد لعنعنة قتادة وهو مدلِّس، والله أعلم.

وقد سكت عنه البوصيري.

تخريجه:

أخرجه ابن سعد في الطبقات (٤/ ١٦٠)، عن عفان بن مسلم، عن يزيد بن زريع، عن سعيد بن أبي عروبة، عن قتادة به، بلفظ: أن عبد الله بن أُم مكتوم يوم القادسية كانت معه، راية له سوداء وعليه درع له.

وأخرجه أيضاً في الموضع المتقدم عن مسلم بن إبراهيم، عن أبي هلال الراسبي، عن قتادة به، بلفظ: أن ابن أُم مكتوم خرج يوم القادسية عليه درع سابغة.

. . . . . .

ورواه في المكان السابق عن موسى بن إسماعيل، عن أبـي هلال به، بنحوه.

ورواه أيضاً عن محمد بن عمر، عن عامر، عن قتادة به، بلفظ: أن ابن أُم مكتوم شهد القادسية ومعه الراية.

فمدار الخبر على قتادة وقد عنعن وهو مدلِّس كما تقدم، والله أعلم.

٥٧ ـ فضل عويمر [أبـي الدرداء][(١)] رضي الله عنه

(١٨٣) لـه فـي تـرجمـة أبـي ذر رضـي الله عنـه ذكـر[(٢)]، وقـد تقدمت[(٣)].

.....

(١) في (مح): «ابن أبـي الدرداء»، وهو خطأ، وما أثبت من (عم)، وهو الصواب.

(٢) في (عم): «حديث».

(٣) هذا سهو من المصنف رحمه الله أو من النسّاخ فإن ترجمة أبـي ذرٍّ رضي الله عنه ستأتي بعد هذا ولم تتقدم والحديث الذي أشار إليه فيها سيأتي إن شاء الله تعالى برقم (٤٠٨٠)، وهو حديث أبـي المثنى المليكي أن رسول الله ﷺ كان إذا خرج إلى أصحابه قال: «عويمر حكيم أُمتي وجندب طريد أُمتي. . .» الحديث.

وهو للحارث رحمه الله. (وانظر: المطبوعة المجرَّدة ٤/١١٨: ٤١١٢).

٥٨ ـ فضل جعفر بن أبـي طالب وزيد بن حارثة رضوان الله عليهما

(١٨٤) حديث علي رضي الله عنه في شأن بنت حمزة رضي الله عنهما تقدم في الحضانة[١].

٤٠٣٥ ـ وقال أبو يعلى[٢]: حدثنا وَهْبٌ وهو ابن بَقِيَّةَ، ثنا خالد هو ابن عبد الله، عن حسين، يعني: ابن قيس، عن عكرمة، عن ابن عباس رضي الله عنهما قال: إن رسول الله ﷺ اعتمر وكان بينه وبين أهل مكة أن لا يُخْرِج أحداً من أهلها، فلما قضى رسول الله ﷺ عمرته خرج من مكة، فمر رسول الله ﷺ ببنت حمزة بن عبد المطلب رضي الله عنهما فقالت: يا رسول الله إلى من تدعني؟ فلم يلتفت ﷺ إليها للعهد الذي بينه وبين أهل مكة، ومَرَّ بها زيد بن حارثة رضي الله عنه فقالت: إلى من تدعوني؟ فلم

.....

(١) تقدم برقم (١٦٨٥)، ونسبه لابن أبـي عمر وفي آخره: «قال: أمّا أنت يا زيد فمولاي ومولاهما» قال: قد رضيت يا رسول الله «وأمّا أنت يا جعفر فأشبهت خلقي وخلقي وأنت من شجرتي التي خلقت منها» قال: رضيت يا رسول الله.

(٢) مسند أبـي يعلى (٣/ ٥١: ٢٤٥٣)، وفي آخره قال: «أمّا أنت يا جعفر فأنت تُشْبه خَلْقي وخُلُقي وأمّا أنت يا علي فأنا منك وأنت مني، وأمّا زيد فمولاي ومولاكم فادفع الجارية إلى خالتها وهي أولى بها».

يلتفت عليها[٣]، ومَرَّ بها جعفر رضي الله عنه فناشدته. فلم يلتفت إليها، ثم مر بها علي بن أبـي طالب رضي الله عنه فقالت: يا أبا الحسن إلى من تدعني؟. فأخذها علي رضي الله عنه فألقاها خلف فاطمة رضي الله عنها، فلما نزلوا أدنى منزل أتى زيدٌ عليّاً رضي الله عنه فقال: إنا أولى بها منك... فذكر باقي[٤] الحديث.

وهو عند أحمد[٥] من طريق مقسم، عن ابن عباس رضي الله عنهما.

.....

(٣) في (عم): «إليها».

(٤) كذا في (ك)، وفي مح: (فذكرنا في)، وفي عم: (فذكر ما في). [سعد].

(٥) مسند الإمام أحمد ت/ أحمد شاكر (٣/ ٣٢٩: ٢٠٤٠)، ولفظه: قال: لما خرج رسول الله ﷺ من مكة خرج عليٌّ بابنه حمزة فاختصم فيها عليٌّ وجعفر وزيد إلى النبـي ﷺ فقال علي: ابنة عمي وأنا أخرجتها. وقال جعفر: ابنة عمي وخالتها عندي. وقال زيد: ابنة أخي وكان زيد مؤاخياً لحمزة آخى بينهما رسول الله ﷺ فقال رسول الله ﷺ لزيد: «أنت مولاي ومولاها» وقال لعلي: «أنت أخي وصاحبـي» وقال لجعفر: «أشبهت خَلْقي وخُلُقي وهي إلى خالتها».

وهـو عنـد أبـي يعلـى فـي المسنـد (٣/ ٢٤: ٢٣٧٥)، بنحـوه، وابـن أبـي شيبـة (١٢/ ١٠٥: ١٢٢٥٠)، مختصراً.

قال الهيثمي في المجمع (٤/٣٢٧)، رواه أحمد وأبو يعلى، وفيه الحجاج بن أرطاة وهو مدلس.

قلت: يرتقي بشاهده الذي في الصحيح من حديث البراء رضي الله عنه كما يأتي في التخريج والله أعلم.

٤٠٣٥ ـ درجتـه:

ضعيف جداً بهذا الإسناد لكون حسين بن قيس متروكاً. والله أعلم.

قال البوصيري: رواه ابن أبـي شيبة... وأبو يعلى بسند ضعيف واللفظ له.

تـخـريـجـه:

لم أقف عليه من طريق عكرمة لكن له أصل من حديث مقسم، عن ابن عباس

. . . . . .

أخرجه الإمام أحمد وأبو يعلى وابن أبـي شيبة. (انظر: التعليق على قول المصنف رحمه الله: وهو عند أحمد من طريق مقسم. . . إلخ).

وقال الحافظ رحمه الله في الفتح (٧/ ٥٧٧)، ذكره الحاكم في «الإكليل» وأبو سعيد في شرف المصطفى»، من حديث ابن عباس بسند ضعيف.

وحديث ابن عباس رضي الله عنهما وإن كان ضعيفاً لكن له شاهد في الصحيح من حديث البراء ابن عازب رضي الله عنه في قصة الحديبية، وذكره في آخرها بنحو ما هنا.

أخرجه البخاري في صحيحه ــ كتاب الصلح ــ باب كيف يُكتب هذا ما صالح فلانُ بن فلانٍ فلان ابنَ فلان ــ البخاري مع الفتح (٥/ ٣٥٧: ٢٦٩٩)، وفي كتاب المغازي، باب عمرة القضاء (٧/ ٥٧٠: ٤٢٥١).

وأخرج مسلم أوله في كتاب الجهاد والسير، باب صلح الحديبية في الحديبية (ح ١٧٨٣)، فيرتقي حديث ابن عباس بهذا الشاهد الذي في الصحيح إلى درجة الصحيح، فيكون لحديث الباب أصلاً، والله أعلم.

٤٠٣٦ ـ وقال مسدد: حدثنا حماد، عن عاصم بن بَهْدَلَة رضي الله عنه قال: قال رسول الله ﷺ: «أُصيب جعفرٌ وكنت أُحب جعفراً رضي الله عنه».

٤٠٣٦ ـ درجته:

ضعيف بهذا الإسناد؛ لأن أقل أحواله أن يكون مرسلاً فإن عاصم بن بَهْدَلَة معدود في صغار التابعين. والله أعلم.

وقد سكت عنه البوصيري (٣/ ٥٩/ ب).

تخريجه:

لم أقف عليه.

٤٠٣٧ ـ حدثنا عبد الله، عن أبـي معشر، عن نافع، عن ابن عمر رضي الله عنهما قال: كان حُصِر فيما قيل من جعفرَ رضي الله عنه تسعون بين ضربة بسيف وطَعْنَةٍ برُمح.

* أصله في الصحيح[1].

.....

(١) أخرجه البخاري في صحيحه ـ كتاب المغازي ـ باب غزوة مؤتة من أرض الشام، البخاري مع الفتح (٧/ ٥٨٣: ٤٢٦٠)، من طريق ابن هلال قال: أخبرني نافع أن ابن عمر رضي الله عنهما أخبره أنّه «وقف على جعفر يومئذٍ وهو قتيل فَعَدَدْتُ به خمسين طعنة وضربة ليس منها شيء في دبره يعني في ظهره».

وأخرجه أيضاً من طريق عبد الله بن سعيد، عن نافع، عن عبد الله بن عمر رضي الله عنهما (ح ٤٢٦١)، ولفظه: قال: أمر رسول الله ﷺ في غزوة مؤتة زيد بن حارثة فقال رسول الله ﷺ: «إن قتل زيد فجعفر وإن قتل جعفرٌ فعبد اللهبن رواحة». قال عبد الله, كنتُ فيهم في تلك الغزوة فالتمسنا جعفر بن أبـي طالب فوجدناه في القتلى ووجدنا ما في جسده بضعاً وتسعين من طعنةٍ ورمية.

وقد أجاب الحافظ رحمه الله في الفتح (٧/ ٥٨٥)، عن اختلاف العدد في هذه الروايات فقال: ويجمع بأن العدد قد لا يكون له مفهوم، أو بأن الزيادة باعتبار ما وُجد فيه من رمي السهام فإن ذلك لم يذكر في الرواية الأولى، أو الخمسين مقيدة بكونها ليس فيها شيء في دبره، أي: في ظهره فقد يكون الباقي في بقية جسده ولا يستلزم ذلك أنه ولّى دبره وهو محمول على أن الرمي إنما جاء من جهة قفاه أو جانبيه... إلخ.

٤٠٣٧ ـ درجتـه:

ضعيف بهذا الإسناد لضعف أبـي معشر المدني، والله أعلم.

وقد سكت عنه البوصيري (٣/ ٥٩/ ب).

تـخـريـجـه:

رواه سعيد بن منصور في سننه (٢/ ٢٩٨: ٢٨٣٦)، عن أبـي معشر به، لكن بلفظ: عددتُ بجعفر وهو قتيل خمسين بين طعنة وضربة.

ورواه الطبراني في الكبير (٢/ ١٠٦: ١٤٦٣)، عن علي بن سعيد الرازي، عن

. . . . . .

يعقوب بن حميد بن كاسب، عن المغيرة بن عبد الرحمن، عن عبد الله بن سعيد بن أبـي هند، عن نافع به، بلفظ: «أمّر النبـي ﷺ. . .» فذكره بنحو لفظ البخاري الذي تقدم.

ورواه أبو نعيم في الحلية (١/ ١١٧)، عن محمد بن المظفر، عن عبد الله بن صالح البخاري، عن يعقوب بن حميد به، بلفظ: «كنت مع جعفر رضي الله عنه في غزوة مؤتة فالتمسنا جعفراً فوجدنا في جسده بضعاً وسبعين ما بين طعنة ورمية».

ورواه البيهقي في دلائل النبوة (٤/ ٣٦٠)، عن أبـي الحسن علي بن أحمد بن عبدان، عن أحمد بن عبيد الصفّار، عن عباس الأسفاطي، عن يعقوب بن كاسب به، بنحو لفظ البخاري لكن قال: بضعاً وسبعين بين طعنة ورمية.

ورواه أيضاً عن أبـي عبد الله الحافظ، عن عبد الله بن محمد بن عبد الله الصفّار، عن أبـي إسماعيل الترمذي، عن إبراهيم بن المنذر الحزامي، عن المغيرة بن عبد الرحمن به، فذكره بنحو لفظه المشار إليه أولاً إلى قوله: فكنت معهم في تلك الغزوة.

ورواه عن أبـي عمرو الأديب، عن أبـي بكر الإسماعيلي، عن الهيثم الدوري، عن محمد بن إسماعيل البخاري، عن أحمد بن أبـي بكر الزهري، عن المغيرة به، بلفظه السابق لكن زاد: فالتمسنا جعفراً فوجدنا في جسده بضعاً وتسعين أو بضعاً وسبعين ما بين طعنة ورمية.

ورواه في السنن الكبرى (٨/ ١٥٤)، كتاب قتال أهل البغي ــ باب جواز تولية الإمام من ينوب عنه وإن لم يكن قرشياً ــ عن أبـي عمرو البسطامي، عن أبـي بكر الإسماعيلي، عن أبـي يعلى، عن مصعب الزبيري، عن المغيرة به، بنحو روايته في الدلائل لكن قال: بضعاً وتسعين بين ضربة ورمية.

ورواه الطبراني في الكبير (٢/ ١٠٧: ١٤٦٤)، عن أحمد بن عبد الكريم الزعفراني العسكري، عن عمر بن الخطاب السجستاني، عن إسماعيل بن أبان

. . . . . .

الورّاق، عن أبـي أُويس عن عبيد اللهبن عمر بن حفص، عن نافع به، بنحوه بلفظ: «نيفاً وتسعين ما بين ضربة بسيف وطعنة».

ورواه ابن سعد في الطبقات (٧/ ٢٨)، عن إسماعيل بن عبد الله بن أبـي أُويس، عن أبيه، عن عبد الله بن عمر بن حفص به، بلفظ: «بضع وتسعون فوجدنا ذلك فيما أقبل من جسده».

ورواه الحاكم في المستدرك (٣/ ٢١٢)، عن علي بن عبد الرحمن السبيعي، عن الحسين بن الحاكم، عن إسماعيل بن أبان، عن أبـي أُويس به، بلفظ: «بضعاً وسبعين جراحة».

ورواه أبو نعيم في الحلية (١/ ١١٧)، عن عبد الله بن محمد، عن علي بن إسحاق، عن أبـي شيبة الكوفي، عن إسماعيل بن أبان به، بلفظ: «بضعاً وتسعين ووجدنا ذلك فيما أقبل من جسده».

ورواه سعيد بن منصور في السنن (٢/ ٢٩٧: ٢٨٣٥)، عن عبد الله بن وهب، عن عمرو بن الحارث، عن سعيد بن أبـي هلال، عن نافع به، في حديث طويل قال في آخره: فعددت به خمسين بين طعنة وضربة ليس فيها شيء في دبره.

ورواه الطبـرانـي فـي الكبيـر (٢/ ١٠٧: ١٤٦٥)، عـن محمـد بـن عبـد الله الحضرمي، عن أبـي كريب، عن رشدين بن سعد، عن عمرو بن الحارث به، بلفظ: «فعددتُ فيه خمسين بين طعنة وضربة ليس فيها شيء في دبره».

ورواه ابن سعد في الطبقات (٤/ ٢٨)، عن الفضل بن دكين، عن أبـي جعفر، عن نافع به، بلفظ: «وجد فيما أقبل من بدن جعفر بن أبـي طالب ما بين منكبيه تسعين ضربة بين طعنة برمح وضربة بسيف».

ورواه أيضاً عن محمد بن عمر، عن أبـي جعفر به، بلفظ: «اثنتين وسبعين ضربة».

٤٠٣٨ ـ وقال أبو يعلى[1]: حدثنا عثمان بن أبـي شيبة، ثنا [إسماعيل][2] بن مجالد، عن أبيه، عن عامر، عن جابر رضي الله عنه قال: «لما قدم جعفر رضي الله عنه من الحبشة عانقه النبـي ﷺ».

.....

(١) مسند أبـي يعلى (٢/٣٤٨: ١٨٧١).

(٢) في النسختين (مح) و (عم): «عثمان بن أبـي مجالد»، والصحيح ما أثبت وهو ما في المسند كما تقدم.

٤٠٣٨ ـ درجـتـه:

ضعيف بهذا الإسناد لضعف مجالد بن سعيد، والله أعلم.

وقد سكت عنه البوصيري (٣/ ٥٩/ ب).

وقال الهيثمي في المجمع (٩/ ٢٧٥)، رواه أبو يعلى وفيه مجالد بن سعيد وهو ضعيف وقد وثق وبقية رجاله رجال الصحيح.

تـخـريـجـه:

هذا الحديث مداره على الشعبـي واختلف عليه فيه على ثلاثة أوجه:

الوجه الأول: مرفوعاً عنه عن جابر رضي الله عنه:

رواه الحاكم في المستدرك (٣/ ٢١١)، عن علي بن عبد الرحمن بن عيسى السبيعي، عن الحسين بن الحاكم الحيري، عن الحسن بن الحسين العرني، عن أجلح بن عبد الله، عن الشعبـي عن جابر رضي الله عنه قال: لما قدم رسول الله ﷺ من خيبر قدم جعفر رضي الله عنه من الحبشة تلقاه رسول الله ﷺ فقبّل جبهته ثم قال: «والله ما أدري بأيهما أنا أفرح بفتح خيبر أم بقدوم جعفر».

ويأتي كلام الحاكم رحمة الله عليه عند ذكر المرسل.

ورواه من طريقه البيهقي في الدلائل (٤/ ٢٤٦) به، بنحوه.

ورواه الحـاكـم أيضـاً فـي المستـدرك (٢/ ٦٢٤)، فـي كتـاب التـاريـخ، عـن أبـي الحسن علي بن محمد بن عقبة الشيباني، عن الهيثم بن خالد، عن أبـي غسان

. . . . . .

النهدي، عن الأجلح به، بنحوه.

وقال الحاكم: هذا حديث صحيح الإسناد ولم يخرجاه.

وأقره الذهبي.

وقد تابع الشعبي في روايته عن جابر أبو الزبير:

أخرج حديثه البيهقي في الدلائل (٤/ ٢٤٦)، عن أبي عبد الله الحافظ، عن أبي الحسن بن أبي إسماعيل العلوي، عن أحمد بن محمد البيروتي، عن محمد بن أحمد بن أبي طيبة، عن مكي بن إبراهيم الرُّعيني، عن سفيان الثوري، عن أبي الزبير، عن جابر رضي الله عنه بنحوه.

لكن قال البيهقي رحمه الله: في إسناده إلى الثوري من لا يعرف.

الوجه الثاني: عن الشعبي، عن عبد الله بن جعفر رضي الله عنهما.

رواه البيهقي في شعب الإيمان (٦/ ٤٧٧)، عن أبي الحسين بن عبدان، عن أحمد بن عبيد، عن إسماعيل بن الفضل، عن خليفة بن خياط، عن زياد بن عبد الله البكائي، عن مجالد، عن الشعبي، عن عبد اللهبن جعفر بنحوه لكن قال: فقبّل شفتيه.

قال البيهقي: هكذا وجدته ورواية بين عينيه وإن كانت مرسلة أصح.

ورواه في السنن الكبرى (٧/ ١٠١) ـ كتاب النكاح ـ باب ما جاء في قبلة ما بين العينين، عن أبي سعد الزاهد، عن علي بن بندار الصوفي، عن عبدان الجواليقي، عن خليفة بن خياط به، بنحوه مختصراً.

وقال: والمحفوظ هو الأول مرسل.

ورواه البزار في مسنده كما قال الزيلعي في نصب الراية (٤/ ٢٥٥)، عن أحمد بن عبد اللهبن شبيب، عن إسماعيل بن أبي يونس، عن محمد بن إسماعيل بن أبي فديك، عن عبد الرحمن بن أبي مليكة، عن إسماعيل بن عبد الله بن جعفر، عن أبيه بنحوه.

. . . . . .

ونقل عن البزار أنه قال: لا نعلمه يروي عن عبد الله بن جعفر، عن النبي ﷺ إلاَّ من هذا الوجه وقد رواه الشعبي عن عبد الله بن جعفر عن أبيه.

الوجه الثالث: عن الشعبي مرسلاً.

رواه ابن سعد في الطبقات (٤/ ٢٦)، عن عبد الله بن نمير، عن الأجلح، عن الشعبي بنحوه.

ورواه أيضاً عن الفضل بن دكين، عن سفيان، عن الأجلح، عن الشعبي بنحوه لكنه قال: وضمّه إليه.

ورواه أيضاً عن محمد بن ربيعة الكلابي، عن سفيان به، بنحوه.

ورواه البيهقي في السنن الكبرى (٧/ ١٠١) ـ كتاب النكاح ـ باب ما جاء في قبلة ما بين العينين، عن أبي القاسم زيد بن أبي هاشم العلوي، عن أبي جعفر محمد بن علي بن دحيم، عن إبراهيم بن إسحاق القاضي، عن قبيصة، عن سفيان به، بنحوه.

ورواه أيضاً عن أبي القاسم عبد الواحد بن محمد النجار المقرىء، عن أبي جعفر محمد بن علي بن دحيم به، بنحوه.

وقال: هذا مرسل.

ورواه ابن أبي شيبة في المصنف (٨/ ٤٣٣: ٥٧٨٠)، عن علي بن مسهر، عن الأجلح، عن الشعبي بنحوه.

ورواه أيضاً في المصنف (١٢/ ١٠٦: ١٢٢٥٤ و ١٢/ ٥٣٥: ١٥٥٢٩ و ١٤/ ٣٤٩: ١٨٤٩٠)، به بنحوه.

ورواه من طريقه أبو داود في سننه (٥/ ٣٩٢: ٥٢٢٠) ـ كتاب الأدب ـ باب في قبلة ما بين العينين به، بلفظ أن النبي ﷺ تلقى جعفر بن أبي طالب فالتزمه وقبل ما بين عينيه.

ورواه الطبراني في الكبير (٢/ ١٠٨: ١٤٦٩)، عن محمد بن عثمان بن

. . . . . .

أبـي شيبة، عن عمه أبـي بكر به، بنحوه.

ورواه الحاكم في المستدرك (٣/ ٢١١)، عن علي بن عيسى الحيري، عن إبراهيم بن أبـي طالب، عن ابن أبـي عمر، عن سفيان، عن ابن أبـي خالد، عن الشعبـي، بنحوه.

قال الحاكم: هذا حديث صحيح إنما ظهر بمثل هذا الإسناد الصحيح مرسلاً وقد وصله أجلح ابن عبد الله.

وقال الذهبـي: وهو الصواب.

والراجح من هذه الأوجه الثلاثة هو: الإرسال كما رجَّحَ هذا الحاكمُ والبيهقي والذهبـي فيما تقدم من كلامهم، والله أعلم.

لكن لهذا المرسل شواهد مرفوعة من حديث أبـي جحيفة وعائشة وعلي رضي الله عنهم. فحديث أبـي جحيفة أخرجه الطبراني في الكبير (٢/ ١٠٨: ١٤٧٠)، بنحو لفظ حديث الشعبـي لكن لم يذكر التقبيل، ورواه أيضاً في الكبير (٢٢/ ١٠٠: ٢٤٤).

ورواه في الأوسط كما في نصب الراية (٤/ ٢٥٥)، وفي الصغير (١/ ١٩)، وقال بعده: تفرد به الوليد بن عبد الملك.

قلت: وأحمد بن خالد بن مسرِّح شيخ الطبراني فيه قال عنه الدارقطني: ليس بشيء. (وانظر: ميزان الاعتدال ١/ ٩٥)، والمغني في الضعفاء (١/ ٣٨: ٢٨٠)، ولسان الميزان (١/ ١٦٥).

وتابعه أبو عقيل أنس بن سالم الخولاني عند الطبراني (٢٢/ ١٠٠: ٢٤٤).

لكن قال الهيثمي في المجمع (٩/ ٢٧٥)، وفي رجال الكبير أنس بن سالم ولم أعرفه.

وأما حديث عائشة رضي الله عنها فرواه البغوي وابن السكن، كما قال الحافظ في الإصابة (١/ ٢٣٩)، من طريق محمد بن عبد الله بن عبيد بن عمير، عن يحيى بن سعيد، عن القاسم، عن عائشة رضي الله عنها قالت: لما قدم جعفر وأصحابه استقبله

. . . . . .

رسول الله ﷺ فقبّل ما بين عينيه.

ومحمد بن عبد الله بن عبيد بن عمير الليثي المكي ضعفه ابن معين وقال عنه البخاري: منكر الحديث. وقال النسائي: متروك. (وانظر: الميزان ٥/ ٣٦، ٣٧).

ورواه أيضاً ابن عدي في الكامل (٦/ ٢٢٠)، من طريق محمد بن عبد الله هذا.

وقال ابن عدي: ورواه أبو قتادة الحراني، عن الثوري، عن يحيى بن سعيد، عن عمرة، عن عائشة.

ومن طريقه رواه البيهقي في شعب الإيمان (٦/ ٤٧٧).

قال الدارقطني في العلل ــ كما في نصب الراية (٤/ ٢٥٥)، هذا حديث يرويه يحيى بن سعيد الأنصاري واختلف عنه فرواه الثوري، عن يحيى بن سعيد، عن عمرة، عن عائشة، رواه أبو قتادة الحراني عنه، وخالفه محمد بن عبد الله بن عبيد بن عمير فرواه عن يحيى، عن القاسم، عن عائشة رضي الله عنها وكلاهما غير محفوظ وهما ضعيفان. اهـ.

وأمّا حديث علي رضي الله عنه فرواه ابن عدي في الكامل (٥/ ٢٤٣)، من طريق عيسى بن عبد الله بن محمد بن عمر بن علي بن أبي طالب، عن أبيه، عن جده، عن علي رضي الله عنه.

وعيسى هذا قال عنه الدارقطني: متروك الحديث واتهمه ابن حبان بالوضع. (وانظر: الميزان ٤/ ٢٣٥، واللسان ٤/ ٣٩٩).

وحديث أبي جحيفة وحديث عائشة رضي الله عنهما وإن كانا ضعيفين فمرسل الشعبي يرتقي بهما إلى الحسن، والله أعلم.

٤٠٣٩ ـ وقال الحميدي[1]: حدثنا سفيان، عن إسماعيل بن أبي خالد، عن الشعبي عن عائشة رضي الله عنها قالت: «ما بعث رسول الله ﷺ سرية قط فيهم زيد بن حارثة رضي الله عنه إلاَّ أَمَّرَهُ عليهم» مختصراً.

.....

(١) مسند الحميدي (١/ ١٣٠: ٢٦٧).

٤٠٣٩ ـ درجته:

ضعيف بهذا الإسناد للإنقطاع بين الشعبي وعائشة رضي الله عنها.

قال البوصيري (٣/ ٦٨/ أ)، رواه الحميدي ورواته ثقات.

تخريجه:

اختلف فيه على سفيان فروي عنه عن إسماعيل، عن الشعبي، عن عائشة كما هنا، وروي عنه عن إسماعيل، عن الشعبي، عن مسروق، عن عائشة رضي الله عنها رواه الحاكم في المستدرك (٣/ ٢١٨)، عن أحمد بن سهل، عن سهل بن المتوكل، عن حامد بن يحيى البلخي، عن سفيان به، بنحوه.

وقال الحاكم: صحيح على شرط الشيخين ولم يخرجاه.

قلت: وسهل بن المتوكل لم أجد من ذكره سوى ابن حبان في الثقات (٨/ ٢٩٤)، لكن تابع الشعبي في هذا الحديث عن عائشة رضي الله عنها البهيّ مولى مصعب ابن الزبير.

روى حديثه الإمام أحمد في المسند (٦/ ٢٢٦)، عن محمد بن عبيد، عن وائل بن داود، عن البهيّ، عن عائشة رضي الله عنها بنحوه وزاد: ولو بقي بعده لاستخلفه.

ورواه أيضاً في المسند (٦/ ٢٢٧، ٢٥٤) به، بنحوه.

والبهي اسمه عبد الله قيل: لم يسمع من عائشة أيضاً لكن مسلماً رحمه الله أخرج حديثه عنها فحديثه هذا حسن إن شاء الله.

. . . . . .

ورواه ابن سعد في الطبقات (٣/ ٢٣) به، بنحوه.

ورواه النسائي في الكبرى (٥/ ٥٢: ٨١٨٢) ـ كتاب المناقب ـ باب مناقب زيد بن حارثة رضي الله عنه، عن أحمد بن سليمان، عن محمد بن عبيد به، بنحوه.

ورواه الحاكم في المستدرك (٣/ ٢١٥)، عن أبي الطيب محمد بن أحمد الزاهد، عن سهل بن عمار العتكي، عن محمد بن عبيد الطنافسي، عن وائل بن داود به، بنحوه.

قال الحاكم: صحيح الإسناد ولم يخرجاه.

لكن قال الذهبي: سهل قال الحاكم في تاريخه: كذاب. وهنا يصحح له فأين الدين؟!.

قلت: وعليه فحديث الشعبي رحمه الله يرتقي بهذه المتابعة إلى درجة الحسن لغيره. والله أعلم.

٤٠٤٠ ـ وقال أبو يعلى[١]: حدثنا عبد الرحمن بن صالح الأَزْدي، ثنا يونس بن بُكَير، عن ابن [أبي][٢] إسحاق، عن أبيه، عن البراء، عن زيد بن حارثة رضي الله عنهم أنه قال: يا رسول الله: آخيت بيني وبين حمزة بن عبد المطلب رضي الله عنه.

.....

(١) مسند أبي يعلى (٦/ ٣٧١: ٧١٧٥)، وقال: عن يونس بن أبي إسحاق.

(٢) هذه الزيادة ليست في (مح) ولا (عم)، والصواب إثباتها. والله أعلم.

٤٠٤٠ ـ درجته:

ضعيف بهذا الإسناد لعنعنة أبي إسحاق وهو مدلِّس.

وقد سكت عنه البوصيري (٣/ ٦٨/ أ).

وقال الهيثمي في المجمع (٨/ ١٧٤)، رواه البزار والطبراني ورجال البزار رجال الصحيح وكذلك أحد إسنادي الطبراني.

تخريجه:

هذا الحديث اختلف فيه على أبي إسحاق، فروي عنه عن البراء، عن زيد رضي الله عنهما، وروى عنه عن رجل من أصحاب علي، عن علي رضي الله عنه.

أمّا الوجه الأول: فرواه غير أبي يعلى البزار في مسنده ـ كما في كشف الأستار (٢/ ٣٨٨: ١٩١٧) ـ عن أبي كريب، عن يونس بن بكير به، بنحوه.

وقال البزار: لا نعلمه يروى عن زيد بن حارثة إلاّ بهذا الإسناد.

ورواه الطبراني في الكبير (٥/ ٨٥: ٤٦٥٩)، عن محمد بن عبد الله الحضرمي، عن أبي كريب، عن يونس بن بكير به، بنحوه.

ورواه أيضاً (٣/ ١٤١: ٢٩٢٧)، عن محمد بن عبد الله الحضرمي، عن محمد بن عبد الله بن نمير، عن يونس بن بكير به، بنحوه.

ورواه أيضاً (٥/ ٨٥: ٤٦٥٨)، عن محمد بن عبد الله الحضرمي، عن عبيد بن يعيش، عن يونس بن بكير به، بنحوه.

. . . . . .

وأمّا الوجه الثاني: فرواه الطبراني أيضاً في الكبير (٣/ ١٤١: ٢٩٢٨)، عن محمد بن عبد الله الحضرمي، عن عبد الله بن عمر بن أبان، عن يحيى بن عبد الملك بن أبي غَنِيَّة، عن أبي إسحاق به، بلفظ: «آخى رسول الله ﷺ بين حمزة بن عبد المطلب وبين زيد بن حارثة رضي الله عنهما».

وكلا الوجهين ضعيف لعنعنة أبي إسحاق. والله أعلم.

٥٩ ـ فضل أبـي أمامة رضي الله عنه

٤٠٤١ ـ قال أبو يعلى[١]: حدثنا عبد الله بن سلمة البصري، ثنا صَدَقَةُ بن هُرْمُز القَسْمَلِيّ، عن أبـي غالب، عن أبـي أمامة رضي الله عنه قـال: بعثني رسـول الله ﷺ إلـى قـومـي فـانتهيـتُ إليهـم وأنـا طَـاوِيْ[٢]، وانتهيت إليهم وهم يأكلون الدم. فقالوا: هَلُمَّ. فقلت: جئت أنهاكم عن هذا، فنمت وأنا مغلوب فأتاني آت في منامي بإناء فيه شراب فقال: خذ. فأخذته فشربت فشبعت ورويت. / فقال رجل من القوم: أتاكم رجل من [١٦١/ب] سَرَاة[٣] قومكم فلم تتحفوه بمَذِيْقَةٍ[٤]. قال: فأتوني بِمَذِيقَتِهِم فقلت: لا حاجة لي فيها. قالوا[٥]: إنا رأيناك بِجَهْد[٦]. فأريتهم بطني فأسلموا عن آخرهم رضي الله عنهم.

.....

(١) لم أره في مسند أبـي يعلى المطبوع فلعله في الكبير.

(٢) طوى من الجوع يطوي طوىً فهو طاوٍ أي خالي البطن جائع لم يأكل. (النهاية ٣/ ١٤٦).

(٣) السَّرَاة تجمع على سروات أي أشرافهم. (ينظر: النهاية ٢/ ٣٦٣).

(٤) المذق المزج والخلط يقال: مذقتُ اللبن فهو مذيق إذا خلطته بالماء. (النهاية ٤/ ٣١١).

(٥) في (عم): «فقالوا».

(٦) في (عم): «تجهد».

٤٠٤١ ـ درجتـه:

ضعيف بهذا الإسناد لضعف صدقة بن هرمز.

. . . . . .

وقد سكت عنه البوصيري.

قال الهيثمي في المجمع (٩/ ٣٩٠): رواه الطبراني بإسنادين وإسناد الأولى حسن فيها أبو غالب وقد وثق.

تخريجه:

رواه من طريقه ابن عساكر في تاريخ دمشق (٨/ ٢٩٦) عن أم المجتبى العلوية عن إبراهيم بن منصور، عن أبي بكر المقرىء، عن أبي يعلى، به، بنحوه.

ورواه الطبراني في الكبير (٨/ ٣٣٥: ٨٠٧٣) عن عبد الله بن أحمد بن حنبل، عن عبد الله بن سلمة بن عياش العامري، عن صدقة، به، بنحوه.

ورواه الحاكم في المستدرك (٣/ ٦٤١) عن علي بن حمشاذ العدل، عن عبد الله بن أحمد بن حنبل، به، قال: بعثني رسول الله ﷺ إلى قومي أدعوهم إلى الله تبارك وتعالى وأعرض عليه شرائع الإسلام فأتيتهم وقد سقوا إبلهم وحلبوها وشربوا فلما رأوني قالوا: مرحباً بالصدى بن عجلان ثم قالوا: بلغنا أنك صبوت إلى هذا الرجل؟ قلت: لا ولكن آمنت بالله وبرسوله وبعثني رسول الله أعرض عليكم الإسلام وشرائعه فبينا نحن كذلك إذ جاؤوا بقصعة دم فوضعوها واجتمعوا عليها يأكلوها فقالوا: هلم يا صدى. فقلت: ويحكم إنما أتيتكم من عند من يحرم هذا عليكم بما أنزله الله عليه.

قالوا: وما ذاك؟ قلت: نزلت عليه هذه الآية: ﴿حُرِّمَتْ عَلَيْكُمُ ٱلْمَيْتَةُ وَٱلدَّمُ وَلَحْمُ ٱلْخِنزِيرِ . . .﴾[1] إلى قوله: ﴿إِلَّا مَا ذَكَّيْتُمْ﴾ [المائدة/ ٣] فجعلت أدعوهم إلى الإسلام ويأبون فقلت لهم: ويحكم ايتوني بشيء من ماء فإني شديد العطش. قالوا: لا ولكن ندعك تموت عطشاً. قال: فاعتممت وضربت رأسي في العمامة ونمت في الرمضاء في حر شديد فأتاني آتٍ في منامي بقدح زجاج لم ير الناس أحسن منه وفيه شراب لم ير الناس ألذ منه فأمكنني منها فشربتها فحيث فرغت من شرابي استيقظت ولا والله ما عطشت ولا عرفت عطشاً بعد تلك الشربة فسمعتهم يقولون: أتاكم رجل من سراة

. . . . . .

قومكم فلم تمجعوه[1] بمذقة فأتوني بمذيقتهم فقلت: لا حاجة لي فيها إن الله تبارك وتعالى أطعمني وسقاني فأريتهم بطني فأسلموا عن آخرهم.

ورواه البيهقي في الدلائل (٦/ ١٢٦) ــ باب ما جاء فيما ظهر على أبـي أمامة حين بعث رسولاً إلى قومه من الكرامات ــ عن أبـي عبد الله الحافظ، عن أبـي العباس محمد بن يعقوب، عن محمد بن عبيد الله بن المنادي، عن يونس بن محمد المؤدب، عن صدقة بن هرمز، به، بنحوه.

ورواه من طريقه ابن عساكر في التاريخ (٨/ ٢٩٦) عن أبـي عبد الله الفراوي، عن أبـي بكر البيهقي، به، بنحوه.

ورواه البيهقـي أيضـاً فـي المـوضـع المتقـدم عـن أبـي صـادق العطـار، عـن أبـي العباس محمد بن يعقوب، به، بنحوه.

ورواه من طريقه ابن عساكر أيضاً عن أبـي عبد الله الفراوي عنه، به، بنحوه.

ورواه ابن أبـي عاصم في الآحاد والمثاني (٢/ ٤٤١: ١٢٣٤) عن محمد بن علي بن الحسين ابن شقيق، عن أبيه، عن الحسين بن واقد عن أبـي غالب، به، بنحوه.

قلت: ورجاله ثقات سوى أبـي غالب فإنه صدوق كما سبق. وعليه فالحديث حسن بهذه المتابعة.

ورواه الطبراني في الكبير (٨/ ٣٤٣: ٨٠٩٩) عن محمد بن عبدوس بن كامل السراج، عن محمد بن علي بن الحسن بن شقيق، به، بنحوه.

ورواه البيهقي في المكان السابق عن أبـي عبد الله الحافظ، عن أبـي العباس قاسم بن القاسم السبأي، عن إبراهيم بن هلال البوزنجردي، عن علي بن الحسين بن شقيق، به، بنحوه.

. . . . . .

(١) التمجُّع والمَجْع: أكل التمر باللبن، وهو أن يحسو حَسْوَةً من اللبن ويأكل على إثرها تمرة. (النهاية ٤/ ٣٠٠).

. . . . . .

ورواه من طريقه ابن عساكر في التاريخ (٨/ ٢٩٦) عن أبـي عبد الله الفراوي، عن البيهقي، به، بنحوه.

ورواه ابن عساكر أيضاً عن أبـي علي الحسين بن المظفر، عن أبـي الغنائم الدجاجي، عن علي بن معروف، عن عبد الله بن سليمان، عن محمد بن عقيل، عن علي بن الحسن بن واقد، عن أبيه، عن أبـي غالب، به، بنحوه.

ورواه الطبراني في الكبير (٨/ ٣٣٥: ٨٠٧٤) عن زكريا بن يحيـى الساجي، عن محمد بن عبد الملك بن أبـي الشوارب، عن بشير بن سريج، عن أبـي غالب، به، بنحو رواية الحاكم.

ورواه أيضاً عن عبد العزيز بن محمد بن عبد الله بن عبيد بن عقيل المقرىء عن محمد بن عبد الملك به، بنحو رواية الحاكم أيضاً.

قال الهيثمي في المجمع (٩/ ٣٩٠): رواه الطبراني وفيه بشير بن سريج وهو ضعيف.

قلت: ذكره ابن أبـي حاتم ولم يذكر فيه جرحاً ولا تعديلاً وذكره ابن حبان في الثقات، وذكر ابن الجوزي، عن يحيـى أنه قال: لا يكتب حديثه.

(وانظر: الجرح والتعديل ٢/ ٣٧٥، ثقات ابن حبان ١٨/ ١٥١، ضعفاء ابن الجوزي ١/ ١٤٥، الميزان ١/ ٣٢٩).

ورواه ابن عساكر في التاريخ (٨/ ٢٩٧) عن أبـي بكر محمد بن الحسين المقرىء، عن أبـي الغنائم ابن المأمون، عن علي بن عمر بن محمد الحربـي، عن أبـي حبيب العباس بن أحمد، عن محمد بن عبد الملك، به، بنحوه.

ورواه أيضاً عن أبـي علي الحسن بن المظفر.

وعن أبـي عبد الله الحسين بن محمد بن عبد الوهاب.

كلاهما عن أبـي الغنائم بن المأمون، به، بنحوه.

٤٠٤٢ ـ وقال أحمد بن منيع: حدثنا الهيثم، ثنا الوليد، عن ابن جابر، قال: حدثني سَلِيمٌ[١] بن عامر قال: قلت لأبـي أمامة رضي الله عنه: ابن كم كنت على عهد رسول الله ﷺ؟. قال: ما سألني عنها غيرك قبلك، كنت ابن ثلاث وثلاثين، ولقد رأيتني، وحضرت خُطْبَةً فجعل يميل بصدر[٢] راحلته فيكاد أن تزيلني[٣] عن السماع، فأضع كتفي في صدر راحلته فأزيلها.

.....

(١) في (عم): «سليمان»، وهو خطأ.

(٢) في (عم): «يميل صدر».

(٣) في (عم): «فيكاد أن يزيلني».

٤٠٤٢ ـ درجتـه:

ضعيف بهذا الإسناد لعنعنة الوليد بن مسلم، والله أعلم.

تـخـريـجـه:

هذا الحديث اختلف في لفظه على سليم بن عامر على وجهين:

الوجه الأول: بلفظ أنه كان ابن ثلاث وثلاثين سنة كما هنا.

ورواه ابن عساكر في التاريخ (٨/ ٢٩٤، ٢٩٥) عن أبـي القاسم السمرقندي، عن حسين بن النقور، عن عيسى بن علي، عن عبد الله بن محمد، عن الحكم بن موسى، عن الوليد بن مسلم، به، بنحوه.

ورواه الطبراني في الكبير (٨/ ١٨٥: ٧٦٦٨) عن إبراهيم بن دحيم الدمشقي عن أبيه، عن الوليد به، لكن لم يذكر فيه السؤال، عن السن، ولفظه: عن أبـي أمامة رضي الله عنه قال: كان رسول الله ﷺ يخطب يوم النحر على راحلته.

الوجه الثاني: بلفظ أنه كان ابن ثلاثين سنة.

رواه الطبراني في الكبير (٨/ ١٨١: ٧٦٦٤) عن بكر بن سهل، عن عبد الله بن صالح، عن معاوية بن صالح، عن سليم بن عامر أنه سمع أبا أمامة الباهلي يقول: سمعت رسول الله ﷺ في حجة الوداع على الجدعاء قد جعل رجليه في غرز الركاب

. . . . . .

يتطاول ليسمع الناس فقال: «ألا تسمعون؟» يطول صوته فقال قائل من طوائف الناس: ما تعهد إلينا؟ فقال رسول الله ﷺ: «اعبدوا ربكم وصلوا خمسكم وصوموا شهركم وأدوا زكاة أموالكم وأطيعوا ذا أمركم تدخلوا جنة ربكم». قال أبو يحيى: فقلت: يا أبا أمامة مثل من أنت يومئذٍ؟ قال: ابن ثلاثين سنة أزاحم العير حتى إني أزحمه قدماً إلى رسول الله ﷺ.

قلت: وبكر بن سهل لم أجد له ترجمة.

ورواه ابن عساكر في التاريخ (٨/ ٢٩٤) عن أبي الحسن علي بن محمد بن أحمد بن عبد الله، عن أبي منصور محمد بن الحسن بن محمد بن يونس، عن أحمد بن الحسن بن زنبيل، عن عبد الله بن محمد بن عبد الرحمن بن الجليل، عن محمد بن إسماعيل، عن عبد الله بن صالح، به، بنحوه. وعبد الله بن صالح كاتب الليث مع أنه صدوق لكنه يغلط كثيراً كما قال الحافظ في التقريب (٣٠٨: ٣٣٨٨).

ورواه أيضاً عن أبي محمد بن الأكفاني، عن عبد العزيز بن أحمد، عن أبي محمد بن أبي نصر، عن أبي الميمون، عن أبي زرعة، عن عبد الله بن صالح، به، بنحوه، مختصراً.

ورواه أيضاً عن أبي الوفاء عبد الواحد بن حمد، عن أبي طاهر أحمد بن محمود، عن أبي بكر بن المقرىء، عن أبي العباس بن قتيبة، عن حرملة بن يحيى، عن ابن وهب، عن معاوية بن صالح، به، لكن قال عن سليم، عن جدته.

قال الحافظ ابن عساكر رحمه الله: كذا وقع في الأصل وهذا تصحيف فاحش فإن سليمان سمعه من أبي أمامة نفسه ويدل عليه قوله في الحديث: يا ابن أخي ولو كان عن جدته لقال: يا بنت أخي.

ورواه أيضاً عن أم المجتبى بنت ناصر، عن أبي طاهر أحمد بن محمود، به، بنحوه.

ولم يترجح لي أحد الوجهين، والله أعلم.

٦٠ ـ فضل عبد الله بن قيس الأنصاري[١] رضي الله عنه

٤٠٤٣ ـ قال عبد: حدثنا يزيد بن هارون، أنا[٢] سالم بن عُبَيد، عن أبـي عبد الله، عن عبد الرحمن بن أبـي ليلى قال[٣]: إنه سمع ابن عباس رضي الله عنهما يقول: قال رسول الله ﷺ: «ما على الأرض رجل يموت وفي قلبه من الكبر مثقال حبة من خردل إلاَّ جعله الله تعالى في النار». فلما سمع ذلك عبد الله بن قيس الأنصاري رضي الله عنه بكى، فقال النبـي ﷺ: «يا عبد الله بن قيس لم تبكي؟» فقال: من كلمتك. فقال النبـي ﷺ: «أبشر فإنك في الجنة». قال: فبعث النبـي ﷺ بعثاً فغزا فقتل فيهم شهيداً... الحديث.

وقد تقدم باقيه في الأدب في ذم الكبر[٤].

.....

(١) عبد الله بن قيس الأنصاري: يقال استشهد يوم أحد. وذكر الحافظ ابن حجر رحمه الله في الإصابة بعدما ساق خبره هذا أنَّ أبا موسى جوز أن يكون هو الذي جده خالد، ثم قال: وفيه بعد لأن في سياق خبره أنه قتل في بعث من البعوث وغزوة حنين لا يقال إنها من البعوث. اهـ. (ينظر: أسد الغابة ٣/ ٣٦٦، الإصابة ٢/ ٣٥٢ ق ١).

(٢) في (عم): «أنبأنا».

(٣) سقط لفظ: «قال» من (عم).

(٤) الحديث في المطبوعة المجرَّدة (٢/ ٤٣٥: ٢٦٧٥) وتمامة: فقال رجل من الأنصار

. . . . . .

يا رسول الله: إني أحب الجمال: يحمل سيفي، وتغسل ثيابي من الدرن، وتُحَسّن الشُّرُك والنِّعال. فقال ﷺ: «ليس ذلك أعني إنما الكبر من سَفِه الحقِّ وغَمَصَ النَّاس» فقال: يا نبي الله، وما السفه عن الحق وغمص الناس؟ فقال ﷺ: «السفه عن الحق أن يكون لك على رجل مالٌ فينكر ذلك ويزعم أن ليس عليه شيء فيأمره رجل بتقوى الله فيأبى، وأما الغمص فهو الذي يجيء شامخاً بأنفه وإذا رأى ضعفاء الناس وفقراءهم لم يسلم عليهم ولم يجلس إليهم محقرة لهم، فذلك الذي يغمص الناس» فقال النبي ﷺ «من رقع ثوبه، وخصف نعله، وركب الحمار، وعاد المملوك إذا مرض، وحلب الشاة، فقد برىء من العظمة».

٤٠٤٣ ـ درجته:

ضعيف بهذا الإسناد لضعف سالم بن عبيد، والله أعلم.

وقد سكت عنه البوصيري.

تخريجه:

عزاه في أسد الغابة (٣/ ٣٦٦) لابن مندة وأبي نعيم.

وقال الحافظ في الإصابة (٢/ ٣٥٣): رواه الحسن الحلواني من هذا الوجه. وقال: أخرجه ابن منده من طريقه ورجاله ثقات.

قلت: تقدم أن سالم بن عبيد ضعيف، ولكن أول الحديث يشهد له ما في صحيح مسلم كتاب الإيمان، باب تحريم الكبر وبيانه (ح ٩١)، عن عبد الله بن مسعود رضي الله عنه، عن النبي ﷺ قال: «لا يدخل الجنة من كان في قلبه مثقال ذرة من كبر» قال رجل: إن الرجل يحب أن يكون ثوبه حسناً ونعله حسنة. قال: «إن الله جميل يحب الجمال، الكبر بطر الحق وغمط الناس».

٦١ ـ فضل عبد الله بن جعفر بن أبـي طالب رضي الله عنهما

٤٠٤٤ ـ [١] قال أبو بكر: حدثنا وكيع، عن مسعر، عن الوليد ابن سُرَيْع، عن فِطْر بن خليفة، عن أبيه، عن عمرو بن حُرَيث قال: ثُمَّ مر، يعني: النبـي ﷺ بعبد الله بن جعفر رضي الله عنهما وهو يلعب بشيء يبيعه وهو غلام فقال ﷺ, «اللهم بارك له في تجارته».

[٢] حدثنا[١] ابن نمير عن فطر مثله.

* **إسناده حسن على شرط أبـي داود[٢].**

.....

(١) القائل هو: أبو بكر بن أبـي شيبة رحمه الله.

(٢) قال الحافظ أبو الفضل محمد بن طاهر المقدسي: حكى أبو عبد الله بن منده أن شرط أبـي داود والنسائي إخراج أحاديث أقوام لم يجمع على تركهم إذا صح الحديث باتصال الإسناد من غير قطع ولا إرسال... الخ. (ينظر: شروط الأئمة الستة لمحمد بن طاهر المقدسي ص ١٩).
وقال الحافظ ابن رجب في شرح العلل (٢/ ٦١٢)، في معرض مقارنته بين أبـي داود والترمذي وشرطهما في كتابيهما: وقد شاركه ـ يعني الترمذي ـ أبو داود في التخريج، عن كثير من هذه الطبقة مع السكوت على حديثهم كإسحاق بن أبـي فروة وغيره وقد قال أبو داود في رسالته إلى أهل مكة: ليس في كتاب السنن الذي صنفته من متروك الحديث شيء وإذا كان فيه حديث منكر يبين أنه منكر.
ومراده أنه لم يخرج لمتروك الحديث عنده على ما ظهر له أو لمتروك متفق على تركه فإنه قد

أخرج بهذا الإسناد أول هذا الحديث ولم يذكر ما أوردته[٣].

[٣] وقال أبو يعلى[٤]: حدثنا أبو سعيد، ثنا عبد الله بن داود، عن فطر نحوه وقال: «بارك الله تعالى له في بيعه أو قال في صفقته».

.....

خرج لمن قيل فيه أنه متروك ولمن قد قيل فيه أنه متهم بالكذب. اهـ.

وأبو داود رحمه الله ومن بعده متقاربون في شروطهم. (ينظر: شروط الأئمة الخمسة ص ٦٦).

فالحاصل أن قول الحافظ رحمه الله: إسناده حسن على شرط أبي داود. لا يلزم منه أن يكون الحديث مقبولاً عند غيره لأن فيه ضعيفاً كما تقدم، والله أعلم.

(٣) سنن أبي داود (٣/ ٤٤٣: ٣٠٦٠) ـ كتاب الخراج باب في إقطاع الأرضين ـ عن مسدد، عن عبد الله بن داود، عن فطر به، ولفظه: «خطّ لي رسول الله ﷺ داراً بالمدينة بقوس وقال: أزيدك أزيدك».

(٤) مسند أبي يعلى (٢/ ١٦٨: ١٤٦٣).

٤٠٤٤ ـ درجته:

ضعيف بهذا الإسناد لضعف خليفة أبي فطر.

قال الهيثمي في المجمع (٩/ ٢٨٩)، رواه أبو يعلى والطبراني ورجالهما ثقات.

قلت: بل فيه خليفة ضعيف كما تقدم، والله أعلم.

تخريجه:

رواه ابن أبي عاصم في الآحاد والمثاني (٢/ ٣٧: ٧١٤)، عن أبي بكر، عن ابن نمير، به بنحوه.

ورواه البغوي كما قال الحافظ في الإصابة (٢/ ٢٨١)، عن القواريري به، بنحوه.

ورواه البيهقي في دلائل النبوة (٦/ ٢٢٠، ٢٢١)، عن أبي منصور المظفر بن محمد العلوي، عن أبي جعفر بن دحيم، عن أحمد بن حازم بن أبي غَرْزة عن الفضل بن دكين، عن فطر به، بلفظ: انطُلِق بي إلى رسول الله ﷺ وأنا غلام شاب، فمرّ النبي ﷺ على عبد الله بن جعفر... الخ، بنحوه.

. . . . . .

ورواه من طريقه ابن عساكر في التاريخ (٩/ ٦٢)، عن أبـي عبد الله الفراوي عنه به، بنحوه.

ورواه من طرق أُخرى، عن أبـي القاسم علي بن إبراهيم بن يعقوب، عن أبـي زرعة، عن أبـي نعيم به، بنحوه.

وهذا الحديث له شاهد من حديث عبد الله بن جعفر رضي الله عنه:

رواه الإمام أحمد في المسند (٣/ ١٩٢)، تحقيق أحمد شاكر (ح ١٧٥٠)، بسند صحيح وهو حديث طويل في قصة بعث النبـي ﷺ بعث مؤتة، وفي آخره قال ﷺ: «اللهم اخلُف جعفراً في أهله وبارك لعبد الله في صفقة يمينه قالها ثلاث مرار...» الحديث.

ورواه مختصراً أبو داود في السنن ــ كتاب الترجل ــ باب في حلق الرأس (٤/ ٤٠٩: ٤١٩٢)، والنسائي في الكبرى ــ كتاب الزينة ــ باب حلق رؤوس الصبيان (٥/ ٤٠٧: ٩٢٩٥).

فيرتقي هذا الحديث بهذا الشاهد إلى درجة الصحيح لغيره، والله أعلم.

٤٠٤٥ ـ وقال مسدد: حدثنا حَمَّاد بن زيد، عن هشام بن حسان، عن محمد بن سِيْرِين قال: «إن رجلاً جلب سُكَّراً إلى المدينة فَكَسَد[١] عليه فقالوا له: ائت عبد الله بن جعفر رضي الله عنهما، فأتاه[٢] فاشتراه منه بِدَه وَازْدَه[٣]، وقال: من شاء أخذ. فقال الرجل: آخذ معهم؟ قال: خذ».

.....

(١) كَسَدَ كَنصَرَ وكرُمَ كساداً وكسُوداً لم ينفق. (القاموس ١/ ٣٤٥: ك س د).

(٢) سقط قوله: «فأتاه» من (عم).

(٣) كذا في الأصل، وفي (عم) والذي في المطبوعة (٤/ ١٠٥): «بِدَهُ دُوَازْدَه».
قال الشيخ الأعظمي: «دَهْ» بالفارسية اسم العشرة، و «دوازده» اسم الاثني عشر، والمعنى: أنه اشتراه على أن يربح البائع درهمين في عشرة دراهم.

٤٠٤٥ ـ درجته:

موقوف صحيح بهذا الإسناد. والله أعلم.

تخريجه:

رواه من طريقه ابن عساكر في التاريخ (٩/ ٧٥)، عن أبي القاسم إسماعيل بن محمد الحافظ، عن أبي منصور بن شكرويه، عن بكر بن مردويه، عن أبي بكر الشافعي، عن معاذ بن المثنى بن معاذ، عن مسدد به، بنحوه.

ورواه الدارقطني في الأفراد كما قال الحافظ في الإصابة (٢/ ٢٨١)، من طريق هشام بن حسان بلفظ: جلب رجل من التجار سكراً إلى المدينة فكسد عليه فبلغ عبد اللهبن جعفر فأمر قهرمانه أن يشتريه ويُنهبه الناس.

ورواه من طريقه ابن عساكر في الموضع المتقدم، عن أبي غالب أحمد بن الحسن بن البنا عن أبي الحسين بن الأبنوسي، عن أبي الحسن الدارقطني، عن محمد بن مخلد، عن إبراهيم الحربي، عن رجل، عن حَمَّاد، به بنحوه.

ورواه أيضاً عن أبي عبد الله يحيى بن الحسن بن البنا، عن أبي الحسين بن الأبنوسي به، بنحوه.

. . . . . .

ورواه أيضاً عن أبـي الحسن علي بن أحمد بن الحسن، عن أبـي الحسين به، بنحوه.

ورواه أيضـاً عـن الحسـن علـي بـن أحمـد بـن الحسـن، عـن أبـي الحسـن بـن الأبنوسي، عن الدارقطني عن أبـي صالح الأصبهاني، عن يحيـى بن مدرك، عن أبـي أُسامة، عن هشام به، بنحوه.

ورواه أيضاً عن أبـي القاسم بن السمرقندي، عن أبـي الحسن بن النقور، عن عيسى بن علي، عن عبد الله بن محمد، عن محمد بن قدامة الجوهري، عن أبـي أُسامة به، بنحوه.

ورواه أيضاً عن أبـي القاسم زاهر بن طاهر، عن أبـي بكر البيهقي، عن أبـي العباس محمد بن يعقوب، عن الحسن بن علي بن عفان، عن أبـي أُسامة به، بنحوه.

٦٢ ـ فضل أبـي الدَّحْدَاح رضي الله عنه

٤٠٤٦ ـ قال أبو يعلى[١]: حدثنا مُحْرِز بن عَوْن، ثنا خَلَف ابن خَلِيفة، عن حُمَيدٍ الأعرج، عن عبد الله بن الحارث، عن عبد الله بن مسعود رضي الله عنه قال: لما نزلت: ﴿مَّن ذَا ٱلَّذِى يُقْرِضُ ٱللَّهَ قَرْضًا حَسَنًا...﴾ الآية[٢]، قال أبو الدَّحْدَاح رضي الله عنه: يا رسول الله، إن الله تعالى يريد منا القرض؟ قال ﷺ: «نعم يا أبا الدحداح».

قال أرني[٣] يدك. فناوله ﷺ يده. قال: قد أقرضت ربـي حائطي. وحائطه فيه ستمائة نخلة. فجاء رضي الله عنه يمشي حتى أتى الحائط وأُمُّ الدحداح فيه وعيالُها، فنادى: يا أُمَّ الدحداح. قالت: لبيك. قال: اخرجي فقد أقرضت ربـي.

* حميد ضعيف.

.....

(١) مسند أبـي يعلى (٥/ ١٤: ٤٩٦٥).

(٢) سورة البقرة: الآية ٢٤٥.

(٣) في (عم): «أرنا».

٤٠٤٦ ـ درجتـه:

ضعيف بهذا الإسناد لضعف حميد بن عطاء الأعرج.

. . . . . .

قال البوصيري (٣/ ٧٤/ ب)، رواه أبو يعلى بسند ضعيف.

وقال الهيثمي في المجمع (٩/ ٣٢٧)، رواه أبو يعلى والطبراني ورجالهما ثقات ورجال أبي يعلى رجال الصحيح.

قلت: بل فيه حميد بن عطاء وهو ضعيف كما تقدم وكأنه اشتبه على الهيثمي بابن قيس والله أعلم.

تخريجه:

رواه الطبري في التفسير (٢/ ٥٩٣)، عن محمد بن معاوية الأنماطي النيسابوري، عن خلف بن خليفة به، بنحوه.

ورواه البزار، كما في كشف الأستار (٣/ ٤٣: ٢١٩٥)، عن محمد بن معاوية به، بنحوه.

لكن قال في آخره: فإني قد أقرضت ربي حائطاً فيه ستمائة نخلة.

وقال البزار: لا نعلمه يروي عن ابن مسعود إلاّ بهذا الإسناد ولا رواه عن حميد إلاّ خلف.

ورواه ابن أبي حاتم، كما في تفسير ابن كثير (١/ ٢٥٩)، عن الحسن بن عرفة، عن خلف به، بنحوه.

وقال الإمام ابن كثير رحمه الله وقد رواه ابن مردويه من حديث عبد الرحمن بن زيد بن أسلم، عن أبيه، عن عمر رضي الله عنه مرفوعاً بنحوه.

ورواه البيهقي في شعب الإيمان (٢/ ٢٤٩)، عن أبي علي الروذباري، عن إسماعيل بن محمد الصفّار، عن الحسن بن عرفة به، بنحوه.

ورواه أيضاً عن أبي عبد الله الحسين بن عمر بن برهان الغزال.

ورواه عن أبي الحسين بن الفضل القطان.

ورواه عن أبي محمد السكري.

كلهم عن إسماعيل بن محمد الصفار به، بنحوه.

. . . . . .

ورواه الطبراني في الكبير (٢٢/ ٣٠١: ٧٦٤)، عن محمد بن علي الصائغ المكي، عن سعيد بن منصور، عن خلف به، بنحوه.

وهذا الحديث له شاهد مرسل من حديث زيد بن أسلم بسند صحيح رواه عبد الرزاق في التفسير (١/ ٩٨)، عن معمر، عن زيد بن أسلم قال: لما نزلت: ﴿مَّن ذَا ٱلَّذِى يُقْرِضُ ٱللَّهَ قَرْضًا حَسَنًا فَيُضَٰعِفَهُۥ لَهُۥٓ أَضْعَافًا كَثِيرَةً﴾، جاء أبو الدحداح إلى النبـي ﷺ فقال: «يا نبـي الله ألا أرى ربنا يستقرضنا مما أعطانا لأنفسنا وإن لي أرضين إحداهما بالعالية والأُخرى بالسافلة وإني قد جعلت خيرهما صدقة. قال: فكان النبـي ﷺ يقول: كم من عذقٍ مذلل لأبـي الدحداح في الجنة».

فهذا المرسل يشهد لحديث ابن مسعود رضي الله عنه.

وتقدم أن ابن كثير رحمه الله حكى أنه من حديث زيد بن أسلم، عن عمر رضي الله عنه وعزاه لابن مردويه.

وقد أخرجه الطبري أيضاً من حديث زيد بن أسلم في التفسير (٢/ ٥٩٣)، عن عبد الرزاق به، بنحوه.

فيرتقي الحديث إلى درجة الحسن وإن كان قول النبـي ﷺ: «كم من عذقٍ مذلل. . .» الحديث أصله في الصحيح كما تقدمت الإشارة إلى ذلك، والله أعلم.

٦٣ ـ فضل أبـي سفيان صَخْر بن حَرْب رضي الله عنه

٤٠٤٧ ـ [١] قال إسحاق: قلت لأبـي أُسامة: أَحَدَّثَكُم مِسْعَرٌ، عن سعد بن إبراهيم [عن][1] سعيد بن المسيّب، عمن حدثه أنه لم يسمع صوتاً أشد من صوته ـ يعني أبا سفيان يوم اليرموك[2] ـ وهو تحت راية ابنه يقول: هذا يوم من أيام الله تعالى، اللهم أنزل نصرك.

.....

(١) في (مح) و (عم): «ابن سعيد»، والصواب ما أثبت، والله أعلم.

(٢) اليرموك وادٍ بناحية الشام في طرف الغور يصب في نهر الأردن ثم يمضي إلى البحيرة المنتنة، كانت به حرب بين المسلمين والروم في أيام أبـي بكر الصديق رضي الله عنه وقدم عليهم خالد مدداً فأمّروه عليهم وكان الفتح على يده وجاءه البريد بموت أبـي بكر وخلافة عمر رضي الله عنهم وتأمير أبـي عبيدة على الشام كله وعزل خالد فحبس الكتاب إلى أن هزم الله الكفار، ثم دخل على أبـي عبيدة وسلم عليه بالإمارة وكانت هذه الوقعة من أعظم فتوح المسلمين. (ينظر: معجم البلدان ٥/ ٤٩٧، والبداية والنهاية ٧/ ٤ فما بعدها).

٤٠٤٧ ـ درجتـه:

ضعيف بهذا الإسناد لوجود مبهم فيه، والله أعلم.

وقد سكت عنه البوصيري (٣/ ٦٨/ ب).

٤٠٤٧ ـ [٢] قال[1]: قال مِسْعَر مَرَّةً أُخرى في هذا الحديث: حدثنا من سمع أبا سفيان يوم اليرموك. . . فذكر مثله، فأقر به أبو أُسامة.

. . . . . .

(١) سقط أحد لفظي «قال» من (عم).

٤٠٤٧ ـ [٢] تخريجه:

رواه يعقوب بن سفيان وابن سعد ـ كما قال الحافظ في الإصابة (٢/ ١٧٣) ـ بإسناد صحيح عن سعيد بن المسيب، عن أبيه بنحوه.

وانظر: المعرفة والتاريخ (٣/ ٣٧٩).

ورواه ابن عساكر في التاريخ (٨/ ٢٦١)، عن أبي بكر محمد بن عبد الباقي، عن الحسن بن علي، عن أبي عمر بن حيويه، عن أحمد بن معروف، عن الحسين بن الفهم، عن محمد بن سعد، عن سليمان أبي داود الطيالسي عن إبراهيم بن سعد، عن أبيه، عن سعيد بن المسيب، عن أبيه، بنحوه.

وبهذا يتبين المبهم الذي في رواية إسحاق فيكون الأثر صحيحاً. والله أعلم.

ورواه ابن عساكر أيضاً عن أبي القاسم السمرقندي، عن أبي الحسين بن النقور، عن أبي طاهر المخلص، عن أحمد بن عبد الله بن سعيد، عن السري بن يحيى، عن شعيب بن إبراهيم، عن سيف بن عمر، عن مسعر، عن رجل، بنحوه.

٦٤ ـ فضل عمرو بن العاص رضي الله عنه

٤٠٤٨ ـ قال أحمد بن منيع: حدثنا يزيد هو ابن هارون، ثنا الأسود بن شيبان، عن أبي نوفل [العُرَيْجي][(١)]، قال: لما حُضِر عمرو بن العاص رضي الله عنه جَزِع جَزَعاً شديداً وجعل يبكي فقال له ابنه: لِمَ تَجْزَعُ وقد كان رسول الله ﷺ يستعملك ويُدْنِيْك؟! فقال: قد كان ﷺ يفعل ذلك ولا أدري أَحُبّاً ذلك لي أم تَأَلُّفاً يَتَأَلَّفني، ولكن أشهد على رجلين توفي رسول الله ﷺ وهو يحبهما، ابن سمية يعني عماراً[(٢)] وابن مسعود رضي الله عنهما. فلما جد به يعني النَّزْع جَمَعَ يديه ووضعهما موضع الغُلّ من عنقه فجعل يقول: اللهم أمرتنا فتركنا، ونهيتنا فركبنا فلا يسعنا إلاَّ رحمتك. قال: فما زالت تلك هُجَيِّراه[(٣)] حتى قُبِض.

.....

(١) في جميع النسخ العَرفجي، والصحيح ما أثبت. وانظر: الأنساب ٤/ ١٨٥.

(٢) تأتي له ترجمة في مناقبه إن شاء الله تعالى.

(٣) أي: دأبه وشأنه. (القاموس ٢/ ١٦٤: هـ ج ر).

٤٠٤٨ ـ درجته:

صحيح بهذا الإسناد، والله أعلم.

وقد سكت عنه البوصيري (٣/ ٧١/ أ).

. . . . . .

تخريجه:

رواه ابن المبارك في الزهد (١٤٧ : ٤٣٩)، عن الأسود بن شيبان به، بنحوه.

ورواه من طريقه ابن عساكر في التاريخ (١٣/ ٥٣٥)، عن أبي غالب بن البنا، عن أبي بكر محمد بن الجوهري، عن أبي عمر بن حيويه، عن أبي محمد بن يحيى بن صاعد، عن الحسين بن الحصن، عن عبد الله بن المبارك به، بنحوه.

ورواه أيضاً عن أبي غالب بن البنا، عن أبي بكر بن محمد الجوهري، عن أبي بكر بن إسماعيل، عن أبي محمد يحيى بن صاعد به، بنحوه.

ورواه عن أبي محمد بن حمزة، عن أبي بكر الخطيب، عن أبي الحسين بن الفضل، عن عبد الله بن جعفر، عن يعقوب، عن الحجاج بن المنهال، عن الأسود بن شيبان به، بنحوه.

ورواه أيضاً عن أبي القاسم بن السمرقندي، عن أبي بكر بن الطبري، عن أبي الحسين بن الفضل به، بنحوه.

ورواه (١٣/ ٥٣٦)، عن أبي القاسم هبة الله بن محمد، عن أبي علي بن المذهب، عن أحمد بن جعفر، عن عبد الله بن أحمد، عن أبيه، عن عفان، عن الأسود به، بنحوه.

٦٥ ـ باب[١] [يَسَارٍ][٢] رضي الله عنه

٤٠٤٩ ـ قال الطيالسي[٣]: حدثنا جِسْر[٤] بن فَرْقد، ثنا سَلِيط بن عبد الله بن يَسَار الأنصاري رضي الله عنه قال: بايع جد أبي[٥] رسول الله ﷺ.

.....

(١) في (مح) و (عم): «أبي يسار»، والصحيح ما أثبت، وهو ما في الإصابة.

(٢) يسار: غير منسوب ذكره الحافظ في الإصابة وساق خبره هذا ولم يزد عليه. (ينظر: الإصابة ٣/٦٢٨ ق ١)

(٣) مسند الطيالسي (١٩٢: ١٣٥٢)، وسماه يساراً وقال: بايع جدي... إلخ.

(٤) في (عم): «حسن»، وهو خطأ.

(٥) كذا في الأصل، ولعل الصحيح: «جدي»، كما في الطيالسي والإصابة وهو الذي يستقيم به المعنى.

٤٠٤٩ ـ درجته:

ضعيف بهذا الإسناد لضعف جسر بن فرقد وجهالة سليط بن عبد الله بن يسار، والله أعلم.

ولم أره في الإتحاف.

تخريجه:

لم أقف عليه.

٦٦ ـ فضل [حَارِثة][1] بن النعمان رضي الله عنه

٤٠٥٠ ـ [١] قال الحارث[2]: حدثنا الحسن بن قتيبة، ثنا المسعودي، عن الحكم، عن القاسم قال: جاء الحارث[3] بن النعمان الأنصاري رضي الله عنه إلى رسول الله ﷺ وهو يناجي جبريل عليه الصلاة والسلام، فجلس ولم يسلم فقال جبريل عليه السلام: «لو سلم هذا علينا لرددنا عليه». فقال ﷺ: «أتعرفه؟» قال: «نعم. هذا من الثمانين الذي صبروا معك يوم حنين، أرزاقهم وأرزاق أولادهم على الله عز وجل في الجنة».

* كذا قال الحسن بن قتيبة وهو ضعيف.

.....

(١) في الأصل: «الحارث بن النعمان»، والصحيح ما أثبت... يترجم له كما في الأصل المرسل.

(٢) بغية الباحث (٩٢٨: ١٠٢٤). وفيه: ثنا المسعودي عن القاسم.

(٣) كذا في الأصل. والصحيح حارثة كما تقدم وكما سيأتي في النص.

٤٠٥٠ ـ [١] درجته:

ضعيف جداً بهذا الإسناد لضعف الحسن بن قتيبة ثم هو مرسل؛ لأن القاسم بن مخيمرة تابعي، والله أعلم.

. . . . . .

تخريجه:

هذا الخبر مداره على الحكم بن عتيبة واختلف عليه فيه على ثلاثة أوجه:

الوجه الأول: الحكم عن القاسم بن مخيمرة وقال فيه عن الحارث بن النعمان.

الوجه الثاني: الحكم عن القاسم بن مخيمرة وقال فيه عن حارث بن النعمان.

وقد رواه غير الحارث: ابن شاهين كما في الإصابة (١/ ٢٩٨) من طريق المسعودي.

أما الوجه الثالث: فهو الذي رواه الطبراني وأورده الحافظ وهو عن الحكم، عن مقسم، عن ابن عباس رضي الله عنهما، ومع ذلك خالف في المتن كما نبه عليه الحافظ رحمه الله، وقد رواه غير الطبراني: البزار كما في كشف الأستار (٣/ ٢٦٢: ٢٧١١)، عن عبد الله بن أحمد، عن محمد بن عمران، عن أبيه، عن ابن أبي ليلى، عن الحكم، به، بنحوه بصيغة الماضي.

وسيأتي أن هذا الوجه ضعيف.

ورواه أيضاً (ح ٢٧١٠) عن محمود بن بكر بن عبد الرحمن، عن أبيه، عن عيسى بن المختار، عن ابن أبي ليلى، عن الحكم، به، بنحوه. ومحمود بن بكر شيخ البزار لم أجد له ترجمة.

ولكن الطريقين ترتقيان إلى درجة الحسن.

وعليه فالوجه الثالث هو الراجح والحمل في الوجهين الأولين فيما يظهر على المسعودي؛ لأنه اختلط كما تقدم، والله أعلم.

وكذا فإن الرواية التي بصيغة الماضي هي الراجحة لمتابعة عيسى بن المختار، عند البزار، والله أعلم.

وأول هذا الحديث أصله عند الإمام أحمد في المسند (٥/ ٤٣٣)، وفي فضائل

. . . . . .

الصحابة (٢/ ٨٢٧: ١٥٠٨) بسند صحيح عن حارثة بن النعمان رضي الله عنه قال: «مررت على رسول الله ﷺ ومعه جبريل عليه السلام جالس في المقاعد فسلمت عليه ثم أجزت، فلما رجعت وانصرف النبي ﷺ قال لي: هل رأيت الذي كان معي. قلت: نعم. قال: فإنه جبريل قد رد عليك السلام».

قال الحافظ رحمه الله في الإصابة (١/ ٢٩٨): إسناده صحيح.

ورواه أيضاً الطبراني في الكبير (٣/ ٢٨٨: ٣٢٢٦)، بنحوه.

٤٠٥٠ ـ [٢] وخالفه[١] بشر بن المفضل فقال: عن المسعودي بهذا الإسناد أن حارثة بن النعمان رضي الله عنه جاء إلى رسول الله ﷺ وهو يناجي جبريل عليه الصلاة والسلام... فذكره.

رواه الطبراني[٢] من طريق ابن أبي ليلى عن الحكم فخالف في إسناده فقال: عن مقسم / عن ابن عباس رضي الله عنهما... فذكر نحوه [١٦٢/أ] وخالف المتن فقال: يفر الناس عنك غير ثمانين فيصبرون معك وهو منهم. فالأول جعله خبراً عما مضى، والثاني جعله خبراً عما يأتي، والله أعلم.

.....

(١) ووجه الاختلاف هنا في تسمية الحارث وحارثة ولم يظهر لي اختلاف غير هذا، والله أعلم.

(٢) المعجم الكبير (٣/ ٢٢٧: ٣٢٢٥).

قال الهيثمي في المجمع (٩/ ٣١٧): رواه الطبراني والبزار، بنحوه وإسناده حسن رجاله كلهم وثقوا وفي بعضهم خلاف.

قلت: عمران بن محمد بن عبد الرحمن بن أبي ليلى لم يذكره غير ابن حبان في الثقات (٨/ ٤٩٦)، وأبوه محمد بن عبد الرحمن بن أبي ليلى سيء الحفظ. (وانظر: التهذيب ٩/ ٣٠١، والتقريب ٤٩٣: ٦٠٨١).

لكن له متابعة عند البزار. (ينظر: التخريج).

وتقدم أن هذه الرواية أو هذا الوجه هو الراجح وكذا الرواية بصيغة الخبر عما مضى، والله أعلم.

٤٠٥٠ ـ [٢] درجته:

ضعيف بهذا الإسناد للانقطاع الذي فيه بين القاسم وحارثة بن النعمان، والله أعلم.

. . . . . .

قال البوصيري: (٣/٦٦/ب): رواه عبد بن حميد وأحمد بن حنبل وأبو يعلى بسند صحيح.

تخريجه:

تقدم في الذي قبله.

٦٧ ـ فضل معاوية رضي الله عنه

٤٠٥١ ـ قال أبو بكر: حدثنا عبد الله بن نُمَير، عن إسماعيل بن إبراهيم بن المهاجر قال: سمعت عبد الملك بن عُمَير يقول: قال معاوية رضي الله عنه: ما زلت أطمع في الخلافة منذ قال رسول الله ﷺ ما قال: «يا معاوية إنْ مَلَكْتَ فَأَحْسِن».

٤٠٥١ ـ درجته:

ضعيف بهذا الإسناد لضعف إسماعيل بن المهاجر وعنعنة عبد الملك بن عمير وهو مدلس.

قال البوصيري (٣/ ٧٣/ ب)، رواه أبو بكر بن أبي شيبة بسند ضعيف؛ لضعف إسماعيل بن إبراهيم بن المهاجر.

وقال الهيثمي في المجمع (٥/ ١٨٩)، وفيه إسماعيل بن إبراهيم بن المهاجر وهو ضعيف وقد وثق.

تخريجه:

رواه أبو بكر بن أبي شيبة في المصنف (١١/ ١٤٧: ١٠٧٦٤)، به بنحوه.

ورواه ابن أبي عاصم في الآحاد والمثاني (١/ ٣٨١: ٥٢٢)، عن أبي بكر به، بنحوه.

ورواه الطبراني في الكبير (١٩/ ٣٦١، ٣٦٢: ٨٥٠)، عن محمد بن عثمان بن أبي شيبة، عن محمد بن عبد الله بن نمير، عن أبيه به، بنحوه.

. . . . . .

ورواه البيهقي في دلائل النبوة (٦/٤٤٦)، عن أبـي عبد الله الحافظ، عن أبـي العباس محمد بن يعقوب، عن العباس بن محمد بن سابق، عن يحيـى بن زكريا بن أبـي زائدة، عن إسماعيل بن المهاجر به، بنحوه.

ورواه أيضاً عن أبـي بكر القاضي، عن أبـي العباس محمد بن يعقوب به، بنحوه.

وقال البيهقي: إسماعيل بن إبراهيم هذا ضعيف عند أهل المعرفة بالحديث غير أن لهذا الحديث شواهد.

ورواه من طريقه ابن عساكر في تاريخه (١٦/٦٩٩)، عن أبـي بكر الشيروي، عن أبـي بكر الحيري، عن أبـي بكر البيهقي، عن أبـي عبد الله الحافظ به، بنحوه.

ورواه أيضاً عن أبـي بكر الشيروي، عن أبـي بكر الحيري، عن أبـي بكر البيهقي، عن أبـي بكر القاضي به، بنحوه.

ورواه بأسانيد أُخرى من طريق أبـي بكر البيهقي بالإسنادين المتقدمين بنحوه.

وقد روى أبو يعلى في مسنده (٦/٤٤٢: ٧٣٤٢)، نحو هذا الحديث عن معاوية رضي الله عنه من طريق عمرو بن يحيـى بن سعيد، عن جده، عن معاوية قال: قال رسول الله ﷺ: «توضؤوا» قال: فلما توضأ نظر إليّ فقال: «يا معاوية إن وُلِّيت أمراً فاتق الله واعدل»، فما زلت أظن أني مبتلىً بعمل لقول رسول الله ﷺ حتى وُلِّيْتُ. وإسناده حسن.

ورواه الإمام أحمد مرسلاً أتم مما هنا (المسند ٤/١٠١).

قال الهيثمي في المجمع (٥/١٨٩)، رواه أحمد وهو مرسل ورجاله رجال الصحيح ورواه أبو يعلى، عن سعيد، عن معاوية فوصله ورجاله رجال الصحيح.

وعليه يرتقي الحديث بهذه المتابعة إلى درجة الحسن، والله أعلم.

٦٨ ـ فضل بَشِير بن الخَصَاصِيَة رضي الله عنه

٤٠٥٢ ـ قال أبو يعلى[١]: حدثنا أبو كريب، ثنا وكيع، عن أبـي جَنَابٍ، عن إِيَاد بن لَقِيط، عن الجَهْدَمَةِ امرأةُ بَشِير بن الخَصَاصِيَة، عـن بَشِير بـن الخَصَـاصِيَة رضـي الله عنه قـال: قـال لـي رسـول الله ﷺ: «مِمَّن أنتَ؟» قلت: من رَبِيْعَةَ. قال: «من رَبِيْعَةَ الفَرَس[٢] الذين يقولون لـولاهم انتَقَلَتِ[٣] الأرض بأهلها، أَحْمَدُ[٤] الله الذي مَنَّ عَلَيْكَ من بين رَبِيْعَة».

.....

(١) لم أره في المسند المطبوع فلعله في الكبير.

(٢) في (عم): «الفرش» بالشين، وربيعة الفَرَس نسبةً إلى فرس أعطاها إياه أبوه نزار بن معدّ ومضر الحمراء؛ لأن أباهم أُعطى الذهب؛ أو لأن شعارهم كان في الحرب الرايات الحمر. (ينظر: القاموس ١٢/ ١٥، ٣/ ٢٦)، واللسان (٨/ ١١٢)، ومعجم قبائل العرب (٢/ ٤٢٤).

(٣) في (عم): «انقلبت».

(٤) ويحتمل أن يكون: احْمَدِ الله بصيغة الأمر، والله أعلم.

٤٠٥٢ ـ درجتـه:

ضعيف بهذا الإسناد لضعف يحيـى بن أبـي حية (أبـي جَنَاب)، والله أعلم.

قال البوصيري (٣/ ٦٥/ب)، رواه أبو يعلى الموصلي بسند ضعيف لضعف أبـي جناب الكلبـي.

. . . . . .

تخريجه:

رواه من طريقه ابن عساكر في التاريخ (٣/ ٣٧٩)، عن أم المجتبى العلوية فاطمة بنت ناصر، عن علي بن إبراهيم بن منصور، عن أبي بكر المقرىء، عن أبي يعلى به، بنحوه.

ورواه أطول من هذا عن أبي علي الحداد، عن أبي نعيم الحافظ، عن محمد بن عبد الله بن بشير، عن الحسن بن علي بن نصر الطوسي، عن محمد عبد الكريم، عن الهيثم بن عدي، عن أبي جناب الكلبي، به بلفظ: أتيت رسول الله ﷺ فدعاني إلى الإسلام ثم قال لي: «ما اسمك؟» قلت: نذير. قال: «بل أنت بشير». قال: فأنزلني الصفة فكان إذا أتته هدية اشتركنا فيها وإذا أتته صدقة صرفنا إليها.

قال: فخرج ذات ليلة فتبعته فأتى البقيع فقال: «السلام عليكم دار قوم مؤمنين وإنا بكم لاحقون وإنا لله وإنا إليه راجعون...» ثم التفت إليّ فقال: «من هذا؟» فقلت: بشير. فقال: «أما ترضى أن أخذ الله بسمعك وقلبك وبصرك إلى الإسلام من بين ربيعة الفرس الذين يزعمون أن لولاهم لائتفكت الأرض عنهم بأهلها؟». قلت: بلى يا رسول الله. قال: «ما جاء بك؟». قلت: خفت أن تنكب أو تصيبك هامة من هوام الأرض.

قال محمد بن عبد الكريم: إنما سمي الفرس؛ لأن أباه نزار بن معدّ كان له فرس وقبة من أدم وحمار فجعل الفرس لأكبر ولده ربيعة، والقبة الذي يتلوه وهو مضر، والحمار للثالث وهو إياد فلذلك يقال: ربيعة الفرس ومضر الحُمْر وإياد الحمار.

قلت: لعله كان يقال لمضر الحُمْر؛ لأن القبة كانت حمراء. والله أعلم.

٦٩ ـ فضل عَمْرو بن الحَمِق الخُزَاعِيّ رضي الله عنه

٤٠٥٣ ـ قال أبو بكر: حدثنا المُعَلَّى بن منصور، عن يحيى بن حمزة، عن إسحاق بن أبي فروة، عن يوسف بن سليمان، عن جدته، عن عمرو بن الحَمِق رضي الله عنه قال: سقيت رسول الله ﷺ لبناً فقال: «مَتَّعَهُ الله بِشَبَابِه»[1].

.....

(١) في (عم): «بشبابه».

(٢) وزاد في (ك): «فضل أبي سلمة غير منسوب له قصة مع عمر أثنى عليه فيها يأتي في باب فضل القرون الثلاثة، وسيأتي برقم (٤١٧٤)، وليس فيه ذكر أبي سلمة، وإنما هو في طرف منه تقدَّم برقم (١٦٤٧). [سعد].

٤٠٥٣ ـ درجته:

ضعيف جداً بهذا الإسناد؛ لأن إسحاق بن أبي فروة متروك ويوسف بن سليمان مجهول والله أعلم.

وقد ضعّفه البوصيري بيوسف بن سليمان.

تخريجه:

رواه أبو بكر بن أبي شيبة أيضاً في المصنف (١١/ ٤٩٤: ١١٨٠٨)، به بنحوه.

قال الهيثمي في المجمع (٩/ ٤٠٩)، رواه الطبراني وفيه إسحاق بن عبد الله بن

. . . . . .

أبـي فروة وهو متروك.

وعزاه في الكنز (٣٧٢٨٨)، للبغوي والديلمي.

ورواه ابن عساكر في التاريخ (١٣/ ٤٣٤)، عن أبـي القاسم بن أحمد، عن أبـي الحسين بن النقور، عن عيسى بن علي، عن عبد الله بن محمد، عن الحكم بن موسى، عن محمد بن حمزة، عن إسحاق بن أبـي فروة به، بنحوه وزاد: فمرت به ثمانون سنة لم ير الشعرة البيضاء. وسمى جدة يوسف ناشرة.

ورواه عن أبـي القاسم السمرقندي، عن عبد الدائم بن الحسن، عن عبد الوهاب الكلابـي، عن أبـي بكر بن خريم، عن هشام بن عمار، عن يحيـى بن حمزة به، بنحوه. وسمى جدة يوسف ميمونة.

ورواه أيضاً عن أبـي محمد عبد الكريم بن حمزة، عن عبد الدائم بن الحسن به، بنحوه.

قال ابن عساكر: ورواه عبد الله بن أحمد، عن الحكم وسماها ميمونة أيضاً.

٧٠ ـ فضل عَقِيْل بن أبـي طالب رضي الله عنه

٤٠٥٤ ـ قال إسحاق: أخبرنا أحمد بن أيوب، عن أبـي حمزة، عن جابر هو الجُعْفِي، عن محمد بن عَقِيل قال: قال النبـي ﷺ لِعَقيلٍ رضي الله عنه: «يا أبا يزيد: إني لأحبك حبين، حُبُّ القرابة، وحبٌّ لِحُبِّ أبـي طالبٍ إيَّاك».

* هذا إسناد ضعيف.

٤٠٥٤ ـ درجتـه:

مرسل ضعيف جداً لضعف جابر الجُعفي وأحمد بن أيوب. والله أعلم.

قال البوصيري (٣/ ٥٩/ ب)، رواه إسحاق بسند فيه جابر الجعفي.

تـخـريـجـه:

مدار هذا الخبر على أبـي حمزة السُّكَّري، واختلف عليه فروي عنه على ثلاثة أوجه:

أحدها: عنه عن جابر الجعفي، عن محمد بن عقيل، وهو الذي هنا.

الثاني: عنه عن جابر الجعفي، عن عبد الرحمن بن سابط.

رواه ابن عساكر في التاريخ (١١/ ٧٣٢)، عن أبـي الفضل يحيـى بن علي القاضي، عن أبـي القاسم ابن أبـي العلاء، عن أبـي الحسن بن السمسار، عن أبـي بكر بن أبـي الحديد، عن أبـي القاسم جعفر بن محمد العلوي، عن أبـي الحسين

. . . . . .

يحيى بن الحسين بن جعفر، عن إبراهيم بن محمد بن يوسف، عن علي بن الحسن، عن إبراهيم بن رستم، عن أبي حمزة به، بنحوه.

الثالث: عنه عن عبد الرحمن بن سابط، عن حذيفة رضي الله عنه.

رواه الحاكم في المستدرك (٣/ ٥٧٦)، عن أبي بكر محمد بن عبد الله الجراحي، عن يحيى بن شاسوية، عن محمد بن علي، عن إبراهيم بن رستم، عن أبي حمزة به، بنحوه.

وسكت عنه الحاكم وكذا الذهبي.

وقد روي الخبر مرسلاً أيضاً عن أبي إسحاق:

رواه ابن سعد في الطبقات (٤/ ٣٢، ٣٣)، والحاكم في المستدرك (٣/ ٥٧٦)، والطبراني في الكبير (١٧/ ١٩١: ٥١٠)، وابن عساكر في التاريخ (١١/ ٧٣٢).

قال الهيثمي في المجمع (٩/ ٢٧٦)، رواه الطبراني مرسلاً ورجاله ثقات.

٧١ ـ فضل عُرْوة بن مَسْعود الثقَفِي رضي الله عنه

(١٨٥) في المغازي، في الحُدَيْبِيَة[١] وفي حُنَين.

.....

(١) أمّا حديثه في غزوة الحديبية فسيأتي برقم (٤٢٨٨)، وهو عن المغيرة بن شعبة: أنه كان قائماً على رأس رسول الله ﷺ بالسيف وهو متلثّم فجعل عروة (يعني ابن مسعود الثقفي)، يتناول لحية رسول الله ﷺ وهو يكلّمه فقال له المغيرة: لتكفنّ يدك أو لا ترجع إليك يدك... الحديث.
وعزاه لأبي بكر بن أبي شيبة وهو في صحيح البخاري من حديث مروان بن الحكم والمسور بن مخرمة.
وكذا ذكر في الحديث الذي بعده (٤٢٨٩) في غزوة الحديبية (المطبوعة المجردة ٤/ ٢٣٥: ٤٣٤٨)، وهو عن علي بن زيد بن جدعان أن عروة بن مسعود قال لقومه زمن الحديبية: أَيْ قَومِ قد رأيت الملوك وكلّمتهُم فابعثوني إلى محمد فأكمله فأتاه بالحديبية... إلخ.
وعزاه لأبي يعلى وقال: هذا مرسل أو معضل وأصله في البخاري أيضاً... إلخ.
وأمّا حديثه في غزوة حنين فهو أيضاً في المجردة (٤/ ٢٥٢: ٤٣٧٤)، عن علي بن زيد: أن عروة بن مسعود انصرف فصعد سور الطائف فشهد أن لا إلـه إلاَّ الله وأن محمداً رسول الله فرماه رجل من قومه فقتله فقال النبي ﷺ «الحمد لله الذي جعل في أُمتي مثل صاحب ياسين». وعزاه لأبي يعلى.

٧٢ ـ فضل عَمْرو بن حُرَيْثٍ
رضي الله عنه

٤٠٥٥ ـ [١] قال أبو يعلى: حدثنا محمد بن عبد الله بن نمير ثنا يحيى بن يمان، ثنا إسماعيل قال: سمعت عَمْرو بن حُرَيثٍ رضي الله عنه يقول: «ذهَبَتْ بي أُمِّي إلى رسول الله ﷺ فمسح برأسي ودعا لي بالرِّزْق».

٤٠٥٥ ـ [١] درجته:

ضعيف بهذا الإسناد لضعف يحيى بن يمان. والله أعلم.

وقد سكت عنه البوصيري (٣/ ٧٢/ ب).

وقال الهيثمي في المجمع (٩/ ٤٠٨)، ورواه أبو يعلى. وفي رواية عنده أيضاً: ذهبت بي أُمّي أو أبي ورواهما الطبراني بأسانيد ورجال أبي يعلى وبعض أسانيد الطبراني رجال الصحيح.

والله أعلم.

٤٠٥٥ ـ [٢] حدثنا[١] وهب[٢] هو ابن بقية، ثنا محمد بن يزيد الواسطي، عن إسماعيل بن أبي خالد، عن مولى عمرو بن حريث، عن عمرو بن حريث رضي الله عنهما قال: «ذهب بي أبي وأُمي. . .» الحديث.

. . . . . .

(١) الذي في مسند أبي يعلى (٢/١٦٨: ١٤٦٥)، حدثنا زهير حدثنا محمد بن يزيد الواسطي به بلفظ: قال: صليت مع النبي ﷺ الفجر فقرأ: ﴿إِذَا ٱلشَّمْسُ كُوِّرَتْ ۝١﴾، كأني أسمع صوته يقول: ﴿فَلَآ أُقْسِمُ بِٱلْخُنَّسِ ۝١٥ ٱلْجَوَارِ ٱلْكُنَّسِ ۝١٦﴾، أو قال: ذهبت بي أُمي أو أبي إليه فدعا لي بالرزق.

(٢) في (عم): «وهب بن بقية».

٤٠٥٥ ـ [٢] درجته:

ضعيف بهذا الإسناد أيضاً؛ لأن رواية إسماعيل، عن أصبغ بعد التغير. والله أعلم.

تخريجه:

هذا الحديث مداره على إسماعيل بن أبي خالد واختلف عليه فيه على وجهين:

الوجه الأول: عنه عن عمرو بن حريث، وهذا ما عند أبي يعلى في الطريق الأول.

الوجه الثاني: عنه عن الأصبغ، عن عمرو رضي الله عنه رواه غير أبي يعلى ابن أبي عاصم في الآحاد والمثاني (٢/٣٨: ٧١٧)، عن الحسن بن سهل، عن أبي أُسامة، عن إسماعيل به، بنحوه.

ورواه ابن عدي في الكامل (١/٤٠٨)، عن أبي العلاء الكوفي، عن عمرو بن السكن الواسطي، عن محمد بن يزيد الواسطي به، بنحوه.

ورواه أبو يعلى في المسند (٢/١٦٧: ١٤٥٩)، عن أبي بكر بن أبي شيبة،

. . . . . .

عن عبدة بن سليمان، عن إسماعيل بن أبي خالد به، بنحوه.

وتقدم أن الهيثمي عزاه للطبراني ولم أقف عليه عند الطبراني.

والراجح عندي هو الوجه الثاني مع ضعفه، أمّا الوجه الأول فهو مرجوح والحمل فيه على يحيى بن يمان فإنه كثير الغلط كما تقدم في ترجمته، والله أعلم.

٧٣ ـ فضل حُذَيْفَة رضي الله عنه

٤٠٥٦ ـ [١] قال ابن أبي عمر: حدثنا المُقْرِي، ثنا المسعودي، عن مَعْمَر[١] بن عبد الرحمن قال: صليت إلى جَنْب رجلٍ فجعلت أدعو وأنا مُمْسِكٌ بحصاة، فالْتَفَتَ إليَّ فقال: يا أبا عبد الله: إن عبد الله بن مسعود رضي الله عنه كان يقول: إذا سألت ربك فلا تُمْسِك بِيَدِك الحَجَر، فلما سمعته ذكر عبد الله استَأْنَسْتُ إليه وانْتَسَبْتُ إليه، فأنْشَأَ يُحَدِّثني فقال: إن أبا بكر رضي الله عنه استأذن على رسول الله ﷺ فأذن له وبشره بالجنة، ثم جاء عمر رضي الله عنه فأذن له وبشره بالجنة، ثم جاء عبد الله بن مسعود رضي الله عنه فأذن له وبشره، ثم جاء رجل آخر لو شئت لسميته فأَذِن له وبشَّره بالجنة وحذيفة رضي الله عنه جالس فقال حذيفة رضي الله عنه: فأين أنا يا رسول الله؟ قال ﷺ: «أنتَ في خَيْرٍ أو إلى خَيْرٍ».

.....

(١) في (عم): «يعمر».

٤٠٥٦ ـ [١] درجته:

أتوقف في الحكم عليه بهذا الإسناد؛ لأن فيه رجلين لم يتبين لي حالهما.

وقد سكت عنه البوصيري (٣/ ٤٥/ أ).

. . . . . .

تخريجه:

لم أقف عليه بهذا اللفظ لكن يشهد لأوله ما في الصحيحين وغيرهما من حديث أبي موسى الأشعري رضي الله عنه الطويل وفيه قال: فقلت: لأكونن بواب رسول الله ﷺ فجاء أبو بكر فدفع فقلت: من هذا؟ فقال: أبو بكر فقلت: على رسلك قال: ثم ذهبت فقلت: يا رسول الله هذا أبو بكر يستأذن؟ قال: «ائذن له وبشره بالجنة» فأقبلت حتى قلت لأبي بكر: ادخل ورسول الله ﷺ يبشرك بالجنة. . . إلى أن قال: فإذا إنسان يحرك الباب فقلت: من هذا؟ فقال: عمر بن الخطاب. فقلت: على رسلك ثم جئت إلى رسول الله ﷺ فسلمت عليه وقلت: هذا عمر يستأذن؟ فقال: «ائذن له وبشره بالجنة» فجئت عمر فقلت: اذن ادخل ويبشرك رسول الله ﷺ بالجنة. ثم ذكر عثمان رضي الله عنه وبشارته بالجنة أيضاً على بلوى تصيبه.

هذا الحديث رواه البخاري في الفتن ـ باب الفتنة تموج كالبحر ـ البخاري مع الفتح (١٣/ ٥٢: ٧٠٩٧) وفي فضائل أصحاب النبي ﷺ، باب قول النبي ﷺ: «لو كنت متخذاً خليلاً» البخاري مع الفتح (٧/ ٢٥: ٣٦٧٤) وفي مناقب عمر رضي الله عنه (٧/ ٥٣: ٣٦٩٣) وفي مناقب عثمان رضي الله عنه (٧/ ٦٥: ٣٦٩٥) وفي الأدب، باب من نكت العود في الماء والطين (١٠/ ٦١٢: ٦٢١٦) وفي أخبار الآحاد، باب قول الله تعالى: ﴿لَا تَدْخُلُوا بُيُوتَ النَّبِيِّ إِلَّا أَن يُؤْذَنَ لَكُمْ﴾ (١٣/ ٢٥٣: ٧٢٦٢).

ورواه مسلم في فضائل الصحابة رضي الله عنهم، باب من فضائل عثمان رضي الله عنه (١٨٦٧: ٢٤٠٣)، والله أعلم.

٤٠٥٦ ـ [٢] وبه إلى معمر[1] بن عبد الرحمن قال: صليت إلى جنب رجل فحدثني أن حذيفة رضي الله عنه كان جالساً مع النبي ﷺ فقال: أين أنا؟... فذكره مختصراً من الأول.

.....

(١) في (عم): «يعمر».

٤٠٥٦ ـ [٢] درجته:

أتوقف في الحكم عليه بهذا الإسناد؛ لأن معمر بن عبد الرحمن ومن حدثه لم يتبين لي من هما.

تخريجه:

تقدم في الحديث السابق.

٧٤ ـ فضل رَافع بن خَدِيْجٍ رضي الله عنه

٤٠٥٧ ـ قال الطيالسي: حدثنا عمرو بن مرزوق، أخبرني يحيى بن عبد الحميد الأنصاري [حدثتني جدتي][(١)] عن رافع بن خديج رضي الله عنه[(٢)] أنه أصابه سهم مع رسول الله ﷺ في بعض غزواته[(٣)] فقال ﷺ: «يا رَافعُ إن شئتَ رفعتُ السَّهْمَ وتركتُ القُطْبَةَ[(٤)] وأشهد لك يوم القيامة بأنَّك شهيد؟». قال: ففعل ﷺ.

.....

(١) في الأصل و (عم): «حدثني جدي»، والصحيح ما أثبت.

(٢) في (عم): «قال».

(٣) وهي غزوة أُحد كما في بعض روايات الحديث.

(٤) القُطْبة والقُطْب نصل السهم. (القاموس ١/ ١٢٢، والنهاية ٤/ ٧٩).

٤٠٥٧ ـ درجته:

صحيح بهذا الإسناد، والله أعلم.

قال البوصيري: رواه الطيالسي بإسناد حسن.

وقال الهيثمي في المجمع (٩/ ٣٤٩): رواه الطبراني وامرأة رافع إن كانت صحابية وإلاَّ فإني لم أعرفها وبقية رجاله ثقات.

قلت: هي صحابية كما تقدم في ترجمتها، والله أعلم.

. . . . . .

تـخـريـجـه:

رواه الإمام أحمد في المسند (٦/ ٣٧٨) عن الحسن بن موسى، عن عمرو بن مرزوق، به، بنحوه. لكن قال عن عمرو: أن رافعاً رمي مع رسول الله ﷺ يوم أحد أو يوم حنين قال: أنا أشك.

ورواه أيضاً عن عفان، عن عمرو، به، بنحوه.

ورواه الطبراني في الكبير (٤/ ٢٣٩: ٤٢٤٢) عن علي بن عبد العزيز، عن الحجاج بن المنهال، عن عمرو بن مرزوق، به، ولفظه: أن رافعاً رمي مع رسول الله ﷺ يوم أحد أو يوم خيبر شك عمرو بسهم في ثَنْدُوته فأتى النبي ﷺ فقال: يا رسول الله انزع السهم. قال ﷺ: «يا رافع إن شئت نزعت السهم والقطبة جميعاً، وإن شئت نزعت السهم وتركت القطبة وشهدت لك يوم القيامة أنك شهيد» قال: فنزع رسول الله ﷺ السهم وترك القطبة فعاش بها حتى كان في خلافة معاوية رضي الله عنه فانتقض به الجرح فمات بعد العصر فأُتِي ابن عمر فقيل: يا أبا عبد الرحمن مات رافع بن خديج فترحَمَ عليه قال: إن مثل رافع لا يُخرَجُ به حتى يُؤْذَنَ مَن حول المدينة من القرى فلما خرجنا بجنازته فصلى عليه جاء ابن عمر حتى جلس على رأس القبر فصرخت مولاة لنا فقال ابن عمر: ما للسفيهة من أحد؟ لا تؤذي الشيخ فإنه لاَ يَدِين له بعذاب الله.

ورواه أيضاً في المكان نفسه عن محمد بن محمد التمار، عن أبـي الوليد، عن عمرو بن مرزوق، به، بلفظه السابق.

ورواه أيضاً عن محمد بن محمد، عن محمد بن كثير عن عمرو، به، بلفظه.

ورواه البيهقي في دلائل النبوة (٦/ ٤٦٣) ـ باب ما جاء في شهادة النبـي ﷺ لرافع بن خديج وظهور صدقة في ذلك زمن معاوية ـ عن محمد بن موسى بن الفضل، عن أبـي عبد الله بن محمد الصفار، عن أحمد بن محمد البرتي، عن مسلم بن إبراهيم، عن عمرو، به، بنحو رواية الطبراني.

وعزاه في أسد الغابة (٧/ ٣٦٢) لابن منده وأبـي نعيم، والله أعلم.

٧٥ ـ فضل أَنَسٍ رضي الله عنه

٤٠٥٨ ـ [١] قال الطيالسي[١]: حدثنا الحَكَم بن عطية، عن ثابت، عن أنس رضي الله عنه قال: إني لأرجو أن ألقى النبـي[٢] ﷺ فأقول: يا رسول الله خُوَيدِمُكَ أَنَس.

.....

(١) لم أره في مسند الطيالسي المطبوع.

(٢) في (عم): «رسول الله ﷺ».

٤٠٥٨ ـ [١] درجـتـه:

موقوف حسن بهذا الإسناد؛ لأن الحكم بن عطية صدوق.

وقد سكت عنه البوصيري (٣/ ٦٥/ أ).

وقال الهيثمي في المجمع (٩/ ٢٢٨): رواه أبو يعلى وفيه الحكم بن عطية وثقه أحمد وغيره وضعفه جماعة، وبقية رجاله رجال الصحيح.

٤٠٥٨ ـ [٢] وقال أبو يعلى[1]: حدثنا هارون، ثنا أبو داود بهذا.

.....

(١) مسند أبي يعلى (٣/ ٣٦٤، ٣٦٥: ٣٣٧٥).

٤٠٥٨ ـ [٢] درجته:

حسن بهذا الإسناد أيضاً؛ لأنَّ الحكم صدوق.

تخريجه:

رواه ابن عدي في الكامل (٢/ ٢٠٥) عن أبي يعلى، به، بنحوه.

ورواه ابن عساكر في تاريخه (٣/ ١٦٥) عن أبي القاسم السمرقندي عن أبي الحسين ابن النقور، عن أبي طاهر المخلص، عن عبد الله بن محمد، عن محمود بن غيلان، عن أبي داود، به، بنحوه.

ورواه أيضاً عن أبي القاسم السمرقندي، عن أبي القاسم بن اليَسَري، عن أبي طاهر المخلص، به، بنحوه.

ورواه أيضاً عن أبي القاسم السمرقندي عن أبي نصر الزيني، عن أبي طاهر المخلص، به، بنحوه.

ورواه أيضاً عن أبي الفضل بن ناصر، عن أبي القاسم اليَسَري، به، بنحوه.

٤٠٥٩ ـ حدثنا[1] عبد الله بن أبـي بكر أخو المُقَدَّمِي، ثنا جعفر، ثنا ثابت، قال: كنت إذا أتيت أنساً رضي الله عنه يُخْبَر بِمَكَاني، فأدخل عليه فآخذ يديه فأُقَبِّلُهُما وأقول: بأبـي هاتين اليدين اللتين مستا رسول الله ﷺ، وأُقَبِّل عينيه وأقول: بأبـي هاتين [العينين][2] اللتين رأتا رسول الله ﷺ.

.....

(١) مسند أبـي يعلى (٣/ ٤٠٦: ٤٣٧٨).

(٢) ما بين المعكوفين ساقط من الأصل.

٤٠٥٩ ـ درجته:

مقطوع ضعيف بهذا الإسناد لضعف عبد الله بن أبـي بكر المقدمي، والله أعلم.

وقد سكت عنه البوصيري (٣/ ٦٥/ أ).

وقال الهيثمي في المجمع (٩/ ٣٢٨): رواه أبو يعلى ورجاله رجال الصحيح غير عبد الله بن أبـي بكر المقدمي وهو ثقة.

والله أعلم.

رواه ابن عساكر في تاريخه (٣/ ١٦٤) عن أبـي عبد الله الخلال، عن إبراهيم بن منصور السلمي، عن أبـي بكر بن المقرىء، عن ابن أبـي أزرعة عبد الله بن محمد بن عبد الكريم، عن أبـي يوسف الفلوسي، عن أبـي همام الخاركي، عن هزيل بن عقيل، عن ثابت قال: قلت لأنس بن مالك رضي الله عنه: أحب أن أقبل منك ما رأيت به رسول الله ﷺ فأمكنه من عينيه.

ورواه أيضاً عن أبـي عبد الله الخلال بن منصور السلمي، عن أبـي بكر بن المقرىء، عن إسحاق بن أحمد بن نافع الخزاعي، عن ابن أبـي عمر، عن سفيان، عن زيد بن جدعان قال: سمعت ثابتاً يقول لأنس رضي الله عنه: مسست رسول الله ﷺ بيدك؟. قال: نعم. قال: أعطني يدك، فأعطاه فقبلها.

ورواه أيضاً عن أبـي غالب بن البنا، عن أبـي سعد محمد بن الحسن بن

. . . . . .

أحمد بن عبد الله بن أبـي علاقة، عن أبـي طاهر المخلص، عن يحيـى بن محمد بن صاعد، عن محمد بن زياد بن الربيع الزيادي، عن سفيان بن عيينة، عن أبـي جدعان، بنحوه.

ورواه أيضاً عن أبـي عبد الله بن البنا، به، بنحوه.

ورواه أيضاً عن أبـي غالب بن البنا، عن أبـي سعد محمد بن الحسن بن أحمد بن عبد الله بن أبـي علاقة، عن أبـي طاهر المخلص، عن يحيـى بن محمد بن صاعد، عن عبد الله بن محمد بن الزهري، عن سفيان، عن ابن جدعان، بنحوه.

ورواه أيضاً عن أبـي عبد الله بن البنا، به، بنحوه.

٧٦ ـ فضل سَفِيْنَة رضي الله عنه

٤٠٦٠ ـ [١] قال أبو يعلى[١]: حدثنا عبد الأعلى، ثنا عثمان بن عمر، ثنا أسامة بن زيد، عن محمد بن المنكدر، عن سفينة رضي الله عنه.

قال: ركبتُ البحر في سَفِينةٍ فكُسِرت بِنَا، فركبتُ لوحاً منها، فطَرَحَني[٢] في أَجَمَةٍ[٣] فيها الأسد فلم يرُعْنِي إلاَّ به، فقلت: يا أبا الحارث: أنا سفينة مولى رسول الله قال: فضربني بمنكبه وطَأْطَأَ رأسه وجعل يَغْمِزُنِي بمنكبه ثم مشى معي حتى أقامني على الطريق، ثم ضربني بيده وهَمْهَم ساعةً فرأيت أنه يُوَدِّعني.

[٢] وقال البزار[٤]: حدثنا محمد بن بشار، ثنا عثمان بن عمر، به.

.....

(١) لم أره في مسند أبي يعلى المطبوع فلعله في الكبير.

(٢) في (عم): «فطرحتني».

(٣) الأجمة بالتحريك الشجر الكثير الملتف والأجم بالفتح كل بيت مربع مسطح. (القاموس ٤/٧٤: أ ج م).

(٤) كشف الأستار (٣/ ٢٧١: ٢٧٣٣)، ولفظه: قال: كنت في البحر فانكسرت سفينتنا فلم نعرف الطريق فإذا أنا بالأسد قد عرض لنا فتأخر أصحابي فدنوت منه فقلت: أنا سفينة صاحب رسول الله ﷺ وقد أضللنا الطريق فمشى بين يدي حتى أوقفنا على الطريق ثم تنحى ودفعني كأنه يريني الطريق فظننت أنه يودعنا.

. . . . . .

٤٠٦٠ ـ درجته:

ضعيف بهذا الإسناد؛ لأن محمد بن المنكدر لم يثبت سماعه من سفينة رضي الله عنه.

قال البوصيري (٣/٦٨/ ب): رواه أبو يعلى الموصلي بسند ضعيف. لضعف أسامة بن زيد ومن طريقه رواه البزار... ثم ذكر لفظه.

وعزاه الهيثمي في المجمع (٩/ ٣٦٩): للبزار والطبراني وقال: ورجالهما وثقوا.

تخريجه:

هذا الخبر مداره على أسامة بن زيد الليثي وقد اختلف عليه فيه على وجهين:

أحدهما: عنه عن محمد بن المنكدر، عن سفينة رضي الله عنه كما هنا.

ورواه أيضاً الطبراني في الكبير (٧/ ٨١: ٦٤٣٣)، عن علي بن عبد العزيز، عن إبراهيم بن عبد الله الهروي، عن عبيد الله بن موسى، عن أسامة، به، بنحوه.

ورواه أبو نعيم في الحلية (١/ ٣٦٩) عن إبراهيم بن عبد الله بن أبي العزائم، عن أبي عمرو بن أبي غرزة، عن عبيد الله بن موسى، به، بنحوه.

ورواه أيضاً في معرفة الصحابة (خ ١/ ٣٠١/ أ)، به، بنحوه.

الوجه الثاني: عنه عن محمد بن عبد الله بن عمرو بن عثمان، عن ابن المنكدر، عن سفينة رضي الله عنه:

رواه الطبراني في الكبير (٧/ ٨٠: ٦٤٣٢) عن إسماعيل بن الحسن الخفاف المصري، عن أحمد بن صالح، عن ابن وهب، عن أسامة بن زيد، به، بنحوه.

ورواه من طريقه أبو نعيم في معرفة الصحابة (خ ١/ ٣٠١/ أ)، عن سليمان بن أحمد الطبراني، به، بنحوه.

ورواه الحاكم في المستدرك (٣/ ٦٠٦) عن العباس، عن محمد بن عبد الله بن عبد الحكم، عن ابن وهب، به، بنحوه.

. . . . . .

وقال الحاكم: هذا حديث صحيح على شرط مسلم ولم يخرجاه.

وأقره الذهبي.

ورواه البيهقي في دلائل النبوة، باب ما جاء في تسخير الله عز وجل الأسد لسفينة مولى رسول الله ﷺ كرامة لرسول ﷺ (٦/ ٤٥) عن أبي نصر بن قتادة، عن أبي الحسن محمد بن أحمد بن زكريا، عن أبي عبد الله محمد بن إبراهيم البوشنجي، عن يوسف بن عدي، عن ابن وهب، به، بنحوه.

ورواه أيضاً في الموضع ذاته عن أبي زكريا يحيى بن إبراهيم بن محمد بن يحيى المزكى، عن أبي عبد الله محمد بن يعقوب، عن محمد بن عبد الوهاب، عن جعفر بن عون، عن أسامة، به، بنحوه.

ولا مانع عندي من أن يكون أسامة بن زيد سمعه من ابن عمرو ثم سمعه من ابن المنكدر مباشرة لكن تبقى علة شوب الانقطاع فيه قائمة.

وقد أخرجه عبد الرزاق في المصنف (١١/ ٢٨١)، باب ما يجعل لأهل اليقين من الآيات (ح ٢٠٥٤٤)، عن معمر، عن سعيد بن عبد الرحمن الجحشي، عن ابن المنكدر، عن سفينة رضي الله عنه بلفظ: أن سفينة مولى رسول الله ﷺ أخطأ الجيش بأرض الروم أو أسر فانطلق هارباً يلتمس الجيش فإذا بالأسد فقال له: يا أبا الحارث أنا مولى رسول الله ﷺ وإن من أمري كيت وكيت فأقبل الأسد له بصبصة[1] حتى قام إلى جنبه، كلما سمع صوتاً أتى إليه ثم أقبل يمشي إلى جنبه فلم يزل حتى بلغ الجيش ثم رجع الأسد.

ورواها من طريقه البيهقي في دلائل النبوة (٦/ ٤٦) عن أبي الحسين بن بشران عن إسماعيل بن محمد الصفار، عن أحمد بن منصور، عن عبد الرزاق، به، بنحوه.

وعزاه السيوطي في الخصائص الكبرى (٢/ ٦٥) لابن سعد وأبي يعلى والبزار وابن منده والحاكم وأبي نعيم كلهم عن سفينة مولى رسول الله ﷺ، والله أعلم.

. . . . . .

(١) يقال: بصبص الكلب بذنبه إذا حرّكه، وإنما يفعل ذلك من طمع أو خوف. (النهاية ١/ ١٣١).

٧٧ ـ فضل ابن مسعود رضي الله عنه

(١٨٦) لـه رضـي الله عنـه فـي تـرجـمـة حـذيـفـة رضـي الله عنـه ذكـر [١] [٢].

.....

(١) سقطت كلمة «ذكر» من (عم).

(٢) وهو ما تقدَّم في الحديث رقم (٤٠٥٦)، وفيه أن النبي ﷺ بشرة بالجنة وهو في المطبوعة المجرَّدة (٤/ ١١٠ : ٤٠٩١)، والله أعلم.

٤٠٦١ ـ وقال إسحاق: قلت لأبي أسامة: أَحَدَّثَكُم أبو طلق ابن حَنْظَلَة حدثني أَبِي عن أوس بن / [ثُرَيْبٍ][1] فذكر حديثاً قال: فضرب [١٦٢/ب] عمر رضي الله عنه بين كَتِفَي ابن مسعود رضي الله عنه وقال: لقد جعل الله تعالى في قلبك يا ابن مسعود من العِلْم غيرَ قليل. قال[2]: فَأَقَرَّ به أبو أسامة.

والحديث بتمامه مذكور في عِشْرة النساء[3].

.....

(١) في (مح): «ثرب»، والصحيح ما أثبت.

(٢) في (عم): بدون «قال».

(٣) تقدم برقم (١٦٠١).

٤٠٦١ ـ درجته:

أتوقف في الحكم عليه بهذا الإسناد؛ لأن فيه رواين لم يتبين لي حالهما وهما حنظلة بن نعيم وأوس بن ثريب، والله أعلم.

وقد سكت عنه البوصيري.

تخريجه:

رواه البخاري في التاريخ الكبير (٢/١٨) عن زكريا بن يحيى، عن أبي أسامة، به، بلفظ: أكريت جرير بن عبد الله في الحج فقدم على عمر وسأله وضرب عمر بين كتفي ابن مسعود فقال: لقد جعل الله في قلبك من العلم غير قليل.

ورواه الدولابي في الكنى (٢/١٨)، بطوله عن بشر بن موسى، عن أبي بكر بن أبي شيبة، عن أبي أسامة، به.

٤٠٦٢ ـ وقال ابن أبي عمر: حدثنا المُقْري، ثنا المسعودي عن القاسم قال: أول من أَفْشَى[1] القرآنَ في زمان رسول الله ﷺ بمكة عبد الله بن مسعود رضي الله عنه.

.....

(١) في (عم): «اقترى» بالمقصورة هكذا.

٤٠٦٢ ـ درجته:

مرسل حسن بهذا الإسناد؛ لأن رواية القاسم عن جده مرسلة.

وقد سكت عنه البوصيري (٣/ ٧٠/ ب).

تخريجه:

رواه ابن سعد في الطبقات (٣/ ١١٢) عن محمد بن عبيد عن المسعودي، به، بلفظ: كان أول من أفشى القرآن بمكة من في رسول الله ﷺ عبد الله بن مسعود.

ورواه أيضاً عن الفضل بن دكين، عن المسعودي، به، بلفظه.

٤٠٦٣ ـ حدثنا المقرىء، ثنا سعيد [بن أبي أيوب][١] ثنا النعمان ابن عمرو [بن][٢] خالد اللخمي، عن علي بن رباح، عن ابن مسعود رضي الله عنه قال: إنه دخل المسجد فأتى سَارِيةً فوقف إليها يصلي، قال: ورسول الله ﷺ في المسجد، فقال النبي ﷺ: «قائِدُنا[٣] ابن مسعود» وهو لا يسمعه، فقرأ: ﴿قُلْ يَٰٓأَيُّهَا ٱلْكَٰفِرُونَ ۝١﴾ ثم ركع وسجد، ثم قام في الركعة الثانية، فقال النبي ﷺ: «أَخْلِص يا ابن مسعود» فقرأ: ﴿قُلْ هُوَ ٱللَّهُ أَحَدٌ ۝١﴾ ثم ركع وسجد وجلس فقال النبي ﷺ: «ادع يا ابن مسعود تُجَبْ، وسَلْ تُعْطَ». وهو رضي الله عنه في ذاك[٤] لا يسمعه فقال ابن مسعود رضي الله عنه: اللهم إني أسألك الرفيق الأعلى والنصيب الأوفر من جنات النعيم، وأسألك الهدى والتقى[٥] والعِفَّة والثَّرَى[٦] والبشرى عند انقطاع الدنيا، وأسألك إيماناً[٧] لا يرتد، وقرة عين لا تنفد، وفرحاً لا ينقطع وتوفيقاً للحمد ولباس التقوى وزينة الإيمان ومرافقة نبيك محمد ﷺ في أعلى جنة الخلد.

قال: فانطلق رجل فبشره.

.....

(١) في (مح) و (عم): «سعيد بن أيوب»، والصحيح ما أثبت.

(٢) في (مح) و (عم): «عن خالد»، والصحيح ما أثبت.

(٣) وقع في المطبوعة (٤/ ١١٢: ٤٠٩٨): «نابذ يا ابن مسعود»، وقال الشيخ الأعظمي: في الأصل فايد وفي الإتحاف تايد، ولعل الصواب نابذ أي أظهر للكفار مخالفتك لهم في الدين والبراءة مما هم عليه.

قلت: والأقرب عندي قائدنا يعني مقدمنا وأولانا في هذا المقام وهو مقام الدعاء وهذا من باب إكرام النبي ﷺ لأصحابه وإنزالهم منازلهم، والله أعلم.

(٤) في (عم): «في ذلك».

(٥) في (عم): «والبقاء».

(٦) كذا في (مح) و (عم)، والذي في المطبوعة: «النُّهَى».

(٧) في (عم): «إيمان» بالرفع، وهو خطأ.

. . . . . .

٤٠٦٣ ـ درجتـه:

ضعيف بهذا الإسناد للانقطاع الذي فيه بين عُلَيّ بن رباح وابن مسعود رضي الله عنه.

وقد سكت عنه البوصيري.

تـخـريـجـه:

لم أجده باللفظ نفسه لكن روى نحوه عن ابن مسعود رضي الله عنه.

أخرجه الإمام أحمد في المسند (٦/١٢٨) ت / أحمد شاكر (ح ٤٢٥٥) عن عبد الله رضي الله عنه أن النبـي ﷺ أتاه بين أبـي بكر وعمر وعبد الله يصلي فافتتح النساء فسحلها[1] فقال النبـي ﷺ: «من أحب أن يقرأ القرآن غضا كما أنزل فليقرأ على قراءة ابن أم عبد»، ثم تقدم يسأل فجعل النبـي ﷺ يقول: «سل تعطه» فقال فيما سأل: اللهم إني أسألك إيماناً لا يرتد ونعيماً لا ينفد ومرافقة نبيك محمد ﷺ في أعلى جنة الخلد. قال: فأتى عمر عبد الله ليبشره فوجد أبا بكر قد سبقه فقال: إن فعلت لقد كنت سباقاً بالخير.

ورواه أيضاً في المسند (٦/ ١٦١: ٤٣٤٠ و ٤٣٤١).

ورواه البزار كما في كشف الأستار (٣/ ٢٥٠: ٢٦٨١)، مختصراً.

ورواه الطبراني في الكبير (٩/ ٦٢: ٨٤١٧)، بنحو لفظ الإمام أحمد.

والحديث إسناده حسن وله شواهد:

منها: ما رواه الإمام أحمد في المسند (١/ ٢٢٩: ١٧٥) عن عمر رضي الله عنه في حديث طويل قال في آخره: ثم جلس الرجل يعني ابن مسعود رضي الله عنه ـ يدعو فجعل رسول الله ﷺ يقول له: سَلْ تعطه قال عمر: والله لأغدون فلأبشرنه

. . . . . .

(١) إمّا أن تكون بالحاء المهملة، أي قرأها كلها متتابعة متَّصلة، من السَّحْل وهو السَّحّ والصبّ، أو أنها بالجيم من السَّجْل، وهو الصبّ، أي: قرأها متَّصلة. (يُنظر: النهاية ٢/ ٣٤٤، ٣٤٨).

. . . . . .

قال: فغدوت إليه لأبشره فوجدت أبا بكر قد سبقني إليه فبشره ولا والله ما سبقته إلى خير قط إلاَّ وسبقني إليه.

رواه الإمام أحمد بإسنادين صحيحين.

ومنها: ما رواه الحاكم في المستدرك (٣/ ٣١٧) عن علي رضي الله عنه قال: كنت مع النبي ﷺ ومعه أبو بكر رضي الله عنه ومن شاء الله من أصحابه فمررنا بعبد الله بن مسعود وهو يصلي فقال ﷺ: «من هذا؟» فقيل: عبد الله بن مسعود. فقال: إن عبد الله يقرأ القرآن غضا كما أنزل فأثنى عبد الله على ربه وحمده فأحسن في حمده على ربه، ثم سأله فأجمل المسألة وسأله كأحسن مسألة سألها عبد ربه ثم قال: اللهم إني أسألك إيماناً لا يرتد ونعيماً لا ينفد ومرافقه محمد ﷺ في أعلى عليين في جنانك جنان الخلد. قال: وكان رسول الله ﷺ يقول: سَلْ تُعْطَ مرتين فانطلقت لأبشره فوجدت أبا بكر قد سبقني وكان سباقاً بالخير.

قال الحاكم هذا حديث صحيح الإسناد ولم يخرجاه.

وأقره عليه الذهبي، والله أعلم.

٤٠٦٤ ـ وقال مسدد: حدثنا عبد الله هو ابن المبارك، عن المسعودي، عن سليمان بن مِيْنَا، عن نُفَيعٍ مولى عبد الله، قال: كان عبد الله رضي الله عنه من أجود الناس ثوباً أبيض، وأطيبِ الناس ريحاً.

(١٨٧) وحديث عمرو بن العاص رضي الله عنه في ترجمته[١].

(١٨٨) وحديث القاسم رضي الله عنه: «كان عبد الله رضي الله عنه إذا جلس رسول الله ﷺ نزع نعليه من رجليه» في كتاب الأدب[٢]».

.....

(١) تقدم الحديث برقم (٤٠٤٨) وفيه قال عمرو رضي الله عنه: ولكن أشهد على رجلين توفي رسول الله ﷺ وهو يحبهما ابن سمية يعني عماراً وابن مسعود رضي الله عنهما. وهو صحيح كما تقدم، والله أعلم.

(٢) سبق في كتاب الأدب برقم (٢٧٦١)، وقد أخرجه ابن سعد في الطبقات (٣/ ١١٣) عن القاسم أيضاً بلفظ: كان عبد الله يلبس رسول الله ﷺ نعليه ثم يمشي أمامه بالعصا حتى إذا أتى مجلسه نزع نعليه فأدخلهما في ذراعيه وأعطاه العصا فإذا أراد رسول الله ﷺ أن يقوم ألبسه ثم مشى بالعصا أمامه حتى يدخل الحجرة قبل رسول الله ﷺ.

وهو مرسل كما ترى.

لكن له شاهد من حديث أبي الدرداء رضي الله عنه موقوفاً عليه تقدمت الإشارة إلى في الكلام على تخريج الحديث رقم (٤٠٠١) وهو في صحيح البخاري ـ كتاب فضائل الصحابة ـ، باب مناقب عمار وحذيفة رضي الله عنهما ـ البخاري مع الفتح (٧/ ١١٤: ٣٧٤٢) وفيه أن أبا الدرداء رضي الله عنه قال: أو ليس عندكم صاحب النعلين والوساد والمطهرة؟!... الحديث.

وحديث القاسم هذا جعله البوصيري في كتاب اللباس ـ، باب لبس النعال وعزاه للحارث وابن أبي عمر. (ينظر: الإتحاف للبوصيري ٣/ ٧١/ أ)، والله أعلم.

٤٠٦٤ ـ درجته:

موقوف ضعيف بهذا الإسناد؛ لأن رواية المسعودي عن سليمان بن مِيْنا منقطعة، والله أعلم.

. . . . . .

ولم أقف عليه في الإتحاف.

قال الهيثمي في المجمع (٥/١٣٨): رواه الطبراني ونفيع هذا ذكره ابن أبي حاتم ولم يجرحه وكذلك سليمان بن مِيْنا وبقية رجاله ثقات إلاَّ أن ابن أبي حاتم قال: لم يسمع المسعودي من سليمان وهو مرسل وأبو نعيم سمع المسعودي قبل الاختلاط.

تخريجه:

رواه ابن سعد في الطبقات (٣/١١٦) عن يزيد بن هارون، عن المسعودي، به، بلفظه.

ورواه الطبراني في الكبير (٩/٢٧٤: ٩١٧٦) عن علي بن عبد العزيز، عن أبي نعيم، عن المسعودي، به، بلفظه، والله أعلم.

٤٠٦٥ ـ وقال أحمد بن منيع[1]: حدثنا معاوية بن عمرو، عن زائدة، عن الأعمش، عن مالك بن الحارث، عن أبـي الأحوص، عن عقبة[2] بن عمرو قال: ما أرى رجلاً أعلم بما أنزل على محمد ﷺ من ابن مسعود رضي الله عنه. فقال أبو موسى رضي الله عنه: لئن قلت ذاك لقد كان يَسْمَع حين لا يُسْمَع، ويدخل حيث لا نَدْخُل رضي الله عنه.

.....

(١) هذا الحديث في صحيح مسلم رحمه الله كما سيأتي، والظاهر أن الحافظ رحمه الله ساقه للاختلاف اليسير في لفظه، والله أعلم.

(٢) في (عم): «عتبة»، بالتاء، وهو خطأ.

٤٠٦٥ ـ درجـتـه:

صحيح بهذا الإسناد، والله أعلم.

قال البوصيري (٣/ ٧٠/ ب): رواه أحمد بن منيع ورواته ثقات.

تـخـريـجـه:

هذا الحديث في صحيح مسلم في كتاب فضائل الصحابة ـ باب فضائل عبد الله بن مسعود وأمه رضي الله عنهما ـ (١٩١١: ٢٤٦١) عن أبـي الأحوص قال: شهدت أبا موسى وأبا مسعود حين مات ابن مسعود فقال أحدهما لصاحبه: أتُراه ترك بعده مثله؟ فقال: إن قلت ذاك إن كان ليؤذن له إذا حُجِبنا ويشهد إذا غبنا.

وفي لفظ قال: كنا في دار أبـي موسى مع نفرٍ من أصحاب عبد الله وهم ينظرون في مصحف فقام عبد الله فقال أبو مسعود... فذكر نحوه.

قال مسلم رحمه الله: وهذا أتم وأكثر.

ورواه أيضاً بلفظ: أتيت أبا موسى فوجدت عبد الله وأبا موسى... إلخ.

وفي لفظ: كنت جالساً مع حذيفة وأبـي موسى... وساق الحديث.

ورواه بلفظ أحمد بن منيع الطبراني في الكبير (٩/ ٩١: ٨٤٩٥) عن محمد بن النضر الأزدي، عن معاوية بن عمرو، به، بلفظه.

. . . . . .

ورواه الحاكم في المستدرك (٣/ ٣١٦) عن أبـي بكر بن بالويه، عن محمد بن أحمد بن النضر، به، بنحوه.

ورواه الفسوي في المعرفة والتاريخ (٢/ ٥٤١) عن أبـي بكر بن أبـي شيبة، عن يحيـى بن آدم، عن قطبة بن عبد العزيز، عن الأعمش، به، بلفظ: كنا في دار أبـي موسى. . . الحديث. بنحو لفظ مسلم المتقدم.

ورواه الطبراني في الكبير (٩/ ٩٠: ٨٤٩٤) عن عبد الله بن أحمد، عن أبيه، عن يحيـى بن آدم، به، بنحو لفظ الفسوي في المعرفة.

ورواه أيضاً في المكان نفسه (ح ٨٤٩٦) عن محمد بن عثمان بن أبـي شيبة، عن محمد بن الجنيد، عن معاوية بن هشام، عن شيبان، عن الأعمش، به، بنحو لفظ الفسوي أيضاً، والله أعلم.

٤٠٦٦ ـ وقال ابن أبي عمر: حدثنا سفيان، عن أبي عُمَيْسٍ، عن القاسم بن عبد الرحمن قال: تكلم ابن مسعود رضي الله عنه عند النبي ﷺ فحمد الله وأثنى عليه ثم قال: رضيت بالله ربا، وبالإسلام دينا، وبمحمد رسولاً، ثم قال رضي الله عنه: رضيت لكم ما رضي الله ورسوله، وكرهت لكم ما كره الله ورسوله. فقال النبي ﷺ: «رضيت لأُمَّتِي ما رضي لها ابن أم عبد».

٤٠٦٦ ـ درجته:

هذا إسناد رجاله ثقات لكنه مرسل فالقاسم لم يحضر الحادثة لأنه تابعي، والله أعلم.

ولم يذكره البوصيري في مناقب ابن مسعود رضي الله عنه.

تخريجه:

هذا الحديث مداره على القاسم بن عبد الرحمن واختلف عليه فيه على وجهين:

الوجه الأول: عن القاسم مرسلاً كما هنا:

رواه يعقوب بن سفيان في المعرفة والتاريخ (٢/٥٤٩) عن سفيان، به، قال: قال النبي ﷺ لعبد الله: قم فتكلم، فحمد الله عز وجل وأثنى عليه وشهد شهادة الحق وشهادة أن لا إلـه إلاَّ الله وأن محمداً عبده ورسوله ﷺ فقال النبي عليه الصلاة والسلام: «اللهم إني قد رضيت لأمتي ما رضي لها ابن أم عبد».

ورواه الإمام أحمد في الفضائل، فضائل عبد الله بن مسعود (٢/٨٣٨: ١٥٣٦) عن وكيع، عن سفيان، به، مقتصراً على قول النبي ﷺ: «رضيت لأمتي ما رضي لها ابن أم عبد وكرهت لأمتي ما كره لها ابن أم عبد».

ورواه الحاكم في المستدرك (٣/٣١٨) عن محمد بن موسى بن عمران الفقيه عن إبراهيم بن أبي طالب، عن أبي كريب عن وكيع، عن سفيان، به مقتصراً على قول النبي ﷺ: «رضيت لأمتي ما رضي لها ابن أم عبد».

. . . . . .

ورواه الطبراني في الكبير (٩/ ٧٧: ٨٤٥٨) عن محمد بن النضر الأزدي، عن معاوية بن عمرو، عن زائدة، عن منصور بن المعتمر، عن القاسم قال: حدثت أن رسول الله ﷺ قال: «رضيت لأمتي بما رضي لها ابن أم عبد».

ورواه الحاكم في المستدرك (٣/ ٣١٨) عن أبي عبد الله الصفار، عن أحمد بن مهران، عن عبيد الله بن موسى، عن إسرائيل، عن منصور، به، بلفظه السابق.

الوجه الثاني: عنه عن أبيه عن ابن مسعود رضي الله عنه مرفوعاً:

رواه البزار ـ كشف الأستار (٣/ ٢٤٩: ٢٦٧٩) عن محمد بن حميد، عن هارون بن المغيرة، عن عمرو بن أبي قبيس، عن منصور بن المعتمر، عن القاسم، به، بلفظ «رضيت لأمتي ما رضي لها ابن أم عبد وكرهت لأمتي ما كره لها ابن أم عبد».

قال البزار: لا نعلم أسند منصور عن القاسم، عن أبيه، عن عبد الله إلاَّ هذا ولا نعلمه مسنداً إلاَّ بهذا الإسناد، وروى عن منصور، عن القاسم بن عبد الرحمن مرسلاً.

ورواه الطبراني في الأوسط ـ مجمع البحرين (٦/ ٣٦٤: ٣٨٤٥) ـ عن محمد بن إبراهيم الرازي، عن زنيج أبي غسان، عن هارون بن المغيرة، به، بلفظ: «رضيت لأمتي ما رضي لها ابن أم عبد».

وقال الطبراني: لم يروه عن منصور إلاَّ عمرو.

قال الهيثمي في المجمع (٩/ ٢٩٣): رواه البزار والطبراني في الأوسط باختصار الكراهة ورواه في الكبير منقطع الإسناد وفي إسناد البزار محمد بن حميد الرازي وهو ثقة وفيه خلاف وبقية رجاله وثقوا. اهـ.

قلت: قال عنه الحافظ في التقريب (٤٧٥: ٥٨٣٤): حافظ ضعيف وكان ابن معين حسن الرأي فيه من العاشرة، مات سنة ثمان وأربعين.

وقال الإمام الدارقطني في العلل (٥/ ٢٠١): يرويه منصور بن المعتمر عن القاسم بن عبد الرحمن واختلف عنه فرواه عمرو بن أبي قيس، عن منصور، عن

. . . . . .

القاسم، عن أبيه، عن ابن مسعود قال ذلك محمد بن حميد الرازي، عن هارون بن المغيرة، عن عمرو وخالفه زائدة فرواه، عن منصور، عن القاسم قال: حدثت عن ابن مسعود مرسلاً والمرسل أثبت. اهـ.

قلت: قد تابع على رفعه زيد بن وهب:

روى حديثه الحاكم في المستدرك (٣/ ٣١٧) عن أبي العباس محمد بن يعقوب، عن أبي جعفر محمد بن علي الوراق، عن يحيى بن يعلى المحاربي، عن زائدة، عن منصور، عن زيد بن وهب، عن ابن مسعود رضي الله عنه قال: قال رسول الله ﷺ: «رضيت لأمتي ما رضي لها ابن أم عبد».

قال الحاكم: هذا إسناد صحيح على شرط الشيخين ولم يخرجاه وله علة من حديث سفيان الثوري. ثم ذكر المرسل.

قلت: لا تعل الرواية المسندة بالمرسلة؛ لأن المسندة زيادة ثقة لا تعارض المرسلة لا سيما وللمسندة شاهد من حديث عمرو بن حريث أخرجه الحاكم أيضاً (٣/ ٣١٩) في حديث طويل قال في آخره فقال رسول الله ﷺ: «رضيت لكم ما رضي لكم ابن أم عبد».

وقال الحاكم: هذا حديث صحيح الإسناد ولم يخرجاه. وأقره الذهبي.

فالحاصل أن الوجهين مقبولان ولا تعارض بينهما فالقاسم مرة رفعه ومرة أرسله، والله أعلم.

٤٠٦٧ ـ [١] وقال الطيالسي[١]: حدثنا شعبة، عن معاوية بن قرة، قال: إن ابن مسعود رضي الله عنه ذهب يأتي النبي ﷺ بالسواك فجعلوا ينظرون إلى دقة ساقه ويعجبون، فقال النبي ﷺ: «هما أثقل في الميزان من أحد».

.....

(١) مسند الطيالسي (١٤٥)، وقال: فجعلوا ينظرون إلى دقة ساقه أو قال: يعجبون من دقة ساقه. ثم قال: هكذا رواه أبو داود وقال غير أبي داود عن شعبة، عن معاوية بن قرة، عن أبيه.

٤٠٦٧ ـ [١] درجته:

هذا إسناد رجاله ثقات لكنه مرسل والمرسل ضعيف عند جمهور المحدثين، والله أعلم.

قال البوصيري (٣/ ٧٠/ ب): ورواته ثقات.

٤٠٦٧ ـ [٢] رواه البزار[١] من طريق سهل بن حماد[٢]، عن شعبة، عن معاوية بن قرة، عن أبيه، وقال: تفرد به سهل.

.....

(١) كشف الأستار (٢/٢٤٨: ٢٦٧٧)، عن محمد بن مثنى وعمرو بن علي، عن سهل بن حماد، به، بلفظ: أن عبد الله بن مسعود رقى في شجرة يجتني منها سواكاً فوضع رجليه عليها فضحك أصحاب رسول الله ﷺ من دقة ساقيه فقال رسول الله ﷺ: «لهما أثقل في الميزان من أحد».
وقال البزار: لا نعلم رواه عن شعبة إلاَّ سهل.

(٢) في (عم): «جماز».

٤٠٦٧ ـ [٢] درجته:

هذا الحديث حسن بهذا الإسناد؛ لأن سهل بن حماد صدوق وكونه مرسل صحابي لا يضره فإن قرة إياس من صغار الصحابة كما هو الظاهر ولم يدرك هذه الحادثة مع كون شعبة أنكر صحبته لكن الجمهور على أنه صحابي فمرسل الصحابي حجة على الصحيح.

(ينظر في ذلك: الباعث الحثيث ٤١، التقييد والإيضاح ٧٥، تدريب الراوي ١/٢٠٧).

وقد سكت عنه البوصيري (٣/ ٧٠/ ب).

وقال الهيثمي في المجمع (٩/ ٢٩٢): رواه البزار والطبراني ورجالهما رجال الصحيح.

تخريجه:

هذا الحديث مداره على شعبة رحمه الله واختلف عليه فيه على وجهين:

الوجه الأول: عنه عن معاوية بن قرة مرسلاً كما رواه الطيالسي.

الوجه الثاني: عنه عن معاوية بن قرة، عن أبيه كما عند البزار:

رواه ابن جرير في تهذيب الآثار، مسند علي رضي الله عنه (١٦٣: ٢٦٢) عن ابن المثنى، عن سهل، به، بلفظ: كان ابن مسعود رضي الله عنه على شجرة يجتني لهم منها فتهبّ ريح فكشفت لهم عن ساقيه فضحكوا من دقة ساقيه فقال

. . . . . .

رسول الله ﷺ: «والذي نفسي بيده لهما أثقل في الميزان يوم القيامة من أحد».

ورواه الفسوي في المعرفة والتاريخ (٢/ ٥٤٦) عن أبـي بكر بندار محمد بن بشار، عن سهل، به، بنحو لفظ ابن جرير.

ورواه الحاكم في المستدرك (٣/ ٣١٧) عن أبـي بكر أحمد بن سلمان الفقيه، عن عبد الملك بن محمد الرقاشي، عن سهل، به، بنحو لفظ ابن جرير أيضاً وقال الحاكم: هذا حديث صحيح الإسناد ولم يخرجاه.

وأقره الذهبـي.

والذي يظهر ــ والعلم عند الله ــ أن الوجهين لا معارضة بينهما؛ لأن المرفوع زيادة ثقة فهي مقبولة فالحديث روي مرسلاً مرة وروي مرفوعاً مرة، وللمرسل والمرفوع شاهدان من حديث علي وابن مسعود رضي الله عنهما:

أما حديث علي رضي الله عنه فأخرجه الإمام أحمد رحمه الله في المسند (٢/ ٩١٩)، ت: أحمد شاكر، (ح ٩٢٠) بإسناد صحيح ولفظه: أمر النبـي ﷺ ابن مسعود فصعد على شجرة أمره أن يأتيه منها بشيء فنظر أصحابه إلى ساق عبد الله بن مسعود حين صعد الشجرة فضحكوا من حموشة ساقيه فقال رسول الله ﷺ: «ما تضحكون؟! لَرِجْلُ عبد الله أثقل في الميزان يوم القيامة من أحد».

ورواه أيضاً ابن سعد في الطبقات (٣/ ١١٥)، والطبراني في الكبير (٩/ ٩٧: ٨٥١٦) وأبو يعلى في مسنده (١/ ٢٧٥: ٥٣٥) وابن جرير في تهذيب الآثار ــ مسند علي ــ (١٦٢: ٢٠).

وأما حديث ابن مسعود رضي الله عنه فرواه الإمام أحمد أيضاً في فضائل الصحابة (٢/ ٨٤٣: ١٥٥٢) وفي المسند ت: أحمد شاكر (٦/ ٣٩: ٣٩٩١)، بنحو لفظ حديث علي رضي الله عنه وإسناده حسن.

ورواه أيضاً البزار ــ كشف الأستار (٣/ ٢٤٩: ٢٦٧٨)، وأبو يعلى في المسند (٥/ ١٤٠، ١٤١: ٥٢٨٩)، والطبراني في الكبير (٩/ ٧٥: ٨٤٥٢)، والفسوي في

المعرفة (٢/ ٥٤٦)، وابن سعد في الطبقات (٣/ ١١٥)، وأبو نعيم في الحلية (١/ ١٢٧).

قال الهيثمي في المجمع (٩/ ٢٩٢): رواه أحمد وأبو يعلى والبزار والطبراني من طرق وأمثل طرقها فيه عاصم بن أبي النجود وهو حسن الحديث على ضعفه وبقية رجال أحمد وأبي يعلى، رجال الصحيح.

والحاصل: أن حديث معاوية بن قرة يرتقي بوجهيه إلى درجة الصحيح، والله أعلم.

٤٠٦٨ ـ وقال الحارث[1]: حدثنا عبد العزيز بن أبان، ثنا المسعودي عن عبد الملك بن عمير، عن أبي المليح، عن ابن مسعود رضي الله عنه قال: كنت أستر رسول الله ﷺ إذا اغتسل، وأوقظه إذا نام، وأمشي معه في الأرض[2]... الحديث.

.....

(١) بغية الباحث (٩٢٢: ١٠١٣)، وقال فيه: وأمشي معه في الأرض الوحشاء.

(٢) لفظه في المطبوعة (٤/ ١١٤: ٤١٠٢): «وأمشي معه في الأرض وحشاً». قال في النهاية (٥/ ١٦١): أي وحده ليس معه غيره.

٤٠٦٨ ـ درجته:

ضعيف جداً بهذا الإسناد لحال عبد العزيز بن أبان فإنه متروك كما تقدم، والله أعلم.

وقد سكت عنه البوصيري (٣/ ٧١/ أ).

تخريجه:

له أصل رواه ابن سعد في الطبقات (٣/ ١١٣) عن وكيع بن الجراح، عن المسعودي، به، بلفظ: كان عبد الله يستر رسول الله ﷺ إذا اغتسل، ويوقظه إذا نام، ويمشي معه في الأرض وحشاً.

وفيه عنعنة عبد الملك بن عمير وهو مدلس كما تقدم.

ورواه ابن سعد أيضاً عن عبيد الله بن موسى، عن المسعودي، به، بلفظه.

ولمعناه في الجملة شواهد منها ما عند البخاري في كتاب فضائل الصحابة ـ باب مناقب عبد الله بن مسعود رضي الله عنه (ح ٣٧٦١) ـ البخاري مع الفتح (٧/ ١٢٨) عن أبي الدرداء رضي الله عنه وتقدمت الإشارة إليه في تخريج الحديث رقم (٤٠٠١) وفيه أنه قال: أفلم يكن فيكم صاحب النعلين والوساد والمطهرة؟!... الحديث.

وأيضاً ما رواه البخاري في كتاب فضائل الصحابة، المكان المتقدم (ح ٣٧٦٣)

. . . . . .

عن أبـي موسى الأشعري رضي الله عنه أنه قال: «قدمت أنا وأخي من اليمن فمكثنا حيناً ما نرى إلاَّ أن عبد الله بن مسعود رجل من أهل بيت النبـي ﷺ لما نرى من دخوله ودخول أمه على النبـي ﷺ».

وقد رواه أيضاً في كتاب المغازي ــ باب قدوم الأشعريين وأهل اليمن ــ البخاري مع الفتح (٧/ ٦٩٩: ٤٣٨٤).

وهو عند مسلم أيضاً ــ فضائل الصحابة ــ ، باب فضائل عبد الله بن مسعود وأمه رضي الله عنهما (ح ٢٤٦٠).

٧٨ ـ فضل[١] ابن عباس رضي الله عنهما

٤٠٦٩ ـ قال أحمد بن منيع: حدثنا يزيد هو ابن هارون، ثنا جرير هو ابن حازم، عن يعلى هو ابن [حكيم][٢]، عن عكرمة، عن ابن عباس رضي الله عنهما قال: لما قبض رسول الله ﷺ قلت لرجل من الأنصار: تعال فلنسأل أصحاب رسول الله ﷺ فإنهم اليوم كثير. فقال: واعجبا لك يا ابن عباس أترى الناس يفتقرون إليك وفي الناس من أصحاب رسول الله ﷺ من فيهم؟!

قال: فتركت ذلك فأقبلت أسأل[٣] أصحاب رسول الله ﷺ، عن الحديث، فإن كان ليبلغني عن الرجل فآتيه وهو قَائِلٌ فَأَتَوَسَّدُ ردائي على بابه يَسْفِي[٤] الريح علي من التراب فيخرج فيراني فيقول: يا ابن عم رسول الله ﷺ ما جاء بك؟ ألا أرسلت إليَّ فآتيك؟ فأقول: لا، أنا أحق أن آتيك، فأسأله عن الحديث، فعاش ذلك الرجل الأنصاري حتى رآني وقد اجتمع الناس حولي يسألونني فقال: كان هذا الفتى أعقل مني.

.....

(١) في (عم): «فضائل».

(٢) في (مح) و (عم): «ابن مسلم»، والصحيح ما أثبت، فإن جريراً لم يرو عن ابن مسلم فيما رأيت. (وانظر: تهذيب الكمال ٤/٥٢٦)، وجميع المراجع التي فيها الخبر قالت: يحيى بن حكيم كما سيأتي، والله أعلم.

(٣) سقطت كلمة «أسأل» من (عم).

(٤) في(عم): «تسفى»، بالتاء.

. . . . . .

٤٠٦٩ ـ درجته:

موقوف صحيح بهذا الإسناد، والله أعلم.

قال البوصيري: ورجاله ثقات.

وقال الهيثمي في المجمع (٩/ ٢٨٠): رواه الطبراني ورجاله رجال الصحيح.

تخريجه:

رواه عنه الفسوي في المعرفة (١/ ٥٤٢)، به، بنحوه.

ورواه ابن سعد في الطبقات (٢/ ٢٨٠، ٢٨١) عن يزيد بن هارون، به، بنحوه.

ورواه الدارمي في مسنده (١/ ١٤١) ـ كتاب العلم ـ، باب الرحلة في طلب العلم، عن يزيد ابن هارون، به، بنحوه.

ورواه الحارث ـ كما قال الحافظ في الإصابة (٢/ ٣٢٣) ـ، عن يزيد، به، بنحوه.

ورواه الحاكم في المستدرك (١/ ١٠٦) عن عبد الله بن الحسين القاضي، عن الحارث، به، بنحوه.

وقال: هذا حديث صحيح على شرط البخاري ولم يخرجاه.

وأقره الذهبي.

ورواه أيضاً في المستدرك (٣/ ٥٣٨) عن أبي العباس محمد بن أحمد المحبوبي، عن سعيد بن مسعود، عن يزيد، به، بنحوه.

ورواه الطبراني في الكبير (١٠/ ٢٩٩: ١٠٥٩٢) عن إبراهيم بن نائلة الأصبهاني، عن محمد بن أبي بكر المقدمي، عن وهب بن جرير، عن أبيه، به، بنحوه مع اختلاف يسير، والله أعلم.

٤٠٧٠ ـ وقال مسدد: حدثنا ابن داود، عن الأعمش، عن عبد الملك بن ميسرة، عن طاوس قال: جالست سبعين أو خمسين شيخاً من أصحاب رسول الله ﷺ فما أحد منهم خالف ابن عباس رضي الله عنهما فيلتقيان[1] إلاَّ قال: هو كما قلت. أو قال: صدقت.

* صحيح.

.....

(١) في (عم): «فيلقيان».

٤٠٧٠ ـ درجته:

صحيح بهذا الإسناد كما قال المصنف رحمه الله.

وقد سكت عنه البوصيري (٣/ ٧٠/ أ).

تخريجه:

رواه عبد الله بن أحمد في زوائده على الفضائل (٢/ ٩٧٩: ١٩٣١) عن إبراهيم بن عبد الله بن بشار الواسطي، عن عبد الله بن داود، به، بنحوه.

ورواه أيضاً في الفضائل (٢/ ٩٨٢: ١٩٤٣) عن أبي حفص الصيرفي عمرو بن علي، عن عبد الله بن داود، به، بنحوه.

ورواه أيضاً في المكان نفسه (ح ١٩٤٤) عن أبي معمر عن أبي أسامة، عن الأعمش، به، بنحوه.

وقد روى عبد الله بن أحمد في زياداته على الفضائل أيضاً (٢/ ٩٦٧: ١٨٩٢) الأثر من طريق ليث بن أبي سليم قال: قيل لطاوس: أدركت أصحاب رسول الله ﷺ وانقطعت إلى هذا الغلام من بينهم؟!

قال: أدركت سبعين من أصحاب النبي ﷺ فكلهم إذا اختلفوا في شيء انتهوا فيه إلى قول ابن عباس.

وليث بن أبي سليم قال عنه الحافظ في التقريب (٤٦٤: ٥٦٨٥): صدوق اختلط جداً ولم يتميز حديثه فترك.

. . . . . .

قلت: لكن يشهد له حديث عبد الملك بن ميسرة.

وقد رواه من طريق ليث أيضاً ابن سعد في الطبقات (٢/ ٢٨٠).

وذكره ابن عبد البر في الاستيعاب (٢/ ٣٤٥)، وابن الأثير في أسد الغابة (٣/ ٢٩٢).

وعزا الحافظ ابن حجر رحمه الله الأثر بلفظه في الإصابة (٢/ ٣٢٤) للبغوي، والله أعلم.

٤٠٧١ ـ / وقال أحمد بن منيع: حدثنا قُتَيْبَةُ، ثنا سفيان، عن ابن [١٦٣/أ] جُرَيجٍ، عن طاوس قال: ما رأيت الذي هو أعلم من ابن عباس رضي الله عنهما، ولا أورع من ابن عمر رضي الله عنهما.

٤٠٧١ ـ درجته:

ضعيف بهذا الإسناد لعنعنة ابن جريج وهو مدلس كما تقدم، والله أعلم.

قال البوصيري (٣/ ٧٠/ أ): ورواته ثقات.

تخريجه:

رواه الفسوي في المعرفة (١/ ٤٩٦) عن قبيصة، عن سفيان، به، بنحوه.

ورواه ابن سعد في الطبقات (٢/ ٢٨٠) عن قبيصة بن عقبة، عن ابن جريج، عن طاوس مقتصراً على ذكر ابن عباس رضي الله عنهما.

ورواه أيضاً عن محمد بن عبد الله الأسدي، عن سفيان، عن ليث، عن طاوس مقتصراً أيضاً على ذكر ابن عباس رضي الله عنهما.

وفيه ليث بن أبي سليم قال عنه الحافظ في التقريب (٤٦٤: ٥٦٨٥): صدوق اختلط جداً ولم يتميز حديثه فترك.

ورواه الإمام أحمد في الفضائل (٢/ ٩٥٣: ١٨٤٨) عن محمد بن عبد الله، عن أبي أحمد بن الزبيري، عن سفيان، به، مقتصراً أيضاً على ذكر ابن عباس رضي الله عنهما.

قلت: فإسناد الخبر حسن لغيره؛ لأن كلاً من الطريقين تتقوى بالأخرى، والله أعلم.

٤٠٧٢ ـ حدثنا إسماعيل، ثنا أيوب قال: نُبِّئتُ عن طاوسَ قال: ما رأيت أحداً أشد تعظيماً لحرمات الله تعالى من ابن عباس رضي الله عنهما، والله لو أشاء إذا ذكرته أن أبكي لبكيت.

٤٠٧٢ ـ درجته:

ضعيف بهذا الإسناد لعدم تسمية الذي حدث أيوب.

قال البوصيري (٣/ ٧٠/ أ): رواه أحمد بن منيع بسند فيه راوٍ لم يسم.

تخريجه:

رواه عنه الفسوي في المعرفة والتاريخ (١/ ٥٤٢)، به، بلفظه.

ورواه الإمام أحمد في فضائل الصحابة (٢/ ٩٥٠: ١٨٣٨) عن إسماعيل، به، بلفظه.

ورواه من طريقه أبو نعيم في الحلية (١/ ٣٢٩) عن أبي بكر بن مالك، عن عبد الله بن أحمد، عن أبيه، به، بلفظه.

ورواه أيضاً في معرفة الصحابة (خ ٣/ ١٩/ أ)، به، بلفظه.

وقد تابع المبهم الذي في هذه الرواية سفيان بن عيينة وإبراهيم بن ميسرة:

أما متابعة سفيان فأخرجها الإمام أحمد في فضائل الصحابة (٢/ ٩٥٠: ١٨٣٨)، عن سفيان، عن طاوس، بنحوه.

وإسناده صحيح.

وأما متابعة إبراهيم بن ميسرة فأخرجها الإمام أحمد أيضاً في المكان نفسه (ح ١٨٣٩) عن عفان، عن حماد بن زيد، عن إبراهيم بن ميسرة، عن طاوس، بلفظه.

ورواه أيضاً عن عفان، عن أيوب، عن إبراهيم بن ميسرة، عن طاوس بلفظه أيضاً.

ورواه الفسوي في المعرفة (١/ ٥٤١) عن أبي بكر، عن سفيان، عن إبراهيم بن ميسرة، عن طاوس، بنحوه.

وهذان الإسنادان صحيحان أيضاً.

وعليه: فرواية أحمد بن منيع ترتقي إلى الصحيح لغيره، والله أعلم.

٤٠٧٣ ـ قال[١] إسحاق: أنا وكيع ثنا مسعر، عن عبد الملك بن ميسرة، عن طاووس قال: ما رأيت ابن عباس خالفه أحد حتى يقرره. . .

الحديث تقدم في الحج[٢].

. . . . . .

(١) هذا الحديث زيادة من نسخة (ك).

(٢) تقدَّم هذا الأثر برقم (١٢٩٠) ـ كتاب الحج ـ ، باب طواف الوداع فانظره هناك. (سعد).

٧٩ ـ مناقبُ[١] أَبِـي ذَرٍّ رضي الله عنه

٤٠٧٤ ـ [١] قال إسحاق: أخبرنا وهب بن جرير بن حازم، حدَّثني أبـي، قال: سمعت محمد بن إسحاق يقول: حدَّثني بريدة بن سفيان، عن القُرَظِي قال: خرج أبو ذر رضي الله عنه إلى الرَّبَذَة[٢] فأصابه قدره فأوصاهم أن اغسلوني وكفِّنوني، ثم ضعوني على قارعة الطريق، فأول ركب يمرون بكم فقولوا: هذا أبو ذرٍّ صاحب رسول الله ﷺ فأعينونا على غسله ودفنه، ففعلوا فأقبل عبد الله بن مسعود رضي الله عنه في ركب من العراق وقد وضعت الجنازة على قارعة الطريق فقام إليه غلام فقال: هذا أبو ذر صاحب رسول الله ﷺ قال: فبكى عبد الله بن مسعود رضي الله عنه وقال: سمعت رسول الله ﷺ يقول: «تمشي وحدك، وتموت وحدك، وتبعث وحدك».

* **القرظي ما عرفته، فإن كان محمد بن كعب فالحديث منقطع[٣].**

.....

(١) «مناقب» بحاشية الأصل وعليها (صح).

(٢) الرَّبذة: من قرى المدينة على ثلاثة أيام قريبة من ذات عرق على طريق الحجاز وبها قبر أبـي ذر رضي الله عنه وقيل: إنها خربت سنة (٣١٩هـ)، والله أعلم. (ينظر: معجم البلدان ٣/ ٢٧).

(٣) قد صرح بأنه محمد بن كعب كما في رواية ابن سعد والطبراني وابن عساكر، وانظر: تخريج الحديث.

. . . . . .

٤٠٧٤ ـ [١] درجتـه:

ضعيف بهذا الإسناد؛ لضعف بريدة بن سفيان، وللانقطاع إن كان القرظي محمد بن كعب كما قال المصنف رحمه الله، والله أعلم.

قال البوصيري (٣/ ٧٥/ أ): والقرظي ما عرفته فإن كان هو محمد بن كعب فالحديث منقطع.

وقد أشار الحافظ رحمه الله في الإصابة إلى قصة صلاة ابن مسعود رضي الله عنه عليه وقال: رويت بإسناد لا بأس به.

وقال الهيثمي في المجمع (٩/ ٣٣٥)، بعدما ذكر لفظ الطبراني: ومحمد بن كعب لم يدرك أبا ذر وابن إسحاق مدلّس.

تخريجه:

رواه أبو نعيم في الحلية (١/ ١٦٩)، عن أبي حامد بن جبلة، عن أبي العباس السّراج، عن إسحاق، به بنحوه مختصراً.

ورواه ابن سعد في الطبقات (٤/ ١٧٧)، عن أحمد بن محمد بن أيوب عن إبراهيم بن سعد، عن محمد بن إسحاق، به، بنحوه.

ورواه الطبراني في الكبير (٢/ ١٤٨: ١٦٢١)، عن أحمد بن عبد الله بن عبد الرحيم البرقي، عن عبد الملك بن هشام السدوسي، عن زياد بن عبد الله، عن محمد بن إسحاق به، لكن بلفظ: أن ابن مسعود رضي الله عنه أقبل في ركب غمار فمرّ بجنازة أبي ذرّ على ظهر الطريق فنزل هو وأصحابه فواروه وكان أبو ذرّ دخل مصر واختط بها داراً.

ورواه البيهقي في الدلائل (٥/ ٢٢١)، عن يونس بن بكير، عن ابن إسحاق به، لكن بسياق أطول ذكر فيه قصة مسير النبي ﷺ إلى تبوك وتخلف من تخلف عنه وقدوم أبي ذرّ رضي الله عنه عليهم وهم في الطريق إلى تبوك وقول النبي ﷺ: «كن أبا ذرّ» فكان هو فلما تأمله القوم قالوا: يا رسول الله هو والله أبو ذرّ فقال

. . . . . .

رسول الله ﷺ: «يرحم الله أبا ذرّ يمشي وحده ويموت وحده ويبعث وحده». ثم قال: فضرب الدهر من ضربه وسيِّر أبو ذرّ رضي الله عنه إلى الرَّبذة فلما حضره الموت أوصى امرأته وغلامه إذا متُّ فاغسلاني وكفّناني. . . فذكر بقية الخبر بنحوه.

ورواه ابن عساكر في تاريخه (١٩/ ٤٠)، عن أم البهاء بنت البغدادي، عن أبـي طاهر بن محمود، عن أبـي بكر بن المقرىء، عن محمد بن جعفر، عن عبيد الله بن سعد، عن يعقوب بن إبراهيم، عن أبيه، عن ابن إسحاق، به، بنحوه.

٤٠٧٤ ـ [٢] وقد رواه أحمد[١] من طريق إبراهيم بن الأشتر، عن أبيه، عن أم ذر، عن أبـي ذر رضي الله عنهم، يعني[٢] هذا.

.....

(١) المسند (٥/١٦٦)، ولفظه عن أم ذر قالت: لما حضرت أبا ذر الوفاة قالت: بكيت فقال: ما يبكيك؟ قالت: وما لي لا أبكي وأنت تموت بفلاة من الأرض ولا يد لي بدفنك وليس عندي ثوب يسعك فأكفنك فيه. قال: فلا تبكي وأبشري، فإني سمعت رسول الله ﷺ يقول: «لا يموت بين امرأين مسلمين ولدان أو ثلاثة فيصبران ويحتسبان فيردان النار أبداً»، وإني سمعت رسول الله ﷺ يقول: «ليموتنّ رجل منكم بفلاة من الأرض يشهده عصابة من المؤمنين». وليس من أولئك النفر أحد إلاَّ قد مات في قرية أو جماعة وإني أنا الذي أموت بفلاة والله ما كُذِبتُ ولا كَذَبْت.

ورجاله الذين عند أحمد إسحاق بن عيسى عن يحيى بن سليم، عن عبد الله بن عثمان، عن مجاهد، عن إبراهيم بن الأشتر، به.

فإسحاق بن عيسى هو ابن نجيح البغدادي، أبو يعقوب بن الطباع قال عنه الحافظ في التقريب (١٠٢ ت ٣٧٥): صدوق من التاسعة، مات سنة أربع عشرة، وقيل: بعدها بسنة (م ت س ق).

ويحيى بن سليم هو الطائفي نزيل مكة قال عنه الحافظ أيضاً في التقريب (٥٩١ ت ٧٥٦٣): صدوق سيء الحفظ من التاسعة، مات سنة ثلاث وتسعين أو بعدها.

وعبد الله بن عثمان هو ابن خثيم القاريّ المكي، أبو عثمان قال عنه الحافظ (٣١٣: ٣٤٦٦): صدوق من الخامسة، مات سنة اثنتين وثلاثين خت (م ٤).

ومجاهد بن جبر المكي ثقة، وأمّا بقيّة رجاله فتأتي تراجمهم.

(٢) كذا في (مح) و (عم)، وفي (ك): (معنى). [سعد].

٤٠٧٤ ـ [٢] درجتـه:

أتوقف في الحكم عليه بهذا الإسناد للتوقف في حال إبراهيم بن الأشتر والله أعلم.

قال الهيثمي في المجمع (٩/٣٣٥): رواه أحمد من طريقين: أحدهما هذه، والأخرى مختصرة عن إبراهيم بن الأشتر، عن أم ذر، ورجال الطريق الأولى رجال الصحيح.

. . . . . .

تخريجه:

هذا الخبر مداره على عبد الله بن عثمان بن خثيم، واختلف عليه فيه على ثلاثة أوجه:

الوجه الأول: عنه، عن مجاهد، عن إبراهيم بن الأشتر، عن أبيه، عن أم ذرّ كما هنا.

ورواه البزار (كشف الأستار ٣/ ٢٦٤: ٢٧١٦)، عن يوسف بن موسى، عن يحيى بن سليم، عن عبد الله بن عثمان، به، بلفظ أتمّ مما هنا.

ورواه الحاكم في المستدرك (٣/ ٣٤٤)، عن أبي جعفر محمد بن عبد الله، عن إسماعيل بن إسحاق، عن علي بن المديني، عن يحيى بن سليم، به، بنحو لفظ البزار.

وذكره ابن الأثير في أسد الغابة (١/ ٢١٥)، من طريق علي بن المديني، به، بنحوه.

ورواه أبو نعيم في الحلية (١/ ١٦٩)، عن أبي عمرو بن حمدان، عن الحسن بن سفيان، عن عباس بن الوليد، عن يحيى بن سليم، به، بنحوه.

ورواه أيضاً عن أحمد بن سنان، عن محمد بن إسحاق الثقفي، عن الحسن بن الصباح، عن يحيى بن سليم، به، بنحوه.

ورواه ابن عساكر في تاريخه (١٩/ ٤١)، من طريق يحيى بن سليم، به، بنحوه.

وذكره ابن الأثير في أسد الغابة (١/ ٣٥٨)، من طريق ابن إسحاق عن عفان بن مسلم، عن وهيب بن خالد، عن عبد الله بن عثمان، به، بنحوه.

الوجه الثاني: عن عبد الله بن عثمان، عن مجاهد، عن إبراهيم بن الأشتر موقوفاً عليه:

رواه الإمام أحمد في المسند (٥/ ١٦٦)، عن عفان، عن وهيب، عن

. . . . . .

عبد الله بن عثمان، به، بنحوه.

ورواه ابن سعد في الطبقات (٤/ ١٧٦)، عن عفان، به، بنحوه.

ورواه ابن عساكر في التاريخ (١٩/ ٤١)، من طريق ابن إسحاق عن عفان، به، بنحوه.

الوجه الثالث: عن عبد الله بن عثمان، عن مجاهد، عن إبراهيم، عن أبيه دون ذكر أم ذر:

رواه ابن سعد في الطبقات (٤/ ١٧٦)، عن إسحاق بن أبي إسرائيل، عن يحيى بن سليم، عن عبد الله بن عثمان، به، بنحوه.

والذي يظهر أن الوجه الأول هو الراجح والحمل في الوجهين الآخرين على عبد الله بن عثمان فإنه مدار الخبر وهو صدوق كما تقدم، والله أعلم.

٤٠٧٤ ـ [٣] أخبرنا المغيرة بن سَلَمَة المخزومي، ثنا عبد الواحد بن زياد، ثنا عاصم بن كليب، ثنا سلمة بن نُبَاتة قال: خَرَجْنَا عُمَّاراً فعمَدْنا إلى منزل أبي ذر رضي الله عنه فإذا هو قد أقبل يحمل عظم جَزُورٍ أو[١] يُحْمَل معه، فأتى منزله ثم أتانا فسلَّم علينا فذكر الحديث فقال لهم: في كل كذا وكذا جزوراً ينحرونها فيأكلونها، وَلِيْ[٢] في كل جزور عَظْمٌ. فقال رجل: يا أبا ذر ما مالُك؟ فقال رضي الله عنه: لي قطيع من إبل، وصَرِيْمَةٌ[٣] من غنم في إحداها ابني، وفي[٤] الأخرى غلام أسود اشتريته فهو عَتِيقٌ يخدِمُنِي إلى الحول ثم هو عتيق. قال: فقال رجل: يا أبا ذر: والله ما من الناس عندنا أحد أكثر أموالاً من أصحابك. فقال: والله ما لهم في مال من الحق إلاَّ ولي مثله. قال: فجعلنا نستفتيه فقال رجل: يا أبا ذر: عندنا رجل يصوم الدهر إلاَّ الأضحى والفطر؟ قال رضي الله عنه: لم يصم ولم يفطر. قال: إنه وإنه. قال: فأعادها[٥]... الحديث.

.....

(١) في (عم): «ويحمل معه».

(٢) في (عم): «وإن لي».

(٣) الصَّرِيمة: تصغير الصِّرمة وهي القطيع من الإبل والغنم، قيل: هي من العشرين إلى الثلاثين والأربعين، كأنها إذا بلغت هذا القدر تستقل بنفسها فيقطعها صاحبها عن معظم إبله وغنمه. (النهاية ٣/ ٢٧).

(٤) في (عم): «والأخرى».

(٥) وهذا الجواب موافق لجواب النبي ﷺ لما سُئل عن صوم الدهر: «لا صام ولا أفطر»، وهو في صحيح مسلم ـ كتاب الصيام ـ باب استحباب صيام ثلاثة أيام من كل شهر ١١٦٢، وغيره. فقيل: هذا خبر معناه: لم يصم ولم يفطر، وهذا كقول الله جلَّ وعلا، «فلا صدَّق ولا صلَّى»، أي: لم يصدق ولم يصلْ. وقيل: إنه دعاء عليه كراهة لصنيعه وزجراً له عن ذلك.

وقد اختلف في صوم الدهر هل هو مباح أو مكروه؟، وفي أفضل الصيام. وانظر في ذلك: معالم السنن للخطابي ٢/ ١٢٨ فما بعدها، شرح صحيح مسلم ٤/ ٣٠٢، فتح الباري ٤/ ٢٦١

. . . . . .

فما بعدها. ومراد السائل الذي راجع أبا ذرّ بقوله: إنّه وإنّه: بيان منزلة ذلك الرجل وأنّ له شأناً وصلاحاً فأعاد أبو ذرّ مقالته. والله أعلم.

٤٠٧٤ ـ [٣] درجته:

أتوقف في الحكم عليه بهذا الإسناد للتوقف في حال سلمة بن نباتة، والله أعلم. وقد سكت عنه البوصيري (٣/ ٧٥/ أ).

تخريجه:

لم أقف عليه.

٤٠٧٥ ـ وقال أبو بكر وأحمد بن منيع: حدثنا يزيد بن هارون، ثنا أبو أمية بن يعلى عن أبـي الزناد، عن الأعرج، عن أبـي هريرة رضي الله عنه قال: قال رسول الله ﷺ: «ما أظلَّت الخضراء، ولا أقلَّت الغبراء على ذي لهجة أصدق من أبـي ذر رضي الله عنه، من سرَّه أن ينظر إلى تواضع عيسى بن مريم عليه[1] السلام فلينظر إلى أبـي ذر رضي الله عنه».

.....

(١) في (عم): «عليهما الصلاة والسلام».

٤٠٧٥ ـ درجتـه:

ضعيف جداً بهذا الإسناد؛ لأن أبا أمية بن يعلى ضعيف جدّاً، والله أعلم.

قال البوصيري (٣/ ٧٥/ ب): رواه أحمد بن منيع وأبو بكر بن أبـي شيبة بسند ضعيف؛ لجهالة أبـي أمية بن يعلى.

تـخـريـجـه:

رواه أبو بكر في المصنف (١٢/ ١٢٥: ١٢٣١٧)، به بلفظه.

ورواه ابن سعد في الطبقات (٤/ ١٧٢)، عن يزيد بن هارون، به، بنحوه.

ورواه أبو نعيم في معرفة الصحابة كما قال في الكنز (٣٦٨٩٨).

ورواه أيضاً ابن عساكر كما في الإصابة (٤/ ٦٥).

ولحديث أبـي هريرة هذا متابعة رواها العقيلي في الضعفاء (٣/ ١٧٦)، عن أحمد بن داود، عن أبـي كريب، عن عمرو بن حماد القناد، عن حسين بن عيسى، عن أبيه، عن عمر بن صبيح الكندي، عن الأحنف ابن قيس، عن أبـي هريرة رضي الله عنه بنحوه. وقال في آخره: «إن أردتم أن تنظروا إلى شبه الناس بعيسى بن مريم زهداً وبراً ونسكاً فعليكم به». وفيه عمر بن صبيح قال عنه العقيلي نفسه (٣/ ١٧٥: ١١٧٠): حديثه ليس بالقائم، وليس بمعروف بالنقل ولا يبين سماعه من الأحنف.

وقال الذهبي في الميزان (٤/ ١٢٧): لا يعرف.

. . . . . .

وهذا الحديث له أصل من رواية ـ أبـي ذر نفسه وأبـي الدرداء وعبد الله بن عمرو وعلي وجابر بن سمرة رضي الله عنهم.

أما حديث أبـي ذر رضي الله عنه فرواه الترمذي في سننه ـ المناقب ـ مناقب أبـي ذر رضي الله عنه (٥/ ٣٣٤: ٣٨٩٠) ولفظه: قال لي رسول الله ﷺ: «ما أظلت الخضراء ولا أقلت الغبراء على ذي لهجة أصدق ولا أوفى من أبـي ذر شبه عيسى بن مريم». فقال عمر بن الخطاب رضي الله عنه كالحاسد: يا رسول الله أفنعرف ذلك له؟ قال ﷺ: «نعم فاعرفوه».

قال الترمذي: هذا حديث حسن غريب من هذا الوجه وقد روى بعضهم هذا الحديث فقال: «أبو ذر يمشي في الأرض بزهد عيسى بن مريم عليه السلام».

قلت: وهو حسن كما قال رحمه الله.

ورواه الحاكم في المستدرك (٣/ ٣٤٢)، وقال: صحيح على شرط مسلم ولم يخرجاه.

ووافقه الذهبـي.

وأما حديث أبـي الدرداء رضي الله عنه فرواه الإمام أحمد في المسند (٥/ ١٩٧) في قصة طويلة ذكر هذا في آخرها دون شبه عيسى على نبينا وعليه الصلاة والسلام.

وإسناده حسن.

قال الهيثمي في المجمع (٩/ ٣٣٣): رواه أحمد والطبراني والبزار ورجال أحمد وثقوا وفي بعضهم خلاف.

وقد رواه الإمام أحمد أيضاً في المسند مختصراً (٦/ ٤٤٢)، والحاكم في المستدرك (٣/ ٣٤٢)، وابن سعد في الطبقات (٤/ ١٧٢)، والبزار (كشف الأستار ٣/ ٢٦٣: ٢٧١٣)، وابن أبـي شيبة في المصنف (١٢/ ١٢٥: ١٢٣١٦).

كلهم من طريق علي بن زيد بن جدعان وهو ضعيف كما في ترجمته.

وأما حديث عبد الله بن عمرو رضي الله عنهما فهو عند الترمذي في المناقب

. . . . . .

ـ مناقب أبـي ذر رضي الله عنه (٥/ ٣٣٤: ٣٩٨٩) بنحو لفظه السابق دون ذكر عيسى علي نبينا وعليه الصلاة والسلام.

قال الترمذي: وهذا حديث حسن.

قلت: لعله أراد بمجموع طرقه وإلاَّ ففيه عثمان بن عمير أبو اليقظان، ضعيف كما قال الحافظ في التقريب (٣٨٦: ٤٥٠٧).

وقد رواه الإمام أحمد في المسند (٢/ ١٦٣، ١٧٥، ٢٢٣).

وابن أبـي شيبة في المصنف (١٢/ ١٢٤: ١٢٣١٥).

وابن سعد في الطبقات (٤/ ١٧٢).

والفسوي في المعرفة والتاريخ (٣/ ٢٢٢).

والبخاري في الكنى (٢٣).

والحاكم في المستدرك (٣/ ٣٤٢).

والدولابـي في الكنى (١/ ١٤٦)، (٢/ ١٦٩).

والطبري في تهذيب الآثار ـ مسند علي ـ (١٥٩: ٢٥٩).

كلهم من طريق أبـي اليقظان وهو ضعيف كما تقدم.

وأما حديث علي رضي الله عنه، فأخرجه الطبري في الموضع المتقدم (ح ١٨).

والطحاوي في مشكل الآثار (١/ ٢٢٤).

والحاكم في المستدرك (٤/ ٤٨٠).

وأبو نعيم في الحلية (٤/ ١٧٢).

وفيه شريك بن عبد الله صدوق اختلط وتغيّر كما في ترجمته.

وفيه حلاّم الغفاري قال عنه الطبري: مجهول غير معروف في نقله الآثار.

وأما حديث جابر بن سمرة فرواه الدولابـي في الكنى (٢/ ٦٢) وفيه ناصح بن عبد الله المحلّمي ضعيف كما قال الحافظ في التقريب (٥٧٧: ٧٠٦٧).

فجملة القول: أن الحديث يرتقي بشواهده إلى الصحيح لغيره، والله أعلم.

٤٠٧٦ ـ وقال الحارث[١]: حدثنا عبد الله بن الرُّومي، ثنا النضر بن محمد، ثنا عكرمة، حدثنا أبو زُمَيل، عن مالك بن مَرْثد، عن أبيه، عن أبي ذر رضي الله عنه قال: كنت رابع أربعة في الإسلام، أسلم قبلي ثلاثة وأنا الرابع، فأتيت النبي ﷺ[٢] فقلت: السلام عليك يا نبي الله أشهد أن لا إله إلاَّ الله وحده لا شريك له، وأشهد أن محمداً عبده ورسوله. قال: فرأيت الاستبشار في وجهه ﷺ فقال: «من أنت؟». قلت: جُنْدَب، رجل من بني غِفَار[٣].

.....

(١) بغية الباحث ٩٢٥: ١٠٢٠، وزاد فيه: فرأيت في وجه رسول الله ﷺ حين ارتدع.

(٢) في (عم): «فأتيت رسول الله ﷺ».

(٣) وهم رهط أبي ذرٍّ رضي الله عنه على وزن كتاب وهم ولد غفار بن مُلَيْل بن ضَمْرة بن بكر بن عبد مناف بن كنانة وقد نزلوا القطيعة التي قطع لهم رسول الله ﷺ بالمدينة، وكان لهم بها مسجد. (ينظر: تاريخ المدينة لابن شبة ١/ ٢٦٠)، وجمهرة أنساب العرب (١٨٦).

٤٠٧٦ ـ درجته:

حسن بهذا الإسناد لحال عكرمة بن عمار ومرثد بن عبد الله فهما صدوقان. والله أعلم.

وقد سكت عنه البوصيري (٣/ ٧٥/ ب).

تخريجه:

رواه أبو نعيم في الحلية (١/ ١٥٧)، عن أبي بكر بن خلاد، عن الحارث به، مختصراً ولفظه: «كنت رابع الإسلام أسلم قبلي ثلاثة وأنا الرابع».

ورواه الطبراني في الكبير (٢/ ١٤٧: ١٦١٧)، عن محمد بن عبد الله الحضرمي، عن عبد الله بن الرومي اليمامي به، بنحوه لكن زاد في آخره: فكأنه ﷺ ارتدع وودّ أنّي كنت من قبيلة غير التي أنا منهم وذاك أنّي كنت من قبيلة يسرقون الحاجّ بمحاجن لهم.

. . . . . .

ورواه أيضاً عن الحسن بن علوية القطان، عن عبد الله بن الرومي به بلفظه.

ورواه الحاكم في المستدرك (٣/ ٣٤٢)، عن أبـي عبد الله محمد بن يعقوب، عن الحسين بن محمد بن زياد، عن عبد الله بن الرومي به، بنحو لفظ الحارث. وصححه الحاكم على شرط مسلم ووافقه الذهبـي.

ورواه ابن أبـي عاصم في الآحاد والمثاني (٢/ ٢٣٠: ٩٨٥)، عن العباس بن عبد العظيم العنبري، عن النضر به، بنحو لفظ الحارث.

قلت: ومجيئه إلى النبـي ﷺ وسلامه عليه وسؤال النبـي ﷺ له ثابت في قصة إسلامه الطويلة عند مسلم في فضائل الصحابة ــ باب فضائل أبـي ذرٍّ رضي الله عنه ــ (١٩١٩: ٢٤٧٣)، والله أعلم.

٤٠٧٧ ـ وبه[١] قال لي رسول الله ﷺ: «يا أبا ذر [أرأيت[٢] أني وُزِنتُ] بأربعين أنتَ فيهم فوزَنتُهُم». فقالت له امرأته: كأنك قد عِيْر[٣] بك. قال: اسكتي[٤] ملأ الله فاك تراباً.

.....

(١) بغية الباحث (٩٢٦: ١٠٢٠).

(٢) في الأصل: «يا أبا ذر أنت أي وزنت...» الخ، والذي أثبت هو ما في (عم)، والظاهر لي أنه الصحيح. ومعنى ذلك: أن أبا ذرٍّ رضي الله عنه لمكانته جعل في كفةٍ فيها أربعون فقط وإلاّ فالنبي ﷺ أفضل البشر على الإطلاق، ولو وزنت به البشرية كلها لوزنها ﷺ ففي هذا منقبة لأبي ذرٍّ رضي الله عنه، هذا ما ظهر لي في معنى الحديث. وفي (ك): «أرأيت». والله أعلم.

(٣) كذا في الأصل، وفي (عم): «غيرتك»، والصواب ما أثبت. والمعنى جعلت مِعياراً يوزن بك أو يفاخر بك. (ينظر: لسان العرب، ع ي ر). وفي بغية الباحث: «كأنك قد هُمَّ بك».

(٣) لفظ: «اسكتي» بحاشية الأصل، وعليه علامة التصحيح.

٤٠٧٧ ـ درجته:

حسن بهذا الإسناد، لأن عكرمة بن عمار ومرثد بن عبد الله صدوقان، كما تقدم. والله أعلم.

وقد سكت عنه البوصيري (٣/ ٧٥/ ب).

وقال الهيثمي في المجمع (٩/ ٣٣٣)، رواه البزار ورجاله ثقات.

تخريجه:

رواه البزار (كشف الأستار ٣/ ٢٦٥: ٢٧١٧)، عن العباس بن عبد العظيم العنبري، عن النضر بن محمد به، بلفظ: «يا أبا ذرٍّ: رأيت كأني وُزِنْتُ بأربعين أنت فيهم فوزنتُهم».

قال البزار: وأحاديث النضر لا نعلم أحداً شاركه فيها.

٤٠٧٨ ـ وقال أحمد بن منيع: حدثنا يزيد بن هارون، أنا محمد بن عمرو[١]، عن أبي عمرو بن حِمَاس، عن مالك بن أوس، قال: كنت أسمع بأبي ذر رضي الله عنه فلم يكن أحد أحب إليّ أن أراه وألقاه منه فكتب إليه عثمان رضي الله عنه أن يقدُم عليه، فكتب إليه معاوية: إن كان لك بالشام وأهله حاجة فاخرج أبا ذر فإنه قد ثَقُل الناسُ عِنْدِي[٢].

فقدم أبو ذر رضي الله عنه وتصايَح الناس: هذا أبو ذر، هذا أبو ذر. فخرجت أنظرُ إليه فيمن ينظر، فدخل المسجدَ وعثمانُ رضي الله عنه فيه فأتى ساريةً فصلى عندها ركعتين، ثم أتى عثمانَ رضي الله عنه فسلَّم فما سَبَّه ولا أَنَّبه، فقال عثمان رضي الله عنه: أين كنت يوم أُغير على لقاح[٣] رسول الله ﷺ؟ قال: كنت على البئر استسقي[٤]. ثم رفع أبو ذر رضي الله عنه بصوته الأشد فقرأ: ﴿وَٱلَّذِينَ[٥] يَكۡنِزُونَ ٱلذَّهَبَ وَٱلۡفِضَّةَ وَلَا يُنفِقُونَهَا﴾ ـ إلى قوله ـ: ﴿مَا كُنتُمۡ تَكۡنِزُونَ ۝٣٥﴾، فأمره عثمان رضي الله عنه أن يخرج إلى الرَّبَذَة.

.....

(١) في (عم): «محمد بن عمرو بن حِمَاس».

(٢) هكذا نصُّ العبارة في النسختين الخطيتين، وفي المطبوعة أيضاً. ولعلَّ المراد: كثر الناس وتتابعوا في الشكوى. والله أعلم.

(٣) في (عم): «الحاج»، وهو خطأ.

(٤) في (عم): «أستقي».

(٥) في النسختين الخطيتين: «أنَّ الَّذين...»، وهو خطأ. والآية في سورة التوبة (٣٤).

٤٠٧٨ ـ درجته:

ضعيف بهذا الإسناد لجهالة أبي عمرو بن حِمَاس. والله أعلم.

تخريجه:

لم أقف عليه.

٤٠٧٩ ـ وقال أحمد في الزهد[١]: حدثنا يزيد بن هارون، أنا محمد بن عمرو، قال: سمعت عِرَاك بن مالك يقول: قال أبو ذر[٢] رضي الله عنه: إني لأقربكم مجلساً من رسول الله ﷺ يوم القيامة من خرج من الدنيا كهيئته يوم تركته فيها، وإنه والله ما منكم من أحد إلاَّ وقد تَشَبَّثَ منها بشيء غيري.

.....

(١) الزهد لأحمد (١٨٣، ١٨٤)، ولفظه: قال: إني لأقربكم مجلساً من رسول الله ﷺ يوم القيامة وذلك أني سمعت رسول الله ﷺ يقول: «إن أقربكم منّي مجلساً يوم القيامة مَن خرج من الدنيا كهيئته يوم تركته فيها...» الحديث.

(٢) في الأصل: «أبو بكر»، والتصحيح بهامش النسخة الأصلية.

٤٠٧٩ ـ درجته:

ضعيف بهذا الإسناد؛ لأن عراكاً لم يسمع من أبي ذرّ فيما يظهر فلم أجد له رواية عنه. والله أعلم.

قال البوصيري (مختصر ٣/ ٧٥/ب)، رواه أحمد بن منيع وأحمد بن حنبل ورواتهما ثقات.

وقال الهيثمي في المجمع (٩/ ٣٣٠)، ورجاله ثقات إلاّ أن عراك بن مالك لم يسمع من أبي ذر فيما أحسب. والله أعلم.

تخريجه:

رواه الإمام أحمد في المسند (٥/ ١٦٥)، به بلفظه.

ورواه من طريقه أبو نعيم في الحلية (١/ ١٦١)، عن أبي بكر بن مالك، عن عبد الله بن أحمد، عن أبيه به، بنحوه.

ورواه ابن أبي شيبة في المصنف (١٢/ ١٢٥: ١٢٣١٨)، عن يزيد به بلفظه.

ورواه ابن سعد في الطبقات (٤/ ١٧٢: ١٧٣)، عن يزيد أيضاً به بلفظه.

ورواه الطبراني في الكبير (٢/ ١٤٩: ١٦٢٧)، عن محمد بن عبد الله

. . . . . .

الحضرمي، عن أبـي كريب، عن عثمان بن سعيد، عن هياج بن بسطام، عن محمد بن عمرو به، بنحوه.

ورواه الطبراني في المكان نفسه (١٦٢٨)، عن محمد بن عبد الله الحضرمي، عن ليث بن هارون العكلي، عن زيد بن الحباب، عن موسى بن عبيدة، عن محمد بن الوليد، عن ابن عباس رضي الله عنهما، عن أبـي ذرٍّ رضي الله عنه قال: سمعت رسول الله ﷺ يقول: «إن أحبكم إليّ وأقربكم منّي مجلساً الذي يلحقني على العهد الذي فارقني عليه».

قلت: فيه ليث بن هارون لم يذكره سوى ابن حبان في الثقات (٩/ ٢٩).

وفيه موسى بن عبيدة ضعيف كما في ترجمته.

قال الهيثمي في المجمع (٩/ ٣٣٠)، رواه الطبراني وفيه موسى بن عبيدة وهو ضعيف.

وذكر الحافظ ابن حجر رحمه الله في الإصابة (٤/ ٦٥)، أن أبا يعلى أخرج معنى هذا الحديث من وجه آخر، عن أبـي ذرٍّ متصلاً لكن سنده ضعيف.

قلت: لم أره في مسند أبـي يعلى المطبوع، لكن يظهر لي أن الحديث يرتقي بطرقه إلى رتبة الحسن لغيره. والله أعلم.

٤٠٨٠ ـ وقال الحارث[1]: حدثنا داود بن رشيد ثنا محمد بن حرب، عن صفوان، عن أبـي المثنَّى المَلِيْكِي قال: إن رسول الله ﷺ كان إذا خرج إلى أصحابه رضي الله عنهم قال: «عويمر حكيم أُمَّتي وجُنْدَب / [١٦٣/ب] طَرِيد أُمَّتي يعيش وحده ويموت وحده والله عز وجل يبعثه وحده».

.....

(١) بغية الباحث (٩٢٥: ١٠٢٠)، وقال في آخره: والله وَحْدَه يكفيه.

٤٠٨٠ ـ درجتـه:

ضعيف بهذا الإسناد؛ لأنه مرسل فأبو المثنى الأُملوكي من صغار التابعين. والله أعلم.

قال البوصيري (٣/ ٧٥/ أ)، رواه الحارث مرسلاً.

تـخـريـجـه:

لم أقف عليه.

قال في كنز العمال (٣٣١٣٢): رواه الحارث، عن أبـي المثنى المَلِيكي مرسلاً.

ويشهد لقوله: «يعيش وحده ويموت وحده...» الخ، ما تقدم في الحديث رقم (٤٠٧٤)، الذي فيه: «تمشي وحدك وتموت وحدك وتبعث وحدك».

٤٠٨١ ـ وقال مسدد: حدثنا يحيى، عن سفيان، حدثني الأعمش، عن مجاهد، عن عبد الرحمن بن أبي ليلى، عن أبي ذر رضي الله عنه قال: «وددت لو أني شجرةٌ تُعْضَدُ»(١).

.....

(١) وهذا ليس فيه اعتراض على قدر الله جلَّ وعلا بل يدل على شفقة هذا العبد الصالح وشدَّة خوفه من ربه جلَّ وعلا ومن اللقاء والسؤال. والله أعلم.

٤٠٨١ ـ درجته:

موقوف صحيح بهذا الإسناد. والله أعلم.

تخريجه:

مدار هذا الحديث على مجاهد واختلف عليه فيه على وجهين:

الأول: عنه عن ابن أبي ليلى، عن أبي ذرٍّ رضي الله عنه كما هنا:

ورواه أبو نعيم في الحلية (١/ ١٦٤)، عن أبي محمد بن حيان، عن أبي يحيى الرازي، عن هنّاد بن السري، عن أبي معاوية، عن الأعمش به لكن بلفظ: «والله لو تعلمون ما أعلم ما انبسطتم إلى نسائكم ولا تقاررتم على فرشكم والله لوددت أن الله عز وجل خلقني يوم خلقني شجرة تعضد ويؤكل ثمرها».

الوجه الثاني: عنه عن أبي ذرٍّ رضي الله عنه:

رواه الإمام أحمد في الزهد (١٨٢)، عن وكيع، عن أبيه، عن إبراهيم بن مهاجر، عن مجاهد به، بنحوه، وزاد: «وددت أني لم أخلق».

ورواه ابن عساكر في التاريخ (١٩/ ٣٩)، عن أبي القاسم الشحامي، عن أبي نصر عبد الرحمن بن محمد الشاهد، عن إسماعيل بن يحيى، عن عبد الله بن محمد، عن عبد الله بن هاشم، عن وكيع به، بنحو لفظ أحمد في الزهد.

ورواه أيضاً عن أبي بكر الشحامي، عن أبي نصر الشاهد به، بنحوه.

والراجح من الوجهين هو الأول: فإن مجاهداً ثقة إمام وكذا من قبله كما تقدم

. . . . . .

والحمل في الوجه الثاني على إبراهيم بن مهاجر فإنه كما قال عنه الحافظ في التقريب (٩٤: ٢٥٤)، صدوق فيه لين.

وقد روى ابن عساكر أيضاً وجهاً ثالثاً عن إبراهيم بن المهاجر، عن أبي ذرٍّ رضي الله عنه وهو وجه ضعيف والحمل فيه على ابن المهاجر. والله أعلم.

٨٠ ـ مناقب ثابت بن قَيْس بن شَمَّاسٍ رضي الله عنه

٤٠٨٢ ـ قال أبو يعلى[١]: حدثنا أحمد بن عيسى، ثنا ابن [بكر][٢] ثنا ابن جابر، حدثني عطاء الخراساني قال: قدمت المدينة فأدخلني رجل على ابنة ثابت بن قيس بن شماس رضي الله عنهما فحدثتني بقصة ثابت... فذكر الحديث... قالت: فقال رسول الله ﷺ: «بل [تعيش][٣] حميداً وتُقْتَل شهيداً، ويُدْخِلُك[٤] الله الجنة»، فلما كان يومُ اليَمَامة[٥]

.....

(١) لم أره في مسند أبي يعلى رحمه الله المطبوع فلعله في الكبير.

(٢) في (مح) و (عم): «بكير»، والصحيح ما أثبت. والله أعلم.

(٣) في (مح): «بل يعيش»، بالياء، وما أثبت من (عم).

(٤) في (عم): «وتدخل الجنة».

(٥) اليمامة منقول عن اسم طائر يقال له: اليمام، واحدته يمامة، وهو من الحمام التي تكون في البيوت وقيل: هو البريّ منه، وقيل غير ذلك، واليمامة بلد كبير فيه قرى وحصون وعيون ونخل وكان اسمها أولاً جَوًّا وهي معدودة من نجد وكان فتحها وقتل مسيلمة الكذاب في أيام أبي بكر رضي الله عنه سنة ١٢ هـ، وفتحها أمير المسلمين خالد بن الوليد رضي الله عنه عنوة ثم صولحوا. واليمامة الآن من قرى الخرج في أمارة الرياض.

ينظر: معجم البلدان (٥/ ٥٠٥)، وما بعدها، مراصد الاطلاع (٣/ ١٤٨٣)، المعجم الجغرافي للبلاد العربية السعودية (اليمامة).

خرج مع خالد بن الوليد رضي الله عنه إلى مسيلمة[٦] الكذاب، قال[٧]: فلما لقي أصحاب[٨] رسول الله ﷺ وحمل عليهم فانكشفوا قال[٩]: قال لسالم مولى أبي حذيفة رضي الله عنه: ما هكذا كنا نقاتل مع رسول الله ﷺ، ثم حفر كل واحد منهما حفرة فحمل عليهما القوم، فبقيا يقاتلان حتى قتلا رحمة الله عليهما، وكانت على ثابت رضي الله عنه درع له نفيسة، فمر به رجل من المسلمين فأخذها فبينا رجل من المسلمين نائم إذ أتاه ثابت بن قيس رضي الله عنه في منامه فقال: إني أُوصيك بوصية، إياك أن تقول: هذا حُلُمٌ[١٠] فَتُضَيِّعَه، إني لما قتلت أَمْسِ مَرَّ بِي رجل من المسلمين فأخذ دِرْعِي، ومَنْزِلُه في أقصى العَسْكَر وعند خِبَائِه فَرَسٌ يسْتَنُّ[١١] في طِوَلِهِ وقد كَفَأَ على الدِّرع بُرْمَةً وجعل فوق البُرْمَة رَحْلاً[١٢]،

.....

(٦) مسيلمة الكذاب هو: مسيلمة بن حبيب من حنيفة بن لجيم ويكنى أبا ثمامة، ادّعى النبوة في آخر حياة النبي ﷺ وكان مقتله باليمامة في حروب الردة زمن أبي بكر رضي الله عنه، وكان الذي قتله وحشي رضي الله عنه ولا عقب له.

ينظر: تاريخ خليفة (٩٣، ٩٨، ١٠٧)، فما بعدها، المعارف (٢٢٩)، تاريخ الطبري (٢/ ٢٧٥)، الكامل لابن الأثير (٢/ ٢٠٣)، البداية والنهاية (٦/ ٣٢٨).

(٧) في (عم): «قال فلقي».

(٨) في (عم): «أصحاب النبي ﷺ».

(٩) في (عم): «قالت: فقال».

(١٠) الرؤيا والحُلُم عبارة عمّا يراه النائم في نومه من الأشياء لكن غلبت الرؤيا على ما يراه من الخير والشيء الحسن وغلب الحُلُم على ما يراه من الشر والقبيح، ومنه قوله تعالى: ﴿أَضْغَٰثُ أَحْلَٰمٍ﴾ ويستعمل كل واحد منهما موضع الآخر وتضمّ لام الحُلُم وتسكن. (ينظر: النهاية (١/ ٤٣٤).

(١١) استنّ الفرس عدا لمرحه ونشاطه شوطاً أو شوطين ولا راكب عليه والطِّوَل الحبل الطويل يشُدّ أحد طرفيه في وتد أو غيره والطرف الآخر في يد الفرس ليدور فيه ويرعى ولا يذهب لوجهه. (ينظر: النهاية ٢/ ٤١٠، ٣/ ١٤٥).

(١٢) الرَّحْل مركبٌ للبعير. والبرمة سبق بيانها. (القاموس المحيط ٣/ ٣٩٤ ر ح ل).

فأتِ خالدَ بن الوليد رضي الله عنه فَمُره أن يبعث إلى درعي فيأخذها، فإذا قدمتَ على خليفة رسول الله ﷺ فأخبره أن عليَّ من الدين كذا وكذا، ولي من الدين كذا وكذا، وفلان رقيقي عتيق، وفلان. وإياك أن تقول: هذا حُلُم فتضيِّعَهُ فأتى الرجل خالد بن الوليد رضي الله عنه فأخبره فبعث إليَّ الدرع فنظر إلى خِبَاءٍ في أقصى العسكر فإذا عنده فرس يستَنُّ في طِوَله فنظر في الخباء فإذا ليس فيه أحد فدخلوا ورفعوا الرَّحْلَ وإذا تحته بُرْمَةً فرفعوها فإذا الدِّرع تحتها فأتى به خالد بن الوليد رضي الله عنه فلما قدم المدينة حدَّث الرجلُ أبا بكر رضي الله عنه برؤياه فأجاز وَصِيَّته بعد موته فلا نعلم أحداً من المسلمين جُوِّزت وصيَّتُه بعد موته غير ثابت بن قيس بن شماس رضي الله عنه.

٤٠٨٢ ـ درجتـه:

ضعيف بهذا الإسناد لجهالة ابنة ثابت بن قيس.

قال البوصيري: أصله في صحيح البخاري والترمذي من حديث أنس.

وقال الهيثمي في المجمع (٩/ ٣٢٥)، رواه الطبراني وبنت ثابت بن قيس لم أعرفها وبقية رجاله رجال الصحيح، والظاهر أن بنت ثابت بن قيس صحابية فإنها قالت: سمعت أبـي.

قلت: قولها: سمعت أبـي ، لا يدل على كونها صحابية، لأن التابعي قد يقول ذلك. والله أعلم.

تـخـريـجـه:

رواه ابن أبـي عاصم في الآحاد والمثاني (٦/ ١٧٠: ٣٣٩٩)، عن هشام بن عمار، عن صدقة بن خالد، عن عبد الرحمن بن يزيد بن جابر به، مقتصراً على ذكر أوله إلى أن قال: فقال ﷺ: «لست منهم بل تعيش حميداً وتقتل شهيداً ويدخلك الله

. . . . . .

الجنة» فلما كان اليمامة خرج مع خالد بن الوليد إلى مسيلمة. . . فذكر الحديث.

ورواه من طريقه أبو نعيم في معرفة الصحابة (خ ٣/ ٣٩٣/ ب)، عن عبد الله بن محمد، عن ابن أبي عاصم به، مقتصراً على ذكر أول الخبر.

ومن طريق أبي نعيم ذكره ابن الأثير في أسد الغابة (٧/ ٤١٥)، عن أبي موسى، عن أبي نعيم به، بنحوه وعزاه لأبي نعيم وأبي موسى.

وأورده ابن عبد البر في الاستيعاب (١/ ١٩٥)، من طريق هشام بن عمار به، بنحوه.

ورواه ابن أبي عاصم في الآحاد والمثاني (١/ ٢٤١: ٣١٤)، عن محمد بن مصفى، عن الوليد بن مسلم، عن عبد الرحمن بن يزيد بن جابر به، وذكر أنه وسالماً مولى أبي حذيفة حفرا لنفسيهما يوم اليمامة فقاتلا مقتصراً على ذلك.

ورواه أيضاً في الآحاد والمثاني (٣/ ٤٦١: ١٩٢١)، عن محمد بن مصفًى به، ولفظه قالت: سمعت أبي يقول لما أنزل الله تعالى على رسوله عليه الصلاة والسلام: ﴿إِنَّ ٱللَّهَ لَا يُحِبُّ كُلَّ مُخْتَالٍ فَخُورٍ ﴿١٨﴾﴾ [لقمان: ١٨]، اشتدت على ثابت وغلقَّ بابه وطفق يبكي فأُخبر رسولُ الله ﷺ فأرسل إليه فسأله فأخبره بما كَبُر عليه منها فقال: أنا رجل أحب الجمال وأحب أن أسود قومي، قال ﷺ: «إنك لست منهم بل تعيش بخير وتموت بخير ويدخلك الله عز وجل الجنة». قالت: فلما أنزل الله عز وجل على رسوله ﷺ: ﴿يَٰٓأَيُّهَا ٱلَّذِينَ ءَامَنُوا۟ لَا تُقَدِّمُوا۟ بَيْنَ يَدَىِ ٱللَّهِ وَرَسُولِهِۦ ۖ وَٱتَّقُوا۟ ٱللَّهَ ۚ إِنَّ ٱللَّهَ سَمِيعٌ عَلِيمٌ ﴿١﴾ يَٰٓأَيُّهَا ٱلَّذِينَ ءَامَنُوا۟ لَا تَرْفَعُوٓا۟ أَصْوَٰتَكُمْ فَوْقَ صَوْتِ ٱلنَّبِىِّ وَلَا تَجْهَرُوا۟ لَهُۥ بِٱلْقَوْلِ كَجَهْرِ بَعْضِكُمْ لِبَعْضٍ أَن تَحْبَطَ أَعْمَٰلُكُمْ وَأَنتُمْ لَا تَشْعُرُونَ ﴿٢﴾﴾ [الحجرات: ١، ٢]، فعمل مثل ذلك فأُخبر النبي ﷺ فأخبره بما كَبُر عليه منها فإنه جهير الصوت وإنه يتخوف أن يكون ممن حبط عمله فقال النبي ﷺ: «إنك لست منهم بل تعيش بخير وتقتل شهيداً ويُدخلك الله عز وجل الجنة». . . فذكر بقية الخبر في مسيره إلى اليمامة ومقتله ووصيته بنحو ما تقدم.

. . . . . .

ورواه ابن أبـي عاصم أيضاً في كتاب الجهاد (٢/ ٥٦٠: ٢٢٥)، عن ابن مصفى به بنحوه.

ورواه الطبـرانـي فـي الكبيـر (٢/ ٧٠: ١٣٢٠)، عـن أحمـد بـن المعلـى، عـن سليمان بن عبد الرحمن، عن الوليد بن مسلم، عن ابن جابر به، بنحوه مطولاً.

ورواه الحاكم في المستدرك (٣/ ٢٣٥)، عن أبـي العباس محمد بن يعقوب، عن بحر بن نصر الخولاني، عن بشر بن بكر، عن ابن جابر به، بنحوه مطولاً أيضاً.

وسكت عليه الحاكم وكذا الذهبـي.

ورواه البيهقي في دلائل النبوة (٦/ ٣٥٦)، عن أبـي عبد الله الحافظ، عن أبـي العباس محمد بن يعقوب، عن العباس بن الوليد بن فريد البيروتي، عن أبيه، عن ابن جابر به، بنحوه مطولاً.

وأصل هذا الحديث في الصحيح كما تقدم في كلام البوصيري من حديث أنس رضي الله عنه.

رواه البخاري في صحيحه في كتاب الأنبياء ـ باب علامات النبوة في الإسلام ـ البخاري مع الفتح (٦/ ٧١٧: ٣٦١٣)، ولفظه: عن أنس بن مالك رضي الله عنه أن النبـي ﷺ افتقد ثابت بن قيس فقال رجل: يا رسول الله أنا أعلم لك علمه. فأتاه فوجده جالساً في بيته منكساً رأسه فقال: ما شأنك؟ فقال: شرٌّ، كان يرفع صوته فوق صوت النبـي ﷺ فقد حبط عمله وهو من أهل الأرض. فأتى الرجلُ فأخبره أنه قال كذا وكذا. فقال موسى بن أنس: فرجع المرّة الآخرة ببشارة عظيمة فقال: اذهب إليه فقل له: إنك لست من أهل النار ولكن من أهل الجنة».

ورواه أيضـاً فـي كتـاب التفسيـر ـ تفسيـر الحجـرات ـ البخـاري مـع الفتـح (٨/ ٤٥٤: ٤٨٤٦)، بنحوه.

ورواه مسلم في صحيحه، كتاب الإيمان (١١٠: ١١٩)، بلفظ مقارب فيه أن الذي أتاه فسأله هو جاره سعد بن معاذ رضي الله عنه، وفي رواية قال في آخره: «فكنّا

. . . . . .

نراه يمشي بين أظهرنا رجلٌ من أهل الجنّة».

وقد رواه الطبراني في الكبير (٢/ ٦٥: ١٣٠٧)، عن أنس رضي الله عنه بلفظ أن ثابت بن قيس جاء يوم اليمامة وقد تحنط ونشر أكفانه فقال: اللهم إني أبرأ إليك مما جاء به هؤلاء وأعتذر مما صنع هؤلاء فقتل وكانت له درع فسرقت فرآه رجل فيما يرى النائم فقال: إنّ درعي في قدر تحت الكانون في مكان كذا وكذا وأوصاه بوصايا فطلبوا الدرع فوجدوها وأنفذوا الوصايا.

قال الهيثمي في المجمع (٩/ ٣٢٦)، ورجاله رجال الصحيح.

ورواه الحاكم في المستدرك (٣/ ٢٣٥)، بنحوه. وقال: صحيح على شرط مسلم ولم يخرجاه وأقره الذهبي.

وعليه فإن حديث بنت ثابت بن قيس رضي الله عنه يرتقي إلى درجة الصحيح لغيره. والله أعلم.

٨١ ـ مناقبَ عبد الله بن سَلاَمٍ رضي الله عنه

٤٠٨٣ ـ قال إسحاق: أخبرنا أبو عامر العَقَدي، ثنا أبو معْشَرٍ المدني، عن محمد بن كعب القُرَظي رضي الله عنه قال: قال رسول الله ﷺ: «أولُ من يدخل من باب المسجد رجل من أهل الجنة» فدخل[1] عبد الله بن سَلاَم رضي الله عنه، فقال له رجل: إن النبي ﷺ قال كذا وكذا فأي عمل لك أَوْثَقُ ترجو به؟ قال: إن عملي لضَعيفٌ وإن أوثقَ عملي أرجو به سلامةُ صدري، وتركي ما لا يَعْنِينِي.

* هذا حديث ضعيف[2] ومنقطع أيضاً.

وأصله في الصحيح[3] من رواية قيس بن عُبَاد وخَرَشَة بن الحُرِّ، عن عبد الله بن سَلاَم رضي الله عنه متصلاً دون ما في آخره من السؤال.

.....

(١) في (عم): «يدخل».

(٢) ضعيف لضعف أبي معشر ومنقطع لكونه مرسلاً كما تقدم. والله أعلم.

(٣) أخرجه البخاري في كتاب مناقب الأنصار ـ باب مناقب عبد الله بن سلام رضي الله عنه ـ البخاري مع الفتح (٧/ ١٦٠: ٣٨١٣) عن قيس بن عباد قال: كنت جالساً في مسجد المدينة فدخل رجلٌ على وجهه أثر الخشوع فقالوا: هذا رجلٌ من أهل الجنة فصلَّى ركعتين تجوَّز فيهما ثم خرج وتبعته فقلت: إنك حين دخلت المسجد قالوا: هذا رجل من أهل الجنة. قال: والله ما ينبغي لأحد أن يقول ما لا يعلم وسأحدثك لِمَ ذاك. رأيت رؤيا على عهد النبي ﷺ فقصصتها عليه ورأيت كأني في روضةٍ ـ ذكر من سعتها وخُضْرتها ـ وسطها عمودٌ من حديد أسفله في

(١٨٩) وحديث جُنْدَب رضي الله عنه عن أُبـي بن كعب رضي الله عنه موقوف مضى في العلم(٤).

(١٩٠) وحديث الحسن المرسل في تفسير الأحقاف(٥).

.....

الأرض وأعلاه في السماء في أعلاه عُرْوَةٌ، فقيل لي: ارْقَهْ. قلت: لا أستطيع. فأتاني مِنْصَفٌ فرفع ثيابـي من خلفي فرقيت حتى كنت في أعلاها فأخذت في العروة فقيل له: استمسك فاستيقظت وإنها لفي يدي فقصصتها على النبـي ﷺ فقال: «تلك الروضة الإسلام وذلك العمود عمود الإسلام وتلك العروة عُروة الوثقى فأنت على الإسلام حتى تموت وذلك الرجل عبد الله بن سلام». وفي رواية قال: وصيفٌ بدل مِنْصَف.

ورواه أيضاً في كتاب التعبير ــ باب الخضَر في المنام والروضة الخضراء ــ البخاري مع الفتح (١٢/٤١٤: ٧٠١٠)، وفي التعبير أيضاً، باب التعليق بالعروة والحلقة (١٢/٤١٨: ٧٠١٤)، لكنهما مختصران عن الأول.

ورواه مسلم في الصحيح ــ كتاب فضائل الصحابة رضي الله عنهم ــ باب فضائل عبد الله بن سلام رضي الله عنه (١٩٣٠، ١٩٣١: ٢٤٨٤)، عن قيس بن عُباد بنحو رواية البخاري وعن خَرَشة بن الحُرِّ بنحوه أيضاً مع زيادات يسيرة واختلاف في سياق رؤياه.

(٤) قوله: «وحديث جندب...» إلى قوله: «العلم» بحاشية الأصل وعليه (صح).

والحديث الذي ذكره تقدم برقم (٣٠٨٠)، باب الرحلة في طلب العلم، عن جندب قال: أتيت المدينة ابتغاء العلم وإذا الناس في مسجد رسول الله ﷺ حِلَقٌ حِلَق يتحدثون قال: فجعلت أمضي إلى الحِلَق حتى أتيت حَلْقة فيها رجل شاحب عليه ثوبان كأنما قدم من سفر فسمعته يقول: هلك أصحاب العقد ورب الكعبة لا آسى عليهم. قالها ثلاث مرات، فجلست إليه فتحدث بما قُضي له ثم قام فلما قام سألت عنه قلت: من هذا؟ قالوا: هذا أُبَيّ بن كعب سيد المسلمين... فذكر بقية الحديث وعزاه لأبـي يعلى.

ولم يتبين لي في هذا الحديث شيء يتعلق بعبد الله بن سلام رضي الله عنه أو بشيء من مناقبه، ولم أجد غيره مما له تعلق بمناقبه رضي الله عنه.

(٥) هذا الحديث في كتاب التفسير ــ تفسير سورة الأحقاف ــ تقدم برقم (٣٧١٥)، عن الحسن قال: لما أراد عبد الله بن سلام الإسلام دخل على رسول الله ﷺ فأسلم وقال: أشهد أنَّك رسول الله أرسلك بالهدى ودين الحق وأن اليهود يجدونك عندهم في التوراة منعوتاً ثم قال: أرسل إلى نفر من اليهود إلى فلان وفلان فسمّاهم له واخْبَأني في بيت فسلهم عنّي وعن والدي... فذكر

. . . . . .

الحديث إلى أن قال: فدعاه رسول الله ﷺ فخرج عليهم ثم قال: أشهد أنّك رسول الله أرسلك بالهدى ودين الحق وإنهم ليعلمون منك مثل ما أعلم فقالت اليهود: لعنه الله ما كنّا نخشاك يا عبد الله على هذا قال: فخرجوا من عنده فأنزل الله عز وجل في ذلك: ﴿قُلْ أَرَءَيْتُمْ إِن كَانَ مِنْ عِندِ ٱللَّهِ وَكَفَرْتُم بِهِۦ وَشَهِدَ شَاهِدٌ مِّنۢ بَنِىٓ إِسْرَٰٓءِيلَ عَلَىٰ مِثْلِهِۦ. . .﴾ الآية [الأحقاف: ١٠]. وعزاه الحارث.

٤٠٨٣ ـ درجته:

ضعيف لكونه مرسلاً وفيه أيضاً أبو معشر المدني ضعيف كما تقدم. والله أعلم.

قال البوصيري في الإتحاف (٣/ ٦٩/ ب)، رواه إسحاق بن راهويه بسند ضعيف ومنقطع أيضاً وأصله في الصحيح دون ما في آخره من السؤال.

تخريجه:

لم أقف عليه، لكن أصله في الصحيح كما قال الحافظ رحمه الله. وانظر ما سبق من الكلام عليه.

٨٢ ـ مناقب حنظلة بن حِذْيَم[١] رضي الله عنه

٤٠٨٤ ـ قال أبو يعلى[٢]: حدثنا محمد بن أبي بكر، ثنا محمد بن عثمان، ثنا ابن حنظلة قال: سمعت جَدِّي حنظلة يقول: قال أبي حنيفةُ بن حِذْيَم: يا رسول الله، إني رجل ذو بنين وهذا [أَخَصُّ][٣] بنيَّ فسمِّت [عليه][٤]. فقال ﷺ: «يا غلام ـ وأخذ بيدي ومسح رأسي ـ بارك الله فيك».

قال: فلقد رأيت حنظلة بن حِذْيَم رضي الله عنه يؤتى بالإنسان الوارم فيضع يده عليه فيقول: بسم الله. فيذهب الورم[٥].

.....

(١) حِذْيم: بكسر المهملة وسكون الذال المعجمة وفتح المثناة التحتية.

(٢) لم أجده في مسند أبي يعلى المطبوع فلعلَّه في الكبير.

(٣) في (مح) و (عم): «أخصص»، والصحيح ما أثبت، والمعنى؛ أنه أقرب بنيّ وأحبهم إليّ، والله أعلم.

(٤) هذه الزيادة من (عم)، وتقدَّم أن التَّسميت هو الدعاء بالبركة. (ينظر: النهاية ٢/٣٩٧).

(٥) وهذا من باب الكرامة ببركة دعاء النبي ﷺ والكرامة عند أهل السنَّة والجماعة ثابتة للأولياء وهي: أمر خارق للعادة يظهر على يد الرجل الصالح إكراماً من الله له.
ينظر: الاعتقاد للبيهقي (١٧٤)، فما بعدها، الفرقان لابن تيمية (١٨٢)، فما بعدها، شرح العقيدة الطحاوية (٤٩٤)، وغيرها.

. . . . . .

٤٠٨٤ ـ درجتـه:

ضعيف بهذا الإسناد لضعف محمد بن عثمان القرشي، والله أعلم.

وقد سكت عنه البوصيري (٣/ ٦٧/ أ).

تـخـريـجـه:

رواه الطبراني في الكبير (٤/ ١٣: ٣٥٠١)، عن أحمد بن داود المكي، عن محمد بن أبـي بكر المقدمي به ولفظه عن الذيال قال: سمعت جدي يقول: قال أبوه حِذْيَم: يا رسول الله، إني ذو بنين وهذا أصغر بنيّ فسمّت عليه فقال: تعال يا غلام فأخذ بيدي ومسح رأسي وقال: «بارك الله فيك» قال: فرأيت حنظلة يؤتى بالإنسان الوَرِم فيمسح يده عليه ويقول: بسم الله، فيذهب الورم.

ورواه الإمام أحمد في المسند (٥/ ٦٧، ٦٨)، عن أبـي سعيد مولى بني هاشم، عن ذيال بن عتبة ابن حنظلة قال: سمعت حنظلة بن حِذْيَم جدي أن جده حنيفة قال لحِذْيَم: اجمع لي بنيّ فأوصاهم فقال: إنّ ليتيمي الذي في حجري مائة من الإبل فقال حِذْيَم: يا أبت إني سمعت بنيك يقولون: إنما نقر بهذا لِتَقَرّ عين أبينا فإذا مات رجعنا فارتفعوا إلى رسول الله ﷺ فجاء حنيفة وحِذْيَم ومن معهما ومعهم حنظلة وهو غلام وهو رديف أبيه حِذْيَم فقص على النبـي ﷺ قصته قال: فغضب النبـي ﷺ فجثا على ركبتيه وقال: «لا لا الصدقة خمس وإلاَّ فعشر وإلاَّ فعشرون وإلاَّ فثلاثون، فإن كثرت فأربعون».

قال: فودعوه ومع اليتيم هراوة فقال النبـي ﷺ: «عظمت هذه هراوة يتيم» فقال حِذْيَم: إن لي بنين ذوي لحى وإن هذا أصغرهم ـ يعني حنظلة ـ فادع الله له فمسح رأسه وقال: «بارك الله فيك» أو قال: «بورك فيك».

قال الذيال: فلقد رأيت حنظلة يؤتي بالإنسان الوارم وجهه فيتفل على يديه ويقول: بسم الله ويضع يده على رأسه موضع كف رسول الله ﷺ فيمسحه ثم يمسح موضع الورم فيذهب الورم.

. . . . . .

قال الهيثمي في المجمع (٤/ ٢١٤): رواه أحمد ورجاله ثقات.

ورواه يعقوب بن سفيان كما في المعرفة والتاريخ (٣/ ٤٦٢) به، بنحوه.

ورواه الطبراني في الأوسط كما في مجمع البحرين (٦/ ٤١٢: ٣٩١١)، عن إبراهيم، عن محمد بن عباد المكي، عن أبي سعيد مولى بني هاشم، به، مختصراً.

وقال الطبراني: لا يروى عن حنظلة إلاَّ بهذا الإسناد تفرد به أبو سعيد.

ورواه ابن قانع في معجم الصحابة (خ ٤٠/ ب)، عن أحمد بن حاتم الفاسي، عن محمد بن عباد، به بنحو رواية الطبراني.

ورواه أبو نعيم في معرفة الصحابة (خ ١/ ١٨٧/ أ)، عن أبي عمرو بن حمدان عن الحسن بن سفيان، عن عبد الله بن أحمد بن شبويه المروزي، عن هانىء بن يحيى، عن الذيال بن عبيد، عن جده حنظلة بنحو لفظ أحمد في المسند.

ورواه ابن عبد البر في الاستيعاب (١/ ٣٩٥)، عن الحكم بن محمد، عن أبي بكر أحمد بن محمد بن إسماعيل، عن أبيه، عن شعيب بن صالح بن حكيم، عن هانىء بن يحيى السلمي، به، بنحو لفظ أحمد مع اختلاف يسير فيه أن اسم اليتيم ضرس بن قطيعة وأن الذي طلب الدعاء لحنظلة هو حنيفة.

ونقل عن أبي سليمان الخطابي أنه قال: قوله: هراوة يتيم. يريد شخصه وجثته فشبهه بالهراوة وهي عصا تكون مع الرعاة وتجمع على الهراوى، قال الشاعر:

وتضربه الوليدة بالهراوى ... ولا غيرٌ لديه ولا نكير

ورواه محمد بن يحيى الذهلي كما قال ابن عبد البر في الاستيعاب ١/ ٣٩٨)، عن هانىء بن لحي بن سعيد عن الذيال بن عبيد، عن جده بنحو لفظ ابن عبد البر.

. . . . . .

وقد ذكره البخاري رحمه الله في التاريخ معلقاً (٣/ ٣٧) فقال: قال يعقوب بن إسحاق: حنظلة ابن حنيفة بن حِذْيَم قال: قال حِذْيَم: يا رسول الله. . . فذكره بنحوه مختصراً.

وعزاه ابن الأثير في أسد الغابة (٢/ ٦٤) لابن منده.

وعزاه الحافظ ابن حجر في الإصابة (١/ ٣٥٨)، للحسن بن سفيان والمنجنيقي في مسنديهما.

والحديث يرتقي بمتابعة أبـي سعيد مولى بني هاشم عند الإمام أحمد إلى درجة الحسن لغيره، والله أعلم.

٨٣ ـ فضل أَبِـي[١] كَعْبٍ الحارثي رضي الله عنه

٤٠٨٥ ـ قال إسحاق: أخبرنا عبد الرزاق، ثنا معمر، عن زياد بن جَبَل، عن أَبِـي كَعْبٍ الحارثي هو ذو الإِدَاوةِ[٢] قال: سمعته يقول: خرجت في طلب إبل[٣] لي ضوالٍّ فتزودت لبناً في إداوة ثم قلت في نفسي: ما أنصفت فأين الوضوء فأهرقت اللبن وملأتها ماء وقلت: هذا وضوء وهذا شراب، فكنت أبغي إبلي فإذا أردت أن أتوضأ اصطببت من الإداوة ماء فتوضأت، وإذا أردت أن أشرب اصطببت لبناً فشربته فمكثت بذلك ثلاثاً. فقالت له أسماء البحرانية[٤]: يا أبا كعب أحقيباً[٥] كان أم حليباً؟ فقال: إنك لبطَّالة[٦]، بل كان يعصم من الجوع ويروي من الظمأ.

.....

(١) في (عم): «أبيّ بن كعب الحارثي»، وهو خطأ.

(٢) الإداوة بالكسر هي المطهرة، وجمعها أداوى كفتاوى. (القاموس المحيط ٤/ ٣٠٠).

(٣) في (عم): «أهل».

(٤) في (عم): «النجرانية»، ولم أجد لها ترجمة.

(٥) كذا في الأصل و (عم)، ولعل الصواب قطيباً بالقاف والطاء والياء والباء والقطيبة لبن المعزى والضأن، وقيل: لبن الناقة والشاة يخلطان ويجمعان وقد قطبت له قطيبة فشربها وكل ممزوج قطيبة. (ينظر: لسان العرب ١/ ٦٨١).

(٦) البطّال هو ذو الباطل، وقيل: بيّن البُطُول وبطَّال بين البَطَالة والبِطَالة أراد أنك ذات باطل، أو أنك صاحبة بطالة وتوان، والله أعلم. (ينظر: لسان العرب ١١/ ٥٦ ب ط ل).

أما إني حدثت بهذا الحديث نفراً من قومي فيهم عليُّ بن الحارث سيد بني قيان[٧] قال: ما أظنُّ الذي تقول كما قلت.

قلت: الله أعلم بذلك، ثم رجعت إلى منزلي فنِمت تلك الليلة فإذا أنا به صلاةَ الصبح على بابي فقلت: يرحمك الله لم تعنَّيت إليَّ؟ ألا أرسلت إليَّ فآتيك؟ قال: أنا أحق بذلك أن آتِيَك، ما نمتُ الليلة إلاَّ أتاني آتٍ فقال: أنت الذي تُكَذِّب من يُحَدِّث بأنعم الله تعالى ثم خرجت حتى أتيت المدينة فأتيت عثمان بن عفان رضي الله عنه فسألته عن شيء من أمر ديني فقلت: يا أمير المؤمنين إني رجل من بني الحارث من أهل اليمن أريد أن أسألك عن أشياء فمر حاجبك أن لا يحجبني. فقال رضي الله عنه: يا وثَّاب[٨] إذا جاء الحارثيُّ فَأْذن له. فكنت إذا جئت فقرعت الباب فقال؛ من ذا؟ فقلت: الحارثي قال: ادخل. فدخلت فإذا عثمان رضي الله عنه [جالس][٩] وحوله نفر سكوت لا يتكلمون كأنما[١٠] على رؤوسهم الطير فسلمت ثم جلست ولم أسأله عن شيء لما رأيت من حالهم... فذكر الحديث.

.....

(٧) في (عم): «قنان»، بالنون.

(٨) لم أجد له ترجمة.

(٩) في الأصل: «جالساً»، والصحيح ما أثبت.

(١٠) في (عم): «كأن».

٤٠٨٥ ـ درجته:

ضعيف بهذا الإسناد لجهالة زياد بن جبل، والله أعلم.

تخريجه:

رواه عبد الرزاق في المصنف (١١/٣٥٣) ـ (٣٥٦: ٢٠٧٣٢)، به، بنحو لفظه

. . . . . .

هنا وتتمته قال: فبينا أنا كذلك إذ جاء نفر فقالوا: أبـى أن يجيء. قال: فغضب وقال: أبـى أن يجيء؟ اذهبوا فجيئوا به فإن أبـى فجرّوه جراً فمكثت قليلاً فجاؤوا فجاء معهم رجل آدم طوال أصلع في مقدم رأسه شعرات وفي قفائه شعرات فقلت: من هذا؟ قالوا: عمّار بن ياسر. فقال: أنت الذي يأتيك رسلنا فتأبـى أن تأتيني؟ قال: فكلمه بشيء لا أدري ما هو قال: ثم خرج فما زالوا ينفضّون من عنده حتى ما بقي غيري، قال: فقام قال: فقلت: والله لا أسأل عن هذا أحداً أقول: حدثني فلان حتى أرى ما يصنع قال: فتبعته حتى دخل المسجد فإذا عمار بن ياسر جالس إلى سارية وحوله نفر من أصحاب النبـي ﷺ يبكون قال: فقال عثمان: يا وثّاب عليّ بالشُّرط. قال: فجاء الشرط فقال: فرّقوا بين هؤلاء قال: ففرقوا بينهم قال: ثم أقيمت الصلاة فتقدم عثمان فصلّى فلما كبّر قامت امرأة من حجرتها فقالت: أيها الناس اسمعوا قال: ثم تكلمت فذكرت رسول الله ﷺ وما بعثه الله به ثم قالت: تركتم أمر الله وخالفتم رسوله ــ أو نحو هذا ــ ثم صمتت فتكلمت أخرى مثل ذلك فإذا هي عائشة وحفصة. قال: فلما سلّم عثمان أقبل على الناس فقال: إن هاتان[1] الفتّانتان فتنتا الناس في صلاتهم وإلاّ تنتهيان أو لأسبنكما ما حلّ لي السباب وإني لأصلِكما لعالم قال: فقال له سعد بن أبـي وقاص: أتقول هذا لحبائب رسول الله ﷺ قال: وفيما أنت وما ههنا؟ قال: ثم أقبل على سعد عامداً إليه قال: وانسلّ سعد فخرج من المسجد فلقي عليًا بباب المسجد فقال له عليٌّ: أين تريد؟. قال: أريد هذا الذي كذا وكذا ــ يعني سعداً ــ فشتمه فقال له عليٌّ: أيها الرجل دع هذا عنك. قال: فلم يزل بهما الكلام حتى غضب عثمان فقال: ألست المتخلف عن رسول الله ﷺ يوم تبوك؟ قال فقال عليٌّ: ألست الفارّ عن رسول الله ﷺ يوم أحد؟ قال: ثم حجز الناس قال: ثم خرجت من المدينة حتى أتيت الكوفة فوجدتهم أيضاً قد وقع بينهم شيء ونشبوا في الفتنة

. . . . . .

(١) كذا في المصنف، والصواب: إن هاتين الفتّانتين.

. . . . . .

وقال الحافظ ابن حجر في الإصابة: وذكر معمر في جامعه... ثم ساقه مختصراً.

قلت: وسياقه المتقدم فيه شيء من النكارة من حيث أن ما ذكر من الكلام والخصام بين هؤلاء الصحابة الكرام رضي الله عنهم يستبعد أن يقع منهم على هذا الوجه المذكور، والله أعلم.

٨٤ ـ فضل البَرَاء بن مالك رضي الله عنه

٤٠٨٦ ـ / قال أحمد بن منيع: حدثنا يزيد بن هارون، أنا هشام، [١٦٤/أ] عن محمد بن سيرين، عن أنس بن مالك رضي الله عنه قال: دخلت على البَرَاء بن مالك رضي الله عنه وهو مُسْتَلقٍ على فراشه وهو يُنْشِد أبياتاً من الشعر كأنه يتغنى بهن فقلت له: رحمك الله قد أبدلك الله به[١] ما هو خير منه، القرآن، فقال: أَتَرْهَبُ أن أموت على فراشي؟ لا والله ما كان الله ليحرمني ذلك وقد قتلت مائة منفرداً سوى من[٢] شاركت في ذلك مع رسول الله ﷺ[٣].

.....

(١) سقط لفظ: «به» من (عم).

(٢) في (عم): «سوى ما شاركت».

(٣) وتقدم أنه استشهد في خلافه عمر رضي الله عنهما، وهذا الأمر يحتمل أحد وجهين:

الأول: أن يكون عنده توقيف وإخبار من النبي ﷺ أن هذا سيقع له فأقسم على هذا اتكالاً على أن ما أخبره به النبي ﷺ، سيقع.

الثاني: أن هذا من باب الكرامة وتقدم أن الكرامات ثابتة للأولياء والصالحين، والله أعلم.

٤٠٨٦ ـ درجته:

صحيح بهذا الإسناد، والله أعلم.

قال البوصيري (٣/ ٦٥/ ب): رواه أحمد بن منيع بسند صحيح والبغوي.

. . . . . .

وقال الهيثمي في المجمع (٩/ ٣٢٧): رواه الطبراني ورجاله رجال الصحيح.

تخريجه:

رواه عبد الرزاق في المصنف (٥/ ٢٣٣: ٩٤٦٩) عن معمر عن أيوب، عن ابن سيرين قال: استلقى البَرَاء بن مالك على ظهره فترنم فقال له أنس: اذكر الله يا أخي فاستوى جالساً وقال: أي أنس: أتراني أموت على فراشي وقد قتلت مائة من المشركين مبارزة سوى ما شاركت في قتله؟!

ورواه من طريقه الطبراني في الكبير (٢/ ٢٦: ١١٧٨) عن إسحاق بن إبراهيم الدبري، عن عبد الرزاق، به، بنحوه.

ورواه عن الطبراني أبو نعيم في الحلية (١/ ٣٥٠)، به، بنحوه مختصراً.

ورواه أيضاً في معرفة الصحابة (٣/ ٦٤: ١١٢٥)، عنه، به، مختصراً.

ورواه الطبراني في الكبير (٢/ ٢٧: ١١٧٩) عن أحمد بن محمد الخزاعي الأصبهاني، عن موسى بن إسماعيل، عن أبي هلال، عن ابن سيرين قال: دخل أنس على البَرَاء بن مالك وهو يقول الشعر. . . فذكره، بنحوه.

قال الهيثمي في المجمع (٩/ ٣٢٧): رواه الطبراني وفيه أبو هلال الراسبي وضعفه جماعة وقد وثق ومحمد بن سيرين لم يسمع من البَرَاء بن مالك.

قلت: قد بينت بقية روايات الحديث أن ابن سيرين سمعه من أنس رضي الله عنه.

ورواه أبو نعيم في معرفة الصحابة (٣/ ٦٤: ١١٢٦) عن عبد الله بن محمد بن جعفر، عن أحمد بن علي الخزاعي، به، بنحوه.

ورواه الحاكم في المستدرك (٣/ ٢٩١) عن أحمد بن عثمان بن يحيى المقرىء عن أبي قلابة عن أزهر ابن سعد، عن عبد الله بن عون، عن ثمامة بن أنس، عن أنس رضي الله عنه، بنحوه.

. . . . . .

قال الحاكم: هذا حديث صحيح على شرط الشيخين ولم يخرجاه.

وأقره الذهبي.

ورواه البغوي كما تقدم في كلام البوصيري. قال الحافظ في الإصابة (١/ ١٤٧): بإسناد صحيح.

وذكره ابن عبد البر في الاستيعاب (١/ ١٤٢).

٨٥ ـ بـاب: أخبار عَبْدِ خَيْرٍ

٤٠٨٧ ـ قال أبو يعلى[١]: حدثنا الحسن بن حمَّاد الكوفي، ثنا مُسْهِر بن عبد الملك بن سَلْع، أخبرني أبـي قال: قلت لعبد خير: كم أتى عليك؟ قال: عشرون ومائة سنة. قلت: تذكر من أمر الجاهلية شيئاً؟

قال: نعم، كنا ببلاد اليمن فجاءنا كتاب رسول الله ﷺ يدعو الناس إلى خير واسع، وكان أبـي ممن خرج وأنا غلام، فلما رجع قال لأمي: مري بِهَذِي[٢] القدر فَلْتُرَق للكلاب فإنّا قد أسلمنا فأَسْلَمَ.

.....

(١) مسند أبي يعلى ٢/٢٢٣: ١٥٥٩.

(٢) في (عم): «بهذا القدر فليرق».

٤٠٨٧ ـ درجـتـه:

ضعيف بهذا الإسناد لضعف مُسْهِر بن عبد الملك بن سَلْع، والله أعلم.

تـخـريـجـه:

ذكره من طريقه ابن الأثير في أسد الغابة (٣/ ٤٢١) عن أبـي الربيع سليمان بن محمد بن خميس، عن أبيه أبـي البركات محمد عن أحمد بن عبد الباقي بن طوق، عن أبـي القاسم نصر بن أحمد بن المرجى الفقيه، عن أبـي يعلى، به، بنحوه. وزاد في آخره: وإنما أمر بإراقة القدور؛ لأنها كان فيها ميتة.

. . . . . .

ورواه ابن عدي في الكامل (٦/ ٤٥٧) عن إبراهيم بن أسباط عن الحسن بن حماد، به، بنحوه.

وقال في آخره: فإنا قد أسلمنا فأسلمي.

ورواه البخاري في تاريخه الكبير تعليقاً (٦/ ١٣٤) عن يحيى بن موسى، عن مسهر، به، بلفظ مقارب قال في آخره: فكان أبي فيمن خرج فلما ارتفع النهار جاء أبي فقالت له أمي: ما حبسك وهذا القدر قد بلغت وهؤلاء عيالك يتضورون يريدون الغداء؟ فقال: يا أم فلان أسلمنا فأسلمي واستصبينا فاستصبى.

فقلت له: ما قوله استبصينا؟ قال: هو في كلام العرب أسلمنا.

قال: وأمرني بهذا القدر فلتهراق للكلاب كانت ميتة فهذا ما أذكر من أمر الجاهلية.

ورواه الدولابي في الكنى (٢/ ٣٧)، عن أبي داود سليمان بن أشعث، عن الحسن بن علي الخلال الحلواني، عن مسهر، به، بنحوه مختصراً.

ورواه أيضاً عن أبي عمران موسى بن سهل الرملي، عن سوار بن عمارة أبو عمارة الربعي، عن ميسرة بن معبد اللخمي، عن مسهر، به، بنحوه مختصراً.

وذكره ابن عبد البر في الاستيعاب (٢/ ٤٤٠) معلقاً عن عبد الملك، بنحوه.

٨٦ ـ بـاب سعيد بن المسيّب

٤٠٨٨ ـ قال أحمد بن منيع: حدثنا أبو معاوية، عن يحيـى ابن سعيد، عن سعيد بن المسيب قال: ولدت لسنتين مضتا من خلافة عمر رضي الله عنه.

٤٠٨٨ ـ درجـتـه:

صحيح بهذا الإسناد، والله أعلم.

ولم أره في الإتحاف.

تـخـريـجـه:

رواه ابن ابن سعد في الطبقات (٥/ ٩٠) عن سعيد بن منصور، عن سفيان، عن يحيـى بن سعيد، عن سعيد، به، بلفظه وزاد في آخره: وكانت خلافته عشر سنين وأربعة أشهر.

٨٧ ــ بـاب: أخبار أبـي عُثْمَان النَّهْدِي

٤٠٨٩ ــ قال أبو بكر: حدثنا عبد الرحيم بن سليمان، عن عاصم الأحول، قال: سأل[١] صُبَيحٌ[٢] أبا عُثْمَانَ النَّهْدِي وأنا أسمع فقال له: هل أدركت النبـي ﷺ؟. قال: نعم أسلمت على عهد رسول الله ﷺ وأَدَّيت له ثلاث صدقات ولم ألقه، وغزوت على عهد عمر بن الخطاب رضي الله عنه عِدَّةَ[٣] غَزَوَاتٍ، شهدت فتح القادسية[٤] وجَلُولاَء[٥]، ونِهَاوَنْد[٦]،

.....

(١) في (عم): «سألت».

(٢) لم يتبين لي من هو.

(٣) في (عم): «غزوات»، بدون عدة.

(٤) تقدم التعريف بها في الحديث رقم (٣٠٣٤).

(٥) جلولاء بالمد مكان في طريق خراسان بينها وبين خانقين سبعة فراسخ وهو نهر عظيم يمتد إلى بعقوبا ويجري بين منازل أهل بعقوبا، وبها كانت الوقعة المشهورة على الفرس للمسلمين سنة ١٦هـ فاستباحهم المسلمون فسميت جلولاء الوقيعة لما أوقع بهم المسلمون، وقيل: قتل بها من الفرس مائة ألف فجُلِّلت القتلى المجال فسميت جلولاء لما جلَّلها من قتلاهم. (معجم البلدان ٢/ ١٨١).

(٦) نِهَاوَند بفتح النون الأولى وتكسر والواو مفتوحة ونون ساكنة ودال مهملة وهي مدينة عظيمة في قبلة همذان بينهما ثلاثة أيام، قيل: إنها من بناء نوح عليه السلام، وكانت وقعة نهاوند سنة ٢١هـ أيام عمر رضي الله عنه وأمير المسلمين النعمان بن مقرِّن المزني وكان الفتح على يد حذيفة صلحاً. (معجم البلدان ٥/ ٣٦١ فما بعدها).

واليَرْمُوك[٧]، وأَذَرْبِيجَان[٨][٩]، ومِهْرَان[١٠]، ورُسْتُم[١١] فكنا نأكل السمن ونترك الوَدَك[١٢]، قال: فسألته عن الظُّرُوف[١٣] فقال: لم يكن يُسْأَلُ[١٤] عنها. يعني ظروفَ المشركين.

.....

(٧) اليرموك: تقدم التعريف بها في الحديث رقم (٤٠٤٧).

(٨) في (عم): «والأذربيجان».

(٩) أَذَرْبِيجان إقليم واسع يشمل مدناً منها تبريز وهي أكبر مدنها وخوى وسلماس وأرمية وأردبيل وقرند وغير ذلك وهي مملكة عظيمة الغالب عليها الجبال بها بساتين ومياه وخيرات وقد فتحت في عهد عمر رضي الله عنه على يد حذيفة رضي الله عنه ثم على يد عتبة بن فرقد، وقيل: على يد المغيرة بن شعبة والأشعث بن قيس الكندي، وقيل غير ذلك. (ينظر: معجم البلدان ١/ ١٥٦، ١٥٧).

(١٠) مِهْران: بالكسر ثم السكون اسم. أعجمي لنهر السند وهو وادٍ يقبل من الشرق آخذاً على جهة الجنوب متوجهاً إلى جهة المغرب حتى يقع في أسفل السند ويصب في بحر فارس وهو نهر عظيم بقدر دجلة ماؤه عذب جداً. (ينظر: معجم البلدان ٥/ ٢٦٩).

(١١) كذا ولعل الصواب رسكن وهي بلد بطخارستان فتحه الأحنف بن قيس سنة ٣٢هـ عنوة، والله أعلم. (معجم البلدان ٣/ ٥١).

(١٢) الودك: هو دسم اللحم ودهنه الذي يستخرج منه. (النهاية ٥/ ١٦٩).

ولم يبين الحكمة التي كانوا يفعلون هذا لأجلها ولعلهم تركوا الودك اكتفاء بالسمن، والله أعلم.

(١٣) ظرف الشيء وعاؤه والجمع ظروف. (لسان العرب ٩/ ٢٢٩ ظ ر ف).

وآنية الكفار أهل كتاب أو غيرهم إن لم تعلم نجاستها فهي مباحة عند أبي حنيفة والشافعي وأحمد رحمهم الله لقول الله جل وعلا: ﴿وَطَعَامُ الَّذِينَ أُوتُوا الْكِتَابَ حِلٌّ لَّكُمْ وَطَعَامُكُمْ حِلٌّ لَّهُمْ﴾.

ولما روى مسلم عن عبد الله بن مغفل قال: دُلّي جراب من شحم يوم خيبر فالتزمته وقلت: والله لا أعطي أحداً منه شيئاً فالتفتّ فإذا رسول الله ﷺ يبتسم.

وروى الإمام أحمد أن النبي ﷺ أضافه يهودي بخبز وإهالة سنخة.

ولأن النبي ﷺ وأصحابه توضؤوا من مزادة امرأة مشركة. رواه البخاري في حديث طويل.

ولغير ذلك من الأدلة، واختلفوا في كراهة استعمالها من عدمه.

ينظر: المغني مع الشرح الكبير (١/ ٦٨) وفتح العزيز شرح الوجيز (١/ ٢٧٧) (حاشية المجموع)، وعون المعبود (١٠/ ٣١٤)، وحاشية الروض المربع لابن قاسم (١/ ١٠٧).

(١٤) في (عم): «نسأل».

. . . . . .

٤٠٨٩ ـ درجته:

صحيح بهذا الإسناد، والله أعلم.

ولم أره في الإتحاف.

تخريجه:

رواه الفسوي في المعرفة والتاريخ (١/ ٢٣٣) عن أبي بكر بن أبي شيبة، به، بنحوه.

ورواه من طريقه الخطيب في تاريخ بغداد (١٠/ ٢٠٤) عن ابن الفضل عن عبد الله بن جعفر، عن يعقوب بن سفيان، به، بنحوه، لكن قال فيه: سئل أبو عثمان.

ورواه من طريقه ابن عساكر في التاريخ (١٠/ ٢٢٠) عن أبي النجم عن الخطيب، به، بنحوه.

ورواه أيضاً ابن عساكر عن أبي القاسم السمرقندي، عن أبي بكر بن الطبري، عن عبد الله بن جعفر، به، بنحوه.

ورواه أيضاً عن أبي علي الحداد، عن أبي نعيم، عن محمد بن أحمد بن الحسن، عن محمد بن عثمان ابن أبي شيبة، عن عمه أبي بكر وعن أبيه عن عبد الرحيم بن سليمان، به، بنحوه مختصراً أيضاً.

ورواه ابن سعد في الطبقات (٧/ ٦٨) عن عفان بن مسلم، عن ثابت بن يزيد، عن عاصم الأحول قال: سألت أبا عثمان رأيت النبي ﷺ؟ قال: لا. قلت: رأيت أبا بكر؟ قال: لا. ولكن اتبعت عمر حين قام، وقد صدَّق إلى النبي ﷺ ثلاث مرات أي أخذ الصدقة منا.

ورواه الخطيب في تاريخ بغداد (١٠/ ٢٠٣) عن محمد بن أحمد بن رزق عن إسماعيل بن علي الخطبي، عن عبد الله بن أحمد، عن أبيه، عن عفان، به، بنحو لفظ ابن سعد.

ورواه أيضاً عن محمد بن أحمد بن رزق، عن أبي علي الصواف، عن

. . . . . .

عبد الله بن أحمد، به، بنحوه.

ورواه أيضاً عن محمد بن أحمد بن رزق، عن أحمد بن جعفر بن حمدان، عن عبد الله بن أحمد، به، بنحوه.

ورواه ابن عساكر في تاريخه (١٠/ ٢٢٠) عن أبي القاسم إسماعيل بن أحمد عن أبي محمد الصيرفيني، عن أبي القاسم بن حنابة، عن أبي القاسم البغوي، عن محمد بن إسحاق، عن عفان، به، بنحو لفظ ابن سعد.

ورواه أيضاً عن أبي المعالي عبد الخالق بن علي بن محمد، عن أبي محمد الصيرفيني، به، بنحوه.

ورواه يعقوب بن سفيان في المعرفة والتاريخ (١/ ٢٢٩، ٢٣٠) عن أبي النعمان، عن ثابت، به، بنحو رواية ابن سعد.

ورواه من طريقه ابن عساكر في التاريخ (١٠/ ٢٢١) عن أبي القاسم إسماعيل بن أحمد، عن أبي بكر الطبري، عن أبي الحسن بن الفضل، عن عبد الله بن جعفر، عن يعقوب، به، بنحوه، والله أعلم.

٨٨ ـ فضل الأَشَجِّ أَشَجِّ عَبْدِ القيس واسمه المُنْذِر

٤٠٩٠ ـ قال أبو يعلى[١]: حدثنا محمد بن صُدْرَان، أبو جعفر ثنا طالب بن حُجَيرٍ العَبْدي، ثنا هُوْدُ العَصَريّ، عن جده قال: بينما رسول الله ﷺ يحدث أصحابه إذ قال: «يطلع عليكم من هذا الفج ركب من خير أهل المشرق». فقام عمر بن الخطاب رضي الله عنه فتوجه نحو ذلك الوجه فلقي ثلاثة عشر راكباً فَرَحَّب بهم وقَرَّب[٢] وقال: مَن القَوْم؟ قالوا: قومٌ من عَبْد القَيْس. قال: فما أقدمكم هذه البلاد التجارةُ؟. قالوا: لا. قال: فتبيعون سيوفكم هذه؟ قالوا: لا. قال: فلعلكم إنما قدمتم في طلب هذا الرجل؟ قالوا: أجل. فمشى معهم يحدثهم حتى نظر إلى

.....

(١) مسند أبي يعلى (٦/٢١٦: ٦٨١٥)، وتتمة الحديث: «فجعل النبي ﷺ يُسَمِّي لهم: هذا، كذا وهذا، كذا. قالوا: أجل يا رسول الله ما نحن بأعلم بأسمائها منك قال: «أجل». فقالوا لرجل منهم: أطْعِمْنا من بقية الذي بقي في نَوْطِك فقام فأتاه بالبَرْنيّ فقال النبي ﷺ: «هذا البرنّي أما إنه من خير تمراتكم إنما هو دواءٌ ولا داء فيه».

(٢) التقارب ضد التباعد وقارب الشيء داناه وتقارب الشيئان تدانيا. (لسان العرب ١/٦٦٦)، وكأن المراد هنا أنه بشّ لهم وتكلم معهم بما يكون سبباً في قربهم ودنوّهم وإبعاد الوحشة عن نفوسهم. والله أعلم.

النبـي ﷺ فقال لهم: هذا صاحبكم الذي تطلبون. فرمى القوم بأنفسهم عن رحالهم، فمنهم من سعى سعياً، ومنهم من هرول هرولة، ومنهم من مشى حتى أتوا رسول الله ﷺ فأخذوا يده يقبلونها وقعدوا إليه، وبقي الأشج وهو أصغرُ القوم فأناخ الإبل وعَقَلها وجمع متاع القوم ثم أقبل يمشي على تؤدة حتى أتى رسول الله ﷺ فأخذ[٣] بيده فقبلها فقال النبـي ﷺ: «فيك خصلتان يحبهما الله تعالى ورسوله». قال: وما هما يا رسول[٤] الله؟. قال ﷺ: «الأَنَاةُ والتُّؤَدَةُ[٥]». قال: أَجِبلاًّ جُبِلتُ عليه أو تَخَلُّقاً مِنِّي؟ قال ﷺ: «بل جِبِلٌّ». فقال: الحمد لله الذي جبلني على ما يحب الله ورسوله.

وأقبل القوم قِبَلَ تَمَرَاتٍ يأكلُونها فذكر الحديث في التمر البَرْنِيِّ.

* واسم جَدِّ هُود مَزِيْدَة.

.....

(٣) في (عم): «فأخذ يده».

(٤) في (عم): «يا نبـي الله».

(٥) الظاهر أن التؤدة هنا بمعنى الحِلْم فإن الحِلْم بالكسر هو الأناة في الأمور والتؤدة من اتَّأَد في فعله وقوله وتوَأَدَ إذا تأنّى وتثبت ولم يعجل واتَّئِدْ في أمرك أي تثبّتْ (النهاية ١/ ١٧٨، ٤٣٤).
وليس هذا من قبيل المترادف اللفظي في الحديث؛ لأن الرواية التي في الصحيح كما سيأتي بلفظ: «الحِلْم والأناة» فهما وصفان وخصلتان.
قال الإمام النووي رحمه الله في شرح مسلم (١/ ١٦٥)، وأمّا الحِلْم فهو العقل وأمّا الأناة فهي التثبت وترك العجلة وهي مقصورة وسبب قول النبـي ﷺ ذلك له ما جاء في حديث الوفد أنهم لما وصلوا المدينة بادروا إلى النبـي ﷺ وأقام الأشج عند رحالهم فجمعها وعقل ناقته ولبس أحسن ثيابه ثم أقبل إلى النبـي ﷺ فقربه وأجلسه إلى جانبه ثم قال لهم النبـي ﷺ: «تبايعون على أنفسكم وقومكم؟».
فقال القوم: نعم. فقال الأشج: يا رسول الله إنك لم تزاول الرجل على شيء أشد عليه من دينه نبايعك على أنفسنا ونرسل من يدعوهم فمن اتبعنا كان منّا ومن أبى قاتلناه. قال: صدقت إن فيك خصلتين... الحديث.
ونقل عن القاضي عياض أنه قال: فالأناة تربصه حتى نظر في مصالحة ولم يعجل والحلم هذا القول الذي قاله الدَّالّ على صحة عقله وجودة نظره للعواقب. اهـ.

. . . . . .

٤٠٩٠ ـ درجتـه:

ضعيف بهذا الإسناد لجهالة هود بن عبد الله العَصَري.

وقد سكت عنه البوصيري (مختصر ٣/ ٧٤/ أ).

وقال الهيثمي في المجمع (٩/ ٣٩١)، رواه الطبراني وأبو يعلى ورجالهما ثقات وفي بعضهم خلاف.

تـخـريـجـه:

رواه الطبراني في الكبير (٢٠/ ٣٤٥: ٨١٢)، عن الحسين بن إسحاق التستري، عن محمد بن صُدْرَان به، بنحوه.

وأورده ابن الأثير في أسد الغابة (٥/ ١٥١)، من طريق أبـي بكر أحمد بن عمرو، عن محمد بن صدران به، بنحوه.

وحديث وفد عبد القيس في الصحيحين وغيرهما من حديث ابن عباس رضي الله عنهما:

أخرجه البخاري في كتاب الإيمان ـ باب أداء الخمس من الإيمان ـ البخاري مع الفتح (١/ ١٥٧: ٥٣)، ولفظه: إن وفد عبد القيس لما أتوا النبـي ﷺ قال: من القوم؟ أو من الوفد؟ قالوا: ربيعة.

قال: مرحباً بالقوم ـ أو بالوفد ـ غير خزايا ولا ندامى فقالوا: يا رسول الله إنا لا نستطيع أن نأتيك إلاّ في الشهر الحرام وبيننا وبينك هذا الحيّ من كفار مُضر فمُرنا بأمر فصلٍ نخبر به من وراءنا وندخل به الجنة. وسألوه عن الأشربة فأمرهم بأربع ونهاهم عن أربع: أمرهم بالإيمان بالله وحده. قال: أتدرون ما الإيمان بالله وحده؟ قالوا: الله ورسوله أعلم. قال: شهادة أن لا إلـه إلاَّ الله وأنَّ محمداً رسول الله وإقام الصلاة وإيتاء الزكاة وصيام رمضان وأن تُعطُوا من المغنم الخُمْس.

ونهاهم عن أربع: عن الحنتم والدبَّاء والنّقير والمزفّت ـ وربما قال: المقيّر ـ وقال: احفظوهنّ وأخبروا بهنّ من وراءكم.

. . . . . .

وأخرجه البخاري رحمه الله في عدة مواضع أخرى من صحيحه بألفاظ متقاربة ولم يذكر فيه مقالة النبـي ﷺ للأشج.

لكن ذكرها مسلم رحمه الله في صحيحه في كتاب الإيمان، باب الأمر بالإيمان بالله تعالى ورسوله ﷺ وشرائع الدين (ح ١٧)، فقال في آخره: وقال رسول الله ﷺ للأشجّ أشجّ عبد القيس: «إنّ فيك خصلتين يحبهما الله الحِلْم والأَنَاةُ».

وعليه فإن حديث هود عن جده عند أبـي يعلى صحيح لغيره. والله أعلم.

٨٩ ـ أخبار أبـي عِنَـبَـة الخَوْلاَنِي رحمة الله عليه

٤٠٩١ ـ قال أحمد بن منيع[1]: حدثنا الهيثم بن خارجة، ثنا الجراح بن مليح، قال: سمعت بكر بن زرعة الخولاني قال: سمعت أبا عنبة الخولاني وكان من أصحاب النبـي ﷺ وهو ممن أكل الدم في الجاهلية.

.....

(١) الحديث في سنن ابن ماجه، المقدمة (١/٦: ٧)، لكن بدون ذكر أكل الدم فلعل الحافظ رحمه الله ذكره لهذا.

٤٠٩١ ـ درجـتـه:

أتوقف في الحكم عليه بهذا الإسناد لتوقفي في الحكم على بكر بن زرعة الخولاني. والله أعلم.

تـخـريـجـه:

رواه الإمام أحمد في المسند (٤/ ٢٠٠)، عن الهيثم بن خارجة به بلفظ: عن بكر بن زرعة قال: سمعت أبا عنبة الخولاني يقول: سمعت رسول الله ﷺ يقول: «لا يزال الله يغرس في هذا الدين غرساً يستعملهم في طاعته».

ورواه البخاري في الكنى (٦١)، عن الهيثم به بلفظ: قال بكر: سمعت أبا عنبة الخولاني من أصحاب النبـي ﷺ ممن صلَّى القبلتين وأكل الدم في الجاهلية قال: . . . فذكر الحديث بنحو ما تقدم عند أحمد.

ورواه ابن حبان في الثقات (٤/ ٧٥)، عن الهيثم به، بنحوه.

. . . . . .

ورواه الدولابـي في الكنى (١/ ٤٦)، عن إبراهيم بن يعقوب الجوزجاني، عن الهيثم به، بنحوه.

ورواه أبو نعيم في المعرفة (خ ٣/ ٢٨٠/ ب)، عن أحمد بن جعفر بن مسلم، عن أحمد بن علي الأبار، عن الهيثم به، بنحوه.

ورواه ابن ماجه في سننه ـ المقدمة ـ باب اتباع سنَّة الرسول ﷺ (١/ ٦: ٧)، عن هشام بن عمار، عن الجراح به، بلفظ: سمعت أبا عنبة الخولاني وكان قد صلَّى القبلتين مع رسول الله ﷺ قال: سمعت. . . فذكره بنحو رواية أحمد.

قال البوصيري في مصباح الزجاجة (١/ ٤٤)، هذا إسناد صحيح رجاله كلهم ثقات وقد توبع هشام بن عمار عليه.

ورواه ابن أبـي عاصم في الآحاد والمثاني (٤/ ٤٤٤: ٢٤٩٧)، عن هشام بن عمار به، بنحوه.

وذكره من طريقه ابن الأثير في أسد الغابة (٦/ ٢٣٣).

ورواه الدولابـي في الكنى (١/ ٤٦)، عن إبراهيم بن يعقوب الجوزجاني، عن هشام به، بنحوه.

ورواه ابن عدي في الكامل (٢/ ١٦٢)، عن جعفر بن أحمد بن عاصم، عن هشام به، بنحوه.

ورواه أبو نعيم في المعرفة (خ ٣/ ٢٨٠/ ب)، عن أحمد بن جعفر بن مسلم، عن أحمد بن علي الأبار، عن هشام به، بنحوه.

ورواه الفسوي في المعرفة والتاريخ (٢/ ٤٤٥)، عن عبد الرحمن بن يحيـى بن إسماعيل بن عبيد الله المخزومي، عن الجراح به، بنحو لفظ البخاري في الكنى.

ورواه الدولابـي في الكنى (١/ ٤٦)، عن يزيد بن محمد بن عبد الصمد، عن عبد الرحمن بن يحيـى به، بنحوه.

وعزاه الحافظ في الإصابة (٤/ ١٤٢)، للبغوي. والله أعلم.

٩٠ ـ أخبار عبد الله بن أُنَيسٍ رحمه الله

٤٠٩٢ ـ قال أبو يعلى[١]: حدثنا الصَّلْتُ بن مسعود، ثنا يحيى بن عبد الله بن يزيد بن عبد الله بن أُنيس، حدثني عمي الحسن ابن يزيد، عن عبد الله بن أُنيس رضي الله عنه قال: إن رسول الله ﷺ بعثه سَرِيَّةً وَحْدَهُ.

قلت: وهو مختصر من حديث طويل[٢].

.....

(١) مسند أبي يعلى (١/ ٤١٤: ٩٠٢).

(٢) ولفظه عند أبي يعلى (١/ ٤١٣: ٩٠١)، عن عبد الله بن أُنيس قال: دعاه رسول الله ﷺ فقال: «إنه بلغني أن ابن سفيان بن نُبيح الهذلي جمع الناس ليغزوني وهو بنخلة أو بُعَرنة فَأْتِه» قال: قلت: يا رسول الله انعته لي حتى أعرفه. فقال: ـ[١]«إذا رأيته وجدت قشعريرة» قال: فخرجت متوشحاً سيفي حتى وقعت عليه وهو بعرنة مع ضُعُن يرتاد لهن منزلاً وحين كان وقت العصر فلما رأيته وجدت ما وصف لي رسول الله ﷺ ـ ، فأخذت نحوه وخشيت أن يكون بيني وبينه محاولة تشغلني عن الصلاة فصليت وأنا أمشي نحوه أومىء برأسي فلما انتهيت إليه قال: ممّن الرجل؟ قلت: رجل من العرب سمع بك وبجمعك لهذا الرجل فجاء لذلك قال: أجل إني أنا في ذلك: فمشيت معه شيئاً حتى إذا أمكنني حملت عليه بالسيف حتى قتلته ثم خرجت وتركت ظعائنه مُكِبَّاتٍ عليه.

فلما قدمت على رسول الله ﷺ فرآني قال: «قد أفلح الوجه» قال: قلت: قَتَلْته يا رسول الله. قال: «صدقت» قال: ثم قام معي رسول الله ﷺ فأدخلني بيته فأعطاني عصاً فقال: «أمْسِك هذه =

.....

(١) هذه العبارة: قوله: «ما وصف لي رسول الله ﷺ» من مسند الإمام أحمد.

. . . . . .

= العصا عندك يا عبد الله بن أُنيس». قال: فخرجت بها على الناس فقالوا: ما هذه العصا؟ قلت: أعطانيها رسول الله ﷺ وأمرني أن أُمسِكها. قالوا: أولا ترجع إليه فتسأله لم ذلك؟. قال: فرجعت إلى رسول الله ﷺ فقلت: يا رسول الله أعطيتني هذه العصا؟ قال: «آيةٌ بيني وبينك يوم القيامة إن أقل الناس المتخصرون أو المختصرون يومئذٍ» فقرنها عبد الله بسيفه فلم تزل معه حتى إذا مات أمر بها فضُمَّت معه في كفنه ثم دُفِنَا جميعاً رحمه الله تعالى.

ويأتي تخريجه.

٤٠٩٢ ـ درجته:

ضعيف بهذا الإسناد لجهالة الحسن بن يزيد. والله أعلم.

قال البوصيري (مختصر ٣/٦٩/ب)، رواه أبو يعلى بسند ضعيف لجهالة الحسن بن يزيد.

تخريجه:

رواه مختصراً هكذا ابن أبي عاصم في الآحاد والمثاني (٤/٧٨: ٢٠٣٢)، عن الصلت بن مسعود به، بنحوه.

أمّا الحديث الطويل فقد أخرجه أبو داود في السنن (٢/٤١: ١٢٤٩)، في صلاة الخوف، عن ابن عبد الله بن أُنيس، عن أبيه قال: بعثني رسول الله ﷺ إلى خالد بن سفيان الهذلي وكان نحو عرنة وعرفات فقال: اذهب فاقتله قال: فرأيته وحضرت صلاة العصر فقلت: إني أخاف أن يكون بيني وبينه ما إن أؤخر الصلاة فانطلقت أمشي وأنا أصلي أومىء إيماءاً نحوه، فلما دنوت منه قال لي: من أنت؟ قلت: رجل من العرب بلغني أنك تجمع لهذا الرجل فجئتك في ذاك قال: إني لفي ذاك. فمشيت معه ساعة حتى إذا أمكنني علوته بسيفي حتى بَرَد.

قال الإمام الخطابي رحمه الله في معالم السنن (٢/٤٢)... وابن عبد الله بن أُنيس اسمه عبد الله بن عبد الله بن أُنيس وقد جاء ذلك مبيناً في رواية محمد بن سلمة الحراني، عن محمد بن إسحاق وعُرَنة بضم ففتح وادٍ بإزاء عرفات وحتى بَرَد كناية عن زهوق روحه. اهـ.

. . . . . .

ورواه الإمام أحمد رحمه الله في المسند (٣/٤٩٦)، بطوله من طريق ابن إسحاق، عن محمد بن جعفر ابن الزبير، عن ابن عبد الله بن أُنيس، عن أبيه بنحو رواية أبـي يعلى المتقدمة.

قال الهيثمي في المجمع (٦/٢٠٦)، روى أبو داود بعضه في صلاة الخوف. رواه أحمد وأبو يعلى بنحوه، وفيه راوٍ لم يسمّ وهو ابن عبد الله بن أُنيس وبقية رجاله ثقات.

قلت: قد ورد التصريح به في رواية محمد بن سلمة، عن ابن إسحاق، عند البيهقي في دلائل النبوة (٤/٤٢)، وكذا ورد التصريح بالسماع من ابن إسحاق في الرواية نفسها فقال: حدثنا محمد بن جعفر، عن عبد الله بن أُنيس، عن أبيه فذكره بنحو رواية أحمد.

ورواه البيهقي في الدلائل (٤/٤٠)، من طريق ابن لهيعة عن أبـي الأسود، عن عروة مختصراً.

ورواه أيضاً من طريق ابن أبـي أُويس، عن إسماعيل بن إبراهيم بن عقبة، عن موسى بن عقبة بنحو لفظ أبـي يعلى المتقدم.

ورواه ابن أبـي عاصم في الآحاد والمثاني (٤/٧٧: ٢٠٣١)، من طريق يزيد بن عبد الله بن الهاد، عن محمد بن كعب، عن عبد الله بن أُنيس بنحو لفظ أبـي يعلى.

قال الحافظ ابن حجر رحمه الله في فتح الباري (٢/٥٠٧)، بعد أن ذكر حديث أبـي داود المتقدم: وإسناده حسن.

قلت: وعليه فالمختصر يرتقي بأصله الطويل إلى رتبة الحسن لغيره. والله أعلم.

٩١ ـ أخبار مَسْلَمَةَ بن مُخَلَّد رحمه الله

٤٠٩٣ ـ قال أبو يعلى[١]: حدثنا عثمان، ثنا وكيع، ثنا موسى بن عُلَيٍّ، عن أبيه قال: سمعت مَسْلَمَةَ بن مُخَلَّدٍ يقول: ولدت مقدم رسول الله ﷺ المدينة، وقبض النبي ﷺ وأنا ابن عشر.

.....

(١) لم أره في مسند أبي يعلى المطبوع فلعله في الكبير.

٤٠٩٣ ـ درجته:

صحيح بهذا الإسناد. والله أعلم.

تخريجه:

هذا الحديث مداره على موسى بن عُلَيّ بن رباح، واختلف عليه في متنه على وجهين:

الوجه الأول: قال فيه: ولدت مقدم رسول الله ﷺ المدينة وقبض النبي ﷺ وأنا ابن عشر. كما في رواية أبي يعلى هذه.

ورواه من طريقه ابن عساكر في تاريخه (١٦/٤٥٦)، عن أم المجتبى بنت ناصر، عن إبراهيم بن منصور، عن أبي بكر المقرىء، عن أبي يعلى الموصلي به، بنحوه.

. . . . . .

ورواه الإمام أحمد ـ كما قال الحافظ في الإصابة (٣/٣٩٨)، عن وكيع به، بنحوه.

ولم أره في شيء من كتب الإمام أحمد رحمه الله المطبوعة.

ورواه أبو نعيم في معرفة الصحابة (خ ٢/١٨٤/أ)، عن محمد بن علي بن حبيش، عن الهيثم ابن خلف، عن أبي كريب، عن وكيع به، بنحوه.

ورواه ابن عساكر في التاريخ (١٦/٤٥٦)، عن أم البهاء بنت البغدادي، عن أبي الفضل الرازي، عن جعفر بن عبد الله، عن محمد بن هارون، عن أبي كريب به، بنحوه.

الوجه الثاني: قال فيه: قدم النبي ﷺ وأنا ابن أربع سنين وتوفي وأنا ابن أربع عشرة سنة.

رواه البخاري في التاريخ الكبير (٧/٣٨٧)، عن عبد الله بن أبي الأسود، عن عبد الرحمن بن مهدي، عن موسى بن عُلَيّ به، بنحوه.

ورواه ابن عبد البر في الاستيعاب (٣/٤٤٤)، من طريق الإمام أحمد، عن عبد الله بن محمد، عن عثمان بن أحمد الدقّاق، عن حنبل بن إسحاق، عن أحمد بن حنبل، عن ابن مهدي به، بلفظه.

ورواه ابن عساكر في تاريخه (١٦/٤٥٧)، عن أبي محمد بن طاهر بن سهل، عن أبي بكر الخطيب، عن محمد بن أحمد بن رزق، عن إسماعيل بن علي بن علي الخطبي، عن عبد الله بن أحمد بن حنبل، عن أبيه به، بلفظه.

ورواه أيضاً عن أبي محمد طاهر بن سهل، عن أبي بكر الخطيب، عن محمد بن أحمد بن رزق، عن أبي علي الصواف.

ورواه أيضاً عن أبي محمد طاهر بن سهل، عن أبي بكر الخطيب، عن محمد بن أحمد بن رزق، عن أحمد بن جعفر بن حمدان.

. . . . . .

كلهم عن عبد الله بن أحمد به، بلفظه.

ورواه أيضاً عن أبـي بكر بن المرزني، عن أبـي بكر الخطيب، عن ابن زرقويه، عن ابن السماك، عن حنبل، عن أبـي عبد الله به، بلفظه.

قال ابن عساكر: زاد حنبل: قال أبو عبد الله: إذا اختلف وكيع وعبد الرحمن، فعبد الرحمن أثبت لأنه أقرب عهداً بالكتاب.

وقد تابع ابن مهدي في هذا الوجه معن بن عيسى لكنه قال مرة: أسلمت وأنا ابن أربع سنين.

وقال مرة: قدم النبـي ﷺ المدينة وأنا ابن أربع سنين.

أما لفظ: أسلمت وأنا ابن أربع سنين.

فرواه البخاري في تاريخه الكبير (٧/ ٣٨٧)، عن الخزامي، عن معن به، بنحوه.

ورواه ابن عساكر في التاريخ (١٦/ ٤٥٧)، عن أبـي الحسن علي بن محمد بن أحمد، عن محمد بن الحسن بن محمد، عن أحمد بن الحسن بن زنبيل، عن عبد الله بن أحمد بن عبد الرحمن بن الخليل، عن محمد بن إسماعيل، عن إبراهيم بن المنذر، عن معن به، بنحوه.

وأمّا رواية: قدم النبـي ﷺ المدينة وأنا ابن أربع سنين. . . إلخ.

فرواها ابن عساكر في التاريخ ــ الموضع السابق ــ عن أبـي محمد بن حمزة، عن أبـي بكر الخطيب، عن أبـي الحسين بن الفضل عن أبـي محمد بن درستويه، عن يعقوب بن سفيان، عن إبراهيم بن المنذر، عن معن به، بلفظه.

ورواها أيضاً عن أبـي القاسم بن السمرقندي، عن أبـي بكر محمد بن هبة الله عن أبـي الحسن بن الفضل به، بلفظه.

ورواها أيضاً عن أبـي القاسم بن السمرقندي، عن أبـي سعيد محمد بن علي بن محمد، عن أبـي الحسين بن الفضل به، بلفظه.

. . . . . .

وهاتان الروايتان لا معارضة بينهما فإن إسلامه وقع عند مقدم النبـي ﷺ المدينة. أمّا الوجهان المتقدمان فالراجح منهما ـ والله أعلم ـ هو الثاني وهو قوله: قدم النبـي ﷺ المدينة وأنا ابن أربع سنين. . . إلخ.

والحمل في الوجه الأول على وكيع فإنه مع كونه ثبت ثقة إمام لكن وهم في هذا الوجه ورواية عبد الرحمن بن مهدي هي الراجحة لما تقدم عن الإمام أحمد رحمه الله أنه أقرب عهداً بالكتاب، ثم إنه قد تابعه معن بن عيسى. والله أعلم.

٩٢ ـ أخبار زُرَيب بن ثَرْمَلاَ

(١٩١) في الفتن[١].

.....

(١) سيأتي برقم (٤٥٠٨) في كتاب الفتن، باب علامات الساعة.
وهو عن عبد الله بن أبي الهذيل وسياقه أطول مما تقدم عند الباوردي ذكر فيه علامات وأموراً ووصية لعمر رضي الله عنه.
وعزاه الحافظ لزوائد مسند مسدد وقال: الباوردي هذا موقوف غريب من هذا الوجه.

٩٣ ـ باب ما يُسْتَدَل به على أن بَنَاتِ[١] النبـي ﷺ أفضلُ من أَزوَاجِه رضي الله عنهن

٤٠٩٤ ـ قـال أبـو يعلـى[٢]: حدثنـا سُوَيـد بن سعيد، ثنا الوليد

.....

(١) أما بنات النبـي ﷺ فهن أربع: زينب ورقية وأم كلثوم وفاطمة رضي الله عنهن وأمهن كلهن خديجة بنت خويلد رضي الله عنها.

فزينب كانت عند أبـي العاص بن الربيع، ورقية تزوجها عتبة بن أبـي لهب ثم طلقها فتزوجها عثمان رضي الله عنه وماتت عنده ثم تزوج أم كلثوم بعد أن فارقها عتبة بن أبـي لهب قبل أن يدخل بها، وأما فاطمة فتزوجها علي بن أبـي طالب رضي الله عنه.

وأما أزواجه ﷺ فخديجة بنت خويلد وعائشة بنت أبـي بكر الصديق وحفصة بنت عمر بن الخطاب وزينب بنت خزيمة وأم سلمة بنت أبـي أمية بن المغيرة وزينب بنت جحش وسودة بنت زمعة ابن قيس وأم حبيبة بنت أبـي سفيان وجويرية بنت الحارث بن أبـي ضرار وميمونة بنت الحارث الهلالية وصفية بنت حيـي. وتوفي النبـي ﷺ عن تسع منهن وهن من سوى خديجة وزينب بنت خزيمة رضي الله عنهن.

ينظر: السيرة لابن هشام (١/ ١٩٠) فما بعدها، طبقات ابن سعد (١/ ١٠٦)، المعارف (٧٩) فما بعدها، الاستيعاب (١/ ١٩) فما بعدها، زاد المعاد (١/ ١٠٣) فما بعدها، البداية والنهاية (٢/ ٢٧٢) فما بعدها.

(٢) مسند أبـي يعلى (١/ ٣٦: ٦) ولفظه أن عمر لما تأيمت حفصة من ابن حذافة قال عمر: فلقيت عثمان فعرضت عليه حفصة، قال: سأنظر في أمري فلبثت ليالي ثم لقيني فقال: قد بدا لي أن لا أتزوج يومي هذا. قال عمر: فلقيت أبا بكر فقلت: أنكحك حفصة؟ فلم يرجع إلي شيئاً فكنت عليه أوجد مني على عثمان فلبثت ليالي ثم خطبها رسول الله ﷺ فأنكحته إياها فلقيني أبو بكر فقال:

ابن محمد، عن الزهري، عن سالم، عن أبيه قال: إن عمر رضي الله عنه قال: قال رسول الله ﷺ: «تُزَوَّجُ حفصَةُ خيراً من عثمان، ويُزَوَّجُ عثمانُ خيراً من حفصة» فزوجه[٣] ﷺ ابنته[٤].

.....

لعلك وجدت علي حين عرضت عليَّ حفصة؟ قال: نعم. قال: لم يمنعني أن أرجع إليك إلاَّ أنني كنت علمت أن رسول الله ﷺ ذكرها فلم أكن لأفشي سر رسول الله ﷺ ولو تركها قبلتها.

قال عمر: فشكوت عثمان إلى رسول الله ﷺ فقال رسول الله ﷺ: «تُزَوج حفصة...» الحديث.

(٣) في (عم): «فزوجه رسول الله ﷺ ابنته».

(٤) زاد في (ك): «قلت: أصله في الصحيح بغير هذا السياق؛ وأتم منه، والوليد متروك الحديث».

٤٠٩٤ ـ درجته:

ضعيف جداً بهذا الإسناد؛ لأن الوليد بن محمد الموَقَّري متروك كما تقدم، والله أعلم.

تخريجه:

لم أجده من رواية الوليد هذا لكن أصله في الصحيح دون قوله: «تزوج حفصة خيراً من عثمان...» إلخ.

أخرجه البخاري في كتاب المغازي من صحيحه ـ بابٌ بعد باب شهود الملائكة بدراً ـ البخاري مع الفتح (٧/ ٣٦٨: ٤٠٠٥)، بنحو لفظ أبي يعلى الذي تقدم.

ورواه البخاري أيضاً في كتاب النكاح، باب عرض الإنسان ابنته أو أخته على أهل الخير (٩/ ٨١: ٥١٢٢). وفي باب من قال لا نكاح إلاَّ بولي (٩/ ٨٩: ٥١٢٩)، مختصراً وفي باب تفسير ترك الخطبة (٩/ ١٠٨: ٥١٤٥).

ورواه النسائي في سننه الكبرى (٣/ ٢٧٧، ٢٧٨)، باب عرض الرجل ابنته على من يرضي (ح ٥٣٦٣)، وباب إنكاح الرجل ابنته الكبيرة (ح ٥٣٦٤).

ورواه الطبراني في الكبير (٢٣/ ١٨٦: ٣٠٢).

كلهم من طريق الزهري، به ولفظه مقارب للفظ أبي يعلى الذي تقدم، والله أعلم.

٩٤ ـ فضل خَدِيجةَ أُمِّ المؤمنين رضي الله عنها

٤٠٩٥ ـ قال أبو يعلى[1]: حدثنا سليمان الشاذكوني أبو أيوب ثنا إسماعيل بن أبان، ثنا عطية بن يعلى، حدثني يزيد من ولد أبـي هريرة رضي الله عنه، عن الضحاك الشيباني، عن ربيعة السعدي، قال: حدثني حذيفة بن اليمان رضي الله عنه عن رسول الله ﷺ: «سيدة نساء المؤمنين فلانة، وخديجة بنت خويلد رضي الله عنها أول نساء المسلمين إسلاماً».

.....

(١) لم أره في مسند أبـي يعلى المطبوع، فلعله في مسنده الكبير.

٤٠٩٥ ـ درجتـه:

هذا حديث ضعيف جداً فإن فيه الشاذكوني وإسماعيل بن أبان وكلاهما متروك كما تقدم، والله أعلم.

وقد سكت البوصيري عنه (٣/ ٦٣/ أ).

تـخـريـجـه:

رواه الحاكم في المستدرك (٣/ ١٨٤) من طريق ربيعة السعدي قال: أتيت حذيفة بن اليمان رضي الله عنه وهو في مسجد رسول الله ﷺ فسمعته يقول: قال رسـول الله ﷺ: «خـديجـة بنـت خـويلـد سـابقـة نسـاء العـالميـن إلـى الإيمـان بـالله وبمحمد ﷺ».

وسكت عنه الحاكم وكذا الذهبـي.

. . . . . .

لكن قال الذهبي في السير (٢/ ١١٦): في إسناده لين.

وقد تقدم في ترجمتها رضي الله عنها أنها أول النساء إسلاماً مطلقاً.

قال الإمام ابن الأثير في أسد الغابة (٧/ ٧٨): أول امرأة تزوجها ﷺ وأول خلق الله أسلم بإجماع المسلمين لم يتقدمها رجل ولا امرأة.

والذي ثبت في الصحيح هو قول النبي ﷺ: «خير نسائها مريم بنت عمران وخير نسائها خديجة بنت خويلد».

أخرجه البخاري في كتاب فضائل أصحاب النبي ﷺ ـ باب تزويج النبي ﷺ خديجة وفضلها ـ البخاري مع الفتح (٧/ ١٦٥ : ٣٨١٥).

وفي الأنبياء، باب قول الله تعالى: ﴿وَإِذْ قَالَتِ ٱلْمَلَٰٓئِكَةُ يَٰمَرْيَمُ إِنَّ ٱللَّهَ ٱصْطَفَىٰكِ وَطَهَّرَكِ وَٱصْطَفَىٰكِ﴾ (٦/ ٥٤٢ : ٣٤٣٢).

وأخرجه مسلم في الصحيح في كتاب فضائل الصحابة ـ باب فضائل خديجة رضي الله عنها (١٨٨٦ : ٢٤٣٠).

كلاهما من حديث علي بن أبي طالب رضي الله عنه.

٤٠٩٦ ـ حدثنا[1] سُرَيجُ بن يُونُس، ثنا إسماعيل، عن مُجَالِدٍ، عن الشعبي، عن جابر بن عبد الله رضي الله عنهما قال: سئل النبي ﷺ، عن خديجة رضي الله عنها؛ لأنها ماتت قبل الفرائض. فقال ﷺ: «أَبْصَرتُها في نَهْر من أنهار الجنة في بيت من قَصَبٍ لا صَخَبَ فيه ولا نَصَب»[2].

.....

(١) هذا الحديث هو نفسه ما تقدم برقم (٤٠٢٣) وقد ذكرت لفظه عند أبي يعلى هناك وأنه أتم مما هنا لكن المصنف رحمه الله اقتصر على موطن الشاهد في كل موضع.

وتقدَّم أن الحديث في إسناده مجالد بن سعيد وهو ضعيف لكن الحديث يرتقي بشواهده إلى درجة الحسن.

وهذا الجزء منه أعني كون النبي ﷺ أخبر أن خديجة في بيت في الجنة من قصب لا صخب فيه ولا وصب ثابت في الصحيحين وغيرهما من حديث عبد الله بن أبي أوفى عند البخاري في فضائل أصحاب النبي ﷺ ـ باب تزويج النبي ﷺ خديجة وفضلها ـ البخاري مع الفتح (٧/ ١٦٦: ٣٨١٩).

وعند مسلم في فضائل الصحابة، باب فضل خديجة رضي الله عنها (ح ٢٤٣٣).

ومن حديث أبي هريرة رضي الله عنه عند البخاري في الموضع السابق (ح ٣٨٢٠) وفي التوحيد، باب قول الله تعالى: ﴿يُرِيدُونَ أَن يُبَدِّلُوا كَلَٰمَ ٱللَّهِ﴾ (١٣/ ٤٧٣: ٧٤٩٧).

وعند مسلم في المكان السابق (ح ٢٤٣٢).

ومن حديث أمنا عائشة رضي الله عنها عند البخاري في الموضع المتقدم في الفضائل (ح ٣٨١٧)، وفي النكاح، باب غيرة النساء ووجدهن (٩/ ٢٣٧: ٥٢٢٩).

وفي الأدب، باب حسن العهد من الإيمان (١٠/ ٤٤٩: ٦٠٠٤).

وعند مسلم في الموضع السابق (ح ٢٤٣٤، ٢٤٣٥، ٢٤٣٦، ٢٤٣٧).

وعليه فهذا الجزء من الحديث يرتقي إلى الصحيح لغيره.

وقد تقدم تخريج الحديث برقم (٤٠٢٣)، والله أعلم.

(٢) القصب هاهنا: اللؤلؤ المجوف وقيل: هو جوهر طويل مجوف. (النهاية ٤/ ٦٧).

أما الصخب: فهو الضجة والجلبة. والنصب: التعب. (النهاية ٣/ ١٤، ٥/ ٦٢).

٩٥ ـ فضل عَائِشَة رضي الله عنها

[١٦٤/ب] ٤٠٩٧ ـ قال أحمدُ بن مَنِيع: حدثنا حسين بن محمد، / ثنا ابن أبـي ذئب، عن الزهري، عن عبيد الله بن عبد الله، عن عمَّار بن ياسر رضي الله عنه قال: لَمَّا نَزَلَت عليهم[١] رخصة التيمُّم بالصُّعُدَات[٢]، دخل أبو بكر رضي الله عنه على عائشة رضي الله عنه فقال: إِنَّكِ لمُبَارَكَةٌ أُنْزِلَت[٣] علينا رخصة التيمُّم[٤].

.....

(١) سقطت: «عليهم» من (عم).

(٢) الصُّعُدات والصُّعُد جمع صعيد والصعيد التراب أو وجه الأرض. (ينظر: القاموس المحيط (١/٣١٨: ص ع د).

(٣) في (عم): «فأنزلت».

(٤) ويأتي في التخريج في رواية الإمام أحمد والطبري وغيرهما كيف وقع هذا الأمر وكيف أن أمَّنا عائشة رضي الله عنها كانت سبباً في نزول رخصة التيمم.

٤٠٩٧ ـ درجـتـه:

ضعيف بهذا الإسناد للانقطاع الذي بين عبيد الله بن عبد الله وعمار بن ياسر فروايته عنه مرسلة كما تقدم.

وقد سكت عنه البوصيري (٣/ ٦٣/ ب).

. . . . . .

تخريجه:

أصل هذا الحديث في سنن أبي داود والنسائي وابن ماجه لكن بدون هذه الزيادة التي هنا.

أخرج الحديث أبو داود في السنن ـ كتاب الطهارة ـ باب التيمم (١/ ٢٢٤: ٣١٨) و (٣١٩، ٣٢٠).

والنسائي في الكبرى ـ باب التيمم في السفر ـ (١/ ١٣٢: ٣٠٠).

وابن ماجه في التيمم (١/ ١٠٥: ٥٨٢).

لكن لم يذكروا هذه الزيادة التي أوردها المصنف هنا.

ومدار الحديث على الزهري.

واختلف عليه في سنده ومتنه، وسأذكر الاختلاف في هذه الزيادة وفي أصل الحديث مقتصراً على اختلاف السند فقط؛ لأن الاختلاف في متنه يتعلق بباب التيمم، فاختلف في سنده على ثلاثة أوجه:

الأول: عنه، عن عبيد الله، عن عمار كما عند أحمد بن منيع:

رواه الإمام الطبري في التفسير (٥/ ١١٢)، عن أبي كريب، عن صيفي بن ربعي، عن ابن أبي ذئب به بلفظ: كنا مع رسول الله ﷺ فهلك عقد لعائشة رضي الله عنها فقام رسول الله ﷺ حتى أضاء الصبح فتغيظ أبو بكر على عائشة فنزلت عليه الرخصة المسح بالصعيد فدخل أبو بكر فقال لها... فذكر نحوه.

ورواه الطيالسي في مسنده (٨٨: ٦٣٧)، عن ابن أبي ذئب، به، بنحوه دون ذكر هذه الزيادة.

ورواه من طريقه البيهقي في السنن الكبرى (١/ ٢٠٨) به، بنحوه.

ورواه أبو داود في السنن ـ الموضع المتقدم ـ (ح ٣١٨)، عن أحمد بن صالح، عن عبد الله بن وهب، عن يونس، عن ابن شهاب، به، بنحوه دون زيادته.

. . . . . .

ورواه أيضاً في المكان نفسه (ح ٣١٩)، عن سليمان بن داود المهري، عن ابن وهب، به بنحوه دون زيادته.

ورواه أيضاً في نفس المكان (ح ٣١٩)، عن عبد الملك بن شعيب، عن ابن وهب، به بنحوه دون زيادته.

ورواه ابن ماجه في السنن (١/ ١٠٥: ٥٨٢)، في التيمم عن ابن وهب، به بنحوه ولم يذكر زيادته.

الوجه الثاني: عنه، عن عبيد الله بن عبد الله، عن ابن عباس، عن عمار رضي الله عنهم:

رواه الإمام أحمد في المسند (٤/ ٢٦٣)، عن يعقوب، عن أبيه، عن صالح، عن ابن شهاب، به، ولفظه: أن رسول الله ﷺ عرّس بآلات الجيش[١] ومعه عائشة زوجته فانقطع عقد لها من جَزَع ظَفَار[٢] فحبس الناس ابتغاء عقدها وذلك حتى أضاء الفجر وليس مع الناس ماء، فأنزل الله عز وجل على رسوله ﷺ رخصة التطهّر بالصعيد الطيب فقام المسلمون مع رسول الله ﷺ فضربوا بأيديهم الأرض ثم رفعوا أيديهم ولم يقبضوا من التراب شيئاً فمسحوا بها وجوههم وأيديهم إلى المناكب ومن بطون أيديهم إلى الآباط ولا يغتر بهذا الناس، وبلغنا أن أبا بكر قال لعائشة رضي الله عنهما: والله ما علمت إنك لمباركة، وإسناده صحيح.

ورواه من طريقة البيهقي في السنن الكبرى (١/ ٢٠٨) به، بنحوه دون زيادته.

ورواه أبو داود في السنن ـ الموضع المتقدم ـ (ح ٣٢٠)، عن محمد بن أحمد بن أبي خلف، عن يعقوب، به، بنحوه دون زيادته.

. . . . . .

(١) كذا في المسند، وفي الصحيحين وغيرهما (ذات الجيش)، ونقل البكري في معجم ما استعجم (٢/ ٤٠٩) عن القتبي أنَّ ذات الجيش من المدينة على بريد.

(٢) الجَزَع (بالفتح): الخرز اليماني، الواحدة جزعة. (النهاية ١/ ٢٦٩)، وظَفَار (بوزن قطام): اسم مدينة لحمير باليمن. (النهاية ٣/ ١٥٨). وهي الآن منطقة أثرية على مقربة من مدينة يريم، تستخدم أحجارها في تشييد الدور والمساجد، وظفار اليمن غير ظفار عمان. (الموسوعة العربية ١١٧١).

. . . . . .

ورواه كذلك في المكان نفسه عن محمد بن يحيى النيسابوري، عن يعقوب، به، بنحوه.

ورواه النسائي في الكبرى (١/ ١٣٢ : ٣٠٠)، باب التيمم في السفر عن محمد بن يحيى بن عبد الله النيسابوري، به، بنحوه ولم يذكر زيادته.

ورواه أيضاً في نفس المكان عن العباس بن عبد العظيم، عن عبد الله بن محمد بن أسماء، عن جويرية، عن مالك، عن الزهري، به، بنحوه مختصراً دون زيادته.

الوجه الثالث: عنه، عن عبيد الله، عن أبيه، عن عمار رضي الله عنهما:

رواه البيهقي في السنن (١/ ٢٠٨)، من طريق مالك عن الزهري، به، بنحوه ولم يذكر الزيادة..

هذا مجمل الاختلاف في سند الحديث على الزهري، والذي يظهر لي والعلم عند الله أن الحديث مروي بهذا الأوجه الثلاثة على أن أصحها هو الوجه الثاني.

والحديث في الصحيحين وغيرهما من رواية أمِّنا عائشة رضي الله عنه:

أخرجه البخاري في صحيحه ـ كتاب التيمم ـ البخاري مع الفتح (١/ ٥١٤ : ٣٣٤)، ولفظه: قالت: خرجنا مع رسول الله ﷺ في بعض أسفاره حتى إذا كنا بالبيداء ـ أو بذات الجيش ـ انقطع عقد لي فأقام رسول الله ﷺ على التماسة وأقام الناس معه وليسوا على ماء فأتى الناس إلى أبي بكر الصديق فقالوا: ألا ترى ما صنعت عائشة؟ أقامت برسول الله ﷺ والناس وليسوا على ماءٍ وليس معهم ماء. فجاء أبو بكر ورسول الله واضع رأسه على فخذي قد نام فقال: حبست رسول الله ﷺ والناس وليسوا على ماء وليس معهم ماء. فقالت: عائشة: فعاتبني أبو بكر وقال ما شاء الله أن يقول وجعل يطعنني بيده في خاصرتي فلا يمنعني من التحرك إلاَّ مكان رسول الله ﷺ على فخذي.

فقام رسول الله ﷺ حين أصبح على غير ماء فأنزل الله آية التيمم فتيمموا فقال

. . . . . .

أسيد بن الحضير: ما هي بأوّل بركتكم يا آل أبـي بكر. قالت: فبعثنا البعير الذي كنت عليه فأصبنا العقد تحته.

ورواه أيضاً في الموضع ذاته، باب إذا لم يجد ماءً ولا تراباً (١/ ٥٢٤: ٣٣٦).

وفي فضائل الصحابة، باب قول النبـي ﷺ: «لو كنت متخذاً خليلاً» (٧/ ٢٤، ٢٥): (ح ٣٦٧٢).

وفي الموضع المتقدم أيضاً، باب فضل عائشة رضي الله عنها (٧/ ١٣٣: ٣٧٧٣).

وفي التفسير، باب ﴿وَإِن كُنتُم مَّرْضَىٰٓ أَوْ عَلَىٰ سَفَرٍ﴾ (٨/ ١٠٠: ٤٥٨٣).

وفـي التفسيـر أيضـاً، بـاب ﴿فَلَمْ تَجِدُوا۟ مَآءً فَتَيَمَّمُوا۟ صَعِيدًا طَيِّبًا﴾ (٨/ ١٢١: ٤٦٠٧) و (٤٦٠٨).

وفي النكاح، باب استعارة الثياب للعروس وغيرها (٩/ ١٣٥: ٥١٦٤).

وفي النكاح أيضاً، باب قول الرجل لصاحبه: هل أعرستم الليلة (٩/ ٢٥٦: ٥٢٥٠).

وفي اللباس، باب استعارة القلائد (١٠/ ٣٤٣: ٥٨٨٢).

وفي الحدود، باب إذا رمى امرأته أو امرأة غيره بالزنى عند الحاكم والناس (١٢/ ١٨٠: ٦٨٤٤) و (٦٨٤٥).

ورواه مسلم في صحيحه ـ كتاب الحيض ـ باب التيمم (٢٧٩: ٣٦٧).

وقد رواه الإمام أحمد رحمه الله في المسند (٦/ ٢٧٢)، من طريق يحيـى بن عباد بن عبد الله بن الزبير عن أبيه، عن عائشة رضي الله عنها بنحوه لكن في آخره قالت: يقول أبـي حين جاء من الله الرخصة للمسلمين: والله ما علمت يا بنيّة إنك لمباركة ماذا جعل الله للمسلمين في حبسك إياهم من البركة واليسر.

وإسناده حسن.

فالحاصل: أن أصل الحديث في الصحيح وهذه الزيادة الموقوفة أقل أحوالها أنها حسنة، والله أعلم.

٤٠٩٨ ـ [١] وقال ابن أبـي عمر: حدثنا سفيان، ثنا سعيد بن المَرْزُبَان، عن عبد الرحمـٰن بن الأسود، عن أبيه، عن عائشة رضي الله عنها قالت: تزوَّجني رسول الله ﷺ وعليَّ حَوْفٌ[1] فما هو إلاَّ أن تزوَّجني فَأُلقِي عليَّ الحيَاءُ.

.....

(١) الحَوْف: البقيرة تلبسها الصبيّة وهي ثوب لا كمَّين له، وقيل: هي سيور تشدها الصبيان عليهم، وقيل: هي شدة العيش. (الفائق ١/٣٣٨، النهاية ١/٤٦٢).

٤٠٩٨ ـ [١] درجـتـه:

ضعيف بهذا الإسناد لضعف سعيد بن المَرْزُبان، والله أعلم.

قال الهيثمي في المجمع (٩/ ٢٣٠): رواه أبو يعلى والطبراني باختصار وفيه أبو سعد البقَّال وهو مدلِّس.

٤٠٩٨ ـ [٢] رواه أبـو يعلـى[1]: حـدثنـا محمـد بـن عَبَّـادٍ، ثنـا سفيان به.

.....

(١) مسند أبـي يعلى (٤/٤٠٧: ٤٨٠٣)، ولفظه: ما تزوّجني رسول الله ﷺ حتى أتاه جبريل بصورتي فقال هذه زوجتك. ولقد تزوّجني وإني لجارية عليّ حفوف فلما تزوجني أوقع الله عليَّ الحياء.

٤٠٩٨ ـ [٢] درجتـه:

ضعيف بهذا الإسناد أيضاً لضعف سعيد بن المَرْزُبَان، والله أعلم.

٤٠٩٨ ـ [٣] ورواه البزار[١] من طريق عبد الرحمٰن بن محمد المحاربي عن أبي سعيد البقَّال به وأتم منه.

.....

(١) كشف الأستار (٣/ ٢٣٩: ٢٦٥٩)، عن يوسف بن موسى، عن عبد الرحمٰن بن محمد المحاربي، عن أبي سعد البقال، به، بلفظ: قال قلت لها: يا أم المؤمنين ألا تخبريني كيف كان أمرك؟ قالت: تزوجني رسول الله ﷺ وعليّ حوف وأنا أخوض المطر بمكة وما عندي لحم ولا جسم في ما يرغب فيه الرجل وأنا بنت ستِّ سنين فلما بلغني أنه تزوجني ألقى الله عليّ الحياء ثم إن رسول الله ﷺ هاجر وأنا معه فحُمِلْتُ إليه وأنا بنت تسع سنين.

قال الهيثمي: قلت: في الصحيح بعضه.

٤٠٩٨ ـ [٣] درجته:

ضعيف بهذا الإسناد لضعف أبي سعيد البقال، والله أعلم.

تخريجه:

رواه من طريق ابن أبي عمر الطبراني في الكبير (٢٣/ ١٢٠: ١٥٤) عن أحمد بن عمرو الخلال المكيّ، عن ابن أبي عمر، به، بنحوه.

ورواه الحاكم في المستدرك (٤/ ٩) عن علي بن عيسى، عن إبراهيم بن أبي طالب، عن ابن أبي عمر به، بنحو لفظ أبي يعلى.

ونقل عن سفيان أنه قال: قال الزهري: الحوف سيور تكون في وسطها. ثم قال: هذا حديث صحيح الإسناد ولم يخرجاه.

وأقره الذهبي في التلخيص لكنه في السير (٢/ ١٦٤)، خالف ذلك فقال: تفرد به أبو سعيد وهو سعيد بن المرزبان البقال ليّن الحديث.

ورواه الحميدي في مسنده (١/ ١١٤: ٢٣٢) عن سفيان، به، بنحوه.

ونقل عن سفيان أنه قال: والحوف ثياب من سيور تلبسه الأعراب أبناءهم.

ورواه ابن أبي عاصم في الآحاد والمثاني (٥/ ٣٩٩: ٣٠٢٩)، عن يعقوب بن حميد، عن سفيان، به بنحوه.

قلت: وبعضه ثابت في الصحيح كما قال الهيثمي وهو تزويجها بالنبي ﷺ وهي

. . . . . .

ابن ست وبناؤه بها وهي بنت تسع. وكذا مجيء الملك بصورتها.

أما تزويجه ﷺ بها وهي بنت ست فقد أخرجه البخاريّ في مناقب الأنصار، باب تزويج النبي ﷺ عائشة وقدومها المدينة وبنائه بها ـ البخاري مع الفتح (٧/ ٢٦٤: ٣٨٩٤)، من حديث أمِّنا عائشة رضي الله عنها، وفي الباب نفسه (ح ٣٨٩٦)، من حديث عروة بن الزبير رضي الله عنه.

وأما مجيء الملك بصورتها فأخرجه البخاري أيضاً في الموضع ذاته (ح ٣٨٩٥) عن أمِّنا عائشة رضي الله عنها أن النبي ﷺ قال: «أُريتك في المنام مرتين، أرى أنك في سَرَقةٍ من حرير ويقول: هذه امرأتك فأكشف فإذا هي أنت فأقول: إن يك هذا من عند الله يمضه».

وأخرجه أيضاً في عدة مواضع أخرى.

ورواه مسلم في كتاب فضائل الصحابة ـ باب فضل عائشة رضي الله عنها (ح ٢٤٣٨)، والله أعلم.

٤٠٩٩ ـ وقال أبو يعلى[1]: حدثنا هارون بن مَعْروفٍ، ثنا أبو أُسامة، عن مُجَالِدٍ، عن عامر، عن مَسْرُوقٍ، عن عائشة رضي الله عنها قالت: دَخَلَ عليَّ رسول الله ﷺ وأنا أبكي، فقال: «ما يبكيك؟» قلت: سبَّتني فاطمة رضي الله عنها. فقال ﷺ: «يا فاطمة سبَبْتِ عائشة؟» قالت: نعم يا رسول الله. قال ﷺ: «أَلَيْسَ تُحِبِّينَ مَن أُحِبُّ وتُبْغِضِينَ مَن أُبْغِض؟» قالت: بلى. قال ﷺ: «فإني أُحب عائشة فأَحِبِّيها».

قالت فاطمة رضي الله عنها: لا نقول لعائشة رضي الله عنها شيئاً يؤذيها أبداً.

.....

(١) مسند أبي يعلى (٤/ ٤٧٠، ٤٧١: ٤٩٣٤)، لكن قال: حدثنا هارون بن عبد الله حدثنا أبو أُسامة حدثنا مجالد فذكره بنحوه.

٤٠٩٩ ـ درجته:

ضعيف بهذا الإسناد لضعف مجالد بن سعيد. والله أعلم.

قال البوصيري (٣/ ٦٣/ ب)، رواه أبو يعلى بسند ضعيف لضعف مجالد بن سعيد.

وقال الهيثمي في المجمع (٩/ ٢٤٥): رواه أبو يعلى والبزار باختصار وفيه مجالد وهو حسن الحديث وبقيّة رجاله رجال الصحيح.

تخريجه:

رواه البزار كما في كشف الأستار (٣/ ٢٤٠: ٢٦٦١)، عن إبراهيم بن سعيد الجوهري، عن أبي أُسامة به، بنحوه.

قال الهيثمي: قلت: بعض ألفاظه في الصحيح.

وقال البزار: لا نعلم رواه عن مجالد هكذا إلاَّ أبو أُسامة.

قلت: قول النبي ﷺ لفاطمة: «أليس تحبين من أحب وتبغضين من

. . . . . .

أبغض. . .» إلخ. أصله في الصحيح بنحوه في قصة طويلة أخرجها البخاري في كتاب الهبة ـ باب من أهدى إلى صاحبه وتحرّى بعض نسائه دون بعض ـ البخاري مع الفتح (٥/ ٢٤٣: ٢٥٨١)، وفيه: ثم إنّهن، يعني أزواج النبي ﷺ دعون فاطمة رضي الله عنها بنت رسول الله ﷺ فأرسلت إلى رسول الله ﷺ تقول: إنّ نساءك ينْشُدْنَك العدل في بنت أبي بكر، فكلّمته فقال: يا بُنَيَّةُ: ألا تحبين ما أُحِبُّ؟. قالت: بلى. . . الحديث.

وأخرجه مسلم في صحيحه ـ كتاب فضائل الصحابة ـ باب فضل عائشة رضي الله عنها (ح ٢٤٤٢)، بنحو لفظ البخاري الطويل وفيه أنّ النبي ﷺ قال لها بعدما قالت: بلى قال: «فأحبّي هذِهِ» قالت: فقامت فاطمة حين سمعت ذلك من رسول الله ﷺ فرجعت إلى أزواج النبي ﷺ فأخبرتهنّ بالذي قالت وبالذي قال لها رسول الله ﷺ فقلن لها: ما نُراكِ أغنيت عنّا من شيء فارجعي إلى رسول الله ﷺ فقولي له: إنّ أزواجك ينشدنك العدل في ابنة أبي قحافة فقالت فاطمة رضي الله عنها: والله لا أكلّمه فيها أبداً. . . الحديث. والله أعلم.

٤١٠٠ ـ وقال الحارث[1]: حدثنا إسماعيل بن أبي إسماعيل، ثنا إسماعيل بن عياش، عن أبي بكر بن أبي مريم، عن ضمرة بن حبيب قال: إن عائشة رضي الله عنها ذكرت عند النبي ﷺ فقال: «دعوا عائشة فإنها صوامة قوامة، زوجتي في الدنيا والآخرة».

.....

(١) بغية الباحث (٩١٢: ٩٩٦).

٤١٠٠ ـ درجته:

ضعيف بهذا الإسناد؛ لأنه مرسل فإن ضمرة تابعي ولم يحضر القصة وكذلك فإن أبا بكر بن أبي مريم ضعيف وإسماعيل بن أبي إسماعيل لم يتبين لي من هو.

وقد سكت عنه البوصيري (٣/ ٦٣/ ب).

تخريجه:

لم أقف عليه.

لكن كونها زوجه ﷺ في الدنيا والآخرة ثابت في الصحيح من حديث عمار رضي الله عنه:

أخرجه البخاري في كتاب فضائل الصحابة ـ باب فضل عائشة رضي الله عنها ـ البخاري مع الفتح (٧/ ١٣٣: ٣٧٧٢)، عن أبي وائل قال: «لما بعث عليٌّ عماراً والحسن إلى الكوفة ليستنفرهم خطب عمارٌ فقال: إني لأعلم أنها زوجته في الدنيا والآخرة ولكن الله ابتلاكم لتتبعوه أو إياها».

ورواه أيضاً في كتاب الفتن، بابٌ يلي باب قول النبي ﷺ: «الفتنة من قبل المشرق» (١٣/ ٥٨: ٧١٠٠ و ٧١٠١).

ورواه الحاكم في المستدرك (٤/ ١٠)، من حديث عائشة رضي الله عنها ولفظه: «أمّا ترضين أن تكوني زوجتي في الدنيا والآخرة؟» قلت: بلى والله قال: «فأنت زوجتي في الدنيا والآخرة».

. . . . . .

وصححه ووافقه الذهبي.

وكذا كونها صوَّامة فقد روى ابن سعد في الطبقات (٨/ ٥٤)، بسند رجاله ثقات عن القاسم بن محمد أن عائشة رضي الله عنها كانت تصوم الدهر.

ورواه من طريق أخرى (٨/ ٥٩)، عن القاسم بلفظ أن عائشة رضي الله عنها كانت تسرد الصوم. والله أعلم.

٤١٠١ ـ وقال الطيالسي[١]: حدثنا شعبة، عن أبـي إسحاق عمن سمع عماراً وذكر [رجُلٌ][٢] عنده عائشة رضي الله عنها فنال منها فقال عمار رضي الله عنه: اسكت مقبوحاً منبوحاً[٣]، أتؤذي حبيبة رسول الله ﷺ.

.....

(١) مسند الطيالسي (٩٠/ ٦٥١).

(٢) في (مح): «رجلاً»، وهو خطأ، وما أثبت هو ما في (عم) ومسند الطيالسي.

(٣) المراد: اسكت مبعداً. (النهاية ٤/ ٣).

٤١٠١ ـ درجتـه:

ضعيف بهذا الإسناد لعنعنة أبـي إسحاق وهو مدلّس وأيضاً فيه رجل مبهم لم أتمكن من تعيينه. والله أعلم.

تـخـريـجـه:

هذا الحديث مداره على أبـي إسحاق السبيعي واختلف عليه في إسناده على ستة أوجه:

الوجه الأول: عنه عمّن سمع عماراً رضي الله عنه كما عند الطيالسي.

الوجه الثاني: عنه عن عمرو بن غالب:

رواه الترمذي في أبواب المناقب ـ فضل عائشة رضي الله عنها ـ (٥/ ٣٦٥: ٣٩٧٥)، عـن محمـد بـن بشـار، عـن عبـد الرحمـن بـن مهـدي، عـن سفيـان، عـن أبـي إسحاق به، بنحوه.

قال الترمذي: هذا حديث حسن صحيح.

وفي نسخة العارضة (١٣/ ٢٥٩) قال: هذا حديث حسن.

قلت: سفيان هنا لم يتبين لي أهو ابن عيينة أم الثوري، فإن الأول سمع منه بعد الاختلاط وحتى لو كان الثوري فإنه تبقى عنعنة أبـي إسحاق وهو مدلّس كما تقدم.

وأيضاً فعمرو بن غالب ما رأيت أحداً وثقه سوى ذكر ابن حبان له في الثقات؛ ولذا وصفه الحافظ فقال: مقبول من الثالثة. (ينظر: التهذيب ٨/ ٨٨، والتقريب ٤٢٥: ٥٠٩١).

. . . . . .

ورواه الطبراني في الكبير (٢٣/ ٤٠: ١٠٢)، عن عبد الله بن أحمد بن حنبل، عن محمد بن أبان الواسطي، عن أبي شهاب الحناط، عن سفيان به، بنحوه.

ورواه أيضاً في المكان نفسه عن عبد الله بن أحمد، عن محمد بن أبان، عن أبي شهاب الحناط، عن عمرو بن قيس، عن أبي إسحاق به، بنحوه.

الوجه الثالث: عنه عن عريب بن حميد:

رواه الإمام أحمد في الفضائل (٢/ ٨٧٦: ١٦٤٧)، عن يحيى بن آدم، عن إسرائيل، عن أبي إسحاق به، ولفظه: رأى عمار يوم الجمل جماعة فقال: ما هذا؟ فقالوا: رجل يسبّ عائشة رضي الله عنها ويقع فيها قال: فمشى إليه عمار فقال: اسكت مقبوحاً منبوحاً أتقع في حبيبة رسول الله ﷺ إنها لزوجته في الجنّة.

ورواه الفسوي في المعرفة والتاريخ (٣/ ١٨٦)، عن أبي نعيم، عن إسرائيل، عن أبي إسحاق به، بنحوه.

ورواه الإمام أحمد أيضاً في الفضائل (٢/ ٧٨٠: ١٦٣١)، عن وكيع، عن أبيه، عن أبي إسحاق به، بنحوه.

ورواه أبو نعيم في الحلية (٢/ ٤٤)، عن محمد بن أحمد بن الحسن، عن أبي عيسى موسى بن علي الختلي، عن جابر بن سعيد، عن محمد بن الحسن الفقيه، عن يونس بن أبي إسحاق، عن أبي إسحاق به، بنحوه.

الوجه الرابع: عنه عن عمار رضي الله عنه:

رواه الإمام أحمد في الفضائل (٢/ ٨٦٨: ١٦٢٥)، عن المطلب بن زياد، عن أبي إسحاق أنّ رجلاً وقع في عائشة رضي الله عنها فقال له عمار: . . . الحديث.

الوجه الخامس: عنه عن حميد بن عريب:

رواه ابن سعد في الطبقات (٨/ ٥٢)، عن عبد الله بن موسى، عن إسرائيل، عن أبي إسحاق به، بنحوه.

الوجه السادس: عنه عن عريب بن حميد، عن حميد بن عريب:

. . . . . .

رواه الطبراني في الكبير (٢٣/ ٤٠: ١٠٣)، عن محمد بن عبد الله الحضرمي، عن علي بن الجعد، عن زهير، عن أبي إسحاق، به ولفظه: كان رجل عند عليٍّ فتناول عائشة فقال له عمار: من ذا الذي يتناول زوجة نبينا ﷺ في الجنة اسكت مقبوحاً.

قلت: والوجهان الخامس والسادس وهم من الراوي عن أبي إسحاق فإن الذي روى عنه أبو إسحاق هو عريب بن حُمَيد. (ينظر: التهذيب ٧/ ١٩١).

وأمّا بقية الوجوه غير الأول فهي ضعيفة والحمل فيها على أبي إسحاق لاختلاطه.

وأمّا الوجه الأول فهو الراجح عندي على أنه ضعيف كما تقدم ووجه ترجيح هذا الوجه أن شعبة سمع من أبي إسحاق قبل الاختلاط.

على أن بعض الحديث أصله في الصحيح كقوله: زوجته ﷺ في الجنة فقد تقدم في تخريج الحديث رقم (٤١٠٠)، أنه عند البخاري رحمه الله من حديث عمار رضي الله عنه.

وأمّا كونها كانت أحبّ أزواج النبي ﷺ إليه فله شواهد منها ما رواه الإمام أحمد في الفضائل (٨٧٣: ١٦٣٩)، وفي المسند (٦/ ٣٤٩)، عن ذكوان مولى عائشة أنه استأذن لابن عباس على عائشة وهي تموت. . . فذكر الحديث بطوله وفيه أنّ ابن عباس قال لها: كنت أحبّ أزواج رسول الله ﷺ إليه ولم يكن ليحبّ إلاّ طيباً. . . الحديث.

والحديث في صحيح البخاري ــ كتاب التفسير ــ باب ﴿إِذْ تَلَقَّوْنَهُۥ بِأَلْسِنَتِكُمْ. . .﴾ الآية. البخاري مع الفتح (٨/ ٣٤٠: ٤٧٥٣)، وفيه أنه قال لها: زوجة رسول الله ﷺ ولم ينكح بكراً غيرك ونزل عذرك من السماء. . . الحديث.

وروى الحديث أيضاً الحاكم في المستدرك (٤/ ٨)، وصححه ووافقه الذهبي.

ورواه أبو نعيم في الحلية (٢/ ٤٥).

٤١٠٢ ـ وقال الحارث[١]: حدثنا يحيى بن هاشم، ثنا هشام بن عروة، عن أبيه، عن عائشة رضي الله عنها قالت: «حملني رسول الله ﷺ على عاتقه والحبشة يلعبون الدِّرِكْلَة»[٢].

.....

(١) بغية الباحث (٩١٣: ٩٩٩)، وقال في آخره: فقال: «يا عائشة، انظري لهؤلاء الحَبَشَة كيف يلعبون».

وقال الهيثمي: ذكرته لذكر حمله ﷺ.

(٢) الدِّركِلة بكسر الدال وفتح الراء وسكون الكاف ويروى بكسر الدال وسكون الراء وكسر الكاف وفتحها ويروى بالقاف عوض الكاف وهي ضرب من لعب الصبيان قال ابن دريد: أحسبها حبشية وقيل هو الرقص. (القاموس المحيط ٣/ ٣٨٧، والنهاية ٢/ ١١٤).

٤١٠٢ ـ درجته:

موضوع بهذا الإسناد؛ لأن يحيى بن هاشم كذّاب كما تقدم. والله أعلم.

قال البوصيري (٣/ ٦٣/ ب)، رواه الحارث بن أبي أُسامة، عن يحيى بن هاشم السمسار وهو ضعيف.

قلت: بل هو كذاب كما تقدم في ترجمته. والله أعلم.

تخريجه:

رواه أبو نعيم في معرفة الصحابة (خ ٣/ ٣٢٤/ ب)، من طريق الحارث به، بنحوه، وزاد فيه: فقال: يا عائشة انظري هؤلاء الحبشة كيف يلعبون.

وهذا الحديث أصله في الصحيحين وغيرهما من طريق الزهري عن عروة، عن عائشة رضي الله عنها.

رواه البخاري في كتاب المساجد ـ باب أصحاب الحراب في المسجد ـ البخاري مع الفتح (١/ ٦٥٣: ٤٥٤)، ولفظه: «رأيت رسول الله ﷺ يوماً على باب حُجرتي والحبشة يلعبون في المسجد ورسول الله ﷺ يسترني بردائه أنظر إلى لعبهم».

ورواه أيضاً في المكان نفسه (ح ٤٥٥)، مختصراً.

وفي كتاب العيدين ـ باب الحراب والدَّرَق يوم العيد ـ (٢/ ٥١٠: ٩٥٠)،

. . . . . .

ولفظه: قالت: وكان يومَ عيد يلعب فيه السُّودان بالدَّرق والحراب فإما سألت النبي ﷺ وإما قال: تشتهين تنظرين؟ فقلت: نعم فأقامني وراءَه خدّي على خدّه وهو يقول: دونكم يا بني أرْفِدة حتى إذا مَلِلْتُ قال: حسبك؟ قلت: نعم. قال: «فاذهبي».

وفي العيدين أيضاً ــ باب إذا فاته العيد ــ (٢/ ٥٥٠: ٩٨٨).

وفي الجهاد والسّير ــ باب الدَّرق ــ (٦/ ١١١: ٢٩٠٧).

وفي المناقب ــ باب قصة الحبش ــ (٦/ ٦٣٩: ٣٥٣٠).

وفي النكاح ــ باب حسن المعاشرة مع الأهل ــ (٩/ ١٦٤: ٥١٩٠).

وفي النكاح أيضاً ــ باب نظر المرأة إلى الحبش ونحوهم من غير ريبة ــ (٩/ ٢٤٨: ٥٢٣٦).

وأخرجه مسلم في صحيحه ــ كتاب صلاة العيدين ــ (٦٠٨: ٨٩٢: ١٧، ١٨، ١٩، ٢٠، ٢١).

وأخرجه أحمد في المسند (٦/ ٨٤، ٨٥ و ١٦٦، ٢٧٠).

والنسائي في الكبرى ــ كتاب العيدين ــ باب اللعب في المسجد يوم العيد ونظر النساء لذلك (١/ ٥٥٣: ١٨٠٠). والله أعلم.

٤١٠٣ ـ وقال أحمد في الزهد[١]: حدثتنا أُم عمرو بنت حَسَّان عَجُوز صِدْقٍ قالت: حدثني سعيد بن يحيى بن قيس، وهو زوجُها، عن أبيه قال: إن عائشة رضي الله عنها كانت تقول: لا يبغِضُنِي إنسان في الدنيا إلاَّ تَبَرَّأتُ منه[٢] في الآخِرَة.

.....

(١) لم أره في الزهد المطبوع.

(٢) في (عم): «عنه».

٤١٠٣ ـ درجته:

أتوقف في الحكم عليه بهذا الإسناد، لأنَّ سعيد بن يحيى لم أجد له ترجمة، وكذا أبوه لم يتبين لي من هو. والله أعلم.

تخريجه:

رواه الإمام أحمد في فضائل الصحابة (٢/٨٦٨: ١٦٢٦)، به بنحوه لكن قال فيه: لا ينتقصني إنسان... إلخ.

ورواه الخطيب في تاريخ بغداد (١٤/٤٣٢، ٤٣٣)، عن أبي الحسن أحمد بن محمد الزعفراني المؤدب، عن الحسن بن هارون الضبي، عن الحسين بن إسماعيل، عن علي بن مسلم، عن أم عمر بنت حسان به، بنحو لفظ أحمد في الفضائل.

٤١٠٤ ـ وقال عبد الله بن أحمد[1]: قرأت على أبي، عن محمد بن عبيد، عن هارون البربري، عن عبد الله بن عُبَيد بن عُمَير، قال: قدم رجل بعد وفاة عائشة رضي الله عنها فسأله عبيد بن عمير: كيف رأيت وَجْدَ النَّاس عليها؟ قال: والله ما اشتد وجَدْهُم كُلَّ ذاك. قال عبيد بن عمير: إنما يحزن على عائشة رضي الله عنها من كانت له أُمًّا.

.....

(١) العلل ومعرفة الرجال (١/ ٤١٩: ٢٧٥٢).

٤١٠٤ ـ درجته:

صحيح بهذا الإسناد إن ثبت سماع عبد الله بن عبيد من أبيه، والله أعلم.

تخريجه:

أخرجه ابن سعد في الطبقات (٨/ ٦٢)، عن يعلى بن عبيد، عن هارون، به بلفظ: قدم رجل فسأله أَبِي: كيف كان وجد الناس على عائشة؟ فقال: كان فيهم وكان.

قال: أما إنه لا يحزن عليها إلاَّ من كانت أمه.

ورواه أيضاً في المكان نفسه عن محمد بن عبيد، عن هارون، به، بلفظه.

٤١٠٥ ـ وقال الطيالسي[1]: حدثنا زَمْعَةُ هو ابن صالح، قال: سمعت ابن أبـي مليكة يقول: سَمِعَتْ أُمُّ سلمةَ رضي الله عنها الصَّرْخَةَ على عائشة رضي الله عنها فأرسلت جارِيَتَها انظري ما صَنَعَتْ. فجاءت فقالت: قَدْ قَضَتْ. فقالت: يرحَمُها الله، والذي نفسي بيده لقد كانت أحبَّ الناس إلى رسول الله ﷺ إلاَّ أباها.

.....

(١) مسند الطيالسي (٢٢٤: ١٦١٣).

٤١٠٥ ـ درجتـه:

ضعيف بهذا الإسناد لضعف زمعة بن صالح.

قال البوصيري (٣/ ٦٣/ أ): رواه أبو داود الطيالسي بسند صحيح، وله شاهد من حديث ابن عباس.

قلت: بل فيه زمعة وهو ضعيف كما تقدم، والله أعلم.

تـخـريـجـه:

رواه من طريقه أبو نعيم في الحلية (٢/ ٤٤)، عن عبد الله بن جعفر، عن يونس بن حبيب، عن أبـي داود به، بنحوه.

ورواه الحـاكـم فـي المستـدرك (٤/ ١٣، ١٤)، عـن أبـي العبـاس محمـد بـن يعقوب، عن محمد بن سنان القزاز، عن أبـي عامر العقدي، عن زمعة، به، بنحوه.

وقال الحاكم: هذا حديث صحيح على شرط الشيخين ولم يخرجاه.

قال الذهبـي: قلت: فيه زمعة بن صالح وما روى له إلاَّ مسلم مقروناً بآخر معه.

والحديث له شاهد أخرجه البخاري ومسلم من حديث عمرو بن العاص رضي الله عنه ولفظه أن النبـي ﷺ بعثه على جيش ذات السلاسل قال: فأتيته فقلت: أيُّ الناس أحب إليك؟ قال: عائشة. فقلت من الرجال؟ قال: أبوها. قلت: ثم من؟ قال: ثم عمر بن الخطاب فعدّ رجالاً.

. . . . . .

رواه البخاري في فضائل الصحابة ـ باب قول النبي ﷺ: «لو كنت متخذاً خليلاً» البخاري مع الفتح (٧/ ٢٢: ٣٦٦٢).

وفي المغازي ـ باب غزوة ذات السلاسل (٧/ ٦٧٣: ٤٣٥٨).

ورواه مسلم في فضائل الصحابة ـ باب من فضائل أبي بكر رضي الله عنه (ح ٢٣٨٤).

وعليه، فهذا الحديث صحيح لغيره لشاهده الذي في الصحيح، والله أعلم.

وحديث ابن عباس رضي الله عنه الذي أشار إليه البوصيري تقدم في تخريج الحديث رقم (٤١٠٠).

٤١٠٦ ـ وقال أبو بكر: حدثنا عبد الرحيم، عن إسماعيل بن أبـي خالد، عن عبد الرحمـٰن بن أبـي الضحاك، عن عبد الرحمـٰن بن محمد بن زيد بن جُدْعَان، ثنا عبد الله بن صفوان وآخرُ معه أنهما أتيا عائشة رضي الله عنها فقالت رضي الله عنها: يا فلان، هل سمعت حديث حفصة رضي الله عنها؟ قال: نعم يا أم المؤمنين. فقال عبد الله ابن صفوان رضي الله عنه: وما ذاكِ يا أمَّ المؤمنين؟ قالت رضي الله عنها: فيَّ تِسْعٌ لم تكن في أَحَدٍ من النساء إلاَّ ما آتى الله عز وجل مريم ابنة عمران رضي الله عنها، والله ما أقول هذا أني أفتخر على أحد من صَوَاحِبَاتي.

قال عبد الله بن صفوان رضي الله عنه: وما هنَّ يا أم المؤمنين؟.

قالت رضي الله عنها: نزل المَلَك بصورتي، وتزوَّجني رسول الله ﷺ لسبع سنين، وأهديت له ﷺ لِتِسْعٍ، وتزوَّجني ﷺ بكراً لم يشركه فيَّ أحد من الناس، وأتاه ﷺ الوحي وأنا وإيَّاه في لحاف واحد، وكنت أحب النساء إليه ﷺ، ونزل فيَّ آيات من القرآن كادت الأمة أن تَهْلِك فيهنَّ، ورأيت جبريل عليه الصلاة والسلام ولم يره أحد من نسائه ﷺ غيري، وقبض ﷺ في بيتي لم يكن أحدٌ غيرُ المَلَك وأنا.

٤١٠٦ ـ درجتـه:

أتوقف في الحكم عليه بهذا الإسناد لحال عبد الرحمـٰن بن أبـي الضحاك وعبد الرحمـٰن بن محمد بن زيد بن جدعان فلم يتبين لي حالهما، والله أعلم.

وقد سكت عنه البوصيري (٣/ ٦٣/ أ)، ولم يعزه لابن أبـي شيبة بل للحميدي وابن أبـي عمر وأبـي يعلى؛ ولم أره في مسند الحميدي.

وقال الهيثمي في المجمع (٩/ ٢٤٤): رواه الطبراني ورجال أحد أسانيد الطبراني رجال الصحيح.

. . . . . .

تـخـريـجـه:

هذا الحديث مداره على إسماعيل بن أبـي خالد واختلف عليه في إسناده على أربعة أوجه:

الوجه الأول: عنه، عن عبد الرحمـٰن بن أبـي الضحاك، عن عبد الرحمـٰن بن زيد بن جدعان، عن عبد الله بن صفوان كما رواه أبو بكر بن أبـي شيبة في المسند.

ورواه أيضاً في المصنف (١٢/ ١٢٩: ١٢٣٢٨)، به بنحوه.

ورواه عنه ابن أبـي عاصم في الآحاد والمثاني (٥/ ٤٠٢: ٣٠٣٦)، به، بنحوه لكن فيه. قالت: خلال فيّ سبع. وقالت: نزل الملك بعذري، بدل بصورتي.

الوجه الثاني: عنه، عن عبد الرحمـٰن بن الضحاك، عن عبد الله بن صفوان:

رواه الحاكم في المستدرك (٤/ ١٠)، عن أبـي بكر محمد بن أحمد بن بالويه، عن موسى بن هارون، عن أبـي الخطاب زياد بن يحيـى الغساني، عن مالك بن سعير، عن إسماعيل، به، بنحوه.

وقال الحاكم: هذا حديث صحيح الإسناد ولم يخرجاه.

وأقره الذهبـي.

الوجه الثالث: عنه، عن عبد الرحمـٰن بن أبـي الضحاك، عن عبد الرحمـٰن بن محمد بن زيد، عن عائشة رضي الله عنها:

رواه الطبراني في الكبير (٢٣/ ٣١: ٧٧)، عن عبيد بن غنام، عن أبـي بكر بن أبـي شيبة، عن عبد الرحيم، عن إسماعيل، به، بنحوه وقال: خلال فيّ سبع.

ورواه أيضاً في المكان نفسه عن موسى بن هارون، عن خلف بن هشام البزار، عن أبـي شهاب، عن إسماعيل، به، بنحوه.

وذكر البخاري رحمه الله هذا الوجه في التاريخ الكبير (٥/ ٣٤٥) عن محمد بن بشر العبدي، عن إسماعيل، به.

الوجه الرابع: عنه، عن ابن أبـي الضحاك، عن عبد الرحمـٰن بن محمد بن

. . . . . .

جبير بن مطعم:

ذكره البخاري في التاريخ الكبير (٥/ ٣٤٥)، عن سعيد بن سليمان، عن عباد بن عوام، عن إسماعيل، به.

ولم يترجح عندي شيء من هذه الأوجه الأربعة.

والحديث له متابعات منها ما يأتي في الحديث الذي بعده وإن كان ضعيفاً لكنهما يرتقيان ببعضهما إلى رتبة الحسن لغيره.

وله متابعات أخرى منها ما رواه ابن سعدٍ في الطبقات (٨/ ٥٠)، من طريق عيسى بن ميمون عن القاسم بن محمد، عن عائشة رضي الله عنها قالت: فضِّلت على نساء النبـي ﷺ بعشر فذكر الحديث بنحوه وفيه: قالت: ولم ينكح امرأة أبواها مهاجران غيري. . . وكان يصلي وأنا معترضة بين يديه ولم يكن يفعل ذلك بأحد من نسائه غيري. . . الحديث.

وعيسى بن ميمون المدني قال عنه الحافظ في التقريب (٤٤١: ٥٣٣٥): ضعيف.

وروى ابن سعد أيضاً في الطبقات (٨/ ٥١) والطبراني في الكبير (٢٣/ ٢٩: ٧٤)، من طريق أبـي عوانة عن عبد الملك بن عمير، عن عائشة رضي الله عنها قالت: «أعطيت خصالاً ما أعطيتها امرأة» فذكر نحوه.

وعبد الملك بن عمير معروف بالتدليس كما في ترجمته، ولم أجد من نص على سماعه من عائشة رضي الله عنها.

وروى الطبراني في الكبير (٢٣/ ٣٠: ٧٥)، من طريق عبد الله بن بزيع عن أبـي حنيفة، عن أبـي إسحاق الشيباني، عن عامر الشعبـي، عن مسروق، عن عائشة رضي الله عنها قالت: «أعطيت سبعاً لم يعطها نساء النبـي ﷺ. . .»، فذكر نحوه.

قال الهيثمي في المجمع (٩/ ٢٤٥): وفيه من ضعّف.

قلت: عبد الله بن بزيع قال عنه الدارقطني: ليّن ليس بمتروك، وقال ابن عدي:

. . . . . .

ليس بحجة وهو قاضي تستر وعامة أحاديثه ليست بمحفوظة. (ينظر: الميزان ٣/ ١١٠).

فالحاصل: أن هذه المتابعات لا تخلو على انفرادها من ضعف لكنها بمجموعها ترتقي إلى رتبة الحسن.

على أن لأكثر هذه الأمور التي ذكرت أصلاً وشاهداً في الصحيح كمجيء الملك بصورتها رضي الله عنها فقد تقدم أنه في الصحيح من حديث عائشة رضي الله عنها. (ينظر: تخريج الحديث رقم (٤٠٩٨)[٣]).

وكذا بناء النبي ﷺ بها وهي بنت تسع. (ينظر: الموضع السابق أيضاً).

وأما كونه لم ينكح بكراً غيرها رضي الله عنها ونزول عذرها من السماء فقد ثبت في حديث ابن عباس رضي الله عنهما عندما دخل على عائشة رضي الله عنها وهي في حال الموت وأثنى عليها فذكر هذين الأمرين وذكر أيضاً كونها أحب النساء إليه ﷺ. (ينظر: تخريج الحديث رقم ٤١٠١).

وأما نزول الوحي على النبي ﷺ وهو في لحافها فهو ثابت في البخاري ـ كتاب فضائل الصحابة ـ باب فضل عائشة رضي الله عنها ـ البخاري مع الفتح (٧/ ١٣٤: ٣٧٧٥)، في حديث عائشة رضي الله عنها الطويل، وفيه أن النبي ﷺ قال لأم سلمة رضي الله عنها: «يا أم سلمة لا تؤذيني في عائشة فإنه والله ما نزل عليّ الوحي وأنا في لحاف امرأة منكن غيرها».

وأما نزول آيات من القرآن تتلى في براءتها رضي الله عنها فهذا ثابت في حديث الإفك الطويل الذي أخرجه البخاري في الشهادات ـ باب تعديل النساء بعضهن بعضاً ـ البخاري مع الفتح (٥/ ٣١٩: ٢٦٦١)، وفي المغازي باب حديث الإفك (٧/ ٤٩٦: ٤١٤١، وفي تفسير سورة النور باب: ﴿لَوْلَآ إِذْ سَمِعْتُمُوهُ ظَنَّ ٱلْمُؤْمِنُونَ وَٱلْمُؤْمِنَٰتُ﴾ (٨/ ٣٠٦: ٤٧٥٠).

وأخرجه مسلم في التوبة ـ باب حديث الإفك (ح ٢٧٧٠).

. . . . . .

وأما رؤيتها لجبريل عليه الصلاة والسلام فالذي في الصحيح أنه رد عليها السلام:

أخرجه البخاري في فضائل أصحاب النبي ﷺ ـ باب فضل عائشة رضي الله عنها ـ البخاري مع الفتح (٧/ ١٣٣ : ٣٧٦٨)، عن عائشة رضي الله عنها قالت: قال رسول الله ﷺ يوماً: «يا عائش هذا جبريل يقرئك السلام». فقلت: وعليه السلام ورحمة الله وبركاته ترى ما لا أرى، أريد رسول الله ﷺ».

ورواه أيضاً في بدء الخلق، باب ذكر الملائكة (٦/ ٣٥٢: ٣٢١٧).

وفي الأدب، باب من دعا صاحبه فنقص من اسمه حرفاً (١٠/ ٥٩٧: ٦٢٠١).

وفي الاستئذان، باب تسليم الرجال على النساء (١١/ ٣٥: ٦٢٤٩).

وأيضاً باب إذا قال فلان يقرئك السلام (١١/ ٤٠ : ٦٢٥٣).

ورواه مسلم في فضائل الصحابة، باب في فضل عائشة رضي الله عنها (ح ٢٤٤٧)

وكونه ﷺ قبض في بيتها ثابت أيضاً في الصحيح.

أخرجه البخاري في فضائل الصحابة ـ باب فضل عائشة رضي الله عنها ـ (٧/ ١٣٤ : ٣٧٧٤).

ورواه مسلم في فضائل الصحابة، باب فضل عائشة رضي الله عنها (ح ٢٤٤٣).

وعليه فأكثر الحديث له أصل أو شاهد في الصحيح فما كان له أصل أو شاهد فهو صحيح لغيره، والله أعلم.

٤١٠٧ ـ وقال أبو يعلى[١]: حدثنا بِشْرُ بن الوليد، ثنا أبو جعفر، عن سليمان الشَّيْبَاني، عن علي بن زيد بن جدعان، عن جدته، عن عائشة رضي الله عنها قالت[٢]: أُعْطِيتُ تِسْعاً ما أعطيهنَّ[٣] امرأة إلاَّ مريم فذكر نحوه فقالت: وإن كان الوحي ينزل عليه وهو في أهله متفرقون عنه، وإن كان لينزل عليه ﷺ وأنا معه في لحافه، وإني لابنة خليفته وصدِّيقه، لقد خُلِقْتُ طيِّبة وعند طيِّب، ولقد وُعِدت مغفرةً ورزقاً كريماً.

.....

(١) مسند أبي يعلى (٤/٣٣٦: ٤٦٠٦)، وقال فيه: «ثنا بشر، ثنا أبو حفص عمر... إلخ».

(٢) في (عم): «قال».

(٣) في (عم): «ما أعطيتهن».

٤١٠٧ ـ درجته:

ضعيف بهذا الإسناد؛ لضعف علي بن زيد بن جدعان وفيه أيضاً أبو جعفر، وجدة علي بن زيد لم يتبين لي من هما.

وقد سكت عنه البوصيري كما تقدم

وقال الهيثمي في المجمع (٩/ ٢٤٤): رواه أبو يعلى وفي الصحيح وغيره بعضه وفي إسناد أبي يعلى من لم أعرفهم.

تخريجه:

رواه الطبراني في الكبير (٢٣/ ٣٠: ٧٦)، عن محمد بن السريّ بن سهل القنطري عن بشر بن الوليد، به، بنحوه.

والحديث يرتقي بالذي قبله وأكثره له أصل أو شاهد في الصحيح. (ينظر: تخريج الحديث السابق)، والله أعلم.

(١٩٢) وحديث ذكوان مولى عائشة رضي الله عنها في قصَّة الدُّرْجِ الذي بعث به عمر رضي الله عنه إليها لِحُبِّ رسول الله ﷺ إياها يأتي إن شاء الله تعالى في الفتوح العُمَرِيَّة[1].

.....

(١) الحديث في كتاب الفتوح ـ باب ما وقع في خلافة عمر رضي الله عنه من الفتوح، وسيأتي برقم (٤٣٦٩).

ولفظه عن ذكوان مولى عائشة أن دُرْجاً أتي به عمر بن الخطاب رضي الله عنه فنظر إليه أكثر أصحابه فلم يعرفوا قيمته فقال: أتأذنون أن أبعث به إلى عائشة لحب رسول الله ﷺ إياها؟ قالوا: نعم. فأتى به عائشة ففتحته فقيل: هذا أرسل به إليك عمر بن الخطاب. فقالت: ماذا فتح على ابن الخطاب بعد رسول الله ﷺ، اللهم لا تبقني لعطية قابل.

وعزاه لأبي يعلى.

والحديث في المستدرك (٨/٤) وقال عنه الحاكم: هذا حديث صحيح الإسناد على شرط الشيخين إذا صح سماع ذكوان أبي عمرو ولم يخرجاه.

قال الذهبي: قلت: فيه إرسال.

والدُّرْج: بضم فسكون السفط وعاء الجوهر والجمع أدراج ودِرَجَة. ينظر: (لسان العرب: ٢/٢٦٩: درج).

٩٦ ـ فضل أُمِّ وَرَقَة رضي الله عنها

٤١٠٨ ـ قال إسحاق: أخبرنا / أبو نُعَيم الملائي، ثنا الوليد ابن [١٦٥/أ] جُمَيع، حدثتني جَدَّتي عن أُمِّ[١] وَرَقَة بنت عبد الله بن الحارث الأنصاري رضي الله عنهما، وكان رسول الله ﷺ يزورها ويسمِّيها الشهيدة، وكانت قد جمعت القرآن والحديث فقام عمر رضي الله عنه في الناس فقال: إن أم ورقة غَمَّها غُلامُها وجارِيَتُها فقتلاها وإنهما هَرَبَا فأُتِي بهما فصُلِبا فقال عمر رضي الله عنه: صدق رسول الله ﷺ كان يقول: «انطلِقوا نزور الشَّهِيدةَ».

أخرج أبو داود طرفاً منه سوى ما ذكرت[٢] هنا.

.....

(١) في (عم): «حدثتني جدتي أم ورقة بنت عبد الله»، والأول أثبت كما قال الحافظ رحمه الله. (التهذيب ١٢/ ٤٩١، والتقريب ٧٦٣: ٨٨١٣).

(٢) سنن أبي داود ـ كتاب الصلاة ـ، باب إمامة النساء (١/ ٣٩٦: ٥٩١) عن عثمان بن أبي شيبة عن وكيع بن الجراح، عن الوليد، عن جدته وعبد الرحمن بن خلاد الأنصاري، عن أم ورقة وتقدم لفظه في ترجمتها.
ورواه أيضاً في الباب نفسه (٣٩٧: ٥٩٢) عن الحسن بن حماد الحضرمي، عن محمد بن فضيل، عن الوليد بن جميع، عن عبد الرحمن بن خلاد، عن أم ورقة بنحو الحديث الأول وقال: والأول أتم قال: وكان رسول الله يزورها في بيتها وجعل لها مؤذناً يؤذن لها وأمرها أن تؤم أهل دارها قال عبد الرحمن: فأنا رأيت مؤذنها شيخاً كبيراً.

. . . . . .

٤١٠٨ ـ درجته:

ضعيف بهذا الإسناد لجهالة جدة الوليد بن جميع.

وقد عزاه البوصيري (٣/ ٦٤/ ب) لأبي داود وسكت عنه.

تخريجه:

هذا الحديث مداره على الوليد بن عبد الله بن جميع واختلف عليه في إسناده على تسعة أوجه:

الوجه الأول: عنه عن جدته أم ورقة كما رواه إسحاق:

ورواه ابن سعد في الطبقات (٨/ ٣٣٤) عن الفضل بن دكين، به، بلفظ أتم مما عند أبي داود وإسحاق فذكر فيه استئذانها للخروج في بدر وإذن النبي ﷺ لها في أن تؤم أهل دارها وقصة موتها وقول عمر: صدق رسول الله ﷺ كان يقول: «انطلقوا بنا نزور الشهيدة».

ورواه الإمام أحمد في المسند (٦/ ٤٠٥) عن أبي نعيم، به، مقتصراً على إمامتها أهل دارها.

ورواه الطبراني في الكبير (٢٥/ ١٣٤: ٣٢٦) عن علي بن عبد العزيز، عن أبي نعيم، تاماً، بنحو لفظ ابن سعد.

ورواه البيهقي في السنن الكبرى (٣/ ١٣٠)، كتاب الصلاة، باب إثبات إمامة المرأة عن أبي الحسن علي بن أحمد بن عمر بن حفص المقرىء، عن أحمد بن سلمان النجاد، عن جعفر بن محمد بن شاكر، عن أبي نعيم، به، بنحو لفظ ابن سعد أيضاً.

ورواه أيضاً في دلائل النبوة (٦/ ٣٨١)، به، بنحوه.

ورواه الدارقطني في سننه (١/ ٤٠٣) عن أبي بكر النيسابوري عن أحمد بن منصور الزبيري، عن الوليد، به، مقتصراً على إمامتها.

الوجه الثاني: عنه عن جدته وعبد الرحمن بن خلاد الأنصاري عن أم ورقة:

رواه ابن أبي عاصم في الآحاد والمثاني (٦/ ١٣٩: ٣٣٦٦) عن أبي بكر بن

. . . . . .

أبـي شيبة، عن وكيع، عن الوليد، به، بنحو رواية أبـي داود التي تقدم لفظها في ترجمة أم ورقة.

ورواه الطبراني في الكبير (٢٥/ ١٣٥ : ٣٢٧) عن عبيد بن غنام، عن أبـي بكر بن أبـي شيبة، به، بنحوه.

ورواه أبو داود في السنن ــ كتاب الصلاة ــ ، باب إمامة النساء (ح ٥٩١) عن عثمان بن أبـي شيبة، عن وكيع بن الجراح، عن الوليد، به، وتقدم لفظه.

ورواه البيهقـي فـي دلائـل النبـوة (٦/ ٣٨١) عـن أبـي علـي الـروذبـاري عـن أبـي بكر بن داسة عن أبـي داود، به، بنحوه.

ورواه الحاكم في مستدركه (١/ ٢٠٣) عن أبـي عبد الله الصفار عن أحمد بن يونس الضبـي، عن عبد الله بن داود الخريبـي، عن الوليد، به، مصرحاً باسم جدته فقال ليلى بنت مالك وعبد الرحمن بن خلاد ولفظه: أن النبـي ﷺ كان يقول: «انطلقوا بنا إلى الشهيدة فنزورها» وأمر أن يؤذن لها ويقام وتؤم أهل دارها في الفرائض.

قال الحاكم: وقد احتج مسلم بالوليد بن جميع وهذه سنة غريبة. . . إلخ.

قلت: الوليد ما احتج به مسلم بل أخرج له متابعة كما تقدم.

ورواه من طريقه البيهقي في السنن (٣/ ١٣٠)، به، بنحوه.

ورواه الإمام أحمد في المسند (٦/ ٤٠٥) عن أبـي نعيم، عن الوليد، به، بنحو لفظ ابن سعد.

وعبد الرحمن بن خلاد الأنصاري الذي قرن بجدة الوليد في هذا الوجه. قال عنه الحسن بن القطان: حاله مجهول. ووصفه بهذا الحافظ في التقريب.

ينظر: الجرح والتعديل (٥/ ٢٣٠)، تهذيب التهذيب (٦/ ١٦٨)، التقريب (٣٣٩: ٣٨٥٥).

الوجه الثالث: عنه عن عبد الرحمن بن خلاد وحده عن أم ورقة:

رواه أبو داود في الموضع المتقدم (ح ٥٩٢) عن الحسن بن حماد الحضرمي عن محمد بن فضيل، عن الوليد، به، وتقدم بيان لفظه أيضاً.

. . . . . .

وعزاه في الإصابة (٤/ ٤٨١) لابن السكن من طريق محمد بن فضيل.

الوجه الرابع: عنه عن جدته عن أمها أم ورقة:

رواه أبو نعيم في فضائل الصحابة (خ ٣/ ٩٠/ ب) عن أبي علي محمد بن أحمد بن الحسن، عن إسحاق بن الحسن الحربي، عن أبي نعيم، عن الوليد، به، بنحو رواية ابن سعد.

ورواه أيضاً في الحلية (٢/ ٦٣)، به، بنحوه.

الوجه الخامس: عنه عن جدته عن أمها عن أم ورقة:

عزاه الحافظ في الإصابة (٤/ ٤٨١) لابن منده من طريق عبد الله بن داود، عن الوليد، عن ليلى بنت مالك، عن أمها، عن أم ورقة.

وعزاه أيضاً لأبي نعيم.

الوجه السادس: عنه عن جده، عن أم ورقة ليس بينهما أحد:

ذكره المزي في تهذيب الكمال (٣٥/ ٣٩١).

والحافظ في التهذيب (١٢/ ٤٨٢).

الوجه السابع: عنه عن جدته ليلى بنت مالك، عن أبيها، عن أم ورقة:

ذكره الحافظ في التهذيب أيضاً (١٢/ ٤٨٢).

الوجه الثامن: الوليد عن عبد الرحمن بن خلاد، عن أبيه، عن أم ورقة:

ذكره المزي في تهذيب الكمال (٣٥/ ٣٩١)، والحافظ في التهذيب (١٢/ ٤٨٢)، وفي الإصابة (٤/ ٤٨١).

الوجه التاسع: عنه عن جدته أم ورقة:

وهذا الوجه تقدم أنه في نسخة (عم) من المطالب وأشار إليه الحافظ في التقريب (١٢/ ٤٩١) وقال: والأول أثبت.

هذا ما تلخص عندي من الاختلاف على الوليد في سند هذا الحديث ولم يترجح لي شيء من هذه الوجوه، والله أعلم.

٩٧ ـ فضل جَمْرةَ اليَرْبُوعِيَّة الحَنْظَلِيَّة رضي الله عنها

٤١٠٩ ـ قال أبو يعلى[١]: حدثنا أبو معمر هو القَطِيعي، ثنا عُطْوان هو ابن مُشْكَانَ، عن جَمْرَةَ الحنظلية رضي الله عنها قالت: أتيت النبي ﷺ بإبل الصدقة فمسح رأسي ودعا لي[٢].

.....

(١) لم أره في مسند أبي يعلى المطبوع فلعله في مسنده الكبير.

(٢) في (عم): «ودعا بخير».

٤١٠٩ ـ درجته:

حسن بهذا الإسناد؛ لأنَّ عُطْوان بن مُشْكان صدوق، والله أعلم.

قال الهيثمي في المجمع (٩/ ٢٦٩): رواه الطبراني وفيه يحيى الحماني وهو ضعيف.

تخريجه:

رواه الدولابي في الكنى (٢/ ١١٩) عن زكريا بن يحيى بن عبد الرحمن خياط السنة، عن أبي معمر، به، بنحوه.

ورواه الحسن بن سفيان في مسنده كما قال الحافظ في الإصابة (٤/ ٢٥٢).

ورواه أبو نعيم في معرفة الصحابة (٣/ ٣٤١/ أ) من طريق أحمد بن عبد الرحمن بن مرزوق، عن أبي معمر، به، بلفظ: ذهب بي أبي إلى النبي ﷺ

. . . . . .

بعد ما رددت الإبل على أبي فقال: يا رسول الله ادع الله لبنتي هذه بالبركة قالت: فأجلسني النبي ﷺ في حجره ثم وضع يده على رأسي فدعا لي بالبركة.

ورواه الطبراني في الكبير (٢٤/ ٢٠٩: ٥٣٧)، عن محمد بن عبد الله الحضرمي، عن يحيى الحماني، عن عطوان، عن جمرة، بنحو لفظ أبي نعيم.

ورواه أيضاً في المكان نفسه عن الحسين بن إسحاق التستري، عن يحيى الحماني، به، بنحوه.

وعزاه ابن الأثير في أسد الغابة (٧/ ٥٠) لابن منده، والله أعلم.

٩٨ ـ فضل زَيْنَبَ بنت جَحْشٍ رضي الله عنها

٤١١٠ ـ قال أبو يعلى[١]: حدثنا جعفر، ثنا عبد الوارث، عن عبد العزيز، عن أنس رضي الله عنه قال: بَنَى رسولُ الله ﷺ بزينبَ بنت جَحْش رضي الله عنها وكانت قد أُعطيت جمالاً[٢]، وكان رسول الله ﷺ شديد الحياء... الحديث.

.....

(١) مسند أبي يعلى (٤/ ٨٧: ٣٩٠٥)، ولفظه: قال: بنى رسول الله ﷺ بزينب بنت جحش وجعل عليها طعاماً وأولم عليها خبزاً ولحماً قال: فأرسلت لأغطي على الطعام فدعوت فيجيء قوم فيأكلون ثم يخرجون فدعوت حتى ما أجد أحداً ادعوه قلت: يا رسول الله، والله ما أجد أحداً أدعوه قال: «فارفعوا طعامكم» وإن زينب لجالسة في جانب البيت قال: وكانت امرأة قد أعطيت جمالاً وبقي في البيت ثلاثة رهطٍ يتحدثون في البيت وخرج نبي الله ﷺ فانطلق نحو حجرة عائشة فقال: «السلام عليكم أهل البيت ورحمة الله كيف أصبحتم؟» قالت: وعليك ورحمة الله كيف وجدت أهلك؟ بارك الله لك فيهن، فاستقرى حجر نسائه كلِّهن يقول لهن كما قال لعائشة ويقلن له كما قالت عائشة. ثم رجع نبيُّ الله ﷺ فإذا الرهط الثلاثة يتحدثون في البيت وكان نبيُّ الله ﷺ شديد الحياء فانطلق نحو حجرة عائشة فما أدري أنا أخبرته أو أخبر أن القوم قد خرجوا فرجع فلما وضع رجليه في أُسْكُفّة الباب والأخرى خارجه أرخى ستراً بيني وبينه وأنزلت آية الحجاب.

(٢) يأتي أن الحديث في الصحيحين دون قوله: «وكانت قد أعطيت جمالاً»، وهذا مقصود الحافظ رحمه الله من إيراد الحديث.

. . . . . .

٤١١٠ ـ درجته:

أتوقف في الحكم عليه بهذا الإسناد؛ لحال جعفر بن مهران شيخ أبي يعلى فلم ينص أحد على توثيقه أو جرحه كما تقدم.

وقد سكت عنه البوصيري (٣/ ٦٤/ أ).

وقال الهيثمي في المجمع (٩/ ٢٥٠)، رواه أبو يعلى ورجاله رجال الصحيح.

تخريجه:

هذا الحديث رواه الإمام الطبري في تفسيره (٢٢/ ٣٧)، عن عمران بن موسى القزاز، عن عبد الوارث به، بنحو لفظ أبي يعلى.

وعمران بن موسى القزاز قال عنه الحافظ في التقريب (٤٣٠: ١٥٧٢)، صدوق.

وعليه فهذه الزيادة أقل أحوالها أنها حسنة.

أمّا بقية الحديث فتقدم أنه في صحيح البخاري رحمه الله من طريق عبد الوارث به، بنحوه لكن بدون هذه الزيادة.

رواه البخاري في كتاب التفسير، باب: ﴿لَا تَدْخُلُوا بُيُوتَ النَّبِيِّ إِلَّا أَن يُؤْذَنَ لَكُمْ إِلَىٰ طَعَامٍ غَيْرَ نَاظِرِينَ إِنَاهُ...﴾ الآية، البخاري مع الفتح (٨/ ٣٨٨: ٤٧٩٣).

ورواه النسائي في السنن الكبرى ـ كتاب عمل اليوم والليلة ـ باب ما يقول صبيحة بنائه وما يقال له (٦/ ٧٥: ١٠١٠١)، عن عمران بن موسى، عن عبد الوارث به، مختصراً دون هذه الزيادة.

والحديث في الصحيحين وغيرهما من رواية عدد من التابعين غير عبد العزيز، عن أنس رضي الله عنه دون هذه الزيادة أيضاً.

رواه البخاري في الصحيح ـ كتاب التفسير ـ الموضع المتقدم (ح ٤٧٩٤).

. . . . . .

وفي كتاب الأطعمة، باب قول الله تعالى: ﴿فَإِذَا طَعِمْتُمْ فَانتَشِرُوا﴾ (٩/ ٤٩٩: ٥٤٦٦).

ورواه مسلم في كتاب النكاح، باب زواج زينب بنت جحش (١٤٢٨)، ورواه النسائي أيضاً في الموضع المتقدم (ح ١٠١٠٢).

ورواه الطبراني في الكبير (٢٤/ ٤٦: ١٢٥)، فما بعده.

ورواه ابن سعد في الطبقات (٨/ ٨٤).

ورواه ابن أبـي عاصم في الآحاد والمثاني (٥/ ٤٢٨: ٣٠٩٠).

٤١١١ ـ [١] وقال أبو بكر: حدثنا أحمد بن عبد الله، حدثتني أم الأسود، عن مُنْيَةَ، عن أبي بَرْزَة الأسلمي رضي الله عنه قال: كان للنبي ﷺ تسع نسوة، فقال ﷺ يوماً: «خيركن أطولُكُنّ يَداً» فقامت كل واحدة تضع يدها على الجِدَار، فقال ﷺ: «لست أعني هذا ولكن أَصْنَعُكُن يَدَيْنِ»[1].

[٢] وقال أبو يعلى[2]: حدثنا أبو بكر بن أبي شيبة بهذا.

.....

(١) كذا وفي (عم): «بدأ».

(٢) مسند أبي يعلى (٦/ ٤٦٢: ٧٣٩٣)، وقال في: «ولكن أَصْنَعُكُنَّ بِدِيْنٍ».

٤١١١ ـ درجته:

ضعيف بهذا الإسناد أيضاً؛ لجهالة منْيَة بنت عبيد.

وسكت عنه البوصيري (٣/ ٦٤/ أ).

وقال الهيثمي في مجمع الزوائد (٩/ ٢٥١)، رواه أبو يعلى وإسناده حسن لأنه يعتضد بما يأتي.

تخريجه:

لم أقف عليه من حديث أبي برزة رضي الله عنه.

لكن الحديث في الصحيحين وغيرهما من حديث أُمِّنَا عائشة رضي الله عنها.

رواه البخاري في كتاب الزكاة ـ باب بعد باب فضل صدقة الشحيح الصحيح ـ البخاري مع الفتح (٣/ ٣٣٥: ١٤٢٠)، لكن وقع عنده سودة بدل زينب، وينظر: الفتح (٣/ ٣٣٦)، فما بعدها.

ورواه مسلم في صحيحه ـ كتاب فضائل الصحابة ـ باب من فضائل زينب أم المؤمنين رضي الله عنها (٢٤٥٢)، ولفظه: عن عائشة رضي الله عنها قالت: قال رسول الله ﷺ: «أسرعُكُنَّ لحاقاً بي أطولُكُنَّ يداً».

قالت: فكُنَّ يتطاولن أيَّتُهُنَّ أطول يداً.

. . . . . .

قالت: فكانت أطولنا يداً زينب؛ لأنها كانت تعمل بيدها وتصَّدق.

وعليه فالشطر الأول من حديث أبـي برزة رضي الله عنه يرتقي إلى رتبة الصحيح لغيره لهذا الشاهد الذي في الصحيح.

وأمّا الشطر الثاني وهو قوله: «لست أعني هذا...» إلخ، فضعيف لما تقدم. والله أعلم.

٩٩ ـ فَضْلُ مَيْمُونَة رضي الله عنها

٤١١٢ ـ قال أبو بكر: حدثنا عفَّان، ثنا عبد الواحد بن زياد، ثنا عبد الله بن عبد الله بن الأَصَمِّ، عن يزيد بن الأَصَمِّ قال: ثَقُلَت ميمونةُ رضي الله عنها بمكة وليس عندها من بني أُختها أحد. فقالت: أَخْرِجُونِي من مكة فإني لا أموت بها، أَخْبَرَنِي[1] رسول الله ﷺ أَنِّي لا أموتُ بها. حتى أتوا بها [سَرَفَ[2] إلى الشَّجَرة][3] التي بنى بها رسول الله ﷺ تحتها في موضع القُبَّة فَمَاتَت، فلما وضَعْنَاها في لَحْدِها أَخَذْتُ ردائي فوضعتُه تحت خدِّها في اللحد، فأَخَذَه ابن عباس رضي الله عنهما فرمى به.

.....

(١) في (عم): «خَبَّرني».

(٢) سَرِف بفتح أوله وكسر ثانية، وهو موضع على ستة أميال من مكة، وقيل: سبعة وتسعة واثني عشر، تزوج به رسول الله ﷺ ميمونة رضي الله عنها، وبنى بها، وتوفيت هناك أيضاً. ينظر: معجم البلدان (٣/ ٢٣٩).

(٣) في (مح) و (عم): «المسجد»، وما أثبت من مسند أبي يعلى.

٤١١٢ ـ درجته:

صحيح بهذا الإسناد. والله أعلم.

وقد سكت عنه البوصيري وعزاه لأبي يعلى (٣/ ٦٤/ أ).

وقال الهيثمي في المجمع (٩/ ٢٥٢)، رواه أبو يعلى ورجاله رجال الصحيح.

. . . . . .

تخريجه:

رواه أبو يعلى في المسند (٦/ ٣٢٢: ٧٠٧٤)، عن أبي خيثمة به، بنحوه.

ورواه ابن سعد في الطبقات (٨/ ١١٠)، عن يزيد بن هارون، عن جرير بن حازم، عن أبي فزارة، عن يزيد بن الأَصَمِّ ولفظه: قال دفنَّا ميمونة بسرف في الظلة التي بنى بها فيها رسول الله ﷺ وكانت يوم ماتت محلوقة قد حلقت[1] في الحج فنزلنا في قبرها أنا وابن عباس فلمَّا وضعناها مال رأسها فأخذت ردائي فوضعته تحت رأسها فانتزعه ابن عباس فألقاه ووضع تحت رأسها كذّانَة ــ بالنون ــ يعني حجراً.

ورواه أيضاً عن وهب بن جرير بن حازم، عن أبيه به، بلفظه. والله أعلم.

. . . . . .

(١) المشروع في حق النساء هو التقصير كما نقل الإجماع على ذلك ابن المنذر؛ لأنَّ الحلق للنساء مثلة، وعند أبي داود من حديث ابن عباس مرفوعاً: «وليس على النساء الحلق إنما على النساء التقصير»، وفي الترمذي عن علي: «نهى رسول الله ﷺ أن تحلق المرأة رأسها»، ولعلَّ ميمونة لم يبلغها الدليل، والله أعلم.

(يُنظر: المغني مع الشرح الكبير ٣/ ٤٥٧، عون المعبود ٥/ ٤٥٨، حاشية الروض المربع ٤/ ١٥٩).

١٠٠ ـ فضل صَفِيَّة بنتِ عبد المطلب رضي الله عنها

٤١١٣ ـ [١] قال أبو يعلى[١]: حدثنا زهير بن حَرْب، ثنا محمد ابن الحسن هو ابن زَبَالة، حدثتني أم عروة هي بنت جعفر بن الزبير، عن أبيها[٢] عن جدها الزبير بن العوام رضي الله عنهما قال: لما خلَّف رسول الله ﷺ نساءه يوم أحد بالمدينة خلَّفهنَّ[٣] في فارع[٤] وفيهنَّ صفية بنت عبد المطلب رضي الله عنها وخلَّف فيهنَّ حسان بن ثابت رضي الله عنه فأقبل رجل من المشركين ليدخل عليهنَّ فقالت صفية رضي الله عنها لحسَّان بن ثابت رضي الله عنه: دونك الرجل. فجَبُن حسان رضي الله عنه وأبى عليها فتناولت صفية رضي الله عنها السيف فضربت به المشرك حتى قتلته فأُخبِر بذلك رسولُ الله ﷺ فَضَرَب لِصَفِيَّة رضي الله عنها بسهم كما ضرب للرجال[٥].

.....

(١) مسند أبي يعلى ١/٣٢٦، ٣٢٧: ٦٧٩.

(٢) سقط قوله: «عن أبيها» من (عم).

(٣) في (عم): «خلفن».

(٤) فارع بكسر الراء والعين المهملة وهو أُطُمٌ بالمدينة والأُطُم الحصن الذي كان لحسان بن ثابت رضي الله عنه. (ينظر: المشترك وضعاً ٣٢٨، ومعجم ما استعجم ٣/١٠١٣).

(٥) زاد في (ك): «قلت: محمد بن الحسن هو ابن زبالة المدني ضعيف جدّاً لكن».

[٢] تابع ابن زبالة عليه إسحاق بن محمد بن أبـي فروة، وهو من رجال البخاري فرواه عن أم عروة، أخرجه البزار(٦) من طريقه، وسياقه أتمَّ.

.....

(٦) قال البزار: حدثنا عبد الله بن شبيب، ثنا إسحاق بن محمد الفروي قال: حدثتني أم عروة بنت جعفر بن الزبير عن أبيها، عن جدها الزبير بن العوام أن رسول الله ﷺ خرج إلى أحد فجعل نساءه وعمَّته صفية في أُطُم يقال له: فارع وجعل معهم حسان بن ثابت وخرج رسول الله ﷺ إلى أُحُد فيرقى يهودي حتى أشرف علي نساء رسول الله ﷺ وعلى عمته فقالت صفية: يا حسان قم إليه حتى تقتله قال: لا والله ما ذاك فيّ ولو كان ذلك فيّ لخرجت مع رسول الله ﷺ. قالت صفيَّة: فاربط السيف على ذراعي قال: ثم تقدمت إليه حتى قتلته وقطتّ رأسه فقالت له: خذ الرأس فارم به على اليهود قال: ما ذاك فيّ. فأخذت هي الرأس فرمت به على اليهود فقالت اليهود: قد علمنا أن محمداً لم يكن يترك أهله خلوفاً ليس معهم أحد فتفرقوا وذهبوا. قالت: عائشة فمر سعد بن معاذ وهو يقول:

مهـلاً قليـلاً تـدرك الهيجـا جمـل ... لا بـأس بـالمـوت إذا حـان الأجـل

قالت: وما رأيت أحداً أجمل منه ذلك اليوم وكان عليه أثر صفرة وكان عليه درع مقلّصه وقد تزوَّج فبنى بأهله قبل ذلك بأيام فعليه أثر زعفران. قال: وكان حسان إذا اشتدّ رسول الله ﷺ على الكفار يفتح الأطم وإذا كرُّوا رجع معهم.

قال البزار: لا نعلمه يروى عن الزبير إلاَّ بهذا الإسناد. (البحر الزخَّار ٣/ ١٩١: ٩٧٨، وكشف الأستار ٢/ ٣٣٣: ١٨٠٧).

٤١١٣ ـ درجتـه:

طريق ابن أبـي شيبة: موضوع لأن محمد بن الحسن بن زبالة كذاب.

وقد سكت عنه البوصيري: (٣/ ٦٤/ أ).

وقال الهيثمي في المجمع (٦/ ١٣٧): رواه البزار وأبو يعلى باختصار وإسنادهما ضعيف.

وطريق البزار: أتوقف في الحكم عليه بهذا الإسناد لحال عبد الله بن شبيب المدني فإني لم أجد له ترجمة، والله أعلم.

. . . . . .

وقد سكت عنه البوصيري أيضاً (٣/ ٦٤/ أ).

وتقدم أن الهيثمي ضعف إسناده.

تخريجه:

عزاه الحافظ ابن حجر في الإصابة (٤/ ٣٣٩، ٣٤٠)، لابن أبي خيثمة وابن منده من رواية أم عروة عن أبيها، عن جدتها صفيّة وقال: لما خرج ﷺ إلى الخندق بدل أحد وذكره بنحوه.

ورواه الحاكم في المستدرك (٤/ ٥٠) عن أبي جعفر أحمد بن عبيد بن إبراهيم الأسدي الحافظ، عن إبراهيم بن الحسن بن ديزيل، عن إسحاق بن إبراهيم الفروي، عن أم عروة بنت جعفر، عن أبيها، عن جدها الزبير، عن أمه صفية... بنحو لفظ البزار وقال فيه الخندق أيضاً. قال الحاكم: هذا حديث كبير غريب بهذا الإسناد وقد روي بإسناد صحيح.

وأقره الذهبي.

والخبر له شاهد مرسل من حديث عروة عن صفية رضي الله عنها:

رواه ابن سعد في الطبقات (٨/ ٣٤)، ولفظه أن النبي ﷺ كان إذا خرج لقتال عدوّه من المدينة رفع أزواجه ونساءه في أطم حسان بن ثابت؛ لأنه كان من أحصن آطام المدينة وتخلّف حسان يوم أحد فجاء يهودي فلصق بالأطم يستمع ويتخبر فقالت صفية بنت عبد المطلب لحسان: انزل إلى هذا اليهودي فاقتله: فكأنه هاب ذلك فأخذت عموداً فنزلت فختلته حتى فتحت الباب قليلاً قليلاً ثم حملت عليه فضربته بالعمود فقتلته.

والخبر رواه الطبراني في الكبير (٢٤/ ٣١٩: ٨٠٤)، ووقع عنده يوم الأحزاب.

قال الهيثمي في المجمع (٦/ ١٣٧): رواه الطبراني ورجاله إلى عروة رجال الصحيح ولكنه مرسل.

. . . . . .

ورواه أيضاً الحاكم في المستدرك (٤/ ٥١)، بنحوه ووقع عنده أيضاً الخندق.

وقال الحاكم: هذا حديث صحيح على شرط الشيخين ولم يخرجاه.

قال الذهبي: قلت: عروة لم يدرك صفية.

فالخبر مرسل لكنه مع حديث ابن أبي فروة يرتقيان إلى رتبة الحسن لغيره وبهذا يتبين أن للموضوع من حديث ابن زبالة أصلاً حسناً.

لكن متن هذا الحديث فيه شيء من النكارة؛ لأن حساناً رضي الله عنه عرف عنه أنه كان يهجو المشركين ويعاديهم ولو كان جباناً كما يفيده متن هذا الحديث لخاف من سطوة المشركين ولما تعرض لهم بشيء، والله أعلم.

١٠١ ـ بـاب سودة

٤١١٤ ـ قال إسحاق[١]: أنا معاذ بن هشام حدثني أبـي، حدثني القاسم ابن أبـي بزة أن رسول الله ﷺ أرسل إلى سودة بطلاقها فقالت: أمن بين نسائه طلقني؟ فجلست على طريقه من بيت عائشة، فمر عليها، فقالت: أنشدك بالذي أنزل عليك الكتاب واصطفاك على الخلق، أطلقتني من موجدة وجدتها عليَّ؟ وأنشدك بالذي أنزل عليك الكتاب واصطفاك على الخلق لما راجعتني، فوالله لقد كبرت وما بـي حاجة إلى الرجل[٢] ولكني أريد أن أبعث وأنا من نسائك، فراجعها، فقالت: فإني أهب يومي وليلتي بقرة عين رسول الله عائشة.

.....

(١) هذا الباب وحديثه من زيادات نسخة (ك).

(٢) في مسند إسحاق (الرجال).

٤١١٤ ـ درجـتـه:

الحديث مرسل ورجاله ثقات، قال الحافظ في فتح الباري (٩/ ٣١٣): «وأخرج ابن سعد بسند رجاله ثقات من رواية القاسم بن أبـي بزة مرسلاً وساقه.

تـخـريـجـه:

أخرجه إسحاق (٤/ ٢٦٦)، (٢٠٩٤).

. . . . . .

وأخرجه ابن سعد في الطبقات (٨/ ٥٤)، عن مسلم بن إبراهيم حدثنا هشام الدستوائي به.

لكن أخرج أبو داود (٢/ ٢٤٢: ٢١٣٥)، والحاكم (٢/ ١٨٦)، والبيهقي (٧/ ٧٤)، من حديث عائشة أن سودة خشيت الطلاق مما يفهم منه أنه لم يطلقها، وصححه الحاكم ووافقه الذهبي.

كما روى ذلك الترمذي (٥/ ٢٣٢: ٣٠٤٠)، من حديث ابن عباس وقال؛ هذا حديث حسن غريب. (سعد).

١٠٢ ـ ذِكرُ أُمِّ سَلَمة رضي الله عنها

٤١١٥ ـ قال أبو يعلى[١]: حدثنا [عبد الرحمن][٢] بن صالح الأزدي، حدثني عجلان بن عبد الله بن أبـي عدي، عن مالك[٣] بن دينار، عن أنس بن مالك رضي الله عنه قال: لما حَضَر أبا سلمة رضي الله عنه الوَفَاةُ قالت أُم سلمة رضي الله عنها: إلى من تَكِلُنِي؟. فقال رضي الله عنه: اللهم أَبْدِل أُم سلمة خيراً من أبـي سلمة. فلما توفي خَطَبَها رسولُ الله ﷺ فقالت: إني كَبِيرةُ السِّنِّ. قال ﷺ: «أنا أكبرُ مِنكِ سِنّاً، والعيال على الله تعالى ورسوله، وأما الغَيْرَةُ فسأدعو الله عز وجل يذهبها». فتزوجها رسول الله ﷺ فأرسل إليها بِرَحَاءَيْنِ[٤] وجَرَّةِ الماء.

.....

(١) مسند أبـي يعلى (٤/ ١٧٠: ٤١٤٦).

(٢) في (مح) و (عم): «عبد الله»، وما أثبت من مسند أبـي يعلى، وهو الصحيح.

(٣) سقط لفظ «مالك» من (عم).

(٤) كذا في (مح) و (عم)، ولعل الصواب: «ردائين»، فتصحفت إلى رحائين.

٤١١٥ ـ درجته:

حسن بهذا الإسناد؛ لأن عبد الرحمن بن صالح وعجلان بن عبد الله صدوقان.

وقد ذكره البوصيري في كتاب النكاح وسكت عنه (٢/ ٢٠).

. . . . . .

تـخـريـجـه:

ذكره البخاري في التاريخ الكبير (٧/ ٦٢)، ونسبه لأحمد به، بنحوه لكن قال في آخره فأرسل إليها برداً وجرة للماء.

ويشهد للحديث ما بعده ويرتقي به إلى درجة الصحيح لغيره. والله أعلم.

٤١١٦ ـ [١] وقال أحمد بن منيع: حدثنا أبو النَّضْر.

[٢] وقال أبو يعلى[١]: حدثنا هدبة بن خالد، [قالا][٢]: ثنا سليمان بن المغيرة، عن ثابت، أخبرني عُمَر بن أبي سَلَمة قال: جاء أبو سلمة رضي الله عنه... فذكر الحديث في وفاته وأن أبا بكر رضي الله عنه خطبها فردته، ثم عُمَرُ رضي الله عنه فردَّته، ثم أرسل إليها

.....

(١) مسند أبي يعلى (٦/٢٤٦: ٦٨٧٢) ولم يسمّ عمر بن أبي سلمة، بل قال: حدثني ابن أم سلمة ولفظه: أنّ أبا سلمة جاء إلى أم سلمة، فقال: لقد سمعت حديثاً من رسول الله ﷺ أحبَّ إليّ من كذا وكذا ولا أدري ما عدل به سمعت رسول الله ﷺ يقول: «إنه لا يصيب أحداً مصيبة فيسترجع عند ذلك ثم يقول: اللهم عندك أحتسب مصيبتي هذه، اللهم اخلفني منها بخير منها إلاّ أعطاه الله عز وجل»، قالت أم سلمة: فلما أصيب أبو سلمة قلت: اللهم عندك أحتسب مصيبتي هذه ولم تطب نفسي أن أقول اللهم اخلفني بخير منها قلت: من خيرٌ من أبي سلمة؟ أليس وليس؟ ثم قالت ذلك. فلما انقضت عدتها أرسل إليها رسول الله ﷺ فخطبها فقالت: مرحباً برسول الله ﷺ إنّ فيّ خلالاً ثلاثاً: أنا امرأة مُصبيَة، وأنا امرأة شديدة الغيرة، وأنا امرأة ليس هاهنا من أوليائي أحد فيزوجني فغضب عمر لرسول الله ﷺ أشدّ مما غضب لنفسه حين ردته فأتاها عمر فقال: أنت التي تردين رسول الله ﷺ بم تردينه؟ فقالت: يا ابن الخطاب فيّ كذا وكذا، فأتاها رسول الله ﷺ فقال: «أما ما ذكرت من غيرتك فإني أدعو الله أن يذهبها، وأمّا ما ذكرت من صبيتك فإن الله عز وجل سيكفيهم، وأمّا ما ذكرت أنه ليس من أوليائك أحد شاهد فإنه ليس من أوليائك أحد شاهد ولا غائب يكرهني». فقالت لابنها: زوِّج رسول الله ﷺ فزوَّجَهُ فقال: «أما إني لم أنقصك مما أعطيت فلانه». قال ثابت لابن أم سلمة: وما أعطى فلانة؟ قال: جرّتين تضع فيهما حاجتها ورَحَى ووسادة من أدم حشوها ليف ثم انصرف رسول الله ﷺ ثم أقبل رسول الله ﷺ يأتيها فلما رأته وضعت زينب أصغر ولدها في حجرها فجاء رسول الله ﷺ فلما رآها انصرف وكان حيياً كريماً ثم أقبل رسول الله ﷺ يأتيها فلمّا رأته وضعتها في حجرها فانصرف رسول الله ﷺ ثم أقبل رسول الله ﷺ يأتيها فوضعتها في حجرها فأقبل عمّار مسرعاً بين يدي رسول الله ﷺ فانتزعها من حجرها وقال: هات هذه المشقوحة التي منعت رسول الله ﷺ حاجته، فجاء رسول الله ﷺ فلمّا لم يرها قال: «أين زَنَابُ؟». قالت: أخذها عمّار، فدخل رسول الله ﷺ على أهله فكانت في النساء كأنها ليست منهن لا تجد ما يجدن من الغيرة.

(٢) في الأصل قال، والصحيح ما أثبت.

رسول الله ﷺ يخطبها فقالت رضي الله عنها: إن فِيَّ خِلالاً ثلاثاً. فسمع عمر رضي الله عنه ما ردَّت به على رسول الله ﷺ فَغَضِبَ لرسول الله ﷺ أكثر مما غضب لنفسه فأتاها فقال لها: أنت التي تَرُدِّين رسول الله ﷺ بم تَرُدِّينه؟.

قالت: يا ابن الخطاب إن فِيَّ كذا وكذا، وفي الحديث: فأما ما ذكرتِ من الغيرة فإني أدعوا الله تعالى أن يُذْهِبها. قال: فكانت في النِّساء كأنَّها ليست مِنهُن لا تَجِد ما يجدنَ النِّساءُ من الغَيْرة.

* قلت: أخرجه أحمد[٣] من طريق حماد بن سلمة، عن ثابت بدون هذه الزيادة.

.....

(٣) مسند أحمد (٦/ ٢٩٥ و ٣١٣ و ٣١٧)، وينظر: تخريج الحديث.

٤١١٦ ـ درجته:

صحيح بهذا الإسناد. والله أعلم.

تخريجه:

هذا الحديث مداره على ثابت البناني واختلف عليه في إسناده على أربعة أوجه:

الوجه الأول: عنه عن عمر بن أبي سلمة كما عند أحمد بن منيع وأبي يعلى.

الوجه الثاني: عنه عن ابن عمر بن أبي سلمة، عن أبيه، عن أم سلمة رضي الله عنها:

أخرجه الإمام النسائي في السنن الكبرى ـ كتاب النكاح ـ باب إنكاح الابن أمة (٣/ ٢٨٦: ٥٣٩٦)، عن محمد بن إسماعيل بن إبراهيم بن علية، عن يزيد، عن حماد بن سلمة، عن ثابت به، بنحوه دون الزيادة التي في آخره.

ورواه الإمام أحمد في المسند (٦/ ٢٩٥)، عن يزيد به، بنحوه دون الزيادة أيضاً.

. . . . . .

ورواه أيضاً في المسند (٦/ ٣١٧) به، بنحوه.

ورواه أيضاً في المسند (٦/ ٣١٣)، عن عفان، عن حماد به، بنحوه.

ورواه ابن سعد في الطبقات (٨/ ٧١)، عن عفان به، بنحوه.

ورواه الحاكم في المستدرك (٤/ ١٦، ١٧)، عن الحسن بن يعقوب بن يوسف، عن السري بن خزيمة، عن موسى بن إسماعيل، عن حماد به، بنحوه.

وقال الحاكم: صحيح الإسناد ولم يخرجاه.

وأقرّه الذهبي.

الوجه الثالث: عنه عن ابن عمر عن أبيه:

رواه ابن أبي عاصم في الآحاد والمثاني (٥/ ٤٢٣: ٣٠٨١)، عن إبراهيم بن حجاج السامي، عن حماد، عن ثابت به، مختصراً.

الوجه الرابع: عنه عن عمر، عم أم سلمة:

رواه الطبراني في الكبير (٢٣/ ٢٤٦: ٤٩٧)، عن معاذ الحلبي، عن محمد بن كثير العبدي، عن حماد ابن سلمة، عن ثابت به، بنحوه دون زيادته.

والذي يظهر لي أن الحديث مروي بهذه الأوجه كلها وثابت رواه مرة عن عمر، عن أمة ومرة، عن عمر بدون ذكر أُمه، ورواه ثابت مرة أُخرى، عن ابن عمر، عن أبيه، ومرة عن ابن عمر، عن أبيه، عن أُم سلمة والذي يقوي ترجيح رواية الحديث بهذه الأوجه كلها أن ثابتاً ثقة وسليمان بن المغيرة ثقة ثقة كما وصفه الحافظ وغيره، وكذلك حماد بن سلمة فهو أثبت الناس في حديث ثابت كما تقدم في ترجمته. والله أعلم.

٤١١٧ ـ [١] وقال الطيالسي[١]: حدثنا الحَكَم بن عَطِيَّةَ، عن ثابت، عن أنس رضي الله عنه قال: كان الذي تزوَّجَ به رسول الله ﷺ أُمَّ سلمة رضي الله عنها على شيء قيمته عشرة دراهم.

.....

(١) مسند الطيالسي (٢٧٠: ٢٠٢٢).

٤١١٧ ـ [١] درجتـه:

ضعيف بهذا الإسناد لثبوت وهم الحكم فيه وإن كان صدوقاً. والله أعلم.

قال الهيثمي في المجمع (٤/ ٢٨٥)، رواه أبو يعلى والبزار والطبراني وفيه الحكم بن عطية، وهو ضعيف.

٤١١٧ ـ [٢] وقال أبو يعلى[١]: حدثنا هارون الحمّال، ثنا أبو داود[٢] به.

.....

(١) لم أره في مسند أبي يعلى المطبوع فلعله في مسنده الكبير.

(٢) في (عم): «داود».

٤١١٧ ـ [٢] درجته:

ضعيف بهذا الإسناد لوهم الحَكَم فيه كما تقدم، والله أعلم.

تخريجه:

رواه ابن أبي عاصم في الآحاد والمثاني (٥/ ٤٢٢: ٣٠٧٩) عن محمد بن أبي بكر المقدمي عن أبي داود، به، بنحوه.

ورواه الطبراني في الكبير (٢٣/ ٢٤٧: ٤٩٨) عن يوسف بن يعقوب القاضي عن محمد بن أبي بكر المقدمي، به، بنحوه.

ورواه البزار ـ كشف الأستار (٢/ ١٦١: ١٤٢٦) ـ عن زيد بن أخرم عن أبي داود، به، بنحوه.

ورواه أبو نعيم في معرفة الصحابة (٣/ ٣٢٧/أ) عن عبد الله بن جعفر عن يونس بن حبيب عن أبي داود، به، بنحوه.

ورواه الطبراني في الموضع السابق عن عبدان بن أحمد، عن أبي كامل الجحدري عن أبي داود، به، بنحوه، والله أعلم.

١٠٣ ـ ذكر حَفْصَة رضي الله عنها

٤١١٨ ـ قال أبو يعلى[١]: حدثنا أبو كُرَيب، ثنا يونس بن بكير، عن الأعمش، عن أبي صالح، عن ابن عمر رضي الله عنهما قال: دخل عمرُ رضي الله عنه على حَفْصَةَ رضي الله عنها وهي تبكي، فقال: مالك؟ / [١٦٥/ب] أَطَلَّقك رسولُ الله ﷺ؟ إنه كان قد طَلَّقَكِ مرةً ثم راجعَكِ من أَجْلِي، والله إن كان طَلَّقَك مرة أُخرى لا أُكلِّمُكِ أَبَداً.

.....

(١) مسند أبي يعلى (١/ ١١٥: ١٦٧).

٤١١٨ ـ درجته:

حسن بهذا الإسناد؛ لأن يونس بن بكير صدوق. والله أعلم.

قال البوصيري: رجاله ثقات.

وقال الهيثمي في المجمع (٩/ ٢٤٧): رواه الطبراني ورجاله رجال الصحيح. وقال أيضاً (٤/ ٣٣٦)، رواه أبو يعلى والبزار ورجال أبي يعلى رجال الصحيح وكذلك رجال البزار.

تخريجه:

رواه البزار ـ كشف الأستار (٢/ ١٩٣: ١٥٠٢) ـ، عن أبي كريب به، بنحوه.

ورواه ابن أبي عاصم في الآحاد والمثاني (٥/ ٤٠٩: ٣٠٥١)، عن محمد بن

. . . . . .

عبد الله بن نمير، عن يونس به، بنحوه.

ورواه من طريقه أبو نعيم في معرفة الصحابة (٣/ ٣٢٥/ ب) به، بنحوه.

ورواه الطبراني في الكبير (٢٣/ ١٨٧ : ٣٠٥)، عن عبد الله بن أحمد بن حنبل، عن ابن نمير به، بنحوه.

ورواه أبو نعيم في الحلية (٢/ ٥١)، عن الطبراني به، بنحوه دون آخره.

ورواه ابن حبان كما في الإحسان (٦/ ٢٣٦ : ٤٢٦٢)، باب الرجعة عن عبد الله بن أحمد، عن ابن نمير به، بنحوه.

ورواه البزار ـ كشف الأستار (٢/ ١٩٤ : ١٥٠٣) ـ، عن أحمد بن يزداد الكوفي، عن عمر بن عبد الغفار، عن الأعمش به، بنحوه.

وسيأتي أن طلاق النبي ﷺ لحفصة ومراجعته لها صحيح. والله أعلم.

٤١١٩ ـ [١] وقال الحارث[١]: حدثنا عفان، ثنا حماد، ثنا أبو عِمْرَان الجَوْنِيّ، عن قيس بن زيد رضي الله عنه قال: إن رسول الله ﷺ طلَّق حفصة رضي الله عنها فجاء خالاها قدامة وعثمان بن مظعون رضي الله عنهما، فبكت وقالت: أما والله ما طلَّقَنِي عن شِبَع. فجاء رسول الله ﷺ فَتَجَلْبَبَت[٢] فقال: إن جبريل عليه الصلاة والسلام قال لي: راجع حَفْصَةَ فإنها صوَّامَةٌ قوَّامةٌ وإنها زوجتُك في الجنَّة.

.....

(١) بغية الباحث (٩١٤: ١٠٠٠).

(٢) في (عم): «في البيت».

٤١١٩ ـ [١] درجته:

ضعيف بهذا الإسناد لأمرين:

١ ـ أنه مرسل فقيس بن زيد من صغار التابعين على الصحيح.

٢ ـ أن قيساً مجهول كما تقدم. والله أعلم.

ثم إنّ الحديث قد وقع في سياق متنه وهم كما قال الحافظ في الإصابة لأن عثمان بن مظعون مات قبل أن يتزوج النبي ﷺ حفصة؛ لأنه مات قبل أحد بلا خلاف وزوج حفصة قبل النبي ﷺ مات بأُحُد فتزوجها النبي ﷺ بعد أحد بلا خلاف. (الإصابة ٣/ ٢٦٧).

قال البوصيري (٣/ ٦٣/ ب)، رواه الحارث بن أبي أُسامة مرسلاً ورواته ثقات.

وقال الهيثمي في المجمع (٩/ ٢٤٨)، رواه الطبراني ورجاله رجال الصحيح.

٤١١٩ ـ [٢] حدثنا[1] يونس بن محمد، ثنا حماد، عن أبي عمران، عن قيس بن زيد أو يزيد نحوه.

.....

(١) بغية الباحث (٩١٥: ١٠٠١).

٤١١٩ ـ [٢] درجته:

ضعيف بهذا الإسناد أيضاً؛ لأنه مرسل؛ ولأن قيساً مجهول كما تقدم. والله أعلم.

تخريجه:

رواه أبو نعيم في الحلية (٢/ ٥٠)، عن أبي بكر بن خلاد، عن الحارث، عن يونس به، بنحوه.

ورواه أيضاً عن أبي بكر بن خلاد، عن الحارث، عن عفان به، بنحوه.

ورواه ابن سعد في الطبقات (٨/ ٦٧)، عن عفان.

ورواه أيضاً عن يزيد بن هارون.

وعن سليمان بن حرب.

وعن عبد الصمد بن عبد الوارث كلهم عن حماد بن سلمة به، بنحوه.

ورواه الطبراني في الكبير (١٨/ ٣٦٥: ٩٣٤)، عن علي بن عبد العزيز، عن حجاج بن المنهال، عن حماد به، بنحوه.

ورواه الحاكم في المستدرك (٤/ ١٥)، عن أبي بكر الشافعي، عن محمد بن غالب، عن موسى بن إسماعيل، عن حماد به، بنحوه.

ورواه أبو نعيم في الحلية (٢/ ٥٠)، عن محمد بن يحيى بن الحسن، عن علي بن محمد بن أبي الشوارب، عن موسى بن إسماعيل به، بنحوه.

وذكره في معرفة الصحابة (خ ٣/ ٣٢٥/ ب)، من طريق حماد به، بنحوه.

وقوله في الحديث: «إن جبريل عليه الصلاة والسلام قال لي: راجع حفصة فإنها صوَّامة قوَّامة وإنها زوجتك في الجنة». معناه ثابت في حديث عمر رضي الله عنه

. . . . . .

عند أبـي داود في سننه (٢/ ٧١٢: ٢٢٨٣)، كتاب الطلاق باب المراجعة ولفظه: «أن رسول الله ﷺ طلّق حفصة ثم راجعها».

وسنده صحيح.

ورواه النسائي في الكبرى ـ كتاب الطلاق ـ باب الرجعة (٣/ ٤٠٣: ٥٧٥٥).

وابن ماجه في أبواب الطلاق (١/ ٣٧٢: ٢٠٢٦).

وأيضاً فقد روى ابن سعد في الطبقات (٨/ ٦٨)، بسند صحيح، عن أنس بن مالك رضي الله عنه أن النبـي ﷺ لما طلّق حفصة أمر أن يراجعها فراجعها.

وعليه، فهذا الشطر من الحديث يرتقي بشواهده إلى الصحيح لغيره، والله أعلم.

١٠٤ ـ ذكر صَفِيَّة بِنْتِ حُيَيٍّ رضي الله عنها

٤١٢٠ ـ قال أبو يعلى[١]: حدثنا أبو سعيد الجُشَمِيّ، حدثتنا [عُلَيْلَةُ][٢] بنت الكُمَيت قالت: سمعت أُمي أُمَيْنَة تقول: حَدَّثتني أَمَةُ الله بنت رَزِيْنَة عن أُمِّها رَزِيْنَة مولاة رسول الله ﷺ رضي الله عنها قالت: إن رسول الله ﷺ سَبَى صَفِيَّةَ رضي الله عنها يوم قريظة والنضير[٣]، يوم فتح الله عز وجل عليه، فجاء يقودها مَسْبِيَّة، فلما رأت النساء قالت: أشهد أن لا إلٰه إلاَّ الله، وأنك رسول الله، فَأَرْسَلَهَا فَكَان[٤] ذراعها رضي الله عنها في يده ﷺ ثم أعتقها، ثم خطبها وتزوجها وأمهرها رَزِينَة[٥].

.....

(١) مسند أبي يعلى (٦/ ٣٤٣: ٧١٢٥).

(٢) في (مح): «عاملة»، وفي (عم): «نايلة»، وما أثبت من مسند أبي يعلى، وهو الذي ضبطه به الحافظ في الإصابة (٤/ ٢٩٥).

(٣) قُرَيْظة كَجُهَيْنَة قبيلة من يهود خيبر. وأمّا النضير فكأمير حيّ من يهود خيبر من آل هارون أو موسى عليهما السلام وقد دخلوا في العرب. (القاموس المحيط ٢/ ١٤٩ و ٤١٢)، ولسان العرب (٥/ ٢١٤).

(٤) في (عم): «وكان».

(٥) سقط لفظ: «رزينة» من (عم).

* قلت: حديث منكر عن نسوة مجهولات، والذي في الصحيح[٦] عن أنس رضي الله عنه أنه جعل ﷺ عِتْقَها صداقَها، وكذا تقدم عنها نفسِها رضي الله عنها في كتاب النكاح[٧].

.....

(٦) الحديث أخرجه البخاري في كتاب النكاح ــ باب من جعل عتق الأَمة صداقها ــ البخاري مع الفتح (٩/ ٣٢: ٥٠٨٦)، عن أنس بن مالك رضي الله عنه أن رسول الله ﷺ أعْتَق صفيَّة وجعل عتقها صداقها.
ورواه أيضاً في كتاب النكاح ــ باب الوليمة ولو بشاة ــ (٩/ ١٤٠: ٥١٦٩).
ورواه في كتاب البيوع ــ باب بيع العبد والحيوان نسيئة ــ (٤/ ٤٨٩: ٢٢٢٨).
وفي الجهاد ــ باب من غزا بصبيّ للخدمة ــ (٦/ ١٠١: ٢٨٩٣).
ورواه مسلم في كتاب النكاح ــ باب فضيلة إعتاقه أَمة ثم يتزوجها ــ (ح ١٣٦٥).
ورواه أبو داود في النكاح ــ باب في الرجل يعتق أَمته ثم يتزوجها ــ (٢٠٥٤).
ورواه النسائي في الكبرى ــ كتاب النكاح باب التزويج على العتق ــ (٣/ ٣١١: ٥٤٩٩ و ٥٥٠٠).

(٧) تقدم في ــ كتاب النكاح ــ باب جعل العتق صداقاً (ح ١٥٢٧)، وعزاه لأبي يعلى.
ولفظه عن صفيّة رضي الله عنها أن رسول الله ﷺ جعل عتقها صداقها أمهرها نَفْسَها.
وهو ضعيف لضعف هاشم بن سعيد الكوفي لكن يشهد له ما في الصحيح. والله أعلم.

٤١٢٠ ــ درجته:

ضعيف بهذا الإسناد؛ لجهالة عاملة أو عُلَيْلَة وأمّها أمينة وأمة الله بنت رزينة. ثم إنّ متنه منكر لأنه مخالف لما في الصحيح من جعل عتقها صداقها. والله أعلم.

قال البوصيري (٣/ ٦٤/أ): وهو حديث منكر عن نسوة مجهولات، والذي في الصحيح عن أنس أنه جعل عتقها صداقها، وكذا تقدم عنها نفسها في كتاب الصداق.

وقال الهيثمي في المجمع (٩/ ٢٥٤): رواه الطبراني وأبو يعلى بنحوه من طريق عليلة بنت الكميت عن أمها أمينة عن أَمة الله بنت رزينة، وهؤلاء الثلاث لم أعرفهن وبقية إسناده ثقات، وهو مخالف لما في الصحيح. اهـ.

تخريجه:

رواه الطبراني في الكبير (٢٤/ ٢٧٧: ٧٠٥)، عن عبد الله بن أحمد بن حنبل، عن عبيد الله بن عمر القواريري به، بنحوه.

٤١٢١ ـ وقال أبو يعلى[١]: حدثنا شَيْبَان بن فَرُّوخ، عن سليمان هو ابن المغيرة، حدثنا حُمَيد يعني ابن هلال قال: إنَّ صفية رضي الله عنها [قالت][٢]: انتهيتُ إلى رسول الله ﷺ وما من الناس أَحَدٌ أكره إليَّ منه فقال ﷺ: «إن قَوْمَك صنعوا كذا وكذا» قالت رضي الله عنها: فما قُمْتُ من مَقْعَدِي ومن النَّاسِ أَحَدٌ أحبَّ إليَّ منه.

.....

(١) مسند أبي يعلى (٦/ ٣٢٤: ٧٠٧٨).

(٢) سقط لفظ: «قالت» من الأصل، وما أثبت من (عم).

٤١٢١ ـ درجته:

ضعيف بهذا الإسناد للإنقطاع بين حميد بن هلال وصفية رضي الله عنها.

وقد سكت عنه البوصيري.

وقال الهيثمي في المجمع (٩/ ٢٥٥): رواه أبو يعلى بأسانيد ورجال الطريق الأولى رجال الصحيح إلاّ أن حميد بن هلال لم يدرك صفية.

تخريجه:

لم أقف عليه من حديث حميد بن هلال بهذا اللفظ.

ولكن له شاهد من حديث عبد الله بن عمر رضي الله عنهما أخرجه الطبراني في الكبير (٢٤/ ٦٧: ١٧٧)، ولفظه: قال: كان بعيني صفية رضي الله عنها خضرة فقال لها النبي ﷺ: «ما هذه الخضرة بعينيك؟» فقالت: قلت لزوجي إني رأيت فيما يرى النائم قمراً وقع في حجري، فلطمني وقال: أتريدين ملك يثرب. قالت: وما كان أبغض إليّ من رسول الله ﷺ قتل أبي وزوجي فما زال يعتذر إليّ فقال: «يا صفية إن أباك ألّب عليّ العرب وفعل وفعل» حتى ذهب ذاك من نفسي. وإسناده صحيح.

قال الهيثمي في المجمع (٩/ ٢٥٤): ورجاله رجال الصحيح.

ورواه ابن أبي عاصم في الآحاد والمثاني (٥/ ٤٤١: ٣١١٣)، بنحوه.

وعليه فهذا الحديث يرتقي بشاهده إلى رتبة الصحيح، والله أعلم.

٤١٢٢ ـ [١] حدثنا[١] أبو هشام محمد بن يزيد بن رفَاعة، ثنا يونس بن بُكَير، عن [إبراهيم بن إسماعيل][٢] بن مُجَمِّع، حدثني عثمان بن كعب، عن ربيع، عن صفية بنت حيي رضي الله عنها[٣]، قالت: ـ أَرْدَفَني رسول الله ﷺ على عَجُزِ ناقَتِه، قالت رضي الله عنها: ـ فجعلت أَنْعَس[٤] فيمسّني رسول الله ﷺ بيده ويقول: «يا هذه، يا بنت حيي»، وجعل يقول: «يا صفية إني أعتذر إليك مما صنعت بقومك، إنهم قالوا لي كذا إنهم قالوا لي كذا».

.....

(١) مسند أبي يعلى (٦/ ٣٢٦: ٧٠٨٣).

(٢) في (مح) و (عم): «إسماعيل بن إبراهيم»، والصحيح ما أثبت.

(٣) ما بين الشرطتين بحاشية الأصل، وعليه علامة التصحيح.

(٤) يقال: نَعَسَ يَنْعُس نُعَاساً ونَعْسَةً فَهُوَ نَاعس، ولا يقال: نعسان، والنعاس الوسن وأول النوم. (النهاية ٥/ ٨١).

٤١٢٢ ـ [١] درجته:

ضعيف بهذا الإسناد؛ لضعف محمد بن يزيد بن رفاعة وإبراهيم بن إسماعيل بن مجمَّع وربيع الذي روى عن صفية لم أجد له ترجمة.

وقد سكت عنه البوصيري.

وقال الهيثمي في المجمع (٩/ ٢٥٥): وفي رجال هذه ربيع ابن أخي صفية ولم أعرفه وبقية رجاله ثقات.

قلت: بل محمد بن يزيد وإبراهيم بن إسماعيل ضعيفان كما تقدم. والله أعلم.

. . . . . .

تخريجه:

لم أجده من حديث صفية رضي الله عنها ولكن إرداف النبي ﷺ لصفيّة رضي الله عنها ثابت في البخاري ـ كتاب الجهاد والسير ـ باب ما يقول إذا رجع من الغزو ـ البخاري مع الفتح (٦/ ٢٢٢: ٣٠٨٥)، وفي اللباس ـ باب إرداف المرأة خلف الرجل ذا محرم ـ (١٠/ ٤١٢: ٥٩٦٨).

وأمّا آخر الحديث فيشهد له ما تقدم في تخريج الذي قبله فهو صحيح لغيره.

والله أعلم.

٤١٢٢ ـ [٢] حدثنا[1] ابن نمير، ثنا يونس، به.

وقال: حدثني ربيع رجل من بني النضير وكان في حَيِّ صفية عن صفية رضي الله عنها قالت: ما رأيت قطُّ أحسن خُلُقاً من رسول الله ﷺ... فذكر نحوه.

.....

(١) مسند أبي يعلى (٦/٣٢٦: ٧٠٨٤)، لكن قال: في حِجْر صفية.

٤١٢٢ ـ [٢] درجته:

ضعيف بهذا الإسناد أيضاً لضعف إبراهيم بن إسماعيل بن مجمّع، وفيه أيضاً ربيع الذي حدث عن صفية لم أجد له ترجمة.

وتقدم أن البوصيري سكت عنه.

وتقدم أيضاً كلام الهيثمي.

تخريجه:

لم أقف عليه، ولكن يشهد له ما تقدم في تخريج الحديث (٤١٢١). والله أعلم.

١٠٥ ـ ذكر أُمِّ أَيْمَن رضي الله عنها

٤١٢٣ ـ قال أحمد بن منيع: حدثنا رَوْحٌ، ثنا هِشَامٌ، عن عثمان بن القاسم قال: خَرَجَت أُمُّ أيمن رضي الله عنها مُهَاجِرَةً إلى رسول الله ﷺ من مكة إلى المدينة وهي ماشِيةٌ ليس معها زَادٌ وهي صائِمةٌ في يوم شديد الحر، فأصابها عَطَش شَديدٌ حتى كادت تموتُ من شِدَّة العَطَش، قالت: فلما غابت الشمس إذا أنا بِخَفِيقِ[1] شيءٍ فوق رَأْسِي فرفَعْتُ رأسي فإذ أنا بِدَلْوٍ من ماء بِرِشاءٍ أبيض فدنا منِّي حتى إذا كان منِّي حيث أَسْتَمْكِنُ تناولتُه فشربتُ منه حتى رَوِيتُ. لقد[2] كنت أصوم بعد ذلك في اليوم الحار ثم أطوف في الشمس كي أعطش فما عطشت بعدها.

.....

(١) في (عم): «بحفيف»، والحفيف صوت الشيء تسمعه كالرنّة أو طيران الطائر أو الرمية أو التهاب النار أو نحو ذلك. والخفيق من الخفق وهو الصوت أيضاً. (ينظر: لسان العرب ٩/٥١ و ١٠/٨٢).

(٢) في (عم): «فلقد».

٤١٢٣ ـ درجته:

أتوقف في الحكم عليه بهذا الإسناد؛ لأنه لم يتبين لي من هو عثمان بن القاسم، والله أعلم.

وقد ضعفه البوصيري لجهالة عثمان هذا.

. . . . . .

تـخـريـجـه:

رواه أبو نعيم في الحلية (٢/ ٩٧) عن أبـي عمرو عثمان بن محمد العثماني، عن أمية بن محمد الباهلي، عن محمد بن يحيـى الأزدي، عن روح بن عبادة، به، بنحوه. وقال فيه: وهي بالروحاء أو قريباً منها.

وعزاه الحافظ في الإصابة (٤/ ٤١٥)، لابن السكن من طريق هشام بن حسّان.

وقال في روايته: خرجت مهاجرة من مكة إلى المدينة وهي ماشية ليس معها زاد. وقال فيه: فلما غابت الشمس إذ أنا بإناء معلّق عند رأسي، وقالت فيه: ولقد كنت بعد ذلك أصوم في اليوم الحارّ ثم أطوف في الشمس كي أعطش فما عطشت بعد.

ورواه ابن سعد في الطبقات (٨/ ١٧٩)، عن أبـي أسامة حمّاد بن أسامة، عن جرير بن حازم، عن عثمان بن القاسم بنحوه، والله أعلم.

١٠٦ ـ ذكر زَيْنَب امرأةِ [ابنِ][1] مسعود رضي الله عنهما

٤١٢٤ ـ قال ابن أبـي عمر: حدثنا وكيعٌ، عن أبـي العُمَيس، عن يزيد بن جُعْدُبَة، عن زينبَ امرأة عبد الله رضي الله عنهما قالت: إنَّ النبـي ﷺ كان أعطاها بخيبر جَذَاذَ خمسين وَسْقاً تَمْراً، وعشرين وَسْقاً شعيراً.

.....

(١) «ابن»: ساقطة من الأصل.

٤١٢٤ ـ درجـتـه:

أتوقف في الحكم عليه بهذا الإسناد لعدم تبين حال يزيد بن جعدبة.

تـخـريـجـه:

لم أقف عليه.

١٠٧ ـ ذكر أسماء بنت عميس[١]

(١٩٣) لها في حديث تزويج علي بفاطمة تقدم في النكاح، وفيه: قالت: فدعا لي بدعاء إنه لأوثق عملي عندي[٢].

١٠٨ ـ بـاب أم هانىء

٤١٢٥ ـ قال إسحاق: أنا عبيد الله بن موسى، ثنا إسرائيل عن السدي، عن أبـي صالح واسمه ـ باذان مولى أم هانىء، عن أم هانىء، قالت: خطبني رسول الله ﷺ فاعتذرت إليه فعذرني ثم أنزل الله: ﴿ يَٰٓأَيُّهَا ٱلنَّبِيُّ إِنَّآ أَحۡلَلۡنَا لَكَ أَزۡوَٰجَكَ﴾ إلى قوله: ﴿هَاجَرۡنَ مَعَكَ﴾ قالت: لم أكن أحل له ولم أكن هاجرت معه، كنت مع الطلقاء.

.....

(١) هذان البابان زيادة من نسخة (ك).

(٢) تقدم هذا الحديث برقم (١٦٢٩).

٤١٢٥ ـ درجـتـه:

الحديث ضعيف، أبو صالح مولى أم هانىء ضعيف.

تـخـريـجـه:

أخرجه إسحاق في المسند (٥/ ٢٢: ٢١٢٠).

. . . . . .

وأخرجه الترمذي (٥/ ٣٣١: ٣٢١٤)، قال: حدثنا عبد بن حميد، حدثنا عبيد الله بن موسى به.

وأخرجه ابن جرير في التفسير (١٠/ ٣٠٩: ٢٨٥٤٦)، قال: حدثنا أبو كريب، ثنا عبيد الله بن موسى به.

وأخرجه الحاكم (٤/ ٥٣)، قال: أخبرنا أبو العباس المحبوبي، ثنا سعيد بن مسعود، ثنا عبيد الله بن موسى به.

وأخرجه البيهقي (٧/ ٥٤)، قال: حدثنا أبو عبد الله الحافظ (الحاكم) به.

وأخرجه الطبراني (٢٤/ ٤١٣: ١٠٠٧)، قال: حدثنا عبيد بن غنام، ثنا أبو بكر بن أبي شيبة، ثنا عبيد الله بن موسى به، وحدثنا سعيد بن عبد الرحمٰن التستري، ثنا يوسف بن موسى، ثنا عبيد الله بن موسى به.

وأخرجه مختصراً ابن أبي عاصم في الآحاد والمثاني (٥/ ٤٥٩: ٣١٥١)، قال: حدثنا أبو بكر، نا عبيد الله بن موسى به.

وأخرجه الطبراني في الكبير (٢٤/ ٤١٣: ١٠٠٥)، قال: حدثنا عبد الله بن أحمد بن حنبل، حدثني محمد بن حميد الرازي، ثنا إبراهيم بن المختار عن عنبسة بن الأزهر، عن إسماعيل بن أبي خالد، عن أبي صالح بنحوه. (سعد).

١٠٩ ـ ذكر أُمِّ مالك الأنصارية رضي الله عنها

٤١٢٦ ـ قال أبو بكر: حدثنا ابن فُضَيلٍ، عن عطاء ابن السائب، عن يحيى بن جَعْدَة، عن رجل حدَّثه، عن أُمِّ مالك الأنصارية رضي الله عنها قال: جاءت أم مالك رضي الله عنها بِعُكَّةِ[1] سَمْنٍ إلى رسول الله ﷺ فأمر رسول الله ﷺ بلالاً رضي الله عنه فعصرها ثم رفعها إليها فرجعت فإذا هي مملوءة سمناً. فأتيت فقلت: نزل فيَّ شيء يا رسول الله؟ قال ﷺ: «وما ذاكِ يا أمَّ مالك؟». قالت: رددت عليَّ هديَّتي!. قال: فدعا رسول الله ﷺ بلالاً رضي الله عنه فسأله عن ذلك فقال: والذي بعثك بالحق لقد عَصَرتُها حتى استحيَيْت فقال رسول الله ﷺ: «هنيئاً لك يا أمَّ مالك، هذه بركةٌ عجَّل الله لك ثوابها».

.....

(١) العُكّة: وعاء من جلود مستديرة تختص بالسمن والعسل وهي بالسمن أخص. (النهاية ٣/ ٢٨٤).

٤١٢٦ ـ درجته:

ضعيف بهذا الإسناد؛ لأن سماع محمد بن فضيل من عطاء بن السائب كان بعد اختلاطه، ثم إن فيه رجلاً لم أتمكن من تعيينه.

وقد سكت عنه البوصيري.

. . . . . .

وقال الهيثمي في المجمع (٨/ ٣١٢): وفيه راوٍ لم يسمّ وعطاء بن السائب اختلط، وبقية رجاله رجال الصحيح.

تخريجه:

رواه عنه ابن أبي عاصم في الآحاد والمثاني (٦/ ١٧٧: ٣٤٠٥)، به بنحوه، لكن قال: «هذه بركةٌ والله عُجِّل ثوابُها»، وزاد: ثم علمها أن تقول في دبر كل صلاة: سبحان الله عشراً، والحمد لله عشراً، والله أكبر عشراً.

ورواه من طريقه الطبراني في الكبير (٢٥/ ١٤٥: ٣٥١)، عن محمد بن عبد الله الحضرمي، عن أبي بكر، به، بنحوه، وذكر التسبيح أيضاً.

ورواه أبو نعيم في معرفة الصحابة (ح ٣/ ٣٨٨/ ب)، عن عبد الله بن محمد، عن أبي بكر، به، بنحوه، وذكر التسبيح.

وذكره ابن الأثير في أسد الغابة (٧/ ٣٨٩)، من طريق ابن أبي عاصم، به، بنحوه.

وعزاه الحافظ في الإصابة (٤/ ٤٧٠)، لابن أبي خيثمة من طريق عطاء مقتصراً على آخره.

ومعنى الحديث في الجملة ثابت في صحيح مسلم ـ كتاب الفضائل ـ باب معجزات النبي ﷺ (ح ٢٢٨٠) عن جابر رضي الله عنه أن أم مالك كانت تهدي للنبي ﷺ في عكة لها سمناً فيأتيها بنوها فيسألون الأدم وليس عندهم شيء فتعمد إلى الذي كانت تهدي فيه للنبي ﷺ فتجد فيه سمناً فما زال يقيم لها أدم بيتها حتى عصرته فأتت النبي ﷺ فقال: «عصرتيها»؟ قالت: نعم. قال: «لو تركتيها ما زال قائماً». ولم يذكر التسبيح فيه، والله أعلم.

١١٠ ـ بـاب[١]: فضل قريش[٢]

(١٩٤) تقدم في أول كتاب الخلافة والإمارة أحاديث[٣] من هذا.

.....

(١) في (عم): «ذكر فضل قريش».

(٢) قريش هم ولد النضر بن كنانة بن فهر بن مالك بن النضر، والنضر هو الذي يسمى قريشاً قيل: من التقرش وهو التجارة، وقيل: سميت بقريش بن مخلد بن غالب بن فهر وكان صاحب عيرهم، وقيل: الصحيح أنها سميت لاجتماعها من قولهم: فلان يتقرش مال فلان، أي: يجمعه شيئاً إلى شيء، وقيل غير ذلك في سبب تسميتهم.

وتنقسم قريش إلى: قريش البطاح، وينزلون بين أخشبي مكة، وقريش الظواهر وينزلون خارج الشعب.

قام قصي بن كلاب بجمع قريش، فحصل بينهم وبين خزاعة قتال كثير تولت على إثره قريش البيت فتملك عليهم وعلى مكة قصيّ.

لقريش في الجاهلية أيام مشهورة مثل يوم الفجار ويوم العنب ويوم نكيف، وكانوا يسمون في الجاهلية الحمس، من قبائلهم المشهورة في الإسلام: بنو الحارث بن فهر، وبنو خزيمة، وبنو عائذ، وبنو سامة، وبنو جمح، وبنو مخزوم، وبنو المطلب، وبنو أمية، وغيرهم.

ويطلق اسم قريش في الوقت الحاضر على تلك القبيلة، وعلى فروع من ثقيف بجهات الطائف.

ينظر: المعارف (٤٠)، الأنساب (٤/ ٤٧٠)، معجم البلدان (٤/ ٣٨٢)، تهذيب الأسماء واللغات (٢/ ٢٩٢)، البداية والنهاية (٢/ ١٨٥)، تاريخ ابن خلدون (٢/ ٣٢٤)، القاموس المحيط (٢/ ٢٩٤)، فتح الباري (٦/ ٦١٧)، تاج العروس (٤/ ٣٣٧)، معجم قبائل العرب (٣/ ٩٤٧).

(٣) كتاب الخلافة والإمارة، باب الخلافة في قريش ابتداءً من رقم (٢١٠١)، وهي في المجرَّدة (٢/ ٢٠٤: ٢٠٥١) فما بعده.

٤١٢٧ ـ قال أحمد بن منيع: حدثنا يزيد بن هارون، ثنا حماد بن سلمة، عن علي بن زيد، عن الحسن، عن الأحنف بن قيس رضي الله عنه قال: كنت أسمع عمر بن الخطاب رضي الله عنه يقول: لا يدخل أحد من قريش في بابٍ إلاَّ دخل معه ناس. ولا أدري ما تأويل قوله حتى طُعِن عمرُ رضي الله عنه فأمر صُهَيباً رضي الله عنه أن يصلِّي بالناس[1]، وأمر أن يجعل للناس طعاماً... فذكر الحديث وقد مضى في الجنائز[2].

.....

(١) في (عم): «ثلاثاً».

(٢) كتاب الجهاد، باب صنعة الطعام لأهل الميت (المجرَّدة ١/١٩٨: ٧٠٩) ولم يسقه هناك كاملاً وإنما زاد على هذا قوله: فلما رجعوا من الجنازة جاؤوا وقد وضعت الموائد فأمسك الناس عنها للحزن الذي هم فيه فجاء العباس بن عبد المطلب فقال: يا أيها الناس قد مات...

وقد راجعت المخطوطة (النسخة المحمودية ل ٢٩/ ب) فلم أجده هناك كاملاً بل أحال عليه في مناقب عمر رضي الله عنه ولم أجده فيها أيضاً.

٤١٢٧ ـ درجته:

ضعيف بهذا الإسناد لضعف علي بن زيد.

تخريجه:

لم أقف عليه.

٤١٢٨ ـ [١] وقال الحارث: حدثنا أبو نعيم، ثنا طلحة هو ابن عمرو، عن عطاء، عن ابن عباس رضي الله عنهما قال: قال رسول الله ﷺ: فذكر حديثاً وفيه: «ولولا أن تَبْطَر قريش لأخبرتُها بالذي لها عند الله عز وجل، اللهم إنَّك أذقتَ أوَّلَها نكالاً فأَذِق آخِرَها نَوالاً».

٤١٢٨ ـ [١] درجته:

ضعيف جداً بهذا الإسناد؛ لأن طلحة بن عمرو الحضرمي متروك كما تقدم.

وقد عزاه البوصيري للحارث وأبي يعلى وعزا أوله للترمذي وسكت عنه (٣/ ٧٦/ ب).

وقال الهيثمي في المجمع (٣/ ٢٨٦): روى الترمذي بعضه، رواه أبو يعلى ورجاله ثقات.

قلت: بل فيه طلحة بن عمرو وهو متروك كما تقدم.

٤١٢٨ ـ [٢] وقال أبو يعلى[1]: حدثنا محمود بن خداش، ثنا محمد بن عبيد، ثنا طلحة بهذا.

.....

(١) مسند أبي يعلى (٣/ ١٣٩: ٢٦٥٤) ووقع فيه عن طلحة، عن ابن عباس وأول الحديث: قال لما خرج رسول الله ﷺ من مكة قال: «أما والله لأَخْرُجُ مِنْكِ وإني أعلم أنك أحب بلاد الله إليَّ وأكرمه على الله ولولا أن أهلك أخرجوني ما خرجت يا بني عبد مناف إن كنتم ولاة هذا الأمر من بعدي فلا تمنعوا طائفاً ببيت الله ساعة من ليل ولا نهار ولولا أن تطغى قريش...».

٤١٢٨ ـ [٢] درجته:

ضعيف جداً بهذا الإسناد أيضاً لحال طلحة بن عمرو، والله أعلم.

تخريجه:

أخرج الترمذي قول النبي ﷺ: «اللهم أذقت أول قريش نكالاً فأذق آخرها نوالاً» في كتاب المناقب ـ مناقب الأنصار وقريش ـ (٥/ ٣٧٤: ٣٩٩٩) عن أبي كريب عن أبي يحيى الحماني، عن الأعمش، عن طارق بن عبد الرحمن، عن سعيد بن جبير، عن ابن عباس رضي الله عنهما.

قال الإمام الترمذي: هذا حديث حسن صحيح غريب.

ورواه أيضاً عن عبد الوهاب الوراق عن يحيى بن سعيد الأموي عن الأعمش، به، بنحوه.

قلت: وفيه طارق بن عبد الرحمن الأحمسي ضعفه أحمد ووثقه غيره. (ينظر: التهذيب ٥/ ٥).

وقال عنه الحافظ في التقريب (٢٨١: ٣٠٠٣): صدوق له أوهام.

وعليه، فهذا الشطر من الحديث له أصل حسن.

وأما الشطر الأول وهو قوله ﷺ: «لولا أن تبطر قريش لأخبرتها بالذي لها عند الله عز وجل» فله أصل أيضاً من حديث معاوية رضي الله عنه أخرجه الإمام

. . . . . .

أحمد في المسند (٤/١٠١)، وابن أبي شيبة في المصنف (١٢/١٦٩: ١٢٤٣٧) ولفظه: قال النبي ﷺ: «الناس تبع لقريش في هذا الأمر خيارهم في الجاهلية خيارهم في الإسلام إذا فقهوا، والله لولا أن تبطر قريش لأخبرتها بما لخيارها عند الله».

وإسناده صحيح، والله أعلم.

٤١٢٩ ـ وقال الطيالسي[١]: حدثنا جعفر بن سليمان، عن [النَّضْر بن [حُمَيد][٢] الكِنْدِي أو العَبْدِيّ عن أبي[٣] الجارود، عن أبي الأحوص عن عبد الله رضي الله عنه قال رسول الله ﷺ: «لا تسبُّوا قريشاً فإن عِلْم عالمها يملأ الأرض علماً، اللهم إنك أذقت / أول قريش نكالاً[٣] عقاباً أو وبالاً فأَذِق آخرَها نوالاً». [١٦٦/أ]

.....

(١) مسند الطيالسي (٣٩، ٤٠: ٣٠٩).

(٢) في الأصل و (عم) ومسند الطيالسي: «النضر بن معبد... عن الجارود»، والصحيح ما أثبت ويحتمل أيضاً أن يكون النضر حدث عن أبي الأحوص مباشرة بدون واسطة فإن النضر سمع من أبي الأحوص. (وانظر: تهذيب الكمال ٢٢/٤٤٦) ولعل المراد هنا عن النضر... أبي الجارود فإنها كنيته كما تقدم في ترجمته، والله أعلم.

(٣) سقط لفظ «نكالاً» من (عم).

٤١٢٩ ـ درجته:

موضوع بهذا الإسناد؛ لأن أبا الجارود كذاب كما تقدم، والله أعلم.

قال البوصيري (٣/ ٧٦/ أ): رواه أبو داود الطيالسي بسند ضعيف لضعف نضر بن معبد لكن له شاهد عن ابن عباس رواه الترمذي وصححه.

قلت: النضر هو ابن حميد كما تقدم وهو متروك ولكن أبا الجارود كذاب فالحديث موضوع لا يرتقي.

تخريجه:

رواه ابن أبي عاصم في السنة (انظر: ٢/ ٦٣٧: ١٥٢٢) عن محمد بن عبد الله، عن جعفر بن سليمان، به، بنحوه.

ورواه العقيلي في الضعفاء (٤/ ٢٨٩) عن بشر بن موسى، عن خالد بن أبي يزيد القرني، عن جعفر بن سليمان، به، بنحوه، وزاد في آخره: ولا يعجبنك رحب الذراعين بالدم فإن له عند الله عز وجل قاتلاً لا يموت ولا يعجبنك امرؤ كسب مالاً من حرام فإن أنفق منه لم يتقبل منه وإن أمسكه لم يبارك له فيه، وإن مات كان

. . . . . .

زاده إلى النار. ثم قال العقيلي: ولا يتابع عليه إلاَّ من طريق يقاربه.

ورواه الدارقطني في المعرفة كما في الكنز (٣٣٨٧٦).

وآخر الحديث له أصل ضعيف من حديث أبـي هريرة رضي الله عنه أخرجه ابن أبـي عاصم في السنة (٢/٦٣٧: ١٥٢٣). ولفظه: قال رسول الله ﷺ: «اللهم أهد قريشاً فإن علم عالمها يملأ طباق الأرض».

وفيه عبد العزيز بن عبيد الله بن حمزة. قال عنه الحافظ في التقريب (٣٥٨: ٤١١١): ضعيف ولم يرو عنه غير إسماعيل بن عياش.

٤١٣٠ ـ حدثنا[1] منصور بن أبي الأسود، ثنا مجالد، عن الشعبي، حدثني معمر بن عبد الله بن نضلة، قال: قدمت على رسول الله ﷺ فسمعته يقول: «انظروا قريشاً فاسمعوا قولهم ودعوا فعلهم».

.....

(١) مسند الطيالسي (١٦٤: ١١٨٥).

٤١٣٠ ـ درجته:

ضعيف بهذا الإسناد لضعف مجالد بن سعيد.

وقد ضعف البوصيري إسناده لضعف مجالد (٣/ ٧٦/ أ).

وسيأتي أن الحديث غلط بهذا الوجه وإنما هو عن عامر بن شهر رضي الله عنه.

تخريجه:

هذا الحديث اختلف على الشعبي رحمه الله في إسناده على وجهين:

الوجه الأول: عنه، عن معمر بن عبد الله بن نضلة كما هنا.

قال أبو حاتم في العلل (٢/ ٣٦٢): هذا غلط إنما هو الشعبي عن عامر بن شهر، عن النبي ﷺ.

الوجه الثاني: عنه عن عامر بن شهر رضي الله عنه:

رواه ابن أبي شيبة في المصنف (١٥/ ٢٣١: ١٩٥٦٣) عن محمد بن بشر، عن إسماعيل بن أبي خالد، عن مجالد، عن الشعبي، به، بلفظ: سمعت من النبي ﷺ كلمة وسمعت من النجاشي كلمة سمعت رسول الله ﷺ يقول: «انظروا قريشاً فاسمعوا قولهم وذروا فعلهم» وكنت عند النجاشي إذ جاءه ابن له من الكتاب فقرأ آية من الإنجيل ففهمتها فضحكت فقال: مم تضحك؟ أتضحك من كتاب الله عز وجل؟ أما والله إنها لفي كتاب الله تعالى الذي أنزل على عيسى ﷺ إن اللعنة تكون في الأرض إذا كان أمراؤها الصبيان.

ورواه عنه ابن أبي عاصم في الآحاد والمثاني (٤/ ٣٧٥: ٢٤١٦)، به، بنحوه.

. . . . . .

ورواه أيضاً في السنة (٢/ ٦٤١: ١٥٤٣)، به، بلفظ: سمعت رسول الله ﷺ يقول: «انظروا قريشاً واسمعوا قولهم وذروا فعلهم».

ورواه أبو نعيم في تاريخ أصبهان (١/ ١٤٠) من طريق محمد بن عبيد، عن إسماعيل بن أبـي خالد، به، مقتصراً على قوله: «انظروا قريشاً فاسمعوا من قولهم وذروا فعلهم».

ورواه الإمام أحمد في المسند (٤/ ٢٦٠) عن عبد الرزاق عن ابن عيينة، عن مجالد، به، بلفظ: «خذوا من قريش ودعوا فعلهم».

ورواه الطحاوي في مشكل الآثار (٤/ ٢٠٥) من طريق مجالد، به، بنحوه.

ورواه ابن سعد في الطبقات (٦/ ١٠٤) عن أبـي أسامة عن مجالد، به، ولفظه: كانت همدان قد تحصنت في جبل الحقْل من الحَبَش قد منعهم الله به حتى جاءت همدانَ أهلُ فارس فلم يزالوا لهم محاربين حتى هرّ القوم الحرب وطال عليهم الأمر وخرج عليهم رسول الله ﷺ فقالت لي همدان: يا عامر بن شهر إنك قد كنت نديماً للملوك منذ كنت فهل أنت آتى هذا الرجل ومرتاداً لنا؟، فإن رضيت لنا شيئاً قبلناه، وإن كرهت لنا شيئاً كرهناه. قلت: نعم. فجئت حتى قدمت على رسول الله ﷺ فجلست عنده فجاءه رهط فقالوا: يا رسول الله أوصنا. قال: أوصيكم بتقوى الله وأن تسمعوا من قول قريش وتدعوا فعلهم.

قال: فاجتزأت بذلك والله من مسألته ورضيت قوله، ثم بدا لي أن لا أرجع إلي قومي حتى أمر بالنجاشي وكان لي صديقاً فمررت به فبينا أنا جالس عنده إذ مر به ابن له صغير فاستقرأه لوحاً معه فقرأه الغلام فضحكت فقال النجاشي: مم ضحكت؟ قلت: مما قرأ هذا الغلام قبل. قال: فإنه والله مما أنزل على لسان عيسى بن مريم: إن اللعنة تكون في الأرض إذ كان أمراؤها الصبيان. . . وذكر بقية الحديث.

ورواه أبو نعيم في معرفة الصحابة (خ ٢/ ٩٨/ ب) من طريق مالك بن إسماعيل عن جعفر ابن زياد، عن بيان أبـي بشر عن الشعبـي، به، بنحو، لفظ ابن أبـي شيبة.

. . . . . .

وتقدم أن مجالداً ضعيف لكن في رواية عند الإمام أحمد في المسند (٣/ ٤٢٨) جاء مقروناً فقال: حدثنا أبو النضر عن أبـي سعيد المؤدب محمد بن مسلم، عن إسماعيل بن أبـي خالد ومجالد، عن الشعبـي، عن عامر، بنحو لفظ ابن أبـي شيبة.

ومحمد بن مسلم المؤدب قال عنه الحافظ في التقريب (٥٠٧: ٦٢٩٨): صدوق يهم.

ومجالد مقرون بإسماعيل بن أبـي خالد، وهو ثقة، وبقية رجال السند ثقات.

وعليه، فالحديث حسن بهذا الإسناد.

وقد روى الإمام أحمد الحديث أيضاً في المسند (٤/ ٢٦٠) عن أسود بن عامر، عن شريك، عن إسماعيل، عن عطاء، عن عامر بن شهر، بنحوه.

وهذا فيما يظهر خطأ من شريك بن عبد الله فقد جعل عطاء مكان الشعبـي وشريك اختلط في آخر عمره كما تقدم في ترجمته.

وعليه، فالحديث حسن، والوجه الثاني هو الصحيح، وأما الوجه الأول فغلط كما تقدم.

وقد صحح الشيخ الألبـاني الحديث بهذا الوجه أيضاً. (ينظر: السلسلة الصحيحة: ١٥٧٧).

٤١٣١ ـ [١] وقال ابن أبـي عمر: حدثنا بشر بن السَّريِّ، ثنا حماد، عن علي بن زيد، عن عبد الرحمن بن أبـي عَمْرَة، عن أبـي هريرة رضي الله عنه قال: قال رسول الله ﷺ: «اطلبوا القُوَّةَ والأمانة في الأئمة من قُرَيش، فإنَّ قَويّ قريش له فَضْلان على أقوى من سواهم، وإن أمين قريش له فضلان على أمين من سواهم».

٤١٣١ ـ [١] درجـتـه:

ضعيف بهذا الإسناد لضعف علي بن زيد بن جدعان.

وقد عزاه البوصيري لابن أبـي عمر وأبـي يعلى وقال: بسند فيه علي بن زيد بن جدعان وهو ضعيف. (٣/ ٧٦/ أ).

وقال الهيثمي في المجمع (١٠/ ٢٩): رواه الطبراني في الأوسط وأبو يعلى وإسناده حسن.

٤١٣١ ـ [٢] وقال أبو يعلى[١]: حدثنا أحمد بن عُمَر الوَكِيْعِيّ، ثنا مُؤَمَّلٌ، ثنا حماد، به.

.....

(١) مسند أبي يعلى (٦/٦٦: ٦٤٣٨)، ووقع فيه أحمد بن عثمان الوكيعي.

٤١٣١ ـ [٢] درجته:

ضعيف بهذا الإسناد أيضاً لضعف علي بن زيد، والله أعلم.

وتقدم كلام البوصيري وكذا الهيثمي.

تخريجه:

رواه الطبراني في الأوسط كما في مجمع البحرين (٧/٦: ٣٩٣٣) عن إبراهيم بن أحمد الوكيعي، عن أبيه، عن مؤمل، به، بنحوه.

ولبعض الحديث شاهد من حديث جبير بن مطعم رضي الله عنه.

أخرجه الإمام أحمد في المسند (٤/٨١، ٨٣) بسند صحيح ولفظه: أن رسول الله ﷺ قال: «إن للقرشي مثل قوة رجلين من غير قريش» قيل للزهري: ما عنى بذلك؟ قال: في نبل الرأي.

ورواه ابن أبي شيبة في المصنف (١٢/١٦٨: ١٢٤٣٥).

والحاكم في المستدرك (٤/٧٢) في فضائل القبائل، فضائل قريش وقال الحاكم: هذا حديث صحيح على شرط الشيخين ولم يخرجاه.

وأقره الذهبي.

وعليه، فإن قول النبي ﷺ في هذا الحديث «فإن قوي قريش...» إلخ. يرتقي إلى رتبة الصحيح لغيره لهذا الشاهد، والله أعلم.

٤١٣٢ ـ وقال ابن أبي عمر: حدثنا بشر بن السَّريِّ، ثنا حماد، ثنا علي بن زيد، عن زُرَارَة [بن أَوْفى][1] عن أبي هريرة رضي الله عنه، عن رسول الله ﷺ قال: «الناس تَبَعٌ لقريش، خيارهم تبع لخيارهم وشرارهم تبع لشرارهم».

.....

(١) في (مح) و (عم): «ابن أبي أوفى»، والصحيح ما أثبت، والله أعلم.

٤١٣٢ ـ درجته:

ضعيف بهذا الإسناد لضعف علي بن زيد بن جدعان.

وقد ضعفه البوصيري إسناده لضعف علي بن زيد (٣/ ٧٦/ أ).

تخريجه:

أما قول النبي ﷺ: «الناس تبع لقريش» فهو في الصحيحين من حديث أبي هريرة رضي الله عنه: رواه البخاري في كتاب المناقب ـ باب قول الله جل وعلا: ﴿يَٰٓأَيُّهَا ٱلنَّاسُ إِنَّا خَلَقْنَٰكُم مِّن ذَكَرٍ وَأُنثَىٰ . . .﴾ الآية ـ البخاري مع الفتح (٦/ ٦٠٨: ٣٤٩٥).

ورواه مسلم في صحيحه ـ كتاب الإمارة ـ باب الناس تبع لقريش والخلافة في قريش (ح ١٨١٨). لكن لفظه في الصحيحين: «تبع لقريش في هذا الشأن مسلمهم لمسلمهم وكافرهم لكافرهم».

ولذا ذكره الحافظ هنا.

وقد رواه بهذا اللفظ الذي هنا من حديث أبي هريرة رضي الله عنه.

أبو بكر بن أبي شيبة في المصنف (١٢/ ١٦٨: ١٢٤٣٤) عن يعلى بن عبيد، عن محمد بن عمرو، عن أبي سلمة، عن أبي هريرة رضي الله عنه.

ورواه من طريقه ابن أبي عاصم في السنة (٢/ ٦٣٥: ١٥١١) عن أبي بكر، به، بلفظ: «الناس تبع لقريش في الخير والشر».

. . . . . .

وإسنادهما حسن.

والحديث قد أخرجه مسلم من حديث جابر رضي الله عنه في المكان السابق (ح ١٨١٩)، ولفظه: «الناس تبع لقريش في الخير والشر».

وعليه، فحديث أبـي هريرة رضي الله عنه بهذا اللفظ صحيح، والله أعلم.

٤١٣٣ ـ وقال أبو بكر: حدثنا عَبْدُ الأَعلى، عن مَعْمَرٍ، عن الزُّهري، عن سهل بن أبـي حَثْمَةَ رضي الله عنه قال: إن رسول الله ﷺ قال: «تعلموا من قُرَيش ولا تُعَلِّمُوها[1]، وقدموا قريشاً ولا تؤخِّروها فإن للقُرَشي قوَّةُ الرجلين من غير قريش».

.....

(١) قال عبد الرؤوف المناوي في فيض القدير (٣/ ٢٥٥): «تعلموا من قريش ولا تعلموها» الشجاعة أو الرأي الصائب والحزم الثابت والقيام بعظائم الأمور ومهمات العلوم فإنها بها عالمة.

وقال في موضع آخر (٤/ ٥١٢): فإنهم ـ يعني قريشاً ـ المخصوصون بالأخلاق الفاضلة والأعمال الكاملة وكانوا قبل الإسلام طبيعتهم قابلة للفضائل والفواضل والخيور الهوامل لكنها معطلة عن فعله ليس عندهم علم منزل من السماء ولا شريعة موروثة عن نبـي ولا هم مشتغلون بالعلوم العقلية المحضة من نحو حساب وطب، إنما علمهم ما سمحت به قرائحهم من نحو شعر وبلاغة وفصاحة وخطب، فلما بعث الله محمداً ﷺ بالهدى أخذوه بعد المجاهدة الشديدة والمعالجة على نقلهم عن عادتهم الجاهلية وظلماتهم الكفرية بتلك الفطرة الجيدة السنية والقريحة السوية المرضية فاجتمع لهم الكمال بالقوة المخلوقة فيهم والكمال المنزل إليهم كأرض جيدة في نفسها لكنها معطلة عن الحرث أو ينبت بها شوك فصارت مأوى الخنازير والسباع فإذا طهرت عن المؤذي وزرع فيها أفضل الحبوب والثمار أنبتت من الحرث ما لا يوصف مثله. اهـ.

وقال في الموضع الأول: «فإن للقرشي قوة رجلين من غير قريش» فعلم أن المراد القوة العلمية والقوة في الشجاعة والرأي كما تقرر، وهو يدل على أن المراد بالتقديم التقديم للإمامة العظمى والإمارة. اهـ.

قلت: لا دليل على تخصيص القوة بشيء معين، وحذف المعمول في التعلم والتقديم يدل على العموم فهم يتعلم منهم كل ما يمكن تعلمه وهم أيضاً مقدمون؛ لأن قوتهم مضاعفة على قوة غيرهم فيما تطلب فيه القوة لكن هذا كله مقيد بالتزامهم بالشرع وفقههم في الدين كما أفادته النصوص الأخرى، والله أعلم.

٤١٣٣ ـ درجته:

ضعيف بهذا الإسناد لأن رواية الزهري عن سهل بن أبـي حثمة مرسلة.

. . . . . .

وقد سكت عنه البوصيري (٣/ ٧٦/ ب).

تخريجه:

رواه ابن أبي عاصم في السنة (٢/ ٦٣٦: ١٥١٥) عن أبي بكر، به، مقتصراً على قوله ﷺ: «تعلموا من قريش ولا تعلموها».

وهذا الشطر من الحديث وهو قول النبي ﷺ: «تعلموا من قريش ولا تعلموها» له شاهد من حديث جبير بن مطعم رضي الله عنه أن رسول الله ﷺ قال: « يا أيها الناس لا تعلموا قريشاً وتعلموا منها فإنهم أعلم منكم»، يعني قريشاً.

أخرجه ابن أبي عاصم في السنة (٢/ ٦٣٦: ١٥١٧) وفيه المطلب بن عبد الله بن حنطب الراوي عن جبير وهو كثير التدليس والإرسال كما تقدم في ترجمته، وقد عنعن فالحديث ضعيف أيضاً لكنه يرقى الشطر المذكور في حديث سهل رضي الله عنه فيرتقي به إلى درجة الحسن لغيره.

وأما الشطر الثاني من الحديث وهو قول النبي ﷺ: «وقدموا قريشاً ولا تؤخروها» فله شاهد من حديث عبد الله بن السائب قال: قال رسول الله ﷺ: «قدموا قريشاً ولا تَقَدَّموها».

رواه ابن أبي عاصم في السنة (٢/ ٦٣٧: ١٥١٩) بإسناد فيه أبو معشر نجيح المدني، وتقدم في ترجمته أنه ضعيف.

لكن يرتقي الحديثان ببعضهما إلى رتبة الحسن.

أما آخر الحديث فتقدم في تخريج الحديث رقم (٤١٣١) أن له شاهداً صحيحاً من حديث جبير بن مطعم فهو صحيح لشاهده، والله أعلم.

١١١ ـ عدم قيام بني هاشم لأحد[١]

٤١٣٤ ـ وقال أبو يعلى[٢]: حدثنا أبو الربيع، ثنا عبَّاد بن عبَّاد، ثنا جعفر بن الزبير، عن القاسم، عن أبـي أمامة رضي الله عنه قال: قال رسول الله ﷺ: «يقوم الرجل عن مجلسه لأخيه إلاَّ بني هاشم فإنهم لا يقومون لأحد».

.....

(١) هذا العنوان بحاشية الأصل فقط وعليه (صح). وبنو هاشم هم بطن من قريش من العدنانية وهم بنو هاشم بن عبد مناف، كان له خمسة أولاد لم يبقَ منهم إلاَّ عبد المطلب واسم هاشم عمرو، وسمي هاشماً لهشمه الثريد لقومه في شدة المحل وذلك أنه كان إليه الرفادة والسقاية بمكة وانتهت إليه سيادة قريش فكان إذا قدم الحجيج في الموسم جمع لهم من ماله ومال قريش ما يكفيهم ويهشم لهم الثريد ويطعمهم.

ينظر: تاريخ الطبري (١/ ٥٠٤)، جمهرة أنساب العرب (١٤)، القاموس المحيط (٤/ ١٩٢)، البداية والنهاية (٢/ ٢٣٦)، نهاية الأرب (٣٨٦)، العقد الثمين (١/ ١٤٨).

(٢) لم أجده في مسند أبـي يعلى المطبوع فلعله في المسند الكبير.

٤١٣٤ ـ درجتـه:

ضعيف جداً بهذا الإسناد؛ لأن جعفر بن الزبير متروك كما سبق.

قال البوصيري (٣/ ٧٦/ ب): رواه أبو يعلى الموصلي بسند ضعيف لضعف جعفر بن الزبير.

وقال الهيثمي في المجمع (٨/ ٤٣): وفيه جعفر بن الزبير وهو متروك.

. . . . . .

تخريجه:

رواه الطبراني في الكبير (٨/ ٢٨٩: ٧٩٤٦)، عن محمد بن عبد الله الحضرمي، عن أحمد بن يونس، عن إسرائيل، عن جعفر بن الزبير، به، بنحوه.

ورواه الخطيب كما في الكنز (٣٣٩١٥).

وقد عزا الشيخ الألباني الحديث لأبي جعفر الرزاز في أماليه وحكم على الحديث بالوضع. (ينظر: السلسلة الضعيفة (ح ٣٤٥).

٤١٣٥ ـ حدثنا[١] شَبَاب بن خيَّاط، ثنا الفُضَيل بن سليمان[٢] عن محمد بن زيد بن المهاجر بن قُنْفُذ، عن أبـي إسحاق مولى ابن عباس، عن عبد الله بن شُرَحبيل بن حَسَنَة، عن عبد الله بن عمرو رضي الله عنهما قال: قال رسول الله ﷺ: «أوَّلُ الناس فناءً قريشٌ، وأول قريش فناء بنو هاشم».

.....

(١) لم أره في مسند أبـي يعلى المطبوع فلعلَّه في المسند الكبير.

(٢) في (عم): «سلمان».

٤١٣٥ ـ درجتـه:

ضعيف بهذا الإسناد لضعف فضيل بن سليمان وفيه أيضاً عبد الله بن شرحبيل بن حسنة لم أجد من نص على توثيقه.

وقد سكت عنه البوصيري (٣/ ٧٦/ ب).

تخريجه:

عزاه السيوطي في الفتح الكبير (١/ ٤٦٦)، لأبـي يعلى.

ووهم صاحب الكنز فعزاه للبخاري وأحمد في المسند (كنز العمال ٣٨٤٣٠).

والحديث له شاهد من حديث عمرو بن العاص رضي الله عنه رواه إبراهيم بن طهمان في مشيخته كما في السلسلة الصحيحة (٤/ ٣١٧: ١٧٣٧)، عن عباد بن إسحاق، عن محمد بن زيد، عن أبـي إسحاق مولى عبد الله بن شرحبيل بن جعشم، عن عمرو بن العاص رضي الله عنه.

قال الشيخ الألباني: وإسناده عن عمرو بن العاص ثقات أيضاً غير أبـي إسحاق مولى عبد الله بن شرحبيل فلم أعرفه لكن يبدو أن له طريقاً أخرى عنه فقد عزاه السيوطي للطبراني في الكبير عنه.

ونقل عن المناوي قوله: وكذا أبو يعلى وفيه ابن لهيعة ومقسم مولى ابن عباس أورده البخاري في كتاب الضعفاء الكبير وضعفه ابن حزم وغيره.

. . . . . .

قلت: لم أجد الحديث في الطبراني، ولم أجد لأبي إسحاق هذا ترجمة. وانظر: الفتح الكبير (١/ ٤٦٦).

وله شاهد آخر من حديث أبي الرباب عن أبي ذر رضي الله عنه أخرجه ابن عساكر في تاريخ دمشق (١/ ١٧٩)، في حديث طويل قال في أثنائه: وقال رسول الله ﷺ: «أول الناس هلاكاً قريش وأول قريش هلاكاً أهل بيتي. . .» الحديث.

وأبو الرباب هذا لم يتبين لي أهو مطرف بن مالك أم غيره فإن كان هو فلم أجد أحداً ذكره بجرح أو تعديل سوى ابن حبان فقد ذكره في الثقات. (وينظر: التاريخ الكبير (٧/ ٣٩٦)، والكنى للبخاري (٨٨)، الجرح والتعديل (٨/ ٣١٢)، ثقات ابن حبان (٥/ ٤٣٠)، وإن كان غيره فلم أجد له ترجمة.

وقد جوّد الشيخ الألباني إسناده وصحح الحديث في الجملة بطرقه (الصحيحة ٤/ ٣١٧)، وشطر الحديث الأول له شاهد من حديث أبي هريرة رضي الله عنه:

أخرجه الإمام أحمد في المسند (٢/ ٣٣٦)، عن أبي هريرة رضي الله عنه قال: قال رسول الله ﷺ: «أسرع قبائل العرب فناءً قريش ويوشك أن تمر المرأة بالنعل فتقول: إن هذا نعل قرشيّ».

قال الهيثمي في المجمع (١٠/ ٣١): رواه أحمد وأبو يعلى والبزار ببعضه والطبراني في الأوسط. وقال: هذه بدل هذا، ورجال أحمد وأبي يعلى رجال الصحيح.

قلت: هو كما قال.

وقد رواه أبو يعلى في مسنده (٥/ ٤٤٤: ٦١٧٧).

والبزار كما في الكشف (٣/ ٢٩٨: ٢٧٨٨).

ولهذا الشطر أيضاً شاهد آخر من حديث أمنا عائشة رضي الله عنها رواه الإمام أحمد في المسند (٦/ ٨١) و (٩٠) ولفظه: قالت: دخل عليّ رسول الله ﷺ وهو يقول: «يا عائشة قومك أسرع أمتي بي لحاقاً». قالت: فلما جلس قلت: يا رسول الله

. . . . . .

جعلني الله فداك لقد دخلت وأنت تقول كلاماً ذعرني قال: «وما هو؟». قالت: تزعم أن قومي أسرع أمتك بك لحاقاً قال؛ «نعم». قالت وممّ ذاك؟ قال: «تستحليهم المنايا وتَنْفَس[1] عليهم أمتهم». قالت: فقلت: فكيف الناس بعد ذلك أو عند ذلك؟ قال: دَبَىً[2] يأكل شداده ضعافه حتى تقوم عليهم الساعة».

قال أبو عبد الرحمٰن: فسّره رجل هو الجنادب التي لم تنبت أجنحتها.

وإسناده صحيح.

ورواه البزار ــ كشف الأستار (٣/ ٢٩٨: ٢٧٨٩).

والطبراني في الأوسط كما في مجمع البحرين (٧/ ٧: ٣٩٣٦).

قال الهيثمي في المجمع (١٠/ ٣١): رواه أحمد والبزار ببعضه والطبراني في الأوسط ببعضه أيضاً وإسناد الرواية الأولى عند أحمد رجال الصحيح وفي بقية الروايات مقال.

قلت: والحاصل أن شطر الحديث الأول يرتقي بهذين الشاهدين إلى رتبة الصحيح لغيره، وأمّا الشطر الثاني فلم أجد ما يقوي على ترقيته، والله أعلم.

. . . . . .

(١) يقال: نَفَس عليه الشيء إذا لم يره أهلاً له وبخل به عليه. (المجموع المغيث ٣/ ٣٢٩).

(٢) الدَّبَى: مقصورٌ الجراد قبل أن يطير، وقيل: نوع يشبه الجراد، واحدته دباة. (النهاية ٢/ ١٠٠).

١١٢ ـ فضل المهاجرين[١] رضي الله عنهم

٤١٣٦ ـ قال الحارث[٢]: حدثنا يحيى بن عبد الحميد، ثنا قَيْسٌ هو ابن الرَّبيع عن عثمان بن أبي زُرْعَة، عن مولاة لأبي موسى رضي الله عنه في قوله عز وجل: ﴿للمهاجرين الأولين﴾[٣] قال: من صلَّى القِبْلَتين مع رسول الله ﷺ.

.....

(١) الهجرة والهجرة بالكسر والضم هي الخروج من أرض إلى أرض والمهاجرون الذين ذهبوا مع النبي ﷺ مشتق منه. وسُمِّي المهاجرون مهاجرين؛ لأنهم تركوا ديارهم ومساكنهم التي نشؤوا بها لله ولحقوا بدارٍ ليس لهم بها أهل ولا مال حين هاجروا إلى المدينة فكل من فارق بلده من بدوي أو حضري أو سكن بلداً آخر فهو مهاجر والاسم منه الهجرة.
ينظر: (القاموس المحيط ٢/١٦٣: هـ ج ر). (لسان العرب: ٥/ ٢٥٠، ٢٥١: هـ ج ر).

(٢) بغية الباحث (٩٢٠: ١٠١٠).

(٣) يشير إلى قول الله جلا وعلا ﴿وَالسَّٰبِقُونَ ٱلْأَوَّلُونَ مِنَ ٱلْمُهَٰجِرِينَ وَٱلْأَنصَارِ وَٱلَّذِينَ ٱتَّبَعُوهُم بِإِحْسَٰنٍ رَّضِىَ ٱللَّهُ عَنْهُمْ وَرَضُوا۟ عَنْهُ وَأَعَدَّ لَهُمْ جَنَّٰتٍ تَجْرِى تَحْتَهَا ٱلْأَنْهَٰرُ خَٰلِدِينَ فِيهَآ أَبَدًا ۚ ذَٰلِكَ ٱلْفَوْزُ ٱلْعَظِيمُ ﴿١٠٠﴾﴾ [التوبة/ ١٠٠].

٤١٣٦ ـ درجته:

ضعيف بهذا الإسناد لضعف يحيى الحمّاني وقيس بن الربيع وفيه أيضاً مولاة أبي موسى مبهمة لم أستطع تعيينها.

قال البوصيري (٣/ ٧٨/ أ): رواه الحارث فيه راوٍ لم يسمّ.

. . . . . .

تخريجه:

هذا الأثر مداره على عثمان بن المغيرة الثقفي واختلف عليه في إسناده على ثلاثة أوجه:

الوجه الأول: عنه، عن مولاة أبي موسى، عن أبي موسى كما هنا.

ورواه أبو نعيم في معرفة الصحابة (١/ ١١٢: ٨)، عن محمد بن أحمد، عن محمد بن عثمان بن أبي شيبة، عن أبي نعيم، عن سفيان، عن عثمان، به، بنحوه.

الوجه الثاني: عنه، عن مولى لأبي موسى، عن أبي موسى رضي الله عنه:

رواه ابن جرير في التفسير (١١/ ٧)، عن ابن وكيع، عن يحيى بن آدم، عن قيس بن الربيع، عن عثمان به، بنحوه.

الوجه الثالث: عنه، عن أبي زرعة بن عمرو بن جرير، عن مولى لأبي موسى رضي الله عنه: رواه ابن جرير أيضاً في المكان نفسه، عن الحارث، عن عبد العزيز، عن قيس بن الربيع، عن عثمان، به، بنحوه.

والراجح من هذه الأوجه الثلاثة هو الوجه الأول: فإن عثمان ثقة كما تقدم، والحمل في الوجهين الآخرين علي قيس بن الربيع الراوي عن عثمان، فإنه ضعيف كما سبق، ومع أن الوجه الأول هو الراجح فإنه يبقى فيه إبهام الراوي عن أبي موسى رضي الله عنه.

وقد عزا السيوطي رحمه الله الأثر في الدر المنثور (٣/ ٢٦٩)، لابن أبي حاتم وأبي الشيخ، والله أعلم.

١١٣ ـ باب فضل الأنصار[١] رضي الله عنه

٤١٣٧ ـ قال أبو بكر: حدثنا زيد بن الحُبَاب، عن هشام بن هارون الأنصاري، ثنا معاذ بن رِفاعة بن رافع [عن أبيه][٢] رضي الله عنه قال: قال رسول الله ﷺ: «اللهم اغفر للأنصار، ولِذَرَاري الأنصار، وذراري ذَرَارِيهم، ومواليهم وجِيْرَانِهم».

.....

(١) الأنصار هم الأوس والخزرج أبناء حارثة بن ثعلبة بن عمرو بن عامر بن حارثة بن امرىء القيس بن ثعلبة بن مازن بن الأزد بن الغوث بن نبت بن مالك بن زيد بن كهلان بن سبأ بن يشجُب بن يعرب بن قحطان.
وسمُّوا أنصاراً؛ لأنهم نصروا النبي ﷺ في ساعة العسرة غلبت عليهم الصفة فجرى مجرى الأسماء كأنه اسم الحيّ؛ ولذلك أضيف إليه لفظ الجمع فقيل أنصاريّ.
والخزرج أخوال رسول الله ﷺ فإن أم عبد المطلب منهم.
وشهد العقبة الآخرة سبعون رجلاً من الأنصار اثنا عشر من الأوس وسائرهم من الخزرج رضي الله عنهم أجميعن.
ينظر: سيرة ابن هشام (٢/٤٢٨)، فما بعدها، المعارف ٦٧، جمهرة أنساب العرب (٣٣٢)، فما بعدها، الاستبصار في نسب الصحابة من الأنصار ٣٠ فما بعدها، اللباب في تهذيب الأنساب (١/٨٩)، تاج العروس (٣/٥٦٨).

(٢) في (مح): «عن رِفاعة بن رافع رضي الله عنه» بدون ذكر أبيه، وما أثبت هو ما في (عم) والمصنف لابن أبي شيبة، وهو الصواب.

(١٩٥) حديث في الوصية بالأنصار رضي الله عنهم في باب «الخلفاء[٣] من قريش».

.....

(٣) الحديث تقدم برقم (٢١٠٣)، وهو في المجرَّدة (٢/ ٢٠٤: ٢٠٥٣)، من طريق كثير بن عبد الله المزني عن أبيه، عن جده قال: كنت عند النبي ﷺ فقال: «يا معشر قريش إنكم الولاة بعدي لهذا الأمر: ﴿فَلَا تَمُوتُنَّ إِلَّا وَأَنتُم مُّسْلِمُونَ ﴿١٣٢﴾﴾ ـ إلى آخر الآية ـ، واحفظوني في الأنصار وأبنائهم وأبناء أبنائهم». قال الحافظ رحمه الله: كثير ضعيف.

٤١٣٧ ـ درجته:

ضعيف بهذا الإسناد؛ لجهالة هشام بن هارون الأنصاري.

قال البوصيري (٣/ ٧٧/ أ): رواه أبو بكر بن أبي شيبة بسند صحيح وابن حبان في صحيحه والبزار إلاَّ أنه قال عن رِفاعة بن رافع، عن أبيه مرفوعاً فذكره.

وقال الهيثمي في المجمع (١٠/ ٤٣): رواه البزار والطبراني ورجالهما رجال الصحيح غير هشام بن هارون وهو ثقة.

تخريجه:

رواه أبو بكر أيضاً في المصنّف (١٢/ ١٦٥: ١٢٤٢٦)، به، بنحوه.

ورواه عنه ابن أبي عاصم في الآحاد والمثاني (٣/ ٣٥٧: ١٧٥١)، به، بنحوه.

ورواه ابن حبان كما في موارد الظمآن (٥٧١: ٢٢٩٥)، عن الحسن بن سفيان، عن أبي بكر بن أبي شيبة، به، بنحوه.

ورواه الطبراني في الكبير (٥/ ٤١: ٤٥٣٤)، عن عبيد بن غنام، عن أبي بكر، به، بنحوه.

ورواه البزار كما في كشف الأستار (٣/ ٣٠٦: ٢٨١٠)، في مناقب الأنصار عن إبراهيم بن سعيد الجوهري، عن زيد بن الحُبَاب، به بنحوه.

وقال البزار: لا نعلمه يروى عن رِفاعة إلاَّ بهذا الإسناد.

ورواه الطبراني في الكبير ـ الموضع السابق ـ عن إبراهيم بن هشام البغوي،

. . . . . .

عن إبراهيم بن محمد بن أبـي عرعرة، عن زيد بن الحُبَاب، به، بنحوه.

وذكره المزّي في تهذيب الكمال (٣٠/ ٢٦٢).

ذكره من طرق عن القاضي أبـي بكر الأنصاري، عن أبـي الحسن علي بن إبراهيم بن عيسى الباقلاني، عن أبـي بكر محمد بن إسماعيل بن العباس الورّاق، عن أبـي جعفر أحمد بن إسحاق بن البهلول بن حسان، عن أبيه، عن زيد بن الحُبَاب، به، بنحوه.

قلت: وقد تابع هشام بن هارون الأنصاري عبيد بن يحيـى.

روى هذا الوجه الطبراني في الكبير (٥/ ٤١: ٤٥٣٣)، عن العباس بن الفضل الأسفاطي، عن إبراهيم بن يحيـى الشَّجري، عن أبيه، عن عبيد بن يحيـى، عن معاذٍ، به، بنحوه.

وإبراهيم بن يحيـى الشَّجري قال عنه الحافظ في التقريب (٩٥: ٢٦٨): ليّن الحديث.

أمَّا أبوه يحيـى بن محمد بن عباد الشَّجري فقد قال عنه في التقريب أيضاً (٥٩٦: ٧٦٣٧): ضعيف.

ومع ذلك فعبيد بن يحيـى ذكره البخاري في التاريخ الكبير (٦/ ٧)، وأبو حاتم في الجرح والتعديل (٦/ ٥)، ولم يذكرا فيه جرحاً أو تعديلاً. وذكره ابن حبان في ثقاته (٧/ ١٥٨)، ولم أجد لأحد فيه كلاماً غير ما ذكرت.

ويمكن أن ترتقي رواية هشام بن هارون بهذه المتابعة إلى درجة الحسن.

وقـد روى الحـديـث أبـو داود فـي فضـائـل الأنصـار كمـا فـي تهـذيـب الكمـال (٣٠/ ٢٦١) وغيره.

ورواة الورّاق في أماليه كما في الميزان (٥/ ٤٣٠).

ورواه البغوي وابن قانع وسعيد بن منصور كما في الكنز (٣٣٧٦٩).

وهذا الحديث له شاهد في الصحيح من حديث أنس بن مالك رضي الله عنه رواه

. . . . . .

البخاري في الصحيح ـ كتاب التفسير ـ سورة المنافقين ـ باب قوله تعالى: ﴿ هُمُ ٱلَّذِينَ يَقُولُونَ لَا تُنفِقُوا عَلَىٰ مَنْ عِندَ رَسُولِ ٱللَّهِ حَتَّىٰ يَنفَضُّوا ﴾ ـ البخاري (٨/٥١٨: ٤٩٠٦)، ولفظه: عن أنس رضي الله عنه قال: حزنت على من أصيب بالحرّة فكتب إليّ زيد بن أرقم ـ وبلغه شدة حزني ـ يذكر أنه سمع رسول الله ﷺ يقول: «اللهم اغفر للأنصار ولأبناء الأنصار». وشك ابن الفضل في أبناء أبناء الأنصار فسأل أنساً بعض من كان عنده فقال: هو الذي يقول رسول الله ﷺ هذا الذي أوفى الله له بأُذُنه.

ورواه مسلم في صحيحه ـ كتاب فضائل الصحابة رضي الله عنهم ـ باب فضائل الأنصار رضي الله عنهم (ح ٢٥٠٦)، بنحو لفظ البخاري وقال: «وأبناء أبناء الأنصار» دون شك.

ورواه أيضاً (ح ٢٥٠٧)، بلفظ: «أن رسول الله ﷺ استغفر للأنصار». قال الراوي عن أنس رضي الله عنه: وأحسبه قال: «ولِذَرَاري الأنصار ولموالي الأنصار» لا أشك فيه.

وعليه، فحديث رِفاعة يرتقي بهذا الشاهد الذي في الصحيح إلى ربتة الصحيح لغيره لكن لم أجد لفظ الجيران في شيء من ألفاظ الحديث.

أما بقية ألفاظه فشاهدها في الصحيح كما تقدم، والله أعلم.

٤١٣٨ ـ قال[١] أبو بكر: ثنا عيسى[٢] عن[٣] بن أبـي ليلى عن أبـي الزبير، عن جابر قال: لقد لبثنا في المدينة سنتين[٤] قبل أن يقدم رسول الله ﷺ علينا نعمر المساجد ونقيم الصلاة.

.....

(١) هذا الحديث زيادة من (ك).

(٢) هو عيسى بن يونس بن أبـي إسحاق السبيعي.

(٣) عن ساقطة من المخطوط والتصويب من كتب الرجال.

(٤) في المخطوط (سنين) والتصويب من كنز العمال.

٤١٣٨ ـ درجـتـه:

رجاله ثقات إلاَّ ابن أبـي ليلى محمد بن عبد الرحمـٰن فهو سيّء الحفظ.

قال البوصيري في الاتحاف: فيه محمد بن عبد الرحمـٰن بن أبـي ليلى وهو ضعيف.

تـخـريـجـه:

نسبه في كنز العمال (١٤/٥٨: ٣٧٩٣١) لابن أبـي شيبة ولم أجده عند غيره. (سعد).

٤١٣٩ ـ وقال أبو يعلى[١]: حدثنا مُصْعَب بن عبد الله، حدثني أبـي، عن قدامة بن إبراهيم قال[٢]: رأيت الحَجَّاج يَضْرِب عبَّاس بن سَهْل في إِمْرَة ابن الزبير رضي الله عنهما، فأتاه سَهْل بن سعد[٣] رضي الله عنه وهو شيخ كبير له ضَفِيرَتَان، وعليه ثوبان[٤] إزار ورداء، فوقف بين يدي السِّمَاطَيْن[٥] فقال: يا حجاج، أَلاَ تحفظ فينا وصية رسول الله ﷺ؟ قال: وما أوصى به رسول الله ﷺ فيكم؟ قال: أن يُحْسَن إلى مُحْسِن الأنصار ويُعْفَى عن مُسِيئِهم. قال: فَأَرْسَلَه.

* أخرجه ابن حبان في صحيحه عن أبـي يعلى[٦].

.....

(١) مسند أبـي يعلى (٦/ ٤٩٧: ٧٤٩٤).

(٢) تكرر لفظ: «قال» في (عم).

(٣) في (عم): «ابن حنيف».

(٤) في (عم): «ثوبين».

(٥) السماط الجماعة من الناس والنخل والمراد بهم هنا الجماعة الذين كانوا جلوساً عن جانبـي الحجاج والله أعلم. (ينظر: النهاية ٢/ ٤٠١).

(٦) الإحسان بترتيب صحيح ابن حبان (٩/ ٢٠٠: ٧٢٤٣)، باب فضل الصحابة والتابعين رضي الله عنهم ـ ذكر وصية المصطفى ﷺ بالعفو عن مسيء الأنصار والإحسان إلى محسنهم، به، بلفظه.

٤١٣٩ ـ درجـتـه:

ضعيف بهذا الإسناد لضعف عبد الله بن مصعب الزبيري.

وقد سكت عنه البوصيري.

وقال الهيثمي في المجمع (١٠/ ٣٩): رواه أبو يعلى والطبراني في الأوسط والكبير بأسانيد في أحدها عبد الله بن مصعب وفي الآخر عبد المهيمن بن عباس وكلاهما ضعيف.

. . . . . .

تخريجه:

رواه عنه ابن حبان كما تقدم وكما في موارد الظمآن (٥٧٠: ٢٢٩٤)، به، بلفظه.

ورواه من طريقه ابن عساكر في التاريخ (٨/ ٨٩٧)، عن أبي عبد الله الفراوي.

ورواه عن أبي المظفر القشيري كلاهما عن أبي سعد الأديب، عن أبي عمرو بن حمدان، عن أبي يعلى، به، بنحوه.

ورواه أيضاً عن أبي عبد الله الخلال.

ورواه عن أم المجتبى العلوية كلاهما عن إبراهيم، عن أبي بكر المقرىء، عن أبي يعلى، به، بنحوه.

ورواه الطبراني في الكبير (٦/ ٢٠٨: ٦٠٢٨)، عن أحمد بن يحيى الحلواني، عن مصعب بن عبد الله به، بنحوه.

ورواه في الأوسط كما في مجمع البحرين (٧/ ١٤: ٣٩٤٧)، به بنحوه.

ورواه ابن عساكر في التاريخ (الموضع السابق)، عن أبي القاسم بن السمرقندي، عن أبي الحسين بن النقور.

ورواه عن أبي القاسم بن السمرقندي، عن أبي محمد الصيرفيني كلاهما عن أبي القاسم بن حبابة، عن عبد الله بن محمد، عن مصعب، به، بنحوه.

ورواه أيضاً عن أبي نصر الطوسي، عن أبي الحسين بن النقور، عن أبي القاسم بن حبابة، به، بنحوه.

ورواه أيضاً عن أبي الفتح محمد بن علي.

ورواه عن أبي نصر عبيد الله بن أبي عاصم.

ورواه عن أبي محمد عبد السلام بن أحمد.

ورواه عن أبي عبد الله سمرة بن جندب.

ورواه عن أبي محمد عبد القادر بن جندب.

. . . . . .

كلهم عن محمد بن عبد العزيز، عن عبد الرحمٰن بن أبـي شريح، عن عبد الله بن محمد، عن مصعب بن عبد الله، به، بنحوه.

ورواه أيضاً في التاريخ (٨/ ٨٩٨)، عن أبـي سهل بن سعدويه، عن أبـي الفضل الرازي، عن جعفر بن عبد الله، عن محمد بن هارون، عن محمد بن إسحاق، عن مصعب، به، بنحوه، وزاد فيه: قال: فأرسله وربما سمعته يقول: فرأيته أخذ بيده حتى خرج به من الصفين.

وقد تابع قدامة بن إبراهيم على هذا الحديث عبد المهيمن بن عباس بن سهل بن سعد:

أخرج حديثه الطبراني في الكبير (٦/ ١٢٤: ٥٧١٩)، عن عبدان بن أحمد، عن أبـي مصعب وهو أحمد بن أبـي بكر الزهري، عن عبد المهيمن، عن أبيه، عن جده سهل قال: «أوصى النبـي ﷺ أن يحسن إلى محسننا وأن يتجاوز عن مسيئنا».

وعبد المهيمن هذا قال عنه الحافظ في التقريب (٣٦٦: ٤٢٣٥): ضعيف من الثامنة. اهـ. لكن مع ذلك فالحديث يرتقي بهذه المتابعة إلى رتبة الحسن لغيره.

والحديث له شاهد في الصحيح من حديث أنس بن مالك رضي الله عنه:

أخرجه البخاري في فضائل أصحاب النبـي ﷺ، باب قول النبـي ﷺ: «اقبلوا من محسنهم وتجاوزوا عن مسيئهم»، البخاري مع الفتح (٧/ ١٥١: ٣٧٩٩)، ولفظه عن أنس قال: مرّ أبو بكر والعباس رضي الله عنهما بمجلس من مجالس الأنصار وهم يبكون فقال: ما يبكيكم؟ قالوا: ذكرنا مجلس النبـي ﷺ منّا فدخل على النبـي ﷺ فأخبره بذلك قال: فخرج النبـي ﷺ وقد عصب على رأسه حاشية بُرد قال: فصعد المنبر ولم يصعده بعد ذلك اليوم فحمد الله وأثنى عليه ثم قال: «أوصيكم بالأنصار، فإنهم كَرِشِي وعَيْبَتِي وقد قضوا الذي عليهم وبقي الذي لهم فأقبلوا من محسنهم وتجاوزوا عن مسيئهم».

ورواه أيضاً في المكان نفسه (ح ٣٨٠١) ولفظه: «سيكثرون ويقلُّون فاقبلوا من

. . . . . .

محسنهم وتجاوزوا عن مسيئهم».

ورواه مسلم في الصحيح ـ كتاب فضائل الصحابة ـ باب فضائل الأنصار رضي الله عنهم (ح ٢٥١٠).

وللحديث أيضاً شاهد آخر رواه البخاري من حديث ابن عباس رضي الله عنهما في الموضع السابق (ح ٣٨٠٠)، وفيه أن النبي ﷺ قال: «أمّا بعد أيها الناس إن الناس يكثرون وتقل الأنصار حتى يكونوا كالملح في الطعام فمن وَلِيَ منكم أمراً يضرُّ فيه أحداً أو ينفعه فليقبل من محسنهم ويتجاوز عن مسيئهم».

وعليه، فإن حديث سهل بن سعد رضي الله عنه يرتقي بهذين الشاهدين إلى رتبة الصحيح لغيره، والله أعلم.

٤١٤٠ ـ وقال أبو يعلى[1]: حدثنا إبراهيم بن الحجاج النِّيْلِيّ، ثنا صالح المُرِّي، عن الحسن، عن بعض المهاجرين قال: قالوا: يا رسول الله: ما رأينا مثل قوم نزلنا بهم، يعني: الأنصار لقد أشركونا في أموالهم، وكفونا المؤنة ولقد خفنا أن يكونوا قد ذهبوا بالأجر كلِّه. فقال ﷺ: «كلاَّ ما دعوتم الله عز وجل لهم وأثنيتم عليهم فلم يذهبوا بالأجر كلِّه».

.....

(١) لم أجده بهذا الإسناد في مسند أبي يعلى ولكن وجدته من حديث أنس رضي الله عنه كما سيأتي في تخريج الحديث.

٤١٤٠ ـ درجته:

ضعيف بهذا الإسناد لضعف صالح المرِّي.

تخريجه:

لم أجده من حديث الحسن عن بعض المهاجرين لكن له شاهداً من حديث أنس بن مالك رضي الله عنه.

أخرجه الإمام أحمد في المسند (٣/ ٢٠٠، ٢٠٤).

ورواه ابن أبي شيبة في المصنف (٩/ ٦٨: ٦٥٦١).

ورواه الترمذي في السنن ـ أبواب صفة القيامة (٤/ ٦٥: ٢٦٠٤).

ورواه البيهقي في السنن الكبرى (٦/ ١٨٣).

كلهم من طريق حميد عن أنس رضي الله عنه.

وحميد الطويل مع أنه ثقة لكنه مدلّس كثير التدليس عن أنس (ينظر: تقريب التهذيب (١٨١: ١٥٤٤)، وطبقات المدلسين (٣٨: ٧١).

وقد تابعه على رواية هذا الحديث عن أنس رضي الله عنه ثابت البناني.

أخرج حديثه أبو داود في السنن (٥/ ١٥٨)، كتاب الأدب، باب في شكر

. . . . . .

المعروف (ح ٤٨١٢)، بإسناد صحيح بنحو لفظ الحديث الذي هنا.

ورواه أيضاً النسائي في الكبرى (٦/ ٥٣: ١٠٠٠٩).

ورواه الحاكم في المستدرك (٢/ ٦٣)، وقال: صحيح على شرط مسلم.

وعليه، فحديث أنس رضي الله عنه حديث صحيح ويرقّى هذا الحديث الذي هنا إلى رتبة الصحيح لغيره، والله أعلم.

٤١٤١ ـ حدثنا[١] سعيد، ثنا رُشَيْدٌ، ثنا ثابت، عن أنس رضي الله عنه قال: قال النبي ﷺ: «اللهم بارك فيهنَّ، يعني: جواري بني النجَّار»[٢].

.....

(١) مسند أبي يعلى (٣/ ٣٧٣: ٣٣٩٦)، وفيه أن النبي ﷺ مرَّ على جواري بني النجار وهن يضربن بالدُّف ويقلن:

نحن جوارٍ من بني النجار ... يا حبذا محمدٌ من جار

فقال نبي الله ﷺ: «اللهم بارك فيهنَّ».

(٢) بنو النجار بطن من الخزرج من الأنصار رضي الله عنهم والنجار هو تيم الله بن ثعلبة بن عمرو سمي بذلك لأنه ضرب رجلاً فنجره فقيل له النجار وقيل لأنه اختتن بقدوم.

وبنو النجار هم أخوال جدّ رسول الله ﷺ لأن والدة عبد المطلب منهم وعليهم نزل لما قدم المدينة فلذا كانت لهم مزية على غيرهم فقد ثبت في الصحيحين من حديث أبي أسيد رضي الله عنه أن النبي ﷺ قال: «خير دور الأنصار بنو النجار ثم بنو عبد الأشهل ثم بنو الحارث بن الخزرج، ثم بنو ساعدة وفي كلِّ دور الأنصار خير».

ينظر: صحيح البخاري مع الفتح (٧/ ١٤٤)، صحيح مسلم (ح ٢٥١١)، المعارف (٦٧)، جمهرة أنساب العرب (٤٧٢)، الأنساب (٥/ ٤٥٩)، القاموس المحيط (٢/ ١٤٤ ن ج ر)، فتح الباري ـ الموضع السابق.

٤١٤١ ـ درجته:

ضعيف بهذا الإسناد لجهالة رُشَيد الزُّريري.

قال البوصيري: (٣/ ٧٧/ أ)، رواه أبو يعلى ورواه ابن ماجه بسند صحيح دون قوله: «اللهم بارك فيهن».

وقال الهيثمي في المجمع (١٠/ ٤٥): رواه أبو يعلى من طريق رُشَيد عن ثابت ورُشَيد هذا قال الذهبي: مجهول.

تخريجه:

هذا الحديث أصله في سنن ابن ماجه لكن بدون هذه الزيادة وهي قول النبي ﷺ: «اللهم بارك فيهن».

. . . . . .

أخرجه ابن ماجه في أبواب النكاح، باب الغناء والدف (١/ ٣٥٠: ١٩٠٦)، عن هشام بن عمار، عن عيسى بن يونس، عن عوف، عن ثمامة بن عبد الله، عن أنس رضي الله عنه بنحو لفظه عند أبـي يعلى دون زيادته لكن قال في آخره فقال النبـي ﷺ: «يعلم الله إني لأحبّكنّ».

وهذا إسناد حسن.

أما الحديث بهذه الزيادة التي هنا فقد رواه ابن السني في عمل اليوم والليلة، باب السلام على الحرم والصبيان والجواري (٧٤: ٢٢٩)، عن أبـي يعلى، به بنحوه.

ورواه ابن عدي في الكامل (٣/ ١٥٩)، عن أبـي يعلى، به بنحوه.

ورواه ابن عدي أيضاً في المكان نفسه عن عبدان، عن سعيد بن أبـي الربيع، به بنحوه.

وتقدم ذكر كلام ابن عدي في ترجمة رُشَيد.

والحاصل: أن أصل الحديث مقبول لكن هذه الزيادة ضعيفة لم أجد لها ما يرقيها، والله أعلم.

٤١٤٢ ـ وقال أبو بكر: حدثنا عفان، ثنا همَّام، حدثني رجل من الأنصار قال: إن أبا بكر بن عبد الله بن قيس، حدثنا[1] عن أبيه رضي الله عنه قال: «إن النبي ﷺ كان يُكثِر زيارة الأنصار خاصة وعامة، فكان ﷺ إذا زار خاصاً أتى الرجل في منزله، وإذا زار عاماً أتى المسجد».

.....

(١) في (عم): «حدثه».

٤١٤٢ ـ درجته:

ضعيف بهذا الإسناد لوجود مبهم فيه.

قال البوصيري: (٣/ ٧٧/ ب)، رواه أبو بكر بن أبي شيبة بسند ضعيف.

وقال الهيثمي في المجمع (٨/ ١٧٦): رواه أحمد في المسند وفيه راوٍ لم يسمّ وبقية رجاله رجال الصحيح.

تخريجه:

رواه الإمام أحمد في المسند (٤/ ٣٩٨)، عن عفان، به بنحوه.

وزيارة النبي ﷺ للأنصار رضي الله عنهم ثبتت في غير هذا الحديث، ففي حديث أنس رضي الله عنه عند النسائي في الكبرى ـ كتاب عمل اليوم والليلة ـ باب التسليم على الصبيان والدعاء لهم وممازحتهم (٦/ ٩٠: ١٠١٦١)، قال: «كان رسول الله ﷺ يزور الأنصار فيسلم على صبيانهم ويمسح برؤوسهم ويدعو لهم».

وإسناد هذا الحديث حسن؛ لأن فيه جعفر بن سليمان الضُّبعي وهو صدوق كما تقدم. ويشهد له ما أخرجه الإمام أحمد في المسند (٣/ ١٣٨)، بإسناد صحيح في قصة زيارة النبي ﷺ لسعد بن عبادة واستئذانه عليه وفيه أن رسول الله ﷺ استأذن على سعد بن عبادة رضي الله عنه فقال: السلام عليكم ورحمة الله، وسمع سعد سلام النبي ﷺ وأخذ يرد عليه في نفسه وكرر النبي ﷺ والاستئذان ثلاثاً ثم انصرف فلحقه سعد وقال: بأبي وأمي أنت يا رسول الله ﷺ والله إن صوتك في أذني من أول وهلة

. . . . . .

ولكن أردت أن تزيدني من السلام فقال النبـي ﷺ: «الاستئذان ثلاثاً فإن أذن لأحدكم وإلاَّ انصرف. . .» الحديث.

وهو عند أبـي داود في سننه ـ كتاب الأدب ـ باب كم يسلم الرجل في الاستئذان؟ (ح ٥١٨٥)، من حديث قيس بن سعد بن عبادة بأطول مما عند أحمد.

والحاصل: أن زيارة النبـي ﷺ للأنصار رضي الله عنهم ثابتة صحيحة، والله أعلم.

٤١٤٣ ـ وقال أبو يعلى[١]: حدثنا زكريا بن يحيى [زَحْمُوية][٢]، ثنا يحيى بن أبي زائدة، ثنا محمد بن إسحاق، عن حصين بن عبد الرحمٰن، عن محمود بن لبيد، عن ابن شَفِيْعِ الطَّبِيبُ[٣] قال: دعاني أُسَيد بن حُضَير رضي الله عنه فقَطَعتُ له عِرْق النَّسَا[٤] فحدثني بحديثين قال: أتاني أهل ـ بيتين ـ[٥] من قومي أهل بيت من بني ظَفَر[٦]، وأهل بيت من بني معاوية [فقالوا][٧]: كلِّم رسول الله ﷺ لنا[٨]، أو نحو هذا، فكلَّمته فقال ﷺ: «نعم أَقْسِمُ لأهل كل بيت منهم بشَطْرٍ فإن عاد الله عز وجل عُدْنا عليهم» قال: قلت[٩]: جزاك الله خيراً يا رسول الله، قال ﷺ: «وأنتم فجزاكم الله خيراً فإنكم ما علمتُ أَعِفَّةٌ صُبُر» قال: وسمعت رسول الله ﷺ يقول: «إنكم ستلقون بعدي أَثَرَةً».

.....

(١) مسند أبي يعلى (١/٤٤٦: ٩٤١)، مع اختلاف يسيرٍ في بعض ألفاظه.

(٢) في (مح): «ابن زحمويه»، وما أثبت من (عم)، وهو الصحيح.

(٣) سقط لفظ: «الطبيب» من (عم).

(٤) هو عِرْقٌ من الوَرِك إلى الكعب والنَّسا بوزن عصا، ، وهذا العرق يستبطن الفخذ والأفصح أن يقال: النّسا لا عرق النّسا. (ينظر: القاموس ٤/٣٩٨، النهاية ٥/٥١).

(٥) بحاشية الأصل، وجعل عليها علامة التصحيح: «صح».

(٦) بنو ظفر بطن من بني نبيت من الأوس واسم ظفر كعب بن الخزرج بن عمرو ومنهم قتادة بن النعمان الأنصاري أحد أصحاب النبي ﷺ شهد بدراً وأصيبت عينه يوم أحد فردّها رسول الله ﷺ فكانت أحسن عينيه ورأى جبريل مع النبي ﷺ في صورة دحية الكلبي.
وأما بنو معاوية فهم بطن من الأوس من الأزد من القحطانية وهم بنو معاوية بن مالك بن الأوس ومنهم جبير بن عوف الصحابي شهد بدراً.
ينظر: جمهرة أنساب العرب (٣٣٥ و ٣٣٨)، نهاية الأرب (٢٩٨ و ٣٧٨).

(٧) في (مح): «فقال»، وما أثبت هو ما في (عم)، وهو الصحيح.

(٨) في (عم): «أن يعطينا أو نحو هذا».

(٩) في (عم): «فقلت».

فلما كان زمن عمر قسَّم حُلَلاً[١٠] بين الناس فبعث إليَّ منها بحلَّة فاستصغرتها فأعطيتها ابني، فبينا أنا أصلِّي إذ مرَّ بـي شاب من قريش عليه حلَّة من تلك الحلل يجرُّها، فذكرت قول رسول الله ﷺ فقلت: صدق رسول الله ﷺ فانطلق رجل إلى عمر فأخبره فجاء وأنا أصلِّي فقال: صلِّ يا أُسيد. فلما قضيت صلاتي قال: تلك حلَّة بعثت بها إلى فلان وهو بدري أُحُدِي عَقَبـيٌّ، فأتاه هذا الفتى فابتاعها منه فلبسها فظننتَ أن ذلك يكون في زماني؟ قال: قلت: قد والله يا أمير المؤمنين ظننت أن ذلك لا يكون في زمانك.

.....

(١٠) الحلل واحدتها حلَّة وهي البرود اليمنية ولا تسمّى حلَّة إلاَّ أن تكون ثوبين من جنس واحد. (النهاية ١/ ٤٣٢).

٤١٤٣ ـ درجـتـه:

ضعيف بهذا الإسناد لعنعنة محمد بن إسحاق وهو مدلِّس.

وقد سكت عنه البوصيري (٣/ ٧٨/ أ).

وقال الهيثمي في المجمع (١٠/ ٣٦): قلت في الصحيح وغيره إنكم ستلقون بعدي أثره: رواه أحمد ورجاله ثقات إلاَّ أن ابن إسحاق مدلّس وهو ثقة.

قلت: الذي في مسند الإمام أحمد من حديث أسيد هو قول النبـي ﷺ: «إنكم ستلقون بعدي أثره». المسند (٤/ ٣٥٢)، وهو ثابت في الصحيح كما سيأتي.

تـخـريـجـه:

رواه ابن حبان في صحيحه كما في موارد الظمآن (٥٧١)، فضائل الأنصار رضي الله عنهم (ح ٢٢٩٨)، عن أبـي يعلى، به، بنحوه.

ورواه ابن عساكر في تاريخ دمشق (٣/ ١٢)، عن أبـي المظفر بن القشيري، عن أبـي سعد محمد بن عبد الرحمٰن، عن أبـي عمرو محمد بن أحمد.

. . . . . .

ورواه أيضاً عن أم المجتبى فاطمة بنت ناصر عن إبراهيم بن منصور، عن أبي بكر بن المقرىء. كلاهما عن أبي يعلى، به، بنحوه.

وذكره البخاري في التاريخ الكبير (٨/ ٤٣٩)، عن أبي يعلى، عن محمد بن الصلت، عن ابن أبي زائدة به، بنحوه لكن دون ذكر قصة الحُلَّة.

ولهذا الحديث شاهد من حديث أنس بن مالك رضي الله عنه:

أخرجه ابن حبان في صحيحه كما في موارد الظمآن (٥٧١: ٢٢٩٧)، بنحو لفظ حديث أسيد لكن دون أن يذكر فيه قصة الحُلَّة.

وفيه عاصم بن سويد بن زيد بن جارية قال عنه أبو حاتم: شيخ محلُّه الصدق روى حديثين منكرين.

وقال ابن معين: لا أعرفه. ينظر: التاريخ الكبير (٦/ ٤٨٩)، والجرح والتعديل (٦/ ٣٤٤).

لكن مع ذلك فإنه يرقِّي حديث أسيد رضي الله عنه دون قصة الحُلّة إلى رتبة الحسن.

وقد رواه ابن عساكر في تاريخه (٣/ ١٣)، من طريق الإمام ابن خزيمة.

وقول النبي ﷺ للأنصار: «إنكم ستلقون بعدي أثرة» ثابت في صحيح البخاري رحمه الله من حديث أنس رضي الله عنه ــ كتاب مناقب الأنصار ــ باب قول النبي ﷺ ــ البخاري مع الفتح (٧/ ١٤٦: ٣٧٩٢) و (٩٣ و ٩٤).

ورواه أيضاً في الجهاد ــ باب ما أقطع النبي ﷺ من البحرين (٦/ ٣٠٩: ٣١٦٣)، فهذا الجزء من الحديث صحيح.

وأما قول النبي ﷺ في وصف الأنصار «أعِفَّةٌ صُبُر» فقد روى الترمذي هذا القول في حديث أنس بن مالك رضي الله عنه في كتاب المناقب ــ باب مناقب الأنصار وقريش ــ (٥/ ٣٧٢: ٣٩٩٣)، وفيه أن النبي ﷺ قال لأبي طلحة رضي الله عنه: «أقرىء قومك السلام فإنهم ما علمت أعِفَّةٌ صبر». قال الترمذي: هذا حديث حسن غريب.

. . . . . .

قلت: فيه محمد بن ثابت البناني قال عنه الحافظ في التقريب (٤٧٠ : ٥٧٦٧): ضعيف.

فالحديث ضعيف لكنه يرقّى هذا الجزء من حديث أسيد أيضاً كما ارتقى بشاهده الذي عند ابن حبان إلى درجة الحسن.

فالحاصل: أن حديث أسيد رضي الله عنه حسن لغيره إلاّ قول النبي ﷺ: «إنكم ستلقون بعدي أثرة» فهو صحيح، والله أعلم.

انتهى تحقيق هذا الجزء من «المطالب العالية»

ويليه: (باب فضل قبائل من العرب)

والحمد لله أوّلاً وآخراً وصلّى الله على نَبِيِّه محمد وآله وصحبه

الخاتمة

اللهمَّ لك الحمد كما ينبغي لجلال وجهك وعظيم سلطانك، ولك الحمد، لا أحصي ثناء عليك، أنت كما أثنيت على نفسك، والصلاة والسلام على نبينا محمد وعلى آله وصحبه والتابعين لهم بإحسان. وبعد:

فقد أكرمني الله جلَّ وعلا بإتمام تحقيق هذا الجزء من كتاب المطالب العالية بزوائد المسانيد الثمانية، للحافظ ابن حجر العسقلاني عليه رحمة الله، وقد توصلت من خلال تحقيق هذا القسم والعمل فيه إلى نتائج أوجزها فيما يلي:

١ ـ إخراج هذا القسم الذي حققته وإبرازه إلى عالم الوجود، وقد حظي بشيء من الاهتمام والعناية.

٢ ـ تخريج الأحاديث التي جاءت فيه والحكم عليها، وهذا أمر مهم ومفيد، لا سيما تلك الأحاديث التي فُقدت مسانيدها.

٣ ـ أنه تحقق بهذا العمل وما سبقه وما يأتي بعده من عمل إخواني الذين حققوا هذا الكتاب توثيق نصّ الكتاب، وصحة نسبته إلى مؤلفه.

٤ ـ بيان درجات الأحاديث التي تضمنها هذا القدر من الكتاب، فقد تبين لي أن درجات الأحاديث التي فيه كما يلي:

(أ) الصحيح لذاته	٣٢ نصًّا.
(ب) الصحيح لغيره	٦٠ نصًّا.
(ج) الحسن لذاته	١٣ نصًّا.
(د) الحسن لغيره	٤٨ نصًّا.
(هـ) الضعيف	٥٣ نصًّا.
(و) ضعيف لبعض ألفاظها ما يرقيها	٢٣ نصًّا.
(ز) الضعيف جداً	١٠ نصوص.
(ح) ضعيف جداً له أصل صحيح أو حسن	١٤ نصًّا.
(ط) الموضوع	٤ نصوص.
(ي) موضوع له أصل صحيح	نص واحد.
(ك) موضوع له أصل ضعيف	نص واحد.

وهناك ثلاثة عشر نصًّا توقفت في الحكم عليها للتوقف في أحوال بعض رجالها.

٥ ـ ومن أهم نتائج هذا البحث معرفة ما كان عليه الإمام الحافظ ابن حجر عليه رحمة الله من سعة في العلم وتبحر في الحديث وما يتعلق به، ومن ذلك ما رزقه الله من القدرة والدقة التي تظهر جلية في استخراجه لهذه الزوائد وتمييزها، فقد وفق في هذا الأمر توفيقاً عجيباً، يجعل كل من جاء بعده يعترف له بالفضل في ذلك.

٦ ـ ما تضمنه هذا البحث من دراسة مختصرة عن المسانيد التي خرّج الحافظ رحمه الله زوائدها وترجمة لمؤلفيها، وهذا يعطي صورة ولو موجزة عن هؤلاء الأئمة الكرام، وما كانوا عليه من اهتمام بالحديث وصبر في طلب العلم وتحصيله وكذا منهجهم في التأليف والتصنيف.

٧ ـ ما حواه البحث في القسم الأول من دراسة للنسخ الخطية واختيار لأحسنها وأوفاها وأقدمها، ثم بيان منزلة هذه النسخة واعتمادها أصلاً وبيان ما في النسخ الأخرى من نقص.

٨ ـ ومن أهم نتائج هذا البحث أيضاً ما تبين لي من أن الباحث في الحديث وما يتعلق به يحتاج إلى صبر وطول نفس واطلاع على الكتب والمصنفات ودربة ومران في تخريج الأحاديث ودراسة الأسانيد.

٩ ـ أن العصمة لمن عصمه الله جل وعلا وأن النقص صفة البشر، والدليل على ذلك ما قد يقع للعلماء والحفاظ وأئمة الجرح والتعديل من وهم أو خطأ أو سهو، وهذا الأمر لا ينزل من قدرهم ولا يقدح فيهم، بل لهم الأجر والمثوبة إن شاء الله على اجتهادهم وسبقهم إلى ما لم يسبقوا إليه.

١٠ ـ أن باب الحكم على الأحاديث والتصدي للكلام فيها تصحيحاً وتضعيفاً باب واسع تختلف فيه الأنظار وتتفاوت فيه الاجتهادات، وليس معنى اعتماد حكم تضليل صاحب الحكم الآخر أو القدح فيه، فلِكُلٍّ اجتهاده ما لم يصادم نصًّا أو يرتكب محظوراً.

وفي ختام هذا البحث أوصي نفسي وإخواني الباحثين بتقوى الله جل وعلا، ثم الانصراف إلى تحقيق وخدمة مثل هذه الكتب التي خلّفها سلفنا الكرام، وإخراجها إلى حيز الوجود وبذل الجهد في تنقيحها وتهذيبها والعناية بها، لتحصل بها الفائدة والخير الكثير.

وكذا بعدم صرف الأوقات والجهود في موضوعات أو بحوث

لا يحصل منها كبير فائدة، وهذه الأمور تزداد أهميتها إذا عرف قلة ما خدم وحقق من كتب السلف الكرام مقارنة بما هو موجود في خزائن الكتب ودور المخطوطات من هذا التراث الضخم الذي تراكم عليه غبار السنين مع أن الحاجة ماسَّة إليه.

فمسؤوليتنا عظيمة أمام الله جل وعلا، لا سيَّما وهناك دعوات قائمة الآن إلى نبذ كل ما هو قديم أو موروث حتى تقطع الأمة عن دينها وعقيدتها وعلمها وأخلاق سلفها.

ولا يعفي طلبة العلم من هذه المسؤولية إلاَّ إخلاص النية لله أولاً، ثم التفاني في سبيل نشر العلم الشرعي وإخراج مثل هذه الكتب التي صنّفها أئمتنا ونشرها وتبليغ ما فيها بكل أمر ممكن.

ومن أهم الأمور التي استفدتها من هذا البحث، أن الباحث في الأسانيد وأحوال الرجال لا ينبغي له الاقتصار على الكتب المختصرة في هذا الفن بل لا بد من الرجوع إلى الكتب المطولة، واستقصاء جميع ما قيل في الراوي أو أكثره حتى تبرأ ذمة الباحث في ذلك وحتى يحكم على الراوي عن بصيرة وعلم ومن ثم يحكم على الحديث.

وأخيراً أسأل الله جل وعلا أن يتقبل هذا العمل المتواضع، وأن ينفع به من قرأه أو رآه وأن يزيدنا علماً نافعاً وعملاً صالحاً متقبلاً، وأن يجعل علمنا حجة لنا لا حجة علينا وأن يغفر ذنوبنا ويستر زلاتنا وأن يجعل سرّنا خيراً من علانيتنا إنه ولينا وحسبنا.

وصلَّى الله على نبيّنا محمد وعلى آله وصحبه ومن تبع سنَّته واقتفى أثره وسلم تسليماً كثيراً، «سبحان ربك رب العزة عما يصفون وسلام على المرسلين، والحمد لله رب العالمين».

فهرس المصادر والمراجع

١ ـ **الآحاد والمثاني**: لابن أبي عاصم عمرو بن أبي عاصم الضحاك بن مخلد (ت ٢٨٧هـ)، تحقيق: د. باسم فيصل الجوابرة، الطبعة الأولى ١٤١١هـ، دار الراية ـ الرياض.

٢ ـ **ابن حجر ودراسة مصنفاته وموارده في الإصابة شاكر عبد المنعم**: القسم الأول: طبعة دار الرسالة ـ بغداد، الطبعة الأولى ١٩٧٨م، القسم الثاني: مطبوع على الآلة الكاتبة، وهي رسالة تقدَّم بها الباحث لنيل درجة الدكتوراه من قسم التاريخ الإسلامي في كلية الآداب ـ جامعة بغداد.

٣ ـ **اجتماع الجيوش الإسلامية على غزو المعطلة والجهمية**: للإمام ابن قيم الجوزية محمد بن أبي بكر شمس الدين (ت ٧٥١هـ)، دار الكتب العلمية ـ بيروت، الطبعة الأولى ١٤٠٤هـ.

٤ ـ **الإحسان بترتيب صحيح ابن حبان**: للفارسي علاء الدين علي بن بلبان (ت ٧٣٩هـ)، تقديم وضبط: كمال يوسف الحوت، الطبعة الأولى ١٤٠٧هـ، دار الكتب العلمية ـ بيروت.

٥ ـ **أحوال الرجال**: للجوزجاني إبراهيم بن يعقوب، أبو إسحاق (ت ٢٥٩هـ)، تحقيق: السيد صبحي البدري السامرائي، مؤسسة الرسالة، الطبعة الأولى ١٤٠٥هـ.

٦ ـ **الأدب المفرد**: للإمام البخاري محمد بن إسماعيل (ت ٢٥٦هـ)، ترتيب وتقديم: كمال يوسف الحوت، ١٤٠٤هـ، عالم الكتب ـ بيروت.

٧ ـ **الاستيعاب في أسماء الأصحاب (بهامش الإصابة)**: لابن عبد البر يوسف بن عبد الله بن محمد (ت ٤٦٣هـ)، دار الكتاب العربي ـ بيروت.

٨ ـ **الإرشاد في معرفة علماء الحديث**: للخليلي أبو يعلى الخليل بن عبد الله بن أحمد (ت ٤٤٦هـ)، تحقيق: د. محمد بن سعيد عمر، الطبعة الأولى ١٤٠٩هـ، مكتبة الرشيد ـ الرياض.

٩ ـ **أسامي مشايخ الإمام البخاري**: لابن منده محمد بن إسحاق الأصبهاني (ت ٣٩٥هـ)، تحقيق: نظر محمد الفاريابي، مكتبة الكوثر، الطبعة الأولى ١٤١٢هـ.

١٠ ـ **الاستبصار في نسب الصحابة من الأنصار**: للإمام موفق الدين عبد الله بن قدامة المقدسي (ت ٦٢٠هـ)، تحقيق: علي نويهض، دار الفكر.

١١ ـ **أسد الغابة في معرفة الصحابة**: لابن الأثير الجوزي أبي الحسن علي بن محمد الجزري (ت ٦٣٠هـ)، دار الشعب.

١٢ ـ **الإصابة في تمييز الصحابة**: لابن حجر العسقلاني: أحمد بن علي (ت ٨٥٢هـ)، الناشر: دار الكتاب العربي ـ بيروت.

١٣ ـ **الاعتقاد على مذهب السلف أهل السنَّة والجماعة**: للبيهقي أحمد بن الحسين أبي بكر (ت ٤٥٨هـ)، تصحيح: جماعة من العلماء، دار الكتب العلمية، بيروت ـ لبنان، الطبعة الأولى ١٤٠٤هـ.

١٤ ـ **الأعلام**: للزركلي خير الدين، الطبعة السادسة ١٩٨٤م، دار العلم ـ بيروت.

١٥ ـ **أعلام الموقعين عن رب العالمين**: لابن القيم محمد بن أبي بكر شمس الدين أبو عبد الله (ت ٧٥١هـ)، تعليق ومراجعة: طه عبد الرؤوف سعد، دار الجيل، بيروت ـ لبنان.

١٦ ـ **الاغتباط بمعرفة من رمي بالاختلاط**: لسبط ابن العجمي برهان الدين إبراهيم بن محمد بن خليل (ت ٨٤١هـ)، تحقيق: فواز أحمد زمرلي، الطبعة الأولى ١٤٠٨هـ، دار الكتاب العربي ـ بيروت.

١٧ ـ **الإكمال في ذكر من له رواية في مسند الإمام أحمد من الرجال سوى من ذكر في تهذيب الكمال**: للحسيني محمد بن علي بن الحسن بن حمزة أبو المحاسين شمس الدين، (ت ٧٦٥هـ)، تحقيق: د. عبد المعطي أمين قلعجي، مطابع الوفاء ـ المنصورة.

١٨ ـ **الإكمال في رفع الإرتياب عن المؤتلف والمختلف من الأسماء والكنى والأنساب**: لابن ماكولا علي بن هبة الله بن علي (ت ٤٨٦هـ)، دار الكتاب الإسلامي.

١٩ ـ **الأمثال في الحديث النبوي**: لأبي الشيخ الأصبهاني عبد الله بن محمد بن جعفر بن حبان (ت ٣٦٩هـ)، تحقيق: د. عبد العلي عبد الحميد حامد، الدار السلفية، بومباي ـ الهند، الطبعة الثانية ١٤٠٨هـ.

٢٠ ـ **الأموال**: لأبي عبيد القاسم بن سلّام (ت ٢٢٤هـ)، تحقيق: محمد خليل هراس، الطبعة الأولى ١٣٨٨هـ، مكتبة الكليات الأزهرية.

٢١ ـ **إنباء الغُمر بأبناء العمر**: لابن حجر أحمد بن علي (ت ٨٥٢هـ)، نسخة مصورة عن طبعة دائرة المعارف العثمانية، دار الكتب العلمية ـ بيروت ١٤٠٦هـ.

٢٢ ـ **إنباه الرواة على أبناه النحاة**: للقفطي علي بن يوسف الوزير جمال الدين (ت ٦٢٤هـ)، تحقيق: محمد أبو الفضل إبراهيم، دار الفكر العربي ـ القاهرة مؤسسة الكتب الثقافية ـ بيروت، الطبعة الأولى ١٤٠٦هـ.

٢٣ ـ **الأنساب**: للسمعاني عبد الكريم بن محمد بن منصور التميمي (ت ٥٦٢هـ)، تقديم وتعليق: عبد الله عمر البارودي، الطبعة الأولى ١٤٠٨هـ، دار الجنان ـ بيروت.

٢٤ ـ **الباعث الحثيث شرح اختصار علوم الحديث**: للحافظ ابن كثير (ت ٧٧٤هـ)، تأليف أحمد محمد شاكر، الطبعة الثالثة ١٣٩٩هـ، مكتبة دار التراث ـ القاهرة.

٢٥ ـ **البُغْيَة في ترتيب أحاديث الحلية**: لعبد العزيز بن محمد بن الصدِّيق، دار القرآن الكريم ـ بيروت.

٢٦ ـ **بغية الوعاة في طبقات اللغويين والنحاة**: للسيوطي جلال الدين عبد الرحمن (ت ٩١١هـ)، تحقيق: محمد أبو الفضل إبراهيم، المكتبة العصرية ـ بيروت.

٢٧ ـ **بحر الدم فيمن تكلم فيه الإمام أحمد بمدح أو ذم**: لابن عبد الهادي يوسف بن حسن (ت ٩٠٩هـ)، تحقيق: د. أبو أُسامة وصي الله بن محمد، الطبعة الأولى ١٤٠٩هـ، دار الراية ـ الرياض.

٢٨ ـ **البحر الزّخّار (المعروف بمسند البزار)**: للبزار أحمد بن عمرو بن عبد الخالق (ت ٢٩٢هـ)، تحقيق: د. محفوظ الرحمن زين الله، الطبعة الأولى ١٤٠٩هـ، مؤسسة علوم القرآن ـ مكتبة العلوم والحكم.

٢٩ ـ **البداية والنهاية**: لابن كثير أبو الفداء إسماعيل بن عمر بن كثير الدمشقي (ت ٧٧٤هـ)، دار الريان، الطبعة الأولى ١٤٠٨هـ.

٣٠ ـ **البدر الطالع بمحاسن من بعد القرن التاسع**: للشوكاني محمد بن علي (ت ١٢٥٠هـ)، الطبعة الأولى ١٣٤٨هـ، تصوير دار المعرفة ـ بيروت.

٣١ ـ **بغية الباحث عن زوائد مسند الحارث**: للهيثمي نور الدين علي بن أبي بكر الهيثمي (ت ٨٠٧هـ)، تحقيق ودراسة: د. حسين أحمد الباكري، مركز خدمة السُّنَّة من السيرة النبوية بالمدينة المنوَّرة، الطبعة الأولى ١٤١٣هـ.

٣٢ ـ **تاج العروس**: للسيد مرتضى الزبيدي، المطبعة الجمالية بمصر ١٣٠٦.

٣٣ ـ **تاريخ أسماء الثقات**: لابن شاهين أبو حفص عمر بن شاهين (ت ٣٨٥هـ)، تحقيق: صبحي السامرائي، الطبعة الأولى ١٤٠٤هـ، الدار السلفية ـ الكويت.

٣٤ ـ **تاريخ ابن خلدون** (المسمى بكتاب العبر وديوان المبتدأ والخبر في أيام العرب والعجم والبربر ومن عاصرهم من ذوي السلطان الأكبر): لابن خلدون عبد الرحمن بن محمد الحضرمي المغربي (ت ٨٠٨هـ)، مؤسسة جمال للطباعة والنشر، بيروت ـ لبنان.

٣٥ ـ **تاريخ الأمم والملوك (تاريخ الطبري)**: للطبري محمد بن جرير (ت ٣١٠هـ)، الطبعة الأولى ١٤٠٧هـ، دار الكتب العلمية ـ بيروت توزيع عباس الباز ـ مكة المكرمة.

٣٦ ـ **تاريخ بغداد**: للخطيب البغدادي أحمد بن علي بن ثابت (ت ٤٦٣هـ)، مصوِّر دار الفكر.

٣٧ ـ **تاريخ الثقات**: للعجلي أحمد بن عبد الله بن صالح (ت ٢٦١هـ)، بترتيب الهيثمي علي بن أبي بكر وتضمينات الحافظ ابن حجر أحمد بن

علي، تحقيق: عبد المعطي قلعجي، الطبعة الأولى ١٤٠٥هـ، دار الكتب العلمية ـ بيروت.

٣٨ ـ **تاريخ جرجان**: للسهمي حمزة بن يوسف بن إبراهيم (ت ٤٢٧هـ)، الطبعة الثالثة، الناشر: عالم الكتب ـ بيروت ١٤٠١هـ.

٣٩ ـ **تاريخ الخلفاء**: للسيوطي عبد الرحمن بن علي جلال الدين (ت ٩١١هـ)، تحقيق: قاسم الشماعي ومحمد العثماني، دار القلم، بيروت ـ لبنان، الطبعة الأولى ١٤٠٦هـ.

٤٠ ـ **تاريخ خليفة بن خياط ت ٢٤٠هـ**: تحقيق: د. أكرم ضياء العمري، الطبعة الثانية ١٤٠٥هـ، دار طيبة ـ الرياض.

٤١ ـ **تاريخ دمشق**: لابن عساكر أبي القاسم علي بن الحسين (ت ٥٧١هـ)، نسخة مصورة عن المخطوطة المحفوظة بالمكتبة الظاهرية عام ١٤٠٧هـ، مكتبة الدار بالمدينة المنورة.

٤٢ ـ **التاريخ الصغير**: للبخاري محمد بن إسماعيل (ت ٢٥٦هـ)، تحقيق: محمود إبراهيم زايد، دار المعرفة ـ بيروت الطبعة الأولى ١٤٠٦هـ.

٤٣ ـ **التاريخ الكبير**: للبخاري محمد بن إسماعيل بن إبراهيم (ت ٢٥٦هـ)، نسخة مصورة عن الطبعة الهندية، دار الفكر ـ بيروت.

٤٤ ـ **تاريخ المدينة المنورة**: لابن شبّة عمر بن شبة النميري (ت ٢٦٢هـ)، تحقيق: فهيم محمد شلتوت، مكتبة ابن تيمية ـ بيروت.

٤٥ ـ **تاريخ مولد العلماء ووفياتهم**: لابن زبر، محمد بن عبد الله بن أحمد، (ت ٣٧٩هـ)، تحقيق: عبد الله بن أحمد بن سليمان، الطبعة الأولى ١٤١٠هـ، دار العاصمة ـ الرياض.

٤٦ ـ **تاريخ واسط**: لبحشل أسلم بن سهل الرزاز الواسطي (ت ٢٩٢هـ)، تحقيق: كوركيس عوّاد، عالم الكتب، الطبعة الأولى ١٤٠٦هـ.

٤٧ ـ **التاريخ**: ليحيى بن معين (ت ٢٣٣هـ)، رواية الدوري، دراسة وتحقيق د. أحمد محمد نور سيف من منشورات مركز البحث العلمي بمكة، جامعة أم القرى، الطبعة الأولى ١٣٩٩هـ، مطابع الهيئة المصرية العامة.

٤٨ ـ **تحفة الأشراف بمعرفة الأطراف**: للمزي يوسف بن الزكي عبد الرحمن يوسف (ت ٧٤٢هـ)، تصحيح عبد الصمد شرف الدين، المطبعة القيمة ـ الهند.

٤٩ ـ **تدريب الراوي في شرح تقريب النواوي**: للسيوطي عبد الرحمن بن أبي بكر (ت ٩١١هـ)، دار إحياء السنَّة ـ بيروت.

٥٠ ـ **تذكرة الحفاظ**: للذهبي أبو عبد الله شمس الدين محمد بن أحمد (ت ٧٤٨هـ)، النسخة المصورة عن الطبعة الهندية، دار أحياء التراث.

٥١ ـ **تذكرة الموضوعات**: للفتّني محمد بن طاهر بن علي (ت ٩٨٦هـ).

٥٢ ـ **ترتيب أسماء الصحابة الذين خرج حديثهم أحمد بن حنبل في المسند**: لابن عساكر علي بن الحسين بن هبة الله أبو القاسم (ت ٥٧١هـ)، دراسة وتحقيق: د. عامر حسن صبري، دار البشائر الإسلامية، بيروت ـ لبنان، الطبعة الأولى ١٤٠٩هـ.

٥٣ ـ **تسمية من أخرجهم البخاري ومسلم وما انفرد به كل واحد منهما**: للحاكم محمد بن عبد الله بن محمد بن البيع أبو عبد الله (ت ٤٠٥هـ)، تحقيق: كمال يوسف الحوت، مؤسسة الكتب الثقافية، دار الجنان، الطبعة الأولى ١٤٠٧هـ.

٥٤ ـ **تعجيل المنفعة بزوائد رجال الأئمة الأربعة**: لابن حجر أحمد بن علي (ت ٨٥٢هـ)، دار الكتاب العربي ـ بيروت.

٥٥ ـ **التعديل والتجريح لمن خرج له البخاري في الجامع الصحيح**: لأبي الوليد الباجي، تحقيق: د. أبو لبابة حسين، دار اللواء.

٥٦ ـ **تعريف أهل التقديس بمراتب الموصولين بالتدليس (طبقات المدلسين)**: لابن حجر أحمد بن علي بن محمد (ت ٨٥٢هـ)، تحقيق: د. عاصم بن عبد الله القريوتي، مكتبة المنار.

٥٧ ـ **تغليق التعليق على صحيح البخاري**: لابن حجر العسقلاني أحمد بن علي بن محمد (ت ٨٥٢هـ)، تحقيق: سعيد عبد الرحمن القزقي، الطبعة الأولى ١٤٠٥هـ، المكتب الإسلامي ـ بيروت.

٥٨ ـ **تفسير القرآن العظيم**: لابن كثير إسماعيل بن عمر الدمشقي (ت ٧٧٤هـ)، صحيح بإشراف خليل الميس، الطبعة الثانية دار القلم، ـ بيروت.

٥٩ ـ **تفسير القرآن**: لعبد الرزاق بن همام الصنعاني (ت ٢١١هـ)، تحقيق: د. مصطفى مسلم محمد، الطبعة الأولى ١٤١٠هـ، مكتبة الرشد ـ الرياض.

٦٠ ـ **التفسير الكبير**: للفخر الرازي محمد (ت ٦٠٤هـ)، دار الفكر ـ بيروت، الطبعة الثالثة.

٦١ ـ **تقريب التهذيب**: لابن حجر العسقلاني أحمد بن علي بن محمد (ت ٨٥٢هـ)، قدّم له وقابله بأصل مؤلفه محمد عوّامة، دار الرشيد ـ سوريا، الطبعة الثالثة ١٤١١هـ.

٦٢ ـ **التقييد لمعرفة الرواة في السنن والمسانيد**: لابن نقطة محمد بن عبد الغني (ت ٦٢٩هـ)، دار الحديث ـ بيروت ١٤٠٧هـ.

٦٣ ـ **التقييد والإيضاح شرح مقدمة ابن الصلاح**: للعراقي عبد الرحيم بن الحسين زين الدين (ت ٨٠٦هـ)، تحقيق: عبد الرحمن محمد عثمان، دار الفكر ١٤٠١هـ.

٦٤ ـ **تلخيص الحبير في تخريج أحاديث الرافعي الكبير**: لابن حجر أحمد بن علي بن محمد (ت ٨٥٢هـ)، تحقيق: شعبان محمد إسماعيل، طباعة مكتبة الكليات الأزهرية ـ القاهرة، الناشر: مكتبة ابن تيمية.

٦٥ ـ **تلخيص المتشابه في الرسم وحماية ما أشكل منه عن بوادر التصحيف والوهم**: للخطيب البغدادي أحمد بن علي بن ثابت، تحقيق: سكينة الشهابي، دار طلاس للنشر ـ دمشق، الطبعة الأولى ١٩٨٥.

٦٦ ـ **تلخيص المستدرك**: للذهبي محمد بن أحمد بن عثمان (ت ٧٤٨هـ)، هامش المستدرك، دار المعرفة ـ بيروت.

٦٧ ـ **تنزيه الشريعة المرفوعة عن الأخبار الشنيعة الموضوعة**: لابن عراق علي بن محمد الكناني (ت ٩٦٣هـ)، تحقيق: عبد الوهاب عبد اللطيف، عبد الله محمد الصديق، الطبعة الثانية ١٤٠١هـ، دار الكتب العلمية ـ بيروت.

٦٨ ـ **التنكيل بما في تأنيب الكوثري من الأباطيل**: للمعلّمي عبد الرحمن بن يحيى العتمي اليماني، المكتب الإسلامي، الطبعة الثانية ١٤٠٦هـ.

٦٩ ـ **تهذيب الآثار وتفصيل الثابت عن رسول الله ﷺ من الأخبار**: لأبي جعفر الطبري محمد بن جرير بن يزيد (ت ٣١٠هـ)، قرأه وخرّج أحاديثه محمود أحمد شاكر، مطبعة المدني، المؤسسة السعودية بمصر ـ القاهرة.

٧٠ ـ **تهذيب الأسماء واللغات**: للنووي محيي الدين يحيى بن شرف النووي (ت ٦٧٦هـ)، نشر: شركة العلياء بمساعدة إدارة الطباعة المنيرية، دار الكتب العلمية، بيروت ـ لبنان.

٧١ ـ **تهذيب التهذيب**: لابن حجر العسقلاني أحمد علي بن محمد (ت ٨٥٢هـ)، طبعة مصورة عن الطبعة الهندية ١٣٢٧هـ، دار الكتاب الإسلامي.

٧٢ ـ **تهذيب الكمال في أسماء الرجال**: المزي جمال الدين يوسف (ت ٧٤٢هـ)، تحقيق: د. بشار عوّاد معروف، الطبعة الأولى ١٤٠٨هـ، مؤسسة الرسالة ـ بيروت.

٧٣ ـ **التوحيد وإثبات صفات الربّ**: لابن خزيمة: محمد بن إسحاق (ت ٣١١هـ)، الطبعة الثانية ١٤٠٣هـ، دار الكتب السلفية ـ مصر.

٧٤ ـ **الثقات**: لابن حبان أبو حاتم بن حبان بن أحمد (ت ٣٥٤هـ)، الطبعة الأولى ١٣٩٣هـ، مطبعة مجلس دائرة المعارف العثمانية بحيدر أباد الدكن، ـ الهند، الناشر: مؤسسة الكتب الثقافية.

٧٥ ـ **جامع البيان (تفسير الطبري)**: للطبري محمد بن جرير (ت ٣١٠هـ)، دار الفكر ١٤٠٥ هـ ـ بيروت.

٧٦ ـ **جامع بيان العلم وفضله**: ابن عبد البر يوسف بن عمر (ت ٤٦٣هـ)، قدم له: عبد الكريم الخطيب، الطبعة الثانية ١٤٠٢هـ، المطبعة الفنية ـ القاهرة.

٧٧ ـ **جامع التحصيل في أحكام المراسيل**: للعلائي صلاح الدين بن خليل (ت ٧٦١هـ)، حققه وقدم له: حمدي عبد المجيد السلفي، الطبعة الثانية ١٤٠٧هـ، عالم الكتب ـ بيروت.

٧٨ ـ **الجامع الصحيح**: للإمام البخاري محمد بن إسماعيل (ت ٢٥٦هـ)، تقديم وتحقيق وتعليق/ محمود النواوي ومحمد أبو الفضل إبراهيم ومحمد خفاجي، مكتبة النهضة الحديثة بمكة المكرمة ١٣٧٦هـ.

٧٩ ـ **الجامع لأحكام القرآن**: للقرطبي محمد بن أحمد (ت ٦٧١هـ)، صححه أبو إسحاق إبراهيم أطفيش، طبعة: ١٣٧٣هـ، مطبعة دار الكتب المصرية.

٨٠ ـ **الجرح والتعديل**: لابن أبي حاتم عبد الرحمن بن أبي حاتم محمد بن إدريس (ت ٣٢٧هـ)، الطبعة الأولى ١٣٧٢هـ، مطبعة مجلس دائرة المعارف بالهند.

٨١ ـ **جزء لحسن بن عرفة**: ٢٥٧هـ، تحقيق: د. عبد الرحمن بن عبد الجبار الفريوائي، الطبعة الأولى ١٤٠٦هـ، مكتبة دار الأقصى ـ الكويت.

٨٢ ـ **جلاء الأفهام في الصلاة والسلام على خير الأنام**: لابن القيم محمد بن أبي بكر ابن أيوب (ت ٧٥١هـ)، الطبعة الأولى ١٤٠٥هـ، دار الكتب العلمية ـ بيروت.

٨٣ ـ **الجمع بين رجال الصحيحين**: لابن القيسراني محمد بن طاهر (ت ٥٠٧هـ)، الطبعة الثانية ١٤٠٥هـ، دار الكتب العلمية ـ بيروت.

٨٤ ـ **جمهرة أشهار العرب**: القرشي أبو زيد محمد بن أبي الخطاب، تحقيق: علي فاعور، الطبعة الأولى ١٤٠٦هـ ـ بيروت.

٨٥ ـ **جمهرة أنساب العرب**: لابن حزم علي بن أحمد بن سعيد بن حزم الأندلسي أبو محمد (ت ٤٥٦هـ)، دار الكتب العلمية، بيروت ـ لبنان، الطبعة الأولى ١٤٠٣هـ.

٨٦ ـ **الجواهر والدرر في ترجمة شيخ الإسلام ابن حجر**: للسخاوي محمد بن عبد الرحمن (ت ٩٠٢هـ)، الجزء الأول مطبوع، تحقيق: حامد عبد الحميد وطه الزيني، نشر: المجلس الأعلى للشؤون الإسلامية ـ القاهرة لجنة إحياء التراث ١٤٠٦هـ.

ـ المخطوط نسخة مصورة عن المخطوط المحفوظ بمعهد المخطوطات العربية بالكويت عن نسخة الأوقاف رقم ٣٩٧.

٨٧ ـ **حاشية الروض المربع شرح زاد المستقنع**: للنجدي عبد الرحمن بن محمد بن قاسم (ت ١٣٩٢هـ)، الطبعة الثانية ١٤٠٣هـ.

٨٨ ـ **حسن المحاضرة في تاريخ مصر والقاهرة**: للسيوطي جلال الدين عبد الرحمن (ت ٩١١هـ)، تحقيق: محمد أبو الفضل إبراهيم، طبع البابي الحلبي وشركاه ـ مصر، الطبعة الأولى ١٣٨٧هـ.

٨٩ ـ **حلية الأولياء وطبقات الأصفياء**: للأصفهاني أبو نعيم أحمد بن عبد الله (ت ٤٣٠هـ)، دار الفكر للطباعة، الناشر: دار الكتب العلمية ـ بيروت.

٩٠ ـ **خزانة الأدب ولب ألباب لسان العرب على شواهد شرح الكافية**: للشيخ عبد القادر بن عمر البغدادي (ت ١٠٩٣هـ)، دار صادر.

٩١ ـ **الخصائص الكبرى أو كفاية الطالب اللبيب في خصائص الحبيب**: للسيوطي جلال الدين عبد الرحمن (ت ٩١١هـ)، تحقيق: محمد خليل هراس، الناشر: دار الكتب الحديثة ـ مصر مطبعة المدني.

٩٢ ـ **خصائص علي بن أبي طالب رضي الله عنه**: للنسائي أحمد بن شعيب أبو عبد الرحمن (ت ٣٠٣هـ)، وبذيله كتاب الحُلِيّ بتخريج خصائص عليّ رضي الله عنه لأبي إسحاق الحويني، دار الكتاب العربي، الطبعة الأولى ١٤٠٧هـ.

٩٣ ـ **خلاصة تذهيب تهذيب الكمال**: الخزرجي أحمد بن عبد الله، (ت ٩٢٣هـ)، قدم له واعتنى به عبد الفتاح أبو غدة، الطبعة الرابعة ١٤١١هـ، الناشر: مكتب المطبوعات الإسلامية ـ حلب.

٩٤ ـ **الدرر الكامنة في أعيان المائة الثامنة**: لابن حجر العسقلاني (ت ٨٥٢هـ)، تحقيق: محمد سيد جاد الحق، دار الكتب الحديثة بمصر.

٩٥ ـ **درة الحجال في أسماء الرجال**: للمكناسي أبو العباس أحمد بن محمد، (ت ١٢٠٥هـ)، تحقيق: د. محمد الأحمدي أبو النور، نشر: دار التراث بالقاهرة والمكتبة العتيقة بتونس.

٩٦ ـ **الدر المنثور في التفسير بالمأثور**: للسيوطي جلال الدين عبد الرحمن، (ت ٩١١هـ)، أحمد البابي الحلبي، الناشر: دار المعرفة ـ بيروت.

٩٧ ـ **الدليل الشافي على المنهل الصافي**: لابن تغري بردى جمال الدين أبو المحاسن يوسف، (ت ٨٧٤هـ)، تحقيق: فهيم محمد شلتوت، مركز البحث العلمي بجامعة أم القرى.

٩٨ ـ **دلائل النبوة**: لأبي نعيم أحمد بن عبد الله، (ت ٤٣٠هـ)، الطبعة الثانية ١٤٠٦هـ، دار النفائس ـ بيروت، تحقيق: محمد رواس قلعجي وعبد البر عباس.

٩٩ ـ **دلائل النبوة**: للبيهقي أحمد بن الحسين، (ت ٤٥٨هـ)، ت. عبد المعطي قلعجي، الطبعة الأولى ١٤٠٨هـ، دار الريان ـ القاهرة.

١٠٠ ـ **ديوان حسان بن ثابت**: تحقيق: د. وليد عرفات، دار صادر.

١٠١ ـ **ديوان الضعفاء والمتروكين**: للذهبي محمد بن أحمد (ت ٧٤٨هـ)، حققه لجنة من العلماء، الطبعة الأولى ١٤٠٨هـ، دار القلم ـ بيروت.

١٠٢ ـ **ذكر أخبار أصبهان**: للأصبهاني أحمد بن عبد الله أبو نعيم، (ت ٤٣٠هـ)، طبعة مطابع الفاروق الحديثة ـ القاهرة، الناشر: دار الكتاب الإسلامي.

١٠٣ ـ **ذكر أسماء من تكلَّم فيه وهو مُوثَّق**: للذهبي محمد بن أحمد بن عثمان، (ت ٧٤٨هـ)، تحقيق: محمد شكور بن محمود الميادينى، مكتبة المنار ـ الأردن، الزرقاء، الطبعة الأولى ١٤٠٦هـ.

١٠٤ ـ **ذيل طبقات الحفاظ للذهبي**: للسيوطي جلال الدين عبد الرحمن، (ت ٩١١هـ)، دار إحياء التراث العربي.

١٠٥ ـ **الذيل على رفع الإصر**: للسخاوي محمد بن عبد الرحمن، (ت ٩٠٢هـ)، ت. د. جودة هلال ومحمد صبيح، الدار المصرية للتأليف والترجمة.

١٠٦ ـ **ذيل الكاشف**: لأبي زرعة أحمد بن عبد الرحيم العراقي، (ت ٨٢٦هـ)، تحقيق: بوران الضناوي، دار الكتب العلمية، بيروت ـ لبنان، الطبعة الأولى ١٤٠٦هـ، يطلب من دار الباز بمكة المكرمة.

١٠٧ ـ **رجال صحيح مسلم**: لابن منجويه أحمد بن علي الأصبهاني أبو بكر، (ت ٤٢٨هـ)، تحقيق: عبد الله الليثي، دار المعرفة، بيروت ـ لبنان.

١٠٨ ـ **الرسالة المستطرفة لبيان مشهور كتب السنة المشرفة**: للكتاني محمد بن جعفر (ت ١٣٤٥هـ)، الطبعة الثانية ١٤٠٠هـ، دار الكتب العلمية ـ بيروت.

١٠٩ ـ **رفع الإصر عن قضاة مصر**: لابن حجر العسقلاني، (ت ٨٥٢هـ)، تحقيق: عدد من الأساتذة، المطبعة الأميرية ـ القاهرة ١٩٥٧م.

١١٠ ـ **زاد المسير في علم التفسير**: لابن الجوزي عبد الرحمن بن علي، (ت ٥٩٧هـ)، الطبعة الثالثة ١٤٠٤هـ، المكتب الإسلامي ـ بيروت.

١١١ ـ **زاد المعاد في هدي خير العباد**: لابن القيم محمد بن أبي بكر شمس الدين، (ت ٧٥١هـ)، تحقيق: شعيب وعبد القادر الأرناؤوط، الطبعة السابعة، مؤسسة الرسالة.

١١٢ ـ **الزهد**: للإمام أحمد بن محمد بن حنبل الشيباني، (ت ٢٤١هـ)، الطبعة الأولى ١٤٠٣هـ، دار الكتب العلمية ـ بيروت.

١١٣ ـ **الزهد**: لابن المبارك عبد الله بن المبارك المروزي، (ت ١٨١هـ)، تحقيق: حبيب الرحمن الأعظمي، دار الكتب العلمية.

١١٤ ـ **سلسلة الأحاديث الصحيحة**: للشيخ محمد ناصر الدين الألباني، الطبعة الرابعة ١٤٠٥هـ، الجزء الأول والثاني، المكتب الإسلامي.
الجزء الثالث والرابع عن المكتبة الإسلامية ـ الأردن.

١١٥ ـ **سلسلة الأحاديث الضعيفة والموضوعة**: للشيخ محمد ناصر الدين الألباني، الطبعة الخامسة ١٤٠٥هـ، الجزء الأول والثاني، المكتب الإسلامي ـ بيروت.
الجزء الثالث والرابع عن المكتبة الإسلامية ـ الأردن.

١١٦ ـ السنن: لأبي داود سليمان بن الأشعث، (ت ٢٧٥هـ)، إعدا وتعليق: عزت عبيد دعاس وعادل السيد، الطبعة الأولى ١٣٩٤هـ، دار الحديث ـ حمص.

١١٧ ـ السنن: للترمذي محمد بن عيسى، (ت ٢٧٩هـ)، تحقيق: عبد الرحمن محمد عثمان، الطبعة الثانية ١٤٠٣هـ، دار الفكر ـ بيروت.

١١٨ ـ السنن: لابن ماجه محمد بن يزيد، (ت ٢٧٣هـ)، تحقيق: محمد مصطفى الأعظمي، الطبعة الثانية ١٤٠٤هـ، شركة الطباعة العربية السعودية ـ الرياض.

١١٩ سنن سعيد بن منصور: لسعيد بن منصور بن شعبة الخراساني، (ت ٢٢٧هـ)، تحقيق: حبيب الرحمن الأعظمي، دار الكتب العلمية ـ بيروت.

١٢٠ ـ سنن الدارمي: للدارمي عبد الله بن عبد الرحمن، (ت ٢٥٥هـ)، طبع بعناية محمد أحمد دهمان، نشرته دار إحياء السنة.

١٢١ ـ سنن الدارقطني: علي بن عمر، (ت ٣٨٥هـ)، الطبعة الرابعة ١٤٠٦هـ، دار عالم الكتب ـ بيروت.

١٢٢ ـ السنن الكبرى: للنسائي أحمد بن شعيب، (ت ٣٠٣هـ)، تحقيق: عبد الغفار سليمان البنداري وسيد كسروى، الطبعة الأولى ١٤١١هـ ـ دار الكتب العلمية ـ بيروت.

١٢٣ ـ السنن الكبرى: للبيهقي أحمد بن الحسين بن علي، (ت ٤٥٨هـ)، الطبعة الأولى، مطبعة مجلس دائرة المعارف النظامية بالهند ١٣٤٤هـ.

١٢٤ ـ **السنة**: لابن أبي عاصم عمرو بن أبي عاصم الضحاك بن مخلد، (ت ٢٨٧هـ)، تحقيق: محمد ناصر الدين الألباني، الطبعة الأولى ١٤٠٠هـ، المكتب الإسلامي ـ بيروت.

١٢٥ ـ **السنَّة**: لعبد الله بن أحمد بن حنبل، (ت ٢٩٠هـ)، تحقيق: د. محمد بن سعيد القحطاني، الطبعة الأولى ١٤٠٦هـ، دار ابن القيم ـ الدمام.

١٢٦ ـ **سؤالات أبي عبد الرحمن السلمي للدارقطني في الجرح والتعديل**: دراسة وتحقيق: د. سليمان آتش، دار العلوم للطباعة والنشر ـ الرياض ١٤٠٨هـ.

١٢٧ ـ **سؤالات ابن الجنيد لابن معين (ت ٢٢٣هـ)**: لابن الجنيد إبراهيم بن عبد الله الخُتَّلي، تحقيق: د. أحمد محمد نور سيف، الطبعة الأولى ١٤٠٨هـ، مكتبة الدار، المدينة المنورة.

١٢٨ ـ **سؤالات الحافظ السُلَفِي لخميس الحوزي عن جماعة من أهل واسط**: تحقيق: مطاع الطرابيشي، دار الفكر ـ دمشق، الطبعة الأولى ١٤٠٣هـ.

١٢٩ ـ **سير أعلام النبلاء**: للذهبي محمد بن أحمد، (ت ٧٤٨هـ)، تحقيق: مجموعة من العلماء، الطبعة السابعة ١٤٠١هـ، مؤسسة الرسالة ـ بيروت.

١٣٠ ـ **السيرة النبوية**: لابن هشام، (ت ٢١٨هـ)، تحقيق: مصطفى السقا، إبراهيم الأبياري، عبد الحفيظ شلبي، مؤسسة علوم القرآن.

١٣١ ـ **شذرات الذهب في أخبار من ذهب**: لابن العماد عبد الحي بن العماد الحنبلي، (ت ١٠٩٨هـ)، دار إحياء التراث العربي ـ بيروت.

١٣٢ ـ **شرح السنَّة**: للبغوي الحسين بن مسعود الفراء، (ت ٥١٦هـ)، تحقيق: شعيب الأرناؤوط، وزهير الشاويش، الطبعة الثانية ١٤٠٣هـ، المكتب الإسلامي.

١٣٣ ـ **شرح العقيدة الطحاوية**: تحقيق: جماعة من العلماء، وخرج أحاديثها الشيخ محمد ناصر الدين الألباني، المكتب الإسلامي، الطبعة الثامنة ١٤٠٤هـ.

١٣٤ ـ **شرح العقيدة الواسطية**: لشيخ الإسلام ابن تيمية، تأليف: محمد خليل هراس، مراجعة عبد الرزاق عفيفي.

١٣٥ ـ **شرح علل الترمذي**: لابن رجب عبد الرحمن بن أحمد، (ت ٧٩٥هـ)، تحقيق: د. همام عبد الرحيم سعيد، الطبعة الأولى ١٤٠٧هـ، مكتبة المنار ـ الأردن.

١٣٦ ـ **شرح معاني الآثار**: للطحاوي أحمد بن محمد بن سلامة، (ت ٣٢١هـ)، تحقيق: محمد زهري النجار، الطبعة الثانية ١٤٠٧هـ، دار الكتب العلمية ـ بيروت.

١٣٧ ـ **شرح النووي على صحيح مسلم**: للنووي أبو زكريا يحيى بن شرف، (ت ٦٧٦هـ)، تحقيق وإشراف: عبد الله أحمد أبو زينة، طبعة الشعب ـ القاهر.

١٣٨ ـ **شروط الأئمة الخمسة**: للحازمي محمد بن موسى أبو بكر، (ت ٥٨٤هـ)، طبع القدس بالقاهرة سنة ١٣٥٧هـ.

١٣٩ ـ **شروط الأئمة الستة**: للمقدسي محمد بن طاهر المقدسي، (ت ٥٠٧هـ)، طبع القدس بالقاهرة سنة ١٣٥٧هـ.

١٤٠ ـ **شعب الإيمان**: للبيهقي أحمد بن الحسين، (ت ٤٥٨هـ)، تحقيق: أبو هاجر محمد بسيوني زغلول، الطبعة الأولى ١٤١٠هـ، دار الكتب العلمية ـ بيروت.

١٤١ ـ **الشعر والشعراء**: للإمام ابن قتيبة، تحقيق: أحمد شاكر، دار المعارف بمصر ١٩٦٩م.

١٤٢ ـ **الشمائل المحمدية**: للترمذي محمد بن عيسى بن سورة (ت ٢٧٩هـ)، إخراج وتعليق: محمد عفيف الزغبي، الطبعة الأولى ١٤٠٣هـ، دار العلم للطباعة والنشر ـ جدة.

١٤٣ ـ **صحيح مسلم**: للإمام مسلم بن الحجاج القشيري (ت ٢٦١هـ)، تحقيق: محمد فؤاد عبد الباقي، دار إحياء التراث العربي ـ بيروت.

١٤٤ ـ **صفة الصفوة**: لابن الجوزي عبد الرحمن بن علي أبو الفرج جمال (ت ٥٩٧هـ)، تحقيق: محمود فاخوري، وتخريج الأحاديث د. محمد رواس قعله جي، دار المعرفة: بيروت، الطبعة الرابعة ١٤٠٦هـ.

١٤٥ ـ **الضعفاء الصغير**: للبخاري محمد بن إسماعيل (ت ٢٥٦هـ)، تحقيق: محمود إبراهيم زايد، الطبعة ١٤٠٦هـ، دار المعرفة ـ بيروت.

١٤٦ ـ **الضعفاء الكبير**: للعقيلي محمد بن عمرو بن موسى (ت ٣٢٢هـ)، تحقيق: عبد المعطي أمين قلعجي، الطبعة الأولى ١٤٠٤هـ، دار الكتب العلمية ـ بيروت.

١٤٧ ـ **الضعفاء والمتروكون**: للنسائي أحمد بن علي بن شعيب (ت ٣٠٣هـ)، تحقيق: محمود إبراهيم زايد، الطبعة الأولى ١٤٠٦هـ، دار المعرفة ـ بيروت.

١٤٨ ـ **الضعفاء والمتروكون**: للدراقطني علي بن عمر (ت ٣٨٥هـ)، تحقيق: موفق بن عبد الله عبد القادر، الطبعة الأولى ١٤٠٤هـ، مكتبة المعارف ـ الرياض.

١٤٩ ـ **الضعفاء والمتروكون**: لابن الجوزي عبد الرحمن بن علي (ت ٥٩٧هـ)، حققه: أبو الفداء عبد الله القاضي، الطبعة الأولى ١٤٠٦هـ، دار الكتب العلمية ـ بيروت.

١٥٠ ـ **الضعفاء**: للأصبهاني أبو نعيم (ت ٤٣٠هـ)، ت د: فاروق حمادة، الطبعة الأولى ١٤٠٥هـ، دار الثقافة ـ الدار البيضاء.

١٥١ ـ **الضوء اللامع لأهل القرن التاسع**: للسخاوي محمد بن عبد الرحمن (ت ٩٠٢هـ)، منشورات دار مكتبة الحياة ـ بيروت.

١٥٢ ـ **طبقات الحفاظ**: للسيوطي جلال الدين عبد الرحمن (ت ٩١١هـ)، راجعها: لجنة من العلماء، الطبعة الأولى ١٤٠٣هـ، دار الكتب العلمية ـ بيروت.

١٥٣ ـ **طبقات الحنابلة**: لابن أبي يعلى أبو الحسن محمد (ت ٥٢٦هـ)، دار المعرفة ـ بيروت.

١٥٤ ـ **طبقات الشافعية الكبرى**: للسبكي تاج الدين عبد الوهاب (ت ٧٧١هـ)، الطبعة الثانية، دار المعرفة ـ بيروت.

١٥٥ ـ **طبقات علماء الحديث**: لابن عبد الهادي محمد بن أحمد (ت ٧٤٤هـ)، تحقيق: إبراهيم الزيبق وأكرم البوشي، الطبعة الأولى ١٤٠٩هـ، مؤسسة الرسالة ـ بيروت.

١٥٦ ـ **الطبقات الكبرى**: لابن سعد محمد بن سعد (ت ٢٣٠هـ)، دراسة وتحقيق: محمد عبد القادر عطا، الطبعة الأولى ١٤١٠هـ، دار الفكر الكتب العلمية ـ بيروت.

١٥٧ ـ **الطبقات**: خليفة بن خياط العصفري (ت ٢٤٠هـ)، رواية موسى بن زكريا، تحقيق: د. أكرم ضياء العمري، الطبعة الثانية ١٤٠٢هـ، دار طيبة ـ الرياض.

١٥٨ ـ **طبقات المفسرين**: للداودي محمد بن علي بن أحمد، شمس الدين (ت ٩٤٥هـ)، مراجعة لجنة من العلماء، دار الكتب العلمية، بيروت ـ لبنان.

١٥٩ ـ **عارضة الأحوذي بشرح صحيح الترمذي**: لابن العربي محمد بن عبد الله الإشبيلي (ت ٥٤٣هـ)، دار الفكر ـ بيروت.

١٦٠ ـ **العِبَر في خبر من غَبَر**: للذهبي محمد بن أحمد بن عثمان (ت ٧٤٨هـ)، تحقيق: محمد السعيد بن بسيوني زغلول، دار الكتب العلمية.

١٦١ ـ **العقد الثمين في تاريخ البلد الأمين**: للفاسي محمد بن أحمد الحسيني المكي (ت ٨٣٢هـ)، محمد حامد الفقي، مؤسسة الرسالة ـ بيروت، الطبعة الثانية ١٤٠٦هـ.

١٦٢ ـ **العلل ومعرفة الرجال**: للإمام أحمد بن حنبل الشيباني (ت ٢٤١هـ)، المكتبة الإسلامية للطباعة والنشر والتوزيع مع تعليقات د. طلعت قوج ود. إسماعيل جراح، استانبول ـ تركيا ١٩٨٧م.

١٦٣ ـ **علل الحديث**: لابن أبي حاتم عبد الرحمن بن محمد (ت ٣٢٧هـ)، طبعة ١٤٠٥هـ، دار المعرفة ـ بيروت.

١٦٤ ـ **العلل المتناهية في الأحاديث الواهية**: لابن الجوزي عبد الرحمن بن علي (ت ٥٩٧هـ)، قدم له وضبطه: خليل الميس، الطبعة الأولى ١٤٠٣هـ، دار الكتب العلمية ـ بيروت.

١٦٥ ـ **العلل الواردة في الأحاديث النبوية**: للدارقطني علي بن عمر (ت ٣٨٥هـ)، تحقيق: د. محفوظ الرحمن السلفي، الطبعة الأولى ١٤٠٥ ـ ١٤١٢هـ، دار طيبة ـ الرياض.

١٦٦ ـ **عمدة القارىء شرح صحيح البخاري**: للعيني محمود بن أحمد بدر الدين (ت ٨٥٥هـ)، شركة مكتبة ومطبعة مصطفى البابي الحلبي وأولاده بمصر، محمد محمود الحلبي وشركاه، الطبعة الأولى ١٣٩٢هـ، توزيع مكتبة العلوم والحكم ـ المدينة المنورة.

١٦٧ ـ **عمل اليوم والليلة**: لابن السنّي أحمد بن محمد (ت ٣٦٤هـ)، خرّج أحاديثه وعلق عليه: عبد الله حجّاج، الطبعة الثالثة ١٤٠٤هـ، مكتبة التراث الإسلامي، القاهرة ـ دار الجيل ـ بيروت.

١٦٨ ـ **عون المعبود شرح سنن أبي داود**: للعظيم آبادي محمد شمس الحق أبو الطيب مع شرح الحافظ ابن القيم الجوزية، ضبط وتحقيق عبد الرحمن محمد عثمان، الطبعة الثانية ١٣٨٨هـ، مؤسسة قرطبة، شارع الخليفة مدينة الأندلس الهرم، الناشر: محمد عبد المحسن، صاحب المكتبة السلفية بالمدينة المنورة.

١٦٩ ـ **عيون الأنباء في طبقات الأطباء**: لأحمد بن القاسم بن خليفة أبو العباس موفق الدين ابن أبي أصيبعة، تحقيق: نزار رضا، دار مكتبة الحياة ـ بيروت.

١٧٠ ـ **غاية النهاية في طبقات القراء**: لابن الجوزي محمد بن محمد (ت ٨٣٣هـ)، عنى بنشره برجستراسر، الطبعة الثالثة ١٤٠٢هـ، دار الكتب العلمية ـ بيروت.

١٧١ ـ **غريب الحديث**: للإمام أبي سليمان حمد بن محمد بن إبراهيم الخطابي (ت ٣٨٨هـ)، تحقيق: عبد الكريم العزباوي، جامعة أم القرى (ت ١٠٤٢هـ).

١٧٢ ـ **الفائق في غريب الحديث**: للزمخشري محمود بن عمر جار الله (ت ٥٣٨هـ)، تحقيق: علي محمد البجاوي، ومحمد أبو الفضل إبراهيم، مطبعة عيسى البابي الحلبي وشركاه، الطبعة الثانية.

١٧٣ ـ **فتح الباري بشرح صحيح البخاري**: لابن حجر أحمد بن علي بن محمد (ت ٨٥٢هـ)، تحقيق: محب الدين الخطيب، ومحمد فؤاد عبد الباقي، وقصي محب الدين الخطيب، الطبعة الثانية ١٤٠٩هـ، دار الريان للتراث ـ القاهرة.

١٧٤ ـ **فتح العزيز شرح الوجيز**: للرافعي أبو القاسم عبد الكريم بن محمد (ت ٦٢٣هـ)، دار الفكر (حاشية المجموع).

١٧٥ ـ **فتح القدير الجامع بين فني الرواية والدراية في علم التفسير**: للشوكاني محمد بن علي (ت ١٢٥٠هـ)، دار الفكر، بيروت ـ لبنان ١٤٠٣هـ.

١٧٦ ـ **الفتح الكبير في ضم الزيادة إلى الجامع الصغير**: للسيوطي جلال الدين عبد الرحمن ٩١١هـ، ترتيب النبهاني يوسف، الناشر: دار الكتاب العربي ـ بيروت.

١٧٧ ـ **فتح المغيث شرح ألفية الحديث**: للسخاوي محمد بن عبد الرحمن (ت ٩٠٢هـ)، الطبعة الأولى ١٤٠٣هـ، دار الكتب العلمية ـ بيروت.

١٧٨ ـ **الفتن**: لنعيم بن حماد المروزي (ت ٢٨٨هـ)، تحقيق: سمير بن أمين الزهيري، مكتبة التوحيد، القاهرة، الطبعة الأولى ١٤١٢هـ.

١٧٩ ـ **الفردوس بمأثور الخطاب**: للديلمي شيرويه بن شهردار بن شيرويه (ت ٥٠٩هـ)، الطبعة الأولى ١٤٠٦هـ، دار الكتب العلمية ـ بيروت.

١٨٠ ـ **الفرقان بين أولياء الرحمن وأولياء الشيطان**: لشيخ الإسلام ابن تيمية أحمد عبد الحليم (ت ٧٢٨هـ)، ت. عبد القادر الأرناؤوط، الطبعة الثالثة ١٤٠٥هـ، مكتبة دار البيان ـ دمشق، توزيع: مكتبة المؤيد ـ الطائف.

١٨١ ـ **فضائل الصحابة**: للإمام أحمد بن محمد بن حنبل أبو عبد الله (ت ٢٤١هـ)، تحقيق: وصي الله بن محمد بن عباس، الطبعة الأولى ١٤٠٣هـ، مؤسسة الرسالة ـ بيروت.

١٨٢ ـ **الفوائد المجموعة في الأحاديث الموضوعة**: للشوكاني محمد بن علي (ت ١٢٥٠هـ)، تحقيق: محمد عبد الرحمن عوض، الطبعة الأولى ١٤٠٦هـ، دار الكتاب العربي ـ بيروت.

١٨٣ ـ **فيض القدير شرح الجامع الصغير**: للمناوي محمد بن عبد الرؤوف (ت ١٠٣٥هـ)، دار الفكر ـ بيروت.

١٨٤ ـ **القاموس المحيط**: للفيروزأبادي محمد يعقوب مجد الدين (ت ٨١٧هـ)، دار الجيل.

١٨٥ ـ **قرة العين في ضبط أسماء رجال الصحيحين**: للبحراني عبد الغني بن أحمد الشافعي، مكتبة التوبة ـ الرياض ١٤١٠هـ.

١٨٦ ـ **القلائد الجوهرية في تاريخ الصالحية**: لابن طولون محمد بن طولون الصالحي (ت ٩٥٣هـ)، تحقيق: محمد أحمد دهان، الطبعة الثانية ١٤٠١هـ ـ دمشق.

١٨٧ ـ **القول البديع في الصلاة على الحبيب الشفيع**: للسخاوي محمد بن عبد الرحمن (ت ٩٠٢هـ)، بشير محمد عيون، مكتبة المؤيد ـ الطائف.

١٨٨ ـ **الكاشف**: للذهبي محمد بن أحمد (ت ٧٤٨هـ)، الطبعة الأولى ١٤٠٣هـ، دار الكتب العلمية ـ بيروت.

١٨٩ ـ **الكامل في التاريخ**: لابن الأثير الجوزي علي بن محمد (ت ٦٣٠هـ)، الطبعة الرابعة ١٤٠٣هـ، دار الكتاب العربي.

١٩٠ ـ **كشف الأستار عن زوائد البزار**: للهيثمي نور الدين علي بن أبي بكر (ت ٨٠٧هـ)، الطبعة الثانية ١٤٠٤هـ، مؤسسة الرسالة ـ بيروت.

١٩١ ـ **كشف الظنون**: حاجي خليفة مصطفى بن عبد الله (ت ١٠٦٧هـ)، دار الفكر ـ بيروت ١٤١٠هـ.

١٩٢ ـ **كنز العمال في سنن الأقوال والأفعال**: للهندي علاء الدين المتقي بن حسام الدين (ت ٩٧٥هـ)، طبعة ١٤٠٩هـ، مؤسسة الرسالة ـ بيروت.

١٩٣ ـ **الكنى**: للإمام البخاري: محمد بن إسماعيل (ت ٢٥٦هـ)، ملحق بالتاريخ الكبير للبخاري، دار الفكر ـ بيروت.

١٩٤ ـ **الكنى والأسماء**: للدولابي محمد بن أحمد بن حماد (ت ٣١٠هـ)، الطبعة الثانية، دار الكتب العلمية ـ بيروت ١٤٠٣هـ.

١٩٥ ـ **الكواكب النيرات في معرفة من اختلط من الرواة الثقات**: لابن الكيال محمد أحمد (ت ٩٣٩هـ)، تحقيق: حمدي عبد المجيد السلفي، المطبعة السلفية ـ القاهرة.

١٩٦ ـ **اللآلىء المصنوعة في الأحاديث الموضوعة**: للسيوطي جلال الدين عبد الرحمن (ت ٩١١هـ)، دار المعرفة ـ بيروت ١٤٠٣هـ.

١٩٧ ـ **اللباب في تهذيب الأنساب**: عز الدين بن الأثير أبو الحسن علي بن محمد (ت ٦٣٠هـ)، دار صادر.

١٩٨ ـ **لحظ الألحاظ**: لابن فهد محمد بن فهد المكي (ت ٨٧١هـ)، دار إحياء التراث العربي ـ بيروت.

١٩٩ ـ **لسان العرب**: لابن منظور محمد بن مكرم (ت ٧١١هـ)، دار صادر.

٢٠٠ ـ **لسان الميزان**: لابن حجر أحمد بن علي (ت ٨٥٢هـ)، الطبعة الأولى ١٤٠٨هـ، دار الفكر ـ بيروت.

٢٠١ ـ **المجتبى (سنن النسائي)**: للنسائي أحمد بن علي بن شعيب (ت ٣٠٣هـ)، الناشر دار الكتاب العربي ـ بيروت.

٢٠٢ ـ **المجروحين**: لابن حبان محمد بن حبان (ت ٣٥٤هـ)، تحقيق: محمود إبراهيم زايد، توزيع دار الباز ـ مكة المكرمة.

٢٠٣ ـ **مجمع البحرين في زوائد المعجمين**: للهيثمي نور الدين علي بن أبي بكر (ت ٨٠٧هـ)، تحقيق: عبد القدوس بن محمد نذير، الطبعة الأولى ١٤١٣هـ، مكتبة الرشد ـ الرياض.

٢٠٤ ـ **مجمع الزوائد ومنبع الفوائد**: للهيثمي علي بن أبي بكر (ت ٨٠٧هـ)، طبعة ١٤٠٦هـ، مؤسسة المعارف ـ بيروت.

٢٠٥ ـ **المجموع شرح المهذب**: للنووي محيي الدين يحيى بن شرف (ت ٦٧٦هـ)، دار الفكر ـ بيروت.

٢٠٦ ـ **مجموع فتاوى شيخ الإسلام ابن تيمية**: لابن تيمية أحمد بن عبد الحليم (ت ٧٢٨هـ)، جمع وترتيب عبد الرحمن بن محمد بن قاسم النجدي، دار المدني ـ جدة.

٢٠٧ ـ **المجموع المغيث في غريبي القرآن والحديث**: للمديني أبو موسى محمد بن أبي بكر (ت ٥٨١هـ)، تحقيق: عبد الكريم العزباوي، الطبعة الأولى ـ مركز البحث العلمي بجامعة أم القرى.

٢٠٨ ـ **مختصر إتحاف المهرة الخيرة بزوائد المسانيد العشرة**: للبوصيري شهاب الدين أحمد بن أبي بكر (ت ٨٤٠هـ)، مخطوط مصوّر محفوظ بمكتبة د. محمود ميرة.

٢٠٩ ـ **مختصر استدراك الحافظ الذهبي على مستدرك أبي عبد الله الحاكم**: لابن الملقن عمر بن علي بن أحمد (ت ٨٠٤هـ)، تحقيق: عبد الله بن حمد اللحيدان وسعد بن عبد الله آل حميد، الطبعة الأولى ١٤١١هـ، دار العاصمة ـ الرياض.

٢١٠ ـ **مختصر قيام الليل**: للمروزي (ت ٢٩٤هـ)، اختصره أحمد بن علي المقريزي (ت ٨٤٥هـ)، الطبعة الأولى ١٤٠٨هـ، عن النسخة الهندية، توزيع دار الطحاوي ـ الرياض، الناشر: حديث أكاديمي ـ باكستان.

٢١١ ـ **مختصر المختصر لابن خزيمة (الصحيح)**: لابن خزيمة محمد بن إسحاق (ت ٣١١هـ)، تحقيق: محمد مصطفى الأعظمي، الطبعة الأولى ١٣٩٥هـ، المكتب الإسلامي ـ بيروت.

٢١٢ ـ **المراسيل**: لابن أبي حاتم: عبد الرحمن بن محمد بن إدريس (ت ٣٢٧هـ)، علّق عليه: أحمد عصام الكاتب، الطبعة الأولى ١٤٠٣هـ، دار الكتب العلمية ـ بيروت.

٢١٣ ـ **مراصد الاطلاع على أسماء الأمكنة والبقاع**: للبغدادي صفي الدين عبد المؤمن بن عبد الحق (ت ٧٣٩هـ)، تحقيق: علي محمد البجاوي، الطبعة الأولى ١٣٧٣هـ، دار المعرفة ـ بيروت.

٢١٤ ـ **المستدرك على الصحيحين**: للحاكم أبو عبد الله محمد بن عبد الله (ت ٤٠٥هـ)، بإشراف د. يوسف المرعشلي، دار المعرفة ـ بيروت، توزيع مكتبة المعارف ـ الرياض.

٢١٥ ـ **مسند أبي عوانة**: لأبي عوانة يعقوب بن إسحاق الإسفراييني (ت ٣١٦هـ)، دار المعرفة ـ بيروت.

٢١٦ ـ **مسند أبي يعلى الموصلي**: لأبي يعلى أحمد بن علي بن المثنى الموصلي (ت ٣٠٧هـ)، تحقيق: إرشاد الحق الأثري، الطبعة الأولى ١٤٠٨هـ، دار القبلة ـ جدة ـ مؤسسة علوم القرآن ـ بيروت.

٢١٧ ـ **مسند الإمام أحمد**: للإمام أحمد بن حنبل الشيباني (ت ٢٤١هـ)، الطبعة الثانية ١٣٩٨هـ، المكتب الإسلامي النسخة المحققة، تحقيق: الشيخ أحمد شاكر رحمه الله، دار المعارف بمصر ـ ١٣٧٧هـ، الناشر: دار اللواء.

٢١٨ ـ **مسند الشهاب**: للقضاعي أبو عبد الله محمد بن سلامة (ت ٤٥٤هـ)، تحقيق: حمدي السلفي، الطبعة الأولى، دار الرسالة ـ بيروت.

٢١٩ ـ **مسند الطيالسي**: للطيالسي أبو داود سليمان بن داود بن الجارود (ت ٢٠٤هـ)، دار المعرفة، بيروت، مصور عن الطبعة الهندية بحيدر آباد.

٢٢٠ ـ **المسند**: للحميدي عبد الله بن الزبير (ت ٢١٩هـ)، تحقيق: حبيب الرحمن الأعظمي، عالم الكتب ـ بيروت.

٢٢١ ـ **مسند الفاروق أمير المؤمنين أبي حفص عمر بن الخطاب رضي الله عنه وأقواله على أبواب العلم**: لابن كثير إسماعيل بن عمر الشافعي الدمشقي (ت ٧٧٤هـ)، تحقيق: د. عبد المعطي قلعجي، دار الوفاء للطباعة والنشر والتوزيع، المنصورة، الطبعة الأولى ١٤١١هـ.

٢٢٢ ـ **مشاهير علماء الأمصار**: لابن حبان محمد بن حبان البستي (ت ٣٥٤هـ)، عني بتصحيحه م. فلايشهمر، دار الكتب العلمية ـ بيروت.

٢٢٣ ـ **المشترك وضعاً والمفترق صقعاً**: للحموي ياقوت بن عبد الله (ت ٦٢٦هـ)، الطبعة الثانية ١٤٠٦هـ، عالم الكتب ـ بيروت.

٢٢٤ ـ **المشتبه في الرجال أسمائهم وأنسابهم**: للذهبي محمد بن أحمد بن عثمان (ت ٧٤٨هـ)، تحقيق: علي محمد البحاوي، الدار العلمية، دلهي الهند، الطبعة الثانية ١٩٨٧م.

٢٢٥ ـ **مشكاة المصابيح**: للتبريزي محمد بن عبد الله الخطيب، تحقيق: الألباني محمد ناصر الدين، المكتب الإسلامي ١٣٨٠هـ.

٢٢٦ ـ **مشكل الآثار**: للطحاوي أحمد بن محمد بن سلامة (ت ٣٢١هـ)، دائرة المعارف ـ حيدر آباد (ت ١٣٣٣هـ).

٢٢٧ ـ **مصباح الزجاجة في زوائد ابن ماجه**: للبوصيري أحمد بن أبي بكر الكناني (ت ٨٤٠هـ)، دراسة وتقديم/ كمال يوسف الحوت، الطبعة الأولى ١٤٠٦هـ، دار الجنان ـ بيروت.

٢٢٨ ـ **المصنّف**: لعبد الرزاق بن همّام الصنعاني (ت ٢١١هـ)، تحقيق: حبيب الرحمن الأعظمي، الطبعة الثانية ١٤٠٣هـ، المكتب الإسلامي ـ بيروت.

٢٢٩ ـ **المصنّف**: لابن أبي شيبة عبد الله بن محمد (ت ٢٣٥هـ)، حققه وصححه: عبد الخالق الأفغاني، الناشر: دار المدني ـ جدة.

٢٣٠ ـ **المطالب العالية**: لابن حجر أحمد بن علي بن محمد (ت ٨٥٢هـ)، تحقيق: حبيب الرحمن الأعظمي، دار المعرفة ـ بيروت.

٢٣١ ـ **المعارف**: لابن قتيبة عبد الله بن مسلم (ت ٢٧٦هـ)، الطبعة الأولى ١٤٠٧هـ، دار الكتب العلمية ـ بيروت.

٢٣٢ ـ **معالم التنزيل**: للبغوي الحسين بن مسعود الفراء (ت ٥١٦هـ)، تحقيق: خالد العك، مروان سوار، دار المعرفة ـ بيروت، الطبعة الثانية ١٤٠٧هـ.

٢٣٣ ـ **معالم السنن**: للخطابي حمد بن محمد البستي (ت ٣٨٨هـ)، حاشية سنن أبي داود، إعداد وتعليق: عزت عبيد دعاس، الطبعة الأولى ١٣٨٨هـ.

٢٣٤ ـ **معجم الأدباء**: ياقوت الحموي (ت ٦٢٦هـ)، الطبعة الثالثة ١٤٠٠هـ، دار الفكر.

٢٣٥ ـ **المعجم الأوسط**: الطبراني سليمان بن أحمد أبو القاسم (ت ٣٦٠هـ)، تحقيق: د. محمود الطحان، الأجزاء الثلاثة الأول، مكتبة المعارف ـ الرياض، الطبعة الأولى ١٤٠٥هـ، ١٤٠٧هـ.

٢٣٦ ـ **معجم البلدان**: للحموي ياقوت بن عبد الله الرومي البغدادي (ت ٦٢٦هـ)، تحقيق: فريد عبد العزيز الجندي، دار الكتب العلمية ـ بيروت، الطبعة الأولى ١٤١٠هـ.

٢٣٧ ـ **المعجم الجغرافي للبلاد العربية السعودية**: لحمد الجاسر، منشورات دار اليمامة ـ الرياض.

٢٣٨ ـ **معجم الصحابة**: لابن قانع أبو الحسن عبد الباقي بن قانع (ت ٣٥١هـ)، مخطوط، مصورة عن نسخة كوبرلي.

٢٣٩ ـ **المعجم الصغير**: للطبراني سليمان بن أحمد (ت ٣٦٠هـ)، الطبعة ١٤٠٣هـ، دار الكتب العلمية ـ بيروت.

٢٤٠ ـ **المعجم في مشتبه أسامي المحدّثين**: للهروي عبيد الله بن عبد الله بن أحمد أبو الفضل (ت ٤٠٥هـ)، تحقيق: نظر محمد الفاريابي، مكتبة الرشد ـ الرياض، الطبعة الأولى ١٤١١هـ.

٢٤١ ـ **معجم قبائل العرب**: لعمر رضا كحالة، مؤسسة الرسالة.

٢٤٢ ـ **المعجم الكبير**: سليمان بن أحمد (ت ٣٦٠هـ)، تحقيق: حمدي عبد المجيد السلفي، الطبعة الأولى ١٤٠٠هـ.

٢٤٣ ـ **المعجم المفهرس (تجريد أسانيد الكتب المشهورة والأجزاء المنثورة)**: لابن حجر أحمد بن علي (ت ٨٥٢هـ)، مصورة عن نسخة من محفوظات دار الكتب المصرية.

٢٤٤ ـ **معجم ما استعجم من أسماء البلاد والمواضع**: للبكري عبد الله بن عبد العزيز (ت ٤٨٧هـ)، تحقيق: مصطفى السقا، عالم الكتب ـ بيروت، الطبعة الثالثة ١٤٠٣هـ.

٢٤٥ ـ **المعجم المفهرس لألفاظ القرآن الكريم**: وضعه محمد فؤاد عبد الباقي، دار إحياء التراث العربي، بيروت ـ لبنان.

٢٤٦ ـ **المعجم المفهرس لألفاظ الحديث النبوي الشريف**: وضعه لفيف من المستشرقين، مطبعة بريل ـ لندن.

٢٤٧ ـ **معجم المؤلفين**: تراجم مصنفي الكتب العربية، عمر رضا كحالة، دار إحياء التراث العربي ـ بيروت.

٢٤٨ ـ **المعجم الوسيط**: لمجموعة من المؤلفين، بإشراف المجمع اللغوي بالقاهرة، الطبعة الثانية، دار إحياء التراث العربـي.

٢٤٩ ـ **معرفة الصحابة**: للأصبهاني أبو نعيم أحمد بن عبد الله (ت ٤٣٠هـ)، المطبوع تحقيق: محمد راضي حاج عثمان، الطبعة الأولى ١٤٠٨هـ، مكتبة الدار ـ المدينة المنورة ومكتبة الحرمين بالرياض.

ـ المخطوط: مصورة عن نسخة أحمد الثالث بتركيا ومصورتها في الجامعة الإسلامية بالمدينة المنورة تحت رقم ٢٧٥٨ و ٢٧٥٩.

٢٥٠ ـ **معرفة القرّاء الكبار على الطبقات والأعصار**: للذهبـي محمد بن أحمد بن عثمان شمس الدين أبو عبد الله (ت ٧٤٨هـ)، ت. بشار عواد معروف وشعيب الأرناؤوط وصالح مهدي عباس، مؤسسة الرسالة، الطبعة الأولى ١٤٠٤هـ.

٢٥١ ـ **المعرفة والتاريخ**: للفسوي يعقوب بن سفيان (ت ٢٧٧هـ)، تحقيق: د. أكرم ضياء العمري، الطبعة الأولى ١٤١٠هـ، مكتبة الدار بالمدينة المنورة.

٢٥٢ ـ **المغني على مختصر الخِرَقيّ**: لابن قدامة عبد الله بن أحمد أبو محمد موفق الدين (ت ٦٢٠هـ).

ـ ومعه الشرح الكبير: لابن قدامة عبد الرحمن بن محمد أبو الفرج شمس الدين (ت ٦٨٢هـ)، دار الكتاب العربـي، بيروت ـ لبنان ١٤٠٣هـ.

٢٥٣ ـ **المغني في ضبط أسماء الرجال ومعرفة كنى الرواة وألقابهم وأنسابهم**: للفتّني محمد ابن طاهر بن علي الهندي (ت ٩٨٦هـ)، دار الكتاب العربـي ١٤٠٢هـ.

٢٥٤ ـ **المغني في الضعفاء**: للذهبي محمد بن أحمد (ت ٧٤٨هـ)، حققه وعلق عليه: نور الدين عتر.

٢٥٥ ـ **مفتاح الترتيب لأحاديث تاريخ الخطيب**: لأحمد بن محمد الصدِّيق الغماري، دار القرآن الكريم ـ بيروت.

٢٥٦ ـ **مفتاح كنوز السنَّة**: للمستشرق ونسنك، ترجمة: محمد فؤاد عبد الباقي، دار إحياء التراث.

٢٥٧ ـ **المقاصد الحسنة في بيان كثير من الأحاديث المشتهرة على الألسنة**: للسخاوي محمد بن عبد الرحمن (ت ٩٠٢هـ)، صححه عبد الله بن محمد الصدِّيق، الطبعة الأولى ١٤٠٧هـ، دار الكتب العلمية.

٢٥٨ ـ **مقدمة ابن الصلاح في علوم الحديث**: لابن الصلاح عثمان بن عبد الرحمن (ت ٦٤٢هـ)، طبعة ١٣٩٨هـ، دار الكتب العلمية ـ بيروت.

٢٥٩ ـ **مقدمة الجرح والتعديل**: لابن أبي حاتم عبد الرحمن بن محمد بن إدريس (ت ٣٢٧هـ)، نسخة مصورة عن الطبعة الهندية، دار إحياء التراث العربي ـ بيروت.

٢٦٠ ـ **المنتخب من مسند عبد بن حميد**: لعبد بن حميد (ت ٢٤٩هـ)، تحقيق: السيد صبحي السامرائي ومحمود الصعيدي، الطبعة الأولى ١٤٠٨هـ، عالم الكتب ـ بيرووت.

٢٦١ ـ **المنتظم في تاريخ الأمم والملوك**: لابن الجوزي عبد الرحمن بن علي (ت ٥٩٧هـ)، مصور ـ بيروت عن الطبعة الهندية.

٢٦٢ ـ **المنتقى**: لابن الجارود أبو محمد عبد الله (ت ٣٠٧هـ)، فهرسه وعلق عليه: عبد الله عمر البارودي، الطبعة الأولى ١٤٠٨هـ، دار الجنان ـ بيروت.

٢٦٣ ـ **من كلام يحيى بن معين (الدَّقاق)**: ليحيى بن معين (ت ٢٣٣هـ)، تحقيق: أحمد محمد نور سيف، دار المأمون للتراث، دمشق ـ بيروت.

٢٦٤ ـ **منهاج السنَّة النبوية**: لابن تيمية أحمد بن عبد الحليم (ت ٧٢٨هـ)، تحقيق: د. محمد رشاد سالم، الطبعة الأولى ١٤٠٦هـ، دار الكتاب الإسلامي.

٢٦٥ ـ **المنهاج شرح صحيح مسلم**: للنووي يحيى بن شرف (ت ٦٧٦هـ)، تحقيق: عبد الله أبو زينة، طبعة الشعب ـ القاهرة.

٢٦٦ ـ **موارد الظمآن إلى زوائد ابن حبان**: للهيثمي علي بن أبي بكر نور الدين (ت ٨٠٧هـ)، تحقيق: محمد عبد الرزاق حمزة، دار الكتب العلمية، بيروت ـ لبنان.

٢٦٧ ـ **المواهب اللدنية بالمنح المحمّدية**: للقسطلاني أحمد بن محمد (ت ٩٢٣هـ)، تحقيق: صالح أحمد الشامي، الطبعة الأولى ١٤١٢هـ، المكتب الإسلامي ـ بيروت.

٢٦٨ ـ **المؤتلف والمختلف**: للإمام الدارقطني علي بن عمر (ت ٣٨٥هـ)، تحقيق: موفق بن عبد القادر، دار الغرب الإسلامي.

٢٦٩ ـ **موسوعة أطراف الحديث النبوي**: إعداد: أبو هاجر محمد السعيد بسيوني زغلول، الطبعة الأولى ١٤١٠هـ، عالم التراث ـ بيروت.

٢٧٠ ـ **الموسوعة العربية الميسرة**: لمجموعة من الخبراء، بإشراف محمد شفيق غربال، الطبعة الثامنة ـ الشعب ـ طبعة مصورة عن طبعة ١٩٦٥م.

٢٧١ ـ **موضح أوهام الجمع والتفريق**: للخطيب البغدادي أحمد بن علي بن ثابت (ت ٤٦٣هـ)، نسخة مصورة عن المطبوعة بمطبعة مجلس دائرة المعارف العثمانية، الهند ١٣٧٨هـ.

٢٧٢ ـ **الموضوعات**: لابن الجوزي عبد الرحمن بن علي (ت ٥٩٧هـ)، تحقيق: عبد الرحمن محمد عثمان، الطبعة الثانية ١٤٠٣هـ، دار الفكر العربي.

٢٧٣ ـ **ميزان الاعتدال في نقد الرجال**: للذهبي محمد بن أحمد، (ت ٧٤٨هـ)، تحقيق: علي محمد البجاوي وفتحية علي البجاوي، دار الفكر العربي.

٢٧٤ ـ **النجوم الزاهرة في ملوك مصر والقاهرة**: لابن تغري بردي جمال الدين أبو المحاسن يوسف (ت ٨٧٤هـ)، نسخة مصورة عن طبعة الهيئة المصرية للتأليف والنشر، الطبعة ١٣٩١هـ، تحقيق: إبراهيم طرخان.

٢٧٥ ـ **نزهة الألباب في الألقاب**: لابن حجر أحمد بن علي بن محمد العسقلاني (ت ٨٥٢هـ)، تحقيق: عبد العزيز بن محمد السديري، مكتبة الرشد ـ الرياض، الطبعة الأولى ١٤٠٩هـ.

٢٧٦ ـ **نصب الراية لأحاديث الهداية**: للزيلعي عبد الله بن يوسف (ت ٧٦٢هـ)، دار الحديث.

٢٧٧ ـ **نظم العِقْيَان في أعيان الأعيان**: للسيوطي جلال الدين عبد الرحمن (ت ٩١١هـ)، مصور المكتبة العلمية ـ بيروت ت ١٩٢٧م.

٢٧٨ ـ **نظم المتناثر من الحديث المتواتر**: للكتاني محمد بن جعفر أبو عبد الله (ت ١٣٤٥هـ)، الطبعة الثانية، دار السلفية للطباعة والنشر بمصر.

٢٧٩ ـ **النهاية في غريب الحديث والأثر**: لابن الأثير مجد الدين أبي السعادات المبارك ابن محمد (ت ٦٠٦هـ)، تحقيق: طاهر أحمد الزاوي ومحمود محمد الطناحي، المكتبة العلمية ـ بيروت.

٢٨٠ ـ **نهاية الأرب في معرفة أنساب العرب**: للقلقشندي أحمد بن علي بن أحمد أبو العباس (ت ٨٢١هـ)، دار الكتب العلمية، بيروت ـ لبنان، الطبعة الأولى ١٤٠٥هـ، توزيع دار الباز للنشر والتوزيع، عباس أحمد الباز ـ مكة المكرمة.

٢٨١ ـ **هدى الساري مقدمة فتح الباري**:

ـ الجزء الأول من الفتح، طبع دار الريان للتراث ـ القاهرة ١٤٠٩هـ.

٢٨٢ ـ **هدية العارفين**: للبغدادي إسماعيل باشا، طبعة دار الفكر ـ بيروت ١٤٠٢هـ.

٢٨٣ ـ **وفيات الأعيان وأنباء أبناء الزمان**: لابن خلكان أبو العباس شمس الدين أحمد بن محمد بن أبي بكر، تحقيق: إحسان عباس، دار صادر ـ بيروت.

• • •

فهرس الموضوعات

الموضوع	الصفحة
المقدمة	٥
[من كتاب المناقب]	
٢٩ ـ مناقب عثمان بن عفان رضي الله عنه	١٧
٣٠ ـ باب فضائل علي رضي الله عنه	٦٢
٣١ ـ باب فضائل فاطمة وابنيها رضي الله عنهم	١٥٥
٣٢ ـ باب فضل أهل البيت صلوات الله عليهم	٢١٥
٣٣ ـ باب فضل عبد الرحمن بن عوف رضي الله عنه	٢٢٨
٣٤ ـ باب فضل الزبير رضي الله عنه	٢٣٥
٣٥ ـ باب فضل طلحة رضي الله عنه	٢٤٠
٣٦ ـ باب فضل سعد بن أبي وقاص رضي الله عنه	٢٤٦
٣٧ ـ باب فضل الأصهار والأختان رضي الله عنهم	٢٤٨
٣٨ ـ باب ما اشترك فيه جماعة من الصحابة رضي الله عنهم	٢٥٩
٣٩ ـ باب فضل عمار بن ياسر رضي الله عنه	٢٩١
٤٠ ـ باب فضل أبي موسى رضي الله عنه	٣٠١

الموضوع	الصفحة
٤١ ـ ذكر خالد بن الوليد رضي الله عنه	٣٠٥
٤٢ ـ فضل سلمان رضي الله عنه	٣٢٣
٤٣ ـ فضل زيد بن صوحان رضي الله عنه	٣٣٠
٤٤ ـ فضل حسان رضي الله عنه	٣٣٢
٤٥ ـ فضل صفوان بن المعطل رضي الله عنه	٣٣٦
٤٦ ـ فضل خزيمة بن ثابت رضي الله عنه	٣٣٨
٤٧ ـ فضل أبي هريرة رضي اللهعنه	٣٤٥
٤٨ ـ فضل زيد بن عمرو بن نفيل وورقة رحمها الله	٣٤٦
٤٩ ـ فضل أبي طلحة رضي الله عنه	٣٥٩
٥٠ ـ فضل سعد بن معاذ رضي الله عنه	٣٦٨
٥١ ـ فضل أبي برزة رضي الله عنه	٣٧٤
٥٢ ـ فضل عامر بن الأكوع رضي الله عنه	٣٧٥
٥٣ ـ فضل صهيب رضي الله عنه	٣٧٨
٥٤ ـ فضل النابغة الجعدي رضي الله عنه	٣٨٣
٥٥ ـ فضل المقعد الذي مات في حياته ﷺ	٣٨٧
٥٦ ـ فضل ابن أم مكتوم رضي الله عنه	٣٨٩
٥٧ ـ فضل عويمر أبي الدرداء رضي الله عنه	٣٩١
٥٨ ـ فضل جعفر بن أبي طالب وزيد بن حارثة رضي الله عنهما	٣٩٢
٥٩ ـ فضل أبي أمامة رضي الله عنه	٤٠٨
٦٠ ـ فضل عبد الله بن قيس الأنصاري رضي الله عنه	٤١٤
٦١ ـ فضل عبد الله بن جعفر بن أبي طالب رضي الله عنه	٤١٦

الموضوع	الصفحة

٦٢ ـ فضل أبي الدحداح رضي الله عنه ٤٢١
٦٣ ـ فضل أبي سفيان صخر بن حرب رضي الله عنه ٤٢٤
٦٤ ـ فضل عمرو بن العاص رضي الله عنه ٤٢٦
٦٥ ـ فضل يسار رضي الله عنه ٤٢٨
٦٦ ـ فضل حارثة بن النعمان رضي الله عنه ٤٢٩
٦٧ ـ فضل معاوية رضي الله عنه ٤٣٤
٦٨ ـ فضل بشير بن الخصاصية رضي الله عنه ٤٣٦
٦٩ ـ فضل عمرو بن الحمق الخزاعي رضي الله عنه ٤٣٨
٧٠ ـ فضل عقيل بن أبي طالب رضي الله عنه ٤٤٠
٧١ ـ فضل عروة بن مسعود الثقفي رضي الله عنه ٤٤٢
٧٢ ـ فضل عمرو بن حريث رضي الله عنه ٤٤٣
٧٣ ـ فضل حذيفة رضي الله عنه ٤٤٦
٧٤ ـ فضل رافع بن خديج رضي الله عنه ٤٤٩
٧٥ ـ فضل أنس رضي الله عنه ٤٥١
٧٦ ـ فضل سفينة رضي الله عنه ٤٥٥
٧٧ ـ فضل ابن مسعود رضي الله عنه ٤٥٨
٧٨ ـ فضل ابن عباس رضي الله عنه ٤٧٧
٧٩ ـ مناقب أبي ذر رضي الله عنه ٤٨٤
٨٠ ـ مناقب ثابت بن قيس بن شماس رضي الله عنه ٥٠٤
٨١ ـ مناقب عبد الله بن سلام رضي الله عنه ٥١٠
٨٢ ـ مناقب حنظلة بن حذيم رضي الله عنه ٥١٣

الموضوع	الصفحة

٨٣ ـ مناقب أبـي كعب الحارثي رضي الله عنه ٥١٧
٨٤ ـ فضل البراء بن مالك رضي الله عنه ٥٢١
٨٥ ـ باب أخبار عبد خير ٥٢٤
٨٦ ـ باب سعيد بن المسيب ٥٢٦
٨٧ ـ باب أخبار أبـي عثمان النهدي ٥٢٧
٨٨ ـ فضل الأشج أشج عبد القيس واسمه المنذر ٥٣١
٨٩ ـ أخبار أبـي عنبة الخولاني رحمة الله عليه ٥٣٥
٩٠ ـ أخبار عبد الله بن أنيس رحمه الله ٥٣٧
٩١ ـ أخبار مسلمة بن مخلد رحمه الله ٥٤٠
٩٢ ـ أخبار زريب بن ثرملا ٥٤٤
٩٣ ـ باب ما يستدل به على أن بنات النبـي ﷺ
أفضل من أزواجه رضي الله عنهن ٥٤٥
٩٤ ـ فضل خديجة أم المؤمنين رضي الله عنها ٥٤٧
٩٥ ـ فضل عائشة رضي الله عنها ٥٥٠
٩٦ ـ فضل أم ورقة رضي الله عنها ٥٧٩
٩٧ ـ فضل جمرة اليربوعية رضي الله عنها ٥٨٣
٩٨ ـ فضل زينب بنت جحش رضي الله عنها ٥٨٥
٩٩ ـ فضل ميمونة رضي الله عنها ٥٩٠
١٠٠ ـ فضل صفية بنت عبد المطلب رضي الله عنها ٥٩٢
١٠١ ـ باب سودة ٥٩٦
١٠٢ ـ ذكر أم سلمة رضي الله عنها ٥٩٨

الموضوع	الصفحة

١٠٣ ـ ذكر حفصة رضي الله عنها ٦٠٥
١٠٤ ـ ذكر صفية بنت حيي رضي الله عنها ٦١٠
١٠٥ ـ ذكر أم أيمن رضي الله عنها ٦١٦
١٠٦ ـ ذكر زينب امرأة ابن مسعود رضي الله عنهما ٦١٨
١٠٧ ـ ذكر أسماء بنت عميس ٦١٩
١٠٨ ـ باب أم هانىء ٦١٩
١٠٩ ـ ذكر أم مالك الأنصارية رضي الله عنها ٦٢١
١١٠ ـ باب فضل قريش ٦٢٣
١١١ ـ عدم قيام بني هاشم لأحد ٦٣٩
١١٢ ـ باب فضل المهاجرين رضي الله عنهم ٦٤٤
١١٣ ـ باب فضل الأنصار رضي الله عنهم ٦٤٦
* الخاتمة ٦٦٥
* فهرس المصادر والمراجع ٦٦٩
* فهرس الموضوعات ٧٠٥

• • •

المطالب العالية

بزوائد المسانيد الثمانية

للحافظ أحمد بن علي بن حجر العسقلاني
٧٧٣ - ٨٥٢ هجرية

تحقيق
خالد بن عبد الرحمن بن سالم البكر

تنسيق
د. سعد بن ناصر بن عبد العزيز الشثري

المجلد السابع عشر
٣٣ - ٣٤

آخر كتاب المناقب - كتاب الفتن
(٤١٤٤ - ٤٣٦٣)

دار العاصمة
للنشر والتوزيع

دار الغيث
للنشر والتوزيع

بسم الله الرحمن الرحيم

المطالب العالية

بزوائد المسانيد الثمانية

٣٣ - ٣٤

ح دار العاصمة للنشر والتوزيع ، ١٤١٨هـ

فهرسة مكتبة الملك فهد الوطنية أثناء النشر

ابن حجر العسقلاني ، أحمد بن علي

المطالب العالية بزوائد المسانيد الثمانية / تحقيق خالد عبد الرحمن سالم البكر ــ الرياض .

٧٠٠ ص ؛ ١٧ × ٢٤ سم .

ردمك ١ـ٦٨ـ٧٤٩ـ٩٩٦٠ (مجموعة)

٢ـ٧٦ـ٧٤٩ـ٩٩٦٠ (ج ١٧)

١ ــ الحديث ــ مسانيد ٢ ــ الحديث ــ تخريج ٣ ــ الحديث ــ شرح ٤ ــ الحديث ــ زوائد

أ ــ البكر ، خالد عبد الرحمن سالم (محقق) ب ــ العنوان

ديوي ٢٣٧,٤ ١٨/٢٣٧٠

رقم الإيداع: ١٨/٢٣٧٠

ردمك: ١ـ٦٨ـ٧٤٩ـ٩٩٦٠ (مجموعة)

٢ـ٧٦ـ٧٤٩ـ٩٩٦٠ (ج ١٧)

حقوق الطبع محفوظة للمنسق

الطبعة الأولى

١٤٢٠هـ - ٢٠٠٠م

دار العاصمة

المملكة العربية السعودية

الرياض - ص.ب ٤٢٥٠٧ - الرمز البريدي ١١٥٥١

هاتف ٤٩١٥١٥٤ - ٤٩٣٣٣١٨ - فاكس ٤٩١٥١٥٤

دار الغيث

المملكة العربية السعودية

ص.ب: ٣٢٥٩٤ - الرياض: ١١٤٣٨ - تلفاكس: ٢٦٦٠ - ٤٢١

بسم الله الرحمن الرحيم

المقدّمة

إنَّ الحمد لله نحمده، ونستعينه، ونستغفره، ونعوذ بالله من شرور أنفسنا وسيئات أعمالنا، من يهده الله فلا مضل له، ومن يضلل فلا هادي له، وأشهد أن لا إلـه إلاَّ الله وحده لا شريك له، وأشهد أنَّ محمداً عبده ورسوله.

﴿ يَٰٓأَيُّهَا ٱلَّذِينَ ءَامَنُواْ ٱتَّقُواْ ٱللَّهَ حَقَّ تُقَاتِهِۦ وَلَا تَمُوتُنَّ إِلَّا وَأَنتُم مُّسۡلِمُونَ ﴾(١).

﴿ يَٰٓأَيُّهَا ٱلنَّاسُ ٱتَّقُواْ رَبَّكُمُ ٱلَّذِى خَلَقَكُم مِّن نَّفۡسٍ وَٰحِدَةٍ وَخَلَقَ مِنۡهَا زَوۡجَهَا وَبَثَّ مِنۡهُمَا رِجَالًا كَثِيرًا وَنِسَآءً وَٱتَّقُواْ ٱللَّهَ ٱلَّذِى تَسَآءَلُونَ بِهِۦ وَٱلۡأَرۡحَامَ إِنَّ ٱللَّهَ كَانَ عَلَيۡكُمۡ رَقِيبًا ﴾(٢).

﴿ يَٰٓأَيُّهَا ٱلَّذِينَ ءَامَنُواْ ٱتَّقُواْ ٱللَّهَ وَقُولُواْ قَوۡلًا سَدِيدًا ﴿٧٠﴾ يُصۡلِحۡ لَكُمۡ أَعۡمَٰلَكُمۡ وَيَغۡفِرۡ لَكُمۡ ذُنُوبَكُمۡ وَمَن يُطِعِ ٱللَّهَ وَرَسُولَهُۥ فَقَدۡ فَازَ فَوۡزًا عَظِيمًا ﴾(٣).

أما بعد: فإن أصدق الحديث كتاب الله، وأحسن الهدي هدي محمد ﷺ، وشر الأمور محدثاتها، وكل محدثة بدعة، وكل بدعة ضلالة، وكل ضلالة في النار.

وبعد: فإنَّ أشرف العلوم وأحسنها وأقومها ما كان متعلقاً بكتاب الله عز وجل، الذي لا يأتيه الباطل من بين يديه ولا من خلفه تنزيل من حكيم

---

(١) سورة آل عمران: آية ١٠٢.

(٢) سورة النساء: آية ١.

(٣) سورة الأحزاب: آية ٧٠، ٧١.

حميد، وما كان أيضاً متعلقاً بسنة نبيه الذي وصفه الحق تبارك وتعالى بقوله: ﴿وَمَا يَنطِقُ عَنِ ٱلْهَوَىٰٓ ۝٣ إِنْ هُوَ إِلَّا وَحْىٌ يُوحَىٰ ۝٤ عَلَّمَهُۥ شَدِيدُ ٱلْقُوَىٰ﴾[1].

وسنة رسول الله ﷺ قد جاءت متممة للشرع الحكيم، مفسرة للقرآن الكريم، مبيِّنة للناحية العملية من العبادات والفقه، ففصَّلت المجمل، ووضَّحت طريق الهدى والرشاد بوضوح وجلاء كالمحجة البيضاء ليلها كنهارها، لا يزيغ عنها إلاَّ هالك.

وإنّ من فضل الله على هذه الأمة أن قيض لها من قام بتدوينها وتهذيبها وتمييز صحيحها من سقيمها والدفاع عنها من العلماء العاملين والجهابذة المخلصين، فبذلوا الغالي والرخيص لنقلها وحفظها من عبث العابثين وجهالات المنحرفين وأباطيل الكاذبين، ولم يدعوا وسيلة من وسائل التثبُّت والتيقن إلاَّ سلكوها، حتى تركوا لنا تراثاً ضخماً من المصنفات في شتّى أنواع العلوم المختلفة المتعلقة بالسنة.

ومن أولئك الحفّاظ الجهابذة الأعلام، حافظ عصره ووحيد دهره ابن حجر العسقلاني، ومن تلك المصنفات التي ألّفها: كتابه الموسوم «بالمطالب العالية بزوائد المسانيد الثمانية».

وهو من أجل كتب الفوائد قدراً، وأعظمها خَطَراً، لما حواه من روايات عزيزة وفوائد غزيرة، ويكفي أنه حفظ لنا أحاديث أصول بأسانيدها من أمهات فُقِد أكثرها ولم يبق منها غير زوائدها التي جمعت في هذه المصنف.

ولذا رأى قسم السنَّة وعلومها بكلية أصول الدين الحاجة الماسَّة لتحقيقه، والعمل فيه، وخدمته الخدمة العلمية اللائقة به.

---

(١) سورة النجم: آيات ٣ ـ ٥.

هذا وقد يسر الله عز وجل لي أن أشارك بتحقيق قسم من هذا الكتاب، وكان نصيبي منه يبتدىء من: باب فضل قبائل من العرب ــ من كتاب المناقب ــ إلى نهاية باب عدد الفتن ــ من كتاب الفتن ــ .

أسباب اختيار هذا الكتاب:

١ ــ أهميته العظيمة كما تقدم.

٢ ــ أن هذا الكتاب لم يخدم خدمة علمية، بل طبع محذوف الأسانيد مع ما حواه المتن من أخطاء وتحريفات.

٣ ــ مكانة المؤلف العلمية، ويتجلَّى ذلك في كونه أحد الأئمة الحفاظ، وممن شُهد له بالإمامة في علم الحديث.

لهذه الأسباب المتقدمة وغيرها، رأيت المشاركة بتحقيق جزء من هذا الكتاب القيِّم.

وقد واجهتني صعوبات جمة أثناء التحقيق، منها:

١ ــ وجود أخطاء كثيرة في الأسانيد والمتون وتحريفات وسقط فاستلزم تصويبها جهد كبير.

٢ ــ أن القسم الأكبر من الجزء الذي عملت به ليس له إلاَّ نسخة واحدة معتبرة، أما بقية النسخ فقد سقط منها أغلب القسم المراد تحقيقه، وهذا أمر لا يخفى قدرُ المشقة فيه على من مارس العمل على نسخة وحيدة.

٣ ــ أن المؤلف رحمه الله تعالى قد ذكر رواة ليس من السهولة تمييزهم، فقد يأتي باسمه فقط، وقد يأتي بكنيته، وقد يأتي بلقبه، وقد ينسبه لأجداده، وهذا يتطلب مزيداً من الوقت والجهد.

النسخ الخطية المعتمدة في التحقيق:

بعد البحث والتفتيش حصلت على ثلاث نسخ خطية للكتاب، هي:

١ ـ مصورة عن نسخة مودعة في خزانة المكتبة المحمودية بالمدينة المنورة، وهي التي رمزت لها بالرمز «مح».

٢ ـ مصورة عن نسخة محفوظة في جامعة دار السلام بعمر أباد، مدراس الهند، ورمزت لها بالرمز «عم».

٣ ـ مصورة عن نسخة في مكتبة الرياض السعودية بالرياض، ورمزت لها بالرمز «سد».

ولم أعتمد غيرها من النسخ في التحقيق للأسباب التالية:

أما نسخة المكتبة السليمانية بتركيا فلكثرة الأوهام، والتحريفات، والجمل المقحمة التي لا علاقة لها بالحديث سنداً أو متناً، وحَذْفٌ في الأسانيد وبياضات وتصرفات كثيرة من الناسخ، هذا مع تقديم وتأخير في الأبواب وفي الأحاديث أيضاً، فأعرضت عن اعتمادها؛ لأن اعتمادها يثقل حواشي الكتاب دون جدوى تذكر.

وأما النسخة التركية المجردة فلكونها محذوفة الأسانيد، ولكثرة التحريفات والسقط.

وأما نسخة المكتبة السعيدية ونسخة شستربي فلعدم احتوائهما على القدر الذي أحققه إذ إن النسخة السعيدية لا يوجد منها إلاَّ الجزء الأول وهي بمقدار خمس عشرة ومائتا ورقة، وأما الجزء الثاني فلا يعرف له وجود.

ونسخة شستربي تنتهي بقسم من أبواب الجهاد وما يتعلق به.

والاختيار قد وقع على نسخة المكتبة المحمودية (مح) وجعلتها أصلاً للكتاب.

وقد قمت بكتابة النص ومقابلته حسب الخطوات التالية:

١ ـ قمت بنسخ القدر المطلوب تحقيقه من الكتاب كاملاً، معتمداً في ذلك نسخة المكتبة المحمودية (مح)، بحيث يكون موافقاً لقواعد الإملاء الحديثة لأن الناسخ أخلّ بهذه القواعد في بعض المواضع، فتجده يكتب «سفيان» هكذا: «سفين»، و «الحارث» هكذا: «الحرث»، تبعاً لقواعد المتقدمين.

٢ ـ قابلت باقي النسخ مع ما كتبت مقابلة دقيقة، حيث أثبت بالحاشية كل الفروق.

٣ ـ صوبت ما أخطأ فيه الناسخ من الآيات.

٤ ـ إذا وجدت الصواب في نسخة أخرى غير نسخة الأصل (مح) أثبت الصواب، وأشرت إلى ما في الأصل في الحاشية، مع بيان وجه التصويب فيما أثبته.

٥ ـ إذا اتفقت جميع النسخ على خطأ، وكان لا يحتمل وجه من الصواب، صوبته في الأصل، وأشرت في الحاشية إلى اتفاق النسخ على هذا الخطأ ذاكراً مصدر أو مصادر التصويب.

٦ ـ أهملت التنبيه على الاختلاف في صيغة الصلاة على النبي ﷺ، أو أنها قد تكون محذوفة في بعض المواضع، وكذا الاختلاف في إثبات الترضي على الصحابة رضي الله عنهم، واخترت إثبات جملة (ﷺ) وجملة (رضي الله عنه) لأن ذلك من باب الدعاء والثناء لا من باب الرواية، كما نص على ذلك في كتب المصطلح.

٧ ـ وضعت خطاً مائلاً هكذا (/) للدالة على موضع بداية كل صفحة من صفحات نسخة المحمودية (مح)، وأضع بحذائه في الهامش،

رقم المجلد والورقة مع بيان ما إذا كانت تمثّل الوجه الأول أو الثاني منها، فأشرت بالرمز [ق] للورقة و [أ] للوجه الأول منها و [ب] للثاني. واضعاً ذلك بمحاذاة السطر الذي بدأت به أول كلمة من الصفحة، هكذا:

٢ : ق ١أ

مح

٨ ـ عزوت الآيات القرآنية الواردة في النص إلى مكانها في المصحف، بذكر اسم السورة ورقم الآية في الحاشية.

ثم أضع عنواناً جانبياً هو: «تخريجه»، وتحت هذا العنوان أقوم بتخريج الحديث أو الأثر. واتبعت في ذلك المنهج التالي:

١ ـ أذكر أولاً موضعه في أصله الذي أخذ منه، إن وجد، أو في مصنف عزا الحديث لصاحب المصنف ثم ساق سنده ومتنه كاملاً ككتاب «بغية الباحث في زوائد مسند الحارث».

٢ ـ ثم أذكر موضعه في كتاب البوصيري «إتحاف الخيرة المهرة بزوائد المسانيد العشرة».

٣ ـ بعد ذلك أذكر من رواه من طريق صاحب المسند الذي عزا الحافظ إليه، كأبي نعيم في «معرفة الصحابة»، أو الضياء في «المختارة» أو غيرهم.

٤ ـ ثم أذكر متابعات الحديث، فأبدأ بمن تابع صاحب المسند على روايته عن شيخه، ثم من تابع شيخ صاحب المسند، وهكذا.

٥ ـ إن كان المصدر المخرج منه مطبوعاً، فأحيل إلى رقم الجزء

والصفحة ورقم الحديث، إن كان متعدد الأجزاء، وأكتفي في بعض المصادر بذكر رقم الحديث إذا كان المصدر جزءاً واحداً، أما إذا كان مخطوطاً، فأحيل إلى رقم الجزء، إن كان متعدد الأجزاء، ورقم الورقة ووجهها إن تيسر لي الوقوف على ذلك المخطوط، وإلاَّ أحلت إلى المرجع الذي نقلت منه.

٦ ـ أدرس إسناد المتابعات وأكتفي بذكر خلاصة القول في حال الراوي، وغالباً ما أقتصر على قول الحافظ ابن حجر في التقريب، وإذا كان الراوي من رجال أصحاب المسانيد في الجزء الذي أقوم بتحقيقه ففي الغالب أذكر ما تبين لي من حاله، وأحيل على موضع ترجمته.

٧ ـ أنقل في تخريج الحديث كلام العلماء على الحديث كالترمذي، والبزار، والحاكم، وغيرهم، وأتعقب ما ترجح لي خلافه.

بعد تخريج الحديث، أضع عنواناً جانبياً هو: «**الحكم عليه**»، وتحت هذا العنوان أقوم بالحكم عليه حسب الخطوات التالية:

١ ـ أبين أولاً درجة إسناد المؤلف المدروس بناءً على ما توصلت إليه في مراتب رواته.

٢ ـ فإن كان ضعيفاً أو حسناً أذكر ما يقويه من المتابعات المذكورة في تخريج الحديث بعبارة مختصرة.

٣ ـ أنقل في الحكم على الحديث كلام العلماء عليه، وقد أشير إلى من ذكرتهم في تخريج الحديث بإشارات مختصرة.

٤ ـ أتوسع في ذكر الشواهد خاصة إذا كان إسناد حديث الباب ضعيفاً أو حسناً. وقد اختصر أحياناً وذلك كأن يكون من شواهده في الصحيحين.

الرموز والاختصارات المستخدمة في ثنايا الرسالة :

الإبانة	:	الإبانة عن شريعة الفرق الناجية ومجانبة الفرق المذمومة، لابن بطة.
الإتحاف	:	إتحاف الخيرة المهرة بزوائد المسانيد العشرة، للبوصيري، فإذا كان من المختصر بينت وإلاَّ أطلقت.
إتحاف الورى	:	إتحاف الورى بأخبار أم القرى، لابن فهد.
الإحسان	:	الإحسان بترتيب صحيح ابن حبان، لابن بلبان.
الإرشاد	:	الإرشاد في معرفة علماء الحديث، للخليلي.
الاستغناء	:	الاستغناء في معرفة المشهورين من حملة العلم بالكنى، لابن عبد البر.
الاستيعاب	:	الاستيعاب في أسماء الأصحاب، لابن عبد البر.
أسد الغابة	:	أُسد الغابة في معرفة الصحابة، لابن الأثير.
أسماء الثقات	:	تاريخ أسماء الثقات ممن نقل عنهم العلم، لابن شاهين.
الإصابة	:	الإصابة في تمييز الصحابة، لابن حجر.
أصول الاعتقاد	:	شرح أصول اعتقاد أهل السنة والجماعة من الكتاب والسنة وإجماع الصحابة والتابعين من بعدهم، للالكائي.
الإكمال	:	الإكمال في رفع الارتياب عن المؤتلف والمختلف في الأسماء والكنى والأنساب، لابن ماكولا.
بغية الباحث	:	بغية الباحث عن زوائد مسند الحارث، للهيثمي.
تاج العروس	:	تاج العروس من جواهر القاموس، للزبيدي.

تحفة الأحوذي : تحفة الأحوذي بشرح جامع الترمذي، للمباركفوري.

تخريج أحاديث ابن الحاجب: موافقة الخبر الخبر في تخريج أحاديث المختصر، لابن حجر.

تعجيل المنفعة : تعجيل المنفعة بزوائد رجال الأئمة الأربعة، لابن حجر.

التقريب : تقريب التهذيب، لابن حجر.

التقييد : التقييد لمعرفة الرواة والسنن والمسانيد، لابن نقطة.

التلخيص الحبير : التلخيص الحبير في تخريج أحاديث الرافعي الكبير، لابن حجر.

التمهيد : التمهيد لما في الموطأ من المعاني والأسانيد، لابن عبد البر.

تنزيه الشريعة : تنزيه الشريعة المرفوعة عن الأخبار الشنيعة الموضوعة، لابن عراق.

التهذيب : تهذيب التهذيب، لابن حجر.

الثقات : كتاب الثقات، لابن حبان.

جامع التحصيل : جامع التحصيل في أحكام المراسيل، للعلائي.

الحلية : حلية الأولياء وطبقات الأصفياء، لأبي نعيم.

الخلاصة : خلاصة تذهيب تهذيب الكمال، للخزرجي.

الروض الأنف : الروض الأنف في شرح السيرة النبوية، للسهيلي.

السير : سير أعلام النبلاء، للذهبي.

سيرة ابن إسحاق : المسماة بكتاب المبتدأ والمبعث والمغازي، لابن إسحاق.

شرح العلل : شرح علل الترمذي، لابن رجب.

الشعب : شعب الإيمان، للبيهقي.

صحيح الجامع : صحيح الجامع الصغير وزيادته، للألباني.

ضعفاء ابن الجوزي: كتاب الضعفاء والمتروكين، لابن الجوزي.

ضعفاء الدارقطني : كتاب الضعفاء والمتروكين، للدارقطني.

ضعفاء النسائي : كتاب الضعفاء والمتروكين، للنسائي.

العبر : العبر في خبر من غبر، للذهبي.

العلل المتناهية : العلل المتناهية في الأحاديث الواهية، لابن الجوزي.

غاية النهاية : غاية النهاية في طبقات القراء، لابن الجزري.

الفتح : فتح الباري في شرح صحيح البخاري، لابن حجر.

الفردوس : الفردوس بمأثور الخطاب، للديلمي.

فيض القدير : فيض القدير بشرح الجامع الصغير من أحاديث البشير، للمناوي.

الكاشف : الكاشف في معرفة من له رواية في الكتب الستة، للذهبي.

الكامل : الكامل في ضعفاء الرجال، لابن عدي.

كشف الأستار : كشف الأستار عن زوائد البزار على الكتب الستة، للهيثمي.

الكنز	:	كنز العمال في سنن الأقوال والأفعال، للمتقي الهندي.
اللباب	:	اللباب في تهذيب الأنساب، لابن الأثير.
اللسان	:	لسان الميزان، لابن حجر.
المجروحين	:	كتاب المجروحين من المحدثين والضعفاء والمتروكين، لابن حبان.
المجمع	:	مجمع الزوائد ومنبع الفوائد، للهيثمي.
مجمع البحرين	:	مجمع البحرين في زوائد المعجمين، للهيثمي.
المجموع المغيث	:	المجموع المغيث في غريبي القرآن والحديث، لأبي موسى المديني.
المختارة	:	الأحاديث المختارة، للضياء المقدسي.
معرفة الرواة	:	معرفة الرواة المتكلم فيهم بما لا يوجب الرد، للذهبي.
المنتظم	:	المنتظم في تاريخ الأمم والملوك، لابن الجوزي.
موارد الظمآن	:	موارد الظمآن إلى زوائد ابن حبان، للهيثمي.
الموضح	:	موضح أوهام الجمع والتفريق، للخطيب البغدادي.
الميزان	:	ميزان الاعتدال في نقد الرجال، للذهبي.
نصب الراية	:	نصب الراية في تخريج أحاديث الهداية، للزيلعي.
النهاية	:	النهاية في غريب الحديث، لابن الأثير.

* * *

هذه هي الخطة التي سرت عليها في إعداد هذا البحث، وحسبي أنني بذلت قصارى جهدي، فما كان فيه من صواب فبتوفيق من الله سبحانه وتعالى أولاً وآخراً، وما كان فيه من خطأ فمني ومن الشيطان، وأسأل الله عز وجل أن يغفر لي الزلة فيما أخطأت فيه مما تجشمت، هو حسبي ونعم الوكيل.

وفي الختام أتوجه بالشكر لجامعة الإمام محمد بن سعود الإسلامية التي أتاحت لي الفرصة لإكمال دراستي، وأخص بذلك كلية أصول الدين ممثلة في عميدها ووكيله وقسم السنَّة وعلومها، كما أشكر فضيلة الشيخ الدكتور / عبد الكريم بن عبد الله الخضير على تفضله بقبول الإشراف على هذه الرسالة وقراءتها وإبداء الملاحظات عليها، والتي كان لها أطيب الأثر في نفسي، فأسأل الله تعالى أن يجزيه عني أفضل الجزاء.

والشكر موصول لكل من فضيلة الشيخ د. عبد الله بن وكيل الشيخ، وفضيلة الشيخ د. عبد الواحد خميس، لقيامهما بمناقشة الرسالة.

كما أشكر كل من أسدى إلي معروفاً، من نصح، أو توجيه أو غير ذلك من مشايخي الأفاضل، وزملائي الأعزاء.

أسأل الله تعالى أن يجزل الجميع الأجر والثواب، وسبحانك اللهم وبحمدك أشهد أن لا إله إلاَّ أنت، أستغفرك وأتوب.

المحقِّق

المطالب العالية

بزوائد المسانيد الثمانية

للحافظ أحمد بن علي بن حجر العسقلاني
٧٧٣ - ٨٥٢ هجرية

تحقيق
خالد بن عبد الرحمن بن سالم البكر

تنسيق
د. سعد بن ناصر بن عبد العزيز الشثري

المجلد السابع عشر
٣٣ - ٣٤

آخر كتاب المناقب - كتاب الفتن
(٤١٤٤ - ٤٣٦٣)

[من كتاب المناقب] (١)

١١٤ ـ باب فضل قبائل من العرب

٤١٤٤ ـ قال أبو يعلى: حدثنا محمد بن بحر البصري، حدثنا عمرو بن يحيى بن سعيد، حدثني أبي، قال: سمعت سعد بن إبراهيم، يحدث عن أبيه، عن جده عبد الرحمن بن عوف رضي الله عنه، قال: قال رسول الله ﷺ: «قريش(٢)، والأنصار(٣)،

.....

(١) هذا العنوان إضافة من عندي للتوضيح.

(٢) قريش: هم ولد النَّضْر بن كِنانة، غلب عليهم اسم أبيهم فقيل لهم قريش، على ما ذهب إليه جمهور النسابين، وذهب آخرون إلى أن قريشاً هو: فِهر بن مالك بن النضر، فلا يقال: قريشي إلاَّ لمن كان من ولد فهر. وقيل: إن هذه التسمية إنما وقعت لقصي بن كلاب.
انظر: نهاية الأرب للقلقشندي (ص ٣٩٧)، فتح الباري (٦/ ٦١٧).

(٣) الأنصار: هو اسم إسلامي، سمَّى به النبي ﷺ الأوس والخزرج وحلفاءهم، والأوس ينسبون إلى أوس بن حارثة، والخزرج إلى الخزرج بن حارثة، وهما ابنا قيْلة بنت الأرقم، وهو اسم أمهم، وأبوهم حارثة بن عمرو بن عامر الذي يجتمع إليه أنساب الأزد.
انظر: جمهرة أنساب العرب (ص ٣٣٢)، فتح الباري (٧/ ١٣٨).

وجُهينة[٤]، ومُزينة[٥]، وأسلَم[٦]، وغِفار[٧]، وأشجَع[٨]، وسليم[٩] أولياء لي[١٠]، ليس لهم ولي دون الله ورسوله.

قال عمرو بن يحيى: فلقيت إسحاق بن سعد بن إبراهيم في المسجد، فقلت: إن أبي حدثني، عن أبيك، فذكره. فقال: إنما هم سبعة، لا أدري الذي[١١] نقص منهم.

.....

(٤) جُهينة: هم بنو جهينة بن زيد بن ليث بن سُود بن أسلُم بن إلحافُ بن قُضاعة.
انظر: جمهرة أنساب العرب (ص ٤٨٠)، نهاية الأرب للقلقشندي (ص ٢٢١)، فتح الباري (٦/ ٦٢٨).

(٥) مُزينة: بطن من طابخة، من العدنانية. وهم: بنو عثمان، وأوس، ابني عمرو بن أد بن طابخة بن إلياس بن مُضر، ومزينة أمهما، وهي ابنة كلب بن وبرة، وقد عرفوا بها.
انظر: الإنباه على قبائل الرواة (ص ٨٤)، نهاية الأرب (ص ٤٢٠) فتح الباري (٦/ ٦٢٧).

(٦) أسلم: بطن من خزاعة من القحطانية، وهم بنو أسلم بن أفصي ـ بفتح الهمزة وسكون الفاء ـ ابن حارثة بن عمرو بن عامر، أي ابن حارثة بن امرىء القيس بن ثعلبة بن مازن بن الأزد.
انظر: نهاية الأرب (ص ٣٩)، فتح الباري (٦/ ٦٢٣).

(٧) غِفار هم بنو غفار من مُلَيْل بن ضمرة بن بكر بن عبد مناة بن كنانة.
انظر: جمهرة أنساب العرب (ص ١٨٦)، فتح الباري (٦/ ٦٢٧).

(٨) أشجع: حي من غطفان، من العدنانية. غلب عليهم اسم أبيهم، فقيل لهم: أشجع. وهم بنو أشجع بن رَيْث بن غطفان بن سعد بن قيس.
انظر: نهاية الأرب (ص ٤١)، فتح الباري (٦/ ٦٢٨).

(٩) سُليم قبيلة من قيس عَيْلان، وهم: بنو سُليم بن منصور بن عكرمة بن خصفة بن قيس.
انظر: الإنباه على قبائل الرواة (ص ٧١)، نهاية الأرب (ص ٢٩٤).

(١٠) في مسند أبي يعلى: «أوليائي»

(١١) في (مح): «الذين».

قال عمرو: وقد ذكر أبي عن غيره أن الذي نقص منهم سليم.

*** قلت: الحديث في الصحيح بغير هذا السياق من طريق سعد بن إبراهيم، لكن قال عن الأعرج، عن أبي هريرة، وهو الأصح.**

٤١٤٤ ـ تخريجه:

حديث الباب في مسند أبي يعلى (٢/ ١٧١: ٧٦٧).

وذكره الهيثمي في المقصد العلي (٤/ ٢٥٣: ١٤٧٥).

وذكره أيضاً في المجمع (١٠/ ٤٢)، وعزاه لأبي يعلى والبزار، بنحوه.

وذكره البوصيري في الإتحاف (٣/ ق٧٨ب، مختصر)، وقال: رواه أبو يعلى بإسناد حسن، والحديث في الصحيح بغير هذا السياق من طريق الأعرج عن أبي هريرة وهو الأصح. اهـ.

وهذا الحديث يرويه سعد بن إبراهيم، واختلف عليه.

فرواه عمرو بن يحيى بن سعيد عن أبيه، عن سعد بن إبراهيم بن عبد الرحمن بن عوف، عن أبيه، عن جده.

وخالفه سفيان وشعبة والمسعودي وعبد الرحمن بن إسحاق فجعلوه عن سعد بن إبراهيم عن عبد الرحمن الأعرج، عن أبي هريرة.

فرواية عمرو بن يحيى بن سعيد، عن أبيه سعد بن إبراهيم، رواها أبو يعلى في مسنده، كما تقدم.

ورواها البزار في البحر الزخار (٣/ ٢٢٩: ١٠١٨)، قال: حدثنا عبد الملك بن محمد بن عبد الله، حدثنا موسى بن إسماعيل، حدثنا عمرو بن يحيى بن سعيد بن

. . . . . .

العاص، به بلفظ مقارب ولم يذكر «سليماً». ــ وقع في البحر الزخار: عن جده عن عبد الرحمن بن عوف، وكذا في كشف الأستار ــ .

قال البزار عقب هذا الحديث: وهذا الحديث قد رواه سعد بن إبراهيم عن الأعرج، عن أبي هريرة، وحديث سعد بن إبراهيم هذا عن أبيه، عن جده، لم يتابع عمرو بن يحيى، عن أبيه، عن سعد، عن أبيه، عن جده بهذه الرواية. اهـ.

وفي هذه الرواية، متابعة موسى بن إسماعيل لمحمد بن بحر البصري، وموسى هو المِنْقَري، ثقة ثبت (التقريب ص ٥٤٩: ٦٩٤٣).

وذكره الهيثمي في كشف الأستار (٣/ ٣٠٧: ٢٨١٢)، وابن حجر في مختصر زوائد البزار (٢/ ٣٧٨: ٢٠٤٨)، ونقل كلام البزار، ثم قال عقبه: الشأن فيه من شيخ البزار، فقد ضعف. اهـ.

قلت: بل الشأن من عمرو أو من بعده، فقد رواه أبو يعلى عن محمد بن بحر، عن عمرو كما تقدم، ورواه أيضاً الدولابي من طريق معلى بن مهدي، عن عمرو، والخطيب من طريق سويد بن سعيد، عن عمرو وسيأتي. فكيف يعل الحافظ هذا الحديث بشيخ البزار؟

وقال الهيثمي في المجمع (١٠/ ٤٢) عن رواية البزار: ورجال البزار رجال الصحيح، غير عبد الملك بن محمد بن عبد الله، وهو ثقة، وفيه خلاف. اهـ.

قلت: وفي كلامه نظر أيضاً، فيحيى بن سعيد ليس من رجال الصحيح كما علم سابقاً، وعبد الملك بن محمد بن عبد الله صدوق يخطىء، تغير حفظه لما سكن بغداد. (التقريب ص ٣٦٥: ٤٢١٠). وتابع محمد بن بحر البصري: معلى بن مهدي فرواه عن عمرو بن يحيى:

رواه الدولابي في الكنى (٢/ ١٧٠)، من طريق معلى بن مهدي قال: حدثنا

. . . . . .

عمرو، به، بنحوه ولم يذكر «سليماً».

وتابعه أيضاً سويد بن سعيد عند الخطيب، فقد رواه الخطيب في تاريخ بغداد (١٤/ ٢٢٦)، من طريق سويد بن سعيد قال: حدثنا عمرو، به، بنحوه، ولم يذكر سليماً ولا أشجع.

أما رواية سفيان عن سعد بن إبراهيم عن الأعرج، عن أبـي هريرة.

فرواها البخاري في صحيحه (٦/ ٦٢٦: ٣٥١٢ الفتح)، ومسلم في صحيحه (٤/ ١٩٥٥: ٢٥١٩)، وأحمد في مسنده (٢/ ٤٨١)، وفي فضائل الصحابة (٢/ ٨١٠: ١٤٦٥، و ٨٨١: ١٤٦٧)، وابن أبـي شيبة في المصنف (١٢/ ١٦٢: ١٢٤٢٠، و ١٩٦: ١٢٥٢٧)، والدارمي في سننه (٢/ ٣١٥: ٢٥٢٢)، والبغوي في شرح السنة (١٤/ ٦٣: ٣٨٥٣).

وأما رواية شعبة: فرواها مسلم في صحيحه (٤/ ١٩٥)، وأحمد في مسند (٢/ ٤٦٧).

ورواية المسعودي: رواها أحمد في مسنده (٢/ ٢٩١).

ورواية عبد الرحمن بن إسحاق: رواها أيضاً أحمد (٢/ ٣٨٨).

الحكم عليه:

الحديث بهذا الإسناد فيه:

محمد بن بحر البصري، وهو ضعيف، ولكن تابعه موسى بن إسماعيل عند البزار، ومعلى بن مهدي عند الدولابـي، وسويد بن سعيد عند الخطيب.

وفيه يحيـى بن سعيد بن عمرو، ذكره البخاري في تاريخه وابن أبـي حاتم في الجرح والتعديل ولم يذكرا فيه جرحاً ولا تعديلاً. ولم يتابع عمرو بن يحيـى عن أبيه بهذه الرواية، كما قال البزار.

وسئـل الـدارقـطني عـن هـذا الحـديث، فقـال: يـرويـه سعـد بـن إبـراهيم، واختلف عنـه، فرواه عمرو بـن يحيـى بـن سعيد عـن أبيه، عن سعد بـن إبراهيم بـن

. . . . . .

عبد الرحمن بن عوف، عن أبيه، عن جده. وخالفه شعب وزكريا بن زائدة فروياه عن سعد بن إبراهيم، عن عبد الرحمن الأعرج، عن أبي هريرة. وهو الصواب. اهـ.

واعتبر الحافظ ابن حجر والبوصيري ما رواه سعد بن إبراهيم عن الأعرج عن أبي هريرة هو الأصح. كما تقدم في تخريج الحديث.

وعلى ذلك فالحديث بهذا الإسناد معلول لا يصح، والصحيح ما رواه سعد بن إبراهيم عن الأعرج، عن أبي هريرة.

١١٥ ـ بنو عامر[١] وبنو تميم[٢]

٤١٤٥ ـ [١] قال مسدد: حدثنا أبو معاوية، عن الحجاج، عن عون بن أبـي جحيفة، عن أبيه، قال: دخلت على النبـي ﷺ أنا ورجل من بني عامر، فقال: ممن أنتم؟ قالوا: من بني عامر[٣] فقال: مرحباً بكم، أنتم مني.

[٢] قال أبو بكر: حدثنا عباد بن العوام، حدثنا حجاج نحوه.

[٣] وقال أبو يعلى: حدثنا أبو خيثمة، حدثنا ابن نمير، عن حجاج، به[٤].

.....

(١) بنو عامر: وهم بنو عامر بن صعصعة بن معاوية بن بكر بن هوازن. من العدنانية.
انظر: جمهرة أنساب العرب (ص ٢٧٢)، نهاية الأرب (ص ٣٣٠).

(٢) بنو تميم: من طابخة، من عدنان، وهم بنو تميم بن مُرّ بن أدّ بن طابخة بن إلياس بن مُضَر بن نزار بن مَعَدّ بن عدنان.
انظر: الإنباه على قبائل الرواة (ص ٥٥)، جمهرة أنساب العرب (ص ٤٨٠)، نهاية الأرب (ص ١٨٨).

(٣) في (عم): «بني غانم».

(٤) هو في مسند أبـي يعلى: (٢/ ١٩١: ٨٩٤).

٤١٤٥ ـ تخـريـجـه:

ذكره الهيثمي في المجمع (١٠/ ٥١) وعزاه للطبراني في الكبير والأوسط

. . . . . .

باختصار عنه، وأبـي يعلى، وقال: وفيه الحجاج بن أرطاة وهو مدلس، وبقية رجاله ثقات. اهـ.

وذكـره البـوصيـري فـي الإتحـاف (٣/ق٧٨ب مختصـر)، وعـزاه لمسـدد وأبـي بكر بن أبـي شيبة وأبـي يعلى وابن حبان في صحيحه.

ومن طريق مسدد: رواه الطبراني في الكبير (٢٢/١٠٦: ٢٦٥)، قال: حدثنا معاذ بن المثنى، حدثنا مسدد، به، بلفظ مقارب.

ـ وسقط من النسخة المطبوعة أبو جحيفة ـ .

ورواه البزار كما في كشف الأستار (٣/٣١٤: ٢٨٣١)، قال: حدثنا محمد بن زيد الرواس حدثنا أبو معاوية، به، بنحوه مختصراً.

ورواه ابن أبـي شيبة في مسنده ـ كما في المطالب هنا ـ وفي المصنف (١٢/١٩٩)، كتاب الفضائل: باب ما جاء في بني عامر: ومن طريقه الطبراني في الكبير (٢٢/١٠٦: ٢٦٤)، قال: حدثنا عباد بن العوام، عن حجاج، به، بنحوه.

ورواه ابن سعد في الطبقات (١/٣١١)، قال: أخبرنا هشام بن محمد عن إبراهيم بن إسحاق العبدي، عن الحجاج، به، بنحوه مع قصة في آخره.

ورواه أبو يعلى في مسنده (٢/١٩١: ٨٩٤)، قال: حدثنا أبو خيثمة، حدثنا عبد الله بن نمير، عن حجاج، به، بنحوه مع زيادة في آخره.

وذكره الهيثمي في المقصد العلي (٤/٢٥٤: ١٤٧٨).

وتابع حجاج بن أرطاة: مسعر بن كدام فرواه عن عون: .

رواه ابن حبان، كما في الإحسان (٩/٢٠٢: ٧٢٤٩) قال: أخبرنا محمد بن عمر بن يوسف، حدثنا يوسف بن موسى، حدثنا وكيع، حدثنا مسعر، به بلفظ مقارب.

وذكره الهيثمي في موارد الظمآن (ح ٢٣٠٠).

قلت: ومسعر بن كدام قال عنه ابن حجر في التقريب (ص ٥٢٨: ٦٦٠٥): ثقة

. . . . . .

ثبت فاضل. فهذه متابعة قوية، إلاَّ أن شيخ ابن حبان لم أجد له ترجمة.

وتابعه ــ أيضاً ــ قيس بن الربيع عن عون: رواه الطبراني في الكبير (٢٢/ ١١٤: ٢٩١) من طريق يحيى الحِمَّاني قال: حدثنا قيس بن الربيع، به، بلفظ مقارب.

وقيس هو الأسدي، قال الحافظ في التقريب (ص ٤٥٧: ٥٥٧٣): صدوق تغير لما كبر.

الحكم عليه:

الحديث بهذا الإسناد فيه حجاج بن أرطاة، وهو صدوق كثير الخطأ والتدليس.

فالحديث بهذا الإسناد ضعيف. إلاَّ أن حجاج بن أرطاة قد توبع: تابعه مسعر بن كدام عند ابن حبان، وقيس بن الربيع عند الطبراني.

٤١٤٦ ـ قال الحارث: حدثنا أبو النضر، حدثنا سلّام بن سُليم، عن زيد العمي، عن منصور، عن ابن سيرين، عن أبـي هريرة رضي الله عنه قال: سئل رسول الله ﷺ عن قبائل العرب، قال: فشغل عنهم يومئذ أو شغلوا عنه، إلاَّ أنهم سألوه عن ثلاث قبائل، سألوه عن بني عامر، فقال: جمل أزهر، يأكل[1] / من أطراف الشجر. وسألوه عن غطفان، فقال: زهرة[2] تنبع[3] ماء. وسألوه عن بني تميم، فقال: هضبة حمراء لا يضرهم من عاداهم وقال الناس فيهم[4]. فقال النبـي ﷺ أبـى[5] الله لبني تميم إلاَّ خيراً، هم ضخام الهام، رجح الأحلام، ثبت الأقدام، أشد الناس قتالاً للدجال، وأنصار الحق في آخر الزمان.

٢: ٧٠ب / مح

.....

(١) في (عم): «يأكلوا».

(٢) كذا في (مح) و (عم) والإتحاف وبغية الباحث، وفي كتب الغريب: «رهوة»، وهي الأرض المرتفعة والمنخفضة، وهي هنا المرتفعة، أراد أنهم جبل ينبع منه الماء، وأن فيهم خشونة وتوعُّرا، فهم كالجبل في العز والمنعة. انظر: غريب الحديث للحربـي (٢/٦٧٨)، غريب الحديث لابن قتيبة (١/١٢٣)، النهاية في غريب الحديث (٢/ ٢٨٥).

(٣) في (مح) و (عم): «تنقع»، وما أثبته من الإتحاف وبغية الباحث.

(٤) في بغية الباحث: «فقال الناس: من بني تميم؟».

(٥) في (مح) و (عم): «أما والله»، وما أثبته من بغية الباحث والإتحاف.

٤١٤٦ ـ تخـريـجـه:

هو في بغية الباحث (٤/ ١٢٤٠ : ١٠١٧).

وذكره الهيثمي في المجمع (١٠/ ٤٣)، وعزاه للطبراني في الأوسط، وقال: فيه سلام بن صَبيح وثقه ابن حبان، وبقية رجاله رجال الصحيح. اهـ.

وذكره ـ أيضاً ـ في (ص ٤٧)، مختصراً، وعزاه للبزار من طريق سلام، عن منصور بن زاذان.

. . . . . .

وذكره البوصيري في الإتحاف (٣/ ق٧٩أ مختصر)، وقال: رواه الحارث بن أبـي أسامة بسند ضعيف، لضعف زيد العمي، ورواه الطبراني في الأوسط من وجه آخر. اهـ.

قلت: وفي هذا قصور، فسلام بن سليم متروك، وهو أولى بالذكر.

ومن طريق الحارث: رواه أبو نعيم في الحلية (٣/ ٦٠) قال: حدثنا أبو بكر بن خلاد حدثنا الحارث، به.

وقال غريب من حديث منصور، تفرد به أبو النضر، عن سلام. اهـ.

ورواه ابن أبـي عاصم في الآحاد والمثاني (٢/ ٣٧٠: ١١٤٨) من طريق أبـي المغيرة، عن سلام، عن أبـي هريرة، فذكره.

قلت: وهذا السند ضعيف لانقطاعه.

ورواه ابن قتيبة في غريب الحديث (١/ ١٢٢) من طريق سلام بن سعد عن زيد العمي، به، بنحوه مختصراً، إلاَّ أنه أُسقط من إسناده ابن سيرين، فجعل الحديث عن منصور بن زاذان عن أبـي هريرة.

ورواه البزار كما في كشف الأستار (٣/ ٣١١: ٢٨٢٣) من طريق أبـي معاوية، حدثنا سلام، عن منصور بن زاذان، به، مختصراً.

وقال: سلام هذا، أحسبه سلام المدائني، وهو لين الحديث. اهـ.

قلت: وسيأتي التعليق على كلام البزار.

ورواه الطبراني في الأوسط ــ كما في مجمع البحرين (٧/ ١٨: ٣٩٥٦) ــ من طريق أبـي معاوية، عن سلام بن صبيح، عن منصور بن زاذان، به، بنحوه.

وقال: لم يروه عن ابن سيرين إلاَّ منصور، ولا عنه إلاَّ سلام، تفرد، به أبو معاوية. اهـ.

ورواه الرامهرمزي في أمثال الحديث (ح ١١٤) من طريق محمد بن عبد الله بن عمار الموصلي، عن أبـي معاوية، به، بنحوه.

. . . . . .

ورواه الخطيب في تاريخ بغداد (٩/ ١٩٥) من طريق أبي الأحوص محمد بن حيان عن أبي معاوية، به، بنحوه.

أما قول البزار السابق، إن سلاماً هو المدائني، ففيه إشكال، فهناك سلام بن سليم، وهو ما دلت عليه رواية الحارث وأبي عاصم، وهناك سلام بن صبيح، وهو ما صرحت به رواية الطبراني والرامهرمزي والخطيب، فكلاهما مدائني.

انظر في ترجمة الأول: التاريخ الكبير (٤/ ١٣٤)، وفي ترجمة الآخر: تاريخ بغداد (٩/ ١٩٤).

قال الذهبي في الميزان (٢/ ١٧٩) في ترجمة سلام بن صبيح: شيخ مدائني، تفرد عنه أبو معاوية الضرير بإسناد قوي... فذكر الحديث، ثم قال: وأنا أحسبه سلاماً الطويل الواثقي. اهـ.

ونقل ابن حجر في اللسان (٣/ ٥٨) كلام الذهبي، ولم يعقب عليه، وقال: وقد ذكره ابن حبان في الثقات، وساق له هذا الحديث مختصراً. اهـ.

قلت: والذي يظهر لي والله أعلم أنهما مختلفان، لما يلي:

١ ـ أن الراوي عن سلام بن صبيح هو أبو معاوية، وقد تفرد عنه، كما صرح بذلك الطبراني والذهبي، بينما لا تجد أبا معاوية من ضمن من روى عن سلام بن سليم.

انظر: تهذيب الكمال (١٢/ ٢٧٨).

٢ ـ أن رواية سلام بن صبيح ذكرت هوازن بدلاً من غطفان، كما في رواية الطبراني والرامهرمزي والخطيب، وهي التي ذكرها الذهبي في الميزان في ترجمة سلام بن صبيح، وكذا ابن حجر في اللسان، أما رواية سلام بن سليم، فقد ذكرت غطفان كما عند الحارث وأبي نعيم وابن أبي عاصم.

٣ ـ روى سلام بن صبيح هذا الحديث عن منصور، عن ابن سيرين، وقد تفرد

. . . . . .

عنه، كما قال الطبراني، بينما رواه سلام بن سليم، عن زيد العمي، عن منصور. مع العلم أن منصور بن زاذان شيخ لسلام بن سليم.

ونتيجة لما سبق يظهر أنهما مختلفان، والله أعلم.

وسلام بن صبيح ذكره ابن حبان في الثقات، وقال عنه الذهبي: «شيخ مدائني».

(انظر في ترجمته: الثقات ٨/ ٢٩٥، الأنساب ٥/ ٢٣٠، الميزان٢/ ١٧٩، اللسان ٣/ ٥٨).

وتابع سلام بن صبيح: محمد بن شجاع النبهاني، فرواه عن منصور بن زاذان، به.

رواه العقيلي في الضعفاء الكبير (٤/ ٨٤) من طريق هَدِيّة بن عبد الوهاب، حدثنا محمد بن شجاع النبهاني، به، بنحوه.

ومن طريق العقيلي: رواه ابن الجوزي في العلل المتناهية (١/ ٣٠٠).

قال ابن الجوزي: هذا حديث لا يصح عن رسول الله ﷺ، وقال ابن المبارك والبخاري: محمد بن شجاع ليس بشيء. اهـ.

الحكم عليه:

الحديث بهذا الإسناد فيه علتان:

١ ــ سلام بن سليم، وهو متروك.

٢ ــ زيد العمي، وهو ضعيف.

وعليه فالحديث بهذا الإسناد ضعيف جداً، أما المتابعات الواردة فلا تقويه.

وقد ورد معنى هذا الحديث عن عمرو بن سليمان العوفي رفعه إلى النبي ﷺ أنه قال: عرضت علي الجدود، فرأيت جد بني عامر جملاً أحمر، يأكل من أطراف الشجر، ورأيت جد غطفان صخرة خضراء تتفجر منها الينابيع، ورأيت جد بني تميم هضبة حمراء، لا يضرها من واناها، فقال رجل من القوم: إنهم إنهم، فقال

. . . . . .

رسول الله ﷺ: مه مه عنهم، فإنهم عظام الهام، ثبت الأقدام، أنصار الحق في آخر الزمان.

رواه ابن أبـي عاصم في الآحاد والمثاني (٢/ ٤٣١: ١٢٢٤) قال: حدثنا عبد الوهاب بن الضحاك، حدثنا إسماعيل بن عياش، عن بشر بن عبد الله، عن عمرو بن سليمان العوفي.

ومن طريق ابن أبـي عاصم: رواه ابن الأثير في أسد الغابة (٤/ ١١٠)، بنحوه. إلاَّ أنه قال عمرو بن سليم العوفي.

وعزاه الهندي في الكنز (١٢/ ٨٧: ٣٤١١١) للديلمي في الفردوس.

وذكره ابن حجر في الإصابة (٢/ ٥٣٤) في ترجمة عمرو بن سليم العوفي، وقال: وقد أخرجه ابن منده، ولكن قال: عمرو بن سفيان، أخرجه ابن أبـي عاصم في الوحدان، وذكره البخاري في التابعين، لا يعرف له صحبة ولا رؤية. اهـ.

الحديث في سنده عبد الوهاب بن الضحاك العرضي، متروك، كذبه أبو حاتم (التقريب ص ٣٦٨: ٤٢٥٧).

وعلى هذا فالشاهد ضعيف جداً أيضاً.

قال العقيلي في الضعفاء الكبير (٤/ ٨٤): الرواية في هذا الباب فيها لين وضعف وليس فيها شيء صحيح. اهـ.

١١٦ ـ بنو حِمْيَر[١] والسُّكون[٢]

٤١٤٧ ـ قال ابن أبي عمر: حدثنا المقرىء، حدثنا الإفريقي، حدثنا أبو الغازي[٣] العَنْسي، عن أبي أمامة رضي الله عنه قال: إنه سمع رسول الله ﷺ يقول: [إن][٤] من خيار الناس الأُملُوك: أملوك حمير، وشعبان[٥] والسكون، والأشعريين[٦].

.....

(١) حمير: بطن عظيم من القحطانية، ينتسب إلى حمير بن سبأ بن يشجب بن يعرب بن قحطان، واسم حمير: العرنج. انظر: نهاية الأرب (ص ٢٣٧)، معجم قبائل العرب (١/ ٣٠٥).

(٢) السَّكون: بطن من كندة، من القحطانية، وهم: بنو السكون بن أَشْرَس بن ثور بن كندة. انظر: الإنباه على قبائل الرواة (ص ١١٥)، نهاية الأرب (ص ٥٩).

(٣) غير واضحة في (مح).

(٤) ساقطة من (عم).

(٥) في (مح) و (عم): «سعيان»، وفي المجمع: «سفيان»، وما أثبته من المطبوعة وكتب الأنساب. وشعبان: بطن من حِمير، من القحطانية، وهم: بنو شعبان بن عمرو بن قيس بن معاوية بن جشم بن عبد شمس بن وائل بن الغوث بن قطن بن عريب بن زهير بن أبيه من الهَمَيْع بن حمير. انظر: نهاية الأرب (ص ٣٠٤)، معجم قبائل العرب (٢/ ٥٩٦).

(٦) الأشعريون: من قبائل كهلان من القحطانية، وهم: بنو الأشعر بن أدد بن زيد بن يشجب بن عريب بن زيد بن كهلان بن سبأ. وقيل: إنهم من الأشعر بن سبأ. انظر: الإنباه على قبائل الرواة (ص ١١٨)، معجم قبائل العرب (١/ ٣٠).

. . . . . .

٤١٤٧ ـ تخـريـجـه:

ذكره الهيثمي في المجمع (١٠/ ٤٥) وقال: رواه الطبراني، وفيه من لم أعرفه. اهـ.

وذكره البوصيري في الإتحاف (٣/ق٧٩أ مختصر)، وقال: رواه محمد بن يحيى بن أبـي عمر والطبراني في الكبير، ومدار إسناديهما على الإفريقي، وهو ضعيف. اهـ.

ورواه الطبراني في الكبير (٨/ ١٦٩ : ٧٦٣٩) قال: حدثنا بشر بن موسي، حدثنا أبو عبد الرحمن المقرىء، به، بلفظ مقارب.

الحكم عليه:

الحديث بهذا الإسناد ضعيف، لأجل عبد الرحمن بن زياد الإفريقي، وهو ضعيف، وفيه أبو الغازي العنسي لم يذكر فيه ابن أبـي حاتم جرحاً ولا تعديلاً.

١١٧ ـ بنو ناجية[١]

٤١٤٨ ـ [١] قال الطيالسي: حدثنا شعبة، عن سماك بن حرب، قال: حدثني رجل، عن سعد[٢]، قال: إن بني ناجية ذكروا عند النبي ﷺ فقال: هم حي مني، قال: وأحسبه قال: وأنا منهم. فإما أن يكون رسول الله ﷺ قال غيرها[٣]، يعني[٤] سامة بن لؤي[٥]، فقال رجل: علقت ما بسامة[٦] العلاقة، وإما أن يكون الرجل قال ذلك، فأجابه رسول الله ﷺ[٧].

.....

(١) بنو ناجية: هم بنو ناجية بن سامة بن لؤي بن غالب بن فهر بن مالك. من العدنانية. انظر: الأنساب (٥/ ٤٤٢)، معجم قبائل العرب (٣/ ١١٦٦).

(٢) في (مح): «سعيد»، وفي (عم): «حدثني رجل عمه سعيد عن أبي ناجية»، وفي الطيالسي: «حدثني رجل عن عمه، عن سعد»، وكذا في نسخة الآصفية المخطوطة لمسند الطيالسي، وما أثبته من نسخة خدابخش وكتب التخريج.

(٣) في (عم): «قال غيرهما».

(٤) في (عم): «فعنى».

(٥) في (عم): «آوى»، وسامة هو ابن لؤي بن غالب بن فهر بن مالك بن النضر، وقد خرج إلى عُمان فكان بها، وذلك لشنآن كان بينه وبين أخيه عامر، فأخافه عامر، فخرج هارباً إلى عُمان، ومات بها غريباً، وذلك أنه كان يرعى ناقته فعلقت حية بمشفرها، فوقعت لشقها، ثم نهشت الحية سامة حتى قتلته، فيقال إنه كتب قصيدة بأصبعه على الأرض ينعى فيها نفسه، يقول في مطلعها:

. . . . . .

عيـن فـابكـي لسـامـة بـن لـؤي عُلِّقـت مـا بسـامـة العـلاقـة

انظر: البداية والنهاية (٢/ ١٨٨، ١٨٩).

(٦) في (عم): «عني بشامة».

(٧) يبدو أن في الحديث تصحيفاً، فالذي يظهر لي ـ والله أعلم ـ أن الحديث يكون هكذا: فأما أن يكون رسول الله ﷺ قال: عين فابكي سامة بن لؤي، فقال رجل: علقت ما بسامة العلاقة.

والذي يدل على ذلك أمران:

الأول: أن ابن الأثير لما أورده، قال: وفي حديث سعد بن أبـي وقاص: عين فابكي سامة بن لؤي، فقال رجل: علقت ما بسامة العلاقة.

الثاني: وقع في النسخة المخطوطة لمسند الطيالسي: نسخة خدابخش، وهي النسخة الأصل، وكذلك في منحة المعبود (٢/ ٢٠٠) كلمه«يكنى» بدلاً من «يعني» في قوله: يعني سامة بن لؤي، فيحتمل أن قوله: «عين فابكي» تصحفت إلى «غيرها يكنى» وعلى هذا القول يصبح الحديث مفهوماً بعد أن كان يكتنفه شيء من الغموض.

قال الساعاتي: لا بد أن يكون في الحديث كلام سقط من الناسخ، وفي رواية للإمام أحمد ما يشير إلى أن في الحديث قصة، ولكن لم يذكرها الإمام أحمد وفي النهاية لابن الأثير ما يشير إلى ذلك. اهـ، بتصرف.

انظر: النهاية في غريب الحديث (٣/ ٢٨٩)، التعليق المحمود (٢/ ٢٠٠).

والعَلاَّقة بالتشديد هي المنية. انظر: النهاية (٣/ ٢٨٩).

٤١٤٨ ـ [١] تخـريـجـه:

هو في مسند الطيالسي (ص ٣٠: ٢٢٢).

وذكره الهيثمي في المجمع (١٠/ ٥٠) وقال: رواه أحمد متصلاً ومرسلاً باختصار عن ابن أخ لسعد، لم يسم، وبقية رجالهما رجال الصحيح. اهـ.

ـ وقع في المجمع هكذا: عن ابن المسند عن ابن أخ لسعد، وهو خطأ ـ .

ورواه أحمد في مسنده(١/ ١٦٩) قال: حدثنا أبو سعيد، حدثنا شعبة، به، مقتصراً على أن رسول الله ﷺ قال لبني ناجية: أنا منهم وهم مني.

وفي إسناده ذكر للرجل وهو ابن أخ لسعد.

ورواه ـ أيضاً ـ (١/ ١٦٩) قال: حدثنا محمد بن جعفر، وذكر الحديث بقصة

. . . . . .

فيه، فقال ابن أخي سعد بن مالك، قد ذكروا بني ناجية عند رسول الله ﷺ، فقال: هم حي مني. ولم يذكر فيه سعداً.

وذكره الدارقطني في العلل (٤/٤٠٢) وقال: وصله أبو سعيد مولى بني هاشم عن شعبة، وأرسله غندر فلم يقل عن سعد، ووصله أبو داود مرة، وأرسله أخرى، وكذلك رواه ابن سعيد، عن شعبة مثل قول أبـي سعيد مولى بني هاشم. اهـ.

الحكم عليه:

الحديث بهذا الإسناد ضعيف لجهالة الرجل الذي لم يسم، وهو ابن أخي سعد.

قال أحمد شاكر في حاشية المسند (٣/٢٩): إسناده ضعيف، لجهالة ابن أخـي سعد. اهـ.

٤١٤٨ ـ [٢] وقال أبو يعلى: حدثنا موسى[١]، حدثنا محمد بن جعفر، حدثنا شعبة، قال: سألت سعد بن إبراهيم عن بني[٢] ناجية، فقال: هم منا.

قال سعد[٣]: يروون عن سعيد بن زيد رضي الله عنه عن النبي ﷺ، قال: هم حي مني. [قال شعبة][٤]: وأحسبه قال: وأنا منهم.

.....

(١) في (عم): «أبو موسى».

(٢) في (عم): «عن أبي ناجية».

(٣) وقع في (مح) و (عم) والمقصد العلي والمجمع: «شعبة»، وما أثبته من مسند أبي يعلى وكتب التخريج الأخرى، وهي الموافقة للسياق.

(٤) ما بين القوسين أضفته من مسند أبي يعلى.

٤١٤٨ ـ [٢]تخريجه:

هو في مسند أبي يعلى (٢/ ٢٥٢: ٩٥٨).

وذكره الهيثمي في المقصد العلي (٤/ ٢٥٤: ١٤٧٩).

وذكره ـ أيضاً ـ في المجمع (١٠/ ٥٠)، وعزاه لأبي يعلى، وقال: رجاله رجال الصحيح إلاَّ أن سعد ابن إبراهيم لم يسمع من سعيد بن زيد. اهـ.

ـ وقع في المجمع: سعيد بن إبراهيم، وهو تحريف ـ .

وذكره العراقي في القرب في محبة العرب (ق١١ب)، وعزاه لأحمد وأبي يعلى.

ومن طريق أبي يعلى: رواه الضياء في المختارة (٣/ ٣٠٦: ١١٠٨) من طريق محمد قال: أخبرنا أبو يعلى، به.

ورواه أحمد في فضائل الصحابة (٢/ ٨٤٩: ١٥٧١)، قال: حدثنا محمد بن جعفر وحجاج، حدثنا شعبة، به، بنحوه مع زيادة في آخره.

ورواه الطيالسي في مسنده (ص ٣٣: ٢٤١)، قال: حدثنا شعبة، به، بنحوه.

ورواه إسحاق ـ كما في المطالب هنا ـ قال: حدثنا عبد الصمد بن

. . . . . .

عبد الوارث، حدثنا شعبة، به، بنحوه.

ولفظ إسحاق: ذكره البوصيري في الإتحاف (٣/ ق٧٩أ مختصر)، وقال: رواه أبو داود الطيالسي وإسحاق بن راهويه واللفظ له وأبو يعلى الموصلي. اهـ.

الحكم عليه:

قول سعد بن إبراهيم صحيح إسناده إليه.

أما الجزء المرفوع منه فضعيف لانقطاعه، سعد بن إبراهيم لم يدرك سعداً.

انظر: تهذيب الكمال (١٠/ ٢٢٤).

١١٨ ـ ناجية[١]

٤١٤٨ ـ [٣] قال إسحاق: أخبرنا عبد الصمد بن عبد الوارث، حدثنا شعبة، قال: قلت لسعد بن إبراهيم: أسمعت ما يذكر في بني ناجية، عن النبي ﷺ أنهم حي مني، وأنا منهم، أعن[٢] ثقة؟ قال: نعم. يروى[٣] ذلك عن سعيد بن زيد بن عمرو بن نفيل رضي الله عنه.

قال: وقد أتوا عبد الرحمن بن عوف رضي الله عنه، وأهدوا له رحالاً عِلافِيَّة.

[٤] قال شعبة: فحدثنا سماك بن حرب، قال: كنا نأتي مدرك[٤] بن المهلب في عسكره، فذكرت بنو ناجية، وثم رجل جده سعيد، فحدثني عن النبي ﷺ قال: هم حي مني، وأنا منهم.

.....

(١) وقع هنا تكرار لعنوان الباب، مع أن هذا الحديث مرتبط بالأحاديث السابقة، فكان الأولى أن يقتصر على العنوان السابق.

(٢) في (مح): «أعني».

(٣) في (عم): «يرون».

(٤) في (عم): «مبارك».

١١٩ ـ الأنصار رضي الله عنهم

٤١٤٩ ـ قال إسحاق: أخبرنا النضر بن شميل، حدثنا شعبة، عن قتادة، قال: سمعت أنس بن مالك رضي الله عنه يحدث عن أسيد بن حضير رضي الله عنه قال: قال رسول الله ﷺ: خير دور[١] الأنصار بنو النجار[٢]، ثم بنو عبد الأشهل[٣]، ثم بنو الحارث[٤]، ثم بنو ساعدة[٥]، وفي كل دور الأنصار خير.

* هذا[٦] **حديث صحيح**، رواه الشيخان[٧] وغيرهما من حديث غُندر، عن شعبة، عن قتادة، عن أنس رضي الله عنه عن النبي ﷺ ولم يذكر أسيد بن حضير رضي الله عنه. وهو في الإسناد الذي سقناه ثابت، والزيادة من مثل النضر مع حفظه واتقانه مقبولة.

.....

(١) قال ابن الأثير: الدور جمع دار، وهي المنازل المسكونة والمحال، وأراد بها هاهنا القبائل، وكل قبيلة اجتمعت في محلة سميت تلك المحلة داراً. انظر: النهاية في غريب الحديث (٢/ ١٣٩).

(٢) بنو النجار: هم من الخزرج، من الأزد، من القحطانية. والنجار هو تيم الله بن ثعلبة بن عمرو بن الخزرج. سمي بذلك لأنه ضرب رجلاً فنجره، فقيل له النجار. انظر: نهاية الأرب (ص ٧٦)، فتح الباري (٧/ ١٤٤).

(٣) بنو عبد الأشهل: بطن من بني النبيت، من الأوس، من الأزد، من القحطانية. وهم: بنو عبد الأشهل بن جشم بن الحارث بن الخزرج بن النبيت. انظر: جمهرة أنساب العرب (ص ٣٣٩)، نهاية الأرب (ص ٣٣٥).

. . . . . .

(٤) بنو الحارث: بطن من الخزرج الأكبر، من القحطانية، وهم: بنو الحارث بن الخزرج بن عمرو بن مالك بن الأوس بن حارثة. انظر: جمهرة أنساب العرب (ص ٣٣٨)، نهاية الأرب (ص ٤٥).

(٥) بنو ساعدة: بطن من الخزرج، من القحطانية، وهم: بنو ساعدة بن كعب بن الخزرج الأكبر. انظر: نهاية الأرب (ص ٢٨٠)، فتح الباري (٧/ ١٤٥).

(٦) القائل هو ابن حجر.

(٧) صحيح البخاري (٧/ ١٤٤: ٣٧٨٩ الفتح)، ومسلم (٤/ ١٩٤٩: ٢٥١١).

٤١٤٩ ـ تخريجه:

ذكره البوصيري في الإتحاف (٣ق٧٧أ مختصر)، وقال: رواه إسحاق بن راهويه بسند صحيح، والبخاري ومسلم وغيرهما دون ذكر أسيد بن حضير.

الحكم عليه:

إسناده صحيح، وقد صرح قتادة بالسماع، فانتفى التدليس، كما أن الراوي عنه شعبة. وفي هذا الإسناد زيادة ذكر أسيد بن حضير رضي الله عنه، وصحح ابن حجر والبوصيري هذا الإسناد كما تقدم.

وقد روى أنس هذا الحديث مباشرة عن النبي ﷺ كما أشار الحافظ في تعليقه على حديث الباب. ولفظه: قال رسول الله ﷺ: ألَّا أخبركم بخير دور الأنصار؟ قالوا: بلى يا رسول الله. قال: بنو النجار، ثم الذين يلونهم بنو عبد الأشهل، ثم الذين يلونهم بنو الحارث بن الخزرج، ثم الذين يلونهم بنو ساعدة، ثم قال بيده، فقبض أصابعه، ثم بسطهن كالرامي بيده، ثم قال: وفي كل دور الأنصار خير.

رواه البخاري (٩/ ٣٤٨: ٥٣٠٠ فتح)، ومسلم (٤/ ١٩٥٠)، والترمذي (٥/ ٧١٦: ٣٩١٠)، جميعهم عن قتيبة، عن الليث، عن يحيى بن سعيد الأنصاري، عن أنس.

١٢٠ ـ أسلم

٤١٥٠ ـ قال أبو يعلى: حدثنا عقبة ـ هو ابن مكرم ـ، حدثنا يونس ـ هو ابن بكير ـ، حدثنا محمد بن إسحاق، عن صالح[1] بن كيسان، عن عروة، عن عائشة رضي الله عنها قالت: سمعت رسول الله ﷺ يقول: لا أقبل هدية من أعرابي. فجاءته أم سنبلة الأعرابية بقعب لبن، أهدته له، قال ﷺ: أفرغي منه في هذا القعب، فأفرغته، فتناوله ﷺ فشرب، فقلت له: أنت قلت لا أقبل هدية من أعرابي، فقال ﷺ: إن أعراب أسلم ليسوا بأعراب، ولكنهم أهل باديتنا ونحن أهل حاضرتهم، إن دعونا أجبانهم وإن دعوناهم أجابوا.

.....

(١) وقع في (عم): «عن أبي صالح».

٤١٥٠ ـ تخريجه:

هو في مسند أبي يعلى (٨/ ٢٠٩: ٤٧٧٣).

وذكره الهيثمي في المقصد العلي (٣/ ٣٠: ١٠٢٩).

وذكره ـ أيضاً ـ في المجمع (٤/ ١٤٩) وعزاه لأحمد وأبي يعلى والبزار.

وذكره البوصيري في الإتحاف (١ق١٨٢ب مختصر)، وقال: رواه أبو يعلى بسند ضعيف لتدليس ابن إسحاق، لكنه لم ينفرد، فقد رواه أحمد من وجه آخر. اهـ.

. . . . . .

ورواه الطحاوي في مشكل الآثار (٢/ ٣٠١)، قال: حدثنا ابن أبـي داود، حدثنا محمد بن عبد الله بن عمير، حدثنا يونس بن بكير، حدثنا ابن إسحاق، به، مثله.

ورواه ـ أيضاً ـ (٢/ ٣٠٠)، قال: حدثنا ابن أبـي داود، حدثنا أحمد بن خالد الوهبـي، حدثنا محمد بن إسحاق، به، مثله.

ورواه أحمد في مسنده (٦/ ١٣٣)، قال: حدثنا يحيـى بن غيلان، حدثنا المفضل، حدثني يحيـى بن أيوب، عن عبد الرحمن بن حرملة الأسلمي، عن عبد الله بن نيار، عن عروة، عن عائشة. فذكر الحديث، بنحوه.

قال الهيثمي في المجمع (٤/ ١٤٩): ورجال أحمد رجال الصحيح. اهـ.

قلـت: وهـو كمـا قـال، ويحيـى بـن أيـوب، صـدوق ربمـا أخطـأ (التقـريب ص ٥٨٨: ٧٥١١)، وكـذا عبـد الـرحمن بـن حـرملة (التقريب ص ٣٣٩: ٣٨٤٠).

ورواه ابن سعد في الطبقات (٨/ ٢٩٤)، قال: أخبرنا محمد بن عمر، حدثني عبد الله بن جعفر، عن عبد الرحمن بن حرملة، به، بنحوه مطولاً.

ورواه البزار ـ كما في كشف الأستار (٢/ ٣٩٥: ١٩٤٠) ـ قال: حدثنا بشر بن معاذ العقدي، حدثنا عبد الله بن جعفر، عن عبد الرحمن بن حرملة، به، فذكر الحديث مطولاً.

ورواه ـ أيضاً ـ (٢/ ٣٩٦: ١٩٤١) قال: حدثنا محمد بن إسحاق، حدثنا سعيد بن عفير ـ وهو ابن كثير ـ حدثنا سليمان بن بلال، عن عبد الرحمن بن حرملة، به. ولم يسق لفظه، إنما قال: فذكر، نحوه.

قال البزار: قد رواه ـ أيضاً ـ يحيـى بن أيوب عن ابن حرملة. اهـ.

ورواه ابن السكن ـ كما في الاستيعاب (٤/ ٤٤١) ـ ومن طريقه ابن عبد البر: من طريق إسماعيل ابن أبـي أويس قال: حدثنا أبـي عن عبد الرحمن بن حرملة، به، بنحوه.

. . . . . .

ورواه الحاكم في المستدرك (٤/١٢٨) من طريق عبد العزيز بن حازم، عن عبد الرحمن بن حرملة، به، بنحوه.

قال الحاكم: هذا حديث صحيح الإسناد. اهـ.

ووافقه الذهبي.

وذكره الحافظ في الإصابة (٤/٤٤٤)، وعزاه لابن منده وأبي نعيم.

ورواه النسائي في الكنى ـ كما في الإصابة (٤/٤٤٤) ـ من طريق عمر بن قيظي، عن سليمان وزرعة عن أم سنبلة، فذكره.

ورواه الطبراني في المعجم الكبير (٢٥/١٦٣ : ٣٩٦) من طريق عمر بن قيظي، عن سليمان وزرعة ومحمد بني الحصين بن سنان عن أم سنبلة، بنحوه مختصراً.

قال الهيثمي في المجمع (٤/١٤٩): وفيه عمر بن قيظي وتابعيه (هكذا) وفيه ثلاثة لم أعرفهم. اهـ.

الحكم عليه:

الحديث بهذا الإسناد ضعيف، محمد بن إسحاق صدوق يدلس وقد عنعن، لكن الحديث قد روي من وجه آخر عند أحمد بسند حسن، فيرتقي الحديث إلى الحسن لغيره، والله أعلم.

١٢١ ـ عبد القيس[١]

٤١٥١ ـ قال أبو يعلى: حدثنا شباب[٢] خليفة بن خياط، حدثنا عون بن كهمس، حدثنا هشام، عن محمد، عن أبي هريرة رضي الله عنه قال: خير أهل المشرق عبد القيس.

.....

(١) عبد القيس: بطن من أسد، من ربيعة، من العدنانية. وهم: بنو عبد القيس بن أفصى بن دعمي بن جديلة بن أسد. انظر: جمهرة أنساب العرب (ص ٤٦٩)، نهاية الأرب (ص ٣٣٨).

(٢) وقع في (مح) و (عم): «شباب بن خليفة»، والتصحيح من مسند أبي يعلى وكتب الرجال.

٤١٥١ ـ تخريجه:

هو في مسند أبي يعلى (١٠/ ٤٤٩: ٦٠٦٢).

وذكره الهيثمي في المجمع (١٠/ ٤٩) مرفوعاً: وقال: رواه الطبراني في الأوسط، ورجاله ثقات. اهـ.

ورواه الطبراني في الأوسط (٢/ ٣٦٧: ١٦٣٨) ولكنه رفعه، قال: حدثنا أحمد بن القاسم الطائي، حدثنا شباب، به، بلفظه.

وقال الطبراني: لم يرو هذا الحديث عن هشام إلاَّ عون. اهـ.

وهو في مجمع البحرين (٧/ ٣٢: ٣٩٨٤).

ورواه ابن الأعرابي في معجمه (٥/ ١٧٠: ٨٧٤) قال: حدثنا أحمد بن نصر المخرمي، حدثنا خليفة بن خياط، به مرفوعاً مثل الطبراني.

. . . . . .

وقد علق الألباني في السلسلة الصحيحة (٤/٤٥٨) على رواية أبـي يعلى الموقوفة على أبـي هريرة، فقال: لا أدري أهكذا وقعت الرواية له، أو سقط رفعه من بعض النساخ. اهـ.

الحكم عليه:

الأثر بهذا الإسناد فيه عون بن كهمس قال عنه الحافظ: مقبول.

وعليه فالأثر بهذا الإسناد ضعيف.

وقد حسن الرواية المرفوعة الحافظ العراقي في «محجة القرب في فضل العرب» ــ كما في السلسلة الصحيحة (٤/٤٥٨) ــ وقال الألباني في المصدر السابق: «إسناده حسن».

وله شاهد من حديث ابن عباس رضي الله عنه قال: قال رسول الله ﷺ: خير أهل المشرق عبد القيس.

رواه ابن حبان ــ كما في الإحسان (٩/٢٠٢: ٧٢٥٠)، والطبراني في المعجم الكبير (١٢/٢٣٠: ١٢٩٧٠)، والبزار ــ كما في كشف الأستار (٣/٣١٠: ٢٨٢١) من طريق وهب بن يحيـى بن زمام قال: حدثنا محمد بن سواء، حدثنا شُبيل بن عزرة، عن أبـي جمرة، عن ابن عباس.

زاد ابن حبان في آخره: أسلم الناس كرهاً وأسلموا طائعين.

قال الهيثمي في المجمع (١٠/٤٩): وهب بن يحيـى بن زمام لم أعرفه، وبقية رجاله ثقات. اهـ. وله شاهد آخر، رواه أحمد في مسنده (٤/٢٠٦) قال: حدثنا محمد بن جعفر، حدثنا عوف، عن أبـي القموص، حدثني أحد الوفد الذين وفدوا على رسول الله ﷺ: فذكر قصة.

وفيه قوله: إن خير أهل المشرق عبد القيس.

قال الألباني في المصدر السابق: «إسناده صحيح».

وعلى ذلك فالأثر بهذه الشواهد يرتقي إلى الحسن لغيره، والله أعلم.

١٢٢ ـ أحمس[١]

٤١٥٢ ـ قال الطيالسي: حدثنا شعبة، عن مخارق، عن طارق أنه سمعه يقول: قدم وفد بجيلة على النبي ﷺ فقال: ابدءوا بالأحمسين، ودعا لنا.

.....

(١) أحمس: بطن من بجيلة، من القحطانية. غلب عليهم اسم أبيهم فقيل: أحمس. وهو: أحمس ابن الغوث بن أنمار. يجتمع نسبهم مع الرسول ﷺ في نزار بن معبد. انظر: جمهرة أنساب العرب (ص ٤٧٤)، القرب في محبة العرب (ق/ ٩أ)، نهاية الأرب (ص ٣٤).

٤١٥٢ ـ تخريجه:

هو في مسند الطيالسي (ص ١٨١: ١٢٨٠).

وذكره الهيثمي في المجمع (١٠/ ٤٨) مطولاً، وقال: رواه كله أحمد، وروى الطبراني بعضه، ورجالهما رجال الصحيح. اهـ.

وذكره البوصيري في الإتحاف (٣/ ق٧٨ب مختصر)، قال: رواه أبو داود الطيالسي بسند صحيح. اهـ.

ورواه أحمد في مسنده (٤/ ٣١٥) قال: حدثنا محمد بن جعفر، حدثنا شعبة، به. بنحوه مطولاً.

وأوله: اكسوا البجليين وابدءوا بالأحمسيين.

ورواه ـ أيضاً ـ (٤/ ٣١٥) قال: حدثنا أبو أحمد محمد بن عبد الله، حدثنا

. . . . . .

سفيان عن مخارق، عن طارق قال: قدم وفد أحمس ووفد قيس. . . فذكر الحديث، بنحو روايته السابقة.

وذكر العراقي رواية أحمد الثانية في «القرب في محبة العرب» (ق/ ٩أ) وقال: حديث صحيح.

ورواه الطبراني في المعجم الكبير (٨/ ٣٨٧: ٨٢١١) قال: حدثنا علي بن عبد العزيز، حدثنا أبو نعيم، حدثنا سفيان، عن مخارق، به، بنحو رواية أحمد.

وذكره الحافظ في الإصابة (٢/ ٢١٢) وعزاه للطيالسي، وجعله من طريق شعبة، عن قيس بن مسلم عن طارق، وهذا وهم منه، رحمه الله.

الحكم عليه:

الحديث بهذا الإسناد من مراسيل الصحابة مقبول عند الجمهور، وقد تقدم قول النووي وابن حجر في هذه المسألة.

وعليه فالحديث بهذا الإسناد صحيح، وقد صححه العراقي والبوصيري كما في تخريج الحديث.

١٢٣ ـ ربيعة[١] ومضر[٢]

٤١٥٣ ـ [١] قال أبو بكر[٣]: حدثنا حميد بن عبد الرحمن، عن عبد الله بن المؤمل، عن عطاء، عن ابن عباس رضي الله عنه قال: قال رسول الله ﷺ: إذا اختلف الناس، فالحق في مضر، وإذا عزت[٤] ربيعة، فذلك ذل الإسلام.

[٢] وقال أبو يعلى: حدثنا أبو بكر، به[٥].

.....

(١) ربيعة: هم بنو ربيعة بن نزار بن معد بن عدنان. ويقال لربيعة: ربيعة الفرس. وهو أخ لمضر. انظر: الإنباه على قبائل الرواة (ص ٨٦)، جمهرة أنساب العرب (ص ٢٩٢).

(٢) مضر: وهم بنو مضر بن نزار بن عدنان. ويقال لمضر: مضر الحمراء. انظر: الإنباه على قبائل الرواة (ص ٣٨)، نهاية الأرب (ص ٤٢٢).

(٣) وقع في (مح) و (عم): «الطيالسي»، ويظهر أنه من تحريفات الناسخين، والصواب لأبي بكر، يدل عليه ثلاثة أمور:

الأول: قول الحافظ بعد هذا الحديث: قال أبو يعلى: حدثنا أبو بكر، به.

الثاني: قول البوصيري في الإتحاف (٣/٧٨ب مختصر): رواه أبو بكر بن أبي شيبة، وعنه أبو يعلى الموصلي.

الثالث: أن هذا الحديث لم أجده في مسند الطيالسي فيما رواه عطاء عن ابن عباس.

(٤) في (مح): «غزت»، وما أثبته من (عم)، ومسند أبي يعلى.

(٥) هو في مسند أبي يعلى (٤/٣٩٦: ٢٥١٩).

. . . . . .

٤١٥٣ ـ تخريجه:

ذكره البوصيري في الإتحاف (٣/ق٧٨ب، مختصر)، وقال: رواه أبو بكر بن أبي شيبة، وعنه أبو يعلى الموصلي بإسناد حسن، والطبراني في الكبير، ولفظه «إذا اختلف الناس فالعدل في مضر». اهـ.

قلت: بل فيه عبد الله بن المؤمل وهو ضعيف.

ورواه ابن أبي شيبة ـ أيضاً ـ في المصنف (١٢/١٩٨: ١٢٥٣٣) كتاب الفضائل: باب ما جاء في قيس. بسنده ومتنه كما هنا، إلاَّ أنه لم يذكر قوله: وإذا عزَّت ربيعة، فذلك ذل الإسلام.

ومن طريق ابن أبي شيبة: رواه أبو يعلى في مسنده (٤/٣٩٦: ٢٥١٩) بسنده ومتنه.

ورواه الطبراني في المعجم الكبير (١١/١٧٨: ١١٤١٨) قال: حدثنا علي بن عبد العزيز، حدثنا ابن الأصبهاني، حدثنا حميد بن عبد الرحمن الرؤاسي، به، إلاَّ أنه قال: عن عبد الله بن المؤمل عن المثنى بن الصباح عن عطاء. ولفظه: إذا اختلف الناس فالعدل في مضر.

وذكر رواية الطبراني: العراقي في القرب في محبة العرب (ق/١١أ)، وعزاه إليه، وقال: حديث غريب.

وقال الهيثمي في المجمع (١٠/٥٢): عبد الله بن المؤمل عن المثنى بن الصباح، كلاهما ضعيف، وقد وثقا. اهـ.

وقال الألباني في ضعيف الجامع (رقم ٤٠٢): ضعيف.

ورواه ابن عبد البر في الإنباه على قبائل الرواة (ص ٣٨) من طريق ابن الأصبهاني، عن حميد بن عبد الرحمن، به، بلفظ الطبراني.

وقد سقط من إسناده عبد الله بن المؤمل، فلعله سهو من الناسخ أو من الطابع.

ورواه ابن عدي في الكامل (٤/١٤٥٥) من طريق سعيد بن خيثم، عن

. . . . . .

عبد الله بن المؤمل، عن عكرمة، عن ابن عباس. فذكر نحوه مختصراً.

الحكم عليه:

الحديث بهذا الإسناد ضعيف، لضعف عبد الله بن المؤمل.

وقد ضعفه الألباني كما تقدم.

وروى ابن عدي في الكامل (٤/١٤٥٥) عن عبد الله بن عمرو بن العاص مرفوعاً: «إذا تفرق الناس فالعدل في مضر».

وفيه عبد الله بن المؤمل السابق.

١٢٤ ـ بكر بن وائل[١]

٤١٥٤ ـ قال أبو يعلى: حدثنا أمية بن بسطام، حدثنا معتمر، حدثنا مسلمة بن محارب، عن شيخ من أهل الكوفة، قال: إن الحكم بن عمرو الغفاري كتب إلى معاوية رضي الله عنه من خراسان: إن المشركين ـ يعني ـ قد تكاثروا عليه[٢]، فكتب إليه: أن اجعل بكر بن وائل يلونهم، فإني سمعت رسول الله ﷺ يقول: إن العدو[٣] لا يظهر على بكر بن وائل.

.....

(١) بكر بن وائل: قبيلة عظيمة من العدنانية، تنسب إلى بكر بن وائل بن قاسط بن هنب بن أفصى بن دعمي بن جديلة بن أسد بن نزار بن معد بن عدنان. انظر: نهاية الأرب (ص ١٧٨)، معجم قبائل العرب (١/ ٩٣).

(٢) وقع في (عم): «إن المشركين قد، يعني، تكثروا عليه»؛ وفي الإتحاف: «إن المشركين... فكتب» ليس فيها كلمة «قد» ولا ما بعدها.

(٣) في (عم): «العرب».

٤١٥٤ ـ تخريجه:

ذكره البوصيري في الإتحاف (٣/ ق٧٩ب مختصر)، وعزاه لأبي يعلى.

ورواه الطبراني في المعجم الكبير (١٩/ ٣٥٦: ٨٣٤) من طريق عون بن

. . . . . .

كهمس، عن مسلمة بن محارب، عن أبيه، قال: كتب معاوية إلى زياد أن رسول الله ﷺ قال: . . . فذكر نحوه.

قال الهيثمي في المجمع (٥/ ٣٢٢): رجاله ثقات. اهـ.

قلت: مسلمة بن محارب تقدم الكلام عنه، أما والده محارب الزيادي فقد ذكره البخاري في تاريخه وابن أبي حاتم في الجرح والتعديل وسكتا عنه، وذكره ابن حبان في الثقات.

انظر في ترجمته: التاريخ الكبير (٨/ ٢٩)، الجرح والتعديل (٨/ ٤١٧)، الثقات (٥/ ٤٥٢).

وذكره البخاري في التاريخ الكبير (٧/ ٣٨٧) في ترجمة مسلمة بن محارب. عنه عن أبيه، أن معاوية، فذكره مختصراً.

الحكم عليه:

الحديث بهذا الإسناد ضعيف لأجل الراوي المبهم، وفيه مسلمة بن محارب الزيادي ذكره البخاري في تاريخه وابن أبي حاتم في الجرح والتعديل وسكتا عنه، وذكره ابن حبان في الثقات.

١٢٥ ـ بـاب ذم العبّاد[١]، وهم طائفة من نصارى العرب

٤١٥٥ ـ قال الحارث: حدثنا معاوية بن عمرو، حدثنا أبو إسحاق ـ يعني الفزاري ـ، عن سفيان، عن موسى بن [أبـي عا][٢]ئشة، عن سليمان[٣] رضي الله عنه قال: قال رسول الله ﷺ: أبعد الناس من الإسلام العباد من الروم.

.....

(١) قال ابن منظور في لسان العرب (٥/ ٢٧٧٧: مادة ع ب د): العباد: قوم من قبائل شتى من بطون العرب اجتمعوا على النصرانية، فأنفوا أن يتسموا بالعبيد وقالوا: نحن العباد، والنسبة إليه: عبادي. نزلوا بالحيرة، وقيل: هم العباد، بالفتح. اهـ.

(٢) ما بين المعكوفين بياض في (عم).

(٣) وقع في (مح) و (عم): «سلمـان»، وكـذا في الإتحاف، والتصحيـح من بغية البـاحث وكتب الرجال.

٤١٥٥ ـ تخـريـجـه:

هو في بغية الباحث (٣/ ٨١١: ٦٢٨).

وذكره البوصيري في الإتحاف المسند (٣ ق٨٦) وسكت عنه.

الحكم عليه:

الحديث بهذا الإسناد: رجاله ثقات، إلاَّ أن رواية موسى بن أبـي عائشة عن

. . . . . .

سليمان بن صرد مرسلة.

(انظر: تهذيب الكمال ٣/ ١٣٨٨).

وعليه فالحديث بهذا الإسناد ضعيف لانقطاعه، والله أعلم.

١٢٦ ـ بـاب ذم البربر[١]

٤١٥٦ ـ قال ابن أبـي عمر: حدثنا المقرىء، حدثنا حيوة، حدثنا[٢] ابن لهيعة، حدثنا أبو هاني، قال: إن أبا بكر بن أبـي قيس القرشي، أخبره [عمن أخبره][٣]، عن عثمان رضي الله عنه أنه سمع نبـي الله ﷺ يقول: الخبث[٤] أحد وستون جزءاً، فجزء في الجن والإنس، وستون في البربر.

.....

(١) قال ابن منظور في لسان العرب (١/ ٢٥٤: مادة ب ر ر): البربر: جيل من الناس، يقال إنهم من ولد بر بن قيس بن عيلان. والبرابرة: الجماعة منهم. اهـ.

(٢) في (عم): «حدثني».

(٣) ما بين المعكوفين بياض في (عم).

(٤) وقع في الإتحاف: «الجبت».

٤١٥٦ ـ تخـريـجـه:

ذكره البوصيري في الإتحاف (٢/ ق١٥٣أ مختصر)، وقال: رواه ابن أبـي عمر بسند فيه راو لم يسم. اهـ.

ورواه الطبراني في الأوسط كما في مجمع البحرين (٤/ ٢٩: ٢٠٤٣) قال: حدثنا مطلب بن شعيب، حدثنا عبد الله بن صالح، حدثني الليث عن يزيد بن

. . . . . .

أبـي حبيب، حدثنا أبو هاني حميد بن هاني، عن عبد الله بن يعمر الكلاعي، عن أبـي بكر بن أبـي قيس، عن أبيه، عن عثمان بن عفان، عن رسول الله ﷺ: ولفظه «قسم الله الخبث على سبعين جزءاً، فجعل في البربر تسعة وستين جزءاً، وللثقلين جزء واحد».

قـال الطبـراني: لا يـروى عـن عثمـان إلاَّ بهـذا الإسنـاد تفـرد بـه يـزيـد عـن أبـي هاني. اهـ.

ورواه ــ أيضاً ــ في الأوسط كما في مجمع البحرين (٤/ ٢٩: ٢٠٤٤) بسنده السابق إلى يزيد بن أبـي حبيب، فجعله عن أبـي قيس مولى عمرو بن العاص، عن عثمان. فذكره. وأوله: «الخبث سبعون جزءاً».

قال الهيثمي في المجمع (٤/ ٢٣٤): رواه الطبراني في الأوسط، وفي رواية عنده أيضاً... وفي إسناد الأول عبد الله بن صالح كاتب الليث، وقد ضعفه جماعة ووثقه آخرون، وبقية رجاله ثقات، وفيه أيضاً ابن شعيب، قال ابن عدي: لم أر له حديثاً منكراً سوى حديث... اهـ.

قلت: عبد الله بن صالح كاتب الليث، قال عنه الحافظ في التقريب (ص ٣٠٨: ٣٣٨٨): «صدوق كثير الغلط».

وأورده الديلمي في الفرودس (٣/ ٢٠٩: ٤٥٩٤) عن عثمان بن عفان. فذكره بلفظ رواية الطبراني الأولى.

الحكم عليه:

الحديث بهذا الإسناد فيه علتان:

١ ــ ضعف عبد الله بن لهيعة.

٢ ــ رجل مبهم: ويحتمل أن يكون والد أبـي بكر بن أبـي قيس كما في رواية الطبراني.

. . . . . .

وفيه: أبو بكر بن أبي قيس، ذكره ابن أبي حاتم في الجرح والتعديل ولم يورد فيه جرحاً ولا تعديلاً.

وعليه فالحديث بهذا الإسناد ضعيف، وأما متابعة الطبراني ففيها عبد الله بن صالح، كاتب الليث، وهو صدوق كثير الغلط، وقد اضطرب في إسناده كما تقدم. فهذه متابعة ضعيفة.

وقد روي نحو هذا الحديث عن عقبة بن عامر رضي الله عنه: أن رسول الله ﷺ قال: الخبث سبعون جزءاً، للبربر تسعة وستون جزءاً، وللجن والإنس جزء واحد.

رواه الطبراني في المعجم الكبير (١٧/ ٢٢٩: ٨٢٤) قال: حدثنا إسماعيل بن الحسن الخفاف المصري، حدثنا عبد الرحمن بن عبد الله بن عبد الحكم، حدثنا وهب الله بن راشد المعافري، حدثنا حيوة بن شريح، عن بكر بن عمرو المعافري، عن مشرح بن هاعان عن عقبة.

قال الهيثمي في المجمع (٤/ ٢٣٥): وفيه عبد الرحمن بن عبد الله بن عبد الحكم، ولم أعرفه، وبقية رجاله ثقات، وفي بعضهم ضعف. اهـ.

وتعقبه ابن عراق في تنزيه الشريعة (١/ ١٧٧)، وقال: وعبد الرحمن هذا أظنه ابن عبد الله بن عبد الحكم بن أعين، أبا القاسم المصري، أحد رجال التهذيب، وإنما الآفة شيخه وهب بن راشد، فقد قال ابن حبان: لا يحل الاحتجاج، به. وقدمنا عن أبي حاتم أنه قال: منكر الحديث حدث بأباطيل، والله أعلم. اهـ.

قلت: كلام ابن عراق عن عبد الرحمن بن عبد الله بن الحكم، هو كما قال، فعبد الرحمن ثقة، من رجال النسائي (كما في التقريب ص ٣٣٤: ٣٩١٥).

وأما كلامه عن وهب بن راشد، فقد اختلط عليه، فوهب المراد به في هذا الحديث هو وهب الله بن راشد المصري، يدل عليه أمران:

. . . . . .

الأول: تصريح رواية الطبراني باسمه.

والآخر: ما وقع في ترجمة عبد الرحمن بن عبد الله بن عبد الحكم، حيث ذكر من شيوخه وهب الله بن راشد.

ووهب الله بن راشد المصري غمزه سعيد بن أبي مريم وغيره. وقال أبو حاتم: «محله الصدق». وقال ابن حبان في الثقات: «يخطىء». وقال أبو سعيد بن يونس: «لم يكن أحمد بن شعيب النسائي يرضى وهب الله بن راشد».

انظر في ترجمته: الجرح والتعديل (٩/ ٢٧)، الثقات (٩/ ٢٢٨)، الميزان (٤/ ٣٥٢)، اللسان (٦/ ٢٣٥).

ومشرح بن هاعان المعافري، قال عنه الحافظ في التقريب (ص ٥٣٢: ٦٦٧٩): «مقبول».

ولذا قال الألباني في ضعيف الجامع (ح ٢٩٣٤): «ضعيف». وقد عزاه إلى السلسلة الضعيفة (ح ٢٥٣٥).

١٢٧ ـ باب فضل الصحابة والتابعين على الإجمال

٤١٥٧ ـ قال مسدد: حدثنا يحيى، عن سفيان، حدثني نسير بن ذعلوق، قال: سمعت ابن عمر رضي الله عنهما يقول: لا تسبوا أصحاب محمد ﷺ فلمقام أحدهم أفضل من عمل أحدكم عمره.

٤١٥٧ ـ تخريجه:

ذكره البوصيري في الإتحاف (٣/ق٨٠أ مختصر)، وقال: رواه مسدد موقوفاً بسند صحيح. اهـ.

ورواه أحمد في فضائل الصحابة (١/٥٧: ١٥) قال: حدثنا وكيع، حدثنا سفيان، به، بلفظ مقارب. وفيه: فلمقام أحدهم ساعة.

ورواه ابن أبي شيبة في المصنف (١٢/١٧٨: ١٢٤٦٣) كتاب الفضائل: باب ما ذكر في الكف عن أصحاب الرسول ﷺ قال: حدثنا وكيع، به، بلفظ أحمد.

ورواه ابن أبي عاصم في السنة (٢/٤٨٤: ١٠٠٦) قال: حدثنا أبو بكر، حدثنا وكيع، به، باللفظ السابق.

ورواه ابن ماجه في سننه (١/٣١: ١٤٩) في المقدمة: باب فضائل أصحاب رسول الله ﷺ قال: حدثنا علي بن محمد وعمرو بن عبد الله، قالا: حدثنا وكيع، به، فذكره بلفظ أحمد.

ورواه اللالكائي في أصول الاعتقاد (٧/١٢٤٩: ٢٣٥٠) من طريق الحسن بن قتيبة، عن سفيان، به، بنحوه.

. . . . . .

وقد ذكره شيخ الإسلام ابن تيمية في منهاج السنة (٢/ ٢٣)، وعزاه لأحمد .
وذكره ــ أيضاً ــ في الصارم المسلول (ص ٥٨٠)، وعزاه للالكائي.

الحكم عليه:

الأثر بهذا الإسناد رجاله ثقات، عدا نسير بن ذعلوق فهو صدوق.
وعليه فالحديث بهذا الإسناد حسن.

٤١٥٨ ـ وقال ابن أبـي عمر: حدثنا عبد الله بن علي، عن سلام الطويل، عن زيد / العمي، عن يزيد الرقاشي، عن أنس بن مالك رضي الله عنه عن النبـي ﷺ قال: مثل أصحابـي في أمتي مثل النجوم يهتدون بها[1] إذا غابت تحيروا. ٢: ٧١أ / مع

* إسناده ضعيف.

.....

(١) في (عم): «بهم».

٤١٥٨ ـ تخـريـجـه:

ذكره البوصيري في الإتحاف (٣/ق٩٠أ مختصر)، وقال: رواه محمد بن يحيـى بن أبـي عمر بسند ضعيف، لضعف يزيد الرقاشي والراوي عنه. اهـ.

قلت: كان الأولى ذكر سلام لأنه متروك.

ومن طريق ابن أبـي عمر: رواه ابن حجر في تخريج أحاديث ابن الحاجب (١/١٤٧) من طريق إسحاق بن أحمد قال: حدثنا محمد بن يحيـى، به، بلفظ مقارب.

ورواه ابن طاهر كما في الكاف الشاف (٤/ ٩٥) من طريق بشر بن الحسين، عن الزبير بن عدي، عن أنس.

قال الحافظ ابن حجر عقبه: بشر كان متهماً. اهـ.

ورواه الحسين بن محمد بن خسرو البلخي ـ كما في لسان الميزان (٢/ ٣٥٧) من طريق الدقيقي عن يزيد بن هارون، عن حميد، عن أنس.

والحسين قال فيه ابن ناصر: كان فيه لين، وكان صاحب ليل، ويذهب إلى الاعتزال.

الحكم عليه:

الحديث بهذا الإسناد فيه ثلاث علل:

. . . . . .

---

١ ـ سلام بن سليم السعدي، وهو متروك.

٢ ـ زيد العمي، وهو ضعيف.

٣ ـ يزيد الرقاشي، وهو ضعيف.

وفيه عبد الله بن علي لم أعرفه.

وعليه فالحديث بهذا الإسناد ضعيف جداً.

قال الحافظ ابن حجر في تخريج أحاديث ابن الحاجب (١/ ١٤٧): وفي إسناده ثلاثة ضعفاء في نسق سلام وزيد ويزيد، وأشدهم ضعفاً سلام. اهـ.

وقال في التلخيص الحبير (٤/ ١٩١): إسناده واهٍ.

وانظر بقية كلام أهل العلم حول هذا الحديث في الحديث الآتي.

٤١٥٩ ـ وقال عبد بن حميد: أخبرني أحمد بن يونس، حدثنا أبو شهاب، عن حمزة الجزري، عن نافع، عن ابن عمر رضي الله عنهما قال: إن رسول الله ﷺ، قال: مثل أصحابي مثل النجوم يهتدي بهم، فأيهم أخذتم بقوله اهتديتم.

* حمزة ضعيف جداً.

٤١٥٩ ـ تخريجه:

هو في المنتخب من مسند عبد بن حميد (٢/ ٢٨: ٧٨١).

وذكره البوصيري في الإتحاف (٣/ ق٨٠أ مختصر)، وعزاه لعبد بن حميد.

ومن طريق عبد بن حميد: رواه ابن حجر في تخريج أحاديث ابن الحاجب (١/ ١٤٥) من طريق إبراهيم بن خزيم قال: أخبرنا عبد بن حميد، به، بلفظه.

ورواه ابن عدي في الكامل (٢/ ٧٨٥: ٧٨٦)، وابن بطة في الإبانة (٢/ ٥٦٤: ٧٠١) من طريق عمرو بن عثمان، قال: حدثنا أبو شهاب، به، بلفظ مقارب.

ورواه ـ أيضاً ـ ابن عدي (٢/ ٧٨٥) من طريق غسان بن عبيد، قال: حدثنا حمزة الجزري، به، بلفظ مقارب. دون قوله: «يهتدي بهم».

ورواه الدارقطني في الفضائل ـ كما في الكاف الشاف (ص ٩٥)، وأبو ذرّ في السُّنَّة ـ كما في المعتبر (ص ٨١)، كلاهما من طريق حمزة الجزري عن نافع.

وأورده ابن عبد البر في جامع بيان العلم (٢/ ٩٠) معلقاً من طريق أبي شهاب الحناط، به.

وقال: هذا إسناد لا يصح، ولا يرويه عن نافع من يحتج، به. اهـ.

وساق الذهبي في الميزان (١/ ٦٠٧) في ترجمة حمزة الجزري هذا الحديث من الأحاديث التي استنكرت عليه.

وذكره العراقي في تخريج أحاديث منهاج البيضاوي (ص ٨٢)، وعزاه لعبد بن حميد وابن عدي، ثم قال عقبه: إسناده ضعيف من أجل حمزة فقد أتهم بالكذب. اهـ.

. . . . . .

وذكره الحافظ في التلخيص الحبير (٤/ ١٩٠) وقال: «حمزة ضعيف جداً».

وقال في الكاف الشاف (٤/ ٩٥): «حمزة اتهموه بالوضع».

وقال في تخريج أحاديث ابن الحاجب (١/ ١٤٦): «متفق على تركه».

وبه أعله العلائي في إجمال الصحابة (ص ٥٩).

الحكم عليه:

الحديث بهذا الإسناد فيه حمزة الجزري، وهو متروك ومتهم بالوضع.

وعليه فالحديث بهذا الإسناد ضعيف جداً.

قال البزار كما في جامع بيان العلم (٢/ ٩٠): هذا الكلام لا يصح عن النبي ﷺ. اهـ.

وقال ابن حزم في الأحكام (٦/ ٢٤٤): فقد ظهر أن هذه الرواية لا تثبت أصلاً، بل لا شك أنها مكذوبة. اهـ.

وحكم الألباني عليه بالوضع كما في السلسلة الضعيفة (١/ ٨٢).

وقد تقدم كلام غيرهم عن هذا الحديث كما في تخريجه.

٤١٦٠ ـ وقال الطيالسي: حدثنا موسى بن مطير، عن أبيه، عن أبي هريرة رضي الله عنه قال: قال رسول الله ﷺ: لو أن لرجل أحداً ذهباً، فأنفقه في سبيل الله تعالى وفي الأرامل والمساكين واليتامى[1] ليدرك فضل رجل من أصحابي ساعة من النهار ما أدركه أبداً.

.....

(١) وقع في (عم) والإتحاف ومسند الطيالسي: «الأيتام»، وما أثبته من (مح).

٤١٦٠ ـ تخريجه:

هو في مسند الطيالسي (ص ٣٢٧: ٢٥٠٥).

وذكره البوصيري في الإتحاف (٢/ ق٨٠أ مختصر)، وقال: رواه أبو داود الطيالسي عن موسى بن مطير، وهو ضعيف. اهـ.

الحكم عليه:

الحديث بهذا الإسناد فيه علتان:

١ ـ موسى بن مطير، وهو متروك أيضاً.

٢ ـ مطير بن أبي خالد. وهو متروك أيضاً.

وعليه فالحديث بهذا الإسناد ضعيف جداً.

وقد ثبت هذا المعنى من حديث أبي سعيد الخدري رضي الله عنه قال: قال النبي ﷺ: لا تسبوا أصحابي، فلو أن أحدكم أنفق مثل أحد ذهباً، ما بلغ مد أحدهم ولا نصيفه.

رواه البخاري في صحيحه (٧/ ٢٥: ٣٦٧٣ الفتح)، وأبو داود في سننه (٤/ ٢١٤: ٤٦٥٨)، والترمذي في سننه: (٥/ ٩٦٥: ٣٨٦١)، وأحمد في مسنده (٣/ ١١)، وفي فضائل الصحابة (١/ ٥١)، وابن أبي شيبة في المصنف (١٢/ ١٧٤: ١٢٤٥٤).

٤١٦١ ـ [١] وقال أبو بكر: حدثنا ابن إدريس، عن أبيه، عن جده، عن جعدة بن هبيرة رضي الله عنهما قال: قال رسول الله ﷺ: خير الناس قرني، ثم الذين يلونهم، ثم الذين يلونهم، ثم الذين يلونهم، ثم الآخرون أردى.

٤١٦١ ـ [٢] وقال عبد: حدثنا أبو بكر بن أبي شيبة بهذا[١].

٤١٦١ ـ [٣] وقال أبو يعلى: حدثنا زكريا بن يحيى، حدثنا ابن إدريس فذكره.

.....

(١) هو في المنتخب من مسند عبد بن حميد (١/ ٣٤٥: ٣٨٣).

٤١٦١ ـ [١] **تخريجه:**

ذكره الهيثمي في المجمع (١٠/ ٢٠)، وقال: رواه الطبراني ورجاله رجال الصحيح، إلاَّ أن إدريس بن يزيد الأودي لم يسمع من جعدة، والله أعلم. اهـ.

قلت: إدريس لم يرو عن جعدة، بل والد إدريس: يزيد بن عبد الرحمن هو الراوي عن جعدة.

وذكره البوصيري في الإتحاف (٣/ ق٨٠أ مختصر)، وقال: أبو بكر بن أبي شيبة وعبد بن حميد وأبو يعلى الموصلي مرسلاً. اهـ.

ورواه ابن أبي شيبة ـ أيضاً ـ في المصنف (١٢/ ١٧٦: ١٢٤٥٨) كتاب الفضائل: باب ما ذكر في الكف عن أصحاب النبي ﷺ بسنده كما هنا، ولفظه «خير الناس قرني، ثم الذين يلونهم، ثم الذين يلونهم، ثم الآخر أردى».

قلت: لا أدري هل اللفظة الثالثة «ثم الذين يلونهم» سقطت من الناسخ أو الطابع، أم وقعت هكذا، مع العلم أن غالب الروايات وهي من طريق ابن أبي شيبة

. . . . . .

قد ذكرت اللفظة الثالثة.

ومن طريق ابن أبـي شيبة:

رواه عبد بن حميد في المنتخب من المسند (١/ ٣٤٥: ٣٨٣) قال: حدثنا أبو بكر بن أبـي شيبة، به، بلفظ مقارب:

وابن أبـي عاصم في الآحاد والمثاني (٢/ ٤٧: ٧٢٦) قال: حدثنا أبو بكر بن أبـي شيبة، به، بلفظه.

والطبـراني فـي المعجـم الكبيـر (٢/ ٢٨٥: ٢١٨٧) قـال: حـدثنـا محمـد بـن عبـد الله الحضـرمي، حدثنـا أبو بكر بن أبـي شيبـة، بـه، بنحوه. وفيـه «أرذل» مكان «أردى».

وابـن قانـع في معجمـه (ق/ ٢٧ب) قـال: حدثنـا محمد بـن العباس المؤدب، حـدثنـا أبـو بـكـر بـن أبـي شيبـة، بـه. وفـي لفظـه سقـط واختـلاف يظهـر أنـه من الناسـخ.

والحـاكـم فـي المسـتـدرك (٣/ ١٩١) مـن طـريـق أحـمـد بـن مـحـمـد بـن عبـد الحميد الجعفي، قـال: حدثنا أبـو بكر، بـه، بلفظه، إلاَّ أن اللفظة الثالثة ساقطة من الرواية.

قلت: وقع في رواية الحاكم هكذا «عن جعدة بن هبيرة قال: سمعت رسول الله ﷺ». وهذا سهو من الناسخ أو الطابع، لما علم سابقاً أن جعدة بن هبيرة لم يسمع من النبـي ﷺ، والله أعلم.

ورواه أبو يعلى في مسنده ــ كما في المطالب هنا ــ قال: حدثنا زكريا بن يحيـى، حدثنا ابن إدريس. ولم يسق لفظه، إنما قال: فذكره.

ورواه الطبراني في المعجم الكبير (٢/ ٢٨٥: ٢١٨٨) من طريق أبـي كريب قال: حدثنا ابن إدريس، به، مختصراً.

. . . . . .

وذكره الحافظ في الإصابة (١/ ٢٣٨) وعزاه ـ أيضاً ـ لأحمد بن منيع والبغوي والبارودي.

الحكم عليه:

الحديث بهذا الإسناد فيه يزيد بن عبد الرحمن الأودي، قال عنه الحافظ: مقبول، وجعدة بن هبيرة مختلف في صحبته.

وعلى ذلك فالحديث بهذا الإسناد ضعيف.

وقال الحافظ في الفتح (٧/ ١٠)، والعيني في عمدة القاري (١٣/ ٢٣٨): رجاله ثقات، إلاَّ أن جعدة مختلف في صحبته. اهـ. وضعفه الألباني كما في السلسلة الضعيفة (٤/ ٢٠)، وقال: فهو متصل، لكنه مرسل لما عرفت من الاختلاف في صحبة جعدة. اهـ.

قلت: وعلى ذلك لم يثبت في هذا الحديث القرن الرابع، بل دلت الروايات الصحيحة على ذكر القرن الثالث، وقد شك بعض الرواة هل ذكر النبي ﷺ بعد قرنه قرنين أو ثلاثة.

ومن هذه الروايات الصحيحة:

١ ـ عن عمران بن حصين رضي الله عنهما قال: قال النبي ﷺ: «خيركم قرني، ثم الذين يلونهم» قال عمران: لا أدري أذكر النبي ﷺ بعد قرنين أو ثلاثة، قال النبي ﷺ: إن بعدكم قوماً يخونون ولا يؤتمنون، ويشهدون ولا يستشهدون، وينذرون ولا يفون، ويظهر فيهم السمن.

رواه البخاري (٥/ ٣٠٦ الفتح)، ومسلم (٤/ ١٩٦٤)، وأبو داود (٤/ ٢١٤)، والترمذي (٤/ ٥٤٨)، بنحوه.

٢ ـ عن عبد الله بن مسعود رضي الله عنه، عن النبي ﷺ قال: «خير الناس قرني، ثم الذين يلونهم، ثم يلونهم، ثم يجيء أقوام تسبق شهادة أحدهم يمينه، ويمينه شهادته».

. . . . . .

رواه البخاري (٥/٣٠٦ الفتح)، ومسلم (٤/١٩٦٢)، وأحمد (١/٣٧٨، ٤١٧).

٣ ـ عن أبي هريرة رضي الله عنه قال: قال رسول الله ﷺ: «خير أمتي القرن الذي بعثت منهم، ثم الذين يلونهم، والله أعلم أذكر الثالث أم لا. قال: ثم يخلف قوم يحبون السمانة، يشهدون قبل أن يستشهدوا».

رواه مسلم (٤/١٩٦٣)، وأحمد (٢/٢٢٨: ٤١٠)، والطيالسي (ص ٣٣٢: ٢٥٥٠).

٤١٦٢ ـ وقال أبو بكر: حدثنا زيد بن الحباب، حدثنا عبد الله بن العلاء بن زيد، أخبرني عبد الله بن عامر، عن واثلة بن الأسقع رضي الله عنه قال: قال رسول الله ﷺ: «لا تزالون بخير ما دام فيكم من رآني وصاحبني، والله لا تزالون بخير [ما دام فيكم][1] من رأى من رآني [وصاحب من][2] صاحبني.

.....

(١) ما بين القوسين ساقطة من (مح)، وأثبته من (عم).

(٢) ما بين القوسين ساقطة من (مح)، وأثبته من (عم).

٤١٦٢ ـ تخريجه:

ذكره الهيثمي في المجمع (١٠/ ٢٠)، وقال: رواه الطبراني من طرق، ورجال أحدها رجال الصحيح. اهـ.

وذكره البوصيري في الإتحاف (٣/ ق٨٠ب مختصر)، وعزاه لابن أبي شيبة.

ورواه ابن أبي شيبة ـ أيضاً ـ في المصنف (١٢/ ١٧٨: ٤: ١٢٤٦٣) كتاب الفضائل: باب ما ذكر في الكف عن أصحاب النبي ﷺ بسنده ومتنه.

ومن طريق ابن أبي شيبة: رواه ابن أبي عاصم في السنة (٢/ ٦٣٠: ١٤٨١) قال: حدثنا أبو بكر، به، بلفظه مع زيادة في آخره.

والطبراني في الكبير (٢٢/ ٨٥: ٢٠٧) قال: حدثنا عبيد بن غنام، حدثنا أبو بكر، به، مختصراً.

ورواه ابن أبي عاصم في السنة (٢/ ٦٣٠: ١٤٨٢) قال: حدثنا الحوطي، حدثنا الوليد بن مسلم حدثنا عبد الله بن العلاء، به، ولم يسق لفظه، إنما قال: نحوه.

ورواه الطبراني في المعجم الكبير (٢٢/ ٨٦: ٢٠٧) قال: حدثنا أبو مسلم الكشي، حدثنا سليمان بن أحمد الواسطي، حدثنا الوليد بن مسلم، به، مختصراً.

وعنه: أبو نعيم في معرفة الصحابة (١/ ١٣٣: ٣٧) قال: حدثنا أحمد بن إبراهيم، أبو عبد الملك الدمشقي، حدثنا إبراهيم بن عبد الله بن العلاء بن زبر، حدثني

. . . . . .

أبـي، به، مختصراً. وفي مسند الشاميين (١/ ٤٥: ٧٩٩)، بنحوه.

ورواه تمام في فوائده (١/ ٩٦: ٢١٩) من طريق أبـي زرعة عبد الرحمن بن عمرو، قال: حدثنا إبراهيم بن عبد الله بن العلاء، به، بنحوه مع زيادة في آخره.

الحكم عليه:

الحديث بهذا الإسناد رجاله ثقات، عدا زيد بن الحباب فهو صدوق.

وعليه فالحديث بهذا الإسناد حسن.

وقد حسن إسناده الحافظ ابن حجر في الفتح (٧/ ٧).

وقال العلائي في تحقيق منيف الرتبة (ص ٨٢): إسناده صحيح. اهـ.

٤١٦٣ ـ وقال أحمد بن منيع: حدثنا أبو معاوية[١]، حدثنا[٢] رجل، عن مجاهد، عن ابن عباس رضي الله عنهما قال: لا تسبوا أصحاب محمد ﷺ فإن الله عز وجل قد أمر بالإستغفار لهم، وهو يعلم أنهم سيحدثون ويفعلون.

.....

(١) وقع في (مح): «أبو نعيم»، وما أثبته من (عم) وكتب التخريج.

(٢) في (عم): «حدثني».

٤١٦٣ ـ تخريجه:

ذكره البوصيري في الإتحاف (٣/ ق٨٠ب مختصر)، وقال: رواه أحمد بن منيع موقوفاً، بسند فيه راو لم يسم. اهـ.

ورواه أحمد في فضائل الصحابة (١/ ٥٩: ١٨) قال: حدثنا أبو معاوية، به، بنحوه.

ومن طريق أحمد: رواه اللالكائي في أصول الإعتقاد (٧/ ١٢٤٥: ٢٣٣٩ و ١٢٥٠: ٢٣٥٣) من طريق عبد الله بن أحمد، عن أبيه، به بلفظ أحمد.

وذكره شيخ الإسلام ابن تيمية في منهاج السنة (٢/ ٢٢)، وقال: روى ابن بطة بالإسناد الصحيح عن عبد الله بن أحمد، حدثني أبي، حدثنا أبو معاوية، حدثنا رجاء، عن مجاهد، عن ابن عباس. اهـ.

قلت: والذي يظهر أن رجاء مصحف في الأصل من رجل.

والأثر ورد في الشرح والإبانة لابن بطة (ص١١٩) في النسخة المختصرة الخالية من الأسانيد، ولم أجده في الجزء المطبوع من الإبانة الكبيرة المسندة.

وأورده ـ أيضاً ـ ابن تيمية في الصارم المسلول (ص ٧٤)، وعزاه لأحمد.

الحكم عليه:

الأثر بهذا الإسناد ضعيف؛ لوجود راوٍ مبهم.

٤١٦٤ ـ حدثنا[1] منصور بن عمار، حدثنا ابن لهيعة، عن يزيد بن أبي حبيب، عن أبي الخير، عن حذيفة رضي الله عنه عن النبي ﷺ، قال: يكون لأصحابي من بعدي زلة، يغفرها الله تعالى لسابقتهم معي، يعمل بها قوم من بعدي يكبهم الله تعالى في النار على مناخرهم.

.....

(١) القائل: هو أحمد بن منيع.

٤١٦٤ ـ تخريجه:

ذكره البوصيري في الإتحاف (٣/ ٨٠ب مختصر)، وقال: رواه أحمد بن منيع بسند ضعيف لضعف ابن لهيعة. اهـ.

وذكره الذهبي في الميزان (٢/ ٤٨٠) في ترجمة ابن لهيعة، وقال عقبه: منصور صاحب مناكير.

ورواه الطبراني في الأوسط كما في مجمع البحرين (٧/ ٢٠٦: ٤٣٢٠) من طريق إبراهيم ابن أبي الفياض، حدثنا أشهب بن عبد العزيز، عن مشرح بن هاعان، عن عقبة بن عامر، عن حذيفة، فذكره، بنحوه.

وقال الطبراني: لم يروه عن مشرح إلاَّ ابن لهيعة، ولا عنه إلاَّ الأشهب، تفرد به إبراهيم. اهـ.

قال الهيثمي في المجمع (٧/ ٢٣٣): [وفيه إبراهيم بن أبي الفياض. قال ابن يونس: يروي عن أشهب مناكير، قلت: وهذا مما رواه عن أشهب]. اهـ.

ورواه ابن عدي في الكامل (٦/ ٢٤٦٠) من طريق إبراهيم بن أبي الفياض، به، بنحوه.

الحكم عليه:

الحديث بهذا الإسناد فيه علتان:

١ ـ منصور بن عمار. وهو ضعيف منكر الحديث.

٢ ـ ابن لهيعة، وهو ضعيف أيضاً.

وعليه فالحديث بهذا الإسناد ضعيف منكر، وقد أشار إلى نكارته الذهبي والهيثمي كما في تخريجه.

٤١٦٥ ـ [١] وقال أبو بكر: حدثنا جعفر بن عون[١]، عن الأعمش، عن أبي سفيان، عن جابر رضي الله عنه قال: قال رسول الله ﷺ: «ليأتين على الناس زمان، يخرج الجيش، فيقال: هل فيكم أحد من أصحاب محمد ﷺ؟ فيطلبونه فلا يجدونه. ثم يخرج الجيش، فيقال: هل فيكم من رأى أحداً من أصحاب محمد ﷺ؟ فيطلبونه فلا يجدونه، فلو كان أحد من أصحابي وراء البحر لأتوه».

.....

(١) في (عم): «عول».

٤١٦٥ ـ [١]تخريجه:

ذكره الهيثمي في المجمع (١٠/١٨)، وقال: رواه أبو يعلى من طريقين، ورجالهما رجال الصحيح. اهـ.

وذكره البوصيري في الإتحاف (٣/ق٨٠ب مختصر)، وقال: رواه ابن أبي شيبة وأبو يعلى بإسناد حسن، وهو في الصحيح من حديث جابر، عن أبي سعيد. اهـ.

هذا الحديث مروي عن جابر بن عبد الله رضي الله عنه، فرواه عنه أبو سفيان فجعله من مسنده، وخالفه عمرو بن دينار، وأبو الزبير فجعلاه عن جابر، عن أبي سعيد الخدري.

أما رواية أبي سفيان عن جابر:

فرواها ابن أبي شيبة في مسنده كما في حديث الباب.

ورواها عبد بن حميد في منتخب من مسنده (٣/ ١٤: ١٠١٨) قال: أخبرنا جعفر بن عون، به، بنحوه.

ورواها الهيثم بن كليب في مسنده ـ كما في المطالب هنا ـ قال: حدثنا أحمد بن حازم بن أبي غرزه، حدثنا جعفر بن عون به، ولم يسق لفظه.

قال الحافظ عقبه: وهذا الإسناد صحيح، لكن قصر به أبو سفيان. اهـ.

. . . . . .

قلت: بل الإسناد حسن، لحال جعفر بن عون وأبـي سفيان، فكلاهما صدوق.

ورواها أبو يعلى في مسنده (٤/ ١٣٢: ٢١٨٢) قال: حدثنا عقبة، حدثنا يونس، حدثنا سليمان الأعمش، به، بنحوه.

وذكره الهيثمي في المقصد العلي (٤/ ٢٤٢: ١٤٥٤).

ورواها ـ أيضاً ـ أبو يعلى (٤/ ٢٠٠: ٢٣٠٦) قال: حدثنا محاضر، عن الأعمش، به، بنحوه. وزاد في آخره: ثم يبقى قوم يقرؤون القرآن لا يدرون ما هو.

وهو في المقصد العلي (٤/ ٢٤٢: ١٤٥٣).

قال البوصيري في الإتحاف (٣/ ق٨١أ مختصر): رواته ثقات. اهـ.

قلت: أبو سفيان صدوق كما تقدم.

ورواه ـ أيضاً ـ أبو يعلى في مسنده ـ كما في المطالب هنا ـ من طريق يحيـى بن إسحاق قال: حدثنا ابن لهيعة، عن أبـي الزبير، عن جابر، فذكره مختصراً.

ثم قال الحافظ عقبة: هكذا قصر ابن لهيعة في إسناده ومتنه معاً. اهـ.

قلت: والرواية المحفوظة عن أبـي الزبير رواها عن جابر، عن أبـي سعيد الخدري وسوف تأتي. فالحمل على ابن لهيعة كما قال الحافظ.

وذكره الديلمي في الفردوس (٢/ ٣٢٠: ٣٤٥٣) عن جابر، مختصراً.

وأما رواية عمرو بن دينار عن جابر، عن أبـي سعيد الخدري:

فرواها البخاري في صحيحه (٦/ ١٠٤: ٢٨٩٧ الفتح) كتاب الجهاد والسير: باب من استعان بالضعفاء والصالحين في الحرب، و (٦/ ٧٠٦: ٣٥٩٤ الفتح) كتاب المناقب: باب علامات النبوة في الإسلام و (٧/ ٥: ٣٦٤٩ الفتح) كتاب فضائل الصحابة: باب فضائل أصحاب النبـي ﷺ ومن صحب النبـي ﷺ أو رآه من المسلمين فهو من أصحابه.

ومسلم في صحيحه (٤/ ١٩٦٢: ٢٥٣٢ [٢٠٨]) كتاب فضائل الصحابة: باب فضل الصحابة، ثم الذين يلونهم، ثم الذين يلونهم.

. . . . . .

وأحمد في مسنده (٣/ ٧)، والحميدي في مسنده (٢/ ٣٢٨: ٧٤٣)، وأبو يعلى في مسنده (٢/ ٢٦٣: ٩٧٤) كلهم من طريق سفيان بن عيينة، عن عمرو بن دينار، عن جابر، عن أبـي سعيد الخدري.

وأما رواية أبـي الزبير عن جابر، عن أبـي سعيد.

فـرواها مسلم فـي صحيحـه (٤/ ١٩٦٢: ٢٥٣٢ [٢٠٩]) فـي الكتـاب والباب السابق. من طريق ابن جريج عن أبـي الزبير، عن جابر قال: زعم أبو سعيد الخدري.

قلت: وقد خالف ابن لهيعة ابن جريج فجعله عن أبـي الزبير، عن جابر، ولم يذكر أبا سعيد الخدري. كما في رواية أبـي يعلى الأخيرة، والحمل على ابن لهيعة كما تقدم. وابن جريج: عبد الملك بن عبد العزيز، ثقة فقيه فاضل، وكان يدلس ويرسل. (التقريب ص ٣٦٣: ٤١٩٣).

وقد رجح الحافظ ابن حجر رواية جابر عن أبـي سعيد، فقال بعد أن ذكر رواية أبـي سفيان، عن جابر: فقد رواه البخاري ومسلم من طريق عمرو بن دينار، ومسلم مـن طريـق أبـي الزبيـر، كلاهمـا عـن جابـر، عـن أبـي سعيـد رضي الله عنـه، وهـو الصواب. اهـ.

الحكم عليه:

الحـديث بهـذا الإسنـاد حسن، لحـال جعفر بـن عـون وأبـي سفيـان، فكلاهما صدوق.

ولكن قصر به أبو سفيان فلم يذكر أبا سعيد الخدري.

والصواب أن هذا الحديث عن جابر، عن سعيد الخدري، كما قال الحافظ.

٤١٦٥ ـ [٢] وقال أبو يعلى: حدثنا عقبة بن مكرم، حدثنا يونس بن بكير، عن الأعمش، نحوه، ولفظه: ليأتين على الناس زمان يخرج الجيش من جيوشهم، فيقال: هل فيكم من صحب محمداً ﷺ فتستنصرون [به][1] فتنصروا؟ فيقال: لا. فيقال: هل فيكم من صحب أصحابه؟ ويقال: من رأى من صحب أصحابه؟ فلو سمعوا به من وراء البحار[2] لأتوه.

٤١٦٥ ـ [٣] حدثنا[3] ابن نمير، حدثنا محاضر[4]، عن الأعمش [فذكره][5]، بلفظ: يبعث بعث، فيقال: هل فيكم أحد صحب محمداً ﷺ؟ فيقال: نعم، فيلتمس، فيوجد الرجل، فيستفتح بالرجل. ثم يبعث بعث[6]، فيقال: هل فيكم من رأى أصحاب محمد ﷺ؟ فيلتمس، فلا يوجد حتى لو كان من وراء البحر لأتيتموه، ثم يبقى[7] قوم يقرؤون القرآن لا يدرون ما هو[8].

.....

(١) ساقطة من (مح).

(٢) هو في مسند أبي يعلى (٤/ ١٣٢: ٢١٨٢). وتقدم تخريجه والحكم عليه في الطريق السابقة.

(٣) القائل هو: أبو يعلى.

(٤) في (مح): «ابن مجاهد»، وما أثبته من (عم) ومسند أبي يعلى.

(٥) ساقطة من (مح)، واستدركتها من (عم).

(٦) في (عم): «بعثاً».

(٧) في (عم): «يجيء».

(٨) هو في مسند أبي يعلى (٤/ ٢٠٠: ٢٣٠٦).
وتقدم تخريجه والحكم عليه في الطريق الأولى.

٤١٦٥ ـ [٤] وقال الهيثم بن كليب: حدثنا أحمد بن حازم[١] بن أبـي غرزة[٢]، حدثنا جعفر بن عون [به][٣].

* **وهذا الإسناد صحيح**، لكن قصر[٤] به أبو سفيان.

فقد رواه البخاري[٥] ومسلم[٦] من طريق عمرو [بن دينار][٧]، ومسلم[٨]، من طريق أبـي الزبير [كلاهما][٩] عن جابر، عن أبـي سعيد رضي الله عنه وهو الصواب.

.....

(١) وقع في (مح) و (عم): «حاتم»، وما أثبته من كتب التراجم.

(٢) وقع في (مح) و (عم): «عزرة»، وما أثبته من كتب التراجم.

(٣) ساقطة من (عم).

(٤) أي أنقص من إسناده أبا سعيد الخدري.

(٥) صحيح البخاري (٦/ ١٠٤: ٢٨٩٧)، (٦/ ٧٠٦: ٣٥٩٤)، (٧/ ٥: ٣٦٤٩ الفتح).

(٦) صحيح مسلم (٤/ ١٩٦٢: ٢٥٣٢ [٢٠٨]).

(٧) ساقطة من (عم)، وكتب مكانها: «رضي الله عنه».

(٨) صحيح مسلم (٤/ ١٩٦٢: ٢٥٣٢ [٢٠٩]).

(٩) ساقطة من (عم).

٤١٦٥ ـ [٥] وقال أبو يعلى: حدثنا إسحاق، حدثنا يحيى بن إسحاق، حدثنا ابن لهيعة، عن أبي الزبير، عن جابر رضي الله عنه قال: سمعت رسول الله ﷺ يقول: يأتي على الناس زمان لو[١] يسمعون برجل من أصحابي من وراء البحر لأتوه[٢].

* **هكذا قصر ابن لهيعة في إسناده ومتنه معاً.**

.....

(١) وقع في (مح) و (عم): «لم»، وما أثبته من المطبوعة، وهو ما يقتضيه السياق.

(٢) تقدم تخريجه والحكم عليه في الطريق الأولى للحديث.

٤١٦٧ ـ قال أبو يعلى: حدثنا الأزرق بن علي، حدثنا حسان، حدثنا محمد بن الفضل، عن عمرو بن دينار، عن جابر رضي الله عنه قال: سمعت رسول الله ﷺ يقول: إن الناس يكثرون وأصحابي يقلون، فلا تسبوهم، لعن الله من سبهم.

٤١٦٧ ـ تخريجه:

هو في مسند أبي يعلى (٤/ ١٣٣: ٢١٨٤).

وذكره الهيثمي في المقصد العلي (٤/ ٢٤٣: ١٤٥٥).

وذكره ـ أيضاً ـ في المجمع (١٠/ ٢١) وقال: رواه أبو يعلى، وفيه محمد بن الفضل بن عطية وهو متروك. اهـ.

وذكره البوصيري في الإتحاف (٣/ ق٨١أ مختصر)، وعزاه لأبي يعلى.

ورواه الخطيب في تاريخه(٣/ ١٤٩) من طريق أسد بن موسى عن محمد بن الفضل بن عطية، به، مختصراً.

ورواه ـ أيضاً ـ (٣/ ١٤٩) من طريق ابن عون وعباد بن يعقوب، كلاهما عن محمد بن الفضل، به، بنحوه. إلاَّ أنه قال: عن أبيه، عن عمرو بن دينار.

وقد تابع محمد بن الفضل: أبو الربيع السمان فرواه عن عمرو بن دينار.

رواه أبو نعيم في أخبار أصبهان (١/ ١٥٤)، والخلال في أماليه (ح ٧٣)، كلاهما من طريق أبي الربيع السمان عن عمرو، به، بنحوه مع زيادة في آخره.

وأبو الربيع السمان هو أشعث بن سعيد البصري، قال عنه الحافظ في التقريب (ص ١١٣: ٥٢٣): متروك.

فهذه المتابعة ضعيفة جداً.

الحكم عليه:

الحديث بهذا الإسناد فيه محمد بن الفضل بن عطية، وهو متهم بالكذب.

وعليه فالحديث بهذا الإسناد ضعيف جداً.

. . . . . .

قال الألباني في ضعيف الجامع (ح ١٨٠٢): ضعيف. وعزاه لسلسلته الضعيفة (ح ٣٥١٧).

وقد روى الخطيب في تاريخه (٣/ ١٥٠) عن ابن عمرو مرفوعاً: إن الناس يكثرون وأصحابي يقلون، ولا تسبوا أصحابي، لعن الله من سب أصحابي.

وفيه محمد بن الفضل السابق.

٤١٦٨ ـ وقال عبد: حدثنا عبيد الله بن موسى، حدثنا إسرائيل، عن أبـي إسحاق، عن الحارث، عن علي رضي الله عنه قال: قال رسول الله ﷺ: لا تقوم الساعة حتى يبتغى الرجل من أصحابـي كما تبتغى الضالة، فلا يوجد.

٤١٦٨ ـ تخـريـجـه:

هو في المنتخب من مسند عبد بن حميد (١/ ٢٢: ٦٩).

وذكره الهيثمي في المجمع (١٠/ ١٨) وعزاه لأحمد والبزار، وقال: وفيه الحارث الأعور، وهو ضعيف، وقد وثق على ضعفه. اهـ.

وذكره البوصيري في الإتحاف (٣/ ق٨٠أ مختصر)، وقال: رواه عبد بن حميد بسند فيه الحارث الأعور، وهو ضعيف. اهـ.

ورواه البزار في البحر الزخار (٣/ ٨١: ٨٤٩) قال: حدثنا يوسف بن موسى، حدثنا عبيد الله، به، بلفظه.

وذكره الهيثمي في كشف الأستار في موضعين (٣/ ٢٩٢: ٢٧٧٢، وص ٢٩٣: ٢٧٧٥).

ورواه أحمد في مسنده (١/ ٨٩) قال: حدثنا أبو سعيد، حدثنا إسرائيل، به، بلفظ مقارب. وفيه «يلتمس» بدلاً من «يبتغي».

ورواه ـ أيضاً ـ (١/ ٩٣) قال: حدثنا خلف بن الوليد، حدثنا إسرائيل، به، بلفظه السابق.

ورواه ابن عدي في الكامل (١/ ٤١٦) من طريق أسد بن موسى، عن إسرائيل، به، بلفظ أحمد.

الحكم عليه:

الحديث بهذا الإسناد فيه علتان:

١ ـ عنعنة أبـي إسحاق السبيعي، وهو مدلس. وقد قال شعبة: لم يسمع من الحارث إلاَّ أربعة أحاديث، والباقي إنما هو كتاب.

. . . . . .

---

٢ ـ الحارث الأعور: وهو ضعيف جداً.

وعليه فالحديث بهذا الإسناد ضعيف جداً.

وقد ضعفه أحمد شاكر، كما في حاشية المسند (٢/ ٧٧: ٦٧٥، وص ٩٦: ٧٢٠).

٤١٦٩ ـ وقال الحارث: حدثنا خالد بن القاسم، حدثنا رشدين بن سعد، حدثنا أبو هاني حميد بن هاني الخولاني، عن الغفاري، أنه سمع أبا هريرة رضي الله عنه بالمدينة، يقول: قال رسول الله ﷺ لأصحابه رضي الله عنهم: كيف بكم إذا شبعتم من الخبز والزيت؟ فضجوا وكبروا ساعة، ثم قالوا: متى يا رسول الله؟ قال: إذا فتحت الأمصار. ثم قال لهم رسول الله ﷺ: كيف بكم إذا اختلفت عليكم الألوان، وغدوتم بثياب وجئتم[٣] بأخرى؟ قالوا: متى ذلك[٤] يا رسول الله؟ قال: إذا فتحت الأمصار، وفتحت فارس والروم. وقالوا: فهم خير منا يا رسول الله، يدركون الفتوح، قال: بل أنتم خير منهم، وأبناؤكم خير من أبنائهم، وأبناء أبنائكم خير من أبناء أبنائهم، لم يأخذوا بشكر، لم يأخذوا بشكر، لم يأخذوا بشكر.

.....

(١) وقع في الإتحاف وبغية الباحث: «فهللوا».

(٢) في (مح): «ألوان».

(٣) وقع في الإتحاف وبغية الباحث: «رحتم».

(٤) في بغية الباحث: «يأتينا».

٤١٦٩ ـ تخريجه:

هو في بغية الباحث (٤/ ١٢٣٥: ١٠١٢).

وذكره البوصيري في الإتحاف (٣/ ق٨٠أ مختصر) وقال: رواه الحارث بن أبي أسامة بسند ضعيف. لضعف رشدين بن سعد. اهـ.

قلت: بل فيه خالد بن القاسم وهو متروك، وهو أولى بالذكر.

الحكم عليه:

الحديث بهذا الإسناد فيه علتان:

. . . . . .

---

١ ــ خالد بن القاسم وهو متروك.

٢ ــ ضعف رشدين بن سعد.

وفيه أبو سعد الغفاري، أورده البخاري في الكنى، وسكت عنه، وبيض له ابن أبـي حاتم، وذكره ابن حبان في الثقات.

وعليه فالحديث بهذا الإسناد ضعيف جداً.

٤١٧٠ ـ [١] وقال أبو يعلى: حدثنا سويد بن سعيد، حدثنا أبو معاوية، عن إسماعيل / ، عن الحسن، عن أنس بن مالك رضي الله عنه، قال: قال رسول الله ﷺ: مثل أصحابي مثل الملح في الطعام، لا يصلح الطعام إلاَّ بالملح. ٢: ٧١ب مح

٤١٧٠ ـ [١]تخريجه:

هو مسند أبي يعلى (٥/ ١٥١: ٢٧٦٢).

وذكره الهيثمي في المقصد العلي (٤/ ٢٤٢: ١٤٥٢).

وذكره ـ أيضاً ـ في المجمع (١٠/ ١٨) وقال: رواه أبو يعلى والبزار، بنحوه، وفيه إسماعيل بن مسلم وهو ضعيف. اهـ.

وذكره البوصيري في الإتحاف (٣/ ق٨١أ مختصر)، وقال: رواه أبو يعلى والبزار، وله شاهد من حديث سمرة بن جندب، رواه البزار والطبراني. اهـ.

ورواه البزار كما في كشف الأستار (٣/ ٢٩١: ٢٧٧١) قال: حدثنا طليق بن محمد الواسطي، حدثنا أبو معاوية، به، بلفظ مقارب.

قال البزار: لا نعلم رواه عن الحسن إلاَّ إسماعيل، ولا عنه إلاَّ أبو معاوية، وإسماعيل روى عنه الأعمش والثوري وجماعة كثيرة، على أنه ليس بحافظ، وقد احتمل الناس حديثه، تفرد بهذا الحديث أنس. اهـ.

وتعقبه الهيثمي، فقال: رواه (يعني البزار) عن سمرة كما تراه قبل هذا. اهـ.

وذكره ابن حجر في مختصر زوائد البزار (٢/ ٢٦٥: ٢٠٢١).

ورواه ابن المبارك في الزهد (ح ٥٧٢) قال: أخبرنا إسماعيل المكي، به، بلفظ مقارب. وزاد في آخره: قال الحسن: فقد ذهب ملحناً فكيف نصلح.

ومن طريق ابن المبارك:

رواه البغوي في شرح السنة (١٤/ ٧٣: ٣٨٦٣)، وفي معالم التنزيل (٢/ ٢٤١)، والقضاعي في مسند الشهاب (٢/ ٢٧٥: ١٣٤٧)، وأبو القاسم الحلبي في حديثه (٣/ ١) كما في السلسلة الضعيفة (٤/ ٢٤٥) كلهم من طريق ابن مبارك، به.

. . . . . .

ورواه أبو طاهر عمر بن شعيب النسوي كما في السلسلة الضعيفة (٤/ ٢٤٥) عن علي بن الحسن بن شقيق، وسلمة بن سليمان، وعبدان عن ابن المبارك عن سالم المكي، عن الحسن، به.

قال ابن أبـي حاتم (٢/ ٣٥٤): قال أبـي: هذا خطأ، إنما هو إسماعيل بن مسلم المكي، عن الحسن، عن أنس، عن النبـي ﷺ وأخطأ فيه أبو طاهر. اهـ.

وعلق الألباني على كلام أبـي حاتم، فقال: وهو صدوق كما قال ابن أبـي حاتم في الجرح (١/ ١/ ٤١٩ ـ ٤٢٠)، فروايته شاذة. اهـ.

ورواه البغوي في شرح السنة (١٤/ ٧٣) من طريق محمد بن فضيل عن إسماعيل بن مسلم بإسناده. ولم يسق لفظه، إنما قال: مثله، ولم يذكر قول الحسن.

ورواه معمر في الجامع (١١/ ٢٢١: ٢٠٣٧٧) عمن سمع الحسن قال: قال رسول الله ﷺ، فذكره بنحوه مختصراً.

ومن طريق معمر: رواه أحمد في فضائل الصحابة (١/ ٥٨: ١٦) قال: حدثنا عبد الرزاق أخبرنا معمر، به، بلفظه.

قلت: إسناده ضعيف، لجهالة شيخ معمر وإرسال الحسن.

ورواه ـ أيضاً ـ في فضائل الصحابة (١/ ٥٩: ١٧) قال: حدثنا حسين بن علي الجعفي، عن أبـي موسى ـ يعني إسرائيل ـ عن الحسن، قال: قال رسول الله ﷺ ولفظه: أنتم في الناس كمثل الملح في الطعام.

قلت: ورجاله ثقات، إلاَّ أنه مرسل.

ورواه القضاعي في مسند الشهاب (٢/ ٢٧٦: ١٣٤٨) من طريق أبـي هدبة قال: سمعت أنساً يقول: قال رسول الله ﷺ، فذكره.

وأبو هدبة هو إبراهيم بن هدبة الفارسي، ثم البصري. قال عنه أبو حاتم في الجرح والتعديل (٢: ١٤٣): كذاب.

. . . . . .

الحكم عليه:

الحديث بهذا الإسناد فيه ثلاث علل:

١ ـ سويد بن سعيد، وهو صدوق لكنه عمي فكان يقبل التلقين.

٢ ـ إسماعيل بن مسلم المكي وهو ضعيف.

٣ ـ عنعنة الحسن البصري، وهو مدلس.

وقد تابع سويد بن سعيد: طليق بن محمد الواسطي كما في رواية البزار.

فتبقى علتان. وعليه فالحديث بهذا الإسناد ضعيف.

وقد ذكر البوصيري أن لهذا الحديث شاهد من حديث سمرة بن جندب.

قلت: ولفظه: كان رسول الله ﷺ يقول لنا: يوشك أن تكونوا في الناس كالملح في الطعام، لا يصلح الطعام إلاَّ بالملح.

رواه البزار كما في كشف الأستار (٣/ ٢٩١)، والطبراني في المعجم الكبير (٧/ ٢٦٨: ٧٠٩٨) من طريق جعفر بن سعد بن سمرة بن خبيب بن سليمان عن أبيه، عن سمرة.

قال الهيثمي في المجمع (١٠/ ١٨): وإسناد الطبراني حسن. اهـ.

قلت: بل الإسناد ضعيف، فجعفر بن سعد بن سمرة قال عنه الحافظ في التقريب (ص ١٤٠: ٩٤١) ليس بالقوي، وخبيب بن سليمان قال في التقريب (ص ١٩٢: ١٧٠٠): مجهول.

وسليمان بن سمرة، قال في التقريب (ص ٢٥٢: ٢٥٦٩): مقبول.

وعليه فحديث سمرة ضعيف. لا يقوي حديث الباب.

٤١٧٠ ـ [٢] وقال البزار: حدثنا طليق[١] بن محمد، حدثنا أبو معاوية، به.

وقال: تفرد به إسماعيل، وليس بالحافظ[٢].

.....

(١) وقع في (مح) و (عم): «طلق»، والتصحيح من كشف الأستار وكتب الرجال.

(٢) هو في كشف الأستار (٣/ ٢٩١: ٢٧٧١).

وتقدم تخريجه والحكم عليه في الطريق السابقة.

٤١٧١ ـ وقال أبو بكر: حدثنا زيد بن الحباب، عن موسى بن عبيدة، عن محمد بن كعب، عن عوف بن مالك رضي الله عنه قال: يا ليتني لقيت إخواني، قالوا: يا رسول الله! ألسنا إخوانك وأصحابك؟ قال: بلى، ولكن قوماً يجيئون من بعدكم، يؤمنون بي إيمانكم، ويصدقوني تصديقكم، وينصروني نصركم، فياليتني لقيت إخواني.

(١٩٦) وحديث عمر رضي الله عنه تقدم في الإيمان[1].

.....

(١) وهو في كتاب الإيمان والتوحيد: باب فضل من يؤمن بالغيب حديث رقم (٢٩٢٢).

٤١٧١ ـ تخريجه:

ذكره البوصيري في الإتحاف في موضعين (١/ق٨أ، ٣/ق٨١أ مختصر)، وقال: رواه أبو بكر بن أبي شيبة بسند فيه موسى بن عبيدة الربذي، وهو ضعيف.

وذكره السيوطي في الدر المنثور (١/ ٣٣)، وعزاه لابن أبي شيبة.

الحكم عليه:

الحديث بهذا الإسناد ضعيف، لضعف موسى بن عبيدة الربذي.

والأحاديث المروية حول هذا المعنى ذكرت أن لفظ الأخوة أطلق على من يأتون بعد، أما الصحابة فقد أطلق عليهم الصحبة دون الأخوة، ومن هذه الأحاديث.

١ ـ عن أبي هريرة رضي الله عنه: أن رسول الله ﷺ أتى المقبرة، فقال: «السلام عليكم دار قوم مؤمنين، وإنا إن شاء الله بكم لاحقون. وددت أنا قد رأينا إخواننا». قالوا: أو لسنا إخوانك يا رسول الله؟ قال: أنتم أصحابي. وإخواننا الذي لم يأتوا بعد. فقالوا: كيف تعرف من لم يأت من أمتك يا رسول الله؟ فقال: أرأيت لو أن رجلاً له خيل غر محجلة. بين ظهري خيل دهم بهم . ألا يعرف خيله؟ قالوا: بلى، يا رسول الله، قال: فإنهم يأتون غرا محجلين من الوضوء، وأنا فرطهم على الحوض، ألا ليذادن رجال عن حوضي كما يذاد البعير الضال، أناديهم: ألا هلم،

. . . . . .

فيقال: إنهم قد بدلوا بعدك، فأقول: سحقاً سحقاً.

رواه مسلم في صحيحه (١/ ٢١٨: ٢٤٩)، والنسائي في سننه (١/ ٩٣: ١٥٠)، وابن ماجه في سننه (٢/ ٤٥٠: ٤٣٦١)، ومالك في الموطأ (ص ٢٨: ٢٨)، وأحمد في مسنده (٢/ ٣٠٠: ٤٠٨)، والبيهقي في السنن الكبرى (٤/ ٧٨).

٢ ــ عن أنس بن مالك قال: قال رسول الله ﷺ: متى ألقى إخواني؟ قالوا: يا رسول الله ألسنا إخوانك؟ قال: بل أنتم أصحابي، وإخواني الذين آمنوا بي ولم يروني.

رواه أحمد في مسنده (٣/ ١٥٥)، وأبو يعلى في مسنده (٦/ ١١٨: ٣٣٩٠)، والطبراني في الأوسط كما في مجمع البحرين (٧/ ٤٩: ٤٠١٣).

قال الهيثمي في المجمع (١٠/ ٦٦): رواه أحمد وأبو يعلى ــ وساق لفظه ــ وفي رجال أبي يعلى محتسب أبو عائذ وثقه ابن حبان، وضعفه ابن عدي، وباقي رجال أبي يعلى رجال الصحيح غير الفضل بن الصباح وهو ثقة. وفي إسناده أحمد جسر وهو ضعيف، ورواه الطبراني في الأوسط ورجاله رجال الصحيح غير محتسب. اهـ.

ومن الأحاديث التي تدل على خيرية من يأتون بعد:

٣ ــ عن أبي جمعة، قال: تغديت مع النبي ﷺ ومعنا أبو عبيدة بن الجراح فقال له أبو عبيدة: يا رسول الله! أحد خير منا؟ أسلمنا معك، وجاهدنا معك؟ قال: نعم قوم يكونون من بعدي يؤمنون بي ولم يروني.

رواه أحمد في مسنده (٤/ ١٠٦)، والدارمي في سننه (٢/ ٣٩٨: ٢٧٤٤)، وأبو يعلى في مسنده (٣/ ١٢٨: ١٥٥٩)، والطبراني في المعجم الكبير (٤/ ٢٢: ٣٥٣٧، ٣٥٣٨، ٣٥٣٩)، والحاكم في مستدركه (٤/ ٨٥).

قال الحاكم: حديث صحيح الإسناد. اهـ. ووافقه الذهبي.

وقال الحافظ في الفتح (٧/ ٩): إسناده حسن.

١٢٨ ـ باب الزجر
عن ذكر الصحابة رضي الله عنهم بسوء

٤١٧٢ ـ قال إسحاق: أخبرنا زكريا بن عدي، عن عبيد الله بن عمرو الرقي، عن زيد بن أبي أنيسة، عن عمرو بن مرة، عن خيثمة، قال: كان سعد بن أبي وقاص رضي الله عنه في نفر[١]، فذكروا علياً رضي الله عنه فشتموه، فقال سعد رضي الله عنه: مهلاً[٢] عن أصحاب رسول الله ﷺ فإنا أصبنا ذنباً مع رسول الله ﷺ فأنزل الله عز وجل: ﴿ لَّوْلَا كِتَٰبٌ مِّنَ ٱللَّهِ سَبَقَ لَمَسَّكُمْ فِيمَآ أَخَذْتُمْ عَذَابٌ عَظِيمٌ ﴾[٣] وأرجو أن تكون رحمة من الله تعالى سبقت لنا، فقال بعضهم: إن كان والله يبغضك ويسميك[٤] الأخينس[٥]، فضحك سعد رضي الله عنه حتى استعلاه الضحك، ثم قال: أو ليس الرجل قد يجد[٦] على أخيه في الأمر[٧]، يكون بينه وبينه، ثم لا يبلغ ذلك أمانته، وذكر كلمة أخرى.

* **هذا إسناد صحيح**، وقد اشتمل على فوائد جليلة.

.....

(١) وقع في الإتحاف: «سفر».

(٢) في (عم): «مهلة».

(٣) سورة الأنفال: الآية ٦٨.

. . . . . .

(٤) وقع في (مح) والإتحاف: «يشتمك»، وما أثبته من (عم) ومستدرك الحاكم.

(٥) وقع في المستدرك: «الأخنس»، وهو انقباض قصبة الأنف وعرض الأرنبة.
انظر: النهاية في غريب الحديث (٢/ ٨٤).

(٦) في الإتحاف: «مريحة».

(٧) في الإتحاف: «الإثم».

٤١٧٢ ـ تخريجه:

ذكره البوصيري في الإتحاف (٣/ ق٨٠أ مختصر)، وقال: رواه إسحاق بن راهويه بإسناد حسن. اهـ.

ورواه الحاكم في المستدرك (٢/ ٣٢٩) من طريق محمد بن شاذان الجوهري، عن زكريا بن عدي، به، بنحوه.

قال الحاكم: حديث صحيح على شرط الشيخين. اهـ.

ووافقه الذهبي.

وأورده السيوطي في الدر المنثور (٣/ ٢٢١)، وعزاه لابن أبي حاتم وابن مردويه وابن عساكر.

الحكم عليه:

الأثر بهذا الإسناد صحيح.

قال الحافظ ابن حجر كما في المطالب هنا: هذا إسناد صحيح. اهـ.

٤١٧٣ ـ وقال أحمد بن منيع: حدثنا شبابة، حدثنا فضيل[1] بن مرزوق، عن محمد بن خالد، عن رجل من الأنصار، قال: صحبنا أنس بن مالك رضي الله عنه وقال: قال رسول الله ﷺ: دعوا أصهاري وأصحابي، فإنه من حفظني فيهم كان معه من الله حافظ، ومن لم يحفظني فيهم، تخلى الله منه، ومن تخلى الله منه يوشك أن يأخذه.

.....

(١) وقع في (مح) و (عم): «الفضل»، والتصحيح من تاريخ ابن عساكر وكتب الرجال.

٤١٧٣ ـ تخريجه:

وذكره السيوطي في الجامع الصغير (٣/ ٥٣١ الفيض)، وعزاه لابن عساكر وصححه.

ورواه ابن عساكر في تاريخ دمشق (١٦/ ٦٩٦) في ترجمة معاوية من طريق وكيع، عن فضيل بن مرزوق عن رجل من الأنصار عن أنس. ولفظه: دعوا لي أصحابي وأصهاري.

وذكره الديلمي في الفردوس (٢/ ٢١١: ٣٠٣٤).

الحكم عليه:

الحديث بهذا الإسناد ضعيف، لأجل الرجل المبهم.

قال المناوي في فيض القدير (٣/ ٥٣٢): وفضيل إن كان هو الرقاشي، فقد قال الذهبي: ضعفه ابن معين وغيره، وإن كان الكوفي فقد ضعفه النسائي وغيره، وعيب على مسلم إخراجه له في الصحيح، والرجل مجهول. اهـ.

وقد ضعفه الألباني في ضعيف الجامع (ح ٢٩٨٣).

وقد ورد هذا الحديث عن عياض الأنصاري ـ وكانت له صحبة ـ أن رسول الله ﷺ قال: احفظوني في أصحابي وأصهاري، فمن حفظني فيهم حفظه الله في الدنيا والآخرة، ومن لم يحفظني فيهم تخلى الله منه، ومن تخلى الله منه أوشك أن يأخذه.

. . . . . .

رواه الطبراني في المعجم الكبير (١٧/٣٦٩: ١٠١٢)، وأبو نعيم في معرفة الصحابة (٢/ق١٢٢ أ).

قال الهيثمي في المجمع (١٠/١٦): وفيه ضعفاء جداً، وقد وثقوا. اهـ.

وذكره الهندي في الكنز (١١/٥٣١: ٣٢٤٨١) وعزاه ــ أيضاً ــ للبغوي وابن عساكر.

١٢٩ ـ بـاب حق الصحابـي رضي الله عنه في بيت المال زيادة على حق المسلم

(١٩٧) حديث عبد الله بن الزبير رضي الله عنهما في كتاب الخلفاء في باب الإمامة في قريش[١].

.....

(١) وهو في كتاب الخلافة والإمارة: باب الخلافة في قريش حديث (ح ٢١٠٦).

١٣٠ ـ [باب][١] فضل القرون[٢] الأول

٤١٧٤ ـ [١] قال الطيالسي: حدثنا حماد بن يزيد، عن معاوية بن قرة المزني، قال: أتيت المدينة في[٣] زمن الأقط والسمن، والأعراب يأتون بالزقاق[٤] يستقون بها، فإذا أنا برجل طامح[٥] البصر وهو ينظر إلى الناس، فظننت أنه غريب، فدنوت فسلمت عليه، فرد عليَّ السلام، وقال لي: من أهل المدينة أنت؟ قلت: نعم، فجلست معه، فقلت: ممن أنت؟ قال: من بني هلال، واسمي كهمس، ثم قال لي: ألا أحدثك حديثاً شهدته من عمر بن الخطاب رضي الله عنه فقلت: بلى، قال: بينما نحن جلوس عنده، فذكر القصة[٦]، فقال: ثم قال عمر رضي الله عنه: سمعت رسول الله ﷺ يقول: خير أمتي القرن الذي أنا منه[٧]، ثم الثاني، ثم الثالث، ثم ينشأ قوم تسبق أيمانهم شهادتهم،

.....

(١) ساقطة من (عم).

(٢) في (عم): «القرن».

(٣) غير واضحة في (مح).

(٤) وقد عند الطيالسي: «البرقاء»، وفي الإتحاف: «البرقان».

(٥) كذا في الطيالسي، ووقع في (مح) و (عم) والإتحاف: «طافح».

(٦) انظر تتمة القصة في مسند الطيالسي (ص ٨).

(٧) في (عم): «منهم».

يشهدون من غير أن يستشهدوا، لهم لغط في أسواقهم.

قال معاوية: قال كهمس: أتخاف أن يكون هؤلاء من أولئك... فذكر الحديث.

وقد سبق طرف منه في الصوم[٨]، وطرف في النكاح[٩].

* وإسناده قوي.

[٢] وروى ابن أبي عاصم[١٠] عن يونس بن حبيب، عن أبي داود، به.

[٣] ورواه البخاري في تاريخه[١١]، وسمويه في فوائده عن موسى بن إسماعيل، عن حماد بن يزيد، مثله.

[٤] وأخرجه الحاكم في الكنى من طريق موسى، به.

.....

(٨) كتاب الصيام: باب صوم ثلاثة أيام من كل شهر حديث رقم (١١٠٨).

(٩) كتاب النكاح: باب ما يستدل به على المرأة لا حق لها في الجماع حديث رقم (١٦٤٧).

(١٠) الأحاد والمثاني (٣/ ١٢٣: ١٤٤٥).

(١١) التاريخ الكبير (٧/ ٢٣٨).

٤١٧٤ ـ تخريجه:

هو في مسند الطيالسي (ص ٧).

وذكره الهيثمي في المجمع (٣/ ١٩٧)، وقال: رواه الطبراني في الكبير، وفيه حماد بن يزيد المنقري، ولم أجد من ذكره. اهـ.

قلت: حماد ذكره البخاري في تاريخه وابن أبي حاتم في الجرح والتعديل، وذكره ابن حبان في الثقات. (انظر: ترجمته في دراسة رجال السند).

وذكره ـ أيضاً ـ في المجمع (١٠/ ١٩)، وقال: رواه البزار واللفظ له، وله عند الطبراني في الأوسط... ورجال البزار ثقات، وفي رجال الطبراني إسحاق بن

. . . . . .

إبراهيم صاحب الباب ولم أعرفه، وبقية رجاله ثقات. اهـ.

وذكره البوصيري في الإتحاف (٢/ق١١٥ب مختصر)، وعزاه للطيالسي، وقال: رواته ثقات. اهـ.

وذكره الحافظ في الفتح (٧/ ١٠) وعزاه للطيالسي.

وذكره ــ أيضاً ــ في الإصابة في موضعين: في (٣/ ٢٩١)، وعزاه للسيوطي وابن قانع من طريقه، وفي (٤/ ٩٤)، وعزاه لابن أبـي عاصم، وأبـي أحمد الحاكم.

ومن طريق الطيالسي: رواه البزار في البحر الزخار (١/ ٣٧٠: ٢٤٨) قال: حدثنا محمد بن بشار، حدثنا أبو داود، به، فذكر المرفوع منه فقط. قال البزار: ولا نعلم أسند كهمس الهلالي عن عمر إلاَّ هذا الحديث، وكهمس قد روى عن النبـي ﷺ حديثاً واحداً. اهـ.

وهو في كشف الأستار (٣/ ٢٨٩: ٢٧٦٤).

وابن أبـي عاصم في الآحاد والمثاني (٣/ ١٢٣: ١٤٤٥) قال: حدثنا يونس بن حبيب حدثنا أبو داود، به، فذكر طرفاً من الحديث.

والضياء في المختارة (١/ ٣٩٢: ٢٧٢) من طريق عبيد الله بن جعفر، عن يونس بن حبيب، به، بنحوه.

وابن قانع في معجمه (ق١٥٣أ) قال: حدثنا علي بن أحمد الأزهر، حدثنا أحمد بن وزير القاضي حدثنا أبو داود، به بلفظ ابن أبـي عاصم.

ورواه البخاري في التاريخ الكبير (٧/ ٢٣٨) قال: قال لنا موسى بن إسماعيل، حدثنا حماد بن يزيد، به، بنحو لفظ السابق.

ورواه سمويه في فوائده ــ كما في المطالب هنا ــ عن موسى بن إسماعيل، به، ولم يسق لفظه، إنما قال: مثله.

ورواه الطبراني في المعجم الكبير (١٩/ ١٩٤: ٤٣٥) قال: حدثنا العباس بن الفضل الأسفاطي، حدثنا موسى بن إسماعيل، به، بنحو لفظ ابن أبـي عاصم.

. . . . . .

ورواه الحاكم في الكنى ــ كما في المطالب هنا ــ من طريق موسى، به، ولم يسق لفظه.

ورواه الضياء في المختارة (١/ ٣٩١: ٢٧١) من طريق إسماعيل بن عبد الله، عن موسى بن إسماعيل، به، بنحوه.

قال الضياء عقبه: حماد بن يزيد ذكره ابن أبـي حاتم ولم يذكر فيه جرحاً، وذكر أنه روى عنه جماعة. اهـ.

الحكم عليه:

الحديث بهذا الإسناد فيه حماد بن يزيد ذكره البخاري في تاريخه وابن أبـي حاتم في الجرح والتعديل وسكتا عنه، وذكره ابن حبان في الثقات، إلاَّ أن لهذا الحديث شواهد عن عدد من الصحابة كعمران بن الحصين وابن مسعود وأبـي هريرة وغيرهم. (انظر: هذه الشواهد في الحكم على الحديث رقم (٤١٦١).

وعليه يكون الحديث حسن لغيره، والله أعلم.

٤١٧٥ ـ وقال أبو يعلى: حدثنا داود بن رشيد، حدثنا بقية، عن محمد بن عبد الرحمن بن عرق الحمصي، عن عبد الله بن بسر[1] صاحب رسول الله ﷺ رضي الله عنه، قال: قال رسول الله ﷺ: سددوا وأبشروا، فإن الله تعالى ليس إلى عذابكم بسريع، وسيأتي قوم لا حجة لهم.

.....

(١) وقع في (مح) و (عم): «بشر»، والتصحيح من كتب التخريج والرجال.

٤١٧٥ ـ تخريجه:

ذكره الهيثمي في المجمع (١/ ٦٣)، وقال: رواه الطبراني في الكبير، وفيه بقية ولكنه صرح بالتحديث. اهـ.

وذكره البوصيري في الإتحاف (٣/ ق٩٠ب مختصر)، وقال: رواه أبو يعلى الموصلي بسند ضعيف لتدليس بقية بن الوليد. اهـ.

وعزاه الهندي في الكنز (٣/ ٤٤: ٥٣٩٨) إلى أبي يعلى والطبراني في الكبير، وإلى سعيد بن منصور.

ولم أجده في المطبوع من معجم الطبراني الكبير؛ لأن مسند عبد الله بن بسر ضمن الأجزاء المفقودة.

ورواه الفسوي في المعرفة والتاريخ (٢/ ٣٥١) قال: حدثنا آدم، حدثنا بقية بن الوليد، حدثنا محمد بن عبد الرحمن اليحصبي، قال: سمعت عبد الله بن بسر يقول: قال رسول الله ﷺ، فذكره.

وقد صرح بقية في هذه الرواية بالتحديث. وكذلك شيخه محمد.

الحكم عليه:

الحديث بهذا الإسناد حسن، فقد صرح بقية بالتحديث كما في رواية الفسوي. وكذلك شيخه محمد بن عبد الرحمن صرح بالسماع من عبد الله بن بسر. فانتفى ما نخشاه من تدليس بقية والذي لا يقبل حديثه حتى يصرح هو بالسماع من شيخه، ويصرح شيخه بالسماع من شيخ شيخه. لكون بقية يدلس تدليس تسوية.

٤١٧٦ ـ وبه[1]: طوبى لمن رآني وآمن بـي، وطوبى لمن آمن بـي ولم يرني، طوبى لهم وحسن مآب.

.....

(١) أي بلإسناد السابق.

٤١٧٦ ـ تخـريـجـه:

ذكره الهيثمي في المجمع (١٠/ ٢٠) ـ دون قوله: وطوبى لمن آمن بـي ولم يرني. وزاد: طوبى لمن رآى من رآني ـ وقال: رواه الطبراني، وفيه بقية، وقد صرح بالسماع، فزالت الدلسة (هكذا). وبقية رجاله ثقات. اهـ.

وذكره البوصيري في الإتحاف (١/ق٨أ مختصر)، وقال: رواه أبو يعلى الموصلي وسنده ضعيف، لتدليس بقية بن الوليد. اهـ.

وذكره السيوطي في الجامع الصغير (٤/ ٢٨٠ الفيض)، وعزاه للطبراني والحاكم وحسنه.

ولم أجده في المطبوع من المعجم الكبير؛ لأن مسند عبد الله بن بسر ضمن الأجزاء المفقودة.

ولكن قال الألباني في السلسلة الصحيحة (٣/ ٢٥٣): وقد وقفت على إسناده، أخرجه الضياء في المختارة (ق١١٣/ ٢) من طريق أبـي يعلى والطبراني بإسناديهما عن بقية..... وقال الطبراني عنه: ثنا محمد بن عبد الرحمن بن عرق اليحصبـي، عن عبد الله بن بسر، به.

قلت (القائل الألباني): وهذا إسناد حسن، رجاله معروفون غير اليحصبـي هذا، فقد ترجمه ابن أبـي حاتم (٣/ ٢/ ٣١٦) برواية جماعة عنه، ولم يذكر فيه جرحاً أو تعديلاً، والظاهر أنه وثقه ابن حبان، يدل عليه كلام الهيثمي السابق، والله أعلم... وبالجملة فالحديث حسن ـ إن شاء الله تعالى ـ من أجل بقية التي أخرجها الضياء في المختارة، والله أعلم. اهـ.

قلت: محمد بن عبد الرحمن اليحصبـي، صدوق كما علم سابقاً، وقد ترجم له عدد من أهل العلم. (انظر الكلام عنه في دراسة رجال السند).

. . . . . .

ورواه الفسوي في المعرفة والتاريخ (٢/ ٣٥١) قال: حدثنا آدم، حدثنا بقية بن الوليد، حدثنا محمد بن عبد الرحمن اليحصبي، قال: سمعت عبد الله بن بسر، يقول: سمعت رسول الله ﷺ يقول: فذكره.

وفي هذه الرواية: صرح بقية بالتحديث، وكذا شيخه محمد.

ومن طريق الفسوي: رواه ابن أبي عاصم في السنة (٢/ ٦٣٠: ١٤٨٦) قال: حدثنا يعقوب بن سفيان، به، إلاَّ أنه وقع في سنده «محمد بن زياد» بدلاً من «محمد بن عبد الرحمن». ولم يذكر: طوبى لمن آمن بي ولم يرني.

ورواه الحاكم في المستدرك (٤/ ٨٦) من طريق جميع بن ثوب، عن عبد الله بن بسر. فذكره مطولاً مع اختلاف يسير في ألفاظه.

قال الذهبي: جميع واه.

الحكم عليه:

الحديث بهذا الإسناد حسن كسابقه، وقد صرح بقية بالتحديث، كما في رواية الفسوي، وكذلك شيخه محمد بن عبد الرحمن، فانتفى ما نخشاه من تدليس بقية، لكونه يدلس تدليس التسوية.

وقد حسنه السيوطي والألباني كما تقدم في تخريج الحديث.

٤١٧٧ ـ [١] وقال الطيالسي: حدثنا طلحة هو ابن عمرو، عن نافع قال: جاء رجل إلى ابن عمر رضي الله عنه فقال: يا أبا عبد الرحمن، أنتم نظرتم إلى رسول الله ﷺ بأعينكم[١]؟ قال: [نعم][٢]، قال: وكلمتموه بألسنتكم هذه؟ قال: نعم، قال: وبايعتموه بأيمانكم هذه؟ قال: نعم، قال طوبى لكم يا أبا عبد الرحمن. قال: أفلا أخبرك عن شيء سمعته منه، سمعت رسول الله ﷺ يقول: طوبى لمن رآني وآمن بي، وطوبى لمن آمن بي ولم يرني ثلاثاً.

[٢] وقال عبد: حدثنا أبو نعيم، حدثنا طلحة بن عمرو، به[٣].

.....

(١) وقع في (عم): «بعينكم».

(٢) ساقطة من (عم).

(٣) هو في المنتخب من مسند عبد بن حميد (٢/ ٢٣: ٧٦٧).

٤١٧٧ ـ تخريجه:

هو في مسند الطيالسي (ص ٢٥٢: ١٨٤٥) إلاَّ أنه وقع في المسند: حدثنا «العمري» بدلاً من «طلحة بن عمرو».

وذكره البوصيري في الإتحاف (١/ ق٨أ مختصر)، وقال: رواه أبو داود الطيالسي وعبد بن حميد، ومدار إسناديهما على طلحة بن عمرو الحضرمي وهو ضعيف. اهـ.

وذكره ـ أيضاً ـ في (٣/ ق٨١ب مختصر)، وقال: رواه أبو بكر بن أبي شيبة وعبد بن حميد بسند ضعيف، لضعف طلحة بن عمرو الحضرمي. اهـ.

ورواه عبد بن حميد في المنتخب من المسند (٢/ ٢٣: ٧٦٧) قال: حدثنا أبو نعيم، حدثنا طلحة بن عمرو، به، بنحوه.

ورواه ابن حبان في المجروحين (١/ ٣٨٣)، وابن عدي في الكامل (٤/ ١٤٢٧)

. . . . . .

مـن طريق صدقة بـن خـالد عـن طلحـة بن عمرو، بـه، بنحوه، ولم يذكر القصة في أوله.

ومن طريق ابن حبان: رواه ابن الجوزي في العلل المتناهية (١/ ٣٠٢: ٤٨٤)، وقال عقبه: هذا حديث لا يصح عن رسول الله ﷺ. اهـ.

الحكم عليه:

الحديث بهذا الإسناد ضعيف جداً، لأجل طلحة بن عمرو وهو متروك.

٤١٧٨ ـ [١] وقال ابن أبي عمر: حدثنا المقرىء، حدثنا ابن لهيعة، عن يزيد بن أبي حبيب، قال: إن أبا الخير أخبره، أن رجلاً من جهينة أخبره، أن رجلين أتيا رسول الله ﷺ فنظر إليهما، فقال: مذحجيان[١] أو كنديان[٢]. ثم قال ﷺ: بل كنديان، فأتياه فإذا هما كنديان، قال أحدهما: أرأيت يا رسول الله من اتبع ما أرسلت به وصدقك ولم يرك، قال: طوبى له ثم طوبى له.

[٢] وقال أبو بكر: حدثنا محمد بن عبيد، حدثنا محمد بن إسحاق، عن يزيد بن أبي حبيب، عن مرثد بن عبد الله، عن أبي عبد الرحمن الجهني رضي الله عنه قال: بينا نحن عند رسول الله ﷺ إذ طلع راكبان، فلما رآهما، قال: كنديان مذحجيان، حتى أتيا، فإذا رجلان من مذحج، قال: فدنا أحدهما إليه ليبايعه، فلما أخذ بيده، قال: يا رسول الله! أرأيت من آمن بك وصدقك واتبعك فماذا له؟ قال: طوبى له. فمسح على يده فانصرف، ثم أقبل الآخر حتى أخذ بيده ليبايعه، فقال: يا رسول الله! أرأيت من آمن بك وصدقك واتبعك ولم يرك، قال: طوبى له ثم مسح على يده / وانصرف. ٢: ٧٢أ مح

.....

(١) مذحج: قبيلة من قبائل العرب، وهم: ولد أدد بن زيد بن يشجب مرة. انظر: معجم قبائل العرب (٣/ ١٠٦٢).

(٢) كندة: مخلاف كندة باليمن، اسم لقبيلة. انظر: معجم البلدان (٤/ ٤٨٢).

٤١٧٨ ـ تخريجه:

هو في مسند ابن أبي شيبة (٢/ ٢٣٩: ٧٣٠).

وذكره الهيثمي في المجمع (١٠/ ١٨)، وقال: رواه البزار والطبراني وإسناده

. . . . . .

حسن، وله طريق عند أحمد، تأتي فيمن آمن به ولم يره. اهـ.

وذكره البوصيري في الإتحاف (١/ق٨أ مختصر)، وقال: رواه أبو بكر بن أبـي شيبة بسند ضعيف لتدليس ابن إسحاق، ورواه محمد بن يحيـى بن أبـي عمر مختصراً، وفي إسناده ابن لهيعة. اهـ.

ومن طريق أبـي بكر: رواه ابن أبـي عاصم في الآحاد والمثاني (٥/ ٣٩: ٢٥٧٨) قال: حدثنا أبو بكر، به، بنحوه.

ـ وقع في المطبوع: حدثنا ابن بكرة محمد بن عبيد، وهو خطأ ـ .

ورواه أحمد في مسنده (٤/ ١٥٢) قال: حدثنا محمد بن عبيد، به، بنحوه. وذكر في آخره «طوبى له» ثلاث مرات.

قال الهيثمي في المجمع (١٠/ ٦٧): ورجاله رجال الصحيح، غير محمد بن إسحاق، وقد صرح بالسماع. اهـ.

قلت: وقد رواه أحمد في مسند عقبة بن عامر الجهني، وفيه إشارة إلى أن أبا عبد الرحمن الجهني هو عقبة بن عامر، وهو ما ألمح إليه الحافظ ابن كثير (انظر: كلامه في ترجمة أبـي عبد الرحمن الجهني).

ورواه الدولابـي في الكنى (١/ ٤٢) قال: حدثنا إبراهيم بن يعقوب، حدثنا محمد بن عبيد، به، بنحوه.

وقد صرح ابن إسحاق بالسماع في هذه الرواية أيضاً.

ورواه البـزار كمـا فـي كشـف الأستـار (٣/ ٢٩٠: ٢٧٦٨) مـن طـريـق عبد الرحمن بن مغراء الدوسي، عن محمد بن إسحاق، به، بنحوه. وذكر في آخره «طوبى له» مرة واحدة.

وذكره ابن حجر في مختصر زوائد البزار (٢/ ٣٦٦: ٢٠٢٤).

ورواه الدولابـي في الكنى (١/ ٤٢) من طريق يونس بن بكير، عن محمد بن إسحاق، به، بنحوه.

. . . . . .

ورواه الطبراني في المعجم الكبير (٢٢/ ٢٨٩: ٧٤٢) من طريق أحمد بن خالد الوهبـي، عن محمد بن إسحاق، به، مختصراً.

وذكره الحافظ في الإصابة (٤/ ١٢٧) وعزاه للبغوي من طريق ابن إسحاق.

ورواه ابن أبـي عمر ــ كما في المطالب هنا ــ من طريق ابن لهيعة عن يزيد بن أبـي حبيب، به، مختصراً.

قلت: وفي إسناده ابن لهيعة وهو ضعيف.

الحكم عليه:

إسناد أبـي بكر: رجاله ثقات عدا محمد بن إسحاق، فهو صدوق يدلس وقد عنعن هنا، إلاَّ أنه صرح بالسماع، كما في رواية أحمد والدولابـي. فيكون الحديث بهذا الإسناد حسناً.

قال الحافظ في مختصر زوائد البزار (٢/ ٣٦٦): إسناده حسن. اهـ.

أما إسناد ابن أبـي عمر: ففيه ابن لهيعة وهو ضعيف، إلاَّ أن إسناد أبـي بكر يعضد هذا الإسناد.

١٣١ ـ باب فضل هذه الأمة

٤١٧٩ ـ قال إسحاق: أخبرنا يعلى بن عبيد، حدثنا أبو سنان، عن عبد الله بن مالك، عن مكحول، قال: كان لعمر رضي الله عنه على رجل من اليهود حق، فأتاه يطلبه، فلقيه، فقال عمر: لا والذي اصطفى محمداً ﷺ على البشر لا أفارقك وأنا أطلبك بشيء، فقال اليهودي: والله ما اصطفى [إليه][1] محمداً على البشر، فلطمه عمر، فقال: بيني وبينك أبو القاسم، فقال: إن عمر قال: لا والذي اصطفى محمداً على البشر، قلت: والله ما اصطفى الله محمداً على البشر، فلطمني. فقال ﷺ: أما أنت يا عمر! فأرضه من لطمته، بل يا يهودي! آدم صفي الله، وإبراهيم خليل الله، وموسى نجي الله، وعيسى روح الله، وأنا حبيب الله، بل يا يهودي! تسمى[2] الله عز وجل باسمين سمى بهما أمتي: هو السلام، وسمى بها أمتي المسلمين، وهو المؤمن، وسمى بها أمتي المؤمنين.

بل يا يهودي! طلبتم يوماً [ذخر لنا][3]، لنا اليوم ولكم غداً، وبعد

.....

(١) ساقطة من (مح).

(٢) وقع في (عم): «سمى».

(٣) ما بين المعكوفين بياض في (عم).

غد للنصارى. بل يا يهودي! أنتم الأولون ونحن الآخرون السابقون يوم القيامة، بل والجنة محرمة على الأنبياء حتى أدخلها[٤]، وهي محرمة على الأمم حتى تدخلها أمتي.

.....

(٤) في (عم): «أدخل».

٤١٧٩ ـ تخريجه:

ذكره البوصيري في الإتحاف (٣/ق٨٢أ مختصر)، وقال: رواه إسحاق بن راهويه. اهـ.

ورواه ابن أبي شيبة في المصنف (١١/ ٥١٠: ١١٨٥١) كتاب الفضائل: باب ما أعطي الله تعالى محمداً ﷺ: قال: حدثنا يعلى بن عبيد، به، بلفظ مقارب. بدون قوله «آدم صفي الله» إلى قوله «وأنا حبيب الله».

وروى آخره الطبراني في المعجم الأوسط (١/ ٥١٢: ٩٤٦) من طريق صدقة، عن زهير بن محمد، عن عبد الله بن محمد بن عقيل، عن الزهري، عن سعيد بن المسيب، عن عمر بن الخطاب.

ولفظه: قال رسول الله ﷺ: «الجنة حرمت على الأنبياء حتى أدخلها، وحرمت على الأمم حتى تدخلها أمتي».

قال الهيثمي في المجمع (١٠/ ٦٩): وفيه صدقة بن عبد الله السمين، وثقه أبو حاتم وضعفه جماعة. فإسناده حسن. اهـ.

قلت: بل إسناده ضعيف. وفيه ثلاث علل:

١ ـ صدقة بن عبد الله السمين، قال عنه الحافظ في التقريب (ص ٢٧٥: ٢٩١٣): ضعيف.

٢ ـ زهير بن محمد التميمي، رواية أهل الشام عنه غير مستقيمة فضعف بسببها. التقريب (ص ٢١٧: ٢٠٤٩).

٣ ـ عبد الله بن محمد بن عقيل، قال عنه الحافظ في التقريب (ص ٣٢١: ٣٥٩٢): صدوق في حديثه لين، ويقال تغير بأخرة.

. . . . . .

وقد ذكره الهيثمي ـ أيضاً ـ في مجمع البحرين (٧/ ٤٧ : ٤٠١١).

الحكم عليه:

الحديث بهذا الإسناد ضعيف لإرساله، فمكحول لم يدرك عمر بن الخطاب، وعبد الله بن مالك لم أستطع تمييزه.

٤١٨٠ ـ وقال أبو بكر: حدثنا سريج(١) بن النعمان، حدثنا عبد العزيز بن عبد الله، عن محمد بن المنكدر، عن يزيد، عن أنس رضي الله عنه قال: قال رسول الله ﷺ: سألت ربي عز وجل لأمتي من دون البشر أن لا يعذبهم فأعطانيها.

.....

(١) وقع في (مح) و (عم): «شريح»، والتصحيح من كتب الرجال.

٤١٨٠ ـ تخريجه:

ذكره البوصيري في الإتحاف (٣/ق٨٢ب مختصر)، وقال: رواه أبو بكر بن أبي شيبة بسند ضعيف. اهـ.

وذكره السيوطي في الجامع الصغير (٤/ ٧٥ الفيض) وعزاه لابن أبي شيبة والدارقطني في الأفراد والضياء.

ورواه أبو القاسم البغوي في مسند علي بن الجعد (٢/ ١٠٣٩ : ٣٠١٣).

قال: حدثني صالح بن مالك، حدثنا عبد العزيز بن عبد الله، به، ولفظه «سألت ربي عز وجل ألا يعذب اللاهين من ذرية البشر، فأعطانيهم».

ورواه أبو يعلى في مسنده (٧/ ١٣٨ : ٤١٠٢) قال: حدثنا صالح بن مالك، به، بنحو رواية البغوي السابقة.

ورواه ـ أيضاً ـ (٧/ ١٤٨ : ٤١٠١) من طريق حجين بن المثنى عن عبد العزيز، به، بنحوه.

وقد وردت روايات أسقطت يزيد الرقاشي، فجعلت الحديث من رواية ابن المنكدر عن أنس، فقد قال الألباني في السلسلة الصحيحة (٤/ ٥٠٢) عن هذه الرواية: [رواه المخلص (٩/ ٢٣، ٢٤) عن أحمد بن يوسف التغلبي، قال: ثنا صفوان بن صالح، ثنا الوليد، ثنا عبد الرحمن بن حسان الكتاني، ثنا محمد بن المنكدر عن أنس مرفوعاً. ومن طريق المخلص رواه الضياء في المختارة (١/ ٢٢٤).

قلت: (والقائل الألباني): وهذا إسناد ضعيف، ورجاله ثقات، لكن الوليد هو

. . . . . .

ابن مسلم، وصفوان كانا يدلسان تدليس التسوية، ويأتي قريباً أن بين ابن المنكدر وأنس ضعيفاً، فكأنه أسقطه أحدهما. وتابعه ابن سمعان عن ابن المنكدر عن تمام في «فوائده» (١/١٦٣، مجموع ٢٧)، وابن بشران في «الأمالي» (١٨/ ١٢١/ ٢) وابن لال في «حديثه» (١/١١٧)]. اهـ.

قلت: ورواه ابن الأعرابي في معجمه (٤/١٢٦: ٨١٤) من طريق عبد الله بن زياد عن محمد ابن المنكدر، به، بنحوه. وفيه: قيل: يا رسول الله وما اللاهون؟ قال: ذرية المشركين.

ورواه أبو يعلى في المسند (٦/٢٦٧: ٣٥٧٠)، وابن عدي في الكامل (٤/ ١٦١٠) عن عبد الرحمن بن المتوكل، حدثنا فضيل بن سليمان النميري، حدثنا عبد الرحمن بن إسحاق، عن الزهري، عن أنس بن مالك، فذكره.

قال ابن عدي: لا أعلم يرويه عن الزهري غير عبد الرحمن بن إسحاق، وعن عبد الرحمن، فضيل بن سليمان. اهـ.

وقال الهيثمي في المجمع (٧: ٢١٩): رواه أبو يعلى من طرق، ورجال أحدها رجال الصحيح غير عبد الرحمن بن المتوكل وهو ثقة. اهـ.

فضيل بن سليمان قال عنه الحافظ: صدوق له خطأ كثير (التقريب ص ٤٤٧: ٥٤٢٧).

وعبد الرحمن بن المتوكل ذكره ابن حبان في الثقات (٨/ ٣٧٩).

وخالفه عمرو بن مالك البصري، فقد رواه أبو يعلى في مسنده (٦/٣١٦: ٣٦٣٦) قال: حدثنا عمرو بن مالك حدثنا الفضيل بن سليمان، حدثنا عبد الرحمن بن إسحاق القرشي عن محمد بن المنكدر عن أنس، فذكره.

وعمرو بن مالك الراسبي قال عنه الحافظ: ضعيف. (التقريب ص ٤٢٦: ٥١٠٣).

وذكره الحافظ ابن حجر في الفتح (٣/ ٢٩٠) وعزاه لأبي يعلى، وحسن إسناده.

. . . . . .

وقال الألباني في السلسلة الصحيحة (٤/ ٥٠٤): وجملة القول أن الحديث حسن عندي بمجموع طرقه، والله أعلم. اهـ.

واللاهون: قال ابن الأثير في النهاية (٤/ ٢٨٣): قيل هم البله الغافلون، وقيل هم الأطفال الذين لم يقترفوا ذنباً. اهـ.

وتفسيرها بالأطفال هو ما ذكره الحافظ ابن حجر في الفتح (٣/ ٢٩٠)، وهو الأرجح دل عليه حديث ابن عباس عند الطبراني في المعجم الكبير (١١/ ٣٣٠: ١١٩٠٦).

الحكم عليه:

الحديث بهذا الإسناد ضعيف، لضعف يزيد بن أبان الرقاشي، ولكنه يرتقي إلى الحسن لغيره بمجموع طرقه، والله أعلم.

٤١٨١ ـ وقال الحارث: حدثنا داود بن المحبر، حدثنا ميسرة بن عبد ربه، عن أبـي عائشة السعدي، عن يزيد بن عمر، عن أبـي سلمة بن عبد الرحمن، عن أبـي هريرة وابن عباس رضي الله عنهم قال: خطبنا رسول الله ﷺ أمر بلالاً، فنادى بالصلاة جامعة قبل أن يتكلم، فاجتمع إليه الناس، فارتقى المنبر، فقال: «يا أيها الناس، ادنوا وأوسعوا لمن خلفكم» ثلاث مرات. فدنا الناس، [وانضم][1] بعضهم إلى بعض. [والتفتوا][2] فلم يروا أحداً، [ثم][3] قال ﷺ: «ادنوا وأوسعوا لمن خلفكم» فدنا [الناس][4]، وانضم بعضهم إلى بعض، والتفتوا فلم يروا أحداً، فقال ﷺ ذلك في الثالثة، فلم يروا أحداً، فقام رجل، فقال: لمن نوسع، للملائكة؟ قال ﷺ: لا إنهم إذا كانوا[5] معك لم يكونوا بين أيديكم ولا خلفكم، ولكن[6] عن يمينكم وعن شمالكم، فقال: ولم يكونوا بين أيدينا ولا خلفنا، أهم أفضل منا؟ قال ﷺ: «بل أنتم أفضل من الملائكة، اجلس». فجلس[7].

.....

(١) بياض في (عم).

(٢) ساقطة من (عم).

(٣) ساقطة من (مح).

(٤) ساقطة من (عم).

(٥) وقع في (عم) هكذا: «كانوا إذا كانوا معك».

(٦) في (مح): «لا».

(٧) اختصر الحافظ هذا الحديث، ولم يورد منه إلاَّ موضع الشاهد لهذا الباب، وإلاَّ فالحديث طويل جداً، وقد أورد منه الحافظ مقاطع أخرى في غير هذا الباب، منها: كتاب السيرة والمغازي: باب وفاة سيدنا رسول الله ﷺ رقم (٤٣٢٠). انظر: الحديث بطوله في بغية الباحث (١/ ٢٧٠ ـ ٢٨٥: ٢٠٠).

. . . . . .

٤١٨١ ـ تخريجه:

ذكره الهيثمي في بغية الباحث (١/ ٢٧٠: ٢٠٠)، باب في خطبة قد كذبها داود بن المحبر على رسول الله ﷺ، ثم قال الهيثمي بعد أن ساق الحديث بتمامه: هذا حديث موضوع، وإن كان بعضه في أحاديث حسنة بغير هذا الإسناد، فإن داود بن المحبر كذاب. اهـ.

وذكره البوصيري في الإتحاف (١/ق٨٩ب مختصر)، باب في خطبة كذبها داود بن المحبر على رسول الله ﷺ وعزاه للحارث.

ورواه ابن الجوزي في الموضوعات (٣/ ١٨١) من طريق إبراهيم بن أحمد بن محمد الطبري، قال: حدثنا محمد بن الحسن بن خراش البلخي، حدثنا أسود بن عامر، حدثنا يزيد بن عبد الله الهنائي، حدثنا محمد بن عمرو بن علقمة، حدثني عمر بن عبد العزيز، حدثني أبو سلمة بن عبد الرحمن عن أبي هريرة، فذكره ابن الجوزي مختصراً.

قال ابن الجوزي: هذا حديث موضوع، أما محمد بن عمرو بن علقمة، فقال يحيى: ما زال الناس يتقون حديثه. وقال السعدي: ليس بالقوي. ومحمد بن خراش مجهول، والحمل فيه على الحسن بن عثمان؛ قال ابن عدي: كان يضع الحديث. قال عبدان: هو كذاب. ومحمد بن الحسن هو النقاش، قال طلحة بن محمد: كان النقاش يكذب. انتهى كلام ابن الجوزي.

وأورده السيوطي في اللآلىء المصنوعة(٢/ ٣٦٠) وقال: هذا الحديث أخرجه بطوله الحارث بن أبي أسامة في مسنده، ثم ذكر الحديث.

وذكره ابن عراق في تنزيه الشريعة (٢/ ٣٣٨)، ونقل كلام السيوطي السابق.

. . . . . .

الحكم عليه:

الحديث بهذا الإسناد موضوع؛ لأن في إسناده داود بن المحبر متهم بالوضع، وميسرة بن عبد ربه وضاع.

قال الحافظ في المطالب (١/ق٩ب): هذا موضوع اختلقه ميسرة بن عبد ربه، فقبحه الله فيما افترى. اهـ.

٤١٨٢ ـ وقال ابن أبي عمر: حدثنا المقرىء، حدثنا عبد الرحمن بن زياد بن أنعم، عن عبد الله بن يزيد، عن عبد الله بن عمرو رضي الله عنهما قال: إن رسول الله ﷺ قال: مثل أمتي مثل المطر لا يدرى أوله أنفع أو آخره.

٤١٨٢ ـ تخريجه:

ذكره الهيثمي في المجمع (١٠/٦٨)، وقال: رواه الطبراني، وفيه عبد الرحمن بن زياد بن أنعم، وهو ضعيف. اهـ.

وذكره البوصيري في الإتحاف (٣/ق٨٢أ مختصر)، وقال: رواه محمد بن يحيى بن أبي عمر بسند فيه الإفريقي، وهو ضعيف، ولكن له شاهد من حديث أنس بن مالك، رواه أبو يعلى والترمذي وحسنه، وقال: وفي الباب عن عمار وعبد الله بن عمرو وابن عمر، وفي الباب مما لم يذكره الترمذي عن عمران بن الحصين، رواه الطبراني في الأوسط والبزار. اهـ.

ولم أجده في المعجم الكبير للطبراني؛ لأن مسند عبد الله بن عمرو ضمن الأجزاء المفقودة، ولكن قال حمدي السلفي في تحقيقه لمسند الشهاب (٢/ ٢٧٧): ورواه الطبراني (ص ١٠) من قطعة بخط يدي من حديث عبد الله بن عمرو، وفيه عبد الرحمن الأفريقي، وهو ضعيف. اهـ.

الحكم عليه:

الحديث بهذا الإسناد ضعيف لأجل عبد الرحمن بن زياد بن أنعم وهو ضعيف.

وللحديث شواهد عديدة يرتقي بها إلى الحسن لغيره ومنها:

١ ـ عن أنس رضي الله عنه قال: قال رسول الله ﷺ: «مثل أمتي مثل المطر لا يدري أوله خير أم آخره».

رواه الترمذي (٥/ ١٥٢: ٢٨٦٩)، وأحمد (٣/ ١٣٠، ١٤٣)، والطيالسي (ص ٢٧٠: ٢٠٢٣)، وأبو يعلى (٦/ ١٩٠: ٣٤٧٥) والرامهرمزي في المحدث الفاضل (ح ٣٤٦)، وفي أمثال الحيث (ح ١٠٩)، وأبو الشيخ في الأمثال (ح ٣٣٠،

. . . . . .

---

٣٣١)، والقضاعي في مسند الشهاب (٢/ ٢٧٧: ١٣٥٢)، والبيهقي في الزهد في الزهد (ح ٣٩٨)، والبغوي في تفسيره (٢/ ٩١).

قال الحافظ في الفتح (٧/ ٨): هو حديث حسن، له طرق قد يرتقي بها إلى الصحة، وأغرب النووي فعزاه في فتاويه إلى مسند أبـي يعلى من حديث أنس بإسناد ضعيف، مع أنه عند الترمذي بإسناد أقوى منه من حديث أنس وصححه ابن حبان من حديث عمار. اهـ.

وقال الألباني في تخريج المشكاة (٣/ ١٧٧٠): وهو صحيح لطرقه. اهـ.

٢ ــ عن عمار بن ياسر رضي الله عنه قال: قال رسول الله ﷺ: «مثل أمتي مثل المطر لا يدري أوله خير أم آخره».

رواه أحمد (٤/ ٣١٩)، والطيالسي (ص ٩٠: ٦٤٧)، وابن حبان كما في الاحسان (٩/ ١٧٦: ٧٢٨١)، والبزار كما في كشف الأستار (٣/ ٣٢٠: ٢٨٤٣)، والبيهقي في الزهد (ح ٣٩٧).

وعزاه الهيثمي في المجمع (١٠/ ٦٨) إلى الطبراني في الكبير، وقال: رجال البزار رجال الصحيح غير الحسن بن قزعة وعبيد بن سليمان الأغر وهما ثقتان، وفي عبيد خلاف لا يضر. اهـ.

٣ ــ عن عمران بن الحصين رضي الله عنه قال: قال رسول الله ﷺ: «مثل أمتي المطر، لا يدري أوله خير، أم آخره».

رواه البزار كما في كشف الأستار (٣/ ٣٢٠: ٢٨٤٤). وعزاه الهيثمي في المجمع (١٠/ ٦٨) إلى الطبراني في الأوسط، وقال: إسناد البزار حسن، وقال لا يروى عن النبـي ﷺ بإسناد أحسن من هذا. اهـ.

٤ ــ وعن ابن عمر رضي الله عنه عن النبـي ﷺ، قال: «مثل أمتي كالمطر، لا يدري أوله خير أم آخره».

رواه القضاعي في مسند الشهاب (٢/ ٢٧٦: ١٣٤٩، ١٣٥٠)، وأبو نعيم في

. . . . . .

الحلية (٢/ ٢٣١)، وابن الأعرابي في المعجم (٦/ ٣٢٦: ١١٢٢)، والسهمي في تاريخ جرجان (ص ٤٣٠).

وعزاه الهيثمي في المجمع (١٠/ ٦٨) للطبراني في الكبير، وقال: فيه عيسى بن ميمون، وهو متروك. اهـ.

قال الألباني في السلسلة الصحيحة (٥/ ٣٥٨): وهذا إسناد صحيح، فإن عيسى بن ميمون الذي روى عنه أبو عاصم، هو الحرشي المكي، صاحب التفسير، وهو ثقة، وبكر بن عبد الله المزني تابعي ثقة جليل. اهـ.

٤١٨٣ ـ وقال أبو يعلى: حدثنا شيبان هو ابن فرّوخ، حدثنا حرب بن سريج[1]، حدثتني زينب بنت يزيد العتيكة، قالت: سمعت عائشة رضي الله عنها تقول: قال رسول الله ﷺ: «إن الأمم السالفة، المائة أمة، إذا شهدوا لعبد بخير، وجبت له الجنة، وإن أمتي، الخمسون منهم أمة، فإذا شهدوا لعبد بخير، وجبت له الجنة».

.....

(١) وقع في (مح) و (عم): «شريح»، والتصحيح من مسند أبي يعلى وكتب الرجال.

٤١٨٣ ـ تخريجه:

هو في مسند أبي يعلى (٧/ ٣٣٢: ٤٣٦٩).

وذكره الهيثمي في المقصد العلي (٤/ ٤٨٧: ٢٠٠٤).

وذكره البوصيري في الإتحاف (٣/ ق٨٢ب مختصر)، وعزاه لأبي يعلى.

الحكم عليه:

الحديث بهذا الإسناد فيه حرب بن سريج وهو صدوق يخطىء. وزينب بنت يزيد العتيكة لم أقف لها على ترجمة.

٤١٨٤ ـ حدثنا[1] عبيد بن جناد الحلبي، حدثنا عبد الرحمن بن أبي الرجال، عن إسحاق بن يحيى بن طلحة، قال: قال لي ثابت الأعرج، أخبرني أنس بن مالك رضي الله عنه عن النبي ﷺ قال: لا تزال هذه الأمة بخير ما إذا قالت صدقت، وإذا حكمت عدلت، وإذا استرحمت رحمت.

.....

(١) القائل: هو أبو يعلى الموصلي.

٤١٨٤ ـ تخريجه:

هو في مسند أبي يعلى (٧/ ٩٨: ٤٠٤٠).

وذكره الهيثمي في المقصد العلي (٢/ ٣٨٥: ٨٦٣).

وذكر ـ أيضاً ـ في المجمع (٥/ ١٩٦)، وقال: رواه أبو يعلى والطبراني في الأوسط، وفيه إسحاق بن يحيى بن طلحة وهو متروك. اهـ.

وذكره البوصيري في الإتحاف (٣/ ق٨٢ب مختصر)، وعزاه لأبي يعلى.

ورواه الطبراني في الأوسط (١/ ٤٤٣: ٧٩٩) قال: حدثنا أحمد بن يحيى الحلواني، حدثنا عبيد بن جناد الحلبي، به، بلفظه.

قال الطبراني: لم يرو ثابت الأعرج عن أنس حديثاً غير هذا، ولا رواه عن ثابت إلاَّ إسحاق بن يحيى بن طلحة، تفرد، به عبد الرحمن بن أبي الرجال. اهـ.

وذكره الهيثمي في مجمع البحرين (٤/ ٣٢٩: ٢٥٥١).

ورواه الرامهرمزي في المحدث الفاضل (ص ٦٠١) قال: حدثنا أحمد بن يحيى الحلواني، به، بلفظه.

وذكره الهندي في الكنز (١٥/ ٨٥: ٤٣٣٨٣) وعزاه لأبي يعلى والخطيب في المتفق والمفترق.

الحكم عليه:

الحديث بهذا الإسناد فيه إسحاق بن يحيى بن طلحة وهو ضعيف.

وعليه فالحديث بهذا الإسناد ضعيف.

٤١٨٥ ـ حدثنا[1] وهب بن بقية، حدثنا خالد، عن يونس، عن حميد بن هلال، عن أبي بردة، عن رجل من المهاجرين، قال: قال رسول الله ﷺ: عقوبة هذه الأمة بالسيف.

.....

(١) القائل: هو أبو يعلى الموصلي.

٤١٨٥ ـ تخريجه:

ذكره الهيثمي في المجمع (٧/ ٢٢٥)، وقال: رواه الطبراني، ورجاله رجال الصحيح. اهـ.

ولم أجده في المطبوع من المعجم الكبير. لأن مسند عبد الله بن يزيد الخطمي ضمن الأجزاء المفقودة من المعجم.

وذكره البوصيري في الإتحاف (٣/ ق٨٢ب، ١٢٧أ مختصر)، وعزاه لابن أبي شيبة.

ورواه ابن أبي عاصم في الآحاد والمثاني (٥/ ٣٤٦: ٢٩١٧) قال: حدثنا هدبة بن خالد حدثنا حماد بن سلمة، عن يونس بن عبيد، به، بلفظه مع قصة في أوله.

الحكم عليه:

إسناده صحيح. ورواه الخطيب في تاريخه (١/ ٣١٧) من طريق المؤمل، قال: حدثنا حماد بن سلمة، حدثنا يونس بن عبيد، عن حميد بن هلال، عن نصر بن عاصم عن عقبة بن مالك، قال: قال رسول الله ﷺ: عقوبة هذه الأمة بالسيف.

قال الألباني في السلسلة الصحيحة (٣/ ٣٣٣): وهذا إسناد رجاله ثقات رجال مسلم غير المؤمل وهو ابن إسماعيل البصري. قال الحافظ: صدوق سيء الحفظ، لكن يشهد له حديث أبي برده. اهـ. باختصار.

وذكره الديلمي في الفردوس (٣/ ٥٤: ٤١٤٠) من حديث معقل بن يسار.

٤١٨٦ ـ حدثنا[١] عثمان بن أبي شيبة، حدثنا أبو داود الحفري، حدثنا ابن أبي زائدة، عن سعد بن طارق عن أبي حازم، عن أبي هريرة رضي الله عنه قال: إن هذه الأمة مرحومة، لا عذاب عليها، إلاَّ ما عذبت به أنفسها، قلت: وكيف تعذب أنفسها؟ قال: أما كان يوم النهر[٢] عذاب، أما كان يوم الجمل[٣] عذاب، أما كان يوم صفين[٤] عذاب.

.....

(١) القائل: هو أبو يعلى الموصلي.

(٢) فيه سار الخوارج لحرب علي بن أبي طالب رضي الله عنه، فكانت بينهم وقعة النهروان، وكان على الخوارج عبد الله بن وهب السبائي، فهزمهم عليّ وقتل أكثرهم، وقتل ابن وهب. وقتل من أصحاب علي اثنا عشر رجلاً. وكانت الواقعة سنة ثمان وثلاثين. انظر: طبقات خليفة (ص ١٩٧)، وعهد الخلفاء الراشدين من تاريخ الإسلام (ص ٥٨٨).

(٣) يوم الجمل معركة وقعت سنة ست وثلاثين، وسببها: لما قتل عثمان رضي الله عنه صبراً توجع له كل أحد وأسقط في أيدي جماعة. وسار طلحة والزبير وعائشة نحو البصرة طالبين بدم عثمان من غير أمر علي بن أبي طالب. فساق وراءهم. قال الذهبي: وكانت وقعة الجمل أثارها سفهاء الفريقين، وقتل بينهما نحو العشرة آلاف. اهـ. وسميت بيوم الجمل نسبة للجمل الذي ركبته عائشة يوم الوقعة. انظر: تاريخ الطبري (٣/ ١٢)، العبر (١/ ٢٧).

(٤) يوم صفين: معركة وقعت بين علي ومعاوية رضي الله عنهما في صفر سنة سبع وثلاثين، وذلك أن علياً ومعاوية توادعا على ترك الحرب في شهر المحرم طمعاً في الصلح، واختلفت بينهما الرسل، فلم تنفع. وبقيت الحرب أياماً وليالي. وقتل بين الفريقين ستون ألفاً! انظر: المنتظم (٥/ ١١٧)، العبر (١/ ٢٧).

٤١٨٦ ـ تخريجه:

هو في مسند أبي يعلى (١١/ ٦٧: ٦٢٠٤).

وذكره البوصيري في الإتحاف (٣/ ق٨٢ب مختصر)، وعزاه لأبي يعلى.

وخالف سعيد بن مسلمة الأموي: ابن أبي زائدة فرفعه.

رواه الطبراني في الأوسط كما في مجمع البحرين (٧/ ٢١٣: ٤٣٣٤) من طريق

. . . . . .

علي بن ميمون الرقي قال: حدثنا سعيد بن مسلمة الأموي، عن سعد بن طارق، به، مرفوعاً ولفظه: أمتي أمة مرحومة، قد رفع عنهم العذاب إلاَّ عذاب أنفسهم بأيديهم.

قال الطبراني: لم يروه عن سعد بن طارق إلاَّ سعيد بن مسلمة. اهـ.

وقال الهيثمي في المجمع (٧/ ٢٢٤): فيه سعيد بن مسلمة الأموي، وهو ضعيف، ووثقه ابن حبان وقال: يخطىء، وبقية رجاله ثقات. اهـ.

الحكم عليه:

إسناده صحيح، وهو في حكم المرفوع.

١٣٢ ـ بـاب فضل أهل اليمن

٤١٨٧ ـ قال عبد: حدثنا إبراهيم بن الحكم بن أبان، حدثني أبـي، حدثني عبد الله بن عيسى بن عبد الله بن بحير[١]، حدثني أبـي، أنه كان في المسجد، فإذا هو بعمرو بن العاص رضي الله عنه فقال لي: من أهل اليمن أنت؟ فقلت: نعم، فقال لي: ادن مني أحدثك بحديث تقر به عينك، قال: فدنوت منه، فقال عمرو رضي الله عنه: بينما[٢] نحن يوماً جلوساً، إذ أقبل رسول الله ﷺ فقعد إلينا، ثم قال: «أين إخواني الذين أنا منهم وهم مني، أدخل الجنة، و[هم][٣] يدخلون معي؟»، ثم قام فذهب، [فما لبث أن رجع فقعد. ثم قال: أين إخواني الذين أنا منهم وهم مني، أدخل الجنة، ويدخلون معي؟». ثم قام فذهب][٤]، فقال بعضنا لبعض: لو أنا سألناه، أوَ غيرنا هم[٥] يا رسول الله؟ فما كان إلاَّ قليلاً أن رجع رسول الله ﷺ فقال: «أين إخواني الذين أنا منهم وهم مني، أدخل

.....

(١) وقع في (عم): «يحمر».

(٢) وقع في (عم): «بينا».

(٣) ساقطة من (عم).

(٤) ما بين المعكوفين ساقطة من (عم).

(٥) في (عم): «من هم».

الجنة ويدخلون [الجنة][٦] معي؟»، فقلنا: يا رسول [الله][٧]، أوَ غيرنا هم؟ قال: «نعم هم أهل اليمن، المطرحون[٨] في أطراف الأرض، المدفوعون[٩] عن أبواب السلطان، يموت أحدهم وحاجته في صدره لم يقضها».

.....

(٦) ساقطة من (عم).

(٧) ساقطة من (عم).

(٨) المطرحون: المبعدون. انظر: ترتيب القاموس المحيط (٣/ ٦٣: ط ر ح).

(٩) في منتخب عبد بن حميد: «المدفعون».

٤١٨٧ ـ تخريجه:

هو في المنتخب من مسند عبد بن حميد (١/ ٢٦٥: ٢٩٦).

وذكره البوصيري في الإتحاف (٣/ ق٨٣ب، ١٦٩ أ مختصر)، وقال: رواه عبد بن حميد بسند فيه راوٍ لم يسم. اهـ.

قلت: وليس في إسناده راو لم يسم.

وذكره الهيثمي في المجمع (١٠/ ٥٦)، ولكن جعله من حديث ابنه عبد الله بن عمرو بن العاص، وقال: رواه الطبراني، وفيه جماعة فيهم خلاف. اهـ.

وذكره الهندي في الكنز (١٢/ ٥٠: ٣٣٩٥٣) وعزاه للطبراني من حديث عبد الله بن عمرو بن العاص.

الحكم عليه:

الحديث بهذا الإسناد ضعيف لأجل إبراهيم بن الحكم، وهو ضعيف، وفيه عبد الله بن عيسى بن بحير ذكره البخاري في تاريخه وابن أبي حاتم في الجرح والتعديل وسكتا عنه، وأبوه لم أقف على ترجمته.

٤١٨٨ ـ [١] وقال أبو يعلى: حدثنا إسماعيل بن موسى، حدثنا حسين بن عيسى، عن معمر، عن الزهري، عن أبـي حازم، عن ابن عباس رضي الله عنهما قال: بينما رسول الله ﷺ في المدينة[١]، قال: الله أكبر، الله أكبـر، قـد جـاء نصـر الله والفتـح، وجـاء أهـل اليمـن، قيـل[٢]: يا رسول الله! وما أهل اليمن؟ قال: قوم رقيقة قلوبهم، لينة طاعتهم[٣] / الإيمان يمان، والحكمة يمانية[٤]. ٢: ٧٢ب / مح

[٢] وقال البزار: حدثنا عبد الله بن سعيد، حدثنا حسين، فذكره[٥].

وقال: لم يسند الزهري عن أبـي حازم غير هذا.

* قلت: حسين ضعيف.

.....

(١) وقع في مسند أبـي يعلى: «الحديبية».

(٢) وقع في (مح): «فقال»، وفي / (عم): «فقالوا»، وما أثبته من مسند أبـي يعلى.

(٣) وقع في مسند أبـي يعلى: «طباعهم». وعلق محقق المسند على هذه الكلمة، فقال: في أصل (ش): «طاعتهم» ولكن أشار من فوقها الناسخ نحو الهامش ليستدرك الصحيح، ولكن ناسخ (فا) لم ينتبه، فأثبت ما في أصل (ش) أيضاً. اهـ.

(٤) زاد في مسند أبـي يعلى: «والفقه يمان».

(٥) هو في كشف الأستار (٣/ ٣١٦: ٢٨٣٧).

٤١٨٨ ـ [١] تخـريـجـه:

هو في مسند أبـي يعلى (٤/ ٣٨٤: ٢٥٠٥).

وذكره الهيثمي في المجمع (١٠/ ٥٥)، وقال: رواه البزار، وفيه الحسين بن عيسى بن مسلم الحنفي، وثقه ابن حبان وضعفه الجمهور، وبقية رجاله رجال الصحيح. اهـ.

وذكره البوصيري في الإتحاف (٣/ ق٨٣ب مختصر)، وعزاه لأبـي يعلى،

. . . . . .

والبزار، وقال: مدار إسناديهما على حسين بن عيسى بن مسلم وهو ضعيف. اهـ.

ومن طريق أبـي يعلى: رواه ابن عدي في الكامل (٢/ ٧٦٦) قال: حدثنا أبو يعلى، به، بلفظ مقارب.

ورواه ابن جرير الطبري في جامع البيان (٣٠/ ٣٣٢)، قال: حدثنا إسماعيل بن موسى، به بلفظ مقارب.

ورواه البزار كما في كشف الأستار (٣/ ٣١٦: ٢٨٣٧) قال: حدثنا عبد الله بن سعيد، حدثنا الحسين بن عيسى، به، بنحوه.

قال البزار: لا نعلم أسند الزهري عن أبـي حازم غير هذا. اهـ.

وذكره الحافظ ابن حجر في مختصر زوائد البزار (٢/ ٣٨٤) وقال: الحسين بن مسلم الحنفي ضعفه الجمهور. اهـ.

ورواه ابن حبان كما في الإحسان (٩/ ٢٠٤: ٧٢٥٤) قال: أخبرنا محمد بن عمرو بن عباد، حدثنا أبو سعيد الأشج، به، بنحوه.

وذكره الهيثمي في موارد الظمآن (٢٢٩٩).

ورواه ابن عدي في الكامل (٢/ ٧٦٦) قال: حدثنا محمد بن محمد بن أحمد بن هلال الشطوي، عن إسحاق بن بهلول، عن حسين، عن معمر، عن الزهري، عن عكرمة، عن ابن عباس.

ورواه ابـن جريـر الطبـري فـي جامـع البيـان (٣٠/ ٣٣٢)، قـال: حـدثنـا ابن عبد الأعلى، حدثنا ابن ثور، عن معمر، عن عكرمة مرسلاً.

ورواه الدارمي في سننه (١/ ٥١: ٧٩) في المقدمة: بـاب في وفـاة النبـي ﷺ قال: أخبرنا سعيد بن سليمان، عن عباد بن العوام، عن هلال بن خباب، عن عكرمة، عن ابن عباس، فذكره، بنحوه مع قصة في أوله.

قلـت: هـلال بـن خبـاب قـال عنـه الحـافـظ: صـدوق تغيـر بـأخـرة (التقـريـب ص ٥٧٥: ٧٣٣٤)، وبقية رجاله ثقات. وعليه فإسناد الدارمي حسن.

. . . . . .

وحسنه الألباني في تخريج المشكاة (٣/ ١٦٨٤).

ورواه الطبراني في المعجم الكبير (١١/ ٣٢٩: ١١٩٠٤)، قال: حدثنا أحمد بن يحيى الحلواني حدثنا سعيد بن سليمان، به، بنحوه، ولم يذكر قصة في أوله.

ورواه ـ أيضاً ـ (١١/ ٣٢٨: ١١٩٠٣) من طريق أبي عوانة عن هلال بن خباب، به.

الحكم عليه:

الحديث بهذا الإسناد، فيه علتان:

١ ـ حسين بن عيسى بن مسلم الحنفي، وهو ضعيف جداً.

٢ ـ الإنقطاع. إن كان أبو حازم هو سلمة بن دينار فيكون الحديث منقطعاً؛ لأن سلمة لم يدرك ابن عباس. قال يحيى بن صالح الوحاظي: قلت لابن أبي حازم: أبوك سمع من أبي هريرة؟ قال: من حدثك أن أبي سمع من أحد من الصحابة غير سهل بن سعد فقد كذب. اهـ. (تهذيب الكمال ١١/ ٢٧٥).

وعلى ذلك فالحديث بهذا الإسناد ضعيف جداً.

قال ابن عدي بعد أن رواه من طريق أبي حازم وعكرمة عن ابن عباس: وهذا الحديث. . . سواء عن عكرمة أو عن أبي حازم، عن ابن عباس، منكر جداً. اهـ.

وفي الباب ما رواه مسلم في صحيحه (١/ ٧١: ٥٢) من حديث أبي هريرة رضي الله عنه، قال: قال رسول الله ﷺ: «جاء أهل اليمن، هم أرق أفئدة، الإيمان يمان، والفقه يمان، والحكمة يمانية».

١٣٣ ـ بـاب فضل العجم وفارس

٤١٨٩ ـ [١] قال إسحاق: أخبرنا جرير، عن الأعمش، عن المنهال، عن رجل، قال: كنت في المسجد يوم الجمعة، وعلي بن أبـي طالب يخطب على منبر من الآجر، وخلفي صعصعة بن صوحان، فكلمه رجل بشيء خفي علينا، فعرفنا الغضب في وجهه فسكت، فجاء الأشعث بن قيس، فجعل يتخطى رقاب الناس حتى كان قريباً، فقال: يا أمير المؤمنين! غلبتنا هذه الحمراء[١] على وجهك، فضرب صعصعة بين كتفي بيده، فقال[٢]: إنا لله وإنا إليه راجعون، ليبدين اليوم من أمر العرب أمراً كان يكتمه، قال: فغضب غضباً، وقال: من يعذرني من هؤلاء الضياطرة[٣]، يتمرغ أحدهم[٤] على حشاياه، ويهجر أقوام تذكر الله عز وجل، فيأمرني أن أطردهم وأكون من الظالمين، والذي فلق الحبة وبرأ النسمة، لقد سمعت محمداً ﷺ يقول: والله ليضربنكم على الدين عوداً

.....

(١) وقع في المجمع: «الحميراء».

(٢) في (عم): «وقال».

(٣) الضياطرة: هم الضخام الذين لا غناء عندهم ولا نفع، واحدهم ضيطار. انظر: غريب الحديث للهروي (٢/ ١٥٨).

(٤) في (عم): «أحدكم».

كما ضربتموهم[٥] عليه بدءاً.

قال إسحاق: وسماه غير جرير: عباد بن عبد الله الأسدي.

* **قلت: وهو كما قال.**

.....

(٥) في (عم): «ضربتم».

٤١٨٩ ـ [١] تخريجه:

ذكره الهيثمي في المجمع (٧/ ٢٣٥)، وقال: رواه البزار، وفيه عباد بن عبد الله الأسدي، وثقه ابن حبان، وقال البخاري: فيه نظر، وبقية رجاله رجال الصحيح. اهـ.

وذكره ـ أيضاً ـ مختصراً (٧/ ٢٣٥) وقال: رواه أبو يعلى، وفيه عباد بن عبد الله الأسدي وثقه ابن حبان، وقال البخاري: فيه نظر. اهـ.

وذكره البوصيري في الإتحاف (٣/ ق٧٩ب مختصر)، وعزاه لإسحاق والحارث وأبي بكر بن أبي شيبة وأبي يعلى.

ورواه المحاملي في أماليه (رقم ١٨١) قال: حدثنا الحسين، حدثنا يوسف، حدثنا جرير، به بلفظ مقارب.

ورواه شريك ومحاضر بن المورع وأبو معاوية عن الأعمش، وسموا الرجل: عباد بن عبد الله الأسدي.

قال إسحاق كما في المطالب هنا: وسماه غير جرير، عباد بن عبد الله الأسدي. ووافقه الحافظ.

فرواية شريك: رواها ابن أبي شيبة في مسنده ـ كما في المطالب هنا ـ عن شريك عن الأعمش، به. ولم يسق لفظه.

ومن طريق ابن أبي شيبة: رواه أبو يعلى في مسنده (١/ ٣٢٢: ٣٩٩) والضياء في المختارة (٢/ ١٣٢: ٥٠١)، بنحوه، بدون قصة، إلاَّ أن فيها شكاً حيث قالا: عن عباد بن عبد الله، أو عبد الله بن عباد.

وأما رواية أبي معاوية: فرواها البزار في البحر الزخار (١٣/ ١٧: ٧٦٤) قال:

. . . . . .

حدثنا محمد بن معمر، حدثنا محاضر، به، بنحوه. إلاَّ أنه قال: زيد بن صوحان بدلاً من صعصعة بن صوحان.

وذكره الهيثمي في كشف الأستار (٤/ ٩٣: ٣٢٧١).

وقال الحافظ في مختصر زوائد البزار (٢/ ١٧٣): ومحاضر لين لكن لم يتفرد به. اهـ.

وأما رواية أبـي معاوية: فرواها الحارث كما في بغية الباحث (١/ ٢٦١: ١٩٣) قال: حدثنا أبو النضر، حدثنا أبو معاوية، به، بنحوه.

وذكره الدارقطني في العلل (٤/ ٢٣)، وقال: يرويه أبو معاوية الضرير، عن الأعمش، عن المنهال بن عمرو، عن عباد بن عبد الله الأسدي، عن علي موقوفاً.

ورفعه أبو عوانة ويحيـى بن عيسى الرملي عن الأعمش. ورواه شريك، عن الأعمش فنحا به نحو الرفع، ولم يصرح به. ورفعه صحيح. اهـ.

وأورده الهندي في الكنز (٤/ ٦١٣: ١١٧٧٢)، وعزاه أيضاً للدورقي ولابن جرير وصححه، وإلى سعيد بن منصور.

الحكم عليه:

الحديث بهذا الإسناد فيه رجل مبهم، وهو عباد بن عباد بن عبد الله الأسدي، كما في بقية الروايات، وهو ضعيف. كما سيأتي قريباً ومداره عليه.

وعليه فالحديث بهذا الإسناد ضعيف.

٤١٨٩ ـ [٢] وقال الحارث: حدثنا أبو النضر، حدثنا أبو معاوية، عن الأعمش، عن المنهال بن عمرو، عن عباد بن عبد الله الأسدي، قال: كان علي رضي الله عنه [يخطب][(١)]، وقد أحدقت به الموالي. فذكر الحديث[(٢)] [بتمامه][(٣)].

[٣] وأخرجه أبو بكر بن أبي شيبة، عن شريك، عن الأعمش، عن المنهال، عن عباد بن عبد الله[(٤)].

[٤] وقال أبو يعلى: حدثنا أبو بكر بن أبي شيبة، به[(٥)].

.....

(١) ساقطة من (مح).

(٢) انظر بقية الحديث في بغية الباحث (١/ ٢٦١: ١٩٣).

(٣) ساقطة من (عم).

(٤) وقع في (مح) و (عم): «عبد الله بن عباد بن عبد الله».
وتخريجه والحكم عليه تقدما في الطريق الأولى.

(٥) هو في مسند أبي يعلى (١/ ٣٢٢: ٣٩٩).
وتقدم تخريجه والحكم عليه في الطريق الأولى.

٤١٨٩ ـ [٢] تخريجه والحكم عليه:

هو في بغية الباحث (١/ ٢٦١: ١٩٣).

وتقدم تخريجه والحكم عليه في الطريق السابقة.

٤١٩٠ ـ [١] وقال أبو بكر: حدثنا ابن عيينة، عن ابن أبي نجيح، عن أبيه، عن قيس بن سعد رضي الله عنه رواية، قال: لو كان الإيمان معلقاً بالثريا، لناله ناس من أهل فارس.

٤١٩٠ ـ [١] تخريجه:

وذكره الهيثمي في المجمع (١٠/ ٦٤)، وصرح برفعه وقال: رواه أبو يعلى والبزار والطبراني، ورجالهم رجال الصحيح. اهـ.

وذكره البوصيري في الإتحاف (٣/ق٧٩ب مختصر)، وصرح برفعه أيضاً، وقال: رواه البزار وأبو بكر بن أبي شيبة وعنه أبو يعلى الموصلي بسند صحيح، وله شاهد في الصحيح من حديث أبي هريرة. اهـ.

ورواه ابن أبي شيبة ـ أيضاً ـ في المصنف (١٢/ ١٠٦: ١٢٥٦١) كتاب الفضائل: باب ما جاء في العجم. قال: حدثنا ابن عيينة، به، بلفظ مقارب. وذكر فيه «الدين» بدلاً من «الإيمان».

ـ وقد سقط من إسناده أبو نجيح ـ .

ومن طريق ابن أبي شيبة: رواه أبو يعلى في مسنده (٣/ ٢٣: ١٤٣٣) قال: حدثنا أبو بكر بن أبي شيبة، به، بلفظه.

وذكره الهيثمي في المقصد العلي (٤/ ٢٦٠: ١٤٩٤).

والطبراني في المعجم الكبير (١٨/ ٣٥٣: ٩٠١)، وقال: حدثنا عبيد بن غنام، حدثنا أبو بكر بن أبي شيبة، به، بلفظ مقارب.

وقد وردت روايات صرحت برفعه.

فرواه أبو يعلى في مسنده (٣/ ٢٧: ١٤٣٨) قال: حدثنا هارون بن معروف، حدثنا سفيان، به، بلفظ مقارب.

قلت: وقد جمع الحافظ ـ كما في المطالب هنا ـ بين إسناد أبي يعلى هنا وإسناد روايته السابقة مع أن هذه الرواية صرحت بالرفع دون الأولى.

وهو في المقصد العلي (٤/ ٢٦٠: ١٤٩٣).

. . . . . .

ورواه البزار كما في كشف الأستار (٣/٣١٦: ٢٨٣٥) قال: حدثنا أحمد بن عبده، أخبرنا سفيان، به، بلفظ مقارب. وفيه: «وربما قال: من بني الحمراء الموالي».

وذكره الحافظ ابن حجر في مختصر زوائد البزار (٢/٣٨٧: ٢٠٦٨)، وصححه.

ورواه الطبراني في المعجم الكبير (١٨/٣٥٣: ٩٠٠) من طريق يعقوب بن حميد عن سفيان، به بلفظ مقارب.

ورواه أبو نعيم في أخبر أصبهان (١/٨) من طريق ابن كاسب عن سفيان، به، بنحوه.

ورواه ـ أيضاً ـ (١/٩) من طريق يحيى الحماني عن سفيان، به، بمثل روايته السابقة، إلاَّ أنه قال: أناس من بني الحمراء.

الحكم عليه:

رجاله ثقات، ولكن رواية أبي نجيح عن قيس بن سعد مرسلة. (انظر ترجمة أبي نجيح في دراسة رجال السند).

وقد صححه الحافظ ـ كما في المطالب ـ، وفي مختصر زوائد البزار كما تقدم.

وصحح إسناده البوصيري، كما تقدم في تخريج الحديث.

قلت: وهذا الحديث بهذا السند من المرفوع حكماً.

ويشهد له حديث أبي هريرة رضي الله عنه فيرتقي إلى الحسن لغيره.

قال: كنا جلوساً عند النبي ﷺ فأنزلت عليه سورة الجمعة: ﴿وَءَاخَرِينَ مِنْهُمْ لَمَّا يَلْحَقُواْ بِهِمْ﴾. قال: قلت: من هم يا رسول الله؟ فلم يراجعه حتى سأل ثلاثاً ـ وفينا سلمان الفارسي، وضع رسول الله ﷺ يده على سلمان ـ ثم قال: لو كان الإيمان عند الثريا لناله

. . . . . .

رجال ــ أو رجل ــ من هؤلاء.

رواه البخاري (٨/ ٥١٠: ٤٨٩٧ الفتح)، ومسلم (٤/ ١٩٧٢)، والترمذي (٥/ ٤١٣: ٣٣١٠)، والنسائي في السنن الكبرى (٦/ ٤٩٠: ١١٥٩٢).

٤١٩٠ ـ [٢] وقال أبو يعلى: حدثنا أبو بكر وهارون بن معروف[١]، قالا: حدثنا سفيان، به.

ورواه البزار وصرح برفعه وقال فيه: «وربما قال من بني الحمراء بني الموالي»[٢]

* صحيح.

.....

(١) جمع الحافظ ابن حجر هنا لأبي بكر وهارون بن معروف في هذا الإسناد يوهم أنهما إسناد واحد، ولكن بالرجوع إلى مسند أبي يعلى يتضح أن رواية أبي بكر كروايته السابقة في مسنده، أما رواية هارون فقد صرح برفع الحديث إلى النبي ﷺ.

(٢) كشف الأستار (٣/ ٣١٦: ٢٨٣٥).

٤١٩٠ ـ [٢] تخريجه:

هو في مسند أبي يعلى (٣/ ٢٣: ١٤٣٣).

وفي (٣/ ٢٧: ١٤٣٨) عن هارون بن معروف.

وتقدم تخريجه والحكم عليه في الطريق السابقة.

٤١ ـ فضل البلدان

١ ـ باب عسقلان

٤١٩١ ـ قال أبو يعلى: حدثنا محمد بن بكار، حدثنا عطاف بن خالد، حدثني أخي المسور بن خالد، عن علي بن عبد الله بن بحينة، عن أبيه رضي الله عنه قال: بينا رسول الله ﷺ جالساً بين ظهري أصحابه إذ[٢] قال: «صلى الله على تلك المقبرة» ثلاث مرات، فلم يسأله أحد أي مقبرة هي، ولم يسم لهم شيئاً[٣]. فدخل بعض أصحابه على بعض أزواجه كأنها عائشة، فقال لها، فدخل[٤] رسول الله ﷺ فسألته عنها، فقال: هي مقبرة بعسقلان.

.....

(١) عسقلان: مدينة بالشام، من أعمال فلسطين على ساحل البحر بين غزة وبيت جبرين. انظر: معجم البلدان (٤/ ١٢٢).

(٢) وقع في (مح): «إن قال»، وفي (عم): «فقال»، وما أثبته من مسند أبي يعلى.

(٣) في (عم): «أشياء».

(٤) في (عم): «فجاء».

٤١٩١ ـ تخريجه:

هو في مسند أبي يعلى (٢/ ٢١٦: ٩١٣).

وذكره الهيثمي في المقصد العلي (٤/ ٢٥٩: ١٤٩١).

. . . . . .

وذكره ــ أيضاً ــ في المجمع (١٠/ ٦١)، وعزاه لأبي يعلى والبزار، وقال: وفي إسناد أبي يعلى على بن عبد الله بن بحينة، وفي إسناد البزار مالك بن عبد الله بن بحينة، وكلاهما لم أعرفه، وبقية رجالهما ثقات، وفي بعضهم خلاف يسير. اهـ.

وذكره البوصيري في الإتحاف (٣/ ق٨٣ب مختصر)، وقال: رواه أبو يعلى، وهو حديث ضعيف، وذكره الفسوي في تاريخه. اهـ.

ورواه الفسوي في المعرفة والتاريخ (٢/ ٣٠٠) قال: حدثنا آدم، حدثنا عطاف بن خالد المخزومي، عن أخيه المسور بن خالد، عن مكي بن عبد الله بن بحينة، عن أبيه، فذكره بنحوه.

ــ وقع في سند الفسوي: مكي بن عبد الله، فلعلها تصحفت عن مالك ــ .

ورواه البزار كما في كشف الأستار (٣/ ٣٢٤: ٢٨٥٣) قال: حدثنا محمد بن المثنى، حدثنا محمد بن زريق، حدثنا عطاف بن خالد، حدثنا مالك بن عبد الله بن بحينة، عن أبيه. ولفظه: «أن النبي ﷺ استغفر وصلى على أهل مقبرة بعسقلان».

قال البزار: عطاف ضعيف، ومحمد بن زريق لا يعرف بكثير حديث. اهـ.

وذكره الحافظ ابن حجر في مختصر زوائد البزار (٢/ ٣٨٦: ٢٠٦٧)، وقال: ليس بصحيح.

وذكره ــ أيضاً ــ الحافظ في القول المسدد (ص ٤٤) وعزاه لأبي يعلى، وقال: أورده ابن مردويه في تفسيره من هذا الوجه، وسمى الزوجة عائشة. اهـ.

وذكره السيوطي في اللآلىء المصنوعة (١/ ٤٦١)، وابن عراق في تنزيه الشريعة (٢/ ٤٩)، ونقلا كلام الحافظ في القول المسدد.

وذكره الشوكاني في الفوائد المجموعة (ص ٤٣٠) وعلّق عليه المعلمي بقوله: عطاف صدوق يهم، وأخوه وشيخه لا يعرفان إلاَّ في هذا الخبر. اهـ.

. . . . . .

الحكم عليه:

الحديث بهذا الإسناد، فيه علتان:

١ ـ المسور بن خالد، لا يعرف حاله، ولم يرو عنه غير أخيه.

٢ ـ علي بن عبد الله بن بحينة، لم أجد له ترجمة، وقال الهيثمي: لم أعرفه.

وقد تابع علياً: مالك بن عبد الله بن بحينة. وهو أيضاً لم أجد له ترجمة، وقال الهيثمي أيضاً: لم أعرفه.

وعلى ذلك فالحديث بهذا الإسناد ضعيف.

وقد ضعفه الذهبي والبوصيري، وقال الحافظ: هذا باطل. كما تقدم في تخريج الحديث.

٤١٩٢ ـ حدثنا[١] محمد بن بكار، حدثنا بشير بن ميمون، عن عبد الله بن يوسف، عن عبد الله بن عمر بن الخطاب، [عن عمر][٢] رضي الله عنه، قال: سمعت رسول الله ﷺ وهو يذكر أهل مقبرة [يوماً، فصلى عليها، فأكثر الصلاة عليها، فسئل عنها، فقال: أهل مقبرة][٣] عسقلان، يُزَفُّون إلى الجنة، كما تزف العروس إلى زوجها.

.....

(١) القائل: هو أبو يعلى الموصلي.

(٢) ما بين المعكوفين ساقطة من (عم).

(٣) ما بين المعكوفين ساقطة من (عم).

٤١٩٢ ـ تخريجه:

هو في مسند أبي يعلى (١/ ١٦٠: ١٧٥).

وذكره أيضاً الهيثمي في المقصد العلي (٤/ ٢٥٩: ١٤٩٠).

وذكره ـ أيضاً ـ في المجمع (١٠/ ٦١)، وقال: رواه أبو يعلى، وفيه بشر بن ميمون وهو متروك. اهـ.

وذكره البوصيري في الإتحاف (٣/ ق٨٣ب مختصر)، وقال: رواه أبو يعلى بإسناد ضعيف، لضعف بشير بن ميمون الخراساني. اهـ.

ورواه ابن الجوزي في الموضوعات (٢: ٥٢) من طريق محمد بن إسحاق السراج، قال: حدثنا محمد بن بكار الزيات، به، بنحوه، إلاَّ أنه جعل الحديث عن ابن عمر لا عن أبيه.

قال ابن الجوزي: [أما حديث ابن عمر، فطريقه الأول بشير بن ميمون، قال يحيى بن معين: اجتمع الناس على طرح حديثه، وقال أحمد: ليس بشيء. وقال السعدي: غير ثقة]. اهـ.

وذكره الذهبي في الميزان (١/ ٣٣٠) للتنبيه على نكارته من طريق محمد بن بكار بهذا الإسناد.

. . . . . .

وأورده السيوطي في اللآلىء المصنوعة (١/ ٤٦٠)، وابن عراق في تنزيه الشريعة (٢/ ٤٨) عن ابن عمر.

وأورده الشوكاني في الفوائد المجموعة (ص ٤٢٩) وقال: رواه ابن عدي عن ابن عمر، وفي إسناده بشير بن ميمون، وليس بشيء. اهـ.

وذكره الهندي في الكنز (١٤/ ١٦٥: ٣٨٢٥٠)، وعزاه لأبي يعلى، وإلى الخطيب في المتفق والمفترق، وقال: قال الخطيب: هذا حديث غريب، لا أعلم حدث به غير بشير بن ميمون الواسطي، يكنى بأبي صيفي. اهـ.

الحكم عليه:

الحديث بهذا الإسناد ضعيف جداً، لأجل بشير بن ميمون وهو متروك، وعبد الله بن يوسف لم أجد له ترجمة.

٢ ـ باب البصرة[١] والكوفة[٢]

٤١٩٣ ـ [١] قال عبد الله بن أحمد في زيادات الزهد: حدثني عمر بن شبة، حدثني يحيى بن بسطام، حدثني أنيس[٣] بن سوار، حدثنا مالك بن دينار، عن الأحنف بن قيس، قال أتيت المدينة في إمارة عثمان رضي الله عنه فإذا رجل كث اللحية قعد لهم وأغلظ، فتفرقوا، فقلت: يا عبد الله! ما أراك إلاَّ قد أسأت، قال: إن هؤلاء مداهنون، أتعرفني؟ قلت: لا. قال: أنا أبو ذر، فمن أنت؟ قلت: من أهل البصرة، فقال: ألا أحدثك حديثاً سمعته من رسول الله ﷺ يقول: بلايا[٤] بالعراق [وذلك][٥] بالكوفة[٦]، فأما أهل البصرة فأقوم الأمصار قبلة، وأكثره مؤذناً، يدفع الله عنهم ما يكرهون.

.....

(١) البصرة: مدينة في العراق، تقع على الشاطىء الغربي لشط العرب قرب مصبه في الخليج العربي. انظر: معجم ما استعجم (١/ ٢٥٤)، معجم المعالم الجغرافية (ص ٤٤).

(٢) الكوفة: مدينة في العراق، تقع على نهر الفرات. أسسها سعد بن أبي وقاص سنة سبع عشرة للهجرة. انظر: معجم البلدان (٤/ ٤٩٠)، معجم المعالم الجغرافية (ص ٢٦٦).

(٣) وقع في (عم): «يحيى».

(٤) في (عم): «ثلاثاً».

(٥) بياض في (عم).

(٦) وقع في (مح): «البصرة».

. . . . . .

٤١٩٣ ـ [١] تخريجه:

رواه عبد الله بن أحمد ـ أيضاً ـ في زيادات الزهد ـ كما في المطالب هنا ـ ، قال: حدثنا أبو إسحاق الطبري، حدثنا هاشم بن القاسم، عن صالح المري، عن سعيد الربعي، عن مالك بن دينار، به، بنحوه، بدون قصة في أوله.

قلت: وفيه صالح المري وهو ضعيف، وسعيد الربعي مقبول. (انظر: دراسة رجال السند للطريق التالية: رقم ٤١٩٣ [٢]).

ورواه أبو نعيم في الحلية (٦/٢٤٩) قال: حدثنا أبو بكر بن خلاد، حدثنا محمد بن يونس، حدثنا محمد بن عباد المهلبي، حدثنا صالح المري، عن المغيرة بن حبيب صهر مالك، قال: قلت لمالك بن دينار: يا أبا يحيى لو ذهبت بنا إلى بعض جزائر البحر فكنا فيها حتى يسكن أمر الناس؟ فقال ما كنت بالذي أفعل، حدثني الأحنف بن قيس عن أبي ذر قال: سمعت رسول الله ﷺ يقول. فذكره، بنحوه. وفي آخره: يدفع عنها من البلاء ما لم يدفع عن سائر البلاد.

قال أبو نعيم: غريب من حديث المغيرة وصالح، رواه الجراح بن مخلد عن محمد بن عباد، ورواه القاسم بن محمد بن عباد عن أبيه. اهـ.

ومن طريق أبي نعيم: رواه ابن الجوزي في العلل المتناهية (١/٣١٢: ٥٠٠) من طريق حمد بن أحمد قال: حدثنا أبو نعيم الحافظ، به.

قال ابن الجوزي: [هذا حديث لا يصح، وفيه محمد بن يونس الكديمي قال ابن حبان: كان يضع الحديث عن الثقات، لعله قد وضع أكثر من ألف حديث]. اهـ.

قلت: وفيه أيضاً صالح المري وهو ضعيف.

وذكره الديلمي في الفردوس (١/٥٩: ١٦٥) بلفظ مقارب لرواية أبي نعيم.

وأورده ابن عراق في تنزيه الشريعة (٢/٥٨)، وعزاه لابن قانع، وفيه الكديمي.

. . . . . .

الحكم عليه:

الحديث بهذا الإسناد فيه يحيى بن بسطام وهو صدوق له مناكير، وأنيس بن سوار ذكره البخاري في تاريخه وابن أبي حاتم في الجرح والتعديل وسكتا عنه؛ وذكره ابن حبان في الثقات.

وعليه فالإسناد ضعيف.

وأما رواية عبد الله بن أحمد الثانية ففيها صالح المري، وهو ضعيف منكر الحديث، وسعيد الربعي وهو مقبول. فالمتابعة ضعيفة أيضاً.

٤١٩٣ ـ [٢] حدثنا[١] أبو إسحاق الطبري، حدثنا هاشم بن القاسم، عن صالح المري، عن سعيد الربعي، عن مالك بن دينار، عن الأحنف، عن أبي ذر رضي الله عنه قال: إن النبي ﷺ ذكر أهل الكوفة، فذكر أنه ستنزل بهم بلايا عظام[٢]. ثم ذكر أهل البصرة، فذكر أنهم أفضل أهل الأمصار قبلة، وأكثرهم مؤذناً، يدفع عنهم ما يكرهون.

.....

(١) القائل: هو عبد الله بن أحمد بن حنبل.

(٢) وقع في (مح): «عظايم»، وما أثبته من (عم).

٤١٩٣ ـ [٢] تخريجه والحكم عليه:

تقدَّما في الطريق السابقة.

٤١٩٤ ـ وقال الطيالسي: حدثنا سلام، عن سعيد بن[1] مسروق، عن نعيم بن أبي هند، قال: قال حذيفة رضي الله عنه: ما رأيت أخصاصاً إلاَّ أخصاصاً كانت مع محمد ﷺ ما يدفع عن هذه ـ يعني بالكوفة ـ .

قال أبو داود: الأخصاص بيوت عندنا من قصب.

.....

(١) في (مح): «عن».

٤١٩٤ ـ [٢] تخريجه:

هو في مسند الطيالسي (ص ٥٩: ٤٤٠).

ورواه أحمد في مسنده (٥/ ٣٨٤)، وابن سعد في الطبقات (٦/ ٦، ٧). قال: حدثنا محمد بن عبيد، حدثنا يوسف ـ يعني ابن صهيب ـ، عن موسى بن أبي المختار، عن بلال العبسي، قال: قال حذيفة. ولفظه: ما أخبية بعد أخبية كانت مع الرسول ﷺ ببدر، يدفع عنهم ما يدفع عن أهل هذه الأخبية، ولا يريد بهم قوم سوء إلاَّ أتاهم ما يشغلهم عنهم.

ورواه البزار كما في كشف الأستار (٣/ ٣٢٤: ٢٨٥٤) قال: حدثنا أحمد بن يحيى الكوفي، حدثنا محمد بن عبيد، به، بنحوه.

قال البزار: يعني الكوفة، وقال: ولا نعلمه يروي عن بلال، عن حذيفة إلاَّ بهذا الإسناد. اهـ.

قال الهيثمي في المجمع (١٠/ ٦٤): ورجال أحمد والبزار ثقات. اهـ.

قلت: موسى بن أبي المختار ذكره ابن أبي حاتم في الجرح والتعديل ولم يذكر فيه جرحاً ولا تعديلاً. وذكره ابن حبان في الثقات. (انظر: الجرح والتعديل ٨/ ١٦٤، الثقات ٧/ ٤٥٦).

وبلال بن يحيى العبسي صدوق، مختلف في سماعه من حذيفة، قال ابن معين: روايته عن حذيفة مرسلة. اهـ وقال ابن أبي حاتم: وجدته يقول: بلغني عن

. . . . . .

حذيفة. اهـ. (انظر: الجرح والتعديل ٢/ ٣٩٦، التهذيب ١/ ٤٤٣، التقريب ص ١٢٩: ٧٨٦).

وعليه فإسناد أحمد ضعيف.

ورواه الطبراني في الأوسط كما في مجمع البحرين (٧/ ٤٣: ٤٠٠٢) من طريق مصعب بن سلام عن الزبرقان، عن موسى بن أبي المختار، به، بنحوه مختصراً.

قال الطبراني: لم يروه عن الزبرقان إلاَّ مصعب. اهـ.

ورواه ابن سعد (٦: ٦) من طريق الركين الفزاري عن أبيه، عن حذيفة بنحو لفظ أحمد.

ورواه أيضاً (٦: ٦) من طريق عمرو بن مرة عن سالم عن حذيفة.

الحكم عليه:

رجاله ثقات، إلاَّ أنه منقطع، فنعيم بن أبي هند يظهر أنه لم يدرك حذيفة. فحذيفة توفي سنة ست وثلاثين، ونعيم سنة عشر ومائة. ولم يذكر المزي حذيفة من ضمن شيوخ نعيم. (انظر: تهذيب الكمال ٢٩/ ٤٩٨).

وعليه فالأثر بهذا الإسناد ضعيف.

٣ ــ باب أهل مصر

٤١٩٥ ــ [١] قال أبو يعلى: حدثنا زهير بن حرب، حدثنا عبد الله بن يزيد، حدثنا حيوة، أخبرني أبو هاني حميد بن هاني الخولاني، أنه سمع أبا عبد الرحمن الحبلي وعمرو بن حريث وغيرهما يقولون: إن رسول الله ﷺ قال: إنكم ستقدمون على قوم جعدة رؤوسهم، فاستوصوا بهم خيراً، فإنهم قوة لكم، وبلاغ إلى عدوكم بإذن الله تعالى ــ يعني قبط مصر ــ.

[٢] رواه ابن حبان في صحيحه[1] عن أبي يعلى.

* وأبو عبد الرحمن تابعي بلا ريب، وعمرو بن حريث ليس هو المخزومي، بل هو آخر مختلف في صحبته / . ٢: ٧٣أ مع

.....

(١) الإحسان (٨/ ٢٣٨: ٦٦٤٢).

٤١٩٥ ــ تخريجه:

هو في مسند أبي يعلى (٣/ ٥١: ١٤٧٣).

وذكره الهيثمي في المجمع (١٠/ ٦٤)، وقال: رواه أبو يعلى، ورجاله رجال الصحيح. اهـ.

وذكره البوصيري في الإتحاف (٣/ ق٨٤أ مختصر)، وعزاه لأبي يعلى وابن

. . . . . .

حبان في صحيحه. وقد وقع في هامشه: عبد الله بن يزيد هو أبو عبد الرحمن الحبلي تابعي ليست له صحبة، فصوابه عن عمرو بن حريث. اهـ.

ومن طريق أبي يعلى: رواه ابن حبان في صحيحه كما في الإحسان (٨/ ٢٣٨: ٦٦٤٢) قال: أخبرنا أحمد بن علي بن المثنى، به، بلفظ مقارب. إلاَّ أنه لم يذكر في سنده «وغيرهما».

وذكره الهيثمي في موارد الظمآن (ح ٢٣١٥).

وذكره ابن الأثير في أسد الغابة (٤/ ٩٨)، وعزاه لأبي يعلى، ثم قال عقبه: ولا شك أن أبا خيثمة وأبا يعلى حيث رأيا هذا يروي عنه المصريون في فضل مصر، ظنه غير المخزومي، فإن المخزومي سكن الكوفة، والله أعلم. اهـ.

وذكره ابن معين في تاريخه (٢/ ٤٤١) في ترجمة عمرو بن حريث، وقال: عمرو بن حريث لم يسمع من النبي ﷺ شيئاً. اهـ.

الحكم عليه:

رجاله ثقات، إلاَّ أنه مرسل. أبو عبد الرحمن الحبلي تابعي، وعمرو بن حريث مختلف في صحبته. (انظر: ترجمته في دراسة رجال السند).

وللحديث شواهد يرتقي بها إلى الحسن لغيره.

ومن هذه الشواهد.

١ ــ عن أبي ذر رضي الله عنه، قال: قال رسول الله ﷺ: «إنكم ستفتحون أرضاً يذكر فيها القيراط، فاستوصوا بأهلها خيراً، فإن لهم ذمة ورحماً، فإذا رأيتم رجلين يقتتلان في موضع لبنة فاخرج منها.

رواه مسلم (٤/ ١٩٧٠: ٢٥٤٣)، وأحمد (٥/ ١٧٣، ١٧٤)، والطحاوي في مشكل الآثار (٣/ ١٢٣ ــ ١٢٤).

٢ ــ عن كعب بن مالك رضي الله عنه قال: قال النبي ﷺ: «إذا افتتحتم مصر فاستوصوا بالقبط خيراً، فإن لهم ذمة ورحما».

. . . . . .

رواه الحاكم في المستدرك (٢: ٥٥٣)، والطحاوي في مشكل الآثار (٣: ١٢٤)، والطبراني في المعجم الكبير (١٩/ ٦١: ١١١، ١١٢، ١١٣).

قال الحاكم: صحيح على شرط الشيخين. ووافقه الذهبي وأقرهما الألباني في السلسلة الصحيحة (٣/ ٣٦٢) فقال: وهو كما قالا. وقال ـ أيضاً ـ عن رواية الطحاوي: إسناده صحيح.

٣ ـ عن أم سلمة رضي الله عنها أن رسول الله ﷺ أوصى عنده وفاته، فقال: «الله الله في قبط مصر، فإنكم ستظهرون عليهم، ويكون لكم عدة وأعواناً في سبيل الله».

رواه الطبراني في المعجم الكبير (٢٣/ ٢٦٥: ٥٦١).

قال الهيثمي في المجمع (١٠/ ٦٣): ورجاله رجال الصحيح. اهـ.

٤ ـ باب فضل من نزل حمص[١] من الصحابة رضي الله عنهم

٤١٩٦ ـ قال الحارث: حدثنا داود بن رشيد، حدثنا أبو حيوة، عن أرطاة، عن أبي الضحاك، قال: أتيت ابن عمر رضي الله عنهما فسألته عن شيء من العلم، فقال: ممن أنت؟ قلت: من أهل الشام. قال: من أي أهل الشام؟ قلت: من حمص، قال: من حمص جئت تطلب العلم هاهنا! قلت: ما يمنعي أن أطلب العلم من مثلك، وأنت صاحب رسول الله ﷺ؟! قال: فأخبرك أن القاصية[٢] الأولى ساروا تلو رسول الله ﷺ حتى نزلوا الشام، ثم جندك خاصة، فانظر ما كانوا عليه، فإنه السنة[٣].

.....

(١) حمص: مدينة بالشام مشهورة، وهي بين دمشق وحلب. انظر: معجم ما استعجم (٢/ ٤٦٨)، معجم البلدان (٢/ ٣٠٢).

(٢) كذا في (مح) و (عم)، ووقع في بغية الباحث: «العامة».

(٣) وقع في بغية الباحث والإتحاف: «فانته إليه».

٤١٩٦ ـ تخريجه:

هو في بغية الباحث (١/ ٨٦: ٥٣).

وذكره البوصيري في الإتحاف (١/ ق٢٠أ مختصر)، وعزاه للحارث.

. . . . . .

الحكم عليه:

الأثـر بهـذا الإسنـاد، فيـه أبـو الضحـاك: يـوسف الألهـاني ذكـره البخاري في تاريخـه. وابـن أبـي حـاتم في الجـرح والتعـديل، وسكتـا عنه، وذكره ابن حبـان في الثقات.

٥ ــ بـاب فضل الشام

(١٩٨) حـديث النواس رضي الله عنـه عقر[١] دار المؤمنين بالشـام. يأتي ــ إن شاء الله تعالى ــ في الفتن[٢].

.....

(١) وقع في (عم): «غفر».

(٢) وهو في كتاب الفتن: باب بقاء الإسلام إلى أن يأتي أمر الله حديث رقم (٤٤٧٤).

٤١٩٧ ـ وقال أبو يعلى: حدثنا عبد الجبار بن عاصم أبو طالب، حدثنا إسماعيل بن عياش الحمصي، عن الوليد بن عباد، عن عامر الأحول، عن أبي صالح الخولاني، عن أبي هريرة رضي الله عنه، عن النبي ﷺ قال: لا تزال عصابة من أمتي يقاتلون على أبواب دمشق وما حوله، وعلى أبواب دمشق وما حوله، وعلى أبواب بيت المقدس وما حوله، لا يضرهم من خذلهم، ظاهرين على الحق إلى أن تقوم الساعة.

٤١٩٧ ـ تخريجه:

هو في مسند أبي يعلى (١١/ ٣٠٢: ٦٤١٧).

وذكره الهيثمي في المقصد العلي (٤/ ٢٥٨: ١٤٨٨).

وذكره ـ أيضاً ـ الحافظ ابن حجر في موضع آخر من المطالب العالية (٢/ ١٨)، وعزاه لأبي يعلى وتمام في فوائده، وابن عدي وعبد الجبار في تاريخ داريا.

ورواه الطبراني في المعجم الأوسط (١/ ٦١: ٤٧) من طريق أبي الجماهر قال: حدثنا إسماعيل بن عياش، به، بنحوه.

قال الطبراني: لم يروه عن عامر الأحول إلاَّ الوليد بن عباد، تفرد به إسماعيل ابن عياش. اهـ.

قال الهيثمي في المجمع (٧/ ٢٨٨): وفيه الوليد بن عباد، وهو مجهول. اهـ.

قلت: وفي هذا مخالفة لكلامه السابق، فقد حكم على إسناد أبي يعلى بأن رجاله ثقات مع أن في سنده الوليد بن عباد.

وهو في مجمع البحرين (٧/ ٢٥٣: ٤٤٠٥).

ورواه ابن عدي في الكامل (٧/ ٢٥٤٥) من طريق هشام بن عمار قال: حدثنا إسماعيل بن عياش، به بلفظ مقارب.

. . . . . .

قال ابن عدي عقبه: وهـذا الحـديث بهـذا اللفـظ لا يـرويه غيـر ابن عياش عن الوليد بن عباد. اهـ.

ورواه تمام في فوائده (٢/ ٢٨٩: ١٧٧٣) وعنه: أبو الحسن الربعي في فضائل الشـام (رقم ١١٥) قـال: حدثنـا أحمد بن سليمان بن أيـوب بن حذلـم، حدثنا أبـي، حدثنا سليمان بن عبد الرحمن، حدثنا ابن عياش، به، بلفظ مقارب.

ورواه أبو علـي عبد الجبـار في تاريـخ داريـا (ص ٦٠) قـال: حدثنـا أحمد بن سليمان، به. إلاَّ أنه قال: عن عاصم الأحول عن أبـي مسلم الخولاني.

وتعقب ذلك الحافظ ابن حجر في المطالب (٢/ ١٨) بعد ذكره لرواية عبد الجبار، فقـال: إلاَّ أنـه قلـب إسنـاده، جعلـه عن الوليـد بن عبـاد، عن عـاصم الأحول، عن أبـي مسلم الخولاني، والصواب عامر الأحول، عن أبـي صالح. اهـ.

وذكره الهندي في الكنز (١٢/ ٢٨٣: ٣٥٠٥١)، وعزاه أيضاً لابن عساكر.

الحكم عليه:

الحديث بهذا الإسناد فيه الوليد بن عباد، وهو مجهول، وإسماعيل بن عياش ضعيف إلاَّ في روايته عن الشاميين، ولا أدري هذه منها أم لا؛ لأن شيخه الوليد بن عباد لم ينتسب إلى بلد معين.

وعليه فالحديث بهذا الإسناد ضعيف.

ولذا قال الألباني في تخريج فضائل الشام (ص ٦٢): حديث ضعيف بهذا السياق. اهـ.

٤١٩٨ ـ وقال الحارث: حدثنا معاوية بن عمرو، حدثنا أبو إسحاق ـ هو الفزاري ـ عن سعيد[١] بن عبد العزيز، عن أبي إدريس، قال: قال رسول الله ﷺ: إنكم ستجندون[٢] أجناداً... الحديث في فضل الشام[٣].

.....

(١) وقع في (مح): «سعد».

(٢) في (مح)، وبغية الباحث: «ستجدون»، وما أثبته من (عم)، وكتب التخريج.

(٣) ولفظه كما في بغية الباحث (٤/١٢٤٢: ١٠١٩) قال رسول الله ﷺ: «إنكم ستجدون أجناداً، جنداً بالشام، وجنداً بالعراق، وجنداً باليمن، قالوا: يا رسول الله! اختر لنا أو خر لنا، قال: عليكم بالشام، فمن أبى فليلحق بيمنه، وليسق من غدره، فإن الله تكفل لي بالشام وأهله».

٤١٩٨ ـ تخريجه:

هو في بغية الباحث (٤/١٢٤٢: ١٠١٩).

ويأتي تخريج الحديث والحكم عليه في الحديث رقم (٤٢٠٠).

٤١٩٩ ـ قال سعيد[١]: وحدثنا ابن حلبس، عن عبد الله بن عمرو[٢] رضي الله عنهما قال: قال رسول الله ﷺ: «إني رأيت عمود الكتاب انتزع من تحت وسادتي، فاتبعته بصري [فإذا هو نور ساطع][٣] عمد به إلى الشام، ألاَّ وإن الإيمان حين[٤] تقع الفتن بالشام[٥]».

.....

(١) هذا الإسناد مرتبط بالإسناد السابق، فيكون هكذا: قال الحارث: حدثنا معاوية بن عمرو، حدثنا أبو إسحاق ـ هو الفزاري ـ، عن سعيد بن عبد العزيز، حدثنا ابن حلبس، عن عبد الله بن عمرو رضي الله عنهما.

(٢) وقع في (عم): «عامر».

(٣) ما بين القوسين أضفته من الإتحاف.

(٤) في (مح): «حيث».

(٥) وقع في (ب): «الإيمان».

٤١٩٩ ـ تخريجه:

هو في بغية الباحث (٤/ ١٢٤٢ : ١٠١٩).

وذكره الهيثمي في المجمع (١٠/ ٥٨)، وقال: رواه الطبراني في الكبير والأوسط بأسانيد، وفي أحدها ابن لهيعة، وهو حسن الحديث، وقد توبع على هذا، وبقية رجاله رجال الصحيح. اهـ.

وذكره البوصيري في الإتحاف (٣/ ق٨٤أ مختصر)، وقال: وكذا رواه الطبراني في الكبير والأوسط والحاكم وصححه من حديث عبد الله بن عمرو. اهـ.

ورواه الطبراني في مسند الشاميين (١/ ١٨٠ : ٣٠٩) قال: حدثنا محمد بن النضر الأزدي، حدثنا معاوية بن عمرو، به، بلفظ مقارب.

ورواه ابن المبارك في الجهاد (ح ١٩٠) عن سعيد بن عبد العزيز، به، بلفظ مقارب.

. . . . . .

ورواه الفسوي في المعرفة والتاريخ (٢/ ٣٠٠)، ومن طريقه: البيهقي في الدلائل (٦/ ٤٤٨) قال: حدثنا أبو سعيد عبد الرحمن بن إبراهيم وصفوان بن صالح، قالا: حدثنا الوليد بن مسلم، حدثنا سعيد بن عبد العزيز، به، بلفظ مقارب.

ورواه الطبراني في مسند الشاميين (١/ ١٨١: ٣١٠) من طرق عن الوليد بن مسلم، به، بنحوه.

ورواه الحاكم في المستدرك (٤/ ٥٠٩) من طريق عمرو بن أبـي سلمة، قال: حدثنا سعيد بن عبد العزيز، به، بلفظ مقارب.

قال الحاكم: هذا حديث صحيح على شرط الشيخين. اهـ.

ووافقه الذهبـي.

وتعقبهما الألباني في تخريج فضائل الشام (ص ١٥) فقال: وقد وهما في قولهما «إنه على شرطهما» وإنما هو صحيح فقط؛ لأن في السند يونس بن ميسرة بن حلبس، ولم يخرج له الشيخان شيئاً، وهو ثقة. اهـ.

ورواه الطبراني ــ أيضاً ــ في مسند الشاميين (١/ ١٧٩: ٣٠٨)، وعنه: أبو نعيم في الحلية (٥/ ٢٥٢) ومن طريق أبـي نعيم: الذهبـي في سير أعلام النبلاء (٨/ ٣٧) قال: حدثنا أبو زرعة، وأحمد بن يحيـى بن حمزة الدمشقيان، قالا: حدثنا يحيـى بن صالح الوحاظي، حدثنا سعيد بن عبد العزيز، به، مختصراً.

ورواه تمام في فوائده (٢/ ١٠٩: ١٢٧٨)، وأبو الحسن الربعي في فضائل الشام (رقم ١١)، والبيهقي في الدلائل (٦/ ٤٤٨) جميعهم من طريق عقبة بن علقمة، قال: حدثني سعيد بن عبد العزيز، عن عطية بن قيس، عن عبد الله بن عمرو قال: قال رسول الله ﷺ: فذكره بلفظ مقارب.

ورواه الطبراني في المعجم الأوسط (٣/ ٣٣٣: ٢٧١٠) من طريق مؤمل بن إسماعيل، قال: حدثنا محمد بن ثور، عن معمر، عن أيوب، عن أبـي قلابة، عن عبد الله بن عمرو، أن النبـي ﷺ: فذكره، بنحوه.

. . . . . .

قال الطبراني: لم يرو هذا الحديث عن أيوب إلاَّ معمر، ولا عن معمر إلاَّ محمد بن ثور، تفرد به مؤمل. اهـ.

وذكره الهيثمي في مجمع البحرين (٧/ ٤١ : ٣٩٩٩).

ورواه يعقوب بن سفيان في المعرفة والتاريخ (٢/ ٢٩١) من طريق العباس بن سالم، عن مدرك بن عبد الله عن ابن عمرو مرفوعاً.

الحكم عليه:

الحديث بهذا الإسناد صحيح، وقد صححه الحاكم ووافقه الذهبي كما تقدم.

وقال الألباني في تخريج فضائل الشام (ص ١٥): حديث صحيح.

٤٢٠٠ ـ وقال أبو يعلى: حدثنا زهير، حدثنا وكيع، عن سعيد بن عبد العزيز، عن ربيعة بن يزيد، عن رجل يقال له خولي[١]، قال: قال رسول الله ﷺ: إنكم ستجندون[٢] أجناداً، جنداً بالشام، وجنداً باليمن. فقال له خولي: يا رسول الله! خر لي قال ﷺ: عليك بالشام، فمن أبى فليلحق بيمنه، وليسق[٣] بغدره[٤]، فإن الله تعالى قد تكفل لي بالشام وأهله.

.....

(١) الصحيح أنه عبد الله بن حولة.

(٢) وقع في (مح): «ستجدون»، وما أثبته من (عم)، وكتب التخريج.

(٣) وقع في (مح): «وليستق».

(٤) غدر: جمع غدير، وهي قطعة من الماء يغادرها السيل. وعند الجغرافيين: النهر الصغير. انظر: المعجم الوسيط (٢/ ٦٤٥).

٤٢٠٠ ـ تخريجه:

ذكره البوصيري في الإتحاف (٣/ ق٨٤أ مختصر)، وعزاه لأبي يعلى والحارث بن أبي أسامة.

ورواه أبو الفتح الأزدي في الوحدان من الصحابة كما في الإصابة (١/ ٣٩٧) من طريق وكيع عن سعيد بن عبد العزيز عن ربيعة بن يزيد عن رجل يقال له حولي ـ بالحاء المهملة ـ وساق جزءاً من لفظه.

قال الحافظ ابن حجر في المصدر السابق في ترجمة حولي: ذكره أبو الفتح الأزدي في الوحدان من الصحابة، فأخطأ لأنه ابن حوالة، واسمه عبد الله. اهـ.

وقال ابن عساكر في مقدمة تاريخه كما في الإصابة (١/ ٣٩٧) وهم فيه وكيع، فأسقط فيه رجلاً، وصحف اسم الصحابي. اهـ.

قلت: أسقط أبا إدريس الخولاني، وصحف عبد الله بن حوالة.

. . . . . .

ورواها عبد الأعلى بن مسهر في نسخته (ص ٢٤) ومن طريقه: الطبراني في مسند الشاميين (١/ ١٩٢: ٣٣٧)، وأبو الفتح الأزدي كما في الإصابة (١/ ٣٩٧) قال: حدثنا سعيد بن عبد العزيز عن ربيعة بن يزيد، عن أبي إدريس الخولاني، عن عبد الله بن حوالة الأزدي عن رسول الله ﷺ قال: فذكره بلفظ مقارب. وزاد: وجنداً بالعراق.

ورواه الفسوي في المعرفة والتاريخ (٢/ ٣٠٢) قال: حدثنا الوليد، حدثنا سعيد بن عبد العزيز، عن مكحول وربيعة بن يزيد عن عبد الله بن حوالة الحوالي، فذكره، بنحوه.

قلت: سقط من إسناده أبو إدريس الخولاني.

ورواه الطبراني في مسند الشاميين (١/ ١٧٢: ٢٩٢) من طريق دحيم وسليمان بن عبد الرحمن، قالا: حدثنا الوليد بن مسلم، به. إلاَّ أنه ذكر أبا إدريس الخولاني في إسناده فجعله هكذا: عن مكحول وربيعة عن أبي إدريس الخولاني عن عبد الله بن حوالة.

ورواه الحاكم في المستدرك (٤/ ٥١٠) من طريق بشر بن بكر، قال: أخبرني سعيد بن عبد العزيز عن مكحول، به، بنحوه.

قال الحاكم: حديث صحيح الإسناد.

ووافقه الذهبي.

وصححه الذهبي ــ أيضاً ــ في السيرة من تاريخ الإسلام (ص ٣٧٨).

ورواه أحمد في مسنده (٥/ ٣٣) من طريق محمد بن راشد، قال: حدثنا مكحول، عن عبد الله بن حوالة. فذكره، بنحوه. وذكر فيه «عليك بالشام» ثلاث مرات.

ورواه الحارث كما في بغية الباحث (٤/ ١٢٤٢: ١٠١٩) قال: حدثنا معاوية بن عمرو، حدثنا أبو إسحاق ــ وهو الفزاري ــ عن سعيد بن عبد العزيز عن أبي إدريس، قال: قال رسول الله ﷺ، فذكره مرسلاً.

. . . . . .

ورواه أبو داود في سننه (٣/ ٤ : ٢٤٨٣) كتاب الجهاد: باب في سكنى الشام من طريق ابن أبي قتيلة عن ابن حوالة. فذكره. وفيه: فإنها خيرة الله من أرضه، يجتبي إليها خيرته من عباده.

ورواه أحمد في مسنده (٤/ ١١٠) من طريق أبـي قتيلة عن ابن حوالة. فذكره بلفظ مقارب من رواية أبـي داود.

قال الألباني عن إسناد أحمـد كما في تخريـج فضائل الشـام (ص ١٤): إسناده صحيح.

ورواه أحمد ـ أيضاً ـ (٥/ ٢٨٨) من طريق سليمان بن شمر عن ابن حوالة الأزدي. فذكره، بنحوه.

ورواه الفسوي في المعرفة والتاريخ (٢/ ٢٨٨)، والطحاوي في مشكل الآثار (٢/ ٣٥) مطولاً من طريق جبير بن نفير عن عبد الله بن حوالة.

الحكم عليه:

الحديث بهذا الإسناد وهم فيه وكيع، فأسقط منه رجلاً وهو أبو أدريس الخولاني، وصحف اسم الصحابـي وهو عبد الله بن حوالة. كما تقدم في تخريج الحديث.

وعليه فالإسناد ضعيف. وقد صح هذا الحديث من الطرق الأخرى موصولاً.

٤٢٠١ ـ [1]قال إسحاق: أخبرنا عبد الرزاق، حدثنا محمد بن مسلم، عن إبراهيم بن ميسرة، سمعت سعيد بن المسيب، يقول: وج واد مقدس.

* قلت: هو بفتح الواو، وتشديد الجيم وهو بالطائف.

.....

(١) هذا الأثر زيادة في (ك).

٤٢٠١ ـ تخريجه:

هو في مسند إسحاق (٥: ٤٦ ـ ٤٧ رقم ٢١٥٠).

ورواه عبد الرزاق في مصنفه (١١: ١٣٤ رقم ٢٠١٢٦) عن محمد بن مسلم الطائفي به بلفظه وفي آخره قال: هذا في حديث عمر.

قلت: هذا الأثر في كتاب الجامع لمعمر بن راشد وهو مطبوع في نهاية مصنف عبد الرزاق، إلاَّ أن إسناده لا يوجد فيه ذكر لمعمر، فلذا عزوته لعبد الرزاق، فليتنبه لذلك.

الحكم عليه:

الأثر بهذا الإسناد حسن، لحال محمد بن مسلم الطائفي فهو صدوق وبقية رجاله ثقات. وانظر الحديث التالي.

٦ ـ فضل الطائف[١]

٤٢٠٢ ـ قال الحميدي: حدثنا عبد الله بن الحارث بن عبد الملك، حدثني محمد بن عبد الله ابن إنسان[٢] عن عبد الله بن عبد ربه بن الحكم بن عثمان، عن أبي بكر بن [عبد الرحمن][٣] بن الحارث بن هشام، عن كعب، قال: سمعته يقول: إن وجاً مقدس، منذ عرج الرب إلى السماء يوم قضى الخلق.

قال الحميدي: وج[٤] بالطائف.

.....

(١) الطائف: وهي بلاد ثقيف، سميت بالحائط الذي بنوا حولها، وكان اسمها وج، بينها وبين مكة اثنا عشر فرسخاً. انظر: (معجم ما استعجم (٣/٨٨٦)، معجم البلدان (٤/٨).

(٢) في (عم): «سنان».

(٣) ساقطة من (عم).

(٤) وَجّ: هكذا ضبطت، وأهلها ينطقونها بكسر الواو. وهو وادي الطائف الرئيس، يسيل من شغاف السراة جنوب غربي الطائف. انظر: معجم ما استعجم (٤/١٣٦٩)، معجم المعالم الجغرافية (ص ٣٣١).

٤٢٠٢ ـ تخريجه:

هو في مسند الحميدي (١/ ١٦٠: ٣٣٥).

وذكره أبو موسى المديني في المجموع المغيث (٣/٣٨٦)، وابن الأثير في

. . . . . .

النهاية (٥/ ١٥٥)، وابن منظور في لسان العرب (٨/ ٤٧٦٨) ونسبوه لكعب.

قال الخطابـي في معالم السنن (٢/ ٥٢٩) عن رواية كعب: لا يعجبني أن أحكيه وأعظم أن أقوله، وهو كلام لا يصح في دين ولا نظر. اهـ.

الحكم عليه:

الأثر بهذا الإسناد ضعيف، لأجل محمد بن عبد الله بن إنسان الثقفي وهو لين.

وفيه عبد الله بن عبد ربه بن الحكم، ذكره البخاري في تاريخه وابن أبـي حاتم في الجرح والتعديل وذكره ابن حبان في الثقات.

وقد تقدم قول الخطابـي أن هذا الكلام لا يصح في دين ولا نظر.

٧ ـ فضل نعمان[١]

٤٢٠٣ ـ قال ابن أبي عمر: حدثنا سفيان، عن ابن جريج، عن رجل، عن طلحة بن عمرو الحضرمي[٢]، قال: قال رسول الله ﷺ: نعم المرضعون أهل نعمان.

.....

(١) قال ابن الأثير: نعمان واد بعرفات. انظر: أسد الغابة (٣/ ٥٨).

(٢) كذا في (مح) و (عم) والإتحاف، وقد ورد هذا الحديث عن طلحة بن داود (انظر: تخريج الحديث).

٤٢٠٣ ـ تخريجه:

ذكره البوصيري في الإتحاف (٣/ ق٨٠ب مختصر)، وقال: رواه محمد بن يحيى بن أبي عمر بسند ضعيف، لضعف طلحة بن عمرو الحضرمي وجهالة الراوي عنه. اهـ.

وقد ورد موصلاً من طريق ابن جريج قال: أخبرنا عنبسة مولى طلحة بن داود، أنه سمع طلحة ابن داود يقول: قال رسول الله ﷺ ولفظه: نعم المرضعون أهل عمان.

فالراوية هنا من مسند طلحة بن داود.

رواه عبد الرزاق في المصنف (٧/ ٤٨٥: ١٣٩٨٧)، باب نعم المرضعون.

قال: أخبرنا ابن جريج، به.

ومن طريق عبد الرزاق: رواه الطبراني في المعجم الكبير (٨/ ٣٧٣: ٨١٦٤)

. . . . . .

قال: حدثنا إسحاق بن إبراهيم الدبري، أخبرنا عبد الرزاق، به.

ومن طريق الطبراني: رواه أبو نعيم في معرفة الصحابة (١/ ق٣٣٣ أ) قال: حدثنا سليمان بن أحمد، به.

ومن طريق أبـي نعيم: رواه ابن الأثير في أسد الغابة (٣/ ٥٨) عن عبد الله بن أحمد، عن عباس بن يزيد، عن عبد الرزاق.

قال ابن الأثير: فخالف فيه خلافاً بعيداً، وقال: نعم المرضعون أهل نعمان. ونعمان واد بعرفات. اهـ.

قلت: ولا أدري أهكذا وقع حديث الباب عن طلحة بن عمرو أم أن هناك تحريفاً في السند؟

والذي أوجد هذا الشك أمران:

الأول: أن من أخرج الحديث جعله من طريق ابن جريج عن مولى طلحة عن طلحة بن داود، وسند حديث الباب عن ابن جريج عن رجل عن طلحة بن عمرو الحضرمي.

الثاني: أن ابن جريج من الطبقة السادسة وهي متقدمة على طبقة طلحة بن عمرو السابعة، ومع ذلك يرويه ابن جريج عن رجل عن طلحة بن عمرو.

الحكم عليه:

الحديث بهذا الإسناد فيه أربع علل:

١ ـ طلحة بن عمرو الحضرمي، وهو متروك.

٢ ـ الإنقطاع بين طلحة والرسول ﷺ وهو سند معضل.

٣ ـ جهالة الراوي المبهم.

٤ ـ ابن جريج مدلس، وقد عنعن.

وعليه فالحديث بهذا الإسناد ضعيف جداً.

٨ ــ فضل مكة شرَّفها الله تعالى

٤٢٠٤ ــ قال مسدد: [حدثنا][1] خالد، حدثنا يزيد بن أبـي زياد، عن عبد الرحمن بن سابط، عن عياش بن أبـي ربيعة، قال: لا تزال هذه الأمة بخير ما عظموا هذه الحرمة حق تعظيمها.

.....

(١) ساقطة من (عم).

٤٢٠٤ ــ تخـريـجـه:

لم أجده موقوفاً إلاَّ من رواية خالد بن عبد الله الطحان عن يزيد كما في حديث الباب، أما بقية أصحابه فرووه مرفوعاً.

وقد ورد مرفوعاً من حديث عياش بن أبـي ربيعة عن النبـي ﷺ:

فرواه ابن ماجه في سننه (٢/ ٢٠٠: ٣١٤٧) المناسك: باب فضل مكة. قال: حدثنا أبو بكر بن أبـي شيبة، حدثنا علي بن مسهر وابن فضيل، عن يزيد بن أبـي زياد، به، بلفظه. وزاد في آخره: فإذا ضيعوا ذلك، هلكوا.

قال البوصيري في مصباح الزجاجة (٢/ ١٥١): إسناد حديثه ضعيف، لضعف يزيد بن أبـي زياد، واختلاطه بأَخَرة، رواه أبو بكر بن أبـي شيبة في مسنده هكذا. اهـ.

وقال الألباني في ضعيف ابن ماجه (ص ٢٤٤): ضعيف.

. . . . . .

ورواه ابن أبي عاصم في الآحاد والمثاني (٢/ ٢٠: ٦٨٩) قال: حدثنا أبو بكر بن أبي شيبة، به، بلفظ مقارب.

ورواه أبو نعيم في معرفة الصحابة (٢/ق١٣٣أ) من طريق علي بن مسهر عن يزيد بن أبي زياد، به، بنحوه.

ورواه أحمد في مسنده (٤/ ٣٤٧) من طريق شريك ويزيد بن عطاء عن يزيد بن أبي زياد، به بلفظ مقارب.

ورواه ابن أبي عاصم في الآحاد والمثاني (٢/ ٢٠: ٦٩٠)، والفاكهي في أخبار مكة (٢/ ٢٥٢: ١٤٥٨) من طريق جرير بن عبد الحميد، قال: حدثنا يزيد بن أبي زياد، به، إلاَّ أنه قال: عن عبد الرحمن بن سابط عن رجل، عن عياش بن أبي ربيعة.

ورواه ابن قانع في معجم الصحابة (ق ١٣٨أ) من طريق عبد الرحيم، عن يزيد بن أبي زياد، به، بنحوه.

وذكره الحافظ في الفتح (٣/ ٥٢٥)، وعزاه لأحمد وابن ماجه وعمر بن شبة في «كتاب مكة» وحسن إسناده.

وذكره السيوطي في الجامع الكبير (١/ ق ٨٨٨)، وعزاه للطبراني من حديث عياش بن أبي ربيعة.

الحكم عليه:

الأثر بهذا الإسناد فيه يزيد بن أبي زياد وهو ضعيف. وعبد الرحمن بن سابط يظهر أنه لم يدرك عياش بن أبي ربيعة.

وعليه فالأثر بهذا الإسناد ضعيف. وقد حسن الحافظ الرواية المرفوعة، وهذا ليس بحسن، لما علم من حال يزيد وعلة الانقطاع.

٤٢ ـ كتاب السيرة والمغازي

١ ـ باب مولد سيدنا رسول الله ﷺ

٤٢٠٥ ـ قال إسحاق: أخبرنا وهب بن جرير بن حازم، حدثنا أبي، قال: سمعت محمد بن إسحاق، يقول: حدثني صالح بن إبراهيم، عن عبد الله بن عبد الرحمن بن أسعد بن زرارة، حدثني من شئت[١] [من] [٢] رجال قومي، عن حسان بن ثابت رضي الله عنه قال: إني لغلام يفعة ابن سبع سنين أو ثمان، أسمع ما أرى وأعقل، إذ أشرف يهودي على أطم يصرخ بأعلى صوته: يا معشر يهود! فاجتمعوا إليه، فقالوا: ما شأنك؟ فقال: طلع الليلة نجم أحمد الذي ولد به. قال: فسألت سعيد بن عبد الرحمن بن حسان بن ثابت: ابن كم كان حسان بن ثابت مقدم رسول الله ﷺ المدينة؟ فقال: ابن ستين سنة.

.....

(١) وقع في (عم): «سيت»، وعند الحاكم: «الثبت».

(٢) ساقطة من (عم).

٤٢٠٥ ـ تخريجه:

ذكره البوصيري في الإتحاف (٣/ق٢٤ب مختصر)، وقال: رواه إسحاق بن راهويه بسند فيه راو لم يسم. اهـ.

وهو في علامات النبوة من الإتحاف المسندة (ص ٤٦).

. . . . . .

وذكره ابن كثير في البداية والنهاية (٢/ ٢٤٨) عن محمد بن إسحاق.

ورواه ابن إسحاق كما في سيرة ابن هشام (١/ ١٨٤) قال: حدثني صالح بن إبراهيم، به، بنحوه.

ورواه الحاكم في المستدرك (٣/ ٤٨٦) وعنه: البيهقي في دلائل النبوة (١/ ١٠٩ ـ ١١٠) من طريق يونس بن بكير، قال: حدثني محمد بن إسحاق، به، بنحوه. دون قوله «فسألت سعيد بن عبد الرحمن. . .».

ورواه أبو نعيم في دلائل النبوة (ح ٣٥) من طريق سلمة بن الفضل، قال: حدثنا محمد بن إسحاق وأحمد بن صالح بن إبراهيم، عن يحيى بن عبد الله به بنحو رواية الحاكم.

وقد تابع ابن إسحاق ـ أيضاً ـ: إبراهيم بن محمد، عن صالح بن إبراهيم.

فرواه ابن الجوزي في المنتظم (٢/ ٢٤٦)، إلاَّ أنه قال: عن يحيى بن عبد الله بن عبد الرحمن عن حسان بن ثابت.

قلت: وهي متابعة ضعيفة جداً، ففي إسناده محمد بن الحسن بن زبالة المخزومي: قال ابن معين: كذاب خبيث لم يكن بثقة ولا مأمون، يسرق. اهـ.

وقال أبو حاتم وأبو زرعة: واهي الحديث. (انظر: التهذيب ٩/ ١٠٢).

وذكر الحديث أبو القاسم الأصبهاني في دلائل النبوة (ح ١٨١) بدون سند.

الحكم عليه:

إسناده ضعيف، لجهالة الراوي المبهم بين يحيى بن عبد الله، وحسان بن ثابت.

٤٢٠٦ ـ [١] أخبرنا[١] وهب بن جرير بن[٢]حازم، حدثنا أبـي، قال: سمعت محمد بن إسحاق، يقول: حدثني جهم بن أبـي الجهم، عن عبد الله بن جعفر أو عن من حدثه عن عبد الله بن جعفر رضي الله عنهما قال: لما ولد رسول الله ﷺ قدمت حليمة بنت الحارث في نسوة من بني سعد بن بكر يلتمسن الرضعاء بمكة، قالت حليمة: فخرجت في أوائل النسوة على أتان لي قمراء، ومعي زوجي الحارث بن عبد العزى، أحد بني سعد بن بكر، ثم أحد بني ناصرة[٣]، قد أدمت أتاننا، ومعي بالركب شارف، والله ما تبض بقطرة من لبن في سنة شهباء، قد جاع الناس حتى خلص إليهم الجهد، ومعي ابن لي، والله ما ينام ليلنا وما أجد في[٤] ثديـي شيئاً أعلله به، إلاَّ أنا نرجو الغيث[٥]، وكانت لنا[٦] غنم، فنحن نرجوها، فلما قدمنا مكة، فما بقي منا أحد إلاَّ عرض عليها رسول الله ﷺ فكرهته، فقلنا: إنه يتيم وإنما[٧] يكرم الظئر ويحسن إليها الوالد، فقلنا: ما عسى أن تصنع بنا أمه أو عمه أو جده؟ فكل صواحبـي أخذ رضيعاً، ولم أجد شيئاً، فلما لم أجد غيره رجعت إليه فأخذته، والله ما أخذته إلاَّ أني لم أجد غيره، فقلت لصاحبـي: والله لآخذن اليتيم من بني عبد المطلب، فعسى الله أن ينفعنا به، ولا أرجع من بين صواحبـي ولا آخذ شيئاً، فقال: قد

.....

(١) القائل هو إسحاق بن راهويه.

(٢) وقع في (عم): «حدثنا».

(٣) في المطبوعة: «ناضرة».

(٤) في (مح): «من»، ما أثبته من (عم).

(٥) في (عم): «الغث».

(٦) في (عم): «لي».

(٧) في (عم): «وإنه».

أصبت، قالت: فأخذته، فأتيت به الرحل، فوالله ما هو إلاَّ أن أتيت به الرحل، فأمسيت أفتل ثدياي باللبن حتى أرويته، وأرويت أخاه، وقام[٨] أبوه إلى شارفنا تلك يلمسها، فإذا هي حافل / ، فحلبها، فأرواني وروي، ٢: ٧٣ب مح فقال: يا حليمة! تعلمين، والله لقد أصبت نسمة مباركة، ولقد أعطى الله تعالى عليهما ما لم نتمن، قالت: فبتنا بخير ليلة شباعاً، وكنا لا ننام ليلنا مع صبينا، ثم اغتدينا راجعين إلى بلادنا أنا وصواحبي، فركبت أتاني القمراء فحملته معي، فوالذي نفس حليمة بيده[٩]، لقطعت بالركب، حتى إن النسوة ليقلن[١٠]: أمسكي علينا، أهذه أتانك التي خرجت عليها؟ فقلت: نعم، فقالوا: إنها كانت أدمت حين أقبلنا، فما شأنها؟ قالت: فقلت: والله لقد حملت عليها غلاماً مباركاً. قالت: فخرجنا فما زال يزيدنا الله تعالى في كل يوم خيراً، حتى قدمنا والبلاد سنة، فلقد كانت رعاتنا يسرحون، ثم يريحون، فتروح أغنام بني سعد جياعاً، وتروح غنمي شباعاً بطاناً حفلاً، فتحلب ونشرب، فيقولون: ما شأن غنم الحارث بن عبد العزى وغنم حليمة، تروح شباعاً حفلاً، وتروح غنمكم جياعاً، ويلكم اسرحوا حيث تسرح رعاؤكم، فيسرحون معهم، فما تروح إلاَّ جياعاً كما كانت، وترجع غنمي كما كانت. قالت: وكان ﷺ يشب شباباً ما يشبه أحد من الغلمان، يشب في اليوم شباب الغلام[١١] في الشهر، ويشب في الشهر شباب السنة، فلما استكمل ﷺ سنتين، أقدمناه مكة، أنا

.....

(٨) في (مح): «وقال»، وما أثبته من (عم).

(٩) في (عم): «فوالذي نفسي بيده».

(١٠) في (عم): «يقلن».

(١١) في (عم): «غلام».

وأبوه، فقلنا: والله لا نفارقه أبداً ونحن نستطيع، فلما أتينا أمه، قلنا لها: أي ظئر! والله ما رأينا صبياً قط أعظم بركة منه، وإنا نتخوف عليه وباء مكة وأسقامها، فدعيه نرجع به حتى تبرئي من دائك، فلم نزل بها حتى أذنت، فرجعنا به، فأقمنا أشهراً ثلاثة أو أربعة، فبينا هو يلعب خلف البيوت هو وأخوه في غنم لهم، إذ أتى أخوه يشتد، وأنا وأبوه في البيت، فقال: إن أخي القرشي أتاه رجلان عليهما ثياب بيض[١٢]، فأخذاه فأضجعاه[١٣]، فشقا بطنه، فخرجت أنا وأبوه نشتد، فوجدناه قائماً، قد انتقع[١٤] لونه، فلما رآنا أجهش إلينا، وبكى، قالت: فالتزمته أنا وأبوه فضممناه[١٥] إلينا، فقلنا: ما لك بأبـي أنت [وأمي][١٦]؟ فقال: أتاني رجلان فأضجعاني[١٧]، فشقا بطني، فصنع[١٨] به شيئاً، ثم رداه كما هو[١٩]، فقال أبوه: والله ما أرى ابني إلاَّ وقد أصيب، ألحقي بأهله، فرديه إليهم قبل أن يظهر به ما يتخوف[٢٠] منه. قالت: فاحتملناه، فقدمنا[٢١] على أمه، فلما رأتنا أنكرت شأننا، وقالت: ما رجعكما به قبل أن أسألكماه، وقد كنتما حريصين على حبسه؟ فقلنا: لا شيء إلاَّ أن الله تعالى قد قضى الرضاعة،

.....

(١٢) في (عم) والإتحاف: «بياض».

(١٣) وقع في (مح): «فاضطجعاه»، وما أثبته من (عم)، والإتحاف.

(١٤) في (عم): «امتعق».

(١٥) في (عم): «فضميناه».

(١٦) ساقطة من (عم)، والإتحاف.

(١٧) وقع في (مح): «فاضطجعاني»، وما أثبته من (عم) والإتحاف.

(١٨) كذا في (مح) والإتحاف، ولعلها: «فصنعنا».

(١٩) في (عم): «ثم رأوه كما كان».

(٢٠) في (عم): «ما نتخوف».

(٢١) في (عم): «فقدمت».

وسرنا ما ترين، وقلنا نؤديه كما تحبون أحب إلينا، قال: فقلت: إن لكما لشأناً، فأخبراني ما هو؟ فلم تدعنا حتى أخبرناها، فقالت: كلا والله لا يصنع الله ذلك به، إن لابني شأناً، أفلا أخبركما خبره، إني حملت به فوالله ما حملت حملاً قط، كان أخف علي منه، ولا أيسر منه، ثم رأيت حين حملته أنه خرج مني نور أضاء منه أعناق الإبل ببصري[٢٢] ـ أو قالت: قصور بصرى ـ ثم وضعته حين وضعته، فوالله ما وقع كما يقع الصبيان[٢٣]، لقد وقع معتمداً بيديه على الأرض رافعاً رأسه إلى السماء، فدعاه عنكما، فقبضته وانطلقنا.

.....

(٢٢) بصرى: كانت بصرى مدينة حوران، وهي في منتصف المسافة بين عمان ودمشق، وهي اليوم آثار قرب مدينة «درعة» وهي داخل حدود سوريا على أكيال من حدود الأردن. انظر: معجم البلدان (١/ ٤٤١)، معجم المعالم الجغرافية (ص ٤٣).

(٢٣) في (عم): «للصبيان».

٤٢٠٦ ـ [١] تخريجه:

ذكره الهيثمي في المجمع (٨/ ٢٢٠)، وقال: رواه أبو يعلى والطبراني، بنحوه... ورجالهما ثقات. اهـ.

وذكره البوصيري في الإتحاف (٣/ق٨٢٤ب مختصر)، وعزاه لإسحاق، وأبي يعلى الموصلي وعنه ابن حبان في صحيحه.

ومن طريق إسحاق: رواه ابن حبان كما في الإحسان (٨/ ٨٤: ٦٣٠١) قال: حدثنا عبد الله بن محمد، حدثنا إسحاق، به، ولم يسق لفظه، إنما قال: نحوه.

ورواه ـ أيضاً ـ إسحاق ـ كما في المطالب هنا ـ قال: أخبرنا يحيى بن آدم، أنبأنا ابن إدريس حدثنا محمد بن إسحاق، به، بنحوه.

ورواه أبو يعلى في مسنده (١٣/ ٩٣: ٧١٦٣) وعنه: ابن حبان ـ كما في الإحسان (٨/ ٨٢: ٦٣٠١) ـ قال: حدثنا مسروق بن المرزبان الكوفي، والحسن بن

. . . . . .

حماد ونسخته من حديث مسروق، حدثنا يحيى بن زكريا بن أبي زائدة، حدثنا محمد بن إسحاق، به، إلاَّ أن قال عن عبد الله بن جعفر عن حليمة. بدون شك. ورواية ابن حبان من طريق مسروق وحده.

وذكره الهيثمي في موارد الظمآن (ح ٢٠٩٤).

وقع في إسناده جهضم بن أبي جهضم وهو تحريف.

وقد نبّه محقق الموارد إلى هذا التحريف في النسخة المحققة (٦/ ٤٣٧).

وذكره ــ أيضاً ــ في المقصد العلي (٣/ ١٣٣: ١٢٤١).

وذكره الحافظ في الإصابة (٤/ ٢٦٦)، وقال: أخرجه أبو يعلى وابن حبان في صحيحه، وصرح فيه بالتحديث بين عبد الله وحليمة. اهـ.

قلت: وفي كلامه نظر، إذ أنه عندهما بالعنعنة، كما تقدم سابقاً، وقد رواه بالتحديث الطبراني في المعجم الكبير (٢٤/ ٢١٣: ٥٤٥) فقال: حدثنا محمد بن عبد الله الحضرمي، حدثنا مسروق بن المرزبان، به، بنحوه. وفيه: عن عبد الله بن جعفر بن أبي طالب قال: حدثتني حليمة بنت أبي ذؤيب السعدية.

ورواه أبو نعيم في دلائل (ح ٩٤) من طريق محمد بن عثمان بن أبي شيبة قال: حدثنا مسروق بن المرزبان، به، بنحوه.

ورواه الطبراني في المعجم الكبير (٢٤/ ٢١٢: ٥٤٥)، وعنه: أبو نعيم في دلائل النبوة (ح ٩٤) من طريق عبد الرحمن بن محمد المحاربي، عن محمد بن إسحاق، به، بنحوه.

ورواه ابن الجوزي في المنتظم (٢/ ٢٦١) من طريق عبد الرحمن المحاربي، به، بنحوه.

ورواه الطبراني في المعجم الكبير (٢٤/ ٢١٣: ٥٤٥) من طريق زياد بن عبد الله

. . . . . .

البكائي، عن محمد بن إسحاق، به، بنحوه.

ورواه البيهقي في دلائل النبوة (١/ ١٣٢) وابن الأثير في أسد الغابة (٥/ ٤٢٧) من طريق يونس بن بكير، قال: حدثنا ابن إسحاق، به، إلاَّ أنه قال: حدثني جهم بن أبـي جهم ــ مولى لامرأة من بني تميم كانت عند الحارث بن حاطب ــ قال: حدثني من سمع عبد الله بن جعفر بن أبـي طالب يقول: حدثت عن حليمة، فذكره.

ومن طريق ابن إسحاق هذا: أورده ابن كثير في البداية والنهاية (٢/ ٢٥٤)، وقال: وهذا الحديث قد روي من طرق أخر، وهو من الأحاديث المشهورة المتداولة بين أهل السير والمغازي. اهـ.

الحكم عليه:

الحديث بهذا الإسناد فيه علتان:

١ ــ شك أحد الرواة، حيث قال: عن عبد الله بن جعفر، أو عمن حدثه عن عبد الله بن جعفر، ولم يعين ذلك، فيكون في إسناده مبهم.

٢ ــ جهم بن أبـي جهم، قال عنه الذهبـي: لا يعرف.

وعليه فالحديث بهذا الإسناد ضعيف.

أورده الذهبـي في السيرة من تاريخ الإسلام (ص ٤٦) من طريق يحيـى بن زكريا، وقال: هذا حديث جيد الإسناد. اهـ.

قلت: جود إسناده مع أنه قال عن جهم بن أبـي الجهم لا يعرف.

٤٢٠٦ ـ [٢] أخبرنا[١] يحيى بن آدم، أنبأنا[٢] ابن إدريس، حدثنا محمد بن إسحاق، حدثنا جهم بن أبي الجهم، عن عبد الله بن جعفر، أو عن من حدثه عن عبد الله بن جعفر رضي الله عنهما قال: قالت حليمة بنت الحارث، أم رسول الله ﷺ السعدية: قدمت في نفر من بني سعد بن بكر، نلتمس الرضعاء بمكة... فذكر، نحوه.

.....

(١) القائل هو إسحاق بن راهويه.

(٢) في (مح): «أنا»، وما أثبته من (عم).

٤٢٠٦ ـ [٢] تخريجه:

تقدما في الطريق السابقة.

٤٢٠٦ ـ [٣] وقال أبو يعلى: حدثنا مسروق بن المرزبان والحسن بن حماد ونسخته من حديث مسروق، حدثنا يحيى بن زكريا بن أبي زائدة، حدثنا محمد بن إسحاق، عن جهم ابن أبي الجهم[1]، عن عبد الله بن جعفر رضي الله عنهما عن حليمة بنت الحارث، قالت: إن رسول الله ﷺ... فذكره بطوله.

.....

(١) في (مح): «أبي جهم»، وما أثبته من (عم).

٤٢٠٦ ـ [٣] تخريجه:

هو في مسند أبي يعلى (١٣/ ٩٣: ٧١٦٣).

وتقدم تخريجه والحكم عليه في الطريق الأولى.

٤٢٠٧ ـ وقال أبو يعلى: حدثنا يحيى بن عمر[١] بن النعمان الشامي، حدثنا محمد بن يعلى الكوفي، حدثنا عمر بن صبح[٢]، عن ثور بن يزيد، عن مكحول، عن شداد بن أوس رضي الله عنه قال: بينما نحن جلوس عند رسول الله ﷺ إذ أتاه رجل، من بني عامر، وهو سيد قومه وكبيرهم ومدرههم، يتوكأ على عصا، فقام بين يدي النبي ﷺ ونسب النبي ﷺ إلى جده، فقال: يا ابن عبد المطلب! إنى نبئت أنك رسول الله إلى الناس، أرسلك بما أرسل به إبراهيم وموسى وعيسى، وغيرهم من الأنبياء، ألا إنك تفوهت بعظيم، إنما كان الأنبياء والملوك في بيتين من بني إسرائيل؛ بيت نبوة، وبيت ملك، ولا أنت من هؤلاء ولا من هؤلاء، إنما أنت من العرب ممن يعبد الحجارة والأوثان، فما لك والنبوة؟ ولكل أمر حقيقة، فأتني[٣] بحقيقة قولك، وبدء شأنك. قال: فأعجب النبي ﷺ مسألته، ثم قال: إن للحديث [الذي][٤] تسأل عنه نبأ ومجلساً، فاجلس. فثنى رجله[٥] وبرك كما يبرك البعير، فقال له النبي ﷺ: يا أخا بني عامر! إن حقيقة قولي وبدء شأني دعوة أبي إبراهيم، وبشر[٦] بي أخي عيسى بن مريم، وإني كنت بكراً لأمي، وإنها حملتني كأثقل ما تحمل النساء، حتى جعلت تشتكي إلى صواحبها[٧]

.....

(١) وقع في (مح) و (عم): «عمرو»، والتصحيح من الإتحاف وكتب التخريج والرجال.

(٢) وقع في (مح) و (عم): «عمرو بن صبيح»، وما أثبته من الإتحاف وكتب التخريج والرجال.

(٣) في (عم): «فأنبئني».

(٤) ساقطة من (عم).

(٥) في (عم): «رجليه».

(٦) في الإتحاف: «بشرى».

(٧) في (عم): «صواحبانها».

بثقل[٨] ما تجد، وإن أمي رأت في المنام أن الذي في بطنها نور، قالت: فجعلت أتبع بصري النور، فجعل النور يسبق بصري، حتى أضاء لي مشارق الأرض ومغاربها، ثم إنها ولدتني، فلما نشأت بغِّض[٩] إلي الأوثان، وبغض إليَّ / الشعر، فاسترضعت في بني جشم بن بكر، فبينما أنا ذات يوم في بطن واد مع أتراب لي من الصبيان، إذا[١٠] أنا برهط ثلاث، معهم طشت من ذهب، ملآن[١١] نور وثلج، فأخذوني من بين أصحابي، وانطلق أصحابي هراباً، حتى انتهوا إلى شفير الوادي، فأقبلوا على الرهط، وقالوا: ما لكم ولهذا الغلام؟ إنه غلام ليس منا، وهو من بني سيد قريش، وهو مسترضع فينا من غلام يتيم، ليس له أب، فماذا يرد عليكم قتله[١٢]؟ ولكن إن كنتم لا بد فاعلين، فاختاروا منا أينا شئتم، فلنأتكم[١٣]، فاقبلونا مكانه، ودعوا هذا الغلام، فلم يجيبوهم، فلما رأى الصبيان أن القوم لا يجيبونهم، انطلقوا هراباً مسرعين إلى الحي، يعلمونهم، ويستصرخونهم على القوم، فعمد إليَّ أحدهم، فأضجعني إلى الأرض إضجاعاً لطيفاً، ثم شق ما بين صدري إلى منتهى عانتي، وأنا أنظر، فلم أجد لذلك شيئاً، ثم أخرج أحشاء بطني، فغسله بذلك الثلج، فأنعم غسله، ثم أعادها في مكانها، ثم قام الثاني، وقال لصاحبه: تنح. ثم أدخل يده في جوفي، فأخرج قلبي، وأنا أنظر، فصدعه، [فأخرج منه

٢: ١٧٤أ
مح

.....

(٨) في (مح): «ثقل»، وما أثبته من (عم).

(٩) في الإتحاف: «بغضت».

(١٠) في (عم): «إذ أنا».

(١١) وقع في (مح): «ملأ»، وفي (عم): «ملائي»، وما أثبته من المطبوعة والإتحاف.

(١٢) في (عم): «قبله».

(١٣) في (عم): «فليأتكم».

مضغة سوداء رمى بها، ثم قال بيده يمنة منه، كأنه يتناول شيئاً][14] ثم أتى بالخاتم في يده من نور النبوة والحكمة، يخطف أبصار الناظرين دونه، فختم قلبي، فامتلأ نوراً، وختمه، ثم أعاده مكانه، فوجدت برد ذلك الخاتم في قلبي دهراً، ثم قام الثالث، فنحى صاحبه، فأمر يده بين ثديي ومنتهى عانتي، فالتأم ذلك الشق بإذن الله تعالى، ثم أخذ بيدي، فأنهضني من مكاني إنهاضاً لطيفاً، ثم قال الأول الذي شق بطني[15]: زنوه بعشرة من أمته، فوزنوني، فرجحتهم، ثم قال: زنوه بمائة من أمته، فوزنوني، فرجحتهم، ثم قال: زنوه بألف من أمته، فوزنوني، فرجحتهم، قال: دعوه، فلو وزنتموه بأمته جميعاً لرجح بهم، ثم قاموا إليَّ، فضموني إلى صدورهم، وقبلوا رأسي وما بين عيني، ثم قالوا: يا حبيب! لم ترع، إنك لو تدري ما يراد بك من الخير، لقرّت عينك، قال: فبينما نحن كذلك إذ أقبل الحي بحذافيرهم، فإذا ظئري أمام الحي، تهتف بأعلى صوتها، وهي تقول: يا ضعيفاه! قال: فأكبّوا عليّ يقبلوني، ويقولون: يا حبذا أنت من ضعيف! ثم قالت: واوحيداه! قال: فأكبوا علي يقبلوني، ويقولون: يا حبذا أنت من وحيد! ما أنت بوحيد، إن الله معك وملائكته والمؤمنون من أهل الأرض، ثم قالت: يا يتيماه! استضعفت من بين أصحابك، فقتلت[16] لضعفك، فأكبوا علي وضموني إلى صدورهم، وقبلوا رأسي، وقالوا: يا حبذا أنت من يتيم، ما أكرمك على الله عز وجل، لو تعلم ماذا يراد بك من الخير، قال: فوصلوا إلى شفير الوادي، فلما بصرت

.....

(١٤) ما بين القوسين ساقطة من (مح) و (عم)، وأضفتها من الإتحاف.

(١٥) في المطبوعة: «قلبي».

(١٦) وقع في (مح): «فقبلت»، ولم تشكل في (عم)، والتصحيح من المطبوعة والإتحاف.

بـي ظئري، قالت: يا بني! ألا[١٧] أراك حياً بعد. فجاءت حتى أكبت عليَّ، فضمتني إلى صدرها، فوالذي نفسي بيده إني لفي حجرها، قد ضمتني إليها، وإن يدي لفي يد بعضهم، فظننت أن القوم يبصرونهم، [فإذا هم لا يبصرون][١٨] فجاء بعض الحي، فقال: هذا الغلام أصابه لمم، أو طائف من الجن، فانطلقوا به[١٩] إلى الكاهن، ينظر إليه ويداويه [فقلت له: يا هذا! ليس بـي شيء مما تذكرون، أرى نفسي سليمة، وفؤادي صحيحاً، وليس بـي قلبة][٢٠]، فقال أبـي ـ وهو زوج[٢١] ظئري ـ : ألا ترون ابني كلامه صحيح، إني لأرجو أن لا يكون بابني بأس، فاتفق القوم على أن يذهبوا بـي إلى الكاهن، فاحتملوني، حتى ذهبوا بـي إليه، فقصوا عليه قصتي، فقال: اسكتوا، حتى أسمع من الغلام، فإنه أعلم بأمره. فقصصت عليه أمري من أوله إلى آخره، فلما سمع مقالتي ضمني إلى صدره، ونادى بأعلى صوته: يا آل العرب! اقتلوا هذا الغلام، واقتلوني معه، فواللات والعزى لئن تركتموه ليبدلن دينكم، وليسفهن أحلامكم وأحلام آبائكم، وليخالفن أمركم، وليأتينكم بدين لم تسمعوا بمثله، قال: فانتزعني ظئري من يده، قال: لأنت أعته منه، وأجن، ولـو علمت أن [هذا][٢٢] يكـون من قـولك مـا أتيتك بـه، ثم احتملـوني وردوني إلى أهلي، فـأصبحت معـزى مما فعـل بـي، وأصبـح أثـر الشـق

.....

(١٧) في (عم): «لا».

(١٨) ما بين القوسين ساقطة من (عم).

(١٩) وقع في (مح) و (عم): «بـي»، وما أثبته من الإتحاف.

(٢٠) ما بين القوسين ساقطة من (عم).

(٢١) بياض في (عم).

(٢٢) ساقطة من (عم).

ما بين صدري إلى منتهى عانتي، كأنه شراك، فذاك حقيقة قولي وبدء شأني.

فقال العامري: أشهد أن لا إلـه إلاَّ الله، وأن أمرك حق، فأنبئني بأشياء، أسألك عنها. قال ﷺ: سل عنك. قال: وكان ﷺ يقول للسائلين قبل ذلك: سل عما بدا لك، فقال يومئذ للعامري: سل عنك. فكلمه بلغة بني عامر، فكلمه بما يعرف، فقال العامري: أخبرني يا ابن عبد المطلب[٢٣]! ماذا يزيد في الشر[٢٤]؟ قال ﷺ: التمادي، قال: فهل ينفع البر بعد الفجور؟ قال ﷺ: نعم التوبة تغسل الحوبة، إن الحسنات يذهبن السيئات، وإذا ذكر العبد ربه في الرخاء، أعانه عند البلاء، قال: وكيف ذلك؟ قال: ذلك بأن الله ـ تعالى ـ يقول: لا أجمع لعبدي أمنين، ولا أجمع له خوفين، قال: إلى ما تدعو، قال ﷺ: أدعو إلى عبادة الله تعالى وحده لا شريك له، وأن تخلع الأنداد وتكفر باللات والعزى، وتقر بما جاء من الله تعالى من كتاب ورسول، وتصلي الصلوات الخمس بحقائقهن، وتصوم شهراً من السنة، وتؤدي زكاة مالك، فيطهرك[٢٥] الله تعالى به، ويطيب لك مالك، وتقر بالبعث بعد الموت، وبالجنة والنار. قال: يا ابن عبد المطلب! فإن أنا فعلت ذلك[٢٦]، فما لي؟ قال النبي ﷺ: جنات عدن تجري من تحتها الأنهار، قال: فهل مع هذا من الدنيا شيء؟ فإنه تعجبنا الوطاءة في[٢٧] العيش، فقال النبي ﷺ نعم، النصر والتمكين في البلاد، قال: فأجاب العامري وأناب.

.....

(٢٣) في (عم): «يا ابن عبد الملك».

(٢٤) في (عم): «الشح».

(٢٥) في (عم): «فيطهر».

(٢٦) في (عم): والإتحاف: «هذا».

(٢٧) في (مح): «إلى»، وما أثبته من (عم).

. . . . . .

٤٢٠٧ ـ تخريجه:

ذكره البوصيري في الإتحاف (٣/ق٢٥ب مختصر)، وقال: رواه أبو يعلى الموصلي بسند ضعيف، لضعف عمر بن صبح والراوي عنه محمد بن يعلى. اهـ.

وهو في علامات النبوة من الإتحاف المسندة (ص ٥٣).

وتابع محمد بن يعلى: محمد بن عبيد السلمي عن عمر بن صبح.

فرواه الآجري في الشريعة (ص ٣٧٩) قال: حدثنا أبو بكر عبد الله بن محمد الواسطي، حدثنا أبو علي الحسين بن على الصدائي، حدثنا محمد بن عبيد السلمي، به، بنحوه.

ورواه أبو نعيم في دلائل النبوة كما في البداية والنهاية (٢/ ٢٥٦) من طريق عمر بن الصبح، به.

قال ابن كثير عقبه: هذه القصة مطولة جداً، ولكن عمر بن صبح هذا متروك كذاب متهم بالوضع، فلهذا لم نذكر لفظ الحديث إذ لا يفرح به. اهـ.

ورواه ابن عساكر كما في الكنز (١٢/ ٤٥٦ : ٣٥٥٥٩).

وقال: «مكحول لم يدرك شداداً».

ورواه ـ أيضاً ـ ابن عساكر كما في الكنز (١٢/ ٤٥٦ : ٣٥٥٥٨) من طريق الوليد بن مسلم قال: حدثنا صاحب لنا، عن عبد الله بن مسلم، حدثني عبادة بن نسي قال: سمعت أبا العجفاء، حدثني شداد بن أوس، فذكره، بنحوه.

وقال: هذا حديث غريب وفيه من يجهل، وقد روي عن شداد من وجه آخر فيه انقطاع. اهـ.

وهو في مختصر تاريخ دمشق (٢/ ٨٣).

. . . . . .

الحكم عليه:

الحديث بهذا الإسناد فيه ثلاث علل:

١ ـ محمد بن يعلى السلمي، وهو ضعيف جداً.

٢ ـ عمر بن الصبح التميمي، وهو متروك.

٣ ـ مكحول لم يدرك شداد بن أوس رضي الله عنه، قاله ابن عساكر.

وفيه يحيى بن عمر بن النعمان الشامي لم أجد له ترجمة.

وعليه فالحديث بهذا الإسناد ضعيف جداً.

٢ ـ باب محبة عبد المطلب جده فيه وبركته ﷺ في صغره

٤٢٠٨ ـ قال أبو يعلى: حدثنا وهب بن[١] بقية، أنبأنا خالد، عن داود، عن عبّاس[٢]، عن كندير[٣] بن سعيد، عن أبيه، قال: حججت في الجاهلية، فإذا رجل يطوف بالبيت وهو يرتجز:

٢: ٧٤ب / مح ردَّ إلـيَّ راكبـي محمـداً ... رده إلـي واصطنع عنـدي يـداً /

قلت: من هذا؟ قالوا: هذا عبد المطلب بن هاشم ضلت إبل له[٤]، فأرسل في إثرها ابناً له في طلبها، فاحتبس عليه، ولم يرسله في حاجة قط إلاَّ جاء بها، قال: فما برحت حتى جاء محمد ﷺ وجاء بالإبل، فقال: يا بني! والله لقد حزنت عليك هذه المرة حزناً، لا تفارقني أبداً.

* أخرجه الحاكم[٥] نحوه، وقال في آخره: لقد جزعت عليك يا بني جزعاً لم أجزعه على شيء، والله لا أبعثك[٦] في حاجة أبداً، ولا تفارقني بعد هذا أبداً.

.....

(١) وقع في (مح): «أن بقية»، والتصحيح من (عم) ومسند أبي يعلى.

(٢) في (مح): «عياش»، والتصحيح من (عم) ومسند أبي يعلى.

(٣) في (مح): «كندر»، والتصحيح من (عم) ومسند أبي يعلى.

. . . . . .

(٥) المستدرك على الصحيحين (٢/ ٦٠٣).

(٦) وقع في (مح): «أبغيك»، وما أثبته من (عم) ومسند أبي يعلى.

٤٢٠٨ ـ تخريجه:

هو في مسند أبي يعلى (٣/ ٥٤: ١٤٧٨).

وذكره الهيثمي في المقصد العلي (٣/ ١٣٦: ١٢٤٢).

وذكره ـ أيضاً ـ في المجمع (٨/ ٢٢٤)، وقال: رواه أبو يعلى والطبراني وإسناده حسن. اهـ.

وذكره البوصيري في الإتحاف (٣/ ق٢٤أ مختصر)، وعزاه لأبي يعلى والحاكم.

وهو في علامات النبوة من الإتحاف المسندة (ص ٣٠).

ورواه الطبراني في المعجم الكبير (٦/ ٦٤: ٥٥٢٤)، وابن قانع في معجم الصحابة (ق ٥١ب)، كلاهما عن الحضرمي قال: حدثنا وهب بن بقية، به، بنحوه.

ورواه أبو نعيم في معرفة الصحابة (١/ ق ٢٨١ب) من طريق محمد بن عثمان بن أبي شيبة، قال: حدثنا وهب بن بقية، به، بنحوه.

ورواه البيهقي في دلائل النبوة (٢/ ٢٠) من طريق الحسن بن علي البغدادي، قال: حدثنا وهب، به، بنحوه. وقال في آخره: يا بني! لقد جزعت عليك جزعاً لم أجزعه على شيء قط، والله لا بعثتك في حاجة أبداً، ولا تفارقني بعد هذا أبداً.

ورواه ابن سعد في طبقاته (١/ ١١٢)، قال: أخبرنا سعيد بن سليمان الواسطي، أخبرنا خالد بن عبد الله، به، بنحوه مختصراً.

ورواه الطبراني في المعجم الكبير (٦/ ٦٤: ٥٥٢٤)، والحاكم في المستدرك (٢/ ٦٠٣) وعنه البيهقي في دلائل النبوة (١/ ١٥١) من طريق علي بن عبد العزيز، قال: حدثنا خالد بن عبد الله، به، بنحو رواية البيهقي السابقة.

قال الحاكم: «هذا حديث صحيح على شرط مسلم».

. . . . . .

ووافقه الذهبي.

قلت: وفيه نظر، فعباس بن عبد الرحمن وكندير بن سعيد ليسا من رجال مسلم.

ورواه ابن قانع في معجم الصحابة (ق ٥١ب)، وأبو نعيم في معرفة الصحابة (١/ق٢٨١ب)، والبيهقي في دلائل النبوة (٢/ ٢٠) من طريق عمرو بن عون قال: حدثنا خالد بن عبد الله، به، بنحوه.

ورواه ـ أيضاً ـ ابن قانع في معجم الصحابة (ق٥١ب) من طريق الحسن بن علي الواسطي، عن خالد بن عبد الله، به، بنحوه.

ورواه ابن سيد الناس في عيون الأثر (١/ ١٠٠) من طريق مهدي بن عيسى، قال: حدثنا خالد بن عبد الله، به، بنحوه.

وذكره ابن أبي حاتم في الجرح والتعديل (٧/ ١٧٣)، وجعله من قول كندير بن سعيد. فتعقبه الحافظ في الإصابة (٣/ ٢٩٤)، وقال: وهم في ذلك وهماً شنيعاً، فإنه أسقط منه ذكر والده سعيد. وقد ذكره في سعيد بن حيوة على الصواب. اهـ.

وعن رؤية سعيد بن حيوة للنبي ﷺ قال الحافظ في الإصابة (٢/ ٤٣): لم أره في شيء من طرق حديثه أنه لقي النبي ﷺ بعد البعثة، والله أعلم. اهـ.

الحكم عليه:

إسناده ضعيف، لأجل عباس بن عبد الرحمن وهو مستور، وفيه كندير بن سعيد ذكره البخاري في تاريخه وسكت عنه، وبيض له ابن أبي حاتم في الجرح والتعديل، وذكره ابن حبان في الثقات.

٣ ـ باب أولية النبي ﷺ وشرف أصله[١]

٤٢٠٩ ـ قال ابن أبي عمر: حدثنا عمر بن خالد، حدثنا محمد بن عبد الله، عن عبد الله بن الفرات، عن عثمان بن[٢] الضحاك، عن ابن عباس رضي الله عنهما قال: إن قريشاً كانت نوراً بين يدي الله عز وجل قبل أن يخلق آدم بألفي عام، يسبح ذلك النور فتسبح الملائكة بتسبيحه، فلما خلق الله آدم جعل ذلك النور في صلبه، قال رسول الله ﷺ: فأهبطه الله إلى الأرض في صلب آدم، فجعله في صلب نوح في السفينة، وقذف في النار في صلب إبراهيم، ولم يزل ينقلني[٣] من أصلاب الكرام إلى الأرحام، حتى أخرجني من بين أبويّ، لم يلتقيا على سِفاح قط.

.....

(١) وقع في (عم): «أهله».

(٢) وقع في (مح) و (عم): (عن)، والتصحيح من الإتحاف والشريعة للآجري.

(٣) وقع في (عم): «حتى أخرجني».

٤٢٠٩ ـ تخريجه:

ذكره البوصيري في الإتحاف (٣/ ق٢٤أ مختصر)، وعزاه لابن أبي عمر.

وهو في علامات النبوة من الإتحاف المسندة (ص ٣٥).

. . . . . .

ومن طريق ابن أبـي عمر: رواه الآجري في الشريعة (ص ٣٧٧) قال: حدثنا أبو محمد عبد الله بن صالح البخاري، حدثنا محمد بن أبـي عمر العدني، به، بنحوه.

ورواه ابن عساكر كما في البداية والنهاية (٢/ ٢٤١) من طريق إسحاق بن إبراهيم بن سنان قال: حدثنا سلام بن سليمان أبو العباس المكفوف المدائني، حدثنا ورقاء بن عمر عن ابن أبـي نجيح، عن عطاء ومجاهد، عن ابن عباس، وأوله: سألت رسول الله ﷺ فقلت: فداك أبـي وأمي أين كنت وآدم في الجنة؟... فذكر المرفوع منه، بنحوه، مطولاً.

قال ابن عساكر كما في مختصر تاريخه (٢/ ٢٩): هذا حديث غريب. اهـ.

أما ابن كثير والهندي في الكنز (١١/ ٤٢٨) فقد نقلا عنه أنه قال: هذا حديث غريب جداً. اهـ. فتعقبه ابن كثير بقوله: بل منكر جداً. اهـ.

ورواه ابن الجوزي في الموضوعات (١/ ٢٨١) قال: أنبأنا علي بن أحمد الموحد، أنبأنا هناد بن إبراهيم النسفي، حدثنا أبو الحس علي بن محمد بن بكران، أنبأنا أو صالح خلف بن محمد بن إسماعيل، حدثنا الحسين بن الحسن بن الوضاح ومحبوب بن يعقوب، قالا: حدثنا يحيـى بن جعفر بن أعين، حدثنا علي بن عاصم، عن عطاء بن السايب، عن قرة الهمداني، عن ابن عباس، بنحو رواية ابن عساكر.

قال ابن الجوزي عقبه: هذا حديث موضوع، وقد وضعه بعض القصاص، وهناد لا يوثق به، ولعله من وضع شيخه، أو من شيخ شيخه على أن علي بن عاصم قد قال فيه يزيد بن هارون: ما زلنا نعرفه بالكذب، وقال يحيـى: ليس بشيء إلاَّ أن التهمة به للمتأخرين أليق. اهـ. كلام ابن الجوزي.

وذكره السيوطي في اللآلي المصنوعة (١/ ٢٦٤) ونقل بعض كلام ابن الجوزي السابق، ثم قال: قال في الميزان: علي بن محمد بن بكران شيخ لهناد النسفي جاء بخبر سمج أحسبه باطلاً. وقال الخليلي: خلف ضعيف جداً. روى متوناً لا تعرف، والله أعلم. اهـ. كلام السيوطي.

. . . . . .

الحكم عليه:

الحديث بهذا الإسناد فيه علتان:

١ ــ عمر بن خالد، قال عنه أبو حاتم: لا أعرفه.

٢ ــ محمد بن عبد الله الحلبي، قال عنه أبو حاتم: لا أعرفه.

وفيه عبد الله بن الفرات وعثمان بن الضحاك لم أجد من ترجم لهما.

وعليه فالحديث بهذا الإسناد ضعيف جداً.

قال محمد حامد فقي في حاشية الشريعة للآجري (ص ٣٧٧): هذا الإسناد كله مجاهيل، وهو أشبه بالإسرائيليات، التي دس سمومها كعب الأحبار وإخوانه الذين لبسوا الإسلام لأمور الله أعلم بها!.

قلت: كعب الأحبار ممن اختلف فيه، انظر الحديث رقم ( ).

٤٢١٠ ـ قال[١]: وحدثنا محمد بن جعفر بن محمد، قال: أشهد على أبـي أنه قال: حدثني عن أبيه، عن جده، عن علي رضي الله عنه قال: إن النبـي ﷺ قال: خرجت من نكاح، ولم أخرج من سفاح، من لدن آدم إلى أن ولدني[٢] [أبـي][٣] وأمي، فلم يصبني من سفاح الجاهلية شيء.

.....

(١) وقـع في (مح): «قلت»، ومـا أثبتـه مـن (عم). والقـائل: هو محمد بن يحيـى بن أبـي عمـر العدني.

(٢) وقع في (مح) و (عم)، والإتحاف: «ولدتني»، والتصحيح من كتب التخريج.

(٣) ساقطة من (مح)، وأثبته من (عم) والإتحاف.

٤٢١٠ ـ تخـريـجـه:

ذكره الهيثمي في المجمع (٨/ ٢١٤)، وقال: رواه الطبراني في الأوسط، وفيه محمد بن جعفر بن محمد، صحح له الحاكم في المستدرك وقد تكلم فيه، وبقية رجاله ثقات. اهـ.

وذكره البوصيري في الإتحاف (٣/ ق٢٤أ مختصر)، وعزاه لابن أبـي عمر.

وهو في علامات النبوة من الإتحاف المسندة (ص ٣٥).

والحديث مداره على جعفر بن محمد، واختلف عليه.

فرواه محمد بن جعفر عن أبيه، عن جده، عن علي مرفوعاً.

رواه ابن أبـي عمر العدني ـ كما في حديث الباب ـ قال: حدثنا محمد بن جعفر بن محمد، به.

ومن طريقه: الرامهرمزي في المحدث الفاصل (ح ٥٦٢) قال: حدثنا أبو أحمد هارون بن يوسف بن زياد، حدثنا ابن أبـي عمر، به، بلفظ مقارب.

ـ وقع في السند يوسف بن هارون وهو خطأ ـ.

وأبو نعيم في دلائل النبوة (ح ١٤) من طريق هارون بن يوسف قال: حدثنا

. . . . . .

محمد بن أبـي عمر، به، بلفظه.

والطبراني في الأوسط ــ كما في مجمع البحرين (٦/ ١٢٥: ٣٤٨٣) ــ قال: حدثنا عبد الرحمن بن سلم الرازي، حدثنا محمد بن أبـي عمر العدني، به، بلفظه، ولم يذكر آخره.

والآجري في الشريعة (ص ٣٧٦) قال: أخبرنا أبو محمد عبد الله بن صالح البخاري، حدثنا محمد بن أبـي عمر العدني، به، بلفظه.

وابن عدي ــ كما في البداية والنهاية (٢/ ٢٣٨) ــ، وعنه: السهمي في تاريخ جرجان (ص ٣٦١) قال: حدثنا أحمد بن حفص، حدثنا محمد بن أبـي عمر العدني، به، بلفظه.

ورواه ــ أيضاً ــ السهمي في الموضع السابق من طريق أبـي عبد الله محمد بن عبيد الله العمري المصيصي، قال: حدثنا محمد بن يحيى بن أبـي عمر العدني، به، بلفظ مقارب.

وذكره الديلمي في الفردوس (٢/ ١٩٠: ٢٩٤٩) من حديث علي بن أبـي طالب.

وأورده ابن كثير في البداية والنهاية (٢/ ٢٣٨)، وعزاه لابن عدي وساق إسناده، ثم قال عقبه: هذا غريب من هذا الوجه ولا يكاد يصح. اهـ.

وقد عزاه في التفسير (٢/ ٤١٨) للرامهرمزي وساق إسناده

وذكره السيوطي في الدر المنثور (٣/ ٣١٨)، وعزاه للعدني في مسنده، والطبراني في الأوسط، وأبـي نعيم وابن عساكر.

وخالفه سفيان بن عيينة وحاتم بن إسماعيل وأنس بن عياض وابن جريج وعبد الغفار ابن القاسم، جميعهم عن جعفر بن محمد، عن أبيه قال: قال رسول الله ﷺ: . . . فذكر الحديث.

. . . . . .

أما رواية ابن عيينة: فرواها عبد الرزاق كما في الدر المنثور (٣/٣١٨)، والبداية والنهاية (٢/٢٣٨)، ومن طريقه: ابن جرير الطبري في جامع البيان (١١/٧٦)، ورواه البيهقي في السنن الكبرى (٧/١٩٠)، وكذا ابن أبي حاتم وأبو الشيخ كما في الدر المنثور. مختصراً وفي أوله ذكر قول محمد بن علي بن الحسين في تفسير قول الله عز وجل: ﴿لَقَدْ جَآءَكُمْ رَسُولٌ مِّنْ أَنفُسِكُمْ﴾.

قال ابن كثير: هذا مرسل جيد. اهـ.

وأما رواية حاتم: فرواها ابن أبي شيبة في المصنف (١١/٤٣١: ١١٦٨٧)، كتاب الفضائل: باب ما أعطى الله تعالى محمداً ﷺ، بنحوه مع حذف بعض ألفاظه.

وأما رواية أنس: فرواها ابن سعد في الطبقات (١/٦٠)، بنحوه مع زيادة في آخره.

وأما رواية ابن جريج: فرواها الآجري في الشريعة (ص ٣٧٦)، مختصراً.

وأما رواية عبد الغفار: فرواها البيهقي في شعب الإيمان (٢/١٤٠: ١٣٩٦)، مختصراً.

وقد وردت رواية أخرى عن ابن عيينة فجعلها، عن جعفر بن محمد، عن رسول الله ﷺ، رواها عبد الرزاق في التفسير (٢/٣٩١)، وابن جرير الطبري في جامع البيان (١١/٧٦) بلفظ مقارب للروايات السابقة.

الحكم عليه:

الحديث بهذا الإسناد فيه علتان:

١ ـ محمد بن جعفر بن محمد، وهو ضعيف.

٢ ـ الانقطاع بين محمد بن علي بن الحسين وجده علي بن أبي طالب.

قال أبو زرعة: محمد بن علي بن الحسين بن علي بن أبي طالب رضي الله عنهم لم يدرك هو ولا أبوه علي علياً رضي الله عنه. (انظر: المراسيل ص ١٨٦).

وعليه فالحديث بهذا الإسناد ضعيف.

. . . . . .

قال الذهبي في السيرة من تاريخ الإسلام (ص ٤١): وهو منقطع إن صح عن جعفر بن محمد، ولكن معناه صحيح. اهـ.

وتقدم قول ابن كثير: هذا غريب من هذا الوجه، ولا يكاد يصح.

قلت: والمرسل أصح، والله أعلم.

٤٢١١ ـ حدثنا[1] سفيان، عن جعفر بن محمد، عن أبيه، قال: قال عمر رضي الله عنه: سمعت رسول الله ﷺ يقول: كل سبب ونسب منقطع، غير نسبي وسببي.

وحديث المسور، في مناقب فاطمة رضي الله عنها[2].

.....

(١) القائل: هو محمد بن يحيى بن أبي عمر العدني.

(٢) وهو في كتاب المناقب: باب فضل فاطمة رضي الله عنها وفضل ابنيها رضي الله عنهما حديث رقم (٣٩٥١).

٤٢١١ ـ تخريجه:

ذكره البوصيري في الإتحاف (٣/ق٢٤أ مختصر)، وقال: رواه محمد بن يحيى بن أبي عمر، ورواته ثقات. اهـ.

وهو في علامات النبوة من الإتحاف المسندة (ص ٣٩).

والحديث له عن عمر رضي الله عنه ثماني طرق:

الأولى: طريق أبي جعفر محمد بن علي، وللحديث عنه ثلاث طرق:

١ ـ يرويها ابنه جعفر، عنه.

رواه سفيان بن عيينة، وإسحاق بن راهويه، وعبد العزيز بن محمد الدراوردي، وأنس بن عياض، أربعتهم عن جعفر، عن أبيه.

أما رواية سفيان: فرواها ابن أبي عمر في مسنده ـ كما في المطالب هنا ـ.

وأما رواية إسحاق فرواها في مسنده كما في المطالب في الحديث رقم (٣٩٨٩)، بنحوه مع قصة في أوله.

وأما رواية الدراوردي فرواها سعيد بن منصور في سننه (١/١٤٦: ٥٢٠)، بنحوه مع قصة في أوله.

وأما رواية أنس: فرواها ابن سعد في الطبقات (٨/٤٦٣)، بنحوه مع قصة في أوله.

. . . . . .

قال الحافظ في الموضع السابق من المطالب: «هذا منقطع».

ورواه محمد بن يونس الكديمي، عن معلى بن أسد عن وهيب بن خالد عن جعفر، عن أبيه، عن عمر.

رواه القطيعي في زياداته على فضائل الصحابة لأحمد (٢/ ٦٢٥: ١٠٦٩)، بنحوه مع قصة في أوله.

وخالفه السري بن خزيمة عن معلى، عن وهيب، عن جعفر، عن أبيه، عن جده علي بن الحسين، عن عمر. وذكر علي بن الحسين.

رواه الحاكم في المستدرك (٣/ ١٤٢)، وعنه: البيهقي في السنن الكبرى (٧/ ٦٣)، بنحو رواية القطيعي.

قال الحاكم: «حديث صحيح الإسناد».

فتعقبه الذهبي بقوله: «قلت: منقطع».

وقال البيهقي في الموضع السابق: «هو مرسل حسن».

ورواه البيهقي في مناقب الشافعي (١/ ٦٤) من طريق موسى بن إسماعيل أبي سلمة التبوذكي، عن وهيب بن خالد، عن جعفر بن محمد، عن أبيه، عن عمر، فذكر الحديث ولم يذكر علي بن الحسين.

٢ ـ طريق عروة الجعفي، عن محمد بن علي. رواه إسحاق بن راهويه في الموضع السابق قال: أخبرنا يحيى بن آدم، حدثنا شريك، عن عروة الجعفي، عن أبي جعفر محمد بن علي، قال: خرج عمر رضي الله عنه إلى أهل الصفة... فذكر الحديث بنحوه مع قصة في أوله.

٣ ـ طريق ابن إسحاق، قال: حدثني أبو جعفر، عن أبيه علي بن الحسين، قال: لما تزوج عمر بن الخطاب... فذكر الحديث بنحوه مع قصة في أوله. رواه البيهقي في السنن الكبرى (٧/ ٦٣).

. . . . . .

الطريق الثانية: طريق عبد الله بن عمر، عن أبيه رضي الله عنهما وللحديث عن ابن عمر ثلاث طرق:

١ ــ طريق يونس بن أبـي يعفور، عن أبيه عن عبد الله بن عمر، به بلفظ مقارب.

رواه الطبراني في الكبير (٣/ ٤٥: ٢٦٣٤)، وأبو نعيم في أخبار أصبهان (١/ ١٩٩)، وفي إسناده يونس بن أبـي يعفور، واسم أبـي يعفور: وقدان، العبدي، الكوفي، قال عنه الحافظ في التقريب (ص ٦١٤: ٧٩٢٠): صدوق يخطىء كثيراً.

٢ ــ طريق عبد الله بن محمد بن عمر بن علي، عن عاصم بن عبيد الله، عن ابن عمر، به، بنحوه.

رواه البزار ــ كما في كشف الأستار (٣/ ١٥٢: ٢٤٥٥) ــ، وبحشل في تاريخ واسط (ص ١٤٨)، ورواية بحشل فيها قصة في أوله.

ــ وقع في إسناد بحشل تصحيف، لا أدري من الطباعة، أو من الأصل المخطوط؟ ــ.

وفي إسناده عاصم بن عبيد الله بن عاصم بن عمر بن الخطاب، قال عنه الحافظ في التقريب (ص ٢٨٥: ٣٠٦٥): ضعيف.

وعبد الله بن محمد بن عمر بن علي بن أبـي طالب قال في التقريب (٣٢١: ٣٥٩٥): مقبول.

٣ ــ طريق محمد بن سعد كاتب الواقدي، عن عصمة بن محمد الأنصاري، عن يحيـى بن سعيد الأنصاري عن نافع، عن ابن عمر، عن عمر، به، بنحوه.

رواه ابن جميع الصيداوي في معجم الشيوخ (ص ٣٣٨).

وفي إسناده عصمة بن محمد بن فضالة بن عبيد الأنصاري، قال عنه ابن معين: كذاب يضع الحديث. وقال أبو حاتم: ليس بالقوي. وقال الدارقطني وغيره: متروك.

انظر في ترجمته: الكامل (٥/ ٢٠٠٩)، الميزان (٣/ ٦٨)، اللسان (٤/ ١٧٠).

. . . . . .

الطريق الثالثة: طريق زيد بن أسلم، عن أبيه.

رواه الطبراني في المعجم الكبير (٣/ ٤٤: ٢٦٣٣)، وعنه: أبو نعيم في الحلية (٢/ ٣٤). ورواه الدولابي في الذرية الطاهرة (ح ٢١٩) كلاهما من طريق عبد العزيز بن محمد الدراوردي، عن زيد بن أسلم، عن أبيه قال: دعا عمر بن الخطاب رضي الله عنه علي بن أبي طالب... فذكر قصة وفي آخرها ذكر الحديث بلفظ مقارب.

ورواه البزار في البحر الزخار (١/ ٣٩٧: ٢٧٤) من طريق عبد الله بن زيد بن أسلم، عن أبيه، عن جده، عن عمر، به. فاقتصر على المرفوع منه.

قال البزار: وهذا الحديث قد رواه غير واحد عن زيد بن أسلم، عن عمر مرسلاً، ولا نعلم أحداً قال: عن زيد، عن أبيه إلاَّ عبد الله بن زيد وحده. اهـ.

قلت: وإسناد الطبراني والدولابي فيهما عبد العزيز بن محمد بن عبيد الدراوردي، تأتي ترجمته في الحديث (رقم ٤٢٥٦)، وهو صدوق، كان يحدث من كتب غيره فيخطىء.

أما إسناد البزار ففيه عبد الله بن أسلم العدوي، قال عنه الحافظ في التقريب (ص ٣٠٤: ٣٣٣٠): صدوق فيه لين.

الطريق الرابعة: طريق عكرمة، قال: تزوج عمر بن الخطاب أم كلثوم... الحديث بنحوه مع قصة في أوله وزيادة في آخره.

رواه عبد الرزاق في المصنف (٦/ ١٦٣: ١٠٣٥٤) عن معمر، عن أيوب. عن عكرمة.

وهذا الإسناد منقطع، فعكرمة لم يسمع من علي، وسعد بن أبي وقاص، وعائشة، فمن باب أولى لم يسمع من عمر. (انظر: المراسيل ص ١٥٨).

الطريق الخامسة: رواها الدولابي في الذرية الطاهرة (ح ٢١٨) قال: حدثنا أحمد بن عبد الجبار، حدثنا يونس بن بكير، عن خالد بن صالح، عن واقد بن

. . . . . .

محمد بن عبد الله بن عمر، عن بعض أهله، قال: خطب عمر... الحديث، بنحوه مع قصة في أوله وزيادة في آخره.

وفي الإسناد أحمد بن عبد الجبار العطاردي، قال عنه الحافظ في التقريب (ص ٨١: ٦٤): ضعيف وسماعه للسيرة صحيح. اهـ.

والراوي عن عمر مبهم.

الطريق السادسة: رواها الخطيب في تاريخ بغداد (٦/ ١٨٢) من طريق إبراهيم بن مهران، عن الليث بن سعد، عن موسى بن علي بن رباح اللخمي، عن أبيه، عن عقبة بن عامر الجهني، قال: خطب عمر... الحديث، بنحوه مع قصة في أوله وزيادة في آخره.

وفي إسنادها إبراهيم بن مهران بن رستم المروزي، ذكره الخطيب في الموضع السابق، ولم يذكر فيه جرحاً ولا تعديلاً.

الطريق السابعة: رواها القطيعي في زياداته على فضائل الصحابة لأحمد (٢/ ٦٢٦: ١٠٧٠) قال: حدثنا محمد، حدثنا بشر بن مهران، عن شريك، عن شبيب بن غرقدة، عن المستظل، أن عمر بن الخطاب خطب إلى علي... الحديث، بنحوه مع قصة في أوله وزيادة في آخره.

قلت: ومحمد وهو ابن يونس الكديمي، قال عنه الحافظ في التقريب (ص ٥١٥: ٦٤١٩): ضعيف.

الطريق الثامنة: رواها البيهقي في السنن الكبرى (٧/ ٦٤) من طريق سفيان بن وكيع، عن روح بن عبادة، عن ابن جريج، عن ابن مليكة، عن حسن، عن أبيه، أن عمر بن الخطاب... الحديث مع قصة في أوله وزيادة في آخره.

وفيه سفيان بن وكيع، وتأتي ترجمته في الحديث (رقم ٤٢٨٠)، وهو ضعيف، وابن جريج: هو عبد الملك بن عبد العزيز بن جريج الأموي مولاهم، تقدمت ترجمته في الحديث (رقم ٤٢٠٣)، وهو ثقة فقيه إلاَّ أن يدلس. وقد عنعن.

. . . . . .

الحكم عليه:

الحديث بهذا الإسناد ضعيف لانقطاعه، محمد بن علي بن الحسين بن علي بن أبـي طالب لم يسمع من عمر، قال أبو زرعة: محمد بن علي بن الحسين عن عمر، مرسل. (انظر: المراسيل ص ١٨٥).

والحديث من طريق ابن عمر عن أبيه له ثلاث طرق، الطريق الأولى ضعيفة، لأجل يونس بن أبـي يعفور وهو صدوق يخطىء كثيراً، والثانية ضعيفة أيضاً، لضعف عاصم بن عبيد الله بن عاصم. فيكون الحديث بهذين الطريقين حسناً لغيره، أما الطريق الثالثة فضعيفة جداً لا يعتد بها.

وبالإضافة إلى طريقين عن ابن عمر فهناك طرق أخرى تقوي هذا الحديث، وهي الطريق الثالثة والرابعة والسادسة.

وللحديث شاهد من حديث ابن عباس رضي الله عنهما أن النبـي ﷺ قال: كل سبب ونسب منقطع يوم القيامة، إلاَّ سببـي ونسبـي.

رواه الطبراني في المعجم الكبير (١١/ ٢٤٣: ١١٦٢١)، والخطيب في تاريخ بغداد (١٠/ ٢٧١) كلاهما من طريق عبد الرحمن بن بشر بن الحكم المروزي، عن موسى بن عبد العزيز العدني، عن الحكم بن أبان، عن عكرمة، عن ابن عباس.

قال الهيثمي في المجمع (٩/ ١٧٣): رجاله ثقات.

٤ ـ باب عصمة الله تبارك وتعالى رسوله محمداً ﷺ قبل البعثة

٤٢١٢ ـ قال إسحاق: أخبرنا وهب بن جرير، حدثنا أبي، عن ابن إسحاق، حدثني محمد بن عبد الله بن قيس بن مخرمة، عن الحسن بن محمد بن علي بن أبي طالب، عن أبيه، عن جده علي بن أبي طالب رضي الله عنه قال: سمعت رسول الله ﷺ يقول: ما هممت بقبيح مما كان أهل الجاهلية يهمون به، إلاَّ مرتين من الدهر، كلتيهما يعصمني الله تعالى منها، قلت ليلة لفتى كان معي من قريش بأعلى مكة في أغنام لأهلها يرعاها: ابصر إلى غنمي حتى أسمر هذه الليلة بمكة، كما [يسمر الفتيان][1] قال: نعم. فخرجت، [فجئت][2] أدنى دار من دور مكة، سمعت غناء، وضرب دفوف ومزامير، فقلت: ما هذا؟ فقالوا: فلان تزوج فلانة، لرجل من قريش تزوج امرأة من قريش، فلهوت بذلك الغناء وبذلك الصوت حتى غلبتني عيني، فما أيقظني إلاَّ مس الشمس، فرجعت إلى صاحبي، قال: ما فعلت؟ فأخبرته. ثم قلت له ليلة أخرى مثل ذلك، ففعل، فخرجت فسمعت مثل ذلك، فقيل لي مثل ما قيل لي، فلهوت بما سمعت حتى غلبتني عيني، فما أيقظني إلاَّ مس الشمس، ثم رجعت إلى صاحبي، [فقال: ما فعلت؟ قلت: ما فعلت شيئاً. قال رسول الله ﷺ:

فوالله، ما هممت بعدها بسوء مما يعمل أهل الجاهلية، حتى أكرمني الله عز وجل بنبوته.

*** قلت[٣]: هكذا رواه محمد بن إسحاق في السيرة، وهذه الطريق حسنة جليلة، ولم أره في شيء من المسانيد إلاَّ في مسند إسحاق هذا، وهو حديث حسن متصل، ورجاله ثقات][٤].**

.....

(١) ما بين المعكوفين بياض في (عم).

(٢) ساقطة من (مح)، وأثبتها من (عم).

(٣) القائل: هو ابن حجر.

(٤) ما بين المعكوفين بياض في (عم).

٤٢١٢ ـ تخريجه:

ذكره الهيثمي ـ مختصراً ـ في المجمع (٨/ ٢٢٦)، وقال: رواه البزار ورجاله ثقات. اهـ.

وذكره البوصيري في الإتحاف (٣/ ق٣٢أ مختصر)، وقال: رواه إسحاق بن راهويه بإسناد حسن، وابن حبان في صحيحه. اهـ.

وهو في علامات النبوة من الإتحاف المسندة (ص ١٦٦).

وذكره ابن كثير في البداية والنهاية (٢/ ٢٦٧)، وعزاه للبيهقي، وقال عقبه: هذا حديث غريب جداً، وقد يكون عن علي نفسه، ويكون قوله في آخره «حتى أكرمني الله عز وجل بنبوته» مقحماً، والله أعلم. اهـ.

ومن طريق إسحاق: رواه أبو نعيم في دلائل النبوة (ح ١٢٨) من طريق عبد الله بن محمد بن شيرويه. قال: حدثنا إسحاق، به، بنحوه.

ورواه ابن حبان كما في الإحسان (٨/ ٥٦: ٦٢٣٩) من طريق أحمد بن المقدام العجلي، قال: حدثنا وهب بن جرير، به، بنحوه.

وذكره الهيثمي في موارد الظمآن (ح ٢١٠٠).

. . . . . .

ورواه البزار في البحر الزخار (٢/ ٢٤٠: ٦٤٠)، والبخاري في التاريخ الكبير (١/ ١٣٠) كلاهما من طريق بكر بن سليمان، قال: حدثنا محمد بن إسحاق، به، مختصراً جداً.

وذكره ـ أيضاً ـ الهيثمي في كشف الأستار (٣/ ١٢٩: ٢٤٠٣).

ورواه ابن جرير الطبري في تاريخ الأمم والملوك (١/ ٥٢٠) قال: حدثنا ابن حميد، حدثنا سلمة، حدثني محمد بن إسحاق، به، بنحوه.

ورواه الفاكهي في أخبار مكة (٣/ ٢١: ٢٧٢١) قال: حدثنا عبد الملك بن محمد، عن زياد بن عبد الله، قال: قال محمد بن إسحاق، به، بنحوه.

ورواه أبو نعيم في دلائل النبوة (ح ١٢٨)، والحاكم في المستدرك (٤/ ٢٤٥)، وعنه البيهقي في دلائل النبوة (٢/ ٣٣) كلاهما من طريق يونس بن بكر، عن محمد بن إسحاق، به، بنحوه.

قال الحاكم: صحيح على شرط مسلم. اهـ ووافقه الذهبي.

قلت: محمد بن عبد الله بن قيس لم يخرج له مسلم. (انظر: ترجمته في دراسة رجال السند).

وذكره الديلمي مختصراً جداً في الفردوس (٤/ ٩٠: ٦٢٨٠).

والسيوطي في الجامع الكبير (١/ ق٧٣٣)، وعزاه لابن عساكر.

والصالحي في سبل الهدى والرشاد (٢/ ١٩٩ ـ ٢٠٠)، وقال: رواه ابن إسحاق وإسحاق بن راهويه والبزار وابن حبان. قال الحافظ: وإسناده حسن متصل. اهـ.

الحكم عليه:

الحديث بهذا الإسناد فيه محمد بن عبد الله بن قيس، وهو مقبول.

وعليه فالحديث بهذا الإسناد ضعيف.

وقد ضعفه الألباني ـ كما في حاشية فقه السيرة (ص ٧٥) ـ .

وتقدم قول ابن كثير: هذا حديث غريب جداً.

. . . . . .

إلاَّ أن الحافظ ــ كما في المطالب هنا ــ قد حسن الحديث، فقال: هو حديث حسن متصل، ورجاله ثقات. اهـ.

هذا مع كون الحافظ نفسه قد حكم على أحد رجال السند بأنه مقبول!

٤٢١٣ ـ وقال الطيالسي: حدثنا عمرو بن ثابت، عن سماك، عن عكرمة، عن ابن عباس رضي الله عنهما.

وطلحة، عن عطاء، عن ابن عباس، قال: قال رسول الله ﷺ نهيت عن التعري. وذلك قبل أن تنزل عليه النبوة.

٤٢١٣ ـ تخريجه:

هو في مسند الطيالسي (ص ٣٤٦: ٢٦٥٩).

ـ وقد سقط من النسخة المطبوعة عكرمة، فلعله من الطباعة، أو من الأصل المخطوط ـ.

ورواه الحاكم في المستدرك (٤/ ١٧٩) من طريق أبي يحيى عبد الحميد بن عبد الرحمن، قال: حدثنا النضر أبو عمر الخزار، عن عكرمة، عن ابن عباس رضي الله عنهما قال: كان أبو طالب يعالج زمزم، وكان النبي ﷺ ممن ينقل الحجارة، وهو يومئذ غلام، فأخذ النبي ﷺ إزاره فتعرى، واتقى به الحجر، فغشي عليه، فقيل لأبي طالب: أدرك ابنك فقد غشي عليه، فلما أفاق النبي ﷺ من غشيته سأله أبو طالب عن غشيته، فقال: أتاني آت عليه ثياب بيض، فقال لي: استتر، فقال ابن عباس: فكان ذلك أول ما رآه النبي ﷺ من النبوة: أن قيل له: استتر، فما رؤيت عورته يومئذ.

قال الحاكم: «صحيح الإسناد».

فتعقبه الذهبي بقوله: «النضر، ضعفوه».

قلت: والنضر هذا هو ابن عبد الرحمن، أبو عمر الخزاز قال عنه الحافظ في التقريب (ص ٥٦٢: ٧١٤٤): متروك.

ورواه ابن سعد في الطبقات (١/ ١٥٧)، والبزار كما في كشف الأستار (٢/ ٤٥: ١١٦٧)، وابن عدي في الكامل (٧/ ٢٤٨٧)، وأبو نعيم في دلائل النبوة (ح ١٣٥)، جميعهم من طريق النضر، به، ولفظ ابن سعد، والبزار، وابن عدي، مختصراً، ولفظ أبي نعيم، بنحوه.

. . . . . .

قال الهيثمي في المجمع (٣/ ٢٨٧): رواه البزار، وفيه النضر أبو عمر، وهو متروك. اهـ.

وقال الحافظ في الفتح (٣/ ٥١٦): والنضر ضعيف، وقد خبط في إسناده وفي متنه، فإنه جعل القصة في معالجة زمزم بأمر أبي طالب وهو غلام. اهـ.

وورد هذا الحديث من طريق سماك بن حرب، عن عكرمة، عن ابن عباس، عن أبيه العباس. قال: كنا ننقل الحجارة إلى البيت... فذكر الحديث بنحو رواية الحاكم.

رواه أبو يعلى في مسنده كما في المطالب في الحديث رقم (٤٢٢١)، وعنه: ابن عدي في الكامل (٧/ ٢٦٥٧) قال: حدثنا موسى عن محمد بن أبي الوزير، حدثنا يحيى بن العلاء، حدثنا شعيب بن خالد عن سماك، به.

قلت: وفيه يحيى بن العلاء البجلي وقد رمي بالوضع (انظر: ترجمته في الحديث رقم ٤٢٢١).

ورواه البزار في البحر الزخار (٤/ ١٢٤: ١٢٩٥)، والطبراني كما في الفتح (٣/ ٥١٦)، والبيهقي في دلائل النبوة (٢/ ٣٢) جميعهم من طريق عمرو بن قيس عن سماك، به، بنحوه.

قال البزار: وهذا الحديث لا نعلمه يروى عن العباس إلاَّ بهذا الإسناد، وعمرو بن أبي قيس مستقيم الحديث. وروى عنه جماعة من أهل العلم، ورواه عن سماك عن عكرمة عن ابن عباس: عمرو بن أبي قيس وقيس بن الربيع. اهـ.

وقد ذكره الهيثمي في كشف الأستار (٢/ ٤١: ١١٥٨)، وابن حجر في مختصر زوائد البزار (١/ ٤٧١: ٨٠٥).

ورواه ــ أيضاً ــ البزار في البحر الزخار (٤/ ١٢٥: ١٢٩٦)، وأبو نعيم في

. . . . . .

معرفة الصحابة (٢/ق١١٣ب)، وفي دلائل النبوة (ح ١٣٤) من طريق قيس بن الربيع عن سماك، به، بنحوه.

قال الهيثمي في المجمع (٣/ ٢٩٠): وفيه قيس بن الربيع، وثقة شعبة والثوري والطيالسي وضعفه جماعة. اهـ.

وذكره البوصيري في الإتحاف (١/ق٥٦ب مختصر)، وعزاه لأبـي يعلى والبزار والطبراني في الكبير.

ورواه الطبري في التهذيب كما في الفتح (٣/ ٥١٦) من طريق هارون بن المغيرة عن سماك، به.

وتابع سماكاً: الحكم بن أبان.

فرواه أبو نعيم كما في الفتح (٣/ ٥١٦) من طريق الحكم بن أبان عن عكرمة.

قلت: وهذه متابعة جيدة، إلاَّ أني لم أجده في معرفة الصحابة، ولا الدلائل المطبوع لكي أطلع على بقية الإسناد، فلعل هناك علة أخرى، والله أعلم.

الحكم عليه:

ورد هذا الحديث من طريقين:

الطريق الأولى فيها علتان:

١ ــ عمرو بن ثابت، وهو ضعيف جداً.

٢ ــ ورواية سماك بن حرب عن عكرمة مضطربة.

والطريق الثانية: فيها طلحة بن عمرو الحضرمي وهو متروك.

وعليه فالطريق الأولى ضعيفة جداً، وكذلك الثانية.

وأصل الحديث في الصحيحين بغير هذا السياق:

فقد رواه البخاري (١/ ٥٦٥: ٣٦٤ الفتح) في الصلاة: باب كراهية التعري في الصلاة وغيرها و (٣/ ٥١٣: ١٥٨٢ الفتح) في الحج: باب فضل مكة وبنيانها. و (٧/ ١٨٠: ٣٨٢٩ الفتح) في مناقب الأنصار: باب بنيان الكعبة.

. . . . . .

ورواه مسلم (١/ ٢٦٧ ـ ٢٦٨: ٧٦، ٧٧) في الحيض: باب الاعتناء بحفظ العورة، كلاهما من طريق عمرو بن دينار، قال: سمعت جابر بن عبد الله يحدث، أن رسول الله ﷺ كان ينقل معهم الحجارة للكعبة، وعليه إزاره، فقال له العباس عمه: يا ابن أخي! لو حللت إزارك فجعلته على منكبيك دون الحجارة، قال: فحله فجعله على منكبيه، فسقط مغشياً عليه، فما رؤي بعد ذلك عرياناً ﷺ.

وفي الباب: من حديث أبـي الطفيل رضي الله عنه وفيه: فنودي يا محمد، خمر عورتك. فلم ير عرياناً بعد ذلك. وإسناده حسن. ويأتي هذا الحديث برقم (٤٢٢٠).

٥ ـ باب شهوده ﷺ
مشاهد المشركين قبل البعثة منكراً عليهم

٤٢١٤ ـ قال أبو يعلى: حدثنا عثمان بن أبي شيبة، حدثنا جرير، عن الثوري، عن ابن عقيل، عن جابر رضي الله عنه قال: كان رسول الله ﷺ يشهد مع المشركين مشاهدهم، قال: فسمع ملكين خلفه وأحدهما يقول لصاحبه: اذهب بنا حتى نقوم خلف رسول الله ﷺ فقال: كيف نقوم خلفه وإنما عهده باستلام الأصنام قبل؟ فلم يعد بعد ذلك يشهد مع المشركين مشاهدهم.

*** قلت[1]: هذا الحديث أنكره الناس على عثمان بن أبي شيبة، فبالغوا، والمنكر فيه قوله عن الملك أنه قال «عهده باستلام الأصنام» فإن** ظاهره [أنه][2] ﷺ باشر الاستلام. وليس ذلك مراداً، بل المراد أن الملك أنكر شهوده لمباشرة المشركين استلامهم أصنامهم.

.....

(١) القائل هو ابن حجر.

(٢) أضفتها من المطبوعة.

٤٢١٢ ـ تخريجه:

هو في مسند أبي يعلى (٣/ ٣٩٨: ١٨٧٧).

. . . . . .

وذكره الهيثمي في المقصد العلي (٣/ ١٣٦ : ١٢٤٣).

وذكره ــ أيضاً ــ في المجمع (٦/ ٢٣)، وقال: رواه أبو يعلى، وفيه عبد الله بن محمد بن عقيل، ولا يحتمل هذا من مثله إلاَّ أن يكون يشهد تلك المشاهد للإنكار، وهذا يتجه. وبقية رجاله رجال الصحيح. اهـ.

وذكره البوصيري في الإتحاف (٢/ ق٩٢أ مختصر)، وقال: رواه أبو يعلى الموصلي بسند فيه عبد الله بن محمد بن عقيل. اهـ.

وهو في علامات النبوة من الإتحاف المسندة (ص ١٦٩).

ورواه ابن عدي في الكامل (٤/ ١٤٤٧) قال: حدثنا إبراهيم بن أسباط، حدثنا عثمان بن أبـي شيبة، به، بلفظ مقارب.

قال ابن عدي: إنما نحفظ عن الثوري حديث جرير عنه، وعن جرير، عثمان بن أبـي شيبة، وهذا الحديث بهذا الإسناد يعرف بابن أبـي شيبة. اهـ.

ورواه ــ أيضاً ــ أبو يعلى في مسنده (٣/ ٣٩٩: ١٨٧٨) قال: حدثنا عثمان، به. إلاَّ أنه قال: عن سفيان، عن عبد الله بن زياد بن حدير، عن النبـي ﷺ، ولم يسق لفظه، إنما قال: مثله.

الحكم عليه:

الحديث بهذا الإسناد فيه عبد الله بن محمد بن عقيل وهو صدوق سيء الحفظ وفي حديثه لين.

وقد حكم بنكارة متنه غير واحد من الأئمة:

قال ابن كثير في البداية والنهاية (٢/ ٢٦٨) بعد أن ذكر هذا الحديث: هو حديث أنكره غير واحد من الأئمة على عثمان بن أبـي شيبة، حتى قال الإمام أحمد فيه: لم يكن أخوه يتلفظ بشيء من هذا. اهـ.

وقال الحافظ ــ كما في المطالب هنا ــ: هذا الحديث أنكره الناس على عثمان بن أبـي شيبة، فبالغوا، والمنكر فيه قوله عن الملك أنه قال: عهده باستلام

. . . . . .

الأصنام، فإن ظاهره أنه ﷺ باشر الاستلام، وليس ذلك مراداً، بل المراد أن الملك أنكره شهوده لمباشرة المشركين استلام أصنامهم. اهـ.

قال الهيثمي في المجمع (٨/ ٢٢٦): روى الطبراني برجال الصحيح عن زيد بن حارثة، قال: طفت مع رسول الله ﷺ ذات يوم فمسست بعض الأصنام... وهذا يفسر ما تقدم من أن شهوده للإنكار عليهم. اهـ. بتصرف.

٤٢١٥ ـ وقال[١] أبو بكر: حدثنا يعلى بن عبيد، حدثنا صالح بن حيان، عن ابن بريدة، عن أبيه رضي الله عنه قال: دخل جبريل عليه السلام المسجد الحرام، فطفق يتقلب، فبصر بالنبي ﷺ نائماً في ظل الكعبة، فأيقظه، فقام ﷺ وهو ينفض رأسه ولحيته من التراب، فانطلق به نحو باب بني شيبة[٢]، فتلقاهما ميكائيل، فقال جبريل لميكائيل: ما منعك أن تصافح النبي ﷺ فقال: أجد من يده ريح النحاس، فكأن جبريل عليه السلام أنكر ذلك، فقال: أفعلت ذلك؟ فكأن النبي ﷺ نسي، ثم ذكر، فقال: صدق أخي، مررت أول من أمس[٣] على إساف ونائلة[٤]، فوضعت يدي على أحدهما، فقلت: إن قوماً رضوا بكما إلهاً مع الله قوم سوء.

(٢٠٠) وقد مضى في مناقب زيد بن عمرو بن نفيل رضي الله عنه، حديث زيد بن حارثة رضي الله عنه، أنه ﷺ نهى في الجاهلية عن مس الصنم[٥].

.....

(١) في (ك): «باب البيان بأن النبي ﷺ لما مس الصنم إنما مسه من مخالف يديه». (سعد).

(٢) باب بني شيبة: هو الباب الكبير، وهو باب بني عبد شمس. قال محقق أخبار مكة للأزرقي: ويسمى اليوم: باب السلام. انظر: أخبار مكة للأزرقي (٢/ ٨٧)، أخبار مكة للفاكهي (٢/ ١٨٨).

(٣) في الإتحاف: «أول أمس».

(٤) إساف: كان صنماً بالصفا. ونائلة: كان وثناً بالمرة. كان أهل الجاهلية يسعون بينهما. انظر: أخبار مكة للفاكهي (٢/ ٢٤١).

(٥) وهو في كتاب المناقب: باب فضل زيد بن عمرو بن نفيل وورقة رحمهما الله. حديث رقم (٤٠٢٤).

٤٢١٥ ـ تخريجه:

ذكره البوصيري في الإتحاف (٣/ ق٣٢ب مختصر)، وقال: رواه أبو بكر بن

. . . . . .

أبـي شيبة بسند ضعيف، لضعف صالح بن حيان. اهـ.

وهو في علامات النبوة من الإتحاف المسندة (ص ١٧٥).

ورواه ابن حبان في المجروحين (١/ ٣٧٠) قال: حدثنا محمد بن المسيب بن الوليد القرشي، حدثنا محمد بن عبيد، حدثنا صالح بن حيان، به، بمعناه مختصراً.

الحكم عليه:

الحديث بهذا الإسناد ضعيف، فيه صالح بن حيان، وهو ضعيف.

٦ ـ باب صفة النبي ﷺ

٤٢١٦ ـ قال أبو داود: حدثنا ابن أبي ذئب، عن صالح مولى التوأمة، عن أبي هريرة رضي الله عنه قال: كان رسول الله ﷺ شبح الذراعين، بعيد ما / بين المنكبين، أهدب الأشفار؛ أشفار العين[٢]، لم يكن سخاباً في الأسواق، ولم يكن فاحشاً[٣] ولا متفحشاً، كان ﷺ يقبل جميعاً، ويدبر جميعاً. ٢: ٧٥أ / مع

(١) في مسند الطيالسي: «شج».

(٢) في المطبوعة: «العينين».

(٣) في المطبوعة: «فحاشاً».

٤٢١٦ ـ تخريجه:

هو في مسند الطيالسي (ص ٣٠٤: ٢٣١٣).

وذكره البوصيري في الإتحاف (٣/ق٢٦ب مختصر)، وقال: رواه أبو داود الطيالسي، ورواته ثقات. اهـ.

وهو في علامات النبوة من الإتحاف المسندة (ص ٦١).

ورواه أحمد في مسنده (٢/٣٢٨، ٤٤٨) عن جمع من الرواة، عن ابن أبي ذئب، به، بنحوه مع تقديم وتأخير.

ورواه ابن سعد في الطبقات (١/٤١٤) قال: أخبرنا محمد بن إسماعيل بن

. . . . . .

أبـي فديك وموسى بن داود عن ابن أبـي ذئب، به، بنحوه مع تقديم وتأخير.

ورواه ابن عدي في الكامل (٤/ ١٣٧٤) من طريق عاصم قال: حدثنا ابن أبـي ذئب، به، بنحوه مع تقديم وتأخير.

ورواه البيهقي في دلائل النبوة (١/ ٢٤٤) من طريق آدم وعاصم بن علي، قالا: حدثنا ابن أبـي ذئب، به، مختصراً.

وذكره ابن الجوزي في الوفا (ح ٦٣٠)، مختصراً.

الحكم عليه:

الحديث بهذا الإسناد فيه صالح مولى التوأمة، وهو صدوق في رواية من سمع منه قبل اختلاطه، وابن أبـي ذئب الراوي عنه ممن سمع منه قديماً.

وعليه فالحديث بهذا الإسناد حسن.

ولذا قال الألباني في السلسلة الصحيحة (٥/ ١٣٠): هذا إسناد جيد. اهـ.

ولبعضه شواهد، منها:

عن عائشة رضي الله عنها أنها قالت: «لم يكن رسول الله ﷺ فاحشاً ولا متفحشاً ولا ضخاباً في الأسواق، ولا يجزىء بالسيئة، ولكن يعفو ويصفح».

رواه الترمذي في سننه (٤/ ٣٦٩: ٢٠١٦)، وقال: حديث حسن صحيح.

وفي الشمائل (ح ٣٤١)، والطيالسي في مسنده (ص ٢١٤: ١٥٢٠)، وأحمد في مسنده (٦/ ١٧٤، ٢٣٦، ٢٤٦).

قال الألباني في مختصر شمائل الترمذي (ص ١٨٢): سنده صحيح.

٤٢١٧ ـ وقال أبو يعلى: حدثنا يعقوب بن إبراهيم النكري[١]، حدثنا عثمان بن عمر، حدثنا حرب بن سريج[٢]، حدثني رجل من بلعدويه[٣]، حدثني جدي، قال: انطلقت إلى المدينة، فنزلت عند الوادي، فإذا رجلان بينهما عنز واحدة، وإذا المشتري يقول للبائع: أحسن مبايعتي. فلم ألبث إذ دعا المشتري، فقال: يا رسول الله! قل له يحسن مبايعتي. فمد يده، وقال: أموالكم تملكون، إني أرجو الله تعالى يوم القيامة، لا يطلبني أحد منكم بشيء من ظلمته في مال، ولا دم، ولا عرض، إلاَّ بحقه، رحم الله امرءاً سهل البيع، سهل الشراء، سهل الأخذ، سهل العطاء، سهل القضاء، سهل التقاضي. ثم مضى، فقلت في نفسي: هذا الهاشمي الذي أضل الناس، لهو هو[٤]. فنظرت، فإذا رجل حسن الجسم، عظيم الجبهة، دقيق الأنف، دقيق الحاجبين، فإذا ثغرة نحره إلى سرته مثل الخيط الأسود شعر[٥] أسود، وإذا هو بين طمرين. قال: فدنا منا، فقال: السلام عليكم. فرددنا عليه، فلم ألبث، فقلت: والله لأقصن[٦] هذا، فإنه حسن القول، فتبعته، فقلت: يا محمد! فالتفت إلي بجميعه، فقال: ما تشاء؟ فقلت: أنت الذي أضللت الناس وأهلكتهم وصددتهم عما كان يعبد آباؤهم؟ قال:

.....

(١) وقع في (مح): «البكري»، وما أثبته من مسند أبي يعلى.

(٢) في (مح): «شريح»، وما أثبته من مسند أبي يعلى.

(٣) في (مح): «بلغدويه»، وما أثبته من مسند أبي يعلى وكتب التخريج. وبلعدويه: بنو العدوية، وهي أمهم من بني الرباب. انظر: الأنساب (٤/ ١٦٧).

(٤) في مسند أبي يعلى: «أهو هو».

(٥) في (مح): «شعراً».

(٦) وقع في (مح): «لأقضين»، وما أثبته من مسند أبي يعلى.

ذاك[٧] الله. قلت: ما تدعو إليه. قال: أدعو عباد الله إلى الله. قال: قلت: ما تقول؟ قال: أتشهد[٨] أن لا إلـه إلاَّ الله، وأن محمداً رسول الله، وتؤمن بما أنزل عليَّ، وتكفر باللات والعزى، وتقيم الصلاة، وتؤتي الزكاة؟

قال: قلت: وما الزكاة؟ قال: يَرُدُّ غنينا على فقيرنا. قال: قلت: نعم الشيء تدعو إليه. قال: فلقد كان[٩] وما في الأرض أحد يتنفّس أبغض إليّ منه، فما بَرِحَ حتى كان أحبَّ إليّ من ولدي ووالدي ومن الناس أجمعين.

قال: قلت: قد عرفت. قال: قد عرفت؟ قلت. نعم، قال: تشهد أن لا إلـه إلاَّ الله، وأن محمداً رسول الله، وتؤمن بما أنزل علي؟

قلت: نعم يا رسول الله، إني أرد ماء عليه كثير من الناس، فأدعوهم إلى ما دعوتني إليه فإني أرجو أن يتبعوك. قال: نعم، فادعهم.

فأسلم أهل ذلك الماء رجالهم ونساؤهم. فمسح رسول الله ﷺ رأسه.

.....

(٧) في المطبوع: «جزاك».

(٨) في مسند أبي يعلى: «أشهد»، وفي المطبوعة: «أن تشهد».

(٩) تكررت كلمة «كان» مرتين في(مح).

٤٢١٧ ـ تخريجه:

هو في مسند أبي يعلى (١٢/ ٢١٢: ٦٨٣٠).

وذكره الهيثمي في المقصد العلي (٣/ ١٤٩: ١٢٦٤).

وذكره ـ أيضاً ـ في المجمع في ثلاثة مواضع: في (٤/ ٧٤)، وقال: رواه أبو يعلى، وفيه راو لم يسم. اهـ.

وفي (٨/ ٢٧٢)، وقال: رواه أبو يعلى، والذي من العدويه لم أعرفه، وبقية

. . . . . .

رجاله وثقوا. اهـ.

وفي (٩/ ١٨)، وقال: رواه أبو يعلى، وفيه راو لم يسم، وبقية رجاله وثقوا. اهـ.

وذكره البوصيري في الإتحاف (٣/ ق٢٧ب مختصر)، وقال: رواه أبو يعلى الموصلي، وروى البخاري والترمذي وابن ماجة قصة البيع من حديث جابر بن عبد الله، وروى النسائي وابن ماجه من حديث عثمان بن عفان. اهـ.

وهو في علامات النبوة من الإتحاف المسندة (ص ٦٧).

ورواه البيهقي في دلائل النبوة (١/ ٢٤٨) من طريق محمد بن المثنى، قال: حدثنا عثمان بن عمر، به، فساقه مختصراً.

وذكره الهندي في الكنز (١٣/ ٦٢٠: ٣٧٥٨٢)، وعزاه لأبي يعلى وابن عساكر.

الحكم عليه:

الحديث بهذا الإسناد ضعيف، لجهالة الرجل العدوي، وحرب بن سريج صدوق يخطىء.

٤٢١٨ ـ وقال مسدد: حدثنا أبو عوانة، عن أبي سعيد الشامي[1]، قال: دخلت مع مولاي على بعض أزواج النبي ﷺ فأخرجت إلينا شعراً أحمر، فقالت: هذا شعر رسول الله ﷺ.

.....

(١) كذا في (مح) والمطبوعة، ووقع في الإتحاف: «السامي».

٤٢١٨ ـ تخريجه:

ذكره البوصيري في الإتحاف (٣/ ق٣٥ب مختصر)، وعزاه لمسدد.

وهو في دلائل النبوة من الإتحاف المسندة (ص ٢٦٧).

الحكم عليه:

الأثر بهذا الإسناد فيه أبو سعيد الشامي، وهو مجهول، وقد روى له مسلم في صحيحه. وعليه فالأثر بهذا الإسناد ضعيف.

وقد ثبت هذا المعنى من حديث عثمان بن عبد الله بن موهب قال: دخلت على أم سلمة فأخرجت إلينا شعراً من شعر النبي ﷺ مخضوباً.

رواه البخاري في صحيحه (١٠/ ٣٦٤: ٥٨٩٦، ٥٨٩٧، ٥٨٩٨) كتاب اللباس: باب ما يذكر في الشيب. وابن ماجه في سننه (٢/ ٣٠٢: ٣٦٦٧) كتاب اللباس: باب الخضاب بالحناء.

وأحمد في مسنده (٦/ ٢٩٦، ٣١٩، ٣٢٢)، والبيهقي في دلائل النبوة (١/ ٢٣٦).

وهذا أحد ألفاظ البخاري.

٧ ــ بـاب بناء الكعبة

٤٢١٩ ــ [١] قـال إسحـاق: أخبـرنـا النضـر بـن شميـل، حـدثنـا حماد بـن سلمة، عـن سماك بـن حرب، عـن خالد بـن عرعرة، فذكر قصة فيها: ثم حدث ــ يعني عليّاً ــ رضي الله عنه قال: إن إبراهيم عليه الصلاة والسلام أمر ببناء البيت، فضاق به ذرعاً، فلم يدر كيف يبني، فأنزل الله عز وجل السكينة وهي ريح خجوج، فتطوقت له مثل الحجفة، فبنى عليها، فكان كـل يوم يبني ساقاً ــ يعني بنـاءً ــ ومكـة شديـدة الحر، فلما بلـغ عليه السلام موضع الحجر، قال لإسماعيل عليه الصلاة والسلام: اذهب فالتمس حجراً، فذهب إسماعيل عليه السلام يطوف في الجبال، ونزل جبريل عليه السلام بالحجر، فجاء إسماعيل عليه السلام وقال: من أين هذا؟ فقال: من عند من لا يتكل على بنائي وبائك، فوضعه.

ثم انهدم، فبنته العمالقة، ثم انهدم، فبنته جرهم، ثم انهدم، فبنته قريش، فلما أرادوا أن يضعوا الحجر تنازعوا فيه، فقالوا: أول من يخرج من هذا الباب، باب بني شيبة، فخرج النبـي ﷺ فقالوا: هذا الأمين.

فأمر ﷺ بثوب، فبسطه، فوضعه فيه، وأمر من كل قوم رجلاً، فأخذ بناحية من الثوب، فرفعه، فأخذه النبـي ﷺ فوضعه[1].

(١) وقع في المطبوعة: «فوضعه لهم».

. . . . . .

٤٢١٩ ـ [١] تخريجه والحكم عليه:

ذكره البوصيري في الإتحاف (١/ق ٥٦ أ مختصر)، وعزاه للطيالسي وإسحاق والحارث، وقال: ومدار أسانيد هذا الحديث على خالد بن عرعرة وهو مجهول. اهـ.

وذكره ـ أيضاً ـ (١/ق ١٥٧ ب مختصر)، وعزاه ـ أيضاً ـ للبيهقي في الكبير.

وهو في علامات النبوة من الإتحاف المسندة (ص ٧٣).

ورواه الطيالسي في مسنده (١٨/ ١١٣)، ومن طريقه: ابن جرير الطبري في جامع البيان (١/ ٥٥١)، والبيهقي في السنن الكبرى (٥/ ٧٢)، وفي دلائل النبوة (٢/ ٥٧) قال: حدثنا حماد بن سلمة وقيس وسلام كلهم عن سماك، به، فذكر آخر الحديث.

ـ وقع في مسند الطيالسي «سماك» بدل «سلام»، وهو خطأ، والصحيح سلام. ووقع في جامع البيان «شعبة» مكان «قيس» ـ .

ورواه الأزرقي في أخبار مكة (١/ ٦١) من طريق عبد الرحمن بن عبد الله مولى بني هاشم قال: أخبرنا حماد، به، بنحوه مع زيادته في أوله.

ورواه الحارث ـ كما في بغية الباحث (٢/ ٤٩٣: ٣٨٠) ـ قال: حدثنا العباس بن الفضل العبدي الأزرق، حدثنا حماد، به، مطولاً.

ورواه الحاكم في المستدرك (١/ ٤٥٨) من طريق سريج بن النعمان الجوهري، قال: حدثنا حماد، به، بنحوه مع قصة في أوله.

قال الحاكم عقبه: قد اتفق الشيخان على إخراج الحديث الطويل عن أيوب السختياني وكثير بن كثير عن سعيد بن جبير عن ابن عباس قصة بناء الكعبة أول ما بناه إبراهيم الخليل عليه السلام وهذا غير ذاك. اهـ.

ورواه أبو بكر بن أبي شيبة في مسنده ـ كما في المطالب هنا ـ قال: حدثنا الأحوص عن سماك، به، فذكر آخر الحديث.

. . . . . .

ورواه أبو القاسم التيمي في دلائل النبوة (ح ٢٧٢) من طريق يوسف بن عدي الكوفي، قال: حدثنا أبو الأحوص، به، فذكر آخره.

ورواه ابن جرير الطبري في جامع البيان (١/ ٥٥١)، والبيهقي في دلائل النبوة (٢/ ٥٦) من طريق أبي الأحوص، به.

ورواه الفاكهي في أخبار مكة (٥/ ١٣٨ : ٣٣)، والحاكم في المستدرك (٢/ ٢٩٢)، والبيهقي في دلائل النبوة (٢/ ٥٥) جميعهم من طريق إسرائيل، قال: حدثنا سماك، به، بنحوه. ورواية الفاكهي مختصرة.

قال الحاكم: حديث صحيح على شرط مسلم.

ووافقه الذهبي.

ورواه الطبري في جامع البيان (١/ ٥٥١) من طريق سعيد عن سماك، به، ولم يسق لفظه، إنما قال: نحوه.

ورواه ـ أيضاً ـ الطبري في تاريخ الأمم والملوك (١/ ١٥٣) من طريق الحسن بن عمارة عن سماك، به، بمعناه.

وذكره ابن الجوزي في المنتظم (١/ ٢٦٩)، وابن كثير في البداية والنهاية (٢/ ٢٧٨)، وعزاه للطيالسي والبيهقي.

الحكم عليه:

الحديث بهذا الإسناد فيه خالد بن عرعرة التيمي وهو مجهول الحال.

وقد تقدم قول البوصيري: ومدار أسانيد هذا الحديث على خالد بن عرعرة، وهو مجهول.

وعليه فالحديث بهذا الأسناد ضعيف.

٤٢١٩ ـ [٢] وقال الطيالسي: حدثنا حماد، وقيس ـ وهو ابن الربيع ـ، وسلام ـ هو أبو الأحوص ـ كلهم، عن سماك بن حرب، عن خالد بن عرعرة، عن علي رضي الله عنه قال: لما[١] هدم البيت بعد جرهم، بنته قريش، فلما أرادوا أن يضعوا الحجر تشاجروا، من يضعه؟ فاتفقوا أن يضعه أول من يدخل من هذا الباب، فدخل رسول الله ﷺ من باب بني شيبة، فأمر بثوب فوضع الحجر في وسطه، وأمر كل فخذ أن يأخذوا بطائفة من الثوب، فرفعوه[٢]، وأخذه رسول الله ﷺ.

.....

(١) في الإتحاف: «لما أن هدم».

(٢) في المطبوعة: «فرفعوا»، وفي الإتحاف: «فيرفعوه».

٤٢١٩ ـ [٢] تخريجه والحكم عليه:

تقدما في الطريق السابقة.

٤٢١٩ ـ [٣] وقال أبو بكر: حدثنا أبو الأحوص، عن سماك، عن خالد بن عرعرة، عن علي رضي الله عنه قال: لما أرادوا أن يرفعوا الحجر ـ يعني قريشاً ـ اختصموا فيه، فقالوا: نحن نحكم بيننا أول رجل يخرج من هذه السكة، قال: فكان رسول الله ﷺ أول من خرج عليهم، فجعلوه في مرط، ثم رفعه جميع القبائل كلها، ورسول الله ﷺ يومئذ رجل شاب. يعني قبل البعثة.

٤٢١٩ ـ [٤] وقال الحارث: حدثنا العباس بن الفضل الأزرق ببغداد إملاء، حدثنا حماد بن سلمة، عن سماك بن حرب، عن خالد، قال: فقال رجل لعلي رضي الله عنه: أخبرني عن بنائه، قال: أوحى الله ـ تعالى ـ إلى إبراهيم، أن ابن لي بيتاً، قال: فضيق على إبراهيم عليه السلام ذرعاً، فأرسل الله تعالى ريحاً يقال لها: السكينة، ويقال[1]: الخجوج، لها عينان ورأس، فأوحى الله ـ تعالى ـ إلى إبراهيم أن يسير إذا سارت، ويقيل إذا قالت، فسارت، حتى انتهت إلى موضع البيت، فتطوقت عليه، مثل الحجفة، وهي بإزاء البيت المعمور، يدخله كل يوم سبعون ألف ملك، لا يعودون إليه إلى يوم القيامة، فجعل إبراهيم وإسماعيل يبنيان كل يوم ساقاً فإذا اشتد عليهما الحر، استظلا في ظل الجبل، فلما بلغا موضع الحجر، قال إبراهيم لإسماعيل: ائتني بحجر أضعه، يكون علماً للناس، فاستقبل إسماعيل / الوادي، وجاء بحجر، ٢: ٧٥ب مع
فاستصغره إبراهيم، ورمى به، وقال: جئني بغيره، فذهب إسماعيل، وهبط جبريل على إبراهيم الأسود، فجاء إسماعيل، فقال له إبراهيم: قد

.....

(١) في المطبوعة والإتحاف: «يقال لها».

جاءني من لم يكلني فيه إلى حجرك، قال: فبنى البيت، وجعل يطوف حوله، ويطوفون ويصلون، حتى ماتوا وانقرضوا[٢]، فتهدم البيت [فبنته] العمالقة، فكانوا يطوفون به حتى ماتوا وانقرضوا][٣]، فنبذته قريش، فلما بلغوا موضع الحجر اختلفوا في وضعه، فقالوا: أول من يطلع من الباب. . . الحديث.

. . . . . .

(٢) في المطبوعة: «وانقضوا».

(٣) ما بين المعكوفين ساقط من (مح)، وزدته من بغية الباحث والإتحاف.

٤٢٢٠ ــ وقال إسحاق: حدثنا عبد الرزاق، أخبرنا معمر، عن ابن خثيم، عن أبـي الطفيل رضي الله عنه، قال: كانت الكعبة في الجاهلية مبنية بالرضم ليس فيه مدر، وكانت قدر ما يقتحمها العناق، وكانت غير مهولة، إنما يوضع ثيابها عليها، ثم تسدل سدلاً عليها، وكان الركن الأسود موضوعاً على سورها، بادياً، وكانت ذات ركنين، كهيئة الحلقة، مربعة من جانب، ومدورة من جانب، فأقبلت سفينة من أرض الروم، حتى إذا كانوا قريباً من جدة، انكسرت السفينة، فخرجت قريش ليأخذوا خشبها، فوجدوا روميّاً عندها، فأخذوا الخشب، فأعطاهم إياها، وكانت السفينة تريد الحبشة، وكـان الـرومـي الـذي فـي السفينـة تـاجـراً[1]، فقـدمـوا بـالخشـب، وقـدمـوا بالرومي، فقالت قريش: نبني بهذا الخشب بيت ربنا. فلما أرادوا هدمه، إذا هم بحية على سور البيت، بيضاء البطن، سوداء الظهر، فجعلت كلما دنا أحد إلى البيت ليهدمه، يأخذ من حجارته، سعت إليه فاتحة فاها، فاجتمعت قريش عند المقام، فعجوا إلى الله ــ تعالى ــ، قال: وقالوا: ربنا، لم ترع، أردنا تشريف بيتك، وتزيينه، فإن كنت ترضى بذلك، وإلاَّ فما بدا لك فافعل، فسمعوا جواباً[2] في السماء، فإذا بطائر أعظم من النسر، أسود الظهر، أبيض البطن والرجلين، فغرز مخالبه[3] في بطن[4] الحية، ثم انطلق بها، يجرها، وذنبها ساقط، حتى انطلق بها نحو جياد، فهدمتها قريش، فجعلوا يبنونها بحجارة الوادي، تحملها قريش على رقابها، ورفعوها في السماء عشرين

.....

(١) وقع في مصنف عبد الرزاق ومجمع الزوائد: «نجاراً».

(٢) في مصنف عبد الرزاق ومجمع الزوائد: «خواراً».

(٣) كذا في الإتحاف ومصنف عبد الرزاق، ووقع في (مح): «مخاليبه».

(٤) كذا في (مح)، ووقع في المطبوعة والإتحاف والمصنف: «قفا».

ذراعاً، فبينا النبـي ﷺ وسلم يحمل حجاره من أجياد، وعليه نمرة، فضاقت عليه النمرة، فذهب[٥] بعض[٦] النمرة على عاتقه، فترى عورته من صغر النمرة، فنودي: يا محمد! خمر عورتك، فلم ير عرياناً بعد ذلك، وكان بين بنائها وبين ما أنزل الله عليه خمس عشرة سنة، فلما كان جيش الحصين بن نمير. . . فذكر حريقها في زمان ابن الزبير رضي الله عنهما.

قال ابن خثيم: وأخبرني ابن سابط أنه لما بناها ابن الزبير رضي الله عنهما كشفوا عن القواعد، فإذا الحجر فيها، مثل الحلقة، مشبكة[٧] بعضها ببعض، إذا حركت بالعتلة تحرك الذي من الناحية الأخرى.

قال ابن سابط: فأرانيه زيد بعد العشاء في ليلة مقمرة، قال: فرأيتها أمثال الحلقة، مشبكة[٧] أطراف بعضها ببعض.

قال معمر: فأخبرني يزيد بن أبـي زياد، عن مجاهد، قال: لمّا هدموا البيت في الجاهلية، حتى إذا بلغوا موضع الركن، خرجت عليهم حيّة، كأنما عنقها عنق بعير، فهاب الناس أن يدنوا منها، فجاء طائر ظلّل نصف مكة، فأخذها برجليه[٨]، ثم حلّق بها، حتى قذفها في البحر.

قال مجاهد: وخرجوا يوماً، فنزع رجل من البيت حجراً، فسرق من حلية البيت، ثم عاد فسرق فلَصِق الحجر على رأسه.

. . . . . .

(٥) وقع في (مح): «فبهد»، والتصحيح من الإتحاف والمصنف.

(٦) وقع في مصنف عبد الرزاق: «يضع».

(٧) في (مح): «مشبك»، وما أثبته من الإتحاف.

(٨) كذا في المطبوعة والإتحاف، ووقع في (مح): «برجليه»، وفي مصنف عبد الرزاق: «برجليها».

٤٢٢٠ ـ تخـريـجـه:

ذكره الهيثمي في المجمع (٣/ ٢٨٩)، وقال: رواه الطبراني في الكبير بطوله،

. . . . . .

وروى أحمد طرفاً منه، ورجالهما رجال الصحيح. اهـ.

وذكره البوصيري في الإتحاف (١/ق ٥٦ أ مختصر)، وعزاه لإسحاق.

وذكره الحافظ في الفتح (٣/ ٥١٦)، وعزاه لعبد الرزاق ومن طريقه الحاكم والطبراني.

ورواه عبد الرزاق في المصنف (٥/ ١١: ٩١٠٥)، (٥/ ١٠٢: ٩١٠٦)، ومن طريقه الذهبي في السيرة من تاريخ الإسلام (ص ٧٥) عن معمر، به، بطوله.

قال الذهبي عقبه: هذا حديث صحيح.

ورواه أحمد في مسنده (٥/ ٤٥٥) من حديث أبي الطفيل، قال: حدثنا عبد الرزاق، به، مختصراً.

ورواه الحاكم في المستدرك (٤/ ١٧٩) من حديث أبي الطفيل من طريق إبراهيم بن عباد قال: أنبأنا عبد الرزاق، به، مختصراً.

قال الحاكم: حديث صحيح الإسناد. اهـ.

ووافقه الذهبي والألباني، كما في السلسلة الصحيحة (٥/ ٤٩٢)

قلت: بل الإسناد حسن، لحال عبد الله بن عثمان بن خثيم وهو صدوق، كما تقدم في دراسة رجال السند.

ورواه البيهقي في دلائل النبوة (٢/ ٥٤) من حديث أبي الطفيل من طريق داود العطار، قال: حدثني ابن خثيم، به، بنحوه.

الحكم عليه:

الإسناد الأول رجاله ثقات إلاَّ عبد الله بن عثمان بن خثيم فهو صدوق، وعليه فالإسناد حسن.

وكذلك الإسناد الثاني.

أما الإسناد الثالث ففيه علتان:

١ ـ يزيد بن أبي زياد القرشي، وهو ضعيف.

٢ ـ الإرسال حيث إن مجاهداً تابعي لم يدرك القصة.

٤٢٢١ ـ وقال أبو يعلى: حدثنا موسى، عن[١] محمد بن [أبي][٢] الوزير، حدثنا يحيى بن العلاء، حدثنا شعيب بن خالد، عن سماك بن حرب، عن عكرمة، قال: سمعت ابن عباس رضي الله عنهما يقول عن أبيه العباس رضي الله عنه قال: كنا ننقل الحجارة إلى البيت، حين بنته قريش، فكانت الرجال تنقل[٣] الحجارة، والنساء ينقلن الشيِّد[٤]، والشيِّد ما يجعل بين الصخر، قال العباس رضي الله عنه: كنت أنقل أنا وابن أخي محمد، فكنا ننقل على رقابنا، ونجعل أُزُرَنا تحت الصخر، فإذا غشينا الناس، اتّزرْنا، فبينا أنا، ومحمد بين يدي، إذ وقع، فانبطح، فجئت أسعى، فانتهيت إليه، فإذا هو ينظر إلى السماء، فقلت له: ما شأنك؟ فقام فاتّزر، فقال ﷺ: نهيت أن أمشي عرياناً. فقال العباس رضي الله عنه: فكتمت ذلك الناس، خشية أن يروه جنوناً.

.....

(١) في (مح): «بن»، والتصحيح من الكامل لابن عدي.

(٢) ساقطة من (مح)، وأضفتها من كامل ابن عدي.

(٣) في (مح): «ينقلن»، وما أثبته من الإتحاف.

(٤) في (مح): «السند»، وما أثبته من الإتحاف.

٤٢٢١ ـ تخريجه والحكم عليه:

تقدما في الحديث رقم (٤٢١٣).

٨ ـ باب البعث[١]

٤٢٢٢ ـ [١] قال الطيالسي: حدثنا حماد بن سلمة، أخبرني أبو عمران الجَوْني، عن رجل، عن عائشة رضي الله عنها قال: إن رسول الله ﷺ اعتكف هو وخديجة شهراً، فوافق ذلك رمضان، فخرج رسول الله ﷺ وسمع: السلام [عليك][٢]، قالت: قال: «وقد ظننت أنه فجأةُ الجن»[٣]. فقالت: أبشر، فإن السلام خير. ثم رأى ﷺ يوماً آخر جبريل عليه السلام على الشمس[٤]، جناح له بالمشرق، وجناح [له][٥] بالمغرب، «فهِبْت منه». قالت[٦]: فانطلق، يريد أهله، فإذا هو بجبريل عليه السلام بينه وبين الباب، قال: فكلمني حتى أنست به[٧]، ثم وعدني موعداً، فجئت لموعده، واحتبس عليَّ جبريل عليه السلام فلما أراد[٨] أن

.....

(١) في المطبوعة: «المبعث».

(٢) زدتها من الإتحاف، وفي الطيالسي: «عليكم».

(٣) وقع في (مح): «الحق»، وما أثبته من الطيالسي والإتحاف.

(٤) في الإتحاف: «في الشهر».

(٥) زدته من الطيالسي والإتحاف.

(٦) في (مح): «فقال»، وما أثبته من الطيالسي.

(٧) في (مح): «منه»، وما أثبته من الطيالسي والإتحاف.

(٨) في الإتحاف: «أردت».

يرجع إذا به[٩] وميكائيل عليهما السلام، فهبط جبريل عليه السلام إلى الأرض، وبقي ميكائيل بين السماء والأرض. قال: فأخذني جبريل عليه السلام فصلقني لحلاوة[١٠] القفا، وشق عن بطني، فأخرج منه ما شاء الله تعالى، ثم غسله في طشت من ذهب، ثم أعاده فيه، ثم كفأني كما يكفأ الإناء، ثم ختم في ظهري، حتى وجدت مس الخاتم، ثم قال لي: [اقرأ باسم ربك. ولم أقرأ كتاباً قط، فأخذني بحلقي، حتى أجهشت بالبكاء، ثم قال][١١]: ﴿ٱقْرَأْ بِٱسْمِ رَبِّكَ ٱلَّذِى خَلَقَ﴾، إلى قوله عز وجل: ﴿مَا لَمْ يَعْلَمْ﴾[١٢]، قال ﷺ: فما نسيت شيئاً بعد[١٣]، فقال ميكائيل عليه السلام: تبعته أمته[١٤] ورب الكعبة. حتى جئت إلى منزلي، فما تلقا[ني][١٥] حجر ولا شجر إلاَّ قال: السلام عليك يا رسول الله / حتى دخلت على خديجة، فقالت: السلام عليك يا رسول الله[١٦]. ٢: ٧٦أ مح

(٩) وقع في الطيالسي: «إذا هو به»، وفي الإتحاف: «فإذا أنا به».

(١٠) في الطيالسي: «بحلاوة».

(١١) ما بين القوسين ساقطة من المطبوعة.

(١٢) سورة العلق: الآيات ١ ــ ٥.

(١٣) في الطيالسي زيادة: «ثم وزنني برجل فوزنته، ثم وزنني بآخر فوزنته، ثم وزنني بمائة».

(١٤) في المطبوعة: «بعثه الله».

(١٥) ساقطة من (مح)، وأثبتها من الطيالسي والإتحاف.

(١٦) ؟؟؟

٤٢٢٢ ــ [١] تخريجه:

هو في مسند الطيالسي (٢١٥: ١٥٣٩).

وذكره البوصيري في الإتحاف (٣/ق ٢٤ أ مختصر)، وقال: رواه أبو داود الطيالسي بسند فيه راو لم يسم، والحارث عن داود بن المحبر وهو ضعيف، واللفظ له. اهـ.

. . . . . .

وهو في علامات النبوة من الإتحاف المسندة (ص ٤٤).

ورواه الحارث بن أبي أسامة كما في بغية الباحث (٤/ ١١١٨ : ١٩٠) ومن طريقه: أبو نعيم في دلائل النبوة (ح ١٦٣) قال: حدثنا داود بن المحبر، حدثنا حماد، عن أبي عمران الجوني، عن يزيد بن بابنوس، عن عائشة. فذكره.

قلت: وفي إسناده داود بن المحبر وهو متهم بالوضع. (انظر ترجمته في الحديث رقم ٤١٨١).

ويزيد بن بابنوس: مقبول.

وذكر الحديث السيوطي في الخصائص الكبرى (١/ ٩٦)، وعزاه للطيالسي والحارث وأبي نعيم.

الحكم عليه:

الحديث بهذا الإسناد فيه راوٍ مبهم، وقد صرّحت رواية الحارث الآتية قريباً باسمه وهو يزيد بن بابنوس، وهو مقبول. وعليه فالحديث بهذا الإسناد ضعيف.

أما رواية الحارث ففي إسنادها أيضاً داود بن المحبر وهو متهم بالوضع، وعليه فإسناد الحارث ضعيف جداً.

٤٢٢٢ ـ [٢] وقال الحارث: حدثنا داود بن المُحبَّر، حدثنا حمّاد، عن أبي عِمْران الجَوْني، عن يزيد بن بَابَنُوس، عن عائشة رضي الله عنها قالت: إن رسول الله ﷺ نَذَر أن يعتكف شهراً، هو وخديجة، فوافق ذلك شهر رمضان، فخرج النبي ﷺ ذات ليلة، فسمع: السلام عليك، [قال][(١)]: فظننتها فجأة الجن[(٢)]، فجئت مسرعاً، حتى دخلت على خديجة، فسجَّتْني ثوباً، وقالت: ما شأنك يا ابن عبد الله؟ فذكر الحديث بنحوه، إلى أن قال: حتى انتهينا[(٣)] إلى خمس آيات[(٤)] منها، فما نسيت شيئاً بعد، ثم وزنني برجل، فوزنته، ثم وزنني بآخر، فوزنته، حتى وزنت بمائة رجل، فقال ميكائيل عليه السلام من فوقه: تبعته أمته[(٥)] ورب الكعبة.

.....

(١) ساقطة من (مح)، وأثبتها من بغية الباحث.

(٢) في (مح): «الحق»، وما أثبته من بغية الباحث.

(٣) في (مح): «انتهى»، وفي المطبوعة: «انتهيت»، وما أثبته من بغية الباحث.

(٤) وقع في الإتحاف: «سبع آيات».

(٥) في المطبوعة: «يبعثه الله».

٤٢٢٢ ـ [٢] تخريجه والحكم عليه:

هو في بغية الباحث (٤/١١١٨: ١٩٠).

وتقدم تخريجه والحكم عليه في الطريق السابقة.

٤٢٢٣ ـ وقال مسدد: حدثنا أبو الأحوص، حدثنا سعيد بن مسروق، عن أبي الضحى، عن رجل من أسلم، قال: بُعث النبي ﷺ وهو ابن ثلاث وأربعين.

٤٢٢٣ ـ تخريجه:

ذكره البوصيري في الإتحاف (٣/ ق ٢٨ أ مختصر)، وقال: رواه مسدد، ورواته ثقات، والحاكم مرسلاً من طريق سعيد بن المسيب، قال: أنزل على رسول الله ﷺ وهو ابن ثلاث وأربعين. اهـ.

وهو في علامات النبوة من الإتحاف المسندة (ص ٧٨).

أما مرسل سعيد بن المسيب: فرواه الحاكم في المستدرك (٢/ ٦١٠)، والبيهقي في دلائل النبوة (٢/ ١٣٢) كلاهما من طريق أحمد بن حنبل قال: حدثنا يحيى بن سعيد القطان، عن يحيى بن سعيد الأنصاري، عن سعيد بن المسيب، قال: فذكره، وزاد البيهقي: فمكث بمكة عشراً وبالمدينة عشراً، ومات وهو ابن ثلاث وستين.

قال البيهقي: وإنما أراد والله أعلم ما قاله عامر الشعبي مفسراً. اهـ. ثم ذكر بسنده إلى عامر الشعبي أنه قال: نزلت عليه النبوة وهو ابن أربعين سنة، فقرن بنبوته إسرافيل ثلاث سنين، فكان يعلمه الكلمة والشيء، ولم ينزل القرآن، فلما مضت ثلاث سنين قرن بنبوته جبريل عليه السلام، فنزل القرآن على لسانه عشرين: عشراً بمكة، وعشراً بالمدينة، فمات وهو ابن ثلاث وستين.

قلت: ورواه ابن سعد في الطبقات (١/ ١٩١) ومن طريقه: ابن الجوزي في المنتظم (٢/ ٣٥٣).

قال ابن سعد: فذكرت هذا الحديث لمحمد بن عمر (يعني الواقدي) فقال: ليس يعرف أهل العلم ببلدنا أن إسرافيل قرن بالنبي ﷺ، وإن علماءهم وأهل السيرة منهم يقولون: لم يقرن به غير جبريل من حيث أُنزل عليه الوحي إلى أن قبض. اهـ.

وقد حكم النووي على روايات ثلاث وأربعين بالشذوذ، كما في شرحه على

. . . . . .

صحيح مسلم (١٥/ ٩٩) فقال: وحكى القاضي عياض عن ابن عباس وسعيد بن المسيب رواية شاذة أنه ﷺ بُعثَ على رأس ثلاث وأربعين سنة. اهـ.

وقد وردت أحاديث في الصحيحين وغيرها تدل على أنه ﷺ بُعث وعمره أربعون سنة.

منها ما رواه البخاري في صحيحه (٧/ ١٩٩ : ٣٨٥١ الفتح) عن ابن عباس رضي الله عنهما قال: أُنزل على رسول الله ﷺ وهو ابن أربعين، فمكث بمكة ثلاث عشرة سنة، ثم أمر بالهجرة فهاجر إلى المدينة، فمكث بها عشر سنين، ثم توفي ﷺ.

قال النووي في شرحه على صحيح مسلم (١٥/ ٩٩): وهذا الذي ذكرناه أنه بعث على رأس أربعين سنة وهو الصواب المشهور الذي أطبق عليه العلماء. اهـ.

وقال السُهيلي في الروض الأنف (٢/ ٣٨٤): وهو صحيح عند أهل السير والعلم بالأثر. اهـ.

الحكم عليه:

الحديث بهذا الإسناد رجاله ثقات، إلاَّ أنه رواية شاذة خالفت الأحاديث الصحيحة، وقد تقدم كلام النووي في ذلك.

٩ ـ باب أذى المشركين في أصنامهم

٤٢٢٤ ـ قال إسحاق: أخبرني شَبَابة بن سَوَّار المدائني، حدثنا نُعيم بن حكيم، حدثنا أبو مريم، أنه حدّثه علي بن أبي طالب رضي الله عنه قال: كنت أنطلق أنا وأسامة بن زيد إلى أصنام قريش التي حول الكعبة، فنأتي العَذِرات، فنأخذ حريراق[١] بأيدينا، فننطلق به إلى أصنام قريش، فنلطخها، فيصبحون[٢]، فيقولون: من فعل هذا بآلهتنا؟ فينطلقون[٣] إليها، ويغسلونها باللَبَن والماء.

* إسناده صحيح.

.....

(١) كذا في (مح)، والإتحاف.

(٢) في المطبوعة: «فيصيحون».

(٣) وقع في (مح): «فيظلون»، وما أثبته من الإتحاف.

٤٢٢٤ ـ تخريجه:

ذكره البوصيري في الإتحاف (٢/ق ٩٢ أ مختصر)، وعزاه لإسحاق وصحح إسناده.

وذكره الهندي في الكنز (١٤/ ١١١: ٣٨٠٨٤) وعزاه لإسحاق وقال: هو صحيح.

. . . . . .

الحكم عليه:

إسناده ضعيف، فيه أبو مريم قيس الثقفي وهو مجهول، ونُعيم بن حكيم صدوق له أوهام، وقد قال الحافظ ـ في المطالب هنا ـ : إسناده صحيح. اهـ.

قلت: صحح إسناده مع أن في إسناده أبا مريم الثقفي. وقد حكم عليه الحافظ نفسه بالجهالة.

٤٢٢٥ ـ أخبرنا[١] عثمان بن عمر، [حدثنا][٢] ابن أبـي ذئب، عن عبد الرحمن بن مهران، عن عمير مولى ابن عباس، [عن أسامة بن زيد][٣] قال: دخلت مع رسول الله ﷺ الكعبة، فرأى فيها تصاوير، فقال لي: ابتغ لي ماء. فأتيته ﷺ بماء في دلو، فجعل يبلُّ به الثوب، ثم يضرب به الصور، ويقول: قاتل الله أقواماً يصورون ما لا يخلقون.

.....

(١) القائل: هو إسحاق بن راهويه.

(٢) ساقطة من (مح)، واستدركتها من: (ك).

(٣) ما بين المعكوفين ساقطة من (مح)، وأضفتها من الإتحاف وكتب التخريج.

٤٢٢٥ ـ تخـريـجـه:

ذكره البوصيري في الإتحاف (٢/ ١٤٧ ب مختصر).

وذكره الحافظ في الفتح (٧/ ٦١١).

ورواه الطيـالسي فـي مسنـده (٨٧: ٦٢٣): ومـن طريقـه الضيـاء في المختـارة (٤/ ١٢٥: ١٣٣٦) قال: حدثنا ابن أبـي ذئب، به، بنحوه.

ورواه الواقدي في المغازي (٢/ ٨٣٤) قال: حدثني ابن أبـي ذئب، به، بلفظ مقارب.

ورواه ابن أبـي شيبة في المصنف في موضعين: في (٨/ ٢٩٦)، كتاب العقيقة، باب في المصورين وما جاء فيهم. وفي (١٤/ ٤٩٠)، كتاب المغازي، باب حديث فتح مكة قال: حدثنا شبابة بن سوار، حدثنا ابن أبـي ذئب، به، بنحوه.

ورواه أبو القاسم البغوي في مسند ابن الجعد (٢/ ١٠٠٨: ٢٩٢١) قال: حدثنا علي، حدثنا ابن أبـي ذئب، به، إلاَّ أنه قال: عن عمير أو كريب مولى ابن عباس عن أسامة. فذكره.

ورواه الطحاوي في شرح معاني الآثار (٤/ ٢٨٣) قال: حدثنا ابن أبـي داود حدثنا علي بن الجعد به. فذكره بدون شك.

. . . . . .

ورواه الطبراني في المعجم الكبير (١/١٦٦: ٤٠٧) ومن طريقه الضياء في المختارة (٤/١٢٥: ١٣٣٧) قال: حدثنا الأسفاطي، حدثنا خالد بن زيد العمري، حدثنا ابن أبـي ذئب، به، بنحوه.

قال الضياء: لم نعتمد في رواية هذا الحديث على خالد العُمري، بل على رواية أبـي داود. اهـ.

قال الهيثمي في المجمع (٥/١٧٣): وفيه خالد بن يزيد العُمري ولم أعرفه، وبقية رجاله ثقات. اهـ.

قلت: خالد بن يزيد كذّبه أبو حاتم ويحيـى، وقال ابن حبان: يروي الموضوعات عن الأثبات. (انظر اللسان ٢/٣٨٩).

ورواه البيهقي في الشعب (٥/١٩٠: ٦٣١٦) من طريق ابن وهب قال: أخبرني ابن أبـي ذئب، به، بلفظ مقارب.

ورواه الضياء في المختارة (٤/١٣٨: ١٣٥١) من طريق أحمد بن عبد الرحمن قال: حدثنا عمي ابن وهب، حدثني ابن أبـي ذئب، عن الحارث بن عبد الرحمن عن كريب مولى ابن عباس، عن أسامة بن زيد. فذكره.

قال الضياء: أحمد بن عبد الرحمن قد تُكلم فيه، وقد أخرج له مسلم في صحيحه، وقد تقدّم هذا الحديث في رواية عُمَيْر مولى ابن عباس. اهـ.

قلت: أحمد بن عبد الرحمن بن وهب المصري: صدوق تغيّر بأَخَرةٍ. انظر التقريب (٨٢: ٦٧).

الحكم عليه:

الحديث بهذا الإسناد ضعيف، لأجل عبد الرحمن بن مهران المديني قال عنه الحافظ: مجهول، ولكنه يتقوى بمتابعة كريب مولى ابن عباس عن أسامة، كما في رواية الضياء وإسنادها حسن.

وقد صحح الحديث الألباني، كما في صحيح الجامع (ح ٤١٦٨).

١٠ ـ باب ما آذى المشركون به النبي ﷺ وثباته على أمره

٤٢٢٦ ـ قال أبو بكر: حدثنا عبد الله بن نمير، حدثنا يزيد بن زياد بن أبي الجعد، حدثنا أبو صخرة جامع بن شدّاد، عن طارق بن عبد الله المحاربي رضي الله عنه قال: رأيت رسول الله ﷺ مرتين بسوق ذي المجاز[١]، وأنا في بياعة لي أبيعها، ومرّ[٢] وعليه جبة له حمراء، وهو ﷺ ينادي بأعلى صوته: أيها الناس، قولوا: لا إلـه إلاَّ الله، تفلحوا. قال: ورجل يتبعه بالحجارة، قد أدمى كعبيه وعرقوبيه[٣] ويقول: يا أيها الناس، لا تطيعوه، فإنه كذّاب، قلت: من هذا؟ قالوا: هذا غلام من بني عبد المطلب، قلت: فمن هذا الذي يتبعه يرميه؟ قالوا: عمه عبد العزي، وهو أبو لهب، قال: فلما ظهر الإسلام قِبَلَ المدينة، أقبلنا في ركب من الربذة[٤]، حتى نزلنا قريباً من المدينة. . . فذكر الحديث[٥].

. . . . . .

(١) ذو المجاز: من أشهر أسواق العرب في الجاهلية، ولا زال موضعه معلوماً بسفح جبل كبكب من الغرب. وأهله قريش. انظر: معجم البلدان (٥/ ٥٥)؛ معجم المعالم الجغرافية (ص ٢٧٩).

(٢) وقع في (مح): «ومرة عليه»، والتصحيح من الإتحاف.

(٣) في المطبوعة: «كعبة وعرقوبه».

. . . . . .

(٤) الرَّبَذَة: فلاة بأطراف الحجاز مما يلي نجداً. وهي الآن خراب وبقايا آثار برك من الشرق إلى الجنوب من بلدة الحناكية، والحناكية: بلدة على مائة كيل من المدينة على طريق القصيم. واسم الربذة قد تغير من زمن بعيد، وتسمى الآن «بركة أبو سُليم». انظر: معجم البلدان (٣/ ٢٤)، معجم المعالم الجغرافية (ص ١٣٥).

(٥) انظر تتمة هذا الحديث فيما سبق برقم (١٣٩٣)، وفي الإتحاف (٢/ ق ٧٠ أ مختصر).

٤٢٢٦ ـ تخريجه:

ذكره الهيثمي في المجمع (٦/ ٢٢)، وقال: رواه الطبراني وفيه أبو جناب الكلبي وهو مدلس، وقد وثقه ابن حبان، وبقية رجاله رجال الصحيح. اهـ.

وذكره البوصيري في الإتحاف (٢/ ق ٧٠ أ مختصر) وقال: ورواه أبو بكر بن أبي شيبة واللفظ له بسند صحيح، وأبو يعلى الموصلي والحاكم، ورواه النسائي وابن ماجه مختصراً. اهـ.

ورواه ـ أيضاً ـ ابن أبي شيبة في المصنف (١٤/ ٣٠٠: ١٨٤١٤)، كتاب المغازي، باب في أذى قريش للنبي ﷺ وما لقي منهم. بسنده وبلفظ مختصر.

ومن طريق ابن أبي شيبة:

رواه ابن ماجه في سننه (٢/ ١٠٩: ٢٧٠٢) أبواب الديات، باب لا يجني أحد على أحد. قال: حدثنا أبو بكر بن أبي شيبة، به، مختصراً جداً.

قال البوصيري في مصباح الزجاجة (٢/ ٨٩): هذا إسناد صحيح رجاله ثقات. اهـ.

وصححه الألباني كما في صحيح ابن ماجه (٢/ ١٠٢).

ورواه الدارقطني في سننه (٣/ ٤٤: ١٨٦)، كتاب البيوع. قال: حدثنا أبو عبيد القاسم بن إسماعيل، حدثنا أحمد بن محمد بن يحيى بن سعيد القطان، حدثنا ابن نمير، به، بنحوه مطولاً.

قال أبو الطيب في التعليق المغني: رواته كلهم ثقات. اهـ.

ورواه النسائي في سننه (٥/ ٦١: ٢٥٣٢)، كتاب الزكاة، باب أيتهما اليد العليا؟

. . . . . .

وفي (٨/ ٥٥: ٤٨٣٩)، كتاب القسامة، باب هل يؤخذ أحد بجريرة غيره. قال: أخبرنا يوسف بن عيسى، أنبأنا الفضل بن موسى، أنبأنا يزيد ــ وهو ابن زياد بن أبـي الجعد ــ ، به، مختصراً جداً. وفي كل موضع لفظ مختلف عن الآخر.

ورواه ابن خزيمة في صحيحه (١/ ٨٢: ١٥٩)، كتاب الوضوء، باب الدليل على أن الكعبين هما العظمان الناتئان في جانبـي القدم. قال: حدثنا أبو عمار، حدثنا الفضل بن موسى، به، مختصراً.

ورواه ابن حبان كما في الإحسان (٨/ ١٨٣: ٦٥٢٨) من طريق إسحاق بن إبراهيم، قال: أخبرنا الفضل بن موسى، به، بطوله.

وذكره الهيثمي في موارد الظمآن (ح ١٦٨٣).

ورواه البخاري في خلق أفعال العباد (ح ٤٩) من طريق بيان، قال: حدثنا يزيد بن أبـي الجعد، به، مختصراً جداً.

ورواه أبو يعلى في المفاريد (ح ١٠٩)، وابن المبارك في الزهد (ح ١١٦٤)، وأبو نعيم في معرفة الصحابة (١/ ق ٣٣٣ ب) جميعهم من طريق سنان بن هارون، عن يزيد بن زياد بن أبـي الجعد، به، بطوله. ورواه الحاكم في المستدرك (٢/ ٦١١) وعنه: البيهقي في السنن الكبرى (١/ ٧٦)، كتاب الطهارة، باب الدليل على أن الكعبين هما الناتيان في جانبـي القدم (٦/ ٢٠)، كتاب البيوع، باب جواز السلم الحال.

قال الحاكم: حديث صحيح الإسناد. اهـ.

ووافقه الذهبـي.

ورواه ابن سعد في الطبقات (٦/ ٤٢)، والطبراني في المعجم الكبير (٨/ ٣٧٦: ٨١٧٥)، والبيهقي في دلائل النبوة (٥/ ٣٨٠) جميعهم من طريق أبـي جناب الكلبـي، قال: حدثنا جامع بن شداد، به، بطوله.

وذكره ابن الأثير في أسد الغابة (٣/ ٤٩) وعزاه لابن منده وأبـي نعيم وابن عبد البر.

. . . . . .

الحكم عليه:

الحديث بهذا الإسناد رجاله ثقات، عدا يزيد بن زياد بن أبي الجعد وهو صدوق.

وعليه فالحديث بهذا الإسناد حسن.

٤٢٢٧ ـ وقال أبو يعلى: حدثنا محمد بن عبد الله بن نمير، حدثنا يونس بن بكير، حدثنا طلحة بن يحيى، عن موسى بن طلحة، حدثنا عقيل بن أبي طالب رضي الله عنه قال: جاءت قريش إلى أبي طالب، فقالوا: يا أبا طالب! إن ابن أخيك يؤذينا في نادينا، وفي مسجدنا، فانهَهُ عن أذانا، فقال: يا عقيل! ائتني بمحمد [فذهبت][1] فأتيته به، فقال: يا ابن أخي! إن بني عمك يزعمون أنك تؤذيهم، فانته عن ذلك، قال: فحلَّق رسول الله ﷺ بصره إلى السماء. فقال: أترون هذه الشمس؟ قالوا: نعم. قال: ما أنا بأقدر على أن أدع لكم ذلك من أن تشعلوا[2] منها شعلة، قال: فقال أبو طالب: ما كذبنا ابن أخي. فارجعوا.

* **هذا إسناد حسن**[3].

.....

(١) ساقطة من (مح)، وأضفتها من الإتحاف.

(٢) في الإتحاف: «أن تشتعلوا».

(٣) في المطبوعة: «هذا إسناد صحيح»، وكذلك في (ك).

٤٢٢٧ ـ تخريجه:

هو في مسند أبي يعلى (١٢/ ١٧٦: ٦٨٠٤).

وذكره الهيثمي في المقصد العلي (٣/ ١٣٩: ١٢٤٨).

وذكره ـ أيضاً ـ في المجمع (٦/ ١٤)، وقال: رواه الطبراني في الأوسط والكبير... وأبو يعلى باختصار يسير في أوله، ورجال أبي يعلى رجال الصحيح. اهـ.

وذكره البوصيري في الإتحاف (٣/ ق ٢٨ ب مختصر)، وقال: رواه أبو يعلى بسند رواته ثقات، وله شاهد من حديث جابر. اهـ.

وهو في علامات النبوة من الإتحاف المسندة (ص ٨٥).

. . . . . .

ومن طريق أبـي يعلى:

رواه أبو جعفر البختري في حديث أبـي الفضل أحمد بن ملاعب (١/٤٧ ـ ٢)، وابن عساكر (١١/٣٦٣: ١ و ١٩/٤٤: ٢٠١) ـ كما في السلسلة الصحيحة (١/١٤٧) كلاهما عن يونس، نا طلحة بن يحيـى بن موسى، حدثني عقيل بن أبـي طالب.

قال الألباني عقبه: وهذا إسناد حسن، رجاله رجال مسلم، وفي يونس بن بكير وطلحة بن يحيـى كلام لا يضر. اهـ.

ورواه الطبراني في المعجم الكبير (١٧/١٩٢: ٥١١) قال: حدثنا عبدان بن أحمد، حدثنا محمد بن عبد الله بن نمير، به، بنحوه.

ورواه البخاري في التاريخ الكبير (٧/ ٥٠) معلقاً، قال: قال محمد بن العلاء، حدثنا يونس، به، بنحوه.

ورواه الطبراني في المعجم الكبير (٧/ ٥٠) معلقاً، قال: قال محمد بن العلاء، حدثنا يونس، به، بنحوه.

ورواه الطبراني في المعجم الكبير (١٧/١٩١: ٥١١) من طرق عن يونس، به، بنحوه.

ورواه البيهقي في دلائل النبوة (٢/١٨٦) من طريق أحمد بن عبد الجبار، قال: حدثنا يونس بن بكير، به، بنحوه.

ورواه الطبـرانـي فـي المعـجـم الأوسـط، كمـا فـي مجمـع البحـريـن (٦/١٣٩: ٣٥٠٢) مـن طـريـق إبـراهيـم بـن أبـي زيـاد، قـال: حـدثنـا طلحـة بـن يحيـى، به، بنحوه.

قال الطبراني: لا يروى عن عقيل إلاَّ بهذا الإسناد. اهـ.

وأورده ابن كثير في البداية والنهاية (٣/ ٤٠)، وعزاه للبخاري في التاريخ والبيهقي في الدلائل.

. . . . . .

الحكم عليه:

الحديث بهذا الإسناد حسن.

قال الحافظ ــ كما في المطالب هنا ــ : هذا إسناد حسن. اهـ.

وقد تقدم تحسين الألباني لهذا الحديث.

٤٢٢٨ [١] ــ وقال الحميدي: حدثنا سفيان ــ هو ابن عيينة ــ، حدثنا الوليد بن كثير.

[٢] وقال أبو يعلى: حدثنا أبو موسى الهروي، حدثنا سفيان، عن الوليد بن كثير، عن ابن تدرس مولى حكيم بن حزام، عن أسماء بنت أبي بكر رضي الله عنهما قالت: إنهم قالوا لها: ما أشد ما رأيت المشركين بلغوا من رسول الله ﷺ فقالت: كان المشركون قعوداً في المسجد يتذاكرون[1] رسول الله ﷺ وما يقول في آلهتهم، فبينا هم كذلك، إذ أقبل رسول الله ﷺ فقاموا إليه بأجمعهم، فأتى الصَّريخ إلى أبي بكر رضي الله عنه فقالوا: أدرك صاحبك. فخرج من عندنا وإن له لغدائر أربع، وهو يقول: ويلكم ﴿أَتَقْتُلُونَ رَجُلًا أَن يَقُولَ رَبِّيَ ٱللَّهُ وَقَدْ جَآءَكُم بِٱلْبَيِّنَٰتِ مِن رَّبِّكُمْ﴾[2]، قال: فلَهَوا عن رسول الله ﷺ وأقبلوا على أبي بكر رضي الله عنه قالت: فرجع إلينا أبو بكر رضي الله عنه فجعل لا يمسّ شيئاً من غدائره إلاَّ جاء معه، وهو يقول: تباركت يا ذا الجلال والإكرام.

.....

(١) وقع في المطبوعة هكذا: «كان المشركون رفعوا في المسجد عُمُداً ليروا».

(٢) سورة غافر: الآية ٢٨.

٤٢٢٨ ــ تخريجه:

هو في مسند الحميدي (١/ ١٥٥: ٣٢٤).

وفي مسند أبي يعلى (١/ ٥٢: ٥٢).

وذكره الهيثمي في المقصد العلي (٣/ ١٣٧: ١٢٤٤).

وذكره ــ أيضاً ــ في المجمع (٦/ ١٦)، وقال: رواه أبو يعلى، وفيه تدرس جد أبي الزبير ولم أعرفه، وبقية رجاله ثقات. اهـ.

. . . . . .

قلت: ولم أجد من سمّاه تدرس غير الهيثمي، أما بقية كتب التخريج فسمته ابن تدرس.

وذكره البوصيري في الإتحاف (٣/ق ٣٠ ب مختصر) وقال: رواه الحميدي، وأبو يعلى بسند رواته ثقات. اهـ.

وذكره الحافظ ابن حجر في الفتح (٧/ ٢٠٧)، وقال: أخرجه أبو يعلى بإسناد حسن مطولاً. اهـ.

ومن طريق الحميدي: رواه أبو نعيم في الحلية (١/ ٣١) من طريق بشر بن موسى قال: حدثنا الحميدي، به، مختصراً.

الحكم عليه:

الحديث بهذا الإسناد رجاله ثقات إلاَّ ابن تدرس فلم أعرفه، فيحتمل أنه جد أبي الزبير، ويحتمل أنه أبو الزبير نفسه، كما رجّح ذلك محقق مسند الحميدي.

فيتوقف في الحكم على هذا الإسناد، وقد حسن الحافظ هذا الإسناد، كما تقدم.

ولكن هذا الحديث له شواهد تقويه، منها:

١ ــ عن عروة بن الزبير قال: سألت عبد الله بن عمرو عن أشد ما صنع المشركون برسول الله ﷺ قال: رأيت عقبة بن أبي معيط جاء إلى النبي ﷺ وهو يصلي فوضع رداءه في عنقه، فخنقه به خنقاً شديداً، فجاء أبو بكر حتى دفعه عنه، فقال: أتقتلون رجلاً أن يقول ربي الله، وقد جاءكم بالبينات من ربكم؟

رواه البخاري (٧/ ٢٦ : ٣٦٧٨)، (٧/ ٢٠٣ : ٣٨٥٦)، (٨/ ٤١٦ : ٤٨١٥ الفتح)، وأحمد في مسنده (٢/ ٢٠٤).

٢ ــ قال الحافظ ابن حجر في الفتح (٧/ ٢٠٧): ولقصة أبي بكر هذه شاهد من حديث علي، أخرجه البزار من رواية محمد بن علي عن أبيه، أنه خطب فقال: من أشجع الناس؟ فقالوا: أنت. قال: أما إني ما بارزني أحد إلاَّ أنصفت منه، ولكنه

. . . . . .

أبو بكر، لقد رأيت رسول الله ﷺ أخذته قريش، فهذا يجؤه وهذا يتلقاه ويقولون له: أنت تجعل الآلهة إلـهاً واحداً؟! فوالله ما دنا منا أحد إلاَّ أبو بكر، يضرب هذا ويدفع هذا، ويقول: ويلكم أتقتلون رجلاً أن يقول ربـي الله، ثم بكى عليٌّ، ثم قال: أنشدكم الله أمؤمن آل فرعون أفضل أم أبو بكر؟ فسكت القوم، فقال عليّ: والله لساعة من أبـي بكر خير منه، ذاك رجل يكتم إيمانه، وهذا يعلن إيمانه.

قلت: لم أجده في البحر الزخار من طريق محمد بن علي عن أبيه، بل رواه البزار في البحر الزخار (٣/ ١٤: ٧٦١) من طريق محمد بن عقيل قال: خطبنا علي بن أبـي طالب، فذكره.

وهذا الطريق أورده الهيثمي في كشف الأستار (٣/ ١٦١: ٢٤٨١).

وقال في المجمع (٩/ ٤٦): وفيه من لم أعرفه. اهـ.

٣ ــ عن أنس بن مالك رضي الله عنه قال: لقد ضربوا رسول الله ﷺ مرة حتى غُشي عليه، فقام أبو بكر رضي الله عنه فجعل ينادي: ويلكم! أتقتلون رجلاً أن يقول ربـي الله، فقال: من هذا؟ قال: ابن أبـي قُحافة المجنون.

رواه أبو يعلى في مسنده (٦/ ٣٦٢: ٣٦٩١)، والبزار كما في كشف الأستار (٣/ ١٢٥: ٢٣٩٦)، والحاكم في المستدرك (٣/ ٦٧)، وقال: حديث صحيح على شرط مسلم. اهـ. ووافقه الذهبـي. وصحح إسناده الحافظ ابن حجر كما في الفتح (٧/ ٢٠٧).

١١ ـ باب إسلام عمر رضي الله عنه

٤٢٢٩ ـ قال أبو بكر: حدثنا يحيى بن يعلى، حدثنا عبد الله بن المؤمل، عن أبي الزبير، عن جابر رضي الله عنه قال: كان أول إسلام عمر رضي الله عنه، قال: قال عمر رضي الله عنه: ضرب أختي المَخَاض ليلاً، فخرجت من البيت، فدخلت في أستار الكعبة في ليلة قارة[1]، قال: فجاء النبي ﷺ فدخل الحِجْر وعليه نعلاه، فصلى ما شاء الله، ثم انصرف. قال: فسمعت شيئاً لم أسمع مثله، فخرجت فاتبعته، فقال: من هذا؟ قال: عمر، قال ﷺ: يا عمر! ما تتركني ليلاً ولا نهاراً، قال: فخشيت أن يدعو عليّ، فقلت: أشهد أن لا إله إلاَّ الله وأنك رسول الله، قال ﷺ: يا عمر! أستره، قلت: لا، والذي بعثك بالحق، لأعلننَّه كما أعلنت بالشرك.

.....

(١) في (مح): «قمارة»، وفي المطبوعة «حارة»، والتصحيح من مصنف ابن أبي شيبة وكتب التخريج.

٤٢٢٩ ـ تخريجه:

ذكره البوصيري في الإتحاف (٣/ ق ٤٦ ب مختصر)، وقال: رواه أبو بكر بن أبي شيبة عن يحيى بن العلاء الأسلمي (كذا)، وهو ضعيف. اهـ.

. . . . . .

ورواه أيضاً ابن أبـي شيبة في المصنف في موضعين (١٤/١٠٣: ١٧٧٢٨)، كتاب الأوائل: باب أول ما فعل ومن فعله. وفي (١٤/٣١٩: ١٨٤٤٨)، كتاب المغازي: باب إسلام عمر بسنده ومتنه.

ومن طريقه: رواه أبو نعيم في الحلية (١/ ٣٩)، قال: حدثنا محمد بن أحمد بن الحسن، حدثنا محمد بن عثمان بن أبـي شيبة، حدثنا عمي أبو بكر بن أبـي شيبة به.

وذكره ابن الجوزي في مناقب عمر (ص ٢٥)، والذهبـي في السيرة النبوية من تاريخ الإسلام (ص ١٧٣)، وذكر إسناد ابن أبـي شيبة.

وذكره الهندي في الكنز (١٢/ ٥٥٠: ٣٥٧٤١)، وعزاه أيضاً لابن عساكر، وقال: وفيه يحيـى بن يعلى الأسلمي عن عبد الله بن المؤمل ضعيفان. اهـ.

الحكم عليه:

الحديث بهذا الإسناد فيه ثلاث علل:

١ ـ يحيـى بن يعلى الأسلمي، وهو ضعيف.

٢ ـ عبد الله بن المؤمل المخزومي، وهو ضعيف أيضاً.

٣ ـ أبو الزبير المكي، وهو ثقة يدلس، وقد عنعن.

وعلى ذلك فالحديث بهذا الإسناد ضعيف جداً.

٤٢٣٠ ـ [١] وقال أبو يعلى: حدثنا محمود بن خداش، حدثنا إسحاق بن يوسف الأزرق، حدثنا القاسم بن عثمان أبو العلاء البصري، عن أنس بن مالك رضي الله عنه، قال: إن رجلاً من بني زهرة لقي عمر رضي الله عنه قبل أن يسلم، وهو متقلد السيف، فقال:/ أين تَعْمِد يا عمر؟ فقال: أريد أن أقتل محمداً، قال: وكيف تأمن في بني هاشم، أو بني زهرة وقد قتلت محمداً؟ قال: ما أراك إلاَّ قد صبوت، وتركت دينك الذي أنت عليه، قال: أفلا أدلك على العَجَب يا عمر؟ إن ختنك وأختك قد صَبَوا، وتركا دينهما الذي هما عليه، قال: فمشى إليهما ذامراً ـ قال إسحاق: يعني متغضباً ـ حتى دنا من الباب وعندهما رجل يقال له خبّاب، يقرئهما سورة طه، قال: فلما سمع خبّاب رضي الله عنه حسَّ عمر، دخل تحت سرير لهما، فقال: ما هذه الهينمة[1] التي سمعتها عندكم؟ قالا: ما عندنا حديث تحدثنا بيننا، فقال: لعلكما صبوتما، وتركتما دينكما الذي أنتما عليه؟ فقال ختنه: يا عمر! أرأيت إن كان الحق في غير دينك، قال: فأقبل على ختنه، فوطئه وطئاً شديداً، قال: فدفعته أخته عن زوجها، فضرب وجهها، فدمّي وجهها، فقالت: أرأيت إن كان الحق في غير دينك، أشهد أن لا إله إلاَّ الله، وأشهد أن محمداً عبده ورسوله، قال: فقال عمر رضي الله عنه: أروني هذا الكتاب الذي كنتم تقرؤون، قال: وكان عمر رضي الله عنه يقرأ الكتب، فقالت أخته: لا، أنت رجس، أعطنا موثقاً من الله تعالى لتردنَّه علينا، وقم فاغتسل وتوضأ، قال: ففعل، قال: فقرأ ﴿طه ۝١ مَآ أَنزَلْنَا عَلَيْكَ ٱلْقُرْءَانَ لِتَشْقَىٰٓ﴾ إلى قوله:

٢: ٧٦ب مع

(١) في المطبوعة: «الهيمنة».

﴿ وَأَقِمِ ٱلصَّلَوٰةَ لِذِكْرِىٓ ﴿١٤﴾ إِنَّ ٱلسَّاعَةَ ءَاتِيَةٌ أَكَادُ أُخْفِيهَا ﴾[٢]. فقال عمر رضي الله عنه: دلوني على محمد، فلما سمع خبّاب رضي الله عنه كلام عمر رضي الله عنه، خرج إليه فقال: أبشر يا عمر، فإني أرجوا أن تكون دعوة رسول الله ﷺ لك عشية الخميس: اللهم أعز الدين بعمر بن الخطاب أو بعمرو بن هشام، فقالوا: هو في الدار التي في أصل الصفا ــ يعني: النبي ﷺ ــ يوحى إليه، فانطلق عمر رضي الله عنه [وعلى الباب حمزة بن عبد المطلب رضي الله عنه وأناس من أصحاب النبي ﷺ، فلما رأى حمزة رضي الله عنه وجل القوم من عمر رضي الله عنه][٣] قال: نعم، هذا عمر، فإن يرد الله به خيراً يسلم ويتبع النبي ﷺ، وإن يكن غير ذلك يكن قتله علينا هيناً، قال: فخرج إليه رسول الله ﷺ وأخذ بمجامع ثوبه وحمائل السيف، فقال: ما أنت منتهي يا عمر حتى ينزل الله تعالى بك الخزي والنكال ما أنزل بالوليد بن المغيرة، اللهم هذا عمر بن الخطاب، اللهم أعز الدين بعمر، فقال عمر رضي الله عنه: أشهد أنك رسول الله، فأسلم، ثم قال رضي الله عنه: اخرج يا رسول الله.

[٢] حدثنا مجاهد بن موسى، حدثنا إسحاق الأزرق. فذكر نحوه.

[٣] حدثنا عبد الرحمٰن بالبصرة، حدثنا إسحاق. فذكره نحوه. وأوله: قال ﷺ عشية الخميس: اللهم أعز الدين بعمر بن الخطاب أو بعمرو بن هشام. قال: فقلّد عمر رضي الله عنه السيف، فلقيه رجل وهو من بني زهرة... الحديث.

.....

(٢) سورة طه: الآيات ١ ــ ١٥.

(٣) ما بين المعكوفين موجود في هامش (مح).

. . . . . .

٤٢٣٠ ـ [١] تخريجه:

ذكره الهيثمي ـ مختصراً جداً ـ في المجمع (٩/ ٦٢)، وقال: رواه الطبراني في الأوسط، وفيه القاسم بن عثمان البصري وهو ضعيف. اهـ.

وذكره البوصيري في الإتحاف (٣/ق ٤٦ ب مختصر)، وقال: رواه أبو يعلى الموصلي بسند ضعيف، لضعف القاسم بن عثمان البصري. اهـ.

ورواه ابن سعد في الطبقات (٣/ ٢٦٧)، ومن طريقه: البلاذري في أنساب الأشراف (ص ١٤٠). وابن الجوزي في المنتظم (٤/ ١٣٢)، قال: أخبرنا إسحاق بن يوسف الأزرق به بلفظ مقارب.

ورواه ابن شبة في تاريخ المدينة (٢/ ٦٥٧)، قال: أخبرنا إسحاق بن يوسف الأزرق، به، بنحوه.

ورواه أيضاً أبو يعلى في مسنده ـ كما في المطالب هنا ـ قال: حدثنا مجاهد بن موسى، حدثنا إسحاق الأزرق به، ولم يسق لفظه، إنما قال: فذكر نحوه.

ورواه أيضاً في مسنده ـ كما في المطالب هنا ـ قال: حدثنا عبد الرحمٰن بالبصرة، حدثنا إسحاق به، ولم يسق لفظه كاملاً، إنما قال: فذكر نحوه، وأوله قال ﷺ عشية الخميس: اللهم أعز الدين بعمر بن الخطاب أو بعمرو بن هشام.

ورواه الطبراني في المعجم الأوسط (٢/ ٥١٢: ١٨٨١)، من طريق محمد بن حرب النسائي قال: حدثنا إسحاق بن يوسف به مختصراً جداً.

قال الطبراني: لا تروى هذه الأحاديث الثلاثة عن أنس إلاَّ بهذا الإسناد، تفرَّد بها القاسم. اهـ.

وقال أيضاً كما في مجمع البحرين (٦/ ٢٤٠: ٣٦٥٤)، لا يروى عن أنس إلاَّ بهذا الإسناد، تفرّد به إسحاق. اهـ.

. . . . . .

وقد وقع في نسخة طس وهي من نسخ مجمع البحرين: القاسم بدلاً من إسحاق، قاله المحقق.

قلت: كان من الأولى أن يثبت القاسم في المتن، لما علم من قول الطبراني في الأوسط وهو الأصل، والله أعلم.

ورواه الدارقطني في سننه (١/١٢٣)، من طريق محمد بن عبيد الله المنادي قال: حدثنا إسحاق الأزرق به مختصراً.

قال الدارقطني: القاسم بن عثمان ليس بالقوي. اهـ.

ورواه البيهقي في دلائل النبوّة (٢/٢١٩)، من طريق أبـي جعفر محمد بن عمرو الرزاز قال: حدثنا محمد بن عبيد الله المنادي، به، بنحوه.

وذكره الذهبـي في السيرة النبوية من تاريخ الإسلام (ص ١٧٤)، عن محمد بن عبيد الله بن المنادي وساق السند والمتن، ثم قال عقب ذلك: وقد رواه يونس بن بكير عن ابن إسحاق، وقال فيه: زوج أخته سعيد بن زيد بن عمرو. اهـ.

ورواه أيضاً الدارقطني في سننه (١/١٢٣)، من طريق الحسن بن الجنيد قال: حدثنا إسحاق الأزرق به مختصراً.

ورواه الحاكم في المستدرك (٤/٥٩)، من طريق علي بن خشرم قال: حدثنا إسحاق بن يوسف به بنحو.

وقد ذكره ابن الجوزي في مناقب عمر (ص ٢٦).

الحكم عليه:

الحديث بهذا الإسناد ضعيف، لأجل القاسم بن عثمان وهو ضعيف.

١٢ ـ باب الهجرة إلى الحَبَشة[١]

٤٢٣١ ـ قال أبو يعلى: حدثنا أبو يعقوب[٢] إسحاق بن أبي إسرائيل، حدثنا النضر بن شميل، حدثنا ابن عون، عن عمير بن إسحاق، قال: استأذن جعفر بن أبي طالب رضي الله عنه رسول الله ﷺ قال: ائذنْ لي أنْ آتي أرضاً أعبد الله تعالى فيها، لا أخاف أحداً، فأذن له، فأتى النجاشي.

قال: فحدثني عمرو بن العاص رضي الله عنه قال: فلما رأيت مكانه حسدته، قلت: والله لأستَقْتِلَنَّ[٣] لهذا وأصحابه، فأتيت النجاشي، فدخلت معه عليه، فقلت: إن بأرضك رجلاً ابن عمه بأرضنا، وإنه يزعم أنه ليس للناس إلاَّ إله واحد، وإنّك والله إن لم تقتله وأصحابه، لا أقطع إليك هذه النُّطفة أبداً، لا أنا ولا أحد من أصحابي، قال: ادْعُهُ. قلت: إنّه لا يجيىء معي، فأرسل معي رسولاً. فجاء فلما انتهى إلى الباب،

.....

(١) الحَبَشَة: اسم للأمة أطلق على أرضهم، وتسمى دولتهم في الوقت الحاضر أثيوبيا، وأرض الحبشة: هضبة مرتفعة غرب اليمن بينهما البحر، وعاصمتها أديس أبابا. انظر: معجم المعالم الجغرافية (ص ٩١).

(٢) في (مح): «أبو معاوية»، والتصحيح من مسند أبي يعلى.

(٣) في (مح): «لأستقبلنَّ»، والتصحيح من مسند أبي يعلى.

ناديت: ائذن لعمرو بن العاص، فنادى هو من خلفي: ائذن لعبد الله. قال: فسمع صوته، فأذن له قبلي. قال: فدخل هو وأصحابه. قال: فأذن لي، فدخلت فإذا هو جالس، فذكر أين كان مقعده من السرير[٤]، فلما رأيته جئت حتى قعدت بين يديه، وجعلته خلف ظهري، وأقعدت بين كل رجلين رَجُلاً من أصحابـي، قال: فقال النجاشي: نحروا نحروا، أي: تكلموا، فقال عمرو: إنّ ابن عمٍّ هذا بأرضنا، وإنه يزعم أنه ليس للناس إلاَّ إلـه واحد، وإنك والله إن لم تقتله وأصحابه لا أقطع هذه النطفة إليك أبداً، ولا أحد من أصحابـي، قال: فتشهَّد، فأنا أول ما سمعت التشهُّد يومئذٍ، فقال: صدق ابن عمي، وأنا على دينه، قال: فصاح، وقال: أوِّه، حتى قلت: إن الحبشة لا تتكلم، قال: أناموس مثل ناموس موسى، ما يقول في عيسى؟ قال: يقول: هو روح الله وكلمته، قال: فتناول شيئاً من الأرض، فقال: ما أخطأ شيئاً مما قال ولا هذه، ولولا ملكي لتبعتكم، وقال لي: ما كنت لأبالي أن لا تأتيني أنت ولا أحد من أصحابك أبداً، وقال لجعفر رضي الله عنه: اذهب فأنت آمن بأرضي، فمن ضربك قتلته، ومن سبّك غرمته، وقال لأذنه: متى أتاك هذا يستأذن عليّ فأذن له، إلاَّ أن أكون عند أهلي، فإن كنت عند أهلي فأخبره، فإن أبـى فأذن له، قال: وتفرقنا فلم يكن أحد أحب إليّ من أكون لقيته خالياً من جعفر، فاستقبلني في طريق مرة، فلم أر أحداً، ونظرت خلفي فلم أر أحداً، قال: فدنوت فأخذت بيده، فقلت: تعلم أني أشهد أن لا إلـه إلاَّ الله وأنَّ محمداً عبده ورسوله، قال: فقال: هداك الله تعالى، فاثْبُت، قال: وتركني وذهب.

.....

(٤) إلى هنا رواية أبـي يعلى في المسند، ثم قال: «وذكر الحديث بطوله».

قال: فأتيت أصحابي، فكأنما شهدوا معي، فأخذوني فألقوا عليّ قطيفة أو ثوباً، فجعلوا يغمموني، فجعلت أُخرج رأسي من هذه الناحية مرة، ومن هذه الناحية مرة، حتى أَفْلَت وما علي قشرة، قال: فلقيت حبشية، فأخذت قناعها، فجعلته على عورتي، فقالت: كذا وكذا، فقلت: كذا وكذا، فأتيت جعفراً رضي الله عنه فقال: ما لك؟ فقلت: ذهب كل شيء لي، حتى ما ترك علي قشرة، وما الذي ترى عليّ إلاَّ قناع حبشية، قال: فانطلق، وانطلقت معه، حتى أتيت إلى باب الملك، فقال: ائذن لحزب الله، قال آذنه: إنه مع أهله، قال: / استأذن، فاستأذن، فأذن له، فقال: ٢: ١٧٧أ / مع إن عَمْراً قد تابعني على ديني، قال: كلا، قال: بلى، قال: كلا، قال: بلى، فقال لإنسان: اذهب معه، فإن كان فعل، فلا يقول شيئاً إلاَّ كتبته، قال: نعم، فجعل يكتب ما أقول، حتى ما تركت شيئاً، حتى القدح، ولو شاء أن آخذ من أموالهم إلى مالي لفعلت.

***هذا إسناد حسن، إلاَّ أنه مخالف للمشهور أن إسلام عمرو رضي الله عنه كان على يد النجاشي نفسه.**

تفرّد به عمير بن إسحاق ولم يرو عنه غير عبد الله بن عون، وقد قال ابن معين: لا يساوي شيئاً، ووثقه مرة، وفي الجملة يكتب حديثه.

وقال البزار(٥): لا نعلمه يروى عن عمرو رضي الله عنه إلاَّ بهذا الإسناد.

.....

(٥) كشف الأستار (٢/ ٢٩٧: ١٧٤٠).

٤٢٣١ ـ تخريجه:

هو في مسند أبي يعلى (١٣/ ٣٣٥: ٧٣٥٢).

وذكره الهيثمي في المجمع (٦: ٢٧)، وقال: رواه الطبراني والبزار، وعمير بن

. . . . . .

إسحاق، وثقه ابن حبان وغيره وفيه كلام لا يضر، وبقية رجاله رجال الصحيح، وروى أبو يعلى بعضه، ثم قال: فذكر الحديث بطوله. اهـ.

ورواه البزار كما في كشف الأستار (٢/ ٢٩٧: ١٧٤٠)، قال: حدثنا محمد بن المثنى، حدثنا معاذ بن معاذ، حدثنا ابن عون، به، بنحوه.

قال البزار: لا نعلمه يروى عن جعفر، عن النبي ﷺ، إلاَّ بهذا الإسناد. اهـ.

قال الحافظ ابن حجر في مختصر زوائد البزار (٢/ ٨): عمير بن إسحاق ضعيف، وقد ذكره ابن حبان في ثقاته، لكن هذا السياق مخالف لما رواه الثقات في هذه القصة مخالفة كثيرة، فهو شاذ أو منكر. اهـ.

قلت: يظهر هنا أن الحافظ يُضعّف عمير بن إسحاق، ولكنه في تعليقه على المطالب يحسنه، فقال ــ كما في المطالب هنا ــ: هذا إسناد حسن، إلاَّ أنه مخالف للمشهور أن إسلام عمرو رضي الله عنه كان على يد النجاشي نفسه تفرّد به عمير بن إسحاق، ولم يرو عنه غير عبد الله بن عون، وقد قال ابن معين: لا يساوي شيئاً ووثقه مرة، وفي الجملة يُكتب حديثه. اهـ.

وقال الذهبي في السيرة النبوية من تاريخ الإسلام (ص ١٨٤): قال البغوي في تاسع «المخلصيات»: وروى ابن عون، عن عمير بن إسحاق، عن عمرو بن العاص بعض هذا الحديث. اهـ.

الحكم عليه:

صدر الحديث ــ وهو طلب جعفر من النبي ﷺ ــ أن يأذن له، هو من رواية عمير بن إسحاق، عن جعفر، وهذا منقطع؛ لأن عميراً لم يسمع من جعفر؛ لأن جعفراً رضي الله عنه استشهد في مؤتة سنة ثمان.

أما بقية الحديث فهو من رواية عمير بن إسحاق، عن عمرو بن العاص، وهي رواية متصلة وإسنادها حسن، إلاَّ أنها شاذة، كما قال الحافظ ابن حجر، وذلك أن إسلام عمرو كان على يد النجاشي نفسه.

٤٢٣٢ ـ [١] قال إسحاق: أنا الملائي[٢] ثنا زكريا[٣] عن الشعبي قال: كانت الهجرة من الحبشة ليالي خيبر.

.....

(١) هذا الأثر زيادة من (ك).

(٢) هو أبو نعيم الفضل بن دكين.

(٣) هو ابن أبي زائدة.

٤٢٣٢ ـ تخريجه:

هذا الأثر أخرجه إسحاق في المسند (٥/١٣٨: ٢٢٦٠).

الحكم عليه:

هذا الأثر صحيح الإسناد رجاله ثقات يروي بعضهم عن بعض. (سعد).

١٣ ـ بـاب دعاء النبـي ﷺ إلى الإسلام واقتراح قريش عليه الآيات

(٢٠١) [حديث الزبير رضي الله عنه، تقدم في تفسير الشعراء][1].

.....

(١) ما بين المعكوفين موجود في هامش (مح)، والحديث في كتاب التفسير، باب سورة الشعراء برقم (٣٦٧٩).

١٤ ـ [بـاب اعتراف القدماء بأعلام النبوة][(١)]

٤٢٣٣ ـ [١] قال أبو بكر بن أبـي شيبة: حدثنا علي بن مسهر، عن الأجلح، عن الذيّال بن حرملة الأسدي، عن جابر رضي الله عنه، قال: اجتمعت قريش يوماً، فقالوا: انظروا أعلمكم بالسحر والكهانة والشعر، فليأت هذا الرجل الذي قد فرق جماعتنا، وشتَّتَ أمرنا، وعاب ديننا، فليكلّمه ولينظر ماذا يرد عليه، فقالوا: ما نعرف أحداً غير عتبة بن ربيعة، فقالوا: أنت يا أبا الوليد! فأتاه عتبة، فقال: يا محمد! أنت خير أم عبد الله؟ فسكت رسول الله ﷺ، فقال: إن كنت تزعم أنّ هؤلاء خير منك، فقد عبدوا الآلهة التي عِبت، وإن كنت تزعم أنك خير منهم فتكلم حتى نسمع قولك: أما والله ما رأينا سخلة قط، أشأم على قومك منك، فرّقت شملنا، وشتت أمرنا، وعبت ديننا وفضحتنا في العرب، حتى لقد طار فيهم أن في قريش ساحراً، وأن في قريش كاهناً، والله ما ننتظر إلاَّ مثل صيحة الحبلى[(٢)] أن يقدم بعضنا إلى بعض بالسيوف، حتى نتفانى، أيها الرجل، إن كان إنما بك الحاجة، جمعنا لك حتى تكون أغنى قريشٍ رجلاً

.....

(١) هذا العنوان ساقط من (مح)، وأضفته من المطبوعة.

(٢) في المطبوعة: «الخيل».

واحداً، وإن كان إنما بك الباءَة، فاختر أيَّ نساء قريش شئت، فلنُزَوجك عشراً، فقال له رسول الله ﷺ: أفرغت؟ قال: نعم. فقال رسول الله ﷺ ﴿بِسْمِ ٱللَّهِ ٱلرَّحْمَٰنِ ٱلرَّحِيمِ ۝٣٠ حمٓ ۝١ تَنزِيلٌ مِّنَ ٱلرَّحْمَٰنِ ٱلرَّحِيمِ﴾ حتى بلغ: ﴿فَإِنْ أَعْرَضُوا۟ فَقُلْ أَنذَرْتُكُمْ صَٰعِقَةً مِّثْلَ صَٰعِقَةِ عَادٍ وَثَمُودَ﴾[٣] فقال له عتبة: حسبك، حسبك، ما عندك غير هذا؟ قال ﷺ: لا. فرجع إلى قريش، فقالوا: ما وراءك؟ قال: ما تركت شيئاً أرى أنكم تكلمونه به إلاَّ قد كلمته به، قالوا: فهل أجابك؟ قال: نعم، قال: والذي نصبها بَنِيَّة ما فهمت شيئاً مما قال، غير أنه أنذركم صاعقة مثل صاعقة عاد وثمود، قالوا: ويلك، يكلمك رجل بالعربية لا تدري ما قال! قال: لا والله ما فهمت شيئاً مما قال غير ذكر الصاعقة.

[٢، ٣] ـ رواه عبد[٤] وأبو يعلى[٥] جميعاً عن أبي بكر، وصححه الحاكم[٦] من طريق جعفر بن عون، عن الأجلح.

.....

(٣) سورة فصلت: الآية ١ ـ ١٣.

(٤) المنتخب من مسند عبد بن حميد (٣/ ٦١: ١١٢١).

(٥) مسند أبي يعلى (٣/ ٣٤٩: ١٨١٨).

(٦) مستدرك الحاكم (٢/ ٢٥٣).

٤٢٣٣ ـ تخريجه:

ذكره الهيثمي في المجمع (٦/ ١٩)، وقال: رواه أبو يعلى، وفيه الأجلح الكندي، وثقه ابن معين وغيره، وضعفه النسائي وغيره، وبقية رجاله ثقات. اهـ.

وذكره البوصيري في الإتحاف (٢/ ق ١٦٧ أ مختصر)، وقال: رواه أبو بكر بن أبي شيبة وعنه عبد بن حميد وأبو يعلى الموصلي، ورواه الحاكم وصححه. اهـ.

ورواه أيضاً ابن أبي شيبة في المصنف (١٤/ ٢٩٥: ١٨٤٠٩)، كتاب المغازي، باب في أذى قريش للنبي ﷺ، وما لقي منهم بسنده وبلفظ مقارب.

. . . . . .

ومن طريق أبـي بكر: رواه أبـي يعلى في مسنده (٣/ ٣٤٩: ١٨١٨)، قال: حدثنا أبو بكر بن أبـي شيبة به بلفظ مقارب. وزاد أنت خير أم عبد المطلب.

وذكره الهيثمي في المقصد العلي (٣/ ١٣٩: ١٢٤٩).

ورواه عبد بن حميد في المنتخب من مسنده (٣/ ١١٢١)، قال: حدثني ابن أبـي شيبة به بلفظ مقارب لرواية أبـي يعلى.

ورواه أبو نعيم في دلائل النبوة (ح ١٨٢)، من طريق مِنْجاب بن الحارث قال: حدثنا علي بن مُسْهر به بلفظ مقارب. وزاد: أنت خير أم هاشم.

ورواه الحاكم في المستدرك (٢/ ٢٥٣)، من طريق جعفر بن عون قال: حدثنا الأجلح بن عبد الله به مختصراً.

قال الحاكم: حديث صحيح الإسناد. ووافقه الذهبـي.

ورواه البيهقي في دلائل النبوة (٢/ ٢٠٢)، من طريق محمد بن الفضيل قال: حدثنا الأجلح، به، بنحوه.

ورواه البغوي في معالم التنزيل (٧/ ١٦٧)، من طريق الحماني قال: حدثنا ابن فضيل، به، بنحوه.

وذكره الذهبـي في السيرة النبوية من تاريخ الإسلام (ص ١٥٧)، عن محمد بن الفضيل، وساق السند والمتن، ثم قال: رواه يحيـى بن معين عنه.

وذكره ابن كثير في التفسير (٤/ ٩٨)، وساق سند عبد بن حميد ومتنه، ثم قال: وهكذا رواه الحافظ أبو يعلى الموصلي في مسنده عن أبـي بكر بن أبـي شيبة بإسناده، مثله سواء، وقد ساقه البغوي في تفسيره بسنده، عن محمد بن فضيل، عن الأجلح وهو ابن عبد الله الكندي الكوفي، وقد ضعف بعض الشيء، عن الذيال بن حرملة، عن جابر بن عبد الله (فذكر الحديث) وقال: هذا السياق أشبه من سياق البزار وأبـي يعلى والله تعالى أعلم، وقد أورد هذه القصة الإمام محمد بن إسحاق بن يسار في كتاب السيرة على خلاف هذا النمط، (وساق الحديث) ثم قال: وهذا السياق أشبه

. . . . . .

من الذي قبله، والله أعلم. اهـ. بتصرف.

وأورده السيوطي في الدر المنثور (٥/٣٩٣)، وعزاه أيضاً لابن مردويه وابن عساكر.

الحكم عليه:

الحديث بهذا الإسناد، فيه الذيّال بن حرملة، ذكره البخاري في تاريخه وابن أبـي حاتم في الجرح والتعديل وسكتا عنه، وذكره ابن حبان في الثقات. فيتوقف في الحكم على الحديث.

إلاَّ أن للحديث شاهداً مرسلاً حسن الإسناد، يقوي الحديث.

رواه ابن إسحاق في سيرته (ح ٢٦٨)، قال: حدثنا يزيد بن زياد، عن محمد بن كعب، قال: حدثت أن عتبة بن ربيعة كان سيداً حليماً. قال ذات يوم وهو جالس في نادي قريش، ورسول الله ﷺ جالس وحده في المسجد: يا معشر قريش، ألا أقوم إلى هذا فأكلمه أموراً لعله أن يقبل بعضها، فنعطيه أيها شاء، ويكف عنا؟ وذلك حين أسلم حمزة بن عبد المطلب، ورأوا أصحاب رسول الله ﷺ يزيدون ويكثرون. فقالوا: يا أبا الوليد، فقم فكلمه. فقام عتبة حتى جلس إلى رسول الله ﷺ، فقال: «يا ابن أخي إنك منا حيث قد علمت من السلطة في العشيرة، والمكان في النسب، وإنك قد أتيت قومك بأمر عظيم، فرقت به جماعتهم، وسفهت به أحلامهم، وعبت به آلهتهم ودينهم وكفرت من مضى من آبائهم، فاستمع مني أعرض عليك أموراً تنظر فيها. لعلك أن تقبل منها بعضها. فقال رسول الله ﷺ: قل يا أبا الوليد أسمع، فقال: «يا ابن أخي، إن كنت إنما تريد بما جئت من هذا القول مالاً، جمعنا لك من أموالنا حتى تكون أكثرنا مالاً، وإن كنت إنما تريد شرفاً، شرفناك علينا حتى لا نقطع أمراً دونك. وإن كنت تريد ملكاً، ملكناك. وإن كان هذا الذي يأتيك رئياً تراه ولا تستطيع أن ترده عن نفسك طلبنا لك الطب وبذلنا فيه أموالنا حتى نبرئك منه. فإنه ربما غلب التابع على الرجل حتى يداوى منه. ولعل هذا الذي يأتي به شعر جأش به صدرك، فإنكم

. . . . . .

لعمري يا بني عبد المطلب. تقدرون منه على ما لا يقدر عليه أحد». حتى إذا فرغ عتبة. ورسول الله ﷺ يستمع منه. قال رسول الله ﷺ: أفرغت، يا أبا الوليد؟ قال: نعم. قال: فاستمع مني. قال: أفعل. فقال رسول الله ﷺ: ﴿بِسْمِ ٱللَّهِ ٱلرَّحْمَٰنِ ٱلرَّحِيمِ ۝٣٠ تَنزِيلٌ مِّنَ ٱلرَّحْمَٰنِ ٱلرَّحِيمِ ۝٢ كِتَٰبٌ فُصِّلَتْ ءَايَٰتُهُۥ قُرْءَانًا عَرَبِيًّا﴾، فمضى رسول الله ﷺ يقرؤها عليه. فلما سمعها عتبة أنصت له، وألقى بيده خلف ظهره معتمداً عليها يستمع منه. حتى انتهى رسول الله ﷺ إلى السجدة، فسجد فيها. ثم قال قد سمعت يا أبا الوليد ما سمعت فأنت وذاك. فقام عتبة إلى أصحابه، فقال بعضهم لبعض، يحلف بالله: لقد جاءكم أبو الوليد بغير الوجه الذي ذهب به. فلما جلس إليهم، قالوا: ما وراءك يا أبا الوليد؟ فقال: ورائي أني والله قد سمعت قولاً ما سمعت لمثله قط، والله ما هو بالشعر ولا بالسحر ولا الكهانة. يا معشر قريش، أطيعوني واجعلوها بي، خلوا بين هذا الرجل وبين ما هو فيه، واعتزلوه، فوالله ليكونن لقوله الذي سمعت نبأ، فإن تصبه العرب فقد كفيتموه بغيركم، وإن يظهر على العرب، فملكه ملككم، وعزه عزكم، كنتم أسعد الناس به قالوا: سحرك والله يا أبا الوليد بلسانه. فقال: هذا رأيي لكم، فاصنعوا ما بدا لكم.

قال الألباني عنه: إنه حسن مرسل، كما في حاشية فقه السيرة (ص ١١٤).

١٥ ـ بـاب الإسراء

٤٢٣٤ ـ قال أبو يعلى: حدثنا زكريا بن يحيى، حدثنا نصر بن مزاحم، عن جعفر بن زياد، عن هلال بن مقلاص، عن عبد الله بن أسعد بن زرارة، عن أبيه رضي الله عنه قال: قال رسول الله ﷺ: لما عرج بي إلى السماء، انتهى بي إلى قصر من لؤلؤ فيه فرايص[١] من ذهب يتلألأ، فأوحى إلي أو [فأمرني في علي][٢] بثلاث خصال: بأنك سيد المرسلين، وإمام المتقين، وقائد الغُرِّ المحجلين.

.....

(١) كذا في (مح)، وفي المطبوعة: «فراش»، وفي الإتحاف: «مرايش»، وفي الموضح للخطيب: «فراشه».

(٢) ما بين المعكوفين ساقطة من (مح)، وأضفتها من المطبوعة والإتحاف.

٤٢٣٤ ـ تخـريـجـه:

ذكره البوصيري في الإتحاف (٣/ ق ٣١ أ مختصر)، وعزاه لأبي يعلى.

والحديث يرويه هلال، عن عبد الله بن أسعد بن زرارة، عن أبيه، مرفوعاً.

وهلال هذا في نسبه اختلاف، وقد تقدم ذكره في دراسة رجال السند، وقد اختلف عليه في هذا الحديث، ويرويه عنه أربعة هم: جعفر بن زياد الأحمر، والمثنى بن القاسم الحضرمي، ويحيى بن العلاء، وعيسى بن سوادة الرازي.

. . . . . .

أما رواية جعفر بن زياد الأحمر، فقد اختلف فيها عليه:

فرواه نصر بن مزاحم العطاء، عنه، عن هلال، عن عبد الله بن أسعد، عن أبيه، وهي التي رواها أبو يعلى هنا.

ورواها ابن قانع في معجمه (ق ١٢ أ)، من طريق محمد بن علي بن خلف، قال: حدثنا نصر به بلفظ مقارب.

ورواها الخطيب في الموضح (١/ ١٨٩)، من طريق حسين بن نصر، قال: حدثني أبـي به بلفظ مقارب.

ورواه يحيـى بن أبـي كثير، وأحمد بن المفضل الكوفي، كلاهما عن جعفر، عن هلال، عن أبـي كثير الأنصاري، عن عبد الله بن أسعد بن زرارة، قال: قال رسول الله ﷺ، وليس في هذه الرواية ذكر لأسعد بن زرارة، وفيها زيادة أبـي كثير الأنصاري.

أما رواية يحيـى: فرواها البزار ــ كما في كشف الأستار (١/ ٤٩: ٦٠)، قال: حدثنا عيسى بن موسى، حدثنا يحيـى به، ولفظه: ليلة أسري بـي انتهيت إلى قصر من لؤلؤة تتلألأ نوراً، وأعطيت ثلاثاً: إنك سيد المرسلين، وإمام المتقين، وقائد الغر المحجلين.

والخطيب في الموضح (١/ ١٨٨)، من طريق عيسى بن أبـي حرب قال: حدثنا يحيـى به ولفظه: انتهيت إلى ربـي، فأوحى إليَّ ــ أو أمرني، جعفر شك ــ في علي بثلاث: إنه سيد المسلمين، وولي المتقين، وقائد الغر المحجلين.

قال الهيثمي في المجمع (١/ ٧٨): فيه هلال الصيرفي، عن أبـي كثير الأنصاري، لم أرَ من ذكرهما. اهـ.

وذكره الحافظ ابن حجر في مختصر زوائد البزار (١/ ٩٥: ٣٥).

وأما رواية المثنى بن القاسم الحضرمي للحديث عن هلال، فيرويها ابن عقدة أحمد بن محمد بن سعيد، عن محمد بن الفضل بن إبراهيم الأشعري، عن أبيه، عن

. . . . . .

مثنى بن القاسم، عن هلال، واختلف على ابن عقدة.

فرواه الحسين بن هارون الضبـي القاضي، عنه بالسياق السابق إلى هلال، عن أبـي كثير الأنصاري، عن عبد الله بن أسعد بن زرارة، عن أنس، عن أبـي أمامة، قال: قال رسول الله ﷺ فذكره مختصراً، وفيه زيادة أنس وأبـي أمامة.

رواه الخطيب في الموضح (١/ ١٩١).

ورواه ابن جُميع الصيداوي، عن ابن عقدة بالسياق السابق أيضاً إلى هلال، عن أبـي كثير، عن عبد الله بن أسعد بن زرارة، عن أبيه به مختصراً.

رواه الخطيب في الموضع السابق.

وأما رواية يحيـى بن العلاء، فيرويها عنه عمرو بن الحصين، واختلف على عمرو.

فرواه محمد بن أيوب وأبو يعلى، كلاهما عنه، عن يحيـى بن العلاء، عن هلال، عن عبد الله بن أسعد، عن أبيه.

أما رواية محمد بن أيوب، فرواها الحاكم في المستدرك (٣/ ١٣٧)، قال: حدثنا أبو بكر بن إسحاق، أنبأنا محمد بن أيوب به، ولفظه: أوحي إليّ في علي ثلاث: أنه سيد المسلمين، وإمام المتقين، وقائد الغرّ المحجلين.

قال الحاكم: حديث صحيح الإسناد. اهـ. فتعقبه الذهبـي بقوله: أحسبه موضوعاً، وعمرو وشيخه متروكان. اهـ.

والخطيب في الموضح (١/ ١٩٢)، من طريق أحمد بن إسحاق بن نيخاب الطيبـي، قال: حدثنا محمد بن أيوب به بمثل لفظ الحاكم.

وأما رواية أبـي يعلى: فرواها ابن عدي في الكامل (٧/ ٢٦٥٧)، قال: أخبرنا أبو يعلى به بنحو لفظ الحاكم.

وخالفهما أبو معشر الدارمي، فرواه عن عمرو، عن يحيـى بن العلاء، عن حماد بن هلال، عن محمد بن أسعد بن زرارة، عن أبيه، عن جده.

. . . . . .

رواه الخطيب في الموضع السابق بنحو لفظ الحاكم.

وأما رواية عيسى بن سوادة الرازي للحديث عن هلال، فرواها الخطيب (١/ ١٩٠) من طريق مجاشع بن عمرو، قال: حدثنا عيسى بن سوادة الرازي، حدثنا هلال بن أبـي حميد الوزان، عن عبد الله بن عكيم الجهني، قال: قال رسول الله ﷺ، فذكره بنحو لفظ الحاكم. والحديث ذكره الحافظ ابن حجر في الإصابة (٢/ ٢٦٦)، وعزاه أيضاً لأبـي بكر بن أبـي شيبة والبغوي وابن السكن.

ولخص الحافظ فيه كلام الخطيب في الموضح (١/ ١٨٦ ـ ١٩٢)، حول هذا الحديث وما وقع في سنده من اضطراب شديد، فقال ابن حجر: وقد ذكر الخطيب الاختلاف في سند هذا الحديث في الموضح؛ قال الخطيب: هكذا رواه أحمد بن المفضل ويحيـى بن أبـي بكير الكرماني، عن جعفر الأحمر، وخالفهما نصر بن مـزاحـم، عـن جعفـر، فـزاد فـي السنـد: عـن أبيـه، فصـار مـن مسنـد أسعـد بـن زرارة.

وخالف جعفر: المثنى بن القاسم، فقال: عن هلال، عن أبـي كثير الأنصاري، عن عبد الله بن أسعد بن زرارة، عن أنس، عن أبـي أمامة، رفعه.

وقيل: عن المثنى، عن هلال، كرواية نصر بن مزاحم.

ورواه أبو معشر الدارمي، عن عمرو بن الحصين، عن يحيـى بن العلاء، عن حماد بن هلال، عن محمد بن أسعد بن زرارة، عن أبيه، عن جده.

وقال محمد بن أيوب الضُّريس: عن عمرو بن الحصين، بهذا السند، مثل رواية نصر بن مزاحم. انتهى كلام الخطيب ملخصاً. ثم قال الحافظ: ويمكن الجمع بأن يكون عبد الله بن أسعد ليس ولداً لأسعد لصلبه، بل هو ابن ابنه، ولعل أباه هو محمد، فيوافق رواية نصر، وهذه الرواية الأخيرة، ويكون قوله: رواية المثنى بن القاسم، عن أنس تصحيفاً، وإنما هي: عن أبيه، وأما أبو أسامة، فهو أسعد بن زرارة، هكذا كان يُكنَّى، والله أعلم. اهـ.

. . . . . .

وذكره الهندي في الكنز (١١/ ٦١٩ ـ ٦٢٠: ٣٣٠١٠، ٣٣٠١١)، وعزاه أيضاً للباوردي وابن النجار.

الحكم عليه:

الحديث بهذا الإسناد ضعيف جداً، لأجل نصر بن مزاحم العطار وهو متروك.

وهو من الطرق الأخرى ضعيف جداً أيضاً لاضطرابه، وما في رواته من كلام، ومتنه منكر جداً.

قال الحافظ في الإصابة (٢/ ٢٦٦)، بعد محاولة الجمع بين الروايات: ومعظم الرواة في هذه الأسانيد ضعفاء، والمتن منكر جداً، والله أعلم. اهـ.

ونقل عنه السيوطي ـ كما في الكنز (١١/ ٦١٩)، أنه قال أيضاً: ضعيف جداً، منقطع. اهـ.

ونقل أيضاً عن الحاكم قوله: غريب المتن في الإسناد. اهـ.

ونقل أيضاً عن ابن العماد قوله: هذا حديث منكر جداً، ويشبه أن يكون من بعض الشيعة الغلاة، وإنما هذه صفات رسول الله ﷺ لا صفات علي. اهـ.

وتقدم كلام المعلمي عن هذا الحديث.

٤٢٣٥ ـ حدثنا[١] محمد بن إسماعيل بن علي الأنصاري، حدثنا ضمرة بن ربيعة، عن يحيى بن أبي عمرو الشيباني[٢]، عن أبي صالح مولى أم هانىء، عن أم هاني رضي الله عنها، قالت: دخل عليّ رسول الله ﷺ بغلس، فجلس وأنا على فراشي، فقال ﷺ: شعرت أني بت الليلة في المسجد الحرام، فأتاني جبريل عليه السلام، فذهب بي إلى باب المسجد، فإذا بدابة أبيض، فوق الحمار ودون البغل، مضطرب[٣] الأذنين، فركبت، وكان يضع حافره مدّ بصره، إذا أخذني في هبوط، طالت يداه وقصرت رجلاه، وإذا أخذني في صعود، طالت رجلاه وقصرت يداه، وجبريل عليه السلام لا يفوتني، حتى انتهينا إلى بيت[٤] المقدس، فأوثقته بالحلقة التي كانت الأنبياء توثق بها، فنشر لي[٥] رهط من الأنبياء، منهم إبراهيم وموسى وعيسى عليهم الصلاة والسلام فصليت بهم، وكلمتهم، وأُتيت بإناءين أحمر وأبيض، فشربت الأبيض، فقال لي جبريل عليه السلام: شربت اللبن وتركت الخمر، لو شربت الخمر لارتدَّت أمتك. ثم ركبته، فأتيت المسجد الحرام وصليت به الغداة، قالت: فتعلقت بردائه [وقلت][٦]: أنشدك الله يا ابن عم! أن تحدِّث بهذا قريشاً، فيكذِّبك من صدَّقك. فضرب بيده[٧] على ردائه، فانتزعه من

.....

(١) القائل: هو أبو يعلى الموصلي.

(١) في (مح): «الشيباني»، والتصحيح من معجم شيوخ أبي يعلى وكتب الرجال.

(٣) في الإتحاف: «مطرب».

(٤) في (مح): «باب»، وما أثبته من معجم شيوخ أبي يعلى وكتب التخريج.

(٥) في (مح) والإتحاف: «فبشرني»، والتصحيح من معجم أبي يعلى.

(٦) ساقطة من (مح)، وأضفتها من معجم شيوخ أبي يعلى.

(٧) في (مح): «يده»، والتصحيح من معجم شيوخ أبي يعلى وكتب التخريج.

يدي، فارتفع عن بطنه، فنظرت إلى عُكَنِهِ فوق إزاره كأنها طي القراطيس، فإذا نور ساطع عند فؤاده كاد يخطف بصري، فخررت ساجدة. فلما رفعت رأسي إذا هو ﷺ قد خرج. فقلت لجاريتي نبعة: ويلك[٨]! اتبعيه فانظري ماذا يقول، وماذا يقال له! فلما رجعت نبعة أخبرتني أن رسول الله ﷺ انتهى إلى نفر من قريش في الحطيم، فيهم المطعم بن عدي، وعمرو بن هشام، والوليد بن مغيرة، فقال ﷺ: إني صليت الليلة العشاء في هذا المسجد، وصليت به الغداة، وأتيت فيما بين ذلك بيت المقدس، فنشر[٩] لي رهط من الأنبياء: منهم إبراهيم، وموسى، وعيسى عليهم الصلاة والسلام وصليت بهم، وكلَّمتهم. فقال عمرو بن هشام كالمستهزىء به: صفهم لي! فقال ﷺ: أما عيسى عليه السلام ففوق الرَّبْعَة ودون الطويل، عريض الصدر، ظاهر الدم، جعد الشعر، تعلوه صُهْبَةٌ، / ٢: ٧٧ب مح
كأنه عروة بن مسعود الثقفي. وأما موسى عليه السلام فضخم آدم، طوال، كأنه من رجال شنوءة، متراكب الأسنان، مقلَّص الشفة، خارج اللثة، عابس. وأما إبراهيم عليه السلام فوالله إنه لأشبه الناس بـي خلقاً وخلقاً. قال: فضجُّوا، وأعظموا ذلك. فقال المطعم بن عدي: كل أمرك قبل اليوم كان أمماً غير قولك اليوم، أما أنا فأشهد أنك كاذب، نحن نضرب أكباد الإبل إلى بيت المقدس، نصعّد[١٠] شهراً، وننحدر[١١] شهراً تزعم أنك أتيته في ليلة، واللات والعزّى لا أصدّقك وما كان الذي تقوله قط. وكان

.....

(٨) في المطبوعة ومعجم شيوخ أبـي يعلى: «ويحك».

(٩) غير واضحة في (مح)، فصححت من معجم شيوخ أبـي يعلى.

(١٠) في معجم أبـي يعلى: «مصعداً شهراً».

(١١) في معجم أبـي يعلى: «منحدراً شهراً».

للمطعم بن عدي حوض على زمزم أعطاه إياه عبد المطلب، فهدمه، وأقسم باللات والعزى لا يسقي منه قطرة أبداً.

فقال أبو بكر رضي الله عنه: يا مطعم، بئس ما قلت لابن أخيك! جبهته! وكذَّبته! أنا أشهد أنه صادق. فقالوا: يا محمد! فصف لنا بيت المقدس. قال: دخلته ليلاً وخرجت منه ليلاً. فأتاه جبريل عليه السلام فصيَّره[١٢] في جناحه، فجعل يقول: باب منه كذا في موضع كذا، وباب منه كذا في موضع كذا، وأبو بكر رضي الله عنه يقول: صدقت، صدقت. قالت نبعة رضي الله عنها: فسمعت رسول الله ﷺ يقول يومئذٍ: يا أبا بكر إني قد سميتك الصِّدِّيق[١٣]، قالوا: يا مطعم! دعنا نسأله عما هو أغنى لنا من بيت المقدس، يا محمد! أخبرنا عن عيرنا، فقال ﷺ: أتيت على عير بني فلان بالرَّوحاء[١٤]، قد أضلوا ناقة لهم، فانطلقوا في طلبها، فانتهيت إلى رحالهم[١٥]، ليس بها منهم أحد، وإذا قدح ماء، فشربت منه، فاسألوهم عن ذلك، قالوا: هذا والإلٰه آية. ثم انتهيت إلى عير بني فلان، فنفرت مني الإبل، وبرك[١٦] منها جمل أحمر، عليه جوالق مخيط[١٧] ببياض، لا أدري أكُسر البعير، أم لا، فاسألوهم عن ذلك. فقالوا: هذه

.....

(١٢) في معجم أبي يعلى: «فصوره».

(١٣) وقع في معجم أبي يعلى: «يا أبا بكر إن الله عز وجل قد سمّاك الصِّدِّيق».

(١٤) الرُّوْحاء: بين الحرمين على ثلاثين أو أربعين ميلاً من المدينة، وهي بئر الروحاء، ويقول الناس اليوم: «بير الرحا» و «بير الراحة». انظر: ترتيب القاموس المحيط (٢/ ٤٠٩ «روح»)، معجم المعالم الجغرافية (ص ١٤٣).

(١٥) في (مح): «رجالهم»، والتصحيح من معجم شيوخ أبي يعلى وكتب التخريج.

(١٦) في (مح): «ترك»، والتصحيح من معجم شيوخ أبي يعلى وكتب التخريج.

(١٧) في المطبوعة: «محيط».

والإله آية. ثم انتهيت إلى عير بني فلان في التنعيم، يقدمها جمل أورق، هي ذه تطلع عليكم من الثنية.

فقال الوليد بن المغيرة: ساحر! فانطلقوا، فنظروا، فوجدوا الأمر كما قال ﷺ، فَرَمَوْهُ بالسحر، وقالوا: صدق الوليد بن المغيرة فيما قال، فأنزل الله عز وجل: ﴿ وَمَا جَعَلْنَا ٱلرُّءْيَا ٱلَّتِىٓ أَرَيْنَٰكَ إِلَّا فِتْنَةً لِّلنَّاسِ وَٱلشَّجَرَةَ ٱلْمَلْعُونَةَ فِى ٱلْقُرْءَانِ ﴾(١٨).

قلت لأم هانىء رضي الله عنها ما الشجرة الملعونة في القرآن؟ قالت: الذين خُوِّفوا فلم يزدهم التخويف إلاَّ طغياناً وكفراً(١٩).

.....

(١٨) سورة الإسراء: الآية ٦٠.

(١٩) في معجم أبـي يعلى: «طغياناً كبيراً».

٤٢٣٥ ـ تخـريـجـه:

ورواه أبو يعلى في معجم شيوخه (٦٣: ١٠)، بهذا الإسناد.

وقد أشار ابن كثير في التفسير (٣/ ٢٤)، إلى رواية أبـي يعلى.

وذكره البوصيري في الإتحاف (٣/ ق ٣١ أ مختصر)، وعزاه لأبـي يعلى.

ومن طريق أبـي يعلى: رواه ابن سيد الناس في عيون الأثر (١/ ٢٤١).

والذهبـي في السيرة النبوية من تاريخ الإسلام (ص ٢٤٥).

وقال الذهبـي عقبه: وهو حديث غريب، والوساوسي ضعيف تفرّد به. اهـ.

وذكره الحافظ ابن حجر في الإصابة (٤/ ٤٠٣)، وعزاه لأبـي يعلى، وقال: وهذا أصح من رواية الكلبـي، فإن في روايته من المنكر أنه صلَّى العشاء الآخرة والصبح معهم، وإنما فرضت الصلاة ليلة المعراج، وكذا نومه تلك الليلة في بيت أم هاني، وإنما نام في المسجد. اهـ.

ورواية الكلبـي: رواها الطبري في جامع البيان (١٥/ ٢)، قال: حدثنا ابن

. . . . . .

حميد، حدثنا سلمة، حدثنا محمد بن إسحاق، حدثني محمد بن السائب، عن أبـي صالح باذام به مختصراً.

وذكر رواية الكلبـي ابن كثير في التفسير (٣/ ٢٤)، وقال: الكلبـي متروك بمرة ساقط. اهـ.

ورواه الطبراني في المعجم الكبير (٢٤/ ٤٣٢: ١٠٥٩، ومن طريقه: أورده ابن كثير في التفسير (٣/ ٢٤)، من طرق عن عبد الأعلى بن أبـي المساور، عن عكرمة، عن أم هاني بنحوه.

قال الهيثمي في المجمع (١/ ٧٥): رواه الطبراني في المعجم الكبير، وفيه عبد الأعلى بن أبـي مساور متروك كذاب. اهـ.

ثـم ذكـره مختصـراً فـي المجمـع (٩/ ٤١)، وقـال: رواه الطبـرانـي، وفهـي عبد الأعلى بن أبـي المساور وهو متروك. اهـ.

ورواه ابن سعد في الطبقات (١/ ٢١٣)، قال: قال محمد بن عمر، حدثني إسحاق بن حازم عن وهب بن كيسان، عن أبـي مرة مولى عقيل، عن أم هاني.

قلت: وفيه محمد بن عمر الواقدي، وهو متروك. انظر ترجمته في الحديث (رقم ٤٢٥٠).

وذكره الحافظ ابن حجر في الكافي الشاف (٤/ ٩٧)، وقال: وأورده ابن سعد وأبو يعلى والطبراني من حديث أم هاني مطولاً.

الحكم عليه:

الحديث بهذا الإسناد فيه علتان:

١ ـ محمد بن إسماعيل الوساوسي وهو ضعيف.

٢ ـ باذام مولى أم هاني، وهو ضعيف أيضاً.

وعليه فالحديث بهذا الإسناد ضعيف.

وقد تقدم قول الذهبـي: هو حديث غريب، الوساوسي ضعيف تفرّد به.

. . . . . .

وقد وردت أحاديث عديدة في الإسراء والمعراج.

منها: ما رواه البخاري (٦/٣٤٨: ٣٢٠٧)، (٦/٤٨٨: ٣٣٩٣)، (٦/٥٣٩: ٣٤٣٠)، (٧/٢٤١: ٣٨٨٧)، (١٣/٤٨٦: ٧٥١٧).

ومسلم (١/١٤٩: ١٦٤)، والترمذي (٥/٤٤٢: ٣٣٤٦)، والنسائي (١/٢١٧: ٤٤٨)، من حديث مالك بن صعصعة رضي الله عنه قال: قال النبي ﷺ: «بينا أنا عند البيت بين النائم واليقظان ــ وذكر، يعني: رجلاً بين الرجلين ــ فأتيت بطست من ذهب ملآن حكمة وإيماناً، فشق من النحر إلى مراق البطن، ثم غسل البطن بماء زمزم، ثم ملىء حكمة وإيماناً. وأتيت بدابة أبيض دون البغل وفوق الحمار البراق، فانطلقت مع جبريل، حتى أتينا السماء الدنيا، قيل: من هذا؟ قال: جبريل. قيل: من معك؟ قال: محمد. قيل: وقد أرسل إليه؟ قال: نعم. قال: مرحباً به، ولنعم المجيء جاء. فأتيت على آدم فسلمت عليه فقال: مرحباً بك من ابن ونبي. فأتينا السماء الثانية. قيل: من هذا؟ قال: جبريل. قيل: من معك. قال: محمد ﷺ، قيل: أرسل إليه؟ قال: نعم. قيل: مرحباً به، ولنعم المجيء جاء، فأتيت على عيسى، ويحيى، فقالا: مرحباً بك من أخ ونبي. فأتينا السماء الثالثة. قيل: من هذا؟ قيل: جبريل. قيل من معك؟ قال: محمد. قيل: وقد أرسل إليه؟ قال: نعم. قيل: مرحباً به، ولنعم المجيء جاء. فأتيت على يوسف فسلمت، فقال: مرحباً بك من أخ ونبي. فأتينا السماء الرابعة، قيل: من هذا؟ قال: جبريل. قيل: من معك؟ قيل: محمد ﷺ. وقيل: وقد أرسل إليه؟ قال: نعم. قيل: مرحباً به ولنعم المجيء جاء. فأتيت على إدريس فسلمت عليه فقال: مرحباً بك من أخ ونبي. فأتينا السماء الخامسة، قيل من هذا؟ قيل: جبريل. قيل: ومن معك؟ قيل: محمد. قيل: وقد أرسل إليه؟ قال: نعم. قيل مرحباً به. ولنعم المجيء جاء. فأتينا على هارون، فسلمت عليه، فقال: مرحباً بك من أخ ونبي. فأتينا على السماء السادسة، قيل من هذا؟ قيل جبريل. قيل من معك؟ قيل محمد ﷺ. قيل: وقد أرسل إليه؟ مرحباً به،

. . . . . .

نعم المجيء جاء. فأتيت على موسى فسلمت عليه فقال: مرحباً بك من أخ ونبـي. فلما جاوزت بكى، فقيل: ما أبكاك؟ قال: يا رب، هذا الغلام الذي بُعث بعدي يدخل الجنة من أمته أفضل مما يدخل من أمتي. فأتينا السماء السابعة، قيل من هذا؟ قيل: هذا جبريل. قيل: من معك؟ قيل: محمد. قيل: وقد أرسل إليه؟ مرحباً به، ولنعم المجيء جاء. فأتيت على إبراهيم فسلمت عليه فقال: مرحباً بك من ابن ونبـي. فرفع لي البيت المعمور، فسألت جبريل فقال: هذا البيت المعمور، يصلى فيه كل يوم سبعون ألف ملك، إذا خرجوا لم يعودوا إليه آخر ما عليهم. ورفعت لي سدرة المنتهى، فإذا نبقها كأنه قلال هجر، وورقها كأنه آذان الفيول، في أصلها أربعة أنهار: نهران باطنان ونهران ظاهران. فسألت جبريل فقال: أما الباطنان ففي الجنة، وأما الظاهران النيل والفرات. ثم فرضت عليَّ خمسون صلاة، فأقبلت حتى جئت موسى فقال: ما صنعت؟ قلت فرضت عليَّ خمسون صلاة. قال: أنا أعلم بالناس منك، عالجت بني إسرائيل أشد المعالجة، وإن أمتك لا تطيق، فارجع إلى ربك فسله. فرجعت فسألته فجعلها أربعين، ثم مثله ثم ثلاثين، ثم مثله فجعل عشرين، ثم مثله فجعل عشراً. فأتيت موسى فقال مثله فجعلها خمساً: فأتيت موسى فقال: ما صنعت قلت جعلها خمساً. فقال مثله. قلت فسلمت. فنودي: إني قد أمضيت فريضتي. وخففت عن عبادي، وأجزي الحسنة عشراً».

٤٢٣٦ ـ [١] وقال الحارث: حدثنا الحسن بن موسى، حدثنا حماد بن سلمة، عن أبي حمزة، عن إبراهيم، عن علقمة بن قيس، عن ابن مسعود رضي الله عنه، قال: إن رسول الله ﷺ أُتي بالبراق، فركبه خلف جبريل عليه السلام، فسار[١] بهما، فكان إذا أتى على جبل ارتفعت رجلاه، وإذا هبط ارتفعت يداه، فسار بنا في أرض غُمَّة منتنة، فسار بنا حتى أفضينا إلى أرض فيحاء طيبة، [فقلت: يا جبريل! إنا كنا نسير في أرض غمَّة منتنة حتى أفضينا إلى أرض فيحاء طيبة][٢]، فقال جبريل عليه السلام: تلك أرض النار، وهذه أرض الجنة، قال: فأتيت على رجل قائم يصلي، فقال: من هذا يا جبريل معك؟ قال: هذا أخوك محمد، فرحّب بـي ودعا لي بالبركة، وقال: سل لأمتك اليسر، قلت: من هذا يا جبريل؟ قال: هذا أخوك عيسى، قال: ثم سرنا فسمعنا صوتاً وزئيراً[٣]، فأتينا على رجل، فقال: من هذا يا جبريل؟ قال: قال: هذا أخوك محمد. قال: فرحّب ودعا لي بالبركة، وقال: سل لأمتك اليسر، قلت: من هذا يا جبريل؟ قال: هذا أخوك موسى، قال: قلت على من تذمره وصوته قال: على ربه، [قلت: على ربه؟!][٤]، قال: نعم، إنه يعرف ذلك منه وحدّته، ثم سرنا، فرأينا مصابيح، فقلت: ما هذا يا جبريل؟ قال: هذه شجرة أبيك إبراهيم، أتدنوا منه؟ قلت: نعم، قال: فدنونا منه، فرحّب ودعا لي بالبركة، ثم مضينا حتى دخلنا بيت المقدس، فربط الدابّة بالحلقة التي

.....

(١) في المطبوعة: «فساق».

(٢) ما بين المعكوفين أضفتها من بغية الباحث.

(٣) كذا في (مح)، وفي بغية الباحث: «تذمراً».

(٤) ما بين المعكوفين أضفتها من بغية الباحث.

تربط بها الأنبياء، ثم دخلت بيت المقدس، فنشرت لي الأنبياء، من سمّى الله تعالى منهم ومن لم يسمّ، فصليت بهم إلاَّ هؤلاء الثلاثة: موسى وعيسى وإبراهيم عليهم الصلاة والسلام.

[٢] وقال أبو يعلى: حدثنا هدبة بن خالد وشيبان بن فروخ، قالا: حدثنا حماد بن سلمة(٥).

.....

(٥) هو في مسند أبي يعلى (٨/ ٤٤٩: ٥٠٣٦).

٤٢٣٦ ـ تخريجه:

هو في بغية الباحث (١/ ٣٢: ٢٢).

وذكره الهيثمي في المجمع (١/ ٧٤)، وقال: رواه البزار وأبو يعلى والطبراني في الكبير، ورجاله رجال الصحيح. اهـ.

وذكره البوصيري في الإتحاف (١/ق ١٣ أ مختصر)، وعزاه للحارث وأبي يعلى الموصلي.

ورواه أبو يعلى في مسنده (٨/ ٤٤٩: ٥٠٣٦)، ومن طريقه: ابن عساكر ـ كما في تهذيبه (١/ ٣٨٦)، قال: حدثنا هدبة بن خالد وشيبان بن فروخ، قالا: حدثنا حماد بن سلمة، به، بنحوه.

وذكره الهيثمي في المقصد العلي (٣/ ١٤٤: ١٢٥٢).

ورواه البزار في البحر الزخار (٥/ ١٤: ١٥٦٨)، قال: حدثنا محمد بن معمر، حدثنا روح بن أسلم، حدثنا حماد بن سلمة، به، بنحوه.

قال البزار: وهذا الحديث لا نعلم أحداً يرويه بهذا اللفظ إلاَّ حماد بن سلمة عن أبي حمزة بهذا الإسناد، عن عبد الله. اهـ.

وذكره الهيثمي في كشف الأستار (١/ ٤٨: ٥٩).

وقال الحافظ ابن حجر في مختصر زوائد البزار (١/ ٩٤): وأبو حمزة هو ميمون الأعور، متروك. اهـ.

. . . . . .

ورواه الطبراني في المعجم الكبير (١٠/ ٨٤: ٩٩٧٦)، من طريق حجاج بن المنهال، قال: حدثنا حماد بن سلمة، به، بنحوه.

ورواه الحاكم في المستدرك (٤/ ٦٠٦)، من طريق عبيد الله بن محمد التيمي قال: حدثنا حماد بن سلمة، به، بنحوه.

قال الحاكم: هذا الحديث تفرّد به أبو حمزة ميمون الأعور، وقد اختلف أقاويل أئمتنا فيه، وقد أتى بزيادات لم يخرجها الشيخان رضي الله عنهما في ذكر المعراج. اهـ.

وتعقبه الذهبي بقوله: ضعفه أحمد وغيره. اهـ.

وقد ذكره الذهبي في السيرة النبوية من تاريخ الإسلام (ص ٢٤٣) وقال عقبه: هذا حديث غريب، وأبو حمزة هو ميمون، ضُعِّف. اهـ.

وذكره السيوطي في الدر المنثور (٤/ ١٦٣)، وفي الخصائص (١/ ١٦٣) وعزاه أيضاً لابن مردويه وأبي نعيم في الدلائل.

الحكم عليه:

الحديث بهذا الإسناد ضعيف، لضعف ميمون الأعور.

١٦ ـ باب هجرة النبي ﷺ إلى المدينة

٤٢٣٧ ـ قال إسحاق: حُدثت عن ابن إسحاق، قال: فلما انطلق سراقة راجعاً من طلب النبي ﷺ وطلب أبي بكر رضي الله عنه، جعل يذكر ما رأى من الفَرَس ويذكر ما أصابه من الجَهْد في طلبهما، فسمع أبو جهل بذلك، فخشي أن يُسْلم حين رأى ما رآه[١]، فقال في ذلك أبياتاً:

بني مُدلج إني أخاف سفيهكم ... سراقة يستغوي[٢] لنصر محمد
عليكم به ألا يفارق[٣] جمعكم ... فيصبح شتّى بعد عزٍّ وسؤدد
يظن سفيه الحيِّ أن جاء بشبهة[٤] ... على واضح من سنّة الحق مهتد
فأنّى يكون الحق ما قال إن غدا ... ولم يأت بالحق المبين المسدد
ولكنه ولّى غريباً بسخطه ... إلى يثرب منا، فيا بعد مولد
ولو أنه لم يأت يثرب هارباً ... لأشجاه وقع المشرفي المهند

فأجابه سراقة فيما قال، فقال:

أبا الحكم والله لو كنت شاهداً ... لأمر جوادي إذ تسيخ قوائمه

.....

(١) في المطبوعة: «ما رأى».

(٢) في دلائل أبي نعيم: «مستغو»، وكذا في البداية والنهاية وإتحاف الورى.

(٣) في دلائل أبي نعيم: «لا يُفرقن»، وفي البداية والنهاية: «ألا يفرق»، وكذا في إتحاف الورى.

(٤) في إتحاف الورى «سهمه».

عجبت ولم تشكك بأن محمداً أتانا[٥] ببرهان فمن ذا يكاتمه[٦]
عليك فكفَّ[٧] القوم عنه فإنني (أرى أمْرَه يوماً)[٨] ستبدوا معالمه
بأمر يود النصر[٩] فيه ويالها[١٠] لو أن جميع الناس طُرًّا تسالمه

.....

(٥) في دلائل أبي نعيم: «نبيٌّ»، وفي البداية والنهاية وإتحاف الورى: «رسول».
(٦) في إتحاف الورى: «يقاومه».
(٧) في دلائل أبي نعيم وإتحاف الورى: «بكف».
(٨) في دلائل أبي نعيم: «أرى أن يوماً ما»، وفي البداية والنهاية: «أخال لنا يوماً».
(٩) في إتحاف الورى: «النفس».
(١٠) في دلائل أبي نعيم: «بالبها»، وفي البداية والنهاية: «فإنهم»، وفي إتحاف الورى: «بأنها».

٤٢٣٧ ـ تخريجه:

ذكره ابن كثير في البداية والنهاية (٣/ ١٨٤)، وقال: ذكر هذا الشعر الأموي في مغازيه بسنده عن (ابن) إسحاق، وقد رواه أبو نعيم بسنده من طريق زياد عن ابن إسحاق، وزاد في شعر أبي جهل أبياتاً تتضمن كفراً بليغاً. اهـ.

ورواه الفاكهي في أخبار مكة (٤/ ٨٤: ٢٤١٨) قال: حدثنا عبد الملك بن محمد عن زياد بن عبد الله، عن ابن إسحاق قال: فذكره بنحوه. ولم يذكر شعر أبي جهل.

ورواه أبو نعيم في دلائل النبوة (ح ٢٣٧) من طريق إبراهيم بن يوسف قال: حدثنا زياد بن عبد الله به. وفي أوله أبيات لأبي بكر رضي الله عنه.

ورواه البيهقي في دلائل النبوة (٢/ ٤٨٩) من طريق يونس بن بكير قال: قال ابن إسحاق فذكره، وانظر الروض الأنف (٤/ ٢١٧)، فتح الباري (٧/ ٢٨٦)، الإصابة (٢/ ١٨)، إتحاف الورى (١/ ٣٨٩).

الحكم عليه:

الحديث بهذا الإسناد فيه علتان:

. . . . . .

---

١ ــ رجل مبهم بين إسحاق وابن إسحاق.

٢ ــ والإسناد بعد ابن إسحاق يظهر أنه معضل.

وعلى ذلك فالحديث بهذا الإسناد ضعيف جداً.

٤٢٣٨ ـ وقال أبو يعلى: حدثنا موسى بن محمد بن حيّان، حدثنا أبو علي الحنفي، حدثنا موسى بن مُطير، حدثني أبـي، عن عائشة رضي الله عنها، قالت: حدثني أبو بكر رضي الله عنه قال: جاء رجل من المشـركيـن، حتـى استقبـل رسـول الله / ﷺ بعـورتـه يبـول، فقلـت: يا رسول الله! أليس الرجل يرانا؟ قال ﷺ: «لو رآنا لم يستقبلنا بعورته». يعني وهما في الغار. ٢: ٧٨أ مح

٤٢٣٨ ـ تخـريـجـه:

هو في مسند أبـي يعلى (١/ ٤٦: ٤٦).

وذكره الهيثمي في المجمع (٦/ ٥٤)، وقال: رواه أبو يعلى، وفيه موسى بن مطير وهو متروك. اهـ.

وذكره البوصيري في الإتحاف (٣/ ق ٣٢ ب مختصر)، وقال: رواه أبو يعلى الموصلي بسند ضعيف، لضعف موسى بن مُطير. اهـ.

قلت: بل هو متروك، وكذلك والده.

وذكره السيوطي في الخصائص الكبرى (١/ ١٨٥)، والهندي في الكنز (١٦/ ٦٦١: ٤٦٢٨٠) ونسباه لأبـي يعلى. وقال الهندي: ضُعِّف.

الحكم عليه:

الحديث بهذا الإسناد فيه علتان:

١ ـ موسى بن مطير وهو متروك.

٢ ـ وأبوه مطير بن أبـي خالد وهو متروك أيضاً.

وعلى ذلك فالحديث بهذا الإسناد ضعيف جداً.

وفي الباب: عن أسماء بنت أبـي بكر رضي الله عنه، أنا أبا بكر رضي الله عنه قال: رأيت رجلاً مواجه الغار، فقلت: يا رسول الله! إنه لو نظر إلى قدميه لرآنا، قال: كـلا! إن المـلائكـة تستـره، فلـم ينشـب الـرجـل إنـه قعـد يبـول مستقبلنـا، فقـال

. . . . . .

رسول الله ﷺ: يا أبا بكر! لو كان يراك ما فعل هذا.

رواه أبو نعيم في دلائل النبوة كما في الخصائص الكبرى (١/ ١٨٥)، والدر المنثور (٣/ ٢٦٠)، وكنز العمال (١٦/ ٦٦١: ٤٦٢٨١).

ولم أجده في المطبوع من الدلائل.

٤٢٣٩ ـ وقال ابن أبـي عمر: حدثنا سفيان، عن ابن جدعان، قال: كان أَسَنَّ أصحاب رسول الله ﷺ يعني في الهجرة أبو بكر الصدّيق، وسَهْل[1] بن بيضاء رضي الله عنهما.

.....

(١) وقع في (مح) والإتحاف: «سهيل»، والتصحيح من الإصابة في ترجمة سهل بن بيضاء.

٤٢٣٩ ـ تخـريـجـه:

ذكره البوصيري في الإتحاف (٣/ ق ٤٥ ب مختصر)، وقال: رواه محمد بن يحيى بن أبـي عمر، عن سفيان عنه به. اهـ.

ولم أجده عن ابن جدعان مرسلاً، بل وجدته عنه عن أنس.

فرواه البزار كما في كشف الأستار (٣/ ١٦٥: ٢٤٨٨) قال: حدثنا عبد الله بن محمد الزهري، حدثنا سفيان بن عيينة، عن علي بن زيد، عن أنس. ولفظه: كان أسنَّ أصحاب رسول الله ﷺ أبو بكر الصديق رضي الله عنه، وسُهيل بن عمرو.

قال الهيثمي في المجمع (٩/ ٦٠): رواه البزار وإسناده حسن. اهـ.

قلت: بل فيه علي بن زيد بن جدعان وهو ضعيف.

وقال الحافظ ابن حجر في الإصابة (٢/ ٨٤) في ترجمة سهل بن بيضاء القرشي: قال البغوي في ترجمة أبـي بكر: حدثني محمد بن عبّاد، حدثني سفيان ـ يعني ابن عيينة ـ، وسئل من أكبر أصحاب النبـي ﷺ ـ يعني في السن ـ فقال حسين بن جدعان (كذا) أظنه عن أنس، قال: أبو بكر وسهل بن بيضاء. اهـ.

قلت: وقد علّق الأعظمي محقق المطالب على إسناد البغوي السابق، وأشار إلى أن هناك تحريفاً في النص، فقال كما في المطالب العالية (٤/ ٢٠٧): في رواية البغوي: قال سفيان، حدثني ابن جدعان أظنه عن أنس، كذا في الإصابة، وفيه تحريف في النص. اهـ.

الحكم عليه:

إسناده ضعيف، لأجل ابن جدعان وهو ضعيف، وإرساله.

أما رواية البزار عن أنس ففيها ابن جدعان أيضاً، فالخبر مداره عليه.

١٧ ـ بـاب بيعة العقبة[١]

٤٢٤٠ ـ قال أبو بكر: حدثنا عيسى هو ابن يونس، عن ابن أبـي ليلى، عن أبـي الزبير، عن جابر رضي الله عنه، قال: لقد لبثنا بالمدينة سنتين، قبل أن يقدم علينا رسول الله ﷺ نعمّر المساجد، ونقيم الصلاة.

.....

(١) هذا الباب تقدم في المطبوعة على باب الهجرة. والعَقَبة: هي عقبة بين منىً ومكة، بينها وبين مكة نحو ميلين، ومنها تُرمى جمرة العقبة، وفيها بُويع النبـي ﷺ. انظر: معجم البلدان (٤/ ١٣٤).

٤٢٤٠ ـ تخـريـجـه:

ذكره السيوطي في الجامع الكبير (٢: ق ٣٢٥)، وعزاه لابن أبـي شيبة.

الحكم عليه:

الأثر بهذا الإسناد فيه علتان:

١ ـ محمد بن عبد الله بن أبـي ليلى وهو صدوق سيء الحفظ جداً.

٢ ـ أبو الزبير المكي، وهو ثقة يدلس، وقد عنعن.

وعلى ذلك فالأثر بهذا الإسناد ضعيف.

٤٢٤١ ـ [١] حدثنا[١] معاوية بن هشام، حدثنا سفيان، عن داود، عن الشعبي، عن جابر رضي الله عنه قال: لما لقي النبي ﷺ النُّقباء من الأنصار، قال: «تُؤووني وتمنعوني»، قالوا: فما لنا؟ قال ﷺ: «لكم الجنة».

* مختصر صحيح، أخرجوه مطولاً[٢].

[٢] قال أبو يعلى: حدثنا أبو بكر بن أبي شيبة[٣].

.....

(١) القائل هو أبو بكر بن أبي شيبة.

(٢) لم أجد من أخرجه مطولاً إلاَّ الإمام أحمد.

(٣) هو في مسند أبي يعلى (٣/ ٤٠٥: ١٨٨٧).

٤٢٤١ ـ [١] تخريجه:

ذكره الهيثمي في المجمع (٦/ ٤٨)، وقال: رواه أبو يعلى والبزار بنحوه، ورجال أبي يعلى رجال الصحيح. اهـ.

وذكره البوصيري في الإتحاف (٣/ ق ٧٧ مختصر)، وقال: رواه أبو بكر بن أبي شيبة وأحمد بن حنبل. اهـ.

وذكره الحافظ ابن حجر في الفتح (٧/ ٢٦٣)، وعزاه للبزار.

ومن طريق ابن أبي شيبة: رواه أبو يعلى في مسنده (٣/ ٤٠٥: ١٨٨٧)، قال: حدثنا أبو بكر به بلفظ مقارب.

ورواه الخطيب في تاريخ بغداد (٤/ ٢٦)، (٨/ ٤٤٨)، من طريق زيد بن إسماعيل، قال: حدثنا معاوية بن هشام، به، بلفظ مقارب.

ورواه البزار كما في كشف الأستار (٢/ ٣٠٧: ١٧٥٥)، قال: حدثنا محمد بن معمر، حدثنا قبيصة، حدثنا سفيان، عن جابر وداود، عن الشعبي، عن جابر: فذكره.

. . . . . .

قال البزار: لا نعلمه يروى عن الشعبي، عن جابر إلاَّ بهذا الإسناد. اهـ.

وقال الحافظ في مختصر زوائد البزار (٢/ ٩): جابر هو الجعفي ضعيف، وداود هو ابن أبي هند ثقة، والحديث على شرط مسلم. اهـ.

قلت: جابر بن يزيد الجعفي ليس من رجال مسلم. انظر: التقريب (١٣٧: ٨٧٨).

ورواه الحاكم في المستدرك (٢/ ٦٢٦)، من طريق العباس بن محمد الدوري، قال: حدثنا قبيصة بن عقبة، به، بنحوه.

قال الحاكم: حديث صحيح على شرط مسلم. ووافقه الذهبي.

ورواه أحمد ـ مطولاً ـ في مسنده (٣/ ٣٢٢)، قال: حدثنا عبد الرزاق، أخبرنا معمر، عن ابن خثيم، عن أبي الزبير، عن جابر.

قال الحافظ في الفتح (٧/ ٢٧٣): عند أحمد بإسناد حسن. اهـ.

ورواه البزار، كما في كشف الأستار (٢/ ٣٠٧: ١٧٥٦)، قال: حدثنا الحسين بن مهدي، أنبأنا عبد الرزاق به.

قال البزار: قد رواه غير واحد عن ابن خثيم، ولا نعلمه عن جابر إلاَّ بهذا الإسناد. اهـ.

ورواه ابن حبان، كما في الإحسان (٨/ ٥٧: ٦٢٤١)، من طريق إسحاق بن إبراهيم قال: أخبرنا عبد الرزاق به.

ورواه أحمد في مسنده (٣/ ٣٢٣)، والبيهقي في السنن الكبرى (٩/ ٩)، ودلائل النبوة (٢/ ٤٤٢)، من طريق داود العطار.

قال ابن كثير في البداية والنهاية (٣/ ١٥٧)، هذا إسناد جيد على شرط مسلم. اهـ.

ورواه أيضاً أحمد في مسنده (٣/ ٣٢٣: ٣٣٩)، والبيهقي في الدلائل (٢/ ٤٤٣)، من طريق يحيى بن سليم.

. . . . . .

ورواه البزار، كما في كشف الأستار (٢/٣٠٧: ١٧٥٦)، من طريق يوسف بن خالد، جميعهم عن عبد الله بن عثمان بن خثيم به.

الحكم عليه:

الحديث بهذا الإسناد حسن، لأجل معاوية بن هشام القصّار فهو صدوق ربما أخطأ، وقد تابعه قبيصة بن عقبة عند البزار والحاكم، فيرتقي الحديث إلى الصحيح لغيره. وقد صححه الحاكم ووافقه الذهبي. وصححه الحافظ ابن حجر، كما في تعليقه على حديث الباب.

١٨ ـ من باب الهجرة

٤٢٤٢ ـ [١] قال أبو بكر: حدثنا أسود بن عامر، حدثنا حماد بن سلمة، عن علي بن زيد، عن الحسن، قال: إن سراقة بن مالك المدلجي حدّثهم أن قريشاً جعلت في رسول الله ﷺ وأبـي بكر أربعين أوقية، قال: فبينما أنا جالس، إذ جاءني رجل، فقال: إن الرجلين اللذين جعلت فيهما قريش ما جعلت، قريباً منك في مكان كذا وكذا، قال: فأتيت فرسي وهو في المرعى، فنفرت به، ثم أخذت رمحي، فركبته، قال: فجعلت أجر الرمح مخامة أن يشركني فيهما أهل الماء، قال: فلما رأيتهما، قال أبو بكر رضي الله عنه: باغ يبغينا، قال: فالتفت النبـي ﷺ، فقال: اللهم اكفناه بما شئت، قال: فوحل بـي فرسي، وإني لفي جلد من الأرض، فوقعت على حجر، فانقلبت[١]، فقلت: ادع الذي فعل ما أرى أن يخلصه، وعاهده ألاَّ يعصيه أبداً، قال: فدعا ﷺ له، فخلص الفرس، فقال رسول الله ﷺ له: أواهبه[٢] أنت لي؟ قال[٣]: نعم، فقال: ها هنا، عمِّ عنا الناس. وأخذ الساحل مما يلي البحر، قال: فكنت لهم أول النهار طالبا وآخر النهار[٤]

(١) في المطبوعة: «فانفلتّ».

(٢) في مح: (اهبه) بدون (أو)، والتصحيح من مصنف ابن أبـي شيبة.

(٣) في المصنف: «فقلت»، وهي الأظهر.

(٤) وقع في (مح): «الليل»، وما أثبته من المصنف.

لهم مسلحة. وقال ﷺ: إذا استقررنا بالمدينة، فإن رأيت أن تأتينا فأتنا. فلما قدم ﷺ المدينة، وظهر على أهل بدر وأحد، وأسلم من حوله، قال سراقة: وبلغني أنه يريد أن يبعث ﷺ خالد بن الوليد رضي الله عنه إلى بني مدلج، أتيته... فذكر الحديث الماضي في تفسير سورة النساء(٥).

.....

(٥) لم يورده هناك. وتتمة الحديث انظره في مصنف ابن أبي شيبة (١٤/ ٣٣١: ١٨٤٦١).

٤٢٤٢ ـ [١] تخريجه:

ذكره البوصيري في الإتحاف (٣/ق ٣٦ب مختصر)، وقال: «رواه ابن أبي شيبة والحارث، ومدار إسنادهما على علي بن زيد بن جدعان، وهو ضعيف، ورواه البخاري، مختصراً».

ورواه ـ أيضاً ـ ابن أبي شيبة في المصنف (١٤/ ٣٣١) كتاب المغازي: باب ما قالوا في مهاجر النبي عليه الصلاة والسلام وأبي بكر وقدوم من قدم. بهذا الإسناد.

ورواه الحارث كما في بغية الباحث (٣/ ٨٤٩: ٦٦٢) قال: حدثنا بشر بن عمر الزهراني، حدثنا حماد بن سلمة، به، بطوله.

وذكره الحافظ ابن حجر ـ مختصراً ـ في الفتح (٧/ ٢٨٦).

وذكره السيوطي في الجامع الكبير (٢/ق ٤٠١)، وعزاه أيضاً لابن أبي حاتم وابن مردويه، وأبي نعيم في الدلائل. وقال: سنده حسن. اهـ.

الحكم عليه:

الحديث بهذا الإسناد فيه علتان:

١ ـ علي بن زيد بن جدعان وهو ضعيف.

٢ ـ الانقطاع بين الحسن البصري وسراقة بن مالك.

وعلى ذلك فالحديث بهذا الإسناد ضعيف.

قال الحافظ ابن حجر: وقد أخرج البخاري هذا الحديث المذكور بمعناه من

. . . . . .

وجه آخر عن سراقة رضي الله عنه، وفي هذا مغايرة في مويضعات. اهـ.

قلت: ولفظه في البخاري ــ كما في الفتح (٧/ ٢٨١: ٣٩٠٦) ــ : عن سراقة بن جعشم قال: جاءنا رُسل كفار قريش يجعلون في رسول الله ﷺ وأبي بكر دية كل واحد منهما لمن قتله أو أسره. فبينما أنا جالس في مجلس من مجالس قومي بني مدلج، إذ أقبل رجل منهم، حتى قام علينا ونحن جلوس فقال: يا سراقة، إني قد رأيت آنفاً أسودة بالساحل أراها محمداً وأصحابه. قال سراقة: فعرفت أنهم هم، فقلت له: إنهم ليسوا بهم، ولكنك رأيت فلاناً وفلاناً انطلقوا بأعيننا. ثم لبثت في المجالس ساعة، ثم قمت فدخلت فأمرت جارتي أن تخرج بفرسي ــ وهي من وراء أكمة ــ فتحسبها عليَّ وأخذت رمحي، فخرجت به من ظهر البيت فخططت بزجه الأرض، وخفضت عاليه، حتى أتيت فرسي فركبتها، فرفعتها تقرب بي، حتى دنوت منهم، فعثرت بي فرسي، فخررت عنها، فقمت فأهويت يدي إلى كنانتي، فاستخرجت منها الأزلام، فاستقسمت بها: أضرّهم أم لا؟ فخرج الذي أكره، فركبت فرسي ــ وعصيت الأزلام ــ تقرب بي، حتى إذا سمعت قراءة رسول الله ﷺ وهو لا يلتفت، وأبو بكر يكثر الالتفات، ساخت يدا فرسي في الأرض حتى بلغتا الركبتين، فخررت عنها، ثم زجرتها، فنهضت فلم تكد تخرج يديها، فلما استوت قائمة إذا لأثر يديها عثان ساطع في السماء مثل الدخان، فاستقسمت بالأزلام، فخرج الذي أكره، فناديتهم بالأمان، فوقفوا، فركبت فرسي حتى جئتهم، ووقع في نفسي حين لقيت ما لقيت من الحبس عنهم أن سيظهر أمر رسول الله ﷺ، فقلت له: إن قومك قد جعلوا فيك الدية، وأخبرتهم أخباراً ما يريد الناس بهم، وعرضت عليهم الزاد والمتاع، فلم يرزآني، ولم يسألاني إلاَّ أن قال: أخف عنا، فسألته أن يكتب لي كتاب أمين، فأمر عامر بن فهيرة فكتب في رقعة من أدم، ثم مضى رسول الله ﷺ.

ورواه أحمد في مسنده (٤/ ١٧٥)، وأبو نعيم في دلائل النبوة (ح ٢٣٦)، والبيهقي في دلائل النبوة (٢/ ٤٨٥).

٤٢٤٢ ـ [٢] وقال الحارث: حدثنا بشر بن عمر الزهراني، حدثنا حماد بن سلمة بطوله.

وقد أخرج البخاري[١] هذا الحديث المذكور بمعناه من وجه آخر عن سراقة رضي الله عنه، وفي هذا مغايرة في مويضعات.

.....

(١) صحيح البخاري (٧/ ٢٨١: ٣٩٠٦ الفتح). انظر: الحكم على الحديث.

٤٢٤٢ ـ [٢] **تخريجه:**

هو في بغية الباحث (٣/ ٨٤٩: ٦٦٢).

وتقدم تخريجه والحكم عليه في الطريق السابقة.

٤٢٤٣ ـ وقال أبو يعلى: حدثنا جعفر بن حميد، حدثنا عبيد الله بن إياد، عن أبيه، عن قيس بن النعمان رضي الله عنه، قال: لما انطلق النبي ﷺ وأبو بكر رضي الله عنه مستخفيين[١] في الغار، مرا بعبد يرعى غنماً، فاستسقا[٢] من اللبن، فقال: والله ما لي شاة تحلب، غير أن هاهنا عناقاً حملت أوان[٣] الشتاء، فما بقي لها لبن، وقد اهتجنت[٤]، فقال رسول الله ﷺ: «ائتنا بها» فدعا عليها رسول الله ﷺ بالبركة، ثم حلب عسا، فسقى أبا بكر رضي الله عنه، ثم حلب آخر، فسقى الراعي، ثم حلب فشرب ﷺ، فقال العبد: بالله من أنت؟ ما رأيت مثلك قط، قال: «وتراك[٥] إن أخبرتك تكتم علي؟» قال: نعم. قال ﷺ: «فإني محمد رسول الله» قال: أنت الذي تزعم قريش أنك صابىء، قال ﷺ: «إنهم ليقولون ذلك»، قال: فإني أشهد أنك لرسول الله، وأن ما جئت به حق، وأنه ليس يفعل ما فعلته إلاَّ نبي، ثم قال: أتبعك؟ قال ﷺ: لا، حتى تسمع[٦] أنا قد ظهرنا، فإذا بلغك ذلك فاخرج، فتبعه بعدما خرج من الغار.

.....

(١) في (مح): «مستخفيان»، وفي الإتحاف: «يستخفيان»، والتصحيح من البداية والنهاية.

(٢) في المطبوعة والبداية والنهاية: «ما ستسقياه اللبن».

(٣) في البداية والنهاية: «أول».

(٤) في (مح): «اهتجت»، وفي والبداية والنهاية: «أخدجت» والتصحيح من المطبوعة.

(٥) في المطبوعة: «أو تراني».

(٦) في (مح): «تستمع»، والتصحيح من الإتحاف.

٤٢٤٣ ـ تخريجه:

ذكره ابن كثير في البداية والنهاية (٣/ ١٩٢)، وقال: رواه أبو يعلى الموصلي

. . . . . .

عن جعفر بن حميد الكوفي، عن عبد الله بن إياد بن لقيط، به. اهـ.

وذكره الهيثمي في المجمع (٦/٥٨)، وقال: رواه البزار، ورجاله رجال الصحيح. اهـ.

وذكره البوصيري في الإتحاف (٣/ق ٣٦ ب مختصر)، وقال: رواه أبو يعلى بإسناد رواته ثقات. اهـ.

ورواه البزار كما في كشف الأستار (٢/٣٠١: ١٧٤٣) قال: حدثنا محمد بن معمر، حدثنا هشام بن عبد الملك، حدثنا عبيد الله بن إياد بن لقيط، به بسياق أقصر.

قال البزار: لا نعلم روى قيس عن النبي ﷺ إلاَّ هذا، ولا نعلمه بهذا اللفظ إلاَّ عنه، وهو يخالف سائر الأحاديث في قصة أم معبد، ولكن هذا حدث به عبيد الله بن إياد. اهـ.

وتعقبه الحافظ ابن حجر في مختصر زوائد البزار (٢/١١)، وقال: ويمكن الجمع بينهما، وهذا الإسناد صحيح على شرط مسلم. اهـ.

ورواه الطبراني في المعجم الكبير (١٨/٣٤٣: ٨٧٤)، وعنه: أبو نعيم في معرفة الصحابة (٢/ق ١٤٧ أ) قال: حدثنا محمد بن محمد التمار، حدثنا أبو الوليد الطيالسي، به، بنحوه.

قال الحافظ في الإصابة (٣/ ٢٥٠): أخرجه الطبراني وسنده صحيح. اهـ.

ورواه الحاكم في المستدرك (٣/٨) قال: حدثنا أبو بكر بن إسحاق، حدثنا أبو الوليد، به، بنحوه.

قال الحاكم: «حديث صحيح على شرط مسلم». ووافقه الذهبي.

ورواه البيهقي في دلائل النبوة (٢/٤٩٧) من طريق محمد بن غالب قال: حدثنا أبو الوليد، به، بنحوه.

. . . . . .

وذكره الذهبي في السيرة النبوية من تاريخ الإسلام (ص ٣٣٠) عن أبي الوليد الطيالسي فساق السند والمتن.

ورواه الطبراني في المعجم الكبير (١٨/٣٤٣: ٨٧٤) قال: حدثنا عمر بن حفص السدوسي، حدثنا عاصم بن علي، حدثنا عبد الله بن إياد بن لقيط، به، بنحوه.

ورواه أبو نعيم في معرفة الصحابة (٢/ق ١٤٧ أ) قال: حدثنا حبيب بن الحسن، حدثنا عمر بن حفص. بالإسناد السابق.

الحكم عليه:

الحديث بهذا الإسناد صحيح، وقد صححه الحاكم ووافقه الذهبي، وابن حجر والبوصيري كما تقدم.

١٩ ــ بـاب سرية نخلة

(٢٠٢) حـديـث عـامـر بـن ربيعـة فـي قصـة عمـرو بـن سـراقـة رضي الله عنه، تقدم في كتاب الزهد، في باب عيش السلف[١].

.....

(١) وهو في كتاب الرقائق والزهد: باب عيش السلف (ح ٣١٦٥).

٢٠ ـ باب غزوة بدر

٤٢٤٤ ـ قال مسدد: حدثنا يحيى أو خالد ـ شك معاذ بن المثنى[1] الراوي عن مسدد ـ حدثنا عمرو بن يحيى بن عمارة، عن عمرو بن عامر بن عبد الله بن الزبير، عن أبيه، عن عامر بن ربيعة رضي الله عنه، قال: كانت صبيحة بدر يوم الاثنين لسبع عشرة مضت من رمضان.

.....

(١) معاذ بن المثنى بن معاذ بن نصر، أبو المثنى العنبري البصري، سكن بغداد. روى عن: مسدد ومسلم بن إبراهيم... وعنه: يحيى بن صاعد وعبد الباقي بن قانع... ثقة، متقن. مات سنة ثمان وثمانين ومائتين، وله ثمانون سنة. انظر: في ترجمته: تاريخ بغداد (١٣/١٣٦)، طبقات الحنابلة (١/٣٣٩)، السير (١٣/٥٢٧).

٤٢٤٤ ـ تخريجه:

ذكره البوصيري في الإتحاف (٢/ق ٩٤ ب مختصر)، وقال: رواه مسدد، وله شاهد من حديث ابن عباس. رواه أحمد بن حنبل... اهـ.

ورواه ابن أبي شيبة في المصنف (١٤/٣٥٣: ١٨٥٠١)، كتاب المغازي، باب غزوة بدر الكبرى قال: حدثنا عفان، حدثنا خالد بن عبد الله، به بلفظ مقارب.

ورواه ابن سعد في الطبقات (٢/ ٢٠)، قال: أخبرنا عفّان بن مسلم وسعيد بن سليمان قالا: أخبرنا خالد بن عبد الله، به بلفظ مقارب.

ورواه الحاكم في المستدرك (٣/٣٥٨)، من طريق أحمد بن حبان قال: حدثنا

. . . . . .

سعيد بن سليمان، به ولفظه: كانت بدر صبيحة ست عشرة من رمضان.

قلت: هكذا وقعت الرواية: ست عشرة، فلعل هناك خطأ.

ورواه البيهقي في دلائل النبوة (٣/ ١٢٨)، من طريق أبـي زرعة الدمشقي قال: أخبرنا سعيد بن سليمان به، بلفظ مقارب، ولم يذكر «يوم الاثنين».

(وورد الحديث من مسند عامر بن عبد الله البدري).

رواه الطبراني: كما في الإصابة (٢/ ٢٤٥)، من طريق عمرو بن يحيـى، عن عمرو بن عامر بن عبد الله بن الزبير، عن أبيه، عن عامر بن عبد الله البدري.

قال الهيثمي في المجمع (٦/ ٩٣)، رواه الطبراني، وفيه راوٍ لم أعرفه. اهـ.

قلت: ولم أجده في المطبوع من المعجم الكبير، لأن مسند عامر بن عبد الله ضمن الأجزاء المفقودة.

قال الحافظ في الإصابة (٢/ ٢٤٥): أخرجه أبو نعيم وأبو موسى. اهـ.

ورواه أبو نعيم في معرفة الصحابة (٢/ ق ١٠٠ أ)، وابن الأثير في أسد الغابة (٣/ ٨٦)، من طريق معاذ بن المثنى قال: حدثنا مسدد، حدثنا خالد بن عبد الله بدون شك.

قلت: رواية مسدد المذكورة في المطالب من «مسند عامر بن ربيعة»، لا من «مسند عامر بن عبد الله»، كما في رواية أبـي نعيم وابن الأثير، فلعل له روايتين، والله أعلم.

ورواه أبو نعيم في معرفة الصحابة (٢/ ق ١٠٠ أ)، وابن الأثير في أسد الغابة (٣/ ٨٦)، من طريق مسلم بن إبراهيم قال: حدثنا خالد بن عبد الله، به بلفظ مقارب.

الحكم عليه:

الأثر بهذا الإسناد ضعيف، للإنقطاع بين عامر بن عبد الله بن الزبير وعامر بن ربيعة، وفيه عمرو بن عامر بن عبد الله بن الزبير، سكت عنه البخاري وابن أبـي حاتم، وذكره ابن حبان في الثقات.

. . . . . .

قلت: وقد صرحت هذه الرواية أن غزوة بدر كانت يوم الاثنين، وهذا غير صحيح.

قال الحافظ ابن حجر في التلخيص الحبير (٤/ ٨٩).

قال ابن عساكر «والمحفوظ أنها كانت يوم الجمعة» وروى أنها كانت يوم الاثنين، وهو شاذ، ثم الجمهور على أنها كانت سابع عشرة، وقيل: ثاني عشرة، وجمع بينهما بأن الثاني (عشر) ابتداء الخروج، والسابع عشر يوم الواقعة. اهـ.

وقد وردت روايات دلت على أن غزوة بدر كانت في السابع عشر منها: ما رواه أحمد في مسنده (١/ ٢٤٨)، عن ابن عباس رضي الله عنهما قال: إن أهل بدر كانوا ثلاثمائة وثلاثة عشر رجلاً، وكان المهاجرون ستة وسبعين، وكان هزيمة أهل بدر لسبع عشرة مضين يوم الجمعة في شهر رمضان.

قال أحمد شاكر في حاشية المسند (٤/ ٥٤)، إسناده صحيح. اهـ.

قلت: فيه الحجاج بن أرطاة وهو مدلس، وقد عنعن.

٤٢٤٥ ـ وقال إسحاق: أخبرنا وهب بن جرير بن حازم، حدثنا أبـي، قال: سمعت محمد بن إسحاق: يقول: حدثني عبد الله بن أبـي بكر، عن بعض بني ساعدة، عن أبـي أُسيد مالك بن ربيعة رضي الله عنه أنه قال بعد ما ذهب بصره: لو كنت أبصر لأريتك الآن ببدر الشعب الذي خرجت منه الملائكة، لا أشك ولا أتمارى.

٤٢٤٥ ـ تخـريـجـه:

ذكره البوصيري في الإتحاف (٢/ ق ٩٣ ب مختصر)، وقال: رواه إسحاق بسند فيه راوٍ لم يسم. اهـ.

ورواه ابن جرير الطبري في جامع البيان (٤/ ٧٧)، قال: حدثنا أبو كريب، حدثنا يونس بن بكير، عن محمد بن إسحاق، به، بنحوه.

رواه البيهقي في دلائل النبوة (٣/ ٥٢)، من طريق أحمد بن عبد الجبار قال: حدثنا يونس بن بكير، به، بنحوه.

ورواه أيضاً ابن جرير في جامع البيان (٤/ ٧٧)، قال: حدثنا ابن حميد، حدثنا سلمة، قال: قال ابن إسحاق به.

ورواه الحاكم في المستدرك (٤/ ٥١٥)، وأبو نعيم في معرفة الصحابة (٢/ ق ١٧٥ب)، من طريق إبراهيم بن سعد، عن محمد بن إسحاق به، ورواية الحاكم مختصرة.

ورواه البيهقي في دلائل النبوة (٣/ ٨١)، من طريق يزيد بن هارون قال: قال محمد بن إسحاق، به، بنحوه.

ورواه الطبراني في المعجم الكبير (١٩/ ٢٦٠: ٥٧٨)، قال: حدثنا موسى بن هارون وزكريا بن يحيى الساجي، قالا: حدثنا محمد بن عُزَيز الأبلي، حدثنا سلامة بن روح، عن عقيل وخالد، عن ابن شهاب، أخبرني أبو حازم، عن سهل بن سعد قال: قال لي أبو أسيد الساعدي بعدما ذهب بصره: فذكره.

. . . . . .

قال الهيثمي في المجمع (٦/ ٨٤): فيه سلامة بن روح، وثقه ابن حبان وضعفه غيره لغفلة فيه. اهـ.

قلت: سلامة بن رَوْح بن خالد الأيلي، صدوق له أوهام، وقيل لم يسمع من عمه، وإنما يحدّث من كتبه. انظر: التقريب (٢٦١: ٢٧١٣)، ومحمد بن جرير بن عُزَيز بن عبد الله، فيه ضعف، وقد تكلموا في صحة سماعه من عمه سلامة. انظر: التقريب (٤٩٦: ٦١٣٩)، فهو أولى بالذكر من عمه.

ورواه التيمي في دلائل النبوة (٢٢٩: ٣٣٦)، قال: أخبرنا أحمد بن عبد الرحمن الذكواني، أخبرنا أبو بكر بن مردويه، حدثنا محمد بن أحمد بن إبراهيم، حدثنا محمد بن أبان، حدثنا محمد بن عبادة، حدثنا يعقوب بن محمد الزهري، حدثنا عبد الله بن عثمان قال: سمعت مالك بن حمزة بن أبي أُسيد الساعدي يحدّث عن أبيه، عن أبي أُسيد. فذكره.

قلت: إسناده ضعيف، يعقوب بن محمد الزهري صدوق كثير الوهم والرواية عن الضعفاء. انظر: التقريب (٦٠٨: ٧٨٣٤)، وعبد الله بن عثمان بن إسحاق بن سعد بن أبي وقاص، مستور. انظر: التقريب (٣١٣: ٣٤٦٤)، ومالك بن حمزة بن أبي أُسيد الساعدي، مقبول. انظر: التقريب (٥١٦: ٦٤٣٢).

وانظر: سيرة ابن هشام (٢/ ٢٧٥)، عيون الأثر (١/ ٤٠٠)، المغازي من تاريخ للذهبي (ص ٦٠).

الحكم عليه:

الأثر بهذا الإسناد فيه راوٍ مبهم، وهو رجل من بني ساعدة.

وعليه فالأثر بهذا الإسناد ضعيف.

٤٢٤٦ ـ أخبرنا[١] عمرو بن محمد، حدثنا أبو بكر الهذلي، عن أبي المَليح، حدثني عبد الرحمن بن عبد الله بن مسعود، عن أبيه رضي الله عنه، قال: دفعت[٢] إلى أبي جهل يوم بدر، فدنوت منه، فضربته، فقتله الله تعالى، فأتيت النبي ﷺ فحدثته، ووجدت عقيل بن أبي طالب عنده أسيراً، فقال: أنت قتلته؟ فقلت: نعم، فقال: كذبت، فقلت: يا عدو الله أأنت تكذبني؟ قال: فما رأيت به؟ قلت: رأيت بفخذه حلقة مثل حلقة البعير، قال: صدقت، هي كيَّة نار اكتوى بها من الشوكة.

قال: وأبو جهل يقول: / ٢: ٧٨ب مح

ما تنقم الحرب العوان[٣] مني بازل عامين سديس سِنّي
لمثل هذا ولدتني أمي

* قلت[٤]: قصة أبي جهل رواها أبو داود[٥] وغيره من حديث أبي عبيدة عن أبيه بغير هذا السياق.

* وهذا الإسناد ضعيف.

.....

(١) القائل هو إسحاق بن راهويه.

(٢) في المطبوعة: «دخلت».

(٣) في (مح): «الغوان»، وفيه الإتحاف: «العوار»، وما أثبته من المطبوعة.

(٤) القائل هو الحافظ ابن حجر.

(٥) سنن أبي داود (٣/ ٦٧: ٢٧٠٩)، وانظر تخريج الحديث.

٤٢٤٦ ـ تخريجه:

ذكره البوصيري في الإتحاف (٢/ق ٩٤ أ مختصر)، وقال: رواه إسحاق بسند ضعيف، لجهالة بعض رواته. اهـ.

ورواه ابن عدي في الكامل (٣/ ١١٧١)، من طريق شبابة بن سوار قال: حدثنا أبو بكر الهذلي، به، بنحوه ولم يذكر أبيات أبي جهل في آخره.

. . . . . .

قال الحافظ ــ كما في المطالب ــ هذا الإسناد ضعيف. اهـ.

قلت: بل هو ضعيف جداً، فأبو بكر الهذلي متروك الحديث.

وقال الحافظ هنا: قصة قتل أبي جهل رواها أبو داود وغيره من حديث أبي عبيدة، عن أبيه بغير هذا السياق. اهـ.

وهو ما رواه أحمد في مسنده (١/ ٤٤٤)، ومن طريقه: ابن الجوزي في المنتظم (٣/ ١١٦)، قال: حدثنا وكيع، حدثنا إسرائيل، عن أبي إسحاق، عن أبي عبيدة قال: قال عبد الله: انتهيت إلى أبي جهل يوم بدر، وقد ضربت رجله، وهو صريع، وهو يَذُبُّ الناس عنه بسيف له، فقلت: الحمد لله الذي أخزاك يا عدو الله! فقال: هل هو إلاَّ رجل قتله قومه؟ قال: فجعلت أتناوله بسيف لي غير طائل، فأصبت يده، فَنَدر سيفه، فأخذته فضربته به حتى قتلته، قال: ثم خرجت حتى أتيت النبي ﷺ، كأنما أقلُّ من الأرض، فأخبرته، فقال: آلله الذي لا إله إلاَّ هو؟ قال: فرددها ثلاثاً، قال: قلت: الله الذي لا إله إلاَّ هو، قال: فخرج يمشي معي، حتى قام عليه، فقال: الحمد لله الذي أخزاك يا عدو الله، هذا كان فرعون هذه الأمة.

ورواه ابن أبي شيبة في المصنف (١٤/ ٣٧٣: ١٨٥٤٤)، كتاب المغازي، باب غزوة بدر الكبرى، قال: حدثنا وكيع، حدثنا أبي وإسرائيل، به بلفظ مقارب.

وفي (١٢/ ٢٣٢: ١٢٦٥٩)، كتاب الجهاد: باب ما قالوا فيمن استعان بالسلاح من الغنيمة بسنده السابق بنحوه.

ورواه أيضاً مختصراً (١٢/ ٣٧٣: ١٤٠٣٩)، كتاب الجهاد، باب من جعل السلب للقاتل.

ورواه أيضاً أحمد في مسنده (١/ ٤٢٢)، قال: حدثنا أُمية بن خالد، حدثنا شعبة، عن أبي إسحاق، به مختصراً.

ورواه النسائي في السنن الكبرى (٥/ ٣٠٤: ٨٦٧٠)، كتاب السير، باب البشارة قال: أنبأنا عمرو بن يزيد، حدثنا أُمية بن خالد به مختصراً.

. . . . . .

ورواه أيضاً: أحمد في مسنده (١/ ٤٠٣)، قال: حدثنا أسود بن عامر، حدثنا شريك، عن أبـي إسحاق، به، بنحوه.

ورواه أبو داود في سننه (٣/ ٦٧: ٢٧٠٩)، كتاب الجهاد، باب في الرخصة في السلاح يقاتل به في المعركة قال: حدثنا محمد بن العلاء، أخبرنا إبراهيم، يعني: ابن يوسف بن إسحاق بن أبـي إسحاق السبعي، عن أبيه، عن أبـي إسحاق السبيعي، به مختصراً.

ورواه البيهقي في دلائل النبوة (٣/ ٨٨)، من طريق سفيان، عن أبـي إسحاق، به، بنحوه.

وقد ضعّف هذا الحديث أحمد شاكر وأعله بالإنقطاع، كما في حاشية مسند أحمد (٦/ ١٢٤).

الحكم عليه:

الحديث بهذا الإسناد فيه أبو بكر الهذلي وهو متروك، وعليه فالحديث بهذا الإسناد ضعيف جداً، وفي سماع عبد الرحمن بن عبد الله بن مسعود من أبيه خلاف.

٤٢٤٧ ـ [١] أخبرنا[١] عمرو بن محمد ويحيى بن آدم، قالا: حدثنا إسرائيل. فذكره.

[٢] وقال أحمد بن منيع: حدثنا أبو أحمد، حدثنا إسرائيل، عن أبي إسحاق، عن أبي عبيدة بن عبد الله، عن أبيه، في قوله تعالى: ﴿وَإِذْ يُرِيكُمُوهُمْ إِذِ ٱلْتَقَيْتُمْ فِىٓ أَعْيُنِكُمْ قَلِيلًا وَيُقَلِّلُكُمْ فِىٓ أَعْيُنِهِمْ﴾[٢]. قال: لقد قَلُّوا في أعيننا حتى قلت لرجل إلى جنبي: أتراهم سبعين؟ فقال: أراهم مائة، حتى أخذنا رجلاً [منهم][٣] فسألناه، فقال: كنا ألفاً.

* قلت[٤]: هذا إسناد صحيح، إن كان أبو عبيدة سمعه من أبيه، فقد اختلف في سماعه منه.

.....

(١) القائل هو: إسحاق بن راهويه.

(٢) سورة الأنفال: الآية ٤٤.

(٣) هذه الزيادة، أضفتها من المطبوعة.

(٤) القائل هو: الحافظ ابن حجر.

٤٢٤٧ ـ تخريجه:

ذكره الهيثمي في المجمع (٦/ ٨٤) وقال: رواه الطبراني. اهـ.

وذكره البوصيري في الإتحاف (٢/ ق٩٢ ب مختصر)، وقال: رواه إسحاق بن راهويه وأحمد بن منيع بسند صحيح، إن كان أبو عبيدة سمعه من أبيه، فقد اختلف في سماعه منه. اهـ.

ورواه ابن جرير الطبري في جامع البيان (١٠/ ١٣) قال: حدثنا أحمد بن إسحاق، حدثنا أبو أحمد، به، بنحوه.

ورواه إسحاق كما في المطالب هنا وفي الكافي الشاف (٤/ ٧٠) قال: أخبرنا عمرو بن محمد ويحيى بن آدم، حدثنا إسرائيل عن أبي إسحاق عن أبي عبيدة، عن عبد الله بن مسعود. فذكره.

. . . . . .

ورواه ابن أبـي شيبة في المصنف (١٤/ ٣٧٤: ١٨٥٤٥)، كتاب المغازي، باب غزوة بدر الكبرى قال: حدثنا عبيد الله، أخبرنا إسرائيل، به، بنحوه.

ورواه ابن سعد في الطبقات (٢/ ٢٢)، قال: أخبرنا عبيد الله بن موسى، به، مختصراً.

ورواه ابن جرير الطبري في جامع البيان (١٠/ ١٣)، قال: حدثني ابن بزيع البغدادي، حدثنا إسحاق بن منصور عن إسرائيل، به، بنحوه.

ورواه البيهقي في دلائل النبوة (٣/ ٦٧) من طريق يحيـى بن أبـي طالب قال: حدثنا إسحاق بن منصور، به، بنحوه.

ورواه ابن سعد في الطبقات (٢/ ٢١) قال: أخبرنا عبيد الله بن موسى عن شيبان، عن أبـي إسحاق، به، مختصراً.

وذكره ابن كثير في التفسير (٢/ ٣٢٨)، وابن حجر في الكافي الشاف (٤/ ٧٠)، ونسباه لابن أبـي حاتم وابن جرير الطبري. وساق الحافظ ابن حجر إسناد إسحاق كاملاً.

وذكره الشوكاني في فتح القدير (٢/ ٣١٤) وعزاه أيضاً لأبـي الشيخ وابن مردويه.

الحكم عليه:

الأثر بهذا الإسناد فيه علتان:

١ ـ أبو إسحاق السبيعي، وهو ثقة يدلس، وقد عنعن.

٢ ـ الانقطاع بين أبـي عبيدة بن عبد الله وأبيه.

وعلى ذلك فالحديث بهذا الإسناد ضعيف.

قال الحافظ ابن حجر ـ كما في المطالب هنا ـ : هذا إسناد صحيح، إن كان أبو عبيدة سمعه من أبيه، فقد اختلف في سماعه منه. اهـ.

٤٢٤٨ ـ وقال إسحاق: أخبرنا وهب بن جرير، حدثنا أبي، قال: سمعت محمد بن إسحاق، يقول: حدثني عبد الله بن أبي نجيح، عن عطاء، عن ابن عباس رضي الله عنهما قال: افترض الله تعالى عليهم أن يقاتل الواحد العشرة، فثقل ذلك عليهم، وشق ذلك عليهم، فوضع الله تعالى عنهم إلى أن يقاتل الرجل الرجلين، فأنزل الله تعالى في ذلك: ﴿إِن يَكُن مِّنكُمْ عِشْرُونَ صَٰبِرُونَ يَغْلِبُوا۟ مِاْئَتَيْنِ﴾[1] إلى آخر الآيات، فقال: ﴿لَّوْلَا كِتَٰبٌ مِّنَ ٱللَّهِ سَبَقَ لَمَسَّكُمْ فِيمَآ أَخَذْتُمْ عَذَابٌ عَظِيمٌ﴾[2] يعني: غنائم بدر، يقول: لولا أني لا أعذب من عصاني حتى أتقدّم إليه، ثم قال: ﴿يَٰٓأَيُّهَا ٱلنَّبِىُّ قُل لِّمَن فِىٓ أَيْدِيكُم مِّنَ الأسارى[3]...﴾ الآية. فقال العباس رضي الله عنه: فيَّ والله نزلت حين أخبرت رسول الله ﷺ بإسلامي، وسألته أن يحاسبني بالعشرين الأوقية التي أخذت معي، فأعطاني بها عشرين عبداً، كلهم قد تاجر بمال في يده، مع ما أرجو من مغفرة الله تعالى.

* **هذا إسناد صحيح**، رواه ابن مردويه في التفسير المسند، عن أحمد بن الحسين، عن عبد الله بن محمد، عن إسحاق هكذا.

وأخرجه الطبراني من حديث يزيد بن هارون، عن ابن إسحاق.

.....

(١) سورة الأنفال: الآية ٦٥.

(٢) سورة الأنفال: الآية ٦٨.

(٣) سورة الأنفال: الآية ٧٠، و«الأسارى»: هي قراءة أبي جعفر، وأبي عمرو. انظر: الغاية في القراءات العشر (ص ١٦٣).

٤٢٤٨ ـ تخريجه:

هو في مسند إسحاق (ق ٢٩٨ أ).

. . . . . .

وذكره الهيثمي في المجمع (٧/ ٢٨) وقال: قلت ــ في الصحيح بعضه ــ رواه الطبراني في الأوسط والكبير باختصار، ورجال الأوسط رجال الصحيح، غير ابن إسحاق، وقد صرح بالسماع. اهـ.

وذكره البوصيري في الاتحاف (٢/ ق ٩٢ ب مختصر)، وقال: رواه إسحاق بن راهويه بسند صحيح، وابن مردويه في تفسيره والطبراني. اهـ.

ومن طريق إسحاق: رواه الطبراني في الأوسط كما في مجمع البحرين (٦/ ٢٧: ٣٣٢٧)، قال: حدثنا موسى بن هارون، حدثنا إسحاق، به، بنحوه.

قال الطبراني: لم يروه عن ابن إسحاق بهذا التمام إلاَّ جرير بن حازم، تفرّد به ابنه. اهـ.

ورواه ابن مردويه في التفسير ــ كما في المطالب هنا ــ من طريق عبد الله بن محمد، عن إسحاق، ولم يسق لفظه، إنما قال: هكذا.

ورواه ابن جرير الطبري في جامع البيان (١٠/ ٣٩) قال: حدثنا ابن حميد، حدثنا سلمة قال: قال محمد بن إسحاق، به، مختصراً.

ورواه البيهقي في السنن الكبرى (٩/ ٧٦)، كتاب السير، باب تحريم الفرار من الزحف وصبر الواحد مع الاثنين. من طريق سفيان عن ابن أبـي نجيح، به، بمعناه مختصراً جداً.

ورواه الطبراني في المعجم الكبير (١١/ ١٧١: ١١٣٩٦، ١١٣٩٧، ١١٣٩٨) من طريق عبد الأعلى قال: حدثني محمد بن إسحاق، به، بنحوه. وقد فصل بين ابن عباس والعباس في موضعين مختلفين. وبنفس الاسناد موصولاً.

قال الحافظ ابن حجر في الفتح (٨/ ١٦٣): وفي سند عطا: محمد بن إسحاق، وليست هذه القصة عنده مسندة بل معضلة، وصنيع ابن إسحاق، وتبعه الطبراني وابن مردويه يقتضي أنها موصولة، والعلم عند الله تعالى. اهـ.

ورواه ابن المبارك في الجهاد (ح ٢٣٥)، وسعيد بن منصور في سننه (٢/ ٣٠٩:

. . . . . .

٢٥٣٨)، كتاب الجهاد، باب لا يفر الرجل من الرجلين من العدو. عن سفيان بن عيينة عن ابن نجيح، به، مختصراً.

وأورده ابن كثير في التفسير (٢/ ٣٤٠) وعزاه لابن إسحاق.

قال الهيثمي في المجمع (٧/ ٢٨): في الصحيح بعضه. اهـ.

قلت: ولفظه: عن ابن عباس رضي الله عنهما قال: لما نزلت ﴿إِن يَكُن مِّنكُمْ عِشْرُونَ صَٰبِرُونَ يَغْلِبُوا۟ مِا۟ئَتَيْنِ﴾ شقّ ذلك على المسلمين حين فَرضَ عليهم أن لا يفر واحد من عشرة، فجاء التخفيف، فقال: ﴿ٱلْـَٰٔنَ خَفَّفَ ٱللَّهُ عَنكُمْ وَعَلِمَ أَنَّ فِيكُمْ ضَعْفًا ۚ فَإِن يَكُن مِّنكُم مِّا۟ئَةٌ صَابِرَةٌ يَغْلِبُوا۟ مِا۟ئَتَيْنِ﴾ قال: فلما خفف الله عنهم من العدَّة، نقص من الصبر بقدر ما خُفّف عنهم.

رواه البخاري في صحيحه (٨/ ١٦٣: ٤٦٥٣ الفتح)، كتاب التفسير: باب ﴿خَفَّفَ ٱللَّهُ عَنكُمْ﴾، قال: حدثنا يحيى بن عبد الله السلمي، أخبرنا عبد الله بن المبارك، أخبرنا جرير بن حازم، أخبرني الزبير بن الخرّيت، عن عكرمة، عن ابن عباس.

ورواه أبو داود في سننه (٣/ ٤٦: ٢٦٤٦)، كتاب الجهاد، باب في التولي يوم الزحف. قال: حدثنا أبو توبة الربيع بن نافع، حدثنا ابن المبارك، بهذا الإسناد.

ورواه البيهقي في السنن الكبرى (٩/ ٧٦) كتاب السير، باب تحريم الفرار من الزحف وصبر الواحد مع الاثنين، من طريقين عن جرير بن حازم، به.

قال الحافظ ابن حجر في الفتح (٨/ ١٦٣): ولجرير بن حازم راوي هذا الحديث عن الزبير بن الخرّيت شيخ آخر (يعني محمد بن إسحاق). . . ثم قال: وهو مما يؤيد أن لجرير فيه طريقين. اهـ.

وتابع عكرمة: عمرو بن دينار عن ابن عباس.

رواه البخاري في صحيحه (٨/ ١٦١: ٤٦٥٢)، كتاب التفسير، باب ﴿يَٰٓأَيُّهَا ٱلنَّبِىُّ حَرِّضِ ٱلْمُؤْمِنِينَ عَلَى ٱلْقِتَالِ﴾.

. . . . . .

وابن الجارود في المنتقى (ح ١٠٤٩)، كتاب الجهاد، باب العدد الذي لا يخرج المرء بالفرار منه.

وابن جرير الطبري في جامع البيان (١٠/ ٣٨).

والبيهقي في السنن الكبرى (٩/ ٧٦)، كتاب السير، باب تحريم الفرار يوم الزحف.

كلهم من طريق عمرو بن دينار، به.

الحكم عليه:

الأثر بهذا الإسناد رجاله ثقات، إلاَّ محمد بن إسحاق فهو صدوق، وقد صرح بالسماع.

قال الحافظ ـ كما في المطالب هنا ـ: هذا إسناد صحيح. اهـ. وكذا قال البوصيري.

قلت: بل هو إسناد حسن لما علمت من حال ابن إسحاق. ولكن قول ابن عباس قد رواه البخاري وغيره فيرتقي إلى الصحيح لغيره، أما قول العباس فيبقى على تحسينه.

٤٢٤٩ ـ أخبرنا[١] وهب بن جرير بن حازم، حدثنا أبـي، قال: سمعت ابن إسحاق، يقول: حدثني أبـي، عن جبير بن مطعم رضي الله عنه، قال: رأيت قبل هزيمة القوم، والناس يقتتلون مثل البِجَاد[٢] الأسود، أقبل من السماء مثل النمل الأسود، فلم أشكك أنها الملائكة، فلم يكن إلاَّ هزيمة القوم.

* **إسناده حسن إن كان إسحاق بن يسار سمعه من جبير.**

.....

(١) القائل هو: إسحاق بن راهويه.

(٢) في (مح) والإتحاف: «النجاد»، والتصحيح من المطبوعة وكتب التخريج.

٤٢٤٩ ـ تخـريـجـه:

ذكره البوصيري في الإتحاف (٢/ق ٩٣ ب مختصر)، وقال: رواه إسحاق ورواته ثقات. اهـ.

وذكره ابن كثير في البداية والنهاية (٣/ ٢٨١) وساق سند إسحاق ومتنه.

ومن طريق إسحاق: رواه البيهقي في دلائل النبوة (٣/ ٦١) من طريق عبد الله بن محمد بن شيرويه، قال: حدثنا إسحاق الحنظلي، به، بلفظه.

قال البيهقي عقبه: تابعه ابن المبارك عن محمد بن إسحاق. اهـ.

وذكره الحافظ ابن حجر في الفتح (٧/ ٣٦٣) وعزاه لإسحاق.

وذكره السيوطي في الخصائص الكبرى (١/ ٢٠٢)، وعزاه لابن راهويه والبيهقي وأبـي نعيم. وقال: سنده حسن.

قلت: وقد صرحت بعض الروايات أن هذا الأمر حدث في غزوة حنين عن جبير بن مطعم نفسه.

رواه ابن جرير الطبري في تاريخ الأمم والملوك (٢/ ١٦٩) قال: حدثنا ابن حميد، حدثنا سلمة، حدثني محمد بن إسحاق عن أبيه، أنه حدّث عن جبير بن مطعم، قال: فذكره.

. . . . . .

ورواه الطبراني في الأوسط، كما في مجمع البحرين (٥/ ١٢٥: ٢٧٩٦) من طريق حماد بن سلمة، عن محمد بن إسحاق، عن أبيه قال: سمعت جبير بن مطعم. فذكره، وأوله: رأيت يوم حنين.

قال الطبراني: لا يروى عن جبير إلاَّ بهذا الإسناد، تفرّد به ابن إسحاق. اهـ.

قلت: وفي هذه الرواية التصريح بسماع إسحاق من جبير بن مطعم.

ورواه ــ أيضاً ــ كما في مجمع البحرين (٥/ ١٢٦: ٢٧٩٧) من طريق عباد بن آدم قال: حدثنا حماد بن سلمة. ولم يسق لفظه.

قال الهيثمي في المجمع (٦/ ١٨٣): رواه الطبراني في الأوسط بإسنادين في أحدهما عباد بن آدم، ولم يوثقه أحد ولم يجرحه. اهـ.

ورواه البيهقي في دلائل النبوة (٥/ ١٤٦) من طريق يونس بن بكير عن ابن إسحاق قال: حدثنا والدي إسحاق بن يسار، عمّن حدّثه عن جبير بن مطعم. فذكره.

وذكره ابن كثير في البداية والنهاية (٤/ ٣٣٢)، عن محمد بن إسحاق، وساق السند والمتن، ثم عزاه للبيهقي.

قلت: قال محقق مرويات غزوة حنين (١/ ٢١١): [والظاهر أن في الحديث انقطاعاً بين إسحاق بن يسار وبين جبير بن مطعم، وأن رواية الطبراني الوارد فيها التصريح بسماع إسحاق بن يسار من جبير بن مطعم «خطأ» ولعلها تحرفت من حدّث عن جبير بن مطعم إلى حدثني، فرواها بعض الرواة بالمعنى «سمعت».

وذلك لأن المزي وابن حجر لم يذكرا في شيوخ إسحاقِ جبيرَ بن مطعم، كما لم يذكرا أيضاً إسحاق في تلاميذ جبير بن مطعم]. اهـ.

الحكم عليه:

الأثر بهذا الإسناد ضعيف؛ لأن إسحاق بن يسار لم يسمع من جبير بن مطعم.

قال الحافظ ــ كما في المطالب هنا ــ: إسناده حسن إن كان إسحاق بن يسار سمعه من جبير. اهـ.

٤٢٥٠ ـ وقال الحارث: حدثنا محمد بن عمر، حدثنا عبد الله بن محمد بن عمر بن علي، حدثنا إسحاق بن سالم، عن زيد بن علي، قال: كان شِعار النبي ﷺ يوم بدر يا منصور أَمِتْ.

٤٢٥٠ ـ تخريجه:

هو في بغية الباحث (٣/ ٦٧١).

وذكره البوصيري في الإتحاف (٢/ق ٩٣ ب مختصر)، وقال: رواه الحارث عن الواقدي، وهو ضعيف. اهـ.

ورواه الواقدي في المغازي (١/ ٧١)، قال: حدثني عبد الله بن محمد بن عمر بن علي، به، بلفظه.

ورواه أبو الشيخ في أخلاق النبي ﷺ (ص ١٣٥) من طريق يحيى الحِمَّاني، قال: حدثنا سعيد بن خثيم، عن زيد بن علي. فذكره بلفظه.

وذكره البغوي في شرح السنة (١١/ ٥٢) بدون سند.

وذكره الصالحي في سبل الهدى والرشاد (٤/ ٦٩) وعزاه للحارث.

الحكم عليه:

الحديث بهذا الإسناد فيه ثلاث علل:

١ ـ محمد بن عمر الواقدي، وهو متروك.

٢ ـ إسحاق بن سالم، وهو مجهول الحال.

٣ ـ الانقطاع؛ زيد بن علي لم يدرك القصة.

وعليه فالحديث بهذا الإسناد ضعيف جداً.

٤٢٥١ ـ وقال أبو يعلى: حدثنا يحيى بن عبد الحميد، حدثنا عبد الله بن جعفر، عن أبي عون[١]، عن المِسْوَر بن مَخْرَمة، قال: قلت لعبد الرحمن بن عوف رضي الله عنه: أيْ خال، أخبرني عن قصتك يوم بدر، قال رضي الله عنه: اقْرأْ بعد العشرين والمائة من آل عمران تجد قصتنا: ﴿ وَإِذْ غَدَوْتَ مِنْ أَهْلِكَ تُبَوِّئُ ٱلْمُؤْمِنِينَ مَقَٰعِدَ لِلْقِتَالِ ﴾[٢]، إلى قوله: ﴿ أَن تَفْشَلَا ﴾[٣]، قال: هم الذين طلبوا الأمان من المشركين، إلى قوله: ﴿ وَأَنتُمْ تَنظُرُونَ ﴾[٤]، قال: هو تمني المؤمنين لقاء العدو، إلى قوله: ﴿ إِذْ تَحُسُّونَهُم بِإِذْنِهِۦ ﴾[٥].

.....

(١) في مسند أبي يعلى: «ابن أبي عون».

(٢) سورة آل عمران: الآية ١٢١.

(٣) سورة آل عمران: الآية ١٢٢.

(٤) سورة آل عمران: الآية ١٤٣.

(٥) سورة آل عمران: الآية ١٥٢.

٤٢٥١ ـ تخريجه:

هو في مسند أبي يعلى (٢/ ١٤٨: ٨٣٦).

وذكره الهيثمي في المقصد العلي (٢/ ٤٢٦: ٩٥٣).

وذكره أيضاً في المجمع (٦/ ١١١)، وقال: رواه أبو يعلى، وفيه يحيى بن عبد الحميد الحماني، وهو ضعيف. اهـ.

وذكره البوصيري في الإتحاف (٢/ ق ٩٣ ب مختصر)، وعزاه لأبي يعلى.

ورواه ابن أبي حاتم في التفسير (٢/ ٥١٣: ١٣٢٧)، قال: حدثنا الفضل بن شاذان حدثنا يحيى بن عبد الحميد، به، مختصراً. ولكن قال: «يوم أُحد» بدل «يوم بدر».

ورواه الواحدي في أسباب النزول (ص ١٢٠)، من طريق أبي القاسم البغوي

. . . . . .

قال: حدثنا يحيى بن عبد الحميد الحماني، به، مختصراً وقال: يوم أُحد.

وذكره السيوطي في الدر المنثور (٢/ ٧٤)، وعزاه أيضاً لابن المنذر.

الحكم عليه:

الأثر بهذا الإسناد فيه علتان.

١ ــ يحيى بن عبد الحميد الحمّاني، وهو ضعيف.

٢ ــ أبو عون بن أبي حازم، وهو مجهول.

وعليه فالأثر بهذا الإسناد ضعيف.

٤٢٥٢ ـ حدثنا[١] عبيد الله بن عمر، حدثنا (يوسف بن خالد)[٢]، حدثنا هارون بن سعد، عن أبي صالح الحنفي، عن علي رضي الله عنه، قال: أمرني رسول الله ﷺ أنْ أُعَوِّر[٣] آبارها، يعني: يوم بدر.

.....

(١) القائل هو أبو يعلى الموصلي.

(٢) وقع في (مح): «سفيان»، والتصحيح من مسند أبي يعلى، والإتحاف.

(٣) في (مح): «أغور»، وما أثبته من مسند أبي يعلى.

٤٢٥٢ ـ تخريجه:

هو في مسند أبي يعلى (١/ ٤٢٢: ٥٥٨).

وذكره الهيثمي في المجمع (٦/ ٨٠)، وقال: رواه أبو يعلى، وفيه يوسف بن خالد السمتي، وهو ضعيف. اهـ.

وذكره البوصيري في الإتحاف (٢/ ق ٩٣ ب مختصر)، وعزاه لأبي يعلى.

ورواه أبو نعيم في الحلية (٤/ ٣٦٧)، من طريق علي بن إبراهيم بن مطر، قال: حدثنا عبيد الله بن عمر، به، بلفظ مقارب.

ورواه البيهقي في السنن الكبرى (٩/ ٨٤)، كتاب السير، باب قطع الشجر وحرق المنازل. من طريق أبي ربيعة العامري قال: حدثنا أبو عوانة، عن هارون بن سعد، به، بلفظ مقارب.

قال البيهقي: وكذلك رواه يوسف بن خالد بن عمير، ويوسف وأبو ربيعة محمد بن عوف ضعيفان. اهـ.

ورواه أيضاً أبو نعيم في الحلية (٤/ ٣٦٧)، من طريق قيس بن الربيع، عن هارون بن سعد، به، بلفظ مقارب.

وذكره الهندي في الكنز (١٠/ ٤٠٠: ٢٩٩٥٤)، وعزاه أيضاً لابن جرير والدورقي.

الحكم عليه:

الحديث بهذا الإسناد ضعيف جداً، لأجل يوسف بن خالد السَّمْتي، وهو متروك.

٤٢٥٣ ـ حدثنا[١] محمد بن إسماعيل بن أبي سمينة، حدثنا محمد بن خالد الحنفي، حدثنا موسى بن يعقوب الزِّمْعي، عن أبي الحويرث، عن محمد بن جبير بن مطعم، عن علي بن أبي طالب رضي الله عنه، قال: كنت على قليب بدر أمتح[٢]، أو أميح[٣] منه، فجاءت ريح شديدة، ثم جاءت ريح شديدة لم أرَ [ريحاً][٤] أشد منها إلاَّ التي كانت قبلها، ثم جاءت ريح شديدة، فكانت الأولى ميكائيل في ألف من الملائكة عن يمين النبي ﷺ، والثانية إسرافيل في ألف من الملائكة عن يسار النبي ﷺ والثالثة جبريل عليه السلام في ألف من الملائكة، وكان أبو بكر رضي الله عنه، عن يمينه، وكنت عن يساره، فلما هزم الله تعالى الكفار حملني رسول الله ﷺ على فرس، فلما استويت عليها[٥]، حملني فَصِرْت على عنقه فدعوت الله تعالى فثبّتني عليه، فطعنت برمحي حتى بلغ الدم إبطي.

.....

(١) القائل: هو أبو يعلى الموصلي.

(٢) قال ابن الأثير في النهاية (٤/ ٢٩١)، الماتح: المُستقي من البئر بالدلو من أعلى البئر.

(٣) قال ابن الأثير في الموضع السابق: المايح: الذي يكون في أسفل البئر يملأ الدلو.
تقول: متح الدَّلو يمتحها متحاً: إذا جذبها مستقياً لها. وماحها يَميحَها: إذا ملأها.

(٤) هذه الزيادة أضفتها من مسند أبي يعلى.

(٥) في مسند أبي يعلى: «عليه».

٤٢٥٣ ـ تخريجه:

هو في مسند أبي يعلى (١/ ٣٧٩: ٤٨٩).

وذكره الهيثمي في المقصد العلي (٢/ ٤٢٤: ٩٥٠).

وذكره أيضاً في المجمع (٦/ ٧٦)، وقال: رواه أبو يعلى ورجاله ثقات. اهـ.

. . . . . .

وذكره البوصيري في الإتحاف (٢/ق ٩٣ ب مختصر)، وقال: رواه أبو يعلى الموصلي بسند ضعيف، لضعف أبـي الحويرث، واسمه عبد الرحمن بن معاوية. اهـ.

ورواه الحاكم في المستدرك (٣/ ٦٨)، وعنه البيهقي في دلائل النبوة (٣/ ٥٤)، من طريق إبراهيم بن عبد الله السعدي قال: حدثنا محمد بن خالد بن عَثْمة، به، بنحوه.

قال الحاكم: حديث صحيح الإسناد. اهـ.

فتعقبه الذهبـي وقال: بل منكر عجيب، وأبو الحويرث عبد الرحمن، قال مالك: ليس بثقة، وموسى فيه شيء. اهـ.

ورواه ابن جرير الطبري في جامع البيان (٩/ ١٩٢)، من طريق عبد العزيز بن عمران، عن الزمعي، به، مختصراً.

وذكره ابن كثير في البداية والنهاية (٣/ ٢٧٥)، وعزاه لابن جرير والبيهقي في الدلائل، وقال: وفي إسناده ضعف. اهـ.

الحكم عليه:

الحديث بهذا الإسناد فيه علتان:

١ ــ أبو الحويرث: عبد الرحمن بن معاوية، وهو صدوق سيء الحفظ.

٢ ــ موسى بن يعقوب الزِّمعي، وهو صدوق سيء الحفظ أيضاً.

وعلى ذلك فالحديث بهذا الإسناد ضعيف.

وقد ضعف إسناد الحديث الذهبـي وابن كثير والبوصيري، كما سبق، وكذلك أحمد شاكر وأخوه محمود في حاشية تفسير ابن جرير (١٣/ ٤١٧).

٤٢٥٤ ـ حدثنا[1] عمرو بن محمد الناقد، حدثنا علي بن ثابت الجزري، حدثنا الوازع بن نافع، عن أبـي سلمة بن عبد الرحمن، عن جابر رضي الله عنه قال: كنا نصلي مع رسول الله ﷺ في غزوة بدر، إذْ تبسَّم ﷺ في صلاته، فلما قضى الصلاة، قلنا: يا رسول الله! رأيناك تبسَّمت؟ قال ﷺ: مرَّ بـي ميكائيل عليه السلام، وعلى جناحه أثر غبار، وهو راجع من طلب القوم، فضحك إليَّ فتبسَّمت إليه.

.....

(١) القائل هو أبو يعلى الموصلي.

٤٢٥٤ ـ تخـريـجـه:

هو في مسند أبـي يعلى (٤/ ٤٩: ٢٠٦٠).

وذكره الهيثمي في المقصد العلي (٢/ ٤٢٥: ٩٥١).

وذكره أيضاً في المجمع (٦/ ٨٣)، وقال: رواه أبو يعلى، وفيه الوازع بن نافع، وهو متروك. اهـ.

وذكره البوصيري في الإتحاف (٢/ ٩٣ ب مختصر)، وقال: رواه أبو يعلى بسند ضعيف، لضعف الوازع بن نافع. اهـ.

ومن طريق أبـي يعلى: رواه ابن حبان في المجروحين (٣/ ٨٤)، وابن عدي في الكامل (٧/ ٢٥٥٦)، ومن طريق ابن عدي: رواه البيهقي في السنن الكبرى (٢/ ٢٥٢)، كتاب الصلاة، باب من تبسم في صلاته أو ضحك فيها. كلاهما عن أبـي يعلى به، وفي لفظ ابن حبان: مرّ بـي «جبريل» بدلاً من «ميكائيل».

قال البيهقي: الوازع بن نافع الجزري تكلموا فيه. اهـ.

ورواه الطبراني في المعجم الكبير (٢/ ١٨٨: ١٧٦٧)، وابن قانع في معجم الصحابة (ق ٢٤ أ)، من طريق محمد بن يحيى بن أبـي سمينة قال: حدثنا علي بن ثابت الجزري، به، مختصراً. وفيه: مرّ بـي جبريل.

قال الهيثمي في المجمع (٢/ ٨٢)، فيه الوازع، وهو ضعيف. اهـ.

. . . . . .

ورواه الطبراني في الأوسط، كما في مجمع البحرين (٢/ ١٧٥ : ٩١٠)، من طريق محمد بن مهران الجمال الرازي قال: حدثنا علي بن ثابت الجزري، به، بنحوه.

قال الطبراني: لم يروه عن جابر إلاَّ أبو سلمة، ولا عنه إلاَّ الوازع، تفرّد به علي. اهـ.

ورواه أبو نعيم، كما في الجامع الكبير (٢/ق ٣٤١)، من طريق الصلت بن مسعود الجحدري قال: حدثنا علي بن ثابت، به، بلفظ مقارب مع تقديم وتأخير.

ورواه البغوي وابن السكن، كما في الإصابة (١/ ٢١٤)، من طريق الوازع بن نافع به.

قال البغوي: الوازع ضعيف جداً، وقال أيضاً: لا أعرف لجابر مسنداً غيره. اهـ.

فتعقبه الحافظ ابن حجر وقال: بل له غيره. اهـ. ثم ذكر حديثين.

وذكره الهندي في الكنز (٦/ ١٤١ : ١٥١٧١)، وعزاه أيضاً للباوردي.

الحكم عليه:

الحديث بهذا الإسناد ضعيف جداً، لأجل الوازع بن نافع العقيلي وهو ضعيف جداً.

٢١ ـ ذكر فضائل[١] من شهد بدراً

٤٢٥٥ ـ قال الحارث: حدثنا يعقوب بن محمد، حدثنا عبد المهيمن بن عباس[٢]، حدثني أبي، عن أبيه، قال: إن أباه سعداً رضي الله عنه خرج مع رسول الله ﷺ إلى بدر، فلما كان بالروحاء توفي، فكتب وصيته في آخر رحله، وأوصى للنبي ﷺ براحلته ورحله، وثلاثة أوسق من شعير، فقبلها، ثم ردَّها على ورثته[٣]، وضرب له بسهمه.

.....

(١) في المطبوعة: «فضل».

(٢) في (مح): «عياش»، والتصحيح من بغية الباحث، وكتب التخريج والرجال.

(٣) في المطبوعة: «ذرِّيته».

٤٢٥٥ ـ تخريجه:

هو في بغية الباحث (٣/٨٥٨: ٦٦٧).

وذكره البوصيري في الإتحاف (٢/ق ٩٣ أ مختصر)، وقال: رواه الحارث، وعبد المهيمن ضعيف. اهـ.

ومن طريق الحارث: رواه أبو نعيم في معرفة الصحابة (١/ق ٢٧٤ ب)، قال: حدثنا أبو بكر بن خلاد، حدثنا الحارث بهذا الإسناد.

ورواه الواقدي في المغازي (١/١٦٨): وعنه: ابن سعد في الطبقات (٣/٦٢٥)، قال: حدثني عبد المهيمن بن عباس، به، مختصراً.

. . . . . .

ورواه أيضاً ابن سعد (٣/ ٦٢٥)، قال: أخبرنا يحيى بن محمد الجاري، حدثني عبد المهيمن ابن عباس، به، بنحوه.

ورواه الواقدي في المغازي (١/ ١٦٨): وعنه: ابن سعد (٣/ ٦٢٥)، قال: حدثني أُبيّ بن عباس بن سهل عن أبيه، به، مختصراً.

وذكره الحافظ ابن حجر في الإصابة (٢/ ٣٢)، وأورد حديث الواقدي عن أُبي بن العباس كما أورد حديث الحارث بإسناده أيضاً.

وأورده الذهبي في المغازي من تاريخ الإسلام (ص ١٤٢)، بدون إسناد، وذكره بصيغة تمريض.

الحكم عليه:

الحديث بهذا الإسناد فيه علتان:

١ ـ عبد المهيمن بن عباس وهو ضعيف.

٢ ـ يعقوب بن محمد الزهري وهو ضعيف أيضاً.

وقد تابع يعقوب: يحيى بن محمد الجاري، كما في رواية ابن سعد، وهو صدوق يخطىء. (التقريب ص ٥٩٦: ٧٦٣٨).

وتابع عبد المهيمن: أخوه أُبي بن العباس، كما في رواية الواقدي وابن سعد، وهو فيه ضعف. (التقريب ص ٩٦: ٢٨١)، والواقدي متروك.

وعلى ذلك فالحديث بهذا الإسناد ضعيف جداً، فلا ينجبر به الضعف.

٤٢٥٦ ـ حدثنا[1] يعقوب بن محمد، حدثنا عبد العزيز بن محمد، عن جعفر بن محمد، عن أبيه، ضَرَب رسول الله ﷺ لجعفر بن أبـي طالب رضي الله عنه بسهمه يوم بدر.

(٢٠٣) وحديث حاطب رضي الله عنه مضى في تفسير الممتحنة[2].

.....

(١) القائل هو الحارث بن أبـي أسامة.

(٢) هو في كتاب التفسير: باب سورة الممتحنة حديث رقم (٣٧٥٦).

٤٢٥٦ ـ تخـريـجـه:

هو في بغية الباحث (٣/ ٨٥٩: ٦٦٨).

وذكره البوصيري في الإتحاف (٢/ ق ٩٣ أ مختصر)، وعزاه للحارث.

وذكره الصالحي في سبل الهدى والرشاد (٤/ ٩٥)، وعزاه للحارث بن أبـي أسامة والحاكم.

وقال الحافظ ابن حجر في الفتح (٧/ ٣٤١): قيل إن جعفر بن أبـي طالب ممن ضرب له بسهم، نقله الحاكم. اهـ.

الحكم عليه:

الحديث بهذا الإسناد فيه علتان:

١ ـ يعقوب بن محمد الزهري، وهو ضعيف..

٢ ـ والإرسال، حيث إن محمد بن علي بن الحسين من التابعين..

وعلى ذلك فالحديث بهذا الإسناد ضعيف.

٢٢ ـ ذكر من قتل ببدر

٤٢٥٧ ـ قال الحارث: حدثنا عبيد الله بن محمد، حدثنا حماد بن سلمة، عن عطاء بن السائب، عن الشعبي، قال: لما كان يوم بدر أوتي بعقبة بن أبي معيط أسيراً، قال: فقال رسول الله ﷺ: «لأقتلنك». فقال: تقتلني من بين / قريش، ﷺ: «نعم». ثم أقبل على أصحابه رضي الله عنهم فقال: «إنه أتاني وأنا ساجد فوطىء على عنقي، فوالله ما رفعها حتى ظننت أن عيني ستقعان، وأتى بسلى جزور، فألقاه عليّ، حتى جاءت فاطمة، فأماطته عن رأسي». [قال][1]: ثم أُمر به فقتل.

٢: ٧٩أ مع

. . . . . .

(١) أضفتها من المطبوعة والإتحاف.

٤٢٥٧ ـ تخريجه:

هو في بغية الباحث (٣/ ٨٠٦: ٦٦٩).

وذكره البوصيري في الإتحاف (٢/ ق ٩٣ أ مختصر)، وقال: رواه الحارث بن أبي أسامة مرسلاً. اهـ.

وقال في الإتحاف المسندة (٤/ ق ٩٥ أ): هذا إسناد مرسل، ورجاله ثقات. اهـ.

وذكره الذهبي في المغازي من تاريخ الإسلام (ص ٦٥)، وابن كثير في البداية والنهاية (٣/ ٣٠٦)، عن حماد بن سلمة به.

. . . . . .

الحكم عليه:

الحديث بهذا الإسناد فيه علتان:

١ ــ الإرسال.

٢ ــ عطاء بن السائب مع كونه ثقة، إلاَّ أنه اختلط، واختلف في رواية حماد بن سلمة عنه، هل هي قبل الاختلاط أم بعده؟.

وعليه فالحديث بهذا الإسناد ضعيف.

٤٢٥٨ ـ وقال مسدد: حدثنا وهب بن جرير، حدثنا أبـي، قال: سمعت ابن سيرين، يقول: ضَرَبَه ابنا عفراء[1]، وذفف عليه ابن مسعود رضي الله عنه، يعني: أبا جهل.

.....

(١) ابنا عفراء: هما مُعوِّذ ومعاذ ابنا الحارث بن رفاعة بن الحارث الأنصاري الخزرجي، وعفراء أمهما، عرفا بها. انظر: الإصابة (٣/ ٤٠٨، ٤٣٠).

٤٢٥٨ ـ تخـريـجـه:

رواه ابـن أبـي شيبـة فـي المصنـف (١٤/ ٣٧٣: ١٨٥٤٢)، كتـاب المغـازي: بـاب غـزوة بـدر الـكـبـرى. قـال: حـدثـنـا وكـيـع عـن جـريـر بـن حـازم، بـه، بنحوه.

ورواه ابن سعد في الطبقات (٣/ ٤٩٣)، قال: أخبرنا يزيد بن هارون، أخبرني جرير بن حازم، به، بنحوه.

وذكره الهندي في الكنز (١٠/ ٤١٨: ٣٠٠٠)، وعزاه لابن أبـي شيبة.

وذكره الذهبـي في سير أعلام النبلاء (٢/ ٣٥٩) في ترجمة مُعوِّذ بن الحارث، وبدأها بصيغة تمريض.

وذكره أيضاً في (٢/ ٣٦٠) في ترجمة رفاعة، عن جرير بن حازم قال: سمعت محمد بن سيرين. فذكره. ثم قال: وفي رواية صالح بن إبراهيم بن عبد الرحمـٰن بن عوف، عن أبيه، عن جده: أن الذين سألاه، وقتلا أبا جهل: معاذ بن عمرو بن الجموح ومعاذ ابن عفراء. وهو أصح. اهـ.

قلت: وهذه الرواية أخرجها البخاري في صحيحه (٦/ ٢٨٣ ـ ٢٨٤: ٣١٤١)، كتاب فرض الخمس: باب من لم يُخَمِّس الأسلاب. قال: حدثنا مسدد، حدثنا يوسف بن الماجشون عن صالح بن إبراهيم بهذا الإسناد.

الحكم عليه:

رجاله ثقات، إلاَّ أنه مرسل، وعليه فالإسناد ضعيف.

٢٣ ـ باب قتل كعب بن الأشرف

٤٢٥٩ ـ [١] قال إسحاق: أخبرنا وهب بن جرير، حدثنا أبي، قال: سمعت محمد بن إسحاق، يقول: حدثني ثور بن يزيد، عن عكرمة، عن ابن عباس رضي الله عنهما، قال: إنهم اجتمعوا عند رسول الله ﷺ، فمشى معهم حتى بلغ بقيع الغرقد[١] في ليلة مقمرة، فقال: انطلقوا على اسم الله، اللهم أعنهم. ورجع رسول الله ﷺ إلى بيته، قال: فأقبلوا حتى انتهوا إلى حصنه ـ يعني: كعب بن الأشرف ـ فهتف أبو نائلة به، فنزل إليه وهو حديث عهد بعرس، فقالت له امرأته: إنك محارب وإن صاحب الحرب لا ينزل في مثل هذه الساعة، فقال لها: إنه أبو نائلة، والله لو وجدني نائماً ما أيقظني، فقالت: والله إني لأعرف في صوته الشر، فقال لها: لو يدعى الفتى لطعنه لأجاب، فنزل إليهم، فتحدثوا ساعة، ثم قالوا: لو مشينا إلى شِعْب العجوز[٢] فتحدثنا ليلتنا هذه، فإنه لا عهد لنا بذلك، قال: نعم، فخرجوا يمشون. ثم إن [أبا نائلة][٣]

.....

(١) قال ابن الأثير في النهاية (١/١٤٦): بقيع الغَرْقد: موضع بظاهر المدينة فيه قبور أهلها، كان به شجر الغرقد، فذهب وبقي اسمه. اهـ.

(٢) قال ياقوت الحموي في معجم البلدان (٣/٣٤٧): شِعْب العجوز بظاهر المدينة، قُتل عنده كعب بن الأشرف اليهودي بأمر رسول الله ﷺ. اهـ.

(٣) هنا بياض في (مح) والمطبوعة والإتحاف، وأثبتها من سيرة ابن إسحاق.

شام[٤] يده في فود رأسه، فقال: ما رأيت كالليلة عطراً أطيب، ثم مشى ساعة، ثم عاد بمثلها حتى اطمأن، فأدخل يده في فود[٥] رأسه، فأخذ شعره، ثم قال: اضربوا عدو الله، قال: فاختلفت عليه أسيافهم، قال: وصاح عدو الله صيحة فلم يبق حصن إلاَّ أوقدت عليه نار، قال: وأصيبت رجل الحارث. قال محمد بن مسلمة: فلما رأيت السيوف لا تغني شيئاً، ذكرت مِغْولاً في سيفي، فأخذته فوضعته على سرته، فتحاملت عليه، حتى بلغ عانته فوقع، ثم خرجنا فسلكنا على بني أمية، ثم على بني قريظة، ثم على بعاث[٦]، ثم أسرينا في حرة العُريض[٧]، وأبطأ الحارث ونزف الدم، فوقفنا له، ثم احتملناه حتى جئنا به رسول الله ﷺ من آخر الليل وهو يصلي، فخرج علينا فأخبرناه بقتل عدو الله، فتفل ﷺ على جرح الحارث، فرجعنا به إلى بيته، وتفرق القوم إلى رحالهم، فلما أصبحنا خافت يهود لوقعتنا بعدو الله، فقال رسول الله ﷺ: من وجدتموه من رجال يهود فاقتلوه، فوثب محيصة بن مسعود على ابن سنينة رجل من تجار يهود، وكان يبايعهم ويخالطهم، فقتله، قال: فجعل حويصة بن مسعود وهو يومئذٍ مشرك، وكان أسن منه، يضربه ويقول: أي عدو الله! أقتلته؟ والله لرب شحم في بطنك من ماله، فقال: والله لقد أمرني بقتله رجل لو أمرني بقتلك لضربت عنقك، قال: آلله لو أمرك محمد بقتلي لقتلتني؟ قال: نعم،

.....

(٤) في (مح): «سام»، والتصحيح من المطبوعة وسيرة ابن إسحاق.

(٥) في (مح): «فودي»، وما أثبته من الإتحاف.

(٦) بُعاث: هو موضع قرب المدينة، دارت فيه حرب بين الأوس والخزرج، عرفت بيوم بُعاث.
انظر: معجم البلدان (١/ ٤٥١)، معجم المعالم الجغرافية (ص ٤٦).

(٧) العُرَيض: موضع في أرجاء المدينة، له حرة نُسبت إليه.
انظر: معجم ما استعجم (٣/ ٩٣٨)، معجم المعالم الجغرافية (ص ٢٠٥).

والله، فقال: والله إن ديناً بلغ بك هذا لدين عجب، فكان أول إسلام حويصة من قبل قول أخيه، فقال محيصة في ذلك شعراً.

* هذا إسناد حسن متصل، أخرج أحمد[٨] منه إلى قوله: «اللهم أعنهم» فقط، وهو المرفوع منه الموصول، والباقي مدرج، وله شاهد في الصحيح[٩] من حديث عمرو عن جابر رضي الله عنه.

(٨) مسند الإمام أحمد (١/ ٢٦٦).

(٩) صحيح البخاري (٧/ ٣٩٠ ـ ٣٩١: ٤٠٣٧ الفتح).

٤٢٥٩ ـ [١] تخريجه:

ذكره الهيثمي ـ مختصراً ـ في المجمع (٦/ ١٩٦)، وعزاه لأحمد والبزار والطبراني وقال: وفيه ابن إسحاق وهو مدلس، وبقية رجاله رجال الصحيح. اهـ.

قلت: صرح ابن إسحاق بالتحديث كما في رواية إسحاق وأحمد.

وذكره البوصيري في الإتحاف (٢/ ق ٩٤ ب مختصر)، وقال: رواه الحميدي وإسحاق بن راهويه بإسناد صحيح. اهـ.

ورواه ابن إسحاق في السيرة (ص ٢٩٨: ٥٠٢)، بهذا الإسناد.

ومن طريق ابن إسحاق: رواه أحمد في المسند (١/ ٢٦٦)، قال: حدثنا يعقوب، حدثنا أبي عن ابن إسحاق، به، مختصراً.

قال الحافظ ابن حجر ـ كما في المطالب هنا ـ: أخرج أحمد منه إلى قوله «اللهم أعنهم» فقط، وهو المرفوع منه الموصول، والباقي مدرج. اهـ.

ورواه البزار ـ كما في كشف الأستار (٢/ ٣٣٠: ١٨٠١)، من طريق يونس بن بكير عن ابن إسحاق، به، مختصراً.

ورواه البيهقي في دلائل النبوة (٣/ ١٩٩)، من طريق أحمد بن عبد الجبار، قال: حدثنا يونس بن بكير، به، مختصراً.

ورواه البزار ـ كما في كشف الأستار (٢/ ٣٣١: ١٨٠٢)، من طريق زياد بن عبد الله قال: حدثنا ابن إسحاق به. ولم يسق لفظه، إنما قال: فذكره.

. . . . . .

قال البزار: لا نعلمه بهذا اللفظ إلاَّ من هذا الوجه. اهـ.

ورواه الحاكم في المستدرك (٢/ ٩٨)، من طريق عمرو بن زرارة، قال: حدثنا زياد بن عبد الله، به، مختصراً.

قال الحاكم: قد احتج البخاري بثور بن يزيد وعكرمة، واحتج مسلم بمحمد بن إسحاق، وهذا حديث غريب صحيح. اهـ.

ووافقه الذهبي.

ورواه الطبراني في المعجم الكبير (١١/ ٢٢١: ١١٥٥٤)، من طريق إبراهيم بن سعد عن محمد بن إسحاق، به، مختصراً.

قلت: وقد وقع في إسناد البزار والطبراني والبيهقي «ثور بن زيد» بدلاً من «ثور بن يزيد» فيحتمل أن لابن إسحاق في هذا الحديث شيخين، وهما ثور بن يزيد الحمصي وثور بن زيد الدّيلي، فكلا الرجلين روى عنهما ابن إسحاق. انظر: تهذيب الكمال (٤/ ٤١٧، ٤٢٠)، ويحتمل أن يزيد تصحفت إلى زيد، والله أعلم.

ورواه الحميدي في المسند (٢/ ٥٢٧: ١٢٥١)، قال: حدثنا سفيان، حدثنا العبسي، عن عكرمة مرسلاً مختصراً.

وقع في مسند الحميدي «العسي» والتصحيح من الفتح (٧/ ٣٩٣)، والمطالب العالية.

وأورده ابن سيد الناس في عيون الأثر (١/ ٤٥٠)، والذهبي في المغازي من تاريخ الإسلام (ص ١٦٣)، وابن كثير في البداية والنهاية (٤/ ٨).

الحكم عليه:

الحديث بهذا الإسناد رجاله ثقات، إلاَّ محمد بن إسحاق فهو صدوق وقد صرح بالتحديث.

وعلى ذلك فالحديث بهذا الإسناد حسن.

وقد حسن إسناده الحافظ ابن حجر كما في تعليقه على حديث الباب، وكذا في الفتح (٧/ ٣٩٢).

. . . . . .

وبين الحافظ أن المرفوع منه إلى قوله «اللهم أعنهم» والباقي مدرج من كلام الراوي.

وقد صحح إسناد هذا الحديث الحاكم ووافقه الذهبي كما سبق، وأحمد شاكر كما في حاشية المسند (٤/ ١٢٥).

قال الحافظ ـ كما في المطالب هنا: وله شاهد في الصحيح من حديث عمرو عن جابر رضي الله عنه. اهـ.

قلت: رواه البخاري في صحيحه (٧/ ٣٩٠ ـ ٣٩١: ٤٠٣٧)، ومسلم في صحيحه (٣/ ١٤٢٥: ١٨٠١) بنحوه.

فيرتقي الحديث بهذا الشاهد إلى الصحيح لغيره.

٤٢٥٩ ـ [٢] وقال الحميدي: حدثنا سفيان، حدثنا العبسي[١]، عن عكرمة، قال: قالت امرأته: إني أسمع صوتاً أجد منه ريح الدم، قال: إنما هو أبو نائلة أخ لي، لو وجدني نائماً ما أيقظني، وإن الكريم إذا دعي إلى طعنة لأجاب.

وسمّى الذين أتوه مع أبـي نائلة: محمد بن مسلمة، وعبّاد بن بشر، والحارث بن معاذ، وأبو عبيس[٢] بن جابر.

.....

(١) وقع في مسند الحميدي: «العسي».

(٢) وقع في (مح): «أبو عيسى»، وفي الإتحاف: «أبو عيس»، وفي مسند الحميدي: «أبو عبس»، وما أثبته من الإصابة (٤/١٢٩).

٤٢٥٩ ـ [٢] تخريجه والحكم عليه:

هو في مسند الحميدي (٢/٥٢٧: ١٢٥١).

وتقدم تخريجه والحكم عليه في الطريق السابقة.

٢٤ ـ باب وقعة أُحد

٤٢٦٠ ـ [١] قال إسحاق: أخبرنا وهب بن جرير بن حازم، حدثنا أبي، قال: سمعت محمد بن إسحاق، يقول: حدثني يحيى بن عبّاد، عن أبيه، عن عبد الله بن الزبير، عن الزبير رضي الله عنه قال: والله إني لأنظر يومئذٍ إلى خَدَم النساء، مشمرات يسعين حين انهزم القوم، وما أرى دون أخذهن شيئاً، وإنا لنحسبهم قتلى ما يرجع إلينا منهم أحد، ولقد أصيب أصحاب اللواء، [وصبروا عنده حتى صار إلى عبدٍ له حبشي، يقال له «صواب» ثم قتل صواب فطرح اللواء][1] فما يقربه أحد من خلق الله تعالى، حتى وثبت إليه عَمْرة بنت علقمة الحارثية، فرفعته لهم، وثاب إليه الناس.

قال الزبير رضي الله عنه: فوالله إنا لكذلك قد علوناهم وظهرنا عليهم، إذ خالفت الرماة عن أمر رسول الله ﷺ فأقبلوا إلى العسكر حين رأوه مختلاً قد أجهضناهم عنه، فرغبوا إلى الغنائم، وتركوا عهد رسول الله ﷺ، فجعلوا يأخذون الأمتعة، فأتَتْنا الخيل من خلفنا، فحطمتنا، وكرّ الناس منهزمين، فصرخ صارخ يرون أنه الشيطان: ألا إن محمداً قد قتل. فأعظم الناس، وركب بعضهم بعضاً، فصاروا أثلاثاً: ثلثاً

(١) ما بين القوسين مكتوبة في هامش (مح).

جريحاً، وثلثاً مقتولاً، وثلثاً منهزماً[٢]، قد بلغت الحرب، وقد كانت الرماة اختلفوا فيما بينهم، فقالت طائفة رأوا الناس وقعوا في الغنائم، وقد هزم الله تعالى المشركين، وأخذ المسلمون الغنائم: فماذا تنتظرون؟ وقالت طائفة: قد تقدّم إليكم رسول الله ﷺ ونهاكم أن تفارقوا مكانكم إن كانت عليه أوْ لَهُ، فتنازعوا في ذلك، ثم إن الطائفة الأولى من الرماة أبت إلا أن[٣] تلحق بالعسكر، فتفرق القوم، وتركوا مكانهم، فعند ذلك حملت خيل المشركين.

٢: ٧٩ب / مح * هذا إسناد صحيح، له شاهد / في الصحيح[٤] من حديث البراء رضي الله عنه.

.....

(٢) وقع في الإتحاف: «مهزوماً».

(٣) وقع في (مح): «إلا أن لا تلحق»، وما أثبته من المطبوعة والإتحاف.

(٤) صحيح البخاري (٧/ ٤٠٥: ٤٠٤٣ الفتح).

٤٢٦٠ ـ [١] تخريجه:

حديث الباب ذكره البوصيري في الإتحاف (٢/ق ٩٥ أ مختصر)، وقال: رواه إسحاق بن راهويه بسند صحيح، وله شاهد في الصحيح من حديث البراء. اهـ.

ورواه إسحاق، كما في المطالب هنا بالسند السابق. وأوله: والله إن النعاس ليغشاني إذ سمعت ابن قشير يقولها وما أسمعها منه إلاَّ كالحلم، ثم قرأ: ﴿ إِنَّ ٱلَّذِينَ تَوَلَّوْاْ مِنكُمْ يَوْمَ ٱلْتَقَى ٱلْجَمْعَانِ إِنَّمَا ٱسْتَزَلَّهُمُ ٱلشَّيْطَٰنُ بِبَعْضِ مَا كَسَبُواْ وَلَقَدْ عَفَا ٱللَّهُ عَنْهُمْ إِنَّ ٱللَّهَ غَفُورٌ حَلِيمٌ ﴾. ثم ساق إسحاق كلاماً مطولاً لابن إسحاق بغير إسناد.

ورواه أيضاً كما في المطالب هنا بالسند السابق، ولم يسق لفظه، إنما قال: فذكر الحديث. ثم ساق زيادة في آخره.

. . . . . .

ورواه أيضاً كما في المطالب هنا، قال: أخبرنا يحيى بن آدم، حدثنا ابن أبي زائدة، عن محمد بن إسحاق، به، مختصراً.

ومن طريق إسحاق:

رواه ابن حبان، كما في الإحسان (٩/ ٦٢: ٦٩٤٠)، قال: أخبرنا عبد الله بن محمد الأزدي، حدثنا إسحاق به فذكر طرفاً من الحديث.

وذكره الهيثمي في موارد الظمآن (ح ٢٢١٢).

ورواه البزار في البحر الزخار(٣/ ١٨٩: ٩٧٣)، قال: حدثنا يوسف بن حماد المعني، حدثنا عبد الأعلى بن عبد الأعلى، حدثنا محمد بن إسحاق، به، مختصراً.

ورواه البيهقي في دلائل النبوة (٣/ ٢٢٧)، من طريق يونس بن بكير، عن محمد بن إسحاق، به، مختصراً.

الحكم عليه:

الحديث بأسانيد إسحاق، مدارها على محمد بن إسحاق وهو صدوق يدلس، وقد صرح بالتحديث، وبقية رجاله ثقات.

وعليه فالحديث بتلك الأسانيد حسن.

قال الحافظ ابن حجر: كما في المطالب هنا: «هذا إسناد صحيح». وصحح إسناده أيضاً البوصيري كما تقدم.

قلت: تصحيح ابن حجر والبوصيري لهذا الإسناد ليس بحسن، لما علم من حال ابن إسحاق.

وقد أشار الحافظ، كما في المطالب هنا، إلى أن للحديث بالإسناد الأول شاهداً في الصحيح من حديث البراء رضي الله عنه يرتقي به إلى الصحيح لغيره.

وهو ما رواه البخاري في صحيحه (٧/ ٤٠٥: ٤٠٤٣)، عن البراء رضي الله عنه قال: لقينا المشركين يومئذٍ، وأجلس النبي ﷺ جيشاً من الرماة، وأمَّرَ عليهم عبد الله، وقال: لا تبرحوا، إن رأيتمونا ظهرنا عليهم فلا تبرحوا، وإن رأيتموهم

. . . . . .

ظهروا علينا فلا تُعينونا. فلما لقينا هربوا، حتى رأيت النساء يشتددن في الجبل، رفعن عن سوقهن قد بدت خلاخِلُهنَّ، فأخذوا يقولون: الغنيمة الغنيمة. فقال عبد الله: عهد إليّ النبـي ﷺ أن لا تبرحوا، فأبوا، فلما أبوا صُرف وجوههم، فأصيب سبعون قتيلاً. وأشرف أبو سفيان، فقال: أفي القوم محمد؟ فقال: لا تجيبوه، فقال: أفي القوم ابن أبـي قحافة؟ قال: لا تجيبوه، فقال: أفي القوم ابن الخطاب؟ فقال: إن هؤلاء قتلوا، فلو كانوا أحياء لأجابوا. فلم يملك عمر نفسه، فقال: كذبت يا عدو الله، أبقى الله عليك ما يخزيك. قال أبو سفيان: اعلُ هبل. فقال النبـي ﷺ: أجيبوه، قالوا ما نقول؟ قال: قولوا: الله أعلى وأجلّ. قال أبو سفيان: لنا العُزَّى ولا عُزى لكم. فقال النبـي ﷺ: أجيبوه، قال: ما نقول؟ قال: قولوا: الله مولانا ولا مولى لكم. قال أبو سفيان يوم بيوم بدر، والحرب سجال، وتجدون مُثْلةً لم آمُرْ بها ولم تَسُؤْني.

٤٢٦٠ ـ [٢] وبهذا الإسناد إلى الزبير رضي الله عنه قال: والله إن النعاس ليغشاني، إذ سمعت ابن قشير[١] يقولها وما أسمعها منه إلاَّ كالحلم، ثم قرأ: ﴿ إِنَّ ٱلَّذِينَ تَوَلَّوْاْ مِنكُمْ يَوْمَ ٱلْتَقَى ٱلْجَمْعَانِ إِنَّمَا ٱسْتَزَلَّهُمُ ٱلشَّيْطَٰنُ بِبَعْضِ مَا كَسَبُواْ وَلَقَدْ عَفَا ٱللَّهُ عَنْهُمْ إِنَّ ٱللَّهَ غَفُورٌ حَلِيمٌ ﴾[٢].

قال: والذين تولوا عند جولة الناس: عثمان بن عفان، وسعد بن عثمان الزرقي، وأخوه عقبة بن عثمان، حتى بلغوا جبلاً بناحية المدينة يقال له: «الحاجب» ببطن الأعوص[٣]، فأقاموا به ثلاثاً، فزعموا أنهم لما رجعوا إلى رسول الله ﷺ قال: لقد ذهبتم فيها عَرِيضة.

ثم قال: ﴿ يَٰٓأَيُّهَا ٱلَّذِينَ ءَامَنُواْ لَا تَكُونُواْ كَٱلَّذِينَ كَفَرُواْ ﴾، يعني: المنافقين ﴿ وَقَالُواْ لِإِخْوَٰنِهِمْ إِذَا ضَرَبُواْ فِى ٱلْأَرْضِ أَوْ كَانُواْ غُزًّى لَّوْ كَانُواْ عِندَنَا مَا مَاتُواْ وَمَا قُتِلُواْ لِيَجْعَلَ ٱللَّهُ ذَٰلِكَ حَسْرَةً فِى قُلُوبِهِمْ ﴾[٤] الآية. قال: ابتغاءً وتحسراً، وذلك لا يغني عنهم شيئاً.

ثم كانت القصة فيما يأمر به نبيه ﷺ ويعهد إليه، حتى انتهى إلى قوله: ﴿ أَوَلَمَّآ أَصَٰبَتْكُم مُّصِيبَةٌ قَدْ أَصَبْتُم مِّثْلَيْهَا ﴾، يعني: يوم بدر فيمن قتلوا وأسروا ﴿ قُلْتُمْ أَنَّىٰ هَٰذَا قُلْ هُوَ مِنْ عِندِ أَنفُسِكُمْ ﴾، التي كانت من الرماة، قال: فقال ﴿ وَمَآ أَصَٰبَكُمْ يَوْمَ ٱلْتَقَى ٱلْجَمْعَانِ فَبِإِذْنِ ٱللَّهِ وَلِيَعْلَمَ ٱلْمُؤْمِنِينَ ﴾، يقول: علانية

.....

(١) وقع في الإتحاف: «ابن قيس».

(٢) سورة آل عمران: الآية ١٥٥.

(٣) الأعْوَص: وادٍ على بعد أميال من المدينة يسيرة، وفيه مطار المدينة اليوم. وهو يقع شمال شرقي المدينة على ١٧ كيلاً. انظر: معجم البلدان (١/ ٢٢٣)، معجم البلدان الجغرافية (ص ٣١).

(٤) سورة آل عمران: الآية ١٥٦.

أمرهم، ويظهر أمرهم ويعلم الذين نافقوا، فيكون أمرهم علانية، ويعني عبد الله بن أُبيّ ومن معه، ممن رجع عن رسول الله ﷺ حين سار إلى عدوه ﴿ وَقِيلَ لَهُمْ تَعَالَوْا قَاتِلُوا فِي سَبِيلِ اللَّهِ أَوِ ادْفَعُوا قَالُوا لَوْ نَعْلَمُ قِتَالًا لَاتَّبَعْنَاكُمْ ﴾ وذلك لقولهم[٥] حين قال لهم أصحاب رسول الله ﷺ وهم سائرون إلى أُحُد حين انصرفا عنهم: أتخذلوننا وتسلّموننا لعدوّنا، فقالوا: ما نرى أن يكون قتالاً، لو نرى أن يكون قتالاً لاتبعناكم، يقول الله عز وجل: ﴿ هُمْ لِلْكُفْرِ يَوْمَئِذٍ أَقْرَبُ مِنْهُمْ لِلْإِيمَانِ يَقُولُونَ بِأَفْوَاهِهِم مَّا لَيْسَ فِي قُلُوبِهِمْ وَاللَّهُ أَعْلَمُ بِمَا يَكْتُمُونَ ﴿١٦٧﴾ الَّذِينَ قَالُوا لِإِخْوَانِهِمْ ﴾، من ذوي أرحامهم، ولم يَعْنِ تعالى إخوانهم في الدين ﴿ لَوْ أَطَاعُونَا مَا قُتِلُوا ﴾، قال الله عز وجل: ﴿ قُلْ فَادْرَءُوا عَنْ أَنفُسِكُمُ الْمَوْتَ إِن كُنتُمْ صَادِقِينَ ﴾[٦].

قال إسحاق: هكذا حدثنا به وهب، وأظن بعض التفسير من ابن إسحاق، يعني: قوله كذا يعني كذا.

قلت[٧]: بل انتهى حديث الزبير رضي الله عنه إلى قوله تبارك وتعالى: ﴿ غَفُورٌ حَلِيمٌ ﴾، ومن قوله: قال والذين تولوا إلى آخر الحديث من حديث ابن إسحاق بغير إسناد.

.....

(٥) وقع في (مح): «لقوله» وما أثبته من الإتحاف.

(٦) سورة آل عمران: الآية ١٦٥ ـ ١٦٨.

(٧) القائل هو الحافظ ابن حجر.

٤٢٦٠ ـ تخريجه والحكم عليه:

تقدما في الطريق السابقة.

٤٢٦٠ ـ [٣] أخبرنا[١] يحيى بن آدم، [حدثنا][٢] ابن أبي زائدة، عن محمد بن إسحاق، عن يحيى بن عبّاد، عن أبيه، عن عبد الله بن الزبير، عن أبيه رضي الله عنه، قال: لقد رأيتني مع رسول الله ﷺ يوم أُحُد حين اشتد علينا[٣] الخوف، وأرسل علينا النوم، فما منّا أحد إلاَّ وذَقْنه، أو قال: ذقنه في صدره، فوالله إني لأسمع كالحُلُم قول مُعَتِّب بن قُشير[٤]: «لو كان لنا من الأمر شيء ما قتلنا هاهنا» فحفظتها، فأنزل الله عز وجل في ذلك: ﴿ثُمَّ أَنزَلَ عَلَيْكُم مِّنۢ بَعْدِ ٱلْغَمِّ أَمَنَةً نُّعَاسًا﴾، إلى قوله: ﴿مَّا قُتِلْنَا هَٰهُنَا﴾ لقول مُعَتِّب بن قُشَير[٤] قال: ﴿لَوْ كُنتُمْ فِى بُيُوتِكُمْ﴾، حتى بلغ ﴿وَٱللَّهُ عَلِيمٌۢ بِذَاتِ ٱلصُّدُورِ﴾[٥].

(١) القائل هو إسحاق بن راهويه.

(٢) ساقطة من (مح)، واستدركتها من الإتحاف.

(٣) وقع في (مح): «عليه»، وما أثبته من المطبوعة والإتحاف.

(٤) وقع في الإتحاف: «بشير».

(٥) سورة آل عمران: الآية ١٥٤.

٤٢٦٠ ـ [٣] تخريجه والحكم عليه:

تقدما في الطريق الأولى.

٤٢٦٠ ـ [٤] أخبرنا[١] وهب، حدثنا أبي، قال: سمعت محمد بن إسحاق، يقول: حدثني يحيى بن عباد، عن أبيه، عن عبد الله بن الزبير، عن الزبير بن العوام رضي الله عنه قال: خرجنا مع رسول الله ﷺ مُصْعِدين في أُحُد. . . فذكر الحديث.

قال: ثم أمر رسول الله ﷺ علي بن أبي طالب يأتي المِهْراس، فأتاه[٢] بماء في درقته، فأتى به رسول الله ﷺ، فأراد أن يشرب منه، فوجد له ريحاً فعافه، فغسل به وجهه ﷺ من الدماء التي أصابته، وهو يقول: اشتد غضب الله على من أدمى وجه رسول الله. وكان الذي أدماه يومئذٍ عتبة بن أبي وقاص.

. . . . . .

(١) القائل: هو إسحاق بن راهويه.

(٢) وقع في المطبوعة والإتحاف: «فأتى».

٤٢٦٠ ـ [٤] تخريجه والحكم عليه:

تقدما في الطريق السابقة.

٤٢٦١ ـ أخبرنا[١] حمزة بن الحارث، يعني: ابن عمير، عن أبيه، عن عمرو بن يحيى المازني، قال: لما كان يوم أُحُد فخمش[٢] رسول الله ﷺ وكُسِرت ثنيّته، فجاءه علي رضي الله عنه فأكبَّ عليه، فجعل يبكي، فقال له رسول الله ﷺ: ائتني بماء، فأتاه بماء في حجفة[٣] من المِهراس، فلما أدناه منه عافه، فجعل يغسل عنه الدم، ويقول: اشتد غضب الله على قوم كَلَموا وجه نبيه. ثم قال: انظروا ما صنع سعد بن الربيع؟ فإني رأيت اثنى عشر رمحاً شرعى[٤] فيه. فأتاه رسولُ رسول الله ﷺ فقال: بعثني رسول الله ﷺ لأنظر ما صنعت، فقال رضي الله عنه: اقرأ على رسول الله ﷺ مني السلام، وأخبره بأني بآخر رَمَق، واقرأ على قومك السلام، وقل لهم: إن هلك رسول الله ﷺ ومنكم شُفْرُ تَطْرِف، فإنه لا عذر لكم عند الله تعالى.

ثم قال: من يأخذ هذا السيف بحقّه؟ قال: فهذا الحديث يحدّثه الزبير عن نفسه، قال: قلت: يا رسول الله، أنا. فأعرض عني مرة، فقلت ما أعرض عني إلاَّ من شر هو فيّ، ثم قال: من يأخذ هذا السيف بحقه؟ فقلت: أنا. فأعرض عني مرتين أو ثلاثاً[٥]، فقال أبو دجانة رضي الله عنه: أنا آخذه، فأضرب به حتى ينثني، أو كلمة نحوها، فأعطاه السيف، قال الزبير: فاتّبعته لأنظر ما يصنع؟ فجعل لا يأتي رجلاً[٦] من المشركين

.....

(١) القائل هو إسحاق بن راهويه.

(٢) في المطبوعة: «خُمِش وجه رسول الله».

(٣) في المطبوعة: «صحفة».

(٤) في المطبوعة: «شُرعت».

(٥) في المطبوعة والإتحاف: «ثلاثة».

(٦) في (مح): «لا يأتي أحد رجلاً»، وما أثبته من الإتحاف.

إلاَّ قتله، فأتى رجلاً كان عاطباً في القتال، فقتله، وأتى على امرأة[٧] وهي تقول:

إن تقبلوا نعانق ونفرش النمارق
أو تدبروا نفارق فراق غير وامق

فشهر عليها السيف، ثم كف يده عنها، فقلت: يا أبا دجانة! فعلت كذا وكذا[٨]، حتى أتيت المرأة فشهرت عليها السيف، ثم كففت يدك عنها، قال: أكرمت سيف رسول الله ﷺ عنها.

(٧) المرأة هي هند بنت عتبة، وهذا البيت ليس لها، وإنما تمثلت به يوم أحد تحرض المشركين على قتال النبي ﷺ، وهو لهند بنت بياضة الإيادي، قالته حين لقيت إياد جيش الفرس بالجزيرة، وكان رئيس إياد يومئذ بياضة بن رياح بن طارق الإيادي.
انظر: شرح أبيات مغني اللبيب (٦/ ١٨٨)، الروض الأنف (٣/ ١٦١).

(٨) في المطبوعة والإتحاف: «فعلت كذا وفعلت كذا».

٤٢٦١ ـ تخريجه:

ذكره البوصيري في الإتحاف (٢/ق ٩٥ ب مختصر)، وعزاه لإسحاق بن راهويه.

ورواه البزار موصولاً في البحر الزخار (٣/ ١٩٣: ٩٧٩)، قال: حدثنا بشر بن آدم، حدثنا عمرو بن عاصم الكلابي، حدثني عبيد الله بن الوازع، عن هشام بن عروة، عن أبيه. فذكر آخره.

قال البزار: وهذا الحديث لا نعلمه يروى بهذا اللفظ متصلاً إلاَّ عن الزبير بهذا الإسناد، ولا نعلم رواه عن هشام بن عروة، عن أبيه، عن الزبير إلاَّ عبيد الله بن الوازع. اهـ.

وذكره الهيثمي في كشف الأستار (٢/ ٣٢٢: ١٧٨٧)، وابن حجر في مختصر زوائد البزار (٢/ ٢٥: ١٣٦٧).

. . . . . .

وقال الهيثمي في المجمع (٦/ ١٠٩): رواه البزار، ورجاله ثقات. اهـ.

قلت: بشر بن آدم البصري، قال عنه الحافظ في التقريب (ص ١٢٢: ٦٧٥)، صدوق فيه لين.

وعمرو بن عاصم الكلابي، قال عنه الحافظ (ص ٤٢٣: ٥٠٥٥)، صدوق في حفظه شيء.

وعبيد الله بن الوازع، قال عنه الحافظ (ص ٣٧٥: ٤٣٤٨). مجهول.

ورواه البيهقي في دلائل النبوة (٣/ ٢٣٢)، من طريق أبي قلابة القرشي، قال: حدثنا عمرو بن عاصم الكلابي به بنحو رواية البزار.

الحكم عليه:

الحديث بهذا الإسناد فيه علتان:

١ ـ الحارث بن عمير البصري، وفيه ضعف.

٢ ـ الانقطاع بين عمرو بن يحيى المازني والزبير بن العوام.

وعليه فالحديث بهذا الإسناد ضعيف.

٤٢٦٢ ـ أخبرنا[1] عبد الرزاق، حدثنا معمر، عن الزهري، قال: إن الشيطان صاح يوم أحد: أنّ محمداً قد قتل، قال كعب بن مالك رضي الله عنه: وأنا أول / من عرف رسول الله ﷺ، رأيت عينيه من تحت المغفر، فناديت بأعلى صوتي: هذا رسول الله ﷺ، فأشار إليّ أن اسكت، فأنزل الله عز وجل: ﴿ وَمَا مُحَمَّدٌ إِلَّا رَسُولٌ قَدْ خَلَتْ مِن قَبْلِهِ ٱلرُّسُلُ أَفَإِيْن مَّاتَ أَوْ قُتِلَ ٱنقَلَبْتُمْ عَلَىٰٓ أَعْقَٰبِكُمْ ﴾[2] الآية. ٢: ٨٠أ مع

* رجاله ثقات، ولكنه مرسل أو معضل.

.....

(١) القائل هو إسحاق بن راهويه.

(٢) سورة آل عمران: الآية ١٤٤.

٤٢٦٢ ـ تخريجه:

ذكره البوصيري في الإتحاف (٢/ق ٩٥ ب مختصر)، وعزاه لإسحاق بن راهويه.

ورواه عبد الرزاق في تفسيره (١/ ١٣٤)، قال: أخبرني معمر، به، بنحوه.

ورواه ابن سعد في الطبقات (٢/ ٤٥)، قال: أخبرنا محمد بن حميد عن معمر به بلفظ مقارب.

ورواه الواقدي في المغازي (١/ ٢٣٦)، قال: حدثني معمر بن راشد عن الزهري، عن ابن كعب بن مالك، عن أبيه قال: فذكره بنحوه.

ورواه الطبراني في الأوسط ـ كما في مجمع البحرين (٥/ ١٠٥: ٢٧٦٨)، من طريق محمد بن سلمة عن محمد بن إسحاق، به، بنحوه.

قال الهثمي في المجمع (٦/ ١١٢): رواه الطبراني في الأوسط والكبير باختصار، ورجال الأوسط ثقات. اهـ.

وذكره السيوطي في الجامع الكبير (٢/ق ٥٩٤)، وعزاه أيضاً لابن عساكر.

. . . . . .

ورواه البيهقي في دلائل النبوة (٣/ ٢٣٧)، من طريق يونس قال: حدثنا ابن إسحاق قال: ذكر الزهري عن كعب. فذكره بمعناه مطولاً.

ورواه الواقدي في المغازي (١/ ٢٣٦)، وذكره الذهبي في سير أعلام النبلاء (٢/ ٥٢٤)، قال: حدثني موسى بن شيبة، عن عميرة بنت عبيد الله بن كعب بن مالك عن أبيها، قال: فذكره بمعناه مطولاً.

ورواه الطبراني في المعجم الكبير (١٩/ ١٠٠: ٢٠٠)، من طريق يعقوب بن محمد الزهري، قال: حدثنا موسى بن شيبة، عن عمرو بن عبد الله بن كعب بن مالك قال: حدثتني عميرة بنت عبيد الله بن كعب عن أبيها قال: فذكره بنحوه.

وذكره السيوطي أيضاً في الجامع الكبير (٢/ق ٥٩٤)، وعزاه كذلك لابن عساكر.

الحكم عليه:

الحديث بهذا الإسناد رجاله ثقات، إلاَّ أن هناك انقطاعاً بين الزهري وكعب بن مالك.

قال الحافظ ابن حجر: رجاله ثقات، ولكنه مرسل أو معضل. اهـ.

وعلى ذلك فالحديث بهذا الإسناد ضعيف.

٤٢٦٣ ـ أخبرنا[١] الفضل بن موسى، عن محمد بن عمرو بن علقمة، عن سعد[٢] بن المنذر، عن أبي حميد الساعدي رضي الله عنه، قال: خرج رسول الله ﷺ يوم أحد، حتى إذا خلّف ثنية الوداع[٣] نظر وراءه فإذا كتيبة خشناء، قال ﷺ: من هذا؟ قال: هذا عبد الله بن أُبيّ بن سلول في مواليه من اليهود [من بني][٤] قينقاع، وهم رهط عبد الله بن سلام، فقال: أوَقد أسلموا؟ قال[٥]: إنهم[٦] على دينهم، قال: قل لهم فليرجعوا، فإنا لا نستعين بالمشركين على المشركين.

* هذا إسناد حسن.

.....

(١) القائل هو إسحاق بن راهويه.

(٢) في (مح): «سعيد»، والتصحيح من كتب التخريج.

(٣) ثنية الوَدَاع: هي ثنية مشرفة على المدينة يطؤها من يريد مكة. وهو اسم قديم جاهلي، سمّى لتوديع المسافرين. انظر: معجم البلدان (٢/ ٨٦).

(٤) هذه الزيادة، أضفتها من المطبوعة.

(٥) وقع في (مح): «فقال»، وما أثبته من الإتحاف.

(٦) في (مح) والإتحاف: «فإنهم»، وما أثبته من المطبوعة.

٤٢٦٣ ـ تخريجه:

ذكره البوصيري في الإتحاف (٢/ ق ٩٦ أ مختصر)، وقال: رواه إسحاق بن راهويه بإسناد حسن. اهـ.

ورواه ابن سعد في الطبقات (٢/ ٤٨)، قال: أخبرنا خالد بن خِداش، أخبرنا الفضل بن موسى السّيناني، به، بنحوه.

ورواه الطحاوي في مشكل الآثار (٣/ ٢٤١)، من طريق هدبة بن عبد الوهاب قال: حدثنا الفضل بن موسى السّيناني، به، بنحوه.

ورواه الحاكم في المستدرك (٢/ ١٢٢)، وعنه: البيهقي في السنن الكبرى (٩/ ٣٧)، كتاب السير: باب ما جاء في الاستعانة بالمشركين. من طريق يوسف بن

. . . . . .

عيسى المروزي، قال: حدثنا الفضل بن موسى السيناني، به، بنحوه.

الحكم عليه:

الحديث بهذا الإسناد فيه سعد بن المنذر بن أبـي حميد الساعدي، وهو مقبول.

وللحديث شواهد تقويه إلى الحسن لغيره.

فقد ذكر الحاكم هذا الحديث شاهداً لحديث خبيب بن عبد الرحمـٰن عن أبيه، عن جده، قال: أتيت رسول الله ﷺ، وهو يريد غزواً، أنا ورجل من قومي، ولم نسلم، فقلنا: إنا نستحي أن يشهد قومنا مشهداً لا نشهده معهم، قال: أو أسلمتما، قلنا: لا، قال: فلا نستعين بالمشركين على المشركين، قال: فأسلمنا، وشهدنا معه، فقتلت رجلاً وضربني ضربة، وتزوجت بابنته بعد ذلك، فكانت تقول: لا عدمت رجلاً وشحك هذا الوشاح، فأقول: لا عدمت رجلاً عجل أباك إلى النار. رواه أحمد في مسنده (٣/ ٤٥٤)، والطحاوي في مشكل الآثار (٣/ ٢٣٩)، وابن سعد في الطبقات (٣/ ٥٣٤)، والحاكم في المستدرك (٢/ ١٢١)، وصححه.

قال الألباني في السلسلة الصحيحة (٣/ ٩٢): رجاله ثقات غير عبد الرحمـٰن هذا، وهو ابن خبيب ابن أساف، أورده ابن أبـي حاتم (٥/ ٢٣٠)، من رواية ابنه خبيب هذا فقط، ولم يذكر فيه جرحاً ولا تعديلاً، وقد ذكره ابن حبان في الثقات أيضاً (٧/ ٧٩). اهـ.

وله شاهد آخر من حديث عائشة رضي الله عنها قالت: خرج رسول الله ﷺ قبل بدر، فلما كان بحرة الوبرة أدركه رجل قد كان يذكر منه جرأة ونجدة، ففرح أصحاب رسول الله ﷺ حين رأوه، فلما أدركه قال لرسول الله ﷺ: جئت لأتبعك وأصيب معك، قال له رسول الله ﷺ: تؤمن بالله ورسوله؟ قال: لا، قال: فارجع، فلن أستعين بمشرك.

قالت: ثم مضى، حتى إذا كنا بالشجرة أدركه الرجل، فقال له كما قال أول مرة، فقال له النبـي ﷺ كما قال أول مرة، قال: فارجع فلن أستعين بمشرك، قال: ثم

. . . . . .

رجع فأدركه بالبيداء، فقال له كما قال أول مرة: تؤمن بالله ورسوله؟ قال: نعم، فقال له رسول الله ﷺ: انطلق.

رواه مسلم (٣/ ١٤٤٩: ١٨١٧)، وأحمد (٦/ ٦٨، ١٤٩)، والطحاوي في مشكل الآثار (٣/ ٢٣٦).

وقد ورد هذا الحديث مختصراً عن عائشة. رواه أبو داود (٣/ ٧٥: ٢٧٣٢)، والترمذي (٤/ ١٢٧: ١٥٥٨)، والنسائي في الكبرى (٥/ ٢٧٩: ٨٨٨٦)، وابن ماجه (٢/ ١٤٢: ٢٨٥٩)، والدارمي (٢/ ٣٠٥: ٢٤٩٦)، وابن حبان كما في الإحسان (٧/ ١١١: ٤٧٠٦).

٤٢٦٤ ـ وقال الحارث: حدثنا محمد بن عمر، حدثنا بكير بن مسمار، عن عامر بن سعد، عن أبيه رضي الله عنه، قال: رأيت رسول الله ﷺ يوم أحد وعليه (درعان، وقال: ليت أني غودرت مع أصحابي بنُحْص[1] الجبل. يعني: شهداء أحد)[2].

.....

(١) في بغية الباحث: «بحضني».

(٢) ما بين القوسين غير واضحة في (مح)، وما أثبته نقلته من الإتحاف وبغية الباحث.

٤٢٦٤ ـ تخريجه:

هو في بغية الباحث (٣/ ٨٦٥: ٦٧٣).

وذكره الهيثمي في المجمع (٦/ ١٠٨)، وقال: رواه البزار، وفيه إسحاق بن أبي فروة، وهو ضعيف. اهـ.

وذكره البوصيري في الإتحاف (٢/ ق ٩٦ أ مختصر)، وقال: رواه الحارث عن الواقدي، وهو ضعيف، ورواه البزار بإسناد حسن. اهـ.

ورواه البزار في البحر الزخار (٣/ ٣١١: ١١٠٣)، قال: حدثنا محمد بن عيسى التميمي، حدثنا إسحاق بن محمد الفروي، حدثنا عبد الله بن جعفر، عن إسماعيل بن محمد بن سعد، عن عامر بن سعد، عن أبيه. فذكره. دون قوله: ليت أني غودرت...

قال البزار في مسند سعد بن أبي وقاص (ص ٨٣): وهذا الحديث لا نعلم أحداً رواه عن النبي ﷺ أعلى من سعد، ولا نعلم يروى عن سعد إلاَّ من هذا الوجه. اهـ.

وقد سقط أول كلام البزار من مسند «البحر الزخار» لذا نقلت كلامه من مسند سعد بن أبي وقاص للبزار انتقاء الحويني.

وذكره الهيثمي في كشف الأستار (٢/ ٣٢٢: ١٧٨٦).

وقد تعقب الحافظ ابن حجر الهيثمي في تضعيفه للحديث، فقال في مختصر زوائد البزار (٢/ ٢٥): هو إسناد حسن، وقد ظن الشيخ أن إسحاق هو ابن عبد الله بن

. . . . . .

أبـي فروة، فقال: إنه ضعيف. وليس به، بل هو متأخر عنه، وقد أخرج له البخاري، وتكلم فيه بعضهم بكلام لا يقدح فيه. اهـ.

وذكره الصالحي في سبل الهدى والرشاد (٤/ ٣٦٩)، وعزاه للحارث.

الحكم عليه:

الحديث بهذا الإسناد ضعيف جداً، لأجل محمد بن عمر الواقدي، وهو متروك.

أما رواية البزار فحسن إسنادها ابن حجر، ويشهد لها:

ما رواه أحمد في مسنده (٣/ ٣٧٥)، قال: حدثنا يعقوب، حدثنا أبـي، عن ابن إسحاق، حدثني عاصم بن عمرو بن قتادة، عن عبد الرحمٰن بن جابر، عن جابر بن عبد الله، قال: سمعت رسول الله ﷺ يقول: إذا ذكر أصحاب أحد: أما والله لوددت أني غودرت مع أصحاب نحص الجبل، يعني سطح الجبل.

ورواه الحـاكـم فـي المستـدرك (٣/ ٢٨)، وعنـه: البيهقـي فـي دلائـل النبـوة (٣/ ٣٠٤)، من طريق يونس بن بكير عن ابن إسحاق به.

قال الهيثمي في المجمع (٦/ ١٢٣): رجاله رجال الصحيح غير ابن إسحاق، وقد صرح بالسماع. اهـ.

٤٢٦٥ ـ [١] وقال أبو يعلى: حدثنا سويد بن سعيد، حدثنا سفيان بن عيينة، عن يزيد بن خصيفة، عن السائب بن يزيد، عن رجل من بني تميم يقال له معاذ، قال: إن رسول الله ﷺ ظاهر يوم أحد بين درعين.

٤٢٦٥ ـ [١] تخريجه:

هو في مسند أبي يعلى (٢/ ٢٤: ٦٦٠).

وذكره الهيثمي في المقصد العلي (٢/ ٤٢٧: ٩٥٤).

وذكره الهيثمي في المجمع (٦/ ١٠٨)، وقال: رواه أبو يعلى، ورجاله رجال الصحيح. اهـ..

وذكره البوصيري في الإتحاف (٢/ق ٩٦ ب مختصر)، وعزاه لأبي يعلى الموصلي.

ورواه أبو الفتح الأزدي في المخزون (ص ٥٨)، قال: حدثنا محمد بن عبدة بن حرب وعبد الله بن محمد بن عبد الله، قالا: حدثنا سويد بن سعيد، به، بلفظه.

ورواه أبو داود في سننه (٣/ ٣١: ٢٥٩٠)، كتاب الجهاد: باب في لبس الدروع. قال: حدثنا مسدد، حدثنا سفيان قال: حسبت أني سمعت يزيد بن خصيفة يذكر عن السائب بن يزيد، عن رجل قد سماه. فذكره.

قلت: وقد سماه سويد بن سعيد معاذاً كما في رواية أبي يعلى والأزدي.

وقد روى هذا الحديث عن سفيان جمع من أصحابه، ولكن جعلوه من حديث السائب بن يزيد عن النبي ﷺ.

رواه النسائي في السنن الكبرى (٥/ ١٧١: ٨٥٨٣)، كتاب السير: باب التحصين من الناس.

قال: أخبرني عبد الله بن محمد بن الضعيف، حدثنا سفيان، عن يزيد بن خصيفة عن السائب بن يزيد. ولفظه: «أن النبي ﷺ ظاهر بين درعين يوم أحد».

ورواه الترمذي في الشمائل (ح ١٠٤)، ومن طريقه: البغوي في شرح السنَّة (١٠/ ٤٠٠: ٢٦٥٨)، قال: حدثنا أحمد بن أبي عمر، حدثنا سفيان به.

. . . . . .

قال الألباني في مختصر الشمائل (ح ٩٠): حسن. اهـ.

ورواه ابن ماجه في سننه (٢/ ١٣٧: ٢٨٣٣)، كتاب الجهاد: باب السلاح قال: حدثنا هشام ابن عمار، حدثنا سفيان به.

قال البوصيري في مصباح الزجاجة (٢/ ١١٥: ٩٩٣): هذا إسناد صحيح، رجاله ثقات على شرط البخاري. اهـ.

ورواه أحمد في مسنده (٣/ ٤٤٩)، ومن طريقه: الطبراني في المعجم الكبير (٧/ ١٥٣: ٦٦٦٩)، قال: حدثنا سفيان به.

وقع في مسند أحمد قال: حدثنا يزيد بن خصيفة وهو خطأ، فقد سقط ذكر سفيان شيخ أحمد فيه.

ورواه ابن الجارود في المنتقى (ح ١٠٦٠)، قال: حدثنا عبد الله بن هاشم، حدثنا سفيان به.

قلت: وقع في إسناد ابن ماجه وأحمد وابن جارود: عن السائب بن يزيد إن شاء الله.

ورواه أبو الشيخ في أخلاق النبي ﷺ (ص ١٢٤)، من طريق علي بن المديني، قال: حدثنا سفيان به.

ورواه البغوي في شرح السنَّة (١٠/ ٤٠٠: ٢٦٥٩)، من طريق يحيى بن الربيع المكي، قال: حدثنا سفيان بن عيينة به.

وخالفهم بشر بن السري، فرواه عن ابن عيينة، عن يزيد بن خصيفة، عن السائب بن يزيد، عمن حدَّثه، عن طلحة.

رواه أبو يعلى في مسنده (٢/ ٢٤: ٢٥٩).

وذكره الهيثمي في المقصد العلي (٢/ ٤٢٧: ٩٥٥)، وأشار إليه برمز «ك» ومراده أنه في مسند أبي يعلى الكبير.

. . . . . .

وقال في المجمع (٦/١٠٨): وفيه راوٍ لم يسم، وبقية رجاله رجال الصحيح. اهـ.

وقال البوصيري في الإتحاف (٢/٩٦ ب مختصر)، رواه أبو يعلى بسند فيه راوٍ لم يسم. اهـ.

قلت: يظهر أن الذي كان يشك: هل هو عن السائب أو عن السائب، عن رجل هو سفيان بن عيينة، دل على ذلك رواية أبي داود. والله أعلم.

الحكم عليه:

الحديث بهذا الإسناد ضعيف، لأجل سويد بن سعيد فهو صدوق في نفسه إلاَّ أنه عمي فصار يتلقن ما ليس من حديثه، أما معاذ راوي الحديث، فالذي يظهر أنه صحابي؛ لأن السائب بن يزيد صحابي صغير، وجهالة الصحابي لا تضر.

والحديث يرتقي إلى الحسن لغيره بالمتابعات السابقة. والله أعلم.

٤٢٦٥ ـ [٢] وحدثنا[١] عبد الأعلى بن[٢] حماد، حدثنا بشر بن السّري، حدثنا ابن عيينة، لكن قال: عن السائب بن يزيد، عمن حدَّثه، عن طلحة.

.....

(١) القائل هو أبو يعلى الموصلي.

(٢) تكررت «بن» في (مح) مرتين.

٤٢٦٥ ـ [٢] تخريجه والحكم عليه:

هو في مسند أبـي يعلى (٢/ ٢٤: ٢٥٩).

وتقدم تخريجه والحكم عليه في الطريق السابقة.

٤٢٦٦ ـ قال أبو بكر: حدثنا زيد بن الحباب، حدثني محمد بن صالح، حدثني يزيد بن زيد مولى أبـي[1] أُسيد الساعدي، عن أبـي أُسيد رضي الله عنه، قال: أنا مع رسول الله ﷺ على قبر حمزة رضي الله عنه، فمُدَّت النَّمِرة على رأسه فانكشفت رجلاه، فمُدَّت على رجليه فانكشف رأسه، فقال رسول الله ﷺ: مُدُّوها على رأسه، واجعلوا على رجليه من شجر الحَرْمَل.

.....

(١) في (مح): «ابن»، والتصحيح من مصنف ابن أبـي شيبة وكتب التخريج والرجال.

٤٢٦٦ ـ تخـريـجـه:

ذكره البوصيري في الإتحاف (٢/ ق ٩٦ ب مختصر)، وعزاه لابن أبـي شيبة.

ورواه ابن أبـي شيبة في المصنف (١٤/ ٣٩٣: ١٨٦٠٣)، كتاب المغازي، باب ما حفظ أبو بكر في أحد وما جاء بها. بسنده وبلفظ مقارب.

ورواه أيضاً في المصنف (٣/ ٢٦٠)، كتاب الجنائز، باب ما قالوا في كم يكفن الميت. قال: حدثنا ابن حيان، حدثنا محمد بن صالح، به، بلفظ مقارب.

ورواه البخاري في التاريخ الكبير (٨/ ٣٣٥)، قال: قال لنا عبد الله بن مسلمة، حدثنا محمد بن صالح، به، مطولاً.

ورواه ابن سعد في الطبقات (٣/ ١٥)، قال: أخبرنا عبد الله بن مسلمة بن قعنب به، مطولاً.

ورواه الطبراني في المعجم الكبير (٣/ ١٤٤: ٢٩٤٠)، و (١٩/ ٢٦٥: ٥٨٧)، قال: حدثنا علي بن عبد العزيز، حدثنا القعنبـي به، مطولاً.

قال الهيثمي في المجمع (٣/ ٣٠١): إسناده حسن. اهـ.

وقال أيضاً في (٦/ ١١٩): رجاله ثقات. اهـ.

وذكره الهندي في الكنز (١٥/ ٧٠٩: ٤٢٨٢٠)، وعزاه لابن أبـي شيبة.

. . . . . .

الحكم عليه:

الحديث بهذا الإسناد ضعيف، لأجل يزيد بن زيد مولى أبي أُسيد الساعدي سكت عنه البخاري وابن أبي حاتم، وذكره ابن حبان في ثقاته، وحكم عليه الدارقطني بالجهالة.

إلاَّ أن للحديث شواهد يرتقي بها إلى الحسن لغيره. منها:

١ ـ حديث أنس، ولفظه: عن أنس بن مالك رضي الله عنه، قال: إن رسول الله ﷺ أتى على حمزة فوقف عليه فرآه قد مُثِّل به، فقال: لولا أن تجد صفية في نفسها لتركته حتى تأكله العافية، ثم دعا بنمرة فكفنه فيها، قال: وكانت إذا مدت على رأسه بدت قدماه وإذا مدت على قدميه بدا رأسه، قال: وكثر القتلى وقلّت الثياب، قال: وكان يكفن أو يكفن الرجلين ـ شك صفوان ـ والثلاثة في الثوب الواحد، قال: وكان رسول الله ﷺ يسأل عن أكثرهم قرآناً فيقدمه إلى القبلة، قال: فدفنهم رسول الله ﷺ ولم يصل عليهم. قال زيد بن الحباب: فكان الرجل والرجلان والثلاثة يكفنون في ثوب واحد.

رواه أحمد (٣/ ١٢٨)، واللفظ له، وأبو داود (٣/ ١٩٥: ٣١٣٦) والترمذي (٣/ ٣٢٦: ١٠١٦)، وابن سعد في الطبقات (٣/ ١٤)، وأبو يعلى في مسنده (٦/ ٢٦٤: ٣٥٦٨)، والطحاوي في شرح معاني الآثار (١/ ٥٠٢)، والطبراني في المعجم الكبير (٣/ ١٤٤: ٢٩٣٩)، والحاكم في المستدرك (١/ ٣٦٥)، (٢/ ١٣٠)، (٣/ ١٩٦)، والبيهقي في السنن الكبرى (٤/ ١٠)، من طرق عن أُسامة بن زيد، عن الزهري، عن أنس.

قال الترمذي: حديث أنس حديث حسن غريب، لا نعرفه من حديث أنس إلاَّ من هذا الوجه. اهـ.

وقال الحاكم: صحيح على شرط مسلم. اهـ.

ووافقه الذهبي، والألباني كما في السلسلة الضعيفة (٢/ ٢٨).

. . . . . .

---

٢ ــ عن حارثة بن مضرب، قال: دخلت على خباب، وقد اكتوى سبعاً، فقال: لولا أني سمعت رسول الله ﷺ يقول: «لا يتمنين أحدكم الموت» لتمنيته. ولقد رأيتني مع رسول الله ﷺ لا أملك درهماً، وإن في جانب بيتي الآن لأربعين ألف درهمٍ، ثم أتي بكفنه، فلما رآه بكى، وقال: ولكن حمزة لم يوجد له كفن إلاَّ بردة ملحاء، إذا جعلت على رأسه قلصت عن قدميه، وإذا جعلت على قدميه قلصت عن رأسه، وجعل على قدميه الإذخر.

رواه أحمد في مسنده (٦/ ٣٩٥)، بهذا التمام، والترمذي في سننه (٣/ ٢٩٢: ٩٧٠)، دون قوله: ثم أتي بكفنه. وقال: حديث حسن صحيح. اهـ.

وصحح إسناده الألباني كما في أحكام الجنائز (ص ٥٩).

٤٢٦٧ ـ وقال أبو يعلى: حدثنا أبو موسى، حدثنا محمد بن مروان العقيلي، عن عمارة ابن أبـي حفصة، عن عكرمة، قال: قال لي علي[١] رضي الله عنه: لما انجلى الناس عن رسول الله ﷺ يوم أُحد، نظرت إلى القتلى (فلم أرَ)[٢] رسول الله ﷺ فيهم، فقلت: والله ما كان ﷺ ليفرَّ، وما أراه في القتلى، ولكني أرى أن الله عز وجل غضب علينا بما صنعنا[٣]، فرفع نبيه ﷺ، فما لي[٤] خير [من][٥] أن أُقاتل حتى أُقتل، فكسرت جفن سيفي ثم حملت على القوم، فأخرجوا لي، فإذا أنا برسول الله ﷺ بينهم.

.....

(١) هكذا وقع في (مح) والإتحاف والمقصد العلي، أما مسند أبـي يعلى ففيه: «عن عكرمة قال: قال علي».

(٢) في (مح): «قالوا»، وما أثبته من مسند أبـي يعلى.

(٣) في المطبوعة: «عصينا».

(٤) في مسند أبـي يعلى: «فما في خير».

(٥) هذه الزيادة، أضفتها من مسند أبـي يعلى.

٤٢٦٧ ـ تخـريـجـه:

هو في مسند أبـي يعلى (١/ ٤١٥: ٥٤٦).

وذكره الهيثمي في المقصد العلي (٢/ ٤٣٠: ٩٥٩).

وذكره أيضاً في المجمع (٦/ ١١٢)، وقال: رواه أبو يعلى، وفيه محمد بن مروان العقيلي وثقه أبو داود وابن حبان، وضعفه أبو زرعة وغيره، وبقية رجاله رجال الصحيح. اهـ.

وذكره البوصيري في الإتحاف (٢/ق ٩٦ ب مختصر)، وقال: رواه أبو يعلى بإسناد حسن. اهـ.

ورواه ابن أبـي عاصم في الجهاد (٢/ ٦٤٣: ٢٧٠)، قال: حدثنا أبو موسى به بلفظ مقارب.

. . . . . .

وذكره الهندي في الكنز (١٠/٤٢٦: ٣٠٠٣٧)، وعزاه أيضاً للبورقي وإلى سعيد بن منصور.

الحكم عليه:

الحديث بهذا الإسناد ضعيف، حديث عكرمة، عن علي بن أبـي طالب مرسل، قاله أبو زرعة الرازي. انظر: التهذيب (٧/ ٢٤٢)، جامع التحصيل (ص ٢٣٩).

قلت: وقد أشكل قول عكرمة في هذه الرواية: (قال لي علي) مما يدل على سماعه منه، وكذا وقع في الإتحاف والمقصد العلي، إلاَّ أنه عند الرجوع إلى مسند أبـي يعلى لم تُذكر كلمة «لي» فلا أدري هل أصل الرواية هكذا بدون «لي» كما في مسند أبـي يعلى، أم أنها كما في حديث الباب بإثباتها. ومع ذلك فالراجح ما حكم به الحفاظ من عدم سماعه من علي رضي الله عنه.

وفيه محمد بن مروان العقيلي، وهو صدوق له أوهام.

٤٢٦٨ ـ [١] وحدثنا[1] عبد الرحمن بن صالح، حدثنا يونس بن بكير، عن محمد بن إسحاق، قال: حدثني داود بن الحصين، عن عبد الرحمن بن عقبة، عن أبيه عقبة مولى جبر بن عتيك، قال: شهدت أُحُداً مع موالي، فضربت رجلاً من المشركين، فلما قتلته، قلت: خذها مني وأنا الرجل الفارسي، فبلغت رسول الله ﷺ فقال: ألا قلت خذها مني وأنا الرجل الأنصاري؟ فإن مولى القوم من أنفسهم.

.....

(١) القائل هو أبو يعلى الموصلي.

٤٢٦٨ ـ [١] تخريجه:

هو في مسند أبي يعلى (٢/ ٢١١: ٩١٠).

وذكره الهيثمي في المقصد العلي (٢/ ٤٢٨: ٩٥٧).

وذكره أيضاً في المجمع (٦/ ١١٥)، وقال: رواه أبو يعلى ورجاله ثقات. اهـ.

وذكره البوصيري في الإتحاف (٢/ ق ٩٦ ب مختصر)، وعزاه لأبي يعلى.

ورواه أبو نعيم في معرفة الصحابة (٢/ ق ١٢٠ ب)، من طريق مصرّف بن عمرو، قال: حدثنا يونس بن بكير، به، بلفظ مقارب.

ورواه ابن الأثير في أسد الغابة (٣/ ٣١١)، من طريق يونس بن بكير، به، بلفظ مقارب.

ورواه الحسن بن سفيان ـ كما في المطالب هنا ـ ومن طريقه: أبو نعيم في معرفة الصحابة (٢/ ق ٥٦ ب)، قال: حدثنا شيبان بن أبي شيبة، حدثنا يحيى بن العلاء، عن داود بن الحصين، عن عقبة بن عبد الرحمن، عن أبيه. ولم يسق لفظه، إنما قال: فذكره.

قال الحافظ ابن حجر: كذا وقع عنده، وهو مقلوب، والصواب رواية يونس بن بكير. اهـ.

ورواه ابن قانع في معجم الصحابة (ق/ ١٠٤ أ)، قال: حدثنا أبو ميسرة

. . . . . .

محمد بن الحسين بن أبـي العلاء، حدثنا شيبان به، وقد سمى الصحابـي عبد الرحمن الأزرق الفارسي.

قال ابن الأثير في أسد الغابة (٣/ ٣١١): ذكره ابن قانع فقال: عبد الرحمن الأزرق الفارسي، وهو هذا، والله أعلم. اهـ.

وأورده ابن الأثير في أسد الغابة (٣/ ٣١١)، وعزاه أيضاً لأبـي موسى.

ورواه أحمد في مسنده (٥/ ٢٩٥)، وأبو داود في سننه (٤/ ٣٣٢: ٥١٢٣)، كتاب الأدب، باب في العصبية، وابن ماجه في سننه (٢/ ١٣٣: ٢٨١١)، كتاب الجهاد، باب النية في القتال، والدولابـي في الكنى (١/ ٤٥)، وابن أبـي خيثمة وابن منده، كما في الإصابة (٢/ ٤٨٦)، والمزي في تهذيب الكمال (٣٤/ ٩٥)، من طرق عـن جـريـر بـن حـازم، عـن محمـد بـن إسحـاق بهـذا الإسناد، إلاَّ أنهـم قـالـوا: عبد الرحمن بن أبـي عقبة، عن أبـي عقبة ــ وكان مولى من أهل فارس ــ الحديث.

قال الألباني في ضعيف ابن ماجه (ص ٢٢٦): ضعيف. اهـ.

قال الحافظ في الإصابة (٢/ ٤٨٦): وقد مضى النقل عن الواقدي (المغازي ١: ٢٦١)، أنه جعل هذه القصة لرشيد الفارسي، فإن لم يكونا اثنين، وإلاَّ فالصواب مع ابن إسحاق. اهـ.

ثـم علّـق على روايـة جريـر بـن حـازم، عـن ابن إسحـاق التي فـي إسنـادهـا عبـد الرحمن بـن أبـي عقبـة، فقال: الذي في المغـازي عبـد الرحمن بـن عقبة اسـم لا كنية، فإن كان جرير ضبطه، فيحتمل أن يكون رشيد اسمه، وأبو عقبة كنيته، والله أعلم. اهـ.

الحكم عليه:

الحديث بهذا الإسناد، فيه عبد الرحمن بن عقبة وهو مقبول.

وعليه فالحديث بهذا الإسناد ضعيف.

٤٢٦٨ ـ [٢] وقال الحسن بن سفيان: حدثنا شيبان بن أبي شيبة، حدثنا يحيى بن العلاء، عن داود بن الحصين، عن عقبة بن عبد الرحمن، عن أبيه رضي الله عنه، قال: شهدت مع رسول الله ﷺ أُحُداً. فذكره.

٤٢٦٨ ـ [٣] وقال أبو نعيم: حدثنا أبو عمرو بن حمدان، حدثنا الحسن به.

فلزم من هذا أن ترجم أبو نعيم وسلمة بن نافع لعبد الرحمن بن عقبة في الصحابة، ولا أصل له، والله أعلم.

٤٢٦٨ ـ [٣] تخريجه والحكم عليه:

هو في معرفة الصحابة (٢/ ق ٥٦ ب).

وتقدم تخريجه والحكم عليه في الطريق الأولى.

٤٢٦٩ ـ وقال أبو بكر: حدثنا خالد بن مخلد، حدثنا عبد الرحمن بن عبد العزيز الأنصاري، حدثني الزهري، عن عبد الرحمن بن كعب بن مالك، عن أبيه رضي الله عنه، قال: إن رسول الله ﷺ قال يوم أُحد: من رأى مقتل حمزة؟ فقال رجل أَعْزَل[1]: أنا رأيت مقتله، قال: فانطلق فأرناه. فخرج حتى وقف على حمزة رضي الله عنه، فرآه وقد شق بطنه وقد مُثِّل به، فقال: يا رسول الله! مُثِّل به والله. فكره رسول الله ﷺ، أن ينظر إليه، ووقف ﷺ بين ظهراني القتلى، فقال: أنا شهيد على هؤلاء، كفّنوهم في دمائهم فإنه ليس جرح يجرح في الله إلاَّ جاء يوم القيامة يدمي، لونه لون الدم، وريحه ريح المسك، قَدِّموا أكثرهم قرآناً فاجعلوه في اللحد.

.....

(١) في المجمع وطبقات ابن سعد: «أعزك الله».

٤٢٦٩ ـ تخريجه:

هو في مسند ابن أبي شيبة (١: ٣٤٠ رقم ٥٠٢).

وذكره الهيثمي في المجمع (٦/ ١١٩)، وقال: رواه الطبراني، ورجاله رجال الصحيح. اهـ.

وذكره البوصيري في الإتحاف (٢/ ق ٩٦ ب مختصر)، وقال: رواه أبو بكر بن أبي شيبة، ورواته ثقات. اهـ.

ورواه أيضاً ابن أبي شيبة في المصنف (١٤/ ٤٠٥: ١٨٦٣٤)، كتاب المغازي، باب ما حفظ أبو بكر في أحد وما جاء فيها، بسنده وبلفظ مقارب.

ورواه أيضاً في المصنف (٥/ ٣٤٠)، كتاب الجهاد، باب ما ذكر في فضل الجهاد والحث عليه، بسنده وبلفظ مختصر.

. . . . . .

ومن طريق ابن أبـي شيبة، رواه الطبراني في المعجم الكبير (١٩/ ٨٢: ١٦٧)، وابن عدي في الكامل (٤/ ١٥٩٧)، بهذا الإسناد.

ورواه ابن سعد في الطبقات (٣/ ١٣)، قال: أخبرنا خالد بن مخلد، به، بلفظ مقارب.

ورواه البيهقي في السنن الكبرى (٤/ ١١)، كتاب الجنائز، باب جماع أبواب الشهيد من طريق أبـي الأزهر. قال: حدثنا خالد بن مخلد القطواني، به، بلفظ مقارب.

قـال البيهقـي: وفـي هـذا زيـادات ليسـت فـي روايـة الليـث، وفـي روايـة الليـث زيـادة ليسـت فـي هـذه الـروايـة، فيحتمـل أن تكـون روايتـه عنـه عـن جابر، وعنه أبيه صحيحتين، وإن كانتا مختلفتين، فالليث بن سعد إمام حافظ، فروايته أولى والله أعلم. اهـ.

وقد ذكره ابن أبـي حاتم في العلل (١/ ٣٥٢: ١٠٣٨)، وقال: قال أبـي: يُروى هذا الحديث عن الزهري عن ابن كعب بن مالك، عن جابر، عن النبـي ﷺ، وعبد الرحمن هذا شيخ مدني مضطرب الحديث. اهـ.

قلت: رواية الليث: رواها البخاري في صحيحه (٣/ ٢٤٨: ١٣٤٣ الفتح)، كتاب الجنائز، باب الجنائز، باب الصلاة على الشهيد و (٣/ ٢٥١: ١٣٤٥)، باب دفن الرجلين والثلاثة في قبر، و (٣/ ٢٥١: ١٣٤٦)، باب من لم ير غسل الشهداء، و (٣/ ٢٥٢: ١٣٤٧)، باب من يقدم في اللحد، و (٣/ ٢٥٨: ١٣٥٣)، باب اللحد والشق في القبر، و (٧/ ٤٣٣: ٤٠٧٩)، كتاب المغازي، باب من قتل من المسلمين يوم أُحد. وأبو داود في سننه (٣/ ١٩٦: ٣١٣٨: ٣١٣٩)، كتاب الجنائز، باب في الشهيد يغسل.

والترمذي في سننه (٣/ ٣٤٥: ١٠٣٦)، كتاب الجنائز، باب ما جاء في ترك الصلاة على الشهيد.

. . . . . .

والنسائي في سننه (٤/ ٦٢: ١٩٥٥)، كتاب الجنائز، باب ترك الصلاة على الشهيد.

من طرق عن الليث بن سعد، عن الزهري، عن عبد الرحمن بن كعب بن مالك، عن جابر.

الحكم عليه:

الحديث بهذا الإسناد ضعيف، لأجل عبد الرحمن بن عبد العزيز الأنصاري، وهو صدوق يخطىء، وقد أخطأ في هذا الحديث.

قال الحافظ ابن حجر في الفتح (٣/ ٢٥٠): ابن عبد العزيز ضعيف، وقد أخطأ في قوله: «عن أبيه». اهـ.

٤٢٧٠ ـ [١] وقال أحمد بن منيع، حدثنا حسين بن محمد.

[٢] وقال أبو يعلى: حدثنا محمد بن بكار، قالا: حدثنا أبو معشر، حدثنا أيوب، عن أبي أُمامة بن سهل بن حنيف، عن أبيه رضي الله عنه، قال: جاء علي بسيفه إلى فاطمة يوم أُحد، فقال: اغسلي سيفي هذا فقد أحسنت الضِرَاب اليوم، فقال[١] رسول الله ﷺ[٢]: لئن كنت أحسنت القتال فقد أحسنه عاصم بن ثابت، وسهل بن حنيف، والحارث بن الصمة.

.....

(١) في (مح): «فقالت».

(٢) هذه الزيادة أضفتها من المجمع وكتب التخريج.

٤٢٧٠ ـ تخريجه:

ذكره الهيثمي في المجمع (٦/ ١٢٢)، وقال: رواه الطبراني، وفيه أيوب بن أبي أُمامة، قال: لا أدري منكر الحديث. اهـ.

قلت: هكذا وقعت الجملة في المجمع، والصواب «قال الأزدي». (وانظر ترجمة أيوب بن أبي أُمامة).

ورواه أحمد بن منيع ـ كما في المطالب هنا ـ قال: حدثنا حسين بن محمد، حدثنا أبو معشر بهذا الإسناد.

ورواه الطبراني في المعجم الكبير (٦/ ٧٦: ٥٥٦٤)، من طريق عاصم بن علي، قال: حدثنا أبو معشر، به، بلفظ مقارب.

ورواه الحاكم في المستدرك (٣/ ٤١٠)، من طريق عمر بن حفص السدوسي، قال: حدثنا عاصم بن علي، به، بلفظ مقارب.

. . . . . .

(وانظر البداية والنهاية ٤/٤٨).

الحكم عليه:

الحديث بهذا الإسناد فيه علتان:

١ ـ أبو معشر المدني، وهو ضعيف.

٢ ـ أيوب بن أبي أُمامة قال الأزدي: منكر الحديث، وقال ابن حبان: يروي المقاطيع والمراسيل.

وعلى ذلك فالحديث بهذا الإسناد ضعيف.

وفي الباب:

١ ـ عن ابن عباس ولفظه: دخل علي بسيفه على فاطمة رضي الله عنهما وهي تغسل الدم عن وجه رسول الله ﷺ، فقال: خذيه فلقد أحسنت به القتال، فقال رسول الله ﷺ: إن كنت أحسنت القتال اليوم، فلقد أحسن سهل بن حنيف وعاصم بن ثابت والحارث بن الصمة وأبو دجانة.

وهذا اللفظ: رواه الحاكم في المستدرك (٣/٤٠٩)، من طريق أحمد بن صالح قال: حدثنا سفيان بن عيينة، عن عمرو بن دينار، عن عكرمة، عن ابن عباس.

قال الحاكم: صحيح على شرط البخاري. اهـ.

وقال أيضاً: سمعت أبا علي الحافظ، يقول: لم نكتبه موصولاً إلاَّ عن أبي يعقوب بإسناده، والمشهور من حديث ابن عيينة، عن عمرو بن دينار، عن عكرمة مرسلاً، وإنما يعرف هذا المتن من حديث أبي معشر، عن أيوب بن أبي أمامة بن سهل، عن أبيه عن جده. اهـ.

ورواه الطبراني في المعجم الكبير (٧/١٠٤: ٦٥٠٧)، (١١/٢٥١: ١١٦٤٤)، قال: حدثنا محمد بن عثمان بن أبي شيبة، حدثنا منجاب بن الحارث، حدثنا سفيان بن عيينة، به، غير أنه ليس فيه إلاَّ ذكر سهل وأبي دجانة.

. . . . . .

قال الهيثمي في المجمع (٦/ ١٢٣): رجاله رجال الصحيح. اهـ.

ورواه البيهقي في دلائل النبوة (٣/ ٢٨٣)، من طريق علي بن محمد الثقفي قال: حدثنا منجاب بن الحارث، به، بنحوه.

ورواه ابن أبي شيبة في المصنف (١٢/ ٢٠٥: ١٢٥٥٧)، (١٤/ ٤٠١: ١٨٦٢٧)، وسعيد بن منصور في سننه (٢/ ٣٠٦: ٢٨٥١)، عن سفيان، عن عمرو بن دينار، عن عكرمة مرسلاً.

٤٢٧١ ـ [١] وقال الطيالسي: حدثنا ابن المبارك، عن إسحاق بن يحيى بن طلحة بن عبيد الله، قال: أخبرني عيسى بن طلحة، عن أم المؤمنين عائشة رضي الله عنها، قالت: كان أبو بكر إذا ذكر يوم أُحُد، قال: ذلك يوم كان كله يوم طلحة، ثم أنشأ يحدّث، قال: كنت أول من فاء إلى رسول الله ﷺ يوم أُحُد، فرأيت رجلاً يقاتل مع رسول الله ﷺ دونه، قال: أراه يحميه، قال: فقلت: كن طلحة حيث فاتني ما فاتني، فقلت: يكون رجلاً من قومي أحب إليّ، وبيني وبين [المشرق][1] رجل[2] لا أعرفه وأنا إلى رسول الله ﷺ أقرب منه، وهو يخطف المشي خطفاً لا أخطفه، فإذا هو أبو عبيدة بن الجراح، / فانتهيت إلى رسول الله ﷺ، ٢: ٨٠ب مح
وقد كُسرت رَباعيته وشُجَّ في وجهه، وقد دخل في وجنتيه حلقتان من حلق المغفر، فقال[3] رسول الله ﷺ: عليكما صاحبكما. ـ يريد طلحة ـ وقد نزف، فلم نلتفت إلى قوله ﷺ، وذهبت لأنزع ذلك من وجهه ﷺ، فقال أبو عبيدة: أقسمت عليك بحقي لما تركتني، فتركته فكره أن يتناولها بيده فيؤذي النبي ﷺ، فأزَمَ[4] عليه بفيه فاستخرج إحدى الحلقتين، ووقعت ثنيته مع الحلقة، وذهبت لأصنع ما صنع، فقال: أقسمت عليك بحقي لما تركتني، ففعل كما فعل المرّة الأولى، فوقعت ثنيته الأخرى مع الحلقة، فكان أبو عبيدة [من أحسن الناس][5] هتماً، فأصلحنا من شأن النبي ﷺ،

.....

(١) بياض في (مح)، وأثبتها من مسند الطيالسي وكتب التخريج. ووقع في المطبوعة: «النبي ﷺ».

(٢) في (مح): «رجلاً»، وما أثبته من الإتحاف.

(٣) في (مح): «وقال»، وما أثبته من الإتحاف.

(٤) كذا في الإتحاف، ووقع في المطبوعة: «وأذم»، وفي الطيالسي: «وأدم».

(٥) موجودة في هامش(مح).

ثم أتينا طلحة في بعض الجفار[٦] فإذا به بضع وسبعون أو أقل أو أكثر من[٧] طعنة وضربة ورمية وإذا قد قطع أصبعه، فأصلحنا من شأنه.

[٢] أخرجه ابن حبان[٨] من طريق شبابة بن سوار، عن إسحاق بن يحيى، به.

.....

(٦) موجودة في هامش (مح).

(٧) في المطبوعة: «بين».

(٨) الإحسان (٩/ ٦٢: ٦٩٤١).

٤٢٧١ ـ تخريجه:

هو في مسند الطيالسي (ص ٣).

وذكره الهيثمي في المجمع (٦/ ١١٢)، وقال: رواه البزار، وفيه إسحاق بن يحيى بن طلحة، وهو متروك. اهـ.

وذكره البوصيري في الإتحاف (٣/ق ٥٧ ب مختصر)، وعزاه للطيالسي وابن حبان.

ومن طريق الطيالسي: رواه أبو نعيم في الحلية (٨/ ١٧٤)، قال: حدثنا عبد الله بن جعفر، حدثنا يوسف بن حبيب، حدثنا أبو داود، به، بنحوه.

ورواه أيضاً مختصراً في معرفة الصحابة (١/ ٣٢٦: ٣٦٨)، وفي الحلية (١/ ٨٧)، بسنده السابق.

قال أبو نعيم: غريب من حديث إسحاق بن يحيى بن طلحة، لم يسق هذا لسليمان إلاَّ ابن المبارك. اهـ.

ورواه البيهقي في دلائل النبوة (٣/ ٢٦٣)، قال: أخبرنا أبو بكر محمد بن الحسن بن فورك، أخبرنا عبد الله بن جعفر، به، بنحوه.

ورواه الحاكم في المستدرك (٣/ ٢٢٦)، من طريق أبي سلمة بن موسى بن إسماعيل، قال: حدثنا عبد الله بن المبارك، به، بنحوه.

قال الحاكم: حديث صحيح على شرط الشيخين. اهـ.

. . . . . .

ورواه البزار في البحر الزخار (١/ ١٣٢: ٦٣)، قال: حدثنا الفضل بن سهل، حدثنا شبابة بن سوار، حدثنا إسحاق بن يحيى بن طلحة، به، بنحوه.

قال البزار: هذا الحديث لا نعلم أن أحداً رواه عن النبي ﷺ إلاَّ أبو بكر الصديق، ولا نعلم له إسناداً غير هذا الإسناد، وإسحاق بن يحيى قد روى عنه عبد الله بن المبارك وجماعة واحتمل حديثه، وإن كان فيه، ولا نعلم شاركه في هذا الحديث غيره. اهـ.

وهو في كشف الأستار (٢/ ٣٢٤: ١٧٩١)، ومختصر زوائد البزار (٢/ ٢٦: ١٣٦٨).

ورواه ابن حبان، كما في الإحسان (٩/ ٦٢: ٦٩٤١)، من طريق إسماعيل بن أبي الحارث قال: حدثنا شبابة بن سوار، به، بنحوه.

ورواه الضياء في المختارة (١/ ١٣٦: رقم ٤٩)، من طريق الهيثم بن كليب الشاشي قال: حدثنا محمد بن عبد الله بن المنادي، حدثنا شبابة، به، بنحوه.

قال الضياء: لا أعرف هذا الحديث إلاَّ من رواية إسحاق بن يحيى، وقد تكلم فيه غير واحد من الأئمة، وقد روى عنه غير واحد من الأئمة، ولكن قصة طلحة وثبوته مع النبي ﷺ يوم أُحد مشتهرة، والله أعلم. اهـ.

ورواه ابن سعد في الطبقات (٣/ ٤١٠)، قال: حدثنا محمد بن عمر، حدثني إسحاق بن يحيى، به.

ورواه الضياء في المختارة (١/ ١٣٥: ٤٨)، من طريق الطبراني قال: حدثنا أحمد بن يحيى الحلواني، حدثنا سعيد بن سليمان الواسطي، حدثنا إسحاق بن يحيى، به.

ورواه الحاكم في المستدرك (٣/ ٢٦)، من طريق علي بن أبي بكر الرازي، قال: حدثنا محمد بن إسحاق بن يحيى بن طلحة، عن موسى بن طلحة، عن عائشة فذكره بنحوه.

. . . . . .

قال الحاكم: حديث صحيح الإسناد. اهـ.

فتعقبه الذهبي بقوله: إسحاق متروك. اهـ.

قلت: وتعقب الذهبي يدل على أن هناك خطأ في الإسناد، فقد وقع في سند الحاكم: محمد بن إسحاق بن طلحة، وفي سند التلخيص قال: حدثنا ابن إسحاق بن يحيى بن طلحة، والذي يظهر أن الصواب إسحاق بن طلحة، لأنه المذكور في تعقب الذهبي، وكذا ورد باسم إسحاق بن طلحة عند كل من روى هذا الحديث، والله أعلم.

وأورده السيوطي في الجامع الكبير (١/ق ١٠٢٤)، وعزاه أيضاً للشاشي. والدارقطني في الأفراد وابن عساكر.

الحكم عليه:

الحديث بهذا الإسناد ضعيف، لأجل إسحاق بن يحيى بن طلحة وهو ضعيف.

٢٥ ـ باب غزوة الأحزاب وقريظة

٤٢٧٢ ـ قال إسحاق: أخبرنا الوليد بن مسلم، عن مرزوق بن أبي الهذيل، عن ابن شهاب، عن عبد الرحمٰن بن كعب، عن كعب بن مالك رضي الله عنه، قال: لما رجع رسول الله ﷺ من طلب الأحزاب ونزل المدينة اغتسل واستجمر ووضع عنه لأَمَتَه.

* **هذا إسناد حسن.**

٤٢٧٢ ـ تخريجه:

ذكره الهيثمي في المجمع (٦/ ١٤٠)، وقال: رواه الطبراني في الأوسط، ورجاله ثقات. اهـ.

وذكره البوصيري في الإتحاف (٢/ ق ٩٧ أ مختصر)، وقال: رواه إسحاق بن راهويه بإسناد حسن. اهـ.

ومن طريق إسحاق: رواه الطبراني في الأوسط ـ كما في مجمع البحرين (٥/ ١٠٨: ٢٧٧٥) ـ. قال: حدثنا موسى بن هارون، حدثنا إسحاق بن راهويه به.

قال الحافظ ابن حجر ـ كما في المطالب هنا ـ: هذا إسناد حسن. اهـ.

قلت: وفي تحسينه نظر، لأن مرزوق بن أبي هذيل لين الحديث، وقد لينه الحافظ نفسه، وفيه أيضاً الوليد بن مسلم وهو ثقة يدلس تدليس التسوية، وقد عنعن.

. . . . . .

ورواه العقيلي في الضعفاء الكبير (٤/ ٢٠٩)، والطبراني في المعجم الكبير (١٩/ ٨٠: ١٦٠)، من طرق عن علي بن بحر القطان قال: حدثنا الوليد بن مسلم به، إلاَّ أنهما قالا: عن عبد الرحمٰن بن عبد الله بن كعب، عن عمه عبيد الله بن كعب، عن كعب بن مالك. فذكره.

وقد صرح الوليد بن مسلم في رواية الطبراني بالسماع.

قال العقيلي: وقال معمر: وسمعت الزهري، عن عبد الرحمٰن بن عبد الله بن كعب، عن عمه أن النبي ﷺ ولم يذكر كعباً، وهما أولى من مرزوق. اهـ.

وقال الحافظ ابن حجر في التهذيب (١٠/ ٧٨)، في ترجمة مرزوق بن أبي الهذيل: ذكره العقيلي في الضعفاء، وذكر حديثاً خولف في سنده. اهـ.

قلت: وهو حديث الباب.

ورواه ابن عدي في الكامل (٦/ ٢٤٣٨)، من طريق علي بن بحر، قال: حدثنا الوليد بن مسلم به، إلاَّ أنه قال عن عبد الرحمٰن بن عبد الله بن كعب، عن عمه عبيد الله بن كعب بن مالك فذكره.

وقد وقع في الإسناد عبد الرحمٰن بن عبيد الله بن كعب وهو خطأ.

ولم تذكر هذه الرواية كعباً مع أنها من طريق مرزوق بن أبي هذيل، فلعل هناك سقطاً، والله أعلم.

ورواه الطبراني في المعجم الكبير (١٩/ ٧٩: ١٦٠)، قال: حدثنا إبراهيم بن دحيم الدمشقي، حدثنا أبي، حدثنا الوليد بن مسلم بإسناده السابق مطولاً.

ورواه البيهقي في دلائل النبوة (٤/ ٧)، وذكره الذهبي في المغازي من تاريخ الإسلام (ص ٣٠٨)، وابن كثير في البداية والنهاية (٤/ ١١٩)، من طريق بشر بن شعيب عن أبيه قال: حدثنا الزهري به مطولاً، إلاَّ أنه قال: عن عبد الرحمٰن بن عبد الله بن كعب بن مالك، عن عمه عبيد الله بن كعب.

وقع في إسناد البيهقي عبد الله بدلاً من عبيد الله وهو خطأ.

. . . . . .

وذكره الحافظ ابن حجر في الفتح (٧/ ٤٧٢)، وقال: أخرجه الطبراني والبيهقي في «الدلائل» بإسناد صحيح إلى الزهري عن عبد الرحمٰن بن عبد الله بن كعب بن مالك، عن عمه عبيد الله بن كعب. فذكره... ثم قال: وأخرجه الطبراني من هذا الوجه موصولاً بذكر كعب بن مالك فيه. اهـ.

وأورده الهندي في الكنز (١٠/ ٤٤٧: ٣٠٠٨٦)، من حديث كعب بن مالك وعزاه لابن عساكر. وقال ابن عساكر: رجاله ثقات والحديث غريب. اهـ.

الحكم عليه:

الحديث بهذا الإسناد فيه علتان:

١ ـ الوليد بن مسلم وهو ثقة يدلس تدليس التسوية، وهو تدليس لا ينتفي حتى يصرح المدلس بالسماع وكذلك شيخه. وقد صرح الوليد بن مسلم بالسماع من شيخه كما في رواية الطبراني، أما شيخه فلم يصرح.

٢ ـ مرزوق بن أبـي الهذيل وهو لين الحديث، وقد خولف في إسناده.

والحديث يعرف عن عبيد الله بن كعب، كما قال معمر. وقد روى حديث عبيد الله البيهقي. وصحح إسناده الحافظ كما تقدم.

٤٢٧٣ ـ [١] وقال أبو بكر: حدثنا الفضل بن دكين، حدثنا يوسف بن صهيب، عن موسى بن أبـي المختار، عن بلال، عن حذيفة رضي الله عنه، قال: إن الناس تفرقوا عن رسول الله ﷺ ليلة الأحزاب، فلم يبق معه إلاَّ اثنا عشر رجلاً، فأتاني رسول الله ﷺ وأنا جاثم من البرد، فقال: يا ابن اليمان!، قم فانطلق إلى عسكر الأحزاب فانظر إلى حالهم، قلت: يا رسول الله! والذي بعثك بالحق ما قمت إليك إلاَّ حياء، من البرد ـ قال: وبرد الحرَّة[١] وبرد الصَّبَخَة[٢] ـ قال ﷺ: انطلق يا ابن اليمان، فلا بأس عليك من برد ولا حر حتى ترجع إليّ، قال: فانطلقت حتى آتي عسكرهم، فوجدت أبا سفيان يوقد النار في عصبة حوله، وقد تفرق عنه الأحزاب، فجئت حتى أجلس فيهم، فحس أبو سفيان أنه قد دخل فيهم من غيرهم، فقال: ليأخذ كل رجل بيد جليسه، قال: فضربت بيميني على الذي عن يميني، فأخذت بيده، وضربت بشمالي على الذي عن يساري، فأخذت بيده، فكنت فيهم هُنَيْهَة، ثم قمت فأتيت رسول الله ﷺ وهو قائم يصلي، فأومى إلي بيده أن ادن، فدنوت منه حتى أرسل عليّ من الثوب الذي كان عليه ليدفئني، فلما فرغ ﷺ من صلاته، قال: يا ابن اليمان! اقعد، فأخبر[٤] الناس، قال: قلت: يا رسول الله! تفرق الناس عن[٥] أبـي سفيان فلم يبق إلاَّ في عصبة[٦] توقد النار، وقد صبّ الله تعالى عليهم من البرد مثل الذي صبّ علينا ولكن نرجو من الله ما لا يرجون.

.....

(١) الحرّة: أرض بظاهر المدينة بها حجارة سود كثيرة. انظر: النهاية في غريب الحديث (١/ ٣٦٥).

(٢) في المطبوعة: «السبخة».

(٣) في المطبوعة «هنية».

(٤) في المطبوعة: «ما خبر الناس».

(٥) في المطبوعة: «غير».

* هذا حديث حسن، وأصله في الصحيح[٧] وفي هذا زيادات.

قال البزار[٨] لما أخرجه من طريق يوسف هذا: لا يروى عن بلال، عن حذيفة رضي الله عنه إلاَّ بهذا الإسناد.

.....

(٦) موجودة في هامش (مح).

(٧) صحيح مسلم (٣/ ١٤١٤: ١٧٨٨).

(٨) كشف الأستار (٢/ ٣٣٥: ١٨٠٩).

٤٢٧٣ ـ [١] تخريجه:

ذكره الهيثمي في المجمع (٦/ ١٣٦) وقال: رواه البزار ورجاله ثقات، وفي الصحيح لحذيفة حديث بغير هذا السياق. اهـ.

وذكره البوصيري في الإتحاف (٢/ ق ٩٧ أ مختصر)، وقال: رواه أبو بكر بن أبي شيبة والبزار وأصله في الصحيحين، وفي هذا زيادة ظاهرة. اهـ.

ورواه الحاكم في المستدرك (٣/ ٣١): وعنه: البيهقي في دلائل النبوة (٣/ ٤٥٠)، قال: أخبرنا أبو بكر أحمد بن كامل القاضي، حدثنا عيسى بن عبد الله الطيالسي، حدثنا أبو نعيم الفضل بن دكين به بلفظ مقارب.

قال الحاكم: حديث صحيح الإسناد. اهـ. ووافقه الذهبي.

وأقره ابن الملقن كما في مختصر استدراك الذهبي (٢/ ١١١٤).

وأورده الذهبي في المغازي من تاريخ الإسلام (ص ٣٠٢)، عن أبي نعيم وساق السند والمتن.

ورواه البزار ـ كما في كشف الأستار (٢/ ٣٣٥: ١٨٠٩)، قال: حدثنا إبراهيم بن هاني، حدثنا عبيد الله بن موسى، حدثنا يوسف بن صهيب، به، بلفظ مقارب.

قال البزار: لا نعلمه عن بلال، عن حذيفة إلاَّ بهذا الإسناد. اهـ.

. . . . . .

وقال الهيثمي: حديث حذيفة في الصحيح، وفي هذا زيادة، منها أنه قال: «فلم يبقَ معه إلاَّ اثنا عشر رجلاً»، ومنها: «ما قمت لك إلاَّ حياء» وغير ذلك. اهـ.

قال الحافظ ابن حجر في تعليقه على إسناد ابن أبي شيبة: هذا حديث حسن، وأصله في الصحيح، وفي هذا زيادات. اهـ.

ورواه مسلم في صحيحه (٣/ ١٤١٤: ١٧٨٨)، كتاب الجهاد والسير: باب غزوة الأحزاب قال: حدثنا زهير بن حرب وإسحاق بن إبراهيم جميعاً، عن جرير. قال زهير: حدثنا جرير، عن الأعمش، عن إبراهيم التيمي، عن أبيه، قال: كنا عند حذيفة. فذكره بمعناه.

ورواه أبو نعيم في دلائل النبوة (ح ٤٣٢)، من طريق خالد بن عبد الله البقال، عن إبراهيم التيمي به.

ورواه ابن أبي عمر ـ كما في المطالب هنا ـ قال: حدثنا المقرىء، حدثنا المسعودي، عن القاسم، عن حذيفة، فذكره بمعناه.

قلت: القاسم بن عبد الرحمٰن لم يسمع من حذيفة.

ورواه البيهقي في دلائل النبوة (٣/ ٤٥١)، من طريق عكرمة بن عمار، عن محمد بن عبيد أبي قدامة الحنفي، عن عبد العزيز ابن أخي حذيفة.

ورواه أيضاً في دلائل النبوة (٣/ ٤٥٤)، من طريق هشام بن سعد، عن زيد بن أسلم مولى عمر بن الخطاب، أن رجلاً قال لحذيفة: فذكره بمعناه.

الحكم عليه:

الحديث بهذا الإسناد فيه موسى بن أبي المختار، ذكره ابن أبي حاتم

. . . . . .

وسكت عنه، وذكره ابن حبان في الثقات، وفي سماع بلال بن يحيى من حذيفة خلاف، ولكن الحديث يرتقي إلى الحسن لغيره بما رواه مسلم وغيره، والله أعلم.

وقد صححه الحاكم ووافقه الذهبي وابن الملقن، وحسنه ابن حجر كما تقدم.

٤٢٧٣ ـ [٢] وقال ابن أبي عمر: حدثنا المقرىء، حدثنا المسعودي، عن القاسم، عن حذيفة رضي الله عنه، قال: لما كانت ليلة الأحزاب أصاب الناس جهد شديد، وأصابهم من البرد ما لم[١] يصبهم مثله قط، ورسول الله ﷺ قائم يصلي، فصلَّى ما شاء الله أن يصلي، ثم قال: من يقوم الآن فيعلم لنا خبر القوم بيض[٢] الله وجهه يوم القيامة؟ قال: فوالله ما استطاع رجل منهم أن يقوم لما بهم من الشدة، ثم صلَّى ﷺ ما شاء الله أن يصلي، ثم قال: من يقوم الآن فيعلم لنا خبر القوم جعله الله معي في الجنة؟ قال: فوالله ما استطاع رجل منهم أن يقوم لما هم فيه من الشدة، ثم قال ﷺ: يا فلان! قم، قال: والذي أنزل عليك الكتاب لا أقوم إليك الآن، ثم قال ﷺ: يا حذيفة! قم، قال حذيفة: فأردت أن أحلف كما حلف صاحبي، فقال النبي ﷺ: إنكم لحُلَّف، قال: فقمت إليه ﷺ، فقال لي: انطلق فاعلم لنا خبر القوم، ولا تُحدثنَّ شيئاً حتى ترجع إليّ، قال حذيفة: فدعا لي أن يحفظني الله من بين يدي، ومن خلفي، حتى أرجع إليه، فانطلقت وبيني وبينهم سبخة يابسة[٣]، فلم أنشَب أن قطعتها فإذا هم في أمر عظيم، وإذا أبو سفيان يصطلي على نار لهم من البرد، وإذا نويرة لهم تضيء أحياناً وتخبو أحياناً، فإذا أضاءت رأيت من حولها، فقلت: ما انتظر؟ لهذا عدو الله قد رأيت مكانه، فأخذت سهماً من كنانتي، فوضعته في كَبِد القوس، ثم ذكرت قول النبي ﷺ

.....

(١) في (مح): «ما لا يصبهم»، وما أثبته من المطبوعة.

(٢) في المطبوعة: «ينضّر».

(٣) وقع في المطبوعة: «نشاشة».

لا تحدثنَّ شيئاً حتى ترجع إليّ، فألقيته في الكنانة، ثم أتيت رسول الله ﷺ فأخبرته بما هم فيه، فجعل ﷺ يحمد الله تعالى، فأرسل الله عز وجل الريح وذكر الآية: ﴿ يَٰٓأَيُّهَا ٱلَّذِينَ ءَامَنُوا۟ ٱذْكُرُوا۟ نِعْمَتَ ٱللَّهِ عَلَيْكُمْ ﴾(٤) الآية.

.....

(٤) سورة الأحزاب: الآية ٩: وهي قوله: ﴿ يَٰٓأَيُّهَا ٱلَّذِينَ ءَامَنُوا۟ ٱذْكُرُوا۟ نِعْمَةَ ٱللَّهِ عَلَيْكُمْ إِذْ جَآءَتْكُمْ جُنُودٌ فَأَرْسَلْنَا عَلَيْهِمْ رِيحًا وَجُنُودًا لَّمْ تَرَوْهَا ۚ وَكَانَ ٱللَّهُ بِمَا تَعْمَلُونَ بَصِيرًا ﴾.

٤٢٧٣ ـ [٢] تخريجه والحكم عليه:

تقدما في الطريق السابقة.

٤٢٧٤ ـ وقال الحارث: حدثنا معاوية بن عمرو، حدثنا أبو إسحاق هو الفزاري، عن سليمان التيمي، عن أبي عثمان، قال: ضرب رسول الله ﷺ، في الخندق بيديه[1]، ثم قال:

بسم الله وبه بدينا ولو عبدنا غيره شقينا
حبذا رباً[2] وحبذا ديناً / ٢: ٨١أ مح

(١) ساقطة من بغية الباحث.

(٢) في (مح): «ربنا»، والتصحيح من بغية الباحث.

٤٢٧٤ ـ تخريجه:

هو في بغية الباحث (٣/ ٨٦٦: ٦٧٤).

وذكره البوصيري في الإتحاف (٢/ ق ٩٧ أ مختصر)، وقال: رواه الحارث مرسلاً. اهـ.

وذكره الحافظ ابن حجر في الفتح (٧/ ٤٥٨)، وعزاه للحارث.

وقد ورد هذا الحديث موصولاً عن أبي عثمان، عن سلمان.

رواه البيهقي في دلائل النبوة (٣/ ٤١٤)، من طريق المسيب بن شريك، عن زياد بن زياد، عن أبي عثمان، عن سلمان فذكره.

وذكر ابن كثير رواية البيهقي في البداية والنهاية (٤/ ٩٨)، وقال عقبة: هذا حديث غريب من هذا الوجه. اهـ.

قلت: وفيه المسيب بن شريك التميمي، قال أحمد: ترك الناس حديثه. وقال مسلم وجماعة: متروك. وقال البخاري: سكتوا عنه.

انظر: (الجرح والتعديل ٨/ ٢٩٤، الكامل ٦/ ٢٣٨٢، الميزان ٤/ ١١٤، اللسان ٦/ ٣٨).

. . . . . .

وأورده الصالحي في سبل الهدى والرشاد (٤/٥١٧)، وعزاه للبيهقي عن سلمان، ولابن أبي أُسامة عن أبي عثمان النهدي.

الحكم عليه:

رجاله ثقات إلاَّ أنه مرسل، وعلى ذلك فالحديث بهذا الإسناد ضعيف.

٤٢٧٥ ـ وبه[١] إلى أبي إسحاق، عن ابن عيينة، عن ابن طاوس، عن أبيه، قال: قال رسول الله ﷺ يوم الخندق:

اللهم لا عيش إلا عيش الآخرة فارحم الأنصار والمهاجرة
والعن عضلاً والقارة[٢] هم كلفونا نقل[٣] الحجارة[٤]

.....

(١) ومراده: قال الحارث: حدثنا معاوية بن عمرو، حدثنا أبو إسحاق.

(٢) القارة: قبيلة تتألف من عَضَل والدِّيش ابنا الهُون بن خزيمة بن مدركة بن إلياس بن مضر، سموا قارة لاجتماعهم والتفافهم، لما أراد ابن الشدَّاخ أن يرفقهم في بني كنانة وقريش. انظر: الإنباه على قبائل الرواة (ص٥٣)، جمهرة أنساب العرب (ص١٩٠)، معجم قبائل العرب (٣/ ٩٣٥).

(٣) في بغية الباحث: «ننقل».

(٤) قال الحافظ في الفتح (٧/ ٤٥٦)، والأول غير موزون، ولعله كان: والعن إلهي عضلاً والقارة.

٤٢٧٥ ـ تخريجه:

هو في بغية الباحث (٣/ ٨٦٧: ٦٧٥).

وذكره البوصيري في الإتحاف (٢/ق ٩٧ أ مختصر)، وقال: رواه الحارث مرسلاً. اهـ.

ورواه عبد الرزاق في المصنف (١١/ ٦٢: ١٩٩١٢)، وعنه: أحمد في فضائل الصحابة (٢/ ٧٩٨: ١٤٢٩)، قال: عن معمر، عن ابن طاوس، به، مثله.

وذكره الحافظ في الفتح (٧/ ٤٥٦)، وعزاه للحارث.

الحكم عليه:

رجاله ثقات إلاَّ أنه مرسل، وعلى ذلك فالحديث بهذا الإسناد ضعيف.

وروى الواقدي في المغازي (٢/ ٤٥٣)، وذكره الصالحي في سبل الهدى والرشاد (٤/ ٥١٨)، قال: حدثني ابن سبرة، عن صالح بن محمد بن زائدة، عن

. . . . . .

أبـي سلمة بن عبد الرحمن، عن أبـي واقد الليثي، قال: رأيت رسول الله ﷺ، فذكره مطولاً. وفيه ذكر للبيتين السابقين.

قلت: وفيه الواقدي، وهو متروك. فالشاهد ضعيف جداً لا يقوي حديث الباب.

وسيـأتـي الكـلام عـن البيـت الأول فـي الحـديـث رقـم (٤٢٨١)، فـانظـره هناك.

٤٢٧٦ ـ وبه[١] إلى أبـي إسحاق، حدثنا رجل من الأنعم، عن عبد الله بن يزيد[٢]، عن عبد الله بن عمرو رضي الله عنهما، قال: أمر رسول الله ﷺ، بالخندق على المدينة، فأتاه قوم فأخبروه أنهم وجدوا صفاة لم يستطيعوا أن ينقبوها، فقام رسول الله ﷺ، وقمنا معه، فأخذ المعول فضرب، فلم أسمع ضربة من رجل كانت أكبر[٣] [صوتاً][٤] منها، فقال ﷺ: الله أكبر، فتحت فارس، ثم ضرب أخرى مثلها، فقال ﷺ: الله أكبر، فتحت الروم، ثم ضرب أخرى مثلها، فقال ﷺ: الله أكبر، جاء الله بحمير أعواناً وأنصاراً.

.....

(١) هذا معطوف على السند الذي قَبله، ومراده: قال الحارث: حدثنا معاوية بن عمرو، حدثنا أبو إسحاق.

(٢) في بغية الباحث: «بريدة».

(٣) في المطبوعة: «أكثر».

(٤) هذه الزيادة أضفتها من بغية الباحث.

٤٢٧٦ ـ تخـريـجـه:

هو في بغية الباحث (٣/ ٨٦٨: ٦٧٦).

وذكره الهيثمي في المجمع (٦/ ١٣)، وقال: رواه الطبراني بإسنادين في أحدهما حيـي بن عبد الله، وثقه ابن معين، وضعفه جماعة، وبقية رجاله رجال الصحيح. اهـ.

وذكره البوصيري في الإتحاف (٢/ ق ٩٧ أ مختصر)، وقال: رواه الحارث بسند فيه راوٍ لم يسم. اهـ.

ورواه الطبراني، كما في البداية والنهاية (٤/ ١٠٢)، قال: حدثنا هارون بن ملول، حدثنا أبو عبد الرحمن، حدثنا عبد الرحمن بن زياد، عن عبد الله بن يزيد، عن عبد الله بن عمرو. فذكره.

. . . . . .

قال ابن كثير عقبه: هذا غريب من هذا الوجه، وعبد الرحمن بن زياد بن أنعم الأفريقي فيه ضعف، فالله أعلم. اهـ.

وذكره السيوطي في الخصائص الكبرى (١/ ٢٢٨)، وعزاه لأبي نعيم.

الحكم عليه:

الحديث بهذا الإسناد ضعيف؛ لأجل الرجل المبهم، وهو عبد الرحمن بن زياد الأفريقي، كما في رواية الطبراني، وهو ضعيف.

ولكن للحديث شواهد تشهد لهذا الحديث فيرتقي بها إلى الحسن لغيره، ومنها:

١ ــ عن البراء بن عازب رضي الله عنه قال: لما أمرنا رسول الله ﷺ أن نحفر الخندق، عرض لنا فيه حجر لا يأخذ فيه المعول، فاشتكينا ذلك إلى رسول الله ﷺ، فجاء رسول الله ﷺ، فألقى ثوبه وأخذ المعول، وقال: «بسم الله» فضرب ضربة فكسر ثلث الصخرة، قال: «الله أكبر، أعطيت مفاتيح الشام، والله إني لأبصر قصورها الحُمر الآن من مكاني هذا». قال: ثم ضرب أخرى وقال: «بسم الله» وكسر ثلثاً آخر، وقال: «الله أكبر، أعطيت مفاتيح فارس، والله إني لأبصر قصر المدائن الأبيض الآن»، ثم ضرب ثالثة، وقال: «بسم الله» فقطع الحجر، قال: «الله أكبر أعطيت مفاتيح اليمن، والله إني لأبصر باب صنعاء».

رواه النسائي في السنن الكبرى (٥/ ٢٦٩: ٨٨٥٨)، وأحمد في مسنده (٤/ ٣٠٣)، وأبو بكر ابن أبي شيبة في المصنف (١٤/ ٤٢١: ١٨٦٦٧)، وأبو نعيم في دلائل النبوة (ح ٤٣٠).

والبيهقي في دلائل النبوة (٢/ ٤٢١)، من طرق عن عوف، عن ميمون أبي عبد الله، عن البراء.

قال ابن كثير في البداية والنهاية (٤/ ١٠٣)، هذا حديث غريب، تفرّد به ميمون بن أستاذ هذا، وهو بصري. اهـ.

. . . . . .

وقال الهيثمي في المجمع (٦/ ١٣١)، فيه ميمون أبو عبد الله، وثقه ابن حبان وضعفه جماعة، وبقية رجاله ثقات. اهـ.

وقال الحافظ في الفتح (٧/ ٤٥٨)، إسناده حسن. اهـ.

قلت: ميمون، أبو عبد الله البصري، مولى ابن سمرة، قيل اسم أبيه أستاذ، وفرق بينهما ابن أبي حاتم، وهو ضعيف.

انظر في ترجمته: (الجرح والتعديل ٨/ ٢٣٣: ٢٣٤). انظر: التقريب (ص ٥٥٦: ٧٠٥١).

فتحسين الحافظ لهذا الإسناد فيه نظر.

٢ ــ عن ابن عباس رضي الله عنه قال: احتفر رسول الله ﷺ الخندق وأصحابه... فذكر قصة مطولة، ثم قال: ثم تمشوا إلى الخندق، فقال: اذهبوا بنا إلى سلمان، فإذا صخرة بين يديه قد ضعف عنها، فقال نبي الله ﷺ لأصحابه: دعوني، فأكون أول من ضربها، فقال: «بسم الله» فضربها فوقعت فلقة ثلثها، فقال: «الله أكبر، قصور الروم ورب الكعبة»، ثم ضرب بأخرى فوقعت فلقة، فقال «الله أكبر، قصور فارس ورب الكعبة»، فقال عندها المنافقون: نحن نخندق على أنفسنا وهو يعدنا قصور فارس والروم.

رواه الطبراني في المعجم الكبير (١١/ ٣٧٦: ١٢٠٥٢)، قال: حدثنا عبد الله بن أحمد بن حنبل، حدثني سعيد بن محمد الجرمي، حدثنا أبو تميلة، حدثنا نعيم بن سعيد العبدي، أن عكرمة حدّث عن ابن عباس فذكره.

قال الهيثمي في المجمع (٦/ ١٣١): رجاله رجال الصحيح، غير عبد الله بن أحمد بن حنبل ونعيم العبدي وهما ثقتان. اهـ.

وقد ذكر الحافظ ابن كثير عدداً من الروايات، فانظرها في البداية والنهاية (٤/ ١٠١)، وما بعدها.

٤٢٧٧ ـ قال[١] إسحاق: ثنا روح هو ابن عبادة، ثنا[٢] حماد بن سلمة، عن هشام بن عروة، عن أبيه أن النبي ﷺ بعث ليلة الأحزاب الزبير ورجلاً آخر في ليلة قمرة فنظرا ثم جاءا ورسول الله ﷺ في مرط لأم سلمة فأدخلهما في المرط ولزق رسول الله ﷺ بأم سلمة.

* قلت: هذا مرسل صحيح السند، ذكر[٣] فيه نظر.

.....

(١) هذا الحديث زيادة من (ك).

(٢) في المسند: «نا».

(٣) كذا في المخطوط ولعل صحة العبارة (ذكر أم سلمة فيه نظر).

٤٢٧٧ ـ تخريجه:

الحديث أخرجه هكذا إسحاق في المسند (٤/ ١٨٢: ١٩٧٧).

وأخرج الحاكم (٣/ ٣٦٤)، قال حدثنا أبو العباس محمد بن يعقوب، ثنا محمد بن سنان القزاز، ثنا إسحاق بن إدريس، ثنا محمد بن خازم، ثنا هشام بن عروة، عن أبيه عبد الله بن الزبير، عن أبيه قال: أرسلني رسول الله ﷺ في غداة باردة وهو مع بعض نسائه في لحافه فأدخلني في اللحاف فصرنا ثلاثة.

وقال هذا حديث صحيح الإسناد ولم يخرجاه، وقال الذهبي صحيح..

قلت: محمد بن سنان ضعيف، وإسحاق واهٍ كما في الميزان (١/ ١٨٤).

وأخرج البزار كما في كشف الأستار (٣/ ٢١٢: ٢٥٩٥)، قال: حدثنا محمد بن المثنى والحسن بن يحيى الأرزي قالا: حدثنا إسحاق بن إدريس، ثنا أبو معاوية، ثنا هشام بن عروة، عن أبيه، عن عبد الله بن الزبير، عن أبيه، قال: بعثني رسول الله ﷺ في ليلة باردة أو في غداة باردة، فذهبت ثم جئت ورسول الله ﷺ معه بعض نسائه في لحاف فطرح عليَّ طرف ثوبه، أو طرف الثوب.

وقال: لا نعلم رواه إلاَّ الزبير، ولا نعلم له إسناداً غير هذا، ولا نعلم تابع إسحاق عليه أحد.

. . . . . .

قال الهيثمي في مجمع الزوائد (٩/ ١٥٢)، «رواه البزار وفيه إسحاق بن إدريس وهو متروك».

وأخرج البخاري (٣٧٢٠)، في باب مناقب الزبير من طريق هشام بن عروة، عن أبيه، عن عبد الله بن الزبير، عن أبيه قال: كان رسول الله ﷺ قال: من يأت بني قريظة فيأتيني بخبرهم فانطلقت فلما رجعت جمع لي رسول الله ﷺ أبويه فقال: فداك أبـي وأمي.

وأخرج مسلم برقم (٢٤١٦).

كما أخرج البخاري في كتاب الجهاد باب فضل الطليعة ومسلم (٤/ ١٨٧٩: ٢٤١٥)، من حديث جابر قال: ندب رسول الله ﷺ الناس يوم الخندق فانتدب الزبير، ثم ندبهم فانتدب الزبير ثم ندبهم فانتدب الزبير، فقال النبـي ﷺ: «لكل نبـي حواري، وحواريـي الزبير».

وأخرجه أحمد (٣/ ٣٠٧).

الحكم عليه:

إسناد إسحاق مرسل، عروة لم يدرك العهد النبوي، ويشهد له حديث جابر عند الشيخين. (سعد).

٢٦ ـ ذكر قريظة[١]

٤٢٧٨ ـ قال الحارث: حدثنا محمد بن عمر، حدثنا محمد بن صالح، عن سعد بن إبراهيم، عن عامر بن سعد، عن أبيه رضي الله عنه، قال: حكم سعد بن معاذ يومئذٍ أن يقتل من جرت عليه المُوسَى[٢]، فقال رسول الله ﷺ: قد حكمت فيهم بحكم الله تعالى من فوق سبع سماوات.

.....

(١) هذا العنوان ساقط من المطبوعة. وعدم ذكره هنا أولى لتداخله مع الباب السابق.

(٢) في المطبوعة: «موسى»، بدون أل التعريف، وفي بغية الباحث: «المواسي».

٤٢٧٨ ـ تخريجه:

هو في بغية الباحث (٣/ ٨٦٩: ٦٧٧).

وذكره البوصيري في الإتحاف (٢/ ق ٩٧ أ مختصر)، وقال: رواه الحارث عن الواقدي. اهـ.

ورواه النسائي في السنن الكبرى (٥/ ٦٢: ٨٢٢٣)، كتاب المناقب: باب سعد بن معاذ سيد الأوس رضي الله عنه. قال: أخبرنا محمد بن عبد الله بن المبارك، أخبرنا أبو عامر، عن محمد بن صالح، وأخبرنا هارون بن عبد الله، أخبرنا أبو عامر، عن محمد بن صالح، به، بنحوه.

ورواه الدورقي في مسند سعد بن أبي وقاص (ح ٢٠): ومن طريقه: الذهبي في سير أعلام النبلاء (١٢/ ١٣١)، قال: حدثنا أبو عامر القيسي، به، بنحوه.

. . . . . .

ورواه البزار في البحر الزخار (٣/ ٣٠١: ١٠٩١)، قال: حدثنا محمد بن المثنى، حدثنا أبو عامر عبد الملك بن عمرو، به، بنحوه.

ورواه الطحاوي في شرح معاني الآثار (٣/ ٢١٦)، قال: حدثنا إبراهيم بن مرزوق، حدثنا أبو عامر العقدي، به، بنحوه.

ورواه ابن سعد في الطبقات (٣/ ٤٢٦)، وعبد بن حميد في المنتخب (١/ ١٨٢: ١٤٩)، ومن طريقه: ابن حجر في تخريج أحاديث ابن الحاجب (٢/ ٤٣٩)، كلاهما عن خالد بن مخلد قال: حدثني محمد بن صالح التمار، به، بنحوه.

قال الحافظ ابن حجر: هذا حديث حسن.

ورواه الطحاوي في مشكل الآثار (٢/ ٣٨)، من طرق عن محمد بن صالح، به، بمعناه.

ورواه الحاكم في المستدرك (٢/ ١٢٣)، وعنه: البيهقي في السنن الكبرى (٩/ ٦٣)، كتاب السير: باب ما يفعله بذراري من ظهر عليه. وفي الأسماء والصفات (٢/ ١٦١)، من طريق إسحاق بن محمد الفروي وإسماعيل بن أبي أويس قالا: حدثنا محمد بن صالح التمار، به، بنحوه.

قال الذهبي في التلخيص (٢/ ١٢٤): صحيح. اهـ.

وذكره ابن أبي حاتم في العلل (١/ ٣٢٥: ٩٧١)، عن خالد بن عبد الرحمٰن، عن محمد بن صالح التمار كاملاً، وقال: قال أبي: كلام الأول قوله: «قوموا إلى سيدكم» رواه شعبة، عن سعد بن إبراهيم، عن أبي أمامة بن سهل بن حنيف، عن أبي سعيد، عن النبي ﷺ وهو أشبه، وذلك خطأ، ومحمد بن صالح شيخ لا يعجبني حديثه. اهـ.

وذكره الدارقطني في العلل (٤/ ٣٣٢)، وقال: حدّث به سعد بن إبراهيم، واختلف عنه، فرواه محمد بن صالح التمار عن سعد بن إبراهيم، عن عامر بن سعد،

. . . . . .

عن سعد، وخالفه عياض بن عبد الرحمٰن، فرواه عن سعد بن إبراهيم، عن أبيه، عن جده عبد الرحمٰن بن عوف، وكلاهما وهم، وخالفهما شعبة، فرواه عن سعد، عن أبي أمامة بن سهل بن حنيف، عن أبي سعيد الخدري، وهو الصواب. اهـ.

وقد اختلف على سعد بن إبراهيم في إسناده.

فرواه محمد بن صالح التمار عنه، فجعله من مسند «سعد بن أبي وقاص» كما في الرواية التي معنا.

وخالفه عياض بن عبد الرحمٰن الفهري، فرواه عنه، عن أبيه، عن عبد الرحمٰن بن عوف، فذكره.

رواه البزار ـ كما في كشف الأستار (٣/ ٢٥٦: ٢٦٩٦)، والطبراني في المعجم الكبير (٦/ ٦: ٥٣٢٤)، من طريق صدقة بن عبد الله عن عياض بن عبد الرحمٰن.

قال الدارقطني في الأفراد (ق ٥٨): غريب من حديث سعد بن إبراهيم عن أبيه، عن جده، تفرّد به عياض بن عبد الرحمٰن عنه، وتفرّد به صدقة بن عبد الله، عن عياض. اهـ.

قلت: صدقة بن عبد الله السمين، ضعيف. وعياض بن عبد الرحمٰن الفهري، فيه لين. التقريب (ص ٢٧٥: ٢٩١٣)، (ص ٤٣٧: ٥٢٧٨).

وذكره ابن أبي حاتم في العلل (٢/ ٣٦٦: ٢٦١٤)، وألصق أبو حاتم الوهم في هذا الحديث بعياض، وقال أبو زرعة: لا أدري ممن هو. اهـ.

وذكره الدارقطني في العلل (٤/ ٢٩٠)، ورجّح أن الوهم من صدقة.

وخالفهما شعبة بن الحجاج، فرواه عن سعد بن إبراهيم، عن أبي أمامة بن سهل بن حنيف، عن أبي سعيد الخدري.

رواه البخاري (٦/ ١٩١: ٤٠٤٣)، (٧/ ١٥٤: ٣٨٠٤)، (٧/ ٤٧٥: ٤١٢١)، (١١/ ٥١: ٦٢٦٢ الفتح)، ومسلم (٣/ ١٣٨٨: ١٧٦٨)، وأبو داود (٤/ ٣٥٥: ٥٢١٥، ٥٢١٦)، والنسائي في الكبرى (٥/ ٦٢: ٨٢٢٢)، وفي فضائل الصحابة

. . . . . .

---

(١١٨)، وأحمد (٣/ ٢٢، ٧١)، وابن أبـي شيبة (١٤/ ٤٢٥: ١٨٦٧٧)، وعبد بن حميـد (٢/ ١٠٧: ٩٩٣)، والطيـالسـي (ص ٣٩٦: ٢٢٤٠)، وسعيـد بـن منصـور (٢/ ٣٤٣: ٢٩٦٤)، وابن حبان ـ كما في الإحسان (٩/ ٨٥: ٦٩٨٧)، والطبراني في المعجم الكبير (٦/ ٦: ٥٣٢٣)، وأبو يعلى في مسنده (٢/ ٤٠٥: ١١٨٨)، وابن سعد في الطبقات (٣/ ٤٢٤)، وأبو نعيم في الحلية (٣/ ١٧١)، والبيهقي في السنن الكبرى (٦/ ٥٧)، (٩/ ٦٣، ٩٦)، وفي دلائل النبوة (٤/ ١٨)، والبغوي في شرح السنَّة (١١/ ٩١)، من طرق عن شعبة.

قال أبو نعيم: حديث متفق على صحته. اهـ.

وقال البخاري في التاريخ الكبير (٤/ ٢٩١): رواية شعبة عن سعد، عن أبـي أمامة، عن أبـي سعيد أصح. اهـ.

وقال الحافظ في الفتح (٧/ ٤٧٥): رواية شعبة أصح، ويحتمل أن يكون لسعد بن إبراهيم فيه إسنادان. اهـ.

ورجح رواية شعبة، أبو حاتم في العلل (٢/ ٣٦٦: ٢٦١٤)، والدارقطني أيضاً في العلل (٤/ ٢٩٢).

الحكم عليه:

الحديث بهذا الإسناد ضعيف جداً، لأجل الواقدي، وهو متروك.

وقد تقدم تحسين الحافظ لهذا الحديث من غير طريق الواقدي.

وهذا الطريق الوهم فيه من محمد بن صالح التمار كما قال الدارقطني.

والصواب ما رواه شعبة عن سعد بن إبراهيم، عن أبـي أمامة بن سهل بن حنيف، عن أبـي سعيد الخدري. كما تقدم في تخريج الحديث.

٤٢٧٩ ـ وقال مسدد: حدثنا يحيى، عن سفيان بن عيينة، عن عمرو بن دينار، عن عكرمة، قال: بعث رسول الله ﷺ خوات بن جبير إلى بني قريظة يدعوهم، فقالوا[1]: إنما مثلنا مثل رجل، كان له جناحان، فقطع أحدهما وبقي الآخر، فأبوا.

* مرسل صحيح إسناده.

(١) في الإتحاف: «فقال».

٤٢٧٩ ـ تخريجه:

ذكره البوصيري في الإتحاف (٤/ق ١١٦ أ)، وعزاه لمسدد، وقال: هذا إسناد مرسل رواته ثقات. اهـ.

الحكم عليه:

الحديث بهذا الإسناد رجاله ثقات إلاَّ أنه مرسل.

قال الحافظ ـ كما في المطالب هنا ـ : مرسل صحيح إسناده. اهـ.

وعليه فالحديث بهذا الإسناد ضعيف.

انظر: دلائل النبوة للبيهقي (٣/ ٤٠٣)، والبداية والنهاية (٤/ ١٠٥).

٤٢٨٠ ـ وقال أبو يعلى: حدثنا سفيان ـ هو ابن وكيع ـ ، حدثنا أبي، عن إسرائيل، عن جابر ـ هو الجعفي ـ ، عن عامر ـ هو الشعبي ـ ، عن عبد الله بن يزيد رضي الله عنه، قال: لما كان بنو قريظة، قال رسول الله ﷺ: ادعو إليّ سيدكم يحكم في عباده[1]، يعني: سعد بن معاذ[2] قال: فجاء، فقال له: احكم. قال: أخشى ألا أصيب فيهم حكم الله عز وجل، قال ﷺ: احكم فيهم. فحكم. فقال ﷺ: أصبت حكم الله عز وجل ورسوله.

* هذا إسناد كوفي، فيه ضعيفان جابر وسفيان.

.....

(١) كذا في (مح) والمطبوعة، ووقع عند ابن سعد: «عبيده».

(٢) في المطبوعة: «سعد بن عبادة».

٤٢٨٠ ـ تخريجه:

رواه أبو نعيم في أخبار أصبهان (١/ ٦٧)، قال: حدثنا محمد بن أحمد بن إسحاق الأنماطي، حدثنا عبدان بن أحمد، حدثنا سفيان بن وكيع، به، بلفظ مقارب.

وقد تابع سفيان: عبيد الله بن موسى.

رواه ابن سعد في الطبقات (٣/ ٤٢٤)، قال: أخبرنا عبيد الله بن موسى، أخبرنا إسرائيل، به، بلفظ مقارب.

الحكم عليه:

الحديث بهذا الإسناد فيه علتان:

١ ـ ضعف سفيان بن وكيع الرُّواسي.

٢ ـ جابر بن يزيد الجعفي، وهو متروك.

وعليه فالحديث بهذا الإسناد ضعيف جداً.

. . . . . .

قال الحافظ ـ كما في المطالب هنا ـ : هذا إسناد كوفي، فيه ضعيفان جابر وسفيان. اهـ.

وقد ثبت معنى هذا الحديث من غير هذا الطريق. انظر: (تخريج الحديث رقم ٤٢٧٨).

٤٢٨١ ـ [١] وقال أبو يعلى: حدثنا القواريري، حدثنا خالد بن الحارث، عن ابن عون، عن الحسن، عن أم الحسن، قالت: قالت أم المؤمنين أم سلمة رضي الله عنها: ما نسيت يوم الخندق وهو يعاطيهم اللبن وقد اغبرَّ شعره[1]، يعني: النبي ﷺ وهو يقول:

إنَّ الخيـــر خيـــر الآخـــرة فـاغفـر لـلأنصـار والمهـاجـرة

.....

(١) وقع في مسند أحمد: «شعر صدره».

٤٢٨١ ـ [١] تخريجه:

هو في مسند أبي يعلى (٢/ ٢٠٩: ١٦٤٥).

وذكره الهيثمي في المقصد العلي (٢/ ٤٣٢: ٩٦٤).

وذكره أيضاً في المجمع (٦/ ١٣٣)، وقال: رواه أحمد ورجاله رجال الصحيح، ورواه أبو يعلى. اهـ.

وذكره البوصيري في الإتحاف (٢/ق ٩٧ أ مختصر)، وقال: رواه أبو يعلى الموصلي، وأم الحسن لم أقف لها على ترجمة، وباقي رجال الإسناد ثقات. اهـ.

ورواه أحمد في مسنده (٦/ ٢٨٩)، قال: حدثنا ابن أبي عدي، عن ابن عون، به، بنحوه. مع زيادة في آخره.

ورواه أيضاً (٦/ ٣١٥)، قال: حدثنا معاذ، حدثنا ابن عون، به، بنحوه. مع زيادة في آخره.

ورواه أبو يعلى ـ كما في المطالب هنا ـ قال: حدثنا أبو خيثمة، حدثنا عفان، حدثنا يزيد بن زريع، حدثنا ابن عون. ولم يسق لفظه، إنما قال: نحوه.

قال الحافظ عقبه: والأول أتم. (يعني: رواية أبي يعلى الأولى).

ورواه أبو نعيم في الحلية (٣/ ٤٣)، من طريق أزهر بن سعد، قال: حدثنا عبد الله بن عون، به، بلفظ مقارب.

قال أبو نعيم: غريب من حديث ابن عون عن الحسن. اهـ.

. . . . . .

وذكره الهندي (١٠/ ٤٥٤: ٣٠٠٩٨)، وعزاه لابن عساكر.

الحكم عليه:

الحديث بهذا الإسناد فيه أم الحسن البصري: خيرة مولاة أم سلمة، وهي مقبولة، وعليه فالحديث بهذا الإسناد ضعيف.

ولكن للحديث شواهد يرتقي بها إلى الحسن لغيره، منها:

١ ـ عن أنس رضي الله عنه قال: خرج رسول الله ﷺ إلى الخندق، فإذا المهاجرون والأنصار يحفرون في غداة باردة، فلم يكن لهم عبيد يعملون ذلك لهم، فلما رأى ما بهم من النصب والجوع، قال:

اللهم إن العيش عيش الآخرة فاغفر للأنصار والمهاجرة

هذا الحديث رواه عن أنس رضي الله عنه جماعة:

فمن طريق معاوية بن قرة عن أنس:

رواه البخاري في صحيحه (٧/ ١٤٨: ٣٧٩٥)، (١١: ٢٣٣: ٦٤١٣ الفتح)، ومسلم في صحيحه (٣/ ١٤٣١: ١٨٠٥)، (١٢٧)، وأحمد في مسنده (٣/ ١٧٢)، وأبو نعيم في الحلية (٢/ ٣٠١). بلفظ:

اللهم لا عيش إلاَّ عيش الآخرة فاغفر للأنصار والمهاجرة

ومن طريق قتادة عن أنس:

رواه مسلم (٣/ ١٤٣١: ١٨٠٥)، (١٢٨)، والترمذي في سننه (٥/ ٦٩٤: ٣٨٥٧)، وأحمد (٣/ ٢٧٦). باللفظ السابق إلاَّ أنه قال: فاكرم.

ومن طريق حميد عن أنس:

رواه البخاري (٦/ ٥٤: ٢٨٣٤)، (٦/ ١٣٧: ٢٩٦١)، (٧/ ١٤٨: ٣٧٩٦)، (٧/ ٤٥٣: ٤٠٩٩)، (١٣/ ٢٠٤: ٧٢٠١ الفتح)، والنسائي في السنن الكبرى (٥/ ٨٥: ٨٣١٦، ٨٣١٧).

وفيه قول الأنصار: نحن الذين بايعوا محمداً.

. . . . . .

ومن طريق عبد العزيز عن أنس:

رواه البخاري (٦/ ٥٤: ٨٣٥)، (٧/ ٤٥٣: ٤١٠٠ الفتح).

وفيه قول الأنصار السابق.

ومن طريق ثابت عن أنس:

رواه مسلم (٣/ ١٤٣٢: ١٨٠٥)، (١٣٠).

وأبو يعلى في مسنده (٦/ ٧٠: ٣٣٢٤)، (٦/ ٨٤: ٣٣٣٧).

٢ ـ عن سهل بن سعد رضي الله عنه قال: جاءنا رسول الله ﷺ ونحن نحفر الخندق وننقل التراب على أكتافنا، فقال رسول الله ﷺ: «اللهم لا عيش إلاَّ عيش الآخرة، فاغفر للمهاجرين والأنصار».

رواه البخاري (٧/ ١٤٨: ٣٧٩٧)، (٧/ ٤٥٣: ٤٠٩٨ الفتح)، ومسلم (٣/ ١٤٣١: ١٨٠٤)، والنسائي في السنن الكبرى (٥/ ٨٤: ٨٣١٢).

٤٢٨١ ـ [٢] حدثنا أبو خيثمة، حدثنا عفان، حدثنا يزيد بن زريع، حدثنا ابن عون نحوه. والأول أعم.

(٢٠٤) وتقدم حديث صفية رضي الله عنها في فضلها[١].

.....

(١) وهو في كتاب المناقب: باب ذكر صفية بنت حُيَيّ حديث رقم (٤١٢١).

٤٢٨٢ ـ [٢] **تخريجه والحكم عليه:**

تقدم تخريجه والحكم عليه في الطريق السابقة.

٢٧ ـ بـاب قصة العُرَنيين

٤٢٨٢ ـ قال أحمد بن منيع: حدثنا يزيد بن هارون، أخبرنا محمد بن عمرو بـن حمـاس، عـن مالك بـن أوس بـن الحدثان، قـال: قـال عثمان لأبـي ذر رضي الله عنهمـا: أين كنت يـوم أُغير على لقـاح رسول الله ﷺ؟ قال: كنت على البئر أسقي.

٤٢٨٢ ـ تخـريـجـه:

ذكره الهندي في الكنز (٤/ ٦١١: ١١٧٦٧)، وعزاه لأحمد بن منيع.

الحكم عليه:

الحديث بهذا الإسناد فيه محمد بن عمرو بن حماس لم أجد له ترجمة. فيتوقف في الحكم عليه.

٢٨ ـ بـاب بعث بني لَحْيَان

٤٢٨٣ ـ [١] قال أبو بكر: حدثنا عبد الرحيم بن سليمان الرازي، حدثنا شيبان، عن يحيى بن أبي كثير، عن سعيد مولى أبي سعيد، قال: إن أبا سعيد رضي الله عنه، أخبره أن رسول الله ﷺ، قال لهم في غزوة أغزاها بني لحيان: لينبعث من كل رجلين منكم رجل، والأجر بينهما.

[٢] وقال أحمد بن منيع: حدثنا حسين بن محمد، حدثنا شيبان مثله.

٤٢٨٣ ـ [١] تخريجه:

ذكره البوصيري في الإتحاف (٢/ق ١٠٤ أ مختصر)، وعزاه لابن أبي شيبة وأحمد بن منيع.

ورواه أيضاً ابن أبي شيبة في المصنف (١٤/ ٤٥٤: ١٨٧١٠)، كتاب المغازي: باب غزوة بني لحيان. بسنده ومتنه.

ورواه أحمد بن منيع في مسنده ـ كما في المطالب هنا ـ وقال: حدثنا حسين بن محمد، حدثنا شيبان. ولم يسق لفظه، إنما قال: مثله.

وورد هذا الحديث عن يحيى بن أبي كثير أيضاً إلاَّ أنه قال: عن أبي سعيد مولى المهري، عن أبي سعيد الخدري.

. . . . . .

رواه مسلم في صحيحه (٣/ ١٥٠٧: ١٨٩٦)، (١٣٧)، كتاب الإمارة: باب فضل إعانة الغازي في سبيل الله، وأحمد في مسنده (٣/ ٣٥، ٤٩، ٩١)، والطيالسي في مسنده (ص ٢٩٣: ٢٢٠٤)، وابن سعد في الطبقات (٢/ ٧٩)، وابن الجارود في المنتقى (ح ١٠٣٨)، وأبو يعلى في مسنده (٢/ ٤٦٣: ١٢٨٢، ١٢٨٤)، وابن حبان ـ كما في الإحسان (٧/ ١١٢: ٤٧٠٩)، والبيهقي في السنن الكبرى (٩/ ٤٠)، والمزي في تهذيب الكمال (٣٣/ ٣٦٠).

وخالفه يزيد بن أبـي حبيب، فرواه عن يزيد بن أبـي سعيد مولى المهري، عن أبيه، عن أبـي سعيد الخدري.

رواه مسلم في صحيحه (٣/ ١٥٠٧: ١٨٩٦)، (١٣٨)، وأبو داود في سننه كتاب الجهاد: باب ما يجزىء من الغزو، وأحمد في مسنده (٣/ ٥٥)، وسعيد بن منصور في سننه (٢/ ١٢٨: ٢٣٢٦)، والبيهقي في السنن الكبرى (٩/ ٤٠)، والمزي في تهذيب الكمال (٣٢/ ١٤٢).

والطريقان محفوظان، ولذا أودعهما مسلم في «صحيحه»، والله أعلم.

الحكم عليه:

الحديث بهذا الإسناد فيه سعيد مولى أبـي سعيد لم أستطع معرفته.

والذي يظهر أن هذا الإسناد غير محفوظ، بل المحفوظ ما رواه مسلم في صحيحه، كما تقدم في التخريج، والله أعلم.

٢٩ ـ باب كتاب النبي ﷺ إلى قيصر

٤٢٨٤ ـ قال الحارث: حدثنا أبو عبيد، حدثنا عباد بن العوام، عن حصين بن عبد الرحمٰن، [عن عبد الله بن شداد رفعه][(١)]، قال: كتب رسول الله ﷺ إلى هرقل صاحب الروم: من محمد رسول الله إلى هرقل صاحب الروم، [إني][(٢)] أدعوك إلى الإسلام، فإن أسلمت فلك ما للمسلمين، وعليك ما عليهم، فإن لم تدخل في الإسلام فاعط الجزية، فإن الله تعالى يقول: ﴿ قَٰتِلُواْ ٱلَّذِينَ لَا يُؤْمِنُونَ بِٱللَّهِ ﴾[(٣)]. الآية، وإلاَّ فلا تَحُل بين الفلاّحين وبين الإسلام أن يدخلوا فيه أو يعطوا الجزية.

.....

(١) ما بين القوسين ساقطة من (مح)، وأضفتها من بغية الباحث والإتحاف.

(٢) هذه الزيادة، أضفتها من بغية الباحث.

(٣) سورة التوبة: الآية ٢٩. وهي قوله تعالى: ﴿ قَٰتِلُواْ ٱلَّذِينَ لَا يُؤْمِنُونَ بِٱللَّهِ وَلَا بِٱلْيَوْمِ ٱلْآخِرِ وَلَا يُحَرِّمُونَ مَا حَرَّمَ ٱللَّهُ وَرَسُولُهُۥ وَلَا يَدِينُونَ دِينَ ٱلْحَقِّ مِنَ ٱلَّذِينَ أُوتُواْ ٱلْكِتَٰبَ حَتَّىٰ يُعْطُواْ ٱلْجِزْيَةَ عَن يَدٍ وَهُمْ صَٰغِرُونَ ﴾.

٤٢٨٤ ـ تخريجه:

هو في بغية الباحث (٣/٨٠٨: ٦٢٥).

وذكره البوصيري في الإتحاف (٢/ق ١٠٤ ب مختصر)، وقال: رواه الحارث بن أبي أسامة مرسلاً. اهـ.

. . . . . .

الحكم عليه:

رجاله ثقات إلاَّ أنه مرسل. وعليه فالحديث بهذا الإسناد ضعيف.

وقد روي هذا الحديث بغير هذا اللفظ: انظر صحيح البخاري (١/ ٤٢: ٧ الفتح)، ومسلم (٣/ ١٣٩٣: ١٧٧٣).

٣٠ ـ بـاب بعث عمرو بن أمية الضمري[١]

٤٢٨٥ ـ [١] قال إسحاق: حدثنا يحيى بن آدم، حدثنا ابن أبـي زائدة، عن محمد بن إسحاق، حدثني بعض آل عمرو بن أمية الضمري، عن أعمامه وأهله، عن عمرو بن أمية الضمري رضي الله عنه قال: بعثني رسول الله ﷺ وبعث معي رجلاً من الأنصار، فقال: «ائتيا[٢] أبا سفيان فاقتلاه بفنائه» فنذِروا بنا، فصعدنا في الجبل، فجاءنا رجل من بني تميم، فقتلته، ثم دخلت غاراً، فجاءنا رجل من بني ديل[٣] بن بكر، فدخل معنا، فقلت: من أنت؟ فقال: من بني بكر، فقلت: وأنا من بني بكر، فاضطجع ورفع عقيرته يتغنى، فقال:

لست[٤] بمسلم ما دمت حيّاً ... ولا دان بـدين المسلمين

فقلت: نم فستعلم. فنام فقتله. ثم خرجت فوجدت رجلين بعثتهما قريش، فقلت لهما: استأسرا، فأبـى أحدهما فقتلته، واستأسر الآخر. فقدمت به على رسول الله ﷺ.

.....

(١) كذا في (مح): وزاد في المطبوعة: «للفتك بأبـي سفيان».

(٢) في (مح): «أتينا»، والتصحيح من كتب التخريج.

(٣) وقع في (مح): «بني ذهل»، والتصحيح من المطبوعة والإتحاف.

. . . . . .

(٤) في المطبوعة: «ولست».

٤٢٨٥ ـ [١] تخريجه:

ذكره البوصيري في الإتحاف (٢/ق١٠٣ب مختصر)، وقال: رواه إسحاق بن راهويه بسند فيه راوٍ لم يسم، ورواه أبو بكر بن أبي شيبة وأحمد بن حنبل. اهـ.

ورواه ـ أيضاً ـ إسحاق في مسنده ـ كما في المطالب هنا ـ، قال: أخبرنا وهب بن جرير، حدثنا أبي، قال: سمعت محمد بن إسحاق، به، مطولاً.

قلت: وفيه راويان مبهمان.

ورواه أبو بكر بن أبي شيبة في مسنده ـ كما في المطالب هنا ـ، ومن طريقه: عبد الله بن أحمد في زياداته على المسند (٤/ ١٣٩، ٥/ ٢٨٧)، والطبراني في المعجم الكبير (٤/ ٢٢٣: ٤١٩٣)، قال: حدثنا جعفر بن عون، عن إبراهيم بن إسماعيل، عن الزهري، قال: أخبرني جعفر بن عمرو بن أمية الضمري، عن أبيه، فذكره، مختصراً.

قلت: وفيه إبراهيم بن إسماعيل بن مجمع الأنصاري وهو ضعيف.

ورواه أحمد في مسنده (٤/ ١٣٩، ٥/ ٢٨٧) قال: حدثنا عبد الله بن محمد بن أبي شيبة، به، بلفظ مقارب. إلاَّ أنه لم يذكر الزهري. قال عبد الله بن أحمد عقبه: وقال ابن أبي شيبة لنا فيه عن الزهري، أما أبي فحدثناه عنه لم يذكر الزهري. اهـ.

ورواه ابن خزيمة في صحيحه (٤/ ٣٥٥: ٣٠٦٤) كتاب المناسك: باب الرخصة من دخل مكة بغير إحرام. قال: حدثنا محمد بن عيسى، حدثنا سلمة، عن محمد بن إسحاق، عن جعفر بن الفضل بن الحسن بن أمية الضمري، عن أبيه، عن جده. قال: فذكره مختصراً.

قال محقق صحيح ابن خزيمة: إسناده ضعيف. اهـ.

ورواه البيهقي في دلائل النبوة (٣/ ٣٣٣) من طريق الواقدي، قال: حدثنا إبراهيم بن جعفر عن أبيه. قال: وحدثنا عبد الله بن أبي عبيدة، عن جعفر بن عمرو بن أمية الضمري، قال: وحدثنا عبد الله بن جعفر، عن عبد الواحد بن أبي عون

. . . . . .

ـ وزاد بعضهم على بعض ـ قالوا: كان أبو سفيان بن حرب. . . فذكروه مطولاً مع قصة في أوله.

وأورده ابن كثير في البداية والنهاية (٤/ ٧١) من طريق الواقدي.

ثم قال عقبه: رواه البيهقي، وقد تقدم أن عمراً لما أهبط خبيباً لم ير له رمة ولا جسداً، فلعله دفن مكان سقوطه، والله أعلم، وهذه السرية إنما استدركها ابن هشام على ابن إسحاق وساقها بنحو من سياق الواقدي لها، لكن عنده أن رفيق عمرو بن أمية في هذه السرية جبار بن صخر، فالله أعلم، ولله الحمد. اهـ.

الحكم عليه:

الحديث بهذا الإسناد فيه راويان مبهمان.

وعليه فالحديث بهذا الإسناد ضعيف، وبقية المتابعات ضعيفة أيضاً.

٤٢٨٥ [٢] ـ أخبرنا[١] وهب بن جرير، حدثنا أبي، قال: سمعت محمد بن إسحاق، يقول: حدثني بعض آل عمرو بن أمية الضمري، عن أعمامه، عن عمرو بن أمية الضمري رضي الله عنه، أنه قال: بعثني رسول الله ﷺ وبعث معي رجلاً من الأنصار بعدما قتل خبيب[٢] وأصحابه رضي الله عنهم، فقال: «اقتلا أبا سفيان بفنائه» فخرجت أنا وصاحبي حتى قدمنا بطن يأجج[٣] من قبل الشعب، قال: / وكان صاحبي رجلاً سهيلاً[٤]، ليست له رُحلة[٥]، فقلت له: إن خفت[٦] شيئاً، فانطلق إلى بعيرك، فاركبه حتى تلحق برسول الله ﷺ، قال: فقال لي صاحبي: هل لك أن تطوف بالبيت؟ فقلت: أنا أعلم بأهل مكة، إنهم إذا أظلموا رشُّوا أفنيتهم، فجلسوا فيها وأنا أعرف فيهم من الفرس الأبلق، فلم يزل عني حتى طفنا سبعاً، ثم خرجنا حتى مررنا بمجالسهم، فقالوا: هذا عمرو، والله ما جاء به خير، وكان عمرو رضي الله عنه رجلاً فاتكاً، يسمى

٢: ٨١ب / مح

.....

(١) القائل هو: إسحاق بن راهويه.

(٢) خبيب بن عدي بن مالك بن عامر الأنصاري الأوسي، شهد بدراً، وكان فيمن بعثه النبي ﷺ مع بني لحيان، فلما صاروا بالرجيع، غدروا بهم، واستصرخوا عليهم، وقتلوا فيهم، وأسروا خبيباً وزيد بن الدَّثِنة، فباعوهما بمكة، فقتلوهما بمن قتل النبي ﷺ من قومهم، وصلبوهما بالتنعيم. انظر: في ترجمته: حلية الأولياء (١/ ١١٢)، الاستيعاب (١/ ٤٣٠)، السير (١/ ٢٤٦)، الإصابة (١/ ٤١٨).

(٣) يأجَج: واد من أودية مكة، شمال عمرة التنعيم، ووادي التنعيم يصب في يأجج، يقطعه الطريق إلى المدينة المنورة على عشرة أكيال من المسجد الحرام. يعرف اليوم باسم «ياج». انظر: معجم البلدان (٥/ ٤٢٤)، معجم المعالم الجغرافية (ص ٣٣٧).

(٤) في المطبوعة والإتحاف: «سهلياً».

(٥) في (مح): «رجلة»، وما أثبته من المطبوعة والإتحاف.

(٦) في (مح): «حففت».

«الخليع»، قال: فشددنا حتى صعدنا الجبل، فدخلت غاراً فإذا عثمان بن مالك ـ أو عبيد الله[7] بن مالك التيمي ـ يختلي لفرس[8]، فلما دنا من الغار، قلت لصاحبي: والله لئن رآنا هذا ليدلن علينا، قال: فخرجت إليه فوجأته بالخنجر تحت ثديه، فأعطيته القاضية، فصرخ صرخة أسمعها أهل مكة، قال: فجاءوا، ورجعت إلى مكاني، فدخلت فيه، فجاء أهل مكة فوجدوا به رمقاً، فقالوا: من طعنك؟ فقال: عمرو بن أمية، ثم مات، فما أدركوا منه ما استطاعوا أن يخبرهم بمكاننا، قال: ثم خرجنا فإذا نحن بخبيب على خشبته، فقال لي صاحبي: هل لك أن تنزل خبيباً عن خشبته فتدفنه، فقلت: نعم، فتنح عني، فإن أبطأت عليك فخذ الطريق، فعمدت لخبيب، فأنزلته عن خشبته، فحملته على ظهري، فما مشيت به عشرين ذراعاً حتى بدرني الحرس، وكانوا قد وضعوا عليه الحرس، قال: فطرحته فما أنس وَجْبته بالأرض حين طرحته، ثم أخذت على الصفراوات[9] حتى انصببت على العليل عليل ضجنان[10]، وهم يتبعونني، فدخلت غاراً ـ فذكر قصة الذي قتله ـ ثم خرجت من الغار على بلاد أنا بها عالم، ثم

.....

(٧) في المطبوعة: «عبد الله».

(٨) في المطبوعة: «لقريش».

(٩) في الإتحاف: «الصورايات، والصفراوات: جمع صفراء: موضع بين مكة والمدينة. انظر: معجم البلدان (٣/ ٤١٢).

(١٠) ضجنان: حرة شمال مكة، تعرف اليوم بحرة المحسنية. انظر: معجم البلدان (٣/ ٤٥٣)، معجم المعالم الجغرافية (ص ١٨٣).

أخذت على ركوبة[11]، فرأيت رجلين بعثتهما قريش يتجسسان الأخبار، فقلت لأحدهما: استأسر، فأبى، فرميته فقتلته، واستأسِر الآخر، فقدمت به على رسول الله ﷺ.

.....

(١١) في (مح) والإتحاف: «ركوة»، وما أثبته من المطبوعة. وركوبة: هي ثنية بين مكة والمدينة، وهي عن يمين ثنية الغائر لقاصد المدينة. ولا زالت معروفة باسمها. انظر: معجم البلدان (٣/ ٦٤)، معجم المعالم الجغرافية (ص ١٤٢).

٤٢٨٥ ـ [٢] تخريجه والحكم عليه:

تقدما في الطريق السابقة.

٤٢٨٥ ـ [٣] وقال أبو بكر: حدثنا جعفر بن عون، عن إبراهيم بن إسماعيل، عن الزهري، قال: أخبرني جعفر بن عمرو بن أمية الضمري، عن أبيه رضي الله عنه قال: إن رسول الله ﷺ بعثه وحده عيناً إلى قريش، فجئت إلى خشبة خبيب وأنا أتخوف العيون، فرقيت فيها فحليت خبيباً، فوقع على الأرض، فانتبذت غير بعيد، والتفت فلم أر خبيباً، ولكأنما ابتلعته الأرض، قال: فما رئي خبيب رمة حتى الساعة.

[٤] وقد كان جعفر بن عون، قال: عن جعفر بن عمرو بن أمية، عن أبيه، عن جده رضي الله عنهم.

.....

(١) في (مح): «فابترزت»، وما أثبته من المطبوعة والإتحاف.

٤٢٨٥ ـ [٣ و ٤] تخريجه والحكم عليه:

تقدما في الطريق السابقة.

٣١ ـ باب الحديبية

٤٢٨٦ ـ قال إسحاق: أخبرنا عبد الرزاق، أخبرنا عكرمة بن عمار، أخبرنا أبو زُمَيل سِمَاك الحنفي، أنه سمع ابن عباس رضي الله عنهما يقول: كاتب الكتاب يوم الحديبية علي بن أبي طالب.

* **هذا إسناد صحيح**، له شاهد في الصحيح[1] من حديث المسور رضي الله عنه وغيره.

.....

(١) في المطبوعة: «الصحيحين»، وهو في صحيح البخاري (٥/ ٣٨٨: ٢٧٣١، ٢٧٣٢).

٤٢٨٦ ـ تخريجه:

ذكره البوصيري في الإتحاف (٢/ ق ٩٧ ب مختصر)، وقال: رواه إسحاق بن راهويه موقوفاً بسند صحيح. اهـ.

ورواه عبد الرزاق في المصنف (٥/ ٣٤٢: ٩٧٢١)، كتاب المغازي، باب غزوة الحديبية بهذا الإسناد.

الحكم عليه:

رجاله ثقات، إلاَّ سماك الحنفي فهو صدوق. وعليه فالأثر بهذا الإسناد حسن.

قال الحافظ ـ كما في المطالب هنا ـ له شاهد في الصحيح من حديث المسور بن مخرمة وغيره. اهـ.

قلت: رواه البخاري في صحيحه (٥/ ٣٨٨: ٢٧٢١، ٢٧٣٢)، من حديث

. . . . . .

المِسْوَر بن مَخْرَمة ومروان بن الحكم. فذكره مطولاً. انظر: تخريج الحديث رقم (٤٢٨٨).

فيرتقي حديث الباب بهذا الشاهد إلى الصحيح لغيره.

وقد صحح إسناد حديث الباب الحافظ ابن حجر ـ كما في المطالب هنا ـ والبوصيري كما تقدم.

٤٢٨٧ ـ أخبرنا[1] عبد الرزاق، أخبرنا معمر، قال: سألت الزهري: من كاتب الكتاب يومئذٍ؟ فضحك، وقال: هو علي رضي الله عنه، ولو سألت هؤلاء، يعني: بني أُمية، لقالوا: هو عثمان رضي الله عنه.

.....

(١) القائل هو إسحاق بن راهويه.

٤٢٨٧ ـ تخريجه:

ذكره البوصيري في الإتحاف (٢/ق ٩٧ ب مختصر)، وعزاه لإسحاق بن راهويه.

وذكره الحافظ ابن حجر في الفتح (٥/ ٤٠٤)، وعزاه لإسحاق.

ورواه عبد الرزاق في المصنف (٥/ ٣٤٣)، كتاب المغازي، باب غزوة الحديبية، به، بلفظ مقارب.

الحكم عليه:

الأثر بهذا الإسناد مرسل، وعليه فالإسناد ضعيف.

ويشهد له عدة أحاديث يرتقي بها إلى الحسن لغيره، منها:

١ ـ حديث ابن عباس رضي الله عنه السابق ورقمه ٤٢٨٦.

٢ ـ حديث البراء بن عازب رضي الله عنه قال: لما صالح رسول الله ﷺ أهل الحديبية كتب علي بن أبي طالب رضوان الله عليه بينهم كتاباً، فكتب «محمد رسول الله» فقال المشركون: لا تكتب محمد رسول الله، لو كنت رسولاً لم نقاتلك. فقال لعلي: امْحُه. فقال علي: ما أنا بالذي أمحاه، فمحاه رسول الله ﷺ بيده، وصالحهم على أن يدخل هو وأصحابه ثلاثة أيام، ولا يدخلها إلاَّ بِجُلُبّان السلاح. فسألوه: ما جُلُبّان السلاح؟ فقال: القِراب بما فيه.

رواه البخاري (٥/ ٣٥٧: ٢٦٩٨ الفتح)، واللفظ له، ومسلم (٣/ ١٤١٠: ١٧٨٣، ٩١)، وأبو داود (٢/ ١٦٧: ١٨٣٢)، مختصراً.

٤٢٨٨ ـ وقال أبو بكر: حدثنا وكيع، عن إسماعيل، عن قيس، عن المغيرة بن شعبة، قال: إنه كان قائماً على رأس رسول الله ﷺ بالسيف، وهو متلثم، فجعل عروة، يعني: ابن مسعود الثقفي، يتناول لحية رسول الله ﷺ وهو يكلمه، فقال له المغيرة: لتكفّن يدك أو لا ترجع إليك يدك، والمغيرة متقلد سيفاً، فقال عروة: من هذا يا رسول الله[1]؟ قال ﷺ: «هذا ابن أخيك المغيرة»، قال: أجل يا غُدَر، ما غسلت رأسي من غَدْرتك[2].

* **هذا إسناد في نهاية الصحة**، وهو في صحيح البخاري[3] من طريق الزهري، عن عروة، عن مروان بن الحكم والمسور بن مخرمة في الحديث الطويل في قصة الحديبية وعمرة القضية، وفيه إرسال، وهذا أحسن اتصالاً، فلهذ استدركته.

(٢٠٥) وقد تقدم في الجهاد[4] في باب القيام على رأس الأمير بالسيف.

.....

(١) هكذا وقع ذكر «يا رسول الله» في (مح) والمطبوعة والإتحاف والمعجم الكبير، أما ابن حبان فلم يذكرها وهو الأولى، لأن عروة لم يكن مسلماً في ذلك الوقت.

(٢) قال ابن هشام في السيرة (٣/ ٢٦٠)، أراد عُروة بقوله هذا: أن المغيرة بن شعبة قبل إسلامه قتل ثلاثة عشر رجلاً من بني مالك، من ثقيف، فتهايج الحيّان من ثقيف: بنو مالك رهط المقتولين، والأحلاف رهط المغيرة، فودَى عروة المقتولين ثلاث عشرة دية، وأصلح ذلك الأمر. اهـ. وانظر: فتح الباري (٥/ ٤٠٢).

(٣) صحيح البخاري (٥/ ٣٨٨: ٢٧٣١، ٢٧٣٢)، الفتح.

(٤) لم أجده في كتاب الجهاد بل هو في كتاب الخلافة والإمارة، باب القيام على رأس الأمير (١/ ق ٧٤ أ) برقم (٢١١٦).

٤٢٨٨ ـ **تخريجه:**

ذكره البوصيري في الإتحاف (٢/ ق ٨٣ ب مختصر)، وقال: رواه

. . . . . .

أبو بكر بن أبـي شيبة بسند صحيح.

وقال ــ أيضاً ــ : في حديث البخاري إرسال، وهذا أحسن اتصالاً ولهذا استدركته، ورواه ابن خزيمة وعنه ابن حبان. اهـ.

ومن طريق ابن أبـي شيبة: رواه الطبراني في المعجم الكبير (٢٠/ ٤٠٤: ٩٦٤)، قال: حدثنا عبيد بن غنام، حدثنا أبو بكر به بلفظ مقارب.

ورواه ابن حبان ــ كما في الإحسان (٧/ ٥٣: ٤٥٦٤) ــ قال: أخبرنا محمد بن إسحاق بن خزيمة، حدثنا أبو عمار، حدثنا وكيع، به، بنحوه.

قال الحافظ عن إسناد أبـي بكر ــ كما في المطالب هنا ــ : هذا إسناد في نهاية الصحة، وهو في صحيح البخاري من طريق الزهري، عن عروة، عن مروان بن الحكم والمسور بن مخرمة في الحديث الطويل في قصة الحديبية وعمرة القضية، وفيه إرسال، وهذا أحسن اتصالاً، فلهذا استدركته. اهـ.

وأورد الحافظ في الفتح (٥/ ٤٠٢)، طرفاً منه، وقال: وكذا أخرجه ابن أبـي شيبة من حديث المغيرة بن شعبة نفسه بإسناد صحيح، وأخرجه ابن حبان. اهـ.

أما ما ذكره الحافظ من رواية الزهري عن عروة، عن مروان بن الحكم والمسور بن مخرمة، فقد رواه عبد الرزاق في المصنف (٥/ ٣٣٠: ٩٧٢٠)، كتاب المغازي، باب غزوة الحديبية، ومن طريقه: أحمد في مسنده (٤/ ٣٢٨)، والبخاري في صحيحه (٥/ ٣٨٨: ٢٧٣١، ٢٧٣٢ الفتح)، كتاب الشروط، باب الشروط في الجهاد والمصالحة من أهل الحرب وكتابة الشروط. والبيهقي في دلائل النبوة (٤/ ٩٩)، قال: عن معمر، قال: أخبرني الزهري، أخبرني عروة بن الزبير، عن المسور بن مخرمة ومروان بن الحكم ــ صدّق كل منهما صاحبه ــ قالا: خرج رسول الله ﷺ زمن الحديبية... فذكر حديثاً طويلاً.

ورواه أحمد في مسنده (٤/ ٣٢٣)، من طريق محمد بن إسحاق، عن الزهري بالإسناد السابق.

. . . . . .

قال الحافظ في الفتح (٥/ ٣٩٢): هذه الرواية بالنسبة إلى مروان مرسلة؛ لأنه لا صحبة له، وأما المسور فهي بالنسبة إليه مرسلة؛ لأنه لم يحضر القصة، وقد تقدم في أول الشروط من طريق أخرى عن الزهري، عن عروة، أنه سمع المسور ومروان يخبران عن أصحاب رسول الله ﷺ فذكر بعض هذا الحديث.

وقد سمع المسور ومروان من جماعة من الصحابة شهدوا هذه القصة كعمر وعثمان وعلي والمغيرة وأم سلمة وسهل بن حنيف وغيرهم، ووقع في نفس هذا الحديث شيء يدل على أنه عن عمر. اهـ.

الحكم عليه:

الحديث بهذا الإسناد صحيح وقد صحح إسناده الحافظ ابن حجر والبوصيري كما تقدم.

٤٢٨٩ ـ وقال أبو يعلى: حدثنا حوثرة بن أشرس، حدثنا حماد بن سلمة، عن علي بن زيد بن جدعان قال: إنّ عروة بن مسعود، قال لقومه زمن الحديبية، أي قوم! قد رأيت الملوك وكلمتهم فابعثوني إلى محمد فأكلمه، فأتاه بالحديبية، فجعل عروة يكلّم النبي ﷺ، ويتناول لحية النبي ﷺ، والمغيرة بن شعبة شاك في[1] السلاح على رأس رسول الله ﷺ، فقال له المغيرة: كُفَّ يدك من قبل أن لا تصل إليك، فرفع عروة رأسه، فقال: أنت هو؟ والله إني لفي غدرتك ما خرجت منها بعد، فرجع عروة إلى قومه، فقال: أيْ قوم! إني رأيت الملوك وكلمتهم، ما رأيت مثل محمد قطّ، ما هو ملك[2]، ولقد رأيت الهدي معكوفاً، وما أراكم إلاَّ ستصيبكم قارعة. فانصرف هو ومن تبعه من قومه، فصعد سور الطائف، فشهد أن لا إله إلاَّ الله وأنَّ محمداً رسول الله، فرماه رجل من قومه بسهم فقتله، فقال النبي ﷺ: الحمد لله الذي جعل في أُمتي[3]، مثل صاحب ياسين[4].

* هذا مرسل أو معضل، وأصله في البخاري[5] أيضاً من حديث المسور ومروان دون ما في آخره، والذي في/ آخر هذا خطأ، إنما رُمِي[6] ٢: ٨٢أ / مح

(١) ساقطة في المطبوعة.

(٢) في المطبوعة: «بملك».

(٣) في المطبوعة: «فينا».

(٤) صاحب ياسين: هو الذي ذكره الله عز وجل في سورة «يسٓ» من آية ٢٠، وهي قوله عز وجل: ﴿وَجَآءَ مِنْ أَقْصَا ٱلْمَدِينَةِ رَجُلٌ يَسْعَىٰ قَالَ يَٰقَوْمِ ٱتَّبِعُوا۟ ٱلْمُرْسَلِينَ﴾.
وانظر في الكلام عنه تفسير ابن كثير (٣/ ٥٧٥).

(٥) صحيح البخاري (٥/ ٣٨٨: ٢٧٣١، ٢٧٣٢ الفتح). وانظر تخريج الحديث السابق (ح ٤٢٨٨).

(٦) في (مح): «رومي»، وهو خطأ.

بالسهم عقب غزوة الطائف بعد أن رحل النبـي ﷺ عنهم، فجاء إليه عروة فأسلم، ورجع إليهم فقتلوه، ثم أسلموا بعد.

٤٢٨٩ ـ تخـريـجـه:

هو في مسند أبـي يعلى (٣/ ١٧٣ : ١٥٩٨).

وذكره الهيثمي في المقصد العلي (٤/ ٢٣٧ : ١٤٤٤).

وذكره ـ أيضاً ـ في المجمع (٩/ ٣٨٦)، وقال: رواه أبو يعلى مرسلاً، وإسناده حسن. اهـ.

وذكره البوصيري في الإتحاف (٢/ ق ٩٧ ب مختصر)، وعزاه لأبـي يعلى.

وقد حكم الحافظ على إسناد ابن أبـي شيبة ـ كما في المطالب هنا ـ : فقال: هو مرسل أو معضل، وأصله في البخاري ـ أيضاً ـ من حديث المسور ومروان دون ما في آخره، والذي في آخر هذا خطأ، إنما رُمي بالسهم عقب غزوة الطائف بعد أن رحل النبـي ﷺ عنهم، فجاء إليه عروة فأسلم، ورجع إليهم فقتلوه، ثم أسلموا بعد. اهـ.

قلت: ويؤيد كلام الحافظ ابن حجر أن إسلام عروة كان متأخراً عن الحديبية عدة أحاديث، منها:

١ ـ عن عروة بن الزبير، قال: لما أنشأ الناس الحج سنة تسع قدم عروة بن مسعود على رسول الله ﷺ مسلماً، فاستأذن رسول الله ﷺ أن يرجع إلى قومه. فقال رسول الله ﷺ: إني أخاف أن يقتلوك. فقال: لو وجدوني نائماً ما أيقظوني، فأذن له رسول الله ﷺ فرجع إلى قومه عشاء، فجاءته ثقيف يحيونه فدعاهم إلى الإسلام فاتهموه وأغضبوه وأسمعوه ما لم يكن يحتسب، ثم خرجوا من عنده حتى إذا أسحروا وطلع الفجر، قام على غرفة في داره فأذن بالصلاة وتشهد، فرماه رجل من ثقيف بسهم فقتله، فقال رسول الله ﷺ: مثل عروة مثل صاحب ياسين دعا قومه إلى الله فقتلوه.

رواه الطبراني في المعجم الكبير (١٧/ ١٤٤ : ٣٧٤)، قال: حدثنا محمد بن عمرو بن خالد الحراني، حدثنا أبـي، حدثنا ابن لهيعة، عن أبـي الأسود، عن عروة.

. . . . . .

ورواه ابن شبة في تاريخ المدينة (٢/ ٤٧١)، قال: حدثنا الحزامي، حدثنا ابن وهب، أخبرني ابن لهيعة، به، فذكره مختصراً.

وذكره الهيثمي في المجمع (٩/ ٣٨٦)، وقال: رواه الطبراني، وروى عن الزهري نحوه، وكلاهما مرسل، وإسنادهما حسن. اهـ.

قلت: وفي إسناده ابن لهيعة وهو ضعيف. انظر: ترجمته في الحديث رقم (٤١٥٦)، مع كون الحديث مرسلاً.

٢ ــ عن الزهري قال: لما صدر أبو بكر رضي الله عنه وقد أقام الناس حجهم، فقدم عروة بن مسعود على النبي ﷺ فأسلم، ثم استأذن رسول الله ﷺ أن يرجع إلى قومه، فقال: إني أخاف أن يقتلوك. فقال: لو وجدوني نائماً ما أيقظوني، فأذن له رسول الله ﷺ، الحديث.

رواه ابن شبة في تاريخ المدينة (٢/ ٤٧٠)، قال: حدثنا إبراهيم بن المنذر، حدثني محمد بن فليح، عن موسى بن عقبة، عن ابن شهاب.

ورواه أبو نعيم في معرفة الصحابة (٢/ق ١٢٦ أ)، من طريق إبراهيم بن المنذر، به، بنحوه.

ورواه الطبراني في المعجم الكبير (١٧/ ١٤٨: ٣٧٥)، قال: حدثنا الحسن بن هارون بن سليمان الأصبهاني، حدثنا محمد بن إسحاق المسيبي، حدثنا محمد بن مفلح، به، بنحوه.

قلت: وإسناد ابن شبة حسن، إلاَّ أنه مرسل.

٣ ــ عن الليث بن سعد قال: إن عروة بن مسعود استأذن رسول الله ﷺ أن يأتي قومه. . . الحديث.

رواه عمر بن شبة في تاريخ المدينة (٢/ ٤٧١)، قال: حدثنا الحزامي، حدثنا ابن وهب، حدثني الليث.

قلت وبمجموع الطرق واختلاف المخرج يرتقي إلى الحسن لغيره، والله أعلم.

. . . . . .

الحكم عليه:

الحديث بهذا الإسناد فيه علتان:

١ ـ علي بن زيد بن جدعان، وهو ضعيف.

٢ ـ الإرسال.

وعليه فالحديث بهذا الإسناد ضعيف، مع ما في آخره في قصة إسلام عروة من مخالفة، والله أعلم.

وأصله في الصحيح إلاَّ آخره، كما تقدم في تخريجه.

٤٢٩٠ ـ وقال أبو بكر: حدثنا أبو خالد الأحمر، عن يحيى بن سعيد، عن شرحبيل ـ هو ابن سعد ـ : عن جابر رضي الله عنه، قال: أقبلنا مع رسول الله ﷺ عام الحديبية، حتى إذا كنا بالسُّقيا[1] قال معاذ: من يسقينا في أسقيتنا؟ قال: فخرجت مع فتيان معي حتى أتينا الأثاية[2]، فأسقينا واستقينا، قال: فلما كان بعد عتمة من الليل إذا رجل ينازعه بعيره الماء، قال: فإذا رسول الله ﷺ، فأخذت راحلته فأنختها، قال: فتقدم فصلى العشاء وأنا عن يمينه، ثم صلى ثلاث عشرة ركعة.

* إسناده حسن.

.....

(١) في مصنف ابن أبي شيبة: «بالصهباء»، السُّقيا: قرية جامعة من عمل الفرع بينهما مما يلي الجحفة تسعة عشر ميلاً. انظر: معجم البلدان (٣/ ٢٢٨).

(٢) الأثاية: موضع من طريق الجحفة بينه وبين المدينة خمسة وعشرون فرسخاً. انظر: معجم البلدان (١/ ٩٠).

٤٢٩٠ ـ تخريجه:

ذكره الهيثمي في المجمع (٢/ ٢٧٣)، وقال: رواه أحمد وأبو يعلى والبزار باختصار، وفيه شرحبيل بن سعد، وثقه ابن حبان وضعفه جماعة. اهـ.

وذكره البوصيري في الإتحاف (٢/ ق ٩٧ ب مختصر)، وقال: رواه أبو بكر بن أبي شيبة بإسناد حسن. اهـ.

ورواه أيضاً ابن أبي شيبة في المصنف (٢/ ٤٩١)، كتاب الصلوات: في فضل صلاة الليل بسنده وبلفظ مقارب.

ورواه عبد الرزاق في المصنف (٣/ ٣٥: ٤٧٠٤)، كتاب الصلاة، باب صلاة النبي ﷺ من الليل ووتره. قال: عن ابن جريج، حدثني يحيى بن سعيد، عن مولى الأنصار، عن جابر. فذكره.

قلت: مولى الأنصار شرحبيل بن سعد.

. . . . . .

ورواه أحمد في مسنده (٣/ ٣٨٠)، قال: حدثنا يزيد بن هارون، حدثنا يحيى بن سعيد، به، بنحوه.

ورواه أبو يعلى في مسنده (٤/ ١٥١: ٢٢١٦)، قال: حدثنا أبو خيثمة، حدثنا يزيد بن هارون، به، بنحوه.

وقد ذكره الهيثمي في المقصد العلي (١/ ١٧٩: ٤١٠).

ورواه البزار ـ كما في كشف الأستار (١/ ٣٤٩: ٧٢٩) ـ قال: حدثنا إبراهيم بن سعيد الجوهري، حدثنا يحيى بن سعيد الأموي، عن يحيى بن سعيد الأنصاري، به، مختصراً.

قال البزار: تفرّد به يحيى الأموي. اهـ.

قال الساعاتي في الفتح الرباني (٢١/ ١٠٩): لم أقف عليه لغير الإمام أحمد، وسنده صحيح ورجاله ثقات، وهو من ثلاثيات الإمام أحمد ـ رحمه الله تعالى ـ . اهـ.

وقد نقل قول الساعاتي السابق محقق مرويات غزوة الحديبية (ص ٢٧٤)، فتعقبه، وقال: قول الساعاتي رحمه الله: إن هذا الحديث من ثلاثيات أحمد، وهم منه رحمه الله وسببه: أنه وقع سقط في سند أحمد فهو في المطبوع من المسند هكذا: «حدثنا عبد الله، حدثني أبي، ثنا يحيى بن سعيد، أن شرحبيل بن سعد أخبره عن جابر. . . الحديث». والناظر في هذا السند لأول وهلة يظنه متصلاً لأنه لم يوصف أحد من رواته بالتدليس. ولذلك قال الساعاتي رحمه الله إنه من ثلاثيات أحمد، لكن بالتأمل في تواريخ وفيات رجال السند يتبين السقط. وقد رجعت إلى ثلاثيات المسند فلم أجده في مسند جابر، ثم رجعت إلى غاية المقصد فتبين أن الساقط من المسند شيخ أحمد، وهو يزيد بن هارون، وقد أثبته في تخريج الحديث. ويبدو أنه سقط على أحد النساخ، والله أعلم. اهـ.

قلت: فندرك أن قول محقق مسند أبي يعلى (٤/ ١٥٢): إن هذا الحديث مما

. . . . . .

فات السفاريني رحمه الله في «ثلاثيات أحمد» خطأ منه أيضاً؛ لأن الحديث ليس من الثلاثيات كما تقدم.

الحكم عليه:

الحديث بهذا الإسناد فيه شرحبيل بن سعد وهو ضعيف.

وعليه فالحديث بهذا الإسناد ضعيف.

وقد حسنه الحافظ ابن حجر ـ كما في المطالب هنا ـ والبوصيري كما في تخريج الحديث، وليس هذا بحسن، لما علم من حال شرحبيل.

٣٢ ـ قصة قتل [ابن][1] أبـي الحقيق

٤٢٩١ ـ قال أبو يعلى: حدثنا أبو كريب محمد بن العلاء، حدثنا يونس بن بكير، حدثنا إبراهيم بن إسماعيل بن مُجَمِّع الأنصاري، حدثني إبراهيم بن عبد الرحمن بن عبد الله بن كعب بن مالك، حدثني أبـي، عن جدي: أبـي أمي، عن[2] عبد الله بن أنيس رضي الله عنه، قال: بعثني رسول الله ﷺ وأبا قتادة وحليفاً لهم من الأنصار وعبد الله بن عتيك إلى ابن أبـي الحقيق لنقتله، فخرجنا ليلاً، فتتبعنا أبوابهم، فعلَّقناها عليهم من خارج، ثم جمعنا المفاتيح، فصعد[3] القوم في النخل، ودخلت أنا وعبد الله بن عتيك في درجة ابن أبـي الحقيق، فتكلم عبد الله بن عتيك، فقال ابن أبـي الحقيق: ثكلتك أمك عبد الله! أنى لك بهذه البلدة، قومي فافتحي له، فإن الكريم لا يرد عن بابه هذه الساعة، فقامت، فقلت لعبد الله بن عتيك: دونك، فشهر عليهم السيف، فذهبت امرأته لتصيح،

.....

(١) ساقطة من (مح)، واستدركتها من المطبوعة.

(٢) كذا وقع في (مح)، ومسند أبـي يعلى بإثبات «عن»، والذي يظهر أنها زائدة، دل على ذلك: أن أم عبد الرحمن بن عبد الله بن كعب، هي خالدة بنت عبد الله بن أنيس. فإذا قال عبد الرحمن: عن جدي أبـي أمي، فيكون المراد به عبد الله بن أنيس، والله أعلم.

(٣) وقع في (مح): «فاصعد»، وما أثبته من مسند أبـي يعلى.

فأشهر عليها السيف، فأدركه[٤] قول رسول الله ﷺ أنه نهى عن قتل النساء والصبيان، فأكف.

قال عبد الله بن أنيس: فدخلت عليه في مَشْرُبة له، فوقفت أنظر إلى شدة بياضه في ظلمة الليل، فلما رآني أخذ وسادة فاستتر بها، فذهبت أرفع السيف لأضربه، فلم أستطع من قِصَر البيت، فوخزته وخزاً[٥]، ثم خرجت، فقال صاحبي: فعلت؟ قلت: نعم. فدخل فوقف عليه، ثم خرجنا فانحدرنا من الدرجة، فسقط عبد الله بن عتيك في الدرجة، فقال: وارجلاه! كُسرت رجلي. فقلت: ليس برجلك بأس[٦]، ووضعت قوسي فاحتملته، وكان عبد الله قصيراً ضئيلاً، فأنزلته فإذا رجله لا بأس بها، فانطلقنا حتى لحقنا أصحابنا، وصاحت المرأة وابياتاه! فيثور أهل خيبر لقتله، فذكرت موضع قوسي، فقلت: لا أرجع حتى آخذ قوسي، فرجعت فإذا أهل خيبر، قد ثوروا، وإذا ما لهم كلام إلاَّ من قتل ابن أبي الحقيق؟ [فجعلت لا أنظر في وجه إنسان، ولا ينظر في وجهي إلاَّ قلت كما يقول: من قتل ابن أبي الحقيق؟][٧] حتى جئت الدرجة، فصعدت مع الناس، فأخذت قوسي، ثم لحقت بأصحابي، فكنا نسير بالليل، ونكمن بالنهار، فإذا كمنَّا النهار أقعدنا ناطوراً ينظُرُنا[٨] حتى إذا اقتربنا من المدينة، فكنا بالبيداء كنت أنا ناطِرَهم، ثم إني ألحت لهم بثوبي، فانحدروا، فخرجوا جمزاً، وانحدرت أنا في آثارهم، فأدركتهم حتى بلغنا المدينة، فقال لي

.....

(٤) وقع في مسند أبي يعلى: «وأذكر».

(٥) وقع في (مح): «فزجرته زجراً»، وما أثبته من مسند أبي يعلى.

(٦) وقع في (مح): «ليس من ذلك بأس»، وما أثبته من مسند أبي يعلى.

(٧) ما بين القوسين مكتوب في هامش (مح).

(٨) وقع في (مح): «ينظر لنا»، وما أثبته من مسند أبي يعلى.

أصحابي: هل رأيت شيئاً؟ فقلت: لا، ولكن رأيت ما أدرككم من العياء[9]، فأحببت أن يحملكم الفزع.

وأتينا رسول الله ﷺ وهو يخطب الناس، فقال: أفلحت الوجوه، فقلنا: أفلح وجهك يا رسول الله، قال: أقتلتموه؟ قلنا: نعم، فدعا ﷺ بالسيف الذي قتل به، فقال: هذا طعامه في ظُبات السيف.

.....

(٩) وقع في مسند أبي يعلى «العناء».

٤٢٩١ ـ تخريجه:

هو في مسند أبي يعلى (٢/ ٢٠٤: ٩٠٧).

وذكره الهيثمي في المقصد العلي (٢/ ٤٣٤: ٩٦٨).

وذكره ـ أيضاً ـ في المجمع (٦/ ١٩٧)، وقال: رواه أبو يعلى، وفيه إبراهيم بن إسماعيل بن مجمع وهو ضعيف. اهـ.

وأشار البيهقي في دلائل النبوة (٤/ ٣٤) إلى هذه الرواية.

وقد ورد هذا الحديث عن الزهري، عن ابن كعب بن مالك، مرسلاً، يرويه عن الزهري: ابن إسحاق ومعمر وإبراهيم بن سعد.

أما رواية ابن إسحاق: فرواها في سيرته كما في سيرة ابن هشام (٣/ ٢١٨) مطولاً وسمى ابن كعب: عبد الله.

أما رواية معمر: فرواها عبد الرزاق في المصنف (٥/ ٤٠٧: ٩٧٤٧) عن معمر، به، بنحوه مطولاً، إلاَّ أنه سمى ابن كعب: عبد الرحمن.

وأما رواية إبراهيم بن سعد: فرواها البيهقي في السنن الكبرى (٣/ ٢٢١) من طريق أبي مروان قال: حدثنا إبراهيم بن سعد، به، مختصراً. وسمى ابن كعب: عبد الرحمن.

قال البيهقي عقبه: هذا مرسل جيد. اهـ.

. . . . . .

وقال ــ أيضاً ــ في معرفة السنن والآثار (٤/ ٣٨٢): هذا وإن كان مرسلاً فهو مشهور فيما بين أهل العلم بالمغازي. اهـ.

ورواه ــ أيضاً ــ البيهقي في السنن الكبرى (٣/ ٢٢٢) من طريق يحيى بن سعيد عن محمد بن إسحاق عن محمد بن جعفر بن الزبير، عن ابن عبد الله بن أنيس، عن أبيه، فذكر آخره.

قال البيهقي عقبه: وروي ذلك بتمامه عن عبد الرحمن بن عبد الله بن كعب عن عبد الله بن أنيس موصولاً. اهـ.

الحكم عليه:

الحديث بهذا الإسناد فيه إبراهيم بن إسماعيل بن مجمع الأنصاري، وهو ضعيف، وإبراهيم بن عبد الرحمن بن عبد الله لم أجد له ترجمة.

وعليه فالحديث بهذا الإسناد ضعيف.

قلت: والذي ورد في الصحيح أن الذي قتل ابن أبـي الحقيق هو عبد الله بن عتيك. رواه البخاري في صحيحه (٧/ ٣٩٥: ٤٠٣٨، ٤٠٣٩، ٤٠٤٠ الفتح) كتاب المغازي: باب قتل أبـي رافع عبد الله بن أبـي الحقيق، ويقال سلام بن أبـي الحقيق.

٣٣ ـ بـاب غزوة خيبر

٤٢٩٢ ـ قال الحارث: حدثنا معاوية بن عمرو، حدثنا أبو إسحاق ـ هو الفزاري ـ، عن بشر بن نمير، عن القاسم، عن أبـي أمامة رضي الله عنه، قال: قال رسول الله ﷺ في غزوة خيبر: من كان مُضْعِفاً أو مُصْعِباً فليرجع، وأمر ﷺ منادياً فنادى بذلك، فرجع ناس، وفي القوم رجل على بكر صعب، فمر من الليل على سواد[1]، فنفر به، فصرعه، فوقصه، فلما جيء به إلى النبـي ﷺ، فقال: ما شأن صاحبكم؟ قالوا: كان من أمره كذا كذا، قال ﷺ: يا بلال ما كنت أذّنت في الناس: من كان مضعفاً أو مصعباً فليرجع؟ قال: بلى، قال: فأبـى ﷺ أن يصلي عليه.

* بشر ضعيف جداً.

.....

(١) في بغية الباحث: «سواء».

٤٢٩٢ ـ تخـريـجـه:

هو في بغية الباحث (٢/ ٣٦١: ٢٧١).

وذكره الهيثمي في المجمع (٣/ ٤١)، وقال: رواه الطبراني في الكبير، وفيه ليث بن أبـي سليم وهو مدلس، ولكنه ثقة. اهـ.

وذكره البوصيري في الإتحاف (١/ ق ١١٧ ب مختصر)، وقال: رواه الحارث

. . . . . .

بسند ضعيف، لضعف بشير بن نمير. اهـ.

ورواه الطبراني في المعجم الكبير (٨/ ٢٢٧: ٧٧٩٢)، قال: حدثنا عبد الرحمٰن بن خلاد الدورقي، حدثنا إسحاق بن إبراهيم الشهيدي، حدثنا المعتمر، قال: سمعت ليثاً يحدّث عن ثابت بن عجلان، عن أبي أمامة، قال: خرجنا مع رسول الله ﷺ في غزوة... فذكره مع زيادة في آخره.

قلت: فيه ليث بن أبي سليم وهو ضعيف. (انظر ترجمته في الحديث رقم ٤٣٣٣).

الحكم عليه:

الحديث بهذا الإسناد فيه بشر بن نمير القشيري وهو متروك.

وعلى ذلك فالحديث بهذا الإسناد ضعيف جداً.

وفي الباب: عن ثوبان رضي الله عنه مولى رسول الله ﷺ قال: قال رسول الله ﷺ في مسير له: إنا مدلجون فلا يدلجن مصعب ولا مضعف، فأدلج رجل على ناقة له صعبة، فسقط، فاندقت فخذه، فمات. فأمر رسول الله ﷺ بالصلاة عليه، ثم أمر منادياً ينادي في الناس: إن الجنة لا تحل لعاص. ثلاث مرات.

رواه أحمد في مسنده (٥/ ٢٧٥)، واللفظ له، والطبراني في المعجم الكبير (٢/ ٩٨: ١٤٣٦)، وفي مسند الشاميين له (٢/ ١٥٠: ١٠٨٥)، وابن أبي عاصم في السنَّة (٢/ ٥٠٤: ١٠٥٩)، مختصراً، والحاكم في المستدرك (٢/ ١٤٥)، والبيهقي في دلائل النبوَّة (٦/ ٢٨٢).

قال الحاكم: هذا حديث صحيح الإسناد. اهـ.

وقال الهيثمي في المجمع (٣/ ٤١): وإسناد أحمد حسن. اهـ.

إلاَّ أن الألباني ضعفه في ظلال الجنة (٢/ ٥٠٤)، فقال: إسناده ضعيف، لضعف راشد بن داود. اهـ.

٤٢٩٣ ـ حدثنا[١] محمد بن عمر، حدثنا خالد بن ربيعة، عن عطاء بن أبـي مروان، عن أبيه، قال: سمعت أم المطاع الأسلمية، وكانت قد شهدت مع النبـي ﷺ خيبر، قالت: لقد رأيت أسلم حين شكوا إلى النبـي ﷺ من شدّة الحال، فندب ﷺ الناس، فنهضوا، فرأيت أسلم أول من انتهى إلى الحصن، فما غابت الشمس من ذلك اليوم حتى فتحه الله تعالى علينا، وهو حصن الصعب بن معاذ، بالنَّطَاة[٢].

.....

(١) القائل هو الحارث بن أبـي أسامة.

(٢) النّطاة: حصن بخيبر. انظر: معجم ما استعجم (٤/ ١٣١٢)، سبل الهدى والرشاد (٥/ ١٨٩).

٤٢٩٣ ـ تخـريـجـه:

هو في بغية الباحث (٣/ ٨٧٢: ٦٧٩)..

وذكره البوصيري في الإتحاف (٢/ق ٩٨ ب مختصر)، وقال: رواه الحارث عن الواقدي، وهو ضعيف. اهـ.

الحكم عليه:

الحديث بهذا الإسناد فيه محمد بن عمر الواقدي، وهو متروك. وفيه خالد بن ربيعة بن أبـي هلال، ذكره البخاري في تاريخه وسكت عنه، وبيض له ابن أبـي حاتم في الجرح والتعديل، وذكره ابن حبان في الثقات..

وعليه فالحديث بهذا الإسناد ضعيف جداً.

٤٢٩٤ ـ وقال أبو بكر: حدثنا محمد بن فضيل، عن حجاج، عن أبـي صالح، عن ابن عباس رضي الله عنهما، قال: قسم رسول الله ﷺ يوم خيبر للفارس ثلاثة أسهم، وللرَّاجل سهماً.

٤٢٩٤ ـ تخـريـجـه:

ذكره البوصيري في الإتحاف (٢/ق ٩٨ أ مختصر)، وقال: رواه أبو بكر بن أبـي شيبة بسند ضعيف، لضعف الحجاج بن أرطاة، لكن له شواهد. اهـ.

ومن طريق ابن أبـي شيبة: رواه أبو يعلى في مسنده (٤/ ٤٠٧: ٢٥٢٨)، قال: حدثنا أبو بكر به، إلاَّ أنه قال: «يوم حنين» بدلاً من «يوم خيبر».

الحكم عليه:

الحديث بهذا الإسناد فيه:

حجاج بن أرطاة وهو صدوق كثير الوهم والتدليس، وقد عنعن.

وعليـه فالحديث بهـذا الإسناد ضعيـف. ولكن لـه شاهد يرتقي بـه إلى الحسن لغيره.

فقـد روى البخـاري فـي صحيحـه (٦/ ٧٩: ٢٨٦٣)، (٧/ ٥٥٣: ٤٢٢٨ الفتـح)، ومسلـم فـي صحيحـه (٣/ ١٣٨٣: ١٧٦٢)، وأبـو داود فـي سننـه (٣/ ٧٥: ٢٧٣٣)، والترمذي في سننه (٤/ ١٢٤: ١٥٥٤)، وابن ماجه في سننه (٢/ ١٤٦: ٢٨٨٣)، وأحمد في مسنده (٢/ ٢، ٦٢، ٧٢، ٨٠)، والدارمي في سننه (٢/ ٢٩٧: ٢٤٧٢)، والبيهقي في السنن الكبرى (٦/ ٣٢٥)، كلهم من طريق عبيد الله بن عمر، عن نافع، عن ابن عمر رضي الله عنه قال: قسم رسول الله ﷺ يوم خيبر للفرس سهمين، وللرَّاجل سهماً.

وهذا أحد ألفاظ البخاري.

٤٢٩٥ ــ وقال الحارث: حدثنا داود بن عمرو، حدثنا المثنى بن زرعة أبو راشد، عن محمد بن إسحاق، حدثني بريدة بن سفيان بن فروة الأسلمي، عن أبيه، عن/ سلمة بن الأكوع رضي الله عنه قال: بعث رسول الله ﷺ أبا بكر الصديق برايته إلى بعض حصون خيبر، فقاتل، ورجع ولم يكن[١] فتح[٢]، وقد جُهِد، ثم بعث عمر بن الخطاب [من الغد][٣] فقاتل، ثم[٤] رجع ولم يكن فتح[٥]، وقد جُهِد، فقال رسول الله ﷺ: لأعطين الراية رجلاً يحب الله ورسوله، يفتح الله على يديه، ثم دعا ﷺ بعليّ، فتفل في عينه، ثم قال: خذ هذه الراية، فامض[٦] بها حتى يفتح الله عليك. ٢: ٨٢ب / مح

قال: يقول سلمة: فخرج بها والله يهرول هرولة، ونحن[٧] خلفه نتبع أثره، حتى ركز رايته في رَضْمٍ من حجارة تحت الحصن، فاطلع عليه[٨] يهودي من رأس الحصن، فقال: من أنت؟ قال: علي بن أبي طالب، قال اليهودي لأصحابه: غلبتم وما أنزل على موسى ــ أو كما قال ــ فما رجع حتى فتح الله على يديه.

.....

(١) في بغية الباحث: «ولم يك».

(٢) في بغية الباحث: «فتحاً».

(٣) غير واضحة في (مح)، والتصحيح من المطبوعة، وفي بغية الباحث: «الغد»، ولم يذكر «من».

(٤) في (مح): «حتى»، والتصحيح من بغية الباحث.

(٥) في بغية الباحث: «فتحاً».

(٦) في المطبوعة: «فأمعن بها».

(٧) في بغية الباحث: «وأنا».

(٨) في بغية الباحث: «إليه».

. . . . . .

٤٢٩٥ ـ تخريجه:

هو في بغية الباحث (٣/ ٨٧٣: ٦٨٠).

وذكره البوصيري في الإتحاف (٢/ ق ٩٨ ب مختصر)، وعزاه للحارث.

ومن طريق الحارث: رواه أبو نعيم في الحلية (١/ ٦٢)، قال: حدثنا أبو بكر بن خلّاد، حدثنا الحارث، به، بنحوه.

قال أبو نعيم: ولسلمة طرق، فمن أغربها ـ ثم ساق هذا الحديث. ثم قال عقبه: هذا حديث غريب من حديث بريدة عن أبيه، فيه زيادات لم يتابع عليها، وصحيحه من حديث يزيد بن أبي عبيد عن سلمة بن الأكوع. اهـ.

وذكره الذهبي في المغازي من تاريخ الإسلام (ص ٤٠٩)، وابن كثير في البداية والنهاية (٤/ ١٨٧)، عن يونس بن بكير عن محمد بن إسحاق به.

وأورده السيوطي في الخصائص الكبرى (١/ ٢٥٢)، وعزاه للحارث وأبي نعيم.

الحكم عليه:

الحديث بهذا الإسناد فيه ثلاث علل:

١ ـ بريدة بن سفيان الأسلمي، وهو متروك.

٢ ـ وأبوه: سفيان بن فروة، قال عنه الهيثمي: لم أعرفه.

٣ ـ المثنى بن زرعة، ذكره ابن أبي حاتم في الجرح والتعديل وسكت عنه.

وعليه فالحديث بهذا الإسناد ضعيف جداً.

وفي الباب: عن بريدة رضي الله عنه قال: حاصرنا خيبر، فأخذ اللواء أبو بكر، فانصرف ولم يفتح له، ثم أخذه من الغد، فخرج، فرجع، ولم يفتح له، وأصاب الناس يومئذٍ شدة وجهد، فقال رسول الله ﷺ: إني دافع اللواء غداً إلى رجل يحبه الله ورسوله، ويحب الله ورسوله، لا يرجع حتى يفتح له، فبتنا طيبة أنفسنا أن الفتح غداً،

. . . . . .

فلما أن أصبح رسول الله ﷺ صلَّى الغداة، ثم قام قائماً، فدعا باللواء والناس على مصافهم، فدعا علياً وهو أرمد، فتفل في عينيه ودفع إليه اللواء، وفتح له.

قال بريدة: وأنا فيمن تطاول لها.

رواه أحمد في مسنده (٥/ ٣٥٣)، وفي فضائل الصحابة (٢/ ٥٩٣: ١٠٠٩)، قال: حدثنا زيد بن الحباب، حدثني حسين بن واقد، حدثني عبد الله بن بريدة، حدثني أبـي.

ورواه ابن الأثير في أسد الغابة (٤/ ٢١)، من طريق يحيـى بن أبـي طالب قال: أنبأنا زيد بن الحباب، به، بنحوه. إلاَّ أنه ذكر عمر بن الخطاب في المرة الثانية.

ورواه النسائي في خصائص علي (١٥)، من طريق معاذ بن خالد، قال: أخبرني الحسين بن واقد به.

قلت: إسناد أحمد حسن.

٣٤ ـ باب غزوة مؤتة

٤٢٩٦ ـ قال أحمد بن منيع: حدثنا يزيد بن هارون، أخبرنا إسماعيل بن أبي خالد، عن قيس بن أبي حازم، قال: جاء أسامة بن زيد بعد قتل أبيه، فقام بين يدي رسول الله ﷺ فدمعت عينا رسول الله ﷺ، فجاء من الغد، فقام في مقامه ذلك، فقال ﷺ له: ألاقي منك اليوم ما لقيته منك أمس.

* هذا صورته مرسل، فإن كان قيس سمعه من أسامة رضي الله عنه فهو صحيح على شرط الشيخين.

٤٢٩٦ ـ تخريجه:

رواه أحمد في فضائل الصحابة (٢/ ٨٣٦: ١٥٣٠)، قال: حدثنا يزيد به بلفظ مقارب.

ورواه ابن سعد في الطبقات (٤/ ٦٣)، قال: أخبرنا يزيد بن هارون به بلفظ مقارب.

الحكم عليه:

رجاله ثقات، وصورته مرسل. كما قال الحافظ رحمه الله.

٣٥ ـ بـاب غزوة الفتح

٤٢٩٧ ـ قال أبو يعلى: حدثنا عثمان بن أبـي شيبة، حدثنا عبد الله بن إدريس، عن حزام بن هشام بن حبيش، عن أبيه، أنه أخبره عن عائشة رضي الله عنها، أنها قالت: «لقد رأيت رسول الله ﷺ غضب[١] فيما كان من شأن بني كعب غضباً لم أره غَضِبَه منذ زمان. وقال: «لا نصرني الله إنْ لم أنصر بني كعب»[٢]. وقال ﷺ: قولي لأبـي بكر، وعمر فليتجهزا لهذا الغزو.

قال: فجاءا إلى عائشة، فقالا لها: أين يريد رسول الله ﷺ؟ فقالت: لقد رأيته غضب فيما كان من شأن بني كعب غضباً لم أره غضبه[٣] منذ زمان من الدهر.

.....

(١) موجودة في هامش (مح).

(٢) يعني ما كان من قتل بني بكر عشرين رجلاً من خزاعة، واستنجاد خزاعة بالرسول ﷺ فقال لهم: لا نصرت إن لم أنصر بني كعب. انظر: سيرة ابن هشام (٤/ ٢٩).

(٣) في مسند أبـي يعلى: «غضب».

٤٢٩٧ ـ تخـريـجـه:

هو في مسند أبـي يعلى (٧/ ٣٤٣: ٤٣٨٠).

. . . . . .

وذكره الهيثمي في المقصد العلي (٢/ ٤٣٨ : ٩٧٢).

وذكره ـ أيضاً ـ في المجمع (٦/ ١٦١) وقال: رواه أبو يعلى عن حزام بن هشام بن حبيش عن أبيه، عنهما، وقد وثقهما ابن حبان، وبقية رجاله رجال الصحيح. اهـ.

وذكره البوصيري في الإتحاف (٢/ ق ٩٩ ب مختصر)، وعزاه لأبي يعلى.

وذكره الديلمي مختصراً في الفردوس (٥/ ١٣٤ : ٧٧٣٠).

وأورده الصالحي في سبل الهدى والرشاد (٥/ ٣٠٨)، وعزاه لأبي يعلى وجوّد إسناده.

الحكم عليه:

الحديث بهذا الإسناد فيه هشام بن حبيش، ذكره البخاري في تاريخه وابن أبي حاتم في الجرح والتعديل وسكتا عنه، وذكره ابن حبان في الثقات.

فيتوقف في الحكم على الحديث.

٤٢٩٨ ـ حدثنا[1] زهير، حدثنا محمد بن الحسن، حدثتني أم عروة، عن أختها عائشة بنت جعفر، عن أبيها، عن جدها الزبير رضي الله عنه، عن رسول الله ﷺ: أنه أعطاه يوم فتح مكة لواء سعد بن عبادة، فدخل الزبير مكة بلواءَيْن.

* [محمد هو ابن زبالة ضعيف جداً][2].

.....

(١) القائل هو أبو يعلى الموصلي.

(٢) هذه الزيادة أضفتها من المطبوعة، وهي في (ك).

٤٢٩٨ ـ تخريجه:

هو في مسند أبي يعلى (٢/ ٤٤: ٦٨٤).

وذكره الهيثمي في المقصد العلي (٢/ ٤٤٠: ٩٧٤).

وذكره ـ أيضاً ـ في المجمع (٦/ ١٦٩) وقال: رواه أبو يعلى، وفيه محمد بن الحسن بن زبالة، وهو ضعيف جداً. اهـ.

وذكره البوصيري في الإتحاف (٢/ق ١٠٠ أ مختصر)، وعزاه لأبي يعلى.

ورواه الفاكهي في أخبار مكة (٥/ ٢١٧: ١٧٧) قال: حدثني عبد الله بن أحمد بن أبي ميسرة، حدثنا محمد بن الحسن به. إلاَّ أنه قال: حدثتني أم عروة عن أمها عن جدها عن الزبير.

وذكره الحافظ في الفتح (٧/ ٦٠١) وعزاه لأبي يعلى، وقال: إسناده ضعيف جداً. اهـ.

الحكم عليه:

الحديث بهذا الإسناد فيه محمد بن الحسن بن زبالة وهو متروك.

. . . . . .

وأم عروة بنت جعفر ذكرها البخاري في التاريخ الصغير ولم يذكر فيها جرحاً ولا تعديلاً.

وأختها عائشة لم أجد لها ترجمة. وعليه فالحديث بهذا الإسناد ضعيف جداً.

وقد تقدم قول الحافظ إن إسناد الحديث ضعيف جداً.

٤٢٩٩ ـ [١] وقال أبو بكر: حدثنا إسحاق بن منصور، حدثنا الحكم بن عبد الملك، عن قتادة، عن أنس رضي الله عنه، قال: لما دخل رسول الله ﷺ مكة، أمَّن الناس إلاَّ أربعة.

٤٢٩٩ ـ [١] تخريجه:

ذكره الهيثمي ـ مطولاً ـ في المجمع (٦/١٦٧)، وقال: رواه الطبراني في الأوسط، وفيه الحكم بن عبد الملك، وهو ضعيف. اهـ.

وذكره البوصيري في الإتحاف (٢/ق ١٠٠ ب مختصر)، وعزاه لأبي بكر بن أبي شيبة والحارث.

ورواه الطبراني في الأوسط، كما في مجمع البحرين (٥/ ١٢٠: ٢٧٩٠) قال: حدثنا محمد بن جعفر بن أعين البغدادي بمصر، حدثنا الحسن بن بشر البجلي، حدثنا الحكم بن عبد الملك به مطولاً.

قال الطبراني عقبه: لم يروِ القصة عن قتادة، عن أنس، إلاَّ الحكم، تفرد به الحسن بن بشر. اهـ.

ورواه البيهقي في دلائل النبوة (٥/ ٦٠) من طريق أبي زرعة عبد الرحمن بن عمرو الدمشقي، قال: حدثنا الحسن بن بشر الكوفي، حدثنا الحكم بن عبد الملك به مطولاً.

وأورده العقيلي في الضعفاء (١/ ٢٥٧) في ترجمة الحكم بن عبد الملك، وذكر أنه لم يتابع عليه.

ورواه الحارث، كما في بغية الباحث (٣/ ٨٧٦: ٦٨٢) قال: حدثنا أبو سلمة، قال: ابن خطل، يقال له: عبد الله بن خطل... فذكره مع زيادات في ألفاظه.

قلت: وهذا الإسناد معضل.

وذكره الهندي ـ مطولاً ـ في الكنز (١٠/ ٥١٩: ٣٠١٩٠) وعزاه لابن عساكر.

الحكم عليه:

الحديث بهذا الإسناد فيه علتان:

. . . . . .

---

١ ـ الحكم بن عبد الملك، وهو ضعيف.

٢ ـ تدليس قتادة، وقد عنعن.

وعليه فالحديث بهذا الإسناد ضعيف.

وقد تقدم قول العقيلي: إنه لم يتابع عليه.

٤٢٩٩ ـ [٢] وقال البيهقي في الدلائل: أخبرنا أبو عبد الله الحافظ، أخبرنا أبو العباس محمد بن يعقوب، حدثنا أبو زرعة الدمشقي، حدثنا الحسن بن بشر، حدثنا الحكم بن عبد الملك، عن قتادة عن أنس رضي الله عنه، قال: أمَّن رسول الله ﷺ الناس يوم فتح مكة إلاَّ أربعة من الناس: عبد العزّى بن خَطَل، ومِقْيَس بن صُبَابة، وعبد الله بن سعد، وأم سارة، فأما عبد العزّى بن خَطَل فإنه قتل وهو آخذ بأستار الكعبة، قال: ونذر رجل من الأنصار أن يقتل عبد الله بن سعد إذا رآه، وكان أخا عثمان من الرضاعة، فأتى به رسول الله ﷺ ليشفع له، فلما بصُر به الأنصاري اشتمل على السيف ثم أتاه، فوجده في حلقة رسول الله ﷺ، فجعل الأنصاري يتردَّد ويكره أن يُقْدم عليه لأنه في حلقة النبي ﷺ، فبسط النبي ﷺ [يده][1] فبايعه. ثم قال ﷺ للأنصاري: قد انتظرتك أن توفي بنذرك، قال: يا رسول الله هِبْتُك أفلا أومأت إليّ؟ قال ﷺ: إنه ليس للنبي أن يكون يومىء.

قال وأما مِقْيَس بن صُبابة فإنه كان له أخ مع رسول الله ﷺ فقتل خطأ، فبعث معه رسول الله ﷺ رجلاً من بني فهر ليأخذ عَقْله من الأنصار، فلما جمع له العَقْل ورجع، نام الفهري فوثب مقيس فأخذ حجراً[2] فجلد[3] به رأسه، فقتله، وأقبل يقول:

شفى النفس من[4] قد بات بالقاع مُسنداً
يضرِّج ثوبيه دماء الأخادع

وكانت هموم النفس من قبل قتله
تُلمّ وتنسيني وطاء المضاجع

قتلـــت بـــه فهـــراً وغـــرَّمـــت[٥] عقلـــه
ســـراة بنـــي النجـــار أربـــاب فـــارع
حللـــت بـــه نـــذري وأدركـــت ثـــؤْرَتـــي[٦]
وكنـــت إلـــى الأوثـــان أول راجـــع

وأما [أم][٧] سارة فإنها كانت مولاة قريش، فأتت رسول الله ﷺ فشكت إليه الحاجة، فأعطاها شيئاً، ثم أتاها رجل فبعث معها بكتاب إلى مكة... فذكر قصة حاطب. كذا في الأصل.

.....

(١) هذه الزيادة أضفتها من دلائل البيهقي.
(٢) وقع في (مح): «خنجراً»، وما أثبته من دلائل البيهقي وكتب التخريج.
(٣) غير واضحة في (مح)، وفي (عم): «وقلد»، وما أثبته من دلائل البيهقي وكتب التخريج.
(٤) في دلائل البيهقي: «أن».
(٥) وقع في (عم): «وعزمت».
(٦) وقع في (عم): «ثروتي».
(٧) ساقطة من (عم).

٤٢٩٩ ـ [٢] تخريجه والحكم عليه:

هو في دلائل النبوة (٥/ ٦٠).

وتقدم تخريجه والحكم عليه في الطريق السابقة.

٤٢٩٩ ـ [٣] وقال الحارث: حدثنا أبو سلمة ـ هو الخزاعي ـ، قال: اسم ابن خَطَل: عبد الله، كانت له جاريتان تغنيان بهجاء رسول الله ﷺ، فجعل رسول الله ﷺ الناس كلهم آمنين، إلاَّ ابن خطل وقينتيه وعبد الله بن سعد بن أبي سرح، ومقيس بن صبابة[1] الليثي، فإنه ﷺ لم يجعل لهم الأمان، فقتلوا كلهم، إلاَّ إحدى القينتين فإنها أسلمت.

.....

(١) وقع في (مح) و (عم): «ضبابة»، والتصحيح من بغية الباحث وكتب التخريج.

٤٢٩٩ ـ [٣] تخريجه والحكم عليه:

هو في بغية الباحث (٣/ ٨٧٦: ٦٨٢).

وتقدم تخريجه والحكم عليه في الطريق الأولى.

٤٣٠٠ ـ وقال مسدد: حدثنا أمية بن خالد، حدثنا حماد بن سلمة، عن داود/ بن أبـي هند، عن محمد بن عبّاد بن جعفر، قال: بعث رسول الله ﷺ إلى قريش: أما بعد فإنكم إن[1] تبرءوا من حلف بني بكر، أو تَدُوا[2] خزاعة، وإلاَّ أوذنكم بحرب. فقال قرظة بن عبد عمرو بن نوفل بن عبد مناف صهر معاوية: إن بني بكر قوم مشائيم فلا[3] نَدي ما قتلوا، لا يبقى لنا سَبَد ولا لَبَد، ولا نبرأ من حلفهم فلم يبقَ على ديننا أحد غير[هم، ولكنّا نؤذنه][4] بحرب.

٢: ٨٣أ
مح

* هذا مرسل صحيح إسناده.

.....

(١) وقع في (مح): «لن»، وما أثبته من (عم).

(٢) وقع في (مح) و (عم): «تذروا»، وما أثبته من المطبوعة.

(٣) وقع في (مح) و (عم): «ذي»، وفي الإتحاف: «متى»، وما أثبته من المطبوعة.

(٤) ما بين القوسين بياض في (عم).

٤٣٠٠ ـ تخريجه:

ذكره البوصيري في الإتحاف (٢/ق ١٠٠ ب مختصر)، وقال: رواه مسدد مرسلاً. اهـ.

وذكره الحافظ في الفتح (٧/ ٥٩٨) وعزاه لمسدد.

وأورده الصالحي في سبل الهدى والرشاد (٥/ ٣١٠)، وعزاه لمسدد وصحح إسناده.

الحكم عليه:

الحديث بهذا الإسناد رجاله ثقات، إلاَّ أنه مرسل.

قال الحافظ ـ كما في المطالب هنا ـ : هذا مرسل صحيح إسناده. اهـ.

وعليه فالحديث بهذا الإسناد ضعيف.

٤٣٠١ ـ وقال [إسحاق: أخبرنا وهب بن جرير، حدثني][(١)] أبي، حدثنا محمد بن إسحاق، قال: حدثني الزهري، عن عبيد الله بن عبد الله بن عتبة، عن ابن عباس رضي الله عنهما، قال: خرج رسول الله ﷺ إلى مكة لعشر مضين من رمضان، فصام، وصام الناس، حتى إذا كان بالكديد[(٢)]، أفطر، فنزل ﷺ مر ظهران[(٣)]، في عشرة آلاف من الناس، فيهم ألف من مزينة، وسبعمائة من بني سليم، وقد عميت الأخبار على قريش، فلا يأتيهم خبر عن النبي ﷺ، ولا يدرون ما هو فاعله، وقد خرج تلك الليلة أبو سفيان بن حرب، وحكيم بن حزام، وبديل بن ورقاء الخزاعي، يتحسسون الأخبار، قال العباس: فلما نزل رسول الله ﷺ حيث نزل، قلت: واصباح قريش، والله لئن دخل رسول الله ﷺ مكة عنوة، ليكونن هلاكهم إلى آخر الدهر، فركبت بغلة رسول الله ﷺ البيضاء حتى جئت الأراك رجاء أن ألتمس بعض الحطّابة، أو صاحب لبن، أو ذا حاجة يأتي مكة، فيخبرهم بأمر رسول الله ﷺ فيخرجوا إليه، فوالله إني لأسير ألتمس ما جئت له، إذا سمعت كلام أبي سفيان وبديل بن ورقاء، وهما يتراجعان، فقال أبو سفيان: والله ما رأيت كالليلة نيراناً ولا عسكراً، فقال بديل: هذه والله خزاعة، قد خمشتها[(٤)] الحرب، فقال أبو سفيان: خزاعة والله أقل وأذل من أن تكون

.....

(١) ما بين القوسين بياض في (عم).

(٢) الكديد: بين عسفان وخُلَيص، ويعرف اليوم باسم «الحمض» وهو على بعد ٩٠ كيلاً من مكة. انظر: معجم البلدان (٤/ ٤٤٢)، معجم المعالم الجغرافية (ص ٢٦٣).

(٣) مر الظهران: واد من أودية الحجاز، يمر شمال مكة على بعد ٢٢ كيلاً. انظر: معجم ما استعجم (٤/ ١٢١٢)، معجم المعالم الجغرافية (ص ٢٨٨).

(٤) وقع في (مح): «خمشها»، وما أثبته من (عم).

هذه نيرانها، فقلت: يا أبا حنظلة! فعرف صوتي، فقال: أبو الفضل؟ قلت: نعم، قال: ما لك فداك أبي وأمي، فقلت: هذا والله رسول الله ﷺ في الناس، واصباح قريش، قال: فما الحيلة، فداك أبي وأمي؟ قال: قلت: والله لئن ظفر بك ليضربن عنقك، فاركب عجز هذه البغلة، فركب ورجع صاحباه، فخرجت به، فكلما مررت بنار من نيران المسلمين، فقالوا: ما هذا؟ فإذا رأوا بغلة رسول الله ﷺ، قالوا: هذه بغلة رسول الله ﷺ عليها عمه، حتى مررت بنار عمر بن الخطاب، فقال: من هذا؟ وقام إلي، فلما رآه على عجز البغلة عرفه، فقال: والله عدو الله، الحمد لله الذي أمكن منك، فخرج يشتد نحو رسول الله ﷺ، ودفعت البغلة فسبقته بقدر ما تسبق الدابة البطيئة الرجل البطيء، فاقتحمت عن البغلة، فدخلت على رسول الله ﷺ ودخل عمر، فقال: هذا عدو الله أبو سفيان قد أمكن الله منه، في غير عقد ولا عهد، فدعني أضرب عنقه، فقلت: قد أجرته يا رسول الله، ثم جلست إلى رسول الله ﷺ فأخذت برأسه، فقلت: والله لا يناجيه الليلة [رجل][٥] دوني، فلما أكثر عمر، قلت: [مهلاً][٦] يا عمر، فوالله لو كان رجلاً[٧] من بني عدي ما قلت هذا، ولكنه من بني عبد مناف، فقال: مهلاً يا عباس، لا تقل هذا، فوالله لإسلامك حين أسلمت كان أحب إليَّ من إسلام أبي الخطاب لو أسلم، وذلك أني عرفت أن إسلامك أحب إلى رسول الله ﷺ من إسلام الخطاب فقال رسول الله ﷺ: يا عباس! اذهب به إلى رحلك، فإذا أصبحت فأتنا

.....

(٥) هذه الزيادة أضفتها من (عم).

(٦) ساقطة من (عم).

(٧) وقع في (عم): «هذا».

بـه، فـذهـب بـه إلـى الـرحـل، فلمـا أصبحـت غـدوت بـه، فلمـا رآه رسول الله ﷺ، قال: يا أبا سفيان! ألم يأن لك أن تعلم أن لا إلـه إلاَّ الله؟ فقال: بأبـي وأمي ما أحلمك، و [ما][٨] أكرمك، وأوصلك وأعظم عفوك، لقد كاد[٩] أن يقع في نفسي أن لو كان إلـه غيره لقد أغنى شيئاً بعد، فقال ﷺ: ويحك يا أبا سفيان، ألم يأن لك أن تعلم أني رسول الله؟ فقال: بأبـي وأمـي ما أحلمك، وأكرمك، وأوصلك، وأعظم عفوك، أما [هذه][١٠] فإن في النفس منها حتى الآن شيء، قال العباس: فقلت: [ويلك، أسلم، واشهد أن لا إلـه إلاَّ الله، وأن محمداً رسول الله][١١] قبل أن يضرب عنقك، فشهد أن لا إلـه إلاَّ الله، وأن محمداً رسول الله، قال العباس: فقلت: يا رسول الله! إن أبا سفيان رجل يحب الفخر، [فاجعل له شيئاً][١٢]، فقال ﷺ: نعم، من دخل دار أبـي سفيان فهو آمن، ومن أغلق بابه فهو آمن. [فلما انصرف][١٣] إلى مكة ليخبرهم[١٤]، قال رسول الله ﷺ: احبسه بمضيق من الوادي [عند حطم الخيل[١٥]، حتى تمر به جنود][١٦] الله، فحبسه العباس حيث أمره رسول الله ﷺ، فمرت

.....

(٨) ساقطة من (عم).

(٩) وقع في (مح): «كان»، وما أثبته من (عم).

(١٠) بياض في (عم).

(١١) ما بين القوسين غير واضحة في (مح)، وما أثبته من (عم).

(١٢) ما بين القوسين بياض في (عم).

(١٣) ما بين القوسين بياض في (عم).

(١٤) وقع في (مح): «ويخبرهم»، وما أثبته من (عم).

(١٥) وقع في الإتحاف: «الجبل».

(١٦) ما بين القوسين غير واضحة في (مح)، وما أثبته من (عم).

[القبائل على راياتها، فكلما مرت راية، قال: من هذه][17]؟ فأقول: بني سليم، فيقول: ما لي ولبني سليم، ثم تمر أخرى، فيقول: من[18] هؤلاء؟ [فأقول: مزينة، فيقول: ما لي ولمزينة، فلم يزل يقول][19] ذلك حتى مرت كتيبة رسول الله ﷺ الخضراء، فيها المهاجرون [والأنصار، لا يرى منهم إلاَّ الحدق][20]، قال: من هذا؟ فقلت: هذا رسول الله ﷺ في المهاجرين والأنصار، فقال: ما لأحد [بهؤلاء قبل، والله لقد أصبح][21] ملك ابن أخيك اليوم لعظيم، فقلت: ويحك يا أبا سفيان! إنها النبوة، قال: فنعم إذاً، فقلت: [النجاء إلى قومك، فخرج حتى أتاهم][22] بمكة، فجعل يصيح بأعلى صوته: يا معشر قريش! هذا محمد، قد أتاكم بما لا قبل [لكم به، فقامت امرأته][23] هند بنت عتبة، فأخذت بشاربه فقالت: اقتلوا الحَميت الدسم حمس البعير من طليعة [قوم، فقال أبو سفيان: لا][24] تغرنكم هذه من أنفسكم، من دخل دار أبي سفيان فهو آمن، فقالوا: قاتلك الله، (وما يغني عنا دارك)[25]، قال: / ومن أغلق بابه فهو آمن. ٢: ٨٣ب / مح

* هذا حديث صحيح.

.....

(١٧) ما بين القوسين غير واضحة في (مح)، وما أثبته من (عم).

(١٨) في (عم): «ما».

(١٩) ما بين القوسين غير واضحة في (مح)، وما أثبته من (عم).

(٢٠) ما بين القوسين غير واضحة في (مح)، وما أثبته من (عم).

(٢١) ما بين القوسين غير واضحة في (مح)، وما أثبته من (عم).

(٢٢) ما بين القوسين غير واضحة في (مح)، وما أثبته من (عم).

(٢٣) ما بين القوسين غير واضحة في (مح)، وما أثبته من (عم).

(٢٤) ما بين القوسين غير واضحة في (مح)، وما أثبته من (عم).

(٢٥) ما بين القوسين غير واضحة في (مح)، وما أثبته من (عم).

وروى معمر[٢٦] وابن عيينة[٢٧] ومالك[٢٨] عن الزهري طرفاً منه في قصة الصوم، وأخرج ذلك الشيخان وغيرهما.

وروى أحمد[٢٩] طرفاً منه، من حديث ابن[٣٠] إسحاق.

وروى أبو داود[٣١] طرفاً منه، من قصة أبـي سفيان مختصراً جداً.

ولم يسقه أحد من الأئمة الستة وأحمد بتمامه.

ورواه الذهلي بتمامه بالزهريات من طريق أبـي إدريس، عن محمد ابن إسحاق، لكن ليس فيه تصريح ابن إسحاق بسماعه له من الزهري.

والسياق الذي هنا حسن جداً.

.....

(٢٦) صحيح البخاري (٧/ ٥٩٥: ٤٢٧٦ الفتح)، ومسلم (٢/ ٧٨٥).

(٢٧) صحيح البخاري (٦/ ١٣٤: ٢٩٥٣ الفتح)، ومسلم (٢/ ٧٨٤).

(٢٨) صحيح البخاري (٤/ ٢١٣: ١٩٤٤ الفتح).

(٢٩) مسند أحمد (١/ ٢٦٦، ٣١٥).

(٣٠) وقع في (مح): أبـي. وما أثبته من (عم).

(٣١) سنن أبـي داود (٣/ ١٦٢: ٣٠٢١).

٤٣٠١ ـ تخـريـجـه:

ذكره البوصيري في الإتحاف (٢/ ق٩٨ب مختصر)، وقال: رواه إسحاق بن راهويه بسند صحيح، ورواه أحمد بن حنبل والبخاري ومسلم وأبو داود في سننه مختصراً. اهـ.

ورواه أحمد في مسنده (١/ ٢٦٦، ٣١٥) قال: حدثنا يعقوب، حدثنا أبـي، عن ابن إسحاق، به، فذكر طرفاً منه في قصة الصوم.

ورواه أبو داود في سننه (٣/ ١٦٢: ٣٠٢١) كتاب الخراج والإمارة والفيء: باب ما جاء في خبر مكة. من طريق ابن إدريس، عن محمد بن إسحاق، به، فذكر طرفاً منه من قصة أبـي سفيان، مختصراً جداً.

ورواه الذهلي في الزهريات ـ كما في المطالب هنا ـ من طريق أبـي إدريس (كذا)، عن محمد بن إسحاق، به، بتمامه.

. . . . . .

قال الحافظ ابن حجر عقبه: ليس فيه تصريح ابن إسحاق بسماعه له من الزهري. اهـ.

ورواه ابن جرير الطبري في تهذيب الآثار «مسند ابن عباس» (ح ١٣٠) من طريق يونس بن بكير، قال: حدثنا محمد بن إسحاق، به، فذكر طرفاً منه في قصة الصوم.

ورواه الحاكم في المستدرك (٣/٤٣) من طريق يونس بن بكير، عن ابن إسحاق، به، مختصراً.

قال الحاكم: صحيح على شرط مسلم، ووافقه الذهبي.

ورواه ـ أيضاً ـ ابن جرير الطبري (ح ١٢٩) من طريق عبدة بن سليمان، عن محمد بن إسحاق، به، فذكر طرفاً منه في قصة الصوم.

وقد رواه عن الزهري جماعة آخرون، منهم:

١ ـ مالك، عنه.

رواه مالك في الموطأ (١/ ٢٩٤: ٢١) كتاب الصيام: باب ما جاء في الصيام في السفر. فذكر طرفاً منه في قصة الصوم.

ومن طريقه: البخاري في صحيحه (٤/ ٢١٣: ١٩٤٤ الفتح) كتاب الصيام: باب إذا صام أياماً من رمضان ثم سافر. والدارمي في سننه (٢/ ١٦: ١٧٠٨) كتاب الصوم: في السفر. وابن جرير الطبري في تهذيب الآثار «مسند ابن عباس» (ح ١٣٢، ١٣٣، ١٣٥)، والطحاوي في شرح معاني الآثار (٢/ ٦٤)، والبيهقي في السنن الكبرى (٤/ ٢٤٠)، كتاب الصيام: باب جواز الفطر في السفر القاصد دون القصير، والبغوي في شرح السنة (٦/ ٣١٠: ١٧٦٦) من طرق عن مالك، به.

٢ ـ سفيان، عنه.

رواه البخاري في صحيحه (٦/ ١٣٤: ٢٩٥٣ الفتح) كتاب الجهاد والسير: باب الخروج في رمضان، ومسلم في صحيحه (٢/ ٧٨٤) كتاب الصيام: باب جواز الصوم والفطر في شهر رمضان للمسافر من غير معصية، والنسائي في سننه (٤/ ١٨٩:

. . . . . .

٢٣١٣) كتاب الصيام: باب الرخصة للمسافر أن يصوم بعضاً ويفطر بعضاً، وأحمد في مسنده (١/ ٢١٩)، والحميدي في مسنده (١/ ٢٣٨: ٥١٤)، وابن خزيمة في صحيحه (٣/ ٢٦٢: ٢٠٣٥)، وابن جرير الطبري في تهذيب الآثار «مسند ابن عباس» (ح ١٢٧، ١٢٨)، وابن الجارود في المنتقى (ح ٣٩٨) من طرق عن سفيان، به، فذكر طرفاً منه في قصة الصوم.

٣ ـ معمر، عنه.

رواه عبد الرزاق في المصنف (٢/ ٥٦٣: ٤٤٧١) عن معمر، به، فذكر طرفاً منه في قصة الصوم.

ومن طريقه: البخاري في صحيحه (٧/ ٥٩٥: ٤٢٧٦ الفتح)، كتاب المغازي: باب غزوة الفتح في رمضان، ومسلم في الموضع السابق، وأحمد في مسنده (١/ ٣٣٤، ٣٦٦)، والبيهقي في السنن الكبرى (٤/ ٢٤٠)، ودلائل النبوة (٥/ ٢١)، ومن طرق عن عبد الرزاق، به.

٤ ـ وابن جريج، عنه.

رواه أحمد في مسنده (١/ ٣٤٨)، وعبد الرزاق في المصنف (٢/ ٥٦٣: ٤٤٢٧)، والطحاوي في شرح معاني الآثار (٢/ ٦٤)، من طرق عن ابن جريج، به، فذكر طرفاً منه في قصة الصوم.

٥ ـ عقيل، عنه.

رواه البخاري في صحيحه (٧/ ٥٩٥: ٤٢٧٥ الفتح) في الموضع السابق. وابن جرير الطبري (ح ١٣٤)، من طريقين عن عقيل، به، فذكر طرفاً منه في قصة الصوم.

٦ ـ يونس، عنه.

رواه مسلم في الموضع السابق. وابن جرير الطبري (ح ١٣٥) فذكر طرفاً منه في قصة الصوم.

٧ ـ الليث بن سعد، عنه.

. . . . . .

رواه مسلم في الموضع السابق. وابن جرير الطبري (ح ١٣٥)، باللفظ السابق.

٨ ـ جعفر بن برقان، عنه.

رواه ابن جرير الطبري (ح ١٣١) من طريق يونس، عن جعفر بن برقان، به، فذكر طرفاً منه في قصة الصوم.

والحديث ورد من طريق منصور، عن مجاهد، عن طاوس، عن ابن عباس.

رواه البخاري في صحيحه (٤/ ٢٢٠: ١٩٤٨ الفتح)، كتاب الصوم: باب من أفطر في السفر ليراه الناس، و (٧/ ٥٩٥: ٤٢٧٩)، كتاب المغازي: باب غزوة الفتح في رمضان، ومسلم في صحيحه (٢/ ٧٨٥) في الموضع السابق، وأبو داود في سننه (٢/ ٣١٦: ٢٤٠٤)، كتاب الصوم: باب الصوم في السفر. والنسائي في سننه (٤/ ١٨٤: ٢٢٩١)، كتاب الصيام: باب ذكر الاختلاف على منصور، وأحمد في مسنده (١/ ٢٥٩، ٢٩١، ٣٢٥)، وابن خزيمة في صحيحه (٣/ ٢٦٣: ٢٠٣٦)، كتاب الصيام: باب ذكر البيان على أن هذه الكلمة «وإنما يؤخذ بالآخر» ليس من قول ابن عباس، وابن جرير في تهذيب الآثار «مسند ابن عباس» (ح ١١٤، ١١٥، ١١٦، ١١٧، ١٢١)، والبيهقي في السنن الكبرى (٤/ ٢٤٣) كتاب الصيام: باب الرخصة في الصوم في السفر، وابن عبد البر في التمهيد (٩/ ٦٩) من طرق عن منصور، به، فذكر طرفاً منه في قصة الصوم.

وقد اختلف فيه على منصور:

فرواه النسائي في الموضع السابق (ح ٢٢٩٠)، وأحمد (١/ ٣٤٠)، والطيالسي في مسنده (ص ٣٤٤: ٢٦٤٤)، وابن جرير الطبري (ح ١١٨، ١١٩، ١٢٠)، والطحاوي في شرح معاني الآثار (٢/ ٦٥) من طريق منصور عن مجاهد، عن ابن عباس.

قال الحافظ في الفتح (٤/ ٢٢٠): يحتمل أن يكون مجاهد أخذه عن طاوس،

. . . . . .

عن ابن عباس، ثم لقي ابن عباس فحمله عنه، أو سمعه من ابن عباس، وثبته فيه طاوس. اهـ.

وله طريق آخر عن ابن عباس.

رواه النسائي في سننه (٤/ ١٨٣: ٢٢٨٧)، كتاب الصيام: باب الصيام في السفر، وأحمد (١/ ٢٤٤، ٣٤٢، ٣٤٤، ٣٥٠)، والطيالسي (ص ٣٥٢: ٢٧٠١)، من طريق الحكم، عن مقسم، عن ابن عباس.

ورواه أحمد (١/ ٢٦١) من طريق بشير بن يسار، مولى بني حارثة، عن ابن عباس.

الحكم عليه:

الحديث بهذا الإسناد رجاله ثقات، عدا محمد بن إسحاق وهو صدوق يدلس، إلاَّ أنه صرح بالتحديث.

وعليه فالحديث بهذا الإسناد حسن.

قال الحافظ ــ كما في المطالب هنا ــ : هذا حديث صحيح. اهـ.

وصحح إسناده ــ أيضاً ــ الصالحي في سبل الهدى والرشاد (٥/ ٣٢٦).

وتقدم في تخريج الحديث تصحيح البوصيري لهذا الإسناد.

٤٣٠٢ ـ وقال أبو يعلى: حدثنا إبراهيم بن محمد بن عرعرة، حدثنا عبد الرحمن بن مهدي، حدثنا يعقوب القُمي، عن جعفر بن أبي المغيرة، عن سعيد بن جبير، عن ابن عباس رضي الله عنهما، قال: لما فتح النبي ﷺ مكة، رنَّ إبليس رنة، فاجتمعت إليه ذريته، فقال: ايأسوا أن تردوا أمة محمد إلى الشرك بعد يومكم هذا، ولكن أفشوا فيهم ـ يعني بمكة ـ[1] النوح والشعر.

.....

(١) موجودة في هامش (مح).

٤٣٠٢ ـ تخريجه:

ذكره البوصيري في الإتحاف (٢/ق٩٩ب مختصر)، وعزاه لأبي يعلى الموصلي.

وذكره الصالحي في سبل الهدى والرشاد (٥/ ٣٥٠)، وعزاه لأبي يعلى، وأبي نعيم.

الحكم عليه:

الأثر بهذا الإسناد فيه جعفر بن أبي المغيرة وهو صدوق، إلاَّ أن روايته عن سعيد بن جبير فيها وهم، وفيه يعقوب القمي وهو صدوق يهم.

وعليه فالأثر بهذا الإسناد ضعيف.

٤٣٠٣ ـ وقال أبو بكر: حدثنا شبابة ـ هو ابن سوَّار ـ، عن المغيرة بن مسلم، عن أبـي الزبير، عن جابر رضي الله عنه، قال: دخلنا مع رسول الله ﷺ مكة وفي البيت أو حول البيت ثلاثمائة وستون صنماً، تعبد من دون الله تعالى، فأمر رسول الله ﷺ فأُكِبَّت لوجهها، ثم قال: ﴿جَآءَ ٱلْحَقُّ وَزَهَقَ ٱلْبَٰطِلُ ۚ إِنَّ ٱلْبَٰطِلَ كَانَ زَهُوقًا﴾[1] ثم دخل رسول الله ﷺ البيت، فصلَّى فيه ركعتين، فرأى فيه تمثال إبراهيم وإسماعيل وإسحاق، وقد جعلوا في يد إبراهيم الأزلام يستقسم [بها][2] فقال رسول الله ﷺ: قاتلهم الله، ما كان إبراهيم يستقسم[3] بالأزلام، ثم دعا رسول الله ﷺ بزعفران، فلطَّخه بتلك التماثيل.

* إسناده حسن.

.....

(١) سورة الإسراء: الآية ٨١.

(٢) ساقطة من (عم).

(٣) في (عم): «مستقسم».

٤٣٠٣ ـ تخـريـجـه:

ذكره البوصيري في الإتحاف (٢/ق ٩٩ مختصر)، وقال: رواه أبو بكر بن أبـي شيبة بإسناد حسن. اهـ.

ورواه أيضاً ابن أبـي شيبة في المصنف (١٤/ ٤٨٧: ١٨٧٥١)، كتاب المغازي: باب حديث فتح مكة. بسنده وبلفظ مقارب.

قال الحافظ ابن حجر ـ كما في المطالب هنا ـ: إسناده حسن. اهـ.

قلت: فيه أبو الزبير المكي وهو ثقة يدلس، وقد عنعن.

وأورده الحافظ في الفتح (٧/ ٦١٠)، وعزاه لابن أبـي شيبة.

وذكره الهندي في الكنز (١٠/ ٤٩٩: ٣٠١٦١)، وعزاه لابن أبـي شيبة.

. . . . . .

الحكم عليه:

الحديث بهذا الإسناد فيه أبو الزبير المكي وهو ثقة يدلس، وقد عنعن وعليه فالحديث بهذا الإسناد ضعيف.

وللحديث شواهد يرتقي بها إلى الحسن لغيره. منها:

ما رواه البخاري في صحيحه (٧/ ٦٠٩: ٤٢٨٧ الفتح)، واللفظ له، ومسلم في صحيحه (٣/ ١٤٠٨: ١٧٨١)، من حديث عبد الله بن مسعود رضي الله عنه قال: دخل النبي ﷺ مكة يوم الفتح، وحول البيت ستون وثلاثمائة نُصُب، فجعل يطعنها بعود في يده. ويقول: جاء الحق وزهق الباطل، جاء الحق وما يبدىء الباطل وما يعيد.

وما رواه البخاري (٧/ ٦٠٩: ٤٢٨٨ الفتح)، واللفظ له، وأحمد في مسنده (١/ ٣٣٤)، من حديث ابن عباس رضي الله عنهما: أن رسول الله ﷺ لما قدم مكة أبى أن يدخل البيت وفيه الآلهة، فأمر بها فأخرجت، فأخرج صورة إبراهيم وإسماعيل في أيديهما من الأزلام، فقال النبي ﷺ: قاتلهم الله، لقد علموا ما استقسما بها قط. ثم دخل البيت فكبَّر في نواحي البيت، وخرج ولم يصل فيه.

٤٣٠٤ ـ وقال أبو يعلى: حدثنا إسحاق بن إسماعيل، حدثنا إسحاق بن سليمان، عن أبي سنان، عن عمرو بن مرة، عن أبي البختري، عن الحارث، عن علي رضي الله عنه، قال: لما أراد رسول الله ﷺ مكة، أرسل إلى أناس من أصحابه أنه يريد مكة[١]، منهم حاطب بن أبي بلتعة، وفشا في الناس أنه يريد حنيناً، قال: فكتب حاطب إلى أهل مكة أن رسول الله ﷺ يريدكم، قال: فبعثني[٢] رسول الله ﷺ أنا وأبا مرثد... فذكر الحديث في قصة [الكتاب الذي مع المرأة بروضة خاخ][٣]، وفيه قال حبيب ابن أبي ثابت: فأخرجته من [قُبُلها][٤].

.....

(١) وقع في (عم): «حنيناً».

(٢) وقع في (عم): «فأرسلني».

(٣) ما بين القوسين بياض في (عم)، روضة خاخ: موضع بين الحرمين، بقرب حمراء الأسد من المدينة. انظر: معجم البلدان (٢/ ٣٣٥).

(٤) بياض في (عم)، انظر: تتمة الحديث في مسند أبي يعلى (١/ ٣١٩: ٣٩٧).

٤٣٠٤ ـ تخريجه:

هو في مسند أبي يعلى (١/ ٣١٩: ٣٩٧).

وذكره الهيثمي في المقصد العلي (٢/ ٤٣٩: ٩٧٣).

وذكره أيضاً في المجمع (٦/ ١٦٢)، وقال: رواه أبو يعلى، وفيه الحارث الأعور، وهو ضعيف. اهـ.

وذكره البوصيري في الإتحاف (٢/ ق ٩٩ ب مختصر)، وقال: رواه أبو يعلى الموصلي بسند فيه الحارث الأعور، وهو في الصحيح وغيره، وفي هذا زيادة ظاهرة. اهـ.

ورواه الطبري في جامع البيان (٢٨/ ٥٩)، قال: حدثنا ابن حميد، حدثنا مهران، عن أبي سنان سعيد بن سنان، به، بنحوه.

. . . . . .

وذكره الزيلعي في تخريجه لأحاديث الكشاف (٣/ ٤٥٠)، وابن حجر في الكافي الشاف (٤/ ١٦٧)، ونسباه للطبراني وابن أبـي حاتم وأبـي يعلى.

وقع في كتاب الزيلعي زيادة أبـي إسحاق، فكان السند هكذا: عن عمرو بن مرة الجملي، عن أبـي إسحاق، عن أبـي البختري، وهو خطأ.

وأورده السيوطي في الدر المنثور (٦/ ٢٢٤)، وعزاه لأبـي يعلى وابن المنذر.

الحكم عليه:

الحديث بهذا الإسناد فيه الحارث بن عبد الله الأعور وهو ضعيف جداً.

وعليه فالحديث بهذا الإسناد ضعيف جداً.

وقد ثبت معنى هذا الحديث من غير هذا الطريق.

فقد روى البخاري في صحيحه (٦/ ١٦٦: ٣٠٠٧ الفتح)، كتاب الجهاد والسير: باب الجاسوس و (٧/ ٥٩٢: ٤٢٧٤ الفتح)، كتاب المغازي: باب غزوة الفتح و (٨/ ٥٠٢: ٤٨٩٠)، كتاب التفسير: باب «لا تتخذوا عدوي وعدكم أولياء»، ومسلم في صحيحه (٤/ ١٩٤١: ٢٤٩٤)، كتاب فضائل الصحابة: باب من فضائل أهل بدر رضي الله عنهم وقصة حاطب بن أبـي بلتعة، وأبو داود في سننه (٣/ ٤٧: ٢٦٥٠)، كتاب الجهاد: باب في حكم الجاسوس إذا كان مسلماً، والترمذي في سننه (٥/ ٤٠٩: ٣٣٠٥)، كتاب تفسير القرآن: باب ومن سورة الممتحنة، والنسائي في السنن الكبرى (٦/ ٤٨٧: ١١٥٨٥)، كتاب التفسير: باب قوله تعالى: ﴿لَا تَتَّخِذُوا عَدُوِّي وَعَدُوَّكُمْ أَوْلِيَاءَ﴾، كلهم من طريق سفيان بن عيينة، عن عمرو بن دينار قال: أخبرني الحسن بن محمد بن علي أنه سمع عبيد الله بن أبـي رافع يقول: سمعت علياً رضي الله عنه يقول: بعثني رسول الله ﷺ أنا والزبير والمقداد فقال: انطلقوا حتى تأتوا روضة خاخ، فإن بها ظعينة معها كتاب فخذوا منها، قال: فانطلقنا تعادي بنا خيلنا حتى أتينا الروضة، فإذا نحن بالظَّعينة، قلنا لها: أخرجي الكتاب، قالت: ما معي كتاب. قلنا: لتخرجنَّ الكتاب أو لنلقينَّ الثياب. قال: فأخرجته من عقاصها، فأتينا به

. . . . . .

رسول الله ﷺ، فإذا فيه: من حاطب بن أبـي بلتعة ـ إلى ناس بمكة من المشركين ـ يخبرهم ببعض أمر رسول الله ﷺ، فقال رسول الله ﷺ: يا حاطب ما هذا؟ قال: يا رسول الله لا تعجل عليّ، إني كنت امرءاً ملصقاً في قريش ـ يقول: كنت حليفاً ـ ولم أكن من أنفسها، وكان من معك من المهاجرين من لهم بها قرابات يحمون أهليهم وأموالهم، فأحببت إذا فاتني ذلك من النسب فيهم أن أتخذ عندهم يداً يحمون قرابتي، ولم أفعله ارتداداً عن ديني ولا رضاً بالكفر بعد الإسلام، فقال رسول الله ﷺ: أما إنه قد صدقكم. فقال عمر: يا رسول الله، دعني أضرب عنق هذا المنافق. فقال: إنه قد شهد بدراً، وما يدريك لعل الله اطلع على من شهد بدراً قال: اعملوا ما شئتم فقد غفرت لكم.

فأنزل الله السورة [الممتحنة: ١] ﴿يَٰٓأَيُّهَا ٱلَّذِينَ ءَامَنُواْ لَا تَتَّخِذُواْ عَدُوِّى وَعَدُوَّكُمْ أَوْلِيَآءَ تُلْقُونَ إِلَيْهِم بِٱلْمَوَدَّةِ وَقَدْ كَفَرُواْ بِمَا جَآءَكُم مِّنَ ٱلْحَقِّ يُخْرِجُونَ ٱلرَّسُولَ وَإِيَّاكُمْ أَن تُؤْمِنُواْ بِٱللَّهِ رَبِّكُمْ إِن كُنتُمْ خَرَجْتُمْ جِهَٰدًا فِى سَبِيلِى وَٱبْتِغَآءَ مَرْضَاتِى تُسِرُّونَ إِلَيْهِم بِٱلْمَوَدَّةِ وَأَنَا۠ أَعْلَمُ بِمَآ أَخْفَيْتُمْ وَمَآ أَعْلَنتُمْ وَمَن يَفْعَلْهُ مِنكُمْ فَقَدْ ضَلَّ سَوَآءَ ٱلسَّبِيلِ﴾.

٤٣٠٥ ـ وقال [مسدد][(١)]: حدثنا حماد بن زيد، [عن أيوب][(٢)]، عن عبد الله بن أبـي مليكة، أو عن غيره من أهل مكة، قال: إن النبـي ﷺ أمر بلالاً أن يؤذِّن يوم الفتح على ظهر الكعبة، والحارث بن هشام وصفوان بن أمية قاعدان، أحدهما بجنبـي صاحبه، يشيران إلى بلال، يقول أحدهما: انظر إلى هذا العبد، فقال الآخر: إن يكرهه الله يغيِّره[(٣)].

(٢٠٦) وحديث حاطب رضي الله عنه مضى في الممتحنة[(٤)].

.....

(١) بياض في (عم).

(٢) ساقطة من (مح)، وأثبتها من (عم).

(٣) هذا الحديث ذكره الحافظ مختصراً في كتاب الصلاة: باب صفة الأذان، حديث رقم (٢٢٩).

(٤) هذه العبارة تقدمت في كتاب السيرة والمغازي، باب: ذكر فضائل من شهد بدر إحالة رقم (٢٠٣)، والحديث ورد برقم (٣٧٥٦) من كتاب التفسير في تفسير سورة الممتحنة.

٤٣٠٥ ـ تخـريـجـه:

ذكره البوصيري في الإتحاف (١/ق ٥٤ أ مختصر)، وعزاه لمسدد وقال: وله شاهد من حديث عائشة. اهـ.

ورواه ابن سعد في الطبقات (٣/ ٢٣٤) قال: أخبرنا عارم بن الفضل، أخبرنا حماد بن زيد، به، بنحوه.

ورواه معمر في الجامع (١٠/ ٣٩٣: ١٩٤٦٤)، باب: رسالة السلام: ومن طريقه البيهقي في دلائل النبوَّة (٥/ ٧٩) قال: عن أيوب، به، بنحوه. وبدون شك في الراوي.

الحكم عليه:

الحديث بهذا الإسناد فيه علتان:

١ ـ شك أحد الرواة حيث قال: عن ابن أبـي مليكة أو عن غيره من أهل مكة، ولم يعين ذلك. فيكون في إسناده مبهم.

. . . . . .

---

٢ ـ الإرسال، لأن ابن أبـي مليكة تابعي ولم يشهد القصة. وأيوب لم يسمع من أحد الصحابة رضي الله عنهم.

وعليه فالحديث بهذا الإسناد ضعيف.

ولهذا الحديث شاهد مرسل، يتقوى به إلى الحسن لغيره.

رواه أبو بكر بن أبـي شيبة في المصنف (١/ ٢٢٤)، وأبو داود في المراسيل (ح ٢٢)، والبيهقي في دلائل النبوَّة (٥/ ٧٨)، من طريق هشام بن عروة، عن أبيه، قال: أمر النبـي ﷺ بلالاً أن يؤذن يوم الفتح فوق الكعبة.

قلت: إسناد أبـي داود صحيح.

٤٣٠٦ ـ قال[1] إسحاق: أنا وهب بن جرير بن حازم، حدثني أبـي سمعت محمد بن إسحاق يحدث عن يحيـى بن عباد، عن أبيه، عن أسماء بنت أبـي بكر قالت: لما وقف النبـي ﷺ بذي طوى؛ قال أبو قحافة لأصغر بناته: اصعدي بـي على الجبل، وكان يومئذٍ أعمى، فذكر القصة، وفيها: وكان في عنق الجارية طوق لها من ورق فمر عليها رجل فاقتطعه؛ وفي آخره: قول أبـي بكر: يا أخته احتسبيه؛ فوالله إن الأمانة في الناس لقليلة.

أخرجه أحمد بطوله إلاَّ قول أبـي بكر الأخير[2].

.....

(١) هذا الحديث من زيادات نسخة ك.

(١) المسند (٦/ ٣٤٩).

٤٣٠٦ ـ تخريجه:

الحديث أخرجه إسحاق (٥/ ١٣١)، (٢٢٤٥)، بهذا المتن والإسناد.

وأخرجه الطبراني في الكبير (٢٤/ ٨٩)، (٢٣٧)، قال حدثنا محمد بن علي بن الأحمر الناقد، ثنا محمد بن يحيـى القطعي، ثنا وهب بن جرير به.

وأخرجه ابن هشام في السيرة القسم الثاني (ص ٤٠٥)، من طريق ابن إسحاق بهذا الإسناد.

وأخرجه الحاكم في المستدرك (٣/ ٤٦)، قال: حدثنا أبو العباس محمد بن يعقوب، ثنا أحمد بن عبد الجبار، ثنا يونس بن بكير عن ابن إسحاق به، وقال: هذا حديث صحيح على شرط مسلم ولم يخرجاه.

وأخرجه البيهقي في دلائل النبوة (٥/ ٩٥)، من طريق الحاكم وأبـي بكر القاضي قالا: حدثنا أبو العباس محمد بن يعقوب به.

وأخرجه الطبراني في الكبير (١٤/ ٨٨)، (٢٣٦)، قال حدثنا علي بن

. . . . . .

عبد العزيز، ثنا أحمد بن محمد بن أيوب، ثنا إبراهيم بن سعد عن محمد بن إسحاق بـه.

وأخرجه ابن حبان (١٦/ ١٨٧)، (٧٢٠٨)، قال: أخبرنا أبو يعلى، حدثنا أبو خيثمة، حدثنا يعقوب بن إبراهيم بن سعد عن أبيه به.

وأخرجه أحمد في المسند (٦/ ٣٤٩)، قال: ثنا يعقوب به ولم يذكر قول أبـي بكر في آخره.

وأخرجه ابن سعد في الطبقات (٥/ ٤٥١)، وابن الأثير في أسد الغابة (٣/ ٥٨٢).

قال الهيثمي في مجمع الزوائد (٦/ ١٧٤) رواه أحمد والطبراني وزاد: فوالله إن الأمانة اليوم في الناس قليلة ورجالهما ثقات.

الحكم عليه:

الحديث حسن الإسناد، ابن إسحاق صدوق صرح بالتحديث وبقية رجاله ثقات. (سعد).

٣٦ ـ باب غزوة حنين

٤٣٠٧ ـ قال أبو بكر: حدثنا الفضل بن دكين، حدثنا يوسف بن صهيب، عن عبد الله بن بريدة، عن أبيه رضي الله عنه، قال: إن رسول الله ﷺ[١] يوم حنين انكشف عنه الناس، فلم يبق معه إلاَّ رجل واحد، يقال له زيد، آخذ بلجام[٢] بغلته الشهباء، فقال ﷺ: ويحك يا زيد، ادع المهاجرين، فإن لله تعالى في أعناقهم بيعة، فحدثني بريدة رضي الله عنه أنه قال: أقبل منهم ألف، قد طرحوا الجُفُون وكسروها، ثم أتوا رسول الله ﷺ حتى فتح الله عليهم.

.....

(١) في (مح): «قال يوم حنين».

(٢) في الإتحاف: «بعنان».

٤٣٠٧ ـ تخريجه:

ذكره الهيثمي في المجمع (٦/ ١٨١)، وقال: رواه البزار، ورجاله ثقات. اهـ.

وذكره البوصيري في الإتحاف (٢/ق ١٠١ أ مختصر)، وقال: رواه أبو بكر بن أبي شيبة والبزار واللفظ له، وروته ثقات. اهـ.

ورواه ـ أيضاً ـ ابن أبي شيبة في المصنف (١٤/ ٥٢٤: ١٨٨٣٦)، كتاب المغازي، باب غزوة حنين وما جاء فيها، قال: حدثنا الفضل بن دُكين به، إلاَّ أنه

. . . . . .

قال: عن عبد الله بن بريدة أن رسول الله ﷺ فذكره بنحوه مطولاً.

قلت: قال محقق مصنف ابن أبـي شيبة، والأصح عن أبيه.

وراه البزار، كما في كشف الأستار (٢/ ٣٤٧: ١٨٢٨)، من طريق عبيد الله بن موسى، قال: حدثنا يوسف بن صهيب، به، بنحوه مطولاً.

قال البزار: لا نعلم رواه إلاَّ بريدة ولا رواه عن عبد الله إلاَّ يوسف بن صهيب، وهو كوفي مشهور. اهـ. وحكم عليه الحافظ في مختصر زوائد البزار (٢/ ٤٧)، بأن رجاله ثقات.

وذكره ابن كثير ــ مختصراً ــ في البداية والنهاية (٤/ ٣٣١)، عن عبد الله بن بريدة، وعزاه ليونس بن بكير في مغازيه.

وقد وقع عنده: يوسف بن صهيب بن عبد الله، وهو خطأ، والصواب «عن» عبد الله، كما تقدم في سند هذا الحديث.

الحكم عليه:

إسناده صحيح، والراجح أن عبد الله بن بريدة سمع من أبيه.

وقد تقدم قول الهيثمي وابن حجر والبوصيري بأن رجاله ثقات.

٤٣٠٨ ـ [١] حدثنا[١] محمد بن الحسن، حدثنا إبراهيم بن [طهمان][٢]، عن أبي الزبير، عن عتبة مولى ابن عباس، عن ابن عباس رضي الله عنهما، قال: لما قدم رسول الله ﷺ من الطائف نزل[٣] الجعرانة[٤] قسم بها الغنائم، ثم اعتمر منها، وذلك لليلتين بقيتا من شوال.

[٢] وقال أبو يعلى: حدثنا أبو بكر بهذا[٥].

.....

(١) القائل هو أبو بكر بن أبي شيبة.

(٢) بياض في (عم).

(٣) في (مح) و (عم): «يوم»، والتصحيح من مسند أبي يعلى وكتب التخريج.

(٤) من هنا تبدأ نسخة (سد)، من القسم الذي أقوم بتحقيقه. والجِعْرانة: موضع بين الطائف ومكة، وهي إلى مكة أقرب. وهي لا زالت تعرف في رأس وادي سِرَف حين تَعلُّقه في الشمال الشرقي من مكة، يعتمر منها المكيون، وبها مسجد، وقد عطلت بئرها اليوم، وكانت عذبة الماء. انظر: معجم البلدان (٢/ ١٤٢)، معجم المعالم الجغرافية (ص ٨٣).

(٥) هو في مسند أبي يعلى (٤/ ٢٦١: ٢٣٧٤).

٤٣٠٨ ـ تخريجه:

ذكره الهيثمي في المجمع (٣/ ٢٧٩)، وقال: رواه أبو يعلى من رواية عتبة مولى ابن عباس، ولم أعرفه. اهـ.

وذكره البوصيري في الإتحاف (١/ ق ١٥٤، مختصر)، وقال: رواه أبو بكر بن أبي شيبة وعنه أبو يعلى. اهـ.

ومن طريق ابن أبي شيبة: رواه أبو يعلى في مسنده (٤/ ٢٦١: ٢٣٧٤)، قال: حدثنا أبو بكر، به، بلفظه.

وذكره الهيثمي في المقصد العلي (٢/ ٢٦٣: ٦٠٢).

ورواه ابن سعد في الطبقات (٢/ ١٧١)، قال: أخبرنا محمد بن سابق، أخبرنا إبراهيم بن طهمان، به، بلفظه.

. . . . . .

ورواه الطبراني في المعجم الكبير (١١/ ٤٣١ : ١٢٢٢٣)، من طريق عثمان بن أبـي شيبة، قال: حدثنا محمد بن الحسن الأسدي، به، بلفظه. إلاَّ أنه قال: عمير مولى ابن عباس، عن ابن عباس.

قلت: لذا عزاه الهيثمي لأبـي يعلى، ولم ينسبه للطبراني.

وذكر ابن كثير في البداية والنهاية (٤/ ٣٦٦)، رواية الطبراني، ثم قال عقبه: غريب جداً، وفي إسناده نظر، والله أعلم. اهـ.

الحكم عليه:

الحديث بهذا الإسناد ضعيف، لأجل أبـي الزبير وهو ثقة يدلس، وقد عنعن.

ومحمد بن الحسن الأسدي صدوق فيه لين، وعتبة مولى ابن عباس لم أعرفه.

وتقدم قول ابن كثير عن هذا الحديث بأنه غريب جداً، وفي إسناده نظر.

قلت: وقد وقع في هذا الحديث أن عمرة الجعرانة كانت في شوال. والصحيح أنها كانت في ذي القعدة، فعن أنس رضي الله عنه قال: اعتمر رسول الله ﷺ أربع عمر كلهن في ذي القعدة إلاَّ التي كانت مع حجته: عمرة الحديبية في ذي القعدة، وعمرة من العام المقبل في ذي القعدة، وعمرة من الجعرانة حيث قسم غنائم حنين في ذي القعدة، وعمرة مع حجته.

رواه البخـاري (٣/ ٧٠٢: ١٧٨٠)، (٦/ ٢١٠: ٣٠٦٦)، (٧/ ٥٠٤: ٤١٤٨ الفتح)، واللفظ له، ومسلم (٢/ ٩١٦: ١٢٥٣)، وأبو داود (٢/ ٢٠٦: ١٩٩٤)، والترمذي (٣/ ١٧٠: ٨١٥)، وأحمد (٣/ ١٣٤، ٢٤٥، ٢٩٨)، وابن سعد في الطبقات (٢/ ١٧١)، وأبو يعلى في مسنده (٥/ ٢٥٣: ٢٨٧٢)، وابن خزيمة في صحيحه (٤/ ٣٥٨: ٣٠٧١)، وابن حبان، كما في الإحسان (٦/ ٣١: ٣٧٥٦)، والبيهقي في السنن الكبرى (٤/ ٣٤٥: ٣٥٧)، وفي دلائل النبوة (٥/ ٤٥٥)، والبغوي في شرح السنَّة (٧/ ١١: ١٨٤٦).

٤٣٠٩ ـ وقال مسدد: حدثنا يحيى، عن عوف، حدثني عبد الرحمن صاحب السقاية، حدثني رجل كان مع رسول الله ﷺ يوم حنين، قال: لما التقينا نحن وأصحاب النبي ﷺ لم يقوموا لنا حَلْبَ شاة أن كشفناهم، فبينا نحن نسوقهم في أدبارهم حتى انتهينا إلى صاحب البغلة البيضاء أو الشهباء فنلقى عندها رجالاً بيض الوجوه، فقال: شاهَت الوجوه، ارجعوا فانهزمنا من قولهم، فركبوا أكتافنا فكانت إياها.

٤٣٠٩ ـ تخريجه:

ذكره البوصيري في الإتحاف (٢/ق ١٠١ أ مختصر)، وقال: رواه مسدد، عن يحيى، عن عون، عنه به. اهـ.

ومن طريق مسدد: رواه البيهقي في دلائل النبوة (٥/ ١٤٣)، وذكره ابن كثير في البداية والنهاية (٤/ ٣٣١)، إلاَّ أنهما قالا: قال مسدد: حدثنا جعفر بن سليمان، حدثنا عوف.

ورواه ابن جرير الطبري في جامع البيان (١٠/ ١٠٣)، قال: حدثنا القاسم، حدثنا الحسين، حدثني جعفر بن سليمان، عن عوف، به، بنحوه.

ورواه أيضاً (١٠/ ١٠٣)، من طريق المعتمر بن سليمان، عن عوف، به، بنحوه. إلاَّ أنه قال: عبد الرحمن مولى أم برثن أو أم مريم.

وذكره الذهبي في المغازي من تاريخ الإسلام (ص ٥٨٣)، وقال: إسناده جيد. اهـ.

وأورده السيوطي في الخصائص الكبرى (١/ ٢٦٩)، وعزاه أيضاً لابن عساكر.

الحكم عليه:

رجاله ثقات، إلاَّ عبد الرحمن صاحب السقاية فهو صدوق.

وعلى ذلك فالحديث بهذا الإسناد حسن، وجهالة الرجل لا تضر؛ لأن الظاهر أنه أسلم وحدّث عبد الرحمن بهذه القصة.

. . . . . .

وقد قال الحافظ ابن حجر في التهذيب (٦/ ١٢٢)، في ترجمة عبد الرحمن صاحب السقاية، روى عن رجل من الصحابة لم يسمه. اهـ.

قلت: والظاهر أنه هذا، والله أعلم.

٤٣١٠ ـ وقال عبد: حدثنا موسى بن مسعود، حدثنا سعيد بن السائب الطائفي، حدثني أبي [١] السائب بن يسار، قال: سمعت يزيد بن عامر السوائي، قال[٢]: وكان شهد حنيناً مع المشركين ثم أسلم، فنحن نسأله عن الرعب الذي ألقاه الله تعالى في قلوب المشركين يوم حنين كيف كان؟ قال: كنا نأخذ [الحصاة][٣]، فنرميها في الطست[٤] فيه الماء فيطنّ، قال: كنا نجد في أجوافنا مثل هذا.

.....

(١) في (مح) و (عم) و (سد): «ابن»، والتصحيح من المنتخب.

(٢) القائل هو الراوي عن يزيد، وهو السائب بن يسار.

(٣) بياض في (سد).

(٤) في (سد): «الطشت».

٤٣١٠ ـ تخريجه:

هو في المنتخب من مسند عبد بن حميد (١/ ٤٠٢: ٤٣٨).

وذكره الهيثمي في المجمع (٦/ ١٨٣)، وقال: رواه الطبراني، ورجاله ثقات. اهـ.

وذكره البوصيري في الإتحاف (٢/ ق ١٠١ أ مختصر)، وعزاه لعبد بن حميد.

ورواه الطبراني في المعجم الكبير (٢٢/ ٢٣٧: ٦٢٣)، قال: حدثنا علي بن عبد العزيز، حدثنا أبو حذيفة، به، بنحوه.

ورواه البيهقي في دلائل النبوة (٥/ ١٤٤)، من طريقين، عن أبي حذيفة، به، بلفظ مقارب.

وقد تابع أبا حذيفة: معن بن عيسى.

فرواه ابن جرير الطبري في جامع البيان (١٠/ ١٠٣)، قال: حدثنا محمد بن يزيد الآدمي، حدثنا معن بن عيسى، عن سعيد بن السائب الطائفي، به، بنحوه.

قلت: ومعن بن عيسى بن يحيى الأشجعي مولاهم، قال عنه الحافظ في

. . . . . .

التقريب (ص ٥٤٢ رقم ٦٨٢٠)، ثقة ثبت.

وذكره ابن كثير في البداية والنهاية (٤/ ٣٣١)، والتفسير (٢/ ٣٥٩)، وقال عقبه: له شاهد من حديث الفهري يزيد بن أُسيد، فالله أعلم. اهـ.

وأورده السيوطي في الخصائص الكبرى (١/ ٢٦٩)، وعزاه لعبد بن حميد والبيهقي.

الحكم عليه:

الحديث بهذا الإسناد فيه موسى بن مسعود النهدي وهو صدوق سيء الحفظ، والسائب بن يسار الطائفي، ذكره البخاري في تاريخه، وابن أبـي حاتم في الجرح والتعديل، وسكتا عنه، وذكره ابن حبان في الثقات، وقال: كان يروي عن يزيد المراسيل.

وقد تابع موسى بن مسعود: معن بن عيسى كما في رواية الطبري، فتبقى العلة الثانية، ويتوقف في الحكم على الحديث، إلاَّ أن للحديث شاهداً من حديث الفهري. كما قال ابن كثير. يرتقي فيه الحديث إلى الحسن لغيره.

وهو ما رواه أحمد في مسنده (٥/ ٢٨٦)، قال: حدثنا بهز، حدثنا حماد بن سلمة، أخبرني يعلى بن عطاء، عن أبـي همام ــ قال أبو الأسود، هو عبد الله بن يسار ــ عن أبـي عبد الرحمن الفهري، قال: كنت مع رسول الله ﷺ في غزوة حنين، فسرنا في يوم قائظ شديد الحر، فنزلنا تحت ظلال الشجر، فلما زالت الشمس، لبست لأمتي وركبت فرسي. فانطلقت إلى رسول الله ﷺ وهو في فسطاطه، فقلت: السلام عليك يا رسول الله ورحمة الله، حان الرواح؟ فقال: أجل، فقال: يا بلال، فثار من تحت سمرة كأن ظله ظل طائر، فقال: لبيك وسعديك وأنا فداؤك، فقال: اسرج لي فرسي. فأخرج سرجاً دفتاه من ليف ليس فيهما أشر ولا بطر، قال: فأسرج. قال: فركب وركبنا فصافقناهم عشيتنا وليلتنا، فتشامت الخيلان، فولى المسلمون مدبرين، كما قال الله عز وجل، فقال رسول الله ﷺ: يا عباد الله أنا عبد الله ورسوله، ثم قال: يا

. . . . . .

معشر المهاجرين: أنا عبد الله ورسوله، قال: ثم اقتحم رسول الله ﷺ عن فرسه، فأخذ كفاً من تراب، فأخبرني الذي كان أدنى إليه مني أنه ضرب به وجوههم، وقال: شاهت الوجوه. فهزمهم الله عز وجل.

قال يعلى بن عطاء: فحدثني أبناؤهم عن آبائهم أنهم قالوا: لم يبق منا أحد إلاَّ امتلأت عينه وفمه تراباً، وسمعنا صلصلة بين السماء والأرض كإمرار الحديد على الطست الحديد.

ورواه أبو داود في سننه (٤/٣٥٩: ٥٢٣٣)، والدارمي في سننه (٢/٢٨٩: ٤٢٥٢)، والطيالسي في مسنده (١٩٥: ١٣٧١)، وابن أبـي شيبة في المصنف (١٤/٥٢٩: ١٨٨٤٤)، وابن سعد في الطبقات (٢/١٥٦)، وابن جرير الطبري في جامع البيان (١٠/١٠٢)، والبزار، كما في كشف الأستار (٢/٣٥٠: ١٨٣٣)، والبيهقي في دلائل النبوة (٥/١٤١)، قال الهيثمي في المجمع (٦/١٨١ ــ ١٨٢)، روى أبو داود منه إلى قوله: «ليس فيه أشر ولا بطر»، ورواه البزار والطبراني، ورجالهما ثقات. اهـ.

وقال الحافظ في مختصر زوائد البزار (٢/٤٨)، أصله في سنن أبـي داود، ورجاله ثقات. اهـ.

وقال الألباني في صحيح أبـي داود (٣/٩٨٣)، حسن. اهـ.

قلت: الحديث بجميع طرقه مداره على أبـي همام، عبد الله بن يسار، قال عنه ابن المديني: شيخ مجهول. اهـ. وذكره ابن حبان في الثقات. انظر في ترجمته: الثقات (٥/٥١)، التهذيب (٦/٧٧). التقريب (ص ٣٣٠: ٣٧١٨).

٤٣١١ ـ وبه[١] إلى يزيد بن عامر، قال: فذكر انكشافة انكشفها المسلمون، فتبعهم الكفار، فأخذ رسول الله ﷺ قبضة[٢] من الأرض[٣]، ثم أقبل بها على المشركين، فرمى بها في وجوههم، فقال: ارجعوا شاهت الوجوه، قال: فما من أحد يلقى أخاه، إلاَّ وهو يشكو القَذَى في عينيه.

.....

(١) أي: بالإسناد السابق، ولفظه: قال عبد: حدثنا موسى بن مسعود، حدثنا سعيد بن السائب الطائفي، حدثني أبي: السائب بن يسار، قال: سمعت يزيد بن عامر.

(٢) في (سد): «قبضتين».

(٣) في (عم): «الرمض».

٤٣١١ ـ تخريجه:

هو في المنتخب من مسند عبد بن حميد (١/ ٤٠٢: ٤٣٩).

وذكره الهيثمي في المجمع (٦/ ١٨٢)، وقال: رواه الطبراني، ورجاله ثقات. اهـ.

وذكره البوصيري في الإتحاف (٢/ ق ١٠١ ب مختصر)، وعزاه لعبد بن حميد.

ورواه الطبراني في المعجم الكبير (٢٢/ ٢٣٧: ٦٢٢)، قال: حدثنا علي بن عبد العزيز، حدثنا أبو حذيفة، به، بنحوه. وزاد في آخره: ويمسح عينيه.

ورواه البيهقي في دلائل النبوة (٥/ ١٤٣)، من طريق الكُدَيمي، قال: حدثنا موسى بن مسعود، به، بنحو رواية الطبراني.

وقد تابع موسى بن مسعود: معن بن عيسى، فرواه ابن جرير الطبري في جامع البيان (١٠/ ١٠٣)، قال: حدثنا محمد بن يزيد الآدمي، حدثنا معن بن عيسى، عن سعيد بن السائب الطائفي، به، بنحوه. وزاد: وهم يتبعون المسلمين.

قلت: ومعن بن عيسى ثقة ثبت، كما تقدم ذلك في تخريج الحديث السابق رقم (٤٣١٠).

وأورده السيوطي في الدر المنثور (٣/ ٢٤٥)، وعزاه للبخاري في التاريخ الكبير

. . . . . .

وابن مردويه والبيهقي، وبمراجعة التاريخ الكبير (٤/ ١٥٥)، قال البخاري: قال لي إبراهيم بن المنذر، عن معن: حدثني سعيد بن السائب، عن أبيه، عن يزيد بن عامر، عن النبي ﷺ ولم يذكر له متناً.

الحكم عليه:

الحديث بهذا الإسناد كسابقه، فيه موسى بن مسعود وهو صدوق سيء الحفظ، وقد تابعه معن بن عيسى كما في رواية الطبري. والسائب الطائفي ذكره البخاري في تاريخه وابن أبي حاتم في الجرح والتعديل وسكتا عنه، وذكره ابن حبان في الثقات، وقال: يروى عن يزيد المراسيل.

فيتوقف في الحكم في الحديث.

ولكن للحديث شواهد يرتقي بها إلى الحسن لغيره، منها:

١ ـ عن سلمة بن الأكوع رضي الله عنه قال: غزونا مع رسول الله ﷺ حنيناً، فلما واجهنا العدو، تقدمت، فأعلو ثنية، فاستقبلني رجل من العدو فأرميه بسهم، فتوارى عني، فما دريت ما صنع ونظرت إلى القوم فإذا هم قد طلعوا من ثنية أخرى، فالتقوا هم وصحابة النبي ﷺ فولّى صحابة النبي ﷺ وأرجع منهزماً وعليّ بردتان متزراً بأحدهما مرتدياً بالأخرى، فاستطلق إزاري، فجمعتهما جميعاً ومررت على رسول الله ﷺ منهزماً وهو على بغلته الشهباء، فقال رسول الله ﷺ: لقد رأى ابن الأكوع فزعاً، فلما غشوا رسول الله ﷺ نزل عن البغلة، ثم قبض قبضة من تراب من الأرض، ثم استقبل به وجوههم، فقال: شاهت الوجوه. فما خلق الله منهم إنساناً إلاّ ملأ عينيه تراباً بتلك القبضة، فولوا مدبرين فهزمهم الله عز وجل وقسم رسول الله ﷺ غنائمهم بين المسلمين.

رواه مسلم في صحيحه (٣/ ١٤٠٢: ١٧٧٧)، والبيهقي في دلائل النبوة (٥/ ١٤٠).

٢ ـ ويشهد له أيضاً الحديث التالي، وهو حديث أنس رضي الله عنه.

٤٣١٢ ـ وقال أبو يعلى: حدثنا محمد بن أبـي بكر، حدثنا عمرو بن عاصم، [حدثنا][(١)] أبو العوام، عن معمر، عن الزهري، عن أنـس رضـي الله عنـه، قـال: لمـا كـان يـوم حنيـن انهـزم النـاس عـن رسول الله ﷺ إلاَّ العباس بن عبد المطلب، وأبا سفيان بن الحارث، وأمر رسول الله ﷺ العباس أن ينادي: يا أصحاب سورة البقرة! يا معشر الأنصار! ثم استحث النداء في بني الحارث بن الخزرج، فلما سمعوا النداء أقبلوا، فوالله مـا شبهتهم/ إلاَّ الإبـل تحن[(٢)] إلى أولادهـا، (فلما التقوا التحم القتال)[(٣)] فقال: الآن حمي الوطيس، وأخذ ﷺ كفاً من حصى أبيض، فرمى بها، [وقال: هزموا ورب][(٤)] الكعبة، وكان علي بن أبـي طالب [يومئذٍ أشد][(٤)] الناس[(٥)] [قتالاً بين يديه][(٦)] ﷺ.

٢: ١٨٤أ
مح

(١) ساقطة من (مح) و (عم) و (سد)، واستدركتها من مسند أبـي يعلى.
(٢) في مسند أبـي يعلى: «تجيء».
(٣) في (عم): «فلقد أخذ يقول: القتال القتال».
(٤) بياض في (عم) و (سد).
(٥) في (سد): «شاهد الناس».
(٦) بياض في (عم) و (سد).

٤٣١٢ ـ تخـريـجـه:

هو في مسند أبـي يعلى (٦/ ٢٨٩: ٣٦٠٦).

وذكره الهيثمي في المقصد العلي (٢/ ٤٤٢: ٩٧٩).

وذكره أيضاً في المجمع (٦/ ١٨٠)، وقال: رواه أبو يعلى والطبراني في الأوسط، ورجالهما رجال الصحيح غير عمران بن دَاوَر وهو أبو العوام، وثقه ابن حبان وغيره، وضعفه ابن معين وغيره. اهـ.

وذكره البوصيري في الإتحاف (٢/ ق ١٠١ ب مختصر)، وعزاه لأبـي يعلى.

. . . . . .

ورواه الطبراني في الأوسط ـ كما في مجمع البحرين (٥/ ١٢٤: ٢٧٩٥) ـ قال: حدثنا إبراهيم، حدثنا محمد بن أبي بكر المقدمي، به، بنحوه.

قال الطبراني: لم يروه عن معمر، عن الزهري، عن أنس، إلاَّ عمران، تفرّد به عمرو. اهـ.

الحكم عليه:

الحديث بهذا الإسناد فيه أبو العوام، عمران بن داور القطان، وهو صدوق يهم.

وللحديث شاهد يرتقي به إلى الحسن لغيره.

عن العباس بن عبد المطلب رضي الله عنه قال: شهدت مع رسول الله ﷺ يوم حنين، فلزمت أنا وأبو سفيان بن الحارث بن عبد المطلب رسول الله ﷺ فلم نفارقه، ورسول الله ﷺ على بغلة له بيضاء أهداها له فروة بن نفاثة الجذامي، فلما التقى المسلمون والكفار، ولى المسلمون مدبرين، فطفق رسول الله ﷺ يركض بغلته قبل الكفار، قال عباس: وأنا آخذ بلجام بغلة رسول الله ﷺ أكفها إرادة أن لا تسرع، وأبو سفيان آخذ بركاب رسول الله ﷺ، فقال رسول الله ﷺ: أي عباس ناد أصحاب السمرة. فقال عباس ـ وكان رجلاً صيتاً ـ : فقلت بأعلى صوتي: أين أصحاب السمرة؟ قال: فوالله! لكأن عطفتهم، حين سمعوا صوتي عطفة البقر على أولادها، فقالوا: يا لبيك يا لبيك! قال: فاقتتلوا والكفار، والدعوة في الأنصار يقولون: يا معشر الأنصار! يا معشر الأنصار! ثم قصر الدعوة على بني الحارث بن الخزرج، فقالوا: يا بني الحارث بن الخزرج! يا بني الحارث بن الخزرج! فنظر رسول الله ﷺ وهو على بغلته كالمتطاول عليها، إلى قتالهم، فقال رسول الله ﷺ: هذا حين حمي الوطيس. قال: ثم أخذ رسول الله ﷺ حصيات فرمى بهن وجوه الكفار. ثم قال: انْهَزَموا، ورب محمد. قال: فذهبت أنظر فإذا القتال على هيئته فيما أرى. قال: فوالله! ما هو إلا أن رماهم بحصياته. فما زلت أرى حَدَّهم كليلاً وأمرهم مدبراً.

. . . . . .

رواه مسلم في صحيحه (٣/١٣٩٨: ١٧٧٥)، والنسائي في السنن الكبرى (٥/١٩٤: ٨٦٤٧)، (٥/١٩٧: ٨٦٥٣)، وأحمد في مسنده (١/٢٠٧)، والحميدي في مسنده (١/٢١٨: ١٤٥٩)، وعبد الرزاق في المصنف (٥/٣٧٩: ٩٧٤١)، والطبري في جامع البيان (١٠/١٠١)، وأبو يعلى في مسنده (١٢/٦٦: ٦٧٠٨).

٣٧ ـ بـاب غزوة [الطائف][١]

(٢٠٧) تقدم في غزوة الحديبية قصة عروة بن مسعود[٢] رضي الله عنه.

.....

(١) بياض في (عم) و (سد).

(٢) قد تقدم الكلام على هذا الحديث في كتاب السيرة والمغازي، باب الحديبية، حديث رقم (٤٢٨٨ و ٤٢٨٩).

٣٨ ـ بـاب غزوة تبوك

٤٣١٣ ـ قال إسحاق: أخبرنا جرير، عن يزيد بن أبـي زياد، عن عاصم بن عبيد الله، ـ هو ابن حفص[١] بن عاصم بن عمر ـ ، عن أبيه، عن جده عمر رضي الله عنه قال: خرجنا مع رسول الله ﷺ حتى إذا كنا بعين الروم التي يقال لها [غزوة][٢] تبوك، أصابنا جوع شديد، فقلت: يا رسول الله! إنا نلقى العدو غداً، وهم شباع، ونحن جياع، فخطب ﷺ الناس، ثم قال: «من كان عنده فضل طعام، فليأتنا به» وبسط نِطْعاً، فأُتي ببضعة وعشرين صاعاً، فجلس رسول الله ﷺ، ودعا بالبركة، ثم دعا الناس، فقال: «خذوا»، فأخذوا حتى جعل الرجل يربط كُمَّ قميصه فيأخذ فيه[٣] ففضل فضلة، فقال رسول الله ﷺ: «أشهد أن لا إلـه إلاَّ الله وأني رسول الله، فلا يقولها رجل محق فيدخل النار».

.....

(١) هكذا وقع في النسخ الثلاث والإتحاف بذكر حفص، والذي يظهر أنها زائدة، دل على ذلك كتب التخريج والرجال.

(٢) ساقطة من (سد).

(٣) وقع في (عم): «بفضل».

٤٣١٣ ـ تخـريـجـه:

ذكره الهيثمي في المجمع (٨/ ٣٠٤)، وقال: رواه أبو يعلى في الصغير والكبير،

. . . . . .

وفيه عاصم بن عبيد الله العمري، وثقه العجلي وضعفه آخرون، وبقية رجاله ثقات. اهـ.

وذكره البوصيري في الإتحاف (٢/ق ١٠١ ب مختصر)، وقال: رواه إسحاق بن راهويه بسند ضعيف، لضعف عاصم بن عبيد الله بن حفص. اهـ.

وهذا الحديث يرويه يزيد بن أبي زياد، عن عاصم بن عبيد الله، واختلف عليه.

فرواه جرير بن عبد الحميد ومحمد بن فضيل، عن يزيد، عن عاصم بن عبيد الله، عن أبيه، عن جده عمر.

أما رواية جرير: فرواها إسحاق كما في حديث الباب، والفريابي في دلائل النبوة (ح ٤)، قال: حدثنا عثمان بن أبي شيبة، حدثنا جرير بن عبد الحميد، به، بلفظ مقارب.

وأما رواية محمد بن فضيل: فرواها ابن أبي عمر ــ كما في الإتحاف ــ علامات النبوة (ص ٣٨١)، قال: حدثنا محمد بن فضيل بن غزوان، به، بنحوه.

ــ وقع في السند عاصم بن عبيد الله بن عمر ــ .

ورواها أبو يعلى في مسنده (١/ ١٩٩: ٢٣٠)، قال: حدثنا أبو هشام، حدثنا ابن فضيل، به، بنحوه.

ورواه محمد بن إسحاق، عن يزيد، عن عاصم بن عبيد الله، عن عاصم بن عمر، عن عمر.

رواه أبو القاسم التيمي في دلائل النبوة (ح ٢٢٣)، من طريق يحيى بن إبراهيم، عن محمد بن إسحاق، به، بنحوه، ولم يذكر في آخره قوله ﷺ: أشهد أن لا إله إلاَّ الله. . .

وذكره السيوطي في الخصائص الكبرى (١/ ٢٧٤)، وعزاه أيضاً لأبي نعيم.

وذكره الهندي في الكنز (١٢/ ٣٥٣: ٣٥٣٥٩)، وعزاه أيضاً لأبي أحمد الحاكم في الكنى.

. . . . . .

وذكره الدارقطني في العلل (٢/ ١٨٣)، وأورد وجوه الاختلاف. وقال عقبه: والاضطراب فيه عن عاصم بن عبيد الله، وقد تقدم ذكرنا له بسوء حفظه وقلة ضبطه للإسناد. اهـ.

ثم قال: ورواه الزهري والأوزاعي جميعاً، عن المطلب بن عبد الله بن حنطب، عن عبد الرحمن بن أبـي عمرة الأنصاري، عن أبيه. وهو الصحيح. اهـ.

قلت: ولفظه: عن أبـي عمرة الأنصاري رضي الله عنه قال: كنا مع رسول الله ﷺ في غزاة فأصاب الناس مخمصة فاستأذن الناس رسول الله ﷺ في نحر بعض ظهورهم وقالوا: يبلغنا الله به، فلما رأى عمر بن الخطاب أن رسول الله ﷺ قد هم أن يأذن لهم في نحر بعض ظهورهم قال: يا رسول الله، كيف بنا إذا نحن لقينا القوم غداً جياعاً رجالاً، ولكن إن رأيت يا رسول الله أن تدعو لنا ببقايا أزوادهم فتجمعها ثم تدعو الله فيها بالبركة، فإن الله تبارك وتعالى سيبلغنا بدعوتك، أو قال يبارك لنا في دعوتك، فدعا النبـي ﷺ ببقايا أزوادهم فجعل الناس يجيئون بالحثية من الطعام وفوق ذلك وكان أعلاهم من جاء بصاع من تمر، فجمعها رسول الله ﷺ، ثم قام فدعا ما شاء الله أن يدعو ثم دعا الجيش بأوعيتهم فأمرهم أن يحثوا، فما بقي في الجيش وعاء إلاَّ ملؤه وبقي مثله، فضحك رسول الله ﷺ حتى بدت نواجذه فقال: أشهد أن لا إلـه إلاَّ الله وأني رسول الله، لا يلقى الله عبد مؤمن بهما إلاَّ حجبت عنه النار يوم القيامة.

رواه عن الأوزاعي، الوليد بن مسلم، وعمرو بن أبـي سلمة، وابن المبارك، ومحمد بن يوسف الفريابـي، وعبد الله بن العلاء بن زبر، ومحمد بن شعيب بن شابور.

أما رواية الوليد بن مسلم: فرواها الفريابـي في دلائل النبوة (ح ١)، وابن حبان، كما في الإحسان (١/ ٢٢١: ٢٢١).

وأما رواية عمرو بن أبـي سلمة: فرواها الحكم في المستدرك (٢/ ٦١٨)، والبيهقي في دلائل النبوة (٦/ ١٢).

. . . . . .

قال الحاكم: صحيح الإسناد، ووافقه الذهبي.

وأما رواية ابن المبارك: فرواها أحمد في مسنده (٣/ ٤١٧)، والنسائي في السنن الكبرى (٥/ ٢٤٤: ٨٧٩٣)، كتاب السير، باب جمع زاد الناس إذا فني زادهم وقسم ذلك كله بين جميعهم، وابن سعد في الطبقات (٢/ ١٨)، وأبو القاسم التيمي في دلائل النبوة (ح ٢٢٤).

وأما رواية محمد بن يوسف الفريابي، رواها الطبراني في المعجم الكبير (١/ ٢١١: ٥٧٥).

وأما رواية عبد الله بن العلاء بن زبر، عن الزهري والأوزاعي، رواها الطبراني في المعجم الكبير (٢٠/ ٣٧٦: ٨٨٠)، وابن عبد البر في التمهيد (١١/ ١٢٥)، والبيهقي في السنن الكبرى (١/ ٢١١: ٥٧٥)، وفي الأحاديث الطوال (٢٥/ ٣٠٣: ٥٢).

قال الهيثمي في المجمع (١/ ٢٠)، رجاله ثقات. اهـ.

وأما رواية محمد بن شعيب بن شابور، فرواها ابن حبان، كما في الإحسان (١/ ٢٢١: ٢٢١).

الحكم عليه:

الحديث بهذا الإسناد فيه ثلاث علل:

١ ـ يزيد بن أبي زياد، وهو ضعيف.

٢ ـ عاصم بن عبد الله العمري، وهو ضعيف.

٣ ـ عبيد الله بن عاصم بن عمر بن الخطاب، قال الحسيني: لا يعرف.

وعليه فالحديث بهذا الإسناد ضعيف جداً.

وقد ثبت معنى هذا الحديث من غير هذا الطريق، كما في تخريجه.

٤٣١٤ ـ وقال أبو بكر: حدثنا زيد بن الحباب، حدثنا موسى بن عبيدة، حدثني عبد الله بن أبـي قتادة، عن أبيه رضي الله عنه، قال: لما أقبلنا من غزوة تبوك. فذكر الحديث.

وفيه «فمن لقي منكم أحداً من المتخلفين فلا يكلّمه ولا يجالسه».

وفيه: «هذه طيبة أسكننيها ربـي، تنفي خبث أهلها، كما ينفي الكير خبث الحديد، فمن لقي أحد منكم[1] من المتخلفين فلا يكلّمه ولا يجالسه».

.....

(١) في (سد): «منكم أحداً».

٤٣١٤ ـ تخـريـجـه:

ذكره البوصيري في الإتحاف (٢/ق ١٠٢ أ مختصر)، وقال: رواه أبو بكر بن أبـي شيبة، وفي سنده موسى بن عبيدة الربذي. اهـ.

وذكره الصالحي في سبل الهدى والرشاد (٥/ ٦٧٣)، وعزاه لابن أبـي شيبة في مسنده.

الحكم عليه:

الحديث بهذا الإسناد فيه موسى بن عبيدة الرَّبذي وهو ضعيف.

وعليه فالحديث بهذا الإسناد ضعيف.

٤٣١٥ ـ حدثنا[١] يزيد بن هارون، أخبرنا[٢] داود بن أبـي هند، عن أبـي العالية، عن فضالة الزهراني، عن المغيرة بن شعبة رضي الله عنه، قال: كنا مع رسول الله ﷺ في سفر، فبينا [نحن][٣] نسير معه من الليل إذ مالت برسول الله ﷺ راحلته، فاتبعته فلما رآني، قال: أين الناس؟ قلت: تركتهم بمكان كذا وكذا، فأناخ [رسول الله][٤] ﷺ، ثم نزل عن راحلته، ثم انطلق حتى توارى عني، فاحتبس قدر ما يقضي الرجل حاجته. . . فذكر الحديث[٥] في المسح على الخفين، وقال في آخره: ثم قال: حاجتك؟ قلت: ما لي حاجة، فركبنا حتى أدركنا الناس.

* **إسناده صحيح.**

. . . . . .

(١) القائل هو أبو بكر بن أبـي شيبة.

(٢) وقع في (عم): «أنبأنا»، وفي (سد): «حدثنا».

(٣) ساقطة من (سد).

(٤) ساقطة من (عم) و (سد).

(٥) انظر تتمة الحديث في المعجم الكبير للطبراني (١٠/ ٢٥: ١٠٢٩).

٤٣١٥ ـ تخـريـجـه:

رواه الطبراني في المعجم الكبير (٢٠/ ٤٢٥: ١٠٢٩)، قال: حدثنا إدريس بن جعفر العطار، حدثنا يزيد بن هارون، به، بنحوه.

ورواه أيضاً (٢٠/ ٤٢٥: ١٠٢٨)، من طريق خالد، عن داود بن أبـي هند، به، مختصراً.

وورد هذا الحديث عن الزهري، عن عباد بن زياد، عن عروة بن المغيرة، عن المغيرة.

وقد رواه عن الزهري جماعة، منهم.

ابن جريج عنه: رواه مسلم في صحيحه (١/ ٣١٧: ٢٧٤)، والنسائي في السنن

. . . . . .

الكبرى (١/ ١٠١: ١٦٦)، وأحمد في مسنده (٤/ ٢٥١)، وأبو عوانة في مسنده (٢/ ٢١٤)، والشافعي في الأُم (١/ ٣٢)، وفي المسند (ص ١٧)، وعبد الرزاق في المصنف (١/ ١٩١: ١٩٢: ٧٤٨)، وعبد بن حميد في المنتخب (١/ ٣٦٠: ٣٩٧)، وابن خزيمة في صحيحه (٣/ ٩: ١٥١٥)، والطبراني في المعجم الكبير (٢٠/ ٣٧٦: ٨٨٠)، وابن عبد البر في التمهيد (١١/ ١٢٥)، والبيهقي في السنن الكبرى (١/ ٢٧٤)، (٢/ ٢٩٥)، والبغوي في شرح السنة (١/ ٤٥٥)، والمزي في تهذيب الكمال (١٤/ ١٢١)، من طرق عن ابن جريج، به، بنحوه مع زيادة في آخره.

صالح بن كيسان، عنه: رواه أحمد (٤/ ٢٤٩)، وأبو عوانة (٢/ ٢١٥)، وابن عبد البر (١١/ ١٢٤)، من طريق يعقوب بن إبراهيم ــ زاد أحمد: وسعد بن إبراهيم ــ قالا: حدثنا أبي، عن صالح، عن ابن شهاب، قال: حدثني عباد بن زياد ــ قال سعد: ابن أبي سفيان ــ عن عروة بن المغيرة، عن أبيه المغيرة بن شعبة. فذكره.

ورواه النسائي في السنن الكبرى (١/ ١٠٠: ١٦٥)، قال: أخبرنا عبيد الله بن سعد بن إبراهيم بن سعد بن إبراهيم، حدثنا عمي، حدثنا أبي، عن صالح بن كيسان، به.

عقيل بن خالد، عنه: رواه الدارمي في سننه (١/ ٣٥٣: ١٣٣٥)، قال: أخبرنا عبد الله بن صالح، حدثني الليث بن سعد، حدثني عقيل، عن ابن شهاب، أخبرني عبّاد بن زياد، عن عروة بن المغيرة وحمزة بن المغيرة، عن المغيرة فذكره.

وقد خولف الدارمي في سنده، خالفه يعقوب بن سفيان، فقال في المعرفة والتأريخ (١/ ٣٩٨)، حدثنا أبو صالح [عبد الله بن صالح]، حدثنا الليث، حدثني يونس، عن ابن شهاب، به، فجعل شيخ الليث هو «يونس» بدل «عقيل».

مالك، ويونس، وعمرو بن الحارث، وابن سمعان، عنه: رواه ابن وهب في موطئه، كما في التمهيد (١١/ ١٢٣).

قال ابن عبد البر عقبه: ولم يذكر مالك عروة بن المغيرة، ولم يذكر ابن سمعان عباداً، هكذا قال ابن وهب عن هؤلاء كلهم، جمعهم في إسناد واحد، ولفظ واحد

. . . . . .

كما ترى، إلاَّ ما خصَّ من ذلك مالك في عروة، وذكر ابن سمعان في عباد بن زياد من ولد المغيرة إلاَّ من رواية ابن وهب هذه، وإنما يعرف هذا لمالك، وأظن ابن وهب حمل لفظ بعضهم على بعض، وكان يتساهل في مثل هذا كثيراً، وقد كان ابن شهاب ربما أرسل الحديث عن عروة بن المغيرة، ولا يذكر عباد بن زياد في ذلك، فمن هنالك لم يذكر ابن سمعان عباد بن زياد، والله أعلم. اهـ.

ورواه النسائي في سننه (١/ ٦٢: ٧٩)، كتاب الطهارة، باب صب الخادم الماء على الرجل للوضوء من طريق ابن وهب عن مالك ويونس وعمرو بن الحارث، عن الزهري، به، مختصراً. ولم يذكر ابن سمعان.

ورواه أبو داود في سننه (١/ ٣٧: ١٤٩)، كتاب الطهارة، باب المسح على الخفين. وابن حبان، كما في الإحسان (٣/ ٣٢٠: ٢٢٢١)، كلاهما من طريق ابن وهب، عن يونس بن يزيد وحده، عن الزهري به.

ورواه ابن عبد البر في التمهيد (١١/ ١٢٣)، من طريق سليمان بن بلال، عن يونس، به، وزاد «حمزة بن المغيرة» مع «عروة بن المغيرة».

وقد خالف مالك من تقدم ذكرهم، فرواه عن الزهري، عن عباد بن زياد، من ولد المغيرة، عن أبيه، عن المغيرة بن شعبة.

رواه في الموطأ (١/ ٣٥: ٤١)، كتاب الطهارة، باب ما جاء في المسح على الخفين. برواية يحيى بن يحيى الليثي، عنه.

ومن طريق مالك: رواه أحمد في مسنده (٤/ ٢٤٧)، وعنه: ابن عبد البر في التمهيد (١١/ ١٢٢)، عن عبد الرحمن بن مهدي، عن مالك، به.

ورواه أيضاً أحمد (٤/ ٢٤٧)، وابن عبد البر (١١/ ١٢١)، عن مصعب بن عبد الله الزبيري، قال: حدثني مالك به.

وفي آخر الحديث: قال مصعب: أخطأ فيه مالك خطأ قبيحاً. اهـ.

. . . . . .

وقال الشافعي: وهم مالك رحمه الله فقال: عباد بن زياد من ولد المغيرة بن شعبة، وإنما هو مولى المغيرة بن شعبة. اهـ.

ذكره البيهقي في مناقب الشافعي (١/ ٤٩٠).

وقال البخاري في التاريخ الكبير (٦/ ٣٢)، وقال مالك: عباد بن زياد، من ولد المغيرة. . . ويقال: إنه وهم. اهـ.

وقال ابن أبـي حاتم في العلل (١/ ٦٩): سمعت أبـي ، وذكر الحديث الذي رواه مالك بن أنس، عن ابن شهاب، . . . فذكره فسمعت أبـي يقول: وهم مالك في هذا الحديث في نسب عباد بن زياد، وليس هو من ولد المغيرة، ويقال له: عباد بن زياد بن أبـي سفيان، وإنما هو: عباد بن زياد، عن عروة وحمزة ابني المغيرة بن شعبة، عن المغيرة بن شعبة، عن النبـي ﷺ. اهـ.

وقال ابن عبد البر في التمهيد (١١/ ١٢٠): هكذا قال مالك في هذا الحديث: عن عباد بن زياد وهو من ولد المغيرة بن شعبة، لم يختلف رواة الموطأ عنه في ذلك، وهو وهم وغلط منه، ولم يتابعه أحد من رواة ابن شهاب ولا غيرهم عليه، وليس هو من ولد المغيرة عند جميعهم. اهـ.

الحكم عليه:

الحديث بهذا الإسناد رجاله ثقات، إلاَّ فضالة بن عمير الزهراني، ذكره البخاري في التاريخ الكبير وسكت عنه، وبيّض له ابن أبـي حاتم، وذكره ابن حبان في الثقات.

فيتوقف في الحكم عليه، إلاَّ أن للحديث متابعات رواها مسلم وغيره يرتقي بها الحديث إلى الحسن لغيره، والله أعلم.

وقد حكم الحافظ ابن حجر على حديث الباب، كما في المطالب هنا بصحة إسناده.

٤٣١٦ ـ وقال الحارث: حدثنا معاوية بن عمرو، حدثنا أبو إسحاق، عن حميد الطويل، عن بكر بن عبد الله ـ هو المزني ـ قال: قال رسول الله ﷺ: من يذهب بهذا الكتاب إلى قيصر، وله الجنة؟ فقال رجل: وإن لم يقتل[1]؟ قال ﷺ: وإن لم[1] يقتل، فانطلق الرجل، فأتاه بالكتاب فقرأه[2]، فقال: اذهب إلى نبيكم فأخبره أني متبعه[3] ولكن لا أريد أن أدع ملكي، وبعث معه بدنانير إلى رسول الله ﷺ، فرجع فأخبره، فقال رسول الله ﷺ: كذب. وقسم الدنانير.

.....

(١) في (عم) و (سد): «وإن لم يقبل».

(٢) زاد في (سد): «عليه».

(٣) في بغية الباحث: «معه».

٤٣١٦ ـ تخريجه:

هو في بغية الباحث (٣/ ٨٠٩: ٦٢٦).

وذكره البوصيري في الإتحاف المسندة (٤/ ق ٧٠ ب)، وقال: سيأتي شاهد لهذا الحديث في كتاب الجزية من حديث عبد الله بن شداد مرسلاً. ثم قال: هذا الإسناد مرسل رواته ثقات. اهـ.

ورواه أبو عبيد في الأموال (ح ٦٢٨)، ومن طريقه: حميد بن زنجويه في الأموال (٢/ ٥٨٤: ٩٥٩)، قال: حدثنا مروان بن معاوية ويزيد بن هارون، عن حميد الطويل، به، بمعناه، ولم يذكر أول الحديث.

وأورد الحافظ ابن حجر في الفتح (١/ ٥٠)، طرفاً منه، وعزاه لأبي عبيد في الأموال من مرسل بكر بن عبد الله المزني، وصحح إسناده.

وذكره القسطلاني في المواهب اللدنية (١/ ٦٣٣)، ونقل كلام الحافظ السابق.

الحكم عليه:

رجاله ثقات إلاَّ أنه مرسل. وعليه فالحديث بهذا الإسناد ضعيف.

. . . . . .

قال الألباني في حاشية فقه السيرة (ص ٣٧٣)، إسناده صحيح، لكنه مرسل. اهـ.

وللحديث شاهد يرتقي به إلى الحسن لغيره.

فعن أنس رضي الله عنه قال: قال رسول الله ﷺ: من ينطلق بصحيفتي هذه إلى قيصر وله الجنة؟ فقال رجل من القوم: وإن لم يقتل؟ قال: وإن لم يقتل. فانطلق الرجل به فوافق قيصر وهو يأتي بيت المقدس قد جعل له بساط لا يمشي عليه غيره، فرمى بالكتاب على البساط وتنحى، فلما انتهى قيصر إلى الكتاب، أخذه ثم دعا رأس الجاثليق وأقرأه، فقال: ما علمي في هذا الكتاب إلاَّ كعلمك. فنادى قيصر: من صاحب الكتاب؟ فهو آمن، فجاء الرجل، فقال: إذا قدمت فأتني. فلما قدم، أتاه فأمر قيصر بأبواب قصره فغُلقت، ثم أمر منادياً فنادى: ألا إن قيصراً اتبع محمداً وترك النصرانية. فأقبل جنده وقد تسلّحوا حتى أطافوا بقصره، فقال لرسول رسول الله ﷺ: قد ترى أني خائف على مملكتي ثم أمر منادياً فنادى: ألا إن قيصر قد رضي عنكم، وإنما اختبركم لينظر كيف صبركم على دينكم، فارجعوا فانصرفوا.

وكتب قيصر إلى رسول الله ﷺ إني مسلم، وبعث إليه بدنانير، فقال رسول الله ﷺ حين قرأ الكتاب: كذب عدو الله، ليس بمسلم، وهو على النصرانية. وقسم الدنانير.

رواه ابن حبان ــ كما في الإحسان (٧/ ١٦: ٤٤٨٧) ــ، وأبو حاتم ــ كما في زاد المعاد (١/ ١٢١) ــ.

قال الأرناؤوط كما في حاشية زاد المعاد (١/ ١٢١): سنده صحيح. اهـ.

٣٩ ـ باب بعث خالد بن الوليد رضي الله عنه إلى أُكَيْدِر دومة[١]

٤٣١٧ ـ قال أبو يعلى: حدثنا جعفر بن حميد، حدثنا عبيد الله بن إياد، عن أبيه، عن قيس بن النعمان رضي الله عنه،، قال: خرجت خيل لرسول الله ﷺ، فسمع بها أكيدر[٢] دومة الجندل[٣]، فانطلق إلى رسول الله ﷺ، فقال: يا رسول الله! بلغني أن خيلك انطلقت، [وإني][٤] خفت على أرضي ومالي، فاكتب لي كتاباً لا يُتعرض لشيء هو لي، فإني مقر بالذي علي من الحق، فكتب له رسول الله ﷺ.

.....

(١) هذا الباب بحديثه ساقط من (عم).

(٢) أكيدر: هو أكيدر بن عبد الملك بن عبد الجن. انظر: سبل الهدى والرشاد (٦/ ٣٤٢).

(٣) دومة الجندل ـ بضم أوله وفتحه ـ : هي قرية في الجوف، يشرف عليها حصن مارد، حصن أكيدر الكندي، والجوف منطقة شمال تيماء على قرابة ٤٥٠ كيلاً. انظر: معجم المعالم الجغرافية (ص ١٢٧).

(٤) ساقطة من (سد).

٤٣١٧ ـ تخريجه:

ذكره الحافظ ابن حجر في الفتح (٥/ ٢٧٤)، وقال: روى أبو يعلى بإسناد قوي من حديث قيس بن النعمان فذكر طرفاً منه.

. . . . . .

ورواه ابن قانع في معجم الصحابة (ق١٤٧أ) قال: حدثنا محمد بن بشر أخو خطاب، حدثنا جعفر بن حميد، به، بنحوه مع زيادة في آخره.

وذكره الذهبي في المغازي من تاريخ الإسلام (ص ٦٤٦).

الحكم عليه:

إسناده صحيح، وقد قوى إسناده الحافظ ابن حجر كما تقدم.

٤٠ ـ [باب وفد الحبشة][(١)]

٤٣١٨ ـ وقال الحارث: [حدثنا سريج بن يونس[(٢)]، حدثنا مروان ـ هو ابن معاوية ـ، حدثني [خصيف][(٣)]، عن][(٤)] سعيد بن جبير، قال: بعث النجاشي إلى النبي ﷺ وفداً [من أصحابه][(٥)]، فقرأ عليهم رسول الله ﷺ القرآن، فأقرّوا، وأسلموا، وفيهم نزلت هذه الآية: ﴿لَتَجِدَنَّ أَشَدَّ ٱلنَّاسِ عَدَٰوَةً لِّلَّذِينَ ءَامَنُواْ ٱلْيَهُودَ وَٱلَّذِينَ أَشْرَكُواْ﴾ إلى قوله: ﴿ٱلشَّٰهِدِينَ﴾[(٦)] ثم رجعوا إلى النجاشي، فأسلم، ثم إن رسول الله ﷺ بلغته وفاته، فصلوا[(٧)] عليه، كما يصلّى على الميت.

.....

(١) في هذا العنوان بياض في (سد)، ووقع في (عم): «باب النجاشي».

(٢) في (عم): «أبو الربيع الزهراني».

(٣) بياض في (عم).

(٤) ما بين القوسين بياض في (سد).

(٥) ما بين القوسين بياض في (عم) و (سد).

(٦) سورة المائدة: الآيتان [٨٢، ٨٣].

(٧) في (عم): «فصلى».

٤٣١٨ ـ تخريجه:

هو في بغية الباحث (٤/١٢٣٦ : ١٠١٣).

. . . . . .

وذكره البوصيري في الإتحاف (٣/ق٨١ب مختصر)، وقال: رواه الحارث بن أبـي أسامة مرسلاً، بإسناد حسن. اهـ.

ورواه ابن جرير الطبري في جامع البيان (٧/ ١) قال: حدثنا محمد بن عبد الملك بن أبـي الشوارب، حدثنا عبد الواحد بن زياد، حدثنا خصيف، به، بنحوه.

ورواه الواحدي في أسباب النزول (ص ٢٠٤) من طريق البغوي، قال: حدثنا علي بن الجعد، حدثنا شريك، عن سالم، عن سعيد بن جبير في قوله تعالى: ﴿ ذَٰلِكَ بِأَنَّ مِنْهُمْ قِسِّيسِينَ وَرُهْبَانًا ﴾ قال: بعث النجاشي إلى رسول الله ﷺ من خيار أصحابه ثلاثين رجلاً، فقرأ عليهم رسول الله ﷺ سورة «يس» فبكوا فنزلت هذه الآية.

وأورده السيوطي في الدر المنثور (٢/ ٣٢٢)، وعزاه لعبد بن حميد وابن المنذر، وابن أبـي حاتم، وأبـي الشيخ، وابن مردويه.

الحكم عليه:

الحديث بهذا الإسناد مرسل، وفيه خُصيف بن عبد الرحمن الجزري وهو صدوق سيء الحفظ، خلط بأخرة.

وعليه فالحديث بهذا الإسناد ضعيف.

٤١ ـ باب وفاة سيدنا رسول الله ﷺ

٤٣١٩ ـ قال إسحاق: أخبرنا عبد الرزاق، أخبرنا[١] معمر، عن أيوب [عن عكرمة][٢] قال: قال العباس رضي الله عنه: لأعلمنَّ ما بقاءُ رسول الله ﷺ فينا، فقال: يا رسول الله! لو اتخذت شيئاً تجلس عليه، يدفع عنك الغبار، ويردّ عنك الخصم، فقال ﷺ: [والله][٣] لأدعنَّهم ينازعوني ردائي، ويطئون عقبي، ويغشاني غبارهم، حتى يكون[٤] الله تعالى هو الذي يريحني منهم. قال: فعلمت أن بقاءه فينا قليل، قال: فلما توفي رسول الله ﷺ، قال عمر: والله إني لأرجو أن يعيش رسول الله ﷺ حتى يقطع أيدي رجال وألسنتهم من المنافقين، يقولون: قد مات رسول الله ﷺ، فقال العباس: يا أيها الناس! هل عند أحد منكم عهد أو عقد من رسول الله ﷺ؟ فقالوا: لا، قال: فإن رسول الله ﷺ لم يمت حتى قطع الحبال[٥] ووصل، وحارب وسالم، ونكح النساء وطلّق،

.....

(١) في (عم): «أنبأنا».

(٢) بياض في (سد).

(٣) ساقطة من (سد).

(٤) في (عم): «يقضي».

(٥) في (عم): «الجبال».

وترككم على محجة بينة، وطريق ناهجة[٦]، ولئن[٧] كان كما قال عمر، لم يعجز الله تعالى أن يحثو عنه، فيخرجه لنا، فخلِّ بيننا وبينه، فلندفنه، فإنه يأسُن كما يأسُن الناس.

قلت: رواه الطبراني من حديث ابن عيينة، عن أيوب، عن عكرمة، عن ابن عباس [عن العباس][٨] رضي الله عنه نحوه.

.....

(٦) في (عم) و (سد): «باهجة».

(٧) في (عم): «لمن».

(٨) ساقطة من (مح).

٤٣١٩ ـ تخريجه:

ذكره البوصيري في الإتحاف (١/ق ١٢٦ ب مختصر)، وقال: رواه إسحاق ورجاله ثقات، إلاَّ أنه منقطع، ورواه الطبراني من طريق ابن عيينة عن أيوب، عن عكرمة، عن ابن عباس، عن العباس فهو متصل صحيح الإسناد. اهـ.

ورواه عبد الرزاق في المصنف (٥/ ٤٣٣ ـ ٤٣٤)، كتاب المغازي: باب بدء مرض رسول الله ﷺ بهذا الإسناد.

ورواه ابن أبي شيبة في المصنف (١٣/ ٢٥٦: ١٦٢٧٣)، كتاب الزهد: باب ما ذكر عن نبينا ﷺ في الزهد. قال: حدثنا ابن علية، عن أيوب به مختصراً.

ورواه الدارمي في سننه (١/ ٤٩: ٧٥)، في المقدمة: باب في وفاة النبي ﷺ قال: حدثنا سليمان بن حرب، أخبرنا حماد بن زيد، عن أيوب، به، مختصراً.

ورواه ابن سعد في الطبقات (٢/ ٢٦٦)، قال: أخبرنا عارم بن الفضل، أخبرنا حماد بن زيد، عن أيوب، به، بمعناه.

ورواه البزار كما في كشف الأستار (٣/ ١٥٧: ٢٤٦٧)، قال: حدثنا أحمد بن عبدة، أنبأنا سفيان بن عيينة، عن أيوب، به. ولم يسق لفظه، إنما عزاه للحديث الذي قبله، فقال: ثم ذكر نحوه، ولم يذكر ابن عباس.

. . . . . .

وقد رواه البزار ــ موصولاً ــ كما في كشف الأستار (٣/١٥٦ : ٢٤٦٦)، قال: حدثنا أحمد بن عثمان بن حكيم، حدثنا أبو غسان، حدثنا سفيان بن عيينة، عن أيوب، به، مختصراً، إلاَّ أنه قال: عن عكرمة، عن ابن عباس قال: قال العباس.

قال الهيثمي في المجمع (٩/ ٢١): رواه البزار، ورجاله رجال الصحيح. اهـ.

ورواه أيضاً موصولاً الطبراني ــ كما في المطالب هنا ــ من طريق ابن عيينة به، ولم يسق لفظه، إنما قال: نحوه.

قال الحافظ ابن حجر عقبه: هو متصل صحيح الإسناد. اهـ.

ولم أجده في المطبوع من المعجم الكبير؛ لأن مسند العباس ضمن المسانيد المفقودة.

ورواه ابن الجوزي في الموضوعات (١/ ٨١)، في تخريج قول الرسول ﷺ: من كذب علي متعمداً. من طريق سعيد بن أبـي عروبة، عن أيوب السختياني، به، مختصراً، وزاد في آخره: فمن كذب عليّ فموعده النار.

وذكره السيوطي في تحذير الخواص (ح ٩١)، وملا علي قاري في الأسرار المرفوعة (ح ٨٧).

الحكم عليه:

الحديث بهذا الإسناد رجاله ثقات، إلاَّ أنه منقطع بين عكرمة والعباس.

وعليه فالحديث بهذا الإسناد ضعيف، ولكن ورد موصولاً عند البزار والطبراني، وقد صحح الحافظ ابن حجر إسناد الطبراني كما تقدم.

٤٣٢٠ ـ وقال الحارث: حدثنا داود/ بن المحبر، حدثنا ميسرة، عن أبـي عائشة، عن يزيد بن عمر، عن أبـي سلمة، عن أبـي هريرة، وابن عباس رضي الله عنهم، قالا: خطبنا رسول الله ﷺ خطبة قبل وفاته، وهي آخر خطبة خطبها بالمدينة، حتى لحق بالله تعالى، فذكر الحديث بطوله، وفيه: «يا أيها الناس إنه قد كبرت سنِّي، ودقَّ عظمي، وأُنهك جسمي، ونعيت إليّ نفسي، واقترب أجلي، واشتقت إلى ربـي، ألا وإن هذا آخر العهد بيني وبينكم، فما دمت حياً فقد تروني، فإذا أنا مت فالله خليفتي على كل مسلم، والسلام عليكم ورحمة الله وبركاته[1].

٢: ٨٤ب / مح

(١) تقدم هذا الحديث بسنده وجزء من متنه الطويل، في حديث رقم (٤١٨١).

٤٣٢١ ـ قال أبو يعلى: حدثنا كامل، حدثنا ابن لهيعة، حدثنا أبو الأسود، عن عروة، عن عائشة رضي الله عنها، قالت: مات رسول الله ﷺ من ذات الجنب[١].

* **هذا الحديث من منكرات ابن لهيعة.**

.....

(١) قال ابن الأثير في النهاية (١/٣٠٣): ذات الجنب: هي الدُّبَيْلة والدُّمّل الكبيرة التي تظهر في باطن الجنب وتنفجر إلى داخل، وقلما يسلم صاحبها. وذو الجنب الذي يشتكي جنبه بسبب الدُّبَيْلة، إلاَّ أن ذو للمذكر وذات للمؤنث، وصارت ذات الجنب علماً لها وإن كانت في الأصل صفة مضافة. اهـ.

٤٣٢١ ـ تخريجه:

هو في مسند أبي يعلى (٨/٢٥٨: ٤٨٤٣).

وذكره الهيثمي في المقصد العلي (١/١٩٩: ٤٥٧)، وقال: هذا حديث منكر. فقد ثبت في الصحيح أن النبي ﷺ قال: ذاك داء ما كان الله ليقذفني به. اهـ.

وذكره أيضاً في المجمع (٩/٣٤)، وقال: رواه الطبراني في الأوسط وأبو يعلى بنحوه، وفيه ابن لهيعة وفيه ضعف، وبقية رجاله ثقات. اهـ.

وذكره البوصيري في الإتحاف (١/ق ١٢٥ ب مختصر)، وعزاه لأبي يعلى وذكر ما قاله الهيثمي في المقصد العلي بلفظه.

ورواه الطبراني في المعجم الأوسط ـ كما في مجمع البحرين (٢/٣٨٤: ٢٢٨) ـ من طريق أبي الأسود، قال: حدثنا ابن لهيعة به بلفظ مقارب.

قال الطبراني: لم يروه عن أبي الأسود، إلاَّ ابن لهيعة. اهـ.

الحكم عليه:

الحديث بهذا الإسناد فيه ابن لهيعة وهو ضعيف، وعليه فالحديث بهذا الإسناد ضعيف منكر.

. . . . . .

قال الحافظ ابن حجر ــ كما في المطالب هنا ــ : هذا الحديث من منكرات ابن لهيعة. اهـ.

وقد حكم عليه بالنكارة أيضاً الهيثمي والبوصيري كما تقدم.

قلت: وهذا الحديث قد تعارض مع أحاديث أخرى صحيحة، منها:

١ ــ ما رواه أحمد في مسنده (٦/ ١١٨)، وابن سعد في الطبقات (٢/ ٢٣٥)، وأبو يعلى في مسنده (٨/ ٣٥٣: ٤٩٣٦)، والطحاوي في مشكل الآثار (٢/ ٣٨٢)، كلهم من طريق عبد الرحمٰن ابن أبي الزناد، عن هشام بن عروة، عن أبيه، قال: قال لي أبي، إن عائشة قالت له: يا ابن أختي لقد رأيت من تعظيم رسول الله ﷺ عمه أمراً عجيباً، وذلك أن رسول الله ﷺ كانت تأخذه الخاصرة فيشتد به جداً، فكنا نقول: أخذ رسول الله ﷺ عرق الكلية لا نهتدي أن نقول الخاصرة. ثم أخذت رسول الله ﷺ يوماً فاشتدت به جداً حتى أغمي عليه، وخفنا عليه. وفزع الناس إليه، فظننا أن به ذات الجنب، فلددناه، ثم سري عن رسول الله ﷺ وأفاق، فعرف أنه قد لدّ ووجد أثر اللدود، فقال: ظننتم أن الله عز وجل سلطها عليّ، ما كان الله يسلطها عليّ والذي نفسي بيده لا يبقى في البيت أحد إلاَّ لدّ إلاَّ عمّي، فرأيتهم يلدونهم رجلاً رجلاً. قالت عائشة: ومن في البيت يومئذٍ فتذكر فضلهم، فلدّ الرجال أجمعون، وبلغ اللدود أزواج النبي ﷺ فلددن امرأة امرأة، حتى بلغ اللدود امرأة منا. قال ابن أبي الزناد: لا أعلمها إلاَّ ميمونة، قال: وقال بعض الناس أم سلمة، قالت: إني والله صائمة، فقلنا: بئسما ظننت أن نتركك وقد أقسم رسول الله ﷺ، فلددناها والله يا ابن أختي وإنها لصائمة.

قال الحافظ ابن حجر في الفتح (٧/ ٧٥٥): وفي رواية ابن أبي الزناد هذه، بيان ضعف ما رواه أبو يعلى بسند فيه ابن لهيعة من وجه آخر عن عائشة ــ فذكر حديث الباب ــ .

. . . . . .

---

٢ ـ ما رواه عبد الرزاق في المصنف (٥/٤٢٨ : ٩٧٥٤): ومن طريقه أحمد في مسنده (٦/٤٣٨) عن معمر، عن الزهري، قال: أخبرني أبو بكر بن عبد الرحمٰن، عن أسماء بنت عميس، قالت: فذكر الحديث بنحو الحديث السابق مختصراً.

قال الحافظ في الفتح (٧/ ٧٥٥): رواه عبد الرزاق بإسناد صحيح. اهـ.

٤٣٢٢ ـ حدثنا[١] عبيد بن جنّاد، حدثنا عطاء بن مسلم، عن جعفر بن بُرقان، عن عطاء، عن الفضل بن عباس رضي الله عنهما، قال: دخلت على النبي ﷺ في مرضه، وعنده عصابة حمراء، أو قال: صفراء. فقال: ابن عم، خذ هذه العصابة فاشدد بها رأسي، فشددت بها رأسه، قال: ثم توكأ عليّ حتى دخلنا[٢] المسجد، فقال: يا أيها الناس! إنما أنا بشر مثلكم، ولعله أن يكون قرب مني الرحيل من بين أظهركم، فمن كنت قد أصبت من عرضه، أو من بَشَره، أو من شعره، أو من ماله شيئاً، فهذا عرض محمد، وشعره، وبَشَره، وماله، فليقم فليقتص، ولا يقولنَّ[٣] أحد منكم إني أتخوف من محمد العداوة والشحناء، ألا إنهما ليسا من طبيعتي وليسا من خلقي، قال: ثم انصرف.

فلما كان من [الغد أتيته][٤]، فقال: ابن عمي، لا أحسب أن مقامي بالأمس أجزأ عني[٥]، خذ هذه العصابة فاشدد بها رأسي، قال: فشددت بها رأسه، قال: ثم توكأ ﷺ عليّ [حتى دخل المسجد، فقال مثل مقالته بالأمس، ثم قال ﷺ:[٦] إن أحبكم إلينا[٧] من اقتص، قال: فقام رجل، فقال: يا رسول الله! أرأيت يوم أتاك السائل، فسألك، فقلت: من معه شيء يقرضنا؟ فأقرضتك ثلاثة دراهم، فقال ﷺ: يا فضل أعطه، فأعطيته، ثم قال ﷺ: ومن غُلِب عليه فليسألنا ندع[٨] له، قال: فقام رجل، فقال: يا رسول الله! إني رجل جبان كثير النوم، قال الفضل: فلقد رأيته أشجعنا، وأقلنا نوماً.

قال: ثم أتى ﷺ بيت عائشة، فقال للنساء مثلما قال للرجال.

.....

(١) القائل هو أبو يعلى الموصلي.

(٢) في (عم) و (سد): «دخل».

(٣) في (عم): «يقول».

(٤) ما بين القوسين بياض في (عم) و (سد).

(٥) في (عم): «أجز عني».

(٦) ما بين القوسين ساقطة من (عم).

(٧) في (عم): «إليّ».

(٨) في (عم) و (سد): «أن ندع له».

٤٣٢٢ ـ تخريجه:

هو في مسند أبي يعلى (١٢/ ٢٠١: ٦٨٢٤).

وذكره الهيثمي في المقصد العلي (١/ ١٩٩: ٤٥٨).

وذكره أيضاً في المجمع (٩/ ٢٥)، وقال: رواه الطبراني في الكبير والأوسط وأبو يعلى بنحوه، وقال في آخره... وفي إسناد أبي يعلى عطاء بن مسلم، وثقه ابن حبان وغيره وضعفه جماعة، وبقية رجال أبي يعلى ثقات، وفي إسناد الطبراني من لم أعرفهم. اهـ.

وذكره البوصيري في الإتحاف (١/ ق ١٢٥ ب مختصر)، وقال: رواه أبو يعلى الموصلي، وله شاهد من حديث ابن عمرو. اهـ.

ورواه الطبراني في المعجم الكبير (١٨/ ٢٨١: ٧١٩)، من طريق محمد بن أبي السري العسقلاني، قال: حدثنا عطاء بن مسلم الخفاف به، إلاَّ أنه قال: عن عطاء، عن ابن عباس، عن الفضل. فذكره مختصراً جداً.

ورواه ابن سعد في الطبقات (٢/ ٢٥٥)، قال: أخبرنا كثير بن هشام، أخبرنا جعفر بن بُرقان، حدثني رجل من أهل مكة، قال: دخل الفضل بن عباس على النبي ﷺ فذكره بنحوه.

ورواه الطبراني في المعجم الكبير (١٨/ ٢٨٠: ٧١٨) وفي الأوسط (٣/ ٢٩٨: ٢٦٥٠)، والعقيلي في الضعفاء (٣/ ٤٨٢)، والبيهقي في دلائل النبوة (٧/ ١٧٩)، من طرق عن معن بن عيسى القزّاز، قال: حدثنا الحارث بن عبد الملك بن عبد الله

. . . . . .

الليثي، عن القاسم بن عبد الله بن يزيد بن قسيط، عن أبيه، عن عطاء، عن ابن عباس، عن الفضل بن عباس، قال فذكره بنحوه مع زيادات في أثناء متنه.

قال الطبراني: لا يروى هذا الحديث عن الفضل إلاَّ بهذا الإسناد، تفرّد به الحارث بن عبد الملك. اهـ.

وقال العقيلي: قال الصائغ: قال علي بن المديني: . . . وليس لهذا الحديث أصل من حديث عطاء ابن أبـي رباح، ولا عطاء بن يسار، وأخاف أن يكون عطاء الخرساني؛ لأن عطاء الخرساني يرسل عن عبد الله بن عباس، والله أعلم. اهـ.

وذكره الذهبـي في الميزان (٣/ ٣٨٢)، ونقل كلام ابن المديني السابق، ثم قال: أخاف أن يكون كذباً مختلقاً. اهـ.

وذكره ابن كثير في البداية والنهاية (٥/ ٢٠٣)، عن البيهقي، ثم قال عقبه: وفي إسناده ومتنه غرابة شديدة. اهـ.

وقال الألباني في حاشية فقه السيرة (ص ٤٨٦): ضعيف جداً. اهـ.

الحكم عليه:

الحديث بهذا الإسناد فيه عطاء بن مسلم الخفّاف، وهو صدوق يخطىء كثيراً.

وعليه فالحديث بهذا الإسناد ضعيف. أما المتابعات الأخرى فهي ضعيفة جداً لا تقوي الحديث، والله أعلم.

٤٣٢٣ ـ وقال أبو بكر: حدثنا خالد بن مخلد، عن موسى بن يعقوب الزمعي، حدثني أبو حازم، عن سهل بن سعد رضي الله عنه، قال: قال رسول الله ﷺ: سيُعزِّي الناس بعضهم بعضاً من بعدي للتعزية بـي[1]، فكان الناس، يقولون: ما هذا؟ فلما قبض رسول الله ﷺ لقي الناس بعضهم [بعضاً][2] يعزي [بعضهم][3] بعضاً برسول الله ﷺ.

* هذا إسناد حسن.

.....

(١) في (عم): «لي».

(٢) ساقطة من (سد).

(٣) ساقطة من (سد).

٤٣٢٣ ـ تخـريـجـه:

ذكره الهيثمي في المجمع (٩/ ٣٨)، وقال: رواه أبو يعلى والطبراني ورجالهما رجال الصحيح غير موسى بن يعقوب الزمعي، ووثقه جماعة. اهـ.

وذكره البوصيري في الإتحاف (١/ ق ١٢٣ أ مختصر)، وقال: رواه أبو بكر بن أبـي شيبة بإسناد حسن. اهـ.

ومن طريق ابن أبـي شيبة: رواه أبو يعلى في مسنده (١٣/ ٥٤١: ٧٥٤٧) قال: حدثنا أبو بكر بهذا الإسناد.

والطبراني في المعجم الكبير (٦/ ١٣٥: ٥٧٥٧)، قال: حدثنا عبيد بن غنام، حدثنا أبو بكر بن شيبة به بلفظه.

وابن عدي في الكامل (٦/ ٢٣٤١) قال: حدثنا إسحاق بن إبراهيم بن يونس، حدثنا عبد الله بن أبـي شيبة به مختصراً.

ورواه ابن سعد في الطبقات (٢/ ٢٧٤) قال: أخبرنا خالد بن مخلد البجلي به بلفظه.

ورواه الطبراني في المعجم الكبير (٦/ ١٣٥: ٥٧٥٧) من طريق عثمان بن

. . . . . .

أبـي شيبة، قال: حدثنا خالد بن مخلد به بلفظ مقارب.

وذكره الهيثمي في المقصد العلي (١/ ١٩٨ : ٤٥٥).

وذكره السيوطي في الخصائص الكبرى (٢/ ٢٧٩) وحسن إسناده.

الحكم عليه:

الحديث بهذا الإسناد حسن.

قال الحافظ ابن حجر ــ كما في المطالب هنا ــ : هذا إسناد حسن. اهـ.

وقد حسَّنه ــ أيضاً ــ البوصيري والسيوطي كما تقدم.

٤٣٢٤ ـ وقال الطيالسي: حدثنا صالح بن أبـي الأخضر، عن محمد بن المنكدر، عن جابر رضي الله عنه، قال: إن أبا بكر رضي الله عنه دخل على رسول الله ﷺ وهو ميت، فقبّل جبهته[1].

.....

(١) في (عم): «وجهه».

٤٣٢٤ ـ تخـريـجـه:

هو في مسند الطيالسي (٢٣٧: ١٧١٢).

وذكره البوصيري في الإتحاف (١/ق ١١٠ ب مختصر)، وقال: رواه أبو داود الطيالسي بسند فيه صالح بن أبـي الأخضر، وهو ضعيف. اهـ.

ورواه ابن عدي في الكامل (٤/ ١٣٨٣) قال: أخبرنا الفضل بن الحباب، حدثنا مسدد، عن محمد بن أبـي عدي، أخبرنا صالح بن أبـي الأخضر به بنحوه.

الحكم عليه:

الحديث بهذا الإسناد فيه صالح بن أبـي الأخضر وهو ضعيف.

وعليه فالحديث بهذا الإسناد ضعيف.

٤٣٢٥ ـ وقال مسدد: حدثنا عبد الواحد، حدثنا معمر، عن الزهري، عن سعيد بن المسيب، قال: [قال علي][1]: وولي دفن رسول الله ﷺ وإخفاؤه دون الناس أربعة: علي، والعباس، والفضل، وصالح رضي الله عنهم، وأُلحد له لحداً، ونُصب عليه اللَّبِن نصباً.

.....

(١) ما بين القوسين ساقطة من (مح) و (عم) و (سد)، وما أثبته من الإتحاف، ويدل عليه تخريج الحديث.

٤٣٢٥ ـ تخريجه:

ذكره البوصيري في الإتحاف (١/ق ١٢٦ أ مختصر)، وقال: رواه مسدد بسند صحيح والحاكم والبيهقي، ورواه ابن ماجه مختصراً. اهـ.

ومن طريق مسدد: رواه الحاكم في المستدرك (١/ ٣٦٢)، والبيهقي في السنن الكبرى (٣/ ٣٨٨)، كتاب الجنائز، باب ما يؤمر به من تعاهد بطنه وغسل ما كان به من أذى، و (٤/ ٥٣)، باب الميت يدخله قبره الرجال، ومن يكون منهم أفقه وأقرب بالميت رحماً، من طريق يحيى بن محمد بن يحيى قال: حدثنا مسدد به بلفظ مقارب مع زيادة في آخره.

قال الحاكم: حديث صحيح على شرط الشيخين. اهـ.

وتعقبه الذهبي بقوله: قلت: فيه انقطاع. اهـ.

وتعقب الألباني كلام الذهبي، فقال في أحكام الجنائز (ص ٥٠): قلت: وهذا مما لا وجه له، فإن الحديث من رواية معمر عن الزهري عن سعيد بن المسيب عن علي، وهذا سند متصل معروف رواية بعضهم عن بعض، أما معمر عن الزهري، والزهري عن سعيد فأشهر من أن يذكر، وأما رواية سعيد عن علي فموصولة أيضاً كما أشار إلى ذلك الحافظ في التهذيب، بل ذهب إلى أنه سمع من عمر أيضاً. اهـ.

. . . . . .

ورواه البيهقي في دلائل النبوة (٧/ ٢٥٣) من طريق زياد بن خليل، قال: حدثنا مسدد به.

ورواه البزار في البحر الزخار (٢/ ١٥٣: ٥١٩) من طريق الحسن بن الربيع، قال: حدثنا عبد الواحد بن زياد به بمعناه.

قال البزار: وهذا الحديث رواه الزهري عن سعيد عن علي، وقد رواه بعض أصحاب الزهري عن الزهري عن سعيد أن علياً رضي الله عنه لما غسل النبي ﷺ، ولم يقل عن علي رضي الله عنه. اهـ.

وتوبع عبد الواحد بن زياد: فتابعه صفوان بن عيسى.

رواه ابن ماجه في سننه (١/ ٢٧٠: ١٤٦٦)، كتاب الجنائز، باب ما جاء في غسل النبي ﷺ قال: حدثنا يحيى بن حِذَام، حدثنا صفوان بن عيسى، أنبأنا معمر به بمعناه.

قال البوصيري في مصباح الزجاجة (١/ ٢٦٣): هذا إسناد صحيح، رجاله ثقات. اهـ.

وصححه الألباني كما في صحيح ابن ماجه (١/ ٢٤٧).

وتابع عبد الواحد أيضًا: حماد بن زيد.

فرواه الحاكم في المستدرك (٣/ ٥٩)، والبيهقي في السنن الكبرى (٣/ ٣٨٨) من طريق سليمان بن حرب، قال: حدثنا حماد بن زيد، عن معمر به بمعناه.

قال الحاكم: حديث صحيح على شرط الشيخين. اهـ. ووافقه الذهبي.

قلت: ولم يتعقبه الذهبي كما في الموضع الأول، حيث حكم عليه بالانقطاع هناك، بل وافقه كما ترى!

وخالفهم ابن المبارك وعبد الرزاق وعبد الأعلى فجعلوه مرسلاً.

. . . . . .

فرواه عبد الرزاق في المصنف (٣/ ٤٧٥: ٦٣٨١)، كتاب الجنائز، باب اللحد، قال: عن معمر، عن الزهري، عن ابن المسيب، قال: ولي غسل النبي ﷺ فذكره.

ورواه ابن أبي شيبة في المصنف (٣/ ٣٢٤)، كتاب الجنائز، باب ما قالوا في القبر كم يدخله و (١٤/ ٥٥٦: ١٨٨٧٥)، كتاب المغازي، باب ما جاء في وفاة النبي ﷺ قال: حدثنا عبد الأعلى عن معمر به بلفظ مقارب.

ورواه ـ أيضاً ـ في المصنف (٣/ ٢٤٦)، (١٤/ ٥٥٨: ١٨٨٧٩) في الموضع السابق، قال: حدثنا عبد الأعلى وابن المبارك، عن معمر به بمعناه.

ورواه أبو داود في المراسيل (ح ٣٧٨)، قال: حدثنا هناد عن ابن المبارك عن معمر، به، بمعناه.

ورواه الضياء في المختارة (٢/ ١٠٢: ٤٧٦) من طريق أحمد بن منيع، قال: حدثنا ابن المبارك، به، بمعناه.

وتابع معمراً: محمد بن عبد الله بن مسلم ابن أخي الزهري.

رواه ابن سعد في الطبقات (٢/ ٢٧٩)، قال: أخبرنا محمد بن عمر، حدثني محمد بن عبد الله، عن الزهري، به، مرسلاً.

وذكره ابن أبي حاتم في العلل (١/ ٣٥٤: ١٠٤٨)، وقال: قال أبي: الصحيح مرسل، وحديث عبد الواحد خطأ. اهـ.

وذكره الدارقطني في العلل (٣/ ٢١٩)، وقال: حدَّث به سليمان بن أرقم عن الزهري، عن سعيد بن المسيب، عن علي. وقال عبد الواحد بن زياد وصفوان بن عيسى، عن معمر، عن الزهري، عن سعيد بن المسيب، قال: قال علي: وأرسله ابن المبارك وعبد الرزاق عن معمر، وكذلك قال صالح بن كيسان والأوزاعي عن الزهري، والمرسل أصح. اهـ.

وذكره الهندي في الكنز (٧/ ٢٤٩: ١٨٧٨٣) وعزاه ـ أيضاً ـ للمروزي في الجنائز.

. . . . . .

وذكر الهندي الرواية المرسلة (٧/٢٤٨: ١٨٧٧٧)، وعزاه أيضاً لابن منيع والمروزي في الجنائز ولسعيد بن منصور.

الحكم عليه:

الحديث بهذا الإسناد صححه الحاكم ووافقه الذهبي في موضع، والبوصيري والألباني.

قلت: بل الحديث بهذا الإسناد المتصل معلول، والصحيح المرسل كما قال أبو حاتم والدارقطني.

٤٣٢٦ ـ [١] وقال ابن أبي عمر: حدثنا محمد بن جعفر بن محمد، قال: كان أبي يذكره، عن أبيه، عن جده، عن علي رضي الله عنه، قال: إنه دخل عليه نفر من قريش، فقال: ألا أحدثكم عن أبي القاسم ﷺ، قالوا: بلى، قال: لما كان [قبل][١] وفاة رسول الله ﷺ بثلاث[٢]، أهبط الله [إليه][٣] جبريل عليه السلام، فقال: يا أحمد! إن الله أرسلني إليك إكراماً لك، وتفضلاً لك، وخاصة لك أسألك عما هو أعلم به منك، يقول: كيف تجدك؟ قال ﷺ: أجدني يا جبريل مكروباً[٤].

[ثم جاءه اليوم الثاني فذكر مثله سواء، ثم جاءه][٥] اليوم الثالث فذكر مثله سواء، [وزاد: وأجدني يا جبريل مغموماً، قال: وهبط مع جبريل عليه السلام][٦] ملك في الهواء يُقال[٧] له [إسماعيل على سبعين ألف ملك][٨][٩] فقال له جبريل عليه السلام: يا أحمد! هذا ملك الموت يستأذن عليك، ولم يستأذن على آدمي قبلك، ولا[١٠] يستأذن على آدمي بعدك، فقال: ائذن له، فأذن له جبريل عليه السلام، فقال له ملك الموت: يا أحمد! إن الله عز وجل أرسلني إليك وأمرني أن أطيعك، إن أمرتني

.....

(١) هذه الزيادة من (سد).

(٢) أي بثلاث ليال.

(٣) هذه الزيادة من (عم).

(٤) في (عم): «مكروبات».

(٥) ما بين هذه الأقواس بياض في (عم).

(٦) ما بين هذه الأقواس بياض في (عم).

(٧) في (عم): «فقال».

(٨) في (عم): «فقال».

(٩) ما بين القوسين بياض في (سد).

(١٠) في (عم): «لم».

بقبض نفسك قبضتها، وإن كرهت تركتها، فقال جبريل عليه السلام: إن الله تعالى قد اشتاق إلى لقائك، قال ﷺ: يا ملك الموت! امض لما أمرت له، فقال جبريل عليه السلام: يا أحمد! عليك السلام هذا آخر وطئي الأرض، إنما كنت حاجتي [من الدنيا][11]، فلما قبض رسول الله ﷺ وجاءت التعزية، جاء آت يسمعون حسّه[12] ولا يرون شخصه، فقال: السلام عليكم ورحمة الله[13]، في الله عزاء من كل مصيبة، [وخلف من][14] كل هالك، ودرك[15] من كل ما فات، فبالله فثقوا[16]، وإياه فارجو، فإن المحروم من حُرم الثواب [وإن المصاب من حرم الثواب، والسلام عليكم، فقال: هل تدرون من هذا؟ هذا الخضر عليه السلام.

.....

(١١) ما بين القوسين بياض في (عم) و (سد).

(١٢) في (عم): «صوته».

(١٣) زاد في (عم): «وبركاته».

(١٤) ما بين القوسين بياض في (عم).

(١٥) في (سد): «وردك».

(١٦) في (سد): «فاتقوا».

٤٣٢٦ ـ [١] تخريجه:

ذكره البوصيري في الإتحاف (١/ق ١٢٦ أ مختصر)، وعزاه لابن أبي عمر، وقال: رجاله ثقات. اهـ.

ومن طريق ابن أبي عمر: رواه أبو نعيم في دلائل النبوة (ح ٥٠٨)، من طريق محمد بن عبد الله بن مصعب، قال: حدثنا محمد بن أبي عمر، به، مختصراً.

وابن حجر في الإصابة (١/ ٤٤٠)، من طريق إسحاق بن أحمد الخزاعي، قال: حدثنا محمد بن يحيى بن أبي عمر، به.

وهذا الحديث يرويه جعفر بن محمد واختلف عنه.

. . . . . .

فرواه محمد بن جعفر وعلي بن أبـي علي الهاشمي عن جعفر بن محمد، فجعلاه من حديث علي ابن أبـي طالب.

فرواية محمد بن جعفر، رواها ابن أبـي عمر كما تقدم.

ولمحمد بن جعفر طريق أخرى جعلها من حديث الحسين بن علي وستأتي.

وأما رواية علي بن أبـي علي:

فرواها ابن أبـي حاتم في التفسير ــ كما في الإصابة (١/ ٤٣٩) ــ من طريق علي بن أبـي علي الهاشمي عن جعفر بن محمد بن علي بن الحسين، عن أبيه، أن علي بن أبـي طالب، قال: لما توفي النبـي ﷺ ــ وجاءت التعزية ــ فذكره مختصراً.

قلت: والطريقان منقطعان، قال أبو زرعة: محمد بن علي بن الحسين بن علي بن أبـي طالب، لم يدرك هو ولا أبوه علياً. اهـ. انظر: المراسيل (ص ١٨٦).

وأرسله القاسم بن عبد الله عن جعفر، إلاَّ قصة التعزية فجعلها عن علي بن أبـي طالب.

رواه الشافعي في السنن (٢/ ٤٥: ٤٨٧)، ومن طريقه: البيهقي في دلائل النبوة (٧/ ٢٦٧)، قال: عن القاسم بن عبد الله بن عمر بن حفص، عن جعفر بن محمد، عن أبيه، أن رجالاً دخلوا على أبيه، علي بن الحسين ــ فذكره بنحوه مع اختلاف في بعض ألفاظه.

وقد ذكره ابن كثير في البداية والنهاية (٥/ ٢٤٢)، مطولاً، وعزاه للبيهقي وساق سنده من طريق الطحاوي عن المزني، عن الشافعي، ثم قال: هذا الحديث مرسل، وفي إسناده ضعف بحال القاسم العمري هذا، فإنه قد ضعفه غير واحد من الأئمة وتركه بالكلية آخرون. اهـ.

وقال الألباني في حاشية المشكاة (٢/ ١٦٨٥): إسناده واهٍ، وكل حديث فيه حياة الخضر إلى عهده ﷺ لا يصح. اهـ.

ورواه أيضاً الشافعي في الأم (١/ ٢٧٨)، والمسند (ص ٣٦١)، ومن طريقه:

. . . . . .

البيهقي في السنن الكبرى (٤/ ٦٠)، كتاب الجنائز: باب ما يقول في التعزية من الترحم على الميت والدعاء له ولمن خلف. وفي معرفة السنن والآثار (٥/ ٣٣٧)، كتاب الجنائز: باب التعزية وما يهيأ لأهل الميت. وفي دلائل النبوة (٧/ ٢٦٨)، قال: أخبرنا القاسم بن عبد الله، به، مختصراً. ولم يذكر فيه إلاَّ التعزية التي في آخر حديث الباب.

قال البيهقي في السنن الكبرى: وقد روي معناه من وجه آخر عن جعفر، عن أبيه، عن جابر، ومن وجه آخر، عن أنس بن مالك، وفي أسانيده ضعف، والله أعلم. اهـ.

وذكره ابن كثير في البداية والنهاية (١/ ٣٠٩)، وعزاه للشافعي في مسنده، ثم قال: شيخ الشافعي القاسم العمري متروك... ثم هو مرسل، ومثله لا يعتمد عليه ههنا، والله أعلم. اهـ.

ورواه مرسلاً ابن سعد في الطبقات (٢/ ٢٦٠)، قال: أخبرنا محمد بن عمر، أخبرنا رجل، عن جعفر، به، مختصراً.

قلت: وفيه الواقدي وهو متروك. انظر: (ترجمته في الحديث رقم ٤٢٦٤) وفي الإسناد أيضاً رجل مبهم.

وذكره السيوطي في الخصائص الكبرى (٢/ ٢٧٣)، وعزاه لابن سعد والشافعي في سننه، وقال: وهو مرسل.

ووصله عبد الله بن ميمون، عن جعفر، فجعله من حديث الحسين بن علي بن أبـي طالب.

رواه الطبراني في المعجم الكبير (٣/ ١٢٨: ٢٨٩٠)، من طريق عبد الله بن ميمون القداح، قال: حدثنا جعفر بن محمد، عن أبيه: عن علي بن الحسين، قال: سمعت أبـي، يقول: فذكره.

قال الهيثمي في المجمع (٩/ ٣٥): رواه الطبراني، وفيه عبد الله بن ميمون القداح وهو ذاهب الحديث. اهـ.

. . . . . .

ورواه محمد بن منصور الجزار ـ كما في الإصابة (١/ ٤٣٩) ـ عن محمد بن جعفر بن محمد وعبد الله بن ميمون القداح جميعاً عن جعفر، به، مختصراً.

قال ابن الجوزي ـ كما في الإصابة (١/ ٤٤٠): تابعه محمد بن صالح، عن محمد بن جعفر، ومحمد بن صالح ضعيف. اهـ.

ورواه ابن سعد في الطبقات (٢/ ٢٧٥) قال: أخبرنا أنس بن عياض، قال: حدثونا عن جعفر بن محمد، عن أبيه: فذكره مختصراً، ولم يذكر فيه قصة التعزية.

قال السيوطي في الخصائص الكبرى (٢/ ٢٧٣): هذا إسناد معضل. اهـ.

قلت: وفيه رواة مبهمون.

ورواه أنس بن عياض عن جعفر، فجعل الحديث من مسند جابر.

رواه الحاكم في المستدرك (٣/ ٥٧)، ومن طريقه: البيهقي في دلائل النبوة (٧/ ٢٦٩)، من طريق أنس بن عياض عن جعفر بن محمد، عن أبيه، عن جابر رضي الله عنه قال: لما توفي رسول الله ﷺ عزتهم الملائكة يسمعون الحس ولا يرون الشخص.. الحديث.

قال الحاكم: حديث صحيح الإسناد. اهـ. ووافقه الذهبي.

قال البيهقي: هذا الإسناد، (يعني: رواية القاسم بن عبد الله وحديث جابر هذا)، وإن كانا ضعيفين، فأحدهما يتأكد بالآخر، ويدلك على أن له أصلاً من حديث جعفر، والله أعلم. اهـ.

قلت: القاسم بن عبد الله متروك، وقد اتهمه الإمام أحمد بالوضع، فحديثه ضعيف جداً.

الحكم عليه:

الحديث بهذا الإسناد فيه علتان:

١ ـ محمد بن جعفر الصادق، تكلم فيه ولم يترك.

. . . . . .

---

٢ ـ الانقطاع، فعلي بن الحسين بن علي بن أبـي طالب لم يدرك علياً رضي الله عنه.

انظر: المراسيل (ص ١٣٩)، تهذيب الكمال (٢٠/ ٣٨٣).

وعليه فالحديث بهذا الإسناد ضعيف لا يصح.

وقد ضعفه ابن كثير في البداية والنهاية (١/ ٣٠٩)، وقال: لا يصح.

قال ابن القيم في المنار المنيف (ص ٦٧): الأحاديث التي يذكر فيها الخضر وحياته، كلها كذب، ولا يصح في حياته حديث واحد. اهـ.

قلت: ومسألة حياة الخضر من المسائل التي اختلف فيها أهل العلم قديماً وحديثاً.

وانظر في هذه المسألة الإصابة (١/ ٤٢٨)، وما بعدها في ترجمة الخضر، فتح الباري (٦/ ٤٩٧)، البداية والنهاية (١/ ٣٠٣)، وما بعدها.

٤٣٢٦ ـ [٢] رواه الشافعي في الآثار التي سمعها الطحاوي [عن[١] المزني عنه، قال: عن القاسم بن عبد الله[٢] بن عمر بن حفص [عن جعفر بن محمد][٣] عن أبيه، قال: إن رجالاً من قريش / دخلوا على أبيه علي بن الحسين، [فقال: ألا][٥] أحدثكم عن رسول الله ﷺ، قالوا: بلى، فحدثنا، قال: لما مرض ﷺ جاءه جبريل. . . فذكر الحديث بطوله، إلاَّ أنه قال: يقال [له إسماعيل على[٦] مائة][٧] ألف ملك، كل ملك منهم مائة ألف. ٢: ٨٥أ / مح

وقال فيه بعد «تركتها» فقال: أو تفعل يا ملك الموت؟ قال نعم، بهذا أُمرت وأمرت أن أطيعك، قال: فنظر ﷺ إلى جبريل، فقال جبريل: يا محمد. . . فذكره نحوه.

وقال بعد قوله: «الثواب»، فقال علي رضي الله عنه: تدرون من هذا؟ هذا الخضر عليه السلام.

. . . . . .

(١) ما بين القوسين بياض في (عم).
(٢) في (عم): «عبيد الله».
(٣) ما بين القوسين بياض في (عم).
(٤) ما بين القوسين بياض في (سد).
(٥) ما بين القوسين بياض في (عم) و (سد).
(٦) ما بين القوسين بياض في (عم).
(٧) ما بين القوسين بياض في (سد).

٤٣٢٦ ـ [٢] تخريجه والحكم عليه:

هو في سنن الشافعي (٢/ ٤٥: ٤٨٧).

وتقدم تخريجه والحكم عليه في الطريق السابقة.

٤٣٢٧ ـ وقال عبد الله بن أحمد في زيادات الزهد: حدثنا أبو كامل الجحدري، حدثنا أبو عوانة، عن هلال بن خبّاب، عن عكرمة، عن ابن عباس رضي الله عنهما، قال: لما نزلت: ﴿إِذَا جَآءَ نَصْرُ ٱللَّهِ وَٱلْفَتْحُ﴾[1]، حتى ختم السورة، نُعيت لرسول الله ﷺ نفسه حين أُنزلت[2]، فأخذ في أشد ما كان قط اجتهاداً في أمر الآخرة.

.....

(١) سورة النصر: الآية ١.

(٢) في (عم): «نزلت».

٤٣٢٧ ـ تخريجه:

ذكره الهيثمي في المجمع (٩/ ٢٢) وقال: رواه الطبراني في الكبير والأوسط بأسانيد... وأحد أسانيده رجاله رجال الصحيح. اهـ.

وذكره البوصيري في الإتحاف (٢/ق ١٧٤ أ مختصر)، وقال: رواه أبو بكر بن أبي شيبة وأبو يعلى الموصلي بسند رواته ثقات. اهـ.

وذكره الحافظ في الفتح (٨/ ٦٠٨)، وعزاه للطبراني.

وذكره السيوطي في الدر المنثور (٦/ ٤٥٥)، وعزاه للنسائي وعبد الله بن أحمد في زوائد الزهد وابن أبي حاتم والطبراني وابن مردويه.

ورواه الطبراني في المعجم الكبير (١١/ ٣٢٨: ١١٩٠٣)، قال: حدثنا زكريا بن يحيى الساجي، حدثنا أبو كامل الجحدري، به، بلفظه مع زيادة في آخره.

ورواه النسائي في السنن الكبرى (٦/ ٥٢٥: ١١٧١٢)، كتاب التفسير: باب سورة النصر. من طريق محمد بن محبوب، قال: حدثنا أبو عوانة به بلفظ مقارب مع زيادة في آخره.

ونقله ابن كثير في التفسير (٤/ ٦٠١)، عن الطبراني والنسائي.

. . . . . .

ورواه الطبراني في المعجم الأوسط (٣/ ١٤: ٢٠١٧)، من طريق عبد الواحد بن غياث، قال: حدثنا أبو عوانة به بلفظ مقارب مع زيادة في آخره.

وذكره الهيثمي في مجمع البحرين (٢/ ٣٧٧: ١٢٢٢).

ورواه الدارمي في سننه (١/ ٥١: ٧٩)، في المقدمة: باب في وفاة النبي ﷺ قال: أخبرنا سعيد بن سليمان، عن عبّاد بن العوام، به، بنحوه مع زيادة في آخره. ولم يذكر: فأخذ في أشد ما كان. . .

قال الألباني في حاشية المشكاة (٣/ ١٦٨٤): وإسناده حسن.

قلت: وفي تحسينه نظر، فهلال بن خبّاب لم يصرح بمن روى عنه قبل الاختلاط ومن روى بعده.

ورواه أيضاً الطبراني في المعجم الكبير (١١/ ٣٢٩: ١١٩٠٤)، (١١/ ٣٣٠: ١١٩٠٧)، وفي الأوسط (١/ ٤٨٦: ٨٨٧)، من طريق سعيد بن سليمان به.

قال الطبراني: لم يرو هذا الحديث عن عكرمة إلاَّ هلال. اهـ.

قال الهيثمي في المجمع (٩/ ٢٣): رجاله رجال الصحيح غير هلال بن خباب وهو ثقة وفيه ضعف. اهـ.

وقال في موضع آخر (٧/ ١٤٤: وفي إسناده هلال بن خباب، قال يحيى: ثقة مأمون لم يتغير، ووثقه ابن حبان، وفيه ضعف، وبقية رجاله رجال الصحيح. اهـ.

ورواه البيهقي في دلائل النبوة (٧/ ١٦٧)، من طريق الأسفاطي، قال: حدثنا سعيد بن سليمان به.

ورواه أحمد في مسنده (١/ ٢١٧)، وابن جرير الطبري في جامع البيان (٣٠/ ٣٣٤)، عن محمد بن فضيل، حدثنا عطاء، عن سعيد بن جبير، عن ابن عباس. ولفظه: لما نزلت: ﴿إِذَا جَآءَ نَصْرُ ٱللَّهِ وَٱلْفَتْحُ﴾ قال رسول الله ﷺ: «نعيت إليّ نفسي بأني مقبوض في تلك السنة».

. . . . . .

ونقله ابن كثير في التفسير (٤/ ٦٠١)، عن المسند، وقال: تفرد به أحمد. اهـ.

قال الهيثمي في المجمع (٧/ ١٤٤): في إسناد أحمد: عطاء بن السائب وقد اختلط. اهـ.

وقال أحمد شاكر في حاشية المسند (٣/ ١٨٧٤): إسناده صحيح. اهـ.

قلت: وفي إسناده عطاء بن السائب وهو ثقة اختلط، وليس محمد بن فضيل ممن سمع منه قبل اختلاطه. انظر: (في ترجمته: الحديث رقم ٤٢٥٧)، الكواكب النيرات (ص ٣١٩).

قال الحافظ في الفتح (٨/ ٦٠٨): ووهم عطاء بن السائب فروى هذا الحديث عن سعيد بن جبير، عن ابن عباس، قال: فذكر الحديث.

ثم قال الحافظ: أخرجه ابن مردويه من طريقه، والصواب رواية حبيب بن أبي ثابت التي في الباب الذي قبله «نعيت إليه نفسه». اهـ.

قلت: يريد الحافظ برواية حبيب، ما رواه البخاري (٨/ ٦٠٦: ٤٩٦٩ الفتح)، من طريق حبيب ابن أبي ثابت عن سعيد بن جبير، عن ابن عباس «أن عمر رضي الله عنه سألهم عن قوله تعالى: ﴿إِذَا جَآءَ نَصْرُ ٱللَّهِ وَٱلْفَتْحُ﴾، قالوا: فتح المدائن والقصور، قال: ما تقول يا ابن عباس؟ قال: أجل، أو مثل ضُرِب لمحمد ﷺ نعيت له نفسه.

قال ابن كثير في التفسير (٤/ ٦٠٠): تفرد به البخاري. اهـ.

ورواه ابن جرير الطبري في جامع البيان (٣٠/ ٣٣٤)، قال: حدثنا مهران عن سفيان، عن عاصم، عن أبي رزين، عن ابن عباس. فذكره بنحوه.

وذكره الحافظ في الفتح (٨/ ٦٠٨)، وعزاه لأحمد.

ومهران هو ابن أبي عمر العطار، قال عنه الحافظ في التقريب (ص ٥٤٩: ٦٩٣٣): صدوق له أوهام، سيء الحفظ.

. . . . . .

وعاصم هو ابن أبـي النجود الأسدي مولاهم، قال عنه الحافظ في التقريب (ص ٢٨٥ : ٣٠٥٤): صدوق له أوهام. وبقية رجاله ثقات.

الحكم عليه:

الحديث بهذا الإسناد رجاله ثقات، إلاَّ هلال بن خبّاب فهو صدوق اختلط، ولا أدري هل رواية أبـي عوانة عنه قبل الاختلاط أم بعده.

إلاَّ أن متابعة أبـي رزين عن ابن عباس تقوي هذا الطريق.

ويشهد له رواية البخاري من طريق حبيب بن أبـي ثابت عن سعيد بن جبير، عن ابن عباس المتقدمة في تخريج الحديث.

وتدل هذه المتابعة وذلك الشاهد على احتمال أن هلال بن خبّاب قد روى عنه هذا الحديث قبل اختلاطه، وهو احتمال كبير.

وعليه فأقل أحوال هذا الحديث أنه حسن لغيره،إن لم يكن حسن لذاته، والله أعلم.

٤٢ ـ بـاب غسل النبـي ﷺ

٤٣٢٨ ـ [١] قال إسحاق: أخبرنا يزيد بن أبـي حكيم العدني، حدثنا الحكم بن أبان، قال: سمعت عكرمة يقول: سمعوا صوتاً عند وفاة النبـي ﷺ فأسرع العباس، فأصاب رجله ظهر امرأة من نساء النبـي ﷺ، فقال: يا أُمَّتاه، يا أُمَّتاه، يا أُمَّتاه، لا تلومينني هذه، فأدرك رسول الله ﷺ، يقول: الرفيق الأعلى، قال العباس: فعلمت أنه خُيِّر، فلما قضى على نبيه ﷺ الموت، غسله علي بن أبـي طالب والفضل بن العباس، وكان العباس يناولهم الماء من وراء الستر، فقال: ما يمنعني أن أغسله إلاَّ أنا كنا صبياناً نحمل الحجارة في المسجد. . . الحديث.

* فيه انقطاع.

[٢] أخبرنا إبراهيم بن الحكم بن إبان، حدثني أبـي نحوه.

٤٣٢٨ ـ [١] تخـريـجـه:

ذكره البوصيري في الإتحاف (١/ق١٢٦ب مختصر)، وقال: رواه إسحاق بن راهويه بسند فيه انقطاع. اهـ.

ورواه ـ أيضاً ـ إسحاق ـ كما في المطالب هنا ـ قال: أخبرنا إبراهيم بن الحكم بن أبان، حدثني أبـي، به، ولم يسق لفظه، إنما قال: نحوه.

. . . . . .

قال الحافظ ــ كما في المطالب هنا ــ : فيه انقطاع. اهـ.

الحكم عليه:

الحديث بهذا الإسناد منقطع، عكرمة لم يسمع من العباس.

وقد حكم عليه بالانقطاع ابن حجر والبوصيري كما تقدم في تخريج الحديث.

وعليه فالحديث بهذا الإسناد ضعيف.

٤٣٢٩ ـ [١] وقال أحمد بن منيع: سمعت[١] سلمة بن صالح، يحدث عن عبد الملك بن عبد الرحمن، عن الأشعث بن طليق، أنه سمع الحسن العرني، يحدث عن مرة، عن ابن مسعود رضي الله عنه، نعى لنا نبينا وحبيبنا ﷺ نفسه ـ ونفسي له الفداء ـ قبل موته بشهر، فلما دنا الفراق جمعنا ﷺ في بيت أمنا عائشة رضي الله عنها، فنظر ﷺ إلينا، فدمعت عينه، فتشهد، ثم قال: مرحباً بكم، حياكم الله، رحمكم الله، آواكم الله، حفظكم الله، نصركم الله، نفعكم الله، هداكم الله، وفقكم الله، سلمكم الله، قبلكم الله، رزقكم الله، رفعكم الله.

أوصيكم بتقوى الله، وأوصي[٢] الله بكم وأستخلفه عليكم، وإني أشهدكم أني لكم نذير مبين، أن لا تعلوا على الله في عباده وبلاده، فإن الله تعالى قال لي ولكم: ﴿تِلْكَ ٱلدَّارُ ٱلْآخِرَةُ﴾ [٣]الآية. وقال عز وجل: ﴿أَلَيْسَ فِى جَهَنَّمَ مَثْوًى لِّلْمُتَكَبِّرِينَ﴾[٤]. قلنا: فمتى الأجل؟ قال ﷺ: دنا الأجل، والمنقلب إلى الله وإلى السدرة المنتهى، وإلى جنة المأوى، وإلى الكأس الأوفى، والرفيق الأعلى، والعيش الأهنأ. قلنا: فمن يغسلك؟ قال ﷺ: رجال من أهل بيتي، الأدنى فالأدنى. قلنا: ففيم نكفنك؟ قال ﷺ: في ثيابي هذه أو[٥] ثياب[٦] مصر أو[٧] حلة يمانية.

.....

(١) وقع في الإتحاف: «شهدت».

(٢) وقع في (عم): «أرضي».

(٣) سورة القصص: الآية ٨٣.

(٤) سورة الزمر: الآية ٦٠.

(٥) وقع في (عم) و (سد): «وفي».

(٦) وقع في الإتحاف: «بياض».

(٧) في (سد): «وفي».

قلنا: فمن يصلي عليك؟ قال: فبكى ﷺ وبكينا. فقال: مهلاً غفر الله لكم وجزاكم عن نبيكم خيراً، إذا غسلتموني وكفنتموني، فضعوني على سريري في بيتي هذا، على شفير قبري هذا، ثم اخرجوا عني ساعة، فأول من يصلي علي خليلي وحبيبي جبريل، ثم ميكائيل، ثم إسرافيل، ثم ملك الموت وجنوده من الملائكة بأجمعها، ثم ادخلوا عليَّ فوجاً فوجاً، فصلوا عليَّ وسلموا تسليماً، ولا تؤذوني بتزكية، ولا صيحة، ولا رنّة، وليبدأ بالصلاة علي رجال أهل بيتي ونساؤهم، ثم أنتم بعد، ومن غاب عني من أصحابي، فأبلغوه عني السلام، ومن دخل معكم في ديني من أخواني، فأبلغوه عني السلام، وإني أشهدكم أني قد سلمت على من يتبعني[٨] على ديني من اليوم إلى يوم القيامة. قلنا: فمن يدخلك قبرك؟ قال ﷺ: أهلي مع ملائكة كثيرة يرونكم من حيث لا ترونهم.

* قلت: في هذا تعقب على البيهقي[٩]، حيث قال: إن سلاماً الطويل تفرد به، عن عبد الملك بن عبد الرحمن.

.....

(٨) في الإتحاف: «تبعني».

(٩) دلائل النبوة (٧/ ٢٣١).

٤٣٢٩ ـ [١] تخريجه:

ذكره الهيثمي في المجمع (٩/ ٢٤)، وعزاه للبزار، وقال: رجاله رجال الصحيح غير محمد بن إسماعيل بن سمرة الأحمسي، وهو ثقة، ورواه الطبراني في الأوسط، بنحوه... وذكر في إسناده ضعفاء، منهم: أشعث بن طليق، قال الأزدي: لا يصح حديثه، والله أعلم. اهـ.

وذكره البوصيري في الإتحاف (١/ ق١٢٧أ مختصر)، وعزاه لأحمد بن منيع

. . . . . .

والبزار، ثم ساق لفظ البزار، وقال عقبه: ورواه الحاكم مختصراً، وقال: فيه عبد الملك بن عبد الرحمن لا أعرفه بعدالة ولا جرح، والباقون كلهم ثقات. قلت: (والقائل البوصيري): عبد الملك هذا قال فيه الفلاس: كذاب، وقال البخاري: منكر الحديث، ولم ينفرد به عبد الملك، فقد رواه البزار في مسنده بسند رواته ثقات. اهـ.

وذكره ــ أيضاً ــ البوصيري في موضع آخر من الإتحاف (٣/ ق٤١ب مختصر)، وذكر كلامه السابق.

ورواه الحاكم في المستدرك (٣/ ٦٠)، وعنه: البيهقي في دلائل النبوة (٧/ ٢٣١) من طريق سلام بن سليمان المدائني، قال: حدثنا سلام بن سليم الطويل، عن عبد الملك بن عبد الرحمن، به، مختصراً.

ورواية البيهقي بنحو رواية ابن منيع، قال الحاكم: عبد الملك بن عبد الرحمن الذي في هذا الإسناد مجهول، لا نعرفه بعدالة ولا جرح، والباقون ثقات. اهـ.

فتعقبه الذهبي بقوله: «قلت: بل كذبه الفلاس. قال: والباقون ثقات، قلت (والقائل الذهبي): وهذا شأن الموضوع يكون كل رواته ثقات سوى واحد، فلو استحى الحاكم لما أورد مثل هذا. اهـ.

وقد ذكره ابن الملقن في مختصر استدراك الذهبي (٢/ ١٣٢)، ونقل كلام الحاكم والذهبي ولم يعقب عليهما.

وقال البيهقي: إسناده ضعيف بالمرة. اهـ.

وقال ــ أيضاً ــ عقب روايته للحديث: تابعه أحمد بن يونس عن سلام الطويل، وتفرد به سلام الطويل. اهـ.

فتعقبه ابن حجر ــ كما في المطالب هنا ــ بقوله: في هذا (يعني رواية ابن منيع) تعقب على البيهقي، حيث قال: إن سلاماً الطويل تفرد به عن عبد الملك بن عبد الرحمن. اهـ.

. . . . . .

ورواه أبو نعيم في الحلية (٤/١٦٨) من طريق سلام بن سليم، عن عبد الملك بن عبد الرحمن، به، بنحوه.

قال أبو نعيم: هذا حديث غريب من حديث مرة عن عبد الله، لم يروه متصل الإسناد إلاَّ عبد الملك بن عبد الرحمن ـ وهو ابن الأصبهاني ـ. اهـ.

ورواه الطبراني في الأوسط كما في مجمع البحرين (٢/٣٨٢: ١٢٢٧) من طريق عمرو بن محمد العنقزي، قال: حدثنا عبد الملك بن الأصبهاني، به. إلاَّ أنه قال: عن عبد الملك بن الأصبهاني، عن خلاد الصفار، عن الأشعث.

قال الطبراني: لم يجود إسناده، إلاَّ عمر العنقزي، ورواه المحاربي عن عبد الملك الأصبهاني، عن مرة، عن عبد الله، فلم يذكر خلاداً، ولا الأشعث، ولا الحسن العرني. اهـ.

ورواه البزار في البحر الزخار (٥/٣٩٤: ٢٠٢٨) قال: حدثنا محمد بن إسماعيل الأحمسي، حدثنا عبد الرحمن بن محمد المحاربي، عن ابن الأصبهاني أنه أخبره عن مرة، عن عبد الله. فذكره.

قال البزار: وهذا الكلام قد روي عن مرة، عن عبد الله من غير وجه، وأسانيدها عن مرة، عن عبد الله متقاربة، وعبد الرحمن بن الأصبهاني لم يسمع هذا من مرة، وإنما هو عن من أخبره عن مرة، ولا أعلم أحداً رواه عن عبد الله غير مرة. اهـ.

وتعقبه العراقي في المغني عن حمل الأسفار (٤/٤٦٩) بقوله: «قلت: وقد روي من غير ما وجه، رواه ابن سعد في الطبقات من رواية ابن عون عن ابن مسعود، وروينا في مشيخة القاضي أبي بكر الأنصاري من رواية الحسن العرني عن ابن مسعود، ولكنهما منقطعان وضعيفان، والحسن العرني إنما يرويه عن مرة، كما رواه ابن أبي الدنيا والطبراني في الأوسط. اهـ.

وذكره الهيثمي في كشف الأستار (١/٣٩٨: ٨٤٧).

. . . . . .

ورواه ابن سعد في الطبقات (٢/ ٢٥٦) قال: أخبرني محمد بن عمر، حدثني عبد الله بن جعفر، عن ابن أبـي العون، عن ابن مسعود، فذكره.

قلت: وفي إسناده محمد بن عمر الواقدي، وهو متروك. (انظر: ترجمته في الحديث رقم ٤٢٦٤).

وذكره ابن كثير في البداية والنهاية (٥/ ٢٣٢)، وعزاه للبيهقي والبزار، وقال: وفي صحته نظر، والله أعلم. اهـ.

وذكره الذهبـي في الميزان (١/ ٢٦٥) في ترجمة أشعث بن طليق.

وابن حجر في اللسان (١/ ٤٥٦)، وعزاه للحاكم والبيهقي.

وأورده السيوطي في الجامع الكبير (١/ق٨٥٠)، وعزاه لابن سعد والحاكم، وأشار إلى أن هذا الحديث تعقب.

الحكم عليه:

الحديث بإسناد أحمد بن منيع، فيه علتان:

١ ـ سلمة بن صالح الجعفي، وهو ضعيف.

٢ ـ عبد الملك بن عبد الرحمن، وهو ضعيف جداً.

فيكون الحديث بهذا الإسناد ضعيف جداً.

أما إسناد البزار ففيه انقطاع بين عبد الرحمن الأصبهاني ومرة.

قال البزار: عبد الرحمن لم يسمع هذا من مرة، إنما أخبره عن مرة. اهـ.

وعبد الرحمن المحاربـي لا بأس به، ولكنه يدلس، وقد عنعن.

فيكون الحديث بإسناد البزار ضعيف.

وأما طريق ابن سعد ففيه الواقدي، وهو متروك.

وعليه فالحديث بتلك الطرق لا يتقوى، والله أعلم.

٤٣٢٩ ـ [٢] وقد رواه البزار عن محمد بن إسماعيل بن سمرة، عن عبد الرحمن المحاربي، عن ابن الأصبهاني، أنه أخبره عن مرة، عن عبد الله رضي الله عنه قال: نعى لنا حبيبنا ونبينا ـ بأبي هو نفسي له الفداء ـ نفسه قبل موته بسنة، فلما دنا الفراق... فذكر الحديث، وقال في آخره: ومن دخل معكم في دينكم بعدي، فإني أشهدكم أني أقرأ السلام ـ أحسبه قال ـ : عليه وعلى كل من تابعني[1] على ديني من يومي هذا إلى يوم القيامة.

قال البزار: روي هذا عن مرة من غير وجه، والأسانيد عن مرة متقاربة، وعبد الرحمن الأصبهاني لم يسمع هذا من مرة، إنما أخبر به عنه، ولانعلم رواه عن ابن مسعود رضي الله عنه غير مرة.

.....

(١) وقع في الإتحاف: «بايعني».

٤٣٢٩ ـ [٢] تخريجه والحكم عليه:

هو في البحر الزخار (٥/ ٣٩٤: ٢٠٢٨).

وتقدم تخريجه والحكم عليه في الطريق السابقة.

٤٣ ـ باب دفن النبي ﷺ

٤٣٣٠ ـ قال إسحاق: أخبرنا بشر بن عمر[١] الزهراني، قال: سمعت سليمان بن بلال، يحدّث قال: سمعت يحيى بن سعيد، يحدّث عن القاسم بن محمد، قال: كان الناس اختلفوا في دفن النبي ﷺ، فقال أبو بكر رضي الله عنه: سمعت رسول الله ﷺ يقول: ما من نبي [يموت][٢] إلاَّ يدفن حين يقبض. فخُطّوا حول فراش النبي ﷺ، ثم ادفنوه حيث قبض.

رواه أحمد[٣] بإسناد متصل ضعيف في أثناء حديث، وأخرجه[٤] أيضاً بسند معضل، / وهذه الطريق المرسلة أصح مخرجاً، وهي تعضد ذلك المتصل، وتشعر أن له أصلاً. ٢: ٨٥ب / مح

.....

(١) في (مح) و (عم) و (سد): «عثمان»، والتصحيح من كتب الرجال.

(٢) ساقطة من (مح)، وأثبتها من بقية النسخ.

(٣) مسند أحمد (١/ ٨، ٢٦٠، ٢٩٢).

(٤) مسند أحمد (١/ ٧).

٤٣٣٠ ـ تخريجه:

ذكره البوصيري في الإتحاف (١/ق ١٢٦ ب مختصر)، وقال: رواه إسحاق

. . . . . .

مرسلاً، وأحمد بن حنبل بسند متصل ضعيف، وبسند معضل، وطريق إسحاق أصح إسناداً، وهي تعضد المتصل وتشعر أن له أصلاً. اهـ.

وأشار إلى هذا الطريق البيهقي في دلائل النبوَّة (٧/ ٢٦١).

الحكم عليه:

الحديث بهذا الإسناد رجاله ثقات، إلاَّ أنه منقطع، القاسم بن محمد بن أبـي بكر الصديق أرسل عن جده أبـي بكر. انظر: جامع التحصيل (ص ٢٥٣).

وعليه فالحديث بهذا الإسناد ضعيف.

وللحديث شواهد يرتقي بها إلى الحسن لغيره، منها:

١ ــ عن حسين بن عبد الله، عن عكرمة، عن ابن عباس. وفيه: لقد اختلف المسلمون في المكان الذي يحفر له، فقال قائلون: يدفن في مسجده، وقال قائلون: يدفن مع أصحابه، فقال أبو بكر: إني سمعت رسول الله ﷺ يقول: ما قبض نبـي إلاَّ دفن حيث قبض.

رواه أحمد في مسنده (١/ ٨، ٢٦٠، ٢٩٢)، وابن ماجه في سننه (١/ ٢٩٨: ١٦٢٨)، وأبو يعلى في مسنده (١/ ٣١: ٢٢)، (١/ ٣٢: ٢٣)، والمروزي في مسند أبـي بكر (ح ٢٦)، والبيهقي في السنن الكبرى (٣/ ٤٠٧). وفي دلائل النبوة (٧/ ٢٦٠)، وابن عدي في الكامل (٢/ ٧٦).

قلت: وفي إسناده الحسين بن عبد الله بن عبيد الله بن عباس بن عبد المطلب الهاشمي، قال عنه الحافظ في التقريب (ص ١٦٧ : ١٣٢٦): ضعيف.

٢ ــ عن عائشة رضي الله عنها قالت: لما قبض رسول الله ﷺ اختلفوا في دفنه، فقال أبو بكر: سمعت من رسول الله ﷺ شيئاً ما نسيته. قال: ما قبض الله نبياً إلاَّ في الموضع الذي يحب أن يدفن فيه. ادفنوه في موضع فراشه.

رواه الترمذي في سننه (٣/ ٣٢٩: ١٠١٨)، وفي الشمائل (ح ٣٧٢)، وأبو يعلى في مسنده (١/ ٤٦: ٤٥)، والمروزي في مسند أبـي بكر (ح ٤٣).

. . . . . .

قال الترمذي: هذا حديث غريب، وعبد الرحمٰن بن أبي بكر المليكي يضعف من قبل حفظه. اهـ.

فتعقبه الألباني في مختصر الشمائل (ص ١٩٤)، وقال: استغربه المؤلف لأن فيه عبد الرحمٰن بن أبي بكر المليكي، لكن الحديث صحيح بما له من الشواهد. اهـ.

٣ ــ عن ابن جريج، قال: أخبرني أبي: أن أصحاب النبي ﷺ لم يدروا أين يقبرون النبي ﷺ حتى قال أبو بكر: سمعت رسول الله ﷺ يقول: لن يقبر نبي إلاَّ حيث يموت، فأخروا فراشه وحفروا له تحت فراشه.

رواه أحمد في مسنده (١/ ٧)، وأبو بكر بن أبي شيبة في المصنف (١٤/ ٥٥٣: ١٨٨٦٨)، والمروزي في مسند أبي بكر (ح ١٠٥).

قال أحمد شاكر في حاشية المسند (١/ ٢٧): إسناده ضعيف لانقطاعه، وابن جريج: هو عبد الملك ابن عبد العزيز بن جريج، وأبوه عبد العزيز متأخر لم يدرك هذه القصة، واختلف في سماعه من عائشة، فأولى أن لم يسمع من أبي بكر. اهـ.

٤ ــ وقد ورد موقوفاً على أبي بكر رضي الله عنه.

رواه النسائي في السنن الكبرى (٤/ ٢٦٣: ٧١١٩)، والترمذي في الشمائل (ح ٣٧٩)، والطبراني في المعجم الكبير (٧/ ٥٦: ٦٣٦٧)، والبيهقي في دلائل النبوة (٧/ ٢٥٩).

قال الحافظ في الفتح (١/ ٦٣١): إسناده صحيح لكنه موقوف. اهـ.

وقال الألباني في أحكام الجنائز (ص ١٣٨): وهو في حكم المرفوع. اهـ.

٤٣٣١ ـ أخبرنا[١] الفضل بن موسى السّيناني[٢]، حدثنا محمد بن عمرو، أخبرنا[٣] أشياخنا، عن عمر رضي الله عنه، قال: إن رسول الله ﷺ وضع عند المنبر، فجعل الناس يصلون عليه أفواجاً [أفواجاً][٥].

.....

(١) القائل هو إسحاق بن راهويه.

(٢) في (مح) و (عم) و (سد): «الشيباني»، والتصحيح من كتب الرجال.

(٣) في (عم): «أنبأنا».

(٤) هذه الزيادة، أضفتها من (مح).

٤٣٣١ ـ تخريجه:

ذكره البوصيري في الإتحاف (١/ق ١٢٦ ب مختصر)، وقال: رواه إسحاق بسند ضعيف لجهالة التابعي. اهـ.

الحكم عليه:

الحديث بهذا الإسناد ضعيف؛ لأجل الراوي المبهم.

وفي الباب:

١ ـ عن ابن المسيب، قال: لما توفي رسول الله ﷺ وضع على سريره، فكان الناس يدخلون زمراً زمراً يصلون عليه ويخرجون ولم يؤمهم أحد، وتوفي يوم الاثنين، ودفن يوم الثلاثاء ﷺ.

رواه ابن سعد في الطبقات (٢/ ٢٨٨)، وابن أبي شيبة في المصنف (١٤/ ٥٦٢: ١٨٨٨٧).

٢ ـ وعن جعفر بن محمد، عن أبيه، وفيه: وصُلِّي عليه بغير إمام.

رواه عبد الرزاق في المصنف (٣/ ٤٧٤: ٦٣٧٧).

قال ابن كثير في البداية والنهاية (٥/ ٢٣٢): إن صلاتهم عليه فرادى لم يؤمهم أحد عليه، أمر مجمع عليه لا خلاف فيه، وقد اختلف في تعليله. اهـ.

٤٣٣٢ ـ [١] قال أبو بكر[١]: حدثنا أبو أسامة، عن مجالد، أخبرنا[٢] عامر ـ وهو الشعبي ـ قال: قال المغيرة بن شعبة رضي الله عنه: إني لآخر الناس عهداً بالنبي[٣] ﷺ، وإنا حفرنا له ولحدنا، فلما دفنوه وخرجوا، ألقيت الفأس في القبر، فقلت: الفأس، الفأس، فدخلت، فأخذته، ومسحت يدي على النبي ﷺ.

* قلت: مجالد ضعيف[٤].

.....

(١) في (عم) و (سد): «قال أبو يعلى»، وما أثبته من (مح).

(٢) في (عم): «أنبأنا».

(٣) في في (عم) و (سد): «بالرسول».

٤٣٣٢ ـ [١] تخريجه:

ذكره الهيثمي في المجمع (٩/ ٣٦٠)، وقال: رواه الطبراني، وفيه مجالد وهو حسن الحديث، وبقية رجاله ثقات. اهـ.

وذكره البوصيري في الإتحاف (١/ق ١٢٦ ب مختصر)، وقال: رواه أبو بكر بن أبي شيبة وأحمد بن منيع وأبو يعلى... ومدار الإسناد على مجالد وهو ضعيف. اهـ.

ورواه الطبراني في المعجم الكبير (٢٠/ ٤١٤: ٩٩٣)، من طريق عثمان بن أبي شيبة، قال: حدثنا أبو أسامة ومحاضر بن المورع، كلاهما عن مجالد، به، بنحوه مع تقديم وتأخير.

ورواه أحمد بن منيع ـ كما في المطالب هنا ـ قال: حدثنا هشيم، أخبرنا مجالد، به، بنحوه، إلاَّ أنه قال: «ألقيت خاتمي» بدلا من «ألقيت الفأس».

ورواه ابن سعد في الطبقات (٢/ ٢٠٣)، قال: أخبرنا سُريج بن النعمان، أخبرنا هشيم به.

ورواه أبو يعلى ـ كما في المطالب هنا ـ قال: حدثنا شجاع بن مخلد، حدثنا

. . . . . .

هشيم، حدثنا مجالد به، ولم يسق لفظه إنما قال: بهذا.

ورواه الطبراني في المعجم الكبير (٢٠/ ٤١٤: ٩٩٣)، من طريق عمرو بن عون، قال: حدثنا هشيم به.

ورواه البيهقي في دلائل النبوة (٧/ ٢٥٧)، من طريق يونس، عن ابن إسحاق، قال: كان المغيرة يدعي، قال: أخذت خاتمي... فذكره.

قال الذهبي في السيرة من تاريخ الإسلام (٥٨٢): هذا حديث منقطع. اهـ.

الحكم عليه:

الحديث بهذا الإسناد ضعيف، لأجل مجالد بن سعيد وهو ضعيف.

قال الحافظ ـ كما في المطالب هنا ـ: مجالد ضعيف. اهـ. وقد تقدم تضعيف البوصيري له.

وقال الحاكم أبو أحمد ـ كما في تهذيب الأسماء واللغات (١/ ٢٣) ـ: ويقال نزل المغيرة في قبره ولا يصح. اهـ.

٤٣٣٢ ـ [٢] وقال أحمد بن منيع: حدثنا هشيم، أخبرنا[١] مجالد، عن الشعبي، عن المغيرة بن شعبة رضي الله عنه قال: كان يحدثنا هاهنا بالكوفة، [فقال: أنا آخر الناس عهداً][٢] برسول الله ﷺ، قال: لما خرج علي بن أبي طالب من القبر، [ودفن النبي ﷺ][٣] ألقيت خاتمي، فقلت: يا أبا الحسن! خاتمي، قال: انزل فخذ خاتمك، فنزلت وأخذت خاتمي، ووضعته على الكفن ثم خرجت[٤].

٤٣٣٢ ـ [٣] وقال أبو يعلى: حدثنا شجاع بن مخلد، حدثنا هشيم، حدثنا مجالد بهذا[٤].

.....

(١) في (عم): «أنبأنا»، وفي (سد): «عن».

(٢) ما بين القوسين بياض في (عم) و (سد).

(٣) ما بين القوسين ساقطة من (سد).

(٤) تقدم تخريجهما والحكم عليهما في الطريق الأولى.

٤٣ ـ كتاب الفتن

١ ـ باب بيان بدء [الفتنة]

٤٣٣٣ ـ قال إسحاق: أخبرنا المعتمر بن سليمان، عن ليث بن أبي سليم، عن صدقة، عن الشعبي، عن أبي ذر رضي الله عنه، قال: ذكر النبي ﷺ، فأثنى عليه، ثم ذكر أبا بكر رضي الله عنه فأثنى عليه، ثم ذكر عمر رضي الله عنه، فأثنى عليه، ثم قال: بعد الثلاثين[1] اصرف وجهك حيث شئت، فإنك لن تصرفه إلاَّ إلى عَجْز أو فُجُور.

* قلت: فيه انقطاع مع ضعف ليث.

.....

(١) في (عم) و (سد): «القلتين».

٤٣٣٣ ـ تخريجه:

ذكره البوصيري في الإتحاف (٣/ ق ١١٣ أ مختصر). وقال: رواه إسحاق بسند ضعيف، لضعف ليث بن أبي سليم، وفيه انقطاع. اهـ.

الحكم عليه:

الأثر بهذا الإسناد فيه علتان:

١ ـ ليث بن أبي سُليم وهو صدوق سيِّء الحفظ، اختلط جداً فلم يتميز حديثه، فحديثه ضعيف.

. . . . . .

---

٢ ـ الانقطاع بين الشعبي وأبي ذر، فالشعبي لا يعرف له رواية عن أبي ذر.

انظر: تهذيب الكمال (١٤/ ٢٩).

وصدقة لم أستطع معرفته.

وعليه فالأثر بهذا الإسناد ضعيف.

٤٣٣٤ ـ وقال أبو بكر: حدثنا ابن [نمير][1] عن محمد بن إسحاق.. فذكر حديث حذيفة[2] رضي الله عنه الذي [تقدم في صلاة الضحى][3].

.....

(١) بياض في (سد).

(٢) في (عم): «جابر»، وفي (سد): «جعفر».

(٣) بياض في (سد).

٤٣٣٤ ـ تخريجه:

وهو في كتاب النوافل، باب صلاة الضحى، حديث رقم (٦٥٢).

٤٣٣٥ ـ وقال إسحاق: أخبرنا المقرىء، أخبرنا[١] [شريك][٢]، عن المجالد، عن [مسروق][٣]، عن عبد الله بن مسعود][٤] رضي الله عنه، قال: قال [لنا][٥] رسول الله ﷺ: ستدور رحى الإسلام [بعد خمس وثلاثين][٦] سنة، فإن اصطلحوا بينهم[٧] على غير قتال، أكلوا الدنيا سبعين عاماً[٨].

* قلت: رواه أحمد[٩] وأبو داود [١٠] من حديث البراء بن ناجية، عن ابن مسعود رضي الله عنه، بلفظ: [[فإن يهلكوا فسبيل][١١] من هلك][١٢]، وإن يقم لهم دينهم، يقم لهم سبعين عاماً.

ولم يذكر: فإن اصطلحوا [بينهم][١٣] على غير قتال.

.....

(١) في (عم): «أنبأنا».

(٢) ساقطة من (عم).

(٣) بياض في (عم).

(٤) ما بين القوسين بياض في (سد).

(٥) ساقطة من (عم) و (سد).

(٦) ما بين القوسين بياض في (عم).

(٧) في (عم): «خير لهم».

(٨) قال ابن الأثير في النهاية (٢/ ٢١١): إن الخطابي قال: يُشبه أن يكون أراد مُدة ملك بني أمية وانتقاله إلى بني العباس، فإنه كان بين استقرار المُلك لبني أمية إلى أن ظهرت دعاة الدولة العباسية بخرسان نحو من سبعين سنة. وهذا التأويل كما تراه، فإن المدة التي أشار إليها لم تكن سبعين سنة، ولا كان الدِّين فيها قائماً. ويُروى «تزول رحا الإسلام» عِوَض تدور، أي: تزول عن ثبوتها واستقرارها. اهـ.

وانظر غريب الحديث للخطابي (١/ ٥٤٩ ـ ٥٥٠).

(٩) مسند أحمد (١/ ٣٩٣، ٣٩٥).

(١٠) في (عم): «أبو جارود»، وهو في سنن أبي داود (٤/ ٩٨: ٤٢٥٤).

(١١) بياض في (سد).

. . . . . .

(١٢) وقعت العبارة في عم هكذا: «فإن أصلحوا فقليل من أهلك».

(١٣) بياض في (س)، وفي (عم): «خير لهم».

٤٣٣٥ ـ تخريجه:

ذكره البوصيري في الإتحاف (٣/ق ١١٣ أ مختصر)، وقال: رواه إسحاق بن راهويه بسند ضعيف لضعف مجالد بن سعيد، ورواه من وجه آخر أبو داود الطيالسي، ومسدد، وأبو بكر بن أبي شيبة، وأحمد بن حنبل، وأحمد بن منيع، وابن حبان في صحيحه، وأبو داود في سننه والحاكم. . . اهـ.

ورواه الطحاوي في مشكل الآثار (٢/ ٢٣٦) قال: حدثنا فهد، حدثنا أبو نعيم، حدثنا شريك به، إلاَّ أنه قال: عن مجالد، عن عامر، عن مسروق، عن عبد الله، فذكره بنحوه، وزاد في آخره: وأن يقتتلوا يركبوا سنن من كان قبلهم.

ورواه الطبراني في المعجم الكبير (١٠/ ١٩٥: ١٠٣١١)، قال: حدثنا فضيل بن محمد الملطي، حدثنا أبو نعيم، حدثنا شريك به بنحوه، وفيه: فإن هلكوا فسبيل من هلك.

وقد ورد هذا الحديث عن منصور، عن ربعي بن حراش، عن البراء بن ناجية، عن ابن مسعود.

رواه أبو داود في سننه (٤/ ٩٨: ٤٢٥٤)، كتاب الفتن والملاحم، باب ذكر الفتن ودلائلها، وأحمد في مسنده (١/ ٣٩٣، ٣٩٥)، والطيالسي في مسنده (ص ٥٠: ٣٨٣)، والطحاوي في مشكل الآثار (٢/ ٢٣٦)، وأبو يعلى في مسنده (٩/ ١٨٦: ٥٢٨١)، ونعيم بن حماد في الفتن (٢/ ٦٩٢: ١٩٦٣)، والهيثم بن كليب في مسنده (٢/ ٣٠٨: ٨٨٨)، وابن الأعرابي في معجمه (٥/ ١٤٥: ٨٣٤، ٨٣٥)، وابن عدي في الكامل (٢/ ٧٤٢)، والدارقطني في العلل (٥/ ٤٤)، والحاكم في المستدرك (٣/ ١٠١)، (٤/ ٥٢١)، والبيهقي في دلائل النبوة (٦/ ٣٩٣)، والخطابي في غريب الحديث (١/ ٥٤٩)، والخلال في الجامع (٢٠٥/ب)، كما في حاشية معجم ابن الأعرابي (٥/ ١٤٦)، والبغوي في شرح السنَّة (١٥/ ١٧: ٤٢٢٥).

. . . . . .

قال الحاكم: هذا حديث صحيح الإسناد. اهـ.

ووافقه الذهبي.

وقال الألباني في السلسلة الصحيحة (٢/ ٧٠٤): وهو كما قالا، رجاله ثقات رجال الشيخين، غير البراء بن ناجية وهو ثقة. اهـ.

وقال الحاكم في الموضع الآخر (٣/ ١٠١): حديث صحيح على شرط مسلم. اهـ.

ووافقه الذهبي.

قال الدارقطني في العلل (٥/ ٤٣): حدَّث به منصور بن المعتمر عن ربعي عن البراء بن ناجية عن ابن مسعود، حدَّث به عنه الأعمش والثوري وشعبة وشيبان. ورواه عطاء بن عجلان عن منصور عن البراء، لم يذكر ربعياً. ورواه إسحاق بن أبي إسرائيل عن ابن عيينة عن منصور عن سالم بن أبي الجعد عن البراء بن ناجية عن ابن مسعود، ووهم فيه، وإنما هو ربعي مكان سالم. اهـ.

قلت: ورواية عطاء بن عجلان: رواها نعيم بن حماد في الفتن (٢/ ٦٩٣: ١٩٦٥) من طريق إسماعيل بن عياش عن عطاء بن عجلان، به.

وقد ورد هذا الحديث عن منصور عن ربعي عن عبد الله. ولم يذكر «البراء».

رواه ابن الأعرابي في معجمه (٥/ ١٤٤: ٨٣٣) ومن طريقه: الخطابي في غريب الحديث (١/ ٥٤٩).

وورد ــ أيضاً ــ من طريق القاسم بن عبد الرحمن عن أبيه عن ابن مسعود.

رواه أحمد في مسنده (١/ ٣٩٠، ٤٥١)، وأبو يعلى في مسنده (٨/ ٤٢٥: ٥٠٠٩)، (٩/ ٢٠١: ٥٢٩٨)، والطحاوي في مشكل الآثار (٢/ ٢٣٦)، وابن حبان، كما في الإحسان (٨/ ٢٣١: ٦٦٢٩)، والطبراني في المعجم الكبير (١٠/ ٢١١: ١٠٣٥٦) من طرق عنه.

. . . . . .

الحكم عليه:

الحديث بهذا الإسناد فيه ثلاث علل:

١ ــ شريك بن عبد الله القاضي، وهو صدوق يخطىء.

٢ ــ ضعف مجالد بن سعيد.

٣ ــ الانقطاع بين مجالد ومسروق، وإنما المشهور أنه يروي عنه بواسطة الشعبي، وقد جاء متصلاً عند الطحاوي والطبراني ــ كما في تخريج الحديث ــ من طريق مجالد عن الشعبي عن مسروق عن عبد الله.

وعليه فالحديث بهذا الإسناد ضعيف جداً بهذه العلل الثلاث.

ولكن رواية الطحاوي والطبراني المتصلة تتقوى بالطرق الأخرى عن ابن مسعود، والله أعلم.

٤٣٣٦ ـ أخبرنا[١] سويد بن عبد العزيز الدمشقي، أخبرنا[٢] عبد الرحمن بن يزيد بن جابر، عن يزيد بن مرثد، عن معاذ بن جبل رضي الله عنه، عن رسول الله ﷺ، قال: «ألا وإن رحى الإيمان دائرة، فدوروا مع الكتاب حيث يدور. . .» الحديث[٣].

. . . . . .

(١) القائل هو إسحاق بن راهويه.

(٢) في (عم): «عن»، وفي (سد): «حدثنا»، وما أثبته من (مح).

(٣) سيأتي هذا الحديث بسنده وبمتن مطول، في حديث رقم (٤٣٤٤).

٤٣٣٧ ـ وقال أبو بكر: حدثنا زيد بن الحباب، حدثنا العلاء[١] بن [المنهال][٢] العتوي[٣]، حدثنا مهند القيسي ـ وكان ثقة ـ، حدثني قيس بن مسلم، عن طارق بن شهاب، عن حذيفة رضي الله عنه، قال: قال رسول الله ﷺ: إنكم في نبوة ورحمة، وستكون خلافة ورحمة، ويكون[٤] كذا وكذا، ويكون ملكاً عضوضاً، يشربون الخمر، ويلبسون الحرير، ومع ذلك ينصرون إلى قيام الساعة.

.....

(١) في (مح) و (عم) و (سد): «المعلى»، والتصحيح من مجمع البحرين وكتب الرجال.

(٢) بياض في(عم).

(٣) في (مح) و (عم): «الغنوي»، وما أثبته من (سد).

(٤) ساقطة من (سد).

٤٣٣٧ ـ تخريجه:

ذكره الهيثمي في المجمع (٥/١٨٨) مطولاً، وقال: رواه أحمد في ترجمة النعمان، والبزار أتم منه، والطبراني ببعضه في الأوسط، ورجاله ثقات. اهـ.

وذكره البوصيري في الإتحاف (٣/ق ١٢٧ أ مختصر)، وقال: رواه أبو بكر بن أبي شيبة وأبو داود الطيالسي بسند صحيح. اهـ.

ومن طريق ابن أبي شيبة:

رواه الطبراني في الأوسط، كما في مجمع البحرين (٤/٣٠٣: ٢٥٠٦)، قال: حدثنا محمد بن جعفر بن أعين، حدثنا أبو بكر به بلفظ مقارب.

قال الطبراني: لم يروه عن العلاء إلاَّ زيد. اهـ.

وذكره الدارقطني في الأفراد، كما في أطراف الأفراد (ق ١٣٨ أ)، وقال: تفرد به مهند بن هشام القيسي عن قيس بن مسلم، عن طارق، وتفرد به العلاء بن المنهال، وتفرد عنه زيد بن الحباب. اهـ.

ورواه الطيالسي في مسنده (ص ٥٨: ٤٣٨) ومن طريقه: أحمد في مسنده

. . . . . .

(٤/ ٢٧٣)، والبيهقي في دلائل النبوة (٦/ ٤٩١)، ومن طريق أحمد: العراقي في محجة القرب إلى محبة العرب (١٧/ ٢)، كما في السلسلة الصحيحة (١/ ٨)، قال: حدثنا داود الواسطي ــ وكان ثقة ــ قال: سمعت حبيب بن سالم، قال: سمعت النعمان بن بشير، قال: كنا قعوداً في المسجد، وكان بشير رجلاً يكف حديثه، فجاء أبو ثعلبة الخشني، فقال: يا بشير بن سعد أتحفظ حديث رسول الله ﷺ في الأمراء؟ فقال حذيفة: أنا أحفظ خطبته. فجلس أبو ثعلبة، فقال حذيفة، فذكره مع زيادة في آخره.

قال العراقي: هذا حديث صحيح، وداود بن إبراهيم الواسطي، وثقه أبو داود الطيالسي وابن حبان وباقي رجاله محتج بهم في الصحيح. اهـ.

قلت: إسناده حسن، حبيب بن سالم الأنصاري، قال عنه الحافظ في التقريب (ص ١٥١ : ١٠٩٢): لا بأس به.

ورواه البزار، كما في كشف الأستار (٢/ ٢٣١ : ١٥٨٨) من طريق يعقوب بن إسحاق الحضرمي قال: حدثنا إبراهيم بن داود به بنحو الرواية السابقة.

وهكذا وقع في السند «إبراهيم بن داود»، ويظهر أنه هكذا: إبراهيم عن داود، ويدل عليه قول البزار: لا نعلم أحداً قال فيه النعمان عن حذيفة إلاَّ إبراهيم، عن داود. اهـ.

الحكم عليه:

الحديث بهذا الإسناد رجاله ثقات، وقد صحح إسناده البوصيري كما تقدم.

وعليه فالحديث بهذا الإسناد صحيح.

٤٣٣٨ ـ وقال أبو بكر: حدثنا يونس بن محمد، حدثنا طلحة بن عمرو، حدثنا [عاصم][(١)] بن كليب، عن أبـي الجويرية الجرمي، عن زيد بن خالد الجهني[(٢)]، عن أبـي ذر رضي الله عنه، قال: إني خرجت مع رسول الله ﷺ ذات ليلة، فتوجهنا نحو[(٣)] حائط بني فلان، فأتيته بطهور، فلما جاء وضعته له، فجعل ﷺ (يُصَعِّد)[(٤)] بصره [فيّ][(٥)] ويُصَوِّبه، قال: ويحك بعدي، فبكيت، فقلت: يا رسول الله! فإني لباق بعدك؟ قال ﷺ: نعم، فإذا رأيت البناء على جبل سَلْع[(٦)]، فالحق بالعرب أرض قضاعة، فإنه سيأتي يوم قاب قوس أو قوسين، أو رمح أو رمحين.

.....

(١) بياض في (سد).

(٢) في (مح) و (عم) و (سد): «الجرمي»، والتصحيح من كتب التخريج.

(٣) في (مح): «في نحو»، وما أثبته من باقي النسخ.

(٤) غير واضحة في (مح)، وما أثبته من باقي النسخ.

(٥) ساقطة من (عم).

(٦) سلَعْ: جبل بسوق المدينة، وهو أشهر جبال المدينة على صغره، وأصبح الآن يحيط به عمرانها من كل اتجاه. انظر: معجم البلدان (٣/ ٢٣٦)، معجم المعالم الجغرافية (ص ١٦٠).

٤٣٣٨ ـ تخـريـجـه:

ذكره البوصيري في الإتحاف (٣/ ق ١٢١ أ مختصر)، وقال: رواه أبو بكر بن أبـي شيبة وفي سنده طلحة بن عمرو، وهو ضعيف. اهـ.

ورواه ابن الأعرابـي في معجمه (١/ ١٩٥: ١٠٧)، قال: حدثنا محمد، حدثنا يونس بن محمد، حدثنا صالح بن عمر، حدثنا عاصم بن كليب به بلفظ مقارب مع قصة في أوله وزيادة في آخره.

قلت: في هذا الإسناد متابعة جيدة، حيث تابع طلحة بن عمرو: صالح بن عمر.

. . . . . .

وإسناد ابن الأعرابي حسن، محمد: هو ابن عبيد الله بن يزيد البغدادي، أبو جعفر ابن المنادي. قال عنه الحافظ في التقريب (ص ٤٩٥ : ٦١١٣): صدوق. وصالح بن عمر الواسطي ثقة. (التقريب ص ٢٧٣ : ٢٨٨١).

وأورده الذهبي في سير أعلام النبلاء (٢/ ٧٠) عن عاصم بن كليب، ولم يعزه لأحد.

وذكره الهندي في الكنز (١١/ ١٨٧ : ٣١١١٥٩)، وعزاه لابن عساكر.

الحكم عليه:

الحديث بهذا الإسناد ضعيف جداً، لأجل طلحة بن عمرو الحضرمي وهو متروك.

وقد تابعه صالح بن عمر الواسطي عند ابن الأعرابي، وإسناد ابن الأعرابي حسن.

٤٣٣٩ ـ وقال إسحاق: أخبرنا يحيى بن يحيى، حدثنا هشيم، عن أبي إسحاق الكوفي، عن أبي حريز[1]، عن عبد الله بن سلام رضي الله عنه، أنه قال: يا رسول الله! إنا نجدك قائماً عند ربك، محمارة وجنتاك، مستحيياً من ربك مما أحدثت أمتك من بعدك.

* هذا إسناد حسن.

(١) في (مح) و (عم) و (سد): «أبو جرير»، والتصحيح من كتب الرجال. وانظر الخلاف حول هذه الكنية في ترجمته.

٤٣٣٩ ـ تخريجه:

لم أجد من رواه.

الحكم عليه:

الحديث بهذا الإسناد فيه أربع علل:

١ ـ عنعنة هشيم، وهو ثقة كثير التدليس.

٢ ـ ضعف أبي إسحاق الكوفي.

٣ ـ أبو حريز: عبد الله بن الحسين وهو صدوق يخطىء.

٤ ـ أبو جرير لم يلق عبد الله بن سلام.

وعليه فالحديث بهذا الإسناد ضعيف جداً.

وقول الحافظ ـ كما في المطالب هنا ـ: هذا إسناد حسن، ليس بحسن، والله أعلم.

٢ ـ باب الأمر باتباع الجماعة

(٢٠٨) تقدمت منه أحاديث في الإيمان[١].

٤٣٤٠ ـ [١] قال إسحاق: أخبرنا جرير، عن الشيباني، عن ابن يسير[٢] بن عمرو، قال: سمعت أبي، يقول: إن أبا مسعود الأنصاري رضي الله عنه خرج إلى المدينة حين قتل عثمان، وأنا محموم، فركبت فلحقته بالسالحين[٣]، فإذا هو في بستان، فدخلت في البستان، فإذا نفر جلوس في أقصى البستان قد توضأ والماء يسيل على لحيته، قال: فتلقيته، قال: فحمدت الله تعالى وأثنيت عليه، ثم قلت [له]:[٤] إنه كان لك صاحبان، إليهما المفزع، حذيفة وأبو موسى، وأنشدك الله تعالى وأنشدك بالإسلام إن كنت سمعت من رسول الله ﷺ في هذه الفتنة شيئاً إلاَّ حدثتني به، وإلاَّ اجتهدت رأيك. فحمد الله وأثنى عليه، ثم قال: عليك بعُظم أمة محمد ﷺ. فإن الله عز وجل لم يكن ليجمع أمة محمد ﷺ، على ضلالة، واصبر حتى يستريح بر أو يستراح من فاجر.

.....

(١) الأحاديث المشار إليها هي في كتاب الإيمان: باب افتراق الأمة، الأحاديث رقم (٢٩٧٤ ـ ٢٩٧٦).

(٢) في (مح) و (سد): «أبو بشير»، وفي (عم): «أبو بشر»، والتصحيح من كتب الرجال.

(٣) السالحين أو السيلحين: هي بين الكوفة والقادسية. انظر معجم البلدان (٣/ ٢٩٨).

(٤) ساقطة من (عم).

. . . . . .

٤٣٤٠ ـ [١] تخريجه:

ذكره الهيثمي في المجمع (٥/ ٢١٨ ـ ٢١٩)، من طريقين، وقال: رواه كله الطبراني، ورجال هذه الطريقة الثانية ثقات. اهـ.

ورواه الفسوي في المعرفة والتاريخ (٣/ ٢٤٤)، من طريق أبي عوانة عن سليمان الشيباني، به، بنحوه.

ولم يذكر ابن يسير.

فجعل الحديث عن سليمان الشيباني، عن أسير بن عمرو. ـ وقع في سند الفسوي: أسير بن عمير ـ .

ورواه أيضاً الفسوي (٣/ ٢٤٤): ومن طريقه: الطبراني في المعجم الكبير (١٧/ ١٤٠: ٦٦٦)، والخطيب في موضح أوهام الجمع والتفريق (١/ ٤٥٠)، وفي الفقيه والمتفقه (١/ ١٦٧)، من طريقين عن أبي إسحاق الشيباني، به، بنحوه. ولم يذكر قصة في أوله.

ـ وقع في الفقيه والمتفقه «بشير» مكان «يسير» وهو تصحيف ـ .

ورواه إسحاق ـ كما في المطالب هنا ـ قال: أخبرنا يحيى بن آدم، حدثنا شريك، عن قيس بن يسير، به، بمعناه مختصراً.

قلت: وشريك هو ابن عبد الله القاضي صدوق يخطىء.

ورواه الطبراني في المعجم الكبير (١٧/ ٢٣٩: ٦٦٥)، من طريق ابن الأصبهاني، قال: حدثنا شريك به.

ورواه الفسوي في المعرفة والتاريخ (٣/ ٢٤٥)، والطبراني في المعجم الكبير (١٧/ ٢٤٠: ٦٦٧)، من طريق عريف الشيباني عن يسير بن عمرو، به، بنحوه.

ورواه ابن أبي عاصم في السنَّة (١/ ٤١: ٨٥)، من طريق الأعمش عن المسيب بن رافع، عن يسير بن عمرو، به، مختصراً جداً.

. . . . . .

قال الحافظ ابن حجر في تخريج أحاديث ابن الحاجب (١/ ١١٥): موقوف صحيح. اهـ.

وقال الألباني في ظلال الجنة (١/ ٤٢): إسناده جيد موقوف، رجاله رجال الشيخين. اهـ.

ورواه اللالكائي في أصول الاعتقاد (١/ ١٠٩: ١٦٢)، من طريق أبـي أسامة عن الأعمش، به، إلاَّ أنه لم يذكر يسير بن عمرو، فجعل الحديث هكذا: عن المسيب بن رافع، قال: سمعت أبا مسعود حين خرج، فنزل في طريق القادسية، فقلنا: اعهد إلينا فإن الناس قد وقعوا في الفتنة فلا ندري أنلقاك بعد اليوم أم لا. فقال: فذكره.

ورواه الحاكم في المستدرك (٤/ ٥٠٦)، من طريق أبـي مالك الأشجعي عن أبـي الشعثاء، قال: خرجنا مع أبـي مسعود الأنصاري، فقلنا له: اعهد إلينا، فقال: فذكره بنحوه مع زيادات في ألفاظه. قال الحاكم: حديث صحيح على شرط مسلم. اهـ. ووافقه الذهبـي.

قلت: وهو كما قالا.

ورواه اللالكائي في أصول الاعتقاد (١/ ١٠٩: ١٦٣)، من طريق واصل الأحدب عن أبـي وائل، عن أبـي مسعود البدري، قال: خرج معه أصحابه يشيعونه حتى بلغ القادسية. . . الحديث.

الحكم عليه:

الأثر بهذا الإسناد فيه قيس بن يسير ذكره البخاري في تاريخه وابن أبـي حاتم في الجرح والتعديل وسكتا عنه، وذكره ابن حبان في الثقات. وقد تابعه عريف الشيباني كما في رواية الفسوي، والمسيب بن رافع كما في رواية ابن أبـي عاصم.

وعليه فالحديث بهذا الإسناد يرتقي إلى الحسن لغيره.

٤٣٤٠ ـ [٢] أخبرنا[١] يحيى بن آدم، حدثنا شريك، عن قيس بن يسير[٢] بن عمرو، عن أبيه، قال: لما قتل علي[٣] رضي الله عنه، لقيت أبا مسعود[٤] رضي الله عنه في بيت دهقان بالسالحين، فقلت له: حدثني بما سمعت من رسول الله ﷺ ولا تكتمني، فقال: إنا لا نكتم شيئاً أيها الفتى، فعليك بالجماعة، وإياك والفرقة فإنها / الفتنة والضلالة، وإن الله تعالى لم يكن ليجمع أمة محمد ﷺ على ضلالة. ٢: ١٨٦أ / مح

(١) القائل هو إسحاق بن راهويه.

(٢) في (مح) و (عم) و (سد): «بشير»، والتصحيح من كتب الرجال.

(٣) في هامش (عم) و (سد): «لعله عثمان».

(٤) موجودة في هامش (مح).

٤٣٤٠ ـ [٢] تخريجه والحكم عليه:

تقدم في الطريق السابقة.

٤٣٤١ ـ [١] وقال أبو بكر: حدثنا أحمد بن عبد الله، عن عبد الحميد بن بهرام، قال: حدثني شهر بن حوشب، حدثني جندب بن سفيان ـ رجل من بجيلة رضي الله عنه ـ، قال: قال رسول الله ﷺ: ستكون بعدي فتن كقطع الليل المظلم، تصدم الرجل كصدم جباه فحول الثيران، يصبح الرجل فيها مسلماً ويمسي كافراً، ويمسي مؤمناً[١] ويصبح كافراً، فقال رجل: فكيف نصنع عند ذلك يا رسول الله؟ قال ﷺ: ادخلوا بيوتكم، وأخملوا ذكركم. فقال رجل: أرأيت إن دُخل على أحدنا بيته، قال: فليمسك بيده، وليكن عبد الله[٢] المقتول، ولا يكن عبد الله[٣] القاتل، فإن الرجل يكون في قُبّة الإسلام فيأكل مال أخيه، ويسفك دمه، ويعصي ربه، ويكفر بخالقه، وتجب له جهنم[٤].

* إسناده حسن.

[٢] وقال أبو يعلى: حدثنا محمد بن بكار، حدثنا عبد الحميد بن بهرام به[٥].

.....

(١) وقع في (عم): «مسلماً».

(٢) وقع في (مح): «عند الله»، وما أثبته من باقي النسخ.

(٣) وقع في (مح) و (عم) و (سد): «فتنة»، وما أثبته من مصنف ابن أبي شيبة والإتحاف.

(٤) في (ك): «إسناده حسن».

(٥) هو في مسند أبي يعلى (٣/ ٩٢: ١٥٢٣).

٤٣٤١ ـ [١] تخريجه:

ذكره الهيثمي في المجمع (٧/ ٢٩٤)، وقال: رواه أبو يعلى وفيه عبد الحميد بن بهرام وشهر بن حوشب وقد وثقا، وفيهما ضعف. اهـ.

وذكره في موضع آخر (٧/ ٣٠٣)، وقال: رواه الطبراني، وفيه شهر بن حوشب

. . . . . .

وعبد الحميد بن بهرام وقد وثقا، وفيهما ضعف. اهـ.

وذكره البوصيري في الإتحاف (٣/ق ١١٧ ب مختصر)، وقال: رواه أبو بكر بن أبي شيبة بإسناد حسن، وكذا أبو يعلى. اهـ.

وذكره الحافظ في الفتح (١٣/ ٣٢)، وعزاه للطبراني.

ورواه أيضاً ابن أبي شيبة في المصنف (١٥/ ١٢١: ١٩٢٧٧)، كتاب الفتن: باب من كره الخروج في الفتنة وتعوذ عنها. بسنده وبلفظ مقارب.

ورواه أبو يعلى في مسنده (٣/ ٩٢: ١٥٢٣)، وفي المفاريد له (ح ٣٥)، قال: حدثنا محمد بن بكار، حدثنا عبد الحميد بن بهرام، به، بلفظ مقارب مع قصة في أوله.

وذكره الهيثمي في المقصد العلي (٤/ ٤١٦: ١٨٤٤).

ورواه الطبراني في المعجم الكبير (٢/ ١٧٧: ١٧٢٤)، من طريق سعيد بن سليمان وأبي الوليد، قالا: حدثنا عبد الحميد بن بهرام، به، بلفظ مقارب.

الحكم عليه:

الحديث بهذا الإسناد فيه شهر بن حوشب وهو صدوق كثير الأوهام.

وعليه فالحديث بهذا الإسناد ضعيف، والله أعلم.

٤٣٤٢ ـ قال أبو يعلى: حدثنا عقبة بن مُكْرم، حدثنا يونس، حدثنا[1] ابن المنذر، عن نافع بن الحارث، عن أنس رضي الله عنه، قال: إن رسول الله ﷺ قال: لا تذهب الأيام والليالي حتى يقوم القائم، فيقول: من يبيعنا دينه بكف من دراهم.

.....

(١) في (عم): «يونس بن أبي المنذر».

٤٣٤٢ ـ تخريجه:

ذكره البوصيري في الإتحاف (٣/ق ١١٨ ب مختصر)، وعزاه لأبي يعلى.

ومن طريق أبي يعلى: رواه ابن عدي في الكامل (٣/١٠٤٧)، قال: حدثنا أبو يعلى، به، بلفظه.

ورواه العقيلي في الضعفاء (٤/٢٨٦)، في ترجمة نافع بن الحارث، ومن طريقه: ابن الجوزي في الموضوعات (٣/١٨٩)، قال: حدثنا محمد بن موسى بن حماد، حدثنا عقبة بن مُكْرم به بلفظه.

قال العقيلي: لا يتابع عليه ولا يعرف إلاَّ به. اهـ.

وقد نقل العقيلي قول البخاري عن نافع بأنه لا يصح حديثه.

وقال ابن الجوزي: هذا الحديث لا يصح والمتهم به زياد بن المنذر، قال يحيى: هو كذاب عدو الله لا يساوي فلساً. اهـ.

وذكره ابن عراق في تنزيه الشريعة (٢/٣٤٦)، وقال: هذا الحديث لم يذكره السيوطي وهو في تلخيص الموضوعات لابن درباس، وقال عَقِبه: قال أبو الفرج: لا يصح والمتهم به زياد بن المنذر، والله تعالى أعلم. اهـ.

الحكم عليه:

الحديث بهذا الإسناد فيه علتان:

. . . . . .

---

١ ــ زياد بن المنذر الهمداني، وهو متروك.

٢ ــ ضعف نافع بن الحارث الهمداني.

وعلى ذلك فالحديث بهذا الإسناد ضعيف جداً.

٤٣٤٣ ـ وقال أبو بكر: حدثنا إسحاق بن سليمان الرازي، عن أبي سنان[1]، عن عمرو بن مرة، عن أبي البختري الطائي، عن ابن أم مكتوم رضي الله عنه، قال: خرج رسول الله ﷺ بعدما ارتفعت، وناس عند الحجرات، فقال ﷺ: يا أهل الحجرات، سعِّرت النار، وجاءت الفتن كقطع الليل المظلم، لو تعلمون ما أعلم لبكيتم كثيراً ولضحكتم قليلاً.

.....

(١) في (مح) و (عم) و (سد): «أبو سفيان»، والتصحيح من كتب الرجال.

٤٣٤٣ ـ تخريجه:

ذكره الهيثمي في المجمع (١٠/ ٢٢٩ ـ ٣٣٠) وقال: رواه الطبراني في الكبير والأوسط، ورجالهما رجال الصحيح. اهـ.

وذكره البوصيري في الإتحاف (٣/ ق ١١٧ ب مختصر)، وعزاه لأبي بكر بن أبي شيبة.

ومن طريق ابن أبي شيبة: رواه أبو نعيم في الحلية (٢/ ٤)، وفي معرفة الصحابة (٢/ ق ٨٥ ب)، قال: حدثنا محمد بن أحمد بن الحسن، حدثنا محمد بن عثمان بن أبي شيبة، حدثنا عمي أبو بكر وعبد الله بن عمر بن أبان، قالا: حدثنا إسحاق بن سليمان، به، بلفظ مقارب.

ورواه الطبراني في المعجم الأوسط (١/ ٤٨٧: ٨٩١)، من طريق سعيد، عن إسحاق بن سليمان الرازي، به، بنحوه.

قال الطبراني: لا يروي هذا الحديث عن ابن أم مكتوم إلاَّ بهذا الإسناد، تفرَّد به إسحاق بن سليمان. اهـ.

وذكره الهيثمي في مجمع البحرين (٨/ ٢٥٣: ٥٠٦١).

ولم أجده في المعجم الكبير للطبراني كما قال الهيثمي، وقد عزاه أيضاً للطبراني الهندي في الكنز (١١/ ١٥٦: ٣١٠١٦).

. . . . . .

ورواه الحاكم في المستدرك (٣/ ٦٣٥)، من طريق إسحاق بن أحمد الجزار، حدثنا إسحاق بن سليمان الرازي، به، بنحوه.

الحكم عليه:

الحديث بهذا الإسناد ضعيف؛ لأن أبا البختري الطائي لم يسمع من ابن أم مكتوم، وللحديث شواهد يرتقي بها إلى الحسن لغيره، والله أعلم، ومنها:

١ ــ عن عبيد بن عمير، قال: خرج رسول الله ﷺ إلى أهل الحجرات، فقال: سُعِّرت النار، وجاءت الفتن كأنها قطع الليل المظلم، لو تعلمون ما أعلم لضحكتم قليلاً ولبكيتم كثيراً.

رواه ابن أبـي شيبة في المصنف (١٥/ ٣٦: ١٩٠٤١)، قال: حدثنا أبو أسامة، عن زائدة، عن الأعمش، عن أبـي سفيان، عن عبيد.

ورواه هنّاد في الزهد (١/ ٢٧١: ٤٧٢)، قال: حدثنا قبيصة، عن سفيان، عن عبيد.

قلت: إسناده ضعيف للإرسال.

٢ ــ عن عبد الله بن مسعود رضي الله عنه قال: قال رسول الله ﷺ: يا أهل الحجرات، سعِّرت النار، ولو تعلمون ما أعلم لضحكتم قليلاً ولبكيتم كثيراً.

رواه البزار كما في كشف الأستار (٤/ ٧٠: ٣٢٢٠)، والطبراني في المعجم الكبير (١٠/ ٢٢٥: ١٠٣٩٣)، وفي الأوسط كما في مجمع البحرين (٨/ ٢٥٢: ٥٠٦٠)، والعقيلي في الضعفاء (٣/ ١٢١)، وأبو نعيم في الحلية (٤/ ١٧٣)، من طريق عبيد الله بن سعيد قائد الأعمش، عن الأعمش، عن زيد بن وهب، عن عبد الله. قال البزار: لا نعلمه يروى عن عبد الله إلاَّ من هذا الوجه، ولا نعلم رواه إلاَّ عبيد الله. اهـ.

وأعله الهيثمي في المجمع (١٠/ ٢٢٩)، وابن حجر في مختصر زوائد البزار (٢/ ٤٥٣)، بقائد الأعمش وهو ضعيف.

٣ ـ باب ترك العطاء مخافة الفتنة والحث على طاعة الله تبارك وتعالى

٤٣٤٤ ـ قال إسحاق: أخبرنا سويد بن عبد العزيز الدمشقي، حدثنا عبد الرحمن بن يزيد بن جابر، عن يزيد بن مرثد، عن معاذ بن جبل رضي الله عنه، عن رسول الله ﷺ، قال: خذوا العطاء ما دام عطاءً فإذا صار رشوة على الدين، فلا تأخذوا ولستم بتاركيه، يمنعكم من ذلك المخافة والفقر، إلاَّ وإن رحى الإيمان دائرة، فدوروا مع الكتاب حيث يدور، إلاَّ وإن السلطان والكتاب سيفترقان، فلا تفارقوا الكتاب، ألا إنه سيكون عليكم أمراء، إن أطعتموهم أضلوكم، وإن عصيتموهم قتلوكم، قالوا: فكيف نصنع يا رسول الله؟ قال ﷺ: كما صنع أصحاب عيسى بن مريم عليه الصلاة والسلام، حُملوا على الخشب ونشروا بالمناشير، موت في طاعة الله عز وجل خير من حياة في معصيته.

٤٣٤٤ ـ تخريجه:

ذكره الهيثمي في المجمع (٥/ ٢٢٧، ٢٣٨)، وقال: رواه الطبراني، ويزيد بن مرثد لم يسمع من معاذ، والوضين بن عطاء وثقه ابن حبان وغيره، وبقية رجاله ثقات. اهـ.

. . . . . .

وذكره البوصيري في الإتحاف (٣/ق١٢٨أ مختصر)، وقال: رواه إسحاق عن سويد بن عبد العزيز الدمشقي، وهو ضعيف، ورواه أحمد بن منيع ورواته ثقات، ولفظهما واحد. اهـ.

ورواه الطبراني في مسند الشاميين (١/ ٣٧٩: ٦٥٨)، ومن طريقه: أبو نعيم في الحلية (٥/ ١٦٥) قال: حدثنا عبد الله بن أحمد بن حنبل، حدثنا الهيثم بن خارجة، حدثنا عبد الله بن عبد الرحمن بن يزيد بن جابر، عن الوضين بن عطاء، عن يزيد بن مرثد، به، بنحوه.

قال أبو نعيم: ورواه إسحاق بن راهويه عن سويد، عن عبد الله بن عبد الرحمن، عن يزيد من دون الوضين. اهـ.

ـ وقع في الحلية: عن سويد بن عبد الله بن عبد الرحمن، عن يزيد، وهذا خطأ، والصواب عبد الرحمن بن يزيد ـ .

ورواه الطبراني في المعجم الصغير (١/ ٢٦٤) قال: حدثنا الفضل بن محمد بن القاسم، حدثنا الهيثم بن خارجة، به، بنحوه.

ورواه الخطيب في تاريخ بغداد (٣/ ٣٩٨) من طريقين، عن الهيثم بن خارجة، به.

ورواه الطبراني ـ أيضاً ـ في مسند الشاميين (١/ ٣٧٩: ٦٥٨)، وفي المعجم الكبير (٢٠/ ٩٠: ١٧٢) من طريق هشام بن عمار، قال: حدثنا عبد الله بن عبد الرحمن بن يزيد بن جابر، به، بنحوه.

ورواه ـ أيضاً ـ في مسند الشاميين (١/ ٣٧٩: ٦٥٨)، وفي المعجم الكبير (٢٠/ ٩٠: ١٧٢)، وأبو العلاء الهمذاني في ذكر الاعتقاد (ح ٦) من طريق علي بن حجر المروزي، قال: حدثنا عبد الله بن عبد الرحمن بن يزيد بن جابر، به، بنحوه.

وقد عزاه البوصيري ـ أيضاً ـ لأحمد بن منيع، وقال: رواته ثقات. اهـ.

. . . . . .

قلت: ولم أطلع على إسناد ابن منيع، وقوله: «رواته ثقات» لا ينفي الانقطاع كما هو معروف.

الحكم عليه:

الحديث بهذا الإسناد في علتان:

١ ـ سويد بن عبد العزيز الدمشقي وهو ضعيف.

٢ ـ الانقطاع، يزيد بن مرثد لم يسمع من معاذ. (انظر: جامع التحصيل ص ٣٠٢).

وقد توبع سويد بن عبد العزيز: تابعه الوضين بن عطاء وهو صدوق سيء الحفظ (التقريب ص ٥٨١: ٧٤٠٨)، فتبقى العلة الثانية.

وعليه فالحديث بهذا الإسناد ضعيف.

ولذا قال الألباني في تخريج أحاديث مشكلة الفقر (ص ١١): ضعيف.

وفي الباب: عن سُليم بن مطير من أهل وادي القرى عن أبيه، أنه حدثه، قال: سمعت رجلاً، يقول: سمعت رسول الله ﷺ في حجة الوداع، فأمر الناس ونهاهم ثم قال: اللهم هل بلغت؟ قالوا: اللهم نعم، ثم قال: إذا تجاحفت قريش على الملك فيما بينها وعاد العطاء أو كان رشا فدعوه. فقيل: من هذا؟ قالوا: هذا ذو الزوائد صاحب رسول الله ﷺ.

رواه أبو داود في سننه (١/ ١٣٧: ٢٩٥٨)، (١/ ١٣٨: ٢٩٥٩) واللفظ له، والبيهقي في السنن الكبرى (٦/ ٣٥٩)، والبخاري في التاريخ الكبير (١/ ٢٣٥)، والطبراني في المعجم الكبير (٤/ ٢٣٨: ٤٢٣٩)، (٢٢/ ٣٥٦: ٨٩٤)، وأبو نعيم في الحلية (١٠/ ٢٧).

قلت: في إسناده سُليم بن مطير قال عنه الحافظ في التقريب (ص ٢٩٤: ٢٥٢٩): لين الحديث. وأبوه مطير بن سليم الوادي، قال عنه الحافظ (ص ٥٣٥: ٦٧١٥): مجهول الحال، وعليه فالحديث ضعيف.

ولذا قال الألباني في ضعيف أبي داود (ص ٢٩٢): ضعيف.

٤ ـ باب البيان بأن سبب الفساد والفتن تأمير ولاة السوء

٤٣٤٥ ـ قال أبو بكر: حدثنا عقبة بن مكرم، حدثنا يونس بن بكير، عن زياد بن المنذر، عن نافع بن الحارث، عن أبـي هريرة[1] رضي الله عنه، قال: سمعت رسول الله ﷺ يقول: إن بعدي أئمة، إن أطعتموهم، كفّروكم، وإن عصيتموهم قتلوكم، أئمة الكفر ورؤوس الضلالة.

.....

(١) كذا في (مح) و (عم) و (سد) والإتحاف: «عن أبـي هريرة»، وأما كتب التخريج فذكرته من حديث أبـي برزة وبنفس الإسناد، فأخشى أن يكون هناك تصحيف. والذي يقوي هذا الاحتمال أنه بالرجوع إلى ترجمة نافع بن الحارث نجد أنهم لم يذكروا من شيوخه إلاَّ أبا برزة فقط.

٤٣٤٥ ـ تخـريـجـه:

ذكره البوصيري في الإتحاف (٢/ ق ٧٩ ب مختصر)، من حديث أبـي هريرة، وقال: رواه أبو بكر بن أبـي شيبة بسند فيه نافع بن الحارث وهو ضعيف. اهـ.

ولم أجده من حديث أبـي هريرة، بل ورد من حديث أبـي برزة بالإسناد السابق. (انظر التعليق على حديث الباب).

ذكره الهيثمي في المجمع (٥/ ٢٣٨)، وقال: رواه أبو يعلى والطبراني، وفيه زياد بن المنذر، وهو كذاب متروك. اهـ.

. . . . . .

ورواه أبو يعلى في مسنده (١٣/ ٤٣٦: ٧٤٤٠) ومن طريقه: ابن عدي في الكامل (٣/ ١٠٤٧) قال: حدثنا عقبة بن مكرم، به، بلفظه.

وذكره الهيثمي في المقصد العلي (٢/ ٣٩٢: ٨٧٩).

وذكره السيوطي في الجامع الكبير (١/ ق ٢٣٤)، وعزاه لأبي يعلى والطبراني.

ولم أجده في المطبوع من المعجم الكبير.

الحكم عليه:

الحديث بهذا الإسناد فيه علتان:

١ ـ زياد بن المنذر الهمْداني، وهو متروك.

٢ ـ ضعف نافع بن الحارث الهمْداني.

وعليه فالحديث بهذا الإسناد ضعيف جداً.

قال الألباني في ضعيف الجامع (ح ١٨٤٤): موضوع.

٤٣٤٦ ـ وقال الحارث: حدثنا إسماعيل بن أبـي إسماعيل، حدثنا إسماعيل بن عياش، حدثنا مبارك بن حسان السلمي، عن الحسن البصري، عن عبد الله بن مسعود رضي الله عنه، عن النبـي ﷺ، قال: إن لكل شيء آفة تفسده[1]، وإنَّ آفة هذا الدين ولاة السوء.

.....

(١) في (عم) و (سد): «مفسدة».

٤٣٤٦ ـ تخـريـجـه:

هو في بغية الباحث (٣/ ٧٦٩: ٥٩٩).

وذكره البوصيري في الإتحاف (٢/ ق ٨٠ أ مختصر)، وقال: رواه الحارث بسند فيه انقطاع. اهـ.

وعزاه للحارث كل من: الهندي في الكنز (٦/ ٢٣: ١٤٦٧٢)، والعجلوني في كشف الخفا (٢/ ١٩١).

الحكم عليه:

الحديث بهذا الإسناد فيه أربع علل:

١ ـ إسماعيل بن أبـي إسماعيل المؤدب وهو ضعيف.

٢ ـ إسماعيل بن عياش روايته عن العراقيين ضعيفة، وهذه منها.

٣ ـ مبارك بن حسان السلمي وهو لين الحديث.

٤ ـ الانقطاع، فالحسن البصري لم يسمع من عبد الله بن مسعود.

وعليه فالحديث بهذا الإسناد ضعيف جداً.

٤٣٤٧ ـ وقال أبو بكر: حدثنا خالد بن مخلد، عن سليمان بن بلال، عن شريك بن عبد الله بن أبـي نمر، عن أعشى بن عبد الرحمن بن مُكْمِل، عن أزهر بن عبد الله، قال: أقبل عبادة رضي الله عنه، [حاجاً][1] من الشام، فقدم المدينة، فأتى[2] عثمان بن عفان رضي الله عنه، فقال: ألا أخبرك بشيء سمعته من رسول الله ﷺ؟ قال: بلى، قال: سمعت رسول الله ﷺ يقول: سيكون [عليكم][3] أمراء يأمرونكم بما تعرفون، ويعملون ما تنكرون، فليس لأولئك عليكم طاعة.

.....

(١) ساقطة من (عم) و (سد).

(٢) في (عم): «فأتاه».

(٣) ساقطة من (عم).

٤٣٤٧ ـ تخـريـجـه:

ذكره الهيثمي في المجمع (٥/ ٢٢٧) وقال: رواه الطبراني، وفيه الأعشى بن عبد الرحمن لم أعرفه، وبقية رجاله ثقات. اهـ.

وذكره البوصيري في الإتحاف (٢/ ق ٨١ ب مختصر)، وقال: رواه أبو بكر بن أبـي شيبة والبزار ورواه أبو يعلى... اهـ.

ورواه ـ أيضاً ـ ابن أبـي شيبة في المصنف (١٥/ ٢٢٣: ١٩٥٦٧)، كتاب الفتن، باب ما ذكر في عثمان بسنده ومتنه.

ورواه البخاري في التاريخ الكبير (١/ ٤٥٨) معلقاً، قال: قال خالد بن مخلد، به، بنحوه، بدون قصة في أوله.

ولم أجده في معجم الطبراني الكبير؛ لأن مسند عبادة ضمن الأجزاء التي لم تطبع.

ورواه الحاكم في المستدرك (٣/ ٣٥٧) قال: حدثنا أبو العباس محمد بن يعقوب، حدثنا العباس بن محمد الدوري، حدثنا خالد بن مخلد، به. ولم يذكر

. . . . . .

لفظه، إنما ساق قصة في أوله، ثم قال: فذكر الحديث، وقع في سند الحاكم: عبد الرحمن بن مكمل، والصواب أعشى بن عبد الرحمن بن مكمل.

وقد ورد هذا الحديث من عدة طرق عن عبادة، وهذه الطرق مدارها على عبد الله بن عثمان بن خثيم، واختلف عليه.

فرواه عبد الله بن واقد، عنه، عن أبـي الزبير عن جابر عن عبادة.

رواها الحاكم في المستدرك (٣/ ٣٥٦)، والعقيلي في الضعفاء (٢/ ٣١٢) بنحوه، ولم يذكر قصة في أوله، إلاَّ أنه سقط من سند العقيلي عبد الله بن عثمان بن خثيم، فجاء الحديث من رواية عبد الله بن واقد، عن أبـي الزبير.

قال الحاكم: حديث صحيح الإسناد. اهـ.

فتعقبه الذهبـي بقوله: تفرّد به عبد الله بن واقد وهو ضعيف. اهـ.

وقال العقيلي: وقد رُوي في هذا رواية من غير هذا الوجه أصلح من هذه الرواية بخلاف هذا اللفظ. اهـ.

ورواه إسماعيل بن عياش، عنه، عن إسماعيل بن عبيد بن رفاعة، عن عبادة.

رواها أحمد في مسنده (٥/ ٣٢٥) بنحوه مع قصة في أوله.

قال الهيثمي في المجمع (٥/ ٢٢٦ ــ ٢٢٧): رواه أحمد بطوله، ولم يقل: عن إسماعيل، عن أبيه، ورواه عبد الله، فزاد: عن أبيه، وكذلك الطبراني، ورجالهما ثقات، إلاَّ أن إسماعيل بن عياش رواه عن الحجازيين وروايته عنهم ضعفية. اهـ.

ورواه يحيـى بن سليم ويوسف بن خالد السَّمتي، عنه، عن إسماعيل بن عبيد، عن أبيه، عن عبادة.

أما رواية يحيـى بن سليم، فرواها عبد الله بن أحمد في زوائد المسند (٥/ ٣٢٩) بنحوه بدون قصة.

وأما رواية يوسف بن خالد السَّمتي، فرواها البزار، كما في كشف الأستار (٣/ ٢٤٣: ١٦١٢)، بنحو رواية أحمد.

. . . . . .

قال الهيثمي في المجمع (٥/ ٢٢٧): وفيه يوسف بن خالد السَّمتي ، وهو ضعيف. اهـ.

وذكره ابن حجر في مختصر زوائد البزار (١/ ٦٨٢).

ورواه زهير بن معاوية ومسلم بن خالد عن إسماعيل بن عبيد عنه.

فقد قال الحاكم بعد أن أخرج الحديث من طريق عبد الله بن واقد:

وقد رواه زهير بن معاوية، ومسلم بن خالد الزنجي، عن إسماعيل بن عبيد بن رفاعة، عن عبد الله بن عثمان بن خثيم بزيادات فيه. ثم ساق إسناده إلى زهير عن إسماعيل بن عبيد. ولم يسق لفظه، إنما قال: بنحوه.

ثم قال: وأما حديث مسلم بن خالد، فأخبرناه... فذكر الحديث من طريق مسلم عن إسماعيل بن عبيد بن رفاعة، عن أبيه، عن عبادة.

قلت: إسماعيل بن عبيد بن رفاعة العجلاني، قال عنه الحافظ في التقريب (ص ١٠٩ : ٤٦٧): مقبول.

قال الحاكم عقب رواية مسلم بن خالد: وقد روي هذا الحديث بإسناد صحيح على شرط الشيخين في ورود عبادة بن الصامت على عثمان بن عفان متظلماً بمتن مختصر. اهـ.

الحكم عليه:

الحديث بهذا الإسناد فيه الأعشى بن عبد الرحمٰن، ذكره ابن أبي حاتم في الجرح والتعديل وسكت عنه، وقال الهيثمي: لم أعرفه. وفيه أزهر بن عبد الله سكت عنه البخاري في تاريخه، وقال أبو حاتم: لا أدري من هو. وذكره ابن حبان في الثقات.

ولكن للحديث متابعات لا تخلو من علة، وله شاهد من حديث عبد الله بن مسعود رضي الله عنه قال: قال رسول الله ﷺ: إنه سيلي أمركم من بعدي رجال يطفئون السنة، ويحدثون بدعة، ويؤخرون الصلاة عن مواقيتها، قال ابن مسعود: يا

. . . . . .

رسول الله! كيف بي إذا أدركتهم؟ قال: ليس ــ يا ابن أم عبد ــ طاعة لمن عصى الله. قالها ثلاث مرات.

رواه أحمد في مسنده (١/ ٣٩٩)، واللفظ له، وابن ماجه في سننه (٢/ ١٤٩: ٢٨٩٥)، والطبراني في المعجم الكبير (١٠/ ٢١٣: ١٠٣٦١)، والبيهقي في السنن الكبرى (٣/ ١٢٧)، جميعهم من طريق عبد الله بن عثمان بن خثيم، عن القاسم بن عبد الرحمٰن عن أبيه، عن عبد الله.

قال أحمد شاكر في حاشية مسند أحمد (٥/ ٣٧٩٠): إسناده صحيح.

وقال الألباني في السلسلة الصحيحة (٢/ ١٣٩): إسناده جيد على شرط مسلم. اهـ.

وصححه في صحيح ابن ماجه (٢/ ١٤٢).

وعليه فالحديث يرتقي إلى الحسن لغيره بما ذكر له من متابعات وبهذا الشاهد، والله أعلم.

٤٣٤٨ ـ [١] وقال أبو يعلى: حدثنا خليفة بن خياط، حدثنا أبو عامر العقدي، حدثنا هشام بن سعد، عن محمد بن عقبة، عن معاوية بن أبـي سفيان رضي الله عنه، قال: سمعت رسول الله ﷺ، يقول: يكون[1] أمراء لا يردّ عليهم، يتهافتون في النار، يتبع بعضهم بعضاً.

.....

(١) في (عم) و (سد): «سيكون».

٤٣٤٨ ـ [١] تخـريـجـه:

هو في مسند أبـي يعلى (١٣/ ٣٦٧: ٧٣٧٧).

وذكره الهيثمي في المقصد العلي (٢/ ٣٩٣: ٨٨٠).

وذكره أيضاً في المجمع (٥/ ٢٣٦)، مطولاً، وقال: رواه الطبراني في الكبير والأوسط، وأبو يعلى ورجاله ثقات. اهـ.

ورواه الطبراني في المعجم الكبير (١٩/ ٣٤١: ٧٩٠)، من طريقين عن عبد الله بن صالح، قال: حدثني الليث، حدثني هشام بن سعد به بلفظ مقارب مع قصة في أوله.

ورواه أيضاً أبو يعلى في مسنده (١٣/ ٣٧٣: ٧٣٨٢)، عن سويد بن سعيد، عن ضمام بن إسماعيل المعافري، عن أبـي قبيل، قال: خطبنا معاوية في يوم جمعة... فذكره مطولاً.

قلت: وفي إسناده سويد بن سعيد وفيه ضعف. وهذه الرواية ذكرها الحافظ في المطالب بعد حديث الباب بسنده ومتنه.

وذكره الهيثمي في المقصد العلي (٢/ ٣٩٣: ٨٨٠).

ورواه الطبراني في المعجم الكبير (١٩/ ٣٩٣: ٩٢٥)، قال: حدثنا عبد الله بن أحمد بن حنبل، حدثنا سويد بن سعيد، به، بنحو رواية أبـي يعلى الثانية.

ورواه ابن عدي في الكامل (٤/ ١٤٢٤)، قال: أخبرنا بهلول بن إسحاق، حدثنا سويد، به، بنحو الرواية السابقة.

. . . . . .

وروى المرفوع منه الطبراني في الأوسط ـ كما في مجمع البحرين (٤/٣٤٦: ٢٥٧٨)، من طريق هاني بن المتوكل الإسكندراني، قال: حدثنا ضمام بن إسماعيل به.

وقال: لم يروه عن أبـي قبيل إلاَّ ضمام. اهـ.

الحكم عليه:

الحديث بهذا الإسناد فيه محمد بن عقبة القرظي، وهو مستور.

ولكنه توبع من طريق أبـي قبيل عن معاوية، فيرتقي الحديث إلى الحسن لغيره.

قال الألباني في السلسلة الصحيحة (٤/٣٩٨): «وهذا إسناد حسن لولا أن ابن عقبة لم أعرفه، لكنه قد توبع، فأخرجه أبو يعلى. . .» ثم ساق طريق أبـي قبيل.

٤٣٤٨ ـ [٢] وقال أبو يعلى: وجدت في كتابي عن سويد بن سعيد، فشككت فيه، وأكثر ظني أني سمعته منه عن ضمام بن إسماعيل، عن أبي قبيل[١]، قال: خطبنا معاوية رضي الله عنه في يوم جمعة، فقال: إنما المال مالنا، والفيء فيئنا، من شئنا أعطينا، ومن شئنا منعنا، فلم يردّ عليه أحد.

فلما كانت الجمعة الثانية، قال مثل مقالته، فلم يردّ عليه أحد. فلما كانت الجمعة الثالثة، قال [مثل][٢] مقالته، فقام إليه رجل ممن شهد، فقال: كلا، بل المال مالنا، والفيء فيئنا، فمن حال بيننا وبينه حاكمناه بأسيافنا، فلما صلّى أمر بالرجل فأدخل عليه، فأجلسه معه على السرير، ثم أذن للناس فدخلوا عليه، ثم قال: أيها الناس، إني تكلمت في أول جمعة، فلم يردّ أحد عليّ، وفي الثانية فلم يردّ أحد عليّ، فلما كانت الثالثة أحياني هذا، أحياه الله، سمعت رسول الله ﷺ، يقول: سيأتي قوم يتكلمون، فلا يردّ عليهم، يتقاحمون في النار تقاحم القردة، فخشيت أن يجعلني الله منهم، فلما ردّ عليَّ هذا أحياني، أحياه الله، ورجوت[٣] الله أن لا يجعلني منهم.

.....

(١) وقع في (مح): «أبو قتيل»، وفي (عم): «أبو فضيل»، وفي (سد): «أبو فسل»، والتصحيح من مسند أبي يعلى وكتب التخريج.

(٢) ساقطة من (عم) و (سد).

(٣) في (مح) و (سد): «ورجوت أن الله»، وما أثبته من (عم).

٤٣٤٨ ـ [٢] تخريجه والحكم عليه:

هو في مسند أبي يعلى (١٣/ ٣٧٣: ٧٣٨٢).

وتقدم تخريجه والحكم عليه في الطريق السابقة.

٥ ـ باب البيان بأن لا يبقى من الصحابة أحد إلى بعد المائة من الهجرة

٤٣٤٩ ـ قال أبو بكر: حدثنا حميد / بن عبد الرحمن، عن بشير بن المهاجر، عن ابن بريدة، عن أبيه رضي الله عنه، قال: إن النبي ﷺ، قال: إلى مائة سنة يبعث الله ريحاً باردة طيبة، يقبض فيها روح كل مؤمن. ٢: ٨٦ب / مح

[٢] وقال الروياني: حدثنا الحسن بن إبراهيم، حدثنا عبيد الله بن موسى، أخبرنا[1] بشير به.

* إسناده حسن.

.....

(١) في (عم): «أنبأنا».

٤٣٤٩ ـ [١] تخريجه:

ذكره الهيثمي في المجمع (١/ ١٩٩)، وقال: رواه البزار ورجاله رجال الصحيح. اهـ.

وذكره البوصيري في الإتحاف (٣/ ق١١٤ب مختصر)، وقال: رواه أبو بكر بن أبي شيبة وأبو يعلى الموصلي والروياني بإسناد حسن. اهـ.

ورواه البخاري في التاريخ الكبير (٢/ ١٠١) في ترجمة بشير بن مهاجر، قال: حدثنا خلاد، حدثنا بشير بن المهاجر، به، بنحوه.

. . . . . .

قال البخاري: يخالف في بعض حديثه هذا. اهـ.

ورواه أبو نعيم في معرفة الصحابة (٣/ ١٦٧: ١٢٣٦) من طريق بشر بن موسى، قال: حدثنا خلاد بن بحر، به، بنحوه.

ورواه البزار كما في كشف الأستار (١/ ١٢٢: ٢٢٩) قال: حدثنا محمد بن معمر، حدثنا عبيد الله بن موسى، حدثنا بشير بن المهاجر، به، بنحوه.

قال البزار: لا نعلمه بهذا اللفظ إلاَّ بهذا الإسناد عن بريدة. اهـ.

وذكره ابن حجر في مختصر زوائد البزار (١/ ١٤٨: ١٣٩).

ورواه الروياني ــ كما في المطالب هنا ــ قال: حدثنا الحسن بن إبراهيم، حدثنا عبيد الله بن موسى، به، ولم يسق لفظه.

ورواه الحاكم في المستدرك (٤/ ٤٥٧) من طريق أبي حاتم الرازي، قال: حدثنا عبيد الله بن موسى، به، بنحوه.

قال الحاكم: حديث صحيح الإسناد. اهـ. ووافقه الذهبي.

ورواه البزار كما في كشف الأستار (١/ ١٢١: ٢٢٨) من طريق جعفر بن عون، قال: حدثنا بشير بن المهاجر، به، بمعناه.

وذكره ابن حجر في مختصر زوائد البزار (١/ ١٤٨: ١٣٨).

الحكم عليه:

الحديث بهذا الإسناد رجاله ثقات، إلاَّ بشير بن المهاجر وهو حسن الحديث.

وعليه فالحديث بهذا الإسناد حسن، وقد صححه الحاكم ووافقه الذهبي وحسنه البوصيري كما تقدم، وقال الحافظ ــ كما في المطالب هنا ــ: إسناده حسن. اهـ.

٦ ــ بـاب العزلة في الفتن

٤٣٥٠ ــ قال أبو يعلى: حدثنا محمد بن عباد المكي، حدثنا محمد [بن سليمان [المسمولي][1]][2]، حدثنا القاسم بن مُخَوَّل البهزي، عن أبيه، قال: ثم أنشأ رسول الله ﷺ يحدثنا[3]، قال: سيأتي على الناس زمان، خير المال فيه غنم بين المسجدين[4]، تأكل الشجر، وترد الماء، يأكل صاحبها من رِسلها، ويشرب من ألبانها، ويلبس من صوفها ــ أو قال: أشعارها ــ والفتن ترتكس بين جراثيم العرب، والله ما يعبؤون[5]. يقولها رسول الله ﷺ ثلاثاً.

.....

(١) بياض في (عم).

(٢) ما بين القوسين بياض في (سد).

(٣) في (عم): «يخطبنا».

(٤) في رواية الطبراني (٢٠/ ٣٢٢: ٧٦٣): يعني مسجد المدينة ومسجد مكة.

(٥) وقع في (مح) و (عم) و (سد): «تفتؤون»، وما أثبته من مسند أبي يعلى والإتحاف.

٤٣٥٠ ــ تخـريـجـه:

هو في مسند أبي يعلى (٣/ ١٣٧: ١٥٦٨) مطولاً.

وفي المفاريد له (ح ٨٠).

وذكره الهيثمي في المقصد العلي (٤/ ٤٠٩: ١٨٢٨).

. . . . . .

وذكره ــ أيضاً ــ في المجمع (٧/ ٣٠٤) مطولاً، وقال: رواه أبو يعلى، والطبراني باختصار في الأوسط، وفي إسناد أبـي يعلى محمد بن سليمان بن مسمول وهو ضعيف، وفي إسناد الطبراني سليمان بن داود الشاذكوني وهو ضعيف. اهـ.

وذكره البوصيري في الإتحاف (١/ ق١٧٧ب مختصر)، وعزاه لأبـي يعلى.

ومن طريق أبـي يعلى:

رواه ابن حبان كما في الإحسان (٧/ ٥٥١: ٥٨٥٢) قال: أخبرنا بن علي بن المثنى، به، مطولاً.

وابن الأثير في أسد الغابة (٤/ ٣٣٩) من طريق ابن المرجي، قال: أخبرنا أبو يعلى، به.

ورواه الطبراني في المعجم الكبير (٢٠/ ٣٢٢: ٧٦٣)، وأبو نعيم في معرفة الصحابة (٢/ ق٢١٠أ) من طرق عن محمد بن عباد، به، مطولاً.

ورواه ــ أيضاً ــ الطبراني في المعجم الكبير (٢٠/ ٣٢٢: ٧٦٣)، وأبو نعيم في معرفة الصحابة (٢/ ق٢١٠أ) من طريق يونس بن موسى السلمي، قال: حدثنا محمد بن سليمان بن مسمول، به، مطولاً.

ورواه الطبراني في الأوسط كما في مجمع البحرين (٧/ ٢٧٦: ٤٤٥١) من طريق الشاذكوني، قال: حدثنا محمد بن سليمان بن مسمول المخزومي، به، بنحوه.

قال الطبراني: لا يروى عن مُخَوَّل البهزي إلاَّ بهذا الإسناد، تفرد، به، الشاذكوني. اهـ.

وذكر الهيثمي في المجمع (٧/ ٣٠٣) رواية الطبراني هذه، ثم قال: وفيه سليمان بن داود الشاذكوني وهو متروك. اهـ.

وذكر الحافظ ابن حجر في الإصابة (٣/ ٣٧٣) طرفاً من رواية أبـي يعلى.

قال الحافظ: وأخرجه ابن السكن من طريق ــ يعني ابن مسمول ــ: ليس لمُخَوَّل رواية بغير هذا الإسناد. اهـ.

. . . . . .

وأعله الحافظ بابن مسمول فقال: وابن مسمول ضعيف.

الحكم عليه:

الحديث بهذا الإسناد ضعيف لأجل محمد بن سليمان بن مسمول، وهو ضعيف.

وفيه القاسم بن مُخَوَّل ذكره البخاري في تاريخه وسكت عنه، وبيض له ابن أبي حاتم في الجرح والتعديل، وذكره ابن حبان في الثقات.

٤٣٥١ ـ وقال مسدد: حدثنا يحيى، عن حبيب بن شهاب[١]، قال: حدثني أبي، قال: سمعت ابن عباس رضي الله عنهما، يقول: قال رسول الله ﷺ وخطب الناس بتبوك: ما في الناس مثل رجل آخذ برأس فرسه مجاهداً في سبيل الله تعالى، ويجتنب شرور الناس، ومثل رجل باد[٢] في نعمة يَقري ضيفه ويعطي حقه.

.....

(١) في (مح) و (عم) و (سد): «سمعان»، والتصحيح من كتب الرجال.

(٢) في المطبوعة: «نادى».

٤٣٥١ ـ تخريجه:

من طريق مسدد: رواه الطبراني في المعجم الكبير (١٢/ ٢١٢: ١٢٩٢٤) قال: حدثنا معاذ بن المثنى، حدثنا مسدد، به، بلفظ مقارب.

ورواه أحمد في مسنده (١/ ٢٢٦)، ومن طريقه: أبو نعيم في الحلية (٨/ ٣٨٦) قال: حدثنا يحيى به، بلفظ مقارب.

ورواه ـ أيضاً ـ أحمد (١/ ٣١١)، ومن طريقه: الحاكم في المستدرك (٢/ ٦٧) قال: حدثنا روح حدثنا حبيب بن شهاب، به، بنحوه مع قصة في أوله، وزيادة في آخره.

قال الحاكم: هذا حديث صحيح الإسناد. اهـ. ووافقه الذهبي.

ورواه ـ أيضاً ـ الحاكم (١/ ٣١١)، من طريق الحارث بن أبي أسامة، قال: حدثنا روح بن عبادة، به، باللفظ السابق.

ورواه ابن أبي حاتم في العلل (١/ ٣٤١: ١٠١١) من طريق مكي بن إبراهيم عن حبيب بن الشهيد عن أبيه، عن ابن عباس، فذكره.

قال ابن أبي حاتم: فسمعت أبي يقول: ليس هذا الحبيب بن الشهيد، إنما هو حبيب بن شهاب المدلجي عن أبيه عن ابن عباس. اهـ.

ورواه أحمد في مسنده (١/ ٢٣٧، ٣١٩، ٣٢٢) عن يزيد وأبي النضر

. . . . . .

وعثمان بن عمر، قالوا: أخبرنا ابن أبـي ذئب عن سعيد بن خالد، عن إسماعيل بن عبد الرحمن بن ذؤيب، عن عطاء بن يسار عن ابن عباس، ولفظه: أن رسول الله ﷺ خرج عليهم وهم جلوس، فقال: ألاَّ أحدثكم بخير الناس منزلة؟ فقالوا: بلى يا رسول الله، قال: رجل ممسك برأس فرسه في سبيل الله حتى يموت أو يقتل، أفأخبركم بالذي يليه؟ قالوا: نعم يا رسول الله، قال: امرؤ معتزل في شعب يقيم الصلاة ويؤتي الزكاة ويعتزل شرور الناس، أفأخبركم بشر الناس منزلة؟ قالوا: نعم يا رسول الله، قال: الذي يسئل بالله ولا يعطي به.

قال أحمد شاكر في حاشية المسند (٣/ ٣٥٩): إسناده صحيح. اهـ.

ورواه النسائي في سننه (٥/ ٨٣: ٢٥٦٩) كتاب الزكاة: باب من يسأل بالله عز وجل ولا يعطي، قال: أخبرنا محمد بن رافع، حدثنا ابن أبـي فديك.

ورواه الدارمي في سننه (٢/ ٢٦٥: ٢٣٩٥) كتاب الجهاد: باب أفضل الناس رجل ممسك برأس فرسه في سبيل الله، قال: أخبرنا عاصم بن علي.

ورواه الطبراني في المعجم الكبير (١٠/ ٣٨٣: ١٠٧٦٧) من طريق عاصم بن علي.

ورواه ابن أبـي شيبة في المصنف (٥/ ٢٩٤) كتاب الجهاد، قال: حدثنا شبابة.

ورواه ابن حبان كما في الإحسان (١/ ٤٠٤: ٦٠٣) من طريق عبد الله.

جميعهم قالوا: حدثنا ابن أبـي ذئب بهذا الإسناد.

وقد صحح الألباني إسناد النسائي كما في صحيح النسائي (٢/ ٥٤٣).

ورواه مالك مرسلاً في الموطأ (٢/ ٤٤٥) كتاب الجهاد: باب الترغيب في الجهاد.

عن عبد الله بن عبد الرحمن بن معمر الأنصاري عن عطاء بن يسار، أنه قال: قال رسول الله ﷺ، فذكره.

ورواه الترمذي ــ موصولاً ــ في سننه (٤/ ١٨٢: ١٦٥٢)، كتاب فضائل

. . . . . .

الجهاد: باب ما جاء أي الناس خير. قال: حدثنا قتيبة حدثنا ابن لهيعة عن بكير بن عبد الله بن الأشج، عن عطاء بن يسار، عن ابن عباس.

قال الترمذي: هذا حديث حسن غريب من هذا الوجه، ويروى هذا الحديث من غير وجه عن ابن عباس عن النبي ﷺ. اهـ.

وتابع ابن لهيعة: عمرو بن الحارث.

فرواه ابن حبان كما في الإحسان (١/ ٤٠٥: ٦٠٤) من طريق ابن وهب عن عمرو بن الحارث، عن بكير، به.

الحكم عليه:

الحديث بهذا الإسناد صحيح، وقد صححه الحاكم ووافقه الذهبي.

وقال أحمد شاكر في حاشية مسند أحمد (٣/ ٣٠٦): إسناده صحيح.

٧ ـ باب نصرة أهل الحق حتى يأتي أمر الله

٤٣٥٢ ـ [١] قال إسحاق: أخبرنا معاذ بن هشام صاحب الدستوائي، حدثني أبي، عن قتادة، عن أبي الأسود [[الديلي][١]، قال: انطلقت أنا وزرعة بن ضمرة [مع الأشعري إلى عمر بن الخطاب، فلقيت عبد الله بن عمرو، قال:][٢] يوشك أن لا يبقى في أرض [العجم][٣] من العرب][٤] إلاَّ قتيل أو أسير [يحكم[٥] في دمه][٦]. فقال له زرعة: أيظهر المشركون على أهل الإسلام؟ فقال: ممن[٧] أنت؟ فقال: من بني عامر ابن صعصعة، فقال: لا تقوم الساعة حتى تدافع مناكب نساء بني عامر بن صعصعة على ذي الخلصة(٨)، [وثن](٩)

.....

(١) بياض في (سد).

(٢) ما بين القوسين بياض في (عم).

(٣) بياض في (عم).

(٤) ما بين القوسين بياض في (سد).

(٥) ساقطة من (سد).

(٦) ما بين القوسين بياض في (عم).

(٧) في (عم): «من».

(٨) قال ابن الأثير في النهاية (٢/ ٦٢): هو بيت كان فيه صنم لدوس وخثعم وبَجيلة وغيرهم. وقيل ذو الخلصة: الكعبة اليمانية التي كانت باليمن، فأنفذ إليها رسول الله ﷺ جرير بن عبد الله فخربها، وقيل ذو الخلصة: اسم الصنم نفسه، وفيه نظر لأن ذو لا يضاف إلا إلى أسماء الأجناس. اهـ.

(٩) ساقطة من (عم)، وبياض في (سد).

كان من أوثان الجاهلية، قال: فذكرنا لعمر قول عبد الله بن عمرو، فقال: عبد الله [أعلم بما][10] يقول ثلاث مرات، ثم إن عمر خطب يوم الجمعة، فقال: إن رسول الله ﷺ، قال: لا تزال طائفة من أمتي على الحق منصورة، حتى يأتي أمر الله. [قال][11]: فذكرنا لعبد الله بن عمرو قول عمر بن الخطاب، فقال عبد الله بن عمرو: صدق نبي[12] الله ﷺ [إذا أتى][13] أمر الله عز وجل][14] كان الذي قلت.

* قلت: فيه انقطاع بين قتادة وأبي الأسود، ورجاله ثقات.

.....

(١٠) ما بين القوسين بياض في (عم).

(١١) ساقطة من (عم).

(١٢) في (عم) و (سد): «رسول».

(١٣) ما بين القوسين بياض في (سد).

(١٤) ما بين القوسين بياض في (عم).

٤٣٥٢ ـ [١] تخريجه:

ذكره البوصيري في الإتحاف (٣/ق١١٢ب مختصر)، وقال: رواه إسحاق بن راهويه وأبو يعلى الموصلي، ورواته ثقات، إلاَّ أنه منقطع بين قتادة وأبي الأسود الديلي. اهـ.

ورواه أبو يعلى في مسنده ـ كما في المطالب هنا ـ ومن طريقه: الضياء في المختارة (١/ ٢٥٠: ١٤١) قال: حدثنا أبو خيثمة، حدثنا معاذ بن هشام، به، ولم يسق لفظ أبي يعلى، إنما قال: نحوه، أما الضياء فاقتصر على ذكر المرفوع فقط، بنحوه.

ورواه ـ أيضاً ـ أبو يعلى في مسنده ـ كما في المطالب هنا ـ ومن طريقه

. . . . . .

ـ أيضاً ـ : الضياء في المختارة (١/ ٢٥٠: ١٤٢) قال: حدثنا أبو سعيد حدثنا معاذ، به، ولم يسق لفظ أبي يعلى، ولفظ الضياء بنحوه.

ورواه الحاكم في المستدرك (٤/ ٥٥٠) من طريق عبيد الله بن عمر بن ميسرة، قال: حدثنا معاذ بن هشام، به، بلفظ مقارب.

ـ وقع في سند الحاكم: عبد الله بن عمر بن ميسرة وهو تصحيف ـ .

قال الحاكم حديث صحيح على شرط مسلم.

وفي التلخيص للذهبي: على شرط البخاري ومسلم.

وكذا نقلها ابن الملقن عن الذهبي في مختصر استدراك الذهبي (٧/ ٣٤٤٩)، فتعقبه محقق المختصر، وقال: الحديث أخرجه الحاكم، وقال: «وهذا حديث صحيح على شرط الشيخين، ولم يخرجاه»، وكذا في المستدرك المخطوط، والتلخيص المطبوع، والمخطوط، لكن آخر الحديث عبارته كالآتي: صدق نبي الله ﷺ إذا كان ذلك كالذي قلت»، فآخر كلمة في متن الحديث: «قلت»، وبعدها قال الذهبي على عادته: (خ م)، فالتبس الأمر على ابن الملقن، وظنه تعقيباً من الذهبي، فأورد الحديث هكذا، وإلاَّ فالصواب أن الحديث من الأحاديث التي وافق الذهبي الحاكم في الحكم عليها. اهـ.

وورد هذا الحديث من طريق سليمان بن الربيع العدوي، عن عمر مرفوعاً، ولفظه: لا تزال طائفة من أمتي ظاهرين على الحق حتى تقوم الساعة.

ذكره الحافظ في المطالب هنا بعد حديث الباب.

رواه الطيالسي في مسنده (ص ٩) قال: حدثنا همام عن قتادة، عن عبد الله بن بريدة، عن سليمان بن الربيع، به، بنحوه مع قصة في أوله.

ومن طريق الطيالسي: رواه الدارمي في سننه (٢/ ٢٨٠: ٢٤٣٣)، كتاب

. . . . . .

الجهاد: باب لا يزال طائفة من هذه الأمة يقاتلون على الحق. قال: أخبرنا أبو بكر بن بشار، حدثنا أبو داود، به، واقتصر على ذكر المرفوع فقط، بنحوه.

وأبو يعلى في مسنده ـ كما في المطالب هنا ـ قال: حدثنا محمد بن إسماعيل بن أبي سمينة، حدثنا أبو داود، به، ولم يسق لفظه. ومن طريقه: الضياء في المختارة (١/ ٢٣١: ١٢٧) من طريق محمد بن إبراهيم بن علي، قال: أخبرنا أحمد بن علي بن المثنى، به واقتصر على المرفوع أيضاً، بلفظه.

ومن طريق الطيالسي: رواه ـ أيضاً ـ الضياء (١/ ٢٣٢: ١٢٨) من طريق يونس بن حبيب قال: حدثنا أبو داود، به فذكر بداية رواية الطيالسي فقط.

ورواه البخاري في التاريخ الكبير (٤/ ١٢) من طريق همام، به، بنحوه.

قال البخاري عقبه: ولا يعرف سماع قتادة من ابن بريدة، ولا ابن بريدة من سليمان. اهـ.

ورواه الحاكم في المستدرك (٤/ ٤٤٩) من طريق أبي الوليد، قال: حدثنا همام، به، بلفظه.

قال الحاكم: حديث صحيح الإسناد. اهـ. ووافقه الذهبي.

وذكره الهيثمي في المجمع (٧/ ٢٨٨)، وقال: رواه الطبراني في الصغير والكبير، ورجال الكبير رجال الصحيح. اهـ.

قلت: ولم أجده في مسند عمر من المعجم الكبير المطبوع، ولا في الصغير.

وذكره البوصيري في الإتحاف (١/ ق١١٢ب مختصر)، وقال: رواه أبو داود الطيالسي وأبو يعلى الموصلي والحاكم وقال: صحيح الإسناد، وله شاهد من حديث معاوية. اهـ.

الحكم عليه:

الحديث بإسناد إسحاق فيه علتان:

١ ـ عنعنة قتادة وهو مدلس.

. . . . . .

---

٢ ـ الانقطاع بين قتادة وأبـي الأسود الديلي.

قال الحافظ ـ كما في المطالب هنا ـ : فيه انقطاع بين قتادة وأبـي الأسود، ورجاله ثقات. اهـ.

وكذا قال البوصيري كما تقدم في تخريج الحديث.

وعليه فالحديث بإسناد إسحاق ضعيف.

أما إسناد الطيالسي ففيه علتان:

١ ـ عنعنة قتادة.

٢ ـ ما ذكره البخاري من عدم معرفة سماع قتادة من ابن بريدة، وسماع ابن بريدة من سليمان.

وفيه سليمان بن الربيع العدوي ذكره البخاري في تاريخه وابن أبـي حاتم في الجرح والتعديل وسكتا عنه، وذكره ابن حبان في الثقات.

وعليه فالحديث بإسناد أبـي داود الطيالسي ضعيف أيضاً.

وللحديث شواهد عديدة يرتقي بها الحديث إلى الحسن لغيره، منها:

مـا رواه البخـاري فـي صحيحـه (٦/ ٧٣١: ٣٦٤٠)، (١٣/ ٣٠٦: ٧٣١١)، (١٣/ ٤٥١: ٧٤٥٩ الفتح)، ومسلم في صحيحه (٣/ ١٥٢٣: ١٧١)، وأحمد في مسنده (٤/ ٢٤٤، ٢٤٨، ٢٥٢) من حديث المغيرة بن شعبة رضي الله عنه عن النبـي ﷺ قال: لا تزال طائفة من أمتي ظاهرين، حتى يأتيهم أمر الله، وهو ظاهرون.

وهذا أحد ألفاظ البخاري.

وللحديث طرق أخرى عن عدة من الصحابة، منها ما هو في صحيح البخاري، وأكثرها في صحيح مسلم.

وانظر: السلسلة الصحيحة للألباني (١/ ٤٧٨: ٢٧٠، ٤/ ص ٥٩٧)، وما بعدها.

[٢] وقال أبو يعلى: حدثنا أبو خيثمة، حدثنا معاذ بن هشام، به، بنحوه[١].

[٣] وحدثنا أبو سعيد، حدثنا معاذ، به[١].

[٤] وقال أبو داود: حدثنا همام، عن قتادة، عن ابن بريدة، عن سليمان بن الربيع، عن عمر رضي الله عنه قال: قال رسول الله ﷺ: لا تزال طائفة من أمتي على الحق حتى تقوم الساعة[٢].

[٥] وقال أبو يعلى: حدثنا محمد بن إسماعيل بن أبـي سمينة البصري، حدثنا أبو داود، به[١].

.....

(١) تقدم الحديث عن هذه الأسانيد في الطريق السابقة.

(٢) هو في مسند الطيالسي (ص٩).

وتقدم تخريجه والحكم عليه في الطريق السابقة.

٨ ـ باب الأمر بترك القتال في الفتنة

٤٣٥٣ ـ قال إسحاق: أخبرنا عبد الرحمٰن بن مهدي، عن عكرمة بن عمار اليمامي[١]، عن رجل يقال له عمرو، حدثني عمي، قال: خرجت مع مسلم بن عقبة، فلما حاذينا بواد فيه محمد بن مسلمة، أرسلني إليه، فقلت: أرأيت إن لم يأتك؟ قال: فأتني برأسه، فأتيته، فقلت: أجب الأمير، فقال: من الأمير؟ فقلت: مسلم بن عقبة، فقال: وما يريد أن يصنع بي الأمير، وقد بايعت رسول الله ﷺ بيدي هذه، فما نكثت ولا بدّلت. فاخترطت سيفي، فقلت: آتيه برأسك، قال: فهات، قلت: فما يحملك على ذلك؟ فقال: إن رسول الله ﷺ، عهد إليّ، فقال: إذا رأيت الناس يبايعون الأميرين فخذ سيفك الذي جاهدت به [معي، فاضرب به][٢] أُحُداً حتى ينكسر، ثم اقعد في بيتك حتى تأتيك يد خاطئة أو منية قاضية.

* قلت: روى أحمد[٣] من طريقه حديثاً[٤] في المعنى غير هذا،

.....

(١) وقع في (سد): «اليماني».

(٢) ما بين القوسين ساقطة من (عم).

(٣) مسند أحمد (٣/ ٤٩٣).

(٤) وقع في (عم): «حدثنا»، وهي ساقطة من (سد).

وليس هذا بالسياق، ولا فيه: حتى تأتيك [يد][٥]. . . إلى آخره، وهذا إسناد لين، فيه من لا يعرف حاله.

. . . . . .

(٥) ساقطة من (عم).

٤٣٥٣ ـ تخريجه:

ذكره البوصيري في الإتحاف (٣/ق ١٢٢ أ مختصر)، وقال: رواه إسحاق بن راهويه بسند فيه من لا يعرف حاله، وروى الإمام أحمد بن حنبل حديثاً في المعنى غير هذا، وليس بهذا السياق، ولا فيه: حتى تأتيك يد. . . إلى آخره. اهـ.

ورواه أحمد في مسنده (٤/ ٢٢٥)، قال: حدثنا زيد بن الحباب، أخبرني سهل بن أبي الصلت، قال: سمعت الحسن يقول: إن علياً بعث إلى محمد بن مسلمة، فجيء به، فقال: ما خلفك عن هذا الأمر، قال: دفع إليّ ابن عمك، يعني: النبي ﷺ سيفاً، فقال: قاتل به ما قوتل العدو، فإذا رأيت الناس يقتل بعضهم بعضاً، فاعمد به إلى صخرة فاضربه بها، ثم الزم بيتك حتى تأتيك منية قاضية أو يد خاطئة. قال: خلوا عنه.

ورواه ابن أبي شيبة في المصنف (١٥/ ٢٢: ١٨٩٩٦)، كتاب الفتن: باب من كره الخروج من الفتنة وتعوذ منها. ونعيم بن حماد في الفتن (١/ ١٥٥: ٣٩٧)، كلاهما عن ابن المبارك، عن هشام، عن الحسن، قال: قال محمد بن مسلمة. فذكره بنحو رواية أحمد.

ورواه ابن شاهين كما في الإصابة (٣/ ٣٦٤)، من طريق هشام، عن الحسن، أن محمد بن مسلمة. قال، فذكره.

قال الحافظ ابن حجر عقبه: ورجال هذا السند ثقات، إلاَّ أن الحسن لم يسمع من محمد بن مسلمة. اهـ.

ورواه أحمد في مسنده (٣/ ٤٩٣)، وابن أبي شيبة في المصنف (١٥/ ٣٧: ١٩٠٤٥) في نفس الكتاب والباب. وعنه: ابن ماجه في سننه (٢/ ٣٧١: ٤٠١٠)، كتاب الفتن: باب التثبت في الفتنة. عن يزيد بن هارون قال: أخبرنا حماد بن سلمة،

. . . . . .

عن ثابت بن زيد، عن أبـي بردة، قال: دخلت على محمد بن مسلمة، فقلت له: رحمك الله! إنك من هذا الأمر بمكان، فلو خرجت إلى الناس فأمرت ونهيت؟ فقال: إن رسول الله ﷺ قال: «إنها ستكون فتنة وفرقة واختلاف، فإذا كان ذلك فأت بسيفك أحداً، فاضربه. . .».

وقع في سنن ابن ماجه هكذا: عن ثابت، أو علي بن زيد بن جدعان ــ شك أبو بكر ــ ، عن أبـي بردة.

قال البوصيري في مصباح الزجاجة (٢/ ٢٩١: ١٣٩٢): هذا إسناد صحيح إن كان من طريق حماد بن سلمة عن ثابت البناني. اهـ.

ورواه نعيم بن حماد في الفتن (١/ ١٥٦: ٣٩٨)، قال: حدثنا ابن المبارك، عن حماد بن سلمة، عن علي بن زيد بن جدعان، به، بنحوه مع قصة في آخره.

ورواه ابن أبـي شيبة في المصنف (١٥/ ٥٠: ١٩٠٨٦)، في نفس الكتاب والباب قال: حدثنا يزيد بن هارون، أخبرنا حماد بن سلمة، عن علي بن زيد، أن علياً أرسل إلى محمد بن مسلمة. . . فذكره بنحو رواية أحمد الأولى.

ورواه الطبراني في الأوسط (٢/ ١٧٠: ١٣١١)، من طريق زيد بن أسلم، عن أبيه، عن محمد بن مسلمة، قال: قال رسول الله ﷺ فذكره.

قال الهيثمي في المجمع (٧/ ٣٠٠): رواه الطبراني في الأوسط، ورجاله ثقات. اهـ.

ورواه الحاكم في المستدرك (٣/ ١١٧)، وعنه: البيهقي في السنن الكبرى (٨/ ١٩١)، من طريق محمد بن لبيد، عن محمد بن مسلمة، قال: قلت: يا رسول الله! كيف أصنع إذا اختلف المصلون، قال: تخرج بسيفك إلى الحرة، فتضربها به. . .».

الحكم عليه:

الحديث بهذا الإسناد فيه رجل مهمل، وآخر مبهم.

. . . . . .

وعليه فالحديث بهذا الإسناد ضعيف، ولا يتقوى بالمتابعات الأخرى.

إلاَّ أن هذه المتابعات تتقوى فيما بينها فيكون الحديث حسناً لغيره دون حديث الباب.

قال الحافظ ابن حجر ــ كما في المطالب هنا ــ عن حديث الباب: هذا إسناد لين، فيه من لا يعرف حاله. اهـ.

٤٣٥٤ ـ وقال أبو بكر: حدثنا عبد الرحمٰن المحاربي، عن ليث، عن عون بن أبي جحيفة، عن عبد الرحمٰن، عن ابن عمر رضي الله عنهما، قال: قال رسول الله ﷺ: أيعجز[١] أحدكم إذا أتاه الرجل يقتله ـ يعني من أهل القبلة ـ أن يكون[٢] هكذا، فوضع إحدى يديه[٣] على الأخرى، فيكون كخير ابني آدم[٤] فإذا هو في الجنة، وإذا بقاتله في النار.

.....

(١) في (مح) و (عم) و (سد): «ما يعجز»، وما أثبته من الإتحاف ومصنف ابن أبي شيبة.

(٢) في (عم) و (سد): «يقول».

(٣) في (مح): «يده»، وما أثبته من باقي النسخ.

(٤) في الإتحاف: «فيكون كالخير من ابني آدم».

٤٣٥٤ ـ تخريجه:

ذكره البوصيري في الإتحاف (٣/ق ١٢١ ب مختصر)، وعزاه لابن أبي شيبة.

ورواه أيضاً ابن أبي شيبة في المصنف (١٥/ ١٢١: ١٩٢٧٨)، كتاب الفتن: باب من كره الخروج في الفتنة وتعوذ منها. بسنده والمتن بنحوه.

وذكره البخاري في التاريخ الكبير (٥/ ٢٩١)، قال: عمران بن ميسرة، حدثنا عبد الوارث، حدثنا ليث به، ولم يسق لفظه، إنما ذكره بعد طرق أخرى للحديث.

قلت: وفيها التصريح بسماع عبد الرحمٰن من ابن عمر.

ورواه أحمد في مسنده (٢/ ١٠٠)، ومن طريقه: المزي في تهذيب الكمال (١٧/ ١٦١)، قال: حدثنا إسماعيل بن عمر، حدثنا سفيان عن عون بن أبي جحيفة، به، بنحوه.

ورواه البخاري في التاريخ الكبير (٥/ ٢٩١)، معلقاً، قال: قال محمد بن حوشب، حدثنا إسماعيل أبو المنذر الواسطي، به، بنحوه.

ورواه ابن منده كما في الإصابة (٣/ ١٥١)، من طريق السري بن يحيى عن

. . . . . .

قبيصة، عن سفيان، عن عون بن أبـي جحيفة، عن عبد الرحمـٰن بن سميرة أو سمير، عن النبـي ﷺ.

قال ابن منده: لا تصح له صحبة (يعني عبد الرحمـٰن بن سميرة).

قلت: فهذه الرواية مرسلة.

ورواه أبو نعيم موصولاً في معرفة الصحابة (٢/ ق ٤٧ ب)، من طريق حفص بن عمر، قال: حدثنا قبيصة، به، بنحوه.

ورواه أحمد في مسنده (٢/ ٩٦)، قال: حدثنا يحيـى بن حماد، حدثنا أبو عوانة عن رقبة، عن عون بن أبـي جحيفة، به، بمعناه مع قصة في أوله.

ورواه البخاري في التاريخ الكبير (٥/ ١٩١)، معلقاً، قال: قال علي بن الحكم، أخبرنا أبو عوانة به، ولم يسق لفظه.

ورواه أبو داود في سننه (٤/ ١٠٠: ٤٢٦)، كتاب الفتن والملاحم: باب في النهي عن السعي في الفتنة. قال: حدثنا أبو الوليد الطيالسي، حدثنا أبو عوانة به بالمتن السابق. ثم قال أبو داود عقبه: رواه الثوري عن عون، عن عبد الرحمـٰن بن سمير أو سميرة، ورواه ليث بن أبـي سليم، عن عون بن عبد الرحمـٰن بن سميرة.

قال أبو داود: قال لي الحسن بن علي: حدثنا أبو الوليد ــ يعني بهذا الحديث ــ عن أبـي عوانة، وقال: هو في كتابـي: ابن سبرة، وقالوا: سمرة، وقالوا: سميرة، هذا كلام أبـي الوليد. اهـ.

وقع في سنن أبـي داود هكذا: هو في كتاب ابن سيرة، والتصحيح من عون المعبود (١١/ ٣٣٩).

قال المنذري ــ كما في المصدر السابق: وقال الدارقطني: تفرّد به أبو عوانة عن رقبة، عن عون ابن أبـي جحيفة، عنه ــ يعني عن عبد الرحمـٰن بن سمير ــ . اهـ.

وقد ضعف الحديث الألباني كما في ضعيف أبـي داود (ص ٤٢٢)، وضعيف الجامع رقم (٥٨٦٩)، وعزاه إلى السلسلة الضعيفة رقم (٤٦٦٤)، وهي لم تطبع بعد.

. . . . . .

وذكره الديلمي في الفردوس (١/ ٣٩٦: ١٥٩٩).

الحكم عليه:

الحديث بهذا الإسناد فيه ثلاث علل:

١ ـ عبد الرحمٰن بن محمد المحاربي، وهو لا بأس به يدلس، وقد عنعن.

٢ ـ ليث بن أبي سليم وهو صدوق سيء الحفظ، اختلط جداً فلم يتميز حديثه، فحديثه ضعيف.

٣ ـ عبد الرحمٰن بن سمير وهو مقبول.

وقد تابع عبد الرحمن المحاربي: عبد الوارث بن سعيد كما في رواية البخاري في التاريخ الكبير، وهو ثقة ثبت. انظر: التقريب (ص ٣٦٧: ٤٢٥١).

وتابع ليثاً: سفيان الثوري ورقبة بن مصقلة وهو ثقة. انظر: التقريب (ص ٢١٠: ١٩٥٤)، فبقيت العلة الثالثة.

وعليه فالحديث بهذا الإسناد ضعيف، وقد ضعفه الألباني كما تقدم.

٩ ـ باب كراهية الاختلاف

٤٣٥٥ ـ قال إسحاق: أخبرنا عبد الرزاق، حدثنا معمر، عن الزهري، عن سنان بن أبي سنان أنه سمع الحسين بن علي رضي الله عنهما، يحدّث أن النبي ﷺ خبأ لابن صايد[١] دخاناً، فسأله عما خبأ له، فقال [له][٢]: دُخ، فقال: اخسأ، فلن تعدو قدرك، فلما ولّى قال النبي ﷺ: ما قال؟ فقال بعضهم: دخ، وقال بعضهم: ديخ، فقال النبي ﷺ: قد اختلفتم وأنا بين أظهركم، وأنتم بعدي أشد اختلافاً.

.....

(١) كذا في (مح)، ووقع في (عم)، و (سد): «ابن صياد».

(٢) ساقطة من (سد).

٤٣٥٥ ـ تخريجه:

ذكره الهيثمي في المجمع (٨/ ٥)، وقال: رواه الطبراني بإسنادين، ورجال أحدهما رجال الصحيح. اهـ.

وذكره البوصيري في الإتحاف (٣/ ق ١٢٢ ب مختصر)، وقال: رواه إسحاق بن راهويه بسند صحيح. اهـ.

ورواه معمر في الجامع (١١/ ٣٨٩: ٢٠٨١٨)، ومن طريقه: الطبراني في

. . . . . .

المعجم الكبير (٣/ ١٣٤ : ٢٩٠٨)، قال: عن الزهري به بلفظ مقارب.

ورواه نعيم بن حماد في الفتن (٢/ ٥٥٠ : ١٥٤٤)، قال: قال الزهري به بلفظ مقارب.

وذكره الهندي في الكنز (١٤/ ٦١٥ : ٣٩٧٣)، وعزاه للطبراني.

الحكم عليه:

الحديث بهذا الإسناد صحيح، وقد صحح إسناده البوصيري كما تقدم.

٤٣٥٦ ـ وقال أبو يعلى: حدثنا محمد بن مرزوق، حدثنا محمد بن بكر، عن الصّلت بن بَهرام، حدثنا الحسن، حدثنا جندب البجلي في هذا المسجد، قال: إن حذيفة رضي الله عنه، حدثه قال: قال رسول الله ﷺ: إن أخوف ما أخاف عليكم رجل قرأ القرآن، حتى إذا رأيت[١] بهجته عليه، وكان [ردءاً][٢] للإسلام][٣] انسلخ منه ونبذه وراء ظهره، وسعى على جاره بالسيف، ورماه بالشرك، قلت يا نبي الله! أيهما أولى بالشرك الرامي، أو المرمي؟ قال ﷺ: بل الرامي.

.....

(١) في (عم: «رأيته».

(٢) بياض في (سد).

(٣) ما بين القوسين بياض في (عم).

٤٣٥٦ ـ تخريجه:

رواه البخاري في التاريخ الكبير (٤/٣٠١)، قال: قال لنا علي، حدثنا محمد بن بكر به، إلاَّ أنه سمى والد الصلت: «مهران» لا «بهرام».

وقد ذكر ابن حبان في الثقات (٦/٤٧١)، في ترجمة الصلت بن بَهرام: بأنه روى عن الحسن، وروى عنه محمد بن بكر المقرىء الكوفي، ليس بالبرساني. ثم قال: ومن قال إنه الصلت بن مهران فقد وهم، إنما هو الصلت بن بَهرام. اهـ.

إلاَّ أن البخاري في التاريخ الكبير (٤/٣٠١)، وابن أبي حاتم في الجرح والتعديل (٤/٤٣٩)، قد فرقا بينهما، فقالا في ترجمة الصلت بن مهران. روى عن الحسن وشهر بن حوشب، وعنه: محمد ابن بكر البرساني، وسكتا عنه، وذكر له البخاري هذا الحديث.

. . . . . .

الحكم عليه:

الحديث بهذ الإسناد فيه انقطاع، الحسن البصري لم يسمع من جندب بن عبد الله، قاله أبو حاتم. انظر: تهذيب الكمال (٦/ ١٢٢).

وقد وقع الخلاف في الصلت أهو ابن مهران أم ابن بَهرام؟

وعليه فالحديث بهذا الإسناد ضعيف.

١٠ ـ باب النهي عن بيع السلاح في الفتنة

٤٣٥٧ ـ قال أحمد بن منيع: حدثنا يزيد بن هارون، أخبرنا[١] بحر بن/ كنيز[٢] السَّقَّا، عن عبد الله اللقيطي، عن أبـي رجاء، عن عمران بن حصين رضي الله عنه، قال: نهى رسول الله ﷺ عن بيع السلاح في الفتنة.

٢: ٨٧أ
مح

.....

(١) في (عم): «أنبأنا».

(٢) في (مح) و (عم) و (سد): «كثير»، والتصحيح من كتب الرجال.

٤٣٥٧ ـ تخـريـجـه:

ذكره الهيثمي في المجمع (٤/ ٨٧)، (٧/ ٢٩٠)، وقال: رواه البزار، وفيه بحر بن كنيز السقا وهو متروك. اهـ.

وذكره أيضاً في المجمع (٤/ ١٠٨)، وقال: رواه الطبراني في الكبير، وفيه بحر بن كنيز وهو متروك. اهـ.

وذكره البوصيري في الإتحاف (١/ ق ١٧٥ ب مختصر)، وقال: رواه أحمد بن منيع والحاكم وعنه البيهقي بسند ضعيف، لضعف بحر بن كنيز السقا، ثم رواه البيهقي موقوفاً، وقال: رفعه وهم، والموقوف أصح، وإنما يعرف مرفوعاً من حديث بحر بن كنيز السقا. اهـ.

ورواه البيهقي في السنن الكبرى (٥/ ٣٢٧)، من طريق الحسن بن مكرم، قال:

. . . . . .

حدثنا يزيد بن هارون، به، بلفظه.

وقع في سند البيهقي: عبيد الله القبطي وهو خطأ.

قال البيهقي: وبحر السقا ضعيف لا يحتج به. اهـ.

ورواه البزار ــ كما في كشف الأستار (٤/ ١١٧: ٣٣٣٣)، وابن عدي في الكامل (٢/ ٤٨٣)، وابن حجر في تغليق التعليق (٣/ ٢٢٦)، من طريق مسلم بن إبراهيم، قال: حدثنا بحر بن كنيز، به، بلفظه.

وقع في سند ابن عدي: عبيد الله بن القبطي وهو خطأ.

قال البزار: لا نعلمه يروى عن النبي ﷺ إلاَّ عمران، وبحر بن كنيز ليس بالقوي، واللقيطي ليس بمعروف، وقد رواه مسلم بن زرير عن أبي رجاء، عن عمران موقوفاً. اهـ.

ورواه العقيلي في الضعفاء (٤/ ١٣٩)، ومن طريقه: ابن الجوزي في العلل المتناهية (٢/ ٨٩: ٥٩٠)، من طريق عمر بن سهل المازني، قال: حدثنا بحر بن كنزي، به، بلفظه.

قال ابن الجوزي: هذا حديث لا يصح عن رسول الله ﷺ. اهـ.

ورواه أيضاً العقيلي في الضعفاء (٤/ ١٣٩)، من طريق المعافى عن بحر السقا به، ولم يسق لفظه، إنما قال: مثله. ثم قال: ولا يصح إلاَّ عن أبي رجاء. اهـ.

ورواه الطبراني في المعجم الكبير (١٨/ ١٣٦: ٢٨٦)، من طريق ياسين بن حماد المخزومي، قال: حدثنا بحر بن كنيز السقا، به، بلفظه.

وذكره الحافظ ابن حجر في الفتح (٤/ ٣٧٨)، وعزاه للطبراني، وقال: إسناده ضعيف. اهـ.

ورواه أبو عمرو الداني في الفتن (١/ ٣٧٢: ١٥٠)، من طريق محمد بن يزيد الواسطي، عن بحر، به، بلفظه.

وقال الحافظ في تغليق التعليق (٣/ ٢٢٦): ورواه ابن أبي عاصم في كتاب البيوع مرفوعاً أيضاً، والصواب وقفه، وبحر بن كنيز متروك. اهـ.

. . . . . .

قلت: لم يتفرد به بحر بن كنيز، فقد ورد هذا الحديث عن محمد بن مصعب عن أبي الأشهب، عن أبي رجاء، عن عمران بن الحصين مرفوعاً.

رواه العقيلي في الضعفاء (٤/ ١٣٩)، وابن عدي في الكامل (٦/ ٢٢٦٩)، والبيهقي في السنن الكبرى (٥/ ٣٢٧)، والخطيب في تاريخ بغداد (٣/ ٢٧٨)، من طرق عن محمد بن مصعب به، قال البيهقي: رفعه وهم، والموقوف أصح. اهـ.

قلت: ومدار هذا الإسناد على محمد بن مصعب القرقساني، وهو صدوق كثير الغلط.

انظر: التقريب (ص ٥٠٧: ٦٣٠٢).

وقد ورد هذا القول موقوفاً على عمران بن الحصين.

ذكره البخاري في صحيحه معلقاً (٤/ ٣٧٨ الفتح)، كتاب البيوع: باب بيع السلاح في الفتنة وغيرها.

ووصله ابن عدي في الكامل (٦/ ٢٦٦٩)، والبيهقي في السنن الكبرى (٥/ ٣٢٧)، والخطيب في تاريخ بغداد (٣/ ٢٧٧ ـ ٢٧٨)، وابن حجر في تعليق التعليق (٣/ ٢٢٥)، من طريق أبي الأشهب عن أبي رجاء، عن عمران بن الحصين موقوفاً.

وذكره الحافظ في تلخيص الحبير (٣/ ١٨)، مرفوعاً، وقال: وهو ضعيف، والصواب وقفه، وكذلك ذكره البخاري تعليقاً. اهـ.

(وانظر: نصب الراية ٣/ ٣٩١).

ويرى ابن معين أنه من كلام أبي رجاء، كما في الجرح والتعديل (٨/ ١٠٣)، وكذلك العقيلي كما تقدم.

وقال البيهقي في السنن الكبرى (٥/ ٣٢٧): ويروى ذلك عن أبي رجاء من قوله. اهـ.

. . . . . .

الحكم عليه:

الحديث بهذا الإسناد فيه علتان:

١ ــ بحر بن كنيز وهو ضعيف.

٢ ــ عبد الله اللقيطي، قال عنه البزار: ليس بمعروف.

وعليه فالحديث بهذا الإسناد ضعيف، وقد رجح البيهقي وابن حجر وقفه على عمران كما تقدم.

١٨ ـ بـاب علامة أول الفتن

٤٣٥٨ ـ قال الطيالسي: حدثنا ابن أبـي [ذئب][1]، عن يزيد بن أبـي حبيب، قال: إن رجلين اختصما إلى أبـي الدرداء رضي الله عنه في شبر من الأرض، فقال أبو الدرداء: سمعت رسول الله ﷺ، يقول: إذا كنت في أرض، فسمعت رجلين يختصمان في شبر من الأرض، فاخرج منها. قال: فخرج أبو الدرداء، فأتى الشام.

.....

(١) بياض في (عم).

٤٣٥٨ ـ تخـريـجـه:

هو في مسند الطيالسي (ص ١٣٢ : ٩٨٣).

وذكره الهيثمي في المجمع (٤/ ١٧٤)، وقال: رواه الطبراني في الكبير ورجاله رجال الصحيح، إلاَّ أن يزيد بن أبـي حبيب لم يسمع من أبـي الدرداء. اهـ.

ولم أجده في المطبوع من المعجم الكبير؛ لأن مسند أبـي الدرداء ضمن الأجزاء المفقودة.

وذكره السيوطي في الجامع الكبير (١/ ق ٦٠)، وعزاه للطبراني.

الحكم عليه:

الحديث بهذا الإسناد رجاله ثقات، إلاَّ أنه منقطع، فيزيد بن أبـي حبيب لم يسمع من أبـي الدرداء، وعليه فالحديث بهذا الإسناد ضعيف.

١٢ ـ باب جواز الترهب في أيام الفتن

٤٣٥٩ ـ قال أبو يعلى: حدثنا أبو كريب، حدثنا إبراهيم بن عياش، حدثنا روَّاد، عن سفيان، عن منصور، عن ربعي، عن حذيفة رضي الله عنه، قال: قال رسول الله ﷺ: خيركم في رأس المائتين الخفيف الحاذ، قيل: يا رسول الله! ما خفة الحاذ؟ قال: من لا أهل له ولا مال.

٤٣٥٩ ـ تخريجه:

ذكره البوصيري في الإتحاف (٢/ق ٧ أ مختصر)، وقال: رواه أبو يعلى الموصلي وابن الجوزي في الموضوعات بلفظ غير هذا اللفظ. اهـ.

ورواه العقيلي في الضعفاء الكبير (٢/ ٦٩)، قال: حدثنا محمد بن أحمد الأنطاكي، حدثني أبي حدثنا رواد، به، بنحوه.

ورواه ابن الأعرابي في الزهد (ح ١٠٦)، وعنه: الخطابي في العزلة (ص ١٢٠)، قال: حدثنا الترقفي، حدثنا رواد، به، بنحوه.

ورواه ابن عدي في الكامل (٣/ ١٠٣٧)، من طريق الحسن بن حماد الخرساني، قال: حدثنا عباس الترقفي، به، بنحوه.

ورواه الخليلي في الإرشاد (٢/ ٤٧١)، من طريق إسحاق بن محمد الكيساني، قال: حدثنا العباس بن عبد الله الترقفي، به، بنحوه.

. . . . . .

قال الخليلي: وهذا لا يعرف من حديث سفيان إلاَّ من هذا الوجه، وقد خطَّئوه فيه. اهـ.

ورواه البيهقي في شعب الإيمان (٧/ ٢٩٢: ١٠٣٥٠)، والخطيب في تاريخ بغداد (١١/ ٢٢٥)، وابن الجوزي في العلل المتناهية (٢/ ١٤٦: ١٠٥٢)، من طريق إسماعيل بن محمد الصفار قال: حدثنا عباس، به، بنحوه.

قال البيهقي: تفرّد به رواد بن الجراح العسقلاني عن سفيان الثوري. اهـ.

ورواه أيضاً الخطيب في تاريخ بغداد (٦/ ١٩٧ ـ ١٩٨)، ومن طريقه: ابن الجوزي في العلل المتناهية (٢/ ١٤٦: ١٠٥١)، من طريق إبراهيم بن النضر، قال: حدثنا عباس الترقفي، به، بنحوه.

قال ابن الجوزي: قال الدارقطني: تفرّد به رواد وهو ضعيف، وقد أدخله البخاري في الضعفاء، وقال: كان قد اختلط لا يكاد يقوم حديثه، وقال أحمد بن حنبل: حدّث رواد عن سفيان أحاديث مناكير، وقد روى مطلقاً من غير ذكر المائتين. اهـ. كلام ابن الجوزي.

ورواه أيضاً الخطيب (١١/ ٢٢٥)، من طريق أبـي بكر عمر بن العلاء بن مالك، قال: حدثنا الترقفي، به، بنحوه.

وذكره الديلمي في الفردوس (٢/ ١٧٠: ٢٨٥٢).

وذكره العراقي في المغني عن حمل الأسفار (٢/ ٢٤)، والسخاوي في المقاصد الحسنة (ح ٤٥٢)، والسيوطي في الدرر (ح ٢٠٦)، والعجلوني في كشف الخفا (١/ ٤٦٤: ١٢٣٥)، وعزوه لأبـي يعلى، وضعفه العراقي. وقال السخاوي: وعلّته روّاد.

وذكره أيضاً السيوطي في الجامع الصغير (٣/ ٤٩٧ الفيض)، وصححه، وتعقبه المناوي وأعله بروّاد.

وذكره أيضاً في الجامع الكبير (١/ ق ٥١٩)، وعزاه لأبـي يعلى والبيهقي في الشعب والخطيب وابن عساكر وضعفه.

. . . . . .

وانظر الحديث في التذكرة للزركشي: باب الأحكام رقم ٢٧، والفتاوى الحديثية (٢١٣)، وتمييز الطيب من الخبيث (ص ٧٦)، والأسرار المرفوعة (ص ٤٦١)، والكشف الإلـٰهي (١/ ٣٨٦)، ومختصر المقاصد الحسنة (ح ٤٢٣)، وأسنى المطالب (ح ٦٢١).

الحكم عليه:

الحديث بهذا الإسناد فيه روّاد بن الجرّاح العسقلاني وهو صدوق اختلط في آخره فترك، وإبراهيم بن عياش لم أجد له ترجمة.

قال أبو حاتم في العلل (٢/ ١٣٢: ١٨٩٠): هذا حديث باطل.

وقال في موضع آخر (٢/ ٤٢٠: ٢٧٦٥): هذا حديث منكر.

ونقل الذهبي في الميزان (٢/ ٥٦٠) كلام أبي حاتم الأخير، وزاد فيه قوله: لا يشبه حديث الثقات، وإنما كان بدو هذا الخبر فيما ذكر لي أن رجلاً جاء إلى روّاد فذكر له هذا الحديث فاستحسنه، وكتبه، ثم بعد حدّث به، يظن أنه من سماعه. اهـ.

وقال الذهبي في المغني (١/ ٢٣٣): خبر منكر.

وقد حكم على هذا الحديث بالوضع: الصغاني في موضوعاته (ح ٩٨)، والألباني في ضعيف الجامع (ح ٢٩١٨).

وقال ابن القيم في المنار المنيف (ص ١٢٧): أحاديث مدح العزوبة كلها باطلة. اهـ.

وعلى ذلك فالحديث بهذا الإسناد ضعيف جداً، والله أعلم.

٤٣٦٠ ـ وقال الحارث: حدثنا عبد الرحيم بن واقد، حدثنا مسعدة بن صدقة، حدثنا سفيان الثوري، عن أبيه، عن الربيع بن خثيم، عن عبد الله بن مسعود رضي الله عنه، قال: قال رسول الله ﷺ: سيأتي على الناس زمان، يحل فيه العُزبة[1]، ولا يسلم لذي دين دينه إلا من فر بدينه، من شاهق إلى شاهق، ومن جحر إلى جحر كالطائر يفرّ بفراخه، وكالثعلب بأشباله، فأقام الصلاة وآتى الزكاة، واعتزل الناس إلاَّ من خير، ولمائة شاة عفراء أرعاها بسلع، أحب إليّ من ملك بني النضير، وذلك إذا كان كذا وكذا.

.....

(١) في الحلية: «العزلة».

٤٣٦٠ ـ تخريجه:

هو في بغية الباحث (٣/ ٩٦٧: ٧٥٦).

وذكره البوصيري في الإتحاف (٣/ق ١٢٢ ب مختصر)، وقال: رواه الحارث عن عبد الرحيم بن واقد وهو ضعيف، وله شاهد من حديث حذيفة، تقدم في أول النكاح. اهـ.

ومن طريق الحارث:

رواه ابن خلاد في فوائده (ق ٩) ـ كما في حاشية بغية الباحث (٣/ ٦٧) ـ وعنه: أبو نعيم في الحلية (٢/ ١١٨)، قال: حدثنا أبو بكر بن خلاد، حدثنا الحارث بن أبي أسامة به.

قال أبو نعيم: غريب من حديث الربيع، ومن حديث الثوري، ولم يروه عنه إلاَّ مسعدة ولا كتبناه إلاَّ من حديث عبد الرحيم بن واقد عالياً. اهـ.

ورواه الخطابي في العزلة (ص ٦٦)، من طريق محمد بن يونس الكُديمي، قال: حدثنا محمد بن منصور الجشمي، حدثنا سلم بن سالم، حدثنا السري بن

. . . . . .

يحيى، عن الحسن، عن أبي الأحوص، عن عبد الله بن مسعود. فذكره بنحوه مع زيادات في آخره.

قال العراقي في المغني عن حمل الأسفار (٢/ ٢٤): أخرجه الخطابي في العزلة من حديث ابن مسعود نحوه، وللبيهقي في الزهد نحوه في حديث أبي هريرة، وكلاهما ضعيف. اهـ.

قلت: وفي إسناد الخطابي: محمد بن يونس الكُديمي ضعفه الحافظ في التقريب (ص ٥١٥: ٦٤١٩)، وسلم بن سالم البلخي، ضعفه ابن معين والنسائي، وقال أحمد: ليس بذاك، وقال أبو زرعة: لا يكتب حديثه.

انظر: في ترجمته: الجرح والتعديل (٤/ ٢٦٦)، الميزان (٢/ ١٨٥).

وذكره السخاوي في المقاصد الحسنة (ص ٣٢٩)، وعزاه للحارث، وجعله ضمن الأحاديث الواهية.

وانظر الأسرار المرفوعة (ص ٤٦٢)، وكشف الخفا (١/ ٤٦٤).

وذكره السيوطي في الجامع الكبير (١/ ق ٩٨٣)، وعزاه أيضاً للبيهقي في الزهد والخليلي والرافعي عن ابن مسعود.

قلت: الذي في كتاب البيهقي الزهد الكبير (ح ٤٣٩)، عن أبي هريرة، وليس عن ابن مسعود، وقد أشار إلى ذلك أيضاً العراقي كما تقدم.

الحكم عليه:

الحديث بهذا الإسناد فيه علتان:

١ ـ ضعف عبد الرحيم بن واقد الخراساني.

٢ ـ مسعدة بن صدقة العبدي، وهو متروك.

وعليه فالحديث بهذا الإسناد ضعيف جداً.

وقد تقدم قول ابن القيم أن أحاديث مدح العزوبة كلها باطلة.

انظر: الحكم على الحديث السابق (ح ٢١١).

١٣ ـ بـاب عدد الفتن

٤٣٦١ ـ قال إسحاق: قلت لأبـي أسامة: أحدثكم الأعمش، عن منذر الثوري، عن عاصم بن ضمرة، عن علي[١] رضي الله عنه قال: [جعل الله عز وجل في هذه الأمة خمس فتن][٢]: فتنة خاصة، ثم فتنة عامة، ثم فتنة خاصة، ثم فتنة عامة، ثم تجيء فتنة سوداء مظلمة، فيصير الناس فيها كالبهائم. فأقر به أبو أسامة، وقال: نعم.

.....

(١) في (عم): «عن علي رضي الله عنه قال: قال رسول الله ﷺ: ستكون فتنة خاصة».

(٢) ما بين القوسين ساقطة من (عم).

٤٣٦١ ـ تخـريـجـه:

ذكره البوصيري في الإتحاف (٣/ق١٢٧ب مختصر)، وقال: رواه إسحاق بن راهويه، ورواته ثقات. اهـ.

ورواه نعيم بن حماد في الفتن (١/ ٥٢: ٧٧) قال: حدثنا أبو أسامة، به، بنحوه، إلاَّ أنه ذكر في أوله: فتنة عامة. مع زيادة في آخره.

قلت: وقد صرح الأعمش في هذه الرواية بالتحديث.

وتابع الأعمش: طارق بن شهاب.

فرواه معمر في الجامع (١١/ ٣٥٦: ٢٠٧٣٣)، ومن طريقه: نعيم بن حماد في الفتن (١/ ٥٢: ٧٨)، والحاكم في المستدرك (٤/ ٤٣٧)، عن طارق، عن منذر

. . . . . .

الثوري، به، بنحوه. وذكر في أوله ـ أيضاً ـ : فتنة عامة.

قال الحاكم: هذا حديث صحيح الإسناد. اهـ، ووافقه الذهبي.

الحكم عليه:

الأثر بهذا الإسناد فيه الأعمش وهو ثقة يدلس وقد عنعن، إلا أنه قد صرح بالتحديث كما في رواية نعيم بن حماد، وعليه فالحديث بهذا الإسناد حسن، لأجل عاصم بن ضمرة وهو صدوق. وهذا الحديث في حكم المرفوع لأنه لا مجال للرأي فيه، والله أعلم.

ورد بين هذا القسم والقسم الآتي في جميع النسخ ما يأتي:

١٤ ـ باب مبدأ الفتن

وقصة استخلاف عثمان بن عفان رضي الله عنه

(٢٠٩) [تقدم في مناقب عمر][(١)] حديثُ جعلهِ الأمرَ شورى في ستة[(٢)].

٤٣٦٢ ـ وقال الحارث: حدثنا أبو النضر هاشم بن القاسم، ثنا الليث بن سعد عن عبيد الله بن عمر، عن ابن شهاب أنه حدثه عن المسور[(٣)] بن مخرمة رضي الله عنه قال: لما كانت الليلة التي في صبيحتها[(٤)] يفرغ[(٥)] النفر الذين استخلفهم عمر بن الخطاب ـ رضي الله عنهم[(٦)] ـ من الخلافة؛ صليت العشاء، ثم انصرفت إلى منزلي[(٧)]؛ فنمت فأيقظني من النوم صوت خالي عبد الرحمن بن عوف رحمة الله عليه: يا مسور!، قال: فخرجت مشتملاً بثوبي، قال: أنمت؟ قلت: نعم؛ قد نمت، قال: خذ عليك ثوبك ثم الحقني إلى المسجد، ففعلت [فلما انتهيت][(٨)] إليه قال لي: ادع[(٩)] لي الزبير وسعداً أو أحدهما

.....

(١) ساقط من (مح).

(٢) انظر: حديث (٣٨٩٨) و (٣٩٠١).

(٣) في (عم): «الحسن».

(٤) في (ك): «صحتها».

(٥) في (ك): «يفزع»، وفي (عم(: «تفزع».

(٦) في (عم): «عنه».

(٧) في بغية الباحث: «ستر لي».

(٨) بياض في (عم).

(٩) في بغية الباحث: اذهب فادع لي.

[فانطلقت][10] فدعوته[11]، فلما [انتهيت به إليه قال][12]: استأخر عنا قدر ما لا تسمع كلامنا، قال: ففعلت [فتناجيا][13] شيئاً[14] يسيراً، ثم قال: ادع لي [الآخر، فلما][15] انتهيت به إليه قال: استأخر عنا[16] قدر ما لا تسمع كلامنا، قال: فتناجيا شيئاً يسيراً، ثم نادى: يا مسور[17] اذهب[18] فادع لي علياً، وذلك حين ذهبت فحمة[19] العشاء، قال: فجئت بعلي، فقال: استأخر عنا قدر ما لا تسمع كلامنا، قال: فلم يزالا يتكلمان من العشاء حتى كان السحر، إلاَّ أنني[20] لم أسمع من فيهما[21] ما أظنني أنهما قد أقبلا[22]، فلما كان السحر ناداني، وعلي رضي الله عنه عنده، فقال: اذهب فادع لي عثمان رضي الله عنه، قال: ففعلت؛ فتناجيا، وأذن المؤذن بالصبح، قال: فتفرقوا للوضوء، وقد علم الناس أنها صبيحة الخلافة فاجتمعوا للصبح

.....

(١٠) بياض في (عم).

(١١) في بغية الباحث: «فدعوتهما».

(١٢) بياض في (عم).

(١٣) أضفتها من بغية الباحث.

(١٤) بياض في (عم).

(١٥) بياض في (عم).

(١٦) في (مح): «عني».

(١٧) في (عم): «مستور».

(١٨) تكررت «ذهب» في (مح).

(١٩) في بغية الباحث: «صلاة».

(٢٠) في (عم): «أنه». وفي بغية الباحث: «أني».

(٢١) في (عم): «نجيهما».

(٢٢) في (عم): «قتلا».

كما يجتمعون للجمعة، فأمر عبد الرحمن رضي الله عنه[٢٣] النفر أن يجلسوا بين يدي المنبر، فلما أبصر الناس بعضهم بعضاً وطلعت الشمس قام عبد الرحمن رضي الله عنه إلى جنب المنبر[٢٤] فحمد الله تعالى وأثنى عليه بما هو أهله ثم قال: أيها الناس، قد علمتم الذي كان من وفاة أمير المؤمنين واستخلافه إيانا أيها النفر، ورضي أصحابي أن ذلك إليَّ، فأختار[٢٥] رجلاً منهم؛ وهؤلاء هم[٢٦] بين أيديكم. ثم[٢٧] استقبلهم[٢٨] رجلاً رجلاً، فقال: أي فلان عليك عهد الله وميثاقه لتسمعن ولتطيعن لمن وليت[٢٩] ولترضين ولتسلمن، فيقول:[٣٠] نعم؛ رافعاً صوته يسمع الناس، حتى فرغ منهم رجلاً رجلاً: عثمان وعلي والزبير وسعد رضي الله عنهم قال: أما طلحة فأنا حميل[٣١] برضاه، ثم قال: إني لم أزل دأباً[٣٢] منذ ثلاث أسألكم عن هؤلاء النفر، ثم سألتهم عن أنفسهم، فوجدتكم أيها الناس وإياهم اجتمعتم[٣٣] على عثمان رضي الله عنه: قم يا عثمان، فلم يقل رجل من المهاجرين ولا الأنصار ولا وفود العرب ولا صالحي الناس:

.....

(٢٣) زاد في (عم): «على».

(٢٤) في (ك): «النفر».

(٢٥) في (مح): «اختاروا».

(٢٦) سقطت: «هم» من (مح).

(٢٧) سقطت: «هم» من (مح).

(٢٨) في (عم) بياض، وبعده: «رضي الله عنهم».

(٢٩) في (عم): «وإن».

(٣٠) في (عم): «قال».

(٣١) في (ك): «وحميد».

(٣٢) في (ك): «دانياً».

(٣٣) في (ك): «اجتمعوا».

إنك لم تستشرنا ولم تستأمرنا، فرضوا وسلموا؛ فلبثوا ست سنين لا يعيبون شيئاً، قال: كان طائفة منهم يفضلونه على عمر رضي الله عنه يقولون: العدل مثل عمر، واللين ألين من عمر، ثم حدث ما حدث.

٤٣٦٢ ـ تخريجه:

وأخرجه بنحو من هذا السياق ابن عساكر في تاريخ دمشق (١١/ ٢٤٤)، [الظاهرية] من طريق يزيد بن عبد ربه نا محمد بن حارث، عن الزبيدي، عن الزهري، عن حميد بن عبد الرحمن أن المسور بن مخرمة أخبره.

وأخرجه مختصراً البخاري في التاريخ الصغير (١/ ٧٥)، قال حدثنا عبدان، أخبرنا عبد الله، أخبرنا يونس، عن الزهري، عن حميد بن عبد الرحمن، عن المسور بن مخرمة، ومن طريقه أخرجه ابن عساكر (١١/ ٢٤٣).

وأخرجه ابن جرير الطبري في تاريخه (٤/ ٢٣٤)، قال حدثني مسلم بن جنادة أبو السائب قال: حدثنا سفيان بن عبد العزيز بن أبـي ثابت بن عبد العزيز بن عمر بن عبد الرحمن بن عوف، قال: حدثنا أبـي عن عبد الله بن جعفر، عن أبيه، عن المسور بن مخرمة، عن أم بكر بنت المسور، عن أبيها ومن طريقه أخرجه ابن عساكر (١١/ ٢٤٥).

كما أخرجه الطبري في تاريخه (٤/ ٢٢٧)، قال: حدثني عمر بن شبة، قال: حدثنا علي بن محمد، عن وكيع، عن الأعمش، عن إبراهيم، ومحمد بن عبد الله الأنصاري، عن ابن أبـي عروبة، عن قتادة، عن شهر بن حوشب وأبـي مخنف، عن يوسف بن يزيد، عن عباس بن سهل ومبارك بن فضالة، عن عبيد الله بن عمر، ويونس بن أبـي إسحاق، عن عمرو بن ميمون الأودي به.

الحكم عليه:

رجاله ثقات، إلاَّ أن الزهري لم يثبت له سماع عن المسور، فروايته عنه مرسلة إلاَّ أنه قد اعتضد بما ورد من إدخال حميد بن عبد الرحمن بينهما. (سعد).

٤٣٦٣ ـ وبه[1] قال الليث: عن أُسامة بن زيد، عن رجل منهم: أنه (يعني عبد الرحمن ـ رضي الله عنه)، كان كلما دعا رجلاً منهم تلك الليلة، ذكر مناقبهم، ثم قال: إنك لها لأهل، فإن[2] أخطأتك فمن؟ فيقول: إن أخطأتني فعثمان رضي الله عنه.

.....

(١) يعني بالإسناد السابق: (قال الحارث: حدثنا أبو النضر هاشم بن القاسم، ثنا الليث).

(٢) في (مح) و (عم): «لأن».

٤٣٦٣ ـ تخريجه:

انظر تخريج الحديث السابق، فقد ورد هذا اللفظ في بعض طرقه.

الحكم عليه:

رجاله ثقات، إلاَّ أنه مرسل إذ لم يثبت لليث سماع عن أُسامة. (سعد).

الخاتمة

في ختام هذه الرسالة أذكر أهم ما توصلت إليه من نتائج من خلال بحثي هذا، فمن ذلك:

١ ـ بيان مكانة الحافظ ابن حجر العلمية، وتظهر قدرته العلمية في استخراجه لزوائد المسانيد التي ذكرها في مقدمة كتابه، وقد وفق في ذلك توفيقاً كبيراً، بالإضافة إلى ما رزقه الله من دقة في الفقه تظهر في تلك التراجم الجيدة التي افتتح بها الأبواب.

٢ ـ بيان القيمة العلمية لهذا الكتاب، إذ حفظ لنا أصول كتب غالبها اليوم في عداد المفقود، مما يدلك على أهميته.

٣ ـ كثرة الأحاديث من مسند أبي يعلى، إذ بلغت في القسم الذي حققته قرابة الثلث. ارتفاع نسبة الآثار في مسند مسدد.

٤ ـ تميز مسند الحارث بكثرة الضعيف والضعيف جداً والموضوع.

٥ ـ قلة الزوائد من مسند الحميدي، وعبد بن حميد.

هذا، وأسأل الله تعالى أن يرزقني العلم النافع والعمل الصالح، إنه نعم المولى ونعم النصير، وصلى الله على نبيِّنا محمد وآله وصحبه وسلم.

• • •

فهرس المصادر والمراجع

أولاً ـ المخطـوطـة

١ ـ **«إتحاف الخيرة المهرة بزوائد المسانيد العشرة»**: أحمد بن أبـي بكر البوصيري، المكتبة الأزهرية، (حديث ٩١)، وعنه الجامعة الإسلامية برقم (٢٣٢ ـ ٢٤٣).

٢ ـ **«أطراف الغرائب والأفراد للدارقطني»**: محمد بن طاهر المقدسي، دار الكتب المصرية (٦٩٧/ حديث)، وعنه جامعة الإمام محمد بن سعود (٨٠٩/ ف).

٣ ـ **«إكمال تهذيب الكمال في تهذيب الرجال»**: علاء الدين مغلطاي، نسخة مكتبة قليج علي رقم (١٩١).

٤ ـ **«تاريخ دمشق»**: علي بن الحسن بن هبة الله بن عساكر، نسخة المكتبة الظاهرية، صورته مكتبة الدار بالمدينة المنورة ١٤٠٧هـ.

٥ ـ **«تجريد أسانيد الكتب المشهورة»**: ابن حجر، «المعجم المفهرس».

٦ ـ **«تهذيب الكمال في أسماء الرجال»**: يوسف بن عبد الرحمن المزي، دار الكتب المصرية، مصورة دار المأمون، دمشق ١٤٠٢هـ.

٧ ـ **«الجامع الكبير»**: عبد الرحمن بن أبـي بكر السيوطي، دار الكتب المصرية رقم (٩٥/ حديث).

٨ ـ «**جمان الدرر في اختصار الجواهر والدرر**»: عبد الله بن أحمد الدمشقي، مصورة عن مكتبة الشيخ محمود ميرة.

٩ ـ «**الجواهر والدرر في ترجمة شيخ الإسلام ابن حجر**»: محمد بن عبد الرحمن السخاوي، مصورة عن مكتبة الشيخ محمود ميرة.

١٠ ـ «**العلل الواردة في الأحاديث النبوية**»: علي بن عمر الدارقطني، نسخة مصورة عن دار الكتب المصرية ومحفوظة بقسم المخطوطات بالجامعة الإسلامية تحت رقم (٢٥٥٠/ حديث).

١١ ـ «**عنوان الزمان في تراجم الشيوخ والأقران**»: برهان الدين إبراهيم بن عمر البقاعي، مصورة عن مكتبة الشيخ محمود ميرة.

١٢ ـ «**القرب في محبة العرب**»: عبد الرحمن بن الحسين العراقي، مصورة بالجامعة الإسلامية برقم (٢٧٢٨)، عن المكتبة المحمودية بالمدينة المنورة.

١٣ ـ «**الكنى والأسماء**»: مسلم بن الحجاج القشيري، تقديم مطاع الطرابيشي، تصوير دار الفكر عن النسخة المحفوظة بالمكتبة الظاهرية، ١٤٠٤هـ.

١٤ ـ «**محجة القُرَب إلى محبة العرب**»: «القرب في محبة العرب».

١٥ ـ «**المجمع المؤسس للمعجم المفهرس**»: أحمد بن علي بن حجر العسقلاني، منه نسخة مصورة بالجامعة الإسلامية برقم (١٢٧٤، ١٢٧٥)، عن الأصل المحفوظ بالمكتبة الأحمدية بحلب.

١٦ ـ «**مختصر إتحاف الخيرة**»: أحمد بن أبي بكر البوصيري، منه نسخة مصورة بجامعة الإمام برقم (٨١٤١، ٨١٤٣ ف).

١٧ ـ «**مسند إسحاق بن راهويه**»: يوجد منه المجلد الرابع، دار الكتب المصرية رقم (٤٥٤)، وعنه مصورة الجامعة الإسلامية رقم (٣٧٩).

١٨ ـ «**معجم الصحابة**»: عبد الباقي بن قانع، مصور من المكتبة الظاهرية في قسم المخطوطات بالجامعة الإسلامية برقم (٩٦٣).

١٩ ـ «**معرفة الصحابة**»: أبو نعيم أحمد بن عبد الله الأصبهاني، من محفوظات مكتبة أحمد الثالث، تركيا رقم (٤٩٧)، وعنه جامعة الإمام برقم (٢٧٥٨، ٢٧٥٩).

ثانياً ـ المطبوعة

١ ـ «**الآحاد والمثاني**»: أبو بكر أحمد بن عمرو بن أبي عاصم، تحقيق: الدكتور باسم بن فيصل الجوابرة، دار الراية ـ الرياض، الطبعة الأولى ١٤١١هـ.

٢ ـ «**آداب الشافعي ومناقبه**»: أبو محمد عبد الرحمن بن أبي حاتم الرازي، تحقيق: الدكتور عبد الغني بن عبد الخالق، مصورة دار الكتب العلمية بيروت.

٣ ـ «**الأباطيل والمناكير والصحاح والمشاهير**»: حسين بن إبراهيم الجوزقاني، تحقيق: عبد الرحمن الفريوائي، نشر إدارة البحوث الإسلامية والدعوة والإفتاء بالجامعة السلفية بنارس ـ الهند، الطبعة الأولى ١٤٠٣هـ.

٤ ـ «**الإبانة عن شريعة الفرقة الناجية ومجانبة الفرق المذمومة**»: عبيد الله بن محمد بن بطة العكبري، تحقيق ودراسة رضا بن نعسان معطي، دار الراية ـ الرياض، الطبعة الأولى ١٤٠٩هـ.

٥ ـ «**إتحاف السادة المتقين بشرح إحياء علوم الدين**»: الزبيدي، محمد مرتضى الحسيني، دار الفكر.

٦ ـ «**إتحاف الورى بأخبار أم القرى**»: محمد بن محمد بن محمد القرشي

الهاشمي الشهير بعمر بن فهد، تحقيق: وتقديم فهيم محمد شلتوت، جامعة أم القرى بمكة المكرمة.

٧ ـ «**إجمال الإصابة**»: خليل بن كيكلدي العلائي، تحقيق: الدكتور محمد سليمان الأشقر، دار إحياء التراث ـ الكويت.

٨ ـ «**الأحاديث الطوال**»: سليمان بن أحمد الطبراني، مطبوع بآخر المعجم الكبير، تحقيق: حمدي بن عبد المجيد السلفي، وزارة الأوقاف ـ العراق، الطبعة الثانية.

٩ ـ «**الأحاديث المختارة**»: ضياء الدين محمد بن عبد الواحد المقدسي، تحقيق: عبد الملك بن عبد الله بن دهيش، مكتبة النهضة الحديثة، مكة المكرمة، الطبعة الأولى ١٤١٠هـ.

١٠ ـ «**أحاديث الهجرة**»: سليمان بن علي السعود، مركز الدراسات الإسلامية ـ بريطانيا، الطبعة الأولى ١٤١١هـ.

١١ ـ «**الإحسان بترتيب صحيح ابن حبان**»: ح
ترتيب علي بن بلبان الفارسي، تحقيق: شعيب الأرناؤوط، مؤسسة الرسالة ـ بيروت، الطبعة الأولى ١٤٠٨هـ.

١٢ ـ «**الإحسان بترتيب صحيح ابن حبان**»: ضبط كمال يوسف الحوت، دار الكتب العلمية ـ بيروت، الطبعة الأولى ١٤٠٧هـ.

١٣ ـ «**أحكام الجنائز وبدعها**»: محمد ناصر الدين الألباني، المكتب الإسلامي ـ بيروت، الطبعة الأولى ١٣٨٨هـ.

١٤ ـ «**الإحكام في أصول الأحكام**»: علي بن أحمد بن حزم الأندلسي، حققه لجنة من العلماء، دار الجيل ـ بيروت، الطبعة الثانية ١٤٠٧هـ.

١٥ ـ «**أحوال الرجال**»: إبراهيم بن يعقوب الجوزجاني، تحقيق: صبحي البدري السامرائي مؤسسة الرسالة، الطبعة الأولى ١٤٠٥هـ.

١٦ ـ «**إحياء علوم الدين**»: أبو حامد محمد بن محمد الغزالي، دار المعرفة ـ بيروت.

١٧ ـ «**أخبار أصبهان**»: ذكر أخبار أصبهان.

١٨ ـ «**أخبار القضاة**»: القاضي وكيع؛ محمد بن خلف بن حيان، عالم الكتب ـ بيروت.

١٩ ـ «**أخبار مكة في قديم الدهر وحديثه**»: محمد بن إسحاق الفاكهي، دراسة وتحقيق عبد الملك بن عبد الله بن دهيش، مكتبة النهضة الحديثة ـ مكة، الطبعة الأولى ١٤٠٧هـ.

٢٠ ـ «**أخبار مكة وما جاء فيها من الآثار**»: أبو الوليد محمد بن عبد الله الأزرقي، تحقيق: رشدي الصالح ملحسن، دار الأندلس ـ بيروت.

٢١ ـ «**أخلاق النبي ﷺ**»: أبو الشيخ عبد الله بن محمد بن جعفر بن حيان الأصبهاني، دراسة وتحقيق الدكتور السيد الجميلي، دار الكتاب العربي ـ بيروت، الطبعة الثالثة ١٤٠٩هـ.

٢٢ ـ «**الأدب المفرد**»: محمد بن إسماعيل البخاري، ترتيب وتقديم كمال يوسف الحوت، عالم الكتب ـ بيروت، الطبعة الثانية ١٤٠٥هـ.

٢٣ ـ «**إرشاد طلاب الحقائق إلى معرفة سنن خير الخلائق**»: يحيى بن شرف النووي، تحقيق: عبد الباري فتح الله السلفي، مكتبة الإيمان بالمدينة المنورة، الطبعة الأولى ١٤٠٨هـ.

٢٤ ـ «الإرشاد في معرفة علماء الحديث»: أبو يعلى الخليل بن عبد الله الخليلي، دراسة وتحقيق وتخريج الدكتور محمد سعيد بن عمر إدريس، مكتبة الرشد ـ الرياض، الطبعة الأولى ١٤٠٩هـ.

٢٥ ـ «إرواء الغليل في تخريج أحاديث منار السبيل»: محمد ناصر الدين الألباني، المكتب الإسلامي ـ بيروت، الطبعة الأولى ١٣٩٩هـ.

٢٦ ـ «أساس البلاغة»: أبو القاسم جار الله محمود بن عمر الزمخشري، تحقيق: عبد الرحيم محمود، دار المعرفة ـ بيروت ١٣٩٩هـ.

٢٧ ـ «الأسامي والكنى»: أحمد بن محمد بن حنبل، تحقيق: عبد الله ابن يوسف الجديع، دار الأقصى الكويت، الطبعة الأولى ١٤٠٦هـ.

٢٨ ـ «أسباب النزول»: أبو الحسن علي بن أحمد الواحدي، تخريج وتدقيق عصام بن عبد المحسن الحميدان، دار الإصلاح ـ الدمام، الطبعة الأولى ١٤١١هـ.

٢٩ ـ «الاستغناء في معرفة المشهورين من حملة العلم بالكنى»: أبو عمر يوسف بن عبد الله بن عبد البر، تحقيق: عبد الله بن مرحول السوالمة، دار ابن تيمية ـ الرياض، الطبعة الأولى ١٤٠٥هـ.

٣٠ ـ «الاستيعاب في معرفة الأصحاب»: أبو عمر يوسف بن عبد الله بن عبد البر، بحاشية «الإصابة» لابن حجر، دار الكتاب العربي ـ بيروت.

٣١ ـ «أسد الغابة في معرفة الصحابة»: أبو الحسن علي بن محمد بن الأثير الجزري، دار إحياء التراث العربي ـ بيروت.

٣٢ ـ «الأسرار المرفوعة في الأحاديث الموضوعة»: نور الدين علي بن محمد بن سلطان القاري، تحقيق: محمد بن لطفي الصباغ، المكتب الإسلامي ـ بيروت، الطبعة الثانية ١٤٠٦هـ.

٣٣ ـ «**الأسماء والصفات**»: أبو بكر أحمد بن الحسين البيهقي، تحقيق: عماد الدين أحمد حيدر، دار الكتاب العربي ـ بيروت، الطبعة الأولى ١٤٠٥هـ.

٣٤ ـ «**أسنى المطالب في أحاديث مختلفة المراتب**»: محمد بن درويش الحوت، اعتنى به وعلق عليه محمود الأرناؤوط، دار الفكر ـ بيروت، الطبعة الأولى ١٤١٢هـ.

٣٥ ـ «**أسواق العرب في الجاهلية والإسلام**»: سعيد الأفغاني، دار الفكر ـ دمشق، الطبعة الثانية ١٣٧٩هـ.

٣٦ ـ «**الإصابة في تمييز الصحابة**»: أحمد بن علي بن حجر العسقلاني، دار الكتاب العربي، بيروت.

٣٧ ـ «**أطراف المسند المعتلي بأطراف المسند الحنبلي**»: أحمد بن علي بن حجر العسقلاني، دار ابن كثير ـ دمشق، بيروت، ودار الكلم الطيب ـ دمشق، بيروت، الطبعة الأولى ١٤١٤هـ.

٣٨ ـ «**الأعلام**»: خير الدين الزركلي، دار العلم للملايين ـ بيروت، الطبعة السابعة ١٩٨٦م.

٣٩ ـ «**إعلام السائلين عن كتب سيد المرسلين**»: محمد بن طولون الدمشقي، تحقيق: مؤسسة الرسالة ـ بيروت، عام ١٤٠٣هـ.

٤٠ ـ «**أعلام النبوة**»: علي بن محمد الماوردي، دار الفرجاني ـ القاهرة، طرابلس، لندن.

٤١ ـ «**الاغتباط بمن رمي بالاختلاط**»: سبط ابن العجمي؛ إبراهيم بن محمد بن خليل، دار الحديث ـ القاهرة، الطبعة الأولى ١٤٠٨هـ.

٤٢ ـ **«الاكتفاء في مغازي المصطفى والثلاثة الخلفاء»**: أبو الربيع سليمان بن موسى الكلاعي، تحقيق: مصطفى عبد الواحد، مكتبة الخانجي ـ القاهرة، سنة ١٣٨٧هـ.

٤٣ ـ **«الإكمال في ذكر من له رواية في مسند الإمام أحمد من الرجال»**: محمد بن علي بن الحسن الحسيني، تحقيق: عبد المعطي قلعجي، جامعة الدراسات الإسلامية بكراتشي ـ باكستان، الطبعة الأولى ١٤٠٩هـ.

٤٤ ـ **«الإكمال في رفع الارتياب عن المؤتلف والمختلف من الأسماء والكنى والأنساب»**: ابن ماكولا أبو النصر علي بن هبة الله، تصحيح عبد الرحمن المعلمي، مجلس دائرة المعارف ـ الهند، الطبعة الثانية.

٤٥ ـ **«ألفية الحديث»**: عبد الرحمن بن أبي بكر السيوطي، تعليق: أحمد بن محمد بن شاكر، دار المعرفة ـ بيروت.

٤٦ ـ **«الأم»**: أبو عبد الله محمد بن إدريس الشافعي، أشرف على طبعه وباشر تصحيحه محمد زهوي النجار، دار المعرفة ـ بيروت.

٤٧ ـ **«الأمالي»**: أبو عبد الله الحسين بن إسماعيل المحاملي، تحقيق: الدكتور إبراهيم إبراهيم القيسي، المكتبة الإسلامية ـ عمان، ودار ابن القيم ـ الدمام، الطبعة الأولى ١٤١٢هـ.

٤٨ ـ **«الأمالي»**: الحسن بن محمد الخلال، تحقيق: مجدي فتحي السيد، دار الصحابة للتراث ـ طنطا، الطبعة الأولى ١٤١١هـ.

٤٩ ـ **«إمتاع الأسماع بما للرسول ﷺ من الأبناء والأموال والحفدة والمتاع»**: أحمد بن علي المقريزي، صححه وشرحه محمود محمد شاكر، لجنة التأليف والترجمة والنشر ـ القاهرة.

٥٠ ـ «**أمثال الحديث**»: أبو محمد الحسن بن عبد الرحمن الرامهرمزي، حققه وعلق عليه الدكتور عبد العلي عبد الحميد الأعظمي، الدار السلفية ـ الهند، الطبعة الأولى ١٤٠٤هـ.

٥١ ـ «**الأمثال في الحديث النبوي**»: أبو الشيخ وأبو محمد عبد الله بن محمد بن جعفر بن حيان الأصبهاني، تحقيق: الدكتور عبد العلي عبد الحميد حامد، الدار السلفية ـ الهند، الطبعة الثانية ١٤٠٨هـ.

٥٢ ـ «**الأموال**»: أبو عبيد القاسم بن سلام، تحقيق وتعليق: محمد خليل هراس، مكتبة الكليات الأزهرية ودار الفكر ـ مصر، الطبعة الثالثة ١٤٠١هـ.

٥٣ ـ «**الأموال**»: حميد بن زنجويه، تحقيق: الدكتور شاكر ذيب فياض، مركز الملك فيصل للبحوث ـ الرياض، الطبعة الأولى ١٤٠٦هـ.

٥٤ ـ «**إنباء الغمر بأبناء العمر**»: أحمد بن علي بن حجر العسقلاني، مطبعة مجلس دائرة المعارف العثمانية بالهند، الطبعة الأولى ١٣٨٧هـ.

٥٥ ـ «**إنباه الرواة على أنباه النحاة**»: علي بن يوسف القفطي، تحقيق: محمد أبو الفضل إبراهيم، دار الفكر العربي ـ القاهرة، ومؤسسة الكتب الثقافية ـ بيروت ١٤٠٦هـ.

٥٦ ـ «**الإنباه على قبائل الرواة**»: أبو عمر يوسف بن عبد الله بن عبد البر، تحقيق: إبراهيم الأبياري، دار الكتاب العربي ـ بيروت الطبعة الأولى ١٤٠٥هـ.

٥٧ ـ «**الأنساب**»: أبو سعد عبد الكريم بن محمد السمعاني، تقديم وتعليق عبد الله عمر البارودي، دار الجنان ـ بيروت، الطبعة الأولى ١٤٠٨هـ.

٥٨ ـ «أنساب الأشراف»: أحمد بن يحيى البلاذري، الجزء الأول منه بتحقيق الدكتور محمد حميد الله، دار المعارف ـ القاهرة.

٥٩ ـ «إنسان العيون في سيرة الأمين المأمون»: علي بن إبراهيم الحلبي، دار المعرفة ـ بيروت، عام ١٤٠٠هـ.

٦٠ ـ «الأنوار في شمائل النبي المختار»: الحسين بن مسعود البغوي، تحقيق: إبراهيم اليعقوبي، دار الضياء ـ الرياض.

٦١ ـ «الباعث الحثيث شرح اختصار علوم الحديث لابن كثير»: أحمد محمد شاكر، دار الكتب العلمية ـ بيروت، الطبعة الأولى ١٤٠٣هـ.

٦٢ ـ «بحر الدم فيمن تكلم فيه أحمد بمدح أو ذم»: يوسف بن حسن بن عبد الهادي، تحقيق وتعليق الدكتور وصي الله بن محمد بن عباس، دار الراية ـ الرياض، الطبعة الأولى ١٤٠٩هـ.

٦٣ ـ «البحر الزخار»: أبو بكر أحمد بن عمرو البزار، تحقيق: الدكتور محفوظ الرحمن زين الله السلفي، مؤسسة علوم القرآن ـ بيروت، ومكتبة العلوم والحكم ـ المدينة، الطبعة الأولى ١٤٠٩هـ.

٦٤ ـ «البداية والنهاية»: إسماعيل بن عمر بن كثير، دار الكتب العلمية ـ بيروت، الطبعة الأولى ١٤٠٥هـ.

٦٥ ـ «البدر الطالع بمحاسن من بعد القرن التاسع»: محمد بن علي الشوكاني، مكتبة ابن تيمية ـ القاهرة.

٦٦ ـ «بغية الباحث عن زوائد مسند الحارث»: علي بن أبي بكر الهيثمي، تحقيق: حسين أحمد الباكري، أطروحة دكتوراه بالجامعة الإسلامية بالمدينة المنورة، عام ١٤٠٤هـ/ ١٤٠٥هـ.

٦٧ ـ «بغية الملتمس في تاريخ رجال أهل الأندلس»: أحمد بن يحيى الضبي، دار الكتاب العربي ـ بيروت ١٩٦٧م.

٦٨ ـ «بغية الوعاة في طبقات النحويين والنحاة»: عبد الرحمن بن أبي بكر السيوطي، تحقيق: محمد أبو الفضل إبراهيم، المكتبة العصرية ـ بيروت.

٦٩ ـ «بهجة المحافل وبغية الأماثل في تلخيص السير والمعجزات والشمائل»: يحيى بن أبي بكر العامري، نشر النمنكاني، صاحب المكتبة العلمية بالمدينة المنورة.

٧٠ ـ «البيان والتوضيح لمن أخرج له في الصحيح وقد مس بضرب من التجريح»: أبو زرعة أحمد بن عبد الرحيم العراقي، تحقيق: كمال يوسف الحوت، دار الجنان ـ بيروت.

٧١ ـ «تاج العروس من جواهر القاموس»: الزبيدي، محمد مرتضى الحسيني، تحقيق: عبد الستار أحمد فراج، ابتدىء في طبعه سنة ١٣٨٥هـ ونشرته وزارة الإرشاد في الكويت.

٧٢ ـ «تاريخ أسماء الثقات»: أبو حفص عمر بن شاهين، تحقيق: عبد المعطي قلعجي، دار الكتب العلمية ـ بيروت، الطبعة الأولى ١٤٠٦هـ.

٧٣ ـ «تاريخ أسماء الضعفاء والكذابين»: أبو حفص عمر بن شاهين، تحقيق: الدكتور عبد الرحمن محمد القشقري، الطبعة الأولى ١٤٠٩هـ.

٧٤ ـ «تاريخ الإسلام ووفيات المشاهير والأعلام»: محمد بن أحمد بن عثمان الذهبي، تحقيق: الدكتور عبد السلام تدمري، دار الكتاب العربي ـ بيروت، الطبعة الأولى ١٤١٢هـ.

٧٥ ـ «**تاريخ الأمم والملوك**»: أبو جعفر محمد بن جرير الطبري، دار الكتب العلمية ـ بيروت، الطبعة الأولى ١٤٠٧هـ.

٧٦ ـ «**تاريخ بغداد**»: أبو بكر أحمد بن علي بن ثابت الخطيب، دار الكتب العلمية ـ بيروت.

٧٧ ـ «**تاريخ الثقات**»: أحمد بن عبد الله بن صالح العجلي، ترتيب الهيثمي وتضمين ابن حجر، تحقيق: عبد المعطي قلعجي، دار الكتب العلمية ـ بيروت، الطبعة الأولى ١٤٠٥هـ.

٧٨ ـ «**تاريخ جرجان**»: حمزة بن يوسف السهمي، تحقيق: عبد الرحمن المعلمي، عالم الكتب ـ بيروت، الطبعة الرابعة ١٤٠٧هـ.

٧٩ ـ «**تاريخ الخلفاء**»: عبد الرحمن بن أبي بكر السيوطي، تحقيق: محمد محيي الدين عبد الحميد، المكتبة العصرية ـ بيروت ١٤٠٩هـ.

٨٠ ـ «**تاريخ خليفة**»: خليفة بن خياط العصفري، تحقيق: أكرم ضياء العمري، دار طيبة ـ الرياض، الطبعة الثانية ١٤٠٥هـ.

٨١ ـ «**تاريخ الخميس في أحوال أنفس نفيس**»: حسين بن محمد الديار بكري، مؤسسة شعبان ـ بيروت.

٨٢ ـ «**تاريخ داريا ومن نزل بها من الصحابة والتابعين وتابع التابعين**»: القاضي عبد الجبار الخولاني، تحقيق: سعيد الأفغاني.

٨٣ ـ «**تاريخ دمشق**»: علي بن الحسن بن هبة الله بن عساكر، تحقيق: مجموعة من المحققين، المجمع العلمي العربي ـ دمشق.

٨٤ ـ «**تاريخ أبي زرعة الدمشقي**»: عبد الرحمن بن عمرو النصري، تحقيق: شكر الله بن نعمة الله القوجاني، مجمع اللغة العربية ـ دمشق.

٨٥ ـ «**التاريخ الصغير**»: محمد بن إسماعيل البخاري، تحقيق: محمود إبراهيم زايد، دار المعرفة ـ بيروت، الطبعة الأولى ١٤٠٦هـ.

٨٦ ـ «**تاريخ عثمان بن سعيد الدارمي عن أبي زكريا يحيى بن معين**»: تحقيق: الدكتور أحمد محمد نور سيف، دار المأمون للتراث ـ دمشق وبيروت.

٨٧ ـ «**التاريخ الكبير**»: محمد بن إسماعيل البخاري، تحقيق: عبد الرحمن المعلمي، مصورة مؤسسة الكتب الثقافية ـ بيروت.

٨٨ ـ «**تاريخ المدينة المنورة**»: عمر بن شبّة النميري، تحقيق: فهيم محمد شلتوت.

٨٩ ـ «**تاريخ مولد العلماء ووفياتهم**»: ابن زبر الربعي، محمد بن عبد الله، دراسة وتحقيق الدكتور عبد الله بن أحمد الحمد، دار العاصمة ـ الرياض، الطبعة الأولى ١٤١٠هـ.

٩٠ ـ «**تاريخ واسط**»: بحشل، أسلم بن سهل الواسطي، تحقيق: كوركيس عواد، عالم الكتب ـ بيروت، الطبعة الأولى ١٤٠٦هـ.

٩١ ـ «**تاريخ يحيى بن معين**»: رواية عباس بن محمد الدوري، تحقيق: أحمد بن محمد نور سيف، مركز البحث العلمي بجامعة أم القرى، الطبعة الأولى ١٣٩٩هـ.

٩٢ ـ «**تاريخ يعقوب بن سفيان**»: «المعرفة والتاريخ».

٩٣ ـ «**تبصير المنتبه بتحرير المشتبه**»: أحمد بن علي بن حجر العسقلاني، تحقيق: علي محمد البجاوي، المكتبة العلمية ـ بيروت.

٩٤ ـ «**التبيين لأسماء المدلسين**»: سبط ابن العجمي، إبراهيم بن محمد بن خليل، تحقيق: يحيى شفيق، دار الكتب العلمية ـ بيروت، الطبعة الأولى ١٤٠٦هـ.

٩٥ ـ «**تثبيت دلائل النبوة**»: القاضي عبد الجبار بن أحمد الهمذاني، تحقيق الدكتور عبد الكريم عثمان، الدار العربية ـ بيروت.

٩٦ ـ «**تجريد أسماء الرواة الذين تكلم فيهم ابن حزم جرحاً وتعديلاً**»: عمر بن محمود أبو عمر وحسن محمود أبو هنية، مكتبة المنار ـ الأردن، الطبعة الأولى ١٤٠٨هـ.

٩٧ ـ «**تجريد أسماء الصحابة**»: محمد بن أحمد بن عثمان الذهبي، دار المعرفة ـ بيروت.

٩٨ ـ «**تحذير الخواص من أكاذيب القصاص**»: عبد الرحمن بن أبي بكر السيوطي، تحقيق: محمد بن لطفي الصباغ، المكتب الإسلامي ـ بيروت، الطبعة الثانية ١٤٠٤هـ.

٩٩ ـ «**تحفة الأحوذي بشرح جامع الترمذي**»: محمد عبد الرحمن بن عبد الرحيم المباركفوري، عناية عبد الوهاب بن عبد اللطيف، مكتبة ابن تيمية ـ القاهرة، الطبعة الثالثة ١٤٠٧هـ.

١٠٠ ـ «**تحفة الأشراف بمعرفة الأطراف**»: يوسف بن عبد الرحمن المزي، تصحيح عبد الصمد بن شرف الدين، الدار القيمة ـ الهند، والمكتب الإسلامي ـ بيروت، الطبعة الثانية ١٤٠٣هـ.

١٠١ ـ «**تحقيق منيف الرتبة لمن ثبت له شريف الصحبة**»: خليل بن كيكلدي العلائي، تحقيق الدكتور محمد سليمان الأشقر، مؤسسة الرسالة ـ بيروت، دار البشير ـ عمان، الطبعة الأولى ١٤١٢هـ.

١٠٢ ـ «**تخريج أحاديث فضائل الشام ودمشق للربعي**»: محمد ناصر الدين الألباني، المكتب الإسلامي ـ بيروت، الطبعة الرابعة ١٤٠٥هـ.

١٠٣ ـ «**تخريج أحاديث فقه السيرة**»: محمد ناصر الدين الألباني، بهامش فقه السيرة، دار الكتب الحديثة ـ مصر، الطبعة السابعة ١٩٧٦م.

١٠٤ ـ «**تخريج أحاديث مشكلة الفقر وكيف عالجها الإسلام**»: محمد ناصر الدين الألباني، المكتب الإسلامي ـ بيروت، الطبعة الأولى ١٤٠٥هـ.

١٠٥ ـ «**تخريج الأحاديث والآثار الواقعة في تفسير الكشاف للزمخشري**»: عبد الله بن يوسف الزيلعي، اعتنى به سلطان بن فهد الطبيشي، دار ابن خزيمة ـ الرياض، الطبعة الأولى ١٤١٤هـ.

١٠٦ ـ «**تخريج الأحاديث والآثار الواقعة في منهاج البيضاوي**»: عبد الرحيم بن الحسين العراقي، تحقيق: محمد بن ناصر العجمي، دار البشائر ـ بيروت، الطبعة الأولى ١٤٠٩هـ.

١٠٧ ـ «**تدريب الراوي في شرح تقريب النواوي**»: عبد الرحمن بن أبي بكر السيوطي، تحقيق: عبد الوهاب عبد اللطيف، دار الفكر ـ بيروت.

١٠٨ ـ «**التدوين في أخبار قزوين**»: عبد الكريم بن محمد الرافعي، تحقيق: عزيز الله العطاري، دار الكتب العلمية ـ بيروت، عام ١٤٠٨هـ.

١٠٩ ـ «**تذكرة الحفاظ**»: محمد بن أحمد بن عثمان الذهبي، تحقيق: عبد الرحمن المعلمي، دار الكتب العلمية ـ بيروت.

١١٠ ـ «**التذكرة في الأحاديث المشتهرة**»: محمد بن عبد الله الزركشي، تحقيق: مصطفى عبد القادر عطا، دار الكتب العلمية ـ بيروت.

١١١ ـ «**تذكرة الموضوعات**»: محمد طاهر بن علي الفتني، نشر أمين دمج ـ بيروت.

١١٢ ـ «**ترتيب القاموس المحيط للفيروزآبادي**»: رتبه الطاهر أحمد الزاوي، طبعه عيسى البابي الحلبي وشركاه، الطبعة الثانية.

١١٣ ـ «**ترتيب المدارك وتقريب المسالك لمعرفة أعلام مذهب مالك**»: القاضي عياض بن موسى السبتي، تحقيق: الدكتور أحمد بكير محمود، دار مكتبة الحياة ـ بيروت، ودار مكتبة الفكر ـ ليبيا.

١١٤ ـ «**ترتيب مسند الشافعي**»: رتبه محمد عابد السندي، نشر يوسف الزواوي وعزت العطار، دار الكتب العلمية ـ بيروت.

١١٥ ـ «**الترغيب والترهيب من الحديث الشريف**»: عبد العظيم بن عبد القوي المنذري، تحقيق: مصطفى محمد عمارة، دار إحياء التراث العربي ـ بيروت، الطبعة الثالثة ١٣٨٨هـ.

١١٦ ـ «**تصحيفات المحدثين**»: الحسن بن عبد الله العسكري، تحقيق: الدكتور محمود أحمد ميرة، الطبعة الأولى ١٤٠٢هـ.

١١٧ ـ «**تعجيل المنفعة بزوائد رجال الأئمة الأربعة**»: أحمد بن علي بن حجر العسقلاني، دار الكتاب العربي ـ بيروت.

١١٨ ـ «**التعديل والتجريح لمن خرج له البخاري في الجامع الصحيح**»: أبو الوليد سليمان بن خلف الباجي، تحقيق: الدكتور أبو لبابة حسين، دار اللواء ـ الرياض، الطبعة الأولى ١٤٠٦هـ.

١١٩ ـ «**التعليق المغني على سنن الدارقطني**»: شمس الحق العظيم آبادي، مطبوع بحاشية سنن الدارقطني، عالم الكتب ـ بيروت.

١٢٠ ـ «**تغليق التعليق على صحيح البخاري**»: أحمد بن علي بن حجر العسقلاني، تحقيق: سعيد بن عبد الرحمن القزقي، المكتب الإسلامي ـ بيروت، الطبعة الأولى ١٤٠٥هـ.

١٢١ ـ «تفسير ابن جرير الطبري»: «جامع البيان».

١٢٢ ـ «تفسير ابن أبـي حاتم»: «تفسير القرآن العظيم».

١٢٣ ـ «تفسير ابن كثير»: «تفسير القرآن العظيم».

١٢٤ ـ «تفسير البغوي»: «معالم التنزيل».

١٢٥ ـ «تفسير الشوكاني»: «فتح القدير».

١٢٦ ـ «تفسير القرطبـي»: «الجامع لأحكام القرآن».

١٢٧ ـ «تفسير القرآن العظيم»: أبو محمد عبد الرحمن بن أبـي حاتم الرازي، تحقيق: الدكتور أحمد عبد الله العماري الزهراني، الناشرون مكتبة الدار ـ المدينة، دار طيبة ـ الرياض، ودار ابن القيم ـ الدمام، الطبعة الأولى ١٤٠٨.

١٢٨ ـ «تفسير القرآن العظيم»: إسماعيل بن عمر بن كثير، دار المعرفة ـ بيروت، الطبعة الثانية ١٤٠٧هـ.

١٢٩ ـ «تفسير القرآن»: عبد الرزاق بن همام الصنعاني، تحقيق: الدكتور مصطفى مسلم، مكتبة الرشد، الطبعة الأولى ١٤١٠هـ.

١٣٠ ـ «التفسير»: أحمد بن شعيب النسائي، وهو قطعة من «السنن الكبرى»، تحقيق: سيد الحليمي وصبري الشافعي، مكتبة السنة ـ مصر، الطبعة الأولى ١٤١٠هـ.

١٣١ ـ «تقريب التهذيب»: أحمد بن علي بن حجر العسقلاني، تحقيق: محمد عوامة، دار البشائر ـ بيروت، الطبعة الأولى ١٤٠٦هـ.

١٣٢ ـ «التقييد لمعرفة الرواة والسنن والمسانيد»: ابن نقطة؛ أبو بكر محمد بن عبد الغني، دار الحديث ـ بيروت، عام ١٤٠٧هـ.

١٣٣ ـ «التقييد والإيضاح شرح مقدمة ابن الصلاح»: عبد الرحيم بن الحسين العراقي، تحقيق: عبد الرحمن عثمان، دار الفكر ـ بيروت عام ١٤٠١هـ.

١٣٤ ـ «تكملة الإكمال»: ابن نقطة، أبو بكر محمد بن عبد الغني، تحقيق: الدكتور عبد القيوم عبد رب النبي، جامعة أم القرى، الطبعة الأولى ١٤٠٨هـ.

١٣٥ ـ «التلخيص الحبير في تخريج أحاديث الرافعي الكبير»: أحمد بن علي بن حجر العسقلاني، تحقيق: عبد الله هاشم اليماني، دار المعرفة ـ بيروت، عام ١٣٨٤هـ.

١٣٦ ـ «تلخيص المستدرك»: محمد بن أحمد بن عثمان الذهبي، مطبوع في ذيل مستدرك الحاكم، دار الكتاب العربي ـ بيروت.

١٣٧ ـ «تلقيح فهوم أهل الأثر في عيون التاريخ والسير»: عبد الرحمن بن علي بن الجوزي، تحقيق: ونشر مكتبة الآداب ـ القاهرة.

١٣٨ ـ «التمهيد لما في الموطأ من المعاني والأسانيد»: أبو عمر يوسف بن عبد الله بن عبد البر، تحقيق: جماعة من المحققين، وزارة الأوقاف ـ المغرب.

١٣٩ ـ «تمييز الطيب من الخبيث فيما يدور على ألسنة الناس من الحديث»: ابن الديبع؛ عبد الرحمن بن علي الشيباني، دار الكتاب العربي ـ بيروت.

١٤٠ ـ «تنزيه الشريعة المرفوعة من الأحاديث الشنيعة الموضوعة»: علي بن محمد بن عراق الكناني، تحقيق: عبد الوهاب عبد اللطيف وعبد الله محمد الصديق، دار الكتب العلمية ـ بيروت، الطبعة الثانية ١٤٠١هـ.

١٤١ ـ «**تهذيب الآثار**»: أبو جعفر محمد بن جرير الطبري، تحقيق: محمود محمد شاكر، مطبعة المدني ـ القاهرة.

١٤٢ ـ «**تهذيب الأسماء واللغات**»: محيي الدين بن شرف النووي، عنيت بنشره إدارة الطباعة المنيرية، دار الكتب العلمية ـ بيروت.

١٤٣ ـ «**تهذيب تاريخ مدينة دمشق لابن عساكر**»: عبد القادر بدران، دار المسيرة ـ بيروت، الطبعة الثانية ١٣٩٩هـ.

١٤٤ ـ «**تهذيب التهذيب**»: أحمد بن علي بن حجر العسقلاني، دار الفكر ـ بيروت، الطبعة الأولى ١٤٠٤هـ.

١٤٥ ـ «**تهذيب سنن أبي داود**»: ابن القيم، محمد بن أبي بكر، تحقيق: أحمد محمد شاكر وحامد محمد الفقي، بحاشية «مختصر سنن أبي داود» للمنذري، دار المعرفة ـ بيروت.

١٤٦ ـ «**تهذيب الكمال في أسماء الرجال**»: يوسف بن عبد الرحمن المزي، تحقيق: بشار بن عواد بن معروف، مؤسسة الرسالة ـ بيروت، الطبعة الأولى.

١٤٧ ـ «**تهذيب اللغة**»: محمد بن أحمد الأزهري، تحقيق: عبد السلام محمد هارون، المؤسسة المصرية العامة للتأليف، عام ١٣٨٤هـ.

١٤٨ ـ «**توجيه القاري لفوائد فتح الباري**»: جمع وترتيب حافظ ثناء الله الزاهدي، جامعة العلوم الأثرية ـ باكستان، الطبعة الأولى ١٤٠٦هـ.

١٤٩ ـ «**توضيح الأفكار لمعاني تنقيح الأنظار**»: محمد بن إسماعيل الصنعاني، تحقيق: محمد محيي الدين عبد الحميد، دار إحياء التراث العربي ـ بيروت، الطبعة الأولى ١٣٦٦هـ.

١٥٠ ـ «**الثقات**»: لابن شاهين «تاريخ أسماء الثقات».

١٥١ ـ «**الثقات**»: للعجلي «تاريخ الثقات».

١٥٢ ـ «**الثقات**»: أبو حاتم محمد بن حبان البستي، طبع دائرة المعارف العثمانية ـ الهند، الطبعة الأولى ١٣٩٣هـ.

١٥٣ ـ «**الجامع**»: معمر بن راشد الأزدي، المطبوع مع مصنف عبد الرزاق، تحقيق: حبيب الرحمن الأعظمي، المكتب الإسلامي ـ بيروت، الطبعة الثانية ١٤٠٣هـ.

١٥٤ ـ «**جامع الأصول في أحاديث الرسول ﷺ**»: ابن الأثير، أبو السعادات المبارك بن محمد، تحقيق: عبد القادر الأرناؤوط، مكتبات الحلواني ودار البيان ومطبعة الملاح، ١٣٩٢هـ.

١٥٥ ـ «**جامع بيان العلم وفضله**»: أبو عمر يوسف بن عبد البر، طبعه وصححه إدارة الطباعة المنيرية، دار الكتب العلمية ـ بيروت.

١٥٦ ـ «**جامع البيان في تأويل آي القرآن**»: أبو جعفر محمد بن جرير الطبري، دار الفكر ـ بيروت، ١٤٠٨هـ.

١٥٧ ـ «**جامع البيان في تأويل آي القرآن**»: لابن جرير أيضاً، تحقيق: أحمد ومحمد ابني محمود شاكر، دار المعارف ـ مصر.

١٥٨ ـ «**جامع التحصيل في أحكام المراسيل**»: خليل بن كيكلدي العلائي، تحقيق: حمدي عبد المجيد السلفي، عالم الكتب ومكتبة النهضة العربية ـ بيروت، الطبعة الثانية ١٤٠٧هـ.

١٥٩ ـ «**الجامع الصحيح**»: الترمذي «السنن».

١٦٠ ـ «**الجامع الصغير من أحاديث البشير النذير**»: محمد بن أبي بكر السيوطي، المطبوع مع شرحه فيض القدير، دار المعرفة ـ بيروت.

١٦١ ـ «**الجامع لأحكام القرآن**»: محمد بن أحمد القرطبي، دار القلم عن طبعة دار الكتب المصرية، الطبعة الثالثة.

١٦٢ ـ «**الجامع لأخلاق الراوي وآداب السامع**»: أبو بكر أحمد بن علي بن ثابت الخطيب، تحقيق: محمود الطحان، مكتبة المعارف ـ الرياض، الطبعة الأولى ١٤٠٣هـ.

١٦٣ ـ «**الجامع لشعب الإيمان**»: أبو بكر أحمد بن الحسين البيهقي، تحقيق: محمد السعيد بن بسيوني زغلول، دار الكتب العلمية ـ بيروت، الطبعة الأولى ١٤١٠هـ.

١٦٤ ـ «**الجامع لشعب الإيمان**»: للبيهقي أيضاً، تحقيق: الدكتور عبد العلي بن عبد الحميد، الدار السلفية ـ الهند.

١٦٥ ـ «**الجرح والتعديل**»: عبد الرحمن بن محمد بن أبي حاتم الرازي، تحقيق: عبد الرحمن المعلمي، دار الكتب العلمية عن الطبعة الأولى بمجلس دائرة المعارف العثمانية ـ الهند ١٣٨١هـ.

١٦٦ ـ «**الجمع بين رجال الصحيحين**»: أبو الفضل محمد بن طاهر المقدسي، المعروف بابن القيسراني، دار الكتب العلمية ـ بيروت، الطبعة الثانية ١٤٠٥هـ.

١٦٧ ـ «**جمهرة أنساب العرب**»: علي بن أحمد بن سعيد بن حزم، تحقيق لجنة من العلماء، دار الكتب العلمية ـ بيروت، الطبعة الأولى ١٤٠٣هـ.

١٦٨ ـ «**جمهرة النسب**»: أبو المنذر هشام الكلبي، تحقيق: ناجي حسن، مكتبة النهضة العربية ـ بيروت، الطبعة الأولى ١٤٠٧هـ.

١٦٩ ـ «**الجهاد**»: أبو بكر أحمد بن عمرو بن أبي عاصم، تحقيق: مساعد بن سليمان الراشد، دار القلم ـ دمشق، الطبعة الأولى ١٤٠٩هـ.

١٧٠ ـ «**الجهاد**»: عبد الله بن المبارك، المكتبة العصرية ـ بيروت، صيدا.

١٧١ ـ «**جوامع السيرة**»: علي بن أحمد بن سعيد بن حزم، دار إحياء السنة ـ باكستان.

١٧٢ ـ «**الجواهر والدرر في ترجمة شيخ الإسلام ابن حجر**»: محمد بن عبد الرحمن السخاوي، تحقيق: الدكتور حامد عبد المجيد والدكتور طه الزيني، نشر وزارة الأوقاف المصرية، ١٤٠٦هـ.

١٧٣ ـ «**الجواهر المضيّة في طبقات الحنفية**»: عبد القادر بن محمد بن محمد القرشي، تحقيق: الدكتور عبد الفتاح الحلو، دار العلوم ـ الرياض ١٣٩٨هـ.

١٧٤ ـ «**الجوهر النقي**»: علي بن عثمان المارديني، الشهير بابن التركماني، طبع بحاشية «السنن الكبرى» للبيهقي، مجلس دائرة المعارف ـ الهند، الطبعة الأولى ١٣٤٤هـ.

١٧٥ ـ «**ابن حجر ودراسة مصنفاته وموارده في الإصابة**»: الدكتور شاكر محمود عبد المنعم، دار الرسالة ـ بغداد ١٩٧٨م.

١٧٦ ـ «**حسن المحاضرة في تاريخ مصر والقاهرة**»: محمد بن أبي بكر السيوطي، تحقيق: محمد أبو الفضل إبراهيم، طبع البابي الحلبي وشركاه ـ مصر، الطبعة الأولى ١٣٨٧هـ.

١٧٧ ـ «**حلية الأولياء وطبقات الأصفياء**»: أبو نعيم أحمد بن عبد الله الأصبهاني، دار الكتاب العربي ـ بيروت، الطبعة الخامسة ١٤٠٧هـ.

١٧٨ ـ «**خصائص أمير المؤمنين علي بن أبي طالب**»: أبو عبد الرحمن أحمد بن شعيب النسائي، تحقيق: أحمد ميرين البلوشي، مكتبة المعلا ـ الكويت، عام ١٤٠٦هـ.

١٧٩ ـ «**الخصائص الكبرى**»: محمد بن أبي بكر السيوطي، دار الكتاب العربي ـ بيروت.

١٨٠ ـ «**خلق أفعال العباد**»: محمد بن إسماعيل البخاري، تحقيق: محمد السعيد بن بسيوني، مكتبة التراث الإسلامي ـ القاهرة.

١٨١ ـ «**خلاصة تذهيب تهذيب الكمال**»: أحمد بن عبد الله الخزرجي، مكتبة ابن الجوزي ـ الدمام، عن طبعة المطبعة الكبرى الميرية ببولاق ـ مصر، الطبعة الأولى.

١٨٢ ـ «**خلاصة الوفا بأخبار دار المصطفى**»: علي بن عبد الله السمهودي، المكتبة العلمية ـ المدينة المنورة، عام ١٣٩٢هـ.

١٨٣ ـ «**الدر المنثور في التفسير بالمأثور**»: عبد الرحمن بن أبي بكر السيوطي، مطبعة الأنوار المحمدية.

١٨٤ ـ «**الدر في اختصار المغازي والسير**»: أبو عمر يوسف بن عبد الله بن عبد البر، تحقيق: الدكتور شوقي ضيف، طبع المجلس الأعلى للشؤون الإسلامية بمصر، عام ١٣٨٦هـ.

١٨٥ ـ «**الدرر الكامنة في أعيان المائة الثامنة**»: أحمد بن علي بن حجر العسقلاني، دار إحياء التراث العربي ـ بيروت.

١٨٦ ـ «**الدرر المنتثرة في الأحاديث المشتهرة**»: عبد الرحمن بن أبي بكر السيوطي، تحقيق: محمد عبد القادر عطا، دار الكتب العلمية ـ بيروت، الطبعة الأولى ١٤٠٨هـ.

١٨٧ ـ «**درة الحجال في أسماء الرجال**»: أحمد بن محمد المكناسي، الشهير بابن القاضي، تحقيق: الدكتور محمد الأحمدي أبو النور، دار التراث ـ القاهرة والمكتبة العتيقة ـ تونس.

١٨٨ ـ «**الدليل الشافي على المنهل الصافي**»: أبو المحاسن يوسف بن تغري بردي، تحقيق: فهيم محمد شلتوت، جامعة أم القرى.

١٨٩ ـ «**دور الحجاز في الحياة السياسية العامة في القرنين الأول والثاني للهجرة**»: أحمد إبراهيم شريف، دار الفكر العربي، الطبعة الأولى ١٩٦٨م.

١٩٠ ـ «**دول الإسلام**»: محمد بن أحمد بن عثمان الذهبي، تحقيق: فهيم محمد شلتوت ومحمد مصطفى إبراهيم، الهيئة المصرية العامة للكتاب.

١٩١ ـ «**دلائل النبوة**»: جعفر بن محمد الفريابي، تخريج أم عبد الله بنت محروس العسلي، دار طيبة ـ الرياض.

١٩٢ ـ «**دلائل النبوة**»: أبو نعيم أحمد بن عبد الله الأصبهاني، تحقيق الدكتور محمد رواس قلعجي وعبد البر عباس، دار النفائس، الطبعة الثانية ١٤٠٦هـ.

١٩٣ ـ «**دلائل النبوة**»: إسماعيل بن محمد بن الفضل التيمي الأصبهاني، إعداد محمد بن محمد الحداد، دار طيبة ـ الرياض، الطبعة الأولى ١٤٠٩هـ.

١٩٤ ـ «**دلائل النبوة ومعرفة أحوال أصحاب الشريعة**»: أبو بكر أحمد بن الحسين البيهقي، تحقيق: عبد المعطي قلعجي، دار الكتب العلمية ـ بيروت، الطبعة الأولى ١٤٠٥هـ.

١٩٥ ـ «**الديباج المذهب في معرفة أعيان علماء المذهب**»: إبراهيم بن علي بن فرحون المالكي، تحقيق: محمد الأحمدي أبو النور، دار التراث ـ القاهرة.

١٩٦ ـ «**ديوان الضعفاء والمتروكين**»: محمد بن أحمد بن عثمان الذهبي، تحقيق: حماد بن محمد الأنصاري، مكتبة النهضة الحديثة ـ مكة، الطبعة الأولى ١٣٨٧هـ.

١٩٧ ـ «**الذرية الطاهرة النبوية**»: أبو بشر محمد بن أحمد الدولابي، تحقيق: سعد المبارك الحسن، الدار السلفية ـ الكويت، الطبعة الأولى ١٤٠٧هـ.

١٩٨ ـ «**ذكر أخبار أصبهان**»: أبو نعيم أحمد بن عبد الله الأصبهاني، الدار العلمية ـ الهند، الطبعة الثانية ١٤٠٥هـ.

١٩٩ ـ «**ذكر أسماء التابعين ومن بعدهم ممن صحت روايته عن الثقات عند البخاري ومسلم**»: أبو الحسن علي بن عمر الدارقطني، تحقيق: بوران الضناوي وكمال يوسف الحوت، مؤسسة الكتب الثقافية ـ بيروت، الطبعة الأولى ١٤٠٦هـ.

٢٠٠ ـ «**ذكر أسماء من تكلم فيه وهو موثق**»: للذهبي، «معرفة الرواة المتكلم فيهم بما لا يوجب الرد».

٢٠١ ـ «**ذكر من يعتمد قوله في الجرح والتعديل**»: أحمد بن محمد بن عثمان الذهبي، تحقيق: عبد الفتاح أبو غدة، دار القرآن الكريم ـ بيروت، الطبعة الثالثة ١٤٠٠هـ.

٢٠٢ ـ «**الذهب المسبوك في تحقيق روايات غزوة تبوك**»: عبد القادر حبيب الله السندي، مكتبة المعلا ـ الكويت، عام ١٤٠٦هـ.

٢٠٣ ـ «ذيل تذكرة الحفاظ»: أبو المحاسن محمد بن علي الحسيني، دار الكتب العربية ـ بيروت.

٢٠٤ ـ «ذيل ديوان الضعفاء والمتروكين»: أحمد بن محمد بن عثمان الذهبي، تحقيق: حماد بن محمد الأنصاري، مكتبة النهضة الحديثة ـ مكة، الطبعة الأولى ١٤٠٦هـ.

٢٠٥ ـ «ذيل طبقات الحفاظ»: عبد الرحمن بن أبي بكر السيوطي، دار الكتب العلمية ـ بيروت.

٢٠٦ ـ «الذيل على رفع الإصر»: محمد بن عبد الرحمن السخاوي، تحقيق: الدكتور جودة هلال ومحمد صبح، الدار المصرية للتأليف والترجمة.

٢٠٧ ـ «ذيل الكاشف» أبو زرعة أحمد بن عبد الرحيم العراقي، تحقيق: بوران الضناوي، دار الكتب العلمية ـ بيروت، الطبعة الأولى ١٤٠٦هـ.

٢٠٨ ـ «ذيل ميزان الاعتدال»: عبد الرحيم بن الحسين العراقي، تحقيق: الدكتور عبد القيوم بن عبد رب النبي، مركز البحث العلمي بجامعة أم القرى، الطبعة الأولى ١٤٠٦هـ.

٢٠٩ ـ «رجال صحيح البخاري»: أبو نصر أحمد بن محمد الكلاباذي، تحقيق: عبد الله الليثي، مكتبة المعارف ـ الرياض ١٤٠٧هـ.

٢١٠ ـ «رجال صحيح مسلم»: أحمد بن علي بن منجويه، تحقيق: عبد الله الليثي، دار المعرفة ـ بيروت، الطبعة الأولى ١٤٠٧هـ.

٢١١ ـ «الرحيق المختوم»: صفي الرحمن المباركفوري، دار القلم ـ بيروت، الطبعة الثانية ١٤٠٨هـ.

٢١٢ ـ «الرسالة المستطرفة لبيان مشهور كتب السنة المشرفة»: محمد بن جعفر الكناني، تقديم محمد المنتصر الكناني، دار البشائر ـ بيروت، الطبعة الرابعة ١٤٠٦هـ.

٢١٣ ـ «رفع الإصر عن قضاة مصر»: أحمد بن علي بن حجر العسقلاني، تحقيق: جماعة من الباحثين، المطبعة الأميرية ـ القاهرة، عام ١٩٥٧م.

٢١٤ ـ «الرفع والتكميل في الجرح والتعديل»: محمد عبد الحي اللكنوي، تحقيق: عبد الفتاح أبو غدة، مكتب المطبوعات الإسلامية ـ حلب، الطبعة الثالثة ١٤٠٧هـ.

٢١٥ ـ «الرواة الذين وثقهم الإمام الذهبي في الميزان»: محمد إبراهيم الموصلي، دار القبلة.

٢١٦ ـ «الروض الأنف في شرح السيرة النبوية لابن هشام»: عبد الرحمن بن عبد الله السهيلي، تحقيق: عبد الرحمن الوكيل، مكتبة ابن تيمية ـ القاهرة، الطبعة الأولى ١٤١٠هـ.

٢١٧ ـ «الروض البسام بترتيب وتخريج فوائد تمام»: جاسم بن سليمان الفهيد الدوسري، دار البشائر ـ بيروت، الطبعة الأولى ١٤٠٨هـ.

٢١٨ ـ «روضة العقلاء ونزهة الفضلاء»: أبو حاتم محمد بن حبان البستي، علق عليه وصححه مصطفى السقا، مطبعة مصطفى البابي الحلبي، الطبعة الأولى ١٣٧٤هـ.

٢١٩ ـ «زاد المعاد في هدي خير العباد»: ابن القيم؛ محمد بن أبي بكر، تحقيق: شعيب الأرناؤوط وعبد القادر الأرناؤوط، مؤسسة الرسالة ومكتبة المنار ـ بيروت، الطبعة الثانية ١٤٠٢هـ.

٢٢٠ ـ «الزهد»: أبو عبد الله أحمد بن محمد بن حنبل، تحقيق: محمد السعيد بسيوني زغلول، دار الكتاب العربي ـ بيروت، الطبعة الأولى ١٤٠٦هـ.

٢٢١ ـ «الزهد»: هناد بن السري، تحقيق: عبد الرحمن بن عبد الجبار الفريوائي، دار الخلفاء ـ الكويت، الطبعة الأولى ١٤٠٦هـ.

٢٢٢ ـ «الزهد الكبير»: أبو بكر أحمد بن الحسين البيهقي، تحقيق: عامر أحمد حيدر، مؤسسة الكتب الثقافية ودار الجنان ـ بيروت، الطبعة الأولى ١٤٠٨هـ.

٢٢٣ ـ «الزهد والرقائق»: عبد الله بن المبارك، تحقيق: حبيب الله الأعظمي، دار الكتب العلمية ـ بيروت.

٢٢٤ ـ «الزهد وصفة الزاهدين»: ابن الأعرابي، أحمد بن محمد بن زياد، تحقيق: مجدي فتحي السيد، مكتبة الصحابة ـ طنطا، الطبعة الأولى ١٤٠٨هـ.

٢٢٥ ـ «زوائد سنن ابن ماجه»: البوصيري، «مصباح الزجاجة».

٢٢٦ ـ «زوائد المسند»: عبد الله بن أحمد، «المسند»: أحمد بن محمد بن حنبل.

٢٢٧ ـ «الزيادات على فضائل الصحابة»: القطيعي، «فضائل الصحابة»: أحمد بن محمد بن حنبل.

٢٢٨ ـ «السابق واللاحق في تباعد ما بين وفاة الراويين عن شيخ واحد»: أبو بكر أحمد بن علي بن ثابت الخطيب، تحقيق: محمد مطر الزهراني، دار الطيبة ـ الرياض، الطبعة الأولى ١٤٠٢هـ.

٢٢٩ ـ «سبائك الذهب في معرفة قبائل العرب»: محمد أمين السويدي، دار الكتب العلمية ـ بيروت، الطبعة الأولى ١٤٠٦هـ.

٢٣٠ ـ «سبل السلام شرح بلوغ المرام»: محمد بن إسماعيل الصنعاني، تحقيق: فواز أحمد زمزلي وإبراهيم محمد الجمل، دار الريان للتراث ـ القاهرة، ودار الكتاب العربي ـ بيروت، الطبعة الرابعة ١٤٠٧هـ.

٢٣١ ـ «سبل الهدى والرشاد في سيرة خير العباد»: محمد بن يوسف الصالحي الشامي، تحقيق: الدكتور مصطفى عبد الواحد، طبع المجلس الأعلى للشؤون الإسلامية ـ مصر، عام ١٣٩٢هـ.

٢٣٢ ـ «سلسلة الأحاديث الصحيحة»: محمد ناصر الدين الألباني، المكتب الإسلامي ـ بيروت، ومكتبة المعارف ـ الرياض.

٢٣٣ ـ «سلسلة الأحاديث الضعيفة والموضوعة»: محمد ناصر الدين الألباني، المكتب الإسلامي ـ بيروت، ومكتبة المعارف ـ الرياض.

٢٣٤ ـ «سنن الترمذي»: أبو عيسى محمد بن عيسى بن سورة الترمذي، تحقيق: أحمد محمد شاكر ومحمد فؤاد عبد الباقي وإبراهيم عطوة، مطبعة مصطفى الحلبي ـ مصر، الطبعة الثانية ١٣٩٨هـ.

٢٣٥ ـ «سنن الدارقطني»: أبو الحسن علي بن عمر الدارقطني، عالم الكتب ـ بيروت.

٢٣٦ ـ «سنن الدارمي»: أبو محمد عبد الله بن عبد الرحمن الدارمي، تحقيق فواز أحمد زمزلي وخالد السبع العلمي، دار الكتاب العربي ـ بيروت، الطبعة الأولى ١٤٠٧هـ.

٢٣٧ ـ «سنن أبي داود»: سليمان بن الأشعث السجستاني، تعليق محمد محيي الدين عبد الحميد، دار الباز ـ مكة المكرمة.

٢٣٨ ـ «سنن سعيد بن منصور»: سعيد بن منصور، تحقيق: حبيب الرحمن الأعظمي، دار الكتب العلمية ـ بيروت، الطبعة الأولى ١٤٠٥هـ.

٢٣٩ ـ «سنن الشافعي»: أبو عبد الله محمد بن إدريس الشافعي، تحقيق: الدكتور خليل ملا خاطر، دار القبلة ـ جدة، ومؤسسة علوم القرآن ـ دمشق، الطبعة الأولى ١٤٠٩هـ.

٢٤٠ ـ «سنن ابن ماجه»: محمد بن يزيد القزويني؛ ابن ماجه، تحقيق: محمد الأعظمي، شركة الطباعة السعودية ـ الرياض، الطبعة الثانية ١٤٠٤هـ.

٢٤١ ـ «سنن النسائي»: أبو عبد الرحمن أحمد بن شعيب النسائي، ترقيم وفهرسة عبد الفتاح أبو غدة، مصورة دار البشائر ـ بيروت، الطبعة الثانية ١٤٠٦هـ.

٢٤٢ ـ «السنن الصغير»: أبو بكر أحمد بن الحسين البيهقي، تحقيق: عبد المعطي قلعجي، جامعة الدراسات الإسلامية ـ كراتشي، الطبعة الأولى ١٤١٠هـ.

٢٤٣ ـ «السنن الكبرى»: أبو بكر أحمد بن الحسين البيهقي، مجلس دائرة المعارف ـ بيروت، الطبعة الأولى ١٣٤٤هـ.

٢٤٤ ـ «السنن الكبرى»: أبو عبد الرحمن أحمد بن شعيب النسائي، تحقيق: عبد الغفار البنداري وسيد كسروي، دار الكتب العلمية ـ بيروت، الطبعة الأولى ١٤١١هـ.

٢٤٥ ـ «السنن الواردة في الفتن»: أبو عمرو عثمان بن سعيد الداني، دراسة وتحقيق: رضا الله محمد إدريس، أطروحة دكتوراه بالجامعة الإسلامية بالمدينة المنورة ١٤٠٨ ـ ١٤٠٩هـ.

٢٤٦ ـ «السنة»: أبو بكر أحمد بن عمرو بن أبي عاصم، تحقيق: محمد ناصر الدين الألباني، المكتب الإسلامي ـ بيروت، الطبعة الأولى ١٤٠٠هـ.

٢٤٧ ـ «سؤالات البرقاني للدارقطني»: تحقيق: عبد الرحيم بن محمد القشقري، كتب خانة بلاهور ـ باكستان، الطبعة الأولى ١٤٠٤هـ.

٢٤٨ ـ «سؤالات ابن الجنيد ليحيى بن معين»: إبراهيم بن عبد الله الختَّلي، تحقيق: الدكتور أحمد بن محمد نور سيف، مكتبة الدار ـ المدينة، عام ١٤٠٨هـ.

٢٤٩ ـ «سؤالات الحاكم للدارقطني»: تحقيق: موفق بن عبد الله بن عبد القادر، مكتبة المعارف ـ الرياض، الطبعة الأولى ١٤٠٤هـ.

٢٥٠ ـ «سؤالات حمزة السهمي للدارقطني وغيره»: تحقيق: موفق بن عبد الله بن عبد القادر، مكتبة المعارف ـ الرياض، الطبعة الأولى ١٤٠٤هـ.

٢٥١ ـ «سؤالات أبي عبد الرحمن السلمي للدارقطني»: تحقيق: الدكتور سليمان آتشي، دار العلوم، الرياض.

٢٥٢ ـ «سؤالات عثمان الدارمي لابن معين»: «تاريخ عثمان بن سعيد».

٢٥٣ ـ «سؤالات محمد بن عثمان بن أبي شيبة لعلي بن المديني»: دراسة وتحقيق موفق بن عبد الله بن عبد القادر، مكتبة المعارف ـ الرياض، الطبعة الأولى ١٤٠٤هـ.

٢٥٤ ـ «سؤالات ابن الهيثم لابن معين»: «من كلام أبي زكريا».

٢٥٥ ـ «سير أعلام النبلاء»: محمد بن أحمد بن عثمان الذهبي، تحقيق: شعيب الأرناؤوط وجماعة، مؤسسة الرسالة ـ بيروت، الطبعة الثانية ١٤٠٢هـ.

٢٥٦ ـ «سيرة ابن إسحاق»: «المبتدأ والمبعث والمغازي».

٢٥٧ ـ «السيرة الحلبية»: «إنسان العيون في سيرة الأمين المأمون».

٢٥٨ ـ «السيرة الذهبية»: محمد بن رزق بن طرهوني، «صحيح السيرة النبوية».

٢٥٩ ـ «السيرة الشامية»: «سبل الهدى والرشاد في سير خير العباد».

٢٦٠ ـ «السيرة النبوية»: عبد الملك بن هشام، تحقيق: عمر عبد السلام تدمري، دار الكتاب العربي ـ بيروت، الطبعة الثالثة ١٤١٠هـ.

٢٦١ ـ «السيرة النبوية دروس وعبر»: الدكتور مصطفى السباعي، المكتب الإسلامي ـ بيروت، الطبعة السابعة ١٤٠٤هـ.

٢٦٢ ـ «السيرة النبوية في ضوء المصادر الأصلية»: الدكتور مهدي رزق الله أحمد، مركز الملك فيصل للبحوث ـ الرياض، الطبعة الأولى ١٤١٢هـ.

٢٦٣ ـ «السيرة النبوية وأخبار الخلفاء»: أبو حاتم محمد بن حبان البستي، تحقيق: عزيز بك وجماعة، مؤسسة الكتب الثقافية ـ بيروت، الطبعة الأولى ١٤٠٧هـ.

٢٦٤ ـ «شذرات الذهب في أخبار من ذهب»: عبد الحي بن العماد الحنبلي، دار الكتب العلمية ـ بيروت.

٢٦٥ ـ «**شرح أصول اعتقاد أهل السنَّة والجماعة**»: هبة الله بن الحسن اللالكائي، تحقيق: أحمد بن سعد الحمدان، دار طيبة ـ الرياض، الطبعة الثانية ١٤١١هـ.

٢٦٦ ـ «**شرح الزرقاني على المواهب اللدنية**»: محمد بن عبد الباقي الزرقاني، دار المعرفة ـ بيروت، عام ١٤١٤هـ.

٢٦٧ ـ «**شرح السنة** »: الحسين بن مسعود الفراء البغوي، تحقيق: شعيب الأرناؤوط وزهير الشاويش، المكتب الإسلامي ـ بيروت، الطبعة الثانية ١٤٠٣هـ.

٢٦٨ ـ «**شرح السيرة النبوية**»: أبو ذر بن محمد بن مسعود الخشني، المكتبة الإسلامية ـ تركيا.

٢٦٩ ـ «**شرح صحيح مسلم**»: يحيى بن شرف النووي، دار إحياء التراث ـ بيروت.

٢٧٠ ـ «**شرح العقيدة الطحاوية**»: محمد بن أبي العز الحنفي، تخريج محمد ناصر الدين الألباني، المكتب الإسلامي ـ بيروت، الطبعة السابعة ١٤٠٣هـ.

٢٧١ ـ «**شرح علل الترمذي**»: أبو الفرج عبد الرحمن بن رجب، تحقيق: الدكتور همام سعيد، مكتبة المنار ـ الأردن، الطبعة الأولى ١٤٠٧هـ.

٢٧٢ ـ «**شرح مشكل الآثار**»: أحمد بن محمد بن سلامة الطحاوي، مجلس دائرة المعارف ـ الهند، عام ١٣٣٣هـ.

٢٧٣ ـ «**شرح معاني الآثار**»: أحمد بن محمد بن سلامة الطحاوي، تحقيق: محمد زهري النجار، دار الكتب العلمية ـ بيروت، الطبعة الثانية ١٤٠٧هـ.

٢٧٤ ـ «**الشرح والإبانة على أصول السنَّة والديانة**»: ابن بطة؛ عبيد الله بن محمد العبكري، تحقيق وتعليق: الدكتور رضا بن نعسان معطي، المكتبة الفيصلية ـ مكة المكرمة، عام ١٤٠٤هـ.

٢٧٥ ـ «**الشريعة**»: أبو بكر محمد بن الحسين الآجري، تحقيق: محمد حامد الفقي، دار الفيحاء ـ دمشق، بيروت، الطبعة الأولى ١٤١٣هـ.

٢٧٦ ـ «**شعب الإيمان للبيهقي**»: «الجامع».

٢٧٧ ـ «**الشفا بتعريف حقوق المصطفى**»: القاضي عياض بن موسى السبتي، دار الفكر ـ بيروت، عام ١٤٠٩هـ.

٢٧٨ ـ «**شفاء الغرام بأخبار البيت الحرام**»: محمد بن أحمد الفاسي، تحقيق: الدكتور عمر عبد السلام تدمري، دار الكتاب العربي ـ بيروت، الطبعة الأولى ١٤٠٥هـ.

٢٧٩ ـ «**الشمائل المحمدية**»: أبو عيسى محمد بن عيسى بن سورة الترمذي، تعليق عزت عبيد الدعّاس، دار الحديث ـ بيروت، الطبعة الثانية ١٤٠٥هـ.

٢٨٠ ـ «**الصارم المسلول على شاتم الرسول**»: أبو العباس أحمد بن تيمية، تحقيق: محمد محيي الدين عبد الحميد، المكتبة العصرية ـ صيدا، بيروت، عام ١٤١١هـ.

٢٨١ ـ «**الصحاح**»: إسماعيل بن حماد الجوهري، تحقيق: أحمد عبد الغفور عطار، دار العلم للملايين ـ بيروت، الطبعة الثانية ١٣٩٩هـ.

٢٨٢ ـ «**صحيح البخاري**»: أبو عبد الله محمد بن إسماعيل البخاري، مع شرحه «فتح الباري» لابن حجر العسقلاني، المكتبة السلفية ـ مصر، الطبعة الرابعة ١٤٠٨هـ.

٢٨٣ ـ «صحيح الجامع الصغير»: محمد ناصر الدين الألباني، المكتب الإسلامي ـ بيروت، الطبعة الثالثة ١٤٠٢هـ.

٢٨٤ ـ «صحيح ابن حبان»: «الإحسان».

٢٨٥ ـ «صحيح ابن خزيمة»: أبو بكر محمد بن إسحاق بن خزيمة، تحقيق: محمد مصطفى الأعظمي، المكتب الإسلامي ـ بيروت.

٢٨٦ ـ «صحيح سنن الترمذي»: محمد ناصر الدين الألباني، مكتب التربية العربي لدول الخليج ـ الرياض، الطبعة الأولى ١٤٠٨هـ.

٢٨٧ ـ «صحيح سنن أبي داود»: محمد ناصر الدين الألباني، مكتب التربية العربي لدول الخليج ـ الرياض، الطبعة الأولى ١٤٠٩هـ.

٢٨٨ ـ «صحيح سنن ابن ماجه»: محمد ناصر الدين الألباني، مكتب التربية العربي لدول الخليج ـ الرياض، الطبعة الأولى ١٤٠٩هـ.

٢٨٩ ـ «صحيح سنن النسائي»: محمد ناصر الدين الألباني، مكتب التربية العربي لدول الخليج ـ الرياض، الطبعة الأولى ١٤٠٩هـ.

٢٩٠ ـ «صحيح السيرة النبوية»: محمد بن رزق بن طرهوني، دار ابن تيمية ـ القاهرة، الطبعة الأولى ١٤١٠هـ.

٢٩١ ـ «صحيح مسلم»: أبو الحسين مسلم بن حجاج القشيري، تحقيق: محمد فؤاد عبد الباقي، نشر رئاسة إدارات البحوث العلمية والإفتاء ـ السعودية، عام ١٤٠٠هـ.

٢٩٢ ـ «صفة الصفوة»: أبو الفرج عبد الرحمن بن علي بن الجوزي، تحقيق: محمد فاخوري، دار المعرفة ـ بيروت، الطبعة الرابعة ١٤٠٦هـ.

٢٩٣ ـ «الصواعق المحرقة في الرد على أهل البدع والزندقة»: أحمد بن حجر الهيثمي المكي، تعليق: عبد الوهاب عبد اللطيف، مكتبة القاهرة ـ مصر، الطبعة الثانية ١٣٨٥هـ.

٢٩٤ ـ «ضعفاء أبي زرعة»: أبو عثمان سعيد بن عمرو البرذعي، تحقيق: الدكتور سعدي الهاشمي، دار الوفاء ـ مصر، الطبعة الثانية ١٤٠٩هـ.

٢٩٥ ـ «الضعفاء الصغير»: أبو عبد الله محمد بن إسماعيل البخاري، تحقيق: محمود إبراهيم زايد، دار المعرفة ـ بيروت، الطبعة الأولى ١٤٠٦هـ.

٢٩٦ ـ «الضعفاء الكبير»: أبو جعفر محمد بن عمرو العقيلي، تحقيق: عبد المعطي قلعجي، دار الكتب العلمية ـ بيروت، الطبعة الأولى ١٤٠٤هـ.

٢٩٧ ـ «الضعفاء والمتروكون»: أبو الحسن علي بن عمر الدارقطني، دراسة وتحقيق: موفق بن عبد الله بن عبد القادر، مكتبة المعارف، الطبعة الأولى ١٤٠٤هـ.

٢٩٨ ـ «الضعفاء والمتروكون»: أبو عبد الرحمن أحمد بن شعيب النسائي، تحقيق: محمود إبراهيم زايد، دار المعرفة ـ بيروت، الطبعة الأولى ١٤٠٦هـ.

٢٩٩ ـ «الضعفاء والمتروكون»: أبو الفرج عبد الرحمن بن علي بن الجوزي، تحقيق: عبد الله القاضي، دار الكتب العلمية ـ بيروت، الطبعة الأولى ١٤٠٦هـ.

٣٠٠ ـ «**ضعيف الجامع الصغير وزيادته**»: محمد ناصر الدين الألباني، المكتب الإسلامي ـ بيروت، الطبعة الثانية ١٣٩٩هـ.

٣٠١ ـ «**الضوء اللامع لأهل القرن التاسع**»: محمد بن عبد الرحمن السخاوي، مكتبة الحياة ـ بيروت.

٣٠٢ ـ «**الطبقات**»: خليفة بن خياط العصفري، تحقيق: الدكتور أكرم ضياء العمري، دار طيبة ـ الرياض، الطبعة الثانية ١٤٠٢هـ.

٣٠٣ ـ «**طبقات الأسماء المفردة من الصحابة والتابعين وأصحاب الحديث**»: أبو بكر أحمد بن هارون البرديجي، تحقيق: سكينة الشهابي، دار طلاس ـ دمشق، الطبعة الأولى ١٩٨٧م.

٣٠٤ ـ «**طبقات الحفاظ**»: عبد الرحمن بن أبي بكر السيوطي، تحقيق: لجنة من العلماء، دار الكتب العلمية ـ بيروت، الطبعة الأولى ١٤٠٣هـ.

٣٠٥ ـ «**طبقات الحنابلة**»: القاضي أبو حسين محمد بن أبي يعلى، دار المعرفة ـ بيروت.

٣٠٦ ـ «**الطبقات السنية في تراجم الحنفية**»: عبد القادر التميمي الداري الغزي، تحقيق: الدكتور عبد الفتاح محمد الحلو، دار الرفاعي ـ الرياض، الطبعة الأولى ١٤٠٣هـ.

٣٠٧ ـ «**طبقات الشافعية**»: عبد الرحيم بن الحسن الأسنوي، تحقيق: كمال يوسف الحوت، دار الكتب العلمية ـ بيروت، الطبعة الأولى ١٤٠٧هـ.

٣٠٨ ـ «**طبقات الشافعية الكبرى**»: تاج الدين عبد الوهاب بن علي السبكي، تحقيق: محمود الطناحي وعبد الفتاح الحلو، دار إحياء الكتب العربية ـ مصر.

٣٠٩ ـ «**طبقات علماء الحديث**»: محمد بن أحمد بن عبد الهادي، تحقيق: أكرم البوشي، مؤسسة الرسالة ـ بيروت، الطبعة الأولى ١٤٠٩هـ.

٣١٠ ـ «**طبقات الفقهاء**»: أبو إسحاق إبراهيم بن علي الشيرازي، تحقيق: إحسان عباس، دار الرائد العربي ـ بيروت، الطبعة الثانية ١٤٠١هـ.

٣١١ ـ «**الطبقات الكبرى**»: محمد بن سعد، دار صادر ـ بيروت.

٣١٢ ـ «**الطبقات الكبرى/ الجزء المتمم**»: تحقيق: الدكتور زياد محمد منصور، مكتبة العلوم والحكم ـ المدينة المنورة، الطبعة الثانية ١٤٠٨هـ.

٣١٣ ـ «**طبقات المحدثين بأصبهان والواردين عليها**»: أبو الشيخ عبد الله بن محمد بن جعفر بن حيان الأصبهاني، تحقيق: عبد الغفور عبد الحق البلوشي، مؤسسة الرسالة، الطبعة الأولى ١٤٠٧هـ.

٣١٤ ـ «**طبقات المدلسين**»: أحمد بن علي بن حجر العسقلاني، تحقيق: الدكتور محمد زينهم محمد عزب، دار الصحوة ـ القاهرة، الطبعة الأولى ١٤٠٧هـ.

٣١٥ ـ «**طبقات المفسرين**»: محمد بن علي الداودي، تحقيق: لجنة من العلماء، دار الكتب العلمية ـ بيروت، الطبعة الأولى ١٤٠٣هـ.

٣١٦ ـ «**ظلال الجنة في تخريج السنَّة**»: محمد ناصر الدين الألباني، مطبوع مع كتاب «السنَّة» لابن أبي عاصم، المكتب الإسلامي ـ بيروت، الطبعة الأولى ١٤٠٠هـ.

٣١٧ ـ «**العبر في خبر من غبر**»: محمد بن أحمد بن عثمان الذهبي، تحقيق: محمد السعيد بن بسيوني زغلول، دار الكتب العلمية ـ بيروت، الطبعة الأولى ١٤٠٥هـ.

٣١٨ ـ «العزلة»: حمد بن محمد الخطابي، تحقيق ياسين محمد السّوّاس، دار ابن كثير ـ دمشق، الطبعة الثانية ١٤١٠هـ.

٣١٩ ـ «العظمة»: أبو الشيخ عبد الله بن محمد بن جعفر بن حيان الأصبهاني، تحقيق: رضا الله بن محمد إدريس المباركفوري، دار العاصمة ـ الرياض، الطبعة الأولى ١٤٠٨هـ.

٣٢٠ ـ «العقد الثمين في تاريخ البلد الأمين»: محمد بن أحمد الفاسي، تحقيق: محمد حامد الفقي، مطبعة السنَّة المحمدية ـ القاهرة، عام ١٣٧٨هـ.

٣٢١ ـ «علل الحديث»: أبو محمد عبد الرحمن بن أبي حاتم الرازي، تحقيق: محب الدين الخطيب، دار المعرفة ـ بيروت، عام ١٤٠٥هـ.

٣٢٢ ـ «العلل المتناهية في الأحاديث الواهية»: أبو الفرج عبد الرحمن بن علي بن الجوزي، تحقيق: إرشاد الحق الأثري، دار نشر الكتب الإسلامية بلاهور ـ باكستان.

٣٢٣ ـ «العلل الواردة في الأحاديث النبوية»: أبو الحسن علي بن عمر الدارقطني، تحقيق: محفوظ الرحمن السلفي، دارسة طيبة ـ الرياض، الطبعة الأولى ١٤٠٥هـ.

٣٢٤ ـ «العلل ومعرفة الرجال»: أحمد بن محمد بن حنبل، تحقيق: الدكتور طلعت قوج بيكيت والدكتور إسماعيل جراح أوغلي، المكتبة الإسلامية ـ إستانبول، عام ١٩٨٧م.

٣٢٥ ـ «عمدة القاري شرح صحيح البخاري»: بدر الدين محمود بن أحمد العيني، مطبعة مصطفى البابي الحلبي ـ مصر، الطبعة الأولى ١٣٩٢هـ.

٣٢٦ ـ «عوالي مسند الحارث»: رواية أبي نعيم الأصبهاني، عن ابن خلاد، تحقيق: عبد العزيز بن عبد الله الهليل، الطبعة الأولى ١٤١١هـ.

٣٢٧ ـ «عون المعبود شرح سنن أبي داود»: أبو الطيب محمد شمس الحق العظيم آبادي، تحقيق: عبد الرحمن محمد عثمان، دار الفكر ـ بيروت، الطبعة الثالثة ١٣٩٩هـ.

٣٢٨ ـ «علامات النبوة»: أحمد بن أبي بكر البوصيري، تحقيق: أم عبد الله بنت محروس العسلي، مكتبة السوادي ـ جدة، الطبعة الأولى ١٤١١هـ.

٣٢٩ ـ «عيون الأثر في فنون المغازي والسير»: ابن سيد الناس؛ محمد بن محمد بن محمد اليعمري، تحقيق: الدكتور محمد العيد الخطراوي ومحيي الدين مستو، دار ابن كثير ـ دمشق، بيروت، ومكتبة دار التراث ـ المدينة المنورة، الطبعة الأولى ١٤١٣هـ.

٣٣٠ ـ «عيون التواريخ»: محمد بن شاكر الكتبي، تحقيق: حسام الدين القدسي، مكتبة النهضة ـ مصر.

٣٣١ ـ «الغاية في القراءات العشر»: أبو بكر أحمد بن الحسين بن مهران النيسابوري، تحقيق: محمد غياث الجنباز، طبعة شركة العبيكان ـ الرياض، الطبعة الأولى ١٤٠٥هـ.

٣٣٢ ـ «غاية المرام بأخبار سلطنة البلد الحرام»: عبد العزيز بن عمر بن محمد بن فهد الهاشمي، تحقيق: فهيم محمد شلتوت، مركز إحياء التراث الإسلامي بجامعة أم القرى، الطبعة الأولى ١٤٠٩هـ.

٣٣٣ ـ «غاية النهاية في طبقات القراء»: محمد بن محمد بن الجزري، نشر برجستراسر، مصورة عن دار الكتب العلمية ـ بيروت، الطبعة الثالثة ١٤٠٢هـ.

٣٣٤ ـ «غريب الحديث»: أبو إسحاق إبراهيم بن إسحاق الحربي، تحقيق: الدكتور سليمان بن إبرهيم العايد، مركز البحث العلمي بجامعة أم القرى، الطبعة الأولى ١٤٠٥هـ.

٣٣٥ ـ «غريب الحديث»: حمد بن محمد الخطابي، تحقيق: عبد الكريم العزباوي، مركز البحث العلمي بجامعة أم القرى، الطبعة الأولى ١٤٠٢هـ.

٣٣٦ ـ «غريب الحديث»: عبيد الله بن مسلم بن قتيبة الدينوري، دار الكتب العلمية ـ بيروت، الطبعة الأولى ١٤٠٨هـ.

٣٣٧ ـ «غريب الحديث»: أبو عبيد القاسم بن سلام، دار الكتب العلمية ـ بيروت، الطبعة الأولى ١٤٠٦هـ.

٣٣٨ ـ «غزوة الأحزاب»: محمد أحمد باشميل، دار الفكر ـ بيروت، الطبعة الثالثة ١٣٩١هـ.

٣٣٩ ـ «غزوة بدر الكبرى»: محمد أحمد باشميل، دار الفكر ـ بيروت، الطبعة الرابعة ١٣٨٨هـ.

٣٤٠ ـ «غزوة حنين»: محمد أحمد باشميل، دار الفكر ـ بيروت، الطبعة الثانية ١٣٩٧هـ.

٣٤١ ـ «الفائق في غريب الحديث»: جار الله محمود الزمخشري، تحقيق: علي البجاوي ومحمد أبو الفضل إبراهيم، مطبعة عيسى البابي الحلبي.

٣٤٢ ـ «الفتاوى»: أبو العباس أحمد بن تيمية، جمع وترتيب عبد الرحمن بن محمد بن قاسم، مكتبة ابن تيمية ـ مصر.

٣٤٣ ـ «فتح الباري بشرح صحيح البخاري»: أحمد بن علي بن حجر العسقلاني، ومعه «صحيح البخاري»، تحقيق: محب الدين الخطيب، المكتبة السلفية ـ القاهرة، الطبعة الرابعة ١٤٠٨هـ.

٣٤٤ ـ «الفتح الرباني لترتيب مسند أحمد بن حنبل الشيباني»: أحمد عبد الرحمن البنا دار إحياء التراث العربي ـ بيروت.

٣٤٥ ـ «فتح القدير الجامع بين فني الرواية والدراية من علم التفسير»: محمد بن علي الشوكاني، دار الفكر ـ بيروت، عام ١٤٠٣هـ.

٣٤٦ ـ «فتح المغيث شرح ألفية الحديث»: محمد بن عبد الرحمن السخاوي، تحقيق: عبد الرحمن محمد عثمان، المكتبة السلفية ـ المدينة المنورة، الطبعة الثانية ١٣٨٨هـ.

٣٤٧ ـ «فتح الوهاب بتخريج أحاديث الشهاب»: أحمد بن محمد الغماري، تحقيق: حمدي عبد المجيد السلفي، عالم الكتب ومكتبة النهضة العربية ـ بيروت، الطبعة الأولى ١٤٠٨هـ.

٣٤٨ ـ «الفتن»: نعيم بن حماد المروزي، تحقيق: سمير بن أمين الزهيري، مكتبة التوحيد ـ القاهرة، الطبعة الأولى ١٤١٢هـ.

٣٤٩ ـ «فتيا وجوابها في ذكر الاعتقاد وذم الاختلاف»: أبو العلاء الحسن بن أحمد الهمذاني، تحقيق: عبد الله بن يوسف الجديع، دار العاصمة ـ بيروت، الطبعة الأولى ١٤٠٩هـ.

٣٥٠ ـ «**الفردوس بمأثور الخطاب**»: شيرويه بن شهردار بن شيرويه الديلمي، تحقيق: السعيد بن بسيوني زغلول، دار الكتب العلمية ـ بيروت، الطبعة الأولى ١٤٠٦هـ.

٣٥١ ـ «**الفرق بين الفرق وبيان الفرقة الناجية منهم**»: عبد القاهر بن طاهر البغدادي الإسفراييني، تحقيق: محمد محيي الدين عبد الحميد، دار المعرفة ـ بيروت.

٣٥٢ ـ «**الفصل في الملل والأهواء والنحل**»: علي بن أحمد بن حزم، تحقيق: الدكتور محمد إبراهيم نصر والدكتور عبد الرحمن عميرة، دار الجيل ـ بيروت، عام ١٤٠٥هـ.

٣٥٣ ـ «**فضائل الصحابة**»: أحمد بن شعيب النسائي، دار الكتب العلمية ـ بيروت، الطبعة الأولى ١٤٠٥هـ.

٣٥٤ ـ «**فضائل الصحابة**»: أحمد بن محمد بن حنبل، تحقيق: وصي الله بن محمد عباس، مركز البحث العلمي بجامعة أم القرى، الطبعة الأولى ١٤٠٣هـ.

٣٥٥ ـ «**فضل الله الصمد في توضيح الأدب المفرد**»: فضل الله الجيلاني، الصدف، كراتشي ـ باكستان.

٣٥٦ ـ «**فقه السيرة**»: محمد الغزالي، تخريج محمد ناصر الدين الألباني، دار الكتب الحديثة ـ مصر، الطبعة السابعة ١٩٧٦م.

٣٥٧ ـ «**فقه السيرة النبوية**»: منير محمد الغضبان، مركز بحوث الدراسات الإسلامية بجامعة أم القرى، الطبعة الأولى ١٤١٠هـ.

٣٥٨ ـ «الفقيه والمتفقه»: أبو بكر أحمد بن علي بن ثابت الخطيب، تحقيق: إسماعيل بن محمد الأنصاري، دار الكتب العلمية ـ بيروت، الطبعة الثانية ١٤٠٠هـ.

٣٥٩ ـ «فهرس الفهارس والأثبات»: عبد الحي بن عبد الكبير الكتاني، تحقيق: الدكتور إحسان عباس، دار الغرب الإسلامي ـ بيروت، عام ١٤٠٢هـ.

٣٦٠ ـ «الفهرست»: محمد إسحاق النديم الوراق، دار المعرفة ـ بيروت.

٣٦١ ـ «الفوائد»: تمام بن محمد الرازي، تحقيق: حمدي عبد المجيد السلفي، مكتبة الرشد ـ الرياض، الطبعة الأولى ١٤١٢هـ.

٣٦٢ ـ «الفوائد المجموعة في الأحاديث الموضوعة»: محمد بن علي الشوكاني، تحقيق: عبد الرحمن المعلمي، مطبعة السنَّة المحمدية ـ مصر.

٣٦٣ ـ «فوات الوفيات ذيل وفيات الأعيان»: محمد بن شاكر الكتبي، تحقيق: الدكتور إحسان عباس، دار صادر ـ بيروت، عام ١٩٧٣م.

٣٦٤ ـ «فيض القدير بشرح الجامع الصغير من أحاديث البشير النذير»: محمد عبد الرؤوف المناوي، دار المعرفة ـ بيروت.

٣٦٥ ـ «قاعدة في الجرح والتعديل»: تاج الدين عبد الوهاب بن تقي الدين السبكي، تحقيق: عبد الفتاح أبو غدة، دار الوعي ـ سوريا، الطبعة الثانية ١٣٩٨هـ.

٣٦٦ ـ «القِرى لقاصد أم القرى»: محب الدين أحمد بن عبد الله بن محمد الطبري، تحقيق: مصطفى السقا، طبعه مصطفى الحلبي ـ القاهرة عام ١٣٩٠هـ.

٣٦٧ ـ «قطف الأزهار المتناثرة في الأخبار المتواترة»: عبد الرحمن بن أبي بكر السيوطي، تحقيق: خليل محيي الدين الميس، المكتب الإسلامي ـ بيروت، الطبعة الأولى ١٤٠٥هـ.

٣٦٨ ـ «قواعد في علوم الحديث»: ظفر أحمد التهانوي، تحقيق: عبد الفتاح أبو غدة، مكتب المطبوعات الإسلامية ـ حلب، الطبعة الخامسة ١٤٠٤هـ.

٣٦٩ ـ «القول المسدد في الذب عن مسند الإمام أحمد»: أحمد بن علي بن حجر العسقلاني، عالم الكتب ـ بيروت، الطبعة الأولى ١٤٠٤هـ.

٣٧٠ ـ «القلائد الجوهرية في تاريخ الصالحية»: محمد بن طولون، تحقيق: محمد أحمد دهمان، مجمع اللغة العربية ـ دمشق، الطبعة الثانية ١٤٠١هـ.

٣٧١ ـ «الكاشف في معرفة من له رواية في الكتب الستة»: محمد بن أحمد بن عثمان الذهبي، راجع النسخة لجنة من العلماء، دار الكتب العلمية ـ بيروت، الطبعة الأولى ١٤٠٣هـ.

٣٧٢ ـ «الكافي الشاف في تخريج أحاديث الكشاف»: أحمد بن علي بن حجر العسقلاني، دار المعرفة ـ بيروت.

٣٧٣ ـ «الكامل في التاريخ»: عز الدين علي بن محمد، ابن الأثير الجزري، دار الفكر ـ بيروت، الطبعة الأولى ١٤٠٥هـ.

٣٧٤ ـ «الكامل في ضعفاء الرجال»: أبو أحمد عبد الله بن عدي الجرجاني، تحقيق: لجنة من المختصين، دار الفكر ـ بيروت، الطبعة الثانية ١٤٠٥هـ.

٣٧٥ ـ «**كشف الأستار عن زوائد البزار على الكتب الستة**»: علي بن أبـي بكر الهيثمي، تحقيق: حبيب الرحمن الأعظمي، مؤسسة الرسالة ـ بيروت، الطبعة الثانية ١٤٠٤هـ.

٣٧٦ ـ «**كشف الخفاء ومزيل الإلباس عما اشتهر من الأحاديث على ألسنة الناس**»: إسماعيل بن محمد العجلوني، تحقيق: أحمد القلاش، مؤسسة الرسالة ـ بيروت، الطبعة الخامسة ١٤٠٨هـ.

٣٧٧ ـ «**كشف الظنون عن أسامي الكتب والفنون**»: حاجي خليفة مصطفى بن عبد الله، المكتبة الفيصلية ـ مكة المكرمة.

٣٧٨ ـ «**الكشف عن وجوه القراءات السبع وعللها وحججها**»: مكي بن أبـي طالب القيسي، تحقيق: الدكتور محيـي الدين رمضان، مؤسسة الرسالة ـ بيروت، الطبعة الثالثة ١٤٠٤هـ.

٣٧٩ ـ «**الكفاية في علم الرواية**»: أبو بكر أحمد بن علي بن ثابت الخطيب، المكتبة العلمية ـ المدينة المنورة.

٣٨٠ ـ «**الكنى**»: أبو عبد الله محمد بن إسماعيل البخاري، مؤسسة الكتب الثقافية ـ بيروت.

٣٨١ ـ «**الكنى والأسماء**»: أبو بشر محمد بن أحمد بن حماد الدولابـي، دار الكتب العلمية ـ بيروت، الطبعة الثانية ١٤٠٣هـ.

٣٨٢ ـ «**الكنى**»: لابن عبد البر «الاستغناء».

٣٨٣ ـ «**كنز العمال في سنن الأقوال والأفعال**»: المتقي بن حسام الدين الهندي، تحقيق: بكري حيّاني وصفوت السقا، مؤسسة الرسالة ـ بيروت عام ١٤٠٥هـ.

٣٨٤ ـ «**الكواكب النيرات في معرفة من اختلط من الرواة الثقات**»: أبو البركات محمد بن أحمد الشهير بابن كيال، تحقيق: عبد القيوم بن عبد رب النبي، مركز البحث العلمي بجامعة أم القرى، الطبعة الأولى ١٤٠١هـ.

٣٨٥ ـ «**اللآلىء المصنوعة في الأحاديث الموضوعة**»: عبد الرحمن بن أبي بكر السيوطي، دار المعرفة ـ بيروت، الطبعة الثالثة ١٤٠١هـ.

٣٨٦ ـ «**لب اللباب في تحرير الأنساب**»: عبد الرحمن بن أبي بكر السيوطي، تحقيق: محمد أحمد عبد العزيز وأشرف أحمد عبد العزيز، دار الكتب العلمية ـ بيروت، الطبعة الأولى ١٤١١هـ.

٣٨٧ ـ «**اللباب في تهذيب الأنساب**»: ابن الأثير الجزري الملقب مجد الدين، دار صادر ـ بيروت، عام ١٤٠٠هـ.

٣٨٨ ـ «**لحظ الألحاظ بذيل طبقات الحفاظ**»: تقي الدين محمد بن فهد المكي، دار الكتب العلمية ـ بيروت.

٣٨٩ ـ «**لسان العرب**»: محمد بن مكرم بن منظور، تحقيق: نخبة من الأساتذة، دار المعارف ـ بيروت.

٣٩٠ ـ «**لسان الميزان**»: أحمد بن علي بن حجر العسقلاني، مؤسسة الأعلمي ـ بيروت، الطبعة الثالثة ١٤٠٦هـ.

٣٩١ ـ «**المؤتلف والمختلف**»: أبو الحسن علي بن عمر الدارقطني، تحقيق: الدكتور موفق عبد الله عبد القادر، دار الغرب الإسلامي ـ بيروت، الطبعة الأولى ١٤٠٦هـ.

٣٩٢ ـ «المبتدأ والمبعث والمغازي»: محمد بن إسحاق بن يسار، تحقيق: محمد حميد الله، الناشر: معهد الدراسات والأبحاث للتعريف في الرباط ـ المغرب، عام ١٣٩٦هـ.

٣٩٣ ـ «المتكلم فيهم من رجال التقريب»: عبد العزيز التخيفي، أطروحة دكتوراه بجامعة الإمام بالرياض، عام ١٤٠٥هـ.

٣٩٤ ـ «المجرد في أسماء رجال سنن ابن ماجه»: محمد بن أحمد بن عثمان الذهبي، تحقيق: الدكتور باسم الجوابرة، دار الراية ـ الرياض، الطبعة الأولى ١٤٠٩هـ.

٣٩٥ ـ «كتاب المجروحين من المحدثين والضعفاء والمتروكين»: أبو حاتم محمد بن حبان البستي، تحقيق: محمود إبراهيم زايد، دار المعرفة ـ بيروت.

٣٩٦ ـ «مجمع البحرين في زوائد المعجمين»: علي بن أبي بكر الهيثمي، تحقيق: عبد القدوس بن محمد نذير، مكتبة الرشد ـ الرياض، الطبعة الأولى ١٤١٣هـ.

٣٩٧ ـ «مجمع الزوائد ومنبع الفوائد»: علي بن أبي بكر الهيثمي، دار الكتاب العربي ـ بيروت، الطبعة الثالثة ١٤٠٢هـ.

٣٩٨ ـ «مجمع الزوائد ومنبع الفوائد»: للهيثمي أيضاً، تحقيق: حسين سليم أسد، دار المأمون ـ دمشق، بيروت، الطبعة الأولى ١٤١٢هـ.

٣٩٩ ـ «المجمع المؤسس للمعجم المفهرس»: أحمد بن علي بن حجر العسقلاني، تحقيق: الدكتور يوسف عبد الرحمن المرعشلي، دار المعرفة ـ بيروت، الطبعة الأولى ١٤١٣هـ.

٤٠٠ ـ «**المجموع شرح المهذب**»: محيي الدين بن شرف النووي، دار الفكر ـ بيروت.

٤٠١ ـ «**مجموع فتاوى شيخ الإسلام**»: «الفتاوى».

٤٠٢ ـ «**مجموع فتاوى ومقالات متنوعة**»: عبد العزيز بن عبد الله بن باز، جمع وإشراف محمد بن سعد الشويعر، مكتبة المعارف ـ الرياض، عام ١٤١٣هـ.

٤٠٣ ـ «**المجموع المغيث في غريبي القرآن والحديث**»: أبو موسى محمد بن أبي بكر المديني، تحقيق: عبد الكريم العزباوي، مركز البحث العلمي بجامعة أم القرى، الطبعة الأولى ١٤٠٦هـ.

٤٠٤ ـ «**محاسن الاصطلاح بحاشية مقدمة ابن الصلاح**»: سراج الدين عمر بن رسلان البلقيني، تحقيق: الدكتورة عائشة عبد الرحمن (بنت الشاطىء)، دار الكتب ـ مصر، عام ١٩٧٤م.

٤٠٥ ـ «**المحدث الفاصل بين الراوي والسامع**»: الحسن بن عبد الرحمن الرامهرمزي، تحقيق: الدكتور محمد عجاج الخطيب، دار الفكر ـ بيروت، الطبعة الثالثة ١٤٠٤هـ.

٤٠٦ ـ «**المحلى**»: علي بن أحمد بن حزم الأندلسي، تحقيق: أحمد محمد شاكر، دار الفكر ـ بيروت.

٤٠٧ ـ «**محمد رسول الله ﷺ منهج ورسالة**»: محمد الصادق إبراهيم عرجون، دار القلم ـ دمشق، الطبعة الأولى ١٤٠٥هـ.

٤٠٨ ـ «**مختار الصحاح**»: محمد بن أبي بكر الرازي، دار الكتاب العربي ـ بيروت، الطبعة الأولى ١٩٧٩م.

٤٠٩ ـ «**مختصر استدراك الحافظ الذهبي على مستدرك أبي عبد الله الحاكم**»: سراج الدين عمر بن علي المعروف بابن الملقن، تحقيق: عبد الله اللحيدان وسعد الحمّيد، دار العاصمة ـ الرياض، الطبعة الأولى ١٤١١هـ.

٤١٠ ـ «**مختصر تاريخ دمشق**»: محمد بن مكرم بن منظور، تحقيق: مجموعة من المحققين، دار الفكر ـ دمشق، الطبعة الأولى ١٤٠٤هـ.

٤١١ ـ «**مختصر سنن أبي داود**»: عبد العظيم بن عبد القوي المنذري، تحقيق: أحمد محمد شاكر ومحمد حامد الفقي، دار المعرفة ـ بيروت، عام ١٤٠٠هـ.

٤١٢ ـ «**مختصر الشمائل المحمدية**»: محمد بن عيسى بن سورة الترمذي، اختصار وتحقيق محمد ناصر الدين الألباني، المكتبة الإسلامية ـ الأردن، الطبعة الأولى ١٤٠٥هـ.

٤١٣ ـ «**مختصر قيام الليل**»: محمد بن نصر المروزي، اختصار أحمد بن علي المقريزي، الناشر حديث أكادمي ـ باكستان، الطبعة الأولى ١٤٠٨.

٤١٤ ـ «**المختلف فيهم**»: أبو حفص عمر بن شاهين، طبع بـ«ذيل تاريخ جرجان» للسهمي، عالم الكتب ـ بيروت، الطبعة الرابعة ١٤٠٧هـ.

٤١٥ ـ «**المدخل إلى السنن الكبرى**»: أبو بكر أحمد بن الحسين البيهقي، تحقيق: الدكتور محمد ضياء الرحمن الأعظمي، نشر دار الخلفاء ـ الكويت.

٤١٦ ـ «**مرآة الجنان وعبرة اليقظان في معرفة حوادث الزمان**»: عبد الله بن سعد اليافعي، تحقيق: عبد الله الجبوري، مؤسسة الرسالة ـ بيروت، الطبعة الأولى ١٤٠٥هـ.

٤١٧ ـ «المراسيل»: أبو داود سليمان بن الأشعث السجستاني، تحقيق: محمد عبده الفلّاح السلفي، المكتبة العلمية ـ باكستان.

٤١٨ ـ «المراسيل»: أبو محمد عبد الرحمن بن أبي حاتم، تحقيق: شكر الله قوجاني، مؤسسة الرسالة ـ بيروت، الطبعة الثانية ١٤٠٢هـ.

٤١٩ ـ «مراصد الإطلاع على أسماء الأمكنة والبقاع»: عبد المؤمن عبد الحق البغدادي، تحقيق: علي محمد البجاوي، دار المعرفة ـ بيروت، عام ١٣٧٣هـ.

٤٢٠ ـ «مروج الذهب ومعادن الجوهر»: أبو الحسن علي بن الحسين المسعودي، دار الكتب العلمية ـ بيروت، الطبعة الأولى ١٤٠٦هـ.

٤٢١ ـ «مرويات غزوة أُحد»: حسين أحمد الباكري، أطروحة ماجستير بالجامعة الإسلامية بالمدينة المنورة، عام ١٤٠٠هـ.

٤٢٢ ـ «مرويات غزوة بدر»: أحمد محمد العليمي باوزير، مكتبة طيبة ـ الرياض، الطبعة الأولى ١٤٠٠هـ.

٤٢٣ ـ «مرويات غزوة بني المصطلق»: إبراهيم بن إبراهيم قريبي، مؤسسة الكتب الثقافية ـ بيروت، الطبعة الأولى ١٤١٣هـ.

٤٢٤ ـ «مرويات غزوة الحديبية»: الدكتور حافظ محمد الحكمي، دار ابن القيم ـ الدمام، الطبعة الأولى ١٤١١هـ.

٤٢٥ ـ «مرويات غزوة حنين وحصار الطائف»: الدكتور إبراهيم بن إبراهيم قريبي، مركز البحث العلمي بالجامعة الإسلامية ـ المدينة المنورة.

٤٢٦ ـ «مرويات غزوة الخندق»: إبراهيم بن محمد عمير، أطروحة ماجستير بالجامعة الإسلامية بالمدينة المنورة، عام ١٤٠٢هـ.

٤٢٧ ـ «مرويات غزوة خيبر»: عوض أحمد سلطان الشهري، أطروحة ماجستير بالجامعة الإسلامية بالمدينة المنورة، عام ١٤٠٠هـ.

٤٢٨ ـ «مرويات غزوة فتح مكة»: محسن أحمد الدوم، أطروحة ماجستير بالجامعة الإسلامية بالمدينة المنورة عام ١٤٠٠هـ.

٤٢٩ ـ «المستدرك على الصحيحين»: أبو عبد الله محمد بن عبد الله الحاكم، دار الكتاب العربي ـ بيروت.

٤٣٠ ـ «المسند»: أبو عبد الله أحمد بن محمد بن حنبل، تحقيق: أحمد محمد شاكر، دار المعارف ـ مصر، عام ١٣٧٧هـ.

٤٣١ ـ «المسند»: لأحمد بن حنبل أيضاً، تصوير المكتب الإسلامي ـ بيروت.

٤٣٢ ـ «مسند إسحاق بن راهويه»: تحقيق: الدكتور عبد الغفور البلوشي، مكتبة الإيمان ـ المدينة المنورة، الطبعة الأولى ١٤١٠هـ.

٤٣٣ ـ «مسند أبي بكر»: أبو بكر أحمد بن علي المروزي، تحقيق: شعيب الأرناؤوط، المكتب الإسلامي ـ بيروت، الطبعة الرابعة ١٤٠٦هـ.

٤٣٤ ـ «مسند الحميدي»: عبد الله بن الزبير الحميدي، تحقيق: حبيب الرحمن الأعظمي، عالم الكتب ـ بيروت.

٤٣٥ ـ «مسند سعد بن أبي وقاص»: أحمد بن إبراهيم الدورقي، تحقيق: عامر حسن صبري، دار البشائر ـ بيروت، الطبعة الأولى ١٤٠٧هـ.

٤٣٦ ـ «مسند سعد بن أبي وقاص»: أبو بكر أحمد بن عمرو البزار، وهو جزء من كتابه: «البحر الزخار»، استخرجه وحققه أبو إسحاق الحويني، مكتبة ابن تيمية ـ القاهرة، الطبعة الأولى ١٤١٣هـ.

٤٣٧ ـ «**مسند الشاشي**»: أبو سعيد الهيثم بن كليب، تحقيق: الدكتور محفوظ الرحمن زين الله، مكتبة العلوم والحكم ـ المدينة المنورة الطبعة الأولى ١٤١٠هـ.

٤٣٨ ـ «**مسند الشافعي**»: محمد بن إدريس الشافعي، دار الكتب العلمية ـ بيروت.

٤٣٩ ـ «**مسند الشاميين**»: سليمان بن أحمد الطبراني، تحقيق: حمدي عبد المجيد السلفي، مؤسسة الرسالة ـ بيروت، الطبعة الأولى ١٤٠٩هـ.

٤٤٠ ـ «**مسند الشهاب**»: محمد بن سلامة القضاعي، تحقيق: حمدي عبد المجيد السلفي، مؤسسة الرسالة ـ بيروت، الطبعة الأولى ١٤٠٥هـ.

٤٤١ ـ «**مسند الطيالسي**»: أبو داود سليمان بن داود الطيالسي، دار المعرفة ـ بيروت.

٤٤٢ ـ «**مسند الطيالسي**»: لأبي داود أيضاً، دراسة وتحقيق محمد بن عبد المحسن التركي، أطروحة ماجستير من بداية المسند إلى نهاية مسند سعيد بن زيد بجامعة الإمام بالرياض، عام ١٤٠٦هـ.

٤٤٣ ـ «**مسند علي بن الجعد**»: عبد الله بن محمد بن عبد العزيز البغوي، تحقيق: عبد الهادي بن عبد القادر، مكتبة الفلاح ـ الكويت، الطبعة الأولى ١٤٠٥هـ.

٤٤٤ ـ «**مسند أبي عوانة**»: أبو عوانة يعقوب بن إسحاق الإسفراييني، دار المعرفة ـ بيروت.

٤٤٥ ـ «مسند أبي يعلى»: أحمد بن علي بن المثنى الموصلي، تحقيق: حسين سليم أسد، دار المأمون ـ بيروت، الطبعة الأولى ١٤٠٤هـ.

٤٤٦ ـ «مشاهير علماء الأمصار»: أبو حاتم محمد بن حبان البستي، حققه مرزوق علي إبراهيم، دار الوفاء ـ مصر، الطبعة الأولى ١٤١١هـ.

٤٤٧ ـ «المشتبه في الرجال»: محمد بن أحمد الذهبي، تحقيق: علي البجاوي، دار إحياء الكتب العربية ـ مصر، الطبعة الأولى ١٩٦٢م.

٤٤٨ ـ «مشكاة المصابيح»: محمد بن عبد الله الخطيب التبريزي، تحقيق: محمد ناصر الدين الألباني، المكتب الإسلامي ـ بيروت، الطبعة الثانية ١٣٩٩هـ.

٤٤٩ ـ «مشكل الآثار»: «شرح مشكل الآثار».

٤٥٠ ـ «المشيخة»: إبراهيم بن طهمان، تحقيق: الدكتور محمد طاهر مالك، مجمع اللغة العربية ـ دمشق، عام ١٤٠٣هـ.

٤٥١ ـ «مصادر السيرة النبوية وتقويمها»: الدكتور فاروق حمادة، دار الثقافة ـ المغرب، الطبعة الثانية ١٤١٠هـ.

٤٥٢ ـ «مصباح الزجاجة في زوائد ابن ماجه»: أحمد بن أبي بكر البوصيري، تحقيق: كمال يوسف الحوت، دار الجنان ـ بيروت، الطبعة الأولى ١٤٠٦هـ.

٤٥٣ ـ «المصباح المنير»: أحمد بن محمد الفيومي، مكتبة لبنان ـ بيروت، عام ١٩٨٧م.

٤٥٤ ـ «المصنف في الأحاديث والآثار»: أبو بكر عبد الله بن محمد؛ ابن أبي شيبة، تحقيق: عبد الخالق الأفغاني، الدار السلفية ـ الهند، الطبعة الثانية ١٣٩٩هـ.

٤٥٥ ـ «**المصنف**»: عبد الرزاق بن همام الصنعاني، تحقيق: حبيب الرحمن الأعظمي، المكتب الإسلامي ـ بيروت، الطبعة الثانية ١٤٠٣هـ.

٤٥٦ ـ «**المطالب العالية بزوائد المسانيد الثمانية**»: أحمد بن علي بن حجر العسقلاني، تحقيق: حبيب الرحمن الأعظمي، دار الباز ـ مكة.

٤٥٧ ـ «**معالم التنزيل**»: الحسين بن مسعود الفراء البغوي، تحقيق: محمد عبد الله النمر وعثمان ضميرية وسليمان الحرش، دار طيبة ـ الرياض، عام ١٤٠٩هـ.

٤٥٨ ـ «**معالم السنن**»: حمد بن محمد الخطابي، تحقيق: أحمد محمد شاكر ومحمد حامد الفقي، دار المعرفة ـ بيروت، عام ١٤٠٠هـ.

٤٥٩ ـ «**معالم مكة التاريخية والأثرية**»: عاتق بن غيث البلادي، دار مكة ـ مكة الطبعة الثانية ١٤٠٣هـ.

٤٦٠ ـ «**المعجم**»: أبو سعيد أحمد بن محمد بن زياد بن الأعرابي، تحقيق: الدكتور أحمد بن مير البلوشي، مكتبة الكوثر ـ الرياض، الطبعة الأولى ١٤١٢هـ.

٤٦١ ـ «**معجم الأدباء**»: ياقوت بن عبد الله الحموي، دار الكتب العلمية ـ بيروت، الطبعة الأولى ١٤١١هـ.

٤٦٢ ـ «**المعجم الأوسط**»: سليمان بن أحمد الطبراني، تحقيق: الدكتور محمود الطحان، مكتبة المعارف ـ الرياض، الطبعة الأولى ١٤٠٥هـ.

٤٦٣ ـ «**معجم البلدان**»: ياقوت بن عبد الله الحموي، دار صادر ـ بيروت.

٤٦٤ ـ «**معجم الشيوخ**»: عمر بن فهد الهاشمي، تحقيق: محمد الزاهي، دار اليمامة ـ السعودية.

٤٦٥ ـ «**معجم الشيوخ**»: محمد بن أحمد بن جميع الصيداوي، تحقيق: الدكتور عمر بن عبد السلام تدمري، مؤسسة الرسالة ـ بيروت ودار الإيمان ـ طرابلس ـ لبنان، الطبعة الثانية ١٤٠٧هـ.

٤٦٦ ـ «**معجم شيوخ أبي يعلى**»: أحمد بن علي بن المثنى الموصلي، تحقيق: حسين سليم أسد وعبده علي كوشك، دار المأمون ـ بيروت، الطبعة الأولى ١٤١٠هـ.

٤٦٧ ـ «**المعجم الصغير**»: سليمان بن أحمد الطبراني، دار الكتب العلمية ـ بيروت، عام ١٤٠٣هـ.

٤٦٨ ـ «**معجم قبائل العرب**»: عمر رضا كحالة، مؤسسة الرسالة ـ بيروت، الطبعة الخامسة ١٤٠٥هـ.

٤٦٩ ـ «**المعجم الكبير**»: سليمان بن أحمد الطبراني، تحقيق: حمدي عبد المجيد السلفي، وزارة الأوقاف ـ العراق، الطبعة الثانية ١٤٠٤هـ.

٤٧٠ ـ «**معجم ما استعجم من أسماء البلاد والمواضع**»: عبد الله بن عبد العزيز البكري، تحقيق: مصطفى السقا، عالم الكتب ـ بيروت، الطبعة الثالثة ١٤٠٣هـ.

٤٧١ ـ «**معجم ما ألف عن رسول الله ﷺ**»: الدكتور صلاح الدين المنجد، دار الكتاب الجديد ـ بيروت، الطبعة الأولى ١٤٠٢هـ.

٤٧٢ ـ «**معجم المؤلفين**»: عمر رضا كحالة، مؤسسة الرسالة ـ بيروت، الطبعة الأولى ١٤١٤هـ.

٤٧٣ ـ «**معجم المصنفات الواردة في فتح الباري**»: مشهور بن حسن بن سلمان، دار الهجرة بالثقبة والرياض، الطبعة الأولى ١٤١٢هـ.

٤٧٤ ـ «**معجم المعالم الجغرافية في السيرة النبوية**»: عاتق بن غيث البلادي، دار مكة ـ مكة، الطبعة الأولى ١٤٠٢هـ.

٤٧٥ ـ «**معجم معالم الحجاز**»: عاتق بن غيث البلادي، دار مكة ـ مكة، الطبعة الأولى ١٤٠٠هـ.

٤٧٦ ـ «**المعجم المفهرس لألفاظ الحديث النبوي**»: جماعة من المستشرقين، مكتبة بريل ـ ليدن، عام ١٩٣٦م.

٤٧٧ ـ «**المعجم الوسيط**»: الدكتور إبراهيم أنيس وجماعة، المكتبة الإسلامية ـ تركيا، الطبعة الثانية ١٣٩٢هـ.

٤٧٨ ـ «**المعرفة والتاريخ**»: يعقوب بن سفيان الفسوي، تحقيق: أكرم ضياء العمري، مكتبة الدار ـ المدينة المنورة، الطبعة الأولى ١٤١٠هـ.

٤٧٩ ـ «**معرفة الرجال لابن معين**»: رواية أحمد بن محمد بن محرز، تحقيق: محمد القصار، مجمع اللغة العربية ـ دمشق، عام ١٤٠٥هـ.

٤٨٠ ـ «**معرفة الرواة المتكلم فيهم بما لا يوجب الرد**»: محمد بن أحمد بن عثمان الذهبي، تحقيق: إبراهيم سعيداي إدريس، دار المعرفة ـ بيروت، الطبعة الأولى ١٤٠٦هـ.

٤٨١ ـ «**معرفة السنن والآثار**»: أبو بكر أحمد بن الحسين البيهقي، تحقيق: عبد المعطي قلعجي، دار الوفاء ـ مصر، الطبعة الأولى ١٤١٢هـ.

٤٨٢ ـ «**معرفة الصحابة**»: أبو نعيم أحمد بن عبد الله الأصبهاني، تحقيق: الدكتور محمد راضي عثمان، مكتبة الدار ـ المدينة المنورة، ومكتبة الحرمين ـ الرياض، الطبعة الأولى ١٤٠٨هـ.

٤٨٣ ـ «**معرفة علوم الحديث**»: أبو عبد الله محمد بن عبد الله الحاكم، صححه الدكتور معظم حسين، المكتبة العلمية ـ المدينة المنورة، الطبعة الثانية ١٣٩٧هـ.

٤٨٤ ـ «**معرفة القراء الكبار على الطبقات والأعصار**»: محمد بن أحمد بن عثمان الذهبي، تحقيق: بشار عواد معروف وشعيب الأرناؤوط وصالح مهدي عباس، مؤسسة الرسالة ـ بيروت، الطبعة الأولى ١٤٠٤هـ.

٤٨٥ ـ «**المغازي**»: محمد بن عمر الواقدي، تحقيق: الدكتور مارسدن جونس، مؤسسة الأعلمي للمطبوعات ـ بيروت.

٤٨٦ ـ «**المغازي النبوية**»: محمد بن مسلم بن عبيد الله بن شهاب الزهري، تحقيق: الدكتور سهيل زكار، دار الفكر ـ دمشق، عام ١٤٠١هـ.

٤٨٧ ـ «**المغني**»: عبد الله بن أحمد بن قدامة، تصوير مكتبة الرياض الحديثة ـ الرياض، عام ١٤٠١هـ.

٤٨٨ ـ «**المغني عن حمل الأسفار في الأسفار في تخريج ما في الأحياء من الأخبار**»: عبد الرحيم بن الحسين العراقي، المطبوع بحاشية «إحياء علوم الدين»، دار المعرفة ـ بيروت.

٤٨٩ ـ «**المغني في ضبط أسماء الرجال ومعرفة كنى الرواة وألقابهم وأنسابهم**»: محمد بن طاهر الهندي، دار الكتاب العربي ـ بيروت، عام ١٤٠٢هـ.

٤٩٠ ـ «**المغني في الضعفاء**»: محمد بن أحمد بن عثمان الذهبي، تحقيق: نور الدين عتر، دار المعارف ـ سورية.

٤٩١ ـ «**المفاريد عن رسول الله ﷺ**»: أحمد بن علي بن المثنى الموصلي، تحقيق: عبد الله بن يوسف الجديع، مكتبة دار الأقصى ـ الكويت، الطبعة الأولى ١٤٠٥هـ.

٤٩٢ ـ «**المقاصد الحسنة في بيان كثير من الأحاديث المشتهرة على الألسنة**»:

محمد بن عبد الرحمن السخاوي، تحقيق: محمد عثمان الخشت، دار الكتاب العربي ـ بيروت، الطبعة الأولى ١٤٠٥هـ.

٤٩٣ ـ «المقتنى في سرد الكنى»: محمد بن أحمد بن عثمان الذهبي، تحقيق: محمد صالح مراد، نشره المجلس العلمي بالجامعة الإسلامية بالمدينة المنورة، عام ١٤٠٨هـ.

٤٩٤ ـ «مقدمة الجرح والتعديل»: أبو محمد عبد الرحمن بن أبي حاتم، مع كتاب «الجرح والتعديل» له، مجلس دائرة المعارف ـ الهند، الطبعة الأولى ١٣٧١هـ.

٤٩٥ ـ «مقدمة في علوم الحديث»: أبو عمرو عثمان بن عبد الرحمن بن الصلاح، دار الكتب العلمية بيروت، عام ١٣٩٨هـ.

٤٩٦ ـ «المقصد العلي في زوائد أبي يعلى الموصلي»: علي بن أبي بكر الهيثمي، تحقيق: سيد كسروي حسن، دار الكتب العلمية ـ بيروت، الطبعة الأولى ١٤١٣هـ.

٤٩٧ ـ «المقصد العلي في زوائد أبي يعلى الموصلي»: للهيثمي أيضاً، تحقيق: الدكتور نايف الدعيس، الناشر: تهامة ـ جدة، الطبعة الأولى ١٤٠٢هـ.

٤٩٨ ـ «المقنع في علوم الحديث»: سراج الدين عمر بن علي، المشهور بابن الملقن، تحقيق: عبد الله بن يوسف الجديع، دار فواز ـ الإحساء، الطبعة الأولى ١٤١٣هـ.

٤٩٩ ـ «الملل والنحل»: محمد بن عبد الكريم الشهرستاني، تحقيق: محمد سيد كيلاني، طبعه مصطفى البابي الحلبي وشركاه ـ مصر، عام ١٣٩٦هـ.

٥٠٠ ـ «**من كلام أبي زكريا يحيى بن معين**»: رواية يزيد بن الهيثم بن طهمان البادي، تحقيق: الدكتور أحمد محمد نور سيف، مركز البحث العلمي بجامعة أم القرى.

٥٠١ ـ «**المنار المنيف في الصحيح والضعيف**»: ابن القيم؛ محمد بن أبي بكر، تحقيق: عبد الفتاح أبو غدة، مكتب المطبوعات الإسلامية ـ حلب، الطبعة الثانية ١٤٠٣هـ.

٥٠٢ ـ «**مناقب الشافعي**»: أبو بكر أحمد بن الحسين البيهقي، تحقيق: سيد أحمد صقر، دار التراث ـ مصر، الطبعة الأولى ١٣٩١هـ.

٥٠٣ ـ «**مناقب عمر بن الخطاب** »: عبد الرحمن بن علي بن الجوزي، تحقيق: الدكتور السيد الجميلي، دار الكتاب العربي ـ بيروت، الطبعة الأولى ١٤٠٥هـ.

٥٠٤ ـ «**المنتخب من مسند عبد بن حميد**»: عبد بن حميد الكشي، تحقيق: مصطفى بن العدوي شلباية، دار الأرقم ـ الكويت، الطبعة الأولى ١٤٠٥هـ.

٥٠٥ ـ «**المنتظم في تاريخ الأُمم والملوك**»: عبد الرحمن بن علي بن الجوزي، تحقيق: محمد عبد القادر عطا ومصطفى عبد القادر عطا، دار الكتب العلمية ـ بيروت، الطبعة الأولى ١٤١٢هـ.

٥٠٦ ـ «**المنتقى من السنن المسندة عن رسول الله ﷺ**»: عبد الله بن الجارود، علّق عليه عبد الله عمر البارودي، دار الجنان ومؤسسة الكتب الثقافية ـ بيروت، الطبعة الأولى ١٤٠٨هـ.

٥٠٧ ـ «**منحة المعبود في ترتيب مسند الطيالسي أبو داود**»: أحمد عبد الرحمن البناء المكتبة الإسلامية ـ بيروت، الطبعة الثانية ١٤٠٠هـ.

٥٠٨ ـ «منهاج السنَّة النبوية»: أبو العباس أحمد بن عبد الحليم بن تيمية، تحقيق: الدكتور محمد رشاد سالم، دار الكتاب الإسلامي، الطبعة الأولى ١٤٠٦هـ.

٥٠٩ ـ «المنهج الحركي للسيرة النبوية»: منير محمد الغضبان، مكتبة المنار ـ الأردن، الطبعة الثانية ١٤٠٦هـ.

٥١٠ ـ «المنهل الصافي»: يوسف بن تغري بردي، تحقيق: محمد أمين وعبد الفتاح عاشور، الهيئة المصرية العامة للكتاب، عام ١٩٨٤م.

٥١١ ـ «موافقة الخبر الخبر في تخريج أحاديث المختصر»: أحمد بن علي بن حجر العسقلاني، تحقيق: حمدي عبد المجيد السلفي وصبحي السامرائي، مكتبة الرشد ـ الرياض، الطبعة الأولى ١٤١٢هـ.

٥١٢ ـ «موارد الظمآن إلى زوائد ابن حبان»: علي بن أبي بكر الهيثمي، تحقيق: محمد عبد الرزاق حمزة، دار الكتب العلمية ـ بيروت.

٥١٣ ـ «موارد الظمآن إلى زوائد ابن حبان»: للهيثمي أيضاً، تحقيق: حسين سليم أسد وعبده علي كوشك، دار الثقافة العربية ـ دمشق، الطبعة الأولى ١٤١١هـ.

٥١٤ ـ «المواهب اللدنية بالمنح المحمدية»: أحمد بن محمد القسطلاني، تحقيق: صالح أحمد الشامي، المكتب الإسلامي ـ بيروت، الطبعة الأولى ١٤١٢هـ.

٥١٥ ـ «موسوعة أطراف الحديث النبوي الشريف»: محمد السعيد بن بسيوني زغلول، عالم التراث ـ بيروت، الطبعة الأولى ١٤١٠هـ.

٥١٦ ـ «الموضح لأوهام الجمع والتفريق»: أحمد بن علي بن ثابت الخطيب، تحقيق عبد الرحمن بن يحيى المعلمي، دار الكتب العلمية ـ بيروت.

٥١٧ ـ «الموضوعات»: عبد الرحمن بن علي بن الجوزي، تحقيق: عبد الرحمن محمد عثمان، مكتبة ابن تيمية ـ القاهرة، الطبعة الثانية ١٤٠٧هـ.

٥١٨ ـ «موضوعات الصغاني»: الحسن بن محمد بن الحسن الصغاني، حققه نجم عبد الرحمن خلف، دار المأمون ـ دمشق، بيروت، الطبعة الثانية ١٤٠٥هـ.

٥١٩ ـ «الموطأ»: أبو عبد الله مالك بن أنس، رواية يحيى بن يحيى، تحقيق محمد فؤاد عبد الباقي، دار الحديث ـ مصر.

٥٢٠ ـ «الموقظة في علم مصطلح الحديث»: محمد بن أحمد بن عثمان الذهبي، تحقيق: عبد الفتاح أبو غدة، دار البشائر ـ بيروت، الطبعة الثانية ١٤١٢هـ.

٥٢١ ـ «ميزان الاعتدال في نقد الرجال»: محمد بن أحمد بن عثمان الذهبي، تحقيق: علي محمد البجاوي، دار المعرفة ـ بيروت.

٥٢٢ ـ «النجوم الزاهرة في ملوك مصر والقاهرة»: يوسف بن تغري بردي، تحقيق: أحمد زكي البدوي وجماعة، وزارة الثقافة بمصر.

٥٢٣ ـ «نزهة الألباب في الألقاب»: أحمد بن علي بن حجر العسقلاني، تحقيق: عبد العزيز بن محمد السديري، مكتبة الرشد ـ الرياض، الطبعة الأولى ١٤٠٩هـ.

٥٢٤ ـ «نزهة النظر شرح نخبة الفكر في مصطلح أهل الأثر»: أحمد بن علي بن حجر العسقلاني، مكتبة طيبة ـ المدينة المنورة، عام ١٤٠٤هـ.

٥٢٥ ـ «نسخة أبي مسهر»: عبد الأعلى بن مسهر الغساني، تحقيق: مجدي فتحي السيد، دار الصحابة ـ مصر، الطبعة الأولى ١٤١٠هـ.

٥٢٦ ـ «نصب الراية لأحاديث الهداية»: عبد الله بن يوسف الزيلعي، المكتب الإسلامي ـ بيروت، الطبعة الثانية ١٣٩٣هـ.

٥٢٧ ـ «نظم العقيان في أعيان الأعيان»: عبد الرحمن بن أبي بكر السيوطي، حرره فيليب حتي، مصورة المكتبة العلمية ـ بيروت.

٥٢٨ ـ «النفح الشذي في شرح جامع الترمذي»: ابن سيد الناس؛ محمد بن محمد اليعمري، تحقيق: الدكتور أحمد معبد عبد الكريم، دار العاصمة ـ الرياض، الطبعة الأولى ١٤٠٩هـ.

٥٢٩ ـ «نفح الطيب من غصن الأندلس الرطيب»: أحمد المقري التلمساني، تحقيق: الدكتور إحسان عباس، دار صادر ـ بيروت، عام ١٣٨٨هـ.

٥٣٠ ـ «النكت الظراف»: أحمد بن علي بن حجر العسقلاني، تصحيح عبد الصمد بن شرف، طبع بحاشية: «تحفة الأشراف» للمزي، الدار القيمة ـ الهند، والمكتب الإسلامي ـ بيروت، الطبعة الثانية ١٤٠٣هـ.

٥٣١ ـ «النكت على كتاب ابن الصلاح»: أحمد بن علي بن حجر العسقلاني، تحقيق الدكتور ربيع بن هادي عمير، دار الراية ـ الرياض، الطبعة الثانية ١٤٠٨هـ.

٥٣٢ ـ «نكت الهميان في نُكت العميان»: خليل بن أيبك الصفدي، مصورة دار المدينة ـ مصر، عام ١٣٢٩هـ.

٥٣٣ ـ «نهاية الأرب في معرفة أنساب العرب»: أحمد بن علي القلقشندي، تحقيق: إبراهيم الأبياري، دار الكتاب المصري واللبناني، الطبعة الثالثة ١٤١١هـ.

٥٣٤ ـ «**النهاية في غريب الحديث والأثر**»: ابن الأثير الجزري؛ المبارك بن محمد، تحقيق: طاهر الزاوي ومحمود الطناحي، المكتبة العلمية ـ بيروت.

٥٣٥ ـ «**النهاية في الفتن والملاحم**»: إسماعيل بن عمر بن كثير، تحقيق: طه الزيني، دار الكتب الحديثة ـ مصر، الطبعة الأولى.

٥٣٦ ـ «**نوادر الأصول في معرفة أحاديث الرسول**»: محمد الحكيم الترمذي، دار صادر ـ بيروت.

٥٣٧ ـ «**نيل الأوطار شرح منتقى الأخبار**»: محمد بن علي الشوكاني، مصورة دار الجيل ودار الفكر ـ بيروت.

٥٣٨ ـ «**هدي الساري مقدمة فتح الباري**»: أحمد بن علي بن حجر العسقلاني، تحقيق: محب الدين الخطيب، المكتبة السلفية ـ القاهرة، الطبعة الرابعة ١٤٠٨هـ.

٥٣٩ ـ «**هدية العارفين في أسماء المؤلفين وآثار المصنفين**»: إسماعيل باشا البغدادي، المكتبة الفيصلية ـ مكة المكرمة.

٥٤٠ ـ «**الوافي بالوفيات**»: صلاح الدين خليل بن أيبك الصفدي، تحقيق: عدد من المحققين، نشر النشرات الإسلامية لجمعية المستشرقين الألمانية.

٥٤١ ـ «**الوفا بأحوال المصطفى**»: عبد الرحمن بن علي ابن الجوزي، تحقيق: مصطفى عبد القادر عطا، دار الكتب العلمية ـ بيروت الطبعة الأولى ١٤٠٨هـ.

٥٤٢ ـ «**وفيات الأعيان وأنباء أبناء الزمان**»: أحمد بن محمد بن خلكان، تحقيق: الدكتور إحسان عباس، دار صادر ـ بيروت.

فهرس الموضوعات

الموضوع	الصفحة
* المقدمة	٥
[من كتاب المناقب]	
١١٤ ـ باب فضل قبائل من العرب	١٩
١١٥ ـ بنو عامر وبنو تميم	٢٥
١١٦ ـ بنو حمير والسكون	٣٣
١١٧ ـ بنو ناجية	٣٥
١١٨ ـ ناجية	٤٠
١١٩ ـ الأنصار، رضي الله عنهم	٤١
١٢٠ ـ أسلم	٤٣
١٢١ ـ عبد القيس	٤٦
١٢٢ ـ أحمس	٤٨
١٢٣ ـ ربيعة ومضر	٥٠
١٢٤ ـ بكر بن وائل	٥٣
١٢٥ ـ باب ذم العِباد، وهم طائفة من نصارى العرب	٥٥

الموضوع	الصفحة

١٢٦ ـ باب ذم البربر ٥٧
١٢٧ ـ باب فضل الصحابة والتابعين على الإجمال ٦١
١٢٨ ـ باب الزجر عن ذكر الصحابة رضي الله عنهم، بسوء ٩٤
١٢٩ ـ باب حق الصحابي رضي الله عنه، في بيت المال
زيادة على حق المسلم ٩٨
١٣٠ ـ باب فضل القرون الأول ٩٩
١٣١ ـ باب فضل هذه الأمة ١١١
١٣٢ ـ باب فضل أهل اليمن ١٢٨
١٣٣ ـ باب فضل العجم وفارس ١٣٣

٤١ ـ فضل البلدان

١ ـ باب عسقلان ١٤١
٢ ـ باب البصرة والكوفة ١٤٦
٣ ـ باب أهل مصر ١٥٢
٤ ـ باب فضل من نزل حمص من الصحابة رضي الله عنهم ١٥٥
٥ ـ باب فضل الشام ١٥٧
٦ ـ فضل الطائف ١٦٨
٧ ـ فضل نعمان ١٧٠
٨ ـ فضل مكة شرفها الله تعالى ١٧٢

٤٢ ـ كتاب السيرة والمغازي

١ ـ باب مولد سيدنا رسول الله ﷺ ١٧٥

الموضوع	الصفحة

٢ ـ باب محبة عبد المطلب جده فيه، وبركته ﷺ في صغره ١٩٢
٣ ـ باب أولية النبي ﷺ وشرف أصله ١٩٥
٤ ـ باب عصمة الله ـ تبارك وتعالى ـ رسوله محمداً ﷺ قبل البعثة . ٢٠٨
٥ ـ باب شهوده ﷺ مشاهد المشركين قبل البعثة منكراً عليهم ٢١٦
٦ ـ باب صفة النبي ﷺ ٢٢١
٧ ـ باب بناء الكعبة ٢٢٧
٨ ـ باب البعث ٢٣٧
٩ ـ باب أذى المشركين في أصنامهم ٢٤٣
١٠ ـ باب ما آذى المشركين به النبي ﷺ وثباته على أمره ٢٤٧
١١ ـ باب إسلام عمر رضي الله عنه ٢٥٧
١٢ ـ باب الهجرة إلى الحبشة ٢٦٣
١٣ ـ باب دعاء النبي ﷺ إلى الإسلام واقتراح قريش عليه الآيات .. ٢٦٨
١٤ ـ باب اعتراف القدماء بأعلام النبوة ٢٦٩
١٥ ـ باب الإسراء ٢٧٤
١٦ ـ باب هجرة النبي ﷺ إلى المدينة ٢٨٩
١٧ ـ باب بيعة العقبة ٢٩٥
١٨ ـ من باب الهجرة ٢٩٩
١٩ ـ باب سرية نخلة ٣٠٦
٢٠ ـ باب غزوة بدر ٣٠٧
٢١ ـ ذكر فضائل من شهد بدراً ٣٣١
٢٢ ـ ذكر من قتل ببدر ٣٣٤

الموضوع	الصفحة

٢٣ ـ باب قتل كعب بن الأشرف ٣٣٧
٢٤ ـ باب وقعة أحد ٣٤٣
٢٥ ـ باب غزوة الأحزاب وقريظة ٣٨٣
٢٦ ـ ذكر قريظة ٤٠١
٢٧ ـ باب قصة العرنيين ٤١٢
٢٨ ـ باب بعث بني لحيان ٤١٣
٢٩ ـ باب كتاب النبي ﷺ إلى قيصر ٤١٥
٣٠ ـ باب بعثة عمرو بن أمية الضمري ٤١٧
٣١ ـ باب الحديبية ٤٢٤
٣٢ ـ قصة قتل ابن أبي حقيق ٤٣٧
٣٣ ـ باب غزوة خيبر ٤٤١
٣٤ ـ باب غزوة مؤتة ٤٤٨
٣٥ ـ باب غزوة الفتح ٤٤٩
٣٦ ـ باب غزوة حنين ٤٧٨
٣٧ ـ باب غزوة الطائف ٤٩٢
٣٨ ـ باب غزوة تبوك ٤٩٣
٣٩ ـ باب بعث خالد بن الوليد إلى أكيدر دومة ٥٠٤
٤٠ ـ باب وفد الحبشة ٥٠٦
٤١ ـ باب وفاة سيدنا رسول الله ﷺ ٥٠٨
٤٢ ـ باب غسل النبي ﷺ ٥٣٦
٤٣ ـ باب دفن النبي ﷺ ٥٤٤

الموضوع	الصفحة

٤٣ ـ كتاب الفتن

١ ـ باب بيان بدء الفتنة ٥٥١
٢ ـ باب الأمر باتباع الجماعة ٥٦٤
٣ ـ باب ترك العطاء مخافة الفتنة والحث على طاعة الله تبارك وتعالى ٥٧٤
٤ ـ باب البيان بأن سبب الفساد والفتن تأمير ولاة السوء ٥٧٧
٥ ـ باب البيان بأن لا يبقى من الصحابة أحد بعد المائة من الهجرة .. ٥٨٧
٦ ـ باب العزلة في الفتن ٥٨٩
٧ ـ باب نصرة أهل الحق حتى يأتي أمر الله ٥٩٥
٨ ـ باب الأمر بترك القتال في الفتنة ٦٠١
٩ ـ باب كراهية الاختلاف ٦٠٨
١٠ ـ باب النهي عن بيع السلاح في الفتنة ٦١٢
١١ ـ باب علامة أول الفتن ٦١٦
١٢ ـ باب جواز الترهيب في أيام الفتن ٦١٧
١٣ ـ باب عدد الفتن ٦٢٢
١٤ ـ باب مبدأ الفتن وقصة استخلاف عثمان بن عفان رضي الله عنه . ٦٢٤
* الخاتمة ٦٢٩
* فهرس المصادر والمراجع ٦٣١
* فهرس الموضوعات ٦٩٥

• • •

المطالب العالية

بزوائد المسانيد الثمانية

للحافظ أحمد بن علي بن حجر العسقلاني
٧٧٣ - ٨٥٢ هجرية

تحقيق
عبد القادر بن عبد الكريم بن عبد العزيز جوندل

تنسيق
د. سعد بن ناصر بن عبد العزيز الشثري

المجلد الثامن عشر
٣٥ - ٣٦
بقية كتاب الفتن
(الفتوح، الملاحم، أشراط الساعة، البعث، الجنة والنار)
(٤٣٦٤ - ٤٦٢٧)

دار العاصمة
للنشر والتوزيع

دار الغيث
للنشر والتوزيع

بسم الله الرحمن الرحيم

المطالب العالية

بزوائد المسانيد الثمانية

٣٥ - ٣٦

ح دار العاصمة للنشر والتوزيع ، ١٤١٨هـ

فهرسة مكتبة الملك فهد الوطنية أثناء النشر

ابن حجر العسقلاني ، أحمد بن علي

المطالب العالية بزوائد المسانيد الثمانية / تحقيق عبد القادر عبد الكريم جوندل ــ الرياض .

٧٨٤ ص ؛ ١٧ × ٢٤ سم .

ردمك ١ـ٦٨ـ٧٤٩ـ٩٩٦٠ (مجموعة)

٩ـ٨١ـ٧٤٩ـ٩٩٦٠ (ج ١٨)

١ ــ الحديث ــ مسانيد ٢ ــ الحديث ــ تخريج ٣ ــ الحديث ــ شرح ٤ ــ الحديث ــ زوائد

أ ــ جوندل ، عبد القادر عبد الكريم (محقق) ب ــ العنوان

ديوي ٢٣٧,٤ ١٨/٢٣٧٠

رقم الإيداع: ١٨/٢٣٧٠

ردمـــــك: ١ـ٦٨ـ٧٤٩ـ٩٩٦٠ (مجموعة)

٩ـ٨١ـ٧٤٩ـ٩٩٦٠ (ج ١٨)

حقوق الطبع محفوظة للمنسق

الطبعة الأولى

١٤٢٠هـ - ٢٠٠٠م

دار العاصمة

المملكة العربية السعودية

الرياض - ص.ب ٤٢٥٠٧ - الرمز البريدي ١١٥٥١

هاتف ٤٩١٥١٥٤ - ٤٩٣٣٣١٨ - فاكس ٤٩١٥١٥٤

دار الغيث

المملكة العربية السعودية

ص.ب: ٣٢٥٩٤ - الرياض: ١١٤٣٨ - تلفاكس: ٢٦٦٠ - ٤٢١

بسم الله الرحمن الرحيم

المقدمة

إنَّ الحمد لله نحمده، ونستعينه، ونستهديه ونستغفره، ونعوذ بالله من شرور أنفسنا ومن سيئات أعمالنا، من يهده الله فلا مضل له، ومن يضلل فلا هادي له، وأشهد أن لا إلـه إلاَّ الله وحده لا شريك له، وأشهد أنَّ محمداً عبده ورسوله، ﴿ يَٰٓأَيُّهَا ٱلَّذِينَ ءَامَنُواْ ٱتَّقُواْ ٱللَّهَ حَقَّ تُقَاتِهِۦ وَلَا تَمُوتُنَّ إِلَّا وَأَنتُم مُّسۡلِمُونَ ﴾[1]، ﴿ يَٰٓأَيُّهَا ٱلنَّاسُ ٱتَّقُواْ رَبَّكُمُ ٱلَّذِى خَلَقَكُم مِّن نَّفۡسٍ وَٰحِدَةٍ وَخَلَقَ مِنۡهَا زَوۡجَهَا وَبَثَّ مِنۡهُمَا رِجَالًا كَثِيرًا وَنِسَآءً ۚ وَٱتَّقُواْ ٱللَّهَ ٱلَّذِى تَسَآءَلُونَ بِهِۦ وَٱلۡأَرۡحَامَ ۚ إِنَّ ٱللَّهَ كَانَ عَلَيۡكُمۡ رَقِيبًا ﴾[2]، ﴿ يَٰٓأَيُّهَا ٱلَّذِينَ ءَامَنُواْ ٱتَّقُواْ ٱللَّهَ وَقُولُواْ قَوۡلًا سَدِيدًا ۝٧٠ يُصۡلِحۡ لَكُمۡ أَعۡمَٰلَكُمۡ وَيَغۡفِرۡ لَكُمۡ ذُنُوبَكُمۡ ۗ وَمَن يُطِعِ ٱللَّهَ وَرَسُولَهُۥ فَقَدۡ فَازَ فَوۡزًا عَظِيمًا ﴾[3].

أما بعد: فإن أصدق الحديث كتاب الله، وأحسن الهدي هدي محمد ﷺ، وشر الأمور محدثاتها، وكل محدثة بدعة، وكل بدعة ضلالة، وكل ضلالة في النار.

---

(١) سورة آل عمران: الآية ١٠٢.

(٢) سورة النساء: الآية ١.

(٣) سورة الأحزاب: الآية ٧٠، ٧١.

وبعد: فإنَّ السنَّة النبوية هي المصدر الثاني للتشريع الإسلامي بعد كتاب الله. . . وهما معاً متلازمان تلازم شهادة أن لا إلـه إلاَّ الله، وشهادة أن محمداً رسول الله، ومن لم يؤمن بالسنَّة لم يؤمن بالقرآن، وعليه فإن الاشتغال بها جمعاً وتخريجاً ودراسة من أهم ما صرفت إليه الهمم، وأفنيت فيه الساعات.

ولقد أعدّ الله لحفظ هذه السنَّة المطهرة وصيانتها رجالاً صنعهم على عينه، وأمدّهم بشتى المواهب النفسية، والعقلية، والذكاء المتوقد، والحفظ المستوعب، ما يبهر العقول، ويستنفد العجب.

فكان من آثار هؤلاء العظماء ما تزخر به المكتبة الإسلامية اليوم وقبل اليوم من مؤلفات وضعت على المسانيد، وجوامع، وسنن على الأبواب العقائدية والفقهية، ومستخرجات، وأجزاء وتخريجات، وجمع زوائد وغيرها من أنواع علوم الحديث.

وكان من هؤلاء الأئمة الأفذاذ أمير المؤمنين في الحديث الحافظ ابن حجر العسقلاني، الذي ساهم في خدمة السنَّة النبوية، بحظ وافر، وكان من آثاره العظيمة في الحديث كتابه: «**المطالب العالية بزوائد المسانيد الثمانية**».

وهو كتاب جم الفوائد لاحتوائه على زوائد عشرة مسانيد ـ معظمها في عالم المفقود ـ وجمعها في مكان واحد على الترتيب الفقهي، ولاشتماله في كثير من المواضع على بيان درجة الحديث، من صحة وضعف، واتصال وانقطاع.

ولذا رأى قسم السنَّة وعلومها بكلية أصول الدين الحاجة الماسَّة لتحقيقه، والعمل فيه، وخدمته الخدمة العلمية اللائقة به.

هذا، وقد وفقني الله سبحانه وتعالى أن أشارك في تحقيق قسم من هذا الكتاب، وكان نصيبي منه الجزء الأخير، وهو: **من باب ذكر فتوح العراق من كتاب الفتن**، إلى نهاية الكتاب.

ومن أسباب اختياري لهذا الكتاب ما يلي:

١ ـ أهميته العظيمة كما تقدم.

٢ ـ إن هذا الكتاب لم يخدم خدمة علمية، حيث لم يطبع كاملاً بأسانيده ويضاف إلى ذلك قيام بعض المعاصرين بطبعه اعتماداً على نسخة سقيمة مجردة الأسانيد، مما شوّه صورته، وقلّل أهميته.

٣ ـ إن الكتاب من تأليف عالم فذ، متخصص، متقن، قد شهد له الجميع بذلك.

٤ ـ الرغبة في المشاركة في إحياء التراث الإسلامي، والحرص على اكتساب الخبرة في تحقيق المخطوطات.

وقد واجهتني أثناء العمل عقبات كثيرة أعانني الله عز وجل على تخطي بعضها:

ومنها ما يلي:

١ ـ إن الكتاب يجمع أحاديث زوائدة على الكتب الستة ومسند أحمد، وهذا يتطلب مزيداً من بذل الجهد والعناء في تخريجها وجمع طرقها من الموسوعات الحديثية المتنوعة من مصنفات ومسانيد، وأجزاء حديثية.

٢ ـ إن أحاديث الفتن والملاحم ـ وهي الجزء الأخير من الكتاب الذي قمت بتحقيقه ـ قَلَّ التأليف فيها في كتب مستقلة، وقل من عمل فيها بالتحقيق والتخريج من المعاصرين.

٣ ـ أكثر الأبواب التي أوردها الحافظ ابن حجر في الملاحم من مقتل عثمان، ومقتل علي، ومقتل الحسين، وذكر الخوارج، ووقعة الجمل وصفين، جمع فيها آثار الصحابة والتابعين، وهذا يتطلب البحث عنها في كتب التواريخ والأعلام وكتب الطبقات وغيرها.

٤ ـ ما واجهته من كثرة التصحيفات والتحريفات في النصوص الذي استلزم تصويبها الجهد الكبير.

منهجي في التحقيق والتعليق:

١ ـ اعتمدت في تحقيق الكتاب على ثلاث نسخ خطية، واخترت النسخة المحمودية (ح) أصلاً، لما لها من المميزات.

٢ ـ جعلت لكل نسخة من هذه النسخ رمزاً خاصاً بها، فنسخة المكتبة المحمودية رمزها (ح) والنسخة العمرية رمزها (ع) ونسخة المكتبة السعودية بالرياض رمزها (س).

٣ ـ نسخت النص كاملاً من (ح) بحيث يكون موافقاً لقواعد الإملاء، مع مراعاة علامات الترقيم التي تساعد على فهم النص على قدر الاستطاعة، وقد ميّزت النص بأمرين: كتابة النص بخط أعرض من غيره، ووضع خط متصل أسفل كل نص.

٤ ـ قابلت الأصل ببقية النسخ، وأثبت الفروق بالحاشية، وكذلك ما يقع من المفارقات الهامة بينها وبين الموجود من أصول المسانيد.

٥ ـ إذا وجدتُ الصواب في نسخة أخرى ـ غير نسخة الأصل (ح) ـ أثبت الصواب، وأشرت إلى ما في الأصل في الحاشية مع بيان وجه التصويب.

٦ ـ إذا اتفقت كل النسخ بما فيها الأصل على خطأ ظاهر، وكان لا يحتمل وجهاً من الصواب، صوّبتُه في الأصل، ونبهت في الحاشية على اتفاق النسخ على هذا الخطأ مع بيان وجه التخطئة، ذاكراً مصادر التصويب.

٧ ـ نبهت على الفروق الحاصلة بين النسخ حتى ولو كان الاختلاف في صيغة الصلاة على النبي ﷺ، وكذلك الاختلاف في صيغة الترضي على الصحابة رضي الله عنهم أو الاختلاف في صيغ الأداء والتحمل مثل «حدثنا» و «نا» ولو كانت الثانية اختصاراً للأولى، وذلك مراعاة للدقة في بيان الفروق.

٨ ـ نبهت على البياضات التي وقعت في النسخ داخل الأسانيد أو المتون وكذلك السقط الذي استغرق أحاديث متعددة، بل أبواباً كثيرة، وبينت بداية السقط في كل نسخة ونهايته.

٩ ـ رقمت الأحاديث ترقيماً متسلسلاً، وجعلته في بداية النص من جهة اليمين.

١٠ ـ بينت بداية كل صفحة من المخطوط، فأضع قبل بداية أول كلمة من الصفحة خطاً مائلاً (/) وأكتب مقابله في الهامش رمز النسخة ورقم الصفحة.

١١ ــ عزو الآيات إلى سورها بذكر اسم السورة ورقم الآية.

١٢ ــ أذكر درجة الإسناد بمتابعاته، بناء على ما ظهر لي من دراسة رجاله، فإن كان رجاله ثقاتاً، وسلم من الشذوذ والعلة القادحة، واتصل سنده، حكمت بصحته، وإن ظهر خلاف ذلك بينته مجملاً أو بالتفصيل، حسب ما يقتضيه المقام، ثم أنقل كلام العلماء عليه، وخاصة الهيثمي في كتابه: «مجمع الزوائد» والبوصيري في كتابه: «الإتحاف» مع التعليق على ما يحتاج إلى تعليق منها.

١٣ ــ اعتمدت في العزو إلى كتاب البوصيري: «الإتحاف» على المختصر، لأن القسم المسند الذي أقوم بتحقيقه منه مفقود.

١٤ ــ أذكر موضع الحديث من أصله الذي أخذ منه ــ إن وجد ــ أو في مصنف أخرج فيه زوائد أحاديث أصل الكتاب، كـ «بغية الباحث في زوائد مسند الحارث».. ثم أذكر من أخرج الحديث من طريق صاحب المسند الذي عزا الحافظ الحديث إليه، كأبي نعيم في «الحلية» والحاكم في «المستدرك». ثم أذكر متابعات الحديث باعتبار تمام المتابعة لحديث الأصل، وقصورها وطريقتي في ذلك كالآتي:

(أ) أبدأ بذكر من تابع صاحب المسند على روايته عن شيخه، ثم من تابع شيخ صاحب المسند، وهكذا، إلى أن أذكر من رواه من طريق صحابي الحديث.

(ب) إذا اتحد مخرج جماعة ممن خرج الحديث، أحذف أسانيدهم إلى ما قبل المخرج المتحد، وأسوق باقي السند، ولا أحيد عن هذا إلاَّ لحاجة.

(ج) أسوق إسناد المتابع فإذا اجتمع بإسناد الأصل قلت: «به»، أي: بإسناد الأصل، وإن كان لذكره كاملاً فائدة، ذكرته.

(د) أشير إلى لفظ المتابع بالألفاظ الاصطلاحية المعروفة «بلفظه» أو«بمعناه» أو«بلفظ مقارب»، أو«بنحوه»، وأبين الزيادة والنقص ومكانهما، وإن اقتضى الأمر ذكر المتن أو جزء منه، ذكرته.

(هـ) أدرس إسناد المتابعات، ولا أتوسع في الكلام على الرجال، بل أقتصر على ذكر الخلاصة.

١٥ ـ أذكر شواهد الحديث تقوية للحديث ـ إن كان ضعف حديث الأصل منجبراً ـ وبياناً لحال المتن ـ إن لم يكن حديث الأصل قابلاً للانجبار ـ ومنهجي في ذكر الشواهد كالآتي:

(أ) أبدأ بأقرب الشواهد لفظاً من لفظ حديث الأصل، فإن تساويا في اللفظ أو كانا بعيدين عن لفظ الأصل، فغالباً أقدم الأقوى.

(ب) أذكر اسم راوي الشاهد، وأبين حال الشاهد من حيث الرفع والوقف.

(ج) أذكر لفظ الشاهد، وأحياناً أشير إليه بقولي: بلفظه أو بنحوه... أو غير ذلك.

(د) أدرس إسناد الشاهد إن كان في غير الصحيحين، وأحكم عليه، وإن كان بعض الشواهد في الصحيحين وبعضها في غيرها، والمعنى قريب فربما أكتفي بصحة أحاديث الصحيحين في إثبات متن الحديث، ولا أذكر الحكم على الشواهد الأخرى.

(هـ) إذا كان متن الشاهد مخرجاً في الصحيحين، لا أتوسع في الغالب في تخريجه. وأختم تخريج الحديث في الغالب بذكر خلاصة الحكم عليه بمجموع المتابعات والشواهد، إلاَّ أن يكون الحديث صحيحاً بإسناد صاحب المسند.

اصطلحت في هذه الرسالة على اختصار أسماء بعض الكتب كما يلي:

الإتحاف : إتحاف الخيرة المهرة بزوائد المسانيد العشرة ـ النسخة المختصرة ـ .

الإحسان : الإحسان بترتيب صحيح ابن حبان.

الاستيعاب : الاستيعاب في أسماء الأصحاب، لابن عبد البر.

الإرواء : إرواء الغليل في تخريج أحاديث منار السبيل، للألباني.

الإصابة : الإصابة في تمييز الصحابة، لابن حجر.

الإكمال : الإكمال في رفع الارتياب عن المؤتلف والمختلف في الأسماء والكنى والأنساب، لابن ماكولا.

البداية : البداية والنهاية، لابن كثير.

بذل الماعون : بذل الماعون في فضل الطاعون، لابن حجر العسقلاني.

بغية الباحث : بغية الباحث في زوائد مسند الحارث.

التحفة : تحفة الأحوذي بشرح جامع الترمذي.

التعجيل : تعجيل المنفعة، لابن حجر.

التقريب : تقريب التهذيب، لابن حجر.

التلخيص : تلخيص الحبير، لابن حجر.

التمهيد : التمهيد لما في الموطأ من المعاني والأسانيد، لابن عبد البر.

التهذيب : تهذيب التهذيب، لابن حجر.

الثقات : كتاب الثقات، لابن حبان.

الجرح : الجرح والتعديل، لابن أبي حاتم.

الجعديات : مسند أبي الجعد، لعلي بن الجعد.

الحلية : حلية الأولياء وطبقات الأصفياء، لأبي نعيم الأصبهاني.

الخلاصة : خلاصة تذهيب تهذيب الكمال، للخزرجي.

السير : سير أعلام النبلاء، للذهبي.

شرح العلل : شرح علل الترمذي، لابن رجب.

صحيح الجامع : صحيح الجامع الصغير وزيادته، للألباني.

الصغير : المعجم الصغير، للطبراني.

ضعفاء ابن الجوزي: كتاب الضعفاء والمتروكين، لابن الجوزي.

ضعفاء الدارقطني: كتاب الضعفاء والمتروكين، للدارقطني.

ضعيف الجامع : ضعيف الجامع الصغير وزيادته، للألباني.

الضعيفة : سلسلة الأحاديث الضعيفة، للألباني.

الطبقات : الطبقات الكبرى، لابن سعد.

العبر : العبر في خبر من غبر، للذهبي.

الفتح : فتح الباري بشرح صحيح البخاري، لابن حجر.

الكاشف : الكاشف في معرفة من له رواية في الكتب الستة، للذهبي.

الكامل : الكامل في ضعفاء الرجال، لابن عدي.

الكبير : المعجم الكبير، للطبراني.

الكشف : كشف الأستار عن زوائد البزار على الكتب الستة.

الكنز : كنز العمال، لعلاء الدين الهندي.

اللسان : لسان الميزان، لابن حجر، هذا إذا كان في التراجم، وأما إذا كان في شرح الغريب، فهو لسان العرب، لابن منظور.

المجروحين : كتاب المجروحين من المحدثين والضعفاء والمتروكين، لابن حبان.

المجمع : مجمع الزوائد ومنبع الفوائد، للهيثمي.

المستدرك : المستدرك على الصحيحين، للحاكم.

المشاهير : مشاهير علماء الأمصار، لابن حبان.

معرفة القراء : معرفة القراء الكبار على الطبقات والأعصار، للذهبي.

المعرفة لأبـي نعيم: معرفة الصحابة، لأبـي نعيم الأصبهاني.

المغني : المغني في الضعفاء، للذهبـي، إذا كان الكلام عن حال رجل، وإن كان الكلام عن مسألة فقهية، فهو المغني لابن قدامة.

الميزان : ميزان الاعتدال في نقد الرجال، للذهبـي.

النهاية : النهاية في غريب الحديث، لابن الأثير.

تنبيه: إذا عزوت إلى تهذيب الكمال، فإن أطلقت، فالمراد المخطوط، وإذا كتبت كلمة (المحقق) بين القوسين فالعزو إلى المطبوع.

* * *

هذا، ولا يسعني في هذا المقام إلاَّ أن أعترف بقصوري وقلة بضاعتي في مجال التحقيق والبحث، وهذا أول عمل قمت به في هذا المجال، وحسبـي أنني بذلت قصارى جهدي، وأفرغت ما في وسعي، فما كان من صواب فهو من توفيق الله عز وجل، وله الحمد والشكر، وما كان فيه من خطأ أو سهو أو خلل فهو مني ومن الشيطان، وأستغفر الله.

وفي الختام أتوجه بخالص الشكر والامتنان، وبالغ التقدير والدعاء بالتوفيق لكل من أعانني على إخراج هذا العمل بصورته الحالية، وأخص بذلك فضيلة أستاذي وشيخي الدكتور عبد الكريم بن عبد الله الخضير، الذي تفضل مشكوراً بقبول الإشراف على هذه الرسالة ولم يأل جهداً في تقديم الإرشادات والتوجيهات لتقويم هذه الرسالة، وقراءتها حرفاً حرفاً، وقد ألفيته أستاذاً مخلصاً، حريصاً على إفادة طلابه في جميع الأوقات، ولم يضايقه كثرة مراجعتي له طول مدة إعداد الرسالة، فأسأله سبحانه أن

يجزيه خير الجزاء، والله عنده حسن الثواب. كما أشكر كلاً من فضيلة الشيخ عبد الله بن عبد الرحمن الشريف وفضيلة الشيخ الخشوعي الخشوعي محمد لتفضلهما بمناقشة هذه الرسالة وتقويمها.

كما أشكر قسم السنَّة وعلومها، وكلية أصول الدين، وجامعة الإمام محمد بن سعود الإسلامية على رعايتهم وعنايتهم بالعلم الشرعي، وتيسير سبل تحصيله، وإعطاء الفرصة لطلاب المنح بمواصلة دراساتهم العليا في جميع التخصصات الشرعية.

وسبحانك اللَّهم وبحمدك أشهد أن لا إله إلاَّ أنت، سبحانك أستغفرك وأتوب إليك، وصلَّى الله على نبينا محمد وصحبه أجمعين.

المحقِّق

المطالب العالية

بزوائد المسانيد الثمانية

للحافظ أحمد بن علي بن حجر العسقلاني

٧٧٣ - ٨٥٢ هجرية

تحقيق

عبد القادر بن عبد الكريم بن عبد العزيز جوندل

تنسيق

د. سعد بن ناصر بن عبد العزيز الشثري

المجلد الثامن عشر

٣٥ - ٣٦

بقية كتاب الفتن

(الفتوح، الملاحم، أشراط الساعة، البعث، الجنة والنار)

(٤٣٦٤ - ٤٦٢٧)

[كتاب الفتوح][1]

١٥ ـ ذكر فتوح العراق

٤٣٦٤ ـ (قال)[2] أبو داود: حدثنا وهيب[3]، عن داود، عن أبـي نضرة، عن أبـي سعيد رضي الله عنه، قال: قال زيد بن ثابت رضي الله عنه: إن النبـي ﷺ [نظر قبل العراق، فقال: «اللهم (أقبل)[4] بقلوبهم»][5].

.....

(١) ورد قبل هذا العنوان في (ك) وحدها: كتاب الفتوح، ويحتوي على الفتوح والملاحم وأشراط الساعة والبعث والجنة والنار، وأحاديثه في باقي النسخ موضوعة ضمن كتاب الفتن وهو أنسب.

(٢) ما بين الهلالين زيادة في (س) و (ع).

(٣) في (س) و (ع): «وهب»، وهو تصحيف، والصواب: «وهيب»، كما في الأصل ومسند الطيالسي.

(٤) ما بين الهلالين غير واضح في (ع).

(٥) ما بين المعقوفتين ساقط من (س)، وترك مكانه بياض مقدار سطر.

٤٣٦٤ ـ درجـتـه:

الحديث إسناده صحيح، رواته ثقات.

وذكره البوصيري في الإتحاف (٢/ل ١٠٣)، وعزاه لأبـي داود الطيالسي، وسكت عليه.

. . . . . .

تـخـريـجـه:

اختصر المؤلف هذا الحديث من مسند الطيالسي، وما أورده الحافظ ابن حجر هنا سقط من نسخة الطيالسي، وترك مكانه بياض مقدار سطر. (انظر: مسند الطيالسي ص ٨٤: برقم ٦٠٢).

وفيه: عن أبـي سعيد قال: لما توفي رسول الله ﷺ قام خطباء الأنصار، فجعل بعضهم يقول: يا معشر المهاجرين!

إن رسول الله ﷺ كان إذا بعث رجلاً منكم قرنه برجل منا فنحن نرى أن يلي هذا الأمر رجلان: رجل منكم ورجل منا، فقام زيد بن ثابت، فقال: . . . (الحديث).

وذكره البوصيري في الإتحاف بتمامه.

وله طريق آخر عن زيد بن ثابت رضي الله عنه:

أخرجه الطيالسي كما في البداية لابن كثير (٦/ ١٧٧)، ومن طريقه الإمام أحمد (٥/ ١٨٥)، والبيهقي في الدلائل (٦/ ٢٣٦)، عن عمران القطان عن قتادة، عن أنس بن مالك، عن زيد بن ثابت رضي الله عنهما، أن رسول الله ﷺ نظر قبل اليمن، فقال: اللهم أقبل بقلوبهم، ثم نظر قبل الشام، فقال: اللهم أقبل بقلوبهم، ثم نظر قبل العراق، فقال: اللهم أقبل بقلوبهم، وبَارِكْ لنا في صاعنا ومدنا.

ولفظ أحمد: أن رسول الله ﷺ اطلع قبل اليمن، فقال: اللهم أقبل بقلوبهم، واطلع من قبل كذا فقال، اللهم أقبل بقلوبهم، وبارك لنا في صاعنا ومدنا.

وأخرجه الترمذي في جامعه (٥/ ٣٨٦)، باب في فضل اليمن، ولم يذكر فيه العراق، وقال الترمذي: هذا حديث حسن غريب من حديث زيد بن ثابت لا نعرفه إلاّ من حديث عمران القطان.

وأخرجه الطبراني في الكبير (٥/ ١١٦)، من طريق عبد الرحمن بن مهدي عن عمران القطان به بنحو لفظ الطيالسي المتقدم.

قلت: إسناده ضعيف، فيه عمران بن دَوَّار القطان، قال عنه الحافظ في التقريب

. . . . . .

(٤٢٩: ٥١٥٤): «صدوق يهم» وفيه قتادة، وهو مدلس من المرتبة الثالثة، وقد عنعن. وله شواهد من حديث جابر بن عبد الله، وأنس بن مالك رضي الله عنهما:

١ ــ **حديث جابر رضي الله عنه**: قال: سمعت رسول الله ﷺ يوماً ونظر إلى الشام فقال: اللهم أقبل بقلوبهم، ونظر إلى العراق، فقال: نحو ذلك، ونظر قبل كل أفق، ففعل ذلك، وقال: اللهم ارزقنا من ثمرات الأرض، وبَارِكْ لنا في مدنا وصاعنا.

أخرجه أحمد في المسند (٣/ ٣٤٢)، ثنا حسن، ثنا ابن لهيعة، ثنا أبو الزبير، عن جابر رضي الله عنه، به.

قلت: في إسناده ابن لهيعة وهو صدوق، إلاَّ أنه خلط بعد احتراق كتبه، كما في التقريب (٣٥٦٤)، ولكنه لم يتفرد به، بل تابعه موسى بن عقبة، فقد أخرجه البخاري في الأدب المفرد (١/ ٥٧٤: ٤٨٥)، والبزار كما في الكشف (٢/ ٥١: ١١٨٤)، باب الدعاء لأهل المدينة بالبركة، كلاهما من طريق موسى بن عقبة، عن أبي الزبير، عن جابر رضي الله عنه (بنحو لفظ أحمد).

وذكره الهيثمي في المجمع (٣/ ٣٠٤)، وقال: رواه أحمد والبزار وإسناده حسن.

قلت: في إسناده أبو الزبير المكي، وهو مدلس من أصحاب المرتبة الثالثة، وقد عنعن، ولكن يشهد له حديث الباب وحديث أنس الآتي.

٢ ــ **حديث أنس بن مالك رضي الله عنه**: أن رسول الله ﷺ نظر قبل العراق، والشام، واليمن، قال: لا أدري بأيتهن بدأ، ثم قال: اللهم أقبل بقلوبهم إلى طاعتك وحط من ورائهم.

أخرجه الطبراني في الصغير (١/ ١٧٣: ٢٧٣ ــ الروض الداني)، وفي الأوسط كما في مجمع البحرين (٧/ ٣٩: ٣٩٩٦)، ومن طريق الطبراني أخرجه السمعاني في فضائل الشام رقم (٩)، وأخرجه البيهقي في الدلائل (٦/ ٢٣٦)، كلاهما من طريق علي بن بحر القطان، حدثنا هشام بن يوسف، حدثنا معمر، أخبرني ثابت، وسليمان

. . . . . .

التيمي، عن أنس رضي الله عنه، به.

قلت: هذا إسناد صحيح، رواته ثقات.

وذكره الهيثمي في المجمع (١٠/٥٧)، وقال: رواه الطبراني في الصغير، والأوسط، ورجاله رجال الصحيح غير علي بن بحر بن بري، وهو ثقة.

وأخرجه الطبراني في الكبير (٥/١١٦: ٤٧٩١)، من طريق مستلم بن سعيد، عن منصور بن زاذان، عن أنس رضي الله عنه قال: دعا رسول الله ﷺ لأمته فقال: «اللهم أقبل بقلوبهم إلى دينك وحط مَنْ وراؤهُم برحمتك».

٤٣٦٥ ـ [وقال ابن أبي عمر: (حدثنا بشر بن السَّريّ، ثنا حماد بن سلمة، عن أبي عمران الجوني](١) عن علقمة بن عبد الله المزني، / عن معقل بن يسار رضي الله عنه، قال: إن عمر بن الخطاب [١٩٢ب] شاور الهرمزان في أصبهان، وفارس، وأذربيجان(٢)، بأيهم يبدأ(٣) بها؟ فقال: يا أمير المؤمنين، إن أصبهان الرأس، وفارس وأَذْرَبِيْجان، الجناحان، فإن قطعت أحد(٤) الجناحين لاذ الرأس بالجناح الآخر، وإن قطعت الرأس وقع الجناحان، فأبدأ بأصبهان. [قال: (ودخل)](٥) عمر، رضي الله عنه المسجد فإذا هو بالنعمان بن مقرن يصلي، فانتظره(٦) حتى قضى صلاته، (فقال)(٧): إني مستعملك، فقال: أما جابياً فلا، ولكن غازياً، قال: فإنك غاز: قال: فسرحه وكتب (إلى أهل الكوفة)(٨) أن يلحقوا به، وفيهم الزبير بن العوام، وحذيفة بن اليمان، وعبد الله بن عمرو (والمغيرة بن شعبة)(٩) والأشعث بن قيس، وعمرو بن معد يكرب رضي الله عنهم، قال: فأتاهم النعمان(١٠) رضي الله عنه، [وبينه وبينهم

.....

(١) ما بين المعقوفتين ساقط من (س)، وما بين الهلالين ساقط من (ع)، وترك مكانه بياض.
(٢) في الأصل زيادة «الجناحان»، وسقوطها أولى لذكرها في السطر الآتي، ولأن ذكرها لا محل له هنا، والتصحيح من النسخ الأخرى والإتحاف.
(٣) في (ع): «بأيهم يبتدأ بها».
(٤) في الأصل: «إحدى الجناحين»، ولا أرى له وجهاً، والتصحيح من باقي النسخ.
(٥) ما بين المعقوفتين ساقط من (ع)، وما بين الهلالين ساقط من (س)، وترك بياض في مكانه.
(٦) في الأصل وفي (س): «فاستنظره»، ولا أرى له وجهاً، والتصحيح من (ع).
(٧) ما بين الهلالين ساقط من (س)، وفي (ع): «فقال له».
(٨) ما بين الهلالين ساقط من (س) و (ع)، وترك بياض مكانه.
(٩) ما بين الهلالين ساقط من (س) و (ع)، وترك مكانه بياض.
(١٠) في (ع): «النعمان بن مقرن».

نهـر][11] فبعـث إليهـم المغيـرة بـن شعبـة، وملكهـم ذو الجنـاحيـن[12] [فاستشار أصحابه، فقال: ما ترون، أقعد لهم في هيئة الحرب، أم أقعد لهم في هيئة الملك وبهجته؟ قالوا: لا، بل اقعد لهم في هيئة الملك وبهجته][13].

.....

(١١) ما بين المعقوفتين ساقط من (س) و (ع).

(١٢) في (س) و (ع): «ذو الحاجبين»، وفي (ع) زيادة قوله: «فمات»، بعد قوله: «ذو الجناحين».

(١٣) ما بين المعقوفتين ساقط من (س)، وسقط أيضاً من (ع) إلاَّ كلمة «الملك وبهجته».

٤٣٦٥ ـ درجتـه:

الأثر صحيح بهذا الإسناد، رواته ثقات.

وذكره الهيثمي في المجمع (٦/ ٢١٥) ـ القصة كاملة ـ، وقال: «رواه الطبراني ورجاله رجال الصحيح، غير علقمة بن عبد الله المزني، وهو ثقة».

قلت: لم أجده في المعجم الكبير، ولعله في الجزء المفقود منه.

وذكره البوصيري في الإتحاف (القصة كاملة في فتح نهاوند وشهادة النعمان بن مقرن فيه)، وقال: رواه محمد بن يحيى بن أبي عمر، ورواته ثقات.

تخريجه:

أخرجه ابن أبي عمر في مسنده، كما في المطالب العالية هنا، وابن أبي شيبة في المصنف (١٣/ ٨، ١٢)، في كتاب التاريخ. وخليفة بن خياط في تاريخه (ص ١٤٨)، والبلاذري في فتوح البلدان (٢/ ٣٧١)، والطبري في تاريخه (٢/ ٥٣٣)، وأبو الشيخ الأنصاري في طبقات المحدثين بأصبهان (١/ ١٧٨)، والحاكم في المستدرك (٣/ ٢٩٣ و ٥٧٨) في معرفة الصحابة، كلهم من طريق حماد بن سلمة، به، نحوه.

وزاد ابن أبي شيبة، وخليفة بن خياط، والبلاذري، والحاكم في الموضع

. . . . . .

الأول، قصة فتح نهاوند وشهادة النعمان بن مقرن فيه بطولها في آخره.

وله طريق آخر عند الطبري في تاريخه (٢/ ٥٢٠)، قال: حدثنا الربيع بن سليمان، قال: حدثنا أسد بن موسى، قال: حدثنا المبارك بن فضالة، عن زياد بن جرير، قال: حدثني أبـي، أن عمر بن الخطاب رضي الله عنه قال للهرمزان حين آمنه: لا بأس، انصح لي، قال: نعم. . . فذكره بمعناه.

قلت: وأصل هذه القصة أخرجها الإمام البخاري في صحيحه، كما في الفتح (٦/ ٢٩٨: ٣١٥٩)، كتاب الجزية والموادعة، باب الجزية والموادعة مع أهل الذمة والحرب، من حديث جبير بن حية قال: بعث عمر الناس في أفناء الأمصار، يقاتلون المشركين، فأسلم الهرمزان فقال: إني مستشيرك في مغازي هذه، قال: نعم، مثلها ومثل من فيها من الناس من عدو المسلمين، مثل طائر له رأس، وله جناحان، وله رجلان، فإن كسر أحد الجناحين، نهضت الرجلان بجناح، والرأس، فإن كسر الجناح الآخر نهضت الرجلان والرأس، وإن شدخ الرأس ذهبت الرجلان، والجناحان، والرأس، فالرأس، كسرى، والجناح قيصر، والجناح الآخر فارس، فمر المسلمين، فلينفروا إلى كسرى، وقال: فندبنا عمر، واستعمل علينا النعمان بن مقرن، . . . فذكر القصة بنحو قصة الباب.

٤٣٦٦ ـ وقال مسدد: حدثنا يحيى، عن حماد بن سلمة، عن عاصم [بن بهدلة[١]، عن أبي وائل قال: كتب][٢] خالد بن الوليد رضي الله عنه إلى مهران[٣] ورستم وبلاد فارس: من خالد بن الوليد إلى مهران ورستم: سلام على من اتبع الهدى، أما بعد: فإني أعرض عليكما الإسلام، [فإن (أقررتما)[٤] بالإسلام][٥] فلكما ما للإسلام، وعليكما ما على الإسلام، وإن أبيتما فإني أعرض عليكما (الجزية)[٦] فإن أبيتما، فإن عندي رجالاً يحبون القتال كما تحب فارس الخمر.

.....

(١) في الأصل: «عدلة»، وهو تحريف، والتصحيح من كتب التخريج والتراجم.

(٢) ما بين المعقوفتين ساقط من (س) و (ع)، وترك بياض مكانه مقدار نصف سطر.

(٣) في (س): «بهران»، وهو تصحيف.

(٤) ما بين الهلالين ساقط من (ع)، وترك بياض مكانه.

(٥) ما بين المعقوفتين ساقط من (س).

(٦) ما بين الهلالين ساقط من (ع).

٤٣٦٦ ـ درجته:

إسناده ضعيف، لأن عاصماً يضطرب في حديث أبي وائل، وهذا الأثر من روايته عنه، وعاصم بن أبي النجود، صدوق، حسن الحديث، وبقية رواته ثقات.

وذكره البوصيري في الإتحاف (٢/ ل ١٠٣)، وعزاه لمسدد وسكت عليه.

تخريجه:

أخرجه مسدد في مسنده كما في المطالب العالية هنا. وابن أبي شيبة في المصنف (١٢/ ٥٥٥: ١٥٥٨٠)، وابن زنجويه في كتاب الأموال (١/ ١٣٨: ١٢٧)، والحاكم في المستدرك (٣/ ٢٩٩) في معرفة الصحابة، كلهم من طريق عاصم بن أبي النجود، به، نحوه.

إلَّا أنهم قالوا: (وملأ فارس)، مكان: (وبلاد فارس).

. . . . . .

وروى هذا الأثر من طريق آخر:

فقد رواه مجالد بن سعيد، عن عامر الشعبي، قال: كتب خالد إلى مرازبة فارس وهو بالحيرة، ودفعه إلى ابن بقيلة، قال عامر: وأنا قرأته عند ابن بقيلة: بسم الله الرحمن الرحيم، من خالد بن الوليد إلى مرازبة فارس، سلام على من اتبع الهدى، فإني أحمد إليكم الله الذي لا إلـه إلاَّ هو، أما بعد: أحمد الله الذي فض خدمتكم، وفرق كلمتكم، ووعن بأسكم، وسلب ملككم، فإذا جاءكم كتابي هذا فابعثوا إلي بالرهن، واعتقدوا مني الذمة، وأجيبوا إلي الجزية، فإن لم تفعلوا، فوالله الذي لا إلـه إلاَّ هو، لأسيرن إليكم بقوم يحبون الموت، كحبكم الحياة، والسلام على من اتبع الهدى.

أخرجه ابن أبي شيبة في المصنف (١٢/ ٥٥٢)، كتاب التاريخ، باب قدوم خالد بن الوليد الحيرة وصنيعه، قال: حدثنا أبو أسامة.

وأخرجه أبو عبيد القاسم بن سلام في الأموال (ح ١٨٦)، وأبو يعلى في مسنده (١٣/ ١٤٦: ٧١٩٠)، من طريق يحيى بن زكريا بن أبي زائدة.

وأخرجه سعيد بن منصور في السنن (٢/ ٢٠٤) من طريق سفيان الثوري.

ثلاثتهم عن مجالد بن سعيد، عن عامر الشعبي، به، بنحوه (وهذا لفظ ابن أبي شيبة).

قلت: هذا إسناد ضعيف، لأن مداره على مجالد بن سعيد وهو متفق على ضعفه. (انظر في ترجمته: ميزان الاعتدال ٣/ ٤٣٨، التهذيب ١٠/ ٣٩، التقريب ص ٥٢٠: ٦٤٧٨).

ولكنه لم يتفرد به بل تابعه خالد بن سلمة القرشي:

أخرجه ابن أبي شيبة، في المصنف (١٢/ ٥٥٣)، قال: حدثنا عبد الرحيم بن سليمان، عن زكريا بن أبي زائدة، عن خالد بن سلمة القشي، عن عامر الشعبي، قال: كتب خالد بن الوليد زمن الحيرة إلى مرازبة فارس. . . فذكره بنحوه.

. . . . . .

قلت: هذا إسناد حسن، رواته ثقات، ما عدا خالد بن سلمة القرشي، وهو صدوق، رمى بالإرجاء والنصب، كما في التقريب (ص ١٨٨ : ١٦٤١).

فالخلاصة: إن أثر الباب ضعيف بإسناد مسدد، ولكنه بهذا الطريق يرتقي إلى الحسن لغيره، وهو موقف على خالد بن الوليد.

وله شواهد مرفوعة في أخذ الجزية من المجوس، ومنها:

١ ــ **حديث بجالة بن عبدة**، قال: كنت كاتباً لجزء بن معاوية، عم الأحنف، فأتانا كتاب عمر بن الخطاب قبل موته بسنة: فرقوا بين كل ذي محرم من المجوس، ولم يكن عمر أخذ الجزية من المجوس حتى شهد عبد الرحمن بن عوف أن رسول الله ﷺ أخذها من مجوس هجر.

أخرجه البخاري في صحيحه، كما في الفتح (٦/ ٢٩٧ : ٣١٥٦)، كتاب الجزية والموادعة، والإمام أحمد في المسند (١/ ١٩٠)، وأبو عبيد في الأموال (ح ٧٧)، وأبو داود في السنن (٣/ ١٦٨)، والترمذي (٤/ ١٤٧)، وابن زنجويه في الأموال (١/ ١٣٧ : ١٢٣)، كلهم من طريق سفيان بن عيينة، عن عمرو بن دينار، عن بجالة بن عبدة، به.

٢ ــ **حديث عبد الرحمن بن عوف**، قال: سمعت رسول الله ﷺ يقول: «سنوا بهم سنة أهل الكتاب».

أخرجه مالك في الموطأ ــ رواية أبي مصعب الزهري (١/ ٢٨٩ : ٧٤٢)، ومن طريقه، الإمام الشافعي في المسند (ح ٢٠٩)، وأبو عبيد في الأموال (ح ٧٨)، وابن زنجويه في كتاب الأموال (١/ ١٣٦ : ١٢٢)، كلهم من طريق جعفر بن محمد، عن أبيه، أن عمر بن الخطاب رضي الله عنه ذكر المجوس، فقال: ما أدري كيف أصنع في أمرهم؟ فقال عبد الرحمن بن عوف رضي الله عنه. . . فذكره.

قال ابن عبد البر في التمهيد (٢/ ١١٤): «هذا حديث منقطع، لأن محمد بن علي، لم يلق عمر ولا عبد الرحمن بن عوف. رواه أبو علي الحنفي عن مالك، فقال

. . . . . .

فيه: عن جعفر بن محمد عن أبيه عن جده، وهو مع هذا أيضاً منقطع، لأن علي بن حسين لم يلق عمر ولا عبد الرحمن بن عوف». اهـ.

قلت: يشهد له حديث بجالة بن عبدة المتقدم آنفاً وهو حديث صحيح، وعليه فإنه يرتقي إلى الحسن لغيره.

وجملة القول: إن قصة خالد بن الوليد، بإرسال الكتاب إلى أهل فارس ضعيفة بإسناد الباب، ولكن روي هذا الأثر من طريق أخرى عن عامر الشعبي، عن خالد بن الوليد، به، وهو حسن لذاته، وعليه، فإن الأثر يرتقي إلى الحسن لغيره، ولكن أخذ الجزية من المجوس ورد مرفوعاً من طرق أخرى صحيحة كما تقدم ذكرها.

٤٣٦٧ ـ وقال أبو يعلى: حدثنا أبو الحارث[١]، سريج بن يونس، ثنا يحيى[٢] بن زكريا بن أبي [زائدة، ثنا مجالد](٣) عن عامر (يعني الشعبي)، قال: وكتب أبو بكر رضي الله عنه إلى خالد رضي الله عنه (يعني يوم[٤] اليمامة (وقتل)[٥] أهل الردة) أن يسير[٦] إلى الحيرة، ثم يمضي[٦] إلى الشام، فلما نزل الحيرة، كتب إلى (أهل فارس، ثم)[٧]، قال: إني لأحب[٨] أن لا أبرح حتى أفزعهم[٩]، فأغار عليهم، حتى[١٠] انتهى إلى سورا فقتل وسبى، ثم أغار على عين التمر، فقتل وسبى، ثم مضى إلى الشام.

قال عامر (يعني الشعبي): فأخرج إليّ ابنُ بقيلة[١١] (يعني عبد المسيح الحميري) كتاب خالد بن الوليد رضي الله عنه إليهم: بسم الله الرحمن الرحيم من خالد بن الوليد إلى مرازبة فارس، سلام على من اتبع

.....

(١) في الأصل: «الحارث بن شريح»، وهو تصحيف، والتصحيح من مسند أبي يعلى، وكتب التراجم.

(٢) في الأصل: «علي بن أبي زائدة»، وهو خطأ، والتصحيح من مسند أبي يعلى، وكتب التراجم.

(٣) ما بين المعقوفتين ساقط من (ع)، وترك مكانه بياض.

(٤) هكذا في الأصل، وفي (س): «بعد اليمامة»، وفي (ع): «باليمامة».

(٥) ما بين الهلالين ساقط من (س) و (ع).

(٦) هكذا في الأصل، وفي مسند أبي يعلى، وفي (س) وقع بصيغة الخطاب: «أن تسير» و «ثم تمضي».

(٧) ما بين الهلالين ساقط من (ع).

(٨) تصحفت في الأصل إلى: «إني لا أحب»، والتصحيح من مسند أبي يعلى، والنسخ الأخرى.

(٩) في (س): «حتى أفرضهم»، وفي (ع): «حتى أحرضهم».

(١٠) في جميع النسخ: «ثم انتهى»، وفي مسند أبي يعلى: «حتى انتهى»، وهو الأولى.

(١١) في (س): «ابن غولة»، وسقط من (ع).

الهدى، أما بعد: فإني أحمد الله الذي لا إلـه إلاَّ هو بالحمد الذي هو أهله، الذي فصل حرمكم[١٢]، وفرق جماعتكم، ووهن بأسكم، وسلب ملككم، فإذا جاءكم كتابـي هذا، فاعتقدوا مني الذمة، وأدوا الجزية، وابعثوا إلي بالرهن[١٣]، وإلاَّ، فوالذي لا إلـه إلاَّ هو، لأقاتلنكم بقوم، يحبون الموت كحبكم الحياة، والسلام على من اتبع الهدى.

(٢١٠) وحديث نضلة بن عمرو في فتح حلوان يأتي إن شاء الله تعالى في الفتن[١٤].

.....

(١٢) في الأصل: «حزمكم»، وهو تصحيف، والتصحيح من مسند أبـي يعلى، والنسخ الأخرى.

(١٣) في جميع النسخ: «بالراهب»، والتصحيح من مسند أبـي يعلى.

(١٤) سيأتي هذا الحديث في باب الأشراط وعلامات الساعة حديث رقم (٤٥٠٧).

٤٣٦٧ ـ **درجـتـه**:

هذا الأثر ضعيف بهذا الإسناد، فيه مجالد بن سعيد وهو ضعيف، وذكره الهيثمي في المجمع (٦/ ٢٢٠)، وقال: «رواه أبو يعلى وفيه مجالد وهو ضعيف، وقد وثق».

تـخـريـجـه:

أخرجه أبو يعلى في مسنده (١٣/ ١٤٦: ٧١٩٠)، وأبو عبيد القاسم بن سلام في الأموال (ح ٨٦)، وابن أبـي شيبة في المصنف (١٢/ ٥٥٢)، كتاب التاريخ، وسعيد بن منصور في السنن (٢/ ٢٠٤)، كتاب الجهاد.

والطبري في تاريخه (٢/ ٣٠٨، ٣٢٠) كلهم من طريق مجالد بن سعيد، به، نحوه.

فالخلاصة أن مدار هذه الطرق على مجالد بن سعيد، وهو ضعيف، ولكنه لم ينفرد به، بل تابعه خالد بن سلمة القرشي:

. . . . . .

فقد أخرجه ابن أبي شيبة في المصنف (١٢/٥٥٣)، قال: حدثنا عبد الرحيم بن سليمان، عن زكريا بن أبي زائدة، عن خالد بن سلمة القرشي، عن عامر الشعبي، قال: كتب خالد بن الوليد زمن الحِيْرة إلى مرازبة فارس. . . فذكره بنحوه.

قلت: هذا إسناد حسن، رواته ثقات ما عدا خالد بن سلمة القرشي وهو صدوق رمي بالإرجاء والنصب، كما في التقريب (ص ١٨٨ : ١٦٤١).

وجملة القول إن أثر الباب ضعيف بإسناد أبي يعلى، ولكنه بهذه المتابعة يرتقي إلى الحسن لغيره، والله أعلم.

وكتاب خالد بن الوليد هذا يفيد أخذ الجزية من المجوس، وله شواهد مرفوعة من حديث بجالة بن عبدة، وعبد الرحمن بن عوف، تقدم تخريجهما في الحديث المتقدم (٤٣٦٦).

١٦ ـ باب ما وقع في خلافة عمر رضي الله عنه من الفتوح[١]

٤٣٦٨ ـ قال مسدد: حدثنا عبد الله بن داود، عن بشر بن أبي إسحاق، عن أبي السفر، قال: كان أبو بكر رضي الله عنه إذا بعث إلى الشام بايعهم على الطعن والطاعون.

.....

(١) في الأصل: «الفتن»، وهو تحريف، والتصحيح من (س) و (ع).

٤٣٦٨ ـ درجته:

هذا الأثر ضعيف، فيه بشر بن أبي إسحاق، ولم أقف على ترجمته، وبقية رواته ثقات.

وذكره البوصيري في الإتحاف (٢/ ل ١٠٣)، وعزاه لمسدد، وسكت عليه.

تخريجه:

أخرجه مسدد في مسنده كما في المطالب العالية هنا، ولم أجد من أخرج هذا الأثر غير مسدد بهذا اللفظ والإسناد، والله تعالى أعلم.

وذكره الهندي في الكنز (٤/ ٥٩٨)، وعزاه لمسدد.

وقد روى هذا الأثر من طريق آخر عن أبي بكر الصديق، رضي الله عنه.

فقد أخرجه عبد الرزاق في المصنف (١١/ ١٤٨)، باب الوباء والطاعون، عن معمر، عن قتادة أن أبا بكر رضي الله عنه كان إذا بعث جيوشاً إلى الشام، قال: اللهم

. . . . . .

ارزقهم الشهادة طعناً وطاعوناً.

قلت: إسناده ضعيف، لأن قتادة بن دعامة لم يسمع من صحابي غير أنس بن مالك، قاله الإمام أحمد بن حنبل وغيره، وعليه فإنه منقطع. (انظر: المراسيل لابن أبي حاتم ص ١٦٨).

لكن إذا انضم هذا الطريق الضعيف إلى الطريق الضعيف الأول يرتقي الأثر بمجموعهما إلى الحسن لغيره، والله تعالى أعلم.

وأخرجه أبو بكر الرازي في أحكام القرآن كما في بذل الماعون في فضل الطاعون (ص ١٢٨).

عن أبي بكر الصديق رضي الله عنه أنه لما جهز الجيوش إلى الشام، قال: اللهم افنهم بالطعن والطاعون.

وروى ابن أبي الدنيا كما في بذل الماعون (ص ١٢٨)، عن كردوس الثعلبي، قال: لما وقع الطاعون بالكوفة، قال المغيرة بن شعبة: إن هذا العذاب قد وقع، فاخرجوا عنه، قال: فذكرته لأبي موسى، فقال: لكن العبد الصالح أبا بكر الصديق، قال: اللهم طعناً وطاعوناً في مرضاتك.

والدعاء بالشهادة في الطعن والطاعون، روى مرفوعاً من حديث أبي موسى الأشعري، وأبي بردة بن قيس أخي أبي موسى الأشعري، رضي الله عنهما.

١ ـ **حديث أبي موسى الأشعري رضي الله عنه**، قال: قال رسول الله ﷺ: «اللهم اجعل فناء أمتي في الطعن والطاعون»، قالوا: يا رسول الله، قد عرفنا الطعن، فما الطاعون؟ قال: «وخز أعدائكم من الجن، وفيه شهادة».

أخرجه أحمد (٤/ ٤١٧)، وأبو يعلى في مسنده (١٣/ ١٩٤: ٧٢٢٦) كلاهما من طريق أبي بكر النهشلي، عن زياد بن علاقة، عن أسامة بن شريك، عن أبي موسى الأشعري رضي الله عنه، به.

ورواه زياد بن علاقة، عن قطبة بن مالك، عن أبي موسى الأشعري، به،

. . . . . .

أخرجه البزار كما في الكشف (٣/ ٣٩٥) من طريق أبـي بكر النهشلي، عن زياد بن علاقة، به.

ورواه زياد بن علاقة، عن رجل، عن أبـي موسى الأشعري، أخرجه الإمام أحمد (٤/ ٣٩٥) من طريق زياد بن علاقة، عن رجل (قال شعبة: كنت أحفظ اسمه) عن أبـي موسى الأشعري، به.

قال الهيثمي في المجمع (٢/ ٣١١ ـ ٣١٢): «رواه أحمد بأسانيد، ورجال بعضها رجال الصحيح، ورواه أبو يعلى، والبزار، والطبراني، في الثلاث».

وصححه الحافظ ابن حجر في بذل الماعون (ص ١١٤)، وصححه الشيخ الألباني في الإرواء (٦/ ٧٠: ١٦٣٧).

٢ ـ حديث أبـي بردة بن قيس أخي أبـي موسى الأشعري رضي الله عنهما، قال: قال رسول الله ﷺ: «اللهم اجعل فناء أمتي قتلاً في سبيلك بالطعن والطاعون».

أخرجه أحمد (٣/ ٤٣٧) و (٤/ ٢٣٨)، والبخاري في تاريخه (٩/ ١٤)، والدولابـي في الكنى (١/ ١٨)، وابن أبـي عاصم في الآحاد والمثاني (٤/ ٤٥٠)، والطبراني في الكبير (٢٢/ ٣١٤: ٧٩٢)، والحاكم في المستدرك (٢/ ٩٢)، والبيهقي في الدلائل (٦/ ٣٨٤) كلهم من طريق عبد الواحد بن زياد، ثنا عاصم الأحول، ثنا كريب بن الحارث، عن أبـي بردة بن قيس، به.

قلت: هذا إسناد صحيح، رواته ثقات، وصححه الحاكم ووافقه الذهبـي.

وصححه الشيخ الألباني في صحيح الجامع الصغير (١/ ٢٧٠: ١٢٥٨).

وجملة القول: إن أثر الباب ضعيف بإسناد مسدد، ولكنه روى من طرق أخرى، عن أبـي بكر الصديق رضي الله عنه، وهذه الطرق بمجموعها ترتقي إلى الحسن لغيره، ومعناه ورد مرفوعاً من حديث أبـي موسى الأشعري، وأبـي بردة بن قيس رضي الله عنهما.

٤٣٦٩ ـ وقال أبو يعلى: حدثنا زهير، ثنا زيد بن الحباب، ثنا عمر بن سعيد بن أبـي حسين، ثنا ابن أبـي مليكة، عن ذكوان مولى عائشة رضي الله عنها قال: إن درجاً أتي به عمر بن الخطاب رضي الله عنه، فنظره[1] أكثر أصحابه، فلم يعرفوا قيمته، فقال: أتأذنون أن أبعث به إلى عائشة رضي الله عنها لحب رسول الله ﷺ إياها، قالوا: نعم، فأتي به عائشة رضي الله عنها، ففتحته، فقيل: هذا أرسل به إليك عمر بن الخطاب رضي الله عنه، فقالت رضي الله عنها: ماذا فتح على ابن الخطاب بعد رسول الله ﷺ، اللهم لا تبقني لعطية قابل.

.....

(١) في الأصل: «فنظر»، والأولى نسختا (س) و (ع).

٤٣٦٩ ـ درجتـه:

إسناده صحيح، رواته ثقات.

وذكره الهيثمي في المجمع (٦/٦)، وقال: «رواه أبو يعلى في الكبير، ورجاله رجال الصحيح».

وذكره البوصيري في الإتحاف (٢/ل ٩٠)، وقال: «رواه أبو يعلى الموصلي بسند صحيح».

تـخـريـجـه:

لم أجده في مسند أبـي يعلى المطبوع ولا في المقصد العلي، ولعله في مسنده الكبير.

وأخرجه أحمد في الفضائل (٢/ ٨٧٥: ١٦٤٢)، وعبد الله بن أحمد في زياداته على الفضائل (١/ ٨٤ ـ ٨٥)، والحاكم في المستدرك (٤/٨) في معرفة الصحابة، باب تسمية زوجات النبـي ﷺ، كلهم من طريق زيد بن الحباب، به، بنحوه، لكن جاء في رواية أحمد إثبات واسطة بين ذكوان، وعمر بن الخطاب، وهي عائشة

. . . . . .

رضي الله عنها فكأنّ ذكوان سمع القصة من عائشة رضي الله عنها.

وقال الحاكم: «هذا حديث صحيح على شرط الشيخين إذا صح سماع ذكوان أبـي عمرو»، وتعقبه الذهبـي بقوله: «فيه إرسال»، وذكر القصة في سير أعلام النبلاء (٢/ ١٩٠)، وقال: «هذا مرسل».

قلت: لعل الذهبـي يقصد ما أشار إليه الحاكم آنفاً، أي أن ذكوان أبا عمرو مولى عائشة لم يشهد الحادثة، بمعنى أنه لم يدرك عمر بن الخطاب رضي الله عنه، وقد تقدم أن ذكوان سمع القصة من عائشة رضي الله عنها كما في رواية أحمد في الفضائل، وعليه فلا وجه للإرسال، ولعل الإمام الذهبـي لم يقف على رواية أحمد. ويؤيد ذلك أنني لم أقف على من صرح بالإرسال غير الذهبـي، والله أعلم.

١٧ ــ بـاب فتح الإسكندرية

٤٣٧٠ ــ قال أبو يعلى: حدثنا وهب بن بقية، ثنا خالد ــ (هو)[١] الطحان ــ ، عن محمد بن عمرو، عن أبيه ــ (هو)[٢] عمرو بن علقمة بن وقاص ــ ، عن جده قال: قال عمرو بن العاص رضي الله عنهما: خرج جيش من المسلمين أنا أميرهم، حتى نزلنا الإسكندرية، فقال عظيم من عظمائهم: أخرجوا إلي رجلاً أكلمه (ويكلمني)[٣] فقلت: لا[٤] يخرج إليه غيري: فخرجت معي بترجمان[٥] ومعه ترجمانه[٦]، حتى وضع لنا منبران. فقال: ما أنتم؟ قلنا: نحن العرب من أهل الشوك والقرظ[٧]، ونحن أهل بيت الله (عز وجل)[٨] كنا أضيق الناس أرضاً، وشره عيشاً، نأكل الميتة (والدم)[٩] ويغير بعضنا على بعض، كنا بشرّ عيش عاش به

.....

(١) ما بين الهلالين ساقط من (ع).

(٢) ما بين الهلالين ساقط من (س).

(٣) ما بين الهلالين ساقط من (س).

(٤) في (س) و (ع): «ألا يخرج».

(٥) في (س): «معي ترجمان».

(٦) في (س) و (ع): «ترجمان».

((٧) في الأصل وفي (س): «القرط»، والتصحيح من مسند أبي يعلى، والمصادر الأخرى ونسخة (ع).

(٨) ما بين الهلالين ساقط من (س).

(٩) ما بين الهلالين ساقط من (س).

الناس، حتى خرج فينا رجل ليس بأعظمنا يومئذٍ شرفاً، ولا أكثرنا مالاً، قال: «أنا رسول الله إليكم» يأمرنا بما لا نعرف، وينهانا عما كنا عليه، وكانت عليه آباؤنا، فَشَنَّعنا به، وكَذَّبنا، ورددنا عليه مقالته [حتى خرج إليه[١٠] قوم من غيرنا، فقالوا: نحن نصدِّقك، ونؤمن بك، ونتبعك، ونقاتل من قاتلك][١١] فخرج إليهم[١٢]، وخرجنا[١٣] إليه، (وقاتلنا)[١٤] وقاتلناه، فقتلنا، وظهر علينا، وغلبنا، وتناول من يليه من العرب، فقاتلهم (حتى)[١٥] ظهر عليهم، فلو يعلم مَنْ ورائي[١٦] من العرب ما أنتم فيه من العيش لم يبق أحد إلاَّ جاءكم حتى يشرككم فيما أنتم فيه من العيش، فضحك، ثم قال: إن رسولكم قد صدق، وقد جاءتنا رسلنا بمثل الذي جاء به رسولكم، وكنا عليه، حتى ظهرت[١٧] فينا ملوك، فجعلوا يعملون فينا بأهوائهم، ويتركون أمر الأنبياء فإن أنتم أخذتم بأمر نبيكم، لم يقاتلكم أحد إلاَّ غلبتموه، ولم يشارفكم أحد إلاَّ ظهرتم عليه، فإذا فعلتم مثل الذي فعلنا، فتركتم أمر نبيكم، وعملتم مثل الذي عملوا بأهوائهم، فخلي بيننا وبينكم، لم تكونوا أكثر عدداً منا، ولا أشد قوة منا، قال عمرو بن العاص / رضي الله عنه: فما كلمت رجلاً قط أمكر منه. [١٩٣أ]

. . . . . .

(١٠) في (ع): «إليّ»، وهو تصحيف.

(١١) ما بين المعقوفتين ساقط من (س).

(١٢) في الأصل وفي (س): «إلينا»، والتصحيح من (ع) ومسند أبي يعلى والمصادر الأخرى.

(١٣) في (س) و (ع): فخرجنا.

(١٤) ما بين الهلالين ساقط من (س).

(١٥) ما بين الهلالين ساقط من (ع).

(١٦) في (س): «ما ورائي»، وهو تحريف.

(١٧) في (س) و (ع): «حتى ظهر».

. . . . . .

٤٣٧٠ ـ **درجتـه:**

إسناده ضعيف، فيه عمرو بن علقمة بن وقاص الليثي، ولم أجد من ذكره بجرح أو تعديل وذكره ابن حبان في الثقات، وفيه محمد بن عمرو بن علقمة، وهو صدوق، وبقية رواته ثقات. وذكره الهيثمي في المجمع (٦/ ٢١٨)، وقال: رواه الطبراني، وفيه محمد بن عمرو بن علقمة وهو حسن الحديث، وبقية رجاله ثقات.

قلت: فيه عمرو بن علقمة بن وقاص الليثي وهو ضعيف كما تقدم.

وذكره البوصيري في الإتحاف (٢/ ١٠٣)، وقال: «رواه أبو يعلى وعنه ابن حبان في صحيحه» وسكت عليه.

تـخـريـجـه:

أخرجه أبو يعلى في مسنده (١٣/ ٣٣٧: ٧٣٥٣) بنحوه.

ومن طريق أبـي يعلى أخرجه ابن حبان في صحيحه كما في الأحسان (١٤/ ٥٢٢: ٦٥٦٣)، وابن عساكر في تاريخ دمشق (١٣/ ل ٥١٥).

وأخرجه الطبراني كما في المجمع (٦/ ٢١٨)، باب وقعة الإسكندرية.

قلت: لا يوجد مسند عمرو بن العاص في المعجم الكبير للطبراني، ولعله في الجزء المفقود منه، وذكره الذهبـي في سير أعلام النبلاء (٣/ ٧٠)، من طريق خالد بن عبد الله الطحان به.

وجملة القول إن قصة الباب بهذا الإسناد ضعيفة لأجل عمرو بن علقمة الليثي، ولم أجد لها طريقاً آخر يرقيه، فيبقى الأثر ضعيفاً، وأما فتح عمرو بن العاص الإسكندرية سنة إحدى وعشرين من الهجرة فمشهور عند أهل التاريخ. (انظر الحديث القادم).

٤٣٧١ ـ وقال الحارث: حدثنا أبو عبد الرحمن المقرىء، ثنا موسى بن عُلَيّ بن رباح، قال: سمعت أبـي يقول: لما صدَّ أهل الإسكندرية عمرو بن العاص رضي الله عنه، نصب عليها المنجنيق.

٤٣٧١ ـ **درجـتـه**:

إسناده صحيح، رواته ثقات.

وذكره البوصيري في الإتحاف (٢/ ١٠٢)، وعزاه للحارث وسكت عليه.

تـخـريـجـه:

أخرجه الحارث في مسنده، كما في بغية الباحث (٣/ ٨٣٦: ٦٠٥٠)، كتاب الجهاد، باب نصب المنجنيق.

قلت: ولم أجد من أخرج هذا الأثر غير الحارث بن أبـي أسامة في مسنده.

وذكره البيهقي في السنن (٩/ ٨٤) بقوله: «وذكر الشافعي في القديم حديث ابن المبارك عن موسى بن علي عن أبيه» فذكره بنحوه.

١٨ ــ بـاب مقتل عثمان بن عفان رضي الله عنه

٤٣٧٢ ــ قال إسحاق: أخبرنا المعتمر بن سليمان، أنا[١] أبـي، أنا[١] أبو نضرة، عن أبـي سعيد مولى أبـي[٢] أسيد الأنصاري رضي الله عنه، قال: سمع عثمان بن عفان رضي الله عنه أن وفد أهل مصر قد أقبلوا، فاستقبلهم، وكان رضي الله عنه في قرية خارجاً من المدينة ــ أو كما قال ــ فلما سمعوا به، أقبلوا نحوه إلى المكان الذي هو فيه، قالوا[٣]: كره أن يقدموا[٤] عليه المدينة أو نحو ذلك، فأتوه فقالوا له: ادع بالمصحف قال: فدعا بالمصحف، فقالوا له: افتح السابعة، وكانوا يسمون سورة يونس السابعة، فقرأ حتى أتى هذه الآية: ﴿ قُلْ أَرَءَيْتُم مَّآ أَنزَلَ ٱللَّهُ لَكُم مِّن رِّزْقٍ فَجَعَلْتُم مِّنْهُ حَرَامًا وَحَلَٰلًا قُلْ ءَآللَّهُ أَذِنَ لَكُمْ أَمْ عَلَى ٱللَّهِ تَفْتَرُونَ ﴾ [يونس: ٥٩]، فقالوا له: قف، أرأيت ما حمي من حمى الله

(١) في (ع): «أنبأنا» في موضعين.

(٢) في جميع النسخ: «مولى أبـي سعيد»، وهو تصحيف، والتصحيح من مصادر التخريج، وكتب التراجم.

(٣) في (س): «قال».

(٤) في (ع): «أن تقدموا».

(تعالى)[٥] (آلله)[٦] (أذن لك)[٧] أم على الله تفتري؟ فقال: امضه، نزلت في كذا وكذا، وأما الحمى، فإن عمر رضي الله عنه حمى الحمى قبلي لإبل الصدقة، فلما وليت حميت لإبل الصدقة، امضه، فجعلوا يأخذونه بالآية، فيقول: امضه نزلت في كذا وكذا قال: وكان الذي (يلي)[٨] عثمان رضي الله عنه في سِنِّك (قال: يقول أبو نضرة[٩] ذلك لي أبو سعيد وأنا في سنك، قال أَبِـيْ: ولم يخرج وجهي يومئذ، لا أدري لعلّه قال: مرة أخرى وأنا يومئذ ابن ثلاثين سنة).

قال: ثم أخذوه بأشياء لم يكن عنده منها مخرج، فعرفها، فقال: أستغفر الله وأتوب إليه [ثم قال لهم: (ما تريدون؟ قالوا: فأخذوا ميثاقه وكتب عليهم شرطاً، ثم أخذ عليهم أن لا يشقوا عصا، ولا يفارقوا جماعة)[١٠] ما قام لهم بشرطهم][١١] أو كما أخذوا عليه ــ فقال لهم: ما تريدون؟ قالوا: نريد أن لا يأخذ أهل المدينة عطاء، فإنما هذا المال لمن قاتل عليه، ولهذه[١٢] الشيوخ من أصحاب محمد ﷺ، فَرَضُوْا، وأقبلوا معه إلى المدينة راضين.

.....

(٥) ما بين الهلالين ساقط من (س) و (ع)، وجاء بدله: «عز وجل».

(٦) ما بين الهلالين ساقط من (س) و (ع).

(٧) ما بين الهلالين ساقط من (س) فقط.

(٨) ما بين الهلالين ساقط من (س) و (ع).

(٩) في (س) و (ع): «يقول ذلك أبو سعيد، قال أبو نضرة»، ولعله تصحيف.

(١٠) ما بين الهلالين ساقط من (ع).

(١١) ما بين المعقوفتين ساقط من (س).

(١٢) في (س): «وهذه الشيوخ».

قال: فقام (رضي الله عنه)[١٣] (فخطبهم)[١٤]، فقال: إني والله ما رأيت وفداً في الأرض هو خير من هذا الوفد الذي من أهل مصر، أَلَا من[١٥] كان له زرع فَلْيَلْحَقْ بزرعه، ومن كان له ضرع فيحتلب، أَلَا أنه لا مال لكم عندنا، قال: فغضب الناس وقالوا[١٦]: هذا مكر بني أمية.

ثم رجع الوفد المصريون راضين، فبينما هم في الطريق إذا هم براكب[١٧] يتعرض لهم ويفارقهم، ثم يرجع إليهم، ثم يفارقهم ويسبهم، قالوا له: ما لك؟ إن لك لأمراً [(ما شأنك)[١٨]؟ فقال: أنا][١٩] رسول أمير المؤمنين إلى عامله بمصر، فَفَتِّشُوْه، فإذا هم بالكتاب معه على لسان عثمان رضي الله عنه، عليه خاتمه إلى عامله بمصر (أن يقتلهم أو يصلبهم)[٢٠] أو يقطع أيديهم وأرجلهم [(من خلاف)[٢١] فأقبلوا][٢٢] حتى قدموا المدينة، فأتوا علياً رضي الله عنه، فقالوا: ألم تر إلى عدو الله يكتب فينا [(كذا وكذا[٢٣])، وإن] الله قد أحل دمه، (قم معنا إليه)[٢٤]،

.....

(١٣) ما بين الهلالين ساقط من (س) و (ع).

(١٤) ما بين الهلالين ساقط من (س)، وفيه: «فقام عليهم».

(١٥) هكذا في (س) و (ع)، وفي الأصل: «ألا من ما كان له زرع»، ولا أظنه يستقيم.

(١٦) في الأصل: «قال»، والتصحيح من (س) و (ع).

(١٧) في (س): «برجل».

(١٨) ما بين الهلالين ساقط من (ع).

(١٩) ما بين المعقوفتين ساقط من (س).

(٢٠) في (س) و (ع): «أن يصلبهم أو يقتلهم».

(٢١) ما بين الهلالين ساقط من (ع).

(٢٢) ما بين المعقوفتين ساقط من (س).

(٢٣) ما بين الهلالين ساقط من (ع)، وما بين المعقوفتين ساقط من (س).

(٢٤) ما بين الهلالين ساقط من (س) و (ع).

قال: والله لا أقوم معكم إليه، قالوا: فَلِمَ كَتَبْتَ [(إلينا)؟ قال][٢٥]: والله ما كتبتُ إليكم كتاباً قط، قال: فنظر بعضهم إلى بعض، فقالوا: لهذا تقاتلون[٢٦] (أم لهذا تغضبون)[٢٧] فانطلق علي رضي الله عنه يخرج من المدينة إلى قرية.

فانطلقوا حتى دخلوا إلى عثمان رضي الله عنه، فقالوا له: كتبت فينا كذا وكذا وإن الله قد أحل دمك (فقال رضي الله عنه: إنهما اثنتان)[٢٨]: أن تقيموا[٢٩] علي رجلين[٣٠] من المسلمين، أو يميني بالله الذي لا إله إلاَّ هو، ما كتبتُ، (ولا أمليتُ)[٣١] ولا علمتُ، وقد تعلمون أن الكتاب يكتب على كتاب الرجل، وقد ينقش الخاتم على الخاتم، قالوا: فوالله، لقد أحل الله دمك بنقض العهد والميثاق.

قال: (فحاصروه رضي الله عنه، فأشرف عليهم)[٣٢] وهو محصور ذات يوم، فقال: «السلام عليكم» (قال أبو سعيد رضي الله عنه: (فوالله)[٣٣] ما أسمع[٣٤] أحداً من الناس رَدَّ عليه السلام، إلاَّ أن يرد الرجل

.....

(٢٥) ما بين الهلالين ساقط من (س)، وما بين المعقوفتين ساقط من (ع).

(٢٦) في (س): «يقاتلون ولهذا يغضبون»، ولا أظنه يستقيم.

(٢٧) ما بين الهلالين ساقط من (ع).

(٢٨) ما بين الهلالين ساقط من (ع).

(٢٩) في (ع): «أن يقيموا».

(٣٠) في (س): «اثنان من المسلمين».

(٣١) ما بين الهلالين ساقط من (س).

(٣٢) ما بين الهلالين ساقط من (س).

(٣٣) ما بين الهلالين ساقط من (س).

(٣٤) في (ع): «لم أسمع».

في نفسه)، فقال: أنشدكم بالله الذي لا إلـه إلاَّ هو هل علمتم؟ قال: فذكر شيئاً في شأنه[٣٥]، وذكر أيضاً (أرى) (كتابته)[٣٦] المفصل ففشا النهي، فجعل يقول الناس: مهلاً عن أمير المؤمنين، ففشا النهي فقام الأشتر[٣٧] (فلا أدري أيومئذ أم يوم آخر) قال: فلعله قد مكر[٣٨] به (وبكم)[٣٩]، قال: فوطئه الناس حتى لقي كذا وكذا. ثم أنه رضي الله عنه أشرف عليهم مرة أخرى، فَوَعَظَهُمْ وذكّرهم، فلم تأخذ فيهم الموعظة، وكان الناس تأخذ فيهم الموعظة أول ما يسمعون[٤٠] بها، فإذا أعيدت عليهم[٤١] لم تأخذ فيهم، قال: ثم أنه رضي الله عنه فتح الباب ووضع المصحف بين يديه، وذلك أنه رأى النبـي ﷺ، فقال له: «يا عثمان، أفطر عندنا الليلة».

قال أبـي، فحدثني الحسن أن محمد بن أبـي بكر رضي الله عنه دخل عليه، فأخذ بلحيته، فقال رضي الله عنه: لقد أخذت مني مأخذاً، أو قعدت مني مقعداً ــ ما كان أبوك ليقعده ــ أو قال: ليأخذه ــ فخرج وتركه، ودخل عليه رضي الله عنه رجل يقال له (الموت الأسود) فخنقه، ثم خنقه، ثم خرج، فقال: والله لقد خنقته فما رأيت شيئاً قط ألين من حلقه، حتى رأيت نفسه يتردد[٤٢] في جسده كنفس الجانّ، قال: فخرج وتركه.

.....

(٣٥) في (س) و (ع): «أشياء في نفسه».

(٣٦) ما بين الهلالين ساقط من (ع).

(٣٧) في الأصل: «رضي الله عنه»، ولا أرى له وجهاً من الصواب.

(٣٨) هكذا في الأصل وفي (س)، وجاء في (ع): «بكربه»، وهو تصحيف.

(٣٩) ما بين الهلالين ساقط من (ع).

(٤٠) في الأصل: «ما يسمعوا بها»، وفي (س): «ما يسمعونها»، والتصحيح من (ع) وبقية المصادر.

(٤١) في الأصل: «فيهم»، والأولى كما جاء في (س) و (ع).

(٤٢) في (س) و (ع): «تردد».

قال: وفي حديث أبـي سعيد رضي الله عنه: ودخل عليه رجل، فقال: بيني وبينك كتاب الله (فخرج وتركه، ثم دخل عليه آخر، فقال: بيني وبينك كتاب الله تعالى)[٤٣] والمصحف بين يديه، فأهوى بالسيف، فاتقاه عثمان رضي الله عنه بيده فقطعها، فما أدري أبانها، أم / قطعها، ولم يُبْنِها، قال [١٩٣ب] عثمان رضي الله عنه: أما والله إنها لأول كفّ خطت المفصّل[٤٤].

قال: وقال في غير حديث أبـي سعيد رضي الله عنه: فدخل عليه التجيبـي، فـأشعـره مشقـاً، فـانتضـح[٤٥] الـدم علـى هـذه الآيـة: ﴿فَسَيَكْفِيكَهُمُ ٱللَّهُۚ وَهُوَ ٱلسَّمِيعُ ٱلْعَلِيمُ﴾ [البقرة: ١٣٧] (قال)[٤٦] فإنها في المصحف ما حُكَّت بعد، قال: وأخذت بنت الفرافصة رضي الله عنها حُلِيَّها (في حديث أبـي سعيد رضي الله عنه) فوضعته في حجرها، وذلك قبل أن يقتل رضي الله عنه، فلما أشعر ــ أو قُتِلَ ــ تفاجت عليه، فقال بعضهم: قاتلها الله ما أعظم عجيزتها! فقال أبو سعيد رضي الله عنه: فعلمت أن أعداء الله لم يريدوا إلاَّ الدنيا.

*** قلت: رجاله ثقات، سمع بعضهم من بعض.**

.....

(٤٤) في (س) و (ع): «المصحف».

(٤٥) في الأصل: «فانضح»، والأولى كما جاء في (س) و (ع).

(٤٦) ما بين الهلالين ساقط من (ع).

٤٣٧٢ ــ درجتـه:

الأثر بهذا الإسناد صحيح، رواته ثقات.

وذكره الهيثمي في المجمع (٧/ ٢٢٨)، وقال: «قلت: روى الترمذي بعضه، ورواه البزار، ورجاله رجال الصحيح، غير أبـي سعيد مولى أبـي أسيد، وهو ثقة».

. . . . . .

وقال الحافظ ابن حجر هنا في المطالب: «رجاله ثقات، سمع بعضهم من بعض»، وذكره البوصيري في الإتحاف (٣/ ١٠٧)، وقال: رواه إسحاق بن راهوية ورواته ثقات».

تخريجه:

أخرجه خليفة بن خياط في تاريخه (ص ١٦٨، ١٧٢، ١٧٤)، مفرقاً إلى قوله: (فهو في المصحف ما حكت بعد) ومن طريقه ابن عساكر في تاريخه (ص ٣٢٧: ترجمة عثمان بن عفان)، وابن أبي شيبة (١٥/ ٢١٥)، كتاب الفتن، والإمام أحمد في الفضائل (١/ ٤٧٣)، وعبد الله بن أحمد في زوائده في الفضائل (١/ ٤٧٠: ٧٦٥)، وابن شبَّة في تاريخ المدينة المنورة (٣/ ١١٣٢، ١١٤٩، ١٢٨٥) مفرقاً في ثلاثة مواضع، والبزار في البحر الزخار (٢/ ٤٢: ٣٨٩)، إلى قوله: (مهلاً عن أمير المؤمنين)، وابن حبان كما في الإحسان (١٥/ ٣٥٧: ٦٩١٩) بكامل القصة، والطبري في تاريخه (٢/ ٦٥٥) في موضعين مفرقاً، معظم قصة مقتل عثمان، وأبو نعيم في معرفة الصحابة (١/ ٢٥٤: (٢٥٤، ٢٥٥)، كلهم من طريق المعتمر بن سليمان، به، بنحوه.

ولفظ أحمد في الفضائل، وأبي نعيم، في معرفة الصحابة مختصر، ولفظ ابن أبي شيبة وعبد الله بن أحمد في الفضائل بنحوه مطولاً.

وأما الجزء المرفوع من هذه القصة وهو قول الرسول ﷺ: «يا عثمان أفطر عندنا الليلة» روى من حديث نائلة بنت الفرافصة، وحديث عبد الله بن سلام، وحديث عبد الله بن عمر كلهم عن عثمان رضي الله عنه أنه رأى النبي ﷺ في المنام فقال له: . . . (الحديث). (انظر الأحاديث القادمة برقم ٤٣٧٨ و ٤٣٨٣ و ٤٣٨٥).

وقد أخبر النبي ﷺ بشهادة عثمان، وأشار أيضاً إلى البلوى التي أصابت عثمان يوم الدار، ومن هذه الأحاديث:

أولاً: حديث أنس بن مالك رضي الله عنه أن النبي ﷺ صعد أُحُداً، وأبو بكر،

. . . . . .

وعمر، وعثمان، فرجف بهم، فقال: «اُثْبُتْ أحد فإنّ عليك نبـي وصديق وشهيدان».
أخرجه البخاري كما في الفتح (٧/ ٢٦: ٣٦٧٥) كتاب فضائل الصحابة، باب فضل أبـي بكر الصديق رضي الله عنه.

ثانياً: حديث أبـي موسى الأشعري رضي الله عنه أن النبـي ﷺ دخل حائطاً، وأمرني بحفظ باب الحائط، فجاء رجل يستأذن، فقال: ائذن له وبشّره بالجنة، فإذا أبو بكر، ثم جاء آخر يستأذن، فقال: ائذن له وبشّره بالجنة، فإذا عمر، ثم جاء آخر يستأذن، فسكت هُنَيْهَةً، ثم قال: ائذن له وبشّره بالجنة على بلوى ستصيبه، فإذا عثمان بن عفان رضي الله عنه.

أخرجه البخاري كما في الفتح (٧/ ٥٦: ٣٦٩٥)، باب مناقب عثمان رضي الله عنه.

قال الحافظ ابن حجر في الفتح (٧/ ٤٦): «وأشار النبـي ﷺ بالبلوى المذكورة إلى ما أصاب عثمان رضي الله عنه في آخر خلافته من الشهادة يوم الدار».

ثالثاً: حديث عبد الله بن عمر رضي الله عنه قال: ذكر رسول الله ﷺ فتنة فمر رجل فقال ﷺ: «يقتل فيها هذا المقنّع مظلوماً»، قال (عبد الله بن عمر): فنظرت فإذا هو عثمان بن عفان رضي الله عنه.

أخرجه الإمام أحمد في المسند (٢/ ١١٥)، والترمذي في السنن (٤/ ٣٢٣)، وقال الحافظ ابن حجر في الفتح (٧/ ٤٦): إسناده صحيح.

٤٣٧٣ ـ أخبرنا عبد الرزاق، أنا[١] معمر، عن الزهري، عن كثير بن أفلح مولى أبـي أيوب الأنصاري عن أبيه، قال: كان عبد الله بن سلام رضي الله عنه قبل أن يأتي أهل مصر، يدخل على رؤوس قريش، فيقول لهم: لا تقتلوا هذا الرجل (يعني: عثمان رضي الله عنه) فيقولون: والله ما نريد قتله، فيخرج وهو متكىء على يدي، يقول: والله، ليقتلنه، ثم قال لهم: لا تقتلوه، فوالله ليموتن إلى أربعين يوماً، فأبوا، فخرج عليهم (بعد أيام)[٢] فقال[٣] لهم: لا تقتلوه، فوالله ليموتن إلى خمس عشرة ليلة.

* **هذا إسناد حسن.**

.....

(١) في (س): «أنبأنا».

(٢) ما بين الهلالين ساقط من (س).

(٣) في (س): «قال لهم»، وفي (ع): «وقال لهم».

٤٣٧٣ ـ درجـتـه:

الأثر بهذا الإسناد ضعيف، رواته ثقات، لكن رواية الزهري عن كثير بن أفلح من قبيل الإرسال الخفي، وقد نقل الذهبـي في تاريخ الإسلام (٦١ ـ ٨٠) ص (٢٢٠) عن النسائي قوله: روى عنه الزهري مرسلاً لم يلحقه، فإن كثيراً أصيب يوم الحرة. اهـ. وقال أيضاً في الكاشف (٣/ ٣): وعنه الزهري مرسلاً.

قلت: وعلى ذلك فإنه إرسال خفيّ على التعريف الراجح فيه، إذ أنه عاصره ولم يلقه، حيث ولد الزهري سنة (٥٠هـ)، وتوفي كثير سنة (٦٣هـ) كما تقدم، وهو نوع من الانقطاع، وقال الحافظ ابن حجر عقب ذكره هنا: هذا إسناد حسن.

قلت: إن كان يقصد الحسن لذاته فلا، وإن كان يقصد الحسن لغيره، فنعم.

وذكره البوصيري في الإتحاف (٣/ ١٠٨ ل)، وقال: رواه إسحاق بإسناد حسن.

. . . . . .

تخريجه:

أخرجه عبد الرزاق في المصنف (١١/ ٤٤٤: ٢٠٩٦٢) بهذا الإسناد، بنحوه، ومن طريقه ابن عساكر في تاريخ دمشق (ص ٣٥٤) (ترجمة عثمان بن عفان)، به، بنحوه.

وأخرجه ابن شبة في تاريخ المدينة المنورة (٤/ ١١٧٨) عن هوذة بن خليفة، عن عوف، عن محمد كثير بن أفلح، به شطره الأول، بمعناه.

وروي موقوفاً على كثير بن أفلح أبـي أيوب الأنصاري:

أخرجه ابن عساكر في المصدر المذكور (ص ٣٥٣) من طريق أبـي ثور، عن معمر، عن الزهري، عن كثير بن أفلح، موقوفاً عليه، بنحوه.

فالخلاصة أن مدار هذا الطريق على الزهري، وروايته عن كثير بن أفلح منقطعة.

وروي هذا الأثر من طريق آخر بمعناه:

أخرجه الإمام أحمد في الفضائل (١/ ٧٤٧: ٧٦٩) حدثنا وكيع، حدثنا الأعمش، عن أبـي صالح، عن عبد الله بن سلام قال: لا تقتلوا عثمان، فإنكم إن فعلتم لم تصلوا جميعاً أبدا.

قلت: هذا إسناد صحيح، رواته ثقات، وأبو صالح: هو ذكوان بن عبد الله السمان وهو ثقة، حجة، إمام. (انظر: الكاشف ١/ ٢٢٩، التقريب ص ٢٠٣: ١٨٤١).

ولهذا الأثر طرق أخرى متعددة عن عبد الله بن سلام رضي الله عنه، وروى عنه بألفاظ مختلفة، كلها ترجع إلى معنى واحد. انظر: الأحاديث الثلاثة القادمة.

وجملة القول: إن هذا الأثر بالإسناد المتقدم ضعيف، ولكنه بهذا الطريق يرتقي إلى الحسن لغيره.

٧٣٧٤ ـ أخبرنا عبد الرزاق، أنا[١] معمر، عن أيوب، عن حميد بن هلال، عن ابن سلام رضي الله عنه أنه قال لهم: إن الملائكة لم تزل (محيطة)[٢] بمدينتكم هذه منذ قدمها رسول الله ﷺ إلى اليوم، والله لئن قتلتموه (ليذهبن)[٣] ثم لا يعود[٤] إليكم أبداً، وإن السيف لم يزل مغموداً فيكم، فوالله لئن قتلتموه ليسلّنه[٥] الله عليكم[٦]، ثم لا يغمد (عنكم)[٧] أبدا ـ أو قال: إلى يوم القيامة ـ وما قتل نبي إلاَّ قتل به سبعون ألفاً، ولا قتل خليفة إلاَّ قتل به خمسة وثلاثون ألفاً، وذكر أنه قتل على دم يحيى بن زكريا سبعون ألفاً.

.....

(١) في (ع): «أنبأنا».

(٢) ما بين الهلالين ساقط من (س) و (ع).

(٣) ما بين الهلالين ساقط من (س) و (ع)

(٤) في (س) و (ع): «ثم لا تعود».

(٥) في جميع النسخ: «ليسلنها الله»، وفي المصادر الأخرى: «ليسلنه الله»، ولعله هو الصواب.

(٦) في (س): «فيكم».

(٧) ما بين الهلالين ساقط من (ع).

٤٣٧٤ ـ درجته:

الأثر صحيح بهذا الإسناد، رواته ثقات.

وذكره البوصيري في الإتحاف (٣/١٠٨)، وقال: رواه إسحاق بن راهويه بسند صحيح.

تخريجه:

الأثر مداره على حميد بن هلال واختلف عليه على وجهين:

الوجه الأول: رواه أيوب السختياني، عن حميد بن هلال، عن عبد الله بن سلام رضي الله عنه، أخرجه إسحاق في مسنده كما في المطالب العالية هنا. وأخرجه

. . . . . .

عبد الرزاق في المصنف (١١/ ٤٤٥: ٢٠٩٣)، به، بلفظه، إلاَّ أنه زاد في وسطه قوله: فوالله لا يقتله رجل منكم إلاَّ لقي الله أجذم لا يد له.

الوجه الثاني: رواه كل من سليمان بن المغيرة، وأيوب بن عايد، وأبو هلال، وإسماعيل بن المغيرة، وأيوب بن حوط، عن حميد بن هلال، عن عبد الله بن مغفل، عن عبد الله بن سلام رضي الله عنه، به بألفاظ مختلفة بمعناه.

وتخريج هذا الوجه ولفظ كل راو من هؤلاء سيأتي ذكرها مفصلاً في تخريج حديث رقم (٤٣٧٦) لأن المؤلف ذكره من رواية سليمان بن المغيرة، عن حميد بن هلال، به، بأطول من هذا فالأولى أن يذكر تخريجه ومتابعاته في هذا الموضع تحت رقمه.

وروى هذا الأثر من طرق أخرى متعددة عن عبد الله بن سلام رضي الله عنه، به، ومنها ما يلي:

١ ـ **أخرجه الإمام أحمد في الفضائل** (١/ ٤٩١: ٧٩٥)، حدثنا أبو المغيرة، حدثنا صفوان قال: حدثني شريح بن عبيد وغيره أن عبد الله بن سلام كان يقول: يا أهل المدينة، لا تقتلوا عثمان، فوالله إن سيف الله مغمود عنكم، وإن ملائكة الله ليحرسون المدينة من كل ناحية، ما من نقاب المدينة من نقب إلاَّ وعليه ملك سال سيفه، فلا تسلوا سيف الله المغمود عنكم، ولا تنفروا ملائكة الله الذين يحرسونكم.

قلت: هذا إسناد صحيح، رواته ثقات، وأبو المغيرة: هو عبد القدوس بن الحجاج الخولاني أبو المغيرة الحمصي، ثقة، وثقه العجلي، وابن حبان، والدارقطني، وقال النسائي: ليس به بأس. (انظر: التهذيب ٦/ ٣٩٦، التقريب ص ٣٦٠: ٤١٤٥).

٢ ـ **رواه عبد الملك بن عمير**، عن رجل، حدثه عن محمد بن يوسف بن عبد الله بن سلام، عن جده عبد الله بن سلام، أنه دخل على عثمان، فقال: السلام عليك يا أمير المؤمنين، وفيه: أنه خرج إلى القوم، فلما رأوه عظموه وظنوا أنه قد

. . . . . .

جاء ببعض الذي يسرهم، فقام خطيباً ثم قال: ثم إنه كان من قبلكم من الأمم إذا قتل النبي بين ظهرانيهم كانت ديته سبعين ألف مقاتل، كلهم يقتل، به، وإذا قتل الخليفة كانت ديته خمسة وثلاثين ألف مقاتل، كلهم يقتل، به، فلا تعجلوا إلى هذا الشيخ أمير المؤمنين بقتل اليوم، ثم قال: وقد أقسم لكم بالله ما زالت الملائكة بهذه المدينة منذ دخلها رسول الله ﷺ إلى اليوم، وما زال سيف الله مغموداً عنكم منذ دخلها رسول الله ﷺ، فلا تسلوا سيف الله بعد إذ غمد عنكم، ولا تطردوا جيرانكم من الملائكة، فلما قال ذلك لهم، قاموا يسبونه. . . القصة بطولها.

أخرجه عبد الله بن أحمد في زوائده في الفضائل (١/ ٤٧٦: ٧٧٤) حدثني أبو إبراهيم الترجماني قال: حدثني شعيب بن صفوان، عن عبد الملك بن عمير، به.

قلت: إسناده ضعيف لجهالة شيخ عبد الملك، وفيه محمد بن يوسف بن عبد الله بن سلام وهو مقبول، لم أجد من ذكره جرح أو تعديل، وذكره ابن حبان في الثقات. (انظر: التاريخ الكبير ١/ ٢٦٢، التهذيب ٩/ ٥٣٤، التقريب ص ٥١٥: ٦٤١٣).

وأخرجه الطبراني في الكبير بطوله كما في المجمع (٩/ ٩٢)، وقال: «رجاله ثقات».

قلت: بل فيه روا مبهم، ومحمد بن يوسف بن عبد الله بن سلام ضعيف، كما تقدم.

ورواه ابن أبي عاصم في الآحاد والمثاني (١/ ١٢٧)، والبخاري في التاريخ الكبير (١/ ٢٦٢)، والترمذي مع تحفة الأحوذي (١٠/ ٢٠٧: ٤٠٥٥) كلهم من طريق شعيب بن صفوان، عن عبد الملك بن عمير، عن محمد بن يوسف بن عبد الله بن سلام، به، بلفظ مختصر.

وقال الترمذي: قد رواه شعيب بن صفوان هذا الحديث عن عبد الملك بن عمير، عن عمر بن محمد بن عبد الله بن سلام، عن جده عبد الله بن سلام.

فالخلاصة أن الرواية جاءت عن عبد الملك بن عمير، عن رجل، عن محمد بن

. . . . . .

يوسف، وعن عبد الملك بن عمير، عن محمد بن يوسف، بدون ذكر الرجل، وعن عبد الملك بن عمير، عن عمر بن محمد بن عبد الله بن سلام، عن جده.

قلت: الرواية من جميع الطرق ضعيفة، لأن محمد بن يوسف بن عبد الله بن سلام ضعيف كما تقدم، وعمر بن محمد بن عبد الله بن سلام، لم أقف على ترجمته، والله أعلم.

٣ ـ **رواه قتادة**، عن أبـي المليح، عن عبد الله بن سلام، قال: «ما قتل نبـيٌّ قط إلاَّ قتل به سبعون ألفاً من أمته، ولا قتل خليفة إلاَّ قتل به خمسة وثلاثون ألفاً».

أخرجه ابن سعد في الطبقات (٣/ ٨٣) وابن شبة في تاريخ المدينة (٤/ ١١٧٨) كلاهما من طريق همام، عن قتادة، به، بلفظه.

قلت: إسناده ضعيف، لأن فيه عنعنة قتادة، وهو مدلس من أصحاب المرتبة الثالثة، ورواته ثقات، وهمام: هو ابن يحيـى بن دينار العوذي.

٤ ـ **رواه علي بن زيد**، عن بشر بن شغاف قال: سألني عبد الله بن سلام عن الخوارج فقلت: . . . وفيه: قال (عبد الله بن سلام): أما إني قد قلت لهم: لا تقتلوا عثمان، دعوه، فوالله لئن تركتموه إحدى عشرة ليموتن على فراشه موتاً، فلم يفعلوا، وإنه لم يقتل نبـي إلاَّ قتل به سبعون ألفاً من الناس، ولم يقتل خليفة إلاَّ قتل به خمسة وثلاثون ألفاً».

أخرجه ابن أبـي شيبة في المصنف (١٥/ ٢٢٣) عن أسود بن عامر، عن حماد بن سلمة، عن علي بن زيد، به، بلفظه.

قلت: إسناده ضعيف، فيه علي بن زيد بن عبد الله بن جدعان التيمي، وهو ضعيف. (انظر: التاريخ الكبير ٦/ ٢٧٥، الضعفاء الكبير ٣/ ٢٢٩، الميزان ٣/ ١٢٧، التهذيب ٧/ ٣٢٢، التقريب ص ٤٠٠: ٤٧٣٤).

وجملة القول إن الأثر بإسناد إسحاق بن راهوية صحيح كما تقدم، وروى من طريق أخرى بعضها صحيحة وبعضها ضعيفة، وانظر أيضاً الأحاديث القادمة (٤٣٧٥)، (٤٣٧٦).

٤٣٧٥ ـ أخبرنا معاذ بن هشام، حدثني أبـي، عن أيوب[١] الأحمر، وهو أيوب بن عايد عن حميد بن هلال، عن عبد الله بن مغفل، قال: كان عبد الله بن سلام رضي الله عنه يأتي على أتان من أرض له يوم الجمعة فذكر الحديث نحو حديث معمر[٢].

.....

(١) في الأصل: «أبـي الأحمر»، وفي (س) و (ع): «أيوب الأحمر»، ولعلها أصوب وهو أيوب بن عايد كما في إسناد إسحاق.

(٢) أي الحديث المتقدم آنفاً.

٤٣٧٥ ـ درجـتـه:

الأثر بهذا الإسناد ضعيف، فيه أيوب الأحمر، ولم أقف على ترجمته، وفيه معاذ بن هشام الدستوائي، وهو صدوق، ربما وهم، وبقية رجاله ثقات.

تخـريـجـه:

لم أجد له من أخرجه غير إسحاق بهذا الإسناد.

وتابع أيوب الأحمر كل من سليمان بن المغيرة، وأيوب بن أبـي تميمة، وأبو هلال وإسماعيل بن المغيرة، وأيوب بن حوط:

أما حديث أيوب بن أبـي تميمة: فقد تقدم تخريجه مفصلاً في الحديث المتقدم وتخريج باقي المتابعات سيأتي مفصلاً في الحديث القادم لأنه من رواية سليمان بن المغيرة، عن حميد بن هلال، به.

وروى الأثر من طرق أخرى متعددة عن عبد الله بن سلام رضي الله عنه، تقدم تخريجها في الحديث المتقدم.

والأثر بهذه المتابعات والطرق يرتقي إلى الحسن لغيره، والله تعالى أعلم.

٤٣٧٦ ـ حدثنا النضر بن شميل، ثنا سليمان ـ وهو ابن المغيرة ـ ثنا[١] حميد ـ وهو ابن هلال العدوي ـ ثنا عبد الله بن مغفل، قال: كان عبد الله بن سلام (رضي الله عنه)[٢] يجيء من أرض له على أتان أو حمار يوم الجمعة، فيبكر[٣]، فإذا قضى الصلاة أتى[٤] أرضه، فلما هاج الناس بعثمان رضي الله عنه، قال لهم عبد الله بن سلام رضي الله عنه: لا تقتلوه، واستعتبوه، فوالذي نفسي بيده، ما قتلت أمة نبيها، فأصلح الله ذات بينهم حتى يهريقوا دم[٥] سبعين ألفاً، وما قتلت أمة خليفة، فأصلح الله ذات بينهم حتى يهريقوا دم[٥] أربعين ألفاً، وما هلكت أمة قط حتى يرفعوا القرآن على السلطان، ثم (قال لهم)[٦]: لا تقتلوه واستعتبوه، قال: فما[٧] نظروا فيما قال فقتلوه.

قال: فجلس على طريق علي بن أبي طالب (رضي الله عنه)[٨] حتى أتاه علي رضي الله عنه، فقال له: أين تريد؟ (فقال: العراق)[٩] فقال: لا تأت العراق، وعليك بمنبر رسول الله ﷺ، فالزمه، ولا أدري هل

.....

(١) في (س): «حدثني»، وفي (ع): «حدثنا».
(٢) ما بين الهلالين ساقط من الأصل.
(٣) هكذا في (س) و (ع)، وهو الصواب، وفي الأصل: «فبكر».
(٤) هكذا في (س)، وهو الصواب، وفي الأصل: «يرجع أرضه»، وفي (ع): «يرجع إلى أرضه».
(٥) هكذا في (س)، وهو الصواب، وفي الأصل وفي (ع): «دما».
(٦) ما بين الهلالين ساقط من (ع).
(٧) في (س) و (ع): «فانظروا فيما قال».
(٨) ما بين الهلالين ساقط من (س)، (ع).
(٩) ما بين الهلالين زيادة من (س)، (ع)، وبقية المصادر.

ينجيك، فوالله لئن تركته لا تراه أبداً، فقال من حوله: دعنا فلنقتله[١٠]، قال علي رضي الله عنه: إن عبد الله بن سلام منا رجل صالح.

قال ابن مغفل: وكنت استأذنت ابن سلام في أرض إلى جنب أرضه أن أشتريها فقال لي بعد ذلك: هذا رأس أربعن سنة، وسيكون بعدها[١١] صلح، فاشترها، قال سليمان، فقلت لحميد: كيف يرفعون القرآن على السلطان، فقال: ألم تر إلى الخوارج كيف يتأولون القرآن على السلطان.

.....

(١٠) في (ع): «فلنقتلنه».

(١١) في (س) و (ع): «عندها».

٤٣٧٦ ـ درجته:

صحيح بهذا الإسناد، رواته ثقات.

وذكره البوصيري في الإتحاف (٣/ ل ١٠٨)، وقال: رواه إسحاق ورواته ثقات.

تخريجه:

الأثر مداره على حميد بن هلال، واختلف عليه على وجهين:

الوجه الأول: رواه كل من سليمان بن المغيرة، وأيوب الأحمر، وأبو هلال، وإسماعيل بن المغيرة، وأيوب بن حوط، عن حميد بن هلال، عن عبد الله بن مغفل، عن عبد الله بن سلام رضي الله عنه.

أما حديث سليمان بن المغيرة: فقد أخرجه إسحاق في مسنده كما في المطالب العالية هنا وابن عساكر في تاريخه (ص ٣٥٤، ٣٥٦) (ترجمة عثمان بن عفان) ونعيم بن حماد في الفتن (١/ ١٥٣) كلهم من طريق سليمان بن المغيرة، به، بنحو لفظ إسحاق الذي تقدم في الباب (ولفظ نعيم بن حماد مختصر).

وأما حديث أيوب الأحمر: فقد أخرجه إسحاق كما في المطالب العالية، انظر: حديث رقم (٤٣٧٥).

. . . . . .

وأما حديث أبو هلال: فقد أخرجه ابن شبة في تاريخ المدينة (٤/١١٧٦) من طريق موسى بن إسماعيل، عن أبـي هلال، عن حميد بن هلال، به شطره الأول، بنحوه.

وأما حديث إسماعيل بن المغيرة: فقد أخرجه ابن شبة في تاريخ المدينة (٤/١١٧٦) من طريق عمرو بن عاصم، عن إسماعيل بن المغيرة، عن حميد بن هلال، به، شطره الأول، بنحوه إلى قوله: (فلم ينظروا فيما قال وقتلوه).

وأما حديث أيوب بن حوط: فقد أخرجه أبو العرب التيمي في كتاب المحن (ص ٦٨) من طريق أيوب بن حوط، عن حميد بن هلال، عن عبد الله بن مغفل، أن عبد الله بن سلام كان يجيء يوم الجمعة، فيبكر، فلما ثار الناس بعثمان قام: فقال: «يا أيها الناس استبقوا عثمان، ولا تقتلوه. . . فذكر القصة بنحو قصة الباب بطولها.

قلت: هذا الوجه صحيح كما تقدم في الحكم على الأثر، وسليمان بن المغيرة القيسي، ثقة، وقد تابعه عليه كل من أيوب الأحمر وأبو هلال الراسي، وإسماعيل بن المغيرة، وأيوب بن حوط، وهؤلاء وإن كان بعضهم ضعيفاً إلاَّ أن الأثر بمجموع هذه الطرق صحيح، والله تعالى أعلم.

الوجه الثاني: رواه أيوب بن أبـي تميمة، عن حميد بن هلال، عن عبد الله بن سلام رضي الله عنه. وتقدم لفظه وتخريجه في حديث رقم (٧٣٧٤).

قلت: مما تقدم يتبين أن الوجهين صحيحان، لأن حميد بن هلال العدوي مرة رواه عن عبد الله بن مغفل، عن عبد الله بن سلام، ومرة رواه عن عبد الله بن سلام مباشرة بدون واسطة.

٤٣٧٧ ـ وقال مسدد: حدثنا خالد بن زياد الزيّات، حدثني زرعة بن عمرو[1]، عن أبيه، قال: كان أبـي رابع أربعة فيمن دفن عثمان رضي الله عنه يوم الدار بعد العشاء الآخرة بالبقيع.

.....

(١) في (س) و (ع): «زرعة بن عمر».

٤٣٧٧ ـ درجـتـه:

إسناده ضعيف، فيه زرعة بن عمرو وأبوه، ولم أقف فيهما على جرح أو تعديل.

وذكره البوصيري في الإتحاف (١/ل ١٢٤)، كتاب الجنائز، باب هل يجوز دفن الميت ليلاً وعزاه لمسدد، وسكت عليه.

وليس هذا الحديث في (ك).

٤٣٧٨ ـ وقال أحمد بن منيع: حدثنا شبابة بن سوار، ثنا يحيى بن أبي راشد مولى عمرو بن حريث، عن عقبة بن أُسيد، ورجل آخر سماه، كلاهما عن النعمان بن بشير رضي الله عنه، قال: حدثتني نائلة بنت الفرافصة الكلبية امرأة عثمان رضي الله عنهما قالت: لما حوصر عثمان رضي الله عنه [ظل[١] يومه صائماً، فلما كان (عند)[٢] الإفطار سألهم الماء العذب، فقالوا: دونك هذا الركيّ (وإذا ركيّ يلقى فيه النتن، فبات تلك الليلة على حاله)[٣] لم يطعم، فلما كان (من السحر، أتيت جارة لنا)[٤] على أحاجين (يعني: أسطحة متواصلة) فسألتهم[٥]] الماء العذب، فجئته بكوز من ماء، فلما نزلت إذا هو رضي الله عنه نائم في أسفل الدرجة يغطّ، فأيقظتُه، فقلت: هذا ماء عذب قد أتيتُك به، فرفع رضي الله عنه رأسه، فنظر إلى الفجر، فقال: إني[٦] صائم أصبحت صائماً، فقلت: ومن أين، ولم أر أحداً أتاك بطعام ولا شراب، قال: إن رسول الله اطلع عَلَيّ من هذا السقف، ومعه دلو من ماء، فقال: اشرب يا عثمان، فشربت، فرويت[٧]، ثم قال: ازدد، فشربت حتى تملأت، فقال ﷺ[٨]: «إن القوم سينكرون عليك [فإن (تركتهم)[٩]] أفطرت عندنا» قالت: فدخلوا عليه من يومه، فقتلوه رضي الله عنه.

.....

(١) في (ع): «أضل»، وهو تصحيف.

(٢) ما بين الهلالين ساقط من (ع).

(٣) ما بين الهلالين ساقط من (ع)، وترك بياض مكانه مقدار نصف سطر.

(٤) ما بين الهلالين ساقط من (ع)، وترك بياض مكانه مقدار ثلث السطر.

(٥) ما بين المعقوفتين ساقط من (س)، ووقع بياض مكانه مقدار ثلاثة أسطر.

(٦) في (ع): «فقال لي: ألم أصبحت صائماً»، وفي (س): «فقال: لو أصبحت صائماً».

(٧) في (س) و (ع): «حتى رويت».

. . . . . .

(٨) ما بين الهلالين ساقط من (س) و (ع).

(٩) ما بين الهلالين ساقط من (س)، وترك بياض مكانه، ما بين المعقوفتين ساقط من (ع).

٤٣٧٨ ـ درجته:

ضعيف بهذا الإسناد، فيه يحيى بن أبي راشد، مولى عمرو بن حريث، وشيخه عقبة بن أُسيد، ولم أقف فيهما على جرح أو تعديل.

وذكره البوصيري في الإتحاف (٣/ ٤٩)، وعزاه لأحمد بن منيع وسكت عليه.

تخريجه:

أخرجه الهيثم بن كليب في مسنده كما في البداية والنهاية لابن كثير (٧/ ١٩١).

وابن أبي عاصم في السنَّة (٢/ ٥٩٣: ١٣٠٢)، باب في فضل عثمان بن عفان رضي الله عنه، وابن عساكر في تاريخ دمشق (ص ٣٩٣): ترجمة عثمان بن عفان، وأيضاً (ص ٣٩٥)، كلهم من طريق شبابة بن سوار، به، بنحوه مطولاً.

والرجل المبهم في الإسناد سمّي عند ابن أبي عاصم، وابن عساكر: أنه يحيى بن عبد الرحمن الجرشي، وعند الهيثم بن كليب محمد بن عبد الرحمن الجرشي ولم أقف له على ترجمة.

فالخلاصة أن قصة الحديث بهذا الإسناد ضعيفة، ولكن الجزء المرفوع منه وهو قوله ﷺ: «إن القوم سينكرون عليك، فإن تركتهم أفطرت عندنا» روى من طرق أخرى عن نائلة بنت الفرافصة وغيرها من الرواة، عن عثمان رضي الله عنه.

الطريق الأول: رواه داود بن أبي هند، عن زياد بن عبد الله، عن أُم هلال بنت وكيع، عن نائلة بنت الفرافصة، امرأة عثمان قالت: أغفى عثمان فلما استيقظ قال: إن القوم يقتلونني، فقلت: كلا، يا أمير المؤمنين، قال: إني رأيت رسول الله ﷺ وأبا بكر وعمر، فقالوا: «أفطر عندنا الليلة، أو قالوا: إنك تفطر عندنا الليلة».

أخرجه ابن سعد في الطبقات (٣/ ٧٤ ـ ٧٥)، وعبد الله بن أحمد في زوائده في الفضائل (١/ ٤٩٧)، كلاهما من طريق داود بن أبي هند، عن زياد بن عبد الله، به.

. . . . . .

قلت: إسناده ضعيف، فيه زياد بن عبد الله بن حدير الأسدي، وقال ابن حجر: حريز بدل حدير، ذكره البخاري في التاريخ الكبير وابن أبـي حاتم في الجرح والتعديل، ولم يوردا فيه جرحاً ولا تعديلاً، وذكره ابن حبان في الثقات، وقال عنه الحافظ ابن حجر في التعجيل: فيه نظر. (انظر: التاريخ الكبير ٣/ ٣٦٠، الجرح والتعديل ٣/ ٥٣٦، الثقات ٤/ ٢٥٦، تعجيل المنفعة ص ١٤١).

وفيه أيضاً أم هلال بنت وكيع قال عنها الحافظ في التعجيل (ص ٥٦٤)، لا تعرف، وذكره الهيثمي في المجمع (٧/ ٢٣٢)، وقال: «رواه عبد الله وفيه من لم أعرفهم».

الطريق الثانية: رواه يونس بن أبـي اليعفور العبدي، عن أبيه، عن مسلم أبـي سعيد مولى عثمان بن عفان، إن عثمان بن عفان أعتق عشرين مملوكاً، ودعا بسراويل، فشدّها عليه، ولم يلبسها في جاهلية ولا إسلام، وقال: إني رأيت رسول الله ﷺ البارحة في المنام ورأيت أبا بكر وعمر رضي الله عنهما، وأنهم قالوا لي: اصبر فإنك تفطر عندنا القابلة» ثم دعا بمصحف، فنشره بين يديه، فقتل وهو بين يديه.

أخرجه عبد الله بن أحمد في زوائده في المسند (١/ ٧٢)، وأبو يعلى الموصلي كما في البداية والنهاية (٧/ ١٩١)، عن عثمان بن أبـي شيبة، ثنا يونس بن أبـي اليعفور، به، بلفظه.

قلت: إسناده ضعيف، فيه يونس بن أبـي اليعفور العبدي، وهو ضعيف، ضعّفه ابن معين، وأحمد بن حنبل، والنسائي، والساجي، وابن حبان، وقال أبو حاتم: صدوق، وقال الحافظ ابن حجر في التقريب: «صدوق يخطىء كثيراً». (انظر: الميزان ٤/ ٤٨٥، التهذيب ١١/ ٤٥٢، التقريب ص ٦١٤: ٧٩٢٠)، وفيه مسلم أبو سعيد مولى عثمان، لم أجد من ذكره بجرح أو تعديل، وذكره ابن حبان في الثقات على قاعدته. (انظر: الثقات ٥/ ٣٩٤، تعجيل المنفعة ص ٤٠٢).

. . . . . .

وقال الهيثمي في المجمع (٧/ ٢٣٢): «ورواه عبد الله وأبو يعلى في الكبير، ورجالهم ثقات». قلت: بل فيه يونس بن أبـي اليعفور، وهو ضعيف كما تقدم.

الطريق الثالثة: رواه أيوب السختياني، عن نافع، عن ابن عمر رضي الله عنهما قال: إن عثمان رضي الله عنه أصبح يحدث الناس قال: رأيت رسول الله ﷺ في المنام فقال: يا عثمان، أفطر عندنا، فأصبح رضي الله عنه صائماً، وقُتِلَ من يومه رضي الله عنه.

أخرجه ابن أبـي شيبة في المصنف (١٤/ ٥٩٢)، والبزار كما في الكشف (٣/ ١٨١)، والحاكم في المستدرك (٣/ ١٠٣)، كلهم من طريق أبـي جعفر الرازي، عن أيوب السختياني، به، بنحوه.

قلت: هذا إسناد ضعيف، فيه أبو جعفر الرازي، وهو عيسى بن أبـي عيسى ماهان وهو ضعيف بسبب سوء حفظه، وقال الحافظ في التقريب: «صدوق سيء الحفظ». (انظر: الميزان ٣/ ٣١٩، التهذيب ١٢/ ٥٩، التقريب ص ٦٢٩: ٨٠١٩)، وسيأتي هذا الحديث تحت رقم (٤٣٨٥).

الطريق الرابعة: رواه مروان بن أُبـي أُمية، عن عبد الله بن سلام قال: أتيت عثمان وهو محصور، أُسَلِّم عليه، فقال: مرحباً بأخي، مرحباً بأخي، ما يسرني أني وراءك، ألا أحدثك ما رأيت الليلة في المنام؟ قلت: بلى، قال: رأيت رسول الله ﷺ في هذه الخوخة... فذكر القصة، وفيها: فقال لي: «إن شئت نصرت عليهم، وإن شئت أفطرت عندنا»، فاخترتُ أن أفطر عنده قال: فقتل في ذلك اليوم.

أخرجه الإمام أحمد في الفضائل (١/ ٤٨٩)، وسعيد بن منصور في سننه (٢/ ٣٦٥)، وابن أبـي الدنيا كما في البداية والنهاية (٧/ ١٩٠)، كلهم من طريق يزيد بن هارون، عن فرج بن فضالة، عن مروان بن أُمية، به.

قلت: هذا إسناد ضعيف، فيه فرج بن فضالة بن النعمان التنوخي، ضعّفه أكثر الأئمة أحمد، وابن معين، وأبو حاتم، وابن المديني، والدارقطني، وغيرهم، وقال

. . . . . .

البخاري: منكر الحديث. (انظر: الجرح والتعديل ٦/ ٨٥، الميزان ٣/ ٣٤٣، التهذيب ٨/ ٢٦٠)).

الطريق الخامسة: رواه موسى بن عقبة، عن أبـي علقمة مولى عبد الرحمن بن عوف، عن كثير بن الصلت قال: نام عثمان في اليوم الذي قتل فيه، وذلك يوم الجمعة، وفيه: قال (أي عثمان): إني رأيت رسول الله ﷺ في منامي هذا فقال: «إنك شاهد معنا الجمعة».

قلت: إسناده ضعيف، فيه أبو علقمة مولى عبد الرحمن، لم أجد له ترجمة، وسيأتي هذا الحديث تحت رقم (٤٣٨٤).

وحاصل القول إن حديث الباب ضعيف بإسناد أحمد بن منيع، والجزء المرفوع منه ورد من طرق أخرى متعددة لا يخلو واحد منها عن ضعف، إلاَّ أنه بمجموع هذه الطرق حسن لغيره إن شاء الله، والله تعالى أعلم.

٤٣٧٩ ــ وقال أحمد بن منيع: حدثنا يزيد بن هارون، ثنا عبد الملك بن أبـي (سليمان عن أبـي ليلى الكندي)[١] قال: أشرف[٢] (علينا)[٣] عثمان رضي الله عنه يوم الدار، فقال: يا أيها الناس، لا تقتلوني
١٩أ] [فإنكم إن قتلتموني كنتم هكذا وَشَبَّكَ بين أصابعه رضي الله عنه][٤].

.....

(١) ما بين الهلالين ساقط من (س)، وترك بياض مكانة مقدار ثلث السطر.

(٢) في (ع): «أشهد».

(٣) ما بين الهلالين ساقط من (ع).

(٤) ما بين المعقوفتين ساقط من (س)، وترك بياض مكانه مقدار سطر واحد.

٤٣٧٩ ــ درجـتـه:

الأثر صحيح بهذا الإسناد، رواته ثقات.

وذكره البوصيري في الإتحاف (٣/ ل ٤٩)، وقال: «رواه أحمد بن منيع موقوفاً ورواته ثقات».

تـخـريـجـه:

أخرجه خليفة بن خياط في تاريخه (ص ١٧١)، ومن طريق خليفة أخرجه ابن عساكر في تاريخ دمشق (ص ٣٥١: ترجمة عثمان بن عفان)، عن يزيد بن هارون، به، بلفظه.

وقد تابع يزيد بن هارون كل من أبـي أُسامة، وسعيد بن محمد بن الورّاق.

١ ــ تابعه أبو أُسامة حماد بن أبـي أُسامة، عن سليمان بن عبد الملك، به، أخرجه ابن سعد في الطبقات (٣/ ٧١)، وابن أبـي شيبة في المصنف (١٥/ ٢٠٣)، وابن شبة في تاريخ المدينة المنورة (٤/ ١١٨٩)، كلهم من طريق أبـي أُسامة حماد بن أُسامة، عن عبد الملك بن أبـي سليمان، به.

ولفظ ابن سعد: «يا أيها الناس لا تقتلوني واستتيبوني، فوالله لئن قتلتموني،

. . . . . .

لا تصلون جميعاً أبداً، ولا تجاهدون عدواً جميعاً أبداً، ولتختلفن حتى تصيروا هكذا، وشبك بين أصابعه، ثم قال: ﴿وَيَٰقَوۡمِ لَا يَجۡرِمَنَّكُمۡ شِقَاقِيٓ أَن يُصِيبَكُم مِّثۡلُ مَآ أَصَابَ قَوۡمَ نُوحٍ أَوۡ قَوۡمَ هُودٍ أَوۡ قَوۡمَ صَٰلِحٖۚ وَمَا قَوۡمُ لُوطٖ مِّنكُم بِبَعِيدٖ﴾ وأرسل إلى عبد الله بن سلام فقال: ما ترى؟ فقال: الكف الكف، فإنه أبلغ لك في الحجة، (هذا لفظ ابن سعد ولفظ غيره بنحوه).

٢ ـ تابعه سعيد بن محمد الوراق: أخرجه ابن شبة في تاريخ المدينة (١١٨٨/٤)، عن محمد بن حاتم، عن سعيد بن محمد بن الوراق، عن عبد الملك بن أبـي سليمان، به (وأحال بمتنه على الذي قبله بمثله).

وروي هذا الأثر من طرق أُخرى، عن عثمان رضي الله عنه.

الطريق الأولى: رواه هياج بن سريع، عن مجاهد، قال: أشرف عثمان على الذين حاصروه، فقال: يا قوم، لا تقتلوني، فإني والٍ، وأخ مسلم، فوالله إن أردت إلاَّ الإصلاح ما استطعت، أصبت أو أخطأت، وإنكم إن تقتلوني لا تصلوا جميعاً أبداً، ولا تغزو جميعاً أبداً ولا يقسم فيئكم بينكم. . . القصة بطولها.

أخرجه ابن سعد في الطبقات (٤٩/٣)، أخبرنا عمرو بن عاصم الكلابـي قال: أخبرنا حفص ابن أبـي بكر قال: أخبرنا هياج بن سريع، به.

وله شاهد من حديث عبد الله بن سلام رضي الله عنه موقوفاً عليه. تقدم لفظه وتخريجه مفصلاً. انظر الأحاديث رقم (٤٣٧٤، ٤٣٧٥، ٤٣٧٦).

٤٣٨٠ ـ وقال الحارث، حدثنا داود بن المحبر، ثنا أبو المقدام هشام بن زياد، عن هشام (بن عروة)[١]، عن أبيه، عن عائشة رضي الله عنها قالت: إن عثمان رضي الله عنه استأذن على النبي ﷺ فَأَذِنَ له، فدخل وإزاره محلول، فقال ﷺ: «ادن مني يا عثمان» فدنا منه، ثم[٢] قال: «ادن مني يا عثمان» فدنا منه، حتى أصابت ركبته رضي الله عنه ركبة النبي[٣] ﷺ، فزرّر عليه رسول الله ﷺ بيده ثم قال (ﷺ)[٤]: يا عثمان، إنك تأتي يوم القيامة وأوداجك تشخب دماً، فأقول: من فعل بك هذا؟ فتسمي وتشتكي، بين آمر وماكر (وخاذل)[٥] فبينما أنت كذلك، إذ تسمع هاتفاً يهتف من السماء: ألا إن عثمان (رضي الله عنه في حكم أعدائه ولّي)[٦] فكيف أنت يا عثمان عند ذلك؟ قال رضي الله عنه: لا حول ولا قوة إلاَّ بالله[٧] (ثلاثاً)[٨].

.....

(١) ما بين الهلالين ساقط من (س).
(٢) هكذا في (س) و (ع)، وفي الأصل: «قال».
(٣) في (س) و (ع)، «رسول الله ﷺ».
(٤) ما بين الهلالين ساقط من (س) و (ع).
(٥) ما بين الهلالين ساقط من (س).
(٦) ما بين الهلالين ساقط من (س) و (ع).
(٧) في (ع): «بالله العلي العظيم».
(٨) ما بين الهلالين ساقط من (س) و (ع).

٤٣٨٠ ـ درجته:

ضعيف جداً بهذا الإسناد، فيه داود بن المحبر، وأبو المقدام هشام بن زياد، وكلاهما متروك عند أهل العلم.

. . . . . .

وذكره البوصيري في الإتحاف (٣/ ل ٤٩)، وقال: رواه الحارث، عن داود بن المحبر وهو ضعيف.

تخريجه:

أخرجه الحارث في مسنده كما في بغية الباحث (٤/ ١١٦٦: ٩٥٣)، ولم أجد من أخرجه غير الحارث بهذا الإسناد.

وله شاهد من حديث زيد بن أبي أوفى، رضي الله عنه قال: دخلت على رسول الله ﷺ مسجد المدينة فجعل يقول: «أين فلان بن فلان» ويبعث إليهم حتى اجتمعوا عنده. . . ، فذكر حديث مؤاخاته بين أصحابه، وفيه: ثم دعا عثمان فقال: «ادن يا أبا عمرو، ادن يا أبا عمرو» فلم يزل يدنو منه حتى ألصق ركبتيه بركبة رسول الله ﷺ، فنظر رسول الله ﷺ إلى السماء فقال: «سبحان الله العظيم ثلاث مرات، ثم نظر إلى عثمان، وكانت إزاره محلولة، فَزَرَّها رسول الله ﷺ بيده، ثم قال: «اجمع عطفي ردائك على نحرك، إن لك لشأناً في أهل السماء، أنت ممن يرد على حوض وأوداجه تشخب دماً، فأقول: من فعل بك هذا؟ فيقول: فلان بن فلان، وذلك كلام جبريل إذا هاتف يهتف من السماء فقال: ألا إن عثمان أمير على كل مخذول» ثم تنحّى عثمان.

أخرجه أبو بكر القطيعي في زوائده في الفضائل (١/ ٥٢٥: ٨٧١)، وابن أبي عاصم في الآحاد والمثاني (٥/ ١٧٠: ٢٧٠٧)، والطبراني في الكبير (٥/ ٢٢٠: ٥١٤٦)، كلهم من طريق عبد المؤمن بن عباد بن عمرو العبدي قال: حدثني يزيد بن معن، عن عبد الله بن شرحبيل، عن رجل من قريش، عن زيد بن أبي أوفى، به.

قلت: إسناده ضعيف: فيه عبد المؤمن بن عباد العبدي، ضعّفه أبو حاتم وقال البخاري: لا يتابع على حديثه، وذكره الساجي، وابن الجارود، في الضعفاء، وذكره

. . . . . .

ابن حبان في الثقات. (انظر: التاريخ الكبير ٦/١١٧، الميزان ٢/٦٧٠، اللسان ٤/٧٦).

وفيه يزيد بن معن ولم أجده، وفيه راوٍ مبهم، ولا يعرف من هو.

وذكره ابن عبد البر في الاستيعاب (١/٣٢٥)، بتمامه وقال: في إسناده ضعف.

وجملة القول إن حديث الباب ضعيف جداً، فيه داود المحبر وهو متروك، وعليه فلا يمكن أن يرتقى بالشاهد المذكور إلى فوق.

٤٣٨١ ـ حدثنا الحسن بن قتيبة، ثنا حسين المعلم، عن نافع، قال: لبس ابن عمر رضي الله عنهما (الدرع)[١] يوم[٢] الدار دار عثمان رضي الله عنهما، مرتين، فدخل عليه، فقال: صحبت رسول الله ﷺ، فكنت أعرف له حق النبوة، وحق الولاية، وصحبت أبا بكر رضي الله عنه، فكنت أعرف له حق الولاية، ثم صحبت عمر بن الخطاب رضي الله عنه، فكنت أعرف له حق الولاية، وحق الوالد، وأنا أعرف لك مثل ذلك، فقال رضي الله عنه: جزاكم الله خيراً[٣] يا آل عمر، اقعد في بيتك حتى يأتيك أمري.

.....

(١) ما بين الهلالين ساقط من (س) و (ع).

(٢) في (ع): «في يوم الدار».

(٣) هكذا في (س) و (ع)، وهو الصواب، وفي الأصل: «خير»، ولا أرى له وجهاً.

٤٣٨١ ـ درجته:

الحديث ضعيف جداً، فيه الحسن بن قتيبة الخزاعي، وهو متروك.

وذكره البوصيري في الإتحاف (٣/ ل ٤٩)، وقال: رواه الحارث، عن الحسن بن قتيبة وهو ضعيف.

قلت: بل هو ضعيف جداً كما تقدم في ترجمته.

تخريجه:

أخرجه الحارث كما في بغية الباحث (٤/ ١١٦٧: ٩٥٤)، وأخرجه ابن عساكر في تاريخه (ص ٣٩٩، ترجمة: عثمان بن عفان)، من طريق الحسن بن مكرم، عن الحسن بن قتيبة، به، بنحوه مطولاً. ولم أجد من أخرجه غير الحارث وابن عساكر بطوله.

وروي من طرق أخرى عن نافع بلفظ مختصر، ومنها ما يأتي:

الطريق الأولى: رواه عبد الله بن عون، عن نافع، أنه قال: «لبس ابن عمر الدرع

. . . . . .

يوم الدار مرتين» ولم يذكر بقية القصة.

أخرجه أحمد في الفضائل (١/ ٤٦٩: ٧٦٣)، حدثنا روح، وأخرجه خليفة بن خياط في تاريخه (ص ١٧٣)، عن عبيد الله بن عبد الله بن عون، ومن طريقة أخرجه ابن عساكر في تاريخه (ص ٣٩٨: ترجمة عثمان بن عفان).

وأخرجه ابن شبّة في تاريخ المدينة (٤/ ١٢٧٠)، عن عفان، عن سليم بن أخضر.

وأخرجه ابن عساكر أيضاً في المصدر المذكور (ص ٣٩٨)، من طريق أزهر بن سعد.

أربعتهم عن عبد الله بن عون، عن نافع به، بلفظه.

قلت: هذا إسناد صحيح، رواته ثقات.

الطريق الثانية: رواه عثمان بن موسى، عن نافع، عن ابن عمر أنه لبس الدرع يوم الدار مرتين، وقال: والله لنقاتلن عن عثمان.

أخرجه ابن عساكر في المصدر المذكور (ص ٣٩٩)، من طريق أبـي الوليد الطيالسي، عن عثمان بن موسى، عن نافع، به، بلفظه.

الطريق الثالثة: رواه محمد بن عوف الطيالسي، عن نافع، أنه قال: . . . فذكر كما تقدم في الطريق الأولى.

أخرجه أبو نعيم في تثبيت الإمامة (ص ١٦٨)، من طريق محمد بن عمرو الباهلي، حدثنا ابن أبـي عدي، عن ابن عوف، به.

وجملة القول إن أثر الباب ضعيف جداً بإسناد الحارث، ولم أجد له متابعة ولا شاهداً، لكن معنى الأثر ورد من طرق أخرى، بلفظ مختصر، كما تقدم، وعليه فإن لفظه ضعيف: ومعناه صحيح. وقد ورد عن عدد من الصحابة أنهم طلبوا من عثمان رضي الله عنه السماح لهم بالدفاع عنه ومقاتلة الأعداء، ولكنه رفض ذلك.

٤٣٨٢ ـ حدثنا[١] خالد بن القاسم، ثنا أبو معشر، قال: سمعت أبا سعيد المقبري، يحدث عن أبـي هريرة رضي الله عنه قال: كنت محصوراً في الدار مع عثمان رضي الله عنه فرموا رجلاً منا، فقتلوه، فقلت: يا أمير المؤمنين! طاب الضراب، قتلوا منا رجلاً، فقال رضي الله عنه: عزمت عليك يا أبا هريرة لما رميت بسيفك، فإنما تراد[٢] نفسي، وسأقي المسلمين بنفسي، قال أبو هريرة رضي الله عنه: فرميت بسيفي فما أدري أين هو حتى الساعة.

.....

(١) القائل: هو الحارث بن أبـي أسامة في مسنده.

(٢) في (س) و (ع): «يراد نفسي».

٤٣٨٢ ـ درجـتـه:

الأثر ضعيف جداً بهذا الإسناد، فيه خالد بن القاسم المدائني، وهو متروك، وشيخه، أبو معشر نجيح بن عبد الرحمن السندي، وهو ضعيف.

وذكره البوصيري في الإتحاف (٣/ ل ٤٩)، وعزاه للحارث وسكت عليه.

تـخـريـجـه:

أخرجه الحارث في مسنده كما في بغية الباحث (٤/ ١١١٧٠: ٩٥٧).

وقد رواه عبد الله بن المبارك، وعبد الله بن إدريس، عن أبـي معشر، عن سعيد المقبري، عن أبـي هريرة رضي الله عنه بنحوه.

أخرجه نعيم بن حماد في الفتن (١/ ١٥٤: ٣٩١)، عن ابن المبارك، وأخرجه ابن شبة في تاريخ المدينة (٤/ ١٢٠٧)، من طريق ابن إدريس، كلاهما عن أبـي معشر، عن سعيد المقبري (بدل أبـي سعيد المقبري)، عن أبـي هريرة به.

قلت: لعل هذا الوجه هو الراجح فقد رواه ثقات مثل ابن المبارك، وابن إدريس، عن أبـي معشر، أما الوجه الأول فقد تفرد به خالد بن القاسم المدائني، وهو

. . . . . .

متروك، إلاَّ أن الأثر من كلا الوجهين ضعيف، لأن مداره على أبـي معشر وهو ضعيف كما تقدم.

وقد روي هذا الأثر من طرق أخرى عن أبـي هريرة رضي الله عنه، به.

الطريق الأولى: رواه الأعمش، عن أبـي صالح، عن أبـي هريرة رضي الله عنه قال: دخلت على عثمان يوم الدار، فقلت: يا أمير المؤمنين، طاب أم ضرب، فقال: يا أبا هريرة أيسُرُّكَ أن تقتل الناس جميعاً وإياي؟ قال: قلت: لا، قال: فإنك والله إن قتلت رجلاً واحداً فكأنما قتل الناس جميعاً، قال: فرجعت، ولم أقاتل.

أخرجه خليفة في تاريخه (ص ١٧٦)، وابن سعد في الطبقات (٣/ ٧٠) وابن شبة في تاريخ المدينة (٤/١٢٠٦)، وأبو نعيم الأصبهاني في تثبيت الإمامة (ص ١٦٩)، وابن عساكر في تاريخ دمشق (ص ٤٠١: ترجمة عثمان). كلهم من طرق، عن الأعمش، عن أبـي صالح، عن أبـي هريرة، به.

قلت: هذا إسناد صحيح، رواته ثقات.

الطريق الثانية: رواه عثمان بن حكيم، عن أبـي صالح، عن أبـي هريرة رضي الله عنه، أخرجه ابن عساكر في المصدر المذكور (ص ٤٠١)، من طريق عثمان بن حكيم، به.

ولفظه: قال: أتيت عثمان بن عفان يوم الدار، فقلت: جئت أقاتل معك. قال: أيسرك أن تقتل الناس كلهم؟ قلت: لا، قال: فإنك إن قتلت نفساً واحدة كأنك قتلت الناس كلهم فقال: انصرف مأذوناً غير مأزور.

وجملة القول إن أثر الباب ضعيف جدًّا بإسناد الحارث، ولكن معناه صحيح، روى من طرق أخرى عن أبـي هريرة رضي الله عنه.

٤٣٨٣ ـ حدثنا الحسن بن قتيبة، ثنا ابن فضالة، عن مهاجر[١] بن حبيب، وإبراهيم بن مصقلة، قالا: بعث عثمان بن عفان رضي الله عنه إلى عبد الله بن سلام (رضي الله عنه)[٢] وهو محصور، فدخل عليه، فقال له، ارفع رأسك، ترى هذه الكوّه، فإن رسول الله ﷺ أشرف منها الليلة، فقال: «يا عثمان، أحصروك؟» قلت: نعم، فأدلى لي دلوا شربت منه، فإني أجد برده على كبدي، ثم قال ﷺ: «إن شِئْتَ دعوتُ الله تعالى، فنصرك عليهم، وإن شئتَ أفطرتَ عندنا» قال عبد الله رضي الله عنه: فقلت له: ما الذي اخترت؟ قال[٤]: الفطر عنده ﷺ، فانصرف عبد الله رضي الله عنه إلى منزله، فلما ارتفع النهار، قال لابنه: اخرج، فانظر ما صنع عثمان رضي الله عنه فإنه لا ينبغي أن يكون هذه الساعة حياً، فانصرف إليه، فقال: قد قُتِلَ الرجل.

.....

(١) في الأصل: «مهامر بن خبيب»، وفي (س) و (ع): «مصاهر بن خبيب»، والتصحيح من بغية الباحث.

(٢) ما بين الهلالين ساقط من (س) و (ع).

(٣) في (س) و (ع): «فقال ﷺ لي:».

(٤) في (س) و (ع): «قال رضي الله عنه».

٤٣٨٣ ـ درجته:

ضعيف جداً بهذا الإسناد، فيه ثلاث علل:

١ ـ فيه الحسن بن قتيبة الخزاعي، وهو متروك.

٢ ـ فيه فرج بن فضالة بن النعمان التنوخي، وهو ضعيف بالاتفاق.

٣ ـ فيه مهاجر بن حبيب وإبراهيم بن مصقلة ولم أجد لهما ترجمة.

وذكره البوصيري في الإتحاف (٣/ ل ٤٩)، وقال: «رواه الحارث عن

. . . . . .

الحسن بن قتيبة وهو ضعيف».

قلت: بل هو متروك كما تقدم.

تخريجه:

أخرجه الحارث في مسنده كما في بغية الباحث (٤/ ١١٧٢ : ٩٥٩) ولم أجد من خرجه غير الحارث بهذا الإسناد.

وذكره الهندي في الكنز (١٥/ ٧٣)، من حديث مهاجر بن حبيب، وإبراهيم بن مصقلة، وعزاه للحارث فقط.

قلت: رواه يزيد بن هارون، عن فرج بن فضالة، عن مروان بن أمية، عن عبد الله بن سلام رضي الله عنه قال: أتيت عثمان وهو محصور أُسَلِّمُ عليه، فقال: مرحباً بأخي، مرحباً بأخي، ما يسرني أني وراءك، ألا أحدثك ما رأيت الليلة في المنام؟ قلت: بلى: قال رأيت رسول الله ﷺ من هذه الخوخة، وإذا خوخة في البيت، فقال: حصروك؟ قلت: نعم، قال أعطشوك؟ قلت: نعم: قال: فأدلى لي دلواً من ماء، فشربت منه حتى رويت، فإني لأجد برده بين كتفي وبين يدي، قال: إن شئت نصرتَ عليهم وإن شئتَ أفطرتَ عندنا» فاخترت أن أفطر عنده، قال: فقتل في ذلك اليوم رضي الله عنه.

أخرجه الإمام أحمد في الفضائل (١/ ٤٨٩ : ٧٩٢)، وسعيد بن منصور في سننه (٢/ ٣٦٥)، وابن أبي الدنيا كما في البداية والنهاية (٧/ ١٩٠ ــ ١٩١)، ومن طريقه ابن عساكر في تاريخه (ص ٣٩١: ترجمة عثمان)، كلهم من طرق عن يزيد بن هارون، عن فرج بن فضالة، عن مروان بن أمية، به. (وهذا لفظ أحمد في الفضائل، ولفظ غيره بنحوه).

قلت: هذا إسناد ضعيف، فيه فرج بن فضالة، وهو ضعيف كما تقدم في ترجمته آنفاً ومروان بن أمية لم أجده، ولعل هذا الوجه هو الراجح، لأنه رواه يزيد بن هارون، عن فرج بن فضالة، أما الوجه الأول فقد رواه الحسن بن قتيبة الخزاعي وهو متروك،

. . . . . .

إلاَّ أن الحديث من كلا الوجهين ضعيف، لأن مداره على فرج بن فضالة وهو ضعيف.

والجزء المرفوع من هذه القصة روي من طرق أخرى عن عثمان رضي الله عنه، فقد رواه كل من نائلة بنت الفرافصة، ومسلم أبـي سعيد مولى عثمان، وعبد الله بن عمر رضي الله عنهما كلهم عن عثمان بن عفان رضي الله عنه في رؤيته النبـي ﷺ في المنام وقوله له: «أفطر عندنا الليلة»، وقد تقدم تخريج هذه الطرق بالتفصيل في حديث رقم (٤٣٧٨)، وانظر أيضاً حديث رقم (٤٣٨٤ و ٤٣٨٥).

وجملة القول إن حديث الباب ضعيف جداً بإسناد الحارث، والجزء المرفوع منه ورد من طرق أخرى متعددة لا يخلو واحد منها عن ضعف، إلاَّ أنه بمجموع هذه الطرق حسن لغيره، والله تعالى أعلم.

٤٣٨٤ ـ [١] وقال أبو يعلى: حدثنا عبيد[١] الله بن عمر، ثنا عفان، ثنا وهيب[٢]، عن موسى بن عقبة، عن أبـي علقمة مولى عبد الرحمن بن عوف، عن كثير بن الصلت قال: نام[٣] عثمان رضي الله عنه في ذلك اليوم الذي قُتِلَ فيه، وهو يوم الجمعة، فلما استيقظ قال: لولا أن يقول الناس: تمنى عثمان (رضي الله عنه)[٤] أمنية، لحدثتكم حديثاً، قال، قلنا: حَدِّثنا أصلحك الله، فلسنا نقول كما يقول الناس، قال (رضي الله عنه:[٤]) رأيت رسول الله ﷺ في منامي هذا فقال: «إنك شاهد معنا الجمعة».

[٢] وقال البزار: حدثنا محمد بن المثنى، ثنا المغيرة بن مسلمة[٥]، ثنا وهيب، عن موسى، حدثنا أبو علقمة، به.

[٣] وأخرجه الحاكم.

.....

(١) في (س): «عبد الله بن عمر»، وهو تصحيف.

(٢) في جميع النسخ: «وهب»، وهو تصحيف، والتصحيح من المقصد العلي وغيره من المصادر.

(٣) في (ع): «قام عثمان» وهو تصحيف.

(٤) ما بين الهلالين ساقط من (س) و (ع).

(٥) في جميع النسخ: «المغيرة بن مسلم»، والتصحيح من البحر الزخار وكتب التراجم.

٤٣٨٤ ـ درجته:

الأثر ضعيف بهذا الإسناد، فيه أبو علقمة مولى عبد الرحمن بن عوف، ولم أجد له على ترجمة، وبقية رجاله ثقات.

وقال الهيثمي في المجمع (٧/ ٢٣٢): «رواه أبو يعلى في الكبير، وفيه أبو علقمة مولى عبد الرحمن بن عوف، لم أعرفه، وبقية رجاله ثقات.

. . . . . .

وذكره البوصيري في الإتحاف (٣/ ل ٥٠ و ١٠٨)، وعزاه لأبـي يعلى وسكت عليه.

تـخـريـجـه:

لم أجده في مسند أبـي يعلى المطبوع وهو في المقصد العلي (ق١٦٣).

أخرجه موسى بن عقبة في المغازي كما في البداية والنهاية (٧/ ١٩٠)، حدثني أبو علقمة مولى لعبد الرحمن بن عوف، به، بنحوه.

وأخرجه ابن شبّة في تاريخ المدينة (٤/ ١٢٢٦)، عن مسلم بن إبراهيم، وعفان بن مسلم وإسحاق بن إدريس. وابن سعد في الطبقات (٣/ ٧٥)، عن عفان بن مسلم. والبزّار في البحر الزخار (٢/ ٦٨: ٤١٢)، من طريق المغيرة بن سلمة المخزومي، والحاكم في المستدرك (٣/ ٩٩)، في فضائل عثمان من طريق مسلم بن إبراهيم، ومن طريقه البيهقي في الدلائل (٧/ ٤٧)، باب ما جاء في رؤية النبـي ﷺ في المنام وابن عساكر في تاريخه (ص ٣٩٠: ترجمة عثمان بن عفان)، أربعتهم عن وهيب بن خالد بن عجلان الباهلي، به، بنحوه.

وقال الحاكم: «هذا حديث صحيح الإسناد، ولم يخرجاه» ووافقه الذهبـي.

ورواه عبد الملك بن عمير قال: قال كثير بن الصلت: دخلت على عثمان ــ وهو محصور ــ فقال: يا كثير، لا أراني إلاَّ مقتولاً من يومي هذا قال: قلت: ينصرك الله على عدوك، قال: ثم أعاد علي، فقلت له: قيل لك فيه شيء؟ قال: لا، ولكن سهرتُ هذه الليلة، فلما كان عند الصبح رأيت رسول الله ﷺ وأبا بكر وعمر، فقال نبـي الله ﷺ: يا عثمان، لا تحبسنا فإنا ننتظرك» فَقُتِلَ من يومه ذلك.

أخرجه البزّار في البحر الزخار (٢/ ٦٩ ــ ٧٠: ٤١٣)، وابن أبـي الدنيا كما في البداية والنهاية (٧/ ١٩٠)، كلاهما من طريق خلف بن تميم، ثنا إسماعيل بن إبراهيم بن المهاجر، قال: سمعت عبد الملك بن عمير قال: . . . فذكره.

قلت: هذا إسناد ضعيف، فيه إسماعيل بن إبراهيم بن المهاجر البجلي وهو

. . . . . .

ضعيف، ضعّفه ابن معين، والنسائي، وأبو داود، وقال البخاري: فيه نظر، وقال أبو حاتم: ليس بقويّ، يكتب حديثه، وقال ابن حبان: كان فاحش الخطأ. (انظر: الميزان ١/ ٢١٢، التهذيب ١/ ٢٧٩، التقريب ص ١٠٥: ٤١٧).

والجزء المرفوع في هذه القصة روي من طرق أخرى عن عثمان بن عفان رضي الله عنه فقد رواه كل من نائلة بنت الفرافصة، ومسلم أبـي سعيد مولى عثمان، وعبد الله بن سلام، وعبد الله بن عمر رضي الله عنهم، عن عثمان رضي الله عنه، تقدّم تخريج هذه الطرق مفصلاً في حديث رقم (٤٣٧٨)، انظر أيضاً حديث رقم (٤٣٨٥).

وجملة القول إن حديث الباب بإسناد أبـي يعلى ضعيف، ولكنه بمجموع هذه الطرق يرتقي إلى الحسن لغيره، والله تعالى أعلم.

٤٣٨٥ [١] ـ وقال أبو يعلى أيضاً: ثنا[١] إسحاق بن إسماعيل، ثنا إسحاق بن سليمان الرازي، قال: سمعت أبا جعفر (الرازي)[٢] يذكر عن أيوب السختياني، عن نافع، عن ابن عمر رضي الله عنهما. قال: إن عثمان رضي الله عنه أصبح [يحدّث الناس][٣] قال: رأيت رسول الله ﷺ في المنام، فقال: «يا عثمان، أفطر عندنا» فأصبح رضي الله عنه صائماً، وقُتِلَ من يومه رضي الله عنه[٤].

[٢] رواه البزار عن إبراهيم بن زياد، عن إسحاق بن سليمان، به[٥].

[٣] وأخرجه الحاكم من طريق إسحاق بن سليمان[٦]، وصححه.

.....

(١) في (س) و (ع): «حدثنا».

(٢) ما بين الهلالين ساقط من (س) و (ع).

(٣) ما بين المعقوفتين ساقط من (س)، وفي (ع): «أصبح يحدث قال».

(٤) ما بين الهلالين ساقط من (س) و (ع).

(٥) في (س) و (ع): «بهذا».

(٦) في (س) و (ع): «أيضاً».

٤٣٨٥ ـ درجته:

ضعيف بهذا الإسناد، فيه أبو جعفر الرازي، وهو ضعيف، وبقية رجاله ثقات.

وذكره الهيثمي في المجمع (٧/ ٢٣٢)، وقال: «رواه أبو يعلى في الكبير والبزار، وفيه من لم أعرفه» وذكره البوصيري في الإتحاف (٣/ ل ٤٩)، وسكت عليه.

تخريجه:

هذا الحديث مداره على نافع مولى ابن عمر، واختلف عليه من وجهين:

الوجه الأول: رواه أيوب السختياني، عن نافع، عن ابن عمر رضي الله عنهما.

أخرجه أبو يعلى، كما في المقصد العلي (ق١٦٤)، ومن طريقه ابن عساكر في تاريخه (ص ٣٩٠: ترجمة عثمان).

. . . . . .

وأخرجه أيضاً من طريق أبـي نعيم الحافظ، عن عبد الله بن جعفر، عن إسحاق بن إسماعيل، به.

وتابع إسحاق بن إسماعيل مجموعة من الرواة:

١ ـ ابن أبـي شيبة: فقد أخرجه في المصنف (١٤/ ٥٩٢)، كتاب المغازي، باب في خلافة عثمان عن إسحاق بن إسماعيل الرازي، به، بنحوه.

٢ ـ إبراهيم بن زياد: أخرجه البزار في البحر الزخار (٢/ ١٠: ٧٤٧)، عن إبراهيم بن زياد، عن إسحاق بن سليمان، به، بنحوه.

٣ ـ إسحاق بن أحمد بن مهران، أخرجه الحاكم في المستدرك (٣/ ١٠٣)، من طريق إسحاق بن أحمد بن مهران، عن إسحاق بن سليمان، به، وقال: «هذا حديث صحيح الإسناد» ووافقه الذهبـي.

قلت: فيه أبو جعفر الرازي، وهو ضعيف كما تقدم.

٤ ـ أحمد بن بديل: أخرجه ابن عساكر في تاريخه (ص ٣٨٩: ترجمة عثمان). من طريق أحمد بن بديل عن إسحاق بن سليمان، به، بنحوه.

وجملة القول إن هذه الطرق مدارها على أبـي جعفر الرازي وهو ضعيف.

الوجه الثاني: وروى هذا الأثر موقوفاً على نافع مولى ابن عمر، فقد رواه يعلى بن حكيم عن نافع قال: أصبح عثمان بن عفان يوم قُتِلَ، يقص رؤيا على أصحابه رآها فقال: رأيت رسول الله ﷺ البارحة فقال لي: «يا عثمان أفطر عندنا»، قال: فأصبح صائماً، وقتل في ذلك اليوم، رحمه الله.

أخرجه ابن سعد في الطبقات (٣/ ٧٤)، وابن عسكر في تاريخ دمشق (٣٨٩: ترجمة عثمان)، كلاهما من طريق يزيد بن هارون قال: أخبرنا سعيد بن أبـي عروبة، عن يعلى بن حكيم، عن نافع، به.

قلت: هذا إسناد ضعيف، فيه انقطاع بين نافع وعثمان بن عفان، لأن نافعاً لم يدرك عثمان رضي الله عنه، قال أبو زرعة: «نافع مولى ابن عمر عن عثمان مرسل».

. . . . . .

(انظر: جامع التحصيل ص ٢٩٠)، ورواته ثقات، وسعيد بن أبـي عروبة وإن كان مدلساً واختلط، لكنه لا يضر، لأن الحافظ ابن حجر عدّه من أصحاب المرتبة الثانية من المدلسين الذي احتمل الأئمة تدليسهم، وأما اختلاطه فإن يزيد بن هارون سمع منه قبل اختلاطه.

وأخرجه البيهقي في دلائل النبوة (٧/٤٨)، ومن طريق البيهقي ابن عساكر في تاريخه (ص ٣٩٠: ترجمة عثمان بن عفان)، عن علي بن أحمد بن عبدان، عن أحمد بن عبيد، عن إبراهيم بن عبد الله، عن سليمان بن حرب، عن جرير، عن يعلى بن حكيم، عن نافع قال، فذكره بنحوه.

وجملة القول إن حديث الباب من كلا الوجهين ضعيف، إلاَّ أن الوجه الثاني هو الراجح، لأن رواته ثقات، أما الوجه الأول ففيه أبو جعفر الرازي وهو ضعيف، وعليه فإن الحمل عليه.

وروى هذا الحديث من طرق أخرى عن عثمان رضي الله عنه فقد رواه كل من نائلة بنت الفرافصة، ومسلم أبـي سعيد مولى عثمان، وعبد الله بن سلام، كلهم عن عثمان رضي الله عنه، وتقدم تخريج هذه الطرق في حديث رقم (٤٣٧٨)، وعليه فإن حديث الباب ضعيف بإسناد أبـي يعلى، ولكنه بمجموع الطرق يرتقي إلى الحسن لغيره.

* وتقدم هذا الحديث على الذي قبله في (ك).

٤٣٨٦ ـ وقال أبو يعلى: حدثنا إبراهيم بن محمد بن عَرْعَرَة، ثنا محمد بن عباد الهُنَائي، حدثنا[١] ابن[٢] أبـي فضالة، أنا[٣] الحضرمي، عن أبـي مريم بن رضيع الجارود، قال: كنت بالكوفة، فقام الحسن بن علي رضي الله عنهما خطيباً فقال: يا أيها الناس رأيت البارحة في منامي عجباً! رأيت الرب تبارك وتعالى فوق عرشه، فجاء رسول الله ﷺ حتى قام عند قائمة من قوائم العرش، فجاء أبو بكر رضي الله عنه، فوضع يده على منكب رسول الله ﷺ، ثم جاء عمر رضي الله عنه، فوضع يده على منكب أبـي بكر رضي الله عنه، ثم جاء عثمان رضي الله عنه، فكان نبذة، فقال: يا رب، سل عبادك فيم[٤] قتلوني؟ قال: فانبعث من السماء ميزابان[٥] من دم في الأرض قال: فقيل لعلي رضي الله عنه: ألا ترى ما يحدث به الحسن (رضي الله عنه[٦])؟ قال (رضوان الله تعالى عليه:)[٦] يحدث بما رأى.

. . . . . .

(١) في (س) و (ع): «ثنا».

(٢) في (س) و (ع): «البراء بن أبـي فضالة».

(٣) في (ع): «أنبأني».

(٤) في (س: «فيما قتلوني»، وهو تصحيف.

(٥) في الأصل: «ميزابا»، وفي (ع): «ميزبان»، والتصحيح من مسند أبـي يعلى المطبوع والمقصد العلي.

(٦) ما بين الهلالين ساقط من (س) و (ع).

٤٣٨٦ ـ درجتـه:

هذا الأثر أتوقف في الحكم عليه، لأن فيه ثلاثة من رواة الإسناد لم أقف على تراجمهم، وهم:

١ ـ ابن أبـي فضالة.

٢ ـ الحضرمي.

. . . . . .

---

٣ ـ أبو مريم بن رضيع الجارود.

وذكره الهيثمي في المجمع (٩/ ٩٦)، وقال: رواه أبو يعلى، وفيه من لم أعرفه، وذكره البوصيري في الإتحاف (٣/ ل ٥٠)، وعزاه لأبي يعلى وسكت عليه.

تخريجه:

رواه أبو يعلى في مسنده (١٢/ ١٣٧ : ٦٧٦٧)، بلفظه.

ومن طريق أبي يعلى أخرجه ابن عساكر في تاريخه (ص ٤٩٤: ترجمة عثمان بن عفان).

قلت: لم أجد من خرجه غير أبي يعلى بهذا الإسناد، وروي هذا الأثر من طرق أخرى عن الحسن بن علي رضي الله عنهما، به، بنحوه.

الطريق الأولى: رواه مجالد بن سعيد بن طحرب العجلي، عن الحسن بن علي رضي الله عنهما قال: لا أقاتل بعد رؤيا رأيتها، رأيت رسول الله ﷺ واضعاً يده على العرش، ورأيت أبا بكر رضي الله عنه واضعاً يده على النبي ﷺ ورأيت عمر رضي الله عنه واضعاً يده على أبي بكر رضي الله عنه، ورأيت عثمان رضي الله عنه واضعاً يده على عمر رضي الله عنه، ورأيت دماً بينهم، فقلت: ما هذا الدم؟ قيل: دم عثمان يطلب الله تعالى به.

أخرجه أبو يعلى في مسنده (١٢/ ١٣٨)، ومن طريقه ابن عساكر في تاريخه (ص ٤٩٤)، عن سفيان بن وكيع، ثنا جميع بن عمير العجلي، عن مجالد بن سعيد، به.

قلت: هذا إسناد ضعيف، فيه سفيان بن وكيع بن الجراح، ومجالد بن سعيد، وكلاهما ضعيف. (انظر تخريجه ودراسة إسناده مفصلاً في الحديث القادم برقم ٤٣٨٧).

الطريق الثانية: رواه أبو المغيرة الذهلي، حدثنا فلفلة الجعفي، قال: سمعت الحسن بن علي رضي الله عنهما يقول: رأيت النبي ﷺ في المنام متعلقاً بالعرش،

. . . . . .

ورأيت أبا بكر رضي الله عنه أخذ بحقوى النبـي ﷺ ورأيت عمر رضي الله عنه أخذ بحقوي أبـي بكر رضي الله عنه، ورأيت عثمان رضي الله عنه أخذ بحقوي عمر رضي الله عنه ورأيت الدم ينصبّ من السماء إلى الأرض. . . الحديث.

أخرجه الطبراني في الكبير (٣/ ٩٢: ٢٧٥٩)، وفي الأوسط كما في المجمع (٩/ ٩٦) حدثنا محمد بن راشد الأصبهاني، ثنا إبراهيم بن سعيد الجوهري، ثنا سعيد بن محمد الوراق، ثنا فضيل بن غزوان، حدثنا أبو المغيرة الذهلي، به.

قلت: هذا إسناد ضعيف، فيه فلفة بن عبد الله الجعفي، لم أجد من ذكره بجرح أو تعديل، وذكره ابن حبان في الثقات، وقال الحافظ ابن حجر: مقبول. (انظر: الثقات لابن حبان ٥/ ٣٠٠، التهذيب ٨/ ٣٠٢، التقريب ص ٤٤٨: ٥٤٤٢)، وفيه أبو المغيرة الذهلي لم أجد له ترجمة.

وذكره الهيثمي في المجمع (٩/ ٩٦)، مطولاً وقال: رواه الطبراني في الكبير والأوسط، وإسناده حسن.

قلت: إن أراد الحسن لذاته فلا، وإن أراد الحسن لغيره فنعم.

وجملة القول إن أثر الباب ضعيف بإسناد أبـي يعلى، وروى من طرق أخرى لا يخلو واحد منها عن ضعف، إلاَّ أن الأثر بمجموع هذه الطرق حسن لغيره، والله تعالى أعلم.

٤٣٨٧ ـ حدثنا سفيان بن وكيع، ثنا جميع بن عمير العجلي، عن مجاهد أو مجالد، عن طحرب العجلي، عن الحسن بن علي رضي الله عنهما قال: لا أقاتل بعد رؤيا رأيتها، رأيت رسول الله ﷺ واضعاً يده على العرش، ورأيت أبا بكر رضي الله عنه واضعاً يده على النبي ﷺ ورأيت عمر رضي الله عنه واضعاً يده على أبي بكر رضي الله عنه، ورأيت عثمان رضي الله عنه واضعاً يده على عمر رضي الله عنه، ورأيت دماً بينهم[1]، فقلت: ما هذا الدم؟ قيل: دم عثمان رضي الله عنه يطلب الله تعالى، به[2].

.....

(١) في (س) و (ع): «بينهما».

(٢) رواه أبو يعلى في مسنده (١٢/١٣٨: ٦٧٦٨)، بلفظه، إلاَّ أنه قال: (ورأيت دماء دونهم فقلت: ما هذه الدماء؟ قيل: دماء عثمان).

٤٣٨٧ ـ **درجته**:

الحديث ضعيف، إسناده مسلسل بالضعفاء.

وذكره الهيثمي في المجمع (٩/٩٦)، وقال: وفيه سفيان بن وكيع وهو ضعيف.

وذكره البوصيري في الإتحاف (٣/ ل ٥٠)، وضعّفه لأجل سفيان هذا.

تخريجه:

من طريق أبي يعلى أخرجه ابن عساكر في تاريخه (ص ٤٩٤: ترجمة عثمان بن عفان).

وأخرجه ابن عساكر أيضاً في المصدر المذكور (ص ٤٩٣ ـ ٤٩٤)، من طريق زكريا بن يحيى، وعمر بن سنان، وابن ذريح، ثلاثتهم عن سفيان بن وكيع بن الجراح، به.

وأخرجه ابن عساكر أيضاً في المصدر المذكور (ص ٤٩٣) من طريق حبان بن

. . . . . .

علي العنزي، عن مجالد بن سعيد، أحسبه عن الشعبـي، عن طحرب العجلي، به، بنحوه.

وقال: «كذا رواه بالشك. ورواه جميع بن عمر عن مجالد بن طحرب بدون شك».

وجملة القول أن الأثر بهذا الإسناد ضعيف، لأن مداره على مجالد، وطحرب العجلي، وتقدم حالهما.

والأثر روي من طرق أخرى عن الحسن بن علي رضي الله عنه تقدم ذكرها في الحديث المتقدم، وهذه الطرق كلها ضعيفة إلاَّ أن الأثر بمجموع هذه الطرق حسن لغيره، والله تعالى أعلم.

٤٣٨٨ ـ وقال مسدد: / حدثنا أبو عبد الله بن الأعرابي، ثنا [١٩٤ب] سعيد بن مسلم، عن ابن عون، قال: سمعت القاسم بن محمد يقول: اللَّهمَّ اغفر لأبي ذنبه في عثمان رضي الله عنه.

٤٣٨٨ ـ **درجته**:

إسناده صحيح، رواته ثقات.

وذكره البوصيري في الإتحاف (٣/ ل ٤٨)، وعزاه لمسدد وسكت عليه.

تخريجه:

لم أجد من خرجه غير مسدد.

وأورده الهندي في الكنز (١٥/ ٧٤)، في فضائل عثمان، وعزاه لمسدد فقط.

* تأخر هذا الحديث للباب الذي بعده في (ك)، وكذلك الأحاديث التي بعده إلى نهاية الباب.

٤٣٨٩ ـ وقال ابن أبـي عمر: حدثنا عبد الوهاب، عن أيوب، عن أبـي قلابة، قال: إنَّ رجلاً من قريش يقال له ثمامة[١]، كان على صنعاء، فلما قتل عثمان رضي الله عنه خطب، فبكا بكاء شديداً، فلما أفاق قال: اليوم انتزعت خلافة النبوة من أمة محمد ﷺ وصارت ملكاً وجبرية، من غلب على شيء أكله[٢].

.....

(١) انتهت نسختا (س) و (ع) إلى قوله: «يقال له ثمامة»، ووقع بياض بعد ذلك إلى حديث رقم (٤٥١٤) وهو الحديث الثاني من باب ذكر ابن صياد والتردد في كونه الدجال، وأُدْخِلَ جزء من كتاب الرقاق لأبـي نعيم في هذا السقط، وهذا الكتاب موضعه في آخر الكتاب في النسخة الأصلية، وهي النسخة المحمودية، وهو غير داخل في كتاب «المطالب العالية بزوائد المسانيد الثمانية».

٤٣٨٩ ـ درجتـه:

الأثر صحيح بهذا الإسناد، رواته ثقات.

وذكره البوصيري في الإتحاف (٣/ل ٤٨)، وعزاه لابن أبـي عمر، وسكت عليه.

تـخـريـجـه:

الأثر مداره على أبـي قلابة، واختلف عليه على وجهين:

الوجه الأول: رواه أيوب عن أبـي قلابة، عن ثمامة بن عدي به أنه قال: . . . فذكره.

ورواه عنه كل من عبد الوهاب بن عبد المجيد، ومعمر، وإسماعيل بن علية، وحماد بن زيد.

أما رواية عبد الوهاب: فقد أخرجها ابن أبـي عمر في مسنده كما في المطالب هنا وابن شبة في تاريخ المدينة (٤/١٢٧٣)، كلاهما عن عبد الوهاب عن أيوب به بلفظه.

. . . . . .

وأما رواية معمر: فقد أخرجها عبد الرزاق في المصنف (١١/ ٤٤٧)، ومن طريقه الطبراني في الكبير (٢/ ٩٠: ١٤٠٤)، وأبو نعيم في معرفة الصحابة (٣/ ٢٩٣) عن معمر عن أيوب به بنحوه.

وأما رواية إسماعيل بن علية: فقد أخرجها ابن أبـي شيبة في المصنف (١٢/ ٤٣) عن ابن علية، عن أيوب، به، وأخرجها أيضاً في المصنف (١١/ ٩١)، كتاب الأمراء، وأخرجه أبو نعيم في المعرفة (٣/ ٢٩٣) من طريق عمر بن زرارة، عن ابن علية، به.

وأما رواية حماد بن زيد: فقد أخرجها ابن سعد في الطبقات (٣/ ٨٠) عن عارم بن الفضل عن حماد بن زيد، عن أيوب، به، بنحوه.

الوجه الثاني: رواه أيوب، وأبو قحذم النضر بن معبد، عن أبـي قلابة، عن أبـي الأشعث الصنعاني، عن ثمامة بن عدي بمثله سواء.

أما رواية أيوب: فقد أخرجها ابن سعد في الطبقات (٣/ ٨٠) وابن شبَّة في تاريخ المدينة (٤/ ١٢٧٣)، والبخاري في التاريخ الكبير (٢/ ١٧٦)، كلهم من طريق وهيب بن خالد، عن أيوب عن أبـي قلابة، به.

قلت: هذا إسناد صحيح، رواته ثقات، ووهيب بن خالد ثقة، تغيَّر قليلاً بآخره.

وأما رواية أبـي قحذم: فقد أخرجها ابن مندة كما في الإصابة (١/ ٢٠٥)، والطبراني في الكبير (٢/ ٩٠: ١٤٠٥)، ومن طريقه أبو نعيم في معرفة الصحابة (٣/ ٢٩٢) من طريق داود بن المحبر عن أبـي قحذم، عن أبـي قلابة، به، بنحوه.

قلت: هذا إسناد ضعيف جدّاً، وفيه داود بن المحبر وهو متهم بالكذب، وفيه أبو قحذم النضر بن معبد، قال أبو حاتم: يكتب حديثه، وقال ابن معين: ليس بشيء. (انظر: ميزان الاعتدال ٤/ ٢٦٣).

وجملة القول إن الوجه الأول هو الراجح فقد رواه مجموعة من الثقات عن

. . . . . .

أيوب. أما الوجه الثاني فقد تفرد به وهيب بن خالد، عن أيوب وهو وإن كان ثقة لكنه تغيَّر قليلاً بآخره، أما رواية أبـي قحذم عن أبـي قلابة فهي ضعيفة جداً.

وعليه فإن الوجهين صحيحان، والراجح هو الوجه الأول، أما الوجه الثاني فهو من باب المزيد في متصل الأسانيد.

وروي هذا الأثر من طريق آخر: فقد أخرجه ابن شبَّة في تاريخ المدينة في الموضع المذكور عن مسلم بن إبراهيم، عن هشام بن أبـي عبد الله، عن قتادة عن ثمامة بن عدي، به، بمعناه.

٤٣٩٠ ـ وقال أحمد بن منيع: حدثنا يزيد ـ هو ابن هارون ـ أخبرنا أبو الأشهب، عن الحسن أنه سمعه يقول: لقد رأيت الذين[١] تكلموا في عثمان رضي الله عنه وتخاصموا في المسجد، حتى ما أرى أديم السماء، وإن إنساناً من حجر النبي ﷺ أشار بمصحف، وقال: ألم تعلموا أن محمداً ﷺ بريء ممن فارق دينه وكانوا شيعاً: ﴿ إِنَّ ٱلَّذِينَ فَرَّقُواْ دِينَهُمْ وَكَانُواْ شِيَعًا لَّسْتَ مِنْهُمْ فِي شَيْءٍ . . . ﴾ الآية[٢].

. . . . . .

(١) في الأصل: «رأيت الذي تكلموا»، وهو خطأ، والتصحيح من المصادر الأخرى.

(٢) الآية رقم ١٥٩ من سوة الأنعام.

٤٣٩٠ ـ درجته:

الأثر صحيح بهذا الإسناد رواته ثقات.

وذكره البوصيري في الإتحاف (٣/ ل ٤٩)، وقال: «رواه أحمد بن منيع بسند ضعيف، لضعف أبي الأشهب واسمه جعفر بن الحارث الواسطي».

قلت: لَعَلَّ البوصيري رحمه الله وَهِمَ في أبي الأشهب، فقد تبين لي بعد النظر في كتب التراجم بأنه جعفر بن حيان البصري، وهو ثقة كما تقدم، وليس كما قاله البوصيري، لأن جعفر بن الحارث الواسطي لا يروى عن الحسن البصري، فالرجل بصري ليس بواسطي، فقد اشتركا في الكنية والاسم، وافترقا في البلد والأب كما قال الذهبي، وعليه فإن الإسناد صحيح كما تقدم.

تخريجه:

الأثر روي من طرق متعددة عن الحسن البصري:

الطريق الأولى: رواه أبو الأشهب، عن الحسن البصري به:

أخرجه أحمد بن منيع في مسنده كما في المطالب هنا عن يزيد بن هارون، وابن عساكر في تاريخ دمشق (ص ٣٢٩: ترجمة عثمان) عن أبي بكر محمد بن الحسين

. . . . . .

عن أبـي الغنائم بن المأمون، عن أبـي القاسم بن حبابة، عن أبـي القاسم البغوي، عن شيبان:

كلاهما عن أبـي الأشهب عن الحسن البصري، به.

الطريق الثانية: رواه عقبة بن أبـي الصهباء عن الحسن قال: رأيت كف امرأة من نساء رسول الله ﷺ وذراعها، فقد خرجت من بين الحائط والستر وهي تقول: إن الله ورسوله ﷺ قد برئا من الذين فَرَّقوا دينهم وكانوا شيعاً، وذلك يوم قتل عثمان رضي الله عنه.

أخرجه ابن شبة في تاريخ المدينة (٤/١٣١٣) عن إبراهيم بن بكر الشيباني، عن عقبة بن أبـي الصهباء، عن الحسن، به، بلفظه.

الطريق الثالثة: أخرجه ابن شبَّة أيضاً في تاريخ المدينة (٤/١٣١٤) عن محمد بن حاتم، عن الحزامي، عن إسماعيل بن داود بن مهران، عن أبـي مودود، عن رجل، عن الحسن، قال: رأيت أم المؤمنين أم حبيبة أو صفية ـ شك إسماعيل ـ حين قتل عثمان رضي الله عنه خارجة أصبعها من الحجاب تقول: بريء الله ورسوله من الذين فرقوا دينهم وكانوا شيعاً.

الطريق الرابعة: أخرجه ابن عساكر في تاريخه (ص ٣٢٩: ترجمة عثمان) من طريق أبـي القاسم البغوي، عن شيبان، عن سلام بن مسكين، عن الحسن، به، بنحوه وزاد قصة في أوله.

٤٣٩١ ـ حدثنا ابن علية، عن أيوب، عن ابن أبي مليكة، عن عبد الله بن الزبير قال: قلت لعثمان رضي الله عنه: إن معك في الدار عصبة مستنصرة، ينصر الله تعالى بأقل منها، فأذن لي فلأقاتل، فقال رضي الله عنه: أنشد الله رجلاً أهراق فيَّ دمه، أو قال: أهراق فيَّ دماً.

٤٣٩١ ـ درجته:

صحيح بهذا الإسناد، رواته جميعهم ثقات.

وذكره البوصيري في الإتحاف (٣/ ل ٤٩)، وقال: رواه أحمد بن منيع موقوفاً، ورواته ثقات.

تخريجه:

أخرجه أحمد بن منيع في مسنده كما في المطالب العالية هنا. وخليفة بن خياط في تاريخه (ص ١٧٣)، ومن طريقه ابن عساكر في تاريخ دمشق (ص ٤٠٠: ترجمة عثمان)، وابن سعد في الطبقات (٣/ ٧٠)، ومن طريقه ابن عساكر في تاريخه (ص ٤٠٠)، وأبو نعيم في تثبيت الإمامة (ص ١٦٩)، كلهم من طريق ابن علية، عن أيوب به بنحوه.

وأخرجه ابن شبَّة في تاريخ المدينة (٤/ ١١٠٨) عن سعيد بن عامر، عن صخر بن جويرية، عن أيوب، عن ابن أبي مليكة، به، نحوه.

وروى هذا الأثر من طريق أخرى عن عبد الله بن الزبير بمعناه.

طريق أخرى: أخرجه أحمد في الفضائل (١/ ٤٧٥: ٧٧٢)، وفي الزهد (ح ١٢٩)، وابن سعد في الطبقات (٣/ ٧٠) عن أبي أسامة حماد بن أسامة، قال: أخبرنا هشام بن عروة، عن أبيه، عن عبد الله بن الزبير قال: قلت لعثمان يوم الدار: قاتلهم، فوالله لقد أحل الله لك قتالهم، فقال: لا، والله لا أقاتلهم أبداً، قال: فدخلوا

. . . . . .

عليه وهو صائم، قال: وقد كان عثمان أمر عبد الله بن الزبير على الدار، وقال عثمان: من كانت لي عليه طاعة فليطع عبد الله بن الزبير.

قلت: هذا إسناد صحيح، رواته ثقات.

هذا وقد ورد عن عدد من الصحابة أنهم طلبوا من عثمان رضي الله عنه بالسماح لهم بالدفاع عنه، ومقاتلة الأعداء ولكنه رفض ذلك.

٤٣٩٢ ـ [١]قال إسحاق: ثنا أبو عامر العقدي عن محمد وهو ابن طلحة بن مصرف حدثني كنانة مولى صفية بنت حيـي أنه شهد مقتل عثمان قال: أنا يومئذٍ ابن أربع عشرة سنة، قال: أمرتنا صفية أن نرحل بغلة بهودج فرحلناها ثم مشينا حولها إلى الباب فإذا الأشتر وناس معه فقال لها الأشتر ارجعي إلى بيتك فأبت فرفع قناة معه أو رمحاً فضرب عجز البغلة فثبت[٢] البغلة ومال الهودج حتى كاد أن يقع فلما رأت ذلك قالت: ردوني، ردوني، قال: قد خرج من الدار أربعة نفر من قريش مضروبين محمولين كانوا يدرؤون عن عثمان فذكر الحسن بن علي وعبد الله بن الزبير وابن خاطب ومروان بن الحكم، قلت: فهل تدمى محمد بن أبـي بكر من دمه بشيء؟ قال: معاذ الله، دَخل عليه، فقال عثمان: لست بصاحبه، وكلمه بكلام فخرج ولم يدر من دمه بشيء، قلت: فمن قتله؟ قال: رجل من أهل مصر يقال له: جبلة فجعل يقول: أنا قاتل نعثل، قلت: فأين عثمان يومئذٍ؟ قال في الدار.

. . . . . .

(١) هذا الأثر زيادة من (ك) وغير داخل في الرسالة التي أعدّها صاحب هذا الجزء.

(٢) في المسند: «فشبت».

(٣) في المسند: «يتد».

٤٣٩٢ ـ درجـتـه:

إسناده حسن؛ محمد بن طلحة صدوق وكنانة مقبول ووثق.

تـخـريـجـه:

هكذا أخرجه إسحاق (٤/٢٦٢: ٢٠٨٨)، وأخرجه ابن سعد (٨/١٢٨) مختصراً، قال في الإصابة (٤/٣٣٩): بسند حسن. (سعد).

٥ ـ باب براءة علي من قتل عثمان رضي الله عنه

٤٣٩٣ ـ قال مسدد: حدثنا عبد الله، عن ربيح، عن أبي موسى، عن عبد الله بن أبي سفيان، قال: إن علياً رضي الله عنه قال: إن بني أُمَيّة يقاتلونني، يزعمون أني قتلتُ عثمان رضي الله عنه، وكذبوا، إنما يريدون الملك، ولو أعلم أنه يُذْهِبُ ما في قلوبهم أني أحلف لهم عند المقام: والله ما قتلتُ عثمان رضي الله عنه، ولا أمرتُ بقتله، لفعلتُ، ولكن إنما يريدون الملك وإني لأرجو أن أكون أنا وعثمان رضي الله عنه ممن قال الله تعالى: ﴿وَنَزَعْنَا مَا فِي صُدُورِهِم مِّنْ غِلٍّ. . .﴾ الآية[1].

. . . . . .

(١) الآية رقم ٤٧ من سورة الحجر.

٤٣٩٣ ـ درجته:

الأثر ضعيف بهذا الإسناد، فيه ربيح وأبو موسى الهمداني، وكلاهما ضعيف.

ولكن للأثر طرق أخرى متعددة يتقوى بها.

تخريجه:

روي من طريق مسدد ابن عساكر في تاريخ دمشق (ص ٤٦٣: ترجمة عثمان بن

. . . . . .

عفان رضي الله عنه)، ولم أجد من خرجه غير مسدد بهذا الإسناد.

وروي هذا الأثر من طرق أخرى متعددة عن علي بن أبـي طالب رضي الله عنه، ومنها ما يلي:

الطريق الأولى: رواه محمد بن قيس الأسدي، عن علي بن ربيعة الوالبـي، عن علي بن أبـي طالب رضي الله عنه، قال: لو أعلم بني أمية، يقبلون مني، لنفلتُهم خمسين يميناً قسامة من بني هاشم، ما قتلتُ عثمان ولا مالأتُ على قتله.

أخرجه ابن شبة في تاريخ المدينة (٤/ ١٢٦٩) عن يحيـى بن سعيد القطان، عن ابن إدريس.

وأخرجه ابن عساكر في تاريخ دمشق (ص ٤٦٣: ترجمة عثمان بن عفان) من طريق سفيان بن عيينة، ووكيع بن الجراح.

ثلاثتهم عن محمد بن قيس الأسدي به، وهذا لفظ ابن شبة ولفظ ابن عساكر بنحوه.

قلت: هذا إسناد صحيح، رواته ثقات.

الطريق الثانية: رواه طاووس، عن ابن عباس، عن علي بن أبـي طالب رضي الله عنه، ورواه عنه كل من ليث، ومعمر، وعبد الكريم بن أبـي المخارق البصري.

أما رواية ليث: فقد أخرجها ابن شبة في تاريخ المدينة (٤/ ١٢٦٠) عن عبد الله بن رجاء، عن إسرائيل، وابن عساكر في تاريخ دمشق (ص ٤٦٢: ترجمة عثمان) من طريق سفيان، وأبـي معاوية.

ثلاثتهم عن ليث، عن طاووس، عن ابن عباس رضي الله عنه قال: سمعت علياً رضي الله عنه يقول: «والله ما قتلتُ ولا أمرتُ ولكن غلبتُ».

قلت: هذا إسناد صحيح، رواته كلهم ثقات، إلاَّ عبد الله بن رجاء، فإنه صدوق يهم ولكنه توبع كما تقدم.

أما رواية معمر: فقد أخرجها ابن شبة في تاريخ المدينة (٤/ ١٢٦٧) عن

. . . . . .

هارون بن عبد الله، عن عبد الرزاق، عن معمر، عن طاووس به، بلفظ: (والله ما أمرتُ ولا قتلتُ، ولكن غلبت).

أما رواية عبد الكريم بن أبـي المخارق: فقد أخرجها ابن شبة أيضاً في تاريخ المدينة (٤/ ١٢٦٠)، وابن عساكر في ترجمة عثمان من تاريخه ٤٦٢، كلاهما من طريق مسعر بن كدام، عن عبد الكريم، عن طاووس، عن ابن عباس، قال: أشهد على عليّ أنه قال في عثمان: لقد نهيتُ عنه ولقد كنتُ له كارهاً، ولكن غلبتُ.

الطريق الثالثة: أخرجها ابن عساكر في تاريخه (ص ٤٦٣: ترجمة عثمان) من طريق مجاهد، عن ابن عباس، عن عليّ بن أبـي طالب رضي الله عنهم قال: إن شاء الناس قمتُ لهم خلف مقام إبراهيم فحلفت لهم بالله: ما قتلتُ عثمان ولا أمرتُ بقتله، ولقد نهيتُهم فعصوني.

الطريق الرابعة: أخرجها ابن عساكر في الموضع المذكور (ص ٤٦٤) من طريق موسى، وسيف بن خليد، عن أبيهما، عن عليّ بن أبـي طالب ــ وهو على منبر الكوفة ــ يقول: أي بني أمية، من شاء نفلتُ له يميني بين المقام والركن، ما قتلتُ عثمان، ولا شركتُ في دمه.

الطريق الخامسة: أخرجها ابن عساكر في تاريخه (ص ٤٦٤) من طريق الفضل بن دكين، عن الأعمش، عن أبـي صالح، عن علي بن أبـي طالب رضي الله عنه، بنحوه.

الطريق السادسة: أخرجها ابن شبة في تاريخ المدينة (٤/ ١٢٦٣)، وابن عساكر في الموضع المذكور من طريق جويرية بن بشير، عن أبـي خلدة الحنفي، عن علي بن أبـي طالب، به، بنحوه.

وجملة القول إن الأثر روي من طرق متعددة عن علي بن أبـي طالب، بعضها صحيحة، وبعضها ضعيفة، وعليه فإنه بهذه الطرق حسن لغيره، والله أعلم.

٢٠ ـ باب قتال أهل البغي

٤٣٩٤ ـ [١] قال إسحاق: أخبرنا عبدة بن سليمان، ثنا سالم المرادي أبو العلاء، قال: سمعت الحسن رضي الله عنه يقول: لما قدم علي رضي الله عنه البصرة في أمر طلحة وأصحابه رضي الله عنهم، قام عبد الله بن الكواء وابن عباد فقالا: يا أمير المؤمنين، أخبرنا عن مسيرك هذا، أوصية أوصاك بها رسول الله ﷺ، أم عهداً عهده عندك، أو رأياً رأيته حين تفرقت الأُمة واختلفت كلمتها؟ فقال رضي الله عنه: ما أكون أول كاذب عليه ﷺ، والله ما مات رسول الله ﷺ موت فجأة، ولا قتل قتلاً، ولقد مكث ﷺ في مرضه، كل ذلك يأتيه المؤذن، فيؤذنه بالصلاة، فيقول ﷺ: «مروا أبا بكر فليصل بالناس»، ولقد تركني وهو ﷺ يرى مكاني، ولو عهد إليّ شيئاً لقمتُ به، حتى عارضت في ذلك امرأة من نسائه ﷺ، فقالت: إن أبا بكر رضي الله عنه رجل رقيق، إذا قام مقامك لم يسمع الناس، فلو أمرتَ عمرَ رضي الله عنه فليصل بالناس، فقال ﷺ: «إنكن صواحب يوسف» فلما قبض رسول الله ﷺ نظر المسلمون في أمرهم، فإذا رسول الله ﷺ قد وَلَّى أبا بكر رضي الله عنه أمر دينهم، فولّوه أمر دنياهم، فبايعه المسلمون، وبايعتُه معهم، فكنت أغزو إذا أغزاني وآخذ إذا أعطاني، وكنت سوطاً بين يديه رضي الله عنه في إقامة

الحدود، فلو كان محاباة عند حضور موته رضي الله عنه لجعلها في ولده، فأشار بعمر رضي الله عنه، ولم يأل، فبايعه المسلمون، وبايعتُه معهم، وكنت أغزو إذا أغزاني وآخذ إذا أعطاني، وكنت سوطاً بين يديه رضي الله عنه في إقامة الحدود، فلو كانت محاباة عند حضور موته رضي الله عنه، لجعلها في ولده، وكره أن يتخير من معشر قريش رجلاً، فيوليه أمر الأُمة، فلا يكون فيه إساءة من بعده إلاَّ لحقت عمر رضي الله عنه في قبره، فاختار منا ستة. أنا فيهم، لنختار للأمة رجلاً، فلما اجتمعنا وثب عبد الرحمن بن عوف رضي الله عنه، فوهب لنا نصيبه منها على أن نعطيه مواثيقاً على أن يختار من الخمسة رجلاً فيولّيه أمر الأُمة، فأعطيناه مواثيقنا، فأخذ بيد عثمان رضي الله عنه فبايعه، ولقد عرض في نفسي عند ذلك، فلما نظرتُ في أمري، فإذا عهدي قد سبق بيعتي، فبايعتُ وسلمتُ، وكنت أغزو إذا أغزاني وآخذ إذا أعطاني، وكنت سوطاً بين يديه رضي الله عنه في إقامة الحدود، فلما قتل عثمان رضي الله عنه، نظرتُ في أمري، فإذا الموثقة التي كانت في عنقي لأبـي بكر، وعمر رضي الله عنهما قد انجلت، وإذا العهد لعثمان رضي الله عنه قد وَفَّيْتُ به، وأنا رجل من المسلمين، ليس لأحد عندي دعوى، ولا طلبة، فوثب فيها من ليس مثلي (يعني معاوية رضي الله عنه) لا قرابته قرابتي، ولا علمه كعلمي، ولا سابقته كسابقتي، وكنت أحق بها منه، قالا: صدقت، فأخبرنا عن قتالك هذين الرجلين (يعنيان طلحة والزبير رضي الله عنهما) صاحباك في الهجرة، وصاحباك في بيعة الرضوان، وصاحباك في المشورة، فقال رضي الله عنه: بايعاني بالمدينة، وخالفاني بالبصرة، ولو أن رجلاً ممن بايع أبا بكر رضي الله عنه خلعه لقاتلناه، ولو أن رجلاً ممن بايع عمر رضي الله عنه خلعه لقاتلناه.

[٢] أخبرنا محمد بن عبيد الطنافسي، عن سالم المرادي، عن الحسن رضي الله عنه مثله سواء.

*** قلت: روى أبو داود والنسائي طرفاً منه من حديث الحسن، عن قيس بن عباد.**

٤٣٩٤ ـ درجته:

ضعيف بهذا الإسناد، فيه سالم بن عبد الواحد المرادي، الأنعمي، وهو ضعيف. وبقية رواته ثقات.

وذكره البوصيري في الإتحاف (٢/ ل ٣٢)، وقال: رواه إسحاق بسند صحيح وأبو داود، والنسائي مختصراً.

قلت: هذا تساهل من الإمام البوصيري، فالأثير ضعيف كما تقدم.

تخريجه:

أخرجه إسحاق في مسنده كما في المطالب هنا. ومن طريقه ابن عساكر في تاريخه (١٢/ ٣٥٢)، (مخطوط).

وأخرجه إسحاق أيضاً في مسنده كما ذكره الحافظ ابن حجر في نهاية الأثر، عن محمد بن عبيد بن أبي أُمية الطنافسي وابن عساكر في المصدر المذكور (١٢/ ٣٥١)، من طريق يعلى بن عبيد الطنافسي، كلاهما عن سالم بن عبد الواحد المرادي، به، بنحوه مطولاً.

وتابع أبو بكر الهذلي سالم بن عبد الواحد الأنعمي:

أخرجه الذهبي في تاريخ الإسلام (عهد الخلفاء) (ص ٦٣٩)، من طريق عبد الله بن روح، عن شبابة، عن أبي بكر الهذلي، عن الحسن البصري، به، بنحوه مطولاً.

قلت: أبو بكر الهذلي: قيل: اسمه سُلْمى. بضم المهملة، ابن عبد الله، وقيل:

. . . . . .

روْح، أخباري متروك الحديث. (انظر: التهذيب ١٢/ ٤٥، التقريب ص ٦٢٥: ٨٠٠٢).

وعليه فإن متابعته لسالم بن عبد الواحد لا يفيده شيئاً.

وروى هذا الأثر مختصراً من طرق أُخرى عن الحسن البصري، به.

الطريق الأولى: رواه علي بن زيد، عن الحسن، عن قيس بن عباد قال: كنا مع علي رضي الله عنه، فكان إذا شهد مشهداً أو أشرف على أكمة أو هبط وادياً قال: سبحان الله، صدق الله ورسوله، فقلت لرجل من بني يشكر: انطلق بنا إلى أمير المؤمنين حتى نسأله عن قوله: صدق الله ورسوله، قال: فانطلقنا إليه، فقلنا: يا أمير المؤمنين، رأيناك إذا شهدت مشهداً، أو هبطت وادياً أو أشرفت على أكمة، قلت: صدق الله ورسوله، فهل عهد رسول الله ﷺ إليك شيئاً في ذلك؟ قال: فأعرض عنا وألححنا عليه، فلما رأى ذلك قال: والله ما عهد إليّ رسول الله ﷺ عهداً إلاَّ شيئاً عهده إلى الناس، ولكن الناس وقعوا على عثمان رضي الله عنه، فقتلوه، فكان غيري فيه أسوأ حالاً وفعلا مني، ثم أني رأيت أن أحقهم بهذا الأمر، فوثبت عليه، فالله أعلم أصبنا أم أخطأنا.

أخرجه أحمد في المسند (١/ ١٤٢)، عن عبد الرزاق، عن معمر، عن علي بن زيد، عن الحسن، به، ومن طريقه ابن عساكر في تاريخه (١٢/ ٣٥٠).

قلت: هذا إسناد ضعيف، فيه علي بن زيد بن جدعان، وهو ضعيف.

الطريق الثانية: رواه يونس، عن الحسن، عن قيس بن عباد قال: قلت لعلي: أرأيت مسيرك هذا، أعهد عهده إليك رسول الله ﷺ أم رأي رأيته؟ قال: ما تريد إلى هذا؟ قلت: ديننا ديننا. قال: ما عهد إلي رسول الله ﷺ فيه شيئاً، ولكن رأي رأيته.

أخرجه عبد الله في زائده على المسند (١/ ١٤٨)، وفي السنَّة (١٢٦٦)، وأبو داود في سننه (٥/ ٥٠)، كتاب السنَّة، باب ما يدل على ترك الكلام في الفتنة، والخطيب البغدادي في الموضح (١/ ٣٩٣)، كلهم من طريق إسماعيل بن إبراهيم

. . . . . .

أبـي معمر، عن ابن علية، عن يونس، عن الحسن، به.

قلت: هذا إسناد ضعيف، فيه يونس بن أبـي إسحاق السبيعي، وهو صدوق يهم قليلاً. (انظر: التهذيب ١١/ ٤٣٣، التقريب ص ٦١٣: ٧٨٩٩).

الطريق الثالثة: رواه الجريري، عن أبـي نضرة قال: قام رجل إلى عليّ يوم صفين، فقال: يا أمير المؤمنين، أخبرني عن مخرجك هذا، أعهد عهد إليك رسول الله ﷺ أو رأي رأيته؟ فقال: إن رسول الله ﷺ لم يمت فجأة ولم يقبض قبضاً... فذكر القصة بنحو قصة الباب.

قلت: هذا إسناد صحيح، ورواته ثقات.

وجملة القول إن الأثر بإسناد إسحاق ضعيف، ولكنه روي من طريق أُخرى بعضها ضعيفة، وبعضها صحيحة، بألفاظ مختصرة، فالأثر بهذه الطرق حسن لغيره إن شاء الله.

٤٣٩٥ ـ وقال أحمد بن منيع: حدثنا عبد الملك بن عبد العزيز النسائي، عن كوثر بن حكيم، عن نافع، عن ابن عمر رضي الله عنهما، قال: قال رسول الله ﷺ: هل تدري كيف حكم الله عز وجل فيمن بغى من [١٩٥أ] هذه الأُمة؟ / قال: قلنا: الله ورسوله أعلم، قال: لا يُجْهَزْ على جريحها، ولا يُقْتَل أسيرها، ولا يتبع هاربها.

٤٣٩٥ ـ درجته:

ضعيف جداً بهذا الإسناد، فيه كوثر بن حكيم، وهو متروك، وذكره الهيثمي في المجمع (٦/ ٢٤٣)، وقال: «رواه البزار، والطبراني، وفيه كوثر بن حكيم وهو ضعيف، متروك».

وأورده البوصيري في الإتحاف (٢/ ل ٣٢)، وعزاه لأحمد بن منيع، والحارث، وقال: مدار إسناديهما على الكوثر بن حكيم، وهو ضعيف.

قلت: بل هو متروك كما تقدم في ترجمته.

تخريجه:

الحديث روي من وجهين بهذا الإسناد:

الوجه الأول: رواه كوثر بن حكيم، عن نافع، عن عبد الله بن عمر رضي الله عنهما أن النبي ﷺ قال: فذكره، أخرجه أحمد بن منيع في مسنده كما في المطالب العالية هنا، ولم أجد من خرجه غير أحمد بن منيع من هذا الوجه.

الوجه الثاني: رواه كوثر بن حكيم، عن نافع، عن عبد الله بن عمر رضي الله عنهما أن النبي ﷺ قال لعبد الله بن مسعود رضي الله عنه: يا ابن أم عبد، هل تدري... فذكره بنحوه.

أخرجه البزار كما في الكشف (٢/ ٣٥٩: ١٨٤٩)، والحاكم في المستدرك (٢/ ١٥٥)، والبيهقي في السنن (٢/ ١٨٢)، كلهم من طريق عبد الملك بن عبد العزيز، به، بنحوه وزاد البزار في آخره (ولا يقسم فيئهم):

وسكت عنه الحاكم وتعقبه الذهبي بقوله: «قلت: كوثر متروك».

. . . . . .

وأما البيهقي فقال: تفرد به كوثر بن حكيم، وهو ضعيف.

وأخرجه الحارث كما في بغية الباحث (٣/ ٨٨٥)، عن عبد المنعم بن إدريس، عن كوثر بن حكيم، عن نافع، به، بنحوه وزاد في آخره: «ولا يقسم فيئهم» هذا حكم الله فيمن بغى من هذه الأُمة وهم عندنا الخوارج. (انظر: الحديث القادم برقم ٤٣٩٦).

وجملة القول إن الحديث بهذا الإسناد روي من وجهين، فقد روي مرة من حديث عبد الله بن عمر رضي الله عنهما، وروى أخرى من حديث عبد الله بن مسعود رضي الله عنه، ومدار هذين الوجهين على كوثر بن حكيم وهو متروك، وعليه فإن الحديث ضعيف جداً من كلا الوجهين.

وللحديث شواهد متعددة من آثار الصحابة رضي الله عنهم، فقد روي من حديث علي، وأبي أُمامة، وعمار رضي الله عنهم، موقوفاً عليهم:

أولاً ــ حديث علي رضي الله عنه: فقد روي عنه هذا الأثر من عدة طرق وهي:

١ ــ رواه عبد الملك بن عبد العزيز بن جريج، وحفص بن غياث، كلاهما عن جعفر بن محمد، عن أبيه، أنه سمعه يقول: قال عليّ بن أبي طالب رضي الله عنه: لا يذفف على جريح، ولا يقتل أسير، ولا يتبع مدبر، وكان لا يأخذ مالاً لمقتول يقول: من اعترف شيئاً فليأخذه.

أخرجه عبد الرزاق في المصنف (١٠/ ١٢٣)، عن ابن جريج، وابن أبي شيبة في المصنف (١٥/ ٢٨٠)، عن حفص بن غياث، كلاهما عن جعفر بن محمد، به.

قلت: هذا إسناد صحيح، رواته ثقات، وعبد الملك بن عبد العزيز بن جريج وإن كان موصوفاً بالتدليس، لكنه لا يضر، لأنه صرح بالإخبار في إسناد عبد الرزاق، وتابعه عليه حفص ابن غياث.

٢ ــ رواه ابن أبي شيبة في المصنف (١٥/ ٢٦٣)، عن يحيى بن آدم، عن شريك، عن السدي، عن عبد خير، عن علي رضي الله عنه أنه قال يوم الجمل:

. . . . . .

«لا تتبعوا مدبراً ولا تجهزوا على جريح، ومن ألقى سلاحه فهو آمن».

٣ ـ رواه ابن أبـي شيبة أيضاً في المصنف (١٥/٢٦٦)، عن عبدة بن سليمان، عن جويبر، عن الضحاك، أن علياً لما هزم طلحة وأصحابه أمر مناديه: أن لا يُقْتَل مقبل ولا مدبر، ولا يفتح باب، ولا يستحل فرج ولا مال.

ثانياً ـ حديث أبـي أُمامة رضي الله عنه: أخرجه الحاكم في المستدرك (٢/١٥٥)، ومن طريقه البيهقي في السنن (٨/١٨٢)، من طريق الحارث بن أبـي أُسامة، أن كثير بن هشام حدثهم، عن جعفر بن برقان، عن ميمون بن مهران، عن أبـي أُمامة، قال: شهدت صفين، فكانوا لا يجهزون على جريح، ولا يقتلون موليًا، ولا يسلبون قتيلاً».

وقال الحاكم: هذا حديث صحيح الإسناد، ووافقه الذهبـي.

وقال الشيخ الألباني في الإرواء (٨/ ١١٤) «هو كما قالا».

ثالثاً ـ حديث عمار رضي الله عنه: أخرجه عبد الرزاق في المصنف (١٠/ ١٢٤)، عن ابن جريج، عن يحيـى بن العلاء، عن جويبر قال: أخبرتني امرأة من بني أسد قالت: سمعت عماراً بعدما فرغ عليّ من أصحاب الجمل ينادي: لا تقتلوا مقبلاً ولا مدبراً، ولا تذففوا على جريح، ولا تدخلوا داراً، من ألقى السلاح فهو آمن، ومن أغلق بابه، فهو آمن».

قلت: هذا إسناد ضعيف جداً، فيه يحيـى بن العلاء البجلي، وهو متروك. انظر: التقريب (ص ٥٩٥: ٧٦١٨).

وجملة القول إن حديث الباب شديد الضعف، لأن فيه كوثر بن حكيم، وهو متروك، وعليه فإنه لا يقبل الإنجبار بهذه الشواهد، إلاَّ أن معناه صحيح، كما تقدم في الآثار المختلفة عن بعض أصحاب النبي ﷺ، وهي وإن كانت موقوفة إلاَّ أنها في حكم المرفوع لأن مثلها لا يقال بالرأي.

٤٣٩٦ ـ وقال الحارث: حدثنا عبد المنعم بن إدريس بن سنان، عن الكوثر بن حكيم. . . ، فذكره بلفظ: قال لابن أم عبد: هل تعلم. . . إلى آخره، وزاد: «ولا يقسم فيئهم» هذا حكم الله فيمن بغى من هذه الأمة وهم عندنا الخوارج.

٤٣٩٦ ـ درجته:

ضعيف جداً بهذا الإسناد، فيه عبد المنعم بن إدريس، وكوثر بن حكيم، وكلاهما متروك، وبقية رواته ثقات.

تخريجه:

أخرجه الحارث كما في بغية الباحث (٣/ ٨٨٥)، والحديث روي من وجهين بهذا الإسناد، تقدم تخريجهما مفصلاً في الحديث المتقدم آنفاً برقم (٤٣٩٥).

وجملة القول: إن الحديث بهذا الإسناد ضعيف جداً لا يقبل الإنجبار، ولكن معناه صحيح روي من حديث علي، وأبي أُمامة، وعمار رضي الله عنهم، موقوفاً عليهم، وهو وإن كان موقوفاً إلاَّ أنه في حكم المرفوع لأن مثله لا يقال بالرأي.

٤٣٩٧ ـ وقال أبو يعلى: حدثنا إسماعيل بن موسى، ثنا الربيع بن سهل، حدثني سعيد بن عبيد، عن علي بن ربيعة، قال: سمعت علياً رضي الله عنه يقول على المنبر، وأتاه رجل، فقال: يا أمير المؤمنين ما لي أراك تستحيل[1] الناس استحالة الرجل إبله، أبعهد من رسول الله ﷺ، أو شيئاً رأيته؟ قال رضي الله عنه: والله ما كَذَبتُ، ولا كذبت، ولا ضللت ولا ضل بـي، بل عهد من رسول الله ﷺ وقد خاب من افترى.

.....

(١) تستحيل الناس استحالة الرجل إبله: أي تحركهم وتدفعهم كما يحرك الراعي إبله ويسوقها.

٤٣٩٧ ـ درجـتـه:

إسناده ضعيف، فيه الربيع بن سهل الفزاري، وهو ضعيف، وفيه إسماعيل بن موسى الفزاري، وهو صدوق لكنه غال في التشيع، والحديث في فضل علي رضي الله عنه، وبقية رواته ثقات.

وقال الهيثمي في المجمع (٩/ ١٣٥): رواه أبو يعلى، وفيه الربيع بن سهل، وهو ضعيف.

تـخـريـجـه:

أخرجه أبو يعلى في مسنده (١/ ٣٩٧: ٥١٨) بلفظه إلاَّ أنه قال: (بل عهد من رسول الله ﷺ عهده إلي)، ولم أجد من خرجه غير أبـي يعلى بهذا اللفظ والإسناد.

وذكره الهندي في الكنز (١١/ ٣٢٧) وعزاه لأبـي يعلى.

ويشهد لمعناه الحديثان القادمان، إلاَّ أن الحديث ضعيف، من جميع طرقه.

٤٣٩٨ ـ وبه[١]: عهد إِلَيَّ النبي ﷺ أن أقاتل الناكثين، والقاسطين، المارقين.

رواه[٢] البزار: حدثنا عباد بن يعقوب، ثنا الربيع، . . . وقال: لا نعلمه عن علي رضي الله عنه إلاَّ بهذا الإسناد.

. . . . . .

(١) (وبه): أي بالإسناد المتقدم.

(٢) أخرجه البزار في مسنده (٣/ ٢٦: ٧٧٤)، وذكره الهيثمي في الكشف (٤/ ٩٢).

٤٣٩٨ ـ درجته:

الحديث ضعيف بهذا الإسناد، لأن مداره في جميع الطرق على الربيع بن سهل الفزاري، وهو ضعيف، وفي إسناد البزار عباد بن يعقوب الرواجني وهو شيعي محترق، والحديث في فضل علي رضي الله عنه.

وذكره الهيثمي في المجمع (٧/ ٢٣٨)، وقال: رواه البزار والطبراني في الأوسط، وأحد إسنادي البزار رجاله رجال الصحيح، غير الربيع بن سعيد، ووثقه ابن حبان.

قلت: هو الربيع بن سهل كما تقدم وليس الربيع بن سعيد.

وذكره البوصيري في الإتحاف (٢/ ل ٣٣)، وعزاه لأبي يعلى: والبزار، وسكت عليه.

وقال الحافظ ابن كثير في البداية والنهاية (٧/ ٣١٦): «إنه حديث غريب ومنكر، على أنه قد روى من طرق عن علي وغيره، ولا تخلو واحدة منها عن ضعف».

تخريجه:

أخرجه أبو يعلى في مسنده (١/ ٣٩٧: ٥١٩)، والبزار في البحر الزخار (٣/ ٢٦: ٧٧٤)، والعقيلي في الضعفاء (٢/ ٥١)، والطبراني في الأوسط كما في المجمع (٧/ ٢٣٨) كلهم من طريق الربيع بن سهل، به، بنحوه.

. . . . . .

وقد ذكر الحافظ ابن عساكر في تاريخه، طرقاً أخرى متعددة لحديث علي رضي الله عنه ومنها:

الطريق الأولى: أخرجه ابن عساكر في تاريخه (١٢/٣٦٧) من طريق أبـي عوانة، عن أبـي الجارود، عن زيد بن علي بن الحسين، عن أبيه، عن جده، عن علي رضي الله عنه قال: أمرني رسول الله ﷺ بقتال الناكثين والقاسطين والمارقين.

قلت: هو موضوع بهذا الإسناد، فيه أبو الجارود زياد بن المنذر الأعمى، رافضي، كذّبه يحيـى بن معين وأبو داود، وقال ابن حبان: كان رافضياً يضع الحديث في مناقب أصحاب رسول الله ﷺ. (انظر: التهذيب ٣/٣٨٦، التقريب ص ٢٢١).

الطريق الثانية: أخرجه ابن عساكر في المصدر المذكور من طريق هارون بن إسحاق، عن أبـي غسان، عن جعفر، أحسبه الأحمر، عن عبد الجبار الهمداني، عن أنس بن عمرو، عن أبيه، عن علي رضي الله عنه بنحوه.

قلت: فيه أنس بن عمرو، قال الحافظ عبد الرحمن بن خراش: مجهول، وذكره ابن حبان في الثقات. (انظر: الميزان ١/٧٧، اللسان ١/٤٦٩).

وفيه جعفر بن زياد الأحمر، وهو صدوق، يتشيع. (انظر: التقريب ص ١٤٠: ٩٤٠).

الطريق الثالثة: أخرجه ابن عساكر (١٢/٣٦٨) من طريق عبد الله بن عدي، عن أحمد بن جعفر البغدادي، عن سليمان بن سيف، عن عبيد الله بن موسى، عن مطر، عن حكيم بن جبير، عن إبراهيم بن علقة، عن علي رضي الله عنه بنحوه.

قلت: هذا إسناد ضعيف، فيه حكيم بن جبير الأسدي، قال أحمد: ضعيف، منكر الحديث.

قال البخاري: كان شعبة يتكلم فيه، وقال الدارقطني: متروك، ولهذا قال الحافظ ابن حجر: ضعيف ورمي بالتشيع. (انظر: الميزان ١/٥٨٣، التهذيب ٢/٤٤٥، التقريب (ص ١٧٦: ١٤٦٨).

. . . . . .

الطريق الرابعة: أخرجه ابن عساكر (١٢/٣٦٨) من طريق أبـي بكر الخطيب البغدادي، عن الأزهري، عن محمد بن المظفر، عن محمد بن أحمد بن ثابت، قال: وجدت في كتاب جدي محمد بن ثابت، عن أشعث بن الحسن السلمي، عن جعفر الأحمر، عن يونس بن أرقم، عن أبان عن خليد القصري، قال: سمعت علياً رضي الله عنه يقول يوم النهروان، فذكره، بنحوه.

وجملة القول: إن الحديث روى من طرق متعددة عن علي رضي الله عنه بعضها ضعيفة وبعضها موضوعة.

وللحديث شواهد من حديث عمار بن ياسر، وأبـي أيوب الأنصاري، وعبد الله بن مسعود، وأبـي سعيد الخدري رضي الله عنهم.

١ ــ حديث عمار بن ياسر رضي الله عنه، أخرجه أبو يعلى في مسنده (١/١٩٤: ١٦٢٣) عن الصلت بن مسعود الجحدري، عن جعفر بن سليمان، عن الخليل بن مرة، عن القاسم بن سليمان، عن أبيه، عن جده، قال: سمعت عمار بن ياسر يقول: أمرت بقتل الناكثين والقاسطين، والمارقين.

قلت: هذا إسناد ضعيف، فيه الخليل بن مرة، وهو ضعيف، وفيه القاسم بن سليمان، عن أبيه، عن جده، قال العقيلي: لا يصح حديثه، وفيه جعفر بن سليمان الضبعي، وهو صدوق، لكنه كان يتشيع، والحديث يؤيد بدعته. وذكره الحافظ في المطالب العالية. (انظر التفصيل في الحكم عليه في الحديث القادم).

٢ ــ حديث عبد الله بن مسعود رضي الله عنه: أخرجه الطبراني في الكبير (١٠/١١٢) عن الهيثم بن خالد الدوري، عن محمد بن عبيد المحاربـي، عن الوليد بن حماد، عن أبـي عبد الرحمن الحارثي، عن إبراهيم، عن علقمة، عن عبد الله رضي الله عنه قال: أمر علي بقتال الناكثين، والقاسطين، والمارقين.

قلت: فيه أبو عبد الرحمن الحارثي ولم أقف له على ترجمة، والوليد بن حماد، لم أجد فيه جرحاً ولا تعديلاً، وذكره ابن حبان في الثقات، وأورده الحافظ في

. . . . . .

اللسان. (انظر: الثقات ٩/ ٢٢٦، اللسان ٦/ ٢٢١).

وقال الهيثمي في المجمع (٦/ ٢٣٥): «رواه الطبراني وفيه من لم أعرفه».

وأخرجه ابن عساكر في تاريخه (١٢/ ٣٦٨)، والبغوي في شرح السنة (١٠/ ٢٣٤) من طريق الحاكم عن الإمام أبي بكر أحمد بن إسحاق الفقيه، عن الحسن بن علي، عن زكريا بن يحيى الحرار المقرىء، عن إسماعيل بن عباد المقرئي، عن شريك، عن منصور، عن إبراهيم، عن علقمة، عن عبد الله قال: خرج رسول الله ﷺ: فأتى منزل أم سلمة فجاء علي، فقال رسول الله ﷺ: «يا أم سلمة هذا والله قاتل القاسطين والناكثين والمارقين بعدي».

قلت: إسناده ضعيف فيه شريك بن عبد الله النخعي، وهو صدوق يخطىء كثيراً وتغير حفظه في آخر عمره. (انظر: التهذيب ٤/ ١٩٤، التقريب ص ٢٦٦: ٢٧٨٧).

٣ ـ حديث أبي أيوب الأنصاري رضي الله عنه: وله عن أبي أيوب طرق متعددة:

الأولى: أخرجه الطبراني في الكبير (٤/ ٢٠٦: ٤٠٤٩)، حدثنا الحسين بن إسحاق السدي، ثنا محمد بن الصباح الجرجراني، ثنا محمد بن كثير، عن الحارث بن حصيرة، عن أبي صادق، عن محنف بن سليم، عن أبي أيوب الأنصاري رضي الله عنه قال: إن رسول الله ﷺ أمرني بقتال ثلاثة: «الناكثين، والقاسطين، والمارقين». وزاد قصة في آخره.

قال الهيثمي في المجمه (٦/ ٢٣٥): «رواه الطبراني وفيه محمد بن كثير الكوفي وهو ضعيف».

قلت: وفيه أيضاً الحارث بن حصيرة، وهو ضعيف، غال في التشيع، وقال ابن عدي: هو أحد من المحترقين بالكوفة في التشيّع، وعلى ضعفه يكتب حديثه. اهـ. (انظر: الكامل ٢/ ٦٠٦، التهذيب ٢/ ١٤٠، التقريب ص ١٤٥: ١٠١٨).

الثانية: أخرجه الحاكم في المستدرك (٣/ ١٣٩) عن أبي سعيد أحمد بن

. . . . . .

يعقوب الثقفي، ثنا الحسن بن علي بن شبيب المعمري، ثنا محمد بن حميد، ثنا سلمة بن الفضل، حدثني أبو زيد الأحول، عن عتاب بن ثعلبة، حدثني أبو أيوب الأنصاري، به، بنحوه.

قلت: في إسناده عتاب بن ثعلبة، وسلمة بن الفضل، ومحمد بن حميد الرازي، أما عتاب بن ثعلبة: فذكره الذهبي في الميزان (٣/ ٢٧)، وقال: «عداده من التابعين روى عنه أبو زيد الأحول حديث قتال الناكثين، والإسناد مظلم، والمتن منكر، وأقرّه الحافظ ابن حجر في اللسان (٤/ ١٢٧).

وأما سلمة بن الفضل الأبرش: فإنه صدوق إلاَّ أنه كثير الخطأ، فقد وثقه ابن معين، وابن سعد، وأبو داود، وقال أبو حاتم: صالح، محله الصدق، في حديثه إنكار، ليس بالقوي، لا يمكن أن أطلق لساني فيه بأكثر من هذا، يكتب حديثه ولا يحتج به.

وقال البخاري: عنده مناكير، وهّنه علي، وضعّفه إسحاق والنسائي.

وقال ابن عدي: عنده غرائب وأفراد، ولم أجد في حديثه حديثاً قد جاوز الحد في الإنكار وأحاديثه متقاربة محتملة. (انظر: الجرح والتعديل ٤/ ١٦٨، التهذيب ٤/ ١٥٣، التقريب ص ٢٤٨: ٢٥٠٥).

وأما محمد بن حميد الرازي: فقد رماه غير واحد بالكذب، منهم أبو زرعة، وأبو حاتم والنسائي، وابن خراش، وصالح بن محمد الأسدي، وأثنى عليه الإمام أحمد، ووثقه ابن معين، وقال الحافظ ابن حجر: حافظ، ضعيف، وكان ابن معين حسن الرأي فيه. (انظر: الجرح والتعديل ٧/ ٢٣٢، التهذيب ٩/ ١٢٧، التقريب ص ٤٨٥: ٥٨٣٤).

الثالثة: أخرجه الحاكم (٣/ ١٣٩) من طريق محمد بن يونس القرشي، عن عبد العزيز بن الخطاب، عن علي بن غراب بن أبـي فاطمة، عن الأصبغ بن نباتة، عن أبـي أيوب الأنصاري رضي الله عنه، به.

. . . . . .

قلت: في إسناده أصبغ بن نباته، متروك، رمي بالرفض. (التقريب ص ١١٣: ٥٣٧).

وفي إسناده أيضاً محمد بن يونس بن موسى بن سليمان الكديمي، وهو متهم بوضع الحديث، فقد كذّبه أبو داود، والقاسم بن مطرز، وقال ابن حبان: كان يضع الحديث. ولعله قد وضع على الثقات أكثر من ألف حديث، وقال ابن عدي: قد اتهم بالوضع، وادعى الرواية عمن لم يرهم، ترك عامة مشايخنا الرواية عنه، ومن حدث عنه نسبه إلى جده لئلا يعرف. (انظر: الكامل لابن عدي ٦/ ٢٢٩٤، الميزان ٤/ ٧٤، التهذيب ٩/ ٥٣٩، التقريب ص ٥١٥: ٦٤١٩).

ولهذا قال الذهبي في تلخيص المستدرك عقب هذين الطريقين: لم يصح، وساقه الحاكم بإسنادين مختلفين إلى أبي أيوب ضعيفين».

الرابعة: أخرجه الخطيب في تاريخه (١٣/ ١٨٦ ـ ١٨٧)، ومن طريقه ابن عساكر في تاريخ دمشق (١/ ٣٦٩) من طريق أحمد بن عبد الله المؤدب، عن المعلى بن عبد الرحمن، عن شريك عن الأعمش، عن إبراهيم، عن علقمة، والأسود قالا: أتينا أبا أيوب الأنصاري عند منصرفه من صفين: فقلنا له: يا أبا أيوب، إن الله أكرمك بنزول محمد ﷺ وبمجيء ناقته تفضلاً من الله، وإكراماً لك حتى أناخت ببابك دون الناس، ثم جئت بسيفك على عاتقك، تضرب به أهل لا إله إلاّ الله؟! فقال: يا هذا، إن الرائد لا يكذب أهله، وإن رسول الله ﷺ أمرنا بقتال ثلاثة مع علي: بقتال الناكثين، والقاسطين، والمارقين، فأما الناكثون فقد قابلناهم: أهل الجمل، طلحة والزبير، وأما القاسطون، فهذا منصرفنا من عندهم يعني معاوية وعمرواً، وأما المارقون فهم أهل الطرقات وأهل السعيفات، وأهل النخيلات، وأهل النهروانات، والله ما أدري أين هم، ولكن لا بد من قتالهم، إن شاء الله.

قلت: في إسناده المعلى بن عبد الرحمن الواسطي، وهو متهم بالوضع، ورمي بالرفض، سئل عنه ابن معين فقال: أحسن أحواله عندي أنه قيل له عند موته: ألا

. . . . . .

تستغفر الله تعالى؟ فقال: ألا أرجو أن يغفر لي، وقد وضعتُ في فضل علي سبعين حديثاً؟ وذهب ابن المديني إلى أنه كان يكذب، ويضع الحديث، وقال الدارقطني، ضعيف كذاب، وقال أبو حاتم: متروك الحديث. (انظر: الجرح والتعديل ٨/ ٣٣٤، التهذيب ١٠/ ٢٣٨، التقريب ص ٥٤١: ٦٨٠٥).

والراوي عن معلى هذا هو أحمد بن عبد الله المؤدب، نسب إلى وضع الحديث. قال ابن عدي: كان يضع الحديث، وقال ابن حبان: يروى عن عبد الرزاق والثقات الأوابد والطامات، وقال الدارقطني: يحدث عن عبد الرزاق وغيره بالمناكير، يترك حديثه، وقال الخطيب: في بعض أحاديثه نكرة. (انظر: المجروحين ١/ ١٥٢، الكامل ١/ ١٩٥، تاريخ بغداد ٤/ ٢١٨، الميزان ١/ ١٠٩، اللسان ١/ ١٩٧ ـ ١٩٨).

وأخرجه ابن الجوزي في الموضوعات ٢/ ١٢، وقال: «هذا حديث موضوع بلا شك».

الخامسة: أخرجه ابن حبان في المجروحين (١/ ١٧٤) ومن طريقه ابن الجوزي في الموضوعات (٢/ ١٢)، ثنا محمد بن المسيب، ثنا علي بن المثني الطهوي، ثنا يعقوب بن خليفة، عن صالح بن أبـي الأسود، عن علي بن الحزور، عن الأصبغ بن نباتة، عن أبـي أيوب الأنصاري رضي الله عنه بنحو لفظ الباب.

قال ابن الجوزي: «هذا حديث لا يصح، قال يحيـى: الأصبغ، لا يساوي فلساً، وقال ابن حبان: متروك، وأما علي بن الحزور فذاهب، وقال البخاري: عنده عجائب».

وقال ابن عراق في تنزيه الشريعة (١/ ٣٨٧) بعد ذكر الحديث: «وتعقب بأن له طرقاً أخرى غير هذه، أخرجه الحاكم في الأربعين من طريقين، وأخرجه من حديث علي بلفظ: أمرت بقتال ثلاثة، فذكره، وأخرجه من حديث أبـي سعيد الخدري بسند ضعيف، ومن حديث ابن مسعود، وكذا الطبراني من طريقين، أخرجه أبو يعلى، والخطيب، والحافظ عبد الغني في إيضاح الإشكال من حديث علي». اهـ.

. . . . . .

قلت: سبق الكلام على معظم هذه الطرق وتبين أنها ضعيفة، وأما حديث أبـي سعيد الخدري فهو كالآتي:

٤ ـ حديث أبـي سعيد الخدري رضي الله عنه: أخرجه الحاكم في الأربعين، كما في تنزيه الشريعة (١/ ٣٨٧)، ومن طريقه ابن عساكر (١٢/ ٣٦٨) عن أبـي جعفر محمد بن دحيم الشيباني، عن الحسن بن الحكم الحيري، عن إسماعيل بن أبان عن إسحاق بن إبراهيم الأزدي، عن أبـي هارون العبدي، عن أبـي سعيد الخدري رضي الله عنه قال: أمرنا رسول الله ﷺ بقتال الناكثين والقاسطين والمارقين، فقلنا: يا رسول الله، أمرتنا بقتال هؤلاء فمع من؟ قال: «مع علي بن أبـي طالب، معه يقتل عمار بن ياسر».

قلت: في إسناده أبو هارون العبدي: وهو عمارة بن جُوَيْن البصري، ضعّفه أبو زرعة، وأبو حاتم، وشعبة، وابن سعد، وتركه يحيـى القطان، وقال أحمد والنسائي: متروك الحديث، وكذّبه ابن معين، وعثمان بن أبـي شيبة، وعليه فهو متروك الحديث، ورمي بالتشيع. (انظر: الجرح والتعديل ٦/ ٣٦٣، المجروحين ٢/ ١٧٧، الميزان ٣/ ١٧٣، التهذيب ٧/ ٤١٢، التقريب ص ٤٠٨: ٤٨٤٠).

وجملة القول: إن الحديث روي من حديث جملة من أصحاب النبـي ﷺ وله طرق متعددة من حديث علي رضي الله عنه، وأبـي أيوب الأنصاري رضي الله عنه، ولكن لا يخلو طريق منها عن ضعف، بل أكثرها ضعيفة جداً، وسبب ضعفه في الغالب أن أحد رواة الإسناد شيعي والحديث في فضل علي رضي الله عنه، لذا لا يقبل حديثه في بدعته عند علماء هذا الشأن، وقد أطلق بعض العلماء القول بوضعه مثل شيخ الإسلام ابن تيمية كما سيأتي قريباً، ولكن يستثنى من ذلك الجزء الأخير وهو قوله: (المارقين) لأنه ورد من طرق أخرى قتال علي رضي الله عنه الخوارج كما سيأتي بعد قليل.

أقوال العلماء في الحديث:

أطلق مجموعة من العلماء القول بعدم صحته، ومنهم من حكم عليه بالضعف،

. . . . . .

وآخرون قالوا بأنه موضوع.

١ ـ أبو جعفر العقيلي رحمه الله:

أخرج الحديث في الضعفاء (٢/ ٥١)، من طريق الربيع بن سهل، عن سعيد بن عبيد، عن علي بن ربيعة الوالبـي، عن علي رضي الله عنه، به، ثم قال: «الأسانيد في هذا الحديث عن علي ليّنة الطرق، والرواية عنه في الحرورية صحيحة».

وأخرجه أيضاً (٣/ ٤٨٠) من طريق القاسم بن سليمان، عن أبيه، عن جده، قال: سمعت عمار بن ياسر يقول، فذكره بنحوه، ثم قال: «ولا يثبت في هذا الباب شيء».

٢ ـ ابن حبان رحمه الله:

ذكر الحديث في كتابه المجروحين (١/ ١٧٤)، وقد تقدم الكلام عليه آنفاً.

٣ ـ ابن الجوزي رحمه الله:

أما ابن الجوزي رحمه الله فقد حكم عليه بالوضع، وذكره في الموضوعات (٢/ ١٢ ـ ١٣)، وقال: هذا حديث موضوع بلا شك... وقال أيضاً: هذا حديث لا يصح.

٤ ـ الذهبـي رحمه الله:

قال في تلخيص المستدرك (٣/ ١٤٠) عن هذا الحديث كما سبق: «لم يصح، وساقه الحاكم بإسنادين مختلفين إلى أبـي أيوب ضعيفين».

٥ ـ الحافظ ابن كثير رحمه الله:

قال في البداية والنهاية (٧/ ٣١٦) بعد أن أورد الحديث: فإنه حديث غريب ومنكر، على أنه قد روي من طرق عن علي، وعن غيره، ولا تخلو واحدة منها عن ضعف».

٦ ـ أبو العباس أحمد بن تيمية رحمه الله:

أما شيخ الإسلام ابن تيمية رحمه الله فقال في منهاج السنة (٦/ ١١١ ـ ١١٢):

. . . . . .

لم يرو علي رضي الله عنه في قتال الجمل وصفين شيئاً، كما رواه في قتال الخوارج، بل روى الأحاديث الصحيحة، هو وغيره من الصحابة في قتال الخوارج المارقين، وأما قتال الجمل وصفين، فلم يرو أحد منهم إلاَّ القاعدون، فإنهم رووا الأحاديث في ترك القتال في الفتنة، وأما الحديث الذي يروي أنه أمر بقتل الناكثين والقاسطين، والمارقين، فهو حديث موضوع على النبـي ﷺ».

وقال أيضاً في المنهاج (٥/ ٥٠) رداً على حديث عامر بن واثلة وفيه: قال علي: فأنشدكم بالله هل فيكم أحد قال له رسول الله ﷺ: تقاتل الناكثين والفاسقين والمارقين، على لسان النبـي ﷺ غيري؟ قالوا: لا. . . الحديث.

قال شيخ الإسلام: «هذا كذب باتفاق أهل المعرفة بالحديث».

الأحاديث التي وردت في قتال المارقين، وهم الخوارج:

١ ــ عن سويد بن غفلة، قال: قال علي رضي الله عنه، إذا حدثتكم عن رسول الله ﷺ حديثاً، فوالله لأن أخر من السماء أحب إلي من أن أكذب عليه، وإذا حدثتكم فيما بيني وبينكم فإن الحرب خدعة، وإني سمعت رسول الله ﷺ يقول: «سيخرج قوم في آخر الزمان، أحداث الأسنان، سفهاء الأحلام، يقولون من خير قول البرية، لا يجاوز إيمانهم حناجرهم، يمرقون من الدين كما يمرق السهم من الرمية، فأينما لقيتموهم فاقتلوهم، فإن في قتلهم أجراً لمن قتلهم يوم القيامة.

أخرجه البخاري كما في الفتح (١٢/ ٢٩٥: ٦٩٣٠)، باب قتل الخوارج والملحدين بعد إقامة الحجة عليهم، ومسلم في صحيحه (٢/ ٧٤٦)، وأبو داود ٥/ ١٢٤، والنسائي في خصائص علي (ص ١٨٥: ١٧٨)، وعبد الرزاق في المصنف (١٠/ ١٥٧)، وأحمد في المسند (١/ ٨١)، وابن أبـي عاصم في السنة (٢/ ٤٤٣). كلهم من طرق، عن الأعمش، عن خيثمة، عن سويد بن غفلة، به.

٢ ــ حديث أبـي سعيد الخدري في الصحيحين، (انظر: لفظه وتخريجه مفصلاً في الحديث رقم (٤٤٣٤).

. . . . . .

---

٣ ـ أخرج الإمام النسائي في خصائص علي (ص ١٦٦)، أخبرنا إسحاق بن إبراهيم ومحمد بن قدامة واللفظ له، عن جرير، عن الأعمش، عن إسماعيل بن رجاء، عن أبيه، عن أبـي سعيد الخدري رضي الله عنه، قال: كنا جلوساً ننتظر رسول الله ﷺ فخرج إلينا قد انقطع شسع نعله، فرمى بها إلى علي، فقال: «إن منكم من يقاتل على تأويل القرآن، كما قاتلت على تنزيله»، فقال أبو بكر: أنا؟ قال: لا، قال عمر: أنا، قال: لا، «ولكن صاحب النعل».

قلت: هذا إسناد حسن، رواته ثقات إلاَّ رجاء بن ربيعة الزبيدي، أبو إسماعيل الكوفي، وهو صدوق كما في التقريب (ص ٢٠٨: ١٩٢١).

وأخرجه الإمام أحمد في المسند (٣/ ٣٣، ٨٢) من طريق مطر بن خليفة، عن إسماعيل بن رجاء، به، بنحوه، وأحد ألفاظه: إن منكم من يقاتل على تأويله، كما قاتلت على تنزيله، قال: فقام أبو بكر وعمر، فقال: لا، ولكن خاصف النعل، وعلي يخطف نعله، قال الهيثمي في المجمع (٩/ ١٣٣): «رجاله رجال الصحيح غير فطر بن خليفة، وهو ثقة».

فالخلاصة أن النبـي ﷺ أخبر بقتال عليّ الخوارج، ولهذا ترجم الإمام ابن كثير على الحديث الأخير بقوله: «حديث في مدح علي رضي الله عنه على قتال الخوارج»، وسيأتي في الحديث رقم (٤٤٣٤) جملة من الأحاديث في هذا الموضوع.

وعليه فإن الجزء الأخير من حديث الباب حسن لغيره بهذه الشواهد.

٤٣٩٩ ـ وقال أبو يعلى: حدثنا الصلت بن مسعود الجحدري، ثنا جعفر بن سليمان، ثنا الخليل بن مرة، عن القاسم بن سليمان، عن أبيه، عن جده، قال: سمعت عمار بن ياسر رضي الله عنه يقول: أُمِرْتُ بقتل الناكثين، والقاسطين، والمارقين.

٤٣٩٩ ـ درجته:

الحديث ضعيف بهذا الإسناد، فيه علل:

١ ـ فيه جعفر بن سليمان الضبعي، وهو ثقة لكنه متشيع، والحديث في فضل علي رضي الله عنه.

٢ ـ فيه الخليل بن مرة الضبعي، وهو ضعيف.

٣ ـ فيه القاسم بن سليمان عن أبيه عن جده، قال العقيلي: لا يصح حديثه.

وذكره البوصيري في الإتحاف (٢/ ل ٣٣)، وقال: رواه أبو يعلى بسند ضعيف لضعف الخليل بن مرة.

تخريجه:

أخرجه أبو يعلى في مسنده (٣/ ١٩٤: ١٦٢٣)، والعقيلي في الضعفاء الكبير (٣/ ٤٨٠)، وابن عساكر في تاريخه (١٢/ ٦٥٣).

كلهم من طريق جعفر بن سليمان الضبعي، به.

وأخرجه الطبراني في الكبير كما في المجمع (٧/ ٢٣٨)، وقال الهيثمي: «رواه الطبراني وأبو سعيد متروك».

قلت: لم أجده في المعجم الكبير، ولعله في الجزء المفقود منه، وللحديث شواهد متعددة تقدمت في حديث رقم (٤٣٩٨) ولكها ضعيفة لا ترقى الحديث.

٢١ ــ بـاب وقعة الجمل

٤٤٠٠ ــ قال أبو بكر، حدثنا وكيع، عن عصام بن قدامة البجلي، عن عكرمة[١] عن ابن عباس رضي الله عنهما قال: قال رسول الله ﷺ: «أيتكن صاحبة الجمل الأديب[٢]، يقتل حولها قتلى كثيرة، تنجو بعدما كادت.

.....

(١) في الأصل: «عن أبيه»، وهو تحريف، والتصحيح من المصادر الأصلية. (انظر: المصنف لابن أبـي شيبة ١٥/ ٢٦٥، كشف الأستار ٤/ ٩٥).

(٢) في الأصل: «الأرنب»، ولا أرى له وجهاً، والتصحيح من المصادر الأصلية. والأديب كثير وبر الوجه. (انظر: المصنف ١٥/ ٢٦٥ ــ كشف الأستار ٤/ ٩٤).

٤٤٠٠ ــ درجـتـه:

صحيح بهذا الإسناد، رواته ثقات.

ولهذا قال البوصيري في الإتحاف (٣/ ١١١): «رواه ابن أبـي شيبة ورواته ثقات».

وذكره الهيثمي في المجمع (٧/ ٢٣٤) من رواية البزار وقال: «رواه البزار ورجاله ثقات».

وقال الحافظ في الفتح (١٣/ ٥٩): «رواه البزار ورجاله ثقات».

. . . . . .

ولكن أورده ابن أبـي حاتم في العلل (٢/ ٤٢٦)، عن الأشج، عن عقبة بن خالد، عن ابن قدامة به، وقال: «قال أبـي: لم يرو هذا الحديث غير عصام وهو حديث منكر، لا يروى من طريق غيره».

قلت: تقدم الكلام على رواة هذا الحديث وأنهم كلهم ثقات، وقد صرح بذلك الهيثمي والحافظ ابن حجر والبوصيري رحمهم الله، وعلى ذلك فالسند صحيح. فلا وجه عندي لقول أبـي حاتم: أنه منكر، إلاَّ إن كان يعنى به أنه حديث غريب فرد، ويؤيده قوله عقبة: (لا يروى من طريق غيره) وإن أراد التضعيف، فلا وجه له.

تـخـريـجـه:

أخرجه ابن أبـي شيبة في المصنف (١٥/ ٢٦٥)، عن وكيع به.

وأخرجه البزار كما في الكشف (٤/ ٩٤) عن سهل بن بحر، عن أبـي نعيم، عن عصام، به، ولفظه: قال، قال رسول الله ﷺ لنسائه: ليت شعري أيتكن صاحبة الجمل الأدبب، تخرج، فينبحها كلاب الحوأب، يقتل عن يمينها وعن يسارها قتلى كثير، ثم تنجو بعدما كادت.

وللحديث شاهد من حديث عائشة رضي الله عنها، رواه إسماعيل بن أبـي خالد، عن قيس بن أبـي حازم، قال: لما بلغت عائشة رضي الله عنها بعض ديار بني عامر ليلاً، نبحت الكلاب، فقالت: أي ماء هذا؟ قالوا: ماء الحوأب، قالت ما أظنني إلاَّ راجعة، قالوا: مهلاً، يرحمك الله، تقدمين، فيراك المسلمون فيصلح الله بك، قالت: ما أظنني إلاَّ راجعة، إني سمعت رسول الله ﷺ يقول: «كيف بإحداكن تنبح عليها كلاب الحوأب»؟.

أخرجه أحمد (٦/ ٥٢، ٩٧)، وابن أبـي شيبة في المصنف (١٥/ ٢٥٩)، وأبو يعلى (٤٨٦٨)، وابن حبان كما في الإحسان (١٥/ ١٢٦: ٦٧٣٢)، والبزار كما فـي الكشـف (٤/ ٩٤: ٣٢٧٥)، والحـاكـم (٣/ ١٢٠)، والبيهقـي فـي الـدلائـل

. . . . . .

(٦/ ٤١٠)، كلهم من طرق، عن إسماعيل بن أبـي خالد، عن قيس بن أبـي حازم، بـه.

قال الهيثمي في المجمع (٧/ ٢٣٤): «رواه أحمد، وأبو يعلى، والبزار، ورجال أحمد رجال الصحيح».

وقال الحافظ في الفتح (١٣/ ٥٥): «صححه ابن حبان والحاكم وسنده على شرط الصحيح» وصححه الشيخ الألباني في الصحيحة (١/ ٢٢٣ ـ ٢٣٢: ٤٧٥)، ورد على من طعن في صحة هذا الحديث، وبيّن من أخرجه من الأئمة.

قلت: وقد أنكر الإمام أبو بكر بن العربي حديث (الحوأب)، في كتابه: «العواصم من القواصم» (ص ١٦١)، وتابعه في ذلك الشيخ محب الدين الخطيب في تعليقه على العواصم وذكر أن هذا الحديث ليس له موضع في دواوين الإسلام المعتبرة، ولكن الحديث صحيح، صححه الهيثمي، والحافظ ابن حجر، والبوصيري، كما سبق. وانظر التفصيل (السلسلة الصحيحة ١/ ٢٢٣ ـ ٢٣٢: ٤٧٥).

٤٤٠١ ـ [١] وقال إسحاق: أخبرنا عبد الله بن إدريس، قال: سمعت حصيناً، يحدث عن عمر بن جأوان، عن الأحنف بن قيس، قال، خرجنا حجاجاً فقدمنا المدينة، فبينا نحن في منازلنا، نضع رحالنا، إذ أتانا آتٍ، فقال: إن الناس قد فزعوا وقد اجتمعوا في المسجد، فانطلقنا إلى المسجد ـ فذكر الحديث في مناشدة عثمان رضي الله عنه الصحابة وإقرارهم رضي الله عنهم بمناقبه ـ قال الأحنف بن قيس: ولقيت طلحة والزبير رضي الله عنهما، فقلت: لا أرى هذا إلاَّ مقتولاً، فمن تأمرانّي أن أبايع؟ قالا: علياً رضي الله عنه فقلت: أتأمرانّي بذلك وترضيانه لي؟ فقالا: نعم، فخرجتُ حتى قدمتُ مكة، فأنا لكذلك إذ قيل: قُتِلَ عثمان بن عفان رضي الله عنه، وبها عائشة أم المؤمنين رضي الله عنها، فأتيتُها، فقلت لها: أنشدك الله من تأمرينّي أن أبايع؟ قالت رضي الله عنها: علياً، فقلت: أتأمريني بذلك وترضينه[1] لي؟ قالت: نعم، قال: فرجعت، فقدمت على علي رضي الله عنه بالمدينة فبايعته، ثم رجعت إلى أهلي بالبصرة، ولا أرى إلاَّ أن الأمر قد استقام، فبينما نحن كذلك إذ أتانا آتٍ، فقال: هذه عائشة أم المؤمنين، وطلحة، والزبير رضي الله عنهم قد نزلوا جانب الخُرَيْبَة، فقلت: فما جاء بهم؟ قالوا: أرسلوا إليك يستنصرون[2] على دم عثمان رضي الله عنه، قتل مظلوماً، فأتاني أفظع أمر (أتاني)[3] قط فقلت: إن خذلاني قوماً معهم أم المؤمنين وحواري رسول الله ﷺ لشديد، وإن قتالي رجلاً ابن عم رسول الله ﷺ أمروني

(١) في الأصل: «وترضيه لي»، والتصحيح من المصنف لابن أبي شيبة، وتاريخ الطبري.

(٢) في الأصل: «يستنصروا»، والتصحيح من المصنف، وتاريخ الطبري.

(٣) ما بين الهلالين زيادة من المصنف لابن أبي شيبة.

ببيعته[٤] لشديد، فلما أتيتهم، قلت لهم: ما جاء بكم؟ فقالوا: جئنا نستنصر على دم عثمان رضي الله عنه، قتل مظلوماً، فقلت: يا أم المؤمنين، أنشدك الله! أقلت لك: بمن تأمرينّي؟ فَقُلْتِ: علياً، فقلت: أتأمرينّي به وترضينه[٥] لي؟ فقلت: نعم، فقالت: نعم، فقلت للزبير رضي الله عنه: يا حواري رسول الله ﷺ ويا طلحة! أنشدكما بالله، أقلت لكما: من تأمرانّي أن أبايع؟ فقلتما: لِعَلِيّ، فقلت: أتأمراني به وترضيانه لي؟ فقلتما: نعم؟ فقالا: نعم، فقلت: والله لا أقاتلكم ومعكم[٦] أم المؤمنين وحواري رسول الله ﷺ والله لا أقاتل ابن عم رسول الله ﷺ رجلاً أمرتموني ببيعته، اختاروا مني إحدى ثلاث: إما أن تفتحوا لي باب الجسر، فألحق بأرض كذا وكذا (يعني بأرض العجم) حتى يقضي الله في أمره ما قضى، أو ألحق بمكة، أو أعتزل فأكون قريباً منكم، لا معكم ولا عليكم، فقالوا: نأتمر، ثم نرسل إليك، قال: فأتمروا، فقالوا: إما أن يفتح له باب الجسر فيلحق بأرض الأعاجم فإنه يأتيه المفارق والخاذل، وإما أن يلحق بمكة ليتعجبنّكم في قريش، ويخبرهم بأخباركم، ليس ذلك لكم بأمر ولكن اجعلوه قريباً ها هنا، حيث تطؤون[٧] على صماخه، فاعتزل بالجلحاء[٨] من البصرة على فرسخين، فاعتزل معه ناس زهاء ستة

.....

(٤) في الأصل: «بتبعته»، والأولى كما ذكرته، كما في المصنف: وتاريخ الطبري.

(٥) في الأصل: «ترضيه لي»، والتصحيح من المصنف وتاريخ الطبري.

(٦) في الأصل: «ومعي»، ولا أرى له وجهاً، والتصحيح من المصنف، وتاريخ الطبري.

(٧) في الأصل: «يطوى»، ولا أرى له وجهاً، والتصحيح من المصنف، وتاريخ الطبري.

(٨) في الأصل: «بالجلجاه»، وهو تصحيف، والتصحيح من المصنف لابن أبي شيبة، وكتب البلدان.

الاف، ثم التقى الناس، فكان أول قتيل طلحة بن عبيد الله رضي الله عنه، قال: وكان كعب بن سور يقرأ المصحف، ويذكّر هؤلاء وهؤلاء حتى قُتِلَ كعب، وقُتِلَ من قُتِلَ منهم، وبلغ الزبير رضي الله عنه سفوان من البصرة بمكان القادسية منكم، قال: فلقيه النعر، رجل من بني مجاشع، فقال: أين تذهب يا حواري رسول الله ﷺ، إليّ، فأنت في ذمتي، لا يوصل إليك فأقبل معه، قال: فأتى إنسان الأحنف بن قيس رضي الله عنه، فقال: ها هو ذا الزبير قد لقي سفوان قال: فما يأمن؟ جمع بين المسلمين حتى ضرب بعضهم حواجب بعض بالسيف ثم لحق ببنيه[٩] وأهله، قال: فسمعه عويمر بن جرموز، / وفضالة بن حابس ونفيع، فركبوا في طلبه، فلقوه مع النعر. [١٩٥ب]

[٢] وأخبرنا المعتمر بن سليمان قال: سمعت أبـي يحدث عن حصين، ثنا عمر بن جاوان رجل من بني تميم، وذاك أني قلت له: أرأيت اعتزال الأحنف بن قيس رضي الله عنه، ما كان، فقال سمعت الأحنف بن قيس رضي الله عنه يقول: أتيت المدينة وأنا حاج. . . فذكر الحديث نحو ما تقدم.

قال: فسمعه غواة من الناس منهم ابن جرموز، وفضالة، ونفيع، فانطلقوا في طلبه، فلقوه مقبلاً مع النعر، فأتاه عمير بن جرموز من خلفه، فطعنه طعنة ضعيفة، وهو على فرس له ضعيف، فحمل عليه الزبير رضي الله عنه على فرس له، يقال له، ذو الخمار، فلما ظن ابن جرموز أن الزبير رضي الله عنه قاتله، نادى فضالة ونفيعاً، فحملا على الزبير رضي الله عنه، فقتلاه.

. . . . . .

(٩) في الأصل وفي المصنف: «بايتيه»، ولا أرى له وجهاً، ولعل الصواب كما ذكرته.

. . . . . .

٤٤٠١ ـ درجتـه:

ضعيف، لأن فيه عمر بن جاوان وهو مجهول.

وذكره البوصيري في الإتحاف (٣/ ل ١١٠)، وعزاه لإسحاق بن راهويه وسكت عليه، وقال الحافظ ابن حجر في الفتح (١٣/ ٣٨): «أخرج الطبري بسند صحيح عن حصين بن عبد الرحمن، عن عمرو بن جاوان... فذكره بمعناه مختصراً.

قلت: لا أرى وجهاً لقول الحافظ: «بسند صحيح» لأن عمر بن جاوان مجهول.

تخريجه:

أخرجه إسحاق في مسنده كما في المطالب العالية هنا، وابن أبي شيبة في المصنف (١٥/ ٢٧٠)، والطبري في تاريخه (٣/ ٣٤)، عن عبد الله بن إدريس.

وأخرجه إسحاق في مسنده كما في المطالب هنا من طريق سليمان التيمي.

كلاهما عن حصين بن عبد الرحمن السلمي، به، بطوله.

وأخرجه أبو بكر بن أبي عاصم في الآحاد والمثاني (١/ ١٦٠: ٢٠٠)، ومن طريقه أبو نعيم في المعرفة (١/ ٣٥٠: ٤٢٣)، حدثنا يعقوب الدورقي، ثنا معتمر بن سليمان، عن أبيه، عن حصين بن عبد الرحمن السلمي به، واقتصر فيه على قصة قتل الزبير رضي الله عنه، ولم يذكر اعتزال الأحنف بن قيس عن الفتنة.

وأخرجه أبو العرب في كتاب المحن (ص ٨٨)، من طريق أبي عوانة عن حصين بن عبد الرحمن، به، واقتصر على قصة قتل الزبير رضي الله عنه.

وروى يعقوب بن سفيان في تاريخه (المعرفة والتاريخ ٣/ ٤٠١)، من طريق حصين بن عبد الرحمن عن عمر بن جاوان، به (قصة قتل الزبير رضي الله عنه).

وجملة القول أن الأثر بهذا الإسناد ضعيف، لأن مداره على عمر بن جاوان وهو مجهول كما عرفت.

وأصل قصة اعتزال الأحنف بن قيس عن القتال ثابتة في الصحيحين وغيرهما من

. . . . . .

حديث أبـي بكرة رضي الله عنه، ولفظه: عن الأحنف بن قيس قال: خرجت بسلاحي ليالي الفتنة، فاستقبلني أبو بكرة، فقال: أين تريد؟ قلت: أريد نصرة ابن عم رسول الله ﷺ قال: فقال لي: يا أحنف! ارجع، فإني سمعت رسول الله ﷺ يقول: «إذا تواجه المسلمان بسيفيهما، فالقاتل والمقتول في النار، قيل: فهذا القاتل، فما بال المقتول؟ قال: إنه أراد قتل صاحبه».

أخرجه البخاري في صحيحه كما في الفتح (١٣/ ٣٥: ٧٠٨٣)، كتاب الفتن، باب إذا التقى المسلمان بسيفيهما، ومسلم في صحيحه (٤/ ٢٢١٣: ٢٨٨٨)، كلاهما من طريق حماد ابن زيد، عن أيوب، ويونس بن عبيد، عن الحسن البصري، عن الأحنف بن قيس، به.

قلت: هذا الحديث يدل على أن الأحنف بن قيس اعتزل القتال، وسبب ذلك أن أبا بكرة رضي الله عنه منعه من ذلك وذكر له هذا الحديث، وهذا السبب يخالف مع ما ورد في أثر الباب من أن الأحنف بن قيس اختار الاعتزال في أول الأمر، وقد جمع الحافظ ابن حجر رحمه الله بين هذين السببين فقال:

«ويمكن الجمع بأنه هَمَّ بالترك، ثم بدا له في القتال مع علي رضي الله عنه، ثم ثبطه عن ذلك أبو بكرة، أو هَمَّ بالقتال مع علي رضي الله عنه، فثبطه أبو بكرة، وصادف مراسلة عائشة له فرجح عنده الترك، وأخرج الطبري أيضاً من طريق قتادة قال: نزل علي بالزاوية فأرسل إليه الأحنف، إن شئت أتيتك وإن شئت كففت عنك أربعة آلاف سيف، فأرسل إليه: كف من قدرت على كفه». (انظر: فتح الباري ١٣/ ٣٨).

وقصة قتل الزبير رضي الله عنه يوم الجمل ثابتة من طرق أخرى متعددة ومنها ما يلي:

١ ـ أخرجه ابن سعد في الطبقات (٣/ ٨١)، قال: أخبرنا الحسن بن موسى الأشيب قال: أخبرنا ثابت بن يزيد، عن هلال بن خباب، عن عكرمة، عن ابن عباس

. . . . . .

أنه أتى الزبير، فقال: أين صفية بنت عبد المطلب حيث تقاتل بسيفك علي بن أبـي طالب بن عبد المطلب؟ قال: فرجع الزبير، فلقيه ابن جرموز فقتله، فأتى ابن عباس علياً، فقال: إلى أين قاتل ابن صفية؟ قال علي: إلى النار.

قلت: هذا إسناد حسن، رواته ثقات، ما عدا هلال بن خباب العبدي مولاهم، وهو صدوق، تغير بآخرة، كما في التقريب (ص ٥٧٥ : ٧٣٣٤).

٢ ـ أخرجه ابن سعد في الطبقات (٣/ ٨٢)، قال: أخبرنا عبد الملك بن عمرو، أبو عامر العقدي، قال: أخبرنا الأسود بن شيبان، عن خالد بن سمير، أنه ذكر الزبير في حديث رواه قال: فركب الزبير فأصابه أخو بني تميم بوادي السباع. فذكر قصة قتله رضي الله عنه نحو قصة الباب مطولاً.

قلت: هذا إسناد حسن، فيه خالد بن سمير السدوسي، البصري، وهو صدوق، يهم قليلاً، كما في التقريب (ص ١٨٨ : ١٦٤٢)، وبقية رواته ثقات.

٤٤٠٢ ـ أخبرنا المعتمر بن سليمان، حدثني رجل من موالي بني تميم، يقال له: أبو سفيان: إن عاتكة امرأة عمر قالت:

غدر ابن جرموز بفارس بهمة ... يوم اللقاء، وكان غير معرد
يا عمرو، لو نبهته لوجدته، لا ... طائشا رعش اليدين ولا اليد
شلت يمينك إن قتلت لمؤمنا ... حلت عليك عقوبة المتعمد

٤٤٠٢ ـ درجته:

ضعيف بهذا الإسناد، فيه رجل من موالي بني تميم، وهو مبهم لا يعرف عن اسمه ولا عن حاله شيء.

تخريجه:

أخرجه ابن أبي عاصم في الآحاد والمثاني (١/ ١٦١: ٢٠١)، حدثنا يعقوب بن إبراهيم الدروقي، عن المعتمر بن سليمان، به.

وأخرجه أبو العرب في كتاب المحن (ص ٨٩ ـ ٩٠)، عن أبي بكر البغدادي، عن يعقوب بن إبراهيم الدورقي، عن المعتمر بن سليمان، به.

وروى بعض هذه الأبيات من طريق أخرى.

أخرجها الحاكم في المستدرك (٣/ ٣٦٧)، عن أبي طاهر محمد بن أحمد الجويني، عن أبي بكر ابن رجاء ابن السندي، عن أبي بكر بن أبي شيبة، عن أبي أُسامة، عن هشام بن عروة، عن أبيه قال: ورثت عاتكة بنت زيد بن عمرو بن نفيل الزبير بن العوام، وكانت زوجته فبلغ حصتها من الميراث ثمانين ألف درهم، وقالت ترثيه: فذكر البيتين (الأول والثاني) وزاد بيتين آخرين وهما:

ثكلتك أمك إن ظفرت بفارس ... فيما مضى مما يروح ويغتدي
كم غمرة قد خاضها لم يثنه ... عنها طرادك يابن فقع الفدفد

وذكر الذهبي في التلخيص خمسة أبيات.

. . . . . .

قلت: في هذا الإسناد أبو طاهر محمد بن أحمد الجويني، وأبو بكر بن رجاء ابن السندي ولم أقف على ترجمتها، وبقية رواته ثقات.

والأبيات ذكرها ابن سعد في الطبقات (٣/ ١١٢)، مع خلاف يسير في بعض الكلمات، وزاد بيتين آخرين كما تقدم ذكرها عند الحاكم، وابن كثير في البداية والنهاية (٧/ ٢٦٠)، والتبريزي في شرح ديوان الحماسة (٣/ ٧١)، وابن عقيل في شرح ابن عقيل (١/ ٣٨١).

٤٤٠٣ ـ [١] أخبرنا يحيى بن آدم، أنا أبو إسرائيل، عن الحكم، قال: لما كان يوم الجمل واصطفوا، دعا علي رضي الله عنه الزبير رضي الله عنه، فأتاه فقال: أنشدك الله تعالى أما تذكر أن رسول الله ﷺ قال: «لتقاتلنه وأنت ظالم له»؟ قال رضي الله عنه: اللهم نعم، فما ذكرته قبل مقامي هذا، فانطلق راجعاً، فلما رآه صاحبه تبعه، يعني: طلحة رضي الله عنه، فرماه مروان بسهم، فشدّ فخذه بحديد السرج.

[٢] وقال أحمد بن منيع: حدثنا أبو أحمد، ثنا أبو إسرائيل، به.

٤٤٠٣ ـ درجته:

ضعيف بهذا الإسناد، فيه علتان:

١ ـ فيه أبو إسرائيل الملائي، وهو صدوق سيّء الحفظ، ونسب إلى الغلو في التشيع، والحديث في بدعته.

٢ ـ الإسناد منقطع، لأن الحكم بن عتيبة ولد بعد وقعة الجمل، فقد ولد سنة ست وأربعين كما في سير أعلام النبلاء (٥/٢٠٨)، وكانت وقعة الجمل سنة ست وثلاثين.

وللحديث شواهد صحيحة يرتقى بها، كما سيأتي في التخريج.

تخريجه:

أخرجه إسحاق في مسنده، كما في المطالب العالية هنا، ولم أجد من أخرجه غير إسحاق بهذا الإسناد.

وهذا الحديث يتضمن أمرين:

١ ـ قول علي رضي الله عنه للزبير يوم الجمل وانصراف الزبير عن القتال، وهذا ورد عن علي رضي الله عنه من طرق متعددة، وسيأتي الكلام عليه بالتفصيل في حديث رقم (٤٤٠٤).

٢ ـ قتل مروان طلحة رضي الله عنه حيث رماه بسهم فقتله، وقد ورد هذا

. . . . . .

المعنى عن قيس بن أبـي حازم وغيره من التابعين وهو كالآتي:

١ ـ رواه إسماعيل بن أبـي خالد، عن قيس بن أبـي حازم قال: رأيت مروان بن الحكم حين رمى طلحة بن عبيد الله يومئذٍ بسهم، فوقع في ركبته، فما زال يسبح إلى أن مات.

أخرجه ابن سعد في الطبقات (٣/ ٢٢٣)، قال: أخبرنا أبو أُسامة.

والحاكم في المستدرك (٣/ ٣٧٠)، من طريق يحيـى بن سليمان الجعفي، عن وكيع.

والطبراني في الكبير (١/ ٧٢: ٢٠١)، من طريق يحيـى بن سليمان، عن وكيع.

كلاهما عن إسماعيل بن أبـي خالد، به، بنحوه (وسياق ابن سعد أطول من هذا).

قلت: هذا إسناد صحيح، رواته ثقات.

وقال الهيثمي في المجمع (٩/ ١٠٥)، «رواه الطبراني ورجاله رجال الصحيح» وقال الحافظ ابن حجر في الإصابة (٣/ ٢٢)، «سنده صحيح».

٢ ـ رواه قتادة عن الجارود بن أبـي سبرة قال: نظر مروان بن الحكم إلى طلحة بن عبيد الله يوم الجمل فقال: لا أطلب بثأري بعد اليوم، فرماه بسهم فقتله.

أخرجه خليفة بن خياط في تاريخه (ص ١٨١)، عن معاذ بن هشام، عن أبيه، عن قتادة، به.

قلت: هذا إسناد صحيح، رواته ثقات، وقال الحافظ في الإصابة (٢/ ٢٢٢)، إسناده صحيح.

٣ ـ أخرجه ابن سعد في الطبقات (٣/ ٢٢٣)، عن روح بن عبادة، عن ابن عون، عن نافع قال: كان مروان مع طلحة في الخيل، فرأى فرجة في درع طلحة، فرماه بسهم فقتله.

٤ ـ أخرجه ابن سعد أيضاً في الطبقات (٢/ ٢٢٣)، عن روح بن عبادة، عن

عوف قال: بلغني أن مروان بن الحكم رمى طلحة يوم الجمل.

وجملة القول إن أثر الباب ضعيف بإسناد إسحاق، ولكنه روي من طريق أخرى صحيحة، وعليه فإن أثر الباب بهذه الشواهد حسن لغيره.

موقف أبـي بكر بن العربـي من هذا الخبر:

ذهب العلامة أبو بكر بن العربـي في كتابه: «العواصم من القواصم» (ص ١٥٧)، إلى إنكار هذا الخبر حيث يقول: «ومن يعلم هذا الإعلام الغيوب ولم ينقله ثبت». اهـ.

وعلّق عليه الأستاذ الكبير محب الدين الخطيب قائلاً: وهذا الخبر عن طلحة ومروان «لقيط» لا يعرف أبوه ولا صاحبه، وما دام لم ينقله ثبت بسند معروف عن رجال ثقات، فإن للقاضي ابن العربـي أن يقول بملء فيه: «ومن يعلم هذا إلاَّ علام الغيوب»!!.

ولكن هذا الموقف من العالمين الجليلين غير صحيح، فقد ثبت هذا الخبر من طرق متعددة، وقد حكم عليه بالصحة كل من الإمام الذهبـي كما في تلخيص المستدرك (٣/ ٣٧٠)، والهيثمي كما في المجمع (٩/ ١٥٠)، والحافظ ابن حجر كما في الإصابة (٢/ ٢٢٢).

٤٤٠٤ ـ وقال إسحاق: أخبرنا يعلى بن عبيد، ثنا إسماعيل بن أبـي خالد، عن عبد السلام رجل من حية، قال: خلا علي بالزبير رضي الله عنهما يوم الجمل فقال: أنشدك الله تعالى، كيف سمعت رسول الله ﷺ يقول وأنت لاوي يدي في سقيفة بني فلان: «لتقاتلنه وأنت له ظالم، ثم لينصرنّ عليك» فقال: قد سمعتُ، لا جرم، لا أقاتلك.

٤٤٠٤ ـ **درجتـه**:

ضعيف بهذا الإسناد، فيه علتان:

١ ـ فيه عبد السلام رجل من حية، لم أجد فيه جرحاً ولا تعديلاً.

٢ ـ فيه انقطاع، لأن عبد السلام لم يثبت سماعه من علي والزبير رضي الله عنهما كما قال البخاري، وقال العقيلي في الضعفاء (٣/ ٦٥)، «لا يروى هذا المتن من وجه يثبت».

وقال ابن الجوزي في العلل المتناهية (٢/ ٣٦٤)، هذا حديث لا يصح، لأن عبد السلام مجهول» وقال الدارقطني في العلل (٤/ ٢٤٦)، عبد السلام هذا لم يدرك الزبير وهو مرسل.

تـخـريـجـه:

أخرجه ابن أبـي شيبة في المصنف (١٥/ ٢٨٣)، عن يعلى بن عبيد، به، بمثله.

وأخرجه العقيلي في الضعفاء (٣/ ٦٥)، ومن طريقه ابن الجوزي في العلل المتناهية (٢/ ٣٦٤).

حدثنا محمد بن إسماعيل، عن يعلى بن عبيد، به، وقال العقيلي: «لا يروى هذا المتن من وجه يثبت».

وأخرجه ابن عساكر في تاريخه (٦/ ٣٨٦)، من طريق يعلى بن عبيد، به.

وروى هذا الحديث من طرق متعددة، عن علي رضي الله عنه ومنها ما يلي:

الطريق الأول: رواه يحيى بن آدم، عن أبـي إسرائيل الملائي، عن الحكم بن عتيبة، عن علي رضي الله عنه أنه قال: فذكره بنحوه.

. . . . . .

أخرجه إسحاق بن راهويه كما في المطالب العالية. (انظر: حديث رقم ٤٤٠٣).

قلت: هذا إسناد ضعيف، وقد تقدمت دراسته في حديث رقم (٤٤٠٣).

الطريق الثانية: رواه عبد الرزاق في المصنف (١١/ ٢٤١)، عن معمر، عن قتادة قال: لما ولى الزبير يوم الجمل بلغ علياً فقال: لو كان ابن صفية يعلم أنه على حق، ما ولّى، قال: وذلك أن رسول الله ﷺ لقيهما في سقيفة بني ساعدة فقال: أتحبه يا زبير؟ فقال: وما يمنعني؟ فقال النبـي ﷺ: «فكيف أنت إذا قاتلته وأنت ظالم له»؟ قال: فيرون إنما ولّى لذلك.

ومن طريق عبد الرزاق أخرجه البيهقي في الدلائل (٦/ ٤١٤)، وقال: هذا مرسل.

قلت: هذا إسناد ضعيف، لأنه مرسل، فقد رواه قتادة عن النبـي ﷺ مباشرة وهو تابعي ولهذا قال البيهقي هذا مرسل».

الطريق الثالثة: أخرجه ابن أبـي شيبة في المصنف (١٥/ ٢٨٤)، عن يزيد بن هارون، عن شريك، عن الأسود بن قيس، حدثني من رأى الزبير رضي الله عنه يقعص الخيل بالرمح قعصاً، فثوب به علي: يا عبد الله، يا عبد الله، قال: فأقبل حتى التقت أعتاق دوابهما. قال: فقال له علي: أنشدك بالله فذكره بمعناه.

قلت: هذا إسناد ضعيف، فيه علتان:

١ ــ فيه راوٍ مبهم، غير مسمى، وهو الذي روى القصة.

٢ ــ فيه شريك بن عبد الله النخعي، وهو صدوق كثير الخطأ كما في التقريب (ص ٢٦٦: ٢٧٨٧). (وانظر: درجته في حديث رقم (٤٤٠٩).

الطريق الرابعة: رواه عبد الله بن محمد بن عبد الملك الرقاشي، عن جده، عن أبـي جرو المازني، قال: شهدت علياً والزبير رضي الله عنهما حين توافقا، فقال له علي رضي الله عنه: يا زبير: أنشدك الله... فذكره بنحوه.

أخرجه أبو يعلى في مسنده (٢/ ٣٠: ٦٦٦)، وأبو العرب في كتاب المحن

. . . . . .

(ص ٩٣)، والحاكم (٣/ ٣٦٧)، ومن طريقه البيهقي في الدلائل (٦/ ٤١٥)، وابن الجوزي في العلل المتناهية (٢/ ٣٦٤)، كلهم من طريق عبد الله بن محمد بن عبد الملك الرقاشي، به.

قلت: هذا إسناد ضعيف، فيه ثلاث علل:

١ ــ فيه أبو جرو المازني، وهو مجهول كما في الميزان (٤/ ٥١٠: ١٠٠٦١). (وانظر: التهذيب ١٢/ ٥٤ رقم٢١٣).

٢ ــ فيه عبد الملك بن مسلم الرقاشي، وذكره البخاري في تاريخه (٥/ ٤١٣)، وأشار لحديثه هذا، وقال: «لم يصح حديثه» وذكره العقيلي وابن عدي والذهبي في الضعفاء، اعتماداً على كلمة البخاري هذه. (انظر: الضعفاء الكبير ٣/ ٣٥، الكامل لابن عدي ٥/ ١٩٤٤، الميزان ٢/ ٦٦٤، التهذيب ٦/ ٤٢٥).

٣ ــ فيه عبد الله بن محمد بن عبد الملك بن مسلم الرقاشي، وهو الذي قال عنه البخاري «فيه نظر» وقال أبو حاتم «في حديثه نظر». (انظر: الجرح والتعديل ٥/ ١٥٧ الضعفاء الكبير ٢/ ٣٠٠، الميزان ٢/ ٤٨٨، التهذيب ٦/ ١٢، رقم ١٧).

الطريق الخامسة: أخرجه أبو العرب في كتاب المحن (ص ٩٦)، من طريقه عن إسماعيل بن أبان، عن يزيد بن أبي زياد، عن عبد الرحمن بن أبي ليلى قال: سمعت علياً يقول يوم الجمل فذكره بمعناه.

قلت: فيه يزيد بن أبي زياد الهاشمي، مولاهم، الكوفي، وهو ضعيف، كبر فتغير، وصار يتلقن، وكان شيعياً. (انظر: التقريب ص ٦٠١: ٧٧١٧، التهذيب ١١/ ٣٢٩).

الطريق السادسة: أخرجه الحاكم في المستدرك (٣/ ٣٦٦)، من طريق محمد بن سليمان العابد، عن إسماعيل بن أبي خالد، عن قيس بن أبي حازم قال: قال علي للزبير: أما تذكر يوم كنت أنا وأنت في سقيفة قوم من الأنصار ــ فذكره بنحوه.

. . . . . .

قلت: سكت عنه الحاكم وأعله الذهبي بقوله: «العابد لا يعرف، والحديث فيه نظر».

والعابد هذا هو محمد بن سليمان، ولم أجد من ترجم له سوى ابن حجر في اللسان (٥/ ١٨٤) رقم (٦٤٠) اعتماداً على كلام الذهبي هنا حيث قال: «لا يعرف» ومع جهالة العابد هذا فإنه وَهِمَ في الحديث، فقد سئل الدارقطني عن هذا الحديث فقال: «وليس هذا من حديث قيس، وإنما رواه إسماعيل، عن عبد السلام، رجل من حيّة، كذا قال يعلى عن إسماعيل». (انظر: العلل للدارقطني ٤/ ٢٤٦).

الطريق السابعة: أخرجه الحاكم أيضاً (٣/ ٣٦٦)، من طريق عبد الله بن الأجلح، عن أبيه، عن يزيد الفقير، وفضل بن فضالة، كلاهما عن أبي حرب بن الأسود الديلي، به.

قلت: في إسناده أجلح بن عبد الله الكندي، وثقه ابن معين، وأحمد بن عبد الله العجلي. وقال أبو حاتم: ليس بالقوي يكتب حديث ولا يحتج به، وقال النسائي: ضعيف ليس بذاك وكان له رأي سوء. وقال ابن عدي: شيعي صدوق. وقال أبو داود: ضعيف. وقال ابن سعد: كان ضعيفاً جداً. وقال العقيلي: روي عن الشعبي أحاديث مضطربة، لا يتابع عليها وقال ابن حبان: كان لا يدري ما يقول: جعل أبا سفيان أبا الزبير. (انظر: الميزان ١/ ٧٨، التهذيب ١/ ١٨٩، التقريب ص ١٩٦).

وجملة القول أنه ضعيف، لأن الجرح مفسر.

ومع ذلك فقد اختلف الحاكم وشيخ البيهقي في سند الحديث، فكلاهما يرويه، عن أبي عمرو محمد بن جعفر بن محمد بن مطر لكن زاد شيخ البيهقي كما في الدلائل (٦/ ٤١٤ ـ ٤١٥)، في الإسناد والد يزيد، ووالد أبي حرب.

وبالجملة، فليس في طرق الحديث طريق تسلم من الضعف، وقد يقال إن الحديث بمجموع هذه الطرق يرتقي لدرجة الحسن لغيره، والجواب أن الحديث معلول المتن كما يظهر من عبارات من سبق من الأئمة، ومن ضمنهم العقيلي حيث قال في الضعفاء

. . . . . .

(٢/ ٣٠٠)، بعد أن ذكر الحديث: «الأسانيد في هذا لينة» وذكر قول البخاري عن حديث عبد الملك الرقاشي: «لم يصح حديثه» وقال في الضعفاء (٣/ ٦٥)، «لا يروى هذا المتن من وجه يثبت».

وذكر ابن الجوزي بعض طرقه في العلل المتناهية (٢/ ٣٦٤ ـ ٣٦٥)، وقال: «هذا حديث لا يصح» وهذا الذي عناه الذهبي بقوله: (كما سبق): «والحديث فيه نظر» والله تعالى أعلم.

٤٤٠٥ ـ وقال مسدد: حدثنا يحيى، عن شعبة، حدثني أبو عون، عن أبي الضحى، قال: قال سليمان بن صرد للحسن بن علي رضي الله عنهما: أعذرني[1] عند أمير المؤمنين، فقال الحسن: لقد رأيته يوم الجمل وهو يلوذ بي، وهو يقول: وددت أني متُّ قبل هذا بكذا وكذا سنة.

قال شعبة: فلقيت منصوراً فقال: ما يدري ذلك الأعور، يعني: أبا عون.

.....

(١) ورد في رواية الحارث بن أبي أُسامة سبب هذا الاعتذار حيث قال: «جئت إلى الحسن رضي الله عنه، فقلت: أعذرني عند أمير المؤمنين حيث لم أحضر الوقعة» ثم ذكره بنحوه. (انظر: بغية الباحث ٣/ ٩٥٠).

٤٤٠٥ ـ درجته:

الأثر صحيح بهذا الإسناد، رواته ثقات، والله أعلم.

وذكره البوصيري في الإتحاف (٣/ ل ١٠٩)، وقال: «رواه مسدد موقوفاً ورواته ثقات».

تخريجه:

أخرجه نعيم بن حماد في الفتن (١/ ٨٠: ١٧٧)، وابن أبي شيبة في المصنف (١٥/ ٢٨٨)، والحارث كما في بغية الباحث (٣/ ٩٥٠)، كلهم من طريق شعبة، به.

ولفظ الحارث: عن سليمان بن صُرَد قال: جئت إلى الحسن رضي الله عنه فقلت: أعذرني عند أمير المؤمنين حيث لم أحضر الوقعة، فقال الحسن رضي الله عنه: ما تصنع بهذا؟ لقد رأيته يلوذ بي وهو يقول: (يا حسن! ليتني مِتُّ قبل هذا بعشرين سنة).

والأثر مروي عن علي رضي الله عنه من طرق متعددة، ومنها:

الطريق الأول: أخرجه ابن أبي شيبة في المصنف (١٥/ ٢٨٢)، عن يحيى بن

. . . . . .

ادم، عن أبـي بكر، عن عاصم، عن أبـي صالح قال: قال علي يوم الجمل: وددت أني كنت متُّ قبل هذا بعشرين سنة.

وأخرجه نعيم بن حماد في الفتن (١/٧٨: ١٧٠)، حدثنا أبو معاوية، عن الأعمش، عن أبـي صالح، به.

الطريق الثانية: أخرجه ابن أبـي شيبة في المصنف (١٥/٢٦٩)، حدثنا ابن إدريس، عن ليث، عن طلحة بن مصرف، أن علياً أجلس طلحة يوم الجمل ومسح عن وجهه التراب؛ ثم التفت إلى الحسن فقال: إني وددت أني متُّ قبل هذا.

وأخرجه الطبراني في الكبير (١/١١٣: ٢٠٢)، والحاكم في المستدرك (٣/٣٧٢)، كلاهما من طريق ليث، عن طلحة بن مصرف، به.

وقال الهيثمي في المجمع (٩/ ١٥٠)، وإسناده حسن.

الطريق الثالثة: أخرجه الطبراني في الكبير (١/ ١١٤: ٢٠٣)، من طريق قتادة، عن الحسن، عن قيس بن عباد، قال سمعت علياً رضي الله عنه يوم الجمل يقول لابنه الحسن: يا حسن، وددت أني كنت متُّ منذ عشرين سنة.

وقال الهيثمي في المجمع (٩/ ١٥٠)، «رواه الطبراني وإسناده جيد».

وانظر مزيداً من طرق هذا الأثر في الفتن لنعيم بن حماد (١/ ٨٠ ـ ٨١).

٤٤٠٦ ـ وقال الحارث: حدثنا قراد أبو نوح، عن شعبة، عن محمد بن عبيد الله بن أبي عون الثقفي (عن أبي الضحى)[1] عن سليمان بن صرد قال: جئت إلى الحسن رضي الله عنه فقلت: اعذرني عند أمير المؤمنين حيث لم أحضر الوقعة، فقال الحسن رضي الله عنه: ما تصنع بهذا، لقد رأيته يلوذ بي وهو يقول: يا حسن ليتني متُّ قبل هذا بعشرين سنة.

.....

(١) ما بين الهلالين سقط من المطالب العالية، وزدته من بغية الباحث (٣/ ٩٥٠).

٤٤٠٦ ـ درجته:

صحيح بهذا الإسناد، رواته ثقات.

تخريجه:

أخرجه الحارث كما في بغية الباحث (٣/ ٩٥٠).

والأثر مروي من طرق متعددة عن الحسن رضي الله عنه، تقدم تخريجها في الحديث المتقدم.

٤٤٠٧ ـ وقال أبو يعلى[١]: حدثنا عبد الرحمن بن صالح، ثنا أبو بكر بن عياش، عن صدقة بن سعيد، عن جميع بن عمير، قال: إن أمه وخالته دخلتا على عائشة رضي الله عنها... فذكر الحديث، قالتا: فأخبرينا عن علي رضي الله عنه قالت: أي شيء تسألينني عن رجل وضع يده من رسول الله ﷺ موضعاً فسالت نفسه في يده، فمسح بها وجهه، قالتا: فلم خرجت عليه؟ قالت رضي الله عنها: أمر قضي، فوددت أني أفديه بما على الأرض.

.....

(١) أخرجه أبو يعلى في مسنده كما في المقصد العلي (ق ١٢٥)، فذكره بعد قولها: (فمسح بها وجهه)، واختلفو في دفنه، فقال: (إن أحب البقاع إلى الله مكان قنص دمه بدمه).

٤٤٠٧ ـ درجته:

ضعيف بهذا الإسناد، فيه صدقة بن سعيد، وجميع بن عمير، وكلاهما ضعيف، ولأن فيه عبد الرحمن بن صالح وجميع بن عمير وكلاهما رمي بالتشيع، والحديث في فضل علي بن أبي طالب رضي الله عنه.

تخريجه:

رواه أبو يعلى في مسنده كما في المقصد العلي (ق ١٢٥) كتاب المناقب، باب مناقب أهل البيت.

ولم أجد من خرجه غير أبي يعلى، والله تعالى أعلم.

٤٤٠٨ ـ [١] وقال أبو بكر: حدثنا الفضل بن دكين، عن عبد الجبار بن العباس، عن عطاء بن السائب، عن عمر[١] بن الهجنع، عن أبي بكرة رضي الله عنه قال: قيل له: ما منعك أن تقاتل مع نصرتك يوم الجمل؟ قال: سمعت رسول الله ﷺ يقول: «يخرج قوم هلكى لا يفلحون، قائدهم امرأة، قائدهم في الجنة».

[٢] وقال البزار: حدثنا محمد بن عمر، وأحمد بن منصور قالا: ثنا أبو نعيم الفضل، به، وقال: تفرد به عبد الجبار.

وقال غيره: عن عطاء، عن بلاك بن يقطر، عن أبي بكرة رضي الله عنه.

.....

(١) في الأصل: «عمرو»، والتصحيح من كتب التراجم.

٤٤٠٨ ـ [١] **درجته:**

ضعيف بهذا الإسناد، فيه ثلاث علل:

١ ـ عبد الجبار بن العباس، صدوق شيعي، والحديث يؤيد بدعته.

٢ ـ عطاء بن السائب، ثقة، اختلط في آخر عمره، ولم أجد من صرح بأن عبد الجبار بن العباس أخذ عنه قبل الاختلاط أو بعده، فيتوقف فيه.

٣ ـ فيه عمر بن الهجنع، وهو مجهول.

وذكره البوصيري في الإتحاف (٣/ل١١١)، وقال: رواه أبو بكر بن أبي شيبة والبزار: وسكت عليه.

وقال الهيثمي في المجمع (٧/ ٢٣٤): رواه البزار، وفيه عمر بن الهجنع ذكر الذهبي في ترجمته هذا الحديث في منكراته، وعبد الجبار بن العباس قال أبو نعيم:

. . . . . .

لم يكن بالكوفة أكذب منه، ووثقه أبو حاتم. اهـ.

وذكره الشيخ الألباني في السلسة الضعيفة (٢/ ١٦ ح ٥٣١)، وقال: «إنه منكر».

تخريجه:

أخرجه ابن أبي شيبة في المصنف (١٥/ ٢٦٥)، والبزار كما في الكشف (٤/ ٩٥: ٣٢٧٦)، والبيهقي في الدلائل (٦/ ٤١٢)، وابن الجوزي في الموضوعات (٢/ ١٠)، كلهم من طريق أبي نعيم الفضل بن دكين، به.

وقال ابن الجوزي: «هذا حديث موضوع، والمتهم بوضعه عبد الجبار، فإنه كان من كبار الشيعة، قال أبو نعيم، الفضل بن دكين: لم يكن بالكوفة أكذب منه». اهـ.

قلت: هذه مبالغة من الإمام ابن الجوزي فقد حكم على الحديث بالوضع لأجل عبد الجبار، وذلك لأن الأئمة يرون الاحتجاج بحديث المبتدع إن كان صدوقاً أو ثقة، والحديث لا يؤيد بدعته، وعبد الجبار هذا ليس وضاعاً عند جمهور الأئمة، وعليه فإن حديثه لا يكون موضوعاً، بل هو ضعيف كما تقدم في درجة الحديث، لذا تعقبه السيوطي في اللآلي المصنوعة (١/ ٤٠٨) ثم ابن عراق في تنزيه الشريعة (١/ ٤٢٢) بأن العقيلي أورده في ترجمة عمر بن الهجنع وقال: لا يتابع عليه ولا يعرف إلاَّ به.

وأصل هذا الحديث ثابت عن أبي بكرة رضي الله عنه بلفظ آخر في الصحيح وغيره.

قال أبو بكرة رضي الله عنه، لقد نفعني الله بكلمة سمعتها من رسول الله ﷺ أيام الجمل بعدما كدت أن ألحق بأصحاب الجمل. فأقاتل معهم، قال: لما بلغ رسول الله ﷺ أن أهل فارس قد ملكوا عليهم بنت كسرى قال: «لن يفلح قوم ولو أمرهم امرأة».

. . . . . .

أخرجه البخاري كما في الفتح (١٣/٥٨: ٧٠٩٩) كتاب الفتن، وفي كتاب المغازي (٨/ ٧٣٢: ٤٤٢٥)، باب: كتاب النبي ﷺ إلى كسرى وقيصر، وأحمد في المسند (٥/ ٤٣، ٤٧)، والترمذي (٢٢٦٢) في الفتن، باب رقم (٧٥)، والنسائي في سننه (٨/ ٢٢٧) في آداب القضاء، باب النهي عن استعمال النساء في الحكم، وابن حبان كما في الإحسان (١٠/ ٣٧٥: ٤٥١٦)، والحاكم في المستدرك (٣/ ١١٨) و (٤/ ٢٩١) كلهم من طرق عن الحسن عن أبي بكرة رضي الله عنه.

وجملة القول أن حديث الباب ضعيف بإسناد الباب، ولكن معناه صحيح، ورد من طريق أخرى صحيحة في صحيح البخاري وغيره.

٤٤٠٩ ـ وقال أبو بكر: حدثنا يزيد، ثنا شريك، عن الأسود بن قيس، حدثني من رأى الزبير رضي الله عنه يقعص الخيل (يعني يوم الجمل) فنوّه به علي رضي الله عنه يا أبا عبد الله! فأقبل حتى التقت أعناق دوابهما، فقال له علي رضي الله عنه: نشدتك بالله عز وجل أتذكر يوماً أتانا رسول الله ﷺ وأنا أناجيك، فقال: «أتناجيه، والله ليقاتلنك وهو لك ظالم» قال: فضرب الزبير رضي الله عنه وجه دابته وانصرف.

٤٤٠٩ ـ درجته:

ضعيف بهذا الإسناد، فيه علتان.

١ ـ فيه راو مبهم غير مسمى، وهو الذي روى القصة.

٢ ـ فيه شريك بن عبد الله النخعي، وهو ضعيف من جهة حفظه.

تخريجه:

أخرجه ابن أبي شيبة في المصنف (١٥/ ٢٨٣: ١٩٦٧٤)، ومن طريقه ابن عساكر في تاريخه (٦/ ق٣٨٢).

والحديث روى عن علي رضي الله عنه من طرق متعددة تقدم تخريجهما مفصلاً في حديث رقم (٤٤٠٤)، ولا يخلو طريق منها عن ضعف.

٤٤١٠ ـ وقال أبو يعلى: حدثنا يعقوب بن إبراهيم، ثنا أبو عاصم، عن عبد الله بن محمد بن عبد الملك بن مسلم، عن جده، عن أبي جرو المازني قال: شهدت علياً والزبير رضي الله عنهما حين توافقا، فقال له علي رضي الله عنه: «يا زبير، أنشدك، أسمعت رسول الله ﷺ يقول: إنك تقاتل علياً وأنت ظالم؟» قال رضي الله عنه: نعم، ولم أذكر ذاك إلاَّ في مقامي هذا، ثم انصرف رضي الله عنه.

٤٤١٠ ـ **درجته:**

ضعيف بهذا الإسناد، فيه علل:

١ ـ فيه أبو جرو المازني وهو مجهول.

٢ ـ فيه عبد الملك بن مسلم الرقاشي وهو لين الحديث.

٣ ـ فيه عبد الله بن محمد بن عبد الملك الرقاشي وهو ضعيف.

قال الهيثمي في المجمع (٧/ ٢٣٥): رواه أبو يعلى، وفيه عبد الملك بن مسلم قال البخاري: (لم يصح حديثه).

تخريجه:

الحديث مداره على عبد الله بن محمد الرقاشي ورواه عنه اثنان: أبو عاصم النبيل، وجعفر بن سليمان.

١ ـ أما رواية أبي عاصم النبيل عن عبد الله الرقاشي، فقد اختلف فيها على أبي عاصم على وجهين:

الوجه الأول: رواه أبو يوسف يعقوب بن إبراهيم الدروقي، عنه عن عبد الله، عن جده عبد الملك، عن أبي جرو المازني، به، نحو الرواية السابقة.

أخرجه أبو يعلى في مسنده (٢/ ٢٩: ٣٠: ٦٦٦)، ومن طريقه أخرجها ابن عساكر في تاريخه (٦/ ق٣٨٣).

الوجه الثاني: رواه أبو قلابة عبد الملك بن محمد الرقاشي، عنه، عن عبد الله

. . . . . .

عن جده عبد الملك، عن أبـي حرب بن أبـي الأسود الديلي قال: شهدت الزبير. . . الحديث، بنحوه.

أخرجها الحاكم (٣/ ٣٦٦)، وقال: «هذا حديث صحيح عن أبـي حرب بن أبـي الأسود».

قلت: مما تقدم يتبين أن الوجه الأول هو الراجح، لأن يعقوب بن إبراهيم بن كثير بن أفلح العبدي مولاهم، ثقة، حجة، ومخالفة أبـي قلابة له لا يعتد بها، فإنه صدوق، يخطىء تغير حفظه لما سكن بغداد، وشيخ الحاكم روى عنه هذا الحديث ببغـداد. (انظـر: تـاريـخ بغـداد ١٠/ ٤٢٥، ٤٢٧، التهـذيـب ٦/ ٤١٩، التقـريـب ص ٣٦٥: ٤٢١٠).

٢ ـ أما رواية جعفر بن سليمان، أخرجها الحاكم، (٣/ ٣٦٧) من طريق قطن بن بشير، وخالد بن يزيد العرني، كلاهما عن جعفر، عن عبد الله، به، بنحوه، ومن طريق الحاكم أخرجه البيهقي في الدلائل (٦/ ٤١٥).

وأخرجها العقيلي في الضعفاء (٢/ ٣٠٠ و ٣/ ٣٥) من طريق خالد بن يزيد أيضاً عن جعفر، عن عبد الله، به، بنحوه. ومن طريق العقيلي أخرجه ابن الجوزي في العلل المتناهية (٢/ ٣٦٤ ـ ٣٦٥)، وجملة القول أن الحديث ضعيف بهذا الإسناد، لأن مداره على عبد الله بن محمد الرقاشي، وهو ضعيف، وجده عبد الملك بن مسلم الرقاشي لين الحديث.

وللحديث طرق أخرى عن علي رضي الله عنه وكلها ضعيفة، والحديث معلول المتن. (انظر: التفصيل في حديث رقم (٤٤٠٤).

٢٢ ـ باب مقتل عمار رضي الله عنه بصفين وقوله ﷺ: «تقتل عماراً الفئة الباغية»

٤٤١١ ـ [١] قال مسدد حدثنا عبد الوارث[١] عن أبي التياح قال: حدثني ابن أبي الهذيل قال: إن عمار بن ياسر رضي الله عنه كان رجلاً ضابطاً، وكان يحمل حجرين حجرين، فبلغ ذلك النبي ﷺ فتلقاه رسول الله ﷺ فدفع في صدره فقام ينفض التراب عن رأسه ويقول: «ويحك يا ابن سمية، تقتلك الفئة الباغية».

[٢] وقال الحارث: حدثنا العباس بن الفضل، ثنا عبد الوارث بهذا.

[٣] وقال أبو يعلى: حدثنا جعفر بن مهران، ثنا عبد الوارث فذكره في حديث.

.....

(١) في الأصل: «عبد الوهاب»، وهو تصحيف، والتصحيح من المصادر الأخرى. (انظر: تاريخ ابن عساكر (١٢/ ٦٣٣)، مخطوط، وقد رواه من طريق مسدد نفسه، وبغية الباحث (٤/ ١٢١٣)، رسالة دكتوراه، ومسند أبي يعلى، مختصر (٧/ ١٩٥: ٤١٨١)، والمقصد العلي ـ كتاب الفتن، باب ما كان في زمن علي رضي الله عنه (ق١٦٤).

٤٤١١ ـ درجته:

هذا الحديث ضعيف بهذا الإسناد، لأن ابن أبي الهذيل لم يدرك القصة، وقد

. . . . . .

رواه عن النبـي ﷺ مباشرة، وعلى هذا فهو إرسال.

أما إسناد الحارث فهو ضعيف جداً، لأن فيه العباس بن الفضل، وهو ذاهب الحديث.

وذكره البوصيري في الإتحاف (٣/ل١٠٩)، وقال: «رواه مسدد والحارث مرسلاً».

تـخـريـجـه:

أخرجه ابن عساكر في تاريخه (١٢/ ٦٣٣: مخطوط)، من طريق مسدد بن مسرهد، به بلفظه.

وأخرجه الحارث في بغية الباحث (٤/ ١٢١٣: رسالة دكتوراه)، عن العباس بن الفضل، عن عبد الوارث، به.

وأخرجه أبو يعلى في مسنده (٧/ ١٩٣: المختصر)، (٤١٨٠، ٤١٨١)، عن جعفر بن مهران، عن عبد الوارث، عن أبـي التياح الضبعي، عن أنس بن مالك قال: لما قدم رسول الله ﷺ المدينة نزل في علو المدينة. فذكر قصة بناء المسجد فلما فرغ منه قال: «قال أبو يحيـى: فحدثني ابن أبـي الهذيل أن عمار بن ياسر كان رجلاً ضابطاً.. فذكره بنحو حديث الباب.

وأخـرجـه ابـن سعـد فـي الطبقـات (١/ ٢٤٠)، عـن عفـان بـن مسلـم عـن عبد الوارث، به.

وللحديث شواهد متعددة وبعضها في الصحيحين وقد رواه أكثر من خمسة وعشرين صحابياً:

١ ـ أخرجه البخاري في صحيحه مع الفتح (١/ ٦٤٤)، كتاب الصلاة، باب التعاون في بناء المسجد، عن عكرمة، عن أبـي سعيد الخدري نحوه، ومسلم في صحيحه (٤/ ٢٢٣٥)، عن أبـي نضرة، عن أبـي سعيد الخدري، عن أبـي قتادة نحوه.

. . . . . .

ويتبين مما سبق أن أبا سعيد الخدري رضي الله عنه لم يسمعه من النبي ﷺ وإنما سمعه من أبي قتادة فروايته عن النبي ﷺ مرسلة، ومراسيل الصحابة صحيحة، وبالأخص إذا علم أنه يرويه عن صحابي آخر، والله أعلم.

٢ ـ أخرجه الإمام مسلم في صحيحه (٤/ ٢٢٣٦)، كتاب الفتن، باب لا تقوم الساعة حتى يمر الرجل بقبر الرجل، وأحمد في مسنده (٦/ ٣١١)، والنسائي في الخصائص (ص ١٦٨، عن أم سلمة أن رسول الله ﷺ قال لعمار: «تقتلك الفئة الباغية».

٣ ـ أخرجه الترمذي (٥/ ٣٣٣)، وابن عدي (٤/ ١٤٩٥)، من طريق العلاء بن عبد الرحمن عن أبيه، عن أبي هريرة رضي الله عنه.

٤ ـ أخرجه أبو يعلى في معجمه (ص ٣١١)، والطبراني في الصغير (١/ ١٨٧)، والخطيب في تاريخه (١١/ ٢١٨)، من طريق يحيى ابن عيسى الرملي عن الأعمش، عن زيد بن وهب، عن عثمان بن عفان رضي الله عنه، به.

٥ ـ أخرجه الحارث كما في بغية الباحث (٤/ ١٢١٢: رسالة دكتوراه)، ومن طريق الحارث أخرجه أبو نعيم في الحلية (٤/ ٣٦١)، والذهبي في السير (٤/ ١٧١) عن عمار بن ياسر. وهو الحديث القادم في المطالب.

٦ ـ أخرجه عبد الرزاق في مصنفه (١١/ ٢٤٠)، وأحمد في مسنده (٤/ ١٩٩)، والحاكم (٢/ ١٥٥)، (٣/ ٣٨٦)، والبيهقي في السنن (٨/ ١٨٩)، من طريق أبي بكر بن محمد بن عمرو بن حزم عن أبيه، عن عمرو بن حزم وعمرو بن العاص وصححه الحاكم على شرط الشيخين ووافقه الذهبي.

وأخرجه أحمد في المسند (٤/ ١٩٧)، وأبو نعيم في الحلية (٧/ ١٩٨)، من طريق عمرو بن دينار عن رجل من أهل مصر، عن عمرو بن العاص وحده، به.

. . . . . .

---

٧ ـ أخرجه ابن عساكر في تاريخه (١٢/ ٦٤١)، من طريق محمد المنكدر عن جابر.

وأخرجه أيضاً (١٢/ ٦٤٢)، من طريق سعيد بن المرزبان عن سالم بن أبي الجعد، عن جابر رضي الله عنه به.

٨ ـ أخرجه الخطيب (٥/ ٣١٥)، ومن طريقه ابن عساكر (١٢/ ٦٤٢)، من طريق أبي عوانة عن أبي عمرو بن العلاء، عن الحسن، عن أنس.

٩ ـ أخرجه ابن عساكر في تاريخه (١٢/ ٦٣٩)، من طريق عبد المؤمن بن عباد، عن يزيد بن معن، حدثني عبد الله بن شرحبيل، عن رجل من قريش، عن زيد بن أبي أوفى جابر رضي الله عنه به.

١٠ ـ أخرجه البزار (٣/ ٢٥٣: كشف الأستار)، وابن جرير في تاريخه (٣/ ٩٨)، والحاكم (٢/ ١٤٨)، (٣/ ٣٩١)، من طريق مسلم الأعور، عن حبة العرني، عن حذيفة جابر رضي الله عنه به.

وهو ضعيف جداً، لأن فيه حبة بن جوين وهو متروك.

١١ ـ أخرجه ابن عدي (٧/ ٢٥١١)، وابن عساكر في تاريخه (١٢/ ٦٣٩)، من طريق ناصح بن عبد الله عن سماك بن حرب، عن جابر بن سمرة

١٢ ـ أخرجه ابن سعد في الطبقات (٣/ ٢٥٩)، وأحمد في المسند (٥/ ٢١٤)، والطبراني في الكبير (٤/ ٩٨)، وابن عساكر (١٢/ ٦٤١)، من طريق محمد بن عمارة بن خزيمة بن ثابت، قال: ما زال جدي كافا سلاحه يوم الجمل حتى قتل عمار بصفين، فسل سيفه فقاتل حتى قتل، قال: سمعت رسول الله ﷺ يقول: «تقتل عماراً الفئة الباغية».

وهو مرسل، ورجاله ثقات، إلاَّ محمد بن عمارة ترجم له ابن أبي حاتم ولم يذكر فيه شيئاً (الجرح: ٨/ ٤٤).

١٣ ـ أخرجه الطبراني في الكبير (١/ ٣٠٠)، وابن عساكر (١٢/ ٦٣٨)، من

. . . . . .

طريق محمد بن عبيد الله بن أبـي رافع، عن أبيه، عن جده، به.

١٤ ـ أخـرجـه الطبـرانـي فـي الكبيـر (٤/ ٢٠٠)، والخطيـب فـي تـاريخـه (١٢/ ١٨٦)، من طريق الأعمش، عن إبراهيم، عن علقمة والأسود، عن أبـي أيوب الأنصاري رضي الله عنه به.

وفيه: المعلى بن عبد الرحمن الواسطي، قال عنه الدارقطني: ضعيف، كذاب.

١٥ ـ أخرجه أبو يعلى في مسنده (١٣/ ٣٥٣: ٧٣٦٤)، ومن طريقه ابن عساكر (١٢/ ٣١٩)، من طريق جرير سمعت شيخاً يحدث عن مغيرة، عن ابنة هشام بن الوليد، عن معاوية، به.

وإسناده ضعيف، لأن الشيخ مبهم، وابنة هشام مجهولة.

١٦ ـ أخرجه ابن عساكر (١٢/ ٦٣٦)، من طريق عبد الله بن أبـي نجيح، عن مجاهد، عن ابن عباس رضي الله عنه به.

١٧ ـ أخرجه ابن عساكر (١٢/ ٦٣٨)، عن ابن مسعود كما أخرجه البزار في كشف الأستار (٣/ ٢٥٣) وذكر الحافظ في المطالب حديث رقم (٤٤١٣)، أن أبا يعلى أخرجه.

١٨ ـ أخرجه الخطيب (٧/ ٤١٤)، من طريق يزيد بن أبـي زياد عن مجاهد، عن ابن عمر.

ويزيد بن أبـي زياد هو الهاشمي، قال عنه الحافظ بن حجر في التقريب: «ضعيف كبر فتغير وصار يتلقن به».

١٩ ـ أخرجه ابن عساكر (١٢/ ٦٤١)، من طريق عبد الله بن كعب بن مالك عن أبيه، به.

٢٠ ـ أخرجه ابن عساكر (١٢/ ٦٤٢)، من طريق جعفر بن الزبير عن القاسم، عن أبـي أمامة.

وجعفر بن الزبير هو الحنفي، قال الذهبـي: متهم تركه أحمد وغيره.

. . . . . .

---

٢١ ـ فقد أخرجه ابن عساكر (١٢/ ٦٤١)، من طريق يحيى بن سلمة بن كهيل عن أبيه، عن أبي بكر بن حفص، عن رجل، عن أبي اليسر (كعب بن عمرو) ويحيى بن سلمة قال عنه النسائي وغيره: متروك.

٢٢ ـ أخرجه ابن عساكر (١٢/ ٦٤٢)، من طريق أمه الأعلى بنت الخلف عن خالتها، عن عائشة.

قلت: ولا ريب أن هذا الحديث متواتر، فقد رواه جمع غفير من الصحابة وقد صرح بتواتره الإمام ابن عبد البر في الاستيعاب (٢/ ٤٧٤)، فقال: «وتواترت الآثار عن النبي ﷺ أنه قال: تقتل عماراً الفئة الباغية». وهذا من إخباره بالغيب، وإعلام نبوّته ﷺ وهو من أصح الأحاديث».

وكذلك صرح بتواتره الذهبي في السير (١/ ٤٢١)، وابن حجر في الإصابة (٢/ ٥٠٦)، وغيرهم من الأئمة.

وأما ما نقله ابن الجوزي في العلل (٢/ ٣٦٥)، عن الخلال أن أحمد بن حنبل ويحيى بن معين، وأبا خيثمة، والمعيطي ذكروا هذا الحديث «تقتل عماراً الفئة الباغية»، فقال أحمد: قد روي في عمار تقتله الفئة الباغية، ثمانية وعشرون حديثاً ليس فيها حديث صحيح، فقد نقل شيخ الإسلام ابن تيمية عن أحمد ما يدل على أنه رجع عن قوله ذلك وصحح الحديث، فقال في منهاج السنَّة (٤/ ٤١٤)، «الحديث ثابت في الصحيحين، وقد صححه أحمد بن حنبل وغيره من الأئمة، وإن كان قد روي عنه أنه ضعفه، فآخر الأمرين منه تصحيحه، قال يعقوب بن شيبة في مسنده في المكيين في مسند عمار بن ياسر لما ذكر أخبار عمار: سمعت أحمد بن حنبل سئل عن حديث النبي ﷺ في عمار: «تقتلك الفئة الباغية»، فقال أحمد: قتلته الفئة الباغية كما قال النبي ﷺ وقال: في هذا غير حديث صحيح عن النبي ﷺ وكره أن يتكلم في هذا بأكثر من هذا».

٤٤١٢ ـ وقال الحارث: حدثنا عبيد الله[1] بن محمد، ثنا حماد، عن أبي التياح، عن عبد الله بن أبي الهذيل، عن عمار بن ياسر رضي الله عنه قال: إن رسول الله ﷺ قال: «تقتلك الفئة الباغية».

.....

(١) في الأصل: «عبيد بن محمد»، ولا أرى له وجهاً، والتصحيح من بغية الباحث (٤/ ١٢١٢).

٤٤١٢ ـ درجته:

هذا الحديث صحيح بهذا الإسناد، لأن جميع رواته ثقات، وحماد بن سلمة وإن كان حفظه تغير في آخر عمره، إلاَّ أن ذلك التغيير لا يخل بحديثه، فقد قال ابن معين: «حديثه في أول أمره وآخره واحد» وخاصة أنه لم يخالف الثقات في هذا الحديث، بل وافقهم.

وذكره البوصيري في الإتحاف (٣/ ل١٠٩)، وسكت عليه).

تخريجه:

أخرجه الحارث كما في بغية الباحث (٤/ ١٢١٢: رسالة دكتوراه).

ومن طريق الحارث أخرجه أبو نعيم في الحلية (٤/ ٣٦١)، والذهبي في السير (٤/ ١٧١: في ترجمة عمار بن ياسر)، وقال الذهبي: تابعه عبد الوارث عن أبي التياح.

قلت: سبق الكلام على حديث عبد الوارث ولكنه حديث مرسل، حيث رواه ابن أبي الهذيل عن النبي ﷺ مباشرة، وأما حديث الباب فهو متصل، ويستفاد منه أن ابن أبي الهذيل روى هذا الحديث بواسطة عمار عن النبي ﷺ، والله أعلم.

وأخرجه ابن عساكر في تاريخه (١٢/ ٦٣٥: مخطوط)، من طريق عبيد الله بن محمد بن حفص، به، بنحوه.

. . . . . .

والحديث له شواهد متعددة حيث رواه أكثر من خمسة وعشرين صحابياً، وقد تقدم الكلام على هذه الشواهد.

طريق أخرى:

أخرجه البزار كما في كشف الأستار (٣/ ٢٥٢)، عن الفضل، عن أسود بن عامر، عن شريك، عن الأجلح، عن عبد الله بن أبـي الهذيل، به.

[١٩٦أ] ٤٤١٣ ـ / وقال أبو يعلى: حدثنا أبو سعيد، ثنا علي بن مسهر، عن مسلم، عن حبة، قال: قال ابن مسعود لحذيفة رضي الله عنهما، إن الفتنة قد وقعت فحدثني ما سمعت النبـي ﷺ يقول، قال رضي الله عنه: سمعته ﷺ يقول لابن سمية رضي الله عنه: «ويح ابن سمية تقتله الفئة الباغية».

٤٤١٣ ـ درجتـه:

ضعيف جداً، بهذا الإسناد، فيه علتان:

١ ـ فيه مسلم بن كيسان الأعور، وهو متروك الحديث.

٢ ـ فيه حبة بن جوين العرني، وهو ضعيف غال في التشيع، والحديث في بدعته.

وذكره الهيثمي في المجمع (٩/ ٢٩٧)، من حديث حذيفة وقال: «رواه الطبراني وفيه مسلم بن كيسان الأعور وهو ضعيف» قلت: بل هو متروك الحديث كما تقدم.

تـخـريـجـه:

لم أجده في مسند أبـي يعلى المطبوع، ولا في «المقصد العلي» ولعله في مسنده الكبير.

وأخرجه البزار كما في كشف الأستار (٣/ ٢٥٣)، عن علي بن المنذر، عن محمد بن فضيل، عن مسلم الأعور، عن حبة، قال: اجتمع حذيفة وأبو مسعود، فقال أحدهما لصاحبه: إن رسول الله ﷺ قال: «تقتل عماراً الفئة الباغية» وصدقه الآخر.

وأخرجه الطبري في تاريخه (٣/ ٩٨)، عن محمد بن عباد بن موسى عن محمد بن فضيل، عن مسلم الأعور، به، بنحوه، وزاد في آخره.

وأخرجه الحاكم في المستدرك (٢/ ١٤٨) و (٣٩١)، من طريق مسلم الأعور، به، بنحوه.

. . . . . .

وقال: «هذا حديث له طرق بأسانيد صحيحة أخرجا بعضها ولم يخرجا بهذا اللفظ».

وقال الذهبي: مسلم بن كيسان تركه أحمد وابن معين.

وأخرجه ابن عساكر في تاريخه (١٢/ ٦٣٩)، من طرق عن مسلم الأعور، به، بنحوه.

وجملة القول أن حديث الباب ضعيف جداً بإسناد أبي يعلى، وعليه فإنه لا يتقوى بغيره ومعناه صحيح، رواه أكثر من خمسة وعشرين صحابياً.

٤٤١٤ ـ وقال مسدد: حدثنا معتمر بن سليمان، عن ليث بن أبـي سليم، عن مجاهد، عن عبد الله بن عمرو رضي الله عنهما، عن النبـي ﷺ قال: «تقتل عماراً رضي الله عنه الفئة الباغية»[١].

٤٤١٤ ـ درجـتـه:

ضعيف بهذا الإسناد، لأن فيه الليث بن أبـي سليم بن زنيم، وهو ضعيف، وبقية رجاله ثقات، وقد روي هذا الحديث من طرق متعددة من حديث عبد الله بن عمرو بن العاص رضي الله عنهما وأكثرها صحيحة وسيأتي الكلام عليها في تخريج الحديث.

تـخـريـجـه:

أخرجه البزار كما في كشف الأستار (٤/ ٩)، عن عمرو بن علي ومحمد خلف كلاهما عن المعتمر بن سليمان به، بلفظه.

وأخرجه ابن عساكر في تاريخه (١٢/ ٦٣٨)، من طريق معتمر بن سليمان به.

وأخرجه ابن عساكر في تاريخه (١٢/ ٦٣٨)، من طريق معتمر بن سليمان به.

وروى هذا الحديث من طرق أخرى وفي بعضها زيادات، من حديث عبد الله بن عمرو بن العاص رضي الله عنه ومنها ما يلي:

الطريق الأولى: أخرجها ابن أبـي شيبة في مصنفه (١٥/ ٢٩١: ١٩٦٩١)، عن يزيد بن هارون، عن العوام بن حوشب، قال: حدثني الأسود بن مسعود عن حنظلة بن خويلد قال: إني لجالس عند معاوية رضي الله عنه إذ دخل رجلان يختصمان في رأس عمار رضي الله عنه وكل واحد منهما يقول: أنا قتلته، فقال عبد الله بن عمرو رضي الله عنه: ليطب أحدكما به نفساً لصاحبه، فإني سمعت رسول الله ﷺ يقول: «تقتله الفئة الباغية»، فقال معاوية رضي الله عنه، ألا تغني عنا مجنونك يا عمرو؟ فما باله معنا؟ قال: إني معكم ولست أقاتل، إن أبـي شكاني فقال لي رسول الله ﷺ: «أطع أباك ما دام حياً ولا تعصه» فأنا معكم ولست أقاتل.

وأخرجه أيضاً ابن سعد في الطبقات (٣/ ٢٥٣)، أحمد في المسند (٢/ ١٦٤)، والبخاري في التاريخ الكبير (٣/ ٣٩)، والنسائي في الخصائص (ص ١٧٢)، وابن

. . . . . .

عساكر في تاريخه (١٢/ ٦٣٦)، كلهم من طريق يزيد بن هارون، به، بنحوه.

قلت: هذا الحديث صحيح، رواته ثقات.

وذكره الهيثمي في المجمع (٧/ ٢٤٤)، وقال: رواه أحمد ورجاله ثقات.

والطريق الثانية: رواها أبو معاوية عن الأعمش، عن عبد الرحمن بن زياد، عن عبد الله بن الحارث رضي الله عنه قال: إني لأسير مع معاوية رضي الله عنه منصرفه من صفين، بينه وبين عمرو بن العاص رضي الله عنه إذ قال عبد الله بن عمرو رضي الله عنهما، يا أبت! ألم تسمع رسول الله ﷺ يقول: ويحك يا ابن سمية، تقتلك الفئة الباغية».

أخرجه ابن سعد في الطبقات (٣/ ٢٥٣)، وأحمد في المسند (٢/ ١٦١)، والنسائي في الخصائص (ص ١٧٤)، كلهم من طريق أبـي معاوية عن الأعمش به.

ورواه جرير عن الأعمش، عن عبد الرحمن بن أبـي زياد، عن عبد الله بن عمرو رضي الله عنهما بنحوه. أخرجه النسائي في الخصائص (ص ١٧٣).

ولكن إسناده منقطع، لأن عبد الرحمن لم يسمع من عبد الله بن عمرو بن العاص رضي الله عنه. وبينهما عبد الله بن الحارث كما رواه أبو معاوية وغيره من الثقات وقد تقدم ذلك آنفاً.

وحيث أن أبا معاوية أحفظ الناس لحديث الأعمش وقد رواه بواسطة عبد الله بن الحارث فيقدّم على غيره.

الطريق الثالثة: أخرجها ابن عساكر في تاريخه (١٢/ ٦٦١)، من طريق أبـي يعلى عن عمرو بن مالك، عن يوسف ابن عطية، عن كلثوم بن جبر قال: سمعت أبا الغادية الجهني يقول: حملت على عمار ابن ياسر رضي الله عنه يوم صفين فدفعته فألقيته عن فرسه وسبقني إليه رجل من أهل الشام فاحتز رأسه، فاختصمنا إلى معاوية رضي الله عنه في الرأس، ووضعناه بين يديه، كلانا يدعي قتله، وكلانا يطلب الجائزة على رأسه وعنده عبد الله بن عمرو بن العاص رضي الله عنهم فقال عبد الله بن عمرو

. . . . . .

رضي الله عنهما: سمعت رسول الله ﷺ يقول لعمار رضي الله عنه: «تقتلك الفئة الباغية بشّر قاتل عمار بالنار»، إلى آخره.

وجملة القول إن الحديث روي من طرق متعددة من حديث عبد الله بن عمرو بن العاص رضي الله عنه وهو بهذه الطرق صحيح لغيره، والله تعالى أعلم.

وقد تقدم الكلام على أصل الحديث وهو قوله ﷺ لعمار: «تقتلك الفئة الباغية» في حديث رقم (٤٤١١) حيث أنه ثبت في الصحيحين، وقد بلغ حد التواتر عند المحدثين.

٤٤١٥ ــ وبه إلى عبد الله بن عمرو رضي الله عنهما قال: أتى عمرو بن العاص رضي الله عنه رجلان يختصان في دم عمار وسلبه، فقال عمرو رضي الله عنه: خليّاً عنه، واتركاه، فإني سمعت رسول الله ﷺ يقول: «أولعت قريش بعمار، قاتل عمار وسالبه رضي الله عنه في النار».

٤٤١٥ ــ درجته:

ضعيف بهذا الإسناد، لأن فيه الليث بن أبي سليم بن زنيم، وهو ضعيف، وبقية رجاله ثقات.

وذكره الهيثمي في المجمع (٩/ ٢٩٧): وقال: (رواه الطبراني وقد صرح ليث بالتحديث ورجاله رجال الصحيح).

قلت: لم أجده في المعجم الكبير للطبراني، ولعله في الجزء المفقود منه.

وقول الهيثمي: «رجاله رجال الصحيح» تساهل منه لأن ليث بن أبي سليم روى له البخاري معلقاً وروى له مسلم مقروناً وهو ضعيف كما تقدم، إلاَّ أن للحديث شواهد صحيحية يرتقي بها إلى الصحيح لغيره.

وذكره البوصيري في الإتحاف (٣/ ل ١٠٩) وعزاه لمسدد وأبي بكر بن أبي شيبة وسكت عليه.

تخريجه:

هذا الطريق مداره على المعتمر بن سليمان، واختلف عليه فيه على وجهين:

الوجه الأول: رواه مسدد وصالح بن حاتم عنه عن الليث بن أبي سليم بن زنيم، عن مجاهد، عن عبد الله بن عمرو رضي الله عنه عن عمرو بن العاص رضي الله عنه، به.

أخرجه مسدد في مسنده كما في المطالب العالية هنا.

وأخرجه ابن عساكر في تاريخه (١٢/ ٦٣٨)، من طريق صالح بن حاتم عن معتمر، به، بنحوه، وزاد في آخر قوله ﷺ: «تقتل عماراً الفئة الباغية».

الوجه الثاني: رواه عبد الرحمن بن المبارك، عن المعتمر بن سليمان، عن أبيه،

. . . . . .

عن مجاهد، عن عبد الله بن عمرو، عن عمر بن العاص رضي الله عنهما، به.

أخرجه الحاكم في المستدرك (٣/ ٣٨٧) عن أبـي عبد الله محمد بن يعقوب الحافظ، عن يحيـى بن محمد بن يحيـى، عن عبد الرحمن بن المبارك، به.

وقال: «تفرد به عبد الرحمن بن المبارك وهو ثقة مأمون، عن معتمر، عن أبيه، فإن كان محفوظاً فإنه صحيح على شرط الشيخين ولم يخرجاه، وإنما رواه الناس عن معتمر، عن ليث، عن مجاهد». ووافقه الذهبـي.

قلت: مما تقدم يتبين أن الرواة المختلفين عن المعتمر بن سليمان كلهم ثقات، ولا يمكن ترجيح بعضهم على بعض في التوثيق أو في رواية بعضهم عن المعتمر بن سليمان، لذا نجد الإمام الحاكم قد علق الحكم بقوله: «فإن كان محفوظاً» ولم يرجح وجهاً على آخر.

ولعل الأولى أن يقال: إن الوجه الأول رواه اثنان من الثقات وعليه فإنه أرجح وأما الوجه الثاني فقد تفرد بن عبد الرحمن بن المبارك.

وعلى كل فإن الحديث ضعيف بإسناد مسدد لضعف الليث بن أبـي سليم.

طريق آخر عن عمرو بن العاص رضي الله عنه:

أخرجه الإمام أحمد في مسنده (٤/ ١٩٨)، وابن سعد في الطبقات (٣/ ٢٦٠)، عن عفان، عن حماد بن سلمة، عن أبـي حفص وكلثوم بن جبر، عن أبـي غادية قال: قتل عمار بن ياسر فأخبر عمرو بن العاص قال: سمعت رسول الله ﷺ يقول: «إن قاتله وسالبه في النار».

فقيل لعمرو: فإنك هوذا تقاتله؟ قال: إنما قال: «قاتله وسالبه».

وهذا لفظ أحمد، وزاد ابن سعد قصة قتل أبـي غادية عماراً يوم صفين.

قلت: هذا إسناد صحيح، رجاله ثقات، وهذا الطريق يقوي حديث الباب فيكون حسناً لغيره وذكره الهيثمي في المجمع (٧/ ٢٤٤)، وقال: «رواه أحمد والطبراني بنحوه. . . ورجال أحمد ثقات».

. . . . . .

وله شاهد من حديث عبد الله بن عمرو بن العاص رضي الله عنه:

أخرجه ابن عساكر في تاريخه (١٢/ ٦٦١)، من طريق أبـي يعلى، عن عمرو بن مالك، عن يوسف بن عطية، عن كلثوم بن جبر، قال: سمعت أبا الغادية الجهني يقول: حملت على عمار بن ياسر رضي الله عنه يوم صفين، فدفعته فألقيته عن فرسه، وسبقني إليه رجل من أهل الشام، فاحتز رأسه، فاختصمنا إلى معاوية رضي الله عنه في الرأس، ووضعناه بين يديه كلانا يدعي قتله، وكلانا يطلب الجائزة على رأسه، وعنده عبد الله بن عمرو بن العاص رضي الله عنه فقال عبد الله بن عمرو بن العاص رضي الله عنهما: سمعت رسول الله ﷺ يقول لعمار رضي الله عنه: «تقتلك الفئة الباغية، بشر قاتل عمار بالنار» فتركته من يدي وقلت: لم أقتله، وتركه صاحبـي من يده فقال: لم أقتله. فلما رأى ذلك معاوية رضي الله عنه أقبل على عبد الله بن عمرو رضي الله عنه فقال: ما يدعوك إلى هذا؟.

قال: إني سمعت رسول الله ﷺ يقول قولاً فأحببت أن أقوله.

قلت: وهو ضعيف جداً لأن فيه يوسف بن عطية وهو متروك.

وأخرجه ابن حجر في المطالب العالية (٤/ ٣٠٦)، وعزاه إلى أبـي يعلى وسيأتي تحت رقم (٤٤١٩).

٤٤١٦ ـ وقال أبو بكر: حدثنا أبو معاوية، عن الأعمش، عن عبد الرحمن بن زياد، عن عبد الله بن الحارث رضي الله عنه، قال: إني لأسير مع معاوية رضي الله عنه، منصرفه من صفين، بينه وبين عمرو بن العاص رضي الله عنه إذ قال عبد الله بن عمرو رضي الله عنهما: يا أبت! ألم تسمع رسول الله ﷺ يقول: «ويحك يا ابن سمية تقتلك الفئة الباغية».

٤٤١٦ ـ درجته:

هذا الحديث حسن بهذا الإسناد، لأن جميع رواته ثقات، ما عدا عبد الرحمن بن زياد، فإنه مختلف فيه، والراجح في أمره أنه لا ينزل عن مرتبة صدوق، والله أعلم.

وذكره الهيثمي في المجمع (٧/ ٢٤١)، في حديث طويل وقال: رواه الطبراني وأحمد باختصار، وأبو يعلى بنحو الطبراني، والبزار بقوله: «تقتل عماراً الفئة الباغية» عن عبد الله بن عمرو وحده. وذكره الهيثمي أيضاً في المجمع (٩/ ٢٩٦).

وذكره البوصيري في الإتحاف (٣/ ل ١٠٩)، وعزاه لابن أبي شيبة.

تخريجه:

هذا الحديث مداره على الأعمش واختلف عليه على وجهين:

الوجه الأول: روى كل من أبي معاوية الضرير، وسفيان الثوري، وأسباط، عن الأعمش، عن عبد الرحمن بن زياد، عن عبد الله بن الحارث، عن عبد الله بن عمرو رضي الله عنه.

أما حديث أبي معاوية: لم أجده في المصنف لابن أبي شيبة، ولعله في مسنده.

وأخرجه ابن سعد في الطبقات (٣/ ٢٥٣)، أحمد في المسند (٢/ ١٦١)، ومن طريقه ابن عساكر في تاريخه (١٢/ ٦٣٨)، عن أبي معاوية، عن الأعمش، به، وزاد أحمد: فقال عمرو لمعاوية: ألا تسمع ما يقول هذا؟ فقال معاوية لا تزال تأتينا بهنة، أنحن قتلناه، إنما قتله الذين جاؤوا به.

. . . . . .

وأخرجه الإمام النسائي في الخصائص (١٧٤)، من طريق أبـي معاوية، به.

أما حديث سفيان الثوري: فقد أخرجه أحمد في مسنده (٢/٢٠٦)، عن الفضل بن دكين، عن سفيان، به، بنحوه، وأخرجه النسائي في الخصائص (ص ١٧٤ : ١٦٨)، من طريق أبـي نعيم، عن سفيان، به، بنحوه. إلاَّ أنه قال: «عبد الرحمن بن أبـي زياد» وكلاهما واحد كما تقدم في ترجمته.

أما حديث أسباط: فقد أخرجه أبو يعلى في مسنده المختصر (١٣/٣٣٣)، عن إسماعيل بن موسى بن بنت السدي، عن أسباط بن محمد، به، بنحوه إلا أنه قال: «عبد الرحمن بن أبـي زياد» وسيأتي تحت رقم (٤٤٢١).

الوجه الثاني: رواه جرير عن الأعمش، عن عبد الرحمن بن زياد، عن عبد الله بن عمرو بن العاص رضي الله عنهم، فقد أخرجه الإمام النسائي في الخصائص (ص ١٧٣ : برقم ١٦٦)، عن محمد بن قدامة، عن جرير، به، بنحوه مختصراً.

وأخرجه ابن عساكر في تاريخه (١٢/٦٣٧)، من طريق أبـي يعلى (ولم أجده في مسنده).

وأورده الحافظ ابن حجر في المطالب العالية (٤/٣٠٧)، وسيأتي برقم (٤٤٢٠).

قلت: يتبين مما سبق أن الوجه الأول هو الصحيح فقد رواه جماعة ثقات عن الأعمش، وأبو معاوية أحفظ الناس لحديث الأعمش، والثوري إمام، أما الوجه الثاني فقد تفرد به جرير وقد خالف الثقات، وعلى هذا فإن الوجه الأول هو المحفوظ، والوجه الثاني شاذ، ومن هنا يتبين أن الإسناد الثاني منقطع لأن عبد الرحمن بن زياد لم يسمع هذا الحديث من عبد الله بن عمرو بن العاص، وإنما سمعه من عبد الله بن الحارث بن نوفل عنه.

٤٤١٧ ـ حدثنا يزيد بن هارون، عن العوام بن حوشب، قال: حدثني الأسود بن مسعود، عن حنظلة بن خويلد قال: إني لجالس عند معاوية رضي الله عنه إذ دخل رجلان يختصمان في رأس عمار رضي الله عنه، وكل واحد منهما يقول: أنا قتلته، فقال عبد الله بن عمرو رضي الله عنه: ليطب أحدكما به نفساً لصاحبه، فإني سمعت رسول الله ﷺ يقول: «تقتله الفئة الباغية» فقال معاوية رضي الله عنه: ألا تغني عنا مجنونك يا عمرو، فما باله معنا، قال: إني معكم ولست أقاتل، إن أبـي شكاني فقال لي رسول الله ﷺ: «أَطِـع أباك ما دام حياً، ولا تعصِه»، فأنا معكم ولست أقاتل.

٤٤١٧ ـ درجـتـه:

صحيح بهذا الإسناد، لأن جميع رواته ثقات.

وذكره الهيثمي في المجمع (٧/ ٢٤٤)، وقال: (رواه أحمد ورجاله ثقات).

وذكره البوصيري في الإتحاف (٣/ ل ١٠٩) (المختصرة) وعزاه لابن أبـي شيبة وصححه.

تـخـريـجـه:

هذا الحديث مداره على حنظلة بن خويلد واختلف عليه فيه:

فقد رواه يزيد بن هارون وهشيم، عن العوام بن حوشب، عن الأسود بن مسعود، عن حنظلة بن خويلد كما تقدم، وخالفهما شعبة فرواه عن العوام بن حوشب، عن رجل، عن حنظلة بن سويد، هكذا خالفهما شعبة في موضعين من الإسناد.

تخريج الوجه الأول: أخرجه ابن أبـي شيبة في مصنفه (١٥/ ٢٩١: ١٩٦٩١)، وابن سعد في الطبقات (٣/ ٢٥٣)، والإمام أحمد في مسنده (٢/ ١٦٤)، عن يزيد بن هارون، به، بنحوه.

. . . . . .

قلت: وعلى هذا فالحديث ليس من الزوائد، لأنه في المسند بالإسناد والمتن معاً.

وأخرجه الإمام البخاري في تاريخه (٣/ ٣٩)، والإمام النسائي في الخصائص (ص ١٧٢)، من طريق يزيد بن هارون، به، مختصراً. وقال النسائي: «خالف شعبة فقال عن العوام، عن رجل عن حنظلة بن سويد» ثم ذكره وأخرجه الذهبي في معجم شيوخه (ص ٩٦ ترجمة: عبد المؤمن الدمياطي) من طريق يزيد بن هارون، به، وقال: «إسناده جيد فإن الأسود هذا وثقه ابن معين».

وأخرجه ابن عساكر في تاريخه (١٢/ ٦٣٧)، من طريق يزيد بن هارون، به.

أما رواية هشيم، فقد نقله ابن كثير في البداية (٧/ ٢٨٠)، عن الحافظ إبراهيم بن الحسين بن ديزيل قال: حدثني يحيى، عن عدي بن عمر، عن هشيم، عن العوام بن حوشب، به، بنحوه.

فالخلاصة أن كلاً من يزيد بن هارون وهشيم يرويان هذا الوجه، وكلاهما ثقات.

تخريج الوجه الثاني: فقد أخرجه الإمام النسائي في الخصائص (ص ١٧٢)، عن محمد بن المثنى، عن محمد بن جعفر، عن شعبة، عن العوام بن حوشب، عن رجل من بني شيبان، عن حنظلة بن سويد قال: جيء برأى عمار فقال عبد الله بن عمرو: سمعت رسول الله ﷺ يقول: «تقتله الفئة الباغية».

وأخرجه أبو نعيم في الحلية (٧/ ١٩٨)، من طريق محمد بن جعفر، عن شعبة، به.

قلت: هكذا روى شعبة هذا الإسناد وتفرد به، وقد خالف غيره في موضعين في الإسناد، فقد قال يزيد بن هارون وهشيم: «عن العوام عن الأسود بن مسعود، عن حنظلة بن خويلد» وقال شعبة: «عن رجل من بني شيبان» بدلاً من الأسود بن مسعود، وقال: «حنظلة بن سويد» بدلاً من حنظلة بن خويلد.

. . . . . .

وذهب بعض العلماء إلى الجمع بين الروايتين بأن يقال: إن الرجل المبهم في رواية شعبة هو الأسود بن مسعود المسمى في رواية يزيد بن هارون، وأما كون الأسود عنزياً وهذا شيباني فيقال: إنه عنزي نزل في شيبان فنسب إليهما، وهذا الاحتمال أقوى من أن يقال: إن للعوام في هذا الإسناد شيخين، وهذان الاحتمالان أرجح من الحكم بالغلط، وأما الاختلاف في والد حنظلة فغير قادح، لأن سويداً والده وخويلد جده أو العكس فأحدهما نسبه إلى أبيه والثاني إلى جده والله أعلم. (انظر: تعليق المعلمي على التاريخ الكبير ٣/ ٣٩)، وذهب آخرون إلى ترجيح إحدى الروايتين على الأخرى فقد قال الشيخ أحمد شاكر في تحقيقه للمسند (١٠/ ٤٩)، «بل نرجح رواية يزيد بن هارون لمتابعة هشيم إياه عليها، فاثنان أقرب إلى الحفظ والتثبت من واحد، وما في الحكم على شعبة بالغلط بأس».

قلت: الذي يظهر لي أن الترجيح أولى من الجمع لأن يزيد بن هارون وهشيماً حافظان ثقتان، وأما شعبة وإن كان ثقة ولكنه تفرد، والله أعلم.

٤٤١٨ ـ حدثنا[1] وكيع، عن سفيان، عن يحيى بن هانىء، عن رجل، عن عبد الله بن عمرو رضي الله عنهما قال: أما إني لم أطعن برمح، ولم أضرب بسيف، ولم أرم بسهم، قال: فقيل له: لم؟ فقال: إن رسول الله ﷺ قال لي: أطع أباك فأطعته.

.....

(١) القائل هنا: أبو بكر بن أبي شيبة في مسنده.

٤٤١٨ ـ درجته:

هذا الإسناد ضعيف، لأن فيه شخصاً مبهماً، وبقية رجاله ثقات.

وذكره البوصيري في الإتحاف (٣/ل ١٠٩)، وعزاه لابن أبي شيبة وسكت عليه.

تخريجه:

لم أجده في المصنف لابن أبي شيبة ولعله في مسنده.

وأخرجه أبو بكر الخلال في السنة (ص ٤٧١)، عن وكيع بن الجراح، به، بنحوه.

قلت: روي هذا المعنى من وجه آخر صحيح كما تقدم في حديث رقم (٤٤١٧)، من حديث عبد الله بن عمرو أيضاً، وعلى هذا فالمعنى صحيح بهذا الطريق.

٤٤١٩ ـ وقال أبو يعلى: حدثنا عمرو بن مالك، ثنا يوسف بن عطية، ثنا كلثوم بن جبر، قال: سمعت أبا الغادية الجهني يقول: حملت على عمار بن ياسر رضي الله عنه يوم صفين، فدفعته فألقيته عن فرسه، وسبقني إليه رجل من أهل الشام، فاحتز رأسه فاختصمنا إلى معاوية رضي الله عنه في الرأس ووضعناه بين يديه، كلانا يدعي قتله، وكلانا يطلب الجائزة على رأسه، وعنده عبد الله بن عمرو بن العاص رضي الله عنهم، فقال عبد الله بن عمرو بن العاص رضي الله عنهما: سمعت رسول الله ﷺ يقول لعمار رضي الله عنه: «تقتلك الفئة الباغية، بشّر قاتل عمار بالنار» فتركته من يدي فقلت: لم أقتله، وتركه صاحبي من يده فقال: لم أقتله، فلما رأى ذلك معاوية رضي الله عنه أقبل على عبد الله بن عمرو رضي الله عنه فقال: ما يدعوك إلى هذا؟ قال: إني سمعت رسول الله ﷺ يقول قولاً فأحببت أن أقوله.

٤٤١٩ ـ درجته:

ضعيف جداً، لأن فيه يوسف بن عطية وهو متروك، وفيه عمرو بن مالك الراسي وهو ضعيف.

وذكره البوصيري في الإتحاف (٣/ ل ١٠٩)، (المختصر) وعزاه لأبي يعلى وسكت عليه.

تخريجه:

لم أجده في مسند أبي يعلى، ولا يوجد مسند عبد الله بن عمرو في المطبوع منه، ولم أجده في المقصد العلي، ولعله في المسند الكبير لأبي يعلى، ومن طريقه، أخرجه ابن عساكر في تاريخه (١٢/ ٦٦١).

. . . . . .

والجزء المرفوع من الحديث له شاهد من حديث عمرو بن العاص رضي الله عنه تقدم في حديث رقم (٤٤١٥)، وهو شاهد صحيح أخرجه الإمام أحمد في مسنده (٤/١٩٨)، وابن سعد في الطبقات (٣/ ٢٦٠)، وعليه فالمعنى صحيح، والإسناد ضعيف جداً.

٤٤٢٠ ـ حدثنا[1] أبو خيثمة، ثنا جرير، عن الأعمش، عن عبد الرحمن بن أبـي زياد، عن عبد الله بن عمرو رضي الله عنهما قال: لما كان يوم صفين انصرفوا، قال عبد الله بن عمرو رضي الله عنهما: سمعت رسول الله ﷺ يقول: «تقتل عماراً الفئة الباغية» قال عمرو لمعاوية رضي الله عنهما: ألم تسمع إلى ابن أخيك ما يقول؟ قال: أعيذك بالله من الشك، أفي الشك أنت؟ أنحن قتلناه؟ إنما قتله من جاء به.

.....

(١) القائل هنا: الإمام أبو يعلى في مسنده.

٤٤٢٠ ـ درجـتـه:

ضعيف بهذا الإسناد، لأنه منقطع بين عبد الرحمن بن أبـي زياد وعبد الله بن عمرو بن العاص، وبينهما عبد الله بن الحارث، كما رواه أبو معاوية الضرير والثوري وأسباط، وأبو معاوية أحفظ الناس لحديث الأعمش، أما جرير بن عبد الحميد فقد تفرد بهذا الإسناد، فهو شاذ، وقد تقدم ذكر هذه الوجوه وترجيح الوجه الذي رواه جماعة من الثقات في حديث رقم (٤٤١٦).

وذكره البوصيري في الإتحاف (٣/١٠٩)، (المختصر) وعزاه لأبـي يعلى وسكت عليه.

تـخـريـجـه:

لم أجده في مسند أبـي يعلى، لأن مسند عبد الله بن عمرو مفقود منه، ولم أجده في المقصد العلي، ولعله في مسنده الكبير.

ومن طريق أبـي يعلى هذا، أخرجه ابن عساكر في تاريخه (١٢/٦٣٧).

وأخرجه النسائي في الخصائص (ص ١٧٣)، عن محمد بن قدامة، عن جرير، عن الأعمش، به، مختصراً.

طرق أخرى لهذا الحديث عن عبد الله بن عمرو رضي الله عنه:

رواه كل من أبـي معاوية الضرير وسفيان الثوري وأسباط عن الأعمش، عن

. . . . . .

عبد الرحمن بن زياد، عن عبد الله بن الحارث، عن عبد الله بن عمرو بن العاص رضي الله عنهما بنحوه.

١ ـ **أما حديث أبـي معاوية**: فقد أخرجه ابن سعد في الطبقات (٣/ ٢٥٣)، والإمام أحمد في مسنده (٢/ ١٦١)، عن أبـي معاوية، عن الأعمش، به، ولفظ أحمد: عن عبد الله بن الحارث قال: إني لأسير مع معاوية في منصرفه من صفين بينه وبين عمرو بن العاص قال: فقال عبد الله بن عمرو بن العاص: يا أبت ما سمعت رسول الله ﷺ يقول: «ويحك يابن سمية تقتلك الفئة الباغية». قال: فقال عمرو لمعاوية: ألا تسمع ما يقول هذا؟ فقال معاوية: لا تزال تأتينا بهنة أنحن قتلناه؟ إنما قتله الذين جاؤوا به.

قلت: هذا حديث حسن، وقد تقدم برقم (٤٤١٦).

٢ ـ **أما حديث سفيان الثوري**: فقد أخرجه أحمد في المسند (٢/ ٢٠٦)، عن الفضل بن دكين، عن سفيان، عن الأعمش، به.

ولفظه: «قال إني لأساير عبد الله بن عمرو بن العاص، ومعاوية فقال عبد الله بن عمرو لعمرو: سمعت رسول الله ﷺ يقول: «تقتله الفئة الباغية»، يعني: عماراً، فقال عمرو لمعاوية: أسمعت ما يقول هذا، فحدثه فقال: أنحن قتلناه، إنما قتله من جاء به.

قلت: هذا حديث حسن، لأن فيه عبد الرحمن بن أبـي زياد، وهو صدوق، وبقية رجاله ثقات فالخلاصة أن حديث الباب يرتقي بهذه الطرق إلى الحسن لغيره، والله أعلم.

٣ ـ **أما حديث أسباط**: فقد أخرجه أبو يعلى في مسنده (١٣/ ٣٣)، عن إسماعيل بن موسى السدي، عن أسباط بن محمد، عن الأعمش، به، بنحوه، وسيأتي برقم (٤٤٢١).

وللحديث شاهد من حديث عمرو بن حزم وعمرو بن العاص رضي الله عنهما.

. . . . . .

أخرجه عبد الرزاق في مصنفه (١١/ ٢٤٠)، عن معمر، عن ابن طاووس، عن أبـي بكر بن محمد بن عمرو بن حزم، عن أبيه دخل عمرو بن حزم على عمرو بن العاص فقال: قتل عمار وقد قال رسول الله ﷺ: «تقتله الفئة الباغية» فدخل عمرو على معاوية فقال: قتل عمار، قال معاوية: قتل عمار فماذا؟ قال: سمعت رسول الله ﷺ يقول: «تقتله الفئة الباغية» قال: دحضت في بولك، أو نحن قتلناه، إنما قتله علي وأصحابه».

ومن طريق عبد الرزاق أخرجه كل من الإمام أحمد في مسنده (٤/ ١٩٩)، والبيهقي في الدلائل (٢/ ٥٥١)، وأبو يعلى في مسنده (١٣/ ١٢٣)، والحاكم في المستدرك (٢/ ١٥٥، ٣/ ٣٨٦)، وقال الحاكم: «صحيح على شرطهما ولم يخرجاه بهذه السياقة» ووافقه الذهبـي.

وذكره الهيثمي في المجمع (٧/ ٢٤١، ٢٤٢)، «وقال رواه أحمد وهو ثقة».

قلت: هكذا وجدته في المجمع، ولعل الصواب «رواه أحمد ورواته ثقات».

٤٤٢١ ـ حدثنا إسماعيل بن موسى، ثنا أسباط، عن الأعمش، عن عبد الرحمن بن أبي زياد، عن عبد الله بن الحارث بن نوفل قال: رجعت مع معاوية رضي الله عنه، من صفين، فكان معاوية وأبو الأعور السلمي يسيرون في جانب، وعمرو وابنه يسيران في جانب، فكنت بينهم، ليس أحد غيري، فكنت أحياناً أوضع إلى هؤلاء وأحياناً أوضع إلى هؤلاء، فسمعت عبد الله بن عمرو رضي الله عنهما يقول لأبيه: يا أبت. أما سمعت رسول الله ﷺ يقول لعمار رضي الله عنه حين كان يبني المسجد: «إنك لحريص على الأجر»؟ قال: أجل، رضي الله عنه، وقال ﷺ: «إنك من أهل الجنة، وتقتلك الفئة الباغية» قال: بلى، قد سمعته قال: فلم قتلتموه؟ قال: فالتفت إلى معاوية رضي الله عنه فقال: يا أبا عبد الرحمن[1]، ألا تسمع إلى ما يقول هذا؟ قال: فذكره، قال: ويحك، ما تزال تدحض في قولك[2]، أنحن قتلناه، إنما قتله من جاء به.

. . . . . .

(١) جاء في الأصل: «يا عبد الرحمن»، ولكن صححته من المصادر الأصلية.

(٢) هكذا في الأصل، وورد في المصادر الأخرى: «تدحض في بولك».

٤٤٢١ ـ درجته:

ضعيف بهذا الإسناد، لأن فيه إسماعيل بن موسى الفزاري، وهو شيعي، والحديث في فضل علي رضي الله عنه، إلاَّ أن للحديث طرقاً أُخرى تقدمت في حديث رقم (٤٤٢٠)، يرتقى بها إلى الحسن لغيره.

وذكره الهيثمي في المجمع (٩/ ٢٩٧)، من حديث عمرو بن العاص بنحوه، ولم يذكر قصة في أوله. وقال: رواه الطبراني ورجاله ثقات.

. . . . . .

وذكره البوصيري في الإتحاف (٣/ل ١٠٩)، وعزاه لأبي يعلى وسكت عليه.

تخريجه:

أخرجه أبو يعلى في مسنده (١٣/ ٣٣٣، ٣٣٤)، عن إسماعيل بن موسى، به، وزاد في وسطه وللحديث طرق أُخرى تقدم تخريجها من حديث رقم (٤٤٢٠)، وكذلك (٤٤١٦).

٤٤٢٢ ـ [١] وقال أبو بكر: حدثنا وكيع، عن سفيان، عن حبيب بن أبـي ثابت، عن أبـي البختري[١] قال: لما كان يوم صفين واشتد الحر، قال عمار رضي الله عنه: إيتوني بشراب أشربه، ثم قال: إن رسول الله ﷺ قال: «آخر شربة تشربها من الدنيا شربة لبن» ثم تقدم، فقتل.

[٢] وقال أبو يعلى: حدثنا القواريري ثنا ابن مهدي، عن سفيان نحوه.

.....

(١) جاء في الأصل: «عن حبيب بن أبـي ثابت البختري قال»، والتصحيح من المصنف لابن أبـي شيبة وغيره من المصادر.

٤٤٢٢ ـ درجـتـه:

ضعيف بهذا الإسناد، للإنقطاع بين أبـي البختري وعمار رضي الله عنه، لأن أبا البختري لم يدرك علياً ولا أبا ذر ولا أبا سعيد الخدري، ولا عائشة، وقد تأخرت وفاة بعضهم عن وفاة عمار رضي الله عنه، فمن باب أولى أنه لم يدركه، والله أعلم.

وأيضاً فيه عنعنة حبيب بن أبـي ثابت ولا يقبل حديثه إلاَّ إذا صرح بالسماع، ولم أجد من صرح بذلك، ورجال هذا الإسناد كلهم ثقات. والله أعلم.

وذكر الهيثمي في المجمع (٧/٢٤٣)، وقال: «رواه أحمد والطبراني وبيّن أن الذي سقاه هو أبو المخارق وزاد فيه، ثم نظر إلى لواء معاوية فقال: قاتلت صاحب هذه الراية مع رسول الله ﷺ. ورجال أحمد رجال الصحيح إلاَّ أنه منقطع».

تـخـريـجـه:

أخرجه ابن أبـي شيبة في مصنفه (١٥/٣٠٢: ١٩٧٢٣)، ومن طريق ابن أبـي شيبة أخرجه البيهقي في الدلائل (٦/٤٢١)، وأخرجه أحمد في مسنده (٤/٣١٩)، ومن طريقه ابن عساكر في تاريخه (١٢/٦٥٨)، وأخرجه ابن سعد في

. . . . . .

الطبقات (٣/ ٢٥٨)، كلهم عن وكيع، به، بنحوه.

وأخرجه الحاكم في المستدرك (٣/ ٣٨٩)، من طريق سفيان، به، بنحوه وقال: «هذا حديث صحيح على شرط الشيخين ولم يخرجاه» ووافقه الذهبي.

قلت: تقدم الكلام على درجته بأنه ضعيف، لأنه منقطع، وفيه عنعنة حبيب بن أبي ثابت، وأما رجاله فهم ثقات من رجال الصحيحين كما قال الحاكم.

طريق آخر لهذا الحديث: أخرجه أبو يعلى في مسنده (٣/ ١٩٦)، عن وهب بن بقية، عن خالد، عن عطاء بن السائب عن ميسرة وأبي البختري قالا: إن عماراً رضي الله عنه يوم صفين جعل يقاتل فلا يقتل. فيجيء إلى علي رضي الله عنه فيقول: يا أمير المؤمنين أليس هذا اليوم كذا وكذا هو؟ فيقول: اذهب عنك، فقال ذلك مراراً، ثم أتى رضي الله عنه بلبن فشربه فقال عمار رضي الله عنه: إن هذا لآخر شربة أشربها من الدنيا» ثم تقدم فقاتل حتى قتل رضي الله عنه.

قلت: هذا الإسناد ضعيف، لأن فيه عطاء بن السائب وقد تغيّر، وخالد بن عبد الله الواسطي أخذ عنه بعد الاختلاط كما تقدم في حديث رقم (٤٤٠٨) وميسرة «مقبول» كما في التقريب.

وعلى هذا فالحديث بمجموع طرقه يرتقي إلى الحسن لغيره، والله أعلم.

٤٤٢٣ ـ وقال أبو يعلى: حدثنا الفضل بن سكين، ثنا أحمد بن محمد الرملي، ثنا يحيى بن عيسى الرملي، ثنا الأعمش، عن زيد بن وهب، قال: كان عمار بن ياسر رضي الله عنه، ولع بقريش وولعت به فغدوا عليه وضربوه، فخرج عثمان رضي الله عنه مغضباً، فصعد المنبر فحمد الله وأثنى عليه ثم قال: يا أيها الناس؟ ما لي ولقريش، فعل الله بقريش وفعل، غدوا على رجل فضربوه، فسمعت رسول الله ﷺ يقول لعمار رضي الله عنه: «تقتلك الفئة الباغية».

٤٤٢٣ ـ درجته:

ضعيف جداً، لأن فيه الفضل بن السكين وهو متروك، وفيه أيضاً يحيى بن عيسى الرملي، وهو ضعيف، وفيه أحمد بن محمد الرملي ولم أقف على ترجمته.

وذكره الهيثمي في المجمع (٧/ ٢٤٢)، وقال: «رواه أبو يعلى والطبراني وفيه أحمد بن بديل وثقه النسائي وغيره وفيه ضعف».

تخريجه:

أخرجه أبو يعلى في معجمه (ص ٣١١)، عن الفضل بن السكين، به، وفي المقصد العلي (ق ١٦٤)، ومن طريق أبي يعلى أخرجه ابن عساكر في تاريخه (١٢/ ٦٣٦).

وأخرجه الطبراني في المعجم الصغير (١/ ١٨٧)، عن عمر بن محمد بن عمروية المخرمي، عن أحمد بن بديل القاضي، عن يحيى بن عيسى الرملي، به، مختصراً (الجزء المرفوع فقط) ومن طريقه أخرجه الخطيب في تاريخه (١١/ ٢١٨).

وأحمد بن بديل القاضي أبو جعفر اليامي، صدوق له أوهام كما في التقريب (ص ٧٧: ١٢)، وعمر بن محمد بن عمرويه لم أجده.

وعلى هذا فالحديث ضعيف، إلاَّ أن الجزء المرفوع منه صحيح كما تقدم في حديث رقم (٤٤١١).

٤٤٢٤ ـ حدثنا وهب بن بقية، ثنا خالد، عن عطاء[1] بن السائب، عن ميسرة وأبـي البختري، قالا: إن عماراً رضي الله عنه يوم صفين جعل يقاتل فلا يقتل، فيجيء إلى علي رضي الله عنه فيقول: يا أمير المؤمنين! أليس هذا اليوم كذا وكذا هو؟ فيقول: اذهب عنك. / فقال ذلك مراراً، ثم أتى رضي الله عنه بلبن فشربه، فقال عمار رضي الله عنه: إن هذا لآخر شربة أشربها في الدنيا، ثم تقدم فقاتل حتى قتل رضي الله عنه. [١٩٦ب]

(١) في الأصل: «عطا هو ابن الزبير»، وهو تحريف، وصححته من مسند أبـي يعلى وغيره من المصادر.

٤٤٢٤ ـ درجـتـه:

ضعيف؛ لأن فيه عطاء بن السائب وهو ثقة، إلاَّ أنه اختلط في آخر عمره، وخالد بن عبد الله الواسطي الطحان أخذ عنه بعد الاختلاط. (انظر: ترجمته في حديث رقم ٤٤٠٨).

وفيه ميسرة وهو مقبول كما تقدم آنفاً، وعليه فالأثر ضعيف بهذا الإسناد.

وأورده الهيثمي في المجمع (٩/ ٢٩٧)، وقال: «رواه الطبراني وأبو يعلى بأسانيد، وفي بعضها عطاء بن السائب، وقد تغير، وبقية رجاله ثقات، وبقية الأسانيد ضعيفة».

قلت: بل ميسرة لم يوثقه أحد، وإنما ذكره ابن حبان في الثقات.

تـخـريـجـه:

أخرجه أبو يعلى في مسنده (٣/ ١٩٦)، عن وهب بن بقية، به، ومن طريقه أخرجه ابن عساكر في تاريخه (١٢/ ٦٥٩).

قلت: هذا الأثر تقدم مرفوعاً من حديث عمار رضي الله عنه في حديث رقم (٤٤٢٢)، وهو ضعيف أيضاً لكن بمجموع الطرق يرتقي الحديث إلى الحسن لغيره.

٤٤٢٥ ـ حدثنا عثمان بن أبـي شيبة، قال: سمعت جريراً يقول: سمعت شيخاً يحدث مغيرة، عن بنت هشام بن الوليد بن المغيرة، وكانت تمرّض عماراً رضي الله عنه قالت: جاء معاوية إلى عمار بن ياسر رضي الله عنهما يعوده، فلما خرج من عنده قال: اللَّـهُمَّ لا تجعل منيته بأيدينا، فإني سمعت رسول الله ﷺ يقول: «تقتل عماراً الفئة الباغية».

٤٤٢٥ ـ درجـتـه:

ضعيف، لأن فيه شيخاً وهو مبهم، وفيه ابنة هشام بن الوليد بن المغيرة وهي مجهولة، وبقية رواته ثقات.

وذكره الهيثمي في المجمع (٩/ ٢٩٦)، وقال: «رواه أبو يعلى والطبراني، وابنة هشام، والراوي عنها لم أعرفهما، وبقية رجالهما رجال الصحيح».

والحديث صحيح وله عدة شواهد تقدمت في حديث رقم (٤٤١١).

تـخـريـجـه:

رواه أبو يعلى في مسنده (١٣/ ٣٥٣: ٧٣٦٤)، عن عثمان بن أبـي شيبة، به، ومن طريقه أخرجه ابن عساكر في تاريخه (١٢/ ٦٣٦).

وللحديث شواهد متعددة تقدمت في تخريج حديث رقم (٤٤١١)، فانظرها هناك.

٤٤٢٦ ـ وقال الحارث: حدثنا يزيد بن هارون، أنا عبد الملك بن قدامة، أخبرني عمر[١] بن شعيب أخو عمرو بن شعيب بالشام، عن أبيه، عن جده، قال: كانت أم عبد الله بنت منبه[٢] بن الحجاج تلطف برسول الله ﷺ فأتاها[٣] ذات يوم فقال: «كيف أنت يا أم عبد الله؟» قالت: بخير. فكيف أنت بأبي وأُمي يا رسول الله؟ [قال: بخير][٤] قال ﷺ: «وكيف عبد الله»؟ قالت: بخير، وعبد الله رجل ترك الدنيا، فقال له أبوه يوم صفين: اخرج فقاتل، فقال: يا أبت! كيف تأمرني أن أُقاتل؟ وقد كان في عهد رسول الله ﷺ ما قد سمعت. قال: نشدتك بالله، أتعلم أن آخر ما كان في عهد رسول الله ﷺ أن أَخذ بيدك فوضعها في يدي، فقال: «أطع عمرو بن العاص» قال: نعم، قال: آمرك أن تقاتل، فخرج فقاتل، فلما وقعت الحرب أنشأ عمرو رضي الله عنه يقول:

شبت الحرب فأعددت لها ... مفرع الحارك مروى الثبج
يصل الشد بشد وإذا ... وثب الخيل من الشد معج
جرشع أعظمه جفرته ... فإذا وثب من الماء حدج

(١) في الأصل: «عبد الملك بن قدامة بن شعيب أخو عمرو بن شعيب»، وهو تحريف، والصحيح كما ذكرته. (انظر: بغية الباحث ٣/ ٩٤٧)، رسالة دكتوراه، ومعرفة الصحابة، (ص ٣٨٢)، وجاء في مصنف ابن أبي شيبة والمستدرك والطبراني كما ذكر عنه الهيثمي في المجمع «حدثني عمرو بن شعيب».

(٢) في الأصل: «منية»، وصححته من كتب التراجم.

(٣) في الأصل: «فأتاه»، وصححته من بغية الباحث والمصادر الأخرى.

(٤) ما بين المعكوفتين ساقط من الأصل: وزدته من النسخة المطبوعة للمطالب العالية وقد نقله من مجمع الزوائد.

وقال عمرو رضي الله عنه أيضاً:

لو شهدت جمل مقامي ومشهدي ... بصفين يوماً، شاب منها الذوائب
عشية جاء أهل العراق كأنهم ... سحاب ربيع رفعته الجنائب
وجئناهم تردى كأن سيوفنا ... من البحر مد موجه متراكب
إذا قلت قد ولّوا سراعاً بدت لنا ... كتائب منهم، وارجحنت كتائب
فدارت رحانا واستدارت رحاهم ... سراة النهار ما تولى المناكب
فقالوا لنا: إنا نرى أن تبايعوا ... عليّاً فقلنا: بل نرى أن نضارب

٤٤٢٦ ـ درجته:

الإسناد ضعيف، فيه عبد الملك بن قدامة الجمحي وهو ضعيف وفيه عمر بن شعيب، وهو مجهول.

وذكره الهيثمي في المجمع (٧/ ٢٤٠)، في حديث طويل وقال: «قلت: في الصحيح بعض أوله رواه الطبراني من رواية عبد الملك بن قدامة الجمحي، عن عمرو بن شعيب، وعبد الملك وثقه ابن معين وضعّفه أبو حاتم وغيره».

وذكره البوصيري في الإتحاف (٣/ ل ١١١)، وقال: «رواه الحارث بن أبي أُسامة وسكت عليه.

تخريجه:

هذا الحديث مداره على شعيب بن محمد بن عبد الله بن عمرو بن العاص، واختُلف عليه، فيه وجهين، وهما كالآتي:

الوجه الأول: رواه يزيد بن هارون، عن عبد الملك بن قدامة، عن عمر بن شعيب أخو عمرو بن شعيب، عن أبيه، عن جده.

أخرجه الحارث كما في بغية الباحث (٣/ ٩٤٨)، رسالة دكتوراه، عن يزيد بن هارون، به.

ومن طريقه أخرجه أبو نعيم في معرفة الصحابة (٢/ ٣٨٢).

وأخرجه ابن سعد في الطبقات (المتمم) (ص ١٢٢)، عن يزيد بن هارون، به.

. . . . . .

وأخرجه ابن عساكر في تاريخه (ترجمة عبد الله بن عمرو بن العاص) في جزء خاص بترجمة العبادلة (ص ٢٥٣)، من طريق الحسن بن مكرم، عن يزيد بن هارون، به، بنحوه.

الوجه الثاني: رواه يزيد بن هارون وإسماعيل بن أبي أُويس، عن عبد الملك بن قدامة، عن عمرو بن شعيب، عن أبيه، عن جده.

أخرجه ابن أبي شيبة في المصنف (١٥/ ٢٩٧: ١٩٧١٣)، و (٨/ ٧٠٩: ٦١٠٦)، عن يزيد بن هارون، به، قال: لما رفع الناس أيديهم عن صفين قال عمرو بن العاص (ثم ذكر الأبيات)..

وأخرجه الطبري في تهذيب الآثار (مسند عمر بن الخطاب السفر الثاني) (ص ٦٧٢)، من طريق إسماعيل بن أبي أُويس، به، بنحوه.

وأخرجه الحاكم في المستدرك (٣/ ٥٢٧)، من طريق الحارث، عن يزيد بن هارون، به، وذكر القطعة الثانية من الأبيات (ثلاثة أبيات فقط).

ورواه الطبراني أيضاً من رواية عبد الملك بن قدامة الجمحي، عن عمرو بن شعيب كما ذكره الهيثمي في المجمع (٧/ ٢٤٠).

وأخرجه ابن عساكر في ترجمة عبد الله بن عمرو (ص ٢٥٥)، من طريق إسماعيل بن أبي أويس، عن عبد الملك بن قدامة، عن عمرو بن شعيب، عن أبيه، عن جده بمعناه.

قلت: يظهر لي مما سبق أن الوجه الثاني هو المحفوظ وذلك لما يأتي:

١ ـ إن عبد الملك بن قدامة يروي عن عمرو بن شعيب، ولم أجد في كتب التراجم من صرح بأنه يروى أيضاً عن عمر بن شعيب.

٢ ـ إن الوجه الثاني رواه يزيد بن هارون وتابعه عليه إسماعيل بن أبي أُويس، وإسماعيل بن أبي أُويس وإن كان ضعيفاً إلاَّ أن حديثه ينجبر بمتابعة يزيد بن هارون له، أما الوجه الأول فقد تفرد به يزيد بن هارون.

وعلى كل فالإسناد ضعيف، لأن مداره على عبد الملك بن قدامة الجمحي وهو ضعيف.

٤٤٢٧ ـ وقال أبو يعلى: حدثنا صالح بن حاتم بن وردان، ثنا أبـي، حدثني علي بن زيد، حدثني رجل من بني سعد، قال: كنت واقفاً بصفين إلى جنب الأحنف رضي الله عنه، والأحنف إلى جنب عمار رضي الله عنه فسمعت عماراً رضي الله عنه يقول: عهد إلى خليلي ﷺ أن آخر زادي من الدنيا ضيحة[1] لبن، قال: فبينا نحن كذلك إذ سطع الغبار وقالوا: جاء أهل الشام وقامت السقاة يسقون الناس فجاءته جارية معها قدح لبن، فناولته عماراً رضي الله عنه فشربه، ثم ناول عمار رضي الله عنه فضله الأحنف بن قيس رضي الله عنه، ثم ناولني الأحنف فقلت: إن كان صاحبك صادقاً فخليق أن يقتل الآن، قال: فغشينا القوم فتقدم عمار رضي الله عنه فسمعته يقول: .

الجنة تحت الأسنة اليوم ألقى الأحبة محمداً وحزبه

ثم كان آخر العهد به رضي الله عنه.

.....

(١) في الأصل: «صبحة»، وهو تصحيف، والتصحيح من كتب اللغة وغريب الحديث. والضيحة شربة من الضيح: وهو اللبن الخاثر يصب فيه الماء ثم يخلط. (انظر: النهاية لابن الأثير ٣/١٠٧).

٤٤٢٧ ـ درجته:

ضعيف؛ لأن فيه علي بن زيد بن عبد الله بن جدعان وهو ضعيف كما تقدم، وفيه أيضاً رجل من بني سعد، وهو مجهول.

تخريجه:

لم أجده في مسند أبـي يعلى المطبوع، ولا في المقصد العلي، ولعله في مسنده الكبير ومن طريق أبـي يعلى أخرجه ابن عساكر في تاريخه (١٢/ ٦٥٩).

وتابع صالح بن حاتم بن وردان، المعلى بن أسد:

. . . . . .

أخرجه أبو العرب في تاريخ المحن (ص ٩٨)، عن عيسى بن مسكين، عن محمد بن عبد الله بن سنجر، عن المعلى بن أسد، عن حاتم بن وردان، به، بنحوه.

وأخرجه ابن عساكر في تاريخه (١٢/ ٦٥٩)، من طريق المعلى بن أسد، به، بنحوه.

والأثر روي مختصراً من طرق أُخرى منها ما يلي:

الطريق الأول: أخرجه ابن سعد في الطبقات (٣/ ٢٥٨)، عن محمد بن عمر الواقدي حدثني من سمع سلمة بن كهيل، عن أبي صادق، عن ربيعة بن ناجد قال: سمعت عمار بن ياسر وهو بصفين يقول: الجنة تحت البارقة والظمآن يرد الماء المورد، اليوم ألقى الأحبة، محمداً وحزبه، لقد قاتلت صاحب هذه الراية ثلاثاً مع رسول الله ﷺ، وهذه الرابعة كإحداهن.

ومن طريق ابن سعد أخرجه ابن عساكر في تاريخه (٢/ ٥٧).

وفيه محمد بن عمر الواقدي متروك مع سعة علمه كما في التقريب (ص ٤٩٨: ٦١٧٥)، وشيخه مجهول، ولكن لم ينفرد به الواقدي، بل تابعه عليه عبيد الله بن موسى، وأما شيخه فهو يحيى بن سلمة بن كهيل.

فقد أخرجه البزار كما في كشف الأستار (٣/ ٢٥٣)، عن يوسف بن موسى، عن عبيد الله بن موسى، عن يحيى بن سلمة بن كهيل، عن أبيه، عن أبي صادق، عن ربيعة بن ناجد قال: لما كان يوم صفين قال عمار:

اليوم ألقى الأحبة محمداً وحزبه

لقد قالت بهذه الراية ثلاثاً مع رسول الله ﷺ وهذه الرابعة.

قال البزار: لا نعلم روى ربيعة عن عمار إلاَّ بهذا.

قلت: هذا الإسناد ضعيف جداً، لأن فيه يحيى بن سلمة بن كهيل وهو متروك كان يتشيع. (انظر: الكاشف ٣/ ٢٢٦، التقريب ص ٥٩١: ٧٥٦١).

الطريق الثانية: فقد أخرجه الحاكم في المستدرك (٣/ ٣٩٤)، في معرفة

. . . . . .

الصحابة، من طريق علي بن خشرم، عن أبـي مخلد عطاء بن مسلم، عن الأعمش، عن أبـي عبد الرحمن السلمي، قال: شهدنا صفين فذكر قصة وفي آخرها (قال عمار: يا هاشم؟ الجنة تحت الأبارقة، اليوم ألقى الأحبة محمداً وحزبه) وزاد في آخره.

قلت: هذا الإسناد ضعيف، لأن فيه عطاء بن مسلم أبا مخلد الكوفي وهو صدوق يخطىء كثيراً. (انظر: التقريب **٣٩٢**، **٤٥٩٩**).

فالخلاصة: إن هذا الأثر بمجموع هذه الطرق يرتقي إلى الحسن لغيره، والله أعلم.

٢٣ ـ بـاب

٤٤٢٨ ـ قال الحارث: حدثنا سعيد بن عامر، ثنا هشام بن حسان، قال: اجتمع رهط من أصحاب النبـي ﷺ ومنهم ابن مسعود، وحذيفة، وسعد، وابن عمر، وعمار رضي الله عنهم فذكر حذيفة رضي الله عنه فتنة، فقال: أما أنا فإن أدركتها علمت المخرج منها، وقال ابن مسعود رضي الله عنه: وأنا إن أدركتها علمت المخرج منها، فقال سعد رضي الله عنه: أما أنا إن أدركتها فوجدت سيفاً، يقول: هذا مؤمن فدعه، وهذا كافر فاقتله، قاتلتُ وإلاَّ لم أقاتل، قال ابن عمر رضي الله عنهما: وأنا معك، فقال عمار رضي الله عنه: أما أنا فإن أدركتها أخذتُ سيفي فوضعته على عاتقي، ثم قصدت نحو جمهورها الأعظم فضربت حتى يتفرق»[1].

* هذا منقطع.

(١) في الأصل: «تتفرق»، وهو تصحيف، والتصحيح بغية الباحث (٣/ ٩٤٧).

٤٤٢٨ ـ درجـتـه:

ضعيف، لأن فيه انقطاعاً بين هشام بن حسان الأزدي وراوي هذه القصة، لأن هشاماً لم يدرك هؤلاء الصحابة، ولذا قال الحافظ: «هذا منقطع».

. . . . . .

وذكره البوصيري في الإتحاف (٣/ ل ١١٣)، وعزاه للحارث وسكت عليه.

تخريجه:

أخرجه الحارث كما في بغية الباحث (٣/ ٩٤٧) (رسالة علمية) عن سعيد بن عامر، به، ولم أجد من أخرجه غيره.

٤٤٢٩ ـ وقال إسحاق: أخبرنا يحيى بن آدم، ثنا شريك، عن محمد بن عبد الله المرادي، عن عمرو بن مرة، عن عبد الله بن سلمة رضي الله عنه، قال: كان شاعر، ليلة صفين، ينشد هجاء معاوية وعمرو بن العاص، وعمار بن ياسر رضي الله عنه يقول: الزق بالفجورين، فقال رجل: هذا وأنتم أصحاب محمد ﷺ؟ فقال عمار رضي الله عنه: إن شئت أن تجلس فاجلس، وإن شئت أن تذهب فاذهب.

٤٤٢٩ ـ درجته:

ضعيف، لأن فيه عبد الله بن سَلِمة المرادي وهو ضعيف، وفيه شريك بن عبد الله القاضي، وقد اختلط والراوي عنه يحيى بن آدم، ولا يعرف هل أخذ عنه قبل الاختلاط أو بعده؟

تخريجه:

أخرجه ابن أبي شيبة في مصنفه (١١/ ١٢٩)، كتاب الأمراء عن يحيى بن إدم، به، بنحوه.

ولفظه: «بينا شاعر يوم صفين ينشد هجاءً لمعاوية وعمرو بن العاص، قال: وعمار، يقول: الزق بالفجورين، قال: فقال رجل: سبحان الله؟ تقول: هذا وأنتم أصحاب رسول الله ﷺ، فقال له عمار: إن شئت أن تجلس فاجلس، وإن شئت أن تذهب فاذهب».

ولم أجده عند غيره، والله تعالى أعلم.

٢٤ ـ باب الإشارة إلى العفو عمن قاتل من الصحابة رضي الله عنهم في هذه المواطن

٤٤٣٠ ـ قال أبو يعلى: حدثنا عثمان بن أبـي شيبة، ثنا أبو داود الحفري، ثنا ابن أبـي زائدة، عن سعد بن طارق، عن أبـي حازم، عن أبـي هريرة رضي الله عنه، قال: إن هذه الأُمة أُمة مرحومة، لا عذاب عليها إلاَّ ما عذبت هي أنفسها، قالت: قلت: وكيف تعذب نفسها؟ قال: أما كان يوم الجمل عذاب؟ أما كان يوم صفين عذاب؟ أما كان يوم النهر عذاب؟.

٤٤٣٠ ـ درجـتـه:

صحيح بهذا الإسناد، لأن جميع رواته ثقات.

وقال الحافظ ابن حجر في بذل الماعون (ص ٢١٤)، «إسناده صحيح» وصححه الشيخ الألباني في الصحيحة (٣/ ٣٧٠).

وذكره الهيثمي في المجمع (٧/ ٢٢٤)، من حديث أبـي هريرة بمعناه مختصراً، وقال: «رواه الطبراني في الأوسط، وفيه سعيد بن مسلمة الأموي وهو ضعيف ووثقه ابن حبان وقال: يخطىء، وبقية رجاله ثقات».

حديث الباب صحيح بإسناد أبـي يعلى المتقدم، أما إسناد الطبراني الذي أشار إليه الهيثمي فهو ضعيف.

. . . . . .

تخريجه:

أخرجه أبو يعلى في مسنده (١١/ ٦٧/ ٦٢٠٤)، عن عثمان بن أبي شيبة، به.

وله شاهد من حديث أبي موسى الأشعري رضي الله عنه.

أخرجه الإمام أحمد في مسنده (٤/ ٤١٠)، وأبو داود في السنن (٤/ ٤٦٨: ٤٢٧٨)، والحاكم (٤/ ٤٤٤)، من طريق المسعودي، عن سعيد بن أبي بردة، عن أبيه، عن أبي موسى الأشعري مرفوعاً، ولفظ أحمد: «إن أُمتي أُمة مرحومة ليس عليها في الآخرة عذاب، إنما عذابها في الدنيا القتل والزلازل والفتن».

وفيه المسعودي وكان قد اختلط ولكنه توبع، وذكر الشيخ الألباني هذه المتابعات في الصحيحة (٢/ ٢٨٥: ٩٥٩)، وقال الحافظ ابن حجر في بذل الماعون (ص ٢١٣)، أخرجه أبو داود بسند حسن».

٤٤٣١ ـ حدثنا[1] وهب بن بقية، ثنا خالد، عن يونس، عن حميد بن هلال، عن أبـي بردة، عن رجل من المهاجرين رضي الله عنه قال: قال رسول الله ﷺ: «عقوبة هذه الأُمة بالسيف».

.....

(١) القائل هنا: الإمام أبو يعلى في مسنده.

٤٤٣١ ـ درجـتـه:

صحيح، لأن جميع رواته ثقات.

وأورده الهيثمي في المجمع (٧/ ٢٢٤)، من حديث أبـي بردة قال: خرجت من عند عبيد الله بن زياد فرأيته يعاقب عقوبة شديدة فجلست إلى رجل من أصحاب النبـي ﷺ فقال: قال رسول الله ﷺ: «عقوبة هذه الأُمة بالسيف». وقال: رواه الطبراني ورجاله رجال الصحيح، وقال الحافظ ابن حجر في بذل الماعون (ص ٢١٤)، (رجاله ثقات)، وذكره الألباني في الصحيحة (٣/ ٣٣٣: (١٣٤٧).

تـخـريـجـه:

لم أجد في مسند أبـي يعلى ولا في المقصد العلي، ولعله في مسنده الكبير.

وله شاهد من حديث معقل بن يسار رضي الله عنه.

أخرجه الطبراني في الكبير (٢٠/ ٢٠٢: ٤٦٠)، عن عبدان بن أحمد، عن عقبة بن مكرم، عن عبد الله بن عيسى، عن يونس بن عبيد، عن الحسن، عن معقل بن يسار أنه دخل على عبيد الله بن زياد يعوده فقال له معقل: إني سمعت رسول الله ﷺ يقول: «إن عقوبة هذه الأُمة السيف، وموعدهم الساعة، والساعة أدهى وأمر».

وله شاهد من حديث عقبة بن مالك رضي الله عنه.

أخرجه الخطيب في تاريخه (١/ ٣١٧)، من طريق يونس بن عبيد، عن حميد بن هلال، عن نصر بن عاصم، عن عقبة بن مالك قال: قال رسول الله ﷺ فذكر بمثل حديث الباب.

وله شواهد من حديث أبـي هريرة وأبـي موسى الأشعري رضي الله عنهما تقدم تخريجهما في الحديث المتقدم برقم (٤٤٣٠).

٤٤٣٢ ـ قال إسحاق: أخبرنا عبد الرزاق، عن معمر، عن الزهري، قال: قَاتَلَ خزيمة بن ثابت رضي الله عنه الذي يدعى ذو الشهادتين، يوم صفين مع علي رضي الله عنه.

٤٤٣٢ ـ درجته:

ضعيف، لأن الزهري لم يدرك صفين، فإنه وُلِدَ سنة خمسين، وقيل: إحدى وخمسين وكانت صفين سنة سبع وثلاثين، وعليه فإن الأثر منقطع الإسناد.

تخريجه:

أخرجه إسحاق في مسنده كما في المطالب العالية هنا، ولم أجده بهذا الإسناد عند غيره.

وله شاهد من حديث محمد بن عمارة بن خزيمة بن ثابت.

أخرجه الإمام أحمد في مسنده (٥/ ٢١٤)، عن يونس وخلف بن الوليد قالا حدثنا أبو معشر، عن محمد بن عمارة بن خزيمة بن ثابت قال: ما زال جدي كافاً سلاحه يوم الجمل حتى قتل عمار بصفين، فسل سيفه فقاتل حتى قتل قال: سمعت رسول الله ﷺ يقول: «تقتل عماراً الفئة الباغية».

وأخرجه الطبراني في الكبير (٤/ ٩٤: ٣٧١١)، من طريق أبي معشر، عن محمد بن عمارة بن خزيمة، قال: قاتل خزيمة بن ثابت يوم صفين حتى قتل.

قلت: هذا الإسناد ضعيف، لأن فيه أبا معشر نجيح بن عبد الرحمن السندي، وهو ضعيف، وشيخه محمد بن عمارة بن خزيمة الأنصاري ذكره البخاري في التاريخ الكبير وابن أبي حاتم في الجرح والتعديل ولم يذكرا فيه جرحاً ولا تعديلاً وذكره ابن حبان في الثقات على قاعدته، وعليه فهو مجهول. (انظر في ترجمته: التاريخ الكبير ١/ ١٨٦، الجرح والتعديل ٨/ ٤٤، الثقات لابن حبان ٧/ ٤٣٦، تعجيل المنفعة ص ٢٧٣).

وذكره الهيثمي في المجمع (٧/ ٢٤٢)، بلفظ أحمد: وقال: «رواه أحمد والطبراني وفيه أبو معشر وهو لين».

. . . . . .

وروي أيضاً من حديث عمارة بن خزيمة:

أخرجه ابن سعد في الطبقات (٣/ ٢٥٩)، عن محمد بن عمر، عن عبد الحارث بن الفضيل، عن أبيه، عن عمارة بن خزيمة بن ثابت قال: شهد خزيمة بن ثابت الجمل وهو لا يسل سيفاً. وشهد صفين وقال: أنا لا أصلي أبداً حتى يقتل عمار، فانظر من يقتله، فإني سمعت رسول الله ﷺ يقول: «تقتله الفئة الباغية» قال: فلما قتل عمار بن ياسر قال خزيمة: قد بانت لي الضلالة، واقترب فقاتل حتى قتل (وزاد قصة في آخره).

قلت: فيه محمد بن عمر الواقدي، وهو متروك.

وجملة القول أن الأثر بإسناد الباب ضعيف، ويشهد له حديث محمد بن عمارة بن خزيمة.

وهو بهذا الشاهد حسن لغيره، والله تعالى أعلم.

٢٥ ـ بـاب

٤٤٣٣ ـ قال ابن أبـي شيبة: حدثنا محمد بن بشر، ثنا مجالد، عن أبـي الوداك، عن أبـي سعيد رضي الله عنه، قال: قال رسول الله ﷺ: «إذا رأيتم فلاناً[1] يخطب على منبري فاقتلوه».

(١) جاء في بعض ألفاظ هذا الحديث: «إذا رأيتم معاوية على منبري يخطب فاقتلوه». انظر: التفصيل في تخريج الحديث.

٤٤٣٣ ـ درجـتـه:

ضعيف، لأن فيه مجالد بن سعيد الهمداني وهو ضعيف بالاتفاق، ورمي بالتشيع، وعلى هذا فلا يقبل حديثه فيما يؤيد بدعته.

وأورده ابن الجوزي في الموضوعات (٢/ ٢٤)، والسيوطي في اللآلي المصنوعة (١/ ٤٢٤)، وابن عراق في تنزيه الشريعة (٢/ ٨)، والشوكاني في الفوائد المجموعة برقم (١١٩٨).

تخـريـجـه:

لم أجده في المصنف لابن أبـي شيبة ولعله في مسنده.

وأخرجه ابن عدي في الكامل (٦/ ٤٢٢) (ترجمة مجالد) من طريق محمد بن بشر، به، ولفظه: «إذا رأيتم معاوية على منبري يخطب فاقتلوه».

وتابعه الوليد بن القاسم عن مجالد: فقد أخرجه ابن الجوزي في الموضوعات

. . . . . .

(٢/ ٢٤)، ومن طريق الوليد بن القاسم عن مجالد، به، وضعفه لأجل مجالد والوليد بن القاسم ونقل أقوال الأئمة فيهما.

وقال ابن عراق في تنزيه الشريعة (٢/ ٨): «سبق لابن الجوزي مثل هذا في مجالد، وذكرنا هناك أن مجالداً روى له مسلم مقروناً بغيره، وأن الذهبي قال في ذلك الحديث «موضوع على مجالد» والظاهر أن الأمر هنا كذلك، والله تعالى أعلم».

وللحديث طريق أخرى عن أبي سعيد رضي الله عنه:

أخرجه ابن عدي في الكامل (٥/ ٢٠٠) ومن طريقه ابن الجوزي في الموضوعات (٢/ ٢٥) عن محمد بن سعيد بن معاوية النصيبي، عن سليمان بن أيوب عن سفيان بن عيينة، عن علي ابن زيد بن جدعان، عن أبي نضرة، عن أبي سعيد رضي الله عنه، بنحوه.

قلت: في إسناده علي بن زيد بن جدعان وهو ضعيف تقدمت ترجمته في حديث رقم (٤٤٢٧).

وللحديث شاهد من حديث عبد الله بن مسعود:

أخرجه ابن عدي في الكامل (٢/ ٢٠٩) من طريق عباد بن يعقوب، ثنا الحكم بن ظهير عن عاصم، عن زر، عن عبد الله بن مسعود رضي الله عنه، بنحوه.

قلت: فيه الحكم بن ظهير، قال ابن معين: ليس بثقة، وقال البخاري: منكر الحديث، وقال مرة: تركوه، وقال أبو زرعة وأبو حاتم والنسائي: متروك الحديث، وقال الحافظ في التقريب: متروك. (انظر: التهذيب ٢/ ٤٢٧، التقريب ص ١٧٥: ١٤٤٥).

وروى الحديث عن الحسن البصري مرسلاً كما في البداية والنهاية (٨/ ١٣٥)، أرسله عمرو بن عبيد وقال أيوب: «هذا كذب».

وجملة القول أن هذا الحديث لم يثبت عن رسول الله ﷺ من وجه صحيح، غالب الظن أنه موضوع مختلق، ولأجل ذلك أورده ابن الجوزي في الموضوعات كما

. . . . . .

تقدم، وتبعه السيوطي في اللآلي المصنوعة (١/ ٤٢٤)، وابن عراق في التنزيه (٢/ ٨) وذكره الشوكاني في الفوائد المجموعة برقم (١١٩٨)، ولهذا صرح بعض أهل العلم بأنه موضوع.

ـ أقوال أهل العلم بالحكم بوضعه:

١ ـ قال العقيلي في الضعفاء الكبير (١/ ٢٥٩): «لا يصح في هذا المتن عن رسول الله ﷺ شيء يثبت». اهـ.

٢ ـ قال شيخ الإسلام ابن تيمية في منهاج السنة (٤/ ٣٨٠): «فهذا الحديث ليس في شيء من كتب الإسلام التي يرجع إليها في علم النقل، وهو عند أهل المعرفة بالحديث كذب، موضوع مختلق، على النبي ﷺ». اهـ.

وقال أيضاً: «ومما يتبين كذبه أن منبر النبي ﷺ قد صعد عليه بعد معاوية من كان معاوية خيراً منه باتفاق المسلمين، فإن كان يجب من صعد عليه لمجرد الصعود على المنبر وجب قتل هؤلاء كلهم، ثم هذا خلاف المعلوم بالاضطرار من دين الإسلام فإن مجرد صعود المنبر لا يبيح قتل مسلم، وإن أمر بقتله لكونه تولى الأمر وهو لا يصلح، فيجب قتل كل من تولى بعد معاوية ممن معاوية أفضل منه، وهذا خلاف ما تواترت به السنن عن النبي ﷺ من نهيه عن قتل ولاة الأمور، وقتالهم كما تقدم بيانه». اهـ.

٣ ـ وقال الحافظ ابن كثير في البداية (٨/ ١٣٥): وهذا الحديث كذب بلا شك ولو كان صحيحاً لبادر الصحابة إلى فعل ذلك لأنهم كانوا لا تأخذهم في الله لومة لائم». اهـ.

٢٦ ـ باب أخبار الخوارج

(٢١١) تقدَّم في باب قتال أهل البغي حديث علي وعمار[١] رضي الله عنهما.

٤٤٣٤ ـ وقال أبويعلى: حدثنا محمد بن بكار، ثنا أبو معشر، ثنا أفلح بن عبد الله بن المغيرة، عن الزهري، عن عبيد الله بن عبد الله بن عتبة، عن أبي سعيد الخدري رضي الله عنه، قال: لما حضر رسول الله ﷺ يوم حنين وهو يقسم الغنيمة... الحديث. في قول الرجل: «هذه / قسمة ما أريد بها وجه الله». [١٩٧أ]

قال: فحضرت بعد ذلك مع علي رضي الله عنه حين قتلهم بالنهروان، فالتمس علي رضي الله عنه (يعني المخدج)[٢] قال: فلم يجده، ثم وجده بعد ذلك تحت جدار على هذا النعت، فقال علي رضي الله عنه: أيكم يعرف هذا الرجل؟ فقال رجل من القوم: نحن نعرفه، هذا حرقوص وأمه هاهنا، قال: فأرسل على رضي الله عنه إلى أمه: فقال لها، ممن هذا؟ قالت: ما أدري يا أمير المؤمنين، إلاَّ كنت في الجاهلية أرعى غنماً لي بالربذة، فغشيني شيء كهيئة الظلمة، فحملت منه، فولدت هذا.

(١) انظر حديث رقم (٤٣٩٨) ورقم (٤٣٩٩)، وكلاهما ضعيف.

(٢) جاء في بعض الروايات: «مخدج اليد»، وخدج خداجاً: نقص، (والولد مخدج اليد): أي

. . . . . .

ناقصها، ومنه حديث ذي الثدية، أنه مخدج اليد). انظر: النهاية لابن الأثير (٢/ ١٣)، القاموس المحيط (١/ ١٩١).

٤٤٣٤ ـ درجته:

ضعيف، فيه أبو معشر نجيح بن عبد الرحمن وهو ضعيف، وفيه أفلح بن عبد الله بن المغيرة، لم أجد فيه جرحاً ولا تعديلاً، وبقية رواته ثقات.

وذكره الهيثمي في المجمع (٦/ ٢٣٤)، وقال: رواه أبو يعلى مطولاً، وفيه أبو معشر نجيح وهو ضعيف يكتب حديثه.

وذكره البوصيري في الإتحاف (٢/ ل٣٤)، وقال رواه أبو يعلى وهو في الصحيح، وليس له طريق شبيه هذه، وسيأتي بتمامه في الفتن).

وحكم الحافظ ابن حجر على هذه الرواية بالشذوذ حيث قال في فتح الباري (١٢/ ٣٠٥): «وقد شذ أفلح بن عبد الله بن المغيرة عن الزهري فروى هذا الحديث عنه ـ يعني عن الزهري ـ فقال: «عن عبيد الله بن عبد الله بن عتبة عن أبي سعيد أخرجه أبو يعلى».

تخريجه:

أخرجه أبو يعلى في مسنده (٢/ ٢٩٨)، عن محمد بن بكار، به، وهو في المقصد العلي (ق ٨٥)، وأخرجه ابن بشكوال في غوامض الأسماء المبهمة (٢/ ٥٤) رقم الخبر (١٨٢) من طريق محمد بن بكار، به، بنحوه.

فالخلاصة: أن قصة الحديث ضعيفة بهذا الإسناد، وأما أصل حديث أبي سعيد الخدري فهو صحيح، وروى عنه من عدة طرق.

أخرجه الإمام أحمد في مسنده (٣/ ٥) والبخاري في صحيحه كتاب المناقب، باب علامات النبوة في الإسلام (٦/ ٧١٤: ٣٦١٠)، وفي كتاب استتابة المرتدين باب من ترك قتال الخوارج للتآلف (١٢/ ٣٠٣: ٦٩٣٣) (البخاري مع الفتح)، ومسلم في صحيحه كتاب الزكاة، باب ذكر الخوارج وصفاتهم (٢/ ٧٤٤: ١٤٨) وعبد الرزاق في

. . . . . .

مصنفه (١٠/١٤٦)، والنسائي في الخصائص (ص ١٨١ : ١٧٥)، وابن أبـي عاصم (٢/٤٤٩ : ٩٢٣)، والبيهقـي فـي السنـن (٨/ ١٧١)، والبغـوي فـي شـرح السنـة (١٠/ ٢٢٤)، كلهم من طرق عن الزهري عن أبـي سعيد الخدري.

وأخرجه مالك في الموطأ في كتاب القرآن باب ما جاء في القرآن (١/ ٢٠٤) عن يحيـى بن سعيد، عن محمد بن إبراهيم التيمي عن أبـي سلمة عن أبـي سعيد الخدري، به.

ومن طريق مالك أخرجه البخاري كما في الفتح (٨/ ٧١٨)، كتاب فضائل القرآن، باب من رأى بقراءة القرآن.

وأخرجه ابن ماجة في مقدمة السنن (١/ ٦٠ : ١٦٩) من طريق يزيد بن هارون عن محمد بن عمرو عن أبـي سلمة عن أبـي سعيد الخدري رضي الله عنه، بنحوه.

ولفظه عند البخاري: إن أبا سعيد الخدري رضي الله عنه قال: «بينما نحن عند رسول الله ﷺ وهو يقسم قسماً إذ أتاه ذو الخويصرة وهو رجل من بني تميم فقال: يا رسول الله أعدل، فقال: «ويلك ومن يعدل إذا لم أعدل، قد خبت وخسرت إن لم أكن أعدل» فقال عمر: يا رسول الله، ائذن لي فيه فأضرب عنقه، فقال: دعه فإن له أصحاباً يحقر أحدكم صلاته مع صلاتهم، وصيامه مع صيامهم، يقرؤون القرآن لا يجاوز تراقيهم، يمرقون من الدين كما يمرق السهم من الرمية، ينظر إلى نصله فلا يوجد فيه شيء، ثم ينظر إلى رصافه فما يوجد فيه شيء، ثم ينظر إلى نضيه ــ وهو قدحه ــ فلا يوجد فيه شيء ثم ينظر إلى قذذه فلا يوجد فيه شيء، قد سبق الفرث والدم، آيتهم رجل أسود إحدى عضديه مثل ثدي المرأة أو مثل البضعة تدردر، ويخرجون على حين فرقة من الناس».

قال أبو سعيد: فأشهد أني سمعت هذا الحديث من رسول الله ﷺ وأشهد أن علي بن أبـي طالب قاتلهم وأنا معه، فأمر بذلك الرجل فالتمس، فأتي به، حتى نظرت إليه على نعت النبـي ﷺ الذي نعته.

٤٤٣٥ ـ [١] وقال الحميدي: حدثنا عبد الملك بن إبراهيم، ثنا إسماعيل بن مسلم، حدثني أبو كثير[١]، قال: كنت مع سيدي يعني علي بن أبـي طالب رضي الله عنه حين قتل أهل النهروان، فكان الناس قد وجدوا في أنفسهم من قتله. فقال علي رضي الله عنه: يا أيها الناس إن النبـي ﷺ حدثني: «إن ناساً يخرجون من الدين كما يخرج السهم من الرمية، ثم لا يعودون فيه أبداً، ألاَّ وإن آية ذلك أن فيهم رجلاً أسود مخدج اليد[٢]، إحدى يديه كثدي امرأة، لها حلمة كحلمة المرأة» قال: وأحسب قال: «حولها سبع هلبات» فالتمسوه، فإني لا أراه إلاَّ منهم، فوجدوه على شفير النهر، تحت القتلى، فقال: صدق الله ورسوله، وإن عليًّا رضي الله عنه لمتقلداً قوساً له عربية، يطعن بها في مخرجه قال: ففرح الناس حين رأوه، واستبشروا، وذهب عنهم ما كانوا يجدونه.

[٢] وقال ابن أبـي عمر: حدثنا عبد الرحمن بن خالد، عن إسماعيل بن مسلم، حدثني أبو كثير مولى الأنصار، قال: كنت مع سيدي علي بن أبـي طالب رضي الله عنه، فذكره.

. . . . . .

(١) في الأصل: «أبو بكر»، وكذا في فتح الباري (١٢/ ٣٠٨)، قال: «والحميدي وابن أبـي عمر في مسنديهما من طريق أبـي بكر مولى الأنصار عن علي»، وهو تحريف من النساخ، والصواب: «أبو كثير مولى الأنصار»، ذكره البخاري في التاريخ الكبير (٩/ ٦٤)، وقال: «أبو كثير الأنصاري سمع علياً قال النبـي ﷺ ليأتي قوم يمرقون من الدين كما يمرق السهم من الرمية، وقال الجعفي عبد الله بن محمد عن عمرو حدثني إسماعيل بن مسلم العبدي عن أبـي كثير».

(٢) في الأصل: «مجزع اليد»، والصواب فيما أراه: «مخدج اليد». انظر: حديث رقم (٤٤٣٤)، ومسند أحمد (١/ ٨٨)، والمطالب العالية (٤/ ٣١٤).

٤٤٣٥ ـ درجتـه:

ضعيف، بهذا الإسناد، لأن فيه أبا كثير مولى الأنصار، ولم أقف فيه على جرح

. . . . . .

أو تعديل.

وذكره البوصيري في الإتحاف (٣/ ل١٠٩)، وعزاه إلى الحميدي وسكت عليه.

تخـريـجـه:

أخرجه الحميدي في مسنده (١/ ٣١) عن عبد الملك بن إبراهيم، به، بنحوه، وتابعه أبو سعيد مولى بني هاشم، وعلي بن نصر الجهضمي.

* أما حديث أبـي سعيد: فقد أخرجه الإمام أحمد في المسند (١/ ٨٨) ومن طريقه الخطيب في تاريخه (١٤/ ٣٦٣) عن أبـي سعيد مولى بني هاشم عن إسماعيل بن مسلم، به، بنحوه.

* أما حديث علي بن نصر الجهضمي: فقد خرجه أبو يعلى في مسنده (١/ ٣٧٢: ٤٧٨) عن نصر بن علي الجهضمي، عن أبيه، به، بنحوه.

قلت: لقد فات الحافظ ابن حجر عزو الحديث إلى أبـي يعلى، حيث عزاه للحميدي فقط مع أن طريق كل منهما يلتقي في إسماعيل بن مسلم العبدي.

وجملة القول أن هذا الحديث ضعيف بهذا الإسناد، لأن فيه أبا كثر مولى الأنصار وهو مجهول ومعناه صحيح روى عن علي رضي الله عنه من طرق متعددة ومنها ما يلي:

الطريق الأولى: أخرجه البخاري كما في الفتح (١٢/ ٢٩٥: ٦٩٣٠) عن عمر بن حفص بن غياث، عن أبيه، عن الأعمش، عن خيثمة، عن سويد بن غفلة قال علي رضي الله عنه: إذا حدثتكم عن رسول الله ﷺ حديثاً، فوالله لأن أخر من السماء أحب إليَّ من أن أكذب عليه وإذا حدثتكم فيما بيني وبينكم فإن الحرب خدعة، وإني سمعت رسول الله ﷺ يقول: «سيخرج قوم في آخر الزمان، أحداث الأسنان، سفهاء الأحلام، يقولون من خير قول البرية، لا يجاوز إيمانهم حناجرهم، يمرقون من الدين كما يمرق السهم من الرمية، فأينما لقيتموهم فاقتلوهم، فإن في قتلهم أجراً لمن قتلهم يوم القيامة».

. . . . . .

وأخرجه مسلم (٢/ ٧٤٦) وأبو داود (٥/ ١٢٤)، والنسائي في الخصائص (ص ١٨٥ : ١٧٨) وعبد الرزاق (١٠/ ١٥٧)، وأحمد في المسند (١/ ٨١: ١٣١) وابن أبـي عاصم (٢/ ٤٤٣) كلهم من طرق عن الأعمش، به، بنحوه.

الطريق الثانية: أخرجه عبد الرزاق في المصنف (١٠/ ١٤٧) عن عبد الملك بن أبـي سليمان قال: حدثنا سلمة بن كهيل قال: أخبرني زيد بن وهب الجهني أنه كان في الجيش الذين كانوا مع علي رضي الله عنه، الذين ساروا إلى الخوارج فقال: أيها الناس! إني سمعت رسول الله ﷺ يقول: «يخرج قوم من أمتي يقرؤون القرآن، ليست قراءتكم إلى قراءتهم بشيء، ولا صلاتكم إلى صلاتهم بشيء، ولا صيامكم إلى صيامهم بشيء، يقرؤون القرآن يحسبون أنه لهم وهو عليهم لا تجاوز صلاتهم تراقيهم، يمرقون من الدين كما يمرق السهم من الرمية، لو يعلم الجيش الذين يصيبونهم ما قضى لهم على لسان نبيهم ﷺ لا تكلوا عن العمل، وآية ذلك أن فيهم رجلاً له عضد، وليس له ذراع، على عضده مثل حلمة الثدي، عليه شعرات بيض. . . الحديث.

وفيه: فقال علي رضي الله عنه: التمسوا فيهم المخدج، فلم يجدوه قال: فقام علي بنفسه حتى أتى ناساً قد قتل بعضهم على بعض فقال: أخرجوهم، فوجدوه مما يلي الأرض فكبر ثم قال: صدق الله وبلغ رسوله ﷺ. . . الحديث.

ومن طريق عبد الرزاق أخرجه مسلم في صحيحه (٢/ ٤٧٨)، وأبو داود (٥/ ١٢٦)، والنسائي في الخصائص (١٨٦)، وابن أبـي عاصم في السنة (٩١٧)، والبيهقي في السنن الكبرى (٨/ ١٧٠)، والبغوي في شرح السنة (١٠/ ٢٣٠).

وأخرجه عبد الله بن أحمد في زوائد المسند (١/ ٩١) من طريق يحيـى بن عبد الملك بن أبـي غنية عن عبد الملك بن أبـي سليمان، به.

فالخلاصة: أن هذا الحديث روى عن علي رضي الله عنه من طرق متعددة صحيحة، وقد أورده ابن كثير في البداية (٧/ ٣٠١) من اثني عشر طريقاً عنه وقال:

. . . . . .

«مثل هذا يبلغ حد التواتر».

وممن رواه عن علي رضي الله عنه زيادة عما تقدم طارق بن زياد، وعبد الله بن شداد، وعبيد بن أبـي رافع، وعبيدة بن عمرو السلماني، وكليب أبو عاصم، وأبو مريم. وأبو الوضيء عباد بن نسيب، وأبو المؤمن الوائلي، ومالك بن الحارث، وكثير البجلي، وقيس بن أبـي حازم، وعمارة بن جوين، وسلمان، وجندب الأزدي، وشقيق بن سلمة.

وله أيضاً شواهد متعددة: فقد روى من حديث كل من: أنس، وجابر بن عبد الله، وابن عباس، وابن عمر، وابن مسعود، وابن عمرو، وسهل بن حنيف، وعقبة بن عامر، أبـي أمامة الباهلي وأبـي برزة الأسلمي، وأبـي بكرة، وأبـي ذر الغفاري، ورافع بن عمرو والغفاري.

وقد أخرج الإمام النسائي بعض هذه الطرق من حديث علي رضي الله عنه في الخصائص (ص ١٨٤ ــ ١٩٤: ١٧٧، ١٨٩). انظر: التفصيل في معرفة طرق الحديث في «خصائص علي رضي الله عنه «للإمام النسائي (ص ١٨٤ ــ ١٩٩).

وهذا الحديث مما فات السيوطي فلم يورده في الأزهار المتناثرة، واستدركه الكتاني في نظم المتناثر (ص ٣٤).

٤٤٣٦ ـ وقال أبو يعلى: حدثنا عبيد الله بن عمر القواريري، ثنا عبد الرحمن بن العريان الحارثي، ثنا الأزرق بن قيس، عن رجل من عبد القيس، قال: شهدت يوم قتل أهل النهراون... فذكر الحديث، وفيه: فلو خرج روح إنسان من الفرح لخرج روح علي بن أبـي طالب رضي الله عنه يومئذ، قال: صدق الله ورسوله، من حدثني أنه رآه في الناس من قبل مصرعه هذا فأنا كذاب.

٤٤٣٦ ـ درجتـه:

ضعيف، لأن فيه شيخ الأزرق وهو مبهم لم أعرفه.

وذكره البوصيري في الإتحاف (٣/ ل١١٠)، وعزاه لأبـي يعلى وسكت عليه.

تـخـريـجـه:

أخرجه أبو يعلى في مسنده (١/ ٣٧١: ٤٧٦).

ولفظه: عن رجل من عبد القيس قال: شهدت علياً يوم قتل أهل النهروان قال: قال علي حين قتلوا «علي بذي الثدي أو المخدج، ذكر من ذلك شيئاً لا أحفظه، قال: فطلبوه فإذا هم بحبشي مثل البعير، في منكبه مثل ثدي المرأة، عليه ـ قال عبد الرحمن أراه قال ـ شعر، فلو خرج روح إنسان من الفرح لخرج روح علي بن أبـي طالب... إلى آخره.

وأخرجه عبد الله بن الإمام في زوائد السنة (٢/ ٦٢٩: ١٤٩٩) عن عبيد الله بن عمر القواريري، به، بنحوه.

وجملة القول أن الحديث ضعيف بهذا الإسناد، إلاَّ أن معناه صحيح، فقد ثبت ذلك في حديث أبـي سعيد برقم (٤٤٣٤)، وحديث علي رضي الله عنه برقم (٤٤٣٥) وهما شاهدان له.

لكن قوله في الأخير: «فلو خرج روح إنسان...» إلى آخره لم أجد ما يشهد له فيبقى ضعيفاً، والله أعلم.

٢٧ ــ بـاب فضل من قتل الحرورية

٤٤٣٧ ــ قال إسحاق: أخبرنا المغيرة بن[١] سلمة المخزومي، ثنا عبد الواحد بن زياد، عن عاصم بن كليب، قال: حدثني أبـي، قال: كانت مجالس الناس المساجد، حتى رجعوا من صفين، وبرؤوا من القضية، فاستخف الناس فقعدوا في السكك يتخبرون الأخبار، فبينما نحن قعود عند علي رضي الله عنه، إذ قام رجل، فقال: ائذن لي أن أتكلم، فشغل بما كان فيه، قلنا له: ما الذي أردت أن تسأل أمير المؤمنين عنه؟ فقال: إني كنت في العمرة، فدخلت على عائشة رضي الله عنها، فقالت: ما هؤلاء الذين خروا قبلكم يقال لهم: حروراء؟ فقالت: أشهدتَ هلكتهم، أما إن علي بن أبـي طالب لو شاء حدثكم حديثهم، فلما فرغ علي رضي الله عنه مما كان فيه قال: أين الرجل؟ فقصّ عليه فأهل علي رضي الله عنه وكَبَّر. ثم قال: دخلت على رسول الله ﷺ وليس عنده غير عائشة رضي الله عنها فقال له النبـي ﷺ: «كيف أنت يا ابن أبـي طالب، وقوم كذا وكذا؟ قلت: الله ورسوله أعلم، قال ﷺ: قوم يخرجون من قبل

(١) في الأصل: «المغيرة بن أبـي سلمة»، وهو خطأ، والصواب كما ذكرت كما في كتب التراجم وغيرها من مصادر التخريج.

المشرق يقرؤون القرآن، لا يجاوز تراقيهم، يمرقون من الدين مروق السهم من الرمية، فيهم رجل مخدج اليد، كأن يده ثدي حبشية»، فقال رضي الله عنه: أنشدكم الله قد أخبرتكم أن فيهم، فقلتم، ليس فيهم، ثم أتيتموني به، تسحبونه، فقالوا: اللهم نعم، فأهّل رضي الله عنه وكبّر.

٤٤٣٧ ـ **درجته**:

صحيح، رواته ثقات.

وذكره الهيثمي في المجمع ٦/٢٣٨ عن كليب بن شهاب بمعناه وقال: رواه أبو يعلى ورجاله ثقات ورواه البزار نحوه).

قلت: رواية أبي يعلى، بنحوه ستأتي في حديث رقم (٤٤٣٨).

وذكره البوصيري في الإتحاف (٣/ل ١١٦) من حديث عاصم بن كليب، عن أبيه، وعزاه إلى إسحاق بن راهويه وأبي بكر بن أبي شيبة، وعنه أبو يعلى وسكت عليه.

تخريجه:

أخرجه البزار كما في كشف الأستار (٢/ ٣٦٢)، عن محمد بن معمر، عن أبي هشام المخزومي المغير بن سلمة، به، بنحوه إلى قوله: (لا يجاوز تراقيهم).

وقد تابع عبد الواحد بن زياد كل من سعيد بن مسلمة، ومحمد بن فضيل بن غزوان، والقاسم بن مالك المزني، وعبد الله بن إدريس.

أما حديث سعيد بن مسلمة، فقد أخرجه البزار كما في كشف الأستار (٢/ ٣٦٢) من طريق سعيد بن مسلمة، عن عاصم بن كليب، به، بنحوه. وقال: (قلت: لم أره بتمامه وفي الصحيح بعضه).

أما حديث محمد بن فضيل بن غزوان: فقد أخرجه أبو يعلى في مسنده (١/ ٣٦٣: ٤٧٢)، و (١/ ٣٧٥: ٤٨٢)، وابن أبي عاصم في السنة (٢/ ٤٤٤: ٩١٣)، وعبد الله بن الإمام أحمد في السنة (٢/ ٦٢٣: ١٤٨٤)، والنسائي في الخصائص (١٨٩: ١٨٣)، كلهم من طرق عن محمد بن فضيل بن غزوان، عن

. . . . . .

عاصم بن كليب، به، بنحوه.

أما حديث القاسم بن مالك المزني: فقد أخرجه عبد الله بن أحمد في زوائد المسند (١/ ١٦٠)، والسنة (٢/ ٦٢٣)، والفضائل (٢/ ٧١٤)، من طريق القاسم بن مالك، عن عاصم بن كليب، بنحوه.

أما حديث عبد الله بن إدريس: فقد أخرجه عبد الله بن أحمد في السنة (٢/ ٦٣٣) من طريقه عن عاصم بن كليب، به، بنحوه.

فالخلاصة: أن هذا الطريق هي إحدى الطرق التي روي بها حديث علي رضي الله عنه في ذم الخوارج والأمر بقتالهم وقد تقدم ذكر بعض هذه الطرق في حديث رقم (٤٤٣٥)؛ وسيأتي أيضا برقم (٤٤٣٨)؛ وله شواهد متعددة تقدمت الإشارة إليها في حديث رقم (٤٤٣٥).

٤٤٣٨ ـ [١] وقال أبو بكر: حدثنا محمد بن فضيل بن غزوان، عن عاصم بن كليب، عن أبيه قال: كنت جالساً عند علي رضي الله عنه، وهو في بعض أمر الناس، إذ جاء رجل عليه ثياب السفر، فقال: يا أمير المؤمنين، فشغل علي رضي الله عنه ما كان فيه من أمر الناس، قال أبـي: فقلت له: ما شأنك؟ قال: كنت حاجاً ـ أو معتمراً ـ فمررت على عائشة رضي الله عنها. فقالت لي، وسألتني عن هؤلاء القوم الذين خرجوا فيكم يقال لهم الحرورية، فقلت: خرجوا في مكان يقال له حَرَوْراء، فسموا بذلك الحرورية، فقالت رضي الله عنها، طوبـى لمن شهد هلكتهم، قالت: أما والله لو شاء ابن أبـي طالب لأخبركم خبرهم، فمن ثمة جئت أسأله عن ذلك، قال: وفرغ علي رضي الله عنه فقال: أين السائل؟ فقام إليه، فقصّ عليه، فأهلّ علي رضي الله عنه وكبّر مرتين أو ثلاثاً، فذكر مثله.

وقال في آخره: تسحبونه كما نعت لكم قال: ثم قال رضي الله عنه: صدق الله ورسوله ثلاث مرات.

*** قلت: أصل قصة المخدج في الصحيح وغيره، ولم يخرجوه بهذه السياق، ولا من حديث عائشة رضي الله عنها.**

[٢] ورواه أبو يعلى عن أبـي بكر بن أبـي شيبة به.

[٣] وعن أبـي هشام عن ابن فضيل نحوه.

[٤] ورواه البزار نحوه.

٤٤٣٨ ـ **درجتـه:**

صحيح بإسناد أبـي بكر بن أبـي شيبة، لأن جميع رواته ثقات.

. . . . . .

أما إسناد أبـي يعلى فقد أخرجه من طريقين عن ابن فضيل.

الأول: أخرجه عن أبـي بكر بن أبـي شيبة عن ابن فضيل، وهذا صحيح، لأن رواته ثقات.

الثاني: أخرجه عن أبـي هشام الرفاعي عن ابن فضيل، وهذا ضعيف لضعف أبـي هشام ولكنه يرتقي إلى الصحيح لغيره لمتابعة أبـي بكر بن أبـي شيبة له.

وذكره الهيثمي في المجمع (٦/٢٣٨)، عن كليب بن شهاب وقال: «رواه أبو يعلى ورجاله ثقات ورواه البزار، بنحوه».

تـخـريـجـه:

لم أجد في مصنف ابن أبـي شيبة في مظانه ولعله في مسنده، ومن طريق ابن أبـي شيبة أخرجه أبو يعلى (١/ ٣٦٣: ٤٧٢).

وأخرجه أيضاً في (١/ ٣٧٥)، عن هشام الرفاعي عن ابن فضيل، به، بنحوه.

وقد تابع محمد بن فضيل بن غزوان كل من عبد الواحد بن زياد وسعيد مسلمة والقاسم بن مالك المزني وعبد الله بن إدريس، تقدمت هذه المتابعات في تخريج حديث رقم (٤٤٣٧).

٤٤٣٩ ـ [١] قال إسحاق: أخبرنا يحيى بن آدم، ثنا يزيد بن عبد العزيز بن سياه، عن أبيه، عن حبيب بن أبي ثابت، قال: أتيت أبا وائل وهو في مسجد حيّه فاعتزلنا في ناحية المسجد، فقلت: ألا تخبرني عن هؤلاء القوم الذين قتلهم علي رضي الله عنه، فيم فارقوه وفيم استجابوا له حين دعاهم، وحين فارقوه، فاستحل قتالهم؟ قال: لما كنا بصفين استحر القتل في أهل الشام. . . فذكر قصة.

قال: فرجع علي رضي الله عنه إلى الكوفة، وقال فيه الخوارج بما قالوا، ونزلوا حَرَوْراء وهم بضعة عشر ألفاً، فأرسل عليٌّ رضي الله عنه إليهم، يناشدهم الله تعالى: ارجعوا إلى خليفتكم، فيم نقمتم عليه؟ أفي قسمة أو قضاء؟ قالوا: نخاف أن ندخل في / فتنة، قال: فلا تعجلوا [١٩٧ب] ضلالة العام مخافة فتنة عام قابل، فرجعوا، فقالوا: يكون على ناحيتنا، فإن قبل القضية قاتلناه على ما قاتلنا عليه أهل الشام بصفين، وإن نقضها قاتلنا معه، فساروا حتى قطعوا نهروان، وافترق منهم فرقة يقتلون الناس، فقال أصحابهم: ما على هذا فارقنا عليّاً، فلما بلغ عليّاً رضي الله عنهم صنيعهم قام فقال: أتسيرون إلى عدوكم، أو ترجعون إلى هؤلاء الذين خلفوكم في دياركم؟ قالوا: بل نرجع إليهم، قال: فحدث علي رضي الله عنه أن رسول الله ﷺ قال: «إن طائفة تخرج من قبل المشرق عند اختلاف الناس، لا يرون جهادكم مع جهادهم شيئاً، ولا صلاتكم مع صلاتهم شيئاً، ولا صيامكم مع صيامهم شيئاً، يمرقون من الدين كما يمرق السهم من الرمية، علامتهم رجل عضده كثدي المرأة، يقتلهم أقرب الطائفتين من الحق».

فسار علي رضي الله عنه إليهم، فاقتتلوه قتالاً شديداً، فجعلت خيل علي رضي الله عنه تقوم لهم، فقال: يا أيها الناس، إن كنتم إنما تقاتلونهم

فيّ، فوالله ما عندي ما أخبركم به، وإن كنتم إنما تقاتلون لله تعالى، فلا يكونن هذا قتالكم، فاقبلوا عليهم، فقتلوهم كلهم، فقال: ابتغوه، فطلبوه، فلم يوجد، فركب علي رضي الله عنه دابته، وانتهى إلى وهدة[1] من الأرض، فإذا قتلى، بعضهم على بعض، فاستخرج من تحتهم، فجر برجله يراه الناس، قال علي رضي الله عنه: لا أغزو العام، فرجع إلى الكوفة فقتل.

واستخلف الناس الحسن بن علي رضي الله عنهما، فبعث الحسن بالبيعة إلى معاوية رضي الله عنه وكتب بذلك الحسن إلى قيس بن سعد رضي الله عنهما، فقام قيس بن سعد في أصحابه فقال: يا أيها الناس، أتاكم أمران، لا بد لكم من أحدهما: دخول في فتنة، أو قتل مع غير إمام، فقال الناس: ما هذا؟ فقال: الحسن بن علي قد أعطى البيعة معاوية فرجع الناس، فبايعوا معاوية رضي الله عنه، ولم يكن لمعاوية هم إلاَّ الذين بالنهروان فجعلوا يتساقطون عليه فيبايعونه، حتى بقي منهم ثلاثمائة ونيف، وهم أصحاب النخيلة».

قلت: هذا الإسناد صحيح.

[٢] وقال أبو بكر: حدثنا عبد الله بن نمير، ثنا عبد العزيز بن سياه به.

[٣] وقال أبو يعلى: حدثنا أبو بكر بن أبـي شيبة به.

*** وأصل المرفوع في صحيح مسلم(٢) وغيره، وإنما سقت هذا لأن فيه زيادات على الطرق التي خرجها أصحاب الكتب وأحمد أيضاً.**

.....

(١) الوهدة: الأرض المنخفضة. انظر: المعجم الوسيط (٢/ ١٠٥٩).

(٢) صحيح مسلم (٢/ ٤٧٨).

. . . . . .

٤٤٣٩ ـ درجته:

صحيح، رواته ثقات، وقال ابن حجر في آخره: «قلت: هذا الإسناد صحيح».

والحديث صحيح بالطرق المذكورة كلها، لأن رواة كل طريق من هذه الطرق ثقات.

وذكره الهيثمي في المجمع (٦/٢٣٨)، وقال: «في الصحيح بعضه، ورواه أبو يعلى ورجال رجال الصحيح».

وذكره البوصيري في الإتحاف (٣/ ل ١١٥)، وقال: «رواه إسحاق بن راهويه بسند صحيح، وكذا أبو بكر بن أبي شيبة وعنه أبو يعلى»، وذكر لفظ أبي يعلى.

تخريجه:

أخرجه أبو بكر بن أبي شيبة في مصنفه (١٥/ ٣١٦)، ومن طريقه أبو يعلى في مسنده (١/ ٣٦٤)، بنحوه وزادا قصة في وسطه.

وأخرجه الإمام أحمد في مسنده (٣/ ٤٨٥)، عن يعلى بن عبيد، عن عبد العزيز بن سياه به مختصراً.

٤٤٤٠ ــ وقال مسدد: حدثنا يحيى، عن التيمي، عن أبي مجلز، أراه عن قيس بن عباد، قال: كَفَّ علي رضي الله عنه عن قتال أهل النهر[١] حتى يحدثوا، فانطلقوا، فأتوا على عبد الله بن خباب، وهو في قرية له، قد تنحّى عن الفتنة، فأخذوه، قال: فرأوا تمرة وقعت من رأس نخلة، فأخذها رجل منهم، فجعلها في فيه، فقالوا: تمرة من تمر أهل العهد، أخذتها بغير ثمن، قال: فلفظها، قال: وأتوا على خنزير، فبعجه أحدهم بسيفه، فقتله، فقالوا: خنزير من خنازير أهل العهد قتلته، فقال لهم عبد الله بن خباب رضي الله عنه: ألا أنبئكم أو أخبركم بمن هو أعظم عليكم حقاً من هذه التمرة وهذا الخنزير؟ قالوا: من؟ قال: أنا (أراه قال) ما تركت صلاة، منذ بلغت ولا صيام رمضان، وعدد أشياء، فقربوه، فقتلوه، فبلغ ذلك علياً رضي الله عنه، فأمر أصحابه بالمسير إليهم، وقال: أقيدونا بعبد الله بن خباب، قالوا: كيف نقيدك به وكلنا قتله؟ فقال: الله أكبر، وقال لأصحابه: اسطوا عليهم فوالله لا يقتل منكم عشرة، ولا يفر منهم عشرة، فكان ذلك، فقال علي رضي الله عنه: اطلبوا رجلاً، صفته كذا وكذا فطلبوه فلم يجدوه، ثم طلبوه، فوجدوه، فقال علي رضي الله عنه: من يعرف هذا؟ فلم يعرف، فقال رجل: أنا رأيت هذا بالنجف، فقال: إني أريد هذا المصر، وليس فيه ذو نسب ولا معرفة، فقال علي رضي الله عنه: صدقت، هو رجل من الجن.

(٢١٢) وتقدم حديث جابر رضي الله عنه في باب الزجر عن معتقد الخوارج من كتاب القدر[٢].

.....

(١) كذا في النسخ، وفي (ك): «النهروان». [سعد].

(٢) حديث رقم (٢٩٩٣).

. . . . . .

٤٤٤٠ ـ درجتـه:

الأثر صحيح بهذا الإسناد، جميع رواته ثقات.

وذكره البوصيري في الإتحاف (٢/ل ٣١)، وقال: رواه مسدد بسند رجاله ثقات، واللفظ له ورواه الدارقطني والبيهقي.

تـخـريـجـه:

أخرجه ابن أبـي شيبة في مصنفه (١٥/ ٣٠٨ و ٣٢٣)، عن يزيد بن هارون وابن علية.

وأخرجه الدارقطني في السنن (٣/ ٣١)، ومن طريقه البيهقي في السنن الكبرى (٨/ ١٨٤) من طريق يزيد بن هارون. كلاهما عن سليمان التيمي، به، بنحوه، إلاَّ أن الدارقطني والبيهقي لم يذكرا قيس بن عبادة.

٤٤٤١ ـ وقال أبو بكر: حدثنا زيد بن الحباب، ثنا موسى بن عبيدة، ثنا هود بن عطاء اليمامي، عن أنس رضي الله عنه قال: كان فينا شاب ذو عبادة وزهد واجتهاد، قال: فسميناه لرسول الله ﷺ فلم يعرفه، ووصفناه بصفته، فلم يعرفه، فبينا نحن كذلك إذ أقبل، فقلنا لرسول الله ﷺ: هو هذا، فقال ﷺ: إني لأرى على وجهه سفعة من الشيطان» فجاء فسلّم، فقال له رسول الله ﷺ: «أجعلت في نفسك أن ليس في القوم أحد خيراً منك»، فقال: اللهم نعم، ثم ولّى ودخل المسجد، فقال رسول الله ﷺ: من يقتل الرجل؟ فقال أبو بكر رضي الله عنه: أنا، فدخل فإذا هو قائم يصلي، فقال: أقتل رجلاً يصلي وقد نهانا رسول الله ﷺ عن ضرب المصلين، فقال رسول الله ﷺ: من يقتل الرجل؟ فقال عمر رضي الله عنه: أنا يا رسول الله ﷺ، فدخل المسجد فإذا هو ساجد، فقال مثل أبي بكر رضي الله عنهما، وزاد: لأرجعنّ فقد رجع من هو خير مني، فقال رسول الله ﷺ: «مه يا عمر» فذكر له، فقال ﷺ: من يقتل الرجل؟ فقال علي رضي الله عنه: أنا، فقال ﷺ: «أنت تقتله إن وجدته» فدخل المسجد، فوجده قد خرج، فقال ﷺ: / «أما والله لو [١٩٨أ] قتلته، لكان أولهم وآخرهم وما اختلف في أمتي اثنان».

[٢] وقال أبو يعلى: حدثنا أبو بكر بن أبي شيبة به.

[٣] وحدثنا عمرو بن الضحاك بن مخلد، ثنا أبي، ثنا موسى به.

[٤] وحدثنا محمد بن الفرج أبو جعفر ببغداد، ثنا محمد بن الزبرقان[١]، حدثني موسى بن عبيدة به.

.....

(١) في الأصل: «محمد بن الوزير»، وهو تحريف، والصواب كما أثبته، وصححته من مسند أبي يعلى وكتب التراجم.

. . . . . .

٤٤٤١ ـ درجتـه:

ضعيف، لأن فيه موسى بن عبيدة وهو ضعيف بالاتفاق، وشيخه هود بن عطاء اليمامي، ذكره ابن حبان، وقال: لا يحتج به.

وذكره الهيثمي في المجمع (٦/ ٢٢٦ ـ ٢٢٧) من حديث أنس بن مالك، بنحوه وقال: «رواه أبو يعلى وفيه موسى بن عبيدة وهو متروك، ورواه البزار باختصار ورجاله وثقوا على ضعف في بعضهم»، ورواه ابن الجوزي في العلل المتناهية (٢/ ٨١٢ ـ ٨١٣) من طريق محمد بن الفرج به. وأعله بموسى بن عبيدة.

تـخـريـجـه:

لم أجده في المصنف لابن أبـي شيبة ولعله في مسنده.

ومن طريق أبـي أبـي شيبة أخرجه أبو يعلى في مسنده (١/ ٨٨ ـ ٨٩: ٨٨) مختصراً ولفظه: «قال أبو بكر: نهى رسول الله ﷺ عن ضرب المصلين».

ورواه الآجري في الشريعة (ص ٣٠) من طريق فضل بن سهل الأعرج، عن زيد بن الحباب، به، بنحوه.

وتابع زيد بن الحباب كل من محمد بن الزبرقان والضحاك بن مخلد أبـي عاصم النبيل.

أخرجه أبو يعلى في مسنده (١/ ٩٠)، و (٧/ ١٦٨)، عن محمد بن الفرج، عن محمد بن الزبرقان.

وأخرجه أيضاً في مسنده (١/ ٨٩)، عن عمرو بن الضحاك، عن أبيه.

كلاهما عن موسى بن عبيدة به، إلاَّ أن أبا يعلى أورد الحديث بطوله في الموضع الأول واختصره في الموضع الثاني بلفظ: «نهى رسول الله ﷺ عن ضرب المصلين».

قلت: فالخلاصة أن الحديث مداره في الطرق المذكورة على موسى بن عبيدة وشيخه هود بن عطاء وتقدم الكلام عليهما فالحديث ضعيف، وله طرق أخرى عن أنس بن مالك رضي الله عنه. والحديث روى من طرق أخرى متعددة ومنها ما يلي:

. . . . . .

الطريق الأولى: أخرجه أبو يعلى في مسنده (٧/ ١٥٤ ـ ١٥٦ : ٤١٢٧)، عن أبـي خيثمة، عن عمر بن يونس، عن عكرمة، عن يزيد الرقاشي حدثني أنس رضي الله عنه، بنحوه.

قلت: هذا إسناد ضعيف، لأن فيه يزيد الرقاشي وهو ضعيف، وذكره الهيثمي في المجمع (٦/ ٢٢٦)، وقال: «رواه أبو يعلى، ويزيد الرقاشي ضعفه الجمهور»، وأورد الحافظ ابن حجر هذا الحديث في المطالب العالية، انظر حديث رقم (٤٤٤٢).

الطريق الثانية: أخرجه أبو يعلى في مسنده أيضاً (٦/ ٣٤٠: ٣٦٦٨)، عن محمد بن بكار، عن أبـي معشر، عن يعقوب بن زيد بن طلحة، عن زيد بن أسلم، عن أنس بن مالك رضي الله عنه، بنحوه وزاد في آخره. ورواه الآجري في الشريعة (ص ٢٨) من طريق محمد بن بكار، به، بنحوه.

قلت: فيه أبو معشر نجيح، وهو ضعيف، وذكره الهيثمي في المجمع (٧/ ٢٥٧) وقال: «رواه أبو يعلى وفيه أبو معشر نجيح وفيه ضعف».

الطريق الثالثة: أخرجه البزار كما في كشف الأستار (٢/ ٣٦٠) كتاب أهل البغي، عن إبراهيم بن عبد الله بن محمد الكوفي، عن عبد الرحمان بن شريك، عن أبيه، عن الأعمش، عن أبـي سفيان، عن أنس بن مالك به مختصراً.

قلت: فيه شريك بن عبد الله النخعي، وهو ضعيف لسوء حفظه.

وللحديث شواهد من حديث جابر، وأبـي بكرة وأبـي سعيد الخدري رضي الله عنهم:

١ ـ أما حديث جابر: فقد أخرجه أبو يعلى في مسنده (٤/ ١٥٠ : ٢٢١٥)، عن أبـي خيثمة، عن يزيد بن هارون، عن العوام بن حوشب، عن طلحة بن نافع، عن جابر رضي الله عنه قال: مرّ على رسول الله ﷺ رجل، فقالوا فيه وأثنوا عليه، فقال: من يقتله؟ قال أبو بكر: ، أنا، فانطلق فوجده قد خطّ على نفسه خطة، فهو قائم يصلي فيها، فلما رآه على ذلك الحال رجع ولم يقتله، فقال رسول الله ﷺ: من يقتله؟ فقال

. . . . . .

عمر: أنا، فذهب فرآه في خطة قائماً يصلي، فرجع ولم يقتله، فقال رسول الله ﷺ: من له أو من يقتله؟ فقال علي: أنا، فقال رسول الله ﷺ: «أنت ولا أراك تدركه» فانطلق فوجده قد ذهب.

قلت: هذا إسناد صحيح، وجميع رواته ثقات.

وذكره الهيثمي في المجمع (٦/ ٢٢٧)، وقال: «رواه أبو يعلى ورجاله رجال الصحيح»، وأشار إليه الحافظ ابن حجر في فتح الباري (١٢/ ٣١٢)، وقال: «أخرجه أبو يعلى ورجاله ثقات».

٢ ـ أما حديث أبـي بكرة: فقد أخرجه أحمد في مسنده (٥/ ٤٢)، عن روح، عن عثمان الشحام، عن مسلم بن أبـي بكرة، عن أبيه أن نبـي الله ﷺ مر برجل ساجد وهو ينطلق إلى الصلاة، فقضى الصلاة ورجع عليه وهو ساجد، فقام النبـي ﷺ فقال: من يقتل هذا؟ فقام رجل فحسر عن يديه، فاخترط سيفه وهزه، ثم قال: يا نبـي الله، بأبـي أنت وأمي كيف أقتل رجلاً ساجداً يشهد أن لا إلـه إلاَّ الله وأن محمداً عبده ورسوله، ثم قال: من يقتل هذا؟ فقام رجل فقال: أنا، فحسر عن ذراعيه واخترط سيفه وهزه حتى أرعدت يده، فقال: يا نبـي الله، كيف أقتل رجلاً ساجداً يشهد أن لا إلـه إلاَّ الله وأن محمداً عبده ورسوله، فقال النبـي ﷺ: والذي نفس محمد بيده لو قتلتموه لكان أول فتنة وآخرها».

وأخرجه ابن أبـي عاصم في السنة (٢/ ٤٥٧)، عن الحسين بن البزار، عن روح بن عبادة به.

قلت: هذا الإسناد صحيح، ورواته ثقات.

وذكره الهيثمي في المجمع (٦/ ٢٢٥)، وقال: «رواه أحمد والطبراني من غير بيان شاف، ورجال أحمد رجال الصحيح».

وقال الألباني: «إسناده صحيح، رجاله كلهم ثقات مسلم، غير شيخ المصنف (ابن أبـي عاصم)، وهو الحسين بن محمد بن شنبة أبو عبد الله البزار وهو ثقة».

. . . . . .

انظر: السنة لابن أبـي عاصم (٢/ ٤٥٧).

٣ ـ أما حديث أبـي سعيد الخدري: فقد أخرجه أحمد في مسنده (٣/ ١٥)، عن بكر بن عيسى، عن جامع بن مطر الحبطي، عن أبـي روبة شداد بن عمران القيسي، عن أبـي سعيد الخدري رضي الله عنه، بنحوه.

وذكره ابن حجر في فتح الباري (١٢/ ٣١٢)، وقال: «إسناده جيد».

وذكره الهيثمي في المجمع (٦/ ٢٢٥)، وقال: «رواه أحمد ورجاله ثقات».

وجملة القول أن حديث الباب ضعيف بإسناد ابن أبـي شيبة، وله شواهد صحيحة وهو بهذه الشواهد حسن لغيره، والله أعلم.

٤٤٤٢ ـ [١] حدثنا أبو خيثمة، ثنا عمر[١] بن يونس، ثنا عكرمة ـ هو ابن عمار ـ عن يزيد الرقاشي، حدثني أنس رضي الله عنه قال: كان رجل على عهد النبي ﷺ يغزو معنا، فإذا رجع وحط عن راحلته، عمد إلى المسجد، فجعل يصلي فيه فيطيل الصلاة، حتى جعل بعض أصحاب رسول الله ﷺ يرون أن له فضلاً عليهم، فمر يوماً ورسول الله ﷺ قاعد في أصحابه، فقال له ﷺ بعض أصحابه: هو ذاك فإما أرسل إليه، وإما جاء من قبل نفسه، فلما رآه رسول الله ﷺ مقبلاً قال: «والذي نفسي بيده إن بين عينيه لسفعة من الشيطان»، فلما وقف على المجلس قال له رسول الله ﷺ: «قلت في نفسك حين وقفت: ليس في القوم خير مني؟»، قال: نعم، ثم انصرف. فأتى ناحية المسجد، فخط خطة برجله، ثم صف كعبيه، ثم قام يصلي... فذكر الحديث.

(٢١٣) وقد تقدَّم في كتاب القدر من حديث زيد بن أسلم عن أنس رضي الله عنه[٢].

.....

(١) في الأصل: «عمرو بن يونس»، وصححته من كتب التراجم، ومسند أبي يعلى.

(٢) تقدم برقم (٢٩٧٥).

٤٤٤٢ [١] ـ درجته:

ضعيف، وفيه علتان:

١ ـ عكرمة بن عمار اليمامي، مدلّس من المرتبة الثالثة، وقد عنعن.

٢ ـ يزيد الرقاشي، ضعيف كما تقدم.

وذكره الهيثمي في المجمع (٦/ ٢٢٦)، وقال: «رواه أبو يعلى، ويزيد الرقاشي ضعّفه الجمهور وفيه توثيق لين، وبقية رجاله رجال الصحيح».

. . . . . .

أخرجه أبو يعلى في مسنده (٧/ ١٥٤ ـ ١٥٦ : ٤١٢٧)، وهو في المقصد العلي (ق ٨٤).

وله شواهد من حديث جابر بن عبد الله وأبـي بكرة، وأبـي سعيد الخدري رضي الله عنه، وكلها صحيحة، تقدمت في تخريج حديث رقم (٤٤٤١)، وعلى هذا فالحديث حسن لغيره، والله أعلم.

٤٤٤٢ ـ [٢] قال[1] البزار: حدثنا إبراهيم بن عبد الله بن محمد الكوفي، ثنا عبد الرحمن بن شريك، ثنا أبي، عن الأعمش، عن أبي سفيان، عن أنس بن مالك، قال: كنا عند النبي ﷺ حين أقبل رجلٌ حسن الصمت وذكر نحوه، وقال: لا نعلمه يروى عن أنس إلاَّ من هذا الوجه.

* **قلت، وقد علمت أن له وجهاً غير ذلك.**

(١) هذا الطريق من زوائد (ك) وليس موجوداً في رسالة الأخ الشيخ عبد القادر.

٤٤٤٢ [٢] ـ درجته:

قال الهيثمي في مجمع الزوائد (٧/ ٢٢٧): رواه البزار باختصار ورجاله وثقوهم على ضعف في بعضهم.

تخريجه:

أخرجه بهذا الإسناد والمتن البزار كما في كشف الأستار (٣٦٠١: ١٨٥١).

وأخرج نحوه أبو يعلى في المسند (٦/ ٣٤٠: ٣٦٦٨)، قال حدثنا محمد بن بكار، حدثنا أبو معشر، عن يعقوب بن زيد بن طلحة، عن زيد بن أسلم، عن أنس.

قال الهيثمي في مجمع الزوائد (٧/ ٢٥٨): رواه أبو يعلى وفيه أبو معشر نجيح وفيه ضعف.

وذكره ابن كثير في تفسير (٢/ ٨٧) أن ابن مردويه، أخرجه حدثنا عبد الله بن جعفر، حدثنا أحمد بن يونس الضبي، حدثنا عاصم بن علي، حدثنا أبو معشر به وقال: هذا حديث غريب جداً من هذا الوجه وبهذا السباق..

وأخرجه أبو يعلى (١/ ٩٠: ٩٠)، قال: حدثنا محمد بن الفرج، حدثنا محمد بن الزبرقان، حدثنا موسى بن عبيدة، أخبرني هود بن عطاء، عن أنس، بنحوه.

ورواه كذلك (٧/ ١٦٩: ٤١٤٣).

قال الهيثمي في مجمع الزوائد (٦/ ٢٢٧): رواه أبو يعلى، وفيه موسى بن عبيدة متروك. (سعد).

٢٨ ــ بـاب قتل علي رضي الله عنه

٤٤٤٣ ــ قال الحميدي: حدثنا سفيان، ثنا عبد الملك بن أعين، قال: سمعت من أبـي حرب بن أبـي الأسود يحدث، عن أبيه، قال: سمعت علياً رضي الله عنه يقول: أتاني عبد الله بن سلام رضي الله عنه وقد أدخلت رجلي في الغرز، فقال لي: أين تريد؟ فقلت: العراق، فقال: إما إنك إن جئتها ليصيبنك بها ذباب السيف، قال علي رضي الله عنه: وأيم الله لقد سمعت من رسول الله ﷺ قبله يقوله، فسمعت أبـي يقول: فعجبت منه وقلت: رجل محارب يحدث عن نفسه بمثل هذا.

[٢] وقال ابن أبـي عمر: حدثنا سفيان بهذا.

[٣] وقال أبو يعلى: حدثنا إسحاق بن أبـي إسرائيل.

[٤] وقال البزار: حدثنا أحمد بن أبان قالا: أنا سفيان به، وقال: لا نعلم رواه إلاَّ عبد الملك عن أبـي حرب، ولا عنه إلاَّ ابن عيينة.

* **وصححه ابن حبان والحاكم.**

٤٤٤٣ ــ درجـتـه:

هو حسن بهذا الإسناد، لأن فيه عبد الملك بن أعين وهو صدوق، إلاَّ أنه

. . . . . .

شيعي، فحديثه حسن إلاَّ فيما فيه نصرة لاعتقاد الشيعة،

وذكره الهيثمي في المجمع (٩/ ١٣٨)، وقال: «رواه أبو يعلى والبزار بنحوه، ورجال أبـي يعلى رجال الصحيحين، غير إسحاق بن أبـي إسرائيل، وهو ثقة، مأمون».

وذكره البوصيري في الإتحاف (٣/ ل ٥٦) وعزاه للحميدي، وابن أبـي عمر والبزار، وابن حبان في صحيحه والحاكم.

تـخـريـجـه:

أخرجه الحميدي في مسنده (١/ ٣٠: ٥٣)، عن سفيان به، ومن طريقه أخرجه أبو نعيم في المعرفة (١/ ٢٩٤: ٣٢٧).

وأخرجه الفسوي في المعرفة والتاريخ (٢/ ٦٢٠)، وابن أبـي عاصم في الآحاد والمثاني (١/ ١٤٤)، وأبو يعلى في مسنده (١/ ٣٨١: ٤٩١)، والبزار كما في كشف الأستار (٣/ ٤٠٣)، (مناقب علي، باب من قتله)، وابن حبان في الإحسان (١٥/ ١٢٧: ٦٧٣٣)، والحاكم في المستدرك (٣/ ١٤٠) كلهم من طرق عن سفيان، به، بنحوه.

وقال الحاكم: (هذا حديث صحيح على شرط الشيخين ولم يخرجاه»، وتعقبه الذهبـي بقوله: «ابن بشار ذو مناكير، وابن أعين غير مرضي»، وذكره ابن الملقن في المختصر (٣/ ١٤٩٩)، وأخرجه ابن الأثير في أسد الغابة (٤/ ١١٦) من طريق سفيان بن عبد الملك بن أعين، به، بنحوه.

٤٤٤٤ ــ وقال عبد: حدثنا محمد بن بشر، ثنا ابن أبـي الزناد، عن زيد بن أسلم، عن أبـي سنان الدؤلي يزيد بن أمية، قال: مرض علي رضي الله عنه مرضاً خفنا عليه منه، ثم أنه نقه وصحّ، فقلنا: الحمد لله الذي أصحّك يا أمير المؤمنين! قد كنا خفنا عليك من مرضك هذا، قال رضي الله عنه: لكني لم أخف على نفسي، حدثني الصادق المصدوق قال: «لا تموت حتى يضرب هذا منك، ويقتلك أشقاها، كما عقر ناقة الله تعالى أشقى بني فلان، خصه إلى فخذه الدنيا دون ثمود».

٤٤٤٤ ــ درجتـه:

ضعيف، لأن فيه عبد الرحمان بن أبـي الزناد، وقد تغيّر حفظه لما قدم بغداد، فحديثه ضعيف ببغداد، والراوي عنه هنا محمد بن بشر العبدي وهو كوفي.

وذكر البوصيري في الإتحاف (٣/ ل ٥٧)، وعزاه لعبد بن حميد والحاكم بنحوه وسكت عليه.

تـخـريـجـه:

أخرجه عبد بن حميد في المنتخب (ص ٦٠: ٩٢) وفيه زيادة بعد قوله: «يضرب هذا منك»، قال: (يعني رأسه ــ وتخضب هذه دماً ــ يعني لحيته).

وتابع عبد الرحمان بن أبـي الزناد كل من عبد الله بن جعفر بن نجيح السعدي، وسعيد بن أبـي هلال والأعمش.

* أما حديث عبد الله بن جعفر: فقد أخرجه أبو يعلى في مسنده (١/ ٤٣٠: ٥٦٩)، عن عبيد الله القواريري عن عبد الله بن جعفر، عن زيد بن أسلم، به، بنحوه.

قلت: فيه عبد الله بن جعفر بن نجيح السعدي، وهو ضعيف، كما في التقريب (ص ٢٩٨: ٣٢٥٥)، وبقية رجاله ثقات.

وذكره الهيثمي في المجمع (٩/ ١٣٧)، وقال: «رواه أبو يعلى، وفيه والد علي بن المدني وهو ضعيف».

. . . . . .

---

* أما حديث سعيد بن أبـي هلال: فقد أخرجه ابن أبـي عاصم في الآحاد والمثاني (١/ ١٤٦: ١٧٤)، عن الحسن بن علي، نا أبو صالح، نا الليث بن سعد، حدثني خالد بن يزيد، عن سعيد بن أبـي هلال، عن زيد بن أسلم، به، بنحوه.

قلت: فيه أبو صالح عبد الله بن صالح، كاتب الليث، صدوق كثير الغلط، ثبت في كتابه وفيه غفلة، كما في التقريب (ص ٣٠٨: ٣٣٨٨).

وأخرجه الطبراني في الكبير (١/ ٦٣: ١٧٣)، من طريق عبد الله بن صالح عن الليث بن سعد، به، بنحوه.

وذكره الهيثمي في المجمع (٩/ ١٣٧)، وقال: «رواه الطبراني وإسناده حسن».

قلت: إن أراد حسناً لغيره فنعم، وإلاَّ فلا، لأن فيه عبد الله بن صالح، وهو صدوق كثير الغلط. وأخرجه الحاكم في المستدرك (٣/ ١١٣)، من طريق عبد الله بن صالح، عن الليث بن سعد، به، بنحوه، وقال: «هذا حديث صحيح على شرط البخاري، ولم يخرجاه»، ووافقه الذهبي.

* أما حديث الأعمش: فقد أخرجه ابن الأثير في أسد الغابة (٤/ ١١٦) من طريق الأعمش عن زيد بن أسلم، به، بنحوه.

وجملة القول إن حديث الباب ضعيف بإسناد عبد بن حميد، ولكنه بهذه المتابعات يرتقي إلى الحسن لغيره. والله تعالى أعلم.

وروي هذا الحديث من طرق متعددة عن علي رضي الله عنه ولا يخلو واحد منها من ضعف، ومنها ما يلي:

الطريق الأولى:

١ ـ أخرجه أحمد في المسند (١/ ١٣٠)، والخطيب (١٢/ ٧٥)، وابن المغازلي (ص ٢٠٥) من طريق سالم بن أبـي الجعد، عن عبد الله بن سبع، عن علي رضي الله عنه نحوه.

. . . . . .

وذكره الهيثمي في المجمع (٩/ ١٣٧)، وقال: رواه أحمد وأبو يعلى ورجاله رجال الصحيح غير عبد الله بن سبع وهو ثقة.

قلت: فيه عبد الله بن سبع وقيل: ابن سبع، ذكره البخاري في التاريخ وابن أبـي حاتم في الجرح والتعديل، ولم يذكرا فيه جرحاً ولا تعديلاً، وذكره ابن حبان في الثقات، ولهذا قال عنه الحافظ ابن حجر في التقريب: مقبول.

انظر في ترجمته: التاريخ الكبير (٥/ ٩٨)، الجرح والتعديل (٥/ ٦٨)، الثقات (٥/ ٢٢)، التقريب (ص ٣٠٥: ٣٣٤٠).

الطريق الثانية: أخرجه أبو يعلى في مسنده (١/ ٣٧٧: ٤٨٥)، والطبراني في الكبير (٨/ ٤٥)، وابن الأثير في أسد الغابة (٤/ ١١٧) كلهم من طريق سويد بن سعيد، عن رشدين بن سعد عن يزيد بن عبد الله بن الهاد، عن عثمان بن صهيب، عن أبيه، عن علي رضي الله عنه نحوه.

وذكره الهيثمي في المجمع (٩/ ١٣٦)، وقال: رواه أبو يعلى والطبراني وفيه رشدين بن سعد، وقد وثق، وبقية رجاله ثقات».

قلت: رشدين بن سعد، ضعيف، سيِّىء الحفظ.

الطريق الثالثة: أخرجه أحمد في المسند (٤/ ٢٦٣)، والطحاوي في مشكل الآثار (١/ ٣٥١، ٣٥٢)، والنسائي في الخصائص (ص ١٦٢: ١٥٣)، والحاكم في المستدرك (٣/ ١٤٠ ـ ١٤١) من طريق محمد بن إسحاق، حدثني يزيد بن محمد بن خيثم المحاربـي، عن محمد بن كعب القرظي، عن محمد بن خيثم، عن عمار بن ياسر قال: كنت أنا وعلي بن أبـي طالب رفيقين في غزوة العشيرة... وفيه: إن النبـي ﷺ قال: «ألا أحدثكما بأشقى الناس رجلين، قلنا: بلى، يا رسول الله قال: أحيمر ثمود الذي عقر الناقة، والذي يضربك يا علي، على هذه ـ يعني قرنه ـ حتى تبل منه هذه ـ يعني لحيته ـ».

قلت: إسناده ضعيف، لأن فيه محمد بن خيثم أبو يزيد المحاربـي، لم أجد من

. . . . . .

ذكره بجرح أو تعديل، وذكره ابن حبان في الثقات، وقال الحافظ ابن حجر في التقريب: مقبول. انظر: التقريب (ص ٤٧٦: ٥٨٥٧).

الطريق الرابعة: روى موقوفاً من كلام علي رضي الله عنه:

أخرجه عبد الرزاق في مصنفه (١٠/ ١٥٤)، عن معمر عن أيوب عن ابن سيرين، عن عبيدة قال: سمعت علياً رضي الله عنه يخطب. . . فذكر نحوه.

قلت: إسناده صحيح، رواته أعلام ثقات، وهو وإن كان موقوفاً فله حكم الرفع، لأن هذا مما لا مجال للرأي فيه، والله أعلم.

الطريق الخامسة: أخرجه ابن سعد في الطبقات (٣/ ٢٥) قال: أخبرنا عبيد الله بن موسى، أخبرنا موسى بن عبيدة، عن أبي بكر بن عبيد الله بن أنس أو أيوب بن خالد أو كليهما، أخبرنا عبيد الله أن النبي ﷺ قال لعلي. . . فذكر نحوه.

قلت: هذا إسناد مرسل ضعيف، لأن فيه أبا بكر بن عبيد الله بن أنس، وهو مجهول الحال كما في التقريب (ص ٦٢٣: ٧٩٧٨).

الطريق السادسة: أخرجه البزار كما في كشف الأستار (٣/ ٢٠٢)، عن الحسن بن يحيى، عن حفص بن عمر، عن بكار بن أخي موسى بن عبيدة، عن عبد الله بن عبيدة، عن عمار أن النبي ﷺ قال لعلي: إن أشقى الأولين عاقر الناقة، وإن أشقى الآخرين لمن يضربك ضربة على هذه ــ وأومأ إلى رأسه، يخضب هذه ــ وأوما إلى لحيته.

الطريق السابعة: أخرجه الحارث كما في البغية (٤/ ١١٨٠)، عن الحسن بن موسى، عن محمد بن راشد، عن عبد الله بن محمد بن عقيل، عن فضالة، عن أبيه، عن علي رضي الله عنه به. انظر تخريجه تحت رقم (٤٤٥٠).

فالخلاصة أن الحديث بمجموع هذه الطرق والشواهد حسن لغيره، والله أعلم.

وقد ذكره الشيخ الألباني في الصحيحة (٣/ ٧٨: ١٠٨٨)، وصححه بشواهده المذكورة.

قلت: لعله يقصد أنه صحيح لغيره.

٤٤٤٥ ــ وقال أبو يعلى: حدثنا سويد بن سعيد، ثنا رِشْدين بن سعد، عن يزيد بن عبد الله بن الهاد، عن عثمان بن صهيب، عن أبيه، قال علي رضي الله عنه: قال لي رسول الله ﷺ: «من أشقى الأولين»؟ قلت: عاقر الناقة، قال: «صدقت، فمن أشقى الآخرين؟» قلت: لا علم لي، قال ﷺ: «الذي يضربك على هذه، وأشار إلى يافوخه. وكان يقول: وددت لو قد انبعث أشقاكم فخضب هذه من هذه ــ يعني لحيته من دم رأسه ــ.

٤٤٤٥ ــ درجته:

ضعيف، فيه ثلاث علل:

١ ــ فيه سويد بن سعيد، وقد عمي في آخر عمره، فكان يلقن فيتلقن.

٢ ــ فيه، رِشْدَيْن بن سعد وهو ضعيف بالاتفاق.

٣ ــ فيه عثمان بن صهيب، وهومجهول، لم أطلع فيه على جرح ولا تعديل غير ذكر ابن حبان له في الثقات.

وذكره الهيثمي في المجمع (٩/ ١٣٦) بنحوه وقال: «رواه الطبراني وأبو يعلى، وفيه رشدين بن سعد وقد وثق، وبقية رجاله ثقات».

قلت: بل فيه رشدين بن سعد وهو ضعيف، وفيه عثمان بن صهيب وهو مجهول.

وذكره البوصيري في الإتحاف (٣/ ل ٥٧) وقال: «رواه أبو يعلى بسند ضعيف لجهالة عثمان بن صهيب وضعف رشدين».

وللحديث طرق متعددة وشواهد تقدمت في حديث رقم (٤٤٤٤)، وهو بمجموع هذه الطرق حسن لغيره. والله تعالى أعلم.

تخريجه:

أخرجه أبو يعلى في مسنده (١/ ٣٣٧: ٤٨٥).

وأخرجه الطبراني في الكبير (٨/ ٤٥)، وابن الأثير في أسد الغابة (٤/ ١١٧) من طريق سويد بن سعيد، به، بنحوه.

٤٤٤٦ ـ وحدثنا إسماعيل بن موسى، ثنا شريك، عن عمار، عن أبـي صالح، عن علي رضي الله عنه قال: رأيت النبـي ﷺ في منامي، فشكوت إليه ما لقيت من أمته من التكذيب والأذى، فبكيت، فقال النبـي ﷺ: «لا تبك يا علي» والتفت، فالتفت فإذا رجلان يتصعدان، وإذا جلاميد ترضخ رؤوسهما حتى تفضح، ثم تعود. فغدوت إلى علي رضي الله عنه كما كنت أغدو عليه كل يوم، حتى إذا كنت في الحراريق[1] لقيت الناس فقالوا: قتل.

.....

(١) هكذا في الأصل، وفي مسند أبـي يعلى: «الخرازين»، وفي الإتحاف: «الجزارين»، ولم أجد لأي منها ذكراً في كتب البلدان. والله تعالى أعلم.

٤٤٤٦ ـ درجـتـه:

إسناده ضعيف فيه شريك النخعي، وهو ضعيف، وقد اختلط.

وذكره الهيثمي في المجمع (٩/ ١٣٨)، وقال: (رواه أبو يعلى هكذا، ولعل الرائي هو أبو صالح، رآه لعلي، وإن اللذين رآهما ابن ملجم القاتل، ورفيقه، والله أعلم، ورجاله ثقات).

وذكره البوصيري في الإتحاف (٣/ ل ١٥٧)، وعزاه لأبـي يعلى وسكت عليه.

تـخـريـجـه:

أخرجه أبو يعلى في مسنده (١/ ٣٩٨: ٥٢٠).

٤٤٤٧ ـ وقال الحميدي: حدثنا سفيان، عن إبراهيم بن ميسرة، عمن أخبره، عن الحسن أو الحسين رضي الله عنهما قال: إن علياً رضي الله عنه قال: لقيني حبيبي ﷺ (يعني في المنام) نبي الله ﷺ قال: فشكوت إليه ما لقيت من أهل العراق بعده، فوعدني الراحة منهم، فما لبث رضي الله عنه إلاَّ ثلاثاً.

٤٤٤٧ ـ درجته:

ضعيف، لأن فيه راوياً مبهماً، وبقية رجاله ثقات.

وذكره البوصيري في الإتحاف (٣/ ل ٥٧) وقال: «رواه محمد بن يحيى بن أبي عمر بسند فيه راو لم يسم».

تخريجه:

لم أجده في مسند الحميدي برواية بشر في مظانها ولم أجد من خرّجه سواه. والله أعلم.

وأورده الهندي في الكنزى (١٥/ ١٧٠)، من حديث الحسن أو الحسين بلفظه، وعزاه إلى مسند العدني.

٤٤٤٨ ـ وقال أبو يعلى: حدثنا إبراهيم بن الحجاج السامي[١]، ثنا سُكَيْن بن عبد العزيز، ثنا جعفر بن محمد[٢]، عن أبيه، عن جده، قال: لما قتل علي رضي الله عنه قام الحسن بن علي رضي الله عنه خطيباً فحمد الله تعالى وأثنى عليه، ثم قال: أما بعد: والله لقد قتلتم الليلة رجلاً في ليلة نزل فيها القرآن وفيها رفع عيسى بن مريم، وفيها قُتِلَ يوشع بن نون فتى موسى عليهم السلام.

.....

(١) في الأصل: «الشامي» بالمعجمة، وهو تصحيف، والتصحيح من كتب الرجال.

(٢) في الأصل: «جعفر بن خالد»، ولم أجد له ترجمة، ولعله تحريف، والصواب عندي ما أثبته، لأنه في المقصد العلي (ق ١٢٥)، وفي مسند أبي يعلى: «جعفر عن أبيه عن جده»، وفي الإتحاف: «جعفر بن محمد عن أبيه، عن جده».

٤٤٤٨ ـ درجته:

الأثر حسن بهذا الإسناد، لأن فيه سكين بن عبد العزيز وهو صدوق، وبقية رجاله ثقات. وذكره البوصيري في الإتحاف (٣/ ل ٥٧)، وعزاه لأبي يعلى وسكت عليه.

تخريجه:

أخرجه أبو يعلى في مسنده (١٢/ ١٢٤ : ٦٧٥٧)، عن إبراهيم بن الحجاج به.

قلت: روي هذا الحديث من ثلاثة أوجه من طريق أبي يعلى وقد نقلها الحافظ ابن عساكر في تاريخه (١٢/ ٤٣٠) ومداره على سُكَيْن بن عبد العزيز، واختلف عليه.

الوجه الأول: يرويه أبو عمرو بن حمدان، عن أبي يعلى، عن إبراهيم بن الحجاج السامي، عن سكين بن عبد العزيز عن جعفر، عن أبيه، عن جده، به، بلفظه، وهو في مسند أبي يعلى (١٢/ ١٢٤).

الوجه الثاني: يرويه أبو بكر محمد بن إبراهيم المقرىء، عن أبي يعلى، عن إبراهيم بن الحجاج السامي، عن سُكَيْن بن عبد العزيز، عن حفص بن خالد، عن

. . . . . .

أبيه، عن جده، به، بلفظه، ولم أجده في مسند أبـي يعلى، وذكره ابن عساكر في تاريخه (١٢/ ٤٣٠).

الوجه الثالث: يرويه كل من أبـي عمرو بن حمدان وأبـي بكر بن المقرىء، عن أبـي يعلى، عن إبراهيم بن الحجاج، عن سكين بن عبد العزيز عن أبيه، عن خالد بن جابر، عن أبيه، عن الحسن رضي الله عنه، به، بلفظه. مع زيادة في آخره وأخرجه أبو يعلى في مسنده (١٢/ ١٢٥).

انظر بقية تخريجه وطرقه الأخرى في الحديث القادم رقم (٤٤٤٩).

٤٤٤٩ ـ [١] وحدثنا إبراهيم، ثنا سُكَيْن، حدثني أبـي، عن خالد بن جابر، عن أبيه، عن الحسن رضي الله عنه مثله، وزاد، وفيها تيب على بني إسرائيل.

وزاد: وأنه ما سبقه أحد كان قبله، ولا يلحقه أحد كان بعده، وإن كان النبـي ﷺ ليبعثه في السريّة، جبريل عليه السلام عن يمينه، وميكائيل عليه السلام عن يساره، والله ما ترك رضي الله عنه صفراء ولا بيضاء إلاَّ ثمانمائة أو سبعمائة درهم، أرصدها لخادم يشتريها.

[٢] وقال البزار: حدثنا عمرو بن علي، ثنا أبو عاصم، ثنا سُكَيْن به[١]، فذكره، وقال: لا نعلم أحداً روى / هذا إلاَّ الحسن ولا حدّث به عن جعفر إلاَّ سُكَيْن[٢]. [١٩٨ب]

.....

(١) وَهِمَ الحافظ في هذه الإحالة، لأن البزار رواه عن عمرو بن علي، عن أبـي عاصم، عن سكين بن عبد العزيز، عن حفص بن خالد، عن أبيه. انظر كشف الأستار (٣/ ٢٠٥).

(٢) لم أجد هذا القول في كشف الأستار، وإنما قال: «ولا نعلم حدث به عن حفص إلا سكين، وإسناده صالح».

في (ك)، وصححه ابن حبان والحاكم

٤٤٤٩ ـ درجـتـه:

الحديث ضعيف، لأن فيه خالد بن جابر وأباه، وكلاهما مجهول.

وذكره البوصيري في الإتحاف (٣/ ل ٥٧)، وعزاه لأبـي بكر بن أبـي شيبة والبزار، وابن حبان في صحيحه والحاكم، وسكت عليه.

تـخـريـجـه:

أخرجه أبو يعلى في مسنده (١٢/ ١٢٥) ومن طريقه أخرجه ابن عساكر في تاريخه (١٢/ ٤٣٠)، وتابع عبد العزيز بن قيس العبدي، حفص بن خالد بن جابر.

أخرجه البزار كما في كشف الأستار (٣/ ٢٠٥)، عن عمرو بن علي، حدثني

. . . . . .

أبـو عاصم، ثنـا سُكَيْن بـن عبد العزيـز، حدثني حفص بـن خالد، حـدثني خالد بن جـابر، قـال: لمـا قتـل علي بـن أبـي طـالب رضي الله عنه قام الحسن خـطيباً فقال: (فذكـر مثـل حديث (٤٤٤٨) ثـم قـال): قـال سكين: حـدثني رجـل قـد سماه قال: وفيها تيب على بني إسرائيل، ثم رجل إلى حديث حفص بن خالد فقال: والله ما سبقه أحد. . . فذكره نحوه.

قلت: في إسناد البزار هنا تنبيهان:

١ ـ جاء في كشف الأستار (٣/ ٢٠٥)، وفي مختصر زوائد البزار (٢/ ٣٢١): (حفص بن خالد حدثني أبـي خالد بن حيان عن الحسن)، ولعله تحريف، والصواب خالد بن جابر، عن أبيه جابر، عن الحسن.

لأنني لم أجد ترجمة «حفص بن خالد بن حيان» وقد وجدت ترجمة «حفص بن خالد بن جابر» كما في التاريخ الكبير (٢/ ٣٦٢)، والجرح والتعديل (٣/ ١٧٢).

٢ ـ إن إسناد البزار منقطع، لأنه ذكر الأثر من رواية خالد بن جابر، عن جده، عن الحسن رضي الله عنه، والراجح أنه من رواية خالد بن جابر، عن أبيه جابر، عن الحسن رضي الله عنه.

قال البخاري في التاريخ الكبير (٢/ ٣٦٢) في ترجمة حفص بن خالد بن جابر: «سمع أباه عن جده قال الحسن بن علي: قتل علي ليلة نزل القرآن. . . سمع منه سكين بن عبد العزيز».

وتابعه عليه ابن حبان في الثقات، وعدّد الحافظ المزي جابراً من الرواة عن الحسن بن علي رضي الله عنه في تهذيب الكمال (١/ ٢٦٨)، وأخرج ابن عساكر في تاريخه (١٢/ ٤٣٠) هذا الحديث من طريق أبـي يعلى، عن إبراهيم السامي، عن سُكَيْن بن عبد العزيز، عن حفص بن خالد بن جابر، عن أبيه، عن جده، عن الحسن رضي الله عنه.

وعلى كل فالإسناد ضعيف، لأن فيه خالد بن جابر وأباه، وكلاهما مجهول،

. . . . . .

وحفص بن خالد وثقه ابن حبان.

والحديث روى عن الحسن رضي الله عنه من طرق أخرى متعددة ومنها:

الطريق الأولى:

١ ـ رواه وكيع عن إسرائيل، عن أبـي إسحاق، عن عمرو بن حبشي، عن الحسن رضي الله عنه، أخرجه الإمام أحمد في مسنده (١/ ١٩٩)، وفي الفضائل (٢/ ٥٩٥: ١٠١٣)، وابن أبـي شيبة في مصنفه (١٢/ ٧٥)، عن وكيع، به.

ولفظ أحمد: (عن عمرو بن حبشي قال: خطبنا الحسن بن علي رضي الله عنه بعد قتل علي رضي الله عنه فقال: «لقد فارقكم رجل أمس ما سبقه الأولون بعلم، ولا أدركه الآخرون، إن كان رسول الله ﷺ ليبعثه، ويعطيه الراية، فلا ينصرف حتى يفتح له، ما ترك من صفراء ولا بيضاء، إلاَّ سبعمائة درهم من عطائه كان يرصدها لخادم لأهله.

قلت: إسناده ضعيف، فيه عمرو بن حبشي، ذكره البخاري في التاريخ الكبير وابن أبـي حاتم في الجرح والتعديل، ولم يذكرا فيه جرحاً ولا تعديلاً، وذكره ابن حبان في الثقات، ولهذا قال عنه الحافظ في التقريب: «مقبول».

انظر في ترجمته: التاريخ (٦/ ٣٢٢)، الجرح والتعديل (٦/ ٢٢٦)، الثقات (٥/ ١٧٣)، التقريب (ص ٤٢٠: ٥٠٠٦).

الطريق الثانية: رواه إسماعيل بن أبـي خالد، عن أبـي إسحاق، عن هبيرة بن يريم، عن الحسن بن علي رضي الله عنه، به، بنحوه.

أخرجه ابن أبـي شيبة في المصنف (١٢/ ٧٣ ـ ٧٤) ومن طريقه ابن حبان كما في الإحسان (١٥/ ٣٨٣: ٦٩٣٦)، وأخرجه ابن سعد في الطبقات (٣/ ٣٨)، عن عبد الله بن نمير، عن إسماعيل بن أبـي خالد به.

قلت: هذا إسناده حسن، رواته ثقات ما عدا هبيرة بن يريم، قال أحمد: لا بأس به، وقال النسائي: أرجو أن لا يكون به بأس، وقال أبو حاتم: مجهول. وقال

. . . . . .

الحافظ ابن حجر في التقريب: «صدوق» وهو كما قال إن شاء الله.

انظر في ترجمته: الجرح والتعديل (٩/ ١٠٩)، التهديب (١١/ ٢٤)، التقريب (ص ٥٧٠: ٧٢٦٨).

وأخرجه أحمد في المسند (١/ ١٩٩)، وفي الفضائل (ص ١٠١٤)، والطبراني في الكبير (ص ٢٧١٨) من طريق شريك بن عبد الله. وأخرجه ابن سعد في الطبقات (٣/ ٣٨)، والطبراني في الكبير (ص ٢٧٢٥)، من طريق الأجلح بن عبد الله، والطبراني في الكبير (٢٧١٧) من طريق يزيد بن عطاء والنسائي في «الخصائص» (ص ٢٣) من طريق يونس بن أبـي إسحاق، أربعتهم عن أبـي إسحاق السبيعي به.

الطريق الثالثة: أخرجه الحاكم في المستدرك (٣/ ١٧٢) من طريق علي بن جعفر بن محمد، حدثني الحسن بن زيد، عن عمر بن علي، عن أبيه علي بن الحسين قال: خطب الحسن بن علي رضي الله عنه، به، بنحوه مع زيادة في آخره وتعقبه الذهبـي بقوله: «ليس بصحيح».

قلت: فيه علي بن جعفر بن محمد بن علي بن الحسين بن علي وهو مقبول كما في التقريب (٢/ ٣٣).

وفيه علي بن الحسين بن علي بن أبـي طالب وهو الذي يرويه عن الحسن رضي الله عنه. لم يدرك القصة وإنما سمعها بواسطة، ولم يذكر الواسطة، لأن مولده في سنة أربعين أو إحدى وأربعين كما في التهذيب (٩/ ٣٥١)، وخطبة الحسن هذه عند وفاة علي رضي الله عنه.

وجملة القول أن حديث الباب بهذه الطرق قد يرتقي لدرجة الحسن لغيره، لولا أن قوله: «لقد فارقكم أمس رجل ما سبقه الأولون» ظاهره تفضيل علي رضي الله عنه على كل أحد حتى الشيخين رضي الله عنهما ولذا فإن الحافظ ابن كثير رحمه الله حينما قال عن هذا الحديث: «هذا حديث غريب جداً وفيه نكارة» في البداية والنهاية (٧/ ٣٣٣)، إنما قاله عن إدراك لما يتبادر للذهن من متن هذا الحديث. والله أعلم.

٤٤٥٠ ـ وقال أبو بكر والحارث: حدثنا الحسن بن موسى، ثنا محمد بن راشد، عن عبد الله بن محمد بن عقيل، عن فضالة، قال: خرجت مع أبـي إلى ينبوع عائداً لعلي رضي الله عنه، وكان مريضاً بها، فقال له أبـي. ما يقيمك بهذا المنزل؟ لو هلكت به لم يلك إلاَّ أعراب جهينة، احتمل إلى المدينة، فإن أصابك أجلك وَلِيَكَ أصحابك، وصلوا عليك ـ وكان أبو فضالة رضي الله عنه من أهل بدر ـ فقال له علي رضي الله عنه: إني لست بميت من وجعي هذا، إن رسول الله ﷺ عهد إليَّ أن لا أموت حتى أؤمّر، ثم تخضب هذه ـ يعني لحيته ـ من دم هذه ـ يعني هامته ـ فقتل أبو فضالة رضي الله عنه بصفين.

رواه البزار عن محمد بن عبد الرحيم عن الحسن رضي الله عنه، قال: ولا نعلم فضالة رضي الله عنه روى عن علي رضي الله عنه إلاَّ هذا.

٤٤٥٠ ـ **درجـتـه:**

ضعيف، لأن فيه عبد الله بن محمد بن عقيل وهو ضعيف.

وذكره البوصيري في الإتحاف (٣/ ل ٥٧) وقال: «رواه أبو بكر بن أبـي شيبة والحارث بن أبـي أسامة والبزار بسند مداره على عبد الله بن محمد بن عقيل وهو ضعيف، وشيخه فضالة وثقه ابن حبان، وقال ابن خراش: مجهول».

تـخـريـجـه:

لم أجده في مصنف ابن أبـي شيبة ولعله في مسنده، ومن طريقه ابن أبـي عاصم في الآحاد والمثاني (١/ ١٤٥: ١٧٣).

ورواه الحارث كما في بغية الباحث (٤/ ١١٨٠) ومن طريقه أبو نعيم في الحلية (١/ ٢٩٥).

وأخرجه عبد الله بن أحمد في زوائده في المسند (١/ ١٠٢)، والإمام أحمد في فضائل الصحابة (٢/ ٦٩٤)، والبزار كما في كشف الأستار (٣/ ٢٠٢)، وابن عبد البر

. . . . . .

في الاستيعاب (٤/١٥٤)، والبيهقي في الدلائل (٦/٤٣٨) كلهم من طرق عن محمد بن راشد، به، بنحوه.

وذكره الهيثمي في المجمع (٩/١٣٧) وقال: رواه البزار وأحمد بنحوه ورجاله موثقون.

قلت: فيه عبد الله بن محمد بن عقيل لم يوثقه أحد.

فالخلاصة: أن حديث الباب ضعيف بهذا الإسناد، لأن مداره في هذه الطرق على عبد الله بن محمد بن عقيل وهو ضعيف، ولكن له طرق أخرى وشواهد تقدمت في تخريج حديث رقم (٤٤٤٤) وهو بهذه الطرق والشواهد حسن لغيره، والله أعلم.

٥٩ ــ بـاب مقتل الحسين بن علي رضي الله عنهما

٤٤٥١ ــ [١] قال إسحاق: أخبرنا المغيرة بن سلمة المخزومي، ثنا مهدي بن ميمون، عن واصل مولى أبـي[١] عيينة، عن يحيـى بن عقيل، عن أبـي يحيـى، عن رجل من بني ضبة، قال: شهدت علياً رضي الله عنه حين نزل كربلاء فانطلق فقام في ناحية فأومأ بيده، فقال: مناخ ركابهم أمامه، وموضع رحالهم عن يساره، فضرب رضي الله عنه بيده الأرض، فـأخذ من الأرض قبضـة فشمّها، فقال: واهـا، واحبذا الدماء تسفك فيه، ثـم جاء الحسيـن رضي الله عنه، فنـزل كربلاء، قـال الضبـي، فكنـت في الخيل الذي بعثها ابن زياد إلى الحسين رضي الله عنه، فلما قدمت فكأنما نـظرت إلى مقـام عـلي رضي الله عنـه وأشـار بيـده، فقلبـتُ فـرسي، ثم انصرفتُ إلى الحسين بـن علي رضي الله عنهما، فسلَّمْتُ عليه وقلت لـه: إن أبـاك رضي الله عنه كـان أعلم الناس، وإني شهـدته في زمن كذا وكذا قـال كذا وكذا، وإنـك والله لمقتـول الساعـة، فقـال: فما تـريد أن تصنـع أنت، أتلحق بنا أم تلحق بأهلك؟ فقلت: والله إن علي لدينا وإن لي لعيالاً ومـا أظنني إلاَّ سـألحق بأهلي قـال: أمالاً، فخـذ من هـذا المال حاجتك

(١) في الأصل: «ابن عيينة»، وهو تصحيف، والصواب كما أثبته، والتصحيح من كتب التراجم.

(وإذا مال موضوع بين يديه) قبل أن يحرم عليك، ثم، النجا، فوالله لا يسمع الداعية أحد، ولا يرى البارقة أحد ولا يعيننا إلاَّ كان ملعوناً على لسان محمد ﷺ قلت: والله لا أجمع اليوم أمرين: آخذ مالك، وأخذلك، فانصرف وتركه.

(٢١٤) وحديث زينب بنت جحش رضي الله عنه في إخباره ﷺ بقتل الحسين رضي الله عنه مضى في كتاب الطهارة، في باب إزالة النجاسة[٢]، وتقدم شيء منه في فضله في المناقب[٣].

. . . . . .

(٢) انظر الحديث رقم (١٢)، كتاب الطهارة، باب إزالة النجاسة.

(٣) حديث رقم (٣٩٧٠)، كتاب المناقب، باب الحسن والحسين من حديث أم سلمة.

٤٤٥١ [١] ـ **درجته:**

ضعيف، لأن فيه أبا يحيى، وشيخه رجل من بني ضبة، ولم أقف على ترجمته.

وذكره البوصيري في الإتحاف (٣/ل ١١١)، وقال: «رواه إسحاق بن راهويه بسند ضعيف».

تخريجه:

لم أجده بهذا الإسناد.

وروى هذا المعنى بكامله من طريق أخرى.

فقد أخرجه ابن عساكر في تاريخه (٥/ق٧٢ ـ ٧٣) من طريق قدامة الضبي، عن جرداء بنت سمير، عن زوجها هرثمة بن سلمة قال: خرجنا مع علي في بعض غزوة، فسار حتى انتهى إلى كربلاء فنزل إلى شجرة فصلى إليها، فأخذ تربة من الأرض فشمّها ثم قال: واها لك تربة، ليقتلن بك قوم يدخلون الجنة بغير حساب، قال فقفلنا من غزواتنا، وقتل علي، ونَسِيْتُ الحديث، قال: وكنت في الجيش الذي ساروا إلى الحسين، فلما انتهيت إليه نظرتُ إلى الشجرة، فذكرتُ الحديث، فتقدمت على فرس لي، فقلت، أبشّرك ابن بنت رسول الله ﷺ وحدّثتُه الحديث. قال: معنا أم

. . . . . .

علينا؟ قلت: لا معك ولا عليك تركتُ عيالاً وتركت، قال: أما لا فولّ في الأرض، فوالذي نفس حسين بيده لا يشهد قتلنا اليوم رجل إلاَّ دخل جهنم، فانطلقت هارباً مولياً في الأرض حتى خفي علي مقتله.

قلت: في إسناده قدامة بن حماطة الضبي، ذكره البخاري في التاريخ وابن أبي حاتم في الجرح والتعديل ولم يذكرا فيه جرحاً ولا تعديلاً وذكره ابن حبان في الثقات.

انظر: التاريخ الكبير (٧/ ١٧٨)، الجرح والتعديل (٧/ ١٢٧)، الثقات (٧/ ٣٤١).

وفيه جرداء بنت سمير، وزوجها أبو هرثمة لم أقف على ترجمتها في كتب الرجال، والله أعلم.

وأخرجه ابن عساكر أيضاً مختصراً (ق ١٧٦) وما بعده «ترجمة الإمام الحسين من تاريخ دمشق» من طرق عن أبي عبيد الضبي، عن أبي هرثم الضبي به.

وأخرجه الطبراني: الكبير (٣/ ١١١) مختصراً، عن محمد بن عبد الله الحضرمي، عن عثمان بن أبي شيبة عن الأعمش، عن سلام بن شرحبيل، عن أبي هرثمة قال: كنت مع علي رضي الله عنه بنهري كربلاء، فمر بشجرة تحتها بعر غزلان، فأخذ منه قبضة فَشَمَّها ثم قال: يحشر من هذا الظهر سبعون ألفاً يدخلون الجنة بغير حساب.

وذكره الهيثمي في المجمع (٩/ ١٩١)، وقال: رواه الطبراني ورجاله ثقات.

قلت: فيه أبو هرثمة لم أقف على ترجمته، وبقية رواته ثقات.

وقد ورد عن النبي ﷺ أنه أخبر بقتل الحسين بن علي رضي الله عنه، ومن هذه الأحاديث ما يلي:

١ ـ **حديث علي رضي الله عنه مرفوعاً**: أخرجه الإمام أحمد في مسنده (١/ ٨٥) عن محمد بن عبيد، عن شرحبيل بن مدرك، عن عبد الله بن نجى، عن أبيه

. . . . . .

أنه سار مع علي رضي الله عنه، وكان صاحب مطهرته، فلما حاذى نينوى وهو منطلق إلى صفين، فنادى علي رضي الله عنه: اصبر أبا عبد الله، اصبر أبا عبد الله بشط الفرات، قلت: وماذا؟ قال: دخلت على النبي ﷺ ذات يوم وعيناه تفيضان، قلت: يا نبي الله، أغضبك أحد ما شأن عينيك تفيضان؟ قال: بلى، قام من عندي جبريل قبل فحدثني أن الحسين يقتل بشط الفرات قال: فقال: هل لك إلى أن أشمك من تربته قال: قلت: نعم، فمدّ يده، فقبض قبضة من تراب فأعطانيها فلم أملك عيني أن فاضتا.

وأخرجه أبو يعلى في مسنده (١/ ٢٩٨: ٣٦٣)، والبزار كما في كشف الأستار (٣/ ٢٣١) كلاهما من طريق محمد بن عبيد، به، بنحوه.

وذكره الهيثمي في المجمع (٩/ ١٨٧) وقال: «رواه أحمد، وأبو يعلى والبزار والطبراني ورجاله ثقات».

قلت: فيه نُجَيّ ــ بالتصغير ــ الحضرمي الكوفي، ذكره البخاري في التاريخ الكبير وابن أبي حاتم في الجرح والتعديل ولم يذكرا فيه جرحاً ولا تعديلاً. وقال العجلي: كوفي تابعي ثقة، وذكره ابن حبان في الثقات، وقال الذهبي: «لا يدرى من هو؟» وقال الحافظ ابن حجر في التقريب: «مقبول».

انظر في ترجمته: التاريخ الكبير (٨/ ١٢١)، الجرح والتعديل (٨/ ٥٠٣)، تاريخ الثقات (ص ٤٤٨)، الثقات (٥/ ٤٨٠)، ميزان الاعتدال (٤/ ٢٤٨)، التقريب (ص ٥٦٠: ٧١٠٢).

٢ ــ حديث أنس رضي الله عنه مرفوعاً:

أخرجه الإمام أحمد في مسنده (٣/ ٢٤٢)، عن مؤمل، عن عمارة بن زاذان، عن ثابت، عن أنس بن مالك رضي الله عنه إن ملك القطر استأذن ربه أن يأتي النبي ﷺ فأَذِنَ له: فقال لأم سلمة: «املكي علينا الباب لا يدخل علينا أحد، قال: وجاء الحسين ليدخل فمنعته، فوثب، فدخل فجعل يقعد على ظهر النبي وعلى منكبه

. . . . . .

وعلي عاتقه قال، فقال الملك للنبي ﷺ: أتحبه؟ قال: نعم، قال: أما إن أمتك ستقتله، وإن شئت أرأيتك المكان الذي يقتل فيه؟ فضرب بيده فجاء بطينة حمراء فأخذتها أم سلمة.

قال ثابت: بلغنا أنها كربلاء.

وأخرجه أبو يعلى في مسنده (٦/ ١٢٩)، وابن حبان كما في الإحسان (١٥/ ١٤٢: ٦٧٤٢)، والطبراني في الكبير (٣/ ١٠٦: ٢٨١٣)، والبزار كما في الكشف (٣/ ٢٣٢: ٢٦٤٢)، والبيهقي في الدلائل (٦/ ٤٦٩)، وكذا أبو نعيم (٤٩٢) كلهم من طرق عن عمارة بن زاذان به.

قلت: فيه عمارة بن زاذان، ضعّفه الدارقطني وابن عمار الموصلي والساجي، وقال الأثرم عن أحمد: يروى عن أنس مناكير، وقال البخاري: ربما يضطرب في حديثه، وقال أبو داود. ليس بذاك، وقال أبو حاتم: يكتب حديثه ولا يحتج به، ليس بالمتين، ووثقه العجلي ويعقوب بن سفيان.

وقال الحافظ ابن حجر في التقريب: «صدوق كثير الخطأ» وعليه فإنه ضعيف.

انظر في ترجمته: التاريخ الكبير (٦/ ٥٠٥)، الجرح والتعديل (٦/ ٣٦٥)، ميزان الاعتدال (٣/ ١٧٦)، التقريب (ص ٤٠٩: ٤٨٤٧).

وقال الهيثمي في المجمع (٩/ ١٨٧): «رواه أحمد والبزار والطبراني بأسانيد، وفيها عمارة بن زاذان وثّقه جماعة وفيه ضعف».

٣ ـ حديث عائشة أو أم سلمة رضي الله عنهما:

أخرجه الإمام أحمد في المسند (٦/ ٢٩٤) عن وكيع، عن عبد الله بن سعيد، عن أبيه، عن عائشة أو أم سلمة ـ شك عبد الله بن سعيد ـ أن النبي ﷺ قال لإحداهما: لقد دخل على البيت ملك لم يدخل علي قبلها فقال لي: إن ابنك هذا حسين مقتول، وإن شئت أريتك من تربة الأرض التي يقتل بها قال: فأخرج تربة حمراء.

. . . . . .

وذكره الهيثمي في المجمع (٩/ ١٨٧)، وقال: رواه أحمد ورجاله رجال الصحيح.

٤ ــ حديث أبـي الطفيل رضي الله عنه:

قال استأذن مَلَكُ القطر أن يسلّم على النبـي ﷺ في بيت أم سلمة. . . فذكر نحو حديث أنس المتقدم.

وذكره الهيثمي في المجمع (٩/ ١٩٠)، وقال: «رواه الطبراني وإسناده حسن».

٥ ــ حديث أم سلمة رضي الله عنها:

قالت: دخل الحسين على النبـي ﷺ وأنا جالسة على الباب، فتطلعت فرأيت في كف النبـي ﷺ شيئاً يقلّبه وهو نائم على بطنه، فقلت: يا رسول الله! تطلعت فرأيتك تقلب شيئاً في كفك والصبـي نائم على بطنك ودموعك تسيل، فقال: إن جبريل أتاني بالتربة التي يقتل عليها، وأخبرني أن أمتي يقتلونه.

أخرجه ابن أبـي شيبة في المصنف (١٥/ ٩٧)، ومن طريقه الطبراني في الكبير (٣/ ١٠٩: ٢٨٠٢)، حدثنا يعلى بن عبيد، عن موسى بن صالح الجهني عن صالح بن أربد النخعي عن أم سلمة رضي الله عنها به. (وهذا لفظ ابن أبـي شيبة ولفظ الطبراني بنحوه).

وجملة القول إن إخبار النبـي ﷺ بقتل الحسين رضي الله عنه روى عنه من طرق متعددة، وقد ذكرها ابن عساكر في ترجمة الإمام الحسين في تاريخ دمشق من (ص ١٦٥ ــ ١٨٥): «ترجمة الإمام الحسين المأخوذة من تاريخ دمشق».

وذكر هذه الأحاديث الهيثمي في المجمع (٩/ ١٨٦ ــ ١٩٠) وحَسَّنَ بعضها.

وذكرها الشيخ الألباني في (الصحيحة) (٣/ ١٥٩ ــ ١٦٢) وقال: «وبالجملة فالحديث صحيح بمجموع هذه الطرق، وإن كان مفرداتها لا تخلو من ضعف ولكنه ضعف يسير، لا سيّما بعضها قد حسنه الهيثمي». اهـ.

وعليه فإن أثر الباب بهذه الطرق والشواهد حسن لغيره، والله تعالى أعلم.

٤٤٥٢ ـ وقال أبو يعلى: حدثنا محمد بن عقبة، ثنا علي بن محمد أبو محمد القرشي، ثنا أبو عبد الرحمان الغنوي، عن عبد الملك بن عمير، قال رأيت رأس الحسين بن علي رضي الله عنهما أتي به إلى عبيد الله بن زياد، ورأيت رأس عبيد الله بن زياد أتي به إلى المختار بن أبي عبيد، ورأيت رأس المختار بن أبي عبيد أتي به إلى مصعب بن الزبير، ورأيت رأس مصعب بن الزبير أتي به إلى عبد الملك بن مروان.

٤٤٥٢ ـ درجته:

ضعيف، لأن فيه محمد بن عقبة السدوسي، وهو ضعيف وشيخه علي بن محمد أبو محمد القرشي، وشيخ شيخه أبو عبد الرحمن الغنوي لم أقف فيهما على جرح أو تعديل.

وذكره البوصيري في الإتحاف (٣/ ل ٦١) وعزاه لأبي يعلى وسكت عليه.

تخريجه:

أخرجه أبو يعلى في مسنده (٥/ ٥٣، ٥٤: ٢٦٤٣)، وقال في آخره: ما كان لهؤلاء عمل إلاَّ الرؤوس!؟

وله طريق آخر عند الطبراني أخرجه في المعجم الكبير (٣/ ١٢٥: ٢٨٧٧)، عن محمد بن عبد الله الحضرمي، عن عبيد بن إسماعيل الهباري، عن سعيد بن سويد، عن عبد الملك بن عمير قال: دخلت على عبيد الله بن زياد، وإذا رأس الحسين بن علي رضي الله عنه قدامه على ترس، فوالله ما لبثت إلاَّ قليلاً حتى دخلتُ على المختار، فإذا رأس عبيد الله بن زياد على ترس، فوالله ما لبثت إلاَّ قليلاً حتى دخلتُ على مصعب بن الزبير، وإذا رأس المختار على ترس، فوالله ما لبثت إلاَّ قليلاً حتى دخلت على عبد الملك بن مروان، وإذا رأس المصعب بن الزبير على ترس».

قلت: فيه سعيد بن سويد ذكره البخاري في التاريخ وابن أبي حاتم في الجرح

. . . . . .

والتعديل ولم يذكرا فيه جرحاً ولا تعديلاً، وذكره ابن حبان في الثقات.

انظر: التاريخ الكبير (٣/ ٤٧٧)، الجرح والتعديل (٤/ ٣٠)، الثقات (٣٦٢).

ومحمد بن عبد الله بن سليمان الحضرمي، قال الذهبي فيه في الميزان: وثقه الناس وما أصغوا إلى ابن أبي شيبة.

انظر في ترجمته: طبقات الحنابلة (١/ ٣٠٠)، سير أعلام النبلاء (١٤/ ٤١)، ميزان الاعتدال ٣/ ٦٠٧)، لسان الميزان (٥/ ٢٣٣).

وذكره الهيثمي في المجمع (٩/ ١٦٩) وقال: «رواه الطبراني وأبو يعلى، ورجال الطبراني ثقات».

قلت: فيه سعيد بن سويد لم أجد فيه جرحاً ولا تعديلاً وذكره ابن حبان في الثقات.

وعليه فإن أثر الباب بهذا الطريق حسن لغيره، والله تعالى أعلم.

وللجزء الأول منه شاهد من حديث أنس بن مالك رضي الله عنه في البخاري وغيره، أخرجه البخاري في الفضائل باب مناقب الحسن والحسين (٧/ ١١٩: ٣٧٤٨)، مع الفتح والإمام أحمد في مسنده (٣/ ٢٦١)، وأبو يعلى في مسنده (٥/ ٢٢٨) من طرق عن حسين بن محمد، عن جرير بن حازم عن محمد بن سيرين، عن أنس بن مالك رضي الله عنه قال: أتي عبيد الله بن زياد برأس الحسين بن علي فجعل في طست، فجعل ينكت وقال في حسنه شيئاً، فقال أنس: كان أشبههم برسول الله ﷺ مخضوباً بالوسمة.

٣٠ ـ باب استخلاف معاوية رضي الله عنه ولـده يـزيـد

٤٤٥٣ ـ قال أبو يعلى: حدثنا الحسن بن عمر بن شقيق، ثنا جعفر، عن هشام، عن محمد بن سيرين قال: لما أراد معاوية رضي الله عنه أن يستخلف يزيد، بعث إلى عامل المدينة أن أوفد إليّ من شاء، قال: فوفد إليه عمرو بن حزم الأنصاري يستأذن، فجاء حاجب معاوية رضي الله عنه يستأذن، فقال: هذا عمرو قد جاء يستأذن، فقال: ما جاء بهم إلي؟ قال: يا أمير المؤمنين! يطلب معروفك، فقال معاوية رضي الله عنه: إن كان صادقاً، فليكتب إليّ، أعطيه بما سأل ولا أراه، قال: فخرج إليه الحاجب فقال: ما حاجتك؟ اكتب ما شئت، فقال، سبحان الله أجيء إلى باب أمير المؤمنين، فأحجب عنه، أحب أن ألقاه فأكلّمه، فقال معاوية رضي الله عنه للحاجب: عده إلى يوم كذا وكذا إذا صلى الغداة فليجيء، قال: فلما صلى معاوية رضي الله عنه الغداة أمر بسريره فجعل في الإيوان ثم أخرج الناس عنه[1]، فلم يكن عنده أحد إلاَّ كرسي وضع لعمرو، فجاء عمرو رضي الله عنه، فاستأذن فأذن له، فسلّم عليه ثم جلس على الكرسي، فقال له معاوية رضي الله عنه: حاجتك؟ قال: فحمد الله تعالى

وأثنى عليه ثم قال: لعمري لقد أصبح يزيد بن معاوية رضي الله عنه واسط الحسب في قريش، غَنِيٌّ عن المال، غني[٢] إلاَّ عن كل خير، وإني سمعت رسول الله ﷺ يقول: «إن الله تعالى لم يسترع عبداً رعية إلاَّ وهو سائله عنها يوم القيامة، كيف صنع؟ وإني أذكّرك الله[٣] يا معاوية في أمة محمد ﷺ من تستخلف عليها، قال: فأخذ معاوية رضي الله عنه ربوٌ ونفسٌ[٤] في غداة قر، حتى عَرَقَ، وجعل يمسح العرق عن وجهه مليّاً، ثم أفاق، فحمد الله تعالى وأثنى عليه ثم قال: أما بعد: فإنك امرؤ ناصح، قُلْتَ برأيك بالغ ما بلغ، وإنه لم يبق إلاَّ ابني[٥] وأبناؤهم، فابني أحق من أبنائهم، حاجتك؟ قال: ما لي حاجة، قال: قم، فقال له أخوه: إنما جئنا من المدينة نضرب أكبادها من أجل كلمات، قال: ما جئت إلا للكلمات، فأمر لهم بجوائزهم، وأمر لعمرو بمثليها.

.....

(١) في الأصل: «ثم يفرج الناس عنه»، ولعل الصواب ما أثبته، وفي مسند أبي يعلى: «أخرج الناس».

(٢) في الأصل: «غني عن كل خير»، ولعل سقطت منه كلمة «إلاَّ»، وهو في مسند أبي يعلى والزوائد: «غني إلاَّ عن كل خير».

(٣) في الأصل: «أذكرك مع»، وهو تحريف، والصواب: «أذكرك الله»، كما في مسند أبي يعلى.

(٤) الربو: توتر النفس، والنفس: الريح تدخل حال التنفس، (النهاية ٢/ ١٩٢، المعجم الوسيط ٢/ ٩٤٠).

(٥) في الأصل: «إلاَّ أبنائي»، ولعل الصواب: «إلاَّ ابني، كما في مسند أبي يعلى.

٤٤٥٣ ـ درجته:

حسن بهذا الإسناد، فيه الحسن بن عمر بن شقيق الجرمي، وهو صدوق، وبقية رجاله ثقات.

وذكره الهيثمي في المجمع (٧/ ٢٤٨ ـ ٢٤٩)، وقال: رواه أبو يعلى ورجاله رجال الصحيح.

. . . . . .

تخريجه:

أخرجه أبو يعلى في مسنده (١٣/ ١٢٢ : ٧١٧٤)، ولم أجد من أخرجه غيره.

ويشهد للمرفوع منه حديث معقل بن يسار رضي الله عنه:

أخرجه الإمام أحمد في المسند (٥/ ٢٥) بلفظ: «أيما راع استرعى رعية فغشها فهو في النار».

وأخرجه البخاري في صحيحه كما في الفتح (١٣/ ١٣٥)، ومسلم (١/ ١٢٥ : ١٤٢)، ولفظه: «ما من عبد يسترعيه الله رعية فلم يحطها بنصحه لم يجد رائحة الجنة».

٣١ ـ بـاب لعن رسول الله ﷺ الحكم بن أبـي العاص وبنيه وبني أمية

٤٤٥٤ ـ قال أبو يعلى: حدثنا محمد بن عقبة، ثنا جعفر بن سليمان، ثنا شعبة، عن علي بن الحكم، عن أبـي الحسن الجزري، عن عمرو بن مرة، قال: استأذن الحكم بن أبـي العاص على رسول الله ﷺ فعرف كلامه، فقال: ائذنوا له، لعنه الله وكل ما خرج من صلبه إلاَّ مؤمنيهم، وقليل ما هم، يسرفون في الدنيا، ويوضعون في الآخرة، ذو مكر وخديعة، / يعطون في الدنيا، وما لهم في الآخرة من خلاق. [١٩٩أ]

٤٤٥٤ ـ درجـتـه:

ضعيف، لأن فيه أبا الحسن الجزري، وهو مجهول، وبقية رجاله ثقات.

وذكره الهيثمي في المجمع (٥/ ٢٤٢)، وقال: (رواه الطبراني هكذا... وفيه أبو الحسن الجزري وهو مستور، وبقية رجاله ثقات).

تخـريـجـه:

لم أجده في مسند أبـي يعلى في المقصد العلي، ولعله في مسنده الكبير.

وأخرجه الحاكم في المستدرك (٤/ ٤٨١) من طريق جعفر بن سليمان الضبعي، والبيهقي في الدلائل (٦/ ٥١٢) من طريق سعيد بن زيد، كلاهما عن علي بن الحكم، به.

. . . . . .

ولفظ الحاكم: إن الحكم بن أبـي العاص استأذن على النبـي ﷺ، فعرف النبـي ﷺ صوته وكلامه فقال: «ائذنوا له عليه لعنة الله، وعلى من يخرج من صلبه، إلاَّ المؤمن منهم، وقليل ما هم، يشرفون في الدنيا، ويوضعون في الآخرة، ذوو مكر وخديعة، يعطون في الدنيا ومالهم في الآخرة من خلاق».

وقال الحاكم: «هذا حديث صحيح الإسناد ولم يخرجاه» وتعقبه الذهبـي بقوله: «لا والله، فأبو الحسن من المجاهيل»، وقال الذهبـي في تاريخ الإسلام: (عهد الخلفاء) (ص ٣٦٧) «إسناده فيه من يجهل».

وعليه فالحديث ضعيف بهذا الإسناد، لأن مداره على أبـي الحسن الجزري وهو مجهول.

وللحديث شواهد متعددة ومنها ما يلي:

١ ــ حديث عبد الله بن الزبير رضي الله عنه:

أخرجه الإمام أحمد في مسنده (٤/ ٥) عن عبد الرزاق، عن سفيان بن عيينة، عن إسماعيل بن أبـي خالد، عن الشعبـي قال: سمعت عبد الله بن الزبير وهو مستند إلى الكعبة وهو يقول: ورب هذه الكعبة لقد لعن رسول الله ﷺ فلاناً وما ولد من صلبه.

وأخرجه البزار كما في الكشف (٢/ ٢٤٧: ١٦٢٣) عن أحمد بن منصور بن سيار عن عبد الرزاق، به. إلاَّ أنه قال: (لقد لعن الله الحكم وما ولد على لسان نبيه).

وكذا رواه الطبراني كما في المجمع (٥/ ٢٤١).

ورواة هذا الإسناد ثقات، وذكره الهيثمي في المجمع (٥/ ٢٤١)، وقال: «رواه أحمد والبزار والطبراني، بنحوه، وعنده رواية كرواية أحمد، ورجال أحمد رجال الصحيح».

٢ ــ حديث عبد الرحمن بن عوف:

أخرجه الحاكم (٤/ ٤٧٠) من طريق ميناء مولى عبد الرحمن بن عوف، عن

. . . . . .

عبد الرحمن بن عوف قال: كان لا يولد لأحد مولود إلاَّ أتى النبـي ﷺ فدعا له، فأدخل عليه مروان بن الحكم فقال: «هو الوزغ بن الوزغ، الملعون بن الملعون».

وقال: هذا حديث صحيح الإسناد ولم يخرجاه، وتعقبه الذهبـي بقوله: «لا والله وميناء كذبه أبو حاتم».

قلت: الحديث موضوع بهذا الإسناد، لأن فيه ميناء بن أبـي ميناء الخزار وهو متروك، كذّبه أبو حاتم، وقال ابن معين والنسائي: ليس بثقة، وقال يعقوب بن سفيان: غير ثقة ولا مأمون يجب ألاَّ يكتب حديثه، وقال الدارقطني: متروك. وقال ابن حبان: «منكر الحديث، قليل الرواية، روى أحرفاً يسيرة، لا تشبه أحاديث الثقات، وجب التنكب عن روايته، وقال ابن عدي: «يبين على حديثه أنه يغلو في التشيع».

انظر: الجرح والتعديل (٨/ ٣٩٥: ١٨١١) المجروحين (٣/ ٢٢)، الكامل (٦/ ٢٤٥٠ ـ ٢٤٥١)، الميزان (٤/ ٢٣٧)، التهذيب (١٠/ ٣٩٧: ٧١٤)، التقريب (٢/ ٢٩٣: ١٥٦٤).

وكذا حكم عليه الشيخ الألباني في سلسلته الضعيفة (١/ ٣٥٣ ـ ٣٥٤: ٣٤٨).

٣ ـ حديث عائشة رضي الله عنها:

أخرجه الحاكم في المستدرك (٤/ ٤٨١)، من طريق محمد بن زياد قال: لما بايع معاوية لابنه يزيد، قال مروان: سنة أبـي بكر وعمر، فقال عبد الرحمن بن أبـي بكر، سنة هرقل وقيصر، فقال: أنزل الله فيك: ﴿ وَٱلَّذِى قَالَ لِوَٰلِدَيْهِ أُفٍّ لَّكُمَآ . . . ﴾ الآية قال، فبلغ عائشة رضي الله عنها فقالت: كذب، والله ما هو به، ولكن رسول الله ﷺ لعن أبا مروان، ومروان في صلبه، فمروان قصص من لعنة الله عز وجل.

وقال: «هذا حديث صحيح على شرط الشيخين ولم يخرجاه» وتعقبه الذهبـي بقوله: فيه انقطاع، محمد لم يسمع من عائشة».

. . . . . .

ومحمد: هو ابن زياد القرشي، الجمحي، مولاهم أبو الحارث، المدني، وهو ثقة، ثبت، وقد نص المزي على أنه روى من عائشة، ونقله عنه الحافظ ابن حجر، ولم أجد من نص على أنه لم يسمع منها غير الذهبي هنا، ولم أجد في كتب التراجم من نص على سنة وفاته. (انظر: الجرح والتعديل ٧/ ٢٥٧، تهذيب الكمال ٣/ ١١٩٨، والتهذيب ٩/ ١٤٩).

وفي إسناد الحاكم أبو بكر أحمد بن محمد بن إبراهيم الصيرفي المعروف بـ: ابن الخنازيري: ذكر الخطيب في التاريخ (٤/ ٣٨٤)، والسمعاني في الأنساب (٥/ ١٩٩)، ولم يذكر فيه جرحاً ولا تعديلاً ولكنه لم ينفرد بالحديث، فقد تابعه الإمام النسائي في الكبرى في التفسير (٦/ ٤٥٨: ١١٤٩١) عن علي بن الحسين، عن أمية بن خالد، عن شعبة، عن محمد بن زياد قال: لما بايع معاوية لابنه (فذكر نحوه)، وفيه: (فمروان فضض من لعنة الله).

٤ ـ حديث الحسن بن علي رضي الله عنه:

أخرجه أبو يعلى في مسنده (١٢/ ١٣٥) عن إبراهيم بن الحجاج، عن حماد بن سلمة، عن عطاء بن السائب، عن أبي يحيى، قال: كنت بين الحسين والحسن ومروان يتشاتمان، فجعل الحسن يكف الحسين، فقال مروان: أهل بيت ملعونون، فغضب الحسن فقال، أقلت: أهل بيت ملعونون؟ فوالله لقد لعنك الله على لسانه نبيه ﷺ وأنت في صلب أبيك.

قلت: فيه عطاء بن السائب وقد تغير ولكنه لا يضر، لأن حماد بن سلمة سمع منه قبل اختلاطه، (انظر: الكواكب النيرات ص ٣٢٥).

وأبو يحيى: هو زياد المكي، وهو ثقة، كما في التقريب ص ٢٢١.

وهذا الحديث رواته ثقات، وسيأتي برقم (٤٤٥٥)، وذكره الهيثمي في المجمع (٥/ ٢٤٠)، وقال: (رواه أبو يعلى واللفظ له، وفيه عطاء بن السائب، وقد تغير).

موقف العلماء من الأحاديث الواردة في لعن الحكم وأولاده:

. . . . . .

---

١ ــ قال ابن القيم في المنار المنيف (ص ١١٧ : ٢٦١ : ٢٦٢): وحديث عدد الخلفاء من ولد العباس كذب، وكذلك أحاديث ذم الوليد، وذمّ مروان بن الحكم. . . اهـ.

٣ ــ وقال ابن الأثير في أسد الغابة (٢/ ٣٨) (في ترجمة الحكم): «وقد روى في لعنه ونفيه أحاديث كثيرة لا حاجة إلى ذكرها، إلاَّ أن الأمر المقطوع به أن النبـي ﷺ مع حلمه وإغضائه على ما يكره، ما فعل به ذلك إلاَّ لأمر عظيم».

٣ ــ وقال الذهبـي في تاريخ الإسلام (عهد الخلفاء) ص (٣٦٦): «ورويت أحاديث منكرة في لعنه لا يجوز الاحتجاج بها، وليس له في الجملة خصوص الصحبة، بل عمومها».

٤ ــ وقال الحافظ ابن حجر في فتح الباري (١٣/ ١٣): «وقد وردت أحاديث في لعن الحكم والد مروان وما ولد، أخرجها الطبراني وغيره، غالبها فيها مقال، وبعضها جيد».

قلت: وقد ساق الحافظ ابن كثير الحديث، ولم يتكلم عنه بشيء، وقد سبق أن الحديث بمجموع الطرق والشواهد حسن لغيره، وقد حسن الهيثمي في المجمع (٥/ ٢٤١)، حديث عائشة المذكور ومن هنا يتبين أن الحديث له أصل، وقد روى من طرق متعددة وغالبها فيها مقال، ولكن بعضها يرتقي إلى الحسن لغيره.

وأما متنه وهو لعن الرسول ﷺ الحكم وما ولد من صلبه فهو مشكل، وهو يعارض قوله تعالى: ﴿أَلَّا تَزِرُ وَازِرَةٌ وِزْرَ أُخْرَىٰ﴾ الآية [سورة النجم: الآية ٣٨]، إذ لو صح لعن الحكم فما ذنب ولده حتى تشملهم اللعنة؟ خاصة وفيهم من عده أهل السنة خامس الخلفاء الراشدين وهو: عمر بن عبد العزيز رحمه الله وفيهم من عرف بالتقى والصلاح كيزيد بن الوليد بن عبد الملك المعروف بـ: الناقص، بل إن بني أمية ممن نصر الله بهم الدين فنشروه في سائر المعمورة، ورفعوا رايات الجهات، وهو الذين اتسعت الفتوحات في وقتهم.

. . . . . .

قال ابن كثير رحمه الله في البداية والنهاية (٩/ ٩٣): «فكانت سوق الجهاد قائمة في بني أمية ليس لهم شغل إلاَّ ذلك، قد علت كلمة الإسلام في مشارق الأرض ومغاربها، وبرها وبحرها، وقد أذلوا الكفر وأهله، وامتلأت قلوب المشركين من المسلمين رعباً، لا يتوجه المسلمون إلى قطر من الأقطار إلاَّ أخذوه، وكان في عساكرهم وجيوشهم في الغزو، الصالحون والأولياء والعلماء، من كبار التابعين، في كل جيش منهم شرذمة عظيمة، ينصر الله بهم دينه، فقتيبة بن مسلم يفتح في بلاد الشرك، يقتل ويسبي، ويغنم، حتى وصل إلى تخوم الصين، وأرسل إلى ملكه يدعوه، فخاف منه، وأرسل له الهدايا، وتحفا، وأموالاً كثيرة، هدية، وبعث يستعطفه مع قوته وكثرة جنده، بحيث إن ملوك تلك النواحي كلها تؤدي إليه الخراج خوفاً منه. ولو عاش الحجاج لما أقلع عن بلاد الصين، ولم يبق إلاَّ أن يلتقي مع ملكها، فلما مات الحجاج رجع الجيش كما مر، ثم إن قتيبة قتل بعد ذلك، قتله بعض المسلمين، ومسلمة بن عبد الملك بن مروان، وابن أمير المؤمنين الوليد، وأخوه الآخر، يفتحون في بلاد الروم ويجاهدون بعساكر الشام حتى وصلوا القسطنطينية، وبني بها مسلمة جامعاً يعبد الله فيه، وامتلأت قلوب الفرنج منهم رعباً.

ومحمد بن القاسم بن أخي الحجاج يجاهد في بلاد الهند، ويفتح مدنها في طائفة من جيش العراق وغيرهم.

وموسى بن نصير يجاهد في بلاد المغرب، ويفتح مدنها وأقاليمها في جيوش الديار المصرية وغيرهم، وكل هذه النواحي إنما دخل أهلها في الإسلام، وتركوا عبادة الأوثان.

وقبل ذلك قد كان الصحابة في زمن عمر، وعثمان فتحوا غالب هذه النهواحي، ودخلوا في مبانيها بعد هذه الأقاليم الكبار، مثل الشام، ومصر والعراق، واليمن وأوائل بلاد الترك إلى ما وراء النهر وأوائل بلاد المغرب، وأوائل بلاد الهند، فكان سوق الجهاد قائماً في القرن الأول من بعد الهجرة، إلى انقضاء دولة بني أمية، وفي

. . . . . .

أثناء خلافة بني العباس مثل أيام المنصور وأولاده، والرشيد وأولاده، في بلاد الروم والترك والهند.

وفتح محمود بن سبكتكين وولده في أيام ملكهم بلاداً كثيرة من بلاد الهند.

ولما دخل طائفة ممن هرب من بني أمية إلى بلاد المغرب وتملكوها، أقاموا سوق الجهاد في الفرنج بها، ثم لما بطل الجهاد من هذه المواضع رجع العدو إليها، فأخذو منها بلاداً كثيرة وضعف الإسلام فيها». اهـ.

قلت: ولا شك أن هذه الأعمال الجليلة التي قام بها بنو أمية كان لها الأثر الكبير في نشر الإسلام وفتح البلاد الكافرة، ومن هنا تضايق أعداء الإسلام وحالوا الطعن في من كان هدفه نشر الإسلام، ومنهم بنو أمية، فمثل هذه الأحاديث انتقدها بعض من سبق من الأئمة مثل الذهبي وابن القيم، وغيرهما، وها هو البخاري رحمه الله يخرج حديث عائشة المذكور في صحيحه (٨/ ٤٣٩) بدون ذكر اللعن، وها هو الإمام أحمد رحمه الله تعالى يخرج حديث عبد الله بن الزبير فلا يفصح باسم الحكم وإنما قال: «فلان».

وعلى كل فالحديث بمجموع طرقه وشواهده حسن لغيره، وقد أشار الحافظ ابن حجر إلى أن بعض طرقه جيد، ولذلك يجاب عن الحديث بأنه محمول على قوله ﷺ في حديث آخر: «اللهم إني أتخذ عندك عهداً لن تخلفنيه فإنما إنا بشر فأي المؤمنين آذيتُه، شتمتُه، لعنتُه، جلدتُه، فاجعلها له صلاة، وزكاة، وقربة تقربه بها إليك يوم القيامة».

أخرجه البخاري في صحيحه (١١/ ١٧٥) كتاب الدعوات، باب قول النبي ﷺ «من آذيته فاجعله له زكاة ورحمة» وأخرجه مسلم (٤/ ٢٠٠٧ ـ ٢٠٠٩: ٨٩، ٩٠، ٩١، ٩٢، ٩٣). في البر والصلة باب من لعنه النبي ﷺ أو سبه أو دعا عليه وليس هو أهلا لذلك، كلاهما من حديث أبي هريرة رضي الله عنه (واللفظ لمسلم).

وإليه أشار الحافظ أبو نعيم الأصبهاني في كتابه: تثبيت الإمام وترتيب الخلافة

. . . . . .

(ص ٢١٦)، «فإن قيل: فمن لعنه رسول الله ﷺ هل يجوز أن لا تلحقه لعنة رسول الله ﷺ ودعوته؟ قيل له: إنا وإن خفنا عليه للعن الرسول ﷺ لمعصيته فنرجو له غفر الله بدعاء رسوله وليست اللعنة له بأكثر من الدعاء له مع أنا نعلم أن رسول الله ﷺ قد بعثه الله يدعو في صلاته لأمته ويستغفر لهم، لأحيائهم وأمواتهم، فلو كان كل دعوة مجابة لما كان أحد من أمته معذباً أو دخل النار. . .

ثم قال: مع أن لعن الرسول ﷺ على معنيين:

* **أحدهما**: في غير غضب، يريد بذلك إعلام أمته بعظم ما عظم الله والتحذير مما حذر الله كلعنه من أكل الربا، ومن أحدث حدثاً، لعن فاعليها في حال الرضا تأكيداً لما أكد الله،

* **والمعنى الثاني**: أن يلعن في حال غضب وموجدة، فذلك مرفوع عنهم، ولا يلحقهم بقوله «إنما أنا بشر مثلكم. . .» ذكر الحديث المتقدم بمعناه.

٤٤٥٥ ـ وقال إسحاق: أخبرنا سليمان بن حرب، عن حماد بن سلمة، عن عطاء بن السائب عن أبي يحيى قال: كنت بين الحسن والحسين رضي الله عنهما، ومروان يشتم الحسين، والحسن ينهى الحسين رضي الله عنهما، إذ غضب مروان، فقال: أهل بيت ملعونون، فغضب الحسن رضي الله عنه، وقال: أقلت أهل بيت ملعونون؟ فوالله لقد لعنك الله وأنت في صلب أبيك.

[٢] وقال أبو يعلى: حدثنا إبراهيم بن الحجاج، ثنا حماد، به.

٤٤٥٥ ـ درجته:

صحيح بهذا الإسناد، لأن جميع رواته ثقات، وعطاء بن السائب ثقة، اختلط في آخر عمره، ولكنه لا يضر، لأن حماد بن سلمة سمع منه قبل اختلاطه.

وذكره الهيثمي في المجمع (٥/ ٢٤٠)، وقال: «رواه أبو يعلى واللفظ له، وفيه عطاء بن السائب وقد تغير».

وذكره أيضاً في المجمع (١٠/ ٧٢)، وقال: «رواه الطبراني وفيه عطاء بن السائب وقد اختلط».

وذكره البوصيري في الإتحاف (٣/ ل ١٢٤)، وعزاه لإسحاق بن راهويه وأبي يعلى وسكت عليه.

أخرجه أبو يعلى في مسنده (١٢/ ١٣٥) في مسند الحسن بن علي رضي الله عنه.

وأخرجه الطبراني في الكبير (٣/ ٨٥: ٢٧٤٠) من طريقين فرقهما عن حماد بن سلمة، به، بنحوه.

وأخرجه ابن عساكر في تاريخه (١٦/ ٣٤٧) من طريق ابن سعد عن عفان بن مسلم، عن حماد بن سلمة، به.

قلت: لم أجده في الطبقات لابن سعد في ترجمة مروان بن الحكم، ولعله في ترجمة الحسن أو الحسين ولكنهما في الجزء الساقط من المطبوع.

وذكره الذهبي في تاريخ الإسلام (عهد الخلفاء) ص (٣٦٦) وفي السير (٣/ ٤٧٨)، وقال: «أبو يحيى النخعي مجهول».

قلت: أبو يحيى: هو زياد المكي، كما تقدم في دراسة الإسناد، وهو ثقة.

٤٤٥٦ ـ وقال إسحاق: أخبرنا جرير، عن عطاء بن السائب، عن أبي يحيى، قال: كنت يوماً مع الحسن والحسين رضي الله عنهما، فسبهما مروان سباً قبيحاً، حتى قال: والله إنكم لأهل بيت ملعونون، فقال الحسن والحسين رضي الله عنهما أو أحدهما: والله، والله، ثم والله، لقد لعنك الله عز وجل على لسان نبيه ﷺ وأنت في صلب الحكم، فسكت مروان.

[٢] وقال أبو يعلى: حدثنا أبو معمر، ثنا جرير، به.

٤٤٥٦ ـ درجته:

ضعيف، لأن فيه جرير بن عبد الحميد وقد سمع من عطاء بن السائب بعد اختلاطه، لكنه لم ينفرد به، بل تابعه عليه حماد بن سلمة كما تقدم في حديث الساعة وحماد سمع من عطاء قبل اختلاطه، وعليه فإن الحديث بهذه المتابعة حسن لغيره، والله أعلم.

وذكره البوصيري في الإتحاف (٣/ ل ١٢٤)، وعزاه لإسحاق بن راهويه أبي يعلى وسكت عليه.

تخريجه:

أخرجه أبو يعلى في مسنده (١٢/ ١٣٦) عن أبي معمر عن جرير، به، بنحوه.

ولتمام تخريجه انظر الحديث السابق.

وللحديث شواهد متعددة تقدم ذكرها مفصلاً في حديث رقم (٤٤٥٤).

٤٤٥٧ ـ وقال إسحاق: أخبرنا إسماعيل بن إبراهيم، عن ابن عون، عن عمير بن إسحاق قال: كان مروان أميراً علينا سنين، فكان يسب علياً رضي الله عنه كل جمعة على المنبر، ثم عزل مروان، واستعمل سعيد بن العاص سنين، فكان لا يسبه، ثم عزل سعيد، وأعيد مروان، فكان يسبه، فقيل للحسن بن علي رضي الله عنهما: ألا تسمع ما يقول مروان؟ فلا ترد شيئاً؟ فكان يجيء يوم الجمعة، فيدخل حجرة النبي ﷺ فيكون فيها، فإذا قضيت الخطبة، خرج إلى المسجد فصلى فيه، ثم يرجع إلى أهله، فلم يرض بذلك مروان، حتى أهدي له في بيته، فإنا لجلوس معه، إذ قيل له: فلان على الباب، فأذن له، فدخل فقال: إني جئتك من عند سلطان، وجئتك بعزمة، فقال: تكلم، فقال: أرسل مروان بعلي وبعلي وبك وبك، وما وجدت مثلك إلاَّ مثل البغلة، يقال لها: من أبوك؟ فتقول: أمي الفرس.

فقال: ارجع إليه، فقل له: والله لا أمحو عنك شيئاً مما قلت بأني أسبك، ولكن موعدي وموعدك الله، فإن كنت صادقاً يأجرك الله بصدقك، وإن كنت كاذباً، فالله أشد نقمة، قد أكرم الله تعالى جدي أن يكون مثلي مثل البغلة، ثم خرج، فلقي الحسين رضي الله عنه في الحجرة، فسأله، فقال: قد أرسلت برسالة وقد أبلغتها، قال: والله لتخبرني بها، أو لآمرن أن تضرب حتى لا يدرى متى يفرغ عنك الضرب، فلما رآه الحسن رضي الله عنه قال: أرسله، قال: لا أستطيع، قال: لم؟ قال: قد حلفت، قال: أرسل مروان بعلي وبعلي وبك وبك، وما وجدت مثلك إلاَّ مثل البغلة، يقال لها: من أبوك؟ فتقول: أمي الفرس، فقال الحسين رضي الله عنه: أكلت بظر أمك إن لم تبلغه عني ما أقول له، قل له: بك وبأبيك

وبقومك، وآية ما بيني وبينك أن تمسك منكبيك من لعن رسول الله ﷺ.

٤٤٥٧ ـ درجته:

ضعيف بهذا الإسناد، فيه عمير بن إسحاق وهو ضعيف، وبقية رواته ثقات.

وذكره البوصيري في الإتحاف (٣/ ل ١٢٤)، وعزاه لإسحاق بن راهوية وسكت عليه.

تخريجه:

أخرجه ابن عساكر في تاريخه (١٦/ ٣٤٦) من طريق ابن سعد، عن إسماعيل بن إبراهيم السدي عن ابن عون، به، بنحوه.

قلت: لم أجده في ترجمة مروان بن الحكم في الطبقات الكبرى، ولعله في ترجمة الحسن أو الحسين رضي الله عنهما. وهما غير موجودتين في الجزء المطبوع من الطبقات.

وذكره الذهبي بطوله في تاريخ الإسلام (٦١ ـ ٨٠) (في ترجمة مروان) (ص ٢٣١) وسكت عليه وللحديث شواهد متعددة في لعن الرسول ﷺ بني أمية، تقدم تخريجها في حديث رقم (٤٤٥٤)، وعليه فإن حديث الباب بهذه الشواهد حسن لغيره، والله أعلم.

٤٤٥٨ ـ أخبرنا النضر بن شميل، أنا ابن عون، عن عمير بن إسحاق، فذكره، نحوه.

وقال في حديثه: قد أكرم الله تعالى جدي أن يكون مثله مثل البغلة، قال: فخرج الرسول فاستقبله الحسين رضي الله عنه، وكان لا يتعوج عن شيء يريده، وقال: فقال الحسين رضي الله عنه إني قد حلفت، قال الحسن رضي الله عنه: فأخبره، فإنه إذا لجّ في شيء لجّ.

وقال: فاشتد على مروان قوله رضي الله عنه جداً، يعني قوله: «أن تمسك منكبيك» إلى آخره.

٤٤٥٨ ـ **درجته**:

ضعيف بهذا الإسناد، فيه عمير بن إسحاق، وهو ضعيف، وبقية رواته ثقات.

وذكره البوصيري في الإتحاف (٣/ ل ١٢٤)، وعزاه لإسحاق بن راهوية وسكت عليه.

تخريجه:

تقدم تخريجه في الحديث المتقدم آنفاً.

٤٤٥٩ ـ أخبرنا عبد الرزاق، ثنا سفيان بن عيينة، عن إسماعيل بن أبـي خالد، والمجالد عن الشعبـي، قال: لعن رسول الله ﷺ الحكم ومن يخرج من صلبه.

٤٤٥٩ ـ درجـتـه:

ضعيف بهذا الإسناد، لأنه مرسل، ورواته ثقات ما عدا مجالد بن سعيد فإنه ضعيف، ولكنه توبع، فقد تابعه إسماعيل بن أبـي خالد (وهو ثقة) كما تقدم في إسناد هذا الحديث.

وذكره البوصيري في الإتحاف (٣/ل ١٢٤)، وقال: رواه إسحاق مرسلاً، ورواته ثقات.

قلت: روى هذا الحديث بإسناد متصل، وقد أخرجه أحمد وغيره، انظر: الحديث القادم.

٤٤٦٠ ـ رواه أحمد عن عبد الرزاق، عن ابن عيينة، عن إسماعيل بن أبي خالد ومجالد، عن الشعبي، قال: سمعت ابن الزبير رضي الله عنه وهو مستند إلى الكعبة، وهو يقول ورب هذه الكعبة، فذكره.

٤٤٦٠ ـ **درجته:**

هو صحيح، لأن جميع رواته ثقات، ما عدا مجالد بن سعيد فهو ضعيف، ولكنه توبع، فقد تابعه إسماعيل بن أبي خالد وهو ثقة.

وذكره الهيثمي في المجمع (٥/ ٢٤١)، وقال: رواه أحمد والبزار... والطبراني بنحوه، وعنده رواية كرواية أحمد، ورجال أحمد رجال الصحيح.

وذكره البوصيري في الإتحاف (٣/ ل ١٢٤)، وعزاه لأحمد وسكت عليه.

تخريجه:

أخرجه الإمام أحمد في المسند (٤/ ٥) عن عبد الرزاق، به.

ولفظه: عن الشعبي قال: سمعت عبد الله بن الزبير وهو مستند إلى الكعبة وهو يقول: ورب هذه الكعبة لقد لعن رسول الله ﷺ فلاناً وما ولد من صلبه.

وأخرجه البزار كما في الكشف (٢/ ٢٤٧)، عن أحمد بن منصور بن سيار عن عبد الرزاق، به، بنحوه.

وأخرجه الطبراني كما في المجمع (٥/ ٢٤١).

وهذا الحديث شاهد لحديث رقم (٤٤٥٤).

وقد تقدمت شواهده هناك بالتفصيل.

٤٤٦١ ـ وقال إسحاق: أخبرنا جرير، عن الأعمش، عن سالم بن أبي الجعد، عن علي بن علقمة، عن عبد الله رضي الله عنه، قال: لكل شيء آفة، وآفة هذا الدين بنو أمية.

٤٤٦١ ـ درجته:

الأثر ضعيف، لأن فيه علي بن علقمة الأنماري وهو ضعيف، وبقية رواته ثقات.

وذكره البوصيري في الإتحاف (٣/ ل ١٢٥)، وقال: «رواه إسحاق بن راهوية موقوفاً بسند ضعيف، لضعف علي بن علقمة».

تخريجه:

أخرجه نعيم بن حماد في الفتن (١/ ١٢٩: ٣١٣) حدثنا محمد بن فضيل، عن الأعمش، به، بلفظ «إن لكل شيء آفة تفسده، وآفة هذا الدين بنو أمية».

والأثر روى مرفوعاً من طريق أخرى من حديث عبد الله بن مسعود رضي الله عنه.

أخرجه الحارث كما في بغية الباحث (٣/ ٧٦٩)، عن إسماعيل بن أبي إسماعيل، عن إسماعيل ابن عياش، عن مبارك بن حسان السلمي، عن الحسن البصري، عن ابن مسعود رضي الله عنه عن النبي ﷺ قال: «إن لكل شيء آفة تفسده، وإن آفة هذا الدين ولاة السوء».

قلت: إسناده ضعيف، فيه إسماعيل بن أبي إسماعيل المؤدب، قال الدارقطني: ضعيف لا يحتج، به، وقال الأزدي: ضعيف، منكر الحديث، وعليه فإنه ضعيف.

انظر في ترجمته: (الجرح والتعديل ٢/ ١٥٦، الميزان ١/ ٢١٥، اللسان ١/ ٤٣٨).

وفيه مبارك بن حسان السلمي، قال أبو داود عنه: منكر الحديث، وقال النسائي: ليس بالقوي في حديثه شيء، وقال الأزدي، متروك يرمى بالكذب. وقال

. . . . . .

الحافظ ابن حجر في التقريب: لين الحديث. انظر في ترجمته: (الجرح والتعديل ٨/ ٣٤٠، ميزان الاعتدال ٣/ ٤٣٠، التهذيب ١٠/ ٢٦، التقريب ص ٥١٨: ٦٤٦٠).

ولهذا قال الشيخ الألباني في ضعيف الجامع الصغير (٥/ ٢٣): ضعيف جداً.

وله شاهد من حديث علي بن أبـي طالب رضي الله عنه موقوفاً عليه:

أخرجه نعيم بن حماد في الفتن (١/ ١٢٩: ٣١٢) حدثنا هشيم، عن جويبر، عن الضحاك، قال: قال لي النزال بن سبرة: ألاَّ أحدثك حديثاً سمعته من أبـي حسن علي بن أبـي طالب رضي الله عنه قال: قلت: بلى، قال: سمعته يقول: لكل أمة آفة، وآفة هذه الأمة بنو أمية.

قلت: إسناده ضعيف جداً، فيه جويبر بن سعيد الأزدي، قال ابن معين: ليس بشيء وقال النسائي، وابن الجنيد، والدارقطني: متروك، وقال أبو حاتم: ليس بالقوي.

وقال عنه الحافظ ابن حجر في التقريب: «ضعيف جداً». وهو كما قال.

انظر في ترجمته: التاريخ الكبير ٢/ ٢٥٧، الجرح والتعديل ٢/ ٥٤٠، المجروحين ١/ ٢١٧، الميزان ١/ ٤٢٧، التهذيب ٢/ ١٢٣، التقريب ص ١٤٣: ٩٨٧).

وفي الإسناد أيضاً هشيم بن بشير الواسطي، وهو كثير التدليس والإرسال الخفي، وقد عدّه الحافظ ابن حجر ضمن أصحاب المرتبة الثالثة من المدلسين الذين لا يقبل حديثهم إلاَّ مصرحاً بالسماع، وقد عنعن هنا ولم يصرح.

وجملة القول أن هذا الطريق والشاهد لا يصلحان لتقوية أثر الباب لشدة ضعفهما، وعليه فإن الأثر يبقى ضعيفاً، والله تعالى أعلم.

٤٤٦٢ ـ وقال أبو بكر: حدثنا هوذة بن خليفة، عن عوف، عن أبـي مجلز، عن أبـي العالية قال: لما كان يزيد بن أبـي سفيان أميراً بالشام، غزا المسلمون، فسلموا وغنموا، وكان في غنيمتهم جارية نفيسة، فصارت لرجل من المسلمين، فأرسل إليها يزيد، فانتزعها منه، وأبو ذر رضي الله عنه يومئذ بالشام، فاستعان الرجل بأبـي ذر رضي الله عنه على يزيد، فانطلق معه، فقال ليزيد: رد عليه جاريته، فتلكأ ثلاث مرات فقال أبو ذر رضي الله عنه: أما والله لئن فعلت لقد سمعت رسول الله ﷺ يقول: «إن أول من يبدل سنتي لرجل من بني أمية» ثم ولّى عنه، فلحقه يزيد، فقال: أذكرك الله تعالى أنا هو؟ قال: اللهم لا، ورد على الرجل جاريته.

٤٤٦٢ ـ درجـتـه:

الحديث رجاله ثقات، ما عدا هوذة بن خليفة الثقفي فهو صدوق، وعليه فهو حسن.

وذكره البوصيري في الإتحاف (٣/ ل ١٢٥)، وقال: «رواه أبو بكر بن أبـي شيبة وأبو يعلى»، وسكت عليه.

قلت: ذكر ابن معين في تاريخه (٢/ ١٦٦) أن أبا العالية لم يسمع من أبـي ذر رضي الله عنه، وإنما رواه أبو العالية عن أبـي مسلم عنه، وسئل ابن معين عن أبـي مسلم هذا من هو؟ فقال: «لا أدري». ولكني وجدت أن الحافظ الذهبـي وغيره نص بأن أبا العالية سمع من أبـي ذر رضي الله عنه. (انظر: السير ٤/ ٢٠٧) ويحتمل أنه روى عنه مرة مباشرة، ومرة بواسطة أبـي مسلم، عنه، كما سيأتي في بعض طرقه في التخريج.

وأعله الإمام البخاري في التاريخ الصغير (١/ ٧٠) بأن أبا ذر كان بالشام زمن عثمان، وعليها معاوية، ويزيد بن أبـي سفيان مات زمن عمر، ولا يعرف لأبـي ذر قدوم الشام زمن عمر رضي الله عنه.

. . . . . .

ولكني رأيت أن المؤرخين مثل الإمام الذهبي وابن كثير ذكروا بأن أبا ذر قدم الشام زمن عمر رضي الله عنه. فقد ذكر الذهبي في السير بأنه شهد فتح بيت المقدس مع عمر رضي الله عنه، وذكر ابن كثير في البداية أنه خرج إلى الشام بعد موت أبي بكر رضي الله عنه، فكان فيه حتى وقع بينه وبين معاوية فاستقدمه عثمان إلى المدينة. انظر: (السير ٧/ ٤٧، البداية والنهاية ٧/ ١٢٧).

تخريجه:

هذا الإسناد مداره على عوف بن أبي جميلة الأعرابي، واختلف عليه على عدة أوجه:

الوجه الأول: رواه هوذة بن خليفة، عن عوف، عن أبي مجلز، عن أبي العالية، عن أبي ذر رضي الله عنه، به، وقد تقدم لفظه.

أخرجه أبو بكر بن أبي شيبة كما في المطالب العالية هنا ولم أجده في مصنفه، ولعله في مسنده.

الوجه الثاني: رواه عبد الوهاب بن عبد المجيد، عن عوف، عن مهاجر بن مخلد أبي مخلد، عن أبي العالية، عن أبي مسلم الجذمي، عن أبي ذر رضي الله عنه، به، بنحوه.

أخرجه البخاري في التاريخ الصغير (١/ ٧٠) عن محمد بن المثنى، وأبو يعلى في مسنده كما في المطالب العالية. (انظر: الحديث الآتي رقم (٤٤٦٣) عن محمد بن إسماعيل بن أبي سمينة، وابن خزيمة كما في البداية والنهاية (٨/ ٢٣٤)، عن محمد بن بشار (بندار) وابن عساكر في تاريخه (١٨/ ٣١٢) من طريق محمد بن بشار (بندار).

ثلاثتهم عن عبد الوهاب بن عبد المجيد، به، بنحوه القصة المذكورة في أول الحديث، إلاَّ أن البخاري ذكر اللفظ المرفوع فقط.

قلت: هذا إسناد ضعيف، فيه مهاجر بن مخلد أبو مخلد، قال أبو حاتم: لين

. . . . . .

الحديث، ليس بذاك، شيخ يكتب حديثه. اهـ. وذكره ابن حبان في الثقات، ولهذا قال الحافظ في التقريب: مقبول. انظر: في ترجمته: (الجرح والتعديل ٨/ ٢٦٢، الثقات ٧/ ٤٨٦، ميزان الاعتدال ٤/ ١٩٤، التقريب ص ٥٤٨).

الوجه الثالث: رواه معاذ بن نصر، عن عوف، عن المهاجر أبـي مخلد، عن أبـي العالية، عن أبـي ذر رضي الله عنه.

أخرجه ابن أبـي عاصم في «الأوائل» رقم الحديث (٦٣) عن عبيد الله بن معاذ، عن أبيه، عن عوف، به، بلفظ: «أول من يغير سنتي رجل من بني أمية»، ولم يذكر القصة في أوله.

قلت: هذا إسناد ضعيف، فيه المهاجر أبو مخلد وهو ضعيف، وقد تقدم حاله آنفاً.

وذكره الشيخ الألباني في الصحيحة (٤/ ٣٢٩: ١٧٤٩)، وقال: «هذا إسناد حسن، رجاله ثقات رجال الشيخين غير المهاجر وهو ابن مخلد أبو مخلد» ونقل أقوال الأئمة فيه، ثم قال: «فمثله لا ينزل حديث عن مرتبة الحسن».

قلت: إن أراد به الحسن لغيره فنعم، وإلاَّ فلا.

الوجه الرابع: رواه هوذة بن خليفة، عن عوف، عن أبـي خلدة، عن أبـي العالية، عن أبـي ذر رضي الله عنه، به، بنحو القصة المذكورة في الباب.

أخرجه البيهقي في الدلائل (٦/ ٤٦٦) من طريق محمد بن العباس المؤدب، عن هوذة، به.

وقال: «وفي هذا الإسناد إرسال بين أبـي العالية وأبـي ذر».

قلت: أما الإرسال فقد تقدّم أن أبا العالية سمع من أبـي ذر رضي الله عنه، فقد أدرك زمن النبـي ﷺ وهو شاب، وأسلم في خلافة أبـي بكر الصديق كما ذكره الذهبـي في ترجمته في السير (٤/ ٢٠٧)، وأبو ذر رضي الله عنه تأخر وفاته سنة اثنتين وثلاثين في خلافة عثمان رضي الله عنه، وعليه فإن السماع محتمل.

. . . . . .

الوجه الخامس: رواه النضر بن شميل، عن عوف، عن أبـي المهاجر، عن أبـي خالد، عن أبـي العالية عن أبـي ذر رضي الله عنه، به. (الجزء المرفوع فقط).

أخرجه الدولابـي في الكنى (١/ ١٦٣) من طريق النضر بن شميل، به.

الوجه السادس: رواه سفيان الثوري، عن عوف، عن خالد بن أبـي المهاجر، عن أبـي العالية، عن أبـي ذر رضي الله عنه، بنحو. قصة الباب مطولاً. أخرجه أبو يعلى كما في البداية والنهاية (٨/ ٢٣٤) عن عثمان بن أبـي شيبة، عن معاوية بن هشام عن سفيان، به.

قلت: فيه خالد بن أبـي المهاجر، لم أقف على ترجمته في كتب الرجال، وبقية رواته ثقات.

ولعل الراجح من هذه الأوجه هو الوجه الثاني لعدة أسباب، منها:

أولاً: رواه عبد الوهاب بن عبد المجيد وهو ثقة ثم كثرت الطرق عنه، فقد رواه كل من محمد بن بشار ومحمد بن المثنى ومحمد بن إسماعيل بن أبـي سمينة، وهؤلاء كلهم ثقات معرفون، يروون الحديث بهذا الإسناد.

ثانياً: فيه زيادة واسطة بين أبـي العالية وأبـي ذر رضي الله عنه، وهي أبو مسلم الجذمي، وهذا يزيل تردد الانقطاع بين أبـي العالية وأبـي ذر، كما قاله ابن معين وغيره، إلا أن هذا الوجه ضعيف لأجل مهاجر بن مخلد، كما تقدم.

ويشهد له حديث أبـي عبيدة بن الجراح رضي الله عنه أن النبـي ﷺ قال: «لا يزال هذا الأمر قائماً بالقسط حتى يثلمه رجل من بني أمية».

أخرجه أبو يعلى في مسنده (٢/ ١٧٥: ٨٧٠) عن الحكم بن موسى، عن يحيى بن حمزة، عن هشام بن الغاز، عن مكحول عن أبـي عبيدة رضي الله عنه، به.

قلت: هذا إسناد ضعيف. انظر: درجته بالتفصيل في حديث رقم (٤٤٦٦).

وجملة القول أن حديث الباب روى من طرق متعددة، وبعضها جيدة الإسناد، وهو بهذه الطرق والشاهد حسن لغيره، والله أعلم.

٤٤٦٣ ـ وقال أبو يعلى: حدثنا محمد بن إسماعيل بن أبي سمينة، ثنا عبد الوهاب، عن عوف، عن المهاجر أبي مخلد، عن أبي العالية، ثنا أبو مسلم[1]، قال: كان أبو ذر رضي الله عنه بالشام زمن يزيد بن أبي سفيان، فغزا المسلمون، فغنموا وأصابوا جارية نفيسة فصارت لرجل من المسلمين في سهم... فذكر، نحوه.

.....

(١) في الأصل: «أبو مسلمة»، وهو تصحيف، والتصحيح من كتب التراجم وغيرها.

٤٤٦٣ ـ درجته:

ضعيف، لأن فيه مهاجر بن مخلد أبا مخلد، وهو ضعيف، وبقية رواته ثقات، ولكن مهاجر بن مخلد لم ينفرد به، بل تابعه عليه أبو مجلز لا حق بن حميد كما تقدم في الحديث السابق برقم (٤٤٦٢)، وعليه فالإسناد بهذه المتابعة حسن لغيره، والله تعالى أعلم.

تخريجه:

لم أجده في مسند أبي يعلى المطبوع ولا في المقصد العلي، ولعله في مسنده الكبير، والحديث مداره على عوف بن أبي جميلة الأعرابي واختلف عليه فيه على عدة أوجه، تقدم تخريج هذه الأوجه كلها في الحديث السابق برقم (٤٤٦٢).

وذكره الذهبي في تاريخ الإسلام من (٦١ ـ ٨٠) (في ترجمة يزيد بن معاوية)، وعزاه للروياني في مسنده، وذكره في السير (١/ ٣٣٠) (ترجمة يزيد بن أبي سفيان)، وعزاه للروياني في مسنده، إلاَّ أنه لم يذكر واسطة «أبي مسلم» في الإسناد.

٤٤٦٤ ـ حدثنا مصعب بن عبد الله، ثنا ابن أبـي حازم، عن العلاء، عن أبيه، عن أبـي هريرة رضي الله عنه، قال: إن رسول الله ﷺ رأى في المنام، كأن بني الحكم ينزون على منبره، فأصبح كالمتغيظ، وقال: «مالي رأيت بني الحكم ينزون على منبري نزو القردة» فما رئي ضاحكاً بعد ذلك حتى مات.

٤٤٦٢ ـ درجتـه:

حسن لذاته، رواته ثقات ما عدا العلاء بن عبد الرحمن الحرقي، وهو صدوق.

وذكره الهيثمي في المجمع (٥/ ٢٤٣ ـ ٢٤٤)، وقال: «رواه أبو يعلى ورجاله رجال الصحيح غير مصعب بن عبد الله بن الزبير وهو ثقة».

وذكره البوصيري في الإتحاف (٣/ ل ١٢٤)، وعزاه لأبـي يعلى وقال: «رواته ثقات».

قلت: تقدم في دراسة إسناد الحديث بأن العلاء بن عبد الرحمن مختلف فيه، والراجح فيه أنه حسن الحديث، والله أعلم.

تخـريـجـه:

أخرجه أبو يعلى في مسنده (١/ ٣٤٨: ٦٤٦١) بلفظه إلاَّ قوله: «فما رئي رسول الله ﷺ مستجمعاً، ضاحكاً بعد ذلك حتى مات».

وأخرجه الحاكم في المستدرك (٤/ ٤٨٠) من طريق مسلم بن خالد الزنجي، عن العلاء بن عبد الرحمن، به، بنحوه، وقال: «هذا حديث صحيح على شرط الشيخين ولم يخرجاه» ووافقه الذهبـي.

وأخرجه البيهقي في الدلائل (٦/ ٥١١) من طريق الزنجي أيضاً عن العلاء بن عبد الرحمن، به، بنحوه.

قلت: وللحديث شواهد في ذم الحكم بن أبـي العاص وأولاده تقدمت في تخريج حديث رقم (٤٤٥٤). انظر أيضاً حديث رقم (٤٤٦٥).

٤٤٦٥ ـ حدثنا يحيى بن أيوب، ثنا إسماعيل ـ هو ابن جعفر ـ عن العلاء، عن أبيه، عن أبي هريرة رضي الله عنه قال: إذا بلغ بنو [١٩٩ب] أبي / العاص ثلاثين، كان دين الله دغلاً، ومال الله دولا، وعباد الله خولا.

٤٤٦٥ ـ درجته:

حسن لذاته، ورواته ثقات ما عدا العلاء بن عبد الرحمن، فهو صدوق.

وذكره الهيثمي في المجمع (٥/ ٢٤١)، وقال: «رواه أبو يعلى من رواية إسماعيل عن ابن عجلان ولم أعرف إسماعيل، وبقية رجاله رجال الصحيح».

قلت: إسماعيل: هو ابن جعفر كما تقدمت ترجمته، وشيخه هو العلاء بن عبد الرحمن وليس ابن عجلان كما ذكره الهيثمي، والله أعلم.

وذكره البوصيري في الإتحاف (٣/ ل ١٢٤)، وقال: «رواه أبو يعلى بسند صحيح».

تخريجه:

مداره على العلاء بن عبد الرحمن واختلف عليه في السند والمتن على وجهين:

الوجه الأول: يرويه إسماعيل بن جعفر عن العلاء بن عبد الرحمن، عن أبيه، عن أبي هريرة رضي الله عنه موقوفاً عليه بلفظ: «إذا بلغ بنو أبي العاص ثلاثين... الحديث.

أخرجه أبو يعلى في مسنده (١١/ ٤٠٢: ٦٥٢٣) إلاَّ أنه قال: (كان دين الله دخلا) والخطابي في غريب الحديث (٢/ ٤٣٦) من طريق علي بن حجر، عن إسماعيل بن جعفر، به، ولفظه: «إذا بلغ بنو أبي العاص ثلاثين، كان دين الله دخلا، ومال الله نحلا، وعباد الله خولا».

وذكر الشيخ الألباني في الصحيحة (٢/ ٣٧٩) أن ابن خزيمة رواه من طريق علي بن حجر، به وعنه ابن عساكر.

الوجه الثاني: يرويه سليمان بن بلال، عن العلاء بن عبد الرحمن، عن

. . . . . .

أبـي هريرة مرفوعاً أخرجه البيهقي في الدلائل (٦/ ٥٠٧) من طريق سليمان بن بلال، بـه.

ولفظه: «إذا بلغ بنو أبـي العاص أربعين رجلاً... بدلاً من «ثلاثين» فذكره، بنحوه.

وذكر الشيخ الألباني في الموضع السابق بأن تماماً أخرج الحديث في فوائده من طريق سليمان بن بلال ولم يذكر هذا الفرق.

أقول: إسماعيل بن جعفر بن أبـي كثير الرزقي، ثقة، ثبت، تقدمت ترجمته آنفاً في هذا الحديث، وسليمان بن بلال التيمي مولاهم أبو محمد، ثقة، كما في التقريب (ص ٢٥٠: ٢٥٣٩) وعلى هذا فرواية إسماعيل بن جعفر أرجح من رواية سليمان بن بلال، لأن إسماعيل أوثق، وهي كانت موقوفة، إلاَّ أنها في حكم المرفوع، لأن أبا هريرة رضي الله عنه يخبر عن أمر ليس للرأي فيه مجال.

وللحديث شواهد من حديث أبـي سعيد، وأبـي ذر، ومعاوية بن أبـي سفيان، رضي الله عنهم.

١ ـ حديث أبـي سعيد رضي الله عنه:

أخرجه الإمام أحمد وعبد الله ابنه في الزوائد (٣/ ٨٠) وأبو يعلى في مسنده (٢/ ٣٨٣: ١١٥٢) والبزار كما في الكشف (٢/ ٢٤٥: ١٦٢٠)، والحاكم في المستدرك (٤/ ٤٨٠)، والبيهقي في الدلائل (٦/ ٥٠٧)، جميعهم من طرق عن عطية العوفي، عن أبـي سعيد رضي الله عنه قال: قال رسول الله ﷺ: «إذا بلغ بنو أبـي فلان ثلاثين رجلاً، اتخذوا مال الله دولاً، ودين الله دخلا وعباد الله خولاً».

قلت: فيه عطية العوفي، وهو ضعيف، فالحديث ضعيف بهذا الإسناد لأجله، والله أعلم.

٢ ـ حديث أبـي ذر رضي الله عنه، وله عن أبـي ذر رضي الله عنه طريقان:

الطريق الأولى: أخرجه نعيم بن حماد في الفتن (ل ٣٠) عن بقية بن الوليد

. . . . . .

وعبد القدوس، عن أبـي بكر بن أبـي مريم، عن راشد بن سعد، عن أبـي ذر رضي الله عنه قال: سمعت رسول الله ﷺ يقول: «إذا بلغت بنو أمية أربعين، اتخذوا عباد الله خولا، ومال الله نحلا، وكتاب الله دغلا». ومن طريقه أخرجه الحاكم في المستدرك (٤/ ٤٧٩)، به، بلفظه.

وقال: «هذا حديث صحيح على شرط الشيخين ولم يخرجاه» وتعقبه الذهبـي بأنه «على ضعف ابن أبـي مريم منقطع».

قلت: أما الانقطاع فيقصد به بين راشد بن سعد وأبـي ذر، بين وفاتيهما نحوا من ثلاثين عاماً، كما يتضح من ترجمتهما في التهذيب (٣/ ١٩٥، ١٢/ ٩٨) وقد نص الحافظ ابن كثير على هذا الانقطاع، فقال في البداية والنهاية (٦/ ٢٤٧): «وهذا منقطع بين راشد ابن سعد وأبـي ذر».

وأما أبو بكر بن أبـي مريم فهو ضعيف، وكان قد سرق بيته فاختلط، كما في التقريب (ص ٦٢٣)، وعليه فإن الحديث ضعيف بهذا الإسناد.

الطريق الثانية: أخرجه الحاكم (٤/ ٤٧٩) من طريق شريك، عن الأعمش، عن شقيق بن سلمة، عن حلام بن جذل الغفاري، عن أبـي ذر رضي الله عنه يقول: سمعت رسول الله ﷺ يقول: «إذا بلغ بنو أبـي العاص ثلاثين رجلاً، اتخذوا مال الله دولا، وعباد الله خولا، ودين الله دغلا، قال حلام: فأنكر ذلك على أبـي ذر، فشهد علي بن أبـي طالب رضي الله عنه أني سمعت رسول الله ﷺ يقول: «ما أظلت الخضراء ولا أقلت الغبراء على ذي لهجة أصدق من أبـي ذر»، وقال: هذا حديث صحيح على شرط الشيخين ولم يخرجاه، ووافقه الذهبـي.

قلت: فيه شريك بن عبد الله، وهو صدوق يخطىء كثيراً، والراوي عن أبـي ذر هو حلام الغفاري مجهول، قال ابن جرير الطبري في تهذيب الآثار (ص ١٥٩) من مسند علي بن أبـي طالب: «إن حلاما الغفاري عندهم مجهول، غير معروف في نقله الآثار، ولا يجوز الاحتجاج بمجهول في الدين».

. . . . . .

وقد ذكره ابن أبـي حاتم في الجرح والتعديل (٣/٣٠٨)، وقال: حلام بن جزل ــ بالزاي ــ وبيض له وذكر أن أبا الطفيل روى عنه، وهنا يروي عنه شقيق بن سلمة فهو مجهول الحال. وعليه فإن الحديث ضعيف بهذا الإسناد.

٣ ــ أما حديث معاوية رضي الله عنه: فقد أخرجه البيهقي في الدلائل (٦/٥٠٧) من طريق ابن لهيعة عن أبـي قبيل، أن ابن موهب أخبره، فذكر الحديث وفيه قصة، ورفع الحديث بمثل لفظ شريك إلاَّ أنه قال: «إذا بلغ بنو الحكم».

وعبد الله بن لهيعة، ضعيف كما في التقريب (ص ٣١٩).

وبالجملة فالحديث بمجموع هذه الطرق صحيح لغيره، وصححه الألباني في الموضع السابق.

٤٤٦٦ ـ [١] وقال أحمد بن منيع: حدثنا الهيثم بن خارجة.

[٢] وقال أبو يعلى[١]: حدثنا الحكم بن موسى، قالا: حدثنا يحيى بن حمزة، عن هشام بن الغاز، عن مكحول، عن أبي عبيدة رضي الله عنه، عن النبي ﷺ قال: «لا يزال هذا الأمر قائماً بالقسط، حتى يثلمه رجل من بني أمية». رجاله ثقات، إلاَّ أنه منقطع.

[٣] وقال الحارث وأبو يعلى جميعاً: حدثنا الحكم بن موسى، ثنا الوليد، عن الأوزاعي، عن مكحول، عن أبي عبيدة نحوه، وزاد: «يقال له: يزيد».

.....

(١) في الأصل: «قال الحارث وأبو يعلى جميعاً»، وهو وهم من الحافظ، لأن الحارث لم يتابع أبا يعلى في هذه الطريق، بل تابعه في الطريق الآتي ولهذا جمعت بينهما في الطريق الثانية. انظر: بغية الباحث (٣/ ٧٧١).

٤٤٦٦ ـ درجته:

الحديث ضعيف بالإسنادين لأسباب، وهي:

١ ـ لأنه منقطع بين مكحول وأبي عبيدة بن الجراح، وقد نص على هذا الانقطاع جماعة من المحدثين، قال الحافظ ابن كثير في البداية والنهاية (٨/ ٢٣٤): «وهذا منقطع بين مكحول وأبي عبيدة بل معضل».

وذكره الهيثمي في المجمع (٥/ ٢٤١)، وقال: «رواه أبو يعلى والبزار ورجال أبي يعلى رجال الصحيح إلاَّ أن مكحول لم يدرك أبا عبيدة، قلت تحرفت فيه «عبيدة إلى عبادة».

وقال الحافظ ابن حجر هنا في المطالب العالية: «رجاله ثقات إلاَّ أنه منقطع».

وذكره البوصيري في الإتحاف (٣/ ل ١٢٥)، وقال: «رواه أحمد بن منيع والحارث وأبو يعلى بسند منقطع».

. . . . . .

---

٢ ـ في الإسناد الثاني الوليد بن مسلم القرشي وهو مدلس من المرتبة الرابعة وقد عنعن.

تخـريـجـه:

مداره على مكحول الشامي واختلف عليه على وجهين:

الوجه الأول: رواه هشام بن الغاز، والأوزاعي، عن مكحول عن أبـي عبيدة بن الجراح، رضي الله عنه.

أما حديث هشام بن الغاز: فقد أخرجه أحمد بن منيع كما في المطالب العالية هنا عن الهيثم بن خارجة، وأبو يعلى في مسنده (٢/ ١٧٥: ٨٧٠) كلاهما عن الحكم بن موسى عن يحيـى بن حمزة عن هشام بن الغاز، به.

وأما حديث الأوزاعي: فقد أخرجه أبو يعلى في مسنده (٢/ ١٧٦: ٨٧١) والحارث كما في بغية الباحث (٣/ ٧٧١) عن الحكم بن موسى، عن الوليد بن مسلم، عن الأوزاعي، عن مكحول، به، بنحوه، مع زيادة قوله في آخر الحديث (يقال له يزيد).

الوجه الثاني: رواه سليمان بن أبـي داود، وهشام بن الغاز، عن مكحول عن أبـي ثعلبة الخشني عن أبـي عبيدة، به.

أما حديث سليمان: فقد أخرجه البزار كما في الكشف (٢/ ٢٤٥) عن سليمان بن سيف الحراني، عن محمد بن سليمان بن أبـي داود، عن أبيه، عن مكحول، به.

وأما حديث هشام بن الغاز: فقد أخرجه البيهقي في الدلائل (٦/ ٤٦٧) من طريق ابن غنيم البعلبكي عن هشام بن الغاز، به.

أخرجه ابن عساكر كما في البداية والنهاية ٨/ ٢٣٤ من طريق صدقة بن عبد الله الدمشقي عن هشام بن الغاز به.

قلت: وهو منقطع أيضاً بين مكحول وأبـي ثعلبة الخشني، لأن مكحولاً لم

. . . . . .

كما في التهذيب (١٠/ ٢٥٨). وقد نص عليه الحافظ ابن عساكر كما في البداية والنهاية (٨/ ٢٣٤)، وعليه فالحديث ضعيف من وجهين، لأن منقطع فيهما.

وله شاهد من حديث ابن عمر ذكره الهندي في الكنز (١١/ ١٦٨: ٣١٠٧٠)، وعزاه لأبي يعلى، ونعيم بن حماد في الفتن وقال: «فيه سعيد بن سنان واه».

قلت: لم أجده في مسند أبي يعلى المختصر ولا في المقصد العلي ولعله في مسنده الكبير ولم أجده في الفتن لنعيم بن حماد.

ويشهد لمعناه حديث أبي ذر رضي الله عنه أن النبي ﷺ قال: «إن أول من يبدّل سنتي لرجل من بني أمية» وقد تقدم برقم (٤٤٦٢)، وهو حسن لذاته.

وحديث الباب بهذا الشاهد حسن لغيره، والله أعلم.

٣٢ ـ باب الإشارة إلى الحجاج والمختار وغيرهما

٤٤٦٧ ـ قال أبو يعلى: حدثنا عثمان بن أبـي شيبة، ثنا محمد بن الحسن الأسدي، ثنا شريك، عن أبـي إسحاق، عن عبد الله بن الزبير رضي الله عنهما قال: قال رسول الله ﷺ: «لا تقوم الساعة حتى يخرج ثلاثون كذاباً، منهم مسيلمة، والعنسي، والمختار، وشر قبائل العرب بنو أمية، وبنو حنيفة، وثقيف».

٤٤٦٧ ـ درجتـه:

الحديث بهذا الإسناد ضعيف، فيه علتان:

١ ـ فيه شريك النخعي، وهو ضعيف.

٢ ـ فيه أبو إسحاق السبيعي، وهو مدلس من المرتبة الثالثة، لم يصرح بالسماع.

وذكره الهيثمي في المجمع (١٠/ ٧١)، وقال: «رواه أبو يعلى وفيه محمد بن الحسن بن زبالة وهو ضعيف».

قلت: هذا وهم من الهيثمي، لأنه محمد بن الحسن هو الأسدي، وليس محمد بن الحسن بن زبالة.

وذكره الحافظ ابن حجر في الفتح (٦/ ٧١٣)، وقال: «وروى أبو يعلى بإسناد حسن، عن عبد الله بن الزبير تسمية بعض الكذابين المذكورين»، فذكره بلفظه.

. . . . . .

وذكره البوصيري في الإتحاف (٣/ل ١٢٤)، وقال: «رواه أبو يعلى بإسناد حسن».

قلت: فيه تدليس أبـي إسحاق السبيعي وقد عنعن، وتلميذه شريك النخعي ضعيف، وعليه فالإسناد ضعيف، إلاَّ أن يحمل الحسن في قولهما بأنه لغيره، والله أعلم.

تخـريـجـه:

أخرجه أبو يعلى في مسنده (١٢/ ١٩٧ : ٦٨٢٠)، ومن طريقه أخرجه ابن عدي في الكامل (٦/ ١٧٣) في ترجمة محمد بن الحسن الأسدي، وأخرجه ابن أبـي شيبة في المصنف (١١/ ١٠٤)، كتاب الأمراء عن محمد بن الحسن الأسدي، به، بعضه، ولفظه: «لا تقوم الساعة حتى يخرج ثلاثون كذاباً منهم العنسي، ومسيلمة، والمختار».

قلت: الحديث ضعيف بهذا الإسناد كما تقدم، إلاَّ أن له شواهد صحيحة بمعناه، وهذا المتن يشتمل على ثلاثة أمور ورد ذكرها متفرقاً في أحاديث أخرى، لذا أورد كل واحد منها على حدة.

أولاً ــ إخبار النبـي ﷺ بخروج ثلاثين كذاباً من أمته:

روى هذا الخبر عن عدد من أصحاب رسول الله ﷺ منهم أبو هريرة، وجابر بن سمرة، وثوبان مولى رسول الله ﷺ.

١ ــ أما حديث أبـي هريرة: فقد روى عنه من طرق وألفاظ متعددة، أقربها إلى حديث الترجمة رواية همام عنه، أخرجه البخاري في صحيحه مع الفتح (٦/ ٧١٢)، ومسلم (٤/ ٢٢٤٠ : ٢٩٢٣)، والإمام أحمد في المسند (٢/ ٢٣٦ ــ ٢٣٧، ٣١٣، ٥٣٠)، بلفظ: «لا تقوم الساعة حتى يبعث دجالون، كذابون، قريباً من ثلاثين، كلهم يزعم أنه رسول الله».

٢ ــ وأما حديث جابر بن سمرة فيرويه سماك عنه مرفوعاً أخرجه مسلم

. . . . . .

(٤/٢٢٤٩: ٢٩٢٣)، وأحمد في المسند (٥/٨٦، ٩٠، ٩٢، ٩٤، ٩٦، ١٠٠، ١٠١، ١٠٦، ١٠٧) بلفظ: «إن بين يدي الساعة كذابين فاحذروهم».

٣ ـ وأما حديث ثوبان: فقد أخرجه أحمد في المسند (٥/٢٧٨)، وأبو داود برقم (٤٢٥٢) وابن ماجة (٣٩٥٢) بلفظ: «إن الله زوى لي الأرض...» وفيه: «وإنه سيكون في أمتي كذابون، ثلاثون، كلهم يزعم أنه نبي، وأنا خاتم النبيين، لا نبي بعدي» وذكره الألباني في الصحيحة (٤/٢٥٢)، وقال: «صحيح على شرط مسلم».

ثانياً ـ إخباره ﷺ بظهور مسيلمة، والأسود، والأسود العنسي، والمختار بن أبي عبيد:

ورد في الصحيحين ذكر إخبار النبي ﷺ بكذب مسيلمة، والأسود العنسي، فقد أخرجه البخاري مع الفتح (٦/٧٢٥) كتاب المناقب، باب علامات النبوة (ح ٣٦٢٠) وأخرجه مسلم كتاب الرؤيا باب رؤيا النبي ﷺ (٤/١٧٨٠: ٢٢٧٤) حديث ابن عباس قال: «قدم مسيلمة الكذاب على عهد رسول الله ﷺ... وفيه: «فأخبرني أبو هريرة أن رسول الله ﷺ قال: «بينما أنا نائم رأيت في يدي سوراين من ذهب، فأهمني شأنهما، فأوحى إلي في المنام أن انفخهما فطارا، فأولتهما كذابين يخرجان بعدي، فكان أحدهما العنسي، والآخر مسيلمة الكذاب صاحب اليمامة».

وأخرجه البخاري أيضاً في المغازي، باب وفد حنيفة (٧/٦٩٠: ٤٣٧٤) وفي التعبير باب إذا طار الشيء في المنام (١٢/٤٣٨: ٧٠٣٣).

وروى أيضاً من حديث عبد الله بن الزبير وجابر بن عبد الله والحسن مرسلاً:

أما حديث عبد الله بن الزبير: فقد أخرجه أبو يعلى (١٢/١٩٧) والبزار كما في الكشف (٤/١٣٣)، والطبراني كما في المجمع (٧/٣٣٣) عن النبي ﷺ قال: إن بين يدي الساعة ثلاثين كذاباً، منهم الأسود العنسي صاحب صنعاء، وصاحب اليمامة.

وقال الهيثمي: «رواه الطبراني وأبو يعلى والبزار باختصار، وفيه قيس بن الربيع وثقه شعبة والثوري وضعفه جماعة».

. . . . . .

قلت: إسناد أبـي يعلى ليس فيه قيس بن الربيع كما تقدم في حديث الباب.

وأما حديث جابر: فقد أخرجه الإمام أحمد (٣/٣٤٥) عن موسى بن أبـي لهيعة، عن ابن الزبير، عن جابر أنه قال: سمعت رسول الله ﷺ يقول: «بين يدي الساعة كذابون منهم صاحب اليمامة، ومنهم صاحب صنعاء، ومنهم صاحب حمير، ومنهم الدجال وهو أعظمهم فتنة». وأخرجه البزار كما في الكشف (٤/١٣٣) عن يوسف بن موسى، عن عبد الرحمن بن مفراء، عن مجالد، عن الشعبـي، عن جابر، به، بنحوه.

أما حديث الحسن مرسلاً: فقد أخرجه ابن أبـي شيبة في المصنف (١٥/١٦١) عن يزيد بن هارون قال: أخبرنا مبارك عن الحسن قال: قال رسول الله ﷺ: «إن بين يدي الساعة كذابين، منهم صاحب اليمامة، ومنهم الأسود العنسي، ومنهم صاحب حمير، منهم الدجال وهو أعظمهم فتنة».

إما إخباره ﷺ بكذب المختار بن أبـي عبيد: فقد روى من حديث أسماء بنت أبـي بكر، وابن عمر وسلامة بنت الحر، وسيأتي الكلام عليه في الحديث الآتي برقم (١٠٧).

ثالثاً ــ إخباره ﷺ بأبغض الأحياء إليه وهم بنو أمية، وثقيف، وبنو حنيفة:

روى من حديث أبـي برزة الأسلمي مرفوعاً بأن أبغض الأحياء إلى رسول الله ﷺ ثقيف بنو أمية وبنو حنيفة.

أخرجه أحمد (٤/ ٤٢٠) ومن طريقه الحاكم (٤/ ٤٨١) عن حجاج، عن شعبة، عن أبـي حمزة جارهم قال: سمعت حميد بن هلال يحدث عن عبد الله بن مطرف، عن أبـي برزة قال: كان أبغض الناس أو أبغض الأحياء إلى رسول الله ﷺ ثقيف، وبنو حنيفة.

وأخرجه أبو يعلى في مسنده (١٣/ ٤١٧: ٧٤٢١) من طريق حجاج بن محمد، به، بنحوه وجاءت زيادة لفظ (بنو أمية) عند أبـي يعلى والحاكم في أوله.

. . . . . .

وقال الحاكم: «هذا حديث صحيح على شرط الشيخين ولم يخرجاه».

وذكره الهيثمي في المجمع (١٠/ ٧١)، وقال: «رواه أحمد وأبو يعلى وزاد. . . وكذلك الطبراني ورجالهم رجال الصحيح غير عبد الله بن مطرف بن الشخير وهو ثقة».

قلت: فيه أبو حمزة البصري، وهو عبد الرحمن بن عبد الله، جار شعبة، لم يوجد فيه جرح ولا تعديل، وذكره ابن حبان في الثقات، وقد أخرج له مسلم في صحيحه.

٤٤٦٨ ـ حدثنا أحمد بن عمر الوكيعي، ثنا وكيع، حدثتنا أم غراب، عن امرأة يقال لها: عقيلة[1]، عن سلامة بنت الحر رضي الله عنها قالت: قال رسول الله ﷺ: «في ثقيف مبير».

.....

(١) في الأصل: «غليلة»، وهو تصحيف، والصواب كما ذكرته، والتصحيح من كتب التراجم والمعجم الكبير للطبراني.

٤٤٦٨ ـ درجته:

ضعيف بهذا الإسناد، لأن فيه أم غراب، وعقيلة الفزارية، ولا يعرف عن حالها شيء.

وذكره الهيثمي في المجمع (٧/ ٣٣٤)، وقال: «رواه الطبراني وفيه نسوة مساتير».

وذكره البوصيري في الإتحاف (٣/ ل ١٢٤)، وعزاه لأبي يعلى وسكت عليه.

تخريجه:

لم أجده في مسند أبي يعلى المختصر ولا في المقصد العلي، ولعله في مسنده الكبير، وذكره ابن كثير في البداية والنهاية (٩/ ١٢٧) من طريق أبي يعلى، به. وقال: «تفرد به أبو يعلى».

قلت: لم يتفرد به أبو يعلى، بل أخرجه الطبراني أيضاً في الكبير (٢٤/ ٣١٠) عن محمد بن عبد الله الحضرمي، عن عبد الله بن حماد الحضرمي مقروناً، عن وكيع، به. ولفظه: «في ثقيف كذاب ومبير».

وللحديث شواهد من حديث أسماء بنت أبي بكر، وابن عمر رضي الله عنهما.

١ ـ **أما حديث أسماء**: فقد روى عنها من طرق متعددة:

* فقد روى عنها أبو نوفل بن أبي عقرب، أخرجه مسلم في الفضائل، باب ذكر كذاب ثقيف ومبيرها (٤/ ١٩٧١: ٢٥٤٥)، والطبراني في الكبير (٢٤/ ١٠٢، ١٠٣)، والحاكم (٣/ ٥٥٣)، والبيهقي في الدلائل (٦/ ٤٨١، ٤٨٥) كلهم من طريق

. . . . . .

عن الأسود بن شيبان، عن نوفل بن أبـي عقرب، به في قصة قتل الحجاج عبد الله بن الزبير وإهانة أمه أسماء بنت أبـي بكر رضي الله عنهما وفيه: أما إن رسول الله ﷺ «حدثنا أن في ثقيف كذاباً ومبيراً» فأما الكذاب فرأينا، وأما المبير فلا أخالك إلاَّ إياه.

* وروى عنها أيضاً أبو الصديق الناجي، أخرجه أحمد في المسند (٦/ ٣٥١) عن إسحاق بن يوسف، عن عوف، عن أبـي الصديق الناجي أن الحجاج بن يوسف دخل على أسماء بنت أبـي بكر بعدما قتل ابنها عبد الله بن الزبير فقال: إن ابنك ألحد في هذا البيت وإن الله عز وجل أذاقه من عذاب أليم وفعل به ما فعل، فقالت: كذبت كان براً بالوالدين، صواماً، قواماً، والله لقد أخبرنا رسول الله ﷺ أنه سيخرج من ثقيف كذابان، الآخر منهما شر من الأول وهو مبير.

وأخرجه أبو يعلى كما في البداية والنهاية (٩/ ١٢٦) وفيه عن (عون) بدل (عوف) ولعله تصحيف.

* رواه سفيان بن عيينة عن أبـي المحيا، عن أمه، عن أسماء بنت أبـي بكر.

أخرجه البيهقي في الدلائل ٦/ ٤٨٢ من طريق سفيان بن عيينة به، فذكر نحوه.

* ورواه أيضاً يزيد بن أبـي زياد عن قيس بن الأحنف، عن الأسماء بنت أبـي بكر رضي الله عنها، أخرجه أبو يعلى كما في البداية والنهاية (٩/ ١٢٦) عن زهير بن جرير، عن يزيد بن أبـي زياد، به. قالت: سمعت رسول الله ﷺ نهى عن المثلة، وسمعته يقول: «يخرج من ثقيف رجلان كذاب ومبير».

٢ ـ **أما حديث ابن عمر**: فقد روى عنه أبو وائل عبد الله بن عصمة، أخرجه أحمد في المسند (٢/ ٢٦) والترمذي في الفتن باب ما جاء في ثقيف كذاب ومبير (٣/ ٣٣٨: ٢٣١٧)، والبيهقي في الدلائل (٦/ ٤٨٢) كلهم من طرق عن شريك عن عبد الله بن عصمة، به، قال: قال رسول الله ﷺ: «إن في ثقيف مبيراً وكذاباً».

وأخرجه أبو يعلى كما في البداية والنهاية (٩/ ١٢٦) من طريق إسرائيل، عن عبد الله بن عصمة، به.

. . . . . .

وقال الترمذي: حديث حسن غريب من حديث ابن عمر، لا نعرفه إلاَّ من حديث شريك وشريك يقول: عبد الله بن عصم، وإسرائيل يقول: عبد الله بن عصمة، ويقال: الكذاب المختار بن أبـي عبيد، والمبير: الحجاج بن يوسف.

فالخلاصة: أن حديث الباب بشواهده المذكورة حسن لغيره، والله أعلم.

٤٤٦٩ ـ وقال الحارث: حدثنا داود بن المحبر، ثنا حماد بن سلمة، عن علي بن زيد، حدثني من سمع أبا هريرة رضي الله عنه يقول: قال رسول الله ﷺ: «ليرعفن جبار من جبابرة بني أمية على منبري هذا» قال: فحدثني من رأى عمرو بن سعيد بن العاص، رعف على منبر النبي ﷺ حتى سال الدم على درج المنبر».

٤٤٦٩ ـ درجته:

ضعيف جداً بهذا الإسناد، فيه ثلاث علل:

١ ـ فيه داود بن المحبر بن قحذم وهو متروك.

٢ ـ فيه علي بن زيد بن جدعان، وهو ضعيف.

٣ ـ فيه واسطة بين علي بن زيد وأبي هريرة، وهي مبهم لم أستطع تعيينه.

وذكره الهيثمي في المجمع (٥/ ٢٤٠)، وقال: «رواه أحمد وفيه راو لم يسم».

وذكره البوصيري في الإتحاف (٣/ ل ١٢٥)، وقال: «رواه الحارث عن داود بن المحبر وهو ضعيف وفي إسناده أيضاً من لم يسم».

تخريجه:

أخرجه الحارث كما في البغية (٣/ ٧٧٣).

وتابع داود بن المحبر كل من عبد الصمد وعفان:

أخرجه أحمد في المسند (٢/ ٣٨٥) عن عفان بن مسلم، وأخرجه أيضاً (٢/ ٥٢٢) عن عبد الصمد، كلاهما عن حماد بن سلمة، به، بنحوه.

ولفظه: «ليرعفن على منبري جبار من جبابرة بني أمية يسيل رعافه قال: فحدثني من رأى عمرو بن سعيد بن العاص رعف على منبر رسول الله ﷺ حتى سال رعافه».

وعليه فالحديث ضعيف، لأن مداره على علي بن زيد بن جدعان وهو ضعيف، وشيخه مبهم، لا يعرف اسمه ولا حاله، والله تعالى أعلم.

٤٤٧٠ ـ وقال أبو يعلى: حدثنا أبو بكر، ثنا إسحاق بن سليمان، عن حريز[1] بن عثمان، عن عبد الرحمن بن أبـي عوف، عن الحسن بن علي رضي الله عنهما أنه قال لأبـي الأعور السلمي: ويحك، ألم يلعن رسول الله ﷺ رعلا، وذكوان، وعمرو بن سفيان.

.....

(١) في الأصل: (جرير بن عثمان)، وهو تصحيف، والتصحيح من مسند أبـي يعلى وكتب التراجم.

٤٤٧٠ ـ **درجتـه**:

صحيح بهذا الإسناد، رواته كلهم ثقات.

وذكره الهيثمي في المجمع (١/ ١١٣)، وقال: «رواه أبو يعلى ورجاله رجال الصحيح غير عبد الرحمن بن أبـي عوف وهو ثقة».

وذكره البوصيري في الإتحاف (٣/ ل ١٢٥)، وسكت عليه.

تخـريـجـه:

أخرجه أبو يعلى في المسند (١٢/ ١٣٩: ٦٧٦٩)، ولم أجد من خرجه غير أبـي يعلى.

وللحديث شواهد صحيحة، من حديث أبـي هريرة، وأنس، وخفاف بن إيماء الغفاري، وابن عمر رضي الله عنهم.

١ ـ **أما حديث أبـي هريرة**: فقد أخرجه البخاري مع الفتح (٨/ ٧٤) في التفسير، باب ليس لك من الأمر من شيء، ومسلم (١/ ٤٦٦) في المساجد، باب استحباب القنوت في جميع الصلاة.

ولفظ مسلم: عن أبـي هريرة رضي الله عنه قال: كان رسول الله ﷺ حين يفرغ من صلاة الفجر من القراءة يكبر ويرفع رأسه «سمع الله لمن حمده، ربنا ولك الحمد» ثم يقول وهو قائم: «اللهم أنج الوليد بن الوليد وسلمة بن هشام، وعياش بن أبـي ربيعة والمستضعفين من المؤمنين، اللهم اشدد وطأتك على مضر، واجعلها عليها

. . . . . .

كسني يوسف، اللهم العن لحيان ورعلا وذكوان وعصية عصت الله ورسوله. . . الحديث».

ولفظ البخاري، بنحوه إلاَّ أنه قال: «اللهم العن فلاناً وفلاناً لأحياء من العرب».

٢ ـ **أما حديث أنس**: فقد أخرجه البخاري مع الفتح (٢/٥٦٨: ١٠٠٣) بلفظ: «قنت النبـي ﷺ شهراً يدعو على رعل وذكوان».

ورواه مسلم (١/٤٦٩) في المساجد، والإمام أحمد في المسند (٣/٢٥٩)، بلفظ: «قنت رسول الله شهراً يلعن رعلاً وذكوان وعصية عصوا الله ورسوله».

٣ ـ **أما حديث خفاف بن إيماء**: فقد أخرجه مسلم (١/٤٧٠، ٤/١٩٥٣)، وأحمد (٤/١٥٧)، بلفظ: «اللهم العن بني لحيان، ورعلا، وذكوان وعصية عصوا الله ورسوله. غفار، غفر الله لها، وأسلم سلمها الله».

٤ ـ **أما حديث ابن عمر**: فقد رواه أحمد (٢/١٢٦)، بلفظ: «اللهم العن رعلا وذكوان بني لحيان».

٣٣ ـ باب ظهور الفساد في آخر الزمان وفضل الأمر بالمعروف ذلك الوقت

٤٤٧١ ـ قال أحمد بن منيع: حدثنا يزيد (هو ابن هارون) ثنا محمد بن عبيد الله الفزاري، حدثنا عبيد الله بن زحر، عن علي بن يزيد، عن القاسم، عن أبي أمامة رضي الله عنه، قال: قال رسول الله ﷺ: إن لكل شيء إقبالاً وإدباراً وإن لهذا الدين إقبالاً وإدباراً، وإن من إقبال هذا الدين ما بعثني الله به، حتى أن القبيلة لتفقه من عند آخرها، حتى لا يبقى إلاَّ الفاسق أو الفاسقان، فهما مقهوران، مقموعان، ذليلان، إن تكلما أو نطقا قمعا، وقهرا، واضطهدا، ثم ذكر من إدبار هذا الدين أن تجفو القبيلة كلها من عند آخرها حتى لا يبقى فيها إلاَّ الفقيه أو الفقيهان، فهما مقهوران، مقموعان، ذليلان، إن تكلما أو نطقا قمعا وقهرا، واضطهدا، وقيل لهما أتطغيان علينا؟ حتى يشرب الخمر في ناديهم المنكر، ومجالسهم، وأسواقهم، وتنحل الخمر غير اسمها، حتى يلعن آخر هذه الأمة أولها، إلاَّ حلت عليه اللعنة ويقولون: لا بأس بهذا الشراب. يشرب الرجل منهم ما بدا له، ثم يكف عنه، حتى تمر المرأة فيقوم إليها، فيرفع ذيلها فينكحها وهم ينظرون، كما يرفع ذيل النعجة، ورفع ثوباً عليه من

هذه السحولية فيقول القائل منهم: لو تجنبتموها عن الطريق، فذلك فيهم كأبي بكر وعمر رضي الله عنهما، فمن أدرك ذلك الزمان وأمر بالمعروف ونهى عن المنكر فله أجر خمسين ممن صحبني وآمن بي وصدقني.

* **هذا حديث ضعيف، فيه أربعة في نسق.**

٤٤٧١ ـ درجته:

ضعيف جداً، كما قال الحافظ ابن حجر، مسلسل بثلاثة ضعفاء.

قال ابن حبان في كتابه المجروحين (٢/ ٦٣)، في ترجمة عبيد الله بن زحر: إذا اجتمع في إسناد خبر عبيد الله بن زحر، وعلي بن يزيد، والقاسم أبو عبد الرحمن، لا يكون متن ذلك الخبر إلاَّ مما عملت أيديهم، فلا يحل الاحتجاج بهذه الصحيفة.

وذكره الهيثمي في المجمع (٧/ ٢٦١ ـ ٢٦٢)، بنحوه وقال: «رواه الطبراني وفيه علي بن يزيد متروك».

تخريجه:

أخرجه الحارث كما في بغية الباحث (٤/ ٩٦٣) عن يزيد بن هارون، به، بنحوه.

والخطيب البغدادي في كتاب «الفقيه والتفقه» (١/ ٤٢) من طريق الحارث بن محمد التميمي عن يزيد بن هارون، به، بنحوه مختصراً، وابن عبد البر في «جامع بيان العلم وفضله» (ص ٢٤١) من طريق عبيد الله بن زحر، به، مختصراً، والطبراني في الكبير (٨/ ٢٣٤) من طريق مطرح بن يزيد عن علي بن يزيد، به.

قلت: أخبر النبي ﷺ في هذا الحديث ببعض الأمور التي تقع قبل قيام الساعة، وهي قلة العلم ورفعه، وثبوت الجهل وتفشيه، وظهور الزنا، والمجاهرة بالفاحشة، وشرب الخمر وتسميتها بغير اسمها، وكل هذا وردت فيه أحاديث صحيحة.

١ ـ **حديث أنس بن مالك رضي الله عنه**، قال: قال رسول الله ﷺ: «إن من أشراط الساعة أن يرفع العلم، ويثبت الجهل، ويشرب الخمر، ويظهر الزنا».

. . . . . .

أخرجه البخاري كما في الفتح (١/ ٢١٣) كتاب العلم، باب رفع العلم وظهور الجهل، ومسلم في صحيحه (٤/ ٢٠٥٦: ٢٦٧١) كتاب العلم، والإمام أحمد في مسنده (٣/ ١٥١).

كلهم من طريق عبد الوارث عن أبـي التياح عن أنس مرفوعاً.

٢ ــ **وعن أنس رضي الله عنه أيضاً**، قال: لأحدثنكم حديثاً لا يحدثكم أحد بعدي، سمعت رسول الله ﷺ يقول: «من أشراط الساعة أن يقل العلم، ويظهر الجهل، ويظهر الزنا، وتكثر النساء، ويقل الرجال، حتى يكون لخمسين امرأة القيم الواحد».

أخرجه البخاري في الفتح (١/ ٢١٤: ٨١)، كتاب العلم (٩/ ٢٤١: ٥٢٣١)، كتاب النكاح، ومسلم في صحيحه (٤/ ٢٠٥٦)، كتاب العلم.

٣ ــ **عن عبد الرحمن بن غنم الأشعري**، قال: حدثني أبو عامر ــ أو أبو مالك الأشعري ــ والله ما كذبني: سمع النبـي ﷺ يقول: «ليكونن من أمتي أقوام يستحلون الحر والحرير والخمر والمعازف، ولينزلن أقوام إلى جنب علم، يروح عليهم بسارحة لهم، يأتيهم ــ الفقير ــ لحاجة، فيقولون: ارجع إلينا غداً، فيبيتهم الله، ويضع العلم، ويمسخ آخرين قردة وخنازير إلى يوم القيامة».

ذكره الإمام البخاري معلقاً كما في الفتح (١٠/ ٥٣: ٥٥٩٠) كتاب الأشربة، وقد وصله الإمام البيهقي في السنن الكبرى (١٠/ ٢٢١)، وقال الحافظ ابن حجر: «والحديث صحيح معروف الاتصال بشرط الصحيح» وذكره الألباني في الصحيحة (١/ ١٣٩: ٩١).

٤ ــ **عن عبادة بن الصامت رضي الله عنه**، قال: قال رسول الله ﷺ: «ليستحلن طائفة من أمتي الخمر باسم يسمونها إياه» وفي رواية «يسمونها غير اسمها».

رواه أحمد في مسنده (٥/ ٣١٨) وابن ماجة (٢/ ١١٢٣: ٣٣٨٥)، كتاب الأشربة، باب الخمر يسمونها بغير اسمها، وابن أبـي الدنيا في ذم المسكر (ق ٤/ ٢)

. . . . . .

كلهم إلى سعد بن أوس الكاتب، عن بلال بن يحيى العبسي، عن أبي بكر بن حفص، عن ابن محيريز، عن ثابت بن السمط، عن عبادة بن الصامت رضي الله عنه، به.

قال الحافظ في الفتح (١٠/ ٥٤): «وسند جيد». وذكره الألباني في الصحيحة (١/ ١٣٦: ٩٠)، وقال: هذا إسناد جيد، رجاله كلهم ثقات، وأخرجه النسائي (٨/ ٣١٤: ٥٦٥٨)، كتاب الأشربة باب منزلة لخمر، والإمام أحمد في مسنده (٤/ ٢٣٧) من وجه آخر عن ابن محيريز فقال: عن رجل من أصحاب النبي ﷺ، وله شواهد من حديث أبي أمامة عند ابن ماجة وغيره، ومن حديث ابن عباس عند الطبراني، ومن حديث عائشة رضي الله عنها ذكرها جميعاً الشيخ الألباني في الصحيحة (١/ ١٣٧ ـ ١٣٩).

أما المجاهرة بالفاحشة، وظهور الزنا في الطرقات، فقد وردت فيها جملة من أحاديث منها:

١ ـ عن النواس بن سمعان رضي الله عنه ـ في حديث الدجال ـ مرفوعاً: «ويبقى شرار الناس، يتهارجون فيها تهارج الحمر فعليهم تقوم الساعة.

رواه مسلم في صحيحه (٤/ ٢٢٥)، كتاب الفتن باب ذكر الدجال (ح ٢٩٣٧)، والإمام أحمد في مسنده (٤/ ١٨١، ١٨٢)، والحاكم في المستدرك (٤/ ٤٩٢ ـ ٤٩٣).

٢ ـ عن عبد الله بن عمرو بن العاص رضي الله عنه، قال: قال رسول الله ﷺ: «لا تقوم الساعة حتى يتسافد الناس في الطرقات تسافد الحمير» قلت: إن ذلك لكائن؟ قال: نعم، ليكونن.

رواه البزار كما في الكشف (ط/ ١٤٨) دون قوله «قلت» وما بعدها، وابن حبان في صحيحه كما في الموارد (١٨٨٩) كلاهما من طريق عبد الواحد بن زياد، عن عثمان بن حكيم، عن أبي أمامة سهل بن حنيف، عن عبد الله بن عمرو بن العاص،

. . . . . .

به، مرفوعاً.

قال الألباني في الصحيحة: (١/ ٢٤٥: ٤٨١) «وهذا سند صحيح رجاله كلهم ثقات، على شرط مسلم».

٣ ــ **عن أبـي هريرة رضي الله عنه**، عن النبـي ﷺ قال: «والذي نفسي بيده، لا تفنى هذه الأمة حتى يقوم الرجل إلى المرأة فيفترشها في الطريق، فيكون خيارهم يومئذ من يقول: لو واريتها وراء هذا الحائط».

رواه أبو يعلى في مسنده (١١/ ٤٣: ٦١٨٣) عن داود بن رشيد، عن خلف بن خليفة عن يزيد بن كيسان عن أبـي حازم عنه، به.

وقال الهيثمي في المجمع (٨/ ٣٣١) «رواه أبو يعلى ورجاله رجال الصحيح».

قال الألباني في الصحيحة (١/ ٢٤٦): «ورجال إسناده ثقات رجال مسلم، إلاَّ أن خلفا هذا كان اختلط في الآخر، وادّعى أنه رأى عمرو بن حريث الصحابـي، فأنكر عليه ذلك ابن عيينة وأحمد».

أما فضل الأمر بالمعروف والنهي عن المنكر في هذا الزمان، وأن القائم، به له أجر خمسين له شواهد، منها:

١ ــ **عن عبد الله بن مسعود رضي الله عنه مرفوعاً** قال: «إن من ورائكم زمان صبر للتمسك فيه أجر خمسين شهيداً، فقال عمر: يا رسول الله منا أو منهم؟ قال: منكم، أخرجه الطبراني في الكبير (١٠/ ٢٢٥: ١٠٣٩٤) من طريقين عن أحمد بن عثمان بن حكيم الأودي، ثنا سهل بن عثمان البجلي، ثنا عبد الله بن نمير، عن الأعمش، عن زيد بن وهب عنه.

قال الألباني في الصحيحة (١/ ٢٦٨: ٤٩٤): «وهذا إسناد صحيح رجاله كلهم ثقات رجال مسلم».

ورواه البزار كما في الكشف (١/ ٣٧٨) من طريق أحمد بن عثمان، به، إلاَّ أنه قال: سهل بن عامر البجلي. ولفظه: «إن من ورائكم أيام الصبر، الصبر فيهن كقبض

. . . . . .

على الجمر، للعامل فيها أجر خمسين، قالوا: يا رسول الله! أجر خمسين منهم أو خمسين منا؟ قال: «خمسين منكم».

قال الهيثمي في المجمع (٧/ ٢٨٢): «ورجال البزار رجال الصحيح غير سهل بن عامر البجلي، وثقه ابن حبان».

٢ ــ عن أبـي ثعلبة الخشني رضي الله عنه مرفوعاً: «بل ائتمروا بالمعروف، وتناهوا عن المنكر حتى إذا رأيت شحاً مطاعاً، وهوى متبعاً، ودنيا مؤثرة، وإعجاب كل ذي رأي برأيه فعليك بنفسك، ودع عنك العوام، فإن من ورائكم أيام الصبر، الصبر فيهن مثل قبض على الجمر، للعامل فيهم مثل أجر خمسين رجلاً يعملون مثل عمله».

أخرجه أبو داود (٢/ ٤٣٧)، والترمذي (٤/ ٩٩)، وابن ماجة (٢/ ٤٨٧)، والطحاوي في المشكل (٢/ ٦٤ ــ ٦٥) وابن حبان في صحيحه (١٨٥) كلهم من طرق عن عتبة بن أبـي حكيم، قال: حدثني عمرو بن جارية اللخمي، قال: حدثني أبو أمية الشعباني قال: سألت أبا ثعلبة الخشني، به (وذكر قصة في أوله).

قال الترمذي: «حديث حسن غريب» وتعقبه الألباني في الضعيفة (٣/ ٩٤): «كذا قال وفيه عندي نظر، فإن عمرو بن جارية وأبا أمية لم يوثقهما أحد من الأئمة المتقدمين، غير ابن حبان وهو متساهل في التوثيق كما هو معروف عند أهل العلم، ولذلك لم يوثقهما الحافظ في «التقريب» وإنما قال في كل منهما: «مقبول» يعني عند المتابعة، وإلاَّ فلين الحديث».

قلت: إن تحسين الترمذي للحديث لا يمنع أن يكون في إسناده راو ضعيف غير متهم بالكذب كما هو معروف من تعريف الإمام الترمذي للحديث الحسن، وعليه فإن حكم الإمام الترمذي موافق لقاعدته، فلا وجه للنظر في حكمه.

وجملة القول أن الحديث بهذه الشواهد صحيح لغيره، والله أعلم.

٤٤٧٢ ـ وقال أبو يعلى: حدثنا غسان بن الربيع، عن موسى، عن أبيه، عن أنس رضي الله عنه قال: قال لنا رسول الله ﷺ: «يمكّن الله تعالى لكم في الأرض، تعملون فيها ما شاء الله أن تعملوا، فإذا عملتهم فيها بالمعاصي أديل منكم عدوكم فردوكم إلى أرض العرب، قال: فقلت عند ذلك: يا رسول الله، كيف تحملنا أرض العرب، وقد حدثتنا بكثرة المسلمين؟ قال ﷺ: ينزل الله لكم فيها رزقاً، كما أنزل لبني إسرائيل إذ تاهوا».

٤٤٧٢ ـ **درجته:**

الحديث بهذا الإسناد ضعيف جداً، لأن غسان بن الربيع ضعيف، وموسى بن مطير متهم بالكذب، وأباه مطير ضعيف.

تخريجه:

لم أجده في مسند أبي يعلى، ولا في المقصد العلي، ولعله في مسنده الكبير، ولم أجد من خرّجه غيره.

ولم أجد ما يشهد لمعناه، وعليه فإن متنه غريب بهذا الإسناد.

٤٤٧٣ ـ وقال الحارث: حدثنا [محمد بن جعفر الوركاني[١]] ثنا إسماعيل[٢] بن عياش، عن أبان بن أبي عياش، قال: حدثني أبو الجلد[٣] عن معقل بن يسار المزني رضي الله عنه، قال: سمعت رسول الله ﷺ يقول: «لا تذهب الليالي والأيام حتى يخلق القرآن في صدور أقوام من هذه الأمة كما تخلق الثياب، ويكون غيره أعجب إليهم، ويكون أمرهم طمعاً كله، لا يخالطه خوف، إن قصر عن حق الله تعالى منته نفسه الأماني، وإن تجاوز إلى نهي الله تعالى قال: أرجو أن يتجاوز الله عني، يلبسون جلود الضأن على قلوب الذئاب، أفضلهم في أنفسهم المداهن».

قيل: ومن المداهن؟ قال: «الذي لا يأمر ولا ينهى».

.....

(١) ما بين المعقوفتين زيادة من الحلية (٦/ ٥٦).

(٢) في الأصل: «إسماعيل بن أبان»، وهو خطأ، بل هو إسماعيل، عن أبان كما في الحلية.

(٣) في الأصل: «أبو الخير»، وهو خطأ، بل هو أبو الجلد كما في الحلية في الموضع المذكور.

٤٤٧٣ ـ **درجته:**

الحديث بهذا الإسناد ضعيف جداً، لأن فيه أبان بن أبي عياش، وهو متروك، وأيضاً فيه إسماعيل بن عياش وحديثه في غير الشاميين ضعيف، وشيخه هنا بصري.

وذكره البوصيري في الإتحاف (٣/ ل ١١٢)، وعزاه للحارث وسكت عليه.

تخريجه:

أخرجه الحارث كما في بغية الباحث (٤/ ٩٦٠)، ومن طريقه أبو نعيم في الحلية (٦/ ٥٩).

وللحديث شاهد من كلام أبي العالية مقطوعاً بلفظ: «يأتي على الناس زمان تخرب صدورهم من القرآن، ولا يجدون له حلاوة، ولا لذاذة، إن قصروا عما أمروا

. . . . . .

به قالوا: إن الله غفور رحيم، وإن عملوا بما نهوا عنه قالوا: سيغفر لنا إنا لم نشرك بالله شيئاً، أمرهم كله طمع، ليس معه صدق، يلبسون جلود الضان على قلوب الذئاب، أفضلهم في دينه المداهن».

أخرجه الإمام أحمد في الزهد (ص ٣٦٧) عن عبد الصمد، حدثنا هشام الدستوائي، عن جعفر يعني صاحب الأنماط، عن أبـي العالية، به.

قلت: هذا أثر ضعيف، لأن فيه جعفر بن ميمون صاحب الأنماط، وهو «صدوق يخطىء» كما في التقريب (ص ١٤١: ٩٦١) أبو العالية: هو رفيع بن مهران الرياحي، أدرك الجاهلية، وأسلم بعد وفاة النبـي ﷺ بسنتين، وعليه فالأثر مقطوع.

ولقوله: (يلبسون جلود الضأن على قلوب الذئاب، أفضلهم في أنفسهم المداهن).

شاهد من حديث أبـي ذر رضي الله عنه، عن رسول الله ﷺ قال: «إذا اقترب الزمان، كثر لبس الطيالسة، وكثرت التجارة، وكثر المال...». الحديث، وفي آخره: «يلبسون جلود الضأن على قلوب الذئاب، أمثلهم في ذلك الزمان المداهن».

أخرجه الحاكم (٤/ ٣٤٣) من طريق سيف بن مسكين الأسواري، ثنا المبارك بن فضالة، عن المنتصر بن عمارة بن أبـي ذر الغفاري، عن أبيه، عن جده، به.

قال الحاكم: تفرد به سيف بن مسكين. وتعقبه الذهبـي بقوله: «وهو واه، ومنتصر وأبوه مجهولان».

قلت: أما منتصر بن عمارة بن أبـي ذر وأبوه فلم أجد من ذكرهما، وأما سيف بن مسكين الأسواري السلمي البصري، فإنه ضعيف، قال عنه ابن حبان: «يأتي بالمقلوبات والأشياء الموضوعة، لا يحل الاحتجاج، به، لمخالفته الأثبات في الروايات على قلتها». انظر: (المجروحين ١/ ٣٤٧، الميزان ٢/ ٢٥٧، ٢٥٨).

ويشهد لبعض معناه حديث حذيفة رضي الله عنه قال: قال رسول الله ﷺ: «يدرس الإسلام كما يدرس وشي الثوب، حتى لا يدري ما صيام، ولا صلاة، ولا

. . . . . .

نسك، ولا صدقة، وليسرى على كتاب الله في ليلة، فلا يبقى في الأرض منه آية، وتبقى طوائف من الناس، الشيخ الكبير والعجوز، يقولون: أدركنا آباءنا على هذه الكلمة، لا إلـٰه إلاَّ الله، فنحن نقوله».

أخرجه ابن ماجة (٢/ ١٣٤٤ : ٤٠٩٨) في الفتن، باب ذهاب القرآن والعلم، والحاكم في المستدرك (٤/ ٤٧٣)، كلاهما من طريق أبـي معاوية عن أبـي مالك الأشجعي، عن ربعي بن خراش، عن حذيفة رضي الله عنه، به.

قلت: إسناده صحيح، رواته ثقات.

وقال الحاكم في المستدرك: (صحيح على شرط مسلم) ووافقه الذهبـي.

وقال البوصيري في مصباح الزجاجة (٣/ ٢٥٤) «إسناده صحيح، رواته ثقات».

وجملة القول أن حديث الباب ضعيف جداً بإسناد الحارث، ويشهد لشطره الأول حديث حذيفة رضي الله عنه المتقدم، فيكون المعنى صحيحاً، وما عداه فلم أجد ما يشهد له فيبقى على ضعفه.

٣٤ ــ باب بقاء الإسلام إلى أن يأتي أمر الله

٤٤٧٤ ــ قال أبو يعلى: حدثنا داود بن رشيد، ثنا الوليد بن مسلم، عن محمد بن مهاجر، عن الوليد بن عبد الرحمن الجرشي، عن جبير بن نفير، عن النواس ابن سمعان رضي الله عنه قال: فتح على رسول الله ﷺ فتح، فأتيته، فقلت: يا رسول الله، سيبت الخيل ووضع السلاح، وقد وضعت الحرب أوزارها وقالوا: لا قتال، فقال رسول الله ﷺ: «الآن جاء القتال، لا يزال الله عز وجل يزيغ قلوب أقوام يقاتلونهم، يرزق الله منهم حتى يأتي أمر الله على ذلك، وعقر دار المؤمنين بالشام».

٤٤٧٤ ــ درجته:

الحديث بهذا الإسناد ضعيف، لأن فيه الوليد بن مسلم القرشي، وهو مدلس، من المرتبة الرابعة الذين لا يقبل حديثهم إلاَّ مصرحاً بالسماع، وقد عنعن.

تخريجه:

الحديث مداره على الوليد بن عبد الرحمن الجرشي واختلف عليه على وجهين:

الوجه الأول: تفرد محمد بن مهاجر فرواه عنه، عن جبير بن نفير، عن النواس بن سمعان رضي الله عنه، وقد أخرجه أبو يعلى كما في المطالب العالية هنا، ولم أجده في مسند أبي يعلى المطبوع ولا في المقصد العلي في مسنده الكبير، ومن

. . . . . .

طريقه أخرجه ابن حبان كما في الإحسان (٩/ ٢٠٧: ٧٢٦٣) وابن عساكر في تاريخ دمشق (١/ ٥٣).

وتابعه أبو القاسم البغوي، أخرجه ابن عساكر في الموضع السابق.

الوجه الثاني: رواه كل من إبراهيم بن أبي عبلة، وإسماعيل بن عياش، وإبراهيم بن سليمان الأفطس، ومحمد بن مهاجر، ونصر بن علقمة، عن الوليد بن عبد الرحمن الجرشي، عن جبير بن نفير عن سلمة بن نفيل الحضرمي رضي الله عنه مرفوعاً.

أما حديث إبراهيم بن أبي عبلة، فقد أخرجه النسائي في سننه كتاب الخيل (٦/ ١٧٨) والطبراني في الكبير (٧/ ٥٢: ٦٣٥٧)، ومسند الشاميين (ح ٥٧) كلهم من طريق إبراهيم، به. ولفظه: «قال: كنت جالساً عند النبي ﷺ فقال: «يوحى إليَّ أني مقبوض، غير ملبث وأنكم متبعي أفناداً يضرب بعضكم رقاب بعض، ولا يزال من أمتي ناس يقاتلون على الحق، ويزيغ الله بهم قلوب أقوام، ويرزقهم الله منهم حتى تقوم الساعة وحتى يأتي وعد الله، والخيل معقود في نواصيها الخير إلى يوم القيامة، وعقر دار المؤمنين بالشام».

قلت: هذا إسناد حسن، رواة إسناد النسائي كلهم ثقات ما عدا أحمد بن عبد الواحد بن واقد التميمي وهو صدوق. انظر: التقريب (ص ٨٢: ٧٠).

وحديث إسماعيل بن عياش: أخرجه الطبراني في الكبير (٧/ ٥٢: ٦٣٥٨)، بنحو حديث إبراهيم بن أبي عبلة السابق.

أما حديث إبراهيم بن سليمان الأفطس: فقد أخرجه أحمد في المسند (٤/ ١٠٤) والفسوي في المعرفة والتاريخ (١/ ٣٣٦)، والطبراني في الكبير (٧/ ٥٢: ٦٣٥٨) وابن أبي عاصم في الآحاد والمثاني (٤/ ٤١١) في ترجمة (سلمة بن نفيل) والبيهقي في الأسماء والصفات (٢/ ٢٠٩) عن الوليد بن عبد الرحمان الجرشي، به، بنحوه إلاَّ أن لفظ أحمد (يرفع الله قلوب أقوام).

أما حديث محمد بن مهاجر: فقد أخرجه ابن سعد في الطبقات (٧/ ٢٩٨)،

. . . . . .

والبخاري في التاريخ الكبير (٤/ ٧٠)، والفسوي أيضاً في تاريخه (٢/ ٢٩٨)، والحربي في غريب الحديث (٣/ ٩٩١)، والطبراني في الكبير (٧/ ٥٣: ٦٣٥٩) كلهم من طريق محمد بن مهاجر، به.

ولفظ ابن سعد: «كذبوا، الآن جاء القتال، الآن جاء القتال، لا يزال الله يزيغ قلوب أقوام تقاتلونهم، ويرزقكم الله عز وجل منهم، حتى يأتي أمر الله وهم على ذلك وعقر دار الإسلام بالشام».

قلت: هذا الإسناد حسن، لأن فيه سليمان بن عبد الرحمن الدمشقي، وهو صدوق، وبقية رواته ثقات.

أما حديث نصر بن علقمة: فقد أخرجه النسائي في الكبرى (٥/ ٢١٨)، كتاب السير (متى تضع الحرب أوزارها)، والطبراني في الكبير (٧/ ٥٣: ٦٣٦٠).

فالخلاصة: أن الحديث بهذا الطريق مداره على الوليد بن عبد الرحمن الجرشي، وروى عنه بوجهين:

١ ــ تفرد به محمد بن مهاجر، فرواه عنه عن جبير بن نفير عن النواس بن سمعان رضي الله عنه.

٢ ــ ورواه عدد من الرواة الثقات عنه، عن جبير بن نفير، عن سلمة بن نفيل الحضرمي، وهذا هو الراجح وذلك لما يأتي:

أولاً: أن الذين رووه هم عدد من الرواة، كلهم ثقات ما عدا نصر بن علقمة أبو علقمة فهو مقبول، وأما الوجه الأول فقد تفرد بن محمد بن مهاجر، وهو وإن كان ثقة إلاَّ أن حديثه شاذ، وحديث الجماعة محفوظ.

ثانياً: أن الوليد بن مسلم القرشي لم يصرح بالسماع في الوجه الأول، وهو مدلس من المرتبة الرابعة بينما نجد في الوجه الثاني أنه صرح بالسماع من محمد بن مهاجر كما هو عند ابن سعد في الطبقات، وعليه فإن الوجه الأول ضعيف، والوجه الثاني صحيح.

٤٤٧٥ ـ [١] حدثنا أبو طالب عبد الجبار بن عاصم، ثنا إسماعيل بن عياش الحمصي أبو عتبة، عن الوليد بن عباد، عن عامر الأحول، عن أبي صالح الخولاني، عن أبي هريرة رضي الله عنه، عن النبي ﷺ قال: «لا تزال عصابة من أمتي يقاتلون على أبواب دمشق وما حوله، وعلى أبواب بيت المقدس وما حوله، لا يضرهم من خذلهم».

وزاد ابن حمدان: «لا يضرهم خذلان من خذلهم ظاهرين على الحق إلى أن تقوم الساعة[١].

[٢] وقال تمام في فوائده: حدثنا أحمد بن سليمان بن أيوب بن خذلم، حدثنا أبي، ثنا سليمان بن / عبد الرحمن ثنا ابن عياش، ثنا [٢٠٠أ] الوليد بن عباد، به[٢].

[٣] وأخرجه ابن عدي في الكامل عن جعفر بن أبي عاصم، عن هشام بن عمار، عن إسماعيل بن عياش وقال: لا يرويه بهذا اللفظ غير إسماعيل بن عياش، عن الوليد[٣].

[٤] قلت: رواه أبو علي عبد الجبار في تاريخ «داريا» عن أحمد بن سليمان بن أيوب بن خذلم، إلاَّ أنه قلب إسناده، جعله عن الوليد بن عباد، عن عاصم الأحول، عن أبي مسلم الخولاني، والصواب: عامر الأحول عن أبي صالح[٤].

[٥] وقد أخرجه أحمد من طريق القعقاع، عن أبي صالح ذكوان، عن أبي هريرة رضي الله عنه، مختصراً، ولفظه: «لا يزال لهذا الأمر عصابة على الحق، لا يضرهم خلاف من خذلهم حتى يأتي أمر الله عز وجل»[٥].

.....

(١) انظر: الحديث في مسند أبي يعلى (١١/ ٣٠٢: ٦٤١٧).

(٢) لم أجده في «الفوائد» لأبي القاسم تمام بن محمد الرازي، ولعله ساقط من النسخة المطبوعة.

. . . . . .

(٣) أخرجه ابن عدي في الكامل (٧/ ٨٤) عن جعفر بن أحمد بن عاصم، ثنا هشام بن عمار، ثنا إسماعيل بن عياش، به. في ترجمة «الوليد بن عباد»، وقال: «وهذا الحديث بهذا اللفظ ليس يرويه غير ابن عياش عن الوليد بن عباد».

(٤) أخرجه القاضي عبد الجبار الخولاني في «تاريخ داريا» (ص ٦٠) عن أحمد بن سليمان، قال حدثنا أبي، حدثنا سليمان بن عبد الرحمن، حدثنا إسماعيل بن عياش، حدثنا الوليد بن عباد، عن عاصم الأحول، عن أبي مسلم الخولاني، عن أبي هريرة رضي الله عنه مرفوعاً، به.

(٥) أخرجه أحمد في المسند (٢/ ٣٢١) عن أبي عبد الرحمن، ثنا سعيد، ثنا محمد بن عجلان، عن القعقاع، عن أبي صالح، عن أبي هريرة عن رسول الله ﷺ أنه قال: «لا يزال لهذا الأمر أو على هذا الأمر عصابة على الحق، لا يضرهم خلاف من خذلهم حتى يأتيهم أمر الله عز وجل».

٤٤٧٥ ـ درجته:

الحديث بهذا الإسناد ضعيف، فيه الوليد بن عباد، وعامر الأحول، وكلاهما ضعيف.

وذكره الهيثمي في المجمع (٧/ ٢٨٨)، وقال: «رواه الطبراني في الأوسط، وفيه الوليد بن عباد وهو مجهول». وذكره أيضاً في المجمع (١٠/ ٦١)، وقال: «رواه أبو يعلى ورجاله ثقات».

قلت: إن إسناد أبي يعلى فيه الوليد بن عباد وهو ضعيف كما تقدم، وعامر الأحول «صدوق ربما وهم» وعليه فإن الإسناد ضعيف.

وذكره البوصيري في الإتحاف (٣/ ل ١١٤)، وعزاه لأبي يعلى وسكت عليه.

وقال الشيخ الألباني في «تخريج أحاديث فضائل الشام»: حديث ضعيف بهذا السياق.

تخريجه:

تقدم تخريج جميع الروايات في التعليق

أصل الحديث صحيح، فقد ورد في الصحيحين وغيرهما ما يدل على وجود الطائفة المنصورة، وجاء في بعض الروايات تعيين محلهم فوصفوا بأنهم ببيت المقدس أو أنهم بالشام أو أنهم على أبواب دمشق كما في حديث الباب.

. . . . . .

أما الأحاديث الدالة على وجود الطائفة الحقة إلى أن تقوم الساعة فمنهما ما يلي:

١ ــ حديث المغيرة بن شعبة رضي الله عنه عن النبـي ﷺ قال: «لا تزال طائفة من أمتي ظاهرين حتى يأتيهم أمر الله وهم ظاهرون».

أخرجه البخاري في صحيحه (٦/ ٦٣٢: ٣٦٤٠) في المناقب، باب منه (١٣/ ٢٩٣: ٧٣١٢) في الاعتصام، باب قول النبـي ﷺ: لا تزال طائفة من أمتي ظاهرين على الحق (١٣/ ٤٤٢: ٧٤٥٩) في التوحيد، باب قول الله تعالى: إنما قولنا لشيء إذا أردناه.

وأخرجه مسلم في صحيحه (٣/ ١٥٢٣: ١٧١) في الإمارة باب قوله ﷺ لا تزال... إلخ.

٢ ــ حديث ثوبان رضي الله عنه مرفوعاً: لا تزال طائفة من أمتي ظاهرين على الحق، لا يضرهم من خذلهم حتى يأتي أمر الله وهم كذلك.

أخرجه مسلم في صحيحه (٣/ ١٥٢٣: ١٧٠)، وأبو داود في سننه (٤/ ٤٥٠ ــ ٤٥٢)، كتاب الفتن باب ذكر الفتن ودلائلها، والترمذي في سننه كتاب الفتن، باب ما جاء في الأئمة المضلين (٤/ ٥٠٤: ٢٢٢٩).

وللحديث طرق أخرى عن عدة من الصحابة. انظر: صحيح مسلم في الموضع المذكور.

أما الروايات التي فيها تعيين بأن هذه الطائفة تكون في دمشق أو أنها بالشام فهي كالآتي:

١ ــ حديث سعد بن أبـي وقاص رضي الله عنه مرفوعاً: «لا يزال أهل الغرب ظاهرين حتى تقوم الساعة» رواه مسلم في صحيحه (٣/ ١٥٢٥: ١٩٢٥)، كتاب الإمارة، باب قوله ﷺ لا تزال طائفة، عن يحيـى بن يحيـى، أخبرنا هشيم، عن داود بن أبـي هند، عن أبـي عثمان، عن سعيد بن أبـي وقاص، به.

. . . . . .

وأخرجه البزار في مسنده (ح ١٢٢٢)، وأبو يعلى في مسنده (٢/ ١١٨ : ٧٨٣)، وأبو عوانة في مسنده (٥/ ١٠٩ ــ ١١٠) والهيثم بن كليب في مسنده (ص ٢٠٤ : ١٥٩)، وابن الأعرابي في المعجم (١/ ٣٣٤: ٢٩٧)، والسهمي في تاريخ جرجان (ص ٤٦٧) وأبو نعيم في الحلية (٣/ ٩٥)، كلهم من طرق عن داود بن أبي هند، به.

قال الإمام أحمد بن حنبل: «أهل الغرب هم أهل الشام» وأيده شيخ الإسلام ابن تيمية في مناقب الشام وأهله (ص ٧٩) لوجهين:

الأول: ورود ذلك صراحة في بعض الأحاديث.

الثاني: إن لغته ﷺ ولغة أهل مدينته في «أهل الغرب» أنهم أهل الشام، كما أن لغتهم في «أهل المشرق» هم أهل نجد والعراق، لأن المغرب والمشرق من الأمور النسبية. انظر: مناقب الشام وأهله لابن تيمية (ص ٧٩ ــ ٨٠).

وقال الشيخ الألباني في الصحيحة (٢/ ٦٩٠) «وأعلم أن المراد بأهل الغرب في هذا الحديث أهل الشام، لأنهم يقعون في الجهة الغربية الشمالية بالنسبة للمدينة المنورة التي فيها نطق عليه الصلاة والسلام بهذا الحديث الشريف ففيه بشارة عظيمة لمن كان فيها من أنصار السنة». اهـ.

٢ ــ وعن معاوية بن أبي سفيان رضي الله عنه مرفوعاً: «لا يزال من أمتي أمة قائمة بأمر الله لا يضرهم من خذلهم ولا من خالفهم، حتى يأتيهم أمر الله وهم على ذلك» قال عمير بن هانىء، فقال مالك بن يخامر: قال معاذ: «وهم بالشام» قال معاوية: هذا مالك يزعم أنه سمع معاذاً يقول: «وهم بالشام» رواه البخاري في صحيحه مع الفتح (٦/ ٧٣١: ٣٦٤١)، كتاب المناقب، باب سؤال المشركين أن يريهم النبي ﷺ آية.

٣ ــ حديث أبي أمامة رضي الله عنه مرفوعاً: «لا تزال طائفة من أمتي على الدين ظاهرين لعدوهم قاهرين، لا يضرهم من خالفهم إلَّا ما أصابهم من لأواه، حتى يأتيهم أمر الله وهم كذلك قالوا: يا رسول الله وأين هم؟ قال: ببيت المقدس وأكناف

. . . . . .

بيت المقدس».

رواه عبد الله بن أحمد عن خط أبيه وجادة كما في المسند (٥/ ٢٦٩)، والطبراني كما في المجمع (٧/ ٢٨٨)، وقال الهيثمي: «رجاله ثقات».

٤ ـ يشهد لمعناه أيضاً الحديث المتقدم برقم (٤٤٧٤).

فالخلاصة أن الحديث بشواهده صحيح لغيره، والله تعالى أعلم.

٤٤٧٦ ـ وقال مسدد: حدثنا خالد، ثنا عطاء بن السائب، قال: سمعت عبد الرحمن الحضرمي أيام ابن الأشعث يخطب وهو يقول: يا أهل الشام، ابشروا، فإن فلاناً أخبرني أن رسول الله ﷺ قال: «يكون قوم في آخر أمتي يعطون من الأجر مثل ما يعطي أولهم يقاتلون أهل الفتن، ينكرون المنكر» وأنتم هم، فقال له أبو البختري: أخطأت استك الحفرة.

٤٤٧٦ ـ **درجته:**

ضعيف بهذا الإسناد، فيه عطاء بن السائب، اختلط في آخر عمره، والراوي عنه إن كان خالد بن عبد الله الواسطي فهو ممن رووا عنه بعد اختلاطه، وإن كان خالد بن الحارث الهجيمي فهو ممن لم يعرف عنه هل كانت روايته عنه قبل الاختلاط أو بعده.

وفيه عبد الرحمن الحضرمي لم أعرفه.

وذكره الهيثمي في المجمع (٧/ ٢٦١)، وقال: «رواه أحمد، وفيه عطاء بن السائب سمع منه الثوري في الصحة، وعبد الرحمن بن الحضرمي لم أعرفه، وبقية رجاله رجال الصحيح».

وذكره أيضاً (٧/ ٢٧١)، وقال: «عبد الرحمن لم أعرفه وبقية رجاله ثقات».

وذكره البوصيري في الإتحاف (٣/ ل ١٢٨)، وعزاه لمسدد وسكت عليه.

تخريجه:

أخرجه الإمام أحمد في المسند (٤/ ٦٢ ـ ، و ٥/ ٣٧٥) عن زيد بن الحباب عن سفيان، عن عطاء بن السائب قال: سمعت عبد الرحمن بن الحضرمي يقول: أخبرني من سمع النبي ﷺ: (فذكر الجزء المرفوع فقط).

وأخرجه البيهقي في الدلائل (٦/ ٥١٣) من طريق حماد عن عطاء بن السائب، به، بنحوه، ولفظه «إنه سيكون في آخر هذه الأمة قوم، لهم مثل أجر أولهم، يأمرون بالمعروف وينهون عن المنكر، ويقاتلون أهل الفتن».

قلت: للحديث شواهد صحيحة تقدمت في تخريج حديث رقم (٤٤٧١)، والحديث بهذه الشواهد صحيح لغيره.

٣٥ ـ باب الزجر عن قتال الترك لما يُخشى من تسلّطهم على بلاد الإسلام

٤٤٧٧ ـ قال أبو يعلى: حدثنا محمد بن يحيى[١] البصري، حدثنا محمد بن يعقوب، قال: حدثني أحمد بن إبراهيم قال: [حدثني إسحاق[٢] بن إبراهيم] بن الغمر مولى سموك، قال: حدثني أبي، عن جدي، قال: سمعت معاوية بن حديج يقول: كنت عند معاوية بن أبي سفيان رضي الله عنه حين جاءه كتاب عامله يخبره أنه وقع بالترك وهزمهم، وكثرة من قتل منهم، وكثرة ما غنم، فغضب معاوية رضي الله عنه في ذلك، ثم أمر أن يكتب إليه: قد فهمت ما ذكرته مما قتلت وغنمت، فلا أعلمن ما عدت لشيء من ذلك، ولا قاتلتهم حتى يأتيك أمري، قلت له: لم يا أمير المؤمنين؟ قال: سمعت رسول الله ﷺ يقول: «إن الترك تجلي العرب حتى تلحقها بمنابت الشيح والقيصوم» فأكره قتالهم لذلك.

(١) في الأصل: «محمد بن محمد البصري»، والصواب كما ذكرته، والتصحيح في مسند أبي يعلى، والمقصد العلي.

(٢) ما بين المعقوفتين ساقط من الأصل، والزيادة من مسند أبي يعلى والمقصد العلي. انظر: مسند أبي يعلى (١٣/ ٣٦٦)، والمقصد العلي (١٧٢).

. . . . . .

٤٤٧٧ ـ **درجته:**

أتوقف في الحكم على الحديث، لأن فيه أربعة رواة لم أقف على تراجمهم هم إسحاق بن إبراهيم الغمر، وأبوه، وجده، وأحمد بن إبراهيم.

وذكره الهيثمي في المجمع (٧/ ٣١١)، وقال: «رواه أبو يعلى وفيه من لم أعرفهم».

وذكره البوصيري في الإتحاف (٣/ ل١٢٠)، وعزاه لأبي يعلى، وسكت عليه.

تخريجه:

رواه أبو يعلى في مسنده (١٣/ ٣٦٦: ٧٣٧٦)، ولفظه: «لتظهرن الترك على العرب حتى تلحقها بمنابت الشيح والقيصوم».

وللحديث عن معاوية طريق آخر:

أخرجه نعيم بن حماد في الفتن (٢/ ٦٨٢) عن رشدين، عن ابن لهيعة، حدثني كعب بن علقمة، حدثني حسان بن كريب، أنه سمع ابن ذي الكلاع يقول: كنت عند معاوية، فجاءه بريد من أرمينية من صاحبها، فقرأ الكتاب فغضب، ثم دعا كاتبه، فقال: اكتب إليه جواب كتابه تذكر أن الترك أغاروا على طرف أرضك فأصابوا منها، ثم بعثت رجالاً في طلبهم فاستنقذوا الذي أصابوك، ثكلتك أمك! فلا تعودن لمثلها، ولا تحركنهم بشيء ولا تستنقذ منهم شيئاً، فأني سمعت رسول الله ﷺ يقول: «إنهم سيلحقونا بمنابت الشيح».

قلت: فيه رشدين بن سعد، وهو ضعيف، وعبد الله بن لهيعة، قال الحافظ عنه في التقريب (ص ٣١٩): «خلط بعد احتراق كتبه».

وأخرجه من طريق آخر (٢/ ٦٨٠) حدثنا بقية، عن أم عبد الله عن أخيها عبد الله بن خالد، عن أبيه خالد بن معدان قال: اتركوا الرابضة ما تركوكم، فإنهم

. . . . . .

سيخرجون، حتى ينتهوا إلى الفرات، فيشرب منهم أولهم، ويجيء آخرهم فيقولون: قد كان هاهنا ماء».

قلت: فيه بقية بن الوليد الحمصي، وهو صدوق، ومدلس، من أصحاب المرتبة الرابعة، وقد عنعن، وعليه فإن حديثه ضعيف وفيه أم عبد الله لم أقف لها على ترجمة.

وللحديث شواهد من حديث بريدة بن الحصيب، وابن مسعود، وحذيفة رضي الله عنهم:

١ ــ **حديث بريدة بن الحصيب رضي الله عنه** قال: كنت جالساً عند النبي ﷺ فسمعت النبي ﷺ يقول: «إن أمتي يسوقها قوم، عراض الأوجه صغار الأعين، كأن وجوههم الحجف، ثلاث مرار، حتى يلحقوهم بجزيرة العرب، أما السابقة الأولى فينجو من هرب منهم، وأما الثانية فيهلك بعض وينجو بعض، وأما الثالثة فيصطلمون كلهم من بقي منهم» قالوا: يا نبي الله من هم؟ قال: «هم الترك» قال: «أما والذي نفسي بيده ليربطن خيولهم إلى سواري مساجد المسلمين» قال: وكان بريدة لا يفارقه بعيران أو ثلاثة ومتاع السفر، والأسقية، بعد ذلك للهرب مما سمع من النبي ﷺ من أمراء الترك».

أخرجه أحمد في المسند (٥/ ٣٤٨ ــ ٣٤٩) ونعيم بن حماد في الفتن (٢/ ٦٧٨) وأبو داود في السنن (٤/ ٤٨٧: ٤٣٠٥)، والحاكم (٤/ ٤٧٤). كلهم من طريق بشير بن المهاجر حدثني عبد الله بن بريدة، عن أبيه، به.

وهذا لفظ أحمد، وألفاظ غيره، بنحوه، إلاَّ أن رواية أبي داود تختلف عن رواية الإمام أحمد، فإن ظاهر رواية أبي داود تدل على أن المسلمين هم اللذين يسوقون الترك ثلاث مرات حتى يلحقوهم بجزيرة العرب ففيها (تسوقونهم ثلاث مرات حتى تلحقوهم بجزيرة العرب). وقد رجح صاحب عون المعبود رواية أحمد حيث قال: «وعندي أن الصواب هي رواية أحمد، وأما رواية أبي داود فالظاهر أنه قد وقع

. . . . . .

الوهم فيه من بعض الرواة، ويؤيده ما في رواية أحمد من أنه كان بريدة لا يفارقه بعيران أو ثلاثة، ومتاع السفر، والأسقية بعد ذلك للهرب مما سمع من النبي ﷺ من البلاء من أمر الترك، ويؤيده أيضاً أنه وقع الشك لبعض رواة أبي داود، ولذا قال في آخر الحديث: أو كما قال، ويؤيده أيضاً أنه وقعت الحوادث على نحو ما ورد في رواية أحمد». اهـ.

انظر: (عون المعبود ٦/ ١٧٩ ـ ١٨٠).

وقال الحاكم: «هذا حديث صحيح الإسناد، ولم يخرجاه» ووافقه الذهبي.

وقال الهيثمي في المجمع (٧/ ٣١١): «رواه أبو داود مختصراً، رواه أحمد والبزار باختصار، ورجاله رجال الصحيح».

قلت: فيه بشير بن المهاجر الكوفي الغنوي، وهو صدوق، وقال فيه الإمام الذهبي: «ثقة فيه شيء». وعليه فإن الإسناد حسن لذاته، والله تعالى أعلم.

٢ ـ حديث عبد الله بن مسعود رضي الله عنه: موقوفاً عليه، وله عنه ثلاث طرق:

الطريق الأولى: أخرجه ابن أبي شيبة في المصنف (١٥/ ١٧٥)، عن جرير، عن عبد العزيز بن رفيع، عن شداد بن معقل، قال: قال عبد الله بن مسعود: «يوشك أن لا تأخذوا من الكوفة نقداً ولا درهماً، قلت: وكيف يا عبد الله بن مسعود!! قال: «يجيء قوم كأن وجوههم المجان المطرقة، حتى يربطوا خيولهم على السواد فيجلوكم إلى منابت الشيح، حتى يكون البعير والزاد أحب إلى أحدكم من قصوركم هذه».

قلت: فيه شداد بن معقل وهو صدوق، كما في التقريب (ص ٢٦٤: ٢٧٥٨)، وبقية رواته ثقات، وعليه فإنه حسن لذاته.

الطريق الثانية: رواه ابن أبي شيبة في المصنف (١٥/ ١٨٦)، عن غندر، عن شعبة، عن الحكم بن عتيبة قال: سمعت أبا صادق، يحدث عن ربيعة بن ناجذ عن ابن مسعود قال: «يأتيكم من قبل المشرق عراض الوجوه، صغار العيون، كأنما ثقب

. . . . . .

أعينهم في الصخر، أن وجوههم المجان المطرقة، حتى يوثقوا خيولهم بشط الفرات».

قلت: في إسناده أبو صادق الأزردي وهو صدوق كما في التقريب (ص ٦٤٩: ٨١٦٧)، وبقية رواته ثقات.

الطريق الثالثة: أخرجه عبد الرزاق في المصنف (١١/ ٣٨٠) ومن طريقه نعيم بن حماد في الفتن (٢/ ٦٨٣) والطبراني في الكبير (٩/ ١٩٢)، والحاكم (٤/ ٤٧٥) عن معمر، عن أيوب، عن ابن سيرين، عن ابن مسعود رضي الله عنه كان يقول: «كأني بالترك قد أتتكم على براذين، مخرمة الآذان، حتى تربطها بشط الفرات».

قال الهيثمي في المجمع (٧/ ٣١٢): «رواه الطبراني ورجاله رجال الصحيح إن كان ابن سيرين سمع من ابن مسعود».

قلت: هذا الإسناد منقطع، لأن ابن سيرين لم يسمع من عبد الله بن مسعود رضي الله عنه وذلك أن ابن سيرين ولد سنة ثلاث وثلاثين من الهجرة، لأن أخاه أنساً قال: «ولد أخي محمد لسنتين بقيتا من خلافة عثمان وولدت بعده بسنة»، ومن المعروف أن عثمان رضي الله عنه استشهد سنة خمس وثلاثين، وعليه فإن ولادة ابن سيرين كانت سنة ثلاثين وأما عبد الله بن مسعود فإنه توفي سنة اثنتين وثلاثين، أي: توفي قبل ولادة ابن سيرين بسنة. (انظر: سير أعلام النبلاء ٤/ ٦٠٦، التقريب ص ٣٢٣: ٣٦١٣).

٣ ــ حديث حذيفة رضي الله عنه موقوفاً عليه، قال لأهل الكوفة: «ليخرجنكم منها قوم صغار الأعين، فطس الأنف، كأن وجوههم المجان المطرقة، ينتعلون الشعر، يربطون خيولهم بنخل جوخاً، ويشربون من فرض الفرات».

أخرجه نعيم بن حماد في الفتن (٢/ ٦٨٠) حدثنا أبو المغيرة، عن ابن عياش، عن أبـي وهب الكلاعي، عن بسر، عن حذيفة رضي الله عنه، به.

قلت: فيه إسماعيل بن عياش وهو صدوق في روايته عن الشاميين، وهنا رواه

. . . . . .

عن أبـي وهب وهو عبيد الله بن عبيد دمشقي، وعليه فإن الإسناد حسن.

هذا، وما تقدم من حديث ابن مسعود وحذيفة رضي الله عنهما فقد وردا موقوفاً عليهما ولهما حكم الرفع، لأنه من الأمور الغيبية التي لا مجال للرأي فيه.

وجملة القول أن حديث الباب يرتقي بهذه الطرق والشواهد لدرجة الحسن لغيره، والله أعلم.

٣٦ ـ باب جواز ترك النهي عن المنكر لمن لا يطيق

٤٤٧٨ ـ قال الحارث: حدثنا الخليل بن زكريا، ثنا حبيب بن الشهيد، ثنا الحسن بن أبي الحسن، قال: قام إليه رجل فقال: يا أبا سعيد! إن الحجاج قد أخر الصلاة يوم الجمعة حتى قربنا من العصر، فقم إليه، وأمره بتقوى الله تعالى، قال الحسن: إذا يقتلني، فقال له الرجل: أليس قال الله تعالى عز وجل: ﴿كَانُوا۟ لَا يَتَنَاهَوْنَ عَن مُّنكَرٍ فَعَلُوهُ﴾ الآية[1]، قال الحسن: حدثني أبو بكرة رضي الله عنه إن رسول الله ﷺ قال: «ليس للمؤمن أن يذل نفسه» قالوا: وكيف يذلها يا رسول الله؟ قال ﷺ: «يتكلف من البلاء ما لا يطيق».

* **رواته ثقات إلاَّ الخليل**، وهو عند أبي يعلى في قصة طويلة من طريق المعلى بن زياد القردوسي عن الحسن البصري أنه حدث بحديثين: أحدهما عن أبي سعيد رضي الله عنه، والثاني: قال: قال رسول الله ﷺ فذكر هنا[2] المتن[3].

(١) سورة المائدة: الآية ٧٩.

(٢) كذا في الأصل، ولعلها: «هذا».

(٣) انظر الحديث الآتي برقم (٤٤٧٩)، ذكره بطوله.

٤٤٧٨ ـ **درجته**:

الحديث ضعيف جداً بهذا الإسناد، لأن فيه الخليل بن زكريا، وهو متروك

. . . . . .

الحديث، وبقية رواته ثقات، لهذا قال الحافظ في آخره: «رواته ثقات إلاَّ الخليل».

وذكره البوصيري في الإتحاف (٣/ ل ٨٨)، كتاب المواعظ، باب مثل من يعمل الحسنات وقال: «رواه الحارث بن أبـي أسامة عن الخليل بن زكريا وهو ضعيف».

تخـريـجـه:

رواه الحارث بن أبـي أسامة كما في بغية الباحث (٤/ ٩٦٦: ٧٥٥). ولم أهتد إلى من رواه غير المؤلف بهذا اللفظ والإسناد، وهو إسناد ضعيف كما تقدم وله شاهد من حديث ابن عمر، وابن عباس، وحذيفة وأبـي سعيد الخدري رضي الله عنهم.

١ ــ **عن عبد الله بن عمر رضي الله عنه**، قال: قال رسول الله ﷺ: «لا ينبغي لمؤمن أن يذل نفسه. قيل: يا رسول الله، وكيف يذلك نفسه؟ قال: «أن يتعرض من البلاء لما لا يطيق».

رواه البزار كما في الكشف (٤/ ١١٢)، والطبراني (١٢/ ٤٠٨: ١٣٥٠٧).

وإسناد الطبراني: حدثنا محمد بن أحمد بن أبـي خيثمة، ثنا زكريا بن يحيـى المدائني، ثنا شبابة بن سوار، ثنا ورقاء بن عمر، عن ابن أبـي نجيح، عن مجاهد، عن ابن عمر رضي الله عنه، به.

وذكره الهيثمي في المجمع (٧/ ٢٧٤)، وقال: رواه البزار والطبراني في الأوسط والكبير... وإسناد الطبراني في الكبير جيّد، ورجاله رجال الصحيح غير زكريا بن يحيـى بن أيوب الضرير، ذكره الخطيب، روى عن جماعة وروى عنه جماعة ولم يتكلم فيه أحد».

وذكره الألباني في الصحيحة (٢/ ١٧٢)، وقال: وهذا إسناد صحيح إن كان زكريا بن يحيـى هو أبو أيوب اللؤلؤي، الفقيه الحافظ، وبقية رجاله رجال الشيخين غير ابن أبـي خيثمة وهو ثقة، حافظ... اهـ.

٢ ــ حديث حذيفة **رضي الله عنه**، عن النبـي ﷺ قال: «لا ينبغي لمسلم أن يذل نفسه، قيل: وكيف يذل نفسه قال: يتعرض من البلاء لما لا يطيق».

. . . . . .

رواه الترمذي كتاب الفتن (٣/٣٥٦: ٢٣٥٥) وابن ماجة في سننه كتاب الفتن (٢/١٣٣٢: ٤٠١٦)، وأحمد في المسند (٥/٤٠٥)، وابن أبـي عاصم في الآحاد والمثاني مختصراً (٢/٤٦٦: ١٢٧١)، كلهم من طريق عمرو بن عاصم نا حماد بن سلمة عن علي بن زيد، عن الحسن، عن جندب، عن حذيفة، به.

قلت: فيه علي بن زيد بن جدعان فيه تشيع، وأعله أبو حاتم بالانقطاع بين الحسن وحذيفة، ووصف ذكر جندب بينهما بأنه غير محفوظ وقال أيضاً: هذا حديث منكر. (انظر: العلل ٢/١٣٨ ـ ٣٠٦).

٣ ـ حديث أبـي سعيد الخدري رضي الله عنه، قال: قال رسول الله ﷺ: «ليس للمؤمن أن يذل نفسه» قيل: وما إذلاله نفسه؟ قال: «يتعرض من البلاء لما لا يطيق».

رواه أبو يعلى في مسنده (٢/٥٣٦: ١٤١١) عن قطن بن نسير، حدثنا جعفر بن سليمان، حدثنا المعلى بن زياد قال: لما هزم يزيد بن المهلب أهل البصرة... فذكر قصة في مجيئه إلى منزل الحسن البصري وفيه: أن الحسن حدث بحديثين وذكر منهما هذا الحديث.

وذكره الهيثمي في المجمع (٧/٢٧٢ ـ ٢٧٤)، وقال: «رواه أبو يعلى ورجاله رجال الصحيح».

قلت: في إسناده قطن بن نسير، أبو عباد البصري، وهو ضعيف، وبقية رواته ثقات. انظر: درجة الحديث مفصلة في حديث رقم (٤٤٧٩).

٤ ـ حديث ابن عباس رضي الله عنه، قال: قال رسول الله ﷺ: «لا ينبغي للمؤمن أن يذل نفسه قالوا: يا رسول الله وما الإذلال؟ قال: يتعرض للسلطان، وليس له منه النصف». أخرجه أبو عمرو الداني في السنن الواردة في الفتن» (١/٣٦٣: ١٤٨) من طريق محمد بن زياد عن ميمون بن مهران، عن ابن عباس رضي الله عنه، به.

. . . . . .

قلت: إسناده ضعيف، لأن فيه محمد بن زياد اليشكري الأعور، كذبوه كما في التقريب (ص ٤٧٩) وجملة القول أن حديث الباب ضعيف جداً بإسناد الحارث، وعليه فإنه لا يتقوى بهذه الشواهد، ومعناه صحيح، روى عن جملة من أصحاب النبي ﷺ.

٤٤٧٩ ـ وقال أبو يعلى: حدثنا قطن[1] بن نسير، ثنا جعفر بن سليمان، ثنا المعلى بن زياد، قال: لما هزم يزيد بن المهلب أهل البصرة خشيت أن أجلس في حلقة الحسن، فأوجد فيها فأعرف، فأتيت الحسن في منزله، فدخلت عليه فقلت: يا أبا سعيد، كيف بهذه الآية؟ قال: أية آية؟ قال: قلت: قوله عز وجل: ﴿كَانُوا۟ لَا يَتَنَاهَوْنَ عَن مُّنكَرٍ فَعَلُوهُ﴾ الآية، قال: يا عبد الله، إن القوم عرضوا السيف فحال السيف دون الكلام، فقلت: يا أبا سعيد، فهل تعرف لمتكلم فضلاً؟ قال: لا، قال المعلى: ثم حدث بحديثين، قال: حدثنا أبو سعيد عن النبي ﷺ قال: «لا يمنعن أحدكم رهبة الناس أن يقول بالحق إذا رآه فإنه لا يقرب من أجل، ولا يبعد من رزق».

قال: ثم حدث الحسن بحديث آخر، قال: قال رسول الله ﷺ: «ليس للمؤمن أن يذل نفسه، قيل: وما إذلاله نفسه؟ قال: يتعرض من البلاء لما لا يطيق» قيل: يا أبا سعيد! فيزيد الضبي في كلامه في الصلاة؟ قال: أما أنه لم يخرج من السجن حتى ندم، قال المعلى: فأقوم من مجلس الحسن، فأتيت يزيد الضبي، فقلت: يا أبا مودود، بينما أنا والحسن نتذاكر إذا نصبت أمرك نصباً، فقال: مه يا أبا الحسن! قلت: قد فعلت، قال: فما قال؟ قال: أما أنه لم يخرج من السجن حتى ندم على مقالته، قال يزيد: ما ندمت على مقالتي، وأيم الله لقد قمت مقاماً أخطر فيه بنفسي، قال يزيد: أتيت الحسن فقلت: يا أبا سعيد، على كل شيء نغلب، فنغلب على صلاتنا؟ فقال: يا عبد الله، إنك تعرض بنفسك لهم، ثم إنك لا تصنع شيئاً، قال: ثم أتيته فقال لي مثل مقالته، فقمت يوم الجمعة في المسجد والحكم بن أيوب يخطب، فقلت: الصلاة

رحمك الله، فلما قلت ذلك احتوشني الرجال، فأخذوا بلحيتي، ورأسي، وتلبيتي، وجعلوا يجئون بطني بنعال سيوفهم، ومضوا بـي إلى نحو المقصورة، فدخلت، فقمت بين الحكم وهو ساكت، فقال: أمجنون أنت؟ أو ما كنا في صلاة؟ فقلت: أصلح الله الأمير هل من كلام أفضل من كتاب الله عز وجل؟ قال: لا ، قلت: أرأيت لو أن رجلاً نشر مصحفاً يقرؤه غدوة إلى الليل أكان ذلك قاضياً عنه صلاته؟ قال: والله إني لأحسبك مجنوناً، قال: وأنس بن مالك جالس تحت منبره ساكت، فقلت: يا أنس! يا أبا حمزة، أنشدك الله تعالى فقد خدمت رسول الله ﷺ وصحبته، أبمعروف قلت أم بمنكر؟ أبحق قلت أم بباطل؟ قال: فلا والله ما أجابني بكلمة، فقال له الحكم بن أيوب: يا أنس، قال: لبيك، أصلحك الله، قال: أكان وقت الصلاة قد ذهب؟ قال: بل بقي بقية، فقال الحكم: احبسوه.

قال يزيد: فأقسم لك يا أبا الحسن، لما لقيت من أصحابي كان أشد علي مما لقيت من الحكم، قال بعضهم: مرائي، وقال بعضهم: مجنون، قال: وكتب الحكم إلى الحجاج أن / رجلاً من بني ضبة قام إليَّ يوم [٢٠٠ب] الجمعة وأنا أخطب، فقال: الصلاة، وقد شهد عندي العدول أنه مجنون، فكتب إليه الحجاج، إن شهد الشهود العدول أنه مجنون فخل سبيله، وإلاَّ فاقطع يديه ورجليه، وسمر عينيه، واصلبه، قال: فشهدوا عند الحكم أني مجنون، فخلى عني.

قال المعلى: عن يزيد الضبـي، ثم مات أخ لنا فتبعنا جنازته، فصلينا عليه، فلما دفن تنحيت في عصابة، فذكرنا الله تعالى عز وجل، وذكرنا معادنا، فإنا لكذلك إذ رأينا نواصي الخيل والحراب، فلما رآه

أصحابي تفرقوا وتركوني وحدي، فجاء الحكم حتى وقف عليَّ فقال: ما كنتم تصنعون؟ قلت: أصلح الله الأمير، مات صاحب لنا، فصلينا عليه ودفناه وقعدنا نذكر ربنا، ونذكر معادنا، ونذكر ما صار إليه، قال: ما منعك أن تفر كما فروا؟ قلت: أصلحك الله، أنا أبرأ ساحة من ذلك، أو من الأمير أفر؟ فسكت الحكم، فقال له عبد الملك بن المهلب ـ كان على شرطته ـ أتدري من هذا؟ قال: لا، قال: هذا المتكلم يوم الجمعة، قال: فغضب الحكم، وقال أما إنك لجريء، خذه فأخذت، فضربني أربعمائة سوط، فما دريت متى تركني من شدة ما ضربني قال: وبعث بي إلى واسط، فكنت في ديماس الحجاج حتى مات الحجاج[٢].

* **وقد أخرج الترمذي**، وغيره من طريق علي بن زيد عن الحسن البصري، عن جندب بن عبد الله البجلي، عن حذيفة رضي الله عنه نحو حديث الحسن، عن أبي بكرة رضي الله عنه[٣]، وهو أشبه بالصواب، **وعلي بن زيد أصلح حالاً من الخليل بن زكريا**، والله أعلم.

. . . . . .

(١) في الأصل: «فطر بن بشير»، وهو خطأ، والصواب كما ذكرته، كما في المسند وكتب الرجال.

(٢) رواه أبو يعلى في مسنده (٢/ ٣٥٦ ـ ٥٣٩: ١٤١١) بطوله.

(٣) سنن الترمذي (٣/ ٣٥٦: ٢٣٥٥)، كتاب الفتن.

٤٤٧٩ ـ درجته:

حديث الباب بهذا الإسناد ضعيف، فيه قطن بن نسير أبو عباد البصري، وهو ضعيف.

. . . . . .

وذكره الهيثمي في المجمع (٧/ ٢٦٥ و ٢٧٢) بطوله، وقال: «رواه أبو يعلى ورجاله رجال الصحيح».

وذكره البوصيري في الإتحاف (٣/ ل ١٢٥ ــ ١٢٦)، وقال: «رواه أبو يعلى بسند صحيح».

قلت: بل إن إسناده ضعيف كما تقدم، لأن قطن بن نسير لم يوثقه غير ابن حبان، وتوثيق ابن حبان عند تفرده به غير معتبر لدى علماء الشأن كما تقدم مراراً.

تخريجه:

أخرجه أبو يعلى في مسنده (٢/ ٥٣٦: ١٤١١)، ولم أجد من خرجه غير أبي يعلى.

أما الجزء المرفوع من القصة فله طرق متعددة عن أبي سعيد الخدري رضي الله عنه، وهذا الجزء المرفوع يشتمل على حديثين:

الطريق الأول: وهو قوله ﷺ: «لا يمنعن أحدكم رهبة الناس أن يقول بحق إذا رآه... الحديث روى هذا الحديث عن أبي سعيد الخدري من طريقين:

١ ــ رواه جعفر بن سليمان عن المعلى بن زياد عن الحسن البصري عن أبي سعيد الخدري رضي الله عنه. أخرجه أبو يعلى كما في المطالب العالية هنا وفي مسنده (٢/ ٥٣٦) عن قطن بن نسير عن جعفر، به. وإسناده ضعيف كما تقدم.

وتابع قطن بن نسير محمد بن الحسن بن أتش اليماني عن جعفر بن سليمان، به:

أخرجه الإمام أحمد في المسند (٣/ ٥٠) عن محمد بن الحسن عن جعفر بن سليمان، به.

ولفظه: «ألاَّ لا يمنعن أحدكم رهبة الناس أن يقول بحق إذا رآه وشهده، فإنه لا يقرب من أجل ولا يباعد من رزق أن يقول بحق أو يذكر بعظيم».

قلت: محمد بن الحسن بن أتش ــ فتح الهمزة والتاء ــ اليماني «صدوق فيه

. . . . . .

لين» ورمي بالقدر كما في التقريب (ص ٤٧٣)، وعليه فالإسناد ضعيف أيضاً.

وأخرجه الإمام أحمد في المسند (٣/ ٨٧) عن خلف بن الوليد بن عباد، عن المعلى بن زياد، عن الحسن البصري عن أبـي سعيد الخدري، به، بنحوه.

قلت: هذا الإسناد رواته ثقات، وخلف بن الوليد وثقه ابن معين وأبو زرعة، وأبو حاتم كما في تعجيل المنفعة (ص ١١٧) وعباد بن عباد بن خبيب الأزدي قال الحافظ في التقريب (ص ٢٩٠): «ثقة ربما وهم».

٢ ـ رواه كل من المستمر بن الريان الإيادي، وقتادة أبو سلمة، وسليمان التيمي، وعلي بن زيد بن جدعان، والجريري عن أبـي نضرة، عن أبـي سعيد الخدري رضي الله عنه.

أما حديث المستمر بن الريان الإيادي، فقد أخرجه أحمد (٣/ ٤٦) وأبو يعلى في المسند (٢/ ٤١٩) من طريق عبد الصمد بن عبد الوارث حدثنا المستمر بن الريان الإيادي، عن أبـي نضرة، عن أبـي سعيد الخدري، بنحوه.

قلت: هذا الإسناد حسن، لأن عبد الصمد بن عبد الوارث، وهو صدوق كما في التقريب (ص ٣٥٦) وبقية رواته ثقات.

وحديث قتادة: أخرجه أحمد (٣/ ٩٢) من طريق شعبة عن قتادة عن أبـي نضرة، به، بنحوه.

وحديث أبـي سلمة أخرجه أحمد (٣/ ٤٤) عن محمد بن جعفر ثنا شعبة عن أبـي سلمة عن أبـي نضرة، به، بنحوه.

وحديث سليمان التيمي: أخرجه أحمد (٣/ ٥) عن ابن أبـي عدي، عن سليمان التيمي، عن أبـي نضرة، به، بنحوه.

وحديث الجرري: أخرجه أحمد (٣/ ٨٧) عن خلف بن الوليد ثنا خالد عن الجرري، عن أبـي نضرة، به.

وحديث علي بن جدعان: أخرجه أحمد (٣/ ١٩)، وأبو يعلى في المسند

. . . . . .

(٢/ ٣٥٢: ١١٠١)، والترمذي مع تحفة الأحوذي (٦/ ٣٥٦: ٢٢٨٦)، كتاب الفتن، باب ما أخبر النبي ﷺ أصحابه بما هو كائن إلى يوم القيامة. وابن ماجة في الجهاد (ح ٢٨٧٣).

كلهم من طرق عن حماد بن سلمة، عن علي بن زيد بن جدعان، عن أبي نضرة، أبي سعيد الخدري رضي الله عنه قال: خطبنا رسول الله ﷺ خطبة بعد صلاة العصر إلى مغيربان الشمس، حفظها من حفظها، ونسيها من نسيها فحمد الله وأثنى عليه ثم قال: «أما بعد: فإن الدنيا حلوة خضرة، وإن الله مستخلفكم فيها». . . وفيه: «ألا لا يمنعن رجلاً مهابة الناس أن يتكلم بالحق إذا علمه» الحديث.

قلت: إسناده ضعيف، لأن فيه علي بن زيد بن جدعان وهو ضعيف.

فالخلاصة أن هذا الجزء من الحديث يرتقي بهذه المتابعات والطرق إلى الحسن لغيره.

الحديث الثاني: قوله ﷺ: «ليس للمؤمن أن يذل نفسه» قيل: وما إذلاله نفسه؟ قال: «يتعرض من البلاء لما لا يطيق».

تقدمت شواهد هذا الحديث في تخريج حديث رقم (٤٤٧٨) وهو بهذه الشواهد يرتقي إلى الحسن لغيره.

٤٤٨٠ ـ وقال أبو يعلى[١]: حدثنا أحمد بن المقدام، ثنا عبيد بن القاسم، ثنا العلاء بن ثعلبة، عن أبـي المليح الهذلي، عن واثلة بن الأسقع رضي الله عنه قال: رأيت النبـي ﷺ بمسجد الخيف، وقال لي أصحابه: إليك يا واثلة، أي تنح عن وجهه، فقال: دعوه فإنما جاء ليسأل، فدنوت، فقلت: بأبـي أنت وأمي يا رسول الله، أفتنا عن أمر نأخذه عنك من بعدك، قال ﷺ: «لتفتك نفسك» قلت: وكيف لي بذلك؟ قال ﷺ: «دع ما يريبك إلى ما لا يريبك وإن أفتاك المفتون» قلت: وكيف لي بعلم ذلك؟ قال ﷺ: «تضع يدك على فؤادك فإن القلب يسكن إلى الحلال، ولا يسكن للحرام، وإن ورع المسلم أن يدع الصغير مخافة أن يقع في الكبير» قلت : فمن الحريص؟ قال: الذي يطلب المكسب في غير حلها، قلت، فمن الورع؟ قال ﷺ: «الذي يقف عند الشبهة» قلت: فمن المؤمن؟ قال: «من أمنه الناس على أموالهم ودمائهم» قلت: فمن المسلم؟ قال ﷺ: «من سلم المسلمون من لسانه ويده» قلت: فأي الجهاد أفضل؟ قال ﷺ: «كلمة حق عند إمام جائر».

* **العلاء بن ثعلبة**، قال أبو حاتم: مجهول[٢].

ولآخره شاهد من حديث أبـي عبدة[٣] رضي الله عنه أخرجه البزار.

. . . . . .

(١) رواه أبو يعلى في مسنده (١٣/ ٤٧٦: ٧٤٩٢).

(٢) انظر: الجرح والتعديل (٧/ ٣٥٣).

(٣) كذا بالنسخ، والصواب: «عبيدة».

٤٤٨٠ ـ درجتـه:

الحديث بهذا الإسناد ضعيف جداً، فيه عبيد بن القاسم وهو متروك، وشيخه العلاء بن ثعلبة مجهول، وبقية رواته ثقات.

. . . . . .

وذكره الهيثمي في المجمع (١٠/ ٢٩٤)، وقال: «رواه أبو يعلى والطبراني، وفيه عبيد بن القاسم، وهو متروك».

تخـريـجـه:

أخرجه الطبراني في الكبير (٢٢/ ٧٨: ١٩٣) من طريق جعفر بن أحمد بن سنان الواسطي عن أحمد بن المقدام العجلي، به، بنحوه.

وله طريق آخر عند الطبراني في الكبير (٢٢/ ٨١) قال: «حدثنا أحمد بن المعلى الدمشقي، ثنا هشام بن عمار، ثنا بقية بن الوليد، حدثنا إسماعيل بن عبد الله الكندي، عن طاؤوس، عن واثلة، قال: قلت: يا نبـي الله، نبئني، قال: «إن شئت أنبأتك بما تسأل عنه، وإن شئت فسل» قال: قلت: بل نبئني يا رسول الله، فإنه أطيب لنفسي، قال: «جئت تسأل عن اليقين والشك» قال: هو ذاك يا رسول الله، قال: «فإن اليقين ما استقر في الصدر واطمأن إليه القلب، وإن أفتاك المفتون، دع ما يريبك إلى ما لا يريبك، فإن الخير طمأنينة والشك ريبة وإذا شككت فدع ما يريبك إلى ما لا يريبك» قلت: يا نبـي الله بأبـي وأمي فما العصبية؟ قال: أن تعين قومك على الظلم، والورع الذي يقف على الشبهات، والحريص على الدنيا الذي يطلبها من غير حل، والإثم ما حاك في الصدر».

قلت: فيه إسماعيل بن عبد الله الكندي، قال الذهبـي في الميزان: «وعنه بقية بخبر عجيب منكر». وقال الحافظ في اللسان: «وهذا ذكره الأزدي فأورد من طريق بقية عنه عن أبان عن أنس رضي الله عنه رفعه «لا يقبل فعل إلاَّ بعمل، ولا عمل إلاَّ بنية. . .» الحديث قال النباتي بعذ ذكره: أحاديث بقية ليست نقية. قلت: (أي الحافظ) وأبان في التضعيف أشد منهما بكثير ويحتمل عندي أن يكون هو البصري نسيب ابن سيرين، وقال الحافظ في التهذيب بعد ذكره الخبر المتقدم: «فالحمل فيه على أبان».

قلت: على احتمال الحافظ بأن إسماعيل بن عبد الله البصري قريب ابن سيرين

. . . . . .

فإنه ليس بضعيف لأن الأزدي ضعفه بسبب هذا الخبر المنكر عن بقية عنه، والحمل فيه على أبان أولى ممن دونه، كما قال الحافظ ابن حجر أما إسماعيل بن عبد الله البصري، فهو صدوق كما قال الحافظ في التقريب (ص ١٠٨).

وبقية بن الوليد الحمصي: «صدوق كثير التدليس عن الضعفاء» وهو من المرتبة الرابعة من المدلسين إلاَّ أن تدليسه لا يضر، لأنه صرح بالسماع هنا، وفيه هشام بن عمار بن نصير السلمي، وهو صدوق لكنه اختلط كما ذكره ابن الكيال في الكواكب (ص ٤٢٤) ولا يعرف حال أحمد بن المعلى هل أخذه عنه قبل الاختلاط أو بعده؟

وذكره الهيثمي في المجمع (١٠/ ٢٩٤)، وقال: «رواه الطبراني وفيه إسماعيل بن عبد الله الكندي وهو ضعيف».

فالخلاصة أن الحديث بهذين الطريقين ضعيف، إلاَّ أن للحديث شواهد سأذكرها بحسب فقرات الحديث المختلفة:

ولقوله في الحديث: (دع ما يريبك إلى ما لا يريبك) شواهد من حديث أبي هريرة والحسن بن علي وأنس والنعمان بن بشير رضي الله عنهم.

١ ــ **عن أبي هريرة رضي الله عنه**، قال: أخذ الحسن بن علي تمرة من تمر الصدقة فجعلها في فيه، فقال رسول الله ﷺ: «أرم بها أما علمت أنا لا نأكل الصدقة».

أخرجه مسلم (٢/ ٧٥١: ١٠٦٩)، كتاب الزكاة، باب تحريم الزكاة على رسول الله ﷺ.

٢ ــ **حديث الحسن بن علي رضي الله عنه**، قال: أذكر أني أخذت تمرة من تمر الصدقة فألقيتها في فمي، فانتزعها رسول الله ﷺ بلعابها، فألقاها في التمر، فقال له رجل: ما عليك لو أكل هذه التمرة، قال: إنا لا نأكل الصدقة، قال: وكان يقول: «دع ما يريبك إلى ما لا يريبك، فإن الصدق طمأنينة، وإن الكذب ريبة، قال: وكان يعلمنا هذا الدعاء اللهم اهدني فيمن هديت. . .» الحديث.

أخرجه أحمد (١/ ٢٠٠) عن يحيى القطان ومحمد بن جعفر عن شعبة قال:

. . . . . .

حدثني بريد بن أبـي مريم عن أبـي الحوراء السعدي قال: قلت للحسن بن علي ما تذكر من رسول الله ﷺ قال. . . فذكره بلفظه.

وأخرجه عبد الرزاق في مصنفه (٣/ ١١٧ : ٤٩٨٤) عن الحسن بن عمارة، ومن طريقه أخرجه الطبراني في الكبير (٣/ ٧٦: ٢٧١١)، وأخرجه ابن حبان كما في الإحسان (٢/ ٤٩٨) من طريق شعبة، وأخرجه الطبراني أيضاً (٣/ ٧٥: ٢٧٠٨) وأبو نعيم في الحلية (٨/ ٢٦٤) من طريق الحسن بن عبيد الله.

ثلاثتهم عن بريد بن أبـي مريم، به. بنحو القصة المذكورة.

وروي بلفظ: «دع ما يريبك إلى ما لا يريبك فإن الصدق طمأنينة والشر ريبة» بدون القصة.

أخرجه الطيالسي (١١٧٨)، والترمذي (٢٥١٨) في صفة القيامة، وأبو يعلى في المسند (١٢/ ١٣٢ : ٦٧٦٢)، والحاكم في المستدرك (٢/ ١٣ و ٤/ ٩٩) كلهم من طرق عن شعبة، به، وصححه الحاكم ووافقه الذهبـي.

وروى بلفظ: «دع ما يريبك إلى ما لا يريبك».

أخرجه النسائي (٨/ ٣٢٧) في الأشربة، باب الحث على ترك الشبهات، والدارمي في سننه (٢/ ٣١٩) في البيوع، باب دع ما يريبك إلى ما لا يريبك، والبغوي في شرح السنة (٢٠٣٢) من طريق شعبة، به.

قلت: هذا الحديث صحيح، رواته ثقات، وذكره الهيثمي في المجمع (٣/ ٩٠) القصة بكاملها، وقال: رواه أحمد، وأبو يعلى، والطبراني في الكبير، ورجال أحمد ثقات.

٣ ـ حديث أنس رضي الله عنه، مرفوعاً: «اتقوا دعوة المظلوم وإن كان كافراً، فإنه ليس دونها حجاب، وقال رسول الله ﷺ: «دع ما يريبك إلى ما لا يريبك».

. . . . . .

أخرجه أحمد (٣/ ١٥٣) عن يحيى بن إسحاق قال: أخبرني أبو عبد الله الأسدي، قال: سمعت أنس بن مالك يقول: قال رسول الله ﷺ، فذكره.

٤ ــ **حديث النعمان بن بشير**، قال: سمعت رسول الله ﷺ يقول: «الحلال بين والحرام بين، وبينهما مشتبهات، لا يعلمها كثير من الناس، فمن اتقى المشتبهات استبرأ لدينه وعرضه، ومن وقع الشبهات كراع يرعى حول الحمى يوشك أن يواقعه، ألاَّ وإن لكل ملك حمى ألاَّ إن حمى أرضه محارمه ألاَّ وإن في الجسد مضغة صلحت صلح الجسد كله، وإذا فسدت فسد الجسد كله، إلاَّ وهي القلب».

أخرجه البخاري كما في الفتح في الإيمان، باب فضل من استرأ لدينه وعرضه (١/ ١٥٣: ٥٢)، والإمام مسلم في صحيحه (٣/ ١٢١٩: ١٥٩٩)، عن الشعبي، عن النعمان بن بشير، به، بنحوه.

ولقوله ﷺ: «تضع يدك على فؤادك فإن القلب يسكن إلى الحلال ولا يسكن للحرام» شواهد من حديث وابصة بن معبد، والنواس بن سمعان:

١ ــ **حديث وابصة بن معبد الأسدي**، قال أتيت رسول الله ﷺ وأنا أريد أن لا أدع شيئاً من البر والإثم إلاَّ سألته عنه، وحوله عصابة من المسلمين يستفتونه. . . وذكر قصة سؤاله الرسول ﷺ، بنحو قصة واثلة بن الأسقع.

وفيه قال رسول الله ﷺ: «يا وابصة: استفت قلبك واستفت نفسك ثلاث مرات، البر ما أطمأنت إليه النفس، والإثم، ما حاك في النفس، وتردّد في الصدر وإن أفتاك الناس وأفتوك».

أخرجه أحمد في المسند (٤/ ٢٢٨) عن يزيد بن هارون وعفان فرّقها كلاهما عن حماد بن سلمة أنا الزبير أبو عبد السلام، عن أيوب بن عبد الله بن مكرز، عن وابصة بن معبد رضي الله عنه، به.

وأخرجه الدارمي في البيوع، باب دع ما يريبك (٢/ ٣٢٠) عن سليمان بن حرب، وأبو يعلى في مسنده (٣/ ١٦٠: ١٥٨٦) عن إبراهيم بن الحجاج السامي،

. . . . . .

وأبو يعلى أيضاً (٣/ ١٦٢ : ١٥٨٧) عن علي بن حمزة المعولي، والطبراني في الكبير (٢٢/ ١٤٨) من طريق إبراهيم بن حيان السامي.

أربعتهم عن حماد بن سلمة، به، بنحوه.

وهذا الإسناد ضعيف، فيه أيوب بن عبد الله بن مكرز وهو مستور، كما قال الحافظ في التقريب (ص ١١٨).

وذكره الهيثمي في المجمع (١/ ١٧٥)، وقال: «رواه أحمد وأبو يعلى وفيه أيوب بن عبد الله بن مكرز وقال ابن عدي: لا يتابع على حديثه، ووثقه ابن حبان».

وله طريق آخر عند أحمد (٤/ ٢٢٧) عن عبد الرحمن بن مهدي، عن معاوية بن صالح، عن أبي عبد الرحمن السلمي قال: سمعت وابصة بن معبد صاحب النبي ﷺ قال: جئت إلى رسول الله ﷺ أسأله، عن البر والإثم، فقال: جئت تسأل، عن البر والإثم، فقلت: والذي بعثك بالحق ماجئتك أسألك عن غيره فقال: «البر ما انشرح له صدرك، والإثم ما حاك في صدرك وإن أفتاك عنه الناس».

وأخرجه الطبراني في الكبير (٢٢/ ١٤٧) من طريق معاوية بن صالح، به. إلاَّ أنه قال: أبو عبد الله السلمي بدل أبو عبد الرحمن السلمي».

وهذا الطريق رواته ثقات ما عدا معاوية بن صالح بن حدير فهو «صدوق له أوهام» كما في التقريب (ص ٥٣٨)، وعليه فإن الحديث بهذين الطريقين حسن لغيره، والله أعلم.

٢ ـ **حديث النواس بن سمعان رضي الله عنه**، قال: سألت رسول الله ﷺ عن البر والإثم؟ فقال: «البر حسن الخلق، والإثم ما حاك في صدرك وكرهت أن يطلع عليه الناس».

أخرجه مسلم (٤/ ١٩٨٠ : ٢٥٥٣)، وأحمد في المسند (٤/ ١٨٢)، والترمذي: (ح ٢٣٨٩)، والدارمي (٢/ ٣٢٢) من طرق عن النواس بن سمعان، به.

وقوله ﷺ: «المؤمن من أمنه الناس على أموالهم ودمائهم، والمسلم من سلم

. . . . . .

المسلمون من لسانه ويده». له شواهد من حديث أبـي هريرة، وعبد الله بن عمرو، وجابر، وأنس بن مالك رضي الله عنهم.

١ ــ عن أبـي هريرة رضي الله عنه، عن رسول الله ﷺ قال: «المسلم من سلم المسلمون من لسانه ويده، والمؤمن من أمنه الناس على دمائهم وأموالهم».

أخرجه الترمذي كما في تحفة الأحوذي (٧/ ٣١٧: ٢٧٦٢) في الإيمان، باب ما جاء في أن المسلم من سلم المسلمون من لسانه ويده، والنسائي (٨/ ١٠٤، ١٠٥) في الإيمان، باب صفة المؤمن، عن قتيبة بن سعيد، وأخرجه ابن حبان كما في الإحسان (١/ ٤٠٦: ١٨٠) من طريق عيسى بن حماد، والحاكم في المستدرك (١/ ١٠) من طريق يحيـى بن بكير.

ثلاثتهم عن الليث، عن ابن عجلان، عن القعقاع بن حكيم، عن أبـي صالح، عن أبـي هريرة رضي الله عنه، به.

وقال الحاكم: قد اتفقا على إخراج طرف حديث (المسلم من سلم المسلمون من لسانه ويده) ولم يخرجا هذه الزيادة وهي صحيحة على شرط مسلم ووافقه الذهبـي.

وهذا إسناد حسن، رواته ثقات، ما عدا محمد بن عجلان المدني، وهو صدوق. انظر: (التقريب ص ٤٩٦: ٦١٣٦).

٢ ــ عن عبد الله بن عمرو بن العاص رضي الله عنهما، عن النبـي ﷺ قال: «المسلم من سلم المسلمون من لسانه ويده، والمهاجر من هجر ما نهى الله عنه».

أخرجه البخاري مع الفتح (١/ ٦٩: ١٠)، كتاب الإيمان: باب المسلم من سلم المسلمون من لسانه ويده، وأبو داود في السنن (ح ٢٤٨١)، كتاب الجهاد، باب في الهجرة هل انقطعت، والنسائي (٨/ ١٠٥) في الإيمان، والدارمي (٢/ ٣٠٠) في الرقاق، باب في حفظ اليد، والبيهقي في السنن (١٠/ ١٨٧)، والبغوي في شرح السنة (١/ ٢٦: ١٢).

كلهم من طرق عن عامر الشعبـي، قال: سمعت عبد الله بن عمرو بن العاص، به.

. . . . . .

وفي الباب عن جابر وأنس بن مالك رضي الله عنهم.

وقوله ﷺ في آخر الحديث: (أفضل الجهاد كلمة حق عند سلطان جائر) يشهد له حديث أبـي سعيد الخدري وأبـي أمامة وطارق بن شهاب رضي الله عنهم.

١ ـ **عن أبـي سعيد الخدري رضي الله عنه**، عن النبـي ﷺ قال: أفضل الجهاد كلمة عدل عند سلطان جائر.

أخرجه أبو داود في السنن (٤/ ٥١٤: ٤٣٤٤) في الملاحم باب الأمر والنهي، والترمذي مع تحفة الأحوذي (٦/ ٣٢٩ ـ ٣٣٠: ٢٢٦٥) في الفتن، باب أفضل الجهاد كلمة عدل عند سلطان جائر، وابن ماجة (٢/ ١٣٢٩: ٤٠١١) في الفتن، باب الأمر بالمعروف والنهي عن المنكر، ثلاثتهم من طريق إسرائيل، عن محمد بن جحادة، عن عطية العوفي عن أبـي سعيد، به، نحوه.

قلت: فيه عطية بن سعد العوفي، ضعفه أحمد وأبو زرعة وأبو حاتم والنسائي وغيرهم، وعليه فإنه ضعيف. انظر: الكاشف (٢/ ٢٣٥)، التهذيب (٧/ ٢٢٤)، التقريب (ص ٣٩٣: ٤٦١٦).

وقد روى من طريق أخرى، فقد أخرجه الحاكم (٤/ ٥٠٥ ـ ٥٠٦) والحميدي في مسنده (٧٥٢)، وأحمد في المسند (٣/ ١٩ ـ ٦١) كلهم من طريق علي بن زيد بن جدعان عن أبـي نضرة، عن أبـي سعيد الخدري رضي الله عنه، به.

قلت: فيه علي بن زيد بن جدعان وهو ضعيف، ولكن الحديث بمجموع الطريقين حسن لغيره، وله شواهد من حديث أبـي أمامة وطارق بن شهاب وجابر بن عبد الله ومرسل للزهري، ذكرها الشيخ الألباني في سلسلته الصحيحة (١/ ٢٦٢: ٤٩١) وصحح الحديث بمجموعها.

وجملة القول أن حديث الباب ضعيف جداً بإسناد أبـي يعلى، لأجل عبيد بن القاسم، وعليه فإنه لا يتقوى بهذه الشواهد، ولكن معناه صحيح، ورد عن جملة من أصحاب النبـي ﷺ.

٣٧ ـ باب الإشارة إلى غلبة الأعاجم على المماليك الإسلامية وذهاب زينة الدنيا بذلّ العرب

٤٤٨١ ـ قال أبو يعلى: حدثنا أبو كريب، ثنا ابن أبي فديك، عن عبد الملك بن زيد، عن مصعب بن مصعب، عن ابن شهاب، عن أبي سلمة بن عبد الرحمن، عن أبيه، رضي الله عنه قال: قال رسول الله ﷺ: «ترفع زينة الدنيا سنة خمس وعشرين ومائة»[1].

(١) رواه أبو يعلى في مسنده (٢/ ١٦٠: ٨٥١).

٤٤٨١ ـ درجته:

الإسناد ضعيف، فيه مصعب بن مصعب وهو ضعيف كما تقدم، وفيه انقطاع أيضاً لأن أبا سلمة بن عبد الرحمن لم يسمع من أبيه، وعليه فإن الحديث بهذا الإسناد ضعيف.

وذكره الهيثمي في المجمع (٧/ ٢٥٧)، وقال: «رواه أبو يعلى والبزار وفيه مصعب بن مصعب وهو ضعيف».

وذكره البوصيري في الإتحاف (٣/ ١١٤ل)، وعزاه لأبي يعلى وسكت عليه.

وذكره السيوطي في اللالىء المصنوعة (٢/ ٢٩٠) وتبعه الكتاني في تنزيه

. . . . . .

الشريعة المرفوعة (٢/ ٣٤٨).

تخـريـجـه:

أخرجه البزار في مسنده (البحر الزخار) (٣/ ٢٣٩) عن رزق الله بن موسى عن ابن أبـي فديك، به. وقال: وهذا الحديث لا نعلمه يروى إلاَّ عن عبد الرحمن بن عوف ولا نعلم له طريقاً غير هذا الطريق، وأخرجه ابن عدي في الكامل (٥/ ٣٠٨: ١٤٥٨) من طريق أبـي الطهر، عن ابن أبـي فديك، به. وقال بعد ذكر الحديثين في ترجمة عبد الملك بن زيد: «هذان الحديثان منكران بهذا الإسناد ولم يروهما غير عبد الملك بن زيد وعن عبد الملك بن أبـي فديك».

وله طريق آخر عند ابن عدي في الكامل (٢/ ٤٨) في ترجمة (بركة بن محمد الحلبـي) عن عبد الله بن أبـي سفيان، ثنا بركة بن محمد الحلبـي، ثنا الوليد بن مسلم عن الأوزاعي، عن الزهري، عن أبـي سلمة، عن أبيه، به، وذكره السيوطي تبعاً لابن الجوزي في «اللالىء المصنوعة» (٢/ ٣٩٠)، وقال: «بركة كذاب».

٤٤٨٢ ـ حدثنا كامل بن طلحة، ثنا ابن لهيعة، عن يزيد بن أبـي حبيب عن حديج بن أبـي عمرو قال سمعت المستورد بن شداد رضي الله عنه يقول: سمعت رسول الله ﷺ يقول: «لكل أمة أجل، وإن أجل أمتي مائة سنة، فإذا مر على أمتي مائة سنة أتاها ما أوعدها الله عز وجل»[1].

.....

(١) رواه أبو يعلى في مسنده (١٢/ ٢٦٣: ٦٨٥٧).

٤٤٨٢ ـ درجـتـه:

والحديث بهذا الإسناد ضعيف، فيه ابن لهيعة وهو ضعيف، وفيه حديج بن أبـي عمرو ولا يعرف حاله.

وذكره الهيثمي في المجمع (٧/ ٢٥٧)، وقال: «رواه أبو يعلى والطبراني في الكبير، بنحوه...».

وفيه ابن لهيعة وحديج بن أبـي عمرو أو خديج بن عمرو كما هو في إحدى روايتي الطبراني وثقة ابن حبان ولكن ابن لهيعة ضعيف».

وذكره أيضاً في المجمع (٧/ ٣٠٧)، وقال: «رواه الطبراني وفيه لهيعة وهو حسن الحديث على ضعف».

قلت: لعله أراد بالحسن هنا الحسن لغيره، أي: بالمتابعات والشواهد.

وذكره البوصيري في الإتحاف (٣/ ١١٣ل)، وقال: «رواه أبو يعلى وفي سنده ابن لهيعة».

وذكره الشيخ الألباني في ضعيف الجامع الصغير (٢/ ١٧١: ١٩٢٠).

تخـريـجـه:

أخرجه الطبراني في الكبير (٢٠/ ٣٠٧) عن موسى بن هارون عن كامل بن طلحة، به، بنحوه وأخرجه أيضاً (٢٠/ ٣٠٦) من طريق الوليد بن مسلم عن ابن لهيعة عن الحارث بن يزيد عن حديج بن عمرو، عن المستورد بن شداد، به، بنحوه.

. . . . . .

ويشهد لمعناه حديث عبادة بن الصامت رضي الله عنه أن رجلاً أتى النبـي ﷺ فقال: يا رسول الله، ما مدة رجاء أمتك، قال: فسكت عنه رسول الله ﷺ حتى سأله ثلاث مرات ثم وَلَّى الرجل، فقال له رسول الله ﷺ: «لقد سألتني عن شيء ما سألني عنه أحد من أمتي رجاء أمتي مائة سنة» قال: فقال: يا رسول الله فهل لتلك من أمارة أو أية علامة؟ قال: «نعم القذف والخسف والرجف، وإرسال الشياطين الملجمة عن الناس».

أخرجه أحمد في المسند (٥/ ٣٢٥) ومن طريقه ابن الجوزي في العلل (٢/ ٣٦٩: ١٤٢٦)، والحاكم في المستدرك (٤/ ٤١٨)، والقاضي عبد الجبار في تاريخ (داريا) (ص ٩٨) كلهم من طريق يزيد بن سعيد بن ذي عصوان عن يزيد بن عطاء، عن معاذ بن سعد السكسكي، عن جنادة بن أبـي أمية، عن عبادة بن الصامت رضي الله عنه، به.

وهذا إسناد ضعيف، فيه يزيد بن عطاء ويقال: ابن أبـي عطاء وهو مقبول كما في التقريب (ص ٦٠٤) ومعاذ بن سعد السكسكي وهو مجهول كما في التقريب (ص ٥٣٦).

٤٤٨٣ ـ [١] وقال أبو بكر: حدثنا حميد بن عبد الرحمن، عن بشير بن المهاجر، عن عبد الله بريدة، عن أبيه رضي الله عنه قال: إن النبي ﷺ قال: «إلى مائة سنة يبعث الله تعالى ريحاً باردة طيبة، يقبض فيها روح كل مؤمن»[١].

[٢] وقال أبو يعلى: حدثنا أبو بكر بهذا.

[٣] حدثنا سفيان بن وكيع، ثنا أبي، ثنا بشير بن المهاجر، نحوه[٢].

[٤] وقال الروياني: حدثنا الحسن بن إبراهيم، ثنا عبيد الله بن موسى، ثنا بشير، فذكره.

* **إسناد حسن.**

.....

(١) لم أجده في مصنف ابن أبي شيبة، ولعله في مسنده.

(٢) لم أجده في مسند أبي يعلى المطبوع ولا في المقصد العلي، ولعله في مسنده الكبير.

٤٤٨٣ ـ **درجته:**

الحديث بإسناد أبي بكر بن أبي شيبة حسن لذاته، لأن جميع رواته ثقات، ما عدا بشير بن المهاجر الغنوي، وهو صدوق كما تقدم، وهو بإسناد أبي يعلى ضعيف، لأن فيه سفيان بن وكيع وهو ضعيف، وفي إسناد الروياني الحسن بن إبراهيم، لم أجد له ترجمة.

وقال الحافظ عقب ذكر الحديث: إسناده حسن.

وذكره البوصيري في الإتحاف (٣/ ل١١٤)، وقال: «رواه أبو بكر بن أبي شيبة، وأبو يعلى الموصلي والروياني بإسناد حسن».

وذكره أيضاً (٣/ ل١٤٩)، وقال: «رواه أبو بكر بن أبي شيبة واللفظ له والحاكم وصححه».

. . . . . .

تخـريـجـه:

أخرجه البزار كما في كشف الأستار (١/ ١٢٢: ٢٢٩) عن محمد بن معمر، عن عبيد الله بن موسى، عن بشير بن المهاجر، به.

وذكره الهيثمي في المجمع (١/ ١٩٨ ـ ١٩٩)، وقال: «رواه البزار ورجاله رجال الصحيح».

وأخرجه الحاكم في المستدرك (٤/ ٤٥٧) عن الحسين بن الحسن ثنا أبو حاتم الرازي، ثنا عبيد الله بن موسى، عن بشير بن المهاجر، به. ولفظه: «إن لله تعالى ريحاً يبعثها على رأس مائة سنة تقبض روح كل مؤمن».

وقال: هذا حديث صحيح الإسناد ولم يخرجاه، ووافقه الذهبي.

وأخرجه أبو نعيم في المعرفة (٣/ ١٦٧: ١٢٣١) عن محمد بن أحمد بن الحسن، ثنا بشير بن موسى، ثنا خلاد بن بحر بن بشير بن المهاجر، به.

ولفظه: «رأس مائة سنة يبعث ريح طيبة باردة يقبض فيها روح كل مؤمن».

قلت: سيأتي ذكر شواهد هذا الحديث في حديث رقم (٤٥٢٩) ولا أرى وجهاً لذكر هذا الحديث في هذا الباب لأن قوله ﷺ: «إلى مائة سنة يبعث الله تعالى ريحاً» المقصود، به، قرب الساعة كما قال السيوطي، وليس المائة الأولى من الهجرة كما ظنه ابن الجوزي، والأحاديث الواردة في هبوب الريح التي تقبض أرواح المؤمنين في آخر الزمان كثيرة، وبعضها في الصحيحين كما سيأتي الكلام في حديث رقم (٤٥٢٩)، وحديث الباب من تلك الأحاديث التي تدل على هبوب الريح في آخر الزمان، والله أعلم.

٣٨ ـ باب في المهدي وغيره من الخلفاء العادلين

٤٤٨٤ ـ قال مسدد حدثنا يحيى، عن أبي يونس، ثنا أبو بحر، أن أبا الجلد حدثه وحلف عليه: أنه لا تهلك هذه الأمة حتى يكون فيها اثنا عشر خليفة، كلهم يعمل بالهدى ودين الحق، منهم رجلان من أهل بيت النبي ﷺ، يعيش أحدهما أربعين سنة، والآخر ثلاثين سنة، ويكون خلفاء بعدهم ليسوا منهم».

٤٤٨٤ ـ درجته:

هو أثر مقطوع لأنه من كلام أبي الجلد، وذكر عنه أنه كان ينظر في كتب التوراة وغيرها من كتب المتقدمين، وهو ضعيف بهذا الإسناد، فيه أبو بحر وهو مجهول.

وذكره البوصيري في الإتحاف (٣/ ل ١٣١)، وعزاه لمسدد وسكت عليه.

تخريجه:

أخرجه البيهقي في دلائل النبوة (٦/ ٥٢٣) أخبرنا أبو الحسن بن بشران، أخبرنا إسماعيل بن محمد الصفار، حدثنا سعدان بن نصر، حدثنا عبد الله بن بكر السهمي، حدثنا حاتم بن أبي صغيره عن أبي بحر قال: كان أبو الجلد جاراً لي، قال فسمعته يقول يحلف عليه: «إن هذه الأمة لن تهلك حتى يكون فيها اثنا عشر خليفة كلهم يعمل بالهدى ودين الحق، منهم رجلان من أهل بيت النبي ﷺ أحدهما يعيش أربعين سنة والآخر ثلاثين سنة».

. . . . . .

وله طريق آخر: أخرجه أبو عمرو الداني في السنن الواردة في الفتن (١/ ٤٤٨: ١٩٨) عن عبد الرحمن بن عبد الله بن خالد قال: حدثنا عبد الله بن إبراهيم بن ماس البغدادي قال: حدثنا أبو مسلم إبراهيم بن عبد الله الكجي، قال: حدثنا محمد بن عبد الله الأنصاري قال: حدثنا أبو يحيى قال: كان أبو الجلد يحلف ولا يستثنى. . . فذكره، بنحوه.

قلت: يشهد لبعض هذا الأثر حديث جابر بن سمرة رضي الله عنه مرفوعاً: «لا يزال الدين قائماً حتى تقوم الساعة أو يكون عليكم اثنا عشر خليفة كلهم من قريش».

أخرجه البخاري كما في الفتح (١٣/ ٢٢٤: ٧٢٢٣)، ومسلم في صحيحه (٣/ ١٤٥٢، ١٤٥٣: ١٨٢١، ١٨٢٢)، عن جابر بن سمرة، به، بنحوه وهذا لفظ مسلم.

وجمع الحافظ ابن حجر رحمه الله طرقه ورواياته في جزء سماه: «لذة العيش في طرق حديث الأئمة من قريش».

وذكره الألباني في الصحيحة (٢/ ٦٩٠: ٩٦٤ و ١/ ١٠٦: ٣٧٦).

وعليه فإن قوله: «إنه لن تهلك هذه الأمة حتى يكون فيها اثنا عشر خليفة» صحيح لغيره بالشاهد المذكور.

وأما قوله: «منهم رجلان من أهل بيت النبي ﷺ يعيش أحدهما أربعين والآخر ثلاثين سنة» فلم أجد ما يشهد له فيبقى ضعيفاً.

٤٤٨٥ ـ [١] وقال الحارث[١]: حدثنا داود بن المحبر بن قحذم، حدثني أبي، عن أبيه قحذم بن سليمان، عن معاوية بن قرة، عن أبيه رضي الله عنه قال: قال رسول الله ﷺ: «لتملأ الأرض ظلماً وجوراً، فإذا ملئت ظلماً وجوراً بعث الله تعالى رجلاً مني، اسمه اسمي أو اسم نبي، يملأها قسطاً وعدلاً، فلا تمنع السماء شيئاً من قطرها، ولا الأرض من نباتها فيلبث فيهم سبعة أو ثمانية فإن كثر فتسعة» يعني سنين.

[٢] وقال البزار[٢]: حدثنا إسماعيل بن أبي الحارث وأحمد بن يحيى السوسي، قالا: حدثنا داود بن المحبر، فذكره وقال: رواه معمر عن أبي هارون، عن معاوية بن قرة، عن أبي الصديق، عن أبي سعيد رضي الله عنه.

.....

(١) رواه الحارث كما في بغية الباحث (٤/ ٩٨٢: ٧٧٠).

(٢) رواه البزار كما في «مختصر زوائد مسند البزار» (٢/ ١٨٠: ١٦٥١).

٤٤٨٥ ـ درجته:

الحديث بهذا الإسناد ضعيف جداً، فيه داود بن المحبر وهو متروك كما تقدم ومحبر بن قحذم، وأبوه قحذم بن سلمان كلاهما ضعيف.

وذكره الهيثمي في المجمع (٧/ ٣١٤)، وقال: «رواه البزار والطبراني في الكبير والأوسط من طريق داود بن المحبر بن قحذم عن أبيه وكلاهما ضعيف».

وذكره البوصيري في الإتحاف (٣/ ل ١٣٢)، وقال: «رواه الحارث والبزار ومدار إسناديهما على داود بن المحبر، وهو ضعيف».

قلت: داود بن المحبر متروك عند علماء الجرح والتعديل كما تقدم عليه فالحديث ضعيف جداً.

. . . . . .

تخـريـجـه:

أخرجه العقيلي في الضعفاء الكبير (٤/ ٢٥٩) في ترجمة (محبر بن قحذم) عن محمد بن يحيى الواسطي والبزار كما في مختصر زوائد مسند البزار» (٢/ ١٨٠: ١٦٥١) عن إسماعيل بن أبي الحارث وأحمد بن يحيى السوسي، والطبراني في الكبير (١٩/ ٣٢: ٦٨) من طريقين، جميعهم عن داود بن المحبر، به.

قلت: روى معاوية بن قرة هذا الحديث عن أبي الصديق الناجي، عن أبي سعيد الخدري رضي الله عنه، أخرجه عبد الرزاق كما في جامع معمر الملحق بمصنفه (١١/ ٣٧١ ـ ٣٧٢: ٢٠٧٧٠) قال: أخبرنا معمر، عن أبي هارون، عن معاوية بن قرة، عن أبي الصديق الناجي، عن أبي سعيد الخدري رضي الله عنه، قال ذكر رسول الله ﷺ بلاء يصيب هذه الأمة حتى لا يجد الرجل ملجأ يلجأ إليه من الظلم، فيبعث الله رجلاً من عترتي من أهل بيتي، فيملأ به الأرض قسطاً كما ملئت ظلماً وجوراً، يرضى عنه ساكن السماء وساكن الأرض، لا تدع السماء من قطرها شيئاً إلاَّ صبته مداراً، ولا تدع الأرض من مائها شيئاً إلاَّ أخرجته حتى تتمنى الأحياء الأموات، يعيش في ذلك سبع سنين أو ثمان أو تسع سنين.

قلت: فيه أبو هارون العبدي، وهو عمارة بن جوين، وهو متروك ومن العلماء من كذبه.

وأخرجه الحاكم في المستدرك (٤/ ٤٦٥)، من طريق عمر بن عبيد الله العدوي، عن معاوية بن قرة، به، بنحوه وقال الحاكم: «صحيح الإسناد ولم يخرجاه» وتعقبه الذهبي بقوله: «سنده مظلم».

وتابع معاوية بن قرة في هذا الإسناد كل من عوف الأعرابي، وزيد العمي، والعلاء بن بشير، وسليمان بن عبيد أبو واصل، ومطر الوراق، وأبو هارون العبدي.

أما حديث عوف الأعرابي: فقد أخرجه الإمام أحمد في المسند (٣/ ٣٦) عن محمد بن جعفر وأبو يعلى في مسنده (٢/ ٢٧٤: ٩٨٧) عن زهير بن حرب بن شداد

. . . . . .

حدثنا يحيى بن سعيد القطان كلاهما عن عوف، عن أبي الصديق الناجي، عن أبي سعيد الخدري رضي الله عنه عن النبي ﷺ قال: «لا تقوم الساعة حتى تمتلىء الأرض ظلماً وعدواناً، ثم يخرج من أهل بيتي أو قال: من عترتي فيملؤوها قسطاً وعدلاً كما ملئت ظلماً وجوراً».

قلت: رواه هذا الإسناد ثقات، وعليه فإن الحديث بهذا الإسناد صحيح، والله أعلم.

وأما حديث زيد العمي: فقد أخرجه أحمد في المسند (٣/ ٢١ ــ ٢٢ و ٢٦ ــ ٢٧)، والترمذي في سننه (٦/ ٤٠٤: ٢٣٣٣)، في الفتن باب ما جاء في المهدي، وابن ماجة في سننه (٢/ ١٣٦٦: ٤٠٨٣) في الفتن، باب خروج المهدي، والحاكم في المستدرك (٤/ ٥٥٨) جميعهم من طرق عن زيد العمي، عن أبي الصديق الناجي، عن أبي سعيد الخدري، به.

وأحد لفظي أحمد: «يكون في أمتي المهدي، فإن طال عمره أو قصر عمره، عاش سبع سنين أو ثمان سنين أو تسع سنين، يملأ الأرض قسطاً وعدلاً، وتخرج الأرض نباتها وتمطر السماء قطرها».

ولفظ الترمذي: «إن في أمتي المهدي يخرج يعيش خمساً أو سبعاً أو تسعاً» زيد الشاك، قال: قلنا وما ذاك؟ قال: سنين، قال «فيجي إليه الرجل فيقول: يا مهدي أعطني أعطني، قال فيحثي له في ثوبه ما استطاع أن يحمله» قال الترمذي: هذا حديث حسن.

قلت: فيه زيد العمي قال عنه الحافظ في التقريب (ص ٢٢٣): «ضعيف».

وأما حديث العلاء بن بشير: فأخرجه الإمام أحمد في المسند (٣/ ٣٧، ٥٥) من طريق المعلى ابن زياد، عن العلاء بن بشير، به.

ولفظه: «أبشركم بالمهدي، يبعث في أمتي على اختلاف من الناس وزلازل، فيملأ الأرض قسطاً وعدلاً، كما ملئت جوراً وظلماً، يرضى عنه ساكن السماء،

. . . . . .

وساكن الأرض، يقسم المال صحاحاً، فقال له رجل: ما صحاحاً؟ قال: بالسوية بين الناس، قال: ويملأ الله قلوب أمة محمد ﷺ غنى، ويسعهم عدله، حتى يأمر منادياً فينادي فيقول: من له في مال حاجة؟ . . . إلخ.

وفيه: «فيكون كذلك سبع سنين أو ثمان سنين أو تسع سنين ثم لا خير في العيش بعده أو قال ثم لا خير في الحياة بعده».

قلت: العلاء بن بشير قال الحافظ في التقريب (ص ٤٣٤): «مجهول».

أما حديث سليمان بن عبيد: فقد أخرجه الحاكم في المستدرك (٤/ ٥٥٧) من طريق سليمان بن عبيد ولفظه: «يخرج في آخر أمتي المهدي، يسقيه الله الغيث، وتخرج الأرض نباتها ويعطي المال صحاحاً، وتكثر الماشية، وتعظم الأمة، يعيش سبعاً أو ثمانيا، يعني حجاجاً». وقال: «صحيح الإسناد ولم يخرجاه» ووافقه الذهبي.

وذكره الألباني في الصحيحة (٢/ ٣٣٦: ٧١١).

أما حديث أبي واصل: فقد أخرجه الطبراني في الأوسط (٢/ ٤٧: ١٠٧٩) ومن طريقه الضياء المقدسي في «فضائل بيت المقدس» (ص ٧٢: ٤٤).

أما حديث مطر الوارق: فقد أخرجه الإمام أحمد في المسند (٣/ ٧٠، ٧١) وأبو يعلى في مسنده (٢/ ٣٦٧: ١١٤٨) من طريق عن مطر الوراق، عن أبي الصديق الناجي، به، بنحوه.

وجملة القول أن حديث الباب ضعيف جداً بإسناد الحارث، وعليه فإنه لا يتقوى بهذه المتابعات، ومعناه صحيح، فقد روى عن أبي سعيد الخدري رضي الله عنه.

هذا والأحاديث الواردة في خروج المهدي في آخر الزمان كثيرة جداً، منها ما هي في الصحيحين ومنها ما هي في السنن، وفي الجملة أن خروج المهدي في آخر الزمان أصبح متواتراً لا شك فيه، وقد صرح بتواتره مجموعة من العلماء.

٤٤٨٦ ـ وقال أبو يعلى: حدثنا أبو بكر ابن أبـي النضر، ثنا أبو النضر[١]، حدثني المرجى بن رجاء اليشكري، عن عيسى بن هلال، عن بشير بن نهيك قال: سمعت أبا هريرة رضي الله عنه يقول: حدثني خليلي أبو القاسم ﷺ قال: «لا تقوم الساعة / حتى يخرج عليهم رجل من [٢٠١أ] أهل بيتي، فيضربهم حتى يرجعوا إلى الحق، قال: قلت: وكم يملك؟ قال: خمس واثنتين، قلت وما خمس واثنتين؟ قال: لا أدري[٢].

.....

(١) ساقط في الأصل، والزيادة من المقصد العلي.

(٢) لم أجده في مسند أبـي يعلى المختصر، وهو في المقصد العلي (١٦٩/ق).

٤٤٨٦ ـ درجـتـه:

والحديث بهذا الإسناد حسن لذاته، فيه مرجى بن رجاء اليشكري، وعيسى بن هلال وكلاهما بمرتبة «صدوق» وباقي رواته ثقات.

وذكـره الهيثمـي فـي المجمـع (٧/ ٣١٥)، وقـال: «رواه أبـو يعلـى، وفيـه المرجى بن رجاء وثقه أبو زرعة، وضعفه ابن معين وبقية رجاله ثقات».

وذكره البوصيري في الإتحاف (٣/ ١٣٢ل)، وعزاه لأبـي يعلى، وسكت عليه.

تخـريـجـه:

رواه أبو يعلى كما في المقصد العلي (ص ١٦٩).

ولم أجد من خرجه غيره، والله أعلم.

٣٩ ـ باب الآيات التي قبل قيام الساعة كالدابة، وطلوع الشمس من مغربها

٤٤٨٧ ـ [١] قال الطيالسي[١]: حدثنا طلحة بن عمرو وجرير بن حازم، عن عبد الله بن عبيد بن عمير، قال طلحة: أخبرني عبد الله بن عبيد أن أبا الطفيل حدثه، عن حذيفة بن أسيد الغفاري أبي سريحة.

وأما جرير: فقال: عن عبد الله بن عبيد عن رجل من آل ابن مسعود، وحديث طلحة أتمها وأحسنها قال: ذكر رسول الله ﷺ الدابة فقال: «لها ثلاث خرجات من الدهر، فتخرج في أقصى البادية لا يدخل ذكرها القرية ـ يعني مكة ـ ثم تكمن زماناً طويلاً، ثم تخرج خرجة أخرى دون ذلك، فيعلو ذكرها في البادية ويدخل ذكرها القرية ـ يعني مكة ـ قال رسول الله ﷺ: ثم بينما الناس في أعظم المساجد على الله حرمة أجرها، خيرها وأكرمها المسجد الحرام، لم يرعهم إلاَّ وهي ترغو بين الركن والمقام، تنفض عن رأسها التراب، فانفض الناس عنها شتى ومعا، وثبت عصابة من المؤمنين، وعرفوا أنهم لن يعجزوا الله تعالى. فبدأت بهم، فجلت وجوههم حتى جعلتها كأنها الكوكب الدري، وولت في الأرض لا يدركها طالب ولا ينجو منها هارب، حتى أن الرجل ليتعوذ منها

بالصلاة، فتأتيه من خلفه، فتقول: الآن يا فلان تصلي، فيقبل عليها، فتسمه في وجهه ثم تنطلق، ويشترك الناس في الأموال، ويصطحبون في الأمصار يعرف المؤمن من الكافر، حتى أن المؤمن ليقول: يا كافر اقضني حقي، وحتى أن الكافر يقول: يا مؤمن اقضني حقي».

[٢] أخرجه الحاكم من طريق العبقري[٢] عن طلحة وحده بطوله[٣].

* **وطلحة ضعيف.**

.....

(١) أخرجه الطيالسي في مسنده (ص ١٤٤: ١٠٦٩).

(٢) كذا في النسخ.

(٣) أخرجه الحاكم في المستدرك (٤/ ٤٨٤).

٤٤٨٧ ـ درجته:

الحديث بهذا الإسناد ضعيف جداً، فيه ثلاث علل.

١ ـ فيه طلحة بن عمرو بن عثمان الحضرمي، وهو متروك.

٢ ـ كون جرير بن حازم (وهو أثبت بلا شك من طلحة) روى الحديث عن عبد الله بن عبيد عن رجل من آل ابن مسعود، وهذا الرجل مبهم.

٣ ـ كون الحديث روي موقوفاً على حذيفة عند الإمام الحاكم في المستدرك (٤/ ٤٨٥).

وذكره الهيثمي في المجمع (٨/ ٧)، وقال: «رواه الطبراني وفيه طلحة بن عمرو، وهو متروك».

وذكره البوصيري في الإتحاف (٣/ل ١٣٠)، وقال: «رواه أبو داود الطيالسي والحاكم... وفي إسناديهما طلحة بن عمرو الحضرمي وهو ضعيف».

تخريجه:

أخرجه الطبراني في الكبير (٣/ ١٧٣: ٣٠٣٥) وفي الأحاديث الطوال المطبوع مع الكبير (٢٥/ ٢٦٢) كلاهما من طرق عن طلحة بن عمرو الحضرمي، به، بنحوه.

وقال الحاكم: «هذا حديث صحيح الإسناد وهو أبين حديث في ذكر دابة

. . . . . .

الأرض ولم يخرجاه» وتعقبه الذهبي بقوله: «فيه طلحة بن عمرو ضعفوه وتركه أحمد».

وأخرجه البيهقي في «البعث والنشور» وعبد بن حميد في تفسيره كما في الكنز (١٤/ ٦٢٣).

قلت: لم أجده في كتاب «البعث والنشور» للبيهقي، ولعله في الجزء المفقود منه.

والحديث روى موقوفاً على حذيفة بن أسيد بإسناد صحيح:

أخرجه الحاكم في المستدرك (٤/ ٤٨٤ ـ ٤٨٥) حدثنا أبو زكريا يحيى بن محمد العنبري، ثنا محمد بن عبد السلام، ثنا يحيى بن يحيى، أنبأنا عبد الأعلى، عن هشام بن حسان، عن قيس بن سعد، عن أبي الطفيل قال: كنا جلوساً عند حذيفة فذكرت الدابة، فقال حذيفة رضي الله عنه: «إنها تخرج ثلاث خرجات، في بعض البوادي، ثم تكمن، ثم تخرج في بعض القرى، حتى يذعروه حتى يهريق فيها الأمراء الدماء، ثم تكمن، قال فبينما الناس عند أعظم المساجد وأفضلها، وأشرفها حتى قلنا: المسجد الحرام وما سماه، إذا ارتفعت الأرض ويهرب الناس، ويبقى عامة المسلمين يقولون: إنه لن ينجينا من أمر الله شيء، فتخرج، فتجلو وجوههم حتى تجعلها كالكواكب الدرية، وتتبع الناس جيران في الرباع، وشركاء في الأموال، وأصحاب في الإسلام».

قلت: هذا الإسناد رواته ثقات، وصححه الحاكم على شرط الشيخين وأقره الذهبي، وعليه فإن هذا الطريق صحيح، وهو موقوف على حذيفة بن أسيد رضي الله عنه، وله حكم الرفع إلى النبي ﷺ لأنه إخبار عن أمر غيبي، لا مجال للرأي فيه.

وأخرجه أيضاً ابن جرير في تفسيره (٢٠/ ١٤، ١٥) من طريقين عن أبي الطفيل، به، بنحوه.

وابن أبي شيبة في المصنف (١٥/ ٦٦ ـ ٦٧) من طريق عبد العزيز بن رفيع عن

. . . . . .

أبـي الطفيل، به، بمعناه مختصراً.

ولبعض الحديث شواهد من حديث أبـي أمامة وأبـي هريرة رضي الله عنهما:

١ ــ **حديث أبـي أمامة رضي الله عنه**، إن رسول الله ﷺ قال: «تخرج الدابة فتسم الناس على خراطيمهم، ثم يعمرون فيكم، حتى يشتري الرجل البعير، فيقول: ممن اشتريته؟ فيقول اشتريته من أحد المخطمين».

أخرجه الإمام أحمد في المسند (٥/ ٢٦٨) من طريق حجين بن المثنى، ثنا عبد العزيز ــ يعني ابن أبـي سلمة الماجشون ــ عن عمر بن عبد الرحمن بن عطية بن دلاف المزني، لا أعلمه إلاَّ حدثه عن أبـي أمامة رضي الله عنه، به.

قلت: فيه عمر بن عبد الرحمن بن عطية، ذكره البخاري في التاريخ وابن أبـي حاتم في الجرح والتعديل ولم يذكرا فيه جرحاً ولا تعديلاً.

انظر: التاريخ الكبير (٦/ ١٧٢)، الجرح والتعديل (٦/ ١٢١)، تعجيل المنفعة (ص ٢٩٨).

وقال الهيثمي في المجمع (٨/ ٦): «رجاله رجال الصحيح، غير عمر بن عبد الرحمن بن عطية، وهو ثقة» وصححه الشيخ الألباني في الصحيحة (٣٢٢) وفي الجامع الصغير (٣/ ٣٧).

٢ ــ **حديث أبـي هريرة رضي الله عنه**، عن النبـي ﷺ قال: تخرج الدابة ومعها عصا موسى عليه السلام، وخاتم سليمان عليه السلام، فتخطم الكافر ــ (قال عفان): أنف الكافر ــ بالخاتم، وتجلو وجه المؤمن بالعصا، حتى أن أهل الخوان ليجتمعون على خوانهم، فيقول هذا: يا مؤمن، ويقول هذا: يا كافر.

أخرجه أحمد (٢/ ٢٩٥)، والترمذي (٤/ ١٥٨)، وابن ماجه في السنن (ح ٤٠٦٦)، والحاكم (٤/ ٤٨٥ ــ ٤٨٦) كلهم من طريق حماد بن سلمة وعفان عن علي بن زيد، عن أوس بن خالد، عن أبـي هريرة رضي الله عنه، به.

قلت: إسناده ضعيف، فيه علي بن زيد بن جدعان وهو ضعيف.

. . . . . .

وقال الشيخ أحمد شاكر في تعليقه على المسند (١٥/ ٧٩): «إسناده صحيح».

قلت: هذا تساهل من الشيخ رحمه الله، فيه علي بن زيد ضعيف.

وجملة القول أن حديث الباب ضعيف جداً بإسناد الطيالسي، فهو لا يتقوى بطريق الحاكم المذكور، ومعناه صحيح، لأن شطره الأول يصح بطريق الحاكم، وشطره الثاني يشهد لمعناه حديث أبـي أمامة وأبـي هريرة رضي الله عنهما.

وعموم خروج الدابة في آخر الزمان ثابت بالكتاب والسنة.

أما الكتاب: فقوله تعالى: ﴿۞وَإِذَا وَقَعَ ٱلْقَوْلُ عَلَيْهِمْ أَخْرَجْنَا لَهُمْ دَآبَّةً مِّنَ ٱلْأَرْضِ تُكَلِّمُهُمْ أَنَّ ٱلنَّاسَ كَانُوا۟ بِـَٔايَٰتِنَا لَا يُوقِنُونَ ﴿٨٢﴾﴾ سورة النمل: الآية ٨٢.

وأما السنة فما رواه عبد الله بن عمرو بن العاص رضي الله عنهما قال: سمعت رسول الله ﷺ يقول «أول الآيات خروجاً: طلوع الشمس من مغربها، وخروج الدابة على الناس ضحى، وأيتهما كانت قبل صاحبتها، فالأخرى على إثرها قريب».

أخرجه مسلم (٤/ ٢٢٦٠: ٢٩٤١) في الفتن وأشراط الساعة، باب خروج الدجال ومكثه في الأرض، وأبو داود (ح ٤٣١١) في الملاحم، باب أمارات الساعة، والترمذي (ح ٢١٨٤).

ومنها حديث أبـي هريرة رضي الله عنه في الصحيحن. انظره: في تخريج حديث رقم (٤٤٩٠).

٤٤٨٨ ــ وقال أبو يعلى: حدثنا واصل بن عبد الأعلى، ثنا ابن فضيل، عن ليث ــ هو ابن أبـي سليم ــ عن سعيد بن عامر، عن ابن عمر رضي الله عنهما، أنه قال: «ألا أريكم المكان الذي قال رسول الله ﷺ: «إن دابة الأرض تخرج منه» فضرب بعصاه الشق الذي في الصفا فقال: «وإنها ذات ريش وزغب، وإنه يخرج ثلثها حضر الفرس الجواد ثلاثة أيام وثلاث ليال، وإنها لتمر عليهم وإنهم ليفرون منها إلى المساجد، فتقول لهم: أترون المساجد تنجيكم مني؟ فتخطمهم، فيساقون في الأسواق ويقولون: يا مؤمن! يا كافر[1]!.

.....

(١) رواه أبو يعلى في مسنده (١٠/ ٦٧: ٥٧٠٣).

٤٤٨٨ ــ درجتـه:

ضعيف بهذا الإسناد، فيه ليث بن أبي سليم، وهو ضعيف كما تقدم في ترجمته.

وذكره الهيثمي في المجمع (٨/ ٦)، وقال: «رواه أبو يعلى وفيه ليث بن أبـي سليم وهو مدلس، وبقية رجاله ثقات».

وذكره البوصيري في الإتحاف (٣/ ل ١٣٠)، وعزاه لأبـي يعلى، وسكت عليه.

تخريجه:

لم أجد من أخرجه غيره.

وقوله في آخر الحديث: «وإنها لتمر عليهم، وإنهم ليفرون منها إلى المساجد، فتقول لهم: أترون المساجد تنجيكم مني. فتخطمهم، فيساقون إلى الأسواق، ويقولون: يا مؤمن! يا كافر!».

له شواهد من حديث أبـي أمامة، وأبـي هريرة رضي الله عنهما تقدم تخريجهما في الحديث المتقدم برقم (٤٤٨٧) وهو بهذه الشواهد حسن لغيره، وما عداه فلم أجد ما يشهد له فيبقى على ضعفه.

٤٤٨٩ ـ وقال الحارث: حدثنا إسماعيل بن أبـي إسماعيل، ثنا إسماعيل بن عياش، عن الكلبـي، عن أبـي صالح، عن ابن عباس رضي الله عنه، عن النبـي ﷺ قال: «لا تقوم الساعة حتى يلتقي الشيخان فيقول أحدهما لصاحبه: متى ولدت؟ فيقول: يوم طلعت الشمس من المغرب»[1].

.....

(١) رواه الحارث كما في «بغية الباحث» (٣/ ٩٩٣: ٧٧٩).

٤٤٨٩ ـ درجـتـه:

ضعيف جداً فيه أربع علل:

١ ـ فيه محمد بن السائب الكلبـي وهو متهم بالكذب.

٢ ـ فيه إسماعيل بن أبـي إسماعيل المؤدب، وهو ضعيف.

٣ ـ فيه أبو صالح باذام مولى أم هانيء وهو متفق على ضعفه.

٤ ـ رواية أبـي صالح باذام عن ابن عباس مرسلة، وهذا من روايته عن ابن عباس رضي الله عنهما.

وذكره البوصيري في الإتحاف (٣/ ل ١٣٠)، وعزاه للحارث وقال: «في سنده الكلبـي وهو ضعيف واسمه محمد بن السائب.

تخـريـجـه:

أخرجه ابن عدي في الكامل (٦/ ١١٧) في ترجمة (محمد بن السائب الكلبـي» من طريق إسماعيل بن عياش، به.

٤٤٩٠ ـ وقال أبو يعلى: حدثنا عبد الله بن عمر بن أبان، ثنا ابن فضيل، عن سليمان بن أبـي إدام قال: سمعت ابن أبـي أوفى رضي الله عنه يقول: سمعت رسول الله ﷺ يقول: «إنه سيأتي مثل ثلاث ليال من لياليكم هذه، فإذا عرفها المتهجدون يقوم الرجل فيقرأ حزبه، ثم ينام ثم يقوم فيقرأ حزبه، ثم ينام، ثم يقوم فيقرأ حزبه، فبينما هم كذلك إذا هاج الناس بعضهم في بعض يقولون: ما هذا؟ فيفزعون إلى المساجد فإذا هم بالشمس قد طلعت من ها هنا من مغربها، فتجي حتى إذا توسطت السماء رجعت فذلك: ﴿لَا يَنفَعُ نَفْسًا إِيمَٰنُهَا. . .﴾ الآية[1].

. . . . . .

(١) سورة الأنعام: الآية ١٥٨. ولم أجد مسند ابن أبـي أوفى في مسند أبـي يعلى المختصر، ولم أجده في المقصد العلي، ولعله في مسنده الكبير.

٤٤٩٠ ـ درجـتـه:

الحديث ضعيف جداً، فيه سليمان بن أبـي إدام وهو ضعيف جداً.

وذكره البوصيري في الإتحاف (٣/ ل ١٣٠)، وقال: «رواه أبو يعلى وفي سنده سليمان بن زيد أبو إدام وهو ضعيف».

تخـريـجـه:

أخرجه أبو بكر بن مردويه في تفسيره كما في النهاية لابن كثير (ص ١١٢) من طريق ضرار بن صرد عن ابن فضيل، به. ولفظه: «ليأتين على الناس ليلة تعدل ثلاث ليال من لياليكم هذه، فإذا كان ذلك عرفها المتنفلون يقوم أحدهم فيقرأ حزبه، ثم ينام، ثم يقوم فيقرأ حزبه ثم ينام، فبينما هم كذلك صاح الناس بعضهم في بعض، فقالوا: ما هذا؟ فيفزعون إلى المساجد، فإذا هم بالشمس قد طلعت، حتى صارت في وسط السماء رجعت وطلعت من مطلعها قال: فحينئذ «لا ينفع نفسا إيمانها».

ثم أورد الحافظ ابن كثير في «النهاية» (ص ١١٢) حديثاً موقوفاً على حذيفة بن

. . . . . .

اليمان رضي الله عنه، بنحوه، وعزاه إلى ابن مردويه أيضاً لكن لم يسق إسناده كاملاً.

ويشهد لمعنى الحديث جملة من الأحاديث ومنها ما يلي:

١ ـ **عن أبـي هريرة رضي الله عنه**، أن رسول الله ﷺ قال: «لا تقوم الساعة حتى تطلع الشمس من مغربها فإذا طلعت فرآها الناس آمنوا جميعاً، فذاك حين لا ينفع نفساً إيمانها لم تكن آمنت من قبل، أو كسبت في إيمانها خيراً».

أخرجه البخاري مع الفتح (١١/ ٣٦٠: ٦٥٠٦)، كتاب الرقاق، باب قول النبـي ﷺ: «بعثت أنا والساعة كهاتين» ومسلم في صحيحه (١/ ١٣٧: ١٥٧) في الإيمان، باب بيان الزمن الذي يقبل فيه الإيمان من طرق، عن أبـي هريرة رضي الله عنه، به.

٢ ـ **حديث أبـي هريرة رضي الله عنه**، بلفظ: «ثلاث إذا خرجن لا ينفع نفساً إيمانها لم تكن آمنت من قبل، أو كسبت في إيمانها خيراً، طلوع الشمس من مغربها، والدجال، ودابة الأرض».

أخرجه مسلم في صحيحه (١/ ١٣٨: ١٥٨) من طريق ابن فضيل عن أبيه عن أبـي حازم عن أبـي هريرة رضي الله عنه، به.

٣ ـ **حديث حذيفة بن أسيد رضي الله عنه**، ذكر في أشراط الساعة الكبرى، فذكر منها: (طلوع الشمس من مغربها). انظر الحديث في تخريج حديث رقم (٤٥٠٣).

وجملة القول أن حديث الباب بهذا السياق ضعيف جداً، ومعناه صحيح بالشواهد المذكورة، والله تعالى أعلم.

٤٤٩١ ـ وقال أبو بكر: حدثنا معاوية بن هشام، ثنا شريك، عن عثمان بن أبـي زرعة، عن أبـي صادق، عن عبد الرحمن بن يزيد، عن عبد الله بن مسعود رضي الله عنه قال: قال رسول الله ﷺ: «للجنة ثمانية أبواب، سبعة مغلقة وباب مفتوح حتى تطلع الشمس من مغربها».

٤٤٩١ ـ درجتـه:

الحديث ضعيف بهذا الإسناد، فيه شريك بن عبد الله النخعي وقد اختلط ولا يعرف هل أخذ عنه معاوية بن هشام قبل اختلاطه أو بعده؟

وقال الهيثمي في المجمع (١٠/١٩٨): «رواه أبويعلى والطبراني وإسناده جيد».

قلت: وشريك النخعي ضعيف لسوء حفظه فأين الجودة؟! إلاَّ أن يقصد في المتابعات والشواهد فممكن.

وذكره الشيخ الألباني في ضعيف الجامع الصغير (٥/٢٧: ٤٧٤٥).

تخـريـجـه:

لم أجده في المصنف لابن أبـي شيبة ولعله في مسنده.

ومن طريقه أخرجه أبو يعلى في مسنده (٨/٤٢٩: ٥٠١٢)، بلفظه، إلاَّ أنه قال: «حتى تطلع الشمس من نحوه».

وأخرجه الدارمي (٢/٢٣٩) والطبراني في الكبير (١٠/٢٥٤: ١٠٤٧٩)، والحاكم في المستدرك (٤/٢٦١)، وأبو نعيم في صفة الجنة (١٦٩) كلهم من طريق معاوية بن هشام، به، بنحوه، وللدارمي الفقرة الأولى فقط.

ولقوله: «للجنة ثمانية أبواب» شواهد من حديث سهل بن سعد الساعدي، وعمر بن الخطاب، وغيرهما من الصحابة رضي الله عنهم.

١ ـ **حديث سهل بن سعد رضي الله عنه**، مرفوعاً: «في الجنة ثمانية أبواب منها باب يسمى الريان لا يدخله إلاَّ الصائمون».

أخرجه البخاري مع الفتح (٦/٣٧٨: ٣٢٥٧) في بدء الخلق، باب صفة أبواب

. . . . . .

الجنة، والطبراني في الكبير (٦/ : ٥٧٩٥)، والبيهقي في البعث (٢٢٩)، والبغوي في شرح السنة (٦/ ٢١٩) من طريق أبـي غسان محمد بن مطرف، عن أبـي حازم عن سهل بن سعد رضي الله عنه، به.

٢ ـ **حديث عمر بن الخطاب رضي الله عنه**، مرفوعاً: «من توضأ فأحسن الوضوء، ثم قال: أشهد أن لا إلـه إلاَّ الله وأشهد أن محمداً عبده ورسوله فتحت له ثمانية أبواب الجنة، يدخل من أيها شاء».

أخرجه مسلم (٣/ ١١٨، ١١٩) (مع النووي)، وأبو داود (١٦٩)، والترمذي (٥٥)، وابن ماجة (٤٧٠)، والدارمي (١/ ١٤٧ ـ ١٤٨)، وعبد الرزاق (١٤٢)، وابن خزيمة (١/ ١١٠)، وأبو يعلى في مسنده (١/ ١٦٢: ١٨٠)، كلهم من طرق عن عقبة بن عامر، عن عمر بن الخطاب رضي الله عنه، به.

وقوله ﷺ: (باب مفتوح للتوبة حتى تطلع الشمس من مغربها) له شواهد من حديث أبـي هريرة وأبـي موسى الأشعري، وصفون بن عسال وغيرهم رضي الله عنهم:

١ ـ حديث أبـي هريرة رضي الله عنه، تقدم تخريجه في الحديث المتقدم (٤٤٩٠).

٢ ـ **حديث أبـي موسى رضي الله عنه**، مرفوعاً «إن الله عز وجل يبسط يده بالليل ليتوب مسيء النهار، ويبسط يده بالنهار، ليتوب مسيء الليل، حتى تطلع الشمس من مغربها.

أخرجه مسلم في صحيحه (٤/ ٢١١٣: ٢٧٥٩)، كتاب، باب قبول التوبة من الذنوب، حدثنا محمد بن المثنى، حدثنا محمد بن جعفر، حدثنا شعبة، عن عمرو بن مرة قال: سمعت أبا عبيدة يحدث عن أبـي موسى رضي الله عنه، به.

٣ ـ **حديث صفوان بن عسال المرادي رضي الله عنه**، مرفوعاً: ما من خارج يخرج من بيته... إلخ الحديث في فضل طلب العلم، وفيه: «إن بالمغرب باباً مفتوحاً، مسيرته سبعون سنة، لا يغلق حتى تطلع الشمس من نحوه».

. . . . . .

أخرجه عبد الرزاق في المصنف (١/ ٢٠٤: ٧٩٣)، وأحمد (٤/ ٢٣٩)، والترمذي مع التحفة (٩/ ٣٦٢ ـ ٣٦٤: ٣٧٦٥: ٣٧٦٦)، وابن حبان كما في الإحسان (٤/ ١٤٩: ١٣٢١) كلهم من طريق عاصم بن أبي النجود، عن زربن حبيش عن صفوان رضي الله عنه، به.

قلت: هذا إسناد حسن لأجل عاصم بن أبي النجود، وهو حسن الحديث.

وجملة القول أن حديث الباب ضعيف بإسناد ابن أبي شيبة، ولكنه بهذه الشواهد صحيح لغيره، والله تعالى أعلم.

٤٠ ـ باب أول من يهلك من الأمم

(٢١٥) تقدَّم حديث عمر رضي الله عنه في باب الصيد والذبائح، «أول شيء يهلك من هذه الأمم الجراد»[١].

.....

(١) انظر: حديث رقم (٢٣٧٥).

درجته:

الحديث ضعيف بهذا الإسناد، فيه عبيد بن واقد القيسي، ومحمد بن عيسى بن كيسان وكلاهما ضعيف.

وذكره الهيثمي في المجمع (٧/ ٣٢٢)، وقال: «رواه أبو يعلى في الكبير وفيه عبيد بن واقد القيسي وهو ضعيف».

وذكره البوصيري في الإتحاف (٢/ ل ١٦٤)، وقال: «رواه أبو يعلى وسنده ضعيف لضعف محمد بن عيسى بن كيسان».

تخريجه:

لم أجده في مسند أبي يعلى المطبوع، وهو في المقصد العلي (ق ١٧٤) ومن طريقه ابن حبان في المجروحين (٢/ ٢٥٦).

وأخرجه نعيم بن حماد في الفتن (١/ ٢٣٨: ٦٧٤)، وأبو الشيخ في «العظمة» (ح ٩٣٨ و ١٢١٧)، وابن عدي في الكامل (٥/ ٣٥٢) في ترجمة (عبيد بن واقد القيسي)، والخطيب البغدادي في تاريخه (١١/ ٢١٧، ٢١٨)، وأبو عمر الداني في

. . . . . .

«السنن الواردة في الفتن» (٢/ ٩٢٧ : ٥٢٧) كلهم من طرق عن عبيد بن واقد القيسي، به، بنحوه، إلاَّ نعيم بن حماد وأبا الشيخ في الموضع الثاني وأبا عمرو الداني فإنهم ذكروا اللفظ المرفوع منه فقط.

وأورده ابن الجوزي في الموضوعات (٣/ ١٣ ـ ١٤) من طريق آخر، وحكم عليه بالوضع، وتعقبه السيوطي في حكمه عليه بالوضع وقال: «لم يتهم محمد بن عيسى بكذب، بل وثقه بعضهم فيما نقله الذهبي، وقال ابن عدي: أنكر عليه هذا الحديث وحديث آخر. . . واقتصر الحافظ على تضعيفه» اللآلي المصنوعة (١/ ٨١ ـ ٨٢).

قلت: فالحديث في نظره ضعيف، لا موضوع، وإليه يميل ابن كثير في تفسيره (١/ ٢٤).

٤٤٩٢ ـ وقال مسدد: حدثنا عون بن موسى، عن هلال بن خباب قال: سألت سعيداً رضي الله عنه، ما علامة هلكة الناس؟ قال: إذا هلك علماؤهم.

٤٤٩٢ ـ درجته:

ضعيف، لأن فيه هلال بن خباب وقد اختلط.

وذكره البوصيري في الإتحاف (٣/ ل ١٢٩)، وعزاه لمسدد وسكت عليه.

تخريجه:

أخرجه ابن أبي شيبة في المصنف (٧/ ٤٥٨)، عن أبي أسامة قال: حدثنا ثابت بن زيد عن هلال بن خباب، به، بنحوه.

وأخرجه ابن سعد في الطبقات (٦/ ٢٧٢) أخبرنا مسلم بن إبراهيم قال: حدثنا حزم قال: حدثنا هلال بن خباب قال: لقيت سعيد بن جبير بمكة، فقلت: من أين هلاك الناس؟ قال: من قبل علمائهم.

وأخرجه أبو نعيم في الحلية (٤/ ٢٧٦) من طريق عباد بن العوام عن هلال بن خباب، به، بنحوه.

وجملة القول أن الأثر ضعيف بهذا الإسناد، لأن مداره على هلال بن خباب وهو ضعيف لأجل اختلاطه.

٤١ ـ بـاب الأشراط وعلامات الساعة

٤٤٩٣ ـ قال أبو يعلى: حدثنا محمد بن عبد الله بن عمار، ثنا المعافى بن عمران، ثنا ابن لهيعة، حدثني حميد بن هانىء، عن شفي، عن عبد الله بن عمرو رضي الله عنهما قال: إن رسول الله ﷺ قال: «ليأتين على الناس زمان، قلوبهم قلوب الأعاجم، قيل: وما قلوب الأعاجم؟ قال: حب الدنيا، سنتهم سنة الأعراب، ما آتاهم الله من رزق جعلوه في الحيوان، يرون الجهاد ضراراً والصدقة مغرماً»[١].

[٢] وقال الحارث: حدثنا المقرىء، ثنا سعيد بن أبـي أيوب، حدثني ابن هانىء حدثني شفي، عن عبد الله بن عمرو رضي الله عنهما قوله بهذا[٢].

* **قلت: وهذا أصح.**

.....

(١) لم أجده في مسند أبـي يعلى المطبوع، ولا في المقصد العلي ولعله في مسنده الكبير.

(٢) وأخرجه الحارث كما في بغية الباحث (٢/ ٣٧٩: ٢٨٤)، بلفظه، مرفوعاً، بدون قوله: (وما قلوب الأعاجم: قال: حب الدنيا سنتهم سنة الأعراب).

٤٤٩٣ ـ درجـتـه:

الحديث بإسناد أبـي يعلى ضعيف، فيه ابن لهيعة وهو ضعيف، وهو بإسناد

. . . . . .

لحارث حسن لذاته، لأن فيه حميد بن هانىء وهو صدوق، وبقية رجاله ثقات، إلاَّ أنه موقوف على عبد الله بن عمرو بن العاص، والموقوف هنا له حكم الرفع، لأن مثله لا يقال من قبل الرأي، وإنما يقال عن توقيف، وقد جاء التصريح بالرفع في بغية الباحث (٢/ ٣٧٩).

فالخلاصة أن إسناد أبـي يعلى بهذه المتابعة يرتقي إلى الحسن لغيره، والله أعلم.

تخـريـجـه:

أخرجه الطبراني في الكبير كما في مجمع الزوائد (٣/ ٦٥) من حديث عبد الله بن عمرو رضي الله عنهما مرفوعاً: «ليأتين على الناس زمان، قلوبهم قلوب العجم، قلت: وما قلب العجم؟ قال: حب الدنيا، قال: سنتهم سنة الأعراب، ما أتاهم الله من رزق جعلوه في الحيوان، يرون الجهاد ضراراً، والزكاة مغرماً».

وقال: «رواه الطبراني في الكبير وفيه بقية بن الوليد وهو ثقة، لكنه مدلس، وبقية رجاله ثقات».

قلت: لم أجده في المعجم الكبير، ولعله في الجزء المفقود منه.

ويشهد لمعنى الحديث ما يأتي:

١ ــ **حديث سهل بن سعد الساعدي رضي الله عنه**، أن رسول الله ﷺ قال: «اللهم لا يدركني زمان، ولا تدركوا زماناً، لا يتبع فيه العليم، ولا يستحي فيه من الحليم، قلوبهم قلوب الأعاجم، وألسنتهم ألسنة العرب».

أخرجه الإمام أحمد (٥/ ٣٤٠) وأبو عمرو الداني في «السنن الواردة في الفتن» (١/ ٤٨٥: ٢٢١) من طريق ابن لهيعة عن جميل الأسلمي عن سهل بن سعد الساعدي رضي الله عنه، به.

قلت: إسناده ضعيف، فيه ابن لهيعة وقد تقدم حاله آنفاً في هذا الحديث.

وذكره الألباني في الضعيفة (٣/ ٥٥١: ١٣٧١) وذكر أن له ثلاث علل،

. . . . . .

وألخصها في الآتي:

الأولى: الانقطاع، فإن جميلاً هذا لم يثبت لقاؤه لأحد من الصحابة مع كونه مجهول الحال.

الثانية: جهالة حال جميل هذا.

الثالثة: سوء حفظ ابن لهيعة.

٢ ـ **حديث أبـي هريرة رضي الله عنه**، مرفوعاً: «اللهم لا يدركني زمان، أو لا أدرك زمان قوم لا يتبعون العلم، ولا يستحيون من الحليم، قلوبهم قلوب الأعاجم، وألسنتهم ألسنة العرب».

أخرجه الحاكم في المستدرك (٤/ ٥١٠) من طريق عمرو بن الحارث عن جميل بن عبد الرحمن الحذاء عن أبـي هريرة رضي الله عنه، به، وقال: «هذا حديث صحيح الإسناد ولم يخرجاه»، ووافقه الذهبـي.

قلت: جميل بن عبد الرحمن الحذاء، ترجمة ابن أبـي حاتم في الجرح والتعديل (٢/ ٥١٧) ولم يذكر فيه جرحاً ولا تعديلاً وأورده ابن حبان في ثقات أتباع التابعين (٦/ ١٤٧)، وقال: «شيخ يروى المراسيل روى عنه عمرو بن الحارث.

وعليه فهو مجهول الحال، إلاَّ أن الحديث بمجموع الطرق والشواهد حسن لغيره، والله أعلم.

٤٤٩٤ ـ وقال الطيالسي: حدثنا موسى بن مطير، عن أبيه عن أبـي هريرة رضي الله عنه قال: قال النبـي ﷺ: «لا تقوم الساعة حتى يرجع ناس من أمتي إلى أوثان كانوا يعبدونها من دون الله عز وجل»[1].

.....

(١) رواه أبو داود الطيالسي في مسنده (ص ٣٢٧: ٢٥٠١).

٤٤٩٤ ـ درجـتـه:

الحديث بهذا الإسناد ضعيف جداً، فيه موسى بن مطير وهو متهم بالكذب، وأبوه مطير متروك.

وذكره البوصيري في الإتحاف (٣/ ل ١٢٨)، وقال: «رواه أبو داود الطيالسي عن موسى بن مطير وهو ضعيف».

تخـريـجـه:

له طريق آخر عن أبـي هريرة، أخرجه الحارث كما في بغية الباحث (٣/ ٩٩٢: ٧٧٨) عن داود بن المحبر ثنا حماد بن سلمة عن الكلبـي، عن سلمة بن السائب، عن أبـي هريرة رضي الله عنه قال: قال النبـي ﷺ: «لا تقوم الساعة حتى تعبد العرب ما كانت تعبد آباؤها مائة وخمسين عاماً».

قلت: إسناده ضعيف جداً أيضاً، فيه داود بن المحبر، وهو متروك. وسيأتي هذا الحديث مع تخريجه برقم (٤٤٩٥).

قلت: إن عودة هذه الأمة أو بعضها إلى الشرك وعبادة الأوثان قد وردت فيه أحاديث صحيحة منها ما يلي:

١ ـ حديث أبـي هريرة رضي الله عنه، قال: قال رسول الله ﷺ «لا تقوم الساعة حتى تضطرب أليات نساء دوس حول ذي الخلصة» وكانت صنماً تعبدها دوس في الجاهلية بتبالة، (وهذا لفظ مسلم).

أخرجه البخاري كما في الفتح (١٣/ ٨٢: ٧١١٦)، كتاب الفتن، باب تغير الزمان حتى تعبد الأوثان، من طريق شعيب، عن الزهري قال: قال سعيد بن المسيب أخبرني أبو هريرة رضي الله عنه... فذكره.

. . . . . .

وأخرجه مسلم في صحيحه (٤/ ٢٢٣٠: ٢٩٠٦)، كتاب الفتن وأشراط الساعة (ح ٥١)، والإمام أحمد في المسند (٢/ ٢٧١)، وابن حبان في صحيحه كما في الإحسان (٨/ ١٦٤) كلهم من طريق عبد الرزاق، عن معمر، عن الزهري، عن ابن المسيب، عن أبـي هريرة، به.

٢ ـ **ومنها حديث عائشة رضي الله عنها**، قالت: سمعت رسول الله ﷺ يقول: «لا يذهب الليل والنهار حتى تعبد اللات والعزى»، فقلت: إن كنت لأظن حين أنزل الله: ﴿هُوَ ٱلَّذِىٓ أَرْسَلَ رَسُولَهُۥ بِٱلْهُدَىٰ وَدِينِ ٱلْحَقِّ لِيُظْهِرَهُۥ عَلَى ٱلدِّينِ كُلِّهِۦ وَلَوْ كَرِهَ ٱلْمُشْرِكُونَ ﴿٣٣﴾﴾ إن ذلك تاماً. قال: «إنه سيكون في ذلك ما شاء الله، ثم يبعث الله ريحاً طيبة، فتوفى كل من في قلبه مثال حبة من خردل من إيمان فيبقى من لا خير فيه، فيرجعون إلى دين آبائهم».

أخرجه مسلم في صحيحه (٤/ ٢٢٣٠: ٢٩٠٧) كتاب الفتن، وأبو يعلى في مسنده (٤/ ٣١٣: ٤٥٤٦)، والحاكم في المستدرك (٤/ ٤٤٦ ـ ٤٤٧)، وقال: «هذا حديث صحيح على شرط مسلم ولم يخرجاه» وأقره الذهبـي، وهو وهم في استدراكه على مسلم.

٣ ـ **حديث ثوبان رضي الله عنه**، قال: قال رسول الله ﷺ: «لا تقوم الساعة حتى تلحق قبائل من أمتي بالمشركين، وحتى يعبدوا الأوثان، وإنه سيكون في أمتي ثلاثون كذابون كلهم يزعم أنه نبـي، وأنا خاتم النبيين لا نبـي بعدي».

أخرجه أبو داود في سننه (٤/ ٤٥٠ ـ ٤٥١: ٤٢٥٢)، كتاب الفتن، باب ذكر الفتن ودلائلها، والترمذي في سننه (٤/ ٤٩٩)، كتاب الفتن، باب ما جاء لا تقوم الساعة حتى يخرج كذابون، والإمام أحمد في مسنده (٥/ ٢٨٤)، والطيالسي في مسنده (ص ١٣٣: ٩٩١) كلهم من طريق عن حماد بن زيد، عن أيوب، عن أبـي قلابة، عن أبـي أسماء الرحبـي، عن ثوبان رضي الله عنه، مرفوعاً.

وجملة القول أن حديث الباب ضعيف جداً لأجل موسى بن مطير وأبيه، وعليه فإنه لا يتقوى بهذه الشواهد، ولكن معناه صحيح، روى عن جملة من أصحاب النبـي ﷺ.

٤٤٩٥ ـ وقال الحارث: حدثنا داود بن المحبر، ثنا حماد بن سلمة، عن الكلبـي، عن سلمة بن السائب، عن أبـي هريرة رضي الله عنه، قال: قال النبـي ﷺ: «لا تقوم الساعة حتى تعبد العرب ما كانت تعبد آباؤها مائة وخمسين عاماً»[1].

.....

(١) رواه الحارث كما في بغية الباحث (٣/ ٩٩٢: ٧٧٨).

٤٤٩٥ ـ درجتـه:

هو ضعيف جداً، لأن فيه محمد بن السائب الكلبـي وداود بن المحبر، وكلاهما متروك، وفيه سلمة بن السائب الكلبـي وهو ضعيف كما تقدّم.

وذكره البوصيري في الإتحاف (٣/ ل ١٢٨)، وقال: «رواه الحارث عن داود بن المحبر وهو ضعيف».

تخـريـجـه:

تقدَّمت شواهد هذا الحديث في حديث رقم (٤٤٩٤) ولم أجد من أخرجه بهذا الإسناد غيره.

٤٤٩٦ ـ وقال أبو داود: حدثنا إسماعيل بن جعفر، عن عمرو بن أبـي عمـرو، عـن المطلـب، عـن حـذيفـة رضـي الله عنـه قـال: قـال رسول الله ﷺ: «لا تقوم الساعة حتى تقاتلوا إمامكم، وتجتلدوا بأسيافكم، ويرث دنياكم شراركم»[1].

. . . . . .

(١) رواه الطيالسي في مسنده (ص ٥٩: ٤٣٩)، وعنده «حتى تقتلوا».

٤٤٩٦ ـ درجتـه:

والحديث ضعيف بهذا الإسناد، رجاله ثقات، لكن لم أجد من صرح بسماع المطلب بن عبد الله بن خطب عن حذيفة رضي الله عنه، وهو كثير الإرسال، وتابعه عليه عبد الله بن عبد الرحمن الأشهلي كما سيأتي في التخريج.

وذكره البوصيري في الإتحاف (٣/ل ١٢٨)، وعزاه لأبـي داود الطيالسي، وسكت عليه.

تخـريـجـه:

أخرجه الطيالسي في مسنده (ص ٥٩: ٤٣٩)، ولفظه: (لا تقوم الساعة حتى تقتلوا إمامكم. . .).

قلت: هذا الإسناد مداره على عمرو بن أبـي عمرو مولى المطلب، واختلف عليه فيه على وجهين:

١ ـ **يرويه إسماعيل بن جعفر**، عن عمرو بن أبـي عمرو، عن المطلب بن عبد الله بن حنطب، عن حذيفة رضي الله عنه أخرجه الطيالسي في مسنده (ص ٥٩: ٤٣٩).

٢ ـ **يرويه إسماعيل بن جعفر وعبد العزيز بن محمد الدراوردي**، عن عمرو بن أبـي عمرو، عن عبد الله بن عبد الرحمن الأشهلي، عن حذيفة بن اليمان رضي الله عنه، به.

أما حديث إسماعيل: فقد أخرجه أحمد في المسند (٥/ ٣٤٩)، والبغوي في

. . . . . .

شرح السنة (١٤/ ٣٤٥: ٤١٥٤)، وأبو عمرو الداني في «السنن الواردة في الفتن» (١/ ٢٤٥: ٦٩) كلهم من طرق عن إسماعيل بن جعفر، به، بنحوه.

وأما حديث عبد العزيز الدراوردي: فقد أخرجه الترمذي مع تحفة الأحوذي (٦/ ٣٢٦: ٢٢٦١)، كتاب الفتن، باب ما جاء في الأمر بالمعروف والنهي عن المنكر، وابن ماجة في سننه (٢/ ١٣٤٢: ٤٠٤٢)، ونعيم بن حماد في الفتن (١/ ٤٩: ٧١) كلهم من طرق عن عبد العزيز الدراوردي، به، بنحوه.

قلت: هذا الإسناد رواته ثقات، ما عدا عبد الله بن عبد الرحمن الأنصاري الأشهلي، فإنه لم يوثقه غير ابن حبان، ولهذا قال الحافظ في التقريب (ص ٣١١): «مقبول».

وعلى كل فإن الوجه الثاني يرويه إسماعيل بن جعفر وعبد العزيز الدراوردي هو الراجح وذلك لما يأتي.

أولاً: إنه يرويه إسماعيل بن جعفر، وتابعه عليه في الثاني عبد العزيز الدراوردي ولكنه تفرد في الوجه الأول.

ثانياً: إن المطلب بن عبد الله بن حنطب كثير الإرسال، ولم أجد من صرح بسماعه من حذيفة بن اليمان في الوجه الأول.

وعليه فإن الوجهين لا يخلو واحد منهما عن ضعف، إلاَّ أن الوجه الثاني هو الراجح لمتابعة عبد العزيز الدراوردي والحديث بمجموع الطرق حسن لغيره، والله أعلم.

ويشهد لمعنى الحديث أحاديث صحيحة منها ما يلي:

١ ــ **حديث أبي هريرة رضي الله عنه**، مرفوعاً: «لا تقوم الساعة حتى تقتل فئتان عظيمتان، وتكون بينهما مقتلة عظيمة، دعواهما واحدة».

أخرجه البخاري كما الفتح (١٣/ ٨٨: ٧١٢١)، ومسلم في صحيحه (٤/ ٢٢١٤: ١٧)، والإمام أحمد في مسنده (٢/ ٣١٣).

. . . . . .

---

٢ ـ **حديث عبد الله بن مسعود رضي الله عنه**، مرفوعاً: «لا تقوم الساعة إلاَّ على شرار الناس».

أخرجه مسلم (٤/٢٢٦٨: ٢٩٤٩)، كتاب الفتن، والإمام أحمد في المسند (١/ ٣٩٤ و ٤٥٣)، وابن حبان في صحيحه كما في الإحسان (٨/ ٣٠٠)، والطبراني في الكبير (٩/ ١١٩ و ١٠/ ١٢٧)، والخطيب في تاريخه (١٤/ ٤٤٢) كلهم من طريق شعبة عن علي بن الأقمر سمعت أبا الأحوص، يحدث عن عبد الله بن مسعود رضي الله عنه، به.

٣ ـ **حديث عبد الله بن عمرو رضي الله عنه**، مرفوعاً: «لا تقوم الساعة إلاَّ على شرار الخلق، هم شر من أهل الجاهلية، لا يدعون الله بشيء إلاَّ رده عليهم». . . الحديث.

أخرجه مسلم في صحيحه (٤/ ١٥٢٤: ١٩٢٤)، كتاب الإمارة (ح ٧٤).

وجملة القول أن حديث الباب بشواهده المذكورة صحيح لغيره، إلاَّ قوله: (حتى تقاتلوا إمامكم) لم أجد ما يشهد له فيبقى حسناً لغيره، والله تعالى أعلم.

[٢٠١ب] ٤٤٩٧ ـ [١] وقال إسحاق: أخبرنا عبد الله بن / إدريس، قال: سمعت حصين بن عبد الرحمن السلمي، يحدث عن عبد الأعلى بن الحكم، عن خارجة بن الصلت البرجمي، قال: خرجنا مع عبد الله رضي الله عنه من داره والإمام راكع، فركعنا، ثم مشينا حتى اتصلنا بالصف، فمر رجل فقال: السلام عليك يا أبا عبد الرحمن! فقال: الله أكبر، صدق الله ورسوله، فلما قضينا الصلاة، قلنا: يا أبا عبد الرحمن، كأنه راعك تسليم الرجل، قال: أجل، كان يقال: «إن من أشراط الساعة أن يتخذ المساجد طرقاً، وأن يسلم الرجل على الرجل بالمعرفة، وأن تتجر المرأة والرجل جميعاً، وأن تغلوا النساء والخيل جميعاً، ثم ترخص، فلا تغلو أبداً».

[٢] أخبرنا النضر: أنا شعبة، عن حصين بهذا الإسناد، مثله.

[٣] وقال الطيالسي: حدثنا شعبة، عن حصين، نحوه[١].

[٤] وقال أحمد بن منيع: حدثنا هشيم، ثنا حصين، نحوه.

[٥] وقال الحارث: حدثنا داود، ثنا حماد بن سلمة، عن أبي حمزة، عن إبراهيم، عن علقمة، قال: كان ابن مسعود رضي الله عنه بيني وبين مسروق، فمر أعرابي فقال: السلام عليك يا ابن أم عبد، فضحك ابن مسعود رضي الله عنه فسئل، قال: فذكره، نحوه[٢].

[٦] وقال أبو يعلى: حدثنا محمد بن الخطاب ثنا مؤمل، ثنا سفيان، عن حصين، نحوه[٣].

ورواه أحمد من حديث الأسود بن يزيد، عن ابن مسعود رضي الله

عنه، بمعناه، مختصراً، ومن طريق طارق عن ابن مسعود رضي الله عنه، بمعناه أيضاً[٤].

.....

(١) رواه الطيالسي في مسنده (ص ٥٢: ٣٩٣).

(٢) أخرجه الحارث كما في «بغية الباحث» (٣/ ٩٨٨: ٧٧٤)، ولفظه: قال سمعت رسول الله ﷺ يقول: «إن من أشراط الساعة السلام بالمعرفة، وأن يمر الرجل بالمسجد لا يصلي فيه، وأن يأمر الشاب الشيخ لفقره، وأن يتطاول الحفاة العراة، رعاء الشاء في البنيان».

(٣) لم أجده في مسند أبي يعلى المطبوع ولا في المقصد العلي، ولعله في مسند الكبير.

(٤) رواه الإمام أحمد في المسند (١/ ٣٨٧ و ١/ ٤٠٧).

٤٤٩٧ ـ درجته:

الحديث بالطرق المتقدمة جميعها ضعيف، لأن مدار هذه الطرق كلها ما عدا طريق الحارث على عبد الأعلى بن الحكم الكلبي، وهو مجهول الحال، وفي طريق أبي يعلى زيادة على عبد الأعلى، فيه مؤمل بن إسماعيل وهو ضعيف بسبب سوء حفظه، أما طريق الحارث ففيه داود بن المحبر وهو متروك، كما أن فيه أبا حمزة ميمون بن الأعور وهو ضعيف، والحديث بهذه الطرق جميعها موقوف على ابن مسعود إلاَّ أن له حكم الرفع.

وذكره البوصيري في الإتحاف (٣/ ل ١٢٨)، وقال: «رواه أبو داود الطيالسي وإسحاق بن راهويه... وأبو بكر بن أبي شيبة وأحمد بن منيع، والحارث بن أبي أسامة، وأبو يعلى الموصلي، وأحمد بن حنبل، والحاكم وقال: صحيح الإسناد».

تخريجه:

الحديث بالطرق المتقدمة كلها ما عدا طريق الحارث مداره على حصين بن عبد الرحمن السلمي واختلف فيه على وجهين:

الوجه الأول: يرويه كل من عبد الله بن إدريس، وشعبة، وزائدة، وهشيم، وسفيان الثوري، عن حصين بن عبد الرحمن السلمي عن عبد الأعلى بن الحكم، عن خارجة بن الصلت، عن ابن مسعود رضي الله عنه.

. . . . . .

أخرجه إسحاق بن راهويه كما هو هنا عن عبد الله بن إدريس.

وأخرجه أبو داود الطيالسي في مسنده (ص ٥٢: ٣٩٣)، وإسحاق بن راهويه كما في المطالب العالية هنا، والحاكم في المستدرك (٤/ ٤٤٦) كلهم من طريق شعبة.

وأخرجه أحمد بن منيع في مسنده كما في المطالب هنا عن هشيم بن بشير.

وأخرجه الطبراني في الكبير (٩/ ٣٤٣: ٩٤٨٧) من طريقه عن زائدة.

وأخرجه أبو يعلى الموصلي في مسنده كما في المطالب العالية هنا من طريق سفيان الثوري.

خمستهم عن حصين بن عبد الرحمن السلمي، عن عبد الأعلى بن الحكم، عن خارجة بن الصلت عن ابن مسعود موقوفاً عليه بنحو لفظ إسحاق المتقدم، ما عدا الطبراني فقد رواه مختصراً، ولفظه: «كان يقال: إن من اقتراب الساعة أن تتخذ المساجد طرقاً».

وذكره الطيالسي بدون ذكر القصة في أوله، وقال: «وأن تغلوا مهر النساء والخيل، ثم ترخص فلا تغلوا إلى يوم القيامة».

وقال الحاكم: «هذا حديث صحيح الإسناد.. ولم يخرجاه» وتعقبه الذهبي بقوله: «موقوف».

الوجه الثاني: رواه سفيان الثوري، عن حصين بن عبد الرحمن السلمي، عن عبد الأعلى بن الحكم عن ابن مسعود مباشرة بدون واسطة خارجة بن الصلت.

أخرجه الطبراني في الكبير (٩/ ٣٤٣: ٩٤٨٦) عن إسحاق بن إبراهيم الدبري، عن عبد الرزاق، عن الثوري، به.

قلت: الراجح منهما هو الوجه الأول، وذلك لما يأتي:

١ ـ رواه جماعة منهم شعبة وزائدة وعبد الله بن إدريس وغيرهم من الثقات، أما الوجه الثاني فقد تفرد به سفيان الثوري، ولأنه تابع الجماعة في الوجه الأول.

٢ ـ الوجه الثاني يرويه سفيان الثوري، وعنه عبد الرزاق وعن عبد الرزاق

. . . . . .

إسحاق الدبري، وإسحاق له عن عبد الرزاق أحاديث منكرة، نقل ابن حجر في اللسان (١/ ٣٤٩ ـ ٣٥٠)، عن ابن الصلاح أنه قال: «ذكر أحمد أن عبد الرزاق عمي، فكان يلقن فيتلقن، فسماع من سمع منه بعدما عمي لا شيء، قال ابن الصلاح: وقد وجدت فيما روى الدبري عن عبد الرزاق أحاديث استنكرها جداً، فأحلت أمرها على الدبري، لأن سماعه منه متأخر».

فالخلاصة: أن هذا الطريق مداره على عبد الأعلى بن الحكم الكلبي وهو ضعيف كما تقدم وللحديث طرق أخرى عن ابن مسعود رضي الله عنه منها:

١ ـ رواه علقمة عن ابن مسعود رضي الله عنه مرفوعاً:

أخرجه الحارث كما في «بغية الباحث» (٣/ ٩٨٨: ٧٧٤)، والطبراني في الكبير (٩/ ٣٤٣ ـ ٣٤٤: ٩٤٩٠) من طريق ميمون أبي حمزة، عن إبراهيم النخعي، عن علقمة قال: لقي عبد الله بن مسعود أعرابي ونحن معه فقال: السلام عليكم يا أبا عبد الرحمن فضحك، فقال: صدق الله ورسوله سمعت رسول الله ﷺ يقول: «لا تقوم الساعة حتى يكون السلام على المعرفة»، وإن هذا عرفني من بينكم فسلّم عليَّ، «وحتى تتخذ المساجد طرقاً فلا يسجد لله فيها، وحتى يبعث الغلام الشيخ بريداً بين الأفقين، وحتى يبلغ التاجر بين الأفقين فلا يجد ربحاً» وهذا لفظ الطبراني.

قلت: إسناده ضعيف، فيه ميمون أبو حمزة الأعور، وهو ضعيف.

٢ ـ رواه الأسود بن يزيد، عن ابن مسعود رضي الله عنه، مرفوعاً:

أخرجه أحمد في المسند (١/ ٣٨٧)، والطبراني في الكبير (٩/ ٣٤٤: ٩٤٩) من طريق عبد الله بن نمير، عن مجالد، عن عامر، عن الأسود بن يزيد، فذكر قصة دخولهم المسجد، وسلام الرجل، وفيه: فلما انصرف (أي ابن مسعود) سأله بعض القوم: لم قلت حين سلم عليك الرجل: صدق الله ورسوله؟ قال: إني سمعت رسول الله ﷺ يقول: «إن من أشراط الساعة إذا كانت التحية على المعرفة».

قلت: إسناده ضعيف، فيه مجالد بن سعيد بن عمير، وهو متفق على ضعفه.

. . . . . .

---

٣ ـ رواه سالم بن أبـي الجعد، عن أبيه، عن ابن مسعود مرفوعاً:

أخرجه ابن خزيمة في صحيحه (٢/٢٨٣: ١٣٢٦)، والطبراني في الكبير (٩/٣٤٣: ٩٤٨٩) من طريق الحكم بن عبد الملك، عن قتادة، عن سالم بن أبـي الجعد عن أبيه فذكر سلام الرجل ثم قال: قال ابن مسعود: سمعت رسول الله ﷺ يقول: «من أشراط الساعة أن يمر الرجل في المسجد لا يصلي فيه ركعتين، وأن لا يسلم الرجل إلاَّ على من يعرف، وأن يبرد الصبـي الشيخ».

قلت: إسناده ضعيف، فيه الحكم بن عبد الله الملك القرشي، وهو ضعيف (التقريب ص ١٧٥).

٤ ـ رواه الأسود بن هلال، عن ابن مسعود رضي الله عنه، مرفوعاً:

أخرجه أحمد في المسند (١/٤٠٥ ـ ٤٠٦)، من طريق شريك عن عياش العامري، عن الأسود بن هلال، عن ابن مسعود رضي الله عنه قال: قال رسول الله ﷺ: «إن من أشراط الساعة أن يسلّم الرجل على الرجل لا يسلّم عليه إلاَّ للمعرفة».

قلت: إسناده ضعيف، فيه شريك بن عبد الله القاضي، وهو صدوق يخطىء كثيراً.

٥ ـ رواه طارق بن شهاب عن ابن مسعود رضي الله عنه، مرفوعاً:

أخرجه أحمد في المسند (١/٤٠٧ ـ ٤٠٨)، والحاكم في المستدرك (٤/٤٤٥)، من طريق بشير بن سلمان عن سيار أبـي الحكم، عن طارق بن شهاب، فذكر قصة دخول المسجد وسلام الرجل وقول ابن مسعود: «صدق الله وبلغ رسوله» وفيه: إني سمعت رسول الله ﷺ يقول: «إن بين يدي الساعة تسليم الخاصة، وفشوة التجارة، حتى تعين المرأة زوجها على التجارة، وحتى يخرج الرجل بماله إلى أطراف الأرض فيرجع فيقول: لم أربح شيئاً». وهذا لفظ الحاكم ولفظ أحمد، بنحوه.

قلت: فيه سيار أبو الحكم وهو خطأ، والصواب أنه سيار أبو حمزة، وذلك أن

. . . . . .

بشير بن سلمان أخطأ في اسم شيخه فقال: سيار أبو الحكم، وإنما هو سيار أبو حمزة وهو الذي يروى عن طارق بن شهاب أبو الحكم ثقة، وأما أبو حمزة فمقبول كما في التقريب (ص ٢٦٢)، وقد نبّه على وهم بشير بن سلمان غير واحد من الأئمة. انظر: تهذيب الكمال (١/ ٥٦٥) (في ترجمة سيار أبـي حمزة).

وعليه فإن هذا الإسناد ضعيف لضعف سيار أبـي حمزة الكوفي، وقد خفيت هذه العلة على الشيخين أحمد شاكر والألباني فصحّح كل منهما الحديث لذاته بإسناد الإمام أحمد.

أما أحمد شاكر: ففي حاشيته على المسند (٥/ ٣٣٣: ٣٨٧٠) وأما الألباني ففي السلسلة الصحيحة (٢/ ٢٥٠: ٦٤٧).

وللحديث شاهد من حديث العداء بن خالد رضي الله عنه.

أخرجه الطبراني في الكبير (١٨/ ١٣: ١٧) عن أحمد بن عبد الله بن مهدي ثنا محمد بن مرزوق، ثنا فهد بن البختري بن شعيب، حدثني جدي، حدثني شعيب بن عمرو قال سمعت العداء بن خالد يقول: سمعت رسول الله ﷺ يقول: «لا تقوم الساعة حتى لا يسلّم الرجل إلاَّ على من يعرف، وحتى تتخذ المساجد طرقاً، وحتى تتجر المرأة وزوجها، وحتى ترخص النساء والخيل، فلا تغلو إلى يوم القيامة.

وذكره الهيثمي في المجمع (٧/ ٣٢٩)، وقال: «رواه الطبراني وفيه من لم أعرفهم».

فالخلاصة: أن الطرق المذكورة لحديث ابن مسعود كلها ضعيفة، لأنه لا يخلو واحد منها من ضعف إلاَّ أن الحديث بمجموع الطرق حسن لغيره.

فقوله: (إن من أشراط الساعة أن يتخذ المساجد طرقاً) يشهد له الطريقان، الأولى والثالثة وحديث العداء بن خالد المتقدم، فيكون حسناً لغيره.

وقوله: «وأن يسلم الرجل على الرجل بالمعرفة) يشهد له جميع الطرق المتقدمة وحديث العداء بن خالد.

. . . . . .

وقوله: (وأن تتجر المرأة والرجل جميعاً) تشهد له الطريق الخامسة وحديث العداء بن خالد المتقدم.

وقوله: (وأن تغلوا النساء والخيل ثم ترخص فلا تغلوا أبداً) لم أجد ما يشهد له، إلاَّ حديث العداء بن خالد.

والحديث في أصله موقوف، لكن له حكم الرفع وذلك لما يأتي:

١ ـ قول ابن مسعود في الحديث: «صدق الله ورسوله» بعد أن سئل عن سبب قوله هذا ذكر الحديث، فهذه قرينة قوية على أن ابن مسعود قصد تفسير قوله هذا بما يناسبه.

٢ ـ بقية الطرق الأخرى فيها التصريح برفع ابن مسعود الحديث إلى النبـي ﷺ.

٣ ـ لو سلمنا أنه موقوف فإنه مرفوع حكماً، لأن هذا أمر غيبـي لا يقال من قبل الرأي، والله أعلم.

٤٤٩٨ ـ وقال إسحاق: أخبرنا النضر بن شميل، ثنا ابن عون، عن ابن سيرين، عن ابن مسعود رضي الله عنه قال: ما وعدنا الله ورسوله قد رأينا غير أربع، طلوع الشمس من مغربها، ودابة الأرض، والدجال، وخروج يأجوج ومأجوج.

* فيه انقطاع.

٤٤٩٨ ـ درجته:

الأثر بهذا الإسناد ضعيف، رواته ثقات، لكنه منقطع، لأن ابن سيرين لم يسمع من عبد الله بن مسعود، وذلك أن ابن سيرين ولد سنة ثلاث وثلاثين من الهجرة، لأنه ورد أن أخاه أنساً قال: «ولد أخي محمد لسنتين بقيتا من خلافة عثمان وولدت بعده بسنة» والمعروف أن عثمان رضي الله عنه استشهد سنة خمس وثلاثين من الهجرة، وعليه فإن ولادة ابن سيرين كانت سنة (٣٣) وعبد الله بن مسعود رضي الله عنه توفي سنة اثنتين وثلاثين، أي توفي قبل ولادة ابن سيرين بسنة، ولهذا قال الحافظ ابن حجر هنا: فيه انقطاع.

تخريجه:

أخرجه ابن أبي شيبة في المصنف (١٥/ ١٧٩ ـ ١٨٠) عن وكيع عن ابن عون، عن ابن سيرين قال: قال ابن مسعود: كل ما وعد الله ورسوله قد رأينا غير أربع، فذكره، بلفظه.

وأخرجه الطبري في التفسير (١٢/ ٢٦٠) من طريق عوف عن ابن سيرين، به.

وجملة القول أن الأثر ضعيف بهذا الإسناد، وأما ما تضمنه من أشراط الساعة الكبرى فقد جاء ذكرها مفرقاً في أحاديث أخرى.

٤٤٩٩ ـ وقال إسحاق: أخبرنا عيسى بن يونس، ثنا موسى بن عبيدة الربذي، عن إياس بن سلمة بن الأكوع، عن أبيه رضي الله عنه، عن النبـي ﷺ قال: «النجوم أمان لأهل السماء وأهل بيتي أمان لأمتي».

* **هذا إسناد ضعيف.**

٤٤٩٩ ـ درجتـه:

الإسناد ضعيف لضعف موسى بن عبيدة الربذي، ولذلك حكم عليه الحافظ ابن حجر هنا في المطالب بالضعف.

وذكره الهيثمي في المجمع (٩/ ١٧٤)، وقال: «رواه الطبراني وفيه موسى بن عبيدة، وهو متروك».

وذكره الشيخ الألباني في ضعيف الجامع الصغير (٦/ ١٩: ٥٩٩٩) وأحال على الضعيفة (٤٦٩٩).

تخـريـجـه:

أخرجه الطبراني في الكبير (٧/ ٢٢: ٦٢٦٠) من طريق سفيان عن موسى بن عبيدة الربذي، به، ولفظه: «النجوم جعلت أمانا لأهل السماء، وأن أهل بيتي أمان لأمتي».

وأخرجه مسدد وابن أبـي شيبة وأبو يعلى في مسانيدهم كما في الكنز (١٢/ ١٠١).

وللحديث شواهد من حديث أبـي موسى، وابن عباس، وجابر، وعلي رضي الله عنهم:

١ ـ **حديث أبـي موسى رضي الله عنه**، قال: صلينا المغرب مع رسول الله ﷺ فذكر قصة في انتظارهم بعد صلاة المغرب لصلاة العشاء وفيه: أن النبـي ﷺ قال: «النجوم أمنة فإذا ذهبت النجوم أتى السماء ما توعد، وأنا أمنة صحابـي، فإذا ذهبت أتي صحابـي ما يوعدون، وأصحابـي أمنة لأمتي فإذا ذهب صحابـي أتي أمتي ما

. . . . . .

يوعدون».

أخرجه مسلم في صحيحه (٤/ ١٩٦١ : ٢٥٣١)، كتاب فضائل الصحابة، باب بيان أن بقاء النبي ﷺ أمان لأصحابه وبقاء أصحابه أمان لأمته.

وأخرجه أحمد في المسند (٤/ ٣٩٨ ـ ٣٩٩)، وأبو يعلى في مسنده (١٣/ ٢٦٠ : ٧٢٧٦) من طريق حسين بن علي الجعفي، عن مجمع بن يحيى، عن سعيد بن أبي بردة، عن أبي بردة، عن أبيه قال... فذكره، بنحوه.

٢ ـ **حديث ابن عباس رضي الله عنه**، قال: قال رسول الله ﷺ: «النجوم أمان لأهل الأرض في الغرق، وأهل بيتي أمان لأمتي من الاختلاف، فإذا خالفتها قبيلة من العرب اختلفوا فصاروا حزب إبليس».

أخرجه الحاكم في المستدرك (٣/ ١٤٩)، وقال: «هذا حديث صحيح الإسناد ولم يخرجاه».

وتعقبه الذهبي بقوله: «بل موضوع، وابن أركون ضعّفوه، وكذا خليد ضعفه أحمد وغيره».

قلت: في إسناده إسحاق بن سعيد بن أركون وخليد بن دعلج السدوسي، البصري، وكلاهما ضعيف.

٣ ـ **حديث جابر رضي الله عنه**، قال: قال رسول الله ﷺ: «وإنه لعلم للساعة» فقال: النجوم أمان لأهل السماء، فإذا ذهبت أتاها ما يوعدون وأهل بيتي أمان لأمتي، فإذا ذهب أهل بيتي أتاهم ما يوعدون».

أخرجه الحاكم في المستدرك (٢/ ٤٤٨) من طريق عبيد بن كثير العامري، عن يحيى بن محمد بن عبد الله الدارمي عن عبد الرزاق، عن ابن عيينة، عن محمد بن سوقة، عن محمد بن المنكدر عن جابر رضي الله عنه، به.

وصححه الحاكم، وتعقبه الذهبي بقوله: «أظنه موضوعاً، وفيه عبيد متروك، والآفة منه».

. . . . . .

قلت: فيه عبيد بن كثير بن عبد الواحد العامري، قال الأزدي، والدارقطني: «متروك الحديث» (اللسان ٤/ ١٢٣) وعليه فالحديث بهذا الإسناد ضعيف جداً.

٤ ـ **حديث علي رضي الله عنه**، مرفوعاً: «النجوم أمان لأهل السماء، إذا ذهبت النجوم ذهب أهل السماء وأهل بيتي أمان لأهل الأرض، فإذا ذهب أهل بيتي ذهب أهل الأرض.

أخرجه القطيعي في زياداته على الفضائل لأحمد (٢/ ٦٧١: ١١٤٥) من طريق عبد الملك بن هارون بن عنترة عن أبيه، عن جده، عن علي رضي الله عنه، به.

قلت: الحديث موضوع بهذا الإسناد، فيه عبد الملك بن هارون بن عنترة وهو كذاب يضع الحديث كذّبه ابن معين وقال السعدي: دجال كذاب، وقال ابن حبان: يضع الحديث (الميزان ٢/ ٦٦٦، اللسان ٤/ ٧١ ـ ٧٢).

فالخلاصة أن حديث الباب ضعيف بإسناد إسحاق، وشواهده كلها أضعف منه إلاَّ قوله ﷺ في أوله: (النجوم أمان لأهل السماء) يشهد له حديث أبي موسى رضي الله عنه في صحيح مسلم وغيره، وهو بهذا الشاهد صحيح لغيره، وقوله: (وأهل بيتي أمان لأمتي) لم أجد له شاهد صحيحاً أو حسناً فيبقى على ضعفه، والله أعلم.

٤٥٠٠ ـ أخبرنا الملائي، ثنا الوليد وهو ابن جميع، حدثني أبو بكر بن أبـي الجهم القرشي، قال: أقبلت أنا وزيد بن الحسن، وابن رمانة مولى عبد العزيز بن مروان قد نصبنا له أيدينا وهو متكىء علينا، فدخلنا مسجد رسول الله ﷺ وفيه ابن نيار رجل من أصحاب النبـي ﷺ فأرسل إلى أبـي بكر رضي الله عنه أن ائتني، فأتاه، فقال: رأيتكما وابن رمـانـة بينكمـا متكـىء عليـك وعلـى زيـد بـن الحسـن، وإنـي سمعـت رسـول الله ﷺ يقـول: «لا تقوم السـاعة حتـى تكـون الدنيـا عند لكع بن لكع».

٤٥٠٠ ـ درجـتـه:

الحديث بهذا الإسناد صحيح، رواته ثقات كما تقدم.

وذكره الهيثمي في المجمع (٧/ ٣٢٠)، وقال: «رواه كله أحمد والطبراني باختصار، ورجاله ثقات».

وذكره البوصيري في الإتحاف (٣/ ل ١٢٠)، وقال: «رواه إسحاق وأحمد بن حنبل وأبو بكر بن أبـي شيبة وأبو يعلى الموصلي، ورواته ثقات».

تخـريـجـه:

أخرجه الإمام أحمد في المسند (٣/ ٤٦٦) عن أبـي نعيم الفضل بن دكين، به، بنحو القصة المذكورة ولفظه المرفوع: «لن تذهب الدنيا حتى تكون عند لكع بن لكع».

وأخرجه أيضاً (٣/ ٤٦٦) عن وكيع بن الجراح، وابن أبـي شيبة في المصنف (١٥/ ٢٤٢) عن جعفر بن عون، والطبراني في المعجم الكبير (٢٢/ ١٩٥) من طريق فضيل بن محمد.

ثلاثتهم عن الوليد بن جميع، به، مختصراً، بدون ذكر القصة، ولفظهم: «لا تذهب الدنيا حتى تكون للكع بن لكع».

. . . . . .

وللحديث شواهد من حديث حذيفة بن اليمان وأبـي هريرة، وأنس بن مالك وغيرهم.

١ ـ **حديث حذيفة رضي الله عنه**، قال: قال رسول الله ﷺ: «لا تقوم الساعة حتى يكون أسعد الناس لكع بن لكع».

أخرجه أحمد في المسند (٥/ ٣٨٩)، والترمذي (٤/ ٤٩٣)، كتاب الفتن، باب (٣٦)، والبيهقي في الدلائل (٦/ ٣٩٢) كلهم من طريق عمرو بن أبـي عمرو، حدثني عبد الله بن عبد الرحمن الأشهلي، عن حذيفة بن اليمان رضي الله عنه، به.

٢ ـ **حديث أبـي هريرة رضي الله عنه**، قال: قال رسول الله ﷺ: «تعوذوا بالله من رأس السبعين ومن إمارة الصبيان، وقال: لا تذهب الدنيا حتى تصير للكع ابن لكع.

أخرجه أحمد في المسند (٢/ ٣٢٦ و ٢/ ٣٥٨) من طريق كامل بن العلاء، ثنا أبو صالح عن أبـي هريرة رضي الله عنه، مرفوعاً، به.

وذكره الهيثمي في المجمع (٧/ ٢٢٠)، وقال: رواه أحمد، والبزار، ورجال أحمد رجال الصحيح غير كامل بن العلاء، وهو ثقة».

٣ ـ **حديث أنس بن مالك رضي الله عنه**، قال: قال رسول الله ﷺ «لا تذهب الليالي والأيام حتى يكون أسعد الناس بالدنيا لكع بن لكع».

أخرجه ابن حبان كما في الإحسان (٨/ ٢٥٥)، والطبراني في الأوسط (١/ ٣٦٨) كلاهما من طريق الوليد بن عبد الملك بن مسرح، ثنا مخلد بن يزيد، عن حفص بن ميسرة، عن يحيى بن سعيد الأنصاري، عن أنس رضي الله عنه، به.

وأورده الهيثمي في المجمع (٧/ ٣٢٥)، وقال: «رواه الطبراني في الأوسط ورجاله رجال الصحيح غير الوليد بن عبد الملك بن مسرح وهو ثقة».

٤٥٠١ ـ وقال الحميدي: حدثنا سفيان، أنا محمد بن إسحاق، أنه سمع محمد بن إبراهيم التيمي، يحدث عن بقيرة امرأة القعقاع بن أبـي حدرد الأسلمي رضي الله عنها قالت: سمعت رسول الله ﷺ على المنبر يقول: «يا هؤلاء إذا سمعتم بجيش قد خسف به قريباً، فقد أظلت الساعة»[1].

.....

(١) أخرجه الحميدي في مسنده (١/ ١٧٠).

٤٥٠١ ـ درجتـه:

الحديث بهذا الإسناد حسن، رواته ثقات، ما عدا محمد بن إسحاق فهو صدوق، ولا يضر تدليسه لأنه صرح بالسماع في إسناد الحميدي هنا.

وذكره الهيثمي في المجمع (٨/ ٩)، وقال: «رواه أحمد والطبراني، وفيه ابن إسحاق وهو مدلس، وبقية رجال أحد إسنادي أحمد رجال الصحيح».

وذكره البوصيري في الإتحاف (٣/ ل ١٢٦)، وقال: «رواه الحميدي ورجاله ثقات».

وذكره الشيخ الألباني في الصحيحة (٣/ ٣٤٠)، وقال: هذا إسناد حسن، رجاله ثقات، رجال الشيخين غير ابن إسحاق، وهو حسن الحديث إذ أمنا تدليسه كما هنا فقد صرح بالتحديث. اهـ.

تخـريـجـه:

هذا الحديث مداره على محمد بن إسحاق واختلف عليه على وجهين:

الوجه الأول: رواه سفيان بن عيينة عن محمد بن إسحاق عن محمد بن إبراهيم التيمي عن بقيرة امرأة القعقاع بن أبـي حدرد، به.

أخرجه الحميدي في مسنده (١٧٠١)، والإمام أحمد في مسنده (٦/ ٣٧٨)، والطبراني في الكبير (٢٤/ ٢٠٣: ٥٢٢) كلهم من طريق سفيان بن عيينة، به، بمثل لفظ الحميدي المذكور.

. . . . . .

الوجه الثاني: رواه إسحاق بن إبراهيم الرازي، وسلمة بن الفضل، وأبو شهاب الحناط عن محمد بن إسحاق، عن محمد بن عمرو بن عطاء، عن بقيرة امرأة القعقاع بن أبـي حدرد، به.

أخرجه ابن أبـي عاصم في الآحاد والمثاني (٦/ ٢٣٣: ٣٤٦٦) من طريق إسحاق بن إبراهيم الرزاي.

والإمام أحمد في المسند (٦/ ٣٧٩) عن إسحاق بن إبراهيم الرازي، عن سلمة بن الفضل، والطبراني في الكبير (٢٤/ ٢٠٤: ٥٢٣) من طريق سلمة بن الفضل وأبـي شهاب الحناط.

ثلاثتهم عن محمد بن إسحاق، عن محمد بن عمرو بن عطاء، عن بقيرة امرأة القعقاع بن أبـي حدرد قالت: إني جالسة في صفة النساء فسمعت رسول الله ﷺ يخطب وهو يشير بيده اليسرى فقال: «يا أيها الناس إذا سمعتم بخسف ها هنا قريباً فقد أظلت الساعة» هذا لفظ أحمد ولفظ ابن أبـي عاصم والطبراني، نحوه.

قلت: الراجح والله أعلم هو الوجه الأول، وذلك لأمرين.

١ ــ إنه يرويه سفيان بن عيينة وهو ثقة، ثبت، إمام، وأما الوجه الثاني فيرويه كل من إسحاق بن إبراهيم الرازي، وسلمة بن الفضل، وأبو شهاب الحناط، وليسوا مثل سفيان في التوثيق.

أما إسحاق بن إبراهيم الرازي: ذكره الحافظ في تعجيل المنفعة (ص ٢٨) ولم يذكر أحداً وثقه.

وأما سلمة بن الفضل الأبرش: قال عنه الحافظ في التقريب (٢٤٨): صدوق كثير الخطأ.

وأما أبو شهاب الحناط فهو عبد ربه بن نافع، قال عنه الحافظ في التقريب (ص ٣٣٥) «صدوق يهم».

وعليه فإن الوجه الأول الذي تفرد به سفيان بن عيينة فهو معروف، والوجه

. . . . . .

الثاني منكر.

٢ ـ إن محمد بن إسحاق صرّح بالسماع، عن محمد بن إبراهيم التيمي في الوجه الأول، ولم يصرّح به في الوجه الثاني، وهو مدلس كما تقدم، ولا يقبل حديثه إلاَّ إذا صرح بالسماع.

قلت: وبناء على ما تقدم تبيّن أن الوجه الأول هو الراجح، وأما الوجه الثاني فهو مرجوح.

وقد وهم الشيخ الألباني في الصحيحة (٣/ ٣٤٠) حيث خلط بين الوجهين وقال: «وسفيان هو ابن عيينة وقد تابعه سلمة بن الفضل عند أحمد» والواقع أن سلمة بن الفضل يروي وجهاً آخر كما تقدم.

وللحديث شواهد متعددة فيها التصريح بأن هذا الجيش الذي ذكر في الحديث هو الجيش الذي يغزو الكعبة فإذا كانوا ببيداء من الأرض خسف بهم.

١ ـ **حديث عائشة رضي الله عنها**، مرفوعاً: «يغزو جيش الكعبة، فإذا كانوا ببيداء من الأرض يخسف بأولهم وآخرهم قالت: قلت يا رسول الله! كيف يخسف بأولهم وآخرهم وفيهم أسواقهم ومن ليس منهم؟ قال: «يخسف بأولهم وآخرهم ثم يبعثون على نياتهم».

أخرجه البخاري في كتاب البيوع، باب ما ذكر في الأسواق، كما في الفتح (٤/ ٣٩٧: ٢١١٨)، وابن حبان كما في الإحسان (٨/ ٢٦٦)، وأبو نعيم في الحلية (٥/ ١١) كلهم من طرق عن إسماعيل بن زكريا عن محمد بن سوقة، عن نافع بن جبير بن مطعم قال: حدثتني عائشة رضي الله عنها قالت: قال رسول الله ﷺ... فذكره.

٢ ـ **حديث حفصة أم المؤمنين رضي الله عنه**، أنها سمعت النبي ﷺ يقول: ليؤمن هذا البيت جيش يغزونه، حتى إذا كانوا ببيداء من الأرض يخسف بأوسطهم، وينادى أولهم آخرهم ثم يخسف بهم، فلا يبقى إلاَّ الشريد الذي يخبر عنهم».

. . . . . .

أخرجه مسلم (٤/٢٢٠٩: ٢٨٨٣)، كتاب الفتن، باب (ح ٦)، وأحمد في المسند (٦/ ٢٨٥ ـ ٢٨٦)، والنسائي في سننه (٥/ ٢٠٧: ٢٨٨٠)، كتاب الحج، باب حرمة الحج، وابن ماجة في السنن (٢/ ١٣٥٠)، كتاب الفتن، باب جيش البيداء وغيره: فلما جاء جيش الحجاج ظننا أنهم هم.

والحاكم في المستدرك (٤/ ٤٢٩)، وقال: «صحيح الإسناد ولم يخرجاه» وأقره الذهبي وهو عند مسلم!! كلهم من طريق سفيان بن عيينة، عن أمية بن صفوان بن عبد الله بن صفوان سمع جده عبد الله بن صفوان يقل: أخبرتني حفصة، به.

٣ ـ **حديث أم سلمة رضي الله عنها**، قالت: قال رسول الله ﷺ: «يعوذ عائذ بالبيت، فيبعث إليه بعث فإذا كانوا ببيداء من الأرض خسف بهم» فقلت: يا رسول الله: كيف بمن كان كارها؟ قال: «يخسف به معهم، ولكنه يبعث يوم القيامة على نيته» وقال أبو جعفر: هي بيداء المدينة.

أخرجه مسلم (٤/٢٢٠٨: ٨٢٨٢)، كتاب الفتن (ح ٤)، وأحمد في المسند (٦/ ٢٩٠)، بنحوه، وأبو داود في السنن (٤/ ٤٧٦: ٤٢٨٩)، كتاب المهدي، باب (ح ١)، وأبو بكر بن أبي شيبة في المصنف (١٥/ ٤٤)، والحاكم في المستدرك (٤/ ٤٢٩) جميعهم من طريق جرير عن عبد العزيز بن رفيع، عن عبد الله بن القبطية قال: دخل الحارث بن أبي ربيعة وعبد الله بن صفوان وأنا معهما على أم المؤمنين أم سلمة رضي الله عنها فسألها عن الجيش الذي يخسف به، وكان ذلك أيام ابن الزبير، فقالت، به.

وفي الباب عن أبي هريرة، وصفية، وحذيفة، وابن عباس وغيرهم رضي الله عنهم.

وحديث الباب بهذه الشواهد صحيح لغيره إن شاء الله، والله أعلم.

٤٥٠٢ ـ وقال الحارث: حدثنا داود بن المحبر، ثنا حماد بن سلمة، عن أبان بن أبـي عياش، عن جعفر بن زيد، عن أبـي زيد الأنصاري رضي الله عنه قال: إن النبـي ﷺ قال: «ليأتين على هذه الأمة يوم يمسون فيه، يتساءلون: بمن خسف الليلة؟ كما يتساءلون: من بقي من آل فلان؟ ومن بقي من آل فلان[1]؟.

.....

(١) رواه الحارث كما في بغية الباحث (٣/ ٩٩٠: ٧٧٦)، ولفظه: والذي نفسي بيده ليأتين على هذه الأمة يوم يمسون فيه، يتساءلون فيه: بمن خسف الليلة؟ كما يتساءلون أهل الموتى، من بقي من آل فلان؟ ومن بقي من آل فلان؟.

٤٥٠٢ ـ درجـتـه:

وهو ضعيف جداً، فيه داود بن المحبر، وابن أبـي عياش وكلاهما متروك.

وذكره البوصيري في الإتحاف (٣/ ل ١٢٧)، وقال: «رواه الحارث عن داود بن المحبر وهو ضعيف».

تخـريـجـه:

لم أجد من أخرجه غيره بهذه اللفظ والإسناد.

ويشهد لمعنى الحديث ما ورد من حديث صحار بن صخر العبدي رضي الله عنه قال: سمعت رسول الله ﷺ يقول: «لا تقوم الساعة حتى يخسف بقبائل، حتى يقال: من بقي من بني فلان».

أخرجه أحمد في المسند (٣/ ٤٨٣ و ٥/ ٣١)، وابن أبـي شيبة في المصنف (١٥/ ٤١)، وأبو يعلى في مسنده (١٢/ ٢١٩ ـ ٢٢٠: ٦٨٤٣)، والبزار كما في كشف الأستار (٤/ ١٤٥ ـ ١٤٦)، والطبراني في المعجم الكبير (٨/ ٨٧)، والحاكم في المستدرك (٤/ ٤٤٥)، وأبو عمرو الداني (١/ ٦٦٨: ٣٤٣) كلهم من طريق سعيد بن إياس الجريري، عن أبـي العلاء بن الشخير، عن عبد الرحمن بن صحار العبدي عن أبيه قال: سمعت رسول الله ﷺ، فذكره.

. . . . . .

وفي إسناده عبد الرحمن بن صحار العبدي ذكره البخاري في التاريخ (٥/ ٢٩٧)، وابن أبـي حاتم في الجرح والتعديل (٥/ ٢٤٥) دون جرح أو تعديل، ولم يذكر عنه راوياً غير أبـي العلاء هذا وذكر ابن حبان في الثقات (٥/ ٩٥).

والحديث صحّح إسناده، ووافقه الذهبـي، كما صححه ابن حجر في فتح الباري (٨/ ٢٩٢).

وذكره الهيثمي في المجمع (٨/ ٩)، وقال: «رواه أحمد والطبراني أبو يعلى والبزار، ورجاله ثقات».

وورد في عموم المسخ والخسف في آخر الزمان أحاديث متعددة أشار إليها الشيخ الألباني في الصحيحة (٤/ ٣٩٢: ١٧٨٧) وقد تقدم ذكر بعض الأحاديث الواردة فيه في تخريج حديث رقم (٤٤٧١)، وسيأتي ذكر بعضها تحت رقم (٤٥٠٣).

والخلاصة أن حديث الباب ضعيف جداً، لكن معناه صحيح، والله أعلم.

٤٥٠٣ ـ قال[١]: [حدثنا داود][٢] بن المحبر، ثنا حماد بن سلمة، عن يحيى بن سعيد، عن شيخ حدثه قال: إن رسول الله ﷺ قال: «يكون خسف بالمشرق» قيل: الخسف بأرض فيها المسلمون؟ قال: «نعم، إذا كان أكثر عملهم الخبث».

.....

(١) القائل هو الحارث بن أبي أسامة، ورواه في مسنده كما في بغية الباحث (٣/ ٩٥٧: ٧٤٧)، ولفظه: أن رسول الله ﷺ ذكر خسفاً يكون بالمشرق، فقيل: يا رسول الله، أيخسف بأرض فيها المسلمون؟ قال: نعم إذا كان أكثر عملهم الخبث».

(٢) سقط من الأصل، والزيادة من بغية الباحث (٣/ ٩٥٧).

٤٥٠٣ ـ درجته:

الحديث بهذا الإسناد ضعيف جداً، فيه داود بن المحبر وهو متروك و «شيخ» مبهم لم أستطع معرفته.

وذكره البوصيري في الإتحاف (٣/ ل ١٢٧)، وعزاه للحارث، وسكت عليه.

تخريجه:

لم أجد من أخرجه غير الحارث بهذا اللفظ والإسناد.

وحديث الباب يدل على وقوع الخسف بالمشرق، وقد ورد أن الخسوف ثلاثة، خسف بالمشرق وخسف بالمغرب، وخسف بجزيرة العرب، أما الخسف بالمشرق فإنه ورد في أحاديث متعددة منها:

١ ـ **حديث حذيفة بن أسيد رضي الله عنه**، قال: اطلع النبي ﷺ علينا ونحن نتذاكر، فقال: ما تذاكرون؟ قالوا: نذكر الساعة قال: أنها لن تقوم حتى تروا قبلها عشر آيات: فذكر الدخان، والدجال، والدابة، وطلوع الشمس من مغربها، ونزول عيسى بن مريم ﷺ، ويأجوج ومأجوج، وثلاثة خسوف: خسف بالمشرق، وخسف بالمغرب، وخسف بجزيرة العرب، وآخر ذلك نار تخرج من اليمن تطرد الناس إلى محشرهم.

. . . . . .

أخرجه مسلم (٤/ ٢٢٢٥: ٢٩٠١)، والترمذي في جامعة (٤/ ٤٧٧: ٢١٨٣)، كتاب الفتن، باب ما جاء في الخسف، وابن ماجة في سننه (٢/ ١٣٤١ ـ ١٣٤٧: ٤٠٤١، ٤٠٥٥).

٢ ـ **حديث أنس بن مالك رضي الله عنه**، قال: ذكر في زمن النبي ﷺ خسف قبل المشرق، فقال بعض الناس: يا رسول الله! أيخسف بأرض فيها المسلمون؟ فقال: نعم، إذا كان أكثر أهلها الخبث».

أخرجه الطبراني في المعجم الصغير (١/ ٨٢)، وأبو عمرو الداني في السنن الواردة في الفتن (١/ ٦٦٧: ٣٤٢) من طريق محمد بن إسحاق المنسيء، عن أنس بن عياض، عن يحيى بن سعيد، عن أنس بن مالك رضي الله عنه، به.

وذكره الهيثمي في المجمع (٧/ ٢٦٩): وقال: «رواه الطبراني في الصغير والأوسط، ورجاله رجال الصحيح».

٣ ـ **حديث واثلة بن الأسقع رضي الله عنه**، قال: سمعت رسول الله ﷺ يقول: «لا تقوم الساعة حتى يكون عشر آيات: خسف بالمشرق، وخسف بالمغرب، وخسف في جزيرة العرب.

الحديث فذكر بمثل حديث حذيفة المتقدم.

أخرجه الطبراني في الكبير (٢٢/ ٧٩: ١٩٥)، والحاكم في المستدرك (٤/ ٤٢٨) كلاهما من طريق صدقة بن المنتصر، حدثني يحيى بن أبي عمرو السيباني، قال: حدثني عمرو بن عبد الله الحضرمي قال: حدثني واثلة بن الأسقع قال: سمعت، فذكره.

وقال الحاكم: «هذا حديث صحيح الإسناد ولم يخرجاه» ووافقه الذهبي.

وجملة القول أن حديث الباب ضعيف جداً، ومعناه صحيح، روى عن جملة من أصحاب النبي ﷺ وقد تقدم الكلام على وقوع الخسف عموماً في آخر الزمان في حديث رقم (٤٤٧١).

٤٥٠٤ ـ وقال أبو يعلى: حدثنا إبراهيم بن الحجاج، ثنا عبد الواحد، ثنا عثمان بن حكيم، عن أبي أمامة بن سهل، عن عبد الله بن عمرو رضي الله عنهما قال: قال رسول الله ﷺ: «لا تقوم الساعة حتى تسافدوا في الطريق تسافد الحمير، قلت: إن ذلك لكائن؟ قال: نعم ليكونن».

٤٥٠٤ ـ درجته:

الحديث بهذا الإسناد صحيح، رواته ثقات كما تقدم.

وذكره البوصيري في الإتحاف (٣/ل ١٢٩)، وقال: «رواه أبو يعلى وعنه ابن حبان»، وسكت عليه.

وذكره الشيخ الألباني في الصحيحة (١/ ٢٤٥: ٤٨١)، وقال: «هذا سند صحيح، رجاله كلهم ثقات...». اهـ.

تخريجه:

لم أجده في مسند أبي يعلى ولا في المقصد العلي ولعله في مسنده الكبير. وعنه أخرجه ابن حبان كما في الإحسان (١٥/ ١٦٩ ـ ١٧٠: ٦٧٦٧)، وقال (حتى تتسافدوا).

وأخرجه البزار كما في كشف الأستار (٢/ ١٤٨: ٣٤٠) من طريق عبد الواحد بن زياد، به.

وأخرجه ابن أبي سيبة في المصنف (١٥/ ٦٤) عن عبدة بن سلمان عن عثمان بن حكيم، به.

وأورده الهيثمي في المجمع (٧/ ٣٢٧)، وقال: «رواه البزار والطبراني ورجال البزار رجال الصحيح».

وللحديث طرق أخرى عن عبد الله بن عمرو رضي الله عنه منها ما يلي:

١ ـ أخرجه ابن أبي شيبة في المصنف (١٥/ ١١٥)، قال: حدثنا عبيد الله بن موسى، عن حسن بن صالح، عن معاوية بن إسحاق قال: حدثني رجل من الطائف

. . . . . .

عن عبد الله بن عمرو رضي الله عنه قال: لا تقوم الساعة حتى يتهارجون في الطرق تهارج الحمير، فيأتيهم إبليس فيصرفهم إلى عبادة الأوثان.

قلت: إسناده لا بأس به لولا الرجل المبهم، فإن معاوية بن إسحاق بن طلحة قال عنه الحافظ في التقريب (ص ٥٣٧): «صدوق ربما وهم» وهو من رجال البخاري، وبقية رجاله ثقات.

٢ ـ أخرجه الحاكم في المستدرك (٤/٤٥٥ ـ ٤٥٦)، من طريق عمران القطان، عن قتادة، عن عبد الرحمن بن آدم، عن عبد الله بن عمرو موقوفاً عليه قال: «لا تقوم الساعة حتى يبعث الله ريحاً، لا تدع أحداً في قلبه مثقال ذرة من تقى أو نهى إلاَّ قبضته، ويلحق كل قوم بما كان يعبد آباؤهم في الجاهلية ويبقى عجاج من الناس، لا يأمرون بمعروف، ولا ينهون عن منكر، يتناكحون في الطرق كما تتناكح البهائم، فإذا كان ذلك اشتد غضب الله على أهل الأرض، فأقام الساعة».

٣ ـ أخرجه الحاكم في المستدرك (٤/٤٥٧)، من طريق أبـي مجلز، عن قيس بن عباد، عن عبد الله بن عمرو موقوفاً عليه بنحو اللفظ السابق، وصححه على شرط الشيخين ووافقه الذهبـي.

وفي الباب عن النواس بن سمعان عند مسلم وغيره، وأبـي هريرة رضي الله عنه تقدما في حديث رقم (٤٤٧١).

٤٥٠٥ ـ حدثنا[1] أحمد بن عيسى، ثنا ابن وهب، عن أبـي صخر قال: إن سعيد المقبري أخبره أنه سمع أبا هريرة رضي الله عنه يقول: سمعت رسول الله ﷺ يقول: والذي نفس أبـي القاسم ﷺ بيده لينزلن عيسى بن مريم عليه الصلاة والسلام... فذكر الحديث.

وفيه: «وليصلحن ذات البين وليذهبن الشحناء، وليقرضن المال. ثم لئن قام على قبري فقال: يا محمد! لأجيبنَّه».

.....

(١) القائل: هو أبو يعلى وقد رواه في مسنده (١١/٤٦٢: ٦٥٨٤)، ولفظه: والذي نفس أبـي القاسم بيده لينزلن عيسى بن مريم إماماً مقسطاً، وحكماً عدلاً، فليكسرن الصليب، وليقتلن الخنزير، وليصلحن ذات البين، وليذهبن الشحناء، وليعرضن عليه المال فلا يقبله، ثم لئن قام على قبري فقال: يا محمد لأجيبنه».

٤٥٠٥ ـ درجته:

الحديث حسن بهذا الإسناد، رواته ثقات، ما عدا أبا صخر حميد بن زياد وأحمد بن عيسى المصري فهما بمرتبة صدوق، كما تقدم.

وذكره الهيثمي في المجمع (٨/ ٢١١)، وقال: «هو في الصحيح باختصار، رواه أبو يعلى ورجاله رجال الصحيح».

تخريجه:

رواه أبو يعلى في مسنده (١١/٤٦٢: ٦٥٨٤)، وأصل الحديث بدون هذه الزيادة في الصحيحين وغيرهما من حديث أبـي هريرة رضي الله عنه. ولفظه: «والذي نفسي بيده ليوشكن أن ينزل فيكم ابن مريم حكماً مقسطاً، فيكسر الصليب ويقتل الخنزير ويضع الجزية، ويفيض المال حتى لا يقبله أحد».

أخرجه البخاري في صحيحه كما في الفتح (٤/٤٨٣: ٢٢٢٢) ومسلم في صحيحه (١/١٣٥: ٢٤٢)، كتاب الإيمان، باب نزول عيسى بن مريم حاكماً، والترمذي في جامعه، (٤/٥٠٦: ٢٢٣٣)، كتاب الفتن، باب ما جاء في نزول

. . . . . .

عيسى بن مريم عليه السلام، وابن ماجه في سننه (٢/ ١٣٦٣: ٤٠٧٨)، كتاب الفتن، باب فتنة الدجال وخروج عيسى بن مريم ويأجوج ومأجوج، وابن الجعد في المسند (٢/ ١٠٢٥) كلهم من طريق ابن شهاب، عن ابن المسيب، عن أبـي هريرة رضي الله عنه، به، مرفوعاً.

أما حديث الباب الذي رواه أبو يعلى وفيه هذه الزيادة، فقد ورد في صحيح مسلم وأحمد ما يشهد لبعضه:

أما قوله ﷺ: «وليذهبن الشحناء» يشهد له ما جاء في صحيح مسلم وأحمد عن أبـي هريرة رضي الله عنه بلفظ: «والله لينزلن ابن مريم حكماً عادلاً فليكسرن الصليب، وليقتلن الخنزير، وليضعن الجزية، ولتتركن القلاص فلا يسعى عليها ولتذهبن الشحناء والتباغض والتحاسد وليدعون إلى المال فلا يقبله أحد».

أخرجه مسلم في صحيحه (١/ ١٣٦: ٢٤٣)، كتاب الإيمان، باب نزول عيسى بن مريم عليهما السلام، والإمام أحمد في المسند (٢/ ٤٩٣، ٤٩٤) كلاهما من طريق ليث حدثني سعيد بن أبـي سعيد، عن عطاء بن ميناء، مولى ابن أبـي ذباب، عن أبـي هريرة رضي الله عنه، به.

وأما قوله في الحديث: (ثم لئن قام على قبري فقال: يا محمد لأجيبنه) يشهد له.

ما أخرجه الحاكم في المستدرك (٢/ ٥٩٥) من طريق يعلى بن عبيد ثنا محمد بن إسحاق، عن سعيد بن أبـي سعيد المقبري، عن عطاء مولى أم حبيبة، قال سمعت أبا هريرة يقول: قال رسول الله ﷺ: «ليهبطن عيسى بن مريم حكماً عدلاً، وإماماً مقسطاً، وليسلكن فجاً، حاجاً، أو معتمراً أو بنيتهما، وليأتين قبري حتى يسلم علي، ولأردن عليه».

وقال: «هذا حديث صحيح الإسناد ولم يخرجاه بهذه السياقة» ووافقه الذهبـي وقال: سمعه يعلى بن عبيد من محمد بن إسحاق.

. . . . . .

وفيه محمد بن إسحاق أبو بكر المطلبـي وهو مدلس من المرتبة الرابعة وعنعنته لا تقبل، وقد عنعن في هذا الإسناد، وعليه فإن الإسناد ضعيف.

فالخلاصة أن قوله في الحديث: (وليذهبن الشحناء، وليقرضن المال) صحيح لغيره بطريق مسلم وغيره.

وقوله: (ثم لئن قام على قبري فقال: يا محمد! لأجيبنه) يبقى حسناً لذاته بإسناد أبـي يعلى.

هذا والأحاديث الواردة في نزول عيسى بن مريم عليه السلام متواترة. انظر: كتاب (أشراط الساعة) لصاحبه يوسف الوابل (٣٤٨ ـ ٣٥٥).

٤٥٠٦ ـ حدثنا إبراهيم بن سعيد، ثنا ريحان بن سعيد، ثنا عباد بن منصور، عن أيوب، عن أبـي قلابة، عن أنس رضي الله عنه قال: قال رسول الله ﷺ «ليدركن رجال من أمتي عيسى بن مريم عليه الصلاة والسلام، وليشهدن قتال الدجال»[1].

.....

(١) أخرجه أبو يعلى في مسنده (٥/٢٠٣: ٢٨٢٠)، ولفظه: «سيدرك رجال من أمتي عيسى بن مريم، ويشهدون قتال الدجال».

٤٥٠٦ ـ درجـتـه:

ضعيف بهذا الإسناد، فيه عباد بن منصور الناجي، وهو ضعيف، وعنعنته غير مقبوله، وقد تغير بآخره.

وذكره الهيثمي في المجمع (٧/٢٨٨)، وقال: «رواته أبو يعلى وفيه عباد بن منصور وهو ضعيف».

وذكره البوصيري في الإتحاف (٣/ل ١١٢)، وعزاه لأبـي يعلى، وسكت عليه.

تخـريـجـه:

أخرجه ابن خزيمة كما في الكنز (١٤/٣٣٥) ومن طريقه الحاكم في المستدرك (٤/٥٤٤) عن محمد بن حسان الأزرق، عن ريحان بن سعيد، به، وقال: «سيدرك»، فذكره بنحوه.

وتعقبه الذهبـي بقوله: «منكر وعباد ضعيف».

ورواه الطبراني في الأوسط كما في المجمع (٧/٣٤٩)، وقال: «فيه معاوية بن واهب ولم أعرفه».

قلت: والأحاديث الواردة في نزول عيسى بن مريم متواترة كما تقدمت الإشارة في الحديث السابق برقم (٤٥٠٥).

٤٥٠٧ ـ [١] وقال معاذ بن المثنى راوي مسند مسدد فيما زاد فيه: حدثنا الحسن بن أبـي شعيب، ثنا عثمان بن عبد الرحمن الحراني، ثنا منتصر بن دينار، عن عبد الله بن أبـي الهذيل قال: وجه سعد بن أبـي وقاص رضي الله عنه نضلة بن عمرو الأنصاري رضي الله عنه في ثلاثمائة من المهاجرين والأنصار، فأغاروا على حلوان فافتتحها، فأصاب غنائم كثيرة وسبيا كثيراً، فجاؤوا يسوقون ما معهم وهم بين جبلين، حتى أرهقتهم العصر، فقال لهم نضلة رضي الله عنه: اصرفوا إلى سفح الجبل، ففعلوا، ثم قام نضلة رضي الله عنه فنادي بالآذان فقال: الله أكبر، الله أكبر، فأجابه صوت من الجبل لا يرى معه صورة، كبرت كبيراً يا نضلة، قال: أشهد أن لا إله إلاَّ الله، قال: أخلصت يا نضلة إخلاصاً، قال: أشهد أن محمداً رسول الله، قال: نبـي بعث لا نبـي بعده، قال: حي على الصلاة، قال: فريضة فرضت، قال: حي على الفلاح قال: أفلح من أتاها وواظب عليها قال: قد قامت الصلاة، قال: البقاء لأمة محمد ﷺ وعلى رؤوسها تقوم الساعة، فلما صلوا، قام نضلة رضي الله عنه فقال: أيها الكلام الحسن الطيب الجميل قد سمعنا / كلاماً حسناً، أفمن ملائكة الله أنت، أم طائف، أم ساكن؟ أبرز لنا [٢٠٢أ] فكلمنا، فإنا وفد الله عز وجل ووفد نبيه ﷺ قال: فبرز له شيخ من شعب من تلك الشعاب أبيض الرأس واللحية، له هامة كأنها رحى، طويل اللحية في طمرين من صوف أبيض، فقال: السلام عليكم ورحمة الله، فردّوا عليه السلام، فقال له نضلة: من أنت يرحمك الله؟ قال: أنا زرنب[1] بن ثرملا

(١) هكذا في المخطوط، وترجمه الحافظ ابن حجر في الإصابة (١/ ٥٦١) في ترجمة (زريب ـ بالتصغير ـ ابن ثرملا).

وصيّ العبد الصالح عيسى بن مريم، دعالي بالبقاء إلى نزوله من السماء، فقراري في هذا الجبل، فاقرأ على عمر بن الخطاب أمير المؤمنين رضي الله عنه السلام، وقل له: أثبت وسدد وقارب، فإن الأمر قد اقترب، وإياك يا عمر، إن ظهرت خصال في أمة محمد ﷺ وأنت فيهم، فالهرب[٢] الهرب، فقال نضلة رضي الله عنه يا زرنب! رحمك الله، أخبرنا بهذه الخصال، نعرف بها ذهاب دنيانا وإقبال آخرتنا، قال: «إذا استغنى رجالكم برجالكم، ونساؤكم بنسائكم، وكثر طعامكم فلم يزدد سعركم بذلك إلاَّ غلاء، وكانت خلافتكم في صبيانكم، وكان خطباء منابركم عبيدكم، وركن فقهاؤكم إلى ولاتكم، فأحلوا لهم الحرام وحرموا عليهم الحلال، وأفتوهم بما يشتهون[٣]، واتخذوا القرآن ألحاناً، ومزامير بأصواتهم، وزوقتم مساجدكم وأطلتم منابركم، وحليتم مصاحفكم بالذهب والفضة، وركبت نساؤكم السروج، وكان مستشار أميركم خصيانكم، وقتل البريء لتوعظ به العامة، وبقي المطر قيظاً، والولد غيظاً، وحرمتم العطاء، وأخذه العبيد والسقاط، وقلت: الصدقة حتى يطوف المسكين من حول إلى حول لا يعطى عشرة دراهم، فإذا كان كذلك نزل بكم الخزي والبلاء»، ثم ذهبت الصورة فلم تر، فنادوا فلم يجابوا، فلما قدم نضلة على سعد رضي الله عنه أخبره بما أفاء الله عليه، وبما كان من شأن زرنب، فكتب سعد إلى عمر بن الخطاب رضي الله عنه يخبره،

.....

(٢) في المخطوط (فالضرب، الضرب) ولعله تصحيف، والتصحيح من النسخة المطبوعة للمطالب.

(٣) في المخطوط (يشهدون) ولعله تصحيف، والتصحيح من النسخة المطبوعة للمطالب.

فكتب عمر رضي الله عنه: لله أبوك سعد! اركب بنفسك حتى تأتي الجبل، فركب سعد رضي الله عنه حتى أتى الجبل، فنادى أربعين صباحاً فلم يجابوا، فكتب إلى عمر رضي الله عنه، وانصرفوا.

* هذا موقوف غريب من هذا الوجه، ما رأيت بطوله إلاَّ بهذا **الإسناد**.

[٢] وقد رواه عبد الرحمن بن إبراهيم الراسي عن مالك، عن نافع، عن ابن عمر رضي الله عنه، فذكره وليس بطوله، وسمى الأمير نضلة بن معاوية أخرجه الدارقطني في غرائب مالك من طريقه.

ووقع لنا بإسناد آخر فسمى جعونة بن نضلة، والله أعلم، وقد شرحت أمره في ترجمة جعونة في حرف الجيم من كتابي[٤] في الصحابة رضي الله عنهم.

.....

(٤) انظر: الإصابة للمؤلف (١/ ٢٤٠)، ترجمة (جعونة بن نضلة).

٤٥٠٧ ـ درجته:

ضعيف بهذا الإسناد، فيه الحسن بن أبي شعيب ومنتصر بن دينار، ولم أجد لهما ترجمة وهو موقوف على زريب بن ثرملاً، وهو ممن أدركوا الرسول ﷺ ولم يروه كما تقدم في ترجمته، وذكره الذهبي في الميزان (٣/ ٥٤)، مختصراً، وعزاه لابن أبي داود في كتابه شريعة المغازي بهذا الإسناد، وقال: «لم يصح وسنده مظلم».

وذكره البوصيري في الإتحاف (٣/ ل ١١٤)، وقال: رواه المعاذ بن المثنى عن مسدد موقوفاً وفيه منتصر بن دينار ما علمت بعدالة ولا جرح، وباقي رواة الإسناد ثقات.

تخريجه:

أخرجه ابن أبي داود في كتاب شريعة المغازي كما في ميزان الاعتدال (٣/ ٤٥) عن الحسن بن أحمد الحراني، عن عثمان بن عبد الرحمن الحراني، به، مختصراً، وقال: «لم يصح وسنده مظلم».

. . . . . .

وله طرق أخرى لا يخلو واحد منها عن ضعف.

الطريق الأولى: رواه البارودي في الصحابة كما في الإصابة (١/ ٢٤٠) من طريق أبـي معروف عبد الله بن معروف عن أبـي عبد الرحمن الأنصاري عن محمد بن حسن بن علي بن أبـي طالب أن سعد بن أبـي وقاص لما فتح حلوان العراق. . . فذكر بنحوه، مختصراً.

قلت: فيه أبو معروف عبد الله بن معروف وأبو عبد الرحمن الأنصاري لم أجد لهما ترجمة وقال الحافظ في الإصابة: «هذا الإسناد ضعيف».

الطريق الثانية: رواه الدارقطني في غرائب مالك كما في المطالب العالية هنا، والخطيب البغدادي في تاريخه (١٠/ ٢٥٥) من طريق عبد الرحمن بن إبراهيم الراسبـي، عن مالك، عن نافع، عن ابن عمر، به، بنحو القصة المذكورة، مختصراً.

قلت: فيه عبد الرحمن بن إبراهيم الراسبـي، وهو ضعيف، قال أبو نعيم: فيه ضعف ولين.

وقال الخطيب: روى عن مالك حديثاً منكراً وساق هذا الحديث وقال الدارقطني: «ضعيف».

وقال الذهبـي في الميزان: عن مالك أتى بخبر باطل طويل هو المتهم، به. اهـ.

انظر في ترجمته: (تاريخ بغداد ١٠/ ٢٥٥، وميزان الاعتدال ٢/ ٥٤٥، ولسان الميزان ٣/ ٤٠٢).

وعليه فإن هذا الإسناد ضعيف، ولهذا قال الحافظ في الإصابة (١/ ٢٤١): إسناده ضعيف.

الطريق الثالثة: رواه أبو نعيم في الدلائل كما في الإصابة (١/ ٥٦١) (ترجمة زريب بن ثرملا) من طريق زيد بن أسلم عن أبيه، به.

قال الحافظ: في إسناده النضر بن سلمة وهو متروك.

. . . . . .

وجملة القول أن حديث الباب روى من طرق متعددة إلاَّ أنها ضعيفة بأجمعها لا يصح منها طريق واحد، بالإضافة إلى أن متنه فيه نكارة، فقوله: أنا زرنب بن ثرملا، وصيّ العبد الصالح عيسى بن مريم، دعا لي بالبقاء إلى نزوله من السماء... الحديث، ليس بصحيح، لأنه يخالف ما ورد في الكتاب والسنة، ولهذا قال الذهبي في الميزان (٢/ ٥٤٦): «هذا شيء ليس بصحيح».

٤٥٠٨ ـ وقال ابن أبـي عمر: حدثنا سفيان، عن إسماعيل، عن قيس، عن أبـي جبيرة[1]، عن مشيخة من الأنصار رضي الله عنهم أنهم سمعوه يعني النبـي ﷺ يقول: «بعثت في نسم الساعة» قال سفيان: يعني نفس الساعة.

.....

(١) في الأصل: «أبـي حمزة»، ولعله تصحيف من أبـي جبيرة لأنني لم أجد في الطرق إلاَّ أبا جبيرة، وأبو حمزة لم أجد له ترجمة في كتب التراجم ممن يروي عنه قيس بن أبـي حازم، أو يروى عن مشيخه من الأنصار.

٤٥٠٨ ـ درجتـه:

الحديث بهذا الإسناد ضعيف، فيه قيس بن أبـي حازم، وروايته عن أبـي جبيرة مرسلة.

وذكره البوصيري في الإتحاف (٣/ ل ١٢٩)، وعزاه لابن أبـي عمر، وسكت عليه.

تخـريـجـه:

هذا الإسناد مداره على أبـي جبيرة بن الضحاك، واختلف عليه على وجهين:

الوجه الأول: رواه قيس بن أبـي حازم وشبل بن عوف عن أبـي جبيرة بن الضحاك عن مشيخة من الأنصار رضي الله عنهم أنهم سمعوا النبـي ﷺ قال: . . . فذكره.

أما حديث قيس: فقد أخرجه ابن أبـي عمر العدني في مسنده كما في المطالب العالية هنا عن سفيان، عن إسماعيل بن أبـي خالد، عن قيس بن أبـي حازم، عن أبـي جبيرة، عن مشيخة من الأنصار رضي الله عنهم، مرفوعاً، به.

قلت: تقدم في دراسة رجال الإسناد أن قيس بن أبـي حازم روايته عن أبـي جبيرة مرسلة، وعليه فهو ضعيف، وتابعه شبل بن عوف عن أبـي جبيرة، عن مشيخه من الأنصار، أخرجه أبو بكر بن أبـي شيبة في مسنده كما في المطالب العالية. انظر: حديث رقم (٤٥٠٩)، وأخرجه الطبراني في الكبير (٢٢/ ٣٩١: ٩٧٢) ومن طريقه أبو نعيم في الحلية (٤/ ١٦١) من طريق معتمر بن سليمان، عن إسماعيل بن

. . . . . .

أبـي خالد، عن شبل بن عوف، به.

ولفظه ابن أبـي شيبة: «بعثت أنا والساعة كهاتين، فسبقتها في نفس الساعة» ولفظ الطبراني، بنحوه.

قلت: هذا الإسناد رواته ثقات، وشبل بن عوف ويقال: شبيل بن عوف أبو الطفيل الكوفي.

قال عنه الحافظ في التقريب (ص ٢٦٤): «مخضرم، ثقة، لم تصح صحبته، وشهد القادسية».

وذكره الهيثمي في المجمع (١٠/ ٣١٢)، وعزاه للطبراني وقال: رجال هذه الطريق رجال الصحيح، غير شبل أو شبيل بن عوف، وهو ثقة.

وعليه فإن الحديث بهذا الإسناد صحيح لغيره.

الوجه الثاني: رواه قيس بن أبـي حازم وشبل بن عوف أيضاً عن أبـي جبيرة بن الضحاك، مرفوعاً، به.

أخرجه البزار كما في كشف الأستار (٤/ ٦٨: ٣٢١٥)، والدولابـي في الكنى (١/ ٢٣)، وابن مندة في المعرفة كما في الصحيحة للألباني (٢/ ٤٦٧)، وابن أبـي الدنيا كما في النهاية لابن كثير (ص ١٢٥)، وأبو نعيم في الحلية (٤/ ١٦١) كلهم من طرق عن سفيان بن عيينة، عن إسماعيل بن أبـي خالد، عن قيس بن أبـي حازم عن أبـي جبيرة، مرفوعاً.

ولفظه: «بعثت في نسم الساعة».

قلت: هذا الإسناد رواته ثقات، إلاَّ أن رواية قيس بن أبـي حازم عن أبـي جبيرة مرسلة، كما تقدم، وذكره الألباني في الصحيحة (٢/ ٤٦٧: ٨٠٨)، وقال «هذا إسناد صحيح، رجاله كلهم ثقات، وفي صحبة أبـي جبيرة خلاف، ورجح الحافظ في التقريب أن له صحبة».

قلت: هو كما قال: إلاَّ أن رواية قيس عن أبـي جبيرة مرسلة.

. . . . . .

وتابعه شبل بن عوف أيضاً: أخرجه ابن أبـي عاصم في الآحاد والمثاني (٤/ ١٥٠: ٢١٣٣)، والطبراني في الكبير (٢٢/ ٣٩٠: ٩٧١) كلاهما من طريق مروان بن معاوية عن إسماعيل بن أبـي خالد، عن شبل بن عوف، عن أبـي جبيرة مرفوعاً، بلفظ: «بعثت أنا والساعة هكذا» وجمع بين الوسطى والسبابة «فسبقتها كما سبقت هذه هذه».

وذكره الهيثمي في المجمع (١٠/ ٣١٢)، وقال: «رواه الطبراني بإسناد حسن».

قلت: يتبين مما تقدم أن الوجهين صحيحان، وذلك لما يأتي:

١ ــ إن كلاً من الوجهين يرويهما قيس بن أبـي حازم وتابعه عليهما شبل بن عوف، وعليه فإن الوجهين على مرتبة واحدة من الصحة.

٢ ــ إن أبا جبيرة بن الضحاك مختلف في صحبته، والراجح أن له صحبة، وعليه فإنه مرة يروى الحديث مباشرة عن النبـي ﷺ، ومرة يرويه عن مشيخه من الأنصار عن النبـي ﷺ.

وللحديث شواهد أخرى صحيحه من حديث أنس، وسهل بن سعد، وأبـي هريرة، وجابر بن عبد الله، وجابر بن سمرة، وبريدة، والمستورد بن شداد رضي الله عنهم أجمعين.

أما حديث أنس بن مالك: فقد أخرجه البخاري كما في الفتح (١١/ ٣٥٥)، كتاب الرقاق، باب قول النبـي ﷺ: «بعثت أنا والساعة كهاتين» ومسلم في صحيحه (٤/ ٢٢٦٨: ٢٩٥١)، كتاب الفتن (ح ٣٣)، ولفظه: «بعثت أنا والساعة كهاتين».

وحديث سهل بن سعد: أخرجه البخاري في الموضع السابق، والإمام أحمد في المسند (٥/ ٣٣٠ ــ ٣٣١، ٣٣٥)، ولفظه «بعثت أنا والساعة كهاتين» ويشير بأصبعيه فيمدهما.

وقد جمع الحافظ ابن كثير شواهد هذا الحديث في كتابة «النهاية» (ص ١٢٣ ــ ١٢٥).

٤٥٠٩ ـ وقال أبو بكر: حدثنا وكيع، عن إسماعيل، عن شبل بن عوف، عن أبـي جبيرة، عن بعض أشياخ الأنصار رضي الله عنه، قال: إن النبـي ﷺ قال: «بعثت أنا والساعة كهاتين، فسبقتها في نفس الساعة».

٤٥٠٩ ـ درجـتـه:

صحيح بهذا الإسناد، جميع رواته ثقات.

وذكره الهيثمي في المجمع (١٠/ ٣١٢)، وعزاه للطبراني وقال: «رجال هذه الطريق رجال الصحيح غير شبل بن عوف وهو ثقة».

وذكره البوصيري في الإتحاف (٣/ ل ١٢٩)، وعزاه لأبـي بكر بن أبـي شيبة، وسكت عليه.

تخـريـجـه:

لم أجده في مصنف ابن أبـي شيبة ولعله في مسنده.

وأخرجه الطبراني في الكبير (٢٢/ ٣٩١) ومن طريقه أبو نعيم في الحلية (٤/ ١٦١) من طريق معتمر بن سليمان، عن إسماعيل بن أبـي خالد، به، ولفظه: (بعثت والساعة هكذا، وجمع بين الوسطى والسبابة، فسبقتها كما سبقت هذه هذه).

وقد تقدم أن مدار هذا الحديث على أبـي جبيرة الأنصاري، واختلف عليه على وجهين تقدم تخريجهما والكلام على طرقهما في الحديث السابق آنفاً برقم (٤٥٠٨).

٤٥١٠ ـ حدثنا[١] محمد بن الحسن الأسدي، ثنا هارون بن صالح، عن الحارث بن عبد الرحمن، عن أبـي الجلاس، قال: سمعت علياً رضي الله عنه يقول لعبد الله ابن سبأ السبيء: ويلك! والله ما أفضى إليَّ بشيء [كتمه][٢] أحداً من الناس، والله سمعته يقول: «[٣] بين يدي الساعة كذابين ثلاثين» وإنك أحدهم[٤].

[٢] وقال أبو يعلى: حدثنا أبو بكر بهذا[٥].

[٣] وحدثنا[٦] أبو كريب، ثنا محمد بن الحسن الأسدي، به.

.....

(١) القائل: أبو بكر بن أبـي شيبة.

(٢) ما بين المعكوفتين ساقط من الأصل واستدركته من مسند أبـي يعلى.

(٣) في (ك): «إن» وبها يستقيم الإعراب. [سعد].

(٤) لم أجده في مصنف ابن أبـي شيبة، ولعله في مسنده.

(٥) رواه أبو يعلى في مسنده (١/ ٣٥٠) من طريق أبـي بكر بن أبـي شيبة.

(٦) رواه أبو يعلى في مسنده (١/ ٣٤٩: ٤٤٩) عن أبـي كريب محمد بن العلاء، به، ولفظه: «ويلك! والله ما أفضى إليَّ بشيء كتمه أحداً من الناس، ولقد سمعته يقول: «إن بين يدي الساعة ثلاثين كذاباً وإنك لأحدهم»..

٤٥١٠ ـ درجـتـه:

والحديث إسناده ضعيف، فيه هارون بن صالح الهمداني، وأبو الجلاس، وكلاهما مجهول، وفيه الحارث بن عبد الرحمن أبو هند، وهو مقبول.

وذكره الهيثمي في المجمع (٧/ ٣٣٣)، وقال: «رواه أبو يعلى ورجاله ثقات».

وذكره البوصيري في الإتحاف (٣/ ل ١٣٠)، وعزاه لأبـي بكر بن أبـي شيبة، وأبـي يعلى، وسكت عليه.

تخـريـجـه:

تقدم تخريجه في التعليق.

وللحديث شواهد من حديث أبـي هريرة، وجابر بن سمرة، وثوبان رضي الله عنهم، تقدمت في حديث رقم (٤٤٦٧)، وهو بهذه الشواهد حسن لغيره، والله أعلم.

٤٥١١ ـ وقال الحارث: حدثنا عاصم بن علي، ثنا أبـي علي بن عاصم، عن عطاء بن السائب، عن أبيه رضي الله عنه قال: قال رسول الله ﷺ: «لا تقوم الساعة حتى يخرج بين يدي الساعة سبعون كذاباً»[1].

.....

(١) أخرجه الحارث كما في بغية الباحث (٣/ ٩٧٤: ٧٦٢).

٤٥١١ ـ درجتـه:

الحديث بهذا الإسناد ضعيف، لعدة أمور منها ما يلي:

١ ـ فيه علي بن عاصم بن صهيب الواسطي وهو ضعيف بسبب سوء حفظه.

٢ ـ فيه عطاء بن السائب، وقد اختلط في آخر عمره، وعلي بن عاصم سمع منه بعد اختلاطه.

٣ ـ السائب بن مالك أو ابن زيد، تابعي لم يسمع الحديث من النبـي ﷺ وعليه فهو منقطع.

وذكره البوصيري في الإتحاف (٣/ ل ١٣١)، وقال: «رواه الحارث بسند فيه علي بن عاصم، وهو ضعيف».

تخـريـجـه:

لم أجد من أخرجه سواه.

وللحديث شواهد لا يخلو واحد منها عن ضعف، وهي كالآتي:

١ ـ حديث عبد الله بن عمرو رضي الله عنه، قال: قال رسول الله ﷺ: «لا تقوم الساعة حتى يخرج سبعون كذاباً».

أخرجه الطبراني كما في المجمع (٧/ ٣٣٣)، وقال: «فيه يحيـى بن عبد الحميد الحماني وهو ضعيف»، وصرح بضعف إسناده الحافظ ابن حجر في الفتح (١٣/ ٩٣).

٢ ـ حديث أنس رضي الله عنه، قال: قال رسول الله ﷺ: «يكون قبل خروج الدجال نيف وسبعون دجالاً، أخرجه أبو يعلى في مسنده (٧/ ١٠٨: ٤٠٥٥).

قلت: هو ضعيف، فيه ليث بن أبـي سليم وهو ضعيف، وسيأتي تخريجه والحكم عليه في حديث رقم (٤٥١٢).

٤٥١٢ ـ وقال أبو يعلى: نا زهير، نا جرير، عن ليث، عن بشر، عن أنس رضي الله عنه قال: قال رسول الله ﷺ: «يكون قبل خروج الدجال نيف وسبعون دجالاً»[١].

.....

(١) رواه أبو يعلى في مسنده (٧/١٠٨: ٤٠٥٥). ولفظه: «يكون قبل خروج الدجال نيف على سبعين دجالاً».

٤٥١٢ ـ درجته:

الحديث بهذا الإسناد ضعيف، فيه ليث بن أبي سليم وهو ضعيف، وبشر مجهول.

وذكره الهيثمي في المجمع (٧/٣٣٣)، وقال: «رواه أبو يعلى، وفيه ليث بن أبي سليم وهو مدلس، وبشر صاحب أنس لم أعرفه».

وذكره الحافظ ابن حجر في الفتح (١٣/٩٣)، وقال: «سنده ضعيف».

وذكره البوصيري في الإتحاف (٣/ل ١٣١)، وعزاه لأبي يعلى، وسكت عليه.

تخريجه:

أخرجه نعيم بن حماد في الفتن (٢/٥١٩: ١٤٥٦) عن جرير بن عبد الحميد بن قرط، به، بمثله.

وأخرجه أبو عمرو الداني في السنن الواردة في الفتن (٢/٨١٥: ٤٤٥) من طريق معتمر بن سليمان عن ليث، به.

قلت: للحديث شواهد من حديث السائب بن مالك، وعبد الله بن عمرو رضي الله عنهما، تقدمت في تخريج حديث رقم (٤٥١١) وكلها ضعيفة.

ولهذا قال الحافظ في الفتح بعد ذكرها (١٣/٩٣): «وهو محمول إن ثبت على المبالغة في الكثرة لا على التحديد».

٤٢ ـ ذكر ابن صياد والتردد في كونه الدجال

٤٥١٣ ـ قال إسحاق: أخبرنا عبد الرزاق، عن معمر، عن الزهري، عن سالم، عن أبيه، قال: لقيت ابن صياد يوماً، ومعه رجل من اليهود، فإذا عينه قد طفئت وكانت خارجة مثل عين الجمل، فلما رأيتها قلت: ابن صياد! أنشدك الله متى طفئت[١] عينك؟ فمسحها، وقال: لا أدري والرحمن، فقلت: كذبت، لا تدري وهي في رأسك، فزعم لي اليهودي أني ضربت بيدي على صدره ولا أعلم أني فعلت ذلك، فقلت: أخسأ[٢] فلن تعدو قدرك، قال: أجل، لا أعدو قدري، قال: وذكر شيئاً لا أحفظه، قال: فذكرتُ ذلك لحفصة رضي الله عنها، فقالت: اجتنب هذا الرجل فإنا نتحدث أن الدجال يخرج عند غضبة يغضبها.

قلت: أخرج مسلم[٣] حديث نافع، عن ابن عمر رضي الله عنه عن حفصة رضي الله عنها قالت: «إن الدجال يخرج عند غضبة يغضبها»، ولم يخرج أول القصة المذكورة هنا بهذا السياق.

(١) في الأصل: «طفيت»، ولا أرى له وجهاً.

(٢) في الأصل: «اخس»، والتصويب من بعض مصادر التخريج.

(٣) أخرجه الإمام مسلم في صحيحه (٤/٢٢٤٦: ٩٨)، كتاب الفتن، باب ذكر ابن صياد.

٤٥١٣ ـ درجته:

حديث الباب بهذا الإسناد صحيح، رواته ثقات.

. . . . . .

وذكره البوصيري في الإتحاف (٣/ ل ١٣٤)، وقال: «رواه إسحاق بن راهويه بسند صحيح».

قلت: هذا الحديث موقوف على حفصة رضي الله عنها، وله حكم الرفع وقد جاء مصرحاً في رواية أبـي يعلى والطبراني بهذا الإسناد، ولأن قولها: «فإنا كنا نتحدث. . .» فيه دليل على أنه من كلام الرسول ﷺ.

تخـريـجـه:

أخرجه عبد الرزاق في مصنفه (١١/ ٣٩٦: ٢٠٨٣) عن معمر، به، بمثله.

وأخرجه أبو يعلى في مسنده (١٢/ ٤٦٨) من طريق سليمان بن أبـي كريمة عن الزهري، به ولم يذكر القصة في أوله ولفظه: عن حفصة قالت: سمعت رسول الله ﷺ يقول: «الدجال لا يخرجه إلاَّ غضبة يغضبها».

قلت: فيه سليمان بن أبـي كريمة وهو ضعيف، ولكنه توبع، كما تقدم في إسناد عبد الرزاق وبما سيأتي، وأخرجه الطبراني في الكبير (٢٣/ ٢١٠: ٣٧٠) من طريق صالح بن كيسان عن الزهري، به (ولم يذكر القصة)، ولفظه: قالت (حفصة): اجتنب هذا الرجل فإنا كنا نتحدث أن الدجال يخرج من غضبة يغضبها.

وللحديث طريق آخر: فقد رواه نافع عن ابن عمر رضي الله عنه عن حفصة رضي الله عنها، بنحوه.

أخرجه الإمام مسلم في صحيحه (٤/ ٢٢٤٦: ٩٨)، كتاب الفتن، باب ذكر ابن صياد، مرتين.

أولاهما: قال: أخبرنا عبد بن حميد، عن روح بن عبادة، حدثنا هشام، عن أيوب، عن نافع قال: لقي ابن عمر ابن صائد في بعض طرق المدينة، فقال له قولاً أغضبه، فانتفخ حتى ملأ السكة، فدخل ابن عمر على حفصة وقد بلغها فقالت له: رحمك الله! ما أردت من ابن صائد؟ أما علمت أن رسول الله ﷺ قال: «إنما يخرج من غضبة يغضبها».

. . . . . .

ومن طريق مسلم أخرجه أبو عمرو الداني في السنن الواردة (٢/ ١١٣٣: ٦٦٠).

ثانيتها: قال: حدثنا محمد بن المثنى، حدثنا حسين (يعني ابن حسن بن يسار) حدثنا ابن عون، عن نافع، قال: قال ابن عمر: لقيته مرتين، قال: فلقيته فقلت لبعضهم: هل تحدثون أنه هو؟ قال: لا ، والله! قال: قلت: كذبتني، والله لقد أخبرني بعضكم أنه لن يموت حتى يكون أكثركم مالاً وولداً، فكذلك هو زعموا اليوم، قال: فتحدثنا، ثم فارقته، قال: فلقيته لقية أخرى، وقد نفرت عينه، قال: فقلت: متى فعلت عينك ما أرى! قال لا أدري قال: قلت: لا تدري وهي في رأسك؟ قال: إن شاء الله خلقها في عصاك هذه، قال: فنحر كأشد نخير حمار سمعت، قال: فزعم بعض أصحابي أني ضربته بعصا كانت معي حتى تكسرت، وأما أنا فوالله ما شعرت، قال: وجاء حتى دخل على أم المؤمنين، فحدثتها فقالت: ما تريد إليه؟ ألم تعلم أنه قد قال: «إن أول ما يبعثه على الناس غضب يغضبه».

وأخرجه أحمد في المسند (٦/ ٢٨٣)، وأبو يعلى في مسنده (١٢/ ٤٨٤) من طريق حماد بن سلمة عن أيوب وعبيد الله، عن نافع، به، مرفوعاً بنحو القصة المذكورة، مختصراً.

وأخرجه الطبراني في الكبير (٢٣/ ١٩٥: ٣٣٦) و (٢٣/ ٢١١: ٣٧٣) من طريق حفص بن غياث عن عبيد الله عن عمر بن نافع، به، مرفوعاً ولفظه: «إنما خروج ابن صياد لغضبة يغضبها»، ولم يذكر القصة في أوله.

٤٥١٤ ـ وقال أحمد بن منيع: حدثنا أبو نعيم، ثنا سفيان، عن عبد الملك بن عمير، عن أبـي سلمة، عن أم سلمة رضي الله عنها قالت: «ابن صياد ولدته أمه مسروراً أعور، مختوناً».

٤٥١٤ ـ درجـتـه:

الأثر بهذا الإسناد ضعيف، فيه عنعنة عبد الملك بن عمير اللخمي، وهو مدلس من أصحاب المرتبة الثالثة، وهو مختلط أيضاً، وسماع سفيان الثوري عنه، لا يعرف هل كان قبل اختلاطه أو بعده؟

وذكره البوصيري في الإتحاف (٣/ل ١٣٣)، وقال: «رواه أحمد بن منيع موقوفاً ورواته ثقات».

تخـريـجـه:

أخرجه ابن أبـي شيبة في المصنف (١٥/ ١٥٩: ١٩٣٧٣) عن الفضل بن دكين، به، ولفظه: «قالت: ولدته أمه مسروراً، مختوناً، تعني ابن صياد».

ولقوله: «أعور، مختوناً»، شاهد من كلام عروة بن الزبير رضي الله عنه.

أخرجه عبد الرزاق في المصنف (١١/ ٣٩٦: ٢٠٨٣) عن معمر عن هشام بن عروة، عن أبيه قال: «ولد ابن صياد أعور مختتن».

ورواه الحارث كما في «بغية الباحث» (٣/ ٩٨١: ٧٦٩) من طريق هشام بن عروة عن أبيه مرسلاً، وفيه: قالت (أمه) ولدته أعور مختوناً، وسيأتي هذا الحديث بطوله برقم (٤٥١٨).

قلت: هذا الإسناد رواته ثقات، وعليه فإن الأثر صحيح، وهو موقوف على عروة بن الزبير.

وجملة القول أن أثر الباب ضعيف بإسناد أحمد بن منيع، ولكنه بهذا الشاهد يرتقي إلى الحسن لغيره، إلاَّ قوله: (مسروراً) لم أجد ما يشهد له فيبقى ضعيفاً.

٤٥١٥ ـ قال الحارث: حدثنا الحكم بن موسى، ثنا عباد[١]، عن هشام بن عروة، عن أبيه رضي الله عنه قال: لما سمع رسول الله ﷺ بابن صياد، قام إليه في بعض أصحابه، فقالت أمه: هو يلعب مع الصبيان، قالت[٢]: ولدته أعور، مختوناً، فدعا به، فقال له رسول الله ﷺ: أتشهد أني رسول الله؟ فقال: أتشهد أني رسول الله؟ فقال رسول الله ﷺ: آمنت بالله ورسله، [قال: قد خبأت[٣]] لك شيئاً[٤] فما هو؟ قال: دخ، قال ﷺ: «أخسأ» فقال: انظر ما ترى قال: أرى إعصاراً وعرشاً على الماء، فقال: لبس عليه، قال عمر رضي الله عنه: ألا أقتله / يا رسول الله؟ قال ﷺ: [٢٠٢ب] «إن يكن هو الدجال لا تسلط على قتله، وإن لا يكن الدجال فلا يحل قتله».

.....

(١) في (س) و (ع): «عباد بن عباد».

(٢) في الأصل: «قال»، والتصويب من (ع)، وبغية الباحث (٣/ ٩٨١: ٧٦٩).

(٣) ما بين المعكوفتين بياض في (ع).

(٤) هكذا في الأصل، وفي (س) و (ع): «خبئنا».

٤٥١٥ ـ درجته:

الحديث بهذا الإسناد ضعيف، رواته ثقات لكنه مرسل، لأن عروة بن الزبير بن العوام لم يدرك النبي ﷺ وللحديث شواهد ستأتي في التخريج يرتقي بها إلى الصحة.

وذكره البوصيري في الإتحاف (٣/ل ١٣٤)، وقال: «رواه الحارث مرسلاً ورواته ثقات».

تخريجه:

أخرجه الحارث كما في بغية الباحث (٣/ ٩٨١: ٧٦٩) مع زيادة في أوله.

وللجزء المرفوع من الحديث شواهد صحيحة من حديث ابن عمر، وابن مسعود

. . . . . .

وأبـي سعيد الخدري، وجابر بن عبد الله وغيرهم رضي الله عنهم أجمعين.

١ ـ **حديث ابن عمر رضي الله عنه**: إن عمر انطلق في رهط من أصحاب النبـي ﷺ مع النبـي ﷺ قبل ابن صياد، حتى وجده يلعب مع الغلمان عند أطم بني مغالة، وقد قارب يومئذ ابن صياد يحتلم، فلم يشعر بشيء، حتى ضرب النبـي ﷺ ظهره بيده، ثم قال النبـي ﷺ: «أتشهد أني رسول الله؟ فنظر إليه ابن صياد فقال: أشهد أنك رسول الأميين، فقال ابن صياد للنبـي ﷺ: أتشهد أني رسول الله؟ قال له النبـي ﷺ: آمنت بالله ورسله، قال النبـي ﷺ: ماذا ترى؟ قال ابن صياد: يأتيني صادق وكاذب، قال النبـي ﷺ: «خلط عليك الأمر، قال النبـي ﷺ: «إني قد خبأت لك خبيئاً» قال ابن صياد: هو الدخ، قال النبـي ﷺ: «اخسأ فلن تعدو قدرك»، قال عمر: يا رسول الله ائذن فيه أضرب عنقه، قال النبـي ﷺ: «إن يكنه فلن تسلّط عليه، وإن لم يكن هو فلا خير لك في قتله».

أخرجه البخاري كما في الفتح (٦/ ١٧١: ٣٠٥٥) و (١٠/ ٥٦٠: ٦١٧٣) و (١١/ ٥١٣: ٦٦١٨)، ومسلـم فـي صحيحـه (٤/ ٢٢٤٤: ٢٩٣٠)، وأبـو داود (ح ٤٣٢٩)، والترمذي (ح ٢٢٣٥).

٢ ـ **حديث ابن مسعود رضي الله عنه**، أخرجه الإمام مسلم في صحيحه (٤/ ٢٢٤٠: ٢٩٢٤)، كتاب الفتن، باب ذكر ابن صياد، بنحوه القصة المذكورة.

٣ ـ **حديث أبـي سعيد الخدري**، أخرجه مسلم أيضاً (٤/ ٢٢٤١: ٢٩٢٥)، بنحو القصة المذكورة.

٤ ـ **حديث جابر بن عبد الله**، أخرجه مسلم (٤/ ٢٢٤١)، بنحو القصة المذكورة.

فالخلاصة أن القصة المذكورة في حديث الباب بهذه الشواهد صحيح لغيره، والله أعلم.

٤٥١٦ ـ وقال أبو بكر[١]: حدثنا حسين بن علي، عن زائدة، عن عبد الملك بن عمير، عن ربعي بن حراش، قال: قال عقبة بن عمرو لحذيفة رضي الله عنهما: ألاَّ تحدثنا بما سمعت من رسول الله ﷺ؟ قال: بلى، سمعته ﷺ يقول: «إن مع الدجال إذا خرج ماءً وناراً، فأما الذي يرى الناس أنه ماء، فنار تحرق، وأما الذي يرى الناس أنه نار، فإنه ماء بارد، فمن أدرك ذلك منكم فليقع في الذي يرى أنه نار، فإنه ماء بارد» فقال عقبة رضي الله عنه: وأنا سمعته يقول ذلك.

* **قلت: حديث حذيفة عندهم**[٢].

.....

(١) رواه ابن أبي شيبة في المصنف (١٥/ ١٤٧: ١٩٣٥١).

(٢) وقوله: «عندهم»، أي عند أصحاب الأصول الستة عن حذيفة وحده، ولكنه ذكره هنا لانضمامه مع عقبة رضي الله عنه، والله أعلم.

٤٥١٦ ـ درجته:

وحديث الباب بهذا الإسناد ضعيف، فيه عبد الملك بن عمير وقد اختلط، وسماع زائدة عنه لا يعرف هل كان قبل اختلاطه أو بعده؟ لكن تابعه عليه نعيم بن أبي هند، كما في صحيح مسلم، وفيه عنعنة عبد الملك بن عمير أيضاً وهو من أصحاب المرتبة الثالثة، لكني وجدت في الصحيحين أن الشيخين أخرجا له هذا الحديث مما يدل على أن عنعنته لا تضر في هذا الإسناد، لأنهما لم يخرجاه بهذا الإسناد إلاَّ بعد انتقائه وتأكد سماعه من ربعي بن حراش.

وذكره البوصيري في الإتحاف (٣/ ل ١٣٦)، وقال: «رواه أبو بكر بن أبي شيبة وحديث حذيفة عندهم وإنما ذكرته لانضمامه مع عقبة».

تخريجه:

تابع زائدة بن قدامة كل من أبي عوانة، وشعيب بن صفوان.

أما رواية أبي عوانة فقد أخرجه البخاري كما في الفتح (٦/ ٥٧٠: ٣٤٥٠)،

. . . . . .

كتاب أحاديث الأنبياء، باب ما ذكر عن بني إسرائيل، عن موسى بن إسماعيل، حدثنا أبو عوانة، حدثنا عبد الملك بن عمير، عن ربعي بن حراش قال: قال عقبة بن عمرو لحذيفة: إلاَّ تحدثنا ما سمعت من رسول الله ﷺ؟ قال: إني سمعته يقول: إن مع الدجال إذا خرج ماءً وناراً. . . فذكره بنحوه وزاد حديثين آخرين، وفي آخرها قال: قال عقبة بن عمرو: وأنا سمعته يقول ذلك.

وقال الحافظ في الفتح: «ظاهره أن الذي سمعه أبو مسعود هو الحديث الأخير فقط، لكن تبيّن من رواية شعبة عن عبد الملك بن عمير (وهي الرواية الآتية) أنه سمع الجميع». اهـ.

وأما رواية شعبة: فقد أخرجه البخاري كما في الفتح (١٣/ ٩٧: ٧١٣٠)، كتاب الفتن، باب ذكر الدجال ومسلم في صحيحه (٤/ ٢٢٤٩: ١٠٦)، كتاب الفتن، باب ذكر الدجال وصفته، كلاهما من طريق شعبة عن عبد الملك بن عمير عن ربعي بن خراش، عن حذيفة، عن النبـي ﷺ قال في الدجال: إن معه ماءً وناراً، فناره ماء بارد وماؤه نار».

قال أبو مسعود: وأنا سمعته من رسول الله ﷺ.

قلت: تحرف أبو مسعود إلى ابن مسعود في فتح الباري.

وأما رواية شعيب بن صفوان: فقد أخرجه مسلم في صحيحه (٤/ ٢٢٥٠: ١٠٧) حدثنا علي بن حجر، حدثنا شعيب بن صفوان، عن عبد الملك بن عمير، عن ربعي بن حراش، عن عقبة بن عمرو، أبـي مسعود الأنصاري قال: انطلقت معه إلى حذيفة بن اليمان فقال له عقبة: حدثني ما سمعت من رسول الله ﷺ في الدجال، قال: . . . فذكره بنحوه وفي آخره: «فقال عقبة: وأنا قد سمعته، تصديقاً لحذيفة».

وتابع عبد الملك بن عمير، نعيم بن أبـي هند:

أخرجه مسلم في صحيحه (٤/ ٢٢٥٠: ١٠٨) من طريق المغيرة، عن نعيم بن أبـي هند، عن ربعي بن حراش، قال: اجتمع حذيفة وأبو مسعود، فقال حذيفة: لأنا

. . . . . .

بما مع الدجال أعلم منه، فذكر الحديث بنحوه وفي آخره قال أبو مسعود: هكذا سمعت النبـي ﷺ يقول.

فالخلاصة أن الحديث بهذا الإسناد موجود في الصحيحين، وجاء التصريح في الروايات أن أبا مسعود رضي الله عنه قال: «أنا سمعته من رسول الله ﷺ» كما تقدم في الصحيحين، وعليه فإن الحافظ ابن حجر رحمه الله قد وهم في إيراد هذا الحديث في الزوائد، والله أعلم.

٤٥١٧ ـ [١] وقال أبو يعلى: حدثنا أبو كريب، ثنا يونس بن بكير، عن محمد بن إسحاق عن إبراهيم بن أبـي عبلة، عن أبيه، عن عوف بن مالك رضي الله عنه قال: قال رسول الله ﷺ: «يكون أمام الدجال سنون خوادع، يكثر فيها المطر، ويقل فيها النبت، ويكذب فيها الصادق، ويصدق فيها الكاذب، ويؤتمن فيها الخائن، ويخون فيها الأمين، وتنطق فيها الرويبضة، قيل: يا رسول الله وما الرويبضة؟ قال ﷺ «من لا يؤبه له»[١].

[٢] رواه البزار: حدثنا أبو كريب، به، وقال في إسناده: عن ابن إسحاق، حدثني[٢] إبراهيم، وقال في آخره: وما الرويبضة؟ قال: «المرء التافه يتكلم في أمر العامة»[٣].

.....

(١) لم أجده في مسند أبـي يعلى المطبوع، ولا في المقصد العلي، ولعله في مسنده الكبير.

(٢) لم أجد هذا التصريح بالتحديث بين ابن إسحاق وإبراهيم بن أبـي علبة في نسخة كشف الأستار، وإنما قال البزار في آخره «قال محمد بن إسحاق وحدثني عبد الله بن دينار، عن أنس، عن النبـي ﷺ قال بنحوه».

(٣) أخرجه البزار كما في الكشف (٤/ ١٣٢ : ٣٣٧٣)، عن أبـي كريب، به.

٤٥١٧ ـ **درجـتـه:**

الحديث بهذين الطريقين ضعيف، فيه عنعنة ابن إسحاق وهو مدلس، وأبو عبلة شمر بن يقظان لم أجد فيه جرحاً ولا تعديلاً.

وذكره الهيثمي في المجمع (٧/ ٢٤٨)، وقال: رواه البزار وقد صرح ابن إسحاق بالسماع من عبد الله بن دينار وبقية رجاله ثقات.

وذكره البوصيري في الإتحاف (٣/ ل ١٣٢)، وقال: رواه أبو يعلى والبزار بسند واحد، ورواته ثقات».

. . . . . .

قلت: أبو عبلة شمر بن يقظان، لم أجد من ذكره بجرح أو توثيق.

تخـريـجـه:

الحديث مداره على إبراهيم بن أبـي عبلة واختلف عليه على وجهين.

الوجه الأول: رواه محمد بن إسحاق، ومسلمة بن علي، عن إبراهيم بن أبـي عبلة عن أبيه، عن عوف بن مالك، به.

أخرجه أبو يعلى كما في المطالب العالية هنا، والبزار كما في الكشف (٤/ ١٣٢ : ٣٣٧٣) عن أبـي كريب عن يونس بن بكير عن محمد بن إسحاق، به.

وأخرجه الطبراني في الكبير (١٨/ ٦٧ : ١٢٥) من طريق أبـي كريب محمد بن العلاء، به بنحوه، وذكره الهيثمي في المجمع (٧/ ٣٣٠)، وقال: «رواه الطبراني بأسانيد، وفي أحسنها ابن إسحاق وهو مدلس وبقية رجاله ثقات».

قلت: تقدم في دراسة هذا الإسناد أن فيه عنعنة ابن إسحاق، وجهالة أبـي عبلة، وعليه فهو ضعيف.

أما رواية مسلمة بن علي: فقد أخرجه الطبراني في الكبير (١٨/ ٦٧ : ١٢٣) من طريق هشام بن عمار عن مسلمة بن علي، عن إبراهيم بن أبـي عبلة، به، ولفظه بنحو لفظ البزار، إلاَّ أنه لم يذكر المطر.

قلت: فيه مسلمة بن علي الخشني، وهو متروك. انظر: (الكاشف ٣/ ١٢٧ التقريب ص ٥٣١).

فالخلاصة أن هذا الوجه ضعيف لما تقدم.

الوجه الثاني: رواه إسماعيل بن عياش عن إبراهيم بن أبـي عبلة، عن عوف بن مالك مباشرة، عن النبـي ﷺ.

أخرجه الطبراني في الكبير (١٨/ ٦٧ : ١٢٤) حدثنا أحمد بن عبد الوهاب بن نجدة الحوطي، ثنا أبـي، ثنا إسماعيل بن عياش، عن إبراهيم بن أبـي عبلة، به وأحال بمتنه على الحديث الذي قبله، (وهو بنحو لفظ البزار المتقدم بدون ذكر المطر).

. . . . . .

قلت: هذا الإسناد رواته ثقات، ما عدا أحمد بن عبد الوهاب الحوطي، وهو صدوق. انظر: التقريب (ص ٨٢)، وإسماعيل بن عياش ثقة في الشاميين، وإبراهيم بن أبـي عبلة شامي، ثقة.

إلاَّ أنني لم أجد من صرح بأن إبراهيم بن أبـي عبلة سمع من عوف بن مالك، وذكره ابن أبـي حاتم في المراسيل وقال: إنه لم يسمع من عبادة بن الصامت، وقد تقدم في الوجه الأول أنه يرويه عن أبيه عن عوف بن مالك، وعليه فإنه إرسال خفي، ويتأيد ذلك بما قال الهيثمي في المجمع (٧/ ٣٣٠): «رواه الطبراني بأسانيد وفي أحسنها ابن إسحاق وهو مدلس» وهو الإسناد الذي تقدم في الوجه الأول، فقوله «وفي أحسنها» يشير إلى ضعف هذا الطريق، وعليه فإنه ضعيف بهذا الإسناد.

وللحديث شواهد من حديث أنس بن مالك، وأبـي هريرة.

١ ــ **حديث أنس بن مالك رضي الله عنه**، قال: قال رسول الله ﷺ: «إن أمام الدجال سنين خداعة يكذب فيها الصادق، ويصدق فيها الكاذب، ويخون فيها الأمين، ويؤتمن فيها الخائن، ويتكلم فيها الرويبضة قيل: وما الرويبضة؟ قال: «الفويسق يتكلم في أمر العامة».

أخرجه أحمد (٣/ ٢٢٠)، وكذلك ابنه عبد الله في زوائده على المسند في الموضع نفسه، وأبو يعلى في مسنده (٦/ ٣٧٨: ٣٧١٥) كلهم من طريق عبد الله بن إدريس، عن محمد بن إسحاق، عن عبد الله بن دينار، عن أنس بن مالك رضي الله عنه، فذكره، ولفظ أبـي يعلى، بنحوه.

قلت: هذا الإسناد رواته ثقات، لولا عنعنة ابن إسحاق وهو مدلس، كما تقدم.

وقد صرح محمد بن إسحاق بالتحديث عند البزار كما في كشف الأستار (٤/ ١٣٢) كما تقدم ذكره، ولهذا قال الهيثمي في المجمع (٧/ ٢٨٤): «رواه البزار وقد صرح ابن إسحاق بالسماع من عبد الله بن دينار وبقية رجاله ثقات».

وعليه فإن الحديث صحيح بهذا الإسناد إن شاء الله، وهو يقوي حديث الباب.

. . . . . .

وله طريق آخر عند أحمد (٣/ ٢٢٠) عن أبـي جعفر المدائني، وهو محمد بن جعفر، حدثنا عباد بن العوام، ثنا محمد بن إسحاق، عن محمد بن المنكدر، عن أنس بن مالك رضي الله عنه، بمثل اللفظ المذكور.

٢ ــ **حديث أبـي هريرة رضي الله عنه**، قال: قال رسول الله ﷺ «**ستأتي على الناس سنون خداعة يصدق فيها الكاذب، ويكذب فيها الصادق، ويؤتمن فيها الخائن، ويخون فيها الأمين، وينطق فيها الرويبضة**، قيل: وما الرويبضة؟ قال: «**السفيه يتكلم في أمر العامة**».

أخرجه الإمام أحمد في المسند (٢/ ٢٩١)، وابن ماجة في سننه (٢/ ١٣٣٩: ٤٠٣٦)، كتاب الفتن، باب شدة الزمان، والحاكم في المستدرك (٤/ ٤٦٥ ــ ٤٦٦) كلهم من طريق عبد الملك بن قدامة الجمحي، عن إسحاق بن بكر بن أبـي الفرات ــ وينسب إلى جده، فيقال: ابن أبـي الفرات ــ عن سعيد بن أبـي سعيد، عن أبيه، عن أبـي هريرة رضي الله عنه، به.

وقال الحاكم: صحيح الإسناد ولم يخرجاه، ووافقه الذهبـي.

قلت: هذا الإسناد ضعيف، فيه عبد الملك بن قدامة الجمحي، وهو ضعيف. وفيه إسحاق بن أبـي الفرات قال الذهبـي في الكاشف (١/ ٦٤)، وابن حجر في التقريب (ص ١٠٢): مجهول، وصحّحه الشيخ أحمد شاكر في المسند (١٥/ ٣٧ ــ ٣٨). قلت: حديث الباب يرتقي إلى درجة الصحة بالشاهد السابق عن أنس رضي الله عنه، والله أعلم.

٤٥١٨ ـ وقال مسدد: حدثني يحيى، هو القطان، عن وائل بن داود، حدثني عبد الله بن صَبِيْح، أو صُبَيْح مولى بني ليث، قال: سمعت أبا هريرة رضي الله عنه يقول: الدجال إذا خرج يخرج من نحو المشرق، فتكثر جنوده، ومسالحه فلا يخلص إليه إلاَّ من قال: أنا وافد، فيجيء الرجل فيقول: أنا وافد، فإذا رآه الدجال قال: ابن آدم! ألستَ تعلم أني ربك؟ قال: لا، أنت عدو الله الدجال، قال: فإني قاتلك، قال: وإن قَتَلْتَنِيْ، قال: فيأخذ المنشار، فيضعه بين ثنته، فيشقه شقتين، ثم يقول لمن حوله: كيف ترون إذا أنا أحييته؟، قالوا: فذاك حين نستيقين أنك ربنا، قال: فيحييه، قال: فيقول له: ابن آدم، زعمت أني لست ربك، قال: ما كنت قط أشد بصيرة مني فيك الآن، قال: إني ذابحك قال: وإن ذبحتني، قال: فيريد ذبحه فلا يستطيع ذبحه، فيقول من تحته: إن كنت صادقاً فلتذبحني، فعند ذلك يرتاب فيه جنوده، وينزل عليه ابن مريم عليه السلام، فإذا رآه ووجد ريحه ذاب كما يذوب الرصاص.

٤٥١٨ ـ **درجته:**

الحديث بهذا الإسناد ضعيف، فيه عبد الله بن صَبِيْح أو صُبَيْح مولى بني ليث وهو ضعيف وهو أيضاً موقوف على أبي هريرة.

وذكره البوصيري في الإتحاف (٣/ ل ١٣٣)، وقال: «رواه مسدد موقوفاً ورواته ثقات، والحاكم مرفوعاً وصححه».

قلت: فيه عبد الله بن صبيح ولم أجد أحداً وثقه.

تخريجه:

لم أجد من أخرجه بهذا الطريق غيره، وهو موقوف على أبي هريرة رضي الله عنه.

وقول أبي هريرة: الدجال إذا خرج يخرج من نحو المشرق)، روي مرفوعاً من حديث أبي هريرة رضي الله عنه.

. . . . . .

أخرجه ابن حبان كما في الإحسان (١٥/ ٢٠٢: ٦٧٩٢)، والحاكم في المستدرك (٤/ ٥٢٨) من طريق عمرو بن أبـي قيس، عن مطرف، عن الشعبـي، عن بلال بن أبـي هريرة رضي الله عنه عن النبـي ﷺ قال: «يخرج الدجال من هاهنا، وأشار نحو المشرق» هذا لفظ ابن حبان ولفظ الحاكم بنحوه.

قلت: فيه بلال بن أبـي هريرة لم يروِ عنه غير الشعبـي، ولم يوثقه غير ابن حبان، وعليه فهو ضعيف، وعمرو بن أبـي قيس، قال عنه الحافظ في التقريب (ص ٤٢٦): صدوق له أوهام، وصحّحه الحاكم ووافقه الذهبـي.

وله طريق آخر عن أبـي هريرة.

أخرجه البزار كما في الكشف (٤/ ١٣٦: ٣٣٨٣) من طريق مجالد، عن الشعبـي عن المحرر بن أبـي هريرة، عن أبـي هريرة، سئل رسول الله ﷺ عن الدجال فقال: أحسبه قال: يخرج من نحو المشرق.

وذكره الهيثمي في المجمع (٧/ ٣٤٨)، وقال: فيه مجالد بن سعيد وهو ضعيف، وقد وثق. ولهذا الجزء شواهد صحيحة من حديث فاطمة بنت قيس وأبـي بكر رضي الله عنهما.

١ ــ **حديث فاطمة بنت قيس في قصة الجساسة والدجال**، وفي آخره أن رسول الله ﷺ قال: «ألا أنه يخرج من بحر الشام أو بحر اليمن، لا، بل من قبل المشرق ما هو من قبل المشرق ما هو»، وأما بيده إلى المشرق، قالت، فحفظتُ هذا من رسول الله ﷺ.

رواه مسلم في صحيحه (٤/ ٢٢٦١: ٢٩٤٢)، كتاب الفتن باب قصة الجساسة.

٢ ــ **حديث أبـي بكر الصدِّيق رضي الله عنه**، قال: حدثنا رسول الله ﷺ قال: «الدجال يخرج من أرض بالمشرق يقال لها: خراسان يتبعه أقوام كأن وجوهم المجان المطرقة».

أخرجه الإمام أحمد (١/ ٤ و ٧)، والترمذي (٣/ ٢٤٣)، وابن ماجه

. . . . . .

(٢/٥٠٦)، والحاكم (٤/٥٢٧) من طريق أبـي التياح عن المغيرة بن سبيع، عن عمرو بن حريث، عن أبـي بكر الصديق رضي الله عنه به بلفظه، وقال الترمذي: حديث حسن غريب، وقال الحاكم: «صحيح الإسناد»، ووافقه الذهبـي.

وذكره الشيخ الألباني في الصحيحة (٤/١٢٢، رقم ١٥٩١)، وقال: رجاله ثقات رجال الشيخين غير المغيرة بن سبيع وهو ثقة، وعمرو بن حريث صحابـي صغير.

فالخلاصة أن هذا الجزء من قول أبـي هريرة رضي الله عنه يرتقي بهذه الشواهد والطرق إلى الصحيح لغيره، والله أعلم.

وأما قصة الرجل المؤمن مع الدجال، المذكورة في هذا الأثر فله شواهد صحيحه متعددة منها ما يلي:

١ ـ **حديث أبـي سعيد الخدري رضي الله عنه**، قال: قال رسول الله ﷺ: «يخرج الدجال فيتوجّه قبله رجل من المؤمنين، فتلقاه المسالح مسالح الدجال، فيقولون له: أين تعمد؟ فيقول: أعمد إلى هذا الذي خرج، فيقولون له: أوما تؤمن بربنا؟ فيقول: ما بربنا خفاء، فيقولون: اقتلوه، فيقول بعضهم لبعض: أليس قد نهاكم ربكم أن تقتلوا أحد دونه؟ قال فينطلقون به إلى الدجال، فإذا رآه المؤمن قال: يا أيها الناس، هذا الدجال الذي ذكر رسول الله ﷺ قال: فيأمر الدجال به فيشج، فيقول: خذوه وشجوه فيوسع ظهره وبطنه ضرباً، قال: فيقول: أوما تؤمن بـي؟ قال: فيقول: أنت المسيح الكذاب، قال: فيؤمر به فيوشر بالمنشار من مفرقه، حتى يفرق بين رجليه قال: ثم يمشي الدجال بين القطعتين، ثم يقول له: قم، فيستوي قائماً، قال: ثم يقول له، أتؤمن بـي؟ فيقول: ما ازددت فيك إلاّ بصيرة، قال، ثم يقول: يا أيها الناس! إنه لا يفعل بعدى بأحد من الناس قال، فيأخذه الدجال ليذبحه فيجعل ما بين رقبته إلى ترقوته نحاساً فلا يستطيع إليه سبيلاً، قال: فيأخذ بيديه ورجليه فيقذف به، فيحسب الناس إنما قذفه إلى النار وإنما ألقي في الجنة» فقال رسول الله ﷺ: «هذا أعظم الناس شهادة عند رب العالمين».

. . . . . .

أخرجه مسلم في صحيحه (٤/٢٢٥٦: ٢٩٣٨)، كتاب الفتن، باب صفة الدجال بلفظه.

وأخرجه البخاري أيضاً كما في الفتح (١٣/١٠٩)، كتاب الفتن، باب لا يدخل الدجال المدينة ومسلم في الموضع السابق مختصراً، وذكره في أوله أنه لا يدخل المدينة.

٢ ـ **حديث النواس بن سمعان رضي الله عنه**، قال: ذكر رسول الله ﷺ الدجال ذات غداة، فذكر الحديث، وفيه: «ثم يدعو رجلاً ممتلئاً شاباً فيضربه بالسيف فيقطعه جزلتين رمية الغرض ثم يدعوه فيقبل ويتهلل وجهه»، أخرجه مسلم في صحيحه (٤/٢٢٥٠: ٢٩٣٧).

وأما قوله في آخر الحديث: «وينزل عيسى بن مريم عليه السلام فإذا رآه ووجد ريحه ذاب كما يذوب الرصاص» له شواهد صحيحة منها ما يلي:

١ ـ **حديث عبد الله بن مسعود رضي الله عنه**، عن النبي ﷺ قال: «لقيت ليلة أسري به إبراهيم وموسى وعيسى... وفيه: قال عيسى عليه السلام: ومعي قضيبان فإذا رآني ذاب كما يذوب الرصاص».

أخرجه الإمام أحمد (١/٣٧٥)، وابن ماجه (٢/١٣٦٥)، والحاكم (٤/٤٨٨ و ٥٤٥)، وقال الحاكم: صحيح على شرط الشيخين ولم يخرجاه ووافقه الذهبي، وأقرّه الحافظ ابن حجر في الفتح (١٣/٧٩).

٢ ـ **حديث أبي هريرة رضي الله عنه**، أن رسول الله ﷺ قال: «لا تقوم الساعة حتى ينزل الروم بالأعماق أو بدابق...» وفيه: «فينزل عيسى بن مريم فَأَمَّهم، فإذا رآه عدو الله ذاب كما يذوب الملح في الماء، فلو تركه لانذاب حتى يهلك، ولكنه يقتله الله بيده فيريهم دمه بحربته».

أخرجه مسلم (٤/٢٢٢١: ٢٨٩٧)، كتاب الفتن، باب فتح قسطنطينية.

فالخلاصة أن حديث الباب وإن كان إسناده ضعيفاً، وهو موقوف على أبي هريرة رضي الله عنه إلاَّ أن معناه صحيح لغيره بهذه الشواهد، والله أعلم.

٤٥١٩ ـ وقال مسدد: حدثنا أبو عوانة، عن عبد الملك بن عمير، عن العريان بن الهيثم، عن أبيه قال: دخلت على يزيد بن معاوية، فذكر قصة[١]، فقال عبد الله بن عمرو رضي الله عنهما: «أبأرضكم أرضاً يقال لها: كوثى ذات سِبَاخ ونخل، قال: نعم، قال فإن الدجال يخرج منها».

.....

(١) أخرجها الطبراني كما في المجمع (٧/ ٣٥٠): «عن العريان بن الهيثم عن أبيه قال: دخلت على يزيد بن معاوية، فبينما نحن عنده جلوس، إذ أتاه رجل فأخذ مرفقته فاتكأ عليها، قلنا: من هذا؟ قال بعضهم: هذا عبد الله بن عمرو، قال بعضنا: يا عبد الله بن عمرو! إنا لنحدث عنك أحاديث، قال: إنكم معاشر أهل العراق تأخذون الأحاديث من أسافلها، ولا تأخذونها من أعاليها وذكروا الدجال فقال... فذكر نحوه.

٤٥١٩ ـ درجته:

الأثر بهذا الإسناد ضعيف، فيه عنعنة عبد الملك بن عمير، وهو مدلس من أصحاب المرتبة الثالثة، وفيه العريان بن الهيثم، وهو مقبول، وهو موقوف على عبد الله بن عمرو.

وذكره البوصيري في الإتحاف (٣/ ل ١٣٣)، وعزاه لمسدد وسكت عليه.

تخريجه:

هذا الأثر روي من ثلاثة طرق عن عبد الله بن عمرو بن العاص رضي الله عنهما.

الطريق الأولى: رواه أبو عوانة، عن عبد الملك بن عمير، عن العريان بن الهيثم، عن أبيه، عن عبد الله بن عمرو رضي الله عنهما أخرجه مسدد في مسنده كما في المطالب العالية هنا، ولم أجده عند غيره.

الطريق الثانية: رواه أبو معاوية محمد بن خازم، عن الأعمش، عن أبي قيس، عن الهيثم بن الأسود، قال: خرجت وافداً في زمان معاوية، فإذا معه على السرير رجل أحمر، كثير غصون الوجه، فقال لي معاوية: تدري من هذا؟ هذا عبد الله بن عمرو، قال: فقال لي عبد الله: ممن أنت؟ فقلت: من أهل العراق، قال: هل تعرفون

. . . . . .

أرضاً قبلكم كثير السباخ، يقال لها كوثى، قال: قلت: نعم، قال: منها يخرج الدجال، قال: ثم قال: إن للأشرار بعد الأخيار عشرين ومائة سنة، لا يدري أحد من الناس من يدخل أولها.

أخرجه ابن أبـي شيبة في المصنف (١٥/ ١٥٠)، ونعيم بن حماد في الفتن (٢/ ٥٣٢: ١٥٠٤)، كلاهما عن أبـي معاوية به، هذا لفظ ابن أبـي شيبة، ولفظ نعيم بن حماد مختصر ولم يذكر قصة قدومه إلى معاوية.

وتابع أبا معاوية، عيسى ين يونس: أخرجه نعيم بن حماد في الفتن (٢/ ٥٣١: ١٥٠٢) عن عيسى بن يونس، عن الأعمش، به، مختصراً.

قلت: هذا الإسناد حسن، رواته ثقات، ما عدا أبـي قيس وهو عبد الرحمن بن ثروان الأودي، الكوفي، قال عنه الحافظ في التقريب (ص ٣٣٧): «صدوق ربما خالف»، وقال الذهبـي في الكاشف (٢/ ١٤١): ثقة، وفيه الهيثم بن الأسود وهو صدوق كما تقدم في ترجمته آنفاً.

الطريقة الثالثة: رواه عبد الرزاق عن معمر، عن محمد بن شبيب، عن العريان بن الهيثم، عن عبد الله بن عمرو، فذكر قصة قدوم العريان بن الهيثم على معاوية بنحو ابن أبـي شيبة المتقدم.

وفي آخره، ثم قال لي (عبد الله بن عمرو) ممن أنت؟ قال: قلت: من أهل العراق أو قال من أهل الكوفة، قال: تعرف كوثى؟ قال: قلت: نعم قال: منها يخرج الدجال.

أخرجه عبد الرزاق في المصنف (١١/ ٣٩٥: ٢٠٨٢٩)، ونعيم بن حماد في الفتن (٢/ ٥٣٢: ١٥٠٣)، كلاهما عن معمر، به، هذا لفظ عبد الرزاق، ولفظ نعيم بن حماد مختصر ولم يذكر القصة في أوله.

وأخرجه الطبراني في الكبير كما في المجمع (٧/ ٣٥٠)، عن العريان بن الهيثم، قال: دخلت على يزيد بن معاوية. . . فذكره بنحوه.

. . . . . .

قلت: رواة هذا الإسناد ثقات، ما عدا العريان بن الهيثم، فإنه مقبول كما تقدم في ترجمته.

والخلاصة أن هذا الأثر روي من طرق متعددة عن عبد الله بن عمرو بن العاص رضي الله عنهما، بعضها ضعيف، وبعضها حسن، وعليه فإن أثر الباب بمجموع طرقه حسن لغيره، والله أعلم.

وله شاهد من حديث ابن مسعود موقوفاً عليه قال: «يخرج الدجال من كوثى».

أخرجه ابن أبـي شيبة في المصنف (١٥/ ١٦٢)، ونعيم بن حماد في الفتن (٢/ ٥٣١)، وكلاهما عن وكيع، عن سفيان، عن أبـي المقدام، عن زيد بن وهب، عن عبد الله بن مسعود رضي الله عنه به بلفظه.

قلت: هذا الإسناد ضعيف جدّاً، فيه أبو المقدام هشام بن زياد بن أبـي يزيد وهو متروك.

٤٥٢٠ ـ [حدثنا[1] يحيى، ثنا فطر، حدثني أبو الطفيل قال: سمعت من بعض أصحاب النبي ﷺ حديثاً في الدجال ما سمعت منه حديثاً أشرف منه، أنه يجيء على حمار، يأتي الرجل على صورة من أهل بيته، فيقول: يا فلان: إني][2] أدعوك إلى الحق، إن أمري حق.

.....

(١) القائل: هو مسدد في مسنده.

(٢) ما بين المعكوفتين غير موجود في (س) و (ع) وترك بياض مكانه.

٤٥٢٠ ـ درجته:

الأثر بهذا الإسناد حسن، رواته ثقات ما عدا فطر بن خليفة المخزومي، وهو صدوق، وذكره البوصيري في الإتحاف (٣/ ل ١٣٥)، وقال: «رواه مسدد ورواته ثقات».

قلت: هو موقوف على بعض أصحاب النبي ﷺ وله حكم الرفع، لأن مثله لا يقال بالرأي.

تخريجه:

وأخرجه ابن أبي شيبة في المصنف (١٥/ ١٦١: ١٩٣٨٢). عن وكيع، عن فطر، عن أبي الطفيل، عن رجل من أصحاب النبي ﷺ قال: يخرج الدجال على حمار، رجس على رجس».

وله شاهد من حديث جابر بن عبد الله رضي الله عنه مرفوعاً، ومن حديث حذيفة بن أسيد رضي الله عنه موقوفاً عليه.

١ ـ **حديث جابر بن عبد الله رضي الله عنه**، قال: قال رسول الله ﷺ: «يخرج الدجال في خفة من الدين وإدبار من العلم، وله أربعون ليلة يسيحها في الأرض، اليوم منها كالسنة، واليوم منها كالشهر، واليوم منها كالجمعة، ثم سائر أيامه كأيامكم هذه، وله حمار يركبه، عرض ما بين أذنيه أربعون ذراعاً»، الحديث.

أخرجه الإمام أحمد (٣/ ٣٦٧)، والحاكم في المستدرك (٤/ ٥٣٠)، كلاهما

. . . . . .

من طريق إبراهيم بن طهمان، عن أبـي الزبير، عن جابر بن عبد الله رضي الله عنه، وقال الحاكم: هذا حديث صحيح الإسناد ولم يخرجاه، وقال الذهبـي في تلخيص المستدرك: «وهو على شرط مسلم».

وأورده الهيثمي في المجمع (٧/ ٣٤٤)، وقال: «رواه أحمد بإسنادين ورجال أحدهما رجال الصحيح».

٢ ـ **حديث حذيفة بن أسيد رضي الله عنه**، قال: «لو خرج الدجال اليوم إلاَّ ودفنه الصبيان بالخذف، ولكنه يخرج في قلة من الناس ونقص من الطعام وسوء ذات بين، وخفقة من الدين، فتطوى له الأرض. . .» الحديث.

وفيه: «لا يسخر له من المطايا إلاَّ الحمار، فهو رجس على رجس».

أخرجه عبد الرزاق في المصنف (١١/ ٣٩٤: ٢٠٨٢٧) عن معمر، عن قتادة قال: نادى منادٍ بالكوفة: الدجال قد خرج، فجاء رجل إلى حذيفة بن أسيد، فقال له: أنت جالس هاهنا وأهل الكوفة يقاتلون الدجال، فقال له حذيفة: اجلس. . . ثم قال: إنها كذبة صباغ ثم ذكر الحديث.

وأخرجه الحاكم في المستدرك (٤/ ٥٢٩) من طريق هشام عن قتادة عن أبـي الطفيل قال: كنت بالكوفة، فقيل: خرج الدجال. . . فذكر قصة بنحو عبد الرزاق، ثم أنه جاء إلى حذيفة بن أسيد فقال. . . فذكر نحوه.

وقال الحاكم: هذا حديث صحيح الإسناد ولم يخرجاه، ووافقه الذهبـي.

قلت: هذا موقوف على حذيفة بن أسيد، وله حكم الرفع كما تقدم لأنه لا يقال بالرأي.

فالخلاصة أن حديث الباب بهذه الشواهد صحيح لغيره، والله أعلم.

٤٥٢١ ـ وقال مسدد أيضاً: ثنا عبد الله بن داود، ثنا هشام بن عروة، عن وهب بن كيسان، عن عبيد بن عمير رضي الله عنه، قال: قال رسول الله ﷺ: أحذركم الدجال. . .[١] الحديث.

* **خالفه محاضر**، فقال: عن هشام عن وهب، عن عبد الله بن عمر رضي الله عنهما، **أخرجه ابن حبان**[٢]، والأول أصح مع إرساله.

. . . . . .

(١) ولفظه: قال رسول الله ﷺ: «أحذركم الدجال، وما من نبي إلاَّ حذّر أمته الدجال، إنه أعور وإن ربكم ليس بأعور، مكتوب بين عينيه كافر، يقرأه كل مؤمن، كاتب وغير كاتب».

(٢) أخرجه ابن حبان كما في الإحسان (١٥/ ١٨٣: ٦٧٨٠).

٤٥٢١ ـ درجته:

حديث الباب بهذا الإسناد ضعيف، لأنه مرسل، عبيد بن عمير تابعي.

وذكره البوصيري في الإتحاف (٣/ ل ١٥٣)، وقال: رواه مسدد مرسلاً، وابن حبان في صحيحه مرفوعاً من طريق وهب بن كيسان عن ابن عمر، عن النبي ﷺ.

تخريجه:

الحديث مداره على وهب بن كيسان واختلف عليه على وجهين:

الوجه الأول: يرويه عبد الله بن داود، عن هشام بن عروة، عن وهب بن كيسان، عن عبيد بن عمير، عن النبي ﷺ أخرجه مسدد في مسنده كما في المطالب هنا، ولم أجد من أخرجه غيره وهو مرسل، لأن عبيد بن عبيد لم يسمع من الرسول ﷺ، ورواته ثقات.

الوجه الثاني: يرويه محاضر عن هشام بن عروة، عن وهب بن كيسان، عن عبد الله بن عمر رضي الله عنه مرفوعاً.

أخرجه ابن حبان كما في الإحسان (١٥/ ١٨٣: ٦٧٨٠)، أخبرنا الحسن بن سفيان، حدثنا محمد بن عبد الله بن نمير، حدثنا محاضر، عن هشام بن عروة، به، ولفظه: «ما من نبي إلاَّ وقد أنذر أمته من الدجال، وإني سأبين لكم شيئاً تعلمون أنه كذلك، إنه أعور وإن ربكم ليس بأعور، وإن بين عينيه مكتوب كافر، يقرؤه كل مؤمن كاتب وغير كاتب».

. . . . . .

قلت: هذا إسناد حسن، رواته ثقات، ما عدا محاضر بن مروع الهمداني، قال عنه الحافظ في التقريب (ص ٥٢١): «صدوق له أوهام»، ولهذا قال الحافظ في آخر الحديث: «والأول أصح من إرساله».

قلت: يتبين مما تقدم أن الوجه الأول هو الراجح، لأنه رواه عبد الله بن داود وهو ثقة، وخالفه محاضر بن مورع الهمداني وهو صدوق له أوهام، إلاَّ أن الوجه الأول مرسل كما تقدم، وعليه فالحديث بهذا الإسناد ضعيف.

وله طريق آخر عن عبد الله بن عمرو رضي الله عنهما قال: قام رسول الله ﷺ في الناس فأثنى على الله بما هو أهله، ثم ذكر الدجال فقال: «إني لأنذركموه، وما من نبـي إلاَّ أنذر قومه، لقد أنذر نوح قومه، ولكني أقول لكن قولاً لم يقله نبـي لقومه، تعلمون أنه أعور وإن الله ليس بأعور».

أخرجه البخاري كما في الفتح (٦/ ٤٢٧: ٣٣٣٧) و (٦/ ١٩٩: ٣٠٥٧)، ومسلم في صحيحه (٤/ ٢٢٤٥: ٢٩٣١).

وقوله: «مكتوب بين عينه كافر، يقرؤها كل مؤمن»، يشهد له حديث أنس بن مالك رضي الله عنه، قال: قال رسول الله ﷺ: «الدجال ممسوح العين، مكتوب بين عينيه كافر، ثم تهجاها (ك ف ر)، يقرؤه كل مسلم».

أخرجه البخاري كما في الفتح (١٣/ ٩٧: ٧١٣١)، كتاب الفتن، باب ذكر الدجال، ومسلم في صحيحه (٤/ ٢٢٤٨: ٢٩٣٣)، في الفتن، باب: ذكر الدجال وصفة ما معه (وهذا لفظ مسلم).

وجملة القول أن حديث الباب ضعيف بإسناد مسدد، إلاَّ أنه صحيح لغيره بما تقدم.

فقوله: «أحذركم الدجال...» إلى قوله: (إنه أعور)، يشهد له حديث عبد الله بن عمر رضي الله عنهما، وقد تقدم تخريجه.

وقوله: (مكتوب بين عينيه كافر) يشهد له حديث أنس بن مالك رضي الله عنه.

٤٥٢٢ ـ وقال ابن أبي عمر: حدثنا هشام بن[١] سليمان المخزومي، ثنا إسماعيل بن رافع، عمن أخبره، عن أبي أمامة رضي الله عنه، فذكر الحديث[٢] في قصة الدجال.

* وهو عند ابن ماجة من طريق أخرى عن إسماعيل بن رافع عن يحيى بن أبي عمرو، عن أبي أمامة رضي الله عنه، وزاد هشام فيه: «فمن لقيه منكم فليتفل في وجهه»[٣].

.....

(١) هكذا في الأصل و (س)، وفي (ع): «عن سليمان»، وهو خطأ.

(٢) ولفظه: عن أبي أمامة قال: خطبنا رسول الله ﷺ ذات يوم، فكان أكثر خطبته حديثاً حدثنا عن الدجال، فكان من قوله أن قال: «يا أيها الناس إنه لم تكن فتنة في الأرض منذ ذرأ الله ذريته أعظم من فتنة الدجال، وإن الله لم يبعث نبياً بعد نوح إلاَّ حذره أمته وأنا آخر الأنبياء وأنتم آخر الأمم، وهو خارج فيكم لا محالة، فإن يخرج وأنا بين أظهركم فأنا حجيج كل مسلم» فذكر الحديث في الدجال ونزول عيسى بن مريم وقتله الدجال، وهزيمة اليهود. انظر: الاتحاف (٣/ل ١٣٥) ذكر الحديث بطوله.

(٣) أخرجه ابن ماجة في سننه (٢/١٣٥٩: ٤٠٧٧)، كتاب الفتن، باب فتنة الدجال وخروج عيسى بن مريم.

٤٥٢٢ ـ درجته:

الحديث بهذا الإسناد ضعيف، فيه إسماعيل بن رافع وهو ضعيف، وهو منقطع بين يحيى بن أبي عمرو وأبي أمامة الباهلي كما قال أبو حاتم وأبو زرعة، لأنه لم يسمع من أحد من الصحابة.

وذكره البوصيري في الإتحاف (٣/ل ١٣٥)، وقال: رواه ابن أبي عمر والحاكم وصححه.

تخريجه:

مدار الحديث على يحيى بن أبي عمرو السيباني واختلف عليه على وجهين.

الوجه الأول: رواه عطاء الخراساني وضمرة بن ربيعة عن يحيى بن أبي عمرو، عن عمرو بن عبد الله الحضرمي، عن أبي أمامة الباهلي رضي الله عنه.

. . . . . .

أخرجه الحاكم في المستدرك (٤/ ٥٣٦) من طريق يونس بن يزيد عن عطاء الخراساني، عن يحيى بن أبي عمرو السيباني، عن حديث عمرو الحضرمي، عن أبي أمامة الباهلي رضي الله عنه، قال: خطبنا رسول الله ﷺ يوماً، فكان أكثر خطبته ذكر الدجال، يحدثنا عنه حتى فرغ من خطبته فكان فيما قال لنا. . . فذكر الحديث في قصة الدجال. وفيه: «فمن لقيه منكم فليتفل في وجهه وليقرأ فواتح سورة الكهف».

وقال الحاكم: «هذا حديث صحيح على شرط مسلم ولم يخرجاه بهذه السابقة»، ووافقه الذهبي.

أما حديث ضمرة بن ربيعة الفلسطيني: فقد أخرجه الطبراني في الكبير (٨/ ١٧٢ : ٧٦٤٥) من طريق ضمرة بن ربيعة عن يحيى بن أبي عمرو، عن عمرو بن عبد الله الحضرمي، به، بنحوه.

قلت: هذا إسناد ضعيف، فيه عمرو بن عبد الله الحضرمي، قال عنه الحافظ في التقريب: «مقبول».

الوجه الثاني: رواه عطاء الخراساني عن يحيى بن أبي عمرو السيباني عن حريث بن عمرو الحضرمي، عن أبي أمامة الباهلي رضي الله عنه فذكر قصة خطبة النبي ﷺ وذكره الدجال بنحو ما تقدم.

أخرجه الطبراني في الكبير (٨/ ١٧١ : ٧٦٤٤) من طريق ابن وهب عن يونس بن يزيد عن عطاء الخراساني، به.

قلت: هذا إسناد ضعيف فيه حريث بن عمرو الحضرمي ذكره ابن أبي حاتم في الجرح والتعديل ولم يورد فيه جرحاً ولا تعديلاً وذكره ابن حبان في الثقات، وعليه فهو مجهول.

انظر الجرح والتعديل (٣/ ٢٦٣)، والثقات لابن حبان (٤/ ١٧٤).

فالخلاصة أن الحديث روي من أوجه مختلفة لا يخلو واحد منها عن ضعف، إلاَّ أنه بمجموع الطرق حسن لغيره، والله أعلم.

وقد صححه الحاكم على شرط مسلم ووافقه الذهبي كما تقدم

٤٥٢٣ ـ وقال أحمد بن منيع: حدثنا حسين بن حسن بن عطية العوفي، عن أبيه، عن جده، قال: إنه سأل أبا سعيد الخدري رضي الله عنه عن الدجال، فقال: إن رسول الله ﷺ قال[١]: إن كل نبـي قد أنذر قومه الدجال، ألا وإنه قد أكل الطعام، ألا وإني عاهد إليكم فيه عهداً لم يعهده نبـي إلى أمته. ألا وإن عينه اليمنى ممسوحة كأنها نخاعة في جانب حائط، ألاَّ وإن عينه اليسرى كأنها كوكب دري. معه مثل الجنة والنار، فالنار روضة خضراء، والجنة غبراء ذات دخان، وبين يديه رجلان ينذران أهل القرى، كلما دخلا قرية أنذار أهلها، فإذا[٢] خرجا منه دخل أول أصحاب الدجال، فيدخل القرى كلها غير مكة والمدينة حرمتا عليه، والمؤمنون متفرقون في الأرض، فيجمعهم الله تعالى، فيقول رجل (منهم)[٣]: والله لأنطلقن فلأنظرن هذا الذي أنذرناه رسول الله ﷺ، فيقول له أصحابه: إنا لا ندعك تأتيه ولو علمنا أنه لا يفتنك لخلّينا سبيلك، ولكنا نخاف أن يفتنك فتتبعه، فيأبـى إلاَّ أن يأتيه، فينطلق حتى إذا أتى أدنى مسلحة من مسالحه، أخذوه، فسألوه ما شأنه؟ وأين يريد؟ فيقول: أريد الدجال الكذَّاب، فيقولون: أنت تقول ذلك، فيكتبون إليه، إنا أخذنا رجلاً يقول كذا وكذا، فنقتله أم نبعث به إليك؟ فيقول: أرسلوا به إليَّ، فانطلقوا به إليه، فلما رآه عرفه بنعت رسول الله ﷺ فقال له: أنت الدجال الكذاب الذي أنذرنا منه رسول الله ﷺ فقال له الدجال: أنت تقول ذلك؟

.....

(١) هكذا في الأصل و (س)، وفي (ع): «فقال»، وهو خطأ.

(٢) هكذا في الأصل و (س)، وفي (ع): «وإن أخرجا».

(٣) ما بين الهلالين ساقط من (ع).

لتطيعني[٤] فيما آمرك به أو لأشقَّنك شقتين، فينادي العبد المؤمن في الناس يا أيها الناس! هذا المسيح الكذاب، فيأمر به فمد رجليه[٥] ثم أمر بحديدة فوضعت على عجب ذنبه فشقه شقتين، ثم قال الدجال لأوليائه: أرأيتم إن أحييت لكم هذا، ألستم تعلمون أني ربكم؟ فيقولون: نعم، فيأخذ عصا فيضرب[٦] (بها)[٧] إحدى شقيه أو الصعيد، فاستوى قائماً، فلما رأى ذلك أولياؤه صدقوه، وأحبوه وأيقنوا به أنه ربهم واتبعوه، فيقول الدجال للعبد المؤمن: ألا تؤمن بـي؟ فقال: أنا الآن أشد بصيرة فيك مني، ثم / نادى في [٢٠٣أ] الناس: يا أيها الناس! هذا المسيح الكذاب، من أطاعه فهو في النار ومن عصاه فهو في الجنة، فقال الدجال: لتطيعني أو لأذبحنك، فقال: والله لا أطيعك أبداً، إنك لأنت الكذاب، فأمر به، فاضطجع وأمر بذبحه فلا يقدر عليه، لا يسلط عليه إلاَّ مرة واحدة، فأخذ بيديه ورجليه فألقي في النار وهي غير[٨] ذات دخان، فقال رسول الله ﷺ: «ذلك الرجل أقرب أمتي (مني)[٩] وأرفعهم درجة» قال أبو سعيد رضي الله عنه. قلت: فكيف يهلك؟ قال: الله أعلم.

قلت: إن عيسى بن مريم عليه الصلاة والسلام هو يهلكه؟ [قال: الله أعلم[١٠]] غير أن الله تعالى مهلكه[١١] ومن معه. قلت: فماذا يكون بعده؟

.....

(٤) هكذا في الأصل و (س)، وفي (ع): «لتطيعنني»، ولا أرى له وجهاً.

(٥) هكذا في الأصل وفي (س)، و (ع): «برجليه».

(٦) هكذا في الأصل وفي (س)، و (ع): «فضرب».

(٧) ما بين الهلالين ساقط من (س) و (ع).

(٨) هكذا في الأصل وفي (س)، و (ع): «غبراء ذات دخان».

(٩) ما بين الهلالين ساقط من (س) وفي (ع): «إلى» بدل من «مني».

(١٠) ما بين المعكوفتين ساقط من (س).

(١١) هكذا في الأصل وفي (س)، وفي (ع): «يهلكه».

قال: حدثنا رسول الله ﷺ «إن الناس يغرسون بعده الغروس، ويتخذون من بعده الأموال» قلت: سبحان الله! أبعد الدجال؟: قال: نعم، فيمكثون في الأرض ما شاء الله أن يمكثوا، ثم يفتح[١٢] يأجوج ومأجوج، فيهلكون من في الأرض إلاَّ من تعلق بحصن، فلما فرغوا من أهل الأرض أقبل بعضهم على بعض فقالوا: إنما بقي من في الحصون ومن في السماء، فيمرون بسهامهم، فخرت عليه متغيرة[١٣] دما، فقالوا: قد استرحتم ممن في السماء، وبقي من في الحصون، فحاصروهم حتى اشتد عليهم الحصر والبلاء، فبينماهم كذلك إذ أرسل الله تعالى عليهم نغفاً[١٤] في أعناقهم، فقصمت أعناقهم، فمال بعضهم على بعض موتى، فقال رجل: قتلهم رب الكعبة، قال: إنما يفعلون ذلك مخادعة، فنخرج إليهم فيهلكونا كما أهلكوا إخواننا، فقال: افتحوا لي الباب، فقال أصحابه: لا نفتح فقال: دلّوني بحبل، فلما نزل وجدهم موتى، فخرج الناس من حصونهم.

فحدثني أبو سعيد رضي الله عنه أن مواشيهم (جعلها)[١٥] الله تعالى لهم حياة يقتضمونها، ما يجدون غيرها، قال: وحدثنا رسول الله ﷺ: «إن الناس يغرسون بعدهم الغروس، ويتخذون الأموال، قال: قلت: فسبحان الله! أبعد يأجوج ومأجوج؟ قال: نعم، فبينما هم في تجاراتهم[١٦]إذ نادى مناد من السماء: أتى أمر الله ففزع أهل الأرض حين

. . . . . .

(١٢) هكذا في الأصل وفي (س)، وفي (ع): «تفتح».

(١٣) هكذا في الأصل وفي (س)، وفي (ع): «مبغترة».

(١٤) هكذا في الأصل وفي (س)، و (ع): «نعقا».

(١٥) ما بين الهلالين ساقط من (ع).

(١٦) هكذا في الأصل وفي (س)، و (ع): «تجارتهم».

سمعوا الدعوة، وأقبل بعضهم على بعض، ثم أقبلوا على تجارتهم[١٧] وأسواقهم وصناعتهم، فبينما هم كذلك إذ نودوا مرة أخرى: يا أيها الناس! أتى أمر الله، فانطلقوا نحو الدعوة التي سمعوا، وجعل الرجل يفر من غنمه وسلعه قبل الدعوة [إذ لقوا الله، وذهلوا في مواشيهم، وعند ذلك عطلت العشار فبينما هم كذلك يسعون قبل الدعوة؟[١٨]] إذ لقوا الله تعالى في ظلل من الغمام، ونفخ في الصور فصعق من في السماوات ومن في الأرض إلاَّ من شاء الله، فمكثوا ما شاء الله، ثم نفخ فيه مرة أخرى فإذا هم قيام ينظرون، ثم تجيء جهنم لها زفير وشهيق ثم ينادى»، فذكر الحديث بطوله.

* وقد أخرج أصحاب السنن منه قصة الشفاعة، وقصة بعث النار وغير ذلك، وفي سياق هذا بعض مخالفة وما في الصحيح أصح، وبالله التوفيق.

.....

(١٧) هكذا في الأصل وفي (ع): «تجاراتهم».

(١٨) ما بين المعكوفتين ساقط من (س) و (ع).

٤٥٢٣ ـ درجته:

الحديث بهذا الإسناد ضعيف، لأنه مسلسل بالضعفاء، وعطية العوفي مدلس أيضاً، وقد وضعه الحافظ من أصحاب المرتبة الرابعة من المدلسين وعليه فإن عنعنته لا تقبل وذكره الهيثمي في المجمع (٧/ ٣٣٧)، بنحوه مختصراً، وقال: «هو في الصحيح باختصار، ورواه أبو يعلى والبزار...، وعطية ضعيف وقد وثق».

وذكره البوصيري في الإتحاف (٣/ ل ١٣٦ ـ ١٣٧)، (بطوله)، وقال: «رواه أبو يعلى والحاكم ومدار طرق حديث أبي سعيد على عطية العوفي وهو ضعيف».

تخريجه:

لم أجد من أخرجه بهذا الإسناد بطوله.

وقد أخرجه عبد بن حميد في المنتخب في مسنده (ص ٢٨٢: ٨٩٧)، والبزار

. . . . . .

كما في الكشف (٤/ ١٤٠ ـ ١٤٢) وأبو يعلى في مسنده (٢/ ٣٣٢: ١٠٧٤) كلهم من طرق عن حماد بن سلمة، عن الحجاج بن أرطاة.

وأخرجه البزار في نفس الموضع من طريق عبد العزيز بن مسلم، ثنا الأعمش.

وأخرجه الحاكم في المستدرك (٤/ ٥٣٧ ـ ٥٣٩) من طريق أبي معاوية شيبان بن عبد الرحمن عن فراس.

ثلاثتهم عن عطية العوفي، عن أبي سعيد الخدري رضي الله عنه أن رسول الله ﷺ قال: «إنه لم يكن نبي إلاَّ وقد أنذر الدجال أمته، وإني أنذركموه، إنه أعور ذو حدقة جاحظة، ولا تخفى كأنها نخاعة في جنب جدار، وعينه اليسرى كأنها كوكب دري، ومعه مثل الجنة ومثل النار، وجنته غبراء ذات دخان، وناره روضة خضراء... الحديث، فذكروا الحديث مختصراً في قصة الدجال ولم يذكروا قصة خروج يأجوج ومأجوج في آخره، وسياق الحاكم أطول من غيره.

وقال الحاكم: «هذا أعجب حديث في ذكر الدجال، تفرد به عطية بن سعد عن أبي سعيد الخدري ولم يحتج الشيخان بعطية»، وقال الذهبي: «عطية ضعيف».

فالخلاصة أن الحديث بهذا الإسناد مداره على عطية العوفي وهو ضعيف.

وله طريق آخر: أخرجه الإمام أحمد (٣/ ٧٩) عن عبد المتعال بن عبد الوهاب، ثنا يحيى بن سعيد الأموي، ثنا مجالد، عن أبي الوداك. قال: قال لي أبو سعيد: هل يقر الخوارج بالدجال؟ قلت: لا، قال: قال رسول الله ﷺ «إني خاتم ألف نبي، وأكثر ما بعث نبي يتبع، إلاَّ وقد حذر أمته الدجال، وإني قد بيّن لي من أمره ما لم يتبين لأحد، وإنه أعور وإن ربكم ليس بأعور، وعينه اليمنى عوراء جاحظة، ولا تخفى كأنها نخامة في حائط مجصص وعينه اليسرى كأنها كوكب دري. معه من كل لسان، ومعه صورة الجنة خضراء يجري فيها الماء، وصورة النار سوداء تداخن».

. . . . . .

قلت: هذا إسناد ضعيف أيضاً، فيه مجالد بن سعيد بن عمير الهمداني، ضعيف، وفيه شيخ الإمام أحمد، عبد المتعال بن عبد الوهاب، ذكره الحافظ في تعجيل المنفعة (ص ١٧٦)، وذكر أنه روى عنه ثلاثة ولم يذكر فيه جرحاً ولا تعديلاً وعليه فهو مجهول.

قد جاء بعض الحديث في صحيح مسلم، فقد أخرجه مسلم (٤/ ٢٢٥٦: ٢٩٣٨) في الفتن، باب في صفة الدجال وتحريم المدينة عليه، وقتله المؤمن، وإحيائه، ومن طريق عبيد الله بن عبد الله بن عتبة، وأبـي الودّاك كلاهما عن أبـي سعيد رضي الله عنه رفعه (تقدم لفظه في تخريج حديث رقم ٤٥١٨).

ولقوله في أول الحديث: (إن كل نبـي قد أنذر قومه الدجال) شاهد من حديث عبد الله بن عمر رضي الله عنهما أخرجه البخاري مع الفتح (٦/ ٤٢٧: ٣٣٣٧) ومسلم في صحيحه (٤/ ٢٢٤٥: ٢٩٣١)، وأحمد في المسند (٢/ ١٤٨) كلهم من طرق عن الزهري، عن سالم، عن عبد الله بن عمر، به بنحوه، وتقدم لفظه في تخريج حديث رقم (٤٥٢١).

ولقوله: «ثم يفتح يأجوج ومأجوج فيهلكون من في الأرض... إلى قوله: فخرت عليهم متغيرة دما) شاهد من حديث النواس بن سمعان رضي الله عنه في حديث الدجال الطويل وفي آخره: (ويبعث الله يأجوج ومأجوح، وهم من كل حدب ينسلون، فيمر أوائلهم على بحيرة طبرية فيشربون ما فيها، ويمر آخرهم فيقولون: لقد كان بهذه مرة ماء... ثم يسيرن حتى ينتهوا إلى جبل الخمرة، وهو جبل بيت المقدس، فيقولون: لقد قتلنا من في الأرض هلم فلنقتل من في السماء، فيرمون بنشابهم إلى السماء فيرد الله عليهم نشابهم مخضوبة دما».

أخرجه مسلم في صحيحه (٤/ ٢٢٥٤: ٢٩٣٧)، كتاب الفتن، باب ذكر الدجال، من طريق يحيـى بن جابر، الطائي قاضي حمص، حدثني عبد الرحمن بن جبير، عن أبيه جبير بن نفير الحضرمي، عن النواس بن سمعان رضي الله عنه، به.

. . . . . .

وجملة القول أن حديث الباب ضعيف بإسناد أحمد بن منيع، وكثير من لفظه أخرجه مسلم ولبعضه شواهد صحيحة فهو صحيح لغيره، وبعضه مما لم يخرجه مسلم ولا شاهد له أخرجه الإمام أحمد في الطريق الأخرى، وهي وإن كانت ضعيفة لضعف مجالد، وجهالة شيخ الإمام أحمد إلاَّ أنها تتقوى بطريق عطية فيكون لفظها حسناً لغيره، واللفظ الزائد عما في الطريقتين اللتين أخرجهما مسلم والطريق الذي أخرجه الإمام أحمد، ولا شاهد له، هذا اللفظ يبقى على ضعفه، ولهذا قال الحافظ ابن حجر في آخره: «وفي سياق هذا بعض مخالفة».

٤٥٢٤ ـ وقال أبو يعلى: حدثنا إسحاق بن (أبـي)[1] إسرائيل، ثنا سفيان، عن علي بن زيد، عن الحسن، عن عبد الله بن مغفل رضي الله عنه، عن النبـي ﷺ قال: «الدجال قد أكل ومشى في الأسواق».

.....

(١) ما بين الهلالين غير واضح في (ع).

٤٥٢٤ ـ درجتـه:

الحديث بهذا الإسناد ضعيف، فيه علي بن زيد بن جدعان، وهو ضعيف.

وذكره البوصيري في الإتحاف (٣/ ل ١٣٨)، وقال: رواه أبو يعلى بسند ضعيف لضعف علي بن زيد بن جدعان.

تخـريـجـه:

لم أجده في مسند أبـي يعلى المختصر ولا في المقصد العلي، ولعله في مسنده الكبير.

وللحديث شواهد من حديث عمران بن حصين، وأبـي سعيد الخدري، ومعقل بن يسار رضي الله عنهم.

١ ـ **حديث عمران بن حصين رضي الله عنه**، قال: قال رسول الله ﷺ: «لقد أكل الطعام ومشى في الأسواق» (يعني الدجال).

أخرجه الحميدي في مسنده (٢/ ٣٦٨: ٨٣٢)، والإمام أحمد في المسند (٤/ ٤٤٤)، والطبراني في الكبير (١٨/ ١٥٥: ٣٣٩) والآجري في الشريعة (ص ٣٧٤) كلهم من طريق سفيان عن ابن جدعان، عن الحسن، عن عمران بن حصين رضي الله عنه، مرفوعاً، به.

هذا لفظ أحمد، وألفاظ غيره بنحوه إلاَّ الحميدي فقد زاد في أوله قال رسـول الله ﷺ: «أمـا أنا فـلا آكل متكئـاً، وأما إنـه قـد أكـل الطعـام»، فذكـره، بنحوه.

قلت: هذا الإسناد ضعيف، لأن فيه علي بن زيد بن جدعان وهو ضعيف،

. . . . . .

وذكره الهيثمي في المجمع (٨/ ٢)، وقال: «رواه أحمد والطبراني، وفي إسناد أحمد علي بن زيد وحديثه حسن، وبقية رجاله رجال الصحيح، وفي إسناد الطبراني محمد بن منصور النحوي، ولم أعرفه وبقية رجال رجال الصحيح».

قلت: لم أجد «محمد بن منصور» في إسناد الطبراني، وإنما رواه بنفس إسناد أحمد والحميدي كما تقدم آنفاً، وأما قوله: بأن حديث علي بن زيد حسن، فلعله يقصد حسناً لغيره بالمتابعات، وإلاَّ فهو ضعيف، وذكره الشيخ الألباني في ضعيف الجامع الصغير (٣/ ١٨: ٤٧٠٢).

وله طريق آخر:

أخرجه أبو عمرو الداني في السنن الواردة في الفتن (١/ ١٨٤: ٢٥) حدثنا عبد الرحمن بن عبد الله قراءة عليه، قال: حدثنا أبو الحسن علي بن محمد بن زيد العلوي، الكوفي، قال: حدثنا محمد بن عبد الله بن سليمان المعروف بمطين، قال: حدثنا عيسى بن سالم البغدادي، قال: حدثنا عبيد الله بن عمرو الرقي، عن أيوب، عن حميد بن هلال، عن ثلاثة رهط من قومه منهم أبو قتادة قال: كنا نمر على هشام بن عامر إلى عمران بن حصين فقال: إنكم لتجاوزنني إلى رجال ما كانوا أحضر لرسول الله ﷺ مني، ولا أعلم بأحاديثه، وإني سمعت رسول الله ﷺ يقول: «ما بين خلق آدم إلى قيام الساعة فتنة أكبر من الدجال، قد أكل الطعام ومشى في الأسواق».

قلت: هذا الإسناد صحيح رواته ثقات، وعليه فإن الحديث من رواية عمران بن حصين صحيح بهذا الإسناد.

٢ ـ **حديث أبي سعيد الخدري رضي الله عنه**، في قصة الدجال تقدم برقم (٤٥٢٣) وفيه: أن رسول الله ﷺ قال: «إن كل نبي قد أنذر قومه الدجال، ألا وإنه قد أكل الطعام»... الحديث.

٣ ـ **حديث معقل بن يسار رضي الله عنه**، أن رسول الله ﷺ قال: «لقد أكل الطعام ومشى في الأسواق يعني الدجال».

. . . . . .

رواه الطبراني في الأوسط كما في مجمع الزوائد (٨/ ٢)، وقال: رجاله رجال الصحيح غير علي بن زيد بن جدعان وهو لين، وثقه العجلي وغيره وضعّفه جماعة.

قلت: تقدم أن علي بن زيد بن جدعان ضعيف، وعليه فإن هذا الإسناد ضعيف فالخلاصة أن حديث الباب بهذه الشواهد حسن لغيره، ومعناه صحيح من طرق أخرى، والله أعلم.

٤٥٢٥ ـ وقال أبو داود الطيالسي: حدثنا موسى بن مطير، عن أبيه، عن أبـي هريرة رضي الله عنه. قال رسول الله ﷺ: «لم يسلط على الدجال إلاَّ عيسى بن مريم عليه السلام»[١].

.....

(١) هكذا في الأصل، وفي (س) و (ع): «عليه الصلاة والسلام». والحديث رواه أبو داود الطيالسي في مسنده (ص ٣٢٧).

٤٥٢٥ ـ درجتـه:

الحديـث بهذا الإسنـاد ضعيـف جـداً، فيـه موسـى بـن مطيـر وأبوه، وكلاهما متروك.

وذكره البوصيري في الإتحاف (٣/ ل ١٣٨)، «رواه أبو داود الطيالسي بسند ضعيف لضعف موسى بن مطير».

وذكره الشيخ الألباني في ضعيف الجامع الصغير (٣/ ٣١: ٤٧٦٤)، وقال: «ضعيف جداً»، وأحال بمتنه على الضعيفة (ح ٤٣٢٧).

تخـريـجـه:

ولم أجد من أخرجه سواه.

للحديث شواهد صحيحة منها ما يلي:

١ ـ **حديـث النـواس بـن سمعـان رضي الله عنـه**، قـال: ذكـر رسـول الله ﷺ الدجـال ذات غـداة، وفيـه: «أن المسيـح ابـن مريـم يطلـب الدجـال حتـى يدركـه ببـاب لُـدّ فيقتلـه» أخرجـه مسلـم (٤/ ٢٢٥٠)، كتـاب الفـتن، بـاب ذكـر الدجـال.

٢ ـ **حديث أبـي هريرة رضي الله عنه**، أن رسول الله ﷺ قال: «لا تقوم الساعة حتى ينزل الروم بالأعماق أو بدابق... الحديث، وفيه: فينزل عيسى بن مريم فَأَمَّهم فإذا رآه عدو الله ذاب كما يذوب الملح في الماء، فلو تركه لأنذاب حتى يهلك، ولكن يقتله الله بيده».

. . . . . .

أخرجه مسلم (٤/ ٢٢٢١ : ٢٩٨٧)، كتاب الفتن، باب فتح قسطنطينية.

وفي الباب عن عبد الله بن عمرو، ومجمع بن جارية، وأبـي أمامة الباهلي، وغيرهم من الصحابة.

فالخلاصة أن حديث الباب وإن كان ضعيفاً جداً بهذا الإسناد، إلاَّ أن معناه صحيح بهذه الشواهد، والله أعلم.

٤٥٢٦ ـ [١] قال[١] إسحاق، أنا جرير، أنا[٢] المغيرة، أنا[٣] الشعبي عن فاطمة بنت قيس في قصة الدجال قالت: وأنه فيكم أيتها الأمة.

[٢] أنا معاذ بن هشام، حدثنا أبي، عن قتادة، عن الشعبي، عن فاطمة، في قصة تميم الداري مع الدجال، وفي أوله حدثني تميم بحديث فرحت به، فأردت[٤] أن أحدثكموه فتفرحوا[٥] به كما فرح به نبيّكم.

[٣] وفيه: أنا أبو أسامة، ثنا[٦] المجالد، عن الشعبي، عن فاطمة بالحديث. وفيه: أن تميماً أتاني وأخبرني خبراً منعني القيلولة من الفرح وقرة العين.

[٤] وفيه: قال الشعبي: فلقيت المحرر بن أبي هريرة فقال: حدثني أبي، به. وزاد: فخبط النبي ﷺ بيده نحو المشرق قريب من عشرين مرة.

[٥] أنا أبو أسامة قال: حدثني من سمع الشعبي زاد فيه. أنه سألهم هل بني الناس ثقة[٧]، وفيه أنه ضرب قدمه باطن قدمه، وفيه أنه قال من قبل العراق.

.....

(١) هذا الحديث زيادة من (ك)، وغير داخل في رسالة الماجستير التي أعدها صاحب هذا الجزء.

(٢) في مسند إسحاق: «عن».

(٣) في مسند إسحاق: «عن».

(٤) في المسند: «فأحببت».

. . . . . .

(٥) في المسند: «لتفرحوا».

(٦) في المسند: «نا».

(٧) كذا في الأصل وفي المسند: «بالآجر».

٤٥٢٦ ـ درجته:

الطريق الأولى: ذكرها إسحاق في مسنده (٥/ ٢١٩: ٢٣٦٠).

ونسبها المزي في تحفة الأشراف (١٢/ ٤٦٦: ١٨٠٢٧)، للنسائي في الكبرى (٣٥٦: ٥)، عن محمد بن قدامة، عن جرير، به.

وأخرجها البغوي (١٥/ ٦٥: ٤٢٦٨)، من طريق جعفر بن محمد بن الحجاج بن فرقد، نا عبد الله بن جعفر، نا عيسى بن يونس، نا عمران بن سليمان عن الشعبي، به.

والطبراني في الكبير (٢٤/ ٣٩١: ٩٥٩)، من طريق أبي شعيب الحراني، ثنا عبد الله بن جعفر، به.

وابن حبان (١٥/ ١٩٥: ٦٧٨٨)، قال: أخبرنا عمر بن محمد الهمداني، قال: حدثنا عبد الملك ابن سليمان القرقساني، قال: حدثنا عيسى بن يونس، به.

هذا الطريق رجاله ثقات عند إسحاق.

الطريق الثانية: ذكرها إسحاق (٥/ ٢٢٠: ٢٣٦١).

وأخرجها الترمذي (٤/ ٤٥٢: ٢٢٥٣)، قال: حدثنا محمد بن بشار، حدثنا معاذ بن هشام.

تخريجه:

هذا الطريق رجاله ثقات، وقتادة مدلس وقد عنعن، ومع ذلك صححه الترمذي.

الطريق الثالثة: ذكرها إسحاق (٥/ ٢٢١: ٢٣٦٢).

وأخرج أحمد (٦/ ٣٧٣)، هذا اللفظ من طريق يحيى بن سعيد، ثنا مجالد، به.

. . . . . .

وابن أبـي شيبة (١٥/ ١٥٤) من طريق علي بن مسهر عن مجالد، به.

والحميدي (١/ ١٧٧: ٤٦٤)، من طريق سفيان ثنا مجالد، به.

وابن ماجه (٢/ ١٣٥٤: ٤٠٧٤)، من طريق محمد بن عبد الله بن نمير، ثنا أبـي، ثنا إسماعيل بن أبـي خالد، ثنا مجالد، به والآجري في الشريعة (٢/ ٢٠٠: ٩٤٠)، قـال حدثنـا أبـو جعفر الحلـواني، حدثنـا خلـف البـزار، حدثنـا أبو شهاب الحناط.

مجالد فيه ضعف، وبقية رجاله ثقات.

الطريق الرابعة: ذكرها إسحاق (٥/ ٢٢٣: ٢٣٦٤).

موافقة محرر عن أبـي هريرة أخرجها أحمد (٦/ ٣٧٤) من طريق يحيـى بن سعيد، ثنا مجالد، حدثنا الشعبـي، به.

والطبراني في الكبير (٢٤/ ٣٩٣: ٩٦١)، من طرق عن مجالد، به.

والحميـدي (١/ ١٧٨: ٣٦٤)، مـن طريـق سفيـان، ثنـا مجالـد عن الشعبـي، بـه.

أخرج الإشارة للمشرق الطبراني في الكبير (٢٤/ ٣٩٢: ٩٦٠)، قال: حدثنا الحسين بن إسحاق، ثنا عثمان بن أبـي شيبة، ثنا محمد بن فضيل عن الشيباني، عن الشعبـي، به.

وأخرجه ابن منده في الإيمان (٢/ ٩٥١: ١٠٥٧)، قل: أخبرنا محمد بن الحسين بن الحسن، نا أحمد بن الأزهر بن منيع، ثنا أسباط بن محمد عن سليمان الشيباني، عن عامر الشعبي، به، مجالد فيه ضعف، وبقية رجاله ثقات.

الطريق الخامسة: ذكرها إسحاق (٥/ ٢٢٤: ٢٣٦٥).

وأخرجه مسلم (٤/ ٢٢٦٤: ٢٩٤٢)، من طريق الحسين بن ذكوان حدثنا ابن بريدة، حدثنا الشعبي عن فاطمة وفيه: «إلاَّ أنه في بحر الشام أو بحر اليمن لا بل من قبل المشرق ما هو من قبل المشرق وأومأ بيده إلى المشرق.

. . . . . .

وأخرجه أبو داود (٤/١١٨ : ٤٣٢٦)، من طريق حسين المعلم، ثنا ابن بريدة، به.

والطبراني في الكبير (٢٤/٣٨٨ : ٩٥٨)، من طريق حسين المعلم به.

كما أخرجه في الكبير (٢٤/٣٨٦ : ٩٥٧)، من طريق جعفر بن حيان عن الشعبي.

إسناد إسحاق فيه رجل مجهول. (سعد).

٤٣ ـ [باب يأجوج ومأجوج][(١)]

٤٥٢٧ ـ حدثنا المغيرة بن مسلم، ثنا أبو إسحاق، عن وهب بن[(٢)] جابر، عن عبد الله بن عمرو رضي الله عنهما فذكر حديثاً مرفوعاً، قال: ثم أنشأ يحدثنا: إن يأجوج ومأجوج من ولد آدم، وأنهم لو أرسلوا على الناس لأفسدوا معايشهم، ولن يموت منهم أحد إلَّا ترك من ذريته ألفاً فصاعداً، وإن من ورائهم ثلاث أمم: تاويل[(٣)]، وتاريس، ومنسك»[(٤)].

.....

(١) العنوان زيادة من (ك)، (سعد).

(٢) في جميع النسخ (عن وهب، عن جابر) وهو تصحيف والصواب كما ذكرته كما في مسند الطيالسي وكتب التراجم.

(٣) في جميع النسخ: «باويل، وباريس، وناسك»، والتصويب من مسند الطيالسي.

(٤) رواه أبو داود الطيالسي في مسنده (ص ٣٠١)، قال: حدثنا المغيرة بن مسلم وكان صدوقاً مسلماً، قال: حدثنا أبو إسحاق، عن وهب بن جابر، عن عبد الله بن عمرو.. غير أنه قال: ثم أنشأ يحدثنا فذكره.

٤٥٢٧ ـ درجته:

الحديث بهذا الإسناد ضعيف، فيه أبو إسحاق السبيعي وقد اختلط، ولا يعرف سماع المغيرة بن مسلم عنه هل كان قبل اختلاطه أو بعده، كما أنه مدلس من المرتبة

. . . . . .

الثالثة وقد عنعن، وذكره البوصيري في الإتحاف (٣/ل ١٣٩)، وعزاه لأبـي داود الطيالسي وسكت عليه.

قلت: الظاهر من سياق الحديث أنه موقوف على عبد الله بن عمرو بن العاص.

تـخـريـجـه:

الحديث مداره على أبـي إسحاق السبيعي واختلف عليه على أربعة أوجه وهي كالآتي:

الوجه الأول: رواه كل من المغيرة بن مسلم، وسفيان الثوري، وشعبة، ومعمر، عن أبـي إسحاق السبيعي، عن وهب بن جابر الخيواني، عن عبد الله بن عمرو رضي الله عنه موقوفاً عليه.

أما حديث المغيرة بن مسلم: فقد أخرجه الطيالسي في مسنده (ص ٣٠١: ٢٢٨٢)، عنه، به.

وأما حديث سفيان الثوري: فقد أخرجه ابن جرير الطبري في تفسيره (١٧/ ٨٨)، من طريق سفيان الثوري عن أبـي إسحاق، به.

وأما حديث معمر: فقد أخرجه عبد الرزاق في المصنف (١١/ ٣٨٤: ٢٠٨٨١٠)، ومن طريقه نعيم بن حماد في الفتن (٢/ ٥٩٠: ١٦٤٢)، والحاكم في المستدرك (٤/ ٥٠٠)، عن معمر، عن أبـي إسحاق، عن وهب بن جابر الخيواني قال: كنت عند عبد الله بن عمرو بن العاص فقدم عليه قهرمان من الشام، وقد بقيت ليلة من رمضان، فقال له عبد الله: هل تركت عند أهلي ما يكفيهم؟ قال: قد تركت عندهم نفقة، فقال عبد الله: عزمت عليك لما رجعت، وتركت لهم ما يكفيهم فإني سمعت رسول الله ﷺ يقول: «كفى إثماً أن يضيع الرجل من يقوت» قال، ثم أنشأ يحدثنا قال: . . . فذكر الحديث.

وفيه: قال، وذكر يأجوج ومأجوج قال: «ما يموت الرجل منهم حتى يولد له من صلبه ألف، وإن من ورائهم ثلاث أمم، ما يعلم عدتهم إلاَّ الله: منسك، وتأويل، وتاويس» هذا لفظ عبد الرزاق ولفظ الحاكم بنحوه، ولفظ نعيم بن حماد مختصر،

. . . . . .

ولم يذكر إلاَّ قصة يأجوج ومأجوج بنحوه، وقال الحاكم: هذا حديث صحيح على شرط الشيخين ووافقه الذهبـي.

وأما حديث شعبة: فقد أخرجه نعيم بن حماد في الفتن (٢/ ٥٩٥: ١٦٥٦)، عن محمد بن جعفر، والحاكم في المستدرك (٤/ ٤٩٠) من طريق عاصم بن علي، كلاهما عن شعبة، عن أبـي إسحاق قال: سمعت وهب بن جابر عن عبد الله بن عمرو قال: إن يأجوج ومأجوج يمرّ أولهم بنهر مثل الدجلة، فيمرّ آخرهم فيقولون: قد كان في هذه مرة ماء، ولا يموت رجل منهم إلاَّ وترك من ذريته ألفاً فصاعداً، ومن بعدهم ثلاث أمم، ولا يعلم عدتهم إلاَّ الله، تأويل وتاريس، وناسك أو نسك» الشك من شعبة.

قال الحاكم: هذا حديث صحيح على شرط الشيخين ووافقه الذهبـي.

قلت: هذا إسناد صحيح، رواته ثقات، ولا يضر اختلاط أبـي إسحاق السبيعي، لأن الذين رووا عنه هذا الوجه هم من القدماء الذين سمعوا منه قبل اختلاطه مثل سفيان الثوري، وشعبة، وغيرهما، ولا يضر تدليسه أيضاً لأنه صرح بالسماع بينه وبين وهب بن جابر، كما تقدم ذلك في حديث شعبة عنه، وقد تقدم ذكره في «الفتن» لنعيم بن حماد وفي «المستدرك» للحاكم، ثم إن شعبة إذا روى عنه فهي مقبولة ولو كانت بالعنعنة، لأنه كفانا تدليسه.

الوجه الثاني: رواه المغيرة بن مسلم، عن أبـي إسحاق، عن وهب بن جابر، عن عبد الله بن عمرو رضي الله عنه مرفوعاً.

أخرجه الطبراني كما في «النهاية في الفتن والملاحم» (ص ١٠٣)، من طريق أبـي داود الطيالسي عن المغيرة بن مسلم، به، ورواه عبد بن حميد في التفسير، وابن المنذر وابن مردويه، والبيهقي في البعث والنشور كما في كنز العمال (١٤/ ٣٤١)، ولفظه مثل لفظ حديث الباب.

وفيه أبو إسحاق السبيعي وهو مختلط ومدلس، والراوي عنه المغيرة بن مسلم

. . . . . .

لم ينص أحد أنه سمع عنه قبل اختلاطه، ولم يصرّح أبو إسحاق فيه بالسماع بينه وبين وهب بن جابر الخيواني، وذكره الهيثمي في مجمع الزوائد (٨/ ٦)، وقال: «رواه الطبراني في الكبير والأوسط، ورجاله ثقات».

وقال الحافظ ابن كثير في تفسيره (٥/ ١٩٦): «هذا حديث غريب بل منكر ضعيف».

وقال في «النهاية في الفتن والملاحم» (ص ١٠٣)، وهذا حديث غريب، وقد يكون من كلام عبد الله بن عمرو، والله أعلم.

ويؤيده ما تقدم من الوجه الأول، وقد رواه جماعة ثقات، ومنهم القدماء الذين رووا عنه قبل اختلاطه.

الوجه الثالث: رواه معمر، عن أبـي إسحاق السبيعي، عن عبد الله بن عمرو بن العاص رضي الله عنه موقوفاً عليه، أخرجه ابن جرير الطبري في تفسيره (١٧/ ٨٩)، من طريق معمر، به.

الوجه الرابع: رواه زيد بن أبـي أنيسة عن أبـي إسحاق، عن عمرو بن ميمون الأودي، عن ابن مسعود رضي الله عنه، عن النبـي ﷺ قال: «إن يأجوج ومأجوج أقل ما يترك أحدهم لصلبه ألفا من الذرية، وإن من ورائهم أمماً ثلاثة: منسك وتاويل، وتاريس، لا يعلم عددهم إلاَّ الله».

أخرجه ابن حبان كما في الإحسان (١٥/ ٢٤٠: ٦٨٢٨)، من طريق زيد بن أبـي أنيسة عنه، به.

ويتبين من دراسة هذه الأوجه أن الوجه الأول منها هو الراجح، وذلك لأسباب تالية:

١ ــ **إن الوجه الأول يرويه جماعة ثقات**، ومنهم القدماء الذين رووا عن أبـي إسحاق قبل اختلاطه، مثل شعبة وسفيان الثوري، بخلاف الأوجه الأخرى فقد تفرد في كل وجه منها راوٍ واحد، ولم ينص على أن هؤلاء رووا عن أبـي إسحاق قبل اختلاطه.

. . . . . .

---

٢ ـ **إن أبا إسحاق مدلس من المرتبة الثالثة**، وقد جاء التصريح بالسماع بينه وبين وهب بن جابر في الوجه الأول كما تقدم في رواية شعبة عنه، بخلاف الأوجه الأخرى فإنه رواها عن وهب بن جابر بالعنعنة، وعليه فإن الوجه الأول صحيح، والأوجه الأخرى ضعيفة.

فالخلاصة: أن حديث الباب صحيح موقوفاً على عبد الله بن عمرو رضي الله عنه، وله حكم الرفع، لأنه من الأمور الغيبية التي لا يقال فيها بالرأي، والله أعلم.

ولقوله: (إن يأجوج ومأجوج من ولد آدم) شاهد من حديث أبـي سعيد الخدري رضي الله عنه قال: قال النبـي ﷺ: «يقول الله عز وجل يوم القيامة: يا آدم! يقول: لبيك وسعديك، والخير في يديك، فيقول: اخرج بعث النار، قال: وما بعث النار؟ قال: من كل ألف تسعمائة وتسعة وتسعين، فعنده يشيب الصغير، وتضع كل ذات حمل حملها، وترى الناس سكارى وما هم بسكارى، ولكن عذاب الله شديد، قالوا: وأينا ذلك الواحد؟ قال: ابشروا، فإن منكم رجلاً ومن يأجوج ومأجوج ألف، ثم قال: والذي نفسي بيده إني أرجو أن تكونوا ربع أهل الجنة، . . . الحديث.

أخرجه البخاري في صحيحه كما في الفتح (٦/ ٤٤٠: ٣٣٤٨)، كتاب الأنبياء، باب قصة يأجوج ومأجوج.

٤٥٢٨ ـ وقال أبو يعلى: حدثنا عبد الله بن معاوية، ثنا حماد، عن عاصم، عن أبـي صالح، عن أبـي هريرة رضي الله عنه قال: «يأجوج ومأجوج يحفرون كل يوم»[١].

.....

(١) لم أجده في مسند أبـي يعلى المختصر ولا في المقصد العلي، ولعله في مسنده الكبير.

٤٥٢٨ ـ درجتـه:

والحديث بهذا الإسناد حسن، فيه عاصم بن أبـي النجود الأسدي، وهو صدوق، وبقية رجاله ثقات، وهو موقوف على أبـي هريرة رضي الله عنه وروى عنه مرفوعاً كما سيأتي في التخريج.

وذكره البوصيري في الإتحاف (٣/ ل ١٣٩)، وقال: «رواه أبو يعلى موقوفاً وابن حبان في صحيحه مرفوعاً».

تـخـريـجـه:

والحديث روي مرفوعاً من حديث أبـي هريرة رضي الله عنه، عن النبـي ﷺ في السد قال: «يحفرونه كل يوم، حتى إذا كادوا يخرقونه قال الذي عليهم: . . . ارجعوا فستخرقونه غداً، قال: فيعيده الله كأشد ما كان، حتى إذا بلغ مدتهم، وأراد الله أن يبعثهم على الناس قال الذي عليهم: ارجعوا فستخرقونه غداً إن شاء الله، واستثنى، قال فيرجعون فيجدونه كهيئته حين تركوه، فيخرقونه ويخرجون على الناس». . . الحديث.

أخرجه أحمد في المسند (٢/ ٥١٠ ـ ٥١١)، والترمذي مع التحفة (٨/ ٤٧٤: ٣١٦١)، في تفسير القرآن، باب ومن سورة الكهف، وابن ماجه (٢/ ١٣٦: ٤٠٥٠)، في الفتن، باب: فتنة الدجال وابن حبان كما في الإحسان (١٥/ ٢٤٢: ٦٨٢٩)، والحاكم في المستدرك (٤/ ٤٨٨). كلهم من طرق عن قتادة، عن أبـي رافع، عن أبـي هريرة رضي الله عنه مرفوعاً به، وهذا لفظ الترمذي وألفاظ غيره بنحوه.

قال الترمذي: هذا حديث حسن غريب، وصححه الحاكم على شرط الشيخين

. . . . . .

ووافقه الذهبـي.

قلت: هذا الإسناد صحيح، رجاله ثقات، إلاَّ أن قتادة مدلس من أصحاب المرتبة الثالثة، ولكن تدليسه لا يضر هنا فقد جاء التصريح بالتحديث بينه وبين أبـي رافع في رواية سليمان التيمي عند ابن حبان، ورواية سعيد بن أبـي عروبة عند أحمد في الموضع المذكور، وقد أشار إليه الحافظ ابن حجر في الفتح (١٣/ ١١٦).

فالخلاصة أن حديث الباب بهذا الطريق صحيح لغيره، والله أعلم.

٤٥٢٩ ــ حدثنا غسان[١] وهو ابن الربيع، ثنا موسى، عن أبيه، عن أنس رضي الله عنه، قال: قال رسول الله ﷺ: «لا تقوم الساعة على مؤمن، يبعث الله تعالى ريحاً، فتهب فلا يبقى مؤمن إلاَّ مات»[٢].

.....

(١) هكذا في الأصل وفي (س)، وجاء في (ع): «عتبان»، وهو تصحيف.

(٢) لم أجده في مسند أبي يعلى المختصر، ولا في المقصد العلي، ولعله في مسنده الكبير.

٤٥٢٩ ــ درجته:

الحديث بهذا الإسناد ضعيف جداً، فيه موسى بن مطير وأبوه وكلاهما متروك.

وذكره البوصيري في الإتحاف (٣/ ل ١٣٩)، وقال: «رواه أبو يعلى وفي سنده موسى بن مطير وهو ضعيف».

تخريجه:

ومن طريق أبي يعلى أخرجه ابن عدي في الكامل (٦/ ٣٣٩)، ترجمة (موسى بن مطير) بمثله، وأخرجه أيضاً في الموضع المذكور عن حمران بن عمر، ثنا غسان بن الربيع، به، بمثله.

وللحديث شواهد صحيحة من حديث أبي هريرة، وعبد الله بن عمرو بن العاص، والنواس بن سمعان وغيرهم.

١ ــ **حديث أبي هريرة رضي الله عنه**، قال: قال رسول الله ﷺ: «إن الله يبعث ريحاً من اليمن ألين من الحرير، فلا تدع أحداً في قلبه مثقال حبة ــ وفي رواية مثقال ذرة ــ من إيمان إلاَّ قبضته».

أخرجه مسلم في صحيحه (١/ ١٠٩: ١١٧)، كتاب الإيمان رقم (١٨٥) والبخاري في التاريخ الكبير (٥/ ١٠٩)، وابن منده في كتاب الإيمان (٢/ ٥٣٤: ٤٥٠) والحاكم في المستدرك (٤/ ٤٥٥) وأبو عمرو الداني في السنن الواردة في الفتن (٢/ ٩٥٢: ٥٣٩)، كلهم من طريق صفوان، عن عبد الله بن سلمان الأغر، عن أبيه، عن أبي هريرة رضي الله عنه، به، قال الحاكم: حديث صحيح الإسناد ولم يخرجاه،

. . . . . .

ووافقه الذهبي.

٢ ــ **حديث عبد الله بن عمرو بن العاص رضي الله عنه**، في ذكر الدجال ونزول عيسى عليه السلام مرفوعاً قال: ثم يرسل الله ريحاً باردة من قبل الشام فلا يبقى على وجه الأرض أحد في قلبه مثال ذرة من خير ــ أو إيمان ــ إلاَّ قبضته، حتى لو كان أحدكم دخل في كبد جبل لدخلته عليه حتى تقبضه» قال: سمعتها من رسول الله ﷺ.

أخرجه مسلم في صحيحه (٤/ ٢٢٥٩: ٢٩٤٠)، كتاب الفتن رقم (١١٦)، والإمام أحمد في المسند (٢/ ١٦٦)، كلاهما من طريق شعبة، عن النعمان بن سالم، قال: سمعت يعقوب بن عاصم بن عروة بن مسعود الثقفي، يقول سمعت عبد الله بن عمرو وجاءه رجل... فذكر قصة ثم ذكره مرفوعاً.

٣ ــ **حديث النواس بن سمعان رضي الله عنه**، مرفوعا في ذكر الدجال وما يكون من الرخاء بعد نزول عيسى عليه السلام وقتل الدجال، قال: «فبينما هم كذلك إذ بعث الله ريحاً طيبة فتأخذهم تحت آباطهم، فتقبض روح كل مؤمن وكل مسلم، ويبقى شرار الناس، يتهارجون فيها تهارج الحمير فعليهم تقوم الساعة».

أخرجه مسلم في صحيحه (٤/ ٢٢٥٥)، في آخر الحديث (٢٩٣٧)، كتاب الفتن رقم (١١٠) والإمام أحمد في المسند (٤/ ١٨١)، والإمام الترمذي في جامعه (٥/ ٥١٣: ٢٢٤٠)، كتاب الفتن، باب ما جاء في فتنة الدجال، وابن ماجه في سننه (٢/ ١٣٥٩: ٤٠٧٥)، كتاب الفتن، باب فتنة الدجال وخروج يأجوج ومأجوج، والحاكم في المستدرك (٤/ ٤٩٣ ــ ٤٩٤)، كلهم من طريق عبد الرحمن بن يزيد بن جابر، حدثني يحيى بن جابر الطائي، حدثني عبد الرحمن بن جبير بن نفير، عن أبيه، أنه سمع النواس بن سمعان الكلابي قال: ذكر رسول الله ﷺ ذات غداة... الحديث.

فالخلاصة أن حديث الباب ضعيف جداً بالإسناد المتقدم لكن معناه صحيح بالشواهد المذكورة، والله أعلم.

٤٥٣٠ ـ حدثنا عبد الغفار، ثنا علي بن مسهر، عن سعد بن طارق، عن أبي حازم، عن أبي هريرة رضي الله عنه أراه عن[١] النبي ﷺ قال: «لا تقوم الساعة حتى يبعث الله ريحاً حمراء من اليمن، فيكفت الله عز وجل بها [كل نفس تؤمن][٢] بالله واليوم الآخر، وما [ينكرها الناس من قلة][٣] من يموت فيها، مات شيخ في بني فلان (ماتت)[٤] عجوز في بني فلان. (ويسرى)[٥] على[٦] كتاب الله تعالى، فيرفع إلى السماء فما يبقى على [الأرض (منه)][٧] [٨] آية، وتلقى الأرض أفلاذ كبدها من الذهب والفضة، فلا ينتفع بها بعد ذلك [اليوم، فيمر بها][٩] الرجل، فيضربها برجليه، فيقول: في هذه كان يقتل من قبلنا، وأصبحت اليوم لا ينتفع بها».

.....

(١) في الأصل (أراه النبي ﷺ) ولعل الأصوب ما ذكرته كما جاء في (س) و (ع).
(٢) ما بين المعكوفتين غير موجود في (س) و (ع).
(٣) ما بين المعكوفتين غير موجود في (ع).
(٤) ما بين الهلالين غير موجود في (س) و (ع).
(٥) ما بين الهلالين غير موجود في (ع).
(٦) هكذا في الأصل وفي (س)، وفي ع): «في» بدل «على».
(٧) ما بين الهلالين غير موجود في (ع).
(٨) ما بين المعكوفتين غير موجود في (س).
(٩) ما بين المعكوفتين غير موجود في (س).

٤٥٣٠ ـ درجته:

إسناده ضعيف، فيه عبد الغفار بن عبد الله بن الزبير الموصلي، ولم أجد من ذكره بجرح أو تعديل، وذكره البوصيري في الإتحاف (٣/ ل ١٣٩)، وقال: «رواه

. . . . . .

أبو بكر بن أبـي شيبة وعنه ابن حبان في صحيحه» وسكت عليه.

قلـت: عـزوه لأبـي بكـر بـن شيبـة وَهْـمٌ منـه، فقـد عـزاه الحـافـظ ابن حجر إلـى أبـي يعلـى، ورواه ابـن حبـان عنـه لا عـن أبـي بـكـر بـن أبـي شيبـة، انظـر تخريجه.

تـخـريـجـه:

أخرجه أبو يعلى في مسنده (١١/ ٦٦: ٦٢٠٣)، إلى قوله: (مات عجوز في بني فلان) بنحوه مختصراً، ومن طريقه أخرجه ابن حبان كما في الإحسان (١٥/ ٢٦٦: ٦٨٥٣)، وأصل حديث أبـي هريرة في الريح التي تقبض أرواح المؤمنين، أخرجه مسلم (١/ ١٠٩)، تقدم تخريجه في حديث رقم (٤٥٢٩).

وقوله في الحديث: «لا تقوم الساعة حتى يبعث الله ريحاً حمراء...) له شواهد صحيحة متعددة تقدم ذكرها في تخريج حديث رقم (٤٥٢٩)، وهو بهذه الشواهد صحيح لغيره.

وقوله في الحديث: (ويُسْرَى على كتاب الله تعالى فيرفع إلى السماء...) له شاهد من حديث حذيفة بن اليمان رضي الله عنه قال: قال رسول الله ﷺ: يدرس الإسلام كما يدرس وشي الثوب، حتى لا يدرى ما صيام، ولا صلاة، ولا نسك ولا صدقة، وليسرى على كتاب الله عز وجل في ليلة، فلا يبقى في الأرض منه آية:... الحديث.

أخرجه ابن ماجه في سننه (٢/ ١٣٤٤: ٤٠٤٩)، والحاكم في المستدرك (٤/ ٤٧٣)، من طريق أبـي معاوية، عن أبـي مالك الأشجعي، عن ربعي بن حراش، عن حذيفة بن اليمان رضي الله عنه، به، مرفوعاً.

قلت: هذا إسناد صحيح، رواته ثقات، وصححه الحاكم على شرط مسلم، وقال البوصيري في زوائد ابن ماجه (٣/ ٢٥٤): إسناده صحيح.

. . . . . .

وقوله: (وتلقي الأرض أفلاذ كبدها من الذهب والفضة. . . إلى قوله: (لا ينتفع بها).

أخرجه مسلم في صحيحه (٢/ ٧٠١: ١٠١٣)، من طرق عن محمد بن فضيل، عن أبيه، عن أبـي حازم، عن أبـي هريرة رضي الله عنه مرفوعاً بنحوه.

فالخلاصة أن الحديث ضعيف بإسناد أبـي يعلى، إلاَّ أن معناه صحيح لغيره بالشواهد المتقدمة، والله أعلم.

٤٤ ـ بـاب فتنة القبر وعذاب القبر

٤٥٣١ ـ قال الحارث: حدثنا سعد[١] بن إبراهيم، ثنا إبراهيم بن سعد، عن أبيه، عن عطاء بن يسار رضي الله عنه قال: قال رسول الله ﷺ لعمر بن الخطاب رضي الله عنه: يا عمر[٢]، كيف بك إذا أنت متَّ، فقاسوا لك ثلاثة أذرع وشبراً، في ذراع وشبر، ثم رجعوا إليك فَغَسَّلوك وكَفَّنوك وحَنَّطوك، ثم احتملوك حتى يضعوك فيه، ثم هَيَّلوا عليك التراب، فإذا انصرفوا عنك أتاك فتانا القبر: منكر ونكير، أصواتهما كالرعد القاصف، وأبصارهما مثل البرق الخاطف [فتلتلاك][٣] وثرثراك، وهَوَّلاك، فكيف بك عند ذلك يا عمر! قال: يا رسول الله ومعي عقلي؟ قال ﷺ: نعم، قال رضي الله عنه: إذاً أكفيكهما.

* رجاله / ثقات مع إرساله. [٢٠٣ب]

(١) هكذا في الأصل وفي (ع)، وجاء في (س): «سعيد بن إبراهيم»، وهو تصحيف. وفي «بغية الباحث» (٢/٣٦٨: ٢٧٦) «سعيد بن سليمان»، ولعله خطأ، لأنني لم أجد في ترجمته أنه روي عن إبراهيم بن سعد.

(٢) في (س) و (ع): «يا عمر! رضي الله عنه».

(٣) ما بين المعكوفتين ساقط من (س).

٤٥٣١ ـ درجـتـه:

الحديث بهذا الإسناد ضعيف، رجاله ثقات، لكن مرسل من عطاء بن يسار وهو

. . . . . .

تابعي. ولهذا قال الحافظ عقب ذكره: رجاله ثقات مع إرساله.

وذكره البوصيري في الإتحاف (١/ ل ١٢٣)، وقال: رواه الحارث بن أبي أُسامة مرسلاً، ورواته ثقات».

قلت: الحديث روي مرفوعاً من طرق متعددة كما سيأتي ذكرها في التخريج، وهو بهذه الطرق حسن لغيره.

تخريجه:

الحديث أخرجه الحارث كما في «بغية الباحث» (٢/ ٣٦٨: ٢٧٦).

وأخرجه الآجري في الشريعة (ص ٣٦٦)، والبيهقي في عذاب القبر (ص ١٠٥)، كلاهما من طريق منصور بن أبي مزاحم عن إبراهيم بن سعد، به بنحوه مرسلاً.

وأخرجه ابن أبي الدنيا في كتاب القبور كما في «المغني عن حمل الأسفار في الأسفار بذيل الإحياء» (٤/ ٥٣٥)».

وللحديث شواهد مرفوعة من حديث عمر بن الخطاب، وعبد الله بن عمرو بن العاص، وابن عباس وغيرهم.

١ ـ **حديث عبد الله بن عمرو بن العاص**، أن رسول الله ﷺ ذكر فتاني القبر، فقال عمر بن الخطاب: أتردّ علينا عقولنا يا رسول الله؟ فقال: «نعم كهيئتكم اليوم» قال: فبفيه الحجر.

أخرجه أحمد في المسند (٢/ ١٧٢)، حدثنا الحسن، حدثنا ابن لهيعة، وأخرجه ابن عدي في الكامل (٢/ ٨٥٥)، وابن حبان كما في الإحسان (٧/ ٣٨٤: ٣١١٥)، والآجري في الشريعة (ص ٣٦٧)، من طريق ابن وهب كلاهما عن حيي بن عبد الله المعافري أن أبا عبد الرحمن الجبلي حدثه عن عبد الله بن عمرو بن العاص فذكره.

قلت: هذا الإسناد حسن، فيه حيي بن عبد الله المعافري وهو صدوق يهم، كما في التقريب (ص ١٨٥: ١٦٠٥)، وأما عبد الله بن لهيعة فهو ضعيف، وهو مدلس من

. . . . . .

المرتبة الخامسة، لكنه صرح بالتحديث في رواية أحمد، وتابعه عليه غيره.

وذكره الهيثمي في المجمع (٣/ ٤٧)، وقال: «رواه أحمد والطبراني في الكبير ورجال أحمد رجال الصحيح».

٢ ـ **حديث عمر بن الخطاب رضي الله عنه**، قال: قال لي رسول الله ﷺ: «كيف أنت إذا كنت في أربعة أذرع في ذراعين ورأيت منكراً ونكيراً؟!! قال: قلت: يا رسول الله، وما منكر ونكير؟ قال: فتانا القبر يبحثان الأرض بأنيابهما، ويطآن في أشعارهما، أصواتهما كالرعد القاصف، وأبصارهما كالبرق الخاطف؛ معهما مرزبة لو اجتمع عليها أهل منى لم يطيقوا رفعها، هي أيسر عليهما من عصائي هذه» قال قلت: يا رسول الله، وأنا على حالي هذه؟ قال: نعم، قلت: إذا أكفيكهما.

رواه ابن أبـي داود في كتاب البعث رقم (٧)، ومن طريقه ابن الجوزي في المقلق (ص ٨٨)، عن محمد بن إسماعيل الأحمسي، عن مفضل بن صالح، ثنا إسماعيل بن أبـي خالد، عن أبـي شهر، عن عمر بن الخطاب رضي الله عنه قال: فذكره.

قلت: هذا إسناد ضعيف جداً، فيه مفضل بن صالح أبو جميلة، قال فيه البخاري وأبو حاتم، (منكر الحديث) وفيه أبو شهر اختلف في اسمه، قال الذهبـي في الميزان (٤/ ٥٣٧)، أبو شهر عن عمر، وعنه ابن أبـي خالد بخبر منكر في منكر ونكير، لا يعرف، وقيل: مصحف أبو شهم، وقيل: أبو شمر، وقيل: أبو سهيل.

وقد رواه البيهقي في الاعتقاد (ص ١٤٨)، من طريق مفضل بن صالح، عن إسماعيل، عن أبـي خالد بن أبـي سهل، عن أبيه، عن عمر بن الخطاب رضي الله عنه، به.

وقال: «غريب بهذا الإسناد تفرد به مفضل هذا، وقد رويناه من وجه آخر عن ابن عباس».

ورواه البيهقي في «عذاب القبر» (ص ١٠٧)، من طريق مفضل بن صالح، عن

. . . . . .

إسماعيل بن أبـي خالد، عن أبـي سهيل، عن أبيه، عن عمر بن الخطاب رضي الله عنه، به.

٣ ــ **حديث عبد الله بن عباس رضي الله عنه**، قال: قال رسول الله ﷺ: كيف أنت يا عمر إذا انتهى بك إلى الأرض فحفر لك ثلاثة أذرع وشبَّر... الحديث فذكره بنحوه.

أخرجه البيهقي في عذاب القبر (ص ١٠٦)، من طريق محمد بن عمر ثنا عبد الله بن الفضيل بن أبـي عبد الله، عن أبيه، عن أبـي غطفان، عن ابن عباس رضي الله عنه، به.

٤ ــ **حديث عمرو بن دينار مرسلاً**، أخرجه عبد الرزاق في المصنف (٣/ ٥٨٢ ــ ٥٨٣)، عن معمر، عن عمرو بن دينار، أن النبـي ﷺ قال لعمر: كيف بك يا عمر بفتاني القبر؟ فذكر الحديث بنحوه. فالخلاصة أن الحديث بهذه الشواهد حسن لغيره، والله أعلم.

٤٥٣٢ ـ وقال أبو يعلى: حدثنا إبراهيم السامي، ثنا حماد، عن ثمامة بن عبد الله، عن أنس بن مالك رضي الله عنه قال: إن النبي ﷺ صلَّى على صبي أو صبية فقال: «لونجا أحد من ضمة القبر لنجا هذا الصبي»[1].

* **إسناد صحيح.**

.....

(١) لم أجده في مسند أبي يعلى المختصر ولا في المقصد العلي، ولعله في مسنده الكبير.

٤٥٣٢ ـ درجته:

الحديث بهذا الإسناد صحيح، رواته ثقات.

وذكره الهيثمي في المجمع (٣/ ٤٧)، وقال: «رواه الطبراني في الأوسط ورجاله موثقون».

وقال الحافظ عقب ذكر الحديث هنا: «إسناده صحيح».

وذكره البوصيري في الإتحاف (١/ ل ١٢٤)، وقال: «رواه أبو يعلى الموصلي ورجاله ثقات».

تخريجه:

هذا الحديث مداره على حماد بن سلمة، واختلف عليه على ثلاثة أوجه:

الوجه الأول: رواه إبراهيم السامي عن حماد بن سلمة، عن ثمامة بن عبد الله، عن أنس رضي الله عنه عن النبي ﷺ قال: به.

أخرجه أبو يعلى كما هنا، ولم أجده في مسند أبي يعلى، ولا في المقصد العلي، ولعله في مسنده الكبير، ومن طريقه ابن عدي في الكامل (٢/ ١٠٩).

وأخرجه الطبراني في الأوسط والضياء المقدسي في المختارة، كما في الصحيحة (٥/ ١٩٦)، بهذا الإسناد.

الوجه الثاني: رواه وكيع عن حماد بن سلمة، عن ثمامة بن عبد الله، عن البراء بن عازب، عن أبي أيوب رضي الله عنهما مرفوعاً، أخرجه الطبراني في الكبير

. . . . . .

(٤/ ١٢١ : ٣٨٥٨)، حدثنا الحسين بن إسحاق التستري، ثنا عثمان بن أبـي شيبة، ثنا وكيع، عن حماد، به، ولفظه: «لو أفلت أحد من ضمة القبر لأفلت هذا الصبـيّ».

وذكره الهيثمي في المجمع (٣/ ٤٧)، وقال: «رواه الطبراني ورجاله رجال الصحيح».

وذكره الألباني في الصحيحة (٥/ ١٩٥)، وقال: رجاله ثقات رجال مسلم غير التستري ترجمه الذهبـي في الأعلام (١٤/ ٥٧)، وقال: «كان من الحفاظ الرحالة».

الوجه الثالث: رواه أبو سلمة موسى بن إسماعيل، ووكيع، وأبو عمرو الحوضي، عن حماد، عن ثمامة مرسلاً، لم أجد من أخرج الحديث بهذا الطريق، وإنما أشار إليه المقدسي في المختارة والدارقطني في العلل.

قال المقدسي: رواه أبو سلمة موسى بن إسماعيل، عن حماد، عن ثمامة أن النبـي ﷺ مرسلاً، وقال الدارقطني في العلل (٤/ ل ٤٤)، بعد ذكر الوجه الأول: «وخالفهما وكيع وأبو عمرو الحوضي، روياه عن حماد، عن ثمامة مرسلاً وهو الصحيح».

قلت: ويتبين بعد النظر في الأوجه المذكورة أن الوجه الأول هو الراجح، وذلك لما يأتي:

١ ــ رواه إبراهيم بن الحجاج السامي وهو ثقة، وتابعه عليه حرمي بن عمارة، وسعيد بن عاصم الملحي، كما أشار إليه الدارقطني في العلل (٤/ ل ٤٤).

٢ ــ إن رواية ثمامة هذه عن أنس أرجح من روايته عن البراء كما قال ابن عدي في الكامل (٢/ ١٠٩)، «ثمامة بن عبد الله أنه لا بأس به، وأحاديثه قريبة من غيره، وهو صالح فيما يرويه عن أنس عندي».

وللحديث شواهد من حديث عائشة وابن عمر وغيرهما رضي الله عنهما:

١ ــ **حديث عائشة رضي الله عنها**: عن النبـي ﷺ قال: «للقبر ضغطة لو نجا منها أحد لنجا منها سعد بن معاذ».

. . . . . .

أخرجه أحمد في المسند (٦/ ٥٥ و ٩٨)، وابن حبان كما في الإحسان (٧/ ٣٧٩)، والبغوي في الجعديات (١٦٠١)، والطحاوي في مشكل الآثار (٢٧٤، ٢٧٥)، كلهم من طريق شعبة، عن سعد بن إبراهيم قال: سمعت نافعاً عن صفية، عن عائشة رضي الله عنه مرفوعاً، (وهذا لفظ ابن حبان وألفاظ غيره بنحوه).

قلت: هذا إسناد صحيح، رواته ثقات، وصفية: هي بنت أبـي عبيد مسعود الثقفي، ذكرها ابن حبان في إسناده؛ وجاء في إسناد أحمد «إنسان» بدل صفية، وجاء عند الطحاوي والبغوي «امرأة ابن عمر» مكان صفية، وامرأة ابن عمر هي صفية بنت أبـي عبيد.

والحديث ذكره الألباني في الصحيحة (٤/ ٢٦٨: ١٦٩٥)، وسرد هناك جميع شواهد الحديث.

٢ ــ **حديث ابن عمر رضي الله عنه**، عن رسول الله ﷺ قال: «هذا الذي تحرك له العرش وفتحت له أبواب السماء، وشهده سبعون ألف من الملائكة، لقد ضم ضمة ثم فرج عنه».

أخرجه ابن سعد في الطبقات (٣/ ٤٣٠)، أخبرنا إسماعيل بن مسعود قال: أخبرنا عبد الله بن إدريس قال: أخبرنا عبيد الله بن عمر، عن نافع، عن ابن عمر رضي الله عنه، قال: قال رسول الله ﷺ فذكره.

قلت: هذا إسناد صحيح، رجاله كلهم ثقات، رجال الشيخين غير إسماعيل بن مسعود، وهو أبو مسعود الجحدري، وهو ثقة، وتابعه عليه عمرو بن محمد العنقزي، أخرجه النسائي في سننه (٤/ ١٠٠: ٢٠٥٥).

٤٥٣٣ ـ وقال مسدد: حدثنا بشر بن المفضل، ثنا عبد الرحمن بن إسحاق، عن أبـي حازم، عن النعمان بن أبـي عياش، عن أبـي سعيد الخدري رضي الله عنه قال: إن المعيشة الضنك التي قال الله تعالى هو[1] عذاب القبر.

.....

(١) هكذا في الأصل وفي (س) وجاء في (ع): «لهو».

٤٥٣٣ ـ درجتـه:

الأثر بهذا الإسناد حسن، وفيه عبد الرحمن بن إسحاق بن الحارث وهو صدوق، وبقية رجاله ثقات، وذكره البوصيري في الإتحاف (١/ل ١٢٧)، وعزاه لمسدد وسكت عليه.

تـخـريـجـه:

الأثر مداره في هذا الطريق على أبـي حازم الأعرج، واختلف عليه على ثلاثة أوجه:

الوجه الأول: رواه كل من عبد الرحمٰن بن إسحاق، وحماد بن سلمة، ومحمد بن جعفر وابن أبـي حازم عنه، عن النعمان بن أبـي عياش، عن أبـي سعيد الخدري رضي الله عنه، به، موقوفاً عليه.

أخرجه الطبري في تفسيره (٩/ ٢٢٧)، من طريق بشر بن المفضل وخالد بن عبد الله كلاهما عن عبد الرحمن بن إسحاق.

وأخرجه البيهقي في «عذاب القبر» (ص ٧٢: ٧٣)، من طريق الحسن بن موسى الأشيب، عن حماد بن سلمة.

وأخرجه ابن جرير في التفسير (٩/ ٢٢٨)، من طريق محمد بن جعفر، وابن أبـي حازم.

أربعتهم عن أبـي حازم، عن النعمان بن أبـي عياش، عن أبـي سعيد الخدري رضي الله عنه، به.

. . . . . .

الوجه الثاني: رواه سفيان بن عيينة، عن أبـي حازم، عن أبـي سلمة، عن أبـي سعيد الخدري رضي الله عنه موقوفاً.

أخرجه عبد الرزاق في المصنف (٣/ ٥٨١: ٦٧٤١)، عن سفيان بن عيينة، به.

وأخرجه ابن جرير الطبري في تفسيره (٩/ ٢٢٨)، والبيهقي في «عذاب القبر» (ص ٧٢: ٧٣)، من طريق سفيان بن عيينة به، ولفظه: عن أبـي سعيد الخدري في قوله: ﴿فَإِنَّ لَهُۥ مَعِيشَةً ضَنكًا﴾ قال: يضيق عليه قبره حتى تختلف أضلاعه.

الوجه الثالث: رواه ابن أبـي هلال، عن أبـي حازم، عن أبـي سعيد الخدري رضي الله عنه مباشرة موقوفاً.

أخرجه الطبري في تفسير (٩/ ٢٢٨) من طريق الليث، قال: ثنا خالد بن زيد، عن ابن أبـي هلال، عن أبـي حازم به، عن أبـي سعيد كان يقول: المعيشة الضنك: عذاب القبر، إنه يسلّط على الكافر في قبره تسعة وتسعون تنيناً، تنهشه وتخدش لحمه حتى يبعث، وكان يقال: لو أن تنيناً منها نفخ الأرض لم تنبت زرعاً».

الوجه الرابع: رواه حماد بن سلمة، عن أبـي حازم، عن النعمان بن أبـي عياش، عن أبـي سعيد عن النبـي ﷺ بنحوه. أخرجه الحاكم (٢/ ٣٨١)، ومن طريقه البيهقي في «عذاب القبر» (ص ٧١) من طريق إسحاق بن راهويه عن النضر بن شميل، عن حماد بن سلمة به.

قلت: يظهر بعد النظر في الطرق المتقدمة أن الوجه الأول هو الراجح، لأنه رواه جماعة ثقات منهم حماد بن سلمة، وابن أبـي حازم، وغيرهما، أما الوجه الثاني، فقد تفرد به سفيان بن عيينة، وهو وإن كان ثقة، ولكنه خالف الجماعة، وأما الوجه الثالث فقد تفرد به سعيد بن أبـي هلال الليثي مولاهم وهو صدوق، لكنه اختلط كما في التقريب (ص ٢٤٢)، وأما الوجه الرابع فقد تفرد به أيضاً حماد بن سلمة.

فالخلاصة أن أثر الباب بهذه المتابعات صحيح لغيره، والله أعلم إلاَّ أنه موقوف على أبـي سعيد الخدري.

. . . . . .

وقد روى هذا التفسير مرفوعاً من حديث أبـي هريرة رضي الله عنه، وموقوفاً من كلام أبـي هريرة، وابن مسعود رضي الله عنهم:

١ ـ **حديث أبـي هريرة رضي الله عنه**، عن النبـي ﷺ قال: «إن المؤمن في قبره لفي روضة خضراء ويرحّب له قبره سبعون ذراعاً، وينوّر له كالقمر ليلة البدر، أتدرون فيما أنزلت هذه الآية ﴿فَإِنَّ لَهُۥ مَعِيشَةً ضَنكًا وَنَحْشُرُهُۥ يَوْمَ ٱلْقِيَـٰمَةِ أَعْمَىٰ ﴿١٢٤﴾﴾ أتدرون ما العيشة الضنك؟ قالوا: الله ورسوله أعلم، قال: عذاب الكافر في قبره. . . الحديث وسيأتي برقم (٤٥٣٨)، وإسناده حسن، فيه درّاج أبو السمح وهو صدوق.

وروي بلفظ مختصر:

فقد أخرجه ابن حبان كما في الإحسان (٧/ ٣٨٨)، والحاكم في المستدرك (١/ ٣٨١)، والبيهقي في «عذاب القبر» (ص ٧١: ٦٩)، كلهم من طريق أبـي الوليد الطيالسي قال: حدثنا حماد بن سلمة، عن محمد بن عمرو، عن أبـي سلمة، عن أبـي هريرة رضي الله عنه، عن النبـي ﷺ في قوله جلّ وعلا: ﴿فَإِنَّ لَهُۥ مَعِيشَةً ضَنكًا﴾، قال: «عذاب الكافر».

قلت: هذا الإسناد حسن، فيه محمد بن عمرو بن علقمة بن وقاص الليثي، وهو حسن الحديث.

٢ ـ **حديث أبـي هريرة موفوفاً**: أخرجه هناد في الزهد (٢/ ٢١٤)، والطبري في تفسيره (٩/ ٢٢٧)، من طريق محمد بن عمرو، عن أبـي سلمة، عن أبـي هريرة رضي الله عنه، به.

٣ ـ **حديث عبد الله بن مسعود رضي الله عنه موقوفاً**: أخرجه هناد في الزهد (٢/ ٢١٤)، والطبري في تفسيره (٩/ ٢٢٨)، كلاهما من طريق أبـي عميس، عن عبد الله بن مخارق، عن أبيه، عن عبد الله رضي الله عنه، بنحوه.

فالخلاصة أن أثر الباب بهذه الشواهد وخصوصاً ما تقدم من حديث أبـي هريرة رضي الله عنه مرفوعاً صحيح لغيره، والله تعالى أعلم.

٤٥٣٤ ـ قال[١]: وحدثنا عبد العزيز، ثنا عبد الله الداناج، قال: شهدت أنس بن مالك رضي الله عنه، وقال له رجل: يا أبا حمزة! إن قوماً يكذبون بالشفاعة، قال (رضي الله عنه)[٢]: لا تجالسوهم، فقال له رجل: إن قوماً يكذبون بعذاب القبر، قال رضي الله عنه: لا تجالسوهم.

.....

(١) القائل هو: مسدد في مسنده.

(٢) ما بين الهلالين غير موجود في (س) و (ع).

٤٥٣٤ ـ درجته:

الأثر بهذا الإسناد صحيح، رواته ثقات، وهو موقوف على أنس بن مالك رضي الله عنه، وتشهد له أحاديث مرفوعة متعددة في إثبات الشفاعة كما سيأتي في باب مستقل، وأحاديث مرفوعة في إثبات عذاب القبر.

وذكره البوصيري في الإتحاف (١/ ل ١٢٧)، وعزاه لمسدد، وسكت عليه.

تخريجه:

ولم أجد من أخرجه سواه.

٤٥٣٥ ـ وقال أبو يعلى: حدثنا محمد بن بحر، ثنا عدي بن أبـي عمارة، ثنا زياد النميري، عن أنس رضي الله عنه قال: قال[١] رسول الله ﷺ: «تعوذوا[٢] بالله من عذاب القبر، فوالذي نفسي بيده لقد رأيت كيف يعذّبون في قبورهم»[٣].

.....

(١) في (س): «قال: قالي لي رسول الله ﷺ».

(٢) جاء في الأصل: «أعوذ بالله من عذاب القبر»، ولعل الأولى كما أثبته وتؤيده نسخة (س) و (ع)، لا سيما وقد وافق مع ما في المسند.

(٣) أخرجه أبو يعلى في مسنده (٧/ ٢٧٨: ٤٣٠٠)، ولفظه: عن أنس بن مالك قال، كنا مع رسول الله ﷺ فدخل داراً من دور بني النجار، فخرج إلينا منتقعاً لونه، فقال، من أهل هذه القبور؟ قالوا: قبور ماتوا في الجاهلية، قال: ثم أقبل علينا، فقال: «تعوذوا بالله من عذاب القبر، فوالذي نفسي بيده لقد رأيت أبدانهم كيف يعذبون في قبورهم».

٤٥٣٥ ـ درجـتـه:

والحديث بهذا الإسناد ضعيف جداً، فيه محمد بن بحر الهجيمي وهو ضعيف جداً، وفيه عدي بن أبـي عمارة، وزياد النميري وكلاهما ضعيف.

وذكره البوصيري في الإتحاف (١/ ل ١٢٧)، وعزاه لأبـي يعلى وسكت عليه.

تخـريـجـه:

أصل حديث أنس رضي الله عنه في عذاب القبر صحيح، أخرجه مسلم في صحيحه وغيره.

ولفظه: أن النبـي ﷺ قال: «لولا أن لا تدافنوا لدعوت الله أن يسمعكم من عذاب القبر».

أخرجه مسلم في صحيحه (٤/ ٢٢٠٠: ٢٨٦٨)، والإمام أحمد في المسند (٣/ ١٧٦ ـ ٢٧٣)، وأبو يعلى في مسنده (٥/ ٣٥٣: ٢٩٩٤)، وابن حبان كما في الإحسان (٧/ ٤٠٢: ٣١٣١).

من طريق محمد بن جعفر، حدثنا شعبة، عن قتادة، عن أنس بن مالك

. . . . . .

رضي الله عنه قال: إن النبـي ﷺ قال: فذكره، بلفظه.

ولقوله: (تعوذوا بالله من عذاب القبر)، وشواهد من جملة من أصحاب النبـي ﷺ.

١ ــ عن **أبـي هريرة رضي الله عنه**، قال: كان رسول الله ﷺ يدعو: «اللهم إني أعوذ بك من عذاب القبر، ومن عذاب النار، ومن فتنة المحيا والممات، ومن فتنة المسيح الدجال».

أخرجه البخاري مع الفتح (٣/ ٢٨٤: ١٣٧٧) في الجنائز، باب التعوذ من عذاب القبر، ومسلم في صحيحه (١/ ٤١٢: ٥٨٨) في المساجد ومواضع الصلاة، باب ما يستعاذ منه في الصلاة، كلاهما من طريق عن يحيـى بن أبـي كثير، عن أبـي سلمة، عن أبـي هريرة رضي الله عنه، به.

٢ ــ عن **عائشة رضي الله عنها**، أن يهودية دخلت عليها، فذكرت عذاب القبر، فقالت لها: أعاذك الله من عذاب القبر، قالت عائشة: فسألت رسول الله ﷺ عن عذاب القبر، فقال: نعم، عذاب القبر حق، قالت: فما رأيت رسول الله ﷺ بعد صلى صلاة إلاَّ تعوذ من عذاب القبر.

أخرجه البخاري كما في الفتح(٣/ ٢٧٤: ١٣٧٢) في الجنائز، باب ما جاء في عذاب القبر.

قلت: وفي الباب عن أنس، وعمر بن الخطاب، وابن عباس، وغيرهم رضي الله عنهم.

وجملة القول أن حديث الباب بإسناد أبـي يعلى ضعيف جداً فهو لا يتقوى مطلقاً، ومعناه صحيح بما تقدم من الشواهد وبما سيأتي في حديث رقم (٤٥٣٦).

٤٥٣٦ ـ [١] وقال أحمد بن منيع: حدثنا أبو نعيم، ثنا الهيثم بن جماز، عن أبـي داود وكان قد لقي بضعة عشر صحابياً، عن زيد بن أرقم رضـي الله عنـه وغيـره مـن الصحـابـة رضـي الله عنهـم، قـالـوا: قـال رسول الله ﷺ: عذاب القبر حق، فمن لم يؤمن به عذب.

[٢] حدثنا روح، ثنا[١] شعبة عن[٢] (كذا)[٣].

.....

(١) في (ع): «حدثنا».

(٢) هكذا بياض في جميع النسخ.

(٣) ما بين الهلالين غير موجود في (س) و (ع).

٤٥٣٦ ـ درجـتـه:

الإسناد ضعيف جداً، فيه أبو داود نفيع بن الحارث وهو متروك بالإجماع، وفيه الهيثم بن جماز وهو ضعيف.

وذكره البوصيري في الإتحاف (١/ ل ١٢٧)، وقال: «رواه أحمد بن منيع بسند ضعيف لضعف الهيثم بن جماز».

تخـريـجـه:

لم أجد من أخرجه بهذا الإسناد واللفظ.

وللحديث شواهد صحيحة متعددة ومنها حديث عائشة رضي الله عنها تقدم تخريجه في الحديث المتقدم.

وفي الباب عن أبـي هريرة، وابن عباس، وأبـي أيوب، وسعد، وزيد بن أرقم، وأم خالد في الصحيحين، وعن جابر عند ابن ماجة، وأبـي سعيد عند ابن مردوية، أشار إليها الحافظ ابن حجر في الفتح (٣/ ٢٨٣).

وقال السيوطي رحمه الله: «قد تواترت الأحاديث بذلك، مؤكدة من رواية أنس، والبراء، وتميم الداري، وبشير بن الكمال، وثوبان، وجابر بن عبد الله، وعبد الله بن رواحة، وعبادة بن الصامت، وحذيفة، وابن عباس، وابن عمر، وابن مسعود،

. . . . . .

وعثمان بن عفان، وعمر بن الخطاب وعمر بن العاص، ومعاذ بن جبل، وأبـي أمامة، وأبـي الدرداء، وأبـي رافع، وأبـي سعيد الخدري، وأبـي هريرة وعائشة رضي الله عنهم أجمعين».

ثم أورد هذه الأحاديث بالتفصيل وذكر من خرجها من الأئمة في كتابه: (شرح الصدور ١١٧ ــ ١٤٢).

وألَّف الإمام البيهقي كتاباً مستقلاً في إثبات عذاب القبر وجمع معظم هذه الأحاديث.

٤٥٣٧ ــ وقال أبو يعلى: حدثنا أبو الربيع وليس بالزهراني، ثنا بقية، عن أبـي بكر بن أبـي مريم، عن الهيثم بن مالك الطائي، عن عبد الرحمن بن عائذ الأزدي، عن أبـي الحجاج الثمالي رضي الله عنه قال: قال رسول الله ﷺ: «يقول القبر للميت حين يوضع فيه، ويحك يا ابن آدم! ما غرّك بـي، ألم تعلم أني بيت الفتنة، وبيت الظلمة، ما غرّك بـي إذ كنت تمر بـي فداداً، فإن كان مصلحاً أجاب عنه مجيب للقبر: أرأيت إن كان يأمر بالمعروف وينهى عن المنكر؟ قال: فيقول القبر: إذا (أعود)[1] عليه خضراً، وتصعد روحه إلى رب العالمين».

فقال له ابن عائذ: يا أبا الحجاج، وما الفدّاد؟ قال: الذي يقدّم رجلاً ويؤخر أخرى كمشيتك يا ابن أخي أحياناً، قال: وهو يومئذ يلبس[2] ويتهيأ.

.....

(١) ما بين الهلالين غير موجود في (س) و (ع)، وفي مكانه بياض.

(٢) في الأصل وفي (س): «يتكيس»، وفي (ع): «يدكبس»، والصواب كما ذكرته كما في مسند أبـي يعلى والمقصد العلي والإتحاف.

٤٥٣٧ ــ درجـتـه:

الحديث ضعيف بهذا الإسناد، فيه علتان:

١ ــ فيه أبو بكر بن أبـي مريم، وهو ضعيف.

٢ ــ فيه بقية بن الوليد، وهو مدلس من أصحاب المرتبة الرابعة ولا يقبل حديثه إلاَّ إذا صرّح بالسماع وهنا لم يصرّح به.

ذكره الهيثمي في المجمع (٣/ ٤٥)، وقال: «رواه أبو يعلى والطبراني في الكبير وفيه أبو بكر ابن أبـي مريم، وفيه ضعف لاختلاطه».

وذكره البوصيري في الإتحاف (١/ ل ١٢٧)، وقال: «رواه أبو يعلى بسند

. . . . . .

ضعيف لتدليس بقية ابن الوليد».

تخـريـجـه:

الحديث أخرجه أبو يعلى في مسنده (١٢/ ٢٨٥: ٦٨٧٠) ومن طريقه ابن الأثير في أسد الغابة (٦/ ٦٩).

كما أخرجه ابن أبـي عاصم في الآحاد والمثاني (٤/ ٣٧١: ٢٤١٢)، والطبراني في الكبير (٢٢/ ٢٧٧: ٩٤٢) كلاهما من طريق بقية بن الوليد، به، بنحوه.

وأخرجه أبو نعيم في الحلية (٦/ ٩٠) من طريق أبـي اليمان، عن أبـي بكر بن أبـي مريم، به، بنحوه وقال: غريب من حديث الهيثم عن عبد الرحمن.

وذكـره السيـوطـي فـي «شـرح الصـدور» (ص ١١٣)، وزاد نسبتـه إلـى ابـن أبـي الدنيا، والحكيم الترمذي، وأبـي أحمد الحاكم في الكنى.

وللحديث شواهد من حديث أبـي هريرة رضي الله عنه مرفوعاً، ومن حديث عبد الله بن عمرو رضي الله عنهما، موقوفاً عليه.

١ ـ **حديث أبـي هريرة**، قال: خرجنا مع رسول الله ﷺ في جنازة، فجلس إلى قبر منها فقال: «ما يأتي على هذا القبر من يوم إلاَّ وهو ينادى بصوت طلق ذلق: يا ابن آدم! كيف نسيتني؟ ألم تعلم أني بيت الوحدة، وبيت الغربة، وبيت الوحشة، وبيت الدود، وبيت الضيق، إلاَّ من وسّعني الله عليه» ثم قال رسول الله ﷺ: «القبر إما روضة من رياض الجنة، أو حفرة من حفر النار».

أخرجه الطبراني في الأوسط كما في المجمع (٣/ ٤٦)، وقال: «فيه محمد بن أيوب بن سويد وهو ضعيف».

٢ ـ **حديث عبد الله بن عمرو**، قال: «إن العبد إذا وضع في القبر كَلَّمه، فقال: يا ابن آدم! ألم تعلم أني بيت الوحدة، وبيت الظلمة، وبيت الحق؟ يا ابن آدم، ما غرّك بـي قد كنت تمشي حولي فداداً، فإن كان مؤمناً وُسِّعَ له، وجعل منزله أخضر، وعرج بنفسه إلى الجنة».

. . . . . .

أخرجه ابن أبـي شيبة في المصنف (١٣/ ٣٥٢)، حدثنا زيد بن الحباب، قال: حدثنا معاوية بن صالح، قال: أخبرنا يحيـى بن سعد الكلاعي، عن عمرو بن عائذ الأزدي، عن غطيف بن الحارث الكندي، قال: جلست أنا وأصحاب لي إلى عبد الله بن عمرو وقال: فسمعته يقول: . . . . فذكره.

قلت: فيه يحيـى بن سعد الكلاعي وعمرو بن عائذ الأزدي، لم أجد لهما ترجمة.

٣ ـ **كلام عبيد بن عمير**، موقوفاً عليه قال: «إن القبر ليقول: يا ابن آدم: ماذا أعددت لي، ألم تعلم أني بيت الغربة، وبيت الوحدة، وبيت الأكلة، وبيت الدود».

أخرجه ابن أبـي شيبة في المصنف (١٣/ ٤٤٣)، عن عبد الله بن نمير، ثنا مالك بن مغول، عن الفضل، عن عبد الله بن عبيد بن عمير، عن أبيه قال: فذكره.

قلت: هذا إسناد رواته ثقات، وعبيد بن عمير تابعي.

فالخلاصة أن حديث الباب بهذه الشواهد حسن لغيره، وهو وإن جاء موقوفاً من كلام عبد الله بن عمرو ومن كلام عبيد بن عمير، لكن له حكم الرفع، لأن مثله لا يقال بالرأي.

٤٥٣٨ ـ حدثنا أحمد بن عيسى، ثنا ابن وهب، ثنا عمرو بن الحارث، أن أبا السمح أخبره عن ابن[١] حجيرة، عن أبـي هريرة رضي الله عنه، عن رسول الله ﷺ قال: «المؤمن في قبره في روضة، ويرحّب (له)[٢] في قبره سبعون[٣] ذراعاً، وينوّر له كالقمر ليلة البدر، أتدرون فيما أنزلت هذه الآية: ﴿فَإِنَّ لَهُۥ مَعِيشَةً ضَنكًا وَنَحْشُرُهُۥ يَوْمَ ٱلْقِيَـٰمَةِ أَعْمَىٰ ﴿١٢٤﴾﴾؟ قالوا: الله ورسوله أعلم، قال: «عذاب الكافر[٤] في قبره، والذي نفسي بيده إنه ليسلّط عليه تسعة وتسعون تنيناً، أتدرون ما التنين؟ قال: تسعة وتسعون حية، لكل حية سبعة رؤوس ينفخون في جسمه[٥] ويلسعونه، ويخدشونه إلى يوم القيامة».

.....

(١) في الأصل: «أبـي حجيرة»، وهو تصحيف، والصواب كما ذكرته وهكذا في (س) و (ع) وفي كتب التراجم.

(٢) ما بين الهلالين ساقط من (س) و (ع).

(٣) في الأصل: «سبعين ذراعاً»، وهو خطأ، والتصويب من (س) و (ع).

(٤) في (س): «عذاب القبر الكافر في قبره»، ولا أرى له وجهاً.

(٥) في (س) و (ع): «خشمة».

٤٥٣٨ ـ درجـتـه:

الحديث حسن بهذا الإسناد، فيه أحمد بن عيسى بن حسان وهو صدوق، وفيه أبو السمح دراج بن سمعان وهو مختلف فيه، وبقية رجاله ثقات.

وذكره الهيثمي في المجمع (٣/ ٥٥)، وقال: «رواه أبو يعلى وفيه دراج، وحديثه حسن، واختلف فيه».

وذكره البوصيري في الإتحاف (١/ ل ١٢٨)، وعزاه لأبـي يعلى وابن حبان في صحيحه وسكت عليه.

. . . . . .

تخريجه:

أخرجه أبو يعلى في مسنده (١١/ ٥٢١: ٦٦٤٤)، وتابعه الفريابي، أخرجه الآجري في الشريعة (ص ٣٥٨).

وأخرجه ابن حبان كما في الإحسان (٧/ ٣٩٢: ٣١٢٢)، والإمام الطبري في تفسيره (٩/ ٢٢٨)، والإمام البيهقي في «عذاب القبر» (ص ٧٦: ٨٠)، كلهم من طرق عن عبد الله وهب، به، بنحوه تماماً.

وأخرجه البزار كما في كشف الأستار (٣/ ٥٨ ـ ٥٩: ٢٢٣٣)، حدثنا محمد بن يحيى الأزدي، عن محمد بن عمر، ثنا هشام بن سعيد، عن سعيد بن أبي هلال، عن ابن حجيرة، عن أبي هريرة، عن النبي ﷺ في قول الله تبارك وتعالى: ﴿فَإِنَّ لَهُۥ مَعِيشَةً ضَنكًا﴾، قال: المعيشة الضنك الذي قال الله تبارك وتعالى أنه يسلّط عليه سبعة وسبعون حية، ينهشون لحمه حتى تقوم الساعة».

وذكره الهيثمي في المجمع (٧/ ٦٧)، وقال: «رواه البزار وفيه من لم أعرفه».

وذكره السيوطي في الدر المنثور (٥/ ٦٠٧ و ٦٠٨)، وزاد نسبته إلى ابن أبي الدنيا في «ذكر الموت» والحكيم الترمذي وابن المنذر، وابن أبي حاتم، وابن مردويه.

وقوله في الحديث: «ويرحب له في قبره سبعون ذراعاً» روي من طريق آخر عن أبي هريرة رضي الله عنه قال: قال رسول الله ﷺ: «إذا قبر أحدكم أو الإنسان أتاه ملكان أسودان، أزرقان. . .». الحديث في عذاب القبر وسؤال الملكين.

وفيه: (ثم يفسح له في قبره سبعون ذراعاً وينوّر له فيه).

أخرجه ابن أبي عاصم في السنة رقم (٨٦٤)، وابن حبان في صحيحه كما في الإحسان (٧/ ٣٨٦: ٣١١٧)، والآجري في الشريعة (ص ٣٦٥)، والإمام البيهقي في «عذاب القبر» (ص ٦٩: ٦٨)، كلهم من طرق عن يزيد بن زريع، حدثنا عبد الرحمن بن إسحاق حدثني سعيد المقبري، عن أبي هريرة رضي الله عنه، به.

. . . . . .

قلت: هذا إسناد صحيح، رواته ثقات، وذكره الشيخ الألباني في الصحيحة (٣/ ٣٧٩: ١٣٩١).

وقوله في الحديث: (أتدرون فيما أُنزلت هذه الآية. . . إلى قوله: عذاب القبر) روي أيضاً من طريق آخر عن أبـي هريرة رضي الله عنه مرفوعاً، تقدم تخريجه في حديث رقم (٤٥٣٣).

وإسناده صحيح أيضاً، وله شواهد أُخرى تقدمت في الموضع المذكور.

وأما قوله في الحديث: «فوالذي نفسي بيده أنه ليسلط عليه» إلى آخر الحديث.

له شاهد من حديث أبـي سعيد الخدري رضي الله عنه قال: قال رسول الله ﷺ: «يسلط على الكافر في قبره تسعة وتسعون تنيناً، تنهشه وتلدغه، حتى تقوم الساعة، فلو أن تنيناً منها نفخ في الأرض ما أنبتت خضراً».

أخرجه أحمد (٣/ ٣٨)، والدارمي (٢/ ٣٣١)، وابن أبـي شيبة في المصنف (١٣/ ١٧٥)، وابن حبان في صحيحه كما في الإحسان (٧/ ٣٩١)، والآجري في الشريعة (ص ٣٥٩). كلهم من طريق دراج عن أبـي الهيثم، عن أبـي سعيد الخدري رضي الله عنه، به.

قلت: هذا إسناد ضعيف لأن رواية دراج عن أبـي الهيثم ضعيفة كما تقدم في ترجمته في هذا الحديث.

فالخلاصة أن الجزئين (الأول والثاني) من الحديث يرتقيان إلى الصحيح لغيره، بالطرق المتقدمة، أما الجزء الأخير فيبقى حسناً، والله أعلم.

٤٥ ـ باب صفة البعث

٤٥٣٩ ـ قال إسحاق: أخبرنا جرير، عن الأعمش، عن المنهال بن عمرو، ثنا قيس بن السكن، وأبو عبيدة بن عبد الله[١]، قال: إن عبد الله بن مسعود رضي الله عنه حدث[٢] عمر بن الخطاب رضي الله عنه هذا الحديث فقال: «إذا حشر الناس يوم القيامة، قاموا أربعين، على رؤوسهم الشمس، شاخصة أبصارهم إلى السماء، ينتظرون الفصل كل بر منهم وفاجر، لا يتكلم منهم بشر، ثم ينادي مناد: أليس عدلاً من ربكم الذي خلقكم وصوّركم ورزقكم ثم عبدتم غيره، أن يولي كل قوم ما تولوا، فيقولون: بلى فينادي بذلك ملك ثلاث مرات، ثم يمثل لكل قوم آلهتهم التي كانوا يعبدونها، فيتبعونها، حتى توردهم النار، فيبقى المؤمنون والمنافقون، فيخر المؤمنون سجداً، وتدمج أصلاب المنافقين، فتكون عظماً واحداً، كأنها صياصي البقر، ويخرون على أقفيتهم، فيقول الله تعالى لهم: ارفعوا رؤوسكم إلى نوركم بقدر أعمالكم، فيرفع الرجل رأسه، ونوره بين يديه مثل الجبل، ويرفع الرجل رأسه ونوره بين يديه مثل القصر، ويرفع الرجل رأسه ونوره بين يديه مثل البيت، حتى ذكر مثل الشجرة، فيمضون على الصراط كالبرق وكالريح، وكحضر الفرس، وكاشتداد الرجل. حتى يبقى آخر الناس نوره على إبهام رجله مثل

السراج، فأحيانا يضيء له وأحياناً يخفى عليه، فتشعب[٣] منه النار، فلا يزال كذلك حتى يخرج، فيقول: ما يدري[٤] ما نجا منه غيري. ولا أصاب أحد مثل ما أصبت، إنما أصابني حرها ونجوتُ منها، قال: فيفتح له باب في الجنة فيقول: يا رب! ادخلني هذا، فيقول: عبدي لعلي إن أدخلتك[٥] تسألني غيره، قال: فيدخله، فبينما هو يعجب[٦] بما هو فيه، إذ فتح له باب آخر، فيستحقر في عينه الذي هو فيه، فيقول يا رب! ادخلني هذا، فيقول: أو لم تزعم أنك لا تسألني غيره، فيقول: وعزتك وجلالك لئن أدخلتينه لا أسألك غيره، قال: فيدخله حتى يدخله أربعة أبواب كلها يسألها، ثم يستقبله رجل مثل النور، فإذا رآه هوى، فسجد له، فيقول: ما شأنك؟ فيقول: ألست بربـي؟ فيقول: إنما أنا قهرمان، لك في الجنة ألف قهرمان على ألف قصر، بين كل قصرين مسيرة ألف سنة، يرى أقصاها كما يرى أدناها، ثم يفتح له باب من زبرجدة خضراء، فيها سبعون باباً في كل باب منها أزواج وسرر ومناصف فيقعد مع زوجته، فتناوله الكأس، فتقول: لأنت منذ ناولتك الكأس أحسن منك قبل ذلك بسبعين ضعفاً، عليها[٧] سبعون حلة، ألوانها شتى، يرى مخ ساقها، ويلبس الرجال ثيابه على كبدها وكبدها مرآته».

*** هذا إسناد صحيح متصل / رجاله ثقات.** [٢٠٤أ]

. . . . . .

(١) في (س): «عبيد الله»، وهو تصحيف.

(٢) في (س) و (ع): «حدث عن عمر بن الخطاب».

(٣) في (ع): «فشعب منه النار».

(٤) في (س) و (ع): «ما يدري أحد».

(٥) في (س) و (ع): «أدخلتك هذا».

. . . . . .

(٦) في (س) و (ع): «هو معجب».

(٧) في (س): «عليه».

٤٥٣٩ ـ درجته:

الحديث بهذا الإسناد صحيح، رواته ثقات، وأبو عبيدة وإن لم يصح سماعه من أبيه، فإنه لم ينفرد به، بل تابعه عليه قيس بن السكن الأسدي كما تقدم في هذا الإسناد.

ولهذا قال الحافظ عقبه: «هذا إسناد صحيح متصل، رجاله ثقات».

وذكره البوصيري في الإتحاف (٣/ ١٤٢ ـ ١٤٣)، وقال: «رواه إسحاق بن راهويه بسند صحيح».

تخريجه:

هذا الحديث مروي من طريقين من حديث عبد الله بن مسعود رضي الله عنه.

الطريق الأول: رواه قيس بن السكن الأسدي، عن عبد الله بن مسعود رضي الله عنه موقوفاً عليه. أخرجه إسحاق بن راهويه في مسنده كما هنا، ولم أجده عند غيره.

وهو موقوف لكنه في حكم المرفوع، لأن مثله لا يقال بالرأي، وروى مرفوعاً كما في الطرق الآتية.

الطريق الثاني: رواه أبو عبيدة، عن عبد الله بن مسعود رضي الله عنه، واختلف على أبي عبيدة فيه على أوجه:

١ ـ **رواه المنهال بن عمرو، ونعيم بن أبي هند**، عن أبي عبيدة، عن عبد الله بن مسعود رضي الله عنه.

أما حديث المنهال: فقد أخرجه إسحاق بن راهويه في مسنده كما في المطالب العالية هنا.

أما حديث نعيم بن أبي هند: فقد أخرجه الطبراني في الكبير (٩/ ٤٢١: ٩٧٦٤)، من طريق كرز بن وبرة، عن نعيم بن أبي هند، عن أبي عبيدة بن

. . . . . .

عبد الله بن مسعود، عن أبيه، قال قال رسول الله ﷺ: يقوم الناس لرب العالمين أربعين سنة، شاخصة أبصارهم ينتظرون فصل القضاء. . . فذكره بطوله.

قلت: هذا الطريق ضعيف، لأن فيه انقطاعاً بين أبـي عبيدة وأبيه، لأن أبا عبيدة لم يسمع من أبيه كما تقدم.

٢ ــ **رواه المنهال بن عمرو، عن أبـي عبيدة**، عن مسروق، عن عبد الله بن مسعود، عن النبـي ﷺ قال:

أخرجه الطبراني في الكبير (٩/ ٤١٦ ــ ٤٢١: ٩٧٦٣)، من طريق أبـي خالد الدالاني وزيد بن أبـي أنيسة فرّقهما كلاهما عن المنهال بن عمرو، به.

ولفظه: «يجمع الله الأولين والآخرين لميقات يوم معلوم، قياماً أربعين سنة، شاخصة أبصارهم ينتظرون فصل القضاء، فذكره بنحوه بأطول من هذا. وزاد في آخره.

وأخرجه الحاكم في المستدرك (٤/ ٥٨٩ ــ ٥٩٢)، من طريق أبـي خالد الدالاني، عن المنهال بن عمرو، به، وقال: «رواة هذا الحديث عن آخرهم ثقات، غير أنهما لم يخرجا أبا خالد الدالاني في الصحيحين لما ذكر من انحرافه عن السنة، في ذكر الصحابة، فأما الأئمة المتقدمون فكلهم شهدوا لأبـي خالد بالصدق والإتقان، والحديث صحيح ولم يخرجاه، أبو خالد الدالاني ممن يجمع حديثه من أئمة أهل الكوفة».

وتعقبه الذهبـي بقوله: «ما أنكره حديثاً، على جودة إسناده، وأبو خالد شيعي منحرف».

قلت: إن أبا خالد الدالاني لم ينفرد به، بل تابعه زيد بن أبـي أنيسة كما تقدم عند الطبراني وهو ثقة.

وأخرجه البيهقي في «البعث والنشور» (ص. انظر: ٢٥٢ ــ ٢٥٤)، من طريق زيد بن أبـي أُنيسة عن المنهال بن عمرو، به بنحوه.

. . . . . .

قلت: هذا الإسناد صحيح، رواته ثقات، واندفعت علة الإنقطاع لأن أبا عبيدة رواه عن مسروق، عن عبد الله بن مسعود رضي الله عنه.

فالخلاصة أن الحديث بالطريق الأول وبهذا الوجه صحيح، رواته ثقات.

وذكره الهيثمي في المجمع (١٠/ ٣٤١ ـ ٣٤٣)، بلفظ الطبراني مطولاً، وقال: «رواه كله الطبراني من طرق. ورجال أحدهما رجال الصحيح، غير أبي خالد الدالاني وهو ثقة».

وأصل الحديث في آخر الناس خروجاً من النار في صحيح مسلم من حديث عبد الله بن مسعود رضي الله عنه.

فقد أخرجه مسلم في صحيحه (١/ ١٧٣ و ١٧٤ ـ ١٧٥: ٣٠٨ و ٣٠٩ و ٣١٠)، في الإيمان، باب آخر أهل النار خروجاً من طرق عن ابن مسعود أن النبي ﷺ قال: «آخر من يدخل الجنة رجل، فهو يمشي مرة، ويكبو مرة، وتسفعه النار مرة، فإذا ما جاوزها التفت إليها فقال: تبارك الذي نجّاني منك، لقد أعطاني الله شيئاً ما أعطاه أحداً من الأولين والآخرين، فترفع له شجرة، فيقول: أي رب، ادنني من هذه الشجرة. فلأستظل بظلها، وأشرب من مائها، فيقول الله عز وجل: «يا ابن آدم! لعلي إن أعطيتكها سألتني غيرها، فيقول: لا يا رب! ويعاهده أن لا يسأله غيرها، وربه يعذره لأنه يرى ما لا صبر له عليه. فيدنيه منها، فيستظل بظلها ويشرب من مائها، ثم ترفع له شجرة هي أحسن من الأولى. فيقول: أي رب! ادنني من هذه، لأشرب من مائها، وأستظل بظلها، لا أسألك غيرها. فيقول: يا ابن آدم! ألم تعاهدني أن لا تسألني غيرها؟ فيقول: لعلي إن أدنيتك منها تسألني غيرها، فيعاهده أن لا يسأله غيرها، وربه يعذره لأنه يرى ما لا صبر له عليه، فيدنيه منها، فيستظل بظلها. ويشرب من مائها، ثم ترفع شجرة عند باب الجنة هي أحسن من الآوليين، فيقول: يا رب! ادنني من هذه لأستظل بظلها، وأشرب من مائها، لا أسألك غيرها؟ فيقول: يا ابن آدم! ألم تعاهدني أن لا تسألني غيرها؟ قال: بلى يا رب، هذه لا أسألك غيرها، وربه

. . . . . .

يعذره، لأنه يرى ما لا صبر له عليها. فيدنيه منها، فإذا أدناه منها، فيسمع أصوات أهل الجنة، فيقول: أي رب، ادخلنيها، فيقول: يا ابن آدم! ما يصريني منك؟ أيرضيك أن أعطيك الدنيا ومثلها معها؟ قال: يا رب! أتستهزىء مني وأنت رب العالمين؟ فضحك ابن مسعود فقال: ألا تسألوني مم أضحك؟ فقالوا: مم تضحك؟ قال: هكذا ضحك رسول الله ﷺ فقالوا: مم تضحك يا رسول الله؟ قال: «من ضحك رب العالمين حيث قال: أتستهزىء مني وأنت رب العالمين؟ فيقول: «إني لا أستهزىء منك، ولكني على ما أشاء قادر».

ويشهد للنصف الأول من الحديث حديث أبي سعيد الخدري رضي الله عنه قال: قلنا يا رسول الله! هل نرى ربنا يوم القيامة؟ قال: «هل تضارون في رؤية الشمس والقمر إذا كانت صحواً؟ قلنا: لا. قال: فإنكم لا تضارون في رؤية ربكم يومئذٍ إلاَّ كما تضارون في رؤيتهما، ثم قال: ينادي مناد: ليذهب كل قوم إلى ما كانوا يعبدون، فيذهب أصحاب الصليب مع صليبهم وأصحاب الأوثان مع أوثانهم وأصحاب كل آلهة مع آلهتهم، حتى يبقى من كان يعبد الله من بر أو فاجر، وغبرات من أهل الكتاب. . . الحديث.

وفي آخره: «ثم يؤتى بالجسر، فيجعل بين ظهراني جهنم» فقلنا: يا رسول الله! وما الجسر؟ قال: مدحضة مزلة، عليه خطاطيف وكلاليب، وحسكة مفلطحة، لها شوكة، عقيفاء، تكون بنجد يقال لها: السعدان، المؤمن عليها كالطرف. وكالبرق، وكالريح، وكأجاويد الخيل، والركاب. فناج مسلّم، وناج مخدوش، ومكدوس في نار جهنم. . . الحديث.

أخرجه البخاري كما في الفتح (١٣/ ٤٣٠: ٧٤٣٩)، كتاب التوحيد، باب قوله تعالى: ﴿وُجُوهٌ يَوْمَئِذٍ نَّاضِرَةٌ ﴿٢٢﴾﴾، والآجري في الشريعة (ص ٢٦٠ ـ ٢٦١)، وابن مندة في الإيمان (٨١٧)، وابن حبان كما في الإحسان (١٦/ ٣٧٧ ـ ٣٨٠: ٧٣٧٧)، والبيهقي في الأسماء والصفات (ص ٣٤٤ ـ ٣٤٥)، من طرق، عن الليث، عن

. . . . . .

خالد بن يزيد، عن سعيد بن أبـي هلال، عن زيد بن أسلم، عن عطاء بن يسار، عن أبـي سعيد الخدري رضي الله عنه به، وفي الباب حديث أبـي هريرة رضي الله عنه بنحوه أخرجه البخاري كما في الفتح (١١/ ٤٥٣: ٦٥٧٣)، كتاب الرقاق، باب: الصراط جسر جهنم، وفي كتاب التوحيد، باب قول الله تعالى: ﴿وُجُوهٌ يَوْمَئِذٍ نَّاضِرَةٌ ۝٢٢﴾، (١٣/ ٤٣٠: ٧٤٣٧)، ومسلم في صحيحه (١/ ١٦٣ ــ ١٦٦)، كتاب الإيمان، باب معرفة طريق الرؤية (ح ١٨٢).

٤٥٤٠ ـ قال مسدد: حدثني يحيى، عن شعبة، عن سلمة، عن أبي الزعراء، عن عبد الله رضي الله عنه قال: «الصور كهيئة القرن ينفخ فيه».

* صحيح، موقوف.

٤٥٤٠ ـ درجته:

الأثر بهذا الإسناد صحيح، رواته ثقات، وهو موقوف على ابن مسعود رضي الله عنه، ولهذا قال الحافظ في آخره: صحيح موقوف.

وذكره البوصيري في الإتحاف (٣/ ل ١٤٠)، وقال: «رواه مسدد موقوفاً ورواته ثقات».

تخريجه:

أخرجه الطبراني في الكبير (٩/ ٤١٢: ٩٧٥٥)، من طريق عمرو بن مرزوق، عن شعبة، به بلفظه.

وذكره السيوطي في «الدر المنثور» ونسبه إلى مسدد وعبد بن حميد وابن المنذر.

وروي الحديث مرفوعاً من حديث عبد الله بن عمرو بن العاص رضي الله عنه، أن أعرابياً سأل النبي ﷺ ما الصور؟ قال: «قرن ينفخ فيه».

أخرجه الإمام أحمد (٢/ ١٦٢، ١٩٢)، والدارمي (٢/ ٣٢٥)، والترمذي (٢٤٣٠)، كتاب صفة القيامة، باب ما جاء في شأن الصور، وأبو داود (٤٧٤٢)، في كتاب السنة، باب في ذكر البعث والصور والنسائي في الكبرى (٦/ ٤٤٨: ١١٤٥٦)، كتاب التفسير، باب قوله تعالى: ﴿وَنُفِخَ فِي ٱلصُّورِ فَجَمَعْنَٰهُمْ﴾، وابن حبان كما في الإحسان (١٦/ ٣٠٣: ٧٣١٢)، والحاكم (٢/ ٤٣٦ و ٥٠٦ و ٤/ ٥٠٦)، كلهم من طرق عن سليمان التيمي عن أسلم العجلي، عن بشر بن شغاف، عن عبد الله بن عمرو، به.

. . . . . .

وحسّنه الترمذي وصححه الحاكم ووافقه الذهبي.

وذكره الشيخ الألباني في الصحيحة (٣/٦٨: ١٠٨٠)، وقال: «رجاله ثقات».

قلت: وفي الباب عن أبي هريرة وأبي سعيد رضي الله عنهما أوردها الحافظ في الفتح (١١/٣٧٦)، وقال: «وفي أسانيد كل منهما مقال».

٤٥٤١ ـ وقال أبو يعلى، حدثنا محمد بن أبي بكر، ثنا عبد الرحمن بن أبي الصهباء، ثنا أبو غالب، قال: سمعت العلاء بن زياد، قال لأنس رضي الله عنه: كيف يبعث الناس يوم القيامة؟ قال رضي الله عنه: «يبعثون والسماء تطش عليهم».

٤٥٤١ ـ درجته:

الأثر بهذا الإسناد ضعيف، فيه عبد الرحمن بن أبي الصهباء، ولم أقف فيه على جرح أو تعديل وبقية رواته ثقات.

وذكره الهيثمي في المجمع (١٠/ ٣٣٤)، مرفوعاً، وقال: «رواه أحمد وأبو يعلى، وفيه عبد الرحمن بن أبي الصهباء، ذكره ابن أبي حاتم ولم يذكر فيه جرحاً ولا تعديلاً وبقية رواته ثقات».

وذكره البوصيري في الإتحاف (٣/ ل ١٤٥)، وعزاه لأبي يعلى الموصلي وسكت عليه.

تخريجه:

أخرجه أبو يعلى في مسنده (٧/ ٩٩: ٤٠٤١)، وهو موقوف على أنس بن مالك رضي الله عنه، ولكن له حكم الرفع، لأن مثله لا يقال بالرأي. وقد روي مرفوعاً بهذا الإسناد. أخرجه الإمام أحمد في المسند (٣/ ٢٦٦ ـ ٢٦٧)، ثنا أحمد بن عبد الملك، ثنا عبد الرحمن بن أبي الصهباء، به بنحوه مرفوعاً.

وفي الباب حديث أبي هريرة، وحديث عبد الله بن عمرو رضي الله عنهما.

١ ـ حديث أبي هريرة رضي الله عنه قال: قال رسول الله ﷺ: «ما بين النفختين أربعون، قالوا: يا أبا هريرة! أربعون يوماً؟ قال: أبيت، قالوا: أربعون شهراً؟ قال: أبيت، قالوا: أربعون سنة؟ قال: أبيت، ثم ينزل الله من السماء ماءً فينبتون كما ينبت البقل، قال: وليس من الإنسان شيء إلاَّ يبلى إلاَّ عظماً واحداً وهو عجب الذنب، ومنه يركب الخلائف يوم القيامة».

أخرجه البخاري كما في الفتح (٨/ ٥٥٨: ٤٩٣٥)، كتاب التفسير، باب:

. . . . . .

﴿وَنُفِخَ فِي ٱلصُّورِ فَجَمَعْنَٰهُمْ جَمْعًا ﴿٩٩﴾﴾، ومسلم في صحيحه (٤/ ٢٢٧٠: ٢٩٥٥)، كتاب الفتن، باب ما بين النفختين.

٢ ــ حديث عبد الله بن عمرو رضي الله عنه في خروج الدجال، وفيه: «ثم ينفخ في الصور، فلا يسمعه أحد إلاَّ أصغي ليتا ورفع ليتا، قال: وأول من يسمعه رجل يلوط حوض إبله قال: فيصعق، ويصعق الناس، ثم يرسل الله ــ أو قال: ينزل الله ــ مطراً كأنه الطل أو الظل، فتنبت منه أجساد الناس... الحديث.

أخرجه الإمام أحمد في المسند (٢/ ١٦٦)، ومسلم في صحيحه (٤/ ٢٢٥٨: ٢٩٤٠)، فالخلاصة أن حديث الباب ضعيف بالإسناد المتقدم، لكن معناه صحيح ثبت في أحاديث أخرى صحيحة.

٤٥٤٢ ـ وقال أبو بكر: حدثنا هاشم بن القاسم، ثنا أبو عقيل عبد الله بن عقيل الثقفي، عن يزيد بن سنان الرهاوي، أنا[١] أبو يحيى الكلاعي، قال: سمعت أبا أُمامة الباهلي رضي الله عنه قال[٢]: سمعت رسول الله ﷺ يقول: «إني لأعلم آخر رجل من أُمتي يجوز الصراط، رجل يتلوى على الصراط كالغلام حين يقرّبه[٣] أبوه، تزلّ يده مرة، فتصيبها النار، وتزلّ رجله مرة، فتصيبها النار، قال: فيقول[٤] له الملائكة: أرأيت إن بعثك الله تعالى في مقامك هذا فمشيت سوياً أتخبرنا بكل عمل عملته، قال: فيقول: إي وعزته لا أكتم[٥] من عملي[٦] شيئاً، قال: فيقولون له: قم، فامش سوياً، فيقوم، فيمشي حتى[٧] يجاوز الصراط، فيقولون له: أخبرنا بعملك الذي عملت فيقول في نفسه: إن أخبرتهم بما عملت ردوني إلى مكاني، قال: فيقول: لا وعزته، ما أذنبت ذنباً قط، قال: فيقولون له: لنا عليك بيّنة، قال: فيلتفت يميناً وشمالاً هل يرى من الآدميين ممن[٨] كان يشهد[٩] في الدنيا أحداً، فلا يرى أحداً، فيقول: هاتوا بينتكم، فيختم الله تعالى على فيه، وتنطق يداه ورجلاه وفخذه بعمله، فيقول: إي[١٠] وعزتك لقد عملتها فإن عندي العظائم الموبقات، قال: فيقول الله تعالى له، اذهب فقد غفرتها لك».

.....

(١) في (س) و (ع): «أخبرني».

(٢) (س) و (ع): «يقول».

(٣) في بعض المصادر: «يضربه»، ولا أرى له وجهاً.

(٤) في (س) و (ع): «فتقول».

(٥) في (س) و (ع): «لا أكتمكم».

(٦) في (س): «شيئاً من عملي شيئاً».

(٧) هكذا في (س) و (ع) وفي المصادر الأصلية، وجاء في الأصل: «حين»، ولا أرى له وجهاً.

. . . . . .

(٨) هكذا في (س) و (ع) وفي المصادر الأخرى، وجاء في الأصل: «مما كان»، ولا أرى له وجهاً.

(٩) هكذا في (س) و (ع) والمصادر الأخرى، وجاء في الأصل: «شهد».

(١٠) في (ع): «أي رب».

٤٥٤٢ ـ درجته:

الحديث بهذا الإسناد ضعيف، فيه يزيد بن سنان التميمي، وهو ضعيف، وبقية رجاله ثقات. وذكره البوصيري في الإتحاف (٣/ ل ١٤٦)، وقال: «رواه أبو بكر بن أبي شيبة بإسناد حسن».

قلت: إسناده ضعيف لضعف يزيد بن سنان، ولعله يقصد أنه حسن بالشواهد.

تخريجه:

لم أجده في المصنف لابن أبي شيبة ولعله في مسنده.

ومن طريق ابن أبي شيبة أخرجه الطبراني في الكبير (٨/ ١٦٨: ٧٦٧٠)، بلفظه: (ذكر الجزء الأول وأحال ببقية متنه على الذي قبله كما سيأتي).

وأخرجه الطبراني أيضاً (٨/ ١٨٥: ٧٦٦٩)، من طريق يزيد بن محمد بن سنان الرهاوي، عن أبيه حدثني أبي به، ولفظه: «إن آخر رجل يدخل الجنة، رجل يتقلب على الصراط ظهر لبطن، كالغلام يضربه أبوه وهو يفر منه يعجز عنه عمله أن يسعى، فيقول: يا رب! بلّغ بي الجنة، ونجّني من النار، فيوحي الله تعالى إليه، عبدي إن أنا أنجيتك من النار وأدخلتك الجنة أتعترف لي بذنوبك وخطاياك؟ فيقول العبد: نعم، يا رب وعزتك وجلالك لئن تنجيني من النار لأعترفن لك بذنوبي وخطاياي، فيجوز الجسر، ويقول العبد فيما بينه وبين نفسه: لئن اعترفت له بذنوبي وخطاياي ليردّني إلى النار، فيوحي الله إليه عبدي! اعترف لي بذنوبك وخطاياك أغفرها لك، وأدخلك الجنة، فيقول العبد: لا وعزتك ما أذنبت ذنباً قط ولا أخطأت خطيئة قط، فيوحي الله تعالى إليه، عبدي! إن لي عليك بينة، فيلتفت العبد يميناً وشمالاً، فلا يرى أحداً، فيقول: يا رب! أرني بينتك فيستنطق الله جلده بالمحقرات، فإذا رأى ذلك العبد

. . . . . .

يقول: يا رب! عندي وعزتك العظائم المضمرات، فيوحي الله عز وجل إليه، عبدي! أنا أعرف بها منك، اعترف لي بها، أغفرها لك وأدخلك الجنة، فيعترف العبد بذنوبه فيدخل الجنة» ثم ضحك رسول الله ﷺ حتى بدت نواجذه، يقول: «هذا أدنى أهل الجنة منزلة، فكيف بالذي فوقه».

وذكره الهيثمي في المجمع (١٠/ ٤٠٢)، وقال: «رواه الطبراني، وفيه من لم أعرفهم، وضعفاء فيهم توثيق لين».

وللحديث شواهد من حديث ابن مسعود وأبـي هريرة وأبـي سعيد الخدري رضي الله عنهم في آخر رجل يدخل الجنة.

أما حديث ابن مسعود: فقد أخرجه مسلم وغيره، تقدم تخريجه في حديث رقم (٤٥٣٩).

وأما حديث أبـي هريرة وحديث أبـي سعيد الخدري فقد أخرجهما الشيخان وسيأتي تخريجهما في حديث رقم (٤٥٤٣).

فالخلاصة أن حديث الباب ضعيف بإسناد أبـي بكر بن أبـي شيبة. إلاَّ أنه بشواهده هذه يرتقي إلى الصحيح لغيره.

وقوله في الحديث: (فيختم الله تعالى على فيه، وتنطق يداه ورجلاه وفخذه بعمله) له شاهد من حديث أبـي هريرة قال: قالوا: يا رسول الله! هل نرى ربنا يوم القيامة؟ قال: هل تضارون في رؤية الشمس في الظهيرة، ليست في سحابة؟... الحديث.

وفيه: (ثم يقال له: الآن نبعث شاهدنا عليك، ويتفكر في نفسه: من ذا الذي يشهد عليّ؟ فيختم على فيه، ويقال لفخذه ولحمه وعظامه: انطقي، فتنطق فخذه ولحمه وعظامه بعمله. وذلك ليعذر من نفسه»... الحديث.

أخرجه الإمام مسلم في صحيحه (٤/ ٢٢٨٠: ٦٩٦٨).

قلت: وفي الباب عن أنس وعقبة بن عامر ومعاوية وغيرهم رضي الله عنهم.

٤٥٤٣ ـ وقال أبو بكر أيضاً: حدثنا زيد بن الحباب، عن موسى بن عبيدة، ثنا محمد بن كعب، عن عوف بن مالك رضي الله عنه قال: قال رسول الله ﷺ: «إني لأعلم آخر أهل الجنة دخولاً (الجنة)[١] رجل كان يسأل الله تعالى أن يزحزحه عن النار، حتى إذا دخل أهل الجنة الجنة، وأهل النار النار، كان بين ذلك، فقال: أي رب! ادنني من باب الجنة، [فقيل: يا ابن آدم! ألم تسأل أن تزحزح عن النار؟ فقال: يا رب! ومن مثلك، ادنني من باب الجنة[٢]] فيدني منها، فينظر إلى شجرة عند باب الجنة، فقال: يا رب! ادنني منها أستظل بظلها وآكل من ثمرها، فقا (جلا وعلا[٣]): يا ابن آدم! ألم تقل، قال: يا رب! ومَنْ مِثْلُكَ، فادنني[٤] منها، فرأى أفضل من ذلك فقال: يا رب! ادنني منها، فقال جل جلاله: يا ابن آدم! ألم تقل، قال: يا رب! ومن مثلك فادنني[٥] فقيل له: اعد[٦]، فلك ما بلغته قدماك ورأته عيناك، قال: فيعدو[٧]، حتى إذا بلح (يعني أعيا)، قال: يا رب! هذا لي وهذا؟ فيقول: لك مثله وأضعافه، فيقول: قد رضي عني ربي، فلو أذن لي في كسوة أهل الجنة وطعامهم لأوسعتهم».

.....

(١) ما بين الهلالين غير موجود في (س).
(٢) ما بين المعكوفتين ساقط من (ع).
(٣) ما بين الهلالين ساقط من (س) و (ع).
(٤) في (س) و (ع): «فادني».
(٥) في (س) و (ع): «فادني».
(٦) في (س) و (ع): «اغد»، ولعله تصحيف.
(٧) في (س) و (ع): «فيغدو»، ولعله تصحيف.

٤٥٤٣ ـ درجته:

الحديث بهذا الإسناد ضعيف، فيه موسى بن عبيدة الربذي وهو ضعيف، وباقي

. . . . . .

رواته ثقات، وذكره الهيثمي في المجمع (١٠/٤٠١)، وعزاه للطبراني، وذكره البوصيري في الإتحاف (٣/ ل ١٦٣)، وعزاه لأبـي بكر بن أبـي شيبة.

وقالا: أعني الهيثمي والبوصيري: «فيه موسى بن عبيدة الربذي وهو ضعيف».

تـخـريـجـه:

أخرجه أبو بكر بن أبـي شيبة في المصنف (١٣/١١٦ ــ ١١٧: ١٥٨٥٩)، ومن طريقه الطبراني في الكبير (١٨/٧٧: ١٤٣)، وأبو نعيم الأصبهاني في صفة الجنة (ص ١٧٥: ٤٥٣)، وأخرجه المروزي في زيادات الزهد لابن المبارك (ص ٤٤٦: ١٢٦٥)، عن عبد العزيز بن أبـي عثمان الرازي. قال: أخبرنا موسى بن عبيدة الربذي، به.

ولفظه: «قد علمت آخر أهل الجنة دخولاً الجنة...» فذكره بنحوه.

وله شواهد من حديث ابن مسعود أبـي هريرة وأبـي سعيد الخدري رضي الله عنهم في الصحيحين أو أحدهما.

١ ــ حديث ابن مسعود رضي الله عنه أن النبـي ﷺ قال: «آخر من يدخل الجنة رجل فهو يمشي مرة ويكبو مرة، وتسعفه النار مرة»... الحديث، تقدم ذكره بطوله في حديث رقم (٤٥٣٩).

٢ ــ حديث أبـي هريرة رضي الله عنه: إن الناس قالوا: يا رسول الله! هل نرى ربنا يوم القيامة؟ فقال هل تضارون في القمر ليلة البدر؟... الحديث.

وفيه: «ويبقى رجل مقبل بوجهه على النار هو آخر أهل النار دخولاً الجنة، فيقول: أي رب! اصرف وجهي عن النار، فإنه قد قشبني ريحها وأحرقني ذكاؤها، فيدعو الله تعالى ما شاء أن يدعوه، ثم يقول الله: هل عسيت إن أعطيت ذلك أن تسألني غيره، فيقول: لا وعزتك لا أسألك غيره. ويعطي ربه من عهود ومواثيق ما شاء، فيصرف الله وجهه عن النار، فإذا أقبل على الجنة ورآها سكت ما شاء الله أن يسكت، ثم يقول: أي رب. قدّمني إلى باب الجنة، فيقول الله له: ألست قد أعطيت

. . . . . .

عهودك ومواثيقك أن لا تسألني غير الذي أعطيت أبداً، ويلك يا ابن آدم. ما أغدرك، فيقول: أي رب! ويدعو الله، حتى يقول: هل عسيت إن أعطيت ذلك أن تسأل غيره فيقول: لا، وعزتك لا أسألك غيره، ويعطي ما شاء من عهود ومواثيق فيقدّمه الله إلى باب الجنة فإذا قام إلى باب الجنة انفهقت له الجنة، فرأى ما فيها من الخبرة والسرور، فيسكت ما شاء الله أن يسكت، ثم يقول: أي رب. ادخلني الجنة، فيقول الله، ألست قد أعطيت عهودك ومواثيقك أن لا تسأل غير ما أعطيت، فيقول: يا ابن آدم! ويلك ما أغدرك فيقال: أي رب! لا أكون أشقى خلقك، فلا يزال يدعو حتى يضحك الله منه، فإذا ضحك منه قال له: ادخل الجنة، فإذا دخلها قال الله له: تمنه، فسأل ربه وتمنى، حتى إن الله ليذكّره يقول: كذا وكذا حتى انقطعت به الأماني، قال الله: ذلك لك ومثله معه».

أخرجه البخاري مع الفتح (١١/ ٤٥٣)، كتاب الرقاق، و (١٣/ ٤٣٠)، كتاب التوحيد ومسلم في صحيحه (١/ ١٦٣ ـ ١٦٦)، انظر: تخريجه مطولاً في حديث رقم (١٧٨).

٣ ـ حديث أبـي سعيد الخدري رضي الله عنه، أخرجه البخاري ومسلم بعد ذكر حديث أبـي هريرة المذكور آنفاً بقولهما: «قال عطاء: وأبو سعيد الخدري جالس مع أبـي هريرة، لا يغير عليه شيئاً من حديثه حتى انتهى إلى قوله: (هذا لك ومثله معه) قال أبو سعيد: سمعت رسول الله ﷺ يقول: «هذا لك وعشرة أمثاله» قال أبو هريرة: حفظت (مثله معه).

وجاء في آخر الحديث: قال أبو هريرة: «وذلك الرجل آخر أهل الجنة دخولاً الجنة».

٤٥٤٤ ـ وقال أبو يعلى: حدثنا يعقوب الدورقي، ثنا أبو عاصم، ثنا عبد الحميد بن جعفر، ثنا أبـي ، عن سعيد بن[1] عمير الأنصاري قال: جلسنا إلى جنب ابن عمر وأبـي سعيد رضي الله عنهم، فقال أحدهما: سمعت رسول الله ﷺ يقول: «يبلغ العرق يوم القيامة من الناس» قال أحدهما: إلى شحمة أذنه، وقال الآخر: إلى أن يلجمه العرق، فقال ابن عمر رضي الله عنهما: هكذا. ووصف أبو عاصم فأمر إصبعه من شحمة أذنه إلى فيه، هذا وذاك سويٌّ[2].

رواه الحاكم من طريق أبـي عاصم وقال فيه: فقال ابن عمر رضي الله عنهما: «بإصبعه تحت شحمة أذنه» وقال: صحيح الإسناد.

.....

(١) في الأصل: «سعيد عن عمير»، وهو تصحيف، والتصحيح من النسخ الأخرى وكتب التراجم.

(٢) في (س) و (ع): «سواء» وهكذا رواه أبو يعلى في مسنده (١/ ٧٣ ـ ٧٥: ٥٧١١).

٤٥٤٤ ـ درجـتـه:

الحديث حسن بهذا الإسناد، رواته ثقات ما عدا سعيد بن عمير بن نيار وهو حسن الحديث.

وذكـره الهيثمـي فـي المجمـع (١٠/ ٣٣٥)، وقـال: «رواه أحمـد وأبـو يعلـى ورجالهما رجال الصحيح غير سعيد بن عمير وهو ثقة».

وذكره البوصيري في الإتحاف (٣/ ل ١٤٦)، وقال: «رواه أبو يعلى وأحمد بن حنبل والحاكم وصححه» وسكت عليه.

تـخـريـجـه:

أخرجه الإمام أحمد في المسند (٣/ ٩٠)، أخبرنا أبو عاصم الضحاك بن مخلد به بلفظه.

. . . . . .

وعليه فإن الحافظ وَهِمَ في إيراد هذا الحديث في الزوائد، فقد رواه أحمد في الموضع المذكور.

وأخرجه ابن حبان في الثقات (٤/ ٢٨٧)، ثنا عبد بن حميد، عن أبي عاصم به.

وأخرجه الحاكم في المستدرك (٤/ ٥٧١)، من طريق أبي قلابة، ثنا أبو عاصم به بنحوه، وقال: «صحيح الإسناد، ولم يخرجاه» ووافقه الذهبي.

وفي إسناده سعيد بن عمير، ولم أجد من وثقه، وأقل أحواله أنه حسن الحديث.

وهذا الحديث روي من طريق آخر صحيح، من حديث ابن عمر رضي الله عنه عن النبي ﷺ: ﴿يَوْمَ يَقُومُ ٱلنَّاسُ لِرَبِّ ٱلْعَٰلَمِينَ ۝٦﴾ قال: «يقوم أحدهم في رشحه إلى أنصاف أذنيه».

أخرجه البخاري كما في الفتح (١١/ ٤٠٠: ٦٥٣١)، كتاب الرقاق، ومسلم في صحيحه (٤/ ٢١٩٥: ٢٨٦٢)، كتاب الجنة، باب في صفة يوم القيامة، وأحمد في المسند (٢/ ١٢٥)، وابن أبي شيبة في المصنف (١٣/ ٢٣٣)، والترمذي (٢٤٢٢)، وابن ماجة (٤٢٧٨)، كلهم من طرق عن ابن عون، عن نافع، عن ابن عمر رضي الله عنه، به.

وللحديث شواهد صحيحة من حديث أبي هريرة، والمقدام بن الأسود، وغيرهما.

١ ـ حديث أبي هريرة رضي الله عنه أن رسول الله ﷺ قال: «يعرق الناس يوم القيامة حتى يذهب عرقهم في الأرض سبعين ذراعاً، ويلجمهم حتى يبلغ آذانهم».

أخرجه البخاري كما في الفتح (١١/ ٤٠٠: ٦٥٣٢)، كتاب الرقاق، ومسلم في

. . . . . .

صحيحه (٤/ ٢١٩٦: ٢٨٦٣)، كتاب الجنة، باب في صفة يوم القيامة.

٢ ـ حديث المقدام بن الأسود قال: سمعت رسول الله ﷺ يقول: (تدنى الشمس يوم القيامة من الخلق. . . وفيه: «فيكون الناس على قدر أعمالهم في العرق، فمنهم من يكون إلى كعبيه، ومنهم من يكون إلى ركبتيه، ومنهم من يكون إلى حقويه، ومنهم من يُلْجمه العرق إلجاماً».

أخرجه مسلم (٤/ ٢١٩٦: ٢٨٦٤)، وانظر: الأحاديث الآتية برقم (١٨٦، ١٨٧، ١٨٩).

فالخلاصة أن حديث الباب بهذه الشواهد صحيح لغيره، والله أعلم.

٤٥٤٥ ـ وقال أحمد بن منيع: حدثنا حسين، ثنا أبو معشر، عن المقبري، عن أبـي هريرة رضي الله عنه، قال: قال رسول الله ﷺ: «الصراط كحد السيف، دحض مزلة، ذا حسك وكلاليب».

٤٥٤٥ ـ درجتـه:

الحديث ضعيف بهذا الإسناد، فيه أبو معشر نجيح بن عبد الرحمن السندي، وهو ضعيف، وذكره البوصيري في الإتحاف (٣/ل ١٤٦)، وعزاه لأحمد بن منيع وسكت عليه.

تـخـريـجـه:

لم أجد من أخرجه بهذا اللفظ والإسناد.

ويشهد له حديث أبـي سعيد الخدري، وحديث ابن مسعود رضي الله عنهما وغيرهما:

١ ـ **حديث أبـي سعيد الخدري**، قال: قلنا يا رسول الله! هل نرى ربنا يوم القيامة؟... الحديث، وفيه: «ثم يؤتى بالجسر، فيجعل بين ظهراني جهنم»، فقلنا: يا رسول الله، وما الجسر؟ قال: «مدحضة مزلة عليه خطاطيف وكلاليب وحسكة مفلطحة، لها شوكة عقيفاء تكون بنجد يقال لها السعدان». قال أبو سعيد: بلغني أن الجسر أدق من الشعرة وأحدّ من السيف.

أخرجه الشيخان وغيرهما، تقدم تخريجه مفصلاً في حديث رقم (٤٥٣٩).

كما يشهد لقوله: (وكلاليب) حديث أبـي هريرة رضي الله عنه في الصحيحين، تقدم تخريجه في حديث رقم (٤٥٣٩).

وقوله في الحديث: (كحد السيف) يشهد له حديث ابن مسعود رضي الله عنه مرفوعاً: «يجمع الله الأولين والآخرين لميقات يوم معلوم قياماً أربعين سنة...» الحديث.

وفيه: «فيمرون على الصراط، والصراط كحد السيف دحض مزلة...» أخرجه الطبراني والحاكم وغيرهما. تقدم تخريجه مفصلاً في حديث رقم (٤٥٣٩) وإسناده صحيح، وصححه الحاكم.

. . . . . .

ويشهد له أيضاً حديث عائشة رضي الله عنها قالت: قلت: يا رسول الله! هل يذكر الحبيب حبيبه يوم القيامة؟ قال: يا عائشة! أما عند ثلاث فلا. . . الحديث.

وفيه: (ولجنهم جسر أدق من الشعر وأحد من السيف عليه كلاليب وحسك)، أخرجه الإمام أحمد في المسند (٦/ ١١٠) وفيه ابن لهيعة وهو ضعيف.

فالخلاصة أن حديث الباب ضعيف بإسناد ابن منيع، ولكن له شواهد صحيحة، وبعضها في الصحيحين، وعليه فهو بهذه الشواهد صحيح لغيره، والله أعلم.

٤٥٤٦ ـ وقال مسدد: حدثنا خالد، عن الهجري، عن أبي الأحوص، عن عبد الله بن مسعود رضي الله عنه قال: إن النبي ﷺ قال: «إن الله عز وجل ليدعو العبد يوم القيامة، فيذكِّره آلاءه ونعمه حتى يقول فيما يقول: سألتني يوم كذا وكذا أن أزوّجك فلانة يسميها، فَتَزَوَّجْتَها».

٤٥٤٦ ـ درجته:

الحديث ضعيف، فيه إبراهيم بن مسلم الهَجَري، وهو ضعيف.

وذكره البوصيري في الإتحاف (٣/ل ١٤٧)، وقال: رواه مسدد بسند فيه الهجري وهو ضعيف.

تخريجه:

أخرجه ابن أبي الدنيا كما في النهاية في الفتن والملاحم (ص ٢٤٥)، من طريق عبدة بن حميد عن إبراهيم بن مسلم الهجري، به، بلفظه.

ويشهد لمعنى الحديث حديث أبي هريرة رضي الله عنه قال: قالوا: يا رسول الله! هل نرى ربنا يوم القيامة؟ قال: هل تضارون في رؤية الشمس في الظهيرة ليست في سحابة... الحديث.

وفيه قال: «فيلقى (الله) العبد فيقول: أي فل! ألم أكرمك وأسوّدك، وأزوّجك، وأسخّر لك الخيل والإبل..) الحديث.

أخرجه مسلم في صحيحه (٤/ ٢٢٧٩: ٢٩٦٨)، كتاب الزهد والرقاق.

وفي لفظ آخر، قال: قال رسول الله ﷺ: «ليلقين أحدكم ربه يوم القيامة، فيقول له: ألم أسخّر لك الخيل والإبل؟ ألم أذرك ترأس وتربع؟ ألم أزوجك فلانة خطبها الخطاب، فمنعتهم وزَوَّجْتُكَ».

أخرجه ابن خزيمة في التوحيد (ص ١٥٤)، وابن حبان كما في الإحسان

. . . . . .

(١٦/ ٣٦٧: ٧٣٦٧)، عن محمد بن ميمون الخياط قال: حدثنا سفيان بن عيينة، عن سهيل بن أبـي صالح، عن أبيه، عن أبـي هريرة رضي الله عنه.

قلت: هذا إسناد حسن، رواته ثقات، إلاَّ محمد بن ميمون الخياط، قال عنه الحافظ في التقريب: (صدوق ربما أخطأ).

فالخلاصة أن حديث الباب بهذه الشواهد حسن لغيره، والله أعلم.

٤٥٤٧ ـ وقال أبو يعلى: حدثنا بشر بن الوليد، ثنا شريك، عن أبـي إسحاق[1]، عن أبـي الأحوص، عن عبد الله رضي الله عنه، عن النبـي ﷺ قال: «إن الكافر لَيُلْجِمُه العرق يوم القيامة، فيقول: أرحني ولو إلى النار».

.....

(١) في الأصل: «عن أبـي الأحوص، عن أبـي إسحاق»، وهو خطأ، والتصحيح من مسند أبـي يعلى وغيره من المصادر..

٤٥٤٧ ـ درجـتـه:

الحديث بهذا الإسناد ضعيف، لثلاثة أمور:

١ ـ فيه بشر بن الوليد الكندي، الفقيه، وهو ضعيف لاختلاطه.

٢ ـ فيه شريك النخعي، وهو ضعيف بعد اختلاطه، ولا يعرف سماع بشر بن الوليد عنه هل كان قبل اختلاطه أو بعده؟ وعليه فإن روايته عنه تكون ضعيفة.

٣ ـ فيه تدليس أبـي إسحاق السبيعي، وقد عنعن.

وذكره البوصيري في الإتحاف (٣/ ل ١٤٨)، وقال: «رواه أبو يعلى وعنه ابن حبان في صحيحه» وسكت عليه.

تـخـريـجـه:

أخرجه أبو يعلى في مسنده (٨/ ٣٩٨: . انظر: ٤٩٨٢)، ومن طريقه ابن حبان كما في الإحسان (١٦/ ٣٣٠: ٧٣٣٥).

وأخرجه الطبراني في الكبير (١٠/ ١٢٢ ـ ١٢٣)، من طريق بشر بن الوليد وأبـي بكر بن أبـي شيبة، كلاهما عن شريك، به، ولفظه: (إن الرجل ليلجمه...) الحديث.

وأخرجه أيضاً في الكبير (١٠/ ١٣١)، من طريق محمد بن إسحاق، عن إبراهيم بن المهاجر، عن أبـي الأحوص، به، بلفظ: إن الكافر ليحاسب يوم القيامة حتى يُلْجِمَه العرق، حتى أنه يقول: يا رب، أرحني ولو إلى النار.

. . . . . .

قلت: هذا الإسناد ضعيف، لأن فيه محمد بن إسحاق وهو مدلس من المرتبة الرابعة، وقد عنعن وسيأتي هذا الحديث برقم (٤٥٤٨).

وأخرجه أبو نعيم في الحلية (٧/ ١٠٩)، من طريق الثوري، عن إبراهيم الهجري، عن أبـي الأحوص، به.

قلت: في إسناده إبراهيم بن مسلم الهَجَري، وهو ضعيف.

وروى موقوفاً من حديث ابن مسعود رضي الله عنه.

أخرجه الطبراني في الكبير (٩/ ١٧٠ : ٨٧٧٩)، من طريق إبراهيم الهجري عن أبـي الأحوص، عن عبد الله قال: «إن الكافر ليلجم بعرقه يوم القيامة من طول ذلك اليوم حتى يقول: رب أرحني ولو إلى النار».

قلت: في إسناده إبراهيم الهجري وهو ضعيف.

فالخلاصة أن حديث الباب ضعيف بالطرق المتقدمة، لا يخلو طريق منها عن ضعف إلاَّ أنه بمجموع هذه الطرق حسن لغيره، ومعناه صحيح ثبت في أحاديث أخرى صحيحة.

فقوله في الحديث: (إن الكافر ليلجمه العرق) تقدمت شواهده في حديث رقم (٤٥٤٤).

وقوله: «يقول: أرحني ولو إلى النار» ستأتي شواهده. انظر حديث رقم (٤٥٤٩ و ٤٥٥٠).

٤٥٤٨ ـ حدثنا[1] عقبة بن مكرم، ثنا يونس بن بكير، ثنا ابن إسحاق، عن إبراهيم بن مهاجر، عن أبـي الأحوص، عن عبد الله رضي الله عنه قال: إن رسول الله ﷺ قال: «إن الكافر ليحاسب يوم القيامة حتى يُلْجِمَه العرق، حتى أنه ليقول: أرحني ولو إلى النار».

.....

(١) هنا وقع بياض في (س) و (ع): «بمقدار صفحة».

٤٥٤٨ ـ درجتـه:

الحديث ضعيف بهذا الإسناد، فيه عنعنة ابن إسحاق وهو مدلس كما تقدم.

وذكره الهيثمي في المجمع (١٠/٣٣٦)، وقال: «رواه الطبراني في الأوسط وفيه محمد بن إسحاق وهو ثقة، لكنه مدلس».

وذكره البوصيري في الإتحاف (٣/ل ١٤٨)، وعزاه لأبـي يعلى وسكت عليه.

تـخـريـجـه:

لم أجده في مسند أبـي يعلى ولا في المقصد العلي ولعله في مسنده الكبير.

وهذا الطريق أحد الطرق عن أبـي الأحوص، عن عبد الله بن مسعود رضي الله عنه وقد تقدم تخريجه. وذكر طرقه في الحديث المتقدم رقم (٤٥٤٧)، والحديث بمجموع طرقه حسن لغيره.

ومعناه صحيح، ثبت في أحاديث أخرى تقدمت الإشارة إليها في الحديث المتقدم برقم (٤٥٤٧).

٤٥٤٩ ـ حدثنا الحارث بن سريج، ثنا معتمر، عن الفضل بن عيسى، حدثني محمد بن المنكدر، قال: إن جابر بن عبد الله رضي الله عنهما حدّثه: أن رسول الله ﷺ قال: «العار والتخزية تبلغ من ابن آدم في القيامة بين يدي الله عز وجل ما يتمنى المرء أن يؤمر به إلى النار».

٤٥٤٩ ـ درجته:

إسناده ضعيف جداً، فيه الفضل بن عيسى الرقاشي، وهو ضعيف جداً.

وذكره الهيثمي في المجمع (١٠/ ٣٥٠)، وقال: «رواه أبو يعلى وفيه الفضل بن عيسى الرقاشي وهو مجمع على ضعفه».

وذكره البوصيري في الإتحاف (٣/ ل ١٤٨) وقال: «رواه أبو يعلى بسند ضعيف لضعف الفضل بن عيسى بن أبان».

تخريجه:

أخرجه أبو يعلى في مسنده (٣/ ٣١١: ١٧٧٦).

وأخرجه ابن عدي في الكامل (٦/ ١٣)، من طريق الحارث بن سريج، به بنحوه.

وأخرجه المروزي في زيادات الزهد لابن المبارك (ص ٤٦٥: ١٣٢٠)، أخبرنا المعتمر بن سليمان، به، ولفظه: «والذي نفسي بيده إن العار ليبلغ في المقام بين يدي الله عز وجل من ابن آدم حتى يتمنى أن ينصرف به، وقد علم أن المنصرف، به، إلى النار».

وأخرجه البزار كما في الكشف (٤/ ١٥٢: ٣٤٢٣)، من طريق عبد الوهاب بن عطاء عن الفضل بن عيسى، به، بنحوه.

وأخرجه الحاكم في المستدرك (٤/ ٥٧٧) من طريق الفضل بن عيسى، به، بنحوه وقال: «صحيح الإسناد» وتعقّبه الذهبي بقوله: «الفضل واهٍ».

فالخلاصة أن حديث الباب مداره على الفضل بن عيسى بن أبان الرقاشي، وهو ضعيف جداً، ومعناه صحيح ثبت في أحاديث أخرى، انظر حديث رقم (٤٥٤٧)، وحديث رقم (٤٥٤٨).

٤٥٥٠ ـ وقال البزار: حدثنا محمد بن منصور الطوسي، ثنا عبد الوهاب بن عطاء، ثنا الفضل بن عيسى، عن ابن المنكدر، عن جابر رضي الله عنه قال: قال رسول الله ﷺ: «إن العرق ليلزم المرء في الموقف حتى يقول: يا رب! إرسالك بي إلى النار أهون علي مما أجد، وهو يعلم ما فيها من شدة العذاب.

وقال: لا نعلمه يروى[1] إلاَّ بهذا الإسناد».

.....

(١) جاء في الكشف (٤/ ١٥٢): «لا نعلمه يروى بهذا اللفظ إلاَّ بهذا الإسناد».

٤٥٥٠ ـ درجته:

الحديث بهذا الإسناد ضعيف جداً، فيه الفضل بن عيسى الرقاشي وهو متروك.

وذكره الهيثمي في المجمع (١٠/ ٣٣٦)، وقال: «رواه البزار وفيه الفضل بن عيسى الرقاشي وهو ضعيف جداً».

وذكره البوصيري في الإتحاف (٣/ ل ١٤٨)، وعزاه للبزار وسكت عليه.

تخريجه:

أخرجه البزار كما في الكشف (٤/ ١٥٢ : ٣٤٢٣)، كتاب البعث، وهذا الطريق أحد الطرق لهذا الحديث عن الفضل بن عيسى الرقاشي، وقد تقدم تخريجه وذكر طرقه في الحديث المتقدم برقم (٤٥٤٩)، ومداره على الفضل بن عيسى وهو ضعيف جداً، ومعناه صحيح، انظر حديث رقم (٤٥٤٧ و ٤٥٤٨).

٤٥٥١ ـ وقال عبد: حدثنا إبراهيم بن الحكم بن أبان، ثنا أبـي، قال: إن أبا هارون الغطريف حدثه، أن أبا الشعثاء[١] حدثه، أن ابن / [٢٠٤ب] عباس رضي الله عنهما حدثه أن رسول الله ﷺ حدثه، أن الروح الأمين عليه السلام حدثه، أن الله عز وجل قضى ليؤتى بعمل العبد يوم القيامة حسناته وسيئاته فيقص بعضها ببعض، فإذا بقيت له حسنة واحدة وسع الله له في الجنة ما شاء».

قال إبراهيم: قال أبـي: فقلت لأبـي سلمة يزداد: فإن ذهبت الحسنة فلم يبقَ شيء؟ فقال: ﴿أُوْلَٰٓئِكَ ٱلَّذِينَ نَتَقَبَّلُ عَنۡهُمۡ أَحۡسَنَ مَا عَمِلُواْ وَنَتَجَاوَزُ عَن سَيِّـَٔاتِهِمۡ﴾[٢] الآية:

.....

(١) في الأصل: «أبا الأشعث»، ولعله تصحيف، والتصحيح من المصادر الأصلية، وكتب التراجم. الحديث رواه عبد بن حميد في مسنده كما في المنتخب (ص ٢٢١: ٦٦١).

(٢) الآية رقم ١٦ من سورة الأحقاف.

٤٥٥١ ـ درجتـه:

إسناده ضعيف، فيه إبراهيم بن الحكم بن أبان وهو ضعيف كما تقدم.

وفيه الغطريف أبو هارون العماني، ولم أجد فيه توثيقاً.

وذكره البوصيري في الإتحاف (٣/ ل ١٤٧)، وعزاه لعبد بن حميد وسكت عليه.

تخريجـه:

أخرجه عبد بن حميد في مسنده كما في المنتخب (ص ٢٢١: ٦٦١).

وأخرجه البخاري في التاريخ الكبير (٧/ ١١٣)، والبزار كما في الكشف (٤/ ١٦٤)، وابن أبـي داود في كتاب البعث (ص ٦٧: ٣٠)، والحاكم في المستدرك

. . . . . .

(٤/ ٢٥٢)، وابن جرير في تفسيره (٢٦/ ١٢/ ١٣)، كلهم من طرق عن الحكم بن أبان، به، (الجزء المرفوع فقط) وقال الحاكم: «صحيح الإسناد ولم يخرجاه» ووافقه الذهبي، فالخلاصة أن مداره على الغطريف أبي هارون، وهو غير موثق.

ومعنى الحديث في الاقتصاص يوم القيامة صحيح، ثبت في أحاديث أخرى، انظر حديث رقم (٤٥٨٢).

٤٥٥٢ ـ وقال عبد: حدثنا عبيد الله بن موسى، عن موسى بن عبيدة، عن أيوب بن خالد، عن عبد الله بن رافع، عن أبـي هريرة رضي الله عنه قال: قال رسول الله ﷺ: «يأتي من أمتي يوم القيامة كالسيل، فتقول الملائكة: لما جاء مع محمد ﷺ من أمته أكثر مما جاء مع عامة الأنبياء».

* ضعيف.

٤٥٥٢ ـ درجـتـه:

الحديث ضعيف بهذا الإسناد، فيه موسى بن عبيدة الربذي وأيوب بن خالد بن صفوان وكلاهما ضعيف، ولهذا قال الحافظ عقبه: «ضعيف».

وذكره البوصيري في الإتحاف (٣/ ل ١٤٩)، وقال: «رواه عبد بن حميد بسند فيه موسى بن عبيدة وهو ضعيف».

تـخـريـجـه:

أخرجه عبد بن حميد في المنتخب (ص ٤٢٤: ١٤٥٣)، وفيه (عبيد الله بن رافع) ولفظه: «يأتي من أمتي يوم القيامة مثل الليل والسيل...» فذكر.

وأخرجه ابن المبارك في الزهد في زيادات نعيم بن حماد (ص ١١٢: ٣٧٧)، حدثنا موسى بن عبيدة، به.

وأخرجه البزار كما في الكشف (٤/ ١٥٦: ٣٤٣٢)، من طريق موسى بن عبيدة، به.

ولفظه: «يأتي معي من أمتي يوم القيامة مثل الليل والسيل، فيحطمهم الناس حطمة، فتقول الملائكة: لما جاء مع محمد أكثر مما جاء مع سائر الأمم أو الأنبياء» وقال: «لا نعلمه يروى عن النبـي ﷺ إلاَّ من هذا الوجه»».

فالخلاصة أن مدار هذا الإسناد على موسى بن عبيدة وهو ضعيف.

ولـه شـاهـد مـن حـديـث أبـي مـالـك الأشعـري رضـي الله عنـه قـال: قـال رسول الله ﷺ: «أما والذي نفس محمد بيده ليبعثن منكم يوم القيامة إلى الجنة مثل

. . . . . .

الليل الأسود زمرة جميعها يحيطون الأرض، تقول الملائكة، لما جاء مع محمد أكثر مما جاء مع الأنبياء»

أخرجه الطبراني في الكبير (٣/ ٢٩٧: ٣٤٥٥)، وفي «مسند الشاميين» (١٦٧٧)، من طريق محمد بن إسماعيل بن عياش، حدثنا أبـي، حدثني ضمضم بن زرعة، عن شريح بن عبيد، عن أبـي مالك الأشعري، به.

وذكره الهيثمي في المجمع (١٠/ ٤٠٤)، وقال: «رواه الطبراني وفيه محمد بن إسماعيل بن عياش، وهو ضعيف».

قلت: إن حديث الباب بهذا الشاهد يرتقي إلى الحسن لغيره.

ومعنى الحديث صحيح ورد في أحاديث أخرى صحيحة ومنها ما يلي:

١ ــ حديث أنس بن مالك رضي الله عنه قال: قال رسول الله ﷺ: «أنا أكثر الأنبياء تبعاً يوم القيامة وأنا أول من يقرع باب الجنة».

أخرجه الإمام مسلم في صحيحه (١/ ١٨٨: ٣٣١)، من طريق سفيان، عن مختار بن فلفل، عن أنس بن مالك رضي الله عنه.

٢ ــ حديث ابن عباس رضي الله عنه قال: قال رسول الله ﷺ: «عرضت عَلَيّ الأمم، فرأيت النبـي ومعه الرهيط، والنبـي معه الرجل والرجلان، والنبـي وليس معه أحد، إذ رفع لي سواد عظيم فظننت أنهم أمتي، فقيل لي: هذا موسى ﷺ وقومه، ولكن انظر إلى الأفق، فنظرت فإذا سواد عظيم، فقيل لي: انظر إلى الأفق الآخر، فإذا سواد عظيم،: فقيل لي: هذه أمتك، ومعهم سبعون ألفاً يدخلون الجنة بغير حساب ولا عذاب» الحديث.

أخرجه البخاري كما في الفتح (١٠/ ١٥٥، ٢١١) و (١١/ ٤٠٥ ــ ٤٠٦)، ومسلم في صحيح (١/ ١٩٩: ٢٢٠)، والإمام أحمد في المسند (١/ ٢٧١)، وابن منده في الإيمان (٩٨١، ٩٨٢، ٩٨٣، ٩٨٤).

وفي الباب عن ابن مسعود وأبـي سعيد الخدري رضي الله عنهما.

٤٥٥٣ ـ [١] وقال أبو داود: حدثنا درست بن زياد، عن يزيد الرقاشي، عن أنس رضي الله عنه رفعه قال: «الشمس والقمر ثوران عقيران في النار»[١].

[٢] وقال مسدد: حدثنا درست به.

[٣] وقال أبو يعلى: حدثنا موسى بن محمد بن حيان، ثنا درست، به.

.....

(١) قال الشيخ الألباني في الصحيحة (١/ ٣٤: ١٢٤): «فإلقاؤهما في النار يحتمل أمرين»:
الأول: أنهما من وقود النار كما قال الإسماعيلي.
الثاني: أنهما يلقيان فيها تبكيتاً لعبَّادِهما كما قال الخطابي.
ثم رَجَّح الشيخ الاحتمال الثاني لأنه هو الأقرب إلى لفظ الحديث، ويؤيده ما جاء في حديث أنس عند أبي يعلى كما في الفتح (٦/ ٢٤١)، (ليراهما من عبدهما).
وهذه الزيادة لم أجدها في مسند أبي يعلى.
وانظر: (المجموع المغيث في غريبي القرآن والحديث ٢/ ٤٨١).

٤٥٥٣ ـ درجته:

الحديث بالأسانيد المتقدمة ضعيف، فيها درست بن زياد، ويزيد الرقاشي، وكلاهما ضعيف.

وذكره الهيثمي في المجمع (١٠/ ٣٩٠)، وقال: «رواه أبو يعلى وفيه ضعفاء قد وثّقوا».

وذكره البوصيري في الإتحاف (٣/ ل ١٥٨)، وقال: «رواه أبو داود الطيالسي، ومسدد، وأبو يعلى الموصلي ومدار أسانيدهم على يزيد الرقاشي، وهو ضعيف».

تخريجه:

أخرجه الطيالسي في مسنده (ص ٢٨١: ٢١٠٣)، عن درست بن زياد، به.

وأخرجه الطحاوي في مشكل الآثار (١/ ٦٧)، وأبو يعلى في مسنده (٧/ ١٤٧: ٤١١٦)، وابن حبان في المجروحين (١/ ٢٩٣)، وابن عدي في الكامل (٣/ ١٠٢)،

. . . . . .

وأبو الشيخ في العظمة كما في اللآلىء المصنوعة (١/ ٨٢)، كلهم من طرق عن درست بن زياد، به.

وتابع درست بن زياد حماد بن سلمة:

أخرجه أبو الشيخ في «العظمة» كما في اللآلىء المصنوعة (١/ ٨٢)، حدثنا أبو معشر الدارمي، حدثنا هدبة، حدثنا حماد بن سلمة، عن يزيد الرقاشي، به، وقال السيوطي: «هذه متابعة جليلة».

قلت: لكن فيه يزيد الرقاشي وهو ضعيف، وعليه فإن الحديث بهذا الإسناد ضعيف.

ويشهد له حديث أبـي هريرة رضي الله عنه عن النبـي ﷺ قال: «الشمس والقمر ثوران مكوران في النار يوم القيامة».

أخرجه الطحاوي في مشكل الآثار (١/ ٦٦ ـ ٦٧) حدثنا محمد بن خزيمة، حدثنا معلى بن أسد العمي، حدثنا عبد العزيز بن المختار، عن عبد الله الداناج قال: شهدت أبا سلمة بن عبد الرحمن جلس في مسجد في زمن خالد بن عبد الله بن خالد بن أسيد قال: فجاء الحسن، فجلس إلينا، فتحدثنا، فقال أبو سلمة: حدثنا أبو هريرة عن النبـي ﷺ فذكره.

قلت: هذا إسناد صحيح، رواته ثقات، وقد ذكره الشيخ الألباني في الصحيحة (١/ ٣٢: ١٢٤)، وصحّحه.

وأخرجه البزار والإسماعيلي والخطابـي كما في الفتح (٦/ ٣٤٦)، كلهم من طريق يونس بن محمد عن عبد العزيز بن المختار، به.

وقد أخرجه البخاري في صحيحه مختصراً كما في الفتح (٦/ ٣٤٣: ٣٢٠٠)، حدثنا مسدد، حدثنا عبد العزيز بن المختار، به. ولفظه: «الشمس والقمر مكوران يوم القيامة».

فالخلاصة أن حديث الباب بهذا الشاهد يرتقي إلى الحسن لغيره، والله أعلم.

٤٥٥٤ ـ وقال أبو يعلى: حدثنا ابن مطيع، ثنا هشيم، عن الكوثر بن حكيم، عن نافع، عن ابن عمر رضي الله عنهما قال: قال رسول الله ﷺ: «يحشر الناس حفاة، عراة، غرلا»، فقالت عائشة رضي الله عنها: والنساء بأبي أنت وأمي؟ قال: «نعم» فقالت: واسوأتاه! فقال ﷺ: «ومن أي شيء عجبت، يا بنت أبي بكر»؟ قالت: عجبت من حديثك، ينظر بعضهم إلى بعض، قال: فضرب ﷺ على منكبها وقال: «يا بنت أبي قحافة، قد شغل الناس يومئذٍ عن النظر، وتسمو أبصارهم إلى فوق أربعين سنة، لا يأكلون ولا يشربون، شاخصين بأبصارهم، فيهم من يبلغ العرق قدميه، ومنهم من يبلغ ساقيه، ومنهم من يبلغ بطنه، ومنهم من يلجمه العرق من طول الوقوف، ثم يرحم الله بعد ذلك العباد، فيأمر الملائكة المقربين، فيحملون عرشه من السموات إلى أرض بيضاء، لم يسفك عليها دم، ولم يعمل فيها خطيئة، كأنها الفضة البيضاء، ثم تقوم الملائكة حافين من حول العرش، وذلك أول يوم نَظَرَتْ فيه عين إلى الله عز وجل، ثم يأمر منادياً، فينادى بصوت يسمعه الثقلان الجن والإنس: أين فلان ابن فلان، فيشرئب لذلك، ويخرج من الموقف، فيعرفه الله تعالى الناس ثم يقال: تخرج معه حسناته، فيعرف الله تعالى أهل الموقف تلك الحسنات، فإذا وقف بين يدي رب العالمين، قيل: أين أصحاب المظالم؟ فيجيئون رجلاً رجلاً، فيقال: أظلمت فلاناً كذا وكذا؟ فيقول: نعم، يا رب، فذلك اليوم الذي تشهد عليهم ألسنتهم وأرجلهم وأيديهم بما كانوا يكسبون، فتؤخذ حسناته، فتدفع إلى من ظلمه يوم لا درهم ولا دينار، إلاَّ أخذٌ من الحسنات وردٌّ من السيئات، فلا يزال أهل المظالم يستوفون من حسناته حتى لا يبقى له حسنة، ثم يقوم من بقي ممن لم يأخذ

شيئاً، فيقولون: ما بال غيرنا، استوفى وبقينا؟ فيقال لهم: لا تعجلوا، يؤخذ من سيئاتهم فترد عليه، حتى لا يبقى أحد ظُلِمَ بمظلمة، فيعرف الله تعالى أهل الموقف أجمعين ذلك، فإذا فرغ من حسناته، قيل: ارجع إلى أمك الهاوية، لا ظلم اليوم، إن الله سريع الحساب، فلا بقى يومئذٍ ملك ولا نبـي مرسل ولا صدّيق ولا شهيد ولا بشر، إلاَّ ظن بما رأى من شدة العذاب أنه لا ينجو، إلاَّ من عصمه الله عز وجل».

.....

(١) كذا في النسخ، ولعلها: (بنت ابن أبـي قحافة).

٤٥٥٤ ـ درجتـه:

ضعيف جداً، فيه كوثر بن حكيم، وهو متروك الحديث، وفيه عنعنة هشيم وهو مدلس، وذكره البوصيري في الإتحاف (٣/ ل ١٤٥)، وقال: «رواه أبو يعلى الموصلي بسند فيه كوثر بن حكيم وهو ضعيف».

تـخـريـجـه:

لم أجده في مسند أبـي يعلى المطبوع ولا في المقصد العلي، ولعله في مسنده الكبير.

وأخرجه ابن عدي في الكامل (١/ ٧٧)، من طريق ابن مطيع بهذا الإسناد، ولفظه: «يحشر الناس يوم القيامة كما ولدتهم أمهاتهم حفاة، عراة، غرلا... فذكره بنحوه.

وقد تابع كَوْثَرَ بن حكيم، كرزُ التيمي.

أخرجه أبو يعلى كما في «النهاية في الفتن والملاحم» لابن كثير (ص ١٦٢)، قال: حدثنا روح بن حاتم، حدثنا هشيم، عن كرز عن نافع، عن ابن عمر مرفوعاً «يحشر الناس كما ولدتهم أمهم، حفاة، عراة، غرلا، فقال عائشة..» فذكره بنحوه.

وقال الحافظ ابن كثير: «هذا حديث غريب من هذا الوجه».

قلت: هذا إسناد ضعيف، فيه روح بن حاتم قال عنه ابن معين: ليس بشيء،

. . . . . .

(انظر: اللسان ٢/٤٦٥)، وفيه عنعنة هشيم بن القاسم، وهو مدلس من أصحاب المرتبة الثالثة.

فالخلاصة أن الحديث بهذا الإسناد ضعيف، ومعناه صحيح ورد مفرقاً في أحاديث أخرى صحيحة.

فقوله في صدر الحديث: «يحشر الناس يوم القيام حفاة، عراة، غرلا... إلى قوله: قد شغل الناس» يشهد له حديث عائشة رضي الله عنها قالت: قال رسول الله ﷺ: «تحشرون حفاة، عراة غرلا، قالت عائشة رضي الله عنها: يا رسول الله! الرجال والنساء ينظر بعضهم إلى بعض؟ فقال: الأمر أشد من أن يهمهم ذلك».

أخرجه البخاري كما في الفتح (١١/٣٨٥: ٦٥٢٧)، كتاب الرقائق، باب الحشر، ومسلم في صحيحه (٤/٢١٩٤: ٦٥)، كتاب الجنة، باب فناء الدنيا وبيان الحشر يوم القيامة، وهذا لفظ البخاري ولفظ مسلم بنحوه.

وفي الباب عن سهل بن سعد، وأم سلمة رضي الله عنهما أخرجهما الطبراني في الأوسط.

وقوله في الحديث: «وتسموا أبصارهم إلى فوق أربعين سنة..» يشهد له حديث ابن مسعود تقدم تخريجه تحت رقم (٤٥٣٩).

وقوله: «فيهم من يبلغ العرق قدميه ومنهم من يبلغ ساقيه..» يشهد له حديث المقدام بن الأسود، وحديث عبد الله بن عمرو، وحديث أبـي هريرة رضي الله عنهم، تقدمت في تخريج حديث رقم (٤٥٤٤).

وقوله: «فيحملون عرشه من السماوات إلى أرض بيضاء، لم يسفك عليها دم..» يشهد له حديث سهل بن سعد رضي الله عنه مرفوعاً: (يحشر الناس يوم القيامة على أرض بيضاء، عفراء كقرصة نقي، ليس فيها معلم لأحد».

أخرجه البخاري كما في الفتح (١١/٣٧٢)، ومسلم في صحيحه (٢٧٩٠)، وابن حبان كما في الإحسان (١٦/٣١٣)، وأبو نعيم في صفة الجنة (١٤٣)،

. . . . . .

والطبراني في الكبير (٥٨٣١).

أما الجزء الأخير من الحديث في القصاص وردّ المظالم يوم القيامة فله شواهد كثيرة تأتي في حديث رقم (٤٥٨٢).

فالخلاصة أن حديث الباب ضعيف بالإسناد المتقدم، ومعناه صحيح ورد مفرقاً في أحاديث أخرى.

٤٥٥٥ ـ حدثنا[١] عبد الغفار بن عبد الله بن الزبير، ثنا علي بن مُسْهِرٍ، عن عبد الرحمن بن إسحاق، عن شهر بن حوشب، عن أسماء بنت يزيد رضي الله عنها قالت: سمعت رسول الله ﷺ يقول: «إذا جمع الله الأولين والآخرين يوم القيامة جاء مناد ينادي بصوت يسمع جميع الخلائق: سيعلم أهل الجمع اليوم من أولى بالكرم، ثم يرجع فينادي: ليقم الذين كانت ﴿ تَتَجَافَىٰ جُنُوبُهُمْ عَنِ ٱلْمَضَاجِعِ ﴾ الآية[٢] فيقومون وهم قليل، ثم يرجع فينادي: أين الذي كانوا ﴿ لَّا تُلْهِيهِمْ تِجَٰرَةٌ وَلَا بَيْعٌ عَن ذِكْرِ ٱللَّهِ ﴾ الآية[٣]، فيقومون وهم قليل، ثم يرجع فينادي: ليقم الذين كانوا يحمدون في السرّاء والضرّاء، فيقومون وهم قليل، ثم يحاسب سائر الناس»[٤].

(١) في (ك): [قال إسحاق أنا أبو معاوية (ح)].

(٢) سورة السجدة: الآية رقم ١٦.

(٣) سورة النور: الآية رقم ٣٧.

(٤) في (ك): «لفظ علي، وقدم أبو معاوية الثالث ثم الثاني ثم الأول».

٤٥٥٥ ـ درجته:

الحديث بهذا الإسناد ضعيف، فيه عبد الغفار بن عبد الله بن الزبير وهو مقبول.

وذكره البوصيري في الإتحاف (٣/ل ١٤٥)، وقال «رواه أبو يعلى الموصلي» وسكت عليه.

تخريجه:

لم أجده في مسند أبي يعلى المطبوع ولا في المقصد العلي ولعله في مسنده الكبير.

وتوبع عبد الغفار بن عبد الله بن الزبير.

فقد أخرجه ابن أبي حاتم كما في ابن كثير (٣/ ٢٨٦)، عن أبيه حدثنا سويد بن سعيد حدثنا علي بن مسهر، به.

قلت: سويد بن سعيد ضعيف، لأنه عمي في آخر عمره، فكان يُلَقّن فيتلقن، إلاَّ أن الحديث بهذه المتابعة يرتقي إلى الحسن لغيره، والله أعلم.

وأخرجه هناد في الزهد (١/ ١٣٤: ١٧٦)، حدثنا أبو معاوية، عن عبد الرحمن بن إسحاق به، ولفظه: «يجمع الله الناس يوم القيامة في صعيد واحد، يسمعهم الداعي، وينفذهم البصر، قال: فيقوم مناد، فينادي: أين الذين كانوا يحمدون الله تبارك وتعالى في السرّاء والضرّاء؟ قال: فيقومون وهم قليل، فيدخلون الجنة بغير حساب، ثم يعود، فينادي: ليقم الذين كانوا ﴿تَتَجَافَىٰ جُنُوبُهُمْ عَنِ ٱلْمَضَاجِعِ يَدْعُونَ رَبَّهُمْ خَوْفًا وَطَمَعًا وَمِمَّا رَزَقْنَٰهُمْ يُنفِقُونَ ﴿١٦﴾﴾ فيقومون، وهم قليل، فيدخلون الجنة بغير حساب، قال: ثم يقوم فينادي: ليقم الذين كانوا ﴿رِجَالٌ لَّا تُلْهِيهِمْ تِجَٰرَةٌ وَلَا بَيْعٌ عَن ذِكْرِ ٱللَّهِ وَإِقَامِ ٱلصَّلَوٰةِ وَإِيتَآءِ ٱلزَّكَوٰةِ يَخَافُونَ يَوْمًا تَتَقَلَّبُ فِيهِ ٱلْقُلُوبُ وَٱلْأَبْصَٰرُ ﴿٣٧﴾﴾، قال فيقومون وهم قليل، فيدخلون الجنة بغير حساب، ثم يؤمر بسائر الناس فيحاسبون».

قلت: هذا إسناد حسن، وأبو معاوية، محمد بن خازم الضرير، وهو ثقة.

وللحديث شاهد من حديث عقبة بن عامر رضي الله عنه قال: كنا مع رسول الله ﷺ في سفر، فكنا نتناوب الرعية، فلما كانت نوبتي، سرحت إبلي، ثم رجعت، فجئت رسول الله ﷺ وهو يخطب الناس فسمعته يقول: ما من مسلم يتوضأ فيسبغ الوضوء... الحديث.

وفيه: ثم قال: «يجمع الناس في صعيد واحد ينفذهم البصر ويسمعهم الداعي، فينادي مناد: سيعلم أهل الجمع لمن الكرم اليوم، ثم يقول: أين الذين ﴿تَتَجَافَىٰ جُنُوبُهُمْ عَنِ ٱلْمَضَاجِعِ﴾، ثم يقول: أين الذين كانوا ﴿رِجَالٌ لَّا تُلْهِيهِمْ تِجَٰرَةٌ وَلَا بَيْعٌ عَن ذِكْرِ ٱللَّهِ﴾، إلى آخر الآية، ثم ينادي مناد: سيعلم أهل الجمع اليوم، ثم يقول: أين الحمّادون الذين كانوا يحمدون ربهم».

أخرجه الحاكم في المستدرك (٢/ ٣٩٨)، وأبو نعيم في الحلية (٢/ ٩)، من طريق أبي الأحوص، عن أبي إسحاق، عن عبد الله بن عطاء، عن عقبة بن عامر رضي الله عنه، به.

. . . . . .

وقال الحاكم: «هذا حديث صحيح، وله طرق عن أبـي إسحاق ولم يخرجاه، ووافقه الذهبـي».

قلت: فيه أبو إسحاق السبيعي وهو مدلّس، من أصحاب المرتبة الثالثة وقد عنعن، وهو مختلط، وسماع أبـي الأحوص، عنه غير متميز هل كان قبل اختلاطه أو بعده، وعليه فإن الإسناد ضعيف.

فالخلاصة أن حديث الباب بالمتابعة المتقدمة، وطريق هناد، وهذا الشاهد، يرتقي إلى الحسن لغيره، والله أعلم، ويشهد له أيضاً حديث ابن عباس موقوفاً عليه سيأتي برقم (٤٥٥٧).

٤٥٥٦ ــ حدثنا[1] زهير، ثنا الحسن بن موسى، ثنا ابن لهيعة، ثنا درّاج أبو السمح، أن أبا الهيثم حدّثه عن أبـي سعيد رضي الله عنه، عن رسول الله ﷺ قال: «تأكل الأرض كل شيء من الإنسان إلاَّ عَجْب ذنبه، قيل: ومثل ما هو يا رسول الله؟ قال ﷺ: «مثل حبة الخردل منه ينبتون».

*** أخرجه ابن(٢) حبان من طريق ابن وهب، عن عمرو بن الحارث قال: إن درّاجاً حدثه به، وسمعناه بعلوّ في البعث(٣) لابن أبـي داود.**

.....

(١) القائل هنا: أبو يعلى في مسنده (٢/ ٥٢٣: ١٣٨٢).

(٢) أخرجه ابن حبان كما في الإحسان (٧/ ٤٠٩، ٣١٤٠).

(٣) رواه ابن أبـي داود في كتاب «البعث» (ص ٤٨ ــ ١٧).

٤٥٥٦ ــ درجـتـه:

ضعيف بهذا الإسناد لأسباب:

١ ــ فيه ابن لهيعة وهو ضعيف بسبب سوء حفظه.

٢ ــ فيه درّاج أبو السمح، وحديثه عن أبـي الهيثم ضعيف.

وذكره البوصيري في الإتحاف (٣/ ل ١٤٠)، وقال: «رواه أبو يعلى الموصلي وأحمد بن حنبل وابن حبان في صحيحه والحاكم صححه» وسكت عليه.

تـخـريـجـه:

أخرجه أبو يعلى في مسنده (٢/ ٥٢٣: ١٣٨٢)، ولفظه: «يأكل التراب كل شيء» فذكره وأخرجه الإمام أحمد في المسند (٣/ ٢٨)، عن الحسن بن موسى، به في آخر الحديث بنحوه.

وذكره الهيثمي في المجمع (١٠/ ٢٣٢)، وقال: «رواه أحمد وإسناده حسن».

قلت: في إسناده ابن لهيعة وهو ضعيف كما تقدم، ودرّاج أبو السمح، وهو ضعيف في حديثه عن أبـي الهيثم، وهذا مما يستدرك على الحافظ في ذكره في الزوائد، وهو في المسند بهذا الإسناد.

. . . . . .

وتوبع ابن لهيعة فقد أخرجه ابن أبـي داود في كتاب «البعث» (ص ٤٨ : ١٧)، وابن حبان كما في الإحسان (٧/ ٤٠٩ : ٣١٤٠)، والحاكم في المستدرك (٤/ ٦٠٩)، كلهم من طرق عن ابن وهب، عن عمرو بن الحارث، عن درّاج أبـي السمح بهذا الإسناد، وقال الحاكم: «صحيح الإسناد» ووافقه الذهبـي. فالخلاصة أن مداره على درّاج عن أبـي الهيثم، وحديث درّاج عنه ضعيف.

وله شاهد من حديث أبـي هريرة رضي الله عنه عن النبـي ﷺ قال: «ما بين النفختين أربعون»، قالوا: يا أبا هريرة! أربعون يوماً؟ أبيت، قالوا: أربعون شهراً؟ قال: أبيت، قالوا: أربعون سنة؟ قال: أبيت «ثم ينزل الله من السماء ماءً فينبتون كما ينبت البقل، قال: «وليس من الإنسان شيء إلاَّ يبلى، إلاَّ عظماً واحداً وهو عَجْب الذنب، ومنه يركب الخلق يوم القيامة». (هذا لفظ مسلم).

أخـرجـه البخـاري مـع الفتـح (٨/ ٤١٤ : ٤٨١٤)، ومسلـم فـي صحيحـه (٤/ ٢٢٧١)، برقم (٢٢٩٥)، وأبو داود في السنة (٤٧٤٣)، وابن حبان كما في الإحسان (٧/ ٤٠٨ : ٣١٣٩)، وعليه فإن حديث الباب بهذا الشاهد يرتقي إلى الصحيح لغيره، والله أعلم.

٤٥٥٧ ـ قال الحارث[١]: حدثنا هَوْذَة، ثنا عوف، عن أبي المنهال، عن شهر بن حوشب، عن ابن عباس رضي الله عنهما قال: إذا كان يوم القيامة مدّت الأرض مدّ الأديم في سعتها كذا وكذا، وجميع الخلائق بصعيد واحد جنهم وإنسهم، فإذا كان ذلك قِيْضَتْ[٢] هذه السماء الدنيا عن أهلها، فينثرون على وجه الأرض، فَلأَهْلُ السماء وحدهم أكثر من جميع أهل الأرض، وجنهم وإنسهم بالضعف، فإذا نثروا على وجه الأرض، فزع إليهم أهل الأرض، وقالوا: فيكم ربنا؟ فيفزعون من قولهم، يقولون: سبحان ربنا ليس هو فينا، وهو آت، ثم يقبض أهل السماء الثانية، [٢٠٥أ] فَلأَهْلُ السماء الثانية وحدهم أكثر / من أهل السماء الدنيا، ومن جميع أهل الأرض بالضعف، فإذا نثروا على أهل وجه الأرض فزع إليهم أهل الأرض وقالوا: فيكم ربنا؟ فيفزعون من قولهم، ويقولون: سبحان ربنا ليس فينا وهو آت، ثم تقاض السماوات كلها، فتضعف كل سماء على السماء التي تحتها وجميع أهل الأرض، كلّما نثروا على وجه الأرض فزع إليهم أهل الأرض ويقولون لهم مثل ذلك، ويرجعون إليهم مثل ذلك، ثم تقاض أهل السماوات السابعة، فَلأَهْل السماء السابعة أكثر أهلاً من السماوات الست، ومن جميع أهل الأرض بالضعف، فيجيء الله تبارك وتعالى فيهم، والأُمم جثا[٣] صفوفاً، فينادي مناد: ستعلمون اليوم من أصحاب الكرم،

.....

(١) أخرجه الحارث كما في بغية الباحث (٤/ ١٣٣٤: ١٠٩٧)، به، إلاَّ أن فيه: «أن ابن عباس رضي الله عنه رفعه قال».

(٢) أي: شقت وانصدعت. (النهاية ٥/ ١٣٢).

(٣) في الأصل: «والأُمم جثيثا» ولعل الصواب كما ذكرته في النص. وكما في بغية الباحث وغيرهما من المصادر.

ليقم الحمادون ربهم على كل حال، فيسرحون إلى الجنة، ثم ينادي ثانية: سيعلمون اليوم من أصحاب الكرم، ليقم الذين ﴿ تَتَجَافَىٰ جُنُوبُهُمْ عَنِ ٱلْمَضَاجِعِ ﴾ الآية، فيقومون فيسرحون إلى الجنة، ثم ينادي ثالثة: ليقم الذين ﴿ رِجَالٌ لَّا تُلْهِيهِمْ تِجَٰرَةٌ وَلَا بَيْعٌ عَن ذِكْرِ ﴾ الآية: فيقومون فيسرحون إلى الجنة، فإذا أُخِذَ من هؤلاء ثلاثةٌ خرج عنق من النار، فأشرف على الخلائق، له عينان تبصران، ولسان فصيح، فيقول: إني وُكِّلْتُ بثلاثة، إني وُكِلْتُ بكل جبار عنيد، فيلتقطهم من الصفوف لقط الطير حب السمسم، فيجلس بهم في جهنم، ثم يخرج ثانية، فيقول: إني وُكِلْتُ بمن آذى الله ورسوله (قال) فيلتقطهم من الصفوف لقط الطير حب السمسم، فيجلس بهم في جهنم، ثم يخرج ثالثة (أحسبه قال) فيقول: إني وُكِلْتُ بأصحاب التصاوير، فيلتقطهم من الصفوف لقط الطير حب السمسم، فيجلس بهم في جهنم، فإذا أخذ من هؤلاء ثلاثة ومن هؤلاء ثلاثة، نشرت الصحف، ووضعت الموازين، ودعي الخلائق للحساب.

* **هذا موقوف، إسناده حسن.**

٤٥٥٧ ـ درجته:

إسناده حسن، فيه هوذة بن خليفة، وشهر بن حوشب وكلاهما بمرتبة صدوق، وبقية رواته ثقات، وهو وإن كان موقوف على ابن عباس، ولكن له حكم الرفع لأن مثله لا يقال بالرأي.

قال الحافظ عقب ذكره: «هذا موقوف، إسناده حسن».

وذكره البوصيري في الإتحاف (٣/ل ١٤٤)، وقال: «رواه الحارث موقوفاً وإسناده حسن».

تخريجه:

أخرجه الحارث كما في «بغية الباحث» (٤/ ١٣٣٤: ١٠٩٧)، كتاب البعث،

. . . . . .

ومن طريقه أخرجه أبو نعيم في الحلية (٦/ ٦٢).

وأخرجه ابن المبارك في الزهد في زيادات نعيم بن حماد (ص ١٠١ : ٣٥٣)، أنا عوف به بطوله.

وأخرجه ابن أبـي الدنيا كما في النهاية لابن كثير (ص ٢١٠)، من طريق عوف، به بنحوه.

وأخرجه أبو نعيم في الحلية (٦/ ٦١ ـ ٦٢)، من طريق مسلم بن خالد، عن ابن أبـي حسين، عن شهر بن حوشب أنه حدثه قال: ولفظه: (كان يقال: إذا كان يوم القيامة مدّت الأرض، فذكره).

ولبعض ما تضمّنه الحديث شواهد صحيحة،

فقوله في أوله: «إذا كان يوم القيامة مدّت الأرض مدّ الأديم»، له شواهد من حديث جابر بن عبد الله وغيره وسيأتي تخريجه تحت رقم (٤٥٧٨).

وقوله: (فينادي مناد: ستعلمون اليوم من أصحاب الكرم إلى قوله: فيقومون فيسرحون إلى الجنة) له شواهد من حديث أسماء بنت يزيد بن السكن، وعقبة بن عامر، تقدم تخريجهما تحت رقم (٤٥٥٥).

وقوله في الأخير: (خرج عنق من النار.. فيقول إنّي وُكِّلْتُ بثلاثة) إلى آخره، يشهد له حديث أبـي سعيد الخدري وحديث أبـي هريرة رضي الله عنه سيأتي تخريجهما تحت رقم (٤٥٥٩).

٤٥٥٨[1] ـ وقال أبو يعلى: حدثنا أحمد بن إبراهيم الدورقي، ثنا محمد بن بكر البرساني، قال: قال أبو عاصم الحبطي، وكان من خيار أهل البصرة، وكان من أصحاب حرم وسالم بن أبـي مطيع، قال: ثنا بكر بن خنيس، عن ضرار بن عمرو، عن يزيد الرقاشي، عن أنس، عن تميم الداري رضي الله عنهما، عن النبـي ﷺ قال: «يقول الله تبارك وتعالى لملك الموت: انطلق إلى وليّـي، فأتني به، فإني قد جَرَّبْتُه بالسراء والضرّاء، فوجدته حيث أحب، ائتني به، فَلأُريحنّه، قال: فينطلق إليه ملك الموت، ومعه خمسمائة من الملائكة معهم أكفان وحنوط من الجنة، ومعهم ضبائر الريحان، أصل الريحانة واحد، وفي رأسها عشرون لوناً، لكل لون منها ريح سوى ريح صاحبه، معهم الحرير الأبيض فيه المسك الأذفر، قال: فيجلس ملك الموت عند رأسه، وتحفّه الملائكة، ويضع كل منهم يده على عضو من أعضائه، ويبسط ذلك الحرير الأبيض والمسك الأذفر، من تحت ذقنه ويفتح له باب إلى الجنة، فإن نفسه لتعلل عند ذلك بِطُرَفِ الجنة، مرة بأزواجها، ومرة بكسوتها، ومرة بثمارها، كما يعلل الصبـي أهله إذا بكى، وإن أزواجه لينهسنه عند ذلك انتهاساً، وقال: وتبرز الروح (قال البرساني، يريد الخروج سرعة لما يرى مما يحب) قال: ويقـول ملـك المـوت: اخـرجي أيتهـا الـروح الطيبـة إلـى سدر مخضود، وطلح منضود، وظل ممدود، وماء مسكوب، قال: ومَلَكُ الموت أشد به لطفـاً مـن الوالـدة بولـدها، يعـرف أن ذلـك الـروح حبيـب إلى ربه، فهو يتلمس لطفه تحبُّباً لربه، ورضا للرب عنه، فتسل روحه كما تسل الشعرة

(١) في (ك): ذُكر أوله تحت باب: أحوال ما بعد الموت في القبر وغيره.

من العجين، قال: وقال الله تعالى: ﴿ٱلَّذِينَ تَتَوَفَّىٰهُمُ ٱلْمَلَٰٓئِكَةُ طَيِّبِينَ﴾ وقال عز وجل: ﴿فَأَمَّآ إِن كَانَ مِنَ ٱلْمُقَرَّبِينَ ﴿٨٨﴾ فَرَوْحٌ وَرَيْحَانٌ وَجَنَّتُ نَعِيمٍ ﴿٨٩﴾﴾ قال: (روح) من جهد الموت (وريحان) يتلقى به و (جنة نعيم) تقابله، قال: فإذا قبض مَلَكُ الموت روحه، قال الروح للجسد: جزاك الله عني خيراً، فقد كنت سريعاً بي إلى طاعة الله تعالى بطيئاً بي عن معصية الله عز وجل، فقد نَجَيْتَ فأنجيت قال: ويقول الجسد للروح مثل ذلك، قال: وتبكي عليه بقاع الأرض التي كان يطيع الله تعالى فيها، وكل باب من السماء يصعد منه عمله، وينزل منه رزقه أربعين سنة.

قال: فإذا قبض مَلَكُ الموت روحه أقام الخمسمائة من الملائكة عند جسده، فلا يقلبه بنو آدم لشق إلاَّ قلبته الملائكة قبلهم، وعَلَتْه بأكفان قبل أكفان بني آدم، وحنوط قبل حنوط بني آدم، ويقوم من باب بيته إلى باب قبره صفان من الملائكة، يستقبلونه بالاستغفار، قال: فيصيح عند ذلك إبليس صيحة يتصدع منها عظام بعض جسده ويقول لجنوده: الويل لكم كيف خَلُصَ هذا العبد منكم، قال: فيقولون: هذا العبد كان معصوماً، قال فإذا صعد الملك بروحه إلى السماء استقبله جبريل عليه الصلاة والسلام في سبعين ألفاً من الملائكة، كل يأتيه ببشارة من ربه سوى بشارة صاحبه، قال: فإذا انتهى ملك الموت بروحه إلى العرش خرّ الروح ساجداً، فيقول الله تبارك وتعالى لملك الموت: انطلق بروح عبدي هذا، فضعه في سدر مخضود، وطلح منضود، وظل ممدود، وماء مسكوب.

قال: فإذا وضع في قبره جاءته الصلاة فكانت عن يمينه، وجاءه الصيام فكان عن يساره، وجاءه القرآن والذكر فكانا عند رأسه، وجاءه مشيه إلى الصلاة فكان عن رجله، وجاءه الصبر فكان في ناحية القبر،

قال: فيبعث الله / تعالى عذاباً من العذاب، فيأتيه عن يمينه، فتقول [٢٠٥ب] الصلاة: وراءك، والله ما زال دائباً عمره كله، وإنما استراح الآن حين وُضِعَ في قبره، قال: فيأتيه عن يساره فيقول الصيام مثل ذلك، ثم يأتيه من رأسه، فيقول القرآن والذكر مثل ذلك ثم يأتيه من عند رجله، فيقول مشيه إلى الصلاة مثل ذلك، قال: فلا يأتيه العذاب من ناحية يلتمس هل يجد مساغاً إلاَّ وجد ولي الله تعالى قد احدحسه، قال فيندفع العذاب عند ذلك. فيخرج، ويقول الصبر لسائر الأعمال: أما أنا لم يمنعني أن أباشر أنا بنفسي إلاَّ أني نظرت ما عندكم، فإن عجزتم كنت أنا صاحبه، فأما إذا أجزأتم عنه، فأنا له ذخر عند الصراط والميزان.

قال: ويبعث الله تعالى ملكين، أبصارهما كالبرق الخاطف، وأصواتهما كالرعد القاصف، وأنيابهما كالصياصي وأنفاسهما كاللهب، يطآن في أشعارهما، بين منكب كل واحد منهما مسيرة كذا وكذا، قد نزعت منهما الرأفة والرحمة، يقال لهما: منكر ونكير، في يد كل واحد منهما مطرقة، لو اجتمع عليهما ربيعة ومضر لم يقلّوها، قال: فيقولان له: اجلس، قال: فيستوي جالساً، وتقع أكفانه في حقويه قال: فيقولان له: من ربك؟ وما دينك؟ ومن نبيّك؟ قالوا: يا رسول الله! ومن يطيق الكلام عند ذلك وأنت تصف من الملكين ما تصف، فقال رسول الله ﷺ: ﴿ يُثَبِّتُ ٱللَّهُ ٱلَّذِينَ ءَامَنُوا۟ بِٱلْقَوْلِ ٱلثَّابِتِ فِى ٱلْحَيَوٰةِ ٱلدُّنْيَا وَفِى ٱلْءَاخِرَةِ ۖ وَيُضِلُّ ٱللَّهُ ٱلظَّـٰلِمِينَ ۚ وَيَفْعَلُ ٱللَّهُ مَا يَشَآءُ ﴿٢٧﴾ ﴾ قال: فيقول: الله ربي وحده لا شريك له، وديني الإسلام الذي دانت به الملائكة، ونبيي محمد ﷺ خاتم النبيين، قال: فيقولان: صدقت قال: فيدفعان القبر فيوسعانه من بين يديه أربعين ذراعاً، ومن خلفه أربعين ذراعاً، وعن يمينه أربعين ذراعاً وعن

شماله أربعين ذراعاً، ومن عند رأسه أربعين ذراعاً قال فيوسّعان أربعين ذراعاً (قال البرساني: وأحسبه قال) وأربعين تحاط به.

ثم يقولان له: انظر فوقك، قال: فينظر فوقه، فإذا باب مفتوح إلى الجنة، فيقولان له: يا ولي الله! هذا منزلك إذ أطعت الله تعالى قال: قال رسول الله ﷺ: «والذي نفسي بيده إنه يصل إلى قلبه عند ذلك فرحة لا ترتد أبداً» ثم يقال له. انظر: تحتك، فينظر تحته، فإذا باب مفتوح إلى النار، فيقولان له: يا ولي الله! هذا منزلك لو عَصَيْتَ الله، فنجوت أخرها عليك» فقال رسول الله ﷺ: والذي نفس محمد بيده إنه ليصل إلى قلبه عند ذلك فرحة لا يزيد أبداً قال: وقالت عائشة رضي الله عنها: يفتح له سبعة وسبعون باباً إلى الجنة يأتيه ريحها وبردها حتى يبعثه الله تبارك وتعالى.

وهذا الإسناد إلى أنس بن مالك، عن تميم الداري، عن النبي ﷺ قال: يقول الله تبارك وتعالى لملك الموت: انطلق إلى عدوي فأتني به، فإني قد بسطت له من رزقي وسربلته نعمتي فأبى إلاَّ معصيتي، فأتني به لأنتقم منه، قال: فينطلق إليه ملك الموت[٢] في أكره صورة رآها أحد من الناس قط، له اثنا عشر عيناً، ومعه سفود من حديد كثير الشوك، ومعه خمسمائة من الملائكة، معهم نحاس وجمر من جمر جهنم، ومعهم سياط من نار، لينها لين السياط وهي نار تأجج، قال: فيضربه ملك الموت بذلك

.....

(٢) بدأت نسختا (ع) و (س): من قوله: «في أكره صورة رآها»، بعد أن وقع البياض فيها، وسقط حوالي عشرة أحاديث، وقد نبهت على بداية الحديث الذي وقع فيه السقط، وبدأ البياض في كل منهما في حديث رتم (٤٥٤٩).

السفود ضربة تغيب[٣] أصل كل شوكة من ذلك السَفُّود في أصل كل شعرة وعرق وظفر، ثم يلويه ليا شديداً فينزع روحه من أظفار قدميه، فيلقيها في عقبيه، قال: فيسكر عدو الله عند ذلك سكرة فيروح ملك الموت عنه، فتضرب الملائكة وجهه ودبره بتلك السياط، ثم تنثره الملائكة نثرة، فتنزع روحه من عقبيه، فيلقيها[٤] في ركبتيه، ثم يسكر عدو الله عز وجل سكرة عند ذلك فيرفه[٥] ملك الموت عنه، قال فتضرب الملائكة وجهه ودبره بتلك السياط فينثره ملك الموت نثرة فتنتزع روحه من ركبتيه فيلقيها في حقويه قال: فيسكر عدو الله عند ذلك سكرة، فيرفه[٦] ملك الموت عنه، فتضرب الملائكة وجهه ودبره بتلك السياط قال: فكذلك إلى صدره إلى حلقه، فتبسط الملائكة النحاس وجمر جهنم تحت ذقنه، ويقول ملك الموت: اخرجي أيتها الروح[٧] اللعينة الملعونة إلى سموم جهنم وظل من يحموم لا بارد ولا كريم.

قال: فإذا قبض ملك الموت روحه، قال الروح للجسد: جزاك الله عني شراً قد كنت بطيئاً[٨] بـي عن طاعة الله تعالى، سريعاً بي إلى معصية الله عز وجل وقد هلكت وأهلكت، قال ويقول الجسد للروح مثل ذلك، وتلعنه بقاع الأرض التي كان يعصي الله عز وجل عليها، قال: وينطلق

.....

(٣) في (س) و (ع): «يغيب».

(٤) في (س) و (ع): «فتلقيها».

(٥) في (س): «فيزفه».

(٦) في (س): «فيزفه».

(٧) في (س) و (ع): «أيتها النفس».

(٨) في (س) و (ع): «كنت بـي بطيئاً».

جنود إبليس يبشرونه بأنهم[٩] قد أوردوا عبداً من ولد آدم النار، فإذا وُضِعَ في قبره ضيق عليه قبره حتى تختلف أضلاعه، وتدخل اليمنى في اليسرى (وتدخل)[١٠] اليسرى في اليمنى، فيبعث الله تعالى إليه أفاعي كأعناق الإبل، يأخذونه[١١] بأرنبته وإبهامي قدميه، فتقرضه[١٢] حتى يلتقين في وسطه، ويبعث الله تعالى بملكين[١٣] أبصارهما كالبرق الخاطف وأصواتهما كالرعد القاصف وأنيابهما كالصياصي، وأنفاسهما كاللهب، يطآن شعورهما، بين منكبي كل واحد منهما، مسيرة كذا وكذا، قد نزعت منهما الرأفة والرحمة، يقال لهما: منكر ونكير في يد كل واحد منهما مطرقة، لو اجتمع عليها ربيعة ومضر لم يقلُّوها، قال: فيقولان له: اجلس قال: فيجلس[١٤]، فيستوي جالساً وتقع أكفانه إلى حقويه قال: فيقولان له: من ربك؟ وما دينك؟ ومن نبيّك؟ فيقول: لا أدري، فيقولان له: لا دريت ولا تليت قال: فيضربانه ضربة يطير شرارها في قبره، ثم يعودان فيقولان له: انظر فوقك، فينظر فإذا باب مفتوح من الجنة، فيقولان له: عدو الله! هذا منزلك لو كنت أطعت الله عز وجل، قال رسول الله ﷺ: «والذي نفس محمد بيده إنه ليصل إلى قلبه عند ذلك حسرة لا يزيد[١٥] أبداً» قال: فيقولان له: انظر تحتك فينظر فإذا / باب مفتوح إلى النار،

.....

(٩) في (س) و (ع): «أنهم».

(١١) في (س) و (ع): «يأخذوا به».

(١٢) في (س) و (ع): «فتفرضه».

(١٣) في (س) و (ع): «ملكين».

(١٤) في الأصل: «فجلس» ولعل الصواب كما جاء في (س) و (ع) وهو الثابت في النص.

(١٥) في (س): «ولا تزيد».

فيقولان: عدو الله! هذا منزلك إذ عَصَيْتَ الله عز وجل، قال رسول الله ﷺ: والذي نفس محمد بيده إنه ليصل إلى قلبه عند ذلك حسرة ولا تزيد أبداً».

وقالت عائشة رضي الله عنها: ويفتح له سبعة وسبعون باباً إلى النار، يأتيه حرّها وسمومها حتى يبعث الله تبارك وتعالى إليها.

* **هذا حديث عجيب السياق**، وهو شاهد لكثير مما ثبت في حديث البراء رضي الله عنه الطويل المشهور، ولكن هذا الإسناد غريب، لا نعرف أحداً روى عن أنس، عن تميم الداري رضي الله عنهما إلاَّ من هذا الوجه، ويزيد الرقاشي سَيِّءُ الحفظ جدًّا، كثير المناكير، كان لا يضبط الإسناد فيلزق بأنس رضي الله عنه كل شيء يسمعه من غيره، ودونه أيضاً من هو مثله، أو أشد ضعفاً.

(٢١٦) وقد تقدم حديث أبي سعيد رضي الله عنه في الأشراط[١٦].

.....

(١٦) لعله ما تقدم برقم (٤٥٢٣).

٤٥٥٨ ـ **درجته**:

إسناده مسلسل بالضعفاء، وهم بكر بن خُنَيْس، وضرار بن عمرو الملطي، ويزيد الرقاشي، وفيه أبو عاصم الحبطي، لم أجد له ترجمة، وعليه فإن الحديث ضعيف بهذا الإسناد، ولهذا قال الحافظ بعد ذكره: «ويزيد الرقاشي سيء الحفظ جداً، كثير المناكير... ودونه أيضاً من هو مثله أو أشد ضعفاً».

وذكره البوصيري في الإتحاف (١/ل ١١٥)، كتاب الجنائز، باب قبض روح المؤمن والكافر، بطوله، وقال «رواه أبو يعلى الموصلي، وفي سنده يزيد الرقاشي وهو ضعيف».

. . . . . .

تخريجه:

لم أجده في مسند أبي يعلى المختصر، ولا في المقصد لعلي، ولعله في مسنده الكبير.

وأخرجه ابن أبي الدنيا كما في «شرح الصدور» (ص ٥٦)، من طريق يزيد الرقاشي، به، بنحوه مطولاً.

وللحديث شاهد من حديث البراء بن عازب رضي الله عنه قال: خرجنا مع رسول الله ﷺ في جنازة رجل من الأنصار فانتهينا إلى القبر ولم يلحد، فجلس رسول الله ﷺ وجلسنا حوله كأن على رؤوسنا الطير، وفي يده عود، ينكت به في الأرض، قال: فرفع رأسه، فقال: «استعيذوا بالله من عذاب القبر» مرتين أو ثلاثاً ثم قال: إن العبد المؤمن إذا كان في انقطاع من الدنيا وإقبال من الآخرة نزل إليه الملائكة من السماء، بيض الوجوه، كأن وجوههم الشمس، معهم كفن من أكفان الجنة، وحنوط من حنوط الجنة، حتى يجلسوا منه مد البصر، قال: ثم يجيء ملك الموت عليه السلام حتى يجلس عند رأسه فيقول: أيتها النفس الطيبة! اخرجي إلى رضوان الله قال: فتخرج تسيل كما تسيل القطرة من فم السقاء، حتى يأخذها ملك الموت، فإذا أخذها لم يدعها في يده طرفة عين، حتى يأخذوها، فيجعلوها في ذلك الكفن، وذلك الحنوط، ثم يصعدوا بها، قال وتخرج روحه كأطيب نفحة مسك وجدت على وجه الأرض، قال: فيمرون بها على ملأ من الملائكة، فيقولون: ما هذا الريح الطيب! فيقولون: فلان بن فلان بأحسن أسمائه التي كان يسمى بها في الدنيا، حتى ينتهي به إلى سماء الدنيا، فيستفتح له، فيفتح له، فيشيعه من كل سماء مُقَرِّبُوْها إلى السماء التي يليها حتى ينتهي به إلى السماء السابعة، قال: فيقول الله تبارك وتعالى: : اكتبوا كتاب عبدي في عليّين وأعيدوه إلى الأرض فإني منها خلقتهم وفيها أعيدهم ومنها أخرجهم تارة أخرى، قال فيعاد روحه إلى جسده، قال: ويأتيه ملكان فيجلسانه، فيقولان له: من ربك؟ فيقول: ربي الله، فيقولان له: ما دينك؟ فيقول ديني الإسلام،

. . . . . .

فيقولان له: ما هذا الرجل الذي بعث فيكم؟ فيقول: هو رسول الله، فيقولان له: ما يدريك؟ فيقول: قرأت كتاب الله فآمنت به، وصدقت، قال فينادى منادٍ من السماء: أن قد صدق عبدي فأفرشوا له من الجنة، وألبسوه من الجنة، وافتحوا له باباً إلى الجنة، قال: فيأتيه من روحها وطيبها، ويفسح له في قبره قد بصره: قال ويأتيه رجل حسن الوجه حسن الثياب، طيب الريح، فيقول: أنا عملك الصالح، فيقول: رب! أقم الساعة، رب! أقم الساعة حتى أرجع إلى أهلي ومالي.

وإن العبد الكافر إذا كان في انقطاع من الدنيا وإقبال على الآخرة فتنزل إليه الملائكة من السماء، سود الوجوه، معهم المسوح حتى يجلسوا منه مد البصر قال: ثم يجيء ملك الموت، حتى يجلس عند رأسه فيقول: أيتها النفس الخبيثة! اخرجي إلي سخط من الله، وغضبه قال: فتنفرق في جسده فتنزعها، فتقطع منه العروق والعصب كما ينزع السفود من الصفوف المبلول، فيأخذها فإذا أخذها لم يدعها في يده طرفة عين، حتى يأخذوها فيجعلوها في تلك المسوح، فيصعدون بها، ويخرج منها أنتن ريح جيفة، وجدت على وجه الأرض، قال: ولا يمرون بها على ملأ من الملائكة إلاَّ قالوا: ما هذا الروح الخبيث! قال: فيقولون: فلان بن فلان بأقبح أسمائه التي كان يُسَمّى بها في الدنيا، حتى ينتهي به إلى سماء الدنيا فيستفتح له قال: ثم قرأ رسول الله ﷺ: ﴿ لَا تُفَتَّحُ لَهُمْ أَبْوَٰبُ ٱلسَّمَآءِ وَلَا يَدْخُلُونَ ٱلْجَنَّةَ حَتَّىٰ يَلِجَ ٱلْجَمَلُ فِى سَمِّ ٱلْخِيَاطِ ﴾ قال: فيقول الله: اكتبوا كتابه في سجين الأرض السفلى، وأعيدوه إلى الأرض، فإني منها خلقتهم وفيها أعيدهم، ومنها أخرجهم تارة أخرى، قال: فيطرحوه طرحاً، ثم قرأ رسول الله ﷺ: ﴿ وَمَن يُشْرِكْ بِٱللَّهِ فَكَأَنَّمَا خَرَّ مِنَ ٱلسَّمَآءِ فَتَخْطَفُهُ ٱلطَّيْرُ أَوْ تَهْوِى بِهِ ٱلرِّيحُ فِى مَكَانٍ سَحِيقٍ ﴿٣١﴾ ﴾ فتعاد روحه في جسده، ويأتيه ملكان فيجلسانه، فيقولان له: من ربك؟ فيقول: هاه هاه لا أدري، فيقولان له: ما دينك؟ فيقول: هاه هاه لا أدري، فيقولان له: ما هذا الرجل الذي بعث فيكم؟ فيقول: هاه هاه لا أدري، فينادى منادٍ من السماء أن كذب فأفرشوه من النار، وألبسوه من النار، وافتحوا له باباً إلى النار فيأتيه من حرّها

. . . . . .

وسمومها، ويضيق عليه قبره حتى تختلف عليه أضلاعه ويأتيه رجل قبيح الوجه، منتن الريح، قبيح الثياب، فيقول: أبشر بالذي يسوءك، هذا يومك الذي كنت توعد، فيقول: ومن أنت؟ فوجهك الوجه الذي يجيء بالشر، فيقول: أنا عملك الخبيث قال: فيقول: رب لا تقم الساعة، رب لا تقم الساعة».

أخرجه الإمام أحمد في المسند (٤/ ٢٨٧)، وابن أبـي شيبة في المصنف (٣/ ٣٨٠)، والمروزي في زوائد الزهد (٤٣٠ ـ ٤٣٠)، وهناد في الزهد (١/ ٢٠٥: ٣٣٩)، كلهم عن أبـي معاوية عن الأعمش، عن المنهال بن عمرو، عن زاذان، عن البراء بن عازب رضي الله عنه، به، بألفاظ متقاربة.

قلت: هذا الإسناد صحيح، رواته ثقات، المنهال بن عمرو الأسدي والراجح فيه إنه ثقة، وزاذان أبو عمر الكندي، قال الذهبـي عنه في الكاشف (١/ ٢٤٦): «ثقة».

وأخرجه أيضاً أبو داود في سننه، كتاب السنة، باب في المسألة في القبر وعـذاب القبـر وعـذاب القبـر (٥/ ١١٥ ـ ١١٦)، والطيـالسـي كمـا فـي المنحـة (١/ ١٥٤)، والآجري في الشريعة (ص ٣٧٠)، والنسائي في الجنائز في الكبرى كما في تحفة الأشراف (٢/ ٤٦٧)، والحاكم في المستدرك (١/ ٣٧ ـ ٣٨)، والبيهقي في عذاب القبر رقم (٢)، كلهم من طرق عن الأعمش به.

فالخلاصة أن حديث الباب بهذا الشاهد يرتقي إلى الحسن لغيره، والله أعلم.

٤٥٥٩ ـ وقال أبو يعلى: حدثنا عقبة بن مكرم، ثنا يونس (هو ابن بكير)، ثنا محمد بن إسحاق، عن عبيد الله بن المغيرة، عن سليمان بن عمرو العتواري[١]، وكان يتيماً لأبي سعيد، ، عن أبي سعيد رضي الله عنه قال: سمعت رسول الله ﷺ يقول: «إذا جمع الله تعالى الناس في صعيد واحد يوم القيامة، أقبلت النار يركب بعضها بعضاً، وخزنتها يكفُّوْنها وهي تقول: وعزة ربي لتخلين[٢] بيني وبين أزواجي أو لأغشين الناس عنقاً واحداً، فيقولون: ومن أزواجك؟ فتقول: كل متكبّر جبّار، فتخرج لسانها، فتلتقطهم بها[٣] من بين ظهراني الناس، فتقذفهم فيها ثم تستأخر، ثم تقبل يركب بعضها بعضاً، وخزنتها يكفونها وهي تقول: وعزة ربي لتخلين[٤] بيني وبين أزواجي أو لأغشين الناس عنقاً واحداً، فيقولون ومن أزواجك؟ فتقول: كل مختار فخور، فتلتقطهم بلسانها فتقذفهم في جوفها، ثم تستأخر، ويقضي الله عز وجل بين العباد».

. . . . . .

(١) هكذا في الأصل، وفي(ع) و (س): «الغنواري»، وهو تصحيف.

(٢) في (ع): «ليخلين».

(٣) في (س): «بلسانها».

(٤) في (ع): «ليخلين».

٤٥٥٩ ـ درجته:

إسناده ضعيف، فيه محمد بن إسحاق وهو مدلس وقد عنعن.

وذكره الهيثمي في المجمع (١٠/ ٣٩٢) وقال: «رواه أبو يعلى: ورجاله وثقوا، إلاَّ أن ابن إسحاق مدلّس».

. . . . . .

وذكره البوصيري في الإتحاف (٣/ل ١٥٧)، وقال: «رواه أبو يعلى بسند ضعيف لتدليس محمد بن إسحاق».

تخريجه:

أخرجه أبو يعلى في مسنده (٢/ ٣٧٩: ١١٤٥)، بلفظه مع الزيادة في وسطه.

وللحديث طريق آخر عن أبي سعيد الخدري رضي الله عنه بلفظ مختصر، قال: قال رسول الله ﷺ: «يخرج عنق من النار يتكلم، يقول: وُكِّلْتُ اليوم بثلاثة: بكل جبار عنيد، وبمن جعل مع الله إلـهاً آخر، وبمن قتل نفساً بغير نفس، فينطوي عليهم، فيقذفهم في غمرات جهنم».

أخرجه الإمام أحمد في المسند (٣/ ٤٠)، وأبو يعلى في مسنده (٢/ ٣٧٥: ١١٣٨)، من طرق: عن عطية العوفي، عن أبي سعيد الخدري رضي الله عنه، به.

قلت: فيه عطية العوفي، وهو ضعيف.

وأصل حديث أبي سعيد رضي الله عنه في صحيح مسلم قال: قال رسول الله ﷺ: «احتجت الجنة والنار، فقالت النار: أوثرت بالمتكبّرين والمتجبّرين، وقال الجنة، فمالي لا يدخلني إلاَّ ضعفاء الناس، وسقطهم، وغرتهم، قال الله للجنة: إنما أنت رحمتي أرحم بك من أشاء من عبادي، وقال للنار: إنما أنت عذابي، أعذّب بك من أشاء من عبادي» الحديث.

أخرجه مسلم في صحيحه (٤/ ٢١٨٧: ٣٦)، كتاب الجنة وصفة نعيمها، باب النار يدخلها الجبارون.

وله شاهد من حديث أبي هريرة رضي الله عنه قال: قال رسول الله ﷺ: «تحاجت الجنة والنار، فقالت النار: أوثرت بالمتكبّرين والمتجبّرين، وقالت الجنة: فمالي لا يدخلني إلاَّ ضعفاء الناس وسقطهم وعجزهم. . . الحديث.

. . . . . .

أخرجه البخاري في صحيحه كما في الفتح (١٣/ ٤٤٣)، كتاب التوحيد باب ما جاء في قوله تعالى: ﴿إِنَّ رَحْمَتَ ٱللَّهِ﴾ ومسلم في صحيحه (٤/ ٢١٨٦)، كتاب الجنة، باب النار يدخلها الجبارون.

وعليه فإن حديث الباب ضعيف بالإسناد المتقدم، ولكن معناه صحيح بهذا الأصل والشاهد المذكورين، والله أعلم.

٤٥٦٠ ـ وقال ابن أبـي عمر: حدثنا سفيان، عن عمرو بن دينار، قال: أنه سمع عبيد بن عمير يقول: قال رسول الله ﷺ: «يُخْرِجُ الله تعالى قوماً من النار بعدما إمْتَحَشُوا فيها، وصاروا فَحْماً، فيلقون في نهر على باب الجنة، يسمى نهر الحياة، فينبتون فيها كما تنبت الحبة في حميل السيل، أو كما تنبت الثعارير، فيدخلون الجنة، فيقال: هؤلاء عتقاء الله عز وجل من النار».

وقال رجل متهم برأي الخوارج يقال له هارون أبو موسى أو أبو موسى بن هارون: ما هذا الذي تحدث به أبا عاصم؟ فقال: إليك عني يا علج! فلو لم أسمعه من أكثر من ثلاثين من أصحاب رسول الله ﷺ لم أحدّث به.

* (**صحيح**)، وقد أخرجه[1] البخاري من رواية ابن عيينة، عن عمرو، عن جابر رضي الله عنه.

.....

(١) لم أجد هذه الرواية في صحيح البخاري، بل رواه البخاري كما في الفتح (١١/٤٢٤)، من رواية حماد، عن عمرو بن دينار، عن جابر رضي الله عنه أن النبـي ﷺ قال: «يخرج بالشفاعة من النار كأنهم الثعارير قلت: وما الثعارير؟ قال: الضغابيس، وكان قد سقط فمه، فقلت لعمرو بن دينار، أبا محمد! سمعت جابر بن عبد الله يقول: سمعت النبـي ﷺ يقول: يخرج بالشفاعة من النار؟ قال: نعم.

أما رواية سفيان بن عيينة، عن عمرو، عن جابر فقد أخرجه مسلم في صحيحه (١/١٧٨)، وعليه فلعل الحافظ ابن حجر وَهِمَ في عزوه إلى البخاري، وإنما رواه مسلم في صحيحه. والله تعالى أعلم.

٤٥٦٠ ـ درجتـه:

الحديث بهذا الإسناد صحيح، رواته ثقات، وعبيد بن عمير وإن كان تابعياً إلاَّ أنه صرّح بأنه سمعه من أكثر من ثلاثين من أصحاب رسول الله ﷺ. وعليه فإن

. . . . . .

الإسناد متصل.

وذكره البوصيري في الإتحاف (٣/ل ١٦١)، وقال: «رواه محمد بن يحيى بن أبي عمر بسند صحيح».

تخريجه:

هذا الحديث مداره على عمرو بن دينار وروي عنه من وجهين:.

الوجه الأول: رواه سفيان بن عيينة عن عمرو بن دينار، عن عبيد بن عمير، عن النبي ﷺ به، أخرجه ابن أبي عمر كما في المطالب العالية هنا، وأخرجه البيهقي في شعب الإيمان (١/ ٢٩٤: ٣٢٤)، من طريق نعيم بن حماد، عن سفيان بن عيينة، به، ولفظه: «يخرج قوم من النار فيدخلون الجنة» ثم ذكر قصة الرجل بنحوه.

الوجه الثاني: رواه سفيان بن عيينة، عن عمرو بن دينار، عن جابر بن عبد الله، عن النبي ﷺ، به أخرجه مسلم في صحيحه (١/ ١٧٨: ٣١٨)، كتاب الإيمان، باب أدنى أهل الجنة منزلة فيها حدثنا أبو بكر بن أبي شيبة، عن سفيان بن عيينة، به بلفظ: «إن الله يخرج ناساً من النار فيدخلهم الجنة».

وأخرجه البيهقي في الشعب (١/ ٢٩٤)، من طريق نعيم بن حماد، عن ابن عيينة، به، بلفظ تقدم في الوجه الأول.

قلت: يظهر مما تقدم أن الوجهين صحيحان، وعمرو بن دينار مرة يرويه عن عبيد بن عمير ومرة عن جابر بن عبد الله.

وللحديث شواهد من حديث أبي سعيد الخدري وأبي هريرة وغيرهما:

١ ـ **حديث أبي سعيد رضي الله عنه**، أن رسول الله ﷺ قال: «يدخل الله أهل الجنة الجنة، يدخل من يشاء برحمته، ويدخل أهل النار النار، ثم يقول: انظروا من وجدتم في قلبه مثقال حبة من خردل من إيمان فأخرجوه، فيخرجون منها حمماً قد إمْتَحَشُوا، فيلقون في نهر الحياة أو الحيا، فينبتون فيه كما تنبت الحبة إلى جانب السيل، ألم تروها كيف تخرج صفراء ملتوية».

. . . . . .

أخرجه البخاري كما في الفتح (١/ ٩١)، كتاب الإيمان، باب تفاضل أهل الإيمان في الأعمال ومسلم في صحيحه (١/ ١٧٢: ١٨٤)، كتاب الإيمان، باب إثبات الشفاعة وإخراج الموحّدين من النار.

وقد ورد نحو هذا اللفظ في حديث أبـي سعيد الطويل في رؤية الله عز وجل، تقدم تخريجه في حديث رقم (٤٥٣٩).

٢ ـ **حديث أبـي هريرة رضي الله عنه**: قال أناس: يا رسول الله! هل نرى ربنا يوم القيامة؟ فقال: هل تضارُّون في الشمس ليس دونها سحاب. . . الحديث، وفيه: «وأراد أن يخرج من النار من أراد أن يخرج ممن كان يشهد أن لا إلـه إلاَّ الله. أمر الملائكة أن يخرجوهم، فيعرفونهم بعلامة آثار السجود، وحرم الله على النار أن تأكل من ابن آدم أثر السجود، فيخرجونهم قد امتحشوا، فيصب عليهم ماء يقال له: ماء الحياة، فينبتون نبات الحبة في حَمِيْل السيل». . . الحديث.

أخرجه البخاري كما في الفتح (١١/ ٤٥٣: ٦٥٧٣)، ومسلم في صحيحه (١/ ١٦٣: ١٦٦)، كتـاب الإيمـان. وقـد تقـدم تخـريجـه بـالتفصيـل فـي حـديـث رقم (٤٥٣٩).

وفي الباب عن حذيفة، وأنس بن مالك، وعمران بن حصين رضي الله عنهم سيأتي تخريجها في الحديث القادم.

٤٦ ـ باب الشفاعة، وفيه أحاديث من البعث

٤٥٦١ ـ قال أبو بكر: حدثنا شبابة بن سوار، ثنا شعبة، عن حماد، عن رِبْعي، عن حذيفة رضي الله عنه عن النبي ﷺ قال: «ليخرجن من النار قوم منتون، قد محشتهم النار، فيدخلون الجنة بشفاعة الشافعين، يسمون فيها الجهنميون».

* (حسن صحيح).

٤٥٦١ ـ درجته:

إسناده حسن، رواته ثقات، ما عدا حماد بن أبي سليمان وهو صدوق قبل اختلاطه، وقد توبع كما سيأتي في التخريج، ولهذا قال الحافظ عقب ذكره: «حسن صحيح» أي حسن بهذا الإسناد، وصحيح بالمتابعة.

وذكره البوصيري في الإتحاف (٣/ل ١٥٣)، وعزاه لأبي داود الطيالسي وأبي بكر بن أبي شيبة وأحمد بن حنبل، وقال: رواتهم ثقات.

تخريجه:

لم أجده في المصنف لابن أبي شيبة ولعله في مسنده.

وأخرجه الإمام أحمد (٥/ ٤٠٢)، والآجري في الشريعة (٣٤٦)، من طريق شعبة، عن حماد بن أبي سليمان، به، بنحوه.

وأخرجه ابن أبي عاصم في السنة (٢/ ٤٠٢)، برقم (٨٣٥: ٨٣٦)، من طريق حماد بن سلمة، ومعاذ بن هشام، عن أبيه فرقها، كلاهما عن حماد بن أبي سليمان، به.

. . . . . .

ولفظه: «ليخرجن الله من النار قوماً منتنين» فذكره بلفظه.

فالخلاصة أن مدار هذا الإسناد على حماد بن أبـي سليمان وهو صدوق، وقد تابعه أبو مالك الأشجعي.

أخرجه أبو داود الطيالسي في مسنده (ص ٥٦)، حدثنا أبو عوانة، عن أبـي مالك الأشجعي، عن ربعي بن حراش، عن حذيفة رضي الله عنه عن النبـي ﷺ قال: (أحياناً يرفعه وأحياناً لا يرفعه) قال: «ليخرجن قوم من النار منتنين قد محشتهم النار، فيدخلون الجنة برحمة الله وشفاعة الشافعين فيسمون الجهنميين».

قلت: هذا إسناد صحيح، رواته ثقات، وهو متابعة صحيحة لحديث الباب. وعليه فإن حديث الباب بهذه المتابعة يرتقي إلى الصحيح لغيره.

وله شواهد صحيحة أخرى من حديث أنس بن مالك، وعمران بن حصين رضي الله عنهما وغيرهما.

١ ـ **حديث أنس، عن النبـي ﷺ**، قال: «ليصيبن أقواماً سفع من النار بذنوب أصابوها، عقوبة، ثم يدخلهم الله الجنة بفضل رحمته، يقال لهم: الجهنميون».

أخرجه البخاري كما في الفتح (١٣/ ٤٤٤: ٧٤٥٠)، كتاب التوحيد باب ما جاء في قول الله تعالى: ﴿إِنَّ رَحْمَتَ ٱللَّهِ قَرِيبٌ مِّنَ ٱلْمُحْسِنِينَ ۝٥٦﴾، وفي كتاب الرقاق (١١/ ٤٢٤: ٦٥٥٩)، باب صفة الجنة والنار.

٢ ـ **حديث عمران بن حصين رضي الله عنه، عن النبـي ﷺ** قال: «يخرج قوم من النار بشفاعة محمد ﷺ فيدخلون الجنة، يسمون الجهنميين».

أخرجه البخاري كما في الفتح (١١/ ٤٢٥: ٦٥٦٦)، كتاب الرقاق، باب صفة الجنة والنار.

وفي الباب عن أبـي سعيد الخدري وأبـي هريرة وجابر بن عبد الله رضي الله عنهم كلها شواهد صحيحة تقدم تخريجها في الحديث السابق.

٤٥٦٢ ـ وقال أحمد بن منيع: حدثنا أبو نعيم، ثنا الهيثم بن جماز، عن أبـي داود وكان قد لقي بضعة عشر من أصحاب النبـي ﷺ عن زيد بن أرقم وغيره من الصحابة رضي الله عنهم قالوا: قال رسول الله ﷺ: «شفاعتي يوم القيامة حق، فمن لم يؤمن بها، لم يكن من أهلها[1]».

.....

(١) وزاد في (ك): «ضعيف»، وهذا الحديث من الشطر الأخير من الحديث الذي تقدم ذكره في عذاب القبر تحت رقم (٤٥٣٦).

٤٥٦٢ ـ درجتـه:

الإسناد ضعيف جداً، فيه أبو داود نفيع بن الحارث وهو متروك، وفيه الهيثم بن جماز وهو ضعيف.

وذكره البوصيري في الإتحاف (١/ل ١٢٧)، في كتاب الجنائز وقال: «رواه أحمد بن منيع بسند ضعيف لضعف الهيثم بن جماز».

قلت: ذكر البوصيري هذا الحديث وحديث رقم (٤٥٣٦) في سياق واحد، في كتاب الجنائز، باب عذاب القبر، وفَرَّق الحافظ ابن حجر بينهما، فذكر الشطر الأول في باب عذاب القبر والشطر الأخير في هذا الباب.

تـخـريـجـه:

لم أجد من أخرجه بهذا اللفظ والإسناد.

وله شواهد صحيحة متعددة في إثبات شفاعة النبـي ﷺ لأمته يوم القيامة، وجمع الحافظ ابن كثير الأحاديث الواردة في ذلك في «النهاية» (ص ٣١٦ ـ ٣٣٦)، من حديث أبـي بن كعب، وأنس بن مالك، وجابر بن عبد الله، وعبادة بن الصامت، وعبد الله بن عمر، وعبد الله بن عمرو بن العاص، وعلي بن أبـي طالب، وأبـي بكر الصديق وغيرهم من الصحابة، وسيأتي بعض هذه الأحاديث تحت رقم (٤٥٧٥).

وقال الحافظ ابن حجر في الفتح (١١/ ٤٣٤): «وجاءت الأحاديث في إثبات الشفاعة المحمدية متواترة، ودلّ عليه قوله تعالى: ﴿عَسَىٰٓ أَن يَبۡعَثَكَ رَبُّكَ مَقَامٗا

. . . . . .

مَّحْمُودًا ﴿٧٩﴾، والجمهور على أن المراد به الشفاعة». اهـ.

ثم ذكر الحافظ أنواع الشفاعة فبلغت تسعة أنواع. انظر: الفتح (١١/٤٣٦ ـ ٤٣٧).

أما قوله: (فمن لم يؤمن بها، لم يكن من أهلها) لم أجد ما يشهد له فيبقى ضعيفاً جداً، بهذا الإسناد.

٥٠٦٣ ـ وقال الحارث: حدثنا عبد العزيز بن أبان، ثنا مهدي بن[1] ميمون، ثنا محمد بن عبدالله بن أبي يعقوب، عن بشر بن شغاف، عن عبد الله بن سلام رضي الله عنه قال: «إن أكرم خليقة الله تعالى عليه، أبو القاسم ﷺ، وإن الجنة في السماء، وإن النار في الأرض، فإذا كان يوم القيامة بعث (الله)[2] الخليقة (أُمة أُمة، ونبياً نبياً)[2] حتى يكون محمد ﷺ آخر الخلائق مركزاً، ثم يوضع جسر على جهنم، ثم ينادي: أين محمد وأُمته؟ فيقوم ﷺ وتتبعه أُمته برها وفاجرها».

. . . . . .

(١) في (س) و (ع): «مهدي عن ميمون»، وهو تصحيف.

(٢) ما بين الهلالين زيادة من (بغية الباحث) والمصادر الأُخرى.

٤٥٦٣ ـ درجته:

الأثر بهذا الإسناد ضعيف جداً، فيه عبد العزيز بن أبان، وهو متروك، واهٍ، ولكنه توبع، وهو موقوف على عبد الله بن سلام رضي الله عنه.

وقال البوصيري في الإتحاف (٣/ ل ١٤٥)، «رواه الحارث مختصراً والحاكم واللفظ له» وسكت عليه.

تخريجه:

أخرجه الحارث كما في «بغية الباحث» (٤/ ١١٢٥)، كتاب علامات النبوة (ح ٩١٧).

وتابع عبد العزيز بن أبان كل من عفان بن مسلم، ومحمد بن كثير، وخالد بن خداش، وعبد الله بن محمد بن أسماء.

أما حديث عفان بن مسلم ومحمد بن كثير: فقد أخرجه الحاكم في المستدرك (٤/ ٥٦٨). حدثنا أبو بكر محمد بن أحمد بن بالويه، ثنا محمد بن غالب، ثنا عفان، ومحمد بن كثير قالا: ثنا مهدي بن ميمونه، به.

ولفظه: «إن أعظم أيام الدنيا يوم الجمعة، فيه خلق آدم، وفيه تقوم الساعة،

. . . . . .

وإن أكرم خليقة الله على الله أبو القاسم ﷺ. . . » فذكره بنحوه وزاد في وسطه وفي آخره.

قلت: هذا إسناد حسن لذاته، رواته ثقات ما عدا شيخ الحاكم محمد بن أحمد بن بالويه، وهو صدوق، وقال الحاكم عقبه: «هذا حديث صحيح الإسناد، ولم يخرجاه، وليس بموقوف، فإن عبد الله بن سلام على تقدمه في معرفة قديمة، من جملة الصحابة، وقد أسنده بذكر رسول الله ﷺ في غير موضع» ووافقه الذهبي في التلخيص المطبوع، وفي نسخة ابن الملقن قال: «غريب موقوف».

أما حديث خالد بن خداش: فقد أخرجه ابن أبي الدنيا كما في النهاية لابن كثير (ص ٢٧٦)، حدثنا خالد بن خداش حدثنا مهدي بن ميمونه، به، ولفظه: «إن أكرم خليقة الله على الله هو أبو القاسم ﷺ. . . » فذكره بنحوه، وزاد في آخره.

وقال ابن كثير عقبه: «هذا موقوف على ابن سلام رضي الله عنه».

أما حديث عبد الله بن محمد بن أسماء: فقد أخرجه البيهقي في شعب الإيمان (١/ ٣٣١)، من طريق عبد الله بن محمد بن أسماء عن مهدي بن ميمون، به، بنحوه مع الزيادة في آخره.

وأخرجه نعيم بن حماد كما في زياداته على الزهد لابن المبارك (ص ١١٨: ٣٩٨)، أنا معمر، عمن سمع محمد بن عبد الله بن أبي يعقوب، به، بنحوه، مع الزيادة في آخره.

وجملة القول أن الأثر ضعيف جداً بإسناد الحارث، ومعناه روي من طرق أُخرى لا بأس بها، وهو موقوف على عبد الله بن سلام كما صرّح به الذهبي، وابن كثير، وأما ترجيح الحاكم لكونه مرفوعاً وأن ابن سلام رضي الله عنه رفعه في موضع آخر فإنه لم يذكر له طريقاً مرفوعاً، ولم أجد من رواه عن عبد الله بن سلام مرفوعاً.

والظاهر أن الحديث بهذا السياق لا يكون له حكم الرفع، لاحتمال كون عبد الله بن سلام رضي الله عنه حدث به من بعض الكتب الإسرائيلية التي هو من أعلم الناس بها، لكونه كان يهودياً ثم أسلم.

٤٥٦٤ ـ وقال أبو يعلى: حدثنا عقبة بن مكرم، ثنا (يونس هو ابن بكير)، ثنا عبد الغفار بن القاسم، عن عدي بن ثابت، عن زرٍّ بن حبيش، عن أبـيّ بن كعب رضي الله عنه قال: إن رسول الله ﷺ قال: «يعرفني الله نفسه يوم القيامة، فأسجد سجدة يرضى بها عني، ثم أمدحه مدحة يرضى بها عني، ثم يؤذن لي بالكلام، ثم تمر أُمتي على الصراط، وهو مضروب بين ظهراني جهنم، فيمرون أسرع من الطرف والسهم، ثم أسرع من أجود الخيل حتى يخرج الرجل منها حبواً، وهي الأعمال، وجهنم تسأل المزيد حتى يضع قدمه فيها، فينزوي[1] بعضها إلى بعض، وتقول[2]: قط، قط، وأنا على الحوض» قيل: وما الحوض يا رسول الله؟ قال ﷺ: «والذي نفسي بيده إن شرابه أبيض من اللبن وأحلى من العسل، وأبرد من الثلج، وأطيب ريحاً من المسك، وآنيته أكثر من عدد النجوم[3]، لا يشرب منه إنسان فيظمأ أبداً، ولا يصرف فيروي أبداً».

.....

(١) هكذا في الأصل، وفي (ع) و (س): «فتنزوي»، وهو تصحيف.

(٢) في الأصل: «ويقول»: ولعله تصحيف.

(٣) في (س) و (ع): «عدد نجوم السماء».

٤٥٦٤ ـ درجـتـه:

الحديث بهذا الإسناد ضعيف جداً، فيه عبد الغفار بن القاسم أبو مريم، وهو متروك وذكره البوصيري في الإتحاف (٣/ ل ١٤٦)، وقال: رواه أبو يعلى الموصلي، وسكت عليه.

تـخـريـجـه:

لم أجده في مسند أبـي يعلى ولا في المقصد العلي، ولعله في مسنده الكبير.

. . . . . .

وذكره الحافظ ابن كثير في تفسيره (٤/٢٢٨)، عن أبـي يعلى بهذا الإسناد بلفظه.

وأخرجه ابن أبـي عاصم في السنّة (٢/٣٦٨: ٧٩٠)، عن عقبة بن مكرم به، (الجزء الأول فقط)، إلى قوله: (ثم يؤذن لي بالكلام)، وقال: «وفيه كلام طويل كثير».

وأخرجه في السنَّة أيضاً (٢/ ٣٣١: ٧١٧)، عن عقبة بن مكرم به، الجزء الأخير (ما يتعلق بالحوض فقط).

وأخرجه الطبراني كما في «النهاية» لابن كثير (ص ١٨٨)، من طريق محمد بن الصلت، عن عبد الغفار بن القاسم، به.

ولفظ الطبراني: إن رسول الله ﷺ ذكر الحوض، فقال أبـيُّ بن كعب: يا رسول الله! ما الحوض؟ فقال: أشد بياضاً من اللبن، وأبرد من الثلج، وأحلى من العسل، وأطيب ريحاً من المسك، من شرب منه شربة لم يظمأ أبداً، ومن صرف عنه لم يرو أبداً».

فالخلاصة أن مدار هذا الإسناد على عبد الغفار بن القاسم أبو مريم الأنصاري، وهو متروك.

وما تضمّنه الحديث ورد مفرقاً في أحاديث أُخرى صحيحة.

فقوله: «يعرفني الله نفسه... إلى قوله: ثم يؤذن لي بالكلام» يشهد له الأحاديث الواردة في شفاعة النبـي ﷺ يوم القيامة، وقد تقدمت الإشارة إليها في حديث رقم (٤٥٦٢)، وسيأتي ذكر بعض هذه الأحاديث تحت رقم (٤٥٧٥). وانظر: الأحاديث القادمة برقم (٤٥٧٢، ٤٥٧٥، ٤٥٧٧، ٤٥٧٨).

وأما قوله في الحديث: (ثم تمر أُمتي على الصراط... إلى قوله وهي الأعمال) يشهد له حديث أبـي سعيد الخدري وحديث أبـي هريرة رضي الله عنهما تقدم تخريجهما في حديث رقم (٤٥٣٩) والحديثان في الصحيحين.

وأما قوله: (وجهنم تسأل المزيد حتى يضع قدمه فيها... قط، قط) يشهد له

. . . . . .

قوله تعالى: ﴿يَوْمَ نَقُولُ لِجَهَنَّمَ هَلِ ٱمْتَلَأْتِ وَتَقُولُ هَلْ مِن مَّزِيدٍ ﴿٣٠﴾﴾ (ق رقم ٣٠)، وحديث أبـي سعيد الخدري وأنس وأبـي هريرة رضي الله عنهم.

١ ــ حديث أنس رضي الله عنه عن النبـي ﷺ قال: «يلقى في النار وتقول: هل من مزيد؟ حتى يضع قدمه فتقول: قط قط».

أخرجه البخاري كما في الفتح (٨/ ٤٦٠: ٤٨٤٨)، كتاب التفسير، باب (وتقول هل من مزيد). ومسلم في صحيحه (٤/ ٢١٨٧: ٢٨٤٨)، كتاب الجنة، باب النار يدخلها الجبارون (هذا لفظ البخاري ولفظ مسلم بنحوه).

٢ ــ حديث أبـي هريرة رضي الله عنه رفعه «يقال لجهنم: هل امتلأت؟ وتقول: هل من مزيد؟ فيضع الرب تبارك وتعالى قدمه عليها فتقول: قط قط».

أخرجه البخاري كما في الفتح (٨/ ٤٦٠: ٤٨٤٩)، ومسلم في صحيحه (٤/ ٢١٨٦: ٢٨٤٦)، هذا لفظ البخاري ولفظ مسلم بأطول من هذا.

٣ ــ حديث أبـي سعيد الخدري بنحو حديث أبـي هريرة، أخرجه مسلم في صحيحه (٤/ ٢١٨٧: ٢٨٤٧).

وقوله في الحديث: (وأنا على الحوض... إلى قوله: لا يشرب منه إنسان فيظمأ أبداً) تشهد له الأحاديث الواردة في إثبات الحوض يوم القيامة، وقد رواه جماعة من الصحابة، منهم أبـيّ بن كعب، وجابر بن سمرة، وجابر بن عبد الله وجندب بن عبد الله البجلي، وزيد بن أرقم وغيرهم، وذكر هذه الأحاديث وجَمَعَها الحافظ ابن كثير في كتابه. انظر: النهاية في الفتن والملاحم (١٨٨ ــ ٩٦).

ومن الأحاديث الواردة في الصحيحين حديث عبد الله بن عمرو رضي الله عنه قال: قال النبـي ﷺ: حوضي مسيرة شهر، ماؤه أبيض من اللبن، وريحه أطيب من المسك، وكيزانه كنجوم السماء، من شرب منها فلا يظمأ أبداً.

أخرجه البخاري كما في الفتح (١/ ٤٧٢: ٦٥٧٩)، كتاب الرقاق، باب في الحوض.

. . . . . .

وأخرجه مسلم في صحيحه (٤/١٧٩٣ : ٢٢٩٢)، كتاب الفضائل باب إثبات حوض نبينا ﷺ.

وأما الجملة الأخيرة في الحديث وهي قوله: (ولا يصرف فيروى أبداً)، يشهد له حديث ابن مسعود رضي الله عنه في المقام المحمود، وفي آخره: (من شرب منه مشرباً لم يظمأ بعده، وإن حرمه لم يرو بعده).

أخرجه الإمام أحمد في المسند (١/٣٩٨ ـ ٣٩٩)، من طريق عثمان بن عمير، عن إبراهيم، عن علقمة والأسود عن ابن مسعود رضي الله عنه مرفوعاً، به.

وذكره الهيثمي في المجمع (١٠/٣٦٢)، وقال: «رواه أحمد والبزار والطبراني وفي أسانيدهم كلهم عثمان بن عمير وهو ضعيف».

وقال عنه الحافظ في التقريب (ص ٣٨٦)، «ضعيف واختلط وكان يدلس».

وخلاصة الكلام أن حديث الباب ضعيف جداً بإسناد أبـي يعلى، فهو لا يتقوى بهذه الشواهد ومعناه صحيح. إلاَّ قوله: (ولا يصرف فيروى أبداً) لم أجد له شاهداً صحيحاً فيبقى على ضعفه، والله تعالى أعلم.

٤٥٦٥ ـ حدثنا أبو الربيع، عن سلمة بن صالح، ثنا سلمة بن كهيل، عن أبـي الزعراء، عن ابن مسعود رضي الله عنه قال: قال رسول الله ﷺ: «ليدخلن الجنة قوم من المسلمين قد غرقوا في النار برحمة الله تعالى وشفاعة الشافعين»[1].

.....

(١) لم أجده في مسند أبـي يعلى ولا في المقصد العلي، ولعله في مسنده الكبير.

٤٥٦٥ ـ درجـتـه:

الحديث بهذا الإسناد ضعيف، فيه سلمة بن صالح الأحمر، وهو ضعيف.

وذكره البوصيري في الإتحاف (٣/ ل ١٥٤)، وقال: «رواه أبو يعلى بسند فيه سلمة بن صالح وهو ضعيف».

تـخـريـجـه:

من طريق أبـي يعلى أخرجه ابن عدي في الكامل (٣/ ٣٣١)، في ترجمة (سلمة بن صالح الأحمر) بلفظه.

وأخرجه الطبراني في الكبير (١٠/ ٢٦٤: ١٠٥٠٩)، حدثنا محمد بن عبد الله الحضرمي، ثنا أبو الربيع به. بلفظه إلاَّ أنه قال: (قد عذبوا) بدل (قد غرقوا).

وله شواهد صحيحة من حديث أنس بن مالك، وعمران بن حصين، وحذيفة رضي الله عنهم تقدمت في حديث رقم (٤٥٦١). وانظر: أيضاً حديث رقم (٤٥٦٠).

٤٥٦٦ ـ [١] وقال أبو بكر والحارث جميعاً: حدثنا عبيد الله بن موسى، عن موسى بن عبيدة، عن سعيد بن عبد الرحمن، عن أنس، عن أم سلمة رضي الله عنهما قالت: قال رسول الله ﷺ: «قد رأيت ما تلقى أمتي من بعدي، فأخّرت[١] شفاعتي يوم القيامة.

[٢] / وقال أبو يعلى: حدثنا مجاهد بن موسى، ثنا أبو معاوية، ثنا موسى بن عبيدة الربذي، عن سعيد بن أبـي عياش الزرقي[٢]، عن أنس، عن أم سلمة رضي الله عنهما، به. [٢٠٥/ب]

[٣] حدثنا أبو خيثمة، ثنا محمد[٣] بن خازم، فذكر نحوه.

.....

(١) هكذا في الأصل، وفي (س) و (ع): «فاخترت».

(٢) هكذا في الأصل و (ع)، وجاء في (س): «عن الزرقي»، وهو خطأ.

(٣) في الأصل: «أبو حازم هو محمد بن معاوية»، والتصحيح من مسند أبـي يعلى وكتب التراجم.

٤٥٦٦ ـ درجـتـه:

إسناده ضعيف، فيه موسى بن عبيدة الربذي، وهو ضعيف، وفيه سعيد بن عبد الرحمن بن أبـي عياش الزرقي، ولم أجد من وثقه.

وذكره البوصيري في الإتحاف (٣/ ل ١٥١)، وقال: «رواه أبو بكر بن أبـي شيبة وأبو يعلى ومدار إسناديهما على موسى بن عبيدة الربذي وهو ضعيف، وهو في الصحيحين وغيرهما من حديث أنس».

تـخـريـجـه:

لم أجده في المصنف لابن أبـي شيبة ولعله في مسنده.

ومن طريقه أخرجه ابن أبـي عاصم في السنَّة (٢/ ٣٧٢: ٨٠١)، والطبراني في الكبير (٢٣/ ٢٥٠: ٥٠٨).

ولفظ ابن أبـي عاصم: «رأيت ما يلقى أمتي من بعدي، فأحزنني، فَأَخَّرْتُ

. . . . . .

شفاعتي إلى يوم القيامة» ولفظ الطبراني بنحوه.

وأخرجه الحارث كما في «بغية الباحث» (٤/ ١٣٤٧: ١١٠٨)، كتاب البعث، باب في الشفاعة.

وأخرجه أبو يعلى في مسنده (١٢/ ٣٨٢: ٦٩٤٩)، عن مجاهد بن موسى الختلي، به، بلفظ: «رأيت ما تعمل أمتي بعدي، فأخّرت لهم الشفاعة يوم القيامة».

وأخرجه في مسنده أيضاً (١٢/ ٤٣٥: ٧٠٠٢)، عن أبـي خيثمة، عن محمد بن خازم، به، بنحو اللفظ المتقدم.

وأخرجه المروزي في زيادات الزهد لابن المبارك (ص ٥٦٣: ١٦٢٢٩)، وابن أبـي عاصم في السنَّة في الموضع المذكور آنفاً برقم (٨٠٢)، وابن أبـي داود في كتاب (البعث) (ص ٨٨: ٤٧)، والطبراني في الكبير (٢٣/ ٢٥٠: ٥٠٨)، كلهم من طرق عن موسى بن عبيدة الربذي، به بنحوه، وزاد ابن أبـي عاصم قصة في أوله.

فالخلاصة أن مدار هذه الطرق على موسى بن عبيدة الربذي وهو ضعيف كما أسلفت.

وقوله في الحديث: (فأخّرت شفاعتي إلى يوم القيامة).

له شواهد صحيحة من حديث أنس، وأبـي هريرة وغيرهما، رضي الله عنهم.

١ ــ **حديث أنس رضي الله عنه**، أن النبـي ﷺ قال: «لكل نبـي دعوة دعاها لأمته وإني اختبأت دعوتي شفاعةً لأمتي يوم القيامة» (هذا لفظ مسلم، ولفظ البخاري بنحوه) أخرجه البخاري كما في الفتح (١١/ ٩٩: ٦٣٠٥)، كتاب الدعوات، باب: لكل نبـي دعوة مستجابة بنحوه، ومسلم في صحيحه (١/ ١٩٠: ٣٤١)، كتاب الإيمان، باب: اختباء النبـي ﷺ دعوة الشفاعة.

٢ ــ **حديث أبـي هريرة رضي الله عنه**، قال رسول الله ﷺ: «لكل نبـي دعوة دعا بها في أمته فاستجيب له، وإني أريد إن شاء الله أن أؤخّر دعوتي شفاعة لأمتي يوم القيامة.

. . . . . .

أخرجه البخاري كما في الفتح (١١/ ٩٩: ٦٣٠٤)، كتاب الدعوات، باب: لكل نبي دعوة مستجابة، ومسلم في صحيحه (١/ ١٩٠: ٣٤٠)، كتاب الإيمان (واللفظ له) ويشهد لعموم الحديث ما يأتي:

٣ ـ **حديث أم حبيبة رضي الله عنها**، مرفوعاً «رأيت ما تلقى أمتي بعدي، وسفك بعضهم دماء بعض، وسبق ذلك من الله تعالى كما سبق في الأمم قبلهم، فسألته أو يوليني شفاعته يوم القيامة فيهم، ففعل».

أخرجه ابن أبي عاصم في السنَّة (٢/ ٣٧٢: ٨٠٠)، والطبراني في الكبير (٢٣/ ٢٢١: ٤٠٩)، والحاكم في المستدرك (١/ ٦٨)، من طريق أبي اليمان الحكم بن نافع، ثنا شعيب بن أبي حمزة عن الزهري، عن أنس، عن أم حبيبة رضي الله عنها مرفوعاً، (هذا لفظ أحمد ولفظ غيره بنحوه).

قلت: إسناده صحيح رواته ثقات، وذكره الشيخ الألباني في الصحيحة (٣/ ٤٣٤ ـ ٤٢٧: ١٤٤٠)، وهو يشهد لحديث الباب بجميع ما تضمنه.

وعليه فإن حديث الباب بهذه الشواهد يرتقي إلى الحسن لغيره، وانظر: أيضاً الحديث القادم برقم (٤٥٧٤).

٤٥٦٧ ـ وقال الحارث: حدثنا إسحاق بن بشر، ثنا سعيد بن سالم، أخبرني القاسم بن عبد الله بن عمر، عن أبـي بكر بن عمر بن عبد الرحمن، عن سالم بن عبد الله بن عمر رضي الله عنهم قال: قال رسول الله ﷺ: «أبعث يوم القيامة بين أبـي بكر وعمر رضي الله عنهما، ثم أذهب إلى أهل بقيع الغرقد، فيبعثون معي ثم أنتظر أهل مكة حتى يأتوني فأبعث بين أهل الحرمين».

٤٥٦٧ ـ درجـتـه:

الحديث بهذا الإسناد موضوع، مرسل، فيه إسحق بن بشر أبو يعقوب الكاهلي وهو وضاع، وفيه القاسم بن عبد الله بن عمر بن حفص العمري، وهو متروك، وسالم بن عبد الله بن عمر تابعي، وروايته عن النبـي ﷺ مرسلة.

وذكره البوصيري في الإتحاف (٣/ ل ١٤٤)، وقال: «رواه الحارث بسند فيه القاسم بن عبد الله العمري وهو ضعيف».

قلت: بل إنه متروك، وفيه إسحاق بن بشر وهو كذّاب وضّاع.

تـخـريـجـه:

أخرجه الحارث كما في بغية الباحث (٤/ ١٣٣٣: ١٠٩٥)، كتاب البعث، باب: كيف البعث، ولم أجد من أخرجه غيره بهذا الإسناد واللفظ.

والحديث روى موصولاً من حديث عبد الله بن عمر رضي الله عنهما بإسناد ضعيف، مداره على عاصم بن عمر العمري، واختلف فيه على ثلاثة أوجه:

الوجه الأول: رواه عاصم بن عمر العمري، عن عبد الله بن دينار، عن عبد الله بن عمر رضي الله عنهما، أخرجه الترمذي كما في تحفة الأحوذي (١٠/ ١٢٤: ٣٩٣٩)، كتاب المناقب، باب: مناقب عمر رضي الله عنه، حدثنا سلمة بن شبيب، حدثنا عبد الله بن نافع الصائغ، أخبرناعاصم بن عمر العمري، عن عبد الله بن دينار، عن ابن عمر رضي الله عنهما قال: قال رسول الله ﷺ: «أنا أول من تنشق عنه الأرض

. . . . . .

ثم أبو بكر، ثم عمر، ثم آتي أهل البقيع فيحشرون معي، ثم أنتظر أهل مكة حتى أحشر بين الحرمين» وقال: «هذا حديث حسن غريب، وعاصم بن عمر العمري، ليس عندي بالحافظ عند أهل الحديث».

ورواه ابن الجوزي في العلل المتناهية (٢/ ٤٣٢)، وضعفه بعبد الله بن نافع وعاصم بن عمر العمري.

الوجه الثاني: رواه عاصم، عن أبـي بكر بن عمر بن عبد الرحمن، عن سالم، عن عبد الله بن عمر رضي الله عنهما.

أخرجه ابن أبـي الدنيا كما في النهاية لابن كثير (ص ١٥٩)، والطبراني في الكبير (١٢/ ٣٠٥: ١٣١٩٠)، وأبو نعيم في الدلائل (١/ ٧٤)، من طريق عبد الله بن نافع عن عاصم بن عمر العمري، به، (بنحو لفظ الترمذي المتقدم).

الوجه الثالث: رواه عاصم، عن أبـي بكر بن سالم بن عبد الله بن عمر، عن أبيه، عن ابن عمر رضي الله عنهما.

أخرجه الحاكم في المستدرك (٢/ ٤٦٥)، من طريق عبد الله بن نافع، عن عاصم بن عمر العمري، به، بنحوه، وزاد في آخره: وتلا عبد الله بن عمر ﴿يَوْمَ تَشَقَّقُ ٱلْأَرْضُ عَنْهُمْ سِرَاعًا ذَٰلِكَ حَشْرٌ عَلَيْنَا يَسِيرٌ ﴿٤٤﴾﴾.

وقال الحاكم عقبه: «صحيح الإسناد ولم يخرجاه» وتعقبه الذهبـي بقوله: «عبد الله ضعيف».

فالخلاصة أن مدار هذه الطرق جميعها هو عبد الله بن عمر العمري، وهو ضعيف كما في التقريب (ص ٢٨٦: ٣٠٦٨)، وقال الذهبـي في الميزان (٢/ ٤٦٦): «وهو حديث منكر جداً».

٤٥٦٨ ـ حدثنا عبد العزيز بن أبان، ثنا جعفر بن سليمان، عن علي بن زيد، عن ابن المنكدر قال: قال رسول الله ﷺ: «أسمع الصيحة فأخرج إلى البقيع، فأحشر معهم».

٤٥٦٨ ـ **درجته**:

إسناده ضعيف جداً، فيه عبد العزيز بن أبان الأموي، وهو متروك.

وفيه علي بن زيد بن جدعان وهو ضعيف، والحديث مرسل، لأن محمد بن المنكدر تابعي، وقد رواه عن الرسول ﷺ.

وذكره البوصيري في الإتحاف (٣/ل ١٤٤)، وقال: «رواه الحارث بسند ضعيف لضعف علي بن زيد بن جدعان».

قلت: بل إنه ضعيف جداً، فيه عبد العزيز بن أبان وهو متروك.

تخريجه:

أخرجه الحارث كما في بغية الباحث (٤/ ١٣٣٤ : ١٠٩٦)، كتاب البعث.

ولم أقف على تخريجه في غير هذا الموضع، والله أعلم.

٤٥٦٩ ـ حدثنا محمد بن عمر، ثنا إسحاق بن حازم، عن الحسن بن سعد، عن مجاهد، قال: تمطر السماء حتى تنشق الأرض عن الموتى، فيخرجون.

٤٥٦٩ ـ درجته:

الأثر بهذا الإسناد ضعيف جداً، فيه محمد بن عمر الواقدي وهو متروك الحديث.

وذكره البوصيري في الإتحاف (٣/ ل ١٤٤)، وقال: «رواه الحارث عن الواقدي وهو ضعيف».

تخريجه:

أخرجه الحارث كما في «بغية الباحث» (٤/ ١٣٣٢ : ١٠٩٤)، كتاب البعث.

ولم أجد من أخرجه غير الحارث بهذا اللفظ والإسناد.

وله شواهد صحيحة من حديث أبي هريرة في الصحيح، وحديث عبد الله بن عمرو في صحيح مسلم تقدم تخريجهما في حديث رقم (٤٥٤١).

وعليه فإن سند الحديث ضعيف جداً، ومتنه حسن لغيره بالشواهد المشار إليها.

٤٥٧٠ ـ حدثنا داود، ثنا صالح المري، عن جعفر بن زيد[١]، عن أنس رضي الله عنه، عن النبـي ﷺ قال: «يؤتى بابن آدم يوم القيامة فيوقف بين كفتي[٢] الميزان، ويُؤَكَّلُ به ملك، فإن ثقل ميزانه نادى الملك بصوت يسمع الخلائق: سعد فلان سعادة لا يشقى بعدها أبداً، وإن خَفَّ ميزانه نادى الملك بصوت يسمع الخلائق: شقي فلان شقاوة لا يسعد بعدها أبداً».

* رواه البزار عن إسماعيل بن أبـي الحارث، عن داود وقال: لا نعلم رواه عن ثابت إلاَّ صالح[٣]، ولا عن جعفر إلاَّ صالح.

.....

(١) في الأصل: «عن جعفر بن زيد عن ثابت»، ولم أجد هذه الزيادة في «بغية الباحث» ولا عند البزار في «كشف الأستار» وعليه فإن ذكر ثابت، بين جعفر بن زيد وأنس خطأ، ويؤكد ذلك أن جعفر بن زيد يروى عن أنس رضي الله عنه مباشرة.

(٢) في (س) و (ع): «بين كتفي»، وهو تصحيف.

(٣) في الأصل وفي (س) و (ع): «لا نعلم رواه عن ثابت إلاَّ جعفر»، وهو خطأ كما تقدم آنفاً، لأن ثابتاً تابع جعفر بن زيد، ولم يرو عنه، والتصحيح من كشف الأستار (٤/ ١٦١)، وسيأتي إسناد البزار في التخريج.

٤٥٧٠ ـ درجـتـه:

الحديث بالطريق المتقدم ضعيف جداً، لأن مداره على داود بن المحبر بن قحذم وهو متروك وفيه صالح المري، وهو ضعيف.

وذكره الهيثمي في المجمع (١٠/ ٣٥٠)، وقال: «رواه البزار وفيه صالح المري وهو مجمع على ضعفه».

وذكره البوصيري في الإتحاف (٣/ ل ١٤٤)، وقال: «رواه الحارث والبزار ومدار إسناديهما على صالح المري وهو ضعيف».

قلت: بل إنه ضعيف جدّاً لأن فيه داود بن المحبر وهو متروك كما تقدم.

. . . . . .

تخريجه:

أخرجه الحارث كما في «بغية الباحث» (٤/ ١٣٣٩: ١١٠٠)، كتاب البعث، باب ما جاء في الميزان، ومن طريقه أخرجه أبو نعيم في الحلية (٦/ ١٧٤).

وأخرجه البزار كما في «كشف الأستار» (٤/ ١٦٠: ٣٤٤٥)، حدثنا إسماعيل بن أبي الحارث، ثنا داود بن المحبر، ثنا صالح المري، عن ثابت البناني وجعفر بن زيد، ومنصور بن زاذان، عن أنس يرفعه قال: «ملك موكل بالميزان فيؤتى بابن آدم يوم القيامة فيوقف، فذكر بنحوه وقال: «لا نعلم رواه عن ثابت إلاَّ صالح، ولا عن جعفر أيضاً إلاَّ صالح».

وأخرجه ابن أبي الدنيا كما في النهاية لابن كثير (ص ٢٢٧)، واللالكائي في سننه (٦/ ١١٧١: ٢٢٠٥)، والبيهقي كما في النهاية لابن كثير (ص ٢٢٧)، كلهم من طريق داود بن المحبر، به.

ولفظ اللالكائي: «إن ملكاً موكل بالميزان، فيؤتى بابن آدم فيوقف، فذكره بنحوه، وألفاظ غيره بنحو حديث الباب.

فالخلاصة أن مدار هذه الطرق جميعها على داود بن المحبر وهو متروك.

وأصل الميزان ثابت في القرآن الكريم في آيات متعددة، منها:

١ ـ قوله تعالى: ﴿وَٱلْوَزْنُ يَوْمَئِذٍ ٱلْحَقُّ ۚ فَمَن ثَقُلَتْ مَوَٰزِينُهُۥ فَأُو۟لَٰٓئِكَ هُمُ ٱلْمُفْلِحُونَ ﴿٨﴾ وَمَنْ خَفَّتْ مَوَٰزِينُهُۥ فَأُو۟لَٰٓئِكَ ٱلَّذِينَ خَسِرُوٓا۟ أَنفُسَهُم بِمَا كَانُوا۟ بِـَٔايَٰتِنَا يَظْلِمُونَ ﴿٩﴾﴾ [الأعراف/ ٨، ٩].

٢ ـ قوله تعالى: ﴿وَنَضَعُ ٱلْمَوَٰزِينَ ٱلْقِسْطَ لِيَوْمِ ٱلْقِيَٰمَةِ فَلَا تُظْلَمُ نَفْسٌ شَيْـًٔا ۖ وَإِن كَانَ مِثْقَالَ حَبَّةٍ مِّنْ خَرْدَلٍ أَتَيْنَا بِهَا ۗ وَكَفَىٰ بِنَا حَٰسِبِينَ ﴿٤٧﴾﴾ [الأنبياء/ ٤٧].

٣ ـ قوله تعالى: ﴿فَهُوَ فِى عِيشَةٍ رَّاضِيَةٍ ﴿٧﴾ وَأَمَّا مَنْ خَفَّتْ مَوَٰزِينُهُۥ ﴿٨﴾ فَأُمُّهُۥ هَاوِيَةٌ ﴿٩﴾ وَمَآ أَدْرَىٰكَ مَا هِيَهْ ﴿١٠﴾﴾ [القارعة/ ٧ ـ ١٠].

٤٥٧١ ـ [١] وقال الحارث: حدثنا عبد العزيز بن أبان، ثنا بشير[١] بن المهاجر، عن عبد الله بن بريدة[٢]، عن أبيه رضي الله عنه، قال قال رسول الله ﷺ: «ما منكم من أحد إلاَّ سيسأله[٣] رب العالمين، ليس بينه وبينه حجاب ولا ترجمان».

[٢] رواه البزار عن صفوان المفلس، عن عبد العزيز، وأشار إلى تفردّه به[٤].

.....

(١) في (س) و (ع): «بشر بن المهاجر»، وهو تصحيف.

(٢) في (ع): «يزيد»، وهو تصحيف.

(٣) في (س): «وسيأله».

٤٥٣١ ـ درجته:

ضعيف جداً، فيه عبد العزيز بن أبان بن محمد الأُموي، وهو متروك واهٍ.

وذكره الهيثمي في المجمع (١٠/٣٤٦)، وقال: «رواه البزار وفيه عبد العزيز بن أبان وهو متروك».

وذكره البوصيري في الإتحاف (٣/ ل ١٤٤)، وقال: رواه الحارث والبزار ومدار إسناديهما على عبد العزيز بن أبان وهو ضعيف.

تخريجه:

أخرجه الحارث كما في بغية الباحث (٤/١٣٣٨: ١٠٩٨)، كتاب البعث، ومن طريقه أخرجه أبو نعيم في معرفة الصحابة (٣/١٦٦: ١٢٣٣).

وأخرجه البزار كما في «كشف الأستار» (٤/١٥٩: ٣٤٤٠)، حدثنا صفوان بن المفلس، به.

وقال: «لا نعلم رواه عن بشير إلاَّ عبد العزيز، وليس بالقوي».

وله شاهد في الصحيحين من حديث عدي بن حاتم رضي الله عنه قال: قال رسول الله ﷺ: «ما منكم من أحد إلاَّ وسيكلّمه الله يوم القيامة، ليس بين الله وبينه

. . . . . .

ترجمان» الحديث.

أخرجه البخاري كما في الفتح (١١١/٤٠٨: ٦٥٣٩)، كتاب الرقاق، باب من نوقش الحساب عذّب، ومسلم في صحيحه (٢/٧٠٣: ٦٧)، كتاب الزكاة، باب الحث على الصدقة.

وعليه فإن إسناد حديث الباب ضعيف جداً، ولكن متنه صحيح بهذا الشاهد وغيره.

٤٥٧٢ ـ وقال مسدد: حدثنا يحيى، عن شعبة، حدثني أبو إسحاق، عن صلة، عن حذيفة، رضي الله عنه، قال: يجمع الناس في صعيد واحد، فيسمعهم الداعي وينفذهم البصر، فأول مدعو محمد ﷺ، فيقول: لبيك وسعديك والخير في يديك، والشر ليس إليك، والمهدي من هديت، عَبْدُكَ بين يديك، أنا منك وإليك، لا ملجأ ولا منجى منك إلاَّ إليك، تباركت وتعاليت، سبحانك رب البيت، فهو قوله عز وجل: ﴿عَسَىٰٓ أَن يَبۡعَثَكَ رَبُّكَ مَقَامٗا مَّحۡمُودٗا ٧٩﴾[1].

(١) سورة الإسراء: الآية ٧٩.

٤٥٧٢ ـ درجته:

الحديث بهذا الإسناد موقوف صحيح، رواته ثقات، فيه أبو إسحاق السبيعي وهو مدلس، واختلط، لكن صرّح بالسماع في إسناد الطيالسي ورواية شعبة عنه كانت قبل اختلاطه.

وذكره الهيثمي في المجمع (١٠/ ٣٧٧)، وقال: «رواه البزار موقوفاً، ورجاله رجال الصحيح».

وذكره البوصيري في الإتحاف (٢/ل ١٦١)، في كتاب التفسير، وعزاه لأبي داود الطيالسي ومسدد والحارث، وأبي يعلى والبزار، والنسائي في الكبرى، وقال: «رواته ثقات».

قلت: ولكنه في حكم المرفوع، إذ لا مجال للرأي في مثل هذه الأمور.

تخريجه:

الحديث مداره على أبي إسحاق السبيعي واختلف عليه على وجهين:

الوجه الأول: رواه شعبة ومعمر وإسرائيل وسفيان الثوري، وأبو بكر بن عياش، عن أبي إسحاق السبيعي، عن صلة بن زفر، عن حذيفة رضي الله عنه موقوفاً عليه:

. . . . . .

أما حديث شعبة: فقد أخرجه مسدد وأبو يعلى، كما في المطالب العالية هنا. انظر: الحديث القادم برقم (٤٥٧٣)، والبزار كما في كشف الأستار(٤/ ١٦٧: ٣٤٦٢)، والطيالسي في مسنده (ص ٥٥: ٤١٤)، والنسائي في الكبرى (٦/ ٣٨١: ١١٢٩٤)، كلهم من طرق عن شعبة، به، بنحوه، وعند البزار والطيالسي والنسائي (ولا تكلم نفس) بدل قوله: (فيسمعهم الداعي وينفذهم البصر).

وقال البزار: «هكذا رواه شعبة، ورواه غيره عن أبـي إسحاق، عن غير صلة، عن حذيفة».

قلت: لم أجده في مسند أبـي يعلى ولا في المقصد العلي، ولعله في مسنده الكبير.

أما حديث معمر: فقد أخرجه ابن أبـي عمر في مسنده كما في المطالب العالية. انظر: الحديث القادم برقم (٤٥٧٣)، وعبد الرزاق كما في تفسير ابن كثير (٣/ ٥٤)، عن معمر، عن أبـي إسحاق، به، بنحوه.

أما حديث إسرائيل: فقد أخرجه الحارث كما في «بغية الباحث» (٤/ ١٣٤٣: ١١٠٤)، كتاب البعث، باب في المقام المحمود، والحاكم في المستدرك (٢/ ٣٦٣)، من طريق إسرائيل بن يونس، ولفظ الحاكم: «يجمع الناس في صعيد واحد يسمعهم الداعي، وينفذهم البصر، حفاة، عراة، كما خلقوا سكوتاً، لا تتكلم نفس إلاَّ بإذنه... فذكره بنحوه، وقال: «هذا حديث صحيح على شرط الشيخين» ووافقه الذهبـي.

أما حديث سفيان الثوري: فقد أخرجه ابن كثير في تفسيره (٣/ ٥٤)، واللالكائي في سننه (٦/ ١١١٣: ٢٠٩٥)، كلاهما من طريق عن سفيان، عن أبـي إسحاق، به، بنحوه.

أما حديث أبـي بكر بن عياش، فقد أخرجه اللالكائي في سننه (٦/ ١١١٠: ٢٠٨٦)، من طريقه عن أبـي بكر بن عياش، عن أبـي إسحاق، به، بنحوه.

. . . . . .

قلت: هذا الوجه رواته ثقات، وأبو إسحاق السبيعي، وإن كان مدلساً لكنه صرّح بالسماع كما جاء عند الطيالسي (ص ٥٥)، قال: «حدثنا شعبة، عن أبـي إسحاق قال: سمعت صلة بن زفر يحدث عن حذيفة، به».

ورواية شعبة عنه صحيحة وقد أخذ عنه قبل اختلاطه، وعليه فإن الإسناد صحيح لذاته والله أعلم.

الوجه الثاني: رواه عبد الله بن المختار وليث بن أبـي سليم، عن أبـي إسحاق السبيعي، عن صلة بن زفر، عن حذيفة رضي الله عنه عن النبـي ﷺ.

أما حديث عبد الله بن المختار: فقد أخرجه ابن أبـي عاصم في السنَّة (٢/ ٣٧٦)، واللالكائي في سننه (٦/ ١١١٣: ٢٠٩٢)، كلاهما من طريق حماد بن سلمة، عن عبد الله بن المختار، عن أبـي إسحاق، به.

ولفظ ابن أبـي عاصم: «يجمع الله الخلق في صعيد واحد فينفذهم البصر ويسمعهم الداعي، فذكره بنحوه وفي آخره: قال حذيفة رضي الله عنه: فذلك المقام المحمود الذي يغبطه الأولون والآخرون.

أما حديث ليث بن أبـي سليم: فقد أخرجه الطبراني في الأوسط كما في المجمع (١٠/ ٣٧٧)، والحاكم في المستدرك (٤/ ٥٧٣)، كلاهما من طريق ليث بن أبـي سليم، عن أبـي إسحاق، به.

ولفظ الحاكم: «أنا سيد الناس يوم القيامة، يدعوني ربـي فأقول: لبيك وسعديك، تباركت لبيك وحنانيك، والمهدي من هديت، وعبدك بين يديك، لا ملجأ ولا منجى منك إلاَّ إليك، تباركت رب البيت، قال: وإن قذف المحصنة ليهدم عمل مائة سنة.

وقال الحاكم: وقد أخرج مسلم حديث ليث بن أبـي سليمان شاهداً ووافقه الذهبـي.

وذكره الهيثمي في المجمع (١٠/ ٣٧٧)، وقال: «رواه الطبراني في الأوسط،

. . . . . .

وفيه ليث بن أبـي سليم وهو مدلس، وبقية رجاله ثقات».

وذكره الحافظ في الفتح (١١/ ٤٤٥)، وزاد عزوه مرفوعاً لعبد الرزاق في المصنف والنسائي في الكبرى.

قلت: لم أجده مرفوعاً عند عبد الرزاق والنسائي في الكبرى، بل روياه موقوفاً كما تقدم آنفاً.

وهذا إسناد ضعيف، لأن مداره على أبـي إسحاق السبيعي وهو مدلس، وقد عنعن، ولم أجد التصريح بالتحديث بينه وبين صلة بن زفر في هذا الطريق، كما أنه مختلط ورواية عبد الله بن المختار وليث بن أبـي سليمان لم تتميز هل كانت قبل اختلاطه أو بعده.

ومما سبق تبيّن أن الوجه الأول صحيح، والوجه الثاني ضعيف، وذلك لأسباب تالية:

١ ـ إن مدار الطريقين على أبـي إسحاق وهو مدلس، وقد صرّح بالتحديث في الوجه الأول، وعنعن في الوجه الثاني.

٢ ـ إنه اختلط بآخرة ورواية شعبة والثوري عنه كانت قبل اختلاطه، بينما رواية عبد الله بن المختار وليث لم تتميز هل كانت قبل اختلاطه أو بعده.

٣ ـ إن الذين رووا عنه الوجه الأول هم أئمة ثقات كشعبة والثوري، أما الذين رووا الوجه الثاني فهو إما ضعيف كليث بن أبـي سليم أو أنه بمرتبة صدوق كعبد الله بن المختار.

وعليه فإن الوجه الأول هو الراجح، وهو وإن كان موقوفاً لكنه في حكم المرفوع، لأن مثله لا يقال بالرأي.

٤٥٧٣ ـ [١] وقال ابن أبـي عمر: حدثنا عبد الله بن معاذ، أخبرنا[١] معمر، عن أبـي إسحاق، عن صلة بن زُفَر، عن حذيفة رضي الله عنه قال: يجمع الله تعالى الناس يوم القيامة في صعيد واحد، حفاة عراة[٢] كما خلقوا أول مرة، يسمعهم الداعي، وينفذهم البصر، فذكر نحوه.

[٢] وقال الحارث: حدثنا عبد العزيز بن أبان، ثنا إسرائيل، عن أبـي إسحاق، فذكر مثل حديث شعبة.

[٣] وقال أبو يعلى: حدثنا إسحاق بن أبـي إسرائيل، ثنا معتمر بن سليمان، ثنا شعبة، به.

[٤] وقال البزار: حدثنا[٣] محمد (ثنا محمد)[٤] ثنا شعبة، به.

* **وصححه[٥] الحاكم.**

.....

(١) في (س): «أنا»، وفي (ع): «أنبأنا».

(٢) في (س): زيادة كلمة «غرلا».

(٣) جاء في كشف الأستار (٤/١٦٧)، (حدثنا أبو موسى، ثنا محمد بن جعفر، ثنا شعبة) وأبو موسى: هو محمد بن المثنى بن عبيد العنزي أبو موسى البصري، وعليه فلا خلاف بين الأصل وما جاء في كشف الأستار.

(٤) ما بين الهلالين غير موجود في (ع) (ك).

(٥) أخرجه الحاكم في المستدرك (٢/٣٦٣)، من طريق إسرائيل، عن أبـي إسحاق، به وقال: «هذا حديث صحيح على شرط الشيخين».

٤٥٧٣ ـ درجتـه:

الحديث بالأسانيد المتقدمة جميعها صحيح، ما عدا رواية الحارث، فإن في إسنادها عبد العزيز بن أبان الأموي، وهو متروك، أما الأسانيد الأُخرى فمدارها على أبـي إسحاق السبيعي، وهو مدلس، واختلط، ويجاب عنه بما يلي:

. . . . . .

أما تدليسه فإنه صرّح بالتحديث كما جاء عند الطيالسي.

وأما اختلاطه فشعبة روى عنه قبل اختلاطه.

وذكره الهيثمي في المجمع (١٠/ ٣٧٧)، وقال: رواه البزار موقوفاً، ورجاله رجال الصحيح.

وذكره البوصيري في الإتحاف (٢/ ل ١٦١)، وعزاه لابن أبـي عمر والمصادر المذكورة وقال: «رواته ثقات».

قلت: هو موقوف على حذيفة رضي الله عنه، ولكنه في حكم المرفوع، لأن مثله لا يقال بالرأي.

تـخـريـجـه:

الحديث مداره على أبـي إسحاق السبيعي واختلف عليه على وجهين، تقدم تخريجه بالتفصيل مع بيان وجه الراجح منهما في الحديث المتقدم برقم (٤٥٧٢).

٤٥٧٤ ـ وقال أبو بكر: حدثنا أحمد بن عبد الله[١]، ثنا زهير، ثنا أبو خالد يزيد الأسدي، ثنا عون بن أبـي جحيفة، عن عبد الرحمن بن أبـي علقمة، عن عبد الرحمن بن أبـي عقيل الثقفي، قال: انطلقتُ في وفد ثقيف، فأتينا رسول الله ﷺ فأقمنا بالباب[٢] وما في الناس أبغض إلينا من رجل نلج[٣] عليه، فما[٤] خرجنا وفي الناس أحب إلينا من رجل ندخل عليه، فقال قائل منا: يا رسول الله! ألا سألت ربك ملكاً كملك سليمان بن داود؟ فضحك ﷺ ثم قال: «لعل لصاحبكم عند الله تعالى أفضل من ملك سليمان، إن الله تعالى لم يبعث نبياً إلاَّ أعطاه دعوة، فمنهم من اتخذ بها دنيا، فأعطيها، ومنهم من دعا بها على قومه إذ عصوه فأهلكوا بها، وإن الله عز وجل قد أعطاني دعوة فاختبأتها شفاعة عند ربـي لأُمتي يوم القيامة».

[٢] وقال الحارث: ثنا عبد العزيز بن أبان، ثنا عبد الجبار بن العباس الشبامي، ثنا[٥] عون بن أبـي جحيفة نحوه.

[٣] وقال أبو يعلى: حدثنا زهير، ثنا أحمد بن عبد الله بن يونس، فذكره.

[٤] وقال البزار: حدثنا العباس بن أبـي طالب، ثنا أحمد بن عبد الله فذكره.

وقال: لا نعلم لابن أبـي عقيل إلاَّ هذا.

.....

(١) في الأصل، وفي (س) و (ع): «عبيد الله»، وهو تصحيف، والتصحيح من المصادر الأصلية وكتب التراجم.

(٢) هكذا في الأصل، وفي (س)، «في الباب».

. . . . . .

(٣) هكذا في الأصل، وفي (س) و (ع) «يلج عليه».

(٤) هكذا في الأصل، وفي (ع)، «فأخرجنا».

(٥) هكذا في الأصل، وفي (ع)، «حدثنا».

٤٥٧٤ ـ درجته:

الحديث بالطرق المتقدمة جميعها ما عدا الحارث ضعيف، لأن مدار هذه الطرق على أبي خالد يزيد بن عبد الرحمن الدالاني، وهو ضعيف بسبب سوء حفظه، وأما إسناد الحارث فهو ضعيف جداً، لأن فيه عبد العزيز بن أبان الأُموي، وهو متروك.

وذكره الهيثمي في المجمع (١٠/ ٣٧٠)، وقال: «رواه البزار والطبراني ورجالهما ثقات».

وذكره البوصيري في الإتحاف (٣/ل ١٥١)، وقال: «رواه ابن أبي شيبة والحارث وأبو يعلى والبزار، والطبراني ورواته ثقات».

وأُبيّ خالد يزيد الأسدي الدالاني وضعيف بسبب سوء حفظه، وعليه فإن الحديث ضعيف بهذه الطرق، ولا أرى وجهاً لقول الهيثمي والبوصيري: رواته ثقات.

وذكره ابن كثير في النهاية في الفتن والملاحم (ص ٣٢٥)، وقال: «إسناده غريب وحديث غريب».

تخريجه:

أخرجه ابن أبي شيبة في المصنف (١١/ ٤٨٢ ـ ٤٨٣)، ومن طريقه ابن أبي عاصم في السنة (٢/ ٣٩٣: ٨٢٤)، و «الآحاد والمثاني» (٢/ ٢٣٩: ١٦٠٠).

وأخرجه أبو يعلى في مسنده كما في المطالب هنا، ولم أجده في مسنده المطبوع ولا في المقصد العلي ولعله في مسنده الكبير، والبزار كما في كشف الأستار (٤/ ١٦٥: ٣٤٥٩)، وابن سعد في الطبقات (٦/ ٤١)، والبخاري في التاريخ الكبير (٥/ ٢٤٩)، ويعقوب بن سفيان في المعرفة والتاريخ (١/ ٢٨٨)، والطبراني كما في المجمع (١٠/ ٣٧٠)، كلهم من طرق عن أحمد بن عبد الله بن يونس، به، بنحوه.

وتابع أبا خالد الدالاني عبدُ الجبار بن العباس الشبامي:

. . . . . .

أخرجه الحارث كما في «بغية الباحث» (٤/١٣٤٨: ١١٠٩)، كتاب البعث، باب في الشفاعة.

قلت: في إسناده عبد العزيز بن أبان بن محمد الأُموي، تقدمت ترجمته في حديث رقم (٢٠٢)، وهو متروك.

وله طريق آخر، أخرجه ابن خزيمة (١٧٥)، كما في السنَّة لابن أبـي عاصم (٢/٣٩٤)، من طريق علي بن هاشم بن البريد قال: ثنا عبد الجبار بن العباس الشبامي، عن عون بن أبـي جحيفة به.

قال الألباني: وهذا إسناد جيد، وعلي بن هاشم بن البريد قال عنه الحافظ في التقريب (ص ٤٠٦: ٤٨١٠)، صدوق، يتشيع.

وللحديث شواهد صحيحة من حديث أنس وأبـي هريرة وجابر بن عبد الله وغيرهم رضي الله عنهم.

أما حديث أنس وأبـي هريرة فقد تقدم تخريجهما في حديث رقم (٤٥٦٦)، وكلاهما في الصحيحين.

أما حديث جابر بن عبد الله رضي الله عنه يقول عن النبـي ﷺ: «لكل نبـي دعوة قد دعا بها في أُمته، وخبأتُ دعوتي شفاعة لأُمتي يوم القيامة».

أخرجه مسلم في صحيحه (١/١٩٠: ٢٠١)، كتاب الإيمان، باب اختباء النبـي ﷺ دعوة.

وأحمد في المسند (٣/٣٨٤)، وأبو يعلى (٤/١٦٦ ــ ١٦٧)، وابن مندة في الإيمان (٩١٩).

وفي الباب عن ابن عباس وأبـي ذر، وعبادة بن الصامت، وابن مسعود، وأبـي سعيد الخدري رضي الله عنهم.

فالخلاصة أن حديث الباب ضعيف بالطرق المتقدمة، ويرتقي بالمتابعة إلى الحسن لغيره، ولكنه بهذه الشواهد الصحيحة يرتقي إلى الصحيح لغيره.

٤٥٧٥ ـ وقال أبو بكر: حدثنا أبو معاوية، عن عاصم، عن أبـي عثمان، عن سلمان رضي الله عنه قال: يأتون محمداً ﷺ فيقولون له: يا نبـي الله! أنت الذي فتح الله بك وختم بك، وغفر لك ما تقدم من ذنبك وما تأخر، جئت في هذا اليوم[١] آمنا، وترى ما نحن فيه، فقم فاشفع لنا إلى ربنا، فيقول (ﷺ): [٢] أنا صاحبكم، فيخرج فيحوش[٣] الناس، حتى ينتهي إلى باب الجنة، فيأخذ بحلقة في الباب من ذهب، فيقرع الباب، فيقال: من هذا؟ فيقال: محمد، فيفتح له حتى يقوم بين يدي الله عز وجل، فيستأذن في السجود فيؤذن له، فينادي: يا محمد! ارفع رأسك وسل تعطه، واشفع تشفع، وادع تجب، قال: فيفتح له (باب)[٤] من الثناء عليه والتحميد والتمجيد ما لم يفتح لأحد من الخلائق، فينادي: يا محمد! ارفع رأسك، سل تعطه، واشفع تشفع، وادع تجب، فيرفع رأسه، فيقول: رب أمتي، رب أمتي، مرتين أو ثلاثاً[٥]. قال سلمان رضي الله عنه: فيشفع في كل من كان في قلبه مثقال حبة من حنطة من إيمان، أو مثقال شعيرة من إيمان، أو مثقال حبة من خردل من إيمان، فذلك هو المقام المحمود.

* **صحيح موقوف.**

.....

(١) في (س) و (ع): «في هذا النهار».

(٢) ما بين الهلالين ساقط من (س) و (ع).

(٣) في الأصل وفي (س): «فيحوس» بالمهملة، والتصحيح من مصنف ابن أبي شيبة وغيره من المصادر.

(٤) ما بين الهلالين ساقط من (س) و (ع).

(٥) هكذا في (س) و (ع): «بالنصب وهو الصواب»، وفي الأصل «ثلاث».

٤٥٧٥ ـ درجتـه:

الحديث بهذا الإسناد صحيح، رواته ثقات، وهو موقوف لكنه في حكم

. . . . . .

المرفوع، إذ لا يقال مثله بالرأي.

وذكره الهيثمي في المجمع (١٠/ ٣٧١)، وقال: «رواه الطبراني ورجاله رجال الصحيح».

وقال الحافظ عقب ذكره هنا: «صحيح موقوف».

وذكره البوصيري في الإتحاف (٣/ ل ١٥١)، وقال: «رواه أبو بكر بن أبـي شيبة والطبراني بإسناد صحيح».

تـخـريـجـه:

أخرجه ابن أبـي شيبة في المصنف (١١/ ٤٤٧: ١١٧٢١)، كتاب الفضائل، باب: ما أعطي الله تعالى محمداً ﷺ، في آخر الحديث، وأول لفظه: (تعطى الشمس يوم القيامة حر عشر سنين، ثم تدني من جماجم الناس حتى تكون قاب قوسين، قال: فيعرقون حتى يرشح العرق في الأرض قامة... فذكر الحديث في طلب الناس الشفاعة واعتذار الأنبياء، ثم قال: «فيأتون محمداً ﷺ» فذكره بنحوه.

ومن طريق ابن أبـي شيبة أخرجه ابن أبـي عاصم في السنَّة (٢/ ٣٨٣: ٨١٣)، والطبراني في الكبير (٦/ ٢٤٨: ٦١١٧)، وسياق الطبراني مختصر، ولفظ ابن أبـي عاصم بنحو لفظ ابن أبـي شيبة في المصنف.

وقـال الهيثمـي فـي المجمـع (١٠/ ٣٧١): «رواه الطبـرانـي ورجـالـه رجـال الصحيح».

وأخرجه ابن خزيمة في التوحيد (١٩١)، من طريق أبـي معاوية، به، بنحوه.

قلت: الحديث موقوف بهذا الوجه، ولكنه في حكم المرفوع لأنه أمر غيبـي، لا يمكن أن يقال بالرأي ولا هو من الإسرائيليات.

ويشهد له حديث أنس وحديث أبـي هريرة رضي الله عنهما في الصحيحين في الشفاعة العامة يوم القيامة:

١ ـ **أما حديث أنس رضي الله عنه**، فقال: قال رسول الله ﷺ «يجمع الله

. . . . . .

الناس يوم القيامة فيقولون: لو استشفعنا ربنا حتى يريحنا من مكاننا، فيأتون آدم، فيقولون: أنت الذي خلقك الله بيده، ونفخ فيك من روحه وأمر الملائكة فسجدوا لك، فاشفع لنا عند ربنا. . . إلخ الحديث في إتيان الناس الأنبياء.

وفي آخره «فيقول: (عيسى عليه السلام) لست هناكم، ائتوا محمداً ﷺ فقد غفر له ما تقدم من ذنبه وما تأخر، فيأتون فأستأذن على ربي، فإذا رأيته وقعت له ساجداً، فيدعني ما شاء الله، ثم يقال لي: ارفع رأسك، وسل تعطه وقل يسمع، واشفع تشفع، فارفع رأسي فأحمد ربي بتحميد يعلمني، ثم أشفع فيحد لي حدا، ثم أخرجهم من النار وأدخلهم الجنة. ثم أعود فأقع ساجدا مثله في الثالثة أو الرابعة حتى ما يبقى في النار إلاَّ من حبسه القرآن».

أخرجه البخاري كما في الفتح (١١/ ٤٢٥: ٦٥٦٥)، كتاب الرقاق، باب: صفة الجنة والنار. ومسلم في صحيحه (١/ ١٨١: ١٩٣)، كتاب الإيمان، باب أدنى أهل الجنة منزلة فيها.

٢ ـ **حديث أبي هريرة رضي الله عنه**، مرفوعاً بنحوه بأطول منه، ولفظه: «أنا سيد الناس يوم القيامة، وهل تدرون بم ذاك؟ يجمع الله يوم القيامة الأولين والآخرين في صعيد واحد. . . الحديث في الشفاعة العامة مطولاً.

أخرجه البخاري كما في الفتح (٨/ ٢٤٨: ٧١٤٢)، كتاب التفسير، باب: (ذرية من حملنا مع نوح إنه كان عبداً شكوراً)، ومسلم في صحيحه (١/ ١٨٤: ١٩٤)، كتاب الإيمان، باب: أدنى أهل الجنة منزلة فيها.

وقوله في آخره: «فيشفع في كل من كان في قلبه مثقال حبة من حنطة، إلى قوله: من خردل من إيمان» له شواهد من حديث أنس وأبي سعيد رضي الله عنهما سيأتي تخريجهما في الحديث القادم برقم (٤٥٧٦).

وقوله: (فذلك هو المقام المحمود) تقدم الكلام عليه في الحديث المتقدم برقم (٤٥٧٢)، وانظر: أيضاً الحديث القادم برقم (٤٥٧٩).

٤٥٧٦ ـ قال أحمد بن منيع، حدثنا شجاع البلخي، ثنا الهيثم بن جماز، عن الرقاشي، عن أنس رضي الله عنه قال: قال رسول الله ﷺ: «لا أزال أشفع لأمتي حتى يقال: يا محمد! أخرج من النار من في قلبه وزن شعيرة» إلى أن قال: «فيقال / يا محمد! أخرج مَنْ في قلبه مقدار [٢٠٦أ] جناح بعوضة من إيمان».

٤٥٧٦ ـ **درجته:**

الحديث بهذا الإسناد ضعيف، فيه الهيثم بن جماز، ويزيد الرقاشي، وكلاهما ضعيف، وذكره البوصيري في الإتحاف (٣/ ل ١٥٢): وقال: رواه أحمد بن منيع بسند فيه يزيد الرقاشي، وهو ضعيف.

تخريجه:

لم أجد من أخرجه غير أحمد بن منيع كما في المطالب بهذا اللفظ والإسناد.

والحديث روي في الصحيحين وغيرهما من حديث أنس رضي الله عنه بنحوه بغير هذا السياق.

١ ـ **عن أنس رضي الله عنه، عن النبي ﷺ** قال: «يخرج من النار من قال: لا إله إلاَّ الله وفي قلبه وزن شعيرة من خير، ويخرج من النار من قال: لا إله إلاَّ الله وفي قلبه وزن برة من خير، ويخرج من النار من قال: لا إله إلاَّ الله وفي قلبه وزن ذرة من خير» وفي رواية أبان عن قتادة (من إيمان) مكان (من خير).

أخرجه البخاري كما في الفتح (١/ ١٢٧: ٤٤)، كتاب الإيمان، باب: زيادة الإيمان ونقصانه، وغيره من المواضع، ومسلم في صحيحه (١/ ١٨٢: ١٩٣)، كتاب الإيمان، باب: أدنى أهل الجنة منزلة فيها، عن قتادة، عن أنس رضي الله عنه، به، (وهذا لفظ البخاري).

٢ ـ **حديث أنس رضي الله عنه**، الطويل في الشفاعة العامة ولفظه: «إذا كان يوم القيامة ماج الناس في بعض فيأتون آدم فيقولون: اشفع لنا إلى ربك، فيقول:

. . . . . .

لست لها، ولكن عليكم بإبراهيم فإنه خليل الرحمن. . . الحديث، وفي آخره: فيقال: انطلق فأخرج منها من كان في قلبه مثقال شعيرة من إيمان، فانطلق فافعل، ثم أعود فأحمده بتلك المحامد، ثم أخّر له ساجداً، فيقال: يا محمد! ارفع رأسك وقل يسمع لك، وسل تعط واشفع تشفع، فأقول: يا رب أمتي، فيقال: انطلق فأَخْرِجْ منها من كان في قلبه مثقال ذرة أو خردلة من إيمان. . . (حتى قال) فيقول: انطلق فأَخْرِجْ من كان في قلبه أدنى أدنى مثقال حبة خردل من إيمان. . . الحديث.

وفي لفظ: «فيقول: وعزتي وجلالي وكبريائي وعظمتي لأخرجن منها من قال: لا إله إلاّ الله».

أخرجه البخاري كما في الفتح (١٣/ ٤٨١: ٧٥١٠)، كتاب التوحيد، باب: كلام الرب عز وجل يوم القيامة مع الأنبياء، ومسلم في صحيحه (١/ ١٨٢: ٣٢٦)، كتاب الإيمان، باب أدنى أهل الجنة منزلة فيها.

كلاهما من طرق عن حماد بن زيد، عن معبد بن هلال العنزي، عن الحسن، عن أنس رضي الله عنه.

٣ ـ **حديث أنس رضي الله عنه**، سمعت النبي ﷺ يقول: «إذا كان يوم القيامة شفعت، فقلت: يا رب! ادخل الجنة من كان في قلبه خردلة، فيدخلون ثم أقول. ادخل الجنة من كان في قلبه أدنى شيء».

فقال أنس: كأني أنظر إلي أصابع رسول الله ﷺ

أخرجه البخاري كما في الفتح (١٣/ ٤٨١: ٧٥٠٩)، كتاب التوحيد، باب: كلام الرب عز وجل يوم القيامة، من طريق أبي بكر بن أبي عياش عن حميد، عن أنس رضي الله عنه، به.

وفي الباب حديث سلمان الفارسي رضي الله عنه موقوفاً وله حكم المرفوع، تقدم تخريجه آنفاً في الحديث السابق برقم (٤٥٧٥)، وحديث أبي سعيد الخدري

. . . . . .

رضي الله عنه بمعناه، أخرجه أحمد (٣/ ٩٤)، والترمذي (٢٦٠١)، عن عبد الرزاق أخبرنا معمر، عن زيد بن أسلم، عن عطاء بن يسار، عن أبـي سعيد الخدري، به، وذكره الشيخ الألباني في الصحيحة (٥/ ٥٧٩: ٢٤٥٠).

فالخلاصة أن حديث الباب بهذه الطرق والمتابعات يرتقي إلى الحسن لغيره.

وروى هذا الحديث بلفظ آخر عند أبـي يعلى كما سيأتي بعد هذا الحديث تحت رقم (٤٥٧٧).

٤٥٧٧ ـ وقال أبو يعلى: حدثنا عبد الصمد[١]، ثنا أبو شهاب، ثنا الأعمش، عن يزيد الرقاشي قال، قال أنس رضي الله عنه: قال النبي ﷺ: «أقرع باب الجنة، فيفتح باب من ذهب، وَحِلَقُه من فضة[٢]، فيستقبلني النور الأكبر فأخرّ ساجداً، فألقى من الثناء على الله عز وجل ما لم يلق أحد[٣] قبلي، فيقال: ارفع رأسك، وسل تعطه، وقل يسمع، واشفع تشفع، فأقول: أمتي، فيقال: لك من في قلبه مثقال شعيرة» إلى أن قال: «خردلة، إلى أن قال: «من قال لا إلـه إلاَّ الله».

.....

(١) هكذا في جميع النسخ والمقصد العلي، وفي مسند أبـي يعلى المطبوع: «حدثنا عبد الغفار بن عبد الله».

(٢) هكذا في الأصل وفي (ع)، وفي (س): «من ذهب».

(٣) في (س) و (ع): بالنصب: «أحداً».

٤٥٧٧ ـ درجـتـه:

الحديث بهذا الإسناد ضعيف، فيه عبد الصمد بن عبد الله لم أقف على ترجمته.

وفيه يزيد بن أبان الرقاشي وهو ضعيف.

وذكره الهيثمي في المجمع (١٠/ ٣٧٣)، وقال: رواه أبو يعلى وفيه يزيد الرقاشي وهو ضعيف.

وذكره البوصيري في الإتحاف (٣/ ل ١٥٢)، وعزاه لأبـي يعلى، وسكت عليه.

تـخـريـجـه:

أخرجه أبو يعلى في مسنده (٧/ ١٥٨: ٤١٣٠)، وفيه (حدثنا عبد الغفار بن عبد الله) بدل (حدثنا عبد الصمد بن عبد الله).

والحديث روى في الصحيحين وغيرهما من حديث أنس رضي الله عنه بغير هذا السياق، تقدم تخريجه بالتفصيل في الحديث المتقدم برقم (٤٥٧٦).

وحديث الباب بهذه الطرق والمتابعات المذكورة في الحديث السابق آنفاً يرتقي إلى الحسن لغيره.

٤٥٧٨ ـ وقال الحارث: حدثنا محمد بن جعفر الوركاني، ثنا إبراهيم بن سعد[١]، عن الزهري، عن علي بن حسين، حدثني رجل من أهل العلم قال: إن النبي ﷺ قال: «تمدّ الأرض مدّ الأديم، لعظمة الله عز وجل، فلا يكون لرجل من بني آدم فيها إلاَّ موضع قدميه، ثم ادعى أول الناس، فأخرّ ساجداً، ثم يؤذن لي فأقول: يا رب، أخبرني هذا ـ وجبريل عليه السلام عن يمين العرش، والله ما رآه قط قبلها ـ إنك أرسلته إليّ، وجبريل ساكت لا يتكلم، فيقول الله عز وجل صدق، ثم يؤذن لي في الشفاعة، فأقول: أي رب، عبادك عبدوك في أطراف الأرض وذلك المقام المحمود.

* **صحَّحه الحاكم**[٢].

.....

(١) هكذا في الأصل، وفي (س) و (ع): «سعيد»، وهو تصحيف.

(٢) أخرجه الحاكم في المستدرك (٤/ ٥٧٠ ـ ٥٧١)، من حديث جابر رضي الله عنه وصححه.

٤٥٧٨ ـ درجته:

الحديث بهذا الإسناد ضعيف، رواته ثقات، إلاَّ أن فيه رجلاً مبهماً، ولهذا قال الحافظ ابن حجر في الفتح (٨/ ٢٥٢): «رجاله ثقات، وهو صحيح إن كان الرجل صحابياً».

وصحّحه الحاكم في المستدرك لأنه ذكره من حديث جابر بن عبد الله رضي الله عنه كما سيأتي في التخريج.

وذكره البوصيري في الإتحاف (٣/ ل ١٥٢)، وقال: «رواه الحارث ورواته ثقات».

تخريجه:

الحديث مداره على الزهري واختلف عليه على ثلاثة أوجه:

الوجه الأول: رواه إبراهيم بن سعد، ومعمر، وصالح بن كيسان، ويونس بن

. . . . . .

زيد عن الزهري، عن علي بن الحسين، عن رجل من أهل العلم، أن النبـي ﷺ قال:

أما حديث إبراهيم بن سعد: فقد أخرجه الحارث كما في بغية الباحث (٤/ ١٣٤٥: ١١٠٦)، كتاب البعث، باب في الشفاعة، ومن طريقه أخرجه أبو نعيم في الحلية، (٦/ ١٤٥)، وقال: «صحيح تفرّد بهذه الألفاظ علي بن الحسين، ولم يرو عنه إلاَّ الزهري ولا عنه إلاَّ إبراهيم بن سعد، وعلي بن الحسين هو أفضل وأتقى من أن يرويه عن رجل لا يعتمده فينسبه إلى العلم ويطلق القول به».

وأما حديث معمر بن راشد: فقد أخرجه ابن المبارك في الزهد (زيادات نعيم بن حماد ص ١١١: ٣٧٥)، أنا معمر عن الزهري، به، بنحو لفظ الحارث.

وأما حديث صالح بن كيسان، فقد أخرجه البيهقي في شعب الإيمان (١/ ٢٨٢: ٣٠٣)، من طريق صالح بن كيسان عن الزهري، به، بنحوه، إلاَّ أنه قال: (حدثني رجل من أصحاب النبـي ﷺ) بدل قوله: (حدثني رجل من أهل العلم).

وأما حديث يونس بن يزيد: فقد أخرجه الحاكم في المستدرك (٤/ ٥٧١)، من طريق ابن وهب، أخبرني يونس عن ابن شهاب، به، بنحوه.

قلت: هذا الوجه رواته ثقات، وهو صحيح، لأن الإبهام الذي وقع في إسناد الحارث صرّح به صالح بن كيسان بأنه رجل من أصحاب النبـي ﷺ كما تقدم عند البيهقي في شعب الإيمان وعليه فإن الحديث صحيح بهذا الإسناد.

الوجه الثاني: رواه إبراهيم بن سعد عن الزهري، عن علي بن الحسين، عن جابر بن عبد الله رضي الله عنه، عن النبـي ﷺ.

أخرجه الحاكم في المستدرك (٤/ ٥٧٠)، من طريق إبراهيم بن حمزة، عن إبراهيم بن سعد، به، بنحو حديث الباب.

وقال: «هذا حديث صحيح الإسناد على شرط الشيخين ولم يخرجاه» ووافقه الذهبـي.

قلت: هذا الوجه صحيح، رواته ثقات، وقد صرّح فيه إبراهيم بن سعد بذكر

. . . . . .

الصحابـي الذي روى الحديث.

الوجه الثالث: رواه معمر، عن الزهري، عن علي بن الحسين قال: قال رسول الله ﷺ بنحوه.

أخرجه ابن أبـي الدنيا كما في «النهاية» لابن كثير (ص ٢١٨)، والحاكم في المستدرك (٤/ ٥٧١)، كلاهما من طريق معمر عن الزهري، به، بنحوه.

قلت: هذا إسناد ضعيف لأن علي بن الحسين أرسله عن النبـي ﷺ وتفرد به معمر، عن بقية الرواة.

ومما تقدم يتبين أن الوجه الأول هو الراجح، لأنه يرويه جماعة كلهم ثقات عن الزهري، ووقع التصريح عند البيهقي في الشعب، بأن المبهم صحابـي، ويؤيده الوجه الثاني الذي صرح فيه اسم هذا الصحابـي وهو جابر بن عبد الله رضي الله عنه، وعليه فإن الحديث صحيح، بالوجهين الأول والثاني.

أما الوجه الثاني: فكما تقدم أنه لا يتعارض مع الوجه الأول، ولكن يبقى مرجوحاً لأنه تفرد به إبراهيم بن سعد.

أما الوجه الثالث فإنه ضعيف، وقد تفرد به معمر.

فالخلاصة أن حديث الباب بإسناد الحارث ضعيف كما تقدم، ولكنه بهذه المتابعات يرتقي إلى الحسن لغيره.

وللحديث شواهد بعضها تقدمت.

فقوله: (تمدّ الأرض مدّ الأديم) يشهد له حديث ابن عباس رضي الله عنه موقوفاً عليه وله حكم المرفوع تقدم برقم (٤٥٥٧).

وقوله: «ثم ادعى أول الناس فأخرّ ساجداً ثم يؤذن لي» يشهد له حديث حذيفة رضي الله عنه تقدم برقم (٤٥٧٢).

وقوله: «ثم يؤذن لي في الشفاعة. . . إلى قوله: وذلك المقام المحمود» يشهد له حديث حذيفة الذي تقدم برقم (٤٥٧٢)، وحديث سلمان الذي تقدم برقم (٤٥٧٥).

٤٧ ـ باب أول من يكسى يوم القيامة

٤٥٧٩ ـ [١] قال إسحاق: أخبرنا عبيد بن[١] سعيد الأموي، ثنا سفيان، عن عمرو بن قيس، عن المنهال بن عمرو، عن (عبد الله بن)[٢] الحارث، عن علي رضي الله عنه قال: «أول من يكسى يوم القيامة إبراهيم عليه الصلاة والسلام قبطيتين[٣]، ثم النبي ﷺ وهو عن يمين العرش».

[٢] وقال أبو يعلى: حدثنا عبيد الله، ثنا محمد بن عبد الله بن الزبير، ثنا سفيان بهذا.

*** هو في حديث طويل من مسند ابن مسعود رضي الله عنه أخرجه أحمد[٤].**

.....

(١) في الأصل: «أخبرنا سعيد الأموي»، وهو خطأ، وفي (س) و(ع): «عبيد بن سعيد الأموي»، وهو الصواب، لأنني لم أجد من شيوخ إسحاق من سمي بأنه (سعيد الأموي)، ولعل كلمة «عبيد» سقطت سهواً من الأصل.

(٢) ما بين الهلالين ساقط من (س).

(٣) في الأصل: «فيطيب»، ولا أرى له وجهاً، والتصحيح من الإتحاف وأبي يعلى وغيره من المصادر الأصلية.

(٤) أخرجه الإمام أحمد في المسند (١/ ٣٩٨).

٤٥٧٩ ـ درجته:

حديث الباب بالأسانيد المتقدمة صحيح، رواته ثقات، وهو موقوف على

. . . . . .

علي بن أبـي طالب وله حكم المرفوع لأنه من الأمور الغيبية ولا مجال للرأي فيها.

وذكره البوصيري في الإتحاف (٣/ ل ١٤٩)، وقال: «رواه إسحاق وأبو يعلى»، وسكت عليه.

تـخـريـجـه:

الحديث مداره على المنهال بن عمرو الأسدي، واختلف عليه على وجهين:

الوجه الأول: رواه عمرو بن قيس الملائي ويزيد بن أبـي زياد عن المنهال، عن عبد الله بن الحارث، عن علي رضي الله عنه موقوفاً عليه.

أما رواية عمرو بن قيس: فقد أخرجه إسحاق في مسنده كما في المطالب وأبو يعلى في مسنده (١/ ٤٢٧: ٥٦٦)، والإمام أحمد في الزهد (٤١٣)، ونعيم بن حماد في زياداته على المروزي في الزهد لابن المبارك (ص ١٠٥: ٣٦٤)، وابن أبـي عاصم في الأوائل (ص ٢١: ٢٢)، كلهم من طرق عن سفيان الثوري، عن عمرو بن قيس، به.

ولفظ أبـي يعلى: (أول من يكسى من الخلائق إبراهيم قبطيتين، ويكسى محمد بردة حبرة (قال): وهو عن يمين العرش) وألفاظ غيره بمثله إلاَّ ابن أبـي عاصم في الأوائل فذكره بنحوه، وفيه (حلة يمنية) مكان (قبطيتين).

أما حديث يزيد بن أبـي زياد، فقد ذكره الدارقطني في العلل (٣/ ٢٥٥)، وقال: «وهو الصواب».

الوجه الثاني: رواه عمران بن ميثم عن المنهال بن عمرو عن عبد الله بن الحارث، عن علي رضي الله عنه، عن النبـي ﷺ به. ذكره الدارقطني في العلل (٣/ ٢٥٥).

ومما تقدم يتبين أن الوجه الأول هو الصواب حيث رواه جماعة ثقات عن عمرو بن قيس، عن المنهال بن عمرو وأما الوجه الثاني فقد تفرد به عمران بن ميثم، عن المنهال، وهو ضعيف، قال العقيلي في الضعفاء (٣/ ٣٠٦): «من كبار الرافضة،

. . . . . .

يروى أحاديث سوء كذب» وأقره الذهبي في الميزان (٣/ ٢٤٤).

وعليه فإن الوجه الأول أقوى وهو الصواب كما قال الدارقطني في العلل (٣/ ٢٥٥)، وهو وإن كان موقوفاً لكنه في حكم المرفوع لأن مثله لا يقال بالرأي.

وللحديث شاهد من حديث ابن عباس رضي الله عنه قال: قام فينا رسول الله ﷺ يخطب فقال: إنكم محشورون حفاة عراة غرلا ﴿كَمَا بَدَأْنَآ أَوَّلَ خَلْقٍ نُّعِيدُهُۥ﴾ الآية، وإن أول الخلائق يكسى يوم القيامة إبراهيم الخليل، وإنه سيجاء برجال من أمتي فيؤخذ بهم ذات الشمال.. الحديث.

أخرجه البخاري كما في الفتح (١١/ ٣٨٥: ٦٥٢٦)، كتاب الرقاق، باب الحشر، ومسلم في صحيحه (٤/ ٢١٩٤: ٢٨٦٠)، كتاب الجنة، باب: فناء الدنيا وبيان الحشر يوم القيامة.

وفي الباب عن ابن مسعود وأبي هريرة وعائشة رضي الله عنهم.

٤٨ ــ بـاب المظالم

٤٥٨٠ ــ قال عبد: حدثنا عبيد الله بن موسى، ثنا أبو جعفر الرازي، ثنا أبو هارون، عن أبـي سعيد رضي الله عنه، عن النبـي ﷺ قال: «لا يظلم مؤمن مؤمناً إلاَّ انتقم الله منه يوم القيامة».

٤٥٨٠ ــ درجـتـه:

إسناده ضعيف جدًّا، فيه أبو هارون العبدي وهو متروك الحديث، وأبو جعفر الرازي ضعيف، وذكره البوصيري في الإتحاف (٣/ ل ١٥٤)، (وزاد قصة طويلة في أوله) وقال: «رواه عبد بن حميد بسند فيه أبو هارون العبدي وهو ضعيف، واسمه عمارة بن جوين».

وذكره الألباني في ضعيف الجامع الصغير (١/ ٢٧٢: ٢٢٥٧).

تـخـريـجـه:

أخرجه عبد بن حميد في المنتخب (ص ٢٩٦: ٩٥٥)، في آخر الحديث، وزاد قصة رجل في أول الحديث.

وللحديث شواهد في الاقتصاص من الظالمين يوم القيامة. انظر: الأحاديث القادمة برقم (٤٥٨١ ــ ٤٥٨٢).

ويشهد له حديث أبـي سعيد الخدري رضي الله عنه قال: قال رسول الله ﷺ: «يخلص المؤمنون من النار فيحبسون على قنطرة بين الجنة والنار، فيقص لبعضهم من

. . . . . .

بعض مظالم كانت بينهم في الدنيا، حتى إذا هذبوا ونقوا أذن لهم في دخول الجنة، فوالذي نفس محمد بيده لأحدهم أهدى بمنزله في الجنة منه بمنزله كان في الدنيا».

أخرجه البخاري كما في الفتح (١١/٤٠٣: ٦٥٣٥)، كتاب الرقاق، باب القصاص يوم القيامة وسيأتي بعض شواهده في تخريج حديث رقم (٤٥٨٢).

٤٥٨١ ـ وقال أبو داود: حدثنا الربيع، عن يزيد هو الرقاشي، عن أنس رضي الله عنه قال: قال رسول الله ﷺ: الظلم ثلاثة: فظلم لا يتركه الله تعالى، وظلم يغفر وظلم لا يغفر، فأما الظلم الذي لا يغفر، فالشرك لا يغفره الله، وأما الظلم الذي يغفر، فظلم العبد فيما بينه وبين ربه عز وجل، وأما الذي يترك، فيقص الله عز وجل بعضهم من بعض».

٤٥٨١ ـ درجته:

إسناده ضعيف، فيه الربيع بن صبيح، ويزيد بن أبان الرقاشي، وكلاهما ضعيف.

وذكره البوصيري في الإتحاف (٣/ ل ٨٨) وقال: «رواه أبو داود الطيالسي بسند ضعيف لضعف يزيد الرقاشي.

تخريجه:

أخرجه الطيالسي في مسنده (ص ٢٨٢: ٢١٠٩)، ومن طريقه أبو نعيم في الحلية (٦/ ٣٠٩)، ورواه البيهقي كما في النهاية في الفتن والملاحم (ص ٢٤٤)، من طريق يزيد الرقاشي، به، بنحوه.

وله طريق آخر عن أنس رضي الله عنه:

أخرجه البزار كما في كشف الأستار (٤/ ١٥٨: ٣٤٣٩)، حدثنا أحمد بن مالك القشيري، ثنا زائدة بن أبي الرقاد، عن زياد النميري، عن أنس، عن النبي ﷺ قال: «الظلم ثلاثة: فظلم لا يغفره الله، وظلم يغفره، وظلم لا يتركه، فأما الظلم الذي لا يغفره الله، فالشرك، قال الله: ﴿إِنَّ ٱلشِّرْكَ لَظُلْمٌ عَظِيمٌ ﴿١٣﴾﴾ وأما الظلم الذي يغفره الله، فظلم العباد لأنفسهم، فيما بينهم وبين ربهم، وأما الظلم الذي لا يتركه الله، فظلم العباد بعضهم بعضاً، حتى يدين لبعضهم من بعض.

قلت: إسناده ضعيف جداً، فيه زائدة بن أبي الرقاد الباهلي، أبو معاذ وهو منكر الحديث، كما في التقريب (ص ٢١٣).

وفيه زياد بن عبد الله النميري وهو ضعيف كما في التقريب (ص ٢٢٠: ٢٠٨٧).

. . . . . .

وذكره الهيثمي في المجمع (١٠/ ٣٤٨)، وقال: «رواه البزار عن شيخه أحمد بن مالك القشيري ولم أعرفه، وبقية رجالهم قد وثقوا على ضعفهم».

وللحديث شواهد من حديث سلمان وعائشة رضي الله عنهما.

١ ـ **أما حديث سلمان رضي الله عنه**، قال: قال رسول الله ﷺ: «ذنب لا يغفر، وذنب لا يترك، وذنب يغفر، فأما الذي لا يغفر: فالشرك بالله، وأما الذي يغفر، فذنب العبد بينه وبين الله عز وجل، وأما الذي لا يترك، فظلم العباد بعضهم بعضاً».

أخرجه الطبراني في الكبير (٦/ ٣١٠: ٦١٣٣)، وفي الصغير (١/ ٤٠)، وابن حبان في المجروحين (٣/ ١٠٢)، كلاهما من طريق أبي الربيع عبيد الله بن محمد الحارثي، عن يزيد بن سفيان بن عبد الله بن رواحة، عن سليمان التيمي، عن أبي عثمان النهدي، عن سلمان رضي الله عنه، به.

قال الهيثمي في المجمع (١٠/ ٣٤٨): «فيه يزيد بن سفيان بن عبد الله وهو ضعيف، تكلم فيه ابن حبان، وبقية رجاله ثقات».

٢ ـ **حديث عائشة رضي الله عنها**، قالت: قال رسول الله ﷺ: «الدواوين عند الله عز وجل ثلاثة: ديوان لا يعبأ الله به شيئاً، وديوان لا يترك الله منه شيئاً، وديوان لا يغفره الله فأما الديوان الذي لا يغفره الله فالشرك بالله، قال الله عز وجل: ﴿مَن يُشْرِكْ بِٱللَّهِ فَقَدْ حَرَّمَ ٱللَّهُ عَلَيْهِ ٱلْجَنَّةَ﴾ [المائدة: ٧٢) وأما الديوان الذي لا يعبأ الله به شيئاً، فظلم العبد نفسه فيما بينه وبين ربه من صوم يوم تركه، أو صلاة تركها فإن الله عز وجل يغفر ذلك، ويتجاوز إن شاء، وأما الديوان الذي لا يترك الله منه شيئاً فظلم العباد بعضهم بعضاً القصاص لا محالة».

أخرجه الإمام أحمد في المسند (٦/ ٢٤٠)، والحاكم في المستدرك (٤/ ٥٧٥ ـ ٥٧٦)، وأبو نعيم في أخبار أصبهان (٢/ ٢)، كلهم من طريق صدقة بن موسى، عن أبي عمران الجوني، عن يزيد بن بابنوس، عن عائشة رضي الله عنها، به، (وهذا لفظ

. . . . . .

أحمد ولفظ الحاكم بنحوه، ولفظ أبـي نعيم مختصر).

قلت: في إسناده صدقة بن موسى وهو ضعيف كما في التقريب (ص ٢٧٥)، والكاشف (٢/ ٢٥)، ويزيد بن بابنوس قال الدارقطني: لا بأس به، وذكره ابن حبان في الثقات كما في التهذيب (١١/ ٣١٦).

فالخلاصة أن حديث الباب ضعيف بإسناد الطيالسي، ولكنه بهذين الشاهدين يرتقي إلى الحسن لغيره.

٤٥٨٢ ـ وقال مسدد: حدثنا معتمر، عن خالد، عن أبـي عثمان، قال: يجيء الرجل يوم القيامة من الحسنات أمثال الجبال الرواسي، فما يزال الرجل يطلبه بمظلمة، ويأخذ من حسناته حتى ما تبقى له حسنة، وحتى يرجع إليه[1] من سيئاته، فقلت لأبـي عثمان: ممن سمعت هذا؟ فذكر ستة من أصحاب النبـي ﷺ، حفظت منهم ابن مسعود وحذيفة وسلمان رضي الله عنهم.

.....

(١) هكذا في الأصل، وفي (س) و (ع) والإتحاف: «عليه».

٤٥٨٢ ـ درجتـه:

الأثر بهذا الإسناد ضعيف، فيه انقطاع، لأن خالد الحذاء لم يسمع من أبـي عثمان النهدي، وهو موقوف على ستة من أصحاب النبـي ﷺ.

وذكره البوصيري في الإتحاف (٣/ ل ٨٨)، وقال: «رواه مسدد والبيهقي في كتاب البعث بإسناد جيد».

ولم أجده في «كتاب البعث» المطبوع ولعله في الجزء المفقود منه، وإسناده ضعيف بسبب الانقطاع.

تخريجه:

لم أجد من أخرجه بهذا اللفظ والإسناد، وروى مرفوعاً من حديث سلمان رضي الله عنه: أخرجه الطبراني في الكبير (٦/ ٢٥٨: ٦١٥٣)، من طريق خالد بن حمزة العطار، ثنا عثمان بن أبـي غياث، ثنا أبو عثمان، عن سلمان رضي الله عنه أن رسول الله ﷺ قال: «يجيء الرجل يوم القيامة من الحسنات بما يظن أنه ينجو بها، فلا يزال رجل يجيء قد ظلمه بمظلمة، فيؤخذ من حسناته، فيعطى المظلوم حتى لا يبقى له حسنة، ثم يجيء من يطلبه ولم يبق من حسناته شيء، فيؤخذ من سيئات المظلوم فيوضع على سيئاته».

وذكره الهيثمي في المجمع (١٠/ ٣٥٣)، وقال: «رواه الطبراني والبزار عن

. . . . . .

عبد الله بن إسحاق العطار، عن خالد بن حمزة ولم أعرفهما، وبقية رجاله رجال الصحيح».

قلت: لم أجد الحديث في «كشف الأستار» ولعله في مسنده.

وللحديث شواهد في القصاص من الظالمين يوم القيامة، وبعضها في الصحيحين ومنها ما يلي:

١ ـ **حديث أبي هريرة رضي الله عنه**، قال: قال رسول الله ﷺ: «من كانت له مظلمة لأخيه في عرضه أو شيء، فليتحلله منه اليوم قبل أن لا يكون دينار ولا درهم، إن كان له عمل صالح أخذ منه بقدر مظلمته، وإن لم تكن له حسنات أخذ من سيئات صاحبه فحمل عليه.

أخرجه البخاري كما في الفتح (٥/ ١٢١: ٢٤٤٩)، كتاب المظالم، باب من كانت له مظلمة عند الرجل، وفي الرقاق (١١/ ٤٠٢: ٦٥٣٤)، كتاب الرقاق، باب القصاص يوم القيامة.

والترمذي (٢٤١٩)، كتاب القيامة، باب ما جاء في شأن الحساب والقصاص والطيالسي في مسنده (٢٣٢٧).

٢ ـ **حديث أبي هريرة رضي الله عنه**، أن رسول الله ﷺ قال: أتدرون ما المفلس؟ قالوا: المفلس فينا من لا درهم له ولا متاع، فقال: إن المفلس من أمتي من يأتي يوم القيامة بصلاة وصيام وزكاة، ويأتي قد شتم هذا، وقذف هذا، وأكل مال هذا، وسفك دم هذا، وضرب هذا، فيعطى هذا من حسناته، وهذا من حسناته، فإن فنيت حسناته قبل أن يقضي ما عليه، أخذ من خطاياهم، فطرحت عليه، ثم طرح في النار».

أخرجه الإمام مسلم في صحيحه (٤/ ١٩٩٧: ٢٥٨١)، كتاب البر والصلة، باب تحريم الظلم.

فالخلاصة أن حديث الباب ضعيف بإسناد مسدّد بسبب الانقطاع، ولكن معناه صحيح، ومتنه يرتقي بهذه الشواهد إلى الصحيح لغيره، والله أعلم.

٤٩ ـ بـاب شفاعة المؤمنين

٤٥٨٣ ـ وقال أبو يعلى: حدثنا الصلت بن مسعود، ثنا جعفر بن سليمان، حدثني أبو ظلال، حدثني أنس بن مالك رضي الله عنه، عن رسول الله ﷺ قال: سلك رجلان مفازة، أحدهما عابد، والآخر به رهق، فعطش العابد حتى سقط فجعل صاحبه ينظر إليه وهو صريع، فقال: والله لئن مات هذا العبد الصالح عطشا ومعي ماء، لا أصبت من الله خيراً، وإن سقيته مائي لأموتن، فتوكل على الله تعالى وعزم، ورَشَّ عليه من مائه وسقاه من فضله، فقام حتى قطعا المفازة، قال: فيوقف[1] الذي به رهق يوم القيامة للحساب، فيؤمر به إلى النار، فتسوقه الملائكة، فيرى العابد فيقول: يا فلان! أما تعرفني؟ فيقول: من أنت؟ فيقول: أنا فلان الذي آثرتك على نفسي يوم المفازة، قال: فيقول: بلى أعرفك، فيقول للملائكة: قفوا، فيوقف ويجيء حتى يقف ويدعو ربه، فيقول[2]: يا رب قد تعرف يده عندي، وكيف آثرني على نفسه، يا رب هبه لي فيقول جل وعلا: هو لك، قال: فيجيء فيأخذ بيده فيدخله الجنة.

قال جعفر: قلت له: حدثك أنس رضي الله عنه؟ قال نعم.

.....

(١) هكذا في الأصل وفي (س) وفي (ع): «فتوقف»، ولا أرى له وجهاً، ولعله تصحيف.

(٢) في (س): «فقال».

. . . . . .

٤٥٨٣ ـ درجتـه:

الحديث بهذا الإسناد ضعيف، فيه أبو ظلال القسملي، وهو ضعيف.

وذكره الهيثمي في المجمع (١٠/ ٣٨٢)، وقال: «رواه أبو يعلى ورجاله رجال الصحيح غير أبـي ظلال القسملي. وقد وثقه ابن حبان وغيره، وضَعَّفه غير واحد».

قلت: لم يوثقه ابن حبان وإنما هو هلال بن أبـي هلال غير أبـي ظلال، أبو ظلال هذا ذكره في المجروحين، وقد نَبَّه عليه الحافظ في التهذيب (١١/ ٨٥).

وذكره البوصيري في الإتحاف (٣/ ل ١٥٤)، وقال: «رواه أبو يعلى بسند ضعيف لضعف أبـي ظلال القسملي».

تـخـريـجـه:

أخرجه أبو يعلى في مسنده (٧/ ٢١٥: ٤٢١٢).

وأخرجه الطبراني في الأوسط كما في المجمع (٣/ ١٣٢).

وأخرجه البيهقي كما في النهاية لابن كثير (ص ٣٣٥)، من طريق جعفر بن سليمان الضبعي، به، بنحوه.

وللحديث طرق أُخرى من حديث أنس رضي الله عنه بغير هذا السياق. انظر: الأحاديث القادمة (٤٥٨٤ ـ ٤٥٨٥)، ولا يخلو واحد منها عن ضعف، إلاَّ أن ضعف بعض الطرق ينجبر وعليه فإن الحديث بمجموع هذه الطرق يرتقي إلى الحسن لغيره، والله أعلم.

وأصل شفاعة المؤمنين يوم القيامة ثابت في الصحيحين من حديث أبـي سعيد الخدري رضي الله عنه قال: قلنا: يا رسول الله، هل نرى ربنا يوم القيامة؟ قال: هل تضارون... الحديث.

وفيه: (وإذا رأوا أنهم قد نجوا في إخوانهم يقولون: ربنا إخواننا الذين كانوا يصلون معنا ويصومون معنا ويعملون معنا، فيقول الله تعالى: اذهبوا فمن وجدتم في قلبه مثقال دينار من إيمان فأخرجوه، ويحرم الله تعالى صورهم على النار فيأتونهم،

. . . . . .

وبعضهم قد غاب في النار إلى قدمه وإلى أنصاف ساقيه فيخرجون من عرفوا ثم يعودون، فيقول: اذهبوا فمن وجدتم في قلبه مثقال نصف دينار، فأخرجوه، فيخرجون من عرفوا ثم يعودون فيقول: اذهبوا فمن وجدتم في قلبه مثقال ذرة من إيمان فأخرجوه فيخرجون من عرفوا... فيشفع النبيون والملائكة والمؤمنون» الحديث.

أخرجه البخاري كما في الفتح (١٣/ ٤٣١)، كتاب التوحيد، باب قوله تعالى: ﴿وُجُوهٌ يَوْمَئِذٍ نَّاضِرَةٌ ﴿٢٢﴾﴾. تقدم تخريجه بالتفصيل في حديث رقم (٤٥٣٩).

وعليه فإن متن الحديث بهذا الشاهد يرتقي إلى الصحيح لغيره.

٤٥٨٤ [١] ـ وقال مسدد: حدثنا عبد الله بن داود، ثنا الأعمش، عن يزيد الرقاشي، عن أنس رضي الله عنه قال: قال رسول الله ﷺ: «تخرج[١] صفوف أهل النار، فيمر الرجل بالرجل من أهل الجنة، فيقول: يا فلان! أما تعرفني؟ فيقول: ومن أنت؟ فيقول: أنا الذي استوهبتني وضوءاً[٢] فوهبت لك، فيشفع له، فيشفع فيه، ويمر الرجل بالرجل فيقول: يا فلان! أما تعرفني؟ فيقول: ومن أنت؟ قال: أما بعثتني في حاجة كذا وكذا فقضيتها لك، فيشفع له، فيشفع فيه».

* **(فيه الرقاشي وهو ضعيف).**

[٢] وقال أبو يعلى: حدثنا العباس بن الوليد النرسي، ثنا يوسف بن خالد، عن الأعمش، به[٣].

* **(يوسف متروك الحديث).**

.....

(١) هكذا في الأصل وفي (ع)، وجاء في (س): «يخرج».

(٢) جاء في (س): «وضوءاة»، وهو خطأ.

(٣) هذه الإحالة على الإسناد الأول وَهْمٌ من الحافظ، لأن الأعمش في إسناد أبي يعلى يروى عن أنس رضي الله عنه مباشرة، وليست فيه واسطة يزيد الرقاشي بينهما كما يفهم من هذه الإحالة. انظر: (مسند أبي يعلى ٧/ ٨٧: ٤٠٠٦)، المقصد العلي (ص ١٧٩).

٤٥٨٤ ـ درجته:

الحديث ضعيف بإسناد مسدد، فيه يزيد بن أبان الرقاشي، وهو ضعيف.

والحديث ضعيف جداً بإسناد أبي يعلى، لأن فيه يوسف بن خالد السمتي وهو متروك الحديث.

وذكره الهيثمي في المجمع (١٠/ ٣٨٢)، وقال: «رواه أبو يعلى والطبراني في الأوسط وفيه يوسف بن خالد وهو كذّابٌ».

. . . . . .

وذكره البوصيري في الإتحاف (٣/ل ١٥٣)، وعزاه لمسدد وابن أبـي شيبة والحارث، وقال: مدار أسانيدهم على يزيد الرقاشي وهو ضعيف.

تـخـريـجـه:

أخرجه أبو يعلى في مسنده (٧/ ٧٨: ٤٠٠٦)، وفي المقصد العلي (ق ١٧٩).

ولفظه: «يعرض أهل النار يوم القيامة صفوفاً، فيمر بهم المؤمنون، فيرى الرجل من أهل النار الرجل من المؤمنين قد عرفه في الدنيا، فيقول: يا فلان! أما تذكر يوم استعنتني في حاجة كذا وكذا؟ قال: فيذكر ذلك المؤمن فيعرفه، فيشفع له إلى ربه، فيشفعه فيه».

وأخرجه هناد بن السري في الزهد (١/ ١٤٢: ١٨٧)، حدثنا حفص بن غياث، عن الأعمش، به ولفظه: «يصف أهل الجنة والنار يوم القيامة صفوفاً، فيمر بهم الرجل من أهل الجنة. . . فذكره بنحوه.

وأخرجه ابن ماجه في السنن (٢/ ١٢١٥)، كتاب الأدب، باب فضل صدقة الماء، من طريق وكيع.

وأخرجه البغوي في شرح السنَّة (١٥/ ١٨٤: ٤٣٥٢)، من طريق أبـي معاوية، كلاهما عن الأعمش، به، بنحوه.

فالخلاصة أن مدار هذه الطرق جميعها على يزيد بن أبان الرقاشي، وهو ضعيف، وبه أعلّه البوصيري في الإتحاف كما تقدم، والشيخ الألباني في الضعيفة (١/ ١٣٠: ٩٣).

وله طريق آخر عن أنس رضي الله عنه.

أخرجه البيهقي كما في النهاية لابن كثير (ص ٣٣٦)، والبغوي في شرح السنَّة (١٥/ ١٨٥)، من طريق أحمد بن عمران الأخنسي، سمعت أبا بكر بن عياش، يحدث عن سليمان التيمي عن أنس رضي الله عنه عن النبـي ﷺ قال: إذا كان يوم القيامة جمع الله سبحانه أهل الجنة صفوفاً وأهل النار صفوفاً، فينظر الرجل عن صفوف أهل النار

. . . . . .

إلى الرجل من صفوف الجنة،، فيقول له: يا فلان! أما تذكر يوم اصطنعتُ إليك معروفاً؟ قال: فيقول: اللهم إن هذا اصطنع إليّ في الدنيا معروفاً، قال: فيقال له: خذه بيده، فأدخله الجنة برحمة الله تعالى، قال أنس: فأشهد أني سمعت رسول الله ﷺ يقوله.

قلت: إسناده ضعيف جداً، فيه أحمد بن عمران الأخنسي، وهو متروك وهو مترجم في ميزان الاعتدال (١/ ١٢٣)، وفي اللسان (١/ ٢٣٤).

ونقل الحافظ في اللسان هذا الحديث وقال: «تفرد به أحمد وهو خبر منكر بهذا السند».

وللحديث شاهد من حديث أبـي سعيد الخدري رضي الله عنه في شفاعة المؤمنين يوم القيامة تقدم تخريجه في الحديث السابق رقم (٤٥٨٢)، ويشهد له أيضاً حديث أنس رضي الله عنه المتقدم آنفاً برقم (٤٥٨٢)، وهو ضعيف، لكن الحديث بمجموع هذه الطرق والشواهد يرتقي إلى الحسن لغيره.

٤٥٨٥ ـ حدثنا روح بن عبد المؤمن، ثنا علي بن أبي سارة، عن ثابت، عن أنس رضي الله عنه قال: قال رسول الله ﷺ: «إن الرجل من أهل الجنة ليشرف على الرجل من أهل النار، فينادي من في النار: يا فلان! أما تعرفني؟ قال: لا والله لا أعرفك، من أنت (ويحك)[1]؟ قال: أنا الذي مَرَرْتَ بي في الدنيا فاستسقيتني شربة من ماء فسقيتُك، فاشفع لي بها عند ربك، قال: فدخل ذلك الرجل على الله في زوره[2] فقال: يا رب! إني أشرفت على أهل النار، فقام رجل من أهل النار، فنادى: يا فلان! أما تعرفني؟ فقلت: والله ما أعرفك ومن أنت؟ قال: أنا الذي مررت بي في الدنيا فاستسقيتني فسقيتك، فاشفع لي بها عند ربك، فيقول: يا رب! فشفّعني فيه، قال: فيشفعه الله فيه ويخرجه من النار».

.....

(١) ما بين الهلالين ساقط من (ع).

(٢) في الأصل: «عادية من دوره»، ولا أرى له وجهاً، والتصحيح في مسند أبي يعلى.

٤٥٨٥ ـ درجته:

إسناده ضعيف جداً، فيه علي بن أبي سارة الشيباني وهو متروك.

وذكره الهيثمي في المجمع (١٠/ ٣٨٢)، وقال: «رواه أبو يعلى وفيه علي بن أبي سارة وهو متروك».

وذكره البوصيري في الإتحاف (٣/ ل ١٥٣)، وعزاه لأبي يعلى وسكت عليه.

تخريجه:

أخرجه أبو يعلى في مسنده (٦/ ٢١٠: ٣٤٩٠).

. . . . . .

وأخرجه البيهقي كما في النهاية لابن كثير (ص ٣٣٥)، من طريق علي بن أبـي سارة، به، بنحوه.

وللحديث طريق آخر عن أنس رضي الله عنه تقدم برقم (٤٥٨٤) لكن الحديث غير قابل للانجبار.

وشفاعة المؤمنين يوم القيامة ثابت في حديث أبـي سعيد الخدري رضي الله عنه في الصحيحين تقدم في حديث رقم (٤٥٨٢).

٤٥٨٦ ـ حدثنا إسحاق بن أبي إسرائيل، ثنا روح بن المسيب، ثنا يزيد الرقاشي، عن / أنس رضي الله عنه فذكره. . .[١].
[٢٠٦ب]

وزاد: قال، وقال: وتصديق هذا في القرآن ﴿ إِن تَجْتَنِبُوا كَبَائِرَ مَا تُنْهَوْنَ عَنْهُ نُكَفِّرْ عَنكُمْ سَيِّئَاتِكُمْ وَنُدْخِلْكُم مُّدْخَلًا كَرِيمًا ﴿٣١﴾ ﴾[٢] الآية، فهؤلاء الذين يجتنبون الكبائر، وهؤلاء الذين يقعون فيها، ثبتت لهم شفاعة محمد ﷺ».

. . . . . .

(١) أخرجه أبو يعلى في مسنده (٧/ ١٤٧: ٤١١٥)، ولفظه: عن أنس قال رسول الله ﷺ: «شفاعتي لأهل الكبائر من أُمتي» قال: فقال: تصديق هذا في القرآن، قال: فقرأ علينا: ﴿ إِن تَجْتَنِبُوا كَبَائِرَ مَا تُنْهَوْنَ عَنْهُ نُكَفِّرْ عَنكُمْ سَيِّئَاتِكُمْ وَنُدْخِلْكُم مُّدْخَلًا كَرِيمًا ﴿٣١﴾ ﴾ الآية، فهؤلاء الذين يجتنبون الكبائر، وهؤلاء الذين واقعوا الكبائر، بقيت لهم شفاعة محمد ﷺ قال: فقال يزيد لأنس: صدقت».

(٢) سورة النساء: الآية ٣١.

٤٥٨٦ ـ درجته:

إسناده ضعيف، فيه روح بن المسيب، ويزيد بن أبان الرقاشي، وكلاهما ضعيف، وذكره البوصيري في الإتحاف (٣/ ل ١٥٣)، وعزاه لأبي يعلى وسكت عليه.

تخريجه:

أخرجه أبو يعلى في مسنده (٧/ ١٤٧: ٤١١٥)، وقد تقدم لفظه في أول الحديث.

وأخرجه الطبراني في الصغير (٢/ ٢٤٤: ١١٠١)، من طريق روح بن المسيب، به، مختصراً ولفظه: «إنما جعلت الشفاعة لأهل الكبائر من أُمتي».

وأخرجه هناد في الزهد (١/ ١٤٣: ١٨٨)، من طريق الأعمش، عن يزيد الرقاشي، به، بنحوه مختصراً.

فالخلاصة أن مدار هذه الطرق على يزيد الرقاشي، وهو ضعيف، وقد روى الجزء المرفوع من الحديث من طرق أخرى صحيحة عن أنس رضي الله عنه منها ما يلي:

. . . . . .

---

١ ــ **رواه ثابت البناني عن أنس رضي الله عنه عن النبـي ﷺ:**

أخرجه الترمذي (٢٤٣٥)، في صفة القيامة، باب ما جاء في الشفاعة، وابن خزيمة في التوحيد (ص ٢٧٠)، وابن حبان كما في الإحسان (١٤/ ٣٨٧: ٦٤٦٨)، والحاكم في المستدرك (١/ ٦٩)، كلهم من طريق عبد الرزاق، عن معمر، عن ثابت، عن أنس رضي الله عنه مرفوعاً «شفاعتي لأهل الكبائر من أُمتي».

قلت: هذا إسناد صحيح، رواته ثقات، وقال الترمذي: «هذا حديث حسن صحيح غريب من هذا الوجه، وقال الحاكم: «هذا حديث صحيح على شرط الشيخين» ووافقه الذهبـي.

٢ ــ **رواه أشعث الحراني عن أنس رضي الله عنه عن النبـي ﷺ:**

أخرجه أحمد (٣/ ٢١٣)، وأبو داود في السنة (٤٧٣٩)، باب في الشفاعة والآجري في الشريعة (٢٣٨)، والحاكم في المستدرك (١/ ٦٩)، من طريق سليمان بن حرب، ثنا بسطام بن حريث، عن أشعث الحراني، به، ولفظه: «شفاعتي لأهل الكبائر من أُمتي».

قلت: هذا إسناد حسن، فيه أشعث الحراني وهو صدوق كما في التقريب (ص ١١٣ : ٥٢٧)، وبقية رواته ثقات.

ويشهد له حديث جابر بن عبدالله رضي الله عنه أخرجه الترمذي (٢٤٣٨)، وابن ماجه في الزهد، باب ذكر الشفاعة، والطيالسي (٢٨٠١)، والحاكم في المستدرك (١/ ٦٩).

فالخلاصة أن قوله في الحديث (شفاعتي لأهل الكبار من أُمتي) روي من طرق أُخرى صحيحة عن أنس رضي الله عنه، وله شواهد أيضاً من حديث جابر وغيره، وعليه فإن هذا الجزء من الحديث يرتقي بهذه الطرق والشواهد إلى الحسن لغيره، ويشهد لمعناه أحاديث أُخرى تقدمت رقم (٤٥٧٦)، وأما قول أنس رضي الله عنه: وتصديق هذا في القرآن. . . إلى آخره فيبقى ضعيفاً.

٤٥٨٧ ـ وقال مسدد: حدثنا إسماعيل، ثنا أيوب، عن أبـي قلابة رضي الله عنه قال: قال رسول الله ﷺ: «ليدخلن الجنة بشفاعة رجل من أُمتي أكثر من بني تميم».

٤٥٨٧ ـ **درجتـه**:

الحديث بهذا الإسناد ضعيف، رواته ثقات، لكنه مرسل.

وذكره البوصيري في الإتحاف (٣/ ل ١٥٣)، وقال: «رواه مسدد مرسلاً ورواته ثقات».

تـخـريـجـه:

لم أجد من أخرجه بهذا اللفظ والإسناد.

وللحديث شاهد من حديث عبد الله بن أبـي الجدعاء قال: سمعت رسول الله ﷺ يقول: «ليدخلن الجنة بشفاعة رجل من أُمتي أكثر من بني تميم» قلنا: سواك يا رسول الله؟ قال: سواي.

أخرجه الإمام أحمد في المسند (٣/ ٤٦٩، ٤٧٠، ٥/ ٣٦٦)، والدارمي (٢/ ٣٢٨)، في الرقاق، والترمذي (٢٤٣٨)، كتاب صفة القيامة باب ١٢، وابن ماجه في الزهد (٤٣١٦)، باب ذكر الشفاعة، والبخاري في التاريخ الكبير (٥/ ٢٦)، وابن خزيمة في التوحيد (ص ٣١٣)، والحاكم (١/ ٧٠ و ٧١)، كلهم من طرق عن خالد الحذاء، عن عبد الله بن شقيق قال: جلست إلى رهط أنا رابعهم بإيلياء، فقال أحدهم: سمعت رسول الله ﷺ يقول... فذكره.

وفي آخره: قلت: أنت سمعته من رسول الله ﷺ قال: نعم، فلما قام، قلت: من هذا؟ قالوا: أين الجدعاء، أو ابن أبـي الجدعاء، وقال الترمذي: (هذا حديث حسن صحيح غريب).

قلت: هذا إسناد صحيح رواته ثقات، وصححه الحاكم في المستدرك ووافقه الذهبـي.

وعليه فإن حديث الباب بهذا الشاهد يرتقي إلى الحسن لغيره، والله أعلم.

٤٥٨٨ ــ وقال أبو يعلى: حدثنا خلف، ثنا أبو المطرف المغيرة الشامي، عن العرزمي، عن عمرو بن شعيب، عن أبيه، عن جده رضي الله عنه قال: قال رسول الله ﷺ: «إذا جمع الله الخلائق يوم القيامة، نادى مناد: أين أهل الفضل؟ فيقوم ناس وهم يسير، فينطلقون إلى الجنة سراعاً. فتلقاهم[١] الملائكة، فيقولون: إنا رأيناكم سراعاً إلى الجنة، فمن أنتم؟ فيقولون: نحن أهل الفضل، فيقولون: وما فضلكم؟ فيقولون: كنا إذا ظُلِمنَا صبرنا، وإذا أسيء إلينا عفونا وإذا جهل علينا حلمنا، فيقال لهم: ادخلوا الجنة فنعم أجر العاملين.

ثم[٢] ينادي مناد: أين أهل الصبر؟ فيتقدم[٣] ناس وهم يسير، فينطلقون إلى الجنة سراعاً، قال: فتلقاهم[٤] الملائكة، فيقولون[٥]: إنا نراكم سراعاً إلى الجنة، فمن[٦] أنتم؟ فيقولون: نحن أهل الصبر فيقولون: وما صبركم؟ فيقولون: كنا نصبر على طاعة الله تعالى، وكنا نصبر عن[٧] معاصي الله عز وجل فيقال لهم: ادخلوا الجنة فنعم أجر العاملين.

ثم[٨] ينادي مناد: أين المتحابون في الله تعالى ــ أو قال: في ذات الله عز وجل ــ (شك أبو محمد)؟ فيقوم ناس وهم يسير، فينطلقون إلى الجنة سراعاً، فتلقاهم الملائكة فيقولون: رأيناكم سراعاً إلى الجنة فمن أنتم؟ فيقولون: نحن المتحابون في الله عز وجل ــ أو في ذات الله عز وجل ــ فيقولون: وما كان تحابكم؟ فيقولون: كنا نتحاب في الله، ونتزاور في الله تعالى، ونتعاطف في الله تعالى، ونتناول في الله تعالى، فيقال لهم: ادخلوا الجنة فنعم أجر العاملين، قال

رسول الله ﷺ: ثم يضع الله عز وجل الموازين للحساب، بعدما يدخل هؤلاء الجنة».

* ضعيف.

.....

(١) هكذا في المطبوع من المطالب العالية وهو الصواب، وفي الأصل: «فقتلوهم»، وفي (س): «فيتلقوهم»، وفي (ع): «سلوهم».

(٢) في (س) و (ع): «قال: ثم ينادي».

(٣) هكذا في في (س) و (ع)، وفي الأصل: «فيتقدمون» ولا أرى له وجهاً.

(٤) هكذا في المطبوع من المطالب وهو الصواب، وفي الأصل: «فيتلقوهم»، وفي (س) و (ع): «فيتلقونهم».

(٥) هكذا في (س) و (ع)، وهو الصواب، وفي الأصل: «فيقول»، ولا أرى له وجهاً.

(٦) في (س) و (ع): «من أنتم».

(٧) هكذا في المطبوع وهو الصواب، وفي الأصل وفي (س) و (ع): «على معاصي الله عز وجل».

(٨) في (س) و (ع): «قال: ثم ينادي».

٤٥٨٨ ـ درجته:

الحديث بهذا الإسناد ضعيف جداً، فيه محمد بن عبيد الله العرزمي وهو متروك، وفيه أبو المطرف المغيرة الشامي وهو واهٍ..

وذكره البوصيري في الإتحاف (٣/ ل ١٥٤)، وقال: «رواه أبو يعلى الموصلي وفي سنده العرزمي وهو ضعيف».

قلت: بل هو متروك وعليه فإن إسناده ضعيف جداً.

تخريجه:

لم أجده في مسند أبي يعلى ولا في المقصد العلي ولعله في مسنده الكبير.

ولم أجد من أخرج هذا الحديث غير أبي يعلى بهذا اللفظ والإسناد.

٥٠ ـ باب معرفة
أول ما يخاطب[١] الله تعالى به المؤمنين

٤٥٨٩ ـ قال أبو داود: حدثنا عبد الله بن المبارك، عن يحيى بن أيوب، عن عبيد الله بن زُحْر، عن خالد بن أبي عمران، عن أبي[٢] عياش، عن معاذ بن جبل رضي الله عنه، قال: قال رسول الله ﷺ: «إن شئتم أنبأتكم (بأول)[٣] ما يقول الله عز وجل للمؤمنين يوم القيامة، وبأول ما يقولون، قالوا: نعم يا رسول الله، قال ﷺ: إن الله تبارك وتعالى يقول للمؤمنين يوم القيامة: أحببتم لقائي؟ فيقولون: نعم، يا ربنا [فيقول: لم؟ فيقولون: رجونا عفوك ومغفرتك[٤]] فيقول: فإني قد أوجبت لكم[٥] رحمتي».

(١) هكذا في الأصل، وفي (س) و (ع): «ما يحاسب».
(٢) في مسند الطيالسي (ابن عياش)، وهو تصحيف.
(٣) ما بين الهلالين ساقط من (س) و (ع)، ولفظهما: «أنبأتكم بما يقول الله عز وجل».
(٤) ما بين المعكوفتين زيادة من مسند الطيالسي.
(٥) في الأصل: «لهم»، والتصحيح من مسند الطيالسي والمصادر الأخرى.

٤٥٨٩ ـ درجته:

إسناده ضعيف، فيه عبيد الله بن زُحْر وهو ضعيف، وفيه أبو عياش المعافري،

. . . . . .

وهو مقبول، وذكره البوصيري في الإتحاف (٣/ ل ١٥٥)، وعزاه لأبـي داود الطيالسي وسكت عليه.

تـخـريـجـه:

أخرجه الطيالسي في مسنده (ص ٧٧: ٥٦٤)، وابن المبارك في الزهد (٢٧٦)، به.

وأخرجه الإمام أحمد في المسند (٥/ ٢٣٨)، وابن أبـي عاصم في الأوائل (ص ٤٧: ١٢٨).

والطبراني في الأوائل (٦٦)، وفي المعجم الكبير (٢٠/ ١٢٥)، وأبو نعيم في الحلية (٨/ ١٧٩)، والبغوي في شرح السنَّة (٥/ ٢٦٩)، كلهم من طريق عبد الله بن المبارك، به، بنحوه.

ولفظ أحمد وابن أبـي عاصم «فقد وجبت لكم مغفرتي» مكان (فقد وجبت لكم رحمتي)، وله طريق أُخرى عن معاذ بن جبل رضي الله عنه.

أخرجه الطبراني في الكبير (٢٠/ ٩٤: ١٨٤)، حدثنا الحسين بن إسحاق التستري، ثنا علي بن بحر، ثنا قتادة بن الفضل بن قتادة الرهاوي، قال سمعت ثور بن يزيد، عن خالد بن معدان، عن معاذ بن جبل، عن رسول الله ﷺ قال: «أتدرون ما يقول الله للمؤمنين يوم القيامة وأول ما يقولون؟ قالوا: الله ورسوله أعلم، قال: يقول للمؤمنين يوم القيامة: ما أحببتم لقائي؟ قالوا: نعم يا ربنا، رجونا عفوك ومغفرتك، قال: فقد أوجب لكم عفوي ومغفرتي.

وذكره الهيثمي في المجمع (١٠/ ٣٥٨)، وقال: «رواه الطبراني بسندين أحدهما حسن».

قلت: لعله يقصد بأن هذا الإسناد حسن، ولكنه ضعيف، فيه قتادة بن الفضل الرهاوي، قال عنه الحافظ في التقريب (ص ٤٥٣: ٥٥١٩)، مقبول، وفيه انقطاع بين خالد بن معدان ومعاذ بن جبل رضي الله عنه، قال ابن أبـي حاتم في المراسيل

. . . . . .

(ص ٥٦)، «خالد بن معدان عن معاذ مرسل، لم يسمع منه، وربما كان بينهما اثنان».

وعليه فإن الحديث بهذا الوجه ضعيف أيضاً لكن الحديث بمجموع الطريقين يرتقي إلى الحسن لغيره، والله أعلم.

ويشهد لمعناه في تكليم الرب تبارك وتعالى يوم القيامة لعموم المؤمنين حديث أبـي سعيد الخدري رضي الله عنه قال: قال النبـي ﷺ: «إن الله يقول لأهل الجنة، يا أهل الجنة فيقولون: لبيك ربنا وسعديك، والخير في يديك، فيقول: هل رضيتم؟ فيقولون: وما لنا لا نرضى يا رب، وقد أعطيتنا ما لم تعط أحداً من خلقك، فيقول: ألا أَعطيكم أفضل من ذلك، فيقولون: يا رب وأي شيء أفضل من ذلك؟ فيقول: أحلّ عليكم رضواني فلا أسخط عليكم بعده أبداً».

أخرجه البخاري كما في الفتح (١١/ ٤٩٦ : ٧٥١٨)، كتاب التوحيد، باب كلام الرب مع أهل الجنة، ومسلم في صحيحه (٤/ ٢١٧٦ : ٢٨٢٩)، كتاب الجنة وصفة نعيمها، باب إحلال الرضوان على أهل الجنة وأبو نعيم في الحلية (٦/ ٣٤٢)، وفي صفة الجنة (٢٨٢)، والبيهقي في البعث (٤٤٥)، فالخلاصة أن حديث الباب بالسياق المتقدم حسن لغيره بمجموع الطريقين، ومعناه صحيح بالشواهد التي وردت في الصحيحين وغيرهما.

٥١ ـ باب العفو عن المظالم

٤٥٩٠ ـ قال أبو يعلى: حدثنا مجاهد بن موسى، ثنا عبد الله بن بكر[١]، ثنا عباد بن شيبة الحبطي، عن سعيد بن أنس، عن أنس رضي الله عنه قال: بينا رسول الله ﷺ جالس، إذ رأيناه ضحك حتى بدت ثناياه، فقال له عمر رضي الله عنه: (ما أضحكك)[٢] يا رسول الله بأبي أنت وأمي؟ فقال[٣] ﷺ: «رجلان جثيا[٤] من أُمتي بين يدي رب العزة جل جلاله، فقال أحدهما: يا رب، خذ لي مظلمتي من أخي، قال الله عز وجل: أعط أخاك مظلمته، قال: يا رب لم يبق من حسناتي شيء، قال: رب، فليحمل عني من أوزاري» قال: وفاضت عينا رسول الله ﷺ بالبكاء، ثم قال: «إن ذلك ليوم عظيم، يحتاج الناس فيه أن يحمل عنهم من أوزارهم، فقال الله تبارك وتعالى للطالب: ارفع بصرك فانظر في الجنان فرفع رأسه، فقال: أي رب، أرى مدائن من فضة، وقصوراً من ذهب، مكلَّلة باللؤلؤ لأي نبي هذا، لأي صديق هذا، لأي شهيد هذا؟ قال: هذا لمن أعطى الثمن، قال: يا رب ومن يملك ذلك؟ قال جل وعلا: أنت تملكه، قال: بماذا يا رب؟ قال: تعفو[٥] عن أخيك قال: يا رب، فإني قد عفوت عنه، قال الله تعالى: خذ بيد أخيك فأدخله الجنة» ثم قال رسول الله ﷺ عن ذلك: «فاتقوا الله وأصلحوا ذات بينكم فإن الله

عز وجل يصلح بين المؤمنين يوم القيامة».

* ضعيف جداً.

.....

(١) هكذا في (س) و (ع)، وفي الأصل: «بكير»، وهو تصحيف، والتصحيح من النسخ الأُخرى وكتب التراجم.

(٢) ما بين الهلالين ساقط من (س)، ووقع بياض في موضعه.

(٣) في (س): «قال».

(٤) في (س): «رجلان من جثيا»، ولا أرى له وجهاً.

(٥) هكذا في الأصل وفي (س)، وجاء في (ع) «بعفوك عن أخيك».

٤٥٩٠ ـ درجته:

الإسناد ضعيف جداً فيه عباد بن شيبة الحبطي، وهو منكر الحديث، وشيخه سعيد بن أنس مجهول.

ولهذا قال الحافظ عقب ذكره: ضعيف جداً.

وذكره البوصيري في الإتحاف (٣/ ل ١٥٤)، وقال: رواه أبو يعلى بسند ضعيف لضعف سعيد بن أنس وعباد بن شيبة.

تخريجه:

لم أجده في مسند أبي يعلى ولا في المقصد العلي، ولعله في مسنده الكبير.

وذكره الحافظ ابن كثير في تفسيره (٢/ ٢٧٣)، وفي النهاية له (ص ٢٤٦)، عن أبي يعلى بهذا الإسناد، به، وقال: «إسناد غريب، وسياق غريب، ومعنى حسن عجيب، وقد رواه البيهقي من حديث عبد الله بن أبي بكر».

وأخرجه ابن أبي داود في كتاب البعث (ص ٧٠: ٣٢)، والحاكم في المستدرك (٤/ ٥٧٦)، كلاهما من طريق عبد الله بن بكر، به بنحوه مطولاً، وصححه الحاكم، وتعقبه الذهبي بقوله: «عباد ضعيف وشيخه لا يعرف».

وأخرجه الخرائطي في مكارم الأخلاق كما في الكنز (٣/ ٨٢٤ ـ ٨٢٥)، وذكره

. . . . . .

المنذري في الترغيب (٣/ ٢١٠)، وعزاه للبيهقي في البعث والنشور.

قلت: لم أجده في مكارم الأخلاق المطبوع ولا في البعث والنشور المطبوع.

فالخلاصة أن الحديث مداره على عباد بن شيبة وهو منكر الحديث.

ومعناه صحيح ورد في أحاديث أُخرى صحيحة، وقد بوّب الإمام البخاري في صحيحه كما في الفتح (٥/ ١٢٠)، بقوله: (باب عفو المظلوم) واستشهد ببعض الآيات ولم يورد فيه حديثاً، ومن الآيات ما يلي:

١ ـ ﴿إِن تُبْدُوا خَيْرًا أَوْ تُخْفُوهُ أَوْ تَعْفُوا عَن سُوٓءٍ فَإِنَّ ٱللَّهَ كَانَ عَفُوًّا قَدِيرًا ﴿١٤٩﴾﴾ [النساء/ ١٤٩].

٢ ـ ﴿وَجَزَٰٓؤُا۟ سَيِّئَةٍ سَيِّئَةٌ مِّثْلُهَا ۖ فَمَنْ عَفَا وَأَصْلَحَ فَأَجْرُهُۥ عَلَى ٱللَّهِ ۚ إِنَّهُۥ لَا يُحِبُّ ٱلظَّٰلِمِينَ ﴿٤٠﴾ وَلَمَنِ ٱنتَصَرَ بَعْدَ ظُلْمِهِۦ فَأُو۟لَٰٓئِكَ مَا عَلَيْهِم مِّن سَبِيلٍ ﴿٤١﴾ إِنَّمَا ٱلسَّبِيلُ عَلَى ٱلَّذِينَ يَظْلِمُونَ ٱلنَّاسَ وَيَبْغُونَ فِى ٱلْأَرْضِ بِغَيْرِ ٱلْحَقِّ ۚ أُو۟لَٰٓئِكَ لَهُمْ عَذَابٌ أَلِيمٌ ﴿٤٢﴾ وَلَمَن صَبَرَ وَغَفَرَ إِنَّ ذَٰلِكَ لَمِنْ عَزْمِ ٱلْأُمُورِ ﴿٤٣﴾ وَمَن يُضْلِلِ ٱللَّهُ فَمَا لَهُۥ مِن وَلِىٍّ مِّنۢ بَعْدِهِۦ ۗ وَتَرَى ٱلظَّٰلِمِينَ لَمَّا رَأَوُا۟ ٱلْعَذَابَ يَقُولُونَ هَلْ إِلَىٰ مَرَدٍّ مِّن سَبِيلٍ ﴿٤٤﴾﴾ [الشورى/ ٤٠ ـ ٤٤].

أما الأحاديث التي تشهد لمعنى الحديث فمنها حديث أبـي هريرة رضي الله عنه أن رجلاً شتم أبا بكر والنبـي ﷺ جالس، فجعل النبـي ﷺ يعجب ويبتسم، فلما أكثر ردّ عليه بعض قوله، فغضب النبـي ﷺ وقام، فلحقه أبو بكر فقال: يا رسول الله: كان يشتمني وأنت جالس، فلما رددت عليه بعض قوله غضبت وقمت، قال: «إنه كان معك ملك يرد عنك، فلما رددت عليه بعض قوله وقع الشيطان، فلم أكن لأقعد مع الشيطان ثم قال: «يا أبا بكر! ثلاث كلهن حق: ما من عبد ظلم بمظلمة فيغضي عنها لله عز وجل إلاَّ أعز الله بها نصره... الحديث.

أخرجه الإمام أحمد (٢/ ٤٣٦)، عن يحيى، عن ابن عجلان قال: ثنا سعيد بن أبـي سعيد، عن أبـي هريرة رضي الله عنه، به.

. . . . . .

قلت: هذا إسناد صحيح رواته ثقات.

وذكره الهيثمي في المجمع (٨/ ١٩٠)، وقال: «رواه أحمد والطبراني في الأوسط ورجال أحمد رجال الصحيح».

وعليه فإن معنى الحديث بهذا الشاهد صحيح لغيره، وانظر أيضاً الأحاديث القادمة برقم (٤٥٩١ ـ ٤٥٩٢).

٤٥٩١ ـ وقال أحمد بن منيع: حدثنا أبو نصر التمار، ثنا كوثر بن حكيم، عن نافع، عن ابن عمر، عن أبـي بكر رضي الله عنهم قال: بلغنا أنه إذا كان يوم القيامة نادى مناد: أين أهل العفو؟ قال: فيكافئهم الله تعالى بما كان من عفوهم عن الناس.

٤٥٩١ ـ درجـتـه:

إسناده ضعيف جداً، فيه كوثر بن حكيم وهو متروك.

وذكره البوصيري في الإتحاف (٣/ ل ١٥٥)، وقال: رواه أحمد بن منيع وفي سنده كوثر بن حكيم وهو ضعيف.

تـخـريـجـه:

أخرجه أحمد بن منيع في مسنده كما في المطالب، وفي الكنز (٣/ ٧٧٦: ٨٧٢٦).

ولم أقف على تخريجه عند غيره، وإسناده غير قابل للانجبار.

ومعناه صحيح، ثبت في الآيات والأحاديث الصحيحة تقدم تخريجها في الحديث المتقدم برقم (٤٥٩٠).

٤٥٩٢ [١] ـ وقال أبو يعلى: حدثنا سويد بن سعيد، ثنا الحكم بن سنان، عن سدوس صاحب السابري[١] عن أنس بن مالك رضي الله عنه قال: قال رسول الله ﷺ: «إذا التقى الخلائق يوم القيامة فدخل أهل الجنة الجنة، وأهل النار النار، نادى منادٍ يسمع الخلائق: يا أهل الجمع، تتاركوا المظالم وثوابكم عليّ».

[٢] حدثنا محمد بن أبي بكر، ثنا الحكم بن سنان نحوه.

.....

(١) في الأصل: «السامري»، وهو تصحيف، والتصحيح من النسخ الأُخرى وكتب التراجم.

٤٥٩٢ ـ درجته:

إسناده مسلسل بالضعفاء وهم: سويد بن سعيد، والحكم بن سنان الرهاوي، وسدوس صاحب السابري، وعليه فهو ضعيف.

وذكره الهيثمي في المجمع (١٠/٣٥٦)، وقال: «رواه الطبراني في الأوسط وفيه الحكم بن سنان أبو عون، وقال عنه أبو حاتم: عنده وهم كثير وليس بالقوي، ومحله الصدق، وضعفه غيره وبقية رجاله ثقات».

وذكره البوصيري في الإتحاف (٣/ ل ١٥٥)، وقال: «رواه أبو يعلى وفي سنده سدوس السابري وهو ضعيف».

تخريجه:

لم أجده في مسند أبي يعلى المطبوع ولا في المقصد العلي، ولعله في مسنده الكبير.

وأخرجه الطبراني في الأوسط كما في المجمع (١٠/٣٥٦)، ولم أجد من أخرجه غيرهما بهذا الإسناد.

وهو ضعيف لأن فيه ثلاثة من الضعفاء، ولكن معناه صحيح، ورد في الآيات والأحاديث الصحيحة، تقدم تخريجها في الحديث المتقدم رقم (٤٥٩٠).

٥٢ ـ باب صفة النار وأهلها أعاذنا الله منها

٤٥٩٣ ـ قال أبو بكر: حدثنا شريك، عن أبـي إسحاق، عن السائب بن مالك، عن عبد الله بن عمرو رضي الله عنهما، عن النبـي ﷺ قال: «دخلتُ الجنة، فرأيتُ أكثر أهلها الفقراء، واطلعت في النار، فرأيت أكثر أهلها الأغنياء والنساء، ورأيت فيها ثلاثة يعذبون: (امرأة)[١] من حمير طوالة رَبَطَتْ هرة (لها)[٢] فلم تطعمها ولم تسقها ولم تدعها تأكل [٢٠٧أ] من خشاش الأرض، فهي تنهش قبلها ودبرها، ورأيت فيها / أخا بني دعدع[٣] الذي كان يسرق الحاج بمحجنه، فإذا فطن له قال: إنما تعلق بمحجني، والذي سرق بدنتي رسول الله ﷺ».

* **هذا إسناد حسن.**

. . . . . .

(١) ما بين الهلالين ساقط من (س) و (ع).

(٢) ما بين الهلالين ساقط من (س).

(٣) في الأصل وباقي النسخ: «بني دعد»، وفي المصادر الأصلية: «بني دعدع». انظر الإحسان (١٦/ ٥٣٥). وقد ورد تسميته في صحيح مسلم (٢/ ٦٢٢ كتاب الكسوف) [رأيت فيها أبا ثمامة عمرو بن مالك]

٤٥٩٣ ـ درجـتـه:

إسناده ضعيف، فيه علتان:

. . . . . .

---

١ ـ **شريك بن عبد الله النخعي**، اختلط ورواية أبـي بكر بن أبـي شيبة عنه لم تتميز هل كان قبل اختلاطه أو بعده.

٢ ـ **فيه تدليس أبـي إسحاق السبيعي**، وهو من أصحاب المرتبة الثالثة وقد عنعن، أما اختلاطه فهو لا يضر، لأن رواية شريك عنه كانت قبل اختلاطه.

وأما قول الحافظ عقب ذكره: «هذا إسناد حسن» فلعله يقصد أنه حسن لغيره، والله أعلم.

تـخـريـجـه:

لم أجده في المصنف لابن أبـي شيبة ولعله في مسنده.

ومن طريقه أخرجه ابن حبان كما في الإحسان (١٦/ ٥٣٤ : ٧٤٨٩)، به بطوله.

وقد تابع عطاء بن السائب أبا إسحاق السبيعي:

أخرجه الإمام أحمد في المسند (٢/ ١٥٩)، عن ابن فضيل، والنسائي في السنن (٣/ ١٣٧)، في الكسوف، باب نوع آخر، من طريق عبد العزيز بن عبد الصمد، وابن خزيمة (١٣٨٩) و (١٣٩٢)، وابن حبان في صحيحه كما في الإحسان (١٦/ ٧٩: ٢٨٣٨)، من طريق جرير وابن خزيمة (١٣٩٣)، من طريق سفيان الثوري.

أربعتهم عن عطاء بن السائب، عن أبيه السائب بن مالك، عن عبد الله بن عمرو رضي الله عنه مرفوعاً.

ولفظه: «إن الشمس والقمر آيتان من آيات الله، فإذا انكسفا فأفزعوا إلى ذكر الله، ثم قال: «لقد عرضت على الجنة حتى لو شئت لتعاطيت قطفاً من قطوفها، وعرضت علي النار حتى جعلت أتقيها حتى خشيت أن تغشاكم. . . قال: فرأيت فيها الحميرية السوداء صاحبة الهرة، كانت حبستها، فلم تطعمها ولم تسقها، ولم تتركها تأكل من خشاش الأرض فرأيتها كلما أدبرت نهشت في النار، ورأيت فيها صاحب بدنتي رسول الله ﷺ أخا دعدع، يدفع في النار بقضيبين ذي شعبتين، ورأيت صاحب المحجن، فرأيته في النار على محجنه متكئاً» (هذا لفظ ابن حبان وألفاظ غيره

. . . . . .

بنحوه).

قلت؛ هذا إسناد صحيح، رواته ثقات، وعطاء بن السائب اختلط بآخرة، وممن روى عنه سفيان الثوري وهو ممن سمع منه قبل اختلاطه، وعليه فإن الحديث بهذا الإسناد صحيح لذاته، وهو متابعة قوية لحديث الباب ما عدا الجزء الأول منه.

وقد أخرجه أبو داود في السنن (١١٩٤)، من طريق حماد، والحاكم في المستدرك (١/٣٢٩)، من طريق الثوري كلاهما عن عطاء بن السائب، به مختصراً (بما يتعلق بالكسوف) وأشارا في آخره إلى بقية الحديث بقولهما: (ثم ساق الحديث).

وللحديث شواهد أخرى صحيحة في الصحيحين غيرهما، وهي كالآتي:

أما الجزء الأول:

وهو قوله: (دخلت الجنة فرأيت أكثر أهلها الفقراء... إلى النساء) دون كلمة (الأغنياء) يشهد له حديث عمران بن حصين رضي الله عنه، عن النبي ﷺ قال: «اطلعت في الجنة فرأيت أكثر أهلها الفقراء، واطلعت في النار فرأيت أكثر أهلها النساء».

أخرجه البخاري في صحيحه كما في الفتح (١١/٤٢٣: ٦٥٤٦)، كتاب الرقاق، باب صفة الجنة والنار، وأخرجه أيضاً (٥١٩٨)، في النكاح، باب كفران العشير، (٣٢٤١)، في بدء الخلق، باب ما جاء في صفة الجنة، و (٦٤٤٩)، في الرقاق، باب فضل الفقر، وأخرجه الإمام أحمد (٤/٤٢٩)، والترمذي (٢٦٠٣)، في صفة جهنم، باب ما جاء في أكثر أهل النار النساء، والطبراني (١٨/٢٧٨: ٢٧٩)، كلهم من طرق عن عوف، عن أبي رجاء، عن عمران بن حصين رضي الله عنه، به، وهذا لفظ البخاري.

وأما قوله ﷺ في الحديث: (ورأيت فيها ثلاثة يعذبون...) إلى آخر الحديث.

١ ــ يشهد له حديث جابر بن عبد الله رضي الله عنه قال: انكسفت الشمس

. . . . . .

على عهد رسول الله ﷺ يوم مات إبراهيم بن رسول الله ﷺ فقال الناس. . . (الحديث في صلاة الكسوف) وفيه: «لقد جيء بالنار، وذلكم حين رأيتموني تأخرت مخافة أن يصيبني من لفحها، وحتى رأيت فيها صاحب الحجن يجن قصبه في النار، كان يسرق الحاج بمحجنه، فإن فطن له قال: إنما تعلق بمحجني، وإن غفل عنه ذهب به، وحتى رأيت فيها صاحبة الهرة التي ربطتها فلم تطعمها، ولم تدعها تأكل من خشاش الأرض حتى ماتت جوعاً. . . الحديث.

أخرجه الإمام مسلم في صحيحه (٢/ ٦٢٣: ٩٠٤)، كتاب الكسوف، باب ما عرض على النبي ﷺ في صلاة الكسوف من أمر الجنة والنار.

٢ ــ ويشهد له حديث عبد الله بن عمر رضي الله عنه عن النبي ﷺ قال: «دخلت امرأة النار في هرة ربطتها، فلم تطعمها، ولم تدعها تأكل من خشاش الأرض».

أخرجه البخاري في صحيحه كما في الفتح (٦/ ٤٠٩: ٣٣٨)، كتاب بدء الخلق، باب خمس من الدواب فواسق.

فالخلاصة أن حديث الباب ضعيف بالإسناد المتقدم. ولكنه بمتابعة عطاء بن السائب يرتقي إلى الحسن لغيره، ومعناه صحيح بالشواهد المذكورة، وأما كلمة (الأغنياء) فلم أجد ما يشهد له فيبقى ضعيفاً، والله تعالى أعلم.

٤٥٩٤ ـ [١] وقال أبو بكر: حدثت عن جرير، عن عطاء بن السائب، عن أبـي بكر بن أبـي موسى، عن أبيه رضي الله عنه قال: قال رسول الله ﷺ: «لو أن حجراً قذف به من شفير جهنم لهوى سبعين خريفاً قبل أن يستقر في قعرها».

[٢] وقال أبو يعلى: حدثنا عثمان بن أبـي شيبة.

[٣] وقال البزار: حدثنا يوسف بن موسى، قالا: ثنا جرير.

وصححه ابن حبان(١) من حديث جرير، به.

.....

(١) أخرجه ابن حبان في صحيحه كما في الإحسان (١٦/ ٥٠٩: ٧٤٦٨).

٤٥٩٤ ـ درجـتـه:

حديث الباب بالأسانيد المتقدمة جميعها ضعيف، لأن مدارها على عطاء بن السائب، وقد اختلط ورواية جرير بن عبد الحميد عنه بعد اختلاطه، وعليه فإن الحديث ضعيف، ولكنه توبع، فقد تابع جريراً كل من أبـي الأحوص وسليمان التيمي كلاهما عن عطاء بن السائب، به.

وذكره البوصيري في الإتحاف (٣/ل ١٥٥)، وعزاه لأبـي بكر بن أبـي شيبة وأبـي يعلى والبزار وابن حبان وسكت عليه.

تـخـريـجـه:

لم أجده في المصنف لابن أبـي شيبة ولعله في مسنده.

وأخرجه أبو يعلى في مسنده (١٣/ ٢١٧: ٧٢٤١)، عن عثمان بن أبـي شيبة.

وأخرجه البزار كما في الكشف (٤/ ١٨٢: ٣٤٩٤)، عن يوسف بن موسى القطان.

وأخرجه ابن حبان في صحيحه كما في الإحسان (١٦/ ٥٠٩: ٧٤٦٨)، من طريق علي بن المديني.

. . . . . .

ثلاثتهم عن جرير بن عبد الحميد، عن عطاء بن السائب، به، بنحوه، وقال البزار: لا نعلمه يروى عن أبـي موسى إلاَّ من هذا الوجه، ولا روى عطاء عن أبـي بكر، عن أبيه إلاَّ هذا» وذكره الهيثمي في المجمع (١٠/ ٣٨٩)، وقال: «رواه البزار والطبراني وفيه محمد بن أبان الجعفي وهو ضعيف».

وهذا وَهْمٌ من الحافظ الهيثمي لأن إسناد البزار ليس فيه محمد بن أبان في حديث أبـي موسى الأشعري وإنما هو في إسناده في حديث بريدة بن الحصيب، انظر (كشف الأستار ٤/ ١٨٢).

وقد تابع جريراً كل من أبـي الأحوص وسليمان التيمي.

أما حديث أبـي الأحوص: فقد أخرجه هناد في الزهد (١/ ١٧٥ : ٢٥١)، حدثنا أبو الأحوص عن عطاء بن السائب، عن أبـي بكر بن أبـي موسى، عن أبيه، به، بنحوه.

قلت: أبو الأحوص: هو سلام بن سليم الحنفي مولاهم الكوفي، قال عنه الحافظ في التقريب (٢٦١): «ثقة، متقن» إلاَّ أن روايته عن عطاء لم تتميز هل كانت قبل اختلاطه أو بعده وعليه فإن حديثه عنه ضعيف.

أما حديث سليمان التيمي: فقد أخرجه البيهقي في البعث والنشور (٤٨٣)، من طريق المعتمر بن سليمان، عن أبيه، عن عطاء بن السائب، به، بنحوه.

قلت: سليمان التيمي ثقة، إلاَّ أن روايته عن عطاء لم تتميز هل كانت قبل اختلاطه أو بعده، وعليه فإن حديثه عنه ضعيف.

قال الحافظ ابن حجر في هدي الساري (ص ٤٤٦): «وتحصل لي من مجموع كلام الأئمة أن رواية شعبة وسفيان الثوري وزهير بن معاوية وزائدة وأيوب وحماد بن زيد عنه (أي عطاء بن السائب) قبل الاختلاط، وأن جميع من روى عنه غير هؤلاء فحديثه ضعيف، لأنه بعد اختلاطه» اهـ.

فالخلاصة أن حديث الباب بالطرق المتقدمة جميعها ضعيف، إلاَّ أنه بمجموع

. . . . . .

الطرق يرتقي إلى الحسن لغيره.

وله شواهد من حديث أبـي هريرة وأنس وأبـي سعيد الخدري وغيرهم رضي الله عنهم.

١ ـ **أما حديث أبـي هريرة رضي الله عنه**، قال: كنا مع رسول الله ﷺ إذ سمع وجبة فقال النبـي ﷺ: «تدرون ما هذا؟» قال: قلنا: الله ورسوله أعلم قال: «هذا حجر رمي به في النار منذ سبعين خريفاً، فهو يهوى في النار الآن، حتى انتهى إلى قعرها».

أخرجه الإمام مسلم في صحيحه (٤/ ٢١٨٤ ـ ٢١٨٥: ٢٨٤٤)، في الجنة، باب في شدة حر نار جهنم، والإمام أحمد في المسند (٢/ ٣٧١)، وابن حبان في صحيحه كما في الإحسان (١٦/ ٥١٠: ٧٤٦٩)، والحاكم في المستدرك (٤/ ٦٠٦)، كلهم من طرق عن أبـي حازم، عن أبـي هريرة رضي الله عنه، به.

٢ ـ **حديث أنس بن مالك رضي الله عنه**، سيأتي برقم (٤٥٩٦ ـ ٤٥٩٧).

٣ ـ **حديث أبـي سعيد الخدري رضي الله عنه**، سيأتي برقم (٤٥٩٨).

وفي الباب عن بريدة بن الحصيب، وعتبة بن غزوان، ومعاذ بن جبل وغيرهم. انظر (السلسلة الصحيحة ٤/ ١٤٥ ـ ١٤٨: ١٦١٢).

والحديث بمجموع طرقه المتقدمة وهذه الشواهد صحيح لغيره إن شاء الله.

٤٥٩٥ ـ [١] وقال أبو يعلى: حدثنا إسحاق بن أبـي إسرائيل، ثنا أبو عبيدة، ثنا هشام بن حسان، عن محمد[١] بن شبيب، عن جعفر بن أبـي وحشية، عن سعيد بن جبير، عن أبـي هريرة رضي الله عنه، عن النبـي ﷺ قال: «لو كان في هذا المسجد مائة ألف أو يزيدون، وفيه رجل من أهل النار، فتنفس فأصاب نفسه، لاحترق المسجد بمن فيه».

* **رواه البزار من هذا الوجه ورجاله ثقات.**

٤٥٩٦ ـ حدثنا عقبة بن مكرم، ثنا يونس بن بكير، ثنا محمد بن إسحاق، عن عبيد الله بن المغيرة بن معيقيب، عن سليمان بن عمرو العتواري[٢]، وكان يتيماً في حجر أبـي سعيد، عن أبـي سعيد رضي الله عنه قال: [سمعت رسول الله ﷺ يقول: «إذا جمع الله الناس في صعيد واحد يوم القيامة][٣] أقبلت النار يركب بعضها بعضاً، وخزنتها يكفونها. . .» الحديث.

وقد تقدم في البعث[٤].

. . . . . .

(١) في الأصل وباقي النسخ: «محمد بن سيرين»، والتصحيح من مسند أبـي يعلى والمصادر الأخرى.

(٢) في (س) «الغنواري»، وهو تصحيف.

(٣) ما بين المعكوفتين ساقط من (ع).

(٤) تقدم في البعث، انظر حديث رقم (٤٥٥٩)، حيث ذكره بهذا اللفظ والإسناد.

٤٥٩٥ ـ درجته:

إسناده صحيح، رواته ثقات، ولهذا قال الحافظ عقب ذكره: رجاله ثقات.

وذكره الهيثمي في المجمع (١٠/ ٣٩١)، وقال: «رواه أبو يعلى عن شيخه

. . . . . .

إسحاق ولم ينسبه، فإن كان ابن راهويه فرجاله رجال الصحيح، وإن كان غيره فلم أعرفه».

قلت: تقدم في إسناد أبـي يعلى أنه إسحاق بن أبـي إسرائيل وهو ثقة.

وذكره البوصيري في الإتحاف (٣/ل ١٥٥)، وقال: رواه أبو يعلى، واللفظ له، والبزار بإسناد حسن.

قلت: إسناد البزار فيه عبد الرحيم بن هارون وهو ضعيف، كنا سيأتي في التخريج.

تـخـريـجـه:

أخرجه أبو يعلى في مسنده (١٢/ ٢٢: ٦٦٧٠).

وأخرجه أبو نعيم في الحلية (٤/ ٣٠٧)، من طريق إسحاق بن أبـي إسرائيل، به، بنحوه وقال: «غريب من حديث سعيد، تفرد به أبو عبيدة عن هشام».

وأخرجه البيهقي في البعث والنشور (٦٠٣)، من طريق أبـي عبيدة الحداد، به، بنحوه.

وأخرجه البزار كما في الكشف (٤/ ١٨٥)، حدثنا محمد بن موسى القطان الواسطي، ثنا عبد الرحيم بن هارون عن هشام بن حسان، به.

وقال الهيثمي في المجمع (١٠/ ٣٩١): «رواه البزار وفيه عبد الرحيم بن هارون وهو ضعيف وذكره ابن حبان في الثقات وقال: يعتبر بحديثه إذا حدث من كتابه، فإن في حديثه من حفظه بعض مناكير وبقية رجاله رجال الصحيح».

فالخلاصة أن حديث الباب صحيح لذاته بإسناد أبـي يعلى.

٤٥٩٧ ـ وقال أبو بكر: حدثنا أبو معاوية، عن الأعمش، عن يزيد الرقاشي، عن أنس بن مالك رضي الله عنه قال: سمع رسول الله ﷺ (يوماً)[(١)][(٢)] دوياً، فقال: يا جبريل! ما هذا؟ قال ألقي حجر من شفير جهنم منذ سبعين خريفاً، الآن استقر في قعرها».

.....

(١) ما بين الهلالين زيادة من المصنف لابن أبـي شيبة.

(٢) في (س): «لو أن حجر كسبع خلفات بشحومهن دوياً»، وهذه زيادة مدرجة فيه من الحديث القادم برقم (٤٥٩٧).

٤٥٩٧ ـ درجـتـه:

الحديث بهذا الإسناد ضعيف، فيه يزيد بن أبان الرقاشي وهو ضعيف.

وذكره البوصيري في الإتحاف (٣/ ل ١٥٥)، وقال: «رواه أبو بكر بن أبـي شيبة وفي سنده يزيد الرقاشي وهو ضعيف».

تـخـريـجـه:

أخرجه أبو بكر بن أبـي شيبة في المصنف (١٣/ ١٦١ ـ ١٦٢: ١٥٩٩٤ ـ ١٥٩٩٥)، بلفظين بهذا الإسناد.

ولفظه في الموضع الأول: (لو أن حجراً مثل سبع خلفات ألقى في شفر جهنم لهوى فيها سبعين عاماً لا يبلغ قعرها).

ولفظه في الموضع الثاني بمثل حديث الباب.

وأخرجه هنا في الزهد (١/ ١٧٤: ٢٤٩: ٢٥٢)، والآجري في الشريعة (٣٩٤)، والبيهقي في البعث والنشور (٤٨٤)، والبغوي في شرح السنَّة (١٥/ ٢٥٣)، كلهم من طريق أبـي معاوية، به، ولفظ الآجري والبغوي بمثل حديث الباب، وذكره هناد والبيهقي بلفظين كما تقدم عند ابن أبـي شيبة.

وتابع أبا معاوية جرير: أخرجه أبو يعلى في مسنده (٧/ ١٣٨: ٤١٠٣)، ولفظه مثل لفظ أبـي معاوية في الموضع الأول. انظر: الحديث القادم.

. . . . . .

وللحديث شواهد من حديث أبـي هريرة رضي الله عنه أخرجه مسلم وغيره تقدم تخريجه في الحديث المتقدم برقم (٤٥٩٤).

وعليه فإن حديث الباب ضعيف، لأن مداره على يزيد الرقاشي، وهو ضعيف، ومعناه صحيح ورد في أحاديث أُخرى صحيحة.

انظر: السلسلة الصحيحة (٤/ ١٤٥ ـ ١٤٨ ـ ١٦١٢).

٤٥٩٨ ـ وقال أبو يعلى: حدثنا أبو خيثمة، ثنا جرير، عن الأعمش، عن يزيد الرقاشي، عن أنس بن مالك رضي الله عنه قال: قال رسول الله ﷺ: «لو أن حجراً كسبع خلفات بشحومهن وأولادهن ألقي في جهنم، لهوى سبعين عاماً، لا يبلغ قعرها».

٤٥٩٨ ـ **درجته:**

إسناده ضعيف بسبب ضعف يزيد الرقاشي، وبقية رجاله ثقات.

وذكره الهيثمي في المجمع (١٠/ ٣٨٩)، وقال: «رواه أبو يعلى وفيه يزيد بن أبان الرقاشي، وهو ضعيف، وقد وثق، وبقية رجاله رجال الصحيح».

وذكره البوصيري في الإتحاف (٣/ ل ١٥٥)، وعزاه لأبي يعلى وسكت عليه.

تخريجه:

أخرجه أبو يعلى في مسنده (٧/ ١٣٨: ٤١٠٣).

وقد تابع أبو معاوية جريراً: أخرجه أبو بكر بن أبي شيبة في المصنف (١٣/ ١٦١: ١٥٩٩٤)، بنحو لفظ الباب، وهناد في الزهد (١/ ١٧٤)، والآجري في الشريعة (٣٩٤)، والبيهقي في البعث والنشور (٤٨٤)، كلهم من طريق أبي معاوية، عن الأعمش، به، بنحو لفظ الباب.

وقد تقدم تخريجه بالتفصيل في الحديث المتقدم برقم (٤٥٩٦).

فالخلاصة أن الحديث مداره على يزيد الرقاشي وهو ضعيف، وله شواهد صحيحة من حديث أبي هريرة وغيره رضي الله عنهم، تقدم تخريجها في الحديث رقم (٤٥٩٤).

وله شاهد من حديث أبي سعيد الخدري رضي الله عنه، سيأتي الكلام عليه في حديث رقم (٤٥٩٨).

وعليه فإن معنى الحديث بهذه الشواهد صحيح لغيره، والله أعلم.

٤٥٩٩ ـ وقال أبو بكر: حدثنا محمد بن بشر، ثنا هارون[١] بن إبراهيم، عن أبـي نضرة[٢] قال: سمعت أبا سعيد رضي الله عنه يقول: كنا يوماً عند رسول الله ﷺ فرأيناه كئيباً، فقال بعضنا: يا رسول الله، بأبـي أنت وأُمي، ما لنا نراك كئيباً؟ فقال رسول الله ﷺ: «سمعت هَدَّة[٣] لم أسمع مثلها فأتاني جبريل عليه السلام، فسألته عنها فقال: هذا صخر قذف به في النار منذ سبعين خريفاً، فاليوم استقر قراره».

وقال أبو سعيد رضي الله عنه: والذي ذهب بنفس (محمد)[٤] نبينا ﷺ ما رأيناه ضاحكاً بعد ذلك اليوم حتى وارياه التراب.

.....

(١) في (ع): «هارون بن أبـي إبراهيم»، وفي (س): «هارون بن أبـي مريم».

(٢) في المصنف لابن أبـي شيبة: «أبـي نصر»، وهو تصحيف.

(٣) في جميع النسخ: «هزة»، والتصحيح من المصنف لابن أبـي شيبة.

(٤) ما بين الهلالين ساقط من (س) و (ع).

٤٥٩٩ ـ درجـتـه:

إسناده صحيح، رواته ثقات.

وذكره البوصيري في الإتحاف (٣/ ل ١٥٦)، وقال: «رواه أبو بكر بن أبـي شيبة ورواته ثقات».

تـخـريـجـه:

أخرجه ابن أبـي شيبة في المصنف (١٣/ ١٦٢: ١٥٩٩٦).

ولم أجد من أخرج الحديث غير ابن أبـي شيبة بهذا اللفظ والإسناد.

ولـه طريـق أُخـرى عـن أبـي سعيـد الخـدري رضـي الله عنـه أنـه قـال: سمـع رسـول الله ﷺ صوتـاً فَهَـالَه ذلك، فأتـاه جبريل فقـال: مـا هذا الصـوت يـا جبـريل؟ قـال: هذه صخـرة هوت مـن شفيـر جهنم منذ سبعين عـاماً، فهذا حين بلغت قعرها، أحب الله يُسْمِعُك صوتها».

. . . . . .

أخرجه أبو نعيم كما في النهاية لابن كثير (ص ٢٩٣)، من طريق إسماعيل بن قيس، عن يحيى بن سعيد، عن أبي الحباب سعيد بن يسار، عن أبي سعيد الخدري رضي الله عنه، به.

وأخرجه الطبراني في الأوسط كما في المجمع (١٠/٣٨٩)، وقال: «فيه إسماعيل بن قيس الأنصاري هو ضعيف».

فالخلاصة أن حديث الباب صحيح بالإسناد المتقدم، وله شاهد من حديث أبي هريرة رضي الله عنه، أخرجه مسلم وغيره تقدم تخريجه في الحديث المتقدم برقم (٤٥٩٤).

٤٦٠٠ ـ وقال أبو يعلى، حدثنا أبو خيثمة، ثنا معلّى بن منصور، ثنا محمد بن مسلم[1] أبو سعيد، حدثني زياد النميري، عن أنس بن مالك رضي الله عنه، عن النبي ﷺ قال: اشتكت النار إلى ربها عز وجل، فقالت: رب أكل بعضي بعضاً، فجعل لها نفسين: نَفَسٌ في الشتاء، وَنَفَسٌ في الصيف، فشدة ما تجدونه من الحر من حرها، وشدة ما تجدونه من البرد من زمهريرها».

.....

(١) في جميع النسخ: «محمد بن مسلم بن سعيد»، والتصحيح في مسند أبي يعلى وكتب التراجم.

٤٦٠٠ ـ درجته:

إسناده ضعيف، فيه زياد بن عبد الله النميري، وهو ضعيف.

وذكره الهيثمي في المجمع (١٠/ ٣٨٨)، وقال: «رواه أبو يعلى وفيه زياد النميري وهو ضعيف عند الجمهور».

وذكره البوصيري في الإتحاف (٣/ ل ١٥٦)، وقال: «رواه أبو يعلى بسند فيه لين».

تخريجه:

أخرجه أبو يعلى في مسنده (٧/ ٢٨٠: ٤٣٠٣).

وله شواهد من حديث أبي هريرة وأبي سعيد الخدري وابن مسعود وغيرهم رضي الله عنهم.

أما حديث أبي هريرة: فقد أخرجه الشيخان وغيرهما قال: «قال رسول الله ﷺ: اشتكت النار إلى ربها، فقالت: رب أكل بعضي بعضاً، فَأَذِنَ لها بنفسين: نفس في الشتاء، ونفس في الصيف، فأشدّ ما تجدون من الحر، وأشد ما تجدون من الزمهرير» (وهذا لفظ البخاري).

وفي رواية لمسلم: «فما وجدتم من برد أو زمهرير فمن نفس جهنم، وما وجدتم من حر أو حرور فمن نفس جهنم».

. . . . . .

أخرجه البخاري كما في الفتح (٦/ ٣٨٠: ٣٢٦٠)، كتاب بدء الخلق، باب صفة النار وأنها مخلوقة، وأخرجه أيضاً (٢/ ٢٣: ٥٣٧)، كتاب مواقيت الصلاة، باب الإبراد بالظهر في شدة الحر، ومسلم في صحيحه (١/ ٤٣٢: ٦١٧)، كتاب المساجد ومواضع الصلاة، باب استحباب الإبراد بالظهر، عن أبـي هريرة رضي الله عنه، به.

وعليه فإن حديث الباب ضعيف بإسناد أبـي يعلى، ولكنه بهذا الشاهد يرتقي إلى الحسن لغيره، ومعناه صحيح، والله أعلم.

٤٦٠١ ـ حدثنا عبد الله بن عبد الصمد، ثنا محمد بن حميد، عن ابن المبارك، عن عمران بن زيد، ثنا يزيد الرقاشي، عن أنس بن مالك رضي الله عنه قال: سمعت رسول الله ﷺ يقول: «يا أيها الناس! ابكوا فإن لم تبكوا فتباكوا، فإن أهل النار يبكون في النار حتى تسيل دموعهم في خدودهم[١]، كأنها جداول، حتى تنقطع[٢] الدموع فيسيل ـ يعني الدم ـ فيقرح[٣] العين».

.....

(١) هكذا في جميع النسخ، وفي مسند أبي يعلى: «في وجوههم».

(٢) في (س): «ثم تنقطع».

(٣) في الأصل وفي (س): «فتقرح»، ولا أرى له وجهاً، والتصويب من (ع).

٤٦٠١ ـ درجته:

إسناده ضعيف جدّاً، فيه محمد بن حميد بن حيان الرازي وهو متروك، وفيه عمران بن زيد ويزيد الرقاشي، وكلاهما ضعيف.

وذكره الهيثمي في المجمع (١٠/ ٣٩١)، وقال: «رواه أبو يعلى، وأضعف من فيه يزيد الرقاشي وقد وُثِّقَ على ضعفه».

قلت: بل أضعف من فيه محمد بن حميد الرازي، لأنه منكر الحديث، وقد رماه أبو زرعة وغيره بالكذب.

وذكره البوصيري في الإتحاف (٣/ ل ٢٥٧)، وقال: «رواه أبو يعلى بسند فيه يزيد الرقاشي، وهو ضعيف».

تخريجه:

أخرجه أبو يعلى في مسنده (٧/ ١٦١ ـ ١٦٢ ـ ٤١٣٤)، وفيه زيادة في آخر الحديث، وهي قوله: (فلو أن سفنا أرخيت فيها لجرت).

وأخرجه عبد الله بن المبارك في زيادات نعيم بن حماد في الزهد (ص ٨٥: ٢٩٥)، عن عمران بن زيد، به، بنحوه.

. . . . . .

وأخرجه البغوي في شرح السنَّة (١٥/ ٢٥٣)، من طريق ابن المبارك، به، بنحوه.

وتابع الأعمشُ عمران بن زيد التغلبـي:

أخرجه هناد في الزهد (١/ ١٩٤ ـ ٣١١، ٣١٢)، وابن أبـي شيبة في المصنف (١٣/ ١٥٦)، وابن ماجه (٢/ ١٤٤٦)، والبيهقي في البعث والنشور (٥٩٣).

وابن عدي في الكامل (٤/ ٢٤٦)، كلهم من طرق عن الأعمش، عن يزيد الرقاشي، عن أنس بن مالك رضي الله عنه مرفوعاً به.

ولفظه: «يلقى البكاء على أهل النار فيبكون حتى تنفد الدموع، ثم يبكون الدماء حتى أنه ليطير في وجوههم أخدود، ولو أرسلت فيه السفن لجرت» (هذا لفظ هناد وألفاظ غيره بنحوه).

قلت: هذا إسناد ضعيف، فيه يزيد الرقاشي، وتقدم أنه ضعيف.

وللحديث طريق آخر عن أنس رضي الله عنه، أخرجه الخطيب في تاريخه (١١/ ٢٨٣)، من طريق عثمان بن عبد الله بن عمرو بن عثمان بن عفان، حدثنا حماد بن سلمة، عن ثابت، عن أنس رضي الله عنه، به.

قلت: في إسناده عثمان بن عبد الله بن عمرو، وهو متهم بالكذب. انظر: ميزان الاعتدال (٣/ ٤١)، لسان الميزان (٤/ ١٤٣).

وللحديث شاهد من حديث عبد الله بن قيس أبـي موسى الأشعري رضي الله عنه أن رسول الله ﷺ قال: «إن أهل النار ليبكون، حتى لو أجريت السفن في دموعهم لجرت، وأنهم ليبكون الدم»، يعني: مكان الدمع.

أخرجه الحاكم في المستدرك (٤/ ٦٠٥)، من طريق أبـي النعمان محمد بن فضل، ثنا سلام بن مسكين، قال: حدث أبو بردة عن عبد الله بن قيس رضي الله عنه، به، وصححه الحاكم ووافقه الذهبـي.

قلت: في إسناده أبو النعمان محمد بن الفضل ولقبه عارم، وهو ثقة، لكنه تغير

. . . . . .

في آخر عمره ولا يعرف هل روى عنه علي بن عبد العزيز ومحمد بن غالب قبل اختلاطه أو بعده. انظر: التقريب (ص ٥٠٢)، الكواكب (ص ٣٩٤).

وقد ذكره الشيخ الألباني في الصحيحة (٤/ ٢٤٥)، وأعلَّه باختلاط أبـي النعمان عارم.

قلت: وقد خالف أبو النعمان محمد بن الفضل يزيد بن هارون، فقد رواه يزيد بن هارون عن سلام بن مسكين، عن قتادة، عن أبـي بردة، عن أبـي موسى الأشعري، رضي الله عنه موقوفاً عليه (بنحو لفظ الحاكم).

أخرجه ابن أبـي شيبة في المصنف (١٣/ ١٥٦)، عن يزيد بن هارون، به.

وعليه فإن رفعه إلى النبـي ﷺ ليس بمحفوظ، لأن الذي رفعه هو أبو النعمان وقد اختلط، وقد خالفه فيه يزيد بن هارون بن زاذان السلمي، فقد رواه موقوفاً على أبـي موسى الأشعري وبزيادة واسطة قتادة بين سلام بن مسكين وأبـي بردة، ويزيد بن هارون ثقة، ثبت، متقن، فيكون حديثه هو المحفوظ، وعليه فالراجح أن الحديث بهذا الإسناد موقوف على أبـي موسى الأشعري رضي الله عنه، وله حكم الرفع لأن مثله لا يقال بالرأي.

وجملة القول أن الحديث بمتابعة الأعمش المتقدم ذكرها وحديث أبـي موسى الأشعري رضي الله عنه المذكور آنفاً يرتقي إلى الحسن لغيره، والله أعلم.

٥٣ ـ بـاب صفة الجنة وأهلها

٤٦٠١ ـ [١] قال إسحاق: أخبرنا عبد الرزاق، ثنا الثوري ومعمر ـ يزيد كل منهما على صاحبه ـ عن أبـي إسحاق، عن عاصم بن ضمرة، عن علي رضي الله عنه، في قوله تعالى: ﴿وَسِيقَ ٱلَّذِينَ ٱتَّقَوْا۟ رَبَّهُمْ إِلَى ٱلْجَنَّةِ زُمَرًا حَتَّىٰٓ إِذَا جَآءُوهَا﴾ [الزمر/ ٧٣] وجدوا عند باب الجنة شجرة (قال معمر:) يخرج من ساقها، (وقال الثوري:) من أصلها ـ عينان، فعمدوا إلى إحداهما[١]، فكأنما أمروا بها (قال معمر:) فاغتسلوا بها (وقال الثوري:) فتوضؤوا منها ـ فلا تشعث رؤوسهم بعد ذلك أبداً، ولا تغير جلودهم بعد ذلك أبداً، كأنما ادهنوا بالدهان، وجرت[٢] عليهم نضرة النعيم، ثم عمدوا إلى الأُخرى فشربوا منها، فطهرت أجوافهم، فلا يبقى[٣] في بطونهم قذى ولا أذى ولا سوءاً إلاَّ خرج وتتلقاهم الملائكة علـى بـاب الجنـة، ﴿سَلَٰمٌ عَلَيْكُمْ طِبْتُمْ فَٱدْخُلُوهَا خَٰلِدِينَ ﴿٧٣﴾﴾ [الزمر/ ٧٣]، وتتلقاهم الولدان كاللؤلؤ المكنون، كاللؤلؤ المنثور، يخبرونهم بما أعد الله تعالى لهم، يطيفون بهم كما يطيف ولدان أهل الدنيا

.....

(١) في (ع): «أحدهما»، وهو تصحيف.

(٢) في (ع): «وجدت»، وهو تصحيف.

(٣) في (ع): «فلا تبقى»، وهو تصحيف.

بالحميم (يجيء)[٤] من الغيبة (يقولون)[٥]: أبشر أَعَدَّ الله لك كذا وكذا، وأَعَدَّ لك كذا وكذا، ثم يذهب الغلام منهم إلى الزوجة من أزواجه، فيقول[٦]: قد جاء فلان باسمه الذي[٧] يدعى (به)[٨] في الدنيا، فيستخفها الفرح، حتى تقوم[٩] على أسكفة بابها فتقول[١٠]: أنت رأيته؟ قال: فيجيء فينظر إلى تأسيس بنيانه على جندل اللؤلؤ بين أخضر وأصفر وأحمر من كل لون، ثم يجلس فإذا زرابي مبثوثة، ونمارق مصفوفة، وأكواب موضوعة، ثم يرفع رأسه، فينظر إلى سقف بنائه، فلولا أن الله تعالى (قال معمر:) قَدَّرَ ذلك له (وقال الثوري:)[١١] سَخَّرَ ذلك له، لألم أن يذهب ببصره، إنما هو مثل البرق، فيقول: ﴿ٱلْحَمْدُ لِلَّهِ ٱلَّذِى هَدَىٰنَا﴾ الآية [الأعراف/ ٤٣].

[٢] أخبرنا يحيى بن آدم[١٢]، ثنا زهير، عن أبي إسحاق، عن عاصم بن ضمرة، عن علي رضي الله عنه قال: إنه ذكر النار فعظم أمرها، ثم قال: يساق[١٣] الذين اتقوا ربهم إلى الجنة زمراً، فذكر نحوه قال:

.....

(٤) ما بين الهلالين ساقط من (ع) ووقع بياض في مكانه.

(٥) ما بين الهلالين ساقط من (س) و (ع).

(٦) في (س): «فيقولون»، وهو تصحيف، وساقط من (ع).

(٧) في (ع): «كان يدعى».

(٨) ما بين الهلالين زيادة من (س).

(٩) في (ع): «حتى يقوم»، وهو تصحيف.

(١٠) في (ع): «فيقول»، وهو تصحيف.

(١١) ما بين الهلالين ساقط من (س).

(١٢) في (س) و (ع): «يحيى بن أحمد»، وهو تحريف.

(١٣) هكذا في (س) و (ع)، وفي الأصل «يستاق».

فإذ[١٤] جندل اللؤلؤ فوقه صرح[١٥]، أحمر وأخضر وأصفر، قال: ثم نظروا إلى تلك النعمة واتكؤوا[١٦] عليها وقالوا: ﴿ٱلْحَمْدُ لِلَّهِ ٱلَّذِى هَدَىٰنَا لِهَٰذَا﴾.

[٣] أخبرنا يحيى، ثنا[١٧] إسرائيل، عن أبي إسحاق بهذا الإسناد نحوه وقال: ثم يتكىء[١٨] على أريكة من أرائك[١٩]، ثم يقول: الحمد لله.

[٤] قال يحيى: حدثنا حمزة الزيات، عن أبي إسحاق، عن عاصم بن ضمرة، عن علي رضي الله عنه قال: إنه ذكر النار، فذكر منها ما شاء الله أن يذكر، ثم قال: في عمد ممدود، ثم قال: ﴿وَسِيقَ ٱلَّذِينَ ٱتَّقَوْا۟ رَبَّهُمْ إِلَى ٱلْجَنَّةِ زُمَرًا﴾ [الزمر/ ٧٣] فذكر نحو / حديث زهير. [٢٠٧ب]

* **هذا حديث صحيح، وحكمه حكم المرفوع، إذ لا مجال للرأي في مثل هذه الأمور.**

[٥] وقد رواه[٢٠] البغوي في الجعديات عن علي بن الجعد، عن زهير بتمامه.

[٦] ورواه أبو نعيم[٢١] في صفة الجنة عن ابن فارس، عن محمد بن عاصم، عن أبي يحيى الحماني، عن حمزة الزيات بتمامه.

.....

(١٤) في (س) و (ع): «فإذا».

(١٥) في (س) و (ع): «فوقه صخر»، وهو تصحيف.

(١٦) في الأصل: «واتكوا»، وفي (ع): «وابكوا عليها»، والتصويب من المصادر الأُخرى.

(١٧) في (ع): «عن إسرائيل».

(١٨) هنا انتهت نسخة (س)، ووقع سقط لبعض الأحاديث وستبدأ مرة أُخرى من حديث رقم (٤٦١٤).

(١٩) في (ع): «من أرائكه».

(٢٠) أخرجه البيهقي في البعث والنشور (٢٤٦)، من طريق أبي القاسم البغوي عن علي بن الجعد، به.

(٢١) لم أجد الحديث في «صفة الجنة» لأبي نعيم بهذا الإسناد، وإنما رواه من طريق سفيان الثوري وزهير، وإسرائيل، وسفيان بن عيينة جميعهم عن أبي إسحاق، عن عاصم بن ضمرة، به.

. . . . . .

٤٦٠١ ـ **درجتـه:**

إسناد حديث الباب بالطرق المتقدمة جميعها حسن، لأن مدار هذه الطرق على عاصم بن ضمرة السلولي وهو صدوق، أما أبو إسحاق فإن اختلاطه لا يضر، لأن رواية الثوري وإسرائيل بن يونس عنه كانت قبل اختلاطه، وأما تدليسه فقد صَرَّح بالتحديث في رواية الثوري وغيره، وفي الطريق الرابع حمزة الزيات وهو صدوق، وبقية رجال الطرق المذكورة جميعها ثقات.

وقال الحافظ هنا في المطالب: «هذا حديث صحيح، وحكمه حكم المرفوع، إذ لا مجال للرأي في مثل هذه الأمور».

وذكره البوصيري في الإتحاف (٣/ ل ١٦٠)، وقال: «رواه إسحاق بن راهويه بسند صحيح وحكمه حكم المرفوع إذ ليس للرأي فيه مجال».

قلت: إن قصدا الصحيح لغيره فنعم، وإن قصدا لذاته فلا، لأن فيه عاصم بن ضمرة السلولي وهو صدوق، ووثقه بعض الأئمة.

تـخـريـجـه:

الحديث مداره على أبـي إسحاق السبيعي، واختلف عليه على وجهين:

الوجه الأول: رواه أبو إسحاق، عن عاصم بن ضمرة، عن علي رضي الله عنه، موقوفاً عليه.

ورواه عنه كل من معمر، وسفيان الثوري، وزهير بن معاوية وإسرائيل، وحمزة الزيات، وسفيان بن عيينة، وزكريا بن أبـي زائدة، وشريك.

أما حديث معمر: فقد أخرجه إسحاق في مسنده عن عبد الرزاق كما في المطالب هنا، ولم أجده في المصنف لعبد الرزاق.

وأما حديث الثوري: فقد أخرجه إسحاق كما في المطالب العالية هنا، وأبو نعيم في صفة الجنة (٢٨٠)، بنحو لفظ إسحاق، وفي آخره: «قال أبو إسحاق: هكذا حدثناه».

وأما حديث زهير بن معاوية: فقد أخرجه إسحاق في مسنده كما في المطالب العالية هنا عن يحيـى بن آدم.

. . . . . .

والبغوي في الجعديات، كما في المطالب هنا، ومن طريقه البيهقي في «البعث والنشور» (٢٤٦)، عن علي بن الجعد.

وأبو نعيم في صفة الجنة (٢٨٠)، من طريق علي بن الجعد وأحمد بن يونس فرّقهما.

ثلاثتهم عن زهير بن معاوية، عن أبـي إسحاق السبيعي، به.

ولفظه: «يساق الذين اتقوا ربهم إلى الجنة زمرا. . . فذكره بنحو ما تقدم، وزاد في آخره عند البيهقي وأبـي نعيم قوله: «ثم ينادي مناد: تحيون فلا تموتون أبداً، وتقيمون فلا تظعنون أبداً، وتصحون فلا تمرضون أبداً».

قلت: وفي هذا الطريق جاء التصريح بالتحديث بين أبـي إسحاق وعاصم بن ضمرة، حيث قال أبو نعيم في صفة الجنة بعد ذكر الحديث: «قال أبو إسحاق، هكذا حدثناه» وقال البيهقي في البعث والنشور: «قال أبو إسحاق: كذا قال».

وأما حديث إسرائيل بن يونس: فقد أخرجه إسحاق في مسنده كما في المطالب العالية هنا عن يحيـى بن آدم.

وابن أبـي شيبة في المصنف (١٣/١١٢: ١٥٨٥١)، ومن طريقه أبو نعيم في صفة الجنة (٢٨١)، عن وكيع.

والمروزي في زياداته على الزهد لابن المبارك (١٤٥٠)، من طريق خلف بن تميم، وابن أبـي حاتم كما في تفسير ابن كثير (٤/٦٩)، عن أبـي غسان مالك بن إسماعيل. أربعتهم عن إسرائيل بن يونس، عن أبـي إسحاق السبيعي، عن عاصم بن ضمرة، به، بنحوه. مع الزيادة في وسطه وهي قوله: «ثم ينظر إلى أزواجه من الحور العين، ثم يتكىء على أريكة من أرائكه».

وأما حديث حمزة الزيات: فقد أخرجه إسحاق في مسنده كما في المطالب هنا عن يحيـى بن آدم، وأبو نعيم في صفة الجنة، كما في المطالب العالية هنا عن أبـي يحيـى الحماني، ولم أجده في «صفة الجنة» المطبوع.

. . . . . .

كلاهما عن حمزة بن حبيب الزيات، عن أبـي إسحاق به، بنحو حديث زهير المتقدم.

وأما حديث سفيان بن عيينة: فقد أخرجه أبو نعيم في صفة الجنة (٢٨١)، من طريق ابن أبـي عمر، ثنا سفيان بن عيينة، عن أبـي إسحاق به، وفيه (عاصم بن صخرة) ولعله تصحيف.

ولفظه: «إذا دخل أهل الجنة الجنة، استقبلهم عينان تجريان من ساق شجرة، فيشربون من إحداهما، فيغسل ما في البطون من قذى، وأذى، ثم يشربون من الأخرى، فتجري عليهم نضرة النعيم. . . بنحوه.

وأما حديث زكريا بن أبـي زائدة:

فقد أخرجه المروزي في زياداته على الزهد لابن المبارك (١٤٥٠)، من طريق الفضل بن موسى، عن زكريا بن أبـي زائدة، عن أبـي إسحاق السبيعي به، بنحو حديث إسرائيل المتقدم.

وأما حديث شريك: فقد أخرجه الطبري في تفسيره (٢٤/ ٢٢)، من طريق شريك، عن أبـي إسحاق السبيعي، به بنحوه.

فالخلاصة أن الحديث من هذا الوجه حسن، لأن مداره على عاصم بن ضمرة السلولي وهو صدوق، وأبو إسحاق السبيعي وإن اختلط ولكن سماع الثوري وإسرائيل بن يونس عنه كان قبل اختلاطه، وتدليسه لا يضر، لأنه صَرَّح بالتحديث في رواية الثوري وزهير كما تقدم.

الوجه الثاني: رواه حمزة الزيات عن أبـي إسحاق، عن الحارث، عن علي رضي الله عنه موقوفاً عليه أخرجه أبو نعيم في صفة الجنة (٢٨١)، من طريق جرير، عن حمزة الزيات، به.

وقال أبو نعيم: «وذكر نحو حديث عاصم بن ضمرة».

قلت: هذا الوجه ضعيف، فيه الحارث بن عبد الله الأعور صاحب علي

. . . . . .

رضي الله عنه، وفي حديثه ضعف، وكَذَّبه الشعبي في رأيه ورُمِيَ بالرفض، كما في التقريب (ص ١٤٦ : ١٠٢٩).

مما تقدم يتبين أن الوجه الأول هو المحفوظ لأمرين:

١ ـ **رواه عدد من رواة أبي إسحاق السبيعي عنه**، وهم ثقات، ومنهم من روى عنه قبل اختلاطه كالثوري، وإسرائيل، وغيرهما.

٢ ـ **إن الوجه الثاني تفرد به حمزة الزيات**، وهو صدوق، ولا يعرف سماعه عن أبي إسحاق هل كان قبل اختلاطه أو بعده.

وعليه فإن الحديث من الوجه الأول محفوظ وإسناده حسن لذاته، وهو موقوف على عَلِيّ بن أبي طالب رضي الله عنه، ولكنه في حكم المرفوع، إذ لا مجال للرأي في مثل هذه الأمور، وقد صَرَّح به بعض الأئمة مثل الحافظ ابن حجر، والبوصيري كما تقدم في درجة الحديث.

وقد روى مرفوعاً من طرق أخرى عن علي بن أبي طالب رضي الله عنه ومنها ما يلي:

الطريق الأولى: أخرجه ابن أبي حاتم كما في التفسير (٤/ ٦٩)، وفي النهاية لابن كثير (ص ٢٧٤، ٤/ ٦٩)، حدثنا أبو غسان مالك بن إسماعيل النهدي، حدثنا مسلمة بن جعفر البجلي، قال: سمعت أبا معاذ البصري، يقول: إن علياً رضي الله عنه كان ذات يوم عند رسول الله ﷺ فقال: «والذي نفسي بيده إنهم إذا خرجوا من قبورهم يستقبلون أو يؤتون بنوق لها أجنحة، وعليها رحال الذهب، شراك نعالهم نور يتلألأ، كل خطوة منها مد البصر، فينتهون إلى شجرة ينبع من أصلها عينان، فيشربون من إحداهما فتغسل ما في بطونهم من دنس، ويغتسلون من الأخرى فلا تشعث أبشارهم ولا أشعارهم بعدها أبداً، وتجري عليهم نضرة النعيم، فينتهون ـ أو فيأتون ـ باب الجنة فإذا حلقه من ياقوتة حمراء على صفائح الذهب، فيضربون بالحلقة على الصفيحة، فيسمع لها طنين ياعلي! فيبلغ كل حوراء أن زوجها قد أقبل، فتبعث قيمها،

. . . . . .

فيفتح له، فإذا رآه خَرَّ له (قال سلمة أراه قال: ساجداً) فيقول: ارفع رأسك فإنما أنا قَيِّمُكَ وكلت بأمرك، فيتبعه ويقفو أثره، فستخف الحوراء العجلة. . . الحديث بمعنى حديث الباب مع بعض الزيادات.

قلت: إسناده ضعيف، فيه أبو معاذ البصري، وهو سليمان بن أرقم، قال عنه الحافظ في التقريب (ص ٢٥٠/ ٢٥٣٢): «ضعيف».

وقال الحافظ ابن كثير بعد ذكره في التفسير: «هذا حديث غريب، وكأنه مرسل».

وقال في «النهاية في الفتن والملاحم» بعد ذكره: «وقد رويناه، في الجعديات من كلام علي موقوفاً عليه وهو أشبه بالصحة».

الطريق الثانية: أخرجه ابن أبـي الدنيا في صفة الجنة، كما في حادي الأرواح إلى بلاد الأفراح (ص ١٩٨)، حدثني محمد بن عباد بن موسى العكلي، حدثنا يحيـى بن سليم الطائفي، حدثنا إسماعيل بن موسى المكي، حدثني أبو عبد الله، أنه سمع الضحاك بن مزاحم يحدث عن الحارث الأعور، عن علي رضي الله عنه أنه سأل رسول الله ﷺ، فذكره بنحو ما تقدم من حديث علي مرفوعاً.

قلت: إسناده ضعيف، فيه محمد بن عباد العكلي، ويحيـى بن سليم الطائفي، والحارث الأعور وكلهم ضعفاء.

وقال ابن القيم بعد ذكره: «هذا حديث غريب، وفي إسناده ضعف، وفي رفعه نظر، والمعروف أنه موقوف على علي رضي الله عنه».

فجملة القول أن هذا الحديث حسن لذاته، وهو موقوف علي عليّ بن أبـي طالب رضي الله عنه وحكمه حكم المرفوع، وأما الطرق التي ورد فيها التصريح بالرفع إلى النبـي ﷺ فإنها كلها ضعيفة.

٤٦٠٢ ـ وقال عبد والحارث: حدثنا يحيى بن عبد الحميد، ثنا حصين بن عمر، ثنا مخارق، عن طارق بن شهاب، عن عمر بن الخطاب رضي الله عنه قال: جاء ناس من اليهود إلى النبي ﷺ فقالوا[1]: يا محمد، أفي[2] الجنة فاكهة؟ قال ﷺ: «نعم، فيها فاكهة ونخل ورمان»، قالوا: فيأكلون كما يأكلون في الدنيا؟ قال ﷺ: «نعم، وأضعاف ذلك» قالوا: فيقضون الحوائج؟ قال ﷺ: لا ولكن يعرقون ثم يَرْشَحُوْن، فيذهب الله تعالى ما في بطونهم من أذى».

.....

(١) في الأصل: «فقال»، والتصويب من (ع) وبغية الباحث، والمنتخب.

(٢) في (ع): «في الجنة فاكهة».

٤٦٠٢ ـ درجته:

إسناده ضعيف جدّاً، فيه حصين بن عمر الأحمسي، وهو متروك، ويحيى بن عبد الحميد الحِمَّاني، وهو ضعيف، وبقية رجاله ثقات.

وذكره البوصيري في الإتحاف (٣/ل ١٦٢) وقال: «رواه عبد بن حميد والحارث كلاهما عن يحيى بن عبد الحميد عن حصين بن عمر الأحمسي وهو ضعيف».

قلت: بل هو متروك كما تقدم في ترجمته.

تخريجه:

أخرجه عبد بن حميد في المنتخب (ص ٤٣ : ٣٥) بلفظه.

وأخرجه الحارث كما في «بغية الباحث» في الملحق (٤/ ١٣٥٤ : ٣) بلفظه.

وذكره الهندي في الكنز (١٤/ ٦٤٧) وزاد نسبته إلى ابن مردويه.

وللحديث شواهد صحيحة من حديث زيد بن أرقم وجابر بن عبد الله وغيرهما رضي الله عنهما.

١ ـ حديث زيد بن أرقم رضي الله عنه، قال: أتى النبي ﷺ رجل من اليهود،

. . . . . .

فقال: يا أبا القاسم: ألست تزعم أن أهل الجنة يأكلون فيها ويشربون؟ وقال لأصحابه: إن أَقَرَّ لي بهذا خصمتُه قال: فقال رسول الله ﷺ: «بلى والذي نفسي بيده، وإن أحدهم ليعطى قوة مائة رجل في المطعم والمشرب والشهوة والجماع» قال: فقال اليهودي، فإن الذي يأكل، ويشرب تكون له الحاجة؟ قال: فقال النبي ﷺ: «حاجة أحدهم عرق، يفيض من جلودهم مثل ريح المسك، فإذا البطن قد ضمر».

أخرجه الإمام أحمد (٤/٣٦٧ و ٣٧١)، وابن أبي شيبة في المصنف (١٣/١٠٨ ـ ١٠٩)، والبزار (٣٥٢٢)، والبيهقي في البعث (٣١٧)، وأبو نعيم في صفة الجنة (٣٢٩) كلهم من طريق أبي معاوية، عن الأعمش، عن ثمامة بن عقبة، عن زيد بن أرقم رضي الله عنه به.

وأخرجه ابن أبي شيبة في المصنف (١٣/١٠٨)، وأحمد (٤/٣٨١)، والدارمي (٢/٣٣٤)، وهناد في الزهد (٩٠)، والحسين المروزي في زياداته على الزهد (١٤٥٩)، وابن حبان كما في الإحسان (١٦/٤٤٣: ٧٤٢٤)، والبزار (٣٥٢٣)، والطبراني (٥٠٠٤، ٥٠٠٥)، وأبو نعيم في الحلية (٨/١١٦)، وأبو نعيم في صفة الجنة (٣٢٩) من طرق عن الأعمش به.

قلت: هذا إسناد صحيح رواته ثقات، ولا يضر تدليس الأعمش، لأنه من المرتبة الثانية من المدلسين.

وذكره الهيثمي في المجمع (١٠/٢١٦) وقال: رواه أحمد والبزار والطبراني، ورجال أحمد رجال الصحيح، غير ثمامة بن عقبة وهو ثقة.

٢ ـ **حديث جابر بن عبد الله رضي الله عنه**، قال: سمعت النبي ﷺ يقول: «إن أهل الجنة يأكلون فيها ويشربون ولا يتفلون ولا يبولون، ولا يتغوطون، ولا يتمخطون، قالوا: فما بال الطعام؟ قال: «جشاء، ورشح كرشح المسك، يلهمون التسبيح والتحميد كما يلهمون النفس» أخرجه الإمام مسلم في صحيحه (٤/٢١٨٠: ٢٨٣٥)، كتاب الجنة، باب في صفات الجنة وأهلها، والطيالسي في مسنده

. . . . . .

(١٧٧٦)، والإمام أحمد في المسند (٣/٣١٦، ٣٦٤)، وهناد في الزهد (٦٢)، وأبو داود (٤٧٤١) في السنة، باب الشفاعة، وابن حبان في صحيحه كما في الإحسان (١٦/٤٦٢)، وأبو نعيم في صفة الجنة (٢٧٤: ٣٣٣)، والبيهقي في البعث (٣١٦)، كلهم من طرق عن الأعمش، عن أبـي سفيان، عن جابر بن عبد الله رضي الله عنه به.

وأما قوله في أول الحديث (نعم فيها فاكهة ونخل ورمان) تشهد له الآية من سورة الرحمان وهي قوله تعالى: ﴿فِيهِمَا فَٰكِهَةٌ وَنَخْلٌ وَرُمَّانٌ ﴿٦٨﴾﴾ (الرحمان: ٦٨).

وجملة القول أن حديث الباب ضعيف جدّاً بإسناد عبد بن حميد والحارث، لأن مداره على حصين بن عمر الأحمسي وهو متروك.

ومعناه صحيح ثبت في الآيات والأحاديث الصحيحة الأخرى، والله تعالى أعلم.

٤٦٠٣ ـ [١] وقال ابن أبي عمر: حدثنا المقرىء، ثنا عبد الرحمن بن زياد بن أنعم الأفريقي، حدثني عمارة بن راشد بن مسلم الكناني من أهل دمشق، عن أبي هريرة رضي الله عنه، عن النبي ﷺ أنه سئل هل يمس أهل الجنة أزواجهم؟ قال: «نعم بذكر لا يمل، وفرج لا يحفى، وشهوة لا تنقطع».

[٢] وقال البزار: حدثنا محمد بن معمر، ثنا المقرىء، به.

٤٦٠٣ ـ درجته:

إسناده ضعيف فيه علتان:

١ ـ فيه عبد الرحمن بن زياد بن أنعم الأفريقي، وهو ضعيف.

٢ ـ فيه انقطاع، لأن عمارة بن راشد الكناني لم يسمع من أبي هريرة رضي الله عنه.

وقال الهيثمي في المجمع (١٠/ ٤١٧): رواه البزار وفيه عبد الرحمن بن زياد، وهو ضعيف بغير كذب، وبقية رجاله ثقات.

وذره البوصيري في الإتحاف (٣/ ل ١٦٢)، وقال: رواه ابن أبي عمر والبزار بسند واحد مداره على الأفريقي، وهو ضعيف.

تخريجه:

الحديث مداره على عبد الرحمن بن زياد الأفريقي، واختلف عليه على وجهين:

الوجه الأول: رواه عبد الله بن يزيد المقرىء، عن عبد الرحمن الأفريقي، عن عمارة بن راشد، عن أبي هريرة، عن النبي ﷺ، به.

أخرجه ابن أبي عمر في مسنده كمافي المطالب العالية هنا عن عبد الله بن يزيد المقرىء، به.

وأخرجه البزار كما في الكشف (٤/ ١٩٧: ٣٥٢٤)، عن محمد بن معمر، عن عبد الله بن يزيد، به، وقال: «عمارة لا نعلم روى عنه إلاَّ عبد الرحمن بن زياد،

. . . . . .

وعبد الرحمن كان حسن العقل، ولكنه وقع على شيوخ مجاهيل، فحدث عنهم بأحاديث مجاهيل، فضعف حديثه، وهذا مما أنكر عليه مما لم يشاركه فيه غيره».

وأخرجه أبو نعيم في صفة الجنة (٣٦٦)، من طريق أبـي عبد الرحمن المقرىء عن عبد الرحمن بن زياد، به.

وذكره السيوطي في الدر المنثور (١/ ٤٠)، وزاد نسبته إلى ابن أبـي الدنيا وعبد بن حميد.

الوجه الثاني: رواه عبدة، وجعفر بن عون، عن عبد الرحمن الأفريقي، عن عمارة بن راشد، عن أبـي هريرة رضي الله عنه موقوفاً عليه.

أما حديث عبدة: فقد أخرجه هناد في الزهد (١/ ٨٦: ٨٧)، حدثنا عبدة عن الافريقي، به، بلفظه.

وأما حديث جعفر بن عون: فقد أخرجه البيهقي في البعث والنشور (ص ٢٢٢: ٣٦٦)، من طريق جعفر بن عون عن عبد الرحمن بن زياد الافريقي، به، بنحوه.

قلت: هذا إسناد ضعيف، لأن فيه عبد الرحمن بن زياد الافريقي وقد تقدّم أنه ضعيف، فالخلاصة أن مدار الحديث من الوجهين على عبد الرحمن بن زياد الافريقي وهو ضعيف، وعمارة بن راشد الكناني لم يسمع من أبـي هريرة رضي الله عنه.

وللحديث شواهد من حديث زيد بن أرقم، وأبـي أمامة، وابن عباس، وأبـي هريرة رضي الله عنه.

١ ــ **حديث زيد بن أرقم رضي الله عنه**، تقدم تخريجه بالتفصيل في حديث رقم (٤٦٠٢)، وفيه (إن أحدهم ليعطى قوة مائة رجل في المطعم والمشرب والشهوة والجماع. . .).

وهو حديث صحيح، رواته ثقات، كما بينت عند تخريجه.

٢ ــ **حديث أبـي أمامة رضي الله عنه**، قال: سئل رسول الله ﷺ هل يتناكح أهل الجنة؟ فقال رسول الله ﷺ: نعم: دحاماً دحاماً لا مني ولا منية».

. . . . . .

أخرجه الطبراني في الكبير (٨/ ١١٣: ٧٤٧٩)، وأبو نعيم في صفة الجنة (٣٦٧)، والبيهقي في البعث والنشور (٣٦٧)، كلهم من طريق خالد بن يزيد بن أبـي مالك عن أبيه، عن خالد بن معدان، عن أبـي أمامة رضي الله عنه، به.

قلت: إسناده ضعيف، فيه خالد بن يزيد بن أبـي مالك، وهو ضعيف، وقد اتهمه ابن معين. انظر: التقريب (ص ١٩١: ١٦٨٨)، وسيأتي الحديث تحت رقم (٤٦٠٥).

٣ ـ حديث ابن عباس رضي الله عنه، انظر: لفظه وتخريجه تحت رقم (٤٦٠٦).

٤ ـ حديث أبـي هريرة رضي الله عنه، سيأتي لفظه وتخريجه تحت رقم (٤٦٠٦).

فالخلاصة أن حديث الباب ضعيف لضعف عبد الرحمن الافريقي، وانقطاع في إسناده، ولكنه بهذه الشواهد يرتقي إلى الحسن لغيره، والله أعلم.

٤٦٠٤ ـ وقال الحارث: حدثنا داود بن رشيد، ثنا محمد بن هلال الخولاني، عن صفوان، عن الهيثم الطائي وسليم بن عامر قالا: إن النبي ﷺ سئل[١] عن البضع في الجنة، فقال: نعم، مقيل[٢] شهي، وذكر لا يمل، وإن الرجل ليتكىء فيه المتكأ مقدار أربعين سنة، لا يتحول عنه ولا يمله، يأتيه فيه ما اشتهت نفسه وقرت[٣] عينه.

.....

(١) في (ع): «يسئل»، ولا أرى له وجهاً.

(٢) في الأصل: «بقبل شهي»، والتصحيح من بغية الباحث ومن (ع).

(٣) هكذا في الأصل وفي (ع)، وفي بغية الباحث: «ولذت عينه».

٤٦٠٤ ـ درجته:

إسناده ضعيف، فيه علتان:

١ ـ فيه محمد بن هلال الخولاني، ولم أقف على ترجمته.

٢ ـ فيه انقطاع، لأن الهيثم الطائي وسليم بن عامر روياه مرسلاً.

وذكره البوصيري في الإتحاف (٣/ ل ١٦٢)، وقال: رواه الحارث بن أبي أسامة مرسلاً.

تخريجه:

أخرجه الحارث كما في الملحق في آخر «بغية الحارث» (٤/ ١٣٥٣: ٢)، بلفظه، إلاَّ أنه قال: (ولذت عينه) مكان (وقرت عينه).

ولم أجد من أخرجه غير الحارث بهذا اللفظ والإسناد.

وللحديث شواهد:

أما الجزء الأول وهو قوله: (نعم مقيل شهي وذكر لا يمل) يشهد له حديث زيد بن أرقم وأبي أمامة وابن عباس وأبي هريرة رضي الله عنهم، تقدم تخريجها في الحديث المتقدم آنفاً برقم (٤٦٠٣).

أما الجزء الثاني وهو قوله: (إن الرجل ليتكىء فيها المتكأ..) إلى آخره يشهد

. . . . . .

له حديث أبـي سعيد الخدري رضي الله عنه أنه قال: قال رسول الله ﷺ: «إن الرجل في الجنة ليتكىء سبعين سنة قبل أن يتحول، ثم تأتيه المرأة فتقرب منه. . . الحديث.

أخرجه الإمام أحمد في المسند (٣/ ٧٥)، وأبو يعلى في مسنده (٢/ ٥٢٥: ١٣٨٦)، وابن أبـي داود في كتاب البعث (٨٠)، وابن حبان كما في الإحسان (١٦/ ٤٠٩: ٧٣٩٧)، كلهم من طريق درّاج عن أبـي الهيثم، عن أبـي سعيد الخدري رضي الله عنه، به.

قلت: هذا إسناد ضعيف، لأن دراجاً ضعيف في روايته عن أبـي الهيثم.

وقال الهيثمي في المجمع (١٠/ ٤١٩): رواه أحمد وأبو يعلى وإسنادهما حسن.

فالخلاصة أن حديث الباب ضعيف بإسناد الحارث، ولكنه بهذه الشواهد يرتقي إلى الحسن لغيره، والله أعلم.

٤٦٠٥ ـ وقال أبو يعلى: حدثنا سويد، ثنا خالد بن أبـي مالك، عن أبيه، عن خالد بن معدان، عن أبـي أمامة رضي الله عنه قال: سئل رسول الله ﷺ هل يجامع أهل الجنة؟ قال: «نعم دحاماً[1] دحاماً، ولكن لا مني ولا منية».

.....

(١) في الأصل: «حداما حداما»، وكذا في (ع)، وفي الإتحاف: «خداماً خداماً»، ولا أرى لهما وجهاً لغوياً، والتصويب من المصادر الأخرى كالطبراني وأبـي نعيم في صفة الجنة، والبيهقي في البعث والنشور، وفي لفظ للطبراني (٨/ ١٨٨): «دحماً دحماً»، وكذا عند ابن حبان كما في الإحسان (١٦/ ٤١٥: ٧٤٠٢).

٤٦٠٥ ـ درجـتـه:

إسناده ضعيف، فيه علتان:

١ ـ فيه سويد بن سعيد الهروي، كان قد عمي فكان يُلَقَّن فيتلقن، وتدليسه لا يضر لأنه صَرَّح بالتحديث.

٢ ـ فيه خالد بن أبـي مالك الهمداني، وهو ضعيف، واتهمه ابن معين بالكذب.

وذكره البوصيري في الإتحاف (٣/ ل ١٦٢)، وقال: رواه أبو يعلى بسند ضعيف لجهالة خالد بن أبـي مالك.

قلت: هو ليس بمجهول، ولكنه ضعيف.

تـخـريـجـه:

لم أجده في مسند أبـي يعلى المطبوع، ولا في المقصد العلي، ولعله في مسنده الكبير.

وأخرجه الطبراني في الكبير (٨/ ١٣٨: ٧٤٧٩)، من طريق سويد بن سعيد، به.

ولفظه: إن رسول الله ﷺ سئل، أيجامع أهل الجنة؟ قال: دحاماً دحاماً، ولكن

. . . . . .

لا مني ولا منية».

وأخرجه أبو نعيم في صفة الجنة (٣٦٧) من طريق سويد بن سعيد، به.

ولفظه: هل يتناكح أهل الجنة؟ فقال رسول الله ﷺ: «نعم، دحاماً دحاماً، لا مني ولا منية».

وأخرجه البيهقي في البعث والنشور (٣٦٧) من طريق خالد بن يزيد بن أبـي مالك به.

ولفظه بمثل لفظ أبـي نعيم المتقدم.

وذكره السيوطي في الدر المنثور (١/ ٣٦) وزاد نسبته إلى ابن عدي في الكامل وابن أبـي حاتم.

فالخلاصة أن مدار الحديث من هذه الطرق على خالد بن أبـي خالد بن أبـي مالك وهو ضعيف.

وللحديث طرق أخرى عن أبـي أمامة رضي الله عنه ومنها ما يلي:

١ ـ **رواه صفوان بن عمرو، عن سليم بن عامر، عن أبـي أمامة رضي الله عنه،** قال: سئل رسول الله ﷺ يتناكح أهل الجنة؟ فقال: «نعم، بذكر لا يمل، وشهوة لا تنقطع، دحماً دحماً».

أخرجه الطبراني في الكبير (٨/ ١٧٨: ٧٦٧٤) ومن طريقه أبو نعيم في صفة الجنة (٣٦٨)، من طريق سليمان بن سلمة الخبائري، ثنا بقية، ثنا صفوان بن عمرو، عن سليم بن عامر به.

قلت: هذا إسناد ضعيف جداً، فيه سليمان بن سلمة الخبائري وهو متروك، واتهم بالكذب.

انظر ترجمته في ميزان الاعتدال (٢/ ٢٠٩)، اللسان (٣/ ٩٣).

٢ ـ **رواه علي بن يزيد عن القاسم عن أبـي أمامة رضي الله عنه،** قال: سئل رسول الله ﷺ هل يتناكح أهل الجنة؟ قال: أي والذي بعثني بالحق دحاماً دحاماً،

. . . . . .

وأشار بيده، ولكن لا مني ولا منية».

أخرجه أبو نعيم في صفة الجنة (٣٦٩) من طريق عثمان بن أبـي العاتكة عن علي بن زيد به.

قلت: إسناده ضعيف جدّاً، فيه علي بن يزيد أبو عبد الملك الألهاني الدمشقي، وهو منكر الحديث.

٣ ـ **رواه هاشم بن زيد عن سليم بن عامر، عن أبـي أمامة رضي الله عنه**، به، بمثل لفظ الطريق الأول.

أخرجه الطبراني في الكبير (٨/ ٢٠٢: ٧٧٢١)، وأبو نعيم في صفة الجنة (٣٦٨) كلاهما من طريق صدقة، عن هاشم بن زيد به.

قلت: إسناده ضعيف، فيه هاشم بن زيد الدمشقي وهو ضعيف. انظر ترجمته في اللسان (٦/ ١٨٤).

وعليه فإن حديث الباب ضعيف بإسناد أبـي يعلى، ولكنه روى من طرق أخرى عن أبـي أمامة رضي الله عنه ولا يخلو واحد منها عن ضعف، إلاَّ أن الحديث بإسناد الباب وبالطريق الثالث من الطرق المتقدمة يرتقي إلى الحسن لغيره.

وله شواهد من حديث زيد بن أرقم وابن عباس وأبـي هريرة تقدمت في حديث رقم (٤٦٠٣)، وانظر الأحاديث (٤٦٠٣، ٤٦٠٤، ٤٦٠٦).

٤٦٠٦ ـ حدثنا[١] أبو همام[٢]، ثنا حماد بن أسامة، ثنا هشام بن حسان، عن زيد بن أبـي الحواري[٣]، عن ابن عباس رضي الله عنهما قال: قيل: يا رسول الله أَنَفْضِي إلى نسائنا في الجنة كما نُفْضِيْ إليهن في الدنيا؟ قال ﷺ: «والذي نفس محمد بيده إن الرجل ليفضي الغداة الواحدة إلى مائة عذراء».

.....

(١) القائل: أبو يعلى في مسنده.

(٢) في الأصل، وفي (ع): «حدثنا همام»، وهو خطأ، والتصويب من مسند أبـي يعلى وكتب الرجال.

(٣) كذا في النسخ ولعله (ابن الحواري).

٤٦٠٦ ـ درجـتـه:

الحديث بهذا الإسناد ضعيف، فيه زيد بن الحواري العمي، وهو ضعيف.

وذكره الهيثمي في المجمع (١٠/٤١٦) وقال: «رواه أبو يعلى وفيه زيد بن أبـي الحواري، وقد وثق على ضعف، وبقية رجاله ثقات».

وذكره البوصيري في الإتحاف (٣/ل ١٦٢)، وقال: «رواه أبو يعلى بسند ضعيف لضعف زيد العمي».

تـخـريـجـه:

أخرجه أبو يعلى في مسنده (٤/٣٢٦: ٢٤٣٦)، حدثنا أبو همام به.

وأخرجه هناد في الزهد (١/٨٧: ٨٨)، عن أبـي أسامة (حماد بن أسامة) عن هشام بن حسان به بنحوه، ومن طريقه أخرجه أبو نعيم في صفة الجنة (٣٧٤)، والبيهقي في البعث والنشور (٣٦٥).

فالخلاصة أن مدار الحديث على زيد العمي وهو ضعيف.

وذكره الشيخ الألباني في الصحيحة (٣٦٧) وقال: «رجاله ثقات غير زيد فهو ضعيف».

. . . . . .

وللحديث شاهد من حديث أبـي هريرة رضي الله عنه قال: قيل: يا رسول الله، أنفضي إلى نسائنا في الجنة؟ قال: «إي والذي نفسي بيده إن الرجل ليفضي في اليوم الواحد إلى مائة عذراء».

أخرجه البزار كما في الكشف (٤/١٩٨: ٣٥٢٥)، والطبراني في الصغير (٢/٦٨: ٧٩٥)، وأبو نعيم في صفة الجنة (٣٧٣)، كلهم من طريق حسين بن علي الجعفي عن زائدة عن هشام بن حسان عن محمد بن سيرين، عن أبـي هريرة رضي الله عنه (وهذا لفظ البزار ولفظ غيره بنحوه).

وذكره الهيثمي في المجمع (١٠/٤١٧) وقال: «رواه البزار والطبراني، ورجال هذه الرواية رجال الصحيح غير محمد بن ثواب وهو ثقة».

وذكره الشيخ الألباني في الصحيحة (٣٦٧) وقال: «فالسند صحيح، ولا نعلم له علة».

قلت: وقد أعلّ أبو حاتم وأبو زرعة حديث أبـي هريرة رضي الله عنه، ففي العلل لابن أبـي حاتم (٢/٢١٣) «سألت أبـي وأبا زرعة، عن حديث رواه حسين الجعفي عن زائدة، عن هشام، عن محمد، عن أبـي هريرة قال: قيل: يا رسول الله! كيف نفضي إلى نسائنا في الجنة؟ فقالا: هذا خطأ إنما هو هشام بن حسان، عن زيد العمي، عن ابن عباس، قلت لأبـي: الوهم ممن هو؟ قال من حسين».

وعلى كل فإن معنى الحديث ورد في أحاديث أخرى منها حديث زيد بن أرقم، وحديث أبـي أمامة، وحديث أبـي هريرة رضي الله عنهم، تقدم تخريجها في الحديث المتقدم برقم (٤٦٠٣)، وعليه فإن الحديث بهذه الشواهد حسن لغيره، والله تعالى أعلم.

٤٦٠٧ ـ حدثنا[١] أبو الحارث سريج[٢] بن يونس، ثنا إسماعيل بن مجالد، عن مجالد، عن الشعبي، عن جابر رضي الله عنه قال: جاء أعرابي إلى النبي ﷺ فقال: ثيابنا في الجنة ننسجها بأيدينا؟ فضحك أصحاب رسول الله ﷺ فقال الأعرابي: لم تضحكون من جاهل يسأل عالماً[٣]؟! فقال النبي ﷺ: «صدقت يا أعرابي ولكنها ثمرات».

.....

(١) القائل هنا: أبو يعلى في مسنده.

(٢) في الأصل: «شريح بن يونس»، وهو تصحيف، والتصويب من مسند أبي يعلى وكتب التراجم.

(٣) في الأصل: «علماً»، والتصويب من (ع) ومسند أبي يعلى والإتحاف وغيرها من المصادر.

٤٦٠٧ ـ درجته:

إسناده ضعيف لضعف مجالد بن سعيد بن عمير، وابنه إسماعيل صدوق، وبقية رجاله ثقات.

وذكره الهيثمي في المجمع (١٠/ ٤١٤) وقال: «رواه أبو يعلى والبزار، والطبراني في الصغير والأوسط وإسناد أبي يعلى والطبراني رجاله رجال الصحيح غير مجالد بن سعيد وقد وثق»، وذكره البوصيري في الإتحاف (٣/ ل ١٦٢) وقال: «رواه أبو يعلى وفي سنده مجالد وهو ضعيف».

تخريجه:

أخرجه أبو يعلى في مسنده (٤/ ٤٠: ٢٠٤٦)، وفيه (لم تضحكون من جاف...) الحديث.

وأخرجه الطبراني في الصغير (١/ ٩٠: ١٢٠) من طريق سريج بن يونس به.

ولفظه: «جاء أعرابي إلى النبي ﷺ فقال: يا رسول الله، ثيابنا في الجنة ننسجها بأيدينا؟ فضحك القوم، فقال رسول الله ﷺ: مم تضحكون؟ من جاهل يسأل عالماً؟ لا يا أعرابي ولكنها تشقق عنها ثمار الجنة»، وقال: لم يروه عن مجالد إلاَّ ابنه

. . . . . .

إسماعيل ولا يروي عن جابر إلاَّ بهذا الإسناد.

وأخرجه البزار كما في الكشف (٤/١٩٦: ٣٢٥٠) من طريق إسماعيل بن مجالد، عن مجالد به (بنحو لفظ أبـي يعلى).

وأخرجه ابن المبارك كما في زيادات نعيم بن حماد في الزهد (٢٦٤)، عن مجالد عن الشعبـي به (بنحو لفظ الطبراني).

وفي لفظ البزار: (لا ولكنها يخلق خلقاً، أو ينشق عنها ثمار أهل الجنة)، وقال البزار: لا نعلمه يروى عن جابر إلاَّ بهذا الإسناد.

فالخلاصة أن الحديث مداره في هذه الطريق على مجالد بن سعيد بن عمير الهمداني وهو ضعيف.

وللحديث شاهد من حديث عبد الله بن عمرو بن العاص رضي الله عنه، قال: جاء أعرابـي إلى النبـي ﷺ فقال يا رسول الله، أخبرنا عن ثياب أهل الجنة: خلقاً تخلق أم نسجاً تنسج؟ فضحك بعض القوم، فقال رسول الله ﷺ: مم تضحكون؟ من جاهل يسأل عالماً؟ ثم أكب رسول الله ﷺ ثم قال: أين السائل؟ قال: ها هو ذا أنا يا رسول الله، قال: «لا بل تشقق عنها ثمر الجنة، ثلاث مرات».

أخرجه الإمام أحمد (٢/٢٢٥)، والطيالسي (٢٢٧٧)، والبخاري في تاريخه (٣/١١٢)، والنسائي في الكبرى (٣/٤٤١)، كتاب العلم باب الضحك عند السؤال، والبزار كما في الكشف (٤/١٩٦ ـ ١٩٧)، والبيهقي في البعث والنشور (٢٩٥)، وأبو نعيم في صفة الجنة (٣٥٥)، كلهم من طريق العلاء بن عبد الله بن رافع عن حنان بن خارجة عن عبد الله بن عمرو بن العاص به.

قلت: هذا إسناد ضعيف، فيه حنان بن خارجة قال فيه ابن القطان: مجهول الحال، وذكره ابن حبان في الثقات، وقال الحافظ في التقريب: مقبول (يعني عند المتابعة).

انظر: التهذيب (٣/٥٦)، التقريب (ص ١٨٣).

. . . . . .

وذكره الهيثمي في المجمع (١٠/ ٤١٥)، وقال: «رواه البزار في حديث طويل ورجاله ثقات».

وله طريق آخر عند الإمام أحمد:

فقد أخرجه في المسند (٢/ ٢٠٣)، من طريق العلاء بن رافع عن الفرزدق بن حنان القاص، عن عبد الله بن عمرو بن العاص رضي الله عنه بنحو ما تقدم.

قلت: في إسناده الفرزدق بن حنان القاص، قال عنه الحافظ في تعجيل المنعفة (ص ٣٣٣) (مجهول) وعليه فإن هذا الإسناد ضعيف، وصحَّحَ إسناده الشيخ أحمد شاكر (٧٠٩٥). وجملة القول أن حديث الباب ضعيف لضعف مجالد بن سعيد بن عمير، ولكنه بهذا الشاهد يرتقي إلى الحسن لغيره، والله تعالى أعلم.

٤٦٠٨ ـ حدثنا[١] سريج[٢]، ثنا محمد بن خازم، عن موسى بن قيس[٣]، عن عبد الرحمن بن سابط، عن سعيد بن عامر بن حذيم[٤] قال: قال رسول الله ﷺ: «لو أن امرأة من الحور العين أخرجت يدها، لَوَجَدَ ريحها كل ذي روح» فأنا أدعهن لك؟ بالحري أن أدعك لهن.

.....

(١) القائل: أبو يعلى في مسنده.

(٢) في الأصل: «شريح»، وهو تصحيف، والتصويب من مسند أبـي يعلى كما تقدم في الحديث المتقدم برقم (٤٦٠٧).

(٣) هو موسى بن مسلم كما جاء في التهذيب والتقريب، وقيل موسى بن دينار الحضرمي، وفي المصادر الأخرى: «موسى الصغير»، وهو واحد.

(٤) في الأصل: «دحيم»، وهو تحريف والتصويب من المصادر الأخرى وكتب التراجم. انظر: الثقات (٧/ ٤٥٥).

٤٦٠٨ ـ **درجـتـه:**

إسناده صحيح، رواته ثقات.

وذكره البوصيري في الإتحاف (٣/ ل ١٦٢)، وعزاه لأبـي يعلى وغيرهم وسكت عليه.

تـخـريـجـه:

لم أجده في مسند أبـي يعلى، ولا في المقصد العلي ولعله في مسنده الكبير، وذكره الحافظ ابن حجر في الإصابة (٢/ ٤٧)، عن أبـي يعلى بهذا الإسناد.

وأخرجه الطبراني في الكبير (٦/ ٥٩: ٥٥١١)، وعنه أبو نعيم في الحلية (١/ ٢٤٦ ـ ٢٤٧)، من طريق أبـي معاوية محمد بن خازم، عن موسى الصغير به، وزاد قصة في أوله كما تقدم ذكرها في أول الحديث.

ولفظه المرفوع: «لو أن حوراً اطلعت أصبعاً من أصابعها، لوجد ريحها كل ذي روح» فأنا أدعهن لكن، والله لأنتن أحق أن أدعكن لهن منهن لكن.

. . . . . .

وذكره الهيثمي في المجمع (٣/ ١٢٤)، وقال: «رواه الطبراني في الكبير ورجاله ثقات».

ونسبه الحافظ ابن حجر في الإصابة (٢/ ٤٧) إلى أبـي أحمد الحاكم، وابن سعد، ولم أجده في الطبقات.

وللحديث طريق آخر عن سعيد بن عامر بن حذيم.

أخرجه البزار كما في الكشف (٤/ ١٩٩)، وابن أبـي داود في كتاب البعث (٧٩)، والطبراني في الكبير (٦/ ٥٩: ٥٥١٢) من طريق حماد بن الحسن بن عنبسة الوراق، ثنا سيار بن حاتم عن جعفر بن سليمان، عن مالك بن دينار، عن شهر بن حوشب، عن سعيد بن عامر بن حذيم، قال: سمعت رسول الله ﷺ يقول: لو أن امرأة من نساء أهل الجنة أشرفت إلى أهل الأرض لملأت الأرض ريح مسك، ولأذهبت ضوء الشمس والقمر». وإني والله ما كنت لأختارك عليهن، ودفع يده في صدرها يعني امرأته. (هذا لفظ ابن أبـي داود، ولفظ الطبراني بنحوه، ولفظ البزار مختصر).

وذكره الهيثمي في المجمع (١٠/ ٤١٧) وقال: رواه الطبراني مطولاً، والبزار باختصار كثير، وفيهما الحسن بن عنبسة الوراق، ولم أعرفه، وبقية رجاله ثقات، وفي بعضهم ضعف.

قلت: كذا قال الهيثمي رحمه الله!! وليس في الإسناد الحسن هذا، وإنما فيه حماد بن الحسن فلعل نظره انتقل، وحماد بن الحسن ثقة، مشهور، لكن فيه سيار بن حاتم، وشهر بن حوشب وكلاهما في مرتبة صدوق، لهما أوهام.

انظر التقريب (ص ٢٦١: ٢٧١٤)، و (ص ٢٦٩: ٢٨٣٠).

وقال المنذري في الترغيب (٤/ ٥٣٣): «رواه الطبراني والبزار، وإسناده حسن في المتابعات».

وللحديث شاهد من حديث أنس بن مالك رضي الله عنه أن رسول الله ﷺ قال: «غدوة في سبيل الله أو روحة خير من الدنيا وما فيها، ولقاب قوس أحدكم ـ أو

. . . . . .

موضع قدم ــ في الجنة خير من الدنيا وما فيها ولو أن امرأة من نساء أهل الجنة اطلعت إلى الأرض لأضاءت ما بينهما ولملأت ما بينهما ريحاً، ولنصيفها ــ يعني الخمار ــ على رأسها خير من الدنيا وما فيها».

أخرجه الإمام أحمد (٣/٢٦٣)، والبخاري في صحيحه كما في الفتح (١١/٤٢٥: ٦٥٦٨)، كتاب الرقاق، باب صفة الجنة والنار، وفي الجهاد (٢٧٩٦)، باب الحور العين وصفتهن، والترمذي (١٦٥١)، وأبو يعلى في مسنده (٦/٤١١)، وابن حبان كما في الإحسان (١٦/٤١١ ــ ٤١٢: ٧٣٩٨)، والبيهقي في البعث (٣٣٦)، وأبو نعيم في صفة الجنة (٥٥) كلهم من طريق حميد الطويل عن أنس به.

٤٦٠٩ ـ حدثنا أبو خيثمة، ثنا إسماعيل بن عمر، ثنا ابن أبي ذئب، عن فلان بن عبد الله بن رافع، عن بعض ولد أنس بن مالك، عن أنس رضي الله عنه قال: إن رسول الله ﷺ قال: «إن الحور العين ليتغنين، في الجنة، يقلن:

نحن خيرات حسان خبئنا لأزواج كرام

٤٦٠٩ ـ درجته:

إسناده ضعيف، فيه عون بن الخطاب بن عبد الله بن رافع وهو مجهول الحال، وبعض ولد أنس مبهم.

وذكره البوصيري في الإتحاف (٣/ل ١٦٢) وقال: «رواه أبو يعلى وابن أبي الدنيا، والطبراني بإسناد متقارب».

تخريجه:

الحديث مداره على ابن أبي ذئب واختلف عليه على عدة أوجه:

الوجه الأول: رواه إسماعيل بن عمر عن ابن أبي ذئب، عن فلان بن عبد الله بن رافع، عن بعض ولد أنس، عن أنس رضي الله عنه مرفوعاً.

أخرجه أبو يعلى في مسنده كما في المطالب هنا وفي التفسير لابن كثير (٤/ ٢٩٤)، عن أبي خيثمة عن إسماعيل بن عمر به.

قلت: ولم أجده في مسند أبي يعلى المطبوع ولا في المقصد العلي ولعله في الكبير.

الوجه الثاني: رواه ابن أبي فديك، عن ابن أبي ذئب، عن عون بن الخطاب بن عبد الله بن رافع، عن ابن لأنس، عن أنس رضي الله عنه مرفوعاً.

أخرجه البخاري في التاريخ الكبير (٧/ ١٦)، ودحيم كما في التفسير لابن كثير (٤/ ٢٩٤)، وابن أبي داود في كتاب البعث (٧٥)، والطبراني في الأوسط (٤٧٧) مجمع البحرين، وأبو نعيم في صفة الجنة (٤٣٢)، والبيهقي في البعث والنشور

. . . . . .

---

(٣٧٨)، كلهم من طرق عن ابن أبـي فديك عن ابن أبـي ذئب به بنحوه، إلاَّ أن ابن أبـي داود قال: (عون بن عبد الله بن رافع).

قلت: ابن أبـي فديك، هو محمد بن إسماعيل بن مسلم بن أبـي فديك المدني.

وذكره الهيثمي في المجمع (١٠/ ٤١٩) وقال: «رواه الطبراني في الأوسط ورجاله وثقوا». وصحَّحه الشيخ الألباني في صحيح الجامع الصغير (١/ ٣٣١: ١٦٠٢).

الوجه الثالث: رواه شبابه بن سوار وآدم، عن ابن أبـي ذئب عمن سمع أنساً، عن أنس رضي الله عنه موقوفاً عليه.

أخرجه ابن أبـي شيبة في المصنف (١٣/ ١٠٦)، عن شبابة بن سوار، والبخاري في التاريخ الكبير (٧/ ١٦) عن آدم، كلاهما عن ابن أبـي ذئب به بنحوه.

قلت: مما تقدم يتبين أن الوجه الأول والثاني يرجعان إلى وجه واحد، لأن الراوي المبهم في الوجه الأول سمي في الوجه الثاني بأنه عون بن الخطاب بن عبد الله بن رافع، وعليه فإن الوجه الأول هو رفع الحديث إلى النبـي ﷺ، والوجه الثاني أنه موقوف على أنس رضي الله عنه.

ولكن الحديث من كلا الوجهين ضعيف، لأن مداره على راوي مبهم لم يسم، وهو الراوي عن أنس رضي الله عنه، ففي الوجه الأول عبر عنه «عن ابن لأنس بن مالك» وفي الوجه الثاني عمن سمع أنساً، كما أن الوجه الأول ضعيف لجهالة عون بن الخطاب بن عبد الله بن رافع.

وللحديث طريق آخر عن أنس رضي الله عنه.

أخرجه ابن أبـي الدنيا كما في النهاية لابن كثير (ص ٣٩٩)، حدثنا خيثمة، حدثنا إسماعيل، عن عمرو بن أبـي ذؤيب، عن عبد الله بن رافع، عن أنس رضي الله عنه قال: قال رسول الله ﷺ: «إن الحور العين تغنين في الجنة:

نحـــن الحـــور الحســـان خلقنـــا لأزواج كـــرام»

. . . . . .

قلت: هذا إسناد ضعيف، فيه خيثمة بن أبـي خيثمة أبو نصر البصري، وهو لين الحديث، انظر: التقريب (ص ١٩٧: ١٧٧٣). وفيه عمرو بن أبـي ذؤيب لم أجد له ترجمة.

وللحديث شاهد من حديث عبد الله بن عمر رضي الله عنهما:

أخرجه الطبراني في الصغير (٢/ ٣٥: ٧٣٤) قال: حدثنا أبو رفاعة عمارة بن وثيمة بن موسى بن الفرات المصري، حدثنا سعيد بن أبـي مريم، أنبأنا محمد بن جعفر بن أبـي كثير، عن زيد بن أسلم، عن ابن عمر رضي الله عنهما قال: قال رسول الله ﷺ: إن أزواج أهل الجنة ليغنين أزواجهن بأحسن أصوات يسمعها أحد قط، إن مما يغنين: نحن الخيرات الحسان، أزواج قوم كرام، ينظرن بقرة أعيان!! وإن مما يغنين: نحن الخالدات فلا يمتنه، نحن الآمنات فلا يخففه، نحن المقيمات فلا يظعنه».

ومن طريق الطبراني هذا أخرجه أبو نعيم في صفة الجنة (ص ٤٣٠).

قال الطبراني: لم يروه عن زيد بن أسلم إلاَّ محمد، تفرد به ابن أبـي مريم.

قلت: هذا إسناد رجاله ثقات رجال الصحيح، حاشا شيخ المصنف فلم أظفر بشيء من حاله، وقد ذكره ابن كثير في البداية (١١/ ٩٦)، وقال: «صاحب التاريخ على السنين، ولد بمصر، وحدث عن أبـي صالح كاتب الليث وغيره.

وذكره الهيثمي في المجمع (١٠/ ٤١٩)، وقال: «رواه الطبراني في الصغير ورجاله رجال الصحيح».

وذكره المنذري في الترغيب (٤/ ٥٣٨)، وقال: «رواه الطبراني في الصغير والأوسط، ورواتهما رواة الصحيح».

وجملة القول أن حديث الباب ضعيف بإسناد أبـي يعلى وبالطرق الأخرى، ولكنه بمجموع الطرق وشاهده حديث عبد الله بن عمر رضي الله عنهما يرتقي إلى الحسن لغيره، والله تعالى أعلم.

٤٦١٠ ــ وقال مسدد: حدثنا معتمر، قال: سمعت أبـي يقول: سمعت أنس بن مالك رضي الله عنه، يقول أهل الجنة: انطلقوا بنا إلى السوق، فينطلقون إلى منابر من كثبان من مسك ــ أو جبال من مسك ــ فإذا رجعوا إلى أزواجهم يقول أزواجهم: إنا لنجد منكم ريحاً ما وجدناها حين ــ أو حتى ــ خرجتم من عندنا قال: ويقول[1] هؤلاء: إنا لنجد منكم ريحاً ما وجدناها[2] حين ــ أو حتى ــ خرجنا من عندكم، أو كما قال.

.....

(١) في الأصل: «ويقولون هؤلاء»، ولا أرى له وجهاً، والتصويب من (ع).

(٢) في الأصل: «ما وجدنا»، والتصويب من (ع).

٤٦١٠ ــ درجتـه:

إسناده صحيح، رواته ثقات، إلاَّ أنه موقوف على أنس رضي الله عنه، وله حكم المرفوع إذ لا مجال للرأي في مثل هذه الأمور، وقد روي مرفوعاً من طرق أخرى كما سيأتي في التخريج.

وذكره البوصيري في الإتحاف (٣/ ل ١٦٢) وقال: «رواه مسدد وابن أبـي الدنيا بإسناد جيد».

تـخـريـجـه:

أخرجه مسدد في مسنده كما في المطالب العالية هنا عن معتمر بن سليمان، وأخرجه نعيم بن حماد في زيادات الزهد (ص ٢٤١) عن ابن المبارك، وابن أبـي شيبة في المصنف (١٣/ ١٠٢)، والبيهقي في البعث والنشور (ص ٣٧٥)، من طريق يزيد بن هارون.

ثلاثتهم عن سليمان التيمي، عن أنس رضي الله عنه موقوفاً عليه بنحوه.

والحديث روى مرفوعاً وموقوفاً من طرق عن أنس رضي الله عنه.

١ ــ **رواه حماد بن سلمة، عن ثابت، عن أنس رضي الله عنه**، أن رسول الله ﷺ قال: «إن في الجنة لسوقاً، يأتونها كل جمعة، فتهب ريح الشمال،

. . . . . .

فتحثو في وجوههم وثيابهم، فيزدادون حسناً وجمالاً، فيرجعون إلى أهليهم وقد ازدادوا حسناً وجمالاً، فيقول لهم أهلوهم: والله! لقد ازددتم بعدنا حسناً وجمالاً، فيقولون: وأنتم والله! لقد ازددتم بعدنا حسناً وجمالاً».

أخرجه مسلم في صحيحه (٤/ ٢١٧٨: ٢٨٣٣) في الجنة، باب في سوق الجنة وما ينالون فيها. والإمام أحمد في المسند (٣/ ٢٨٤)، وابن أبي شيبة في المصنف (١٣/ ١٥٠)، والدارمي (٢/ ٣٣٩)، وأبو نعيم في الحلية (٦/ ٢٥٣)، والبيهقي في البعث والنشور (ص ٣٧٤)، والبغوي في شرح السنة (١٥/ ٢٢٧) كلهم من طرق عن حماد بن سلمة به بنحوه.

٢ ـ **رواه يزيد بن هارون، عن حميد، عن أنس رضي الله عنه**، عن النبي ﷺ بنحوه.

أخرجه الدارمي (٢/ ٣٣٨) عن يزيد بن هارون به.

٣ ـ **رواه قتادة عن أنس رضي الله عنه، موقوفاً عليه**. أخرجه عبد الرزاق في المصنف (١١/ ٤١٨) قال: أخبرنا معمر، عن قتادة، عن أنس رضي الله عنه قال: يقول أهل الجنة: انطلقوا بنا إلى السوق، فينطلقون إلى كثبان من مسك، فيجلسون عليها ويتحدثون، وتهب عليهم تلك الريح فيرجعون.

٤ ـ **رواه حميد عن أنس رضي الله عنه**، موقوفاً عليه، أخرجه المروزي في زياداته في الزهد لابن المبارك (ص ٥٢٤: ٤١٩١)، أخبرنا محمد بن أبي عدي، حدثنا حميد، عن أنس قال: «إن في الجنة لسوقا على كثبان من مسك، يخرجون إليها، ويلتقون عندها، فيبعث الله تعالى ريحا، فتدخلهم بيوتهم، فيقولون لهم أهلوهم إذ رجعوا إليهم: ازددتم بعدنا حسناً، ويقولون لأهليهم: قد ازددتم بعدنا حسناً».

٤٦١١ ـ وقال أبو بكر: حدثنا معاوية بن هشام، ثنا علي بن صالح، عن عمر[١] بن ربيعة، عن الحسن، عن ابن عمر رضي الله عنهما قال: سئل رسول الله ﷺ عن الجنة كيف هي؟ قال: «من يدخل [الجنة يحيى[٢]] لا يموت، وينعم (حتى)[٣] لا يبأس، لا تبلى ثيابه ولا يفنى شبابه» قيل: يا رسول الله، كيف بناؤها؟ قال ﷺ: «لبنة من فضة، ولبنة من ذهب، ملاطها مسك[٤]، أذفر، وحصباؤها اللؤلؤ والياقوت، وترابها الزعفران».

.....

(١) في الأصل وفي المصنف لابن أبي شيبة: «عمرو بن ربيعة»، والتصحيح من المصادر الأخرى وكتب التراجم.

(٢) ما بين المعكوفتين ساقط من الأصل، والتصويب من (ع) ومن المصنف لابن أبي شيبة.

(٣) ما بين الهلالين غير موجود في (ع) وفي المصنف.

(٤) في الأصل: «المسك أذفر»، ولا أرى له وجهاً، والتصويب من (ع).

٤٦١١ ـ درجته:

الحديث بهذا الإسناد حسن لذاته، فيه معاوية بن هشام القصار، وعمر بن ربيعة، وكلاهما صدوق، وبقية رواته ثقات.

وذكره الهيثمي في المجمع (١٠/ ٣٩٧) وقال: «رواه الطبراني بإسناد حَسَّن الترمذي لرجاله».

وذكره البوصيري في الإتحاف (٣/ ل ١٦٠) وقال: «رواه أبو بكر بن أبي شيبة وابن أبي الدنيا والطبراني بإسناد حسن».

تخريجه:

أخرجه ابن أبي شيبة في المصنف (١٣/ ٩٥ ـ ٩٦: ١٥٨٠٢) بلفظه إلاَّ أنه قال: (ولا يبلى شبابه) مكان (ولا يفني شبابه) ولم يذكر كلمة (أذفر).

ومن طريقه أخرجه أبو نعيم في صفة الجنة (ص ٩٦).

. . . . . .

وأخرجه الطبراني كما في المجمع (١٠/ ٣٩٧) ومن طريقه أبو نعيم في صفة الجنة (ص ٩٦).

وأخرجه أبو بكر بن مردويه، كما في صفة الجنة لابن كثير (٥٦).

كلهم من طريق علي بن صالح به بنحوه.

وللحديث شواهد من حديث أبـي هريرة وأبـي سعيد الخدري رضي الله عنهما.

فقوله: «من يدخل الجنة... إلى قوله: ولا يفني شبابه» يشهد له من الأحاديث ما يأتي:

١ ـ **حديث أبـي هريرة رضي الله عنه**، عن النبـي ﷺ قال: «من يدخل الجنة ينعم لا يبأس، ولا تبلى ثيابه ولا يفنى شبابه».

أخرجه مسلم في صحيحه (٤/ ٢١٨١: ٢٨٣٦)، كتاب الجنة ونعيمها: باب في دوام نعيم أهل الجنة، والإمام أحمد في المسند (٢/ ٣٦٩، ٤٠٧، ٤١٦، ٤٦٢)، والحسين المروزي في زوائد «الزهد» لابن المبارك (ص ١٤٥٦)، وأبو نعيم في صفة الجنة (ص ٩٧)، وأبو الشيخ في العظمة (ص ٦٠٥) من طرق عن حماد بن سلمة، عن ثابت، عن أبـي رافع، عن أبـي هريرة رضي الله عنه به.

وأخرجه أبو نعيم في صفة الجنة (ص ١٠٤)، وفي الحلية (٦/ ٢٧٥)، من طريق محمد بن مروان العقيلي عن هشام بن حسان، عن محمد بن سيرين، عن أبـي هريرة رضي الله عنه مرفوعاً، بلفظ: «من اتقى الله عز وجل، دخل الجنة ينعم فيها، ولا يبأس فيها، يخلد فيها لا يموت، لا يفنى شبابه، ولا تبلى ثيابه».

٢ ـ **حديث أبـي سعيد الخدري وأبـي هريرة رضي الله عنهما**، عن النبـي ﷺ قال: ينادي مناد: إن لكم أن تصحوا فلا تسقموا أبداً، وإن لكم أن تحيوا فلا تموتوا أبداً، وإن لكن أن تشبوا فلا تهرموا أبداً، وإن لكم أن تنعموا فلا تبأسوا أبداً، فذلك قوله عز وجل: ﴿وَنُودُوٓاْ أَن تِلۡكُمُ ٱلۡجَنَّةُ أُورِثۡتُمُوهَا بِمَا كُنتُمۡ تَعۡمَلُونَ ٤٣﴾ [الأعراف: ٤٣].

أخرجه مسلم في صحيحه (٤/ ٢١٨٢: ٢٨٣) في الجنة، باب في دوام نعيم

. . . . . .

أهل الجنة. والإمام أحمد (٣/ ٩٥)، والترمذي (ص ٣٣٤٦) في التفسير باب وفي سورة الزمر، والدارمي (٢/ ٣٣٤)، والطبري في جامع البيان (١٤٦٦٨) كلهم من طرق عن أبـي إسحاق عن أبـي مسلم الأغر، عن أبـي سعيد الخدري وأبـي هريرة رضي الله عنهما.

أما جزء الثاني وهو قوله: «الجنة لبنة من فضة ولبنة من ذهب... وترابها الزعفران» يشهد له حديث أبـي هريرة وحديث أبـي سعيد الخدري رضي الله عنهما.

١ ـ **حديث أبـي هريرة**، عن النبـي ﷺ قال: بناء الجنة لبنة من ذهب ولبنة من فضة وملاطها المسك.

أخـرجـه أحمـد (٢/ ٣٦٢)، والبـزار كمـا فـي الكشـف (٤/ ١٩٠: ٣٥٠٩)، والطبراني في المعجم الأوسط (٢٥٥٣)، وأبو نعيم في صفة الجنة (ص ١٣٧)، وفي الحلية (٢/ ٢٤٨)، كلهم من طرق عن عمران القطان، عن قتادة، عن العلاء بن زياد، عن أبـي هريرة رضي الله عنه به (وهذا لفظ البزار).

وذكره الهيثمي في المجمع (١٠/ ٣٩٦) وقال: «رواه البزار والطبراني في الأوسط، ورجاله رجال الصحيح».

٢ ـ **حديث أبـي سعيد الخدري رضي الله عنه**، قال: قال رسول الله ﷺ: «إن الله عز وجل بَنَا جنات عدن بيده، وبناها لبنة من ذهب ولبنة من فضة، وجعل ملاطها المسك الأذفر وترابها الزعفران وحصباؤها اللؤلؤ... الحديث.

أخرجه البزار كما في الكشف (٤/ ١٨٩: ٣٥٠٨)، وأبو نعيم في صفة الجنة (ص ١٤٠)، وفي الحلية (ص ٦/ ٢٠٤) من طريق عدي بن الفضل عن الجريري عن أبـي نضرة، عن أبـي سعيد الخدري رضي الله عنه به.

وهذا لفظ أبـي نعيم، وفيه عدي بن الفضل وهو متروك، إلاَّ أن البزار أخرجه أيضاً كما في الكشف (٤/ ١٨٩: ٣٥٠٧)، عن محمد بن المثنى، عن حجاج بن المنهال، عن حماد بن سلمة، عن الجريري عن أبـي نضر، عن أبـي سعيد موقوفاً.

. . . . . .

قلت: هذا إسناد صحيح، وحماد بن سلمة سمع من الجريري قبل الاختلاط.

وذكره الهيثمي في المجمع (١٠/٣٩٧) وقال: «رواه البزار مرفوعاً وموقوفاً والطبراني في الأوسط ورجال الموقوف رجال الصحيح، أبو سعيد لا يقول هذا إلاَّ بتوقيف».

وجملة القول أن حديث الباب بإسناد ابن أبـي شيبة حسن لذاته، ولكنه بهذه الشواهد يرتقي إلى الصحيح لغيره، والله تعالى أعلم.

٤٦١٢ ـ وقال مسدد: حدثنا يحيى، عن سفيان وشعبة، عن سليمان عن عبد الله بن مرة، عن مسروق، قال: ﴿جَنَّٰتُ عَدْنٍ﴾[1]، بطنان الجنة، قلت: ما بطنان[2] الجنة؟ قال سليمان: وسطها.

.....

(١) سورة الرعد: الآية ٢٣.

(٢) في الأصل: «بطان الجنة»، ولا أرى له وجهاً، والتصويب من (ع) والمصادر الأخرى وكتب اللغة.

٤٦١٢ ـ درجته:

إسناده صحيح، رواته ثقات، وهو موقوف على مسروق بن الأجدع، وذكره البوصيري في الإتحاف (٦/ ل ١٦١)، وقال: «رواه مسدد ورواته ثقات».

تخريجه:

لم أجد من أخرجه غير مسدد بهذا اللفظ والإسناد.

وهذا التفسير روي من حديث عبد الله بن مسعود رضي الله عنه موقوفاً عليه: جنات عدن: قال: بطنان الجنة ـ يعني وسطها.

أخرجه ابن المبارك في زيادات نعيم في الزهد (٤٢٥) عن سفيان.

والمروزي في زيادات الزهد لابن المبارك (ص ١٤٥٥)، أخبرنا الهيثم بن جميل، حدثنا شريك، وابن أبي شيبة في المصنف (١٣/ ١٢٦)، حدثنا وكيع، ثنا سفيان.

وهناد في الزهد (١/ ٦٦: ٥١١)، حدثنا وكيع، عن سفيان.

والطبري في التفسير (١١/ ١١٠) من طريق جرير والأعمش.

أربعتهم عن منصور، عن أبي الضحى، عن مسروق، عن عبد الله بن مسعود رضي الله عنه.

قلت: هذا إسناد صحيح، رواته ثقات، وهو موقوف على عبد الله بن مسعود رضي الله عنه.

٤٦١٣ [١] ـ وقال أحمد بن منيع: حدثنا حماد بن خالد، ثنا محمد بن أبـي حميد، عن موسى بن وردان، عن أبـي هريرة رضي الله عنه، قال: قال رسول الله ﷺ: «إن في الجنة لَعُمُداً من ياقوت، عليها غرف من زبرجد، لها أبواب مفتحة، تضيء كما يضيء الكوكب الدرّيّ، قيل: من يسكنها يا نبـي الله؟ قال ﷺ: المتحابون في الله، والمتجالسون في الله، والمتباذلون في الله».

[٢] وقال عبد: حدثنا عبد الله بن مسلمة، ثنا محمد بن أبـي حميد به.

* ضعيف.

٤٦١٣ ـ درجتـه:

إسناده ضعيف، محمد بن أبـي حميد ضعيف كما تقدم في ترجمته.

ولهذا قال الحافظ ابن حجر هنا عقب ذكره: «ضعيف».

وذكره البوصيري في الإتحاف (٣/ل ١٦١) وقال: «رواه أحمد بن منيع وعبد بن حميد، ومدار إسناديهما على محمد بن أبـي حميد، وهو ضعيف».

تـخـريـجـه:

أخرجه عبد بن حميد في المنتخب (ص ١٤٣٢) وفيه (حماد بن أبـي حميد)، وهو محمد ولقبه حماد بلفظه إلاَّ أنه قال: (والمتلاقون في الله)، مكان (المتباذلون في الله).

وأخرجه المروزي في زياداته على الزهد لابن المبارك (ص ١٤٨١)، وعبد الملك القرطبـي في وصف الفردوس (ص ٣٣)، والبزار كما في الكشف (٤/ ٢٢٨)، وأبـو الشيخ في العظمة (ص ٥٨٧)، وابن الأعرابـي في المعجم (١/ ٤٦٦: ٤٩٧)، كلهم من طرق عن محمد بن أبـي حميد به بنحوه، وفيها جميعها (المتلاقون في الله).

. . . . . .

وقال البزار: لا نعلم رواه عن أبـي هريرة إلاَّ موسى، ولا عنه إلاَّ محمد بن أبـي حميد، ومحمد مدني مشهور روى عن جماعة من أهل العلم، ولم يكن بالحافظ.

وذكره الهندي في الكنز (٩/ ٥)، وزاد نسبته إلى ابن أبـي الدنيا في كتاب الإخوان والبيهقي. وللحديث شواهد من أحاديث أخرى مختلفة، أذكر بعضها وهي كالآتي:

١ ـ حديث أبـي سعيد الخدري رضي الله عنه عن النبـي ﷺ قال: «إن أهل الجنة ليتراءون أهل الغرف فوقهم كما يتراءون الكوكب الدري الغابر في الأفق من المشرق أو المغرب لتفاضل ما بينهم، قالوا: يا رسول الله! تلك منازل الأنبياء لا يبلغها غيرهم؟ قال: بلى والذي نفسي بيده رجال آمنوا بالله وصَدَّقُوا المرسلين».

أخرجه البخاري في صحيحه كما في الفتح (٦/ ٣٨٦: ٣٢٦٥) في بدء الخلق، باب ما جاء في صفة الجنة، ومسلم في صحيحه (٤/ ٢١٧٧: ٢٨٣١) كتاب الجنة ونعيمها، باب ترائي أهل الجنة أهل الغرف.

٢ ـ أخرجه الإمام أحمد في المسند (٣/ ٨٧) بلفظ: «إن المتحابين لترى غرفهم في الجنة كالكوكب الطالع الشرقي أو الغربـي، فيقال: من هؤلاء؟ فيقال: هؤلاء المتحابون في الله عز وجل». أخرجه أحمد (٣/ ٨٧)، حدثنا علي بن عياش، حدثنا محمد بن مطرف، حدثنا أبو حازم، عن أبـي سعيد الخدري رضي الله عنه به.

وذكره الهيثمي في المجمع (١٠/ ٤٢٢) وقال: «رواه أحمد ورجاله رجال الصحيح».

٣ ـ حديث أبـي هريرة رضي الله عنه أن رسول الله ﷺ قال: «إن أهل الجنة ليتراءون في الجنة كما تراءون أو ترون الكوكب الدرِّي الغارب في الأفق الطالع في تفاضل المدرجات» قالوا: يا رسول الله! أولئك النبيون؟ قال: بلى، والذي نفسي بيده وأقوام آمنوا بالله، وصدقوا المرسلين».

. . . . . .

أخرجه الإمام أحمد في المسند (٢/ ٣٣٩): حدثنا فزارة، أخبرني فليح، عن هلال ــ يعني ابن علي عن عطاء، عن أبـي هريرة رضي الله عنه.

قلت: فيه فزارة بن عمرو، قال عنه الحافظ في تعجيل المنفعة (ص ٣٣٣) «فيه نظر».

والحديث صححه الشيخ الألباني في صحيح الجامع الصغير (١/ ٤٠٦: ٢٠٢٧).

وجملة القول: أن حديث الباب ضعيف بإسناد أحمد بن منيع وعبد بن حميد، ولكنه بهذه الشواهد يرتقي إلى الحسن لغيره، والله تعالى أعلم.

٤٦١٤ ـ وقال الحارث: حدثنا سعيد بن شرحبيل، عن[1] الليث، عن يزيد بن أبـي حبيب، عن أبـي الخير، قال: قال كعب، نهر النيل نهر العسل في الجنة، ونهر[2] دجلة نهر اللبن في الجنة، ونهر الفرات نهر الخمر في الجنة، ونهر سيحان نهر الماء في الجنة، قال: فأطفا الله تعالى نورهن ليصيرهن في الجنة.

.....

(١) من هنا بدأ نسخة (س) مرة أخرى بعد أن وقع فيها سقط مجموعة من الأحاديث، ونبهت عليه في حديث رقم (٤٦٠١).

(٢) في الأصل: «ونهر الدجلة»، ولا أرى له وجهاً، والتصويب من (س) و (ع).

٤٦١٤ ـ درجـتـه:

إسناده حسن، فيه سعد بن شرحبيل وهو صدوق، وبقية رواته ثقات، إلاَّ أنه موقوف على كعب الأحبار.

وذكـره البـوصيـري فـي الإتحـاف (٣/ل ١٦١)، وقـال: «رواه الحـارث بـن أبـي أسامة موقوفاً، ورواته ثقات».

تـخـريـجـه:

أخرجه الحارث كما في الملحق في آخر البغية (٤/١٣٥٦: ٥) ومن طريق الحـارث هـذا أخرجـه الخطيـب في تاريخـه (١/٥٥) وفيهمـا (ليصيرهـن إلـى الجنـة).

وأخرجه عبد الملك القرطبـي في وصف الفردوس (ص ٦٤) من طريق يزيد بن أبـي حبيب عن كعب به، ولفظه: النيل من أنهار العسل في الجنة، والفرات من أنهار الخمر في الجنة، وسيحان من أنهار الماء في الجنة، وجيحان من أنهار اللبن في الجنة، وذكر أن محله معهم.

وأخرجه البيهقي في البعث والنشور (ص ٢٦٤) من طريق الليث بن سعد به بنحوه إلى قوله: «وسيحان نهر الماء في الجنة».

. . . . . .

وللحديث شاهد من حديث أبـي هريرة رضي الله عنه قال: قال رسول الله ﷺ: «سيحان وجيحان، والفرات والنيل، كل من أنهار الجنة».

أخرجه مسلم في صحيحه (٤/ ٢١٨٣: ٢٨٣٩) في الجنة، باب ما في الدنيا من أنهار الجنة، وأحمد في المسند (٢/ ٢٨٩: و ٤٠٠)، والبيهقي في البعث والنشور (ص ٢٦٣)، وأبو نعيم في صفة الجنة (ص ٣٠٥)، والخطيب في تاريخه (١/ ٥٤، ٥٥)، والبغوي في تفسيره (٦/ ١٧٧)، كلهم من طريق حفص بن عاصم عن أبـي هريرة رضي الله عنه به بنحوه.

وزاد الخطيب (ودجلة) في هذا الحديث.

ورواه أحمد (٢/ ٢٦١)، وأبو يعلى في مسنده (١٠/ ٣٢٧)، وأبو نعيم في صفة الجنة (ص ٣٠٣)، والخطيب في تاريخ بغداد (١/ ٥٤، ٨/ ١٤٥) كلهم من طريق محمد بن عمرو، عن أبـي سلمة، عن أبـي هريرة رضي الله عنه قال: قال رسول الله ﷺ: (فجرت أربعة أنهار من الجنة، الفرات والنيل، وسيحان وجيحان).

قلت: وهذا إسناد حسن من أجل محمد بن عمرو بن علقمة، وصحَّحَ إسناده الشيخ أحمد شاكر في المسند (١٣/ ٢٩٣)، إلاَّ أنه ذكر هناك أن لفظة (السيحان) بزيادة لام التعريف والتي وقعت في النسخة المطبوعة من «المسند» خطأ، والصواب بدونها كما هو في النسخة الكتانية، والطبعة الهندية، وكأنه لم ينتبه لذلك الشيخ الألباني فذكره بإثباتها (السلسلة الصحيحة رقم ١١١).

ويشهد لبعض الحديث حديث مالك بن صعصعة رضي الله عنه أن نبـي الله ﷺ حدثهم قال: «ثم رفعت لي سدرة المنتهى قال: وإذا أربعة أنهار: نهران باطنان ونهران ظاهران، فسألت جبريل، فقال: أما الباطنان، ففي الجنة، وأما الظاهران: النيل والفرات».

أخرجه البخاري كما في الفتح (٦/ ٣٤٨: ٣٢٠٧)، كتاب بدء الخلق، باب ذكر الملائكة، ومسلم في صحيحه (١/ ١٤٩: ١٦٤)، كتاب الإيمان، باب الإسراء

. . . . . .

برسول الله ﷺ، وابن أبـي شيبة في المصنف (١٤/ ٣٠٥)، والنسائي (١/ ٢١٧، ٢٢٣)، وأحمد (٤/ ٢٠٧)، والطبراني في الكبير (١٩/ ٢٧٠ ـ ٢٧٤) كلهم من طرق عن قتادة عن أنس بن مالك، عن مالك بن صعصعة رضي الله عنه به.

وجملة القول أن حديث الباب موقوف على كعب الأحبار، وإسناده حسن لذاته، لكنه روي مرفوعاً من طرق أخرى من حديث أبـي هريرة ومالك بن صعصعة رضي الله عنهما وعليه فإن حديث الباب بهذه الشواهد صحيح لغيره.

٤٦١٦ ـ وقال أبو يعلى: حدثنا عقبة، قال: نا[١] يونس، نا ابن[٢] إسحاق، عن عبيد الله بن المغيرة، عن سليمان بن عمرو، عن أبـي سعيد رضي الله عنه قال: إن رسول الله ﷺ قال: «عُرِضَتْ علي الجنة، فذهبت أتناول منها قِطَفاً[٣] أريكموه فحيل بيني وبينه» فقال رجل: يا رسول الله! مثل ما في الجنة من العنب؟ قال ﷺ: «كأعظم دلو فرت[٤] أمك قط».

.....

(١) في (س) و (ع): «ثنا يونس».
(٢) في الأصل: «ابن أبـي إسحاق»، وهو خطأ، والتصويب من (س) و (ع) ومسند أبـي يعلى.
(٣) في الأصل: «قطعاً»، والتصويب من (س) و (ع) ومسند أبـي يعلى.
(٤) في (ع): «مرت»، وهو تصحيف. والمعنى: قطعت وشقت [النهاية ٣/ ٢٤٢].

٤٦١٦ ـ درجتـه:

إسناده ضعيف، فيه محمد بن إسحاق وهو مدلّس من المرتبة الرابعة، وقد عنعن.

وفيه عقبة بن مكرم، ويونس بن بكير، وكلاهما بمرتبة صدوق، وبقية رواته ثقات.

وذكره الهيثمي في المجمع (١٠/ ٤١٤)، وقال: «رواه أبو يعلى وإسناده حسن».

وذكره البوصيري في الإتحاف (٣/ ل ١٦١) وعزاه لأبـي يعلى الموصلي.

وقال الحافظ المنذري: «وإسناده حسن».

قلت: إن كان المراد أنه حسن لغيره فَنَعَمْ، أما لذاته فلا.

تـخـريـجـه:

أخرجه أبو يعلى في مسنده (٢/ ٣٨٠: ١١٤٧) بلفظه إلاَّ أنه قال: (مثل ما الحبة من العنب؟) ومن طريق أبـي يعلى هذا، أخرجه أبو نعيم في صفة الجنة (ص ٣٥٠).

. . . . . .

وما تضمنَّه الحديث ورد مفرقاً في أحاديث أخرى صحيحة.

فقوله: (عُرِضَتْ علي الجنة، فذهبت أتناول منها قطفاً فحيل بيني وبينه) يشهد له حديث عبد الله بن عباس وجابر عبد الله وعبد الله بن عمرو رضي الله عنهم وغيرهم من الصحابة.

١ ـ **حديث ابن عباس رضي الله عنه**، قال: انخسفت الشمس على عهد رسول الله ﷺ: (فذكر الحديث في صلاة الكسوف) قال فيه: قالوا: يا رسول الله! رأيناك تناولت شيئاً في مقامك، ثم رأيناك كعكعت قال ﷺ: «إني رأيت الجنة، فتناولتُ عنقوداً، ولو أصبته لأكلتم منه ما بقيت الدنيا. . .» الحديث.

أخرجه البخاري في صحيحه كما في الفتح (٢/ ٦٣٧: ١٠٥٢) كتاب الكسوف، باب صلاة الكسوف الجماعة، ومسلم في صحيحه (٢/ ٦٢٦: ٩٠٧) في الكسوف، باب ما عرض على النبـي ﷺ في الكسوف من أمر الجنة والنار، وأبو داود (ص ١١٨٩)، والنسائي (٣/ ١١٨، ١١٩).

٢ ـ **حديث جابر بن عبد الله رضي الله عنه**، قال كسفت الشمس على عهد رسول الله ﷺ في يوم (فذكر الحديث في صلاة الكسوف)، وفيه ثم قال: إنه عرض عَلَيّ كل شيء تولجونه، فعرضت على الجنة حتى تناولت منها قطفاً أخذته، (أو قال تناولت منها قطفاً) فقصرت يدي عنه، . . . الحديث.

أخرجه مسلم في صحيحه (٢/ ٦٢٢: ٩٠٤) في الكسوف باب ما عرض على النبـي ﷺ في صلاة الكسوف.

٣ ـ **حديث عبد الله بن عمرو رضي الله عنهما**، مرفوعاً قال: «إن الشمس والقمر آيتان من آيات الله، فإذا انكسفا فافزعوا إلى ذكر الله»، ثم قال: «لقد عرضت علي الجنة حتى لو شئت لتعاطيت قطفاً من قطوفها. . .» الحديث.

تقدم تخريجه بالتفصيل في الحديث المتقدم برقم (٤٥٩٣).

وأما قوله: (كأعظم دلو فرت أمك قط) يشهد له حديث عتبة بن عبد السلمي

. . . . . .

يقول: قام أعرابـي إلى رسول الله ﷺ فقال: أفيها عنب ــ يعني الجنة ــ يا رسول الله؟ قال: نعم، قال: فما عظم العنقود فيها؟ قال: مسيرة شهر للغراب الأبقع لا ينثني ولا يفتر، قال فما عظم الحبة منها؟ قال: هل ذبح أبوك تيساً من غنمه عظيماً؟ قال: نعم، قال: فسلخ إهابه فأعطاه أمك، وقال: ادبغي لنا هذا، ثم افري لنا منه دلواً نروي به ماشيتنا؟ قال: نعم، قال: فإن ذلك كذلك، قال: فإن تلك الحبة تشبعني وأهل بيتي؟ قال: نعم وعامة عشيرتك.

أخرجه الإمام أحمد (٤/١٨٣ ــ ١٩٤)، وابن حبان كما في الإحسان (١٦/٤٣٢: ٧٤١٦)، والطبري في تفسيره (١٣/١٤٩)، وابن عبد البر في التمهيد، (٣/٣٢٠، ٣٢١)، والطبراني في الكبير (١٧/١٢٧)، والبيهقي في البعث والنشور (ص ٢٧٤)، وأبو نعيم في صفة الجنة (ص ٣٤٦)، كلهم من طريق عامر بن زيد البكالي أنه سمع عقبة بن عبد السلمي به في آخر الحديث الطويل.

وذكره الهيثمي في المجمع (١٠/٤١٤) وقال: «وفيه عامر بن زيد البكالي وقد ذكره ابن أبـي حاتم ولم يجرحه ولم يوثقه، وبقية رجاله ثقات».

قلت: قد ذكر الحافظ في التعجيل (ص ٥٠٣) عامر هذا ــ ووقع في النسخة عاصم! ــ فقال: «بل هو معروف، ذكره البخاري فقال: سمع عتبة بن عبد، روى عنه أبو سلام حديثه في الشاميين، ولم يذكر فيه جرحاً وتبعه ابن أبـي حاتم وأخرج ابن حبان في صحيحه من طريق أبـي سلام عنه أحاديث صَرَّح فيها بالتحديث، ومقتضاه أنه عنده ثقة، ولم أر له ذكراً في النسخة التي عندي من الثقات له، فما أدري هل أغفله أو سقط من نسختي ولا ترجم له ابن عساكر في تاريخ دمشق».

قلت: بل سقط من نسخة الحافظ، فقد رأيته في النسخة المطبوعة منه (٥/١٩١)، وإنما نقلت كلام الحافظ بتمامه، لأنه قد يستفاد منه أنه يرى سكوت ابن أبـي حاتم والبخاري عن الشخص نوعاً من التوثيق له.

. . . . . .

وعليه فالإسناد ثابت عند ابن حجر، (وانظر: الرفع والتكميل ص ١٦٠، ١٦١).

أما القرطبـي فقد صحَّحَ إسناده (التذكرة ص ٥٢٩).

وعلى كل فإن هذا الإسناد يقوّي حديث الباب في الجزء الأخير.

وجملة القول أن حديث الباب ضعيف بإسناد أبـي يعلى، لكنه بهذه الشواهد يرتقي إلى الحسن لغيره.

٤٦١٦ [١] ــ وقال أبو يعلى: حدثنا أحمد بن حاتم، ثنا خلف بن خليفة، عن حميد الأعرج، عن عبد الله (بن الحارث)[١] عن ابن مسعود رضي الله عنه قال: قال رسول الله ﷺ: «إنك لتنظر (إلى الطير)[٢] في الجنة، فتشتهيه فَيَخِرُّ بين يديك مشوياً».

[٢] وقال البزار: حدثنا الحسن بن عرفة، ثنا خلف بهذا وقال: لا نعلم إلاَّ من هذا الطريق. **وحميد هو ابن عطاء كوفي ضعيف.**

* **قلت**: سمعناه بعلو في جزء الحسن بن عرفة[٣].

.....

(١) ما بين الهلالين ساقط من (س) و (ع)، ووقع بياض في مكانه.

(٢) ما بين الهلالين ساقط من (س)، ووقع بياض في مكانه.

(٣) أخرجه الحسن بن عرفة في جزئه (ص ٥٣: ٢٢)، عن خلف بن خليفة به بنحوه.

٤٦١٦ ــ درجتـه:

وحديث الباب إسناده ضعيف جدّاً، فيه ثلاث علل:

١ ــ خلف بن خليفة الأشجعي، اختلط بآخره، ولا يعرف سماع أحمد بن حاتم عنه هل كان قبل اختلاطه أو بعده.

٢ ــ فيه حميد الأعرج، وهو واه متروك، كما تقدم في ترجمته.

٣ ــ عبد الله بن الحارث لم يسمع من ابن مسعود، وعليه فإنه منقطع.

وذكره الهيثمي في المجمع (١٠/ ٤١٤)، وقال: رواه البزار، وفيه حميد بن عطاء الأعرج وهو ضعيف.

وذكره البوصيري في الإتحاف (٣/ ل ١٦١)، وعزاه لأبي يعلى الموصلي والبزار وابن أبي الدنيا والبيهقي، وقال: ومدار إسناديهم على حميد الأعرج وهو ضعيف.

قلت: هذا قصور منهما في الحكم على الحديث بالضعف، وإنما هو ضعيف جداً، أو موضوع.

. . . . . .

تخريجه:

لم أجده في مسند أبي يعلى المطبوع، ولا في المقصد العلي، ولعله في مسنده الكبير، وأخرجه البزار كما في الكشف (٤/ ٢٠٠: ٣٥٣٢)، والحسن بن عرفة في جزئه (ص ٥٣: ٢٢)، والحسين المروزي في زيادات الزهد لابن المبارك (ص ١٤٥٢)، وأبو نعيم في صفة الجنة (ص ٣٤١)، والبيهقي في البعث والنشور (ص ٣١٨)، وابن أبي الدنيا كما في الترغيب (٤/ ٥٢٧).

كلهم من طريق خلف بن خليفة به بنحوه.

وقال البزار: «لا نعلم رواه إلاَّ ابن مسعود، ولا له عنه إلاَّ هذا الطريق: وحميد هو ابن عطاء كوفي، وليس بحميد المكي الذي روى عن مجاهد، ولا نعلمه يروى إلاَّ عن عبد الله بن الحارث».

قلت: الحديث ذكره ابن حجر في الفتح (٦/ ٣٧٤)، وعزاه للترمذي، ولم أجده فيه، فلعله وَهِمَ رحمه الله، وذكره السيوطي في الدر المنثور (٨/ ١٠)، وزاد نسبته إلى ابن أبي الدنيا وابن مردويه.

وجملة القول أن الحديث مداره في هذه الطرق على حميد بن عطاء الأعرج وهو متروك.

وله شاهد من حديث أبي أمامة رضي الله عنه موقوفاً عليه قال: «إن الرجل من أهل الجنة ليشتهي الطير من طيور الجنة، فيقع في يده منفلقاً نضجاً».

أخرجه ابن أبي الدنيا كما في الترغيب (٤/ ٥٢٧).

٤٦١٧ ـ وقال مسدد: حدثنا يحيى، عن سفيان، عن الأعمش، عن أبي ظبيان[1]، عن ابن عباس رضي الله عنهما قال: «ليس / في الدنيا مما في الجنة إلاَّ الأسماء». [٢٠٨أ]

.....

(١) في الأصل وباقي النسخ: «أبي شيبان»، وهو تصحيف، والتصويب من المصادر الأخرى وكتب التراجم.

٤٦١٧ ـ درجته:

إسناده صحيح رواته ثقات، وهو موقوف على ابن عباس وله حكم الرفع لأنه من الأمور التي لا مجال فيها للرأي، وقد أورده السيوطي في الجامع الصغير، وعَلَّق عليه الشيخ الألباني في صحيح الجامع الصغير (ص ٥٤١٠)، بقوله: «إنما أورده السيوطي على خلاف عادته لأنه في حكم المرفوع».

تخريجه:

أخرجه مسدد كما هنا، والطبري في تفسيره (١/ ١٣٥)، من طريق سفيان الثوري عن الأعمش به بنحو لفظ الباب.

ولفظ الطبري في إحدى الطريقين (لا يشبه شيء مما في الجنة ما في الدنيا إلاَّ الأسماء)، وتابع سفيان الثوري كل من وكيع ومحمد بن عبيد وأبي معاوية.

أما حديث وكيع، فقد أخرجه هناد في الزهد (١/ ٤٩: ٣)، ومن طريقه أبو نعيم في صفة الجنة (ص ١٢٤)، والبيهقي في البعث والنشور (ص ٣٣٢)، من طريق وكيع به بنحوه.

ولفظ هناد: (ليس في الجنة مما في الدنيا إلاَّ الأسماء).

وأما حديث محمد بن عبيد: فقد أخرجه هناد في الزهد (١/ ٥١: ٨)، والطبري في تفسيره (١/ ١٣٥) من طريق محمد بن عبيد به، بنحوه.

وأما حديث أبي معاوية: فقد أخرجه ابن أبي حاتم كما في تفسير ابن كثير

. . . . . .

(١/ ٩١)، وأبو نعيم في صفة الجنة (ص ١٢٤) من طريق أبـي معاوية عن الأعمش به بنحوه.

وجملة القول أن الحديث صحيح، رواته ثقات، وهو موقوف على ابن عباس ولكنه في حكم المرفوع، إذ لا مجال للرأي في مثل هذه الأمور، والله تعالى أعلم.

وذكره السيوطي في الدر المنثور (١/ ٣٨)، وزاد نسبته إلى ابن المنذر.

٤٦١٨ ـ حدثنا[١] يحيى، عن سفيان، عن ابن المنكدر، قال: سمعت جابراً رضي الله عنه يقول: لما دخل أهل الجنة الجنة قال: (الله عز وجل)[٢] أعطيكم خيراً من هذا؟ قالوا: ربنا، ما خير من هذا؟ قال تبارك وتعالى: رضائي.

.....

(١) القائل: مسدد، في مسنده

(٢) ما بين الهلالين زيادة من المصادر الأخرى.

٤٦١٨ ـ درجته:

إسناده صحيح، رواته ثقات، وهو موقوف على جابر بن عبد الله رضي الله عنه.

وذكره البوصيري في الإتحاف (٣/ل ١٧١) وقال: رواه مسدد موقوفاً، ورواته ثقات.

تخريجه:

الحديث مداره على سفيان الثوري واختلف عليه على وجهين:

الوجه الأول: رواه يحيى القطان، ووكيع، عنه، عن ابن المنكدر عن جابر رضي الله عنه موقوفاً عليه.

أخرجه مسدد في مسنده كما في المطالب العالية هنا عن يحيى القطان به.

أما حديث وكيع: فقد ذكره أبو نعيم في صفة الجنة (ص ٢٨٣)، بقوله: (رواه وكيع وغيره فلم يرفعوه).

الوجه الثاني: رواه محمد بن يوسف الفريابي، وأبو أحمد الزبيري، وعبيد الله بن عبد الرحمن الأشجعي عن سفيان الثوري عن ابن المنكدر عن جابر رضي الله عنه قال: قال رسول الله ﷺ: «إذا أدخل أهل الجنة الجنة قال الله: أتشتهون شيئاً فأزيدكم، فيقولون: ربنا، وما فوق ما أعطيتنا؟ قال: فيقول: بلى رضائي أكثر» (هذا لفظ ابن حبان).

أما حديث محمد بن يوسف: فقد أخرجه البزار كما في النهاية لابن كثير

. . . . . .

(ص ٣٨٦) (ولم أجده في الكشف)، وابن حبان كما في الإحسان (١٦/ ٤٦٩: ٧٤٣٩)، والضياء المقدسي في صفة الجنة كما في التفسير لابن كثير (٤/ ١١٨)، وأبو نعيم في صفة الجنة (ص ٢٨٣)، وفي أخبار أصبهان (١/ ٢٨٢)، والحاكم في المستدرك (١/ ٨٢)، والسهمي في تاريخ جرجان (ص ١١٥).

كلهم من طرق عن محمد بن يوسف الفريابي به، وقال الحاكم: صحيح على شرط الشيخين، ووافقه الذهبي، وأقرهما الشيخ الألباني في الصحيحة (ص ١٣٣٦).

وأما حديث أبي أحمد الزبيري: فقد أخرجه الطبري في تفسيره (ص ٦٧٥١).

وأما حديث عبيد الله بن عبد الرحمن الأشجعي: فقد أخرجه الحاكم (١/ ٨٢، ٨٣)، وابن الأعرابي في المعجم (٣/ ١٤٦: ٨٣٦) من طريق عبيد الله بن عبد الرحمن الأشجعي به.

قلت: مما سبق يتبين أن الوجهين كليهما صحيح، ثابت، فالحديث روى موقوفاً ومرفوعاً من حديث جابر بن عبد الله رضي الله عنه.

وله شاهد من حديث أبي سعيد الخدري رضي الله عنه قال: قال النبي ﷺ: «إن الله يقول لأهل الجنة: يا أهل الجنة، فيقولون: لبيك وسعديك والخير في يديك، فيقول: هل رضيتم؟ فيقولون: ومالنا لا نرضى يا رب، وقد أعطيتنا ما لم تعط أحداً من خلقك، فيقولون: ألا أعطيكم أفضل من ذلك؟ فيقولون: يا رب، وأي شيء أفضل من ذلك؟

فيقول: «أحلّ عليكم رضواني فلا أسخط عليكم بعده أبداً».

أخرجه البخاري مع الفتح (١٣/ ٤٩٦: ٧٥١٨)، كتاب التوحيد، باب كلام الرب مع أهل الجنة وأخرجه أيضاً برقم (ص ٦٥٤٩)، كتاب الرقاق، باب صفة الجنة والنار.

ومسلم في صحيحه (ص ٢٨٢٩) في الجنة، ونعيمها، باب إحلال الرضوان على أهل الجنة، وأحمد في المسند (٣/ ٨٨)، وابن المبارك في الزهد برواية نعيم بن حماد (ص ٤٣٠)، والترمذي (ص ٢٥٥٥)، في صفة الجنة باب (١٨)، وأبو نعيم في الحلية (٦/ ٣٤٢)، وفي صفة الجنة (ص ٢٨٢).

٤٦١٩ ـ وقال عبد: حدثنا أحمد بن يونس، ثنا أبو شهاب، أخبرني خالد بن دينار النيلي، عن حماد بن جعفر، عن ابن عمر رضي الله عنهما قال: ألا أخبركم بأسفل أهل الجنة؟ قالوا: بلى، قال: رجل يدخل من باب الجنة، فيتلقاه غلمانه فيقولون: مرحباً بك يا سيدنا، قد آن لك أن تؤوب، قال: فتمد له الزرابي أربعين سنة، ثم ينظر عن يمينه وعن شماله فيرى الجنان، فيقول: لمن ما هاهنا[١]؟ فيقال: لك، حتى إذا انتهى رفعت له ياقوتة حمراء أو زمردة خضراء (لها)[٢] سبعون شعباً، في كل شعب سبعون غرفة، في كل غرفة سبعون باباً، فيقال له: اقرأ وارق، قال: فيرتقي، حتى إذا انتهى إلى سرير ملكه اتكأ عليه، سعته ميل في ميل، وله عنه فضول[٣]، يسعى[٤] إليه بسبعين ألف صحفة من ذهب، ليس فيها صحفة من لون صاحبتها، فيجد لذة آخرها كما يجد لذة أولها، ثم يسعى عليه بألوان الأشربة، فيشرب منها ما يشتهي[٥] ثم يقول الغلمان: ذروه وأزواجه (قال أبو شهاب: أحسب قال:) فيتجافى عنه الغلماء، فإذا الحوراء قاعدة على سرير ملكها، فيرى مخ ساقها من وراء اللحم والدم، فيقول لها: من أنت؟ فتقول: أنا من الحور العين اللاتي خبئن لك، فينظر إليها أربعين سنة لا يرفع بصره[٦] عنها، ثم يرفع بصره إلى الغرف فوقه فإذا أخرى أجمل منها، فتقول له: أم

.....

(١) في الأصل: «لمن هاهنا»، والتصويب من (س) و (ع) والمنتخب لعبد بن حميد.

(٢) ما بين الهلالين زيادة من (س) و (ع) والمنتخب لعبد بن حميد.

(٣) في (س) و (ع): «فصل»، وهو تصحيف.

(٤) في (ع): «تسعى إليه».

(٥) في (س) و (ع): «ما اشتهى».

(٦) في الأصل: «بصرها»، وهو تصحيف، والتصويب من (س) و (ع) والمنتخب.

آن[٧] أن يكون لنا منك نصيب؟ فيرتقي إليها، فينظر إليها أربعين سنة لا يصرف بصره عنها حتى إذا بلغ النعيم منهم كل مبلغ، وظنوا أن لا أفضل منهم، تَجَلَّى لهم الرب تبارك وتعالى فنظروا إلى (وجه)[٨] الرحمن، فنسوا كل نعيم عاينوه حين نظروا إلى وجه الرحمن، فيقول: يا أهل الجنة، هَلِّلُوْني، فيتجاوبون بالتهليل، فيقول: يا داود! مَجِّدْني كما كنت تمجدني في الدنيا، فيمجد داود ربه عز وجل.

قال أحمد بن يونس: قلت لأبـي شهَاب[٩]، حديث خالد بن دينار في ذكر الجنة مرفوع؟ قال: نعم.

.....

(٧) في (س) و (ع): «أما آن لك».

(٨) ما بين الهلالين ساقط من (س).

(٩) في الأصل: «لابن شهاب»، وهو تصحيف، والتصويب من (س) و (ع) والمنتخب.

٤٦١٩ ـ درجتـه:

إسناده ضعيف، لأن حماد بن جعفر لا يعرف له سماع من عبد الله بن عمر رضي الله عنه، وفيه خالد بن دينار النيلي وحماد بن جعفر وكلاهما بمرتبة صدوق، وبقية رواته ثقات.

وذكره المنذري في الترغيب (٤/٥٠٦، ٥٠٧)، وعزاه لابن أبـي الدنيا وقال: «وفي إسناده من لا أعرفه الآن».

وذكره البوصيري في الإتحاف (٣/ل ١٦٢)، وعزاه لعبد بن حميد وابن أبـي الدنيا، ونقل كلام المنذري الذي تقدم آنفاً.

تـخـريـجـه:

أخرجه عبد بن حميد في المنتخب (ص ٢٦٨: ٨٥١).

وأخرجه ابن أبـي الدنيا كما في الترغيب (٤/٥٠٦، ٥٠٧).

وللحديث شواهد في أدنى أهل الجنة منزلة فيها من حديث عبد الله بن مسعود،

. . . . . .

وأبـي هريرة وأبـي سعيد الخدري رضي الله عنهم.

أما حديث ابن مسعود فقد تقدم تحت رقم (٤٥٣٩).

وأما حديث أبـي هريرة وأبـي سعيد الخدري رضي الله عنهما فقد تقدم تخريجهما في حديث رقم (٤٥٤٣).

وقوله في الحديث: (تجلى لهم الرب تبارك وتعالى فنظروا إلى وجه الرحمن. . .) يشهد له حديث أبـي هريرة وأبـي سعيد الخدري رضي الله عنهما في الصحيحين تقدم تخريجهما في حديث رقم (٤٥٣٩).

وجملة القول أن الحديث ضعيف بإسناد عبد بن حميد وبهذا السياق، ومعناه صحيح ورد مفرقاً في أحاديث أخرى صحيحة.

٤٦٢٠ ـ وقال أبو بكر بن المقرىء في زيادات مسند أبـي يعلى: حدثنا محمد بن الحسن بن قتيبة، ثنا صفوان بن صالح، ثنا سويد بن عبد العزيز، عن عمرو بن خالد الواسطي، ثنا زيد بن علي، عن آبائه، عن علي رضي الله عنه قال: قال رسول الله ﷺ: «إذا كان يوم القيامة فَرَّق الله تعالى بين أهل الجنة وبين أهل النار، وإذا كان يوم اثنين وخميس وضعت منابر من نور حول العرش، ومنابر من زبرجد وياقوت، فتقول الملائكة الموكَّلون بها: رب، لمن وضعت هذه المنابر؟ فيلقى على أفواههم: للغرباء، فيقولون: يا رب ومن الغرباء؟ فيلقى على أفواههم: قوم تحابوا في الله عز وجل من غير أن يروه[١]، فبينما كذلك إذ أقبل كل رجل منهم أعلم بمجلسه من أحدكم بمجلسه في قبته عند زوجته في دار الدنيا، ودنوّهم[٢] من الرب تبارك وتعالى على قدر درجاتهم في الجنة فإذا تتام القوم فيقول الرب عز وجل: عبيدي وخلقي وزُوَّارِيْ والمتحابون في جلالي من غير أن يروني أَطْعِمُوْهم، فيطعمونهم[٣]، ثم يقول: فكهوههم، ثم يؤتون بفاكهة فيها من كل شهوة ولذة وريح طيبة، ثم يقول الرب: اسقوهم، فيؤتون بآنية لا يدري[٤] الإناء أشد بياضاً أو ما فيه؟ ثم يقول: اكسوهم، فيؤتون بثمرة [تخد[٥] الأرض][٦] كثدي الأبكار من النساء في كل ثمرة سبعون حلة، لا تشبه[٧] الحلة أختها، ثم يقول: طَيِّبُوْهم، فتهب ريح فتملؤهم مسكاً أذفر، لا بشر شَمَّ[٨] مثله، فيقول: اكشفوا لهم الغطاء، وبين الله تعالى وبين أدنى خلقه منه[٩] سبعون ألف حجاب من نور، لا يستطيع أدنى خلقه منه من ملك مقرب أن يرفع رأسه إلى أدنى حجاب منها، فترفع تلك الحجب، فيقع القوم سجداً مما يرون من عظمة الله تعالى، فيقول الرب جل وعلا: ارفعوا رؤوسكم، فلستم في دار عمل،

بل أنتم في دار نعمة ومقام، فلكم مثل الذي أنتم فيه، ومثله معه هل رضيتم عبيدي؟ فيقولون: رضينا ربنا إن[١٠] رَضِيْتَ عنا، فيرجع القوم إلى منازلهم، وقد أضعفوا من الجمال والأزواج والمطعم والمشرب، وكل شيء من أمرهم على ذلك النحو، فبينا هم كذلك إذا شيء إلى جانبه قد أضاء على صماخيه له من الجمال، فيقول: من أنت؟ فيقول: أنا الذي قال الله تعالى: (ولدينا مزيد) فبينما هم كذلك إذ أقبل إلى كل عبد سبعون ألف ملك، مع كل ملك إناء لا يشبه صاحبه، وعلى إنائه شيء لا يشبه صاحبه، يتشاورون أيهم يؤخذ منه، يقولون: هذا أرسل به إليك ربك، وهو يقرأ عليك السلام. قال: وليس من عبدين تواخياً في الله تعالى إلاَّ ومنزلهما متواجهان، ينظر العبد إلى أقصى منزل أخيه، غير أنهم إذا أرادوا[١١] شيئاً من شهوات النساء، أرخيت بينهم الحجب.

.....

(١) في الأصل: «من غير أن يرونه»، ولا أرى له وجهاً.

(٢) في الأصل: «ويدنو من هم الرب»، وهو تحريف، والتصويب من (س) و (ع).

(٣) في الأصل وفي (س): «فيطعموهم»، ولا أرى له وجهاً، والتصويب من (ع).

(٤) في (س) و (ع): «لا يدرون».

(٥) في (ع): «قدر الأرض».

(٦) ما بين المعكوفتين بياض في (س).

(٧) في الأصل: «لا تشبهه»، والتصويب من (س) و (ع).

(٨) في (س) و (ع): «يشم مثله».

(٩) في (س): «منهم».

(١٠) في (س) و (ع): «إذا رضيت عنا».

(١١) في الأصل: «رأوا»، والأولى كما ذكرته ، وفي (س) و (ع) كذلك.

٤٦٢٠ ـ درجته:

الحديث بهذا الإسناد موضوع، فيه علتان:

. . . . . .

---

١ ــ فيه عمرو بن خالد الواسطي، وهو وضَّاعٌ كذَّابٌ، يروى عن زيد بن علي عن آبائه أحاديث موضوعةٌ.

٢ ــ فيه سويد بن عبد العزيز السلمي، وهو ضعيف. وذكره البوصيري في الإتحاف (٣/ ل ١٦٨) وقال: «رواه ابن المقرىء في زياداته... بسند ضعيف لضعف عمرو بن خالد الواسطي وغيره».

قلت: بل إنه موضوع، لأن عمرو بن خالد الواسطي كذَّابٌ عند الأئمة.

تخريجه:

لم أجده في مسند أبي يعلى ولا في المقصد العلي ولعله في مسنده الكبير.

ولم أجد من أخرجه غير ابن المقرىء بهذا اللفظ والإسناد وهو موضوع بهذا الإسناد.

والحديث يدل على زيارة أهل الجنة ربهم تبارك وتعالى يوم القيامة، وقد وردت أحاديث في هذا المعنى لا يخلو واحد منها عن ضعف، إلاَّ أنها بمجموع طرقها وشواهدها ترتقي إلى الحسن لغيره، ومن هذه الأحاديث ما يلي:

١ ــ **حديث علي رضي الله عنه**، قال: «إذا سكن أهل الجنة، أتاهم ملك يقول: إن الله يأمركم أن تزوروه، فيجتمعون، فيأمر الله تعالى داود عليه السلام فيرفع صوته بالتسبيح والتهليل، ثم توضع مائدة الخلد، قالوا: يا رسول الله! وما مائدة الخلد؟ قال: زاوية من زواياها أوسع ما بين المشرق والمغرب، فيطعمون، ثم يسقون، ثم يكسون، فيقولون: لَمْ يبق إلاَّ النظر في وجه ربنا عز وجل، فيتجلى لهم، فيخرون سجداً، فيقال لهم: لستم في دار عمل، إنما أنتم في دار جزاء».

أخرجه أبو نعيم في صفة الجنة (ص ٣٩٧)، من طريق خالد بن يزيد، ثنا سعيد الجذامي، عن أبي إسحاق، عن الحارث، عن علي رضي الله عنه به.

قلت: هذا إسناد ضعيف، فيه ثلاث علل:

فيه خالد بن يزيد البجلي وهو ضعيف (كما في الميزان ١/ ٦٤٧)، وأبو إسحاق

. . . . . .

السبيعي مدلس، وقد عنعن، وفيه الحارث بن عبد الله الأعور وفي حديثه ضعف كما في التقريب (ص ١٠٢٩).

٢ ـ **حديث أنس بن مالك رضي الله عنه**، أن رسول الله ﷺ قال: أتاني جبريل بمثل المرأة البيضاء فيها نكتة سوداء، قلت: يا جبريل، ما هذه؟ قال: هذه الجمعة، جعلها الله عيداً لك ولأمتك، فأنتم قبل اليهود والنصارى، فيها ساعة لا يوافقها عبد يسأل الله فيها خيراً إلاَّ أعطاه إياه، قال: قلت: ما هذه النكتة السوداء؟ قال: هذا يوم القيامة تقوم في يوم الجمعة، ونحن ندعوه عندنا «المزيد» قال: قلت: ما يوم المزيد؟ قال: إن الله جعل في الجنة وادياً أفيح وجعل فيه كثباناً من المسك الأبيض، فإذا كان يوم القيامة، ينزل الله فيه، فوضعت فيه منابر من ذهب للأنبياء وكراسي من در للشهداء، وينزلن الحور العين من الغرف، فحمدوا الله ومجدوه، قال، ثم يقول الله: اكسوا عبادي، فيكسون، ويقول: أطعموا عبادي فيطعمون، ويقول: اسقوا عبادي، فيسقون، ويقول: طيبوا عبادي، فيطيبون، ثم يقول: ماذا تريدون؟ فيقولون: ربنا رضوانك قال: يقول رضيت عنكم، ثم يأمرهم فينطلقون، وتصعد الحور العين الغرف وهي من زمردة خضراء ومن ياقوتة حمراء».

أخرجه أبو يعلى في مسنده (٧/ ٢٢٨: ٤٢٢٨)، حدثنا شيبان بن فروخ، حدثنا الصعق بن حزن، حدثنا علي بن الحكم البناني، عن أنس بن مالك رضي الله عنه به بلفظه.

قلت: فيه شيبان بن فروخ أبو شيبة الحبطي، والصعق بن حزن وكلاهما في مرتبة «صدوق يهم». انظر: التقريب (ص ٢٦٩: ٢٨٣٤، وص ٢٧٦: ٢٩٣١).

وعليه فإن الإسناد ضعيف.

وذكره الهيثمي في المجمع (١٠/ ٤٢١) بلفظ البزار بأطول من هذا وقال: رواه البزار والطبراني في الأوسط بنحوه، وأبو يعلى باختصار، ورجال أبي يعلى رجال

. . . . . .

الصحيح، وأحد إسنادي الطبراني رجاله رجال الصحيح غير عبد الرحمن بن ثابت بن ثوبان، وقد وثقه غير واحد وضَعَّفه غيرهم، وإسناد البزار فيه خلاف».

قلت: أخرجه البزار كما في الكشف (٤/ ١٩٥: ٣٥١٩)، حدثنا محمد بن المثنى، ثنا عمر بن يونس اليمامي، ثنا جهضم بن عبد الله، ثنا أبو طيبة، عن عثمان بن عمير، عن أنس بن مالك رضي الله عنه به بنحوه مطولاً.

وقد أخرجه عبد الله بن أحمد في السنة (٢٧٣)، حدثنا أبو طيبة به.

قلت: هذا إسناد ضعيف، فيه عثمان بن عُمَيْر ــ بالتصغير ــ ويقال: ابن قيس، ضعيف مختلط وكان يدلس وقد عنعن.

انظر: التهذيب (٧/ ١٤٥)، التقريب (ص ٣٨٦: ٤٥٠٧)، مراتب المدلسين، الملحق (ص ٦٤).

وجملة القول أن حديث الباب موضوع بإسناد ابن المقرىء ولهذا لا ينجبر بهذه الشواهد، إلاَّ أن معناه في زيارة أهل الجنة ربهم تبارك وتعالى يوم القيامة ثابت في أحاديث أخرى لا يخلو واحد منها عن ضعف ولكنها بمجموع طرقها وشواهدها ترتقي إلى الحسن لغيره.

أما رؤية الله تبارك وتعالى يوم القيامة، فهو صحيح لغيره، وقد تقدم حديث أبـي سعيد الخدري، وحديث أبـي هريرة رضي الله عنهما في الصحيحين وغيرهما، في تخريج حديث رقم (٤٥٣٩).

٥٤ ـ بـاب

٤٦٢١ ـ قال أبو بكر: حدثنا زيد بن الحباب، ثنا عبد الله بن عَتِيْك، عن موسى بن وردان، عن عبد الرحمن بن أبـي بكر رضي الله عنهما قال: جئت أزور رسول الله ﷺ وعائشة رضي الله عنها، فإذا هو يوحى إليه، فلما سُرِيّ عنه قال ﷺ لعائشة: «ناوليني ردائي» فخرج فدخل المسجد، فإذا فيه قوم، ليس في المسجد قوم غيرهم، فجلس في ناحية القوم، حتى إذا قضى المذكر تذكرته[1] قرأ تنزيل السجدة، فعجز الناس عن المسجد، فأرسلت عائشة رضي الله عنها إلى أهلها: احضروا رسول الله ﷺ فلقد رأيت منه شيئاً لم أره، قال: فرفع رسول الله ﷺ رأسه، فقال أبو بكر رضي الله عنه: أَطَلْتَ السجود يا رسول الله، قال ﷺ: «سَجَدْتُ شكراً لربـي فيما أعطاني من أمتي سبعين[2] ألفاً يدخلون الجنة»، فقال أبو بكر رضي الله عنه: يا رسول الله، أمتك أكثر وأطيب فاستكثر لهم، حتى قال مرتين أو ثلاثاً، فقال عمر رضي الله عنه: بأبـي أنت يا رسول الله، قد استوعبتك أمتك.

.....

(١) في الأصل: «ذكرته»، وفي (س) و (ع): «تذكيره»، والصواب كما أثبته. يراجع: مجمع الزوائد (٢/ ٢٨٩)، والإتحاف (٣/ ١٦٥).

(٢) في جميع النسخ: «سبعون ألفاً»، ولا أرى له وجهاً.

. . . . . .

٤٦٢١ ـ درجته:

إسناده ضعيف، فيه عبد الله بن عتيك، وهو مقبول ـ أي عند المتابعة ـ وفيه موسى بن وردان القرشي وهو صدوق ربما أخطأ، وبقية رواته ثقات.

وذكره البوصيري في الإتحاف (٣/ل ١٦٥) وقال: رواه أبو بكر بن أبـي شيبة ورواته ثقات، قلت: بل عبد الله بن عتيك أو ابن عتيق لم أجد من ذكره بتوثيق غير ابن حبان.

تخريجه:

لم أجده في المصنف لابن أبـي شيبة ولعله في مسنده.

ولم أجد من أخرج الحديث بهذا اللفظ والإسناد، غير ابن أبـي شيبة كما في المطالب هنا.

وأخرجه الطبراني في الكبير كما في المجمع (٢/ ٢٨٩) بلفظه، وقال: رواه الطبراني في الكبير وفيه موسى بن عبيدة الربذي وهو ضعيف.

قلت: لم أجده في المعجم الكبير ولعله في الجزء المفقود منه، والله تعالى أعلم.

والحديث روى مختصراً من طريق آخر عن عبد الرحمن بن أبـي بكر الصديق رضي الله عنهما أن رسول الله ﷺ قال: «إن ربـي أعطاني سبعين ألفاً من أمتي يدخلون الجنة بغير حساب»، فقال عمر: يا رسول الله! فهلا استزدته؟ قال: «قد استزدته فأعطاني مع كل رجل سبعين ألفاً»، قال عمر: فهلا استزدته؟ قال: «قد استزدته فأعطاني هكذا»، وفَرَّجَ عبد الله بن بكر بين يديه، وقال عبد الله: وبسط باعيه وحثا عبد الله، وقال هشام، وهذا من الله لا يدري ما عدده.

أخرجه أحمد في المسند (١/ ١٩٧)، والبزار كما في الكشف (٤/ ٢٠٨: ٣٥٤٦)، والطبراني كما في المجمع (١٠/ ٤١٠) من طريق عبد الله بن بكر السهمي، ثنا هشام بن حسان، عن القاسم بن مهران، عن موسى بن عبيد، عن ميمون بن

. . . . . .

مهران، عن عبد الرحمن بن أبـي بكر رضي الله عنهما به (وهذا لفظ أحمد ولفظ غيره بنحوه).

قلت: هذا إسناد ضعيف، فيه القاسم بن مهران وهو مجهول، قال الذهبـي في الميزان (٣/ ٣٨٠): (لا يعرف).

وفيه موسى بن عبيد: جَهَّلَه الحسيني فيما نقله الحافظ في التعجيل (ص ٤١٥).

وقال الهيثمي في المجمع (١٠/ ٤١٠): «رواه أحمد والبزار بنحوه، والطبراني بنحوه، وفي أسانيدهم القاسم بن مهران عن موسى بن عبيد، وموسى بن عبيد هذا هو مولى خالد بن عبد الله بن أسيد، ذكره ابن حبان في الثقات، والقاسم بن مهران ذكره الذهبـي في الميزان وأنه لم يرو عنه إلاَّ سليم بن عمرو النخعي وليس كذلك، فقد روى عنه هذا الحديث هشام بن حسان، وباقي رجال إسناده محتج بهم في الصحيح».

وجملة القول أن الجزء المرفوع من حديث الباب يرتقي بهذا الطريق إلى الحسن لغيره.

وقوله: (سبعون ألفاً يدخلون الجنة): روى في الصحيحين وغيرهما أكثر من عشرين صحابياً.

ومنها ما يلي:

١ ـ **حديث أبـي هريرة رضي الله عنه**، قال: سمعت رسول الله ﷺ يقول: «يدخل الجنة من أمتي زمرة هم سبعون ألفاً، تضيء وجوههم إضاءة القمر ليلة البدر»، وقال أبو هريرة: فقام عكاشة بن محصن الأسدي يرفع نمرة له، فقال: يا رسول الله، ادع الله أن يجعلني منهم، قال: «اللهم اجعله منهم»، ثم قام رجل من الأنصار فقال: يا رسول الله، ادع الله أن يجعلني منهم فقال: «سبقك بها عكاشة».

أخرجه البخاري كما في الفتح (١١/ ٤١٣: ٦٥٤٢)، كتاب الرقاق، باب يدخل الجنة سبعون ألفاً بغير حساب، ومسلم في صحيحه (١/ ١٩٧: ٢١٦)، في الإيمان، باب الدليل على دخول طوائف من المسلمين الجنة بغير حساب، وأحمد في المسند

. . . . . .

(٢/ ٤٠٠ ـ ٤٠١)، وابن مندة في الإيمان (ص ٩٧٠، ٩٧١)، والبيهقي في السنن (١٠/ ١٣٩) من طريق الزهري عن سعيد بن المسيب، عن أبـي هريرة به.

٢ ـ **حديث ابن عباس رضي الله عنهما**، قال: قال النبـي ﷺ: «عُرِضَتْ علي الأمم، فأخذ النبـي يمر معه الأمة، والنبـي يمر معه النفر، والنبـي يمر معه العشرة، والنبـي يمر معه الخمسة والنبـي يمر وحده، فنظرتُ فإذا سواد كثير، قلت: يا جبريل، هؤلاء أمتي؟ قال: لا، ولكن انظر إلى الأفق، فنظرتُ فإذا سواد كثير، قال: هؤلاء أمتك، وهؤلاء سبعون ألفاً قدامهم لا حساب عليهم ولا عذاب، قلت: ولم؟ قال: كانوا لا يكتوون ولا يسترقون ولا يتطيرون، وعلى ربهم يتوكلون، فقام إليه عكاشة بن محصن فقال: ادع الله أن يجعلني منهم» قال: اللهم اجعله منهم، ثم قام إليه رجل آخر، فقال: ادع الله أن يجعلني منهم، قال: سبقك بها عكاشة».

أخرجه البخاري كما في الفتح (١١/ ٤١٣: ٦٥٤١)، وانظر أيضاً (ص ٣٤١٠: ٥٧٠٥)؛ و (ص ٥٧٥٢: ٦٤٧٢)، ومسلم في صحيحه (١/ ١٩٩: ٢٢٠)، وابن مندة في الإيمان (٨٧٧، ٨٧٨).

٣ ـ **حديث عمران بن حصين رضي الله عنه**، قال: قال نبـي الله ﷺ: «يدخل الجنة من أمتي سبعون ألفاً بغير حساب»، قالوا: ومن هم يا رسول الله؟ قال: هم الذين لا يكتوون، ولا يسترقون وعلى ربهم يتوكلون، فقام عكاشة فقال: ادع الله أن يجعلني منهم قال: «أنت منهم»، قال: فقام رجل فقال: يا نبـي الله! ادع الله أن يجعلني منهم، قال: «سبقك بها عكاشة».

أخرجه البخاري كما في الفتح (١٠/ ١٦٣) في الطب، باب من اكتوى أو كوى غيره وفضل من لم يكتو، ومسلم في صحيحه (١/ ١٩٨: ٢١٨) في الإيمان، والإمام أحمد في المسند (١/ ٤٠١ و ٤/ ٤٣٦)، والطبراني في الكبير (ص ٤٢٤، ٤٢٥، ٤٢٦، ٤٢٧).

قلت: وفي الباب عن سهل بن سعد، وأبـي أمامة وأبـي بكر الصديق وابن

. . . . . .

مسعود، وجابر بن عبد الله، وأبـي أيوب الأنصاري وثوبان، وحذيفة بن اليمان، وأنس بن مالك، وأبـي سعيد الخدري، ورفاعة الجهني، والفلتان بن عاصم، وسمرة بن جندب، وعمرو بن حزم، وأبـي سعد الأنصاري، وأسماء بنت أبـي بكر، وغيرهم رضي الله عنهم أجمعين.

ذكرها أبو عبد الله الكتاني في «النظم المتناثر في الحديث المتواتر» (ص ٣٠٩).

انظر أيضاً: النهاية لابن كثير (ص ٢٥٣ ـ ٢٦٠)، الإتحاف للبوصيري (٣/ ل ١٦٣ ـ ١٧٠).

٤٦٢٢ ـ حدثنا[١] / بكر بن عبد الرحمن، ثنا عيسى، عن [٢٠٨ب] محمد بن أبـي ليلى، عن عطية، عن أبـي سعيد رضي الله عنه، قال: قال رسول الله ﷺ ذات يوم: «يدخل الجنة من أمتي سبعون ألفاً لا حساب عليهم»، فقال عكاشة رضي الله عنه: يا نبـي الله، ادع الله تعالى أن يجعلني منهم، قال ﷺ: «اللهم اجعله منهم»، فقال رجل آخر: ادع الله تعالى أن يجعلني منهم، فقال ﷺ: «اللهم اجعله منهم» ثم سكت القوم ساعةً، وتحدثوا، فقال بعضهم: لو[٢] قلنا يا رسول الله ادع الله أن يجعلنا منهم فقال ﷺ: «سبقكم عكاشة وصاحبه، إنكم لو قلتم لَقُلْتُ، ولو قُلْتُ لوجبت».

.....

(١) القائل هنا: أبو بكر بن أبـي شيبة في المسند.

(٢) في (س) و (ع): «أو قلنا».

٤٦٢٢ ـ درجـتـه:

إسناده ضعيف، فيه محمد بن عبد الرحمن بن أبـي ليلى وعطية العوفي، وكلاهما ضعيف.

وذكره الهيثمي في المجمع (١٠/ ٤٠٧) (بلفظ البزار)، وقال: «رواه البزار وفيه عطية وهو ضعيف، وقد وثق، ومحمود بن بكير لم أعرفه».

وذكره البوصيري في الإتحاف (٣/ ل ١٦٥) وقال: «رواه ابن أبـي شيبة والبزار بسند مداره على عطية العوفي وهو ضعيف.

تـخـريـجـه:

لم أجده في المصنف لابن أبـي شيبة ولعله في مسنده.

وأخرجه البزار كما في الكشف (٤/ ٢١٠: ٣٥٥٠) من طريق بكر بن عبد الرحمن به بنحوه.

. . . . . .

وذكره الحافظ ابن حجر في الفتح (١١/ ٤٢٠)، وزاد نسبته إلى أبـي يعلى، ولم أجده في مسند أبـي يعلى المطبوع ولعله في مسنده الكبير.

وللحديث شواهد من حديث عبد الله بن عباس، وأبـي هريرة، وعمران بن حصين رضي الله عنهم في الصحيحين وغيرهما، تقدم تخريجها بالتفصيل في الحديث المتقدم برقم (٤٦٢١)، إلاَّ أن في حديث الباب زيادة وهي قوله: «فقام رجل فقال: ادع الله أن يجعلني منهم»، وقال في آخره: «سبقكم بها عكاشة وصاحبه، أما لو قلتم لقلت، ولو قلت لوجبت»، وهذه الزيادة لم أجد ما يشهد لها فتبقى على ضعفه، وباقي الحديث صحيح لغيره بالشواهد المتقدمة، والله تعالى أعلم.

٤٦٢٣ ـ وقال أبو يعلى: حدثنا المقدّمي، ثنا عبد القاهر بن السري، ثنا حميد، عن أنس رضي الله عنه، عن النبي ﷺ قال: «يدخل الجنة من أمتي سبعون ألفاً»، قالوا: زدنا يا رسول الله، قال: «لكل رجل سبعون ألفاً»، قالوا: زِدْنَا يا رسول الله! وكان على كثيب فحثا بيده، قالوا: زدنا يا رسول الله، قال ﷺ: «هذه»، فحثا بيديه، قالوا: يا نبي الله، أبعد الله من دخل النار بعد هذا.

٤٦٢٣ ـ درجته:

إسناده ضعيف، لأجل عبد القاهر بن السري، فإنه مقبول كما قال الحافظ رحمه الله، وذكره الهيثمي في المجمع (١٠/ ٤٠٤)، وعزاه لأبي يعلى وسكت عليه.

وذكره البوصيري في الإتحاف (٣/ ل ١٦٦) وقال: «رواه أبو يعلى الموصلي، ورواته ثقات» قلت: فيه عبد القاهر بن السري، ولم أجد فيه توثيقاً.

تخريجه:

أخرجه أبو يعلى في مسنده (٦/ ٤١٧: ٣٧٨٣)، بلفظه: إلاَّ أن فيه (بيده) مكان (بيديه)، ولم أجد من أخرجه غير أبي يعلى بهذا اللفظ والإسناد.

وما تَضَمَّنه الحديث ورد مفرقاً في أحاديث أخرى مختلفة:

فقوله في الحديث: (يدخل الجنة من أمتي سبعون ألفاً) يشهد له حديث ابن عباس، وأبي هريرة وعمران بن حصين رضي الله عنهم، تقدم تخريجها مفصلاً في الحديث المتقدم برقم (٤٦٢١).

وقوله: (مع كل رجل سبعون ألفاً) يشهد له حديث أبي بكر الصديق، وعبد الرحمن بن أبي بكر وأنس بن مالك، وغيرهم رضي الله عنهم.

١ ـ حديث أبي بكر الصديق رضي الله عنه، قال: قال رسول الله ﷺ: «أعطيت سبعين ألفاً يدخلون الجنة بغير حساب، وجوههم كالقمر ليلة البدر، وقلوبهم على قلب رجل واحد، فاستزدتُ ربي عز وجل، فزادني مع كل واحد سبعين ألفاً».

. . . . . .

أخرجه الإمام أحمد (١/ ٦)، وأبو يعلى في مسنده (١/ ١٠٤: ١١٢)، كلاهما من طريق المسعودي قال: حدثني بكير بن الأخنس، عن رجل، عن أبـي بكر الصديق رضي الله عنه به (وهذا لفظ أحمد).

قلت: إسناده ضعيف لجهالة الرجل الذي روى عنه بكير بن الأخنس، والمسعودي: هو عبد الرحمن بن عبد الله بن عتبة: صدوق، اختلط قبل موته، ولم يتميز حديثه.

وذكره الهيثمي في المجمع (١٠/ ٤١٠) وقال: «رواه أحمد وأبو يعلى وفيهما المسعودي وقد اختلط، وتابعيه لم يسم، وبقية رجال أحمد رجال الصحيح».

٢ ـ حديث عبد الرحمن بن أبـي بكر الصديق رضي الله عنهما، أخرجه أحمد والبزار وغيرهما، تقدم تخريجه في تخريج حديث رقم (٤٦٢١)، وإسناده ضعيف.

٣ ـ حديث أنس بن مالك رضي الله عنه، قال: قال رسول الله ﷺ: «يدخل الجنة من أمتي سبعون ألفاً مع كل واحد من السبعين سبعون ألفاً».

أخرجه البزار كما في الكشف (٤/ ٢٠٩: ٣٥٤١)، حدثنا محمد بن عبد الملك، حدثني أبو عاصم العباداني، ثنا حميد، عن أنس رضي الله عنه به.

قلت: إسناده ضعيف فيه أبو عاصم العباداني، هو عبد الله بن عبيد الله أو بالعكس، لين الحديث، انظر: التقريب (ص ٦٥٣: ٨١٩٥)، وضَعَّفه الحافظ ابن حجر في الفتح (١١/ ٤١٩).

قلت: وفي الباب عن عمرو بن حزم، وعائشة رضي الله عنهما بأسانيد ضعيفة، انظر: فتح الباري (١١/ ٤١٩).

ومما تقدم يتبين أن الأحاديث الواردة كلها ضعيفة الأسانيد لكنها بمجموعها ترتقي إلى الحسن لغيره.

وقوله في الحديث: (فحثا بيده... فحثا بيديه) يشهد له حديث أبـي أمامة وعتبة بن عبد رضي الله عنهما.

. . . . . .

---

١ ـ **حديث أبـي أمامة رضي الله عنه**، أن رسول الله ﷺ قال: «إن الله وعدني أن يدخل من أمتي الجنة سبعين ألفاً بغير حساب، فقال يزيد بن الأخنس السلمي، والله ما أولئك في أمتك يا رسول الله إلاَّ كالذباب الأصهب في الذبان، فقال رسول الله ﷺ: «إن ربـي قد وعدني سبعين ألفاً، مع كل ألف سبعين ألفاً وزادني حثيات».

أخرجه أحمد (٥/ ٢٥٠)، وابن أبـي عاصم في السنة (ص ٥٨٨)، وابن حبان كما في الإحسان (١٦/ ٢٣٠: ٧٢٤٦)، والطبراني في الكبير (ص ٧٦٧٢)، كلهم من طريق صفوان بن عمرو، عن سليم بن عامر وأبـي اليمان الهوزي، عن أبـي أمامة الباهلي رضي الله عنه به.

وهـذا لفـظ ابـن حبـان ولفـظ غيـره بنحـوه إلاَّ أنهـم قالـوا: (وزادنـي ثـلاث حثيات).

قلت: هذا إسناد صحيح، رواته ثقات.

قال الهيثمي في المجمع (١٠/ ٣٦٢، ٣٦٣): «رواه أحمد والطبراني، ورجال أحمد وبعض أسانيد الطبراني رجال الصحيح».

وصحَّحَه الشيخ الألباني في السنة (١/ ٢٦٠: ٥٨٨).

٢ ـ **حديث عتبة بن عبد رضي الله عنه**، ولفظه: «ثم يتبع كل ألف بسبعين ألفاً، ثم يحثي بكفه ثلاث حثيات»، فكَبَّر عمر رضي الله عنه فقال ﷺ: إن السبعين ألفاً الأول يشفعهم الله في آبائهم وأمهاتهم وعشائرهم وأرجو أن يجعل أمتي أدنى الحثوات الأواخر». أخرجه ابن حبان كما في الإحسان (١٦/ ٢٣١ ـ ٢٣٣: ٧٢٤٧)، والطبراني في الكبير (١٧/ ١٢٦ ـ ١٣٧)، والبيهقي في البعث والنشور (ص ٢٧٤)، من طريق عامر بن زيد البكالي أنه سمع عتبة بن عبد السلمي به.

قلت: فيه عامر بن زيد البكالي لم يذكره أحد بجرح أو تعديل، وذكره ابن حبان في الثقات (٥/ ١١٩).

. . . . . .

وعليه فإن الجزء الأخير من حديث الباب بهذين الشاهدين يرتقي إلى الحسن لغيره.

وجملة القول أن جميع ما تضمَّنَه الحديث ورد مفرقاً في أحاديث أخرى، منها ما هي صحيحة ومنها ما هي ضعيفة، لكن الحديث في الجملة بجميع هذه الشواهد يرتقي إلى الحسن لغيره.

٤٦٢٤ ـ ثنا[١] أمية بن بسطام، ثنا معتمر[٢]، ثنا أبي[٣]، عن حماد، عن أنيسة بنت زيد بن أرقم، عن أبيها أن النبي ﷺ دخل على زيد يعوده من مرض كان به فقال: ليس عليك من مرضك هذا بأس ولكن كيف بك إذا عمرت بعدي فعميت قال: إذاً أحتسب وأصبر، قال: إذاً تدخل الجنة بغير حساب، قال: فعمي بعدما مات النبي ﷺ ثم رد الله عليه بصره ثم مات.

.....

(١) القائل هو: أبو يعلى، وهذا الحديث زيادة من (ك).

(٢) في الأصل: «معمر»، والتصويب من كتب التراجم والتخريج.

(٣) كذا في الأصل فراغ ثم عن حماد، والذي في المعجم الكبير (٥/ ٢١١)، قال: ثنا معتمر بن سليمان، حدثنا نباتة بنت برير، عن حمادة، عن أنيسة.

٤٦٢٤ ـ درجته:

إسناد أبي يعلى ضعيف لجهالة بعض رواته، لكن هذا المتن ورد من طرق أخرى.

تخريجه:

الحديث أخرجه الطبراني في الكبير (٥/ ٢١١: ٥١٢٦)، قال: حدثنا موسى بن هارون وإبراهيم بن هاشم البغوي قالا: ثنا أمية بن بسطام، ثنا معتمر بن سليمان، حدثنا نباتة بنت برير، عن حمادة، عن أنيسة به.

وأخرجه الحارث كما في بغية الباحث (١/ ٣٥١: ٢٤٧) قال: حدثنا عبد العزيز بن أبان، ثنا يونس بن أبي إسحاق، ثنا أبو إسحاق، ثنا زيد بن أرقم، قال: اشتكيت عيني فغادني رسول الله ﷺفلما عوفيت قال: يا زيد أرأيت لو كانت عيناك لما بها كنت صابراً؟ قال: كنت أصبر وأحتسب، قال: لو كانت عيناك لما بهما فصبرت واحتسبت للقيت الله ولا ذنب لك»، وفي إسناده عبد العزيز بن أبان متروك.

. . . . . .

ورواه أبو نعيم في معرفة الصحابة (ص ٢٥٥)، عن أبـي بكر بن خلاد، عن الحارث به.

وأخرجه الطبراني في الكبير (٥/ ١٩٠: ٥٠٥٢)، قال: حدثنا محمد بن محمد التمار البصري، ثنا عبد الرحمن بن المبارك العيشي، ثنا سالم بن قتيبة، ثنا يونس بن أبـي إسحاق به.

وأخرجه أحمد (٤/ ٣٧٥)، قال: ثنا حجاج، عن يونس بن أبـي إسحاق وإسماعيل بن عمر قال: ثنا يونس به. وهذا لفظ حجاج، ولفظ إسماعيل: «لأوجب الله تعالى لك الجنة».

وأخرجه الطبراني في الكبير (٥/ ٢٠٤: ٥٠٩٨)، قال حدثنا عبيد بن غنام، ثنا أبو بكر بن أبـي شيبة، ثنا عبيد الله بن موسى (ح)، وحدثنا محمد بن عبد الله الحضرمي، ثنا أبو كريب قالا، ثنا وكيع كلاهما عن سفيان، عن جابر، عن خيثمة، عن زيد بن أرقم به.

وأخرجه البزار كما في كشف الأستار (١/ ٣٦٦: ٧٧٠)، قال: حدثنا الحسن بن يحيـى، ثنا ابن عبيد الله بن عبد المجيد، ثنا إسرائيل، عن جابر، عن خيثمة، عن زيد مرفوعاً بلفظ: «ما حتى يلقى الله لقي الله تبارك وتعالى ولا حساب عليه.

وذكره الهيثمي في مجمع الزوائد (٢/ ٣٠٨) وقال: «رواه البزار وفيه جابر الجعفي وفيه كلام كثير وقد وثق».

وأخرجه أبو داود في سننه (٣/ ١٨٦: ٣١٠٢)، قال: حدثنا عبد الله بن محمد النفيلي، ثنا حجاج بن محمد بن يونس بن أبـي إسحاق، عن أبيه، عن زيد قال: عادني رسول الله ﷺ من وجع كان بعيني، وأخرجه الحاكم (١/ ٣٤٢)، قال: أخبرني أبو بكر محمد بن المؤمل، ثنا الفضل بن محمد بن المسيب، ثنا عبد الله النفيلي به، وقال: هذا حديث صحيح على شرط الشيخين ولم يخرجاه، ووافقه الذهبـي.

٤٦٢٥ ـ حدثنا[١] زهير[٢]، ثنا الحسن بن موسى، ثنا ابن لهيعة، عن دَرَّاج، عن أبي الهيثم[٣]، عن أبي سعيد رضي الله عنه عن النبي ﷺ: (شك زهير) «من مات من أهل الدنيا صغيراً أو كبيراً يردون إلى ستين سنة، لا يزيدون عليها، أبداً، في الجنة، وكذلك أهل النار».

.....

(١) القائل: أبو يعلى في مسنده.

(٢) تصحفت في الأصل إلى «زيد»، وفي (ع): «يزيد»، والتصحيح من مسند أبي يعلى والمقصد العلي.

(٣) في الأصل: «ابن الهيثم»، وهو تصحيف، والصواب: «أبي الهيثم»، كما في النسخ الأخرى.

٤٦٢٥ ـ درجته:

ضعيف، فيه علتان:

١ ـ فيه ابن لهيعة، وهو ضعيف بسبب سوء حفظه، ومدلِّس وقد عنعن.

٢ ـ فيه دراج أبو السمح، وروايته عن أبي الهيثم ضعيفة، كما هو الحال هنا.

وذكره البوصيري في الإتحاف (٣/ ل ١٥٨)، وقال: «رواه أبو يعلى وفي سنده ابن لهيعة».

تخريجه:

أخرجه أبو يعلى في مسنده (٢/ ٥٣٢: ١٤٠٥) بلفظه، إلاَّ أنه قال: (يردون إلى ستين سنة في الجنة، لا يزيدون عليه أبداً).

وأخرجه الطبراني كما في المجمع (١٠/ ٣٩٩)، وقال: «رواه الطبراني بإسناد ضعيف، فيه ابن لهيعة وهو مخالف للثقات، فيما رووه، والله أعلم».

قلت: قوله في الحديث: (يردون إلى ستين سنة)، تفرّد به ابن لهيعة، وخالفه عمرو بن الحارث فقد رواه عن دَرَّاج بهذا الإسناد، وقال فيه: (يردون إلى بني ثلاثة وثلاثين سنة)، وفي رواية أخرى: (يردون بني ثلاثين سنة)، وفي لفظ: (يردون أبناء

. . . . . .

ثلاثين سنة).

ويؤيده حديث أبي هريرة، وأنس بن مالك، ومعاذ بن جبل، وابن عباس وغيرهم رضي الله عنهم أجمعين. انظره في الحديث القادم.

وابن لهيعة ضعيف، وخالف الثقات في هذه اللفظة حيث رووها بلفظ آخر.

وعليه فإن حديث الباب من طريق ابن لهيعة منكر، وحديث غيره هو المحفوظ.

أما حديث عمرو بن الحارث: فقد أخرجه ابن المبارك في الزهد (ص ٤٢٣): (في زوائد نعيم بن حماد)، ومن طريقه الترمذي في صفة الجنة (ص ٢٥٦٢)، باب (٢٣)، والبغوي في شرح السنة (١٥/ ٢١٧)، عن رِشْدَيْن بن سعد.

وأخرجه ابن أبي داود في كتاب البعث (ص ٧٨)، وأبو نعيم في صفة الجنة (ص ٢٥٩) من طريق ابن وهب.

كلاهما عن عمرو بن الحارث، عن دراج، عن أبي الهيثم، عن أبي سعيد رضي الله عنه به بنحوه، ولفظ ابن المبارك والترمذي والبغوي وأبي نعيم (يردون بني ثلاثين سنة).

ولفظ ابن أبي داود: (يردون بني ثلاثة وثلاثين سنة).

قلت: فيه رشدين بن سعد، وهو ضعيف، ولكن تابعه ابن وهب، كما عند ابن أبي داود وأبي نعيم، إلاَّ أن رواية دراج عن أبي الهيثم ضعيفة كما تقدم.

ومما تقدم يتبين أن قوله: (ستين سنة)، تفرد به ابن لهيعة وهو ضعيف، وخالفه عمرو بن الحارث فقد رواه عن درّاج عن أبي الهيثم، عن أبي سعيد مرفوعاً وفيه: (يردون بني ثلاثين سنة)، وفي رواية: (ثلاثة وثلاثين سنة).

وله شواهد من حديث أبي هريرة، وأنس بن مالك، ومعاذ بن جبل، وابن عباس وجابر بن عبد الله رضي الله عنهم، سيأتي تخريجها مفصلاً في الحديث القادم (ص ٢٦٢٦).

. . . . . .

وهذا الاختلاف في الروايات، في تحديد الأعمال وهو قوله: (أبناء ثلاثين سنة)، وفي رواية: (أبناء ثلاث وثلاثين)، لا يؤثر ولا تعارض بينهما.

قال ابن القيم رحمه الله: «فإن العرب إذا قَدَّرت بعدد له نيف فإن له طريقين: تارة يذكرون النيف للتحرير، وتارة يحذفونه، وهذا معروف من كلامهم، وخطاب غيرهم من الأمم».

انظر: حادي الأرواح إلى بلاد الأفراح (س ٢٠٣).

٤٦٢٦ ـ وقال أبو يعلى: حدثنا عبد الغفار بن عبد الله، ثنا علي بن مسهر، عن يزيد بن سنان، حدثنا أبو يحيى الكلاعي، قال: أتيت المقدام بن معديكرب في المسجد، فقلت: يا أبا يزيد، إن الناس يزعمون أنك لم تر رسول الله ﷺ قال: سبحان الله، والله لقد رأيته وأنا أمشي مع عمي، فأخذ بأذني هذه، فقال لعمي: «أترى هذا يذكر أمه أو[1] أباه؟» فقلنا له: حَدِّثْنا بشيء سمعته منه، قال: سمعت رسول الله ﷺ يقول: «يحشر السقط إلى الشيخ الفاني، أبناء ثلاث[2] وثلاثين في خلق آدم، وحسن يوسف وقلب أيوب جردا مكحلين» قلت: فكيف بالكافر؟ قال: «يُعَظَّم للنار حتى يصير جلده أربعين ذراعاً، وحتى يصير (كل)[3] ناب من أنيابه مثل أحد».

.....

(١) هكذا في الأصل وفي (س)، وفي (ع): «وأباه».

(٢) في الأصل وفي (ع): «أبناء ثلاثاً وثلاثين»، ولا أرى له وجهاً، والتصحيح من (س).

(٣) ما بين الهلالين ساقط من (س) و (ع).

٤٦٢٦ ـ درجته:

إسناده ضعيف.

١ ـ فيه عبد الغفار بن عبد الله بن الزبير وهو مقبول.

٢ ـ فيه يزيد بن سنان الرهاوي وهو ضعيف.

وذكره البوصيري في الإتحاف (٣/ل ١٦٩)، وعزاه لأبي يعلى والبيهقي وسكت عليه.

تخريجه:

لم أجده في مسند أبي يعلى المطبوع ولا في المقصد العلي ولعله في مسنده الكبير.

. . . . . .

وأخرجه الطبراني في الكبير (٢٠/ ٢٨١)، وأبو نعيم في صفة الجنة (ص ٢٥٨)، والبيهقي في «البعث والنشور» (ص ٤٢١)، كلهم من طريق مروان بن معاوية الفزاري، عن يزيد بن سنان به بنحوه.

وفي هذه المصادر (يا أبا كريمة) مكان (يا أبا يزيد) وفيها أيضاً (يحشر ما بين السقط إلى الشيخ الفاني)، ولفظ أبي نعيم مختصر.

وتابع يزيد بن سنان، عبد الرحمن بن يزيد بن جابر:

أخرجه أبو نعيم في صفة الجنة (ص ٢٥٨) من طريق الوليد بن مسلم، عن عبد الرحمن بن يزيد بن جابر، عن سليم بن عارم، عن المقدام بن معد يكرب، عن النبي ﷺ قال: (يحشر الناس يوم القيامة ما بين السقط إلى الشيخ الفاني، وهم كأبناء ثلاث وثلاثين سنة».

قلت: إسناده ضعيف، فيه الولد بن مسلم القرشي.

وهو كثير التدليس والتسوية، وقد عنعن، ورجاله ثقات.

وللحديث طريق آخر عن المقدام بن معد يكرب رضي الله عنه.

أخرجه الطبراني في الكبير (٢٠/ ٢٨٠: ٦٦٣)، والبيهقي في البعث والنشور (ص ٤٢٢) من طريق إسحاق بن إبراهيم بن العلاء، حدثني عمرو بن الحارث، حدثني عبد الله بن سالم، حدثني الزبيدي محمد بن الوليد بن عامر أن المقدام بن معد يكرب حدثهم أن رسول الله ﷺ قال: ما من أحد يموت سقطاً ولا هرماً، وإنما الناس فيما بين ذلك إلاَّ بعث ابن ثلاثين سنة، فإن كان من أهل الجنة كان مسحة آدم، وصورة يوسف، وقلب أيوب، ومن كان من أهل الناس عظموا وفخموا كالجبال».

هذا لفظ البيهقي، ولفظ الطبراني بنحوه، إلاَّ أنه قال في الإسناد (عن الزبيدي، ثنا سليم بن عامر).

قلت: إسناده ضعيف، فيه إسحاق بن إبراهيم بن العلاء بن زبريق، قال عنه الحافظ في التقريب (ص ٣٣٠): «صدوق يهم».

. . . . . .

وحَسَّنَ الهيثمي هذه الرواية في المجمع (١٠/ ٣٣٤) حيث قال: «رواه الطبراني بإسنادين وأحدهما حسن».

وجملة القول أن حديث الباب بالمتابعة المذكورة وبهذا الطريق يرتقي إلى الحسن لغيره.

وله شواهد من حديث أبـي هريرة وأنس بن مالك، ومعاذ بن جبل، وابن عباس وغيرهم رضي الله عنهم.

١ ــ حديث أنس بن مالك رضي الله عنه قال: قال رسول الله ﷺ: «يبعث أهل الجنة على صورة آدم من ميلاد ثلاث وثلاثين سنة، جرداً مرداً مكحلين، ثم يذهب بهم إلى شجرة في الجنة، فيكسون منها لا تبلى ثيابهم، ولا يفنى شبابهم».

أخرجه ابن أبـي داود في البعث (ص ٦٤)، والطبراني في الصغير (٢/ ١٤٠)، وفي الأوسط كما في المجمع (١٠/ ٣٩٨)، وأبو نعيم في صفة الجنة (ص ٢٥٥)، وفي الحلية (٣/ ٥٦)، كلهم من طريق عمر بن عبد الواحد، عن الأوزاعي، عن هارون بن رئاب، عن أنس رضي الله عنه مرفوعاً به.

وقال الطبراني: لم يروه عن الأوزاعي إلاَّ عمر بن عبد الواحد، تفرد به محمود بن خالد!!

قلت: كَلاَّ، فلم يتفرد به محمود بن خالد، فقد تابعه عباس بن الوليد الخلال كما هو عند ابن أبـي داود، وهذا إسناد صحيح، رواته ثقات.

٢ ــ حديث أبـي هريرة رضي الله عنه قال: قال رسول الله ﷺ: «يدخل أهل الجنة الجنة جرداً مرداً بيضاً جعاداً مكحلين، أبناء ثلاث وثلاثين، وهم على خلق آدم ستون ذراعاً من عرض سبعة أذرع».

أخرجه أحمد في المسند (٢/ ٢٩٥)، وابن أبـي شيبة في المصنف (١٣/ ١١٤: ١٥٨٥٣)، والطبـرانـي فـي الصغيـر (٢/ ١٧)، وفـي الأوسـط كمـا فـي المجمـع (١٠/ ٣٩٩)، وابـن أبـي داود فـي البعـث (ص ٦٣)، وابـن عـدي فـي الكـامـل

. . . . . .

(٥/ ١٨٤٢)، كلهم من طريق علي بن زيد بن جدعان، عن سعيد بن المسيب، عن أبـي هريرة رضي الله عنه مرفوعاً به.

قلت: إسناده ضعيف لضعف علي بن زيد بن جدعان.

وقال الهيثمي في المجمع (١٠/ ٣٩٩): «إسناده حسن».

٣ ـ حديث معاذ بن جبل رضي الله عنه أن النبـي ﷺ قال: «يدخل أهل الجنة الجنة جرداً مرداً مكحلين بني ثلاثين أو قال ثلاث وثلاثين سنة».

أخـرجـه أحمـد فـي المسنـد (٥/ ٢٣٢، ٢٣٩ ـ ٢٤٠، ٢٤٣)، والتـرمـذي (ص ٢٥٤٥) في صفة الجنة، باب ما جاء في سن أهل الجنة والزيادة، وأبو نعيم في صفـة الجنـة (ص ٢٥٧)، كلهـم مـن طـريـق قتـادة عـن شهـر بـن حـوشـب، عـن عبد الرحمان بن غنم، عن معاذ بن جبل رضي الله عنه مرفوعاً به.

قلت: هذا إسناد ضعيف، فيه علتان:

١ ـ فيه شهر بن حوشب وهو ضعيف.

٢ ـ فيه قتادة وهو مدلس من المرتبة الثالثة، وقد عنعن.

وفي الباب عن عبد الله بن عباس وجابر بن عبد الله رضي الله عنهما، انظر تخريجه في صفة الجنة لأبـي نعيم (ص ٢٦٠، ٢٦١).

وجملة القول أن حديث الباب بهذه الشواهد والمتابعات يرتقي إلى الحسن لغيره.

٥٥ ـ بـاب آخر من يدخل الجنة

٤٦٢٧ ـ قال أبو بكر: حدثنا زيد بن الحباب، ثنا موسى بن عبيدة، عن محمد بن كعب، عن عوف بن مالك رضي الله عنه قال: قال رسول الله ﷺ: «إني لأعلم آخر الجنة دخولاً فيها: رجلاً كان يسأل الله تعالى أن يزحزحه عن النار. . .» الحديث.

وقد تقدم بيانه في باب[1] صفة البعث.

وأسأل الله تعالى أن يزحزحني عن النار، ويدخلني الجنة، بمنه وكرمه آمين.

. . . . . .

(١) تقدم هذا الحديث في باب صفة البعث سنداً ومتناً تحت رقم (٤٥٤٣).

تمَّ الجزء الثاني وبتمامه كمل جميع كتاب «المطالب العالية في زوائد المسانيد الثمانية» تخريج الإمام العلاَّمة، شيخ الإسلام، خاتمة الحفاظ، قاضي القضاة شهاب الدين أبي الفضل أحمد بن علي بن حجر العسقلاني المصري، الشافعي، تغمده الله برحمته وأسكنه بحبوحة جنته آمين.

وصلَّى الله على سيِّدنا محمد وآله وسلَّم، وحسبنا الله ونعم الوكيل.

• • •

الخـاتـمـة

الحمـد لله الـذي بنعمتـه تتـم الصـالحـات، وبفضلـه وجـوده تبلـغ الغايات، وتنال الدرجات العاليات من الجنات، وأشهد أن لا إلـه إلاَّ الله هو رب العرش والسماوات وأشهد أن محمداً عبده ورسوله المبعوث بالآيات البينات، صلَّى الله عليه وعلى آله وصحبه ومن تبعهم بإحسان إلى يوم الدين.

وبعد: فقد أنعم الله عليّ بالانتهاء من تحقيق هذا القسم من كتاب «المطالب العالية بزوائد المسانيد الثمانية» وهو القسم الأخير الذي انتهى به العمل من إنجاز هذا المشروع الكبير تحت إشراف قسم السنة وعلومها، أرجو من الله ـ عز وجل ـ أن أكون قد وفقت في خدمته، الخدمة اللائقة به.

وقد ظهر لي من خلال معايشتي هذا الكتاب بعض النقاط، أحببت أن أسجلها في الختام وهي كالآتي:

١ ـ عظم المسؤولية التي تحملها المحدثون لنشر السنة النبوية وحرصهم الشديد على جمع الأحاديث والآثار المروية وتبليغها للأجيال

القادمة، فرحلوا في سبيل ذلك إلى شرق الدنيا وغربها، ثم ألفوا الكتب على شتى أنواع تصنيفها، لتبقى السنة المطهرة محفوظة، مدونة، مرتبة على الأبواب، والمسانيد، والسنن وغيرها من أنواع الترتيب. . .

٢ ـ إن جزءاً كبيراً من تراث سلفنا الصالح يُعَدُّ الآن في عداد المفقود، وما ذلك إلاَّ بسبب ما لاقته هذه الأمة من النكبات، وما حَلَّ بها من الأزمات، وخاصة في عصورها المتأخرة.

٣ ـ إن هذا الكتاب يُعَدُّ موسوعة من الموسوعات الحديثية الجامعة، إذ أن مؤلفه جمع فيه أصول كتب ـ غالبها اليوم في عداد المفقود ـ مما يدلك على أهمية هذا الكتاب وقيمته العلمية، والذي يستحق كل اهتمام وخدمة، فإننا بخدمته ـ نخدم المسانيد التي خرج المصنف زوائدها.

٤ ـ رسوخ قدم الحافظ ابن حجر ـ رحمه الله ـ في شتى علوم الحديث، وما كان عليه في سعة من العلم، ودراية في الحديث، وتبحر في معرفة العلل، وفنون المصطلح فهو إمام المتأخرين في كل ذلك.

٥ ـ عظم ما قدمه الحافظ ابن حجر ـ رحمه الله ـ للحديث وعلومه من خدمات تقصر العبارة عن وصفها، فقد استطاع أن يميز زوائد المسانيد ـ التي على شرطه ـ على الكتب الستة ومسند أحمد، مما يدلك على اهتمامه ومعرفته التامة بالمصنفات الحديثية، فإنه ـ رحمه الله ـ رُزِقَ حافظة قوية، وذاكرة واعية، وحسن استحضار عجيب.

٦ ـ من نتائج هذا التحقيق بيان درجات أحاديث هذا الجزء من الكتاب بعد دراسة رجال أسانيده، فتبين أن درجات أحاديث هذا القسم منه كما يلي:

بلغ عدد الأحاديث الصحيحة في هذا القسم: (٣٣) حديثاً

وبلغ عدد الأحاديث الحسنة فيه: (١٦) حديثاً.

وبلغ عدد الأحاديث الضعيفة فيه: (١٢٣) حديث

وهي ضعيفة بأسانيدها.

وبلغ عدد الأحاديث الضعيفة جداً: (٤٢) حديثاً

أما متونها فجلها صحيحة.

وبلغ عدد الأحاديث الموضوعة فيه: (٢)

وبلغ عدد الآثار الصحيحة فيه: (١٥) أثراً

عن الصحابة وبعض التابعين رضي الله عنهم.

وبلغ عدد الآثار الحسنة فيه: (٣) آثار

وبلغ عدد الآثار الضعيفة فيه: (٢٣) أثراً

وبلغ عدد الآثار الضعيفة جداً فيه: (٣) آثار

وختاماً أسأل الله جل وعلا أن ينفع بهذا الجهد، وأن يجعله حجة لي لا عليّ، وأن يجعله في ميزان حسناتي يوم القيامة، وأن يحسن عاقبتي وإخواني المسلمين في الأمور كلها، والحمد لله أولاً وآخراً.

• • •

فهرس المصادر والمراجع

أولاً ــ الكتب المطبوعة

١ ــ القرآن الكريم.

٢ ــ **آثار البلاد وأخبار العباد**، تأليف: زكريا بن محمد بن محمود القزويني، دار بيروت للطباعة والنشر، ١٤٠٤هـ ــ ١٩٨٤م.

٣ ــ **الآحاد والمثاني**، لابن أبـي عاصم، ت: الدكتور باسم فيصل الجوابرة، دار الراية ــ الرياض، الطبعة الأولى ١٤١١هـ.

٤ ــ **الأباطيل والمناكير**، للحافظ أبـي عبد الله الحسين بن إبراهيم الجوزقاني، ت: الدكتور عبد الرحمن الفريوائي، طبعة الجامعة السلفية، بنارس ــ الهند، الطبعة الأولى ١٤٠٣هـ.

٥ ــ **إتحاف الجماعة بما جاء في الفتن والملاحم وأشراط الساعة**، للشيخ حمود بن عبد الله التويجري، مطابع الرياض، الطبعة الأولى ١٣٩٤هـ.

٦ ــ **الإتقان في علوم القرآن**، للحافظ جلال الدين السيوطي، ويذيله إعجاز القرآن، للقاضي أبـي بكر الباقلاني، مطبعة مصطفى البابـي الحلبـي ــ مصر، الطبعة الرابعة ١٣٩٨هـ.

٧ ــ **إثبات عذاب القبر وسؤال الملكين**، لأبـي بكر أحمد بن الحسين البيهقي، ت: المكتب السلفي للتراث الإسلامي، طبعة مكتبة التراث الإسلامي.

٨ ـ **الأحاديث الطوال (المطبوع في نهاية المعجم الكبير للطبراني)**، تأليف: الحافظ سليمان بن أحمد الطبراني، ت: حمدي عبد المجيد السلفي، نشر: وزارة الأوقاف العراقية، الطبعة الثانية.

٩ ـ **الأحاديث الواردة في فضائل المدينة**، جمعا ودراسة، تأليف: الدكتور صالح بن حامد الرفاعي، نشر: مركز خدمة السنة والسيرة النبوية بالجامعة الإسلامية، بالمدينة المنورة الطبعة الأولى ١٤١٣هـ.

١٠ ـ **أحداث التاريخ الإسلامي بترتيب السنين**، تأليف: الدكتور عبد السلام الترمانيني طبعة طلاس للدراسات والترجمة والنشر، الطبعة الثانية ١٤٠٨هـ.

١١ ـ **الإحسان في تقريب صحيح ابن حبان**، ترتيب: الأمير علاء الدين علي بن بلبان.

(أ) تحقيق: شعيب الأرنؤوط، مؤسسة الرسالة ـ بيروت ـ الطبعة الأولى ١٤٠٨هـ.

(ب) تحقيق: كمال يوسف الحوت، دار الكتب العلمية ـ بيروت ـ الطبعة الأولى.

١٢ ـ **أحسن التقاسيم في معرفة الأقاليم**، لشمس الدين محمد بن أحمد بن أبـي بكر البناء، الشامي، مطبعة بويل في مدينة ليدن، ١٩٠٩م.

١٣ ـ **إحياء علوم الدين**، لأبـي حامد محمد بن محمد الغزالي، وبذيله المغني عن حمل الأسفار في الأسفار، لأبـي الفضل عبد الرحيم العراقي، دار الكتب العلمية ـ بيروت ـ الطبعة الأولى ١٤٠٦هـ.

١٤ ـ **أحوال الرجال**، لأبـي إسحاق الجوزجاني، ت: السيد صبحي بدر السامرائي، مؤسسة الرسالة ـ بيروت ـ الطبعة الأولى ١٤٠٥هـ.

١٥ ـ **أخبار أصبهان**، للحافظ أبـي نعيم الأصبهاني ـ الدار العلمية ـ الهند ـ الطبعة الثانية ـ ١٤٠٥هـ.

١٦ ـ **الأدب المفرد**، للإمام محمد بن إسماعيل البخاري.
(ت) محمد فؤاد عبد الباقي، نشر: قصي الخطيب ١٣٧٩هـ.
أشرف عليه عبد الوهاب الخلجي.

١٧ ـ **الإذاعة لما كان وما يكون بين يدي الساعة**، تأليف: السيد محمد صديق خان، قدم لها وكتب حواشيها: إبراهيم يحيـى أحمد، مطبعة المدني، الطبعة الثانية ١٤٠٦هـ.

١٨ ـ **إرواء الغليل بتخريج أحاديث منار السبيل**، للمحدث محمد ناصر الدين الألباني: المكتب الإسلامي، الطبعة الثانية ١٤٠٥هـ.

١٩ ـ **الاستيعـاب فـي معـرفـة الأصحـاب**، ـ مطبـوع بهـامـش الإصـابـة ـ لأبـي عمر يوسف بن عبد البر القرطبـي، دار الكتاب العربـي ـ بيروت.

٢٠ ـ **أسد الغابة في معرفة الصحابة**، ـ للعلامة أبـي الحسن علي بن محمد المعروف بابن الأثير.
دار الفكر ـ بيروت ـ ١٤٠٩هـ.
دار إحياء التراث العربـي ـ بيروت.

٢١ ـ **الإشاعة لأشراط الساعة**، تأليف: السيد الشريف محمد بن رسول الحسيني، البرزنجي، مكتبة الثقافة، المدينة المنورة.

٢٢ ـ **أشراط الساعة**، تأليف: يوسف بن عبد الله الوابل، طبعة: دار ابن الجوزي ـ الدمام ـ الطبعة الثانية ١٤١١هـ.

٢٣ ـ **الإصابة في تمييز الصحابة**، للحافظ أبي الفضل أحمد بن علي بن حجر العسقلاني، دار الكتاب العربي ـ بيروت.

٢٤ ـ **الاعتقاد والهداية إلى سبيل الرشاد**، لأبي بكر أحمد بن الحسين البيهقي، ت: كمال يوسف الحوت، دار عالم الكتب، ١٤٠٣هـ.

٢٥ ـ **الأعلام**، لخير الدين الزركلي، دار العلم للملايين ـ بيروت.

٢٦ ـ **أعلام النساء**، تأليف: عمر رضا كحالة، مؤسسة الرسالة ـ بيروت، الطبعة الرابعة، ١٤٠٢هـ.

٢٧ ـ **الاغتباط بمن رمي بالاختلاط**، لأبي إسحاق سبط ابن العجمي، ومعه نهاية الاغتباط لعلاء الدين علي رضا، دار الحديث ـ القاهرة، الطبعة الأولى ١٤٠٨هـ.

٢٨ ـ **الإكمال في رفع الارتياب عن المؤتلف والمختلف في الأسماء والكنى**، للأمير الحافظ ابن ماكولا، ت: عبد الرحمن بن يحيى المعلمي، الناشر: مطبعة الفاروق الحديثية ـ القاهرة.

٢٩ ـ **الإلزامات والتتبع**، للإمام أبي الحسن علي بن عمر الدارقطني، ت: مقبل الوادعي، دار الكتب العلمية ـ بيروت، الطبعة الثانية ١٤٠٥هـ.

٣٠ ـ **الأنساب**، لأبي سعد عبد الكريم السمعاني، ت: عبد الله عمر البارودي، دار الجنان، الطبعة الأولى ١٤٠٨هـ.

٣١ ـ **الأوائل، لأبي بكر أحمد بن أبي عاصم النبيل**، ت: عبد الله الجبوري، المكتب الإسلامي، الطبعة الأولى ١٤٠٥هـ.

٣٢ ـ **الأوائل**، لأبي هلال العسكري، ت: وليد قصاب / ومحمد المصري، دار العلوم ـ الرياض.

٣٣ ـ **الباعث الحثيث شرح اختصار علوم الحديث**، تأليف: أحمد شاكر، دار الكتب العلمية ـ بيروت، الطبعة الأولى ١٤٠٣هـ.

٣٤ ـ **البحر الزخار**، المعروف بمسند البزار، للإمام أبـي بكر أحمد بن عمرو البزار، ت: محفوظ الرحمن زين الله، مكتبة العلوم والحكم، المدينة المنورة، الطبعة الأولى ١٤٠٩هـ.

٣٥ ـ **البدر الطالع**، للعلامة محمد بن علي الشوكاني، الناشر: دار المعرفة ـ بيروت.

٣٦ ـ **بذل الماعون في فضل الطاعون**، للحافظ ابن حجر العسقلاني، ت: أحمد عصام عبد القادر الكاتب، دار العاصمة ـ الرياض، النشرة الأولى ١٤١١هـ.

٣٧ ـ **بلدان الخلافة الشرقية**، تأليف لسترنج، تعريب: بشير فرنسيس وكوركيس عواد، مطبعة الرابطة ـ بغداد ١٣٧٣هـ ـ ١٩٥٤م.

٣٨ ـ **تاج العروس من جواهر القاموس**، تأليف محمد مرتضى الزبيدي.

(أ) الناشر: مكتبة الحياة ـ بيروت.

(ب) تحقيق: مجموعة من المحققين، الناشر: وزارة الإعلام بالكويت.

٣٩ ـ **تاريخ ابن معين**، رواية العباس بن محمد الدروي، ت: أحمد محمد نور سيف. الناشر: جامعة أم القرى، الطبعة الأولى ١٣٩٩هـ.

٤٠ ـ **تاريخ أسماء الثقات**، للحافظ أبـي حفص ابن شاهين، ت: عبد المعطى أمين قلعجي، دار الكتب العلمية ـ بيروت، الطبعة الأولى ١٤٠٦هـ ـ ١٩٨٦م.

٤١ ـ **تاريخ الإسلام ووفيات المشاهير والأعلام**، للحافظ شمس الدين محمد بن أحمد الذهبـي، ت: الدكتور / عمر عبد السلام تدمري، دار الكتاب العربـي ـ بيروت، الطبعة الأولى ١٤١٠هـ.

٤٢ ـ **تاريخ الأمم والملوك**، للإمام محمد بن جرير الطبري.
(أ) الناشر: دار الفكر للطباعة والنشر ١٣٩٩هـ.
(ب) دار الكتب العلمية ـ بيروت، الطبعة الثانية ١٤٠٨هـ.

٤٣ ـ **تاريخ بغداد**، للخطيب البغدادي أحمد بن علي بن ثابت، دار الكتاب العربي ـ بيروت.

٤٤ ـ **تاريخ التراث العربي**، لفؤاد سزكين ترجمة: محمود فهمي حجازي، الناشر: جامعة الإمام محمد بن سعود الإسلامية ـ الرياض، ١٤٠٣هـ.

٤٥ ـ **تاريخ الثقات**، ـ بترتيب الهيثمي ـ تأليف: الحافظ أحمد بن عبد الله العجلي، ت: عبد المعطى قلعجي، دار الكتب العلمية ـ بيروت، الطبعة الأولى ١٤٠٥هـ.

٤٦ ـ **تاريخ جرجان**، للحافظ أبي القاسم حمزة بن يوسف السهمي، ت: محمد عبد العيد خان عالم الكتب ـ بيروت، الطبعة الثالثة.

٤٧ ـ **تاريخ خليفة بن خياط**، تأليف خليفة بن خياط العصفري، ت: الدكتور أكرم ضياء العمري، دار طيبة ـ الرياض، الطبعة الثانية ١٤٠٥هـ.

٤٨ ـ **تاريخ داريا ومن نزل بها من الصحابة والتابعين وتابعي التابعين**، للقاضي عبد الجبار الخولاني، ت: سعيد الأفغاني، دار الفكر ـ دمشق، ١٤٠٤هـ.

٤٩ ـ **تاريخ الدارمي**، للحافظ عثمان بن سعيد الدارمي، ت: الدكتور/ أحمد محمد نور سيف.
(أ) الناشر: دار المأمون للتراث ـ دمشق.
(ب) الناشر: مركز البحث العلمي وإحياء التراث الإسلامي، جامعة الملك عبد العزيز مكة المكرمة.

٥٠ ـ **تاريخ دمشق**، لأبي القاسم علي بن الحسن بن عساكر، (بعض الأجزاء المطبوعة من حرف العين ومنها الجزء المخصص لترجمة عثمان بن عفان رضي الله عنه).

تحقيق: مجموعة من الباحثين، الناشر: مجمع اللغة العربية ـ دمشق.

٥١ ـ **تاريخ الطبري**، انظر: تاريخ الأمم والملوك.

٥٢ ـ **التاريخ الكبير**، للإمام البخاري، ت: عبد الرحمن المعلمي، مؤسسة الكتب الثقافية ـ بيروت.

٥٣ ـ **تاريخ المدينة المنورة**، تأليف: أبي زيد عمر بن شبة النميري، ت: فهيم محمد شلتوت، الناشر: مكتبة ابن تيمية ـ القاهرة، الطبعة الأولى ١٤٠٣هـ ـ ١٩٨٣م.

٥٤ ـ **تاريخ اليعقوبي**.

٥٥ ـ **التبصرة والتذكرة**، ـ لأبي الحسين عبد الرحيم بن الحسين العراقي، دار الكتب العلمية ـ بيروت.

٥٦ ـ **تثبيت الإمامة وترتيب الخلافة**، للحافظ أبي نعيم أحمد بن عبد الله الأصبهاني، ت: إبراهيم على التهامي، دار الإمام مسلم ـ بيروت، الطبعة الأولى ١٤٠٧هـ ـ ١٩٨٦م.

٥٧ ـ **تجريد أسماء الصحابة**، للحافظ شمس الدين الذهبي، دار المعرفة ـ بيروت.

٥٨ ـ **تحفة الأحوذي شرح جامع الترمذي**، تأليف، محمد بن عبد الرحمن المباركفوري، دار الكتب العلمية ـ بيروت، الطبعة الأولى ١٤١٠هـ ـ ١٩٩٠م.

٥٩ ـ **تحفة الأشراف بمعرفة الأطراف**، لأبي الحجاج يوسف المزي، ت: عبد الصمد شرف الدين، الدار القيمة ـ الهند، المكتب الإسلامي ـ بيروت، الطبعة الثانية ١٤٠٣هـ.

٦٠ ـ **تخريج أحاديث فضائل الشام ودمشق**، تخريج الشيخ/ محمد ناصر الدين الألباني، المكتب الإسلامي ـ بيروت، الطبعة الأولى ١٤٠٥هـ.

٦١ ـ **تدريب الراوي**، ـ للحافظ جلال الدين السيوطي، ت: عبد الوهاب عبد اللطيف، طبعة دار الفكر ـ بيروت.

٦٢ ـ **تذكرة الحفاظ**، للحافظ شمس الدين محمد بن أحمد الذهبي، دار الكتب العلمية ـ بيروت.

٦٣ ـ **تذكرة الطالب المعلم بمن قيل فيه إنه مخضرم**، لبرهان الدين سبط ابن العجمي، نشرة عبد الوهاب الخلجي، طبعة: الدار العلمية ـ الهند، الطبعة الثانية ١٤٠٦هـ.

٦٤ ـ **التذكرة في أحوال الموتى وأمور الآخرة**، تأليف: شمس الدين أبي عبد الله محمد بن أحمد القرطبي، دار الريان للتراث ـ القاهرة، الطبعة الثانية ١٤٠٧هـ.

٦٥ ـ **الترغيب والترهيب**، لزكي الدين المنذري، ت: مصطفى محمد عمارة، طبعة: دار إحياء التراث العربي، الطبعة الثالثة ١٣٨٨هـ.

٦٦ ـ **التصريح بما تواتر في نزول المسيح**، للإمام محمد أنور شاه الكشميري، ت: الشيخ عبد الفتاح أبو غده، مكتب المطبوعات الإسلامية ـ حلب، الطبعة الخامسة، ١٤١٢هـ.

٦٧ ـ **تعجيل المنفعة بزوائد رجال الأئمة الأربعة**، للحافظ ابن حجر العسقلاني، طبعة دار الكتاب العربي ـ بيروت.

٦٨ ـ **تعريف أهل التقديس بمراتب الموصوفين بالتدليس**، للحافظ ابن حجر العسقلاني، ت: عبد الغفار البنداري، ومحمد أحمد عبد العزيز، دار الكتب العلمية ـ بيروت، الطبعة الأولى ١٤٠٥هـ.

٦٩ ـ **تغليق التعليق**، لابن حجر العسقلاني، ت: سعيد عبد الرحمن القزقي، المكتب الإسلامي ـ بيروت، الطبعة الأولى ١٤٠٥هـ.

٧٠ ـ **تفسير القرآن العظيم**، لأبي الفداء إسماعيل بن كثير، دار الحديث ـ القاهرة، الطبعة الأولى ١٤٠٨هـ ـ ١٩٨٨م.

٧١ ـ **تقريب التهذيب**، للحافظ ابن حجر العسقلاني، ت: محمد عوامة، دار الرشيد، سوريا، الطبعة الأولى ١٤٠٦هـ.

٧٢ ـ **التقصي لحديث الموطأ وشيوخ الإمام مالك**، لأبي عمر يوسف بن عبد البر النمري القرطبي نشر: دار الكتب العلمية ـ بيروت.

٧٣ ـ **التقييد والإيضاح لما أطلق وأغلق من مقدمة ابن الصلاح**، للحافظ زين الدين العراقي، ت: عبد الرحمن عثمان، دار الفكر ـ بيروت.

٧٤ ـ **التلخيص الحبير في تخريج أحاديث الرافعي الكبير**، للحافظ ابن حجر العسقلاني، تعليق: السيد عبد الله هاشم المدني، طبعة دار المعرفة ـ بيروت.

٧٥ ـ **تلخيص المستدرك**، (على هاشم المستدرك) للحافظ محمد بن أحمد الذهبي، دار المعرفة ـ بيروت.

٧٦ ـ **التمهيد لما في الموطأ من المعاني والأسانيد**، لأبي عمر يوسف بن عبد البر القرطبي، ت: مجموعة من المحققين، الناشر: وزارة الأوقاف المغربية ابتداء من سنة ١٣٨٧هـ.

٧٧ ـ **التمهيد في الرد على الملحدة والمعطلة والرافضة والخوارج**، للإمام أبـي بكر محمد بن الطيب الباقلاني، ت: محمود محمد الخضيري، ومحمد عبد الهادي أبو ريدة، طبعة: دار الفكر العربـي ـ القاهرة.

٧٨ ـ **التمهيد والبيان في مقتل الشهيد عثمان**، تأليف: محمد بن يحيـى بن أبـي بكر الأشعري، المالقي، ت: محمود يوسف زايد، دار الثقافة ـ الدوحة، الطبعة الأولى.

٧٩ ـ **تنزيه الشريعة المرفوعة عن الأخبار الشنيعة الموضوعة**، لأبـي الحسن علي بن محمد بن عراق الكناني، ت: عبد الوهاب عبد اللطيف و: عبد الله محمد الصديق، دار الكتب العلمية ـ بيروت، الطبعة الثانية ١٤٠١هـ ـ ١٩٨١م.

٨٠ ـ **التنكيل بما في تأنيب الكوثري في الأباطيل**، تأليف: عبد الرحمن بن يحيـى اليماني، المعلمي، ت: محمد ناصر الدين الألباني، الطبعة الثانية.

٨١ ـ **تهذيب الآثار**، لأبـي جعفر الطبري، لأبـي محمود محمد شاكر، مطبعة المدني ـ القاهرة، نشر: جامعة الإمام محمد بن سعود الإسلامية.

٨٢ ـ **تهذيب الأسماء واللغات**، لأبـي زكريا محيـي الدين النووي، دار الكتب العلمية ـ بيروت.

٨٣ ـ **تهذيب تاريخ دمشق الكبير**، تأليف: عبد القادر بدران، دار المسيرة ـ بيروت، الطبعة الثانية ١٣٩٩هـ.

٨٤ ـ **تهذيب التهذيب**، لابن حجر العسقلاني:

(أ) طبعة دار الكتاب الإسلامي ـ القاهرة، مصورة عن الطبعة الهندية الأولى ١٣٢٥هـ.

(ب) طبعة دار الفكر ـ بيروت، الطبعة الأولى ١٤٠٤هـ.

٨٥ ـ **تهذيب الكمال في أسماء الرجال**، للحافظ جمال الدين يوسف المزي.

(أ) نسخة مصورة عن النسخة الخطية المحفوظة بدار الكتب المصرية، تصوير: دار المأمون للتراث ـ دمشق وبيروت.

(ب) قسم بتحقيق الدكتور بشار عواد معروف، مؤسسة الرسالة ـ بيروت.

٨٦ ـ **تهذيب اللغة**، لأبي منصور محمد بن أحمد الأزهري، ت: عبد السلام محمد هارون وغيره، النشر: المؤسسة المصرية العامة للتأليف والأنباء والنشر ١٣٨٤هـ.

٨٧ ـ **توضيح الأفكار لمعاني تنقيح الأنظار**، لمحمد بن إسماعيل الأمير الصنعاني، ت: محمد محيي الدين عبد الحميد، دار إحياء التراث العربي، الطبعة الأولى ١٣٦٦هـ.

٨٨ ـ **الثقات**، للإمام محمد بن حبان بن أحمد البستي، دائرة المعارف العثمانية، حيدر آباد ـ الهند، مصورة عن الطبعة الأولى ١٣٩٣هـ.

٨٩ ـ **الجامع**، لمعمر بن راشد الأزدي، رواية عبد الرزاق الصنعاني (المطبوع من المصنف لعبد الرزاق) من منشورات المجلس العلمي، الطبعة الأولى ١٣٩٠هـ.

٩٠ ـ **الجامع لأحكام القرآن**، لأبي عبد الله محمد بن أحمد الأنصاري، القرطبي، دار إحياء التراث العربي ـ بيروت.

٩١ ـ **جامع الأصول في أحاديث الرسول**، تأليف: مجد الدين أبو السعادات المبارك بن محمد بن الأثير الجزري، ت: عبد القادر الأرناؤوط، مكتبة دار البيان ١٣٨٩.

٩٢ ـ **جامع بيان العلم وفضله**، لأبي عمر يوسف بن عبد البر القرطبي، دار الكتب العلمية ـ بيروت ١٣٩٨هـ.

٩٣ ـ **جامع البيان في تأويل القرآن**، لأبي جعفر الطبري، دار الكتب العلمية ـ بيروت، الطبعة الأولى ١٤١٢هـ ـ ١٩٩٢م.

٩٤ ـ **جامع التحصيل في أحكام المراسيل**، للحافظ صلاح الدين بن خليل العلائي، ت: حمدي عبد المجيد السلفي، مكتبة النهضة العربية، الطبعة الثانية ١٤٠٧هـ.

٩٥ ـ **جامع الشمل في حديث خاتم الرسل**، للعلامة محمد بن يوسف المغربي، ت: محمد عبد القادر عطا، دار الكتب العلمية ـ بيروت، الطبعة الأولى ١٤٠٧هـ.

٩٦ ـ **الجامع لشعب الإيمان**، لأبي بكر أحمد بن الحسين البيهقي، ت: محمد السعيد بن بسيوني زغلول، دار الكتب العلمية ـ بيروت، الطبعة الأولى ١٤١٠هـ.

٩٧ ـ **الجرح والتعديل**، للإمام أبي محمد عبد الرحمن بن أبي حاتم الرازي، ت: عبد الرحمن بن يحيى المعلمي، دار إحياء التراث العربي ـ بيروت، مصور عن الطبعة الأولى الهندية.

٩٨ ـ **جزء الحسن بن عرفة العبدي**، (١٥٠ ـ ٢٥٧)، ت: الدكتور عبد الرحمن بن عبد الجبار الفريوائي، مكتبة دار الأقصى ـ الكويت، الطبعة الأولى ١٤٠٦هـ.

٩٩ ـ **الجمع بين رجال الصحيحين**، لأبي الفضل القسيراني، دار الكتب العلمية ـ بيروت، الطبعة الثانية ١٤٠٥هـ.

١٠٠ ـ **جمهرة أنساب العرب**، لأبـي محمد علي بن أحمد بن حزم الأندلسي، دار الكتب العلمية ـ بيروت.

١٠١ ـ **الجواهر والدرر في ترجمة شيخ الإسلام ابن حجر**، لشمس الدين محمد السخاوي، ت: حامد عبد المجيد وغيره، لجنة إحياء التراث الإسلامي ـ مصر ١٤٠٦هـ.

١٠٢ ـ **حادي الأرواح إلى بلاد الأفراح أو صفة الجنة**، للإمام محمد بن أبـي بكر المعروف بابن قيم الجوزية، ت: علي الشربجي، وقاسم النووي، مؤسسة الرسالة، الطبعة الأولى ١٤١٢هـ ـ ١٩٩٢م.

١٠٣ ـ **حاشية السندي على سنن النسائي**، لأبـي الحسن نور الدين بن عبد الهادي السندي (المطبوع بحاشية سنن النسائي) عناية: عبد الفتاح أبو غدة، مكتبة المطبوعات الإسلامية ـ حلب، الطبعة الثانية ١٤٠٩هـ.

١٠٤ ـ **حاشية السيوطي على سنن النسائي**، لجلال الدين عبد الرحمن السيوطي (المطبوع بهامش سنن النسائي) عناية: عبد الفتاح أبو غدة، مكتبة المطبوعات الإسلامية ـ حلب، الطبعة الثانية ١٤٠٩هـ.

١٠٥ ـ **الحافظ ابن حجر العسقلاني**، أمير المؤمنين في الحديث، تأليف: عبد الستار الشيخ، دار القلم ـ دمشق، الطبعة الأولى ١٤١٢م.

١٠٦ ـ **ابن حجر العسقلاني ودراسة مصنفاته وموارده في الإصابة**، تأليف: الدكتور / شاكر محمود عبد المنعم، طبعة دار الرسالة ـ بغداد، ١٩٧٨م.

١٠٧ ـ **حسن المحاضرة في تاريخ مصر والقاهرة**، للإمام جلال الدين السيوطي، ت: محمد أبو الفضل إبراهيم، طبع البابـي الحلبـي وشركاه ـ مصر، الطبعة الأولى ١٣٨٧هـ.

١٠٨ ـ **حلية الأولياء وطبقات الأصفياء**، للحافظ أبـي نعيم الأصبهاني.

(أ) النـاشـر، دار الـريـان للتـراث ـ القـاهـرة، الطبعـة الخـامسـة ١٤٠٧هـ.

(ب) الناشر، دار الكتاب العربـي ـ بيروت الطبعة الثالثة ١٤٠٠هـ.

١٠٩ ـ **خصائص أمير المؤمنين علي بن أبـي طالب**، للإمام أبـي عبد الرحمن أحمد بن شعيب النسائي، ت: أحمد ميرين البلوشي، مكتبة العلاء ـ الكويت، الطبعة الأولى.

١١٠ ـ **خلاصة تذهيب تهذيب الكمال في أسماء الرجال**، لصفي الدين أحمد بن عبد الله الخزرجي، مكتبة المطبوعات الإسلامية ـ حلب.

١١١ ـ **دائرة المعارف الإسلامية**، تأليف: مجموعة من المستشرقين، ترجمها إبراهيم زكي، وأحمد الشنتناوي وعبد الحميد يونس، وزارة المعارف العمومية.

١١٢ ـ **الدر المنثور في التفسير المأثور**، للسيوطي، تحقيق، محمد الزهري الغمراوي، الناشر، محمد أمين دمج ـ بيروت، مصورة عن طبعة الحلبـي ١٣١٤هـ.

١١٣ ـ **درة الحجال في أسماء الرجال**، لأبـي العباس أحمد بن محمد المكناسي، ت: محمد الأحمدي أبو النور، نشر: دار التراث ـ القاهرة، والمكتبة العتيقة تونس.

١١٤ ـ **دلائل النبوة ومعرفة أحوال صاحب الشريعة**، لأبـي بكر أحمد بن الحسين البيهقي، ت: الدكتور عبد المعطي قلعجي، دار الريان للتراث ـ القاهرة، الطبعة الأولى ١٤٠٨هـ.

١١٥ ـ **دلائل النبوة**، لأبـي نعيم أحمد بن عبد الله الأصبهاني، الناشر: عالم الكتب ـ بيروت الطبعة الأولى ١٤٠٩هـ.

١١٦ ـ **الدليل الشافي على المنهل الصافي**، لجمال الدين أبـي المحاسن يوسف بن تغري بردي، ت: فهيم محمد شلتوت، طبعة: مركز البحث العلمي، جامعة أم القرى، مكة المكرمة.

١١٧ ـ **دول الإسلام**، للحافظ شمس الدين الذهبـي، منشورات مؤسسة الأعلمي ـ بيروت ١٤٠٥هـ.

١١٨ ـ **الديباج المذهب في معرفة أعيان علماء المذهب**، تأليف: إبراهيم بن علي بن فرحون، ت: محمد الأحمدي أبو النور، دار التراث للطبع والنشر ـ القاهرة.

١١٩ ـ **ديوان الضعفاء والمتروكين وخلق من المجهولين، وثقات فيهم لين**، للحافظ شمس الدين الذهبـي، ت: حماد بن محمد الأنصاري، مكتبة ومطبعة النهضة الحديثة، مكة، ١٣٨٧هـ.

١٢٠ ـ **ذكر أسماء من تكلم فيه وهو موثق**، للحافظ شمس الدين الذهبـي، ت: محمد شكور الميادينى، مكتبة المنار، الأردن، الطبعة الأولى ١٤٠٦هـ.

١٢١ ـ **ذكر من يعتمد قوله في الجرح والتعديل**، (مطبوع مع قاعدة في الجرح والتعديل) للحافظ شمس الدين الذهبـي، ت: الشيخ عبد الفتاح أبو غده، مكتب المطبوعات الإسلامية بحلب، الطبعة الخامسة ١٤٠٤هـ.

١٢٢ ـ **ذيل تذكرة الحفاظ**، المسمى لحظ الألحاظ، للحافظ تقي الدين بن فهد المكي، دار إحياء التراث العربـي ـ بيروت.

١٢٣ ـ **الذيل على رفع الإصر**، لمحمد بن عبد الرحمن السخاوي، ت: جودة هلال، ومحمد صبح، الدار المصرية للتأليف والترجمة.

١٢٤ ـ **ذيل الكاشف**، للحافظ أبي زرعة ابن الحافظ العراقي، ت: بدران الضناوي، دار الكتب العلمية ـ بيروت، الطبعة الأولى ١٤٠٦هـ.

١٢٥ ـ **ذيل ميزان الاعتدال**، للحافظ أبي الفضل العراقي، ت: عبد القيوم عبد رب النبي، جامعة أم القرى، الطبعة الأولى ١٤٠٦هـ.

١٢٦ ـ **رجال صحيح البخاري**، للإمام أبي نصر الكلاباذي، ت: عبد الله الليثي طبعة: دار المعرفة ـ بيروت، الطبعة الأولى ١٤٠٧هـ.

١٢٧ ـ **رجال صحيح مسلم**، للإمام أحمد بن علي بن منجوية الأصبهاني، ت: عبد الله الليثي، دار المعرفة ـ بيروت، الطبعة الأولى ١٤٠٧هـ.

١٢٨ ـ **الرحلة في طلب الحديث**، للخطيب البغدادي، ت: الدكتور/ نور الدين عتر، دار الكتب العلمية ـ بيروت، الطبعة الأولى ١٣٩٥هـ.

١٢٩ ـ **الرسالة المستطرفة لبيان مشهور كتب السنة المشرفة**، للإمام الشريف محمد الكتاني، دار الكتب العلمية ـ بيروت ١٤٠٠هـ.

١٣٠ ـ **رفع الإصر عن قضاء مصر**، للحافظ ابن حجر العسقلاني، ت: عدد من الأساتذة، المكتبة الأميرية ـ القاهرة ١٩٥٧م.

١٣١ ـ **الرواة الثقات المتكلم فيهم بما لا يوجب ردهم**، للحافظ شمس الدين الذهبي، ت: محمد إبراهيم الموصلي، دار البشائر الإسلامية ـ بيروت، الطبعة الأولى ١٤١٢هـ.

١٣٢ ـ **الرواة المختلف فيهم**، للحافظ زكي الدين عبد العظيم المنذري (الملحق في آخر الترغيب والترهيب)، ت: مصطفى محمد عمارة، دار إحياء التراث العربي، الطبعة الثالثة.

١٣٣ ـ **الرواة من الإخوة والأخوات**، للإمامين علي بن المديني وأبـي داود السجستاني، ت: الدكتور باسم فيصل الجوابرة، دار الراية ـ الرياض، الطبعة الأولى ١٤٠٨هـ.

١٣٤ ـ **الروض المعطار في خبر الأقطار**، لمحمد بن عبد المنعم الحميري، ت: الدكتور إحسان عباس، طبعة: مكتبة لبنان ـ بيروت، ١٣٩٥هـ.

١٣٥ ـ **رياض الصالحين**، للإمام النووي، ت: جماعة من العلماء، تخريج/ محمد ناصر الدين الألباني، المكتب الإسلامي ـ بيروت، الطبعة الأولى ١٤١٢هـ.

١٣٦ ـ **زوائد عبد الله بن أحمد بن حنبل في المسند**، ترتيب وتخريج وتعليق: الدكتور عامر حسن صبري، دار البشائر الإسلامية ـ بيروت، الطبعة الأولى ١٤١٠هـ.

١٣٧ ـ **الزهد**، للإمام وكيع بن الجراح، ت: الدكتور عبد الرحمن الفريوائي، مكتبة الدار، المدينة المنورة، الطبعة الأولى ١٤٠٤هـ.

١٣٨ ـ **الزهد**، للإمام أحمد بن حنبل، ت: محمد السعيد بسيوني زغلول، دار الريان للتراث ودار الكتاب العربـي، الطبعة الأولى ١٤٠٨هـ ـ و ١٤٠٩هـ.

١٣٩ ـ **الزهد**، للإمام هناد بن السري الكوفي، ت: الدكتور عبد الرحمن الفريوائي، دار الخلفاء للكتاب الإسلامي ـ الكويت، الطبعة الأولى ١٤٠٦هـ.

١٤٠ ـ **الزهد والرقائق**، للإمام عبد الله بن المبارك، ت: حبيب الرحمن الأعظمي، دار الكتب العلمية ـ بيروت.

١٤١ ـ **زوائد نعيم بن حماد على زهد ابن المبارك**، ت: حبيب الرحمن الأعظمي، دار الكتب العلمية ـ بيروت.

١٤٢ ـ **سنن الترمذي**، للإمام أبي عيسى محمد بن عيسى بن سورة الترمذي.
(أ) المطبوع مع تحفة الأحوذي، للإمام عبد الرحمن المباركفوري، دار الكتب العلمية ـ بيروت، الطبعة الأولى ١٤١٠هـ ـ ١٩٩٠م.
(ب) ت: أحمد محمد شاكر مكتبة ومطبعة مصطفى البابي الحلبي وأولاده بمصر، الطبعة الثانية ١٣٩٧هـ.
(ج) ت: عبد الرحمن محمد عثمان، دار الفكر ـ بيروت، الطبعة الثانية ١٣٩٤هـ.

١٤٣ ـ **سنن الدارمي**، للإمام أبي محمد عبد الله بن عبد الرحمن الدارمي، ت: فواز أحمد زمرلي، وخالد السبع، دار الريان للتراث ـ القاهرة، ودار الكتب العربي ـ بيروت، الطبعة الأولى ١٤٠٧هـ.

١٤٤ ـ **سنن الدارمي**، للإمام أبي محمد عبد الله بن عبد الرحمن الدارمي، عناية: محمد أحمد دهمان، دار إحياء السنة النبوية.

١٤٥ ـ **سنن الدارقطني**، للحافظ أبي الحسن علي بن عمر الدارقطني، ومعه التعليق المغني، للعظيم آبادي، حديث أكادمي، نشاط آباد، فيصل آباد، باكستان.

١٤٦ ـ **سنن أبي داود**، لأبي داود سليمان بن الأشعث السجستاني، ت: عزت الدعاس، نشر وتوزيع محمد علي السيد، الطبعة الأولى ١٣٨٩هـ.

١٤٧ ـ **السنن الكبرى**، للحافظ أبي بكر أحمد بن علي البيهقي وفي ذيله الجوهر النقي للعلامة علاء الدين علي بن عثمان المارديني ابن التركماني، دار الفكر ـ بيروت.

١٤٨ ـ **سنن ابن ماجه**، للإمام أبـي عبد الله محمد بن يزيد الربعي المعروف بابن ماجه، ت: محمد فؤاد عبد الباقي، دار إحياء التراث العربـي ـ بيروت ١٣٩٥هـ.

١٤٩ ـ **سنن ابن ماجه**، للإمام أبـي عبد الله محمد بن يزيد الربعي المعروف بابن ماجه، ت: محمد مصطفى الأعظمي، شركة الطباعة السعودية، الطبعة الثانية ١٤٠٤هـ.

١٥٠ ـ **سنن سعيد بن منصور**، للإمام سعيد بن منصور الخرساني، المكي، ت: حبيب الرحمن الأعظمي، من منشورات المجلس العلمي، الدار السلفية ـ الهند ١٣٨٧هـ.

١٥١ ـ **السنن الكبرى**، للإمام أبـي عبد الرحمن أحمد بن شعيب النسائي، ت: الدكتور عبد الغفار البنداري وسيد كسروي، دار الكتب العلمية ـ بيروت، الطبعة الأولى ١٤١١هـ.

١٥٢ ـ **سنن النسائي**، للإمام أبـي عبد الرحمن أحمد بن شعيب النسائي، مع شرح السيوطي وحاشية السندي.

(أ) عناية: عبد الفتاح أبو غدة، مكتبة المطبوعات الإسلامية ـ حلب، الطبعة الثانية ١٤٠٩هـ.

(ب) طبعة: دار الفكر ـ بيروت، سنة ١٣٩٨م.

١٥٣ ـ **السنة**، لأبـي بكر عمرو بن أبـي عاصم الشيباني، ت: محمد ناصر الدين الألباني، المكتب الإسلامي ـ بيروت ١٤٠٥هـ.

١٥٤ ـ **السنة**، لأبـي بكر أحمد بن محمد بن هارون الخلال، ت: الدكتور عطية الزهراني، دار الراية ـ الرياض، الطبعة الأولى ١٤١٠هـ.

١٥٥ ـ **سلسلة الأحاديث الصحيحة**، لمحمد ناصر الدين الألباني (الأول والثاني من المكتب الإسلامي ـ بيروت)، (الثالث والرابع والخامس من مكتبة المعارف ـ الرياض).

١٥٦ ـ **سلسلة الأحاديث الضعيفة والموضوعة**، لمحمد ناصر الدين الألباني الجزء الأول من المكتب الإسلامي ـ بيروت، والثاني والثالث والرابع من مكتبة المعارف ـ الرياض.

١٥٧ ـ **سؤالات الآجري لأبي داود السجستاني في الجرح والتعديل**، ت: محمد علي قاسم العمري، إحياء التراث الإسلامي، الطبعة الأولى ١٤٠٣هـ.

١٥٨ ـ **سير أعلام النبلاء**، للإمام شمس الدين الذهبي، ت: شعيب الأرناؤوط وغيرهم، مؤسسة الرسالة، الطبعة الرابعة ١٤٠٦هـ.

١٥٩ ـ **شذرات الذهب في أخبار من ذهب**، لأبي الفلاح عبد الحي بن العماد الحنبلي، دار المسيرة ـ بيروت.

١٦٠ ـ **شرح أصول اعتقاد أهل السنة والجماعة**، للإمام أبي القاسم هبة الله بن الحسن اللالكائي، ت: أحمد سعد حمدان، دار طيبة ـ الرياض.

١٦١ ـ **شرح ديوان الحماسة**، لأبي زكريا يحيى بن علي التبريزي الشهير بالخطيب، عالم الكتب ـ بيروت.

١٦٢ ـ **شرح السنة**، للإمام حسين بن مسعود البغوي، ت: شعيب الأرناؤوط وزهير الشاويش، المكتب الإسلامي ـ بيروت، الطبعة الثانية ١٤٠٣هـ.

١٦٣ ـ **شرح صحيح مسلم**، للإمام أبـي زكريا النووي، دار الفكر ـ بيروت.

١٦٤ ـ **شرح صحيح مسلم**، للإمام أبـي زكريا النووي، دار الكتاب العربـي ـ بيروت ١٤٠٧هـ.

١٦٥ ـ **شرح الصدور لشرح حال الموتى والقبور**، للحافظ جلال الدين السيوطي، دار الكتب العلمية ـ بيروت، الطبعة الثانية ١٤٠٨هـ.

١٦٦ ـ **شرح علل الترمذي**، لابن رجب الحنبلي، ت: الدكتور همام سعيد، مكتبة المنار، الأردن، الطبعة الأولى ١٤٠٧هـ.

١٦٧ ـ **شـرح ابـن عقيـل**، لقـاضـي القضـاة عبـد الله بـن عقيـل الهمـدانـي، ت: محمد محيـي الدين عبد الحميد، دار العلوم الحديثة ـ بيروت، الطبعة الرابعة عشر ١٣٨٤هـ.

١٦٨ ـ **الشريعة**، للإمام أبـي بكر محمد بن الحسين الآجري، ت: محمد حامد الفقي، أنصار السنة المحمدية، لاهور باكستان، وأحياناً، مكتبة دار السلام ـ الرياض، الطبعة الأولى ١٤١٣هـ.

١٦٩ ـ **الصحاح**، لإسماعيل بن حماد الجوهري، ت: أحمد عبد الغفور عطار، دار العلم للملايين ـ بيروت، الطبعة الأولى ١٣٧٦هـ.

١٧٠ ـ **صحيح أشراط الساعة ووصف ليوم البعث وأهوال يوم القيامة**، تأليف: مصطفى أبو النصر الشلبـي، مكتبة السواري للتوزيع الطبعة الأولى ١٤١٣هـ.

١٧١ ـ **صحيح ابن حبان ـ رتبه ابن بلبان ـ لمحمد بن حبان البستي**، ت: كمال يوسف الحوت، دار الكتب العلمية ـ بيروت، الطبعة الأولى ١٤٠٧هـ.

١٧٢ ـ **صحيح الجامع الصغير وزيادته**، لمحمد ناصر الدين الألباني، المكتب الإسلامي ـ بيروت، الطبعة الثانية ١٤٠٦هـ.

١٧٣ ـ **صحيح ابن خزيمة**، للإمام أبي بكر محمد بن إسحاق بن خزيمة النيسابوري، ت: الدكتور محمد مصطفى الأعظمي، شركة الطباعة العربية السعودية ـ الرياض.

١٧٤ ـ **صحيح البخاري «مطبوع مع شرحه فتح الباري» لمحمد بن إسماعيل البخاري**، ت: محب الدين الخطيب ومحمد فؤاد عبد الباقي دار الريان للتراث ـ القاهرة، الطبعة الأولى ١٤٠٧هـ.

١٧٥ ـ **صحيح البخاري «مطبوع مع شرحه فتح الباري» لمحمد بن إسماعيل البخاري**، ت: محمد فؤاد عبد الباقي، المكتبة السلفية ـ مصر.

١٧٦ ـ **صحيح مسلم**، لأبي الحسين مسلم بن الحجاج النيسابوري، ت: محمد فؤاد عبد الباقي، المكتبة الإسلامية، استانبول، تركيا.

١٧٧ ـ **الصحيح المسند من دلائل النبوة**، تأليف وتحقيق: مقبل بن هادي الوادعي، دار الأرقم ـ الكويت، الطبعة الأولى ١٤٠٥هـ.

١٧٨ ـ **صفة الجنة**، لأبي نعيم الأصبهاني.

(أ) ت: سعيد اللحام، دار الفكر ـ بيروت، الطبعة الأولى ١٩٩١م.

(ب) ت: علي رضا عبد الله، دار المأمون للتراث ـ دمشق، الطبعة الأولى ١٤٠٦هـ.

١٧٩ ـ **صفة الجنة وما فيها من النعيم المقيم**، المأخوذ من كتاب (النهاية) لأبي الفداء إسماعيل بن كثير، ت: أبو عبد الرحمن محمد عبد المنعم، الدار البيضاء، الطبعة الأولى ١٤١٢هـ.

١٨٠ ـ **الضعفاء الصغير**، للإمام محمد بن إسماعيل البخاري، ت: بوران الضناوي، عالم الكتب ـ بيروت، الطبعة الأولى ١٤٠٤هـ.

١٨١ ـ **الضعفاء الكبير**، لأبي جعفر محمد بن حماد العقيلي، ت: عبد المعطي أمين قلعجي، دار الكتب العلمية ـ بيروت، الطبعة الأولى.

١٨٢ ـ **الضعفاء والمتروكون**، لأبي عبد الرحمن أحمد بن شعيب النسائي، ت: بوران الضناوي وكمال الحوت، مؤسسة الكتب الثقافية، الطبعة الأولى ١٤٠٥هـ.

وأحياناً من المطبوع ضمن كتاب: المجموع في الضعفاء والمتروكون، ت: عبد العزيز السيروان.

١٨٣ ـ **الضعفاء والمتروكون**، لأبي الحسن علي بن عمر الدارقطني، ت: محمد بن لطفي الصباغ، المكتب الإسلامي، الطبعة الأولى ١٤٠٠هـ.

وأحياناً من المطبوع ضمن كتاب: المجموع في الضعفاء والمتروكون، ت: عبد العزيز السيروان.

١٨٤ ـ **الضعفاء والمتروكون**، لجمال الدين أبي الفرج بن الجوزي، ت: أبو الفداء عبد الله القاضي، دار الكتب العلمية ـ بيروت، الطبعة الأولى ١٤٠٦هـ.

١٨٥ ـ **ضعيف الجامع الصغير وزيادته**، لمحمد ناصر الدين الألباني، المكتب الإسلامي ـ بيروت، الطبعة الثانية ١٣٩٩هـ.

١٨٦ ـ **الضوء اللامع لأهل القرن التاسع**، للحافظ محمد بن عبد الرحمن السخاوي، منشورات مكتبة الحياة ـ بيروت.

١٨٧ ـ **الطبقات**، لخليفة بن خياط العصفري، ت: الدكتور أكرم ضياء العمري، دار طيبة ـ الرياض، الطبعة الثانية ١٤٠٢هـ.

١٨٨ ـ **طبقات الحفاظ**، لجلال الدين عبد الرحمن السيوطي، دار الكتب العلمية ـ بيروت، الطبعة الأولى ١٤٠٣هـ.

١٨٩ ـ **طبقات الحنابلة**، للقاضي أبـي الحسين محمد بن أبـي يعلى، دار المعرفة ـ بيروت.

١٩٠ ـ **طبقات الفقهاء**، لأبـي إسحاق الشيرازي، ت: إحسان عباس، دار الرائد العربـي ـ بيروت، الطبعة الثانية ١٤٠١هـ.

١٩١ ـ **الطبقات الكبرى**، للإمام محمد بن سعد، دار صادر ـ بيروت.

١٩٢ ـ **الطبقات الكبرى**، للإمام محمد بن سعد، ت: محمد عبد القادر عطار، دار الكتب العلمية ـ بيروت، الطبعة الأولى ١٤١٠هـ.

١٩٣ ـ **الطبقات الكبرى (القسم المتمم)**، للإمام محمد بن سعد، ت: زياد محمد منصور، مكتبة العلوم والحكم بالمدينة المنورة، الطبعة الثانية ١٤٠٨هـ.

١٩٤ ـ **طبقات المحدثين بأصبهان**، لأبـي محمد عبد الله بن حيان المعروف بأبـي الشيخ الأصبهاني، ت: عبد الغفور بلوشي، مؤسسة الرسالة ـ بيروت، الطبعة الثانية ١٤١٢هـ.

١٩٥ ـ **طبقات المدلسين أو تعريف أهل التقديس بمراتب الموصوفين بالتدليس**، للحافظ ابن حجر العسقلاني، ت: الدكتور عاصم القريوتي، مكتبة المنار، الأردن، الطبعة الأولى.

١٩٦ ـ **ظلال الجنة في تخريج السنة**، لمحمد ناصر الدين الألباني، نشر: المكتب الإسلامي ـ بيروت، الطبعة الأولى ١٤٠٠هـ (ضمن كتاب السنّة، لابن أبـي عاصم).

١٩٧ ـ **عارضة الأحوذي شرح جامع الترمذي**، لابن العربي المالكي، دار الكتاب العربي ـ بيروت.

١٩٨ ـ **العبر في خبر من غبر**، للحافظ الذهبي، ت: أبو هاجر محمد زغلول، دار الكتب العلمية ـ بيروت، الطبعة الأولى ١٤٠٥هـ.

١٩٩ ـ **العظمة**، تأليف: أبي الشيخ الأصبهاني، ت: رضا الله المباركفوري، دار العاصمة ـ الرياض الطبعة الأولى ١٤٠٨هـ.

٢٠٠ ـ **العلل**، لعلي بن عبد الله المديني، ت: عبد المعطي قلعجي، دار الوعى ـ حلب، الطبعة الأولى ١٤٠٠هـ.

٢٠١ ـ **علل الترمذي الكبير**، ترتيب أبي الطالب القاضي، ت: حمزة ديب مصطفى، مكتبة الأقصى الأردن، الطبعة الأولى ١٤٠٦هـ.

٢٠٢ ـ **علل الحديث**، لأبي محمد عبد الرحمن بن أبي حاتم الرازي، دار المعرفة ـ بيروت ١٤٠٥هـ.

٢٠٣ ـ **العلل المتناهية في الأحاديث الواهية**، لأبي الفرج ابن الجوزي، ت: إرشاد الحق الأثري، دار نشر الكتب الإسلامية، لاهور، باكستان.

٢٠٤ ـ **العلل ومعرفة الرجال**، للإمام أحمد بن حنبل، رواية المروذي وغيره، ت: وصي الله بن محمد عباس، الدار السلفية ـ الهند، الطبعة الأولى ١٤٠٨هـ.

٢٠٥ ـ **العلل ومعرفة الرجال**، للإمام أحمد بن حنبل، رواية أبي علي محمد بن أحمد الصواف عن عبد الله بن أحمد، ت: وصي الله بن محمد عباس، المكتب الإسلامي ـ بيروت، ودار الخاني ـ الرياض.

٢٠٦ ـ **العلل الواردة في الأحاديث النبوية**، لأبي الحسن علي بن عمر الدارقطني، ت: محفوظ الرحمن زين الله السلفي، دار طيبة ـ الرياض، الطبعة الأولى ١٤٠٦هـ.

٢٠٧ ـ **علم زوائد الحديث**، تأليف: الدكتور خلدون الأحدب، دار القلم ـ دمشق، الطبعة الأولى ١٤١٣هـ.

٢٠٨ ـ **علوم الحديث**، لابن الصلاح عثمان بن عبد الرحمن. انظر: التقييد والإيضاح.

٢٠٩ ـ **عمدة القاري شرح صحيح البخاري**، للإمام بدر الدين العيني، مكتبة مصطفى البابي الحلبي بمصر، الطبعة الأولى ١٣٩٢هـ.

٢١٠ ـ **عنوان الزمان في تراجم الشيوخ والأقران**، لبرهان الدين إبراهيم بن عمر البقاعي.

٢١١ ـ **العواصم من القواصم**، للقاضي أبي بكر العربي، ت: محب الدين الخطيب، توزيع: الرئاسة العامة لإدارات البحوث والعلمية والإفتاء والدعوة والإرشاد ١٤٠٤هـ.

٢١٢ ـ **عون المعبود شرح سنن أبي داود**، للعلامة شمس الحق العظيم آبادي، دار الكتب العلمية ـ بيروت، الطبعة الأولى ١٤١٠هـ.

٢١٣ ـ **غريب الحديث**، لأبي عبيد القاسم بن سلام الهروي، دار الكتاب العربي ـ بيروت.

٢١٤ ـ **غريب الحديث**، لأبي إسحاق إبراهيم الحربي، ت: سليمان بن إبراهيم العايد، جامعة أم القرى الطبعة الأولى ١٤٠٥هـ.

٢١٥ ـ **غوامض الأسماء المبهمة الواقعة في متون الأحاديث المسندة**، لأبي القاسم خلف بن عبد الملك بن بشكوال، ت: عز الدين علي السيد ومحمد كمال الدين، عالم الكتب، الطبعة الأولى ١٤٠٧هـ.

٢١٦ ـ **الفائق في غريب الحديث**، تأليف: جار الله محمود الزمخشري، ت: محمد أبو الفضل إبراهيم، دار المعرفة ـ بيروت، الطبعة الثانية.

٢١٧ ـ **فتح الباري في شرح صحيح البخاري**، للحافظ ابن حجر العسقلاني، ت: محمد فؤاد عبد الباقي، دار الريان للتراث ـ القاهرة، الطبعة الأولى ١٤٠٧هـ.

٢١٨ ـ **فتح الباري في شرح صحيح البخاري**، للحافظ ابن حجر العسقلاني، ت: محمد فؤاد عبد الباقي، تصحيح: الشيخ عبد العزيز بن باز، المكتبة السلفية بمصر.

٢١٩ ـ **الفتح الرباني في ترتيب مسند إمام أحمد**، لأحمد بن عبد الرحمن البنا الساعاتي طبعة دار الفكر ـ بيروت.

٢٢٠ ـ **فتح المغيث شرح ألفية الحديث**، لشمس الدين محمد بن عبد الرحمن السخاوي، أم القرى للطباعة والنشر ـ القاهرة.

٢٢١ ـ **فتوح البلدان**، تأليف أحمد بن يحيى بن جابر المعروف بالبلاذري، ت: الدكتور صلاح الدين المنجد، مكتبة النهضة المصرية.

٢٢٢ ـ **الفرق بين الفرق وبيان الفرقة الناجية منهم**، لأبي منصور عبد القاهر بن طاهر البغدادي، ت: محمد محيي الدين عبد الحميد، دار المعرفة ـ بيروت.

٢٢٣ ـ **فضائل بيت المقدس**، للإمام محمد بن عبد الواحد المقدسي، ت: محمد مطيع الحافظ دار الفكر للطباعة والتوزيع ـ دمشق، الطبعة الأولى ١٤٠٥هـ.

٢٢٤ ـ **فضائل الشام**، للحافظ أبي سعد عبد الكريم بن محمد السمعاني، ت: عمرو علي عمر، دار الثقافة العربية ـ دمشق، الطبعة الأولى ١٤١٢هـ.

٢٢٥ ـ **فضائل الصحابة**، للإمام أحمد بن حنبل، ت: الدكتور وصي الله عباس، مركز البحث العلمي بجامعة أم القرى مكة المكرمة، الطبعة الأولى ١٤٠٣هـ.

٢٢٦ ـ **فضائل القدس**، لأبي الفرج عبد الرحمن بن الجوزي، ت: جبرائيل سليمان، دار الآفاق الجديدة ١٤٠٠هـ.

٢٢٧ ـ **الفقيه والمتفقه**، لأبي بكر أحمد بن علي الخطيب البغدادي، تعليق: الشيخ إسماعيل الأنصاري دار الكتب العلمية ـ بيروت، الطبعة الثانية ١٤٠٠هـ.

٢٢٨ ـ **الفهرست لابن النديم**، محمد بن إسحاق، دار المعرفة ـ بيروت، الطبعة الأولى ١٣٩٨هـ.

٢٢٩ ـ **فهرس الفهارس والإثبات**، تأليف: عبد الحي بن عبد الكبير الكتاني، ت: إحسان عباس دار الغرب الإسلامي ـ بيروت، الطبعة الثانية ١٤٠٢هـ.

٢٣٠ ـ **الفوائد**، للحافظ أبي القاسم تمام بن محمد الرازي، ت: حمدي بن عبد الحميد السلفي، مكتبة الرشد ـ الرياض، الطبعة الأولى ١٤١٢هـ.

٢٣١ ـ **الفوائد المجموعة في الأحاديث الموضوعة**، للعلامة محمد بن علي الشوكاني، ت: محمد عبد الرحمن عوض، دار الكتاب العربي ـ بيروت، الطبعة الأولى ١٤٠٦هـ.

٢٣٢ ـ **فيض القدير في شرح الجامع الصغير**، للإمام محمد عبد الرؤوف المناوي، المكتبة التجارية مصطفى أحمد الباز مكة المكرمة.

٢٣٣ ـ **القاموس المحيط**، لمجد الدين محمد بن يعقوب الفيروز آبادي، دار الجيل ـ بيروت.

٢٣٤ ـ **القلائد الجوهرية في تاريخ الصالحية**، لمحمد بن طولون الصالحي، ت: محمد أحمد دهمان، الطبعة الثانية ١٤٠١، مطبوعات: مجمع اللغة العربية ـ دمشق.

٢٣٥ ـ **القناعة فيما يحسن الإحاطة به من أشراط الساعة**، لمحمد بن عبد الرحمن السخاوي، ت: مجدي السيد إبراهيم، مكتبة الساعي ـ الرياض.

٢٣٦ ـ **قواعد في علوم الحديث**، لظفر أحمد العثماني، ت: عبد الفتاح أبو غدة، شركة العبيكان ـ الرياض، الطبعة الخامسة ١٤٠٤هـ.

٢٣٧ ـ **القول المسدد في الذب عن المسند**، للحافظ ابن حجر العسقلاني، إدارة ترجمان السنة لاهور باكستان.

٢٣٨ ـ **القيامة الصغرى**، تأليف: الدكتور عمر سليمان الأشقر، مكتبة الفلاح ـ الكويت، سنة ١٤٠٦هـ.

٢٣٩ ـ **الكاشف في معرفة من له رواية في الكتب الستة**، للحافظ الذهبي.

(أ) مراجعة وضبط لجنة من العلماء، دار الكتب العلمية ـ بيروت، الطبعة الأولى ١٤٠٣هـ.

(ب) ت: عزت علي عطية وموسى محمد الموشى، دار الكتب الحديثية ـ مصر، الطبعة الأولى ١٣٩٢هـ.

٢٤٠ ـ **الكامل في التاريخ**، لابن الأثير الجزري، ت: الدكتور محمد يوسف الدقاق، دار الكتب العلمية ـ بيروت، الطبعة الأولى ١٤٠٧هـ.

٢٤١ ـ **الكامل في ضعفاء الرجال**، للإمام أبي محمد عبد الله بن عدي الجرجاني.
(أ) ت: يحيى مختار غزاوى، دار الفكر ـ بيروت، الطبعة الثانية ١٤٠٥هـ.
(ب) ت: لجنة من المختصين، دار الفكر ـ بيروت، الطبعة الأولى ١٤٠٤هـ.

٢٤٢ ـ **كتاب الأموال**، للإمام أبي عبيد القاسم بن سلام، ت: محمد خليل هراس، مكتبة الكليات الأزهرية ١٤٠١هـ.

٢٤٣ ـ **كتاب الأموال**، لابن زنجوية حميد بن زنجوية، ت: الدكتور شاكر ذيب فياض، الناشر: مركزالملك فيصل للبحوث والدراسات الإسلامية، ١٤٠٦هـ.

٢٤٤ ـ **كتاب البعث**، للإمام أبي بكر عبد الله بن سليمان بن الأشعث السجستاني، ت: أبو إسحاق الجويني دار الكتاب العربي ـ بيروت، ١٤٠٨هـ.

٢٤٥ ـ **كتاب البعث والنشور**، للحافظ أبي بكر أحمد بن حسين البيهقي، ت: الشيخ عامر أحمد حيدر، مركز الخدمات والأبحاث الثقافية ـ بيروت، الطبعة الأولى ١٤٠٦هـ.

٢٤٦ ـ **كتاب التمييز**، لأبي الحسين مسلم بن الحجاج النيسابوري، ت: محمد مصطفى الأعظمي، شركة الطباعة العربية السعودية المحدودة ـ الرياض، الطبعة الثانية ١٤٠٢هـ.

٢٤٧ ـ **كتاب الحدائق في علم الحديث والزهديات**، لأبي الفرج عبد الرحمن بن الجوزي، ت: مصطفى السبكي، دار الكتب العلمية ـ بيروت ١٤٠٨هـ.

٢٤٨ ـ **كتاب الذيل على طبقات الحنابلة لابن رجب**، دار المعرفة ـ بيروت.

٢٤٩ ـ **كتاب الزهد**، للإمام هناد بن السري، ت: الدكتور عبد الرحمن بن عبد الجبار الفريوائي، دار الخلفاء للكتاب الإسلامي ١٤٠٦هـ.

٢٥٠ ـ **كتاب سر الروح**، تأليف: إبراهيم بن عمر بن حسن البقاعي، ت: محمود محمد نصار، مكتبة التراث الإسلامي.

٢٥١ ـ **كتاب السنة**، تأليف: عبد الله بن الإمام أحمد، ت: الدكتور محمد بن سعيد بن سالم القحطاني، دار ابن القيم، الطبعة الأولى ١٤٠٦هـ.

٢٥٢ ـ **كتاب الفتن**، للحافظ أبي عبد الله نعيم بن حماد المروذي، ت: سمير الزهيري مكتبة التوحيد ـ القاهرة، الطبعة الأولى ١٤١٢هـ.

٢٥٣ ـ **كتاب المحن**، تأليف: لأبي العرب محمد بن أحمد بن تميم التميمي، ت: الدكتور يحيى وهيب الجبوري، دار الغرب الإسلامي ـ بيروت، الطبعة الأولى ١٤٠٣هـ.

٢٥٤ ـ **كتاب وصف الفردوس**، تأليف: عبد الملك بن حبيب السلمي القرطبي، دار الكتب العلمية ـ بيروت، ١٤٠٧هـ.

٢٥٥ ـ **كشف الأستار عن زوائد البزار**، للحافظ نور الدين الهيثمي، ت: حبيب الرحمن الأعظمي مؤسسة الرسالة ـ ـ بيروت، الطبعة الثانية ١٤٠٤هـ.

٢٥٦ ـ **الكشف الحثيث عمن رمي بوضع الحديث**، لبرهان الدين الحلبي، ت: صبحي السامرائي، عالم الكتب مكتبة النهضة العربية، الطبعة الأولى ١٤٠٧هـ.

٢٥٧ ـ **كشف الخفاء ومزيل الإلباس**، لإسماعيل بن محمد العجلوني، دار إحياء التراث العربي ـ بيروت، الطبعة الثالثة ١٣٥١هـ.

٢٥٨ ـ **كشف الظنون عن أسامي الكتب والفنون**، لمصطفى بن عبد الله القسطنطيني، دار الفكر ـ بيروت، ١٤٠٢هـ.

٢٥٩ ـ **الكنى والأسماء**، لأبي بشر الدولابي، دائرة المعارف العثمانية ـ الهند.

٢٦٠ ـ **الكنى والأسماء**، لمسلم بن الحجاج القشيري، ت: عبد الرحيم القشقري، الطبعة الأولى ١٤٠٤هـ، نشر: المجلس العلمي بالجامعة الإسلامية، بالمدينة المنورة.

٢٦١ ـ **كنز العمال في سنن الأقوال والأفعال**، تأليف: علاء الدين علي المتقي الهندي، مؤسسة الرسالة ـ بيروت ١٤٠٩هـ.

٢٦٢ ـ **الكواكب النيرات في معرفة من اختلط من الرواة الثقات**، لأبي البركات بن الكيال، جامعة أم القرى، الطبعة الأولى ١٤٠١هـ.

٢٦٣ ـ **اللآلي المصنوعة في الأحاديث الموضوعة**، للإمام جلال الدين السيوطي، دار المعرفة ـ بيروت ١٤٠٣هـ.

٢٦٤ ـ **لسان العرب**، لأبي الفضل جمال الدين بن منظور المصري.

(أ) دار صادر ـ بيروت.

(ب) ت: عبد الله علي بكير، ومحمد أحمد حسب الله، وهاشم محمد الشاذلي، دار المعارف، كورنيش النيل ـ القاهرة.

٢٦٥ ـ **لسان الميزان**، للحافظ ابن حجر العسقلاني، مصور عن الطبعة الهندية، منشورات مؤسسة الأعلمي للمطبوعات ـ بيروت، الطبعة الثالثة ١٤٠٦هـ.

٢٦٦ ـ **لسان الميزان**، للحافظ ابن حجر العسقلاني، دار الفكر ـ بيروت، الطبعة الأولى ١٤٠٧هـ.

٢٦٧ ـ **اللباب في تهذيب الأنساب**، للعلامة ابن الأثير الجزري، دار صادر ـ بيروت ١٤٠٠هـ.

٢٦٨ ـ **المجرد في رجال سنن ابن ماجه**، للإمام الذهبي، ت: الدكتور باسم فيصل الجوابره، دار الراية الطبعة الأولى ١٤٠٩هـ.

٢٦٩ ـ **المجروحين من المحدثين والضعفاء والمتروكين**، لمحمد بن حبان البستي، ت: محمود إبراهيم زايد، دار المعرفة ـ بيروت.

٢٧٠ ـ **مجمع البحرين في زوائد المعجمين**، للحافظ نور الدين الهيثمي، ت: عبد القدوس بن محمد نذير، مكتبة الرشد ـ الرياض، الطبعة الأولى ١٤١٣هـ.

٢٧١ ـ **مجمع الزوائد ومنبع الفوائد**، لنور الدين الهيثمي، دار الكتاب العربي ـ بيروت، الطبعة الثالثة ١٤٠٢هـ.

٢٧٢ ـ **المجموع في الضعفاء والمتروكين**، (عبارة عن ضعفاء الدارقطني والنسائي والبخاري) جمع وتحقيق: عبد العزيز السيروان، دار القلم ـ بيروت، الطبعة الأولى ١٤٠٥هـ.

٢٧٣ ـ **المجموع المغيث في غريبي القرآن والحديث**، لأبي موسى محمد بن المديني الأصفهاني، ت: عبد الكريم العزباوي، جامعة أم القرى، الطبعة الأولى ١٤٠٦هـ.

٢٧٤ ـ **المحبر**.

٢٧٥ ـ **مختار الصحاح**، للإمام محمد بن أبي بكر الرازي، مكتبة البنان ـ بيروت.

٢٧٦ ـ **المختار من أحسن التقاسيم في معرفة الأقاليم**، للمقدسي، اختيار وتعليق: غازي طليمات، وزارة الثقافة، ودمشق ١٤٠٠هـ.

٢٧٧ ـ **مختصر استدراك الحافظ الذهبي على مستدرك أبي عبد الله الحاكم**، لسراج الدين عمر بن علي بن الملقن، ت: الدكتور سعد الحميد، دار العاصمة ـ الرياض، الطبعة الأولى ١٤١١هـ.

٢٧٨ ـ **مختصر زوائد مسند البزار على الكتب الستة ومسند أحمد**، للحافظ ابن حجر العسقلاني، ت: صبري عبد الخالق، مؤسسة الكتب الثقافية ـ بيروت، الطبعة الأولى ١٤١٢هـ.

٢٧٩ ـ **مختصر سنن أبي داود**، للحافظ عبد العظيم المنذري، ت: محمد حامد الفقي، مكتبة السنة المحمدية ـ القاهرة.

٢٨٠ ـ **المختلف فيهم**، لابن شاهين، مطبوع بآخر تاريخ جرجان.

٢٨١ ـ **المراسيل**، لأبي محمد عبد الرحمن بن أبي حاتم الرازي، ت: شكر الله بن نعمة الله القوجاني، مؤسسة الرسالة ـ بيروت، الطبعة الثانية ١٤٠٢هـ.

٢٨٢ ـ **مراصد الاطلاع على أسماء الأمكنة والبقاع**، لصفي الرحمن عبد المؤمن البغدادي، ت: علي محمد البجاوي، دار إحياء الكتب العربية، الطبعة الأولى ١٣٧٢هـ.

٢٨٣ ـ **مرقاة المفاتيح شرح مشكاة المصابيح**، تأليف: علي بن سلطان الملا على القاري، ت: صدقي محمد جميل، المكتبة التجارية، مكة المكرمة.

٢٨٤ ـ **مروج الذهب ومعادن الجوهر**، لأبي الحسن علي بن حسن المسعودي، عناية: يوسف أسعد داغر دار الأندلس ـ بيروت، الطبعة الثانية ١٣٩٣هـ.

٢٨٥ ـ **المستدرك على الصحيحين**، لأبي عبد الله الحاكم النيسابوري، دار المعرفة ـ بيروت.

٢٨٦ ـ **مسند علي بن الجعد**، لأبي الحسن علي بن الجعد الجوهري، ت: الدكتور عبد المهدي بن عبد الهادي، مكتبة الفلاح ـ الكويت، الطبعة الأولى ١٤٠٥هـ.

٢٨٧ ـ **مسند أبي بكر الصديق**، لأبي الفضل جلال الدين السيوطي، ت: عبد الله الغماري، مكتبة النهضة الحديثة، مكة المكرمة.

٢٨٨ ـ **مسند أبي داود الطيالسي ـ رواية يونس بن حبيب ـ دار المعرفة**، بيروت.

٢٨٩ ـ **مسند أبي يعلى الموصلي**، للإمام أحمد بن علي التميمي، ت: حسين سليم أسد، دار المأمون للتراث ـ دمشق، الطبعة الأولى ـ ١٤٠٤هـ.

٢٩٠ ـ **المسند**، للإمام أحمد بن حنبل.

(أ) دار الكتب العلمية ـ بيروت.

(ب) ت: أحمد محمد شاكر، دار المعارف ـ القاهرة، سنة ١٣٩٢هـ.

٢٩١ ـ **المسند**، لإسحاق بن إبراهيم بن راهويه، ت: الدكتور عبد الغفور البلوشي، مكتبة الإيمان، المدينة المنورة، الطبعة الأولى ١٤١٢هـ.

٢٩٢ ـ **مسند الحميدي**، لأبي بكر عبد الله بن الزبير الحميدي، ت: حبيب الرحمن الأعظمي، عالم الكتب ـ بيروت.

٢٩٣ ـ **مسند الإمام الشافعي**، دار الكتب العلمية ـ بيروت.

٢٩٤ ـ **مسند الشهاب**، لأبي عبد الله محمد القاضي، ت: حمدي عبد المجيد السلفي، مؤسسة الرسالة ـ بيروت، الطبعة الأولى ١٤٠٥هـ.

٢٩٥ ـ **مسند الهيثم بن كليب**، لأبي سعيد الهيثم بن كليب الشاشي، ت: الدكتور محفوظ الرحمن زين الله، مكتبة العلوم والحكم، المدينة المنورة، الطبعة الأولى ١٤١٠هـ.

٢٩٦ ـ **مشاهد القيامة في الحديث النبوي**، تأليف: الدكتور أحمد محمد العلي، دار الوفاء منصورة، الطبعة الأولى ١٤١١هـ.

٢٩٧ ـ **مشاهير علماء الأمصار**، للحافظ محمد بن حبان البستي، دار الكتب العلمية ـ بيروت.

٢٩٨ ـ **مشكل الآثار**، لأبي جعفر الطحاوي، مطبعة مجلس دائرة المعارف النظامية، حيدر آباد ـ الهند، الطبعة الأولى سنة ١٣٣٣هـ.

٢٩٩ ـ **مصباح الزجاجة في زوائد ابن ماجه**، للحافظ أحمد بن أبي بكر البوصيري، ت: موسى محمد علي والدكتور عزت عطية، دار الكتب الإسلامية ـ مصر، الطبعة الأولى ١٤٠٥هـ.

٣٠٠ ـ **مصنف ابن أبي شيبة**، للحافظ عبد الله بن محمد بن أبي شيبة، ت: عبد الخالق الأفغاني ومختار أحمد الندوي، الدار السلفية ـ الهند.

٣٠١ ـ **مصنف ابن أبي شيبة**، للإمام أبي بكر بن أبي شيبة، تقديم وضبط: كمال يوسف الحوت، دار التاج، الطبعة الأولى ١٤٠٩.

٣٠٢ ـ **المصنف لأبي بكر عبد الرزاق بن همام الصنعاني**، ت: حبيب الرحمن الأعظمي، من منشورات المجلس العلمي، الطبعة الأولى ١٣٩٠هـ.

٣٠٣ ـ **المطالب العالية بزوائد المسانيد الثمانية**، للحافظ ابن حجر العسقلاني، ت: حبيب الرحمن الأعظمي، دار المعرفة ـ بيروت.

٣٠٤ ـ **المعارف لابن قتيبة**، لأبي عبد الله محمد بن مسلم بن قتيبة، ت: الدكتور ثروت عكاشة، دار المعارف، كورنيش النيل ـ القاهرة، الطبعة الثانية ١٣٨٨هـ.

٣٠٥ ـ **معالم السنن**، لأبي سليمان الخطابي (شرح سنن أبي داود) دار الكتب العلمية ـ بيروت، الطبعة الأولى ١٤١١هـ.

٣٠٦ ـ **المعجم**، لأبي سعيد أحمد بن محمد بن الأعرابي، ت: الدكتور أحمد بن ميرين البلوشي، مكتبة الكوثر ـ الرياض، الطبعة الأولى ١٤١٢هـ.

٣٠٧ ـ **المعجم الأوسط**، للحافظ أبي القاسم سليمان بن أحمد الطبراني، ت: الدكتور محمود الطحان، مكتبة المعارف ـ الرياض، الطبعة الأولى ١٤٠٥هـ.

٣٠٨ ـ **معجم البلدان لشهاب الدين ياقوت الحموي**

(أ) طبعة دار صادر ـ بيروت، ١٤٠٤هـ.

(ب) ت: فريد عبد العزيز الجندي، دار الكتب العلمية ـ بيروت، الطبعة الأولى ١٤١٠هـ.

٣٠٩ ـ **المعجم الجغرافي للبلاد العربية السعودية**، تأليف: حمد الجاسر، منشورات دار اليمامة للبحث والترجمة ـ الرياض، المملكة العربية السعودية.

٣١٠ ـ **المعجم الجغرافي لدول العالم**، تأليف: هزاع بن عيد الشمري، مكتبة التقدم ـ مصر.

٣١١ ـ **معجم شيوخ أبي يعلى**، للحافظ أحمد بن علي التميمي، ت: حسين سليم أسد، دار المأمون للتراث ـ بيروت، الطبعة الأولى ١٤١٠هـ.

٣١٢ ـ **المعجم الصغير للطبراني**، لأبي القاسم سليمان بن أحمد الطبراني.
(أ) ت: محمد شكور محمود، المسمى (الروض الداني) المكتب الإسلامي ـ بيروت، الطبعة الأولى ١٤٠٥هـ.
(ب) ت: عبد الرحمن محمد عثمان، المكتبة السلفية، بالمدينة المنورة ١٣٨٨هـ.

٣١٣ ـ **معجم قبائل الحجاز**، تأليف: عاتق بن غيث البلادي، دار مكة.

٣١٤ ـ **معجم قبائل العرب**، تأليف: عمر رضا كحالة، مؤسسة الرسالة ـ بيروت، الطبعة السادسة ١٤١٢هـ.

٣١٥ ـ **المعجم الكبير**، للحافظ الطبراني، ت: حمدي عبد المجيد السلفي، الطبعة الثانية مكتبة ابن تيمية.

٣١٦ ـ **معجم ما استعجم**، عبد الله بن عبد العزيز الأندلسي، ت: مصطفى السقا، عالم الكتب ـ بيروت، الطبعة الثالثة ١٤٠٣هـ.

٣١٧ ـ **المعجم المختص بالمحدثين**، للحافظ الذهبي، ت: محمد الحبيب، مكتبة الصديق السعودية، الطبعة الأولى ١٤٠٨هـ.

٣١٨ ـ **معجم الصنفات الواردة في فتح الباري**، صنعة: مشهور سلمان ورائد صبري، دار الهجرة ـ الرياض، الطبعة الأولى ١٤١٢هـ.

٣١٩ ـ **معجم المعالم الجغرافية في السيرة النبوية**، تأليف: عاتق بن غيث البلادي، دار مكة، الطبعة الأولى ١٤٠٠هـ.

٣٢٠ ـ **المعجم الوسيط**، لإبراهيم أنيس وعبد الحليم منتصر، دار إحياء التراث العربي.

٣٢١ ـ **معرفة الصحابة، لأبي نعيم الأصبهاني**، ت: الدكتور محمد راضي عثمان، مكتبة الدار، المدينة المنورة، الطبعة الأولى ١٤٠٨هـ.

٣٢٢ ـ **معرفة القراء الكبار على الطبقات والآثار** للحافظ الذهبي، ت: بشار عواد، مؤسسة الرسالة ـ بيروت، الطبعة الأولى ١٤٠٤هـ.

٣٢٣ ـ **المعرفة والتاريخ**، لأبي يوسف يعقوب بن سفيان الفسوي، ت: الدكتور أكرم ضياء العمري، مكتبة الدار، المدينة المنورة، الطبعة الأولى ١٤١٠هـ.

٣٢٤ ـ **المغني لابن قدامة**، لأبي محمد عبد الله بن قدامة، مكتبة الرياض الحديثة ـ الرياض.

٣٢٥ ـ **المغني عن حمل الأسفار في الأسفار**، للحافظ أبي الفضل زين الدين العراقي. انظر: إحياء علوم الدين.

٣٢٦ ـ **المغني في ضبط أسماءالرجال ومعرفة كنى الرواة وألقابهم وأنسابهم**، لمحمد بن طاهر الهندي الفتني، دار الكتاب العربي ـ بيروت، ١٤٠٢هـ.

٣٢٧ ـ **المغني في الضعفاء**، للحافظ الذهبي، ت: الدكتور نور الدين عتر، دار المعارف ـ حلب.

٣٢٨ ـ **المفاريد عن رسول الله ﷺ**، لأبي يعلى أحمد بن مثنى الموصلي، ت: عبد الله بن يوسف الجديع، مكتبة دار الأقصى، الطبعة الأولى ١٤٠٥هـ.

٣٢٩ ـ **المقاصد الحسنة في بيان كثير من الأحاديث المشتهرة على الألسنة**، لأبي الخير محمد بن عبد الرحمن السخاوي، عَلَّق عليه عبد الله محمد الصديق، دار الكتب العلمية ـ بيروت الطبعة الأولى ١٣٩٩هـ.

٣٣٠ ـ **مقالات الإسلاميين واختلاف المصلين**، لأبي الحسن علي بن إسماعيل الأشعري.

٣٣١ ـ **المقتنى في سرد الكنى**، للحافظ الذهبي، ت: محمد صالح مراد، طبع المجلس العلمي بالجامعة الإسلامية، بالمدينة المنورة ١٤٠٨هـ.

٣٣٢ ـ **المقصد العلي في زوائد مسند أبي يعلى الموصلي**، للحافظ نور الدين الهيثمي، ت: الدكتور نايف الدعيس، مؤسسة التهامة جدة، الطبعة الأولى ١٤٠٢هـ.

٣٣٣ ـ **المقلق**، لأبي الفرج بن الجوزي، ت: مجدي فتحي السيد، دار الصحابة للتراث بطنطا ١٤١١هـ.

٣٣٤ ـ **مكارم الأخلاق ومعاليها**، لمحمد بن جعفر الخرائطي، مكتبة العالمية، بمصر.

٣٣٥ ـ **الملل والنحل**، لأبي الفتح محمد بن عبد الكريم الشهرستاني، ت: محمد سعيد الكيلاني، طبعة: مصطفى البابي الحلبي وشركاءه ـ مصر.

٣٣٦ ـ **المنار المنيف في الصحيح والضعيف**، للإمام شمس الدين محمد بن أبي بكر بن قيم الجوزية، ت: عبد الفتاح أبو غدة، مكتب المطبوعات الإسلامية ـ حلب، ١٣٩٠هـ.

٣٣٧ ـ **مناقب الشام وأهله**، لابن تيمية (ضمن كتاب تخريج أحاديث فضائل الشام ودمشق) المكتب الإسلامي ـ بيروت، الطبعة الرابعة، ١٤٠٥هـ.

٣٣٨ ـ **من كلام يحيى بن معين في الرجال**، ت: أحمد محمد نور سيف، مركز البحث العلمي بجامعة أم القرى. مكة المكرمة.

٣٣٩ ـ **المنتخب من مسند عبد بن حميد**، للحافظ عبد بن حميد الكسي، ت: صبحي السامرائي ومحمود خليل، عالم الكتب ـ بيروت، الطبعة الأولى ١٤٠٨هـ.

٣٤٠ ـ **منحة المعبود في ترتيب مسند الطيالسي**، تأليف: أحمد البنا الساعاتي، المكتبة الإسلامية ـ بيروت، الطبعة الثانية ١٤٠٠هـ.

٣٤١ ـ **منهاج السنة النبوية في نقض كلام الشيعة القدرية**، لأبي العباس أحمد بن عبد الحليم بن تيمية، ت: الدكتور محمد رشاد سالم، جامعة الإمام محمد بن سعود الإسلامية ـ الرياض، الطبعة الأولى ١٤٠٦هـ.

٣٤٢ ـ **منهج النقد في علوم الحديث**، للدكتور نور الدين عتر، دار الفكر ـ دمشق، الطبعة الثالثة ١٤٠١هـ.

٣٤٣ ـ **المنهل الصافي**، ليوسف بن تغري، بردى، ت: محمد أمين وعبد الفتاح عاشور، الناشر: الهيئة المصرية العامة للكتاب ١٩٨٤م.

٣٤٤ ـ **موارد الظمآن إلى زوائد ابن حبان**، للحافظ نور الدين الهيثمي، ت: محمد عبد الرزاق حمزة، دار الكتب العلمية ـ بيروت.

٣٤٥ ـ **المؤتلف والمختلف**، لأبي الحسن علي بن عمر الدارقطني، ت: الدكتور موفّق بن عبد الله بن عبد القادر، دار الغرب الإسلامي ـ بيروت، الطبعة الأولى ١٤٠٦هـ.

٣٤٦ ـ **موسوعة أطراف الحديث النبوي الشريف**، إعداد: محمد السعيد بن بسيوني زغلول، عالم التراث للطباعة والنشر ـ بيروت، الطبعة الأولى ١٤١٠هـ.

٣٤٧ ـ **الموضوعات**، لأبي الفرج عبد الرحمن بن الجوزي، ت: عبد الرحمن محمد عثمان، مكتبة ابن تيمية ـ القاهرة، الطبعة الثانية ١٤٠٧هـ.

٣٤٨ ـ **الموطأ**، للإمام مالك بن أنس (رواية أبي مصعب الزهري المدني)، ت: بشار عواد ومحمود خليل، مؤسسة الرسالة ـ بيروت، الطبعة الأولى ١٤١٢هـ.

٣٤٩ ـ **الموطأ**، للإمام مالك بن أنس (رواية يحيى بن يحيى الليثي) دار الكتب العلمية ـ بيروت، الطبعة الأولى ١٤٠٥هـ.

٣٥٠ ـ **الموقظة في علم مصطلح الحديث**، للحافظ شمس الدين الذهبي، ت: الشيخ / عبد الفتاح أبو غدة، مكتبة المطبوعات الإسلامية ـ حلب، الطبعة الأولى ١٤٠٥هـ.

٣٥١ ـ **ميزان الاعتدال في نقد الرجال**، للحافظ شمس الدين الذهبي، ت: علي محمد البجاوي، دار المعرفة ـ بيروت.

٣٥٢ ـ **نسب قريش**، لأبي عبد الله المصعب بن عبد الله بن المصعب الزبيري، ت: ليفي بروفنسال، دار المعارف ـ القاهرة، الطبعة الثالثة.

٣٥٣ ـ **نصب الراية**، للحافظ جمال الدين الذيلعي، دار المأمون ـ القاهرة، الطبعة الأولى ١٣٥٧هـ.

٣٥٤ ـ **النجوم الزاهرة في ملوك مصر والقاهرة**، لجمال الدين يوسف بن تغري بردي، نسخة مصورة عن طبعة دار الكتب وزارة الثقافة والإرشاد القومي، المؤسسة المصرية العامة للتأليف والترجمة.

٣٥٥ ـ **نزهة النظر في توضيح نخبة الفكر**، للحافظ ابن حجر العسقلاني، المكتبة الإمدادية، مكة المكرمة.

٣٥٦ ـ **نظم المتناثر من الحديث المتواتر**، لأبي الفيض الإدريسي الكتاني، دار الكتب العلمية ـ بيروت، الطبعة الأولى ١٤٠٣هـ.

٣٥٧ ـ **نظم العقيان في أعيان الأعيان**، لجلال الدين عبد الرحمن السيوطي، حرره فليب حتي، مصورة المكتبة العلمية ـ بيروت ١٩٢٧م.

٣٥٨ ـ **النفح الشذيّ في شرح جامع الترمذي**، لأبي الفتح محمد بن سيد الناس اليعمري، ت: الدكتور أحمد معبد عبد الكريم، دار العاصمة ـ الرياض، الطبعة الأولى ١٤٠٩هـ.

٣٥٩ ـ **النهاية في غريب الحديث والأثر**، لمجد الدين المبارك بن محمد بن الأثير، ت: طاهر أحمد الزواي ومحمود محمد الطناحى، المكتبة العلمية ـ بيروت.

٣٦٠ ـ **النهاية في الفتن والملاحم**، للإمام أبي الفداء الحافظ ابن كثير، ت: أحمد عبد الشافي، دار الكتب العلمية ـ بيروت، الطبعة الثانية ١٤١١هـ.

٣٦١ ـ **نيل الأوطار شرح منتقى الأخبار**، للعلامة محمد بن علي الشوكاني، دار الحديث بجوار إدارة الأزهر ـ القاهرة.

٣٦٢ ـ **هدي الساري مقدمة فتح الباري**، دار الريان للتراث ـ القاهرة، الطبعة الأولى ١٤٠٧هـ.

٣٦٣ ـ **هدي الساري مقدمة فتح الباري**، للحافظ ابن حجر العسقلاني، ت: الشيخ عبد العزيز بن باز، المكتبة السلفية ـ مصر.

٣٦٤ ـ **الوافي بالوفيات**، تأليف صلاح الدين الصفدي، ت: جماعة من المحققين، بدىء في طبعة سنة ١٣٨١هـ.

٣٦٥ ـ **الولاة والقضاة**، لأبـي عمر محمد بن يوسف الكندي، المصري، تهذيب وتصحيح: رفن كست، مؤسسة قرطبة، مدينة الأندلس.

٣٦٦ ـ **وفيات الأعيان وأنباء أبناء الزمان**، لأبـي العباس شمس الدين بن خلكان، ت: إحسان عباس، دار صادر ـ بيروت.

٣٦٧ ـ **اليواقيت والدرر شرح شرح نخبة الفكر**، لمحمد عبد الرؤوف المنادي، ت: أبو عبد الله ربيع بن محمد السعودي، مكتبة الرشد ـ الرياض، الطبعة الأولى ١٤١١هـ.

٣٦٨ ـ **اليوم الآخر**، تأليف: عمر بن سليمان الأشقر. مكتبة الفلاح ـ الكويت، سنة ١٤٠٦هـ.

ثانياً ـ المخطوطات

١ ـ **إتحاف الخيرة المهرة بأطراف المسانيد العشرة (المختصرة)**، للحافظ أحمد بن أبـي بكر البوصيري (ت ٨٤٠) من مخطوطات جامعة الكويت، ومنها صورة بالمكتبة المركزية بجامعة الإمام محمد بن سعود الإسلامية (برقم: ٨١٤١، ٨١٤٢، ٨١٤٣).

٢ ـ **إتحاف الخيرة المهرة بزوائد المسانيد العشرة (المسندة)**، للحافظ البوصيري، نسخة المكتبة الأزهرية، وعنه صورة بالمكتبة المركزية بجامعة الإمام محمد بن سعود الإسلامية.

٣ ـ **تاريخ دمشق**، للحافظ أبـي القاسم علي بن الحسن بن عساكر، نسخة المكتبة الظاهرية، صورتها مكتبة الدار، المدينة المنورة ١٤٠٧هـ.

٤ ـ **تهذيب الكمال**، للحافظ أبي الحجاج يوسف المزي، صورته دار المأمون للتراث.

٥ ـ **جمان الدرر في اختصار الجواهر والدرر**، لابن خليل الدمشقي، مصور منه نسخة في خزانة كتب شيخنا محمود ميرة.

٦ ـ **الجواهر والدرر في ترجمة شيخ الإسلام ابن حجر**، لمحمد بن عبد الرحمن السخاوي، نسخة دار الكتب المصرية، ومنها صورة في المكتبة المركزية بجامعة الإمام محمد بن سعود الإسلامية، محفوظة تحت رقم (٥٠٥).

٧ ـ **علل الدارقطني**، للحافظ أبي الحسن علي بن عمر الدارقطني، نسخة دار الكتب المصرية برقم (٣٩٤) ومنها صورة في خزانة الأخ / عبد الله دمغو.

٨ ـ **كتاب الفتن**، لأبي عبد الله نعيم بن حماد المروزي، نسخة مصورة في مكتبة الأخ / عبد الله البراك، وعندي صورة منها.

٩ ـ **المسند**، للهيثم بن كليب الشاشي، نسخة دار الكتب الظاهرية، محفوظة تحت رقم (٢٨٠) ومنها صورة في مكتبة الأخ / عبد الله دمغو.

١٠ ـ **معرفة الصحابة**، لأبي نعيم أحمد بن عبد الله الأصبهاني، نسخة مكتبة طوبقبو أحمد الثالث بتركيا تحت رقم (١/ ٤٩٧) ومنها صورة في مكتبة الأخ / عبد الله بن حسن الدمغو.

١١ ـ **المقصد العلي في زوائد مسند أبي يعلى الموصلي**، للحافظ نور الدين الهيثمي، نسخة الجامعة الإسلامية المدينة المنورة، وعندي صورة منها.

ثالثاً ـ الرسائل الجامعية

١ ـ **إتحاف الخيرة المهرة بزوائد المسانيد العشرة**، للحافظ البوصيري، القسم الأول، حققه سليمان الهرين، ونال به درجة الدكتوراه من الجامعة الإسلامية بالمدينة المنورة.

٢ ـ **أحاديث أشراط الساعة الصغرى**، رسالة ماجستير، أعدّها، صالح بن محمد الدخيل الله ونال بها درجة الماجستير من الجامعة الإسلامية بالمدينة المنورة عام ١٤١١هـ.

٣ ـ **بغية الباحث في زوائد مسند الحارث**، للحافظ نور الدين الهيثمي، حققه الدكتور حسن أحمد الباكري، ونال به درجة الدكتوراه من الجامعة الإسلامية بالمدينة المنورة عام ١٤٠٥هـ.

٤ ـ **السنن الواردة في الفتن**، لأبي عمرو الداني، حققه رضا الله محمد إدريس، ونال به درجة الدكتوراه من الجامعة الإسلامية بالمدينة المنورة عام ١٤٠٨هـ ـ ١٤٠٩هـ.

٥ ـ **المسند**، لأبي يعلى أحمد بن علي الموصلي، حققه الدكتور فالح بن محمد الصغير، ونال به درجة الدكتوراه من جامعة الإمام محمد بن سعود الإسلامية، كلية أصول الدين عام ١٤٠٦هـ.

٦ ـ **مسند أم المؤمنين عائشة رضي الله عنها من مسند إسحاق بن راهويه**، حققه وخرج أحاديثه الدكتور عبد الغفور عبد الحق البلوشي، ونال به درجة الدكتوراه من الجامعة الإسلامية بالمدينة المنورة عام ١٤٠٣ ـ ١٤٠٥هـ.

٧ ـ **المطالب العالية بزاوئد المسانيد الثمانية**، للحافظ ابن حجر العسقلاني، من باب الانصات للخطبة إلى نهاية كتاب الزكاة، حققه الأخ / باسم بن طاهر عناية، ونال به درجة الماجستير من جامعة الإمام محمد بن سعود الإسلامية.

● ● ●

فهرس الموضوعات

الموضوع	الصفحة
* المقدمة	٥

[كتاب الفتوح]

١٥ ـ ذكر فتوح العراق	١٩
١٦ ـ باب ما وقع في خلافة عمر رضي الله عنه من الفتوح	٣٣
١٧ ـ باب فتح الإسكندرية	٣٨
١٨ ـ باب مقتل عثمان بن عفان رضي الله عنه	٤٢
١٩ ـ باب براءة علي من قتل عثمان رضي الله عنه	٩٨
٢٠ ـ باب قتال أهل البغي	١٠١
٢١ ـ باب وقعة الجمل	١٢٣
٢٢ ـ باب مقتل عمار رضي الله عنه بصفين، وقوله ﷺ: «تقتل عمارا الفئة الباغية»	١٥٢
٢٣ ـ باب	١٩٢
٢٤ ـ باب الإشارة إلى العفو عمن قاتل من الصحابة رضي الله عنهم في هذه المواطن	١٩٥

الموضوع	الصفحة

٢٥ ـ باب ٢٠٠
٢٦ ـ باب أخبار الخوارج ٢٠٣
٢٧ ـ باب فضل من قتل الحرورية ٢١١
٢٨ ـ باب قتل علي رضي الله عنهما ٢٢٩
٢٩ ـ باب مقتل الحسين بن علي رضي الله عنهما ٢٤٦
٣٠ ـ باب استخلاف معاوية رضي الله عنه ولده يزيد ٢٥٤
٣١ ـ باب لعن رسول الله ﷺ الحكم بن أبـي العاص وبنيه وبني أمية . ٢٥٧
٣٢ ـ باب الإشارة إلى الحجاج والمختار وغيرهما ٢٨٧
٣٣ ـ باب ظهور الفساد في آخر الزمان وفضل الأمر بالمعروف
ذلك الوقت ٢٩٨
٣٤ ـ باب بقاء الإسلام إلى أن يأتي أمر الله ٣٠٨
٣٥ ـ باب الزجر عن قتال الترك لما يخشى من تسلطهم على
بلاد الإسلام ٣١٧
٣٦ ـ باب جواز ترك النهي عن المنكر لمن لا يطيق ٣٢٣
٣٧ ـ باب الإشارة إلى غلبة الأعاجم على الممالك الإسلامية
وذهاب زينة الدنيا بذل العرب ٣٤١
٣٨ ـ باب في المهدي، وغيره من الخلفاء العادلين ٣٤٧
٣٩ ـ ذكر الآيات التي قبل قيام الساعة كالدابة، وطلوع الشمس
من مغربها ٣٥٤
٤٠ ـ باب أول من يهلك من الأمم ٣٦٦
٤١ ـ باب الأشراط وعلامات الساعة ٣٦٩

الموضوع	الصفحة

٤٢ ـ ذكر ابن صيّاد والتردد في كونه الدجال ٤١٧
٤٣ ـ باب يأجوج ومأجوج ٤٥٩
٤٤ ـ باب فتنة القبر وعذاب القبر ٤٧١
٤٥ ـ باب صفة البعث ٤٩٢
٤٦ ـ باب الشفاعة، وفيه أحاديث من البعث ٥٥٥
٤٧ ـ باب أول من يكسى يوم القيامة ٥٩٦
٤٨ ـ باب المظالم ٥٩٩
٤٩ ـ باب شفاعة المؤمنين ٦٠٦
٥٠ ـ باب معرفة أول ما يخاطب الله تعالى به المؤمنين ٦١٩
٥١ ـ باب العفو عن المظالم ٦٢٢
٥٢ ـ باب صفة النار وأهلها أعاذنا الله منها ٦٢٨
٥٣ ـ باب صفة الجنة وأهلها ٦٤٧
٥٤ ـ باب ٧٠٨
٥٥ ـ باب آخر من يدخل الجنة ٧٢٨
* الخاتمة ٧٣١
* فهرس المصادر والمراجع ٧٣٥
* فهرس الموضوعات ٧٨١

• • •

المطالب العالية

بزوائد المسانيد الثمانية

للحافظ أحمد بن علي بن حجر العسقلاني
٧٧٣ - ٨٥٢ هجرية

صنع وتنسيق
د. سعد بن ناصر بن عبد العزيز الشثري

المجلد التاسع عشر
الفهارس العامة

دار العاصمة
للنشر والتوزيع

دار الغيث
للنشر والتوزيع

بسم الله الرحمن الرحيم

المطالب العالية

بزوائد المسانيد الثمانية

الفهارس العامة

حقوق الطبع محفوظة للمنسق

الطبعة الأولى
١٤٢٠هـ - ٢٠٠٠م

دار العاصمة
المملكة العربية السعودية
الرياض - ص.ب ٤٢٥٠٧ - الرمز البريدي ١١٥٥١
هاتف ٤٩١٥١٥٤ - ٤٩٣٣٣١٨ - فاكس ٤٩١٥١٥٤

دار الغيث
المملكة العربية السعودية
ص.ب: ٣٢٥٩٤ - الرياض: ١١٤٣٨ - تلفاكس: ٢٦٦٠ - ٤٢١

بسم الله الرحمن الرحيم

تمهيد

الحمد لله رب العالمين، والصلاة والسلام على رسول الله وبعد: فأشكر الله عزَّ وجلَّ على نعمه العظيمة، ومنها: إتمام هذا الكتاب الذي له مكانته العلمية، ورغبةً في تيسير الحصول على معلومات الكتاب تم وضع فهارس فنية عديدة، وهذه الفهارس هي:

أولاً: فهرس الآيات القرآنية، تم ذكر رقم الآية واسم السورة التي وردت فيها ورقم الحديث الذي وردت فيه ولم نذكر نص الآية اكتفاءً بذكرها في أصل الكتاب، وقد رتبت الآيات حسب ورودها في المصحف الشريف.

ثانياً: فهرس أوائل الأحاديث والآثار مرتباً حسب الألفبائية، وقد وضعت أرقام الأحاديث التي علَّق عليها الحافظ بين قوسين.

ثالثاً: فهرس المسانيد مرتباً على حسب أسماء أصحاب المسانيد بالألفبائية، وإذا كان أثراً موقوفاً على صاحب المسند وضعت قبل اسم الباب إشارة، وقد استفدت في هذا من بعض عمل الأخ يوسف المرعشلي، جزاه الله خيراً، وما نسبه لمسند صحابي وتشككت فيه وضعته بدون قوسين.

رابعاً: فهرس الأبيات الشعرية مرتَّباً حسب قوافيها.

خامساً: فهرس البلدان والأعلام والجماعات والكتب والرواة الذين تكلم فيهم الحافظ الواردة في أصل الكتاب، لكل منها فهرس مستقل مرتبة حسب الحروف الألفبائية، وقد وُضِعَ في كل منها رقم الحديث.

سادساً: فهرس المحتويات بذكر أسماء الكتب والأبواب مع الإشارة إلى رقم الحديث فيها ورقم الجزء والصفحة التي وردت فيها.

وقد تم إرجاء فهرس الرواة إلى الجزء القادم لأن لها اتصالاً بالحديث عن دراسة الإسناد، وأسأل الله للجميع العلم النافع والعمل الصالح والنيَّة الطيبة، وصلَّى الله على نبينا محمد وعلى آله وصحبه وسلَّم.

حرَّره

سعد بن ناصر الشثري

عضو هيئة التدريس بكلية الشريعة بالرياض

سعد بن ناصر بن عبد العزيز الشثري

صندوق بريد: ٥٥٦٤٢ الرياض

الرمز البريدي: ١١٥٤٤

البريد الإلكتروني: dr Saad @ naseej.com

---

[١]
فهرس الآيات القرآنية

اسم السورة	رقم الآية	رقم الحديث
الفاتحة	١	٣٥١٨
البقرة	١ ـ ٥	٢٩٢٣
البقرة	١٩	٣٥٢٥
البقرة	٧٥	٣٥٢٨
البقرة	٨٥	٢٠٨٦
البقرة	٩٧	٣٥٢١
البقرة	١٠٢	٢١٧١
البقرة	١٢٥	٣٥٤٢
البقرة	١٣٦	٦١٤
البقرة	١٣٧	٤٣٧٢
البقرة	١٤٤	٣١٢
البقرة	١٧٧	٢٩٤١، ٣٥٣٣، ٣٥٣٤، ٣٥٣٩
البقرة	١٩٧	٣٥٤٠
البقرة	٢٠٠	٧٥٤
البقرة	٢٠٢	١١٤٩
البقرة	٢٠٧	٣٥٤١
البقرة	٢١٠	٣٥٤٣
البقرة	٢١٣	٣٥٤٤
البقرة	٢١٩	١٨٠٤

اسم السورة	رقم الآية	رقم الحديث
البقرة	٢٢٣	٣٥٤٥
البقرة	٢٢٩	١٧١٦
البقرة	٢٣١	١٧٠٦، ٣٥٢٩
البقرة	٢٣٨	٣٥٣٩
البقرة	٢٤٥	٤٠٤٦
البقرة	٢٥٥	٣٥٥٣
البقرة	٢٥٩	٣٥٣٠، ٣٥٣١، ٣٥٣٢
البقرة	٢٦٦	٣٥٢٤
البقرة	٢٧٥ ـ ٢٨٠	٣٥٢٦
البقرة	٢٧٩	٢١٧١
البقرة	٢٨٢	٢١٩٦، ٣٥٣٦
البقرة	٢٨٥	٦١٤
آل عمران	٧	٢٩٧٤
آل عمران	٣٧	٣٩٥٨
آل عمران	٦٤	٦١٤
آل عمران	٦٨	٣٣١٣
آل عمران	٨٦	٣٥٦١
آل عمران	٩٢	٢٠٨٦
آل عمران	٩٦	٣٥٥٦
آل عمران	٩٧	٣٥٥٧
آل عمران	١٠٣	٢١٠٣
آل عمران	١٠٦	٢٩٧٤
آل عمران	١٢١ ـ ١٢٢	٤٢٥١
آل عمران	١٣٥	٣٤٦٥
آل عمران	١٤٣	٤٢٥١
آل عمران	١٤٤	٩٠٠، ٤٢٦٢

اسم السورة	رقم الآية	رقم الحديث
آل عمران	١٥٢	٣٥٥٨، ٤٢٥١
آل عمران	١٥٤	٣٥٥٦، ٤٢٦٠
آل عمران	١٥٥	٣٩١٣، ٣٩١٤، ٤٢٦٠
آل عمران	١٥٦	٤٢٦٠
آل عمران	١٦١	٢١٧١، ٣٥٦٤
آل عمران	١٦٥ ـ ١٦٨	٤٢٦٠
آل عمران	١٨٠	٣٥٥٩
النساء	١٠	٢١٧١، ٣٥٧٦
النساء	١٢	١٥٣٧
النساء	٢٠	١٥٦٦
النساء	٢٤	١٧٢١
النساء	٣١	٤٥٨٦
النساء	٤٣	١٨٠٤
النساء	٤٨	٢٩٢٧
النساء	٥٨	٣٥٧٤
النساء	٦٥	٣٥٧٢
النساء	٨٦	٢٦٥٦
النساء	٩٣	٢١٧١
النساء	٩٤	٣٥٦٨
النساء	٩٥	٣٥٦٩
النساء	١٠٠	٣٥٧٨
النساء	١١٠	٣٥٧٠
النساء	١١٦	٢١٧١
النساء	١٢٣	٣٥٦٥، ٣٥٧٠، ٣٥٧٩، ٣٧٨٢
النساء	١٢٨	٣٥٧١
النساء	١٤٢	٣٢١٥

اسم السورة	رقم الآية	رقم الحديث
النساء	١٧٦	١٥٣٧، ١٥٣٨، ٣٥٧٥
المائدة	٣	٢٣٢٩، ٣٥٩١
المائدة	٢٦	٣٥٨٣، ٣٥٨٦
المائدة	٤٢	٣٥٩٥
المائدة	٤٤	٢١٨٧
المائدة	٥٤	٣٥٨٧
المائدة	٦٥	٢٩٧٥
المائدة	٧٩	٣٥٩٠، ٤٤٧٨، ٤٤٧٩
المائدة	٨٢	٣٥٨٩، ٣٥٩٦، ٤٣١٨
المائدة	٩٠	١٨٠٤
المائدة	٩٦	٣٥٩٥
الأنعام	٩	٣٩٧٦
الأنعام	٣٣	٣٦٠٦
الأنعام	٥٢	٣٦٠٣
الأنعام	٥٤	٣٥٩٩، ٣٦٠٣
الأنعام	٥٩	٣٦٠٠
الأنعام	٨٢	٣٥٩٧
الأنعام	١١٢	٣٤٤١
الأنعام	١٤٥	٣٥٩٣
الأنعام	١٤٨	٢٩٥٩
الأنعام	١٥١	٣٥٩٦
الأنعام	١٥٣	٣٥٩٨
الأنعام	١٥٨	٤٤٩٠
الأنعام	١٥٩	٣٦٠١، ٤٣٩٠
الأعراف	١٧	٣٠١١
الأعراف	٢٥	٣٦٠٧

اسم السورة	رقم الآية	رقم الحديث
الأعراف	٤٣	٤٦٠٢
الأعراف	١٥٢	٣٦٠٤
الأعراف	١٥٩	٢٩٧٥
الأعراف	١٧٢	٢٩٦٦
الأعراف	١٧٩	٣٤٣٧
الأعراف	١٨١	٢٩٧٥
الأعراف	١٨٤	٣٦٦٣
الأنفال	١	٣٦١٣
الأنفال	١٦	١٢١٧
الأنفال	٢٥	٣٦١٦
الأنفال	٤١	١٢١
الأنفال	٤٤	٤٢٤٧
الأنفال	٦٠	٣٦١٥
الأنفال	٦٥ ـ ٧٠	٤٢٤٨
الأنفال	٦٨	٤١٧٢
التوبة	٥	٢٩١٠
التوبة	٢٩	٤٢٨٤
التوبة	٣٤	٣٦٢٧، ٤٠٧٨
التوبة	٣٥	٣٦١٩
التوبة	٤١	٤٠٢٦
التوبة	٧٣	٣٦٢٤
التوبة	٧٩	٣٦٢٩
التوبة	٨٤	٣٦٢٢
التوبة	١٠٠	٣٦١٨، ٣٧٥٠
التوبة	١٠٥	٣٦٢٦
التوبة	١٠٨	٣٦٢٠

اسم السورة	رقم الآية	رقم الحديث
التوبة	١٢٨	٣٦١٧
يونس	٢٦	٣٦٣٠
يونس	٥٩	٤٣٧٢
هود	٤١	٣٣٦٨
هود	٨٧	٣٦٣٣
يوسف	١ ـ ٣	٣٠٣٤، ٣٦٣٤
يوسف	٣١	٣٦٣٧
يوسف	٤٢	٣٦٤٠
يوسف	٤٤	٣٦٣٦
يوسف	٥٢	٣٦٤٠
يوسف	٥٣	٣٦٤٠
يوسف	٧٠	٣٦٤٠
يوسف	٧٢	٣٦٣٨
يوسف	١٠٠	٤٠٢٧
الرعد	١٦	٣٢١٢
الرعد	٣١	٣٦٤٣، ٣٦٧٨
الرعد	٣٩	٩٣٣، ٣٦٤٣
الرعد	٤٣	٣٦٤٢، ٤٦١٣
إبراهيم	٢٧	٤٥٥٨
الحجر	٣٩	٢٩٨٩
الحجر	٤٧	٤٣٩٣
الحجر	٧٢	٣٦٤٤، ٣٦٤٥
النحل	٣٢	٤٥٥٨
النحل	٨٨	٣٦٤٨، ٣٦٤٩
النحل	٩٦	٢٥٤٥
النحل	١٠٦	٣٦٤٦

اسم السورة	رقم الآية	رقم الحديث
النحل	١٢٠	٢٨٩٨، ٣٦٤٧
النحل	١٢٣	١٢٣٦
الإسراء	٨	٣٣٤
الإسراء	٢٣	٣٦٥٠
الإسراء	٢٦	٩٦٠، ٣٧٠٥
الإسراء	٥٩	٣٦٥٣، ٣٦٧٨
الإسراء	٦٠	٤٢٣٥
الإسراء	٧٩	٤٥٧٢
الإسراء	٨١	٤٣٠٣
الإسراء	١٠١	٣٦٥١، ٣٦٥٢
الإسراء	١١١	٢٤٤٩
الكهف	٢٨ ـ ٢٩	٣٦٠٣، ٣٦٥٥
الكهف	٣٩	٣٦٥٥
الكهف	٨٦	٣٦٥٧
الكهف	٩٠	٣٦٥٨
الكهف	١١٠	٣٢١٥، ٣٦٥٤
طه	١ ـ ١٥	٤٢٣٠
طه	٥	٣٠١٢
طه	٨٩	٣٦٦٣
طه	١٢٤	٤٥٣٨
طه	١٣١	١٤٩٨، ٣٦٦٤
الأنبياء	٢٩	٣٧٤٩
الحج	١٧	٢٨٩٨، ٣٦٦٧
الحج	٢٥	٣٦٦٥
الحج	٤٧	٥٤١، ٣٢٧٨
المؤمنون	٥ ـ ٦	١٧٢٢

اسم السورة	رقم الآية	رقم الحديث
المؤمنون	١٤	٣٦٦٨
المؤمنون	١٠٦	٣٦٦٩
المؤمنون	١١٥ ـ ١١٨	٢٤٨٢
النور	٢٣	٢١٧١
النور	٢٨	٣٦٧٠
النور	٣٧	٤٥٥٥، ٤٥٥٧
النور	٥٤	٢٩٧٤
النور	٥٨	٢٨٢
الفرقان	١٢	٣٠٦٦
الفرقان	٢٢	٣٦٧٣
الفرقان	٧٧	٣٧٣٨
الشعراء	٣٦	٣٦٧٤
الشعراء	٥٤	٣٦٧٥
الشعراء	٢١٤	٣٦٧٨
الشعراء	٢١٩	٣٦٧٦
الشعراء	٢٢٤	٣٦٧٧
القصص	٨٣	٤٣٢٩
العنكبوت	٤٣	٣٣٠٥
العنكبوت	٤٥	٣٣٩٣
العنكبوت	٦٠	٣١٥٨
الروم	١ ـ ٣	٣٦٨٠
الروم	٤٨	٣٦٧١
لقمان	١٤	٢٩٢٧
لقمان	١٨	٣٧٢١
السجدة	١	٣٦٨١
السجدة	١٦	٥٨٠، ٤٥٥٥، ٤٥٥٧

اسم السورة	رقم الآية	رقم الحديث
السجدة	٢٢	٣٧٠٩
الأحزاب	٦	٣٦٨٣
الأحزاب	٩	٣٦٨٤، ٤٢٧٣
الأحزاب	٣٣	٣٦٨٦
الأحزاب	٣٦	٢٩٥
الأحزاب	٤٤	٣٦٨٤
الأحزاب	٥٠	٤١٢٥
الأحزاب	٦٩	٣٤٥٥، ٣٦٨٥
سبأ	٣٩	٩٦٧
فاطر	١٠	٣٤٠٦
فاطر	٣٢	٣٦٨٨
يس	٧٧	٣٦٩١
الصافات	١٨٠	٥٣٦، ٣٣٨٥
ص	٦	٣٦٩٧
ص	٧	٣٦٩٨
ص	١٨	٦٦١، ٣٦٩٤
ص	٣٦	٣٦٩٥
الزمر	٦	٤٣٢٩
الزمر	٢٣	٣٦٣٤
الزمر	٦٣	٣٦٣٤
الزمر	٦٧	٣٣٦٨، ٣٧٠٢
الزمر	٧٣	٣٧٠٢، ٤٦٠٢
الزمر	٧٤	٣٠٧٢
غافر	٢٨	٣٥٩٥
فصلت	١ ـ ١٣	٤٢٣٣
فصلت	٣٠	٣٥٩٧، ٣٧٠٣

اسم السورة	رقم الآية	رقم الحديث
الشورى	١٣	٣٦٥٠
الشورى	٢٣	٣٧٠٧
الشورى	٢٦	٣٧٠٦
الشورى	٣٠	٣٧٠٤
الزخرف	٦١	٣٧١٠
الدخان	٢٩	٣٧١٣
الأحقاف	١٦	٤٥٥١
الأحقاف	٢٤	٣٧١٤
محمد	١٣	٣٧١٦
محمد	٢٤	٣٧١٧
الفتح	٢	٣٨٤٩
الفتح	١٦	٣٧١٨
الفتح	٢٥	٣٧١٩
الحجرات	٢	٣٧٢١
الحجرات	٣	٣٨٦٢
الحجرات	٤	٣٧٢٢
الحجرات	٦	٣٧٢٣
الحجرات	١٤	٣٧٢٠
ق	٢١	٧٧٣
ق	٣٨	٣٧٢٤
الذاريات	١ ـ ٤	٣٧٢٨
الذاريات	٧	٣٧٢٨
الذاريات	٢٣	٣٧٢٩
الذاريات	٥٤ ـ ٥٥	٣٧٢٧
النجم	١٦	٣٧٣٣
النجم	٣٢	٣٧٣١

اسم السورة	رقم الآية	رقم الحديث
النجم	٦١	٣٧٣٤
القمر	٤٥	٣٧٣٥، ٣٧٣٧
الرحمن	٣٣	٢٣٨١
الرحمن	٤٦	٣٧٣٩، ٣٧٤٠
الرحمن	٧٢	١٠١٠، ٣٧٤١
الواقعة	١٣ ـ ١٤	٣٧٤٥
الواقعة	٢٩	٣٧٤٣
الواقعة	٣٥ ـ ٣٧	٣٧٤٤
الواقعة	٨٨ ـ ٨٩	٣٢١١، ٤٥٥٨
الواقعة	٩٢ ـ ٩٣	٣٢١١
الحديد	١٦	٣٦٣٤، ٣٧٤٦
الحديد	٢٧	٤٢١
المجادلة	١٢ ـ ١٣	٣٧٤٧
الحشر	٥	٣٧٥١
الحشر	٩	٣٧٤٩
الحشر	١٦	٣٧٤٨
الممتحنة	٨	٣٧٥٥
الممتحنة	١٠	٣٧٥٣
الممتحنة	١٢	٣٧٥٢
الطلاق	٤	٣٧٥٨
التحريم	٢	٣٧٦٠
التحريم	٨	٣٧٦١
التحريم	١١	٣٧٦٣
الملك	١	٤٣١، ٢٧٨١
الملك	١٠	٢٧٧٧
القلم	٤٢	٣٧٦٤

اسم السورة	رقم الآية	رقم الحديث
الحاقة	١٧	٣٧٦٥
الحاقة	٢٤ ـ ٢٥	٨٥٢
المعارج	١٦	٣٧٦٦
المعارج	٢٩ ـ ٣٠	١٧٢٢
المزمل	٤	٣٧٦٨
المزمل	٦	٣٧٦٩
المزمل	١١	٣٧٧٠
المدثر	٣٣	٣٧٧١
المرسلات	٢	٣٧٧٣
النبأ	١٤	٣٧٧٤
عبس	٢٦ ـ ٣٢	١١١٦
الانشقاق	١	٥٤٨، ٣٧٧٨
الانشقاق	١٩	٣٧٧٩
البلد	٥، ٧	٣٧٨٠
الضحى	١ ـ ٥	٣٧٨١
العلق	١	٤٢٢٢
الزلزلة	٧ ـ ٨	٣٧٨٢
الماعون	٥	٢٧٢، ٢٧٣
الكافرون	١	٦١٢
النصر	١	١٧٩٢، ٤٣٢٧
الإخلاص	١	٦١٢
الفلق	١	٥٤٨

* * *

[٢]
فهرس أطراف الأحاديث والآثار

طرف الحديث	الراوي	رقم الحديث
[حرف الألف]		
آخذ من مالي ما أحل الله من فيء المسلمين	خالد ابن أبي عزة	١٥٢٩
آخر شربة تشربها من الدنيا شربة لبن	عمار	٤٤٢٢
آخر ما كبَّر رسول الله ﷺ على الجنائز أربعاً	عبد الله بن عمر	(٨٦٦)
آخر ما نزل من القرآن: ﴿لقد جاءكم رسول . . .﴾	أبي بن كعب	٣٦١٧
آخر ما نزل من القرآن: ﴿لقد جاءكم رسول . . .﴾	أبي بن كعب	٣٦١٨
آخى النبي ﷺ بين أصحابه بين أبي الدرداء	أنس	٤٠١٣
آخيت بيني وبين حمزة	زيد بن حارثة	٤٠٤٠
آدم، فقلت: أو نبياً كان؟ قال: نعم، نبي مكلّم	عوف بن مالك	٣٤٤٢
آمت حفصة من زوجها وآم عثمان من	سعيد بن المسيب	(١٥٩٦)
آمرها بركعتين بعد العشاء	إبراهيم	٦٢٧
آمنت بالذي خلقك	عبّاد بن جعفر المخزومي	٩٩٦
آمين	سعيد بن المسيّب	٢٥٤٠
آمين	أبو هريرة	٣٣٢٩
آمين . . .	أنس	٣٣٢٨
آمين آمين آمين . . .	أبو هريرة	٣٣٢٩
الآن جاء القتال، لا يزال الله عزَّ وجلّ	النواس بن سمعان	٤٤٧٤
الآن حمي الوطيس	أنس	٤٣١٢

طرف الحديث	الراوي	رقم الحديث
الآن وهن الإسلام	أم أيمن	٣٨٩٩
ائتني بكوز من ماء	علي بن أبي طالب	٥٦
أبأرضكم أرض يقال لها (كوثا) ذات سباخ	عبد الله بن عمرو	٤٥١٩
أبايعك على أن لا تشركي بالله شيئًا	عائشة	٢١١١
أبايعكم على أن لا تشركوا بالله شيئاً . . .	عمرو بن شعيب عن أبيه عن جده	٢٩١٤
ابتعنا بقرة في عهد رسول الله ﷺ لنشترك عليها	جابر	٢٣٧٧
ابتغِ لي ماءً، فأتيته بماءٍ في دلو، فجعل . . .	أسامة بن زيد	٤٢٢٥
ابدأ بأيهما شئت . . .	أم سلمة	١١٨٦
ابدءوا بالأحمسين . . .	طارق	٤١٥٢
أبردوا بالصلاة إذا اشتدّ الحرّ فإن شدة الحرّ . . .	عمر بن الخطاب	(٢٢٥)
أبردوا بالظهر في الحرّ . . .	عائشة	(٢٨٠)
أبردوا الطعام فإن الحارَّ لا بركة فيه	أبو يحيى	٢٣٩٨
أبشر بالأجر والغنيمة	ابن مسعود	١٥٠٨
أبشروا أليس تشهدون أن لا إلـه إلاَّ الله . . .	أبو شريح الخزاعي	٣٤٩٦
أبصر رجلاً يصلي بعيداً من القبلة فقال: تقدَّم، لا تفسد . . .	عمر بن الخطاب	٣١٣
أبصرتها في نهر من أنهار الجنة . . .	جابر بن عبد الله	٤٠٩٦
أبطأ بلال يوماً بالأذان فأذن رجل، فجاء بلال فأراد	ابن عمر	٢٤٧
أبعث يوم القيامة بين أبي بكر وعمر . . .	سالم بن عبد الله بن عمر	٤٥٦٧
أبعد الناس من الإسلام العباد من الروم	سليمان بن صرد	٤١٥٥
أَبقَتْ أَمَةٌ فلحقت بالعدوّ فاغتنمها المسلمون . . .	الأزهر بن يزيد الرهاوي	٢٠٧١
ابن الأخت منهم	عمرو بن عوف	١٥٣٤
ابن صياد ولدته أمه مسروراً أعور . . .	أم سلمة	٤٥١٤
ابن عمك كان يعطي للدنيا وذكرها وجمالها . . .	أم سلمة	٢٨٧١
ابن عم، خذ هذه العصابة فاشدد بها رأسي	الفضل بن العباس	٤٣٢٢

طرف الحديث	الراوي	رقم الحديث
ابن كم كنت على عهد النبي ﷺ؟ . . .	سليم بن عامر	٤٠٤٢
أبهذا أُمِرْتم؟ أم بهذا بُعثتم؟ إنما هلك من كان . . .	أنس	٢٩٤٧
أبهذا أُمِرْتم؟ إنكم قد أخذتم في واديين . . .	عطاء بن أبي رباح	٢٩٤٨
أبو بكر أَرْأَفُ أمَّتي وأرحمها، وعمر . . .	شداد بن أوس	٣٩٩٨
أبو فلان ــ قال ــ ما بلغ بك ما أرى؟ قال: السقم . . .	أبو هريرة	(٢٤٤٩)
أبو يحيى هلمّ إلى الغداء . . .	شيبان	(١٠٥٨)
أبواكَ حيان كلاهما؟ قال: نعم، قال: فاخرج . . .	ابن عمر	٢٥٥٠
أبوك كتب لك هذا	حفصة	١٥٣٧
أتأذن لي في سعد . . .	أبو ميسرة	٢٤٢٢
أتأذنون أن أبعث به إلى عائشة لِحُبّ رسول الله ﷺ . . .	عمر	٤٣٦٩، ٢٠٧٥
أتانا رسول الله ﷺ عند السقاية فذهب ليشرب من	العباس بن عبد المطلب	(١٣١٠)
أتانا رسول الله ﷺ ونحن نبني المسجد فقال: أوسعوه . . .	أبو قتادة الأنصاري	٣٤٧
أتاني آتٍ من ربي: ﴿من يعمل سوءاً أو يظلم . . .﴾	أبو الدرداء	٣٥٧٩
أتاني أهل بيتين من قومي، أهل بيت من بني . . .	أسيد بن حضير	٤١٤٣
أتاني جبريل بالجمعة وهي كالمرأة البيضاء . . .	أنس	(٦٧٣)
أتاني جبريل لما استهليت التفت إليَّ	أنس	٢٨٦٨
أتاني حبريل من عند الله فقال: يا محمد! إن الله يقول . . .	عبادة	٣٠٥
أتاني عبد الله بن سلام وقد أدخلت . . .	علي	(٤٤٤٣)
أتاه أعرابي فقال: يا ابن عباس! إنا ناس من المسلمين . . .	ابن عباس	٣٠٧
أتت امرأة إلى النبي ﷺ تشكو إليه الحاجة . . .	أنس	٣٣٦٠
أتت النبي ﷺ حُلَّة وثوب شامي فكساني	ابن عمر	٢٢٢٥
أتت النبي ﷺ فقالت: يا رسول الله! إن أمي ماتت . . .	الفريعة	١٧٨٦
أتتكم المنية راتبة إما شقوة وإما سعادة	زبيد	٣٣٣٧
أتته امرأة فقالت: ما حق الزوج على امرأته . . .	ابن عمر	(١٦٦٤)

طرف الحديث	الراوي	رقم الحديث
أتحبّ يا جُبير إذا خرجت سفراً أن تكون . . .	جبير بن مطعم	٣٧٨٤
أتحبّون أن يكون نبيّكم في قبّة من نار	ابن عباس	٢٠٧٦
أتحج بالصبيان؟ فقال: نعم أعرضهم لله تعالى	ابن المنكدر	١١٤٣
أتحملنه؟ قلن: لا، قال: أتدلينه؟ قلن: لا . . .	أنس	٨١٧
اتخذتم حلق الذهب	عمر	٢٢٦٨
اتخذ مروان منبراً	سعيد المقبري	٣٣٠٢
أتدرون أي أهل الإيمان أفضل إيماناً؟ . . .	عمر بن الخطاب	(٢٩٢٢)
أتدرون أي يوم هذا؟ قالوا: الله ورسوله أعلم	السرَّى بنت نبهان	(١٢٧٥)
أتدري لم حبستك؟ إن رسول الله ﷺ حذَّرنا . . .	عمر	(٢٩٨٠)
أتراه جداً؟ أتراه صادقاً . . .	بريدة	١٩١٢
أَتَرَوْنَ هذه الشمس؟ . . .	عقيل بن أبي طالب	(٤٢٢٧)
أترى هذا يذكر أمه وأباه . . .	المقدام بن معدي كرب	٤٦٢٧
أتزوجت يا ابن جبير، قلت: لا وما أريد ذلك يومي	ابن عباس	(١٦٤٠)
أتزوجت يا فلان؟ أتزوجت يا فلان؟ . . .	كعب بن مالك	١٥٩٧
أتستطيع أن تقعدني حيث لا . . .	أنس	٤٠٠٤
أتسلم إن أنبأتك بأسمائها؟	جابر	(٣٦٣٥)
أشهد أن لا إلـه إلاَّ الله وأني رسول الله؟ فنظر إلى أبيه	أنس	٨٨٦
أتشهد أني رسول الله؟ . . .	الفلتان بن عاصم الجَرْمي	٣٨٥٥
أتشهد أني رسول الله؟ . . .	عروة	٤٥١٥
أتعجبين أن كان الله أطعمك كما أطعمت نبيه	أنس	٣٨١٣
اتفق على أن الماء لا يكون إلاَّ من الماء	رفاعة بن رافع	١٨٦
اتق الله ولا تحقرن من المعروف شيئاً، ولو أن تصب . . .	ابن عمر	٢٥٣٠
اتّق ذلك اليوم	عبد الله بن عمر	٣١٥١
أتقاهم أعقلهم	أبو سعيد	(٢٧٧٩)
اتّقوا الله واتقوا الناس	عمر	٣١٨٩
اتقوا الله وأدوا الأمانة إلى أهلها . . .	أنس بن مالك	٣٥٧٧

طرف الحديث	الراوي	رقم الحديث
اتقوا دَعَوة سعد	عائشة بنت طلحة	٣٩٨٦
اتّقوا النار ولو بشق تمرة	ابن عباس	٩٦٢
اتقوا النار ولو بشق تمرة فإنها تقيم العوج . . .	أبو بكر الصديق	٩٦٣
أتناجيه؟ والله ليقاتلنك يومًا وهو لك ظالم	علي	٤٤٠٩
أتهافتون في الكذب تهافت الفراش في النار	شهر بن حوشب	٢٦٢٨
أتوضأ من لحوم الإبل ولا أصلي في أعطانها	طلحة بن عبيد الله	١٤٨
أُتِيَ أبو بكر الصديق بغرابٍ وافر الجناحين . . .	الزهري	(٣٤٠٥)
أتى أهل نجران علياً فقالوا: نسألك . . .	سالم بن أبي الجعد	٣٨٨٥
أتى جبريل إبراهيم فراح به إلى مِنى فصلى . . .	عبد الله بن عمرو	١٢٣٦
أتى جبريل النبي ﷺ فقال: يا محمد إن الله يحب . . .	عليّ	٣٩٩٣
أتى رجل إلى نبي الله ﷺ فجثا على ركبتيه فحمد . . .	قيس	(١٩٥٥)
أتى رجل رسول الله ﷺ فسأله عن الصلوات . . .	أبو مجلز	٢٤٩
أتى رجل رسول الله ﷺ فقال: إني أشتهي الجهاد ولا أقدر عليه . . .	أنس بن مالك	٢٥٤٨
أتى رجل رسول الله ﷺ فقال: يا رسول الله أخبرني بعمل يدخلني . . .	كدير	٢٤٣٦
أتى رجل رسول الله ﷺ	أبو أيوب الأزدي	(٦٩)
أتى رجل عمر، فقال، إني قلت، إن تزوَّجت فلانة . . .	القاسم بن محمد	١٧٤٧
أتى رجل من بني تميم رسول الله ﷺ فقال: يا رسول الله	أنس بن مالك	٩٦٠
أتى رجل من بني تميم فقال: يا رسول الله حسبي . . .	أنس	٩٠٦
أتى رجل من العجم المسجد وقد وفَّر شاربه . . .	يحيى بن أبي كثير	٢٢٥٥
أتى رجل والنبي ﷺ في الصلاة	ابن عمر	٤٦٣
أتي رسول الله ﷺ برجل قد سرق، فأمر بقطعه . . .	علي	١٨٧٣
أتى رسول الله ﷺ رجل فقال: أن لي جاراً منافقاً . . .	جابر	٢٨٥٦
أتى رسول الله ﷺ رجلٌ فقال: أيُّ الإيمان أفضل	مطرّف بن عبد الله بن الشخير	٢٥٨٣
أتى رسول الله ﷺ رجل يسوق بدنته	أنس	(١٢٦١)

طرف الحديث	الراوي	رقم الحديث
أتى رسول الله رجل من اليهود يقال . . .	جابر	(٣١٣٥)
أتى رسول الله ﷺ شجرة فهزَّها حتى تساقط ورقها . . .	أنس بن مالك	٢٤٥٥
أتى عثمان بن عفان أو عبد الرحمن بن عوف	عمرو بن أمية	١٧٥٧
أتي عمر بغلام له سرق	عبد الله الحضرمي	١٨٦٦
أتى عمر مسجد قباء فأمر أبا ليلى فقال له : اجتنب . . .	رجل	١٣٢٧
أتى عمرو بن العاص رجلان يختصمان	عبد الله بن عمرو	٤٤١٥
أتى ناسٌ النبي ﷺ فقالوا : انطلقوا بنا . . .	زيد بن أرقم	٣٧٢٢
أتى النبي ﷺ أعرابيٌّ فأكرمه فقال له : ائتنا . . .	أبو موسى	(٣٤٥٢)
أتى النبي ﷺ أعرابي وهو يخطب فقطع عليه خطبته . . .	سمرة	٢٣٢٥
أُتي النبي ﷺ برجل ليصلِّي عليه فقال : عليه دين؟ . . .	أنس بن مالك	١٤٤٦
أُتي النبي ﷺ بِضَبٍّ فقال : أُمة مسخت	البراء بن عازب	٢٣٢٦
أُتِيَ النبي ﷺ بضب في صحفة فقال . . .	أبو هريرة	٢٣٢٢
أتى النبي ﷺ رجل فقال : يا رسول الله إن في حَجري يتيماً . . .	بلال	٢٥٦٦
أتى النبي ﷺ وفد عبد القيس فلما أرادوا الانصراف . . .	عُمير العبدي	١٨٣٦
أتيت أبا أيوب الأزدي فصافحته فرأى أظفاري طوالاً . . .	واصل	(٦٩)
أتيت أبا الدرداء في مرضه الذي مات فيه . . .	يوسف بن عبد الله	٥٧٢
أتيت أبا ذر بالبلدة فقيل له : إن عثمان صلَّى . . .	القاسم بن عوف عن رجل	٧٢٨
أتيت أبا ذر وهو عند الجمرة الوسطى وقد اجتمع الناس . . .	مرثد	(٣٠٦٩)
أتيت أبا وائل وهو في . . .	حبيب بن أبي ثابت	(٤٤٣٩)
أتيت إبراهيم النخعي فقلت : إن رجلاً خاصمني . . .	مغيرة	١٦٩٠
أتيت إبراهيم النخعي فقلت : إن رجلاً . . .	المغيرة	٣٧٢٠
أتيت ابن عمر فسألته عن شيء من العلم . . .	أبو الضحاك	٤١٩٦
أتيت ابن مسعود بأُبّاقٍ من عين التمر	أبو عمرو الشيباني	١٥٠٨
أتيت أم كلثوم فدخلت عليها وفي البيت سرير . . .	عطاء بن السائب	٩١٥

طرف الحديث	الراوي	رقم الحديث
أتيت أنساً فقلت: أخبرني عن صلاة رسول الله ﷺ. . .	عبد العزيز والد السكين	٤٧٢
أتيت أنساً فلم أجده فقعدت حتى جاء فجاء وهو مغضب. . .	أبو قلابة	١٢٥
أتيت حذّاءً بالمدينة فقلت: احْذُ نعلي. . .	ابن عون	٢٢٨٠
أتيت رسول الله ﷺ ذات ليلة لأصلي بصلاته، فافتتح الصلاة. . .	حذيفة	٥٧٨
أتيت رسول الله ﷺ فبايعته على الإسلام وأخبرت. . .	زياد بن الحارث الصدائي	(٣٨٠٩)
أتيت رسول الله ﷺ فصليت معه المغرب	حذيفة	٣٩٤٩
أتيت رسول الله ﷺ فقلت: يا رسول الله إن جُلَّ	رجل من بني مرّة	٢٣٤٤
أتيت رسول الله ﷺ فلما دنوت منه سمعته يقول. . .	قيس بن عاصم	٩٥٧
أتيتُ رسولَ الله ﷺ وهو بوادي القرى فقلت: يا رسول الله. . .	عبد الله بن شقيق عن رجل من بلقين	٢٠٦٥
أتيت سعد بن مالك بالمدينة قال: ذُكر لي. . .	أبو بكر بن خالد بن عرفطة	٣٩٣٩
أُتيَتْ عائشةُ بغلام صبيّ تدعو له. . .	أم علقمة	٢٤٩٦
أتيت عائشة فقالت رسول الله ﷺ الطير يجري. . .	أبو بردة	٢٩٥٥
أتيت عمر فبايعته وأنا غلام	عمرو بن عطية	٢١١٠
أتيت عمر بن الخطاب فقلت: إنا نخرج إلى الكعبة كل عام. . .	غضيف بن الحارث	٣٢٨
أتيت عمرو بن حريث أتكارى منه بيتاً. . .	سوقة	٣١٩٣
أتيت المدينة ابتغاء العلم وإذا الناس في مسجد رسول	جندب	٣٠٨٠
أتيت المدينة زمن الأقِط والسمن. . .	معاوية بن قرَّة المزني	٤١٧٤
أتيت المدينة فسألت عن أفقه أهلها فدُفِعتُ. . .	ميمون بن مهران	١٦٨٩
أتيت المدينة في إمارة عثمان فإذا. . .	الأحنف بن قيس	٤١٩٣
أتيت المدينة وأنا حاج	الأحنف	٤٤٠١
أتيت المسجد فدخلت فأسندت ظهري إلى حجري. . .	شيبان	(١٠٥٨)
أتيت المقدامَ بن معدي كرب في المسجد. . .	أبو يحيى الكلاعي	٤٦٢٧

طرف الحديث	الراوي	رقم الحديث
أتيت النبي ﷺ أبايعه فقلتُ له على أني . . .	الجارود العبدي	٢٨٨٦
أتيت النبي ﷺ بإبل الصدقة فمسح رأسي . . .	جمرة الحنظلية	(٢٨٢٤)
أتيت النبي ﷺ بإبل الصدقة فمسح رأسي ودعا . . .	جمرة الحنظلية	٤١٠٩
أتيت النبي ﷺ بابن الزبير فحنكه بتمرة . . .	عائشة	٢٣٠٦
أتيت النبي ﷺ بالجعرانة فجعلت لا أمرّ على . . .	سُراقة	٢٠٤٠
أتيت النبي ﷺ فأنشدته قولي	النابغة	٤٠٣٢
أتيت النبي ﷺ فصليت معه الغداة، فلما . . .	حرملة	٢٥٤٢
أتيت النبي ﷺ فقلت : يا رسول الله إحدانا ترى . . .	أم سُليم	(١٩٤)
أتيتُ النبي ﷺ فقلت : يا رسول الله : ارْضَ عنّي . . .	عمرو بن مالك الرؤاسي	٣٢٤٥، ٢٥٨٨
أتيت النبي ﷺ في أزمة أصابت الناس	رجل من جهينة	(٢٤٣٨)
أتيت النبي ﷺ وقد نُحرت جزور	عمرو بن حريث	٣١٩٣
أتيت النبي ﷺ وهو بالجِعرانة فجعلت لا أمر على . . .	سراقة	٢٠٤٠
أتيت النبي ﷺ وهو في نفر من أصحابه قال : قلت يا رسول الله . . .	قتادة عن رجل من خثعم	٢٥١٨
أتيت النبي ﷺ وهو يصلّي بين المغرب والعشاء . . .	حذيفة	٦٢٨
أتينا الزهري فأمر بنا فطردنا ثم أرسل إلينا . . .	عبد الله بن بديل بن ورقاء	٣٢٢٢
أتينا على رجل من أهل البادية، فقال البدوي . . .	أبو قتادة وأبو الدهماء	٣٣١٢
أتينا علياً وهو بعسكر أبي موسى	حبان بن الحارث	١٠٥٩
أتينا عمر وهو في فسطاط فناديت : أنا فلان بن فلان . . .	عاصم بن كليب عن أبيه	(٢٠٨٢)
أُثبت حِراء، فما عليك إلاّ نبيّ . . .	ابن عباس	٤٠٠٠
أثفر رجل امرأته في عهد رسول الله ﷺ فقالوا . . .	أبو سعيد الخدري	٣٥٤٥
الإثم حوازّ القلوب وما كان من نظرة . . .	ابن مسعود	١٥٩٠
أثنى قوم على رجل عند رسول الله ﷺ حتى . . .	أنس	(٢٧٨٦)
أجاع الله من أجاع رسول الله	أم أيمن	٢٤٣٩
أَجِبْ أخاك، فإنك منه على اثنتين . . .	يعلى بن مرَّة	١٦٦٢
أجب والدَكَ	مجاهد	٢٥٣٥

طرف الحديث	الراوي	رقم الحديث
اجتمع رهط من أصحاب النبي ﷺ	هشام بن حسان	(٤٤٢٨)
اجتمع نفر فقالوا بعثنا إلى أزواج النبي ﷺ . . .	الحسن	١٦٤٢
اجتمعت قريشٌ يوماً فقالوا : انظروا أعلمكم بالسحر . . .	جابر	(٤٢٣٣)
اجتمعت منَّا جماعة فقلنا : إنا أهل عالية وسافلة . . .	مالك	(٢٦٩٢)
اجتنب هذا الرجل فإنا كنا نتحدث أن الدجال	حفصة	(٤٥١٣)
اجتنبوا دعوات المظلوم	أبو سعيد	٣٣٧٧
اجتنب العواهن	عمر	١٣٢٧
أجدني يا جبريل مكروباً . . .	علي	٤٣٢٦
أجديدٌ ثوبك هذا أم غسيل؟	أبو الأشهب	(٣٨٩٤)
اجعل عامَّة الصداق في الطيب	علي	١٦١٨
أجل إلاَّ أن هذا البيت ليس كغيره	أبو الدرداء	٢٩٢
أجل ، فقلت : يا رسول الله ! ما أفطرت منذ فارقتك . . .	كهمس	١١٠٨
أَجَلْ ، قال : ألا أرددها على من ابتعتها منه؟ . . .	عيسى بن جارية	١٨٠٣
اجلس فإني أرى عليك ثياب من لا يعقل . . .	ابن عمر	٣٨٣٥
اجمع لي قومك	رفاعة بن رافع	٣١٤٧
اجمع لي من هاهنا من قريش . . .	الحكم	٣٥٦٣ ، ٣٣١٣
أجئث مع ابنة رسول الله كرامة لرسول الله	عكرمة وأبو يزيد	(١٦٢٩)
أحب الأسماء إلى الله عزَّ وجلّ عبد الله وعبد الرحمن . . .	أنس	(٢٨٠٤)
أحب أن أخرج بعصاي هذه إلى الجبال . . .	أبو هريرة	٢٣٥٧
أحبب حبيبك هوناً ما ، عسى أن يكون بغيضك	علي	٢٧٥٣
احتجم رسول الله ﷺ وهو محرم من وَجَعٍ وَجَدَهُ . . .	أنس	٢٥١٧
احتجنا فأخذت خلخالَيْ امرأتي فخرجت في السنة . . .	أبو رافع	١٣٦٩
احترسوا من الناس بسوء الظن	أنس	(٢٧٢٢)
احترسوا من الناس بسوء الظن	مطرف	٢٧٢١
أحجمت علينا السنَّة نابغة بن جعدة	عبد الله بن عروة	٢١٠٦
أحِجّوا الذرية لا تأكلوا أرزاقها . . .	عمر	١١٤١

طرف الحديث	الراوي	رقم الحديث
أَحِّدْ فإنَّه أَحَدٌ	رجل من الأنصار	٣٣٥٥
أَحِّدْ، فإنَّه أَحَدٌ	رجل من الأنصار عن جده	٣٣٥٦
أحدهما يكفر سنَّة والآخر يكِّفر ما قبلها وما بعدها	عمر	(١١١٤)
أحذّركم الدجّال . . .	عبيد بن عمير	(٤٥٢١)
احرز لدنياك كأنك تعيش أبداً، واعمل لآخرتك . . .	عبد الله بن عمرو	٣١٨١
احسب ثمن الهدية وخذ البقية	ابن عباس	١٤٨٨
أحسبهم قتلتهم. قال: فنظر إلى السماء، ثم نظر إلى الأرض . . .	سويد بن غفلة	(٢٠٨٧)
أحْسنا إليه فإني رأيته يصلي	أنس	٢٨٣٥
أحسن حذيفة وأجمل	حذيفة	(٤٥٤)
أحسنت يا عمر حيث وجدتني ساجداً فتنحّيت عنّي	أنس	٣٣٢٧
أَحْسِنوا جِوَارَ نِعَمِ الله لا تنفّروها فقلَّما زالت . . .	أنس	٢٦٤٤
﴿احشروا الذين ظلموا وأزواجهم﴾ . . .	عمر	(٣٦٩٣)
احصوا العدة وصم كيف شئت	رافع بن خديج	١٠٣١
احضروا الجمعة وادنوا من الإمام فإن الرجل ليتخلّف . . .	سمرة	٦٨٤
احفظ ما بين لَحْيَيْك ورجليك	عقال بن شيبة عن أبيه عن جده	٣٢٣٨
أحقٌّ أنا أصبتك؟	ابن عمر	٢١٢٠
احلب واشرب ودع دواعي اللبن	مخول البهزي	٢٤٢٩
أحلَّتهما آية، وحرَّمتها آية، ولا أفعله أنا ولا . . .	علي	١٧٣٤
أحلّتهما آية وحرَّمتهما آية، وما أحب أن أصنعه . . .	عثمان	١٧٣٥
أحلفت على ذلك وقلت ذلك وفي نفسك . . .	عكرمة بن خالد	١٧٨٤
أحلّوا ما أحلّ الله منها وحرّموا . . .	ابن عباس	٣٥٩٢
أخاف على أمتي تكذيب بالقدر وتصديق بالنجوم	أنس	٢٩٥٠
اخبُرْ تقْلِهِ	أبو الدرداء	٢٧٢٣
اخبر ابن عمر أن سعداً يأكل الضباع	نافع	٢٣٥٠

طرف الحديث	الراوي	رقم الحديث
أخبر رجال من أصحاب رسول الله ﷺ	أبو أمامة بن سهل	(٨٧٨)
أُخبرت أن النبي ﷺ قال: لا تسُبّوا خالداً. . .	قيس بن أبي حازم	(٤٠٠٧)
أخبركم عن من هو خير مني، عن ابن عمر أنه كان. . .	سعيد بن المسيب	١٠٩٣
أخبرني عن صلاة رسول الله	مطير	(٢٥٥)
أخبرني يا محمد عما أنت به عالم	ابن مسعود	(٢٨٩)
اختار موسى من كل سبطٍ رجلين. . .	مجاهد	٣٥٨١
اختصم إلى محارب بن دِثار رجلان قال: فشهد. . .	محمد بن الفرات	٣١٥١
اختصم علي والزبير إلى عمر في موالي صفية. . .	الحكم بن عتيبة	١٥٤١
اختصم قوم في القَصصَ فحسَّنه قوم وكرهه. . .	يزيد الرقاشي	٣٢٠٦
اختضبوا بالحنَّاء فإنه طيِّب الريح. . .	أنس	(٢٢٥٩)
اختضبوا بالحنَّاء فإنه طيِّب الريح يسكِّن الدوخة	أنس	(٢٤٤٦)
أخذ جريدة رطبة	جابر	(١٦)
أخذ رجل قملة من ثوبه في المسجد فقال له رسول الله ﷺ. . .	أبو أيوب الأنصاري	(٣٥٧)
أخذ رسول الله ﷺ بيد عبد الرحمن بن عوف. . .	جابر	٨٤٤
أخذ رسول الله ﷺ بيدي فجعل يعلمني مما. . .	رجل من أهل البادية	٣٣١٢
أخذ عليّ بيد كعب بن عجرة فأقامه. . .	أبو جعفر	(١٥٥٤)
أخذ عوداً فنكت به في الأرض	طلحة بن أبي قنان	٣٦
أخذ المشركون عمَّار بن ياسر فعذّبوه. . .	أبو عبيدة بن محمد بن عمار بن ياسر	٢٩٠١
أَخْدَمَني عمر خادماً، فقال عبد الله: تبيعينها. . .	زينب امرأة عبد الله ابن مسعود	١٣٩٥
أخذ علي بيد كعب بن عجرة	أبو جعفر	(١٥٥٤)
أخذته أم سلمة القصعة	أم عبد الرحمن	١٨
أخذت قوسي، فاصطدت طيوراً، ففيها. . .	عمرو بن شعيب عن رجل من الأنصار	٢٣٥٨
أخذت هذين الفرخين وأبوهما يحوم عليهما. . .	أبو الأزهر	٢٨٢٨

طرف الحديث	الراوي	رقم الحديث
أخذني النبي ﷺ فأدخلني النخل	عبد الرحمن بن عوف	٨٤٤
أخرج إلي معن بن عبد الرحمن كتاباً	مسعر	٣٢٦٥
أخرج رسول الله ﷺ شقة خميصة	شيخ من بني بكر بن وائل	١٩٣
اخرج	ابن عمر	١٧٨
اخرج عدوّ الله فإني رسول الله . . .	أسامة بن زيد	(٣٨٠٨)
اخرج فناد في الناس : من شهد أن لا إله إلاَّ الله . . .	أبو بكر	٢٨٨٩
اخرجوا، اخرجوا فإنه وادي ملعون حسبت . . .	السعدي	٣٤٤٩
اخرجوا طائعين من مكة مُشاة فإني سمعت رسول الله ﷺ . . .	ابن عباس	(١١٣٥)
أخرجوني من مكة فإني لا أموت بها	ميمونة	٤١١٢
أخرُوهن من حيث أخرهن الله	ابن مسعود	٣٩١
اخسأ فلن تعدوا قدرك	الحسين بن علي	٤٣٥٥
اخشوا دعوة المظلوم	أبو سعيد	٣٣٧٧
أخشى أن يموت قبل أن يقام عليه الحدّ	عمر	١٨٥٩
أخطأ المسلمون بأبي حذيفة يوم أحد فجعل يقول	الزهري	(١٩٠٥)
أخطأ المسلمون بأبي حذيفة يوم أحد . . .	عروة	(١٩٠٦)
أخوك أخوك كان ينافسك في الدنيا . . .	عليّ بن أبي طالب	(٨٠٥)
أخوك صنع طعاماً ودعاك، أَفْطِرْ واقْضِ يوماً . . .	أبو سعيد	٢٤٢٤
الإخوة من الأم لا يرثون دية أخيهم لأمّهم . . .	عليّ	١٨٩٦
أدِّ إليها فأسها وعباءتها	عمر	١٣١٣
أدِّ المودَّة لمن وادَّك فإنها أثبت	أبو حميد الساعدي	٢٧٤٨
أدبار السجود الركعتان بعد المغرب . . .	عليّ	٣٧٢٦
أدخل إصبعه في أنفه فخرجت متلطخة	أبو هريرة	١٢٠
ادخلت الجنة فرأيت فيها جنابذ من لؤلؤ	أبي بن كعب	(٢٣٨)
أدْخِلوا عليَّ الناس ولا تدخلوا إلاَّ قرشياً	عمرو بن عوف	١٥٣٤
ادرءوا الحدود عن عباد الله عزَّ وجلّ	عبد الله	١٨٥٧

طرف الحديث	الراوي	رقم الحديث
أدركت رجالاً ممن أدرك النبي ﷺ وأبا بكر . . .	صالح مولى التوأمة	٨٨٢
ادعو لي سيّدكم يحكم في عباده . . .	عبد الله بن يزيد	(٤٢٨٠)
ادعوني لجنائزكم	عامر بن ربيعة	(٨٧٦)
ادّعى نصر بن الحجاج عبد الله بن رياح . . .	محمد بن إسحاق	١٧٢٠
ادفعوها إلى السلطان	ابن عمر	١٤٨١
ادنُ، فدنا، قال: إن المؤمن إذا عمل حسنةً سرَّته . . .	أبو ذر	(٢٩٤١)
ادن فكُل، فقلت: إني أريد الصيام	علي	١٠٥٩
ادن مِنّي يا عثمان . . .	عائشة	٤٣٨٠
أدّوا للحلفاء عقودهم الذي عاقدت أيمانكم . . .	عمرو بن شعيب عن أبيه عن جده	٣٥٨٠
إذ يغشى السدرة ما يغشى	ابن عباس	٣٧٣٣
إذا آخى الرجل الرجل فليسأله عن اسمه . . .	يزيد بن نعامة	٢٧٥٠
إذا ابتلي أحدكم بالقضاء بين المسلمين فلا يقضي	أم سلمة	٢١٧٦
إذا أبردتم بريداً فأبردوه حسن الوجه حَسَن الاسم	الحضرمي بن لاحق	٢٦٥٨
إذا أتاكم كريم قوم فأكرموه	جرير بن يزيد	٢٨٣٨
إذا أتى أحدكم أهله فليستتر ولا يتجرّدان . . .	عبد الله	(١٦٢٤)
إذا أتى أحدكم الجمعة فليغتسل	ابن سيرين	٦٧٧
إذا أتى أحدكم أهله وأراد أن يعود	عمر	١٨١
إذا أتى أحدكم باب حجرته فليسلّمَ فإنه يرجع قرينه . . .	جابر	٢٦٤٣
إذا أتيت على أرض فاخرصها	عمر	(٩٢٢)
إذا أحبّ أحدكم عبداً فليخبره، فإنه . . .	عمرو بن ميمون	(٢٧٥٥)
إذا اختلف الناس فالحق في مضر . . .	ابن عباس	٤١٥٣
إذا أخذت كريمتَيْ عبدٍ فصبر واحتسب . . .	ابن عباس	(٢٤٦٣)
إذا أخذت كريمتَي عبدٍ لم أرضَ له ثواباً دون الجنة	أنس	(٢٤٦٢)
إذا أخذت مضجعك من الليل فقل	عمار	(٣٣٥٩)
إذا أخذت من عبدي كريمتيه وهو بهما ضنين	العرباض بن سارية	٢٤٦٤
إذا أخصبت الأرض فانزلوا عن ظهركم . . .	أنس	(١٩٨١)

طرف الحديث	الراوي	رقم الحديث
إذا أدّيتها إلى رسولي فقد برئت منها . . .	أنس بن مالك	٩٠٦
إذا أراد أحدكم أمراً فليقل اللهم	أبو سعيد الخدري	٥٥٨
إذا أراد أحدكم سفرًا فليسلم على إخوانه	أبو هريرة	٣٣٧٥
إذا أراد أحدكم السلام فليقل السلام	أبو هريرة	٢٦٩٤
إذا أراد الله أن يخلق نسمة ، قال ملك . . .	ابن عمر	(٢٩٤٣)
إذا أردت أن تدخل فاستأذن ، فإن أُذن لك . . .	ابن عمر	٢٦٩٧
إذا أردت أن تكذب صاحبك فلقنه	سارية بن علقمة	٣٠٥٤
إذا أرسل الرجل صيده ثم ذكر اسم الله فليأكل	أبو رافع	٢٣٢٩ ، ٢٣٥٩
إذا اسْتُهْلِكت الهبَةُ فليس لصاحبه أن يعود فيها . . .	الشعبي	١٤٩٥
إذا اشتراها عذراء فإن شاء لم يستبرئها	ابن عمر	١٧٢٦
إذا اشتريتَ شيئاً لا تريد أن تفيد منه جارك	سفيان	٢٧٣٨
إذا شرع أحدكم الرمح إلى الرجل	ابن مسعود	٢٨٨٣
إذا أصاب أحدكم المرأة ثم أكسل	رفاعة بن رافع	(١٨٦)
إذا أصبت بعرضه فما أصاب فكل	عطاء	٢٣٦٣
إذا أعطاك الله خيراً فابدأ بمن تعول وارتضخ	عبد الله	٩٢٥
إذا اغتسل من الجنابة أفرغ بيمينه على يساره سبعاً	ابن عباس	١٦٧
إذا أفلس المكاتب يبدأ بالدين	زيد بن ثابت	١٥٢٢
إذا أقر بالإسلام ثم مات ولم يصلّ صُلِّي عليه	إبراهيم	٨٨٥
إذا اقشعرّ العبد من خشية الله تحاتتّ . . .	العباس	٣٣١٨
إذا أكلا فكل	الحسن ، إبراهيم	٢٣٦٠
إذا أكلت فابدأ بالملح واختم بالملح فإن الملح شفاء	علي	٢٣٩٠
إذا أكلتم الطعام فاخلعوا نعالكم فإنه . . .	أنس	٢٤٠٢
إذا التقى الخلائق يوم القيامة فدخل . . .	أنس بن مالك	٤٥٩٢
إذا أنا مِتّ فلا تضربوا عليَّ فسطاطاً . . .	أبو هريرة	٨١٦
إذا انفلتت دابّة أحدكم بأرض فلاة . . .	عبد الله	٣٣٨٢
إذا انقطع شسْع أحدكم فليسترجع . . .	أبو هريرة	٣٣٥٧

طرف الحديث	الراوي	رقم الحديث
إذا أهدي لأحدكم ريحان فلا يرده	أبو عثمان	(٢٧٠٧)
إذا بات الضيف محروماً فحقٌّ على المسلمين . . .	المقداد	(٢٣٨٦)
إذا بَعَثْتَ سريةً فلا تفسدهم وأهبطهم ، فإن الله	رجل من أهل المدينة	١٩٧٢
إذا بلغ بنو أبي العاص ثلاثين . . .	أبو هريرة	٤٤٦٥
إذا بلغ حقوه قال لصاحب الحمام اخرج	ابن عمر	١٧٨
إذا بلغ العبد ستين سنة فقد أعذر الله إليه في العمر	سهل بن سعد	(٣١١٤)
إذا تتابع نجمان فلم يؤدّ نجومه رُدّ في الرقّ . . .	علي	١٥٢٥
إذا توضأ أحدكم فليأخذ حفنة من ماء فلينضح . . .	ابن عباس	١١٤
إذا توضأت فقل بسم الله	علي بن أبي طالب	(٧٧)
إذا جامع أحدكم أهله فَلْيَصْدُقْها فإن سبقها . . .	أنس بن مالك	١٦٠٨
إذا جاوز الختان الختان	علي ومعاذ	١٨٦
إذا جاوز الختان الختان وجب الغسل	عائشة	١٨٦
إذا جمع الله الأوّلين والآخرين يوم . . .	أسماء بنت يزيد	٤٥٥٥
إذا جمع الله الخلائق يوم القيامة . . .	عبد الله بن عمرو بن العاص	(٤٥٨٨)
إذا جمع الله الناس في صعيد واحد . . .	أبو سعيد	٤٥٥٩
إذا جمع الله الناس في صعيد واحد . . .	أبو سعيد	٤٥٩٦
إذا حدّث الرجل ثم التفت فهو أمانة . . .	أنس بن مالك	(٢٦٥٧)
إذا حدثتكم بحديث أنبأتكم بتصديق ذلك . . .	عبد الله	(٣٤٠٦)
إذا حدثتكم عن رسول الله ﷺ حديثاً فلم تجدوا تصديقه في كتاب الله . . .	ابن عباس	٣٠٧٣
إذا حدثتم فلا تكذبوا	أنس	٢٦٣٣
إذا حُشر الناسُ يوم القيامة قاموا أربعين . . .	عبد الله بن مسعود	(٤٥٣٩)
إذا حضرت الجنازة وحضر الأمير ، فالأمير أحق . . .	الحسن بن علي	٨٧٠
إذا حضرت فآذنوني	سهل	
إذا حُضِرْتُ فأجلسوا عندي مَن يُلَقِّنّي . . .	علقمة	(٧٧٠)
إذا حُمَّ أحدكم فليسنّ عليه الماء البارد ثلاث ليال	أنس	٢٤٤٤

طرف الحديث	الراوي	رقم الحديث
إذا خشي أحدكم أن ينسى فليقل : الحمد لله مُذكر الناسي	رجل من بني تميم	٣٠٤٥
إذا دخل أحدكم إلى القوم فأوسع له فليجلس . . .	ابن أبي شيبة	٢٨٠٧
إذا دخل عليكِ صبيّ جارك فضعي . . .	عائشة	٢٧٣٩
إذا دخل عليك نساء الأنصار فأطعميهنّ منه . . .	أسماء بنت عميس	١٦٥٧
إذا دخلت على أخيك المسلم فكُلْ . . .	أبو هريرة	٢٩٣٥
إذا دخله سأل الله الجنة	أبو هريرة	١٧٣
إذا دُعِيَ أحدكم فليجب وإن كان صائماً	أبو أيوب	٢٤٢٣
إذا دعتك أمّك وأنت في الصلاة فأجبها . . .	مكحول	٢٥٣٦
إذا ذبح قال بسم الله ، والله أكبر	أنس	٢٣١٦
إذا ذبح المسلم ونسي أن يذكر اسم الله فليأكل	ابن عباس	٢٣١٩
إذا ذرعه القيء لم يفطر وإن تقيأ أفطر	الحسن	١٠١٩
إذا ذُكر القدر فأمسكوا وإذا ذكر أصحابي	ابن مسعود	٢٩٥٦
إذا ذُكر القدر فأمسكوا ، وإذا ذكر أصحابي . . .	الحسن	٢٩٥٧
إذا رأت ذلك فلتغتسل	أم سليم	١٩٤
إذا رأت الرّطب فلتغتسل	سليمان بن عتيق	١٩٥
إذا رأى أحدكم رؤيا فليعرضها على ذي رأي . . .	أبو قتادة	٢٨٤٤
إذا رابكم شيء من شرابكم فافعلوا به هكذا	عمر	١٨٣١
إذا رأيت الأسد فكبّر ثلاثاً تقول الله أكبر	علي	٢٣٨١
إذا رأيت الناس يبايعون الأميرين ، فخذ . . .	محمد بن مسلمة	(٤٣٥٣)
إذا رأيتم الحريق فكبِّروا	جعفر بن محمد عن أبيه	(٣٤١٣)
إذا رأيتم الزاني والسارق وشارب الخمر	عمران بن حصين	٢٩٢٧
إذا رأيتم الشيخ ينشد الشعر في المسجد يوم الجمعة . . .	عبد الله بن مسعود	(٣٦٣)
إذا رأيتم فلاناً يخطب على منبري فاقتلوه	أبو سعيد	٤٤٣٣
إذا رأيتم من يزهد في الدنيا فادنوا منه فإنه . . .	جعفر	٣١٧٤
إذا ردّ أحدكم السلام فإن الله هو السلام	أبو هريرة	٢٦٩٤

طرف الحديث	الراوي	رقم الحديث
إذا ركعت فضع يديك على ركبتيك	أنس بن مالك	٥٠٤
إذا رميت طيراً فتردّى من جبل فمات فلا تَطْعَمْهُ	عبد الله بن مسعود	٢٣٤٨
إذا رميتم الجمرة فارموها بمثل حصى الخذف . . .	معاذ أو ابن معاذ	(١٢٥٩)
إذا سألت ربك فلا تمسك بيدك الحجر	ابن مسعود	٤٠٥٦
إذا سألتم الله عز وجل فاسألوه ببطون أكفكم . . .	عبد الرحمن بن محيريز	٣٣٥٣
إذا سجد العبد سجد على سبعة آراب	سعد بن أبي وقاص	٥١١
إذا سمعتِ الصرخة فأوتري بركعة	أم عبد الله	٦٣٤
إذا سمعتم بالوباء قد رُفع فاكتبوا إلي . . .	عمر	٢٤٧٥
إذا شكّ أحدكم في الأمر فليسألني عنه . . .	المقداد بن الأسود	٩٦٥
إذا صلى الإمام جالساً فصلوا جلوساً . . .	معاوية بن أبي سفيان	٤١١
إذا صلّى الرجل من الليل وأيقظ أهله فصلّوا . . .	أبو سعيد الخدري	٥٨٦
إذا صليت المغرب فالصلاة مقبولة مشهودة حتى . . .	ابن مسعود	(٢٨٩)
إذا ضرب أحدكم خادمه فذكر الله . . .	أبو سعيد	٣٤١٢
إذا طلبتم الحاجات فاطلبوها إلى حسان الوجوه .	يزيد	٢٦٦١
إذا طنّت أذن أحدكم فليذكرني وليصلِّ عليّ . . .	أبو رافع	٣٣٦٧
إذا عرف أحدهم يمينه من شماله فمروه بالصلاة	سعيد بن أبي هلال عن رجل عن عمّه	٣٤٥
إذا عسر عليك في الأضحى أجزأك الجذع . . .	جابر	٢٢٩٥
إذا عطبت قبل أن تدخل الحرم فانحرها	أبو قتادة	١٢٦٦
إذا غاب الهلال قبل الشفق فهو لليلته	ابن عمر	٩٩٥
إذا قال : أمركِ بيدكِ ، واستفلحي بأمرِكِ ، وقد وجهتكِ . . .	ابن مسعود	١٦٩٧
إذا قال العبد حين يصبح : اللهم أنت ربي . . .	سلمان	٣٤٠٣
إذا قام أحدكم من الليل فاستعجم عليه القرآن فلينم . . .	عمر	(٦٠٨)
إذا قام أحدكم من الليل فليجهر بقراءته . . .	عبادة بن الصامت	٣٥٠٠
إذا قاموا ثلاثة يتقدم أحدهم ويتأخّر اثنان يصفّان . . .	ابن عمر	(٣٩٠)

طرف الحديث	الراوي	رقم الحديث
إذا قُتِل المرتد عن الإسلام ورثه ولده.	عبد الله بن مسعود	(١٥٥٠)
إذا قدمنا إن شاء الله نزلنا الخَيف. . .	عبد الملك بن أبي بكر	(١٢٥٢)
إذا قرأ أوّله حجزه آخره أن يسرق بغلس	جابر	٢١٢
إذا قرأ أوّله حجزه ذلك عن أن يسرق. . .	جابر	٣٤٩٧
إذا قُرِّب لأحدكم طعامُه وفي رجليه نعلان فلينزع. . .	أنس	٢٤٠٣
إذا كان أحدكم جنباً فلا يرقد فإنه لا يدري لعل نفسه	عائشة	١٩٧
إذا كان أحسنهما عقلاً. . .	أبو أيوب الأنصاري	(٢٧٧٥)
إذا كان إزارك واسعاً فتوشّح به. . .	عليّ	(٢٢٥٠)
إذا كان بينك وبين من يمرّ بين يديك مُؤخِرَة الرَّحْل. . .	رجل من أصحاب النبي	١٠٨
إذا كان جوف الليل اطلع ملك فقال سبّحوا. . .	عبد الرحمن أبي عَمرة	٣٢٠٩
إذا كان الفيء ذراعاً ونصفاً إلى ذراعين. . .	عبد الله بن عمر	٢٦٧
إذا كان يوم الجمعة فرَّق الله بين أهل. . .	عليّ	٤٦٢١
إذا كان يوم القيامة أُتيَ بالوالي فيوقف. . .	عاصم	(٢٠٩٩)
إذا كان يوم القيامة فرق الله	علي	٤٦٢١
إذا كان يوم القيامة مُدَّت الأرض. . .	ابن عباس	(٤٥٥٧)
إذا كان يوم القيامة، وجمع الله الخلائق لحسابهم. . .	عائشة	٣٤١١
إذا كانت لك إليه حاجة فابدأه بالسلام. . .	إبراهيم	٢٦٥٤
إذا كانوا ثلاثة يتقدم أحدهم ويتأخر اثنان	ابن عمر	(٣٩٠)
إذا كتبت فاكتب بالسلام على من اتبع الهدى	مجاهد	٢٦٥٤
إذا كنت تصلي فانصرفت فانصرف إن شئت عن يمينك	ابن عمر	٥٤٦
إذا كنت في أرض فسمعت رجلين. . .	أبو الدرداء	٤٣٥٨
إذا كنت في أمر من أمور الدنيا فتوح	الحارث بن قيس	٤٩٥
إذا لم يقدر أن يزايل الذهب من الفضة فلا بأس. . .	إبراهيم	١٣٨١
إذا لم يكن للطالب بيّنة. . .	زيد بن ثابت	٢١٨٩
إذا ما حدثتكم عن رسول الله ﷺ حديثاً فلم تجدوا	ابن عباس	٣٠٧٣
إذا مِتّ فاغسلوني وكفّنوني وحنّطوني. . .	أسماء بنت أبي بكر	٨٠٠

طرف الحديث	الراوي	رقم الحديث
إذا مسّ أحدكم ذكره فليتوضأ .	بسرة بنت صفوان	(١٣٥)
إذا مسّ أحدكم ذكره فليتوضأ .	عائشة	(١٣٥)
إذا نادى المنادي بالصلاة فتحت . . .	أبو أمامة	٢٤٢
إذا نام أحدكم مضطجعاً فليتوضأ . . .	عبد الله	١٤١
إذا نام أحدكم وفي نفسه أن يصلي من الليل . . .	النعمان بن بشير	٥٨٨
إذا نسي أحدكم (بسم الله) على طعام فليقل إذا ذكر . . .	عبد الله بن عتبة عن امرأة	٢٤٠٩
إذا هاج بأحدكم الدم فليرقه ولو بمشقص . . .	علي	٢٥١٢
إذا هممت بأمر فعليك بالتؤدة . . .	رجل من بليّ	٢٨١٥
إذا وجد أحدكم في بطنه رزاً أو شيئاً	ابن عمر	٤٩٢
إذا وجدتِ بللاً فاغتسلي يا بُسرة	عبد الله بن عمرو	١٩٣
إذا وضع جنبه توضأ	عمر	١٤٢
إذا وضعتني في لحدي فَأَفْضِ بخدّي إلى الأرض	عمر	٨٢٤
إذا وقعت كبيرة أو هاجت ريح مظلمة . . .	جابر	٣٤١٤
إذا يعقر جوادك وتستشهد	سعد بن أبي وقاص	١٩٣٣
﴿إذ يغشى السدرة ما يغشى﴾	ابن عباس	٣٧٣٣
اذبح مكانها سبعاً من الشاء	ابن عباس	١٢٦٧
اذبحوا على اسم الله وقولوا باسم الله . . .	عائشة	٢٣٠٩
اذكر الله رجلاً سمع النبي ﷺ يقول : إن القرآن . . .	عثمان	٣٤٨٠
اذكروا اسمَ الله عليه وكلوا	ابن عمر	٢٤١٣
اذكروا هاذم اللذات الموت	ابن عمر	٣١٢٩
أذن بلال حياة رسول الله ﷺ	شيخ يقال له الحفصي	١٩٣٤
أذن في الناس بالحج	ابن عباس	١١٢٧
أُذِن لي أن أحدث عن مَلَكٍ قد مرقت . . .	أبو هريرة	(٣٤٣٦)
أَذَّنتُ بليلٍ فقال النبي ﷺ : مَنَعْتَ . . .	بلال	(٢٣٠)
اذهب بهذا إلى فلانة . . .	أنس	٣٨٤٢
اذهب فارددهم . . .	زياد بن الحارث الصدائي	(٣٨٠٩)

طرف الحديث	الراوي	رقم الحديث
اذهب فأعلمني من ذاك . . .	عمر	٢٨٣٧
اذهب فاغتسل . . .	أبو حبيبة	(٢٢٢٧)
اذهب فاغسله ثم انْهَكْهُ ثم اغسِلْه ثم انْهَكْهُ	أبو هريرة	٢٢٢٩
اذهب إلى الصلاة فإن صلاة الرجل	زيد بن ثابت	٤٠١
اذهبوا به فاقطعوا يده ثم احسموها	محمد بن عبد الرحمن ابن ثوبان	(١٨٦٧)
اذهبوا به فادفئوه	عريف لجهينة	(١٩٠٤)
اذهبي فغيري يدك	عائشة	٢١١١
أراد كعب بن مالك أن يتزوج يهودية . . .	عليّ بن أبي طلحة	١٧٤٤
أَرْأَفُ أمّتي أبو بكر . . .	ابن عمر	٣٩٩٩
أرأيت إذا قام علينا الأئمة يسألوننا حقّهم . . .	سلمة بن يزيد	٢١٤٥
أرأيت اعتزال الأحنف بن قيس . . .	عمرو بن جاوان	٤٤٠١
أرأيت لو كان على أمكِ دَيْن فقضيته أكان . . .	سنان الجهني	١٧٨٦
أرأيت لو وكلت أنت وأصحابك إلى القرآن أكنت تجد . . .	عمران بن حصين	٣٠٩٨
أرأيتم لو كان في حرام أليس كان يوزر . . .	أبو البختري	١٦٤١
أربع خصال، واحدة منهن لي . . .	أنس	٣٢٩٧
أربعٌ من سعادة المرء: أن تكون زوجته موافقة	عبد الله بن الحسن عن أبيه عن جده	(٣١٧٨)
ارتحلني ابني فكرهت أن أعجله	أنس	٣٩٧٠
ارتقى النبي ﷺ على المنبر درجة فقال: آمين . . .	أنس	٣٣٢٨
ارجع إليهم فإن فيهم مجاهداً حسناً	مسلم بن يسار	١٧٦٠
ارجع بقبائك، فليس أحد يلبس هذا في الدنيا . . .	قيس بن النعمان	٢٢٣٧
ارجعوا شاهت الوجوه . . .	يزيد بن عامر السوائي	٤٣١١
ارجعي يا بنية إن صبرت أحسنت صحبته	أبو بكر	١٦٧١
أرجو أن لا تخرج من المسجد حتى . . .	أبو سعيد مولى عامر بن كريز	(٣٥١٨)

طرف الحديث	الراوي	رقم الحديث
أَرْخِي عليكِ سَجْفَكِ أُدْخِلُ عليَّ ابن عمّي . . .	ابن عباس	٩١٢
أردفني رسول الله ﷺ على عجز ناقته ليلاً فجعلت	صفية بنت حيي	٢٦٣٧
أَرْدَفَني رسول الله ﷺ على عجز ناقته، قالت: فجعلت . . .	صفية بنت حيي	٤١٢٢
أرسل ابن عمر إلى رافع بن خديج يسأله عن قول رسول الله ﷺ في أرض . . .	سعيد بن المسيب	(١٣٩٧)
أرسل إليّ رسول الله ﷺ في مرضه الذي توفي فيه . . .	أبو ذر	٢٧٠٣
أرسل الرسول ﷺ إلى رجل من الأنصار فأبطأ عليه . . .	ابن عباس	(١٩٠)
أرسل عمر إلى رجل من بني زهرة وهو في الحِجر . . .	أبو يزيد	(١٧١٩)
أرسلك أبوك يدعونا يا بنيّ . . .	أبو طلحة	(٣٨١٢)
أرسلنا إلى أبي هريرة نسأله عن الجراد وكان نائماً . . .	أم طارق	٢٣٧١
أرسلني أبي إلى ابن عمر فدخلت عليه	زيد بن أسلم	٢٦٩٧
أرسلني النبي ﷺ إلى فاطمة، فجاءت تمشي . . .	بعض أزواج النبي ﷺ	(٣٩٥٦)
أرسلوا إليّ أعلم رجلين منكم . . .	جابر بن عبد الله	٣٥٩٥
أرض المحشر والمنشر، ائتوه فصلوا فيه فإن صلاة . . .	ميمونة	١٣٣٤
الأرض منها خلق الله آدم	تبيع	٣٦٠٧
ارفع إزارك	ابن مسعود	٢٢١٥
ارفع إزارك فإن الله لا يحب المستكبر . . .	رجل	٢٢١٦
ارفع إزارك فإنه أتقى لربّك وأنقى لثوبك . . .	أبو مطر	١٣٣٩، ١٤٢٨
ارفع رأسك ترى هذه الكوّة؟ فإن . . .	عثمان	٤٣٨٣
ارفع يديك أبايعك على ما بايعت عليه صاحبك	أنس	٢١٠٧
ارق بها ليس بها بأس	عبادة بن الصامت	٢٤٨٣
أرقيب أنت عليَّ	أبو ذر	(٣٠٦٩)
اركبها	أنس	(١٢٦١)
أركسهما الله في الفتنة	أبو برزة	٢٦٠٥
ارموا يا بني إسماعيل فإن أباكم كان رامياً . . .	القعقاع بن أبي حدرد الأسلمي	٢٠٠٣

طرف الحديث	الراوي	رقم الحديث
ارهقوا القبلة	عائشة بنت أبي بكر الصديق	٣٠٩
الأرواح جنودٌ مجنَّدة فما تعارف منها . . .	عبد الله	(٣٤٣٥)
أرونيه آخذ برأسه	ابن عباس	٢٩٦٠
أرى هذا منكراً أراه يعرف أمر النساء . . .	سعد بن مالك	(١٨٨٠)
أريد أن أصلي فأتوضأ	أنس بن مالك	٢٤٠٧
إسباغ الوضوء في المكاره وإعمال الأقدام إلى المساجد . . .	علي بن أبي طالب	(٧٩)
استأخري عنّي . . .	عبد الله بن عمر	٣٩١٢
استأخري عني لم يأتِ العصر بعد	أنس بن مالك	٢٧٨
استأذِنْ، أيسرّكَ أن ترى منها عَوْرَة	أبو موسى	٢٦٤٥
استأذن جعفر بن أبي طالب رسول الله ﷺ . . .	عُمير بن إسحاق	(٤٢٣١)
استأذن الحكم بن أبي العاص على رسول الله ﷺ . . .	عمرو بن مرة	٤٤٥٤
استأذن رجل على عهد رسول الله ﷺ فقال ائذن . . .	عبد الله بن شداد	٢٦٨٠
استأذنت ربي أن أزور قبر أمي فأذن لي	ابن مسعود	٨٣٦
استحيوا من الله فإن الله لا يستحيي . . .	عمر	١٦١٧
استحلفني حذيفة فصلينا الظهر	صلة	٤٤٣
استذكر محمد بن ثابت المغيرة بن شعبة من قضاء . . .	حجّاج بن الصواف	١٥٥٢
استرضعوا في مُزَيْنَة فإنهم أهل أمانة . . .	عمرو بن عوف	١٧٥٦
استسقى رسول الله ﷺ وهو يطوف بالبيت، فقال رجل . . .	رجل من آل أبي وداعة	٣٢
استشيروا العاقل ترشدوا، ولا تعصوه فتندموا	أبو هريرة	(٢٧٧٨)
استعذ بالله من شرّ شياطين الإنس والجن . . .	أبو ذر	٣٤٤١
استعينوا بلا حول ولا قوة إلاَّ بالله، فإنها تدفع . . .	جابر	٢٥٧
استغفر الله وأتوب إليه من الصرف . . .	عبد الله بن مليك	١٣٧٢
استغفر الله والله ما كنت أرى ألا أن ما تبايع المسلمون	ابن عباس	١٣٧١
استفت نفسك	واثلة	(١٣٥٠)
استفتيت زيد بن ثابت في النوم قاعداً	حرملة مولى زيد	١٤٣

طرف الحديث	الراوي	رقم الحديث
استقبل عمر الناس من القيام فقال: ما بقي من الليل . . .	ابن عباس	٥٩٧
استقضى عمر بن الخطاب حذيفة فكتب إلى حذيفة	أبو حرة الأسدي	٢٠٥٦
استقطعت النبي ﷺ ركية	مطرف بن العباس	(٢٠٥٤)
استقيموا ولن تحصوا واعلموا أن خير أعمالكم الصلاة	عبد الله بن عمر	(٢١٨)
استمتع بها . . .	عبد الله بن يزيد	(٣٢٠٧)
استودع الله دينكم وأمانتكم وخواتم أعمالكم . . .	عبد الله بن يزيد	(٣٢٠٧)
استوهبت من أم سلمة من المسك الذي . . .	ابن سيرين	٣١٩٥
اسجد لربك الذي خلقك	عمر	١٨٣١
أسرّ رسول الله ﷺ القراءة في الركعتين قبل الفجر، وكان يقرأ فيهما . . .	عائشة	٦١٢
أسرع الناس في قتل الولدان يوم خيبر . . .	أبو هريرة	٢٠٣٦
أسرعوا السير ولا تنزلوا بهذه القرية . . .	أُبَـيّ بن كعب	٣٤٤٨
أسرقت؟ ما أخالك تسرق قال: بلى يا رسول الله . . .	محمد بن عبد الرحمن ابن ثوبان	(١٨٦٧)
اسقوا واستقوا فإن الماء يحلّ ولا يحرم . . .	عوف عن شيخ	(٧)
اسكت مقبوحاً منبوحاً، أتؤذي حبيبة رسول الله . . .	عمّار	٤١٠١
الإسلام ثمانية أسهم	علي	(٢٩٢١)
الإسلام ثمانية أسهم: الإسلام مهم والصلاة سهم . . .	حذيفة	(٢٩٢٠)
الإسلام علانية والإيمان بالقلب . . .	أنس	٢٨٧٧
أسلف رسول الله ﷺ لرجل من اليهود يقال له يامين . . .	عبد الله بن سلام	١٤١٤
أسلم تسلم . . .	رجل من أهل الشام عن أبيه	٢٨٧٤
أسلم عمر بن الخطاب وتأخرت امرأته . . .	ابن عباس	٣٧٥٣
أسلم غيلان وتحته عشر نسوة فأمرهُ النبي ﷺ . . .	ابن عباس	١٧٤٥
أسلمتَ؟ قال: لا، قال: إنه لا يحلّ لنا زَبَد . . .	الحسن	(٢١٣١)
اسم ابن خطل: عبد الله، كانت له جاريتان . . .	أبو سلمة	٤٢٩٩
أسمع الصيحة فأخرج إلى البقيع . . .	ابن المنكدر	٤٥٦٨

طرف الحديث	الراوي	رقم الحديث
اسمعوا لخليفة رسول الله ﷺ	عمر	(٣٨٧٤)
اسمعوا وأطيعوا، عليهم ما حُمِّلوا وعليكم ما حُمِّلْتُم . . .	الأشعث بن قيس	٢١٤٥
أسمَّيتموه؟ قالوا: نعم، سمّوه الوليد . . .	ابن المسيب	٢٨٠٠
أسهم رسول الله ﷺ للفرس سهمين ولصاحبه سهماً	جابر	١٩٨٩
أسهم رسول الله ﷺ للفرس سهمين ولصاحبه سهماً	أبو هريرة	١٩٨٩
اشتد غضب الله على قوم كلَموا وجه نبيهم . . .	عمرو بن يحيى	(٤٢٦١)
اشتد غضب الله على من أدمى وجه رسول الله . . .	الزبير بن العوام	(٤٢٦٠)
اشتروا على الله واستقرضوا على الله . . .	ابن مسعود	١٩٤٦
اشترى حذيفة من رجل ناقة بأربعمائة وشرط	عابس	١٣٩٦
اشترى حذيفة ناقة من رجلين من النخع . . .	عابس	١٣٩٦
اشترى عليّ بن أبي طالب قميصين سنبلانِيَّيْنِ	سعيد	٢٢٢٢
اشتكت ابنة لي فنبذت لها . . .	أم سلمة	(٢٥٠٠)
اشتكت النار إلى ربها فقالت . . .	أنس بن مالك	٤٦٠٠
اشتكى رجل منا شكوى شديدة فقال الأطباء . . .	جابر	(٢٥٠٤)
اشتكى رسول الله ﷺ فاشتد عليه فما أفاق قلت:		
لو أن إحدانا . . .	بعض أمهات المؤمنين	٢٤٥٣
اشتكى فقراء المسلمين ما فضل به أغنياؤهم	عبد الله بن عمر	٥٤١
اشتكيت شكوى فحملوني إلى رسول الله ﷺ، فبات . . .	السائب بن يزيد	(٢٤٧٩)
اشتهى جراداً مقلواً	عمر	٢٣٧٤
أشرف علينا عثمان يوم الدار . . .	أبو ليلى	٣٩١٠
أشرف علينا عثمان يوم الدار	أبو ليلى الكندي	٤٣٧٩
أشهد أن الله حقّ وأن الساعة حقّ . . .	أنس	(٣٤٢٠)
أشهد أن السلف المضمون إلى أجل . . .	ابن عباس	٣٥٣٦
أشهد بها كل شاهد، وأتحملها . . .	النعمان بن سعد	٢٤١
أشهد على خمسة من أصحاب النبي ﷺ ممّن بايع		
تحت الشجرة . . .	راشد بن يسار	٦٢٢

طرف الحديث	الراوي	رقم الحديث
أشهد عليكم كما أشهد علينا	وابصة	١٧٩٤
أشيروا على النساء في أنفسهن	إبراهيم بن صالح	١٥٨١
أصاب المهاجرون قُبَّةً من أَدَمٍ يوم خيبر . . .	ابن عباس	٢٠٧٦
أصبح النبي ﷺ وهو يمسح عرق فرسه فقيل له فقال . . .	يحيى بن سعيد الأنصاري عن رجل	١٩٨٤
أصبحنا وأصبح الملك لله والكبرياء والعظمة . . .	عبد الله بن أبي أوفى	٣٣٩٩
أَصْبحوا بصلاة الصبح فإنه أعظم . . .	بلال	٢٦٩
أصبحوا بصلاة الفجر فإنكم كلّما أصبحتم بها . . .	رجل من الصحابة	(٢٥٩)
اصطرع الحسن والحسين عند رسول الله ﷺ . . .	محمد بن علي	(٣٩٦٦)
اصعد على الظراب	فاطمة بنت رسول الله ﷺ	(٦٧٥)
أصلاتان معاً؟	أبو سلمة	(٢٤٨)
أصلحوا مثاويكم، واجعلوا الرأس رأسين . . .	عبد الله بن عمرو	(٢٨١٨)
أصليتم؟ قلنا: نعم، وذلك في صلاة الصبح	أنس بن مالك	(٤٢٥)
أصليتم؟ قالوا: نعم، قال: من صلى بكم؟ . . .	عائشة	٣٨٦٠
اصنعي لنا طعاماً	علي	١٤٧٨
أصيب جعفر وكنت أحب جعفراً	عاصم بن بهدلة	٤٠٣٦
أصيب رافع بن خديج يوم أحد في ثِنْدُوَته . . .	ابن رافع بن خديج عن جدته	١٩١٣
أصيبت عين أبي ذر فبزق . . .	عبيدة	٣٨٠٧
أضرب بهذا الحائط فإن هذا شراب من . . .	أبو موسى	١٨٣٤
اضرب بهذا الحائط، فإن هذا شراب من لا يؤمن بالله . . .	أبو هريرة	١٨٣٥
اضربوه حتى ينهاكم	علي	١٨٦١
أضعاف مضاعفة وعند الله مزيد . . .	عوف بن مالك	٩٥٣
﴿أضغاث أحلام﴾ قال: هي الأحلام الكاذبة	ابن عباس	٣٦٣٦
أطع أباك . . .	عبد الله بن عمرو	٤٤١٧، ٤٤١٨

طرف الحديث	الراوي	رقم الحديث
أطع عمرو بن العاص	عبد الله بن عمرو	٤٤٢٦
أطعموا نساءكم الولَّد الرطب، فإن لم يكن الرطب فالتمر . . .	علي	٢٤١٩
اطلبوا الخير عند حسان الوجه . . .	ابن عمر	٢٦٥٩
اطلبوا الخير عند حِسانِ الوجوه . . .	عائشة	٢٦٦٠
اطلبوا الرزق في خبايا الأرض . . .	عائشة	١٣٦١
اطلبوا القوة والأمانة في الأئمة من قريش . . .	أبو هريرة	٤١٣١
أطيب الصعيد حَرْثِ الأرض . . .	ابن عباس	(١٦٠)
أطيعي أباك . . .	أبو سعيد	(١٦٦٨)
أطيعي زوجك . . .	أنس	١٦٦٩
أطيلوا ذكر الحديث حتى لا يدرس . . .	علقمة	(٣٠٦٢)
اعبد الله كأنك تراه، فإن لم تكن تراه . . .	أبو الدرداء	(٣١٣٠)
اعترض بحجرين وضم الثالث	الحضرمي	(٣٨)
اعتمرنا مع رسول الله ﷺ في عمرة اعتمرها فحلق شعره . . .	خالد بن الوليد	٣١٩٤
اعتمرنا مع رسول الله ﷺ في عمرة اعتمرها . . .	خالد بن الوليد	٤٠١٢
اعتمري في رمضان فإنها لك حجّة . . .	أم سنان	١٢٨٦
أعجزتم أن تقولوا مثل ما قال هذا الغلام	عمر	١١١٦
أعجل فائت به	عمر بن الخطاب	(١٨٦)
أَعِذْها في ثوبك . . .	أبو أيوب الأنصاري	(٣٥٧)
اعذرني عند أمير المؤمنين حيث . . .	سليمان بن صرد	٤٤٠٥
اعذرني عند أمير المؤمنين فقال . . .	سليمان بن صرد	٤٤٠٦
أعربوا القرآن والتمسوا غرائبه . . .	أبو هريرة	٣٥٠٨
أعْرَسَ ابن أخت لنا فصنع طعاماً . . .	محمد بن سيرين	٣١٦٤
أعرست في عهد أبي فأذن الناس	سالم بن عبد الله	٢٢٢٣
أعرضهم لله تعالى	محمد بن المنكدر	١١٤٣

طرف الحديث	الراوي	رقم الحديث
اعْرِفوا أنسابكم تصِلُوا أرحامكم	ابن عباس	(٢٥١٩)
الإعصار: الريح الشديدة	ابن عباس	٣٥٢٤
أعطِ عَمراً منها قسماً . . .	سوقة	٣١٩٣
أعطاني رسول الله ﷺ آصُعاً من تمر ومن شعير . . .	أسماء بنت عميس	١٦٥٧
أعطوا الأجير أجره قبل أن يجفّ رشحه . . .	أبو هريرة	١٤٨٥
أعطوا عمراً منها قسماً	عمرو بن حريث	٣١٩٣
أعطوا المجالس حقها . . .	مالك	(٢٦٩٢)
أعط رسول الله ﷺ الجدّ سدس المال مع الوالد الذكر	زيد بن ثابت	١٥٣٢
أُعْطِيَ رسول الله ﷺ قوّة بضع وأربعين . . .	مجاهد	٣٨٤١
أعطى النبي ﷺ خالته غلاماً	ابن عمر	١٣٤١
أُعطي النبـيّ ﷺ قوّة أربعين رجلاً . . .	طاووس	٣٨٤٠
أُعْطِيَتْ أمّتي خمس خِصال في رمضان لم يُعْطَها أمّة قبلهم . . .	أبو هريرة	(١٠٠٩)
أُعْطِيتُ تِسعاً ما أُعطيتهن امرأةٌ . . .	عائشة	٤١٠٧
أُعطيت ثلاثَ خصال: صلاةً في الصفوف، وأعطيت السلام . . .	أنس بن مالك	(٤٧٦)
أُعطيب فواتح الكلام وجوامعهُ وخواتمُه . . .	أبو موسى	٥٢١
أعطيت مفاتيح الكلم وخواتيمه . . .	أبو موسى الأشعري	٣٧٩٩، ٣٨٤٧
أعطيكم خيراً من هذا	جابر	٤٦١٩
أعطيكم ما هو خير لكم منها: السقاية ترزأكم . . .	علي	(١٣٠٩)
أعظم الغلول عند الله يوم القيامة ذراع أرض يسرقها . . .	أبو مالك الأشعري	١٤٧٠
أعِفّوا الصيام فإنّ الصيام ليس من الطعام . . .	أبو هريرة	١٠١٦
اعلم أن كل أسير من المسلمين في أيدي المشركين	ابن عباس	٢٠٨٥
اعلم . . . إذا أصبحت لم تمس . . .	أبو هريرة	٣٣٧١
أعليه دين؟ قالوا: نعم، فعدل عنها . . .	أبو سعيد	١٤٤٥
اعملوا بالقرآن أحلّوا حلاله وحرّموا حرامه . . .	معقل بن يسار	٣٤٧٧

طرف الحديث	الراوي	رقم الحديث
أعهد إليكم أن اتقوا الله وتلزموا سنَّتي . . .	سعيد بن خُثَيْم عن شيخ من أهل الشام	٢٩٨٤
أعوذ بالله منكما	حذيفة	١٣٩٦
اغتبتم أخاكم . . .	معاذ	٢٦٦٧
اغتسل كلّ يوم إن شئت قال : بل الغُسل . . .	زاذان	٦٩٣
اغز مع غير قومك يحسن خلقك	أكثم بن جون	١٩٧٠
اغسل الثوب كله . . .	ابن عمر	١٨٥
أغسل ثيابي وأنا محرمة؟ فقال : إن الله . . .	سالم بن أبي الجعد	١١٨٩
أفاء الله على رسوله إبلاً ففرّقها . . .	أبو الدرداء	١٧٧٧
أفاض جبريل بالنبي ﷺ حتى أتى به مزدلفة فنزل بها وبات . . .	عبد الله بن عمر	١٢٣٦
افتتاح الصلاة الطهور وتحريمها التكبير وتحليلها التسليم . . .	عبد الله بن زيد	٤٥٠ ، ٥٢٥
افتخر الحيَّان من الأنصار الأوس . . .	أنس	٣٩٩٢
افتُرض عليهم أن يقاتل الواحد العشرة فثقل . . .	ابن عباس	(٤٢٤٨)
أفردوا الحج ودعوا قول أعمالكم هذا . . .	عبد الله بن الزبير	١١٨٤
أفرغت؟ . . .	جابر	٤٢٣٣
أفشوا السلام بينكم	البراء بن عازب	٢٦٩٨
أَفَضْتُ مع رسول الله ﷺ الإفاضتين فكان يفيض	ابن عباس	١٢٥١
أفضل أصحابي وخيرهم أتقاهم . . .	معاوية	(٢٧٧٩)
أفضل الحج العجّ والثج . . .	عبد الله	١٢٧٣
أفضل الرباط انتظار الصلاة ولزوم مجالس الذكر . . .	أبو هريرة	٣٦٧
أفضل الصدقة إصلاح ذات البين . . .	عبد الله بن عمرو	٢٦٤٢
أفضل الصدقة على ذي الرَّحِمِ الكاشح . . .	أم كلثوم	٩٧١
أفضل عباد الله عند الله منزلة يوم القيامة . . .	عمر بن الخطاب	٢١٥٠
أفضل القرآن سورة البقرة وأعظم آية فيه . . .	الحسن	(٣٥٥٥)

طرف الحديث	الراوي	رقم الحديث
أفضل الناس أعقل الناس . . .	ابن عباس	٣٣٠٦
أفضلكم من أطعم الطعام . . .	صهيب	(٤٠٣١)
افضه حيث جعله صاحبه	ابن عمر	١٥٠٧
الإفطار في السفر عَزْمة . . .	ابن عباس	(١٠٣٩)
أفطر الحاجم والمحجوم . . .	علي	١٠٦٩
أفطر الحاجم والمحجوم . . .	صفية بنت حيـي	١٠٧٠
أفطر عندكم الصائمون وأكل طعامكم الأبرار . . .	عمر	٣١٥٣
أفطروا فإنه يوم قتال . . .	عبيد بن عمير	١٠٤٤
افعل فلك بها نخلة في الجنة . . .	عن بعض أزواج النبي	٩٨٤
أفلا أخبركم بشيء إن صنعتموه أدركتم فضلهم	ابن عمر	(٥٤١)
أفلا أكون عبداً شكوراً	أنس	(٥٩٣)
أفلا أنبئك عن صديقك علقمة أنه كان لا يرى به بأساً	عامر الشعبي	١٦٤
أفلا شققت عن قلبه فنظرت . . .	جندب بن سفيان	٢٨٨١
أفلحت الوجوه . . .	عبد الله بن أنيس	٤٢٩١
اقبض من تحت يدك من صدقات هذيل	أبو المليح	١٩٠١
أقبل رجل يمشي في بردين قد أسبل إزاره . . .	العباس	٢٢١٣
أقبل رسول الله ﷺ يوماً من خيبر قد أردف صفيّة بنت حيـيّ	أبو رافع	٢٦٣٨
أقبل شيخ كبير مدّعم على عصاً حتى قام . . .	عمرو بن عبسة	٢٨٩١
أقبل صهيب مهاجراً إلى النبي ﷺ فاتبعه . . .	سعيد بن المسيِّب	٣٥٤١
أقبل عبادة حاجاً من الشام فقدم المدينة	أزهر بن عبد الله	٢١٦١
أقبل عبادة حاجاً من الشام فقدم . . .	أزهر بن عبد الله	٤٣٤٧
أقبل منهم ما قبل الله منهم، أعرض عليه الإسلام . . .	عمر	١٨٤٣
أقبلت أنا وزيد بن حسن وابن رمانة . . .	أبو بكر بن أبي الجهم	٤٥٠٠
أقبلت مع صاحب لي من العمرة فوافينا الهلال	أبو سعيد مولى المهري	(١٠٣٨)
أقبلت مع معاذ بن جبل وكعب مُحْرمين بعمرة . . .	عبد الله بن أبي عمَّار	١٢٨٨
أقبلت مع معاذ بن جبل وكعب مُحْرِميْن بعمرة . . .	عبد الله بن أبي عمار	١٢٧٦

طرف الحديث	الراوي	رقم الحديث
أقبلنا في ركب من الربذة	طارق بن عبد الله	١٣٩٣
أقبلنا مع رسول الله ﷺ عام الحديبية حتى إذا كنا . . .	جابر	(٤٢٩٠)
﴿اقتربت الساعة وانشقّ القمر﴾ قال: مضى . . .	ابن عباس	٣٧٣٦
اقتلا أبا سفيان بفنائه . . .	عمرو بن أمية الضمري	٤٢٨٥
أقتلته وهو يشهد أن لا إله إلاّ الله؟ . . .	سعيد بن جبير	٣٥٦٨
أقحمت علينا السنة نابغة بني جَعْدَة . . .	عبد الله بن عروة	٢١٠٦
اقرأ أُسَيْد، ذلك ملك يسمع القرآن . . .	أبو سلمة	(٣٥٤٩)
اقرأ بعد العشرين والمائة من آل عمران تجد . . .	عبد الرحمن بن عوف	٤٢٥١
اقرأ تبارك الذي بيده الملك فاحفظها	ابن عباس	(٣٧٦٣)
اقرأ واسجد، ثم قم فاقرأ واركع . . .	عبد الله بن مسعود	(٥٤٧)
اقرأوا القرآن بالحزن فإنه نزل بالحزن . . .	بريدة	٣٤٨٧
أقربكم مني مجلساً يوم القيامة . . .	أبو ذر	٤٠٧٩
أقربهما	بهز عن أبيه عن جده	٢٧٤٤
اقرع باب الجنة	أنس	٤٥٧٧
أقرهما وامسح حتى تضعهما حين تنام	أبو موسى	١٠٤
اقض دينك . . .	أبو هريرة	١٤٣٨
أقطع بينكما بثوب ثم صل	عمر بن الخطاب	٣٢٨
أقل العيب على المرء أن يجلس في داره . . .	طلحة بن عبيد الله	(٢٧٩٥)
أقم الصلاة، وآت الزكاة، وصم رمضان، وحجّ . . .	مخول البهزي	٢٣٨٧، ٢٩٠٢
أقيمت الصلاة فتدافع قوم الإمامة فلم يزل يقول هذا لهذا . . .	عبد الرزاق عن أبيه	٤٢٦
أقيمي الصلاة فخرج رسول الله ﷺ يمشي وأنا معه . . .	أنس بن مالك	(٥٦٦)
أقيمي الصلاة فإنها أفضل الجهاد	أم أنس	٢٢٣
أكان رسول الله يصلي على الحصير	شريح	٣٣٤
اكتب: ﴿لا يستوي القاعدون من المؤمنين		

طرف الحديث	الراوي	رقم الحديث
والمجاهدون . . . ﴾ . . .	الفلتان بن عاصم	(٣٥٦٩)
اكتب لي هذا الحديث فقال : لا ، إن إبراهيم . . .	عطاء بن مسلم الحلبي	(٣٠٣٢)
أكتبنا فقال : إني لن أكتبكم خذوا عنّا كما كنّا . . .	أبو نضرة	(٣٠٦١)
اكتبوا لعبدي عمله في يومه وليلته	ابن مسعود	٥٩٥
أكثر دعائي ودعاء الأنبياء قبلي بعرفة . . .	علي	١٢٣٩
أكثر الطهور يزد في عمرك	أنس	٦٥٣
أكثر الناس علينا في هذه الآية : ﴿قل لا أسألكم . . . ﴾ . . .	الشعبي	(٣٧٠٧)
أكثروا الصلاة عليّ يوم الجمعة . . .	الحسن	(٣٣٣٠)
أكذلك؟ . . .	حِبَّان بن بُح الصدائي	٣٨٠١
أكرم المجالس ما استقل به القبلة	ابن عمر	٣١١
أكرموا عمّتكم النخلة فإنها خلقت من الطين الذي خلق . . .	علي	٢٤١٩
أكرموا المِعْزى وامسحوا الرغام عنها وصلّوا في مراحها . . .	عمار بن أبي عمار	(١٩٧٧)
أكرموهم كرامة أولادكم	أبو بكر	٢٨٣٦
أكره واجتنب العوراء بين عورها والعرجاء بيِّن	أبو الخصيب	٢٣٠١
أكريت جرير بن عبد الله في الحج فقدم على عمر . . .	أوس بن ثريب الثعلبي	١٦٠١
أكريت في الحج فدخلت المسجد فإذا عمر بن الخطاب . . .	ثريب أو ابن ثريب	١٦٠١
أكل رسول الله ﷺ خلَّ خمر	أنس	٢٤١٢
أُكِل الضبّ على مائدة رسول الله ﷺ ولم ينه عنه . . .	أبو العلاء	٢٣٢٧
الأكل في السوق دناءة . . .	أبو هريرة	٢٤٢٥
أكلتم لحم أخيكم واغتبتموه . . .	أبو هريرة	٢٦٧٠
أكلكم راضٍ قالوا : نعم	سلمان	٤٣٦
أكل من كتف شاة	هند بنت سعيد عن عمتها	١٢٨

طرف الحديث	الراوي	رقم الحديث
أكمل المؤمنين إيماناً أحسنهم خلقاً، وإن حسن الخلق . . .	أنس	٢٥٦٩
أكيس المؤمنين أكثرهم للموت ذكراً	عمران بن الحصين	٣١٢٠
ألا أبشّركم يا معشر الفقراء إن فقراء . . .	ابن عمر	٣٢٧٨
ألا أحدثكم عن رسول الله ﷺ قالوا . . .	علي بن الحسين	٤٣٢٦
ألا أخبرك بآياتٍ أنزلت علي؟ . . .	الشعبي	(٣٥٢١)
ألا أخبرك بأمر هو حقٌّ من تكلَّم به . . .	أبو هريرة	٣٣٧١
ألا أخبرك بما هو خير من ذلك؟ تدعها . . .	امرأة	(١٥٧٠)
ألا أخبركم بأسرع كرة وأعظم غنيمة	أبو هريرة	٦٤٩
ألا أخبركم بأسفل أهل الجنة؟ . . .	ابن عمر	٤٦٢٠
ألا أخبركم بخياركم؟ . . .	أبو سعيد	٣٩٤٥
ألا أخبركم برجالكم من أهل الجنَّة . . .	كعب بن عجرة	٢٦١٨
ألا أخبركم بنسائكم من أهل الجنة؟ الودود . . .	كعب بن عُجرة	١٦٣٢
ألا أخبركم بوصية نوح عليه السلام	عبد الله بن عمر	٢٦٧٤
ألا أخبركم على من تحرم النار غداً على كل ليِّن . . .	جابر	٣١٨٢
ألا أخبركم عن الأجود؟ الأجود الله وأنا أجود ولد آدم	أنس	٣٠٩٦
ألا أخبركم عن الأجود؟ الله الأجود الأجود . . .	أنس	٣٨٠٣
ألا أدلك على خير من ذلك تهللين	أنس	٣٣٦٠
ألا أدلك على صدقة يحبها الله ورسوله . . .	أبو أيوب	٢٦٤١
ألا أدلكَ على كنز من كنوز الجنة؟	عوف بن مالك	٣٤٢٤
ألا أدلكم على ما ينجيكم من عدوّكم . . .	جابر بن عبد الله	٣٣٤٠
ألا أدلكم على كلمة تنجيكم عن الإشراك . . .	ابن عباس	٣٧٨٩
ألا أدلكم على كنز من كنوز الجنة	زيد بن ثابت	٣٤٢٦
ألا إذا انصرفت من مقامي هذا	عمر	٩٤٥
ألا أريكم المكان الذي قال رسول الله ﷺ . . .	ابن عمر	٤٤٨٨
ألا أستحيي من رجل يستحي من الله ورسوله	ابن عمر	٣٩١٢

طرف الحديث	الراوي	رقم الحديث
ألا أطرفك بحديث تفرح به؟ قال الرجل . . .	ابن عباس	٣٧٦٣
ألا أعلمك كلمات من أراد الله به خيراً . . .	بريدة	٣٣٤٨
ألا أعلمك كلمات يذهب الله عنك السقم	أبو هريرة	(٢٤٤٩)
ألا أعلّمك مما علمني جبريل؟ . . .	أُبَـيّ بن كعب	٣٣٤٦
ألا أعلّمكم ما علَّم نوح ابنُه؟ . . .	جابر	٢٦٧٣
ألا إنّ الله نظر إلى هذا الجمع فقبل . . .	طالب بن سلم عن جده	١٢٤٦
ألا إنّ الأمراء من قريش ألا إن الأمراء . . .	علي	٢١٠٥
ألا إن أموالكم ودماءكم عليكم حرام كحرمة . . .	طالب بن سُلمى	١٧٩١
ألا إن الخمر التي حرمت بالمدينة خليط البسر والتمر	الأشعري	١٨١٧
ألا إن زمانكم هذا زمان عضوض	حذيفة	(١٤٢٢)
ألا إن العبد قد نام	بلال	(٢٣٠)
ألا إن العرافين كهان العجم فمن آمن بكاهن . . .	عبد الله بن مسعود	٢٥٠٣
ألا إن عمل الآخرة حَزْنٌ بِرَبْوةٍ . . .	ابن عباس	٣١٥٢
ألا إن الكذب يسود الوجه والنميمة عذاب القبر . . .	أبو برزة	٢٦٣٠
ألا إن محمَّداً أبا القاسم قد سبق بالخيرات . . .	أبو هريرة	(١٢٩٢)
ألا إن هذا المسجد لا يحلُّ لجُنب ولا لحائض . . .	أمُّ سلمة	(١٨٢)
ألا إن هذه أيام أكل وشرب ونكاح	زيد بن خالد الجهني	١٠٩٩
﴿إلاَّ أن يأتيهم الله في ظُلَلٍ من الغمام والملائكة﴾		
قال: ظلل . . .	ابن عباس	٣٥٤٣
ألا إنما أنا بشر أعوذ بالله من الشيطان الرجيم	أبو عبد الرحمن	٣٢٥٠
ألا إنه سيأتي عليكم زمان عضوض	حذيفة	٩٦٧
ألا تحدثنا بما سمعت من رسول الله ﷺ . . .	ربعي بن حراش	(٤٥١٦)
ألا تخبروننا بأعاجيب ما رأيتم في أرض الحبشة . . .	جابر	٣٣١٩
ألا تخرج فتقاتل معنا؟ فقال إن أبي وعمي . . .	إسماعيل بن أبي خالد	٢٨٦٤
ألا تخرجوه عنه!	علي بن أبي طالب	٢٤٩٨
ألا تصلِّي كما يصلي سكبة؟ فقال: لا، لقد . . .	محجن	١٩١٢

طرف الحديث	الراوي	رقم الحديث
ألا تعلم الناس أمر هذه المتعة؟ . . .	طاووس	١١٧٩
ألا تنهون شيخكم هذا	عكرمة	١٣٧١
ألا تهنوني فإني سمعت رسول الله ﷺ	عمر	٣٩٨٩
ألا خمَّرته ولو أن تعرض عليه بعود	أبو هريرة	(٣١)
ألا رجلٌ يتصدّق على هذا فيصلي معه، فقام رجل	أبو أمامة	٤٠٨
ألا شققت عن قلبه فنظرت	جندب بن سفيان	٢٨٨١
ألا قلت: خذها وأنا الرجل الأنصاري . . .	عقبة مولى جبر	٤٢٦٨
ألا كنتم تنتفعون بإهابها	أم سلمة	٢٥
ألا ما بال أقوام يصلون صلاة	معاوية	٢٩٨
ألا وإن ربّي عز وجل أمرني أن أقاتل الناس . . .	أبو هريرة وابن عباس	٢٨٥٧
ألا وأن رحى الإيمان دائرة	معاذ	٤٣٣٦
ألا يقوم أحدكم فيصلي أربع ركعات . . .	علي	٣٣٩٨
ألا يوم الجمعة	ابن مسعود	(٢٨٩)
ألاقي أنا منك اليوم ما لقيته منك أمس؟	قيس بن أبي حازم	(٤٢٩٦)
البسَ جديداً، وعش حميداً، وتوفّ شهيداً . . .	رجل من مزينة	(٣٨٩٤)
التمسوها في العشر الأواخر وتراً	عمر	١١١٦
التي لم يدخل بها إذا جمع الثلاث عليها وقعت . . .	ابن عباس	١٧٠٢
التي لم يدخل بها والتي دخل بها في الثلاث سواء . . .	ابن عباس	١٧٠٣
ألحدوا ولا تشقّوا	جرير	٨٢٨
الْحَقْ خالداً فقل له: لا تقتل امرأة ولا صبياً . . .	بُريدة	٢٠٣٥
الْحقهُ ولا تذعره من خلفه فقل له . . .	علي	٢٠١٨
الذي كان عندنا آنفاً؟ قال: نعم، فقال: كأنها . . .	أنس	٨٤١
الذين إذا لقوا العدو لم يلفتوا وجوههم حتى يقتلوا	أنس	١٩٢٣
ألست الذي تقبل وأنت صائم . . .	عمر	١٠٦٢
ألست تشهد أن لا إلـه إلاَّ الله؟ . . .	عمرو بن عبسة	٢٨٩١
ألست مسلماً؟ قال: بلى، قال: فاختضب . . .	أنس	٢٢٥٨

طرف الحديث	الراوي	رقم الحديث
ألستم تشهدون أن الله ربّكم؟	علي	(٣٩٤٢)
ألستم تشهدون أن لا إلـه إلاَّ الله . . .	أبو هريرة	٣٤٩٦
القطة القطة عليَّ القيراطان	علي	(١٤٧٨)
ألك مال؟ قال نعم . . .	زهير بن أبي علقمة	٢٢١٨
ألك ولد غيره قال نعم، قال: فأعطيته . . .	ابن عباس	٢٢٠٢
الله أكبر الله أكبر قد جاء نصر الله والفتح . . .	ابن عباس	(٤١٨٨)
الله أكبر فتحت فارس . . .	عبد الله بن عمرو	٤٢٧٦
الله الله فيما ملكت أيمانكم أشبعوا بطونهم . . .	أبو أمامة	٢٨٣١
﴿الله لا إلـه إلاَّ هو الحي القيّوم﴾ . . .	عوف بن مالك	٣٥٥٣
اللهم آته مالاً وولداً	أنس	(٣٨١٠)
اللهم اجعل خير أعمالنا ما يلي آجالنا	الحسن	٢٩٤٢
اللهم اجعل صلواتك وبركاتك ورحمتك على سيّد	ابن عمر	٣٣٣٢
اللهم اجعلني من أعظم عبادك نصيباً في كل خير	عبد الله بن عمر	٣٤٠٤
اللهم اجعلها رياحاً ولا تجعلها ريحاً . . .	ابن عباس	٣٣٧٨
اللهم احفظني من الشيطان الرجيم	عبد الله بن سعيد بن أبي هند عن غير واحد	٣٧٦
اللهم أذْهِبْ عنه ما يجد وَأْجِرْهُ فيما ابتليته . . .	عبد الرحمن بن عوف	٢٤٨٤
اللهم أرني آية . . .	عمر	٣٨١٥
اللهم أرني اليومَ آية لا أُبالي من كذبني . . .	عمر بن الخطاب	٣٨١٥
اللهم أسلمت نفسي إليك ووجَّهت . . .	السائب	(٣٣٥٩)
اللهم أعزّ الدين بعمر بن الخطاب أو بعمرو بن هشام . . .	أنس بن مالك	٤٢٣٠
اللهم اغفر لأبي ذنبه في عثمان	القاسم بن محمد	٤٣٨٨
اللهم اغفر للأنصار ولذراري الأنصار . . .	رفاعة بن رافع	٤١٣٧
اللهم اغفر لنا وارحمنا	شيخ	٣٣٥٠
اللهم اغفر له، وصلِّ عليه وأورده حوض رسولك	عائشة	(٨٥٩)
اللهم اغفر لي ذنوبي، إنه لا يغفر الذنوب إلاَّ . . .	علي	٣٢٥٩

طرف الحديث	الراوي	رقم الحديث
اللهم افتح لي أبواب رحمتك وإذا خرج صلى على النبي	عبد الله بن سلام	(٣٧٧)
اللهم افتح لي أبواب رحمتك، وإذا خرج قال . . .	علي	(٣٧٨)
اللهم أقبل بقلوبهم . . .	زيد بن ثابت	٤٣٦٤
اللهم اكفناه بما شئت . . .	سراقة بن مالك	٤٢٤٢
اللهم اكفني رِعلاً وذكوان وعَضلاً وعُصَيَّة . . .	سعيد بن زيد	٤٨٢
اللهم إن كنت كتبتنا عندك أشقياء . . .	شقيق	٣٦٤١
اللهم أنت عضدي وناصري بك أحول . . .	أبو مجلز	(٢٠١٥)
اللهم إنك أذقت أوّلها نكالاً، فأذِق آخرها . . .	ابن عباس	٤١٢٨
اللهم إني أحبُّه فأحبّه	سعد بن زيد	٣٩٦٠
اللهم إني أسألك تمام الوضوء	علي بن أبي طالب	(٧٧)
اللهم إني أسألك حبك وحب من يحبك	ثوبان	٣٦٩٩
اللهم إني أسألك الخير كله ما علمت منه . . .	جابر بن سمرة	٥٣٥
اللهم إني أسألك الصحة والعفة . . .	عبد الله بن عمرو	٣٣٤٧
اللهم إني أسألك من فجأة الخير	أنس	٣٤٠٢
اللهم إني أعاهدك لأن أبقيتني إلى يوم الجمعة لأتكلمن	أبي بن كعب	٣٠٨٠
اللهم إني أعوذ بك أن أزِلّ أو أضلّ . . .	ميمونة	٣٣٦٦
اللهم إني أعوذ بك من شرّ ما تجيء به الريح . . .	ابن عباس	٣٣٧٩
اللهم إني أعوذ بك من الشيطان الرجيم	الحسن	٤٥٧
اللهم إني أعوذ بك من الصمم والبكم	أبو هريرة	(٣٤٢١)
اللهم إني أعوذ بك من عمل يخزيني . . .	أنس	٥٣٩
اللهم إني لا أحلّ لهم أن يكذبوا عليّ . . .	المنقع	٣١٠١
اللهم أولعت قريش بعمّار، قاتِلُ عمّار . . .	عبد الله بن عمرو	٤٤١٥
اللهم ائتني بأحب خلقك إليك يأكل	أنس	٣٩٣٥
اللهم ائتني بأحبْ خلقك، أحسبه قال . . .	سفينة	٣٩٣٦
اللهم بارك فيهن (يعني جواري بني النجار)	أنس	٤١٤١
اللهم بارك لأمّتي في بكورها . . .	عبد الله بن سلام	١٣٥٣

طرف الحديث	الراوي	رقم الحديث
اللهم بارك لأمَّتي في بكورها . . .	أنس	١٣٥٤
اللهم بارك له في تجارته	عمرو بن حريث	(٤٠٤٤)
اللهم بك انتشرت وإليك توجهت . . .	أنس	٣٣٧٤
اللهم ربّ جبريل . . .	عائشة	(٥٤٠)
اللهم ربّ السماوات السبع ، وربّ العرش العظيم . . .	عائشة	٣٣٦٢
اللهم ضعفت قوتي ، وكبرت سِني ، وانتشرت . . .	عمر	٣٨٩٧
اللهم عليك ببني عصية	أبو مجلز	(٤٨٤)
اللهم لا تجعل قتلي بيد رجل صلَّى لك سجدة	عمر بن الخطاب	(٣٨٩٣)
اللهم لا عيش إلاَّ عيش الآخرة . . .	طاووس	٤٢٧٥
اللهم لقحاً لا عقيماً	سلمة بن الأكوع	٣٣٨١
اللهم لك الحمد أصبحت	عمر بن الخطاب	٦٤٤
اللهم لك الشرف على كل شرف . . .	أنس بن مالك	٣٣٧٦
اللهم لك صمت وعليك توكلت	علي	١٠٧٤
اللهم متعه بشبابه	عمرو بن الحمق	٤٠٥٣
اللهم من كنت مولاه فعلي مولاه . . .	علي	٣٩٤٤
اللهم وآته مالاً وولداً . . .	أنس	٣٨١٠
ألم أُعْظم صَداقك؟ ألم أعتق أربعين من قومك؟	مجاهد	١٥٧٢
ألم تعلم أن رسول الله ﷺ جعل الولاء تبعاً للميراث	أسمر	١٥٤١
إلى أين ، قلت : إلى الجنة	النابغة	٤٠٣٢
إلى أعمالهم ، من يعمل مثقال ذرة خيراً . . .	جابر بن عبد الله	٢٧٨٩
إلى الله وحده . . .	عبد الله بن شقيق عن رجل من بلقين	٢٠٦٥
إلى أين؟ . . .	النابغة الجَعْدي	٤٠٣٢
إلى مائة سنة يبعث الله ريحاً باردة . . .	بريدة	(٤٣٤٩)
إلى مائة سنة يبعث الله ريحاً . . .	بريدة	(٤٤٨٣)
أليس ترعى الفلا وتأكل الشجر؟ . . .	رجل من بني مرَّة	٢٣٤٤

طرف الحديث	الراوي	رقم الحديث
أليس تشهد أن لا إله إلاَّ الله وأن محمد . . .	أنس	(٢٨٦٣)
أليس علي كان يكره الصلاة قبلها	عطاء بن السائب	٧٦٨
أليس قد تزوج النبي ﷺ	عثمان	١٦٣٩
أليس قد قال الله تعالى : ﴿من قبل أن يتماسّا﴾ . . .	ابن عباس	١٧٥٠
أليس مفتاح الجنة لا إله إلاَّ الله . . .	سعيد بن رمَّانة	(٢٨٩٣)
إليك عني . . .	حنظلة السدوسي	(٣٨٣٨)
إليكم نظرة وإليه نظرة ، فرمى به	طاووس	٢٢٧٥
إليك يا واثلة	واثلة بن الأسقع	(٤٤٨٠)
أما إبراهيم فإنه كان يمسي حتى إذا أصبح . . .	عبد الله بن عمرو	١٢٣٦
أما إذا أعتقتيه ولم تشترطي ماله ، فما له	عائشة	١٥١٢
أما إن هذا الشراب	عبد الله بن مسعود	٢٩
أما أنا فاحْفِنُ على رأسي ثلاث حفنات	عمر	١٦٨
أما أنا فأفيض على رأسي ثلاثاً	أنس	(١٧٠)
أما أنا فلا آكل متكئاً . . .	عمران بن حصين	٢٣٩٧
أما أنت فصوم النهار وتقوم الليل	أبو سعيد الخدري	٦٠٧
أما أنت يا عمر فأرضه من لطمته . . .	مكحول	٤١٧٩
أما إنه ستكثر لكم أي الخفاف	عبد الله بن مغفل	١١٠
أما إنه سيكون لكم	عبد الله بن مغفل المزني	١١٠
أما أنه لو قال باسم الله لوسعهم . . .	عبد الله بن عتبة عن امرأة	٢٤٠٩
أما أنه ليس بأول بيت كان	علي	٣٥٥٦
أما إني لم أطعن برمح . . .	عبد الله بن عمرو	٤٤١٨
أما إني لو أذنت لك لزعمت أن النار	العلاء بن زياد	٢٥٠٥
أما إني نبئت أنه ليس عبد يشتكي إلاَّ كتب الله . . .	أبو هريرة	٢٤٥٩
أما بعد فإنكم إن تبرءوا من حلف بني بكر	محمد بن عباد بن جعفر	(٤٣٠٠)
أما بعد فإن العبد إذا عمل بطاعة الله أحبه الله	أبو الدرداء	٣١٨٠
أما بعد ، فإن هذا الفيء أفاءه الله عليكم ، الرفيع . . .	عمر	٢٠٦٩

طرف الحديث	الراوي	رقم الحديث
أما بعد، فما بال أقوام يزعمون أني لا أجد . . .	علي	(٣٩٥٢)
أما بعد! والله لقد قتلتم الليلة رجلاً . . .	الحسن بن علي	٤٤٤٨
أما بعد! والله لقد قتلتم الليلة رجلاً . . .	الحسن بن علي	(٤٤٤٩)
أما بعد والله ما أنا بخيركم	أبو بكر	٢١١٧
أما ترضى أن تكون مني بمنزلة هارون . . .	سعد وأم سلمة	(٣٩٢٣)
أما حملة العرش فإن الهوامَّ تحمله . . .	عائشة	٣٠١٤
أما خفت أن تسمع له بخاراً في جهنم أنفق يا	أبو هريرة	٣١٦٩
أما سمعت بكاء الصبيّ خلفي في صفّ النساء . . .	أبو سعيد	٤٧١
أما صلَّى معكم أبَيّ بن كعب؟ قالوا: لا . . .	ابن عباس	٤٢٤
أما الطير فأرى أن تذبحه	عطاء	٢٣٦٥
أما علمت أن رسول الله ﷺ قال: الولاء تبع للميراث . . .	عمر	١٥٤١
أما لم نشهدك كيف تشهد؟ . . .	النعمان بن بشير	٤٠٢٠
أما لو أذنت لك لزعمت أن النار . . .	العلاء بن زياد	٢٥٠٥
أما من تمر حائط بني فلان فلا . . .	عبد الله بن سلام	١٤١٤
أما نحن معاشر أصحاب رسول الله فلا	ابن عمر	٣٢٢٣
أما هذا فلا علم لكم به . . .	أبو هريرة	(٢٧٨٥)
أما والله ما أنا بخيركم، ولقد كنت لمقامي هذا كارِهاً . . .	أبو بكر	٢١١٧
الإمام جُنَّة فإذا صلَّى قائماً فصلّوا قياماً . . .	جابر بن عبد الله	٤١٣
إمام القوم وافدهم إلى الله فقدِّموا أفضلكم . . .	أنس بن مالك	٤٣٤
أمانٌ لأمتي من الغرق إذا ركبوا أن يقولوا . . .	الحسين بن علي	(٣٣٦٨)
أمة مسخت	البراء	٢٣٢٦
أمَّتنا أم سلمة في العصر فقامت بيننا	حجيرة بنت حصين	٣٩٧
أمِر إبراهيم فاختتن بقدوم فاشتد عليه، فأوحى الله إليه . . .	عليّ بن رباح	٧٤
أمر أم حبيبة أن تغتسل عند كل صلاة	محمد بن شهاب	(٢٠٥)
أمر بلالاً غداة جمعٍ ينادي في الناس أن أنصتوا	شعيب	١٢٤٥

طرف الحديث	الراوي	رقم الحديث
أمر رسول الله ﷺ أن يُتعوذ بهما	عبد الله	٣٧٩٥
أمر رسول الله ﷺ بالخندق على المدينة فأتاه . . .	عبد الله بن عمرو	٤٢٧٦
أمر رسول الله ﷺ من ضحك أن يعيد الوضوء	أبو العالية	١٢٢
أمر ليس من كتاب الله ، ولا في قضاء رسول الله ﷺ	ابن أبي مليكة	١٥٣٨
أمر النبي ﷺ أن يتولى عنا	علي	٣٧٢٧
امرأة سوداء ولود أحب إلي منها	أبو موسى	١٦٣٠
أُمِرْتُ بالوتر والأضحى ولم يعزم	أنس	٦٣٣
أُمِرتُ بقتال الناكثين والقاسطين والمارقين	عمَّار بن ياسر	٤٣٩٩
أمرتنا صفية أن نرحل بغلة بهودج . . .	كنانة مولى صفية	٤٣٩٢
أمرنا أن نتكىء على اليمين وننصب اليسرى	رجل من بني مدلج عن أبيه	٤٧
أمرنا أن نعجل إفطارنا	ابن عباس	(٤٨٦)
أمرنا بالغسل يوم الجمعة ، قلت : أنتم المهاجرون	عمر	(٦٨٦)
أمرنا رسول الله ﷺ بأكل الثوم وقال . . .	علي	٣٦٦
أمرنا رسول الله ﷺ أن نصلي من الليل . . .	سمرة	٥٨٩
أمرنا رسول الله ﷺ بصوم عاشوراء فصوموا	أبو موسى الأشعري	١٠٨٠
أمرنا عبد الله بن مسعود إذا سجدنا أن نضع مرافقنا	أبو الأحوص	٥٠١
أُمرنا معشر الأنبياء أن نؤخر سحورنا	ابن عباس	(٤٨٦)
أمرني جبريل بالنصح	أبو هريرة	٣٢٩٦
أمرني رسول الله أن أُعَوِّر آبارَها يعني . . .	علي	٤٢٥٢
أمرني رسول الله ﷺ أن أقرأ في الصبح بـ ﴿الليل إذا يغشى﴾ . . .	ابن عباس	(٤٣٢)
أمرني رسول الله ﷺ بقتل الكلاب فخرجت لا أرى كلباً . . .	أبو رافع	٢٣٣١
أمرها أن تحتشي وتصلي	جابر	٢٠٣
أمرهم رسول الله ﷺ بصوم عاشوراء اليوم العاشر	الحسن	١٠٧٨
امرؤ القيس صاحب لواء الشعراء إلى النار	أبو هريرة	٢٦٠٤

طرف الحديث	الراوي	رقم الحديث
﴿إمساك بمعروف أو تسريح بإحسان﴾ . . .	أبو رزين	١٧١٦
امسح على الخفين وأصنع كذا وكذا	أنس	١٠٥
أمسك حتى تكفِّر	ابن عباس	١٧٥٠
أمضِه حيث جعله صاحبه، قال: أما والله . . .	ابن عمر	١٥٠٧
أمّك أباك، أختك أخاك، أدناك أدناك	صعصعة	٢٥٤٦
أمَّك قال: ثم مَن؟ قال: أدناك . . .	الحسن	٢٥٤٤
أمَّن رسول الله ﷺ الناس يوم فتح مكة إلاَّ أربعة من الناس . . .	أنس	٤٢٩٩
أمَّنا رسول الله ﷺ في ثوب واحد متوشحاً به	عمَّار بن ياسر	٣٢٦
أموالكم تملكون إني لأرجو الله يوم القيامة	رجل من بَلْعدوية عن جده	٤٢١٧
أموالكم تملكون وإني لأرجو أن ألقى الله يوم القيامة . . .	حرب عن رجل عن جده	١٣٣٨
أموت على أمرٍ لم يسنّه رسول الله ﷺ ولا أبو بكر ولا عمر . . .	مسروق	٣١٦١
إن آخر ما أنزل الله آية الربا، وإن النبي ﷺ . . .	عمر	(١٣٧٤)
أن آخر ما نزل من القرآن ﴿لقد جاءكم رسول﴾	أبي بن كعب	(٣٦١٧)
أن أبا الأحوص يزيد عن عبد الله في التشهد المباركات	ابن مسعود	(٥١٩)
أن أبا بكر أُتِي في وديعة ضاعت فلم يضمنها	جابر	١٤٦٨
إن أبا بكر استأذن على رسول الله ﷺ . . .	معمر عن رجل	٤٠٥٦
أن أبا بكر أوصى بالخمس وقال: آخذ من مالي . . .	خالد بن أبي عزة	١٥٢٩
أن أبا بكر بين أن الله تعالى	خالد بن معدان	١٥٢٨
أن أبا بكر بعث يزيد بن أبي سفيان	ابن عمر	(١٩٦١)، ١٩٣٩
أن أبا بكر جاء ليستأذن عليها وهي تصلي . . .	عائشة	(٣٣٤٤)
أن أبا بكر حين استخلف قعد في بيته حزيناً . . .	رجل من بني ربيعة	٢١٢٤
أن أبا بكر خرج ذات يوم فاستقبل النبي ﷺ	سويد بن غفلة	٢٧٩٣
أن أبا بكر دخل على رسول الله ﷺ وهو ميت . . .	جابر	٤٣٢٤

طرف الحديث	الراوي	رقم الحديث
أن أبا بكر دخل على النبي ﷺ وهو كئيب، فقال له النبي ﷺ . . .	أنس	٧٧١
أن أبا بكر رضي الله عنه بعث يزيد بن أبي سفيان إلى الشام . . .	ابن عمر	(١٩٦١)
أن أبا بكر الصديق استشار علياً في أهل الردّة . . .	يحيى	٩٠١
أن أبا بكر الصديق خرج ذات يوم فاستقبله . . .	سويد بن غفلة	٢٧٩٣
أن أبا بكر الصديق جاء يستأذن عليها	عائشة	(٣٣٤٤)
أن أبا بكر الصديق خطب فقال: أما والله ما أنا . . .	الحسن	٢١١٧
أن أبا بكر الصديق طلق امرأته قتيلة في الجاهلية . . .	عبد الله بن الزبير	٣٧٥٥
أن أبا بكر الصديق كان إذا أعطى الرجل عطاءه . . .	القاسم بن محمد	٨٩٥
أن أبا بكر الصديق كتب إلى أمراء الأجناد بالشام . . .	أبو قيس	١٣٧٠
أن أبا بكر كان يخضب بالحنّاء	عائشة	٣٨٦٩
أن أبا بكر كتب إلى أمراء الأجناد بالشام	أبو قيس	(١٣٧٠)
أن أبا بكر وعمر شهدا الموسم فلم يضحيًا	الشعبي	٢٣٠٢
أن أبا بكر وعمر كانا يصليان العيد قبل الخطبة	وهب بن كيسان عن رجل	٧٦١
أن أبا بكر وعمر لم يقولا ذلك وكانا أعلم برسول الله	عروة	(١٢٨٧)
أن أبا حازم مولى أبي رُم أخبره وأخيه أنهما كانا فارسين . . .	إسحاق بن أبي فروة	١٩٩٧
أن أبا الدرداء رأى رجلاً يسعى خلفه إنسان . . .	عبد الله	٢٦٣٩
أن أبا الدرداء كان إذا حدث عن رسول الله ﷺ	يزيد بن أبي مالك	٣٠٦٥
أن أبا الدرداء كان إذا قرأ هذه الآية . . .	محمد بن سعد	٣٧٣٩
أنَّ أبا الدرداء كان يأتيهم بعدما يصبح فيسألهم . . .	أمّ الدرداء	(١٠١٥)
أن أبا الدرداء مرَّ بقوم قد أناخوا بعيراً فحمّلوه غِرارَتَيْن . . .	يحيى بن جابر	(١٩٧٨)
أن أبا ذرّ جلس إلى رسول الله ﷺ	عوف بن مالك	٦٤٦، ٩٥٣
أن أبا ذرّ جلس إلى رسول الله ﷺ فذكر . . .	عوف بن مالك	٣٣٢٢

طرف الحديث	الراوي	رقم الحديث
أن أبا ذرّ جلس إلى رسول الله ﷺ . . .	عوف بن مالك	(٣٤١٧)
أن أبا ذر جلس إلى رسول الله ﷺ فذكر مثل . . .	عوف بن مالك	٣٤٤٢
أن أبا ذر سأل رسول الله ﷺ عن الإيمان، فقرأ . . .	مجاهد	(٣٥٣٣)
أن أبا ذر سأل رسول الله ﷺ: كم الأنبياء؟ . . .	أبو أمامة	٣٤٤٣
أن أبا سعيد كان يشتكي رجله فدخل عليه أخوه . . .	أبو النضر	٢٨١١
أن أبا سعيد كان يصلّي فمرّ الحارث بين يديه . . .	محمد	٣٤٢
أن أبا سفيان جاء فجلس إلى النبي ﷺ . . .	ثابت بن الحجاج	٣٨٨٤
أن أبا صيَّاد حدثه أنه كان عند مَسلمة يوماً . . .	عبد الملك بن فايد	٣٠٧٨
أن أبا طلحة توضأ مما غيَّرت النار	أنس	١٢٤
أن أبا طلحة قرأ سورة براءة . . .	أنس	(٤٠٢٦)
أن أبا محذورة أذن الظهر وعمر بمكة ورفع صوته	عمر بن الخطاب	(٢٢٥)
أن أبا مسعود الأنصاري خرج إلى المدينة . . .	عمرو عن أبيه	٤٣٤٠
أن أبا موسى جمع الذين قرأوا القرآن فإذا قريب من ثلاثمائة . . .	أبو كنانة	٣٥٠٣
أن أبا موسى كان بالدار من أصبهان . . .	أبو العالية الرياحي	(٧٤٢)
أن أبا موسى كان يقرأ القرآن ليلة، ونساء . . .	أنس	٣٤٨٦
أن أبا موسى كتب إلى دهقان يسلّم . . .	أبو عثمان النهدي	٢٦٥٣
أن أبا موسى ومعاذاً حين بعثا إلى . . .	أبو بردة بن أبي موسى	(٩١٦)
أن أباها أمر أهله أن يكفنوه ولا يلبسوه قميصاً	عديسة بنت أهبان	٨٠٤
أن أبا هريرة سئل عن هذه الآية وهو . . .	عبد الرحمن بن نافع	٣٧٣١
أن أبا هريرة قال لغلام له: يا فلان لولا أنك . . .	مجاهد	١٥١٦
أن أبا هريرة كان إذا صام جلس في المسجد	أبو المتوكل	١٠١٧
أن أبا هريرة يقول، قال رسول الله ﷺ: لأن أتصدّق بشسع . . .	عروة	١٥١٨
إن أباكم لم يتّق الله فيجعل له مخرجاً . . .	داود بن إبراهيم	١٧٠٤
أن أباه خرج إلى النبي ﷺ وعيناه	حبيب بن فويك	٣٨٠٥

طرف الحديث	الراوي	رقم الحديث
أن أباه سعداً خرج مع رسول الله ﷺ إلى بدر	سهل بن سعد	٢٢٥٥
أن أباه كان يكره أن يباع الكلأ في منبته . . .	ابن طاووس	١٤١٦
إنني إذا ابتليت عبداً من عبادي مؤمناً فحمدني على ما ابتليته . . .	شدّاد بن أوس	٢٤٥٤
إن أبخل الناس من بخل بالسلام . . .	أبو هريرة	٣٣٤٢
أن إبراهيم أُمر ببناء البيت فضاق به ذرعاً . . .	عليّ	٤٢١٩
أن إبراهيم ﷺ هو أول من نصب الأنصاب للحرم . . .	محمد بن الأسود	١٢٠٤
إن إبليس قعد لابن آدم بِأَطْرُقِهِ . . .	منصور بن المعتمر	(٣٠١٩)
أن ابن الزبير أُتِيَ بوصيف لعمر بن عبد الله بن أبي ربيعة سرق . . .	ابن أبي مليكة	١٨٦٩
أن ابن الزبير أسفر بالدفعة فقال ابن عمر طلوع الشمس . . .	نافع	(١٢٤٩)
أن ابن الزبير أقاد من لطمة	عمرو بن دينار	١٨٨٥
أن ابن عباس سمع رجلاً يقول: الحرف الأول	إبراهيم	٣٤٨٤
أن ابن عباس كان يبيع من غلامه الثمرة من قبل أن يطعم . . .	أبو معبد	١٣٦٨
أن ابن عباس كتب إلى ذمي	كريب	٢٦٥١
أن ابن عباس يوم النفر كان يكبر ويأمر من حوله . . .	عمرو بن دينار	٧٥٤
إن ابن عُدَيس قال كذا وكذا، فقال عثمان . . .	أبو ثور	(٣٩٠٦)
أن ابن عمر أُتِيَ براهبٍ فقيل له إن هذا يسبّ النبي ﷺ . . .	حصين بن عبد الرحمن	٢٠٣١
أن ابن عمر كان إذا أحرم من مكة لم يَسْعَ	نافع	١١٨٢
أن ابن عمر إذا قدم من سفر صلّى ركعتين	عمر بن محمد عن أبيه	(١٣٢٠)
إن ابن عمر مر براهب . . .	حصين	٢٠٣١
أن ابن عمر كان يغدو إلى العيد من المسجد يرفع صوته . . .	نافع	٧٥٥

طرف الحديث	الراوي	رقم الحديث
أن ابن عمر كان لا يدخل الحمام	محمد بن سيرين	١٧٦
أن ابن عمر مر على رجل يبيع غنيمات	أبو حازم	(١٤٣٠)
أن ابن الكواء سأل علياً عن الأمتين الأختين . . .	أبو صالح الحنفي	١٧٣٤
أن ابن مسعود ذهب يأتي النبي ﷺ . . .	معاوية بن قرة	(٤٠٦٧)
أن ابن مسعود كان في المسجد ومعه ناس يقرئهم . . .	رباح بن الحارث	٢٩
أن ابن مسعود كان يقول فيه : يُحِطّ عنه قدر جراحته . . .	إبراهيم	١٨٨٩
أن ابن مسعود وأبـيّ بن كعب اختلفا في الرجل . . .	جابر بن عبد الله	(٣٠٢٧)
أن ابن مسعود يقرأ : ﴿وما كان لنبي أن يَغُلّ﴾	أبو عبد الرحمن	٣٥٦٤
إن ابن مظعون لحيـي ستير	سعد بن مسعود	١٦٢٣
إن ابني هذا تقتله أمتي	زينب بنت جحش	١٢
إن ابني هذا سيّدٌ يصلح الله به بين . . .	الحسن	٣٩٧١
إن أبواب السماء تفتح إذا زالت الشمس	علي بن أبي طالب	٦١٩
أن أبـيّ بن خلف جاء بعظم حائل . . .	أبو مالك	٣٦٩١
إن أبي وعمِّي شهدا بدراً، فعهدا إليّ أن لا أقاتل	أيمن بن خُريم الأسدي	٢٨٦٤
إن أبي وعمي شهدا بدراً مع رسول الله ﷺ . . .	أيمن بن خريم	٢٨٦٤
إنْ اتَّخذ منبراً فقد اتخذ أبي إبراهيم . . .	معاذ بن جبل	٧٠٦
أن اتّقوا الله، وأن تتبعوا سنتي، وسنَّة الخلفاء . . .	رجل من الأنصار	٣٠٧٤
إن أحب الطعام إلى الله ما كثرت عليه الأيدي	جابر	٢٤٠١
إن أحبّ عباد الله إلى الله الذين يراعون الشمس والقمر . . .	أبو هريرة	٢٣٤
إن إحدانا تحيض وليس لها ولزوجها إلاَّ فراش	عائشة	(٢٠٦)
إن أحدكم إذا قام يصلي فإنه يناجي ربه . . .	أبو حازم مولى هذيل	(١١١٨)
إن أحدكم ليصلي الصلاة وما فاته من وقتها أشد عليه	أبو هريرة	٢٧٠
إن أحدنا يحدّث نفسه بشيء لو تكلم به . . .	شهر بن حوشب	٣٠٠٣
أن أحدهما سجد في ﴿إذا السماء انشقت﴾ . . .	أبو هريرة	٥٤٨
إن الأحمق يصيب بحمقه أعظم من فجور	أنس	(٢٧٨٦)

طرف الحديث	الراوي	رقم الحديث
إن أخاكم النجاشي قد توفي قوموا فصلوا عليه . . .	أبو قلابة	(٨٨٤)
أن أخت عقبة بن عامر نذرت أن تحجّ ماشية . . .	عبد الله بن مالك	١٧٨٥
إن أخوف ما أخاف عليكم إعجاب المرء برأيه . . .	عمر بن الخطاب	٣٠٠٦
إن أخوف ما أخاف عليكم رجل قرأ القرآن . . .	حذيفة	٤٣٥٦
إن أخوف ما أخشى عليكم بعدي منافق عالم اللسان	عمر	٢٩٨٥
أن أَخَوَيْن اختصما إلى مُعاذ: يهوديّ ومسلم، فقال المسلم . . .	رجل	١٥٤٦
أن أخوين اختصما إلى يحيى بن يعمر يهودي ومسلم	عبد الله بن بريدة	١٥٤٦
إن أدخلتهما طاهرتين فامسح عليهما	سعيد بن المسيب	١٠٠
إن استطعت ألاَّ تصلي صلاة إلاَّ سجدت بعدها سجدتين فافعل	ابن عباس	(٥٥٩)
إن استطعت أن لا تزال على وضوء	أنس بن مالك	٨٥
إن استطعت أن تسجد على الأرض فاسجد . . .	جابر بن عبد الله	(٥٥٦)
إن استطعت تقيئه فقئه	الحضرمي	٢٤٣٥
أن أسماء بنت أبي بكر أتت أباها تشكو الزبير . . .	عكرمة	١٦٧١
أن أسماء كانت تقول: كنا نؤدي صدقة الفطر . . .	أبو الأسود	٩٤٣
أن أسْوَأَ الناس منزلة من أذهب آخرته . . .	أبو هريرة	٣١٣٥
أن الأسود بن يزيد كان يستقرض من مولى . . .	إبراهيم	١٤٣٩
أن أسيد بن حضير قال لرسول الله ﷺ	ابن كعب بن مالك	٣٥٤٨
إن أشد الناس عتواً من يضرب غير ضاربه . . .	عائشة	١٧٩٣
إن أصابوا حشيشاً استتروا به	عطاء	٣٢٤
أنَّ أصحاب ابن مسعود قرصهم البرد فجعلوا . . .	أبو مجلز	٢٦٨١، ٣٢٣٠
إن أزواجك يفخرن علي يقلن لم يتزوجك رسول الله	جويرية	١٥٧٢
إن أصدَق الحديث كلام الله وأوثق العُرَى . . .	عبد الله بن مسعود	٣١٢٥
أن أضل الناس من ذكرت عنده فلم يصل عليَّ	عوف بن مالك	٣٣٢٢
أن أعراب أسلم ليسوا بأعراب	عائشة	٤١٥٠

طرف الحديث	الراوي	رقم الحديث
أن أعرابياً أتى النبي ﷺ فقال بلغني أنك تقول . . .	أبو بكر	(٦٧٦)
أن أعرابياً سأل النبي ﷺ عن صوم يوم عرفة ويوم عاشوراء . . .	أبو قتادة	(١٠٨٦)
أن أعرابياً لقي النبي ﷺ يستفتيه عن الغائط	الحضرمي	(٣٨)
أن أعرابيين شَهِدا عند رسول الله ﷺ أنهما رأيا الهلال بالأمس . . .	ربعي بن حراش	(٩٩٧)
إن أعلم الناس بهذا أزواج النبي ﷺ	علي بن أبي طالب	١٨٦
إن أفضل الصدقة إصلاح ذات البين	عبد الله بن عمرو	٢٦٤٢
إن أفضل الصيام صيام أخي داود، كان يصوم نصف الدهر . . .	ابن عباس	١١١٣
أنْ أكثر من لا حول ولا قوة إلاَّ بالله	أبو موسى الأنصاري	(٣٤٢٥)
إن أكرم خلق الله أبو القاسم	عبد الله بن سلام	٣٨٥١
إن أكرم خلق الله عليه أبو القاسم . . .	عبد الله بن سلام	٤٥٦٣
إن الأكياس الذين يوترون أول الليل . . .	عمر بن الخطاب	٦٣٢
إن أكيس الناس أكثرهم للموت ذكراً	زيد بن علي عن آبائه	٣١٢١
إن الذي أعطاكموه وخولكموه وفتحه لكم لممسك	سلمان	٣١٧١
إن الذي أعمى الله قلبه لأنت	ابن عباس	١١٨٤
إن الذي حرَّم شربها حرَّم بيعها . . .	جعفر بن محمد عن أبيه	١٨٠٢
إن الذي حرَّم شربها حرَّم بيعها . . .	أبو هريرة	١٨٠٦
﴿إن الذي فرض عليك القرآن لرادّك إلى معاد﴾	أبو سعيد الخدري	٣٦٧٩
إن الذي يأتيني منكم فيسألني	جابر	٩٣٨
إن الذي يأكل كرى بيوت مكة إنما يأكل في بطنه ناراً	جابر بن عمرو	١٢٠٩
إن الذي يرفع رأسه يخفضه قبل الإمام . . .	أبو هريرة	٤١٦
إن الذي يشرب في آنية الذهب والفضة يجرجر . . .	ابن عباس	٣٠
﴿إن الذين قالوا ربّنا الله ثم استقاموا﴾ قال: هم . . .	أبو بكر	٣٧٠٣
إن الله أبى لكم يا بني عبد المطلب أن يطعمكم أوساخ	علي	(٩١١)

طرف الحديث	الراوي	رقم الحديث
إن الله أجاركم من ثلاث أن تستجمعوا . . .	أبو هريرة	٣٠٢٤
إن الله احتجب من خلقه بأربع : بنور . . .	ابن عباس ــ أو ــ ابن عمر	٣٠١٥
إن الله اختار لنبيّه المدينة ، وهي أقلّ الأرض	عمر	١٣١٨
إن الله إذا أحبّ عبداً حماه الدنيا . . .	رافع بن خديج	(٣٢٧٧)
إن الله أعطاني ملكاً من الملائكة يقوم على قبري	عمَّار بن ياسر	٣٣٢٦
إن الله أمرني أن أوفر لحيتي	يحيى بن أبي كثير	٢٢٥٥
إن الله تبارك وتعالى قد برأ هذه الجزيرة من الشرك	العباس	٧٥٠
أن الله تبارك وتعالى قضى ليؤتى بعمل العبد	ابن عباس	٤٥٥١
إن الله برىء وبرىء رسوله ممن شايع وفارق الجماعة	أم سلمة	٢١٤٧
إن الله بني دينه على أربعة أركان فمن لم يصبر . . .	أبو ذر	٣١٥٠
إن الله تبارك وتعالى لما خلق الصور . . .	أبو هريرة	(٣٠١٣)
إن الله تصدق عليكم بثلث أموالكم عند وفاتكم . . .	أبو بكر	١٥٢٨
إن الله تعالى لا يصنع بدونك شيئاً	ابن عمر	١١٨٩
إن الله تعالى لا ينظر إلى صلاة عبد لا يرفع إزاره	ابن مسعود	(٥٠٢)
إن الله تعالى لم يسترع عبداً رعيّة إلاَّ . . .	عمرو بن حزم	٤٤٥٣
إن الله تعالى يباهي بالطائفين . . .	عائشة	(١٢١٦)
إن الله تعالى يباهي الملائكة بأهل . . .	أنس	(١٢٤٨)
إن الله تعالى يوصيكم بالنساء خيراً . . .	المقدام بن معدي	(١٦٧٥)
إن الله جمع الصلاة والزكاة ولا أرى أن تفرق	علي	٩٠١
إن الله جميل يحب الجمال ويحب أن يرى . . .	أبو سعيد	٢٢١٩
إن الله خلق آدم من تراب ثم جعله طيناً . . .	أبو هريرة	٣٤٤٧
إن الله خلق آدم يوم الجمعة بعد العصر	ابن عباس	٦٧٨
إن الله خلق السموات والأرض وخلق الجنة والنار	أبو صالح	(٢٩٦٧)
إن الله خلق في الجنة ريحاً بعد الريح . . .	أبو ذر	(٣٤٢٩)
إن الله رضي لهذه الأمة باليسير ، وكره لها العسير	محجن بن الأدرع	٦٠٦
إن الله طهر هذه القرية من الشرك إلاَّ أن . . .	العباس بن عبد المطلب	٧٥٠

طرف الحديث	الراوي	رقم الحديث
إن الله طيّب يحبّ الطيب نظيف يحب النظافة	سعد بن أبي وقاص	(٢٢٠٧)
إن الله عز وجل اختار الكلام فاختار القرآن . . .	عبد الله بن عمر	١٢٩٧
إن الله عزَّ وجلّ أضنُّ بدم عبده المؤمن . . .	عبد الله بن عمرو	٨٤٢
إن الله عزَّ وجلّ أكرم أمَّتي بالألوية	أنس بن مالك	١٩٦٣
إن الله عزَّ وجلّ قال لنبيّه ﷺ ﴿فَلَنُوَلِّيَنَّك . . .﴾	عبد الله بن عمرو	٣١٢
إن الله عز وجل قد أعطى كل ذي حقّ حقّه . . .	ابن عباس	٢٩١٣
إن الله عز وجل لم يجعل شفاءكم في حرام . . .	أم سلمة	(٢٥٠٠)
إن الله عزَّ وجلّ ليدعو العبد يوم . . .	عبد الله بن مسعود	٤٥٤٦
إن الله عز وجل وملائكته يصلون على الذين يَصلون . . .	عبد الله بن زيد	٤٠٧
إن الله عزَّ وجلّ يحبّ كل قلب حزين	أبو الدرداء	(٣٢٤٢)
إن الله عزَّ وجلّ يقول: إني إذا ابتليت عبداً من عبادي	شدَّاد بن أوس	٢٤٥٤
إن الله عز وجلّ يقول: إن عبداً صححت له جسمه . . .	أبو سعيد	(١١٣٩)
إن الله عزَّ وجلّ يقول: إن عبداً صححت له جسمه . . .	خباب بن الأرت	١١٤٠
إن الله يقول: يا أيها الناس مروا بالمعروف	عائشة	(٣٢٨٩)
إن الله عزَّ وجلّ يقول يوم القيامة إني جعلت نسباً . . .	أبو هريرة	٢٦٧٥
إن الله عزَّ وجلّ يكره في السماء . . .	معاذ بن جبل	٣٨٦١
إن الله فرض فرائض فلا تضيعوها	أبو ثعلبة الخشني	(٢٩٣٤)
إن الله قبض قبضة فقال: للجنة برحمتي . . .	أنس	٢٩٤٩
إن الله قد برّأ هذه الجزيرة من الشرك، ولكن أخاف أن . . .	العباس بن عبد المطلب	٧٥٠
إن الله قد تطاول عليكم في جمعكم فوهب مسيئكم . . .	شعيب	١٢٤٥
إن الله كتب عليكم السعي فاسعوا	امرأة من بني نوفل	١٣٠٧
إن الله لا يتعاظمه ذنب غفره، إن رجلاً كان . . .	عبد الله بن عمرو	٣٢٥٧
إن الله لا يحب الفاحش المتفحش ولا الصيَّاح . . .	جابر بن عبد الله	١٤٢٩
إن الله لا يعذِّب العامة بعمل الخاصَّة . . .	عمر بن عبد العزيز	٣٣٠٠
إن الله لا يقدس أمة لا تنصر ضعيفها	أبو زرعة بن عمرو	٣٣٠١

طرف الحديث	الراوي	رقم الحديث
إن الله لم يحرم حرمة إلاَّ وقد علم أنه سيطلعها منكم	عبد الله بن مسعود	٣٢١٨
إن الله لما أخرج ذرية آدم من ظهره . . .	هشام بن حكيم	(٢٩٦٢)
إن الله لو كان ينام لم تستمسك السموات والأرض	أبو هريرة	٣٠١٨
إن الله ليحفظ الرجل الصالح في ولده وولد ولده . . .	محمد بن المنكدر	٣١٩٩
إن الله ليرحم عبده المؤمن يوم القيامة . . .	سعيد الأنصاري	٢٨٢٩
إن الله لينادي يوم القيامة أين جيراني؟ . . .	أنس	٣٧١
إن الله ليؤيد هذا الدين بالرجل الفاجر	عبد الله بن مسعود	(٢١١٣)
إن الله مع القاضي ما لم يتعمّد حيفاً أو لم يحفْ	عمران بن حصين	(٢١٧٣)
إن الله هو السلام	ابن عباس	٢٦٥١
إن الله هو السلام فلا تبدءوا بشيء قبله . . .	أبو هريرة	٢٦٩٤
إن الله وتر يحب الوتر فإذا استجمرت فأوتر . . .	عبد الله	٥٢
إن الله وكل بعبده المؤمن ملكين يكتبان . . .	أنس	٢٨٧٩
إن الله وملائكته يصلّون على مقيم الصف الأول . . .	عمر	٣٩٦
إن الله يباهي بأهل عرفة الملائكة	ابن عباس	١٢٤٤
إن الله يبغض العفريت النفريت	أبو عثمان	٢٤٦٧
إن الله يبغض الفاحش المتفحش	أسامة	٢٧١٤
إن الله يحب إذا عمل أحدكم عملاً أن يتقنه . . .	عائشة	١٣٤٤
إن الله يحبّ الصمت عند ثلاث : عند تلاوة القرآن . . .	زيد بن أرقم	٨١٤
إن الله يحب الصمت عند ثلاث عند تلاوة . . .	زيد بن أرقم	٢٠١٦
إن الله يدخل الجنة رجلاً كان سمحاً بائعاً وسبتاعاً . . .	عثمان بن عفان	(١٣٣٥)
إن الله يزيد في عمر الرجل ببرّه والديه	جابر بن عبد الله	(٢٥٣٩)
إن الله يزيد في عمر الرجل ببرّه والديه	حرملة	٢٥٤٢
إن الله يعطي الدنيا على نيّة الآخرة ولا يعطي الآخرة . . .	أنس بن مالك	٣١٣٨
إن الله يغضب إذا مدح الفاسق	أنس	٢٧٣٠
إن الله يغفر في أول ليلة من شهر رمضان	سلمان الفارسي	(١٠٠٨)
إن الله يقبض أرواح شهداء البحر بيده . . .	سلمان الفارسي	١٩٢٤

طرف الحديث	الراوي	رقم الحديث
إن الله يقول: يا أيها الناس مُروا . . .	عائشة	٣٢٨٩
إن الله يُنزل الرزق على قدر المؤنة وينزل الصبر على . . .	أبو هريرة	(٩٢٩) و (١٣٥٦)
إن الله يؤتي عبده ما كُتِبَ له من الرزق فأجملوا في الطلب . . .	أبو هريرة	٩٣٠
إن الله يوصيكم بهذه العُجم خيراً أن تنزلوا بها منازلها . . .	أبو الدرداء	(١٩٧٨)
إن الله يؤيّد الإسلام برجال ما هُم من أهله . . .	عبد الله بن عمرو	٢١١٢
إن أم سلمة كتبت إلى أهل العراق إن الله بريء . . .	ثابت بن العجلان	٢١٤٧
أن أم سليم سألت رسول الله ﷺ . . .	أبو سلمة بن عبد الرحمن	(١٩٤)
أن أم كبشة امرأة من عذرة قضاعة قالت . . .	سعيد بن عمرو القرشي	٢٠٢٧
أن أُم مبشر سألت رسول الله ﷺ: أي الناس خير . . .	مجاهد	٢٠٧٤
إن أم ورقة غمَّها غلامها وجاريتها فقتلاها	عمر	(٤١٠٨)
إن أمر محمدٍ كان بيّناً لمن رآه والذي لا . . .	عبد الله	٢٩٢٣
أن امرأته قالت له ــ وله جمل وناقة ــ أعطني جملك . . .	أبو طليق	١١٤٨
أن امرأة أتت رسول الله ﷺ فقالت يا رسول الله بنتٌ لي . . .	أنس	٢٤٦٦، ١٦٢٠
أن امرأة أتت النبي ﷺ بابنٍ لها قد سقي بطنه . . .	العلاء بن زياد	٢٥٠٥
أن امرأة أتت النبي ﷺ فقال: يا . . .	أنس	٣٨٣٨
أن امرأة أتت النبي ﷺ فمسح وجهها . . .	أنس	٣٨٣٩
أن امرأة أتت النبي ﷺ ليمسح وجهها . . .	حنظلة السدوسي	(٣٨٣٨)
أن امرأة أتت النبي ﷺ ومعها ابن لها مريض . . .	أبو هريرة	(٧٩١)
أن امرأة أتته فقالت إني زينت . . .	علي	١٨٥١
أن امرأة أعتقت عبداً فقالت لها عائشة . . .	عائشة	١٥١٢
أن امرأة أقرت عند عمر بالزنا	عبد الله بن شداد	١٨٥٤
أن امرأة جاءت إلى أم سلمة فقالت: إني رأيت في المنام . . .	سليمان بن عتيق	١٩٥
أن امرأة كانت تحت رجل فمرض أبوها . . .	أنس	١٦٦٩

طرف الحديث	الراوي	رقم الحديث
أن امرأة كانت تلقط العُصب والأذى من المسجد . . .	عبد الله بن عارم بن ربيعة	٨٧٧
أن امرأة من بني بياضة أرسلت إلى النبي ﷺ . . .	أبو يزيد المديني	١٧٤٩
أن امرأة من جُرَش أتت النبي ﷺ على بعير ، فنادت . . .	ميمونة بنت أبي عسيب	١٦٠٠
أن امرأة من خثعم أتت النبي ﷺ فقالت يا رسول الله . . .	ابن عباس	١٦٦٥
أن امرأة من طيِّء من بني سِنْبس يقال لها أم يعلى . . .	الحكم	١٦٤٧
أن امرأتي لا تدفع يد لامس فقال طلقها	ابن الزبير	١٦٧٧
أن امرأتين من هذيل قتلت إحداهما الأخرى	جابر	(١٩٠١)
إن الأمم السالفة : المائة أمة . . .	عائشة	٤١٨٣
أن أمهُ أتت النبي ﷺ فقالت : يا رسول الله إن أبا معقل . . .	معقل بن أبي معقل	١١٤٧
إن أمة لعمر كان لها اسم من أسماء العجم . . .	أنس	٢٨٠١
إن أمَّة من بني إسرائيل مسخت فلا أدري . . .	سمرة	٢٣٢٥
أن أمه وخالته دخلتا على عائشة . . .	جميع بن عمير التميمي	٤٤٠٧
إن أموالكم ودماءكم عليكم حرام . . .	عاصم بن الحكم	١٤٧٣
إن أمير المؤمنين قد نهانا وقد خيرنا فأنا أختار الحج	عمران بن حصين	١١٧٤
أن أناساً كانوا عند فسطاط عائشة . . .	أبو سعيد مولى أبي أسيد	١٨٧٦
أن أناساً من أصحاب عبد الله أتوا أبا الدرداء	قيس بن السكن	١١٠٠
إن أناساً يريدون أن يُنزلوني عن ديني . . .	فَضالة بن عُبيد	٢٠٦٧
إن أنس بن مالك قرأ هذه الآية ﴿إن ناشئة الليل﴾ . . .	الأعمش	٣٧٦٩
أن أنس بن مالك كان يتوضأ مما غيرت النار	قتادة	١٢٤
أن أنس بن مالك مرَّ قبل الطاعون الجارف	أيوب عن رجل	٣٥٥
إن أهل الجنة لا يتبايعون فلو تبايعوا ما تبايعوا . . .	أبو بكر	١٣٥٢
إن أهل السماء لا يسمعون من أهل الأرض . . .	ابن عمر	(٢٣٧)
أن أهل الشام قالوا لعمر : إن أفضل أموالنا الخيل . . .	عزرة	٨٩٦
أن أهل العراق أصابتهم أزمة ، فقام بينهم علي	محمد بن كعب القرظي	(٣١٥٧)
﴿إن أوتيتم هذا فخذوه وإن لم تؤتوه فاحذروا﴾	جابر	(٣٥٩٥)

طرف الحديث	الراوي	رقم الحديث
إن أول شيء خلقه الله القلم وأمره أن يكتب . . .	ابن عباس	٢٩٥٢
إن أول ما افترض الله على الناس من أمر دينهم الصلاة	أنس بن مالك	٢١٥
إن أول ما يجازى به العبد المؤمن بعد موته . . .	ابن عباس	٨٠٨
إن أول من عزل نفرٌ من الأنصار	عبادة بن الصامت	١٦٠٩
إن أوّل من يبدل سنتي لرجل من بني أمية . . .	أبو ذر	٤٤٦٢
إن أول الناس يُكسى يوم القيامة . . .	الحسن	٢٣٩
إن أيوب نبي الله كان في بلائه ثماني عشرة . . .	أنس بن مالك	(٣٤٥٠)
إن بِتَّ وأنت طاهر فمتَّ ، متَّ شهيداً . . .	أنس	٣١٢٧
أن البراء بن معرور توفي قبل قدوم النبي ﷺ المدينة . . .	حميد بن هلال	(٨٧٥)
إن بعدي أئمة إن أطعتموهم كفّروكم . . .	أبو هريرة	٤٣٤٥
أن بقرة انفلتت على خمر فشربت منه	جابر	٢٣٥٣
إن البقرة الإنسيّة إذا نزلت منزلة الوحشية . . .	جابر	٢٣٧٦
أن بني إسرائيل لما هلكوا قصوا	خباب	٣٢٠٥
أن بني أميّة يقاتلونني يزعمون أني قتلت . . .	علي	٤٣٩٣
أن بني ناجية ذكروا عند النبي ﷺ فقال . . .	سعد	(٤١٤٨)
أن بين يديّ الرحمن لَلَوْحاً فيه ثلاثمائة . . .	أبو سعيد الخدري	٢٩٠٩
أن بين يديّ الساعة كذابين ثلاثين . . .	علي	٤٥١٠
أن تأكل من بعيرك وهو ينظر إليك	شيخ	٢٣٩٩
إن الترك تُجْلي العرب حتى . . .	معاوية	٤٤٧٧
إن تزوّجْتَها وأردت أن تمسكها فكفِّر	عمر	١٧٤٧
أن تعبدوا الله ولا تشركوا به شيئاً وأن تقيموا الصلاة . . .	عبد الله بن شفيق	
	عن رجل من بلقين	٢٠٦٥
أن تعبدوا ولا تشركوا به شيئاً	معاذ بن جبل	(٢٨٦٢)
أن تميماً أتاني وأخبرني خبرين منعني القيلولة . . .	فاطمة بنت قيس	٤٥٢٦
أن تميماً أتاني وأخبرني خبرين منعني . . .	أبو هريرة	٤٥٢٦
إن ثابت بن قيس بن شماس سبق بركعة . . .	النعمان بن بشير	٢٧٣١

طرف الحديث	الراوي	رقم الحديث
إن جاءنا شيء أدَّيناه إليك	أبو سعيد	(١٤٧٩)
إن الجاهل لا تكشفه إلاَّ عن سوءة . . .	أبو الدرداء	(٣٣١١)
إن الجاهل لا يكشف إلاَّ عن سوأة . . .	أبو الدرداء	(٢٧٨٠)
إن جبريل أتاني بالتربة التي يُقتل فيها . . .	أم سلمة	(٣٩٧١)
إن جبريل أتاني حين وضعت رجلي على الدرجة الدنيا	سعيد بن المسيب	٢٥٤٠
إن جبريل أتاني فأخبرني أن ابني هذا تقتله	زينب بنت جحش	١٢
إن جبريل أخبرني أن بأحدهما قذراً	عبد الله بن مسعود	(٣٨٣)
إن جبريل قال لي : راجع حفصة فإنها صوّامة . . .	قيس بن زيد	٤١١٩
إن جبرئيل عاتبني في الفرس	عروة البارقي	١٩٨٣
أن جرواً دخل بيت النبي ﷺ، فدخل تحت السرير . . .	خادم النبي ﷺ	٣٧٨١
أن جرير بن يزيد أتاه، فألقى له وسادة . . .	الشعبي	٢٨٣٨
إن جلستَ قمتُ ، فقالوا : يا أبا محمد! إنه فقيه	طاوس	(٢٩٨٩)
أن جُلَيْبِيباً كان امرءاً من الأنصار وكان يدخل على النساء . . .	أبو برزة الأسلمي	١٥٨٥
إن جمعاً بين الصلاتين من غير عذر من الكبائر	عمر	(٧٣٢)
إن الجمعة وليلة الجمعة أربعة وعشرون ساعة . . .	أنس	٦٧٤
إن الجن تشاجروا في قتيل بينهم	عبد الله	٣٧٦٧
إن الجنة لتزين في رمضان	ابن مسعود الغفاري	(١٠١٠)
إن الجهني قال : يا رسول الله نحن	أنس بن مالك	١١٢٤
إن حارثة بن النعمان جاء إلى رسول الله	القاسم	٤٠٥٠
إن الحدّة تعتري خيار أمتي	أبو منصور الفارسي	٣٢٤٣
أن حذيفة كان جالساً مع النبي ﷺ فقال . . .	رجل	٤٠٥٦
أن حذيفة كان يصرف من صلاة الغداة في رمضان	جُمانة	(٢٠٧)
أن الحسين بن علي وعبد الله بن جعفر استقبلا النبي ﷺ . . .	مورّق عن مولى لهم	(٢٦٣٦)
أن حفصة جاءت بكتاب إلى رسول الله ﷺ من قصص	الزهري	٣٠٤٢

طرف الحديث	الراوي	رقم الحديث
إن حقّ الزوج على زوجته إن سألها نفسها . . .	ابن عباس	١٦٦٥
أن الحكم بن عمرو الغفاري كتب إلى معاوية . . .	مسلمة بن محارب عن شيخ	٤١٠٤
أن حَمَل بن النابغة كانت له امرأتان . . .	أبو الميلح	١٩٠٢
إن الحور العين ليغنّين في الجنّة . . .	أنس بن مالك	٤٦١٠
أن حيضتك ليست في يدك	أبو يزيد المدني	١٩٩
أن خالد بن الوليد كان يؤرِّق . . .	محمد بن يحيى	٣٣٦٤
أن خزيمة رأى فيما يرى النائم أنه سجد على جبهة . . .	ابن خزيمة عن عمه	٥٥٣
إن الخَصلة الصالحة تكون في الرجل فيصلح الله بها عمله . . .	أنس	٨٢
إن الخضر في البحر واليسع في البر يجتمعان كل ليلة . . .	أنس بن مالك	(٣٤٦٢)
إن الخمر التي حُرّمت بالمدينة خليط البُسر والتمر	الأشعري	١٨١٧
إن خيار الخلق عند الله ، الموفون المطيبون	عروة	١٤٥٢
إن خياركم أحاسنكم أخلاقاً	ابن عباس	٢٥٨١
إن الخير خير الآخرة فاغفر للأنصار والمهاجرة	أم سلمة	٤٢٨١
أن ثابت بن قيس بن شمّاس سبق بركعة . . .	النعمان بن بشير	٢٧٣١
إن دابة الأرض تخرج منه	ابن عمر	٤٤٨٨
إن دباغها أحلها	أم سلمة	٢٥
إن الدجال إذا خرج يخرج . . .	أبو هريرة	٤٥١٨
أن الدجال يخرج عند غضبةٍ يغضبها	حفصة	٤٥١٤
أن دُرْجاً أُتي به عمر بن الخطاب فنظر إليه أصحابه . . .	عائشة	٢٠٧٥
أن دُرجاً أُتيَ به عمر بن الخطاب . . .	ذكوان مولى عائشة	٤٣٦٩
إن دماءكم وأموالكم حرام عليكم	عبد الله بن الزبير	١١٣٣
أن الدية على العاقلة القاتلة وفي الجنين غرة عبد . . .	أبو المليح	١٩٠٢
أن رافع بن خديج أمرها أن تقضي رمضان مفرّقاً	رجل من ولد رافع ابن خديج عن جدته	١٠٣١

طرف الحديث	الراوي	رقم الحديث
أن رافع بن خديج كان يقول أحصوا العدّة	عبد المجيد بن رافع	
	عن جدته	١٠٣١
أن راية رسول الله ﷺ كانت سوداء ولواءُه أبيض	ابن عباس وبريدة	١٩٦٢
إن ربّكم عز وجل قال إذا أخذت من عبدي كريمتيه . . .	العرباض بن سارية	٢٤٦٤
إن ربكم يطّلع ليلة النصف من شعبان إلى خلقه	كثير بن مُرَّة	١٠٨٧
إن ربّي أتاني الليلة في أحسن صورة . . .	ثوبان	٣٦٩٩
أن رجالاً أتوا الرسول ﷺ فقالوا : إنا ناسٌ . . .	أبو هريرة	(١٥٦)
أن رجالاً يقرأون القرآن لا يجاوز حناجرهم	ابن مسعود	٤٩٦
إن الرجل إذا خالط امرأته فلم ينزل فلا غسل عليه . . .	زيد بن ثابت	١٨٦
إن الرجل إذا خرج يريد أخاً له مؤمناً يعوده . . .	أبو الدرداء	٢٤٧٠
إن الرجل لا يزال في سبيل الحج حتى يدخل إلى أهله	عبد الله بن طاووس	١١٦٦
إن الرجل ليتكلم بالكلمة ليضحك بها . . .	ابن مسعود	٣٢٣٦
إن الرجل ليدرك بحسن خلقه درجة الصائم . . .	عمرو بن شعيب	
	عن أبيه عن جده	(٢٧٦٦)
إن الرجل ليدرك درجة الصائم القائم بالخلق		
الحسن . . .	علي	٢٥٧٧
إن الرجل ليدرك درجة الصائم القائم بالحلم . . .	علي	٢٦٧٦
إن الرجل ليدرك درجة الصائم القائم بالخلق . . .	علي	٣٢٢٩
إن الرجل ليصلي الصلاة وما فاته من وقتها أفضل	طلق	(٢٧١)
إن الرجل ليكون له الدرجة عند الله فما يبلغها حتى يُبتلى	عبد الله بن مسعود	(٢٤٥٢)
إن الرجل ليكون له عند الله المنزلة فما . . .	أبو هريرة	(٢٤٥٧)
إن الرجل من أهل الجنة يشرف على الرجل . . .	أنس	٤٥٨٥
إن الرجل من أهل الجنة يُشرف على الرجل . . .	أنس	٤٥٨٦
إن الرجل يأتيني منكم فيسألني فأعطيه فينطلق . . .	جابر	(٩٢٨)
أن رجلاً أتى إلى النبي ﷺ قال سمعت الله يقول . . .	أبو رزين	١٧١٦
أن رجلاً أتى بابنةٍ له إلى رسول الله ﷺ قال . . .	أبو سعيد	(١٦٦٨)

طرف الحديث	الراوي	رقم الحديث
أن رجلاً أتى علياً فقال إني أصبت حدّاً . . .	خليد	١٨٦١
أن رجلاً أتى عمر بن الخطاب فقال : إن لي ابنة . . .	الشعبي	١٦٥٤
أن رجلاً أتى النبي ﷺ برجل يقوده وقد سرق بُردَه	الحسن	(١٨٦٨)
أن رجلاً أتى النبي ﷺ فقال إن امرأة أعجبتني . . .	أبو موسى	١٦٣٠
أن رجلاً أتى النبي ﷺ فقال : إن على أمّي رقبة . . .	ابن عباس	٢٨٩٩
أن رجلاً أتى النبي ﷺ فقال إني أفطرت يوماً من رمضان . . .	سعيد بن المسيب	١٠٣٥
أن رجلاً أتى النبي ﷺ فقال سمعت الله يقول : ﴿الطلاق مرتان﴾	أبو رزين	١٧١٦
أن رجلاً أتى النبي ﷺ فقال يا رسول الله هلكت . . .	عطاء وعمرو بن شعيب	١٠٣٤
أن رجلاً أتى النبي ﷺ وعليه جُبّة وعليه . . .	أمية	(١١٩٦)
أن رجلاً أتى النبي ﷺ وهو متجاوز وادي القُرى	عبد الله بن شقيق	٢٠٦٥
أن رجلاً أخبر ابن عمر أن سعداً يأكل الضباع . . .	نافع	٢٣٥٠
أن رجلاً أخذ من ابن عمر أرضاً فاشترط أن لا يجعل فيها عذرة . . .	أبو محمد	١٣٦٢
أن رجلاً أخّر الصلاة في يوم الجمعة . . .	الحكم بن عُتَيْبة	٦٩٨
أن رجلاً أزحم يوم الجمعة فوداه . . .	يزيد بن مذكور	١٩٠٧
أن رجلاً أصاب من مغنم خمسة وعشرين . . .	أبو عبد الرحمن الفهري	٣٤٩٤
أن رجلاً أهدى إلى رسول الله ﷺ مزادة من خمر . . .	جعفر بن محمد عن أبيه	١٨٠٢
أن رجلاً بالكوفة شهد أن عثمان . . .	محمد بن سيرين	٣٩٠٥
أن رجلاً تزوج امرأة فجهزها النبي ﷺ . . .	خيثمة	(١٥٧٤)
أن رجلاً توفي على عهد الرسول ﷺ فقال بعضهم . . .	أبو عطية	٢١٤ ، ٨٨٨
أن رجلاً توفي على عهد الرسول ﷺ وترك دينارين . . .	أبو أمامة	١٤٤٤
أن رجلاً جاء إلى الصلاة ورسول الله يصلي	سعد بن أبي وقاص	١٩٣٣
أن رجلاً جاء إلى النبي ﷺ فقال أي الناس أعلم	جابر	٣٠٩١
أن رجلاً جلب سكّراً إلى المدينة . . .	محمد بن سيرين	٤٠٤٥

طرف الحديث	الراوي	رقم الحديث
أن رجلاً خطب امرأة، فقالوا: لا نزوّجك . . .	شمير	١٦٩٦
أن رجلاً دخل على النبي ﷺ أبيض الرأس . . .	أنس	٢٢٥٨
أن رجلاً دخل المسجد فسمع رسول الله ﷺ خفق نعليه	شيخ من الأنصار	(٤٧٩)
أن رجلاً دعا عبد الله بن مسعود إلى وليمة . . .	عمرو	١٦٦٠
أن رجلاً ذبح قبل أن يصلي رسول الله ﷺ يوم . . .	أبو جحيفة	٢٢٩٦
أن رجلاً رأى أبا الدرداء صلى وقد اصفرت الشمس	أبو الزبير	٢٩٢
أن رجلاً رمى رجلاً بحجر فقتله فأُتِيَ به النبي ﷺ فأقاده . . .	مِرداس	(١٨٨٣)
أن رجلاً سأل أبا موسى عن الاستئذان على أبويه . . .	محمد بن سيرين	٢٦٤٥
أن رجلاً سأل أبا هريرة فقال: أقبّل امرأتي . . .	سعيد بن أبي سعيد	١٠٦٨
أن رجلاً سأل أبا هريرة فقال: أكلت وأنا صائم	سعيد المقبري	(١٠٧٥)
أن رجلاً سأل ابن عباس أقصر إلى عرفة	عطاء	٧٣٩
أن رجلاً سأل ابن عباس عن الأنفال . . .	القاسم	٣٦١٤
أن رجلاً سأل ابن عباس عن الصوم . . .	صدقة	١١٠٤
أن رجلاً سأل ابن عمر عن الأضحية . . .	أبو الخصيب	٢٣٠١
أن رجلاً سأل ابن عمر عن أعور فقئت . . .	أبو مِجْلَز	١٨٩٣
أن رجلاً سأل حذيفة فقال أستأذن على أمّي . . .	مسلم بن نُذيْر	٢٦٤٦
أن رجلاً سأل رسول الله ﷺ عن الرجل يغتسل من	ابن مسعود	١٧١
أن رجلاً سأل عبد الله عن السحت قال الرُشا . . .	مسروق	(٢١٨٧)
أن رجلاً سأل علياً عن الغُسل، فقال . . .	زاذان	٦٩٣
أن رجلاً سأل عمر بن الخطاب عن قضاء رمضان . . .	قيس	١٠٣٠
أن رجلاً سأل النبي ﷺ عن قتل الحيّات فقال . . .	ابن عباس	٢٣٧٩
أن رجلاً سأل النبي ﷺ عن الرجل يغتسل من الجنابة	ابن مسعود	١٧١
أن رجلاً سأل النبي ﷺ فقال أصوم الدهر . . .	أبو سعيد	١١١٢
أن رجلاً سلم على النبي ﷺ فلم يردّ حتى تمسّح	حنظلة بن الراهب	٨٦
أن رجلاً شرب الخمر أو الطلاء . . .	العلاء بن بدر	١٧٩٨

طرف الحديث	الراوي	رقم الحديث
أن رجلاً صنع للنبي ﷺ طعاماً فدعاه فقال . . .	أبو ميسرة	٢٤٢٢
أن رجلاً طعن رجلاً بقَرَنٍ في ركبته فأتى النبي ﷺ	جابر	(١٨٨٦)
أن رجلاً ظاهر من امرأته حتى ينسلخ رمضان . . .	سعيد بن المسيب	١٧٤٨
أن رجلاً ظاهر من امرأته فرآها في القمر . . .	ابن عباس	١٧٥٠
أن رجلاً غزا وامرأته في علوّ وأبوها في سفل . . .	أنس	١٦٦٩
أن رجلاً فيمن كان قبلكم لقي رجلاً عالماً	معاوية	٣٢٥٦
أن رجلاً قال : اللهم اغفر لي ولمحمد وحدنا . . .	عبد الله بن عمرو	(٣٣٤٩)
أن رجلاً قال لأخيه : لا يغفر الله لك . . .	أبو هريرة	(٢٩٣٨)
أن رجلاً قال لرجل : ما تأتي امرأتك إلاَّ زِنىً . . .	الحسن	١٨٨٢
أن رجلاً قال لعائشة : إن أحدنا يحدّث نفسه بشيء . . .	شهر بن حوشب	٣٠٠٣
أن رجلاً قال للنبي ﷺ : إن أبي لا يستطيع أن يحج . . .	طاووس	١١٥٣
أن رجلاً قال له : الرجل يأتي امرأة ولا يُنزل . . .	علي	١٨٧
أن رجلاً قال ليعقوب : ما الذي أذهب . . .	أنس	٣٤٥٢
أن رجلاً قال : يا رسول الله أخبرنا عن يوم الجمعة . . .	سعيد بن عبادة	(٧٢٤)
أن رجلاً قال : يا رسول الله أرأيت الرجل يقوم الليل	أبو الدرداء	٢٧٩٠
أن رجلاً قال : يا رسول الله أتبتدىء الأعمال . . .	هشام بن حكيم	(٢٩٦٢)
أن رجلاً قال : يا رسول الله مالي من هذه المغانم . . .	ثوبان	٢٠٧٩
أن رجلاً قال : يا رسول الله من أبرّ؟ قال أمّك	الحسن	٢٥٤٤
أن رجلاً قام إلى النبي ﷺ فقال يا رسول الله . . .	زرارة بن أوفى	٣٠٠٤
أن رجلاً قدم على ابن عمر فقال له : كيف أنتم	مجاهد	٣٢٢١
أن رجلاً قدم مكة يتكلم في القَدَر . . .	ابن عباس	٢٩٦٠
أن رجلاً كان عند النبي ﷺ ثم مات فأُخبر رسول الله ﷺ . . .	أنس	٨٤١
أن رجلاً كان يجلس إلى مسروق وكان في آخر . . .	الشعبي	٣٢٤٠
أن رجلاً كان يلقّب حماراً وكان يهدي لرسول الله ﷺ . . .	عمر	١٤٩٦

طرف الحديث	الراوي	رقم الحديث
أن رجلاً كان يهدي إلى النبي ﷺ كل عام . . .	أبو هريرة	١٨٠٦
أن رجلاً كانت له أرض فقال له رجل هل لك أن أُزارعك . . .	رفاعة بن رافع	(١٣٥٨)
أن رجلاً مدح الله عز وجل ومدح رسوله فأعطاه رسول الله ﷺ . . .	محمد بن علي	٢٦٠٧
أن رجلاً مرّ بفرخي طيْر على النبي ﷺ وأبوهما . . .	أبو الأزهر	٢٨٢٨
أن رجلاً ممن كان قبلكم لقي رجلاً عالماً . . .	معاوية بن أبي سفيان	٣٢٥٦
أن رجلاً من أهل البادية تزوج ابنة عم له . . .	محمد بن كعب	١٦٨٣
أن رجلاً من أهل الذمّة نخس بامرأة من المسلمين حمارها . . .	سويد بن غفلة	٢٠٣٤
أن رجلاً من أهل الشام سأل أباه أبا أمامة عن المسح على الخفين . . .	سهل بن أبي أمامة	١٠٠
أن رجلاً من بني زهرة لقي عمر قبل أن . . .	أنس بن مالك	٤٢٣٠
أن رجلاً من قريش قال لعبد الله بن عمرو : إني مضعف . . .	ابن أبي مُليكة	١٢٣٦
أن رجلاً من قريش يقال له ثمامة . . .	أبو قلابة	٤٣٨٩
أن رجلاً من المسلمين مكث صائماً . . .	أبو المتوكل الناجي	٣٧٤٩
أن رجلاً من المشركين كتب إلى رسول الله ﷺ بالسلام . . .	أبو بردة	٢٦٥٢
أن رجلاً نادى النبي ﷺ ثلاثاً كل ذلك يردّ عليه . . .	عمر	٢٧٠٩
أن رجلاً نادى النبي ﷺ ثلاثاً . . .	ابن عمر	٣٨٣٠
أن رجلاً نذر أن ينحر ذَوْداً ببوانة فقال النبي ﷺ . . .	عكرمة بن خالد	١٧٨٤
أن رجلاً يقال له أبو حميد أتى النبي ﷺ بإناء فيه لبن . . .	أبو هريرة	(٣١)
أن رجلين أتيا رسول الله ﷺ فنظر . . .	رجل من جهينة	٤١٧٨

طرف الحديث	الراوي	رقم الحديث
أن رجلين اختصما إلى أبي الدرداء . . .	يزيد بن أبي حبيب	٤٣٥٨
أن الرجلين ليتوجهان إلى المسجد فيصليان . . .	أبو أيوب الأنصاري	(٢٧٧٥)
أن رجلين من أصحاب النبي ﷺ قتلا عند باب . . .	عبد الله بن مَعِيَّة	٨٣١، ١٩٣١
أن الرحم شجنة منّي فمن وصلها وصلته . . .	عامر بن ربيعة	٢٥٢٣
أن رسول الله ﷺ آخى بين الناس وتركني . . .	علي	٣٩٢٧
أن رسول الله ﷺ أبصر رجلاً يجر إزاره فقال . . .	رجل	٢٢١٦
أن رسول الله ﷺ أبصر ناقة حسناء في إبل	الصنابحي	٩٠٣
أن رسول الله ﷺ أتاه أبو الهيثم بن التيهان	أم سلمة	٣٤٣
أن رسول الله ﷺ أُتِيَ بالبراق فركبه . . .	ابن مسعود	٤٢٣٦
أن رسول الله ﷺ أُتِيَ بكبشين أملحين . . .	جابر بن عبد الله	(٢٢٨٩)
أن رسول الله ﷺ أتى بني حارثة فرأى زرعاً	رافع بن خديج	١٣٥٩
أن رسول الله ﷺ أُتِيَ بِوَطْبَةٍ فأخذها أعرابي . . .	عبد الله بن عتبة عن امرأة	٢٤٠٩
أن رسول الله ﷺ احتجم ثم قال لي . . .	سفينة	٣٨٢٢
أن رسول الله ﷺ احتجم على قرنه بعدما سُمَّ . . .	عبد الله بن جعفر	٢٥١٤
أن رسول الله ﷺ احتجم في الأخدعين	جابر	١٣٤٢
أن رسول الله ﷺ احتجم وهو صائم . . .	عائشة	١٠٧١
أن رسول الله ﷺ أراد أن يصلي	أنس	(٣٦٢٢)
أن رسول الله ﷺ أرسل إلى سودة بطلاقها . . .	القاسم بن أبي بزة	٤١١٤
أن رسول الله ﷺ أرسل سريّة إلى ضاحية مُضر . . .	أسماء بنت يزيد	(٢٦٢٩)
أن رسول الله ﷺ أرسل سَرِيّة فاستقرأهم فقرأ شيخ . . .	أبو هريرة	٢١١٤
أن رسول الله ﷺ استتاب رجلاً ارتدّ عن الإسلام	جابر	١٨٤٨
أن رسول الله ﷺ استسلف من أعرابي بعيراً . . .	عروة	١٤٥٢
أن رسول الله ﷺ استعط بالسمسم . . .	أبو جعفر الباقر	٢٤٥٠
أن رسول الله ﷺ اشترى فرساً من . . .	خزيمة بن ثابت	٤٠١٩
أن رسول الله ﷺ اشترى من أعرابي جزوراً أو ناقة بوسق تمر . . .	عروة	١٤٥٢

طرف الحديث	الراوي	رقم الحديث
أن رسول الله ﷺ اشترى من أعرابي فرساً . . .	النعمان بن بشير	٤٠٢٠
أن رسول الله ﷺ أشرك بين المسلمين في هديهم	عليّ وحذيفة	١٢٦٢
أن رسول الله ﷺ اعتكف هو وخديجة . . .	عائشة	٤٢٢٢
أن رسول الله ﷺ اعتمر فكان بينه وبين . . .	ابن عباس	(٤٠٣٥)
أن رسول الله ﷺ أعطاها جارية ، وأن تلك . . .	مولاة للنبي ﷺ	(١٥٢٧)
أن رسول الله ﷺ أعطاها جَذاذ أربعين وسقاً من تمر . . .	زينب امرأة عبد الله	١٤١٣
أن رسول الله ﷺ أعطى حكيم بن حزام دون ما أعطى أصحابه . . .	هشام عن أبيه	(٩٣٤)
أن رسول الله ﷺ أعطى يوم بدر الفرسَ سهمين . . .	ابن عباس	١٩٩٨
أن رسول الله ﷺ أقام أياماً لم يطعم طعاماً . . .	جابر	٣٩٥٨
أن رسول الله ﷺ أقطعني البحرين	العباس	(٢٠٥٢)
أن رسول الله ﷺ أكل من كتف شاةٍ ثم صلى ولم يتوضأ . . .	هند بنت سعيد بن أبي سعيد الخدري عن عمّها	(١٢٨)
أن رسول الله ﷺ أمر بصوم عاشوراء	أبو سعيد الخدري	١٠٨٤
أن رسول الله ﷺ أَمّرَ بعد غزوة ذات السلاسل . . .	الزهري	٢١٤٩
أن رسول الله ﷺ أمر رجلاً ينادي أيام التشريق . . .	زيد بن خالد الجهني	١٠٩٩
أن رسول الله ﷺ أُهدي له حُلة حريرٍ سِيَراء . . .	أم هانىء	(٢٢٣٨)
أن رسول الله ﷺ أهلّ من مسجد ذي الحُليفة . . .	أُبَـيّ	١١٥٧
أن رسول الله ﷺ بعث تميم بن أسيد يجدد أنصاب . . .	ابن عباس	١٢٠٧
أن رسول الله ﷺ بعث رجلاً إلى بني فلان ، فقال : انظر . . .	أبو مجلز	(٤٨٤)
أن رسول الله ﷺ بعث رجلاً إلى قوم فطمس عليهم نخلهم . . .	رافع بن خديج	٩٢٣
أن رسول الله ﷺ بعث عمّار بن ياسر إلى بئر . . .	أبو المتوكل الناجي	٣٦٤٦
أن رسول الله ﷺ بعث المقداد بن الأسود بعثاً . . .	عمير بن إسحاق	٢٠٩٧

طرف الحديث	الراوي	رقم الحديث
أن رسول الله ﷺ بعث فاستقرض له تمراً من رجل يهودي . . .	أبو رافع	١٤٩٨
أن رسول الله ﷺ بعثه سرّيةً وحده . . .	عبد الله بن أنيس	٤٠٩٢
أن رسول الله ﷺ بعثه في سرية فحاجوا من إخوته . . .	عياذ	٢٨٨٨
أن رسول الله ﷺ بعثه وحده عيناً	عمرو بن أمية	٤٢٨٥
أن رسول الله ﷺ بلغه أن رجلاً في المسجد يطيل الصلاة . . .	محجن بن الأدرع	٦٠٦
أن رسول الله ﷺ بنى هذا المسجد ونحن معه	عمر بن الخطاب	٥٠٥
أن رسول الله ﷺ تزوّجها وهو محرم . . .	ابن عباس	١٥٧٧
أن رسول الله ﷺ توضأ بتور . . .	عائشة	(٥)
أن رسول الله ﷺ توضأ فخلل لحيته بأصابعه ثم قال: هكذا أمرني . . .	عبد الله بن شداد	٩١
أن رسول الله ﷺ جعل عتقها صداقها أمهرها نفسها . . .	صفية	١٥٧٣
أن رسول الله ﷺ حذّرنا كل منافق عالم اللسان . . .	عمر	(٢٩٨٠)
أن رسول الله ﷺ خرج متوكئاً على أسامة بن زيد وعليه ثوب . . .	أنس	٣٣٢
أن رسول الله ﷺ خرج يتبرّز فلم يجد رجلاً . . .	أنس	٣٣٢٧
أن رسول الله ﷺ خطب الناس ذات يوم فقال . . .	علي	٢١٠٥
أن رسول الله ﷺ خطب الناس فقال إن الله عز وجل . . .	ابن عباس	٢٩١٣
إن رسول الله ﷺ دعا أبيّ بن كعب وهو يصلي . . .	أبو سعيد مولى عامر بن كريز	(٣٥١٨)
أن رسول الله ﷺ دعا وأمره أن يتعاهد به . . .	زيد بن ثابت	٣٤٠١
أن رسول الله ﷺ ذكر الشرك فقال: هو أخفى	أبو بكر	(٣٢١٢)
أن رسول الله ﷺ رأى رجلاً يحرك الحصى	أنس	٤٨٨
أن رسول الله ﷺ رأى على عمر ثوباً غسيلاً	رجل من مزينة	(٣٨٩٤)
أن رسول الله ﷺ رأى في المنام كأن بني الحكم . . .	أبو هريرة	٤٤٦٤
أن رسول الله ﷺ رخّص للرعاء أن يرموا الجمار ليلاً . . .	ابن عباس	١٢٦٠

طرف الحديث	الراوي	رقم الحديث
أن رسول الله ﷺ زجر عن النفخ في الشراب . . .	الحضرمي	٢٤٣٥
أن رسول الله ﷺ سبى صفيّة يوم قريظة والنضير . . .	رزينة مولاة رسول الله ﷺ	(٤١٢٠)
أن رسول الله ﷺ سعرط بالسمسم	محمد بن علي	٢٤٥٠
أن رسول الله ﷺ سمع رجلاً يلبي عن شبرمة . . .	عائشة	١١٥١
أن رسول الله ﷺ سمع رجلاً يلبي عن شبرمة . . .	عطاء	(١١٥٢)
أن رسول الله ﷺ صعد المنبر ذات يوم فلما وضع رجله على الدرجة . . .	سعيد بن المسيب	٢٥٤٠
أن رسول الله ﷺ صعِدَ المنبر ذات يوم فلما وضع . . .	أبو هريرة	٢٥٤١
أن رسول الله ﷺ صلَّى ثم عاد في مجلسه فتوضأ ثم أعاد الصلاة . . .	يحيى بن أبي كثير عن رجل من الأنصار	١٣٥
أن رسول الله ﷺ صلَّى على الأرض في المكتوبة قاعداً، وفي التسبيح . . .	أنس بن مالك	٥٥٧
أن رسول الله ﷺ صلَّى على أم فلان في نفاسها فقام وسطها . . .	عمران بن حصين	(٨٧١)
أن رسول الله ﷺ صلَّى على قبر البراء بن معرور . . .	أبو قتادة	٨٧٥
أن رسول الله ﷺ طلق حفصة فجاء خالاها قدامة . . .	قيس بن زيد	٤١١٩
أن رسول الله ﷺ ظاهر يوم أحد	رجل من تميم (معاذ)	٤٢٦٥
أن رسول الله ﷺ عاد رجلاً من بني معاوية	أبو سلمة	(٨٤٧)
أن رسول الله ﷺ عرَّس ذات ليلة فأذَّن بلال فقال رسول الله ﷺ	أنس	(٢٤٤)
أن رسول الله ﷺ علَّم الناس مناسكهم قال . . .	معاذ أو ابن معاذ	(١٢٥٩)
أن رسول الله ﷺ علمه دعاء وأمره أن يتعاهد من أهله	زيد بن ثابت	٣٤٠١
أن رسول الله ﷺ عهد إليَّ أن لا أموت حتى أؤامر	علي	(٤٤٥٠)
أن رسول الله ﷺ فرق بين جارية بكر وبين زوجها	عبد الله بن أبي بكر	١٥٨٣
أن رسول الله ﷺ قال في أشياء يؤجر فيها الرجل . . .	أبو البختري	١٦٤١
أن رسول الله ﷺ قال لفاطمة : انتقلي إلى أم شريك . . .	أبو هريرة	١٦٨٨

طرف الحديث	الراوي	رقم الحديث
أن رسول الله ﷺ قال لفاطمة: إنه لم يعمّر نبي قط إلاّ عمّر...	يحيى بن جعدة	(٣٤٦١)
أن رسول الله ﷺ قال له: انظر من في المسجد فادعه	أنس	١٠٦٠
إن رسول الله ﷺ قال لها: يا عائشة إن الفحش	عائشة	(٢٦٢٤)
أن رسول الله ﷺ قال لهم في غزوة أغزاها...	أبو سعيد	٤٢٨٣
أن رسول الله ﷺ قال يوم أحد: من رأى...	كعب بن مالك	٤٢٦٩
أن رسول الله ﷺ قدم من بعض غزواته وقد أصاب...	أم الحكم	(٢٠٧٧)
أن رسول الله ﷺ قرأ: ﴿سيرى الله عملكم﴾	سلمة بن الأكوع	٣٦٢٦
أن رسول الله ﷺ قرأ في ركعتي الطواف بـ ﴿قل يا أيها...﴾	يعقوب بن زيد	(١٢٢٧)
أن رسول الله ﷺ قرأ في العشاء في السفر بـ ﴿التين والزيتون﴾...	عبادة بن الصامت	(٤٢٧)
أن رسول الله ﷺ قرأ في المغرب ﴿التين والزيتون﴾...	عبد الله بن يزيد	٤٧٤
أن رسول الله ﷺ قرأ في المغرب (حَم)	ابن مسعود	٤٧٣
أن رسول الله ﷺ قسم سورة البقرة...	عائشة	٣٥٥٠
أن رسول الله ﷺ قضى أن صاحب الدابة أحقّ بصدرها...	عروة بن معتب	٢٦٣٥
أن رسول الله ﷺ قضى في كلب الصيد إذا أصيب	عبد الله بن عمرو	(١٢٨٥)
أن رسول الله ﷺ كان إذا أراد أن يبول...	طلحة بن أبي قَنان	٣٦
أن رسول الله ﷺ كان إذا أراد أن يزوج امرأة...	عائشة	١٥٨٢
أن رسول الله ﷺ كان إذا أراد سفراً...	أبو هريرة	١٥٨٠
أن رسول الله ﷺ كان إذا خرج...	أبو المثنى المليكي	٤٠٨٠
إن رسول الله ﷺ كان إذا خرج من المدينة فسار فرسخاً...	أبو سعيد الخدري	(٧٣٥)
أن رسول الله ﷺ كان إذا سجد يرى وضح إبطيه	أبو هريرة	٥٠٦
أن رسول الله ﷺ كان بالحجون وهو كئيب...	عمر	٣٨١٥

طرف الحديث	الراوي	رقم الحديث
إن رسول الله ﷺ كان في سفر وراحلته بها	سفينة	٤٠١٨
أن رسول الله ﷺ كان لا يزيد في الركعتين على التشهد	عائشة	٥٢٣
إن رسول الله ﷺ كان واسطة النسب في قريش . . .	ابن عباس	(٣٧٠٧)
أن رسول الله ﷺ كان يأتي قباء ماشياً وراكباً . . .	أبو هريرة	١٣٢٦
أن رسول الله ﷺ كان يأكل الخربز بالرطب ويقول :		
هما طيّبان . . .	جابر	٢٤١٨
إن رسول الله ﷺ كان يبغض الطيرة ويكرهها . . .	عائشة	٢٤٩٦
أن رسول الله ﷺ كان يتخضَّر بعرجون ابن طاب	زيد بن ثابت	٢٦٣٤
أن رسول الله ﷺ كان يترك العمل كراهية أن يراه الناس	سعد بن أبي وقاص	(٦٥٩)
أن رسول الله ﷺ كان يتمطر في أول مطرة . . .	أنس	٧٤٨
إن رسول الله ﷺ كان يحب إبانة النكاح . . .	أبو سعيد الخدري	١٦٨١
إن رسول الله ﷺ كان يدعو بهذه الدعوات	أنس	٣٤٠٢
أن رسول الله ﷺ كان يدعو يا مقلب القلوب	بلال	(٢٩٦٤)
أن رسول الله ﷺ كان يرفق بين القوم وإنه كان		
في رفقة . . .	أبو قلابة	(١٩٦٧)
أن رسول الله ﷺ كان يستاك في الليل مراراً	أبو أيوب	٦١
أن رسول الله ﷺ كان يستاك هذا السواك . . .	جابر	٦٣
أن رسول الله ﷺ كان يستحبّ إذا أراد سفراً أن يخرج	بُريدة	(١٩٦٥)
أن رسول الله ﷺ كان يسجد على جبهته مع قصاص الشعر	جابر	(٤٩٩)
أن رسول الله ﷺ كان يصلي الجمعة حين تزول		
الشمس . . .	سعد	٦٩٧
أن رسول الله ﷺ كان يصلّي في خفّيه . . .	أنس	٣٨٧
أن رسول الله ﷺ كان يصلي في رمضان عشرين		
ركعة والوتر . . .	ابن عباس	٥٩٨
أن رسول الله ﷺ كان يصلي وخلفه أصحابه فجاء		
رجل أعمى . . .	أبو العالية	١٢٢

طرف الحديث	الراوي	رقم الحديث
أن رسول الله ﷺ كان يتعجل صدقة العباس بن عبد المطلب . . .	طلحة	(٨٠٩)
أن رسول الله ﷺ كان يغسل يديه ثلاثاً ويتمضمض ثلاثاً . . .	أبو أمامة	٥٤
أن رسول الله ﷺ كان يفعله	جابر	(٤٩٩)
أن رسول الله ﷺ كان يقرأ في الأربع من الظهر والعصر . . .	أبو مالك	٤٦٧
أن رسول الله ﷺ كان يقول ألا أدلكم على كنز . . .	زيد بن ثابت	٣٤٢٦
أن رسول الله ﷺ كان يكبر في العيد سبع تكبيرات	ابن عمر	٧٦٥
أن رسول الله ﷺ كان يلبس بردَة الأحمر	جابر	(٧١١) و (٧٥٨)
أن رسول الله ﷺ كان ينهى عن الحَنْتَمَة قال . . .	سعيد بن المسيب	١٨٣٣
أن رسول الله ﷺ كان ينهى عن الوصال ويأمر بتعجيل الإفطار . . .	عائشة	١٠٢٤
أن رسول الله ﷺ كان يوتر بثلاث، يقرأ في الأولى . . .	عمران بن حصين	(٦٣٥)
أن رسول الله ﷺ كبَّر على جنازة خمساً	أبو ذر	٨٦٧
أن رسول الله ﷺ كتب إلى قيس بن مالك الأرحبي . . .	يحيى بن سلمة الهذلي	(٢٠٥٣)
أن رسول الله ﷺ لما انتهى إلى عبد الرحمن بن عوف وهو يصلي . . .	عبد الرحمن بن عوف	٤١٢
أن رسول الله ﷺ لما بعثهم إلى ابن أبي الحقيق نهاهم عن قتل . . .	كعب بن مالك	(١٩٥٤)
أن رسول الله ﷺ مرّ بالحجر من وادي ثمود . . .	أبيّ بن كعب	٣٤٤٨
أن رسول الله ﷺ مرّ برجل لا يتم ركوبه ولا سجوده	أبو عبد الله الأشعري	٥٠٣
أن رسول الله ﷺ مرّ بشجرة	أنس بن مالك	٢٤٥٥
أن رسول الله ﷺ مرّ بعسفان	ابن عمر	٢٤٨٩
أن رسول الله ﷺ مرّ على أصحابه وهم جلوس . . .	أبو هريرة	٣٤٩٦
أن رسول الله ﷺ مرّ على مجلس في طريق فقال . . .	يحيى بن يعمر	٢٨٠٩

طرف الحديث	الراوي	رقم الحديث
أن رسول الله ﷺ مرّ على الناس يرمون فقال: خذوا . . .	عمرو بن شعيب عن أبيه عن جده	٢٠٠٢
أن رسول الله ﷺ مرّ على النساء فقال السلام عليكنّ . . .	فاطمة بنت قيس	١٦٦٧
أن رسول الله ﷺ نذر أن يعتكف شهراً . . .	عائشة	٤٢٢٢
أن رسول الله ﷺ نظر قبل العراق . . .	زيد بن ثابت	٤٣٦٤
أن رسول الله ﷺ نهى أن تباع التمرة	أبو أمامة	١٤٠٢
أن رسول الله ﷺ نهى أن تسترضع الحمقاء	زيد أو زياد . . .	١٧٥٤
أن رسول الله ﷺ نهى أن تستقبل القبلة بغائط أو بول . . .	أسامة بن يزيد	(٣٨)
أن رسول الله ﷺ نهى أن يَفْرِشَ مُسوكُ السّباع . . .	سمرة بن جندب	٢٢٣٦
أن رسول الله ﷺ نهى أن توطأ النساء الحبالى . . .	جابر	١٧٣٠
إن رسول الله ﷺ نهى أن يبيع حاضر لباد	طلحة بن عبيد الله	١٣٦٣
أن رسول الله ﷺ نهى أن يستنجي الرجل بيمينه	الحضرمي	٣٨
أن رسول الله ﷺ نهى جيوشه أن يمثلوا بأحدٍ . . .	مكحول	٢٠٤٢
أن رسول الله ﷺ نهى عن أكل أذني القلب	يحيى بن أبي كثير عن رجل من الأنصار	٢٣٤٩
أن رسول الله ﷺ نهى عن لبن الشاة الجلاّلة . . .	عكرمة	٢٣٥٢
أن رسول الله ﷺ نهى عن الوسم في الوجه فقال العباس . . .	العباس بن عبد المطلب	٢٢٨٢
أن رسول الله ﷺ نهى يوم خيبر أن توطأ الحبالى . . .	أبو أمامة	١٧٢٧
أن رسول الله ﷺ نهى يوم خيبر أن توطأ الحبالى . . .	يحيى بن سعيد عن الثقة	١٧٢٩
أن رسول الله ﷺ وُضِعَ عند المنبر فجعل الناس . . .	عمر	٤٣٣١
أن رسول الله ﷺ وقف بعرفة فجعل يدعو هكذا . . .	أبو سعيد	١٢٤٣
أن رسول الله ﷺ يبغض الطيرة ويكرهها	عائشة	٢٤٩٦
أن رسول الله ﷺ يصلي وينام ويفطر	الحسن	١٦٤٢
أن رسول الله ﷺ يوم حنين انكشف الناس عنه فلم . . .	بريدة	٤٣٠٧

طرف الحديث	الراوي	رقم الحديث
إن رفعكم أيديكم في الصلاة لبدعة	ابن عمر	٥١٧
أن رفقةً أقبلت من مضر لها جرس فأمر النبي ﷺ	حَوط بن عبد العُزّى	٢٦٨٥
إن ركعتين من صلاة رسول الله كانتا أخفّ . . .	ابن عمر	٤٧٠
أن الروح الأمين حدّثه أن الله تبارك وتعالى . . .	ابن عباس	٤٥٥١
أن الزبير اختصم هو ورجل إلى النبي ﷺ	أم سلمة	٣٥٧٣، ٣٥٧٢
أن الزبير كان يسافر بصفيف الوحش . . .	عروة بن الزبير	(١٢٧٩)
أن زيد بن أرقم رأى قوماً يصلون الضحى	زيد بن أرقم	٦٥٨
أن زيد بن ثابت قال لعمر بن الخطاب : أعطى رسول الله ﷺ . . .	عيسى بن أبي عيسى	١٥٣٢
أن زيد بن ثابت كان يتوضأ مما غيَّرت النار	امرأة زيد	١٢٧
أن زيد بن ثابت كان يقرأ ﴿وانظر إلى العظام كيف ننشزها﴾	أبو العالية	٣٥٣١
إن زيد بن ثابت يفتي الناس في المسجد في الذي يُجامع . . .	رفاعة بن رافع	١٨٦
أن زيد بن عَمرو وورقة بن نوفل خرجا . . .	نُفيل بن هشام	٤٠٢٢
أن سالم بن وابصة بن معبد صلى بهم . . .	جعفر بن برقان	١٧٩٤
إن السبعين الذين اختار موسى من قومه . . .	ابن عباس	٣٦٠٦
أن سراقة بن مالك المدلجي حدثهم . . .	الحسن	٤٢٤٢
إن سرك أن تكون مسلماً حقاً فلا تأكل منه	سعد	١٤٢١
أن سعد بن أبي وقاص جاء يتقاضى ديناً له . . .	أبو كثير	١٤٥٠
أن سعد بن مالك دخل على ابن عامر وهو على . . .	أبو العالية	٢٢٤٢
أن سعداً خرج مع رسول الله ﷺ إلى بدر	عبد المهيمن بن عباس عن جده	٤٢٥٥
أن سعداً غيور وأنا غيور والله أغير مني	سعد بن عبادة	(١٧٣٩)
إن سلمان قدّمه قومه ليصلي بهم فأبى حتى دفعوه . . .	القاسم بن مخيمرة	٤٣٦
أن سلمة بن يزيد سأل رسول الله ﷺ فقال : أرأيت . . .	علقمة بن وائل	٢١٤٥
أن سودة جاءت عائشة تزورها وعندها حفصه . . .	رزين مولاة رسول الله	٢٨٤١

طرف الحديث	الراوي	رقم الحديث
أن شاباً أتى النبي ﷺ وعليه ملحفة معصفرة . . .	أنس	٢٢٣٤
أن شاباً تعبّد على عهد النبي ﷺ فانطلق أبوه إلى النبي ﷺ	جبلة	٦٠٥
إن شِدّة الحرّ من فيح جهنم فأبردوا بالصلاة	عائشة	(٢٨٠)
إن شرار أمّتي الذين غذوا بالنعيم وبُنِيَتْ عليه أجسادهم	أبو هريرة	(٣١٦٦)
إن الشرود يردّ . . .	أبو هريرة	١٤٠٥
إن الشمس والقمر آيتان من آيات الله ، فإذا رأيتم . . .	عبد الله بن أبي ليلى	٧٤٤
إن شهداء أمتي إذاً لقليل	سعد بن أبي وقاص	١٩١١
إن شئت	عبد الله بن عمرو	٣٠٣٥
إن شئت فأَرِقْهُ وإن شئت فصب عليه . . .	حذيفة	(١٦١)
إن شئتَ نزعت السهم والقطبة وإن شئت . . .	ابن رافع بن خديج عن جدته	١٩١٣
إن شئتم أنبأتكم أول ما يقول الله . . .	معاذ بن جبل	٤٥٨٩
إن شئتما أخبرتكما بما تسألاني عنه فعلت . . .	أنس بن مالك	١١٣١
إن الشيطان صاح يوم أُحُد : إن محمداً . . .	الزهري	(٤٢٦٢)
إن الشيطان لا يطيق لعبد من لدن يمسي . . .	كعب	٣٤١٩
إن الشيطان واضع خَطْمه على قلب ابن آدم . . .	أنس بن مالك	٣٣٩٠
إن صاحب الدين مرتهن في قبره حتى يقضي عنه	أنس	١٤٤٨
إن صاحبكم هذا لفقيه ما قالها عبد سبع مرات	فقيه بمكة	٣٤٠٨
إن صاحبكم هذا يرفع كل راع ابن راع	ابن عمر	٣٨٣٥
إن صدقة المرء المسلم تزيد في العمر وتمنع ميتة السوء . . .	عمرو بن عوف	٩٥٤
إن الصدقة وصلة الرحم يزيد الله بها في العمر . . .	أنس	٩٥٥
إن صفوان بن المعطل خبيث اللسان	سفينة	٤٠١٨
أن صفية اعتكفت فمرض بعض أهلها . . .	قتادة	(١١٢٦)
أن صهيباً حين أراد الهجرة إلى . . .	أبو عثمان النهدي	(٤٠٣٠)
إن الضلالة حق الضلالة أن تعرف ما كنت تنكره	أبو مسعود	٣٢٩٣

طرف الحديث	الراوي	رقم الحديث
إن ضمنتم دَينه صليت عليه	أنس بن مالك	١٤٤٦
إن طائفة يخرج من قبل المشرق . . .	علي	(٤٤٣٩)
إن الظروف لا تحل ولا تحرم ولكن كل مسكر حرام	الأشج العصري	(١٨٣٧)
إن عامة عذاب القبر من البول فتنزّهوا من البول . . .	ابن عباس	٤٨
إن عامر بن الأكوع بارز رجلاً فقتله	مجزأة بن زاهر	٤٠٢٨
إن عائشة امرأة شابة	أم سلمة	٦٤٨
إن عائشة ذكرت عند النبي ﷺ فقال . . .	ضمرة بن حبيب	٤١٠٠
أن عائشة زوّجت ابنة عبد الرحمن من المنذر . . .	القاسم	١٥٩٥
أن عائشة كانت إذا سئلت عن المتعة قالت . . .	ابن أبي مليكة	١٧٢٢
أن عائشة كانت تصلي الضحى فتطيلها	القاسم	٦٥١
أن عائشة كانت تطوف ثلاثة أسابيع . . .	محمد بن السائب بن بركة عن أمه	١٢١٨
أن العباس بنَى غرفة فقال له النبي ﷺ	أبو العالية	٣٢٦٨
أن العبد إذا أسلم فجاء مولاه فهو أحق به	أبو سعيد الأعشى	٢٠٥٨
إن العبد لا يبتلي ربه ولكن الله يبتلي عبده	الزهري	٢٩٥٩
إن العبد ليسأل يوم القيامة عن فضل علمه	ابن عمر	٣٠٥٠
أن عبد الله أتى أبا موسى في داره فحضرت الصلاة	عبد الله بن مسعود	٣٨٦
أن عبد الله بن أبي بكر لما توفي بُكِيَ عليه	عائشة	٨٤٩
أن عبد الله بن سلام مَرَّ في السوق عليه حزمة من حطب	محمد بن القاسم	٤٢٢٦
أن عبد الله بن سلام منا رجل صالح	علي	٤٣٧٦
أن عبد الله بن عمر قال لعمر بن الخطاب : اخطب عليَّ	إبراهيم بن صالح	(١٥٨١)
أن عبد الله بن يزيد خطب الناس بالموسم فقال	الحسن	٩٨٨
أن عبد الله رأى رجلاً يجر إزاره فقال ارفع إزارك	أبو وائل	٢٢١٥
إن عبد الله علم علقمة التشهد فعقدهن في يده	ابن مسعود	(٥١٩)
أن عبد الله قرأ أن معاذاً كان أمة قانتاً لله	مسروق	٣٦٤٧
أن عبد الله كان يقرأ القرآن في كل ثلاث	أبو عبيدة	٣٥١١

طرف الحديث	الراوي	رقم الحديث
أن عبد الله بن أبي بكر مات فتصدقت عنه	القاسم	٩٦٩
أن عبد الرحمن بن أبزى ممن يرفعه الله بالقرآن	عمر	(٢١١٥)
أن عبد الرحمن بن أبي هريرة سأل ابن عمر	نافع	(٣٥٩٥)
أن عبد الرحمن بن عوف عادَ مريضاً من أصحاب	الثقة	٢٤٨٤
أن عبد الرحمن بن عوف قال لأصحاب الشورى	ابن عمر	٣٩٧٧
أن عبد الرحمن بن عوف كان يصلي في بيته بعد المغرب	إبراهيم	٦٢٧
إن العبد لا يزال في صلاةٍ ما دام في مُصلاَّه	يونس بن عبيد	٣٦٩
إن العبد ليسأل يوم القيامة عن فضل علمه	عبد الله بن عمر	٣٠٥٠
إن عبداً صححت له جسمه وأوسعت عليه في الرزق	خباب بن الأرتّ	١١٤٠
إن عبداً صححت له جسمه وأوسعت عليه في المعيشة	أبو سعيد	(١١٣٩)
أن عبداً كان بين رجلين فأعتق أحدهما نصيبه	أبو مجلز	١٥١٣
أن عتبة بن فرقد بعث إلى عمر بخبيص	أبو عثمان	٢١٢٩
أن عتبة بن فرقد عرض على ابنه التزويج	ابن سيرين	١٦٣٩
أن عثمان أبصر رجلاً يسعى خلفه إنسان وهو راكب	الليث عن رجل	٢٦٤٠
أن عثمان استأذن على النبي ﷺ فأذِن له	عائشة	٤٣٨٠
أن عثمان أصبح يحدّث الناس قال: رأيت . . .	ابن عمر	(٤٣٨٥)
أن عثمان بن عفان ابتاع حائطاً من رجل فساومه	عبد الله عبد الرحمن	(١٣٣٥)
أن عثمان بن عفان قال لابن عمر اقضِ بين الناس	عبد الله بن موهب	(٢١٧٣)
أن عثمان بن عفان قدم حاجّاً فلما قضى حجَّة قدم	مطر الوراق	(١٣٣٦)
أن عثمان بن عفان كان ينهى عن الحكرة . . .	أبو سعيد مولى أبي أسيد	١٤٠٩
أن عثمان بن عفان نهى عن العمرة في أشهر الحج	أبو سعيد مولى أبي أسيد	٢١٣٦
أن عثمان بن مظعون أتى رسول الله ﷺ . . .	سعد بن مسعود الكندي	١٦٢٣
أن عثمان دعا بوضوء وعنده طلحة وعلي	أبو النضر	٥٥
أن عثمان سئل عن الأُخْتَيْن الأَمَتَيْن من ملك اليمين . . .	قبيصة بن ذئيب	١٧٣٥
أن عثمان صلَّى أربعاً	القاسم بن عوف عن رجل	٧٢٨
أن عثمان قال على المنبر: أذكر الله رجلاً سمع . . .	عوف	٣٤٧٥

طرف الحديث	الراوي	رقم الحديث
أن عثمان قال لابن عمر اذهب فكن قاضياً . . .	يزيد بن عبد الله بن موهب	(٢١٧٣)
أن عثمان قال يوماً وهو على المنبر أذكر الله رجلاً . . .	أبو المنهال	٣٤٧٥
أن عثمان كان إزاره إلى نصف ساقيه . . .	سلمة	٢٢٤٩
أن عثمان كان ينهى عن الحكرة	أبو سعيد	١٤٠٩
أن عثمان نهى عن الحُكرة فلم يزل الرجل . . .	أبو سعيد	٣٢٨٨
أن عثمان نهى عن العمرة في أشهر الحج	أبو سعيد	٢١٣٦
إن العدو لا يظهر على بكر بن وائل . . .	معاوية	٤١٥٤
إن العرق ليلزم المرء في الموقف . . .	جابر	(٤٥٥٠)
أن عروة بن مسعود انصرف فصعد سور	علي بن زيد	٤٢٨٩
أن عروة بن مسعود قال لقومه زمن الحديبية . . .	علي بن زيد بن جدعان	(٤٢٨٩)
أن عقبة بن عامر قام في صلاته	عبد الرحمن بن شماسة	٦٦٧
إن العقل لا غاية له ولكن من أحلّ . . .	سويد بن غفلة	٢٧٩٣
أن عكرمة مولى ابن عباس قدم البصرة فجلسنا إليه . . .	أبو سعيد الرقاشي	١٣٧١
أن علقمة غزا خراسان فأقام سنتين يصلي ركعتين . . .	إبراهيم	٧٧٧
أن علي بن أبي طالب أراد أن يخطب بنت أبي جهل	علي بن الحسين	(٣٩٥٢)
أن علياً أتاه بدينار وجده في السوق فقال : عَرِّفْ ثلاثاً . . .	أبو سعيد الخدري	١٤٧٩
أن علياً أُتي بناس من الزطّ قال . . .	سويد بن غفلة	(٢٠٨٧)
أن علياً باع بعيراً ببعيرين معاً إلى أجل . . .	الحسن بن محمد بن علي	١٣٨٨
أن علياً دخل على أمّ هانىء نصف النهار ، فقالت . . .	أم راشد مولاة أم هانىء	٢٣٦٩
أن علياً سئل عن الهرة تشرب من الإناء . . .	أبو سعيد الجابري	٢٠
أن علياً قسم قسماً فدعا رجلاً يحسبُ بين الناس	طريف	٢١٨٤
أن علياً كان لا يرى بأساً أن يُصلي الرجل بالثوب الواحد	محمد بن الحنفية	٣٣٠
أن عليّاً كان يكره أن يؤم المتيمّم المتوضئين . . .	الحجاج	٤٣٧
أن عليّاً كان يكنس بيت المال ، ثم يصلي فيه رجلان . . .	مجمّع	٢١٣٢
أن عليّاً مرّ بقاصّ فقال : ما يقول؟ قالوا . . .	سعيد بن أبي هند	٣٢٠١

طرف الحديث	الراوي	رقم الحديث
أن علياً وعثمان نهيا عن الصرف . . .	سعيد بن المسيب	١٣٨٢
أن عامر بن الأكوع بارز رجلاً . . .	مجزأة بن زاهر	٤٠٢٨
أن عمار بن ياسر كان رجلاً ضابطاً . . .	ابن أبي الهذيل	٤٤١١
إن عماراً يوم صفِّين جعل يقاتل . . .	ميسرة وأبو البختري	٤٤٢٤
إن العمامة حاجزة بين الكفر والإيمان . . .	علي	٢٢٠٨
إن العمامة حاجزة بين المسلمين والمشركين . . .	علي	٢٢٠٨
إن عمته الفريعة أتت النبي ﷺ	سنان الجهني	١٧٨٦
أن عمر أبصر رجلاً يسعى خلقه إنسان	رجل	٢٦٤٠
أن عمر أبصر رجلاً يصلي بعيداً من القبلة	إسحاق بن سويد	٣١٣
أن عمر أبصر على عبد الله بن جعفر ثوبين مصبوغين . . .	أبو جعفر	١١٨٨
أن عمر أُتي بغلام سرق فأمر به فشُبِرَ . . .	سليمان بن يسار	١٨٧٠
أن عمر أتى جارية له فقالت : إني حائض	ابن زيد بن الخطاب	(٢٠٨)
أن عمر أتى الغائط ثم خرج فأتي بطعام . . .	هشام عن أبيه	٢٤٠٥
أن عمر أراد أن يستعمل بشر بن عاصم فقال . . .	رجل من أهل الشام	٢٠٩٩
أن عمر اشترط على أهل الذمة ضيافة يوم . . .	الأحنف	٢٠٦٠
أن عمر أعطى امرأة عبد الله جارية	الحارث بن أبي ضرار	١٣٩٥
أن عمر أقام على رجلٍ الحدّ وهو مريض . . .	أبو بكر ابن عمرو بن حزم	١٨٥٩
أن عمر أقبل على رفاعة فقال : أو كنتم . . .	رفاعة بن رافع	١٨٦
أن عمر بعثه على خرص التمر فقال إذا أتيت	سهل بن أبي حثمة	٩٢٢
أن عمر بن الخطاب أمر إن يفرّقوا بين الحج والعمرة . . .	ابن عمر	١١٨١
أن عمر بن الخطاب جاء إلى قوم محاصري حِصن . . .	سعيد بن جبير	١٠٤٣
أن عمر بن الخطاب جمع كل غلام اسمه اسم نبي	أبو بكر بن محمد بن عمر بن حزم	(٢٧٩٦)
أن عمر بن الخطاب جمع الناس لقدوم الوفد . . .	عبد الله بن بريدة	٢٩٨٥
أن عمر بن الخطاب ردّ أُبَيّ بن كعب . . .	الحسن	(٣٢٩٠)

طرف الحديث	الراوي	رقم الحديث
أن عمر بن الخطاب سئل عن الأرنب فقال:		
من شهد . . .	يزيد بن الحوتكية	١١٠٥
أن عمر بن الخطاب شاور الهرمزان . . .	معقل بن يسار	٤٣٦٥
أن عمر بن الخطاب قال لتميم الداري: ما السؤدد . . .	أسلم	(٢٧٧٦)
أن عمر بن الخطاب قضى فيما تسابَت فيه العرب . . .	عمر بن عبد العزيز	٢٠٨٣
أن عمر بن الخطاب كان لا يضمن الوديعة . . .	عبد الله بن عكيم	١٤٦٩
أن عمر بن الخطاب كان لا يغيّر شَيْبَهُ . . .	مجاهد	٢٢٦٣
أن عمر بن الخطاب كانت له امرأة	ابن زيد بن الخطاب	(٢٠٨)
أن عمر بن الخطاب كتب إلى أبي موسى:		
كتبت إليك . . .	الحارث بن عمرو الهذلي	٢٥١
أن عمر بن الخطاب لما دخل بيت المقدس قال . . .	عبّاد	١٢٦٩
أن عمر بن الخطاب همّ أن ينهى عن متعة الحج،		
فقام . . .	الحسن	١١٧٨
أن عمر رأى قوماً يتوضؤون فقال خلّلوا . . .	مصعب بن سعد	٩٢
أن عمر سأل رسول الله ﷺ: كيف نورث الكلالة . . .	سعيد بن المسيب	(١٥٣٧)
أن عمر سجد في ﴿صٓ﴾ . . .	ابن عمر	٣٦٩٦
أن عمر سئل عن الأرنب	يزيد بن الحوتكية	(١١٠٥)
أن عمر صلّى بالناس فخرج من إنسان شيء . . .	جرير	١١٩
أن عمر طلّق أم عاصم وماتت وبقي عاصم . . .	مسروق	١٦٨٤
أن عمر قال لجلسائه: من مؤذنكم . . .	شبل بن عوف	٢٣٣
أن عمر قام في الناس خطيباً مَدْخَلَهُمْ الشامَ . . .	الباهلي	٣١٢٦
أن عمر قدم الجابية جابية دمشق فقام خطيباً . . .	عبد الله بن عبد الرحمن	(٩٤٥)
أن عمر قرأ ﴿النجم﴾ فسجد ثم قام . . .	أبو هريرة	٣٧٣٢
أن عمر قضى في اليَربوع جفرة وفي الضبع كبشاً . . .	جابر	١٢٨١
أن عمر كان إذا سمع صوتاً فزع، فإذا قيل . . .	ابن عمر	١٦٧٨
أن عمر كان لا يغير شيبه	مجاهد	٢٢٦٣

طرف الحديث	الراوي	رقم الحديث
أن عمر كان لا يورث الإخوة من الأم من الدية . . .	سعيد بن المسيب	١٨٩٥
أن عمر كان يحجّ فلا يُضحّي . . .	إبراهيم	٢٣٠٣
أن عمر كان لا يدخل الحمام، ويقول : هو ممَّا . . .	محمد بن سيرين	١٧٦
أن عمر كان يضرب على الركعتين بعد العصر . . .	الأسود	(٢٩٧)
أن عمر كان يقول في الذي يقتص منه ثم يموت . . .	سعيد بن المسيّب	١٨٨٧
أن عمر كتب إلى أبي موسى إن جمعاً بين الصلاتين . . .	بكر بن عبد الله المزني	(٧٣٢)
أن عمر كتب إلى عمَّاله بالشام إذا سمعتم بالوباء	عبد الله بن عمر	٢٤٧٥
أن عمر كُتِبَ إليه في غلام من أهل العراق سرق . . .	ابن أبي مليكة	١٨٦٩
أن عمر مرّت به غنم من غنم الصدقة فيها شاة . . .	القاسم بن محمد	٩٠٢
أن عمر همّ أن يأخذ كنز الكعبة وينفقه في سبيل الله . . .	الحسن	(١٥٩٣)
أن عمر، وأبا هريرة، وأبـيّ بن كعب دخلوا على رسول الله . . .	سعيد بن المسيب	(٢٧٦٥)
إن عمران قدم في أصحاب له بالحج والعمرة . . .	محمد سيرين	١١٧٤
أن عمرو بن أمية خرج إلى السوق فساوم . . .	عبد الله بن عمرو بن أمية	١٧٥٧
أن عمرو بن حريث عادَ الحسن بن علي . . .	عبد الله بن يسار	٢٤٦٩
أن عمرو بن حريث عادَ حسناً وعنده علي . . .	عبد الله بن يسار	٨٠٦
أن عمرو بن معدي كرب أصاب رجلاً من بني كنانة بمأمومة . . .	عمر بن صُهبان	(١٨٩٧)
أن عمة له حدثته أنها سألت عائشة . . .	عُمارة بن غراب	٢٠٦
إن عمك كان يعطي للدنيا وذكرها . . .	أم سلمة	٢٨٧١
أن عمه جرح يوم خيبر وقتل رجلاً . . .	إياس بن سلمة بن الأكوع	٤٠٢٩
أن عمه واسع بن حبان كان قائماً يصلي . . .	محمد بن حبان	٥٤٦
أن عمّي جرح يوم خيبر . . .	إياس بن سلمة	٥٤٤
إن عندنا أقواماً يقرأون القرآن مرتين وثلاثة . . .	مسلم بن مخراق	٥٨٤
أن العود الذي في المقصورة كان النبي ﷺ يتكىء عليه . . .	سهل بن سعد	٧٠٧

طرف الحديث	الراوي	رقم الحديث
أن غرفة بن الحارث وكانت له صحبة مرّ على رجل . . .	كعب بن علقمة	٢٠٣٢
أن غَرفة بن الحارث وكانت له صحبة . . .	كعب بن علقمة	٢١٢٢
أن غفر الله لكم ما تأتون إلى البهائم . . .	أبو الدرداء	(١٩٧٨)
أن الغميصاء ــ أو الرميصاء ــ جاءت تشكو زوجها . . .	عبد الله	١٧٠٧
إن الغيرى لا تنظر أسفل الوادي من أعلاه . . .	عائشة	١٥٩٩
أن فاطمة أتت أبا بكر تسأله سهم ذوي القربى . . .	أم هانىء بنت أبي طالب	(٢٠٦٦)
أن فاطمة حصّنت فرجها فحرّم الله ذريتها . . .	عبد الله	٣٩٥٩
إن الفتنة وقعت فحدّثني ما سمعت . . .	ابن مسعود	٤٤١٣
إن فرعون أوتد لامرأته أربعة أوتاد في أيديها . . .	أبو هريرة	(٣٧٦٢)
إن فلان بن فلان يذكر فلانة بنت فلان . . .	عائشة	(١٥٨٢)
إن فلاناً قتل فأرسل إلي السلام . . .	أبو مجلز	(٤٨٤)
إن فلاناً يذكر فلانة . . .	عبد الله بن أبي بكر	١٥٨٣
إن فلاناً يقرأ وهو راكع . . .	عبد الله	٤٩٦
إن في أمتي اثنتين وسبعين داعياً . . .	ابن عمر	٢٩٧٦
إن في أمتي قوماً يقرأون القرآن ينثرونه . . .	حذيفة	٣٥١٤
إن في بعض ما أنزل الله من الكتب : إني أنا الله . . .	بقية	٢٩٦١
إن في الجمعة لساعةً لا يوافقها مسلم يدعو بخير . . .	فاطمة بنت الرسول ﷺ	(٦٧٥)
إن في الجنة لَعُمُداً من ياقوت عليها . . .	أبو هريرة	٢٧٥٩
إن في جهنم وادياً يقال له هبهب حقاً على الله . . .	محمد بن واسع	٣٢٢٨
إن في كتاب الله لآية ما عمل بها أحد قبلي . . .	علي	(٣٧٤٧)
إن في يوم الجمعة لساعةً لا يحتجم فيها أحد . . .	الحسين بن علي	٢٥١٦
إن قائلاً من المسلمين قال يا رسول الله ما النجاة غداً . . .	رجل	٣٢١٥
إن القاضي لينزل في منزلته في جهنم أبعد من عدن . . .	معاذ بن جبل	(٢١٧٢)
أن قتادة جاء إليه ليجلس فقال له . . .	طاوس	(٢٩٨٩)
إن القرآن أنزل على سبعة أحرف كلّهن شاف . . .	عثمان	٣٤٨٠
إن القرآن يَلْقى صاحبه يوم القيامة حين ينشق . . .	بريدة	(٣٤٧٨)

طرف الحديث	الراوي	رقم الحديث
أن قريشاً جعلت في رسول الله ﷺ وأبي بكر أربعين . . .	سراقة بن مالك	٤٢٤٢
إن قريشاً كانت نوراً بين يدي الله عز وجل . . .	ابن عباس	٤٢٠٩
إن القصص بدعة . . .	محمد بن سيرين	٣٢٠٣
إن القضاء ليس بحساب تحسبه ولكن سبحة . . .	أبو هريرة	٢١٧٩
إن قلتم ما ليس فيه فقد بهتموه . . .	معاذ	٢٦٦٧
أن قوماً شكوا إلى رسول الله ﷺ المشي فدعاهم فقال . . .	جابر بن عبد الله	٢٠١٠
أن قوماً من بني إسرائيل خرجوا يمشون في الأرض . . .	جابر	٧٧٤
إن قومِك صنعوا كذا وكذا، وصنعوا كذا . . .	صفية	(١٦٠٣)، ٤١٢١
أن قوماً أتوا النبي ﷺ فقالوا : إنا أصبنا . . .	ماهان	٣٥٩٩
أن قيس بن عاصم أوصى بنيه عند موته فقال . . .	حكيم بن قيس	٢٣٨٥
أن قيس بن عاصم أوصى بنيه فقال : وادفنوني . . .	حكيم بن قيس	٨٢٦
إن الكافر ليحاسب يوم القيامة حتى . . .	عبد الله	٤٥٤٨
إن الكافر ليلجمه العرق يوم القيامة . . .	ابن مسعود	٤٥٤٧
إن كان أحدٌ لا يعرف الكذب فعمر . . .	الحسن	٣٨٨٧
إن كان درهماً فهو حلال	مجاهد	١٥٦٢
إن كان الرجل من العوالي يدعو . . .	مجاهد	٣٨٢٥
إن كان رسول الله ﷺ يتقي أن يشرب في . . .	عائشة	٢٤٣٠
إن كان عثمان ليصوم النهار ويقوم الليل . . .	الزبير عن جدّته	٣٩٠٧
إن كان شيء من الأدواء يعدي فهو هذا	ابن عمر	٢٤٨٩
إن كان في الجماعة فضل فإن السلامة في العزلة . . .	مكحول	٣٢٤١
إن كان قال فيه رسول الله ﷺ شيئاً فهو . . .	ابن عباس	١٦١٠
إن كان لا يصلحها إلاَّ ذاك فدعها	ابن عمر	١٣٦٢
إن كان لتأتي عليّ السنة أريد . . .	البراء بن عازب	٣٥٩٠
إن كان ليكون لأهلي ألف شاة فأنتقي . . .	عمران	٢٢٩١

طرف الحديث	الراوي	رقم الحديث
إن كان نوى طلاقاً فهو طلاق وإن لم يكن . . .	ابن عمر	١٦٩٩
إن الكتاب كتبه رسول الله ﷺ لرزين بن أنس	لبابة	(٢٠٥٤)
إن كثيراً منهن لا يؤمن بالله ولا يؤمن للمؤمنين	أوس بن ثريب	١٦٠١
إن كذباً عليّ ليس ككذب على أحد، من كذب . . .	سعيد بن زيد	٣١١٣
إن كل ما صنعتَ إلى أهْلِكَ صدقة . . .	عمرو بن أمية	١٧٥٧
إن كلّ نبي أنذر قومه الدجال . . .	أبو سعيد الخدري	(٤٥٢٣)
إن كنانة بن نفير كان عنده امرأة قد ولدت . . .	أبو نعامة	١٧٠٠
إن كنت تريد صيام خير البشر	ابن عباس	١١٠٤
إن كنت من آل الزبير، وإلاَّ فلا . . .	ابن عمر	(٣٩٨٠)
أن لا تقرب أهلك حتى آتيك . . .	عكرمة وأبو يزيد	(١٦٢٩)
أن لا يمس القرآن إلاَّ طاهر ولا يصلّي الرجل . . .	أبو بكر بن محمد بن عمرو بن حزم	٨٩
إن اللبن يُشَبَّه	زيد ــ أو زياد ــ ابن إسماعيل	١٧٥٤
إن لكلّ شيءٍ آفة تفسده وإن آفة . . .	عبد الله بن مسعود	٤٣٤٦
إن لكلّ شيءٍ إقبالاً وإدباراً . . .	أبو أمامة	(٤٤٧١)
إن لكل شيء أنفة وإن أنفة الصلاة التكبيرة الأولى	أبو الدرداء	(٤٥٦)
إن لكل شيءٍ سناماً، وإن سنام القرآن . . .	سهل بن سعد	(٣٥٥١)
إن لكلّ شيءٍ شرفاً، وإن أشرف المجالس . . .	ابن عباس	٣١٢٨
إن لكلّ شيءٍ طرفين ووسطاً فإذا أمسك . . .	وهب	٢٧٥٢
إن لكل مؤمن ذنباً قد اعتاده الفينة . . .	ابن عباس	٣٢٦٤
إن للحاج الراكب بكل خطوة تخطوها راحلته سبعين حسنة . . .	ابن عباس	(١١٣٥)
إن للحديث الذي تسأل عنه نبأ ومجلساً . . .	شداد	٤٢٠٧
إن للمرأة في حَمْلِها إلى وضْعِها إلى فصالها . . .	عمر	١٧٦٢
إن لله أهلين من الناس . . .	النعمان بن بشير	٣٤٩٢
إن لله خواصّ يُسْكِنُهم الرفيع من الجنان . . .	البراء بن عازب	٣٣١٠

طرف الحديث	الراوي	رقم الحديث
إن لله مائة خلق وسبعة عشر خلقاً، فمن أتى . . .	عثمان بن عفان	(٢٥٧٢)
إن لم أفضّل أبا بكر وعمر علي . . .	جرير بن عبد الحميد	٣٨٧١
إن لم تغلّ أُمتي لم يُقم لهم عدوّ أبداً . . .	أبو ذر	٢٠٧٨
إن لم يكن عبد الرحمن فاضت عينه، فقد فاض قلبه . . .	الحضرمي	٣٩٨٧
إن لهذا القرآن شِرّة ثم للناس عنه فترة . . .	أبو هريرة	٣٢٦٧
إن لي جارية أصبتها، ولها ابنة قد أدركت، ألا . . .	معاذ بن عبيد الله	١٧٣٧
إن مَثَلَ أهل بيتي فيكم مثل سفينة . . .	أبو الطفيل	٣٩٧٣
أن مثل المؤمن كمثل شجرة لا يسقط . . .	عبد الله بن عمر	٣٣٤١
إن مثل المؤمنة من النساء كمثل الغراب الأعصم . . .	عائشة	١٦٢١
أن محمد بن سيرين كان يعجبه ضرب الدفّ . . .	هشام بن حسان	١٦٧٩
إن المرء المسلم إذا خرج من بيته يعود . . .	أنس	(٢٤٧٤)
أن المرأة كالضلع إن تركتها اعوجت . . .	ابن مسعود	١٦٠١
إن المرأة كانت غيري . . .	ميمونة بنت أبي عسيب	١٦٠٠
إن المساجد بيوت الله في الأرض . . .	عمرو بن ميمون	٣٤٩
إن المساجد بيوت المتقين فمن كانت المساجد بيوته . . .	أبو الدرداء	٣٧٣
إن المسلم مرآة أخيه . . .	الحسن	٢٥٢٨
إن المسلمة إذا حملت لها أجر القائم الصائم المُحْرِم . . .	ابن عباس	١٧٦٣
إن مع الدجال إذا خرج ماء . . .	حذيفة	(٤٥١٦)
إن معاذ بن جبل كان لا يقرأ القرآن في أقلّ . . .	أبو العالية	٣٥٠٩
إن معاذ بن جبل كان يورث المسلم من الكافر . . .	يحيى ين يعمر	١٥٤٥
إن معاذ بن عُبيد الله بن معمر سأل عائشة فقال . . .	ابن أبي مليكة	١٧٣٧
إن معاذاً صل بقومه الفجر فقرأ بسورة البقرة . . .	عليّ	٤٢٢
إن معاذاً قال: يا رسول الله أرأيت إن كان علينا أمراء . . .	أنس بن مالك	٢١٦٢
إن معاذاً كان أمّة قانتاً لله . . .	عبد الله	٢٨٩٨

طرف الحديث	الراوي	رقم الحديث
أن معاوية أمَّهم في قميص . . .	إبراهيم	٤٣٨
أن معاوية خطبهم فقال : سمعت رسول الله ﷺ . . .	أبو سعيد	٢٧٧٩
إن معاوية قال لابن عباس أعلى مِلّة ابن أبي طالب أنت؟ . . .	طاوس	٢٩٤٠
أن معاوية قدم فدخل الكعبة فأرسل إلى ابن عمر . . .	ابن أبي مليكة	١٣٠١
إن معاوية ينهى عن المتعة فقال ابن عباس . . .	عمرو	(١٧٢١)
إن معك في الدار عصابة مستنصرة . . .	عبد الله بن الزبير	٤٣٩١
إن المعيشة الضنك التي قال الله هي . . .	أبو سعيد	٣٦٥٩
إن المعيشة الضنك التي قال الله هي . . .	أبو هريرة	٣٦٦٠
إن المعيشة الضنك التي قال الله . . .	أبو سعيد الخدري	٤٥٣٣
أن المغيرة بن شعبة قال للأنصاري الذي ذكَّره . . .	عروة	٢٦٥
أن مكاتباً له عجز فردّه مملوكاً . . .	ابن عمر	١٥٢٣
إن مكة بكة وأنبئنا أن من الإلحاد فيها كلا والله . . .	عبد الله بن عمرو	٣٦٦٦
إن الملائكة تتأذى مما يتأذى منه بنو آدم . . .	سفيان بن عيينة	٣٦٤
إن الملائكة لا تصحب رفقة فيها جرس . . .	حوط بن عبد العزى	٢٦٨٥
إن الملائكة لم تزل محيطة بمدينتكم . . .	ابن سلام	٤٣٧٤
إن الملائكة لم يحيطوا بخلق العرش . . .	أنس	(٢٧٨٧)
إن من أسوء الناس منزلة . . .	أبو هريرة	٣١٣٥
إن من أشد الناس عتوّاً من ضرب . . .	عائشة	١٧٩٣
إن من أشراط الساعة أن يتّخذ المساجد . . .	عبد الله	(٤٤٩٧)
إنّ من أمتي من لو قام على باب أحدكم . . .	سالم بن الجعد	٣٢٢٥
إن من خيار الناس الأُملوك أُملوك حِمْيَر . . .	أبو أمامة	٤١٤٧
إن من السنّة الغسل يوم الجمعة . . .	عبد الله بن مسعود	٦٩١
إن من شرّ رقيقكم السودان ، إن جاعوا سرقوا . . .	مولى بني هاشم	٢٨٢٣
إن المنافق هو الكافر وليس للكافر من ذلك شيء	سلمان الفارسي	(١٠٠٨)
إن مواشيهم جعلها الله لهم حياة ، يقضمونها . . .	أبو سعيد	٤٥٢٣

طرف الحديث	الراوي	رقم الحديث
إن موت المؤمن بعرق الجبين . . .	عبد الله بن مسعود	٧٧٨
إن الموتى يفتنون في قبورهم سبعاً . . .	طاووس	٨٣٤
إن الموصي بهذه الوصيّة ثوبان . . .	الزهري	١٧٥٨
إن الموصي بهذه الوصية ثوبان . . .	الزهري	٢٤٧٦
إن الموصي بهذه الوصية ثوبان . . .	الزهري	٢٥٣٣
إن الموصي بهذه الوصية ثوبان . . .	الزهري	٢٩٠٣
إن المؤمن إذا عمل حسنة سرّته ورجا ثوابها . . .	أبو ذر	(٢٩٤١)
إن المؤمن الذي يخالط الناس ويصبر على أذاهم . . .	يحيى بن وثاب عن بعض أصحاب النبي ﷺ	٢٧٥١ ٣١٩٠
إن المؤمن الذي يخالط الناس ويصبر على أذاهم . . .	أبو صالح عن رجل من أصحاب النبي ﷺ	٣١٩٠
إن المؤمن شعبة من المؤمن، إن به حاجته . . .	الحسن	٢٥٢٩
إن المؤمن ليؤجر في إماطة الأذى عن الطريق . . .	أنس	٢٦٨٢
إن المؤمن يجاهد بيده ولسانه . . .	عبيد الله بن كعب	٣٦٧٧
إن الميت يعذّب ببكاء الحي . . .	عمر بن الخطاب	(٨٥٠)
إن الميت ينضح عليه الجمر ببكاء الحي . . .	أبو بكر	٨٤٩
إن ميسرة كان يصلي قبل الإمام يوم العيد	عطاء بن السائب	٧٦٨
إن ميكائيل مرَّ بي وهو راجع من طلب القوم	جابر	(٤٩٤)
إن ميمونة اغتسلت من الجنابة فتوضأ رسول الله ﷺ بفضلها . . .	عكرمة	١٥٤م
أن ميمونة خلَّقت رأسها من داءٍ برأسها	يزيد بن الأصم	١١٩٩
إن الناس تفرقوا عن رسول الله ﷺ ليلة الأحزاب . . .	حذيفة	(٤٢٧٣)
إن الناس يغرسون بعدهم الغروس . . .	أبو سعيد	(٤٥٢٣)
إن الناس يكثرون وأصحابي يقلّون . . .	جابر	٤١٦٧
إن الناس اليوم كشجرة ذات جناط	أبو أمامة	٣١٤٣
إن ناساً كانوا بالكوفة	أبو البخنري الطائي	١٣١٨، ١٩٢٧

طرف الحديث	الراوي	رقم الحديث
إن ناساً كانوا عند فسطاط عائشة	أبو سعيد	١٨٧٦
أن ناساً لا يستطيعون الخروج منهم: من به علّة . . .	حنش	٧٥٦
أن ناساً من أصحاب عبد الله أتوا أبا الدرداء . . .	قيس بن السكن	١١٠٠
أن ناساً من جهينة أتوا النبي ﷺ بأسير في السباق	مجالد	(١٩٠٤)
أن ناساً من قريش ركبوا البحر، عند مبعث . . .	عكرمة بن خالد	٣٨٥٧
أن ناساً يخرجون من الدين كما يخرج السهم . . .	علي	٤٤٣٥
أن ناساً يخرجون في الدين كما يخرج السهم	علي	٤٤٣٦
﴿إن ناشئة الليل هي أشد وطئاً وأصوب قيلاً﴾ . . .	الأعمش	٣٧٦٩
أن نبي الله ﷺ كان يدخل على أزواجه كل غداة . . .	أم سلمة	١٧٤٠
أن النبي ﷺ أتاهم في مسجد قباء . . .	زيد بن أرقم	(٦٥٨)
أن النبي ﷺ أُتِيَ بجبنة فقيل: إن هذا طعام . . .	ابن عمر	(٢٤١٣)
أن النبي ﷺ أُتِيَ بجنازةٍ ليصلي عليها قال: هل عليه دين . . .	أنس	١٤٤٨
أن النبي ﷺ أُتِيَ برجلٍ سرق شملةً فقال: أسرقت . . .	محمد بن عبد الرحمن بن ثوبان	(١٨٦٧)
أن النبي ﷺ أُتِيَ بعبدٍ وقيل: هذا سرق . . .	الحارث بن عبد الله وابن سابط	(١٨٦٥)
أن النبي ﷺ أُتِيَ بماءٍ ــ وفي الماء قلّة ــ فتوضأ . . .	جابر بن عمرو	(١٠)
أن النبي ﷺ أُتِيَ بهدية فنظر . . .	رجل من بني فهم	٣٨٣١
أن النبي ﷺ أتى على وادي ثمود فقال لأصحابه . . .	السعدي	٣٤٤٩
أن النبي ﷺ احتجم على قرنه . . .	عبد الله بن جعفر	٢٥١٤
أن النبي ﷺ احتجم في الأَخْدَعَيْنِ وبين الكَفَّيْن . . .	جابر	١٣٤٢
أن النبي ﷺ احتجم في وسط رأسه وسماه المنقذ . . .	ابن عباس	٢٥١٣
أن النبي ﷺ احتجم وأعطى الحجّام أجره . . .	طاووس	٢٥٠٩
أن النبي ﷺ أخذ بيده يوم غدير خم . . .	علي	٣٩٤٤
أن النبي ﷺ أخذ الحسن بن علي فقال . . .	سعيد بن زيد	٣٩٦٠
أن النبي ﷺ إذا سمع المؤذن يقول: الله أكبر . . .	رجل من بني هاشم	٢٤٣

طرف الحديث	الراوي	رقم الحديث
أن النبي ﷺ أراد أن يصلّي على عبد الله . . .	أنس	٣٦٢٢
أن النبي ﷺ استبرأ صفيّة فقيل له من أمهات المؤمنين . . .	أنس	١٧٣١
أن النبي ﷺ أعطى علياً وفاطمة غلاماً . . .	أنس	٢٨٣٥
أن النبي ﷺ أقام بعض نسائه وشَبَرَ من ذيلها . . .	أنس	٢٢٥١
أن النبي ﷺ أمر الأغنياء أن يتخذوا الغنم . . .	ابن عباس	٢٨٢١
أن النبي ﷺ أمر أم حبيبة أن تغتسل عند كل صلاة . . .	محمد بن شهاب	(٢٠٥)
أن النبي ﷺ أمر امرأته تطوف راكبة في خدرها . . .	عطاء	(١٢١٥)
إن النبي ﷺ أمر بلالاً أن يؤذّن فوق ظهر الكعبة . . .	ابن أبي مليكة	(٢٢٩)
أن النبي ﷺ أمر بلالاً أن يؤذن يوم الفتح . . .	عبد الله بن أبي مليكة	٤٣٠٥
أن النبي ﷺ أمر بلالاً غداة جمع	شعيب	١٢٤٥
أن النبي ﷺ أمر عائشة أن تنحّي . . .	يحيى بن جعدة	(٣٨٢٦)
أن النبي ﷺ أمر منادياً ينادي حتى انتهى إلى الثنية	طلحة بن عبد الله بن عوف	(٢١٩٥)
أن النبي ﷺ أمر يوم فتح مكة تميم بن أسد . . .	محمد بن الأسود	١٢٠٥
أن النبي ﷺ أوتر على حماره	إبراهيم	٦٤٠
أن النبي ﷺ إنّما عَنَى بالعسيلة النكاح . . .	عائشة	١٧١٠
أن النبي ﷺ بعث جيشاً فقال لئن أتاني منهم . . .	فاطمة بنت قيس	١٧٨٨
أن النبي ﷺ بعث ليلة الأحزاب الزبير . . .	عروة	(٤٢٧٧)
أن النبي ﷺ بعث منادياً فنادى يوم فتح مكة . . .	مجاهد	١٥٣٠
أن النبي ﷺ بعث وصيفةً له فأبطأت عليه . . .	أم سلمة	٣٣٢٠
أن النبي ﷺ بعثه وجْهاً ثم قال لرجل: إلحقه ولا تدعه . . .	عليّ	٢٠١٨
أن النبي ﷺ تسوّك وهو صائم . . .	ابن عباس	١٠٦٦
أن النبي ﷺ تصفّح الناس فرأى رجلاً وبيده . . .	علي	٢٠٠٠
أن النبي ﷺ تلا هذه الآية ﴿وتلك الأمثال﴾ . . .	جابر	٣٣٠٥
أن النبي ﷺ توضأ بنصف مدّ . . .	أبو أمامة	٦

طرف الحديث	الراوي	رقم الحديث
أن النبي ﷺ جاءته وفود الجنّ من الجزيرة، فأقاموا . . .	عبد الله	٥١
أن النبي ﷺ جَعَل جُعل الآبِقِ إذا أُخِذَ خارجاً من المِصر . . .	عبد الله بن دينار وابن أبي مليكة	١٥١٠
أن النبي ﷺ حبس في تهمة احتياطاً واستظهاراً . . .	أبو هريرة	١٨٨١
أن النبي ﷺ حضر الشجرة بِخُمٍّ ثم خرج . . .	علي	(٣٩٤٣)
أن النبي ﷺ حضر ميتاً يدفن فقال: لا تثقّلوا صاحبكم . . .	رجل من أصحاب النبي ﷺ	٨٢٣
أن النبي ﷺ حكم في الضبع كبشاً وجعله صيداً . . .	عكرمة	١٢٨٤
أن النبي ﷺ خبّأ لابن صياد دخاناً . . .	الحسين بن علي	٤٣٥٥
أن النبي ﷺ خرج من الخلاء فأكل، فقيل له: ألا تتوضأ . . .	أنس	٢٤٠٧
أن النبي ﷺ خطب في حجة الوداع . . .	حجير	١٧٩٠
أن النبي ﷺ دخل على ابنته فاطمة فقرَّبت إليه لحماً . . .	يحيى بن أبي كثير	(١٣٠)
أن النبي ﷺ دخل على زيد يعوده من مرضٍ . . .	زيد بن أرقم	٤٦٢٥
أن النبي ﷺ دخل عليها مع أبي بكر فقال لها . . .	عائشة	١٦٢١
أن النبي ﷺ دخل عليها وهي تختضب فقال . . .	رجل من بني سليم عن أبيه عن جدّته	٢٢٢٦
أن النبي ﷺ دفع إلى أبي رافع العَنَزَة وأمره أن يقتل . . .	أبو رافع	٢٣٢٨
أن النبي ﷺ ذكر أهل الكوفة، فذكر: سينزل . . .	أبو ذر	٤١٩٥
أن النبي ﷺ رأى في المنام كأن بني الحكم	أبو هريرة	٤٤٦٤
أن النبي ﷺ ردّ شهادة رجل في كذبة . . .	موسى بن شيبة	٢١٩٩
أن النبي ﷺ رفع يديه في الدعاء حتى رُئي . . .	أبو برزة الأسلمي	٣٣٥٢

طرف الحديث	الراوي	رقم الحديث
أن النبي ﷺ ساق مائة بدنة في حَجَّته . . .	محمد بن عمر بن علي عن أبيه عن جده	١٢٦٨
أن النبي ﷺ سبّق بين الخيل والإبل . . .	جعفر بن كثير عن أبيه	٢٠٠١
أن النبي ﷺ سجد في ﴿إذا السماء انشقت﴾ عشر مرات . . .	عبد الرحمن بن عوف	٥٥١
أن النبي ﷺ سلّم عن يمينه تسليمة واحدة . . .	عطاء بن يسار	٥٢٦
أن النبي ﷺ سئل عن البضع في الجنة . . .	الهيثم الطائي وسليم	٤٦٠٥
أن النبي ﷺ صالح بني تغلب على أن يثبتوا على دينهم . . .	علي	٢٠٢٩
أن النبي ﷺ صدق أمية بن أبي الصلت	ابن عباس	٢٥٩٨
أن النبي ﷺ صعد المنبر فقال : آمين ، آمين ، آمين . . .	أبو هريرة	٣٣٢٩
أن النبي ﷺ صلّى به وبجابر أو جبار بن صخر . . .	جابر	(٣٩٣)
أن النبي ﷺ صلى بهم فقرأ بهم بأقصر سورتين . . .	أبو سعيد	٤٧١
أن النبي ﷺ صلى على ابنه إبراهيم فكبّر عليه أربعاً . . .	أنس	٨٦٥
أن النبي ﷺ صلى على صبيّ ــ أو صبيّة . . .	أنس بن مالك	(٤٥٣٢)
أن النبي ﷺ صلى على النجاشي . . .	سعيد بن زيد	٨٨٣
أن النبي ﷺ عاد رجلاً من بني معاوية فوجده قد احتُضر . . .	أبو سلمة	٨٤٧
أن النبي ﷺ عقَّ عن الحسن والحسين بكبشين . . .	أنس	(٢٣٠٥)
أن النبي ﷺ قال في الحسن والحسين	أبو هريرة	٣٩٦٤
أن النبي ﷺ قال لزيد بن حارثة ــ أو لعمرو بن العاص . . .	رجل من أهل المدينة	١٩٧٢
أن النبي ﷺ قال لعلي : أما ترضى أن تكون . . .	سعد وأم سلمة	(٣٩٢٣)
أن النبي ﷺ قال لعمر : اجمع لي قومك	رفاعة بن رافع	٣١٤٧
أن النبي ﷺ قال لعمر : اجمع لي مَن هنا من قريش . . .	الحكم بن ميناء	٣٣١٣، ٣٥٦٣

طرف الحديث	الراوي	رقم الحديث
أن النبي ﷺ قال لفاطمة: قومي	علي	٢٢٩٩
أن النبي ﷺ قال: يا أبا عبيدة لا يؤمَّنَّ أحد بعدي جالساً...	أبو الأوص وضمرة	٤٣٩
أن النبي ﷺ قام في الناس بحمد الله وأثنى عليه...	المقدام بن معدي	(١٦٧٥)
أن النبي ﷺ قد تحول إلى الكعبة	عمارة بن أوس	٣٠٨
أن النبي ﷺ قرأ في خطبته سورة المائدة	ابن عباس	٧٠٥، ٣٥٩٢
أن النبي ﷺ قرأ في الصبح ﴿تبارك الذي بيده الملك﴾...	أبو أيوب	(٤٣١)
أن النبي ﷺ قرأ في الصبح ﴿قل أعوذ برب الفلق﴾...	عمرو بن عبسة	٣٧٩٤
أن النبي ﷺ قرأ في الصبح ﴿قل أعوذ برب الفلق﴾...	عمرو بن عَبَسَة	٤٣٣
أن النبي ﷺ قرأ في المغرب: التين والزيتون	عبد الله بن يزيد	٤٧٤
أن النبي ﷺ قضى أن صاحب الدابة أحق بصدرها	عروة بن معتب	(٢٦٣٥)
أن النبي ﷺ قضى في إنسان لم يوجد له وفاء...	عدي بن عدي	١٤٦٠
أن النبي ﷺ كان إذا أراد أن يأكل وغسل يديه...	عائشة	٢٤٠٦
أن النبي ﷺ كان إذا اشتكى نفث...	الزهري	٢٤٨٠
أن النبي ﷺ كان إذا انتبه من الليل دعا بجارية...	بريدة	٦٢
أن النبي ﷺ كان إذا أنس من أصحابه غرة	زبيد	٣٣٣٧
أن النبي ﷺ كان إذا خرج من المسجد قال...	عن غير واحد	٣٧٦
أن النبي ﷺ كان إذا دخل المسجد قال: اللهم افتح...	عليّ	(٣٧٨)
أن النبي ﷺ كان إذا سمع المؤذن يقول	رجل من بني هاشم	(٢٤٣)
أن النبي ﷺ كان أعطاها بخيبر جذاذ...	زينب امرأة عبد الله	٤١٢٣
أن النبي ﷺ كان على المنبر وعليه خاتَم...	طاووس	٢٢٧٥
أن النبي ﷺ كان في بعض مغازيه فمرّ أناس من مزينة...	بن أبي ربيعة	٢٠٢٦
أن النبي ﷺ كان في سفر ففقد رجلاً من أصحابه...	عسعس بن سلامة	١٩٥٢
أن النبي ﷺ كان في سفر وراحلته...	سفينة	٤٠١٨

طرف الحديث	الراوي	رقم الحديث
أن النبي ﷺ كان لا يفسر شيئاً من القرآن إلاَّ أياً . . .	عائشة	٣٥١٣
أنّ النبي ﷺ، كتاب كان يدعو : يا مقلّب القلوب ثبِّت . . .	بلال	٢٩٦٤
أن النبي ﷺ كان يستاك بفضل وضوئه . . .	أنس بن مالك	(٦٦)
أن النبي ﷺ كان يسلم عن يمينه وعن شماله . . .	البراء	٥٣٢
أن النبي ﷺ كان يصلي الضحى . . .	الحسن والحسين	٦٤٢
أن النبي ﷺ كان يصلي الضحى حتى لا يرى أنه تركها	أبو سعيد الخدري	٦٦٠
أن النبي ﷺ كان يصوم يوم عاشوراء . . .	زاهر	١٠٨١
أن النبي ﷺ كان يصوم في السفر ويفطر . . .	ابن عباس	١٠٤٠
أن النبي ﷺ كان يعجبه الإناء المنطبق . . .	أبو جعفر	٢٧
أن النبي ﷺ كان يفعله (أكل تمرات قبل صلاة العيد) . . .	أبو سعيد	(٧٦٠)
أن النبي ﷺ كان يقرأ في الأربع	أبو مالك	٤٦٧
أن النبي ﷺ كان يقرىء شاباً فقرأ ﴿أفلا﴾ . . .	عروة	٣٧١٧
أن النبي ﷺ كان يقسم الغَنَم بين أصحابه من الصدقة . . .	أبو هريرة	١٥٦٨
أن النبي ﷺ كان يكبر إذا ركع وإذا خفض	جابر	٥١٢
أن النبي ﷺ كان يكثر زيارة الأنصار خاصة	عبد الله بن قيس	٤١٤٢
أن النبي ﷺ كان يمرّ بالقدر فيتناول منه العَرْق فيصيب منه . . .	عائشة	١٥٤
أن النبي ﷺ كان يمس رأسه ولحيته في الصلاة	الحسن	٤٩٠
أن النبي ﷺ كان يوتر عند الأذان . . .	علي	٥٨٣
أن النبي ﷺ كان يوتر عند الأذان الأول . . .	علي	٥٨٣
أن النبي ﷺ كتب إلى بكر بن وائل . . .	أنس	(٢٠٢١)
أن النبي ﷺ كتب إلى رجل على غير دين الإسلام . . .	أبو بردة	٢٦٥٢

طرف الحديث	الراوي	رقم الحديث
أن النبي ﷺ لم يطف هو وأصحابه إلاَّ طوافاً واحداً . . .	جابر بن عبد الله وابن عمر وابن عباس	(١١٧٧)
أن النبي ﷺ لما حجّ بنسائه قال : إنما هي هذه . . .	ابن عمر	١٦٤٦
أن النبي ﷺ مرَّ به وهو ملازم رجلاً في أوقيتين . . .	كعب بن مالك	(١٤٥٦)
أن النبي ﷺ مرّ عليه ، وهو يدعو بيديه . . .	رجل من الأنصار عن جده	٣٣٥٦
أن النبي ﷺ مرّت به جنازة فقال . . .	أنس	٢١٦٨
أن النبي ﷺ نظر قبل العراق	زيد بن ثابت	٤٣٦٤
أن النبي ﷺ نهى من كتفٍ ثم صلَّى ولم يتوضأ . . .	أبو بكر	١٣١
أن النبي ﷺ نهى أن تُسْتَرْضَعَ الحمقاء . . .	زيد ــ أو زياد ــ ابن إسماعيل	١٧٥٤
أن النبي ﷺ أن يجمع بين الرطب والزبيب	أبو أسيد الساعدي	١٨١٩
أن النبي ﷺ نهى أن يشرب الرجل من فم السقاء	جابر	٢٤٣٤
أن النبي ﷺ نهى رجلاً عن ثلاث وأوصاه بثلاث	رجل	٣١٣١
أن النبي ﷺ نهى عن النقير والمقير	رجل من غفار	١٨٣٢
أن النبي ﷺ نهى عن الوسمة في الوجه . . .	العباس بن عبد المطلب	٢٢٨٢
أن النبي ﷺ وأبا بكر كانا يُخَمّسان السلَب . . .	محمد بن إبراهيم بن الحارث	(٢٠٧٢)
أن النبي ﷺ وأبا بكر وعمر نهوا عن الصرف . . .	محمد بن سيرين	١٣٨٣
أن النبي ﷺ ودّع رجلاً فقال : زوّدك الله التقوى	رجل من الأنصار عن أبيه	١٩٦٤
أن النبي نوحاً قال لما حضرت الوفاة	ابن عمر	٣٨٣٥
أن نبيّكم أمر بالوتر ووقّت له هذه الساعة . . .	عليّ	٦٢٩
أن نفراً من اليهود أتوا النبي ﷺ فقالوا نسألك . . .	عائشة	٣٠١٤
إن النفس المخلوقة لكائنة . . .	عبادة بن الصامت	١٦٠٩
أن نوحاً قال لابنه	ابن عمر	٢٦٧٤
إن هذا الحمار يوشك صاحبه أن يأتي . . .	طلحة	(١٢٧٨)
إن هذا الرجل يحبني ، قالوا : وما يدريك . . .	ابن عباس	٢٧٥٦
إن هذا الركن يمين الله في الأرض ، يصافح بها عباده . . .	ابن عباس	(١٢٢٣)

طرف الحديث	الراوي	رقم الحديث
إن هذا الشعر جَزْلٌ من كلام العرب، يُعطى به السائل . . .	محمد بن سعيد	٢٦٠٠
إن هذا القرآن كائن لكم أجراً	أبو موسى	٣٥٠٣
إن هذا لا يحل	البراء بن عازب	١٤٠٨
إن هذا لآخر شربة أشربها في الدنيا	عمار	٤٤٢٤
إن هذا البدعة وترك السنَّة	كعب بن عجرة	٧٦٧
إن هذا لَوْ كُويَ لقالَ الناس إنما أبرأه الكيّ . . .	جابر	(٢٥٠٤)
إن هذا المسجد لا يحل لجنب ولا حائض	أم سلمة	(١٨٢)
إن هذا يوم عيد جعله الله للمسلمين فاغتسلوا . . .	ابن السباق	٦٩٥
إن هذا يوم عيد، فأقسم عليكم أن تفطروا . . .	أبو الدرداء	(١١٠٠)
إن هذا يريد أن ينهاني أن أحدث	عبد الله بن عمرو	(٣٠٧١)
إن هذه الآية ختمت بما تقول: ﴿فتبارك . . .﴾	زيد بن ثابت	(٣٦٦٨)
إن هذه الأمّة أمّة مرحومة لا عذاب عليها	أبو هريرة	٤١٨٦
إن هذه الأمّة أمّة مرحومة لا عذاب عليها	أبو هريرة	٤٤٣٠
إن هذه الأمة ستغدر بك من بعدي	علي	(٣٩٢٠)
إن هذه الأمة ستغدر بي	علي	٣٩٢١
إن هذه الزهرة تسميها العرب . . .	عليّ	٣٥٢٢
إن هذه السورة نزلت على رسول الله ﷺ أوسط . . .	ابن عمر	٣٧٨٧
إن هذه الشيعة تزعم أن علياً مبعوث فقال كذبوا . . .	عمرو بن الأصم	٣٠٠٩
إن هذه النخلة إنما حنت شوقاً إلى رسول الله	أبو سعيد الخدري	٧٠٨
إن هم أسلموا فهو خيرٌ لهم . . .	عتاب بن شمير	٢٩٢٤
إن هؤلاء إلا أعبد الكفار الفساق	ابن الزبير	١١٣٣
إن الوالي إذا اجتهد فأصاب فله أجران، وإذا . . .	عمر بن الخطاب	٢١٢٤
إن وجّاً مقدّس، منذ عرج الربّ . . .	كعب	٤٢٠٢
إن وجاً مقدَّس، منه عرج الرب إلى السماء الدنيا . . .	كعب	١٣٣٠
إن وجدتموه ستَّة أشبار فاقطعوه، فوجدوه . . .	ابن أبي مُليكة	١٨٦٩
أن وفد ثقيف قالوا: يا رسول الله: إن أرضنا . . .	أنس	(١٧٠)

طرف الحديث	الراوي	رقم الحديث
أن وفد ثقيف قدموا على رسول الله ﷺ فأهدوا إليه هدية . . .	عبد الملك بن علقمة	٢٧٧
إن الولاة يجاء بهم يوم القيامة فيقفون على جسر . . .	بشر بن عاصم	٢٠٩٩
أن يأجوج ومأجوج من ولد آدم، وأنهم لو . . .	عبد الله بن عمر	٤٥٢٧
أن يحيى بن يعمر كان يفتي بخراسان أن الرجل إذا اشترى . . .	كثير بن أبي كثير	(٢٢٨٦)
أن يفرقوا بين الحج والعمرة تكون العمرة في غير أشهر الحج	عمر	١١٨١
إن يكُ في القوم خيرٌ فعند هذا، فسأله فأخبره . . .	أسماء بنت يزيد	٢٦٢٩
إن يكن في شيءٍ مما يعالجون شفاءٌ . . .	رجل من الأنصار من بني سلمة	٢٥٠٧
إن يوم الجمعة وليلة الجمعة أربعة وعشرون ساعة	أنس	٦٧٤
أن اليهود حين أمر رسول الله ﷺ بإجلائهم قالوا: إن لنا . . .	محمد بن عمر بن علي	١٤٤١
أن يهودياً مرّ بأهل مَسْجِدٍ وهم يقولون: آمين . . .	مجاهد	٤٧٥
أنا آخر الناس عهداً بالنبي ﷺ، قال . . .	المغيرة بن شعبة	(٤٣٣٢)
إنا آل محمد لا نأكل الصدقة	رشيد بن مالك	٩١٣
أنا أكبر منك سنّاً والعيال على الله ورسوله . . .	أنس بن مالك	٤١١٥
أنا أنظر إلى رسول الله ﷺ وهو يَنْحَرُ بُدْنَهُ . . .	أم عمارة نسيبة بنت كعب	١٢٥٣
أنا أوّل من يُفتح له باب الجنَّة إلاَّ أنه تأتي امرأة . . .	أبو هريرة	٢٥٦٤
أنا آل محمد لا نصلي الصفيراء	عائشة	٢٧٩
أنا خليفة رسول الله وأرضى بذلك	أبو بكر	٣٨٧٣
أنا رسول الله ﷺ إليكم، أن تعبدوا الله . . .	معاذ بن جبل	٢٨٦٢
أنا سابق العرب . . .	أنس بن مالك	(٣٨٥٢)
إنا سمعنا الله يقول ﴿إن الذين اتخذوا العجل . . .﴾ . . .	علي	٣٦٠٤
أنا سيّد ولد آدم ولا فخر . . .	عائشة	(٣٨٥٣)
أنا عبد الله ورسوله	مجاهد	٢٣٩٥

طرف الحديث	الراوي	رقم الحديث
أنا في السماء أمين، أمين في الأرض . . .	أبو رافع	١٤٩٨
إنَّا قوم سَفْر، ثم سار حتى أتى . . .	أبو معبد	٧٤٠
أنا كنا على عهد رسول الله ﷺ لا نأتي الختان	عثمان بن أبي العاص	١٦٥٥
أنا كنت أحب إلى أبيك منك وأنت إليّ . . .	صعصعة بن صوحان	٣١٩٢
إنَّا لم نفرض الزكاة إلاَّ لما بقي . . .	ابن عباس	٣٦٢٧
أنا مريض فجلست فأمرتهم أن يجلسوا	جابر	٤١٣
أنا مع رسول الله ﷺ على قبر حمزة فمُدّت النمرة . . .	أبو أسيد	٤٢٦٦
إنا معاشر الأنبياء أمرنا أن نعجِّل إفطارنا	ابن عباس	١٠٦١
إنا معاشر أهل القرى لا نتعاقل المُضَع بيننا . . .	عمر	١٨٩٨
إنا معشر الأنبياء أمرنا أن نعجل إفطارنا	ابن عباس	(٤٨٦)
إنا نحب أن تقاتل معنا فقال: إن أبي وعمي . . .	عامر الشعبي	٢٨٦٤
أنا نخرج في كل عام ولي بناء فيه صفر	غضيف بن الحارث	٣٢٨
أنا وكافل اليتيم في الجنة كهاتين . . .	زيد بن أسلم	(٢٥٦١)
أنا وكافل اليتيم في الجنة كهاتين . . .	عائشة	٢٥٦٥
أنا وكافل اليتيم في الجنة له أو لغيره في الجنة . . .	مرَّة الفهري	٢٥٥٨
أنا وكافل اليتيم له أو لغيره في الجنة إذا اتّقى . . .	إسماعيل بن أمية	٢٥٥٩
أنا وكافل اليتيم له أو لغيره في الجنة كهاتين	مرَّة الفهري	٢٥٥٨
الأنبياء أحياء في قبورهم يصلون	أنس بن مالك	٣٤٤٦
أنبئوني بأفضل أهل الإيمان إيماناً	عمر بن الخطاب	(٢٩٢٢)
أنت أحبّ بلاد الله، ولولا أن أهلك . . .	ابن عباس	٣٧١٦
أنت أحق أن تعقل عن أختك من ولدها	أبو المليح	١٩٠١
أنت أخبرت بالزور؟ . . .	زيد بن أسلم	٣٩٢٨
أنت الذي اعتذر إليك أبو بكر فلم تقبل . . .	أبو أمامة	(٣٨٦٥)
أنت الذي تضل الناس بغير علم؟	عمر بن الخطاب	١٨٦
أنت الذي نسخت كتاب دانيال	عمر	٣٠٣٤
أنت أمين في أهل السماوات أمين . . .	ابن عمر	٣٩٧٧

طرف الحديث	الراوي	رقم الحديث
أنت ترث أمك	عمران بن حصين	(١٥٣٥)
أنت جميلة . . .	أنس	٢٨٠١
أنت سعد بن مالك بن وهب	سعد بن أبي وقاص	١٧١٧
أنت فلان بن فلان العبدي؟ قال: نعم . . .	خالد بن عرفطة	٣٠٣٤
أنت في خير أو إلى خير . . .	معمر عن رجل	٤٠٥٦
أنت ومالك لأبيك . . .	ابن عمر	(١٥٠١)
أنت ومالك لأبيك . . .	الشعبي عن رجل من الأنصار	٢٥٣٨
أنت يا طلحة ممن قضى نحبه . . .	عائشة	٣٨٧٠
انتزع من تحت وسادتي فأتبعته بصري . . .	عبد الله بن عمرو	٤١٩٩
انتظرت النبي ﷺ أن يخرج إلينا في رمضان	علي بن أبي طالب	(٢٢٦٤)، ١٠٣٢
انتظرنا النبي ﷺ أن يخرج إلينا في رمضان	ابن عمر	(٢٢٦٥)، ١٠٣٣
انتقلي إلى أم شريك ولا تفوتينا بنفسك . . .	أبو هريرة	١٦٨٨
أنتم أفضل منهم	سلمان الفارسي	١٩٦٩
أنتم الغر المحجلون	جابر بن عبد الله	٨٤
أنتم المؤمنون، وأنتم أهل الجنة، وإني لأطمع أن يدخل . . .	معاذ بن جبل	٣٧٠٦
انتهيت إلى رسول الله ﷺ وما أحدٌ من الناس أكره	صفية	(١٦٠٣)
انتهيت إلى رسول الله ﷺ وما من الناس أحد . . .	صفيَّة	٤١٢١
انثره في المسجد، فقال المنافقون . . .	أبو عقيل	٣٦٢٩
انزعوا على سقايتكم	أبو رافع	١٣١١
أنزل الله تبارك وتعالى صحف إبراهيم في أول	جابر بن عبد الله الأنصاري	(٣٤٨٢)
أنزل الله عزَّ وجلّ هذا الحرف على لسان . . .	ابن عباس	٣٦٥٠
أنزل الله القرآن على رسوله ﷺ فتلاه . . .	سعد	٣٦٣٤
انزل عن منبر أبي واذهب إلى منبر أبيك . . .	الحسين بن علي	٣٨٩٢
أُنزل القرآن على سبعة أحرف لكل حرف منها . . .	عبد الله	(٣٤٧٩)
أنشد حسان بن ثابت النبي ﷺ أبياتاً	حبيب بن أبي ثابت	٣٠١٧

طرف الحديث	الراوي	رقم الحديث
أنشد حسان بن ثابت النبي ﷺ أبياتاً	حبيب بن أبي ثابت	٤٠١٧
أنشدك الله أما تذكر أن رسول الله ﷺ قال . . .	علي	٤٤٠٣
أنشدك الله أما قال رسول الله ﷺ . . .	علي	٤٤٠٤
أنشدك الله ، كيف سمعت رسول الله ﷺ يقول . . .	علي	٤٤٠٩
أنشدكم بالله أتعلمون أنه كان يتوضأ كما توضأت	عثمان بن عفان	٥٥
انشره في المسجد	أبو عقيل	٣٦٢٩
انصرف رسول الله ﷺ ، ورجل يصلي خلف القوم وحده	وابصة بن معبد	٤٤٠
انصرفنا لجنازة رافع بن خديج من صلاة الصبح	محمد بن عمرو بن عطاء	(٢٩٠)
انطُلِقَ برجل إلى باب الجنة فرفع رأسه . . .	أبو أمامة	١٤٥٥
انطلق به إلى أمّك . . .	أبو بكر الصديق	٢٤٢٧
انطلق بها إلى البطحاء فحل أفواهها فأهرقها . . .	رجل من ثقيف	١٨٠٧
انطلق رسول الله ﷺ في طلب رجل من الأنصار . . .	عبد الرحمن بن عوف	١٩٢
انطلق فامحه بالحميم	عمر	٣٠٣٤
انطلق فخذ تمرك واردد هذا . . .	بلال	(١٣٧٥)
انطلق النبي ﷺ وانطلق بي معه حتى انتهى . . .	ابن مسعود	٣٧٦٧
انطلق يا ابن اليمان	حذيفة	٤٢٧٣
انطلق إلى المدينة فنزلت عند الوادي فإذا رجلان . . .	حرب عن رجل عن جده	١٣٣٨
انطلقت إلى المدينة ، فنزلت عند الوادي . . .	رجل من بَلْعَدوية عن جده	٤٢١٧
انطلقت أنا فانتسخت كتاباً من أهل الكتاب . . .	عمر	٣٠٣٤
انطلقت أنا وزرعة بن ضمرة مع . . .	أبو الأسود الدؤلي	(٤٣٥٢)
انطلقت في وفد ثقيف فأتينا رسول الله ﷺ . . .	عبد الرحمن بن أبي عقيل	٤٥٧٤
انطلقوا به إلى خولة بنت حكيم	عروة	١٤٥٢
انطلقوا على اسم الله ، اللهم أعنهم . . .	ابن عباس	(٤٢٥٩)
انطلقوا نزور الشهيدة . . .	عمر	(٤١٠٨)
انظر أصحاب محمد فائذن لهم أول الناس	عمر	٢٩٨٥
انظر فإن كانوا أسلموا فجاوزهم إلى بني فلان . . .	أبو مجلز	٤٨٤

طرف الحديث	الراوي	رقم الحديث
انظر من ترى . . .	أبو هريرة	(٤٠٠٦)
انظر من في المسجد فادعه . . .	أنس	١٠٦٠
انظروا فإن كان في كتاب الله فقد كذب على رسوله الله . . .	ابن عباس	(١٧٢١)
انظروا قريشاً فاسمعوا ودعوا فعلهم . . .	معمر بن عبد الله	٤١٣٠
انظري هل طلعت الشمس	ابن عباس	٦١٠
أنفعهم للناس . . .	ابن عباس	٩٨٢
أنفِقْ على أهلك من طَوْلك ولا ترفع عصاك . . .	أم أيمن	١٧٥٨
أنكحت ابنتك ولم تؤامرها؟ . . .	إبراهيم بن صالح	١٥٨١
انكسفت الشمس على عهد رسول الله ﷺ . . .	أبو قلابة	٧٤٥
أنهاكم عن ثلاث : عن قيل وقال وإضاعة . . .	عبد الله بن سبرة	٣٢٣٥
إنها من هذه الجيفة فقالوا يا رسول الله	أبو هريرة	٢٦٦٨
إنك إن لم تستأذن عليها رأيت منها ما يسوءُك . . .	حذيفة	٢٦٤٦
إنك تقاتل عليّاً وأنت ظالِمٌ له . . .	علي	٤٤١٠
إنك ستدرك حاجتك . . .	أبو سعيد الخدري	٣٨٠٤
إنك لتنظر الطير فتشتهيه فيخِرّ . . .	ابن مسعود	(٤٦١٧)
إنك لحريص على الأجر . . .	عبد الله بن عمرو	٤٤٢١
إنكم أيها الرهط أئمة يقتدي بكم الناس	عمر	(١١٨٧)
إنكم إن أطعتم هذا وأصحابه ليهودنكم	برمان	٣٤٢
إنكم جئتم شفعاء فاشفعوا له	ابن مسعود	(٨٥٧)
إنكم ستجنّدون أجناداً . . .	أبو إدريس	٤١٩٨
إنكم ستجنّدون أجناداً، جنداً بالشام . . .	خولى	٤٢٠٠
إنكم ستقدمون على قوم جعدة رؤوسهم . . .	أبو عبد الرحمن الحبلي وعمر بن حريث وغيرهما	(٤١٩٥)
إنكم ستلقون بعدي أثرةً . . .	أسيد بن حضير	٤١٤٣
إنكم في نبوّة ورحمة وستكون خلافة . . .	حذيفة	٤٣٣٧

طرف الحديث	الراوي	رقم الحديث
إنكم قد ابتليتم بذا السلطان وابتلي بكم	ابن مسعود	(٢١٤٦)
إنكم كنتم أمواتاً فرد الله تعالى إليكم أرواحكم	أبو جحيفة	٤٤٢
إنكم لن تسعوا الناس بأموالكم فليسعهم منكم . . .	أبو هريرة	٢٥٦٧
إنكم هبطتم أرض الربا	أبو بكر	(١٣٧٠)
أستطيب بشمالي وأكل بيميني	عمر	٢٤٠٥
إنما الإفطار مما دخل وليس مما خرج	عائشة	١٠٦٣
إنما أقنت بكم لتدعوا ربكم وتسألوه حاجتكم . . .	عائشة	(٤٨٠)
إنما أمرت بالمسح	جابر بن عبد الله	(٩٧)
إنما أهلك من كان قبلكم هذا الدينار . . .	أبو موسى	(٣١٧٧)
إنما بدء هذه الأمة نبوة ورحمة ثم كائن خلاف ورحمة . . .	أبو عبيدة بن الجراح ومعاذ	(٢٠٩٢)
إنما ثوابه يوم القيامة في كل ما كان . . .	أبو الدرداء	٢٧٩٠
إنما الدنيا مثل الثَغَب ذهب صفوه وبقي كَدَرُهُ . . .	ابن مسعود	٣١٨٨
إنما السجدة على من جلس لها . . .	ابن عباس	٥٥٠
إنما سمي النجَّار لأنه اختتن بالقَدُوم . . .	ابن سيرين	٧٥
إنما الطيرة ما ردَّك أو أنضاك . . .	أبو أمامة	٢٤٩٤
إنما العالم من عمل بعلمه وإن كان . . .	أبو هريرة وابن عباس	٣٢٦٣
إنما عريفكم الأهيس الأكيس	الشعبي	٢١٦٧
إنما عنى بالعسيلة النكاح	عائشة	١٧١٠
إنما فعلت هذا ليكثر عدد خطاي في طلب الصلاة . . .	أنس بن مالك	(٥٦٦)
إنما كانوا إذا صَلُّوا الغداة فغدوا . . .	أنس	٣٠٨٥
إنما مثل أهل بيتي فيكم مثل سفينة . . .	أبو ذر	٣٩٧٣
إنما مثل مجاهدي أمتي كمثل جبريل وميكائيل . . .	أبو سعيد	١٩٤٣
إنما نحن معاشر أصحاب رسول الله . . .	عبد الله بن عمر	٣٢١٧
إنما النساء لُعَب فمن اتَّخذ لعبة فليحسنها . . .	أبو بكر بن محمد بن حزم	١٦٢٨
إنما نهى عنها أن يتخذها سلماً	طاووس	(٢٩٥)

طرف الحديث	الراوي	رقم الحديث
إنما هذا للنساء وليس للرجال	ابن مسعود	٢٢٤٠
إنما هذه رحمة ومن لا يرحم لا يُرحم . . .	جابر	(٨٤٤)
إنما هو أبو نائلة، أخٌ لي، لو وجدني نائماً . . .	عكرمة	٤٢٥٩
إنما هو رزق ساقه الله تعالى إليها	أم إسحاق	(١٠٧٦)
إنما هي هذه ثم عليكم بظهور الحصر . . .	ابن عمر	١٦٤٦
إنما الوتر بالليل . . .	معاوية بن مرة	٦٣١
إنما يُبعث المقتتلون يوم القيامة على النيات . . .	عمر	١٩٢٩
إنما يحزن على عائشة من كانت . . .	عُبيد بن عُمير	٤١٠٤
إنما يُختبر المؤمن . . .	عائشة	٣٠٠٣
إنما يستريح من غُفِرَ له . . .	عروة	(٣١١٩)
إنما يغسل من البول والغائط	عمار	٢٢
إنما يكفي أحدكم من الدنيا كزاد الراكب . . .	خباب	٣١٨٥
أنه أُتِيَ بخبيص في جامٍ من فضة أو ذهب فأمر به . . .	أنس بن مالك	٢٤٠٠
أنه أتي عمر بغلامٍ له سرق فقال: إن هذا سرق . . .	عبد الله بن عمرو بن عثمان الحضرمي	١٨٦٦
أنه أتى المهراس فبال قائماً ثم توضأ ومسح على خفيه . . .	أنس	٤٣
أنه أتى النبي ﷺ بنبيذ جر، فقال له: اضرب بهذا الحائط . . .	أبو هريرة	١٨٣٥
أنه أتى النبي ﷺ فأسلم على أن يصلِّي صلاتين	نصر بن عاصم عن رجل	٢٠٧٤
أنه أتى النبي ﷺ في رفقةٍ من عبد القيس ليزوره . . .	الأشج العصري	(١٨٣٧)
أنه أتى النبي ﷺ وهو يحتجم . . .	عبد الله بن الزبير	٣٨٢١
أنه أتى النبي ﷺ يوم فتح مكة ليبايعه فرأى . . .	عُمارة	٢٢٣٢
أنه أحرم من العقيق	أنس	١١٥٨
أنه أخذ من كل عشر بقرات شاة . . .	مصدِّق أبي بكر الذي بعثه إلى اليمين	٨٩٣

طرف الحديث	الراوي	رقم الحديث
أنه أخذ هذه النسخة عهد العلاء بن الحضرمي الذي كتبه . . .	الجارود	٢١٧١
أنه أراد أن يستعمل رجلاً من أصحاب رسول الله ﷺ . . .	عمر بن الخطاب	٢٠٩٨
أنه استعمل سعد بن عبادة فأتى النبي ﷺ . . .	ابن عمر	٢١٠٠
أنه أصابه سهم مع رسول الله ﷺ . . .	رافع بن خديج	٤٠٥٧
أنه أعطاه يوم فتح مكة لواء سعد بن عبادة . . .	الزبير	(٤٢٩٨)
أنه أعطى جابراً عِدَّة كانت له عند رسول الله ﷺ . . .	أبو بكر الصديق	٨٩٤
أنه أعطى شاعراً فقيل له يا أبا نجيد أتعطي شاعراً؟ . . .	عمران بن حصين	٢٦٠٦
أنه أفاض من عرفة وكانت تلبيته : لبَّيك اللهم . . .	عمر	١٢٧٢
إنه أكثر منك قُرآناً . . .	أبو هريرة	٢١١٤
إنه أكل في أمعاء مؤمن الليلة ، وأكل قبل ذلك في معىً . . .	الجهجاه	٢٤٣٩
أنه التقط ديناراً فقطع منه قيراطين ثم أتى فاطمة . . .	علي	(١٤٧٨)
أنه أوصى : إذا حُضِرْتُ فأجلِسوا عندي . . .	علقمة	(٧٧٠)
أنه أوصى بنيه عند موته : أوصيكم بتقوى الله . . .	قيس بن عاصم	(٩٣١)، ٢٣٨٥
أنه أوصى بنيه فقال : وادفنوني . . .	قيس بن عاصم	٨٢٦
أنه بات عند النبي ﷺ فقنت قبل الركعة	عبد الله بن مسعود	(٤٨١)
أنه بات يجرّ الجرير على ظهره . . .	أبو عقيل	٣٦٢٩
أنه بلغني أن الرجل لا يزال في سبيل الحج حتى . . .	عبد الله بن طاووس	١١٦٦
أنه بلغه إن أبا بكر حين استخلف قعد في بيته	موسى بن إبراهيم	٢١٢٤
أنه بلغه أن جبريل أتى رسول الله ﷺ وهو . . .	أبو عمران الجوفي	٣٢٥١
إنه بُيِّنَتْ لي ليلة القدر . . .	الفلتان بن عاصم الجرمي	١١١٥
أنه تختّم في يمينه وقال تختم رسول الله ﷺ في اليمين . . .	عقيل بن أبي طالب	٢٢٦٦
أنه تصدق على أُمِهِ بجاريةٍ له كاتبها فماتت الأم . . .	أبو الدهماء	(١٥٣٥)
أنه تلا : ﴿تبارك الذي بيده الملك﴾	ابن عمر	(٢٧٨١)

طرف الحديث	الراوي	رقم الحديث
أنه تمتع مع رسول الله ﷺ متعة الحج . . .	ابن مسعود	١١٨٥
أنه جاء إلى النبي ﷺ فقال إن أبي غصبني مالاً . . .	الشعبي عن رجل من الأنصار	٢٥٣٨
أنه جاء يستأذن على عثمان فقال عثمان : لا تأذنوا . . .	أبو ذر	(٩٣٣)
أنه جلس إلى جنب إياس بن سهل الأنصاري من بني ساعدة . . .	أبو حازم	٥٤٤
أنه جلس مجلساً فلما أراد أن يقوم قال سبحانك	رجل	(٣٣٨٣)
أنه جمعهم مرسى لهم في مغزىً لهم في البحر ومركب . . .	زياد بن أنعم	(٢٥٢٤)
أنه جمعهم مرسى لهم في مغزىً لهم مركبهم ومركب . . .	زياد بن أنعم	(٢٥٢٤)
أنه حج مع أنس بن مالك فحدثنا أنه . . .	يحيى بن سيرين	١١٥٨
أنه حجّ مع أنس بن مالك ، فكان يقول في تلبيته	يحيى بن سيرين	١٢٧١
أنه حجّ مع ذي قرابة له مقترناً به ، فرآه النبي . . .	رجل	١٧٦٧
أنه حجّ مع مواليه قال فلقيت أم سلمة . . .	أبو عمران التجيبي	١١٨٦
أنه حج وكعب فجاء جراد فجعل كعب يضرب بسوطه . . .	أبو سعيد	١٢٧٧
أنه حدثه وكان له غلمان في قرية في قرى الروم فاقتتلوا . . .	عبد الله بن أبي بكر ابن الحارث بن هشام	(١٨٧٩)
أنه حُمّ فنعت له لحم الثعلب فكرهه . . .	إبراهيم	٢٣٢١
أنه خرج إلى السوق يسوم بِمِرْطٍ . . .	أمية	١٧٥٧
أنه خطب امرأة بمكة وهو مع رسول الله ﷺ . . .	سعد بن مالك	(١٨٨٠)
أنه خطب معاوية أم الدرداء فأبت أن تتزوجه . . .	ميمون بن مهران	١٧١٨
أنه دخل عليه نفر من قريش . . .	علي	٤٣٢٦
أنه دخل عليه نفر من قريش . . .	علي	٤٣٢٦
أنه دخل عليها وهي تطبخ حَيْساً فقال : من مات	أم مبشّر	٧٨٩

طرف الحديث	الراوي	رقم الحديث
أنه دخل المتوضأ فأصاب لقمة ــ أو كسرة ــ في مجرى . . .	الحسن بن علي	(٢٤٢٦)
أنه دخل المسجد فأتى ساريةً . . .	ابن مسعود	٤٠٦٣
أنه دخل مع موسى بن طلحة على عليّ . . .	عثمان بن ساج عن رجل	٣٩٨٢
أنه دخل هو وأبوه على أنس . . .	سهل بن أبي أمامة	١٨٦٢
أنه دخل والنبي ﷺ راكع	حذيفة	(٤٥٤)
أنه دعي إلى طعام فلما جاء قال: ما هذا؟ . . .	عثمان بن أبي العاص	١٦٥٦
أنه ذكر أبا بكر فأثنى عليه وقال ولدني . . .	جعفر بن محمد	٣٨٨١
أنه ذكر النار فعظم أمرها ثم قال . . .	علي	(٤٦٠٢)
أنه ذكر النار فذكر منها ما ذكر . . .	علي	٤٦٠٢
أنه راح إلى الجمعة فلما زالت الشمس خرج . . .	ابن عباس	(٦٩٩)
أنه راح إلى مسجد دمشق وهجَّر الرواح . . .	أبو الأشعث الصنعاني	٢٤٥٤
أنه رأى أبا ذر قائماً على الباب وهو ينادي . . .	أبو الطفيل	٣٩٧٣
أنه رأى أبا هريرة أدخل إصبعه في أنفه . . .	ميمون عمن أخبره	١٢٠
أنه رأى أبا هريرة بال قائماً وعليه موردتان، فدعا بماء . . .	رجل من أخوال المحرر ابن أبي هريرة	٤١
أنه رأى ابن عمر وإزاره إلى نصف ساقه . . .	أبو المتوكل	٢٢٤٨
أنه رأى ابن عمر وعُبيد بن عُمير يمشيان أمام الجنازة	عبيد مولى السائب	٨١٥
أنه رأى رجلاً يجيء إلى خرجة كانت عند قبر رسول الله ﷺ فيدخل فيها . . .	علي بن حسين	١٣٢٤
أنه رأى رجلاً يسجد ولا يركع	أبو هريرة	٥٠٨
أنه رأى الرسول ﷺ أكل لبناً ثم صلَّى ولم يتوضأ . . .	معاوية	١٥٢
أنه رأى سهل بن سعد بال بول الشيخ الكبير وهو قائم . . .	أبو حازم	(٤٤)
أنه رأى شعَراً من شعر رسول الله ﷺ مصبوغاً . . .	أبو عقيل	٢٢٥٧

طرف الحديث	الراوي	رقم الحديث
أنه رأى شَعَراً من شعر رسول الله ﷺ مصبوغاً بالحنّاء . . .	أبو مالك	٢٢٥٧
أنه رأى النبي ﷺ يصلّي يوم الفطر بين الحجرين . . .	أبو إسحاق	٧٦٢
إنه رُخص في الغناء في العرس والبكاء على الميت	عامر بن سعد	(١٦٨٠)
إنه رخّص لنا في الغناء في العرس، والبكاء على الميت . . .	عامر بن سعد	(١٦٨٠)
أنه سأل أبا هريرة عن شراء اللبن في ضروع الغنم . . .	يزيد بن عبد الرحمن	١٤٠٠
أنه سأل جبريل عن هذه الآية : ﴿ونُفخ في الصور﴾ . . .	أبو هريرة	٣٧٠٢
أنه سأل رسول الله ﷺ عن تفسير ﴿له مقاليد﴾ . . .	عثمان بن عفان	٣٧٠١
أنه سأل رسول الله ﷺ عن لحوم الحمر الأهلية . . .	بكر بن عبد الله المزني عن رجل من قومه	٢٣٤٦
أنه سأل عاصم بن عدي عن ثابت بن الدحداح : هل . . .	واسِع بن حبان	١٥٥١
أنه سأل عائشة : أكان النبي ﷺ يُصَلِّي على الحصير . . .	شريح	٣٣٤
أنه سأل النبي ﷺ عن الجنين فقال . . .	كعب بن مالك	٢٣١١
أنه سأل النبي ﷺ عن الذين هم عن صلاتهم ساهون	سعد بن أبي وقاص	(٢٧٣)
أنه سأل النبي ﷺ عن الصلاة في القوس فقال . . .	سلمة بن الأكوع	٣٧٩
أنه ساوم رجلاً بأرض حتى وجب البيع أو كاد أن يجب . . .	عثمان بن عفان	١٣٣٧
إنه سَبُع	إبراهيم	٢٣٢١
أنه سلّم عن يمينه وعن يساره ثم قام . .	علي	٥٣١
أنه سلّم واحدة تجاه القبلة . . .	ابن عباس	٥٢٧
أنه سمع أبا حبّة يفتي الناس . . .	عبد الله بن عمرو بن عثمان	١٢٥٨
أنه سمع ابن عباس يقول كاتب الكتاب . . .	أبو زميل سماك	(٤٢٨٦)
أنه سمع رجلاً يشتم رجلاً رافعاً صوته فقال . . .	أبو الدرداء	٢٥٧١
أنه سمع رجلاً يقول : الشرّ ليس بقدر . . .	ابن عباس	٢٩٥٩
أنه سمع رجلاً يقول : يا ابن حواريِّ رسول الله ﷺ . . .	ابن عمر	(٣٩٨٠)

طرف الحديث	الراوي	رقم الحديث
أنه سمع العباس بن عبد المطلب ومشى بين زقاق	رشدين بن كريب	٢٢١٣
إنه سيأتي مثل ثلاث ليال . . .	ابن أبي أوفى	٤٤٩٠
إنه سيأتيك على الماء آتٍ يمنعك . . .	عمار بن ياسر	(٤٠٠١)
إنه سيخرج ما كان في صلبك من المستودعين	ابن عباس	(١٦٤٠)
إنه سيكون بعدي أئمة فسقة	أنس بن مالك	٢٧٤
إنه سيكون ناس يكذّبون بالدجال، ويكذّبون . . .	عمر	٢٩٨٦
أنه سئل : أكان رسول الله ﷺ يأمر بالصلاة بعد المكتوبة؟	عبيد مولى الرسول ﷺ	٦٢٥
أنه سئل : أي الطعام أحرم وأخبث؟	شيخ	٢٣٩٩
أنه سئل عن بيع الرطب فقال : جزّة لا جزَّتَيْن . . .	عطاء	١٤١٨
أنه سئل عن رجل جعل شيئاً في سبيل الله	ابن عمر	١٥٠٧
أنه سئل عن الساعة التي في يوم الجمعة فقال . . .	ابن عباس	٦٧٨
أنه سئل عن فاتحة الكتاب فقال حدثنا . . .	علي	٣٥١٥
أنه شهد ابن عمر في جنازة فجعل الناس يوسوسون	ميمون بن مهران	٨٧٣
أنه شهد حنيناً مع النبي ﷺ فأسهم لفرسه سهمين	أبو حثمة	١٩٩٢
أنه شهد ذلك حين أعطى عثمان . . .	عبد الرحمن بن عوف	٣٩١٥
أنه شهد رسول الله ﷺ في خطبته فقال : إن أموالكم	عاصم بن الحكم	١٤٧٣
أنه شهد مغانم حُنين مع رسول الله ﷺ واسمه غراب . . .	عبد الله بن الحارث بن أبزى عن أمه عن أبيها	٢٨٠٢
أنه شهد مقتل عثمان قال . . .	كنانة مولى صفية	٤٣٩٢
أنه ﷺ جلس مجلساً فلما أراد أن يقوم . . .	رجل من أصحاب النبي ﷺ	٣٣٨٣
أنه ﷺ مرَّ على أصحاب الدِرْكِلَةِ فقال . . .	الشعبي	١٦٨٢
أنه ضرب له رسول الله ﷺ يوم بدر بسهمين لفرسه . . .	المقداد بن عمرو	١٩٩١
أنه طاف مع النبي ﷺ بين الصفا والمروة فانحدر وسعى . . .	ابن أم مكتوم	١٣٠٥
أنه عقّ عن الحسن والحسين . . .	جابر	٢٣٠٤
أنه غزا خراسان فأقام سنتين	علقمة	٧٧٧

طرف الحديث	الراوي	رقم الحديث
أنه فرض الزكاة في الذهب والفضة والإبل والبقر . . .	عمرو بن شعيب عن أبيه عن جده	٨٩٢
أنه قال بعدما ذهب بصره، لو كنت . . .	أبو أسيد مالك بن ربيعة	٤٢٤٥
أنه قال لأبي الأعور السلمي . . .	الحسن بن علي	٤٤٧٠
أنه قال لأصحابه: ما تقولون في هاتين الآيتين؟ . . .	أبو بكر الصديق	٣٥٩٧
أنه قال لعمر بن الخطاب: إني وجدت ديناراً فالتقطته . . .	أيوب بن موسى عن أبيه	١٤٨٢
أنه قام في باب داخل فيه إلى المسجد . . .	عبد الله بن الزبير	١١٣٣
إنه قد أوحي إليّ أنه من قرأ في ليلة . . .	عمر بن الخطاب	٣٦٥٤
أنه قدم في نفر من قومه يريدون الإسلام . . .	جهجاه الغفاري	٢٤٣٩
أنه قرأ في أذن مبتلىً فأفاق فقال له . . .	عبد الله	٢٤٨٢
أنه قرأ كتاب عمر: ليس فيما دون خمس من الإبل شيء	نافع	٨٩٠
أنه قسم بين أصحابه تمراً قبل أن يغدو إلى العيد . . .	عمر بن عبد العزيز	(٧٦٠)
أنه قضى إذا لم يكن للطالب بينه . . .	زيد بن ثابت	٢١٨٩
أنه قضى باليمين مع الشاهد	جعفر عن أبيه	(٢١٩١)
أنه قضى في أُم الولد: لا تباع ولا توهب . . .	عمر	١٥٢٦
أنه كان إذا أراد أن يصحبه رجل في سفره . . .	ابن عمر	١٩٦٨
أنه كان إذا أصابته شدّة ودعا رفع . . .	البراء بن عازب	٣٣٥١
أنه كان إذا اغتسل نضح عينيه بالماء . . .	ابن عمر	(١٦٦)
أنه كان إذا أفطر أصبح من الغد صائماً	أسامة	١٠٨٨
أنه كان إذا جيء بالميت فوضع بين يديه استقبلهم	ابن مسعود	(٨٥٧)
أنه كان إذا دخل المسجد يسلم على النبي ﷺ . . .	عبد الله بن سلام	(٣٧٧)
أنه كان إذا صلّى على جنازة قال: اللهم عبدُك . . .	أبو هريرة	(٨٦٢)
أنه كان إذا غضب أو جاع قام فلم يقض . . .	شريح	٢١٧٧
أنه كان إذا مرّ بالحجر الأسود فرأى عليه زحاماً . . .	علي	١٢٢١
أنه كان رسول الله ﷺ ليتّقي أن يشرب في الإناء الضاري	عائشة	٢٤٣٠
أنه كان في المسجد، فإذا هو بعمرو بن العاص . . .	عيسى بن عبد الله	٤١٨٧

طرف الحديث	الراوي	رقم الحديث
إنه كان فيها أنفس سبعة أناس	رافع بن خديج	٢٤٨٧
أنه كان قائماً على رأس رسول الله ﷺ	المغيرة بن شعبة	(٤٢٨٨)
أنه كان قائماً على رأس رسول الله ﷺ وعروة بن مسعود . . .	المغيرة	(٢١١٦)
أنه كان كلما دعا رجلاً منهم تلك الليلة	رجل	٤٣٦٣
أنه كان لا يأكل الجراد	إبراهيم	٢٣٧٣
أنه كان لا يرى بأساً أن يعود الرجل في عتاقته . . .	طاووس	١٥٢١
كان لا يرى بأساً أن يغتسل الرجل من الجنابة . . .	عكرمة	١٦٣
أنه كان لا يرأ بأساً بأكل الجبن	طلحة بن عبيد الله	٢٤١٤
أنه كان لا يرى بأساً لرجلين يتراهنان . . .	سعيد بن المسيب	٢٠٠٧
أنه كان لا يماكس في ثلاثة : في الكراء إلى مكة . . .	جابر	١٥٠٣
أنه كان له امرأتان	حمل بن مالك	١٩٠١
أنه كان مع النبي ﷺ في منزل فأُنزلت عليه سورة المائدة . . .	أم عمرو بنت عيسى عن عمها	٣٥٨٤
أنه كان يأمر بالمسح ، وكان يغسل قدميه . . .	أبو أيوب	٩٩
أنه كان يجالسه بالكوفة فبينما هو يوماً . . .	أبو عثمان	٣٢٧٤
أنه كان يجعل الرجال من وراء النساء . . .	رجل من الصحابة	٨٦٩
أنه كان يحكّ المنيّ من ثوبه	سعد بن أبي وقاص	١٨٤
أنه كان يخرج إلى الغابة فلا يفطر ولا يقصر . . .	ابن عمر	٧٣٨
أنه كان يخطب خطبتين ويجلس جلستين أول ما يصعد . . .	أبو هريرة	٧٠٤
أنه كان يخطب كل خميس بهذه الخطبة . . .	عبد الله بن مسعود	٣١٢٥
أنه كان يخطب يوم الجمعة قائماً ثم يقعد . . .	ابن عباس	٧٠٣
أنه كان يدخل الحمام فينوّره صاحب الحمام . . .	ابن عمر	١٧٨
أنه كان يدخل على النبي ﷺ فدخل عليه يوماً وقد كشف عن فخذيه	علي بن أبي طالب	(٣١٨)

طرف الحديث	الراوي	رقم الحديث
أنه كان يرى ابن عمر محلول زُرّ قميصه فسئل . . .	زيد بن أسلم	٣٠٧٥
أنه كان يرى بأساً بذلك (في الاستدفاء بالمرأة بعد الغسل)	إبراهيم	١٦٤
أنه كان يزاحم على الركن فإذا رأوه وسَّعوا . . .	ابن عمر	١٢٢٠
أنه كان يستاك إذا أخذ مضجعه وإذا قام من الليل . . .	جابر	٦٣
أنه كان يصلي أربعاً قبل الظهر	البراء	٦١٨
أنه كان يصلي بعد العصر فنهاه ابن عباس	طاووس	(٢٩٥)
أنه كان يصلي للناس هاهنا فكان أناس يضعون رؤوسهم	عبد الله بن يزيد	٤١٤
إنه كان يعرض عليّ القرآن في كل عام . . .	يحيى بن جعدة	(٣٩٥٥)
إنه كان يعطي للدنيا وذِكرها وجمالها، وما قال يوماً . . .	أم سلمة	٢٨٧١
أنه كان يقرأ: ﴿فبذلك فلتفرحوا﴾ . . .	ابن عمر	٣٦٣١
أنه كان يقرأ: ﴿وانظر إلى العظام كيف ننشزها﴾ . . .	أُبَيُّ بن كعب	٣٥٣٠
أنه كان يقول إذا فرغ من طعامٍ الحمد لله الذي . . .	أبو سلمة عن أبيه	(٢٣٩٣)
أنه كان يقول: اللهم لا تجعل قتلي بيد رجل . . .	عمر	(٣٨٩٣)
أنه كان يقول عند الذبح بسم الله، والله أكبر . . .	الحسن	٢٣١٥
أنه كان يقول في خطبته: إنّ أصدق الحديث كلام الله . . .	ابن مسعود	٣١٢٥
أنه كان يقول في السورة يكون في آخرها السجود . . .	الأسود	(٥٤٧)
أنه كان يقوم في الناس يوم أضحى . . .	وابصة	١٧٩٤
إنه كان يكبر في العيدين ثلاث عشرة	ابن عباس	٧٦٤
أنه كان يكبر من غداة عرفة إلى آخر أيام التشريق . . .	ابن عباس	(٧٥٧)
أنه كان عند مسلمة يوماً نصف النهار	أبو صياد	٣٠٧٨
أنه كان يكتب المصاحف في عهد أزواج . . .	عمرو بن رافع	٣٥٣٩
أنه كان يكره أن يذبح النسك إلاَّ مسلم	جابر	٢٢٩٢
أنه كان يكره أن يذبح النسك إلاَّ مسلم	عطاء وابن عباس والشعبي	٢٢٩٢
أنه كان يكره أن ينام الرجل على بطنه	ابن سيرين	(٢٨١٠)
أنه كان يكره أن يوقت يوماً يصومه . . .	ابن عباس	١٠٤٩
أنه كان يمضمض من اللبن ثلاثاً . . .	أنس	١٣٤

طرف الحديث	الراوي	رقم الحديث
أنه كان يهدي لرسول الله ﷺ كل عام راوية . . .	تميم الداري	(١٨٠٥)
أنه كان يؤذن مثنى مثنى ويقيم . . .	عروة	٢٢٨
أنه كانت له امرأة تكره الرجال فكان كلما أرادها . . .	عمر بن الخطاب	(٢٠٨)
أنه كتب إليّ يسلم عليَّ فرددت عليه	أبو عثمان النهدي	(٢٦٥٣)
أنه كره أن يخرج الرجل من المسجد وقد سمع الإقامة . . .	إبراهيم	٤٠٤
أنه كره بيع الرطب إلاَّ جزَّةً جزَّةً . . .	الحسن	١٤١٧
أنه كره ذلك (أن يذبح النسك إلاَّ مسلم)	ابن عباس	٢٢٩٢
أنه كره المسح على الوجه بالمنديل	جابر	(١١٥)
أنه لا تهلك هذه الأمة حتى يكون فيها . . .	أبو الجلد	٤٤٨٤
أنه لآخر حرف عرض به	ابن عباس	٣٤٨٤
أنه لقي ابن عباس فسأله عن الصرف	بريد بن أبي مريم	١٣٨٥
أنه لم يسمع صوتاً أشدّ من صوته يوم اليرموك . . .	سعيد بن المسيب عن رجل	٤٠٤٧
إنه لم يعمّر نبي قط إلاَّ عمَّر النبيّ بعده نصف . . .	يحيى بن جعدة	(٣٤٦١)
أنه لما أقبل من غزوة تبوك فاطلع على ثنية البرك . . .	سهل بن سعد	١٣١٩
أنه لما تزوج فاطمة قال له رسول الله ﷺ اجعل عامَّة الصَداق . . .	علي	١٦١٨
أنه لما حُضِر قلت : ألا أراك قد حُضِرت؟	أبو الديلم عن أحد الثلاثة الذين كان يخدمون معاذاً	٢٨٩٥
أنه لما قفل من غزوة تبوك	سهل بن سعد	(١٣١٩)
أنه لَقِي ابن عباس فسأله عن الصرف فقال ما يأتيني	يزيد بن أبي مريم	١٣٨٥
أنه ليس في كتاب الله ولا في قضاء رسول الله	ابن عباس	١٥٣٨
أنه ليصب من الغلام	زينب بنت جحش	١٢
أنه مرّ برسول الله ﷺ فقال له : يا حارث كيف أصبحت؟ . . .	الحارث بن مالك الأنصاري	٢٨٧٣
أنه مرّ بعُسفان فإذا المجذومين فأسرع السير . . .	ابن عمر	٢٤٨٩

طرف الحديث	الراوي	رقم الحديث
أنه مرَّ على رجل يبيع غنيمات له فقال: بكم تبيع	ابن عمر	١٤٣٠
أنه مرّ على النبي ﷺ وقد اشترى	خزيمة بن ثابت	٤٠١٩
أنه مرتهن في قبره	أنس بن مالك	١٤٤٧
أنه منافق أداويه	صفوان بن عسال	٢٨٠٦
أنه نهض في الركعتين فسبحوا به	سعد بن أبي وقاص	٦٦٨
أنه نهى أن تقام الحدود في المساجد أو يُنشد	جُبَير بن مُطعم	(٣٥٩)
أنه نهى أن يتبع الموت صوت أو نار	جابر	٨٢١
أنه نهى أن يقرأ الرجل القرآن وهو راكع أو ساجد	ابن عباس	٤٩٧
أنه نهى عن قتل النساء والصبيان	عبد الله بن أنيس	٤٢٩١
أنه وفد إلى عمر فأعجبته هيئته . . .	الربيع بن زياد	٢١٢٧
إنه يجيء على حمار، يأتي الرجل على صورة . . .	أبو الطفيل	٤٥٢٠
أنه يحرّك عِرْق الجذام (السواك بعود الريحان)	ضمرة بن حبيب	٦٨
أنه يخفف عنهما مادامتا رطبتين	جابر	(١٦)
أنه يكره أن ينام الرجل على بطنه والمرأة . . .	محمد	(٢٨١٠)
أنه يؤذن للصلاة ويوقظ النائم	عبيدة اليزني	٢٧٥
أنها ابنة أخي من الرضاعة وإن الرضاعة . . .	الحسن	١٧٥٢
أنها أرادت الحج مع النبي ﷺ فقال لها: اعتمري . . .	أم سِنان	١٢٨٦
إنها أصبحت عليكم وأمست من بين أحمر وأخضر وأصفر . . .	يزيد بن شجرة	١٩٤٥
أنها اطلعت من خوخة لها فرأت رسول الله ﷺ	امرأة من بني نوفل	١٣٠٧
أنها أمرت أن تبخَّر ثيابها على مجمرة . . .	أسماء بنت أبي بكر	٨٠٠
أنها أنزلت من كنز من تحت العرش	علي	٣٥١٥
أنها بايعت رسول الله ﷺ يوم بايع النساء . . .	أسماء بنت يزيد	١٥٨٦
أنها توقظ للصلاة	أنس	٢٧١٨
أنها جاءت بعُكَّة سمن إلى النبي ﷺ . . .	أم مالك الأنصارية	٥٣٧
أنها رأت عائشة تصلي خلف المقام فأوترت بركعة . . .	أم عبد الله	٦٣٤

طرف الحديث	الراوي	رقم الحديث
أنها رأت عائشة عشية التروية وعليها درع مورّد . . .	إسماعيل بن أبي خالد	١١٩٣
أنها رأت النبي ﷺ من خوخة لها	صفية عن امرأة	١٣٠٦
أنها سألت عائشة أم المؤمنين قالت : إن زوج	عمارة بن غراب عن عمّةٍ له	٢٥٩٠
أنها سألت عائشة فقالت : إن إحدانا تحيض	عمة عمارة	٢٠٦
أنها ستكون هَنات وهنات ، بحسب امرىء . . .	ابن مسعود	٣٢٩٢
أنها سمعت رسول الله ﷺ يُوصي بعض أهله	أم أيمن	٢٩٠٣ ، ١٧٥٨
أنها سمعت رسول الله ﷺ يُوصي بعض أهله	أم أيمن	١٧٩٦
أنها سمعت رسول الله ﷺ يُوصي بعض أهله	أم أيمن	٢٠٢٢
أنها سمعت رسول الله ﷺ يُوصي بعض أهله	أم أيمن	(٢٤٧٦)
أنها سمعت رسول الله ﷺ يُوصي بعض أهله	أم أيمن	٢٥٣٢
أنها شجرة مباركة	عائشة	٢٤١٧
أنها صلت خلف النبي ﷺ فسمعته وهو يقول . . .	أم الحصين	٤٧٧
أنها صنعت لرسول الله ﷺ خزيرة فقرّبتها إليه فأكلها ومعه ناس . . .	سلمى مولاة النبي ﷺ	٢٤١٠
أنها قالت لبناتها : تصدقن ولا تنتظرن الفضل . . .	أسماء بنت أبي بكر	٩٤١
أنها قالت لمن عندها : كيف أنتم إذا داعيان ، داعٍ . . .	أم سلمة	٢١٤٤
أنها قد حرمت	أبو هريرة	١٨٠٦
أنها قد حُرِّمت بعدك . . .	تميم الداري	(١٨٠٥)
أنها كانت إذا حجّت مرَّت على أم سلمة . . .	يزيد الرقاشي عن امرأة من قومه	(٣)
أنها كانت ترخّص للمحرمة في لبس القفازين . . .	عائشة	١١٩٥
أنها كانت تصلي الضحى ثماني ركعات	أم سلمة	٦٤٨
أنها كانت تصلي فقال لها النبي ﷺ : عليك . . .	عائشة	(٣٣٤٤)
أنها كانت تعطي زكاة الفطر عن من تَمُونُ من أهلها	أسماء	٩٤٨
أنها كانت لا تزكّي الحليّ	أسماء	٩١٩
إنها لا تحصنك . . .	علي بن أبي طلحة	١٧٤٤
أنها لم تكن ترى بأساً أن يحول لرجل خاتمه	عائشة	٥١٤

طرف الحديث	الراوي	رقم الحديث
إنها لن تراني . . .	أسماء بنت أبي بكر	٣٧٨٨
إنها لن تراني . . .	ابن عباس	٣٧٨٩
إنها ليست بنجس	أبو قتادة	٢٠
إنها من شجرة مباركة (الزيت)	عائشة	٢٤١٧
إنها موجبة . . .	طلحة	٢٨٥٨
إنها نزلت من كنز تحت العرش	علي	٣٥١٥
انهسا من هذه الجيفة	أبو هريرة	(٢٦٦٨)
أنهاكم عن ثلاث : عن قيل وقال . . .	عبد الله بن سبرة	(٣٢٣٥)
أنهم اجتمعوا عند رسول الله ﷺ فمشى إليهم . . .	ابن عباس	(٤٢٥٩)
إنهم إنما يطمئنون إلينا للعهد . . .	عمرو بن العاص	٢٠٣٢
إنهم سيغدون بك من بعدي	علي	٣٩١٩
إنهم كانوا إذا أتوا رسول الله ﷺ أوسع لهم	علي	٢٦٥٥
أنهم كانوا يضعون جنوبهم فينامون منهم من يتوضأ . . .	أنس	١٤٧
أنهم كانوا مع رسول الله ﷺ فسمعوا غناء . . .	أبو برزة الأسلمي	٢٦٠٥
أنهم كانوا يكرهون نتف الشيب . . .	الحسن والشعبي	٢٢٥٦
أنهم كرهوا ذلك (أن يذبح النسك إلاَّ مسلم)	الشعبي	٢٢٩٣
أنهما دخلتا على عائشة وعليها درع مورَّد . . .	إسماعيل بن أبي خالد عن أمه وأخته	١١٩٤
أنهما صليا مع عمر بن الخطاب الصبح فقرأ : ﴿إذا السماء﴾ . . .	عبد الله بن عبد الثمالي والحجاج بن عامر الثمالي	٤٢٩
أنهما كانا فارسَيْن يوم خيبر فأعطيا ستة أسهم . . .	أبو رهم وأخوه	١٩٩٧
أنهما كانا لا يدخلان الحمام	الحسن ومحمد	١٧٧
أنهما كرها ذلك (أن يذبح النسك إلاَّ مسلم)	عطاء	٢٢٩٢
إنهن صواحب يوسف وداود	عطية بن بسر	٣٤٦٢
إني أتوب إلى الله في اليوم سبعين مرة	أنس	٣٢٥٤

طرف الحديث	الراوي	رقم الحديث
إني أتيت النبي ﷺ فأخبرته بإسلامي، ثم غبت عنه حولاً . . .	كهمس	١١٠٨
إني أخبرت عائشة أن ابن عمر يقول قال رسول الله ﷺ . . .	ابن أبي مليكة عن رجل	
إني إذا حلفت فرأيت أن غير ذلك أفضل	أبو الدرداء	١٧٧٧
إني أذنت لرسول الله ﷺ		١٩٣٤
إني أريد أن أجمع بين الحج والعمرة	علي	(١١٧٥)
إني أريد أن أزيد في قبلتنا . . .	عمر	٣٤٨
إني أسمع صوتاً أجد منه ريح الدم . . .	عكرمة	٤٢٥٩
إني أفتدي عرضي منه	عمران بن حصين	٢٦٠٦
إني أكره أن يكون القارىء سميناً . . .	عبد الله	٣٥٠٤
أني أنهاكم عن قليل ما أسكر كثيره	سعد بن أبي وقاص	(١٨١٦)
إني أوتر بثلاث ثم أخرج إلى الصلاة . . .	الحَكَم	٦٣٨
إني خرجت مع رسول الله ﷺ ذات ليلة . . .	أبو ذر	٤٣٣٧
إني رأيت ثلاثة أقمار سقطت . . .	عائشة	٢٨٤٦
إني رأيت عمود الكتاب انتزع من تحت وسادتي	عبد الله بن عمرو	٤١٩٩
إني رأيت في ذراعيَّ سِوارَيْن من ذهب . . .	عروة	(٣٧٩٦)
إني رأيت في المنام كأن فلاناً ينكحني	سليمان بن عتيق	١٩٥
إني رأيت ليلة القدر ثم أُنسيتها . . .	الفلتان بن عاصم	١١١٥
إني ربما قرأت في المغرب: ﴿قل أعوذ برب الفلق﴾ . . .	حنظلة السدوسي	٤٦٩
إني رجل حريص على الجهاد وليس من قومي أحدٌ إلاَّ . . .	سعيد بن مسعود	٢٥٣٧
إني رسول الله إليكم ألا تأكلوا	عمار	٢٣٤٠
إني سألت الله عزَّ وجلّ فيها ثلاثاً	حذيفة بن اليمان	٦٤٧
إني سمعت الله أكثر ذكر السبع	ابن عباس	١١١٦

طرف الحديث	الراوي	رقم الحديث
إني سمعت رسول الله ﷺ يوصي بالجار . . .	عبد الله بن عمر	٢٧٤٠
إني شهدت رسول الله ﷺ في حجة الوداع وهو يقول . . .	وابصة بن معبد	١٧٩٤
إني صنعت اليوم شيئاً وددت أني لم أصنعه . . .	عائشة	١٣٠٢
إنّي على ما تَرَوْن قد قَرَأت البارحة السبع الطول . . .	أنس	٥٩٤
إني عند النبي ﷺ إذا جاءه بشير من سريّة . . .	جندب بن سفيان	٢٨٨١
إني عوتبت الليلة في الخيل . . .	يحيـي بن سعيد الأنصاري عن رجل	١٩٨٤
إني فرضت على أمتك خمس صلوات	عبادة	٣٠٥
إني قد أوتيت جوامع الكلم وخواتمه . . .	خالد بن عرفطة	٣٨٤٨
إني كنت مسست ذكري فنسيت	رجل من الأنصار	١٣٥
إني لا أرضى لك إلاَّ ما أرضى لنفسي، إني لم . . .	أم هانىء	(٢٢٣٨)
إني لا أصافح النساء . . .	أسماء بنت يزيد	(٢١٠٩)
إني لا أصافحكن إنما آخذ عليكنّ ما أخذ . . .	أسماء بنت يزيد	١٥٨٦
إني لا أقول أنه في كتاب منزل	شريح	(١١٢٥)
إني لآخر الناس عهداً بالنبي ﷺ . . .	المغيرة بن شعبة	(٤٣٣٢)
إني لآمركم بما لا أفعل ولكن أرجو . . .	أبو الدرداء	٣٣٠٣
إني لأخرج منكِ وإني لأعلم أنكِ أحبّ . . .	ابن عباس	٣٧١٦
إني لأرجو أن ألقى رسول الله ﷺ . . .	أنس	٤٠٥٨
إني لأرجو أن تكون منهم	أبو هريرة	٩٧٤
إني لأرى على وجهه سفعة . . .	أنس	٤٤٤١
إني لأستغفر الله عزَّ وجل وأتوب . . .	أبو هريرة	٤٠٢١
إني لأسير مع معاوية منصرفاً من . . .	عبد الله بن الحارث	٤٤١٦
إني لأعلم آخر أهل الجنة دخولاً . . .	عوف بن مالك	٤٥٤٣
إني لأعلم آخر أهل الجنة دخولاً فيها . . .	عوف بن مالك	٤٦٢٨
إني لأعلم آخر رجل من أمتي . . .	أبو أمامة الباهلي	٤٥٤٢

طرف الحديث	الراوي	رقم الحديث
إني لأعلم أحب بقعة في الأرض إلى الله . . .	علي بن أبي طالب	١٢٩٦
إني لأعلم أنك حجر لا تضرّ ولا تنفع	رجل	١٢٣٠
إني لأقربكم مجلساً من رسول الله ﷺ . . .	أبو ذر	٤٠٧٩
إني لأقول إذا دخلت المسجد السلام عليك يا . . .	أبو الدرداء	(٣٧٥)
إني لأكره أن أرى القارىء سميناً، نَسِيّاً للقرآن	عبد الله	٣٥٠٤
إني لجالس عند معاوية إذ دخل . . .	حنظلة بن خويلد	٤٤١٧
إني لست أخاف عليكم بعدي مؤمناً . . .	علي بن أبي طالب	٢٩٨٧
إني لست أستعمل عمالي ليشتموا أعراضكم	عمر	٢١٢٧
إني لعند رسول الله ﷺ فذكر الحديث . . .	جندب بن سفيان	٤٣٤١
إني لغلام يفَعَة ابن تسع سنين أو ثمان . . .	حسان بن ثابتِ	٤٢٠٥
إنّي لفي منزلي إذا مُنادٍ ينادي على الباب . . .	عُمارة بن أوس	٣٠٨
إني لقاعد عند سعيد بن المسيب قال بعض القوم . . .	عمرو بن شعيب	٢٩٥٨
إني ما رأيت رسول الله ﷺ نائماً قبل هذه الصلاة	عائشة	٢٨٥
أني متمسك بحُجَزِكم عن النار هلم عن النار . . .	عمر	٢٠٨٠
إني مؤمن فقال له عبد الله فقل إني في الجنة . . .	علقمة	٣٠٠٥
إني نهيتكم عن ثلاث وقد أذنت لكم فيهن . . .	محمد بن يحيى بن حبان	٨٣٥
إني وجدت ديناراً فالتقطته حتى بلغت مائة دينار	أيوب بن موسى عن أبيه	١٤٨٢
اهتزّ العرش لحبّ لقاء الله سعد . . .	ابن عمر	(٤٠٢٧)
اهتمّ رسول الله ﷺ بالأذان للصلاة، كره . . .	الشعبي	(٢٢٤)
أهدت امرأة من الأنصار إلى رسول الله ﷺ طَيْرَيْن . . .	سفينة	٣٩٣٦
اهدمها . . .	أبو العالية	٣٢٦٨
أهدى أمير القبط إلى النبي ﷺ جاريتين أختين . . .	بريدة	٢١٣٠
أهدي لرسول الله ﷺ أطيار فقسمها بين . . .	أنس	٣٩٣٥
أهدي لرسول الله ﷺ حجل مشوي بخبزة . . .	أنس	٣٩٣٥
أُهدي لرسول الله ﷺ كبشان جذعان أملحان . . .	أبو الدرداء	٢٢٨٨
أهدي لنا ضَبّ فصنعته فدخل عليها . . .	ميمونة	٢٣٢٣

طرف الحديث	الراوي	رقم الحديث
أهكذا تصنعون	أنس	٦٠٢
أهل قبلتنا مؤمنون لا يخرجهم من الإيمان إلاَّ الباب	ابن عمر	٢٩٩١
أهل مقبرة عسقلان يُزَفّون إلى الجنة . . .	عمر	٤١٩٢
أهلكهن الأحمران الذهب والزعفران . . .	أبو بكر الصديق	٢٢٥٢
أهللنا بعمرة في رمضان فقدمنا مكة . . .	حفصة	١١٨٣
أهون الصيام تركه الطعام والشراب	عطاء بن السائب	١٠١٨
أو تفعل يا ملك الموت . . .	علي بن الحسين	٤٣٢٦
أوَ كنتم تفعلون ذلك : إذا أصاب أحدكم . . .	رفاعة بن رافع	١٨٦
أوَ لا تعلمين أن المؤمن يُشدَّد عليه من وجعه ليحطَّ	بعض أمهات المؤمنين	٢٤٥٣
أوَ ليس قد بيَّن الله ذلك ثم قرأ : ﴿وإن كان رجل يورث﴾ . . .	سعيد بن المسيب	١٥٣٧
أو تعزم على كل من سمعها	جرير بن عبد الله	١١٩
اؤتمنت المرأة على فرجها	عبيد الله بن عمرو	١٦٨٧
أوتيَ يوسف وأمه ثلث الحسن	عبد الله	(٣٤٥١)
الأوجاع والمصيبات أسرع في ذنوب ابن آدم . . .	أنس بن مالك	٢٤٥٥
أوحى الله إلى إبراهيم أن ابنِ لي بيتاً ، قال . . .	عليّ	٤٢١٩
أوسعوه تملؤوه . . .	أبو قتادة الأنصاري	٣٤٧
أوصانا عمر أن نشترك ثلاثة	أبو صالح	٢٠٤٣
أوصاني خليلي ﷺ بالغسل يوم الجمعة	أبو هريرة	٦٩٠
أوصاني رسول الله ﷺ فذكر الحديث وفي آخره : إنْ بِتَّ . . .	أنس	٣١٢٧
أوصاني عمر قال : إذا وضعتني في لحدي . . .	ابن عمر	٨٢٤
أوصى أبو أمامة أسعد بن زرارة إلى رسول الله ﷺ . . .	زينب بنت نبيط بن جابر	٢٢٥٤
أوْصى أبو هريرة إذا أنا متّ فلا تضربوا . . .	عبد الرحمن مولى أبي هريرة	٨١٦
أوصى أن يُحْسَن إلى محسن الأنصار ، ويُعفى . . .	سهل بن سعد	٤١٣٩
أوصي بك إلى عليّ	صفية	٣٩١٨

طرف الحديث	الراوي	رقم الحديث
أوصيكم بتقوى الله	قيس بن عاصم	(٩٣١)، ٢٣٨٥
أوف بنذرك ولا تأثم ربك . . .	أبو ثعلبة الخشني	١٧٦٤
الأوقية أربعون والنُشُّ عشرون والنواة خمسة . . .	مجاهد	٩٤٤
أول ردة في العرب مسيلمة بن حبيب الكذاب . . .	عروة	(٣٧٩٦)
أول ما يحاسب به العبد طهوره	مهاجر أبو مخلد	٢١١
أول ما يحاسب به العبد صلاته	أنس بن مالك	٢١٥
أول ما يرفع من هذه الأمة الحياء والإيمان . . .	أبو هريرة	٢٦٢٦
أول ما يُكفى الإسلامُ كما يكفى الإناء في شراب . . .	عائشة	١٨٢٦
أول ما يُهراق من دم الشهداء يغفر له . . .	حُنيف	١٩٢٦
أول ما يوضع في الميزان الخلق الحسن	أم الدرداء	(٢٥٧٦)
أوّل من أذّن في السماء جبرئيل . . .	كثير بن مُرة الحضرمي	٢٢٦
أوّل من أفشى القرآن في زمن رسول الله ﷺ . . .	القاسم	٤٠٦٢
أول من رأيت عليه الخفين في الإسلام المغيرة بن شعبة . . .	عبد الله بن مغفل المزني	١١٠
أوّل من سلّم عليه بالإمرة بالكوفة المغيرة بن شعبة . . .	تميم بن حذلم	(٢٠٩٤)
أول من نقص التكبير الوليد بن عقبة	ابن مسعود	٥١٣
أوّل من هاجر من المسلمين بأهله . . .	قتادة	٣٩١٦
أول من يدخل الجنة المملوك إذا أطاع الله . . .	أبو بكر الصديق	٢٨٣٢
أول من يدخل من باب المسجد رجل . . .	محمد بن كعب القرظي	(٤٠٨٣)
أوّل من يكسى يوم القيامة إبراهيم . . .	علي	(٤٥٧٩)
أول الناس فناءً قريشٌ، وأول . . .	عبد الله بن عمرو	٤١٣٥
أول الناس يكسى يوم القيامة	الحسن البصري	٢٣٩
أو لا تعلمن أن المؤمن يشدد عليه	بعض أمهات المؤمنين	٢٤٥٣
أولعت قريش بعمار قاتلُ عمارٍ وسالبه في النار	عمرو بن العاص	٤٤١٥
أو لم تسمع أن رسول الله ﷺ نهانا عن ذلك	قتادة بن النعمان	٢٨١١
أوّلكم وارداً عليّ الحوض أولكم إسلاماً . . .	سلمان الفارسي	٣٩٢٥

طرف الحديث	الراوي	رقم الحديث
أوليس أطهر طعامنا مما غيرت النار	يحيى بن أبي كثير	(١٣٠)
أوليس أولاكم خياركم عند الله	عروة	١٤٥٢
أوليس قد بين الله تعالى ذلك	سعيد بن المسيب	(١٥٣٧)
أوليس كلنا نفعل ذلك ولكن الساهي	سعد بن أبي وقاص	٢٧٢
أولئك قوم قرأوا ولم يقرأوا، لقد رأيتني وأنا . . .	عائشة	٥٨٤
أوما سمعت صوت الصبي خلفي	أبو سعيد	٤٧١
أيُّ بلد أحرم؟ قيل مكة قال: أي شهر أحرم؟	عبد الله بن الزبير	١١٣٣
أيُّ بَيِّنَة أَبْيَنُ من السيف . . .	سعد بن عبادة	(١٧٣٩)
أي حاجّ بيت الله أفضل وأعظم أجراً . . .	مجاهد	٢٧٩٢
أيّ سماءٍ تظلني وأي أرضٍ تقلّني . . .	أبو بكر الصديق	٣٥١٢
أي العمل أفضل؟ قال: ذكر الله	عنترة	٣٣٩١
أي المؤمنين أكْيَسُ؟ . . .	عمران بن حصين	٣١٢٠
أي الناس أَكْيَسُ؟ . . .	زيد بن علي عن آبائه	٣١٢٠
أيّ الناس خير؟ قالوا: يا رسول الله رجل يعطي . . .	ابن عمر	٩٧٦
أي يوم هذا؟ فقلنا: يوم النحر، قال . . .	عمار بن ياسر	١٧٨٩
أي يوم هذا قالوا: يوم حرام	ابن عمر	(١١٣٤)
أي يوم هذا؟ قالوا: يوم النحر . . .	وابصة بن معبد	١٧٩٤
إيّاك وجرّ الإزار، فإن جرّ الإزار المخيلة . . .	ابن عمر	(٢٢١٤)
إيّاك يا سعد أن تجيء يوم القيامة تحمل على عنقك . . .	ابن عمر	٢١٠٠
إيَّاكم والسبيل فإنها سبيل النار ــ أو الشيطان . . .	يحيى بن يعمر	٢٨٠٩
إياكم والغُلول: الرجل ينكح المرأة قبل أن تقسم . . .	ثابت بن رفيع	٢٠٥٠
إياكم وهذه الكعاب الموسومة التي تزجر . . .	عبد الله	٢٢٠٠
أيام التشريق أيام أكل وشرب	سعد بن أبي وقاص	١٠٩٦
أيتكن صاحبة الجمل الأديب	ابن عباس	٤٤٠٠
ائتِ بها، أتشهدين أن لا إلـه إلاَّ الله؟ قالت: نعم . . .	ابن عباس	٢٨٩٩
ائتنا بها . . .	قيس بن النعمان	٤٢٤٣

طرف الحديث	الراوي	رقم الحديث
ائتنا، فأتاه فقال: سل حاجتك . . .	أبو موسى	(٣٤٥٢)
ائتني بماء . . .	عمرو بن يحيى المازني	٤٢٦١
ائتيا أبا سفيان فاقتلاه بفنائه . . .	عمرو بن أمية الضمري	٤٢٨٥
ائتوني بكوزٍ من ماء	حسن بن علي	١٣
ائتيني بماء، فأتيته بماء فصبه عليه . . .	زينب بنت جحش	(١٢)
﴿أيحسَب أن لم يره أحد﴾ يعني بفتح السين	رجل من بني عامر	٣٧٨٠
أي ذلك أردت فهو وقت وما بينهما وقت	أبو مجلز	٢٤٩
ائذنوا له لعنه الله وكل ما خرج من صلبه . . .	عمرو بن مرة	٤٤٥٤
أيسرّك أن لا تأتي باباً من أبواب الجنة إلاَّ وجدته . . .	بُريدة	٧٩٤
أيعجز أحدكم إذا أتاه الرجل يقتله . . .	ابن عمر	٤٣٥٤
أيعجز أحدكم أن يقرأ ثلث القرآن قبل . . .	أبو هريرة	٣٧٩٠
أيقول لا إلـه إلاَّ الله؟ . . .	جابر	٢٨٥٦
أيّكم أحسن عقلاً، ثم قال: أتمكم عقلاً . . .	أبو قتادة	(٢٧٧٤)
أيّكم أحسن عقلاً، وأورع عن محارم الله . . .	ابن عمر	(٢٧٨١)
أيكم يأتي المدينة فلا يَدَع بها وثناً إلاَّ كسره	علي	(١٤٣٣)
أيما أحد منكم أخذه الوِرْد فليصبّ عليه جَرّة . . .	علقمة بن عبد الله المزني	٢٤٤٣
أيما رجل استعمل رجلاً على عشرة أنفس . . .	حذيفة	٢١٥٥
أيما رجل تزوج وهو محرم انتزعنا منه امرأته . . .	علي	١١٩٧، ١٥٥٨
أيما رجل كسب مالاً من حلال فأطعم نفسه	أبو سعيد	(١٣٤٧)
أيما رجل لم يكن له مال تكون فيه صدقة	أبو سعيد	٣٣٣٥
أيما رجل من أهل الديوان أنزى حماراً على عربية	عمر بن عبد العزيز	٢٠١٣
أيّما شابّ تزوج فلي حداثة سنّه عجّ . . .	جابر	(١٦٤٣)
أيما قومٍ جلسوا في مجلس ثم تفرقوا . . .	واثلة بن الأسقع	٣٤١٥
أيما نائحة ماتت قبل أن تتوب ألبسها الله سربالاً . . .	أبو هريرة	٨٥٥
الإيمان أن تؤمن بالله ورسوله	ابن أبي رافع عن رجل	٢٩١٧
إيمانٌ بالله . . .	قتادة عن رجل من خثعم	٢٥١٨

طرف الحديث	الراوي	رقم الحديث
الإيمان بالله . . .	أبو ذر	٢٨٨٥
الإيمان قائد، والعمل سائق، والنفس . . .	وهب بن منبه	٢٨٩٤
الإيمان هبوب	عبيد بن عمير	٢٨٧٨
أين أبو حسن . . .	أم سلمة	٣٩٧٤
أين إخواني الذين أنا منهم وهم منّي . . .	عمرو بن العاص	٤١٨٧
أين جيراني فتقول الملائكة	أنس	٣٧١
أين السائل عن ﴿الليل إذْ أدْبر﴾، قال: دُبُر الليل	ابن عباس	٣٧٦٨
أين السائل؟ قال: ها أنذا . . .	أبو مجلز	٢٤٩
أين صلى رسول الله ﷺ؟ فقال بين الساريتين . . .	معاوية	١٣٠١
أين الناس؟ . . .	المغيرة بن شعبة	٤٣١٥
أينطلق رجل غاز في سبيل الله فيقتل	أبو هريرة	٨٤٨
أيها الناس اتقوا الله فوالله لا يظلم مؤمن	أبو سعيد	٣٨٠٤
أيها الناس اتقوا الله في ذمة محمد	عمر	٢٠٣٤
أيها الناس اعقلوا عن ربكم وتواضعوا . . .	أبو هريرة	(٢٧٧١)
أيها الناس! إن أصدَق الحديث كتاب الله . . .	ابن مسعود	٣١٢٥
أيها الناس إن الزمان قد استدار	ابن عمر	(١١٣٤)
أيها الناس إن الشيطان قد أَيِسَ أن يعبد في بلدكم	ابن عمر	٣٢١٧
أيها الناس إن كل دم في الجاهلية فهو هدر . . .	ابن عمر	١٧٩٢
أيها الناس إن النساء عندكم عوان . . .	ابن عمر	١٦٠٢، ١٧٦٤
أيها الناس إنه لم يخف محلها الذي أردتم	عمرو بن العاص	٦٦٧
أيها الناس إنه من لقي الله وهو يشهد . . .	أبو هريرة وابن عباس	٢٨٦٠
أيها الناس! إنها أيام أكل وشرب وبعال	عمر بن خلدة الأنصاري عن أمه	(١٠٩٨)
أيها الناس أي بلد هذا؟ . . .	حُجير	١٧٩٠
أيها الناس أين يُذهب بكم أتسقون أولادكم الخمر؟	عبد الله	٢٤٩٩
أيها الناس تداووا، لم يخلق الله داء إلاَّ . . .	ابن عباس	(٢٤٤٠)
أيها الناس تعلمن أن الأيدي ثلاثة	عدي	٩٣٦

طرف الحديث	الراوي	رقم الحديث
أيها الناس فلا يحملنكم أن تتابعوا في الكذب	أسماء بنت يزيد	٢٦٢٩
يا أيها الناس قد تركت فيكم ما إن اعتصمتم به . . .	ابن عمر	٣٤٧٦
أيها الناس! قولوا لا إله إلاّ الله تفلحوا . . .	طارق بن عبد الله المحاربي	٤٢٢٦
أيها الناس لا تأكلوا من لحومها فإن أُهل لغير الله	علي	٢٣٥٦
أيها الناس! من كانت عنده وديعة فليردّها . . .	ابن عمر	١٤٦٦

[حرف الباء]

بأبي الوحيد الشهيد . . .	عائشة	٣٩٣٧
بادِرُوا رياض الجنة . . .	العلاء بن زياد	٣٣٨٩
باعني رضائي وأخذ رضاه . . .	علي	١٣٣٩
بارك الله فيكِ، أنبتي حيث شئتِ فأنتِ شفاء . . .	ثور	٢٤٤٧
بارك الله تعالى له في بيعه . . .	عمرو بن حريث	(٤٠٤٤)
بال ثم تلى آيات من القرآن	أبو سلام عن رجل	٨٨
بالعقل . . .	عائشة	(٢٧٦٨)
بالعقل . . .	سويد بن غفلة	٢٧٩٣
بالغ في الاستنشاق في الجنابة . . .	أنس بن مالك	٨٥
باللّهِ ما خرجتِ بغض زوجك . . .	ابن عباس	٣٧٥٦
بأيّ عين كنت تنظر إلى رأسك إذا قطع . . .	أبو مجلز	٢٨٥٣
بايع جدّي رسول الله ﷺ . . .	سليط بن عبد الله	٤٠٤٩
بايعت رسول الله ﷺ في نسوة فقال: فيما . . .	أسماء بنت يزيد	١٥٨٦
بايعنا رسول الله ﷺ في نسوة من الأنصار فأخذ علينا . . .	سلمى بنت قيس	١٦٧٣
بايعوني على السمع والطاعة لله والكتاب . . .	أبو العفيف	٢١٠٨
بِتُّ عند النبي ﷺ لأنظر كيف يقنت في وتره . . .	عبد الله بن مسعود	(٤٨١)
بت مع النبي ﷺ لأنظر كيف يقنت	ابن مسعود	(٦٤١)
بخروا بيوتكم باللبان والمرّ والصعتر . . .	أنس	٢٤٤٨
بخيرٍ من قوم لم يعودوا مريضاً ولم يشهدوا جنازة . . .	ابن عباس	٢٥٩٤

طرف الحديث	الراوي	رقم الحديث
البداوة شهران فمن زاد فهو تعرّب . . .	إياس بن معاوية	(٣٢٧١)
البذاءة لؤم وسوء الملكة لؤم . . .	أبو الدرداء	٢٥٧١
بِرُّ الوالدين كفارة للكبائر ولا يزال . . .	مكحول	٢٥٤٣
بسم الله الرحمن الرحيم، أعيذك بالأحد الصمد . . .	عثمان بن عفان	٢٤٨٥
بسم الله الرحمن الرحيم، هذا كتاب محمد بن عبد الله النبي الأمي . . .	الجارود	٢١٧١
بسم الله والله أكبر، عن محمد وأمّته ومن شهد لك . . .	جابر بن عبد الله	(٢٢٨٩)
بسم الله وبه بَدينا * ولو عبدنا غيره شقينا	أبو عثمان	٤٢٧٤
بسم الله وأفاض على رأسه . . .	يعلى بن أمية	١٦٢
بسم الله وعلى ملّة رسول الله، لا تغلّوا . . .	جرير بن عبد الله	١٩٥٧
بسمك اللهم من محمد رسول الله إلى قيس بن مالك . . .	يحيى بن سلمة الهذلي	٢٠٥٣
البُصاق في المسجد سيّئة ودفنها حسنة . . .	أبو أمامة	٣٦٢
بصر عيني وسمع أذني رسول الله ﷺ أخذ . . .	أبو هريرة	٣٩٦٧
بعث الله ثمانية آلاف نبي، أربعة آلاف . . .	أنس	٣٤٤٤
بعث إليّ عمر فأتيته فلما بلغت الباب . . .	عبد الرحمن بن عوف	٣٨٩٥
بعث إليه عمر بن الخطاب يستعين به على بعض الصدقة . . .	بشر بن عاصم	(٢٠٩٩)
بعث رسول الله ﷺ أبا بكر الصديق برايته . . .	سلمة بن الأكوع	٤٢٩٥
بعث رسول الله ﷺ أرقم بن أبي أرقم على الصدقة فاستتبعه . . .	ابن عباس	(٩١٤)
بعث رسول الله ﷺ إلى قريش: أما بعد . . .	محمد بن عباد بن جعفر	(٤٣٠٠)
بُعث رسول الله ﷺ بالقتال ولم يُبْعث بالقصص . . .	أنس	٣٢٠٦
بعث رسول الله ﷺ بعثاً إلى اللات والعزى	أُبَيّ بن كعب	٢٠٢٠
بعث رسول الله ﷺ بعثاً ففُتح لهم فبعثوا بشيرهم . . .	هارون بن رئاب	٢٨٨٢
بعث رسول الله ﷺ خوّات بن جبير إلى بني . . .	عكرمة	(٤٢٧٩)

طرف الحديث	الراوي	رقم الحديث
بعث رسول الله ﷺ رجلين في حاجة في رمضان . . .	الغطريف أبو هارون	(١٠٤١)
بعث رسول الله ﷺ سَرِيَّةً فاستأذنه شاب أن يخرج . . .	مسلم بن يسار	١٧٦٠
بعث رسول الله ﷺ سريةً فمرّ رجل أعرابي في غنم . . .	أسماء بنت يزيد	٢٦٢٩
بعث رسول الله ﷺ سريّة فمّروا برجل من أهل . . .	شهر بن حوشب	(٢٦٢٨)
بعث رسول الله ﷺ سريّةً فنصرها الله . . .	أبو أيوب الأنصاري	٣٦١٣
بعث رسول الله ﷺ معاذاً إلى اليمن فكان يأخذ الثياب . . .	طاووس	٩٠٩
بعث عثمان بن عفان إلى عبد الله بن سلام . . .	مهاجر بن حبيب	
	وإبراهيم بن مصقلة	٤٣٨٣
بعث عمر جيشاً وفيهم معاذ بن جبل فلمّا . . .	أبو زرعة بن عمرو بن جرير	١٩٣٥
بعث نوفل بن الحارث ابنيه إلى نبي الله ﷺ . . .	ابن عباس	٩١٢
بعث النبي ﷺ بعثاً أعطوا الغنيمة	أبو هريرة	٦٤٩
بعث النبي ﷺ علياً أيام التشريق ينادي : أيها الناس . . .	عمر بن خلدة الأنصاري عن أمه	١٠٩٨
بُعث النبي ﷺ وهو ابن ثلاثٍ وأربعين . . .	أبو الضحى عن رجل	
	من أسلم	٤٢٢٣
بعث النجاشي إلى رسول الله ﷺ وفداً من . . .	سعيد بن جبير	٣٥٩٥
بعث النجاشي إلى النبي ﷺ وفداً من أصحابه فقرأ . . .	سعيد بن جبير	٤٣١٨
بُعِثْتُ أنا والساعة كهاتين فسبقتها . . .	بعض أشياخ الأنصار	٤٥٠٩
بُعِثَ في نَسَم الساعة قال . . .	مشيخة من الأنصار	٤٥٠٨
بعثتني أم سُليم إلى النبي ﷺ . . .	أنس بن مالك	١٦١٩
بعثتني عمتي إلى النبي ﷺ . . .	الربيع بنت معوِّذ	٣٨٤٣
بعثنا رسول الله ﷺ في سرية واستعمل علينا . . .	بريدة	٣٩٢٩
بعثنا رسول الله ﷺ في سرية ومعنا عمرو بن سراقة		
وكان رجلاً لطيف . . .	عامر بن ربيعة	٣١٦٥
بعثني أبي وبعث العباس ابنه الفضل إلى . . .	عبد المطلب بن الحارث	
	ابن عبد المطلب	٢٨٠٥
بعثني أبي وبعث العباسُ الفضلَ ابنه إلى النبي ﷺ . . .	عبد المطلب بن الحارث	٢٧٠١

طرف الحديث	الراوي	رقم الحديث
بعثني رسول الله ﷺ أعلِّم على حمى المدينة على أشراف . . .	كعب بن مالك	٢١٣٣
بعثني رسول الله ﷺ إلى قومي . . .	أبو أمامة	٤٠٤١
بعثني رسول الله ﷺ إلى اليمن أقاتلهم وأدعوهم . . .	جرير	٢٨٥٤
بعثني رسول الله ﷺ وأبا قتادة وحليفاً لهم من . . .	عبد الله بن أنيس	٤٢٩١
بعثني رسول الله ﷺ وبعث معي رجلاً من الأنصار . . .	عمرو بن أمية	٤٢٨٥
بعثني عمّي إلى الأنصار أتقاضى رجلاً منهم . . .	سِماك	(٢٤٣٢)
بعثني عمّي إلى النبي ﷺ فجئته وعنده حلية . . .	البيع بنت معوذ	٣٨٤٣
بعثني عمّي مع غلام له إلى سعيد بن المسيب فقال ما تقول . . .	أبو جعفر الخطمي	١٣٥٩
بعد الثلاثين اصرف وجهك حيث شئت . . .	أبو ذر	٤٣٣٣
البقرة الإنسية إذا نزلت منزلة الوحشية	جابر	٢٣٧٦
بل تعيشُ حميداً وتقتل شهيداً . . .	ثابت بن قيس بن شماس	٤٠٨٢
بل سترتك كما سترتني . . .	حذيفة	١٦١
بل فرغ منها . . .	أبو أمامة	٢٩٦٦
بل في رمضان . . .	أبو ذر	(١١١٧)
بل المسجد كله . . .	الحسن	٣٦٩
بلايا بالعراق وذلك بالكوفة . . .	أبو ذر	٤١٩٣
بلغ أبا موسى أن النبي ﷺ وجد عليهم فأتاه فذكر ذلك له . . .	حميد بن عبد الرحمن	١٦٩٤
بلغ أميرَ المؤمنين عمر بن الخطاب أن سعداً . . .	عباية بن رفاعة	(٢١٢١)
بلغ عمر بن الخطاب أن سعداً اتخذ باباً . . .	عباية بن رافع بن خديج	(٢١٢١)
بلغ الكتاب أجله، اخطبها إلى نفسها	ميمون بن مهران	١٧٣٣
بلغنا أن أول الناس بكى يوم القيامة	الحسن البصري	٢٣٩
بلغنا أن عثمان قال يوماً وهو على المنبر: اذكر الله . . .	أبو المنهال	٣٤٨٠
بلغنا أنه إذا كان يوم القيامة نادى منادي . . .	أبو بكر	٢٥٨٦

طرف الحديث	الراوي	رقم الحديث
بلغنا أنه إذا كان يوم القيامة نادى . . .	أبو بكر	٤٥٩١
بلغني أن أصحاب رسول الله ﷺ كانوا في مسير . . .	عوف بن شيخ	(٧)
بلغني أن رسول الله ﷺ كان يقول إذا افتتح الصلاة . . .	الحسن	٤٥٧
بلغني أن عثمان قال على المنبر أُذكِّر الله رجلاً . . .	عوف	٣٤٨٠
بلغني أن علي بن الحسين جاءه قوم فأثنوا . . .	سفيان	٣٩٧٥
بلغني أن عمر وابن عمر وعثمان كانوا يجلدون . . .	الزهري	١٧٩٧
بلغني أن لقمان الحكيم كان يقول با بُنَيّ . . .	عبد الله بن عبد الرحمن ابن أبي حسين	٣٠٢٠
بلغني عن أسماء بنت عميس أنها قالت : أعطاني	بكر بن سوادة	١٦٥٧
بلّوا أرحامكم ولو بالسلام . . .	سويد بن عامر	(٢٥٢١)
بلى ، اشهدوا أنا كنّا نصلي العصر مع رسول الله ﷺ . . .	المغيرة بن شعبة	٢٦٥
بلى ، قال فأتى بإناء فيه نبيذ . . .	رجل من آل أبي وداعة	٣٢
بلى من لحم أخيك أكلت آنفاً	عبد الله	٢٦٦٩
بمسجد الخيف قبر سبعون نبياً . . .	ابن عمر	١٣٣٢
بَنَى رسول الله ﷺ بزينب بنت جحش . . .	أنس	٤١١٠
بئس أخو العشيرة . . .	صفوان بن عسال	٢٨٠٦
بئس البيت العرس يدخله الرجل . . .	أبو هريرة	١٧٣
بئس الثوب ثوب الخيلاء ، فقال كعب : أَسَمِعْتَهُ . . .	عقبة بن وسَّاج	٢٢٠٩
بئسمالي ، إن كان معناه لكم ، وإثمه عليَّ	أبو أيوب	(٩٩)
بيعوا ولا تحلفوا فإن اليمين تنفق السلعة . . .	علي	١٤٢٨
بين الساريتين . . .	ابن عمر	١٣٠١
بين المغرب والعشاء . . .	عبيد مولى رسول الله ﷺ	٦٢٥
بين يدي الساعة كذابين ثلاثين . . .	عليّ	٤٥١٠
بينا أنا أصلي إذ رأيت مثل القناديل . . .	أسيد بن حضير	٣٥٤٦
بينا أنا أطوف بالبيت إذ رأيت امرأة فأعجبتني . . .	سعد بن أبي وقاص	١٥٨٧
بينا أنا أنزع الليلة إذ وردت عليّ غنم سود . . .	أبو الطفيل والحسن	٢٨٥٢

طرف الحديث	الراوي	رقم الحديث
بينا أنا مع النبي ﷺ في هذا الموضع إذ قال: أقبل رجل . . .	العباس بن عبد المطلب	٢٢١٣
بينا رسول الله ﷺ جالس . . .	أنس	(٤٥٩٠)
بينا رسول الله ﷺ في بيتي إذ أقبل حسين وهو غلام . . .	زينب بنت جحش	١٢
بينا رسول الله ﷺ في بيتي وحسين عندي . . .	زينب	١٢
بينا رسول الله ﷺ مستلقياً على ظهره يلاعب صبياً . . .	حسن بن علي	١٣
بينا رسول الله ﷺ يسير إذ أشرف على قبر رجل . . .	أبو إسحاق عن بعض أصحابه	٢٧٢٥
بينا عائشة بنت طلحة تقول لأمّها . . .	موسى بن طلحة	٣٨٧٠
بينا عُمَيْر بن سعد في نفر من أهل فلسطين . . .	أبو طلحة الخولاني	٢٤٩٢
بينا الناس ذات يوم عند عليّ إذ وافقوا . . .	أبو الأسود	٣٧٢٨
بينا الناس ذات يوم عند علي إذ وافقوا . . .	زاذان وابن جريج	٣٩٩٠
بينا نحن عند رسول الله ﷺ إذ طلع راكبان . . .	أبو عبد الرحمن الجهني	٤١٧٨
بينا نحن مع رسول الله ﷺ هبط ثلاثةٌ . . .	أنس بن مالك	٢٨٦٨
بينما ابن عباس جالساً في حوض زمزم . . .	مجاهد	٣٧٧١
بينما أبو بكر يتغدى مع رسول الله ﷺ إذ أنزل . . .	أبو أسماء	(٣٧٨٢)
بينما أبي في غزاة في الجاهلية قد رمضوا . . .	امرأة	(١٥٧٠)
بينما أُسيد بن حضير يصلي ذات ليلةٍ، قال أُسيد . . .	أبو سلمة	(٣٥٤٩)
بينما أنا أصلي ذات ليلة إذ رأيت . . .	أسيد بن حضير	٣٥٤٧
بينما أنا أطوف مع رسول الله ﷺ إذ وقف وتبسّم . . .	ابن عمر	١٢١١
بينما أنا أنزع الليلة إذ وردت على غنم . . .	أبو الطفيل	٢٨٥٢
بينما أنا جالس إذ أتاني جبرئيل . . .	شداد بن أوس	٣٩١٧
بينما أنا عند عمر بن الخطاب، إذ جاء أعرابي . . .	رجل من ثقيف	١٨٩٨
بينما أنا مع النبي ﷺ في هذا الوضع . . .	العباس	٢٢١٣
بينما أبي في غزاة في الجاهلية قد رمضوا، فقال	امرأة	١٥٧٠
بينما رجل ممن كان قبلكم خرج في بردين . . .	أنس	٢٢١٠
بينما رسول الله ﷺ آخذ بيدي ونحن . . .	علي	٣٩٣٣

طرف الحديث	الراوي	رقم الحديث
بينما رسول الله ﷺ جالس إذ رأيناه . . .	أنس	(٤٥٩٠)
بينما رسول الله ﷺ جالس بين ظَهْرَيْ أصحابه . . .	عبد الله بن بحينة	٤١٩١
بينما رسول الله ﷺ جالس قال: من منكم . . .	أبو فاطمة	(٢٤٦٥)
بينما رسول الله ﷺ جالس وعائشة وراءه . . .	عبد الله بن عمر	٣٩١٢
بينما رسول الله ﷺ في المدينة قال . . .	ابن عباس	(٤١٨٨)
بينما رسول الله ﷺ يحدّث أصحابه إذ قال . . .	هود العصري	(٤٠٩٠)
بينما سعد بن عبادة قائماً يبول فمات فبكته الجنّ . . .	محمد بن سيرين	٤٥
بينما علي مع أصحابه يحدثهم إذ قال . . .	ذباب من مرة	٣٧٠٤
بينما عمر يغتسل إلى بعير ــ يعني وهو محرم ــ وأنا . . .	يعلى	١٦٢
بينما عمران بن حصين وعنده أصحاب له يحدّثهم	الحسن	٣٠٩٨
بينما عمر بن سعد في نفر من أهل فلسطين . . .	أبو طلحة الخولاني	٢٤٩٢
بينما النبي ﷺ يتسحّر فلما فرغ من سحوره . . .	ابن عمر	١٠٥٧
بينما النبي ﷺ يصلي العصر في غزوة بدر . . .	جابر	(٤٩٤)
بينما نحن جلوس عند رسول الله ﷺ إذ أتاه رجل . . .	شدّاد بن أوس	٤٢٠٧
بينما نحن جلوس مع علي فقال له رجل: أرني وضوء . . .	أبو مطر	٥٦
بينما نحن عند رسول الله إذ جاءه عمرو بن عَبَسَة . . .	ابن مسعود	٢٨٩
بينما نحن عند رسول الله ﷺ إذ طلع راكبان	أبو عبد الرحمن الجهني	٤١٧٨
بينما نحن عند رسول الله ﷺ في السوق فإذا امرأة . . .	جابر	٣٨١١
بينما نحن مع رسول الله ﷺ بالأبطح إذ قام رسول الله ﷺ . . .	ابن مسعود	٨٣٦
بينما نحن مع رسول الله ﷺ في بيتٍ . . .	جابر	(٣٩١١)
بينما نحن مع رسول الله ﷺ نسير بالدفّ . . .	معاذ بن جبل	٣٣٩٢
بينما نحن يوماً جلوساً . . .	عمرو بن العاص	٤١٨٧
بيننا وبين أهل القدر: ﴿سيقول الذين أشركوا﴾ . . .	ابن عباس	٢٩٥٩

طرف الحديث	الراوي	رقم الحديث
البيِّنة على المدّعي واليمين على المُدّعى عليه . . .	عمرو بن شعيب عن أبيه عن جده	٢١٨٨
بيني وبينكم كتاب الله ، قال الله : ﴿والذين هم لفروجهم﴾ . . .	عائشة	١٧٢٢

[حرف التاء]

تابعوا بين الحج والعمرة ، فوالذي نفسي بيده . . .	أبو هريرة	١١٣٦
تابعوا بين الحج والعمرة . . .	عبد الله بن عمر	١١٣٧
التاجر فاجر إلاَّ من أخذ بالحق وأعطاه . . .	علي	١٤٣٥
تأكل الأرض كل شيء من الإنسان . . .	أبو سعيد	(٤٥٥٦)
تألّفوا الناس ، وتأنّوا بهم ، ولا تغيروا عليهم حتى . . .	عبد الرحمن بن عائذ	٢٠١٩
تألّفوا الناس وتأنّوا بهم ، ولا تغيروا عليهم حتى . . .	شريح بن عبيد	٢٠١٩
تالى على الله فغفر له	عبد الله	٢٩٣٩
التأنّي من الله والعجلة من الشيطان . . .	أنس	٢٨١٤
تاهوا في اثني عشر فرسخاً أربعين سنة . . .	مجاهد	٣٥٢٧
تاهوا في اثني عشر فرسخاً أربعين عاماً . . .	الفضل بن عطية	٣٥٢٧، ٣٥٨٢
تاهوا في اثني عشر فرسخاً أربعين عاماً . . .	عطية العوفي	٣٥٨٢
تبادروا رياض الجنة . . .	العلاء بن زياد	٣٣٨٩
تبخروا في بيوتكم باللبان والمر . . .	أنس	٢٤٤٨
تبل أصول الشعر وتنقي البشرة . . .	أنس	٨٥
﴿تتجافى جنوبهم عن المضاجع﴾ . . .	معاذ بن جبل	٥٨٠
تتوضأ (المرأة التي تمسّ فرجها) . . .	بُسرة بنت صفوان	١٣٦
تجتمع ملائكة الليل وملائكة النهار	رجل	٣١٤٠
يجزىء عنك ولا تجزىء عن أحد بعدك	أبو جحيفة	٢٢٩٦
تجوَّزوا في الصلاة فإن خلفكم الضعيف والكبير . . .	أبو هريرة وابن مسعود وابن عباس	(٤١٨ و٤١٩ و٤٢٠)

طرف الحديث	الراوي	رقم الحديث
تحاج آدم وموسى عليهما السلام فقال موسى	أبو سعيد	٢٩٧٠
تحدثوا عن بني إسرائيل فإنه كانت فيهم أعاجيب	معاذ	٧٧٤
تحدّثوا فالحديث يذكّر الحديث . . .	أبو سعيد	(٣٠٦١)
تحدّثوا فإن الحديث يهيج الحديث . . .	أبو سعيد الخدري	(٣٠٦١)
تحفة المؤمن الموت	عبد الله بن عمرو	٧٨١
تحفة المؤمن الموت	عبد الله بن عمرو	٣١١٧
تحول فإن النبي ﷺ نهانا أن نضيف الخصم	علي	٢١٨١
﴿تحيّتهم يوم يلقونه سلام﴾ . . .	البراء	٣٦٨٤
تحيَّنْت فطر رسول الله ﷺ فأتيته بنبيذ جَرّ . . .	أبو موسى	١٨٣٤
تختم رسول الله ﷺ في اليمنى . . .	عقيل	٢٢٦٦
تخرج الزكاة من مالك فإنها طهرة تطهّرك . . .	أنس بن مالك	٩٦٠
تخرج صفوف أهل النار فيمر الرجل بالرجل من أهل الجنة	أنس	(٤٥٨٤)
تخلع ثيابها وتدخل معه في لحافه فتلزق جلدها بجلده	ابن عمر	١٦٠٦
تخلل، فقال: بم أتخلل يا رسول الله . . .	عبد الله	٢٦٦٩
التخلل من الوضوء أن تخلل بين أصابعك وأظفارك . . .	أبو أيوب	(٩٠)
تراءَيت للنبي ﷺ بمسجد الخيف فقال لي أصحابي . . .	واثلة بن الأسقع	١٤٢٣
تَرِّبوا الكتاب أنجح له . . .	يزيد	٣٠٤٦
تردّد رسول الله ﷺ في آية في صلاة الفجر، فلما قضى الصلاة . . .	ابن عباس	٤٢٤
تُرفع الأيدي في سبعة مواطن: في بدء الصلاة . . .	ابن عباس	١٢٠١
ترفع زينة الدنيا سنة خمس . . .	عبد الرحمن بن عوف	٤٤٨١
ترقدون في المسجد؟ أنه لا يُرقد فيه . . .	جابر	٣٩٤٨
ترك رسول الله ﷺ الموقين في رجليه في غزوة تبوك . . .	أبو أمامة	١١٢
ترى تركتك؟ إنما تركتك لنفسي . . .	علي	٣٩٢٧
تريد مِن هذا؟	أبو زرعة بن عمرو بن حزم	٣٣٠١

طرف الحديث	الراوي	رقم الحديث
تزاوروا وتهادوا، فإن الزيارة تثبت الود . . .	سعيد بن الربيع عن رجل	١٤٨٩
تزوج الحسن بن عليّ امرأة منّا فسكن فينا، فصنع رجل . . .	رجل من بني دارم	٥٤٣
تُزوج حفصةُ خيراً من عثمان	عمر	٤٠٩٤
تزوّج ولا تطلّق فإن الله يبغض الذوّاقين . . .	أبو أمامة	١٧١٥
تزوجت أم كلثوم . . .	عمر	٣٩٨٩
تزوّجني رسول الله ﷺ وَعَليَّ حوفٌ . . .	عائشة	٤٠٩٨
تزويجهم أن يؤلف كل قوم إلى شبههم	عمر	(٣٧٧٧)
التسبيح للرجال والتصفيق للنساء . . .	أبو سعيد الخدري وجابر	(٥٦٠، ٥٦١)
تسحرت ثم بدا لي أن أفطر	أنس	١٠١٤
تَسَحَّروا فإن في السحور بركة . . .	ابن أبي ليلى	١٠٥٢
تسحّروا ولو برملة من تراب . . .	أبو قيس	١٠٥٣
تسعة أعشار الرزق في التجارة . . .	نعيم بن عبد الرحمن	١٤٣٤
تسقي زرع غيرك!	يحيى بن سعيد عن الثقة	١٧٢٩
تسمونهم محمداً ثم تلعنونهم . . .	أنس	٢٧٩٧
تشدّ عليها إزارها ثم تنام معه . . .	عائشة	(٢٠٦)
تصدَّق بنصف دينار . . .	عمر بن الخطاب	(٢٠٨)
تصدَّقْ بهذا، فإنه يجزىء مكان كل . . .	أبو يزيد المديني	١٧٤٩
تصدّق لما صنعت وصم يوماً مكانه واستغفر الله عز وجل . . .	سعيد بن المسيب	١٠٣٥
تصدقن ولا تنتظرن الفضل . . .	أسماء	٩٤١
تصلي المرأة في ثلاثة أثواب . . .	عمر بن الخطاب	(٣٢١)
تصوم رجب ذلك العام	شريح	(١١٢٥)
تطالعت عليكم الدنيا، تطالعت عليكم الدنيا . . .	عبد الله بن يزيد	٢٢٢٤، (٣٢٠٧)
تعالى راهب في صومعته ستين سنة . . .	ابن مسعود	٣٤٦٨
تعبّد رجلٌ ستّين سنة فنزلت امرأة إلى جنبه . . .	عبد الله	(٣٤٦٩)

طرف الحديث	الراوي	رقم الحديث
تعشّيت عند أبي بُردة فقال: ألا أحدّثك . . .	حماد بن أبي سليمان	٢٣٩٤
تعقلها ولا ترثها . . .	عدي	١٥٥٣
تعلّلوا بالشاة فإنما هي سقيا الله . . .	عبد الله بن بسر	٢٤٢٨
تعمد إلى سترٍ ستره الله فتكشفه، فإن بلغني . . .	عمر بن الخطاب	١٦٥٤
تعمل هذه الأمة برهة بكتاب الله ثم تعمل برهة . . .	أبو هريرة	٣٠٦٣
تعلّموا القرآن تُعْرفُوا به، واعلموا به تكونوا من أهله . . .	عمر	٣١٢٦
تعلّموا من قريش ولا تعلّموها وقدِّموا قريشاً . . .	سهل بن أبي حثمة	٤١٣٣
تعوّدوا الصبر فيوشك أن ينزل بكم . . .	حذيفة	٣١٩١
تعوّذ بالله من شياطين الإنس والجن . . .	عوف بن مالك	(٣٤١٧)
تعوّذوا بالله من عذاب القبر . . .	أنس	٤٥٣٥
تفرّغوا من هموم الدنيا ما استطعتم . . .	أبو الدرداء	٣٢٨٠
تفرقت أمة موسى على إحدى وسبعين فرقة . . .	أنس بن مالك	٢٩٧٥
تفرّقَت بنو إسرائيل على إحدى وسبعين فرقة . . .	أبو أمامة	(٢٩٧٤)
﴿تفعل في أموالنا ما تشاء﴾ بالتاء . . .	الضحاك بن قيس	٣٦٣٣
تقبلوا لي سِتّاً أتقبّل لكم الجنة قيل: ما هي . . .	أنس	٢٦٣٣
تقتل عماراً الفئة الباغية . . .	عبد الله بن عمرو	٤٤١٤
تقتل عماراً الفئة الباغية . . .	عبد الله بن عمرو	٤٤٢٠
تقتل عماراً الفئة الباغية . . .	معاوية	٤٤٢٥
تقتلك الفئة الباغية . . .	عمار بن ياسر	٤٤١٢
تقتلك الفئة الباغية، بشِّر قاتل عمار . . .	عبد الله بن عمرو	٤٤١٩
تقتله الفئة الباغية . . .	عبد الله بن عمرو	٤٤١٧
تقتله الفئة الباغية . . .	عثمان	٤٤٢٣
تقدم لا تفسد عليك صلاتك . . .	عمر بن الخطاب	٣١٣
تقدم يا أبا عبد الرحمن فأنت أقدم مني سنّاً . . .	أبو موسى	٣٨٦
تقطع الأسباب والأنساب . . .	المسور بن مخرمة	٣٩٥١
تقول إحداكن إذا غضبت على زوجها ما رأيت منك خيراً	فاطمة بنت قيس	١٦٦٧

طرف الحديث	الراوي	رقم الحديث
التكبير في الفطر يكبر واحدةً يفتتح بها الصلاة . . .	ابن عباس	٧٦٤
تكفر عن يمينها . . .	الحسن	١٧٧٠
تكلم ابن مسعود عند النبي ﷺ فحمد الله . . .	القاسم بن عبد الرحمن	٤٠٦٦
تلا أبو قلابة هذه الآية فقال : هي والله . . .	أيوب	٣٦٠٥
التلبينة شفاء من كل داء . . .	إسحاق بن أبي طلحة	٢٤٤٥
تَلِدُون للموت وتعمرون للخراب وتحرصون . . .	أبو ذر	٣١٢٣
تلك شِرّة الإسلام ، لكل شيء شرّة . . .	أبو فاختة	٣١٩٦
تمّ نورك فهديت فلك الحمد . . .	علي	٣٣٩٨
تمدّ الأرض مدّ الأديم لعظمة الله . . .	علي بن حسين عن رجل من أهل العلم	(٤٥٧٨)
التمر بالتمر أحق من أن يكون رباً من الورق بالورق . . .	أبو سعيد	١٣٩٢
التمر بالتمر مثلاً بمثل . . .	بلال	(١٣٧٥)
تمسحون عليها وتصلون . . .	عبد الله بن مغفل المزني	١١٠
تمشي وحدك وتموت وحدك . . .	عبد الله بن مسعود	٤٠٧٤
تمضمض من اللبن ثلاثاً . . .	أنس	(٩٤) و (١٣٤)
تمطر السماء حتى تنشق الأرض . . .	مجاهد	٤٥٦٩
تَمَعْدَدُوا وَاخْشَوْشِنُوا وَامْشُوا حَفَاةً . . .	الأدرع	٢٦٦٢
تَمَعْدَدُوا وَاخْشَوْشِنُوا وَانْتَضِلوا وامْشُوا . . .	ابن الأدرع	٢٢٢٠
تمنعون ابن السبيل ما يخلق الله بالليل والنهار . . .	عمر	٢٣٨٩
تنظف فروتها ولا تحل رأسها . . .	أم سلمة	١٧٢
تنظر خمساً ، سبعاً ، ثمانياً ، تسعاً . . .	أنس بن مالك	٢٠٤
تنظر فأرسلوا إلى امرأة كان أصابها ذلك . . .	ابن عباس	(١٢٩٠)
تنقطع الأسباب والأنساب والأصهار . . .	المسوَّرُ بن مخرمة	٣٩٥١
تنكح المرأة لأربع : لجمالها ومالها . . .	عطاء ويحيى بن جعدة	(١٦٢٥)
تنهى النساء أن ينظرن إلى أنفسهن ليلاً في الحيض . . .	عائشة	٢٠٠
تهادوا فإنه يضعف الحبّ ويذهب الغوائل . . .	أم حكيم بنت وداع الخزاعية	١٤٩٠

طرف الحديث	الراوي	رقم الحديث
تهديه	أنس	١٧٧٠
التوبة تغسل الحوبة	شداد بن أوس	٤٢٠٧
﴿توبة نصوحاً﴾ قال يتوب من الذنب ثم . . .	عمر	(٣٧٦١)
توبوا إلى ربكم فإني أتوب إليه في كل يوم سبعين . . .	محمد بن كعب القرظي	٣٢٥٣
توبوا إلى ربكم فإني أتوب إليه في كل يوم مائة مرة . . .	أنس	٣٢٥٤
توحّشت بقرة لنا فخرج رجلٍ . . .	جابر	٢٣٧٦
توزعوهم، فكان الرجل يأخذ	رجل من جهينة	(٢٤٣٨)
توضأ بتور	عائشة	(٥)
توضأ بنصف مد	أبو أمامة	(٦)
توضأ رسول الله ﷺ ومسح رأسه مرة واحدة . . .	ضمضم عن أبيه	٥٧
توضأ عثمان فخلل أصابع رجليه ثم قال: رأيت رسول الله ﷺ . . .	شقيق	٩٣
توضأ فغسل يديه ثلاثاً وتمضمض ثلاثاً . . .	أبو أمامة	٥٤
توضؤوا ــ أو الوضوء ــ مما غيّرت النار . . .	رجل من أصحاب النبي ﷺ	١٢٦
توفي رسول الله ﷺ فوالله لو نزل بالجبال . . .	عائشة	٣٨٨٠
توفيت امرأة وكان أصحاب رسول الله ﷺ يضحكون . . .	عروة	(٣١١٩)
التؤدة في كل شيء حسن إلاَّ في عمل الآخرة . . .	عمر	٣٢٧٦
تؤووني وتمنعوني . . .	جابر	٤٢٤١
التيمّم عند كل صلاة . . .	علي	(١٥٩)

[حرف الثاء]

ثقلت ميمونة بمكة وليس عندها . . .	يزيد الأصم	٤١١٢
ثلاث أحب إليّ من واحدة (الوتر) . . .	علي بن أبي طالب	٦٣٩
ثلاث أخاف على أمتي: الاستسقاء بالأنواء . . .	جابر بن سمرة	٧٤٩
ثلاثٌ قاصماتٌ للظهر: فقر داخل لا يجد . . .	ابن عمر	١٦٢٧
ثلاث لا يزلن في أمّتي حتى تقوم الساعة . . .	أنس	٨٥١

طرف الحديث	الراوي	رقم الحديث
ثلاث لا يمين فيهن لوالد على والده . . .	ابن عباس	١٧٦٥
ثلاث من أصل الدين : تُجمّع وراء كل برٍّ وفاجر . . .	علي بن أبي طالب	٢٩٣٦
ثلاثٌ من جاء بهنَّ بالإيمان دخل الجنة . . .	جابر بن عبد الله	٥٤٢
ثلاث من فعلهن فقد أجرم . . .	جنادة بن أبي أمية	٣٧٠٩
ثلاثٌ من قالهن لاعباً فهنّ جائزات عليه . . .	عبادة بن الصامت	١٧٠٦
ثلاث من لم يكنّ فيه فإن الله عز وجل يغفر . . .	ابن عباس	٢٨٩٧
ثلاث من نعيم الدنيا وإن كان لا نعيم لها . . .	قرة أو ابن قرة	١٩٧٥
ثلاثة أحجار تغني في الاستنجاء . . .	عروة	٤٩
ثلاثة أحجار ، قالوا : كيف بالماء؟ . . .	عبد الله	٥٠
ثلاثة أيام ولياليهن للمسافر . . .	ابن عباس	٩٨
ثلاثة لا ترى أعينهم النار يوم القيامة . . .	بهز بن حكيم عن أبيه عن جده	١٥٩١
ثلاثة لا تقبل لهم صلاة : المرأة تخرج من بيت زوجها . . .	سلمان	٤٣٦
ثلاثة لا تقربهم الملائكة : المتخلّق والسكران . . .	بريدة	٢٢٢٨
ثلاثةٌ يلعنهم الله يوم القيامة رجل رغب عن والديه . . .	عمر	٢٦٦٤
﴿ثلّة من الأولين وقليل من الآخرين﴾ . . .	أبو بكرة	٣٧٤٥
ثم إذا قمت إلى الصلاة فاقرأ . . .	أنس بن مالك	٤٤٨
ثم أقرع باب الجنة ، فيفتح باب من ذهب . . .	أنس	٤٥٥٣
ثم إن عمر استلقى في حائط من حيطان المدينة . . .	أبو مجلز	٢٠٩١
ثم إن عمر بن الخطاب استلقى في حائط . . .	أبو مجلز	٣٧٢٤
ثم أنزل من بعد ذلك ﴿وأن احكم بينهم بما أنزل﴾ . . .	قتادة	٣٥٨٨
ثم فرض عمر ثمانين . . .	السائب بن يزيد	١٧٩٥
ثم مرّ يعني النبي ﷺ بعبد الله بن جعفر . . .	عمرو بن حريث	(٤٠٤٤)
ثم نزل فابتدره رهط من الأنصار قبل أن ينزل من المنبر . . .	أبو هريرة وابن عباس	(٣٢٥٢)

طرف الحديث	الراوي	رقم الحديث
ثمن الجنة لا إلّه إلاّ الله . . .	الحسن	(٢٨٩١)
ثمن الكلب ومهر البغيّ وثمن الخمر حرام . . .	رجل من بني تميم	١٣٩٩
ثوابه يوم القيامة في كل ما كان منه	أبو الدرداء	٢٧٩٠
ثيابنا في الجنة ، ننسجها بأيدينا؟ . . .	جابر	٤٦٠٨

[حرف الجيم]

جاء ابن أبي عتيق إلى زيد بن ثابت وهو يبكي . . .	خارجة بن زيد	١٦٩٨
جاء ابن سلام إلى رسول الله ﷺ فقال : يا رسول . . .	أنس	٢٧٨٧
جاء أبو سلمة . . .	عمر بن أبي سلمة	(٤١١٦)
جاء أسامة بن زيد بعد قتل أبيه فقام بين . . .	قيس بن أبي حازم	(٤٢٩٦)
جاء أعرابي إلى عبد الله بن مسعود . . .	قيس بن عبد	(٢٠٩٣)
جاء أعرابي إلى النبي ﷺ . . .	جابر	٤٦٠٨
جاء أعرابي إلى النبي ﷺ . . .	ابن عمر	(٢٢١٤)
جاء أعرابي إلى النبي ﷺ فاحتبى بين يديه . . .	ابن عمر	٢٥٣٠
جاء أعرابيّ فبال في المسجد فأمر النبي ﷺ بمكانه . . .	عبد الله	(١٥)
جاء الأقرع بن حابس وعيينة بن حصن . . .	خباب	(٣٦٠٣)
جاء بضعة عشر من أصحاب النبي ﷺ إلى ابن عباس . . .	عطاء	(١٣٧٣)
جاء بها الأعرابي وقد تطيبها . . .	يزيد بن الحوتكية عن رجل	١١٠٥
جاء جبريل إلى النبي ﷺ فقال قم فصلّ . . .	أبو مسعود الأنصاري	٢٥٢
جاء جبريل إلى النبي ﷺ فقال : يا محمد . . .	النعمان بن بشير	١٨٤٩
جاء جبريل فاستأذن على رسول الله ﷺ فأذن له . . .	أبو رافع	٢٣٢٩
جاء جبريل فصلى بالنبي ﷺ . . .	أبو بكر بن عمرو بن حزم	٢٥٢
جاء جبريل فصلى بالنبي ﷺ . . .	عمرو بن حزم	(٢٥٤)
جاء الحارث بن النعمان الأنصاري . . .	القاسم	(٤٠٥٠)
جاء الحسين إلى رسول الله وهو ساجد فركب عليه . . .	أبو سعيد	٥١٦

طرف الحديث	الراوي	رقم الحديث
جاء الحق وزهق الباطل	جابر	(٤٣٠٣)
جاء حمزة بن عبد المطلب إلى رسول الله ﷺ فقال: يا رسول الله . . .	عبد الله بن عمرو بن العاص	٣٢١٩
جاء خصمان يختصمان إلى النبي ﷺ . . .	عمرو بن العاص	٢١٢٥
جاء رجل إلى ابن عباس فقال: قد جاء . . .	سعيد بن جبير	٤٠١٦
جاء رجل إلى ابن عمر فسأله عن العزل . . .	عبد الواحد البناني	١٦١٣
جاء رجل إلى ابن عمر فقال: يا أبا عبد الرحمن . . .	نافع	٤١٧٧
جاء رجل إلى أبي ذر فسأله عن الإيمان فقرأ . . .	القاسم	(٢٩٤١)
جاء رجل إلى رسول الله ﷺ فسأله عن الصيام	جابر	(١١٠٢)
جاء رجل إلى رسول الله ﷺ فقال: يا رسول الله أرأيت مَن لقيني . . .	أبو سعيد الخدري	١٩١٠
جاء رجل إلى رسول الله ﷺ فقال: يا رسول الله: أيّ البقاع . . .	ابن عمر	(٣٥٠)
جاء رجل إلى رسول الله ﷺ فقال: يا رسول الله ما تركت حاجة . . .	أنس	٢٨٦٣
جاء رجل إلى رسول الله ﷺ فقال يا رسول الله ما خلصت . . .	جرير	١٦١١
جاء رجل إلى رسول الله ﷺ قال: إني رأيت في المنام . . .	أبو مجلز	٢٨٥٣
جاء رجل إلى رسول الله ﷺ ومعه ولد له فقال له . . .	ابن عباس	٢٢٠٣
جاء رجل إلى رسول الله ﷺ يسأله عن الصيام . . .	جابر	١١٠٢
جاء رجل إلى رسول الله ﷺ يتقاضاه تمراً . . .	أبو زرعة بن عمرو بن حزم	٣٣٠١
جاء رجل إلى عبد الله بن مسعود فقال: هل حدثكم . . .	مسروق	(٢٠٩٣)
جاء رجل إلى النبي ﷺ فسأله عن الذي سألتني . . .	أبو ذر	(٢٩٤١)
جاء رجل إلى النبي ﷺ فقال: أرأيت رجلاً قرأ . . .	جابر	٢١٢
جاء رجل إلى النبي ﷺ فقال: إن امرأتي لا تدفع		

طرف الحديث	الراوي	رقم الحديث
يد لامس . . .	ابن الزبير	١٦٧٧
جاء رجل إلى النبي ﷺ فقال : إن لي جاراً يقرأ . . .	جابر	٢٣٧٦
جاء رجل إلى النبي ﷺ فقال : إني أفطرت يوماً من رمضان . . .	ابن عمر	١٠٣٦
جاء رجل إلى النبي ﷺ فقال : السلام عليكم فقال النبي ﷺ . . .	ابن عمر	(٢٦٩٣)
جاء رجل إلى النبي ﷺ فقال : كيف أصبحتم . . .	ابن عباس	٢٥٩٤
جاء رجل إلى النبي ﷺ فقال : ما إسباغ الوضوء . . .	أبو هريرة	١١٣
جاء رجل إلى النبي ﷺ فقال : يا رسول الله أرأيت . . .	أبو هريرة	٣٤٩٧
جاء رجل إلى النبي ﷺ فقال : يا رسول الله إن ابن أختي . . .	أبو فاختة	٣١٩٦
جاء رجل إلى النبي ﷺ فقال : يا رسول الله إن امرأتي . . .	أبو الزبير	١٦٧٧
جاء رجل إلى النبي ﷺ فقال : يا رسول الله إن فلاناً . . .	عراك بن مالك	٢٧٤٣
جاء رجل إلى النبي ﷺ فقال : يا رسول الله إن لفلان نخلة . . .	بعض أزواج النبي ﷺ	٩٨٤
جاء رجل إلى النبي ﷺ فقال : يا رسول الله إني أصبحت . . .	معاوية بن قرة	٦٣١
جاء رجل إلى النبي ﷺ فقال : يا رسول الله إني رجل . . .	معاذ بن جبل	(٢٥٧٨)
جاء رجل إلى النبي ﷺ فقال : يا رسول الله إني زوّجت . . .	أبو هريرة	٣٨٣٣
جاء رجل إلى النبي ﷺ فقال : يا رسول الله علّمني . . .	أبو سيعد	(٢٦١١)
جاء رجل إلى النبي ﷺ فقال : أرأيت رجلاً قرأ . . .	جابر	٣٤٩٧
جاء رجل إلى النبي ﷺ وقال . . .	أنس	(٢٨٦٣)
جاء رجل إلى النبي ﷺ ومعه ولد له . . .	ابن عباس	٢٢٠٢

طرف الحديث	الراوي	رقم الحديث
جاء رجل إلى النبي ﷺ يستأذنه في التزويج . . .	أبو أمامة	١٧١٥
جاء رجل إلى النبي ﷺ يسأله عن مواقيت الصلاة . . .	البراء	٢٦٦
جاء رجل فقال يا أبا عبد الرحمن ما تقول . . .	شقيق	٢١٣٩
جاء رجل فنزل على علي فأضافه فقال : إني . . .	الحسن	٢١٨١
جاء رجل من الأعراب إلى النبي ﷺ وعليه . . .	ابن عمر	٣٨٣٥
جاء رجل من الأعراب وعليه جُبّة من سيجان . . .	عبد الله بن عمر	٢٦٧٤
جاء رجل من أهل المدينة إلى مصر فقال لحاجب . . .	يحيى أبو هشام	٣٠٧٩
جاء رجل من العوالي إلى رسول الله ﷺ . . .	جابر	٢٧٤١
جاء رجل من الغزو وبينه وبين رسول الله ﷺ . . .	ابن عباس	(٣٨٦٣)
جاء رجل من المشركين حتى استقبل رسول الله ﷺ . . .	عائشة	٤٢٣٨
جاء رجل والنبي ﷺ يخطب يوم الجمعة فقال النبي ﷺ . . .	ابن عباس	(٧٢٠)
جاء رجل رسول الله ﷺ ونحن جلوس فقال . . .	أبو بردة عن أبيه	٣٢٦٠
جاء رسول الله ﷺ ونحن مضطجعون في المسجد . . .	جابر	٣٩٤٨
جاء زياد إلى أنس فقال له : اقرأ، فقرأ فرفع . . .	عبيد الله بن أبي بكر ابن أنس	٦٠٢
جاء سراقة بن مالك فجعل يقول علّمنا رسول الله ﷺ . . .	رجل من بني خديج عن أبيه	٤٧
جاء العباس إلى عمر قال إن رسول الله ﷺ أقطعني البحرين . . .	أبو جعفر	(٢٠٥٢)
جاء عطاف بن وداعة الهلالي إلى رسول الله ﷺ . . .	عطية بن بُسر	١٦٣٨
جاء عطاف بن وداعة الهلالي إلى رسول الله ﷺ فقال . . .	عطية بن بسر المازني	٣٤٦٢
جاء عليّ بسيفه إلى فاطمة يوم أحد . . .	سهل بن حنيف	٤٢٧٠
جاء عمر يستأذن في العمرة فقال رسول الله ﷺ . . .	ابن عمر	(١١٧١)
جاء عُيَيْنَةُ بن حصن والأقرع بن حابس إلى أبي بكر . . .	عبيدة	٢٠٥٥، ٢١٢٣
جاء ماعز بن مالك فذكر الحديث في رجمه . . .	أبو هريرة	(٢٦٦٨)

طرف الحديث	الراوي	رقم الحديث
جاء معاوية إلى عمار يعوده، فلما خرج . . .	بنت هشام بن الوليد	٤٤٢٥
جاء ناس من اليهود إلى النبي ﷺ . . .	عمر بن الخطاب	٤٦٠٣
جاء النبي فدخل إلى بستان . . .	أنس	(٣٨١٩)
جاءت أم مالك بعكّة سمن إلى رسول الله ﷺ . . .	أم مالك الأنصارية	٤١٢٦
جاءت امرأة ابن مسعود فقالت: يا رسول الله! إن لي . . .	إبراهيم	٩٢٠
جاءت امرأة يقال لها: بسرة إلى النبي ﷺ . . .	عمرو بن شعيب عن أبيه عن جدّه	١٩٣
جاءت فاطمة بنت النبي ﷺ إليه متورِّكة . . .	أم سلمة	٣٩٧٤
جاء قريش إلى أبي طالب فقالوا يا أبا طالب . . .	عقيل بن أبي طالب	(٤٢٢٧)
جاءت هند بنت عتبة بن ربيعة إلى رسول الله . . .	عائشة	٢١١١
جاءنا رسول الله ﷺ فذكر حديثاً . . .	أبو هريرة وابن عباس	٥٦٤
جاءني جبريل بمرآةٍ بيضاء فيها نكتة سوداء . . .	أنس	(٦٧٣)
جاءني ربي في أحسن صورة فقال: يا محمد . . .	أبو أمامة	٣٧٠٠
جاءه رجل فقال هل سمعت رسول الله ﷺ يقول في الخيل شيئاً . . .	عبد الله بن مسعود	١٩٨٧
جاءها ما قُدِرَ . . .	جرير	١٦١١
جالست سبعين أو خمسين شيخاً . . .	طاووس	(٤٠٧٠)
جاورت في مسجد المدينة مع رجل من أصحاب النبي ﷺ . . .	أبو حازم مولى هذيل	(١١١٨)
جدَّ الملائكة واجتهدوا في طاعة الله . . .	البراء بن عازب	(٢٧٧٣)
جرحه معوّذ ومعاذ ابنا عفراء، وذفف عليه . . .	ابن سيرين	٤٤٥٣
جزاكم الله خيراً يا آل عمر	عثمان	٤٣٨١
جزّةٌ لا جزّتَيْن . . .	عطاء	١٤١٨
جعل الله عليكم صلاة قوم أبرار ليسوا . . .	أنس	٣٣٥٤
جعل الله عليكم صلاة قوم أبرار، ليسوا . . .	أنس	٣٣٥٤

طرف الحديث	الراوي	رقم الحديث
جعل الله في هذه الأمّة خمس . . .	علي	٤٣٦١
جعل رسول الله ﷺ الوليمة ثلاثة أيام . . .	أنس	١٦٥٨
جعل عروة بن الزبير لعائشة طعاماً فجعل يرفع قصعة . . .	أبو حازم	٣١٥٩
جعلك الله في الرفيق الأعلى من الجنة . . .	أم أنس	٢٢٣
جعلني رسول الله ﷺ خلفه، ثم سار في جانب . . .	علي	٣٢٥٩
جعلني عليّ خلفه ثم سار بي في . . .	علي بن ربيعة	٣٢٥٩
جُلُّ من يموت من أمتي بعد قضاء الله وكتابه . . .	جابر	٢٤٨٦
جلس أبو ذر إلى رسول الله ﷺ ـ فذكر مثل الحديث . . .	عوف بن مالك	٣٥٥٣
جلس أبو ذر إلى رسول الله ﷺ فذكر حديثاً مثل الحديث . . .	عوف بن مالك	٣٤٢٤
جلس إليّ وأنا في مسجد البصرة في زمن الحجاج بن يوسف . . .	النضر	٩٠٤، ١٣٦٣
جلس رسول الله ﷺ ذات يوم ونحن معه . . .	عبد الله بن عمرو	٣٢٥٧
جلسنا عند النبي ﷺ فجاء وفد عبد القيس فقال . . .	طلق بن علي	١٨٣٠
الجماعة بركة والثريد بركة والسحور بركة تسحّروا . . .	أبو سعيد الإسكندراني	١٠٥٦
جمرتان من جمر جهنم . . .	عائشة	٢١١١
الجمعة إلى الجمعة والصلوات الخمس كفّارات لما بينهنّ . . .	أبو بكر	(٦٧٦)
جمعوا حيث كنتم . . .	عمر بن الخطاب	٦٨٠
جَمَلٌ أزهر يأكل من أطراف الشجر . . .	أبو هريرة	٤١٤٦
جنات عدن بُطنان الجنة . . .	مسروق	٤٦١٧
جنّبوا مساجدكم صبيانكم ومجانينكم وإقامة الحدود . . .	معاذ	(٣٥٦)
الجنين يُذبح حتى يخرج ما فيه من الدم . . .	ابن عمر	٢٣١٠
جهاد الكفار بالسيف، وجهاد المنافقين باللسان . . .	الحسن	٣٦٢٤
جَهّزني فإني خارج يوم كذا وكذا قال . . .	أنس بن مالك	٣٠٥٢

طرف الحديث	الراوي	رقم الحديث
جيء بابن النُّعَيْمان إلى النبي ﷺ وقد شرب . . .	ابن أبي مليكة	(١٨٠٠)
جئت أزور رسول الله ﷺ وعائشة فإذا هو . . .	عبد الرحمن بن أبي بكر	٤٦٢٢
جئت إلى الحسن فقلت : اعذرني عند أمير . . .	سليمان بن صرد	٤٤٠٦
جئت بالليل أنا وسعد إلى بستانٍ ذي نخل فطلبنا . . .	أبو عبد الرحمن	١٤٢١
جئت تسألني عن الصلاة، فإنك إذا غسلت وجهك . . .	أنس	٨٠، ٤٤٨
جئت حين حضر أبي الوفاة . . .	عُدَيْسة بن أهبان	٨٠٤
جئت رسول الله ﷺ بعد الصبح فقال	ثوبان	٣٦٩٩
جئت رسول الله ﷺ في نفر نستحمله فقال ما عندي . . .	عمران بن حصين	١٧٧٨
جئت مُحضِراً في مثل الريح فمررت بشرذمة . . .	سلمة	٢٠٠٩
جئت مرة فقمت عن يساره فأقامني عن يمينه	ابن عمر	(٣٩٠)
جئنا أبا ذر ونحن ستة نفر	أبو معتب الأسلمي	٢١٦

[حرف الحاء]

حَادِثوا هذه القلوب فإنها سريعة الدثور . . .	الحسن	٣١٠٣
حاصرنا تُستر وعلينا أبو موسى فصام وصمنا . . .	أنس	١٠٤٢
الحامل والمرضع إذا خافتا أفطرتا وأطعمتا . . .	ابن عباس	(١٠٤٧)
حببت إليك الصلاة فخذ منها ما شئت	عبد الله بن عباس	٢١٩
حبذا المتخللون، قالوا : يا رسول الله وما المتخللون؟ . . .	أبو أيوب	(٩٠)
حبذا هي . . .	ابن أم مكتوم	١٣٠٥
حتى في غشيان أهله	أبو البختري	١٦٤١
حثّنا رسول الله ﷺ على الجهاد وقال إنما مثل مجاهدي . . .	أبو سعيد	١٩٤٣
الحج أقضى للدين	محمد بن المنكدر	١١٦٥
الحجُّ عرفة، والعمرة الطواف . . .	ابن عباس	١٢٣٢
حججت في الجاهلية فإذا رجل يطوف . . .	كندير بن سعيد عن أبيه	(٤٢٠٨)

طرف الحديث	الراوي	رقم الحديث
حججت مع النبي ﷺ فوجدنا عائشة تنزع ثيابها . . .	معقل بن يسار	١١٧٣
﴿حِجْراً محجوراً﴾ قال كانت المرأة . . .	الحسن	٣٦٧٣
حجّوا فكأنّي أنظر إلى حبشي أصمع . . .	علي	١١٢٨
حدث نبي الله ﷺ بحديث فما فرحنا بشيء . . .	أنس	١٦٨٢
حدّثت أن العرش ياقوتة حمراء . . .	سعد الطائي	٣٤٣٢
حدثت أنك كنت مع رسول الله ﷺ ليلة الجن	عبد الله بن عمرو بن غيلان	٣٧٦٧
حدثت عن نبي الله بحديثٍ فما فرحنا لشيء منذ عرفنا . . .	أنس	٢٦٨٢
حدثنا رسول الله ﷺ وهو في طائفة من أصحابه . . .	أبو هريرة	(٣٠١٣)
حدثنا نبي الله ﷺ ثم تغير لونه وردّدها ساعة . . .	علي	٣٥١٥
حدثني تميم بحديث فرحت به . . .	فاطمة بنت قيس	٤٥٢٦
حدثني الثلاثة الرهط الذين سألوا عمر عن الصلاة . . .	معاوية بن قرة	(٦٠٠)
حدثني رجل من أصحاب النبي ﷺ قبل تلاطخ هذه الأحاديث . . .	شريح	(٣١٤٦)
حدثني شيخ كان مرابطاً بالساحل قال: خرجت . . .	العوام بن حوشب	٢٠٤٣
حدثني من رأى الزبير يقعص . . .	الأسود بن قيس	٤٤٠٩
حدثني من رأى النبي ﷺ بال ثم تلا آيات من القرآن . . .	أبو سلام	٨٨
حدِّثوا عن بني إسرائيل ولا حرج فإنه كانت . . .	عبد الرحمن بن سابط	٧٧٤
حدِّثوا عن نبي إسرائيل ولا حرج فإنه كان	عبد الرحمن بن سابط	٣٤٦٧
حدّثوا عن بني إسرائيل فإنه كانت فيهم الأعاجيب . . .	جابر	٧٧٤
الحدّة تعتري خيار أمّتي . . .	ابن عباس	٣٢٤٤
حرام على عينين أن تنالهما النار . . .	أبو هريرة	٣٣١٦
الحرب خدعة . . .	الحسين بن علي	(٢٠٨٨)
الحرب خداع . . .	عبد الله بن سلام	٢٠٨٩
حُرِّم على عينين أن ينالهما النار . . .	أبو هريرة	٢٠٤٦
حُرِّمت الخمر	ابن عمر	١٨٠٤

طرف الحديث	الراوي	رقم الحديث
حَريم قَليب البئر العادية خمسون ذراعاً . . .	سعيد بن المسيب	(١٤٦٤)
الحسن والحسن سيّدا شباب أهل الجنة . . .	علي	٣٩٦٥
الحسنة بمائة ألف	ابن عباس	(١١٣٥)
حصى الجمار ما تُقُبّل منه رفع وما رُدَّ . . .	أبو سعيد	١٢٥٧
حضرت جنازة فيها النبي ﷺ فلما وُضِعت . . .	أبو سعيد	١٤٤٥
حَضَرْتُ رسول الله ﷺ فجاء رجل فقال : إن وجدت . . .	سعد بن عبادة	(١٧٣٩)
حضرت رسول الله ﷺ يوم حنين . . .	أبو سعيد الخدري	٤٤٣٤
حقّ الجار أربعون ذراعاً هكذا . . .	أبو هريرة	٢٧٤٧
حقٌّ على كل مسلم أن يغتسل يوم الجمعة . . .	رجل من أصحاب النبي	٦٩٦
حقّ المسلم على المسلم ستّ خصال واجبة فمن ترك . . .	أبو أيوب الأنصاري	٢٥٢٤
الحقب ألف شهر ، والشهر ثلاثون يوماً ، والسنة . . .	أبو أمامة	٣٧٧٥
حكم سعد بن معاذ يومئذٍ أن يقتل من . . .	سعد بن أبي وقاص	٤٢٧٨
الحلال بيّن والحرام بيّن وبينهما مشتبهات . . .	عمار بن ياسر	(١٤٢٠)
حلفت على يمين فلم أكن لأعين الشيطان عليك	ابن عمر	(١٤٣٠)
حليف القوم منهم وابن أخت القوم منهم . . .	كثير بن عبد الله المزني عن أبيه عن جده	٢٥٥١
حليف القوم منهم وابن أخت القوم منهم . . .	كثير بن عبد الله عن أبيه عن جده	(٢١٠٤) (٢١٠٤)
﴿حمٓ﴾ اسم من أسماء الله عز وجل . . .	ابن عباس	٣٧٠٨
الحمد لله أني سمعت رسول الله ﷺ يقول	سلمان	٤٣٦
الحمد لله الذي أطعمنا وسقانا والحمد لله . . .	أبو سلمة عن أبيه	(٢٣٩٣)
الحمد لله الذي أقر الله عينك يا رسول الله	أنس	١٦١٩
الحمد لله الذي جعل في أمتي مثل صاحب ياسين	علي بن زيد	(٤٢٨٩)
الحمد لله الذي جعل فينا مثل صاحب ياسين . . .	علي بن زيد بن جدعان	٤٢٣٩

طرف الحديث	الراوي	رقم الحديث
الحمد لله الذي حَسَّن خَلْقي وخُلُقي وزان منّي ما شان من غيري	ابن عباس	(٢٥٩٣)
الحمد لله الذي أخرجنا لم يخرجنا إلاَّ الجوع	أبو بكر	٣١٥٤
الحمد لله الذي قد أيأس الشيطان أن يُعبد . . .	أبـيّ بن كعب	(٣٠٠٢)
الحمد لله الذي قنعنا بما رزقنا	أبو وائل	٩٨٦
الحمد لله حمداً كثيراً طيباً . . .	أبو أيوب	٣٦٢٠
الحمد لله، كتاب الله واحد، فيكم . . .	سهل بن سعد الساعدي	(٣٢٦٦)
الحمد لله، كتاب الله واحد، فيكم الأخيار والأحمر والأسود . . .	سهل بن سعد الساعدي	٣٤٨١
الحمد لله نحمده، ونستعينه ونستغفره، ونؤمن به . . .	أبو هريرة وابن عباس	٧١٥
حملت على عمَّار بن ياسر يوم . . .	أبو الغادية الجهني	٤٤١٩
حملني رسول الله ﷺ على عاتقه . . .	عائشة	٤١٠٢
حملني علي رضي الله عنه خلفه ثم سار بي	علي بن ربيعة	٣٢٥٩
﴿حور مقصورات في الخيام﴾ قال: الدرّ . . .	عبد الله	٣٧٤١
حوّلوا متاع عائشة على جمل صفية . . .	عائشة	١٥٩٩
حوّلوا متاع عائشة على جمل صفيّة . . .	عائشة	١٩٨٢
الحياة لا يأتي إلاَّ بخير . . .	حُميد بن عبد الرحمن عن أسير	٢٦٢٧
الحياء من الإيمان . . .	عبد الله بن سلام	٢٩٠٤
حياتي خيرٌ لكم تحدثون ونُحدِث . . .	بكر بن عبد الله المزني	٣٨٢٤
الحيّة أفسق الفسقة فاقتلوها . . .	ابن عباس	٢٣٨٠

[حرف الخاء]

خادمكم أخذ متاعكم	عمر	١٨٦٦
وخارج الأذنين من الرأس وباطنهما من الوجه	علي بن أبي طالب	٥٦

طرف الحديث	الراوي	رقم الحديث
خاصم سعد بن أبي وقاص طلحة بن عبيد الله في مال له . . .	أبو بكر بن حفص بن عمر ابن سعد	١٩١٢
الخبث أحدٌ وستون جزءاً، فجزء في الجن . . .	عثمان	٤١٥٦
الخبر الصالح يجيءُ به الرجل الصالح والخبر . . .	أنس بن مالك	٣٠٥٨
ختم القرآن على عهد عمر قال خرجت خيلٌ . . .	قيس بن النعمان	٢٢٣٧
خدمت رسول الله ﷺ وأنا ابن ثمان سنين فكان	أنس بن مالك	٣١٢٧
خدمت رسول الله ﷺ تسع سنين يفعل ذلك	أنس بن مالك	٤٣
خديجة خير نساء عالمها	عروة	(٣٩٥٣)
خذ عن عمّك . . .	أنس بن مالك	(١٠٢٠)
خذ لنا كتاباً من رسول الله ﷺ	شيخ من بني تميم	٩٠٤
خذ هذا الدم وادفنه . . .	سفينة	٣٨٢٢
خذ هذا فقد صلى عندنا	أم سلمة	٣٤٣
خذوا حصى الجمار من وادي محسر . . .	جابر	١٢٥٥
خذوا العطاء ما دام عطاءً فإذا صار . . .	معاذ بن جبل	٤٣٤٤
خذوا من تربة أرضكم فامسحوا	ابن عباس	٢٤٨١
خذوا وأنا مع ابن الأكوع	عمرو بن شعيب عن أبيه عن جده	٢٠٠٢
خذوا يا بني أرفدة، ليعلم اليهود والنصارى . . .	الشعبي	١٦٨٢
خذي بعضادَتَيْ الباب ولا تدخلي . . .	قتادة	١١٢٦
خذي ما أدركت من قرصك ولا تؤذي جارك	عائشة	٢٥٩٠
خرج ابن عمر حاجاً إذا كان بين مكة والمدينة أتى شجرة . . .	ناعم مولى أم سلمة	٢٥٥٠
خرج ابن عمر مبادراً للفتنة أن تقع من المدينة . . .	نافع	١٠٤٥
خرج أبو أيوب إلى عقبة بن عامر وهو بمصر . . .	عطاء بن أبي رباح	٣٠٧٧
خرج أبو ذر إلى الربذة . . .	القرظي	(٤٠٧٤)
خرج جيش من المسلمين أنا أميرهم . . .	عمرو بن العاص	٤٣٧٠

طرف الحديث	الراوي	رقم الحديث
خرج رسول الله ﷺ . . .	ابن عباس	٣٢٧٤
خرج رسول الله ﷺ إلى صَرْحة المسجد فنادى . . .	أم سلمة	(١٨٢)
خرج رسول الله ﷺ إلى مكة لعشرٍ مَضَيْنَ من رمضان . . .	ابن عباس	(٤٣٠١)
خرج رسول الله ﷺ بعدما ارتفعت . . .	ابن أم مكتوم	٤٣٤٣
خرج رسول الله ﷺ ذات غداة . . .	ابن عمر	٣٨٠٦
خرج رسول الله ﷺ ذات ليلة وهو يريد أن يخبرنا . . .	أنس	١١٢٣
خرج رسول الله ﷺ ذات يوم إلى المسجد فإذا . . .	ابن عمر	٣١٢٩
خرج رسول الله ﷺ على أصحابه ذات ليلة وهم ينتظرون العشاء . . .	جابر	٢٨١
خرج رسول الله ﷺ على أصحابه وهم يتذاكرون	عطاء بن أبي رباح	٢٩٤٨
خرج رسول الله ﷺ عند الظهيرة فوجد أبا بكر في المسجد . . .	عمر بن الخطاب	٣١٥٣
خرج رسول الله ﷺ فأعرس من الليل فلم يستيقظ	ابن عباس	٤٤٦
خرج رسول الله ﷺ في جنازة رجل من الأنصار	عبد الرحمن بن عائذ	٢١٣ ، ٨٨٧
خرج رسول الله ﷺ في غزاة واستعمل خالد بن الوليد . . .	بُريدة	٢٠٣٥
خرج رسول الله ﷺ ليصلح بينهم فحضرت . . .	عائشة	٣٨٦٠
خرج رسول الله ﷺ من مكة عند غروب الشمس فلم يصلّ . . .	جابر	٢٦١
خرج رسول الله ﷺ يوم أحد حتى إذا خلّف . . .	أبو حميد الساعدي	(٤٢٦٣)
خرج زيد بن حارثة إلى مكة فقدم ببنت حمزة . . .	علي بن أبي طالب	١٦٨٥
خرج ضمرة بن جندب من بيته مهاجراً . . .	ابن عباس	٣٥٧٨
خرج عليّ في يوم عيد فرأى ناساً	العلاء بن بدر	٧٥١
خرج علينا رسول الله ﷺ فقال : فإن هذه	أبو شريح	٣٤٩٥
خرج علينا رسول الله ﷺ فقال : يا أيها الناس . . .	جابر بن عبد الله	(٣٣٨٧)

طرف الحديث	الراوي	رقم الحديث
خرج علينا رسول الله ﷺ في ليلة من رمضان . . .	جابر بن عبد الله	٦٠٣
خرج علينا رسول الله ﷺ من بيت حفصة . . .	ابن عمر	١٠٦٤
خرج علينا رسول الله ﷺ ونحن نقرىء بعضنا بعضاً	سهل بن سعد الساعدي	(٣٢٦٦)
خرج علينا رسول الله ﷺ ونحن نكتب شيئاً من الحديث . . .	معاذ بن جبل	(٣٠٣٢)
خرج علينا رسول الله ﷺ ونحن نُقْرىء القرآن	سهل بن سعد الساعدي	٣٤٨١
خرج علينا رسول الله ﷺ يوماً ونحن . . .	أبو سعيد	٣٨٥٩
خرج علينا عليّ حين ثَوَّبَ المُثَوِّبُ فقال : إن نبيّكم . . .	رجل من بني أسد	٦٢٩
خرج علينا علي معتجراً ببرد مشتملاً . . .	مجاهد	٣٧٢٧
خرج عمر إلى أهل الصُفّة فقال ألا تُهَنّوني . . .	محمد بن علي	(٣٩٨٩)
خرج عمرو بن أميّة في السوق فبينما هو يساوم . . .	عبد الله بن عمر وابن أمية الضمري	(١٧٥٧)
خرج المقداد بن الأسود في سريّة ، فمرّوا بقوم . . .	سعيد بن جبير	٣٥٦٧
خرج النبي ﷺ إلى حرّة بني معاوية	حذيفة بن اليمان	٦٤٧
خرج النبي من باب البيت وهو يريد الحجرة . . .	أنس	٢٩٤٧
خرجت أم أيمن مهاجرة إلى رسول الله ﷺ من مكة . . .	عثمان بن القاسم	٤١٢٣
خرجت أنا وأمّ مِسْطح الأنصارية لحاجة لنا . . .	عائشة	٣٦٧٢
خرجت خيل لرسول ﷺ فسمع بها أكيدر دومة	قيس بن النعمان	٢٢٣٧ ، ٤٣١٧
خرجت طائفة منهم ، فأتوا مقبرة من مقابرهم . . .	جابر	٧٧٤
خرجت فإذا رسول الله ﷺ وأبو بكر وعمر قعود . . .	عبد الله بن أبي أوفى الأسلمي	١٤٧٧
خرجت فإذا رسول الله ﷺ وأبو بكر وعمر قعود . . .	عبد الله بن أبي أوفى الأسلمي	٢٨٢٥
خرجت في طلب إبلٍ لي ضوالٍّ . . .	أبو كعب الحارثي	٤٠٨٥
خرجت في غداةٍ شاتِيَّة من بيتي جائعاً حرصاً . . .	عليّ	(٣١٥٧)

طرف الحديث	الراوي	رقم الحديث
خرجت ليلة محرسي لم يخرج أحد ممن كان عليه الحرس . . .	شيخ	٢٠٤٣
خرجت مع أبي إلى ينبوع عائداً . . .	فضالة	(٤٤٥٠)
خرجت مع رسول الله ﷺ حتى دخلت	ابن عمر	٣١٥٨
خرجت مع رسول الله ﷺ في حَجّة الوداع وأخرج . . .	عائشة	١٥٩٩
خرجت مع رسول الله ﷺ في حجة الوداع وأخرج معه نساء . . .	عائشة	١٩٨٢
خرجت مع رسول الله ﷺ في سفر فكان لا يأتي البَراز . . .	جابر	(٣٨٠٠)
خرجت مع رسول الله ﷺ من المدينة فالتفت إليها فقال . . .	العباس بن عبد المطلب	٧٥٠
خرجت مع رسول الله ﷺ يوماً حارّاً . . .	زيد بن حارثة	٤٠٢٤
خرجت مع عبد الله إلى المدينة فكان يمسح	عمرو بن الحارث	١٠٣
خرجت مع عمر بن الخطاب إلى مكة ، فاستقبلنا أمير مكة . . .	عبد الرحمن بن أبي ليلى	(٢١١٥)
خرجت مع كعب بن عجرة يوم العيد فلم يصل قبلها	عبد الملك بن كعب	٧٦٧
خرجت مع مسلم بن عقبة ، فلما حاذينا . . .	عمرو عن عمه	٤٣٥٣
خرجت مع النبي ﷺ حتى دخلنا في بعض حيطان الأنصار . . .	ابن عمر	٣١٥٨
خرجت من عند النبي ﷺ متوجّهاً إلى أهل فمررت بغلمان . . .	أنس	٢٦٨٨
خرجت من المسجد فإذا رجل ينادي خلفي : ارفع إزارك . . .	أبو مطر	١٣٣٩ ، ١٤٢٨
خرجت من المسجد فإذا رجل ينادي خلفي . . .	أبو مطر	٢٣٣٩
خرجت من نكاح ولم أخرج من سِفاح . . .	علي	٤٢١٠
خرجت وأنا أريد المسجد فإذا أنا بزيد بن ثابت . . .	أنس	(٥٦٧)

طرف الحديث	الراوي	رقم الحديث
خرجنا حجّاجاً فقدمنا المدينة . . .	الأحنف بن قيس	٤٤٠١
خرجنا عُمَّاراً فعمدنا إلى منزل أبي ذر . . .	سلمة بن نباتة	٤٠٧٤
خرجنا في سفر ونحن اثنا عشر راكباً، كلّهم قد صحب . . .	الربيع بن نضلة	٧٢٩
خرجنا مع أبي موسى في بعض البساتين فأخذتني حاجة . . .	عياض بن نضلة	١٠٤
خرجنا مع رسول الله ﷺ حتى إذا كنا بعين الروم . . .	عمر	٤٣١٣
خرجنا مع رسول الله ﷺ فكان إذا جاوز . . .	أبو سعيد الخدري	(٧٣٥)
خرجنا مع رسول الله ﷺ في جنازة فرأى نسوة فقال: أتحملنه . . .	أنس	٨١٧
خرجنا مع رسول الله في حجته التي حجها فلما هبطنا . . .	أسامة بن زيد	(٣٨٠٨)
خرجنا مع رسول الله في غزوة تبوك فنزلنا . . .	أبو هريرة	١٧٢٤
خرجنا مع رسول الله ﷺ مُصْعدين في أُحُد . . .	الزبير بن العوام	(٤٢٦٠)
خرجنا مع عبد الله إلى المدينة فكان يمسح على الخف ثلاثاً . . .	عمرو بن الحارث	١٠٣
خرجنا مع عبد الله من داره والإمام . . .	خارجة بن الصلت	(٤٤٩٧)
خرجنا مع علي حتى إذا كنا بذي الحُليفة قال . . .	سعد مولى الحسن بن علي	(١١٧٥)
خرجنا مع كعب بن عُجرة يوم العيد فلم يصلّ قبلها . . .	سعد بن إبراهيم عن عمّه	٧٦٧
خَصلتان من كانت فيه كتبه الله شاكراً صابراً: من نظر . . .	عمرو بن شعيب عن أبيه عن جده	٢٦١٥
خط عليَّ خطاً وقال لا تبرح	ابن مسعود	٣٧٦٧
خطب أبو بكر رضي الله عنه فقال أما والله	الحسن	٢١١٧
خطب رسول الله ﷺ	ابن عمر	١١٣٤
خطب رسول الله ﷺ فذكر الجهاد فلم يُفضِّل عليه شيئاً . . .	أبو قتادة	١٩٣٨
خطب علي فقال: يا أيها الناس! والله الذي . . .	العلاء	٣٩٤٧

طرف الحديث	الراوي	رقم الحديث
خرجت مع رسول الله ﷺ في سفر فكان لا يأتي البَراز	جابر	٣٨٠٠
خطب معاذ بن جبل فقال: أنتم المؤمنون. . .	سلمة بن سبرة	٣٧٠٦
خطب معاوية أم الدرداء فأبت	ميمون بن مهران	١٧١٨
خطبت إلى النبي ﷺ ابنته فاطمة فباع. . .	علي	٣٩٦١
خطبنا الأشعري على منبر البصرة فقال لنا إن الخمر. . .	صفوان بن محرز	١٨١٧
خطبنا رسول الله ﷺ. . .	أبو هريرة وابن عباس	(٢٤٥)
خطبنا رسول الله ﷺ. . .	أبو هريرة وابن عباس	٣٥١م
خطبنا رسول الله ﷺ. . .	أبو هريرة وابن عباس	(٤٠٢م)
خطبنا رسول الله ﷺ. . .	أبو هريرة وابن عباس	(٤١٧م)
خطبنا رسول الله ﷺ. . .	أبو هريرة وابن عباس	(٥٦٤)
خطبنا رسول الله ﷺ. . .	أبو هريرة وابن عباس	٧١٥
خطبنا رسول الله ﷺ. . .	أبو هريرة وابن عباس	٧٩٩
خطبنا رسول الله ﷺ. . .	أبو هريرة وابن عباس	(٨١٨)
خطبنا رسول الله ﷺ. . .	أبو هريرة وابن عباس	(٨٦٣)
خطبنا رسول الله ﷺ. . .	أبو هريرة وابن عباس	(٩٧٣)
خطبنا رسول الله ﷺ. . .	أبو هريرة وابن عباس	(١٠١١)
خطبنا رسول الله ﷺ. . .	أبو هريرة وابن عباس	١١٣٠
خطبنا رسول الله ﷺ. . .	أبو هريرة وابن عباس	(١١٣٢)
خطبنا رسول الله ﷺ. . .	أبو هريرة وابن عباس	(١٣٤٥)
خطبنا رسول الله ﷺ. . .	أبو هريرة وابن عباس	١٣٧٨
خطبنا رسول الله ﷺ. . .	أبو هريرة وابن عباس	(١٤٢٥)
خطبنا رسول الله ﷺ. . .	أبو هريرة وابن عباس	(١٤٣٦)
خطبنا رسول الله ﷺ. . .	أبو هريرة وابن عباس	١٤٤٩
خطبنا رسول الله ﷺ. . .	أبو هريرة وابن عباس	(١٤٦٣)
خطبنا رسول الله ﷺ. . .	أبو هريرة وابن عباس	(١٤٦٧)

طرف الحديث	الراوي	رقم الحديث
خطبنا رسول الله ﷺ . . .	أبو هريرة وابن عباس	١٥٠٩
خطبنا رسول الله ﷺ . . .	أبو هريرة وابن عباس	١٥٦١
خطبنا رسول الله ﷺ . . .	أبو هريرة وابن عباس	١٥٧٨
خطبنا رسول الله ﷺ . . .	أبو هريرة وابن عباس	١٥٨٩
خطبنا رسول الله ﷺ . . .	أبو هريرة وابن عباس	١٦٠٤
خطبنا رسول الله ﷺ . . .	أبو هريرة وابن عباس	(١٨٥٥)
خطبنا رسول الله ﷺ . . .	أبو هريرة وابن عباس	(١٩٤٢)
خطبنا رسول الله ﷺ . . .	أبو هريرة وابن عباس	(٢١٣٤)
خطبنا رسول الله ﷺ . . .	أبو هريرة وابن عباس	(٢٢٠٣)
خطبنا رسول الله ﷺ . . .	أبو هريرة وابن عباس	(٢٢١٢)
خطبنا رسول الله ﷺ . . .	أبو هريرة وابن عباس	٢٣٥٥
خطبنا رسول الله ﷺ . . .	أبو هريرة وابن عباس	(٢٤٧٣)
خطبنا رسول الله ﷺ . . .	أبو هريرة وابن عباس	(٢٥٨٤)
خطبنا رسول الله ﷺ . . .	أبو هريرة وابن عباس	٢٥٨٩
خطبنا رسول الله ﷺ . . .	أبو هريرة وابن عباس	٢٨٤٩
خطبنا رسول الله ﷺ . . .	أبو هريرة وابن عباس	٢٨٥٧
خطبنا رسول الله ﷺ . . .	أبو هريرة وابن عباس	٢٨٦٠
خطبنا رسول الله ﷺ . . .	أبو هريرة وابن عباس	٣٠٧٠
خطبنا رسول الله ﷺ . . .	أبو هريرة وابن عباس	٣٢٠٢
خطبنا رسول الله ﷺ . . .	أبو هريرة وابن عباس	(٣٢٥٢)
خطبنا رسول الله ﷺ . . .	أبو هريرة وابن عباس	٣٢٦٣
خطبنا رسول الله ﷺ . . .	أبو هريرة وابن عباس	٣٥٠١
خطبنا رسول الله ﷺ . . .	أبو هريرة وابن عباس	٣٧٨٣
خطبنا رسول الله ﷺ . . .	أبو هريرة وابن عباس	٣٧٩٨
خطبنا رسول الله ﷺ . . .	أبو هريرة وابن عباس	٤١٨١
خطبنا رسول الله ﷺ . . .	أبو هريرة وابن عباس	٤٣٢٠

طرف الحديث	الراوي	رقم الحديث
خطبنا رسول الله ﷺ آخر يوم من شعبان فقال:		
يا أيها الناس . . .	سلمان الفارسي	١٠٠٦
خطبنا رسول الله ﷺ حتى أسمع العواتق في خدورها . . .	البراء	٧٠٢، ٢٧٣٢
خطبنا رسول الله ﷺ فقال: أي يوم هذا	عمار بن ياسر	١٧٨٩
خطبنا رسول الله ﷺ: يا معشر من آمن بلسانه . . .	البراء بن عازب	٢٧٣٢، ٢٥٨٩
خطبنا عمر فقال يا أيها الناس إنا كنا نعرفكم	أبو فراس	٢١١٩
خطبنا معاذ بن جبل فقال: أنتم المؤمنون	سلمة بن سبرة	٣٧٠٦
خطبنا معاوية فقال: ألا ما بال أقوام يصلون . . .	الجهني	٢٩٨
خطبنا معاوية في يوم جمعة . . .	أبو قبيل	٤٣٤٨
خطبنا نبي الله ﷺ خطبة	رجل من الصحابة	٣٠٧٤
خطبني رسول الله ﷺ فاعتذرت إليه فعذرني . . .	أم هانىء	٤١٢٥
خطبني عليّ فبلغ ذلك فاطمة فأتت . . .	أسماء بنت عميس	٣٩٥٠
خطيئة العشار أن عليه في كل يوم لعنة الله	ابن عباس وأبو هريرة	(١٤٣٦)
خفت على ناضحي ولي عيال	علي عن الأعرابي	٤٢٢
خلا عليّ بالزبير يوم الجمل فقال أنشدك . . .	عبد السلام	٤٤٠٤
خلع النبي ﷺ نعليه وهو يصلي فخلعَ من خلفه . . .	عبد الله	(٣٨٣)
خلق الله الجن ثلاثة أصناف: صنف حيات . . .	أبو الدرداء	٣٤٣٧
خلق الله الجن على ثلاثة أثلاث: فثلث . . .	أبو ثعلبة	٣٤٣٨
خلق الله الخلق، وقضى القضية، وأخذ . . .	أبو أمامة	٢٩٦٦
خلق الله عز وجل ألف أمّة منها ستّمائة . . .	عمر	٢٣٧٥
خلقُ الإنسان والحية سواء إن رآها أفزعته	ابن عباس	٢٣٧٩
الخلق الحسن . . .	أبو إسحاق عن رجل من مزينة	٢٥٧٥
الخلق الحسن . . .	مطرّف بن عبد الله بن الشخير	٢٥٨٣
الخلق كلّهم عيال الله فأحسنهم إلى الله أنفعهم . . .	أنس	(٩٧٧)
خللوا يعني بين الأصابع	عبد الله بن عمر	٩٢
خياركم أحاسنكم أخلاقاً . . .	ابن عباس	٣١٣٣

طرف الحديث	الراوي	رقم الحديث
خياركم إذا رؤوا ذكر الله	أسماء بنت يزيد	٢٦٦٥
خير أمتي القرن الذي أنا منهم، ثم الثاني . . .	عمر	(٤١٧٤)
خير أهل المشرق عبد القيس . . .	أبو هريرة	٤١٥١
خير البقاع المساجد	ابن عمر	٣٥٠
خير دور الأنصار بنو عبد الأشهل . . .	أسيد بن حضير	٤١٤٩
خير الرزق ما يكفي وخير الذكر ما خفي . . .	سعد	٣٢٨٢
خير الرفقاء أربعة . . .	أكثم بن الجون الخزاعي	١٩٧١
خير الشباب من تشبه بكهولكم وشرّ كهولهم . . .	واثلة بن الأسقع	٢٧٢٩
خير صفوف الرجل أولها وشرّها آخرها . . .	فاطمة بنت قيس	٣٩٥
خير فائدة استفادها المسلم بعد الإسلام . . .	يحيى بن جعدة	١٦٢٦
خيركم خيركم لأهله	معاوية	١٥٩٤
خير الكفن الحلّة . . .	عبادة بن نسي	(٨٠١)
خير الكفن الحلّة وخير الأضحية الكبش . . .	عبادة بن نسي	٢٢٩٠
خيركن أطولكن يداً	أبو برزة	٩٧٠
خيركن أيسركن صداقاً	ابن عباس	١٥٦٢
خير ما أُعطي الرجل المؤمن خلُقٌ حَسَنٌ	أبو إسحاق عن رجل من مزينة	٢٥٧٤
خير المجالس أوسعها . . .	أنس	(٢٨٠٨)
خير موضوع فمن شاء أقل منه	أبو ذر	٢١٠
خير الناس قرني ثم الذين يلونهم . . .	جعدة بن هبيرة	٤١٦١
خير نساء عالمها مريم وفاطمة خير . . .	عروة	٣٩٥٣
خُيِّرَتْ أسماء أيّ أزواجك تختارين . . .	أبو مجلز	٢٥٧٣
خيركم خيركم لأهله . . .	معاوية بن أبي سفيان	١٥٩٤
خيركم في رأس المائتين الخفيف . . .	حذيفة	٤٣٥٩
خيركم أيسركنّ صداقاً . . .	ابن عباس	١٥٦١
خَيْرُكُنَّ أطولكن يَدَيْن . . .	أبو برزة	٩٧٠
خيركن أطولكن يداً . . .	أبو برزة الأسلمي	٤١١١

طرف الحديث	الراوي	رقم الحديث
الخيل معقود في نواصيها الخير إلى يوم القيامة	عبد الله بن مسعود	١٩٨٧
الخيل معقود في نواصيها الخير إلى يوم القيامة وأهلها . . .	المغيرة بن شعبة	١٩٨٨

[حرف الدال]

الدالّ على الخير كفاعله والله يحب إغاثة اللهفان . . .	أنس	(٩٧١)
دباغه طهوره	أنس بن مالك	٢٤
الدجال إذا خرج يخرج من نحو المشرق	أبو هريرة	٤٥١٨
الدجال قد أكل ومشى في الأسواق . . .	عبد الله بن مغفل	٤٥٢٤
دخل ابن عوف على عمر وعليه قميص حرير فقال عمر . . .	عبد الله بن عامر بن ربيعة	(٢٢٤٤)
دخل أبو مسعود على حذيفة وهو مريض . . .	خالد بن سعد	٣٢٩٣
دخل أبو هريرة المسجد فاجتمع إليه الناس . . .	يزيد الأودي	٣٩٣١
دخل بنو إسرائيل مصر وهم ثلاثة وسبعون . . .	ابن مسعود	٣٦٧٥
دخل جبريل المسجد الحرام فطفق ينقلب . . .	بُريدة	٤٢١٥
دخل الحسين بن علي على رسول الله ﷺ البيت وأنا جالسة . . .	أم سلمة	(٣٩٧١)
دخل رجل، فقال النبي ﷺ: ألا رجل يتصدَّق . . .	أبو أمامة	٤٠٨
دخل رجل من المهاجرين على أبي بكر وهو يشتكي . . .	أسماء بنت عميس	(٣٨٨٩)
دخل رسول الله ﷺ يوماً فعرفت أنه قد حَفَزَه . . .	عائشة	٣٢٨٩
دخل زياد على عمر وفي يده خاتم من ذهب . . .	عبد الرحمن صاحب السقاية	٢٢٦٨
دخل سعد على سلمان يعوده فبكى . . .	أبو سفيان عن أشياخه	٤٠١٤
دخل سهل بن أبي أمامة هو وأبوه على . . .	أنس بن مالك	٤٢١
دخل عبد الله بن مسعود المسجد والنبي ﷺ يخطب . . .	جابر	٧١١

طرف الحديث	الراوي	رقم الحديث
دخل عبد الرحمن بن عوف ومعه محمد ابنه وعليه قميص من حرير . . .	أبو سلمة بن عبد الرحمن	٢٢٤٣
دخل عليَّ أبو هريرة وأنا مريض مغلوب . . .	عجلان	٢٤٥٩
دخل عليَّ الحسن بن علي وعبد الله بن عباس . . .	سلمى	(٣١٦٣)
دخل عليّ رجل بالظهيرة قلت ما حاجتك . . .	حَيَّة بنت أبي حيّة	٢١٢٨
دخل عليّ رسول الله ﷺ بغَلَس ، فجلس وأنا على فراشي . . .	أم هانىء	٤٢٣٥
دخل عليّ رسول الله ﷺ فقال : يا عائشة . . .	عائشة	١٠٦٣
دخل عليّ رسول الله ﷺ فقرّبت إليه كتفاً بارداً فكنت أسحاها فأكلها فصلى	صفيّة	١٣٢
دخل عليَّ رسول الله ﷺ وأنا أبكي . . .	عائشة	٤٠٩٩
دخل عليَّ رسول الله ﷺ وأنا في قبّة فقال : نِعْمَ القُبَّة . . .	أم مسلم الأشجعية	٢٨
دخل عليّ رسول الله ﷺ يوماً فعرفت أنه	عائشة	(٣٢٨٩)
دخل على النبي ﷺ أعرابي جسيم ذو جثمان عظيم . . .	أبو عثمان	٢٤٦٧
دخل عليّ النبي ﷺ وأنا كاشف عن فخذي فقال : يا عليّ . . .	عليّ	(٣١٨)
دخل عليّ النبي ﷺ يوماً فقال : إني صنعت اليوم . . .	عائشة	١٣٠٢
دخل علينا رسول الله ﷺ فأتيته بطعام واعتزل بعض من	ليلى	٢٣٨٤
دخل عمر على حفصة وهي تبكي فقال : مالكِ؟ . . .	ابن عمر	٤١١٨
دخل النبي ﷺ على أم سلمة وعندها صبيّ ينبعث منخراه دماً . . .	جابر	(٢٤٤١)
دخل النبي ﷺ المسجد وقوم يذكرون الله وقوم يتذاكرون الفقه . . .	عبد الله بن عمرو	٣٠٩٠
دخلت إلى أبي جهل يوم بدر فدنوت . . .	عبد الله بن مسعود	٢١١٣
دخلت امرأة عثمان بن مظعون على نساء النبي ﷺ	أبو موسى الأشعري	٦٠٧
دخلت امرأة النار في هرّة . . .	أبو هريرة	(٣٨٦٧)

طرف الحديث	الراوي	رقم الحديث
دخلت أنا وجعدة على رجل من الأنصار أصحبه فقال . . .	مجاهد	٥٧٩
دخلت أنا ورجال معي على عائشة فسألناها عن الرجل	سيف بن عبد الله الحميري	١٤٠
دخلت أنا ورسول الله ﷺ ويده في يدي فأتى على رجل رثّ الهيئة . . .	أبو هريرة	(٢٤٤٩)
دخلت أنا وصاحبٍ لي على رجل من أصحاب النبي ﷺ . . .	حُميد بن عبد الرحمن	٢٦٢٧
دخلت أنا ونسوة من الأنصار على أسماء بنت مخربة . . .	الربيع بنت معوذ	١٣٥١
دخلت الجنة فرأيت أكثر أهلها الفقراء . . .	عبد الله بن عمرو	(٤٥٩٣)
دخلت الجنة فرأيت فيها جنابذ من لؤلؤ . . .	أبَيُّ بن كعب	(٢٣٨)
دخلت على أبي بكر فرأيت به الموت فقلت . . .	عائشة	(٧٧٣)
دخلت على أبي بكر وهو مريض فرأيت . . .	قيس بن أبي حازم	٢٢٣٥
دخلت على أبي مسعود وقرظة بن كعب . . .	عامر بن سعد	١٦٨٠
دخلت على أبي هريرة وعبد الله بن حنظلة	ضمضم بن جوس	٦٦٩
دخلت على الأشعري يوم الجمعة وهو يتغدى . . .	حصين بن أبي الحر	١٠٥٠
دخلت على أم سلمة فقلت : أريني . . .	يزيد الرقاشي عن امرأة	(٣)
دخلت على أنس بن مالك . . .	ابن عاصم	٢٧٨
دخلت على أنس بن مالك فرأيت عنده قدحاً . . .	محمد بن إسماعيل	٢٣
دخلت على البراء بن مالك وهو مستلق . . .	أنس بن مالك	٤٠٨٦
دخلت على بلال بن أبي بردة فقلت له : يا بلال . . .	محمد بن واسع	٣٢٢٨
دخلت على جابر بن عبد الله فوجدته جالساً يصلي . . .	إبراهيم بن عبيد	٤١٣
دخلت على جابر بن عبد الله بمكة فوجدته يصلي جالساً . . .	إبراهيم بن عبيد بن رفاعة	٦٣٠
دخلت على جابر بن عبد الله فوجدته جالساً يصلي لأصحابه . . .	إبراهيم بن عبيد بن رفاعة	٤٣٣م
دخلت على رسول الله ﷺ فأُتِيَ بخبز ولحم . . .	أم إسحاق	(١٠٧٦)

طرف الحديث	الراوي	رقم الحديث
دخلت على رسول الله ﷺ فقال يا ابن مسعود . . .	عبد الله	٣٠٢٢
دخلت على رسول الله ﷺ فقلت يا رسول الله ربما فضلت . . .	صعصعة	٢٥٤٦
دخلت على زيد بن ثابت أعوده وهو مريض . . .	ثابت بن عبيد	٤٠١
دخلت على زيد بن ثابت فرأيته يصلي على حصير يسجد عليه . . .	ثابت بن عبيد	٣٣٦
دخلت على عائشة فصلّت العصر في الساعة التي تدعونها . . .	تميمة	٢٧٩
دخلت على عائشة في حجرتها في نساء من الأنصار	مريم بنت طارق	١٨٢٧
دخلت على عائشة . . .	مريم بنت طارق	٢٦٠٩
دخلت على عائشة في هذه الآية : ﴿ليس بأمانيكم . . .﴾	أبو المهلب	٣٥٦٥
دخلت على عبد الله بن عمرو فحدثنا فقال . . .	مرداس بن عبد الرحمن	١١٦٤
دخلت على عقبة بن عمرو ، وثابت بن يزيد وقرظة . . .	عامر بن سعد	(١٦٨٠)
دخلت على النبي ﷺ أنا ورجلان من بني عامر . . .	أبو جحيفة	٤١٤٥
دخلت على النبي ﷺ فقلت	صعصعة	٢٥٤٦
دخلت على النبي ﷺ في مرضه وعنده . . .	الفضل بن العباس	٤٣٢٢
دخلت على يزيد بن معاوية فذكر قصة . . .	الهيثم	٤٥١٩
دخلت العمرة في الحج إلى يوم القيامة . . .	ابن أخي جبير بن مطعم	١١٧٦
دخلت المدينة مع أبي	شيخ من بني تميم	٩٠٤ ، ١٣٦٣
دخلت مسجد إيلياء فصليت إلى سارية ركعتين . . .	عبد الله بن أبي الهذيل عن شيخ	٣٠٧١
دخلت مسجد حمص فإذا أنا بفتى والناس حوله . . .	أبو بحريَّة	٣٩٩
دخلت المسجد فإذا أنا برسول الله ﷺ جالساً وحده . . .	أبو ذر	٣٤٤١
دخلت المسجد فإذا شيخ إلى جنب المنبر جالس . . .	دجين بن ثابت	٣١٠٩
دخلت المسجد فعرفت في وجه رسول الله ﷺ الجوع . . .	أبو طلحة	٣٨١٢

طرف الحديث	الراوي	رقم الحديث
دخلت المسجد ورسول الله ﷺ في الصلاة واضع يده اليمنى . . .	عاصم بن كليب	٥٢٤
دخلت مع أبي على أنس بن مالك فقلت له . . .	عيسى بن صدقة	١٤٤٧
دخلت مع أبي على النبي ﷺ فانتجاه دوني . . .	رجل من بلي	٢٨١٥
دخلت مع الحكم بن الأعرج على بكر بن عبد الله فتذاكروا الميت . . .	حاجب	٨٤٨
دخلت مع رسول الله ﷺ على خالتي ميمونة . . .	ابن عباس	٢٣٤٢
دخلت مع رسول الله ﷺ الكعبة فرأى فيها . . .	أسامة بن زيد	٤٢٢٥
دخلت مع عبد الله بن مسعود على خبّاب . . .	شيخ	٢٥٠٨
دخلتُ مع عمر في سَبْحَةِ الظهر فأقامني عن يمينه، فجاء . . .	عبد الله بن عتبة	(٣٩٢)
دخلت مع مولاي على بعض أزواج النبي ﷺ . . .	أبو سعيد الشامي	٤٢١٨
دخلت يوماً على رسول الله ﷺ وعندهم قِدْر يفور . . .	رافع بن خديج	٢٤٨٧
دخلنا على ابن عباس فقال له رجل . . .	عنترة	٣٣٩١
دخلنا على ابن عباس فقال: ما سلك رجل	عنترة	٣٠٢١
دخلنا على الحسين بن علي فقال: قال رسول الله ﷺ . . .	المسيب بن نجبة	(٢٠٨٨)
دخلنا على شيخ يقال له مهاجر وعلى . . .	زياد أبو عمر	٢٢٧٩
دخلنا على عبد الله بن حبيب ــ هو أبو عبد الرحمن ــ وهو يقضي . . .	عطاء بن السائب	٣٦٨
دخلنا مع رسول الله ﷺ على رجل من الأنصار وبه وَرَمٌ . . .	علي بن أبي طالب	٢٤٩٨
دخلنا مع رسول الله ﷺ مكة، وحول البيت . . .	جابر	(٤٣٠٣)
الدرهم بالدرهم، فما فضل ما بينهما رباً . . .	عمر	١٣٧٧
دع القسيسين في الصوامع والخرب، أقر أنيها . . .	سلمان	٣٥٨٩
دع ما يريبك إلى ما لا يريبك	واثلة	١٣٥٠، ١٤٢٣
دع ما يريبك إلى ما لا يريبك	أنس	٣٢١٠

طرف الحديث	الراوي	رقم الحديث
دعا رسول الله ﷺ نساء المؤمنين إلى البيعة . . .	أسماء بنت يزيد	٢١٠٩
دعا رسول الله ﷺ وصيفةً له فأبطأت فقال : لولا . . .	أم سلمة	١٨٨٤
دعا عمر بن الخطاب رجلاً من بني جُمَح يقال له . . .	عبد الرحمن بن سابط	٣١٧٢
دعا له إبراهيم الخليل ومحمد ﷺ، أن يبارك فيه	عمر	(١٦٥٩)
دعا لي رسول الله ﷺ، ولولدي، ولولد ولدي، قالت . . .	الزبير بن العوام	٣٩٨١
دعا نبيٌّ على أمّته فقيل له : أتحبّ أن أُسلِّط عليهم الجوع؟	علي	٣٤٧١
الدعاء سلاح المؤمن وعماد الدين . . .	علي بن أبي طالب	٣٣٣٩
دعاني أُسيد بن حضير فقطعت له عرق . . .	ابن شفيع	٤١٤٣
دعاني عمر فإذا بين يديه نطع عليه ذهب منثور . . .	ابن عباس	(٣١٦٧)
دعه فإنما ولاه رسول الله ﷺ	أبو بكر	(٢١٤٨)
دعها، لا خير لك فيها . . .	أبو ثعلبة الخشني	١٥٦٣
دعهن فإذا وجبت فلا أسمع صوت نائحة . . .	أبو سلمة	(٨٤٧)
دعها ما لك ولها . . .	أبو ثعلبة	١٤٧٦
دعوا أصهاري وأصحابي فإنه من حفظني . . .	رجل من الأنصار	٤١٧٣
دعوا عائشة فإنّها صوّامة . . .	ضمرة بن حبيب	٤٠٩٩
دعوت رجلاً من أصحاب النبي ﷺ إلى منزلي، فلما . . .	عبد الله بن أبي الهذيل	٦٢١
دعونا حتى يكون فإذا كان بحثناها لكم	عمار	(٣٠٢٨)
دعوه فإن لصاحب الحق مقالاً . . .	عروة	١٤٥٢
دعوه فإنما جاء يسأل . . .	واثلة بن الأسقع	(٤٤٨٠)، ١٤٢٣، ١٣٥٠
دعوها فإن من القرف التلف . . .	رجل	٢٤٧٧
دعوها فإنها جبّارة . . .	أنس	٣٢٢٧

طرف الحديث	الراوي	رقم الحديث
دعي عبد الله بن يزيد إلى طعام، فلما جاء رأى البيت منجّداً . . .	محمد بن كعب	٢٢٢٤
دعي عبد الله بن يزيد إلى طعام فلما رأى البيت منجداً . . .	محمد بن كعب	(٣٢٠٧)
دعي عثمان بن أبي العاص إلى ختان	الحسن البصري	١٦٥٥
دعيه، ائتوني بكوز من ماء، فنضح الماء على البول	حسن بن علي	١٣
دعيه، فتركه حتى فرغ، ثم دعا بماء فقال: إنه يُصب . . .	زينب	١٢
دعيها تسأل عما بدا لها ترب جبينك	عبد الله بن عمرو	١٩٣
دفعت إلى أبي جهل يوم بدر	ابن مسعود	(٤٢٤٦)
دنا الأجل والمنقلب إلى الله . .	ابن مسعود	٤٣٢٩
الدنيا خضرة حلوة فمن اتقى فيها . . .	ميمونة	٣٢٧٩
الدنيا سجن المؤمن وجنّة الكافر . . .	أبو هريرة	٣١٨٣
دون الله سبعون ألف حجاب	عبد الله بن عمرو	٣٤٣٩
دون الله سبعون ألف حجاب من نور . . .	سهل بن سعد الساعدي	٣٤٤، (٣٠١٦)
دونك أهلك ثم ولى	عكرمة وأبو يزيد	(١٦٢٩)
دونك الرجل	صفية	(٤١١٣)
دونكم الكلب فقد قتلني		(٣٨٩٨)
الديك الأبيض صديقي وصديق صديقي . . .	عائشة وأنس	٢٣٣٧
الديك الأبيض صديقي، وصديق صديقي	أبو زيد الأنصاري	٢٣٣٨
الدين النصيحة قالوا: لمن؟ قال: لكتاب الله . . .	ابن عباس	(٢٠٣٨)
الدين النصيحة، قالوا: لمن يا رسول الله؟ . . .	ابن عباس	٣٢٩٥
الدية بين الورثة ميراث على كتاب الله . . .	حجاج بن الصواف	١٥٥٢

[حرف الذال]

ذاك رجل فيه بأوٌ	عمر	٣٩٨٤
ذاك سلطان سوء الذي يعفو عن الحدود	علي	١٨٧٣

طرف الحديث	الراوي	رقم الحديث
ذاكَ لكلِّ مسلم . . .	أبو النضر عن شيخ من بني تميم	٩٠٤
ذلك يوم ولدت فيه	عمر بن الخطاب	١١١٤
ذاكرت سعيد بن المسيب عن المطلّقة ثلاثاً . . .	ميمون بن مهران	١٦٨٩
الذباب كله في النار إلاَّ النحل . . .	ابن عمر	٢٣٣٥
ذبيحة المسلم حلال ذكر اسم الله أو لم يذكره . . .	الصلت	٢٣١٨
ذبيحة المسلم حلال وإن لم يسمّ ما لم . . .	راشد بن سعد	٢٣١٧
ذَروا الحسناء العقيم وعليكم بالسوداء الولود . . .	عبد الله	١٦٣١
ذكاته ذكاة أمه . . .	كعب بن مالك	٢٣١١
ذِكْرُ الله : الله أكبر	ابن عباس	٣٣٩١
ذُكِر رجل عند النبي ﷺ فقيل ما أعجزه فقال النبي ﷺ . . .	معاذ	٢٦٦٧
ذكر رجل لرسول الله ﷺ له نكاية	أنس بن مالك	٢٩٩٤
ذكر رجلان عثمان فقال أحدهما قتل . . .	ابن سيرين	٣٩٠٤
ذكر رسول الله ﷺ الدابة فقال : لها ثلاث . . .	رجل من آل ابن مسعود	(٤٤٨٧)
ذكر رسول الله ﷺ قيام الليل ففاضت عيناه حتى . . .	معاذ بن جبل	(٥٨٠)
ذُكر عند رسول الله ﷺ الشهداء فقال : الذين . . .	أنس	١٩٢٣
ذُكِر طلحة عند عمر فقال ذاك رجل فيه . . .	ابن عباس	٣٩٨٤
ذكر لأبي مجلز القنوت في صلاة الغداة	عمران بن حدير	(٤٨٤)
ذكر للنبي ﷺ مولاة لبني المطلب	جعدة	٥٧٩
ذكر لي أن الأعمال تباهى فتقول الصدقة : أنا أفضلكم	عمر بن الخطاب	٩٥٢
ذُكِر لي أن الدعاء يكون بين السماء . . .	عمر بن الخطاب	٣٣٢١
ذكر معاوية الفرار من الطاعون في خطبته . . .	يعلى بن شداد	٣٢٩١
ذكر النبي ﷺ فأثنى عليه ثم ذكر . . .	أبو ذر	(٤٣٣٣)
ذكرت القيام فقال بعضهم إن رسول الله ﷺ . . .	ابن عباس	٥٨٧
ذكرت البراغيث عند النبي ﷺ فقال	أنس	٢٧١٨

طرف الحديث	الراوي	رقم الحديث
ذكرت لعطاء يعني نوم النبي ﷺ حتى نفخ . . .	حجّاج	١٤٦
ذكرنا عنده أبا بكر وعمر وعلياً . . .	أبو البختري	٣٩٩٧
ذكروا عند رسول الله ﷺ مولاة لبني المطلب	رجل من الأنصار	٥٧٩
ذكروا للنبي ﷺ مولاة لبني عبد المطلب فقالوا . . .	جعدة	٥٧٩
ذلك ما كنا نعد ونحن مع رسول الله من النفاق	ابن عمر	٣٢٢١
ذلك يوم كان كله يوم طلحة	أبو بكر	٤٢٧١
الذهب بالذهب والفضة بالفضة والبر بالبر . . .	ابن عمر	١٣٦٥
الذهب بالذهب وزناً بوزن والفضّة بالفضة . . .	أبو رافع	١٣٦٩
ذهب بي أمي وأبي إلى رسول الله ﷺ . . .	عمرو بن حريث	٤٠٥٥
ذهب رسول الله ﷺ إلى رجل يعوده . . .	أنس	(٢٤٧٤)
ذهب صَفْوُ الدنيا فلم يبق إلاَّ الكُدْرَة والموت اليوم . . .	ابن مسعود	٣١٨٨
الذهب والحرير حِلٌّ لإناث أمّتي حرامٌ . . .	زيد بن أرقم	٢٢٤١
ذهبت بي أمي إلى رسول الله ﷺ فمسح . . .	عمرو بن حريث	٤٠٥٥
ذهبت مع ثابت إلى أنس فسمعته يقول . . .	سفيان عن شيخ من أهل الكوفة	٢٦٨٨
ذهبت مع رسول الله ﷺ إلى يهود بني قينقاع فأبْصَرَ رجلاً . . .	أبو هريرة	٢٢٢٩
ذهبت مع صاحب لي إلى سلمان فجاء بخبز وملح . . .	أبو وائل	٩٨٦
الذي يشرب في آنية الذهب والفضة يجرجر	ابن عباس	٣٠

[حرف الراء]

رآني أبو هبيرة الأنصاري صاحب رسول الله ﷺ . . .	سعيد بن نافع	٣٠٣
رابطت بالمدينة سبعة أشهر على عهد . . .	أبو الحمراء	(٣٦٨٦)
رأت قريش حجراً في الجاهلية من مقام إبراهيم . . .	جبير بن مطعم	١٢٠٦
رأت النبي ﷺ من خوخة لها وهو يسعى في بطن المسيل . . .	امرأة	١٣٠٦
الراشي والمرتشي في النار . . .	رجل من المهاجرين	٢١٨٥

طرف الحديث	الراوي	رقم الحديث
راصّوا الصفوف فإن الشيطان يتخلّلكم كأنها . . .	ابن عباس	٣٩٤
رأى أبو هريرة أدخل أصبعه في أنفه فخرجت متلطخة . . .	ميمون بن مهران عمن أخبره	١٢٠
رأى أبا هريرة بال قائماً . . .	رجل من أخوال المحرر	٤١
رأى ابن عمر رضي الله عنهما قوماً يتوضؤون . . .	مصعب بن سعد	٩٢
رأى ابن عمر وعبيد بن عمير يمشيان أمام الجنازة	عبيد مولى السائب	٨١٥
رأى أويس رجلاً يصلي يقوم ويقعد . . .	محمد بن واسع	٣٢٢٠
رأى رجلاً يصلي بعد العصر فزجره وقال . . .	أبو أسيد	٣٠١
رأى رسول الله ﷺ حماراً موسوماً بين عينيه فكره ذلك . . .	أبو سعيد	٢٢٨٣
رأى رسول الله ﷺ رجلاً قد أخذ قملة	شيخ من أهل المدينة	٣٥٨
رأى رسول الله ﷺ رجلاً يسوق بدنة حافياً فقال: اركبها . . .	أنس	١٢٠٦
رأى رسول الله ﷺ رجلاً يصلي الركعتين وقد أقيمت الصلاة . . .	أبو سلمة	(٢٤٨)
رأى رسول الله ﷺ الشمسَ حين غربت . . .	عبد الله بن عمرو	٣٦٥٦
رأى سهل بن سعد بال بول الشيخ الكبير . . .	أبو حازم	٤٤
رأى عثمان بن عفان دعا بوضوء وعنده علي وطلحة . . .	أبو النضر عن أبي	٥٥
رأى عمر امرأة في زيّها فقال . . .	قتادة	٣٨٥٨
رأى عمر بن الخطاب على طلحة ثوبين مصبوغين . . .	أسلم مولى عمر بن الخطاب	(١١٨٧)
رأى عمر تميماً الداري يصلي بعد العصر، فضربه . . .	عمر	٢٩٩
رأى النبي ﷺ بال ثم تلى آيات من القرآن . . .	أبو سلام عن رجل	٨٨
رأى النبي ﷺ رجلاً سيِّء الهيئة فقال ألك حال . . .	زهير بن أبي علقمة	٢٢١٨
رأيت أبا بكر رجلاً خفيف اللحم أبيض . . .	قيس بن أبي حازم	٣٨٦٨
رأيت أبا بكر في غزوة ذات السلاسل . . .	رجل من بني أسد	٣٨٧٢
رأيت أبا طلحة . . .	أنس بن مالك	(١٠٢٠)

طرف الحديث	الراوي	رقم الحديث
رأيت أبا هريرة صلَّى بالمدينة بالناس مساءً . . .	وهب بن كيسان	(١٢٩٢)
رأيت أبا هريرة يطوف بهذا البيت . . .	عطاء بن أبي رباح	٩٢٦
رأيت أبا هريرة ينام قاعداً حتى أسمع غطيطه . . .	الأعرج	١٤٥
رأيت ابن أم مكتوم يوم القادسية . . .	أنس بن مالك	٤٠٣٤
رأيت ابن مسعود يُخرج النساء يوم الجمعة من المسجد . . .	أبو عمرو الشيباني	(٦٨٥)
رأيت أبي يصلي في ثوب واحد وثيابه موضوعة	أسماء بنت أبي بكر الصديق	٣٢٢
رأيت أسامة يصلي عند قبر رسول الله ﷺ، فخرج مروان . . .	عبد الله بن عبد الله بن عتبة	٢٧١٤
رأيت أنس بن مالك خبيث النفس فقلت : مالك . . .	أبو قلابة	١٢٥
رأيت أنس بن مالك والحسن يصليان يوم العيد . . .	أيوب	٧٦٩
رأيت ثلاثة أقمار سقطت في حجري . . .	عائشة	٢٨٤٨
رأيت ثلاثين من أصحاب النبي ﷺ كلهم ينهى عن الصرف . . .	أبو عبد الله	١٣٨٤
رأيت الجنازة توضع في المسجد، فرأيت أبا هريرة إذا لم . . .	صالح	٨٨٢
رأيت الحجاج يضرب عباس بن سهل . . .	قدامة بن إبراهيم	٤١٣٩
رأيت الحسن أبيض الرأس واللحية . . .	أبو سنان	٢٢٤٧
رأيت الحسن بن أبي الحسن دخل مسجد واسط . . .	حسان بن جعدة	٧١٦
رأيت الحسن والحسين على عاتقَيْ النبي ﷺ . . .	عمر	٣٩٦٨
رأيت خارجة بن زيد في المقابر . . .	عثمان بن حكيم	٨٣٧
رأيت خالد بن الوليد يؤم الناس في الجيش في ثوب واحد . . .	قيس	٣٣١
رأيت خالي ابن عباس قبله وسجد عليه . . .	محمد بن عباد	١٢٢٩
رأيت رجلاً من جهينة لم أر رجلاً قطّ . . .	سعيد بن يسار	(٢٤٣٧)
رأيت رأس الحسين بن علي أُتِيَ به إلى . . .	عبد الملك بن عمير	٤٤٥٢

طرف الحديث	الراوي	رقم الحديث
رأيت رسول الله ﷺ إذا أصبحنا قال: أصبحنا . . .	عبد الله بن أبي أوفى	٣٣٩٩
رأيت رسول الله ﷺ افتتح الصلاة فرفع يديه	عبد الله بن الزبير	٤٦١
رأيت رسول الله ﷺ انتهى إلى الصفا	زيد بن خالد	١٣٠٣
رأيت رسول الله ﷺ بال ثم جاء حتى توضأ ومسح على خفّيه . . .	المغيرة بن شعبة	(١٠٨)
رأيت رسول الله ﷺ بمسجد الخيف . . .	واثلة بت الأسقع	(١٣٥٠)، (٤٤٨٠)
رأيت رسول الله ﷺ توضأ فمسح رأسه هكذا . . .	عمرو بن كعب	٥٨
رأيت رسول الله ﷺ توضأ فوضع يده فوق رأسه . . .	عمرو بن كعب	٥٨
رأيت رسول الله ﷺ دخل المسجد من قِبَلِ باب بني شيبة . . .	أبو محذورة	٣١٤
رأيت رسول الله ﷺ صلّى الفجر ركعتين	عبد الله بن أبي أوفى	٦٤٣
رأيت رسول الله ﷺ فعل ذلك (التخليل) . . .	شقيق بن سلمة	٩٣
رأيت رسول الله ﷺ فقلت له . . .	أم أنس	٢٢٣
رأيت رسول الله ﷺ في المنام . . .	خصيف	٥٢٢
رأيت رسول الله ﷺ في النوم . . .	سفيان بن عيينة	٣٦٤
رأيت رسول الله ﷺ في يوم مطير	ابن عباس	٥٠٧
رأيت رسول الله ﷺ مرّتين . . .	طارق بن عبد الله المحاربي	١٣٩٣
رأيت رسول الله ﷺ مرّتين: مرّة . . .	طارق بن عبد الله المحاربي	٤٢٢٦
رأيت رسول الله ﷺ واقفاً في الجاهلية بعرفات . . .	ربيعة القرشي	١٢٣٤
رأيت رسول الله ﷺ وعليه ثوبان مصبوغان بالزعفران . . .	عبد الله بن جعفر	٢٢٣١
رأيت رسول الله ﷺ يأتي العيد ماشياً . . .	يحيى بن عبد الله بن حاطب	(٧٥٢)
رأيت رسول الله ﷺ يأكل اللحم ثم يقوم إلى الصلاة فما يمسّ . . .	ابن مسعود	١٥١
رأيت رسول الله ﷺ يبصق عن يمينه وعن يساره وبين يديه . . .	عمرو بن حزم	٢٦٨٤

طرف الحديث	الراوي	رقم الحديث
رأيت رسول الله ﷺ يرفع يديه	جابر	٤٥٩
رأيت رسول الله ﷺ يسجد على أعلى جبهته على قصاص الشعر	جابر	(٤٩٩)
رأيت رسول الله ﷺ يسجد على ثوبه . . .	ابن عباس	٣٣٥
رأيت رسول الله ﷺ يسلّم عن يمينه وعن يساره . . .	عقبة بن عامر	٥٣٠
رأيت رسول الله ﷺ يصليها فسألته . . .	علي بن أبي طالب	٦١٩
رأيت رسول الله ﷺ يشرب يوماً في ثلاثة أنفاس . . .	ابن عباس	٢٤٣٣
رأيت رسول الله ﷺ يشير بإصبعيه في الصلاة، فلما سلّم . . .	جابر بن سمرة	٥٣٥
رأيت رسول الله ﷺ يصلي في ثوب واحد متوشّحاً به . . .	عمار بن ياسر	٣٢٦
رأيت رسول الله ﷺ يفعله (المسح على الخفين) . . .	أبو أيوب	(٩٩)
رأيت رسول الله ﷺ يفعله . . .	ابن عمر	٣٠٧٥
رأيت رسول الله ﷺ يمسح على خفيه . . .	عمرو بن حزم	١٠١
رأيت رسول الله ﷺ يوم أحد وعليه درعان وقال . . .	سعد بن أبي وقاص	٤٢٦٤
رأيت رفاعة بن رافع وكان قد شهد بدراً . . .	عبد الله بن شداد	(٤٤٧)
رأيت زيد بن ثابت يسلّم واحدة تجاه القبلة . . .	قبيصة بن ذؤيب	٥٢٨
رأيت سعد بن أبي وقاص في جنازة . . .	حميد بن عبد الرحمن	٨١٣
رأيت شقيقاً أخذ من شعره ثم دخل المسجد فصلّى الظهر . . .	عاصم بن بهدلة	٧٠
رأيت عائشة صلّت الضحى ثماني ركعات . . .	رميثة	٦٥٠
رأيت عبد الله بن أبي أوفى صلّى ركعتين . . .	شعثاء	٦٤٣
رأيت عبد الله بن بسر صاحب رسول الله ﷺ وعليه عمامة . . .	عمران بن بشر الحضرمي	٢٢٣٠
رأيت عبد الله بن عمرو في المسجد الحرام بإزاء الميزاب . . .	يحيى بن قمطة	٣١٢

طرف الحديث	الراوي	رقم الحديث
رأيت عبد الرحمن بن عوف بالبيت وهو يحدو وعليه خفان . . .	عامر بن ربيعة	١٢١٢
رأيت عثمان بن عفان جالساً بالمقاعد يتوضأ . . .	عبد الرحمن البيلماني	٨٧
رأيت عثمان عند المقام ذات ليلة قد تقدّم . . .	عبد الرحمن بن عثمان	(٥٨٢)
رأيت عثمان عند المقام ذات ليلة . . .	عبد الرحمن بن عثمان	٣٩٠٩
رأيت علي بن أبي طالب إذا زالت الشمس صلَّى أربعاً . . .	حذيفة بن أسيد	٦١٩
رأيت علياً أُتِيَ برجل قالوا إنه قد سرق . . .	أبو مطر	١٨٧٣
رأيت علياً يأمر بشيء وعثمان ينهى . . .	جُرَي بن كليب	٣٩٤٦
رأيت علياً يبول قائماً في الرحبة ثم توضأ ومسح . . .	أبو ظبيان	٤٢
رأيت علياً يستقي ماءً لوضوئه فبادرته أستقي له . . .	أبو الجنوب	٩٦
رأيت عمار بن ياسر على بغلة رسول الله ﷺ . . .	رجل	٢٣٤٠
رأيت عمر بن الخطاب أقام شاهد زور عشيّة في إزار . . .	عبد الله بن عامر بن ربيعة	٢٢٠٥
رأيت عمر بن الخطاب بيده عسيب نخل . . .	قيس بن أبي حازم	(٣٨٧٤)
رأيت عمر بن الخطاب قبّل الحجر وسجد عليه	ابن عباس	١٢٢٩
رأيت عمر بن الخطاب يتفوّه فقلت : ما شأنك	ابن عمر	٢٣٧٤
رأيت عمر بن الخطاب يطوف بالبيت وهو يقول . . .	حبيب بن صهبان	١٢١٤
رأيت عمران بن حصين صلَّى الجمعة ثم صلى بعدها . . .	الحكم بن الأعرج	٧٢٣
رأيت عمرو بن حزم يمسح الخفين وقال : رأيت رسول الله ﷺ يمسح على خفّيه . . .	عبد الله بن الطفيل	١٠١
رأيت في يد أنس بن مالك خاتماً من ذهب . . .	عبد الرحمن بن مهاجر	٢٢٧٤
رأيت فيما يرى النائم غنماً سوداً . . .	أبو الطفيل	٢٨٥٢
رأيت فيما يرى النائم كأني تحت شجرة، وكأن الشجرة . . .	أبو سعيد	٥٥٤

طرف الحديث	الراوي	رقم الحديث
رأيت قبل صلاة الفجر كأنما أُعطيت المقاليد . . .	ابن عمر	٣٨٠٦
رأيت قبل هزيمة القوم والناس يقتتلون . . .	جبير بن مطعم	(٤٢٤٩)
رأيت قبيصة بن ذؤيب إذا سلّم سلّم واحدة . . .	الزهري	٥٢٨
رأيت القمر ليلة القدر كأنه شق جفنة . . .	علي	١١٢٢
رأيت قيس بن سعد بن عبادة وقد كان خدم رسول الله ﷺ عشر سنين قال : ثم أتى دجلة وعليه خُفّان . . .	يريم بن أسعد الخارفي	١٠٢
رأيت قيس بن سعد بن عبادة . . .	يريم أبو العلاء	١٠٢
رأيت كأن ثلاثة أقمار سقطن . . .	عائشة	(٢٨٤٨)
رأيت كأني وهو الذي أرسله الله . . .	صفية	٢٨٤٥
رأيت المدبّر الذي باعه رسول الله ﷺ . . .	طاووس	١٥١٩
رأيت من هو خير مني مسح . . .	سهل بن سعد	(٤٤)
رأيت ميمونة زوج النبي ﷺ تصلي في درع سابغ ضيّق وخمار . . .	عبيد الله الخولاني ربيب ميمونة	(٣٢٣)
رأيت النبي ﷺ التزم علياً وقبّله وهو . . .	عائشة	٣٩٣٧
رأيت النبي ﷺ انتهى إلى الصفا فبدأ به نهاراً . . .	زيد بن خالد	١٣٠٣
رأيت النبي ﷺ أهراق الماء فتمسّح بالتراب . . .	ابن عباس	(١٥٨)
رأيت النبي ﷺ في المنام فرأيته لا ينظر إلي . . .	عمر	١٠٦٢
رأيت النبي ﷺ في المنام فقال : يا عثمان . . .	ابن عمر	٤٣٨١
رأيت النبي ﷺ في منامي فشكوت . . .	علي	٤٤٤٦
رأيت النبي ﷺ في النوم فقلت : يا رسول الله ! أرأيتَ . . .	سفيان بن عيينة	٣٦٤
رأيت النبي ﷺ مرّتين ، أما مرّة بسوق ذي المجاز . . .	طارق	١٣٩٣
رأيت النبي ﷺ يبصق عن يمينه	عمرو بن حزم	(٢٦٨٤)
رأيت النبي ﷺ يسعى بين الصفا والمروة . . .	أم ولد شيبة	١٣٠٤
رأيت النبي ﷺ يصلي فرفع رأسه من الركوع ورفع كفيه	الأعرابي	٥١٨

طرف الحديث	الراوي	رقم الحديث
رأيت النبي ﷺ يصلّي وعليه نعلان من جلد بقر . . .	الأعرابيّ	٣٨٥
رأيت النبي ﷺ يمسح وجه فرسه بكمّه . . .	جرير	١٩٨٦
رأيت نعل رسول الله ﷺ مُعَقَّبَةً لها قِبالان . . .	رجل	٢٢٧٨
رأيت النعمان بن بشير يصلّي على لوح . . .	سماك بن حرب	٣٣٧
رأيت وهب بن كيسان يسجد على قصاص شعره . . .	عبد العزيز بن عبد الله	(٤٩٩)
رأيت يعلى بن مُرَّة ودعوته إلى مأدبة، قال فقعد . . .	عياض بن أبي أشرس	١٦٦٢
رأيتها تدمي (أي تحيض) ثم قال للقوم: كلوا . . .	يزيد بن الحوتكية	(١١٠٥)
رأيتها حتى استثبتها ثم حال دونها . . .	ابن عباس	٣٧٣٣
رب اغفر وارحم إنك أنت الأعزّ الأكرم . . .	امرأة من بني نوفل	١٣٠٧
الربا اثنان وسبعون باباً، أدناها مثل . . .	البراء بن عازب	٢٧٢٦
رباط يوم في سبيل الله يعدل عبادة شهر . . .	عبادة بن الصامت	١٩٥٣
ربح البيع أبا يحيى، ربح أبا يحيى . . .	سعيد بن المسيب	٣٥٤١
ربح صهيب . . .	أبو عثمان النهدي	(٤٠٣٠)
ربّما أخّر اللّهُ للعبد الدعوة . . .	الحسن	٣٣٤٣
﴿ربّنا غلبت علينا شقوتنا﴾ قال: القضاء . . .	الثوري	٣٦٦٩
ربما قال لي رسول الله ﷺ: قرّبي سحورك المبارك . . .	عائشة	١٠٥٥
رجعت مع معاوية من صفين فكان . . .	عبد الله بن الحارث	٤٤٢١
رجل على متن فرسه يخيف العدوّ ويخيفونه . . .	أم مبشر	(٢٠٤٧)
رجل كان في بني إسرائيل على ساحل	عطية بن بسر	٣٤٦٢
رجلان جَثَيا من أُمتي بين يدي ربّ . . .	أنس	(٤٥٩٠)
رجلان من أصحاب رسول الله ﷺ اختلفا	عمر	(٣٠٢٧)
رجلان من أمتي لا تنالهما شفاعتي: إمام غشوم . . .	معاوية بن قرة	٢١٥٨
رَجمَ رسول الله ﷺ وأبو بكر وعمر وأمرهما سنة	أنس	١٨٦٣
رحلت إلى عائشة في هذه الآية	أبو المنهال	٣٥٦٥
رحم الله رجلاً سمح التقاضي سمح الاقتضاء . . .	عثمان بن عفان	(١٣٣٧)

طرف الحديث	الراوي	رقم الحديث
رحم الله عبداً سمح الابتياع سمح القضاء سمح التقاضي . . .	عثمان بن عفان	(١٣٣٦)
رحِمَ اللّٰهُ لبيداً قال: ذهب الذين يُعاش في أكنافهم . . .	عائشة	٢٥٩٩
الرحم شجنة بحجزة الرحمن	أم سلمة	٢٥٢٢
﴿الرحمن على العرش استوى﴾ ارتفع . . .	بشر بن عمر	٣٠١٢
رخّص رسول الله ﷺ في شعر الجاهلية إلاَّ قصيدة أميّة . . .	أبو هريرة	٢٦٠١
رخّص لهم في قطع النخل ثم شَدَّدَ عليهم . . .	جابر	٣٧٥١
رد إلى هذا ما أنفق في أرضك . . .	رفاعة بن رافع بن خديج	١٣٥٨
ردوا عليه نفقته وخذوا زرعكم . . .	رافع	١٣٥٩
ردوا الراحلة إلى ابن مسعود . . .	عبد الله بن مسعود	٢٧٦٢
رُدّوا ما أخذتم، واقسموه بينكم بالعدل . . .	أبو أيوب الأنصاري	٣٦١٣
ردّوهم إلى مأمنهم ثم ادعوهم . . .	أُبَيّ بن كعب	٢٠٢٠
رده أو اردد علينا تمرنا	بلال	١٣٧٦
رضيت بالله ربّاً وبالإسلام ديناً، وبمحمدٍ . . .	ابن مسعود	٤٠٦٦
رضيت لأُمّتي ما رضي لها ابن أم عبد . . .	القاسم بن عبد الرحمن	٤٠٦٦
رَغَّبَ رسول الله ﷺ ذات يوم في الجهاد فاجتمعوا عليه . . .	ابن عمر	٢١٢٠
الرفثُ: الجماع. ولا الفسوق، قال: الفسوق . . .	ابن عباس	٣٥٤٠
رفع إنسان صوته عند الحسن فرفع كفّاً من حصى . . .	حمّاد عمّن شهد الحسن	٦٠٢
رفع رسول الله ﷺ بصره إلى السماء ثم خفضه . . .	ابن مسعود	٥٩٥
رفع عثمان صوته على عبد الرحمن . . .	سعيد بن المسيب	(٣٩١٤)
الرفيق الأعلى . . .	عكرمة	(٤٣٢٨)
الرقوب التي يبقى ولدها . . .	بُريدة	٧٩٣
الرقوب الذي يقدم على ربه ولم يقدم أحداً من الولد	مطرف بن عبد الله	(٧٨٧)
ركب عمر المنبر، منبر رسول الله ﷺ فقال لا أعرفنّ . . .	مسروق	١٥٦٩

طرف الحديث	الراوي	رقم الحديث
ركبتُ البحر في سفينة فكُسِرَت . . .	سفينة	٤٠٦٠
ركعتين ركعتين إلاَّ المغرب . . .	ابن عمر	٧٣٧
ركعتين ركعتين ، من خالف السنّة كفر . . .	ابن عمر	(٧٣٦)
رمى رجل من الحي أخاً له فقتله وفرّ ، فوجدناه عند أبي بكر . . .	عروة	(١٨٨٣)
روّحوا القلوب تعي الذكر . . .	قسامة بن زهير	٣١٠٢
رؤيا الأنبياء حق . . .	ابن عباس	٢٨٥١
الرؤيا على ثلاث منازل : فمنها ما يحدث . . .	أبو قتادة	٢٨٤٤
رؤيا المسلم جزء من أربعين جزءاً . . .	أبو هريرة	٢٨٥٠
رؤيا المؤمن بشرى من الله وجزء من ستة	أبو هريرة	٢٨٥٠
رويداً يا بلال يتسحّر علقمة . . .	ابن عمر	١٠٥٧
الريح من نَفَس الله فإذا رأيتموها فاسألوها . . .	أبو الدرداء	٣٣٨٠
ريحانة يشمّها . . .	أنس	١٠٦٧
رُئِي يمسح خدّ فرسه فقيل له في ذلك . . .	نعيم بن أبي هند الأشجعي	١٩٨٣

[حرف الزاي]

زارنا رسول الله ﷺ فبات عندنا والحسن والحسين . . .	علي	٣٩٥٤
﴿زدناهم عذاباً فوق العذاب﴾ زيدوا عقاريب . . .	عبد الله	(٣٦٤٩)
﴿زدناهم عذاباً فوق العذاب﴾ قال : خمسة . . .	ابن عباس	(٣٦٤٩)
زُرْ غِبّاً تَزْدَدْ حُبّاً . . .	أبو هريرة	٢٦٢٢
زرت أختي أم حبيبة فرأيت النبي ﷺ يصلي في ثوب واحد . . .	معاوية بن أبي سفيان	٣٢٧
زرعك إن شئت أعطشت وإن شئت سقيت . . .	ابن عباس	١٦١٠
زعم عبد الله بن حنظلة أن عبد الله بن سلام مرَّ في السوق . . .	محمد بن القاسم	٣٢٢٦
زَكِّ مالَك ، قلتُ : إنّما هو الأدم والجعاب . . .	عمر	٩١٨

طرف الحديث	الراوي	رقم الحديث
زمزم طعام طُعم وشفاء سقم . . .	أبو ذر	(١٣١٢)
زنا العينين النظر . . .	علقمة بن الحويرث الغفاري	١٥٨٨
زنى رجل من أهل الكتاب فكتب أهل فدك . . .	جابر بن عبد الله	٣٥٩٥
زوّدك الله التقوى، وغفر لك ذنبك ويسّر لك . . .	رجل من الأنصار عن أبيه	١٩٦٤
الزيادة يصلح بعضها ببعض	ابن عباس	١٣٨٧
زيدوا عقارب أنيابها كالنحل الطوال . . .	ابن مسعود	(٣٦٤٨)

[حرف السين]

سار رجل مع النبي ﷺ فلعن بعيره فقال النبي ﷺ . . .	أنس	٢٧٢٠
ساعة في سبيل الله خير من خمسين حجّة . . .	ابن عمر	١٩٤٧
سافر رسول الله ﷺ في رمضان فصام وأفطر . . .	ابن عمر	١٠٣٨
سافر ناس من أصحاب رسول الله ﷺ فأرملوا . . .	عبد الرحمن بن أبي ليلى	٢٣٨٩
سأل رجل ابن عباس قال: أؤاجر نفسي من هؤلاء . . .	عطاء	١١٤٩
سأل رجل من رسول الله ﷺ عن وقت صلاة الصبح فقال: صلّها معي . . .	زيد بن حارثة	٢٥٠
سأل رجل شُريحاً عن امرأة نذرت أن تعتكف . . .	محمد	(١١٢٥)
سأل صبيح أبا عثمان النهدي . . .	عاصم الأحوال	٤٠٨٩
سأل عمر رجلاً عن إبله فذكر عجفاً ودَبراً . . .	محمد	٩٤٦
سألت أبا جعفر ــ يعني محمد بن علي بن الحسين ــ ما المخابرة؟ . . .	أبو سلمة	١٣٥٧
سألت أبا ذر عن الذبائح	زيد بن وهب	٢٣١٤
سألت أبا ذر عن ليلة القدر	مرثد	(١١١٧)
سألت إبراهيم عن النبطي يسلم فيوالي رجلاً . . .	منصور	١٥٤٤
سألت ابن عباس عن صيام ثلاثة أيام البيض . . .	موسى بن سلمة	١١٠٦
سألت ابن عباس عن الغسل من غسل الميت . . .	عطاء	٧٩٧

طرف الحديث	الراوي	رقم الحديث
سألت ابن عباس عن المسح على الخفين فقال: ثلاثة أيام...	موسى بن سلمة	٩٨
سألت ابن عمر عن البقرة والبعير تجزىء عن سبعة...	عامر	٢٢٩٣
سألت ابن عمر عن رجل أهدى بقرة...	عقبة	(٢٢٩٤)
سألت أم الدرداء هل سمعت من رسول الله ﷺ شيئاً...	ميمون	(٢٥٧٦)
سألت أم سلمة عن غسل الرجل فقالت ينقي الشعر...	ناعم مولى أم سلمة	١٧٢
سألت امرأة ابن عمر: أغسل ثيابي وأنا محرمة؟...	سالم بن أبي الجعد	١١٨٩
سألت امرأة النبي ﷺ: ما حق الزوج على امرأته؟...	ابن عباس	١٦٦٥
سألت أنس بن مالك عن امرأة قالت إن لبست...	مالك بن دينار	١٧٧٠
سألت أنس بن مالك فقلت: أخبرني عن صلاة رسول الله ﷺ...	مطير	(٢٥٥)
سألت أنساً ــ أو سأله غيري ــ أحرّم رسول الله ﷺ نبيذ الجَرّ...	عاصم بن عمير	١٨٣٩
سألت أنساً عن نبيذ الجَرّ فقال لم أسمع من النبي ﷺ...	قتادة	١٨٣٨
سألت جابر بن عبد الله عن الحنطة بالتمر بفضل يداً بيد...	أبو الزبير المكي	١٣٦٦
سألت جابراً: أسمعت النبي ﷺ يقول لا يزني	وهب	٢٩٢٦
سألت جابراً: هل في المصلين من طواغيت؟...	وهب بن مُنبه	٢٩٩٧
سألت جابراً وهو مجاور بمكة، وكان نازلاً في بني فهر	أبو سفيان	(٢٩٩٨)
سألت جبريل: ما السؤدد في الناس؟ قال: العقل...	عمر	(٢٧٧٦)
سألت ربي أن لا أتزوج إلى أحد من أمّتي...	عبد الله بن عمر أو عمرو	٣٩٨٧
سألت ربي لأمتي من دون البشر...	أنس بن مالك	٤١٨٠
سألت رسول الله ﷺ شيئاً فلم يتيسّر فقالت: يا رسول الله عِدني...	الحسن عن امرأة	٩٨٥
سألت رسول الله ﷺ عن المرأة تمس فرجها قال: تتوضأ...	بُسرة بنت صفوان	١٣٦

طرف الحديث	الراوي	رقم الحديث
سألت رسول الله ﷺ عن المسخ أيكون . . .	أم سلمة أم المؤمنين	(٣٦١٢)
سألت رسول الله ﷺ ماذا ينجى العبد من النار . . .	أبو ذر	٢٨٨٥
سألت الزهري من كاتب الكتاب	معمر	٤٢٨٧
سألت سعد بن إبراهيم عن بني ناجية . . .	شعبة	(٤١٤٨)
سألت سعيد بن المسيب عن البراذين أفيها صدقة	عبد الله	٨٩٧
سألت سعيد بن المسيب عن شاة بشاتين إلى الحياة . . .	قتادة	(١٣٧٤)
سألت سعيد بن المسيب عن المطلقة ثلاثاً . . .	ميمون بن مهران	١٦٨٩
سألت سعيداً ما علامة هلكة الناس؟	هلال بن خباب	٤٤٩٢
سألت سعيداً ــ يعني ابن المسيب ــ عن مسِّ الذكر	قتادة	١٣٨
سألت سلمان عن هذه الآية : ﴿ذلك بأن منهم . . .﴾	حامية بن رقاب	٣٥٨٩
سألت طاوساً عن شيء فقال أكان هذا؟ . . .	الصلت بن راشد	(٣٠٣٠)
سألت عائشة عن الحرير تلبسه النساء . . .	أم المغيرة	٢٢٣٩
سألت عائشة عن قول الله عز وجل : ﴿ثم أورثنا . . .﴾ . . .	عقبة بن صهبان الهنائي	٣٦٨٨
سألت عائشة فقالت : إن إحدانا تحيض	عمة عمارة بن غراب	٢٠٦
سألت عبد الله بن عمر عن الصلاة في السفر فقال . . .	سوار بن شبيب	٧٣٧
سألت عبد الرحمن بن القاسم عن صوم عاشوراء . . .	شعبة	١٠٧٩
سألت عطاء عن رجل يتحرى يوماً يصومه فقال : كان ابن عباس . . .	عيسى بن ميمون	١٠٤٩
سألت عطاء عن القوم يغرقون فيخرجون عراة كيف يصلون . . .	الحجاج بن أرطأة	٣٢٤
سألت عطاء عن المعراض يصيب بعرضه ، قال . . .	إبراهيم بن عيينة	٢٣٦٣
سألت عكرمة عن ذلك فقال هما سواء	عكرمة وعطاء	١٩٩٤
سألت فاطمة بنت قيس رسول الله ﷺ عن المستحاضة . . .	جابر	٢٠٣

طرف الحديث	الراوي	رقم الحديث
سألت القاسم بن محمد عن رجل قال:		
إن تزوّجت . . .	سعيد بن عمرو بن سليم	١٧٤٧
سألت محمد بن سيرين عن دخول الحمام فقال:		
كان عمر . . .	عبد الرحمن	١٧٥
سألت النبي ﷺ عن أهل دين كنت معهم . . .	سلمان	٣٦٦٧
سألت النبي ﷺ ما شيّبك؟ قال شيّبتني هود . . .	أبو بكر	(٣٦٣٢)
سألك محمد أي البقاع خير	ابن عمر	٣٥٠
سألنا أبا ذرّ عن الذبائح فقال كنا . . .	زيد بن وهب الجهني	٢٣١٤
سألنا رسولَ الله ﷺ عن صلاة الصبيان فقال:		
إذا عرف . . .	سعيد بن أبي هلال	
	عن رجل عن عمه	٣٤٥
سأله رجل عن الغسل من الجنابة فقال . . .	أبو سعيد	١٦٩
سألوا رسول الله ﷺ عن رجل أقلف . . .	أبو برزة الأسلمي	(٢٧٦٣)
سبحان الله! اقرأ بها فإنها من القرآن . . .	عكرمة	٤٦٩
سبحان الله ماذا يستقبل المرء . . .	أنس	(١٠٠٨)
سبحان الله، والحمد لله، ولا إله إلاَّ الله . . .	عثمان بن عفان	٣٧٠١
سبحان ربّك ربّ العزّة . . .	أبو سعيد الخدري	(٥٣٦)
سبحان ربي العظيم . . .	حذيفة بن اليمان	٥٨٥
سبحانك اللهم وبحمدك أشهد أن لا إله إلاَّ أنت	رجل	(٣٣٨٣)
السبع المثاني فاتحة الكتاب . . .	ابن مسعود	٣٥١٦
سبقك صاحباك فلم يفعلا . . .	أبي بن كعب	(١٢٩٣)
سبقك عمر . . .	كثير بن مرة	٢٢٦
سبقكن يتامى أهل بدر	أم الحكم	(٢٠٧٧)
سِتُّ مجالس ما كان المسلم في مجلس منها . . .	عبد الله بن عمرو	٣٧٤
﴿ستدعون إلى قوم أولي بأسٍ شديد﴾ . . .	الحسن	٣٧١٨
ستدور رُحى الإسلام بعد خمس وثلاثين سنة . . .	عبد الله بن مسعود	(٤٣٣٥)

طرف الحديث	الراوي	رقم الحديث
ستر ما بين أعْين الجنّ وعورات بني آدم . . .	أبو سعيد الخدري	٣٧
ستراً بناءً لم يُبْنَ فيها بناء قط . . .	سمرة	٣٦٥٨
ستكون من بعدي فتن كقطع الليل المظلم	جندب بن سفيان	(٤٣٤١)
سجد لك سوادي وخيالي وآمن بك فؤادي	عائشة	٥١٠
سجدت يا أبا سعيد؟ قلت : لا ، قال : فإنك أحقّ . . .	أبو سعيد	٥٥٤
سجدتا السهو تجزئان عن كل زيادة	عائشة	٦٧٢
سحاق النساء زِنىً بينهنّ . . .	واثلة بن الأسقع	١٨٦٠
سدّدوا وأبْشِروا فإن الله ليس إلى عذابكم . . .	عبد الله بن بُسر	٤١٧٥
سعد بن مالك بن وهب بن مَناف بن زُهرة . . .	سعد بن أبي وقاص	١٧١٧
سَقيتُ رسول الله ﷺ لَبناً فقال : . . .	عمرو بن الحمق	٤٠٥٣
السكر من الكبائر . . .	ابن عباس	١٨٢٢
سل لنا رسول الله ﷺ الحجابة . . .	علي	(١٣٠٩)
السلام عليك يا رسول الله	ابن عمر	(١٣٢٠)
السلام عليكم أهل البيت ﴿إنما يريد الله . . . ﴾	أبو الحمراء	(٣٦٨٦)
السلام عليكم إني رسول رسول الله ﷺ إليكم	طارق بن عبد الله	١٣٩٣
السلام عليكم ورحمة الله حتى يُرى بياض خدّه . . .	البراء	٥٣٢
السلام عليكم ورحمة الله السلام عليكم . . .	عقبة بن عامر	٥٣٠
السلام عليكنّ يا كوافر المنعمين . . .	فاطمة بنت قيس	١٦٦٧
السلام قبل الكلام ولا تَدْعوا أحداً إلى الطعام حتى يسلّم . . .	جابر	٢٦٩٥
سلك رجلان مفازة ، أحدهما عابد . . .	أنس بن مالك	٤٥٨٣
سلهم هل دبغوه	أنس بن مالك	٢٤
سَلوا الله عزّ وجل كل شيء فإن الله إن لم . . .	عائشة	٣٣٥٨
سَلوا الله لي الوسيلة لا يسألها لي مسلم في الدنيا . . .	ابن عباس	٢٤٦
سلوا حوائجكم إلى الله في صلاة الصبح	أبو رافع	(٢٨٨)
سلوني فإنكم لا تسألون مثلي	علي	١٧٣٤

طرف الحديث	الراوي	رقم الحديث
السماوات أولها موج مكفوف والثانية . . .	الربيع بن أنس	٣٤٣١
السمر لثلاثةٍ لعروس أو مسافر أو متهجّد بالليل . . .	عائشة	٢٨٦
سمع الله لمن حمده ذو الجبروت والملكوت والكبرياء . . .	حذيفة	٥٧٨
سمع رجلاً من أحباب النبي ﷺ يقال له رفاعة	عبد الله بن شداد	(٤٤٧)
سمع رسول الله ﷺ دويّاً فقال : يا جبريل . . .	أنس	٤٥٩٧
سمع عثمان بن عفان أن وفد أهل مصر . . .	أبو سعيد مولى أبي سعيد الأنصاري	(٤٣٧٢)
سمع النبي ﷺ أبا موسى يقرأ . . .	البراء	٤٠٠٥
سمعت أبا جمعة جُنْبُد بن سبع يقول . . .	عبد الله بن عوف	(٣٧١٩)
سمعت أبا ذر وهو آخذ بحلقة الباب . . .	حنش	٣٩٧٣
سمعت أبا عنبة الخولاني	بكر بن زرعة	٤٠٩١
سمعت ابن الزبير وهو مستند إلى الكعبة	الشعبي	٤٤٦٠
سمعت ابن عباس قبل موته بثلاث	ابن أبي مليكة	١٣٧٢
سمعت ابن عباس وعنده المِسْوَر وعبد الله بن شداد . . .	كريب	١٧٦٥
سمعت ابن عباس يخطب في يوم مطر فقال : صلّوا في رحالكم . . .	أبو رجاء	٣٦١
سمعت ابن عباس يقول : سهم الفرس العربي والعجمي سواء . . .	أبو غطفان	١٩٩٣
سمعت ابن عمر يقول في دبر الصلاة . . .	صلة بن زفر	٥٣٤
سمعت ابن عمر يقول في اللقطة : ادفعوها للسلطان . . .	أبو حمزة الأعرج عن جارٍ له	١٤٨١
سمعت ابن عمر يقول للحلاّق ، يا غلام! ابلغ العظمين . . .	علي الأزدي	٧٣
سمعت أبي وكان قد أدرك الجاهلية والإسلام قال : قلت يا رسول الله . . .	القاسم بن مخول البَهْزِي	١٤٨٣

طرف الحديث	الراوي	رقم الحديث
سمعت أن أبا مسعود ــ فذكر الحديث وفيه ــ فإن . . .	بشير بن عمرو	٣٠٢٣
سمعت أنس بن مالك يقول حاصرنا تُستر . . .	موسى	١٠٤٢
سمعَتْ أمّ سلمة الصَّرْخَة على . . .	ابن أبي مليكة	٤١٠٥
سمعت ثابتاً يقول لأنس	ابن جدعان	٢٧٠٦
سمعت جابراً وسئل عن الثوم فقال ما كان بأرضنا يومئذٍ . . .	أبو الزبير	٣٦٥
سمعت الجن تنوح على الحسين . . .	أم سلمة	٣٩٦٣
سمعت رجلاً سأل أنس بن مالك قال تسحّرت . . .	أبو سفيان	١٠١٤
سمعت رجلاً في مسجد الكوفة	مجاهد	١٥٠٢
سمعت رسول الله ﷺ أقبل على أسامة بن زيد فقال . . .	سعيد بن زيد	٣١٧٦
سمعت رسول الله ﷺ ثم قام ولم يبين	علي	٣٧٠٤
سمعت رسول الله ﷺ غير مرة يقول في آخر صلاته عند انصرافه . . .	أبو سعيد الخدري	(٥٣٦)
سمعت رسول الله ﷺ في مجلس من الأنصار ليلة . . .	عبادة بن الصامت	(١٣٦٤)
سمعت رسول الله ﷺ وهو بالجُرُف مَقْدِمَنَا من خيبر . . .	أم عُمارة	٢٦٤٨
سمعت رسول الله ﷺ وهو يحكي عن موسى على المنبر	أبو هريرة	٣٠١٨
سمعت رسول الله ﷺ وهو يخطب الناس يقول: من حفظ . . .	عائشة	٣٢٣٧
سمعت رسول الله ﷺ وهو يذكر أهل . . .	عمر	٤١٩٢
سمعت رسول الله ﷺ يحكي عن موسى على المنبر . . .	أبو هريرة	٣٠١٨
سمعت رسول الله ﷺ يقول في الصلاة على الميت	عائشة	(٨٥٩)
سمعت رسول الله ﷺ ينهى عن المثلة . . .	أسماء بنت أبي بكر	(١٨٩٠)
سمعت سعداً يقول: ما كنت أحسب أن أحداً . . .	عبد الله بن الحارث ابن نوفل	٦٨٧
سمعت الضحاك بن قيس يقرأ	أبو إسحاق الهمداني	٣٦٣٣
سَمِعَتْ عائشة أم المؤمنين كلامي بعد العشاء . . .	عروة	(٢٨٥)
سمعت عائشة تقول ــ وذُكِرَ عندها الزيت . . .	أبو سلمة	٢٤١٧

طرف الحديث	الراوي	رقم الحديث
سمعت عبد الرحمن الحضرمي أيام ابن الأشعث . . .	عطاء بن السائب	٤٤٧٦
سمعت عثمان يقول : هذا شهر زكاتكم . . .	السائب بن يزيد	(٨٩٩)
سمعت علياً يقول على المنبر وأشار . . .	أبو جُحيفة	٣٩٤٠
سمعت علياً يقول : التاجر فاجر إلاَّ من أخذ بالحق وأعطاه . . .	أبو سعيد	١٤٣٥
سمعت علياً يقول على المنبر وأتاه . . .	علي بن ربيعة	٤٣٩٧
سمعت علياً يقول على المنبر : والله إنه لعهد . . .	يزيد الحماني	٣٩٢١
سمعت علياً يقول على منبركم هذا . . .	علي بن ربيعة	٤٣٩٧
سمعت علياً يقول : هلك فيَّ رجلان . . .	عبد الرحمن بن أبي ليلى	٣٩٤٠
سمعت عمر قام على هذا المنبر يعلم الناس السنن . . .	أسلم مولى عمر	١٨٩١
سمعت غير واحد من المفسرين يقول : ﴿الرحمن على العرش . . .﴾	بشر بن عمر الزهراني	٣٠١٢
سمعت محمد بن سيرين يقول لغلام أراد أن يحتجم . . .	السري بن يحيى	٢٥١٥
سمعت مكحولاً يقول فيمن يقول الصلاة من عند الله ولا أصليها	إياد بن أبي حميد	٦٦٤
سمعت من بعض أصحاب النبي ﷺ حديثاً	أبو الطفيل	٤٥٢٠
سمعت من رسول الله ﷺ أحاديث سمعتها وحفظتها . . .	عمران بن الحصين	٣٠٦٠
سمعت النبي ﷺ قرأ آية ثم فسّرها . . .	علي	٣٧٠٤
سمعت هدَّةً لم أسمع بمثلها . . .	أبو سعيد	٤٥٩٩
سمعنا الزبير وهو يتلو هذه الآية : ﴿واتقوا فتنة . . .﴾	عقبة بن صهبان وأبو رجاء العطاردي	٣٦١٦
سمعوا صوتاً عند وفاة النبي ﷺ	عكرمة	(٤٣٢٨)
سميتك سالماً لتسلم	ابن عمر	١٨٤٦
السُّنَّة ليلة ينظر إلى هلال رمضان للصيام أو للفطر . . .	ابن شهاب	٩٩٠
سهم ذوي القربى لهم في حياتي ليس لهم بعد موتي . . .	أبو بكر الصديق	(٢٠٦٦)
سهم الفرس العربي والعجمي سواء . . .	ابن عباس	١٩٩٣

طرف الحديث	الراوي	رقم الحديث
سوء الخلق يفسد العمل كما يفسد الخلّ العسل . . .	ابن عمر	٢٥٨٠
السواك مطهرة للفم مرضاة للرب . . .	أبو بكر	(٦٧)
سوف أخبركِ ما صنع رسول الله ﷺ : إنها كانت ليلتي . . .	عائشة	٢٥٩٠
سَوّوا بين أولادكم في العطيّة ، فلو كنت مفضِّلاً . . .	ابن عباس	١٤٩٧
سيأتي على الناس زمان خير المال فيه غنم . . .	مخول البهزي	٤٣٥٠
سيأتي على الناس زمان يحلّ فيه العزبة . . .	عبد الله مسعود	٤٣٦٠
سيأتي قوم يتكلمون فلا يُرَدّ عليهم . . .	معاوية	٤٣٤٨
سيأتيكم ركب مُبغضون فإذا جاؤوكم فرحّبوا بهم . . .	جابر	٩٠٥
سيدرك رجال من أمتي من عيسى بن مريم . . .	أنس	٤٥٠٦
سيّدة نساء المؤمنين فلانة وخديجة . . .	حذيفة بن اليمان	٤٠٩٥
سيغدرونك من بعدي	علي	٣٩١٩
سيغري الناس بعضُهم بعضاً	سهل بن سعد	(٤٣٢٣)
﴿سيقول الذين أشركوا لو شاء الله ما أشركنا﴾	ابن عباس	٢٩٥٢
سيكون بعدي أئمة فسقة	أنس بن مالك	٢٧٤
سيكون بعدي فتن كقطع الليل المظلم . . .	جندب بن سفيان	(٤٣٤١)
سيكون عليكم أمراء يأمرونكم بما تعرفون ، ويعملون . . .	عبادة	٢١٦١ ، ٤٣٤٧
سئل ابن عباس عن الكبائر قال : كلّ ما نهى . . .	محمد بن سيرين	٢٩٣١
سئل ابن عباس : كيف كان رسول الله ﷺ يمتحن النساء؟ . . .	أبو نصر الأسدي	٣٧٥٤
سئل ابن عمر عن الصلاة في السفر فقال : ركعتين ركعتين . . .	مورّق العجلي	(٧٣٦)
سئل الحسن بن علي مستقبله من الشام عن الإيمان . . .	عكرمة	٣٥٣٤
سئل حذيفة عن مسِّ الذكر	مخارق بن أحمد الكلابي	١٣٩
سئل رسول الله ﷺ أي الإسلام أفضل؟	جابر	٢٨٧٥
سئل رسول الله ﷺ عن أصحاب الأعراف . . .	عبد الرحمن المزني	٣٦٠٨

طرف الحديث	الراوي	رقم الحديث
سئل رسول الله ﷺ عن الإيمان قال: الصبر والسماحة	جابر	٢٨٧٦
سئل رسول الله ﷺ عن جزء جزور تباع بنتاج . . .	عبيد بن نضلة	١٣٨٦
سئل رسول الله ﷺ عن الجنة كيف هي؟ . . .	ابن عمر	٤٦١٢
سئل رسول الله ﷺ عن الشعر فقال: هو كلام، فحسنه . . .	عائشة	٢٦٠٣
سئل رسول الله ﷺ عن العذرة اليابسة . . .	صفوان بن سليم	(١٧)
سئل رسول الله ﷺ عن قبائل العرب قال فشغل . . .	أبو هريرة	٤١٤٦
سئل رسول الله ﷺ ما يذهب عني مَذَمَّة الرضاع . . .	أبو هريرة	١٧٥١
سئل رسول الله ﷺ ما يمن الإيمان؟ قال . . .	جابر	٢٨٧٦
سئل رسول الله ﷺ من خير الناس . . .	ابن عباس	٩٨٢
سئل رسول الله هل يجامع أهل الجنة	أبو أمامة	٤٦٠٦
سئل عثمان	أبو هريرة	٣٠٧٢
سئل عثمان بن عفان عن ﴿مقاليد السماوات . . .﴾	أبو هريرة	٣٧٠١
سئل علي بن الحسين عن الصلاة في الكعبة فقال . . .	محمد بن علي	(١٣٠٠)
سئل عمّار عن مسألة فقال: كان هذا بعد؟ . . .	عامر الشعبي	(٣٠٢٨)
سئل عمر بن الخطاب عن طعام العرس فقيل . . .	ابن رومان	(١٦٥٩)
سئل عمر عن المرأة وابنتها من ملك اليمين . . .	عبد الله بن عتبة	١٧٣٦
سئل عن بعير ببعيرين نسيئة فقال: الزيادة . . .	يحيى بن أبي كثير عن ابن عباس	١٣٨٧
سئل عن جزء جزور يباع بنتاج	عبيد بن نضلة	١٣٨٦
سئل عن رجل جعل شيئاً في سبيل الله أنصرفه إلى غيره؟ . . .	عمَّن سمع ابن عمر	١٥٠٧
سئل عن الرجل يضحك في الصلاة قال يعيد الصلاة . . .	جابر	١٢٣
سئل عن المتعة في الحج فقال: كانت لنا . . .	عثمان	١١٧٢
سئل عنها رسول الله ﷺ فكبر ثلاثاً	عائشة	٣٠٠٣
سئل مسروق: كيف تصلّي الأمة؟ قال: كما تخرج . . .	خالد	٣٢٠

طرف الحديث	الراوي	رقم الحديث
سئل النبي ﷺ عن الاسْتِحْجام فقال هو صالح . . .	عائشة	٢٥١١
سئل النبي ﷺ عن إمام المتقين قال : هو التقي . . .	بعض أصحاب النبي ﷺ	٢٥٧٩
سئل النبي ﷺ عن خديجة لأنها . . .	جابر بن عبد الله	٤٠٩٦
سئل النبي ﷺ عن زيد بن عمرو بن نفيل . . .	جابر بن عبد الله	(٤٠٢٣)
سئل النبي ﷺ عن السائحين قال هم الصائمون . . .	عبيد بن عمير	(٣٦٢١)
سئل النبي ﷺ عن قبلة الصائم قال : ريحانة تشمها . . .	أنس	١٠٦٧
سينزل بهم ثلاث عظام ، ثم ذكر أهل البصرة . . .	أبو ذر	٤١٩٥
﴿سيهزم الجمع ويولّون الدبر﴾ فعرفت أنه . . .	عمر	(٣٧٣٥)
﴿سيهزم الجمع ويولّون الدبر﴾ قال : يوم بدر . . .	ابن عباس	٣٧٣٧

[حرف الشين]

شارب الخمر كعابد الوثن وشارب الخمر . . .	عبد الله بن عمرو	١٨٠٨
شاهت الوجوه ، ارجعوا	رجل كان معهم يوم حنين	٤٣٠٩
شاهدان ذوا عدل أنكما تفرقتما عن تراض بعد . . .	شريح	(٢١٩٠)
شر الناس ثلاثة : رجل متكبّر على والديه يحقرهما . . .	عمر	٢٦٦٣
شراركم عُزَّابكم	عطية بن بسر	١٦٣٨
شراركم عُزَّابكم	أبو هريرة	(١٦٤٤)
الشرط	إبراهيم بن المهاجر	٣٦٧٤
الشرك أخفى فيكم من دبيب النمل . . .	أبو بكر	٣٤٢٣، (٣٢١٢)
شعرت أني بتّ الليلة في المسجد الحرام ، فأتاني . . .	أم هانىء	٤٢٣٥
الشعير بالشعير قفيزاً بقفيز يداً بيد . . .	عبادة بن الصامت	(١٣٦٤)
شفاعتي يوم القيامة حق	زيد بن أرقم	٤٥٦٢
شكى أصحاب رسول الله ﷺ إليه الاعتماد في السجود	النعمان بن أبي العياش	(٥٠٠)
شكا عبد الرحمن بن عوف إلى النبي ﷺ كثرة القمل . . .	أبو سلمة بن عبد الرحمن	٢٢٤٥
شكا عبد الرحمن بن عوف خالد بن الوليد . . .	قيس بن أبي حازم	(٤٠٠٨)
شكا فقراء المسلمين ما فُضِّل به أغنياؤهم . . .	ابن عمر	(٥٤١)

طرف الحديث	الراوي	رقم الحديث
شكوت إلى رسول الله ﷺ أرقاً أصابني . . .	زيد بن ثابت	(٣٣٦٥)
شكونا إلى رسول الله ﷺ الرمضاء فلم يُشْكِنا وقال . . .	جابر	٢٥٧
الشمسُ والقمر ثوران عقيران . . .	أنس	٤٥٥٣
شهادة الصبي على الصبي	الحسن	٢١٩٧
الشهداء ثلاثة رجل خرج بنفسه وماله . . .	ابن مالك	(١٩٢٥)
شهدت أبا بكر الصديق وهو يبايع الناس . . .	أبو العفيف	٢١٠٨
شهدت أبا الدرداء حين حضرهُ الموت . . .	رجل من النخع	(٣١٣٠)
شهدت أبا هريرة بالمصلّى قال لرجلين أما عندكما . . .	إبراهيم مؤذن أهل المدينة عن أبيه	٢٣٠٠
شهدت أبا هريرة يقضي فجاء الحارث بن الحكم . . .	نعيم	٢١٨٢
شهدت ابن عمر بمكة والحجاج محاصرٌ ابن الزبير	عمير بن هانىء	(٤٠٩)
شهدت أُحداً مع مواليّ فضربت رجلاً . . .	عقبة مولى جبر بن عتيك	٤٢٦٨
شهدت أنس بن مالك وقال له رجل . . .	عبد الله الداناج	٤٥٣٤
شهدت ثابت بن وديعة وقرظة بن كعب الأنصاري . . .	عامر بن سعد	(١٦٨٠)
شهدت خطبة عمر بن الخطاب بالجابية فحمد الله . . .	سفيان بن وهب الخولاني	٢٠٦٩
شهدت شريحاً يقضي باليمين مع الشاهد	أبو الزناد عن شيخ	٢١٩٢
شهدت عبد الله بن عمر بمكة والحجاج محاصر ابن الزبير . . .	عمير بن هاني	(٤٠٩)
شهدت علياً حين نزل كربلاء . . .	رجل من بني ضبة	٤٤٥١
شهدت علياً والزبير حين تواقفا . . .	أبو جرو المازني	٤٤١٠
شهدت علياً وعثمان كان بينهما نزغ . . .	سعيد بن المسيب	٢١٣٧
شهدت عمر بالجابية فحمد لله وأثنى عليه	سفيان بن وهب	٢٠٦٩
شهدت عمر بن الخطاب غداة طعن فكنت . . .	عمر بن ميمون	(٣٨٩٨)
شهدت مع رسول الله ﷺ أحداً	عبد الرحمن	٤٢٦٨
شهدت مع النبي ﷺ ثمانية أشهر كلّما خرج . . .	أبو الحمراء	(٣٦٨٦)
شهدت النبي ﷺ صالح نصارى بني تغلب . . .	علي	٢٠٢٩

طرف الحديث	الراوي	رقم الحديث
شهدت النعمان بن بشير جمع بين المغرب . . .	حفص	٧٣١
شهدت يوم قتل أهل النهروان . . .	رجل من عبد القيس	٤٤٣٦
الشهر تسع وعشرون . . .	عثمان بن عفان	٩٨٧
الشهر تسع وعشرون	ابن عمر	٩٩٤
الشهر تسع وعشرون . . .	عبد الله بن شداد وعكرمة	٩٩٣
الشهر ثلاثون والشهر تسع وعشرون . . .	علي	٩٩٢
الشهر يكون تسعاً وعشرين	عائشة	٩٩٤
الشؤم في ثلاثة : في الدار والمرأة والفرس . . .	أبو هريرة	(١٥٧٦)
الشيب نور ، إلاَّ من خضبها . . .	عمرو بن عبسة	٢٢٦١
شيّبتني هود ، والواقعة ، والمرسلات . . .	أبو بكر	(٣٦٣٢)
شيّعنا جندياً إلى حصْن المكاتب فقلنا له . . .	يونس بن جبير	(٣١٣٤)

[حرف الصاد]

صاده حلال وقد سألت رسول الله ﷺ فلم ير به بأساً	الزبير	١٢٨٠
الصبر عند الصدمة الأولى	أبو هريرة	(٧٨٣)
الصبر نصف الإيمان ، والشكر ثلث . . .	عامر	٢٩٠٥
الصبر والسماحةُ . . .	جابر	٢٨٧٦
الصبر والسماحة . . .	جابر	(٣١٤١)
صَبْراً آل ياسر ، فإن مصيركم إلى الجنة . . .	عثمان بن عفان	٤٠٠٢
صبها في البطحاء	أبو هريرة	١٨٠٦
صحبت أبا ذر فأعجبني أخلاقه كلها ، غير أنه . . .	مطرف عن أعرابي	٤٦
صحبت أنس بن مالك إلى الزاوية يوم العيد . . .	شيخ	٧٦٦
صحبت رسول الله ﷺ سبعة أشهر وكان إذا أصبح . . .	أبو الحمراء	(٣٦٨٦)
صحبت رسول الله ﷺ فكنت أعرف له حق النبوة	ابن عمر	٤٣٨١
صحبت الزبير بن العوام من المدينة إلى مكة وهو محرم . . .	عبد الرحمن بن ذؤيب الأسدي	١٢٨٠

طرف الحديث	الراوي	رقم الحديث
صحبنا أنس بن مالك	رجل من الأنصار	٤١٧٣
صحبهما الله، إن عثمان لأول من هاجر	قتادة	٣٩١٦
صدق	ابن عباس	٢٥٩٨
صدق أُبَيّ . . .	جابر	٧١٣
صدق أخي مررت أول من أمس . . .	بُريدة	٤٢١٥
صَدِّق رؤياك فسجد على جبهته . . .	خزيمة	٥٥٣
صدق عَمرو، كلّ ما صنعته إلى أهلك صدقة . . .	عمرو بن أُمية	١٧٥٧
صدق قد عرضت عليهم اليهودية في الجاهلية	محمد بن سيرين	٣٤٢
صدقت أمّ طليق، لو أعطيتها جملك كان في سبيل الله . . .	أبو طليق	١١٤٨
صدق، ولكن رسول الله ﷺ قضى بالولد للفراش . . .	عمر	(١٧١٩)
صدقت يا أعرابي ولكنها ثمرات . . .	جابر	٤٦٠٨
الصراط كحدّ السيف دحض . . .	أبو هريرة	٤٥٤٥
صرخ ديك عند النبي ﷺ فقال رجل اللهم العنه . . .	ابن مسعود	٢٧١٦
صريح الإيمان إذا أسأت أو ظلمت أحداً . . .	رجل	٢٩١٧
صعد عمر المنبر فقال: أيها الناس . .	أبو معاوية	٣٧٠٨
صعد موسى وهارون الجبل فمات هارون	علي	(٣٤٥٥)، ٣٦٨٥
صعدت إلى عمر بن الخطاب فقلت انزل . . .	الحسين بن علي	٣٨٩٢
صفة العاقل أن يحلم عمن جهل عليه . . .	ابن عباس	٢٧٩٤
صلِّ بهم صلاة أضعفهم، فإن فيهم الضعيف والكبير . . .	علي	٤٢٢
صل الضحى فإنها صلاة الأوابين	أنس بن مالك	٦٥٣
صل الظهر حين تزول الشمس	المهاجر	٢٥٣
صلِّ في القوس واطرح القَرَن . . .	سلمة بن الأكوع	٣٧٩
الصلاة إلى الصلاة التي قبلها كفَّارة لما بينهما إلاَّ من ثلاث . . .	أبو هريرة	٢١٤٢
صلاة الأوابين حين ترمض الفصال	ابن أبي أوفى	(٦٥٧)

طرف الحديث	الراوي	رقم الحديث
صلاة الأوابين حين ترمض الفصال	زيد بن أرقم	٦٥٨
صلاة الخوف ركعتان وأربع سجدات وإن أعجله . . .	حذيفة	٧٤٣
صلاة الرجل تطوّعاً حيث لا يراه الناس تَعْدِلُ . . .	صهيب	٥٧٤
صلاة الرجل وحده في سبيل الله بخمس وعشرين . . .	أبو أمامة	٤٠٢
الصلاة، الصلاة، ﴿إنما يريد الله ليذهب﴾	أبو الحمراء	(٣٦٨٦)
الصلاة في ثوب واحد حَسَنٌ قد فعلناه مع رسول الله ﷺ . . .	أبو نضرة عن أبيه	٣٣٣
صلاة في المسجد الحرام أفضل من مائة صلاة فيما سواه . . .	عمر بن الخطاب	١٣٢٩
صلاة في مسجدي خير من ألف صلاة فيما سواه . . .	علي	١٣٢٨
صلاة القاعد على النصف من صلاة القائم	أم سلمة	٦٤٨
الصلاة ما بين هذين الوقتين	زيد بن حارثة	٢٥٠
الصلاة، يرحمكم الله، ﴿إنما يريد الله ليذهِبَ عنكم . . .﴾ . . .	أبو الحمراء	(٣٦٨٦)
صلِّها معي اليوم وفي غدٍ . . .	زيد بن حارثة	٢٥٠
صلّوا على أنبياء الله ورسله فإن الله بعثهم . . .	أبو هريرة	٣٣٣٤
صلوا على صاحبكم	أبو سعيد	١٤٤٥
صلّوا على صاحبكم . . .	أبو أمامة	١٤٤٤
صلوا على صاحبكم	أنس	٨٨٦
صلّوا في بيوتكم ولا تتخذوها قبوراً، ولا تتخذوا . . .	علي بن أبي طالب	٥٩٩
صلّوا في رحالكم ولا تنقُلوا هذا الخبث بأقداكم إلى المسجد . . .	ابن عباس	٣٦١
صلوا في المسجد	عمر بن الخطاب	٥٠٥
صلّوا كأحدث صلاة صلّيتموها من المكتوبة . . .	أبو قلابة	٧٤٥
صلو هاهنا وفي المسجد وصلوا أربعاً	علي بن أبي طالب	٧٥٦
الصلوات الخمس من لقي الله تعالى بين	أبو ذر	٢١٦

طرف الحديث	الراوي	رقم الحديث
الصلوات الخمس والجمعة إلى الجمعة كفارات	الحسن البصري	٢٢٠
الصلوات الخمس والجمعة إلى الجمعة كفارات	أنس	(٦٧٣)
صلَّى الله على تلك المقبرة	عبد الله بن بحينة	٤١٩١
صلى ابن عمر على مولود في الدار ثم بعث به . . .	عبيد الله	(٨٧٢)
صلى أنس بن مالك في مسجد بني رفاعة . . .	الجعد	(٥٣٩)
صلى بنا رسول الله ﷺ الفجر حين انشقَّ والنجوم شابكة . . .	قيلة بنت مخرمة	٢٦٢
صلَّى بنا عبد الله بن شقيق صلاة العصر في . . .	حميد بن طرخان	٦٦٦
صلى بنا عمر صلاة المغرب فلم يقرأ	عبد الله بن حنظلة	٦٦٩
صلى رجل إلى جنب عبد الله بن عمر ، فلما قضى . . .	عمرو بن مرة	٥٣٤
صلى رسول الله ﷺ على امرأة ماتت في نفاسها . . .	النعمان بن بشير	٨٧٤
صلى رسول الله ﷺ الفجر فرأى . . .	رجل من جهينة أو مزينة	٣٨٢٠
صلَّى عليّ العصر في السفر ركعتين ثم دخل فسطاطه . . .	عاصم بن ضمرة	٧٢٤
صلى عمرو بن العاص بالناس فعاد عن تشهده	عبد الرحمن بن شماسة	٦٦٧
صلَّى في مسجد الخيف سبعون نبياً وبين حراء وثبير . . .	أبو هريرة	١٣٣١
صلَّى الناس ورقدوا وأنتم تنتظرونها أما إنكم في صلاة . . .	جابر	٢٨١
صلَّى النبي فخلع نعليه فخلع الناس نعالهم	بكر بن عبد الله المزني	(٣٨٤)
صلى الوليد بن عقبة بالناس فأعاد عبد الله	النزال بن سبرة	٤٤٤
صليا مع عمر الصبح فقرأ : ﴿إذا السماء انشقت﴾	الثمالي	٤٢٩
صليت إلى جنب أبي هريرة فانتصبت على صدور قدمي	سعيد المقبري	(٤٩٨)
صلّيت إلى جنب رجل فحدثني . . .	معمر بن عبد الرحمن	٤٠٥٦
صلّيت إلى جنب رجل فجعلت أدعو . . .	معمر بن عبد الرحمن	٤٠٥٦
صليت خلف النبي ﷺ فرفع رجل رأسه	شيبان	٤١٥
صليت خلف النبي ﷺ فسمعته يقول : ﴿أيحسب . . .﴾	رجل من بني عامر	٣٧٨٠
صليت خلف عمر العشاء فقرأ : ﴿إذا السماء انشقت﴾	أبو رافع	٣٧٧٨

طرف الحديث	الراوي	رقم الحديث
صليت خلف عمر وخلف عليّ، وخلف أبي ذر . . .	أبو مروان الأسلمي	٥٢٩
صلّيت خلف النبي ﷺ فرفع رجل رأسه قبل النبي ﷺ	شيبان	٤١٥
صلّيت خلف النبي ﷺ صلاة الكسوف فلم أسمع . . .	ابن عباس	٧٤٦
صليت مع أبي الحسين بن علي في الكعبة . . .	علي بن الحسين	(١٣٠٠)
صليت مع أبي هريرة على جنازة	أبو أمامة	٢٩٣
صليت مع رسول الله ﷺ وأبي بكر وعمر	ابن مسعود	(٤٥٨)
صليت مع رسول الله ﷺ صلاة الخوف	علي بن أبي طالب	(٧٤١)
صليت مع عثمان على جنائز رجال ونساء . . .	موسى بن طلحة	٨٦٨
صلّيت مع عمر الصبح فقرأ فيها (الحج) فسجد سجدتين . . .	عبد الله بن ثعلبة	٤٣٠
صليت مع النبي ﷺ صلاة الخوف ركعتين، إلاَّ المغرب . . .	علي	٧٤١
صليت مع النبي ﷺ وأبي بكر وعمر فصلوا ركعتين	أبو ذر	٧٢٨
صلينا مع النبي ﷺ صلاة السفر ركعتين ركعتين إلاَّ المغرب . . .	علي	٧٢٦
صم ثلاثة أيام من كل شهر . . .	كهمس	١١٠٨
هم رمضان وثلاثة أيام من كل شهر	ابن مسعود وجابر	١١٠٢
صُمْ يوماً وأفطر يوماً	أبو سعيد	١١١٢
الصمت حكم وقليل فاعله . . .	أنس بن مالك	٣٢٣١
صنع رجل طعاماً ودعا رسول الله ﷺ فقال رجل: إني صائم . . .	أبو سعيد	٢٤٢٤
صنع عثمان بن عفان خبيصاً بالعسل والسمن والبرّ . . .	عبيد الله بن أبي عبد الله	٢٤٢١
صنفان من أمتي لا تنالهما شفاعتي . . .	أبو أمامة	٢١٥٧
صنفان من أمّتي لا يدخلون الجنة: القدرية والمرجئة . . .	أبو بكر	(٢٩٧٧)
صنفان من أمتي لا يردون علي الحوض	أبو ليلى	٢٩٧٨

طرف الحديث	الراوي	رقم الحديث
﴿صواع الملك﴾ قال: هو المكوك الفارسي . . .	سعيد بن جبير	٣٦٣٨
الصُواع والسقاية شيء واحد . . .	الحسن	٣٦٣٩
صَوْتُ أبي طلحة في الجيش خيرٌ . . .	جابر بن عبد الله	٤٠٢٥
صوت الديك وضَرْبُهُ بجناحيه ركوعه . . .	أنس	٢٣٣٦
الصور كهيئة القرن يُنفخ فيه . . .	عبد الله	(٤٥٤٠)
صوم رمضان وثلاثة أيام من كل شهر يُذهب . . .	مجاهد	١١٠٣
صوم شهر الصبر وثلاثة أيام من كل شهر . . .	علي	(١١٠٧)
صوموا لرؤية الهلال وأفطروا لرؤيته فإن خفي عليكم . . .	عبد الله بن يزيد	٩٨٨
صوموا يوم عاشوراء يومٌ كان يصومه الأنبياء فصوموه	أبو هريرة	١٠٨٢
صيام يوم عرفة بمنزلة سنتين سنة قبله وسنة بعده . . .	أبو سعيد	١٠٩١
الصيِّب المطر	ابن عباس	٣٥٢٥

[حرف الضاد]

ضحِّ به فإن الله يحب الخيرَ . . .	أبو هريرة	٢٢٩٧
ضحكت لضحك ربي	علي بن أبي طالب	٣٢٥٩
ضحّى النبي ﷺ بكبشين أملحين فقال عند ذبح الأول . . .	أبو طلحة	٢٢٩٨
ضرب أختي المخاض ليلاً . . .	عمر	٤٢٢٩
ضرب رسول الله ﷺ في الخندق بيديه	أبو عثمان	٤٢٧٤
ضرب رسول الله ﷺ لجعفر بن أبي طالب بسهمه . . .	جعفر بن محمد عن أبيه	٤٢٥٦
الضربة بالعصا والحجر الثقيل ثلاثاً	علي	١٩٠٠
ضربه ابنا عفراء وذفف عليه ابن مسعود	ابن سيرين	٤٢٥٨
ضرسه في النار أعظم من أحُد . . .	أبو هريرة	١٨٤٤
الضرير إذا لم يجد قائداً فلا جمعة عليه . . .	الحسن	٦٨٢
ضعف أنس عن الصوم فصنع جفنة	أيوب بن أبي تميمة	١٠٤٦
ضعها بالحضيض، فإنما أنا عبدٌ . . .	رجل من بني فهر	٣٨٣١

طرف الحديث	الراوي	رقم الحديث
ضعها واذكر اسم الله وكل . . .	أم رافع	٢٤١٠
ضعي يدك اليمنى على فؤادك فامسحيه . . .	ميمونة بنت أبي عسيب	١٦٠٠
ضُمَّ سعدٌ في القبر ضمّة فدعَوْتُ الله . . .	ابن عمر	(٤٠٢٧)
ضُمَّ الصبيّ إليك فإنه ضالّ . . .	عبد الله بن أبي أوفى	١٤٧٧
ضُمَّ الصبيّ إليك فإنه ضالّ . . .	عبد الله بن أبي أوفى الأسلمي	٢٨٢٥
ضمّت عائشة أم كلثوم أختها امرأة طلحة . . .	عطاء	١٧٣٢
الضيافة ثلاثة أيام فما فوق ذلك فهو . . .	أبو هريرة	٢٣٨٨

[حرف الطاء]

طاف رسول الله ﷺ على راحلته يوم فتح مكة . . .	ابن عمر	١٢٠٣
طاف رسول الله ﷺ قبل الفجر ثم صلّى ستّ ركعات . . .	أبو هريرة	(١٢١٩)
طالب العلم ــ أو صاحب العلم ــ يستغفر له كل شيء . . .	أنس بن مالك	٣٠٨٢
الطعين والمجبوب والنفساء والبطن شهادة	عائشة	١٩١٨
طفت مع عمر بعد الفجر، فركب . . .	عبد الرحمن بن عبد القاري	٣٠٢
طلاق السكران لا يجوز . . .	عثمان	١٦٩٢
طلب العلم فريضة على كل مسلم . . .	عبد الله	٣٠٨٣
طلبني رسول الله ﷺ فوجدني في جدول نائماً . . .	علي	٣٩٤٢
طلّق رجل من أجدادي امرأته ألفاً فأتى بنوه . . .	داود بن إبراهيم	١٧٠٤
طلّقها، قال، إنها امرأة جميلة وإني أحبّها، قال . . .	أبو الزبير	١٦٧٧
طلوع الشمس ينتظرون، صُنع أهل الجاهلية . . .	ابن عمر	(١٢٤٩)
﴿طه﴾ أي طأ يا رجل، وهي بالنبطية . . .	ابن عباس	٣٦٦١
طهور الرجل لصلاته يكفِّر الله	أنس بن مالك	٨٢
طوبى لمن رأني وآمن بي . . .	ابن عمر	٤١٧٧
طوبى بمن رآني وآمن بي وطوبى . . .	عبد الله بن بسر	٤١٧٦

طرف الحديث	الراوي	رقم الحديث
طوبى له إن لم يكن عريفاً . . .	أنس	٢١٦٨
طوبى له ثم طوبى له	رجل من جهينة	٤١٧٨
طوبى لهؤلاء، هؤلاء كانوا أحبّ الناس إلي . . .	عليّ	٣٤٨٨
الطير يجري بقدَرَ . . .	عائشة	٢٩٥٥
[حرف الظاء]		
الظلم ثلاثة : فظلم لا يتركه الله . . .	أنس	٤٥٨١
الظمأ في الهواجر وحبس النفس عن لذة النساء	سعيد بن زيد	١٠٠١
[حرف العين]		
عاد خبّاباً ناسٌ من أصحاب رسول الله ﷺ فقالوا	يحيى بن جعدة	٣١٨٥
عاد رسول الله ﷺ بلالاً فأخرج إليه صبراً من تمر . . .	أبو هريرة	٣١٦٩
عاد رسول الله ﷺ مريضاً وأنا معه، فرآه يصلي ويسجد على وسادة . . .	جابر بن عبد الله	(٥٥٦)
عاد سلمان مريضاً فرآه قد اشتد في نزعه . . .	سلم بن عطية الفقمي	٧٧٥
العار والتخزية يبلغ من ابن آدم . . .	جابر	٤٥٤٩
العارية مردودة، والمنيحة مردودة . . .	أبو العباس، عن رجل من الأنصار	١٤٥٨
﴿العاصفات عصفاً﴾ الريح . . .	علي	٣٧٧٣
العاقل . . .	سعيد بن المسيّب	(٢٧٦٥)
العالم الذي عقل عن الله فعمل بطاعته . . .	جابر	٣٣٠٥
العباد عباد الله، والبلاد بلاد الله . . .	عائشة	١٥٠٥
عبد الله بن راهب ستين سنة، فنزلت امرأة إلى جنبه . . .	عبد الله	٣٤٦٦
عبدُ الله ورسوله . . .	مجاهد	٢٣٩٥
عبدي! لِمَ ضربت فوق ما أمرتك . . .	حذيفة	٢١٥٥
عجباً لغافلٍ ولا يُغفل عنه وعجباً . . .	ابن مسعود	٣١١٨

طرف الحديث	الراوي	رقم الحديث
عَجِبْتُ للمؤمن وَجَزَعِهِ من السُقم، ولو يعلم ما له	عبد الله بن مسعود	٢٤٥١
عجبت لملكين من الملائكة نزلا إلى الأرض		
يلتمسان . . .	ابن مسعود	٥٩٥، (٢٤٥١)
عجلت قبل أن نأمرك بآلته . . .	علي بن رباح	٧٤
عجّلوا الإفطار وأخّروا السحور . . .	أم حكيم بنت وَدَاع	١٠٢٥
عُدّ الآي في التطوع لا الفريضة . . .	واثلة	٥٩٠
العِدَةُ عطِيَّة . . .	الحسن عن امرأة	٩٨٥
عدّي أيام أقرائك . . .	جابر	٢٠٣
عذاب القبر حقّ، فمن لم يؤمن به عذِّب . . .	زيد بن أرقم	٤٥٣٦
العرافة أولها ملامة وآخرها ندامة يوم القيامة . . .	أبو هريرة	٢١٦٣
عُرج بي إلى سماء الدنيا، فما مررت بسماء . . .	أبو هريرة	٣٨٦٦
عرس ذات ليلة فأذن بلال	أنس	(٢٤٤)
عَرَّست في عهد أبي، فآذن أبي الناس فكان . . .	سالم بن عبد الله	٢٢٢٣
العرش على الحرم . . .	عطاء	١٢٩٤
عرض أعرابيٌ لرسول الله ﷺ يسأله فقال:		
يا رسول الله . . .	ذو الغرة	١٥٠
عُرِضت علي الأيام فعرض عليّ فيها يوم الجمعة . . .	أنس	(٦٧٣)
عُرضت عليّ الجنة فذهبت لأتناول . . .	أبو سعيد	٤٦١٦
عرِّفه ثلاثاً، فعرّفه فلم يجد من يَعْرِفُه . . .	أبو سعيد الخدري	١٤٧٩
عرفة كلّها موقف إلاَّ بطن عرنة، والمزدلفة كلها	حبيب بن خماشة الخطمي	١٢٣٨
عرفة يوم يعرِّف الناس . . .	عبد العزيز بن خالد بن أسيد	١٢٣٧
عرِّفها حَوْلاً، فإن جاء باغيها فادفعها إليه	أبو ثعلبة الخشني	١٤٧٦
عَرِّفها بسنةٍ، ثم أتاه فقال: عرّفها سنةً . . .	عمر	١٤٨٢
عُرى الإسلام وقواعد الدين ثلاثة عليهن أسس . . .	ابن عباس	٢٩٠٨
عُرى الإيمان أربع والإسلام توابع . . .	علي بن أبي طالب	٢٩٠٧
العريف يفتح له كل عام باب من جهنم . . .	أبو هريرة	٢١٦٤

طرف الحديث	الراوي	رقم الحديث
عزم عمر عليَّ لأكتوينَّ . . .	جرير	٢٥٠٦
عزمت على صاحب هذه الريح أن يتوضأ	جرير	١١٩
عزمت عليك يا أبا هريرة لما رميت بسيفك	عثمان	٤٣٨٢
عزيمة من ربي وعَهْدٌ عَهده إليَّ أن لا أتزوج . . .	أبو عبد الله بن مرزوق	٣٩٨٨
عسى أن يكذّبني رجل وهو متكىء على أريكته . . .	جابر بن عبد الله	٣٠٩٩
عسى أن يكون مرائياً . . .	ابن الأدرع	(٢٩١١)
عسى رجل تحضره الجمعة وهو على قدر ميل . . .	جابر	٧١٩
العُسَيْلة الجماع . . .	عبد الله بن أبي مليكة	١٧٠٩
عِشْ ما شئتَ فإنك ميّت، وأحبب من أحببت . . .	جابر	٣١١٦
عَشْرٌ، ثم جاء آخر فقال: السلام عليكم ورحمة الله . . .	ابن عمر	(٢٦٩٣)
عطس رجل عند رسول الله ﷺ فقال ما أقول يا رسول الله . . .	عائشة	٢٥٩٦
العُقاب والصقر والبازي من الجوارح . . .	خيثمة	٢٣٦٢
عقوبة هذه الأمة بالسيف . . .	رجل من المهاجرين	٤١٨٥
عقوبة هذه الأمة بالسيف . . .	أبو بردة عن رجل من المهاجرين	٤٤٣١
علام تعذّبن أولادكن؟ إنما يكفي إحداكن . . .	جابر	(٢٤٤١)
علامَ تؤخذ الجزية من المجوس وليسوا أهل كتاب؟ . . .	فروة بن نوفل الأشجعي	٢٠٦٣
العلم خير من الذهب والنفس الصالحة . . .	يحيى بن كثير	(٣٠٨١)
علّمها بلالاً . . .	الشعبي	(٢٢٤)
علِّموا ولا تعنِّفوا فإنَّ المعلِّم خيرٌ من المعنِّف . . .	أبو هريرة	٣٠٨٩
علّموا ويسّروا ولا تعسّروا . . .	ابن عباس	٣٠٩٤
على تلك المقبرة . . .	عبد الله بن بحينة	٤١٩١
على ظهر كل بعير شيطان فإذا ركبتموها فاذكروا الله . . .	عبد الرحمن بن أبي عميرة	١٩٧٩
على ملة محمد ﷺ	ابن عباس	٢٩٤٠

طرف الحديث	الراوي	رقم الحديث
عليك بحسن الخلق وطول الصمت	أنس	٢٥٦٨
عليك بعظم أمة محمد ﷺ	أبو مسعود	٤٣٤٠
عليك بإسباغ الوضوء	أنس بن مالك	٨٥
عليك بهذه وأمثالها ورماح القنا	علي	٢٠٠٠
عليك الرنة وعلى بناتك	ابن عباس	(١٩٨)
عليك لوارثها عقلها . . .	عبد الرحمن بن حرملة	٩٣٦
عليك من الدعاء بالكوامل والجوامع . . .	عائشة	(٣٣٤٤)
عليكم بالأرض . . .	أبو هريرة	(١٥٦)
عليكم بالأوساط من الأشياء	وهب	٢٧٥٢
عليكم بالسحور فإنه الغداء المبارك وأسفروا به ما . . .	ضمرة والمهاجر ابنا حبيب	١٠٥٤
عليكم بالسراري فإنهن مباركات الأرحام . . .	الزبير بن سعيد الهاشمي عن ابن عم له	(١٧٢٨)
عليكم بالنَسَلان . . .	جابر بن عبد الله	٢٠١٠
عليكم بإنقاء الدبر فإنه يُذهب الباسور . . .	ابن عمر	٥٣
عليكم بركعتي الفجر فإن فيهما الرغائب . . .	أنس	٦١١
عليكم بالقرآن فإنه نور الليل المظلم	جندب	(٣١٣٤)
عليكم بعظم أمة محمد، فإن الله لم يكن ليجمع . . .	أبو مسعود الأنصاري	٤٣٤٠
عليكم بلا إلـه إلاَّ الله والاستغفار . . .	أبو بكر	٣٢٦١
عليكما صاحبكما . . .	أم المؤمنين عائشة	٤٢٧١
عليه دين؟ قالوا: نعم، قال: إن ضمنتم دينه . . .	أنس	١٤٤٦
عُمَّار مساجد الله هم أهل الله . . .	أنس	(٣٧٢)
عمر الذباب أربعين ليلة والذباب كله في النار . . .	أنس بن مالك	٢٣٣٤
عمل البِرّ كله نصف العبادة والدعاء نصفٌ . . .	أنس	٣٣٣٨
عَمِلْتُ لرسول الله ﷺ خزيرة فجاء ومعه رجلان . . .	أم رافع	٢٤١٠
عمّني رسول الله ﷺ يوم غدير خُمّ بعمامة سدلها . . .	عليّ	٢٢٠٨
عن أنس أنه كان يمضمض من اللبن	أنس بن مالك	(٩٤)

طرف الحديث	الراوي	رقم الحديث
عن رسول الله ﷺ قضى إذا لم يكن للطالب بيّنة . . .	زيد بن ثابت	٢١٨٩
عن الغلام كبشان وعن الجارية كبش . . .	ابن عباس	٢٣٠٨
عن محمد وآل محمد . . .	أبو طلحة	٢٢٩٨
عند الله خزائن للخير والشر مفاتيحها الرجال . . .	سهل بن سعد	٣١٣٢
عندي سِرٌّ من رسول الله ﷺ لو أخبرت به أحداً . . .	ثابت بن أنس	٢٦٨٨
عَهِدَ إليّ خليلي ﷺ أن آخر زادي . . .	عمار بن ياسر	٤٤٢٧
عَهِدَ إليَّ النبي ﷺ أن أقاتل الناكثين . . .	علي	(٤٣٩٨)
عَهِد إلينا رسول الله ﷺ ونحن بخيبر أن لا نقتل صبياً	كعب بن مالك	(١٩٥٤)
عهدت عمر بن عبد العزيز وهو علينا عامل . . .	محمد بن كعب القرظي	٣١٢٨
عودوا أخاكم . . .	أنس	(٢٤٧٤)
عويمر ازدد عقلاً تزدد من ربك قرباً	أبو الدرداء	٢٧٩١
عُوَيْمر حكيم أمّتي وجندب طريد أمّتي . . .	أبو المثنى المليكي	٤٠٨٠
عُيِّر يوسف بثلاث : قوله ﴿اذكرني عند ربك﴾	ابن عباس	٣٦٤٠
عينان لا تمسهما النار أبداً : عين باتت تكلأ . . .	أنس بن مالك	٢٠٤٥
عينانِ لا تمسّهما النار : عين فاضت من خشية الله . . .	العباس بن عبد المطلب	٢٠٤٤

[حرف الغين]

غدر ابن جرموز بفارس بهمة . . .	عاتكة امرأة عمر	٤٤٠٢
غَدْوةٌ أو رَوحةٌ في سبيل الله خير من الدنيا . . .	الزبير	١٩٥١
غرٌّ محجَّلين من أثر الوضوء	أبو سعيد	٨١
الغُرَّة . . .	أبو هريرة	١٧٥١
غزوت مع عمر بن الخطاب الشام فنزلنا منزلاً . . .	أبو وائل	١٨٣١
غزونا البحر في زمن معاوية فانضمّ مركبنا إلى	زياد بن أنعم	(٢٥٢٤)
غزونا مع رسول الله ﷺ سبع غزوات نَفِدَت فيها	عبد الله بن أبي أوفى	(٢٣٧٠)
غزونا مع رسول الله ﷺ فرأى منزلاً فيه ضيق . . .	رجل	١٩٧٣
غزونا مع سلمان بن ربيعة إلى بَلَنْجَرَ فحاصر	عبد خير	(٢٠٨٦)

طرف الحديث	الراوي	رقم الحديث
الغسل من خمس: الحجامة والحمام. . .	عبد الله بن عمرو	١٩٦
الغسل يوم الجمعة كفارة، والمشي إلى الجمعة كفارة. . .	أبو بكر	(٦٧٦)
غُشي على عبد الرحمن بن عوف غشيةً حتى ظنّوا. . .	أم كلثوم بنت عقبة	٣٩٧٦
غضُّوا أبصاركم وردوا السلام	مالك عن رجل من الأنصار	(٢٦٩٢)
غطّي عنا قنازعك يا أم أيمن. . .	مجاهد	١٥٩٢
غفر الله لك أنت صاحب رسول الله ﷺ	إبراهيم بن عبيد بن رفاعة	٤١٣
الغفلة في ثلاثة. . .	عبد الله بن عمرو	١٤٤٣
الغفلة في ثلاث بمن ذكر الله وحين يصلي الصبح. . .	عبد الله بن عمرو	٣٣٣٦
غلبتك بالله. . .	عبد الله بن أبي بكر	٣٨١٦
الغنم بركة. . .	البراء	٢٨٢٢
الغنم بركة والإبل عِزٌّ لأهلها، والخير معقود. . .	عمرو بن شرحبيل	(٢٨١٩)
الغنم بركة والإبل عزٌّ لأهلها. . .	ابن عمر	٢٨٢٠
الغيبة أن تذكر من أخيك أسوأ ما تعلم فيه. . .	ابن مسعود	٢٦٧١

[حرف الفاء]

فأبل الله في برها	أنس	٢٥٤٨
فاتحة الكتب تعدل بثلثي القرآن. . .	ابن عباس	(٣٥١٩)
فاتني العشاء ذات ليلة فأتيت أهلي فقلت. . .	أبو بكر	٣١٥٤
فأخروهن من حيث أخَّرهن الله	ابن مسعود	٣٩١
فإذا فعلت ذلك فلا تغتسل	عبد الرحمن بن عوف	١٩٢
فارجعن مأزورات غير مأجورات	أنس	٨١٧
فارس نطحة أو نطحتان ثم لا فارس. . .	أبو محيريز	٣٨٣٧
فأعني بكثرة السجود	خادم رسول الله ﷺ	٥٧٣
فإن الله لم يكن ليجمع أمّة محمد على ضلالة. . .	أبو مسعود	٣٠٢٣
فإن دباغه طهوره	أنس بن مالك	٢٤

طرف الحديث	الراوي	رقم الحديث
فإن لك في الخمس خمسين	أبو سعيد الخدري	٣٠٦
فإن صليت الليل كله فأنت إذاً أنت . . .	أنس	٥٩٣
فأنا أتزوّج حفصة وأزوّج عثمان أختها . . .	سعيد بن المسيب	١٥٩٦
﴿فإنها محرمة عليهم أربعين سنة يتيهون في الأرض﴾	عكرمة	٣٥٨٣
فإني أختار لك أن تجلس فإنه لن يؤمر . . .	عمر بن الخطاب	٢٠٩٨
فأهبطه الله إلى الأرض في صلب آدم . . .	ابن عباس	٤٢٠٩
فتأمرنا أن نعتزل الصلاة حتى لا نرى إلاَّ البياض خالصاً	فاطمة بنت المنذر	٢٠١
فتح على رسول الله ﷺ فتح فأتيته . . .	النواس بن سمعان	٤٤٧٤
فتحت المدائن بالسيف وفتحت المدينة بالقرآن . . .	عروة	١٣١٦
﴿فتولّ عنهم فما أنت بملوم﴾ . . .	مجاهد	٣٧٢٧
فجرت خادِمٌ لآل رسول الله ﷺ فقال : يا علي حُدَّها . . .	ابن عباس	١٨٥٨
فحدثت به ابن المنكدر فحج بأهله	إبراهيم بن عقبة	١١٤٢
فخذوا وضعوا	محمد بن عمر بن علي	١٤٤١
فدعوا لها عكّتها . . .	أنس بن مالك	٣٨١٣
فذكر انكشافة انكشفها المسلمون	يزيد بن عامر	٤٣١١
فُرِشَ لأبي أيوب الأنصاري في سطح أجلح . . .	علي بن عمارة	٢٨١٢
فرضت الصلاة على رسول الله ﷺ ليلة الإسراء خمسين . . .	أبو سعيد الخدري	٣٠٦
الفريضة في المسجد والتطوع في البيت	عمر	(٦٠٠)
فزاد ما بين المنبر إلى موضع المقصورة	العمري	٣٤٨
فسألتم عنه رسول الله	عمر بن الخطاب	١٨٦
فسألته وأنا مخلّق، فقال لي : اذهب فاغتسل . . .	رجل	(٢٢٢٧)
فضحت النساء	عائشة	١٩٣
فضرب عمر بين كتفي ابن مسعود . . .	أوس بن ثريب	٤٠٦١
فضل صلاة الرجل في جماعة على صلاته وحَده أربعةً	أنس بن مالك	٤٠٦
فضل العالم على العابد سبعين درجة ما بين كل . . .	عبد الرحمن بن عوف	٣٠٩٣

طرف الحديث	الراوي	رقم الحديث
فضل العالم على العابد كفضلي على أمتي . . .	أبو سعيد الخدري	٣٠٩٢
فضل الماشي خلفها على الماشي أمامها . . .	علي بن أبي طالب	(٨٠٥)، (٨٠٦)
فضّلت : ﴿آلم تنزيل﴾ و ﴿تبارك﴾ على كل . . .	طاووس	٣٦٨١
فظننتها فجأة الجن فجئت مسرعاً . . .	عائشة	٤٢٢٢
فقام آخر فقال أخبرني عما أسألك . . .	خالد بن عرعرة	٣٧٣٠
فقتلته وقد قال أين مسلم؟ . . .	هارون بن رئاب	٢٨٨٢
فكذلك يؤجر	أبو البختري	١٦٤١
فلا تفعل ولا يفعله أحد منكم . . .	عسعس بن سلامة	١٩٥٢
﴿فلا رفث﴾ قال : الرفث : الجماع . . .	ابن عباس	٣٥٤٠
فلان؟	الحارث بن عبد الله	
	ابن أبي ربيعة	٢٠٢٦
فلتغتسل . . .	أم سليم	(١٩٤)
فُلِقَ البحر لبني إسرائيل يوم عاشوراء . . .	أنس	٣٤٥٧
الفلق جهنم . . .	عمرو بن عَبَسَة	٤٣٣
الفلق جهنم . . .	عمرو بن عَبَسَة	٣٧٩٤
فلقيت رجلاً من اليهود فأخبرته بالذي . . .	جابر	٣٨٠٢
فلما انطلق سراقة راجعاً من طلب . . .	ابن إسحاق	٤٢٣٧
فلما حضرته الوفاة دعا بينه فقال : يا بَنِيَّ . . .	قيس بن عاصم	٢٣٨٥
فلولا كان هذا قبلُ . . .	الحسن	(١٨٦٨)
فما تبغي؟ صم رمضان وثلاثة أيام من كل شهر . . .	جابر	١١٠٢
فما الجوار الكنّس؟ قال الكواكب يعني علي . . .	خالد بن عرعرة	٣٧٧٦
فما يسعك أن تحبّ أن تعيش حميداً . . .	معاذ بن جبل	(٢٥٧٨)
فمن كان يكفيه عَلَفَ بَعيره؟ . . .	أبو قلابة	(١٩٦٧)
فمن لقي منكم أحداً من المتخلفين	أبو قتادة	٤٣١٢
فمن لقيه منكم فليتفل . . .	أبو أمامة	٤٥٢٢
فناء أمتي بالطعن والطاعون	جرير	(١٩١٧)

طرف الحديث	الراوي	رقم الحديث
فهل تجد ماءً؟	أم سليم	(١٩٤)
فهلا بكراً تعضها وتعضك	كعب بن مالك	١٥٩٧
فهلاَّ البيض	يزيد بن الحوتكية	(١١٠٥)
فهلاَّ لقنته لا إله إلاَّ الله	أنس بن مالك	٧٧١
في ابن آدم ثلاثمائة وستون سلامى أو . . .	ابن عباس	٩٥٩
في أمّتي أقوام يكفرون بالله في القدر وهم . . .	رافع بن خديج	٢٩٥٨
في البازي والصقر إذا أكل فكل إنما . . .	إبراهيم	٢٣٦١
في بيض النعام يصيبه المحترم تحمل الفحل على إبلك . . .	علي	١٢٨٣
في الترقوة جمل، وفي الضرس جمل، وفي الضلع جمل . . .	عمر	١٨٩١
في التلبينة شفاء من كل داء	إسحاق بن أبي طلحة	٢٤٤٥
فيَّ تسعٌ، لم تكن في أحد من النساء، إلاَّ ما آتى . . .	عائشة	٤١٠٦
في ثقيف مُبير . . .	سلامة بنت الحرّ	٤٤٦٨
في حجّ الصبي . . .	إبراهيم بن عقبة	١١٤٢
في الرجل احتلم في ثوب ثم خفي عليه . . .	ابن عمر	١٨٥
في رجل تزوج امرأة وبها جنون أو جذام أو برص . . .	علي	١٥٧١
في رجل وهب بَهْمَةً فولدت فأراد أن يرجع . . .	عمر بن الخطاب	١٤٩٣
في رجل وهب وَصيفَةً فشَبَّتْ ثم أراد أن يرجع . . .	عمر بن عبد العزيز	١٤٩٤
في الرجل يبعث بالهدي وهو مقيم قال: يواعده	ابن عمر	(١٢٦٤)
في الرجل يتزوج المرأة يحللها قال: هما زانيان	ابن عمر	١٦٩٣
في الرجل يشتري الجارية على أن لا يبيع ولا يهب قالت: كرهت . . .	عائشة	١٣٩٤
في شبه العمد الضربة بالعصا والحجر . . .	علي	١٩٠٠
في صيد البازي والصقر إذا أكلا فكل	الحسن	٢٣٦٠
في الضرس جمل، وفي الضلع جمل، وفي الترقوة بعير	عمر بن الخطاب	١٨٩١

طرف الحديث	الراوي	رقم الحديث
في طعام العرس مثقالٌ من ريح الجنَّة . . .	عمر بن الخطاب	(١٦٥٩)
في العبد يكون بين الرجلين فيعتق أحدهما نصيبه . . .	إبراهيم والشعبي	١٥١٥
في العقيقة عن الغلام كبشان	ابن عباس	٢٣٠٨
في قول الله تعالى : ﴿إن الذي فرض عليك . . .﴾	أبو سعيد الخدري	٣٦٧٩
في قول الله عزَّ وجل : ﴿إنا أنشأناهنّ . . .﴾	سلمة بن يزيد الجعفي	٣٧٤٤
في قول الله عز وجل : ﴿لابثين فيها أحقاباً﴾ قال . . .	أبو أمامة	٣٧٧٥
في قول الله عز وجل : ﴿نحن نقص عليك أحسن . . .﴾	سعد	(٣٦٣٤)
في قول الله عز وجل : ﴿والنخل باسقات لها طلع . . .﴾	عكرمة	٣٧٢٥
في قول الله عز وجل : ﴿وأنزلنا من المعصرات ماءً ثجاجاً﴾	ابن عباس	٣٧٧٤
في قوله : ﴿احشروا الذين ظلموا وأزواجهم﴾	عمر	(٣٦٩٣)
في قوله : ﴿أضغاث أحلام﴾ قال : هي . . .	ابن عباس	٣٦٣٦
في قوله : ﴿إعصار فيه نار﴾ قال : الإعصار . . .	ابن عباس	٣٥٢٤
في قوله : ﴿اقتربت الساعة وانشق القمر﴾	ابن عباس	٣٧٣٦
في قوله : ﴿تحيتهم يوم يلقونه سلام﴾ قال . . .	البراء	٣٦٨٤
في قوله : ﴿توبة نصوحاً﴾ قال : يتوب من الذنب . . .	عمر	(٣٧٦١)
في قوله تعالى : ﴿ربّنا غلبت علينا شقوتنا﴾	الثوري	٣٦٦٩
في قوله تعالى : ﴿زدناهم عذاباً فوق العذاب﴾	عبد الله	(٣٦٤٨)
في قوله تعالى : ﴿زدناهم عذاباً فوق العذاب﴾	ابن عباس	٣٦٤٩
في قوله تعالى : ﴿ستدعون إلى قوم أولي﴾	الحسن	٣٧١٨
في قوله تعالى : ﴿سمَّاعون للكذب﴾ قال . . .	جابر	٣٥٨٦
في قوله تعالى : ﴿لآتنهم من بين أيديهم ومن خلفهم﴾	ابن عباس	٣٠١١
في قوله تعالى : ﴿وآخرين من دونهم لا تعلمونهم﴾	المليكي عن أبيه عن جده	٣٦١٥
في قوله تعالى : ﴿وإذ يريكموهم إذا التقيتم . . .﴾	عبد الله	(٤٢٤٧)
في قوله تعالى : ﴿وسيق الذين اتقوا ربّهم﴾	علي	(٤٦٠٢)
في قوله تعالى : ﴿ولا تجهر بصلاتك ولا تخافت بها﴾	ابن عباس	٣٦٥٣

طرف الحديث	الراوي	رقم الحديث
في قوله تعالى: ﴿ولا يعصينك في معروف﴾	أبو المليح	(٣٧٥٢)
في قوله تعالى: ﴿ويحمل عرش ربك فوقهم﴾	منبّه	(٣٧٦٥)
في قوله: ﴿صُواع الملك﴾ قال: هو المكوك...	سعيد بن جبير	٣٦٣٨
في قوله: ﴿طه﴾ أي طأ يا رجل، وهي بالنبطية	ابن عباس	٣٦٦١
في قوله عز وجل: ﴿الذين يأكلون الربا لا يقومون﴾	ابن عباس	٣٥٢٦
في قوله عزّ وجل: ﴿ثلة من الأولين...﴾...	أبو بكرة	٣٧٤٥
في قوله عز وجل: ﴿في المدائن حاشرين﴾ قال...	إبراهيم بن المهاجر	٣٦٧٤
في قوله عز وجل: ﴿فيها تحيون وفيها تموتون﴾	تبيع	٣٦٠٧
في قوله عزّ وجل: ﴿لا تكونوا كالذين آذوا موسى﴾	علي	٣٦٨٥، (٣٤٥٥)
في قوله عزّ وجل: ﴿والسابقون الأولون من المهاجرين﴾ قال: مَن صلّى...	أبو موسى	٤١٣٦، ٣٧٥٠
في قوله عز وجل: ﴿وانطلق الملأ منهم﴾	مجاهد	٣٦٩٧
في قوله عز وجل: ﴿ورتل القرآن ترتيلاً﴾ قال...	ابن عباس	٣٧٦٨
في قوله عز وجل: ﴿وطلح منضود﴾ قال: الموز...	قتادة	٣٧٤٣
في قوله عز وجل: ﴿ولا تكونوا كالذين آذوا موسى﴾	ابن عباس	٣٤٥٦
في قوله عز وجلّ: ﴿ولقد آتينا موسى تسع آيات﴾...	أبو صالح وعكرمة	٣٦٥٢
في قوله عز وجل: ﴿يرسل الرياح فتثير سحاباً﴾	ابن عباس	٣٦٧١
في قوله: ﴿كصيّبٍ من السماء﴾ قال: الصيِّب: المطر...	ابن عباس	٣٥٢٥
في قوله: ﴿لعمرك﴾ قال: وحياتك...	ابن عباس	٣٦٤٤
في قوله: ﴿له خُوار﴾ قال: خَارَ...	الضحاك	٣٦٦٣
في قوله: ﴿ما سمعنا بهذا في الملة الآخر﴾	مجاهد	٣٦٩٨
في قوله: ﴿نزاعة للشوى﴾ قال: لحم الساقين...	أبو صالح	٣٧٦٦
في قوله: ﴿وأعتدت لهنّ متكأً﴾ قال: الأترج...	ابن عباس	٣٦٣٧
في قوله: ﴿وانظر إلى طعامك وشرابك لم يتسنّه﴾	ابن عباس	٣٥٣٢
في قوله: ﴿وتقلبك في الساجدين﴾ قال: كان...	مجاهد	٣٦٧٦

طرف الحديث	الراوي	رقم الحديث
في قوله: ﴿ولا تتبعوا السبل فتفرّق بكم﴾ . . .	مجاهد	٣٥٩٨
في قوله: ﴿ولا يخرجن إلاَّ أن يأتين بفاحشة﴾	ابن عباس	٣٧٥٩
في قوله: ﴿ولقد آتينا موسى تسع آيات بيّنات﴾	عامر	٣٦٥١
في قوله: ﴿ولقد آتينا موسى تسع آيات﴾	عكرمة وأبو صالح	٣٦٥٢
في قوله: ﴿وما تسقط من ورقة﴾ قال: ما من شجرة . . .	ابن عباس	٣٦٠٠
في قوله: ﴿يمحو الله ما يشاء ويثبت وعنده أم الكتاب﴾ . . .	الكلبي	٣٦٤٣
في قوله تعالى: ﴿وحللنا عليكم الغمام﴾	أبو مجلز	٣٥٢٨
في قوله: ﴿رخاء حيث أصاب﴾	ابن عباس	٣٦٩٥
في قوله: ﴿إلى طعامك وشرابك لم يتسنه وانظر﴾	ابن عباس	٣٥٣٢
في قوله: ﴿إلاَّ أن يأتيهم الله في ظلل من الغمام﴾	ابن عباس	٣٥٤٣
في قوله: ﴿فالعاصفات عصفاً﴾	علي	٣٧٧٣
في قوله: ﴿قال فأنها محرمة عليهم أربعين سنة﴾	عكرمة	٣٥٨٣
في قوله: ﴿ولا تطرد الذين يدعون ربهم﴾	خباب	(٣٦٠٣)
في قوله: ﴿إن الذين كفروا وصدوا عن سبيل الله﴾	ابن مسعود	(٣٦٤٨)
في قوله: ﴿يرسل الريح فتثير سحاباً﴾	ابن عباس	٣٦٧١
فيَّ والله أنزلت حين أخبرت رسول الله بإسلامي	العباس	(٤٢٤٨)
في قوم غرقوا في سفينة فورّث عليٌّ بعضهم من بعض . . .	الحارث الأعور	١٥٣٦
﴿في المدائن حاشرين﴾ قال: الشرط . . .	إبراهيم بن المهاجر	٣٦٧٤
في نار الله الحامية	عبد الله بن عمرو	٣٦٥٦
فيك خصلتان يحبهما الله تعالى ورسوله	هود العصري	٤٠٩٠
فيما استطعتن . . .	أسماء بنت يزيد	١٥٨٦
فيمن يقول الصلاة من عند الله ولا أصليها	أيوب	٦٦٥
فيه خمس خلال: فيه خلق الله آدم . . .	سعد بن عبادة	٧٢٤
فيها وفي الركاز الخمس	أبو ثعلبة	١٤٧٦

طرف الحديث	الراوي	رقم الحديث
[حرف القاف]		
قاتل الله اليهود يقولون: الشؤم في ثلاثة، في الدار. . .	عائشة	(١٥٧٦)
قاتل خزيمة يوم صفين. . .	الزهري	٤٤٣٢
قاتلت مع رسول الله ﷺ الجن والإنس، وقيل. . .	عمار بن ياسر	(٤٠٠١)
قاتلتُ النبيَّ ﷺ أول النهار كافراً، وقاتلت معه. . .	أبو جمعة	(٣٧١٩)
قاتله الله. . .	الصنابحي الأحمسي	٩٠٣
قاتله الله، أي كلمة صبّها الشيطان. . .	قيس	(١٩٥٥)
قاتلهم الله ما كان إبراهيم يستقسم. . .	جابر	(٤٣٠٣)
قاتلوا أهل الكفر فمن بلغ بسهمهم فله درجة. . .	أبو عبيدة	٢٠٠٤
قال ابن عباس وأتى على هذه الآية: ﴿يسبّحن. . .﴾	عبد الله بن الحارث	٦٦١
قال ابن نوفل الأشجعي علام تؤخذ الجزية من المجوس. . .	نصر بن عاصم	٢٠٦٣
قال أبو سعيد الخدري لعلي: يا أبا الحسن أخبرنا عن المشي. . .	أبو أمامة	(٨٠٥)
قال أبو هريرة لرجل من أصحاب رسول الله ﷺ: أينطلق. . .	بكر بن عبد الله	٨٤٨
قال الله تبارك وتعالى: من آذى لي وليّاً فقد استحقّ. . .	ميمونة	(٥٧٥)
قال الله تبارك وتعالى: مَن علم منكم أني ذو قدرة. . .	ابن عباس	٢٨٩٦
قال الله تبارك وتعالى: يا آدم ما حملك على أن أكلت. . .	ابن عباس	(١٩٨)
قال الله عز وجل: إذا أخذت كريمَتيْ عبدٍ. . .	أنس بن مالك	(٢٤٦٢)
قال بعض المهاجرين: لقد طلبت هذه الآية. . .	زفر والحسن	٣٦٧٠
قال ثابت لأنس: يا أبا حمزة هل مسست رسول الله ﷺ. . .	ابن جدعان	٢٧٠٦
قال رجل بالمدينة في حلقةٍ: أيكم يحدثني. . .	سعيد بن المسيب	٢٩٨٧
قال رجل عند رسول الله ﷺ: الحمد لله حمداً كثيراً. . .	أبو أيوب	٣٣٨٤

طرف الحديث	الراوي	رقم الحديث
قال رجل عند رسول الله ﷺ: والأمانة . . .	عبد الله بن شقيق	١٧٦٩
قال رجل عند عبد الله: إني مؤمن فقال له . . .	علقمة	٣٠٠٥
قال رجل لعمر بن الخطاب: إني لأعرف أشدّ آية . . .	محمد بن المنتشر	٣٥٧٠
قال رجل يوم صفين: اللّـهم العن . . .	عبد الله بن صفوان	(٣١٩٧)
قال رسول الله ﷺ في بدن التطوع: إذا عطبت . . .	أبو قتادة	١٢٦٦
قال رسول الله ﷺ في غزوة خيبر: مَن . . .	أبو أمامة	(٤٢٩٢)
قال رسول الله ﷺ لابن أم عبد: هل تعلم . . .	ابن عمر	٤٣٩٥
قال رسول الله ﷺ لرجل: يا فلان . . .	أنس	(١٧٧٦)
قال رسول الله ﷺ لعليّ: يا عليّ خذ الباب فلا . . .	زيد بن أسلم	٣٩٢٨
قال رسول الله ﷺ لفاطمة: إنه كان يعرض . . .	يحيى بن جعدة	(٣٩٥٥)
قال رسول الله ﷺ لما أخرج من مكة: إني . . .	ابن عباس	٣٧١٦
قال رسول الله ﷺ وأبو بكر عنده جالس: ما من مسلم ينفق . . .	أبو هريرة	٩٧٤
قال رسول الله ﷺ وأسرع الناس في قتل الولدان . . .	أبو هريرة	٢٠٣٦
قال رسول الله ﷺ وهو يَعِظُ رجلاً: اتق ذلك اليوم . . .	ابن عمر	٣١٥١
قال رسول الله ﷺ يوم خطب الناس . . .	ابن عباس	١٩٤٩، ٤٣٥١
قال رسول الله ﷺ يوم الخندق: اللّـهم لا عيش . . .	طاووس	٤٢٧٥
قال سعد بن أبي وقاص لرجل في يوم جمعة . . .	جابر	(٧١٣)
قال صعصعة بن صوحان لابن زيد: أنا كنت أحبّ إلى . . .	الشعبي	٣١٩٢
قال عامر لإبراهيم: ما تقول في الذي يغتسل . . .	الأعمش	١٦٤
قال العباس: لأعلمنّ ما بقاءُ رسولِ الله ﷺ . . .	عكرمة	(٤٣١٩)
قال عبد الله: إذا حدّثتكم بحديث أنبأتكم . . .	محارب	(٣٠٤٦)
قال عبد الله إنكم قد ابتُليتم بذا السلطان وأبتُلِيَ بكم . . .	شقيق	٢١٤٦
قال عبد الله بن أُبي بن سلول لأبيه والله . . .	أبو هارون المدني	٣٧٥٧
قال عبد الله من حلف بالقرآن فعليه بكل آية يمين . . .	عبد الله	١٧٦٨

طرف الحديث	الراوي	رقم الحديث
قال عبد الله يا بني ليسعك بيتك وابكِ على . . .	عبد الرحمن بن عبد الله	٣٢٣٤
قال عثمان لأبي ذر : أين كنت يوم أُغير . . .	مالك بن أوس	٤٢٨٢
قال عروة لابن عباس : ويحك أضللت! تأمر بالعمرة . . .	ابن أبي مليكة	(١٢٨٧)
قال علي : سلوني فإنكم لا تسألون مثلي . . .	أبو صالح	١٧٣٤
قال علي في بيض النعام يصيبه المحرم : تحمل الفحل . . .	ابن عباس	١٢٨٣
قال عمر بن الخطاب : التؤدة في كل شيء حسن . . .	عمر بن الخطاب	٣٢٧٦
قال عمر لأبي بكر لما منع عَمْرو الناسَ أن يوقِدوا . . .	ابن بريدة	(٢١٤٨)
قال عمر لصهيب : يا صهيب إن فيك . . .	جابر	(٤٠٣١)
قال عمر : يا أهل مكة لا تتخذوا على دوركم . . .	مجاهد	١٢٠٢
قال عيسى بن مريم : يا بني آدم ، لِدو للموت ، وأبْنوا . . .	عبد الواحد	٣١٢٤
قال فروة : علام تؤخذ الجزية من المجوس . . .	نصر بن عاصم	٢٠٦٣
قال لنا رسول الله ﷺ في حجّة الوداع : هذه الحجة . . .	أم سلمة	(١٦٤٥)
قال لي ابن عباس وذلك قبل أن يخرج وجهي . . .	سعيد بن جبير	(١٦٤٠)
قال لي ابن عباس : يا أبا يحيى ألم تر أني نمت الليلة عن الوتر . . .	أبو يحيى	٦١٠
قال لي أبو بكر : ما عندنا من المال . . .	عائشة	٣٨٧٨
قال لي أبو هريرة : أتعرف الرّجال؟ قلت نعم . . .	عمران بن ظبيان عن عن رجل من بني حنيفة	١٨٤٤
قال لي جبريل : حببت إليك الصلاة . . .	عبد الله بن عباس	٢١٩
قال لي جبريل : يا محمد عش ما شئت . . .	جابر	٣١١٦
قال لي رسول الله ﷺ حين رجعت من جنازة . . .	علي	٣٩٢٦
قال لي رسول الله ﷺ : يا بنيّ إذا خرجت . . .	أنس	(٢٧٠٠)
قال لي رسول الله ﷺ : يا علي لا تجامع امرأتك . . .	عليّ	١٦٢٢
قال لي عمر بن عبد العزيز : ما يسرّني باختلاف . . .	عوف بن عبد الله بن غنم	(٣٠٢٦)

طرف الحديث	الراوي	رقم الحديث
قال لي عمر حين طُعِنَ: اعلم أن كل أسير . . .	ابن عباس	(٢٠٨٥)
قال لي النبي ﷺ: لأشربنّ أنا وأنت من لبنٍ . . .	أبو رزين العقيلي	٢٩٠٠
قال لي النبي ﷺ: يا أكثم بن الجون! اَغز مع غير قومك . . .	أكثم بن الجون	١٩٧٠
قال مروان بن الحكم لأيمن بن خُريم: ألا تخرج . . .	إسماعيل بن أبي خالد	٢٨٦٤
قال النبي ﷺ لعقيل: يا أبا يزيد . . .	محمد بن عقيل	(٤٠٥٤)
قالت أم أيمن: ناوليني الخمرة . . .	أبو يزيد المدني	١٩٩
قالت أم سلمة: يا رسول الله! إن هشام بن المغيرة . . .	مجاهد	٢٨٧١
قالت امرأته: إني أسمع صوتاً أجد منه ريح الدم . . .	عكرمة	٤٢٥٩
قالت جويرية بنت الحارث لرسول الله ﷺ إن أزواجك يفخرن . . .	مجاهد	١٥٧٢
قالت حفصة بنت عمر لعمر: لو أنكَ لبست ثياباً . . .	مصعب بن سعد بن أبي وقاص	(٣١٥٦)
قالت حليمة بنت الحارث أم رسول الله ﷺ السعدية . . .	عبد الله بن جعفر	٤٢٠٦
قالت عائشة لما سمعت الناس يقول يحرم كل . . .	القاسم	٣٥٩٣
قالت ميمونة بنت الحارث: يا رسول الله أفتنا . . .	أبو أمامة	١٣٣٤
قالت ميمونة: لا آكل من لَحْمٍ لم يأكل منه رسول الله ﷺ . . .	ابن عباس	٢٣٢٤
قالوا الرجل يعرف علينا . . .	الشعبي	٢١٦٧
قالوا لِرَجُلٍ تعَرَّفْ علينا فقال . . .	الشعبي	٢١٦٧
قالوا للنبي ﷺ: ألا تتقدّم فتزيد يوماً أو يومين . . .	ابن عباس	٩٨٩
قالوا: يا رسول الله! ما رأينا مثل قوم نزلنا بهم . . .	بعض المهاجرين	٤١٤٠
قام ابن عباس يصلّي على جنازة فكبّر . . .	المطلب	(٨٥٨)
قام أُبَيّ وأبو موسى إلى عمر بن الخطاب فقالا: ألا . . .	طاووس	١١٧٩
قام إليه رجل فقال: يا أبا سعيد . . .	حبيب بن الشهيد	(٤٤٧٨)

طرف الحديث	الراوي	رقم الحديث
قام رجل خلف النبي ﷺ وهو في الصلاة . . .	ابن عمر	١٤٦٤
قام رسول الله ﷺ حتى تورّمت قدماه أو ساقاه . . .	أنس	(٥٩٣)
قام رسول الله ﷺ خطيباً يوم الجمعة . . .	ابن عباس	٧١٩
قَام فخَطبَ ـ كَأَنَّهُ يَعْنِي النبي ﷺ قال :		
هلك أصحاب . . .	أبو مجلز	(٩٤٩)
قام معاوية على المنبر فقال : قال رسول الله ﷺ . . .	زيد أبو عتاب	(٢١٠٢)
قام النبي ﷺ على المروة وبيده مقصّ يقصّ به . . .	ابن أخي جبير ابن مطعم	١١٧٦
قام يزيد بن شجرة في أصحابه فقال إنها . . .	مجاهد	١٩٤٥
قائدنا ابن مسعود . . .	ابن مسعود	٤٠٦٣
القائل بالفاحشة والذي يسمع في الإثم سواء . . .	علي	٢٧١٣
القبر أمامك . . .	عمر بن الخطاب	(٣٣٩)
قبض رسول الله ﷺ يومئذٍ ركبتيه . . .	سعد بن أبي وقاص	٨٤٣
قُتِل أبي وعمي يوم أُحُد فدُفنا في قبر واحد . . .	جميلة بن سعد بن الربيع	٨٤٠
قتل خزيمة بن ثابت الذي يُدعى ذا الشهادتين . . .	الزهري	٤٤٣٢
قتل رجل تسعة وتسعين نفساً ثم أراد التوبة . . .	ابن مسعود	(٣٤٦٥)
قتل عقيل رجلاً من المشركين يوم مؤتة	محمد بن عقيل	٢٢٦٧
القتل في سبيل الله يكفّر الذنوب كلها غير الأمانة . . .	عبد الله	٣٥٧٤
قتله حقٌّ لا دية . . .	عمر	١٨٨٧
القتيل دون أهله شهيد والقتيل دون جاره . . .	ابن عباس	(١٩١٤)
قد أجزأت صلاتكم . . .	جابر بن عبد الله	٣١٧
قد اختلفت يدي ويد رسول الله ﷺ في إناء واحد . . .	خولة بنت قيس	١١
قد أَذِنَّا ، فقال : أجل يا رسول الله ، ولكنا لا ندخل . . .	أبو رافع	٢٣٢٩
قد أصبنا غلامين أسْوَدَيْن اختر أيَّهما شئت . . .	أم سلمة	٣٤٣
قد أكرم الله جدي أن يكون . . .	عمير بن إسحاق	٤٤٥٧
قد انتظرتك أن توفي بنذرك . . .	أنس	٤٢٩٩
قد بعْتَني . . .	خزيمة بنت ثابت	٤٠١٩

طرف الحديث	الراوي	رقم الحديث
قد تكون الصفرة والكدرة . . .	عائشة	٢٠٠
قد حكمت فيهم بحكم الله من فوق سبع سماوات . . .	سعد بن أبي وقاص	٤٢٧٨
قد رأيت ما تلقى أمتي بعدي . . .	أم سلمة	٤٥٦٦
قد زوجتك على اسم الله تعالى وبركته . . .	عطية بن بسر	١٦٣٨
قد شركتكم إذاً، اعقلوه وأنا شريككم . . .	مجالد	١٩٠٤
قد فعلت هذا على عهد من هو خير منك . . .	عبد الرحمن بن عوف	١٢١٢
قد قَبِلتها . . .	أنس	١٦٢٠، ٢٤٦٦
قد قذفك بأمر يحل لك . . .	عمر	١٨٨٢
قد قرأت البارحة السبع الطوال . . .	أنس	٥٩٤
قد كدت أن أبيت الليلة لا ذمة لي . . .	أبو أيوب	٢٨١٢
قد كذبت والله لو تهودت أنت وأبوك ما تهوَّدنا معكما . . .	أبو سعيد	٣٤٢
قد كنا على عهد رسول الله ﷺ نشتري الصاع الحنطة . . .	جابر	١٣٦٦
قد كنا نفعل ذلك على عهد رسول الله . . .	رفاعة بن رافع	١٨٦
قد كنا نقرأ ليؤيد الله هذا الدين . . .	الأشعري	٢١٤١
قدم رجل بعد وفاة عائشة . . .	عبد الله بن عبيد بن عمير	٤١٠٤
قدِم رجل من تلك الفروع على عمر فنثر كنانته . . .	محمد	١٨٧٥
قدم رجل نصراني من أهل جرش تاجراً . . .	ابن عمر	٣٣٠٧
قدم رسول الله ﷺ من سفر فاستقبله عبد الله بن جعفر . . .	مورِّق عن مولى لبني هاشم	(٢٦٣٦)
قدم عقبة بن عامر على معاوية وهو بإيلياء وهو . . .	مالك بن قيس	٢٨٥٩
قدم علينا معاذ بن جبل اليمن فقال . . .	سفيان بن وهب الهمداني	(٢٨٦٢)
قدم عمر مكة فأُخْبِر أنّ لمولىً لعمرو بن العاص إبلاً . . .	أبو يزيد	١١٤٥
قدم عمران بن حصين في أصحاب له قد جمعوا بين . . .	محمد بن سيرين	١١٧٤
قدم النبي ﷺ وأنا ابن تسع سنين . . .	أنس بن مالك	٦٥٣
قدم وَفْدُ بَجيلة على النبي ﷺ فقال . . .	طارق	٤١٥٢
قدمت على رسول الله ﷺ بصدقة إبلنا قال فأمر بها . . .	المنقع	٣١٠١

طرف الحديث	الراوي	رقم الحديث
قدمت على رسول الله ﷺ فسمعته يقول . . .	معمر بن عبد الله بن نضلة	٤١٣٠
قدمتُ في نفر من بني سعد بن بكر، نلتمس . . .	عبد الله بن جعفر	٤٢٠٦
قدمت المدينة فأتاني عبد الله بن عمر . . .	أبو بردة	(٢٥٤٧)
قدمت المدينة فأدخلني رجل . . .	عطاء الخراساني	٤٠٨٢
قدمت المدينة فلقيت رجلاً من الأنصار . . .	عطاء الخراساني	٣٧٢١
قدمتُ المدينة وقد مات أبو بكر واستُخلف عمر . . .	أنس	٢١٠٧
قدمت مع الزبير من الشام من غزوة اليرموك فكنت . . .	عبد الله بن عروة	٦٠١
قدَّمنا إلى رسول الله ﷺ تمراً فجئى . . .	أنس	٣٨٤٢
قدمنا على رسول الله ﷺ فرأيته ينفتل عن يمينه . . .	أوس الثقفي	٥٤٥
قرأ أبو طلحة هذه الآية : ﴿انفروا خفافاً﴾ . . .	أنس	٣٦٢٨
قرأ رجل عند النبي ﷺ ليّن الصوت أوليّن القراءة . . .	الحضرمي	٣٩٧٨
قرأ رسول الله ﷺ : ﴿ومِن عندِه علم الكتاب﴾	ابن عمر	٣٦٤٢
قرأ عمر بن الخطاب ﴿النجم﴾ فسجد، ثم قام فقرأ . . .	أبو هريرة	٥٤٩
قرأ عمر على المنبر ﴿جنات عدن﴾	مجاهد	٣٩٩٦
القرآن غِنًى لا فقر بعده ولا غنى دونه . . .	أنس	٣٤٩٨
قرأت في كتاب جدي معاوية ابن عم أبي قِلابة . . .	حجاج الصواف	١٥٥٢
قرأت لعطاء كتاباً معه فإذا فيه حدثتني ميمونة . . .	عمر بن إسحاق بن يسار	١١١
قرب خطاك . . .	زيد بن ثابت	(٥٦٧)
قرّبي سُحوركِ المبارك . . .	عائشة	١٠٥٥
قُرِىءَ عند النبي ﷺ قرأت وأُنشد شعرٌ فقيل يا رسول الله . . .	ابن عباس	٣١٠٤
قريش والأنصار وجُهينة ومُزينة . . .	عبد الرحمن بن عوف	(٤١٤٤)
قسم الله العقل ثلاثة أجزاء فمن يكن . . .	أبو سعيد	(٢٧٨٣)
قسم رسول الله ﷺ سورة البقرة في ركعتين . . .	عائشة	٥٨١
قسم رسول الله ﷺ يوم خيبر للفارس ثلاثة أسهم . . .	ابن عباس	٤٢٩٤
القصد في السنّة خير من الاجتهاد في البدعة . . .	عبد الرحمن بن يزيد	٢٩٨١

طرف الحديث	الراوي	رقم الحديث
القضاة ثلاثة : رجل خاف فمال به هوى . . .	ابن عمر	(٢١٧٣)
قضى بالولد للفراش . . .	عمر	(١٧١٩)
قضى رسول الله ﷺ أن العبد إذا أسلم فجاء مولاه فأسلم . . .	أبو سعيد الأعشى	٢٠٥٨
قضى رسول الله ﷺ على ابنته فاطمة بخدمة البيت . . .	ضمرة بن حبيب	١٦٤٩
قضى عمر بن الخطاب في الإبهام والتي تليها نصف دية . . .	ابن المسيِّب	(١٨٩٢)
قضى عمر رضي الله عنه فيها بالدية . . .	عبد الله بن صفوان	١٨٩٣
قطع الدينار والدرهم من الفساد في الأرض . . .	سعيد بن المسيب	١٤٨٤
قطع فؤاده قطع الله فؤاده . . .	عثمان بن عفان	٢٦٤٠
قعد أبو موسى في بيته واجتمع إليه ناس . . .	أنس	٤٠٠٤
قل : اللَّـهم غارت النجوم، وهدأت العيون . . .	زيد بن ثابت	٣٣٦٥
قل باسم الله وخذ من أدناها . . .	سلمى	٢٤١٠
قلّ الجراد في سنة من سنين عمر التي وَلِيَ فيها . . .	جابر	٢٣٧٥
قل الحمد لله . . .	عائشة	٢٥٩٦
قل حينما تصبح : لبَّيك اللَّـهم . . .	زيد بن ثابت	٣٤٠١
قُلْ العَدْل، وأَعْطِ الفَضْلَ . . .	كدير	٢٤٣٦
قل لا حول ولا قوة إلاَّ بالله . . .	عوف بن مالك	٣٤٢٤
قل للأمير يخرج إليَّ فقال الحاجب ما قال لنا أحد هذا . . .	أبو هشام الدمشقي	٣٠٧٩
قل له : إن رسول الله ﷺ يقول لك بعنا . . .	أبو رافع	٣٦٦٤
قل له : رسول الله يقول : بعني أو أسلفني إلى رجب . . .	أبو رافع	١٤٩٨ ، ٣٦٦٤
قلب ابن آدم مثل العصفور يتقلب . . .	أبو عبيدة	(٢٨٤٢)
قلت لإبراهيم إنك تحدثني فأسنِدْه لي . . .	الأعمش	٣٠٢٥
قلت لابن عباس : إن ابن مسعود يقرأ : ﴿وما كان لنبيّ﴾	أبو عبد الرحمن	٣٥٦٤
قلت لابن عباس إني رجل حريص على الجهاد . . .	ابن عباس	(٢٥٣٧)

طرف الحديث	الراوي	رقم الحديث
قلت لابن عمر إن لي رواحل أكريهم في . . .	أبو السليل	(١١٥٠)
قلت لابن عمر : أي حاجّ بيت الله أفضل . . .	مجاهد	٢٧٩٢
قلت لابن عمر : كيف الصلاة على النبي ﷺ . . .	ثوير مولى بني هاشم	٣٣٣٢
قلت لابن عمر وابن عباس : الكِبَر يمنعكما من القنوت؟ . . .	أبو مجلز	(٤٨٥)
قلت لأبي أمامة : ابنَ كم كنت على عهد النبي ﷺ . . .	سليم بن عامر	٤٠٤٢
قلت لأبي بكر يا خليفة رسول الله . . .	ابن أبي مليكة	٣٨٧٣
قلت لأبي ذر هل سمعت رسول الله ﷺ يذكر ليلة القدر . . .	مرثد	(١١١٧)
قلت لأبي سعيد : أَكْتِبْنا ، فقال : إني لن أُكْتِبَكم . . .	أبو نضرة	(٣٠٦١)
قلت لأبي هريرة فقال لي لا تكن عريفاً . . .	خالد بن غلّاق	٢١٦٥
قلت لأمّ الدرداء حدّثينا بشيء سمعتيه من رسول الله . . .	رجل من أهل الشام	٢٥٧٦
قلت لرسول الله ﷺ : أوصني . . .	مخول	٢٩٠٢
قلت لسعد بن إبراهيم : أسمعت ما يذكر في بني ناجية . . .	شعبة	٤١٤٨
قلت لعبد خيرٍ : كم أتى عليك؟ . . .	عبد الملك بن سلع	٤٠٨٧
قلت لعبد الرحمن بن عوف : أي خال! أخبرني . . .	المسور بن مخرمة	٤٢٥١
قلت لفقيهٍ بمكّة إن لنا فقيهاً ـ أعني الحسن . . .	رجل	٣٤٠٨
قلت لكعب : ما يمسك هذه الأرض التي نحن عليها . . .	عطاء بن ياسر	٣٤٣٤
قلت للحسن بن علي إن هذه الشيعة تزعم . . .	عمرو بن الأصم	٣٠٠٩
قلت للحسن : كنّ نساء المهاجرات يصنعن ما يُصنع اليوم؟ . . .	أبو بكر الهذلي	٨٥٢
قلت للعباس : سَلْ رسول الله ﷺ أن يستعملك على الصدقة . . .	عليّ	٩١٠
قلت للعباس سلْ لنا رسول الله ﷺ الحجابة . . .	علي	(١٣٠٩)
قلت للنبي ﷺ شيء سمعته منك شككت فيه . . .	المقداد بن الأسود	٩٦٥

طرف الحديث	الراوي	رقم الحديث
قلت للنبي ﷺ يكره ردّ اللَّطَفِ؟ قال: ما أقبحه . . .	أم حكيم بنت وداع الخزاعية	(١٦٦١)
قلت لمجاهد: تقام الصلاة ويدعوني والدي . . .	العوّام بن حوشب	٢٥٣٥
قلت لمقسم: إني أوتر بثلاث ثم أخرج . . .	الحَكَم	٦٣٧، ٦٣٨
قلت لنافع: كيف كان ابن عمر يصنع يوم العيد؟ . . .	محمد بن إسحاق عن نافع	٧٥٣
قُلْتَ: والأمانةِ، فما زال يكررها حتى قلنا ليته سكت . . .	عبد الله بن شقيق	١٧٦٩
قلت: يا رسول الله! أرأيتَ قول الله عزّ وجلّ . . .	أبو قتادة	(٢٧٧٤)
قلت: يا رسول الله! أقيّد العلم؟ قال: نعم . . .	عبد الله بن عمرو	٣٠٣٦
قلت: يا رسول الله! إلامَ ينتهي الناسُ يوم القيامة . . .	جابر	٢٧٨٩
قلت: يا رسول الله إن لي أباً شيخاً كبيراً . . .	عتاب بن شمير	٢٩٢٤
قلت: يا رسول الله! إن لي جارين، فإلى أيّهما؟ . . .	بهز عن أبيه عن جده	٢٧٤٤
قلت: يا رسول الله أنت سيّد العرب؟ . . .	عائشة	٣٨٥٣
قلت: يا رسول الله إني أحبّ أن أعي حديثك . . .	عبد الله بن عمرو	٣٠٣٥
قلت: يا رسول الله! أوصني، قال: أقم الصلاة . . .	مخول البهزي	٢٣٨٧
قلت: يا رسول الله! بأي شيء يتفاضل الناس . . .	عائشة	(٢٧٦٨)
قلت: يا رسول الله! قد علمنا كيف السلام عليك . . .	بريدة الخزاعي	٣٣٣١
قلت: يا رسول الله قل لي قولاً واقلل . . .	ابن عمر	(٢٦١٢)
قلت: يا رسول الله! ما يكفيني من الدنيا؟ . . .	ثوبان	٣٢٨٦
قلت: يا رسول الله نذرت أن أنحر ذوداً . . .	أبو ثعلبة	١٧٦٤
قلن النساء: يا رسول الله! ذهب الرجال بالفضل . . .	أنس	١٦٥٠
قم فاجلس مع خصمك فإنها سنَّة أبي القاسم . . .	أبو هريرة	٢١٨٢
قُمْ فصِحْ في الناس أنّ أيام التشريق أيام أكل وشرب . . .	سعد	١٠٩٦
قم فصلِّ وذلك لدلوك الشمس . . .	أبو مسعود البدري	٢٥٢
قم، ما ألوم الناس يسمّونك أبا تراب . . .	علي	٣٩٤٢
قم يا سَلَمَةَ . . .	سلمة بن الأكوع	(٢٧٢٤)
قم يا فضل أعطه . . .	الفضل بن عباس	٤٣٢٢

طرف الحديث	الراوي	رقم الحديث
قمت إلى النبي ﷺ فقلت إنه ليس من أزواجك . . .	صفية	٣٩١٨
قمت مع الرسول ﷺ ليلة من رمضان فقام يغتسل وسترته . . .	حذيفة	(١٦١)
قنت شهراً يدعو على عصية وذكوان، فلما ظهر عليهم . . .	ابن مسعود	(٤٨٣)
قنت النبي ﷺ فقال: اللّٰهم اكفني رِعلاً وذكوان . . .	سعيد بن زيد	٤٨٢
قوام المرء عقله ولا دين لمن لا عقل له . . .	جابر	(٢٧٧٠)
قوله عز وجل: ﴿والسابقون الأولون من المهاجرين﴾ قال . . .	أبو موسى	(٣٤٥٥)، ٣٧٥٠
قولوا: اللّٰهم اجعل صلواتِك ورحمتك على محمد . . .	بُريدة الخزاعي	٣٣٣١
قومٌ خرجوا في سبيل الله بغير إذن . . .	مالك الهلالي	٣٦١٠
قوم خرجوا في سبيل الله بغير إذن آبائهم . . .	أبو هريرة	٣٦١١
قوم يأتون من بعدي هم في أصلاب الرجال فيؤمنون . . .	عمر	(٢٩٢٢)
قومي فاشهدي أضحيتك أما إن . . .	علي	٢٢٩٩
قيل لابن عمر ــ أو قال له رجل ــ إني أصلي خلف فلان . . .	حيان البارقي	٤٧٠
قيل لابن المنكدر: أتحج وعليك دين . . .	ابن سوقة	١١٦٥
قيل لعائشة: إن أبا هريرة يقول: قال رسول الله ﷺ: الشؤم . . .	مكحول	(١٥٧٦)
قيل لعلي ألا تستخلف؟ قال: لا ولكن أترككم . . .	عبد الله بن سبع	٢٠٩٠
قيل لعليّ: إن ناساً لا يستطيعون الخروج . . .	حَنش	٧٥٦
قيل لعلي بن أبي طالب: مالك تركت . . .	محمد بن عمر بن علي بن أبي طالب	٣٢٤٧
قيل للنبي ﷺ: إن قومي كفروا، فأُخبرتُ . . .	حبان بن بحّ الصدائي	٣٨٠١
قيل للنبي ﷺ لو تزوجتَ بنتَ حمزة . . .	الحسن	١٧٥٢
قيل لوهب بن منبه: أليس مفتاح الجنة لا إلٰه إلاَّ الله؟	سعيد بن رمّانة	(٢٨٩٣)
قيل يا رسول الله أنفضي إلى نسائنا . . .	ابن عباس	٤٦٠٧

طرف الحديث	الراوي	رقم الحديث
قيل: يا رسول الله! أيّ الإيمان أفضل؟ قال. . .	جابر	(٢٨٧٥)، (٣١٤١)
قيل: يا رسول الله أي جلسائنا خيرٌ؟. . .	ابن عباس	٢٨١٧
قيل: يا رسول الله أي جلسائنا خير؟ قال. . .	ابن عباس	٣٢٤٦
قيل: يا رسول الله! الرجل يكون حسن العقل. . .	أنس	(٢٧٧٢)
قيل: يا رسول الله! ما أفضل ما أوتي الرجل المسلم. . .	أبو إسحاق عن رجل من مزينة	٢٥٧٥

[حرف الكاف]

كاتب الكتاب يوم الحديبية عليّ بن أبي طالب. . .	ابن عباس	(٤٢٨٦)
كاد الحسد أن يسبق القَدَر وكاد الفقر. . .	الحسن أو أنس	٢٧٣٦
كان ابن سيرين يكره إذا دخل العشر أن يأخذ. . .	سليمان	٢٢٨٧
كان ابن عباس إذا اغتسل من الجنابة أفرغ بيمينه. . .	شعبة	١٦٧
كان ابن عباس إذا سئل عن شيء فإن كان في كتاب الله. . .	عبيد الله بن أبي يزيد	٢١٨٠
كان ابن عباس يبيع من غلمانه النخل السنة والسنتين. . .	عطاء	١٣٦٧
كان ابن عباس يكره أن يتحرّى شهراً أو يوماً يصومه. . .	عطاء	١٠٤٩
كان ابن عمر إذا أصبح قال: اللهم. . .	عبد الله بن سبرة	٣٤٠٤
كان ابن عمر إذا رأى جنازة قام حتى تجاوزه. . .	نافع	(٨١٩)
كان ابن عمر لا يرى بها بأساً	سعيد بن المسيب	١٣٥٩
كان ابن عمر لا يصومه. . .	عبد الرحمن بن القاسم	١٠٧٩
كان ابن عمرو يضرب قبّتين: قبّة في الحلّ. . .	مجاهد	٣٦٦٦
كان ابن مسعود بيني وبين مسروق. . .	علقمة	(٤٤٩٧)
كان أبو بكر إذا بعث إلى الشام. . .	أبو السفر	٤٣٦٨
كان أبو بكر إذا ذكر يوم أحد قال: ذلك يوم. . .	أم المؤمنين عائشة	٤٢٧١
كان أبو بكر أعبر هذه الأمّة بعد النبي ﷺ. . .	محمد	٢٨٤٧
كان أبو بكر يعلمنا التشهد على المنبر	ابن عمر	٥٢٠

طرف الحديث	الراوي	رقم الحديث
كان أبو بكرة يُنْبَذُ له في جَرٍّ فقدم أبو برزة . . .	عبد الرحمن بن جوشن	١٨٤٢
كان أبو الدرداء يشرب الطلاء في الحُبِّ المُقيَّر . . .	سويد بن غفلة	١٨٢١
كان أبو ذر بالشام زمن يزيد بن . . .	أبو مسلم	٤٤٦٣
كان أبو سعيد يرانا نأكل الجراد ولا يأمرنا . . .	زينب بنت كعب	٢٣٧٢
كان أبو سفيان جالساً في ناحية المسجد . . .	عبد الله بن أبي بكر	٣٨١٦
كان أبو طلحة يأتي أهله فيقول : عندكم شيء؟ . . .	أنس	١٠١٤
كان أبو عبيدة بن الجراح ومعاذ بن جبل يتناجيان بينهما . . .	أبو ثعلبة الخشني	(٢٠٩٢)
كان أبو لبابة جالساً مع كعب فقال أبو لبابة . . .	عقبة بن وسَّاج	٢٢٠٩
كان أبو لؤلؤة عبداً للمغيرة بن شعبة وكان . . .	أبو رافع	(٣٩٠١)
كان أبو المليح على الأُبلَّةِ ولم يكن من عمّال . . .	ابن عون	٦٨٣
كان أبو موسى إذا صلى بنا الغداة يقرئنا	أبو تميمة	٦٣٩
كان أبي إذا أقبلنا إلى مكة سار بنا من مكانه	عبد الله بن طاووس	١١٦٦
كان أبي رابع أربعة فيمن دفن عثمان	زرعة بن عمرو عن أبيه	٤٣٧٧
كان أبي بن كعب يصليهما	رجل من أصحاب النبي ﷺ	٦٢١
كان أحبّ الأعمال إلى رسول الله ﷺ ما دام العبد عليه . . .	أم سلمة	٦٠٤
كان أحدهم إذا اجتهد لأخيه في الدعاء . . .	أنس	٣٣٥٤
كان أُحْصيَ في ما أقبل من جعفر . . .	ابن عمر	٤٠٣٧
كان إذا اشتدّت الريح يقول : اللهم لقْحاً . . .	سلمة بن الأكوع	٣٣٨١
كان إذا اغتسل نضح عينيه بالماء	عبد الله بن عمر	(١٦٦)
كان إذا انتبه من الليل دعا جارية	بريدة	٦٢
كان إذا خرج من المدينة	أبو سعيد الخدري	(٧٣٥)
كان إذا صلَّى ثم لم يبرح في المسجد	أبو العالية عمن كان يخدم	١١٧
كان إذا قدم من سفر بدأ بالمسجد فصلى فيه . . .	ابن عمر	(١٣٢٠)
كان أسنّ أصحاب رسول الله ﷺ أبو بكر . . .	ابن جَدْعان	٤٢٣٩

طرف الحديث	الراوي	رقم الحديث
كان أصحاب الرسول ﷺ الذين يلبسون لا . . .	بكر بن عبد الله المزني	٢٢١٧
كان أصحاب الرسول ﷺ يوثقون مساويكهم في ذوائب سيوفهم . . .	واثلة بن الأسقع	٦٥
كان أصحاب عبد الله تحروا بها عند الفرائض	عاصم	(٦١٥)
كان أصحابنا يقولون : أهون الصيام ترك الطعام . . .	عطاء بن السائب	١٠١٨
كان الذي تزوج به رسول الله أم سلمة على شيء	أنس	٤١١٧
كان أنس إذا حدث أصحابه بحديث . . .	أزهر بن راشد	٢٢٧١
كان أنس إذا ذبح قال : بسم الله والله أكبر	سليمان التيمي	٢٣١٦
كان أنس إذا وضع الميت في القبر قال : اللهم . . .	أبو الصديق	٨٢٩
كان أنس يكون في قَصْره فأحياناً يجمّع . . .	حميد الطويل	٦٧٩
كان أهل الجاهلية يقفون بعرفات حتى إذا كان الشمس . . .	ابن عباس	١٢٥٠
كان أول إسلام عمر قال : قال عمر . . .	جابر	٤٢٢٩
كان ــ أي العجل ــ إذا خارَ سجدوا . . .	ابن عباس	٣٦٦٢
كان إيلاء الجاهلية السَنَةَ والسنتين . . .	ابن عباس	١٧٤٦
كان بالمدينة مُقْعَدٌ فقال لأهله . . .	عبد الله بن أبي أوفى	٤٠٣٣
كان بدءُ هلاك الأمم من قِبَل القدر إنكم تُبتَلون . . .	ابن عباس	٢٩٤٥
كان بلال إذا قال قد قامت الصلاة نهض رسول الله ﷺ	ابن أبي أوفى	٤٥١
كان بلال يسوّي مناكبنا ويضرب أقدامنا لإقامة الصلاة . . .	سويد بن غفلة	٣٩٨
كان بلال يؤذن بليل يوقظ النائم	عبد الله بن عمر	٢٢٧
كان بين أبي بكر وعمر معاتبة . . .	أبو أمامة	(٣٨٦٥)
كان بين عثمان وعائشة بعض الأمر فتناول كل واحد . . .	أبو سعيد مولى أبي أسيد	١٨٧٧
كان بينه وبين امرأتين . . .	عبد الرحمن بن حرملة	١٥٥٣
كان بينه وبين امرأتين فرمى إحداهما . . .	عبد الرحمن بن حرملة	٩٣٦

طرف الحديث	الراوي	رقم الحديث
كان تزوج رسول الله ﷺ أم سلمة على شيء قيمته . . .	أنس	٤١١٧
كان الحارث بن سويد أسلم ثم لحق بقومه . . .	مجاهد	٣٥٦١
كان الحسن لا يرى على الذي يغسل الميت . . .	يونس بن عُبيد	٧٩٨
كان الحسن يكره أن يزوّج اليتيم واليتيمة . . .	يونس	١٥٩٨
كان الحسن يكره أن يكبر حتى يفرغ المؤذن من الإقامة	يونس بن عبيد	٤٥٢
كان حصر فيما قيل من جعفر تسعون	ابن عمر	٤٠٣٧
كان داود عليه السلام إذا قرب الإناء . . .	أبو عطاف	٣٤٥٩
كان راهب يتعبّد في صومعة وإن . . .	علي بن أبي طالب	٣٧٤٨
كان رجال يجمّعون مع عمر ثم يرجعون وأرديتهم . . .	أنيسة	(٧٠١)
كان الرجل على عهد رسول الله ﷺ يطلّق امرأته . . .	عبادة بن الصامت	١٧٠٦
كان رجل على عهد النبي ﷺ يغزو . . .	أنس	(٤٤٤٢)
كان رجل ممن قبلكم في قوم كفّار، وفيما بينهم . . .	عبد الله بن مسعود	(٣٤٦٦)
كان الرجل من أصحاب النبي ﷺ يمكث أياماً لا يأكل . . .	محمد بن سيرين	٣١٦٤
كان رجل من الأنصار يجالس النبي ﷺ ومعه ابن له . . .	بُريدة	٧٩٤
كان رجل من بني رباح يقال له ابن أثال . . .	الجارود	٢٣٥٦
كان رجل من المسلمين ذاهبُ البصر يأوي إلى يهودية . . .	أبو إسحاق الهمذاني	٢٠٣٠
كان رجل من المهاجرين ضعيفاً وكان له . . .	أبو سعيد الخدري	٣٨٠٤
كان رجل يحمل الخمر من خيبر فيبيعها من المسلمين . . .	عيسى بن جارية	١٨٠٣
كان رجل يخالط النبي ﷺ في الجاهلية يقال له عياض . . .	الحسن	(٢١٣١)
كان الرجل يطلّق ثم يقول: لعبت، ويُعتق . . .	أبو الدرداء	٣٥٢٩
كان رجل يطوف بالبيت يقول: أوَّهْ، أوَّه . . .	أبو ذر	٨٢٢
كان رجل يقال له يزيد بن عميرة السكسكي . . .	معبد الجهني	٢٨٩٨

طرف الحديث	الراوي	رقم الحديث
كان رجل يقول قد طلقتك قد راجعتك فبلغ ذلك . . .	أبو بردة	١٦٩٤
كان رسول الله ﷺ إذا اجتهد لأحد في الدعاء	أنس	٣٣٥٤
كان رسول الله ﷺ إذا انطلق لحاجته تباعد حتى لا يراه أحد . . .	أنس	٣٤
كان رسول الله ﷺ إذا بعث سرّية قال : بسم الله . . .	جرير بن عبد الله	١٩٥٧
كان الرسول ﷺ إذا تهجّد سجد بين كل ركعتين . . .	أبو أيوب	(٥٧٧)
كان رسول الله ﷺ إذا ثارت الريح استقبلها . . .	ابن عباس	٣٣٧٨
كان رسول الله ﷺ إذا جلس الناس حوله . . .	خالد الخزاعي	٣٦٠٢
كان رسول الله ﷺ إذا خاف أن ينسى شيئاً . . .	ابن عمر	٣٠٤٤
كان رسول الله ﷺ إذا خرج من بيت يرفع رأسه . . .	ميمونة	٣٣٦٦
كان رسول الله ﷺ إذا رأى الهلال قال : آمنت بالذي . . .	عباد بن جعفر المخزومي	٩٩٦
كان رسول الله ﷺ إذا سافر لم يرتحل حتى . . .	أنس	١٩٦٦
كان رسول الله ﷺ إذا سلّم من الصلاة قال : سبحان ربّك . . .	أبو سعيد الخدري	(٥٣٦)
كان رسول الله ﷺ إذا شيع جيشاً فبلغ عقبة الوداع	عبد الله بن يزيد	(٣٢٠٧)
كان رسول الله ﷺ إذا صلّى بأصحابه أقبل على القوم	أنس بن مالك	٥٣٩
كان رسول الله ﷺ إذا علا نَشْزاً من الأرض . . .	أنس بن مالك	٣٣٧٦
كان رسول الله ﷺ إذا فقد الرجل من إخوانه ثلاثة . . .	أنس	(٢٤٧٤)
كان رسول الله ﷺ إذا فقد رجلاً . . .	أنس	٤٦٥
كان رسول الله ﷺ إذا كان الرُطَب لم يفطر إلاّ على الرطب . . .	جابر بن عبد الله	١٠٢٣
كان رسول الله ﷺ إذا لقي العدو قال : اللهم أنت . . .	أبو مجلز	(٢٠١٥)
كان رسول الله ﷺ إذا مرّ في طريق . . .	أنس	٣٨٣٤
كان رسول الله ﷺ إذا نزل منزلاً لم يرتحل منه . . .	أنس	١٩٦٦
كان رسول الله ﷺ إذا نظر في المرآة . . .	ابن عباس	(٢٥٩٣)
كان رسول الله ﷺ أكثر شعراً منك وأطيب	أبو سعيد	١٦٩

طرف الحديث	الراوي	رقم الحديث
كان رسول الله ﷺ حين يقوم للوضوء يكفىء الإناء . . .	عائشة	(٧٨)
كان رسول الله ﷺ ربما يقرن شعبان برمضان . . .	ابن عمر	١٠٨٩
كان رسول الله ﷺ رحيماً بالعيال . . .	أنس	٣٨٣٦
كان رسول الله ﷺ شبح الذراعين بعيدَ ما بين . . .	أبو هريرة	٤٢١٦
كان رسول الله ﷺ على حراءٍ فتزلزل . . .	ابن عباس	٤٠٠٠
كان رسول الله ﷺ في بيتي وكان بيده سواك فدعا بوصيفةٍ . . .	أم سلمة	١٨٨٤
كان رسول الله ﷺ في بيتي وكان في يده سواك . . .	أم سلمة	٣٣٢٠
كان رسول الله ﷺ في جنازة فقال : أيكم يأتي المدينة . . .	علي بن أبي طالب	(١٤٣٣)
كان رسول الله ﷺ في سفر فأخرّ الظهر وعجّل العصر . . .	الهزيل بن شرحبيل	٧٣٠
كان رسول الله ﷺ في سفر ، ففقد رجلاً . . .	عسعس بن سلامة	١٩٥٢
كان رسول الله ﷺ في سفره الذي ناموا فيه إذ طلعت	أبو جحيفة	٤٤٢
كان رسول الله ﷺ في الصيف لا يصلي المغرب إذا كان صائماً حتى نأتيه . . .	أنس بن مالك	١٠٢١
كان رسول الله ﷺ قبل أن يبني المسجد يصلي . . .	سهل بن سعد	٣٧٩٧
كان رسول الله ﷺ لا يصافح النساء . . .	أسماء	١٥٨٦
كان رسول الله ﷺ من أشد الناس لطفاً . . .	أنس	٣٨٢٩
كان رسول الله ﷺ وأصحابه ينحرون البدن . . .	عبد الرحمن بن سابط	١٢٦٥
كان رسول الله ﷺ يأتي ضعفاء المسلمين . . .	أبو أمامة بن سهل	
	ابن حنيف	(٢٥٢٥)
كان رسول الله ﷺ يأتي ضعفاء المسلمين . . .	سهل بن حنيف	(٢٥٢٥)
كان رسول الله ﷺ يأتي العيد ماشياً ، يرجع في طريق . . .	عبد الرحمن بن حاطب	(٧٥٢)
كان رسول الله ﷺ يأخذ المِسك فيمسح به رأسه ولحيته . . .	سلمة	٢١
كان رسول الله ﷺ يأكل الثريد ويشرب اللبن . . .	عليّ	١٥٣
كان رسول الله ﷺ يأكل قائماً وقاعداً . . .	عائشة	٢٤٠٤

طرف الحديث	الراوي	رقم الحديث
كان رسول الله ﷺ يأمر أن يؤكل ويُدّهن به . . .	عائشة	٢٤١٧
كان رسول الله ﷺ يأمر بفراشه فيُفرشُ . . .	عائشة	٣٣٦٢
كان رسول الله ﷺ يبعث بالهدي فيأمر الذي . . .	حُميد بن عبد الرحمن	١٢٦٣
كان رسول الله ﷺ يبني المسجد فإذا . . .	أبو هريرة	٤٠٠٣
كان رسول الله ﷺ يتبوأ لبوله	عبيد	٣٥
كان رسول الله ﷺ يتسوّك من الليل مرّتين أو ثلاثة . . .	جابر	٥٩١
كان رسول الله ﷺ يتعهّد الأنصار ويعودهم . . .	بريدة	٧٩٣
كان رسول الله ﷺ يتم الصلاة ويقصر . . .	عائشة	٧٢٧
كان رسول الله ﷺ يتمثّل من الأشعار ويأتيك بالأخبار . . .	ابن عباس	(٢٥٩٧)
كان رسول الله ﷺ يتوضأ من ألبان الإبل ولحومها . . .	طلحة بن عبيد الله	١٤٨
كان رسول الله ﷺ يجمع بين الصلاتين في السفر . . .	ابن مسعود	٧٣٠
كان رسول الله ﷺ يحب أن يفطر على ثلاث تمرات أو شيء لم تصبه النار . . .	أنس	١٠٢٢
كان رسول الله ﷺ يحب هذه ويحسن أكلها	سلمى	(٣١٦٣)
كان رسول الله ﷺ يحمل إلى نسائه وهو مريض . . .	جعفر بن محمد عن أبيه	١٥٧٩
كان رسول الله ﷺ يخطب إلى جذع فأتاه رجل . . .	أبو سعيد	٧٠٨
كان رسول الله ﷺ يخطب يوم الجمعة إلى جذع نخلة . . .	أبو سعيد الخدري	٧٠٨
كان رسول الله ﷺ يذهب لحاجته إلى المغمَّس . . .	ابن عمر	٣٣
كان رسول الله ﷺ يرى من خلفه في الصلاة . . .	مجاهد	٣٦٧٦
كان رسول الله ﷺ يستاك في الليل مراراً . . .	أبو أيوب	(٥٧٧)
كان رسول الله ﷺ يستحب الديك الأبيض	عبيدة اليزني	٢٧٥
كان رسول الله ﷺ يسجد فيجيء الحسن والحسين . . .	أنس	٣٩٧٠
كان رسول الله ﷺ يسفر بالفجر . . .	أبو بكر الصديق	٢٦٨
كان رسول الله ﷺ يشرب اللبن ولا يتوضأ منه، ويقطر على ثوبه . . .	أنس	١٤٩
كان رسول الله ﷺ يشرب منه	أنس	٢٣

طرف الحديث	الراوي	رقم الحديث
كان رسول الله ﷺ يشهد مع المشركين مشاهدهم . . .	جابر	(٤٢١٤)
كان رسول الله ﷺ يصلي ركعتين قبل العصر . . .	أم سلمة	٣٧٢٣
كان رسول الله ﷺ يصلي الظهر إذا زالت الشمس	أنس بن مالك	(٢٥٥)
كان رسول الله ﷺ يصلي في بيتي فأقبل علي	عائشة	٥١٥
كان رسول الله ﷺ يصلي المغرب ثم يرجع الناس إلى أهاليهم . . .	كعب بن مالك	٢٦٠
كان رسول الله ﷺ يصوم في الصيف	أنس بن مالك	١٠٢١
كان رسول الله ﷺ يعلمنا التشهد كما يعلم المكتب الولدان	ابن عمر	٥٢٠
كان رسول الله ﷺ يعود فقراء أهل المدينة ويشهد جنائزهم . . .	سهل	٨٧٨
كان رسول الله ﷺ يعود فقراء أهل المدينة . . .	سهل	٨٦٤
كان رسول الله ﷺ يفضل الذكر الخفي . . .	عائشة	٣٤١١
كان رسول الله ﷺ يقرأ في الركعتين الأوليين بفاتحة الكتاب وسورة . . .	علي بن يحيى ابن خلاد عن عمه	(٤٢٨)
كان رسول الله ﷺ يقرأ في ركعتي الفجر في الركعة الأولى . . .	ابن عباس	(٦١٤)
كان رسول الله ﷺ يقرأ في الوتر في الركعة الأولى بـ ﴿سبّح اسم . . .﴾	عبد الله	٦٣٦
كان رسول الله ﷺ يقرأ في كل ليلة ﴿تنزيل﴾ السجدة . . .	عائشة	٣٦٨٢
كان رسول الله ﷺ يقف هنية قبل القراءة	أبو هريرة	٤٤٩
كان رسول الله ﷺ يقنت في الفجر قبل الركعة وقال . . .	عائشة	(٤٨٠)
كان رسول الله ﷺ يقول : إن أفضل الصيام . . .	ابن عباس	١١١٣
كان رسول الله ﷺ يقول بعد الركعتين من الفجر	عائشة	(٥٤٠)
كان رسول الله ﷺ يقول في دبر كل صلاة . . .	أبو سعيد	(٥٣٦)

طرف الحديث	الراوي	رقم الحديث
كان رسول الله ﷺ يقول في دعائه . . .	ابن عمر	٣٣٤٥
كان رسول الله ﷺ يقول : لك حاجة؟ . . .	خادم رسول الله ﷺ	٥٧٣
كان رسول الله ﷺ يقوم فيهما قدر ما يقرأ فاتحة الكتاب	عائشة	٦١٣
كان رسول الله ﷺ يكتحل وهو صائم . . .	أبو رافع	١٠٦٥
كان رسول الله ﷺ يكثر أن يقول : اللهم . . .	عبد الله بن عمرو	٣٣٤٧
كان رسول الله ﷺ يلبس قلنسوة بيضاء . . .	ابن عمر	٢٢٤٦
كان رسول الله ﷺ يُؤاخِي بين الاثنين من أصحابه . . .	أنس	٢٧٤٩
كان رسول الله ﷺ يوماً خارجاً ونحن عنده جلوساً . . .	أبو هريرة	٢٣٣٣
كان سعد بن أبي وقاص في نفرٍ فذكروا علياً . . .	خيثمة	(٤١٧٢)
كان سعد يجنب ثم يتوضأ ويخرج	مصعب بن سعد	١٨٣
كان سعد يقيل بعد الجمعة . . .	مصعب بن سعد	(٧٠٠)
كان شاعر ليلة صفّين . . .	عبد الله بن سلمة	٤٤٢٩
كان شعار النبي ﷺ : يا كُلَّ خَيْرٍ . . .	علي بن أبي طالب	٢٠١٧
كان شعار النبي ﷺ يوم بدر يا منصور أمِت . . .	زيد بن علي	٤٢٥٠
كان صاعهم ذلك اليوم مُدّاً وثلث مُدٍّ . . .	السائب بن يزيد	(٩٤٢)
كان ﷺ إذا أتته المرأة لتسلم	ابن عباس	٣٧٥٤
كان ﷺ بالحجون فرد عليه المشركون	عمر	(٣٨١٥)
كان ﷺ يطوف بالبيت فانقطع شسعه	عامر بن ربيعة	١٢١٣
كأن صوت هذا من مزامير داود . . .	البراء	٤٠٠٥
كان عامّة من يصلي خلف رسول الله ﷺ		
أصحاب العقد . . .	سهل بن سعد	٣٢٥
كان العباس بن عبد المطلب إذا دفع مالاً مضاربة . . .	ابن عباس	١٤٥٩
كان عبد الله إذا جلس رسول الله ﷺ ينزع نعليه		
من رجليه . . .	القاسم	٢٧٦١
كان عبد الله بن الزبير يقول : هي الليلة التي لقي . . .	جعفر بن برقان عن رجل	١١٢١
كان عبد الله بن سعد الأطول يخرج . . .	بدل بن واصل	٣٢٧٣

طرف الحديث	الراوي	رقم الحديث
كان عبد الله بن سلام يأتي على أتان . . .	عبد الله بن مغفل	٤٣٧٥
كان عبد الله بن سلام قبل أن يأتي أهل مصر . . .	أفلح مولى أبي أيوب الأنصاري	(٤٣٧٣)
كان عبد الله بن سلام يجيء من أرضٍ له . . .	عبد الله بن مغفل	٤٣٧٦
كان عبد الله بن عمر يقول : يا أيها الناس . . .	أبو مجلز	٣٠٥٧
كان عبد الله من أجود الناس ثوباً . . .	نفيع مولى عبد الله	٤٠٦٤
كان عبد الله يحكّ المعوذتين من المصحف ويقول : أمر . . .	علقمة	٣٧٩٥
كان عبد الله يحلف أن الذي نهى عنه . . .	عبد الله بن أبي الهذيل	١٨٢٥
كان عبد الله يختم القرآن من الجمعة إلى الجمعة . . .	عبد الرحمن بن عبد الله ابن مسعود	٣٥١٠
كان عبد الله يرى أنها الصبح (يعني الصلاة الوسطى) . . .	سالم	٥٧٦
كان عبد الله يرى أنها الصبح يعني . . .	سالم	٣٥٣٧
كان عبد الرحمن بن عوف إذا دخل منزله . . .	عبد الله بن عبيد بن عمير	٣٥٥٤
كان عبدٌ بين رجلين فأعتق أحدهما نصفه	محمد بن سيرين	١٥١٤
كان عثمان إذا سمع الأذان . . .	عبد الله بن عكيم	٢٤٠
كان عثمان إذا سمع الأذان . . .	عبد الله بن عكيم	٣٩٠٨
كان عطاء لا يرى بأكلها بأساً (الضبع) . . .	ابن جريج	٢٣٥١
كان علقمة بن علاثة عند رسول الله ﷺ فجاء بلال يؤذنه بالصلاة . . .	ابن عمر	١٠٥٧
كان علي إذا سمع الأذان قال أشهد . . .	النعمان بن سعد	٢٤١
كان علي يخطب وقد أحدقت به الموالي	عباد بن عبد الله الأسدي	٤١٨٩
كان عمّار أميراً سنة فما صلى بنا . . .	حارثة بن مضرب	٥٣٣
كان عمار بن ياسر ولع بقريش . . .	زيد بن وهب	٤٤٢٣
كان عمر بن الخطاب إذا دعا الأشياخ من أصحاب محمد	ابن عباس	١١١٦
كان عمر بن الخطاب إذا صلى صلاة جلس للناس . . .	ابن عباس	٢٠٥١

طرف الحديث	الراوي	رقم الحديث
كان عمر رشيد الأمر فلو طعن عليه يوماً لطعن	علي	٣٨٨٥
كان عمر بن الخطاب يأمر عماله فيوافونه	عطاء	(٢١١٨)
كان عمر بن الخطاب يجعل في الإبهام والتي . . .	سعيد بن المسيب	(١٨٩٢)
كان عمر يصومهن	ابن عباس	١١٠٦
كان عمر يقبّل الحجر ثم يسجد عليه . . .	طاووس	١٢٢٨
كان عمر يكرهه (دخول الحمام)	محمد بن سيرين	١٧٥
كان عند بلال تمر قد سوّس فباع صاعين بصاع . . .	إبراهيم	١٣٧٩
كان عندي تَمْرٌ دونٌ فابتعت به من السوق . . .	بلال	(١٣٧٥)
كان عيينة جالساً مع رسول الله ﷺ ومعه رجل آخر . . .	قيس	(٢٦٢٣)
كان غلام شاب يهودي يخدم النبي ﷺ فمرض . . .	أنس	٨٨٦
كان فراش رسول الله ﷺ نحو ما يوضع الإنسان في قبره . . .	بعض آل أم سلمة	(٢٥٩١)
كان في بني إسرائيل أو في بعض الملوك رجل . . .	عبد الله بن مسعود	٣٤٦٤
كان في الكتاب الذي كتبه النبي ﷺ لعمرو بن حزم	أبو بكر بن محمد بن حزم	٨٩
كان فيما دعا لي النبي ﷺ: اللهم وآته . . .	أنس	٣٨١٠
كان فينا رجل يقال له حمل	أبو المليح عن أبيه	(١٩٠١)
كان فينا شاب ذو عبادة . . .	أنس	٤٤٤١
كان القاسم بن محمد رجل صدقٍ صموت . . .	موسى بن مناح	٣٨٨٠
كان الكتاب الأول ينزل من باب واحد . . .	ابن مسعود	٣٤٧٩
كان كعب يقصّ فقال عبد الرحمن بن عوف . . .	القاسم بن كثير عن رجل من أصحابه	٣٢٠٠
كان لا يدخل الحمام	ابن عمر	١٧٦
كان لا يرى بأساً أن يغتسل الرجل من الجنابة ثم يستدفىء بامرأته	عكرمة	١٦٣
كان لا يرى بذبيحة الأقلف بأساً . . .	الحسن	٢٣١٣
كان لرسول الله ﷺ ثوبان يلبسهما يوم الجمعة . . .	عائشة	٧١٠

طرف الحديث	الراوي	رقم الحديث
كان لرسول الله ﷺ حمار يقال له عفير . . .	عبد الله	٢٠١٤
كان لرسول الله ﷺ فخّارة يبول فيها . . .	أم أيمن	٣٨٢٣
كان لرسول الله ﷺ قميص قطن قصير الطول . . .	أنس	٢٢٢١
كان لطلحة خاتم من ذهب . . .	موسى بن طلحة	٢٢٧٣
كان لعمر على رجل من اليهود حقّ . . .	مكحول	٤١٧٩
كان لك في الخمس خمسين	أبو سعيد الخدري	٣٠٦
كان للعباس دار قريبة من المسجد فسأله عمر . . .	ابن عباس	٣٤٥٦
كان للنبي ﷺ تسع نسوة فقال يوماً: خيرُكُنَّ أطولكنّ . . .	أبو برزة	٤١١١
كان للنبي ﷺ تسع نسوة فقال يوماً . . .	أبو برزة الأسلمي	٩٧٠
كان للنبي ﷺ عندي تمر فوجدت أطيب منه صاعين بصاع . . .	بلال	١٣٧٦
كان للنبي ﷺ مؤذنان: بلال وعبد العزيز	عبد الله بن عمر	(٢٢٧)
كان للنبي ﷺ موليان: حبشي ونبطي فاستبّا	أنس	٢٥٥٣، ٢٧٣٥
كان لي على علج عشرون درهماً . . .	قيلويه أبو صالح	١٤٨٨
كان محمد بن سيرين يتحدث فيضحك فإذا جاء الحديث . . .	حسين المعلم	(٣٠٥٥)
كان مروان أميراً علينا سنين، وكان يسبّ . . .	عمير بن إسحاق	٤٤٥٧
كان معاذ بن جبل رجلاً سمحاً شاباً . . .	عبد الله بن عبد الرحمن	(١٤٦١)
كان معاذ بن جبل شاباً سمحاً أفضل فتيان قومه . . .	ابن كعب بن مالك	(١٤٦١)
كان معاذ بن جبل في ركب من أصحاب رسول الله ﷺ . . .	ميمون بن أبي شبيب	٣٢٧٥
كان معاذ يصلي مع النبي ﷺ الفجر ثم يرجع فيؤمّ قومه . . .	أبو صالح	(٤٣٥)
كان ممن خلا من إخواني من الأنبياء . . .	أنس	٣٤٤٥
كان من أصحاب موسى الذين جاوزوا البحر . . .	ابن عباس	٣٤٥٦

طرف الحديث	الراوي	رقم الحديث
كان منا ثلاثة نفر صحبوا النبي ﷺ	رجل من أسلم	٢٩١٢
كان الناس اختلفوا في دفن النبي ﷺ . . .	القاسم بن محمد	(٤٣٣٠)
﴿كان الناس أمّة واحدة﴾ قال: على الإسلام . . .	ابن عباس	٣٥٤٤
كان النبي ﷺ إذا اجتهد لأحد في الدعاء	أنس	٣٣٥٤
كان النبي ﷺ إذا بعث بعثاً قال: تألّفوا . . .	عبد الرحمن بن عائذ	٢٠١٩
كان النبي ﷺ إذا بعث بعثاً قال: تألّفوا الناس . . .	شُريح بن عبيد	٢٠١٩
كان النبي ﷺ إذا رأى الهلال قال	عباد بن جعفر	٩٩٦
كان النبي ﷺ إذا سافروا اشترط على أفضلهم الخدمة	سلمان الفارسي	١٩٦٩
كان النبي ﷺ ربما مس لحيته في الصلاة	عمرو بن حريث	٤٨٩
كان النبي ﷺ رحيماً بالعيال	أنس	٣٨٣٢
كان النبي ﷺ صدَّق أمية بن أبي الصلت في بيت من شعره . . .	ابن عباس عن أبيه	٢٥٩٨
كان النبي ﷺ في سفر فأخر الظهر وعجل العصر	الهذيل بن شرحبيل	(٧٣٠)
كان النبي ﷺ في سفر فلما حضرت الصلاة نزل القوم . . .	ابن عمر	(١٥٧)
كان النبي ﷺ يتبوّأ لبوله كما يتبوأ لمنزله . . .	يحيى بن عبيد عن أبيه	٣٥
كان النبي ﷺ يجيء فيدعو بالطعام فلا يجده فيفرض الصوم . . .	بعض أزواج النبي	١٠١٣
كان النبي ﷺ يدعو: اللهم أعوذ بك من . . .	أبو هريرة	(٣٤٢١)
كان النبي ﷺ يقول في دعائه: واقية كواقية الوليد	ابن عمر	(٣٣٤٥)
كان النبي ﷺ يقول في دعائه: يا وليَّ الإسلام . . .	أنس	٢٩٦٥
كان النبي ﷺ يلبس خاتماً في كفّه اليمنى . . .	جابر بن عبد الله	٢٢٧٠
كان النبي ﷺ ينام مضطجعاً فلا يتوضأ	قيل لعبد الله	١٤١
كان النبي ﷺ ينزل وادي نَمِرَةَ . . .	ابن عمر	١٢٣٥
كان النبي ﷺ يواصل . . .	جابر بن عبد الله	١٠٢٧
كان نساء بني إسرائيل يصلون مع الرجال في الصف . . .	عبد الله بن مسعود	٣٩١

طرف الحديث	الراوي	رقم الحديث
كان نقش خاتم حذيفة كُرْكِيّان . . .	ابن ابنة حذيفة	٢٢٧٢
كان الهذيل بن حفصة يجمع الحطب في الصيف . . .	هشام بن حسان	٢٥٤٥
كان يأمر بالمسح	أبو أيوب	(٩٩)
كان يتوضأ مما غيرت النار	امرأة زيد بن ثابت	١٢٧
كان يتوضأ مما غيرت النار	أنس بن مالك	١٢٤
كان يتوضأ من ألبان الإبل ولحومها . . .	طلحة بن عبيد الله	١٤٨
كان يحدثنا ها هنا بالكوفة فقال : أنا آخر . . .	الشعبي	(٤٣٣٢)
كان يحك المني عن ثوبه	سعد بن أبي وقاص	١٨٤
كان يخرج إلى الغابة فلا يفطر ولا يقصر	ابن عمر	٧٣٨
كان يدخل في شقّ الرّمانة خمسة من بني إسرائيل	مجاهد	٣٤٧٠
كان يستاك إذا أخذ مضجعه ، وإذا قام من الليل . . .	جابر	٦٣
كان يستاك بفضل وضوئه	أنس بن مالك	(٦٦)
كان يستاك في الليل مراراً	أبو أيوب	٦١
كان يستحب أن لا يجعل بين غسل الجمعة والصلاة حدثاً	ابن سيرين	٦٧٧
كان يسلم عن يمينه وشماله	البراء	٥٣٢
كان يصلي الظهر إذا زالت الشمس ، فإن كان الصيف . . .	أنس	٢٧٤
كان يصلي في رمضان عشرين ركعة والوتر	ابن عباس	٥٩٨
كان يشهد صلاة الفجر مع الإمام ثم يرجع إلى بيته	نافع	٧٥٣
كان يطوف بالبيت فانقطع شِسْعُهُ . . .	عامر بن ربيعة	١٢١٣
كان يعجبه القثاء	الربيع بنت معوذ	٣٨٤٤
كان يقال مصاب الرجل ببصره كمصابه في نفسه . . .	المسيب بن رافع	٢٤٦١
كان يُقال : الوتر على أهل القرآن . . .	إبراهيم	٦٢٧
كان يقول إذا افتتح الصلاة : اللهم . . .	الحسن	٤٥٧
كان يقول المسلم مرآة المسلم يريه منه . . .	الحسن	٢٥٢٨
كان يمر بالقدر فيتناول منه العرق	عائشة	١٥٤
كان يمس رأسه ولحيته في الصلاة	الحسن	٤٩٠

طرف الحديث	الراوي	رقم الحديث
كان يمضمض من اللبن	أنس بن مالك	(٩٤) و (١٣٤)
كان يوتر عند الأذان الأول	علي بن أبي طالب	٥٨٣
كان يؤذن مثنى مثنى	عروة	٢٢٨
كانا لا يدخلان الحمام	الحسن ومحمد	١٧٧
كانت أبواب رسول الله ﷺ تُقرع بالأظافير . . .	أنس	٢٦٤٩
كانت إحدانا تغتسل فتبقى صفرتها . . .	أم سلمة	٢٠٢
كانت أم أيمن جاريةً لأم إبراهيم ولد النبي ﷺ . . .	جعفر بن محمد عن أبيه	٢٦٥٠
كان أم عبد الله بنت منبه ابن الحجاج . . .	عُمر بن شعيب عن بيه عن جده	٤٤٢٦
كانت أم كلثوم بنت عقبة تحت الزبير . . .	ميمون بن مهران	١٧٣٣
كانت تحدثنا أسماء وبنات أخيها : فكانت إحدانا تغتسل . . .	فاطمة بنت المنذر	٢٠١
كانت الدية على عهد رسول الله ﷺ أربعة أسنان . . .	السائب بن يزيد	(١٩٠٩)
كانت صبيحة بدر يوم الاثنين بسبعَ . . .	عامر بن ربيعة	٤٢٤٤
كانت الصلاة فرضت سجدتين سجدتين الظهر والعصر	السائب بن يزيد	(٧٣٢)
كانت الصلاة في العيدين قبل الخطبة . . .	أنس	٧٦٣
كانت عائشة تتخذ ديكاً لوقت صلاتها	زينب	٢٧٦
كانت عائشة تطوف بالبيت مُتَنَقِّبَةً . . .	صفية بنت شيبة	١٢٣١
كانت عائشة تنهى النساء أن ينظرن إلى أنفسهن . . .	عَمرة بنت عبد الرحمن	٢٠٠
كانت عائشة لا تزال ترى جاناً في بيتها . . .	ابن أبي مليكة	٢٣٧٨
كانت العرب تقول : من أكل الخبز سَمِنَ ، فلما فتحنا خيبر . . .	أبو برزة	٣١٦٢
كانت الكعبة في الجاهلية مبنيةً بالرضم . . .	أبو الطفيل	٤٢٢٠
كانت للعباس دار قريبة من المسجد	ابن عباس	٣٤٥٨
كانت لنا ، ليست لكم . . .	عثمان	١١٧٢
كانت لي شاة فجمعت من سمنها في عُكّة . . .	أنس بن مالك	٣٨١٣

طرف الحديث	الراوي	رقم الحديث
كانت ليلتي من رسول الله ﷺ فانسل . . .	عائشة	٥١٠
كانت مجالس الناس المساجد . . .	كليب	٤٤٣٧
كانت المرأة إذا رأت شيئاً تكرهه قالت : حجراً . . .	الحسن	٣٦٧٣
كانت المرأة تتخذ لِكُمٍّ دِرعها أزْراراً تجعله . . .	مجاهد	٢٢٦٩
كانت الهجرة من الحبشة ليالي خيبر . . .	الشعبي	٤٢٣٢
كانوا عند عمر بن الخطاب فذكروا هذه الآية . . .	أبو العالية	٣٥٩١
كانوا لا يرون الحكرة إلاَّ في الطعام . . .	سليمان التيمي	١٤٠٩
كانوا يجهرون بالدعاء . . .	ابن عباس	٣٦٥٣
كانوا يحبّون أن يجامعوا يوم الجمعة . . .	إبراهيم	٦٩٤
كانوا يرخّصون للغلام أن يلبس خاتم الذهب . . .	إبراهيم التيمي	٢٢٧٧
كانوا يرون أن القوة التي به من ذلك الدم . . .	أبو عاصم	٣٨٢١
كانوا يستنجون بالماء ، وكانوا لا ينامون . . .	أبو أيوب	٣٦٢٠
كانوا يضعون جنوبهم . . .	أنس	١٤٧
كانوا يقولون إن المسلم مرآة أخيه . . .	الحسن	٢٥٢٨
كانوا يكرهون أن يعلّموا أولادهم القرآن حتى . . .	إبراهيم	٣٥٠٧
كانوا يمرون على النبي ﷺ شامخين . . .	ابن عباس	٣٧٣٤
كأني بنساء بني فهم يَطُفن بالخزرج ، تصطك . . .	ابن عباس	٢٩٦٠
الكبائر سبع الإشراك بالله وقتل النفس . . .	عبد الله بن عمرو بن العاص	(٣٥٦٦)
كبر في صلاته فقال : الله أكبر . . .	رفاعة بن رافع	(٤٤٧)
الكبرَ يمنعكما من القنوت؟ قالا : لم نأخذه . . .	أبو مجلز	(٤٨٥)
كتاب الله أن لا دية فيه . . .	عليّ	١٨٨٨
كتاب الله وشاهد . . .	سعد بن عبادة	(١٧٣٩)
كتب أبو بكر إلى خالد يعني بعد . . .	عامر	٤٣٦٧
كتب أبو الدرداء إلى مسلمة بن مَخْلد أما بعد . . .	عبد الرحمن بن أبي ليلى	٣١٨٠
كتب أبو موسى إلى عامر بن عبد الله . . .	محمد بن سيرين	٢٦٨٦

طرف الحديث	الراوي	رقم الحديث
كتب إليّ أبو هريرة ثم شافهني بعد . . .	أبو زرعة بن عمرو	
	ابن جرير	٣٤١٩
كتب إلى ذمّي فبدأ بالسلام فقلت له أتبدؤه . . .	ابن عباس	٢٦٥١
كتب إليه عامل ــ يعني إلى عمر ــ إن لنا . . .	غضيف بن الحارث	٣٥٩٤
كتب إليه عمر عن عهده . . .	بشر بن عاصم	٢٠٩٩
كتب حاطب بن أبي بلتعة كتاباً إلى أهل مكة . . .	عمر	٣٧٥٦
كتب خالد بن الوليد إلى مهران . . .	أبو وائل	٤٣٦٦
كتب رسول الله ﷺ إلى مجوس هَجَر يعرض عليهم . . .	الحسن بن محمد بن علي	٢٠٦٢
كتب رسول الله ﷺ إلى هرقل صاحب الروم . . .	عبد الله بن شداد	٤٢٨٤
كتب عبد الله بن أبي مليكة إلى ابن عباس يسأله عن . . .	عمرو بن دينار	٢١٩٦
كتب عمر إلى أمراء الجزية أن لا تضعوا الجزية على . . .	أسلم مولى عمر	٢٠٦١
كتب عمر بن الخطاب إلى أبي موسى الأشعري أن صلّ . . .	المهاجر	٢٥٣
كتب عمر بن عبد العزيز : أيّما رجل من أهل الديوان . . .	يزيد بن أبي حبيب	٢٠١٣
كتب عمرو بن العاص إلى عمر يسأله عن رجل أسلم . . .	عمرو بن شعيب عن أبيه عن جده	١٨٤٣
كتبت عن أبي كتاباً، فقال أبي : لولا أن فيه آية . . .	أبو بردة	٣٠٣٣
كتبت عن فِيها كتاباً . . .	أبو سلمة	٣٠٤٠
كتبنا إلى عمر نسأله عن الجمعة بالبحرين، فكتب . . .	أبو هريرة	٦٨٠
كثرت المسائل على رسول الله ﷺ فقال : يا أيها الناس . . .	البراء بن عازب	(٢٧٨٤)
كذا كان وضوء رسول الله ﷺ . . .	علي بن أبي طالب	٥٦
كدت أن تهلك أباك . . .	أبو موسى	٣٠٣٣
كذبت ذاك الله تبارك وتعالى . . .	شداد بن أوس	٢٦٨٠
كذبت لا سجود إلاّ بركوع . . .	أبو هريرة	٥٠٨

طرف الحديث	الراوي	رقم الحديث
كذبوا لك أجر في حجك، وأجر في سعيك . . .	ابن عمر	(١١٥٠)
كذبوا ما أولئك بشيعة . . .	الحسن بن علي	٣٠٠٩
كذلك فافعل ولا تعتد بالسجدة . . .	شيخ من الأنصار	(٤٧٩)
كره أن يخرج من المسجد وقد سمع الإقامة . . .	إبراهيم النخعي	٤٠٤
كره المسح على الوجه بالمنديل . . .	جابر بن عبد الله	(١١٥)
كرهت أن أؤخر أمرك . . .	علي بن رباح	٧٤
كسا رسول الله ﷺ البيت في حجّته الحبرات . . .	العباس بن عبد المطلب	١٢٩٩
كسبهن حرام . . .	علي	١٣٤٣
كسر بعير من المال فنحره عمر فدعا عليه . . .	سعيد بن المسيب	٣٨٨٢
﴿كصيِّب من السماء﴾ قال: الصيّب المطر . . .	ابن عباس	٣٥٢٥
كف إن شئت فتزوج وإن شئت فلا . . .	عثمان	١٦٣٩
كفّ عليّ عن قتال النهروان حتى . . .	قيس بن عباد	٤٤٤٠
كفارة الاغتياب أن تستغفر لمن اغتبته . . .	أنس	٢٦٧٢
كفر بالله من نُسِب إلى نسب لا يُعرف . . .	أبو بكر الصديق	٢٩٢٨
كفِّر عنك ذنبك بتصديقك لا إلـه إلاَّ الله . . .	أنس	٢٨٦٩
كفِّن رسول الله ﷺ في ثوبين أبيضين سحوليين . . .	الفضل	٨٠٣
كفي بالدهر واعظاً وكفى بالموت مفرّقاً . . .	عراك بن مالك	٢٧٤٣
كفى بالمرء سعادةً أن يوفّق في دينه . . .	أنس	٢٩٦٨
كل بناء وبال على صاحبه يوم القيامة إلاَّ . . .	أنس	٣٢٦٩
كل البواكي تكذب إلاَّ أم سعد . . .	سعد بن أبي وقاص	٨٤٣
كل خلة يُطبع عليها ـ أو يطوي عليها ـ المؤمن إلاَّ . . .	سعد	(٢٩١٨)
كل دابة في البحر فقد ذبحها الله لكم فكلوها . . .	أبو بكر الصديق	٢٣٦٦
كلّ دابة من دواب البحور والبرّ ليس له دم . . .	ابن عمر	٢٣٦٧
كل سببٍ ونسبٍ منقطع يوم القيامة . . .	عمر	(٣٩٨٩)
كل سببٍ ونسبٍ منقطع يوم القيامة . . .	عمر	(٤٢١١)
كل شيء في البحر مذبوح قال فذكرت . . .	شريح	٢٣٦٥

طرف الحديث	الراوي	رقم الحديث
كل شيء من امرأتك حلال إذا كنت . . .	عائشة أم المؤمنين	١٠٧٢
كل قرضٍ جرّ منفعة فهو رباً . . .	عليّ	١٤٤٠
كلْ ما ردّت عليك قوسك . . .	ابن مسعود وزيد بن ثابت	٢٣٥٨
كل ما نهى الله عنه في القرآن فهو كبيرة . . .	ابن عباس	٢٩٣١
كل مسكر حرام . . .	عمر	١٨١٥ ، ١٨٢٤
كل مسكر حرام . . .	القاسم وسالم	١٨٢٩
كل معروف يصنعه أحدكم إلى غني . . .	ابن عمر	٩٧٥
كل مولود يولد على الفطرة . . .	سعيد بن أبي صدقة	٢٩٧٢
كل مولود يولد على الفطرة حتى يُعْرب . . .	الأسود بن سريع	٢٩٧٣
كل نفقة مؤمن في غير معصية فعلى الله خلفها . . .	جابر	١٧٦١
كلاكما قد أصاب . . .	الغطريف	(١٠٤١)
كلا إن هذا الشهر ينقص وهي لسبع يبقين . . .	أنس	١١٢٤
كلا فإنكما أهل نجد تأكلونها ، وإنا أهل تهامة نعافها . . .	ميمونة	٢٣٢٣
كِلا المجلسَيْنِ على خَير ، أما الذين يذكرون الله . . .	عبد الله بن عمرو	٣٠٩٠
كلا هذا الشهر ينقص وهي لسبع يبقين . . .	أنس بن مالك	١١٢٤
كلكم خير منه . . .	أبو قلابة	(١٩٦٧)
كلا ، ما دعوتم الله تعالى لهم ، وأَثْنَيْتُم عليهم . . .	بعض المهاجرين	٤١٤٠
كلمات علّمنيهنّ جبريل كفاراتٌ لخطايا المجلس . . .	رجل من أصحاب النبي ﷺ	(٣٣٨٣)
كلوا ، إذا فاتكم من هذه البهائم شيء فاحبسوه . . .	جابر	٢٣٧٧
كلوا فإني عائفه . . .	أبو هريرة	٢٣٢٢
كلوا ، فلم يأكل الأعرابي . . .	يزيد بن الحوتكية عن رجل	(١١٠٥)
كلوا قبل أن تغدوا . . .	عمر بن عبد العزيز	٧٦٠
كلوا الهندباء ولا تبغضوه فإنه ليس يوم من الأيام . . .	أنس بن مالك	٢٤٢٠
كلوا واعلِفُوا ولا تحملوا . . .	عبد الله بن عمرو	٢٠٤٩
كلوا ولا بأس بأكلها . . .	جابر	٢٣٥٣
كلها فإنها هي لك أو لأخيك أو للذئب . . .	أبو ثعلبة	١٤٧٦

طرف الحديث	الراوي	رقم الحديث
كلهم قاتل على قدر ما قسم الله لهم من العقل . . .	أبو هريرة	(٢٧٨٥)
كم في بيتك من بركة . . .	عائشة	٢٣٦٨
كم من عاقل عن الله أمره وهو حقير . . .	ابن عمر	(٢٧٨٢)
كما تخرج . . .	مسروق	٣٢٠
كما لا يجتنى من الشوك العنب لا ينزل . . .	أبو ذر	٣١٤٩، ٣١٥٠
كنّ نساء المهاجرات يصنعن ما يصنع اليوم؟ . . .	أبو بكر	٨٥٢
كنديان مذحجيان . . .	أبو عبد الرحمن الجهني	٤١٧٨
كنّا إذا أكثرنا على أنس في الحديث أتى . . .	يزيد الرَّقاشي	٣٠٣٨
كنا إذا رفعنا رؤوسنا من الركوع خلف النبي ﷺ . . .	أنس	٤١٧
كنا إذا كنا مع رسول الله ﷺ في العسكر . . .	واثلة	٣٨٠
كنا أصحاب محمد رسول الله ﷺ لا نشك أن السكينة . . .	علي	٣٨٨٣
كنا بالجحفة بغدير خُمٍّ إذ خرج علينا . . .	جابر	٣٩٣٠
كنا ثلاثة نخدم معاذاً . . .	ابن الديلم	٢٨٩٥
كنا جلوساً عند رسول الله ﷺ فأتاه غلام معه أخت له . . .	عبد الله بن أبي أوفى	(٢٥٦٠)
كنا جلوساً عند عبد الله بن عمرو فقال . . .	مجاهد	٢٧٤٠
كنّا جلوساً عند عليّ فأتاه سيّد نجران فأوسع له . . .	شيخ من كندة	٢٦٥٥
كنا جلوساً عند النبي ﷺ فقال رجل من القوم يا رسول الله . . .	أبو هريرة	٢٦٧٠
كنا جلوساً عند النبي ﷺ فقام رجل فوقع فيه رجل . . .	عبد الله	٢٦٦٩
كنّا جلوساً مع رجل من أصحاب رسول الله ﷺ . . .	الحسن	(٣٤٠٠)
كنا جلوساً مع رسول الله ﷺ تحت شجرة فهاجت الريح . . .	العباس بن عبد المطلب	٣٣١٧
كنا على عهد رسول الله ﷺ نشتري الصاع الحنطة . . .	جابر	١٣٦٦
كنّا عند أبي سعيد يوماً ما شعرنا . . .	بشر بن حرب	٢٨٤٠

طرف الحديث	الراوي	رقم الحديث
كنا عند بعض أصحاب محمد رسول الله ﷺ يوماً في مرضةٍ مرضها . . .	سعد	١٩١١
كنا عند ثابت وعنده شيخ فذكرنا ما يُقرأ في العيدين . . .	عمارة بن زاذان	٧٦٦
كنا عند رسول الله ﷺ فتكلم بعض القوم بكلام . . .	سلمة بن الأكوع	(٢٧٢٤)
كنّا عند رسول الله ﷺ فلدغت رجلاً برغوث فلعنها . . .	أنس	٢٧١٨
كنا عند السائب بن يزيد فجاءه الزبير بن سهيل . . .	الجعد بن عبد الرحمن	(٣٢١٤)
كنا عند المغيرة بن شعبة وهو في المسجد وعنده أهل . . .	رياح بن الحارث	٣١١٣
كنا عند النبي ﷺ حتى أقبل رجل حسن السمت . . .	أنس	(٢٩٩٤)
كنا عند النبي ﷺ حين أقبل رجل . . .	أنس بن مالك	(٤٤٤٢)
كنا عند النبي ﷺ ذات يوم فقال : إنّ مثل . . .	عبد الله بن عمر	٣٣٤١
كنا عند هذا ــ يعني الحجاج ــ فأتي بطعام فأكلوا . . .	أنس بن مالك	١٢٥
كنا في بيت عائشة فدخل رسول الله ﷺ فقال : ما من . . .	حبيبة أو أم حبيبة	٣٧٧٢
كنّا في جاهليتنا وإنما يُجعل من العقل ما بلغ ثلث الدية . . .	كعب بن مالك	١٨٩٩
كنا في جنازة فيها بُدَيل فقال : والشمس مصفرّة . . .	عنبسة الوزان	٢٩٣
كنا في غزوة تبوك فنزلنا ثنية الوداع . . .	أبو هريرة	١٧٢٤
كنا قعوداً مع رسول الله ﷺ فنزل عليه . . .	الفلتان بن عاصم	(٣٥٦٩)
كنا قعوداً مع النبي ﷺ في المسجد فشخص . . .	الفلتان بن عاصم الجرمي	٣٨٥٥
كنا قعوداً ننتظر النبي ﷺ فجاءنا في وجهه الغضب . . .	الفلتان بن عاصم الجرمي	١١١٥
كنا لا نقتل تجار المشركين على عهد رسول الله ﷺ . . .	جابر	١٩٥٦
كنا مع ابن عباس في سفر فغابت الشمس ، فقيل . . .	أبو معبد	٧٤٠
كنّا مع ابن مسعود ، فجاءه رجل فقال : رجلٌ قال لامرأته . . .	علقمة	(١٧٠١)
كنا مع رجل من أصحاب النبي ﷺ فكان فيما حدَّث . . .	جبلة اليحصبي	٦٠٥
كنا مع رسول الله ﷺ إذا التاثت راحلة أحدنا . . .	أبو ذرّ	٢٣١٤
كنا مع رسول الله ﷺ بصفاح الروحاء . . .	طلحة	(١٢٧٨)

طرف الحديث	الراوي	رقم الحديث
كنا مع رسول الله ﷺ فجاء رجل فدخل . . .	أبو هريرة	٢٢٩٧
كنا مع رسول الله ﷺ في سفر فبينا نحن نسير . . .	المغيرة بن شعبة	(٤٣١٥)
كنا مع رسول الله ﷺ في العسكر وأقيمت الصلاة وَثَبْنا . . .	واثلة	٣٨٠
كنا مع رسول الله ﷺ في مسير فأتى على قبرين يعذّب صاحبهما . . .	جابر	(١٦)
كنا مع النبي ﷺ إذا أتى على رجل فقالوا . . .	عمر بن الخطاب	(١١١٤)
كنا مع النبي ﷺ في سفر فأصاب بعضُهم . . .	رجل من أصحاب النبي ﷺ	٢٨٢٦
كنا مع النبي ﷺ في سفر فأقبل رجل فلما . . .	صفوان بن عسال	٢٨٠٦
كنا مع النبي ﷺ في سفر فسمع رجلين . . .	أبو برزة	٢٦٠٥
كنا مع النبي ﷺ في مسير فأصابنا غيْم، فَتَحَرَّيْنا فاختلفنا . . .	جابر بن عبد الله	٣١٧
كنا معشر أصحاب رسول الله ﷺ ونحن . . .	أبو هريرة	٣٩٩٥
كنا نأتي أبا سعيد الخدري فيقول: تحدّثوا فإن الحديث . . .	أبو نضرة	(٣٠٦١)
كنا نأتي مدرك بن المهلب في . . .	سماك	٤١٤٨
كنا نأخذ الحصاة فنرميها في الطست . . .	يزيد بن عامر السوائي	٤٣١٠
كنا نتحدث أن مِن أَقْضَى أهل المدينة . . .	عبد الله	(٣٩٢٤)
كنّا نجيء مسجد رسول الله ﷺ فنصلي الصلاة فمنّا من نعِس . . .	أنس	١٤٧
كنا ندخل على عائشة ونحن غلمان وعلينا ثياب . . .	عطاء وابن أبي مليكة	٢٢٣٣
كنا ندعو قياماً وقعوداً . . .	جابر	٥٠٩
كنا نسافر مع ميمونة فننزل على الغدران فيها الجُعلان . . .	مِسْوَر عن أمه	٩
كنا نستحب أن نأخذ من ماء الغدير نغتسل به . . .	جابر	٨
كنّا نصلّي في زمن عمر يوم الجمعة، فإذا خرج عمر . . .	السائب بن يزيد	(٧١٢)

طرف الحديث	الراوي	رقم الحديث
كنا نصلي مع ابن الزبير الفجر ثم نأتي جياد . . .	عمرو بن دينار	٢٦٤
كنا نصلي مع رسول الله العصر والشمس بيضاء نقية . . .	المغيرة بن شعبة	٢٦٥
كنا نصلّي مع رسول الله ﷺ في غزوة بدر إذ . . .	جابر	٤٢٥٤
كنا نصلي مع عمر بغلس فينصرف أحدنا ولا . . .	ابن الزبير	٢٦٤
كنا نُصيب مع النبي ﷺ في مغانمنا من المشركين . . .	جابر	٢٦
كنا نفعله على عهد رسول الله ﷺ . . .	رفاعة بن رافع	١٨٦
كنا نعدّ من أعظم الذنوب أن نتعلم القرآن ثم ننام . . .	أبو العالية	٣٥٠٢
كنا نَعُدّ من الذنب الذي لا كفّارة له . . .	ابن مسعود	١٧٨٠
كنا نقرأ فيما يقرأ أن لا ترغبوا من آبائكم . . .	عمر	٢٥٣٤
كنا نقول في الصلاة على الميت : اللّـهم أنت ربّنا . . .	أبو سعيد	٨٦٠
كنا نُكْسَى على عهد رسول الله ﷺ ثياباً . . .	عائشة	٢٢٣٩
كنا نكون مع رسول الله ﷺ في سفره لا تنزع خِفافنا ثلاثة . . .	أسامة بن شريك	١٠٧
كنا نمسح خفافنا له رجل : سمعته من رسول الله . . .	يحيى بن أبي إسحاق	١٠٥
كنا نمسح على الخفين ونؤمر به . . .	أنس	١٠٥
كنا ننادي في بيوتنا للصلاة ونجمع لأهلنا . . .	إبراهيم بن عبيد	٤٣٣م
كنا ننقل الحجارة إلى البيت حين بنته قريش . . .	العباس	٤٢٢١
كنا نؤدي صدقة الفطر . . .	أسماء	٩٤٣
كنّا نورّثه على عهد رسول الله ﷺ يعني الجد . . .	أبو سعيد	١٥٣٣
كنا يوماً عند رسول الله ﷺ فرأيناه كئيباً . . .	أبو سعيد	٤٥٩٩
كنت أبيت قبل العَتَمة فإذا سمعت الإقامة قمت . . .	كبشة بنت كعب	٢٨٤
كنت أحرس ليلة رسول الله ﷺ فقمتُ فأخذ بيدي . . .	ابن الأكوع	(٢٩١١)
كنت أختلف إلى أبي الدرداء . . .	كعب بن ذهل	٣٥٧٩
كنت إذا أتيت أنساً يُخْبر بمكاني . . .	ثابت	٤٠٥٩
كنت إذا جئت أنساً دعا بطيب فمسح بيديه . . .	ثابت	٣٠٥٦
كنت أرقي في الجاهلية من وَعْك الغِبّ . . .	عبادة	٢٤٨٣

طرف الحديث	الراوي	رقم الحديث
كنت أسافر مع رسول الله ﷺ فما رأيته صلى بعد العصر . . .	سلمة بن الأكوع	(٢٩١)
كنت أسافر مع عمر وأرحل له، وكان لا يحدّث . . .	سالم أو أسلم	٣١٠٩
كنت أسأل الله عز وجل أن يريني الاسم . . .	رجل من طيّء	٣٣٢٥
كنت أستأذن على النبي ﷺ فإن كان في الصلاة سبح . . .	أبو أمامة	٥٦٢
كنت أستر رسول الله ﷺ إذا اغتسل . . .	ابن مسعود	٤٠٦٨
كنت أسمع بأبي ذرّ فلم يكن أحد . . .	مالك بن أوس	٤٠٧٨
كنت أسمع عمر بن الخطاب يقول: لا يدخل . . .	الأحنف بن قيس	٤١٢٧
كنت أسمع عمر يقول: لا يدخل أحد من قريش . . .	الأحنف بن قيس	٨٣٣
كنت أشتري الخبط والنوى لسعيد بن المسيب فيحتكروه . . .	مسلم الخيّاط	١٤١٠
كنت أصلي إلى قبر فرآني عمر فجعل يقول: القبرَ القبرَ . . .	أنس	(٣٣٩)
كنت أصلي فمرّ رجل بين يديّ فمنعته، فسألت عثمان . . .	سعد بن إبراهيم عن أبيه	٣٤١
كنت أغلي لأبي الدرداء الطلاء حتى يذهب ثلثاه . . .	أم الدرداء	١٨٢١
كنت أقوده في زقاق أبي لهب فقال . . .	ابن عباس	٢٢١٣
كنت أكتب هذه الآية ورسول الله ﷺ يمليها . . .	زيد بن ثابت	(٣٦٦٨)
كنت أمشي مع رسول الله ﷺ فوجد ثفروقة فيها . . .	سعد بن أبي وقاص	١٤٨٠، ٣٨٢٧
كنت أمشي مع النبي ﷺ فقال: يا بني ادع لي من هذه الدار بوضوء . . .	أنس	٢٤
كنت أنا وأبو الدرداء عند النبي ﷺ فقال: مَن حفظ . . .	أبو موسى	(٢٦١٠)
كنت أنطلق أنا وأسامة بن زيد إلى أصنام . . .	علي بن أبي طالب	(٤٢٢٤)
كنت بالكوفة فقام الحسن بن علي خطيباً . . .	أبو مريم	٤٣٨٦
كنت بدمشق فجيء بسبعين رأساً من . . .	أبو غالب	(٢٩٧٤)
كنت بين الحسن والحسين، ومروان يشتم . . .	أبو يحيى	٤٤٥٥
كنت تيّاساً فنهاني البراء فقال: إنّ هذا لا يحلّ . . .	أبو معاذ	١٤٠٨

طرف الحديث	الراوي	رقم الحديث
كنت جالساً عند رسول الله ﷺ فتبسم فقلنا يا رسول الله . . .	عبد الله بن مسعود	(٢٤٥١)
كنت جالساً عند عبد الله فذكروا أصحاب النبي . . .	عبد الرحمن بن يزيد	٢٩٢٣
كنت جالساً عند عبدالله فقال له رجل ما السحت . . .	مسروق	(٢١٨٧)
كنت جالساً عند عثمان إذ جاءه شيخ . . .	بدر بن خالد الجرمي	٢١٣٨
كنت جالساً عند علي وهو . . .	كليب	(٤٤٣٨)
كنت جالساً عند عمر إذ أُتي برجل من عبد القيس . . .	خالد بن عرفطة	٣٠٣٤
كنت جالساً عند عمر . . .	خالد بن عرفطة	٣٨٤٨
كنت جالساً عند النبي ﷺ فأتاه أعرابي فقال . . .	ابن عمر	٣٨١٤
كنت جالساً عند النبي ﷺ فقال : حليف القوم منهم . . .	المزني عن أبيه عن جده	(٢١٠٤)
كنت جالساً في مجلس فيه عبادة فقال : سمعت . . .	أبو إدريس	٣٠٥
كنت جالساً في المسجد مع رجلين فتذاكرنا . . .	سعد بن أبي وقاص	(٣٩٣٨)
كنت جالساً مع رسول الله ﷺ في مسجد الخيف . . .	أنس بن مالك	٤٤٨، ١١٣١
كنت جالساً مع الرسول ﷺ بمسجد الخَيف فجاء رجلان . . .	أنس	٨٠
كنت جالساً مع النبي ﷺ فقال : أتدرون . . .	عمر بن الخطاب	(٢٩٢٢)
كنت دليل رسول الله ﷺ من العرج إلى المدينة فرأيته يأكل . . .	عبد الله بن سعد عن أبيه	٢٣٩٦
كنت رابع أربعة في الإسلام . . .	أبو ذر	٤٠٧٦
كنت رديف رسول الله ﷺ وأعرابي معه ابنة حسناء . . .	الفضل بن عباس	١٥٩٣
كنت على قليب بدر أمتح أو أَميح . . .	علي بن أبي طالب	٤٢٥٣
كنت عند ابن عباس فأتاه رجل فسأله : من أنت؟ . . .	إسحاق بن سعيد	(٢٥١٩)
كنت عند ابن مسعود فجاء ابنان . . .	المهاجر بن شماس عن عمّه	٢٢٤٠
كنت عند أبي الدرداء فقرأ علينا . . .	محمد بن سعد	٣٧٤٠
كنت عند أبي ذر فسئل عن ليلة القدر . . .	مرثد	(١١١٧)
كنت عند أبي فجاء رجل فقاء إني ما رأيت . . .	ثمامة بن حَزن	(٣٠٣١)

طرف الحديث	الراوي	رقم الحديث
كنت عند أبي هريرة، قال: فكنت أكتب ما أسمع . . .	بشير بن نهيك	٣٠٣٩
كنت عند أم سلمة زوج النبي ﷺ فأهدي لها صَحْفَة فيها خبز . . .	أم عبد الرحمن	١٨
كنت عند بيت النبي ﷺ في نفر من المهاجرين . . .	أبو سعيد	٣٩٤٥
كنت عند رسول الله ﷺ جالساً ذات يوم فجاء رجل بطبق . . .	أبو عميرة	(٩١٣)
كنت عند رسول الله ﷺ فقال يا فلان أتزوجت . . .	كعب بن مالك	١٥٩٧
كنت عند رسول الله ﷺ وعنده فلان . . .	بُسرة بنت صفوان	(١٣٥)
كنت عند رسول الله ﷺ وعنده فَيض من الناس . . .	عمر	١٩٤١
كنت عند سعيد بن المسيب فتذاكروا عنده مسّ الذكر . . .	عمرو بن شعيب	(١٣٥)
كنت عند عائشة إذا انتهت مولاة لها فقالت . . .	منبوذ عن أبيه	١٢٢٦
كنت عند عمّار فأتاه رجل فقال . . .	السائب	(٣٣٥٩)
كنت عند عمر فبينما نحن جلوس عنده . . .	كهمس الهلالي	١٦٤٧
كنت عند عمر فقيل: إن زيد بن ثابت يفتي . . .	رفاعة بن رافع	(١٨٦)
كنت عند معاوية بن أبي سفيان حين جاءه . . .	معاوية بن خديج	٤٤٧٧
كنت عند النبي ﷺ جالساً . . .	كثير بن عبد الله عن أبيه عن جده	٢٥٥١
كنت عند النبي ﷺ فقال لي: يا فلان تزوجت؟ . . .	كعب بن عجرة	١٥٩٧
كنت عند النبي ﷺ فقال يا معشر قريش . . .	كثير بن عبد الله المزني عن أبيه عن جده	(٢١٠٣)
كنت عند النبي ﷺ في نفر من المهاجرين والأنصار . . .	أبو سعيد	٣٩٤٥
كنت عند النبي ﷺ يوماً فقلت لا حول ولا قوة . . .	عبد الله بن مسعود	٣٤٢٧
كنت في إبلٍ لي أرعاها في الجاهلية فأغارت . . .	عمارة بن أحمر المازني	٢٠٧٠
كنت في البصرة زمن عبد الملك فجيء برؤوس . . .	أبو غالب	(٢٩٧٤)
كنت في جنازة فإذا فيها مرنة فجعل يردها . . .	ابن عمر	٨٥٦

طرف الحديث	الراوي	رقم الحديث
كنت في خوخة لي فرأيت النبي ﷺ يسعى بين . . .	صفية بنت شيبة	١٣٠٦
كنت في المسجد يوم الجمعة وعليّ بن أبي طالب . . .	المنهال عن رجل	٤١٨٩
كنت قاعداً عند أبي هريرة فذكر قصة . . .	أبو الأوبر	٢٣٣٣
كنت محصوراً في الدار مع عثمان . . .	أبو هريرة	٤٣٨٢
كنت مسند النبي ﷺ إلى صدري فقال : مَن تصدَّق بصدقة . . .	حذيفة	٩٧٢
كُنْتُ مُسْنِداً النبيَّ ﷺ إلى صدري فقال : من صام . . .	حذيفة	٩٩٨
كنت مسنداً النبي ﷺ إلى صدري فقال . . .	حذيفة	٢٨٨٧
كنت مع أبي ذر فسئل عن ليلة القدر . . .	أبو مرثد	(١١١٧)
كنت مع أمير المؤمنين عمر فقال : اذهب . . .	ابن عباس	٢٨٣٧
كنت مع رسول الله ﷺ جالساً فقال : أنبئوني . . .	عمر بن الخطاب	(٢٩٢٢)
كنت مع رسول الله ﷺ في جانب من دور الأنصار . . .	أنس	٣٢٦٩
كنت مع رسول الله ﷺ ليلة الجن فسمعهم وهم . . .	عبد الله	٥٠
كنت مع رسول الله ﷺ في سفر فعرّسنا ذات ليلة . . .	كعب بن مالك	١٥٩٧
كنت مع الرسول ﷺ في مسير فقام بالغلس . . .	أنس	١٠٦
كنت مع سعيد بن جبير فرأى رجلاً يُدْخل رأسه . . .	أبو عبد الله	١١٩٨
كنت مع سلمان فمررنا بدجلة فقال يا أخا . . .	أبو البختري عن رجل من بني عبس	٣٠٦٧، ٣١٧١
كنت مع سيدي حين قتل أهل النهروان . . .	أبو بكر	٤٤٣٥
كنت مع عبد الحميد بالكوفة وكان يقضي باليمين مع . . .	أبو الزناد	٢١٩٢
كنت مع عتبة بن فرقد بأذربيجان فبعث سحيماً . . .	أبو عثمان	٢١٢٩
كنت مع عليّ ، فسمع ضجّتهم في المسجد يقرأون . . .	عاصم بن كليب	٣٤٨٨
كنت مع عمر بن الخطاب بالشام فقال أهل الذمّة . . .	سفيان بن وهب الخولاني	١٨١٥
كنت مع النبي ﷺ في سفر فعرَّسنا ذات ليلة . . .	كعب بن مالك	١٥٩٧
كنت مع النبي ﷺ في الطواف فانقطع نعله . . .	عامر بن ربيعة	١٢١٣

طرف الحديث	الراوي	رقم الحديث
كنت مع النبي ﷺ في الغار . . .	أبو بكر الصديق	(١٩٢١)
كنت مع النجدات فذكر الحديث . . .	طيسلة بن مياس	٢٥٣١
كنت مع النجدات فأصبت ذنوباً . . .	طيسلة بن مياس الهذلي	٣٥٦٧
كنت معه في جنازة فإذا فيها مَرَنَّةٌ ، فجعل يردّها . . .	مجاهد	٨٥٦
كنت واقفاً بصفين إلى جنب الأحنف . . .	علي بن زيد عن رجل	٤٤٢٧
كنت يوم حكم سَعْد بني قريظة وأنا غلام . . .	مجاهد عن رجل	١٥٠٢
كنت يوماً مع الحسن والحسين فسبّهما . . .	أبو يحيى	٤٤٥٦
كنت يوماً مع الحسن والحسين ومروان . . .	أبو يحيى	٤٤٥٥
كنتم تروني أجلس إني صنعت كما رأيت رسول الله ﷺ . . .	سعد بن أبي وقاص	٦٦٨
﴿كنتم خير أمة أخرجت للناس﴾ قال : الذين . . .	ابن عباس	٣٥٦٠
الكوبة حرام والدف حرام والمعازف حرام . . .	ابن عباس	٢١٩٣
كيف أدركتنا . . .	شيخ من الأنصار	(٤٧٩)
كيف إذا غدا أحدكم في حلةٍ وراح في أخرى . . .	علي	٣١٥٧
كيف أفعل في عمرتي؟ فنزل الوحي . . .	أمية	١١٩٦
كيف أنت يا ابن أبي طالب وقوم كذا وكذا؟ . . .	علي	٤٤٣٧
كيف أنت يا أم عبد الله؟ . . .	عُمَر بن شعيب عن أبيه عن جده	٤٤٢٦
كيف أنتم إذا غدا أحدكم في حلة وراح في أخرى . . .	علي	(٣١٥٧)
كيف أنتم والضحاك بن قيس . . .	مجاهد	٣٢٢١
كيف بكم إذا شبعتم من الخبز والزيت؟ . . .	أبو هريرة	٤١٦٩
كيف تجد قلبك؟ قال : مطمئناً بالإيمان . . .	عمار بن ياسر	٢٩٠١
كيف تصلي المرأة؟ . . .	مسروق	٣٢٠
كيف حرمه والله ما رآه قط . . .	أنس	١٨٣٩
كيف رأيتم صاحبكم؟ . . .	بريدة	٣٩٢٩
كيف صنعت في استلام الحجر؟ . . .	عبد الرحمن بن عوف	(١٢٢٥)

طرف الحديث	الراوي	رقم الحديث
كيف عقل الرجل؟ . . .	أنس	(٢٧٨٦)
كيف كان ابن عمر يصنع يوم العيد؟ قال: كان . . .	محمد بن إسحاق عن نافع	٧٥٣
كيف وجدت بعثك؟ قال: ما زلت حتى ظننت أن . . .	عمير بن إسحاق	٢٠٩٧
كيف يبعث الناس يوم القيامة؟ . . .	العلاء بن زياد	٤٥٤١

[حرف اللام]

لا (عن الصلاة في أعطان الإبل)	ذو الغرّة	١٥٠
لا (في النهي عن الكي)	جابر	٢٥٠٤
لا آجرك الله مرتين أو ثلاثاً	عائشة	١٢٢٦
لا آكل من لحم لم يأكل منه رسول الله ﷺ . . .	ميمونة	٢٣٢٤
لا أحلّ مسكراً وإن كان خبزاً أو ماءً	عائشة	١٨٢٨
لا أدري عُزَير كان نبياً أم لا؟	ابن عباس	٣٤٦٠
لا أريد أن أنهى عبداً إذا صلَّى	علي بن أبي طالب	٧٥١
لا أزال أشفع لأمتي حتى يقال . . .	أنس	٤٥٧٦
لا أصافح النساء ولكن إنما آخذ عليهن بالقول	أسماء بنت يزيد	١٥٨٦
لا أصلي عليه حتى تضمنوا دَينه فإن صلاتي عليه تنفعه . . .	أنس	١٤٤٧
لا أعرفن ما زاد الصداق	عمر	١٥٦٦
لا أقاتل بعد رؤيا رأيتها، رأيت رسول الله ﷺ . . .	الحسن بن علي	٤٣٨٧
لا أقبل هديةً من أعرابي . . .	عائشة	١٤٩١
لا أقبل هديّة من أعرابي . . .	عائشة	٤١٥٠
لا أقطع أكثر من يدٍ ورِجلٍ	علي	١٨٧١
لا إله إلاَّ الله تمنع العبد من سخط الله . . .	أنس بن مالك	٣٢٨٥، ٢٨٦٦
لا، امرأة سوداء ولودٌ أحبّ إليّ منها . . .	أبو موسى	١٦٣٠
لا، إنّ الله تجاوز لأمتي عما حدّثت . . .	زرارة بن أوفى	٣٠٠٤
لا إن أقبلوا فلا تعصوهم	أبو هريرة	(٩٠٧)

طرف الحديث	الراوي	رقم الحديث
لا إنه استسقى أول مرة	علي	٣٩٥٤
لا بأس أن تؤمن على دعاء الراهب إذا دعا لك . . .	حسان بن عطية	٣٣٧٠
لا بأس بالعزل . . .	علقمة وأصحاب عبد الله	١٦١٤
لا بأسَ بِجُبْن المَجُوْس . . .	عطاء وأبو عياض	٢٤١٥
لا بأس بالدرهم والدرهمين	ابن مسعود	١٨٩
لا بأس برِهان الخيل إذا كان فيها فرس . . .	سعيد بن المسيب	٢٠٠٨
لا بأس بسؤر الهرة . . .	الحسن بن علي	١٩
لا بأس بسؤر الهرة	علي بن أبي طالب	٢٠
لا بدّ للنَّاس من عريفٍ والعريف في النار . . .	أنس	٢١٦٩
لا بل اسقوني هذا الذي قد شرب الناس منه . . .	العباس بن عبد المطلب	١٣١٠
لا بل تقدم أنت فإنما أتيناك في منزلك	عبد الله بن مسعود	٣٨٦
لا تأكلوا الحشا . . .	عمار	٢٣٤٠
لا تباع الثمرة حتى يبدو صلاحها . . .	ابن عمرو وابن عباس	١٤٠٦
لا تبرح . . .	ابن مسعود	٣٧٦٧
لا تبرح حتى أرجع إليك	ابن مسعود	٣٧٦٧
لا تبكي فوالله لو أردت أن تسير معي الجبال لسارت	أم مسلمة	٣١٦٠
لا تتخذوا قبري عيداً ولا بيوتكم قبوراً وصلّوا عليّ	علي بن أبي طالب	١٣٢٤
لا تتكلم حتى يتكلموا فدعا	عمر	١١١٦
لا تثقّلوا صاحبكم	رجل من أصحاب رسول الله ﷺ	٨٢٣
لا تجادلوا في القرآن فإن الجدال فيه كفر . . .	عبد الله بن عمرو	٣٥٠٦
لا تجالسوهم . . .	أنس	٤٥٣٤
لا تجعلن قبري وثناً	أبو هريرة	١٣٢١
لا تجعلوا على نعشي حنوطاً . . .	أسماء بنت أبي بكر	٨٠٠
لا تجعلوني كقدح الراكب إن الراكب إذا . . .	جابر	٣٣٢٤
لا تجعليه قصاباً ولا حجاماً ولا صائغاً . . .	ابن عمر	١٣٤١
لا تجوز شهادة خصم ولا ظنين	طلحة بن عبد الله بن عوف	(٢١٩٥)

طرف الحديث	الراوي	رقم الحديث
لا تحتجم في أول الشهر، فإن الحجامة في أول الشهر . . .	محمد بن سيرين	٢٥١٥
لا تحدث شيئاً حتى آتيك . . .	عبد الله بن عمرو ابن هند الجملي	٣٩٣٤
لا تحدثنا إلاَّ بالقرآن ــ أو لا نريد إلاَّ القرآن ــ فقال . . .	الحسن	٣٠٩٨
لا تحرم العَيْفَة، قلنا وما العَيْفَة؟ قال . . .	المغيرة بن شعبة	١٧٥٥
لا تحل ابنة الأخ وابنة الأخت	علي	(١٥٥٤)
لا تحل الصدقة لغني ولا لذي مرَّة سوي . . .	سالم بن أبي الجعد	٩٣٧
لا تحلّ الصدقة لمن يملك خمسين درهماً . . .	سعد	٩٣٩
لا تحلّ له حتى تذوق العُسَيْلة . . .	ابن عمر	١٧٠٨
لا تحل له حتى تذوق عُسَيْلتها	عبد الله أو الفضل بن عباس	١٧٠٧
لا تخادع الله . . .	جبلة اليحصبي	٣٢١٥
لا تدافعوا الأذى من البول أو الغائط في الصلاة	عمر	٤٩٣
لا تدع شيئاً اتقاء الله إلاَّ أبدلك الله . . .	رجل من أهل البادية	٣٣١٢
لا تدعوا أحداً إلى الطعام حتى يسلم	جابر	٢٤٠١
لا تدعوا على أولادكم أن يوافق . . .	ابن عمر	(٣٣٧٣)
لا تذهب الليالي والأيام حتى . . .	أنس	٤٣٤٢
لا تذهب الليالي والأيام حتى يَخْلَقَ القرآن . . .	معقل بن يسار	٤٤٧٣
لا تذهبوا بها ما دامت عيني تكلؤها	محمد بن كعب	(١٦٨٣)
لا ترث ملة ملة	أبو سلمة	٢١٩٨
لا تردّوا الطيب فإنه خفيف المحمل طيب الريح . . .	عمر بن الحكم	٢٧٠٨
لا ترسلوا الإبل مهلاً وصرّوها صرّاً . . .	سلمة بن الأكوع	١٩٨٠
لا ترضعوهم إلى الليل	رزينة خادمة النبي ﷺ	١٠٨٥
لا ترغبوا عن آبائكم فإنه كفر بكم	عمر	٢٥٣٤
لا تزال طائفة من أمتي على الحق . . .	عمر	(٤٣٥٢)
لا تزال عصابة من أمتي يقاتلون على . . .	أبو هريرة	٤١٩٧

طرف الحديث	الراوي	رقم الحديث
لا تزال عصابة من أمتي يقاتلون على أبواب دمشق	أبو هريرة	٤٤٧٥
لا تزال الملائكة تلعنها	معاذ	١٦٧٢
لا تزال هذه الأمة بخيرٍ ما إذا قالت . . .	أنس بن مالك	٤١٨٤
لا تزال هذه الأمة بخير ما عظموا . . .	عياش بن أبي ربيعة	٤٢٠٤
لا تزالون بخير ما دام فيكم من رأى . . .	واثلة بن الأسقع	٤١٦٢
لا تزدْن على هذا . . .	أنس	٢٢٥١
لا تزكه يعني مال العطاء حتى يحول عليه الحول	أبو بكر الصديق	٨٩٥
لا تزنوا فإنه من سلم الله له شبابه دخل الجنة	ابن عباس	(١٨٥٣)
لا تسافر المرأة فوق ثلاث إلاَّ مع زوج أو ذي محرم	عدي بن حاتم	١٩٧٦
لا تسبّه ولا تلعنه فإنه يدعو إلى الصلاة . . .	عبد الله بن مسعود	٢٧١٦
لا تسبه ولا تلعنه، فإنه يدعو إلى الصلاة	أبو هريرة	٢٧١٦
لا تسبّوا أصحاب محمد، عملُ أحدِهم . . .	ابن عمر	٤١٥٧
لا تسبّوا أصحاب محمد فإن الله عز وجل . . .	ابن عباس	٤١٦٣
لا تسبّوا الأموات فتؤذوا الأحياء . . .	أبو إسحاق عن بعض أصحابه	٢٧٢٥
لا تسبّوا أهل الشام جماً غفيراً فإن بها الأبدال . . .	عليّ	(٣١٩٧)
لا تسبّوا خالداً فإنه من سيوف الله . . .	قيس بن أبي حازم	(٤٠٠٧)
لا تسبّوا قريشاً فإن عالمها يملأ الأرض . . .	عبد الله	٤١٢٩
لا تسبّوا الليلَ والنهار ولا الشمس والقمر ولا الرياح . . .	جابر	٢٧١٢
لا تسبوها فنعمت الدابة فإنها أيقظتكم	علي	(٢٧١٩)
لا تستعجلوا بالبلية قبل نزولها . . .	معاذ بن جبل	(٣٠٣٠)
لا تستقبل القبلة ولا نستدبرها إذا استنجيت . . .	الحضرمي	(٣٨)
لا تستقبلوا	رجل من الأنصار عن أبيه	(٤٠)
لا تشدّدوا على أنفسكم فيُشدَّد عليكم . . .	أنس بن مالك	٤٢١
لا تشربوا في النقير فيضرب الرجل منكم ابن عمه	عمير العبدي	١٨٣٦
لا تشرك بالله شيئاً إن قطعت أو حرِّقت	أم أيمن	٢٩٠٣
لا تصل بعد العصر	أبو أسيد	٣٠١

طرف الحديث	الراوي	رقم الحديث
لا تصلوا حتى ترتفع الشمس فإنها إنما تطلع في قرنَيْ . . .	أبو هبيرة	٣٠٣
لا تصلوا على جنائزكم حتى ترتفع الشمس	عبد الله بن عمر	٢٩٠
لا تصلوا عند طلوع الشمس ولا عند غروبها	أنس	٣٠٤
لا تصلوا هذه الساعة	بديل	٢٩٣
لا تصلي المرأة في أقل من ثلاثة أثواب . . .	عائشة	٣١٩
لا تصومن يوماً تجعل صومه حتماً عليك	الأشعري	١٠٥٠
لا تضر الطيرة إلاَّ من تطير	عبد الله	٢٤٩٣
لا تضربوا كتاب الله بعضه ببعض فإن . . .	ابن عباس	٣٥٠٥
لا تطرقوا الطير في أوكارها فإن . . .	الحسين بن علي	٢٣٨٢
لا تطرقوا النساء بعد صلاة العشاء . . .	أم عُمارة	٢٦٤٨
لا تعتدّوا بأذان ابن أم مكتوم . . .	عروة	(٢٣١)
لا تعجلوا بالبلية قبل نزولها فإنكم . . .	معاذ بن جبل	٣٠٢٩
لا تَعَرُّبَ بعد الهجرة ولا هجرة بعد الفتح	جابر	٢٠٢٥
لا تعلّموا العلم لتباهوا به العلماء ولا لتماروا . . .	عبد الله بن مسعود	٣٠٤٩
لا تغششن أزواجكن	سلمى بن قيس	١٦٧٣
لا تغضب	أنس	١٠٥
لا تغضب	أبو سعيد	٢٦١١
لا تغضَبْ . . .	ابن عمر	(٢٦١٢)
لا تغلبنّكم الأعراب على اسم صلاتكم فإنها في كتاب الله . . .	عبد الرحمن بن عوف	٢٨٢
لا تفوت صلاة حتى يدخل وقت الأخرى . . .	ابن عباس	٢٦٣
لا تقاتل بها مسلماً ولا تفر بها من كافر	شيخ من بني بكر بن وائل	١٩٣٠
لا تقاتل قوماً حتى تدعوهم	علي	٢٠١٨
لا تُقام الحدود في المساجد	جبير بن مطعم	٣٦٠
لا تقتلن امرأة ولا صبياً ولا عسيفاً	بريدة	٢٠٣٥
لا تقتلوا هذا الرجل، فيقولون: والله . . .	عبد الله بن سلام	(٤٣٧٣)

طرف الحديث	الراوي	رقم الحديث
لا تقتلوه واستعتبوه، فوالذي نفسي بيده . . .	عبد الله بن سلام	٤٣٧٦
لا تقدموها للفراغ ولا تؤخروها للحاجة . . .	ابن مسعود	(٢٥٦)
لا تقرب أهلك حتى آتيك . . .	عكرمة	١٦٢٩
لا تقصر الصلاة إلاَّ مسيرة اليوم التام	ابن عباس	٧٣٩
لا تقفْنَ عند رجل يُقتل مظلوماً فإن اللعنة . . .	ابن عباس	٢١٣٥
لا تقل بهذا إلاَّ حقّاً وأشار إلى لسانه	عبد الله بن عمرو	(٣٠٣١)
لا تقولوا هذا، أنتما رجلان من أصحاب محمد	أنس	٢٧٣٥، ٢٥٥٣
لا تقوم الساعة حتى تسافدوا في . . .	عبد الله بن عمرو	٤٥٠٤
لا تقوم الساعة حتى تعبد العرب . . .	أبو هريرة	٤٤٩٥
لا تقوم الساعة حتى تقاتلوا إمامكم . . .	حذيفة	٤٤٩٦
لا تقوم الساعة حتى تكون الدنيا . . .	ابن نيار	٤٥٠٠
لا تقوم الساعة حتى يُبْتَغَى الرجل من أصحابي . . .	علي	٤١٦٨
لا تقوم الساعة حتى يبعث الله ريحاً . . .	أبو هريرة	٤٥٣٠
لا تقوم الساعة حتى يخرج بين يدي الساعة . . .	السائب	٤٥١١
لا تقوم الساعة حتى يخرج ثلاثون كذاباً . . .	عبد الله بن الزبير	٤٤٦٧
لا تقوم الساعة حتى يخرج عليهم . . .	أبو هريرة	٤٤٨٦
لا تقوم الساعة حتى يرجع ناس . . .	أبو هريرة	٤٤٩٤
لا تقوم الساعة حتى يلتقي الشيخان . . .	ابن عباس	٤٤٨٩
لا تقوم الساعة على مؤمن حتى . . .	أنس	٤٥٢٩
لا تكتبوا فتتكلوا	إبراهيم النخعي	(٣٠٣٢)
لا تكشف عن فخذك	علي بن أبي طالب	(٣١٨)
لا تكفنوني في قميص مخيط . . .	أهبان بن صيفي	٨٠٤
لا تكن عريفاً ولا شرطياً	أبو هريرة	٢١٦٥
لا تكن عريفاً ولا شرطياً	مقاتل بن حيان عن رجل	٢١٦٦
﴿لا تكونوا كالذين آذوا موسى فبرّأه الله . . .﴾	عليّ	٣٦٨٥
لا تكويه	العلاء بن زياد	٢٥٠٥

طرف الحديث	الراوي	رقم الحديث
لا تلامسوا ولا تناجشوا ولا تبايعوا الغرر . . .	أنس	١٤٠٤
لا تلبس المرأة المهلّة الثياب المطيَّبة . . .	جابر	(١١٩٢)
لا تلعنها، فإنها نبّهت نبيّاً من الأنبياء للصلاة	أنس	٢٧١٨
لا تمنعه نفسها وإن كانت على ظهر قتبٍ . . .	ابن عمر	(١٦٦٤)
لا تمنعه نفسها وإن كانت على ظهر قتبٍ . . .	ابن عباس	١٦٦٥
لا تموت حتى يضرب هذا منك ويقتلك . . .	علي	٤٤٤٤
لا تنتفوا من أبائكم فإنه كفر بكم	عمر	(١٧٤١)
لا تنامي قبلها	أنس	٢٨٤
لا تنزل الرحمة على قوم فيهم قاطع رحم	عبد الله بن أبي أوفى	(٢٥٢٠)
لا تنزّل الملائكة على قوم فيهم قاطع رحم	ابن أبي أوفى	(٢٥٢٠)
لا تنسوا العظيمين، قلنا: وما . . .	عبد الله بن عمر	٣٣١٨
لا تنظر إلى فخذ حي ولا ميت	علي بن أبي طالب	(٣١٨)
لا تنقشوا في خواتيمكم عربياً . . .	أنس	٢٢٧١
لا تنقض عهداً ولا تعن على نقضه ولا تبغ . . .	رجل	٣١٣١
لا تنكح المرأة إلاَّ من الأكفاء	جابر	١٦٥٣
لا تنكحوهن إلاَّ بإذنهن	أبو سعيد	١٦٦٨
لا جلب ولا جنب ولا وراط ولا شغار . . .	وائل بن حجر	١٥٥٩
لا جلب ولا جنب ولا وِراط ولا شِغار في الإسلام	وائل بن حُجر	١٨١٨
لا جمعة لك، قال: فذكر الرجل ذلك للنبي ﷺ . . .	جابر	٧١٣
لا جُناح على الرجل أن يتزوج بما شاء . . .	أبو سعيد الخدري	١٥٦٧
لا حاجة لي في ابنتك	أنس	١٦٢٠، ٢٤٦٦
لا حتى تأخذ مقامك في الصف	أبو هريرة	(٤٥٣)
لا حسد إلاَّ في اثنتين	أبو سعيد	٣٤٩٠
لا حول ولا قوة إلاَّ بالله، من كنوز	أبو هريرة	٣٤٢٨
لا خير في الإمارة لرجل مسلم	حيان بن حج	٣٨٠١
لا خير في الإمارة لرجل مؤمن . . .	زياد بن الحارث الصُدائي	٣٨٠٩

طرف الحديث	الراوي	رقم الحديث
لا خيرة في الإمرة لرجل مؤمن	زياد بن الحارث الصدائي	٢٠٩٦
لا، رأيت من هو خير مني ومنك مسح	سهل بن سعد	(٤٤)
لا رضاع بعد فصال، ولا يُتم بعد احتلام . . .	جابر	١٧٥٣
لا رُقية إلاَّ مما أخذ منه عند سليمان الميثاق	علي	(٢٤٧٨)
لا صام ولا أفطر . . .	عمر بن الخطاب	(١١١٤)
لا صدقة إلاَّ عن فضل العيال	أبو هريرة	٩٢٦
لا صَرورة في الإسلام	ابن أخي جبير بن مطعم	١١٢٩
لا صلاة بعد العصر . . .	أبو أسيد	٣٠١
لا صلاة بعد الفجر إلاَّ ركعتين	عبد الله بن عمرو	٢٩٤
لا صمت يوم إلى الليل ولا وصال في الصيام . . .	جابر	١٠٢٨
لا طاعة لمن لم يطع الله	معاذ بن جبل	٢١٦٢
لا طلاق قبل نكاح	ابن جريج	١٧١١
لا طلاق قبل نكاح	معاذ بن جبل	١٧١٢
لا طلاق قبل نكاح، ولا عِتاق قبل ملك	طاووس	١٧١٣
لا طلاق قبل نكاح . . .	جابر	(١٧١٤)
لا طلاق لمن لم ينكح ولا عتاق لمن لم يملك ولا نذر في معصية الله . . .	معاذ بن جبل	١٧١٢
لا طلاق لمن لم ينكح ولا عِتق لمن لم يملك	جابر	١٧١٤
لا عِتق قبل مِلك . . .	جابر	١٥١١
لا عدوى ولا طِيَرَة ولا هامة، ألم تر . . .	عُمَير بن سعد	٢٤٩٢
لا عَدْوى ولا طِيَرَة، من أعدى الأول . . .	أبو أمامة	٢٤٨٨
لا عدوى ولا طِيَرَة ولا صَفَر ولا هامة . . .	عطاء	٢٤٩٠
لا عدوى ولا طيرة ولا هامة	عمير بن سعد	٢٤٩٢
لا عدوى ولا هامة ولا يُعدى صحيح . . .	علي	٢٤٩١
لا علم لي بهذا	حفصة	١٨٦
لا عليكم أن لا تعجلوا بأحدٍ منكم حتى تنظروا . . .	الحسن	٢٩٤٢

طرف الحديث	الراوي	رقم الحديث
لا ، فقال له ثلاثاً، قال النبي ﷺ: والله لا . . .	أبو الدرداء	١٧٧٧
لا قدّست أمة لا يُعطى الضعيفُ فيها حقّه . . .	أبو سعيد	(٣٢٩٩)
لا قدست أمة لا يأخذ ضعيفها حقه	بريدة	٣٢٩٨
لا قود في مأمومة	العباس بن عبد المطلب	(١٨٩٧)
لا ، لكن يمسحهما ما بدا له	ميمونة	١١١
لا لم يكن رسول الله ﷺ يصلي عليه	عائشة	٣٣٤
لا ، ما كنا نفعله	أنس	١٢٥
لا نذر في معصية الله ولا يمين في قطيعة رحم . . .	جابر	١٧٦٦
لا نذر في معصية الله	عبد الله بن بدر	١٧٨٧
لا نستعملك على غُسالة ذنوب الناس . . .	عليّ	(٩١٠)
لا نصرني الله إن لم أنصر بني كعب . . .	عائشة	٤٢٩٧
لا نصلي في أعطان الإبل	طلحة بن عبيد الله	١٤٨
لا نكاح إلاَّ بوليّ أو السلطان	الحسن وإبراهيم	١٦٥١
لا نكاح إلاَّ بولي . . .	الحسن	١٦٥٢
لا ننزع خفافنا ثلاثة أيام ولياليهن لحاجة	أسامة بن شريك	١٠٧
لا ، نهاني الله عن ذلك حتى يختتن	أبو برزة الأسلمي	٢٧٦٣
لا هو خير الثلاثة	ابن عمر	٨٧٣
لا ، والذي بعثك بالحق ما سمعتك	أم سلمة	٣٣٢٠
لا ، والذي فلق الحبة وبرأ النسمة	علي	١١٢٨
لا وِتر إلاَّ بسبع أو خمس	الحكم	٦٣٨
لا وصال في الصوم . . .	جابر	١٠٢٦
لا وصيّة لوارث ، الولد للفراش ولا يجوز لامرأة . . .	مجاهد	١٥٣٠
لا وصيَّة لوارث	أسماء بنت يزيد	١٥٣١
لا وفاء لنذر في معصية الله ، ولا في قطيعة رحم . . .	أبو ثعلبة الخشني	١٧٦٤
لا ، ولكن يمسحهما ما بدا له	ميمونة	١١١
لا ولكنا سمعناه ممن لا يتهم من أصحابنا	أنس	١٠٥

طرف الحديث	الراوي	رقم الحديث
لا ولكنها كانت صلاة رغبة . . .	خالد الخزاعي	٣٦٠٢
لا ولكنه استسقى أول مرة . . .	علي	٣٩٥٤
لا يباع في سوقنا طافٍ	علي	١٤٢٨، ٢٣٣٩
لا يبتاعنّ أحدكم على بيع أخيه ولا يخطب على خطبة أخيه . . .	أنس	١٤٣١
لا يبغضني إنسانٌ في الدنيا إلاَّ . . .	يحيى بن قيس	٤١٠٣
لا يبقى أحد يوم عرفة في قلبه مثقال ذرة . . .	عبد الله بن عمر	١٢٤٧
لا يبكي عبد فتقطر عيناه من خشية الله . . .	أبو هريرة	٣٣١٦، ٣٢٥٠
لا يبلغ عبد صريح الإيمان حتى يدع المزاح والكذب . . .	عمر بن الخطاب	٢٩١٩
لا يبلغني أنَّ أحدًا فعله ولم يغتسل إلا أنهكته عقوبة	عمر بن الخطاب	١٨٦
لا يُترك مُفْرح في الإسلام أو قال مفرج . . .	عمرو بن عوف	(١٤٤٢)
لا يتم إيمان المرء حتى يستثنى في كل حديثه . . .	أبو هريرة	٣٠٠٨
لا يُتْمَ بعد حُلم . . .	جابر	١٥٠٠
لا يتم شهران ستين يوماً . . .	سمرة	(٩٩١)
لا يتم نسك الشاب حتى يتزوج . . .	طاووس	١٦٣٦
لا يتناجى اثنان دون الثالث فإن ذلك . . .	ابن عباس	٢٦٩٠
لا يجتمع حب هؤلاء الأربعة إلاَّ في قلب . . .	أبو هريرة	(٣٩٩٤)
لا يجزىء عنك . . .	أبو جحيفة	٢٢٩٦
لا يُجعلنَّ قبري وثناً . . .	أبو هريرة	١٣٢١
لا يجهر بعضكم على بعض، فإن ذلك يؤذي المصلي	جابر بن عبد الله	٦٠٣
لا يجوز شهادة خصم ولا ظنين واليمين . . .	طلحة بن عبد الله بن عوف	٢١٩٥
لا يجوز، لأن الله يقول: ﴿ممن ترضون من الشهداء﴾	ابن عباس	٢١٩٦
لا يجوز اللعب في ثلاث: الطلاق والنكاح والعتاق	عبادة بن الصامت	١٧٠٥
لا يحافظ على الدعاء إلاَّ أوَّاب	أبو سلمة	٦٥٢
لا يحافظ المنافق أربعين ليلة على العشاء الآخرة . . .	أبو هريرة	٤١٠

طرف الحديث	الراوي	رقم الحديث
لا يحج عليها ولا يعتمر	عمر	(١١٤٥)
لا يحلّ لأحدٍ شيء من غنائم المسلمين قليلٌ ولا كثير . . .	ثوبان	٢٠٧٩
لا يحل لامرأة أن تنام حتى تعرض نفسها على زوجها . . .	ابن عمر	١٦٠٦
لا يحلّ لامرأة تأخذ من بيت زوجها إلاَّ بإذن . . .	معاذ بن جبل	١٦٧٢
لا يحل لكم أهل البيت من الصدقات شيء	ابن عباس	٩٩٢
لا يحل لمن كان يؤمن بالله واليوم الآخر أن يجلد . . .	عبد الله بن أبي بكر	١٨٧٨
لا يحل من مال امرىءٍ إلاَّ ما أعطى عن طيب نفسه . . .	شيخ بالبحرين	(١٤٧١)
لا يحلّ منه خَيْط ولا مخيط لآخذ ولا مُعْطٍ	ثوبان	٢٠٧٩
لا يخطل الرجل	أنس بن مالك	٣٠٥٨
لا يدخل أحد من قريش في باب إلاَّ . . .	عمر	٨٣٣
لا يدخل الجنة أحد في قلبه مثقال حبّة من خردل من كبر	ابن مسعود	٢٦٨١، ٣٢٣٠
لا يدخل أحد من قريش في باب إلاَّ دخل . . .	عمر	٤١٢٧
لا يدخل الجنة خمسة : مُدمن خمرٍ، وقاطع رحم . . .	أبو سعيد الخدري	٢٩٢٩
لا يدخل الجنة ديّوث . . .	عمَّار	١٨٥٦، ٢١٩٤
لا يدخل الجنة من كان في قلبه مثقال حبّة خردل . . .	عبد الله بن سلام	٣٢٢٦
لا يدخل الجنة ولد زنى ولا عاقٌّ لوالديه . . .	عثمان بن أبي العاص	١٨١٣
لا يدخلون الجنة : القدريّة والمرجئة . . .	أبو بكر	٢٩٧٧
لا يدخلها إلاَّ نبي هنيئاً لك يا با بكر	عمر	٣٩٩٦
لا يدع رجل منكم أن يعمل لله ألف حسنة . . .	أبو الدرداء	٣٣٨٥
لا يرث الرجل أخاه لأبيه وأمه دون إخوته لأبيه . . .	علي بن أبي طالب	١٥٣٩
لا يرث المسلم الكافر إلاَّ إن كان عبداً له . . .	علي	١٥٤٧
لا يرث مِلّة مِلَّةٍ ولا تجوز . . .	أبو سلمة	٢١٩٨
لا يركب البحر إلاَّ غازٍ أو حاجّ أو معتمر	أبو بكرة	١١٣٨
لا يرى امرؤ من أخيه عورةً فيسترها عليه . . .	أبو سعيد الخدري	٢٧٣٣
لا يزال الله في حاجة العبد ما دام العبد في حاجة أخيه . . .	زيد بن ثابت	٩٨٣
لا يزال الله مقبلاً على العبد في صلاته ما لم يلتفت	رجل	٤٨٧

طرف الحديث	الراوي	رقم الحديث
لا يزال لهذا الأمر عصابة لا يضرهم . . .	أبو هريرة	٤٤٧٥
لا يزال هذا الأمر قائماً بالقسط حتى . . .	أبو عبيدة	٤٤٦٦
لا يزال هذا الحيّ من قريش بأمتي حتى يردّوهم . . .	ابن عمر	(٢٩٥٣)
لا يزني الزاني حين يزني وهو مؤمن . . .	أبو سعيد الخدري	٢٩٢٥
لا يسترعي الله عبداً رعية قلّت أو كثرت . . .	ابن عمر	٢١٦٠
لا يشبع الرجل دون جاره	عمر بن الخطاب	٢٧٤٥
لا يصلح إلاَّ بخمس أو سبع	مقسم	٦٣٧
لا يصلح شيء من الكذب في جِدّ ولا هزل . . .	عبد الله	(٢٦٣٢)
لا يصلح الكذب إلاَّ في ثلاثة : الرجل يكذب في الحرب . . .	النواس بن سمعان	٢٦٢٨
لا يصلح هذا . . .	عبيد بن نضلة	١٣٩١
لا يصلي الرجل وهو عاقص شعره	أبو بكر بن محمد بن حزم	٨٩
لا يصلّي على جنائزكم أحد غيري ما دمت فيكم	جابر	٨٢٠
لا يصلى في أعطان الإبل	طلحة بن عبيد الله	(١٤٨)
لا يضرّ أحدكم أن يصلي في ثوبه مشتملاً ولكن ليعقده . . .	أبو سعيد	٣٢٩
لا يضرّ الطيرة إلاَّ من تطيّر	عبد الله	
لا يظلم مؤمن مؤمناً إلاَّ انتقم . . .	أبو سعيد	٤٥٨٠
لا يعجبنّك رحب الذراعين يسفك الدماء . . .	عبد الله	١٣٤٨
﴿لا يعصينك في معروف﴾ قال : النوح . . .	أبو المليح	٣٧٥٢
لا يغرّنك صلاة امرىء ولا صيامهُ ولكن إذا حدّث . . .	عمر	(٢٦٣١)
لا يغلبنكم الأعراب على اسم صلاتكم	عبد الرحمن بن عوف	٢٨٢
لا يفضض الله فاك	النابغة	٤٠٣٢
لا يفضل على محمد أحدٌ ولا . . .	الربيع بن خثيم	٣٨٥٤
لا يفعله أحد من أهلي ولا مَن أطاعني	عائشة	١٧٣٧
لا يقبل الله صلاة بغير طهور ولا صدقة من غلول . . .	أبو قلابة	٥٩
لا يقبل الله صلاة بغير طهور	الحسن البصري	٦٠

طرف الحديث	الراوي	رقم الحديث
لا يقبل الله لشارب الخمر صلاة ما دام في جسده . . .	أبو سعيد الخدري	١٨١٠
لا يقربنَّ الخصّ أحدٌ غيري . . .	عبد الله بن أبي أوفى	(٤٠٣٣)
لا يقصّ إلاَّ أمير أو مأمور أو مختال	عبد الرحمن بن عوف	٣٢٠٠
لا يقضي القاضي إلاَّ وهو شبعان ريان . . .	أبو سعيد	٢١٧٨
لا يقطع الأبطح إلاَّ شدّاً	أم ولد شيبة	١٣٠٤
لا يقفن عند رجل يقتل مظلوماً	ابن عباس	٢١٣٥
لا يقولنّ أحدكم خبثت نفسي ولكن ليقل لَقِسَت . . .	أبو أمامة	٢٧١١
لا يكون الدينار على الدينار ولا الدرهم على . . .	أبو هريرة	٣٦١٩
لا يكون لرجل أبوان فيصبح محسناً إلاَّ فتح . . .	ابن عباس	٢٥٣٧
لا يمس القرآن إلاَّ طاهر	أبو بكر بن محمد بن حزم	٨٩
لا يمنعن أحدكم رهبة الناس . . .	أبو سعيد	(٤٤٧٩)
لا ينبغي لامرىء يشهد مقام حقّ . . .	ابن عباس	٣٣٠٤
لا ينظر الله إلى الذي يجر إزاره . . .	عبد الله بن عمرو بن العاص	٢٢١١
لا ينفع حَذَرٌ من قَدَرٍ، ولكن الدعاء يردد	معاذ بن جبل	(٣٣٦٩)
لا ينكح النساء إلاَّ من الأكفاء، ولا يزوّجهنّ . . .	جابر	١٦٥٣
لا ينهاكم الله عن الذين لم يقاتلوكم في الدين	عبد الله بن الزبير	٣٧٥٥
لا يؤمنَّ أحد بعدي جالساً	أبي الأحوص وضمرة	٤٣٩
لا يؤمن عبد فيكمل إيمانه حتى يؤمن بالقدر . . .	محمد بن المنكدر	(٢٩٦٩)
﴿لآتينّهم من بين أيديهم ومن خلفهم وعن أيمانهم . . .﴾	عكرمة	٣٠١١
﴿لابثين فيها أحقاباً﴾ قال: الحقب ألف شهر . . .	أبو أمامة	٣٧٧٥
لأشربنّ أنا وأنت من لبن لم يتغيّر لونه . . .	أبو رزين العقيلي	٢٩٠٠
لأعطينّ الراية رجلاً يحبّ الله ورسوله يفتح . . .	سلمة بن الأكوع	٤٢٩٥
لأعلمنّ ما بقاء رسول الله ﷺ فينا فقال يا رسول الله . . .	العباس	(٤٣١٩)
لاعَنَ رسولُ الله ﷺ بين العجلاني وامرأته . . .	عبد الله بن جعفر	١٧٤٣
لأقتلنّك . . .	الشعبي	٤٢٥٧
لأن أتصدق بخاتمي هذا على مسكين أحب إليّ من . . .	عائشة	٩٦٤

طرف الحديث	الراوي	رقم الحديث
لأن أتصدق بشسع نعلي أحب إليّ من أن آمر . . .	عائشة	١٥١٨
لأن أتصدّق بشسع نعلي أحبّ إلي من أن أعتق . . .	أبو هريرة	١٥١٨
لأن أجالس قوماً يذكرون الله عزّ وجل . . .	أنس	٣٣٩٦
لأن أجلس على حجر الغضا أحب إلي	سعد بن مالك	٢٢٤٢
لأن أجلس على جمرة فتحرق ما دون لحمي . . .	أبو هريرة	٨٣٧
لأن أجلس مع قوم يذكرون الله من غدوة	أنس	٣٣٩٦
لأن أجلس مع قوم يذكرون الله من صلاة . . .	أنس	٣٣٩٦
لأن أصلي الصبح ثم أجلس في مجلس أذكر الله	سهل الأنصاري	٥٤٤
لأن أصلي الفجر وأجلس مع قوم يذكرون الله	أنس	٣٣٩٦
لأن أقعد مع قوم يذكرون الله عز وجل . . .	أنس	٣٣٩٦
لأن أقول : سبحان الله والحمد لله ولا إله إلاَّ الله . . .	عبد الله	٣٤٠٧
لأن تصدقي بصدقة خير لك من أن تعتقيها . . .	رجل	(١٥٢٧)
لأن يأخذ أحدكم أحبله فيأتي الجبل فيحزم حزمة . . .	حكيم بن حزام	(٩٣٥)
لأن يختلف النيازكة في جوفي أحب إليَّ من أن أفعل	حصين بن أبي الحر	٧٢٣
لأن يمتلىء جوف أحدكم قَيْحاً أو دَماً خيرٌ له من . . .	جابر	٢٦٠٢
لأنا في فتنة السرّاء أخوف عليكم مِنّي في فتنة الضرّاء . . .	سعد	٣١٦٨
لبس ابن عمر الدرع يوم الدار دار عثمان . . .	نافع	٤٣٨١
لبنة من فضة ولبنة من ذهب	ابن عمر	٤٦١٢
لبيك اللهم لبيك ، لبيك لا شريك لك . . .	عائشة	(١٢٧٠)
لبّيك اللهم لبّيك . . .	عمر	١٢٦٩
لبّيك اللهم لبّيك . . .	عمر	١٢٧٢
لبّيك اللهم لبّيك ، لا شريك لك لبيك . . .	أنس	١٢٧٤
لبيك حقاً حقاً تعبّداً ورِقّاً . . .	أنس بن مالك	١٢٧١
لبّيك لبّيك	عمر	٢٧٠٩
لبّيك وسعديك ، والخير في يديك . . .	حذيفة	
لتأمرنّ بالمعروف ولتنهون عن المنكر . . .	علي	٣٢٩٤

طرف الحديث	الراوي	رقم الحديث
﴿لتركبنّ طبقاً عن طبق﴾ . . .	ابن عباس	٣٧٧٩
لتقاتلنه وأنت ظالم له	علي	٤٤٠٣
لتقاتلنه وأنت ظالم	علي والزبير	٤٤٠٤
لتملأنّ الأرض ظلماً وجوراً . . .	قرة	٤٤٨٥
لتنظر خمساً سبعاً ثمانياً	أنس بن مالك	٢٠٤
لحقت أبا مسعود ــ فذكر الحديث فقال ــ والله لم . . .	قيس	٣٠٢٣
لَخَيْرٌ أَعْمَلُهُ اليومَ أحبّ إلي من مِثْلَيْه . . .	عبد الله بن عمرو	٣١٣٩
لست أخاف على أمتي مؤمناً ولا كافراً . . .	علي بن أبي طالب	٢٩٨٧
لستم كرسول الله ﷺ لو كان من رسول الله شيء لعمله	عبد الله	١٤١
لسنا من أساجيع الجاهلية في شيء	أبو المليح	١٩٠٢
لَعَدْل العامل في رعيّته يوماً واحداً . . .	أبو هريرة	٢١٥٢
لَعُظماؤكم أهون على الله من الجِعلان التي تدفع الخرء . . .	عبد الله بن شداد	٢٦٨٠
لعلّ لصاحبكم عند الله أفضل من . . .	عبد الرحمن بن أبي عقيل	٤٥٧٤
لعن الله سُهيلاً كان عشّاراً باليمن . . .	علي بن أبي طالب	٣٥٢٣
لعن الله المسوِّفات . . .	ابن عمر	١٦٠٥
لعن الله اليهود حرم عليهم شحوم	تميم الداري	١٨٠٥
لعن رسول الله ﷺ الحكم وما يخرج من صلبه . . .	الشعبي	٤٤٥٩
لعن رسول الله ﷺ الراشي والمرتشي	عائشة	٢١٨٦
لعن رسول الله ﷺ المُسَوِّفة والمُفَسِّلة . . .	أبو هريرة	١٦٠٧
لعن رسول الله ﷺ الواصلة، والموصولة، والواشمة . . .	أبو أمامة	٢٢٠٦
لعن رسول الله ﷺ يومئذٍ الواصلة والموصولة والواشمة . . .	أبو أمامة	٢٢٠٦
لَعنُ المؤمن كقتله، وإذا قال له: يا كافر فهو . . .	عمران بن حصين	٢٧١٥
لَغَدْوَةٌ في سبيل الله أوْ رَوْحَةٌ خير من الدنيا . . .	عمر	١٩٣٥

طرف الحديث	الراوي	رقم الحديث
لقد أتانا نهي رسول الله ﷺ عن أكل لحوم الحمر ونحن بخيبر . . .	أبو سليط	٢٣٤٥
لقد أتى علينا زمان وما ندري ما وجه هذه الآية . . .	ابن عباس	٣٦٩٤
لقد أتيتكم بها بيضاء نقية . . .	عمر	٣٠٣٤
لقد استجنّ جُنَّة حصينة من سلّف له ثلاثة من الأولاد . . .	عثمان بن أبي العاص	٧٩٢
لقد أطاف بآل محمد الليلة سبعون امرأة . . .	أم كلثوم بنت أبي بكر	(١٦٧٤)
لقد بعثته وإنه في نفسي لأمين فإن شئتم أخذتم . . .	رافع بن خديج	٩٢٣
لقد تركنا رسول الله ﷺ وما تفلّت . . .	أبو الدرداء	(٣٨٤٦)
لقد نجّستم صاحبكم إذاً . . .	ابن عباس	٧٩٨
لقد جعل الله في قلبك يا ابن مسعود . . .	عمر	١٦٠١، ٤٠٦١
لقد حجرتها عن الناس كثيراً . . .	عبد الله بن عمرو	٣٣٤٩
لقد حملتموها على أمر شديد	أبو بكر	٣٥٩٧
لقد ذهبتم فيها عريضة . . .	الزبير	٤٢٦٠
لقد رأيت أبواب السماء تفتح لهن	ابن عمر	٤٦٣
لقد رأيت اثني عشر ملكاً يبتدرونها أيهم يكتبها	ابن عمر	٤٦٤
لقد رأيت أسلم حين شكوا إلى النبي ﷺ من . . .	أم المطاع الأُسلمية	٤٢٩٣
لقد رأيت خيراً كثيراً هذا جبريل	جابر	٢٧٤١
لقد رأيت الذين تكلموا في عثمان . . .	الحسن	٤٣٩٠
لقد رأيت الدخان في مسجد الضرار . . .	جابر بن عبد الله	٣٦٢٥
لقد رأيت رسول الله ﷺ غضب فيما كان من شأن . . .	عائشة	٤٢٩٧
لقد رأيت رسول الله يكبر كلما ركع وكلما سجد	ابن مسعود	٥١٣
لقد رأيت ذعراً	سلمة	٢٠٠٩
لقد رأيتني مع رسول الله ﷺ يوم أُحد حين اشتد	الزبير	٤٢٦٠
لقد رأيتني وأنا أقوام مع رسول الله ﷺ في الليل	عائشة	٥٨٤
لقد رئي رسول الله ﷺ عشية عرفة رافعاً يديه . . .	ابن عباس	١٢٤٢
لقد صدَّق الله قولك يا زيد	زيد بن أرقم	٣٧٢٢

طرف الحديث	الراوي	رقم الحديث
لقد صنعت اليوم شيئاً وددت أني لم أصنعه	عائشة	١٣٠٢
لقد ضربوا رسول الله ﷺ مرة حتى غشي عليه . . .	أنس	(٣٨٧٩)
لقد طلبت هذه الآية عمري فما قدرت عليها	بعض المهاجرين	٣٦٧٠
لقد عزلت عن أمةٍ لي فولدت أحبّ الناس . . .	أبو سعيد	١٦١٢
لقد علموا أن الصلاة في غير هذه الساعة أفضل	زيد بن أرقم	٦٥٨
لقد قرأ بالسورتين اللتين قرأ بهما رسول الله ﷺ	أنس بن مالك	٧٦٦
لقد قلّوا في أعيننا حتى قلت لرجل إلى جنبي . . .	عبد الله	(٤٢٤٧)
لقد كفر الله عنك كذبك بتصديقك لا إله إلاَّ الله	أنس	(١٧٧٦)
لقد لبثنا بالمدينة سنتين قبل أن يقدم . . .	جابر	٤١٣٨
لقد لبثنا في المدينة سنتين قبل أن يقدم . . .	جابر	٤٢٤٠
لقد منعني كثيراً من قراءة القرآن . . .	خالد بن الوليد	(٤٠٠٩)
لقد تحسستم صاحبكم إذاً	ابن عباس	٧٩٧
لقد هَمَمْتُ أن آمُرَ صارخاً بالصلاة ثم أتخلّف على رجال . . .	جابر	٤٠٠
لقَّنت سلمة بن علقمة حديثاً فحدثنا به ثم رجع . . .	حماد بن زيد	٣٠٥٤
لقي آدمُ موسى، فقال موسى لآدم: أنت الذي	أبو سعيد	٢٩٧٠
لقي أبو بكر طلحة فقال ما لي أراك واجماً	شقيق	(٢٨٥٨)
لقي رسول الله ﷺ أبا ذرّ فقال: يا أبا ذرّ . . .	أنس	٢٥٦٨
لقي عبد الرحمن بن عوف الوليد بن عقبة . . .	شقيق	٣٩١٣
لقي النبي ﷺ رجل فقال: يا رسول الله جئت ببضاعتي . . .	رجل من ثقيف	١٨٠٧
لقيت أبا أيوب الأنصاري فقال ألا آمرك . . .	عامر بن سعد	
	ابن أبي وقاص	(٣٤٢٥)
لقيت ابن صياد يوماً ومعه رجل . . .	ابن عمر	(٤٥١٣)
لقيت رسول الله ﷺ بالبطحاء، فأخذ بيدي . . .	عثمان بن عفان	٤٠٠٢

طرف الحديث	الراوي	رقم الحديث
لقيت رسول الله ﷺ بعد العتمة فقلت : يا رسول الله . . .	حذيفة بن اليمان	٥٨٥
لقيت شيخاً بالرمل من الأعراب كبيراً . . .	عبيد الله بن العيزار	٣١٨١
لقيت شيخاً بالشام فقلت : أسمعت من رسول الله . . .	عون بن عبد الله	٣٣٥٠
لقيت عمر وهو بالموسم فناديت من وراء . . .	عاصم بن كليب عن أبيه	١٨٩٤
لقيني حبيبي نبي الله ﷺ فشكوت . . .	علي	٤٤٤٧
لقيني عيسى يطوف معه ملكان فسلّم . . .	ابن عمر	١٢١١
لكَ أجران	إياس بن سلمة	٤٠٢٩
لك حاجة . . .	خادم رسول الله ﷺ	٥٧٣
لكَ في الجنة أحسن منها	علي	٣٩٣٣
لكلّ أمة أجل وإن أجل أمّتي . . .	المستورد بن شداد	٤٤٨١
لكل إنسان ثلاثة أخلاّء ، فأمّا خليل فيقول . . .	أنس	٣١٤٨
لكل بني أم عصبة ينتمون إليه	فاطمة	٣٩٦٩
لكلّ دينٍ خلق وخلق الإسلام الحياء	يزيد بن ركانة	(٢٦٢٥)
لكل شيء آفة وآفة هذا الدين . . .	عبد الله	٤٤٦١
لكل شيء آلة وعُدّة ، وآلة المؤمن وعُدَّته . . .	ابن عباس	٢٧٦٩
لكل شيء باب وباب العبادة الصيام	أبو الدرداء	١٠٠٥
لكل شيء دعامة ودعامة المؤمن عقله . . .	أبو سعيد	(٢٧٧٧)
لكل شيء عماد وعماد هذا الدين الفقه	أبو هريرة	٣٠٨٨
لكل مسلم ثلاث ما من رجل من المسلمين	سعد بن أبي وقاص	٢٠٠٥
لكل بَنِي أمّ عَصَبةٌ ينتمون إليه ولد . . .	فاطمة الكبرى	٣٩٦٩
لكنّي أنام وأصلّي وأصوم وأفطر . . .	رجل من الأنصار	٥٧٩
لكني أنام وأقوم وأفطر وأصوم	الحسن	١٦٤٢
للجنة ثمانية أبواب سبعة مغلقة وباب مفتوح . . .	عبد الله	٣٢٥٨
للجنة ثمانية أبواب : سبعة مغلقة . . .	عبد الله بن مسعود	٤٤٩١
للصائم عند إفطاره دعوة مستجابة . . .	عبد الله بن عمرو	(١٠٧٣)
للضيف على من نزل به من الحق ثلاثٌ فما زاد . . .	أبو هريرة	٢٣٨٨

طرف الحديث	الراوي	رقم الحديث
للفرس سهم للعربي والعجمي سواء	ابن عباس	١٩٩٣
للمسلم على المسلم ستّ خصال واجبة . . .	أبو أيوب الأنصاري	(٢٥٢٤)
للمؤذّن فضل على من حضر الصلاة . . .	أبو هريرة	٢٣٥
لله أرحم بعباده من هذا العصفور بفرخه	رجل من أصحاب النبي ﷺ	٢٨٢٦
لله أفرح بتوبة عبده الذي قد أسرف . . .	أبو موسى	٣٢٥٥
لم أسمع فيه من النبي ﷺ شيئاً	أنس	١٨٣٨
لم أسمعه وأخبرت أن ابن عمر كان يقوله	جابر	٢٩٢٦
لم خلعتم نعالكم؟ قالوا: خلعت فخلعنا . . .	بكر بن عبد الله المزني	(٣٨٤)
لم نأخذه عن أصحابنا	ابن عمر وابن عباس	(٤٨٥)
لم يا سعد؟ قال: إنه تكلّم وأنت تخطب . . .	جابر	٧١٣
لم يا عمر تضربني على صلاة صليتها مع رسول الله ﷺ	تميم	٢٩٩
لم يحفظ أبو هريرة، لأنه دخل ورسول الله ﷺ يقول . . .	عائشة	(١٥٧٦)
لم يرخّص لأحد أن يبيت عن منىً إلاَّ للعباس . . .	ابن عباس	١٢٥٤
لم يُرِدْ رسول الله ﷺ سفراً قطّ إلاَّ قال حين . . .	أنس	٣٣٧٤
لم يزل يوصيني بالجار	محمد بن مسلمة	٢٧٤٦
لم يستطع أن يقول: من فوقهم، عَلِمَ أن الله فوقهم	ابن عباس	٣٠١١
لم يسلّط على الدجّال إلاَّ عيسى . . .	أبو هريرة	٤٥٢٥
لم يفرض رسول الله ﷺ في الخمر حتى فرض أبو بكر أربعين . . .	الزهري	١٧٩٥
لم يقنت النبي ﷺ إلاَّ شهراً لم يقنت قبله ولا بعده . . .	عبد الله	(٤٨٣)
لم يكن ابن عمر يطعم يوم الفطر حتى يرجع من المصلّى . . .	نافع	٧٥٩
لم يكن لأحدهم إلاَّ ثوب كان يعقده على عنقه	سهل بن سعد	٣٢٥
لم يكن النبي ﷺ كغيره	عطاء	١٤٦
لم يكونوا على شيء أشدّ محافظة في التطوّع منهم على . . .	أنس	٦١١

طرف الحديث	الراوي	رقم الحديث
لم يمت نبي قط حتّى يؤمّه رجل من أمّته	أبو بكر	٣٩٧٩
لم يمنعني أن أرد عليك إلاَّ أني سمعت رسول الله	عثمان بن عفان	٨٧
لم يمنعني أن أردّ عليك إلاَّ أني لم أكن متوضئاً . . .	حنظلة بن الراهب	٨٦
لم يُنْخَل لرسول الله ﷺ دقيقٌ قط . . .	أم سلمة	٣١٥٥
لما أتى رسول الله ﷺ الجمرة سار حتى أتى البيت . . .	أبو رافع	١٣١١
لما أراد أن يرفعوا الحجر اختصموا فيه، فقالوا . . .	علي	٤٢١٩
لما أراد داود بناء بيت المقدس	أبـيّ	٣٤٥٨
لما أراد رسول الله ﷺ مكة أرسل إلى أناس . . .	عليّ	٤٣٠٤
لما أراد عبد الله بن سلام الإسلام . . .	الحسن	٣٧١٥
لما أراد معاوية أن يستخلف يزيد . . .	محمد بن سيرين	٤٤٥٣
لما أسّس رسول الله ﷺ مسجد المدينة . . .	عائشة	٣٨١٨
لما أصبح رسول الله ﷺ ببدر من الغد أحيا تلك الليلة	علي	٦٠٩
لما أصيب عمر دخلت إليه حفصة . . .	المقدام بن معدي كرب	٣٨٩٦
لما افتتح رسول الله ﷺ مكة انصرف إلى الطائف فحاصرها . . .	عبد الرحمن بن عوف	٣٩٢٢
لما أقبلنا من غزوة تبوك قال رسول الله ﷺ: هذه طيبة	أبو قتادة	١٣١٥
لما أقبلنا من غزوة تبوك قال رسول الله ﷺ . . .	أبو قتادة	٤٣١٤
لما التقينا نحن وأصحاب النبي ﷺ لم . . .	عبد الرحمن صاحب السقاية	٤٣٠٩
لما أمر داود ببناء بيت المقدس، فأدخل . . .	زيد بن أسلم عن أبي	٣٤٥٨
لما انجلى الناس عن رسول الله ﷺ يوم أحد . . .	علي	٤٢٦٧
لما أنزل الله عز وجل على رسوله: ﴿يا أيها الذين آمنوا﴾	بنت ثابت بن قيس	٣٧٢١
لما انطلق النبي ﷺ وأبو بكر مستخفِيَيْن . . .	قيس بن النعمان	٤٢٤٣
لما أُهديت فاطمة إلى عليّ بعث رسول الله ﷺ . . .	عكرمة وأبو يزيد	(١٦٢٩)
لما أُهديت فاطمة إلى علي . . .	عكرمة وأبو يزيد المدني	٣٩٣٢
لما بعث الله موسى إلى فرعون قال: أي شيء . . .	عبد الله	٣٤٥٤

طرف الحديث	الراوي	رقم الحديث
لما بُعث النبي ﷺ بَعَثَ إبليس جنوده فقالوا . . .	أبو أمامة الباهلي	٣٢٨٧
لمّا بعثه رسول الله ﷺ نهاه عن سلف وبيع . . .	عتاب بن أسيد	(١٣٩٨)
لما بلغنا وادي محسر قال رسول الله ﷺ : خذوا . . .	جابر	١٢٥٥
لما بنى رسول الله ﷺ المسجد وضع حجراً . . .	سفينة	٣٨١٧
لما تزوج عمر أم كلثوم بنت علي قال ألا تهنّوني . . .	محمد بن علي	٣٩٨٩
لما حضر أبا سلمة الوفاة قالت أم سلمة : إلى من . . .	أنس بن مالك	٤١١٥
لما حضر رسول الله ﷺ ابنته وهي تموت	بركة	٣٣١٦، ٣٢٥٠
لما حضر رسول الله ﷺ يوم حنين	أبو سعيد	٤٤٣٤
لما حُضِرَ عمرو بن العاص جُزِع . . .	أبو نوفل العُرَيجي	٤٠٤٨
لمّا حلف أبو بكر أن لا ينفق على مِسطح فأنزل . . .	عائشة	٣٧٦٠
لما حوصر عثمان ظل يومه صائماً . . .	نائلة بنت الفرافصة	٤٣٧٨
لما خرج رسول الله ﷺ إلى المدينة يمشي، ثم التفت . . .	عبد الرحمن بن سابط	١٢٠٠
لما خرج رسول الله ﷺ من مكة تلقاء الغار . . .	ابن عباس	٣٧١٦
لما خلّف رسول الله ﷺ نساءه يوم أحد بالمدينة . . .	الزبير بن العوام	٤١١٣
لما خلق الله الخلق وقضى القضية	أبو أمامة	٢٩٦٦
لما خُلقت النطفة في الرحم قال ملك الأرحام: أي ربّ . . .	ابن عمر	(٢٩٤٣)
لما دخل أهل الجنة الجنة قال . . .	جابر	٤٦١٩
لما دخل رسول الله ﷺ مكّة أمّن الناسَ إلاّ أربعة . . .	أنس	٤٢٩٩
لما رجع رسول الله ﷺ من طلب الأحزاب ونزل . . .	كعب بن مالك	(٤٢٧٢)
لما رجع رسول الله ﷺ من غزوة أحد سمع . . .	أبو هريرة	(٢٧٨٥)
لما رَجَعَتْ إلى رسول الله ﷺ مهاجرة البحر . . .	جابر	٣٣١٩
لما سمع رسول الله ﷺ بابن صياد . . .	عروة	٤٥١٥
لما سمعت الناس يقولون يحرم كل ذي ناب	عائشة	٣٥٩٣
لما صدّ أهل الإسكندرية عمرو بن العاص . . .	علي بن رباح	٤٣٧١

طرف الحديث	الراوي	رقم الحديث
لما صدر عمر مِن مِنىً أناخ بالأبطح . . .	سعيد بن المسيب	٣٨٩٧
لما ضعف أنس عن الصوم فصنع جفنة من ثريد . . .	أيوب بن أبي تميمة	١٠٤٦
لما طُعِن عمر بن الخطاب وأمر بالشورى . . .	عبد الله بن عمر	٣٩٩٢
لما طعن عمر دخلنا وهو يقول لا تعجلوا إلى . . .	جابر	(٣٩٠٠)
لما ظهر الإسلام كانت لي بئر فخفت أن يغلب . . .	رزين بن أنس	(٢٠٥٤)
لما عُرج بي إلى السماء انتهى بي إلى قصرٍ . . .	سعد بن زُرارة	٤٢٣٤
لما عُرِجَ بي إلى السماء لم أمرّ بملإ من الملائكة . . .	أبو سعيد	٢٥١٠
لما فتح النبي ﷺ مكة رنّ إبليس رنّة فاجتمعت . . .	ابن عباس	٤٣٠٢
لما فرغ إبراهيم عليه السلام من بناء البيت . . .	ابن عباس	١١٢٧
لما قاتل مروانُ الضحاكَ بن قيس أرسل إلى . . .	عامر الشعبي	٢٨٦٤
لما قبض رسول الله ﷺ قلت لرجل من الأنصار	ابن عباس	٤٠٦٩
لما قُبض رسول الله ﷺ وارتدّ من ارتدّ قَدِمَ عديّ . . .	الشعبي	١٨٤٥
لما قُبض النبي ﷺ ارتدّت العرب قاطبة	عائشة	٣٨٨٠
لما قتل عثمان ذعرني ذلك ذعراً . . .	خالد بن عرعرة	٣٧٢٨
لما قتل عثمان، فذكر حديثاً فيه . . .	خالد بن عرعرة	٣٥٧١
لما قتل عثمان، فذكر قصة عن علي . . .	خالد بن عرعرة	٣٥٥٦
لما قتل علي قام الحسن بن علي . . .	علي بن الحسين	٤٤٤٨
لما قُتل علي قام الحسن بن علي خطيباً، فحمد الله . . .	جابر	(٤٤٤٩)
لما قتل علي لقيت أبا مسعود	يسير بن عمرو	٤٣٤٠
لما قُتِل عمر قالت أم أيمن: الآن وَهَى الإسلام . . .	طارق بن شهاب	٣٨٩٩
لما قدِمَ جعفر من الحبشة عانقه رسول الله ﷺ	جابر	٢٧٠٤
لما قدم جعفر من الحبشة عانقه . . .	جابر	٤٠٣٨
لما قَدِمَ جعفر من الحبشة على النبي ﷺ . . .	بُريدة	٣٢٩٨
لما قدم رسول الله ﷺ المدينة بَعَثَنَا وأمرنا أن نغير . . .	سعد بن أبي وقاص	٢٠٦٨
لما قدم رسول الله ﷺ من الطائف يوم الجعرانة . . .	ابن عباس	٤٣٠٨
لما قدم عليّ البصرة في أمر طلحة . . .	الحسن	(٤٣٩٤)

طرف الحديث	الراوي	رقم الحديث
لما قدم معاذ من اليمن قال يا رسول الله إني رأيت . . .	أبو ظبيان	١٦٦٦
لما قدم النبي ﷺ المدينة جاءته جهينة . . .	سعد بن أبي وقاص	٢٠٢٨
لما قدم وفد أهل البصرة على عمر فيهم الأحنف . . .	الحسن	(٢٩٨٠)
لما كان بنو قريظة قال رسول الله ﷺ	عبد الله بن يزيد	(٤٢٨٠)
لما كان حين فتحت نهاوند . . .	عبد الله بن سلام	(٣٨٥٦)
لما كان عثمان يكتب المصاحف شكّوا في ثلاث . . .	هانىء البربري مولى عثمان بن عفان	٣٤٨٣
لما كان قبل وفاة رسول الله ﷺ بثلاث . . .	علي	٤٣٢٦
لمّا كان من شأن المتلاعنين عند النبي ﷺ . . .	علي	١٧٤٢
لما كان يزيد بن أبي سفيان أميراً . . .	أبو العالية	٤٤٦٢
لما كان يوم أحد كُفِّن حمزة في نمرة إذا خمر رأسه . . .	أنس	٨٠٢
لما كان يوم أحد خمش وجه رسول الله ﷺ . . .	عمرو بن يحيى المازني	٤٢٦١
لما كان يوم بدر أُتي بعقبة بن أبي معيط . . .	الشعبي	٤٢٥٧
لما كان يوم بدر قاتلت طائفة من المسلمين	مكحول	٢٠٧٣
لما كان يوم الجمل واصطفوا دعا . . .	الحكم	٤٤٠٣
لما كان يوم حنين انهزم المسلمون عن رسول الله ﷺ . . .	أنس	٤٣١٢
لما كان يوم صفّين واشتدّ الحرّ . . .	أبو البختري	٤٤٢٢
لما كان يوم صفّين وانصرفوا . . .	عبد الله بن عمرو	٤٤٢٠
لما كان يوم عاد حملت الريح . . .	ابن عمر	٣٧١٤
لما كان يوم قريظة قال رسول الله ﷺ : ادعوا . . .	عبد الله بن يزيد	(٤٢٨٠)
لما كانت ليلة الأحزاب أصاب الناس . . .	حذيفة	(٤٢٧٣)
لما كانت ليلة أهديت فاطمة إلى عليّ . . .	عبد الله بن عمرو بن هند الجملي	٣٩٣٤
لما كانت غزوة ذات السلاسل بعث رسول الله ﷺ . . .	رافع بن أبي رافع الطائي	(٢٠٩٥)
لما كانت الليلة التي في صبيحتها يفرغ . . .	المسور بن مخرمة	٤٣٦٢

طرف الحديث	الراوي	رقم الحديث
لما لقي النبي ﷺ النقباء من الأنصار . . .	جابر	(٤٢٤١)
لمّا مات أبو بكر بُكيَ عليه . . .	سعيد بن المسيب	(٨٥٠)
لما ماتت ميمونة أخذت ردائي . . .	يزيد بن الأصم	٨٢٧
لما مرض جاءه جبريل فقال: يا أحمد . . .	علي بن الحسين	٤٣٢٦
لما مرض سلمان مرضه الذي مات فيه أتاه . . .	الحسن	٣٢٠٤
لما نزل الحجاج بابن الزبير أخذ رجلاً . . .	الزهري	١٨٤٦
لما نزل عمر بن الخطاب الجابية . . .	جنادة بن أبي أمية	٣٧٠٩
لما نزل قول الله عز وجل: ﴿وأنذر عشيرتك الأقربين﴾	الزبير	٣٦٧٨
لما نزل من بعد ذلك ﴿وأن أحكم بينهم﴾	قتادة	٣٥٨٨
لما نزلت الآية التي في سورة البقرة في عِدد النساء . . .	أبي بن كعب	٣٧٥٨
لما نزلت الآية التي في سورة البقرة في عدّة . . .	عمرو بن سالم	٣٧٥٨
لما نزلت آية التيمّم لم أدر كيف أصنع . . .	أبو هريرة	(١٥٥)
لما نزلت: ﴿إذا جاء نصر الله والفتح﴾	ابن عباس	٤٣٢٧
لما نزلت: ﴿آلم غلبت الروم في أدنى الأرض﴾	البراء	٣٦٨٠
لما نزلت: ﴿ألم يأن للذين آمنوا أن تخشع﴾	ابن مسعود	٣٧٤٦
لما نزلت: ﴿تبّت يدا أبي لهب وتبّ﴾ أقبلت . . .	أسماء بنت أبي بكر	٣٧٨٨
لما نزلت: ﴿تبت يدا أبي لهب﴾ جاءت امرأة . . .	ابن عباس	٣٧٨٩
لما نزلت: ﴿سيهزم الجمع ويولّون الدبر﴾	عمر	(٣٧٣٥)
لما نزلت على النبي ﷺ ﴿إن الذين يغضون﴾	أبو بكر الصديق	٣٨٦٢
لما نزلت عليهم رخصة التيمم . . .	عمَّار بن ياسر	٤٠٩٧
لما نزلت: ﴿فتول عنهم فما أنت بملوم﴾	علي	٣٧٢٧
لما نزلت: ﴿فورب السماء والأرض﴾	أبو العلاء بن الشخير	٣٧٢٩
لما نزلت: ﴿من ذا الذي يُقرض الله﴾	عبد الله بن مسعود	(٤٠٤٦)
لما نزلت هذه الآية: ﴿والذين يكنزون الذهب﴾	ابن عباس	٣٦٢٧
لما نزلت هذه الآية: ﴿والشعراء يتبعهم الغاوون﴾	عبيد الله بن كعب	٣٦٧٧
لما نزلت هذه الآية: ﴿يستفتونك قل الله يفتيكم﴾	حذيفة	٣٥٧٥

طرف الحديث	الراوي	رقم الحديث
لما نزلت: ﴿وآتِ ذا القربى حقّه﴾ دعا رسول الله ﷺ . . .	أبو سعيد	٣٧٠٥
لما نزلت: ﴿وذرني والمكذبين أولي النعمة﴾	عائشة	٣٧٧٠
لما هُدِمَ البيت بعد جُرْهُم بَنَتْهُ قريش فلما أرادوا . . .	علي	٤٢١٩
لما هدموا البيت في الجاهلية	مجاهد	٤٢٢٠
لما هزم يزيد بن المهلب أهل . . .	المعلى بن زياد	(٤٤٧٩)
لما هلكوا قصّوا	خباب	٣٢٠٥
لما وقع طاعون الجارف احتفر بشر بن كعب لنفسه قبراً . . .	عبد الحكيم بن سليمان	٨٢٥
لما وقف النبي ﷺ بذي طوى قال أبو قحافة . . .	أسماء بنت أبي بكر	(٤٣٠٦)
لما ولد رسول الله ﷺ قدمت حَليمة بنت الحارث . . .	عبد الله بن جعفر	٤٢٠٦
لما ولد محمد بن طلحة أتينا به النبي ﷺ فقال . . .	ظئر محمد بن طلحة	٢٧٩٩
اللمس ما دون الجماع . . .	عبد الله	١٢١
لمن هذه الأرض . . .	رفاعة بن رافع	١٣٥٨
لموت ألف عابد قائم الليل وصائم النهار . . .	عمر بن الخطاب	٣٣٠٩
لَمَوْقِفُ ساعة في سبيل الله أفضل من عبادة . . .	عمران بن حصين	١٩٤٠
لن أكتبكم خذوا عنا كما كنا نأخذ	أبو سعيد	٣٠٦١
له أجران . . .	مجزأة بن زاهر	٤٠٢٨
﴿له خوار﴾ قال خار خورة . . .	الضحاك	٣٦٦٣
له نيته	عثمان	١٦٩٦
لها ثلاث خرجات من الدهر . . .	رجل من آل ابن مسعود	٤٤٨٧
لهم ما أخذوا منه . . .	جابر	١٥٢٤
لهما أثقل في الميزان من أُحُد . . .	معاوية بن قرة	٤٠٦٧
لو أذن لي فيها لأخبرتكم	أبو ذر	(١١١٧)
لو أُطيق الأذان مع الخلِّيفي لأَذَّنْتُ . . .	عمر	(٢٣٢)
لو اعتمرت ثم اعتمرت ثم حججت لتمتّعت . . .	عمر بن الخطاب	١١٨٠

طرف الحديث	الراوي	رقم الحديث
لو أكلت لحماً وشربت لبن اللقاح ثم أصلي ولم أتوضأ . . .	ابن عباس	(١٢٩)
لو أمرت شيئاً يسجد لشيءٍ لأمرت النساء يسجدن لأزواجهنّ . . .	معاذ	١٦٦٦
لو أن امرأة لحست أنف زوجها من الجذام	إبراهيم	١٦٦٦
لو أن امرأة من الحور العين أخرجت . . .	سعيد بن عامر	٤٦٠٩
لو أن أهل هذا البعير عزلوا النار عن هذه الدابة . . .	طلحة	٢٢٨٥
لو أن حجراً قذِفَ به من شفير جهنم . . .	أبو موسى	(٤٥٩٤)
لو أن حجراً كسبع خلفات بشحومهن	أنس بن مالك	٤٥٩٨
لو أن رجلاً دخل بيتاً في جوف بيت فأدمن . . .	عثمان بن عفان	٣١٧٩
لو أن رجلاً صام يوماً تطوّعاً ثم أعطي ملء الأرض . . .	أبو هريرة	١٠٠٢
لو أن رجلاً قتل في سبيل الله ثم أحيي ثم قتل . . .	سعد بن أبي وقاص	١٤٥٠
لو أن رجلاً مؤمناً قرأ بها على جبل لزال . . .	عبد الله	٢٤٨٢
لو أن لرجلٍ أُحُداً ذهباً فأنفقه في سبيل الله . . .	أبو هريرة	٤١٦٠
لو أن مملوكاً حج عشر حجج كانت عليه حَجّة . . .	جابر	١١٤٤
لو أنكَ لبست ثياباً ألين من ثيابك ، وأكلت . . .	مصعب بن سعد ابن أبي وقاص	(٣١٥٦)
لولا أن أشقَّ على أمتي لأمرتهم بالسواك	عبد الله بن الزبير	٦٤
لو بلغت ذلك منها لاغتسلت . . .	عبد الله بن مسعود	١٨٨
لو تصدقت عنها بكراع لنفعها . . .	خولة بنت قَهد	(٩٧٤)
لو تعلمون ما أعلم لَضَحِكْتُم قليلاً . . .	أبو الدرداء	(٣٣١٥)
لو خلوت كنت تصلي هذه الصلاة	أويس	٣٢٢٠
لو خرجت من الخط لم آمن أن يتخطفك بعضهم	ابن مسعود	٣٧٦٧
لو دخلت وقومٌ يصلّون ما سلّمت عليهم . . .	جابر	٢٧٠٢
لو رآنا لم يستقبلنا بعورته . . .	أبو بكر	٤٢٣٨
لو سمعته لقتلته ، إنا لم نعطهم الذمّة ليسبّوا نبيّنا . . .	ابن عمر	٢٠٣١

طرف الحديث	الراوي	رقم الحديث
لو شاء الله لأطلعك عليها التمسوها في السبع الأواخر	أبو ذر	(١١١٧)
لو علمت لحبَّرته	أبو موسى	(٣٤٨٦)
لو غفر الله لكم ما تأتون إلى البهائم لغفر لكم كثيراً . . .	أبو الدرداء	(١٩٧٨)
لو قنعت لم تكن مطهرتي مرهونة	سلمان	٩٨٦
لو كان الإيمان معلّقاً بالثريّا لناله . . .	قيس بن سعد بن عبادة	(٤١٩٠)
لو كان به قرح أو ابتدر منخراه دماً . . .	أبو سعيد	١٦٦٨
لو كان في هذا المسجد مائة . . .	أبو هريرة	(٤٥٩٥)
لو كان هذا تحت قِدْرِ أهلك كان خيراً لك . . .	أنس	٢٢٣٤
لو كانت الدنيا تزنُ عند الله جناح بعوضة . . .	رجل من بني فهم	٣١٨٤
لو كنت أبصر لأريتك ببدر الشعب	مالك بن ربيعة	٤٢٤٥
لو كنت ألي شيئاً من أمور المسلمين ثم أتيت	رجل من الصحابة	١٧٣٥
لو كنت تقدمت في متعة النساء لرجمت . . .	عمر	١٨٦٤ ، ١٧٢٥
لو لم يبق من أجلي إلاَّ يوم واحد لقيت الله عز وجل . . .	أبو هريرة	(١٦٤٤)
لو مات جملٌ في عملي ضياعاً خشيت أن . . .	الحسن	٣٨٨٨
لو مات هذا على ما هو عليه لمات على غير ملة محمد	أبو عبد الله الأشعري	٥٠٣
لو مضيت لرأيت العجائب	أسيد بن حضير	٣٥٤٦
لو نجا أحد من ضمّة القبر . . .	أنس بن مالك	(٤٥٣١)
لو هرب عبد من رزقه كما يهرب من الموت . . .	معاذ بن جبل	٣١٨٧
لو هزها حتى يهتز قرناها ليس عليها غسل	علي بن أبي طالب	١٨٧
لو وُزن إيمان أبي بكر بإيمان . . .	عمر	٣٨٧٥
لو يعلم العباد ما في رمضان لتمنّت أمّتي أن تكون	ابن مسعود الغفاري	(١٠١٠)
لوددت أنها في قلب كل إنسان من أمتي . . .	ابن عباس	٣٧٦٣
لو كان ينبغي أن يسجد بشر لأحد كان النساء لأزواجهن	جابر	(٣٨٥)
لولا أن أشقّ على أمتي لأمرتهم بالسواك . . .	عبد الله بن الزبير	٦٤ و ٣٨٩
لولا أن أشقّ على أمتي لجعلت السواك	جابر	٦٣
لولا أن تضيعوا لأمرتكم بالسواك عند كل صلاة . . .	ابن عباس	٣٨٩

طرف الحديث	الراوي	رقم الحديث
لولا أن تكون سُنَّة، وأن فلانة خرجت . . .	سعيد بن عمرو القرشي	٢٠٢٧
لولا أن تنام أمتي عنها لسرني	أنس بن مالك	(٢٥٥)
لولا أن فيه آية من كتاب الله لأحرقته . . .	موسى	٣٠٣٣
لولا أن الملك ينزل علي لأكلته (الثوم) . . .	عليّ	٣٦٦
لولا أني سمعت رسول الله ﷺ يقول: إني أريد أن أزيد . . .	عمر	٣٤٨
لولا أني سمعت رسول الله ﷺ يقوله لم أقله	ابن عمر	٣٠٦٤
لولا التمثال . . .	محمد بن عقيل	٢٢٦٧
لولا خشية القود لأوجعتك بهذا السواك . . .	أم سلمة	١٨٨٤
لولا ضعف الضعيف وكبر الكبير	جابر	٢٨١
لولا ما مسّه من أنجاس الجاهلية ما مسّه . . .	عبد الله بن عمرو	١٢٢٢
لولا مخافة القصاص لأوجعتك بهذا السواك . . .	أم سلمة	٣٣٢٠
لولا مخافة القود يوم القيامة لأوجعتك . . .	أم سلمة	١٨٨٤
لولا هذا التمثال	محمد بن عقيل	٢٢٦٧
لو يعلم العباد ما في رمضان لتمنت أمتي أن تكون السنة	ابن مسعود الغفاري	(١٠١٠)
ليأتي على الناس زمان لو يسمعون برجل من أصحابي . . .	جابر	٤١٦٥
ليأتين على الناس زمان قلوبهم . . .	عبد الله بن عمرو	(٤٤٩٣)
ليأتين على الناس زمان يخرج الجيش . . .	جابر	٤١٦٥
ليأتينّ على الناس زمان يكون عليكم أمراء سفهاء . . .	أبو سعيد وأبو هريرة	٢١٧٠
ليأتينّ على هذه الأمة يوم يمسون . . .	أبو زيد الأنصاري	٤٥٠٢
ليأخذ كل رجل منكم بيد جليسه . . .	جهجاه الغفاري	٢٤٣٩
ليُبعث من كل رجلين منكم رجلٌ والأجر بينها . . .	أبو سعيد	٤٢٨٣
ليت أني غودرت مع أصحابي بنحض الجبل . . .	سعد بن أبي وقاص	٤٢٦٤
ليت شعري أيتكنّ صاحبة الجمل	ابن عباس	٤٤٠٠
ليتخذ أحدكم لساناً ذاكراً وقلباً شاكراً . . .	ثوبان مولى رسول الله ﷺ	(٣١٢٢)

طرف الحديث	الراوي	رقم الحديث
ليتّق امرؤ أن لا يكون من رسول الله ﷺ . . .	أم سلمة	٣٦٠١
ليخرجن من النار قوم مسيئون . . .	حذيفة	(٤٥٦١)
ليدخل الجنّة قوم من المسلمين قد . . .	ابن مسعود	٤٥٦٥
ليدخلنّ الجنة بشفاعة رجل من أمتي . . .	أبو قلابة	٤٥٨٧
ليدركن رجال من أمتي عيسى بن مريم	أنس	٤٥٠٦
ليرعفن جبّار من جبابرة بني أمية . . .	علي بن زيد	٤٤٦٩
ليس أحد من أمّة محمد ﷺ يصلي على محمد	ابن عباس	٣٣٣٣
ليس أحد من هذه الأمة	ابن عباس	٢٩٠٠
﴿ليس البِرّ أن أن تُوَلّوا وجوهكم قبل المشرق والمغرب﴾	مجاهد	٣٥٣٣
ليس ذاك لك قد نزل بها كتاب الله . . .	أُبَـيُّ بن كعب	١١٧٨
ليس ذاكم بالرقوب	مطرف بن عبد الله	(٧٨٧)
ليس ذلك، إنما هو إضاعة الوقت	سعد بن أبي وقاص	٢٧٢
ليس شيء يقربكم من الجنة ويباعدكم من النار إلاَّ أمرتكم به . . .	عبد الله بن مسعود	(٩٢٧)
ليس شيء أفضل من عملك إلاَّ الجهاد . . .	بلال	٢٣٤
ليس عبد يشتكي إلاَّ كتب الله له ما كان يعمل	أبو هريرة	٢٤٥٩
ليس على أهل لا إلـه إلاَّ الله وحشة	ابن عمر	٢٨٦٥
ليس على عربي مِلْكٌ ولسنا بنازعي من يد رجل . . .	عمر	٢٠٨٤
ليس على من استلف مالاً زكاة . . .	أم سعد الأنصارية	(٨٩٨)
ليس عليك من مرضك هذا بأس . . .	زيد بن أرقم	٤٦٢٥
ليس الغنى عن كثرة العَرَضِ أنما الغنى غنى النفس . . .	الحسن	٣١٧٥
ليس الغنى عن كثرة العرض ولكن الغنى غنى النفس . . .	أنس	١٣٤٩
ليس الغنى عن كثرة العرض ولكن الغنى غنى النفس . . .	أبو هريرة	١٣٥٥
ليس في أقل من خمس ذود شيء ولا في قل من أربعين . . .	عبد الله بن عمرو	٨٩١

طرف الحديث	الراوي	رقم الحديث
ليس في الدنيا مما في الجنة شيء . . .	ابن عباس	٤٦١٨
ليس في شيء من الخيل صدقة	سعيد بن المسيب	٨٩٧
ليس في المفصّل سجود . . .	عمر	٥٥٢
ليس فيما دون خمس من الإبل شيء	عمر	٨٩٠
ليس كل الناس يجدون الإبل	عمر	(١٩٠٩)
ليس لك شيء أبيت . . .	جابر	(١٨٨٦)
ليس للمؤمن أن يذل نفسه . . .	أبو بكرة	(٤٤٧٨)
ليس للمؤمن أن يذلّ نفسه . . .	الحسن	(٤٤٧٩)
ليس للنساء ناصية الطريق . . .	أبو هريرة	٢٦٨٧
ليس من عبد يقضي عن أخيه دينه إلاَّ فك الله رهانه	أبو سعيد	١٤٤٥
ليس من ليلةٍ إلاَّ والبحر يشرف ثلاث مرات . . .	عمر	٢٠٤٣
ليس منا من أجلب على الخيل يوم الرهان . . .	ابن عباس	١٩٩٩
ليس منّا من حلق ولا سلق ولا خرق . . .	جابر	٨٥٣
ليس منا من سَحَرَ ولا سُحِرَ له ولا تطيَّر . . .	ابن عباس	(٢٤٩٥)
ليسترجع أحدكم في كل شيء، حتى في شِسْع . . .	أبو هريرة	٣٣٥٧
ليضع أبو بكر حجره إلى جنب حجري ثم ليضع . . .	سفينة	٣٨١٧
ليكون في أمتي رجل يقال له الوليد	سعيد بن المسيب	٢٨٠٠
ليلة القدر ليلة سبع عشرة . . .	زيد بن أرقم	١١٢٠
ليلة القدر ليلة سبع وعشرين . . .	أبي بن كعب	١١١٩
لئن أتاني منهم خير صالح لأحمدن الله حق حمده . . .	فاطمة بنت قيس	١٧٨٨
لئِن كنتَ أحسنتَ القتال فقد أحسنته . . .	سهل بن حنيف	٤٢٧٠
لينبعث من كل رجلين منكم رجل	أبو سعيد	٤٢٨٣
لينهض كل رجل إلى كفئه ونهض . . .	جابر	٣٩١١

[حرف الميم]

ما آمن بالقرآن من استحلّ محارمه . . .	أبو سعيد الخدري	٢٩٣٧

طرف الحديث	الراوي	رقم الحديث
ما أُبالي إياه مسست أو أنفي . . .	عائشة	١٤٠
ما أبالي مسست إياه أو أنفي أو أذني . . .	حذيفة	١٣٩
ما اجتمع أمران قط إلاَّ كان أحبهما إلى الله أيسرهما . . .	أنس	١٥٦٤
ما اجتمعت أمة ولن تجتمع أمة فيخلصون الدعاء . . .	ابن مسعود	٨٥٧
ما أجد له في الدنيا والآخرة من غزوته . . .	عبد الرحمن بن عوف	٢٠٢٣
ما أحبّ إن أجيزهما جميعاً، ونهى عنهما جميعاً . . .	عمر بن الخطاب	١٧٣٦
ما أحب أن أرى الرجل ثائراً عصبة . . .	أم كلثوم بنت أبي بكر	(١٦٧٤)
ما أحب أن أصلي في بيتهم هذا المعلق ــ يعني المقصورة . . .	عمر	٣٣٨
ما أحب أن أكون أول الأربعة . . .	علي	١٧٤٢
ما أحبّ أن لي هذا الجبل ذهباً أنفقه ويتقبّل مني . . .	أبو ذر	(٩٣٣)
ما أحبّ أنها أخطأتني، إن رسول الله ﷺ قال: إن . . .	أبو منصور الفارسي	٣٢٤٣
ما أحسن أرض ظهير! . . .	رافع	١٣٥٩
ما أحسنَ ما قلت يا غلام اذهب إلى أهلنا . . .	عبد الله بن أبي أوفى	(٢٥٦٠)
ما أخال أحداً يعلمنا السنة . . .	علي	١١٨٨
ما أخرج رسول الله ﷺ ركبتيه بين . . .	أنس بن مالك	٣٨٢٨
ما أخرجك في هذه الساعة؟ . . .	عمر	٣١٥٣
ما أدري أتعذب عليها أم تؤجر . . .	ابن عباس	(٢٩٥)
ما أرابك؟ قال: دعوتني وأنا مع أهلي . . .	عبد الرحمن بن عوف	١٩٢
ما أردت إلى خلعهما . . .	ابن مسعود	٣٨٦
ما أردت إلى هذا؟ . . .	البراء	٣٦٨٠
ما أرى رجلاً أعلم بما أنزل على محمد . . .	عقبة بن عمرو	٤٠٦٥
ما ازداد أحد منكم أخاً في الله إلاَّ . . .	الحسن	٢٧٥٤
ما أسمع الله عذر أحداً . . .	أبو طلحة	٣٦٢٨
ما استقرّ لعبدٍ ثناء في الأرض . . .	كعب	٣٢٤٩
ما أشدّ ما رأيت المشركين بلغوا من رسول الله ﷺ . . .	أسماء بنت أبي بكر	٤٢٢٨

طرف الحديث	الراوي	رقم الحديث
ما أصبتما من أخيكما أنتن من هذه الجيفة . . .	أبو هريرة	(٢٦٦٨)
ما أصابك؟ . . .	حبيب بن فديك	٣٨٠٥
ما أصابكم من مصيبة فبما كسبت أيديكم . . .	عليّ	١٣٠٩
ما أصبحت غداة قط إلاَّ استغفرت . . .	أبو بردة عن أبيه	٣٢٦٠
ما أظلّت الخضراء ولا أقلّت . . .	أبو هريرة	٤٠٧٥
ما أظن أهل هذه أعطوها وهم طائعون . . .	عمر	٩٠٢
ما أعتق الرجل من رقيقه في مرضه فهو وصيّة . . .	مجاهد	١٥٢٠
ما أعجب بشيء رأيت؟ . . .	بريدة	(٣٢٩٨)
ما أعجبك من ذلك؟ كان عمر بن الخطاب إذا دعا . . .	ابن عباس	١١١٠
ما أعرف شيئاً من أمور الناس غير القبلة . . .	أنس	٣١٠
ما أعطيتموهن من شيء فهو لكم صدقة . . .	عائشة	١٧٥٧
ما أعطيتموهن من شيء فهو لكم صدقة . . .	عمرو بن أمية	١٧٥٧
ما أعطيتموهن من شيء فهو لكم صدقة . . .	أم عمرو بن أمية	١٧٥٧
ما أعلم أحداً من الناس كان أعلم بعد . . .	سعيد بن المسيّب	٣٨٩٠
ما اغبرّت قدما عبدٍ في سبيل الله إلا حرّم . . .	عثمان بن عفان	٢٠١١
ما أقبحه! لو أُهدِيَ إليّ كُراعٌ لقبلته . . .	أم حكيم بنت وداع الخزاعية	١٦٦١
ما اكتسب رجل مثل فضل عقل يهدي صاحبه . . .	ابن عمر	(٢٧٨٨)
ما أكل رسول الله ﷺ متكئاً إلاَّ مرّة واحدة ثم جلس . . .	مجاهد	٢٣٩٥
ما الذي كنتم فيه آنفاً؟ قلنا: تذاكرنا الشهداء . . .	سعد	١٩١١
ما أمّنَ الله أحداً من خلقه إلاَّ محمداً . . .	ابن عباس	(٣٨٤٩)
ما أنا بأحقّ مِن هذه الوبَرة من رجل من المسلمين . . .	علي	٩٢١
ما أنا بمحدثتك عن رسول الله ﷺ فيهن شيئاً . . .	رميثة	٦٥٠
ما أنعم الله عز وجل على عبد نعمة . . .	أنس	٣٦٥٥
ما أنفق الرجل على أهله وولده وما له كتب له . . .	جابر	١٧٦١
ما بال رجال يلعبون بحدود الله . . .	أبو بردة	١٦٩٤

طرف الحديث	الراوي	رقم الحديث
ما بال رجال يتحسّسون عن شأن نبيّهم . . .	الحسن	١٦٤٢
ما بالَ رسول الله ﷺ قائماً غير مرّة في كثيب . . .	مجاهد	٣٩
ما بالهم؟ قالوا: صيام، قال النبي ﷺ . . .	ليلى	٢٣٨٤
ما بزقت عن يميني منذ أسلمت قال . . .	معاذ بن جبل	٢٦٨٣
ما بعث رسول الله ﷺ سريّة قط فيهم زيد . . .	عائشة	٤٠٣٩
ما بقي من الليل أفضل مما مضى منه . . .	عمر	٥٩٧
ما بين بيت ملك ولا نبي أكرم من بيت فيه يتيم . . .	يحيى بن سعيد بن دينار مولى آل الزبير عن الثقة	٢٥٦٣
ما بين سماء الدنيا والأرض مسيرة خمسمائة سنة . . .	أبو ذر	٣٤٣٠
ما بيننا إلاَّ خير، ولكن خيرنا اتبعنا . . .	علي	٣٩٤٦
ما تأتي امرأتك إلاَّ زنى فرفعه إلى عمر . . .	الحسن	١٨٨٢
ما تحابّ رجلان قطّ إلاَّ كان أفضلهما . . .	أنس	٢٧٦٠
ماتت لنا شاة كنا نحتلبها . . .	أم سلمة	٢٥
ما تحبّ لمن تحبّ؟ قال الموت قال فإن لم يمت . . .	أبو الدرداء	٣١١٥
ما ترون مما تكرهون فذلك مما تجزون به . . .	أبو أسماء	(٣٧٨٢)
ما تزيّن الأبرار في الدنيا بمثل الزهد فيها . . .	عمار بن ياسر	٣١٧٣
ما تعدّون الرَّقوب فيكم؟ قالوا: الذي لا ولد له . . .	أبو هريرة	٧٩٠
ما تقدّم رجل من خطوة إلاَّ تقدَّم إليه الحور العين . . .	يزيد بن شجرة	١٩٤٥
ما تقول في الذي يغتسل في الجناية ثم يستدفىء . . .	عامر	١٦٤
ما تقولون في هاتين الآيتين: ﴿إن الذين قالوا﴾ . . .	أبو بكر	٣٥٩٧
ما جلس قوم في بيت من بيوت الله يتدارسون . . .	ابن عباس	٣٣٩١
ما جلس قوم في مجلس فخاضوا في حديث . . .	أبو أمامة	٣٢٦٢
ما جلس قوم مجلساً قط لم يذكروا . . .	عبد الله بن مغفل	٣٤١٦
ما حَبَسك؟ قال: كنت حين أتاني رسولك . . .	ابن عباس	(١٩١)
ما حملك على ذلك؟ ألا تركتها حتى يشتري إخوانك . . .	عبد الله بن أبي ربيعة	١٤٢٤

طرف الحديث	الراوي	رقم الحديث
ما حملك على الشهادة ولم تكن معنا حاضراً . . .	خزيمة بن ثابت	٤٠١٩
ما حملك على هذا؟ . . .	يحيى بن أبي كثير	٢٢٥٥
ما حملكم على خَلْعِ نعالكم قالوا: يا رسول الله . . .	عبد الله	٣٨٣
ما خالطت الصدقة مالاً إلاَّ أهلكته . . .	عائشة	(٩٣٢)
ما خطب أميركم . . .	عبد الرحمن بن سمرة	٦٨١
ما خففتَ عن خادمكَ من عمله كان ذلك . . .	عمرو بن حريث	٢٨٣٤
ما خلق الله وما ذرأ من نفسٍ أكرم . . .	ابن عباس	٣٦٤٥
ما ذئبان ضاريان جائعان في غنم . . .	أبو هريرة	٣٢٨٣
ما رأيت ابن عباس خالفه أحد فسكت حتى . . .	طاووس	(١٢٩٠)
ما رأيت ابن عباس خالفه أحد . . .	طاووس	٤٠٧٣
ما رأيت أحداً أشدّ تعظيماً لحرمات الله . . .	طاووس	٤٠٧٢
ما رأيت أحداً قط أصدق من فاطمة . . .	عائشة	٣٩٥٧
ما رأيت أحداً كان آمر بصوم عاشوراء من علي بن أبي طالب . . .	الأسود بن يزيد	(١٠٧٧)
ما رأيت الذي هو أعلم من ابن عباس . . .	طاووس	٤٠٧١
ما رأيت أخصاصاً إلاَّ أخصاصاً كانت . . .	حذيفة	٤١٩٤
ما رأيت بطن رسول الله ﷺ إلاَّ ذكرت . . .	أم هانىء	٣٨٤٥
ما رأيت رسول الله ﷺ نائماً قبل العشاء ولا لاغياً بعدها . . .	عائشة	٢٨٥
ما رأيت رسول الله ﷺ يصلي الضحى . . .	أبو سعيد الخدري	(٦٥٩)
ما رأيت عبد الله صائماً إلاَّ شهر رمضان ويومين . . .	أبو عبيدة	(١٠٤٨)
ما رأيت فنسيت فإني لم أنسَ أبا بكر . . .	أبو زياد	٤٦٠
ما رأيت قط أحسن خلقاً من رسول الله ﷺ . . .	صفيّة	٤١٢٢
ما رأيت قوماً كانوا خيراً من أصحاب محمد . . .	ابن عباس	٣٥٨٥
ما الرقوب فيكم؟ قالوا: الذي لا ولد له . . .	مُطَرِّف بن عبد الله	٧٨٧
ما رُئي رسول الله ﷺ مفطراً يوم الجمعة قط . . .	ابن عمر	١١٠١

طرف الحديث	الراوي	رقم الحديث
ما زاده إلاَّ طهارة يعني الأخذ من الشعر والظفر . . .	عليّ	٧٢
ما زال جبريل يوصيني بالمملوكين حتى ظننت . . .	ابن عباس	٢٨٣٣
ما زال جبريل يوصيني بالنساء حتى ظننت . . .	ابن عباس	١٦٧٦
ما زلتُ أطمع في الخلافة منذ قال . . .	معاوية	٤٠٥١
ما سألني عنها أحد قبلك ، تفسيرها . . .	عثمان بن عفان	٣٧٠١
ما سدَّ جوعتك ، ووارى عَوْرتك . . .	ثوبان	٣٢٨٦
ما سلك رجل طريقاً يبتغي فيه العلم . . .	ابن عباس	٣٠٢١
ما سمعت من رسول الله ﷺ إلاَّ هؤلاء الكلمات . . .	عائشة	(١٢٧٠)
﴿ما سمعنا بهذا في الملّة الآخرة﴾ قال . . .	مجاهد	٣٦٩٨
ما سمّيتموه؟ . . .	ظئر محمد بن طلحة	٢٧٩٩
ما السؤدد فيكم؟ قال : العقل ، قال : صدقت . . .	أسلم	٢٧٧٦
ما شأن ثابت؟ . . .	بنت ثابت بن قيس	٣٧٢١
ما شأنكم؟ . . .	علي بن أبي طالب	١٦٨٥
ما شبرمة؟ فذكر قرابة له ، قال : حججت عن نفسك؟ . . .	عائشة	١١٥١
ما صَبَرَ أهل بيت ثلاثة أيام على جهدٍ . . .	ابن عمر	٣١٤٢
ما صلى أبو بكر وعمر ولا عثمان الركعتين قبل المغرب . . .	منصور عن أبيه	٦٢٣
ما صلى الرجل العتمة في جماعة ثم صلى بعدها ما بدا له . . .	جابر	٦٣٠
ما صنعت بثوبك؟ قال : كسوته امرأتي . . .	ابن عمر	٢٢٢٥
ما صنعتما؟ . . .	الغطريف أبو هارون	١٠٤١
ما صِيدَ صيدٌ ، ولا عُضِدت عضاة ، ولا قطعت . . .	أبو بكر	(٣٤٠٥)
ما ضرّ رجلاً لو اتخذ لهذا اليوم ثوبين . . .	جابر	(٧٠٩)
ما طلّق الرجل طلاق السنّة فندم أبداً . . .	علي	(١٦٩٥)
ما عهدناهم على أن يؤذوننا في الله . . .	غرفة بن الحارث	٢٠٣٢
ما عبدُ الله بن سلام عندكم؟ وما . . .	الحسن	٣٧١٥

طرف الحديث	الراوي	رقم الحديث
ما عُبِدَ الله بشيء أفضل من فقه في دينٍ . . .	ابن عمر	٣٠٨٦
ما عبد الله بشيء أفضل من فقهٍ في دينٍ ولفقيهٌ واحدٌ . . .	أبو هريرة	٣٠٨٧
ما عدل والٍ اتَّجر في رعيته . . .	أبو الأسود المالكي	
	عن أبيه عن جده	٢١٥٩
ما عزّى مؤمن مؤمناً بمصيبة إلاَّ كُسِيَ يوم القيامة . . .	طلحة بن عبيد الله	٨٣٢
ما علامة هلكة الناس قال . . .	هلال بن خباب	٤٤٩٢
ما علمت أن ليس بين العبد وبين سيده ربا . . .	ابن عباس	١٣٦٧
ما على الأرض رجل يبيت وفي قلبه من الكبر مثقال . . .	ابن عباس	٢٦٧٧
ما على الأرض رجل يموت وفي قلبه . . .	ابن عباس	٤٠٤٣
ما عمل آدمي عملاً أنجى له من عذاب الله . . .	معاذ	٣٣٩٣
ما عندكما ما تضحيان به . . .	أبو هريرة	٢٣٠٠
ما عندنا من المال غير قدح ولقحة . . .	أبو بكر	٣٨٧٨
ما عندي شيء ولكن إذا كان . . .	أبو هريرة	٣٨٣٣
ما عندي ما أحملكم والله لا أحملكم . . .	عمران بن حصين	١٧٧٨
ما عندي ما أزوّدكم به ولكن ادنوا فكلّ عظم . . .	عبد الله	٥١
ما غنم فلان أفضل مما غنمت، تعلّم . . .	أبو عبد الرحمن الفهري	٣٤٩٤
ما فعلت شاتكم يا أم سلمة؟ . . .	أم سلمة	٢٥
ما في الناس مثل رجل أخذ بفرس يجاهد . . .	ابن عباس	١٩٤٩، ٤٣٥١
ما قال لي رسول الله ﷺ لشيء يكرهه . . .	أنس بن مالك	(٣٨٣٦)
ما قعد يتيم مع قومٍ على قصعتهم فيقرب قَصْعَتَهُمْ . . .	الأشعري	٢٥٦٢
ما قلَّ وكفى خير مما كثُر وألهى . . .	أبو سعيد	٣١٨٦
ما قلت لك قال عبد الله فقد حدثني به غير واحد . . .	إبراهيم	٣٠٢٥
ما قيل ولم يقل أحد كان قبلُ كلمةً هي . . .	الفضل بن ثور عن رجل	٣٣٧٢
ما كان أصل زندقة إلاَّ كان بدؤها تكذيب بالقدر . . .	أبو هريرة	٢٩٥٤
ما كان بأرضنا يومئذٍ ثوم وإنما الذي يُنهى عنه . . .	جابر	٣٦٥
ما كان بعلاً أو سيلاً أو عثرياً ففي كل عشرة واحد . . .	ابن عمر	٩١٧

طرف الحديث	الراوي	رقم الحديث
ما كان مِن حزن في قلب أو عين فإنما هي رحمة . . .	الشعبي عن أصحاب رسول الله ﷺ	٨٤٦
ما كان لها أن تؤذي الله ورسوله . . .	أسماء بنت عميس	٣٩٥٠
ما كانوا يعدون غسلاً واجباً إلاَّ الجنابة . . .	إبراهيم النخعي	١٩٦
ما كذبت منذ أسلمت إلاَّ كذبة ، كنت . . .	ابن مسعود	٢٧٦٢
ما كَرُم عبد على الله إلاَّ ازداد عليه البلاء شِدة . . .	كعب	٩٤٧
ما كنا نرى به بأساً . . .	أنس	١٦١٣
ما كنا نكتب في عهد رسول الله ﷺ شيئاً من الأحاديث . . .	عبد الله بن مسعود	(٣٠٣٧)
ما كنت أحسب أن أحداً يدع الغسل يوم الجمعة . . .	سعد	٦٨٧
ما كنت أرى أحداً يعقل ينام حتى يقرأ . . .	عمر	٣٥٥٢
ما كنت أرى أن أحداً من أصحاب . . .	عبد الله	٣٥٥٨
ما كنتَ ساكتاً فأنتَ سالم فإذا تكلمت فلك . . .	مكحول	٣٢٣١
ما كنت لأنتهي حتى أعلم أنا في حلال أم في حرام . . .	أم سليم	١٩٤
ما لَكِ؟ قالت : أنبئت أنك أحللت أهلك . . .	معقل بن يسار	١١٧٣
ما لك ولها؟ جاءت تشكو منك جفاء تشكو . . .	جابر	٣٨١١
ما لكم قد اصفرَّت ألوانكم وعظمت بطونكم وظهرت عروقكم . . .	طلق بن علي	١٨٣٠
ما لكم ولي من آذى علياً فقد آذاني . . .	سعد بن أبي وقاص	(٣٩٣٨)
ما لنا وللمربوعة تكفينا نصف المربوعة . . .	سلمان	٧٢٩
ما لي أراك أصبحت واجماً؟ فقال : لا . . .	أبو بكر	٢٨٥٨
ما لي أراك قد جفوت أمير المؤمنين . . .	الوليد بن عقبة	٣٩١٣
ما لي أراك كئيباً؟ قال : يا رسول الله ! كنت عند . . .	أنس	٧٧١
ما لي رأيت بني الحكم ينزون على منبري . . .	أبو هريرة	٤٤٦٤
ما لي ولكم من آذى علياً فقد آذاني . . .	سعد	٣٩٤١
ما ليلةٌ يُهدى إلى بيتي فيها عروسٌ . . .	خالد بن الوليد	٤٠١٠
ما مثل هذه الشجرة؟ . . .	العباس بن عبد المطلب	٣٣١٧

طرف الحديث	الراوي	رقم الحديث
ما محق الإسلام محق الشح شيء . . .	أنس	٣٢٠٨
ما المخابرة؟ قال المقاسمة . . .	أبو سلمة	١٣٥٧
ما مُسِخَ أحدٌ قط فكان له نسل . . .	أم سلمة أم المؤمنين	(٣٦١٢)
ما مسلم يصاب بمصيبةٍ فيذكر مصيبته . . .	سعيد بن المسيب	٣٥٣٤
ما مسَّهُ الحديدة من ظفر أو شعر فأمسّه بالماء . . .	إبراهيم	٧١
ما من آدمي إلاَّ وفي رأسه حَكْمَة وهي بيد ملك . . .	كعب	٢٦٧٨
ما من آدميّ إلاَّ وله خطايا وذنوب . . .	أنس	(٢٧٧٢)
ما من أحد ــ أو رجل ــ يهلّ إلاَّ قال الله أبْشر . . .	عبد الله بن عمرو	١١٦٤
ما من أحد يحلف على يمين كاذبة ليقتطع . . .	الحارث بن مالك	١٧٧٩
ما من امرىء يأتي فضاء من الأرض . . .	عمر بن الخطاب	٦٤٤
ما من امرىء مسلم ولا مسلمة يموت لهما ثلاثة . . .	بُريدة	٧٩٣
ما من امرىء مسلم يتصدق بزوجين من ماله . . .	عمر	٩٥٢
ما من أيام أفضل عند الله من أيام عشر ذي الحجة . . .	جابر	١٢٤٠
ما من بقعة ذكر اسم الله عليها . . .	أنس	٣٣٨٨
ما من بيت ملك ولا نبي أكرم من بيت فيه يتيم . . .	الثقة	٢٥٦٣
ما مِن ذي رحم يأتي ذا رَحِمَهُ فيسأله . . .	حجير بن بيان	٣٥٥٩
ما من رجل من المسلمين يرمي بسهم في سبيل الله . . .	سعد بن أبي وقاص	٢٠٠٥
ما من رجل يتوضأ ثم يأتي مسجداً من المساجد . . .	عبد الله	٥٧٠
ما من رجل يتوطَّنُ المساجد فيحبسه عنها مرض . . .	أبو هريرة	(٣٧٠)
ما من رجل يضع ثوبه وهو محرم فتصيبه . . .	فلان	١١٦١
ما من شجرة في برٍّ ولا بحر إلاَّ بها ملك . . .	ابن عباس	٣٦٠٠
ما من شيء يعبد تحت ظل السماء أبغض . . .	أبو أمامة	٢٩٩٠
ما من صباح إلاَّ ومنادٍ ينادي من السماء اللّهم أعط . . .	عبد الله بن مسعود	٩٥٨
ما من صباح يصبح العباد إلاَّ صارخ يصرخ . . .	الزبير	٣٤١٠
ما من عبد إلاَّ وله في السماء بابان . . .	أنس بن مالك	(٣٧١٣)
ما من عبد مسلم يتوضأ فيحسن الوضوء ثم يقول . . .	أنس	١١٦

طرف الحديث	الراوي	رقم الحديث
ما من عبدٍ يزور أخاه لله في الله إلاَّ ناداه . . .	أنس	٢٦١٩
ما مِن عبدٍ يصلّي عليّ صلاة صادقاً . . .	أبو بردة	٣٣٢٣
ما من عبد يعبد الله لا يشرك به شيئاً . . .	أبو أيوب	(٢٩٣٢)
ما من عبدٍ يمرض مرضاً إلاَّ أمر الله حافظه . . .	أبو هريرة	٢٤٦٠
ما مِنْ عَبْدَيْن متحابّين في الله يستقبل أحدَهما . . .	أنس	٢٧٠٥
ما من ليلة إلاَّ والبحر يشرف ثلاث مرات . . .	عمر	٢٠٤٣
ما من مسلم أنفق زوجين في سبيل الله إلاَّ والملائكة . . .	أبو هريرة	٩٧٤
ما من مسلم عاد أخاه إلاَّ ابتعث الله له . . .	علي	٢٤٦٩
ما من مسلم يُأكل عنده إلاَّ صلَّت عليه الملائكة . . .	ليلى	٢٣٨٤
ما من مسلم يتوضأ فيحسن الوضوء ثم يمشي . . .	أبو هريرة	٥٦٥
ما من مسلم يشهد جنازة امرىء مسلم إلاَّ كان له قيراط . . .	أنس	٨١١
ما من مسلم يصاب بمصيبة فيذكر مصيبته بعد أربعين سنة . . .	سعيد بن المسيب	٢٤٥٨، ٣٥٣٥
ما من مسلم يصبح ووالداه عنه راضيان . . .	ابن عباس	(٢٥٣٧)
ما من مسلم يموت فيشهد له أربعة أهل أبيات . . .	أنس بن مالك	٨٨١
ما من مسلم ينفق نفقة في سبيل الله إلاَّ جاءت الملائكة . . .	أبو هريرة	٩٧٤
ما من مسلمَيْن يموت لهما ثلاثة من الولد أطفال . . .	حبيبة أو أم حبيبة	٣٧٧٢
ما من موتةٍ أموتُها أحبُّ إليّ من أن أُقتل مظلوماً . . .	سعد	٣٩٨٥
ما من مؤمن إلاَّ وله ذنوب يكافأ بها في الدنيا . . .	ابن مسعود	٧٧٧
ما من مؤمن يصنع خصلة من هذه الخصال . . .	أبو ذر	٢٨٨٥
ما من مؤمِنَيْن يموت لهما ثلاثة أولاد لم يبلغوا الحنث . . .	أبو أمامة	٧٨٥
ما من ميت يموت ويُقرأ عنده يسٓ إلاَّ هوّن الله . . .	أبو الدرداء	٧٨٢
ما من نبي يموت إلاَّ يُدْفَن حيث يقبض . . .	أبو بكر	(٤٣٣٠)

طرف الحديث	الراوي	رقم الحديث
ما منعك أن تأخذي بجوامع الكلام . . .	عائشة	(٣٣٤٤)
ما منعك أن تأكل؟ قال: إني صائم . . .	يزيد بن الحوتكية	(١١٠٥)
ما منعك أن تقاتل مع نصرتك . . .	أبو بكرة	(٤٤٠٨)
ما منعها من عمر ما بالمدينة رجل إلاَّ أن . . .	ثابت بن الحجاج عن رجل	٣٨٨٤
ما منكم من أحد إلاَّ ومعه شيطان . . .	شريك بن طارق	(٣٨٥٠)
ما منكم من أحدٍ إلاَّ سيسأله رب العالمين . . .	بريدة	(٤٥٧١)
ما نحن بمحرزي الشيطان هولاء رحلوهم إلى الشام . . .	ابن مسعود	(١٨٤٧)
ما نزلت آية كانت أشد علينا منها . . .	علي	(٣٧٢٧)
ما نسأله عن شيء . . .	ابن عمر	٣٥٠
ما نسيت يوم الخندق وهو يعاطيهم . . .	أم سلمة	٤٢٨١
ما نفعنا مالُ أحدٍ ما نفعنا مال أبي بكر . . .	عائشة	٣٨٦٤
ما نقضَ قومٌ العهد إلاَّ كان القتل بينهم . . .	بُريدة	(٢٠٣٣)
ما هذا؟ ألم تأتني آنفاً تسألني . . .	محمد بن كعب القرظي	(٣١٥٧)
ما هذا صدقة أم هدية فقال الرجل: صدقة . . .	رشيد بن مالك أبو عميرة	٩١٣
ما هذا؟ فأخبره. فقال: أَلُقَطَة؟ . . .	علي	(١٤٧٨)
ما هذا؟ فقيل: نساء تمتّع منهنّ يبكين . . .	أبو هريرة	١٧٢٤
ما هذا في يدك يا عمر؟ قال: قلت يا رسول الله . . .	عمر	٣٠٣٤
ما هذا؟ قال أمير المؤمنين سألني عن إبلي . . .	محمد	٩٤٦
ما هذا؟ قال: إنه نذر، فأمر بالقِران أن يقطع . . .	رجل	١٧٦٧
ما هذا؟ قال: هذا يا نبي الله شيء تصنعه الأعاجم . . .	عبد الله بن أبي عبد الله	٢٤٢١
ما هذا؟ قالت: ضبٌّ أُهدي لي . . .	ميمونة	٢٣٢٣
ما هذا القبر؟ قالوا: فلانة، قال: فهلا آذنتموني . . .	عامر بن ربيعة	٨٧٦
ما هذا يا معاذ؟ قلنا: سمعناه منك . . .	معاذ	(٣٠٣٢)
ما هممتُ بقبيح مَّا كان أهل الجاهلية . . .	علي بن أبي طالب	(٤٢١٢)
ما هو بلعين لقد جاهد مع رسول الله ﷺ . . .	ابن عباس	٤٠١٦
ما وعدنا الله ورسوله قد رأينا . . .	ابن مسعود	(٤٤٩٨)

طرف الحديث	الراوي	رقم الحديث
ما وَلِيَتْ قريشٌ فَعَدَلَتْ واستُرْحِمَتْ . . .	أبو ليلى	٢١٠٦
ما يأتي على الناس من عامٍ إلاَّ أحدثوا فيه بدعة . . .	ابن عباس	٢٩٨٢
ما يبكيك؟ . . .	أبو عمران الجوني	٣٢٥١
ما يبكيك؟ . . .	عائشة	٤٠٩٩
ما يسرني باختلاف أصحاب رسول الله ﷺ . . .	عمر بن عبد العزيز	(٣٠٢٦)
ما يصنع إبليس بأهل الإسلام؟ . . .	أبو أمامة	(٢٩٧٤)
ما يُعذَّبان في كبير . . .	جابر	(١٦)
ما يُمسكُ هذه الأرض التي نحن عليها . . .	عطاء بن يسار	٣٤٣٤
ما يمنعك أن تنصرف عن يمينك . . .	ابن عمر	٥٤٦
الماء لا ينجسه شيء . . .	عائشة	(١)
الماء من الماء ولا بأس بالدرهم بالدرهمين . . .	عبد الله بن مسعود	١٨٩
الماءُ من الماءِ . . .	ابن عباس	(١٩٠)
مات ابن لسَمُرَة قد سعى فسمع بكاءً فقال . . .	عثمان بن الشماخ	٨٣٠
مات رجل من المنافقين فلم أصلِّ . . .	حذيفة	(٣٦٢٣)
مات رسول الله ﷺ من ذات الجنب . . .	عائشة	(٤٣٢١)
مات رسول الله ﷺ وهو خميص البطن . . .	عائشة	٣٢٢٤
ماتت شاة لنا كنا نحتلبها فسأل رسول الله ﷺ عنها . . .	أم سلمة	٢٥
ماذا الضحك؟ . . .	رزينة مولاة رسول الله ﷺ	٢٨٤١
﴿مالك يوم الدين﴾، فلما قرأ: ﴿ولا الضآلين﴾ قال . . .	أم الحصين	٤٧٧
مائة ألف وأربعة وعشرون ألفاً . . .	أبو أمامة	٣٤٤٣
مائة رجل أمة . . .	ابن مسعود	(٨٥٧)
المتحابون على عمود من ياقوتة حمراء . . .	ابن مسعود	٢٧٥٨
متَّعه الله بشبابه . . .	عمرو بن الجعد	٤٠٥٣
متى عهدك بالحمى؟ . . .	أبو عثمان	٢٤٦٧
مثل أصحابي في أمتي كمثل النجوم يهتدون . . .	أنس بن مالك	(٤١٥٨)
مثل أصحابي مثل الملح في الطعام لا . . .	أنس بن مالك	(٤١٧٠)

طرف الحديث	الراوي	رقم الحديث
مثل أصحابي مثل النجوم يهتدي بها فأيّهم . . .	ابن عمر	(٤١٥٩)
مثل الذي يجلس على فراش مُغِيبَةٍ كمثل الذي ينهشه . . .	عبد الله بن عمرو	١٨٧٤
مثل الذي يسبّ الموتى كالمشرف على الهُلكة . . .	خيثمة بن عبد الرحمن	٨٧٩
مثل الذي يلعب بالنرد ثم يقوم فيصلي مثل الذي . . .	أبو سعيد الخدري	٢٢٠١
مثل أمّتي مثل المطر لا يُدرَى . . .	عبد الله بن عمرو	٤١٨٢
مثل أمتي مثل نهر يغتسل منه خمس مرات ، فما عسى . . .	أنس بن مالك	٨٣
مثل الجليس الخير كمثل صاحب المسك . . .	ابن مسعود	(٢٨١٦)
مثل رجل آخذ برأس فرسه مجاهداً . . .	ابن عباس	٤٣٥١
مَثَلُ علمٍ لا يقال به كمثل كنز لا ينفق منه . . .	أبو هريرة	٣٠٤٧
مثل الصلوات الخمس كمثل نهر عذب . . .	أنس بن مالك	٢٢١
مثل المرء مثل نهر يغتسل منه خمس مرات . . .	أنس بن مالك	٨٣
مثل المرأة الصالحة في النساء كمثل الغراب الأعصم . . .	أبو أمامة	١٦٨٦
مثل المنافق مثل شاة بين ربيضين . . .	عبيد بن عمير	٣٠٦٤
مثل المنافق مثل شاة بين غنمين . . .	ابن عمر	٣٠٦٤
مثل المؤمن مثل السنبلة تميل أحياناً . . .	أنس	٢٤٥٦
مثل المؤمن مثل النخلة إن شاورته نفعك . . .	ابن عمر	٢٩١٥
مثل المؤمن من أهل الإيمان بمنزلة الرأس . . .	سهل بن سعد	٢٩١٦
المجالس ثلاثة : غانم ، وسالم ، وشاجب . . .	أبو هريرة	٣٣٩٤
المجالس ثلاثة : فمنهم الغانم ، ومنهم السالم . . .	أبو هريرة	٣٣٩٥
المجاهد في سبيل الله بنفسه وماله متى يأتيه . . .	عمر	١٩٤١
مجوس هذه الأمة وإن صاموا وصلوا . . .	أنس	٢٩٦٣
محاشُّ النساء عليكم حرام . . .	سمرة بن جندب	١٦١٦
المُحرم لا يَنكح ولا يَخطُب على نفسه . . .	أبان بن عثمان	١٥٦٠
المحرم يغتسل ويغسل ثيابه إن شاء . . .	جابر	(١١٩٠)
المحرم يغتسل ويغسل ثيابه إن شاء . . .	ابن عباس	١١٩١

طرف الحديث	الراوي	رقم الحديث
مدّوها على رأسه، واجعلوا على رجليه . . .	أبو أسيد	٤٢٦٦
مدينة لها اثنا عشر ألف باب . . .	هشام بن يوسف	٣٦٥٧
مذحجيان أو كِنديان . . .	رجل من جهينة	٤١٧٨
مرّ بنا أنس بن مالك في مسجد بني ثعلبة فقال . . .	أبو عثمان	(٤٢٥)
مرّ به رسول الله ﷺ وهو يدعو بسط كفيه . . .	رجل من الأنصار	٣٣٥٥
مرّ بي رسول الله ﷺ وأنا أسقي ناقة لي بين يدي . . .	عمار	٢٢
مرّ بي ميكائيل وعلى جناحه الغبار . . .	جابر	٤٢٥٤
مرّ رجل بابن عباس فقال: إن هذا الرجل يحبّني . . .	مجاهد	٢٧٥٦
مرّ رجل بمسجد من مساجد بني حنيفة فإذا إمامهم يقرأ . . .	قيس بن أبي حازم	(١٨٤٧)
مرّ رجل على رسول الله ﷺ فقالوا فيه وأثنوا عليه . . .	جابر	(٢٩٩٣)
مرّ رسول الله ﷺ بالبقيع على امرأة جاثمة على قبر . . .	أبو هريرة	(٧٨٣)
مرّ رسول الله ﷺ بأناس من أسلم وهم يتناضلون . . .	القعقاع بن أبي حدرد	٢٠٠٣
مَرّ رسول الله ﷺ برجل يتوضأ وهو يغسل خفيه . . .	جابر	(٩٧)
مرّ رسول الله ﷺ بقبرٍ حديث فقال: ما هذا القبر؟ . . .	عامر بن ربيعة	(٨٧٦)
مرّ رسول الله ﷺ على امرأة مقتولة يوم خيبر . . .	عبد الرحمن بن أبي عَمْرة	٢٠٣٧
مرّ رسول الله ﷺ في طريق ومرّت امرأة سوداء . . .	أنس	٣٢٢٧
مرّ عثمان بن عفان بمرِط فاستغلاه . . .	عمرو بن أميّة	١٧٥٧
مُرّ على رسول الله ﷺ ببعير وُسِمَ في وجهه . . .	طلحة	٢٢٨٥
مُرّ على النبي ﷺ بجنازة رجل من الأنصار فأُثني عليها . . .	سلمة	(٨٨٠)
مرّ عمر بن الخطاب برجل وهو يقرأ . . .	أبو سلمة بن عبد الرحمن	٣٦١٨
مرّ عمر بن الخطاب على أبيات بعرفات فقال: لمن هذه . . .	عباد العصري	١٠٩٣
مَرَّ قُبيل الطاعون الجارف فجعل يمرّ بالمسجد . . .	أنس بن مالك	٣٥٥
مرّ النبي ﷺ بأرض يقال لها غَبرة فقال: هي خضرة . . .	عائشة	٢٨٠٣

طرف الحديث	الراوي	رقم الحديث
مرّ النبي ﷺ بالرجلة وفي رجله قرحة فداواها بها فبرأت . . .	ثور	٢٤٤٧
مرّ النبي ﷺ برجل يبيع طعاماً فقال رسول الله ﷺ: يا صاحب الطعام . . .	قيس بن أبي غرزة	١٤٢٧
المرأة تلد فيحصر لبنها في ثديها . . .	المغيرة	١٧٥٥
المرأة لآخر أزواجها . . .	أبو الدرداء	١٧١٨
مرّت على رسول الله ﷺ إبل من الصدقة فأخذ وبرة . . .	عليّ	٩٢١
مرحباً برجل سَلِمَ وغنم هات . . .	ابن عباس	(٣٨٦٣)
مرحباً بالقائلين عدلاً ، وبالصلاة مرحباً وأهلاً . . .	عثمان	٣٩٠٨
مرحباً بالقائلين عدلاً ، وبالصلاة مرحباً . . .	عبد الله بن عكيم	٢٤٠
مرحباً بكم حيّاكم الله ، رحمكم الله ، آواكم الله . . .	ابن مسعود	(٤٣٢٩)
مرحباً بكم ما جاء بكم . . .	أبو معتب الأسلمي	٢١٦
مررت على عبد الرحمن بن سمرة وهو قاعد على بابه . . .	كثير مولى ابن سمرة	٦٨١
مررت فإذا رسول الله ﷺ على الصفا واضع . . .	محمد بن مسلمة	٢٧٤٦
مرض عليّ مرضاً خفنا عليه منه . . .	أبو سنان الدؤلي	٤٤٤٤
مرض معاذ بن جبل فأتاه أصحابه يعودونه ، فقال . . .	مكحول	٧٧٢
مرضت وكان رسول الله ﷺ يَعُودُني فَعَوَّذَني . . .	عثمان بن عفان	٢٤٨٥
مُرْهُ فليريع على نفسه . . .	جبلة	٦٠٥
مُرها فلتختمر ، ولتركب ، ولتصم ثلاثة أيام . . .	عبد الله بن مالك	١٧٨٥
مُرُوا أبا بكر فليصلّ بالناس . . .	علي	(٤٣٩٤)
مروهم بالصلاة لسبع ، واضربوهم عليها لثلاث عشرة . . .	أنس	(٣٤٦)
المستبّان ما قالا ، فعلى البادىء حتّى يعتدي المظلوم . . .	أنس	٢٧١٠
مسجد الخيف قبر سبعين نبياً . . .	ابن عمر	١٣٣٢
المسح على الخفين خطّط بالأصابع . . .	الحسن	١٠٩
المسلم مرآة المسلم فإذا رأى به شيئاً فليأخذه . . .	أبو هريرة	٢٧٣٤

طرف الحديث	الراوي	رقم الحديث
مشت بنو عبد المطلب إلى العباس فقالوا: كلّم لنا رسول الله . . .	المطلب ابن ربيعة	(٩١١)
مَشْيُكَ إلى المسجد وانصرافك إلى أهلك في الأجر . . .	يحيى الغساني	٥٦٨
مصاب الرجل ببصره كمصابه بنفسه . . .	المسيب بن رافع	٢٤٦١
مطرت السماء بَرَداً فقال لنا أبو طلحة ونحن غلمان . . .	أنس بن مالك	(١٠٢٠)
مَطْلُ الغني ظلم، ومن أحيل على مَلِيٍّ فليحتل . . .	جابر بن عبد الله	(١٤٦٥)
المطهّرات أربع: قصّ الشارب وحلق العانة وتقليم الأظفار . . .	أبو الدرداء	٧٦
معالجة ملك الموت أشدّ من ألف ضربة بالسيف . . .	عطاء بن يسار	٧٧٦
المعصرات: الرياح، ماء ثجّاجاً: قال منصباً . . .	ابن عباس	٣٧٧٤
المغبون لا محمود ولا مأجور . . .	الحسين بن علي	١٣٤٠
ملعون من انتَقَصَ شيئاً من تخوم الأرض بغير حقّه . . .	ابن عباس	١٤٧٢
ملعون من ذبح لغير الله . . .	ابن عباس	١٤٧٥
ملك عرض لي فاستأذن ربه أن يسلِّم . . .	حذيفة	٣٩٤٩
مِمَّ يا بنيّة؟ فقالت: مما غيّرت النار . . .	يحيى بن أبي كثير	(١٣٠)
ممّا أتى به جبريل فلما استهلّت، التفت إليَ جبريل . . .	أنس بن مالك	٢٨٦٨
مِمَّن أنتَ؟ قلتُ: من ربيعة . . .	بشير بن الخصاصية	٤٠٥٢
ممن أنتم؟ . . .	أبو جحيفة	٤١٤٥
من آذى لي وليّاً فقد استحقّ محاربتي . . .	ميمونة	(٥٧٥)
من آوى يتيماً من بين المسلمين إلى طعامه وشرابه . . .	ابن عباس	٢٥٥٦
من ابتاع شيئاً من الخدم فلم يوافق شيمته . . .	عمر بن الخطاب	٢٨٣٠
من أتته هدية وعنده قوم جلوس فهم شركاؤه . . .	الحسين بن علي	١٤٨٧
من اتخذ كلْباً ليس كلب ماشية أو كلب صيد . . .	عبد الله	٢٣٣٢
من أتى عرّافاً أو ساحراً أو كاهناً . . .	عبد الله	٢٥٠١
من أتى كاهناً فصدّقه بما يقول فقد كفر بما . . .	عبد الله	٢٥٠٢
من أجمع الصوم من الليل فليصم ومن أصبح . . .	ميمونة بنت سعد	١٠١٢

طرف الحديث	الراوي	رقم الحديث
من أحب أن يستجاب دعوته فليفرج . . .	ابن عمر	١٤٥٤
من أحب أن يستظل ــ أو يظله الله ــ من فيح جهنم؟ . . .	أبو جعفر عن رجل	١٤٥١
من أحبّ أن يصل أباه في قبره فليصل . . .	ابن عمر	(٢٥٤٧)
من أحبّ فطرتي فليَسْتَنّ بسنَّتي ، ومن سنتي النكاح . . .	عبيد بن سعد	١٦٣٥
من أحبّ لقاء الله أحب الله لقاءه ، ومن كره . . .	رجل من أصحاب النبي ﷺ	٣٢١١
من أحبني فليحبّ هذين . . .	أبو هريرة	٣٩٦٤
من احتسب ثلاثة من ولده يبلغوا الحنث . . .	أبو الدرداء	٧٨٤
من أحدث أخاً في الإسلام رفعه الله . . .	أنس	٢٧٥٧
من أحدث في الإسلام حدثاً فعليه لعنة الله . . .	أمية بن يزيد الشامي	(٢٩٨٨)
من أحسن صلاته حيث يراه الناس وأساءها . . .	عبد الله	(٣٢١٣)
من أحيا أرضاً مَيْتَةً فهي له . . .	عُمر	١٥٠٦
من أَحْيا سنّة من سنتي يعمل بها الناس كان . . .	عمرو بن عوف	٣٠٧٦
من أَحْيا مواتاً من الأرض في غير حق مسلم فهو له . . .	عمرو بن عوف	(١٥٠٤)
من أخذ من طريق المسلمين شبراً جاء يوم . . .	الحكم بن الحارث السلمي	١٤٧٤
من أخذه الله بذنب في الدنيا فالله تعالى أكرم . . .	علي	٣٧٠٤
من أدرك عرفة فقد أدرك الحج ومن . . .	ابن عمر	(١٢٣٣)
من أدرك القوم ركوعاً فلا يعتد بتلك الركعة	أبو هريرة	٤٧٨
من أدرك ركعة من الجمعة صلَّى إليها أخرى	أبو هريرة	(٧٢٢)
من أدرك من الجمعة ركعة صلَّى إليها أخرى	راشد بن سعد	(٧٢١)
من أدرك من الجمعة ركعة فليصلّ إليها أخرى . . .	أبو هريرة	(٧٢٢)
من ادّعى إلى غير أبيه أو انتمى إلى غير مواليه . . .	جابر	(٢٥٥٢)
من أراد أن يستجاب دعوته وأن يكشف كربته . . .	ابن عمر	١٤٥٤
من أراد العلم فليثوِّر القرآن فإن فيه علم الأوّلين . . .	عبد الله	٣١٠٠
من أراد منكم أن يتوضأ فليتوضأ . . .	حبان بن بحّ الصدائي	٣٨٠١
من أزلت إليه نعمة من الحق فعليه	يحيى بن عبد الله	٢٦١٣

طرف الحديث	الراوي	رقم الحديث
من استحل بدرهم فقد استحل . . .	أبو لبيبة	١٥٦٩
من استحلّ شيئاً من حدود مكة فعليه لعنة الله . . .	جابر	١٢٠٨
من استطاع أن يسجد فليسجد ومن لم يستطع فلا يرفعن . . .	ابن عمر	(٥٥٥)
من استطاع أن يموت بالمدينة فليمت فإنه لن يموت بها أحد . . .	سبيعة الأسلمية	(١٣١٧)
من استطاع منكم أن يموت ولا دين عليه فليفعل	أنس	١٤٤٧
من استعاذ بالله في اليوم عشر مرات . . .	أنس	٣٤٢٢
من استعمل رجلاً على عصابة وفي تلك العصابة . . .	ابن عباس	(٢١٥٦)
من استغفر في دبر كل صلاة ثلاث مرات فقال . . .	البراء	٥٣٨
من استنبط حديثاً باطلاً فهو كمن حدّث . . .	ابن عباس وأبو هريرة	٣٠٥٣
من أسْلَم على شيء فهو له . . .	أبو هريرة	٢٠٥٧
من أسلم على يَدَيْ رجل فهو مولاه . . .	أبو أمامة	١٥٤٣
من أسلم على يده رجل فهو مولاه . . .	راشد بن سعد	١٥٤٢
من اشترى ثوباً بعشرة دراهم وفيه درهم حرام . . .	ابن عمر	٣٨٢
من اشترى سرقة وهو يعلم أنها سرقة فقد شرك في إثمها . . .	رجل	١٣٤٦
من اشترى شاة محفَّلةً فله أن يمسكها ثلاثاً . . .	أنس بن مالك	١٤٠٤
من أشقى الأولين؟ قلت عاقر الناقة . . .	علي	٤٤٤٥
من أعان أخاه في حاجة وألطفه كان حقاً على الله . . .	أنس	(٩٧٩)
من أغاث ملهوفاً كتب الله له ثلاثاً وسبعين حسنة . . .	أنس	٩٨٠
من اعتذر إليه أخوه المسلم فلم يقبل عذره . . .	جابر	٢٥٨٧
مَن أُعْطِيَ عطاء فوجد فليجْزِ به ، فإن لم يَجدْ . . .	جابر	٢٦١٤
من أغاث ملهوفاً كتب له ثلاثاً وسبعين	أنس	٩٨٠
من اغبرّت قدماه في سبيل الله حرّمهما الله . . .	ابن عمر عن أبي بكر	١٩٣٩
من اغبرّت قدماه في سبيل الله حرّمهما الله على النار . . .	أبو بكر الصديق	(١٩٦١)

طرف الحديث	الراوي	رقم الحديث
من اغتيب عنده أخوه المسلم فنصره	أنس	(٢٧٢٧)
من اغتسل يوم الجمعة فكأنما صام يوماً	ابن عمر	٦٨٨
من اغتسل يوم الجمعة كُفِّرت عنه ذنوبه وخطاياه . . .	عمران بن حصين وأبو بكر الصديق	(٦٧٦)
من اغتيب عنده أخوه المسلم فنصره . . .	أنس	٢٧٢٧
من أقام الصلاة، وآتى الزكاة، وحجّ البيت، وصام رمضان . . .	ابن عباس	٣٠٧
من أقرض مرّتين كان له أجر أحدهما لو تصدق به . . .	عبد الله بن مسعود	(١٤٣٩)
من أكرم أخاه المسلم فإنما يكرم الله عز وجل . . .	جابر بن عبد الله	٢٥٢٧
من أكل برجل مسلم أكلة فإن الله يطعمه مثلها . . .	المستورد	٢٧٢٨
من أكل فشبع، وشرب فروي، فقال: الحمد لله . . .	عبد الله بن قيس	٢٣٩٤
من أكل من هذه اللحوم شيئاً فليغسل يده من ريح وضره . . .	عبد الله بن عمر	٢٣٩١
من الذين لم يشأ الله أن يُصْعِقَهم؟ . . .	أبو هريرة	٣٧٠٢
مَنْ أَلْطَفَ مؤمناً أو خَوَّلَهُ في شيء من حوائجه . . .	أنس	(٩٧٩)
من أمَّ قوماً وهم به راضون	أبو هريرة وابن عباس	(٤١٧م)
من أمّتي لا يردون على الحوض: القدرية والمرجئة	أبو ليلى	٢٩٧٨
من أمرك أن تعذب نفسك صم يوماً من الشهر . . .	كهمس	١١٠٨
من أمّهات المؤمنين . . .	أنس	١٧٣١
من أنت؟ قلت: جندب، رجل من بني غفار . . .	أبو ذر	٤٠٧٦
من أنظر معسراً أو وضع عن غريمه	أبو جعفر عن رجل	١٤٥١
من أنظر معسراً كان له بكل يوم صدقة	بُريدة	١٤٥٣
من أنفق زوجين من ماله في سبيل الله دعته خزنة الجنّة . . .	أبو الدرداء	٩٥٦
من اهتمّ بِجَوْعَةِ أخيه المسلم فأطعمهُ حتى يشبع . . .	أنس	٢٣٨٣
من أُهْدِيَت له هديّة وعنده قوم فهم شركاؤه فيها . . .	ابن عباس	(١٤٨٦)

طرف الحديث	الراوي	رقم الحديث
من أهلّ لغير الله ومن قال عليّ ما لم أقل . . .	جابر	٢٣٣٠
من أُولِيَ إليه نعمة من الحق فعليه أن يجزي بها . . .	يحيى بن عبد الله بن صَيْفي	٢٦١٣
من أين أقبل القوم؟ . . .	طارق بن عبد الله المحاربي	١٣٩٣
من أين أقبلتم	طارق بن عبد الله المحاربي	١٣٩٣
من أين لك هذا يا بلال؟ . . .	بلال	١٣٧٦
من بات على سطح ليس بمحجور فقد برئت . . .	سمرة	٢٨١٣
من باع عبداً له وله مال، فماله للبائع إلاَّ أن يشترط . . .	علي	١٤٥٧
من بدا أكثر من شهرين فهي أعرابية	موسى بن شيبة	(٣٢٧٠)
من بدا جفا	البراء بن عازب	٣٢٧٢
من بَرَّ والديه طوبى له زاد الله في عمره	معاذ	(٢٥٤٩)
من برئت منه ذمة الله فقد كفر	مكحول	٦٦٣
من بلغه عن الله فضيلة فلم يصدِّق بها لم ينلها	أنس بن مالك	(٣٠٤١)، ٣٠٥٩
من بنى بيتاً ليعبد الله فيه من حلال بنى الله له . . .	أبو هريرة	٣٥٤
من بنى لله مسجداً أعطاه الله بكل شبر	أبو هريرة وابن عباس	(٣٥١م)
من بنى لله مسجداً ولو كمفحص قطاة لِبَيْضِهَا، بنى الله . . .	ابن عباس	٣٥٢
من بنى لله مسجداً ولو مثل مفحص قطاة، بنى الله له . . .	أبو ذر	(٣٥١)
من بنى مسجداً بنى الله له بيتاً في الجنة	عائشة	٣٥٣
من بنى مسجداً، ولو قدر مفحص قطاة، بنى الله له . . .	عائشة	٣٥٣
من تاب قبل موته بسنة تاب الله عليه	أبو هريرة وابن عباس	(٣٢٥٢)
من تألَّى على عبدي أدخلت عبدي الجنة	ابن عباس	٣٠٠١
من تبع جنازة فأخذ بجوانب السرير . . .	ثوبان	(٨١٢)
من تبع جنازة فله بكل خطوة يخطوها حتى يرجع . . .	أبو هريرة وابن عباس	(٨١٨)
من تختارين؟ . .	محمد بن كعب	(١٦٨٣)
من ترك بعده كنزاً مثِّل له شجاع أقرع يوم القيامة . . .	ثوبان	(٩٥١)
من ترك صلاة الجمعة ثلاثاً متواليات فقد نبذ الإسلام . . .	ابن عباس	٧١٨

طرف الحديث	الراوي	رقم الحديث
من ترك الجمعة ثلاثةً طُبع على قبله . . .	محمد بن عبد الرحمن عن عمّه	٧١٧
من ترك الصلاة متعمداً فقد برئت منه ذمة الله	أبو ذر	٦٦٢
من تزوج أُعْطِيَ نصفَ العبادة . . .	أنس بن مالك	١٦٣٣
من تستخلفون بعدي؟ فقال له رجل من القوم . . .	أبو مجلز	٢٠٩١
من تسع وتسعين امرأة واحدة في الجنة . . .	ابن عباس	١٧٦٣
من تصدّق بدمٍ أو بما دونه كان كفارة لما مضى . . .	رجل من أصحاب النبي ﷺ	١٩٠٨
من تصدق بصدقة ابتغاء وجهِ الله ختم له بها دخل الجنة . . .	حذيفة	٩٧٢
من تصدق بصدقة أعطاه الله بوزن كل ذرة	أبو هريرة وابن عباس	(٩٧٣)
من تطهّر فأحسن الطهور ثم أتى الجمعة فلم يَلْهَ . . .	أبو سعيد	(٦٨٩)
من تعدون الرقوب فيكم . . .	أبو هريرة	٧٩٠
من تعظيم الله احترام ذي الشيبة المسلم . . .	قتادة	٣٤٩٣
من تَقَوّل عليّ ما لم أقل أو ادّعى إلى غير . . .	رجل من أصحاب النبي ﷺ	٣٠٦٦
من تكلم في القدر بشيء يُسأل عنه يوم القيامة	عائشة	٢٩٤٤
من تمام البرّ كتمان المصائب	ابن عمر	٢٤٦٨
من تواضع لي هكذا رفعته هكذا	عمر	٢٦٧٩
من توضأ ثم قام فصلى ركعتين أو أربع ركعات . . .	أبو الدرداء	٥٧٢
من توضأ ثم لم يتكلم حتى يقول: أشهد أن لا إله إلاَّ الله . . .	عثمان بن عفّان	٨٧
من توضأ فأحسن وضوءه ثم جاء مسجد قباء فركع فيه . . .	سهل بن حنيف	(١٣٢٥)
من توضأ يوم الجمعة فيها ونعمت، ومن اغتسل . . .	عبد الرحمن بن سمرة	(٦٩٢)
من تولى أذان مسجد من مساجد الله، يريد بذلك وجه الله . . .	أبو هريرة، وابن عباس	(٢٤٥)
من جاء بشهادة أن لا إله إلاَّ الله وحده . . .	أبو موسى	٢٨٩٠

طرف الحديث	الراوي	رقم الحديث
من جلس أو دخل مسجداً لصلاة لم تزل الملائكة تصلي . . .	أبو عبد الرحمن	٣٦٨
من جلس أو دخل مسجداً لصلاة لم تزل الملائكة . . .	عبد الله بن حبيب	٣٦٨
من جلس على قبر يتغوّط أو يبول فكأنما جلس على جمرة . . .	أبو هريرة	٨٣٨
من جمع بين صلاتين بغير عذر	ابن عباس	١٨٢٣
من جمع ثلاث خصال نية صادقة	ابن عمر	٢٧٩٢
من جهّز غازياً في سبيل الله فقد غزا . . .	أبو هريرة	١٩٥٨
مَن حافظ على أربع ركعات قبل العصر بنى الله له . . .	أم حبيبة	(٦٢٠)
من حافظ على الجماعة حيث كان ومع مَن كان، مرّ . . .	أبو هريرة وابن عباس	(٤٠٢م)
من حَبَسَ فرساً في سبيل الله كان سُتْرة من النار . . .	زيد بن ثابت	١٩٨٥
من حبس منزلاً أو قطع طريقاً فلا جهاد له . . .	رجل	١٩٧٣
من حج فزارني بعد وفاتي كان كمن زارني في حياتي . . .	ابن عمر	١٣٢٣
من حجّ هذا البيت فليكن آخر عهده الطواف بالبيت . . .	عطاء	١٢٨٩
من حدَّث حديثاً فَيُعْطَسُ عنده فهو حقّ	أبو هريرة	٢٥٩٥
من حفظ على أمتي أربعين حديثاً مما ينفعهم من أمر دينهم . . .	أبو هريرة	٣٠٩٥
من حفظ ما بين فَقْمَيْه ورجلَيْه دخل الجنة . . .	أبو موسى	(٢٦١٠)
مَن حفظ ما بين لحْيَيْه وحفظ ما بين رجليه . . .	عائشة	٣٢٣٧
من حلف بالقرآن فعليه بكل آية يمين	عبد الله بن مسعود	١٧٦٨
من حلف على ملك يمينه أن يضربه فكفارته تركه . . .	ابن عباس	١٧٧٥
من حلف على يمين فرأى غيرها خيراً . . .	أذينة	١٧٧٢
من حلف على يمين فرأى غيرها خيراً . . .	عمران بن حصين	١٧٧٨
من حلف على يمين فرأى غيرها خيراً منها فليأت	أبو هريرة	١٧٧٣
من حلف على يمين فرأى غيرها خيراً منها فكفارتها تركها . . .	ابن عمر	١٧٧٤

طرف الحديث	الراوي	رقم الحديث
من حلف على يمين فهو كما قال إن قال . . .	أبو هريرة	١٧٧١
من خدم اثنَي عشر رجلاً في سبيل الله خرج من ذنوبه . . .	سلمان الفارسي	١٩٦٩
من خرج من هذا الوجه لحجٍّ أو عمرة فمات فيه . . .	عائشة	(١١٦٩)
من خرج حاجّاً فمات كتب له أجر . . .	أبو هريرة	١١٧٠
من خرج حاجّاً فمات كتب له أجر الحاج إلى . . .	أبو هريرة	١٩٤٧
من خزن لسانه ستر الله عورته ومن كفّ . . .	أنس بن مالك	٣١٤٤
من داين الناس بدين يعلم الله أنه يريد قضاءه . . .	أبو أمامة	١٤٣٧
من دخل على طعام ولم يُدْع له دخل فاسقاً . . .	أبو هريرة	١٦٦٣
من ذا الذي عيّر الرجل قبيل بأمّة؟ . . .	النعمان بن بشير	٢٧٣١
من ذكّركم بالله رؤيته ، وزاد في علمكم منطقه . . .	ابن عباس	٢٨١٧
من ذكّركم بالله رؤيته وزاد في علمكم منطقه . . .	ابن عباس	٣٢٤٦
من رابط أو جاهد في سبيل الله كان له بكل خطوة . . .	أبو هريرة ، وابن عباس	(١٩٤٢)
من رأى بدعة فليغيّرها	أبو سعيد	٣٣٠٢
من رأى شيئاً يعجبه فقال : ما شاء الله . . .	أنس	٣٦٥٥
من رأى مقتل حمزة؟ . . .	كعب بن مالك	٤٢٦٩
من رحل لنا هذه؟ . . .	عبد الله	٢٧٦٢
من رقع ثوبه وخصف نعله وركب الحمار . . .	ابن عباس	٢٦٧٧
من رفع رأسه قبل الإمام أو وضع فلا صلاة له . . .	شيبان	٤١٥
مَن رهن أرضاً بدَيْن عليه فإنه يقضي من ثمرتها . . .	سَمُرَة	١٤٩٩
من زار قبري ــ أو من زارني ــ كنت له شهيداً وشفيعاً . . .	عمر	١٣٢٢
من زعم أنه في الجنة فهو في النار	عمر	٣٠٠٧
من زعم أنه مؤمن فهو كافر ، ومن زعم . . .	عمر بن الخطاب	٣٠٠٧
من زوّج عبداً لله لا يزوّجه إلاّ له ، توّجه الله تاجاً . . .	أبو عبيد حاجب سليمان ابن عبد الملك	(١٥٦٥)
من ساء خلقه عذّب نفسه وأكثر همّه وأسقم بدنه . . .	أبو هريرة	٢٥٨٢

طرف الحديث	الراوي	رقم الحديث
مَن سأل من غير فَقْرٍ فإنّما يقضم الجمر . . .	ابن جُنادة	٩٤٠
من سأل الناس عن ظهر عنى	زياد بن الحارث	٣٨٠٩
من سأله جاره أن يدعّم على حائطهِ فليفعل	ابن عباس	٢٧٤٢
من سرق فاقطعوا يده ثم إن سرق فاقطعوا رجله . . .	عبد الله الجهني	١٨٧٢
مَن سرّه يأتي الله آمناً فليأت هذه الصلوات الخمس . . .	معاذ بن جبل	٣٩٩
من سرّه أن يسبق الدائب المجتهد . . .	عائشة	٣٢٤٨
من سره أن يسلم فليلزم الصمت	أنس	٣٢٣٣
من سره أن ينظر إلى رجل من أهل الجنة . . .	جابر	٣٩٦٢
من سرّه أن ينظر إلى رجل يسبقه . . .	علي	٤٠١٥
مَن سرّه أن ينظر إلى رجل يمشي على الأرض . . .	عائشة	٣٩٨٣
من سرّه أن ينظر إلى عتيق من . . .	عائشة أم المؤمنين	٣٨٧٠
من سعادة المرء ثلاثةً : المرأة الصالحة والمركب الصالح . . .	سعد	١٩٧٤
من سعى خلفه إنسان وهو راكب لم يزدْهُ الله . . .	أبو الدرداء	٢٦٣٩
من سلّم عليك من خلق الله اردده عليه وإن كان . . .	ابن عباس	٢٦٥٦
من سلم المسلمون من لسانه ويده	جابر	(٢٨٧٥)
من سمع الأذان ثم لم يأت الصلاة من غير علّة . . .	ابن مسعود	٤٠٣
من سمع نداء الجماعة ثم لم يأتِ ثلاثاً، ثم سمع . . .	يحيى بن سعد بن زرارة	٤٠٥
من السنَّة أن تفتح على الإمام إذا استطعمك . . .	عليّ بن أبي طالب	٤٢٣
من السنَّة أن لا يحرم بالحج إلاَّ في أشهر . . .	ابن عباس	١١٦٠
من سنتنا النكاح	عطية بن بسر	١٦٣٨
من سئل عن علم فكتمه جاء يوم القيامة ملجماً . . .	ابن عباس	(٣٠٤٨)
من شاب شيبةً في الإسلام كانت . . .	أم سليم	٢٢٦٢
من شاب شيبةً في الإسلام كانت له . . .	مجاهد بن جبر المكي	٢٢٦٣
من شاب شَيْبَةً في الإسلام كانت له نوراً . . .	عمر بن الخطاب	٢٢٦٣
من شد على غفلة مخاصم بغير علم بخصومته . . .	المطّلب	٢١٨٣

طرف الحديث	الراوي	رقم الحديث
مِن شَرِّ رقيقكم السودان إن جاعوا سرقوا . . .	مولى لبني هاشم	١٥١٧
من شرب الخمر فاجلدوه فإن عاد في الرابعة . . .	أبو سلمة عبد الرحمن	(١٨٠١)
من شرب الخمر قليلاً أو كثيراً أسقاه الله من حميم . . .	ابن عمر	١٨٠٩
من شرب الخمر لم يقبل الله له صلاةً أربعين يوماً . . .	عياض بن غنم	١٨١١
من شرب الخمر لم يقبل الله له صلاة أربعين يوماً . . .	ابن عباس	١٨١٢
من شرب خمراً فاجلدوه ثمانين	عبد الله بن عمرو	١٧٩٩
من شرب شراباً حتى يذهب عقله فقد أتى باباً . . .	ابن عباس	١٨٢٣
من شهد أمراً فكرههُ كان كمن غاب عنه . . .	الحسين	٣١٣٦
من شهد إملاك رجل مسلم فكأنما صام . . .	ابن عمر	١٥٧٥
من شهد أن لا إله إلاَّ الله وأني . . .	جابر	٢٨٥٥
من شهد أن لا إله إلاَّ الله وجبت له الجنة . . .	أبو بكر الصديق	٢٨٨٩
من شهد أن لا إله إلاَّ الله يصدِّق قلبهُ . . .	أبو بكر الصديق	٢٨٥٩
من شهد شهادة استباح بها مال امرىء مسلم . . .	ابن عباس	٢٢٠٤
من شهد منكم النبي ﷺ حين أتاه الأعرابي	عمر	١١٠٥
من شيّع غازياً في سبيل الله حتى ينزلوا . . .	سلمان الفارسي	١٩٥٩
من شيّع غازياً في سبيل الله حتى ينزلوا	أبو ذر	١٩٦٠
من صاحب الكلمات	ابن عمر	٤٦٣
من صام الأبد فلا صام	ابن عباس	١٠٤٩
من صام الأربعاء والخميس والجمعة بنى الله له بيتاً . . .	أبو أمامة	١١٠٩
من صام يوم عرفة غفر له سنتين متتابعين	سهل بن سعد الساعدي	١٠٩٠
من صام يوم عرفة غفر له سنتين	أبو سعيد	١٠٩١
من صام يوماً ابتغاء وجه الله باعده . . .	سلمة بن قيصر	١٠٠٣
من صام يوماً ابتغاء وجه الله ختم له به دخل الجنة . . .	حذيفة	٩٩٨
من صام يوماً في سبيل الله بوعد من النار مَسيرة . . .	عمرو بن عبسة	٩٩٩
من صام يوماً في سبيل الله عز وجل جعل الله تعالى بينه . . .	أبو الدرداء	١٠٠٠

طرف الحديث	الراوي	رقم الحديث
من صام يوماً في سبيل الله متطوعاً في غير رمضان . . .	سهل بن معاذ عن أبيه	١٠٠٤
من صحبني من ذكر وأنثى فلا يصومنّ يوم عرفة . . .	ابن عباس	١٠٩٢
من صُدِعَ رأسه في سبيل الله غفر له . . .	عبد الله بن عمرو	١٩٣٧
من صُرِع عن دابّته في سبيل الله فمات . . .	عقبة بن عامر	١٩١٦
من صلّى أربعاً بين يدي الظهر كان كعدل رقبة . . .	رجل من الأنصار عن أبيه	٦١٦
من صلى أربعاً بين يَدَي الظهر كان كعدل رقبة . . .	القاسم بن صفوان الأنصاري عن أبيه	٦١٦
من صلى ركعتين بعد ركعتَيْ المغرب قرأ في كل ركعة . . .	عليّ	(٦٢٦)
من صلى الصبح ثم جلس يذكر الله حتى تطلع الشمس	الحسن بن علي	٥٤٣
من صلّى الصبح كان في جوار الله حتى يصبح . . .	ابن عمر	١٨٤٦
من صلى صلاة الصبح في جماعة	أبو أمامة	٦٥٦
من صلى صلاة لا يذكر فيها شيئاً من أمر الدنيا	صلة	٦٧٠
من صلى على جنازة فكأنما صام يوماً في سبيل الله . . .	ابن عمر	٨٠٩
من صلى على جنازة فله قيراط ومن مشى معها . . .	زيد بن ثابت	٨١٠
من صلى عليك واحدة صلى الله عليه عشراً . . .	أنس	٣٣٢٧
من صلى الغداة فقعد مقعده	عائشة	٦٥٥
من صلى الغداة وأصيبت ذمته	أنس	٢٢٢
من صلى الفجر أو قال الغداة فقعد مقعده . . .	عائشة	٣٣٩٧
من صلّى الفجر ثم جلس حتى تطلع الشمس	الحسن بن علي	٦٤٥
من صلى الفريضة في مسجد بيت المقدس في	أبو عيسى الخراساني	١٣٣٣
من صلى في السفر أربع ركعات كمن صلى . . .	ابن عباس	(٧٣٤)
من صلّى في يوم اثنتي عشرة ركعة حرّم الله . . .	أنس	٥٧١
من صلّى في يوم اثنتي عشرة ركعة . . .	أم حبيبة	(٦١٥)
مَن صلّى القبلتين مع رسول الله ﷺ . . .	أبو موسى	٤١٣٦
من صلى القبلتين مع النبي ﷺ . . .	أبو موسى	٣٧٥٠

طرف الحديث	الراوي	رقم الحديث
من صلاها بني له بيت في الجنة وغفر له	الحسن والحسين	٦٤٢
من ضحك في الصلاة فليس عليه وضوء	جابر	١٢٣
من ضمن لي ستّاً ضمنت له الجنة . . .	الزبير بن العوام	٢٨٨٤
من ضيّق منزلاً أو قطع طريقاً فلا جهاد له	رجل	١٩٧٣
من طلب الدنيا حراماً مكاثراً مفاخراً . . .	أبو هريرة	(٣٢٨٤)
من طلب طلبة بغير شهود فالمطلوب أولى	زيد بن ثابت	٢١٨٩
من طلب علماً فأدركه أعطاه الله كِفلَيْن . . .	واثلة بن الأسقع	٣٠٨٤
من طلّق أو أعتق فقال : لعبت فليس . . .	أبو الدرداء	٣٥٢٩
من طاف بالبيت سبعاً وصلّى خلف المقام . . .	عبد الله بن عمرو	١٢١٧
من ظلم أجيراً أجره حبط عمله	أبو هريرة وابن عباس	١٥٠٩
من ظلم امرأة فوق أجرها فهو عند الله زان	أبو هريرة وابن عباس	١٥٧٨
من عاد لصنعة شيء منها	علي	(١٤٣٣)
من عاد مريضاً لا يزال يخوض في الرحمة . . .	ابن أبي بكر بن حزم عن أبيه عن جده	٢٤٧٢
من عاذ بالله فلقد عاذ بمعاذ	ابن عمر	(٢١٧٣)
من عاذ بالله فقد عاذ بمعاذ . . .	عثمان	(٢١٧٣)
من عبد الله بن قيس إلى عامر بن عبد الله . . .	محمد بن سيرين	٢٦٨٦
من عجز منكم عن الليل أن يكابده . . .	ابن عباس	(٣٣٨٦)
من علم منكم أني ذو قدرة على مغفرة الذنوب غفرت له	ابن عباس	٢٨٩٦
من عمل عمل قوم لوط فاقتلوه	جابر	١٨٥٠
من غسل ميتاً وأدّى الأمانة فيه كان له بكل شعرة . . .	ابن عباس وأبو هريرة	٧٩٩
من غسل ميتاً وكتم عليه طهَّرهُ الله من ذنوبه . . .	أبو أمامة	٧٩٦
من غشّ امرءاً مسلماً في أهله أو خادمه فليس منّا . . .	بُريدة	٢٩٣٠
من غشّ فليس منّا . . .	عبد الرحمن بن أبي ليلى	(١٤٢٦)
من غش المسلمين فليس منهم	قيس بن أبي غرزة	١٤٢٧

طرف الحديث	الراوي	رقم الحديث
من غيّر البياض سواداً لم ينظر إليه . . .	عمرو بن شعيب عن أبيه عن جده	(٢٢٦٠)
من غير عذر ولا سفر؟ . . .	ابن عمر	١٠٣٦
من فارق الدنيا على الإخلاص لله . . .	أنس بن مالك	٢٩١٠
من فارق الدنيا وهو سكران أُدخل القبر وهو سكران . . .	أنس	١٨١٤
من فقه المرء مَمْشاه ومدخلهُ ومخرجهُ	أبو الدرداء	٣٠٤٣
من قاتل على ماله ــ أو مالٍ له ــ فقتل كان شهيداً	سعد بن أبي وقاص	١٩١٢
من قاتل وصبر حتى يقتل أو يغلب وقي فتنة الدجال	أبو أيوب	١٩٣٢
من قاد أعمى أربعين خطوة وجبت له الجنة	ابن عمر	(٢٦١٧)
من قاد أعمى أربعين ذراعاً أو خمسين ذراعاً	أنس	(٢٦١٦)
من قال أحد عشر : لا إله إلاَّ الله	ابن أبي أوفى	٢٨٧٠
من قال : اسأل الله الجنة سبعاً، قالت الجنّة . . .	أبو هريرة	٣٤١٨
من قال حين يستيقظ وقد ردّ الله . . .	عائشة	(٣٣٦٣)
من قال حين يصبح : إنّ ربّـيَ الله الذي لا . . .	رجل من أصحاب النبي ﷺ	(٣٤٠٠)
من قال : سبحان ربك رب العزّة . . .	عقبة بن عبد الغفار	٣٣٨٥
من قال السلام عليكم كتبت له عشر حسنات . . .	أبو أمامة بن سهل بن حنيف	٢٦٩١
من قال عليَّ ما لم أقل فليتبوأ مقعده من النار . . .	أبو قتادة	٣١٠٨
من قال لا إله إلاَّ الله ختم بها دخل الجنة	حذيفة	٢٨٨٧
من قال لا إلـه إلاَّ الله وحده لا شريك له	أم هانىء	٢٨٦٧
من قال ليلة عرفة هذه العشر كلمات ألف مرّة . . .	ابن مسعود	١٢٤١
من قال مثل مقالته، وشهد مثل شهادته فله الجنَّة	أنس	٢٤٤
من قُتِل دون ماله فهو شهيد	جابر بن عبد الله	١٩١٥
من قُتل دون ماله مَظلوماً فهو شهيد ومن . . .	عبد الله بن عباس	(١٩١٤)
من قتل كان كفارة لكل ذنب	عائشة	١٩٥٠
من قتل نفساً بغير نفس أو مثَّل مثلة	أمية بن يزيد	٢٩٨٨
من قتل هذه؟ فقال رجل : أنا يا رسول الله، أرْدفْتُها	عبد الرحمن بن أبي عمرة	٣٢٠٩

طرف الحديث	الراوي	رقم الحديث
من قدر على أن ينكح فلم ينكح فليس منّا . . .	أبو نجيح السلمي	١٦٣٤
من قدر على طمع الدنيا وهو قادر على أن . . .	أبو أمامة	٣١٤٥
من قدّم من ولده ثلاثة صابراً محتسباً . . .	عائشة	(٧٨٦)
من قرأ ألف آية كتب له قنطار . . .	جابر	٣٤٧٤
من قرأ البقرة في ليلةٍ توج بها تاجاً . . .	عبد الرحمن بن الأسود	٣٥٢٠
من قرأ بمائة آية في ليلة لم يكتب من الغافلين . . .	أبو الدرداء	(٣٤٧٢)
من قرأ حرفاً من كتاب الله كتب الله له به . . .	عوف بن مالك الأشجعي	٣٤٧٥
من قرأ: ﴿حمّ الدخان﴾ ليلة الجمعة . . .	أبي بن كعب	٣٧١١
من قرأ: ﴿حمّ الدخان﴾ ليلة الجمعة	الحسن	٣٧١٢
من قرأ سورة الواقعة في كل ليلة . . .	ابن مسعود	٣٧٤٢
من قرأ في ليلة بخمسمائة آية إلى ألف آية . . .	أبو الدرداء	(٣٤٧٢)
من قرأ في ليلة مائة آية لم يحاجّه القرآن . . .	الحسن	٣٤٧٣
من قرأ في المكتوبة بفاتحة الكتاب أجزأ عنه . . .	أبو هريرة	٤٦٨
من قرأ القرآن وعمل بما فيه ومات في الجماعة . . .	معاذ بن جبل	(٣٤٨٩)
من قرأ: ﴿قل هو الله أحد﴾ فكأنما قرأ . . .	أبي بن كعب	٣٧٩١
من قرأ مائة آية في ليلة لم يكتب من الغافلين . . .	أبو الدرداء	(٣٤٧٢)
من قرأ المعوّذات فكأنما قرأ جميع . . .	أُبي بن كعب	٣٧٩٣
من قرأ: ﴿يٰسٓ﴾ في ليلة أصبح مغفوراً له	أبو هريرة	٣٦٨٩
من قرأ: ﴿يٰسٓ﴾ يريد بها وجه الله . . .	أبَيّ بن كعب	٣٦٩٠
من قضى نسكه وسلم المسلمون من لسانه . . .	جابر بن عبد الله	١١٦٢
من قلّ مالُه وكثر عياله وحسُن صلاته ولم يغتب . . .	أبو سعيد الخدري	٣١٧٠
من كان آخر كلامه عند الموت لا إله إلاّ الله . . .	معاذ بن جبل	٧٧٢
من كان ذا لسانين في الدنيا جعل الله له لسانين . . .	أنس بن مالك	٢٦٦٦
من كان عنده فضل طعام فليأتنا به . . .	عمر	٤٣١٣
من كان في عون أخيه كان الله في عونه . . .	أنس	٢٦٢٠
من كان قاضياً يقضي بجور يكون من أهل النار . . .	ابن عمر	(٢١٧٣)

طرف الحديث	الراوي	رقم الحديث
من كان كاتب الكتاب يومئذٍ؟ فضحك . . .	معمر	٤٢٨٧
من كان له قميصان فليكسُ أحدهما أو يتصدّق . . .	عبد الله بن مغفل المزني	٣٢٣٩
من كان مضعفاً مصعباً فليرجع . . .	أبو أمامة	(٤٢٩٢)
من كان منكم ملتمساً ليلة القدر فليلتمسها . . .	الفلتان بن عاصم	١١١٥
من كان منكم لم يأكل فليصم ومن كان أكل . . .	خباب	١٠٨٣
من كان يؤمن بالله واليوم الآخر فلا يدخلن . . .	جابر بن عبد الله	(٢٥٨٥)
من كان يؤمن بالله واليوم الآخر فلا يدخلن الحمام إلا بمئزر	أبو هريرة	١٧٤
من كان يؤمن بالله واليوم الآخر فليكرم جاره . . .	أبو أيوب الأنصاري	(١٨٠)
من كان يؤمن بالله واليوم الآخر من ذكور أمّتي فلا يدخلنّ . . .	أبو هريرة	١٧٤
من كان يعلمه	ابن سيرين	٢٩٧٢
من كانت له بنتان أو أختان أو ذواتا قرابة . . .	أم سلمة	١٧٥٩
من كانت نيته الآخرة جمع الله شمله . . .	أنس	٣٢٨١
من كبّر تكبيرة في سبيل الله كان له بها صخرة . . .	عبد الله بن عمرو	١٩٤٤
من كبّر تكبيرة في سبيل الله . . .	عبد الله بن عمرو	٣٦٣٠
من كثَّر سواد قوم فهو منهم ومن رضي عمل . . .	عبد الله بن مسعود	١٦٦٠
من كذّب بالقدر أو خاصم به فقد جحد . . .	ابن عمر	٢٩٤٦
من كذب علي متعمداً أو رد شيئاً أمرت به	أبو بكر	٣١١١
من كذب عليَّ متعمداً	طلحة	٣١١٠
من كذب علي متعمداً فليتبوأ مضجعاً أو بيتاً	قيس بن سعد	٣١٠٧
من كذب عليّ متعمداً فليتبوّأ مقعده من النار	أبو سعيد	٣١٠٥
من كذب عليّ متعمداً فليتبوأ مقعده من النار	البراء	٣١١٢
من كذب عليّ متعمداً فَلْيَتَبَوَّأْ مقعده من النار	عمر	٣١٠٩
من كذب عليّ متعمّداً ليضلّ به الناس، فليتبوّأ . . .	عمرو بن شرحبيل	٣١٠٦
من كفل يتيماً له أو لغيره كنت أنا وهو في الجنة . . .	أم سعيد بنت عمرو بن مرة	(٢٥٥٧)

طرف الحديث	الراوي	رقم الحديث
من كنت مولاه فعلي مولاه	بريدة	٣٩٢٩
من كنت مولاه فعلي مولاه	جابر	٣٩٣٠
من كنت مولاه فعلي مولاه اللهم والِ . . .	يزيد الأودي وأبو هريرة	٣٩٣١
من لم يتغنّ بالقرآن فليس منّا	عائشة	(٣٤٨٥)
من لم يرحم صغيرنا ويوقّر كبيرنا فليس منّا	أنس	٢٦٢١
من لم يؤمن بالقدر خيره وشرّه فأنا منه بريء	أبو هريرة	(٢٩٧١)
من مات في طريق مكة لم يَعْرِضْه الله يوم القيامة . . .	جابر	١١٦٨
من مات له ثلاثة لم يبلغوا الحنث كانوا له حجاباً . . .	أم مبشّر	٧٨٩
من مات من أهل الدنيا صغيراً أو . . .	أبو سعيد	٤٦٢٦
من مات ولا طاعة عليه مات ميتة جاهلية . . .	عامر بن ربيعة	٢١٤٠
من مات وهو موقن بثلاث : يعلم أن الله حق . . .	معاذ بن جبل	٢٨٩٥
من مات يوم الجمعة وقي عذاب القبر . . .	أنس بن مالك	٧٩٥
من مات يؤمن بالله واليوم الآخر قيل له : ادخل	عمر	(٢٨٦١)
من محمد رسول الله إلى بكر بن وائل أسلموا	أنس	(٢٠٢١)
من محمد رسول الله إلى هرقل صاحب . . .	عبد الله بن شداد	٤٢٨٤
من محمد رسول الله أما بعد فإن لهم بئرهم إن كان	رزين بن أنس	(٢٠٥٤)
من مسّ ذكره فعليه الوضوء	سعيد بن المسيب	١٣٧
من مسّ ذكره فليتوضأ	بُسرة بنت صفوان	(١٣٥)
من مسيلمة بن حبيب لمحمد رسول الله ﷺ، سلام	عروة بن الزبير	(٢١٠١)
من مشى إلى حاجة أخيه المسلم ليُكتَبَنّ . . .	أنس	(٩٧٨)
من مشى إلى سلطان الله في الأرض ليذلَّه . . .	ابن عباس	٢٩٣٣
من مشى إلى المسجد كان له بكل خطوة . . .	أنس	(٥٦٧)
من مشى في ظلمة الليل إلى المسجد لقي الله . . .	أبو الدرداء	٥٦٣
من منحه المشركون أرضاً فلا أرض له	عمر بن الخطاب	٢٠٤٨
من مَنَع فضل ماءٍ منعه الله فضله يوم القيامة . . .	سعد	١٤١٩
من منع فضل ماء منعه الله فضله يوم القيامة . . .	سعد	٢٤٣٧

طرف الحديث	الراوي	رقم الحديث
من منكم يحب أن لا يسقم فابتدرناه . . .	أبو فاطمة	(٢٤٦٥)
من مؤذنكم؟ قالوا: عبيدنا ومواليينا . . .	عمر	٢٣٣
من نام بعد العصر فاختُلِسَ عقله فلا يلومنّ إلاَّ نفسه	عائشة	٢٥٩٢
من نام طاهراً فتعارَّ من الليل . . .	معاذ بن جبل	٣٣٦١
من نام على كل حال لا يعقل فعليه الوضوء	عائشة وعمرو بن شعيب عن أبيه عن جده	١٤٤
من نام عن صلاة فليصلها إذا استيقظ	أبو جحيفة	٤٤٢
من نام قبل العشاء فلا نام	عائشة	٢٨٧
من نسي أن يذكر الله أول طعامه فليقل حين يذكر . . .	عبد الله بن مسعود	(٢٤٠٨)
من نسي صلاة فلم يذكرها إلاَّ وهو مع الإمام فليصل	ابن عمر	٤٤٥
من نسي صلاة فليصلها إذا ذكرها	ابن جحيفة	٤٤٢
من نصر أخاه المسلم بظهر الغيب نصره الله في الدنيا . . .	جابر	٢٥٢٦
من نعس منكم في المسجد فليتحوّل إلى فراشه . . .	أنس	٥٩٦
من هاهنا ترمون	ابن عباس	(١٢٨٧)
من هذا؟ فبادرنا عمر فقال أبو بكر وعمر . . .	أبو بكر	٣١٥٤
من هذا؟ فقيل له، فلان . . .	أبو برزة	٢٦٠٥
من هذا؟ قال: عمر، قال: يا عمر ما تتركني . . .	جابر	٤٢٢٩
من هذا؟ قال: هذا عبد الله بن أُبَي بن سلول . . .	أبو حميد الساعدي	٤٢٦٣
من هذا يا جبريل؟	ابن مسعود	٤٢٣٦
من هلل مائةً وكبّر مائة وسبّح مائة . . .	أنس	٣٤٠٩
من همّ بحسنة فعملها كُتِبَت له عشر . . .	أنس	٣٣١٤
من همّ بحسنة كتبها الله له حسنة . . .	أنس	٣٣١٤
من هَمَّ بسيئةٍ فلم يعملها لم تُكتب عليه . . .	عبد الله	٣٦٦٥
من وافق صيام يوم الجمعة وعاد مريضاً وشهد جنازة . . .	أبو سعيد الخدري	٢٤٧١، (٨٠٧)
من وجد لقمة ــ أو كسرة ــ في مجرى الغائط والبول . . .	فاطمة	(٢٤٢٦)
من وجدتم قطع من الحِمَى شيئاً فاضربوه واسلبوه . . .	زيد بن أسلم	١٣١٤

طرف الحديث	الراوي	رقم الحديث
من وعده الله على عملٍ ثواباً فهو مُنْجِزُه . . .	أنس بن مالك	(٣٠١٠)
من ولد له ثلاثة أولاد فلم يسمّ أحدهم محمداً . . .	نصر بن شفي	٢٧٩٨
من وُلد له ولد فأذَّن في أذنه اليمنى . . .	الحسن	٢٣٠٧
من ولدت له ابنتان فأحسن إليهما ما صحبهما . . .	ابن عباس	٢٥٥٥
من ولدت له أنثى فلم يئدها ولم يهنها . . .	ابن عباس	٢٥٥٤
من ولي على الناس فاحتجب عنهم عند فقرهم . . .	القاسم بن مخيمرة	(٢١٧٣)
من ولي من أمر المسلمين شيئاً فلم يعدل بينهم . . .	عبد الله بن مسعود	٢١٥١
من وهب هِبةً لصلة رحم، أو على وجه الصدقة . . .	عمر	١٤٩٢
من يأته الموت وهو على وضوء يعطى الشهادة	أنس	٨٥
من يجمع علم الناس إلى علمه	جابر	٣٠٩١
من يبغض الناس ويبغضونه	ابن عباس	٣١٢٨
من يدخل الجنة يحيا لا يموت	ابن عمر	٤٦١٢
من يذهب بهذا الكتاب إلى قيصر وله الجنة	بكر بن عبد الله	٤٣١٦
من يعلم ذلك	عياذ	٢٨٨٨
من يقتله	جابر	٢٩٩٣
من يقل عليَّ ما لم أقل	رجل من أصحاب النبي ﷺ	٣٠٦٦
من يقوم الآن فيعلم لنا خبر القوم	حذيفة	(٤٢٧٣)
من يكسب مالاً حراماً لم يقبل الله له	أبو هريرة وابن عباس	١٣٤٥
منبري هذا على ترعة من ترع . . .	آل أبي هياج	٣٨٧٧
منعتَ الناس من الطعام والشراب انطلق فاصعد . . .	بلال	(٢٣٠)
مهما نسيت لم أنس أني رأيت	الكندي	٤٦٢
منهن الثيِّب وغير الثّيب	سلمة بن يزيد الجعفي	٣٧٤٥
منهومان لا يقضي أحدهما نهمته : منهوم في طلب	ابن عباس	٣٠٦٨
مه، مه اسمه عبد الرحمن	سعيد بن المسيب	٢٨٠٠
مه أبا الحسن فإني رأيت رسول الله ﷺ	عمر بن الخطاب	٩٦
مه إن العاقل من عمل بطاعة الله	ابن عمر	٣٣٠٧

طرف الحديث	الراوي	رقم الحديث
مه، وزجرها فقامت	الحكم بن الحارث السلمي	١٤٧٤
مه يا أبا الجنوب فإني رأيت عمر يستقي ماءً	علي بن أبي طالب	٩٦
مه يا أم أيمن أكل رزقه ورزقنا على الله	جهجاه	٢٤٣٩
مه يا عمر فإني أكره أن يشركني في طهوري أحد . . .	علي بن أبي طالب	٩٦
مهلاً عن أصحاب رسول الله . . .	سعيد بن أبي وقاص	٤١٧٢
مهلاً عن الله مَهْلاً لولا شباب خَشَّع وشيوخ . . .	أبو هريرة	٣١٩٨
مهلاً يا أبا بكر . . .	عائشة	١٥٩٩
موت العالم مصيبةٌ لا تجبر وثلمةٌ لا تسدّ . . .	أبو الدرداء	٣٠٩٧
موت المؤمن بعرق الجبين . . .	عبد الله	٧٨٠
موت المؤمن عَرَقُ الجبين، إن المؤمن تبقى . . .	ابن مسعود	٧٧٩
المؤذن فضله على من حضر الصلاة بأذانه	أبو هريرة	٢٣٥
المؤذنون أطول الناس أعناقاً يوم القيامة . . .	أبو الخير	(٢٣٦)
الموصي بهذه الوصية ثوبان	الزهري	٢٥٣٣
موقف ساعة في سبيل الله أفضل من شهود ليلة	أبو هريرة	(١٩٣٦)
المؤمن في قبره في روضة، ويرحّب به قبره . . .	أبو هريرة	٤٥٣٨
المؤمن يشرب في معي واحد والكافر في سبعة	سعيد بن يسار	(٢٤٣٨)
المؤمنون تتكافأ دماؤهم . . .	عائشة	١٥٤٨
المؤمنون تتكافأ دماؤهم، ويسعى بذمتهم أدناهم	عائشة	١٧٩٣
ميراث الأخت مع البنت النصف	ابن عباس	١٥٣٨

[حرف النون]

نابِذْ يا ابنَ مسعود . . .	ابن مسعود	٤٠٦٣
ناد صاحب الإبل ثلاثاً فإن جاء وإلاَّ فاحلل . . .	مخول البهزي	١٤٨٣
نادِ: يا أصحاب الإبل ــ ثلاثاً ــ فإن جاء، وإلاَّ . . .	مخول البهزي	٢٣٨٧
نادوا المرأة فإنها أم الصبي . . .	ابن أبي أوفى	٢٨٢٥
الناس تبع لقريش، خيارهم تبع لخيارهم . . .	أبو هريرة	٤١٣٢

طرف الحديث	الراوي	رقم الحديث
الناس تَبَعٌ لقريش في هذا الامر . . .	معاوية بن أبي سفيان	(٢١٠٢)
الناس اليوم كشجرةٍ ذاتِ جنا ويوشك أن يعود . . .	أبو أمامة	٣١٤٥
ناشِدْه اللّـهَ ثلاث مرات فإن أبـى فقاتله . . .	أبو سعيد الخدري	١٩١٠
نام رسول الله ﷺ على فراشٍ حَشْوُهُ ليفٌ ووسائد . . .	أم سلمة	٢١٦٠
نام عثمان في ذلك اليوم الذي قتل فيه . . .	كثير بن الصلت	(٤٣٨٤)
ناوليني الخمرة . . .	أم أيمن	١٩٩
ناوليني ردائي . . .	عبد الرحمن بن أبي بكر	٤٦٢٢
ناوليني وضوءاً فإن الناس يصلون هذه الصلاة قبل وقتها . . .	أنس بن مالك	٢٧٨
نبات الشعر في الأنف أمان من الجذام . . .	عائشة	٢٤٩٧
النبي لا يورث . . .	حذيفة	١٥٤٩
نتوضأ من لحوم الإبل ولا نصلي في أعطانها . . .	طلحة بن عبيد الله	١٤٨
النجوم أمان لأهل السماء وأهل بيتي . . .	سلمة	٣٩٧٢
النجوم أمان لأهل السماء وأهل . . .	سلمة بن الأكوع	(٤٤٩٩)
نُحِرَت جزور على عهد رسول الله ﷺ فقسمت . . .	عبيد	(١٣٩١)
نحن أقدم سناً منك وأعلم برسول الله منك . . .	عطاء	(١٣٧٣)
﴿نحن نقص عليك أحسن القصص﴾ . . .	سعد	٣٦٣٤
نحن اليوم نحكم على اليهود والنصارى . . .	قتادة	٣٥٨٨
ندعوه عندنا يوم المزيد، قلت: ما المزيد؟ . . .	أنس	(٦٧٣)
النذر يمين . . .	عبد الله	١٧٨٢
النذر يمين . . .	جابر	١٧٨٣
﴿نزاعة للشوى﴾ قال: لحم الساقين . . .	أبو صالح	٣٧٦٦
نزل بالحجر الأسود ملك . . .	ابن عباس	١٢٢٤
نزل بالنبـيّ ضيف فبعثني إلى يهوديّ . . .	أبو رافع	٣٦٦٤
نزل برسول الله ﷺ ضيف فبعثني إلى يهودي فقال . . .	أبو رافع	١٤٩٨
نزل خالد بن الوليد علي المرازبة . . .	أبو السفر	٤٠١١

طرف الحديث	الراوي	رقم الحديث
نزل رسول الله ﷺ منزلاً فبعثت إليه امرأة . . .	أبو بكر	٢٤٢٧
نزل شيخ من أهل المدينة على مسروق . . .	عمار	٣٩١٨
نزل عمر بالروحاء فرأى ناساً يبتدرون . . .	الشعبي	٣٥٢١
نزل الملك بصورتي . . .	عائشة	٤١٠٦
نزل النبي منزلاً فبعثت إليه امرأة مع ابن لها بشاة . . .	أبو بكر الصديق	٢٤٢٧
نزلت في الخمر ثلاث آيات فأول شيء نزل . . .	ابن عمر	١٨٠٤
نزلت سورة الأنعام ومعها زجل . . .	شهر بن حوشب	٣٥٩٦
نزلت هذه السورة على رسول الله ﷺ أوسط أيام . . .	ابن عمر	١٧٩٢
نزلنا منزلاً فآذتنا البراغيث . . .	علي	(٢٧١٩)
نشلت لرسول الله ﷺ كتفاً من قدر العباس فأكلها وقام فصلى . . .	أبو هريرة	١٣٣
نَصَبْتُ حبائِل لي بالأبواء، فوقع في حبل منها طير . . .	مخول البهزي	٢٣٦٤
نِصْفَهُ، رِبْعَه، فُواق حلب ناقة . . .	ابن عباس	٥٨٧
نظر رسول الله ﷺ إلى الناس يوم الجمعة باذّة . . .	جابر	(٧٠٩)
نظر النبي ﷺ إلى علي فقال: هذا في الجنة . . .	فاطمة بنت محمد ﷺ	٢٩٩٦
نظرنا إلى عمر بن الخطاب يوم النفر الأول . . .	سلمان بن ربيعة	١٢٥٦
النعاس عند القتال أمنة، والنعاس . . .	عبد الله	٣٥٦٢
نعم (جواباً لامرأة ابن مسعود) . . .	إبراهيم	٩٢٠
نعم (جواباً لمن بايع على ألا يعذبه الله) . . .	الجارود العبدي	٢٨٨٦
نعم (جواباً لمن سأل عن اجتماع القرآن والشعر) . . .	ابن عباس	٣١٠٤
نعم (جواباً لعبد الله بن عمرو في تقييد العلم) . . .	عبد الله بن عمرو	٣٠٣٦
نعم، ﴿أولئك لهم نصيب مما كسبوا﴾ . . .	ابن عباس	١١٤٩
نعم، اقسم لأهل كل بيت منهم بشطر . . .	أسيد بن حضير	٤١٤٣
نعم، امسح عليهما . . .	أبو أمامة	١٠٠
نعم أما تذكر يوم أتيت النبي ﷺ وعنده . . .	رجل	٣٩٠٤

طرف الحديث	الراوي	رقم الحديث
نعم إن حقه عليك أن لو أرادك وأنت على قتب لم تمنعيه . . .	عائشة	١٦٧٠
نعم، بِذَكرٍ لا يملّ فرْجٍ لا يحفى . . .	أبو هريرة	٤٦٠٤
نَعْمَ البيت الحمام يدخله الرجل المسلم لأنه إذا دخله . . .	أبو هريرة	١٧٣
نعم البيتُ الحمّام يذهب الوسخ ويذكّر النار . . .	أبو هريرة	(١٧٣)
نعم التشهد تشهد ابن مسعود . . .	خصيف	(٥٢٢)
نعم، دَحاماً دحاماً، ولكن لا منيّ . . .	أبو أمامة	٤٦٠٦
نعم الرجل هذا وليس به . . .	ابن عمر	٩٧٦
نعم السورتان يُقرأ بهما في ركعتين، الأحد الصمد . . .	رجل من أصحاب النبي ﷺ	٣٧٨٥
نعم، فإنه يبعث يوم القيامة أمّةً . . .	سعيد بن زيد	٤٠٢٢
نعم، فَقُبُلٌ شَهِيٌّ وذَكَرٍ لا يملّ . . .	الهيثم الطائي وسليم بن عامر	٤٦٠٥
نعم في كل ذات كبد حرّى أجر . . .	مخول البهزي	١٤٨٣، ٢٣٨٧
نعم ﴿فيها فاكهة ونخل ورمّان﴾ قالوا . . .	عمر بن الخطاب	٤٦٠٣
نعم، قال: إن أمي ماتت ولم توصِ أفأتصدّق . . .	طاووس	١١٥٣
نعم، قالوا: فاكتب لنا عليك كتاباً . . .	خباب بن الأرت	٣٦٠٣
نِعْمَ القبّة . . . إن لم يكن فيها ميتة . . .	أم مسلم الأشجعية	٢٨
نعم ما قلت جزاك خيراً . . .	عمر بن الخطاب	١١٩
نعم المال الأربعون من الإبل . . .	قيس بن عاصم	٩٥٧
نعم المرآن، وإني لأجد لعلي في قلبي . . .	أبو البختري	٣٩٩٧
نعم المرضعون أهل نعمان . . .	طلحة بن عمرو الحضرمي	٤٢٠٣
نعم مقيل شهي وذكر لا يمل . . .	الهيثم الطائي وسليم بن عامر	٤٦٠٥
نعم مما تضرب منه ولدك . . .	بلال	٢٥٦٦
نعم، من يجعل لنا هذا المنبر . . .	أبو سعيد الخدري	٧٠٨
نعم، مهنة إحداكنّ في بيتها تبلغ به فضل الجهاد . . .	أنس	١٦٥٠
نعم، هو أشفى وأمرأ وأبرأ . . .	ابن عباس	٢٤٣٣

طرف الحديث	الراوي	رقم الحديث
نعم يا أبا الدحداح . . .	عبد الله بن مسعود	(٤٠٤٦)
نعم، يبعث الله هذا ثم يميتك . . .	أبو مالك	٣٦٩١
نعم، اليومَ يومُ وفاءٍ وبِرّ وصِدْقٍ . . .	سراقة	٢٠٤٠
نَعَى لنا حبيبنا ونبينا بأبي هو . . .	عبد الله	(٤٣٢٩)
النَفَل حقّ، نَفَّلَ رسول الله ﷺ . . .	حجّاج بن عبد الله النصري	(٢٠٧٣)
نقصوها نقصهم الله . . .	ابن مسعود	٥١٣
نكاح الحرة على الأمة طلاق الأمة . . .	ابن عباس	١٥٥٧
نكبوه عن الباب شيئاً . . .	أنس	٢٧٣٧
نمسحه بالماء . . .	إبراهيم	٧١
نهانا أن نضيف الخصم إلاَّ ومعه خصمه . . .	علي	٢١٨١
نهاني رسول الله ﷺ أن أختصّ يوم الجمعة بصوم . . .	علي	١٠٥١
نهاني رسول الله ﷺ أن أصلي وأنا عاقص شعري . . .	علي	٣٨١
نهاني رسول الله ﷺ أو سمعته ينهى عن التنادة . . .	سعد الأطول	٣٢٧٣
نهت عائشة عن الذهب والآنية المفضّضة . . .	محمد بن سيرين	٢٢٥٣
نهر النيل نهر العسل في الجنة . . .	كعب	٤٦١٥
نهى أن تباع الثمر حتى يبدو صلاحها . . .	أبو أمامة	١٤٠٢
نهى أن تقاد الحدود في المساجد . . .	جبير بن مطعم	(٣٥٩)
نهى أن تستقبل القبلة بغائط أو بول . . .	أسامة بن زيد	٤٠
نهى أن يتمسح بالبعر والرمّة . . .	عبد الله بن عمر	٥١
نهى رسول الله ﷺ أن تُحلّى السيوف بالفضة . . .	أبو أمامة	٢٢٨١
نهى رسول الله ﷺ أن يفرش على باب البيوت . . .	أنس	٢٧٣٧
نهى رسول الله ﷺ أن تنكح الأمة على الحرّة . . .	الحسن	١٥٥٦
نهى رسول الله ﷺ أن تؤتى النساء في أعجازهن . . .	عمران	١٦١٦
نهى رسول الله ﷺ أن يبتاع كالٍ بكالٍ . . .	ابن عمر	(١٤٠٣)
نهى رسول الله ﷺ أن يحتكر الطعام . . .	أبو أمامة	١٤١١
نهى رسول الله ﷺ أن يُحلّى السيف بالفضة . . .	أبو أمامة	٢٢٨١

طرف الحديث	الراوي	رقم الحديث
نهى رسول الله ﷺ أن يدخل الحمام إلاَّ بإزار . . .	جابر	١٧٩
نهى رسول الله ﷺ أن يُدخِل المحرم رأسه . . .	ابن عباس	١١٩٨
نهى رسول الله ﷺ أن يرفع الرجل صوته بالقراءة قبل . . .	علي	٥٩٢
نهى رسول الله ﷺ أن يرمي الرجل بمرماة . . .	شيخ من أهل المدينة	٢٠٠٦
نهى رسول الله ﷺ أن يستأذن مستقبل الباب . . .	هلال بن يساف	٢٦٤٧
نهى رسول الله ﷺ أن يُشرب في الإناء المجبوب . . .	ابن عباس	٢٤٣١
نهى رسول الله ﷺ أن يصافح المشركون . . .	جابر بن عبد الله	٢٨٣٩
نهى رسول الله ﷺ أن يُصلَّى بعد الصبح حتى تطلع . . .	سمرة بن جندب	٢٩٦
نهى رسول الله ﷺ أن يصلي الرجل ورأسه معقوص . . .	أم سلمة	(٣٨٨)
نهى رسول الله ﷺ أن يقشرَ الرطبة . . .	أبو بكر بن عمرو ابن حزم	٢٣٩٢
نهى رسول الله ﷺ أن يوتد على باب البيوت . . .	أنس بن مالك	٢٧٣٧
نهى رسول الله ﷺ عن إخصاء الخيل والبهائم . . .	ابن عمر	٢٢٨٤
نهى رسول الله ﷺ عن الأكل قائماً . . .	أنس	٢٤١١
نهى رسول الله ﷺ عن أكل كل ذي ناب . . .	ابن عباس	٢٣٥٤
نهى رسول الله ﷺ عن بيع أرض العجم وشرائها . . .	رافع بن خديج	(١٣٩٧)
نهى رسول الله ﷺ عن بيع الحيوان بالحيوان . . .	سعيد بن المسيب	١٣٨٩
نهى رسول الله ﷺ عن بيع السلاح في الفتنة . . .	عمران بن حصين	٤٣٥٧
نهى رسول الله ﷺ عن بيع المجرْ . . .	ابن عمر	١٤٠١
نهى رسول الله ﷺ عن الجلاّلة أن يؤكل لحمها . . .	جابر	٢٣٤٧
نهى رسول الله ﷺ عن حصاد الليل وجداد الليل . . .	علي بن الحسين	٩٢٤
نهى رسول الله ﷺ عن الحكرة بالبلد . . .	علي	١٤١٢
نهى رسول الله ﷺ عن سب أسعد الحِمْيَري . . .	أبو هريرة	(١٢٩٨)
نهى رسول الله ﷺ عن السواك بعود الريحان وقال . . .	ضمرة بن حبيب	٦٨
نهى رسول الله ﷺ عن الصلاة نصف النهار إلاَّ يوم . . .	أبو هريرة	٣٠٠
نهى رسول الله ﷺ عن صوم أيام التشريق الثلاثة . . .	أنس	(١٠٩٧)
نهى رسول الله ﷺ عن صوم ستّة أيام من السنة : ثلاثة . . .	أنس	(١٠٩٧)

طرف الحديث	الراوي	رقم الحديث
نهى رسول الله ﷺ عن صوم يوم عرفة بعرفة . . .	ابن عباس	(١٠٩٤)
نهى رسول الله ﷺ عن صوم يوم الفطر ويوم . . .	أبو هريرة	١٠٩٥
نهى رسول الله ﷺ عن ضرب المصلين . . .	أبو بكر	(٣٤٤)
نهى رسول الله ﷺ عن ضرب النساء . . .	أم كلثوم بنت أبي بكر	(١٦٧٤)
نهى رسول الله ﷺ عن القَسِّيَّةِ والمِيثَرَةِ وعن خاتم . . .	ابن عمر	٢٢٧٦
نهى رسول الله ﷺ عن قفيز الطحان . . .	عبد الرحمن بن أبي نعيم	(١٤٠٧)
نهى رسول الله ﷺ عن كرى الزرع والإجارة . . .	رفاعة بن رافع	(١٣٦٠)
نهى رسول الله ﷺ عن المُثْلَةِ . . .	خالد بن معدان	٢٠٤١
نهى رسول الله ﷺ عن المزابنة والمحاقلة . . .	سعيد بن المسيب	١٤١٥
نهى رسول الله ﷺ عن المغنيات والنوَّاحات . . .	علي	١٣٤٣
نهى رسول الله ﷺ عن النوم قبلها وعن السهر . . .	أنس	٢٨٣
نهى رسول الله ﷺ عن الوِصال وإن أختي هذه . . .	أبو سعيد	١٠٢٩
نهى رسول الله ﷺ يوم خيبر أن تباع السهام حتى تقسم . . .	أبو أمامة	٢٠٨١
نهى رسول الله ﷺ يوم خيبر عن أكل الحمار . . .	أبو أمامة	٢٣٤٢
نهى عن أجور بيوت مكة وعن بيع رباعها . . .	عبد الله بن عمرو	١٢١٠
نُهي عن ركوب الجلّالة . . .	ابن عمر	١١٤٦
نهى عن النَقير والمُقَيَّر أحدهما أو جميعاً . . .	رجل من أصحاب النبي ﷺ	١٨٣٢
نَهَى نبـيُّ اللّـهِ ﷺ أن يُقْعَدَ على القبور . . .	أبو سعيد	٨٣٩
نُهيت أن أمشي عرياناً . . .	العباس	٤٢٢١
نُهيْتُ عن التعرّي . . .	ابن عباس	٤٢١٣
نهينا عن الدباء والنقير والحَتم والمزفت . . .	أبو بكرة	١٨٤٢
نهينا عن ضرب المصلين . . .	أم سلمة	٣٤٣
نهيتكم عن قتل الولدان والكبير . . .	أبو هريرة	٢٠٣٦
النوائح عليهن سرابيل من قطران . . .	ابن عمر	٨٥٤
نَوِّرْ بلالُ بالصبح قدر ما يبصر القوم مواقع نبلهم . . .	رافع بن خديج	٢٥٨

طرف الحديث	الراوي	رقم الحديث
نور عظيم يخرّون له سُجّداً . . .	أبو موسى	٣٧٦٤
[حرف الهاء]		
هات حاجتك . . .	أبو حبيبة	(٢٢٢٧)
هات وابدأ بمدْحَةِ الله . . .	الأسود بن سريع	٢٦٠٨
هبطت مع النبي ﷺ من ثنيّة هرشى . . .	أبو هريرة	(٤٠٠٦)
الهجرة باقية ما قوتل المشركون . . .	أبو إدريس الخولاني	٢٠٢٤
هدايا العمال حرام كلها . . .	حذيفة	٢١٥٤
هَدَمَ المُتعةَ : النكاحُ والطلاقُ والعِدّة والميراث . . .	عبد الله بن سعيد	(١٧٢٣)
هَدَمَ المُتعةَ : النكاحُ والطلاقُ والعِدّة والميراث . . .	أبو هريرة	١٧٢٤
هذا أحد أقمارك وخيرها . . .	أبو بكر	٢٨٤٦
هذا ابن أخيك المغيرة . . .	المغيرة بن شعبة	(٢١١٦)، (٤٢٨٨)
هذا إسباغ الوضوء . . .	أبو هريرة	١١٣
هذا اسمي وكنيته أبو القاسم . . .	ظئر محمد بن طلحة	٢٧٩٩
هذا أمر الخلافة من بعدي . . .	عائشة	٣٨١٨
هذا البيت دعامة الإسلام من خرج يؤمّ . . .	جابر	١١٦٧
هذا جبل يحبّنا وتحبّه . . .	سهل بن سعد الساعدي	(١٣١٩)
هذا الحديث كل مولود يولد على الفطرة من قاله . . .	سعيد بن أبي صدقة	٢٩٧٢
هذا الذئب وهذا وافد الذئاب . . .	أبو هريرة	٢٣٣٣
هذا ربع المفتي . . .	أم سلمة	(٤)
هذا سجع الجاهلية ، يُقضى في الجنين غُرّة عبد . . .	جابر	(١٩٠١)
هذا سيِّد أهل الوبر . . .	قيس بن عاصم	٩٥٧
هذا شهر رمضان قد جاء تفتح فيه أبواب السماء . . .	أنس بن مالك	(١٠٠٧)
هذا شهر زكاتكم فمن كان عليه دَيْن فليقضه . . .	عثمان بن عفان	(٨٩٩)
هذا شيء ما دعينا له في عهد رسول الله ﷺ . . .	عثمان بن أبي العاص	١٦٥٦
هذا عبد الله وأنت أم عبد الله . . .	عائشة	٢٣٠٦

طرف الحديث	الراوي	رقم الحديث
هذا عبد لأيتام ليس لهم مال غيره، فتركه . . .	الحارث بن عبد الله وابن سابط	(١٨٦٥)
هذا في الجنة، وإن من شيعته قوماً يعلمون الإسلام . . .	فاطمة	٢٩٩٦
هذا القفيز . . .	أم سلمة	(٣)
هذا كتاب رسول الله ﷺ لعمرو بن حزم في فرائض . . .	حماد بن سلمة	٨٨٩
هذا للنجائب . . .	البراء	٣٦٨٠
هذا ما استذكر محمد بن ثابت المغيرة . . .	أبو قلابة	١٥٥٢
هذا ما حفظت لك منه، كان إذا صلَّى لم يبرح في . . .	أبو العالية	١١٧
هذا مكوك المفتي . . .	أم سلمة	(٣)
هذا مختوم . . .	أم سلمة	(٤)
هذا يوم من أيام الله، اللَّهم أنزل نصرك . . .	أبو سفيان	٤٠٤٧
هذه الأثرة ولا أحب الأثرة . . .	عامر بن ربيعة	١٢١٣
هذه أثرة ولا أحب الأثرة . . .	عامر بن ربيعة	١٢١٣
هذه أحاديث سمعتها من رسول الله ﷺ وكتبتها . . .	أنس	٣٠٣٨
هذه الجماعة وهؤلاء جماعة . . .	أبو أمامة	٤٠٨
هذه الجمعة فيها ساعة . . .	أنس	(٦٧٣)
هذه الحَجَّة ثم الجلوس على ظهور . . .	أم سلمة	(١٦٤٥)
هذه حكمة أتاها الله قوماً ومنعكموها، هذا الحياء . . .	قيس	٢٦٢٣
هذه خلة آتاها الله قوماً . . .	قيس	(٢٦٢٣)
هذه السورة نزلت على رسول الله ﷺ أوسط أيام التشريق . . .	ابن عمر	(٣٧٨٧)
هذه صلاة الأوابين . . .	زيد بن أرقم	(٦٥٨)
هذه طيبة أسكنينها ربي تنفي خبثها كما ينفي الكير . . .	أبو قتادة	١٣١٥
هذه طيبة أسكنينها ربي تنفي خبث . . .	أبو قتادة	٤٣١٤
هذه الكلمات دواء من كل داء: أعوذ بكلمات الله . . .	ابن عباس	٢٤٨١
هذه لعثمان . . .	عثمان بن عفان	(٣٩١٤)
هَشَمَ رجل فم رجل في زمن معاوية فعرضت عليه . . .	عدي بن ثابت	١٩٠٨

طرف الحديث	الراوي	رقم الحديث
هكذا أزرة صاحبنا يعني النبي ﷺ . . .	عثمان	٢٢٤٩
هكذا أمرني ربّي عزّ وجلّ أن أخلل . . .	عبد الله بن شداد	٩١
هكذا، أي ضع عنه الشطر . . .	كعب بن مالك	(١٤٥٦)
هكذا يصنع بالبول . . .	حسن بن علي عن امرأة	١٣
هل بقيَ من والديك أحد؟ قال: أمّي . . .	أنس بن مالك	٢٥٤٨
هل تجد شهوة؟ قالت: لعله . . .	أم سُليم	(١٩٤)
هل تدرون على ما بعتموني . . .	ابن عمرو	٢٩١٤
هل تدري كيف حكم الله عز وجل . . .	ابن عمر	٤٣٩٥
هل تدري ما تفسيرها؟ . . .	عبد الله بن مسعود	٣٤٢٧
هل تركت في أهلك من كاهل؟ . . .	مسلم بن يسار	١٧٦٠
هل تعلم كيف حكم الله عزّ وجلّ فيمن بغى . . .	ابن عمر	٤٣٩٥
هل تعلمون له نسباً فيكم؟ . . .	واسع بن حِبّان	١٥٥١
هل رآه أحد منك على شيء من الإسلام . . .	ابن عائذ	٨٨٧
هل عليه دَيْن؟ قالوا: نعم، فقال: إن جبريل . . .	أنس	١٤٤٨
هل في المصلّين من طواغيت؟ قال لا، وسألته . . .	وهيب بن منبه	٢٩٩٧
هل فيكم أحد ليس منكم . . .	عمرو بن عوف	١٥٣٤
هل كنت أنزلت . . .	عبد الرحمن بن عوف	١٩٢
هل كنت مع رسول الله ﷺ ليلة الجن؟ قال:	عبد الله بن عمرو	
أجل . . .	ابن غيلان الثقفي	٣٧٦٧
هل كنتم تزعمون أحداً من أهل القبلة مشركاً . . .	أبو سفيان	٢٩٩٨
هل لك فَرَطٌ؟ قالت: نعم . . .	أبو هريرة	(٧٩١)
هل لك في خير تشهد أن لا إلـه إلاّ الله . . .	ابن عمر	٣٨١٤
هل هذه صلاة الإشراق؟ يعني ثمان ركعات . . .	عبد الله بن الحارث	٦٨٧
هل يمسّ أهل الجنة أزواجهم . . .	أبو هريرة	٤٦٠٤
هلاّ مضيت يا أبا عتيك، فقال: ما استطعت . . .	أسيد بن حضير	٣٥٤٦

طرف الحديث	الراوي	رقم الحديث
هلاّ يا أم فلان هكذا . . .	رجل من بني سليم عن أبيه عن جدته	٢٢٢٦
هلاك أمتي في ثلاث : القدرية والعصبية والرواية . . .	ربيعة	٢٩٥١
هلك أصحاب الصرر ولا آسى عليهم ولكن على . . .	أبو مجلز	(٩٤٩)
هلك أصحاب العقد ورب الكعبة لا آسى عليهم . . .	أُبَيّ بن كعب	٣٠٨٠
هلك فيَّ رجلان : محبٌّ غالٍ ومبغض غالٍ . . .	علي	٣٩٤٠
هلك فيَّ رجلان : محبٌّ مفرط ، ومبغض مفرط . . .	علي	٣٩٤٠
هلم فاقسم بين قومك . . .	عمر	(٣١٦٧)
هلمّي يا أم إسحاق فكلي . . .	أم إسحاق	(١٠٧٦)
هم الذين لم يشركوا بالله شيئاً . . .	أبو بكر	٣٧٠٣
هم الذين يخرجون الصلاة عن وقتها . . .	سعد بن أبي وقاص	(٢٧٣)
هم الجن . . .	المُلَيْكي عن أبيه عن جده	٣٦١٥
هم حيٌّ مِنّي . . .	سعيد	(٤١٤٨)
هم حيٌّ مِنّي . . .	سعيد بن زيد	٤١٤٨
هم حيٌّ مِنّي وأنا منهم (في بني ناجية) . . .	سعيد بن زيد	٤١٤٨
هم الرهبان الذين في الصوامع والخرب ، دعوهم . . .	سلمان	٣٥٨٩
هم الشهداء المتقلدون أسيافهم . . .	أبو هريرة	٣٧٠٢
هم الصائمون . . .	عبيد بن عمير	(٣٦٢١)
هم قتلوا في سبيل الله في معصية آبائهم . . .	عبد الرحمن المزني	٣٦٠٨
هم قوم استوت حسناتهم وسيئاتهم . . .	الكلبي	٣٦٠٩
هم قوم هذا ــ يعني قوله ﴿فسوف يأتي الله﴾ . . .	عياض الأشعري	٣٥٨٧
هم منّا . . .	سعد بن إبراهيم	٤١٤٨
هما أثقل في الميزان من أحد . . .	معاوية بن قرة	(٤٠٦٧)
هما البحران لا يضرك بأيِّهما بدأت . . .	ابن عباس	(٢)
هما زانيان ، وإن مكثا عشر سنين أو عشرين . . .	ابن عمر	١٦٩٣
هما طيّبان (الخربز بالرطب) . . .	جابر	٢٤١٨

طرف الحديث	الراوي	رقم الحديث
هما في السهمين سواء يعني العربية والبراذين . . .	مالك وسفيان الثوري	١٩٩٦
هنّ تسع ، وعدّهنّ : الإشراك بالله ، وقتل . . .	ابن عمر	٣٥٦٧
هنّ صيام الدهر . . .	ابن عباس	١١٠٦
هو أخفى فيكم من دبيب النمل . . .	معقل بن يسار	(٣٢١٢)
هو أطهر وأطهر . . .	عبد الله بن عمرو	٥٠
﴿هو الذي أنزل عليك الكتاب منه﴾ . . .	أبو أمامة	٢٩٧٤
هو أول من كسا البيت . . .	أبو هريرة	١٢٩٨
هو التقيّ الحسن الخلق . . .	بعض أصحاب النبي ﷺ	٢٥٧٩
هو حظك من الصلاة . . .	أنس	٤٨٨
هو رابع أربعة وهو أشد الناس عذاباً . . .	أبو هريرة وابن عباس	(٤١٧م)
هو علي ولو سألت هؤلاء . . .	الزهري	٤٢٨٧
هو كلام ، فحسنه حسن وقبحه قبيح . . .	عائشة	٢٦٠٣
هو كبعض جسدك . . .	سعيد بن المسيب	١٣٨
هو ما يصيبكم في الدنيا . . .	عائشة	٣٥٦٥
هؤلاء وفود الذئاب ، يسألنكم أن ترضخوا . . .	رجل من مزينة أو جهينة	٣٨٢٠
هو ما ترى ومسح على خفيه . . .	أنس	١٠٦
هو مما أحدثوا من النعيم (الحمام) . . .	ابن عمر	١٧٦
هي أحق به . . .	مسروق	١٦٨٤
هي الأحلام الكاذبة . . .	ابن عباس	٣٦٣٦
هي امرأته ، إن شاء طلّق ، وإن شاء أمسك . . .	علي	١٥٧١
هي تسع وعدهن . . .	ابن عمر	٣٥٦٧
هي حَسَن . . .	محمد بن علي	(٣٩٦٦)
هي صيد . . .	عطاء	٢٣٥١
هي العصر التي فرط فيها . . .	ابن عباس	٣٥٣٨
هي في نار الله الحامية . . .	عبد الله بن عمرو	٤٥٠٤
هي الليلة التي لقي رسول الله ﷺ في يومها . . .	عبد الله بن الزبير	١١٢١

طرف الحديث	الراوي	رقم الحديث
هي النظرة والغمزة والقبلة والمباشرة، فإذا مس . . .	أبو هريرة	٣٧٣١
هي والله لكل مفترٍ إلى يوم . . .	أبو قلابة	٣٦٠٥
هي هذه الحجة ثم الجلوس على ظهور الحصر في البيوت	أم سلمة	(١٦٤٥)

[حرف الواو]

﴿وآخرين من دونهم لا تعلمونهم﴾ . . .	المليكي عن أبيه عن جده	٣٦١٥
وأتى على هذه الآية: ﴿يسبحن بالعشيّ والإشراق﴾	عبد الله بن الحارث	٦٨٧
وأدرك القوم ركوعاً فلا يعتدّ بتلك الركعة . . .	أبو هريرة	٤٧٨
وادفنوني في مكانٍ لا يعلم به أحد . . .	الحسن عن قيس بن عاصم	٨٢٦
﴿وإذا يريكموهم إذ التقيتم في أعينكم﴾ . . .	عبد الله	٤٢٤٧
وإذا حييتم بتحية	الحسن	٢٦٥٦
﴿وإذا النفوس زُوِّجت﴾ قال: تزويجهم . . .	عمر	٣٧٧٧
واشتد غضب الله على امرأة ذات بعل ملأت . . .	أبو هريرة وابن عباس	١٥٨٩
وأطع والديك وإن أمراك أن تخرج . . .	أم أيمن	٢٥٣٢
﴿وأعتدت لهنّ متكأً﴾ قال: الأترج . . .	ابن عباس	٣٦٣٧
واقِيَةٌ كواقية الوليد . . .	عبد الله بن عمر	(٣٣٤٥)
والذي بعثه بالحق، ما رأى المناضل من حين . . .	عائشة	٣١٥٩
والذي لا إله غيره لقد قسم الله هذا الفيء . . .	عبد الله	٢٠٦٤
والذي لا إله غيره، ما رأيت أحداً كان أشدّ . . .	عبد الله	٣٢٦٥
والذي نفس أبي القاسم بيده لينزلنّ . . .	أبو هريرة	٤٥٠٥
والذي نفس عبد الله بيده لأن يموت آل عبد الله	ابن مسعود	٣٢٧٤
والذي نفس محمد بيده إن الرجل . . .	ابن عباس	٤٦٠٧
والذي نفسي بيده إن بين عينيه . . .	أنس	(٤٤٤٢)
والذي نفسي بيده إني لقائم على الحوض . . .	أبو سعيد	٣٨٥٩
والذي نفسي بيده لا تؤمنوا حتى تحابّوا . . .	الزبير بن العوام	٢٦٩٩

طرف الحديث	الراوي	رقم الحديث
والذي نفسي بيده لا يضع الله رحمته إلاَّ على	أنس بن مالك	٢٨٢٧
والذي نفسي بيده لقد أعطاني ما سألتم	الزبير	٣٦٧٨
والذي نفسي بيده لقد رأيت ثلاثة عشر ملكاً يبتدرون	أبو أيوب	٣٣٨٤
والذي نفسي بيده لو أتاكم يوسف فاتبعتموه . . .	الزهري	٣٠٤٢
والذي نفسي بيده ما أطاع العبد ربَّه . . .	ابن عباس	٢٧٩٢
﴿والشعراء يتبعهم الغاوون﴾ . . .	عبيد الله بن كعب	٣٦٧٧
والله إن النعاس ليغشاني إذ سمعت . . .	الزبير	(٤٢٦٠)
والله إنا لجلوس عند رسول الله ﷺ إذ جاءهُ أعرابي . . .	عبد الله بن أبي أوفى	١٥٨٤
والله إنه لعهد النبي الأمّيّ إليّ أن هذه الأمّة . . .	عليّ	٣٩١٩
والله إنه لعهد النبي ﷺ: إنهم سيغدرون . . .	علي	٣٩٢١
والله إني لأنظر يومئذٍ إلى خَدَم النساء مشمّرات . . .	الزبير	(٤٢٦٠)
والله إني لفي بيتي ذات يوم . . .	عائشة أم المؤمنين	(٣٨٧٠)
والله إني لفي بيتي ذات يومٍ ورسول الله ﷺ	عائشة	٣٩٨٣
والله لأدعنّهم ينازعوني ردائي ويظنون . . .	العباس	(٤٣١٩)
والله لقد فضلتم أصحاب محمد علماً . . .	ابن مسعود	٢٩٨٣
والله لم يكن ليجمع أمة محمد على ضلالة . . .	أبو مسعود	٣٠٢٣
والله لو باعني أو سلفني لقضيته	أبو رافع	١٤٩٨
والله لو تهودت أنت وأبوك ما تهوَّدنا معكما	أبو سعيد	٣٤٢
والله لو منعوني عقالاً مما أخذ منهم النبي ﷺ . . .	أبو بكر	(٩٠٠)
والله ليضربنكم على الدّين عوداً كما ضربتموه . . .	علي	٤١٨٩
والله ما ابتدعته من قبل نفسي	زيد بن ثابت	١٨٦
والله ما أرى الماء يزيد الشعر إلاَّ شعثاً	يعلى بن أمية	١٦٢
والله ما أعلم بيتاً وضعه الله في الأرض أحبّ إليّ . . .	عبد الرحمن بن سابط	١٢٠٠
والله يا أمير المؤمنين إني لأعلم إن لك علي حقاً	الزبير	٣٢٨٨
﴿والنخل باسقات لها طلع نضيد﴾ قال:	عكرمة	٣٧٢٥
وأما أبو جاد فالباء بهاء الله والجيم جمال الله . . .	أبو هريرة	٣٠٧٢

طرف الحديث	الراوي	رقم الحديث
وأما أنت أيها الرجل فاتّق الله عند همّك إذا هممت . . .	سلمان	٣٢٠٤
وأما ما ذكرت من الغيرة فأنا أدعو الله أن يذهبها . . .	عمر بن أبي سلمة	٤١١٦
وإنْ ، اذهب فاغسله ثم انهكه ، ثم اغسله ثم	أبو هريرة	٢٢٢٩
وإن أصاب الناس مَوَتان وأنت فيهم فاثبت . . .	أم أيمن	(٢٤٧٦)
﴿وإن امرأة خافت من بعلها نشوزاً أو إعراضاً . . .﴾	خالد بن عرعرة	٣٥٧١
وإن امرؤ شتمك بما هو يعلمه . . .	ابن عمر	٢٥٣٠
والله لن ألفت لها الكلام وأطعمتها	ابن عمر	٢٥٣١
وإن رُحا الإيمان دائرة تدور مع الكتاب . . .	معاذ بن جبل	٤٣٣٦
وإن الطير لتضرب بأجنحتها وترمي . . .	عبد الله بن عمر	١٣٥١
﴿وإن قيل لكم ارجعوا فارجعوا﴾ وإني . . .	زفر	٣٦٧٠
وأنا أول من عرف رسول الله ﷺ	كعب بن مالك	(٤٢٦٢)
وأنا . . .	حبيب بن أبي ثابت	٤٠١٧ ، ٣٠١٧
﴿وإنتم سامدون﴾ قال : كانوا يمرّون . . .	ابن عباس	٣٧٣٤
﴿وأنزلنا من المعصرات ماء شجاجاً﴾ قال . . .	ابن عباس	٣٧٧٤
﴿وانطلق الملأ منهم أن امشوا﴾ . . .	مجاهد	٣٦٩٧
﴿وانظر إلى طعامك وشرابك لم يتسنّه﴾ قال :	ابن عباس	٣٥٣٢
وانظر ما تكره أن يراه الناس في بيتك . . .	أبو إسحاق عن رجل من مزينة	٢٥٧٥
وإنه فيكم أيتها الأمة . . .	فاطمة بنت قيس	٤٥٢٦
﴿وإنه لعلم للساعة﴾ قال نزول . . .	ابن عباس	٣٧١٠
وإياكَ والخمر فإنها مفتاح كل شرّ . . .	أم أيمن	١٧٩٦
وإياكم والمسألة فإنها آخر كسب المرء . . .	قيس بن عاصم	(٩٣١)
وأيما امرأة آذت زوجها لم تقبل صلاتها	أبو هريرة وابن عباس	١٦٠٤
وأيما رجل لم يكن له مال يكون فيه صدقة . . .	أبو سعيد	٣٣٣٥
وبلغني أن علي بن الحسين جاءه قوم فأثنوا عليه	سفيان	٣٩٧٥
﴿وتقلّبك في الساجدين﴾ قال : كان رسول الله ﷺ . . .	مجاهد	٣٦٧٦
وتَنْهَدُ شرار الناس يبايعون كل مضطر . . .	حذيفة	١٤٢٢

طرف الحديث	الراوي	رقم الحديث
وَجٌّ وادٍ مقدّس . . .	سعيد بن المسيب	٤٢٠١
وَجَبَتْ، ثم مُرّ عليه بجنازة أخرى	سلمة	٨٨٠
وجبت له الجنة	أنس	٧٧١
وجد رسول الله ﷺ شيئاً فلما أصبح قيل: يا رسول الله	أنس	٥٩٤
وجد سعد بن أبي وقاص عاصية تقطع الحِمَى . . .	إبراهيم التيمي	(١٣١٣)
وجد عمر بن الخطاب مصحفاً في حجر . . .	بجالة التميمي	(٣٦٨٣)
وُجِدَ في قائم سيف رسول الله ﷺ إن من أشدّ . . .	عائشة	١٧٩٣
وُجد في قائم سيف رسول الله ﷺ فيه . . .	عائشة	١٥٥٥
وُجِدَ في قائم سيف رسول الله ﷺ كتاب فيه . . .	عائشة	١٥٤٨
وجدت في قائم سيف رسول الله ﷺ كتاباً . . .	عائشة	١٩٠٣
وجدت قريش حجراً في الجاهلية	جبير بن مطعم	١٢٠٦
وجدتهم جيران صدق يكفرون السيئة	علي	٣٢٤٧
وجّه سعد بن أبي وقاص نضله . . .	عبد الله بن أبي الهذيل	(٤٥٠٧)
وحبذا هي	ابن أم مكتوم	١٣٠٥
وحج أبي وطليق بن محمد الخزاعي فاختلفا في صوم عرفة . . .	عباد	١٩٠٣
وخز أعدائكم من الجن وكل فيه شهداء	جرير	(١٩١٧)
وخز يصيب أمتي من أعدائهم	عائشة	١٩٢٢
وددت أنها في قلب كل إنسان	ابن عباس	(٣٧٦٣)
وِددتُ أني خرجت منها كفافاً لا لي ولا عليّ . . .	عمر	٢٠٥١، ٣٨٩١
ودَدتُ أني هذه، وِددت أن أمي لم تلدني . . .	عمر	٣٩٠٢
وددتُ لو أني شجرة تُعْضَد . . .	أبو ذر	٤٠٨١
وددت لو أني شعرة في صدر أبي بكر	عمر	٣٨٧٦
﴿ورتل القرآن ترتيلاً﴾ قال: بيّنه تبياناً . . .	ابن عبّاس	٣٧٦٨
الوَرقُ بالوَرق، والذهب بالذهب، والتمر بالتمر . . .	أنس بن مالك	١٣٩٠
﴿والسابقون الأولون من المهاجرين﴾	أبو موسى	٣٧٥٠

طرف الحديث	الراوي	رقم الحديث
وسألته عن الصلاة الوسطى قال: هي العصر . . .	عليّ	٣٥٣٨
وسألته ــ يعني أبا هريرة ــ عن شراء الشاة بالشاتين . . .	يزيد بن عبد الرحمن	١٣٨٠
وسألته يعني النبي ﷺ عن ﴿أدبار النجوم﴾ . . .	علي	٣٧٢٦
وسلّم في بيتك يزيد الله في بركاتك . . .	أنس	٣١٢٧
وسمعته ينهى عن نبيذ الجَرّ وحين أمر بشرب . . .	عبد الله بن مغفلّ	١٨٤١
﴿وسيق الذين اتّقوا ربّهم إلى الجنة﴾ . . .	علي	٤٦٠٢
وسئل رسول الله ﷺ عن الأعمال فقالوا يا رسول الله	أبو أمامة	٢٩٦٦
﴿وطلح منضود﴾ قال الموز . . .	قتادة	٣٧٤٣
وطيء رجل على عنق رجل وهو ساجد	عبد الله	٢٩٣٩
ومن ظلم أجيراً أجره حبط عمله . . .	أبو هريرة وابن عباس	١٥٠٩
وعظنا رسول الله ﷺ فقال قائل يا رسول الله . . .	سعيد بن خثيم	
	عن شيخ من أهل الشام	٢٩٨٤
وعظنا رسول الله ﷺ موعظة مَضَّت منها الجلود . . .	رجل من الأنصار	٣٠٧٤
وغزوت مع النبي ﷺ سبع غزوات إحداهن حنين . . .	الحكم بن حارث	١٤٧٤
وَفْدُ الله ثلاثة الحاج والمعتمر والغازي . . .	جابر بن عبد الله	(١١٦٣)
وفِّروا أظفاركم في أرض العدوّ فإنّها سلاح . . .	عمر	(٢٠١٢)
وفي الأصابع عَشْرٌ عشر . .	سعيد بن المسيب	(١٨٩٢)
وفي الغنم إذا بلغت أربعين شاة شاة . . .	حماد بن سلمة	٨٨٩
وفي قوله (فسوف يكون لزاماً)	ابن عباس	٣٧٣٨
وفي كل إصبع عشر . . .	سعيد بن المسيّب	(١٨٩٢)
وقّت رسول الله ﷺ لأهل العراق ذات عرق . . .	جابر	(١١٥٦)
وَقَّت لي رسول الله ﷺ أن أقرأ بـ ﴿سبح اسم ربك﴾	عثمان بن أبي العاص	٤٦٦
الوقت ما بينهما . . .	البراء	٢٦٦
وقد رأيته؟ . . .	جابر	٢٧٤١
وقد ظننتُ أنه فجأة الجن . . .	عائشة	٤٢٢٢
وقع في نفس موسى هل ينام الله تبارك وتعالى؟ . . .	أبو هريرة	٣٠١٨

طرف الحديث	الراوي	رقم الحديث
وقف ابن مسعود على قوم يقصّ بعضهم . . .	صالح بن جبير	٢٩٨٣
وقف بعرفات وقال هكذا . . .	ابن مسعود	١٢٤٣
وقف رسول الله ﷺ على مجلس من بني سلمة فقال . . .	أنس	٧٨٨
وكان أول ما أوصاني أن قال : يا بُني اكتم سرّي . . .	أنس	٢٦٨٩
وكان رسول الله ﷺ سماه صالحاً	يزيد بن أبي حبيب	٤٠٩١
وكان شهد حنيناً مع المشركين وأسلم	يزيد بن عامر	٤٣١٠
وكان من أصحاب النبي ﷺ وهو ممن أكل الدم . . .	أبو بكر بن زرعة	٤٠٩١
وكان يكره صوم الاثنين والخميس . . .	عكرمة	١٠٤٩
وكتب أبو بكر إلى خالد	الشعبي	٤٣٦٧
وكتب مسيلمة إلى رسول الله ﷺ . . .	عروة بن الزبير	(٢١٠١)
وكسبهنّ حرام . . .	علي	١٣٤٣
وكيف لا أبكي وأمّتي تقطع بين أظهركم . . .	علي	١٨٧٣
﴿ولا تتّبعوا السبل فتفرّق بكم عن سبيله﴾ . . .	مجاهد	٣٥٩٨
﴿ولا تجهر بصلاتك ولا تخافت بها﴾ . . .	ابن عباس	٢٦٥٣
﴿ولا تطرد الذين يدعون ربهم بالغداة والعشي﴾	خباب بن الأرت	٣٦٠٣
ولا تفِرّ يوم الزحف . . .	أم أيمن	٢٠٢٢
﴿ولا تكونوا كالذين آذوا موسى فبرّأه الله مما قالوا﴾	ابن عباس	٣٤٥٦
ولا تنازع الأمْرَ أهلهُ وإن رأيتَ أنه الحقّ . . .	أم أيمن	٢١٤٣
ولا تُنكح المرأة على عمّتها ولا على خالتها . . .	عائشة	١٥٥٥
ولا رأيت رسول الله ﷺ يَكِلِ صدقته إلى غير نفسه . . .	عائشة	٩٥
ولا منع قوم الزكاة إلاَّ حبس . . .	بريدة	(٩٥٠)
ولا منع قوم قطّ الزكاة إلاَّ حبس الله عنهم المطر	بريدة	(٩٥٠)
﴿ولا يخرجن إلاَّ أن يأتين بفاحشة مبينة﴾ . . .	ابن عباس	٣٧٥٩
الولاء تبع للميراث	عمر	١٥٤١
الولاية في الله والحب في الله	ابن مسعود	٢٨٨٠
الولد ثمرة القلوب مجبنة مبخلة . . .	أبو سعيد	٢٨٤٣

طرف الحديث	الراوي	رقم الحديث
ولد لأخي أم سلمة غلام فسموه . . .	ابن المسيب	٢٨٠٠
الولد للفراش وللعاهر الحجر	معاوية بن أبي سفيان	١٧٢٠
وُلِدْتُ لسنتَين مضتا من خلافة عمر	سعيد بن المسيب	٤٠٨٨
وُلِدْتُ مَقْدَمَ رسولِ الله ﷺ المدينةَ . . .	مسلمة بن مخلّد	٤٠٩٣
ولدني مرتين	جعفر بن محمد	٣٨٨١
﴿ولقد آتينا موسى تسع آيات بيّنات﴾ . . .	أبو صالح وعكرمة	٣٦٥٢
ولقي إبليس عيسى بن مريم فقال	طاووس	٢٩٥٩
ولكن صوم داود	أبو سعيد الخدري	١١١٢
ولم ترني تركتك؟ إنما تركتك لنفسي . . .	علي	٣٩٢٧
ولم ذاك إن الله جعلك لباساً لها وجعلها . . .	سعد بن مسعود الكندي	١٦٢٣
ولم فعلتم، فقوموا، فقام فصفّ . . .	أبو أمامة بن سهل	(٨٧٨)
ولو كان هذا المسجد في أفق من الآفاق	عمر	١٣٢٧
ولولا أن تبطر قريش لأخبرتها بالذي . . .	ابن عباس	٤١٢٨
وما أنفق الرجل على أهله وولده وماله كُتب . . .	جابر	١٧٦١
وما أهلكك . . .	عطاء وعمرو بن شعيب	١٠٣٤
﴿وما تسقط من ورقة﴾ قال: ما من شجرة . . .	ابن عباس	٣٦٠٠
وما ذاك يا أم مالك؟ . . .	أم مالك الأنصارية	٤١٢٦
وما شرابكم؟ قالوا: النبيذ . . .	عُمير العبدي	١٨٣٦
وما عليك ألاّ تغتسل ما لم تنزل	ابن عباس	(١٩١)
وما لك لا يبارك لك وقد أعطاك نبيّ . . .	رجل	٣٩٠٤
وما لي لا أكون خبيث النفس	أنس	١٢٥
وما من جرعة غيظ كظمها عبدٌ ما كظمها . . .	ابن عباس	٣٢٧٤م
وما وراءكم أسعد أم سعيد	عبد المطلب بن ربيعة	٢٨٠٥
وما يدري لعلي لا أبلغه	ابن عباس	(١٥٨)
ومرّ رسول الله ﷺ على حنطة مَطِيرَة وعلى رأسها	عبد الله بن أبي ربيعة	١٤٢٤
ومن اختار الدنيا على الآخرة فله النار، ومن . . .	أبو هريرة وابن عباس	٣٢٠٢

طرف الحديث	الراوي	رقم الحديث
ومن أصاب من امرأةٍ نظرة حراماً ملأ الله . . .	أبو هريرة وابن عباس	١٥٨٩
ومن أطعم طعاماً رياء وسمعة أطعمه الله	أبو هريرة وابن عباس	٢٣٥٥
ومن اطلع إلى بيت جاره فرأى عورة رجل . . .	أبو هريرة وابن عباس	(٢٥٨٤)
ومن اغتسل يوم الجمعة فكأنما صام يوماً	ابن عمر	٦٨٨
ومن أقرض ملهوفاً فأحسن طلبه فليستأنف العمل . . .	أبو هريرة وابن عباس	١٤٤٩
ومن أكل الرِّبا ملأ بطنه ناراً بقدر ما أكل . . .	أبو هريرة وابن عباس	١٣٧٨
ومَن أمَّ قوماً وهمْ به راضون فاقتصد بهم في حضوره . . .	أبو هريرة وابن عباس	(٤١٧م)
ومن أين؟ وقد اختبأت عند الله عشراً . . .	عثمان	(٣٩٠٦)
ومن بنى لله مسجداً أعطاه الله بكل شبر ــ أو قال بكل	أبو هريرة وابن عباس	(٣٥١م)
ومن تحلم ما لم يحلم كان كمن . . .	أبو هريرة وابن عباس	٢٨٤٩
ومن تصدق بصدقة أعطاه الله بقدر كل ذرّة منها	أبو هريرة وابن عباس	٩٧٣
ومن تعلم العلم وتواضع في العلم وعلّمه عباد الله . . .	أبو هريرة وابن عباس	٣٠٧٠
ومن تعلم القرآن ثم نسيه متعمداً لقي الله . . .	أبو هريرة وابن عباس	٣٥٠١
ومن تولّى خصومة قوم ظلمة وأعانهم عليها . . .	أبو هريرة وابن عباس	(٢١٣٤)
ومن خان أمانته في الدنيا ولم يردّها إلى أربابها . . .	أبو هريرة وابن عباس	(١٤٦٧)
ومن خان جاره شبراً من الأرض طُوِّقَه	أبو هريرة وابن عباس	١٤٦٣
ومن خرج حاجّاً أو معتمراً فله بكل خطوة	أبو هريرة وابن عباس	١١٣٢
ومَن خلف حاجاً أو معتمراً في أهله بخير . . .	أبو هريرة وابن عباس	١١٣٠
ومن دخل معكم في دينكم بعدي . . .	عبد الله	٤٣٢٩
﴿ومن دخله كان آمناً﴾ قال هو كقولك : ادخل . . .	مجاهد	٣٥٥٧
ومن رجع عن شهادة أو كتمها أطعمه . . .	أبو هريرة وابن عباس	(٢٢٠٣)
ومن صام رمضان فكفّ عن الغيبة والنميمة . . .	أبو هريرة وابن عباس	(١٠١١)
ومن صلّى على ميت صلّى عليه جبريل ومعه سبعون	أبو هريرة وابن عباس	(٨٦٣)
ومن ظلم امرأة مهرها فهو عند الله زان . . .	أبو هريرة وابن عباس	١٥٧٨
ومن عاد مريضاً فله بكل خطوة خطاها حتى . . .	أبو هريرة وابن عباس	(٢٤٧٣)
ومن عسر أخاه المسلم	أبو هريرة وابن عباس	(١٤٣٦)

طرف الحديث	الراوي	رقم الحديث
﴿ومن عنده علم الكتاب﴾ . . .	ابن عمر	٣٦٤٢
ومن غشَّ أخاه نزع الله منه رزقه وأفسد على نفسه	أبو هريرة وابن عباس	١٤٣٦
ومن غشّ مسلماً في بيع أو شراء فليس منّا . . .	أبو هريرة وابن عباس	(١٤٢٥)
ومن كسب مالاً حراماً لم يقبل الله له صدقة	أبو هريرة وابن عباس	١٣٤٥
ومن لبس ثوباً فاختال فيه خسف فيه . . .	أبو هريرة وابن عباس	٢٢١٢
ومن مات في أحد الحرمين بعثه الله من الآمنين	عمر	١٣٢٢
ومن مشى إلى مسجد من المساجد فله بكل خطوة . . .	أبو هريرة وابن عباس	(٥٦٤)
ومن مشى في تزويج رجل حلال . . .	أبو هريرة وابن عباس	١٥٦١
ومن مشى في صلح بين اثنين صلّت عليه الملائكة . . .	أبو هريرة وابن عباس	(١٤٦٣)
ومن منع الماعون عن جاره إذا احتاج إليه . . .	أبو هريرة وابن عباس	٢٧٨٣
ومن نكح امرأةً في دبرها أو رجلاً أو صبياً	أبو هريرة وابن عباس	(١٨٥٥)، ١٦٠٤
ومن يشك في الكلالة، هو ما دون الولد . . .	عمرو بن مرة	١٥٤٠
ونعم الفارسان هما	عمر	٣٩٦٨
﴿ونفخ في الصور فصعق من في﴾ . . .	أبو هريرة	٣٧٠٢
وهل بقي أحد إلاَّ عملها	عمر	١١٧٩
وهل يدرك أهل بدر وأهل أحد ما يدرك الفقير	أبو هريرة	(٢٤٤٩)
﴿ووجد عندها قوماً﴾ قال: مدينة لها اثنا عشر . . .	ابن جريج	٣٦٥٧
وَوَلِيَ دفن النبي ﷺ وإخفائه دون الناس أربعة . . .	سعيد بن المسيب	٤٣٢٥
وويل للمتألِّين من أمتي الذين يقولون . . .	جعفر العبدي	٣٠٠٠
ويح ابن سمية تقتله الفئة الباغية	حذيفة	٤٤١٣
ويحَك يا ابن سميّة تقتلك الفئة الباغية	ابن أبي الهذيل	٤٤١١
ويحك يا ابن سمية، تقتلك الفئة الباغية	عبد الله بن عمرو	٤٤١٦
ويحك اسكت لا تسمعه فتهلكه	رجل من أسلم	٢٩١٢
ويحك أضللت؟ تأمر بالعمرة في العشر وليسن فيهن	ابن أبي مليكة	(١٢٨٧)
ويحك، ألم يلعن رسول الله ﷺ رِعلاً وذكوان . . .	الحسن بن علي	٤٤٧٠
ويحك بعدي . . .	أبو ذر	٤٣٣٨

طرف الحديث	الراوي	رقم الحديث
ويحك وكيف لنا بأولئك	عمر	٩٤٥
ويحك يا زيد! ادع إليّ المهاجرين فإن الله . . .	بريدة	٤٣٠٧
ويحك يا عطاف تزوج فإنك من المزيدين	عطية بن بسر	١٦٣٨
ويحكم ما أكذبكم وأجرأكم على الله	علي بن الحسين	٣٩٧٥
﴿ويحمل عرش ربك فوقهم﴾ الآية، قال: هو . . .	منبة	٣٧٦٥
ويدخلون الجنة من أمتي سبعون ألفاً . . .	أبو سعيد	٤٦١٦
ويل للمتألين من أمتي الذين يقولون فلان في الجنة	جعفر العبدي	٣٠٠٠
ويل للناس منك وويل لك من الناس	عبد الله بن الزبير	٣٨٢١
ويلٌ لي، وويل لأمتي إن لم يغفر الله لي	عمر	٣٩٠٣
ويلك، ما أفضى إليّ رسول الله ﷺ . . .	عليّ	٤٥١٠
ويلكم، أتقتلون رجلاً أن يقول ربي الله . . .	أبو بكر	(٣٨٧٩)

[حرف الياء]

يا آدم ما حملك على أن أكلت من الشجرة . . .	ابن عباس	(١٩٨)
يا آل عبد مناف إني نذير فجاءته قريش	الزبير	٣٦٧٨
يا آل محمد من حج منكم فليجعل عمرة مع حجة . . .	أبو عمران التجيبي	١١٨٦
يا أبا أيوب! ألا أدلك على صدقة يحبّها الله ورسوله . . .	أبو أيوب	١٤٦٢
يا أبا أيوب ألا أدلك على صدقة يرضى الله . . .	أبو أيوب	٢٦٤١
يا أبا بكر أنت عتيق الله من النار	موسى بن طلحة	٣٨٧٠
يا أبا حبيب إن الحجاج قد . . .	الحسن بن أبي الحسن	٤٤٧٨
يا أبا الحسن أخبرنا عن المشي، مع الجنازة أي	أبو سعيد الخدري	٨٠٥
يا أبا حمزة إن قوماً يكذبون بالشفاعة . . .	عبد الله الداناج	٤٥٣٤
يا أبا حمزة إن ناساً يشهدون علينا بالكفر . . .	يزيد الرقاشي	٢٩٩٩
يا أبا حمزة هل مسست رسول الله ﷺ بيدك	ثابت	٢٧٠٦
يا أبا ذر إذا صلّيت الضحى		٦٥٤
يا أبا ذر أريت أني وُزِنْت بأربعين . . .	أبو ذر	٤٠٧٧

طرف الحديث	الراوي	رقم الحديث
يا أبا ذر! أصلّيت الضحى؟ . . .	عوف بن مالك	٦٤٦،٣٣٢٢
يا أبا ذر ألا أدلّك على خصلتين هما أخفّ . . .	أنس	٢٥٦٨
يا أبا ذر! فقلت: لبيك وسعديك	أبو ذر	٣٤٤١
يا أبا رافع اقتل كلّ كلب بالمدينة . . .	أبو رافع	٢٣٣٠
يا أبا رافع إن الصدقة حرام على محمد	ابن عباس	٩١٤
يا أبا رافع! انزل عن الجمل واحمل عليه صفيّة	أبو رافع	٢٦٣٨
يا أبا عائشة إنك قريع القراء وسيدهم	الشعبي	٣٢٤٠
يا أبا عبد الله! فأقبل حتى التفّت أعناق . . .	علي	٤٤٠٩
يا أبا عبد الله أما علمت أنا قد نهينا عن هذا	ابن مسعود	٢٥٠٨
يا أبا عبد الرحمن! إنا ندخل على الإمام	عروة	٣٢٢٣
يا أبا عبد الرحمن أنتم نظرتم إلى رسول الله ﷺ . . .	نافع	٤١٧٧
يا أبا عبيدة لا يؤمنَّ أحد بعدي جالساً	أبو الأحوص وضمرة	٤٣٩
يا أبا محذورة أما خفت أن تنشق	عمر بن الخطاب	٢٢٥
يا أبا معقل! ما تقول أم معقل؟ . . .	معقل بن أبي معقل	١١٤٧
يا أبا يحيى ألم تراني نمت الليلة عن الوتر	ابن عباس	٦١٠
يا أبا يزيد إني لأحبّك حبين . . .	محمد بن عقيل	(٤٠٥٤)
يا أبة إن الناس يحسبون أنها سنة	عبد الله بن عمر	٧٣
يا أبتاه أرأيت قوله تعالى: ﴿الذين هم عن صلاتهم ساهون﴾	مصعب بن سعد	٢٧٢
يا ابن آدم اتق ربك وبرّ والديك . . .	أبو هريرة وأبو سعيد	٣٣٠٨
يا ابن آدم! قم إليّ أمشي إليك، وأمشِ إليّ . . .	رجل من أصحاب النبي ﷺ	(٣١٤٦)
يا ابن أخي لا يضرك	عثمان بن عفان	٣٤١
يا ابن أبي طالب: لا تكشف عن فخذك فإنها عورة، ولا تنظر . . .	علي بن أبي طالب	(٣١٨)
يا ابن حواريّ رسول الله ﷺ فقال له ابن عمر . . .	ابن عمر	٣٩٨٠
يا ابنَ سلام إن شئت أخبرتك . . .	أنس	(٢٧٨٧)

طرف الحديث	الراوي	رقم الحديث
يا ابن عامر! قال رسول الله ﷺ: من شهد أن . . .	أبو بكر الصديق	٢٨٥٨
يا ابن عباس إنّا ناس من المسلمين وهاهنا أناس من المهاجرين . . .	ابن عباس	٣٠٧
يا ابنَ عمر ما لك لا تأكل؟ . . .	ابن عمر	٣١٥٨
يا ابن مسعود! أتدري أي عرى الإيمان أوثق؟ قلت: لبّيك يا رسول الله . . .	عبد الله	٣٠٢٢
يا ابن اليمان قم فانطلق إلى عسكر . . .	حذيفة	(٤٢٧٣)
يا أخا بني عامر! إن للحديث الذي تسأل . . .	شداد بن أوس	٤٢٠٧
يا أخا بني عبس انزل فاشرب	سلمان	٣٠٦٧
يا أُخَيُّ ادْعِ ولا تَنْسَنَا من صالح الدعاء . . .	ابن عمر	(١١٧١)
يا زبير! أنشدك الله أسمعت رسول الله ﷺ . . .	علي	٤٤١٠
يا أسامة إياك وكل كبدٍ جائعة تخاصمك إلى الله . . .	سعيد بن زيد	٣١٧٦
يا أسامة عليك بطريق الجنة وإياك أن تختلج دونها . . .	سعيد بن زيد،	١٠٠١
يا أصحاب سورة البقرة! يا معشر الأنصار . . .	أنس	٤٣١٢
يا أصحاب محمد تنهون عن الصلاة بعد الفجر	أبو الزبير	٢٩٢
يا أعرابي الشبق والجوع؟ . . .	عبد الله بن أبي أوفى	١٥٨٤
يا أكثم بن الجون اغز مع غير قومك يحسن خلقك . . .	أكثم بن الجون	١٩٧٠
يا أمّ أيمن صُبّي ما في الفخّارة . . .	أم أيمن	٣٨٢٣
يا أم سلمة ما يبكيك؟ . . .	أم سلمة	٣١٦٠
يا أم عبد الله إن متاعك كان فيه خف	عائشة	١٥٩٩
يا أم عبدٍ هل تدري من أفضل المؤمنين إيماناً . . .	ابن عمر	٢٥٧٠
يا أم المؤمنين إن كرِيّي يتناول ساقي . . .	مريم بنت طارق	٢٦٠٩
يا أمة الله اتقي الله واصبري . . .	أبو هريرة	٧٨٣
يا أمير المؤمنين إن أعلم الناس بهذا أزواج النبي ﷺ	علي بن أبي طالب	١٨٦
يا أمير المؤمنين، ما لي أراك تستحل الناس . . .	علي بن ربيعة	٤٣٩٧
يا أنس إن استطعت أن تكون أبداً تصلي	أنس بن مالك	٢١٧

طرف الحديث	الراوي	رقم الحديث
يا أنس أكثر الطهور يزد في عمرك	أنس بن مالك	٦٥٣
يا أنس بالغ في الاستنشاق في الجنابة	أنس بن مالك	٨٥
يا أنس قم فافتح له وبشره بالجنَّة . . .	أنس	(٣٨١٩)
يا أنس لمن هذه القبّة؟ . . .	أنس	٣٢٦٩
يا أنس في إداوتك ماء؟ قلت: نعم، قال: . . .	أنس	١٠٦
يا أهل الحجرات سُعِّرت النار . . .	ابن أم مكتوم	٤٣٤٣
يا أهل الشام أبشروا . . .	عبد الرحمن الحضرمي	٤٤٧٦
يا أهل مكة إنما طوافكم بين الصفا والمروة . . .	ابن عباس	١٣٠٨
يا أهل مكة لا تتخذوا على دوركم أبواباً	عمر	١٢٠٢
يا أيها المصلي وحده ألا تكون وصلت صفاً	وابصة بن معبد	٤٤٠
يا أيها الناس! أبشروا، فوالله إني لأرجو أن لا يمرّ . . .	علي	٣١٥٧
يا أيها الناس ابكوا فإن لم تبكوا . . .	أنس بن مالك	٤٦٠١
يا أيها الناس ادنوا وأوسعوا لمن خلفكم . . .	أبو هريرة وابن عباس	٤١٨١
يا أيها الناس ألا أخبركم بخياركم؟ قالوا: بلى . . .	أسماء بنت يزيد	٢٦٦٥
يا أيها الناس إليكم عني إني كنت مع من هو . . .	عبد الله بن عمر	٣٠٥٧
يا أيها الناس إن رسول الله بنى هذا المسجد	عمر بن الخطاب	٥٠٥
يا أيها الناس إن الزمان قد استدار فهو اليوم كهيئته	ابن عمر	١١٣٤
يا أيها الناس إن لكلّ سبيل مطيّة وثيقة . . .	البراء بن عازب	(٢٧٨٤)
يا أيها الناس إن لله سرايا في الملائكة	جابر بن عبد الله	٣٣٨٧
يا أيها الناسُ! إنّا قد شهدنا أصحاب محمد . . .	عبد الله بن يزيد	٩٨٨
يا أيها الناس إنا كنا نعرفكم	عمر	٢١١٩
يا أيها الناس إنما أنا بشر مثلكم، ولعله . . .	الفضل بن عباس	٤٣٢٢
يا أيها الناس إنما كنا نعرفكم إذ بين أظهرنا . . .	عمر بن الخطاب	٢١١٩
يا أيها الناس أنه سيكون قوم من هذه الأمة	عمر	٢٩٩٢
يا أيها الناس إنه قد أظلكم شهر مبارك، فيه ليلة . . .	سلمان الفارسي	١٠٠٦
يا أيها الناس إنه قد كبرت سني . . .	أبو هريرة وابن عباس	٤٣٢٠

طرف الحديث	الراوي	رقم الحديث
يا أيها الناس إنه كان في هذه الأمة ثلاثون . . .	أبو هريرة	٣٧٩٧
يا أيها الناس إنه لم تكن فتنة في الأرض	أبو أمامة	(٤٥٢٢)
يا أيها الناس إني ذكرت لكم حديثاً على المنبر	معاوية	٣٢٩١
يا أيها الناس إني فَرَطٌ لكم . . .	عبد الرحمن بن عوف	٣٩٢٢
يا أيها الناس إني قد أوتيت . . .	خالد بن عرفطة	٣٨٤٨
يا أيها الناس إني لم أستعمل عمالكم ليصيبوا	عمر	(٢١١٨)
يا أيها الناس إني قد سننت لكم السنن	عمر	٣٨٩٧
يا أيها الناس إني والله ما رفعت صوتي بالقراءة	ابن عباس	(٨٥٨)
يا أيها الناس! تعرفوني؟ من عرفني . . .	أبو ذر	٣٩٧٣
يا أيها الناس! فلا يحملكم أن تتابعوا في الكذب . . .	أسماء بنت يزيد	٢٦٢٨
يا أيها الناس! قد شهدنا النبي ﷺ في مثل . . .	علي	(٧٥١)
يا أيها الناس كتب عليكم الحج	ابن عباس	١١٢٧
يا أيها الناس! لا تأكلوا من لحومها فإنه أهل لغير	علي بن أبي طالب	٢٣٣٩
يا أيها الناس! لا تقتلوني فإنكم إن تقتلوني . . .	عثمان	٣٩١٠
يا أيها الناس لا تقتلوني، فإنكم إن قتلتموني . . .	عثمان	٤٣٧٩
يا أيها الناس لم أستعمل عمَّالكم ــ أو قال عمّالي . . .	عمر بن الخطاب	٢١١٨
يا أيها الناس لم يأثمون وتؤثمون صليت لكم	عبد الله بن يزيد	٤١٤
يا أيها الناس! من عرفني فقد عرفني . . .	أبو ذر	٣٩٧٣
يا أيها الناس هل سمع أحد منكم النبي يفسر حم عسق	عمر	٣٧٠٨
يا أيها الناس والله الذي لا إلـه إلاَّ هو ما ورثت	علي	٣٩٤٧
﴿يا أيها النبي جاهد الكفار والمنافقين﴾ . . .	الحسن	٣٦٢٤
يا بلال أذِّن . . .	أنس بن مالك	(٢٥٥)
يا بلال ليس شيء أفضل من عملك إلاَّ الجهاد	شيخ يقال له الحفصي	١٩٣٤
يا بني آدم لِدُوا للموتِ وابنوا للخراب . . .	عبد الواحد	٣١٢٤
يا بُني أحكِمْ وضُوءَك . . .	أنس بن مالك	٣١٢٧
يا بني ادع لي من هذه الدار بوضوء، فقلت . . .	أنس	٢٤

طرف الحديث	الراوي	رقم الحديث
يا بني! اكتم سِرّي تكن مؤمناً . . .	أنس	(٢٧٠٠)، ٢٦٨٩
يا بني إن استطعت أن لا تزال على وضوء	أنس	٨٥
يا بُني إني آمرك بأمرين	جابر	٢٦٧٣
يا بَنيَّ خذوا عني فلا أحد أنصحُ لكم مني . . .	قيس بن عاصم	٢٣٨٥
يا بني سلمة ما الرقوب	أنس بن مالك	٧٨٨
يا بني عبد مناف! لا يحلّ لعبد أن يمنع عبداً	عبد الرحمن بن سابط	١٢٠٠
يا بني! عليك بإسباغ الوضوء يحبك حافظاك ويُزاد . . .	أنس	٨٥
يا بني! كلّ هؤلاء في الجنة، فأما السابق . . .	عائشة	٣٦٨٨
يا بني ليسعك بيتك وابك على خطيئك	عبد الله	٣٢٣٤
يا بني ليكن بيتك المسجد فإني سمعت رسول الله ﷺ . . .	أبو الدرداء	٣٧٣
يا بنية إن آخر صلاة صلاها رسول الله ﷺ	أبو بكر الصديق	٣٢٢
يا بنيّة هذا لك . . .	الربيع بنت معوّذ	٣٨٤٣
يا بنية هل عندك أكلة فإني جائع . . .	جابر	٣٩٥٨
يا بنية والله ما في البيت طعام	علي	٣١٥٧
يا تميم ليس كل الناس يعلم ما تعلم	عمر	٢٩٩
يا ثابت! لقد عجب الله البارحة منكم ومن . . .	أبو المتوكل	٣٧٤٩
يا جابر انطلق اجعل لي في الإداوة ماء . . .	جابر	(٣٨٠٠)
يا جبريل ما هذا؟ قال ألقي حجر . . .	أنس بن مالك	٤٥٩٧
يا حارث كيف أصبحت؟ . . .	الحارث بن مالك الأنصاري	٢٨٧٣
يا حاطب! أنت كتبت الكتاب؟ . . .	عمر	(٣٧٥٦)
يا حذيفة طولت عليك	حذيفة بن اليمان	٦٤٧
يا حمزة فنفس تحييها أحبّ إليك أم نفس تميتها . . .	عبد الله بن عمرو ابن العاص	٣٢١٩
يا حنّان ابدأ بنفسك فجاهدها يا عبد الله . . .	عبد الله بن عمرو	١٩٢٨
يا خالد لم تؤذي رجلاً من أهل . . .	قيس بن أبي حازم	(٤٠٠٨)
يا خزيمة إنا لم نشهد له فكيف نشهد	النعمان	٤٠٢٠
يا خليفة رسول الله! إن عندنا أرضاً سبخة ليس	عبيدة	٢٠٥٥، ٢١٢٣

طرف الحديث	الراوي	رقم الحديث
يا خولة ما حدث في بيت رسول الله ﷺ؟ جبرئيل لا . . .	خادم رسول الله ﷺ	٣٧٨١
يا رافع إن شئت نزعت السهم . . .	رافع بن خديج	٤٠٥٧
يا رب زينته حواء	ابن عباس	(١٩٨)
يا رب كرهت أن أؤخر أمرك	عليّ بن رباح	٧٤
يا رسول الله آخيت بيني وبين حمزة . . .	زيد بن حارثة	٤٠٤٠
يا رسول الله الإبل تمر بنا ونحن سبغون . . .	مخول البهزي	٢٤٢٩
يا رسول الله إحدانا ترى أنها مع زوجها في المنام	عبد الله بن عمرو	١٩٣٠
يا رسول الله أرأيت الرجل يقوم الليل ويصوم	أبو الدرداء	٢٧٩٠
يا رسول الله أرأيت قول الله عز وجل . . .	أبو قتادة	(٢٧٧٤)
يا رسول الله أرض عني ، فأعرض عني ثلاثاً . . .	عمرو بن مالك الرؤاسي	٢٥٨٨،٣٢٤٥
يا رسول الله أفتينا في بيت المقدس قال أرض	ميمونة	١٣٣٤
يا رسول الله أقيد العلم؟ قال نعم . . .	عبد الله بن عمرو	٣٠٣٦
يا رسول الله إلام ينتهي الناس يوم القيامة . . .	جابر بن عبد الله	٢٧٨٩
يا رسول الله ! إن أرضاً من أرضنا يقال لها . . .	رجل	(٢٤٧٧)
يا رسول الله إن أرضنا باردة فما يكفينا من غسل الجنابة	أنس بن مالك	(١٧٠)
يا رسول الله إن لي شيخاً كبيراً . . .	عتاب بن شمير	٢٩٢٤
يا رسول الله إن لي جارين فإلى أيّهما أهدي؟ . . .	بهز عن أبيه عن جدّه	٢٣٨٧
يا رسول الله ! إن لي حلياً ، وإن في حجري أيتاماً . . .	امرأة ابن مسعود	٩٢٠
يا رسول الله إن هشام بن المغيرة كان يُطعم . . .	أم سلمة	٢٨٧١
يا رسول الله ! إنّا كنّا على ما علمت . . .	خولة بنت قهد	(٩٧٤)
يا رسول الله إنا نجدك قائماً . . .	عبد الله بن سلام	(٤٣٣٩)
يا رسول الله أنَبْتدىء الأعمال أم قد قُضي القضاء؟ . . .	هشام بن حكيم	٢٩٦٢
يا رسول الله ! أنفضي إلى نسائنا . . .	ابن عباس	٤٦٠٧
يا رسول الله إني أحبّ أن أعي حديثك ولا . . .	عبد الله بن عمرو	٣٠٣٥
يا رسول الله إني امرأة رقوبة لا ألد	بريدة	٧٩٣
يا رسول الله إني رجل ذو بنين . . .	حنظلة بن حذيم	٤٠٨٤

طرف الحديث	الراوي	رقم الحديث
يا رسول الله ﷺ إني رجل مِسقام فأْذن لي في جَرّة أنتبذ فيها . . .	صحار العبدي	١٨٤٠
يا رسول الله إني مدحت الله مِدْحة ومدحتك . . .	الأسود بن سريع	٢٦٠٨
يا رسول الله أوصني ، قال أقم الصلاة . . .	مخول البهزي	٢٩٠٢
يا رسول الله أي الإيمان أفضل؟ قال : الصبر . . .	جابر	٣١٤١
يا رسول الله أي البقاع خير (شر)	ابن عمر	٣٥٠
يا رسول الله أيخلع الرجل خفيه كل ساعة	ميمونة	١١١
يا رسول الله ائذن لي أن أخرج في جيش كذا . . .	أم كبشة	٢٠٢٧
يا رسول الله بأي شيء يتفاضل الناس في الدنيا	عائشة	(٢٧٦٨)
يا رسول الله بم تعرف أمتك يوم القيامة؟ قال : غُرّاً . . .	أبو سعيد	٨١
يا رسول الله! خرجت مع عمّ لي في سفر . . .	أبو ثعلبة الخشني	١٥٦٣
يا رسول الله الرجل يكون حسن العقل كثير . . .	أنس	(٢٧٧٢)
يا رسول الله علمني عملاً أدخل به الجنة وأقلل . . .	أبو سعيد	(٢٦١١)
يا رسول الله علمني عملاً صالحاً أعمله	أم أنس	٢٢٣
يا رسول الله علي حجة الإسلام وعليّ دين قال : اقض دينك . . .	أبو هريرة	١٤٣٨
يا رسول الله فما الصلاة	أبو ذر	٢١٠
يا رسول الله قد علمنا كيف السلام عليك . . .	بريدة الخزاعي	٣٣٣١
يا رسول الله قل لي قولاً وأقْلِلْ لعلي أعقله . . .	ابن عمر	٢٦١٢
يا رسول الله لولا أنك صائم لأطعمتك	بعض أزواج النبي	١٠١٣
يا رسول الله ما أصحاب الأعراف؟ . . .	مالك الهلالي	٣٦١٠
يا رسول الله ما أفضل ما أُوتي الرجل . . .	أبو إسحاق عن رجل من مزينة	٢٥٧٥
يا رسول الله ما رأينا مثل قوم نزلنا بهم . . .	بعض المهاجرين	٤١٤٠
يا رسول الله! مُرني بصدقة فقال اسقِ . . .	سعد	٩٦٨
يا رسول الله من أعلم الناس؟ قال : العاقل . . .	سعيد بن المسيّب	٢٧٦٥
يا رسول الله من أنا؟ قال سعد بن مالك . . .	سعد بن أبي وقاص	١٧١٧

طرف الحديث	الراوي	رقم الحديث
يا رسول الله نذرت أن أنحر ذَوداً على . . .	أبو ثعلبة الخشني	١٧٦٤
يا رسول الله! نلقى الإبل وبها لبن وهي مصرّاة . . .	مخول البهزي	١٤٨٣
يا رسول الله نلقى الإبل وبها لبن وهي مصرّاة . . .	مخول البهزي	٢٣٨٧
يا رسول الله هذا مقام خليل ربّنا، ألا نتّخذه . . .	عمر	٣٥٤٢
يا رسول الله هذه الفضلة أحب إلي مما أصب عليه	حذيفة	(١٦١)
يا رسول الله والذي بعثك بالحق إنه ليعرض . . .	أبي بن كعب	٣٠٠٢
يا رسول الله وجبت علي بدنة وقد نحرت . . .	ابن عباس	١٢٦٧
يا زيد بن ثابت أما علمت أنا كنّا نقرأ . . .	عمر بن الخطاب	١٧٤١
يا زيد ما لي أرى قومك قد . . .	زيد بن حارثة	٤٠٢٤
يا سلمان إن الدنيا سجن المؤمن وجنة الكافر . . .	سلمان	٣١٣٧
يا شباب قريش لا تزنوا، من سلم له شبابه . . .	أبو طلحة	١٦٣٧
يا صاحب الطعام! أسفل الطعام مثل أعلاه . . .	قيس بن أبي غرزة	١٤٢٧
يا صهيب! إن فيك خِصالاً ثلاثاً . . .	عمر	(٤٠٣١)
يا عائشة أبشري	عائشة	٣٦٧٢
يا عائشة أطعمينا . . .	عائشة	١٦٢١
يا عائشة إن صدقت رؤياك يدفن	أبو بكر	(٢٨٤٨)
يا عائشة إن الفحش لو كان رجلاً لكان رجل سوء . . .	عائشة	٢٦٢٤
يا عائشة انظري إلى هؤلاء . . .	عائشة	٤١٠٦
يا عائشة أنفقي ولا توكي فيوكى عليك . . .	عائشة	٩٦١
يا عائشة هل من كِسرة . . .	عائشة	١٠٦٣
يا عباس! اذهب به إلى رحلك، فإذا . . .	ابن عباس	(٤٣٠١)
يا عبدَ الله أتدري أي عُرى الإسلام . . .	عبد الله بن مسعود	٢٨٨٠
يا عبد الله اذهب بهذا الدم . . .	عبد الله بن الزبير	٣٨٢١
يا عبد الله لا تَسِرْ معنا على بعير ملعون . . .	أنس	٢٧٢٠
يا عبدَ مناف! إني نذير، فجاءته قريش	الزبير	٣٦٧٨
يا عثمان أما لك فيّ أسوة	أبو سعيد الخدري	٦٠٧

طرف الحديث	الراوي	رقم الحديث
يا عدو نفسه	عمر بن الخطاب	(١٨٦)
يا عثمان تعوذ بها فما تعوذتم بمثلها	عثمان	٢٤٨٥
يا عرية ما هذا السمر	عائشة	٢٨٥
يا عطاف ألك زوجة؟ قال: لا . . .	عطية بن بُسر	١٦٣٨
يا عطاف! ألك زوجة؟ . . .	عطية بن بسر المازني	٣٤٦٢
يا علي إذا توضأت فقل بسم الله اللهم إني أسألك . . .	علي	(٧٧)
يا علي إذا كنت صائماً في شهر رمضان فقل بعد	علي	١٠٧٤
يا عليّ! اقرأ ﴿يسَ﴾ فإن في ﴿يسَ﴾ عشر . . .	علي	٣٦٩٢
يا علي جزاك الله عن الإسلام خيراً . . .	أبو سعيد	١٤٤٥
يا عليّ كل الزيت وادّهن بالزيت فإنه من ادّهن . . .	عليّ	٢٤١٦
يا عليّ! حُدَّها، قال: فتركها حتى وضعت . . .	ابن عباس	١٨٥٨
يا علي خذ الباب فلا يدخلن عليّ أحد	زيد بن أسلم أو ابن المنكدر	٣٩٢٨
يا عليّ! غطّ فخذك، فإنها من العورة . . .	عليّ	(٣١٨)
يا عليّ لا تجامع امرأتك نصف الشهر . . .	عليّ	(١٦٢٢)
يا علي لا تكن فتاناً ولا مختالاً ولا تاجراً	علي	(١٤٣٣)
يا عليّ لا تستقبل الشمس فإن استقبالها داء . . .	جعفر بن محمد عن أبيه عن جده	٢٤٤٢
يا عليّ! يدُك في يدي، تدخل معي يوم القيامة . . .	عمر	٣٩٩٢
يا عمار أتاني جبرئيل آنفاً فقلت . . .	عمار بن ياسر	٣٨٨٦
يا عمَّار ما نخامتك ودموع عينيك إلاَّ بمنزلة الماء . . .	عمار	٢٢
يا عمر إنك لا تسأل عن أعمال الناس	ابن عائذ	٢١٣، ٨٨٧
يا عمر كيف بك إذا أنت مِتّ . . .	عطاء بن يسار	(٤٥٣١)
يا عمرو! اقض بينهما . . .	عمرو بن العاص	(٢١٢٥)
يا عويمر ازْدد عقلاً تزدد من ربّك قرباً . . .	أبو الدرداء	٢٧٩١
يا عياذ هل سمعته أو شهدته	عياذ	٢٨٨٨
يا غلام أبلغ العظمين قال: فلما حلقه أعطاه ذراعيه	ابن عمر	٧٣

طرف الحديث	الراوي	رقم الحديث
يا غلام! لولا أنك ولد زِنْيَة لأعتقتك . . .	أبو هريرة	١٥١٦
يا غلام وأخذ بيدي ومسح رأسي . . .	حنظلة بن حذيم	٤٠٨٤
يا فاطمة إني لم آل أن أنكحتك أحبّ أهلي إليّ	عكرمة وأبو يزيد المدني	(١٦٢٩)
يا فلان إن كان عند أحد من أصحابك خير فعسى . . .	شهر بن حوشب	٢٦٢٨
يا فلان تزوجت؟ قال: لا . . .	كعب بن عجرة	١٥٩٧
يا فلان زوجني ابنتك . . .	أبو برزة الأسلمي	(١٥٨٥)
يا فلان فعلت كذا؟	أنس	٢٨٦٩
يا فلان فعلت كذا وكذا . . .	أنس	١٧٧٦
يا فلان لولا أنك ولد زنية لأعتقتك	أبو هريرة	١٥١٦
يا فلان هل سمعت حديث حفصة؟ قال: نعم . . .	عائشة	٤١٠٦
يا ليتني لقيتُ إخواني . . .	عوف بن مالك	٤١٧١
يا مجاهد! إنا نريد الأجر، وهذه تريد الوزر . . .	ابن عمر	٨٥٦
يا محمد إن الله يحبّ من أصحابك ثلاثة . . .	علي	٣٩٩٣
يا محمد إن الله يقول إني فرضت على أمتك	عبادة	
يا محمد بن مسلمة ما منعك أن تسلِّم . . .	محمد بن مسلمة	٢٧٤٦
يا محمد عِشْ ما شئتَ فإنك ميّت، وأحبب . . .	جابر	٣١١٦
يا معاذ أين السابقون؟ . . .	معاذ بن جبل	٣٣٩٢
يا معاذ ما خلق الله شيئاً على وجه الأرض أحبّ إليه . . .	معاذ	(١٦٩١)
يا معاذ ما قوام هذا الأمر	عمر	٢٠٩
يا معاوية أما والله لقد علمت إني كنت أعلم	عبد الله بن الزبير	١٣٠١
يا معاوية إن ملكت فأحسن	معاوية	٤٠٥١
يا معشر الأنصار هذا سعد قد استفزته الغيرة	سعد بن عبادة	١٧٣٩
يا معشر التجار إني رامٍ بين أكتافكم لا تلقّوا	مهران	(١٤٣٢)
يا معشر عبد القيس! ما لي أرى وجوهكم قد تغيّرت . . .	الأشج العصري	(١٨٣٧)
يا معشر قريش إنكم الولاة بعدي لهذا الأمر . . .	كثير بن عبد الله المزني عن أبيه عن جده	(٢١٠٣)

طرف الحديث	الراوي	رقم الحديث
يا معشر من آمن بلسانه ولم يدخل الإيمان قلبه . . .	البراء بن عازب	٢٧٣٣، ٢٥٨٩
يا مقلّب القلوب ثبّت قلبي على دينك . . .	عاصم بن كليب عن أبيه عن جده	٥٢٤
يا مقلّب القلوب ثبّت قلبي على دينك . . .	بلال	(٢٩٦٤)
يا ملك الموت ارفق به فإنه مؤمن	سلمان	٧٧٥
يا منصور أمت . . .	زيد بن علي	٤٢٥٠
يا نافع أدنني من سبيل الحاج	ابن عمر	٢٩٩١
يا نبي الله من هؤلاء الذين قال . . .	أبو أيوب	٣٦٢٠
يا نبي الله الورق يوجد عند القرية العامرة أو الطريق . . .	أبو ثعلبة الخشني	١٤٧٦
يا نساء المؤمنين! إنكنّ لتسألن عن ظروف ما كان . . .	عائشة	١٨٢٧
يا نساء المؤمنين ما يمنع المرأة إذا أصابت	عائشة	٢٦٠٩
يا نعايا العرب إن أخوف ما أخاف عليكم الرياء . . .	عباد بن تميم عن عمّه	٣٢٢٢
يا هذه يا بنت حُيَيّ يا صَفِيّة . . .	صفية بنت حييّ	٢٦٣٧
يا هذه يا بنت حُيَيّ . . .	صفية بنت حييّ	٤١٢٢
يا هؤلاء إذا سمعتم بجيش . . .	بقيرة	٤٥٠١
يا هؤلاء إن البذاذة من الإيمان . . .	معبد بن كعب عن أمه	٢٩٠٦
يا يعلى اصبب على رأسي	يعلى بن أمية	١٦٢
يأتي الإسلام يوم القيامة فيقول الله عز وجل . . .	أبو هريرة	٢٨٧٢
يأتي على الناس زمان لو يسمعون برجل	جابر	٤١٦٥
يأتون محمداً فيقولون : يا نبيّ الله . . .	سلمان	(٤٥٧٥)
يأتي على الناس زمان يبنون المساجد يتباهون بها	أنس	(٣٥٥)
يأتي من أمتي يوم القيامة كالسيل . . .	أبو هريرة	(٤٥٥٢)
يأتي الوحيد الشهيد يأتي الوحيد الشهيد . . .	عائشة	٣٩٣٧
يأتيكم ركب مبغضون فإذا جاؤوكم فرحبوا بهم	جابر	٩٠٥
يأجوج ومأجوج يحفرون كل يوم . . .	أبو هريرة	٤٥٢٨
يأخذ كل رجل بيد جليسه	جهجاه	٢٤٣٩

طرف الحديث	الراوي	رقم الحديث
يأخذ المسك ويمسح به رأسه	سلمة	٢١
يأكل الثريد ويشرب اللبن ويصلي ولا يتوضأ	علي بن أبي طالب	١٥٣
يبعث الله يوم القيامة قوماً تأجَّج . . .	أبو برزة	٣٥٧٦
يُبْعث يوم القيامة أمَّة واحدة . . .	جابر بن عبد الله	(٤٠٢٣)
يبعثون والسماء تطش عليهم . . .	أنس	٤٥٤١
يبلغ العَرَقُ يوم القيامة من الناس . . .	ابن عمر أو أبو سعيد	(٤٥٤٤)
يتحدث الناس أن رجلاً من أصحاب النبيّ ﷺ أحرم . . .	عمر	١١٥٩
يتمثّل القرآن يوم القيامة فيؤتى بالرجل . . .	عمرو بن شعيب عن أبيه عن جده	(٣٤٩١)
يتهافتون في الكذب تهافت الفراش في النار، إن	أسماء بنت يزيد	٢٦٢٩
يتوضأ أحدكم من الطعام ولا يتوضأ من الكلمة	عائشة	١١٨
يجاء بابن آدم يوم القيامة كأنه بذج . . .	أنس بن مالك	٣٢١٦
يجتمع ملائكة الليل وملائكة النهار في صلاة العصر . . .	عبد الرحمن بن أبي ليلى عن رجل من أصحاب النبي	٣١٤٦
يجزىء في كفّارة اليمين مُدٌّ من حنطة . . .	زيد بن ثابت	١٧٨١
يجمع الله الناس في صعيدٍ واحد . . .	حذيفة	٤٥٧٣
يُجمَعُ الناسُ في صعيدٍ فيسمعهم . . .	حذيفة	٤٥٧٢
يُجمع الناس للحساب فيجيء فقراء المؤمنين	سعيد بن عامر	٣١٧٢
يجيء الرجل يوم القيامة وله من . . .	أبو عثمان	٤٥٨٢
يجيءُ القرآن يوم القيامة في أحسن شأن . . .	سعيد بن أبي سعيد	(٣٤٩٩)
يُجير على المسلمين رجل منهم . . .	أبو أمامة	٢٠٣٩
يحاسب الناس على قدر عقولهم . . .	أبو قلابة	(٢٧٦٧)
يحشر أولاد الزنا في صورة القردة والخنازير	عبد الله بن عمرو	١٨٥٢
يحشر السقط إلى الشيخ الفاني	المقدام	٤٦٢٧
يحشر الناس حُفاة عراة غرلاً . . .	ابن عمر	٤٥٥٣

طرف الحديث	الراوي	رقم الحديث
يُحطّ عنه قدر جراحته ثم يكون ضامناً لما بقي . . .	ابن مسعود	١٨٨٩
يُخرج الله قوماً من الناس بعد ما . . .	عُبيد بن عُمير	(٤٥٦٠)
يخرج صفوف أهل النار فيمرّ الرجل . . .	أنس	٤٥٨٤
يخرج قوم هلكة لا يفلحون . . .	أبو بكرة	(٤٤٠٨)
يُدخل الله بالحجة الواحدة ثلاثة نفر الجنّة . . .	جابر	١١٥٤
يدخل الجنة من أمتي سبعون ألفاً	أبو سعيد	٤٦٢٣
يدخل من أمتي سبعون ألفاً . . .	أنس	٤٦٢٤
يرانا نأكله ولا يأكله ولا ينهانا	أم طارق	٢٣٧١
يرث الرجل أخاه لأبيه وأمه	علي	١٥٣٩
يرثه ويعقل عنه	إبراهيم	١٥٤٤
يرجع في قيمتها	عمر	١٤٩٣
يرحم الله المحلِّقين ــ ثلاثاً، ثم قال ــ والمقصّرين . . .	أم عمارة نسيبة بنت كعب	١٢٥٣
يرحمك الله أرأيت هذه الصلاة المكتوبة . . .	سهل بن أبي أمامة	٤٢١
يرحمها الله، والذي نفسي بيده لقد كانت أحب الناس . . .	أم سلمة	٤١٠٥
﴿يرسل الرياح فتثير سحاباً فيجعله كِسَفاً﴾ . . .	ابن عباس	٣٦٧١
يرفع يديه إذا افتتح الصلاة وإذا ركع	جابر	٤٥٩
يساق الذين اتقوا ربهم إلى الجنة زمراً . . .	علي	(٤٦٠٢)
يسألني أحدكم عن خبر السماء ويدع أظفاره . . .	أبو أيوب الأزدي	(٦٩)
يستر عورته ويكتم شينه . . .	ابن عباس وأبو هريرة	٧٩٩
يستشهدون بالقتل والطعن	سعد بن أبي وقاص	١٩٢٠
يسرك أن لا تأتي باباً من أبواب الجنة إلاَّ دعاك	بريدة	٧٩٤
يسلّم الراكب على الماشي والماشي على القاعد . . .	جابر	٢٦٩٦
يستتاب فإن تاب وإلاَّ قتل	مكحول	٦٦٤
يُصب على بول الغلام الماء، يغسل بول الجارية . . .	أم سلمة	١٤
يصبح على كل ميسم من الإنسان صلاة وإن كل خطوة . . .	ابن عباس	٩٥٩

طرف الحديث	الراوي	رقم الحديث
يصبح الناس مجدبين فيأتيهم الله برزق من عنده . . .	معاوية الليثي	٧٤٧
يصليها إذا ذكرها	أبو سعيد	٤٤١
يضرب عنقه من هاهنا	أيوب	٦٦٥
يضمن ثمنه : قيمته لصاحبه بقيمة عدل . . .	إبراهيم والشعبي	١٥١٥
يطلع عليكم من هذا الفجّ ركبٌ . . .	هود العصري عن جدّه	(٤٠٩٠)
يطهّر ذلك المكان الطيّب . . .	صفوان بن سليم	(١٧)
يظهر الدين حتى يتجاوز البحار ويُخاض . . .	العباس	٣٠٥١
يعجبه الإناء المنطبق	محمد بن علي	٢٧
يعرفني الله نفسه يوم القيامة . . .	أبي بن كعب	٤٥٦٤
يُعرفون بذلك يوم القيامة لا يستطيعون القيام . . .	ابن عباس	٣٥٢٦
يعطي الشاعر وذا اللسان	جابر	١٧٦١
يعق عن الغلام شاتان مكافئتان وعن الجارية . . .	عائشة	٢٣٠٩
يعملون بالخير وإنما يعطون أجورهم على قدر عقولهم . . .	معاوية بن قرة	(٢٧٦٤)
يعني نبيّكم ، يقول : حالاً بعد حال . . .	ابن عباس	٣٧٧٩
يعيد الصلاة ولا يعيد الوضوء . . .	جابر	١٢٣
يغسل ذلك المكان ثم يصلي	ابن مسعود	١٧١
يغسل من بول الجارية . . .	زينب بنت جحش	١٢
يغفر الله لك يا أبا حفص تصدّق بنصف دينار . . .	ابن زيد بن الخطاب	(٢٠٨)
يغفر للحاج ولمن يستغفر له الحاج بقية ذي الحجة . . .	عمر	١٢٩١
يغلط أصحابة والقوم يصلون	علي	٥٩٢
يفضل الذكر الخفي الذي لا تسمعه الحفظة	عائشة	٣٤١١
يقاتل أهل الأوثان على الصلاة ويقاتل أهل الكتاب . . .	مجاهد	٢٠٥٩
يقطع الصلاةَ : الكلبُ والحمارُ والمرأةُ . . .	أنس	٣٤٠
يقطع الصلاة : المرأة والكلب ، قلت : فما يسترني؟ . . .	أبو سعيد الخدري	٣١٥
يقول أحدكم : قد تزوّجت قد طلّقت . . .	حميد بن عبد الرحمن	١٦٩٤

طرف الحديث	الراوي	رقم الحديث
يقول الله تبارك وتعالى لملك الموت . . .	تميم الداري	(٤٥٥٨)
يقول الله تبارك وتعالى لملك الموت . . .	تميم الداري	(٤٥٥٨)
يقول الله تعالى : إذا أخذت كريمتي عبدٍ . . .	ابن عباس	(٢٤٦٣)
يقول الله عز وجل لملك الموت : انظر . . .	تميم الداري	(٤٥٥٨)
يقول الله عز وجل من تألّى على عبدي ، أدخلتُ . . .	ابن عباس	٣٠٠١
يقول أهل الجنة انطلقوا بنا إلى . . .	أنس بن مالك	٤٦١١
يقول القبر للميت حين يوضع فيه : ويحك . . .	أبو الحجاج الثمالي	٤٥٣٧
يقوم الرجل عن مجلسه لأخيه ، إلاَّ بني هاشم . . .	أبو أمامة	٣١٣٤
يقوم الليل التمام يقرأ البقرة وآل عمران . . .	عائشة	٥٨٤
يقيم مَن أذّن . . .	ابن عمر	٢٤٧
يُكره أن يحدّ الشَفرة والشاة تنظر . . .	أبو هريرة	٢٣١٢
يكفي منه الوضوء . . .	ابن عباس	٧٩٧
يكفيكم هذا القرآن عما سواه . . .	معاذ بن جبل	(٣٠٣٢)
يكون أمام الدجال سنون خوادع . . .	عوف بن مالك	٤٥١٧
يكون أمراء لا يُرَدّ عليهم . . .	معاوية بن أبي سفيان	٤٣٤٨
يكون خَسْفٌ بالمشرق . . .	يحيى بن سعيد عن شيخ	٤٥٠٣
يكون عليكم أمراء يأمرونكم بما تعرفون . . .	عبادة	٤٣٤٧
يكون في آخر الزمان قوم يسمّون الرافضة . . .	عبد الله بن عباس	٢٩٩٥
يكون في أمتي أقوام يكفرون بالله ويكذبون القدر . . .	رافع	٢٩٥٨
يكون قبل خروج الدجال نيّف . . .	أنس	٤٥١٢
يكون قوم من آخر أمتي يعطون الأجر . . .	عبد الرحمن الحضرمي عن رجل	٤٤٧٦
يكون لأصحابي من بعدي زلة يغفرها الله . . .	حذيفة	٤١٦٤
يكونون عدّة نقباء موسى : اثني عشر نقيباً . . .	عبد الله بن مسعود	(٢٠٩٣)
يلهو أحدكم حتى إذا كادت الجمعة تفوته . . .	ابن عباس	٧٢٠
﴿يمحو الله ما يشاء ويثبت وعنده أم الكتاب﴾ . . .	الكلبي	٣٦٤٣

طرف الحديث	الراوي	رقم الحديث
يمسحه بالماء . . .	إبراهيم	٧١
يمضمض من اللبن ثلاثاً . . .	أنس بن مالك	(٩٤) و (١٣٤)
يمكّن الله لكم في الأرض تعملون فيها . . .	أنس	٤٤٧٢
يمنع العبد من سخط الله ما لم . . .	أنس	٢٨٦٦، ٣٢٨٥
ينادي منادٍ يوم القيامة : ليقم خُصَمَاء . . .	عمر	٢٩٧٩
يُنزل الله كل يوم مائة رحمة، وستون منها للطائفين . . .	ابن عباس	١٢٩٥
ينقي الشعر ويروي البشرة . . .	أم سلمة	١٧٢
يهود المدينة . . .	جابر	٣٥٨٦
يواعده يوماً فإذا بلغ أمسك هو عما يمسك . . .	ابن عمر	(١٢٦٤)
يؤتى بابن آدم يوم القيامة فيوقف . . .	أنس	(٤٥٧٠)
يؤتى بالوالي، فيوقف على الصراط، فيهتف به . . .	بشر بن عاصم	٢٠٩٩
يؤتى بالولاة عادِلُهم وجائرهم حتى يقفوا على جسر . . .	حذيفة	٢١٥٣
يؤذن للصلاة ويوقظ النائم . . .	عبيدة اليزني	٢٧٥
يوشك أن لا يبقى في أرض . . .	عبد الله بن عمرو	(٤٣٥٢)
يوم الأحد يوم غرس وبناء ويوم الاثنين . . .	ابن عباس	٣٤٣٣
اليوم انتزعت خلافة النبوة . . .	ثمامة	٤٣٨٩
اليوم تنطق العذراء من خدرها . . .	القاسم	٣٨٨٠
يوم الجمعة يوم تزويج وباءةٍ . . .	ابن عباس	٣٤٣٣
يوم عاشوراء يكفِّر العام الذي قبله والذي بعده . . .	أبو قتادة	(١٠٨٦)
﴿يوم يكشف عن ساق﴾ قال نور عظيم . . .	أبو موسى	٣٧٦٤
يوم يلقون ملك الموت ليس من مؤمن يقبض . . .	البراء	٣٦٨٤

❊ ❊ ❊

[٣]
فهرس المسانيد

أولاً ــ الرجال

[حرف الألف]

(آل أبي هياج)

باب فضل أبي بكر الصديق .... (٣٨٧٧)

(أبان بن عثمان)

باب ما يحرم من النساء ..... (١٥٦٠)

* باب طلاق السكران..... (١٦٩٢)

(إبراهيم بن شعيب المدني)

باب الحج عن الغير ..... (١١٥٥)

(إبراهيم بن صالح)

باب استئمار النساء في أنفسهن .. (١٥٨١)

(إبراهيم بن عبد الرحمن بن عوف)

* باب ما يُصَلَّى إليه ..... (٣٤١)

باب شروط الأئمة (في الصلاة) ... (٤٣٨)

(إبراهيم بن عبيد بن رفاعة)

* باب الأمر باتباع الإمام في أفعاله ..... (٤١٣)

* باب التجميع في البيوت ..... (٢٤٣٣)

باب الوتر ..... (٦٣٠)

(إبراهيم بن عقبة)

* باب الأمر بحج الذراري والرقيق ووجوبه عليهم إذا بلغوا ..... (١١٤٢)

(إبراهيم بن عيينة)

* باب حل ما اصطيد بالقوس والكلب وغير ذلك ..... (٢٣٦٣)

(إبراهيم بن مصقلة)

باب مقتل عثمان رضي الله عنه ... (٤٣٨٣)

(إبراهيم بن المهاجر)

* تفسير سورة الشعراء ..... (٣٦٧٤)

(إبراهيم التيمي)

باب فضل من بنى مسجداً..... (٣٥١)

* باب فسخ الحج إلى العمرة ... (١١٧٢)

باب حرم المدينة وفضلها..... (١٣١٣)

* باب الخاتم ..... (٢٢٧٧)

(إبراهيم مؤذن أهل المدينة عن أبيه)
* كتاب الأضحية والعقيقة ..... (٢٣٠٠)
(إبراهيم النخعي)
* باب خصال الفطرة ..... (٧١)
* باب من استدفأ بامرأته بعد الغسل . (١٦٤)
و (١٦٥)
* باب الأغسال الواجبة ..... (١٩٦)
* باب صلاة الجماعة ..... (٤٠٤)
* باب رواتب الصلوات ..... (٦٢٧)
باب الوتر ..... (٦٤٠)
* باب الغسل للجمعة ..... (٦٩٤)
باب أحوال المحتضَر ..... (٧٧٧)
* باب الصلاة على الغائب ..... (٨٨٥)
باب زكاة الحلي ..... (٩٢٠)
* باب الربا ..... (١٣٧٩)، (١٣٨١)
باب فضل القرض ..... (١٤٣٩)
* كتاب العتق ..... (١٥١٥)
* باب ميراث الولد ومن أسلم على
يده رجل ..... (١٥٤٤)
* باب الأولياء ..... (١٦٥١)
* باب حق الزوج ..... (١٦٦٦)
* باب الاستثناء في الطلاق ..... (١٦٩٠)
* باب القود في غير النفس ..... (١٨٨٩)
* كتاب الأضحية والعقيقة .... (٢٢٩٢)،
(٢٣٠٣)
* باب حل ما ليس له ناب ..... (٢٣٢١)
* باب حل ما اصطيد بالقوس
والكلب وغير ذلك ..... (٢٣٦١)
* باب الجراد ..... (٢٣٧٣)
باب السلام على الكفار ..... (٢٦٥٤)
باب الإسناد ..... (٣٠٢٥)
باب النهي عن كتابة غير القرآن ... (٣٠٣٢)
باب جمع عثمان الناس على
حرف واحد ..... (٣٤٨٤)
باب من كره تعليم الصبي القرآن . (٣٥٠٧)
* تفسير سورة الحجرات ..... (٣٧٢٠)
(ابن ابنة حذيفة)
باب الخاتم ..... (٢٢٧٢)
(ابن أبي أوفى = عبد الله بن أبي أوفى)
(ابن أبي رافع عن رجل)
باب علامات الإيمان ..... (٢٩١٧)
(ابن أبي سليمان المكي)
* باب المزاحمة على تقبيل الحجر
الأسود وفضله ..... (١٢٢٦)
(ابن أبي شيبة)
باب الأدب في الجلوس ..... (٢٨٠٧)
(ابن أبي ملكية = عبد الله بن عبيد الله)
(ابن أبي الهذيل = عبد الله)
(ابن أخي جبير بن مطعم)
باب الأمر بتعجيل الحج ..... (١١٢٩)
باب فسخ الحج والعمرة وعكسه وما
جاء في القرآن ..... (١١٧٦)
(ابن الأدرع)
باب استحباب ترك التنعم
والترفه ..... (٢٢٢٠)
باب فضل الخشونة ..... (٢٦٦٢)

باب الدين يسر . . . . . (٢٩١١)
(ابن إسحاق = محمد بن إسحاق)
(ابن أم مكتوم = عمرو بن قيس)
(ابن جُدعان = علي بن زيد)
(ابن جريج = عبد الملك بن عبد العزيز)
(ابن الديلم)
باب . . . . . (٢٨٩٥)
(ابن ربيعة بن الحارث بن عبد المطلب)
باب تحريم الصدقة على بني
هاشم ومواليهم . . . . . (٩١١)
باب إكرام العرب والحياء من الكبير (٢٧٠١)
باب الكناية عن السؤال عن الحاجة (٢٨٠٥)
(ابن رومان = يزيد)
(ابن الزبير = عبد الله بن الزبير)
(ابن سابط = عبد الرحمن)
(ابن السبّاق = عبيد بن السبّاق)
(ابن شفيع الطبيب)
باب فضل الأنصار . . . . . (٤١٤٣)
(ابن شهاب = محمد بن مسلم)
(ابن طاوس = عبد الله)
(ابن عاصم = عمارة بن عاصم)
(ابن عائذ)
باب الصلاة على الغائب . . . . . (٨٨٧)
(ابن العفيف)
باب كيفية البيعة للأمير . . . . . (٢١٠٨)
(ابن عمر = عبد الله بن عمر)
(ابن عمرو = عبد الله بن عمرو)
(ابن عون = عبد الله بن عون)
(ابن فاختة (صوابه ابن مافنّة = كثير بن زيد)
(ابن قرة = قبرة)
(ابن كعب بن مالك = عبد الرحمن)
(ابن مافنّة = كثير بن زيد)
(ابن محيريز)
باب إخباره ﷺ بأن فارس
تنقرض . . . . . (٣٨٣٧)
(ابن مسعود = عبد الله بن مسعود)
(ابن معاذ = عبيد الله)
(ابن المنكدر = محمد بن المنكدر)
(ابن نيار = عبد الله بن نيار)
(أبو الأحوص)
باب شروط الأئمة . . . . . (٤٣٩)
باب ما يسجد عليه . . . . . (٥٠١)
باب التشهد . . . . . (٥١٩)
(أبو إدريس الخولاني)
باب لا فرض من الصلاة
غير الخمس . . . . . (٣٠٥)
باب الهجرة من دار العدو إلى
دار الإسلام . . . . . (٢٠٢٤)
باب فضل الشام . . . . . (٤١٩٨)
(أبو الأزهر)
باب سعة رحمة الله تعالى . . . . . (٢٨٢٨)
(أبو إسحاق)
* باب فضل عائشة رضي الله عنها . (٤١٠١)
(أبو إسحاق عن أصحابه)
باب النهي عن سب الأموات . . . . (٢٧٢٥)

(أبو إسحاق عن رجل)
باب صلاة العيدين . . . . . (٧٦٢)
(أبو إسحاق عن رجل من جُهينة)
باب حسن الخلق . . . . . (٢٥٧٤)
(أبو إسحاق عن رجل من مُزينة)
باب حسن الخلق . . . . . (٢٥٧٥)
(أبو إسحاق الهمداني)
باب هدْر دم من سب النبي ﷺ
من أهل العهد . . . . . (٢٠٣٠)
* باب تفسير سورة هود . . . . . (٣٦٣٣)
(أبو أسماء)
سورة إذا زلزلت . . . . . (٣٧٨٢)
(أبو الأسود الدؤلي = ظالم)
(أبو الأسود المالكي عن أبيه عن جده)
باب فضل الإمام العادل
وذم الجائر . . . . . (٢١٥٩)
(أبو أسيد = مالك بن ربيعة)
(أبو الأشعث الصنعاني = شراحيل بن آدة)
(أبو الأشهب = جعفر بن حيّان)
(أبو أمامة الباهلي = صدي بن عجلان)
(أبو أُمامة بن سهل بن حنيف)
باب ما يكفي من الماء . . . . . (٦)
* باب المسح على الخفين . . . . . (١٠٠)
باب ما يقول إذا سمع المؤذن . . . . . (٢٤٢)
* باب الأوقات التي نهي عن
الصلاة فيها . . . . . (٢٩٣)
باب الصلاة على القبر . . . . . (٨٧٨)
باب الشهداء . . . . . (١٩٢٦)
باب حق المسلم على المسلم . . . (٢٥٢٥)
باب السلام . . . . . (٢٦٩١)
باب النهي عن الفحش . . . . . (٢٧١١)
(أبو أيوب الأنصاري = خالد بن زيد)
(أبو أيوب الأزدي = يحيى بن مالك)
(أبو بحر البكراوي = عبد الرحمن بن عثمان)
(أبو بحرية = عبد الله بن قيس)
(أبو البَخْتَري = سعيد بن فيروز)
(أبو بردة = هانىء بن نيار)
(أبو بردة بن أبي موسى الأشعري = عامر)
(أبو برزة الأسلمي = نضلة بن عبيد)
(أبو بكر بن أبي الجَهْم = عبد الله)
(أبو بكر بن أبي مريم الغساني =
بُكَير ابن عبد الله)
(أبو بكر بن حفص = عبد الله بن حفص)
(أبو بكر بن خالد بن عرفطة)
* باب فضائل علي رضي الله عنه . . (٣٩٣٩)
(أبو بكر بن محمد بن عمرو بن حزم)
باب منع المحدث من مسّ
المصحف . . . . . (٨٩)
باب المواقيت . . . . . (٢٥٢)
باب التحريض على نكاح
ذات الدين . . . . . (١٦٢٨)
* باب الحد يجب على المريض . . (١٨٥٩)
باب آداب الأكل . . . . . (٢٣٩٢)
باب عيادة المريض . . . . . (٢٤٧٢)
* باب إباحة التسمي بأسماء
الأنبياء . . . . . (٢٧٩٦)

(أبو بكر الصديق = عبد الله بن عثمان)
(أبو بكر الهذلي، سُلمى بن عبد الله)
باب إخراج النوائح من البيوت
والزجر عن النياحة ..... (٨٥٢)
(أبو بكرة = نُفَيع بن الحارث)
(أبو تميمة)
* باب الوتر ..... (٦٣٩)
(أبو ثعلبة الخشني)
باب اللقطة ..... (١٤٧٦)
باب الصداق والترغيب في
تيسيره ..... (١٥٦٣)
باب الأَيْمان والنذور ..... (١٧٦٤)
كتاب الخلافة والإمارة ..... (٢٠٩٢)
باب البيان بأن أصل الأشياء
الإباحة ..... (٢٩٣٤)
باب الجن ..... (٣٤٣٨)
(أبو ثمامة)
* باب كنايات الطلاق ..... (١٧٠٠)
(أبو ثور)
باب مناقب عثمان ..... (٣٩٠٦)
(أبو جُحَيفة = وهب بن عبد الله)
(أبو جَرْو المازني)
باب وقعة الجمل ..... (٤٤١٠)
(أبو جعفر)
باب ما يجتنبه المحرم ..... (١١٨٨)
باب ما يحرم من النساء ..... (١٥٥٤)
(أبو جعفر الباقر =
محمد بن علي بن الحسين)
(أبو جعفر عن رجل من الأنصار)
باب الترغيب في الصبر على
المعسر ..... (١٤٥١)
(أبو جعفر الخَطْمي = عمير بن يزيد)
(أبو الجلد = جيلان فروة)
(أبو جمعة بن سبع)
تفسير سورة الفتح ..... (٣٧١٩)
(أبو جنادة = حصين بن مخارق)
(أبو الجنوب اليشكري = عقبة بن علقمة)
(أبو حاجب = سوادة بن عاصم)
(أبو حازم)
باب الاستطابة ..... (٤٤)
باب فضل الذكر بعد صلاة الصبح
إلى أن تطلع الشمس ..... (٥٤٤)
* باب آداب البيع ..... (١٤٣٠)
* باب عيش السلف ..... (٣١٥٩)
(أبو حازم مولى هذيل)
باب ليلة القدر ..... (١١١٨)
(أبو حبّة = عامر بن عمرو)
(أبو حثمة = عبد الله بن ساعدة)
(أبو الحجاج الثمالي = عبد بن عبد)
(أبو حرة الأسدي)
باب الإقطاع ..... (٢٠٥٦)
(أبو الحمراء = هلال بن الحارث)
(أبو حُميد الساعدي = المنذر بن سعد)
(أبو الحويرث = عبد الرحمن بن معاوية)
(أبو خالد)
باب النهي عن القراءة في الركوع ... (٤٩٦)

(أبو الخصيب = زياد بن عبد الرحمن)
(أبو الخير اليَزَني = مرثد بن عبد الله اليزني)
(أبو خيرة)
باب الحمام . . . . . (١٧٤)
(أبو الدرداء = عويمر بن مالك)
(أبو الدهماء = قِرفة بن بُهَيْس)
(أبو الديلم عن أحد الثلاثة الذين كانوا يخدمون معاذاً)
باب الخصال التي تدخل الجنة . . . (٢٨٩٥)
(أبو ذر الغفاري = جندب بن جنادة)
(أبو رافع)
باب الدعاء في الصلاة . . . . . (٢٨٨)
باب ما يجتنب في الصلاة . . . . . (٣٨٨)
باب كراهية القبلة (للصائم) . . . . . (١٠٦٥)
باب ذكر سقاية العباس . . . . . (١٣١١)
باب الربا . . . . . (١٣٦٩)
باب الرهن . . . . . (١٤٩٨)
باب قتل الكلاب (٢٣٢٩)، (٢٣٣٠)، (٢٣٣١)
باب حل أكل ما اصطيد بالقوس والكلب وغير ذلك . . . . . (٢٣٥٩)
باب أدب الركوب . . . . . (٢٦٣٨)
باب ما يقول مَنْ طنّت أذنه . . . . . (٣٣٦٧)
تفسير سورة طه . . . . . (٣٦٦٤)
تفسير سورة إذا السماء انشقت . . . (٣٧٧٨)
ذكر قتل عمر . . . . . (٣٩٠١)
(أبو ربيعة القرشي)
باب الوقوف بعرفة . . . . . (١٢٣٤)
(أبو رجاء)
باب صون المسجد . . . . . (٣٦١)
(أبو رجاء العُطَاردي = عمران بن ملحان)
(أبو رزين)
باب التسليم . . . . . (٥٣١)
باب عدد الطلاق . . . . . (١٧١٦)
(أبو رهم وأخيه)
باب سهم الفارس . . . . . (١٩٩٧)
(أبو رزين العقيلي = لقيط بن صبرة)
(أبو رومان)
باب وليمة العرس . . . . . (١٦٥٩)
(أبو الزبير المكي = محمد بن مسلم)
(أبو زرعة بن عمرو بن جرير)
* باب فضل الجهاد . . . . . (١٩٣٥)
باب الحث على الأمر بالمعروف . (٣٣٠١)
* باب التعوذ . . . . . (٣٤١٩)
(أبو زكريا الكوفي عن رجل)
باب الوصايا النافعة . . . . . (٣١٣١)
(أبو زُمَيْل = سِمَاك بن الوليد)
(أبو الزِّناد = عبد الله بن ذكوان)
(أبو زياد مولى آل دارج)
باب متى يكبر التكبيرة الأولى . . . . (٤٦٠)
(أبو زياد الكوفي)
باب فضل الرزق في الوطن . . . . . (٣١٧٨)
(أبو زيد الأنصاري = عمرو بن أخطب)
(أبو سعيد الإسكندراني)
باب السحور . . . . . (١٠٥٦)
(أبو سعيد الأعشى)
باب من أسلم على شيء فهو له . . . (٢٠٥٨)

(أبو سعيد الخدري = سعد بن مالك)
(أبو سعيد الرقاشي = بيان بن جندب)
(أبو سعيد الشامي = عبد القدوس بن حبيب)
(أبو سعيد مولى أبـي أسيد)
باب الزجر عن الاحتكار . . . . . (١٤٠٩)
* باب تعزير من افترى على الإمام . (١٨٧٦)
* باب إسكات من تطاول على الإمام (١٨٧٧)
* باب الصبر على تأديب الإمام . . . (٢١٣٦)
* باب الأمر بالمعروف . . . . . (٣٢٨٨)
* باب مقتل عثمان رضي الله عنه . . (٤٣٧٢)
(أبو سعيد مولى عامر بن كريز)
تفسير سورة الفاتحة . . . . . (٣٥١٨)
(أبو سعيد مولى المَهْري)
* باب الرخصة في الفطر في السفر
وصحّة من صام فيه . . . . . (١٠٣٨)
(أبو السَّفَر = سعيد بن محمد)
(أبو سفيان)
باب اشتراط النية للصائم من الليل
في الفرض دون التطوع . . . . . (١٠١٤)
* باب ترك تكفير أهل القبلة . . . . . (٢٩٩٨)
(أبو سفيان عن أشياخه)
فضل سلمان . . . . . (٤٠١٤)
(أبو سلام عمّن رأى النبـي ﷺ)
باب الرخصة في ذكر الله على غير وضوء (٨٨)
(أبو سلمة بن عبد الرحمن بن عوف)
باب إذا أقيمت الصلاة فلا صلاة إلا
المكتوبة . . . . . (٢٤٨)
باب صلاة الضحىٰ . . . . . (٦٥٢)
باب المزارعة . . . . . (١٣٥٧)
* باب الأيمان والنذور . . . . . (١٧٨١)
باب حد الخمر . . . . . (١٨٠١)
باب من لا تقبل شهادته . . . . . (٢١٩٨)
باب إباحة لبس الحرير لعذر (٢٢٤٣)، (٢٢٤٥)
باب الزيت في الأطعمة . . . . . (٢٤١٧)
* باب الإذن في الكتابة . . . . . (٣٠٤٠)
باب تفسير سورة البقرة . . . . . (٣٥٤٩)
باب تفسير سورة براءة . . . . . (٣٦١٨)
(أبو سلمة الخزاعي = منصور بن سلمة)
(أبو سليط)
باب ما يكره أكله . . . . . (٢٣٤٥)
(أبو السليل = ضُرَيب بن نُفَيْل)
(أبو سنان)
* باب فضل البياض على غيره ولبس
سائر الألوان . . . . . (٢٢٤٧)
(أبو سِنان الدؤلي = يزيد بن أمية)
(أبو سنان مولى لبني هاشم)
باب إنصاف الرقيق وما يعتنى به . . (٢٨٢٣)
(أبو شريح الخزاعي = خويلد بن عمرو)
(أبو شيبة)
باب الأدب في الجلوس . . . . . (٢٨٠٧)
(أبو صالح)
باب شروط الأئمة (في الصلاة) . . . (٤٣٥)
* تفسير سورة الإسراء . . . . . (٣٦٥٢)
(أبو صالح عن رجل من أصحاب النبـي ﷺ)
باب فضل مخالطة الناس والصبر
عليهم . . . . . (٣١٩٠)
(أبو صالح الحنفي = عبد الرحمن بن قيس)
(أبو صالح مولى أم هانىء = باذان)
(أبو الصدّيق = بكر بن عمرو الناجي)

(أبو صياد)
باب الرحلة في طلب العلم . . . . . (٣٠٧٨)
(أبو الضحاك)
باب فضل من نزل من الصحابة
حمص أو الشام . . . . . (٤١٩٦)
(أبو الضحى = مسلم بن صبيح)
(أبو الطفيل = عامر بن واثلة)
(أبو طلحة الأنصاري = زيد بن سهل)
(أبو طلحة الخولاني = سفيان بن عبد الله)
(أبو طلق ويقال أبو طليق الأشجعي)
باب الحمل على الراحلة في الحج
يحسب في سبيل الله . . . . . (١١٤٨)
(أبو ظبيان)
* باب الاستطابة . . . . . (٤٢)
(أبو ظبيان عن رجل من الأنصار)
باب حق الزوج على المرأة ١٦٦٦
(أبو العالية)
باب القهقهة . . . . . (١٢٢)
باب تحريم الحرير على الرجال
وإباحته للنساء وجواز بيعه . . . (٢٢٤٢)
باب كراهية البناء فوق الحاجة . . . (٣٢٦٨)
باب عقاب من تعلم القرآن ثم نسيه . . ٣٥٠٢
باب في كم يقرأ القرآن؟ ٣٥٠٩
تفسير سورة المائدة ٣٥٩١
باب لعن رسول الله ﷺ الحكم . . . (٤٤٦٢)
(أبو العالية عمّن كان يخدم النبي ﷺ)
باب تجديد الوضوء إذا صلى بالأول (١١٧)
(أبو العالية الرياحي = رفيع بن مهران)
(أبو العباس عن رجل من الأنصار)
باب العارية . . . . . (١٤٥٨)
(أبو عبد الله الأشعري)
باب الركوع والسجود . . . . . (٥٠٣)
(أبو عبد الله)
* باب الربا . . . . . (١٣٨٤)
(أبو عبد الله بن رزق)
باب فضل الأصهار والأختان . . . . (٣٩٨٨)
(أبو عبد الرحمن)
تفسير سورة آل عمران . . . . . (٣٥٦٤)
(أبو عبد الرحمن الجهني)
باب فضائل القرون الثلاثة . . . . . (٤١٧٨)
(أبو عبد الرحمن الحُبُلي = عبد الله بن يزيد)
(أبو عبد الرحمن السلمي = عبد الله بن حبيب)
(أبو عبد الرحمن الفهري = يزيد بن إياس)
(أبو عبد الرحمن مولى سعد)
* باب اجتناب الشبهات . . . . . (١٤٢١)
(أبو عبيد، حاجب سليمان بن عبد الملك)
باب الصداق والترغيب في تيسيره . (١٥٦٥)
(أبو عبيدة)
باب صفة قلب ابن آدم . . . . . (٢٨٤٢)
* باب في كم يقرأ القرآن؟ . . . . . (٣٥١١)
(أبو عبيدة بن الجراح = عامر)
(أبو عبيدة بن عبد الله بن مسعود)
باب الزجر عن كل من قال لا إله إلاّ الله (٢٨٨٣)
(أبو عبيدة بن عبد الله بن مسعود عن أمه)
* باب الزجر عن صوم الدهر وتخصيص
يوم أو شهر بعينه . . . . . (١٠٤٨)

(أبو عبيدة بن محمد بن عمار بن ياسر)
باب بقاء الإيمان إذا أُكره ..... (٢٩٠١)
(أبو عتبة)
باب القرض ..... (١٤٤٤)
(أبو عثمان)
باب إعادة الصلاة جماعة في المسجد .. ٤٢٥
* ما يحل للعامل من أموال الرعيّة . (٢١٢٩)
باب ذم من لم يمرض ٢٤٦٧
باب غزوة الأحزاب وقريظة .... (٤٢٧٤)
(أبو عثمان عن رجل من أصحاب النبي ﷺ)
باب الوضوء مما غيَّرت النار
وبيان نسخه ..... (١٢٦)
(أبو عثمان النهدي = عبد الرحمن بن ملّ)
(أبو عطاف)
باب داود ..... (٢٤٥٩)
(أبو عطية)
باب عظم قدر الصلاة ..... (٢١٤)
باب الصلاة على الغائب ..... (٨٨٨)
(أبو العفيف)
باب كيفية البيعة ..... (٢١٠٨)
(أبو عقيل)
باب خضاب شعر اللحية ..... (٢٢٥٧)
تفسير سورة براءة ..... (٣٦٢٩)
(أبو العلاء)
باب حل ما ليس له ناب ..... (٢٣٢٧)
أبو العلاء بن الشخير = يزيد بن عبد الله)
(أبو عمار التجيبي)
باب جواز الاعتمار قبل الحج ... (١١٨٦)
(أبو عمر)
باب النعل ..... (٢٢٧٩)
(أبو عمران التجيبي = أسلم بن يزيد)
(أبو عمران الجَوني = عبد الملك بن حبيب)
(أبو عمرو الشيباني = سعد بن إياس)
(أبو عِنَبَةَ الخولاني = عبد الله بن عنبة)
(أبو عياض)
باب الجبن ..... (٢٤١٥)
(أبو عيسى الخراساني = سليمان بن كيسان)
(أبو الغادية الجهني)
باب مقتل عمّار بصفين وقوله ﷺ:
تقتل عمّاراً الفئة الباغية ..... (٤٤١٩)
(أبو غالب)
باب افتراق الأمّة ..... (٢٩٧٤)
باب صفة البعث ..... (٤٥٤١)
(أبو فاختة = سعيد بن عِلاقة)
(أبو فاطمة = أُنَيس)
(أبو فراس)
باب قصاص الأمير من عماله .... (٢١١٩)
(أبو قبيل = حُيي بن هانىء)
(أبو قتادة الأنصاري = الحارث بن رِبْعي)
(أبو قِلابَة = عبد الله بن زيد الجَرْمي)
(أبو قيس)
* باب الربا ..... (١٣٧٠)
(أبو قيس مولى عمرو بن العاص =
عبد الرحمن بن ثابت)
(أبو لبيبة)
باب الصداق والترغيب في تيسيره . (١٥٦٩)

(أبو كثير)
باب أخبار الخوارج . . . . . (٤٤٣٥)
(أبو كثير مولى آل جحش)
باب القرض والترهيب من الاستدانة (١٤٥٠)
(أبو كعب الحارثي ذو الإداوة)
* باب فضل أبي كعب الحارثي . . (٤٠٨٥)
(أبو كنانة)
باب عقاب من تعلم القرآن ثم نسيه (٣٥٠٣)
(أبو لبابة)
* باب الزجر عن لبس الثوب وجرِّه (٢٢٠٩)
(أبو ليلى)
* باب التحذير من البدع . . . . . (٢٩٧٨)
* مناقب عثمان . . . . . (٣٩١٠)
(أبو ليلى الكندي = سلمة بن معاوية)
(أبو مالك)
باب خضاب شعر اللحية . . . . . (٢٢٥٧)
باب تفسير سورة يس . . . . . (٣٦٩١)
(أبو مالك الأشجعي = سعد بن مالك)
(أبو مالك الأشعري = كعب بن عاصم)
(أبو المتوكل الناجي = علي بن داود)
(أبو المثنى المليكي = ضمضم)
(أبو مجلز = لاحق بن حُميد)
(أبو محذورة = لوذان)
(أبو مروان الأسلمي)
باب التسليم . . . . . (٥٢٩)
(أبو مريم الأزدي = عمرو بن مرة)
(أبو مريم رضيع الجارود)
* باب مقتل عثمان رضي الله عنه . . (٤٣٨٦)
(أبو مسعود الأنصاري = عقبة بن عمرو)
(أبو مسلم)
باب لعن رسول الله ﷺ الحكم . . . (٤٤٦٣)
(أبو مطر)
* باب البيع عن تراض وجواز
المعاطاة . . . . . (١٣٣٩)
* باب آداب البيع . . . . . (١٤٢٨)
باب حد السرقة . . . . . (١٨٧٣)
باب ما يكره أكله . . . . . (٢٣٣٩)
(أبو معاذ)
باب ما نهي عنه من البيوع . . . . . (١٤٠٨)
(أبو معبد)
* باب قصر الصلاة في السفر وما جاء
في الجمع بين الصلاتين . . . . . (٧٤٠)
* باب الربا . . . . . (١٣٦٨)
(أبو معتب الأسلمي)
باب عظم قدر الصلاة . . . . . (٢١٦)
(أبو معشر عن رجل
من أصحاب النبي ﷺ)
باب ختم المجلس . . . . . (٣٣٨٣)
(أبو المليح)
كتاب الديات . . . . . (١٩٠٢)
تفسير سورة الممتحنة . . . . . (٣٧٥٢)
(أبو منصور الفارسي)
باب فضل الحدّة . . . . . (٣٢٤٣)
(أبو المهلّب = محمود بن غيلان)
(أبو ميسرة = عمرو بن شرحبيل)
(أبو نجيح السلمي)

باب إدخال المرأة على زوجها . . . (١٦٣٤)
(أبو نصر الأسدي)
تفسير سورة الممتحنة . . . . . (٣٧٥٤)
(أبو النضر = سالم بن أبي أمية)
(أبو نضرة = المنذر بن مالك)
(أبو نعامة)
* باب كنايات الطلاق . . . . . (١٧٠٠)
(أبو نوفل العريجي = مسلم)
(أبو هارون المدني = موسى بن أبي عيسى)
(أبو هانىء = حميد بن هانىء)
(أبو هبيرة الأنصاري)
باب الأوقات التي نهي عن الصلاة فيها (٣٠٣)
(أبو هريرة = عبد الرحمن بن صخر)
(أبو وائل = شقيق بن سلمة)
(أبو يحيى)
* باب رواتب الصلوات والمحافظة
عليها . . . . . (٦١٠)
باب آداب الأكل . . . . . (٢٣٩٨)
(أبو يحيى عن رجل من بني ضبّة)
باب مقتل الحسين بن علي . . . . . (٤٤٥١)
(أبو يحيى الكلاعي)
باب صفة الجنة أسكننا الله إياها . . (٤٦٢٧)
(أبو يحيى = مِصْدَع)
(أبو يزيد)
باب القافة . . . . . (١٧١٩)
(أبو يزيد المدني)
باب طهارة بدن الحائض . . . . . (١٩٩)
باب إدخال المرأة على زوجها . . . (١٦٢٩)
باب الظهار . . . . . (١٧٤٩)
باب فضائل علي رضي الله عنه . . . (٣٩٣٢)
(أبو يزيد المكي)
* باب كراهية الحج على الإبل
الجلالة . . . . . (١١٤٥)
(أُبَيّ بن كعب)
باب إيجاب الغسل بالتقاء الختانين . (١٨٦)
باب فضل المؤذنين . . . . . (٢٣٨)
باب رواتب الصلاة . . . . . (٦٢١)
باب جواز الصلاة في الثوب
الواحد ٣٣٣
* باب ليلة القدر . . . . . (١١١٩)
باب المواقيت المكانية . . . . . (١١٥٧)
باب التمتع . . . . . (١١٧٨)
باب فضائل الكعبة . . . . . (١٢٩٣)
باب الدعوة قبل القتال . . . . . (٢٠٢٠)
باب الوسوسة . . . . . (٣٠٠٢)
باب الرحلة في طلب العلم . . . . . (٣٠٨٠)
باب جوامع الدعاء . . . . . (٣٣٤٦)
باب صالح وثمود . . . . . (٣٤٤٨)
باب داود . . . . . (٣٤٥٨)
تفسير سورة الفاتحة . . . . . (٣٥١٨)
تفسير سورة البقرة . . . . . (٣٥٣٠)
تفسير سورة التوبة . . . . (٣٦١٧)، ٣٦١٨
تفسير سورة يسٓ . . . . . (٣٦٩٠)
تفسير سورة الدخان . . . . . (٣٧١١)
تفسير سورة الطلاق . . . . . (٣٧٥٨)
تفسير سورة الإخلاص . . . . . (٣٧٩١)

تفسير سورة المعوّذتين ..... (٣٧٩٣)
باب الشفاعة ..... (٤٥٦٤)
(أحد الثلاثة الذين كانوا يخدمون معاذاً)
* باب الخصال التي تدخل الجنة . (٢٨٩٥)
(الأحنف بن قيس)
* باب صنعة الطعام لأهل الميت .. (٨٣٣)
* باب الجزية والهدنة ..... (٢٠٦٠)
باب فضل قريش ..... (٤١٢٧)
باب فضل البصرة والكوفة ..... (٤١٩٣)
* باب وقعة الجمل ..... (٤٤٠١)
(أُذَيْنة بن الحارث)
باب الأَيْمان والنذور ..... (١٧٧٢)
(الأزرق بن قيس عن رجل
من عبد القيس)
باب أخبار الخوارج ..... (٤٤٣٦)
(أزهر بن راشد)
باب الخاتم ..... (٢٢٧١)
(أزهر بن عبد الله)
باب النهي عن الطاعة في غير معروف (٢١٦١)
باب البيان بأن سبب الفساد والفتن
تأمير وُلاة السوء ..... (٤٣٤٧)
(الأزهر بن يزيد الرهاوي)
* باب رد الغنيمة قبل القسمة .... (٢٠٧١)
(أسامة بن زيد بن حارثة)
باب الاستطابة ..... (٤٠)
باب صوم شعبان وشوال ..... (١٠٨٨)
باب النهي عن الفحش ..... (٢٧١٤)
باب بركة دعائه ويده وريقه ﷺ ... (٣٨٠٨)
باب أذى المشركين في أصنامهم . (٤٢٢٥)
باب مبدأ الفتن ..... (٤٣٦٣)
(أسامة بن شريك)
باب المسح على الخفين ..... (١٠٧)
(أسامة والد أبي المليح)
باب الديات ..... (١٩٠١)
(إسحاق بن سويد)
باب استقبال القبلة والسترة للمصلي (٣١٣)
باب النهي عن التكلف والمشقة للعبادة (٦٠٥)
باب كراهية الخلوق ..... (٢٢٢٧)
(إسحاق بن أبي طلحة)
باب التلبينة (في الطب) ..... (٢٤٤٥)
(إسحاق بن أبي فروة)
باب سهم الفرس ..... (١٩٩٧)
(إسحاق بن سعيد عن أبيه)
باب صلة الرحم ..... (٢٥١٩)
(أسعد بن زرارة)
باب الإسراء ..... (٤٢٣٤)
(أسلم العدوي مولى عمر بن الخطاب)
* باب ما يجتنبه المحرم ..... (١١٨٧)
* كتاب الديات ..... (١٨٩١)
* باب الجزية والهدنة ..... (٢٠٦١)
باب العقل ..... (٢٧٧٦)
باب التحذير من الكذب على
رسول الله ﷺ ..... (٣١٠٩)
(أسلم مولى عمر بن الخطاب =
أسلم العدوي)
(أسلم بن يزيد أبو عمران)

باب جواز الاعتمار قبل الحج ... (١١٨٦)
(إسماعيل بن أبي خالد)
باب فضل لا إله إلاَّ الله ..... (٢٨٦٤)
(إسماعيل بن أمية)
* باب الوقف ..... (١٥٠٧)
باب فضل الإحسان إلى اليتيم ... (٢٥٥٩)
(إسماعيل بن رافع عن رجل من بني سليم عن أبيه عن جدته)
باب النقش للمرأة تخضب يدها .. (٢٢٢٦)
(الأسود)
* باب الأوقات التي نهي عن الصلاة فيها ..... (٢٩٧)
باب التشهد ..... (٥١٩)
(الأسود بن سريع)
باب إعطاء الشاعر ..... (٢٦٠٨)
باب الأطفال ..... (٢٩٧٣)
(الأسود بن قيس)
* باب وقعة الجمل ..... (٤٤٠٩)
(الأسود بن يزيد)
* باب صيام عاشوراء ..... (١٠٧٧)
باب فضل القرض ..... (١٤٣٩)
(أسيد بن حُضير)
فضل سورة البقرة .... (٣٥٤٦)، (٣٥٤٧)
باب فضل الأنصار ..... (٤١٤٣)
فضل الأنصار ..... (٤١٤٩)
(أسيد بن عبد الرحمن عن رجل من جهينة عن رجل)
باب أدب السفر والرفقة ..... (١٩٧٣)
(أسير)
باب الحياء ..... (٢٦٢٧)
(الأشج العصري)
باب الأوعية (في الحدود) ..... (١٨٣٧)
(أشعث عن رجل من الأنصار)
باب الدعاء بكف واحدة ..... (٣٣٥٥)
(الأشعث بن قيس)
باب الحث على الطاعة ..... (٢١٤٥)
(الأشعري)
باب فضل الإحسان إلى اليتيم ... (٢٥٦٢)
(أصحاب النبي ﷺ)
باب بناء المساجد وتوسيعها ..... (٣٤٩)
باب الرخصة في البكاء على الميت . (٨٤٦)
(الأعرابي)
باب رفع اليدين ..... (٥١٨)
(الأعرج = عبد الرحمن بن هرمز)
(الأعمش = سليمان بن مهران)
(أفلح مولى أبي أيوب الأنصاري)
* باب مقتل عثمان رضي الله عنه .. (٤٣٧٣)
(أكثم بن الجون الخزاعي)
باب أدب السفر والرفقة ..... (١٩٧٠)، (١٩٧١)
(أُمية بن أبي عبيدة)
باب ما يجتنبه المحرم ..... (١١٩٦)
(أمية بن يزيد الشامي)
باب التحذير من البدع ..... (٢٩٨٨)
(أمية الضمري)
باب النفقات ..... (١٧٥٧)

باب بعث عمرو بن أمية ..... (٤٢٨٥)

(أنس بن مالك)

(باب) الآنية ..... (٢٣)، و (٢٤)

باب الاستطابة ..... (٣٤) و (٤٣)

باب السواك ..... (٦٦)

باب فضل إسباغ الوضوء وفضل

الوضوء .. (٨٠) و (٨٢) و (٨٣) و (٨٥)

* باب المضمضة من اللبن ..... (٩٤)

باب المسح على الخفين .. (١٠٥) و (١٠٦)

باب ما يقال بعد الوضوء ..... (١١٦)

* باب الوضوء مما غيّرت النار وبيان

نسخه ..... (١٢٤) و (١٢٥)

* باب المضمضة من اللبن ..... (١٣٤)

باب الوضوء من النوم ..... (١٤٧)

باب الوضوء من ألبان الإبل ..... (١٤٩)

باب صفة الغسل ..... (١٧٠)

* باب المستحاضة ..... (٢٠٤)

باب عظم قدر الصلاة .... (٢١٥) و (٢١٧)

و (٢٢١) و (٢٢٢)

باب ما يقول إذا سمع الأذان ..... (٢٤٤)

باب المواقيت ..... (٢٥٥)، (٢٧٤)

* باب تأخير العصر وتعجيلها .... (٢٧٨)

باب كراهية النوم قبل صلاة العشاء . (٢٨٣)

و (٢٨٤)

باب الأوقات التي نهي عن الصلاة

فيها ..... (٣٠٤)

باب استقبال القبلة والسترة للمصلى (٣١٠)

باب جواز الصلاة في الثوب الواحد . (٣٣٢)

باب ما يُصلى إليه وما لا يُصلى

إليه ..... * (٣٣٩)،

(٣٤٠)

باب متى يؤمر الصبي بالصلاة .... (٣٤٦)

* باب كراهية بناء مساجد لغير الصلاة

فيها ..... (٣٥٥)

باب فضل ملازمة المسجد . (٣٧١)، (٣٧٢)

باب ما يجتنب في الصلاة وما لا

يجتنب ..... (٣٨٧)

باب صلاة الجماعة ..... (٤٠٦)

باب الأمر باتباع الإمام في أفعاله ... (٤١٧)

باب أمر الإمام بالتخفيف ..... (٤٢١)

باب إعادة الصلاة جماعة في المسجد (٤٢٥)

باب شروط الأئمة (في الصلاة) ... (٤٣٤)

باب الاستفتاح وغيره ..... (٤٤٨)

باب القراءة في الصلاة والسنة في

تخفيفها ..... (٤٦٥) و (٤٧٢)

باب التأمين ..... (٤٧٦)

باب الخشوع ..... (٤٨٨)

باب الركوع والسجود ..... (٥٠٤)

باب الذكر عقب الصلاة ..... (٥٣٩)

باب صلاة المعذور ..... (٥٥٧)

باب فضل المشي إلى المسجد .... (٥٦٦)

و (٥٦٧)

باب النوافل المطلقة ..... (٥٧١)

باب التهجد .. (٥٩٣) و (٥٩٤) و * (٥٩٦)

* باب كراهية رفع الصوت

بالقراءة ..... (٦٠٢)

باب رواتب الصلوات والمحافظة
عليها ..... (٦١١)
باب الوتر ..... (٦٣٣)
* باب الضحى ..... (٦٥٣)
باب فضل الجمعة والساعة التي يرجى
فيها إجابة الدعاء ..... (٦٧٣)، (٦٧٤)
باب من تجب عليه الجمعة ..... (٦٧٩)
باب صلاة الاستسقاء ..... (٧٤٨)
باب صلاة العيدين ... (٧٦٣)، * (٧٦٦)،
* (٧٦٩)
باب أحوال المحتضَر ..... (٧٧١)
باب ثواب من مات له ولده ..... (٧٨٨)
باب الموت يوم الجمعة ..... (٧٩٥)
باب الكفن ..... (٨٠٢)
باب المشي مع الجنازة ... (٨١١)، (٨١٧)
* باب الدفن ..... (٨٢٩)
باب كراهية موت الفجاءة ..... (٨٤١)
باب إخراج النوائح من البيوت
والزجر عن النياحة ..... (٨٥١)
باب التكبير على الجنازة ..... (٨٦٥)
باب النهي عن سب الموتى والترغيب
في الثناء الحسن عليهم ..... (٨٨١)
باب الصلاة على من قال لا إله إلاَّ الله (٨٨٦)
باب الأمر برضى عامل الصدقة وبيان
أن المعطي يبرأ مما عليه إذا أعطاها
له وإنما الإثم على من بدل .... (٩٠٦)
باب الحث على الصدقة
وفضلها ..... (٩٥٥)، (٩٦٠)
باب الحث على المعروف وإعانة
الملهوف وإغاثته ... (٩٧٧)، (٩٧٨)،
(٩٧٩)، (٩٨٠)، (٩٨١)
باب فضل شهر رمضان ..... (١٠٠٧)،
(١٠٠٨)
باب اشتراط النية للصائم من الليل. (١٠١٤)
باب من قال لا يفطر إلاَّ الطعام
والشراب ..... (١٠٢٠)
باب السنة في الفطر على التمر أو
الرطب أو ما لم يمسه نار ... (١٠٢١)،
(١٠٢٢)
* باب الرخصة في الفطر في السفر
وصحة من صام فيه ..... (١٠٤٢)
باب السحور ..... (١٠٦٠)
باب كراهية القبلة وغيرها وما جاء في
الرخصة في ذلك ..... (٦٧)
باب النهي عن صيام أيام التشريق . (١٠٩٧)
باب ليلة القدر ..... (١١٢٣)، (١١٢٤)
باب فضل الحج ..... (١١٣١)
* باب المواقيت المكانية ..... (١١٥٨)
باب الدعاء يوم عرفة ..... (١٢٤٨)
باب الهَدْي ..... (١٢٦١)
باب التلبية متى تنقطع ..... (١٢٧١)،
(١٢٧٤)
باب الترهيب من كسب الحرام ... (١٣٤٩)
باب البركة في البكور ..... (١٣٥٤)
باب الربا ..... (١٣٩٠)
باب ما نهى عنه من البيوع ..... (١٤٠٤)

باب آداب البيع . . . . . (١٤٣١)
باب القرض والترهيب من
الاستدانة . . . . . (١٤٤٦)، (١٤٤٧)،
(١٤٤٨)
باب الصداق والترغيب في تيسيره . (١٥٦٤)
باب نهي المرأة عن التباطؤ
إذا استدعاها زوجها . . . . . (١٦٠٨)
* باب العزل . . . . . (١٦١٣)
باب ما يقال للمتزوج . . . . . (١٦١٩)
باب عرض المرأة على الرجل
الصالح . . . . . (١٦٢٠)
باب إدخال المرأة على زوجها . . . (١٦٣٣)
باب ما على المرأة من خدمة
البيت . . . . . (١٦٥٠)
باب وليمة العرس ومقدارها . . . . (١٦٥٨)
باب حق الزوج على المرأة . . . . . (١٦٦٩)
باب الاستبراء والترغيب في الإماء (١٧٣١)
باب الأيمان والنذور . . (١٧٧٠)، (١٧٧٦)
باب الترهيب من شرب الخمر . . . (١٨١٤)
باب الأوعية في الحدود. (١٨٣٨)، (١٨٣٩)
* باب من أتى ما دون الحدّ . . . . . (١٨٦٢)
باب الرجم . . . . . (١٨٦٣)
باب الشهداء . . . . . (١٩٢٣)، (١٩٢٥)
باب الرايات والألوية . . . . . (١٩٦٣)
باب أدب السفر والرفقة . . . . . (١٩٦٦)
باب الرفق بالدواب . . . . . (١٩٨١)
باب الكتابة إلى أهل الشرك قبل
غزوهم . . . . . (٢٠٢١)
باب الحرس . . . . . (٢٠٤٥)
* باب كيفية البيعة للأمير . . . . . (٢١٠٧)
باب النهي عن الطاعة في غير معروف (٢١٦٢)
باب العرافة . . . . . (٢١٦٨)، (٢١٦٩)
باب الزجر عن لبس الثوب وجرِّه في
الخيلاء . . . . . (٢٢١٠)
باب استحباب ترك النعم والترفه . . (٢٢٢١)
باب المعصفر للصبيان وغيرهم . . (٢٢٣٤)
باب ذيول النساء . . . . . (٢٢٥١)
باب خضاب شعر اللحية . . . . . (٢٢٥٨)،
(٢٢٥٩)
باب الخاتم . . . . . (٢٢٧١)
باب العقيقة وما يصنع بالمولود . . (٢٣٠٥)
* باب التسمية . . . . . (٢٣١٦)
باب النحلة والذباب . . . . . (٢٣٣٤)
باب فضل الديك الأبيض . . . . . (٢٣٣٦)،
(٢٣٣٧)
باب فضل إطعام الطعام . . . . . (٢٣٨٣)
باب آداب الأكل . . * (٢٤٠٠)، (٢٤٠٢)،
(٢٤٠٣)
باب الخلّ . . . (٢٤٧)، (٢٤١١)، (٢٤١٢)
باب الهندباء . . . . . (٢٤٢٠)
باب الماء البارد للحمى . . . . . (٢٤٤٤)
باب الحِنّاء (في الطب) . . . . . (٢٤٤٦)
باب اللبان والمُرّ والصعتر (في
الطب) . . . . . (٢٤٤٨)
باب كفّارات المرض وثواب
المريض . . . . . (٢٤٥٥)، (٢٤٥٦)

باب منه فيمن ذهب بصره . . . . . (٢٤٦٢)
باب ذم من لا يمرض . . . . . (٢٤٦٦)
باب فضل العيادة . . . . . (٢٤٧٤)
باب الحجم (في الطب) . . . . . (٢٥١٧)
باب بر الوالدين . . . . . (٢٥٤٨)
باب الزجر عن الانتماء إلى غير
الموالي . . . . . (٢٥٥٣)
باب حسن الخلق . . . . (٢٥٦٨)، (٢٥٦٩)
باب فضل من قاد أعمى . . . . . (٢٦١٦)
باب فضل زيارة الإخوان . . . . . (٢٦١٩)،
(٢٦٢٠)، (٢٦٢١)
باب ذم الكذب ومدح الصدق . . . (٢٦٣٣)
باب الزجر عن التبذير . . . . . (٢٦٤٤)
باب الاستئذان . . . . . (٢٦٤٩)
باب الترغيب في كتمان السر . . . . (٢٦٥٧)
باب ذم النميمة . . . . . (٢٦٦٦)
باب ما يجوز من الغيبة . . . . . (٢٦٧٢)
باب تقبيل اليد . . . . . (٢٧٠٦)
باب فضل إماطة الأذى عن الطريق (٢٦٨٢)
باب المحافظة على كتمان
السرّ . . . . . (٢٦٨٨)، (٢٦٨٩)
باب السلام . . . . . (٢٧٠٠)
باب الالتزام والمعانقة والمصافحة (٢٧٠٥)
باب النهي عن الفحش . . . . . (٢٧١٠)،
(٢٧١٨)، (٢٧٢٠)
باب الحذر والاحتراس . . . . . (٢٧٢٢)
باب الزجر عن الاستطالة في عرض
المسلم . . . . . (٢٧٢٧)
باب النهي عن مدح الفاسق . . . . . (٢٧٣٠)
باب النهي عن دعوى الجاهلية . . . (٢٧٣٥)
باب ذم الحسد . . . . . (٢٧٣٦)
باب أدب الجلوس على باب البيت (٢٧٣٧)
باب الأمر بالتودّد إلى الإخوان . . . (٢٧٤٩)
باب الحب والإخاء . . . (٢٧٥٧)، (٢٧٦٠)
باب العقل . . . . . (٢٧٧٢)، (٢٧٨٦)،
(٢٧٨٧)
باب إباحة التسمّي بأسماء الأنبياء . (٢٧٩٧)
باب كراهية التسمي بأسماء الجبابرة (٢٨٠١)
باب أحب الأسماء إلى الله . . . . . (٢٨٠٤)
باب الأدب في الجلوس . . . . . (٢٨٠٨)
باب الأناة والرفق . . . . . (٢٨١٤)
باب سعة رحمة الله تعالى . . . . . (٢٨٢٧)
باب الإحسان إلى الرقيق . . . . . (٢٨٣٥)
باب فضل لا إله إلاّ الله . . . . . (٢٨٦٣)،
(٢٨٦٦)، (٢٨٦٨)، (٢٨٦٩)
باب تعريف الإسلام والإيمان . . . (٢٨٧٧)
باب ما يُعطاه المؤمن بعد موته . . . (٢٨٧٩)
باب خصال الإيمان . . . . . (٢٩١٠)
باب القدر . . . . . (٢٩٤٧)، (٢٩٤٩)،
(٢٩٥٠)، (٢٩٦٣)،
(٢٩٦٥)، (٢٩٦٨)
باب افتراق الأمة . . . . . (٢٩٧٥)
باب الزجر عن معتقد الخوارج . . . (٢٩٩٤)
* باب ترك تكفير أهل القبلة . . . . (٢٩٩٩)
باب العفو عما دون الشرك . . . . . (٣٠١٠)
باب الإذن في الكتابة . . . . . (٣٠٣٨)

باب الترغيب في التصديق بما جاء عن
الله عز وجل . . . . . (٣٠٤١)
* باب كراهة الكذب والخلف . . . (٣٠٥٢)
باب الورع في الفتوى . . . . . (٣٠٥٨)
باب العمل بالحديث الضعيف . . . (٣٠٥٩)
باب الترغيب في طلب العلم والحث
عليه . . . (٣٠٨٢)، (٣٠٨٥)، (٣٠٩٦)
باب الوصايا النافعة . . . . . (٣١٢٧)
باب . . . . . (٣١٣٨)
باب ذم الغضب . . . . . (٣١٤٤)
باب الترهيب من مساوىء
الأعمال . . . . . (٣١٤٨)
باب ما جاء في القصاص . . . . . (٣٢٠٦)
باب ذم الشح . . . . . (٣٢٠٨)، (٣٢١٠)
باب التحذير من الرياء والدعاء . . . (٣٢١٦)
باب ذم الكبر . . . . . (٣٢٢٧)
باب الصمت . . . . . (٣٢٣٢)، (٣٢٣٣)
باب التوبة والاستغفار . . . . . (٣٢٥٤)
باب كراهية البناء فوق الحاجة . . . (٣٢٦٩)
باب تقديم عمل الآخرة على
عمل الدنيا . . . . . (٣٢٨١)، (٣٢٨٥)
باب النصيحة في الدين . . . . . (٣٢٩٧)
باب الخوف من الله والبكاء . . . . . (٣٣١٤)
باب الصلاة على النبي ﷺ . . . . (٣٣٢٧)،
(٣٣٢٨)
باب فضل الدعاء . . . . . (٣٣٣٨)
باب ما يقول إذا دعا لقوم . . . . . (٣٣٥٤)
باب ما يقول إذا أَخَذَ مضجعه . . . . (٣٣٦٠)
باب ما يقول من يسافر . . . . . (٣٣٧٤)،
(٣٣٧٦)
باب فضل الذكر . . . . . (٣٣٨٨)، (٣٣٩٠)
باب فضل الذكر بعد صلاة الصبح
والعصر . . . . . (٣٣٩٦)، (٣٤٠٢)
باب الحث على لزوم التسبيح . . . (٣٤٠٩)
باب الاستعاذة . . . . . (٣٤٢٠)، (٣٤٢٢)
باب آدم وعدد الأنبياء . . (٣٤٤٤)، (٣٤٤٥)
باب حياة الأنبياء في قبورهم . . . . (٣٤٤٦)
باب أيوب عليه السلام . . . . . (٣٤٥٠)
باب يعقوب ويوسف عليهما
السلام . . . . . (٢٤٥٣)
باب أخبار موسى وهارون عليهما
السلام . . . . . (٣٤٥٧)
باب الخضر واليسع عليهما السلام (٣٤٦٣)
باب القراءة بالألحان . . . . . (٣٤٨٦)
باب فضل القراء . . . . . (٣٤٩٨)
* تفسير سورة النساء . . . . . (٣٥٧٧)
تفسير سورة التوبة . . . . (٣٦٢٢)، (٣٦٢٨)
تفسير سورة الكهف . . . . . (٣٦٥٥)
تفسير سورة الأحزاب . . . . . (٣٦٨٧)
تفسير سورة الدخان . . . . . (٣٧١٣)
* تفسير سورة المزمّل . . . . . (٣٧٦٩)
باب سورة الإخلاص . . . . . (٣٧٩٢)
باب جوده وكرمه ﷺ . . . . . (٣٨٠٣)
باب بركة دعائه ويده
وريقه ﷺ . . . . . (٣٨١٠)، (٣٨١٣)
باب إعلامه بالخلفاء بعده . . . . . (٣٨١٩)

باب تواضعه ﷺ وإنصافه ..... (٣٨٢٨)، (٣٨٢٩)، (٣٨٣٢)
باب طيب عرقه ﷺ ..... (٣٨٣٤)
باب حِلْمُه ﷺ ..... (٣٨٣٦)
باب بركة يده ..... (٣٨٣٨)
باب (في مناقبه ﷺ) ..... (٣٨٤٢)
باب ما اختص به ﷺ عن الأنبياء .. (٣٨٥٢)
باب فضل أبـي بكر الصديق .... (٣٨٧٩)
باب فضائل علي رضي الله عنه ... (٣٩٣٥)
باب الحسن والحسين ..... (٣٩٧٠)
* باب ما اشترك فيه جماعة من الصحابة (في الفضائل) ..... (٣٩٩٢)
باب فضل أبـي موسى الأشعري .. (٤٠٠٤)
فضائل سلمـان وعـوف بـن مـالـك وغيرهم ..... (٤٠١٣)
باب فضل أبـي طلحة .. (٤٠٢٥)، (٤٠٢٦)
* باب فضل ابن أم مكتوم ..... (٤٠٣٤)
* باب فضل أنس ..... (٤٠٥٨)
باب فضل البراء بن مالك ..... (٤٠٨٦)
باب فضل زينب بنت جحش .... (٤١١٠)
ذكر فضل أم سلمة .... (٤١١٥)، (٤١١٧)
باب فضل الأنصار ..... (٤١٤١)
باب فضل الصحابة والتابعين ... (٤١٥٨)، (٤١٧٠)
باب الزجر عن ذكر الصحابة بسوء . (٤١٧٣)
باب فضل هذه الأمة ... (٤١٨٠)، (٤١٨٤)
باب إسلام عمر ..... (٤٢٣٠)
باب غزوة الفتح ..... (٤٢٩٩)
باب غزوة حُنَيْن ..... (٤٣١٢)
باب الأمر باتباع الجماعة ..... (٤٣٤٢)
باب فضل من قتل الحرورية ... (٤٤٤١)، (٤٤٤٢)
باب ظهور الفساد آخر الزمان ... (٤٤٧٢)
باب الأشراط وعلامات الساعة . (٤٥٠٦)، (٤٥١٢)
باب يأجوج ومأجوج ..... (٤٥٢٩)
باب فتنة القبر وعذاب القبر .... (٤٥٣٢)، (٤٥٣٤)، (٤٥٣٥)
باب صفة البعث ... * (٤٥٤١)، (٤٥٥٣)
باب الشفاعة ..... (٤٥٧٠)، (٤٥٧٦)، (٤٥٧٧)
باب المظالم ..... (٤٥٨١)
باب شفاعة المؤمنين ..... (٤٥٨٣)، (٤٥٨٤)، (٤٥٨٥)، (٤٥٨٦)
باب العفو عن المظالم ..... (٤٥٩٠)، (٤٥٩٢)
باب صفة النار وأهلها ..... (٤٥٩٧)، (٤٥٩٨)، (٤٦٠٠)، (٤٦٠١)
باب صفة الجنة .... (٤٦١٠)، (٤٦١١)، (٤٦٢٤)

(أُنَيس، أبو فاطمة الليثي)

باب كـفّـارات الـمـرض وثـواب المريض ..... (٢٤٦٥)

(أهبان بن صيفي)

* باب الكفن ..... (٨٠٤)

(أوس بن ثُريب الثعلبي)
* باب عشرة النساء ..... (١٦٠١)
* باب فضل ابن مسعود ..... (٤٠٦١)
(أوس الثقفي)
باب الانصراف من الصلاة ..... (٥٤٥)
(أويس)
* باب بقية التحذير من الرياء .... (٣٢٢٠)
(إياس بن سلمة بن الأكوع)
باب فضل عامر بن الأكوع ..... (٤٠٢٩)
(إياس بن سهل الأنصاري)
باب فضل الذكر بعد صلاة الصبح
إلى أن تطلع الشمس ..... (٥٤٤)
(إياس بن معاوية بن قرة)
باب كراهية سكنى البادية ..... (٣٢٧١)
(أيمن بن خريم)
باب فضل لا إلـه إلاَّ الله ..... (٢٨٦٤)
(أيوب)
* باب حكم تارك الصلاة ..... (٦٦٥)
* تفسير سورة الأعراف ..... (٣٦٠٥)
(أيوب بن أبـي تميمة)
* باب الرخصة في الفطر للشيخ الكبير
والحامل والمرضع ..... (١٠٤٦)

[حرف الباء]

(باذان، أبو صالح مولى أم هانىء)
باب القدر ..... (٢٩٦٧)
تفسير سورة الأنفال ٢٠٦٦
* تفسير سورة سأل ..... (٣٧٦٦)
(الباقر، أبو جعفر = محمد بن علي بن الحسين)
(الباهلي)
* باب الوصايا النافعة ..... (٣١٢٦)
(بجالة بن عبدة التميمي)
تفسير سورة الأحزاب ..... (٣٦٨٣)
(بدر بن خالد الجرمي)
باب الصبر على تأديب الإمام .... (٢١٣٨)
(بدل بن واصل)
باب كراهية سكنى البادية ..... (٣٢٧٣)
(بديل)
باب الأوقات التي نهي عن الصلاة فيها (٢٩٣)
(البراء بن عازب)
باب المواقيت ..... (٢٦٦)
باب التسليم (في الصلاة) ..... (٥٣٢)
باب الذكر عقب الصلاة ..... (٥٣٨)
باب رواتب الصلوات والمحافظة
عليها ..... (٦١٨)
باب آداب الخطبة ..... (٧٠٢)
* باب ما ينهى عنه من البيوع .... (١٤٠٨)
باب حل ما ليس له ناب ..... (٢٣٢٦)
باب النهي عن تتبع العورات .... (٢٥٨٩)
باب السلام ..... (٢٦٩٨)
باب الزجر عن الاستطالة في عرض
المسلم ..... (٢٧٢٦)
باب النهي عن تتبع العورات .... (٢٧٣٢)
باب العقل ..... (٢٧٧٣)، (٢٧٨٤)
باب إنصاف الرقيق وما يُعتنى به .. (٢٨٢٢)

باب التحذير من الكذب على
رسول الله ﷺ . . . . . (٣١١٢)
باب كراهية سكنى البادية . . . . . (٣٢٧٢)
باب فضل الورع والتقوى . . . . . (٣٣١٠)
باب رفع اليدين بالدعاء . . . . . (٣٣٥١)
تفسير سورة المائدة . . . . . (٣٥٩٠)
تفسير سورة الروم . . . . . (٣٦٨٠)
* تفسير سورة الأحزاب . . . . . (٣٦٨٤)
باب فضل أبي موسى الأشعري . . (٤٠٠٥)
(بركة)
باب فضل البكاء من خشية الله . . (٣٢٥٠)، (٣٣١٦)
(بريد بن أبي مريم)
* باب الربا . . . . . (١٣٨٥)
(بريدة بن الحُصَيب الأسلمي)
باب السواك . . . . . (٦٢)
باب ثواب من مات له ولده . . . . . (٧٩٣)، (٧٩٤)
باب الترهيب من كنز المال . . . . . (٩٥٠)
باب لصاحب الحق مقال . . . . . (١٤٥٣)
باب الرايات والألوية . . . . . (١٩٦٢)
باب أدب السفر والرفقة . . . . . (١٩٦٥)
باب الترهيب من نقض العهد . . . . (٢٠٣٣)
باب النهي عن قتل النساء والولدان (٢٠٣٥)
ما يحل للعامل من أموال الرعية (٢١٣٠)
باب كراهية الخلوق وإباحته
للمتزوج . . . . . (٢٢٢٨)
باب تفسير الكبائر . . . . . (٢٩٣٠)
باب الحث على الأمر بالمعروف . (٣٢٩٨)
باب جوامع الدعاء . . . . . (٣٣٤٨)
كتاب فضائل القرآن . . . . . (٣٤٧٨)
باب القراءة بالألحان . . . . . (٣٤٨٧)
باب فضائل علي رضي الله عنه . . . (٣٩٢٩)
باب البيان بأن النبي ﷺ لما مسّ
الصنم إنما مَسَّهُ مُوَبِّخاً لعابديه . (٤٢١٥)
باب غزوة حنين . . . . . (٤٣٠٧)
باب البيان بأنه لا يبقى من الصحابة
أحد إلى بعد المائة من الهجرة . (٤٣٤٩)
باب الإشارة إلى غلبة الأعاجم . . . (٤٤٨٣)
باب الشفاعة . . . . . (٤٥٧١)
(بريدة الخزاعي)
باب الصلاة على النبي ﷺ . . . . . (٣٣٣١)
(بشر بن حرب)
باب إكرام الزائر . . . . . (٢٨٤٠)
(بشر بن عاصم)
باب كراهية الإمارة . . . . . (٢٠٩٩)
(بشر بن عمر الزهراني)
باب عظمة الله وصفاته . . . . . (٣٠١٢)
(بشر بن المعلى، الجارود العَبدي)
باب الخصال التي تدخل الجنة . . . (٢٨٨٦)
(بشير بن الخَصَاصية)
باب فضل بشير بن الخصاصية . . . (٤٠٥٢)
(بشير بن نهيك)
* باب الإذن في الكتابة . . . . . (٣٠٣٩)
(بعض أشياخ الأنصار)
باب الأشراط وعلامات الساعة . . (٤٥٠٩)

(بعض أصحاب النبي ﷺ)
باب حسن الخلق ..... (٢٥٧٩)
باب مخالطة الناس ..... (٢٧٥١)
* باب ذكر الدجال ..... (٤٥٢٠)
(بعض آل أم سلمة)
باب أدب النوم ..... (٢٥٩١)
(بعض العلماء)
* باب الزجر عن التدافع في الإمامة بعد الإقامة ..... (٤٢٦)
(بعض المهاجرين)
تفسير سورة النور ..... (٣٦٧٠)
باب فضل الأنصار ..... (٤١٤٠)
(بكر بن زرعة)
أخبار أبي عنبة الخولاني ..... (٤٠٩١)
(بكر بن سوادة)
باب وليمة العرس ومقدارها .... (١٦٥٧)
(بكر بن عبد الله المزني)
باب ما يجتنب في الصلاة وما لا يجتنب ..... (٣٨٤)
باب قصر الصلاة في السفر وما جاء في الجمع بين الصلاتين ..... (٧٣٢)
باب الرخصة في البكاء على الميت . (٨٤٨)
* باب الزجر عن لبس الثوب وجره (٢٢١٧)
* باب حسن الملبس الحلال .... (٢٢١٧)
باب بر الوالدين ..... (٢٥٥١)
بركته ﷺ حياً وميتاً ..... (٣٨٢٤)
باب غزوة تبوك ..... (٤٣١٦)
(بكر بن عبد الله المزني عن رجل من قومه)
باب ما يكره أكله ..... (٢٣٤٦)
(بكر بن عمرو الناجي، أبو الصدّيق)
* باب الدفن ..... (٨٢٩)
(بلال بن رباح، مؤذن النبي ﷺ)
باب التأذين قبل الفجر في رمضان .. (٢٣٠)
باب فضل المؤذنين ..... (٢٣٤)
باب المواقيت ..... (٢٦٩)
* باب الصفوف (في الصلاة) .... (٣٩٨)
باب الربا ..... (١٣٧٥)، (١٣٧٦)
باب فضل الإحسان إلى اليتيم ... (٣٥٦٦)
باب القدر ..... (٢٩٦٤)
(بهز بن حكيم عن أبيه عن جده = معاوية القشيري)
(بيان بن جندب، أبو سعيد الرقاشي)
* باب الربا ..... (١٣٧١)

[حرف التاء]

(تُبَيع ابن امرأة كعب)
تفسير سورة الأعراف ..... (٣٦٠٧)
(تميم بن أوس الداري)
باب الأوقات التي نهى عن الصلاة فيها (٢٩٩)
باب مبتدأ حرمة الخمر ..... (١٨٠٥)
باب ذكر الدجال ..... (٤٥٢٦)
باب صفة البعث ..... (٤٥٥٨)
(تميم بن حَذْلم)
كتاب الخلافة والإمارة ..... (٢٠٩٤)

(تميم الداري = تميم بن أوس)

[حرف الثاء]

(ثابت)

(ثابت بن أسلم البناني)

* باب صلاة العيدين ..... (٧٦٦)
* باب أدب المحدث ..... (٣٠٥٦)
* باب فضل أنس ..... (٤٠٥٩)

(ثابت بن الحجاج عن رجل)

باب فضائل عمر ..... (٣٨٨٤)

(ثابت بن رفيع)

باب النهي عن التصرف في الغنيمة قبل القسمة ..... (٢٠٥٠)

(ثابت بن عبيد)

* باب ما يصلى عليه وفيه ..... (٣٣٦)
* باب صلاة الجماعة ..... (٤٠١)

(ثابت بن العجلان)

* باب الحث على الطاعة ولزوم الجماعة ..... (٢١٤٧)

(ثابت البُناني = ثابت بن أسلم)

(الثقة)

باب الاستبراء والترغيب في الإماء (١٧٢٩)
باب الرقى ..... (٢٤٨٤)
باب فضل الإحسان إلى اليتيم ... (٢٥٦٣)

(ثمامة)

* باب فضل عثمان ..... (٤٣٨٩)

(ثمامة بن حزن)

باب الإيجاز في الفتوى ..... (٣٠٣١)

(ثوبان مولى النبي ﷺ)

باب فضل المشي إلى المسجد ٥٦٩
باب المشي مع الجنازة ..... (٨١٢)
باب الترهيب من كنز المال ..... (٩٥١)
باب تعظيم شأن الغلول ..... (٢٠٧٩)
باب الوصايا النافعة ..... (٣١٢٢)
باب تقديم عمل الآخرة على عمل الدنيا ..... (٣٢٨٦)
تفسير سورة صٓ ..... (٣٦٩٩)

(ثوير مولى بني هاشم)

باب الصلاة على النبي ﷺ ..... (٣٣٣٢)

(ثور)

باب الرِجْلة (في الطب) ..... (٢٤٤٧)

(الثوري = سفيان الثوري)

[حرف الجيم]

(جابر بن سمرة)

باب القول عقب الصلاة ..... (٥٣٥)
باب صلاة الاستسقاء ..... (٧٤٩)

(جابر بن عبد الله)

* [الغدير] يقع فيه الجيفة وحكم الماء الراكد ..... (٨)
باب الماء المستعمل ..... (١٠)
باب إزالة النجاسة ..... (١٦)
باب الآنية ..... (٢٦)
باب السواك ..... (٦٣)
* باب فضل إسباغ الوضوء ..... (٨٤)
باب المسح على الخفين ..... (٩٧)

* باب التمندل بعد الوضوء ..... (١١٥)
* باب القهقهة ..... (١٢٣)
باب الحمام وكراهة التعري ..... (١٧٩)
باب المستحاضة ..... (٢٠٣)
باب فضل الصلاة ..... (٢١٢)
باب المواقيت ..... (٢٥٧)، (٢٦١)
باب تأخير العشاء ..... (٢٨١)
باب الاجتهاد في القبلة ..... (٣١٧)
باب صون المسجد ..... (٣٦٥)
باب الصفوف (في الصلاة) ..... (٣٩٣)
باب صلاة الجماعة ..... (٤٠٠)
* باب الأمر باتّباع الإمام في أفعاله . (٤١٣)
* باب التجميع في البيوت (للصلاة) (٢٤٣٣)
باب متى يكبر التكبيرة الأولى .... (٤٥٩)
باب التبسم والتفكر في الصلاة .... (٤٩٤)
باب ما يسجد عليه ..... (٤٩٩)
باب الركوع والسجود ..... (٥٠٩)
باب التكبير ..... (٥١٢)
باب صلاة المعذور ..... (٥٥٦)
باب ما يفعله من نابه شيء في صلاته (٥٦١)
باب التهجد ..... (٥٩١)
باب كراهية رفع الصوت بالقراءة .. (٦٠٣)
باب الوتر ..... (٦٣٠)
باب اتخاذ المنبر ..... (٧٠٨)
باب الأمر بالتجمل للجمعة .... (٧٠٩)، (٧١١)
باب الإنصات للخطبة ..... (٧١٣)
باب زجر المتخلف عن الجمعة ... (٧١٩)
باب أحوال المحتضر ..... (٧٧٤)
باب تقديم الإمام في الصلاة على الجنازة ..... (٨٢٠)
باب ما ينهى عنه أن يتبع الجنازة ... (٨٢١)
باب الرخصة في البكاء على الميت . (٨٤٣)
باب إخراج النوائح من البيوت والزجر عن النياحة ..... (٨٥٣)
باب الأمر برضى عامل الصدقة وبيان أن المعطي يبرأ مما عليه إذا أعطاها له وإنما الإثم على من بدل .... (٩٠٥)
باب الإجمال في طلب الرزق .... (٩٢٨)
باب الترهيب من السؤال وفضل الإعطاء ..... (٩٣٨)
باب السنة في الفطر على التمر أو الرطب أو ما لم يمسه نار ... (١٠٢٣)
باب السنة في تعجيل الفطر والنهي عن الوصال ..... (١٠٢٦)، (١٠٢٧)، (١٠٢٨)
باب صوم ثلاثة أيام من كل شهر .. (١١٠٢)
باب الأمر بحج الذراري والرقيق ووجوبه عليهم إذا بلغوا ..... (١١٤٤)
باب الحج عن الغير ..... (١١٥٤)
باب المواقيت المكانية ..... (١١٥٦)
باب فضل المحرم ... (١١٦٢)، (١١٦٣)، (١١٦٧)، (١١٦٨)
باب ما يكفي القارن من الطواف والسعي ..... (١١٧٧)

باب ما يجتنبه المحرم . . . . . * (١١٩٠)، * (١١٩٢)
باب حدّ الحرم . . . . . (١٢٠٨)
باب الدعاء يوم عرفة وفضله . . . . (١٢٤٠)
باب رمي الجمار . . . . . (١٢٥٥)
باب جزاء الصيد وتحريمه على المحرم . . . . . * (١٢٨١)، (١٢٨٢)
باب الصُنّاع وكسبهم (في البيوع) . (١٣٤٢)
* باب الربا . . . . . (١٣٦٦)
باب آداب البيع . . . . . (١٤٢٩)
باب الحوالة . . . . . (١٤٦٥)
* باب الأمر برد الوديعة . . . . . (١٤٦٨)
باب الحجر (في البيوع) . . . . . (١٥٠٠)
باب مماسكة الباعة . . . . . (١٥٠٣)
كتاب العتق . . . . . (١٥١١)، * (١٥٢٤)
باب الترغيب في النكاح . . . . . (١٦٤٣)
باب الأولياء . . . . . (١٦٥٣)
باب لا طلاق قبل نكاح . . . . . (١٧١٤)
باب الاستبراء والترغيب في الإمام (١٧٣٠)
باب الرضاع . . . . . (١٧٥٣)
باب النفقات . . . . . (١٧٦١)
باب الأَيْمان والنذور . . . . . (١٧٦٦)
* باب النذر . . . . . (١٧٨٣)
باب إلى كم تقبل توبة المرتدين . . (١٨٤٨)
باب اللواط . . . . . (١٨٥٠)
باب القود في غير النفس . . . . . (١٨٨٦)
كتاب الديات . . . . . (١٩٠١)
باب الشهداء . . . . . (١٩١٥)، (١٩٢٥)
باب النهي عن قتل النساء والصبيان والتجار والوفود والرسل . . . . (١٩٥٦)
باب سهم الفرس . . . . . (١٩٨٩)
باب شدّة العَدْو والمشي . . . . . (٢٠١٠)
باب لا هجرة بعد الفتح . . . . . (٢٠٢٥)
باب الخاتم . . . . . (٢٢٧٠)
كتاب الأضحية والعقيقة . . . . . (٢٢٨٩)، * (٢٢٩٢)، (٢٢٩٥)
باب العقيقة وما يصنع بالمولود . . (٢٣٠٤)
باب التسمية (في الذبائح) . . . . . (٢٣٢٠)
باب ما يكره أكله . . . . . (٢٣٤٧)، (٢٣٥٣)
باب الجراد . . . . . (٢٣٧٥)
باب ذكاة ما لا يقدر على ذبحه . . (٢٣٧٦)، (٢٣٧٧)
باب آداب الأكل . . . . . (٢٤٠١)
باب الخِرْبز بالرطب (في الأطعمة) (٢٤١٨)
باب أدب الشرب . . . . . (٢٤٣٤)
باب القُسْط (في الطب) . . . . . (٢٤٤١)
باب العين (في الطب) . . . . . (٢٤٨٦)
باب الكي (في الطب) . . . . . (٢٥٠٤)
باب حق المسلم على المسلم . . (٢٥٢٦)، (٢٥٢٧)
باب بر الوالدين . . . . . (٢٥٣٩)
باب الزجر عن الانتماء إلى غير الموالي . . . . . (٢٥٥٢)
باب النهي عن دخول النساء الحمامات . . . . . (٢٥٨٥)
باب الاعتذار (في الأدب) . . . . . (٢٥٨٧)

باب الشعر (في الأدب) . . . . . (٢٦٠٢)
باب الحث على شكر النعم . . . . . (٢٦١٤)
باب التسمية على كل شيء . . . . . (٢٦٤٣)
باب ذم الكبر ومدح التواضع . . . . (٢٦٧٣)
باب السلام . . . . . (٢٦٩٥)، (٢٦٩٦)
* باب ترك السلام على من يصلي . (٢٧٠٢)
باب الالتزام والمعانقة والمصافحة (٢٧٠٤)
باب النهي عن الفحش . . . . . (٢٧١٢)
باب إكرام الجار . . . . . (٢٧٤١)
باب العقل . . . . . (٢٧٧٠)، (٢٧٨٩)
باب الزجر عن إكرام المشركين . . (٢٨٣٩)
باب تحريم دم من شهد . (٢٨٥٥)، (٢٨٥٦)
باب تعريف الإسلام والإيمان . . (٢٨٧٥)، (٢٨٧٦)
باب تفسير الكبائر . . . . . (٢٩٢٦)
باب القدر . . . . . (٢٩٦١)
باب الزجر عن معتقد الخوارج . . . (٢٩٩٣)
* باب ترك تكفير أهل القبلة . . . (٢٩٩٧)، (٢٩٩٨)
باب الأخذ باختلاف الصحابة . . . (٣٠٢٧)
باب الترغيب في طلب العلم . . . . (٣٠٩١)
باب تبيين الحديث مجملات القرآن (٣٠٩٩)
باب ذكر الموت وقصر الأمل . . . . (٣١١٦)
باب الحث على الصبر . . . . . (٣١٤١)
باب الترغيب في التسهيل في أمور الدنيا . . . . . (٣١٨٢)
باب فضل الورع والتقوى . . . . . (٣٣٠٥)
باب القصاص في القيامة . . . . . (٣٣١٩)
باب الصلاة على النبي ﷺ . . . . . (٣٣٢٤)
باب فضل الدعاء . . . . . (٣٣٤٠)
باب فضل الذكر . . . . . (٣٣٨٧)
باب التكبير . . . . . (٣٤١٤)
فضائل القرآن . . . . . (٣٤٧٤)
باب متى نزل القرآن . . . . . (٣٤٨٢)
باب فضل القراءة . . . . . (٣٤٩٧)
تفسير سورة المائدة . . . . . (٣٥٨٦)، (٣٥٩٥)
* تفسير سورة التوبة . . . . . (٣٦٢٥)
تفسير سورة يوسف . . . . . (٣٦٣٥)
تفسير سورة الحشر . . . . . (٣٧٥١)
باب علامات النبوة . . . . . (٣٨٠٠)
باب جوده وكرمه ﷺ . . . . . (٣٨٠٢)
باب بركة دعائه، ويده وريقه ﷺ . . (٣٨١١)
* ذكر قتل عمر . . . . . (٣٩٠٠)
مناقب عثمان . . . . . (٣٩١١)
باب فضائل علي رضي الله عنه . . . (٣٩٣٠)
باب فاطمة والحسن والحسين . . (٣٩٥٨)، (٣٩٦٢)
باب فضل زيد بن عمرو بن نفيل . . (٤٠٢٣)
فضل أبي طلحة . . . . . (٤٠٢٥)
* باب فضل صهيب . . . . . (٤٠٣١)
باب فضل جعفر بن أبي طالب . . (٤٠٣٨)
فضل خديجة أم المؤمنين . . . . . (٤٠٩٦)
باب فضل الأنصار . . . . . (٤١٣٨)
باب فضل الصحابة والتابعين . . . (٤١٦٥)، (٤١٦٧)

باب شهودُه ﷺ المشركين قبل البعثة
منكراً عليهم ..... (٤٢١٤)
باب إسلام عمر ..... (٤٢٢٩)
باب اعتراف القدماء بأعلام النبوة . (٤٢٣٣)
باب بيعة العقبة ..... (٤٢٤٠)، (٤٢٤١)
باب غزوة بدر ..... (٤٢٥٤)
باب الحديبية ..... (٤٢٩٠)
باب فتح مكة ..... (٤٣٠٣)
* باب وفاة سيدنا رسول الله ﷺ .. (٤٣٢٤)
باب صفة البعث ..... (٤٥٤٩)، (٤٥٥٠)
باب صفة الجنة أسكننا
الله إياها ..... (٤٦٠٨)، * (٤٦١٩)
(جابر بن عمرو)
الماء المستعمل ..... (١٠)
(الجارود)
باب عهد الإمام إلى عماله كيف
يسيرون ..... (٢١٧١)
باب النهي عن أكل الطعام الذي
يصنع للمباهاة ..... (٢٣٥٦)
(الجارود العَبدي = بشر بن المعلى)
(جبلة)
باب النهي عن التكلف والمشقة في
العبادة ..... (٦٠٥)
(جبلة اليحصبي)
باب التحذير من الرياء والدعاء
لإذهابه ..... (٣٢١٥)
(جبير بن مطعم)
باب صون المسجد ..... (٣٥٩)، (٣٦٠)
باب الأمر بتعجيل الحج ..... (١١٢٩)
* باب حد الحرم ..... (١٢٠٦)
فضل سورة الكافرون ..... (٣٧٨٤)
باب غزوة بدر ..... (٤٢٤٩)
(جُرَيّ بن كُلَيب)
* باب فضائل علي رضي الله عنه .. (٣٩٤٦)
(جرير بن عبد الله البَجَلي)
* باب نواقض الوضوء ..... (١١٩)
باب الدفن ..... (٨٢٨)
* باب عشرة النساء ..... (١٦٠١)
باب العزل ..... (١٦١١)
باب الشهداء ..... (١٩١٧)
باب النهي عن قتل النساء والصبيان
والتجار والوفود والرسل .... (١٩٥٧)
* باب الكي (في الطب) ..... (٢٥٠٦)
باب تحريم دم من شهد أن
لا إلـه إلاَّ الله ..... (٢٨٥٤)
(جرير بن عبد الحميد)
* باب الاستثناء في الطلاق ..... (١٦٩٠)
باب فضل أبي بكر الصديق .... (٣٨٧١)
(جرير بن يزيد)
باب إكرام الكبير ..... (٢٨٣٨)
(الجُرَيْرِيّ = سعيد بن إياس)
(الجعد بن دينار)
* باب إعادة الصلاة جماعة في
المسجد ..... (٤٢٥)
(الجعد بن عبد الرحمن)
باب الذكر عقب الصلاة ..... (٥٣٩)

(جعدة بن هبيرة)
باب التهجد . . . . . (٥٧٩)
باب (في مناقبه ﷺ) ٣٨٢٦
باب فضل الصحابة والتابعين . . . . (٤١٦١)
(جعفر بن حيان عن رجل من مزينة)
باب فضائل عمر . . . . . (٣٨٩٤)
(جعفر بن عبد الله بن عثمان القرشي)
باب السجود على الحجر الأسود . (١٢٢٩)
(جعفر بن محمد بن علي بن الحسين بن علي بن أبـي طالب)
* باب فضل أبـي بكر الصديق . . . (٣٨٨١)
(جعفر بن محمد عن أبيه = محمد بن علي بن الحسين بن علي بن أبـي طالب)
(جعفر العبدي)
باب ترك تكفير أهل القبلة . . . . . (٣٠٠٠)
(الجعيد بن عبد الرحمن)
باب الرياء . . . . . (٣٢١٤)
(جُميع بن عُمير التميمي)
* باب وقعة الجمل . . . . . (٤٤٠٧)
(جُنادة بن أبـي أمية الأزدي)
تفسير سورة الزخرف . . . . . (٣٧٠٩)
(جُنْدُبُ)
* باب الرحلة في طلب العلم . . . (٣٠٨٠)
باب المحافظة على الدين . . . . . (٣١٣٤)
(جندب بن جنادة، أبو ذر الغفاري)
* باب الاستطابة . . . . . (٤٦)
باب فضل الصلاة . . . . . (٢١٠)
باب عظم قدر الصلاة . . . . . (٢١٦)
باب فضل من بنى مسجداً . . . . . (٣٥١)
باب صلاة الضحى . . . . . (٦٤٦) و (٦٥٤)
باب حكم تارك الصلاة . . . . . (٦٦٢)
باب قصر الصلاة في السفر وما جاء في الجمع بين الصلاتين . . . . . (٧٢٨)
باب الدفن . . . . . (٨٢٢)
باب التكبير على الجنازة . . . . . (٨٦٧)
باب من قال في المال حق سوى الزكاة . . . . . (٩٣٣)
باب الحث على الصدقة وفضلها . . . (٩٥٣)
باب صوم ثلاثة أيام . . . . . (١١٠٥)
باب ليلة القدر . . . . . (١١١٧)
باب فضل زمزم . . . . . (١٣١٢)
باب فضل من شيع مجاهداً . . . . . (١٩٦٠)
باب تعظيم شأن الغلول . . . . . (٢٠٧٨)
باب الذبائح . . . . . (٢٣١٤)
باب الالتزام والمعانقة والمصافحة (٢٧٠٣)
باب الخصال التي تدخل الجنة . . . (٢٨٨٥)
باب البيان بأن العمل من الإيمان . . (٢٩٤١)
باب الحث على نشر العلم . . . . . (٣٠٦٩)
* باب الوصايا النافعة . . . . . (٢١٢٣)
باب الترهيب من مساوىء الأعمال . . . . . (٣١٤٩)، (٣١٥٠)
باب المحافظ على الدين ٣١٣٤
باب بدء الخلق . . . . . (٣٤٢٩)، (٣٤٣٠)
أحاديث الأنبياء . . . . . (٣٤٤١)
باب تفسير (حم عسق) الشورى . . (٣٧٠٨)
باب مناقب أهل البيت . . . . . (٣٩٧٣)

باب مناقب أبي ذر .. (٤٠٧٤)، (٤٠٧٦)، (٤٠٧٧)، (٤٠٧٩)، (٤٠٨١)
باب قصة العرنيين ..... (٤٢٨٢)
باب فضائل البصرة والكوفة .... (٤١٥٩)
باب بيان بدء الفتنة .... (٤٣٣٣)، (٤٣٣٨)
باب لعن رسول الله ﷺ الحكم
ابن العاص وبنيه ... (٤٤٦٢)، (٤٤٦٣)
(جندب بن سفيان)
باب الزجر من كل من قال
لا إله إلاَّ الله ..... (٢٨٨١)
باب الأمر باتباع الجماعة ..... (٤٣٤١)
(جهجاه بن قيس الغِفاري)
باب كثرة شرب الكافر لكونه لا يذكر
الله تعالى ..... (٢٤٣٩)
(الجهني = معبد الجهني)
(جيلان بن فروة)
* باب في المهدي وغيره من الخلفاء
العادلين ..... (٤٤٨٤)

[حرف الحاء]

(حاجب بن عمر)
باب الرخصة في البكاء على الميت . (٨٤٨)
(الحارث بن أبي حذار)
* باب الشروط في البيع ..... (١٣٩٥)
(الحارث الأعور = الحارث بن عبد الله)
(الحارث بن رِبْعي، أبو قتادة الأنصاري)
باب بناء المساجد وتوسيعها ..... (٣٤٧)
باب الصلاة على القبر ..... (٨٧٥)
باب صيام عاشوراء ..... (١٠٨٦)
باب صوم يوم وإفطار يوم ..... (١١١٤)
باب الهَدْي ..... (١٢٦٦)
باب حرم المدينة وفضلها ..... (١٣١٥)
باب فضل الجهاد ..... (١٩٣٨)
باب العقل ..... (٢٧٧٤)
كتاب تعبير الرؤيا ..... (٢٨٤٤)
باب التحذير من الكذب على
النبي ﷺ ..... (٣١٠٨)
باب فضل الورع والتقوى ..... (٣٣١٢)
باب غزوة تبوك ..... (٤٣١٤)
(الحارث بن عبد الله الأعور)
باب من مات جميعاً كيف يورثون . (١٥٣٦)
(الحارث بن عبد الله بن أبي ربيعة)
باب حد السرقة ..... (١٨٦٥)
باب لا يجاهد العبد إلاَّ بإذن سيده . (٢٠٢٦)
(الحارث بن عمر الهذلي)
باب المواقيت ..... (٢٥١)
(الحارث بن غضيف)
باب متى يكبر التكبيرة الأولى .... (٤٦٢)
(الحارث بن قيس)
* باب التبسم والتفكر في الصلاة .. (٤٩٥)
(الحارث بن مالك الأنصاري)
باب الإسلام شرط في قبول العمل . (٢٧٨٣)
(الحارث بن مالك بن قيس المعروف
بابن البرصاء)
باب الأَيمان والنذور ..... (١٧٧٩)

(حارثة بن مضرِّب)
* باب صون المسجد ..... (٣٦٣)
* باب التسليم ..... (٥٣٣)
(حامية بن رقاب)
تفسير سورة المائدة ..... (٣٥٨٩)
(حِبّان بن بُحّ الصدائي)
باب علامات النبوة ..... (٣٨٠١)
(حبان بن الحارث)
* باب السحور ..... (١٠٥٩)
(حبشي بن جنادة)
باب الترهيب من السؤال وفضل
الإعطاء ..... (٩٤٠)
(حَبَّة بن جُوَيْن العُرَني)
باب مقتل عمار بصفين ..... (٤٤١٣)
(حبيب بن أبي ثابت)
باب عظمة الله وصفاته ..... (٣٠١٧)
* باب ما اشترك فيه جماعة ..... (٣٩٩٧)
فضل حسان بن ثابت الأنصاري .. (٤٠١٧)
باب فضل من قتل الحرورية .... (٤٤٣٩)
(حبيب بن خماشة الخطمي)
باب الوقوف بعرفة ..... (١٢٣٨)
(حبيب بن الشهيد)
باب جواز ترك النهي ..... (٤٤٧٨)
(حبيب بن صهبان)
* باب ما يقول في الطواف ..... (١٢١٤)
(حبيب بن فُوَيْك)
بركة يده وريقه ﷺ ..... (٣٨٠٥)
(حبيب المُحاربي عن بعض
أصحاب النبي ﷺ)
باب حسن الخلق ..... (٢٥٧٩)
(حجاج)
* باب الوضوء من النوم ..... (١٤٦)
(الحجاج بن أرطاة)
* باب ستر العورة ..... (٣٢٤)
باب شروط الأئمة (في الصلاة) ... (٤٣٧)
(الحجاج بن عبد الله النصري)
باب النفل ..... (٢٠٧٣)
(حجاج الصواف)
باب ميراث الدية ..... (١٥٥٢)
(الحجاج بن عامر الثمالي)
* باب مقدار القراءة في الصلوات .. (٤٢٩)
(حجاج بن عبد الله النصري)
باب النفل ..... (٢٠٧٣)
(الحجاج بن يزيد عن أبيه = يزيد)
(حُجير بن بيان)
باب تحريم دم المسلم ..... (١٧٩٠)
تفسير سورة آل عمران ..... (٣٥٥٩)
(حذيفة بن أسيد)
باب رواتب الصلوات والمحافظة
عليها ..... (٦١٩)
باب الآيات التي قبل قيام الساعة .. (٤٤٨٧)
(حذيفة بن اليمان)
* باب الوضوء من مس الفرج .... (١٣٩)
باب التستر عند الغسل ..... (١٦١)
* باب النهي عن إتيان الحائض ... (٢٠٧)

* باب قضاء الفوائت ..... (٤٤٣)
باب متى يكبر التكبيرة الأولى .... (٤٥٤)
باب التهجد ..... (٥٧٨)، (٥٨٥)
باب رواتب الصلوات والمحافظة
عليها ..... (٦٢٨)
باب صلاة الضحى ..... (٦٤٧)
باب صلاة الخوف ٧٤٣
باب الحث على الصدقة وفضلها ... (٩٦٧)
باب أفضل الصدقة ..... (٩٧٢)
باب فضل الصوم ..... (٩٩٨)
باب الهَدْي ..... (١٢٦٢)
* باب الشروط في البيع ..... (١٣٩٦)
باب بيع المضطر ..... (١٤٢٢)
باب ميراث النبي ﷺ ..... (١٥٤٩)
باب فضل الإمام العادل
وذم الجائر (٢١٥٣)، (٢١٥٤)، (٢١٥٥)
باب الخاتم ..... (٢٢٧٢)
باب حل ما صيد بالقوس ..... (٢٣٥٨)
* باب الاستئذان ..... (٢٦٤٦)
باب الخصال التي تدخل الجنة ... (٢٨٨٧)
* باب علامات الإيمان ..... (٢٩٢٠)
* باب فضل مخالطة الناس والصبر
عليهم ..... (٣١٩١)
كتاب التفسير ..... (٣٥١٤)
تفسير سورة النساء ..... (٣٥٧٥)
تفسير سورة التوبة ..... (٣٦٢٣)
باب فضل فاطمة وابنَيْها ..... (٣٩٤٩)
فضل خديجة أم المؤمنين ..... (٤٠٩٥)
باب فضل الصحابة والتابعين .... (٤١٦٤)
باب فضل البصرة والكوفة ..... (٤١٩٤)
باب غزوة الأحزاب وقريظة .... (٤٢٧٣)
باب بيان بدء الفتنة .... (٤٣٣٤)، (٤٣٣٧)
باب كراهية الاختلاف ..... (٤٣٥٦)
باب جواز الترهب في أيام الفتن .. (٤٣٥٩)
باب مقتل عمّار بصفّين ..... (٤٤١٣)
باب الأشراط وعلامات الساعة .. (٤٤٩٦)
باب في الدجّال، ذكر ابن صيّاد .. (٤٥١٦)
باب الشفاعة .... (٤٥٦١)، * (٤٥٧٢)،
* (٤٥٧٣)

(حرب بن سُريج عن رجل من بلعدويه عن جده)

باب فضل السماحة في البيع والشراء (١٣٣٨)
باب صفة النبي ﷺ ..... (٤٢١٧)

(حرملة مولى زيد بن ثابت)

* باب الوضوء من النوم ..... (١٤٣)

(حرملة بن عبد الله بن إياس العنبري الكعبي)

باب بر الوالدين ..... (٢٥٤٢)

(حسان بن أبي يحيى الكندي عن شيخ من كندة)

باب السلام على الكفار ..... (٢٦٥٥)

(حسان بن ثابت)

باب عظمة الله وصفاته ..... (٣٠١٧)
باب فضل حسان ..... (٤٠١٧)
باب مولد سيدنا رسول الله ﷺ ... (٤٢٠٥)

(حسان بن جعدة)
* باب تحية المسجد والإمام يخطب (٧١٦)
(حسان بن عطية)
* باب ما يرد الدعاء من البلاء ... (٣٣٧٠)
(الحسن = الحسن بن يسار البصري)
(الحسن بن علي بن أبي طالب)
باب إزالة النجاسة ..... (١٣)
* (باب) سؤر الهرة وغيرها من
الحيوانات الطاهرات ..... (١٩)
باب فضل الذكر بعد صلاة الصبح
إلى أن تطلع الشمس ..... (٥٤٣)
باب صلاة الضحى ..... (٦٤٢) و (٦٤٥)
باب الصفوف على الجنازة ..... (٨٧٠)
باب الهدية ..... (١٤٨٧)
باب ما يحرم من السناء ..... (١٥٥٦)
باب المكر والخداع في الحرب .. (٢٠٨٨)
باب الزجر عن إكرام أحد
الخصمين ..... (٢١٨١)
باب من لا تقبل شهادته ..... (٢١٩٧)
باب العقيقة ..... (٢٣٠٧)
باب فضل التواضع في المأكول .. (٢٤٢٦)
باب تكذيب من يؤمن بالرجعة ... (٣٠٠٩)
باب فضل الرزق في الوطن ٣١٨٧
باب فضل فاطمة وابنيها ..... (٣٩٧١)
* باب مقتل عثمان رضي الله عنه . (٤٣٨٦)،
(٤٣٨٧)
باب وقعة الجمل ..... (٤٤٠٥)
باب قتل علي ..... (٤٤٤٧)، (٤٤٤٨)
باب الإشارة إلى الحجاج والمختار
وغيرهما ..... (٤٤٧٠)
(الحسن بن محمد بن علي بن أبي طالب)
باب الربا ..... (١٣٨٨)
باب الجزية والهدنة ..... (٢٠٦٢)
(الحسن بن يسار البصري)
باب فرض الوضوء ..... (٦٠)
* باب صفة المسح (على الخفين) . (١٠٩)
* باب الحمام ..... (١٧٧)
باب عظم قدر الصلاة ..... (٢٢٠)
باب فضل المؤذنين ..... (٢٣٩)
* باب فضل ملازمة المسجد ..... (٣٦٩)
* باب متى يقام إلى الصلاة ..... (٤٥٢)
باب متى يكبر التكبيرة الأولى .... (٤٥٧)
باب الخشوع ..... (٤٩٠)
باب الركوع من السجود ..... (٥٠٩)
* باب كراهية رفع الصوت بالقراءة . (٦٠٢)
* باب من تجب عليه الجمعة .... (٦٨٢)
* باب تحية المسجد والإمام يخطب (٧١٦)
باب العيدين ..... (٧٦٩)
* باب غسل الميت ..... (٧٩٨)
باب إخراج النوائح من البيوت
والزجر عن النياحة ..... (٨٥٢)
باب الحث على الصدقة ..... (٩٥٧)
باب أفضل الصدقة ..... (٩٦٨)
باب الصوم لرؤيته ..... (٩٨٨)
باب ما يجتنب في الصيام ..... (١٠١٩)
باب صيام عاشوراء ..... (١٠٧٨)

باب كراهية الإحرام من غير الميقات (١١٥٩)
باب التمتع ..... (١١٧٨)
* باب الأصول والثمار (في البيوع) (١٤١٧)
* باب إتيان المرأة في دبرها .... (١٦١٦)
باب الترغيب في النكاح ..... (١٦٤٢)
* باب الأولياء ..... (١٦٥١)، (١٦٥٢)
باب من كره الإجابة لغير وليمة
العرس ..... (١٦٥٥)
باب الرضاع ..... (١٧٥٢)
* باب الإيمان والنذور ..... (١٧٧٠)
باب حد السرقة ..... (١٨٦٨)، (١٨٧١)
* باب القذف ..... (١٨٨٢)
* باب كراهية أن يحكم الحاكم وهو
غضبان ..... (٢١١٧)
ما يحل للعامل من أموال الرعية (٢١٣١)
باب من لا تقبل شهادته ..... (٢١٩٧)
* باب كراهية نتف الشيب ..... (٢٢٥٦)
* باب الذبائح ..... (٢٣١٣)
* باب التسمية ..... (٢٣١٥)
* باب حل أكل ما اصطيد بالقوس
والكلب وغير ذلك ..... (٢٣٦٠)
* باب حق المسلم على المسلم . (٢٥٢٨)،
(٢٥٢٩)
باب بر الوالدين ..... (٢٥٤٤)
* باب السلام على الكفار ..... (٢٦٥٦)
باب ذم الحسد ..... (٢٧٣٦)
باب الحب والإخاء ..... (٢٧٥٤)
كتاب تعبير الرؤيا ..... (٢٨٥٢)
* باب الخصال التي تدخل الجنة . (٢٨٩٢)
باب الاعتبار بالخاتمة ..... (٢٩٤٢)
باب القدر ..... (٢٩٥٧)
باب التحذير من البدع ..... (٢٩٨٠)
* باب تبيين الحديث مجملات
القرآن ..... (٣٠٩٨)، (٣٠٩٩)
* باب ترويح القلوب ..... (٣١٠٣)
باب فضل التقلل من الدنيا ومدح
أهل الزهادة فيها ..... (٣١٧٥)
باب ما جاء في القصاص
والوعاظ ..... (٣٢٠٤)
باب الأمر بالمعروف ..... (٣٢٩٠)
باب الصلاة على النبي ﷺ ..... (٣٣٣٠)
باب فضل الدعاء ..... (٣٣٤٣)
باب الذكر في الصباح والمساء ... (٣٤٠٠)
فضائل القرآن ..... (٣٤٧٣)
* باب تفسير الفاتحة ..... (٣٥١٧)
باب فضل آية الكرسي ..... (٣٥٥٥)
* تفسير سورة براءة ..... (٣٦٢٤)
* تفسير سورة يوسف ..... (٣٦٣٩)
* تفسير سورة الفرقان ..... (٣٦٧٣)
* تفسير سورة الدخان ..... (٣٧١٢)
تفسير سورة الأحقاف ..... (٣٧١٥)
* تفسير سورة الفتح ..... (٣٧١٨)
باب فضائل عمر ..... (٣٨٨٧)
باب هجرة النبي ﷺ إلى المدينة . (٤٢٤٢)
باب مقتل عثمان ..... (٤٣٧٢)، (٤٣٩٠)

باب قتال أهل البغي ..... (٤٣٩٤)
باب جواز ترك النهي عن المنكر لمن لا
يطيق..... (٤٤٧٨)، (٤٤٧٩)

(الحسن عن امرأة)

باب إنجاز الوعد..... (٩٨٥)

(الحسن عن امرأة من أهله)

باب إزالة النجاسة ..... (١٣)

(الحسن عن بعض المهاجرين)

* باب تفسير سورة النور ..... (٣٦٧٠)
باب فضل الأنصار..... (٤١٤٠)

(الحسين بن علي بن أبي طالب)

صلاة الضحى ..... (٦٤٢)
* باب الندب إلى اليقظة في
التبايع ..... (١٣٤٠)
باب الهدية ..... (١٤٨٧)
باب الكيد والخداع في الحرب .. (٢٠٨٨)
باب العقيقة..... (٢٣٠٧)
باب الزجر عن صيد الطير ليلاً ... (٢٣٨٢)
باب الحجم (في الطب) ..... (٢٥١٦)
باب ..... (٣١٣٦)
باب ما يقول من ركب السفينة ... (٣٣٦٨)
باب فضائل عمر ..... (٣٨٩٢)
باب كراهية الاختلاف..... (٤٣٥٥)
باب قتل علي ..... (٤٤٤٧)

(حسين المعلم)

باب أدب المحدث ..... (٣٠٥٥)

(حصين بن أبي الحر مالك)

* باب من صلى بعد الجمعة ومن كره
ذلك ..... (٧٢٣)
* باب الزجر عن صوم الدهر وتخصيص
يوم أو شهر بعينه ..... (١٠٥٠)

(حصين بن عبد الرحمن)

* باب هَدْر دم من سبّ النبي ﷺ من
أهل العهد..... (٢٠٣١)
باب كتاب النبي ﷺ إلى قيصر ... (٤٢٨٤)

(الحضرمي)

باب أدب الشرب ..... (٢٤٣٥)
باب فضل عبد الرحمن بن عوف .. (٣٩٧٨)

(الحضرمي بن عامر الأسدي)

باب الاستطابة ..... (٣٨)

(الحضرمي بن لاحق)

باب حسن الوجه..... (٢٦٥٨)

(حفص)

* باب قصر الصلاة ..... (٧٣١)

(حفص بن أبي داود عن
شيخ من أهل المدينة)

باب السبق والرمي وما جاء في فضل
الرمي ..... (٢٠٠٦)

(حفص بن سعيد القرشي الأعور
عن جدته وكانت خادم
رسول الله ﷺ)

تفسير سورة الضحى..... (٣٧٨١)

(الحكم)

* باب الوتر ..... (٦٣٧) و (٦٣٨)

* باب ما يستدلّ به على أن المرأة
لا حقّ لها في الجماع ..... (١٦٤٨)

(الحكم بن الأعرج)

* باب من صلى بعد الجمعة ومن كره
ذلك ..... (٧٢٣)

(الحكم بن الحارث السلمي)

باب الغصب ..... (١٤٧٤)

(الحكم بن عتيبة)

باب وقت الجمعة ..... (٦٩٨)
باب وقعة الجمل ..... (٤٤٠٣)

(الحكم بن عمرو الغفاري)

باب بكر بن وائل ..... (٤١٥٤)

(الحكم بن مينا)

باب فضل الورع والتقوى ..... (٣٣١٣)
باب تفسير سورة آل عمران ..... (٣٥٦٣)

(حكيم بن حزام)

باب الزجر عن السؤال ... (٩٣٤)، (٩٣٥)

(حكيم بن عامر = أبو الأحوص)

(حكيم بن قيس)

* باب الدفن ..... (٨٢٦)
* باب وصية قيس بن عاصم .... (٢٣٨٥)

(حماد بن أبي سليمان)

باب آداب الأكل ..... (٢٣٩٤)

(حماد بن زيد)

* باب حكم تارك الصلاة ..... (٦٦٥)
باب الترهيب من الكذب والتلقين . (٣٠٥٤)

(حماد بن سلمة)

* باب كراهية رفع الصوت بالقراءة . (٦٠٢)
باب زكاة النعم ..... (٨٨٩)

(حماس)

* باب زكاة التجارة ..... (٩١٨)

(حمل بن مالك)

باب الديات ..... (١٩٠١)

(حميد بن طرخان)

* باب السهو ..... (٦٦٦)

(حُميد بن عبد الرحمن)

باب المشي مع الجنازة ..... (٨١٣)
باب الهَدْي ..... (١٢٦٣)
باب النهي عن التلاعب بالطلاق .. (١٦٩٤)
باب فضل الحياء ..... (٢٦٢٧)
باب فضل عبد الرحمن بن عوف .. (٣٩٧٦)

(حُميد بن هِلال)

باب الصلاة على القبر ..... (٨٧٥)
باب الرؤيا ..... (٢٨٤٥)
ذكر فضل صفية بنت حيي ..... (٤١٢١)

(حميد بن هلال
عمّن سمع الأعرابي)

باب ما يجتنب في الصلاة وما لا
يجتنب ..... (٣٨٥)
باب رفع اليدين ..... (٥١٨)

(حميد الطويل)

باب من تجب عليه الجمعة ..... (٦٧٩)

(حنش)

* باب صلاة العيدين ..... (٧٥٦)
باب فضائل آل البيت ..... (٣٩٧٣)

(حنظلة بن حذيم)
مناقب حنظلة بن حذيم ..... (٤٠٨٤)
(حنظلة بن خويلد)
باب مقتل عمار بصفين وقوله ﷺ
تقتل عمّاراً الفئة الباغية ..... (٤٤١٧)
(حنظلة بن الراهب)
باب كراهية ذكر الله على غير وضوء .. (٨٦)
(حنظلة السدوسي)
* باب القراءة في الصلاة والسنة في
تخفيفها ..... (٤٦٩)
بركة يده ﷺ ومسحه على وجوه
الرجال ..... (٣٨٣٨)
(حيان البارقي)
* باب القراءة في الصلاة ..... (٤٧٠)
(حية بن أبي حية)
باب ما يجب على الأمير من حسن
السيرة ..... (٢١٢٨)
(حُيَيّ بن هانىء، أبو قبيل)
باب البيان بأن سبب الفساد والفتن
تأمير وُلاة السوء ..... (٤٣٤٨)

[حرف الخاء]

(خادم رسول الله)
باب النوافل المطلقة ..... (٥٧٣)
(خارجة بن زيد)
* باب كنايات الطلاق ..... (١٦٩٨)
باب بركة دعائه ويده وريقه ..... (٣٨٠٨)
(خارجة بن الصلت البرجمي)
باب الأشراط وعلامات الساعة .. (٤٤٩٧)
(خالد بن أبي عزة)
* باب الوصايا ..... (١٥٢٩)
(خالد بن دريك عن
رجل من أصحاب النبي ﷺ)
باب الرواية بالمعنى ..... (٣٠٦٦)
(خالد بن زيد، أبو أيوب الأنصاري)
باب السواك ..... (٦١)
باب خصال الفطرة ..... (٦٩)
باب تخليل الأصابع واللحية ..... (٩٠)
باب المسح على الخفين ..... (٩٩)
باب الحمام وكراهة التعري ..... (١٨٠)
باب إيجاب الغسل بالتقاء الختانين . (١٨٦)
باب صون المسجد ..... (٣٥٧)
باب مقدار القراءة في الصلوات ... (٤٣١)
باب التهجد ..... (٥٧٧)
باب الصلح ..... (١٤٦٢)
باب فضل الجهاد ..... (١٩٣٢)
باب إيجاب إجابة الدعوة ..... (٢٤٢٣)
باب حق المسلم على المسلم ... (٢٥٢٤)
باب الإصلاح بين الناس ..... (٢٦٤١)
باب العقل ..... (٢٧٧٥)
باب تفسير الكبائر ..... (٢٩٣٢)
باب الحمد ..... (٣٣٨٤)
باب فضل لا حول ولا قوة إلاّ بالله . (٣٤٢٥)
تفسير سورة الأنفال ..... (٣٦١٣)
تفسير سورة التوبة ..... (٣٦٢٠)

(خالد بن سعد مولى أبـي مسعود)
* باب الأمر بالمعروف ..... (٣٢٩٣)
(خالد بن عرعرة)
تفسير سورة آل عمران ..... (٣٥٥٦)
تفسير سورة النساء ..... (٣٥٧١)
تفسير سورة (الذاريات) ..... (٣٧٢٨)
تفسير سورة الطور ..... (٣٧٣٠)
تفسير سورة المرسلات ..... (٣٧٧٣)
تفسير سورة التكوير ..... (٣٧٧٦)
باب بناء الكعبة ..... (٤٢١٩)
(خالد بن عرفطة)
باب النهي عن كتابة غير القرآن ... (٣٠٣٤)
باب سعة علم رسول الله ﷺ .... (٣٨٤٨)
(خالد بن معدان)
* باب الوصايا ..... (١٥٢٨)
باب النهي عن المُثْلَة ..... (٢٠٤١)
(خالد بن الوليد)
* باب جواز الصلاة في الثوب الواحد (٣٣١)
باب التبرك بآثار الصالحين ..... (٣١٩٤)
باب فضل خالد بن الوليد .... * (٤٠١٠)، (٤٠١٢)
(خالد الخزاعي)
تفسير سورة الأنعام ..... (٣٦٠٢)
(خبّاب بن الأرت)
باب صيام يوم عاشوراء ..... (١٠٨٣)
باب الندب إلى الحج كل خمسة أعوام ..... (١١٤٠)
باب الترغيب في التسهيل في أمور الدنيا ..... (٣١٨٥)
باب ما جاء في القصاص والوعاظ . (٣٢٠٥)
تفسير سورة الأنعام ..... (٣٦٠٣)
(خزيمة بن ثابت الأنصاري)
باب سجود التلاوة في الصلاة وغيرها وجواز الركوع عند سجدة التلاوة (٥٥٣)
فضل خزيمة بن ثابت ..... (٤٠١٩)
(خصيف)
* باب التشهد ..... (٥٢٢)
(خلف بن حوشب عن رجل من أهل الشام)
باب حسن الخلق ..... (٢٥٧٦)
(خُليد)
* باب الحكم فيمن اعترف بحدّ مبهم (١٨٦١)
(خولى بن أبـي خولى)
باب فضل الشام ..... (٤٢٠٠)
(خويلد بن عمرو، أبو شريح الخزاعي)
باب فضل القراءة ..... (٣٤٩٥)
(خيثمة)
باب جواز الدخول على المرأة قبل أن يعطى الصداق ..... (١٥٧٤)
* باب حل ما اصطيد بالقوس والكلب وغير ذلك ..... (٢٣٦٢)
باب الزجر عن ذكر الصحابة بسوء . (٤١٧٢)
(خيثمة بن عبد الرحمن)
* باب النهي عن سب الموتى والترغيب في الثناء الحسن عليهم ..... (٨٧٩)

[حرف الدال]

(داود بن إبراهيم بن عبادة بن الصامت)

باب إمضاء الطلاق الثلاث بلفظ . . (١٧٠٤)

(دجين بن ثابت اليربوعي)

باب التحذير من الكذب على رسول الله . . . . . (٣١٠٩)

[حرف الذال]

(ذكوان السمان = أبو صالح)

(ذكوان مولى عائشة)

* باب ما وقع في خلافة عمر من الفتوح . . . . . (٤٣٦٩)

(ذو الإداوة = أبو كعب الحارثي)

(ذو الغرة)

باب الوضوء من ألبان الإبل . . . . . (١٥٠)

(ذُباب بن مرة)

تفسير سورة (حمٓ عسّق) الشورى . (٣٧٠٤)

[حرف الراء]

(راشد بن سعد)

باب من أدرك من الجمعة ركعة فقد أدركها . . . . . (٧٢١)

باب ميراث الولد ومن أسلم على يده رجل . . . . . (١٥٤٢)

باب الذبائح . . . . . (٢٣١٧)

(راشد بن يسار)

* باب رواتب الصلوات والمحافظة عليها . . . . . (٦٢٢)

(رافع بن أبي رافع الطائي)

باب كراهية الإمارة لمن لم يقدر عليها . . . . . (٢٠٩٥)

(رافع بن خديج)

باب المواقيت . . . . . (٢٥٨)

باب الخرص على الثمار . . . . . (٩٢٣)

باب الرخصة في قضاء رمضان على التراخي . . . . . (١٠٣١)

* باب المزارعة . . . . . (١٣٥٩)

باب ما نهي عنه من البيوع . . . . . (١٣٩٧)

باب الشهداء . . . . . (١٩١٣)

باب العين (في الطب) . . . . . (٢٤٨٧)

باب القدر . . . . . (٢٩٥٨)

باب الترهيب من مساوىء الأعمال . . . . . (٣١٤٧)

باب تقديم عمل الآخرة على عمل الدنيا . . . . . (٣٢٧٧)

باب فضل رافع بن خديج . . . . . (٤٠٥٧)

(ربعي بن حراش)

باب قبول شهادة الأعرابي في الصوم والفطر . . . . . (٩٩٧)

باب الدجّال، ذكر ابن صيّاد والتردد في كونه الدجال . . . . (٤٥١٦)

(الربيع بن أنس)

باب بدء الخلق . . . . . (٣٤٣١)

(الربيع بن خُثَيم)

* باب ما اختصّ به ﷺ عن الأنبياء . (٣٨٥٤)

(الربيع بن زياد)
* باب ما يجب على الأمير من حسن
السيرة وعدم الاستئثار . . . . . (٢١٢٧)
(الربيع بن نضلة)
* باب قصر الصلاة في السفر وما جاء
في الجمع بين الصلاتين . . . . . (٧٢٩)
(ربيعة)
باب القدر . . . . . (٢٩٥١)
(ربيعة بن يزيد)
باب الرواية بالمعنى . . . . . (٣٠٦٥)
(ربيعة القرشي)
باب الوقوف بعرفة . . . . . (١٢٣٤)
(رجل)
باب متى يؤمر الصبي بالصلاة . . . . (٣٤٥)
* باب كراهية بناء المساجد لغير الصلاة
فيها . . . . . (٣٥٥)
باب الخشوع . . . . . (٤٨٧)
باب قصر الصلاة في السفر . . . . . (٧٢٨)
باب الهدية . . . . . (١٤٨٩)
باب علامة البلوغ . . . . . (١٥٠٢)
باب العتق . . . . . (١٥٢٧)
باب من رأى توريث المسلم من
الكافر . . . . . (١٥٤٦)
باب أدب السفر والرفقة . . . . . (١٩٧٣)
باب الزجر عن لبس الثوب وجره . (٢٢١٦)
باب النعال . . . . . (٢٢٧٨)
* باب أدب الركوب . . . . . (٢٦٤٠)
باب علامات الإيمان . . . . . (٢٩١٧)
باب الوصايا النافعة . . . . . (٣١٣١)
* باب الحث على لزوم التسبيح . . (٣٤٠٨)
باب فضائل عمر . . . . . (٣٨٨٤)
مناقب عثمان . . . . . (٣٩٠٤)
باب فضل طلحة . . . . . (٣٩٨٢)
باب فضل العجم وفارس . . . . . (٤١٨٩)
باب الأمر بترك القتال في الفتنة . . (٤٣٥٣)
* باب مبدأ الفتن . . . . . (٤٣٦٣)
باب بقاء الإسلام . . . . . (٤٤٧٥)
(رجل رأى النبي ﷺ)
باب السجود على الحجر الأسود . (١٢٣٠)
(رجل كان مع النبي ﷺ يوم حنين)
باب غزوة حنين . . . . . (٤٣٠٩)
(رجل من آل ابن مسعود)
باب الآيات التي قبل قيام الساعة . . (٤٤٨٧)
(رجل من آل أبي وداعة)
الأمر بتغطية الإناء بالليل . . . . . (٣٢)
(رجل من آل بحير بن ريسان)
باب النقلة من الأرض الوبيّة . . . . (٢٤٧٧)
(رجل من أسلم)
باب استحباب ترك التنعم . . . . . (٢٢٢٠)
باب فضل الخشونة . . . . . (٢٦٦٢)
باب الدين يسر . . . . . (٢٩١٢)
باب البعث . . . . . (٤٢٢٣)
(رجل من أصحاب النبي ﷺ)
باب الوضوء مما غيَّرت النار . . . . . (١٢٦)
باب استقبال القبلة وسترة المصلي . (٣١٦)
باب رواتب الصلاة . . . . . (٦٢١)

باب الدفن ..... (٨٢٣)
باب الرخصة في البكاء على الميت . (٨٤٨)
باب الأوعية (في الحدود) ..... (١٨٣٢)
باب الدية في قتل الخطأ ..... (١٩٠٨)
باب سعة رحمة الله تعالى ..... (٢٨٢٦)
باب الرواية بالمعنى ..... (٣٠٦٦)
باب الحث على الأخذ بالسنة ... (٣٠٧٤)
باب وقوع البلاء بالمؤمن الكامل
الابتلاء ..... (٣١٤٠)
باب المبادرة إلى الطاعة ..... (٣١٤٦)
باب فضل مخالطة الناس والصبر
عليهم ..... (٣١٩٠)
باب فضل من أحب لقاء الله ..... (٣٢١١)
باب التحذير من الرياء والدعاء
لإذهابه ..... (٣٢١٥)
باب ختم المجلس ..... (٣٣٨٣)
باب الذكر في الصباح والمساء ... (٣٤٠٠)
باب فضل قل يا أيها الكافرون ... (٣٧٨٥)

(رجل من الأنصار)

باب الاستطابة ..... (٤٠)
باب التهجد ..... (٥٧٩)
باب غسل الجمعة ..... (٦٩٦)
باب القرض والترهيب من الاستدانة (١٤٥١)
باب العارية ..... (١٤٥٨)
باب حق الزوج على المرأة ..... (١٦٦٦)
باب فضل الخيل ..... (١٩٨٤)
باب ما نهي عن أكله ..... (٢٣٤٩)
باب حل أكل ما أصيد بالقوس ... (٢٣٥٨)
باب بر الوالدين ..... (٢٥٣٨)
باب الحث على الأخذ بالسنة ... (٣٠٧٤)
باب الدعاء بكفّ واحدة ..... (٣٣٥٥)
باب سورة الإخلاص ..... (٣٧٩١)

(رجل من الأنصار صحب أنس بن مالك)

باب الزجر عن ذكر الصحابة
بسوء ..... (٤١٧٣)

(رجل من الأنصار عن أبيه)

باب رواتب الصلوات والمحافظة
عليها ..... (٦١٦)
باب أدب السفر والرفقة ..... (١٩٦٤)
باب الدعاء بكف واحدة ..... (٣٣٥٦)

(رجل من الأنصار مِن بني سلمة)

باب الكي (في الطب) ..... (٢٥٠٧)

(رجل من أهل البادية)

باب الإيمان بالنذور ..... (١٧٦٧)
باب فضل الورع والتقوى ..... (٣٣١٢)

(رجل من أهل الشام)

باب كراهية الإمارة ..... (٢٠٩٩)
باب حسن الخلق ..... (٢٥٧٦)

(رجل من أهل الشام عن أبيه)

باب تعريف الإسلام والإيمان ... (٢٨٧٤)

(رجل من أهل العلم)

باب الشفاعة ..... (٤٥٧٨)

(رجل من أهل المدينة)

باب الترهيب من كسب الحرام ... (١٣٤٦)
باب أدب السفر والرفقة ..... (١٩٧٢)

(رجل من بلعدويه عن جده)
باب فضل السماحة في البيع
والتقاضي . . . . . (١٣٣٨)
باب صفة النبي ﷺ . . . . . (٤٢١٧)
(رجل من بلقين)
باب قسم الفيء والغنيمة . . . . . (٢٠٦٥)
(رجل من بليٍّ)
باب الأناة والرفق . . . . . (٢٨١٥)
(رجل من بني أسد)
باب الوتر . . . . . (٦٢٩)
* باب فضل أبي بكر الصديق . . . (٣٨٧٢)
(رجل من بني تميم)
باب ما نهى عنه في البيوع . . . . . (١٣٩٩)
باب الاستذكار بالشيء . . . . . (٣٠٤٥)
باب وقعة أحد . . . . . (٤٢٦٥)
(رجل من بني تميم
عن أبيه عن جده)
باب العرافة . . . . . (٢١٦٦)
(رجل من بني حنيفة)
باب حكم المرتدّ . . . . . (١٨٤٤)
(رجل من بني دارم)
باب فضل الذكر بعد صلاة الصبح
إلى أن تطلع الشمس . . . . . (٥٤٣)
(رجل من بني سعد)
باب مقتل عمَّار بصفّين . . . . . (٤٤٢٧)
(رجل من بني سليم عن
أبيه عن جدته)
باب النقش للمرأة تخضب يدها . . (٢٢٢٦)
(رجل من بني ضبة)
باب مقتل الحسين . . . . . (٤٤٥١)
(رجل من بني عامر عن أبيه)
تفسير سورة البلد . . . . . (٣٧٨٠)
(رجل من بني عبس)
* باب سعة العلم . . . . . (٣٠٦٧)
* باب من فتنة الغنى وكثرة المال . (٣١٧١)
(رجل من بني فهم)
باب الترغيب في التسهيل في أمور
الدنيا . . . . . (٣١٨٤)
باب إنصافه ﷺ . . . . . (٣٨٣١)
(رجل من بني مدلج عن أبيه)
باب الاستطابة . . . . . (٤٧)
(رجل من بني مرّة)
باب ما يكره أكله . . . . . (٢٣٤٤)
(رجل من بني هاشم)
باب ما يقول إذا سمع الأذان . . . . . (٢٤٣)
(رجل من ثقيف)
باب مبتدأ حرمة الخمر . . . . . (١٨٠٧)
* باب الديات . . . . . (١٨٩٨)
(رجل من جهينة)
باب كثرة شرب الكافر لكونه لا يذكر
الله تعالى . . . . . (٢٤٣٨)
باب حسن الخلق . . . . . (٢٥٧٤)
باب معرفته ﷺ كلام البهائم . . . . (٣٨٢٠)
باب فضائل القرون الأولى . . . . . (٤١٧٨)
(رجل من خثعم)
باب فضل صلة الرحم . . . . . (٢٥١٨)

(رجل من الصحابة)
باب المواقيت ..... (٢٥٩)
* باب الصفوف على الجنازة .... (٨٦٩)
(رجل من طيّء)
باب الصلاة على النبي ﷺ ..... (٣٣٢٥)
(رجل من عبد القيس)
باب أخبار الخوارج ..... (٤٤٣٦)
(رجل من مزينة)
باب ما يكره أكله ..... (٢٣٤٦)
باب حسن الخلق ..... (٢٥٧٥)
باب معرفته ﷺ لكلام البهائم .... (٣٨٢٠)
باب فضائل عمر ..... (٣٨٩٤)
(رجل من المهاجرين)
باب ذم الرشوة ..... (٢١٨٥)
باب فضل هذه الأمة ..... (٤١٨٥)
باب الإشارة إلى العفو عمن قاتل من
الصحابة ..... (٤٤٣١)
(رجل من النخع)
* باب الوصايا النافعة ..... (٣١٣٠)
(رجل من ولد رافع بن خديج
عن جدّته)
* باب الرخصة في قضاء رمضان على
التراخي ..... (١٠٣١)
(رجل من هذيل عن أبيه)
باب الشعر ..... (٢٦٠٠)
(رزين بن أنس)
باب الإقطاع ..... (٢٠٥٤)
(رشيد بن مالك، أبو عميرة)
باب تحريم الصدقة على بني هاشم
ومواليهم ..... (٩١٣)
(رفاعة بن رافع)
باب إيجاب الغسل بالتقاء الختانين
ونسخ قوله الماء من الماء ..... (١٨٦)
باب مقدار القراءة في الصلوات ... (٤٢٨)
* باب في الاستفتاح وغيره ..... (٤٤٧)
باب المزارعة ..... (١٣٥٨)، (١٣٦٠)
باب فضل الأنصار ..... (٤١٣٧)
(رفيع بن مهران، أبو العالية الرياحي)
* باب صلاة الخوف ..... (٧٤٢)
* باب عظم إثم من تعلَّم القرآن ثم
نسيه ..... (٣٥٠٢)
* باب في كم يقرأ القرآن ..... (٣٥٠٩)
* تفسير سورة البقرة ..... (٣٥٣١)
* تفسير سورة المائدة ..... (٣٥٩١)
(رياح بن الحارث)
باب التحذير من الكذب على
رسول الله ..... (٣١١٣)

[حرف الزاي]

(زاذان)
* باب الغسل للجمعة ..... (٦٩٣)
* تفسير سورة (والذاريات) .... (٣٧٢٨)
* باب ما اشترك فيه جماعة من الصحابة
(في الفضائل) ..... (٣٩٩٠)

(زاهر بن الأسود)
باب صيام عاشوراء ..... (١٠٨١)
(زاهر بن يربوع)
* باب الأمر برضى عامل الصدقة .. (٩٠٧)
(زبيد شيخ من بني سليم)
باب الترهيب من الغفلة عن ذكر الله (٣٣٣٧)
(الزبير بن سعد الهاشمي
عن ابن عم له من بني هاشم)
باب الاستبراء والترغيب في الإماء (١٧٢٨)
(الزبير بن العوام)
* باب صلاة التطوع على الراحلة .. (٦٠١)
باب جزاء الصيد وتحريمه على
المحرم ..... (١٢٨٠)
باب فضل الجهاد ..... (١٩٥١)
باب السلام ..... (٢٦٩٩)
باب الخصال التي تدخل الجنة ... (٢٨٨٤)
* باب الأمر بالمعروف ..... (٣٢٨٨)
باب الحث على لزوم التسبيح ... (٣٤١٠)
* تفسير سورة الأنفال ..... (٣٦١٦)
تفسير سورة الشعراء ..... (٣٦٧٨)
باب فضل الزبير ..... (٣٩٨١)
فضل صفيّة بنت عبد المطلب ... (٤١١٣)
باب وقعة أحد ..... (٤٢٦٠)
باب غزوة الفتح ..... (٤٢٩٨)
باب وقعة الجمل .... (٤٤٠٤)، (٤٤٠٩)،
(٤٤١٠)
(الزبير عمن حدثه)
مناقب عثمان ..... (٣٩٠٧)
(زرارة بن أوفى)
باب الوسوسة ..... (٣٠٠٤)
(زرعة بن عمرو عن أبيه)
* باب مقتل عثمان ..... (٤٣٧٧)
(زفر عن بعض المهاجرين)
* تفسير سورة النور ..... (٣٦٧٠)
(الزهري = محمد بن مسلم)
(زهير بن أبـي علقمة)
باب استحباب إظهار النعمة إذا لم
يكن بسرَفٍ ولاَ مَخِيلة ..... (٢٢١٨)
(زياد أبو عمر)
باب النعال ..... (٢٢٧٩)
(زياد بن إسماعيل القرشي السهمي)
باب الرضاع ..... (١٧٥٤)
(زياد بن أنعم)
باب حق المسلم على المسلم ... (٢٥٢٤)
(زياد بن الحارث الصدائي)
باب كراهية الإمارة لمن لم يقدر
عليها ..... (٢٠٩٦)
باب بركة دعائه ويده وريقه ﷺ ... (٣٨٠٩)
(زياد بن عبد الرحمن، أبو الخصيب)
* كتاب الأضحية والعقيقة ..... (٢٣٠١)
(زياد بن مخراق عن رجل
من أسلم)
باب الدين يسر ..... (٢٩١٢)
(زيد بن أبـي عتاب)
باب الخلافة في قريش ..... (٢١٠٢)

(زيد بن أرقم)
باب صلاة الضحى . . . . . (٦٥٨)
باب المشي مع الجنازة . . . . . (٨١٤)
باب ليلة القدر . . . . . (١١٢٠)
باب الدعاء عند اللقاء والأمر
بالصمت . . . . . (٢٠١٦)
باب تحريم الحرير على الرجال
وإباحته للنساء وجواز بيعه
لمن يجوز له لبسه . . . . . (٢٢٤١)
تفسير سورة الحجرات . . . . . (٣٧٢٢)
تفسير فتنة القبر وعذاب القبر . . . . (٤٥٣٦)
باب الشفاعة . . . . . (٤٥٦٢)
باب صفة الجنة أسكننا الله إياها . . (٤٦٢٥)
(زيد بن أسلم)
باب حرم المدينة وفضلها . . . . . (١٣١٤)
باب فضل الإحسان إلى اليتيم . . . (٢٥٦١)
* باب السلام . . . . . (٢٦٩٧)
باب الحث على الأخذ بالسنّة . . . (٣٠٧٥)
باب فضائل علي رضي الله عنه . . . (٣٩٢٨)
(زيد بن إسماعيل القرشي السهمي)
باب الرضاع . . . . . (١٧٥٤)
(زيد بن ثابت)
* باب الوضوء مما غيّرت النار وبيان
نسخه . . . . . (١٢٧)
* باب الوضوء من النوم . . . . . (١٤٣)
باب إيجاب الغسل بالتقاء الختانين
ونسخ قوله الماء من الماء . . . . . (١٨٦)
* باب ما يُصلى عليه وفيه . . . . . (٣٣٦)
* باب صلاة الجماعة . . . . . (٤٠١)
* باب التسليم . . . . . (٥٢٨)
باب المشي مع الجنازة . . . . . (٨١٠)
باب الحث على المعروف وإعانة
الملهوف وإغاثته . . . . . (٩٨٣)
* كتاب العتق . . . . . (١٥٢٢)
باب ميراث الجد . . . . . (١٥٣٢)
باب في اللعان والغيرة . . . . . (١٧٤١)
* باب الأَيْمان والنذور . . . . . (١٧٨١)
باب الخيل وفضلها والندب إلى
الإحسان إليها وفضل الحمل
عليها في سبيل الله . . . . . (١٩٨٥)
باب القضاء بالبينة . . . . . (٢١٨٩)
باب حل أكل ما صيد بالقوس . . . (٢٣٥٨)
باب التخصّر (في الأدب) . . . . . (٢٦٣٤)
باب ما يقول من أرق . . . . . (٣٣٦٥)
باب الذكر في الصباح والمساء . . . (٣٤٠١)
باب فضل لا حول ولا قوة إلاّ بالله . (٣٤٢٦)
تفسير سورة قد أفلح المؤمنون . . . (٣٦٦٨)
ذكر فتوح العراق . . . . . (٤٣٦٤)
(زيد بن حارثة)
باب المواقيت . . . . . (٢٥٠)
باب فضل زيد بن عمرو بن نفيل . . (٤٠٢٤)
باب فضل جعفر بن أبي طالب وزيد
ابن حارثة . . . . . (٤٠٤٠)
(زيد بن خالد الجرمي)
باب الصبر على تأديب الإمام . . . . (٢١٣٨)

(زيد بن خالد الجهني)
باب الوضوء من مسّ الفرج . . . . . (١٣٥)
باب النهي عن صيام أيام التشريق . (١٠٩٩)
باب السَعْي . . . . . (١٣٠٣)
(زيد بن سهل، أبو طلحة الأنصاري)
* باب الوضوء مما غيّرت النار وبيان
نسخه . . . . . (١٢٤)
باب إدخال المرأة على زوجها . . . (١٦٣٧)
كتاب الأضحية والعقيقة . . . . . (٢٢٩٨)
باب بركة دعائه ويده وريقه ﷺ . . . (٣٨١٢)
باب فضل أبـي طلحة . . . . . (٤٠٢٦)
(زيد بن علي)
باب غزوة بدر . . . . . (٤٢٥٠)
(زيد بن علي عن آبائه)
باب ذكر الموت وقصر الأمل . . . . (٣١٢١)
(زيد بن وهب الجهني)
باب الذبائح . . . . . (٢٣١٤)
باب مقتل عمار بصفين وقوله ﷺ
تقتل عماراً الفئة الباغية . . . . . (٤٤٢٣)

[حرف السين]

(سالم بن أبـي أميّة، أبو النضر)
باب صفة الوضوء . . . . . (٥٥)
باب الأدب في الجلوس . . . . . (٢٨١١)
(سالم بن أبـي أمية، أبو النضر عن شيخ
من بني تميم)
باب النهي عن أخذ خيار المال في
الزكاة والتعدي في الصدقة . . . . (٩٠٤)
باب السمسار . . . . . (١٣٦٣)
(سالم بن أبـي الجعد)
باب الترهيب من السؤال وفضل
الإعطاء . . . . . (٩٣٧)
* باب ما يجتنبه المحرم . . . . . (١١٨٩)
باب فضل الفقير القانع . . . . . (٣٢٢٥)
* باب فضائل عمر . . . . . (٣٨٨٥)
(سالم بن عبد الله بن عمر)
* باب الصلاة الوسطى . . . . . (٥٧٦)
باب كل مسكر حرام . . . . . (١٨٢٩)
باب النهي عن تستير الجدر . . . . . (٢٢٢٣)
تفسير سورة البقرة . . . . . (٣٥٣٧)
باب الشفاعة . . . . . (٤٥٦٧)
(السائب)
باب الأشراط وعلامات الساعة . . (٤٥١١)
(السائب بن يزيد)
* باب الإنصات للخطبة . . . . . (٧١٢)
باب قصر الصلاة في السفر وما جاء
في الجمع بين الصلاتين . . . . . (٧٣٣)
باب قدر الصاع . . . . . (٩٤٢)
باب حد الخمر . . . . . (١٧٩٥)
باب مقدار الدية وتقويمها . . . . . (١٩٠٩)
باب الرقي . . . . . (٢٤٧٩)
باب الرياء . . . . . (٣٢١٤)
(السائب الثقفي)
باب ما يقول إذا أخذ مضجعه . . . (٣٣٥٩)
(سراقة بن مالك)
باب الوفاء بالعهد . . . . . (٢٠٤٠)

باب هجرة النبي ﷺ إلى المدينة . (٤٢٤٢)

(السري بن يحيى)

باب الحجم ..... (٢٥١٥)

باب الصلاة على النبي ﷺ ..... (٣٣٢٥)

(سعد بن الأطول)

باب كراهية سكنى البادية ..... (٣٢٧٣)

(سعد بن إبراهيم)

* باب صلاة العيدين ..... (٧٦٧)

فضل بني ناجية ..... (٤١٤٨)

(سعد بن أبي وقاص = سعد بن مالك)

(سعد بن إياس، أبو عمرو الشيباني)

باب من تجب عليه الجمعة ..... (٦٨٥)

* باب الجعالة ..... (١٥٠٨)

(سعد بن إياس عن رجل من أصحاب النبي ﷺ)

باب سعة رحمة الله تعالى ..... (٢٨٢٦)

(سعد بن زُرارة)

باب الإسراء ..... (٤٢٣٤)

(سعد بن عبادة)

* باب الاستطابة ..... (٤٥)

باب من صلى بعد الجمعة ..... (٧٢٤)

باب أفضل الصدقة ..... (٩٦٨)

باب في اللعان والغيرة..... (١٧٣٩)

(سعد بن مالك أبي وقاص)

* باب أمر الجنب بالوضوء إن لم يغتسل ..... (١٨٣)

* باب الاختلاف في طهارة المني .. (١٨٤)

* باب المواقيت ..... (٢٧٢)، (٢٧٣)

باب الركوع والسجود ..... (٥١١)

باب صلاة الضحى ..... (٦٥٩)

باب السهو ..... (٦٦٨)

* باب الغسل للجمعة ..... (٦٨٧)

باب وقت الجمعة ..... (٦٩٧)، (٧٠٠)

باب المشي مع الجنازة ..... (٨١٣)

باب أفضل الصدقة ..... (٩٦٨)

* باب كراهية القبلة للصائم .... (١٠٦٨)

باب النهي عن صيام أيام التشريق . (١٠٩٦)

باب حرم المدينة ..... (١٣١٣)

باب الأصول والثمار ..... (١٤١٩)

* باب اجتناب الشبهات ..... (١٤٢١)

باب القرض والترهيب من الاستدانة ..... (١٤٥٠)

باب اللقطة ..... (١٤٨٠)

* باب أحكام النظر (في النكاح).. (١٥٨٧)

باب الزجر عن الانتساب إلى غير الآباء ..... (١٧١٧)

* باب كل مسكر حرام وتفسير الطلاء والخليط ..... (١٨١٦)

باب نعي أهل الريب والمعاصي من البيوت ..... (١٨٨٠)

باب الشهداء ..... (١٩١١)، (١٩١٢)، (١٩٢٠)

باب فضل الجهاد ..... (١٩٣٣)

باب فضل المركب الوطيء ..... (١٩٧٤)

باب السبق والرمي وما جاء في
فضل الرمي . . . . . (٢٠٠٥)
باب المعاهدة مع أهل الشرك . . . . (٢٠٢٨)
باب البيان أن النفل كان مشاعاً لمن
أخذه . . . . . (٢٠٦٨)
باب الأمر بتنظيف البيوت . . . . . (٢٢٠٧)
باب تحريم الحرير على الرجال . . (٢٢٤٢)
باب آداب الأكل . . . . . (٢٣٩٦)
باب كراهية منع فضل الماء . . . . . (٢٤٣٧)
باب علامات الإيمان . . . . . (٢٩١٨)
باب من فتنة الغنى وكثرة المال . . . (٣١٦٨)
باب تقديم عمل الآخرة على
عمل الدنيا . . . . . (٣٢٨٢)
تفسير سورة يوسف . . . . . (٣٦٣٤)
باب تواضعه ﷺ . . . . . (٣٨٢٧)
باب فضائل علي رضي الله عنه . . (٣٩٢٣)،
(٣٩٣٨)، (٣٩٣٩)، (٣٩٤١)
* باب فضل سعد بن أبي وقاص . (٣٩٨٥)
باب فضل سلمان . . . . . (٤٠١٤)
فضل بني ناجية . . . . . (٤١٤٨)
باب الزجر عن ذكر الصحابة بسوء . (٤١٧٢)
باب وقعة أحد . . . . . (٤٢٦٤)
باب ذكر قريظة . . . . . (٤٢٧٨)
(سعد بن مالك، أبو سعيد الخدري)
باب الاستطابة . . . . . (٣٧)
باب فضل إسباغ الوضوء وفضل
الوضوء . . . . . (٨١)
باب صفة الغسل . . . . . (١٦٩)
باب لا فرض من الصلوات غير
الخمس . . . . . (٣٠٦)
باب استقبال القبلة وسترة المصلي . (٣١٥)
باب جواز الصلاة في الثوب الواحد . (٣٢٩)
باب ما يُصلى إليه وما لا يُصلى إليه . (٣٤٢)
باب قضاء الفوائت . . . . . (٤٤١)
باب القراءة في الصلاة والسنة في
تخفيفها . . . . . (٤٧١)
باب العمل اليسير لا يبطل الصلاة . . (٥١٦)
باب القول عقب الصلاة . . . . . (٥٣٦)
باب سجود التلاوة في الصلاة . . . . (٥٥٤)
باب صلاة الاستخارة . . . . . (٥٥٨)
باب ما يفعل من نابه شيء في صلاته (٥٦٠)
باب التهجد . . . . . (٥٨٦)
باب صلاة الضحى . . . . . (٦٥٩)، (٦٦٠)
باب الغسل للجمعة . . . . . (٦٨٩)
باب اتخاذ المنبر . . . . . (٧٠٨)
باب قصر الصلاة في السفر وما جاء
في الجمع بين الصلاتين . . . . . (٧٣٥)
باب صلاة العيدين . . . . . (٧٦٠)
* باب المشي مع الجنازة والمشي
بها . . . . . (٨٠٥)، (٨٠٦)
باب زيارة القبور والأدب في ذلك . . (٨٣٩)
باب الدعاء في الصلاة على الجنازة . (٨٦٠)
باب منه وفيه السنة في تعجيل الفطر
والنهي عن الوصال . . . . . (١٠٢٩)
باب صيام عاشوراء . . . . . (١٠٨٤)
باب فضل صوم يوم عرفة إلاَّ بعرفة (١٠٩١)

باب صوم يوم وإفطار يوم . . . . . (١١١٢)
باب الندب إلى الحج كل خمسة
أعوام . . . . . (١١٣٩)
باب الدعاء يوم عرفة وفضله . . . . (١٢٤٣)
باب رمي الجمار . . . . . * (١٢٥٧)
* باب جزاء الصيد وتحريمه على
المحرم . . . . . (١٢٧٧)
باب الترهيب من كسب الحرام
والترغيب في كسب الحلال . . (١٣٤٧)
* باب الربا . . . . . (١٣٩٢)
باب القرض والترهيب من الاستدانة (١٤٤٥)
باب اللقطة . . . . . (١٤٧٩)
باب ميراث الجد . . . . . (١٥٣٣)
باب الصداق والترغيب في تيسيره . (١٥٦٧)
* باب العزل . . . . . (١٦١٢)
باب حق الزوج على المرأة . . . . . (١٦٦٨)
باب ضرب الدف في النكاح وإظهاره (١٦٨١)
باب الترهيب من شرب الخمر . . . (١٨١٠)
باب قاطع الطريق . . . . . (١٩١٠)
باب فضل الجهاد . . . . . (١٩٤٣)
باب العرافة . . . . . (٢١٧٠)
باب ما يخشى على من قضى بغير حق (٢١٧٨)
باب من لا تقبل شهادته وترد . . . . (٢٢٠١)
باب استحباب إظهار النعمة إذا لم
يكن بِسَرفٍ ولا مخيلة . . . . . (٢٢١٩)
باب وسم الدواب والإخصاء . . . . (٢٢٨٣)
باب الفطر للصائم المتطوع إذا دعي (٢٤٢٤)
باب فضل العيادة . . . . . (٢٤٧١)
باب الحجم (في الطب) . . . . . (٢٥١٠)
باب النهي عن تتبع العورات . . . . (٢٧٣٣)
باب الزجر عن الغضب . . . . . (٢٦١١)
باب العقل . (٢٧٧٧)، (٢٧٧٩)، (٢٧٨٢)
باب الأدب في الجلوس . . . . . (٢٨١١)
باب حب الولد . . . . . (٢٨٤٣)
باب خصال الإيمان . . . . . (٢٩٠٩)
باب تفسير الكبائر . . . . (٢٩٢٥)، (٢٩٢٩)
باب أصول الدين . . . . . (٢٩٣٧)
* باب القدر . . . . . (٢٩٧٠)
باب المذاكرة . . . . . (٣٠٦١)
باب الترغيب في طلب العلم
والحث عليه . . . . . (٣٠٩٢)
باب التحذير من الكذب على
رسول الله ﷺ . . . . . (٣١٠٥)
باب من فتنة الغنى وكثرة المال . . . (٣١٧٠)
باب الترغيب في التسهيل في أمور
الدنيا . . . . . (٣١٨٦)
باب الحث على الأمر بالمعروف (٣٢٩٩)،
(٣٣٠٢)
باب فضل الورع والتقوى . . . . . (٣٣٠٨)
باب الصلاة على غير النبي ﷺ . . (٣٣٣٥)
باب اتقاء دعوة المظلوم . . . . . (٣٣٧٧)
باب عظمة ذكر الله . . . . . (٣٤١٢)
باب فضل القراء . . . . . (٣٤٩٠)
تفسير سورة البقرة . . . . . (٣٥٤٥)
تفسير سورة طه . . . . . (٣٦٥٩)
* تفسير سورة القصص . . . . . (٣٦٧٩)

تفسير سورة (حمٓ عسٓق) الشورى . (٣٧٠٥)
باب إنصافه من نفسه ﷺ ..... (٣٨٠٤)
باب فضل أبـي بكر الصديق .... (٣٨٥٩)
باب فضائل علي رضي الله عنه ... (٣٩٤٥)
باب بعث بني لحيان ..... (٤٢٨٣)
باب (في الفتن) ..... (٤٤٣٣)
باب أخبار الخوارج ..... (٤٤٣٤)
باب ترك النهي عن المنكر ..... (٤٤٧٩)
باب في المهدي وغيره ..... (٤٤٨٥)
باب في الدجال، ذكر ابن صياد .. (٤٥٢٣)
* باب فتنة القبر وعذاب القبر ... (٤٥٣٣)
باب صفة البعث .... (٤٥٤٤)، (٤٥٥٦)، (٤٥٥٩)
باب المظالم ..... (٤٥٨٠)
باب صفة النار وأهلها أعاذنا الله منها ..... (٤٥٩٦)، (٤٥٩٩)
باب صفة الجنة أسكننا الله إياها . (٤٦١٦)، (٤٦٢٣)، (٤٦٢٦)

(سعد بن مالك، أبو مالك الأشجعي)

باب القراءة في الصلاة والسنة في تخفيفها ..... (٤٦٧)
باب الغصب ..... (١٤٧٠)
تفسير سورة يسٓ ٣٦٩١

(سعد بن مسعود الكندي)

باب النهي عن الجماع في نصف الشهر ..... (١٦٢٣)

(سعد بن مَعبد الهاشمي)

باب الترهيب من السؤال وفضل الإعطاء ..... (٩٣٩)

(سعد الطائي)

* باب بدء الخلق ..... (٣٤٣٢)

(سعد مولى الحسن بن علي)

* باب فسخ الحج والعمرة وعكسه وما جاء في القرآن ..... (١١٧٥)

(السعدي)

باب صالح وثمود ..... (٣٤٤٩)

(سعيد)

باب الدعاء يوم عرفة ..... (١٢٤٥)
* باب استحباب ترك التنعم والترفه (٢٢٢٢)

(سعيد الأزرق)

* باب بقية التحذير من الرياء .... (٣٢٢٠)

(سعيد الأنصاري)

باب سعة رحمة الله تعالى ..... (٢٨٢٩)

(سعيد بن أبـي سعيد كيسان المقبري)

* باب الطمأنينة بين السجدتين ... (٤٩٨)
* باب كراهية القبلة وغيرها وما جاء في الرخصة في ذلك ..... (١٠٦٨)
باب من أكل ناسياً لم يفطر ..... (١٠٧٥)
باب الحث على الأمر بالمعروف . (٣٣٠٢)
باب فضل القراء ..... (٣٤٩٩)

(سعيد بن أبـي صدقة)

باب الأطفال (يولدون على الفطرة) ..... (٢٩٧٢)

(سعيد بن أبي هلال عن رجل
عن عمه)
باب متى يؤمر الصبي بالصلاة . . . . (٣٤٥)
(سعيد بن أبي هند)
* باب ما جاء في القصاص
والوعاظ . . . . . (٣٢٠١)
(سعيد بن إياس الجُريري عن رجل)
* باب الحث على لزوم التسبيح . . (٣٤٠٨)
(سعيد بن جبير)
* باب الرخصة في الفطر في السفر
وصحة من صام فيه . . . . . (١٠٤٣)
باب ما يجتنبه المحرم . . . . . (١١٩٨)
* باب الترغيب في النكاح . . . . . (١٦٤٠)
تفسير سورة النساء . . . . . (٣٥٦٨)
تفسير سورة المائدة . . . . . (٣٥٩٥)
* تفسير سورة يوسف . . . . . (٣٦٣٨)
فضل حسان بن ثابت . . . . . (٤٠١٦)
باب وفد الحبشة . . . . . (٤٣١٧)
* باب أول من يهلك من الأمم . . . (٤٤٩٢)
(سعيد بن حيوة)
باب محبّة عبد المطلب له . . . . . (٦٢٠٨)
(سعيد بن خُثَيم عن شيخ
من أهل الشام)
باب التحذير من البدع . . . . . (٢٩٨٤)
باب الحث على الأخذ بالسنة . . . (٣٠٧٤)
(سعيد بن الربيع عن رجل)
باب الهدية . . . . . (١٤٨٩)
(سعيد بن رمانة)
باب الخصال التي تدخل الجنة . . . (٢٨٩٣)
(سعيد بن عبد الرحمن الزبيدي)
* باب الاستثناء في الطلاق . . . . . (١٦٩٠)
(سعيد بن زيد بن عمرو بن نفيل)
باب القنوت . . . . . (٤٨٢)
باب الصلاة على الغائب . . . . . (٨٨٣)
باب فضل الصوم . . . . . (١٠٠١)
باب التحذير من الكذب على
رسول الله ﷺ . . . . . (٣١١٣)
باب فضل التقلل من الدنيا ومدح
أهل الزهادة فيها . . . . . (٣١٧٦)
باب فاطمة والحسن والحسين . . . (٣٩٦٠)
باب فضل زيد بن عمرو بن نفيل
العدوي . . . . . (٤٠٢٢)
فضل ناجية . . . . . (٤١٤٨)
(سعيد بن سمعان)
باب الاستفتاح وغيره . . . . . (٤٤٩)
(سعيد بن عامر بن حذيم)
باب فضل التقلل من الدنيا . . . . . (٣١٧٢)
باب صفة الجنة أسكننا الله إياها . . (٤٦٠٩)
(سعيد بن عبد الرحمن بن حسان بن ثابت)
باب مولد النبي . . . . . (٤٢٠٥)
(سعيد بن عِلاقة، أبو فاختة)
باب فضل المداومة على العمل . . (٣١٩٦)
(سعيد بن عمرو بن سليم)
* باب الظهار . . . . . (١٧٤٧)

(سعيد بن فيروز، أبو البَخْتَري)
* باب حرم المدينة وفضلها .... (١٣١٨)
باب الترغيب في النكاح ..... (١٦٤١)
* باب النهي عن إطلاق اسم الشهيد
على مجرد القتل ..... (١٩٢٧)
* باب ما اشترك فيه جماعة الصحابة
(في الفضائل) ..... (٣٩٩٧)
باب مقتل عمّار بصفّين وقوله ﷺ
تقتل عمّاراً الفئة الباغية .... (٤٤٢٢)، (٤٤٢٤)

(سعيد بن فيروز عن
رجل من بني عبس)
باب سعة العلم ..... (٣٠٦٧)
باب من فتنة الغنى وكثرة المال ... (٣١٧١)

(سعيد بن محمد، أبو السَّفَر)
* ذكر فضل خالد بن الوليد ..... (٤٠١١)
* باب ما وقع في خلافة عمر من
الفتوح ..... (٤٣٦٨)

(سعيد بن مسعود)
* باب بر الوالدين ..... (٢٥٣٧)

(سعيد بن المسيِّب)
* باب الوضوء من مسّ الفرج .... (١٣٧) و (١٣٨)
باب إخراج النوائح من البيوت
والزجر عن النياحة ..... (٨٥٠)
* باب إسقاط الزكاة عن الخيل
والرقيق ..... (٨٩٧)
باب الزجر عن السؤال ..... (٩٣٤)
باب ما يصنع من جامع أو
أفطر عامداً ..... (١٠٣٥)
باب المزارعة ..... (١٣٥٩)، (١٣٦٢)
* باب الربا ..... (١٣٧٤)، (١٣٨٢)، (١٣٨٩)
باب نهي عنه من البيوع ..... (١٣٩٧)
* باب الزجر عن الاحتكار ..... (١٤١٠)
باب الأصول والثمار ..... (١٤١٥)
باب الصلح ..... (١٤٦٤)
* باب الزجر عن كسر الدينار
والدرهم ..... (١٤٨٤)
باب الكلالة ..... (١٥٣٧)
باب نكاح المحرم ..... (١٥٧٧)
باب عرض الرجل ابنته على الرجل
الصالح ليزوجها ..... (١٥٩٦)
* باب الظهار ..... (١٧٤٨)
باب الأوعية (في الحدود) ..... (١٨٣٣)
* باب القود في غير النفس ..... (١٨٨٧)
* كتاب الديات ..... (١٨٩٢)، (١٨٩٥)
* باب السبق والرمي وما جاء في فضل
الرمي ..... (٢٠٠٧)، (٢٠٠٨)
باب الصبر على تأديب الإمام .... (٢١٣٧)
كتاب الأضحية ..... (٢٢٨٦)
باب كفارات المرض وثواب
المريض ..... (٢٤٥٨)
باب بر الوالدين ..... (٢٥٤٠)
باب العقل ..... (٢٧٦٥)
باب كراهية التسمّي بأسماء الجبابرة (٢٨٠٠)

* كتاب تعبير الرؤيا . . . (٢٨٤٦)، (٢٨٤٨)
باب القدر . . . . . (٢٩٥٨)
باب التحذير من البدع . . . . . (٢٩٨٧)
* تفسير سورة البقرة . . (٣٥٣٤)، (٣٥٤١)
* باب فضائل عمر . . (٣٨٨٢)، (٣٨٩٠)، (٣٨٩٧)
مناقب عثمان . . . . . (٣٩١٤)
باب سعيد بن المسيب . . . . . (٤٠٨٨)
باب فضل الطائف . . . . . (٤٢٠١)
باب وفاة سيدنا رسول الله ﷺ . . . (٤٣٢٥)

(سعيد بن المسيّب عمن حدثه)

* باب منقبة أبي سفيان صخر بن حرب ابن أمية . . . . . (٤٠٤٧)

(سعيد بن نافع)

باب الأوقات التي نهي عن الصلاة فيها . . . . . (٣٠٣)

(سعيد بن وهب)

باب فضل لا إلـه إلاَّ الله . . . . . (٢٨٦٢)

(سعيد بن يسار)

باب كثرة شرب الكافر لونه لا يذكر الله تعالى . . . . . (٢٤٣٨)

(سعيد الثقفي)

باب الزجر عن لبس الثوب وجره . (٢٢١٦)

(سعيد المقبري = سعيد بن أبي سعيد)

(سفيان بن سعيد بن مسروق الثوري)

* باب سهم الفرس . . . . . (١٩٩٦)
باب إكرام الجار . . . . . (٢٧٣٨)
* تفسير سورة قد أفلح المؤمنون . (٣٦٦٩)
* باب فضائل آل البيت . . . . . (٣٩٧٥)

(سفيان بن عبد الله، أبوطلحة الخولاني)

باب نفي العدوى والفرار من المجذوم . . . . . (٢٤٩٢)

(سفيان بن عيينة)

* باب صون المسجد . . . . . (٣٦٤)

(سفيان بن عيينة عن رجل من أهل المدينة)

باب أدب السفر والرفقة . . . . . (١٩٧٢)

(سفيان بن وهب الخولاني)

باب كل مسكر حرام وتفسير الطلاء والخليط . . . . . (١٨١٥)
* باب قسم الفيء لمن هاجر وإن وقع ذلك ببلده . . . . . (٢٠٦٩)

(سفيان الثوري = سفيان بن سعيد بن مسروق)

(سفينة مولى رسول الله ﷺ)

باب إعلامه بالخلفاء بعده . . . . . (٣٨١٧)
طهارة دمه ﷺ . . . . . (٣٨٢٢)
باب فضائل علي رضي الله عنه . . . (٣٩٣٦)
فضل صفوان بن المعطل . . . . . (٤٠١٨)
* باب فضل سفينة . . . . . (٤٠٦٠)

(سلم بن عطية)

* باب أحوال المحتضر . . . . . (٧٧٥)

(سلمان بن ربيعة)
* باب رمي الجمار ..... (١٢٥٦)
(سلمان الفارسي)
باب شروط الأئمة (في الصلاة) ... (٤٣٦)
* باب قصر الصلاة في السفر ..... (٧٢٩)
* باب أحوال المحتضر ..... (٧٧٥)
* باب زجر الضيف عن تكليف صاحب
المنزل ..... (٩٨٦)
باب فضل شهر رمضان ..... (١٠٠٦)
باب الشهداء ..... (١٩٢٤)
باب فضل من شيع مجاهداً ..... (١٩٥٩)
باب أدب السفر والرفقة ..... (١٩٦٩)
باب سعة العلم ..... (٣٠٦٧)
باب الضيق على المؤمنين في الدنيا (٣١٣٧)
باب فتنة الغنى ..... (٣١٧١)
* باب ما جاء في القصاص ..... (٣٢٠٤)
* باب الذكر في الصباح والمساء . (٣٤٠٣)
باب تفسير سورة المائدة ..... (٣٥٨٩)
باب فضائل علي رضي الله عنه ... (٣٩٢٥)
باب الشفاعة ..... (٤٥٧٥)
(سلمة بن الأكوع)
(باب) طهارة المسك ..... (٢١)
باب الأوقات التي نهي عن الصلاة فيها (٢٩١)
باب ما يجتنب في الصلاة وما لا
يجتنب ..... (٣٧٩)
باب أداب الخطبة ..... (٧٠٤)
باب النهي عن سبِّ الموتى والترغيب
في الثناء الحسن عليهم ..... (٨٨٠)
باب الرفق بالدواب ..... (١٩٨٠)
باب شدة العدو والمشي ..... (٢٠٠٩)
باب موضع الإزار ..... (٢٢٤٩)
باب كراهية السجع في الكلام ... (٢٧٢٤)
باب ما يقول إذا هاجت الريح ... (٣٣٨١)
تفسير سورة التوبة ..... (٣٦٢٦)
تفسير سورة الحج ..... (٣٦٦٧)
باب أهل البيت ..... (٣٩٧٢)
باب غزوة خيبر ..... (٤٢٩٥)
باب الأشراط وعلامات الساعة .. (٤٤٩٩)
(سلمة بن سبرة)
* سورة (حمّ عسّق) الشورى .... (٣٧٠٦)
(سلمة بن علقمة)
باب الكذب والتلقين ..... (٣٠٥٤)
(سلمة بن قيصر)
باب فضل الصوم ..... (١٠٠٣)
(سلمة بن معاوية، أبو ليلى الكندي)
* باب مقتل عثمان رضي الله عنه .. (٤٣٧٩)
(سلمة بن نباتة)
* باب مناقب أبي ذر ..... (٤٠٧٤)
(سلمة بن يزيد الجعفي)
باب الحث على الطاعة ولزوم
الجماعة ..... (٢١٤٥)
تفسير سورة الواقعة ..... (٣٧٤٤)
(سَليط بن عبد الله بن يسار)
باب فضل يسار ..... (٤٠٤٩)
(سليم بن عامر)
باب فضل أبي أمامة ..... (٤٠٤٢)

باب صفة الجنة أسكننا الله إياها . . (٤٦٠٥)

(سليمان بن صرد)

باب ذم العباد . . . . . (٤١٥٥)

* باب وقعة الجمل . . . (٤٤٠٥)، (٤٤٠٦)

(سليمان بن عتيق)

باب الغسل من الاحتلام . . . . . (١٩٥)

(سليمان بن كيسان، أبو عيسى الخراساني)

* باب فضل المسجد الأقصى . . . (١٣٣٣)

(سليمان بن مهران الأعمش)

* باب طلب الإسناد . . . . . (٣٠٢٥)

* تفسير سورة المزمِّل . . . . . (٣٧٦٩)

(سليمان بن يسار)

باب حدّ السرقة ١٨٧٠

(سليمان التيمي)

* باب الزجر عن الاحتكار . . . . . (١٤٠٩)

* كتاب الأضحية والعقيقة . . . . . (٢٢٨٧)

* باب التسمية . . . . . (٢٣١٦)

(سليمان التميمي عن شيخ)

باب الغصب . . . . . (١٤٧١)

(سِماك)

باب أدب الشرب . . . . . (٢٤٣٢)

(سماك بن حرب)

* باب ما يصلى عليه وفيه . . . . . (٣٣٧)

باب ناجية . . . . . (٤١٤٨)

(سِمَاك بن الوليد، أبو زُمَيْل الحنفي)

باب الحديبية . . . . . (٤٢٨٦)

(سمرة بن جندب)

باب الأوقات التي نهى عن الصلاة فيها . . . . . (٢٩٦)

باب التهجد . . . . . (٥٨٩)

باب من تجب عليه الجمعة . . . . . (٦٨٤)

* باب الدفن . . . . . (٨٣٠)

باب لا يتم شهران جميعاً . . . . . (٩٩١)

باب الرهن . . . . . (١٤٩٩)

باب إتيان المرأة في دبرها . . . . . (١٦١٦)

باب النهي عن الجلوس على جلود السباع . . . . . (٢٢٣٦)

باب حد ما ليس له ناب . . . . . (٢٣٢٥)

باب النهي عن النوم على سطح ليس له حظير . . . . . (٢٨١٣)

باب تفسير سورة الكهف . . . . . (٣٦٥٨)

(سنان بن عبد الله الجهني)

باب النذر . . . . . (١٧٨٦)

(سهل بن أبي أمية)

باب أمر الإمام بالتخفيف . . . . . (٤٢١)

* باب من أتى ما دون الحد . . . . . (١٨٦٢)

(سهل بن أبي حثمة)

* باب الخرص في الثمار . . . . . (٩٢٢)

باب فضل قريش . . . . . (٤١٣٣)

(سهل بن حنيف)

* باب المسح على الخفين . . . . . (١٠٠)

باب التكبير على الجنازة . . . . . (٨٦٤)

باب الصلاة على القبر . . . . . (٨٧٨)

باب فضل قباء . . . . . (١٣٢٥)

باب الشهداء ..... (١٩٢٦)
باب حق المسلم على المسلم ... (٢٥٢٥)
باب وقعة أحد ..... (٤٢٧٠)
(سهل بن سعد)
باب الاستطابة ..... (٤٤)
باب ستر العورة ..... (٣٢٥)
باب آداب الخطبة ..... (٧٠٤)
باب اتخاذ المنبر ..... (٧٠٧)
باب فضل صوم يوم عرفة إلاَّ بعرفة (١٠٩٠)
باب فضل أحد ..... (١٣١٩)
باب مثل المؤمن ..... (٢٩١٦)
باب عظمة الله وصفاته ..... (٣٠١٦)
باب العمر الغالب ..... (٣١١٤)
باب الوصايا النافعة ..... (٣١٣٢)
باب النهي عن التنطع ..... (٣٢٦٦)
باب الحجب التي دون الله ..... (٣٤٤٠)
كتاب فضائل القرآن ..... (٣٤٨١)
باب فضل سورة البقرة ..... (٣٥٥١)
باب علامات النبوة ..... (٣٧٩٧)
باب فضل الأنصار ..... (٤١٣٩)
ذكر فضائل من شهد بدراً ..... (٤٢٥٥)
باب وفاة سيدنا رسول الله ﷺ ... (٤٣٢٣)
(سوادة بن عاصم، أبو حاجب عن
رجل من أصحاب النبي ﷺ)
باب الأوعية (في الحدود) ..... (١٨٣٢)
(سوار بن شبيب)
باب قصر الصلاة في السفر وما جاء
في الجمع بين الصلاتين ..... (٧٣٧)
(سوقة)
باب التبرك بآثار الصالحين ..... (٣١٩٣)
(سويد بن عامر)
باب الترهيب من قطيعة الرحم ... (٢٥٢١)
(سويد بن غفلة)
* باب الصفوف (في الصلاة) .... (٣٩٨)
* باب كل مسكر حرام ..... (١٨٢١)
* باب حفظ أهل الذمة وبيان ما ينتقض
به عهدهم ..... (٢٠٣٤)
* باب الكيد والخداع في الحرب . (٢٠٨٧)
باب العقل ..... (٢٧٩٣)
(سيف بن عبيد الله الحميري)
باب الوضوء من مس الفرج ١٤٠

[حرف الشين]

(شبيل بن عوف)
باب لا يكون الإمام مؤذناً ..... (٢٣٣)
(شداد بن أوس)
باب كفارات المرض ..... (٢٤٥٤)
مناقب عثمان ..... (٣٩١٧)
باب ما اشترك فيه جماعة الصحابة
(في الفضائل) ..... (٣٩٩٨)
مولد سيدنا رسول الله ﷺ ..... (٤٢٠٧)
(شراحيل بن آدة)
باب كفارات المرض وثواب
المريض ..... (٢٤٥٤)
(شُريح)
باب ما يصلى عليه وفيه ..... (٣٣٤)

* باب الاعتكاف ..... (١١٢٥)
* باب ما يخشى على من قضى بغير
حق ..... (٢١٧٧)
* باب القضاء بالبينة ..... (٢١٩٠)
* باب حِلّ أكل صَيْدِ البحر بغير ذبح (٢٣٦٥)

(شريح عن رجل من
أصحاب النبي ﷺ)

باب المبادرة إلى الطاعة ..... (٣١٤٦)

(شريح بن عبيد)

باب الدعوة قبل القتال ..... (٢٠١٩)

(شريك بن طارق)

باب ما اختص به ﷺ عن الأنبياء .. (٣٨٥٠)

(شعبة بن الحجاج)

* باب صفة الغسل ..... (١٦٧)
فضل ناجية ..... (٤١٤٨)

(الشعبي = عامر الشعبي)

(شعيب)

باب الدعاء يوم عرفة وفضله .... (١٢٤٥)

(شقيق)

باب فضل لا إلـه إلاَّ الله ..... (٢٨٥٨)
تفسير سورة الرعد ..... (٣٦٤١)
مناقب عثمان ..... (٣٩١٣)

(شقيق بن سلمة، أبو وائل)

* باب خصال الفطرة ..... (٧٠)
باب تخليل الأصابع ..... (٩٣)
* باب زجر الضيف عن تكليف
صاحب البيت ..... (٩٨٦)
* باب الرخصة في شرب غير
المسكر ..... (١٨٣١)
* باب الزجر عن لبس الثوب وجره
من الخيلاء ..... (٢٢١٥)
* ذكر فتوح العراق ..... (٤٣٦٦)
باب فضل من قتل الحرورية .... (٤٤٣٩)

(شمر بن عطية عن رجل من جهينة
أو مزينة)

باب معرفته لكلام البهائم ..... (٣٨٢٠)

(شمير)

* باب النية في الطلاق ..... (١٦٩٦)

(شهاب بن المجنون الجَرْمي)

باب الدعاء في التشهد ..... (٥٢٤)

(شهر بن حوشب)

باب تزويج النبي ﷺ من شاء من
النساء بغير صَداق لنفسه ولغيره (١٥٨٦)
باب خضاب شعر اللحية ..... (٢٢٦١)
باب الزجر عن الكذب والظلم ... (٢٦٢٨)
باب الوسوسة ..... (٣٠٠٣)
* تفسير سورة الأنعام ..... (٣٥٩٦)

(شيبان بن مالك الأنصاري)

باب الأمر باتباع الإمام في أفعاله ... (٤١٥)
باب السحور ..... (١٠٥٨)

(شيخ)

* باب الاختلاف في طهارة المني .. (١٨٥)
باب وقت الجمعة ..... (٦٩٨)
باب الغصب ..... (١٤٧١)
باب آداب الأكل ..... (٢٣٩٩)

باب الكي (في الطب) . . . . . (٢٥٠٨)
باب الأشراط وعلامات الساعة . . (٤٥٠٣)

(شيخ بالشام)

باب الزجر عن الإفراد بالدعاء . . . (٣٣٥٠)

(شيخ كان يقضي)

باب الغدير يقع فيه الجيفة . . . . . (٧)

(شيخ من الأنصار)

باب وجوب القراءة في الصلاة . . . . (٤٧٩)
باب الترهيب من كسب الحرام . . . (١٣٤٦)

(شيخ من أهل الشام)

باب التحذير من البدع . . . . . (٢٩٨٤)

(شيخ من أهل الكوفة)

باب المحافظة على السر . . . . . (٢٦٨٨)
باب بكر بن وائل . . . . . (٤١٥٤)

(شيخ من أهل المدينة)

باب صون المساجد . . . . . (٣٥٨)
باب السبق والرمي . . . . . (٢٠٠٦)

(شيخ من بكر بن وائل)

باب النهي عن قتال المسلم . . . . . (١٩٣٠)

(شيخ من بني تميم)

باب النهي عن أخذ خيار المال في
الزكاة . . . . . (٩٠٤)
باب السمسار وأن لا يبيع حاضر لباد (١٣٦٣)

(شيخ من كِندة)

باب التسليم على الكفار . . . . . (٢٦٥٥)

(شيخ يقال له الحفصي)

باب فضل الجهاد . . . . . (١٩٣٤)

(شيخ من النخع)

* باب الحث على نشر العلم . . . . (٣٠٧١)

[حرف الصاد]

(صالح بن جبير)

* باب التحذير من البدع . . . . . (٢٩٨٣)

(صالح مولى التوأمة)

باب من كره الصلاة على الجنائز في
المسجد . . . . . (٨٨٢)

(صحار العبدي)

باب الأوعية (في الحدود) . . . . . (١٨٤٠)

(صدقة)

أيام عن كل شهر . . . . . (١١٠٤)

(صدي بن عجلان، أبو أمامة الباهلي)

قدر ما يكفي من الماء للوضوء والغسل . (٦)
باب صفة الوضوء . . . . . (٥٤)
باب المسح على الموقين . . . . . (١١٢)
باب صون المسجد . . . . . (٣٦٢)
باب صلاة الجماعة . . . . . (٤٠٢)
باب أقل الجماعة . . . . . (٤٠٨)
باب ما يفعله من نابه شيء في صلاته (٥٦٢)
باب صلاة الضحى . . . . . (٦٥٦)
باب ثواب من مات له ولده . . . . . (٧٨٥)
باب غسل الميت . . . . . (٧٩٦)
* باب المشي مع الجنازة . . . . . (٨٠٥)
باب تعيين الثلاثة المذكورة في
الصوم . . . . . (١١٠٩)
باب فضل المسجد الأقصى . . . . (١٣٣٤)

باب ما نهي عنه من البيوع . . . . . (١٤٠٢)
باب الزجر عن الاحتكار . . . . . (١٤١١)
* باب الترهيب من سوء التقاضي . (١٤٣٧)
باب القرض والترهيب من الاستدانة (١٤٤٤)
باب لصاحب الحق يقال . . . . . (١٤٥٥)
باب ميراث الولد ومن أسلم على
يده رجل . . . . . (١٥٤٣)
باب أوصاف النساء . . . . . (١٦٨٦)
باب كراهية الطلاق . . . . . (١٧١٥)
باب الاستبراء والترغيب في
الإماء . . . . . (١٧٢٧)
باب الأيمان والنذور . . . . . (١٧٧٧)
باب أمان المسلم حتى المرأة
والصغير . . . . . (٢٠٣٩)
باب النهي عن بيع السهام قبل أن
تقسم . . . . . (٢٠٨١)
باب فضل الإمام العادل وذم الجائر (٢١٥٧)
باب لعن الواصلة والمستوصلة . . (٢٢٠٦)
باب النهي عن حلقة السيوف . . . . (٢٢٨١)
باب ما يكره أكله . . . . . (٢٣٤٣)
باب نفي العدوى والفرار من
المجذوم . . . . . (٢٤٨٨)
باب الزجر عن الطيرة . . . . . (٢٤٩٤)
باب الإحسان إلى الرقيق . . . . . (٢٨٣١)
باب القدر . . . . . (٢٩٦٦)
باب افتراق الأمة . . . . . (٢٩٧٤)
باب التحذير من البدع . . . . . (٢٩٩٠)
باب الحث على الصبر . . . . . (٣١٤٣)
باب فضل من ترك المعصية من خوف
الله . . . . . (٣١٤٥)
باب التوبة والاستغفار . . . . . (٣٢٦٢)
باب تقديم عمل الآخرة على
عمل الدنيا . . . . . (٣٢٨٧)
باب آدم وعدد الأنبياء . . . . . (٣٤٤٣)
تفسير سورة صٓ . . . . . (٣٧٠٠)
تفسير سورة النبأ . . . . . (٣٧٧٥)
باب فضل أبي بكر الصديق . . . . (٣٨٦٥)
باب فضل أبي أمامة . . (٤٠٤١)، (٤٠٤٢)
عدم قيام بني هاشم لأحد . . . . . (٣١٣٤)
فضل بني حمير والسكون . . . . . (٤١٤٧)
باب غزوة خيبر . . . . . (٤٢٩٢)
باب ظهور الفساد آخر الزمان . . . (٤٤٧١)
باب الدجال، ذكر ابن صياد
والتردد في كونه الدجّال . . . . (٤٥٢٢)
باب صفة البعث . . . . . (٤٥٤٢)
باب صفة الجنة أسكننا الله إياها . . (٤٦٠٦)

(صعصعة)

باب برّ الوالِدَيْن . . . . . (٢٥٤٦)

(صعصعة بن صوحان)

* باب فضل مخالطة الناس والصبر
على أذاهم . . . . . (٣١٩٢)

(صفوان بن سليم)

باب إزالة النجاسة . . . . . (١٧)

(صفوان بن عبد الله)

باب ذكر الأبدال . . . . . (٣١٩٧)

(صفوان بن عسّال)
باب المداراة ..... (٢٨٠٦)
(صفوان بن محرز)
باب كل مسكر حرام وتفسير الطلاء والخليط ..... (١٨١٧)
(الصلت)
باب الذبائح ..... (٢٣١٨)
(الصلت بن راشد)
باب الزجر عن السؤال عما لم يقع ..... (٣٠٣٠)
(صلَةُ بن زُفَر)
* باب قضاء الفوائت ..... (٤٤٣)
باب القول عقب الصلاة ..... (٥٣٤)
باب السهو ..... (٦٧٠)
(الصنابحي الأحمسي)
باب النهي عن أخذ خيار المال في الزكاة ..... (٩٠٣)
(الصنابحي = عبد الرحمن بن عسيلة)
(صهيب)
باب النوافل المطلقة ..... (٥٧٤)
(صيفي)
باب الاستطابة ..... (٣٥)

[حرف الضاد]

(الضحاك بن قيس)
* تفسير سورة هود ..... (٣٦٣٣)
* تفسير سورة طهَ ..... (٣٦٦٣)
(ضُرَيب بن نُفَيْر، أبو السَّليل)
باب صحة حجّ الجمّال ..... (١١٥٠)
(ضمرة بن حبيب)
باب السواك ..... (٦٨)
باب شروط الأئمة (في الصلاة) ... (٤٣٩)
باب السحور ..... (١٠٥٤)
باب ما على المرأة من خدمة البيت (١٦٤٩)
باب فضل عائشة رضي الله عنها .. (٤١٠٠)
(ضمضم، أبو المثنى المليكي)
باب مناقب أبي ذر ..... (٤٠٨٠)
(ضمضم عن أبيه)
باب صفة الوضوء ..... (٥٧)
(ضمضم بن جوس)
* باب السهو ..... (٦٦٩)

[حرف الطاء]

(طارق بن شهاب)
* ذكر قتل عمر ..... (٣٨٩٩)
فضل أحمس ..... (٤١٥٢)
(طارق بن عبد الله المحاربي)
باب الكيل على من استوفى وصحة المعاطاة ..... (١٣٩٣)
باب ما آذى المشركون به النبي ﷺ (٤٢٢٦)
(طالب بن سُلم عن جده)
باب الدعاء يوم عرفة ..... (١٢٤٦)
باب تحريم دم المسلم وعرضه ... (١٧٩١)

(طاووس)

* باب الأوقات التي نهي عن الصلاة فيها ..... (٢٩٥)
باب صنعة الطعام لأهل الميت .... (٨٣٤)
باب جواز أخذ القيمة من الزكاة ... (٩٠٩)
باب الحج عن السير ..... (١١٥٣)
باب فضل المحرم ..... (١١٦٦)
* باب التمتع ..... (١١٧٩)
* باب السجود على الحجر الأسود (١٢٢٨)
باب طواف الوداع ..... (١٢٩٠)
* باب ما نهي عنه من البيوع .... (١٤٠٦)
* باب الأصول والثمار ..... (١٤١٦)
كتاب العتق ..... (١٥١٩)، (١٥٢١)
* باب إدخال المرأة على زوجها . (١٦٣٦)
* باب إمضاء الطلاق الثلاث في لفظ (١٧٠٢)
باب لا طلاق قبل نكاح ..... (١٧١٣)
باب الخاتم ..... (٢٢٧٥)
* كتاب الأضحية ..... (٢٢٩٢)
باب الحجم (في الطب) ..... (٢٥٠٩)
باب الملة ملة محمد ﷺ ..... (٢٩٤٠)
باب القدر ..... (٢٩٥٩)
باب التحذير من البدع ٢٩٨٩
* باب الزجر عن السؤال عما لم يقع ..... (٣٠٣٠)
* تفسير سورة (ألم تنزيل) السجدة (٣٦٨١)
باب قوته ﷺ على الجماع ..... (٣٨٤٠)
باب فضل ابن عباس .... (٤٠٧٠، ٤٠٧١، ٤٠٧٢، ٤٠٧٣)
باب غزوة الأحزاب وقريظة .... (٤٢٧٥)

(طريف)

* باب كراهية الأجر على الحكم . (٢١٨٤)

(طلحة بن أبي قنان)

باب الاستطابة ..... (٣٦)

(طلحة بن عبد الله بن عوف)

باب من لا تقبل شهادته وترد .... (٢١٩٥)

(طلحة بن عبيد الله أحد العشرة)

باب الوضوء من ألبان الإبل ..... (١٤٨)
باب جواز تعجيل الزكاة ..... (٩٠٨)
باب جزاء الصيد وتحريمه على المحرم ..... (١٢٧٨)
باب السمسار وأن لا يبيع حاضر لباد (١٣٦٣)
باب وسم الدواب ..... (٢٢٨٥)
* باب الجبن (في الأطعمة) .... (٢٤١٤)
باب كراهية الجلوس في البيت ... (٢٧٩٥)
باب فضل لا إله إلاَّ الله ..... (٢٨٥٨)
باب التحذير من الكذب على رسول الله ﷺ ..... (٣١١٠)
باب وقعة أحد ..... (٤٢٦٥)

(طلحة بن عبيد الله بن كريز)

باب التعزية ..... (٨٣٢)

(طلحة بن عمرو الحضرمي)

فضل أهل نعمان ..... (٤٢٠٣)

(طلحة بن يزيد بن ركانة)

باب فضل الحياء ..... (٢٦٢٥)

(طلحة عن أبيه عن جده =
عمرو بن كعب اليامي)
(طلق بن علي)
باب الرخصة في شرب غير المسكر (١٨٣٠)
(طيسلة بن مياس الهذلي)
* باب بر الوالدين . . . . . (٢٥٣١)
تفسير سورة النساء . . . . . (٣٥٦٧)
(طلق بن حبيب)
باب المواقيت . . . . . (٢٧١)

[حرف الظاء]

(ظالم بن عمرو، أبو الأسود الدؤلي)
تفسير سورة (والذاريات) . . . . . (٣٧٢٨)
باب نصرة أهل الحق متى يأتي
أمر الله . . . . . (٤٣٥٢)
باب قتل علي . . . . . (٤٤٤٣)

[حرف العين]

(عابس)
* باب الشروط في البيع ونقد
الدراهم . . . . . (١٣٩٦)
(عاصم)
باب كراهية الإمارة لمن لم يقدر
عليها . . . . . (٢٠٩٩)
(عاصم الأحول)
باب أخبار أبي عثمان النهدي . . . (٤٠٨٩)
(عاصم بن بهدلة)
* باب خصال الفطرة . . . . . (٧٠)
باب فضل جعفر بن أبي طالب وزيد
ابن حارثة . . . . . (٤٠٣٦)
(عاصم بن الحكم)
باب الغصب . . . . . (١٤٧٣)
(عاصم بن ضمرة)
باب قصر الصلاة في السفر وما جاء
في الجمع بين الصلاتين . . . . . (٧٢٥)
(عاصم بن عمير)
باب الأوعية (في الحدود) . . . . . (١٨٣٩)
(عاصم بن كليب)
باب فضل القراء . . . . . (٣٤٨٨)
(عاصم بن كليب عن أبيه عن جده =
شهاب بن المجنون الجَرْمي)
(عاصم بن أبي النجود)
* باب رواتب الصلاة . . . . . (٦١٥)
(عامر بن أبي موسى الأشعري)
باب ما يؤخذ من الزكاة من الحبوب . (٩١٦)
باب النهي عن التلاعب بالطلاق . . (١٦٩٤)
باب بر الوالدين . . . . . (٢٥٤٧)
باب التسليم . . . . . (٢٦٥٢)
باب النهي عن كتابة غير القرآن . . . (٣٠٣٣)
باب العفو عمن قاتل من الصحابة . (٤٤٣١)
(عامر بن الجراح، أبو عبيدة)
* كتاب الخلافة والإمارة . . . . . (٢٠٩٢)
باب لعن رسول الله الحكم . . . . . (٤٤٦٦)
(عامر بن ربيعة)
باب متى يكبر التكبيرة الأولى . . . . (٤٦٤)
باب الصلاة على القبر . . . . . (٨٧٦)

باب الكلام في الطواف ..... (١٢١٢)
باب الطواف في الخف والنعل ... (١٢١٣)
باب الحث على الطاعة ولزوم
الجماعة ..... (٢١٤٠)
باب الترهيب من قطيعة الرحم ... (٢٥٢٣)
باب صفة قلب ابن آدم ..... (٢٨٤٢)
باب عيش السلف ..... (٣١٦٥)
باب غزوة بدر ..... (٤٢٤٤)
(عامر بن سعد بن أبي وقاص)
باب فضل لا حول ولا قوة إلاَّ بالله . (٣٤٢٥)
(عامر بن سعد البجلي)
باب ضرب الدف في النكاح وإظهاره (١٦٨٠)
(عامر بن عمرو، أبو حبّة)
* باب رمي الجمار ..... (١٢٥٨)
(عامر بن واثلة، أبو الطفيل)
كتاب تعبير الرؤيا ..... (٢٨٥٢)
باب بناء الكعبة ..... (٤٢٢٠)
* باب الدجال، ذكر ابن صياد
والتردّد في كونه الدجّال .... (٤٥٢٠)
(عامر الشَّعْبي)
* باب من استدفأ بامرأته بعد الغسل. (١٦٤)
باب الأذان ..... (٢٢٤)
باب الهدية ..... (١٤٩٥)
كتاب العتق ..... (١٥١٥)
* باب جواز كتمان بعض عيوب المرأة
التي لا يثبت بها الخيار (في
النكاح) ..... (١٦٥٤)
باب ما يجوز من اللهو ..... (١٦٨٢)
باب حكم المرتد ..... (١٨٤٥)
باب الدية في قتل الخطأ ..... (١٩٠٤)
* باب العرافة ..... (٢١٦٧)
* باب كراهية نتف الشيب ..... (٢٢٥٦)
* باب الأضحية والعقيقة ... * (٢٢٩٢)،
(٢٢٩٣)، (٢٣٠٢)
باب إكرام الكبير ..... (٢٨٣٨)
باب فضل لا إلـه إلاَّ الله ..... (٢٨٦٤)
* باب خصال الإيمان ..... (٢٩٠٥)
* باب الزجر عن السؤال عما لم
يقـع ..... (٣٠٢٨)
* باب فضل مخالطة الناس والصبر
عليهم ..... (٣١٩٢)
* باب قصر الأمل ..... (٣٢٤٠)
تفسير سورة البقرة ..... (٣٥٢١)
تفسير سورة الإسراء ..... (٣٦٥٢)
تفسيـر سـورة قـد أفلـح
المؤمنون ٣٦٦٨
تفسير سورة (حمٓ عسّق) الشورى . (٣٧٠٧)
تفسير سورة التكوير ..... (٣٧٧٧)
باب فضائل فاطمة ..... (٣٩٥٦)
هجرة الحبشة ..... (٤٢٣٢)
ذكر من قتل ببدر ..... (٤٢٥٧)
باب دفن النبـي ﷺ ..... (٤٣٣٢)
* ذكر فتوح العراق ..... (٤٣٦٧)
باب لعن رسول الله ﷺ الحكم
ابن العاص وبنيه وبني أميّة .. (٤٤٥٩)،
(٤٤٦٠)

(عامر الشعبي عن بعض أزواج النبي ﷺ)
باب فضل فاطمة وابنيها ..... (٣٩٥٦)
(عامر الشعبي عن رجل من الأنصار)
باب بر الوالدين ... . (٢٥٣٨)
(عبّاد)
* باب التلبية متى تنقطع وهل يقال في
الأماكن المقدسة ..... (١٢٦٩)
(عبّاد بن تميم عن عمّه)
باب الاستفتاح وغيره ..... (٤٥٠)
باب التحذير من الرياء ..... (٣٢٢٢)
(عبّاد بن جعفر المخزومي)
باب ما يقال عند رؤية الهلال ..... (٩٩٦)
(عباد بن عبد الله الأسدي)
باب فضل العجم وفارس ..... (٤١٨٩)
(عباد العصري)
* باب فضل صوم يوم عرفة إلاَّ بعرفة (١٠٩٣)
(عُبادة بن الصامت)
باب لا فرض من الصلوات غير
الخمس ..... (٣٠٥)
باب مقدار القراءة في الصلوات ... (٤٢٧)
* باب الدعاء في صلاة الجنازة ... (٨٦٢)
باب الربا ..... (١٣٦٤)
باب العزل ..... (١٦٠٩)
باب إمضاء الطلاق في الهزل .... (١٧٠٥)
(١٧٠٦)
باب فضل الرباط وفضله على
العبادة ..... (١٩٥٣)
باب النهي عن الطاعة في غير معروف (٢١٦١)
باب الرقى ..... (٢٤٨٣)
باب فضل القراء ..... (٣٥٠٠)
باب البيان بأنَّ سبب الفساد والفتن
تأمير وُلاة السوء ..... (٤٣٤٧)
(عبادة بن نسيّ)
باب الكفن ..... (٨٠١)
كتاب الأضحية والعقيقة ..... (٢٢٩٠)
(العباس بن عبد المطّلب)
باب صلاة الاستسقاء ..... (٧٥٠)
باب كسوة الكعبة ..... (١٢٩٩)
باب ذكر سقاية العباس ..... (١٣١٠)
كتاب الديات ..... (١٨٩٧)
باب الحرس ..... (٢٠٤٤)
باب الإقطاع ..... (٢٠٥٢)
باب الزجر عن لبس الثوب وجره من
الخيلاء ..... (٢٢١٣)
باب وسم الدواب ..... (٢٢٨٢)
باب الرؤيا ..... (٢٨٥٠)
باب كراهية الدعوى في العلم ... (٣٠٥١)
باب الخوف من الله والبكاء ..... (٣٣١٧)
باب بناء الكعبة ..... (٤٢٢١)
باب غزوة بدر ..... (٤٢٤٨)
باب فتح مكة ..... (٤٣٠١)
باب وفاة سيدنا رسول الله ﷺ ... (٤٣١٩)
(عباية بن رافع بن خديج)
* باب تأديب الأمير عامله إذا احتجب
عن الرعيّة أو ترفّع عليهم .... (٢١٢١)

(عبد الله)
باب أدب الركوب . . . . . (٢٦٣٩)
(عبد الله = عبد الله بن مسعود)
(عبد الله بن أبي أوفى الأسلمي)
باب متى يقام إلى الصلاة . . . . . (٤٥١)
باب صلاة الضحى . . . . . (٦٥٧)
باب اللقطة . . . . . (١٤٧٧)
باب تزويج ﷺ من شاء من النساء
بغير صَداق لنفسه ولغيره . . . . (١٥٨٤)
باب الجراد . . . . . (٢٣٧٠)
الترهيب من قطيعة الرحم . . . . (٢٥٢٠)
باب فضل الإحسان إلى اليتيم . . . (٢٥٦٠)
باب سعة رحمة الله تعالى . . . . . (٢٨٢٥)
باب فضل لا إله إلاَّ الله . . . . . (٢٨٧٠)
باب الذكر في الصباح والمساء . . . (٣٣٩٩)
باب فضل المُقْعَد الذي مات في
حياته ﷺ . . . . . (٤٠٣٣)
ذكر الآيات التي قبل قيام الساعة . . (٤٤٩٠)
(عبد الله بن أبي بكر بن الحارث
ابن هشام)
باب قدر التعزير . . . . . (١٨٧٨)، (١٨٧٩)
(عبد الله بن أبي بكر الصديق)
باب استئمار النساء في أنفسهن
وإمضاء تزويج الأب ولو لم
يؤامرها . . . . . (١٥٨٣)
باب قدر التعزير . . . . . (١٨٧٨)
باب اطلاع الله إياه على ما يتكلم به
أعداؤه . . . . . (٣٨١٦)
(عبد الله بن أبي الجهم القرشي،
أبو بكر)
باب الأشراط وعلامات الساعة . . (٤٥٠٠)
(عبد الله بن أبي ربيعة)
باب الزجر عن الغش . . . . . (١٤٢٤)
(عبد الله بن أبي سفيان)
* باب براءة علي من قتل عثمان . . (٤٣٩٣)
(عبد الله بن أبي عبد الله)
باب الخبيص . . . . . (٢٤٢١)
(عبد الله بن أبي عمار)
* باب جزاء الصيد وتحريمه على
المحرم . . . . . (١٢٧٦)
باب الاعتمار من بيت المقدس . . . (١٢٨٨)
(عبد الله بن أبي مليكة = عبد الله بن
عبيد الله بن أبي مليكة)
(عبد الله بن أبي هذيل)
باب رواتب الصلوات والمحافظة
عليها . . . . . (٦٢١)
باب كل مسكر حرام . . . . . (١٨٢٥)
باب الأشراط وعلامات الساعة . . (٤٥٠٧)
(عبد الله بن أبي الهذيل
عن شيخ من الحي)
باب الحث على نشر العلم . . . . . (٣٠٧١)
(عبد الله بن أنيس)
فضل عبد الله بن أنيس . . . . . (٤٠٩٢)
قصة قتل ابن أبي الحقيق . . . . . (٤٢٩١)
(عبد الله بن بحينة)
باب فضل عسقلان . . . . . (٤١٩١)

(عبد الله بن بدر)
باب النذر . . . . . (١٧٨٧)
باب كراهية سكن البادية . . . . . (٣٢٧٣)

(عبد الله بن بديل بن ورقاء)
باب بقية التحذير من الرياء . . . . . (٣٢٢٢)

(عبد الله بن بريدة)
باب التحذير من البدع . . . . . (٢٩٨٥)
باب من رأى توريث المسلم من
الكافر . . . . . (١٥٤٦)
باب تولية الأمير العامل . . . . . (٢١٤٨)

(عبد الله بن بُسر)
باب أدب الشرب . . . . . (٢٤٢٨)
باب فضل القرون الأولى (٤١٧٥)، (٤١٧٦)

(عبد الله بن ثعلبة)
* باب مقدار القراءة في الصلوات . . (٤٣٠)

(عبد الله بن جعفر)
باب في اللعان والغيرة . . . . . (١٧٤٣)
باب كراهية الخلوق وإباحته
للمتزوج . . . . . (٢٢٣١)
باب الحجم (في الطب) . . . . . (٢٥١٤)
باب فضل التقلل من الدنيا . . . . . (٣١٧٤)
باب مولد سيدنا رسول الله ﷺ . . . (٤٢٠٦)

(عبد الله بن الحارث)
* باب صلاة الضحى . . . . . (٦٦١)
* باب الغسل للجمعة . . . . . (٦٨٧)
باب مقتل عمَّار بصفّين . (٤٤١٦)، (٤٤٢١)

(عبد الله بن الحارث بن أبزى
عن أمه عن أبيها)
* باب كراهية التسمِّي بأسماء
الجبابرة . . . . . (٢٨٠٢)

(عبد الله بن حبيب
عمن سمع النبي ﷺ)
باب فضل ملازمة المسجد . . . . . (٣٦٨)
باب الفتح على الإمام . . . . . (٤٢٣)

(عبد الله بن حفص بن عمر ابن سعد)
باب الشهداء . . . . . (١٩١٢)

(عبد الله بن حنظلة)
* باب السهو . . . . . (٦٦٩)

(عبد الله بن دينار)
* باب إسقاط الزكاة عن الخيل . . . (٨٩٧)
باب الجعالة . . . . . (١٥١٠)

(عبد الله بن ذكوان، أبو الزِّناد)
باب اليمين مع الشاهد . . . . . (٢١٩٢)

(عبد الله بن الزبير)
باب السواك . . . . . (٦٤)
باب المواقيت . . . . . (٢٦٤)
باب متى يكبر التكبيرة الأولى . . . . (٤٦١)
* باب ليلة القدر . . . . . (١١٢١)
باب حرم مكة . . . . . (١١٣٣)
باب التمتع (في الحج) . . . . . (١١٨٤)
باب جواز إمساك المرأة الجميلة . . (١٦٧٧)
تفسير سورة الممتحنة . . . . . (٣٧٥٥)
طهارة دمه ﷺ . . . . . (٣٨٢١)
باب مقتل عثمان . . . . . (٤٣٩١)

باب لعن رسول الله ﷺ الحكم بن العاص
وبنيه وبني أمية ..... (٤٤٦٠)
باب الإشارة إلى الحجاج والمختار
وغيرهما ..... (٤٤٦٧)
(عبد الله بن زيد)
باب صلاة الجماعة ..... (٤٠٧)
باب الاستفتاح وغيره ..... (٤٥٠)
باب التسليم (في الصلاة) ..... (٥٢٥)
(عبد الله بن زيد الجرمي، أبو قِلابة)
باب فرض الوضوء ..... (٥٩)
باب صلاة الكسوف ..... (٧٤٥)
باب الصلاة على الغائب ..... (٨٨٤)
باب ميراث الدية ..... (١٥٥٢)
باب أدب السفر والرفقة ..... (١٩٦٧)
باب العقل ..... (٢٧٦٧)
* تفسير سورة الأعراف ..... (٣٦٠٥)
باب قتل عثمان ..... (٤٣٨٩)
باب شفاعة المؤمنين ..... (٤٥٨٧)
(عبد الله بن زيد، أبو قلابة
عن رجل من أهل الشام عن أبيه)
باب تعريف الإسلام والإيمان ... (٢٨٧٤)
(عبد الله بن ساعدة، أبو حثمة)
باب سهم الفرس ..... (١٩٩٢)
(عبد الله بن سبرة)
باب الصمت ..... (٣٢٣٥)
* باب الذكر في الصباح والمساء . (٣٤٠٤)
(عبد الله بن سبيع)
كتاب الخلافة والإمارة ..... (٢٠٩٠)
(عبد الله بن سعيد)
باب المتعة (في النكاح) ..... (١٧٢٤)
(عبد الله بن سلام)
باب القول عن دخول المسجد
والخروج منه ..... (٣٧٧)
باب البركة في البكور ..... (١٣٥٣)
باب السَّلَم ..... (١٤١٤)
باب الكيد والخداع في الحرب .. (٢٠٨٩)
باب خصال الإيمان ..... (٢٩٠٤)
باب ذم الكبر ..... (٣٢٢٦)
باب ما اختص به ﷺ عن الأنبياء .. (٣٨٥١)
* باب شهادة أهل الكتاب بصدقه
ﷺ ..... (٣٨٥٦)
باب بيان بدء الفتنة ..... (٤٣٣٩)
باب مقتل عثمان رضي الله عنه .. (٤٣٧٣)،
(٤٣٧٤)، (٤٣٧٦)
* باب الشفاعة ..... (٤٥٦٣)
(عبد الله بن سلمة)
باب (في الفتنة) ..... (٤٤٢٩)
(عبد الله بن شداد)
باب تخليل الأصابع واللحية ..... (٩١)
* باب الاستفتاح وغيره ..... (٤٤٧)
باب لا يتم شهران جميعاً ..... (٩٩٣)
* باب كيفية الإقرار بالزنا ..... (١٨٥٤)
باب كتاب النبي ﷺ إلى قيصر ... (٤٢٨٤)
(عبد الله بن شقيق)
* باب السهو ..... (٦٦٦)
باب الأيمان والنذور ..... (١٧٦٩)

(عبد الله بن شقيق
عن رجل من بلقين)
باب قسم الفيء والغنيمة ..... (٢٠٦٥)
(عبد الله بن صفوان)
* كتاب الديات ..... (١٨٩٣)
باب ذكر الأبدال ..... (٣١٩٧)
باب فضل عائشة رضي الله عنها .. (٤١٠٦)
(عبد الله بن طاووس)
باب فضل المحرم ..... (١١٦٦)
* باب الأصول والثمار ..... (١٤١٦)
(عبد الله بن عامر بن ربيعة)
باب الصلاة على القبر ..... (٨٧٧)
باب الزجر عن شهادة الزور
وعن كتمان الشهادة ..... (٢٢٠٥)
باب إباحة لبس الحرير لعذر والإشارة
إلى كراهيته للصبيان ..... (٢٢٤٤)
* باب قتل عمر ..... (٣٩٠٢)
(عبد الله بن عباس)
* باب المياه ..... (٢)
باب الآنية ..... (٣٠)
باب الاستطابة ..... (٤٨)
* باب المسح على الخفين ..... (٩٨)
باب النضح بعد الوضوء ..... (١١٤)
* باب الوضوء مما غيَّرت النار وبيان
نسخه ..... (١٢٩)
باب التيمم ..... (١٥٨)
* باب التيمم ..... (١٦٠)
* باب صفة الغسل ..... (١٦٧)
* باب الماء من الماء ..... (١٩٠)
باب الماء من الماء ..... (١٩١)
* باب بدء الحيض ..... (١٩٨)
باب عظم قدر الصلاة ..... (٢١٩)
باب فضل من أذّن محتسباً ..... (٢٤٥)
باب ما يقول بعد الأذان ..... (٢٤٦)
باب المواقيت ..... (٢٦٣)
* باب الأوقات التي نهي عن الصلاة
فيها ..... (٢٩٥)
باب لا فرض من الصلوات غير
الخمس ..... (٣٠٧)
باب ما يصلى عليه وفيه ..... (٣٣٥)
باب فضل من بنى مسجداً ..... (٣٥١م)
و (٣٥٢)
* باب صون المسجد ..... (٣٦١)
باب السواك عند كل صلاة ..... (٣٨٩)
باب الصفوف (في الصلاة) ..... (٣٩٤)
باب صلاة الجماعة ..... (٤٠٢م)
باب إثم من لا يقتصد في إمامته ... (٤١٧م)
باب الفتح على الإمام ..... (٤٢٤)
باب مقدار القراءة في الصلوات ... (٤٣٢)
باب قضاء الفوائت ..... (٤٤٦)
باب القنوت ..... (٤٨٥)
باب وضع اليمين على اليسرى .... (٤٨٦)
باب الخشوع ..... (٤٩١)
باب النهي عن القراءة في الركوع ... (٤٩٧)
باب الركوع والسجود ..... (٥٠٧)
باب التسليم (في الصلاة) ..... (٥٢٧)

* باب سجود التلاوة ..... (٥٥٠)
* باب الحث على سجدتين عقب كل
صلاة ..... (٥٥٩)
باب فضل المشي إلى المسجد .... (٥٦٤)
باب التهجد..... (٥٨٧)
باب قيام رمضان ..... (٥٩٧) (٥٩٨)
* باب رواتب الصلوات والمحافظة
عليها ..... (٦١٠)، (٦١٤)
* باب صلاة الضحى ..... (٦٦١)
باب وقت الجمعة ..... (٦٩٩)
باب فضل يوم الجمعة..... (٦٧٨)
باب آداب الخطبة ..... (٧٠٣)، (٧٠٤)
باب خطبة النبي ﷺ ..... (٧١٥)
باب زجر التخلف عن الجمعة .... (٧١٨)
باب الزجر عن تخطي الرقاب يوم
الجمعة ..... (٧٢٠)
باب قصر الصلاة في السفر وما جاء
في الجمع بين الصلاتين..... (٧٣٤)
(٧٣٩) (٧٤٠)
باب صلاة الكسوف ..... (٧٤٦)
باب صلاة العيدين ..... (٧٥٤)
*(٧٥٧)، * (٧٦٤)
باب غسل الميت..... (٧٩٧)، (٧٩٨)
باب المشي مع الجنازة ... (٨٠٨)، (٨١٨)
باب الدعاء في الصلاة على الجنازة . (٨٥٨)
باب فضل الصلاة على الجنازة .... (٨٦٣)
باب تحريم الصدقة على بني هاشم
ومواليهم ..... (٩١٢)، (٩١٤)
باب الحث على الصدقة وفضلها .. (٩٥٩)،
(٩٦٢)، (٩٧٣)
باب الحث على المعروف ..... (٩٨٢)
باب الزجر عن تقدم رمضان بيوم أو
يومين ..... (٩٨٩)
باب فضل شهر رمضان ..... (١٠١١)
* باب الرخصة في الفطر في السفر
وصحة من صام فيه ..... (١٠٣٩)،
(١٠٤٠)
* باب الرخصة في الفطر للشيخ الكبير
والحامل ..... (١٠٤٧)
باب الزجر عن صوم الدهر ..... (١٠٤٩)
باب السحور ..... (١٠٦١)
باب كراهية القبلة وغيرها وما
جاء في الرخصة في ذلك (في
الصوم) ..... (١٠٦٦)
باب فضل صوم يوم عرفة إلاَّ
بعرفة ..... (١٠٩٢)، (١٠٩٤)
باب صوم ثلاثة أيام من كل
شهر ..... (١١٠٤)، (١١٠٦)
باب تعيين الثلاثة المذكورة (في
الصوم) ..... (١١١٠)، (١١١٣)
باب ليلة القدر ..... (١١١٦)
* باب مبتدأ فرض الحج ..... (١١٢٧)
باب فضل من خلف الحاج في أهله
بخير..... (١١٣٠)
باب فضل الحج ..... (١١٣٢)

باب فضل الحج ماشياً ..... (١١٣٥)
باب صحة حجّ الجمّال ..... (١١٤٩)
باب المواقيت الزمانية ..... (١١٦٠)
باب ما يكفي القارن من الطواف
والسعي ..... (١١٧٧)
باب التمتع ..... (١١٨٤)
باب ما يجتنبه المحرم .. (١١٩١)، (١١٩٨)
باب دخول مكة وفضلها ..... (١٢٠١)
باب حد الحرم ..... (١٢٠٧)
باب المزاحمة على تقبيل الحجر الأسود
وفضله ..... (١٢٢٣)، (١٢٢٤)
* باب السجود على الحجر
الأسود ..... (١٢٢٩)
* باب الوقوف بعرفة ..... (١٢٣٢)
باب الدعاء يوم عرفة وفضله ... (١٢٤٢)،
(١٢٤٤)
باب الدفع من مزدلفة ..... (١٢٥٠)،
(١٢٥١)
باب المبيت بمنى ..... (١٢٥٤)
باب رمي الجمار ..... (١٢٦٠)
باب الهَدْي ..... (١٢٦٧)
باب جزاء الصيد وتحريمه على
المحرم ..... (١٢٨٣)
باب الاعتمار في عشر ذي الحجة . (١٢٨٧)
باب طواف الوداع ..... (١٢٩٠)
باب فضل الكعبة والمسجد الحرام (١٢٩٥)
باب السَعْي ..... (١٣٠٨)
باب الترهيب من كسب الحرام ... (١٣٤٥)
باب الربا ..... (١٣٦٧)، (١٣٦٨)،
(١٣٧١)، (١٣٧٢)، (١٣٧٣)،
(١٣٧٨)، (١٣٨٥)، (١٣٨٧)
باب ما نهى عنه من البيوع ..... (١٤٠٦)
باب النهي عن الغش ..... (١٤٢٥)
باب الترهيب من سوء التقاضي .. (١٤٣٦)
باب القرض والترهيب من
الاستدانة ..... (١٤٤٨)
باب القراض ..... (١٤٥٩)
باب الصلح ..... (١٤٦٣)
باب الأمر بردّ الوديعة ..... (١٤٦٧)
باب الغصب ..... (١٤٧٢)، (١٤٧٥)
باب الهدية ..... (١٤٨٦)، (١٤٨٨)
باب الندب إلى التسوية بين الأولاد في
العطية ..... (١٤٩٧)
باب الجعالة ..... (١٥٠٩)
باب الكلالة ..... (١٥٣٨)
* باب ما يحرم من النساء ..... (١٥٥٧)
باب الخطبة ..... (١٥٦١)
باب الصداق والترغيب في تيسيره . (١٥٦٢)
باب نكاح المحرم ..... (١٥٧٧)
باب القسم والترهيب من حبس حق
المرأة ..... (١٥٧٨)
باب أحكام النظر (في النكاح) ... (١٥٨٩)
باب عشرة النساء ..... (١٦٠٤)
* باب العزل ..... (١٦١٠)
* باب الترغيب في النكاح ..... (١٦٤٠)
باب حق الزوج على المرأة ..... (١٦٦٥)

باب الوصية بالنساء . . . . . (١٦٧٦)
* باب إمضاء الطلاق الثلاث بلفظ
واحد إذا نوى . . . . . (١٧٠٢)، (١٧٠٣)
باب المتعة (في النكاح) . . . . . *(١٧٢١)
باب تخيير من أسلم على أكثر من أربع
نسوة منهن . . . . . (١٧٤٥)
باب الإيلاء . . . . . (١٧٤٦)
باب الظهار . . . . . (١٧٥٠)
باب ما للمرأة من الأجر إذا حملت (١٧٦٣)
باب الأيمان والنذور . . (١٧٦٥)، (١٧٧٥)
باب الترهيب من شرب الخمر . . . (١٨١٢)
باب كل مسكر حرام . . . . . (١٨٢٢)،
(١٨٢٣)
باب كيفية الإقرار بالزنا . . . . . (١٨٥٣)
باب الترهيب من الزنا . . . . . (١٨٥٥)
باب الحدّ يجب على المريض . . . (١٨٥٨)
باب الشهداء . . . . . (١٩١٤)
باب فضل الجهاد . . . . . (١٩٤٢)
باب الرايات والألوية . . . . . (١٩٦٢)
باب سهم الفرس . . . . . (١٩٩٣)، (١٩٩٨)
باب السبق والرمي وما جاء في فضل
الرمي . . . . . (١٩٩٩)
باب النصيحة للإمام . . . . . (٢٠٣٨)
باب العطاء والحكم فيما فضل منه . (٢٠٥١)
باب كراهية استئثار الإمام بشيء . . (٢٠٧٦)
* باب فداء الأسارى . . . . . (٢٠٨٥)
باب الترهيب من الظلم وإعانة
الظلمة . . . . . (٢١٣٤)، (٢١٣٥)
باب فضل الإمام العادل وذم الجائر (٢١٥٦)
باب من لا تقبل شهادته وتَردّ . . . (٢١٩٣)،
*(٢١٩٦)
باب كراهية تحمل الشهادة فيما يكره
فعله . . . . . (٢٢٠٢)
باب الزجر عن شهادة الزور وعن
كتمان الشهادة . . . . (٢٢٠٣)، (٢٢٠٤)
باب الزجر عن لبس الثوب وجره من
الخيلاء . . . . . (٢٢١٣)
* باب الأضحية والعقيقة . . . . . (٢٢٩٢)
* باب العقيقة وما يُصنع بالمولود . (٢٣٠٨)
* باب التسمية . . . . . (٢٣١٩)
باب حد ما ليس له ناب . . . . . (٢٣٢٤)
باب ما يكره أكله . . . . . (٢٣٤٢)، (٢٣٥٤)
باب النهي عن أكل الطعام الذي
يصنع للمباهاة . . . . . (٢٣٥٥)
باب الزجر عن قتل عمار الدور
والإذن في قتل الحيات . . . . (٢٣٧٩)،
(٢٣٨٠)
باب أدب الشرب . . . . (٢٤٣١)، (٢٤٣٣)
باب الأمر بالتداوي . . . . . (٢٤٤٠)
باب منه فيمن ذهب بصره . . . . . (٢٤٦٣)
باب فضل العيادة . . . . . (٢٤٧٣)
باب الرقى . . . . . (٢٤٨١)
باب الزجر عن الطيرة . . . . . (٢٤٩٥)
باب الحجم (في الطب) . . . . . (٢٥١٣)
باب فضل صلة الرحم . . . . . (٢٥١٩)
باب بر الوالدين . . . . . (٢٥٣٧)

باب فضل من رزق البنات وصبر
عليهن . . (٢٥٥٤)، (٢٥٥٥)، (٢٥٥٦)
باب حسن الخلق . . . . . (٢٥٨١)
باب جمل من الأدب . . . . . (٢٥٨٤)
باب النظر في المرأة وآداب الكحل (٢٥٩٣)
باب ما يقول إذا قيل له كيف
أصبحت . . . . . (٢٥٩٤)
باب الشعر (في الأدب) . (٢٥٩٧)، (٢٥٩٨)
* باب السلام على الكفار وإكرام
الأكابر منهم . . . . . (٢٦٥١)
* باب السلام على الكفار . . . . . (٢٦٥٦)
باب ذم النميمة . . . . . *(٢٦٦٣)، (٢٦٦٤)
باب ذم الكبر ومدح التواضع . . . . (٢٦٧٧)
باب لا يتناجى اثنان دون الثالث . . (٢٦٩٠)
باب إكرام الجار . . . . . (٢٧٤٢)
باب الإخاء والمودة . . . . . (٢٧٥٦)
باب العقل لداود بن المحبر . . . (٢٧٦٩)،
(٢٧٩٢)، (٢٧٩٤)
باب مثل الجليس الصالح . . . . . (٢٨١٧)
باب إنصاف الرقيق وما يُعْتَنى به . . (٢٨٢١)
باب الإحسان إلى الرقيق . . . . . (٢٨٣٣)
باب أدب الرسل . . . . . (٢٨٣٧)
باب تعبير الرؤيا . . . . (٢٨٤٩)، *(٢٨٥١)
باب تحريم دم من شهد أن لا إله إلاَّ
الله والزجر عن قتله . . . . . (٢٨٥٧)
باب فضل لا إله إلاَّ الله . . . . . (٢٨٦٠)
باب الخصال التي تدل الجنة . . . (٢٨٩٦)،
(٢٨٩٧)
باب إثبات الإيمان لمن شهد
الشهادتين . . . . . (٢٨٩٩)
باب خصال الإيمان . . . . . (٢٩٠٨)
باب الدين يسر . . . . . (٢٩١٣)
* باب تفسير الكبائر . . . . . (٢٩٣١)
باب الملة . . . . . (٢٩٤٠)
باب القدر . . . . . (٢٩٤٥)، (٢٩٥٢)
باب التحذير من البدع . . . . . *(٢٩٨٢)
باب الزجر عن معتقد الخوارج . . . (٢٩٩٢)
باب الرفض . . . . . (٢٩٩٥)
باب ترك تكفير أهل القبلة . . . . . (٣٠٠١)
* باب عظمة الله وصفاته . . . . . (٣٠١١)،
(٣٠١٥)
* كتاب العلم . . . . . (٣٠٢١)
باب الزجر عن كتمان العلم . . . . . (٣٠٤٨)
باب الترهيب من الكذب والتلقين . (٣٠٥٣)
باب سعة العلم . . . . . (٣٠٦٨)
باب الحث على نشر العلم . . . . . (٣٠٧٠)
باب تصديق القرآن للسنة . . . . . (٣٠٧٣)
باب الترغيب في طلب العلم والحث
عليه . . . . . (٣٠٩٤)
باب ترويح القلوب . . . . . (٣١٠٤)
باب الوصايا النافعة . . . . . (٣١٢٨)
باب حسن الخلق . . . . . (٣١٣٣)
باب الحث على العمل . . . . . (٣١٥٢)
باب عيش السلف . . . . . (٣١٥٣)
باب من فتنة الغني وكثرة المال . . . (٣١٦٧)
باب ما جاء في القُصاص والوُعّاظ . (٣٢٠٢)

باب فضل الحدَّة . . . . . (٣٢٤٤)
باب خير الجلساء . . . . . (٣٢٤٦)
باب التوبة والاستغفار . . . . . (٣٢٥٢)، (٣٢٦٣)، (٣٢٦٤)
باب فضل كظم الغي . . . . . (٣٢٧٤)
باب النصيحة في الدين . . . . . (٣٢٩٥)
باب الحث على الأمر بالمعروف . (٣٣٠٤)
باب فضل الورع والتقوى . . . . . (٣٣٠٦)
باب الصلاة على النبي ﷺ . . . . . (٣٣٣٣)
باب ما يقول إذا هاجت الريح . . (٣٣٧٨)، (٣٣٧٩)
باب فضل الذكر . . . . . (٣٣٨٦)، (٣٣٩١)
* باب ما يصلح في أيام الأسبوع . . (٣٤٣٣)
باب أخبار موسى وهارون عليهما السلام . . . . . (٣٤٥٦)
باب ذكر داود عليه السلام . . . . . (٣٤٥٨)
باب عُزَيْر عليه السلام . . . . . (٣٤٦٠)
باب جمع الناس عثمان على حرف واحد . . . . . (٣٤٨٤)
باب عقاب من تعلم القرآن ثم نسيه . . . . . (٣٥٠١)، (٣٥٠٥)
تفسير سورة الفاتحة . . . . . (٣٥١٩)
تفسير سورة البقرة . . . (٣٥٢٤)، (٣٥٣٢)، (٣٥٣٦)، (٣٥٤٠)، (٣٥٤٤)
تفسير سورة آل عمران . . (٣٥٦٠)، (٣٥٦٤)
تفسير سورة النساء . . . . . (٣٥٧٨)
تفسير سورة المائدة . . . (٣٥٨٥)، (٣٥٩٢)
* تفسير سورة الأنعام . . . . . (٣٦٠٠)
* تفسير سورة الأعراف . . . . . (٣٦٠٦)
* تفسير سورة الأنفال . . . . . (٣٦١٤)
* تفسير سورة التوبة . . . (٣٦٢٧)، (٣٦٢٧)
* تفسير سورة يوسف . (٣٦٣٦)، (٣٦٣٧)، (٣٦٤٠)
* تفسير سورة الرعد . . . . . (٣٦٤٣)
* تفسير سورة الحجر . . (٣٦٤٤)، (٣٦٤٥)
* تفسير سورة النحل . . . . . (٣٦٤٩)
* تفسير سورة الإسراء . (٣٦٥٠)، (٣٦٥٣)
تفسير سورة طه . . . . . (٣٦٦١)، (٣٦٦٢)
* تفسير سورة النور . . . . . (٣٦٧١)
* تفسير سورة صٓ . . . . (٣٦٩٤)، (٣٦٩٥)
* تفسير سورة (حم، عسق) الشورى . . . . . (٣٧٠٧)، (٣٧٠٨)
* تفسير سورة الزخرف . . . . . (٣٧١٠)
تفسير سورة القتال (محمد ﷺ) . . (٣٧١٦)
* تفسير سورة النجم . . (٣٧٣٣)، (٣٧٣٤)
* تفسير سورة القمر . . . . . (٣٧٣٦)، (٣٧٣٧)، (٣٧٣٨)
تفسير سورة الممتحنة . . . . . (٣٧٥٣)، (٣٧٥٤)، (٣٧٥٦)
* تفسير سورة الطلاق . . . . . (٣٧٥٩)
* تفسير سورة تبارك . . . . . (٣٧٦٣)
تفسير سورة المزمل . . . . . (٣٧٦٨)
تفسير سورة المرسلات . . . . . (٣٧٧٤)
تفسير سورة إذا السماء انشقت . . . (٣٧٧٩)
تفسير سورة الماعون . . . . . (٣٧٨٣)
باب فضل قل يا أيها الكافرون . . . (٣٧٨٦)

تفسير سورة تبّت . . . . . (٣٧٨٩)
باب علامات النبوة . . . . . (٣٧٩٨)
باب ما اختصّ ﷺ به عن الأنبياء . . (٣٨٤٩)
باب فضل طلحة . . . . . (٣٩٨٤)
باب ما اشترك فيه جماعة الصحابة
(في الفضائل) . . . . . (٤٠٠٠)
* باب فضل حسان . . . . . (٤٠١٦)
باب فضل جعفر بن أبـي طالب
وزيد بن حارثة . . . . . (٤٠٣٥)
باب فضل عبد الله بن قيس الأنصاري (٤٠٤٣)
باب فضل ابن عباس . . . . . (٤٠٦٩)
باب فضل قريش . . . . . (٤١٢٨)
باب ربيعة ومضر . . . . . (٤١٥٣)
* باب فضل الصحابة والتابعين . . (٤١٦٣)
باب فضل هذه الأمة . . . . . (٤١٨١)
فضل أهل اليمن . . . . . (٤١٨٨)
باب أوّلية النبـي ﷺ وشرف أصله . (٤٢٠٩)
باب عصمة الله رسوله ﷺ قبل البعثة (٤٢١٣)
باب غزوة بدر . . . . . (٤٢٤٨)
باب قتل كعب بن الأشرف . . . . . (٤٢٥٩)
باب الحديبية . . . . . (٤٢٨٦)
باب غزوة خيبر . . . . . (٤٢٩٤)
باب غزوة الفتح . . . . . (٤٣٠١)، (٤٣٠٢)
باب غزوة حنين . . . . . (٤٣٠٨)
باب وفاة سيدنا رسول الله ﷺ . . (٤٣٢٠)،
(٤٣٢٧)
باب العزلة في الفتن . . . . . (٤٣٥١)
باب وقعة الجمل . . . . . (٤٤٠٠)
ذكر الآيات التي قبل قيام الساعة . . (٤٤٨٨)
باب صفـة البعث . . . . (٤٥٥١)، (٤٥٥٧)
باب صفـة الجنـة أسكننـا الله
إياها . . . . . (٤٦٠٧)، (٤٦١٨)

(عبد الله بن عبد الرحمن)

* باب تعميم الأصناف بالصدقة . . . (٩٤٥)

(عبد الله بن عبد الرحمن
ابن أبـي حسين)

باب فضل السماحة في البيع
والتقاضي . . . . . (١٣٣٥)
* كتاب العلم . . . . . (٣٠٢٠)

(عبد الله بن عبد الرحمن بن
كعب بن مالك)

باب التفليس . . . . . (١٤٦١)

(عبد الله بن عبد الرحمن بن معمر
عن رجل من بني فهم)

باب الترغيب في التسهيل في أمور
الدنيا . . . . . (٣١٨٤)

(عبد الله بن عبيد الثمالي)

* باب مقدار القراءة في الصلوات . . (٤٢٩)

(عبد الله بن عبيد الله بن أبـي مُليكة)

باب صفة الأذان وموضعه . . . . . (٢٢٩)
باب الوقوف بعرفة . . . . . (١٢٣٦)
باب الاعتماد في عشر ذي الحجة . (١٢٨٧)
باب الصلاة في الكعبة . . . . . (١٣٠١)
باب الربا . . . . . (١٣٧٢)
باب الجعالة . . . . . (١٥١٠)

باب المطلقة ثلاثاً لا تعود حتى تنكح (١٧٠٩)
* باب المتعة (في النكاح) ..... (١٧٢٢)
* باب الجمع بين الأختين بملك
اليمين ..... (١٧٣٧)، (١٧٣٨)
باب حد الخمر ..... (١٨٠٠)
* باب حد السرقة ..... (١٨٦٩)
* باب المعصفر للصبيان وغيرهم . (٢٢٣٣)
* باب الزجر عن قتل عمار الدور
والإذن في قتل الحيات ..... (٢٣٧٨)
باب أدب المرسَل ٢٨٣٨
* باب فضل أبي بكر الصديق ... (٣٨٧٣)
باب فضل عائشة رضي الله عنها .. (٤١٠٥)
باب فتح مكة ..... (٤٣٠٥)
(عبد الله بن عبد الرحمن بن عوف، أبو سلمة)
باب إذا أقيمت الصلاة فلا صلاة إلاَّ
التي أقيمت ..... (٢٤٨)
باب صلاة الضحى ..... (٦٥٢)
باب الرخصة في البكاء على الميت . (٨٤٧)
باب المزارعة ..... (١٣٥٧)
* باب الأَيْمان والنذور ..... (١٧٨١)
باب حد الخمر ..... (١٨٠١)
باب من لا تقبل شهادته ..... (٢١٩٨)
باب إباحة لبس الحرير لعذر والإشارة
إلى كراهيته للصبيان . (٢٢٤٣)، (٢٢٤٥)
باب الزيت (في الأطعمة) ..... (٢٤١٧)
* باب الإذن في الكتابة ..... (٣٠٤٠)
تفسير سورة البقرة ..... (٣٥٤٩)
تفسير سورة براءة ..... (٣٦١٨)

(عبد الله بن عبيد بن عمير)
باب فضل آية الكرسي ..... (٣٥٥٤)
فضل عائشة ..... (٤١٠٤)
(عبد الله بن عتبة)
* باب الصفوف (في الصلاة) .... (٣٩٢)
* باب الجمع بين الأختين بملك
اليمين ..... (١٧٣٦)
(عبد الله بن عتبة عن امرأة)
باب آداب الأكل ..... (٢٤٠٩)
(عبد الله بن عثمان، أبو بكر الصديق)
باب السواك ..... (٦٧)
باب الوضوء مما غيرت النار وبيان
نسخه ..... (١٣١)
باب المواقيت ..... (٢٦٨)
باب ستر العورة ..... (٣٢٢)
باب ما يصلى إليه فلا يصلى إليه ... (٣٤٤)
باب فضل الجمعة والساعة التي
يرجى فيها إجابة الدعاء ..... (٦٧٦)
باب صلاة العيدين ..... (٧٦١)
باب إخراج النوائح من البيوت
والزجر عن النياحة ٨٥٠
باب لا زكاة في مال حتى يحول عليه
الحول ..... (٨٩٤)
* باب أخذ عقال البعير في الصدقة (٩٠٠)،
* (٩٠١)
باب الحث على الصدقة وفضلها ... (٩٦٣)
باب التجارة في البَزّ ..... (١٣٥٢)
باب الربا ..... (١٣٨٣)

باب الشهداء ..... (١٩٢١)
باب فضل الجهاد ..... (١٩٣٩)
باب فضل من شيَّع مجاهداً ..... (١٩٦١)
باب سهم ذوي القربى ..... (٢٠٦٦)
باب كراهية أن يحكم الحاكم وهو
غضبان ..... (٢١١٧)
* باب حلية الذهب ..... (٢٢٥٢)
* باب حل أكل صيد البحر بغير
ذبح ..... (٢٣٦٦)
باب أدب الشرب ..... (٢٤٢٧)
باب الترغيب في العفو ..... (٢٥٨٦)
باب الإحسان إلى الرقيق ..... (٢٨٣٢)، (٢٨٣٦)
باب فضل لا إلـه إلاَّ الله ..... (٢٨٥٨)، (٢٨٥٩)
باب الخصال التي تدخل الجنة ... (٢٨٨٩)
باب تفسير الكبائر ..... (٢٩٢٨)
باب التحذير من البدع ..... (٢٩٧٧)
باب التحذير من الكذب على
رسول الله ﷺ ..... (٣١١١)
باب عيش السلف ..... (٣١٥٤)
باب التحذير من الرياء ..... (٣٢١٢)
باب التوبة والاستغفار ..... (٣٢٦١)
باب الحثّ على لزوم التسبيح ... (٣٤٠٥)
باب الاستعاذة ..... (٣٤٢٣)
كتاب التفسير ..... (٣٥١٢)
* تفسير سورة الأنعام ..... (٣٥٩٧)
تفسير سورة هود ..... (٣٦٣٢)
* تفسير سورة فصلت ..... (٣٧٠٣)
باب فضل أبي بكر الصديق .... (٣٨٦٢)
باب فضل عبد الرحمن بن عوف . (٣٨٧٨)، (٣٩٧٩)
باب الهجرة إلى المدينة ..... (٤٢٣٨)
باب وقعة أحد ..... (٤٢٧١)
باب دفن النبي ﷺ ..... (٤٣٣٠)
* باب العفو عن المظالم ..... (٤٥٩١)

(عبد الله بن عروة بن الزبير)

* باب صلاة التطوع على
الراحلة ..... (٦٠١)
باب الخلافة في قريش ..... (٢١٠٦)

(عبد الله بن عكيم)

* باب ما يقول إذا سمع الأذان .... (٢٤٠)
* باب الأمر برد الوديعة ..... (١٤٦٩)
* مناقب عثمان ..... (٣٩٠٨)

(عبد الله بن عمر بن الخطاب)

باب الاستطابة ..... (٣٣) و (٥١) و (٥٣)
* باب خصال الفطرة ..... (٧٣)
* باب تخليل الأصابع واللحية .... (٩٢)
باب التيمم ..... (١٥٧)
* باب صفة الغسل ..... (١٦٦)
* باب الحمام وكراهة التعري .... (١٧٦) و (١٧٨)
* باب الاختلاف في طهارة
المني ..... (١٨٥)
باب عظم قدر الصلاة ..... (٢١٨)
باب مؤذن النبي ﷺ ..... (٢٢٧)

باب فضل المؤذنين ..... (٢٣٧)
باب من أذن فهو يقيم ..... (٢٤٧)
باب المواقيت ..... (٢٦٧)
* باب الأوقات التي نهي عن الصلاة
فيها ..... (٢٩٠) و (٢٩٤)
باب استقبال القبلة والسترة المصلي. (٣١١)
و * (٣١٢)
باب بناء المساجد وتوسيعها ..... (٣٥٠)
باب ما يجتنب في الصلاة وما لا
يجتنب ..... (٣٨٢)
* باب الصفوف (في الصلاة) .... (٣٩٠)
* باب المحافظة على الجماعة ... (٤٠٩)
باب قضاء الفوائت ..... (٤٤٥)
باب متى يكبر التكبيرة الأولى .... (٤٦٣)
* باب القراءة في الصلاة والسنة في
تخفيفها ..... (٤٧٠)
* باب القنوت ..... (٤٨٥)
باب الخشوع ..... (٤٩٢)
باب رفع اليدين ..... (٥١٧)
باب التشهد ..... (٥٢٠)
باب القول عقب الصلاة... (٥٣٤)، (٥٤١)
* باب الانصراف من الصلاة ..... (٥٤٦)
باب صلاة المعذور ..... (٥٥٥)
* باب الصلاة الوسطى ..... (٥٧٦)
باب الغسل للجمعة ..... (٦٨٨)
باب قصر الصلاة في السفر وما جاء
في الجمع بين الصلاتين.... * (٧٣٦)،
(٧٣٧)، * (٧٣٨)
باب صلاة العيدين ..... * (٧٥٣)،
* (٧٥٥)، * (٧٥٩)، * (٧٦٥)
باب المشي مع الجنازة ..... (٨٠٩)،
* (٨١٥)
* باب القيام للجنازة ..... (٨١٩)
* باب الدفن ..... (٨٢٤)
باب إخراج النوائح من البيوت
والزجر عن النياحة . (٨٥٤)، * (٨٥٦)
باب التكبير على الجنازة ..... (٨٦٦)
* باب الصلاة على الطفل وعلى ولد
الزنا ..... (٨٧٢)، * (٨٧٣)
باب ما يؤخذ من الزكاة من الحبوب . (٩١٧)
باب الحث على المعروف وإعانة
الملهوف وإغاثته .... (٩٧٥)، (٩٧٦)
باب لا يتم شهران جميعاً ..... (٩٩٤)
باب علامة كون الهلال ليلته ..... (٩٩٥)
باب الكحل لا يفطر الصائم .... (١٠٣٣)
باب ما يصنع من جامع أو أفطر
عامداً ..... (١٠٣٦)
باب الرخصة في الفطر في السفر
وصحة من صام فيه ..... (١٠٣٧)
باب السحور ..... (١٠٥٧)
باب كراهية القُبلة وغيرها وما جاء في
الرخصة في ذلك ..... * (١٠٦٢)،
(١٠٦٤)
* باب صيام عاشوراء ..... (١٠٧٩)
باب صوم شعبان وشوال ..... (١٠٨٩)
باب النهي عن صوم يوم الجمعة .. (١١٠١)

باب تعيين الثلاثة المذكورة . . . . . (١١١١)
باب حرم مكة . . . . . (١١٣٤)
باب فضل المتابعة بين الحج
والعمرة . . . . . (١١٣٧)
باب كراهية الحج على الإبل
الجلالة . . . . . (١١٤٦)
باب صحة حجّ الجمّال . . . . . (١١٥٠)
باب دعاء الحاج . . . . . (١١٧١)
باب ما يكفي القارن من الطواف
والسعي . . . . . (١١٧٧)
باب التمتع (في الحج) . . . . . * (١١٨٢)
باب ما يجتنبه المحرم . . . . . * (١١٨٩)
باب الطواف راكباً . . . . . (١٢٠٣)
باب الكلام في الطواف . . . . . (١٢١١)
باب المزاحمة على تقبيل الحجر الأسود
وفضله . . . . . (١٢٢٠)
باب الوقوف بعرفة . . * (١٢٣٣)، (١٢٣٥)
باب الدعاء يوم عرفة . . . . . (١٢٤٧)
* باب الدفع من مزدلفة . . . . . (١٢٤٩)
* باب رمي الجمار . . . . . (١٢٥٨)
باب الهَدْي . . . . . (١٢٦٤)
* باب فضل الكعبة والمسجد
الحرام . . . . . (١٢٩٧)
باب الصلاة في البيت . . . . . (١٣٠١)
باب زيارة قبر النبي ﷺ . . . . . * (١٣٢٠)،
(١٣٢٣)
باب فضل مسجد الخيف . . . . . (١٣٣٢)
باب الصنّاع وكسبهم (في البيوع) . (١٣٤١)
باب المزارعة . . . . . (١٣٥٩)، (١٣٦٢)
باب الربا . . . . . (١٣٦٥)، (١٣٧١)
باب ما نهى عنه من البيوع . . . . . (١٤٠١)،
(١٤٠٣)، (١٤٠٦)
* باب آداب البيع . . . . . (١٤٣٠)
باب لصاحب الحق مقال . . . . . (١٤٥٤)
باب الأمر برد الوديعة . . . . . (١٤٦٦)
* باب اللقطة . . . . . (١٤٨١)
باب الحجر (في البيوع) . . . . . (١٥٠١)
باب الوقف . . . . . (١٥٠٧)
* كتاب العتق . . . . . (١٥٢٣)، (١٥٢٦)
باب الترغيب في حضور الإملاك
وجعله يوم الجمعة . . . . . (١٥٧٥)
باب نكاح المحرم . . . . . (١٥٧٧)
باب عشرة النساء . . . . . (١٦٠٢)
باب نهي المرأة عن التباطؤ
إذ استدعاها زوجها . . . . . (١٦٠٥)،
(١٦٠٦)
باب التحريض على نكاح ذات
الدين . . . . . (١٦٢٧)
باب السفر للمرأة بغير حاجة ١٦٤٦
باب حق الزوج على المرأة . . . . . (١٦٦٤)
باب الوصية بالنساء . . . . . (١٦٧٤)
باب ضرب الدف في النكاح
وإظهاره . . . . . (١٦٧٨)
* باب المحلل . . . . . (١٦٩٣)
باب كنايات الطلاق . . . . . (١٦٩٩)
باب المطلقة ثلاثاً لا تعود حتى تنكح (١٧٠٨)

* باب الاستبراء والترغيب في الإماء ..... (١٧٢٦)
* باب الجمع بين الأختين بملك اليمين ..... (١٧٣٨)
باب الأيمان والنذور ..... (١٧٧٤)
باب تحريم دم المسلم وعرضه ... (١٧٩٢)
باب مبتدأ حرمة الخمر ..... (١٨٠٤)
باب الترهيب من شرب الخمر .. (١٨٠٨)، (١٨٠٩)
باب تحريم دم المسلم ولا سيما إذا صلى ..... (١٨٤٦)
* باب المتعة (في الحدود) ..... (١٨٦٤)
باب فضل الجهاد .... (١٩٣٩)، (١٩٤٨)
باب فضل من شيع مجاهداً ..... (١٩٦١)
* باب أدب السفر والرفقة ..... (١٩٦٨)
* باب هدر دم من سبّ النبي ﷺ من أهل العهد ..... (٢٠٣١)
باب فضل الإمام العادل ..... (٢١٦٠)
باب ما يخشى على من قضى بغير حق ..... (٢١٧٣)
باب الزجر عن لبس الثوب وجره . (٢٢١٤)
باب نهي المرأة أن تلبس ما يصف عظمها ..... (٢٢٢٥)
باب فضل البياض على غيره ولبس سائر الألوان ..... (٢٢٤٦)
باب الكحل ..... (٢٢٦٥)
باب الخاتم ..... (٢٢٧٦)
باب وسم الدواب والإخصاء .... (٢٢٨٤)
* كتاب الأضحية والعقيقة .... (٢٢٩٣)، (٢٢٩٤)، (٢٣٠١)
* باب ذكاة الجنين ..... (٢٣١٠)
باب (قتل) النحلة والذباب ..... (٢٣٣٥)
* باب ما يكره أكله ..... (٢٣٥٠)
باب الذبائح ٢٢٨٤
باب حل أكل صيد البحر بغير ذبح . (٢٣٦٧)
باب الجراد ..... (٢٣٧٤)
باب آداب الأكل ..... (٢٣٩١)
باب الجبن (في الأطعمة) ..... (٢٤١٣)
باب فضل كتمان المصيبة ..... (٢٤٦٨)
* باب نفي العدوى والفرار من الجذوم ..... * (٢٤٧٥)، (٢٤٨٩)
باب حق المسلم على المسلم ... (٢٥٣٠)
باب برّ الوالدين ... * (٢٥٣١)، (٢٥٤٧)
باب حسن الخلق .... (٢٥٧٠)، (٢٥٨٠)
باب الزجر عن الغضب ..... (٢٦١٢)
باب فضل من قاد أعمى ..... (٢٦١٧)
باب حسن الوجه ..... (٢٦٥٩)
باب السلام ..... (٢٦٩٣)، * (٢٦٩٧)
باب العقل ..... (٢٧٨١)، (٢٧٨٢)، (٢٧٨٨)، (٢٧٩٢)
باب إنصاف الرقيق وما يُعتنى به .. (٢٨٢٠)
باب فضل لا إلـه إلاَّ الله ..... (٢٨٦٥)
باب مثل المؤمن ..... (٢٩١٥)
باب تفسير الكبائر ..... (٢٩٢٦)
باب القدر .. (٢٩٤٣)، (٢٩٤٦)، (٢٩٥٣)

باب افتراق الأمة . . . . . (٢٩٧٦)
باب التحذير من البدع . . . . . (٢٩٧٩)
باب الزجر عن معتقد الخوارج . . . (٢٩٩١)
* باب عظمة الله وصفاته . . . . . (٣٠١٥)
باب الاستذكار بالشيء . . . . . (٣٠٤٤)
باب الحث على تبليغ العلم . . . . . (٣٠٥٠)
* باب الورع في الفتوى . . . . . (٣٠٥٧)
باب الرواية بالمعنى . . . . . (٣٠٦٤)
باب الحث على الأخذ بالسنة . . . (٣٠٧٥)
باب الترغيب في طلب العلم والحث
عليه . . . . . (٣٠٨٦)
باب الوصايا النافعة . . . . . (٣١٢٩)
باب الحث على الصبر . . . . . (٣١٤٢)
باب التخويف من يوم القيامة . . . . (٣١٥١)
باب عيش السلف . . . . . (٣١٥٨)
باب التحذير من محقرات الأعمال (٣٢١٧)
باب بقية التحذير من الرياء . . . . (٣٢٢١)،
(٣٢٢٣)
باب تقديم عمل الآخرة على
عمل الدنيا . . . . . (٣٢٧٨)
باب الورع والتقوى ٣٣٠٧
باب الخوف من الله والبكاء . . . . . (٣٣١٨)
باب الصلاة على النبي ﷺ . . . . . (٣٣٣٢)
باب فضل الدعاء . . . . . (٣٣٤١)
باب جوامع الدعاء . . . . . (٣٣٤٥)
باب الزجر عن الدعاء على النفس
والولد . . . . . (٣٣٧٣)
* باب الذكر في الصباح والمساء . (٣٤٠٤)
كتاب فضائل القرآن . . . . . (٣٤٧٦)
تفسير سورة النساء . . . . . (٣٥٦٧)
تفسير سورة المائدة . . . (٣٥٩٤)، (٣٥٩٥)
تفسير سورة يونس . . . . . (٣٦٣١)
تفسير سورة الرعد . . . . . (٣٦٤٢)
تفسير سورة صٓ . . . . . (٣٦٩٦)
تفسير سورة الأحقاف . . . . . (٣٧١٤)
تفسير سورة إذا جاء نصر الله . . . . (٣٧٨٧)
بركة يده وريقه ﷺ . . . . . (٣٨٠٦)
باب شهادة الشجرة بنبوّته وطاعتها (٣٨١٤)
تواضعه ﷺ وإنصافه ٣٨٣٠
حِلْمُه عليه السلام . . . . . (٣٨٣٥)
مناقب عثمان . . . . . (٣٩١٢)
باب فضل عبد الرحمن بن عوف . . (٣٩٧٧)
* باب فضل الزبير . . . . . (٣٩٨٠)
باب فضل الأصهار والأختان . . . . (٣٩٨٧)
باب ما اشترك فيه جماعة الصحابة
(في الفضائل) . . . . (٣٩٩٢)، (٣٩٩٩)
باب فضل سعد بن معاذ . . . . . (٤٠٢٧)
* باب فضل جعفر بن أبي طالب . (٤٠٣٧)
ذكر فضل حفصة . . . . . (٤١١٨)
باب فضل الصحابة والتابعين . . . (٤١٥٧)،
(٤١٥٩)
باب فضائل القرون الأولى . . . . . (٤١٧٧)
باب فضل من نزل حمص . . . . . (٤١٩٦)
باب الأمر بترك القتال في الفتنة . . (٤٣٥٤)
باب مقتل عثمان رضي الله عنه . . (٤٣٨١)،
(٤٣٨٥)

باب قتال أهل البغي . . . (٤٣٩٥)، (٤٣٩٦)
ذكر الآيات التي قبل قيام الساعة . . (٤٤٨٨)
باب في الدجال، ذكر ابن صيّاد
والتردد في كونه الدّجال . . . . (٤٥١٣)
باب صفة البعث . . . . . (٤٥٤٤)، (٤٥٥٤)
باب شفاعة المؤمنين . . . . . (٤٥٨٨)
باب صفة الجنة أسكننا الله
إيّاها . . . . . (٤٦١٢)، (٤٦٢٠)
(عبد الله بن عمرو بن العاص)
باب الاستطابة . . . . . (٥٠)
باب الوضوء من النوم . . . . . (١٤٤)
باب الغسل من الاحتلام . . . . . (١٩٣)
* باب الأغسال الواجبة . . . . . (١٩٦)
باب فضل ملازمة المسجد . . . . . (٣٧٤)
باب القول عقب الصلاة . . . . . (٥٣٤)
باب صلاة الضحى . . . . . (٦٥٤)
باب أحوال المحتضر . . . . . (٧٨١)
باب فضل من مات على فراشه . . . . (٨٤٢)
باب في حدود الزكاة . . . . (٨٩١)، (٨٩٢)
باب كراهة القبلة للصائم . . . . . (١٠٧٣)
* باب فضل المحرم . . . . . (١١٦٤)
باب كراهية كري دور مكة أيام
الموسم . . . . . * (١٢٠٩)، (١٢١٠)
باب فضل الطواف . . . . . (١٢١٧)
* باب المزاحمة على تقبيل الحجر
الأسود . . . . . (١٢٢٢)
باب الوقوف بعرفة . . . . . (١٢٣٦)
باب جزاء الصيد . . . . . (١٢٨٥)
باب القرض والترهيب من الاستدانة (١٤٤٣)
باب حد الخمر . . . . . (١٧٩٩)
* باب حكم المرتد . . . . . (١٨٤٣)
باب كيفية الإقرار بالزنا . . . . . (١٨٥٢)
باب الزجر عن الجلوس على فراش
المغيبة . . . . . (١٨٧٤)
* باب النية في الجهاد . . . . . (١٩٢٨)
باب فضل الجهاد . . . . (١٩٣٧)، (١٩٤٤)
باب السبق والرمي . . . . . (٢٠٠٢)
باب في الطعام يوجد في أرض العدو (٢٠٤٩)
باب تأييد الدين أحياناً بمن لا دين له (٢١١٢)
باب القضاء بالبينة واليمين مع
الشاهد . . . . . (٢١٨٨)
باب الزجر من لبس الثوب وجره من
الخيلاء . . . . . (٢٢١١)
باب خضاب شعر اللحية . . . . . (٢٢٦٠)
باب الحث على شكر النعم . . . . . (٢٦١٥)
باب الإصلاح بين الناس . . . . . (٢٦٤٢)
باب إكرام الجار . . . . . (٢٧٤٠)
باب العقل . . . . . (٢٧٦٦)
باب إنصاف الرقيق وما يُعْتَنى به . . (٢٨١٨)
باب الحدود كفارات . . . . . (٢٩١٤)
باب الإيجاز في الفتوى . . . . . (٣٠٣١)
باب الإذن في الكتابة . . (٣٠٣٥)، (٣٠٣٦)
باب الحث على نشر العلم . . . . . (٣٠٧١)
باب الترغيب في طلب العلم والحث
عليه . . . . . (٣٠٩٠)
باب ذكر الموت وقصر الأمل . . . . (٣١١٧)

* باب فضل العمل الصالح في الزمن
السوء . . . . . (٣١٣٩)
باب جواز الإحراز لتحصيل القوت
مع العمل الصالح . . . . . (٣١٨١)
باب الزجر عن الاستكثار من الدنيا (٣٢١٩)
باب التوبة والاستغفار . . . . . (٣٢٥٧)
باب الترهيب من الغفلة عن ذكر الله (٣٣٣٦)
باب جوامع الدعاء . . . . . (٣٣٤٧)
باب الزجر عن الإفراد بالدعاء . . . (٣٣٤٩)
باب الحجب التي دون الله . . . . . (٣٤٣٩)
باب فضل القراء . . . . . (٣٤٩١)
باب عقاب من تعلَّم القرآن ثم نسيه (٣٥٠٦)
تفسير سورة النساء . . . . . (٣٥٦٦)
تفسير سورة المائدة . . . . . (٣٥٨٠)
تفسير سورة يونس . . . . . (٣٦٣٠)
تفسير سورة الكهف . . . . . (٣٦٥٦)
* تفسير سورة الحج . . . . . (٣٦٦٦)
باب فضل الأصهار والأختان . . . . (٣٩٨٧)
باب فضل قريش . . . . . (٤١٣٥)
باب فضل هذه الأمة . . . . . (٤١٨٢)
باب فضل الشام . . . . . (٤١٩٩)
باب غزوة الأحزاب وقريظة . . . . (٤٢٧٦)
باب نصرة أهل الحق حتى يأتي أمر
الله . . . . . (٤٣٥٢)
باب قتل عمار بصفِّين . . . . . (٤٤١٤)،
(٤٤١٥)، (٤٤١٦)، (٤٤١٧)،
(٤٤١٨)، (٤٤١٩)، (٤٤٢٠)،
(٤٤٢١)، (٤٤٢٦)
باب الأشراط وعلامات الساعة . (٤٤٩٣)،
(٤٥٠٤)
* باب الدجّال، ذكر ابن صيّاد
والتردّد في كونه الدجّال . . . . (٤٥١٩)
باب يأجوج ومأجوج . . . . . (٤٥٢٧)
باب صفة النار وأهلها أعاذنا الله منها (٤٥٩٣)

(عبد الله بن عمرو بن عثمان ابن الحضرمي)

باب رمي الجمار . . . . . (١٢٥٨)
* باب حد السرقة . . . . . (١٨٦٦)

(عبد الله بن عمرو بن غيلان الثقفي)

تفسير سورة الجن . . . . . (٣٧٦٧)

(عبد الله بن عمرو بن هند الجملي)

باب فضائل علي رضي الله عنه . . . (٣٩٣٤)

(عبد الله بن عوف)

تفسير سورة الفتح . . . . . (٣٧١٩)

(عبد الله بن عون)

* باب من تجب عليه الجمعة . . . . (٦٨٣)
باب النعال . . . . . (٢٢٨٠)

(عبد الله بن عون عن رجل من أهل البادية عن أبيه عن جدّه)

باب الأَيْمان والنذور . . . . . (١٧٦٧)

(عبد الله بن عون عن رجل من بني أسد)

باب فضل أبي بكر الصديق . . . . (٣٨٧٢)

(عبد الله بن قيس، أبو بحريّة)

* باب صلاة الجماعة . . . . . (٣٩٩)

(عبد الله بن قيس، أبو موسى الأشعري)

باب المسح على الخفين . . . . . (١٠٤)

* باب ما يجتنب في الصلاة وما لا يجتنب ..... (٣٨٦)
باب التشهد ..... (٥٢١)
باب النهي عن التكلف والمشقة في العبادة ..... (٦٠٧)
* باب الوتر ..... (٦٣٩)
* باب صلاة الخوف ..... (٧٤٢)
باب ما تؤخذ منه الزكاة ..... (٩١٦)
* باب الزجر عن صوم الدهر .... (١٠٥٠)
باب صيام عاشوراء ..... (١٠٨٠)
باب إدخال المرأة على زوجها ... (١٦٣٠)
باب النهي عن التلاعب بالطلاق .. (١٦٩٤)
باب كل مسكر حرام ..... (١٨١٧)
باب الأوعية (في الحدود) ..... (١٨٣٤)
باب الحثّ على الطاعة ولزوم الجماعة ..... (٢١٤١)
باب آداب الأكل ..... (٢٣٩٤)
باب الترغيب في حفظ اللسان والفرج ..... (٢٦١٠)
* باب الاستئذان ..... (٢٦٤٥)
* باب التسليم ..... (٢٦٥٣)
* باب من يبدأ بالكتاب ..... (٢٦٨٦)
* باب الخصال التي تدخل الجنة . (٢٨٩٠)
باب النهي عن كتابة غير القرآن ... (٣٠٣٣)
* باب فضل التقلل من الدنيا ومدح أهل الزهادة فيها ..... (٣١٧٧)
باب التوبة والاستغفار .. (٣٢٥٥)، (٣٢٦٠)
باب يعقوب ويوسف عليهما السلام (٣٤٥٢)
باب إثم من تعلَّم القرآن ثم نسيه .. (٣٥٠٣)
* تفسير سورة الحشر ..... (٣٧٥٠)
تفسير سورة (نٓ) ..... (٣٧٦٤)
باب علامات النبوة ..... (٣٧٩٩)
باب سعة علم رسول الله ﷺ .... (٣٨٤٧)
باب فضل ابن مسعود ..... (٤٠٦٥)
* باب فضل المهاجرين ..... (٤١٣٦)
باب صفة النار وأهلها أعاذنا الله منها ..... (٤٥٩٤)

(عبد الله بن مالك)

باب النذر ..... (١٧٨٥)

(عبد الله بن مسعود)

إزالة النجاسة ..... (١٥)
* باب الآنية ..... (٢٩)
باب الاستطابة ..... (٥٢)
* باب المسح على الخفين ..... (١٠٣)
* باب نواقض الوضوء ..... (١٢١)
* باب الوضوء من النوم ..... (١٤١)
باب الوضوء من ألبان الإبل ..... (١٥١)
باب صفة الغسل ..... (١٧١)
* باب الماء من الماء .... (١٨٨) و (١٨٩)
باب المواقيت ..... (٢٥٦)
باب الأوقات التي نهي عن الصلاة فيها (٢٨٩)
* باب صون المساجد ..... (٣٦٣)
باب ما يجتنب في الصلاة وما لا يجتنب ..... (٣٨٣) و * (٣٨٦)
* باب الصفوف (في الصلاة) .... (٣٩١)
* باب صلاة الجماعة ..... (٤٠٣)

باب أمر الإمام بالتخفيف ..... (٤١٩)
باب متى يكبر التكبيرة الأولى .... (٤٥٨)
باب القراءة في الصلاة على الإمام
والمأموم ومن أسقط عن المسبوق في
أول ركعة خاصة ..... (٤٧٣)
باب القنوت ..... (٤٨١) و (٤٨٣)
* باب النهي عن القراءة في الركوع
والسجود ..... (٤٩٦)
* باب ما يسجد عليه ..... (٥٠١)
باب الركوع والسجود ..... (٥٠٢)
باب التكبير ..... (٥١٣)
* باب سجود التلاوة ..... (٥٤٧)
باب فضل المشي إلى المسجد .... (٥٧٠)
باب التهجد ..... (٥٩٥)
باب الوتر ..... (٦٣٦)، (٦٤١)
* باب من تجب عليه الجمعة .... (٦٨٥)
* باب الغسل للجمعة ..... (٦٩١)
باب قصر الصلاة في السفر وما جاء
في الجمع بين الصلاتين ..... (٧٣٠)
باب زيارة القبور والأدب في ذلك .. (٨٣٦)
باب أحوال المحتضر ... (٧٧٧)، (٧٧٨)،
(٧٧٩)، (٧٨٠)
باب الدعاء في الصلاة على
الجنازة ..... (٨٥٧)
باب البداءة بالعيال في الإنفاق .... (٩٢٥)
باب الإجمال في طلب الرزق .... (٩٢٧)
باب الحث على الصدقة وفضلها ... (٩٥٨)
باب فضل شهر رمضان ١١١٠
باب التمتع ..... (١١٨٥)
باب الدعاء يوم عرفة وفضله .... (١٢٤١)
باب التلبية متى تنقطع وهل يقال في
الأماكن المقدسة ..... (١٢٧٣)
باب الترهيب من كسب
الحرام ..... (١٣٤٨)
باب فضل القرض ..... (١٤٣٩)
باب الجعالة ..... (١٥٠٨)
باب ميراث المرتد ..... (١٥٥٠)
باب أحكام النظر (في النكاح) ... (١٥٩٠)
* باب عشرة النساء ..... (١٦٠١)
باب النهي عن الجماع في نصف
الشهر ..... (١٦٢٤)
باب إدخال المرأة على زوجها ... (١٦٣١)
باب الرخصة في الرجوع لمن رأى
منكراً فيه ..... (١٦٦٠)
باب ضرب الدف في النكاح .... (١٦٨٠)
* باب كنايات الطلاق ..... (١٦٩٧)
* باب الأَيْمان والنذور ..... (١٧٦٨)،
(١٧٨١)
* باب النذر ..... (١٧٨٢)
باب كل مسكر حرام ..... (١٨٢٥)
باب درء الحدّ الشبهة ..... (١٨٥٧)
* باب القود في غير النفس ..... (١٨٨٩)
باب فضل الجهاد ..... (١٩٤٦)
باب الخيل وفضلها والندب إلى
الإحسان إليها، وفضل الحمل
عليها في سبيل الله ..... (١٩٨٧)

باب النهي عن إنزاء الحمار
على الفرس العربية ..... (٢٠١٤)
* باب قسم الفيء والغنيمة ..... (٢٠٦٤)
كتاب الخلافة والإمامة ..... (٢٠٩٣)
باب تأييد الدين أحياناً بمن لا
دين له ..... (٢١١٣)
باب الصبر على تأديب الإمام .... (٢١٣٩)
* باب الحث على الطاعة ولزوم
الجماعة ..... (٢١٤٦)
باب فضل الإمام العادل وذم الجائر (٢١٥١)
* باب ذم الرشوة ..... (٢١٨٧)
باب من لا تقبل شهادته وترد .... (٢٢٠٠)
باب الزجر عن لبس الثوب وجره . (٢٢١٥)
* باب تحريم الحرير على الرجال . (٢٢٤٠)
باب الزجر عن اقتناء الكلاب .... (٢٣٣٢)
* باب ما يكره أكله ..... (٢٣٤٨)
باب حل ما صيد بالقوس ..... (٢٣٥٨)
باب آداب الأكل ..... (٢٤٠٨)
باب كفارات المرض وثواب
المريض ..... (٢٤٥١)، (٢٤٥٢)
باب الرقى ..... (٢٤٨٢)
* باب الزجر عن الطيرة ..... (٢٤٩٣)
* باب الزجر عن التداوي بالحرام . (٢٤٩٩)
* باب الزجر عن السحر ..... (٢٥٠١)
* باب الكهانة ..... (٢٥٠٢)، (٢٥٠٣)
باب الكي ..... (٢٥٠٨)
* باب ذم الكذب ومدح الصدق .. (٢٦٣٢)
باب الغيبة ..... (٢٦٦٩)، * (٢٦٧١)
باب ذم الكبر ومدح التواضع .... (٢٦٨١)
باب النهي عن الفحش ..... (٢٧١٦)
باب الحب والإخاء ..... (٢٧٥٨)
باب المنافسة في خدمة الكبار ... (٢٧٦٢)
* باب مثل الجليس الصالح .... (٢٨١٦)
باب الحب في الله من الإيمان ... (٢٨٨٠)
باب الزجر عن كل من قال
لا إله إلاَّ الله ..... (٢٨٨٣)
* باب فضل من يؤمن بالغيب ... (٢٩٢٣)
باب أصول الدين ..... (٢٩٣٩)
باب القدر ..... (٢٩٥٦)
* باب التحذير من البدع ..... (٢٩٨٣)
* باب كراهية التزكية ..... (٣٠٠٥)
باب فضل العالم ..... (٣٠٢٢)
باب عصمة الإجماع من الضلالة .. (٣٠٢٣)
باب الإذن في الكتابة ..... (٣٠٣٧)
باب الحث على الإخلاص في
العلم ..... (٣٠٤٩)
باب الترغيب على طلب العلم والحث
عليه ..... (٣٠٨٣)
* باب اشتمال القرآن على جميع
الأحكام إجمالاً وتفصيلاً .... (٣١٠٠)
باب ذكر الموت وقصر الأمل .... (٣١١٨)
باب الوصايا النافعة ..... (٣١٢٥)
* باب الترغيب في التسهيل في أمور
الدنيا ..... (٣١٨٨)
باب التحذير من الرياء والدعاء
بما يُذهبه ..... (٣٢١٣)

باب من محقرات الأعمال ..... (٣٢١٨)
باب ذم الكبر ..... (٣٢٣٠)
باب الصمت ..... (٣٢٣٤)، (٣٢٣٦)
باب التوبة والاستغفار ..... (٣٢٥٨)
باب النهي عن التنطع ..... (٣٢٦٥)
* باب محبة المؤمن لقاء الله .... (٣٢٧٤)
* باب الأمر بالمعروف ..... (٣٢٩٢)
باب ما يقول من انفلتت دابته .... (٣٣٨٢)
* باب الحث على لزوم التسبيح . (٣٤٠٦)، (٢٤٠٧)
باب فضل لا حول ولا قوة إلاَّ بالله . (٣٤٢٧)
* باب الأرواح ..... (٣٤٣٥)
باب يعقوب ويوسف عليهما السلام (٣٤٥١)
باب أخبار موسى وهارون ..... (٣٤٥٤)
* باب ما كان في بني إسرائيل ..... * (٣٤٦٤)، (٣٤٦٥)، (٣٤٦٦)، (٣٤٦٨)، (٣٤٦٩)
كتاب فضائل القرآن ..... (٣٤٧٩)
باب القراءة بالألحان ..... (٣٤٨٦)
باب عقاب من تعلَّم القرآن ثم نسيه ..... (٣٥٠٤)
* تفسير سورة الفاتحة ..... (٣٥١٦)
تفسير سورة آل عمران ..... (٣٥٥٨)، (٣٥٦٢)
تفسير سورة النساء ..... (٣٥٧٤)
* تفسير سورة النحل .. (٣٦٤٧)، (٣٦٤٨)
* تفسير سورة الحج ..... (٣٦٦٥)
* تفسير سورة الشعراء ..... (٣٦٧٥)
تفسير سورة الرحمن ..... (٣٧٤١)
تفسير سورة الواقعة ..... (٣٧٤٢)
تفسير سورة الحديد والمجادلة .. (٣٧٤٦)
تفسير سورة الجن ..... (٣٧٦٧)
تفسير المعوذتين ..... (٣٧٩٥)
باب فضائل علي رضي الله عنه ... (٣٩٢٤)
باب فاطمة والحسن والحسين ... (٣٩٥٩)
باب فضل أبي الدحداح ..... (٤٠٤٦)
باب فضل ابن مسعود ..... (٤٠٦٣)، (٤٠٦٦)، (٤٠٦٨)
باب مناقب أبي ذر ..... (٤٠٧٤)
باب فضل قريش ..... (٤١٢٩)
باب الإسراء ..... (٤٢٣٦)
باب غزوة بدر ..... (٤٢٤٦)، (٤٢٤٧)
باب غسل النبي ﷺ ..... (٤٣٢٩)
باب بيان بدء الفتنة ..... (٤٣٣٥)
باب البيان بأن سبب الفساد والفتن تأمير ولاة السوء ..... (٤٣٤٦)
باب جواز الترهب في أيام الفتن .. (٤٣٦٠)
باب لعن رسول الله ﷺ الحكم بن العاص وبنيه وبني أمية ..... (٤٤٦١)
ذكر الآيات التي قبل قيام الساعة .. (٤٤٩١)
باب الأشراط وعلامات الساعة . (٤٤٩٧)، (٤٤٩٨)
باب صفة البعث .. * (٤٥٣٩)، (٤٥٤٠)، (٤٥٤٦)، (٤٥٤٧)، (٤٥٤٨)
باب الشفاعة ..... (٤٥٦٥)
باب صفة الجنة أسكننا الله إياها .. (٤٦١٧)

(عبد الله بن مسعود الغفاري)
باب فضل رمضان . . . . . (١٠١٠)
(عبد الله بن معية السُوائي)
باب دفن الشهيد حيث يقتل . . . . . (٨٣١)
باب دفن الشهيد حيث يقتل . . . . . (١٩٣١)
(عبد الله بن مغفل المزني)
باب بدء المسح على الخفين . . . . . (١١٠)
باب الأوعية . . . . . (١٨٤١)
باب الإيثار . . . . . (٣٢٣٩)
باب حسرة من تفرق من غير ذكر . . (٣٤١٦)
* باب مقتل عثمان رضي الله عنه . (٤٣٧٥)، (٤٣٧٦)
باب الدجال ذكر ابن صياد والتردد
في كونه الدجال . . . . . (٤٥٢٤)
(عبد الله بن موهب)
* باب التسليم . . . . . (٥٢٨)
باب ما يخشى على من قضى بغير
حق . . . . . (٢١٧٣)
(عبد الله بن نيار)
باب الأشراط وعلامات الساعة . . (٤٥٠٠)
(عبد الله بن يزيد، أبو عبد الرحمن الحُبُلي)
باب فضل أهل مصر . . . . . (٤١٩٥)
(عبد الله بن يزيد)
باب الأمر باتباع الإمام في أفعاله . . . (٤١٤)
باب مقدار القراءة في الصلاة . . . . . (٤٧٤)
باب النهي عن تستير الجدر . . . . . (٢٢٢٤)
باب كراهية تنجيد البيوت بالستور . (٣٢٠٧)
باب ذكر قريظة . . . . . (٤٢٨١)
(عبد الله بن يزيد الخطمي)
باب الصوم لرؤيته . . . . . (٩٨٨)
(عبد الله بن يسار)
* باب المشي مع الجنازة . . . . . (٨٠٦)
باب فضل عيادة المريض . . . . . (٢٤٦٩)
(عبد الله الجهني)
باب حد السرقة . . . . . (١٨٧٢)
(عبد الله الداناج)
* باب فتنة القبر . . . . . (٤٥٣٤)
(عبد بن عبد، أبو الحجاج الثمالي)
باب فتنة القبر وعذاب القبر . . . . . (٤٥٣٧)
(عبد الحميد بن زيد بن الخطاب)
* باب النهي عن إتيان الحائض . . . (٢٠٨)
(عبد خير)
* باب فداء الأسارى . . . . . (٢٠٨٦)
(عبد الرحمن)
باب حل ما اصطيد بالقوس والكلب
وغير ذلك ٢٣٥٨
باب وقعة أحد . . . . . (٤٢٦٨)
(عبد الرحمن بن أبي بكر الصديق)
باب صفة الجنة أسكننا الله إياها . . (٤٦٢٢)
(عبد الرحمن بن أبي رافع
عن رجل)
باب علامات الإيمان . . . . . (٢٩١٧)
(عبد الرحمن بن أبي سعيد الخدري)
باب الترغيب في التسهيل في أمور
الدنيا . . . . . (٣١٨٦)

(عبد الرحمن بن أبـي عقيل الثقفي)
باب الشفاعة . . . . . (٤٥٧٤)
(عبد الرحمن أبـي عَمرة)
* باب ذم الشح . . . . . (٣٢٠٩)
(عبد الرحمن بن أبـي عَمرة)
باب النهي عن قتل النساء والولدان (٢٠٣٧)
(عبد الرحمن بن أبـي عميرة)
باب الرفق بالدوابّ . . . . . (١٩٧٩)
(عبد الرحمن بن أبـي ليلى)
باب صلاة الكسوف . . . . . (٧٤٤)
باب السحور . . . . . (١٠٥٢)
باب النهي عن الغش . . . . . (١٤٢٦)
* باب تقديم الأقرأ في الإمرة على
الأسن . . . . . (٢١١٥)
* باب الضيافة . . . . . (٢٣٨٩)
* باب إظهار عمل العبد وإن
أخفاه . . . . . (٣١٨٠)
باب فضائل علي رضي الله عنه . . . (٣٩٤٠)
(عبد الرحمن بن أبـي ليلى عن
رجل من أصحاب النبـي ﷺ)
باب وقوع البلاء بالمؤمن . . . . . (٣١٤٦)
باب فضل من أحب لقاء الله . . . . . (٣٢١١)
(عبد الرحمن بن أبـي نعيم)
باب ما نهي عنه من البيوع . . . . . (١٤٠٧)
(عبد الرحمن بن الأسود)
* تفسير سورة البقرة . . . . . (٣٥٢٠)
* باب فضل أبـي بكر الصديق . . . (٣٨٦٩)
(عبد الرحمن بن ثابت، أبو قيس مولى
عمرو بن العاص)
باب السحور . . . . . (١٠٥٣)
* باب الربا . . . . . (١٣٧٠)
(عبد الرحمن بن جوشن)
باب الانتباذ في الأسقية وأصل
ذلك . . . . . (١٨٤٢)
(عبد الرحمن بن الحارث بن عبيدة
عن جده)
باب بركة يده وريقه ﷺ . . . . . (٣٨٠٧)
(عبد الرحمن بن حاطب)
باب صلاة العيدين . . . . . (٧٥٢)
(عبد الرحمن بن ذؤيب الأسدي)
باب جزاء الصيد وتحريمه على
المحرم . . . . . (١٢٨٠)
(عبد الرحمن بن سابط الأحول)
باب أحوال المحتضر . . . . . (٧٧٤)
باب دخول مكة وفضلها . . . . . (١٢٠٠)
باب الهَدْي . . . . . (١٢٦٦)
باب حد السرقة . . . . . (١٨٦٥)
باب فضل التقلل من الدنيا ومدح
أهل الزهادة فيها . . . . . (٣١٧٢)
باب ما كان في بني إسرائيل . . . . . (٣٤٦٧)
باب بناء الكعبة . . . . . (٤٢٢٠)
(عبد الرحمن بن شماسة)
* باب السهو . . . . . (٦٦٧)
(عبد الرحمن بن سَمُرَة)
* باب من تجب عليه الجمعة . . . . (٦٨١)

باب الغسل للجمعة ..... (٦٩٢)
(عبد الرحمن بن صخر، أبو هريرة)
باب الأمر بتغطية الإناء بالليل ..... (٣١)
* باب الاستطابة ..... (٤١)
باب النضح بعد الوضوء ..... (١١٣)
* باب نواقض الوضوء ..... (١٢٠)
باب الوضوء مما غيرت النار وبيان
نسخه ..... (١٣٣)
* باب الوضوء من النوم ..... (١٤٥)
باب التيمم ..... (١٥٥) و(١٥٦)
* باب الحمّام وكراهة التعري .... (١٧٣)
باب الحمام ..... (١٧٤)
باب فضل المؤذنين ..... (٢٣٤) و (٢٣٥)
باب فضل من أذن محتسباً ..... (٢٤٥)
باب المواقيت ..... (٢٧٠)
باب الأوقات التي نهي عن الصلاة
فيها ..... (٢٩٣) و (٣٠٠)
باب ستر العورة ..... * (٣٢١)
باب فضل من بنى مسجداً ..... (٣٥١)
و (٣٥٤)
باب في فضل ملازمة المسجد .... (٣٦٧)
و (٣٧٠)
باب صلاة الجماعة ..... (٤٠٢م)
باب المحافظة على الجماعة ..... (٤١٠)
باب الأمر باتباع الإمام في أفعاله ... (٤١٦)
باب إثم من لا يقتصد في إمامته ... (٤١٧م)
باب أمر الإمام بالتخفيف ..... (٤١٨)
باب الاستفتاح وغيره ..... (٤٤٩)
* باب متى يكبر التكبيرة الأولى ... (٤٥٣)
باب القراءة في الصلاة والسنة في
تخفيفها ..... (٤٦٨)
* باب وجوب القراءة في الصلاة
على الإمام والمأموم، ومن
أسقط عن المسبوق في أول ركعة
خاصة ..... (٤٧٨)
* باب الطمأنينة بين السجدتين ... (٤٩٨)
باب السجود والركوع .... (٥٠٦)، (٥٠٨)
باب سجود التلاوة ..... (٥٤٨)، (٥٤٩)
باب فضل المشي إلى المسجد ... (٥٦٤)،
(٥٦٥)
باب صلاة الضحى ..... (٦٤٩)
* باب من تجب عليه الجمعة .... (٦٨٠)
* باب الغسل للجمعة ..... (٦٩٠)
باب آداب الخطبة ..... (٧٠٤)
باب خطبة النبي ﷺ ..... (٧١٥)
باب من أدرك من الجمعة ركعة فقد
أدركها ..... (٧٢٢)
باب الأمر بالصبر ..... (٧٨٣)
باب ثواب من مات له ولده ..... (٧٩٠)،
(٧٩١)
باب غسل الميت ..... (٧٩٨)
باب المشي مع الجنازة ..... * (٨١٦)،
(٨١٨)
* باب زيارة القبور ..... (٨٣٧)، (٨٣٨)
باب الرخصة في البكاء على
الميت ..... (٨٤٥)، (٨٤٨)، (٨٤٥)

باب إخراج النوائح من البيوت
والزجر عن النياحة ..... (٨٥٥)
باب الدعاء في الصلاة على الجنازة (٨٦١)، (٨٦٢)
باب فضل الصلاة على الجنازة وحضور
الدفن وحثي التراب وحفر القبر . (٨٦٣)
* باب الأمر برضى عامل الصدقة .. (٩٠٧)
* باب البداءة بالعيال في الإنفاق .. (٩٢٦)
باب الإجمال في طلب الرزق ... (٩٢٩)، (٩٣٠)
باب الحث على الصدقة..... (٩٧٣)
باب أفضل الصدقة ..... (٩٧٤)
باب فضل الصوم ..... (١٠٠٢)
باب فضل شهر رمضان ..... (١٠٠٩)، (١٠١١)
باب ما يجتنب في الصيام ..... (١٠١٦)، * (١٠١٧)
* باب الرخصة في الفطر في السفر (١٠٣٨)
* باب كراهة القبلة للصائم ..... (١٠٦٨)
* باب من أكل ناسياً ..... (١٠٧٥)
باب صيام عاشوراء ..... (١٠٨٤)
باب صوم يوم عرفة ..... (١٠٩٤)
باب الزجر عن الصوم يومي الفطر
والأضحى ..... (١٠٩٥)
باب صوم ثلاثة أيام من كل شهر .. (١١٠٥)
باب فضل من خلف الحاج في أهله
بخير ..... (١١٣٠)
باب فضل الحج ..... (١١٣٢)
باب فضل المتابعة بين الحج
والعمرة ..... (١١٣٦)
باب فضل المحرم ..... (١١٧٠)
باب قرن الطواف..... (١٢١٩)
* باب مشروعية ملاقاة الحاج ... (١٢٩٢)
باب كسوة الكعبة ..... (١٢٩٨)
باب زيارة قبر النبي ﷺ..... (١٣٢١)
باب فضل قباء ..... (١٣٢٦)
* باب فضل مسجد الخيف..... (١٣٣١)
باب الترهيب من كسب الحرام
والترغيب في كسب الحلال .. (١٣٤٥)
باب فضل البكور .... (١٣٥٥)، (١٣٥٦)
باب الربا ..... (١٣٧٨)، * (١٣٨٠)
باب ما نهي عنه من البيوع .... * (١٤٠٠)، (١٤٠٥)
باب النهي عن الغش..... (١٤٢٥)
باب الترهيب من سوء التقاضي . (١٤٣٦)، (١٤٣٨)
باب القرض والترهيب من الاستدانة (١٤٤٩)
باب الصلح ..... (١٤٦٣)
باب الأمر برد الوديعة ..... (١٤٦٧)
باب الإجارة ..... (١٤٨٥)
باب الجعالة ..... (١٥٠٩)
كتاب العتق ..... (١٥١٦)، (١٥١٨)
باب الخطبة..... (١٥٦١)
باب الصداق والترغيب في
تيسيره ..... (١٥٦٨)
باب شؤم المرأة ..... (١٥٧٦)

باب القسم والترهيب من حبس حق
المرأة ..... (١٥٧٨)، (١٥٨٠)
باب أحكام النظر (في النكاح) ... (١٥٨٩)
باب عشرة النساء ..... (١٦٠٤)
باب نهي المرأة عن التباطؤ
إذا استدعاها زوجها ..... (١٦٠٧)
باب الترغيب في النكاح ..... (١٦٤٤)
باب كراهية الدخول إلى الوليمة بغير
دعوة ..... (١٦٦٣)
باب العدة ..... (١٦٨٨)
باب المتعة (في النكاح) ..... (١٧٢٤)
باب الرضاع ..... (١٧٥١)
باب الأَيْمان والنذور .. (١٧٧١)، (١٧٧٣)
باب مبتدإ حرمة الخمر ..... (١٨٠٦)
باب الأوعية (في الحدود) ..... (١٨٣٥)
باب حكم المرتد ..... (١٨٤٤)
باب الترهيب من الزنا ..... (١٨٥٥)
باب الحبس ..... (١٨٨١)
باب فضل الجهاد .... (١٩٣٦)، (١٩٤٢)
باب الترغيب في إعانة المجاهدين (١٩٥٨)
باب سهم الفرس ..... (١٩٩٠)
باب النهي عن قتل النساء والولدان (٢٠٣٦)
باب الحرس ..... (٢٠٤٦)
باب من أسلم على شيء فهو له ... (٢٠٥٧)
باب تقديم الأَقْرأ في الإمرة على
الأسن ..... (٢١١٤)
باب الترهيب من الظلم وإعانة
الظلمة ..... (٢١٣٤)
باب الحث على الطاعة ولزوم
الجماعة ..... (٢١٤٢)
باب فضل الإمام العادل وذم الجائر (٢١٥٢)
باب العرافة ..... (٢١٦٣)، (٢١٦٤)،
(٢١٦٥)، (٢١٧٠)
باب ما يخشى على من قضى بغير
حق ..... (٢١٧٩)
باب الزجر عن إكرام أحد
الخصمين ..... (٢١٨٢)
باب الزجر عن شهادة الزور عن
كتمان الشهادة ..... (٢٢٠٣)
باب كراهية الخلوق وإباحته
للمتزوج ..... (٢٢٢٩)
كتاب الأضحية والعقيقة ..... (٢٢٩٧)،
* (٢٣٠٠)
* باب الذبائح ..... (٢٣١٢)
باب حل ما ليس له ناب ..... (٢٣٢٢)
باب الذئب ..... (٢٣٣٣)
باب النهي عن أكل الطعام الذي
يصنع للمباهاة ..... (٢٣٥٥)
باب من أحب الصيد ..... (٢٣٥٧)
باب الضيافة ..... (٢٣٨٨)
باب كراهية الأكل في السوق .... (٢٤٢٥)
باب الذكر الذي يذهب السقم
(في الطب) ..... (٢٤٤٩)
باب كفارات المرض وثواب
المريض (٢٤٥٧)، (٢٤٥٩)، (٢٤٦٠)
باب فضل العيادة ..... (٢٤٧٣)

باب فضل الإحسان إلى اليتيم ... (٢٥٦٤)
باب حسن الخلق .... (٢٥٦٧)، (٢٥٨٢)
باب جمل من الأدب ..... (٢٥٨٤)
باب العطاس والأدب فيه ..... (٢٥٩٥)
باب الشعر (في الأدب) ..... (٢٦٠١)، (٢٦٠٤)
باب فضل زيارة الإخوان ..... (٢٦٢٢)
باب فضل الحياء ..... (٢٦٢٦)
باب الغيبة ..... (٢٦٦٨)، (٢٦٧٠)
* باب ذم الكبر ومدح التواضع .. (٢٦٧٥)
باب ما للنساء في الطريق ..... (٢٦٨٧)
باب السلام ..... (٢٦٩٤)
باب النهي عن تتبع العورات .... (٢٧٣٤)
باب إكرام الجار ..... (٢٧٤٧)
باب الحب والإخاء ..... (٢٧٥٩)
باب العقل ..... (٢٧٧١)، (٢٧٧٨)، (٢٧٨٥)
كتاب تعبير الرؤيا .... (٢٨٤٩)، (٢٨٥٠)
باب تحريم دم من شهد أن لا إلـه إلاَّ الله والزجر عن قتله ..... (٢٨٥٧)
باب فضل لا إلـه إلاَّ الله ..... (٢٨٦٠)
باب الإسلام شرط في قبول العمل. (٢٨٧٢)
باب البيان بأن أصل الأشياء الإباحة (٢٩٣٥)
باب أصول الدين ..... (٢٨٣٨)
باب القدر ..... (٢٩٥٤)، (٢٩٧١)
* باب كراهية التزكية ..... (٣٠٠٨)
باب عظمة الله وصفاته ..... (٣٠١٣)، (٣٠١٨)
باب عصمة الإجماع من الضلالة .. (٣٠٢٤)
باب الإذن في الكتابة ..... (٣٠٣٩)
باب الزجر عن كتمان العلم ..... (٣٠٤٧)
باب الترهيب من الكذب والتلقين . (٣٠٥٣)
باب ذم الفتوى بالرأي ..... (٣٠٦٣)
باب الحث على نشر العلم ..... (٣٠٧٠)
* باب معاني الحروف ..... (٣٠٧٢)
باب الترغيب في العلم والحث عليه ..... (٣٠٨٧)، (٣٠٨٨)، (٣٠٨٩)، (٣٠٩٥)
باب المحافظة على الدين وبذل المال ..... (٣١٣٥)
باب عيش السلف ..... (٣١٥٤)
باب الزجر عن المباهاة بالمطعم والملبس ..... (٣١٦٦)
باب من فتنة الغنى وكثرة المال ... (٣١٦٩)
باب الترغيب في التسهيل في أمور الدنيا ..... (٣١٨٣)
باب بركة أهل الطاعة ..... (٣١٩٨)
باب ما جاء في القُصّاص والوُعَّاظ . (٣٢٠٢)
باب فضل البكاء من خشية الله ... (٣٢٥٠)
باب التوبة والاستغفار ..... (٣٢٥٢)، (٣٢٦٠)
باب النهي عن التنطع ..... (٣٢٦٧)
باب تقديم عمل الآخرة على عمل الدنيا ..... (٣٢٨٣)، (٣٢٨٤)
باب النصيحة في الدين ..... (٣٢٩٦)
باب فضل الورع والتقوى ..... (٣٣٠٨)

باب الخوف من الله والبكاء . . . . . (٣٣١٦)
باب الصلاة على النبي ﷺ تسليماً
كثيراً . . . . . (٣٣٢٩)
باب الصلاة على غير النبي ﷺ . . (٣٣٣٤)
باب فضل الدعاء . . . . . (٣٣٤٢)
باب الأمر بالاسترجاع في كل شيء (٣٣٥٧)
باب دعاء المريض . . . . . (٣٣٧١)
باب ما يقول من يسافر . . . . . (٣٣٧٥)
باب فضل الذكر . . . . . (٣٣٩٤)، (٣٣٩٥)
باب الاستعاذة . . . . . (٣٤١٨)، (٣٤١٩)،
(٣٤٢١)
باب فضل لا حول ولا قوة إلاَّ بالله . (٣٤٢٨)
باب الملائكة . . . . . (٣٤٣٦)
باب خلق آدم . . . . . (٣٤٤٧)
باب فضل القراء . . . . . (٣٤٩٦)
باب عقاب من تعلم القرآن ثم نسيه (٣٥٠١)
باب الأمر بإعراب القرآن . . . . . (٣٥٠٨)
تفسير سورة الأعراف . . . . . (٣٦١١)
تفسير سورة التوبة . . . . . (٣٦١٩)
تفسير سورة طه . . . . . (٣٦٦٠)
تفسير سورة يسٓ . . . . . (٣٦٨٩)
تفسير سورة الزمر . . . . (٣٧٠١)، (٣٧٠٢)
* تفسير سورة النجم . . (٣٧٣١)، (٣٧٣٢)
* تفسير سورة التحريم . . . . . (٣٧٦٢)
تفسير سورة الماعون . . . . . (٣٧٨٣)
باب سورة الإخلاص . . . . . (٣٧٩٠)
باب علامات النبوة . . . . . (٣٧٩٨)
طيب عرقه ﷺ . . . . . (٣٨٣٣)
باب فضل أبي بكر الصديق . . . (٣٨٦٦)،
(٣٨٦٧)
باب فضائل علي . . . . . (٣٩٣١)
باب الحسن والحسين . . . . . (٣٩٦٤)،
(٣٩٦٧)
باب ما اشترك فيه جماعة الصحابة
(في الفضائل) . . . . (٣٩٩٤)، (٣٩٩٥)
باب فضل عمار بن ياسر . . . . . (٤٠٠٣)
ذكر فضل خالد بن الوليد . . . . . (٤٠٠٦)
* باب فضل أبي هريرة . . . . . (٤٠٢١)
باب مناقب أبي ذر . . . . . (٤٠٧٥)
باب فضل قريش . . . . . (٤١٣١)، (٤١٣٢)
فضل بني عامر وبني تميم . . . . . (٤١٤٦)
فضل عبد القيس . . . . . (٤١٥١)
باب فضل الصحابة والتابعين . . . (٤١٦٠)،
(٤١٦٩)
باب فضل هذه الأمة . . . (٤١٨١)، (٤١٨٦)
باب فضل الشام . . . . . (٤١٩٧)
باب صفة النبي ﷺ . . . . . (٤٢١٦)
باب وفاة سيدنا رسول الله ﷺ . . . (٤٣٢٠)
باب البيان بأن سبب الفساد والفتن
تأمير ولاة السوء . . . . . (٤٣٤٥)
* باب مقتل عثمان رضي الله عنه . . (٤٣٨٢)
* باب الإشارة إلى العفو عمن قاتل من
الصحابة . . . . . (٤٤٣٠)
باب لعن رسول الله ﷺ الحكم بن
العاص وبنيه وبني أميّة . . . . (٤٤٦٤)،
(٤٤٦٥)

باب الإشارة إلى الحجاج والمختار
وغيرهما ..... (٤٤٦٩)
باب بقاء الإسلام إلى أن يأتي
أمر الله ..... (٤٤٧٥)
باب في المهدي وغيره من الخلفاء
العادلين ..... (٤٤٨٦)
باب الأشراط وعلامات الساعة . (٤٤٩٤)،
(٤٤٩٥)، (٤٥٠٥)
باب في الدجال، ذكر ابن صياد
والتردد في كونه الدجّال .. *(٤٥١٨)،
(٤٥٢٥)، (٤٥٢٦)
باب يأجوج ومأجوج .. (٤٥٢٨)، (٤٥٣٠)
باب فتنة القبر وعذاب القبر ..... (٤٥٣٨)
باب صفة البعث ..... (٤٥٤٥)، (٤٥٥٢)
باب صفة النار وأهلها أعاذنا الله منها (٤٥٩٥)
باب صفة الجنة أسكننا الله
إياها ..... (٤٦٠٤)

(عبد الرحمن بن عائذ)

باب عظم قدر الصلاة ..... (٢١٣)
باب الصلاة على الغائب ..... (٨٨٧)
باب الدعوة قبل القتال ..... (٢٠١٩)
باب فتنة القبر ..... (٤٥٣٧)

(عبد الرحمن بن عبد الله بن مسعود)

* باب الصمت ..... (٣٢٣٤)
* باب في كم يقرأ القرآن؟ ..... (٣٥١٠)

(عبد الرحمن بن عبدٍ القاري)

* باب الأوقات التي نهي عن الصلاة
فيها ..... (٣٠٢)

(عبد الرحمن بن عثمان التيمي)

* باب التهجد ..... (٥٨٢)
* مناقب عثمان ..... (٣٩٠٩)

(عبد الرحمن بن عُدَيس البلوي)

مناقب عثمان ..... (٣٩٠٦)

(عبد الرحمن بن عُسَيلة الصُنابحي الأحمسي)

باب النهي عن أخذ خيار المال في
الزكاة والتعدي في الصدقة .... (٩٠٣)

(عبد الرحمن بن عوف)

باب الماء من الماء ..... (١٩٢)
باب كراهية تسميتها العتمة ..... (٢٨٢)
باب الأمر باتباع الإمام في أفعاله ... (٤١٢)
باب سجود التلاوة في الصلاة وغيرها
وجواز الركوع عند سجدة التلاوة (٥٥١)
باب الرخصة في البكاء على الميت . (٨٤٤)
باب الكلام في الطواف ..... (١٢١٢)
باب المزاحمة على تقبيل الحجر الأسود
وفضله ..... (١٢٢٥)
باب كراهية الجُعْل على الجهاد .. (٢٠٢٣)
باب آداب الأكل ..... (٢٣٩٣)
باب الرقى ..... (٢٤٨٤)
باب الترغيب في طلب العلم والحث
عليه ..... (٣٠٩٣)
باب ما جاء في القُصّاص والوُعّاظ . (٣٢٠٠)
* باب فضائل عمر ..... (٣٨٩٥)
مناقب عثمان ..... (٣٩١٥)
باب فضائل علي رضي الله عنه ... (٣٩٢٢)
باب فضل قبائل من العرب ..... (٤١٤٤)

باب غزوة بدر ..... (٤٢٥١)
باب الإشارة إلى غلبة الأعاجم ... (٤٤٨١)
(عبد الرحمن بن القاسم)
* باب صيام عاشوراء ..... (١٠٧٩)
(عبد الرحمن بن قيس، أبو صالح الحنفي)
* باب الجمع بين الأختين بملك
اليمين ..... (١٧٣٤)
(عبد الرحمن بن كعب بن مالك)
باب النهي عن قتل النساء ..... (١٩٥٤)
باب فضل سورة البقرة ..... (٣٥٤٨)
(عبد الرحمن بن محيريز)
باب رفع اليدين بالدعاء ..... (٣٣٥٣)
(عبد الرحمن بن ملّ، أبو عثمان النهدي)
* باب السلام على الكفار ..... (٢٦٥٣)
* باب الطيب (في الأدب) ..... (٢٧٠٧)
باب فضل صهيب ..... (٤٠٣٠)
باب المظالم ..... (٤٥٨٢)
(عبد الرحمن بن مهاجر)
باب الخاتم ..... (٢٢٧٤)
(عبد الرحمن بن نافع)
تفسير سورة (النجم) ..... (٣٧٣١)
(عبد الرحمن بن هرمز الأعرج)
* باب الوضوء من النوم ..... (١٤٥)
* باب متى يكبر التكبيرة الأولى ... (٤٥٣)
(عبد الرحمن بن يزيد)
* باب فضل من يؤمن بالغيب ... (٢٩٢٣)
باب التحذير من البدع ..... (٢٩٨١)
(عبد الرحمن الحضرمي)
باب بقاء الإسلام إلى أن يأتي أمر الله (٤٤٧٦)
(عبد الرحمن صاحب السقاية)
* باب الخاتم ..... (٢٢٦٨)
باب غزوة حنين ..... (٤٣٠٩)
(عبد الرحمن المزني)
تفسير سورة الأعراف ..... (٣٦٠٨)
(عبد الرحمن مولى أبـي هريرة)
* باب المشي مع الجنازة ..... (٨١٦)
(عبد الحكيم بن سليمان)
* باب الدفن ..... (٨٢٥)
(عبد السلام رجل من حيّة)
باب وقعة الجمل ..... (٤٤٠٤)
(عبد العزيز بن خالد بن أسيد)
باب الوقوف بعرفة ..... (١٢٣٧)
(عبد العزيز بن صهيب)
* باب العزل ..... (١٦١٣)
(عبد العزيز بن عمر
عن رجل من الأنصار عن أبيه)
باب أدب السفر والرفقة ..... (١٩٦٤)
(عبد العزيز والد السُّكَين)
* باب القراءة في الصلاة والسنة في
تخفيفها ..... (٤٧٢)
(عبد القدوس بن حبيب، أبو سعيد الشامي)
باب صفة النبـي ﷺ ..... (٤٢١٨)
(عبد الكريم الجزري عن رجل من
بني تميم)
باب ما نهي عنه من البيوع ..... (١٣٩٩)

(عبد المطلب بن ربيعة)
باب الصدقة على بني هاشم ..... (٩١١)
باب إكرام الغريب ..... (٢٧٠١)
باب الكناية سؤال ..... (٢٨٠٥)
(عبد الملك بن أبي بكر)
باب النزول بمنى ..... (١٢٥٢)
(عبد الملك بن حبيب، أبو عمران الجوني)
باب فضل البكاء من خشية الله ... (٣٢٥١)
(عبد الملك بن سلع)
باب أخبار عبد خير ..... (٤٠٨٧)
(عبد الملك بن عبد العزيز بن جريج)
باب لا طلاق قبل نكاح ..... (١٧١١)
* باب ما يكره أكله ..... (٢٣٥١)
* تفسير سورة الكهف ..... (٣٦٥٧)
* باب ما اشترك فيه جماعة ..... (٣٩٩٠)
(عبد الملك بن علقمة الثقفي)
باب جواز الجمع بين الظهر والعصر للحاجة ..... (٢٧٧)
(عبد الملك بن عمير)
باب فضل معاوية ..... (٤٠٥١)
* باب مقتل الحسين بن علي .... (٤٤٥٢)
(عبد الملك بن كعب بن عجرة)
باب العيدين ..... (٧٦٧)
(عبد الواحد البناني)
* باب العزل ..... (١٦١٣)
* باب الوصايا النافعة ..... (٣١٢٤)
(عُبيد الله بن أبي بكر بن أنس)
* باب كراهية رفع الصوت بالقراءة . (٦٠٢)
(عبيد الله بن أبي يزيد)
* باب ما يخشى على من قضى بغير حق ..... (٢١٨٠)
(عبيد الله بن العباس)
باب المطلقة ثلاثاً لا تعود حتى تنكح (١٧٠٧)
(عبيد الله بن عبد الله بن عتبة)
* باب وقت الجمعة ..... (٦٩٩)
باب النهي عن الفحش ..... (٢٧١٤)
(عبيد الله بن علي عن جدته سلمى)
باب عيش السلف ..... (٣١٦٣)
(عبيد الله بن العيزار)
باب كراهية الإمارة لمن لم يقدر عليها ٢٠٩٩
باب جواز الإحراز لتحصيل القوت (٣١٨١)
(عبيد الله بن كعب بن مالك)
تفسير سورة الشعراء ..... (٣٦٧٧)
(عبيد الله الخولاني ربيب ميمونة)
* باب ستر العورة ..... (٣٢٣)
(عبيد بن دحي)
باب الاستطابة ..... (٣٥)
(عبيد بن السبّاق)
باب الغسل للجمعة ..... (٦٩٥)
* باب السفتجة ..... (١٤١٣)
(عبيد بن سعد)
باب إدخال المرأة على زوجها ... (١٦٣٥)
(عُبيد بن عمرو)
* باب العدة ..... (١٦٨٧)

(عبيد بن عمير)
* باب المشي مع الجنازة ..... (٨١٥)
باب الرخصة في الفطر في السفر
وصحة من صام فيه ..... (١٠٤٤)
باب تفسير الإسلام والإيمان .... (٢٨٧٨)
باب الرواية بالمعنى ..... (٣٠٦٤)
تفسير سورة التوبة ..... (٣٦١٢)
فضل عائشة ..... (٤١٠٤)
باب الدجّال، ذكر ابن صياد والتردد
في كونه الدجال ..... (٤٥٢١)
باب صفة البعث ..... (٤٥٦٠)

(عبيد بن نضلة)
باب الربا ..... (١٣٨٦)، (١٣٩١)

(عبيد مولى رسول الله)
باب رواتب الصلوات والمحافظة
عليها ..... (٦٢٥)

(عُبَيْد مولى السائب)
* باب المشي مع الجنازة ..... (٨١٥)

(عبيدة اليزني)
باب مراعاة الأوقات ..... (٢٧٥)

(عبيدة)
* باب الإقطاع ..... (٢٠٥٥)
باب الوزير وردّ الوزير أمر الأمير
إذا رأى المصلحة في خلافه .. (٢١٢٣)
بركة يده وريقه ﷺ ..... (٣٨٠٧)

(عتاب بن أسيد)
باب ما نهي عنه من البيوع ..... (١٣٩٨)

(عتاب بن شمير)
باب كثرة أهل الإسلام ..... (٢٩٢٤)

(عتبة بن فرقد)
باب ما يحل للعامل من أموال
الرعية ..... (٢١٢٩)

(عثمان بن أبي العاص)
باب القراءة في الصلاة والسنَّة في
تخفيفها ..... (٤٦٦)
باب ثواب من مات له ولده ..... (٧٩٢)
باب من كره الإجابة لغير وليمة
العرس ..... (١٦٥٥)، (١٦٥٦)
باب الترهيب من شرب الخمر ... (١٨١٣)

(عثمان بن حكيم)
* باب زيارة القبور ..... (٨٣٧)

(عثمان بن ساج)
باب فضل طلحة ..... (٣٩٨٢)

(عثمان بن الشماخ)
* باب الدفن ..... (٨٣٠)

(عثمان بن عفان)
باب صفة الوضوء ..... (٥٥)
باب كراهية ذِكْر الله على غير وضوء .. (٨٧)
باب تخليل الأصابع واللحية ..... (٩٣)
* باب ما يقول إذا سمع الآذان .... (٢٤٠)
* باب ما يُصَلى إليه وما لا يُصلى إليه (٣٤١)
باب التهجد ..... (٥٨٢)
* باب إسقاط الزكاة عن المال
المقرض ..... (٨٩٩)
باب الشهر يكون تسعاً وعشرين ... (٩٨٧)

* باب فسخِ الحج والعمرة وعكسه
وما جاء في القرآن .. (١١٧٢)، (١١٧٤)
باب فضل السماحة في البيع ... (١٣٣٥)، (١٣٣٦)، (١٣٣٧)
* باب الربا ..... (١٣٨٢)
* باب الزجر عن الاحتكار ..... (١٤٠٩)
باب الترغيب في النكاح ..... (١٦٣٩)
* باب طلاق السكران ..... (١٦٩٢)
* باب الجمع بين الأختين بملك اليمين ..... (١٧٣٥)
باب الديات ..... (١٨٩٢)
باب شدة العدو والمشي ..... (٢٠١١)
باب موضع الإزار ..... (٢٢٤٩)
باب الرقى ..... (٢٢٤٩)
باب حسن الخلق ..... (٢٥٧٢)
* باب معاني الحروف ..... (٣٠٧٢)
* باب إظهار عمل العبد وإن أخفاه (٣١٧٩)
باب فضل لا حول ولا قوة إلاَّ بالله . (٣٤٢٨)
كتاب فضائل القرآن ..... (٣٤٨٠)
تفسير سورة الزمر ..... (٣٧٠١)
مناقب عثمان ..... (٣٩٠٦)، (٣٩١٠)، (٣٩١٣)، (٣٩١٤)
باب فضل عمار بن ياسر ..... (٤٠٠٢)
باب ذم البربر ..... (٤١٥٦)
باب قصة العرنيين ..... (٤٢٨٢)
* باب مقتل عثمان .. (٤٣٧٩)، (٤٣٨١)، (٤٣٨٢)
باب مقتل عمار بصفّين ..... (٤٤٢٣)

(عثمان بن القاسم)
ذكر فضل أم أيمن ..... (٤١٢٣)

(عثمان بن مظعون)
باب النهي عن الجماع نصف الشهر (١٦٢٣)

(عجلان)
باب كفارات المرض وثواب المريض ..... (٢٤٥٩)

(عدِيّ)
باب الترهيب من السؤال وفضل الإعطاء ..... (٩٣٦)
باب لا يرث القاتل ..... (١٥٥٣)

(عدي بن ثابت)
باب الفدية في قتل الخطأ والعفو عنها ..... (١٩٠٨)

(عدي بن حاتم)
باب نهي المرأة عن السفر وحدها . (١٩٧٦)

(عدي بن عدي)
باب التفليس ..... (١٤٦٠)

(عراك بن مالك)
باب إكرام الجار ..... (٢٧٤٣)
باب مناقب أبي ذر ..... (٤٠٧٩)

(العرباض بن سارية)
باب منه فيمن ذهب بصره ..... (٢٤٦٤)

(عروة)
باب الاستطابة ..... (٤٩)
باب صفة الأذان وموضعه ..... (٢٢٨)
باب التأذين قبل الفجر في رمضان .. (٢٣١)
باب المواقيت ..... (٢٦٥)

باب كراهية السمر بعد العشاء .... (٢٨٥)
* باب جزاء الصيد ..... (١٢٧٩)
باب حرم المدينة وفضلها ١٣١٦
باب لصاحب الحق مقال ..... (١٤٥٢)
كتاب العتق ١٥١٨
باب الدية في قتل الخطأ والعفو عنها (١٩٠٦)
باب ذكر الموت وقصر الأمل .... (٣١١٩)
* باب التحذير من الرياء والدعاء
بما يُذهِبُه ..... (٣٢٢٣)
تفسير سورة القتال (محمد ﷺ) .. (٣٧١٧)
باب علامات النبوة ..... (٣٧٩٦)
باب فضل فاطمة وابنيها ..... (٣٩٥٣)
باب غزوة الأحزاب وقريظة .... (٤٢٧٧)
باب في الدجال، ذكر ابن صيّاد
والتردد في كونه الدجّال .... (٤٥١٥)

(عروة بن الزبير)

باب الزجر عن السؤال ..... (٩٣٤)
باب الاعتمار في عشر ذي الحجة . (١٢٨٧)
باب لصاحب الحق مقال وفضل من
أدى دينه ..... (١٣١٦)
باب الخلافة في قريش ..... (٢١٠١)
باب آداب الأكل ..... (٢٤٠٥)
باب الشعر (في الأدب) ..... (٢٥٩٩)

(عروة البارقي)

باب الخيل ..... (١٩٨٣)

(عروة بن معتب)

باب أدب الركوب ..... (٢٦٣٥)

(عريفٌ لجهينة)

باب الدية في قتل الخطأ ..... (١٩٠٤)

(عـزرة)

* باب إسقاط الزكاة عن الخيل والرقيق (٨٩٦)

(عسعس بن سلامة)

باب فضل الرباط وفضله على العبادة (١٩٥٢)

(عطاء)

* باب الوضوء من النوم ..... (١٤٦)
* باب ستر العورة ..... (٣٢٤)
* باب قصر الصلاة في السفر وما جاء
في الجمع بين الصلاتين ..... (٧٣٩)
* باب غسل الميت ..... (٧٩٧)
باب ما يصنع من جامع أو أفطر
عامداً ..... (١٠٣٤)
باب الزجر عن صوم الدهر ..... (١٠٤٩)
باب صحة حجّ الجمّال ..... (١١٤٩)
باب الحج عن الغير ..... (١١٥٢)
باب الطواف للراكب ..... (١٢١٥)
باب طواف الوداع ..... (١٢٨٩)
باب فضل الكعبة والمسجد الحرام (١٢٩٤)
* باب الربا ..... (١٣٦٧)، (١٣٧٣)
* باب الأصول والثمار ..... (١٤١٨)
باب التحريض على نكاح ذات الدين (١٦٢٥)
باب سفر المعتدة ..... (١٧٣٢)
باب قصاص الأمير من عامله لرعيته (٢١١٨)
* باب المعصفر للصبيان وغيرهم . (٢٢٣٣)
* باب الأضحية والعقيقة ..... (٢٢٩٢)
* باب ما يكره أكله ..... (٢٣٥١)

* باب حل أكل ما صيد بالقوس . . (٢٣٦٣)
* باب حل أكل صيد البحر بغير ذبح (٢٣٦٥)
* باب الجبن (في الأطعمة) . . . . (٢٤١٥)
باب نفي العدوى والفرار من المجذوم . . . . . (٢٤٩٠)

(عطاء بن أبي رباح)

باب القدر . . . . . (٢٩٤٨)
باب الرحلة في طلب العلم . . . . . (٣٠٧٧)

(عطاء بن أبي مسلم الخراساني)

تفسير سورة الحجرات . . . . . (٣٧٢١)
باب فضل ابن قيس بن شماس . . . (٤٠٨٢)

(عطاء بن السائب)

باب فضل ملازمة المسجد . . . . . (٣٦٨)
* باب صلاة العيدين . . . . . (٧٦٨)
* باب تحريم الصدقة على بني هاشم ومواليهم . . . . . (٩١٥)
باب ما يجتنب في الصيام . . . . . (١٠١٨)
باب بقاء الإسلام إلى أن يأتي أمر الله (٤٤٧٦)

(عطاء بن مسلم الحلبي)

باب النهي عن كتابة غير القرآن . . . (٣٠٣٢)

(عطاء بن يسار)

باب التسليم (في الصلاة) . . . . . (٥٢٦)
باب أحوال المحتضر . . . . . (٧٧٦)
* باب سهم الفارس . . . . . (١٩٩٥)
باب خلق الأرض . . . . . (٣٤٣٤)
باب فتنة القبر وعذاب القبر . . . . . (٤٥٣١)

(عطاء الخراساني = عطاء بن أبي مسلم)

(عطية بن بُسْر المازني)

باب إدخال المرأة على زوجها . . . (١٦٣٨)
قصة كرسف . . . . . (٣٤٦٢)

(عطية العَوفي)

* باب الحمام . . . . . (١٧٨)
تفسير سورة المائدة . . . . . (٣٥٨٢)

(عطال بن شبة عن أبيه عن جده عن أبيه)

باب الصمت . . . . . (٣٢٣٨)

(عقبة بن صهبان)

* كتاب الديات . . . . . (١٨٩٧)
كتاب الأضحية والعقيقة . . . . . (٢٢٩٤)
* تفسير سورة الأنفال . . . . . (٣٦١٦)
تفسير سورة فاطر . . . . . (٣٦٨٨)

(عقبة بن عامر)

باب التسليم . . . . . (٥٣٠)
* باب السهو . . . . . (٦٦٧)
باب الشهداء . . . . . (١٩١٦)
باب أجر الحاكم إذا اجتهد في الحق . . . . . (٢١٢٥)

(عقبة بن عبد الغافر)

باب الحمد . . . . . (٣٣٨٥)

(عقبة بن عمرو، أبو مسعود الأنصاري)

باب المواقيت . . . . . (٢٥٢)
باب عصمة الإجماع . . . . . (٣٠٢٣)

* باب فضل عبد الله بن مسعود . . . (٤٠٦٥)
باب الأمر باتباع الجماعة . . . . . (٤٣٤٠)
(عقبة بن وسّاج)
* باب الزجر عن لبس الثوب وجره من
الخيلاء . . . . . (٢٢٠٩)
(عقبة مولى جبر بن عتيك)
باب وقعة أحد . . . . . (٤٢٦٨)
(عقيل بن أبي طالب)
باب الخاتم . . . . . (٢٢٦٦)
باب ما آذى المشركون به النبي ﷺ (٤٢٢٧)
(عكرمة)
باب الوضوء بفضل المرأة . . . . . (١٥٤م)
* باب من استدفأ بامرأته بعد الغسل . (١٦٣)
* باب القراءة في الصلاة والسنَّة في
تخفيفها . . . . . (٤٦٩)
* باب صلاة العيدين . . . . . (٧٥٧)
باب لا يتم شهران جميعاً . . . . . (٩٩٣)
باب جزاء الصيد وتحريمه
على المحرم . . . . . (١٢٨٣)، (١٢٨٤)
باب الربا . . . . . (١٣٧١)
باب إدخال المرأة على زوجها . . . (١٦٢٩)
* باب حق الزوج على المرأة . . . . (١٦٧١)
* باب سهم الفارس . . . . . (١٩٩٤)
باب ما يكره أكله . . . . . (٢٣٥٢)
* باب عظمة الله وصفاته . . . . . (٣٠١١)
تفسير سورة البقرة . . . . . (٣٥٣٤)
تفسير سورة المائدة . . . . . (٣٥٨٣)
تفسير سورة الإسراء . . . . . (٣٦٥٢)
تفسير سورة (ق) . . . . *(٣٧٢٥)، (٣٧٢٦)
باب فضائل علي رضي الله عنه . . . (٣٩٣٢)
ذكر قتل كعب بن الأشرف . . . . . (٤٢٥٩)
باب ذكر قريظة . . . . . (٤٢٧٩)
باب وفاة سيدنا رسول الله ﷺ . . . (٤٣١٩)
* باب غسل النبي ﷺ . . . . . (٤٣٢٨)
(عكرمة بن خالد)
باب النذر . . . . . (١٧٨٤)
باب اعتراف القدماء بأعلام النبوة . (٣٨٥٧)
(عكرمة بن خالد عن رجل
من آل أبي وداعة)
باب الأمر بتغطية الإناء بالليل . . . . . (٣٢)
(العلاء)
باب فضائل علي رضي الله عنه . . . (٣٩٤٧)
(العلاء بن بدر)
باب صلاة العيدين . . . . . (٧٥١)
* باب حد الخمر . . . . . (١٧٩٨)
(العلاء بن زياد)
باب الكي (في الطب) . . . . . (٢٥٠٥)
باب فضل الذكر . . . . . (٣٣٨٩)
* باب صفة البعث . . . . . (٤٥٤١)
(علقمة)
* باب ما يجتنب في الصلاة . . . . . (٣٨٦)
* باب أحوال المحتضر . . . (٧٧٠)، (٧٧٧)
* باب العزل . . . . . (١٦١٤)
* باب إمضاء الطلاق الثلاث بلفظ
واحد . . . . . (١٧٠١)
* باب كراهية التزكية . . . . . (٣٠٠٥)

* باب المذاكرة ..... (٣٠٦٢)
تفسير سورة المعوذتين ..... (٣٧٩٥)
باب الأشراط وعلامات الساعة .. (٤٤٩٧)
(علقمة بن الحويرث)
باب أحكام النظر (في النكاح) ... (١٥٨٨)
(علقمة بن عبد الله المزني)
باب الماء البارد للحمّى ..... (٢٤٤٣)
(علقمة بن وائل)
باب الحث على الطاعة ولزوم
الجماعة ..... (٢١٤٥)
(علي بن أبي طالب)
باب سؤر الهرة وغيرها من
الحيوانات الطاهرات ..... (٢٠)
* باب الاستطابة ..... (٤٢)
باب صفة الوضوء ..... (٥٦)
* باب خصال الفطرة ..... (٧٢)
باب الذكر على الوضوء ..... (٧٧)
باب فضل إسباغ الوضوء وفضل
الوضوء ..... (٧٩)
باب استحباب عدم الاستعانة في الطهور (٩٦)
باب الوضوء من ألبان الإبل ..... (١٥٣)
* باب التيمم ..... (١٥٩)
* باب إيجاب الغسل بالتقاء الختانين (١٨٦)
* باب الماء من الماء ..... (١٨٧)
* باب ما يقول إذا سمع الأذان .... (٢٤١)
باب ستر العورة ..... (٣١٨)
* باب جواز الصلاة في الثوب
الواحد ..... (٣٣٠)
باب صون المسجد ..... (٣٦٦)
باب القول عند دخول المسجد والخروج
منه ..... (٣٧٨)
باب ما يجتنب في الصلاة وما لا
يجتنب ..... (٣٨١)
باب أمر الإمام بالتخفيف ..... (٤٢٢)
* باب الفتح على الإمام ..... (٤٢٣)
باب شروط الأئمة في الصلاة..... (٤٣٧)
* باب التسليم ..... (٥٣١)
باب التهجد..... (٥٨٣)، (٥٩٢)
باب الأمر بالنفل في البيوت ..... (٥٩٩)
باب التطوع في السفر ..... (٦٠٩)
* باب رواتب الصلوات والمحافظة
عليها ..... (٦١٩)، (٦٢٦)
باب الوتر ..... (٦٢٩)، * (٦٣٩)
* باب الغسل للجمعة ..... (٦٩٣)
باب قصر الصلاة في السفر وما جاء
في الجمع بين الصلاتين..... (٧٢٥)،
(٧٢٦)
باب صلاة الخوف ..... (٧٤١)
باب صلاة العيدين ..... (٧٥١)
* باب صلاة العيدين .... (٧٥٦)، (٧٦٨)
* باب المشي مع الجنازة .. (٨٠٥)، (٨٠٦)
* باب أخذ عقال البعير في الصدقة . (٩٠١)
باب تحريم الصدقة على بني هاشم
ومواليهم ..... (٩١٠)
باب تعفف الإمام عن تناول الصدقة . (٩٢١)
* باب لا يتم شهران جميعاً ..... (٩٩٢)

باب الكحل لا يفطر الصائم .... (١٠٣٢)
باب الزجر عن صوم الدهر وتخصيص
يوم أو شهر بعينه ..... (١٠٥١)
* باب كراهية القبلة وغيرها وما جاء في
الرخصة في ذلك ..... (١٠٦٩)
باب إجابة الدعاء عند الفطر وما
يقول الصائم عند فطره ..... (١٠٧٤)
باب صوم ثلاثة أيام من كل شهر .. (١١٠٧)
باب ليلة القدر ..... (١١٢٢)
* باب الأمر بتعجيل الحج ..... (١١٢٨)
* باب نسخ الحج إلى العمرة.... (١١٧٥)
باب ما يجتنبه المحرم ..... (١١٨٨)،
*(١١٩٧)
باب المزاحمة على تقبيل الحجر الأسود
وفضله ..... (١٢٢١)
باب الدعاء يوم عرفة وفضله .... (١٢٣٩)
باب الهَدْي ..... (١٢٦٢)، (١٢٦٨)
باب جزاء الصيد وتحريمه على
المحرم ..... (١٢٨٣)
* باب فضل الكعبة والمسجد
الحرام..... (١٢٩٦)
باب ذكر سقاية العباس ..... (١٣٠٩)
باب زيارة قبر النبي ﷺ..... (١٣٢٤)
باب المسجد النبوي..... (١٣٢٨)
* باب البيع عن تراض ..... (١٣٣٩)
باب الصناع وكسبهم (في البيوع) . (١٣٤٣)
* باب الربا ..... (١٣٨٢)
باب الزجر عن الاحتكار ..... (١٤١٢)
* باب آداب البيع ... (١٤٢٨)، (١٤٣٣)،
*(١٤٣٥)
باب الزجر عن القرض إذا جرَّ منفعة (١٤٤٠)
* باب استحقاق البائع مال العبد دون
مشتريه ..... (١٤٥٧)
باب اللقطة ..... (١٤٧٨)
* كتاب العتق ..... *(١٥٢٥)
باب الكلالة..... (١٥٣٩)
* باب من رأى توريث المسلم من
الكافر ..... (١٥٤٧)
باب ما يحرم من النساء . (١٥٥٤)، (١٥٥٨)
* باب الخيار في النكاح ..... (١٥٧١)
باب الطيب للمتزوج ..... (١٦١٨)
باب النهي عن الجماع نصف الشهر (١٦٢٢)
باب الحضانة..... (١٦٨٥)
* باب النهي عن التلاعب
بالطلاق..... (١٦٩٥)
* باب الجمع بين الأختين بملك
اليمين ..... (١٧٣٤)
باب في اللعان والغيرة..... (١٧٤٢)
* باب كيفية الإقرار بالزنا..... (١٨٥١)
* باب حدّ السرقة .... (١٨٧١)، (١٨٧٣)
* باب القود في غير النفس ..... (١٨٨٨)
* كتاب الديات ..... (١٨٩٦)، (١٩٠٠)
باب الشهداء ..... (١٩٢٥)
باب السبق والرمي وما جاء في فضل
الرمي ..... (٢٠٠٠)
باب الشعار (في الجهاد) ..... (٢٠١٧)

باب الدعوة قبل القتال ..... (٢٠١٨)
باب المعاهدة مع أهل الشرك .... (٢٠٢٩)
* باب الكيد والخداع في الحرب . (٢٠٨٧)
كتاب الخلافة ..... (٢٠٩٠)
باب الخلافة في قريش ..... (٢١٠٥)
باب الزجر عن إكرام أحد الخصمين (٢١٨١)
باب موضع الإزار ..... (٢٢٥٠)
باب الكحل..... (٢٢٦٤)
كتاب الأضحية والعقيقة ..... (٢٢٩٩)
* باب ما يكره آكله ..... (٢٣٣٩)
باب ما يقول إذا رأى الأسد أو غلبه
الكلب..... (٢٣٨١)
باب الزجر عن صيد الطير ليلاً ... (٢٣٨٢)
باب آداب الأكل ..... (٢٣٩٠)
باب الزيت (في الأطعمة)..... (٢٤١٦)
باب فضل النخل ..... (٢٤١٩)
باب النهي عن الجلوس في الشمس (٢٤٤٢)
* باب فضل العيادة ..... (٢٤٦٩)
* باب الرُقَى ..... (٢٤٧٨)
باب نفي العدوى والفرار من
المجذوم ..... (٢٤٩١)
باب بطّ الورم (في الطب) ..... (٢٤٩٨)
باب الحجم (في الطب) ..... (٢٥١٢)
باب حسن الخلق ..... (٢٥٧٧)
باب التسليم على الكفار ..... (٢٦٥٥)
باب ذم الكبر ومدح التواضع .... (٢٦٧٦)
باب النهي عن الفحش ..... * (٢٧١٣)،
(٢٧١٩)
* باب الحب والإخاء ..... (٢٧٥٣)
باب خصال الإيمان ..... (٢٩٠٧)
باب علامات الإيمان ..... (٢٩٢١)
باب أصول الدين ..... (٢٩٣٦)
* باب افتراق الأمة ..... (٢٩٧٥)
باب التحذير من البدع ..... (٢٩٨٧)
باب عيش السلف ..... (٣١٥٧)
* باب ذكر الأبدال..... (٣١٩٧)
* باب ما جاء في القصاص ..... (٣٢٠١)
باب ذم الكبر ..... (٣٢٢٩)
باب فضل سكن المقابر ..... (٣٢٤٧)
باب التوبة والاستغفار..... (٣٢٥٩)
* باب الأمر بالمعروف ..... (٣٢٩٤)
باب فضل الدعاء..... (٣٣٣٩)
باب الذكر في الصلاة ..... (٣٣٩٨)
باب ذكر موسى وهارون ..... (٣٤٥٥)
* باب ما كان في بني إسرائيل ... (٣٤٧١)
* باب فضل القراء..... (٣٤٨٨)
تفسير سورة الفاتحة ..... (٣٥١٥)
تفسير سورة البقرة ... (٣٥٢٢)، (٣٥٢٣)،
(٣٥٣٨)
تفسير سورة آل عمران..... (٣٥٥٦)
تفسير سورة النساء..... (٣٥٧١)
* تفسير سورة الأعراف ..... (٣٦٠٤)
* تفسير سورة الأحزاب ..... (٣٦٨٥)
تفسير سورة يسٓ ..... (٣٦٩٢)
تفسير سورة (حمٓ عسٓق) الشورى . (٣٧٠٤)
تفسير سورة الذاريات ..... (٣٧٢٧)

تفسير سورة الحديد والمجادلة .. (٣٧٤٧)
* تفسير سورة الحشر ..... (٣٧٤٨)
* تفسير سورة المرسلات ..... (٣٧٧٣)
تفسير سورة التكوير ..... (٣٧٧٦)
باب فضائل عمر ..... (٢٨٨٣)، (٣٨٨٥)
باب فضائل عليّ رضي الله عنه .. (٣٩١٩)، (٣٩٢٠)، (٣٩٢١)، (٣٩٢٦)، (٣٩٢٧)، (٣٩٣٣)، (٣٩٤٠)، (٣٩٤٢)، (٣٩٤٣)، (٣٩٤٤)، (٣٩٤٦)، (٣٩٤٧)
باب فضل فاطمة وابنيها ..... (٣٩٥٤)، (٣٩٦١)، (٣٩٦٥)
باب ما اشترك فيه جماعة من الصحابة ..... (٣٩٩٠)، (٣٩٩٣)
فضل زيد بن صوحان ..... (٤٠١٥)
باب فضل الصحابة والتابعين .... (٤١٦٨)
باب أولية النبي ﷺ وشرف أصله . (٤٢١٠)
باب عصمة الله رسوله ﷺ قبل البعثة ..... (٤٢١٢)
باب بناء الكعبة ..... (٤٢١٩)
باب أذى المشركين في أصنامهم . (٤٢٢٤)
باب غزوة بدر ..... (٤٢٥٢)، (٤٢٥٣)
باب وقعة أحد ..... (٤٢٦٧)
باب فتح مكة ..... (٤٣٠٤)
باب وفاة سيدنا رسول الله ﷺ .. (٤٣٢٥)، (٤٣٢٦)
* باب عدد الفتن ..... (٤٣٦١)
* باب براءة علي من قتل عثمان .. (٤٣٩٣)
باب قتال أهل البغي ... (٤٣٩٧)، (٤٣٩٨)
باب وقعة الجمل .... (٤٤٠٣)، (٤٤٠٤)، (٤٤٠٩)، (٤٤١٠)
باب أخبار الخوارج ... (٤٤٣٥)، (٤٤٣٦)
باب فضل من قتل الحرورية ... (٤٤٣٧)، (٤٤٣٨)، (٤٤٣٩)، (٤٤٤٠)، (٤٤٤١)
باب قتل علي ..... (٤٤٤١)، (٤٤٤٢)، (٤٤٤٥)، (٤٤٤٦)، (٤٤٤٧)، (٤٤٥٠)
باب الأشراط وعلامات الساعة .. (٤٥١٠)
باب أول من يُكسى يوم القيامة ... (٤٥٧٩)
باب صفة الجنَّة أسكننا الله إياها . (٤٦٠٢)، (٤٦٢١)

(علي بن أبي طلحة)

باب التزوج بأهل الكتاب ..... (١٧٤٤)

(علي بن الحسين)

باب النهي عن حصاد الليل فراراً من الفقراء ..... (٩٢٤)
باب زيارة قبر النبي ﷺ ..... (١٣٢٤)
باب فضل فاطمة وابنيها ..... (٣٩٥٢)
* باب فضائل أهل البيت ..... (٣٩٧٥)
باب وفاة سيدنا رسول الله ﷺ ... (٤٣٢٦)
* باب مقتل علي ..... (٤٤٤٨)
باب الشفاعة ..... (٤٥٧٨)

(علي بن داود، أبو المتوكل الناجي)

باب ما يجتنب في الطعام ..... (١٠١٧)
* باب موضع الإزار ..... (٢٢٤٨)

تفسير سورة النحل . . . . . (٣٦٤٦)
تفسير سورة الحشر . . . . . (٣٧٤٩)
(عُلَيُّ بن رباح بن قصير)
* باب خصال الفطرة . . . . . (٧٤)
* باب فتح الإسكندرية . . . . . (٤٣٧١)
(علي بن ربيعة)
باب التوبة والاستغفار . . . . . (٣٢٥٩)
باب قتال أهل البغي . . . . . (٤٣٩٧)
(علي بن زيد بن جدعان)
باب تقبيل اليد . . . . . (٢٧٠٦)
باب الهجرة إلى المدينة . . . . . (٤٢٣٩)
باب الحديبية . . . . . (٤٢٨٩)
(علي بن زيد عن رجل
من بني سعد)
باب مقتل عمار بصفين وقوله ﷺ
تقتل عمّاراً الفئة الباغية . . . . . (٤٤٢٧)
(علي بن عمارة)
باب النهي عن النوم على سطح ليس
له تحظير . . . . . (٢٨١٢)
(علي بن يحيى بن خلاد
عن عمّه)
باب مقدار القراءة في الصلوات . . . (٤٢٨)
(عمَّار بن أبي عمار)
* باب الرفق بالدواب . . . . . (١٩٧٧)
(عمار)
باب فضائل علي . . . . . (٣٩١٨)
(عمار بن ياسر)
باب النخامة والدموع . . . . . (٢٢)
باب جواز الصلاة في الثوب الواحد . (٣٢٦)
باب التسليم . . . . . (٥٣٣)
باب اجتناب الشبهات . . . . . (١٤٢٠)
* باب تحريم دم المسلم وعرضه . (١٧٨٩)
باب الترهيب من الزنا . . . . . (١٨٥٦)
باب من لا تقبل شهادته وترد . . . . (٢١٩٤)
باب ما يكره أكله . . . . . (٢٣٤٠)
* باب الزجر عن السؤال عما لم
يقع . . . . . (٣٠٢٨)
باب فضل التقلل من الدنيا ومدح
أهل الزهادة فيها . . . . . (٣١٧٣)
باب الصلاة على النبي ﷺ . . . . . (٣٣٢٦)
باب ما يقول إذا أخذ مضجعه . . . (٣٣٥٩)
باب فضائل عمر . . . . . (٣٨٨٦)
باب فضل عمار بن ياسر . . . . . (٤٠٠١)
* باب فضل عائشة رضي الله عنها (٤٠٩٧)،
(٤١٠١)
باب قتال أهل البغي . . . . . (٤٣٩٩)
باب مقتل عمَّار بصفين . . . . . (٤٤١٢)،
(٤٤٢٢)، (٤٤٢٧)
(عمارة بن أحمر المازني)
باب رد الغنيمة قبل القسمة . . . . . (٢٠٧٠)
(عُمارة بن أوس)
باب استقبال القبلة والسترة للمصلي (٣٠٨)
(عمارة بن زاذان)
* باب صلاة العيدين . . . . . (٧٦٦)
(عمارة بن عاصم)
باب تأخير العصر وتعجيلها . . . . . (٢٧٨)

(عُمارة بن عقبة)
باب كراهية الخلوق وإباحته
للمتزوج ..... (٢٢٣٢)
(عمارة بن غراب عن عمّةٍ له)
* باب النهي عن إتيان الحائض وكفّارة
ذلك وما يحل منها ..... (٢٠٦)
باب حق الزوج على المرأة ..... (١٦٧٠)
باب أدب النوم ..... (٢٥٩٠)
(عمر بن أبي سلمة)
ذكر فضل أم سلمة ..... (٤١١٦)
(عمر بن إسحاق بن يسار)
باب ترك التوقيت ..... (١١١)
(عمر بن الحكم)
باب صلاة الضحى ..... (٦٥٩)
باب الطيب ..... (٢٧٠٨)
(عمر بن الخطاب)
باب استحباب عدم الاستعانة في
الوضوء ..... (٩٦)
* باب نواقض الوضوء ..... (١١٩)
* باب الوضوء من النوم ..... (١٤٢)
* باب التستر عند الغسل ..... (١٦٢)
* باب صفة الغسل ..... (١٦٨)
* باب الحمام وكراهة التعرّي .... (١٧٥)
باب أمر الجنب بالغسل إذا
أراد العود ..... (١٨١)
باب إيجاب الغسل بالتقاء
الختانين ..... (١٨٦)
* باب النهي عن إتيان الحائض وكفارة
ذلك وما يحل منها ..... (٢٠٨)
* باب فضل الصلاة ..... (٢٠٩)
باب الأذان ..... (٢٢٥)
* باب لا يكون الإمام مؤذناً (٢٣٢)، (٢٣٣)
باب المواقيت ..... (٢٥١)
باب الأوقات التي نهي عن الصلاة
فيها ... *(٢٩٧)، *(٢٩٩)، *(٣٠٢)
باب استقبال القبلة والسترة
للمصلي ..... (٣١٣)
* باب ستر العورة ..... (٣٢١)
* باب جواز الصلاة في الثوب
الواحد ..... (٣٢٨)
* باب ما يصلى عليه وفيه ..... (٢٣٣٨)
* باب ما يُصلى إليه وما لا يُصلى
إليه ..... (٣٣٩)
باب بناء المساجد وتوسيعها ..... (٣٤٨)
باب الصفوف (في الصلاة). (٣٩٢)، (٣٩٦)
باب مقدار القراءة في الصلوات ... (٤٣٠)
* باب الخشوع في الصلاة ..... (٤٩٣)
* باب الركوع والسجود ..... (٥٠٥)
باب سجود التلاوة في الصلاة وغيرها
وجواز الركوع عند سجدة التلاوة (٥٤٨)،
*(٥٥٢)
* باب قيام رمضان ..... *(٥٩٧)
* باب الأمر بالنفل في البيوت .... (٦٠٠)
باب النهي عن التكلف والمشقة في
العبادة ..... (٦٠٨)

* باب الوتر ..... (٦٣٢)
باب صلاة الضحى ..... (٦٤٤)
* باب من تجب عليه الجمعة .... (٦٨٠)
باب الغسل للجمعة ..... (٦٨٦)
* باب قصل الصلاة في السفر .... (٧٣٢)
* باب صلاة العيدين ..... (٧٦١)
* باب الدفن ..... (٨٢٤)
باب إخراج النوائح من البيوت
والزجر عن النياحة ..... (٨٥٠)
باب الزكاة بالنعم ..... (٨٩٠)
باب إسقاط الزكاة عن الخيل ..... (٨٩٦)
* باب النهي عن أخذ خيار المال .. (٩٠٢)
* باب زكاة التجارة ..... (٩١٨)
* باب الخرص في الثمار ..... (٩٢٢)
* باب تعميم الأصناف بالصدقة ... (٩٤٥)
* باب الحمل على إبل الصدقة ... (٩٤٦)
* باب الحث على الصدقة وفضلها . (٩٥٢)
* باب الرخصة في قضاء رمضان
على التراخي ..... (١٠٣٠)
* باب كراهة القبلة للصائم ..... (١٠٦٢)
* باب صوم ثلاثة أيام عن كل
شهر ..... (١١٠٥)، *(١١٠٦)
باب صوم يوم وإفطار يوم ..... (١١١٤)
باب ليلة القدر ..... (١١١٦)
باب الأمر بحج الذراري والرقيق
ووجوبه عليهم إذا بلغوا ..... (١١٤١)
* باب كراهة الحج على الإبل
الجلالة ..... (١١٤٥)
* باب كراهية الإحرام من غير
الميقات ..... (١١٥٩)
باب التمتع ..... (١١٨٠)، (١١٨١)
باب ما يجتنبه المحرم ..... (١١٨٨)،
*(١١٨١)
* باب بيع دور مكة ..... (١٢٠٢)
* باب ما يقول في الطواف ..... (١٢١٤)
* باب التلبية ومتى تنقطع .... *(١٢٦٩)،
*(١٢٧٠)، *(١٢٧٢)
باب مشروعية ملاقاة الحاج والبشر
بسلامتهم ..... (١٢٩١)
* باب منزلة المدينة ..... (١٣١٨)
باب زيارة قبر النبي ﷺ ..... (١٣٢٢)
* باب المسجد النبوي ..... (١٣٢٩)
* باب الربا ..... (١٣٧١)، (١٣٧٤)،
(١٣٧٧)، (١٣٨٣)
* باب الشروط في البيع ..... (١٣٩٥)
* باب اللقطة ..... (١٤٨٢)
* باب الهدية ..... (١٤٩٢)، (١٤٩٣)،
(١٤٩٦)
* باب إحياء الموات ..... (١٥٠٦)
كتاب العتق ..... (١٥٢٠)، *(١٥٢٦)
باب ميراث الولد ومن أسلم على يده
رجل ..... (١٥٤١)
باب الصداق والترغيب في تيسيره . (١٥٦٦)
* باب عشرة النساء ..... (١٦٠١)
باب إتيان المرأة في دبرها ..... (١٦١٧)
* باب كتمان بعض عيوب المرأة . (١٦٥٤)

باب وليمة العرس ومقدارها .... (١٦٥٩)
* باب ضرب الدف في النكاح ... (١٦٧٨)
باب القافة ..... (١٧١٩)
* باب المتعة ..... (١٧٢٥)
* باب الجمع بين الأختين بملك
اليمين ..... (١٧٣٦)
باب في اللعان والغيرة..... (١٧٤١)
باب الظهار ..... (١٧٤٧)
باب النفقات ..... (١٧٥٧)
باب ما للمرأة من الأجر إذا حملت (١٧٦٢)
باب كلّ مسكر حرام ... (١٨١٥)، (١٨٢٤)
* باب الرخصة في شرب غير
المسكر ..... (١٨٣١)
* باب حكم المرتد ..... (١٨٤٣)
* باب المتعة ..... (١٨٦٤)
* باب القذف ..... (١٨٨٢)
* باب القود في غير النفس ..... (١٨٨٧)
* كتاب الديات .... (١٨٩١)، (١٨٩٢)،
(١٨٩٣)، (١٨٩٤)،
(١٨٩٥)، (١٨٩٨)
باب النية في الجهاد ..... (١٩٢٩)
باب فضل الجهاد .... (١٩٣٥)، (١٩٤١)
* باب الأمر بتحسين السلاح وإعداده
للجهاد ..... (٢٠١٢)
* باب حفظ أهل الذمة ..... (٢٠٣٤)
باب الحرس ..... (٢٠٤٣)
باب حكم الأرض التي يمنحها أهل
الشرك ..... (٢٠٤٨)
* باب الجزية ..... (٢٠٦١)
* باب قسم الفيء لمن هاجر .... (٢٠٦٩)
باب تعظيم شأن الغلول ..... (٢٠٨٠)
* باب فداء الأَسارى ..... (٢٠٨٣)،
(٢٠٨٤)، (٢٠٨٥)
كتاب الخلافة والإمارة ..... (٢٠٩١)
باب كراهية الإمارة لمن لم يقدر
عليها ..... (٢٠٩٨)، (٢٠٩٩)
* باب تقديم الأَقْرأ في الإمرة ... (٢١١٥)
باب قصاص الأمير من عامله
لرعيته ..... (٢١١٨)، (٢١١٩)
باب ذكر تفسير قول عمر رأَيت النبي
يقيد من نفسه ..... (٢١٢٠)
باب أجر الحاكم إذا اجتهد في الحق (٢١٢٤)
باب فضل الإمام العادل وذم الجائر (٢١٥٠)
باب إباحة لبس الحرير لعذر .... (٢٢٤٤)
باب فضل من شاب في الإسلام
ولم يخضب ..... (٢٢٦٣)
باب الجراد ..... (٢٣٧٥)
* باب الضيافة ..... (٢٣٨٩)
* باب آداب الأكل ..... (٢٤٠٥)
* باب الزجر عن الدخول إلى أرض
وقع بها الطاعون ..... (٢٤٧٥)
باب برّ الوالدين ..... (٢٥٣٤)
* باب ذم الكذب ومدح الصدق .. (٢٦٣١)
* باب أدب الركوب..... (٢٦٤٠)
باب ذم النميمة ..... (٢٦٦٣)، (٢٦٦٤)
باب ذم الكبر ومدح التواضع .... (٢٦٧٩)

باب من دعا صاحبه فأجاب بلبيك . (٢٧٠٩)
باب إكرام الجار . . . . . (٢٧٤٥)
باب العقل . . . . . (٢٧٧٦)
باب الإحسان إلى الرقيق . . . . . (٢٨٣٠)
باب فضل لا إله إلاَّ الله . . . . . (٢٨٦١)
باب علامات الإيمان . . . . . (٢٩١٩)
باب فضل من يؤمن بالغيب . . . . . (٢٩٢٢)
باب التحذير من البدع . . . . . (٢٩٨٥)،
* (٢٩٨٦)
باب الزجر عن معتقد الخوارج . . . (٢٩٩٢)
* باب كراهية التزكية . . (٣٠٠٦)، (٣٠٠٧)
باب النهي عن كتابة غير القرآن . . . (٣٠٣٤)
باب التحذير من الكذب على
رسول الله ﷺ . . . . . (٣١٠٩)
باب الوصايا النافعة . . . . . (٣١٢٦)
باب عيش السلف . . . . . (٣١٥٣)
باب الحذر من فتنة الغنى . . . . . (٣١٦٧)
باب فضل مخالطة الناس والصبر
عليهم . . . . . (٣١٨٩)
* باب تقديم عمل الآخرة على
عمل الدنيا . . . . . (٣٢٧٦)
باب فضل الورع والتقوى . . . . . (٣٣٠٩)
باب الصلاة على النبي ﷺ . . . . . (٣٣٢١)
تفسير سورة البقرة . . . . (٣٥٢١)، (٣٥٤٢)
باب فضل سورة البقرة . . . . . (٣٥٥٢)
تفسير سورة النساء . . . . . (٣٥٧٠)
تفسير سورة المائدة . . . (٣٥٩١)، (٣٥٩٤)
تفسير سورة التوبة . . . . . (٣٦١٨)
تفسير سورة الكهف . . . . . (٣٦٥٤)
* تفسير سورة الصافات . . . . . (٣٦٩٣)
تفسير سورة (حمّ عسّق) الشورى . (٣٧٠٨)
تفسير سورة القمر . . . . . (٣٧٣٥)
تفسير سورة الممتحنة . . . . . (٣٧٥٦)
* تفسير سورة التحريم . . . . . (٣٧٦١)
تفسير سورة التكوير . . . . . (٣٧٧٧)
باب شهادة الشجرة بنبوته وطاعتها (٣٨١٥)
باب إنصافه ﷺ . . . . . (٣٨٣٠)
باب سعة علمه ﷺ . . . . . (٣٨٤٨)
* باب فضل أبي بكر الصديق . . (٣٨٧٤)،
(٣٨٧٥)، (٣٨٧٦)، (٣٨٧٨)
باب فضائل عمر . . . . (٣٨٨٨)، (٣٨٩١)،
(٣٨٩٣)، (٣٨٩٧)
* ذكر قتل عمر . . . . . (٣٩٠٢)، (٣٩٠٣)
باب الحسن والحسين . . . . . (٣٩٦٨)
باب فضل طلحة . . . . . (٣٩٨٤)
باب فضل الأصهار والأختان . . . . (٣٩٨٩)
* باب ما اشترك فيه جماعة . . . . . (٣٩٩٦)
باب فضل صهيب . . . . . (٤٠٣١)
باب فضل ابن مسعود . . . . . (٤٠٦١)
باب ما يستدل به على أن بناته ﷺ
أفضل من أزواجه . . . . . (٤٠٩٤)
فضل أم ورقة . . . . . (٤١٠٨)
باب حفصة . . . . . (٤١١٨)
باب فضل قريش . . . . . (٤١٢٧)
باب فضل القرون الأول . . . . . (٤١٧٤)
باب فضل عسقلان . . . . . (٤١٩٢)

باب أولية النبي ﷺ وشرف أصله . (٤٢١١)
باب إسلام عمر ..... (٤٢٢٩)
باب غزوة تبوك..... (٤٣١٣)
باب دفن النبي ﷺ ..... (٤٣٣١)
باب نصرة أهل الحق حتى يأتي
أمر الله ..... (٤٣٥٢)
باب صفة الجنة أسكننا الله إياها .. (٤٦٠٣)

(عمر بن خلدة الأنصاري
عن أمه)

باب النهي عن صيام أيام التشريق . (١٠٩٨)

(عمر بن ساح عن رجل)

باب فضل طلحة ..... (٣٩٨٢)

(عُمَر بن شعيب عن أبيه عن جده
وهو أخو عمرو بن شعيب)

باب مقتل عمار بصفين وقوله ﷺ
تقتل عمّاراً الفئة الباغية ..... (٤٤٢٦)

(عمر بن عبد العزيز)

باب صلاة العيدين ..... (٧٦٠)
باب الهدية ..... (١٤٩٤)
* باب النهي عن إنزاء الحمار على
الفرس العربية ..... (٢٠١٣)
* باب فداء الأسارى ..... (٢٠٨٣)
باب الأخذ باختلاف الصحابة ... (٣٠٢٦)
باب الوصايا النافعة ..... (٣١٢٨)
باب الحث على الأمر بالمعروف . (٣٣٠٠)

(عمران بن بِشر الحضرمي)

باب كراهية الخلق وإباحته للمتزوج (٢٢٣٠)

(عمران بن حدير عن رجل
من أخوال المحرر بن أبي هريرة)

* باب الاستطابة ..... (٤١)

(عمران بن حصين)

باب الوتر ..... (٦٣٥)
باب فضل الجمعة والساعة التي
يرجى فيها إجابة الدعاء ..... (٦٧٦)
* باب من صلى بعد الجمعة ومن
كره ذلك ..... (٧٢٣)
باب الغسل يوم الجمعة والمشي
إليها ٦٧٦
باب الصفوف على الجنازة ..... (٨٧١)
* باب كراهية الإحرام من غير
الميقات ..... (١١٥٩)
* باب فسخ الحج إلى العمرة ... (١١٧٤)
باب من تصدق ثم رجع إليه .... (١٥٣٥)
* باب إتيان المرأة في دبرها .... (١٦١٥)
باب الأيمان والنذور ..... (١٧٧٨)
باب فضل الجهاد ..... (١٩٤٠)
باب ما يخشى على من قضى بغير
حق ..... (٢١٧٤)
كتاب الأضحية والعقيقة ..... (٢٢٩١)
باب آداب الأكل ..... (٢٣٩٧)
باب إعطاء الشاعر ..... (٢٦٠٦)
باب النهي عن الفحش ..... (٢٧١٥)
باب تفسير الكبائر ..... (٢٩٢٧)
باب التثبت في الحديث ..... (٣٠٦٠)

* باب تبيين الحديث مجملات القرآن ..... (٣٠٩٨)
باب ذكر الموت وقصر الأمل .... (٣١٢٠)
باب النهي عن بيع السلاح في الفتنة (٤٣٥٧)

(عمران بن ظبيان عن رجل من بني حنيفة)

باب حكم المرتد ..... (١٨٤٤)

(عمران بن ملحان، أبو رجاء العُطَاردي)

* تفسير سورة الأنفال ..... (٣٦١٦)
* باب إمضاء الطلاق الثلاث في لفظ واحد ..... (١٧٠٢)
باب الأمر بترك القتال في الفتنة .. (٤٣٥٢)

(عمرو بن أخطب، أبو زيد الأنصاري)

باب فضل الديك الأبيض ..... (٢٣٣٨)
باب الأشراط وعلامات الساعة .. (٤٥٠٢)

(عمرو بن الأصم)

باب تكذيب من يؤمن بالرجعة ... (٣٠٠٩)

(عَمرو بن أمية الضمري)

باب النفقات ..... (١٧٥٧)
باب بعث عمرو بن أمية الضمري . (٤٢٨٥)

(عمرو بن الحارث)

* باب المسح على الخفين ١٠٣
باب الرخصة في الرجوع لمن رأى منكراً فيه ..... (١٦٦٠)

(عمرو بن حريث)

باب الخشوع ..... (٤٨٩)
باب المشي مع الجنازة ..... (٨٠٦)
باب الإحسان إلى الرقيق ..... (٢٨٣٤)
باب التبرك بآثار الصالحين ..... (٣١٩٣)
باب منقبة عبد الله بن جعفر بن أبي طالب ..... (٤٠٤٤)
باب فضل عمرو بن حُريث ..... (٤٠٥٥)

(عمرو بن حزم)

باب منع المحدث من مسِّ المصحف . (٨٩)
باب المسح على الخفين ..... (١٠١)
باب المواقيت ..... (٢٥٤)
باب زكاة النعم ..... (٨٨٩)
باب الديات ..... (١٨٩٢)
باب عيادة المريض ..... (٢٤٧٢)
باب أهل مصر ..... (٤١٩٥)
باب جواز البزاق ..... (٢٦٨٤)
باب استخلاف معاوية ولده يزيد .. (٤٤٥٣)

(عمرو بن الحمق الخزاعي)

باب فضل عمرو بن الحمق الخزاعي ..... (٤٠٥٣)

(عمرو بن دينار)

باب المواقيت ..... (٢٦٤)
* باب صلاة العيدين ..... (٧٥٤)
* باب القود في غير النفس ..... (١٨٨٥)
باب من لا تقبل شهادته وترد .... (٢١٩٦)
باب حِلّ أكل صيد البحر بغير ذبح ... ٢٣٦٥
باب فضل فاطمة وابنيها ..... (٣٩٥٧)

(عمرو بن رافع)

تفسير سورة البقرة ..... (٣٥٣٩)

(عمرو بن شرحبيل)
باب من دُعي إلى الطعام فأراد
إحضار أحدٍ فليستأذن صاحب
الدعوة ..... (٢٤٢٢)
باب إنصاف الرقيق وما يُعتنى به .. (٢٨١٩)
باب التحذير من الكذب على
رسول الله ..... (٣١٠٦)

(عمرو بن شعيب)
باب ما يصنع من جامع أو أفطر عامداً (١٠٣٤)
باب حِلّ أكل ما اصطيد بالقوس .. (٢٣٥٨)
باب القدر ..... (٢٩٥٨)

(عمرو بن شعيب عن أبيه عن جدّه)
* باب الوضوء من النوم ..... (١٤٤)
باب الغسل من الاحتلام ..... (١٩٣)
باب إجابة الدعاء عند الفطر وما
يقول الصائم عند فطره ..... (١٠٧٣)
* باب حكم المرتد ..... (١٨٤٣)
باب السبق والرمي وما جاء في فضل
الرمي ..... (٢٠٠٢)
باب خضاب شعر اللحية ..... (٢٢٦٠)
باب الحث على شكر النعم ..... (٢٦١٥)
باب العقل ..... (٢٧٦٦)
باب الحدود كفارات ..... (٢٩١٤)
باب فضل القراء ..... (٣٤٩١)
تفسير سورة المائدة ..... (٣٥٨٠)
باب شفاعة المؤمنين ..... (٤٥٨٨)

(عمرو بن العاص)
* باب السهو ..... (٦٦٧)
باب أجر الحاكم إذا اجتهد في الحق (٢١٢٥)
باب فضل أهل اليمن ..... (٤١٨٧)
باب الهجرة إلى الحبشة ..... (٤٢٣١)
باب فتح الإسكندرية ..... (٤٣٧٠)
باب مقتل عمّار بصفّين ..... (٤٤١٥)

(عمرو بن عَبَسة)
باب مقدار القراءة في الصلوات ... (٤٣٣)
باب أفضل الصوم ..... (٩٩٩)
باب خضاب شعر اللحية ..... (٢٢٦١)
باب الخصال التي تدخل الجنة ... (٢٨٩١)
تفسير المعوّذتين ..... (٣٧٩٤)

(عمرو بن عطية)
* باب كيفية البيعة ..... (٢١١٠)

(عمرو بن عوف)
باب الحث على الصدقة وفضلها ... (٩٥٤)
باب القرض والترهيب من الاستدانة (١٤٤٢)
باب إحياء الموات ..... (١٥٠٤)
باب ابن أخت القوم ومواليهم
وحليفهم منهم ..... (١٥٣٤)
باب الرضاع ..... (١٧٥٦)
باب الخلافة في قريش . (٢١٠٣)، (٢١٠٤)
باب الحث على الأخذ بالسنة ... (٣٠٧٦)

(عمرو بن قيس، ابن أم مكتوم)
باب السَعْي ..... (١٣٠٥)
باب الأمر باتباع الجماعة ..... (٤٣٤٣)

(عمرو بن كعب اليامي)
باب صفة الوضوء ..... (٥٨)

(عمرو بن مالك الرؤاسي)
باب الاعتذار ..... (٢٥٨٨)
باب الاستعطاف ..... (٣٢٤٥)
(عمرو بن مرة)
باب القول عقب الصلاة ..... (٥٣٤)
باب حرم المدينة وفضلها ١٣١٨
* باب الكلالة ..... (١٥٤٠)
باب ما يخشى على من قضى بغير
الحق ..... (٢١٧٥)
باب لعن رسول الله ﷺ الحكم
ابن العاص وبنيه وبني أمية ... (٤٤٥٤)
(عمرو بن مرة عن شيخ له
عن شيخ)
باب الكي (في الطب) ..... (٢٥٠٨)
(عمرو بن ميمون)
باب بناء المساجد وتوسيعها ..... (٣٤٩)
باب الحب والإخاء ..... (٢٧٥٥)
باب فضائل عمر ..... (٣٨٩٨)
(عمرو بن يحيى المازني)
باب وقعة أحد ..... (٤٢٦١)
(عُمَير بن إسحاق)
باب كراهية الإمارة لمن لم يقدر
عليها ..... (٢٠٩٧)
هجرة الحبشة ..... (٤٢٣١)
باب لعن رسول الله ﷺ الحكم ... (٤٤٥٧)
(عُمير بن سعد)
باب نفي العدوى والفرار من
المجذوم ..... (٢٤٩٢)
(عمير بن هانىء)
باب المحافظة على الجماعة ..... (٤٠٩)
(عمير بن يزيد، أبو جعفر الخطمي)
باب المزارعة ..... (١٣٥٩)
(عمير العبدي)
باب الأوعية (في الحدود) ..... (١٨٣٦)
(عنبسة الوزان)
* باب الأوقات التي نهي عن الصلاة
فيها ..... (٢٩٣)
(عنترة)
باب فضل الذكر ..... (٣٣٩١)
(عنترة بن عبد الرحمن الكوفي)
* كتاب العلم ..... (٣٠٢١)
(العوّام بن حوشب)
باب برّ الوالدين ..... (٢٥٣٦)
(العوّام بن حوشب
عن شيخ)
باب الحرس ..... (٢٠٤٣)
(عوف بن مالك)
[الغدير] يقع فيه الجيفة وحكم الماء
الراكد ..... (٧)
باب صلاة الضحى ..... (٦٤٦)
باب الحث على الصدقة وفضلها ... (٩٥٣)
باب الصلاة على النبي ﷺ ..... (٢٣٢٢)
باب الاستعاذة ..... (٣٤١٧)
باب فضل لا حول ولا قوة إلاّ بالله . (٣٤٢٤)
باب آدم وعدد الأنبياء ..... (٣٤٤٢)
كتاب فضائل القرآن ..... (٣٤٧٥)

باب فضل آية الكرسي . . . . . (٣٥٥٣)
باب فضل الصحابة والتابعين . . . . (٤١٧١)
باب الدجال، ذكر ابن صياد
والتردد في كونه الدجّال . . . . (٤٥١٧)
باب صفة البعث . . . . . (٤٥٤٣)
باب آخر من يدخل الجنة . . . . . (٤٦٢٨)
(عون بن عبد الله)
باب الأخذ باختلاف الصحابة . . . (٣٠٢٦)
باب الزجر عن الإفراد بالدعاء . . . (٣٣٥٠)
(عُويمر بن مالك، أبو الدرداء)
باب خصال الفطرة . . . . . (٧٦)
* باب الأوقات التي نهي عن الصلاة
فيها . . . . . (٢٩٢)
باب فضل ملازمة المسجد . . . . . (٣٧٣)
* باب القول عند دخول المسجد
والخروج منه . . . . . (٣٧٥)
باب متى يكبر التكبيرة الأولى . . . . (٤٥٦)
باب فضل المشي إلى المسجد . . . . (٥٦٣)
باب النوافل المطلقة . . . . . (٥٧٢)
باب أحوال المحتضر . . . . . (٧٨٢)
باب ثواب من مات له ولده . . . . . (٧٨٤)
باب الحث على الصدقة وفضلها . . . (٩٥٦)
باب فضل الصوم . . . . . (١٠٠٠)،
*(١٠٠٥)
باب اشتراط النية للصائم من الليل . (١٠١٥)
* باب النهي عن صوم يوم الجمعة . (١١٠٠)
باب المرأة لآخر أزواجها في الآخرة (١٧١٨)
باب الأيمان والنذور . . . . . (١٧٧٧)
باب الرفق بالدواب . . . . . (١٩٧٨)
كتاب الأضحية والعقيقة . . . . . (٢٢٨٨)
باب فضل العيادة . . . . . (٢٤٧٠)
باب حسن الخلق . . . . . (٢٥٧١)
باب أدب الركوب . . . . . (٢٦٣٩)
باب الحذر والاحتراس من الناس . (٢٧٢٣)
باب العقل . (٢٧٨٠)، (٢٧٩٠)، (٢٧٩١)
باب السمت الحسن من الله . . . . . (٣٠٤٣)
باب الرواية بالمعنى . . . . . (٣٠٦٥)
باب الترغيب في طلب العلم والحث
عليه . . . . . (٣٠٩٧)
* باب ذكر الموت وقصر الأمل . . (٣١١٥)
باب الوصايا النافعة . . . . . (٣١٣٠)
* باب إظهار عمل العبد وإن أخفاه (٣١٨٠)
باب الحُزن . . . . . (٣٢٤٢)
* باب تقديم عمل الآخرة على عمل
الدنيا . . . . . (٣٢٨٠)
باب الحث على الأمر بالمعروف . (٣٣٠٣)
باب فضل الورع والتقوى ٣٣١١
باب الخوف من الله والبكاء . . . . . (٣٣١٥)
باب ما يقول إذا هاجت الريح . . . (٣٣٨٠)
باب فضل الذكر . . . . . (٣٣٨٥)
باب الجن . . . . . (٣٤٣٧)
كتاب فضائل القرآن . . . . . (٣٤٧٢)
تفسير سورة البقرة . . . . . (٣٥٢٩)
باب تفسير سورة النساء . . . . . (٣٥٧٩)
سورة الرحمن . . . . . (٣٧٣٩)، (٣٧٤٠)
باب سعة علم رسول الله ﷺ . . . . (٣٨٤٦)

باب علامة أول الفتن ..... (٤٣٥٨)

(عياذ بن عمرو)

باب الخصال التي تدخل الجنة ... (٢٨٨٨)

(عياش بن أبـي ربيعة)

* باب فضل مكة ..... (٤٢٠٤)

(عياض الأشعري)

تفسير سورة المائدة ..... (٣٥٨٧)

(عياض بن أبـي أشرس)

باب إجابة الدعوة في الوليمة .... (١٦٦٢)

(عياض بن غنم)

باب الترهيب من شرب الخمر ... (١٨١١)

(عياض بن نضلة)

باب المسح على الخفين ..... (١٠٤)

(عيسى بن أبـي عيسى)

باب ميراث الجد ..... (١٥٣٢)

(عيسى بن جارية)

باب تحريم بيع الخمر ولو كانت
ليتامى ..... (١٨٠٣)

(عيسى بن عبد الله بن بحير)

فضل أهل اليمن ..... (٤١٨٧)

(عيسى بن ميمون)

باب الزجر عن صوم الدهر وتخصيص
يوم أو شهر بعينه ..... (١٠٤٩)

[حرف الغين]

(غرفة بن الحارث)

* باب هدر دم من سبّ النبـي ﷺ من
أهل العهد ..... (٢٠٣٢)

* باب تأديب الأمير عامله إذا احتجب
عن الرعيّة أو ترفّع عليهم .... (٢١٢٢)

(غضيف بن الحارث)

* باب جـواز الصـلاة فـي الثـوب
الواحد ..... (٣٢٨)

باب متى يكبر التكبيرة الأولى .... (٤٦٢)

* تفسير سورة المائدة ..... (٣٥٩٤)

(الغطريف أبو هارون)

باب الرخصة في الفطر في السفر
وصحة من صام فيه ..... (١٠٤١)

[حرف الفاء]

(فُضالة بن عُبَيْد)

* باب جريان السهام فيما بيع بذهب
أو فضة ..... (٢٠٦٧)

باب قتل علي ..... (٤٤٥٠)

(الفضل بن ثور
عن فلان)

باب أفضل الدعاء ..... (٣٣٧٢)

(الفضل بن عباس)

باب الكفن ..... (٨٠٣)

باب أحكام النظر ..... (١٥٩٣)

باب المطلقة ثلاثاً لا تعود حتى تنكح (١٧٠٧)

باب وفاة رسول الله ﷺ ..... (٤٣٢٢)

(الفضل بن عطية)

تفسير سورة البقرة ..... (٣٥٢٧)

تفسير سورة المائدة ..... (٣٥٨٢)

(فلان)
باب فضل المحرم ..... (١١٦١)
باب وقوع البلاء بالمؤمن ..... (٣١٤٠)
باب أفضل الدعاء ..... (٣٣٧٢)
(الفلتان بن عاصم الجرمي)
* باب ليلة القدر ..... (١١١٥)
باب شهادة أهل الكتاب بصدقه ﷺ (٣٨٥٥)

[حرف القاف]

(القاسم = القاسم بن محمد بن أبي بكر الصديق)
(القاسم بن أبي بزة)
باب فضل سودة ..... (٤١١٤)
(القاسم بن صفوان الأنصاري عن أبيه)
باب رواتب الصلاة ..... (٦١٦)
(القاسم بن عبد الرحمن (انظر): القاسم ابن محمد بن أبي بكر الصديق)
(القاسم بن عوف)
باب صلاة الضحى ..... (٦٥٨)
* باب قصر الصلاة في السفر وما جاء في الجمع بين الصلاتين ..... (٧٢٨)
(القاسم بن كثير عن رجل من أصحابه)
باب ما جاء في القُصّاص والوعاظ . (٣٢٠٠)
(القاسم بن محمد بن أبي بكر الصديق)
* باب صلاة الضحى ..... (٦٥١)
* باب لا زكاة في مال حتى يحول عليه الحول ..... (٨٩٥)
* باب النهي عن أخذ خيار المال في الزكاة والتعدي في الصدقة .... (٩٠٢)
* باب أفضل الصدقة ..... (٩٦٩)
باب ليس للنساء من النكاح أمر .. (١٥٩٥)
* باب الظهار ..... (١٧٤٧)
باب كل مسكر حرام ..... (١٨٢٩)
باب استخدام الأحرار ولا يُعدّ ذلك من الكبر ..... (٢٧٦١)
باب البيان بأن العمل من الإيمان .. (٢٩٤١)
* تفسير سورة المائدة ..... (٣٥٩٣)
* تفسير سورة الأنفال ..... (٣٦١٤)
باب فضل أبي بكر الصديق .... (٣٨٨٠)
باب فضل حارثة بن النعمان .... (٤٠٥٠)
باب فضل ابن مسعود .. (٤٠٦٢)، (٤٠٦٦)
باب دفن النبي ﷺ ..... (٤٣٣٠)
* باب مقتل عثمان ..... (٤٣٨٨)
(القاسم بن مخيمرة)
باب شروط الأئمة (في الصلاة) ... (٤٣٦)
باب ما يخشى على من قضى بغير حق (٢١٧٥)
(قبيصة بن ذؤيب)
* باب التسليم (في الصلاة) ..... (٥٢٨)
باب الجمع بين الأختين بملك اليمين ..... (١٧٣٥)
(قبيصة بن ميناء عن شيخ من الأنصار)
باب الترهيب من كسب الحرام ... (١٣٤٦)

(قتادة بن دعامة السدوسي)
باب الخشوع . . . . . (٤٩٣)
باب الاعتكاف . . . . . (١١٢٦)
باب الربا . . . . . (١٣٧٤)
* باب الأوعية . . . . . (١٨٣٨)
باب الأضحية . . . . . (٢٢٨٦)
* باب فضل القراء . . . . . (٣٤٩٣)
تفسير سورة المائدة . . . . . (٣٥٨٨)
تفسير سورة القمر . . . . . (٣٧٣٥)
* تفسير سورة الواقعة . . . . . (٣٧٤٣)
باب نفع شفاعته ﷺ . . . . . (٣٨٥٨)
مناقب عثمان . . . . . (٣٩١٦)

(قتادة عن رجل من خثعم)
باب فضل صلة الرحم . . . . . (٢٥١٨)

(قتادة بن النعمان الأوسي)
باب المواقيت . . . . . (٢٥٩)
باب صوم يوم عرفة . . . . . (١٠٩١)
باب الأدب في الجلوس . . . . . (٢٨١١)

(قدامة بن إبراهيم)
باب فضل الأنصار . . . . . (٤١٣٩)

(القرظي = محمد بن كعب)

(قِرفة بن بُهيس أبو الدهماء)
باب من تصدق ثم رجع ذلك إليه
ميراثاً . . . . . (١٥٣٥)
باب فضل الورع والتقوى . . . . . (٣٣١٢)

(قـرّة)
باب فضل المركب الوطيء . . . . . (١٩٧٥)

(قرّة بن إياس بن هلال)
باب في المهدي وغيره من الخلفاء
العادلين . . . . . (٤٤٨٥)

(قسامة بن زهير)
* باب ترويح القلوب . . . . . (٣١٠٣)

(القعقاع بن أبـي حدرد الأسلمي)
باب السبق والرمي وما جاء في فضل
الرمي . . . . . (٢٠٠٣)

(قيس)
باب النهي عن قتل النساء . . . . . (١٩٥٥)
باب فضل الحياء . . . . . (٢٦٢٣)

(قيس بن أبـي حازم)
* باب جـواز الصـلاة فـي الثـوب
الواحد . . . . . (٢٣١)
* باب نفي المرتدين بعد استتابتهم (١٨٤٧)
* باب الوشم . . . . . (٢٢٣٥)
* باب فضل أبـي بكر الصديق . . (٣٨٦٨)، (٣٨٧٤)
ذكر فضل خالد بن الوليد . . . . . (٤٠٠٧)، (٤٠٠٩)
باب غزوة مؤتة . . . . . (٤٢٩٦)

(قيس بن أبـي غرزة)
باب النهي عن الغش . . . . . (١٤٢٧)

(قيس بن زيد)
ذكر فضل حفصة . . . . . (٤١١٩)

(قيس بن سعد بن عبادة)
* باب المسح على الخفين . . . . . (١٠٢)

باب التحذير من الكذب على
رسول الله ﷺ . . . . . (٣١٠٧)
باب فضل العجم وفارس . . . . . (٤١٩٠)
(قيس بن السكن)
باب النهي عن صوم يوم الجمعة . . (١١٠٠)
(قيس بن عاصم)
* باب الدفن . . . . . (٨٢٦)
* باب النهي عن المسألة لمن لا يحتاج
إليها . . . . . (٩٣١)
باب الحث على الصدقة وفضلها . . . (٩٥٧)
* باب وصية قيس بن عاصم . . . . (٢٣٨٥)
(قيس بن عبد)
كتاب الخلافة والإمارة . . . . . (٢٠٩٣)
(قيس بن عباد)
باب فضل من قتل الحرورية . . . . (٤٤٤٠)
(قيس بن النعمان العبدي)
باب الرخصة في قضاء رمضان على
التراخي . . . . . (١٠٣٠)
باب تحريم الحرير على الرجال . . (٢٢٣٧)
باب هجر النبي ﷺ إلى المدينة . . (٤٢٤٣)
باب بعث خالد بن الوليد إلى أكيدر
دومة . . . . . (٤٣١٧)
(قيس العبدي = قيس بن النعمان)
(قيس بن يسير)
باب عصمة الإجماع من الضلالة . . (٣٠٢٣)
(قيلوية أبو صالح)
* باب الهدية . . . . . (١٤٨٨)

[حرف الكاف]

(كثير)
باب السبق . . . . . (٢٠٠١)
(كثير بن أبي كثير)
* كتاب الأضحية والعقيقة . . . . . (٢٢٨٦)
(كثير بن الصلت)
* باب مقتل عثمان رضي الله عنه . . (٤٣٨٤)
(كثير بن مرة الحضرمي)
باب الأذان . . . . . (٢٢٦)
باب صوم شعبان وشوال . . . . . (١٠٨٧)
(كثير مولى ابن سمرة)
* باب من تجب عليه الجمعة . . . . (٦٨١)
(كدير الضبي)
باب فضل سقي الماء ٢٤٣٦
(كريب مولى ابن عباس)
باب السلام على الكفار . . . . . (٢٦٥١)
(كعب)
* باب فضل الطائف . . . . . (١٣٣٠)
(كعب الأحبار = كعب ابن ماتع)
(كعب بن ذهل الإيادي)
تفسير سورة النساء . . . . . (٣٥٧٩)
(كعب بن عجرة)
باب صلاة العيدين . . . . . (٧٦٧)
باب تزويج الأبكار . . . . . (١٥٧٩)
باب إدخال المرأة على زوجها . . . (١٦٣٢)
باب فضل زيارة الإخوان . . . . . (٢٦١٨)

(كعب بن علقمة)
* باب هَدْر دم من سبّ النبي ﷺ من أهل العهد ..... (٢٠٣٢)
* باب تأديب الأمير عامله ..... (٢١٢٢)
(كعب بن مالك)
* باب الزجر عن لبس الثوب وجره ..... (٢٢٠٩)
* باب ذم الكبر ..... (٢٦٧٨)
* باب صفة الجنة ..... (٤٦١٥)
(كعب بن مالك)
باب المواقيت ..... (٢٦٠)
باب الترغيب في إخراج الزكاة .... (٩٤٧)
باب فضل الطائف ..... (١٣٣٠)
باب لصاحب الحق مقال ..... (١٤٥٦)
باب تزويج الأبكار ..... (١٥٩٧)
كتاب الديات ..... (١٨٩٩)
باب النهي عن قتل النساء والصبيان والتجّار والوفود والرسل .... (١٩٥٤)
باب الحِمى ..... (٢١٣٣)
باب ذكاة الجنين ..... (٢٣١١)
باب ثمرة طاعة الله ..... (٣٢٤٩)
باب الاستعاذة ..... (٣٤١٩)
* باب خلق الأرض ..... (٣٤٣٤)
باب فضل الطائف ..... (٤٢٠٢)
باب وقعة أحد ..... (٤٢٦٢)، (٤٢٦٩)
باب غزوة الأحزاب وقريظة .... (٤٢٧٢)
(الكلبي = محمد بن السائب)
(كُلَيب بن شهاب)
* كتاب الديات ..... (١٨٩٤)
* باب فداء الأسارى ..... (٢٠٨٢)
باب فضل من قتل الحرورية ... (٤٤٣٧)، (٤٤٣٨)
(كليب)
* باب فضل القرّاء ..... (٣٤٨٨)
(كهمس الهلالي)
باب صوم ثلاثة أيام عن كل شهر .. (١١٠٨)
* باب ما يستدل به على أن المرأة لا حقّ لها في الجماع ..... (١٦٤٧)
باب فضل القرون الأول ..... (٤١٧٤)

[حرف اللام]

(لاحق بن حُميد، أبو مجلز)
باب المواقيت ..... (٢٤٩)
باب القنوت ..... (٤٨٤)، و * (٤٨٥)
باب الترهيب من كنز المال ..... (٩٤٩)
كتاب العتق ..... (١٥١٣)
* كتاب الخلافة ..... (٢٠٩١)
باب الدعاء عند اللقاء والأمر بالصمت ..... (٢٠١٥)
باب حسن الخلق ..... (٢٥٧٣)
باب ذم الكبر ومدح التواضع .... (٢٦٨١)
كتاب تعبير الرؤيا ..... (٢٨٥٣)
* باب الورع في الفتوى ..... (٣٠٥٧)
باب ذم الكبر ..... (٣٢٣٠)
باب تفسيرة سورة البقرة ..... (٣٥٢٨)
تفسير سورة (ق) ..... (٣٧٢٤)

(لبابة)
باب الإقطاع ..... (٢٠٥٤)
(لقيط بن صَبِرَة، أبو رزين العقيلي)
باب عدد الطلاق ..... (١٧١٦)
باب إثبات الإيمان لمن شهد الشهادتين ..... (٢٩٠٠)
(لوذان)
باب استقبال القبلة وسترة المصلي . (٣١٤)
(الليث عن رجل)
* باب أدب الركوب ..... (٢٦٤٠)

[حرف الميم]

(مالك الأنصاري)
باب السلام ..... (٢٦٩٢)
(مالك بن أنس)
* باب سهم الفرس ..... (١٩٩٦)
(مالك بن أوس بن الحدثان)
* باب مناقب أبي ذر ..... (٤٠٧٨)
باب قصة العرنيّين ..... (٤٢٨٢)
(مالك بن دينار)
* باب الأَيْمان والنذور ..... (١٧٧٠)
(مالك بن ربيعة، أبو أسيد الساعدي)
باب الأوقات التي نهي عن الصلاة فيها ..... (٣٠١)
باب كل مسكر حرام وتفسير الطلاء والخليط ..... (١٨١٩)
باب غزوة بدر ..... (٤٢٤٥)
باب وقعة أحد ..... (٤٢٦٦)
(مالك بن الصباح عن رجل من ثقيف)
باب مبتدأ حرمة الخمر ..... (١٨٠٧)
(مالك بن قطعة)
باب جواز الصلاة في الثوب الواحد ..... (٣٣٣)
(مالك بن مرثد)
باب الحث على نشر العلم ..... (٣٠٦٩)
(مالك بن قيس)
باب فضل لا إلٰه إلاَّ الله ..... (٢٨٥٩)
(مالك الهلالي)
تفسير سورة الأعراف ..... (٣٦١٠)
(مجالد عن عريف لجهينة)
باب الدية عن قتل الخطأ والعفو عنها (١٩٠٤)
(مجاهد بن جبر)
باب الاستطابة ..... (٣٩)
* باب التأمين ..... (٤٧٥)
باب التهجد ..... (٥٧٩)
* باب إخراج النوائح من البيوت والزجر عن النياحة ..... (٨٥٦)
باب صوم ثلاثة أيام عن كل شهر ..... (١١٠٣)
باب علامة البلوغ الذي يقع فيه التكليف ..... (١٥٠٢)
كتاب العتق ..... (١٥١٦)
باب الوصايا ..... (١٥٣٠)
باب الصداق والترغيب فيه ..... (١٥٦٢)
باب جعل العتق صداقاً ..... (١٥٧٢)

باب أحكام النظر (في النكاح) . . . (١٥٩٢)
باب فضل الجهاد . . . . . (١٩٤٥)
باب الحرس . . . . . (٢٠٤٧)
* باب الجزية والهدنة . . . . . (٢٠٥٩)
باب فضل من شاب في الإسلام ومن
لم يخضب . . . . . (٢٢٦٣)
* باب الخاتم . . . . . (٢٢٦٩)
باب الذباب والنحل . . . . . (٢٣٣٥)
باب آداب الأكل . . . . . (٢٣٩٥)
باب بر الوالدين . . . . . (٢٥٣٥)
باب التسليم على الكفار . . . . . (٢٦٥٤)
باب إكرام الجار . . . . . (٢٧٤٠)
باب الإخاء والمودة . . . . . (٢٧٥٦)
باب العقل . . . . . (٢٧٩٢)
باب بقية التحذير من الرياء . . . . . (٣٢٢١)
باب ما كان في بني إسرائيل . . . . . (٣٤٧٠)
تفسير سورة البقرة . . . . (٣٥٢٧)، (٣٥٣٣)
* تفسير سورة آل عمران . . . . . (٣٥٥٧)،
(٣٥٦١)
تفسير سورة المائدة . . . . . (٣٥٨١)
* تفسير سورة الأنعام . . . . . (٣٥٩٨)
* تفسير سورة الحج . . (٣٦٦٦)، (٣٦٦٧)
تفسير سورة الشعراء . . . . . (٣٦٧٦)
تفسير سورة صٓ . . . . . (٣٦٩٧)، (٣٦٩٨)
تفسير سورة (والذاريات) . . . . . (٣٧٢٧)
* تفسير سورة المدثر . . . . . (٣٧٧١)
تواضعه ﷺ وإنصافه . . . . . (٣٨٢٥)
باب قوته ﷺ على الجماع . . . . . (٣٨٤١)
باب ما اشترك فيه جماعة الصحابة
(في الفضائل) . . . . . (٣٩٩٦)
باب بناء الكعبة . . . . . (٤٢٢٠)
* باب الشفاعة . . . . . (٤٥٦٩)

(مجاهد عن بعض أزواج النبي ﷺ)

باب اشتراط النية للصائم من الليل
في الفرض دون التطوع . . . . . (١٠١٣)

(مجزأة بن زاهر)

باب فضل عامر بن الأكوع . . . . . (٤٠٢٨)

(مُجَمِّع)

باب ما يحلّ للعامل من أموال الرعية (٣١٣٢)

(محجن بن الأدرع)

باب النهي عن التكلف والمشقة في
العبادة . . . . . (٦٠٦)

(محمد بن أبي ليلى)

باب السحور . . . . . (١٠٥٢)

(محمد بن إبراهيم بن الحارث)

باب الخشوع . . . . . (٤٨٧)
باب السلب للقاتل . . . . . (٢٠٧٢)
باب آداب الأكل . . . . . (٢٤٠٢)

(محمد بن إسحاق)

* باب صلاة العيدين . . . . . (٧٥٣)
باب القافة . . . . . (١٧٢٠)
باب هجرة النبي ﷺ إلى المدينة . (٤٢٣٧)

(محمد بن الأسود)

باب حدّ الحرم . . . . * (١٢٠٤)، (١٢٠٥)

(محمد بن ثابت)
باب ميراث الدية ..... (١٥٥٢)
(محمد بن الحنفية)
* باب جواز الصلاة في الثوب
الواحد ..... (٣٣٠)
(محمد بن السائب الكلبي)
باب المعاهدة مع أهل الشرك .... (٢٠٢٩)
* تفسير سورة البقرة ..... (٣٥٤٤)
* تفسير سورة الأعراف ..... (٣٦٠٩)
* تفسير سورة الرعد ..... (٣٦٤٣)
(محمد بن السائب عن أمه)
* باب قرن الطواف ..... (١٢١٨)
(محمد بن سعد بن مالك)
سورة الرحمن ..... (٣٧٣٩)، (٣٧٤٠)
(محمد بن سوقة)
* باب فضل المحرم ..... (١١٦٥)
(محمد بن سيرين)
* باب الاستطابة ..... (٤٥)
* باب خصال الفطرة ..... (٧٥)
* باب الحمام وكراهة التعرّي .... (١٧٥)
و (١٧٦) و (١٧٧)
* باب ما يصلى إليه وما لا يصلى
إليه ..... (٣٤٢)
باب فضل الجمعة ..... (٦٧٧)
باب الغسل يوم الجمعة والمشي
إليها ٦٧٧
* باب العيدين ..... (٧٦٩)
* باب الحمل على إبل الصدقة ... (٩٤٦)
باب الاعتكاف ..... (١١٢٥)
باب فسخ الحج والعمرة وعكسه وما
جاء في القرآن ..... (١١٧٤)
باب الربا ..... (١٣٨٣)
* باب العتق ..... (١٥١٤)
باب الترغيب في النكاح ..... (١٦٣٩)
* باب ضرب الدف ..... (١٦٧٩)
* باب الزجر عن الجلوس على فراش
المغيبة ..... (١٨٧٥)
* باب حلية الذهب ..... (٢٢٥٣)
* باب التسمية ..... (٢٣١٥)
باب الحجم (في الطب) ..... (٢٥١٥)
* باب الاستئذان ..... (٢٦٤٥)
* باب من يبدأ بالكتاب ..... (٢٦٨٦)
باب الأدب في الجلوس ..... (٢٨١٠)
* كتاب تعبير الرؤيا ..... (٢٨٤٧)
* باب تفسير الكبائر ..... (٢٩٣١)
باب الأطفال ..... (٢٩٧٢)
باب عيش السلف ..... (٣١٦٤)
* باب التبرك بآثار الصالحين ... (٣١٩٥)
* باب ما جاء في القصاص
والوعاظ ..... (٣٢٠٣)
مناقب عثمان ..... (٣٩٠٤)، (٣٩٠٥)
باب منقبة عبد الله بن جعفر بن أبي
طالب ..... (٤٠٤٤)
ذكر من قتل ببدر ..... (٤٢٥٨)
باب استخلاف معاوية ولده
يزيد ..... (٤٤٥٣)

(محمد بن شهاب = محمد بن مسلم)
(محمد بن عباد بن جعفر)
باب السجود على الحجر
الأسود ..... * (١٢٢٩)
باب فتح مكة ..... (٤٣٠٠)
(محمد بن عبد الرحمن بن ثوبان)
باب حد السرقة ..... (١٨٦٧)
(محمد بن عبد الرحمن عن عمّه)
باب زجر التخلف عن الجمعة .... (٧١٧)
(محمد بن عقيل)
باب الخاتم ..... (٢٢٦٧)
باب فضائل عقيل بن أبي طالب .. (٤٠٥٤)
(محمد بن علي بن الحسين بن
علي بن أبي طالب)
باب الآنية ..... (٢٧)
* باب ما يجتنبه المحرم ..... (١١٨٨)
* باب الصلاة في البيت ..... (١٣٠٠)
* باب المزارعة ..... (١٣٥٧)
باب ما يحرم من النساء ..... (١٥٥٤)
باب القسم والترهيب من حبس حق
المرأة ..... (١٥٧٩)
باب تحريم بيع الخمر ولو كانت
ليتامى ..... (١٨٠٢)
باب الإقطاع ..... (٢٠٥٢)
باب اليمين مع الشاهد..... (٢١٩١)
باب النهي عن الجلوس في
الشمس ٢٤٤٢
باب دهن السمسم (في الطب) ... (٢٤٥٠)
باب إعطاء الشاعر ..... (٢٦٠٧)
باب التسليم ..... (٢٦٥٠)
باب التكبير ..... (٣٤١٣)
باب الحسن والحسين ..... (٣٩٦٦)
باب فضل الأصهار والأختان .... (٣٩٨٩)
ذكر فضل من شهد بدراً ..... (٤٢٥٦)
باب وفاة النبي ﷺ ..... (٤٣٢٦)
(محمد بن عمر بن علي بن أبي طالب)
باب الهدي ..... (١٢٦٨)
باب الرخصة في الحطيطة من الدَّيْن
إذا أراد تعجيل المؤجل ..... (١٤٤١)
باب فضل سكنى المقابر ..... (٣٢٤٧)
(محمد بن عمرو بن عطاء)
* باب الأوقات التي نهي عن الصلاة
فيها ..... (٢٩٠)
(محمد بن الفرات)
* باب التخويف من يوم القيامة .. (٣١٥١)
(محمد بن القاسم)
باب ذم الكبر ..... (٤٢٢٦)
(محمد بن كعب القرظي)
باب الحضانة ..... (١٦٨٣)
باب النهي عن تستير الجدر ..... (٢٢٢٤)
باب الوصايا النافعة ..... (٣١٢٨)
باب عيش السلف ..... (٣١٥٧)
باب كراهية تنجيد البيوت بالستور . (٣٢٠٧)
باب التوبة والاستغفار..... (٣٢٥٣)
باب مناقب أبي ذر ..... (٤٠٧٤)
باب مناقب عبد الله بن سلام .... (٤٠٨٣)

(محمد بن مسلم، أبو الزبير المكي)
* باب الأوقات التي نهي عن الصلاة فيها ..... (٢٩٢)
باب جواز إمساك المرأة الجميلة .. (١٦٧٧)
* باب الربا ..... (١٣٦٦)
(محمد بن مسلم بن شهاب الزهري)
باب المستحاضة ..... (٢٠٥)
* باب التسليم (في الصلاة) ..... (٥٢٨)
* باب صلاة التطوع على الراحلة .. (٦٠١)
باب تأخير صلاة المغرب لمراقبة الهلال ليلة الصوم أو الفطر .... (٩٩٠)
باب الأصول والثمار ..... (١٤١٥)
باب حد الخمر .... (١٧٩٥)، * (١٧٩٧)
باب تحريم دم المسلم ولا سيما إذا صلى ..... (١٨٤٦)
باب الدية في قتل الخطأ والعفو عنها ..... (١٩٠٥)
باب تولية الإمام العادل إذا كان عارفاً ..... (٢١٤٩)
باب الرقى ..... (٢٤٨٠)
باب بر الوالدين ..... (٢٥٣٣)
باب خصال الإيمان ..... (٢٩٠٣)
باب القدر ..... (٢٩٥٩)
باب الزجر عن النظر في كتب أهل الكتاب ..... (٣٠٤٢)
باب الحث على لزوم التسبيح ... (٣٤٠٥)
باب وقعة أحد ..... (٤٢٦٢)
باب الحديبية ..... (٤٢٨٧)
باب العفو عمن قاتل من الصحابة ..... (٤٤٣٢)
(محمد الزهري عن رجل من بليّ)
باب الأناة والرفق ..... (٢٨١٥)
(محمد بن مسلمة)
باب إكرام الجار ..... (٢٧٤٦)
باب قتل كعب بن الأشرف ..... (٤٢٥٩)
باب الأمر بترك القتال في الفتنة .. (٤٣٥٣)
(محمد بن المنتشر)
تفسير سورة النساء ..... (٣٥٧٠)
(محمد بن المنكدر)
باب الأمر بحج الذراري والرقيق ووجوبه عليهم إذا بلغوا ..... (١١٤٣)
باب فضل المحرم ..... * (١١٦٥)
باب القدر ..... (٢٩٦٩)
* باب ما يكرم به الرجل الصالح .. (٣١٩٦)
باب فضائل علي رضي الله عنه ... (٣٩٢٨)
باب الشفاعة ..... (٤٥٦٨)
(محمد بن واسع)
باب فضل ملازمة المساجد ..... (٣٧٣)
باب ذم الكبر ..... (٣٢٢٨)
(محمد بن يحيى بن حبان)
باب زيارة القبور والأدب في ذلك ..... (٨٣٥)
باب ما يقول من أرق ..... (٣٣٦٤)
(محمود بن غيلان، أبو المهلب)
تفسير سورة النساء ..... (٣٥٦٥)

(مخول البهزي)
باب اللقطة ..... (١٤٨٣)
باب قسمة الصيد بين من نصب له
الحبالة ..... (٢٣٦٤)
باب الضيافة وقرى الضيف وما جاء
في كل ذات كبدٍ حرّى أجر ... (٢٣٨٧)
باب أدب الشرب ..... (٢٤٢٩)
باب خصال الإيمان ..... (٢٩٠٢)
باب العزلة في الفتن ..... (٤٣٥٠)
(مرثد بن أبي مرثد = مرثد بن عبد الله)
(مرثد بن عبد الله، أبو الخير اليزني)
باب فضل المؤذنين ..... (٢٣٦)
(مرثد بن عبد الله الزماني)
باب ليلة القدر ..... (١١١٧)
باب الخصال التي تدخل الجنة ... (٢٨٨٥)
(مرداس بن عبد الحق)
* باب فضل المحرم ..... (١١٦٤)
باب القود ممن قتل بحجر ..... (١٨٨٣)
(مَرَّة الجهني)
* باب الكلالة ..... (١٥٤٠)
(مرّة الفهري)
باب فضل الإحسان إلى اليتيم ... (٢٥٥٨)
(مزيدة العصري)
فضل الأشج ..... (٤٠٩٠)
(المستورد بن شداد)
باب النهي عن السعاية بالمسلم .. (٢٧٢٨)
باب الإشارة إلى غلبة الأعاجم ... (٤٤٨٢)

(مسروق)
* باب ستر العورة ..... (٣٢٠)
* باب الصداق والترغيب في تيسيره (١٥٦٩)
* باب الحضانة ..... (١٦٨٤)
كتاب الخلافة والإمارة ..... (٢٠٩٣)
* باب ذم الرشوة ..... (٢١٨٧)
* باب عيش السلف ..... (٣١٦١)
* باب تفسير سورة النحل ..... (٣٦٤٧)
* باب صفة الجنة ..... (٤٦١٣)
(مسعر)
باب النهي عن التنطع ..... (٣٢٦٥)
(مسلم)
باب التسمي بأسماء الجبابرة .... (٢٨٠٢)
(مسلم، أبو نوفل العُرَيْجي)
باب فضل عمرو بن العاص ..... (٤٠٤٨)
(مسلم بن صبيح، أبو الضحى عن
رجل من أسلم)
باب البعث ..... (٤٢٢٣)
باب وقعة الجمل ..... (٤٤٠٥)
(مسلم بن عقيل)
باب ذم من لا يمرض ..... (٢٤٦٥)
(مسلم بن مِخراق)
باب التهجد ..... (٥٨٤)
(مسلم بن نُدَير)
* باب الاستئذان ..... (٢٦٤٦)
(مسلم بن يسار)
باب النفقات ..... (١٧٦٠)

(مسلمة بن محارب عن
شيخ من أهل الكوفة)
فضل بكر بن وائل ..... (٤١٥٤)
(مسلمة بن مخلد)
فضل مسلمة بن مخلد ..... (٤٠٩٣)
(مسلم الخياط)
* باب الزجر عن الاحتكار ..... (١٤١٠)
(المسور بن مخرمة)
باب فضل فاطمة وابنيها ..... (٣٩٥١)
باب غزوة بدر ..... (٤٢٥١)
* باب مبدأ الفتن وقصة استخلاف
عثمان بن عفان ..... (٤٣٦٢)
(المسيب بن نجبة)
باب المكر والخداع في الحرب .. (٢٠٨٨)
(المسيّب بن رافع)
باب فيمن ذهب بصره ..... (٢٤٦١)
(مشيخة من الأنصار)
باب الأشراط وعلامات الساعة .. (٤٥٠٨)
(مِصْدَع، أبو يحيى الأعرج)
باب لعن رسول الله ﷺ الحكم بن
العاص وبنيه وبني أميّة .... (٤٤٥٥)،
(٤٤٥٦)
(مُصدِّق أبي بكر
الذي بعثه إلى اليمن)
* باب جامع في حدود الزكاة .... (٨٩٣)
(مصعب بن سعد بن أبي وقاص)
باب تخليل الأصابع واللحية ..... (٩٢)
* باب أمر الجنب بالوضوء إن لم
يغتسل ..... (١٨٣)
* باب الاختلاف في طهارة المني .. (١٨٤)
* باب المواقيت ..... (٢٧٢)
* باب وقت الجمعة ..... (٧٠٠)
باب عيش السلف ..... (٣١٥٦)
(مصعب بن محمد)
باب الترهيب من كسب الحرام والترغيب
في كسب الحلال ..... (١٣٤٦)
(مطير بن أبي خالد)
باب المواقيت ..... (٢٥٥)
(مطر الوراق)
باب فضل السماحة في البيع
والتقاضي ..... (١٣٣٦)
(مطرِّف بن عبد الله بن الشخير)
باب ثواب من مات له ولده ..... (٧٨٧)
باب حسن الخلق ..... (٢٥٨٣)
* باب الحذر والاحتراس من
الناس ..... (٢٧٢١)
(المطلب بن ربيعة)
باب تحريم الصدقة على بني هاشم . (٩١١)
(المطلب)
باب الدعاء في الصلاة على الجنازة . (٨٥٨)
باب الزجر عن إكرام أحد الخصمين (٢١٨٣)
(معاذ بن أنس الجهني)
باب فضل الصوم ..... (١٠٠٤)
(معاذ ـ ليس ابن جبل ـ)
باب رمي الجمار ..... (١٢٥٩)

باب وقعة أحد ..... (٤٢٦٥)

(معاذ بن جبل)

* باب إيجاب الغسل بالتقاء الختانين ..... (١٨٦)
* باب فضل الصلاة ..... (٢٠٩)
باب صون المسجد ..... (٣٥٦)
* باب صلاة الجماعة ..... (٣٩٩)
باب شروط الأئمة (في الصلاة) ... (٤٣٥)
باب التهجد ..... (٥٨٠)
باب اتخاذ المنبر ..... (٧٠٦)
باب أحوال المحتضر ..... (٧٧٢)
* باب الربا ..... (١٣٨٤)
باب حق الزوج على المرأة .... (١٦٦٦)، (١٦٧٢)
باب الاستثناء في الطلاق ..... (١٦٩١)
باب لا طلاق قبل نكاح ..... (١٧١٢)
* كتاب الخلافة والإمارة ..... (٢٠٩٢)
باب ما يخشى على من قضى بغير حق ..... (٢١٧٢)
باب بر الوالدين ..... (٢٥٤٩)
باب حسن الخلق ..... (٢٥٧٨)
باب الغيبة ..... (٢٦٦٧)
باب جواز البزاق ..... (٢٦٨٣)
باب فضل لا إلٰه إلاَّ الله ..... (٢٨٦٢)
* باب الخصال التي تدخل الجنة . (٢٨٩٥)
باب الزجر عن السؤال عما لم يقع (٣٠٢٩)، (٣٠٣٠)
باب النهي عن كتابة غير القرآن ... (٣٠٣٢)
باب الترغيب في التسهيل في أمور الدنيا ..... (٣١٨٧)
* باب تقديم عمل الآخرة ..... (٣٢٧٥)
باب ما يقول إذا أخذ مضجعه ... (٣٣٦١)
باب ما يرد الدعاء من البلاء ..... (٣٣٦٩)
باب فضل الذكر ..... (٣٣٩٢)، (٣٣٩٣)
باب فضل القراء ..... (٣٤٨٩)
تفسير سورة (حمٓ عسّق) الشورى . (٣٧٠٦)
تفسير سورة الزخرف ..... (٣٧٠٩)
باب فضل أبي بكر الصديق .... (٣٨٦١)
باب فضل بكر بن وائل ..... (٤١٥٤)
باب بيان بدء الفتنة ..... (٤٣٣٦)
باب ترك العطاء مخافة الفتنة .... (٤٣٤٤)
باب معرفة أول ما يخاطب الله به المؤمنين ..... (٤٥٨٩)

(معاوية بن أبي سفيان)

باب الوضوء من ألبان الإبل ..... (١٥٢)
باب الأوقات التي نهي عن الصلاة فيها ..... (٢٩٨)
* باب جواز الصلاة في الثوب الواحد ..... (٣٢٧)
باب الأمر باتباع الإمام في أفعاله ... (٤١١)
باب شروط الأئمة (في الصلاة) ... (٤٣٨)
باب الوصية بالنساء ..... (١٥٩٤)
باب القافة ..... (١٧٢٠)
باب الخلافة في قريش ..... (٢١٠٢)
باب العقل ..... (٢٧٧٩)
باب التوبة والاستغفار ..... (٣٢٥٦)

باب فضل معاوية ..... (٤٠٥١)
باب البيان بأن سبب الفساد والفتن
تأمير وُلاة السوء ..... (٤٣٤٨)
باب مقتل عمّار بصفّين ..... (٤٤٢٥)
باب الزجر عن قتال الترك ..... (٤٤٧٧)
(معاوية بن حديج)
باب الزجر عن قتال الترك ..... (٤٤٧٧)
(معاوية بن حيدة القشيري)
باب أحكام النظر (في النكاح) ... (١٥٩١)
باب إكرام الجار ..... (٢٧٤٤)
(معاوية بن قُرّة)
باب الأمر بالنفل في البيوت ..... (٦٠٠)
باب الوتر ..... (٦٣١)
باب فضل الإمام العادل وذم
الجائر ..... (٢١٥٨)
باب العقل وفضله ..... (٢٧٦٤)
باب فضل ابن مسعود ..... (٤٠٦٧)
باب فضل القرون الأول ..... (٤١٧٤)
(معاوية بن يحيى عن
رجل من بني تميم)
باب الاستذكار بالشيء ..... (٣٠٤٥)
(معاوية القشيري = معاوية بن حيدة)
(معاوية الليثي)
باب صلاة الاستسقاء ..... (٧٤٧)
(مَعبد بن كعب)
باب خصال الإيمان ..... (٢٩٠٦)
باب التحذير من الكذب على
النبي ﷺ ..... (٣١٠٨)
(معبد الجهني)
باب الأوقات التي نهي عن الصلاة
فيها ..... (٢٩٨)
باب إثبات الإيمان لمن شهد
الشهادتين ..... (٢٨٩٧)
(المعتمر بن عبد الله السلمي)
* باب رواتب الصلوات والمحافظة
عليها ..... (٦٢٣)
(معتمر عن أبيه = سليمان التميمي)
(معتمر عن أبيه عن رجل)
باب النعال ..... (٢٢٨٧)
(معتمر عن أبيه عن شيخ)
باب آداب الأكل ..... (٢٣٩٩)
(معقل بن أبي معقل)
باب الحمل على الراحلة في الحج
يحسب في سبيل الله ..... (١١٤٧)
(معقل بن يسار)
باب فسخ الحج والعمرة وعكسه وما
جاء في القرآن ..... (١١٧٣)
باب فضل الإمام العادل وذم الجائر (٢١٥٨)
باب التحذير من الرياء والدعاء ... (٣٢١٢)
باب الاستعاذة ..... (٣٤٢٣)
كتاب فضائل القرآن ..... (٣٤٧٧)
ذكر فتوح العراق ..... (٤٣٦٥)
باب ظهور الفساد آخر الزمان ... (٤٤٧٣)
(المعلى بن زياد)
باب جواز ترك النهي عن المنكر لمن لا
يطيق ..... (٤٤٧٩)

(معمر بن راشد)
باب الحديبية . . . . . (٤٢٨٧)
(معمر عن رجل)
باب النقلة من الأرض الوبيَّة . . . . (٢٤٧٧)
(معمر بن عبد الله بن نضلة)
باب فضل قريش ٤١٣٠
(معمر بن عبد الرحمن)
باب فضل حذيفة . . . . . (٤٠٥٦)
(المغيرة بن شعبة)
باب صفة المسح على الخفين . . . . (١٠٨)
باب بدء المسح على الخفين . . . . . (١١٠)
باب المواقيت . . . . . (٢٦٥)
باب ميراث الدية . . . . . (١٥٥٢)
باب الاستثناء في الطلاق . . . . . (١٦٩٠)
* باب الرضاع . . . . . (١٧٥٥)
باب الخيل وفضلها والندب إلى
الإحسان إليها وفضل الحمل عليها
في سبيل الله . . . . . (١٩٨٨)
باب القيام على رأس الأمير بالسيف (٢١١٦)
* تفسير سورة الحجرات . . . . . (٣٧٢٠)
باب الحديبية . . . . . (٤٢٨٨)
باب غزوة تبوك . . . . . (٤٣١٥)
باب دفن النبي ﷺ . . . . . (٤٣٣٢)
(مقاتل بن حيان عن رجل من بني تميم
عن أبيه عن جده)
باب العرافة . . . . . (٢١٦٦)
(المقداد بن الأسود)
باب الحث على الصدقة وفضلها . . . (٩٦٥)
باب الضيافة وقرى الضيف وما جاء
في كل ذات كبد حرّى أجر . . . (٢٣٨٦)
(المقداد بن عمرو)
باب سهم الفرس . . . . . (١٩٩١)
(المقدام بن معدي كرب)
باب الوصية بالنساء . . . . . (١٦٧٥)
* باب فضائل عمر . . . . . (٣٨٩٦)
باب صفة الجنة أسكننا الله إياها . . (٤٦٢٧)
(مقسم)
* باب الوتر . . . . . (٦٣٧) و (٦٣٨)
(مكحول)
* باب حكم تارك الصلاة . . (٦٦٣)، (٦٦٤)
باب أحوال المحتضر . . . . . (٧٧٢)
باب شؤم المرأة . . . . . (١٥٧٦)
باب النهي عن المُثْلَة . . . . . (٢٠٤٢)
باب النفل . . . . . (٢٠٧٣)
باب بر الوالدين . . . . . (٢٥٣٦)، (٢٥٤٣)
باب الرواية بالمعنى . . . . . (٣٠٦٥)
باب الصمت . . . . . (٣٢٣١)
* باب السلامة في العزلة . . . . . (٣٢٤١)
باب فضل هذه الأمة . . . . . (٤١٧٩)
(المليكي عن أبيه عن جده)
تفسير سورة الأنفال . . . . . (٣٦١٥)
(منبِّه)
* تفسير سورة (نٓ) . . . . . (٣٧٦٥)
(منبوذ عن أبيه = ابن أبي سليمان المكي)
(المنذر بن سعد، أبو حميد الساعدي)
باب آداب الخطبة . . . . . (٧٠٤)

باب الأمر بالتودّد إلى الإخوان . . . (٢٧٤٨)
باب وقعة أحد . . . . . (٤٢٦٣)

(المنذر بن مالك، أبو نضرة العبدي)

باب المذاكرة . . . . . (٣٠٦١)

(منصور)

* باب ميراث الولد ومن أسلم على يده
رجل . . . . . (١٥٤٤)

(منصور بن سلمة، أبو سلمة الخزاعي)

باب فتح مكة . . . . . (٤٢٩٩)

(منصور بن المعتمر)

* باب الحمام . . . . . (١٧٧)
باب الترغيب في عصيان الوسواس (٣٠١٩)

(منصور عن أبيه = المعتمر بن عبد الله السلمي)

(المنقع)

باب الترهيب من الكذب . . . . . (٣١٠١)

(المنهال عن رجل)

باب فضل العجم وفارس . . . . . (٤١٨٩)

(المهاجر)

باب المواقيت . . . . . (٢٥٣)
باب السحور . . . . . (١٠٥٤)
باب النعال . . . . . (٢٢٧٩)
باب مقتل عثمان رضي الله عنه . . . (٤٣٨٣)

(المهاجر بن شماس عن عمّه)

* باب تحريم الحرير على الرجال
وإباحته النساء وجواز بيعه
لمن يجوز له لبسه . . . . . (٢٢٤٠)

(مهاجر أبو مخلد)

باب فضل الصلاة . . . . . (٢١١)

(مهران)

باب آداب البيع . . . . . (١٤٣٢)

(مورِّق العجلي)

* باب قصر الصلاة في السفر وما جاء
في الجمع بين الصلاتين . . . . . (٧٣٦)

(مورّق عن مولى لهم)

باب أدب الركوب . . . . . (٢٦٣٦)

(موسى بن إبراهيم عن رجل من بني ربيعة)

باب أجر الحاكم إذا اجتهد في
الحق . . . . . (٢١٢٤)

(موسى بن سلمة)

* باب المسح على الخفين . . . . . (٩٨)
باب صوم ثلاثة أيام عن كل شهر . . (١١٠٦)

(موسى بن شيبة)

باب من لا تقبل شهادته وترد . . . . (٢١٩٩)
باب كراهية سكنى البادية . . . . . (٣٢٧٠)

(موسى بن طلحة)

باب الوضوء من ألبان الإبل . . . . . (١٤٨)
* باب الصفوف على الجنازة . . . . (٨٦٨)
باب الخاتم . . . . . (٢٢٧٣)
باب فضل أبي بكر الصديق . . . . (٣٨٧٠)

(موسى بن عُلَيّ عن أبيه = عُلَيّ بن رباح)

(موسى بن عمرو بن سعيد)

* باب اللقطة . . . . . (١٤٨٢)

(موسى بن مناح)
باب فضل أبـي بكر ..... (٣٨٨٠)
(موسى بن مهران)
باب النهي عن الغش ١٤٣٢
(مولى لبني هاشم)
كتاب العتق ..... (١٥١٧)
باب أدب الركوب ..... (٢٦٣٦)
باب إنصاف الرقيق ..... (٢٨٢٣)
(ميسرة)
* باب صلاة العيدين ..... (٧٦٨)
باب مقتل عمار بصفين ..... (٤٤٢٤)
(ميمون بن أبـي شبيب)
* باب تقديم عمل الآخرة على عمل
الدنيا ..... (٣٢٧٥)
(ميمون بن مهران)
* باب نواقض الوضوء ..... (١٢٠)
* باب الصلاة على الطفل وعلى ولد
الزنا ..... (٧٨٣)
باب الحث على المعروف ..... (٩٨٢)
باب سكنى المعتدة عن الطلاق
الثلاث ..... (١٦٨٩)
باب المرأة لآخر أزواجها في الآخرة (١٧١٨)
باب انقضاء العدة بالوضع ..... (١٧٣٣)

[حرف النون]

(النابغة الجعدي)
باب الخلافة في قريش ..... (٢١٠٦)
فضل النابغة ..... (٤٠٣٢)
(ناعم مولى أم سلمة)
* باب صفة الغسل ..... (١٧٢)
باب بر الوالدين ..... (٢٥٥٠)
(نافع)
* باب قصر الصلاة في السفر ..... (٧٣٨)
باب الصفوف ..... (٣٩٠)
باب صلاة العيدين ..... * (٧٥٣)،
* (٧٥٥)، * (٧٥٩)
* باب القيام للجنازة ..... (٨١٩)
* باب الصلاة على الطفل وعلى ولد
الزنا ..... (٨٧٢)
باب زكاة النعم ..... (٨٩٠)
* باب الرخصة في الفطر وصحة من
صام فيه ..... (١٠٤٥)
باب التمتع ..... * (١١٨٢)
* باب المزاحمة على تقبيل الحجر
الأسود ..... (١٢٢٠)
* باب آداب السفر ..... (١٩٦٨)
* باب ما يكره أكله ..... (٢٣٥٠)
تفسير سورة المائدة ..... (٣٥٩٥)
باب فضاى القرون الأول ..... (٤١٧٧)
باب مقتل عثمان رضي الله عنه ... (٤٣٨١)
(النزال بن سبرة)
* باب قضاء الفوائت ..... (٤٤٤)
(نضر بن شُفي)
باب إباحة التسمي بأسماء الأنبياء . (٢٧٩٨)
(نصر بن عاصم)
باب الجزية ..... (٢٠٦٣)

باب التالف على الإسلام ..... (٢٠٧٤)

(نضلة)

* باب الطاعة ..... (٢١٤٧)

(نضلة بن عبيد، أبو برزة الأسلمي)

باب أفضل الصدقة ..... (٩٧٠)

باب تزويج النبي ﷺ من شاء من النساء بغير صَداق لنفسه ولغيره ..... (١٥٨٥)

باب الشعر ..... (٢٦٠٥)

باب الزجر عن الكذب والظلم ... (٢٦٣٠)

باب الترهيب من ترك الاختتان ... (٢٧٦٣)

* باب عيش السلف ..... (٣١٦٢)

باب رفع اليدين بالدعاء ..... (٣٣٥٢)

تفسير سورة النساء ..... (٣٥٧٦)

باب فضل زينب بنت جحش .... (٤١١١)

(النعمان بن أبي العياش)

باب ما يسجد عليه ..... (٥٠٠)

(النعمان بن بشير)

* باب ما يُصلى عليه وفيه ..... (٣٣٧)

باب التهجد ..... (٥٨٨)

* باب قصر الصلاة في السفر وما جاء في الجمع بين الصلاتين ..... (٧٣١)

باب الصلاة على الطفل وعلى ولد الزنا ..... (٨٧٤)

باب اللواط ..... (١٨٤٩)

باب النهي عن عيب الناس ..... (٢٧٣١)

باب فضل القراء ..... (٣٤٩٢)

باب مقتل عثمان ..... (٤٣٧٨)

(النعمان بن سعد)

* باب ما يقول إذا سمع الأذان .... (٢٤١)

(نُعيم بن أبي هند الأشجعي)

باب الخيل وفضلها والندب إلى الإحسان إليها وفضل الحمل عليها في سبيل الله ..... (١٩٨٣)

(نعيم بن عبد الرحمن)

باب آداب البيع ..... (١٤٣٤)

(نُعيم بن المُجمر المدني)

باب الزجر عن إكرام أحد الخصمين (٢١٨٢)

(نُفَيْع بن الحارث، أبو بكرة)

باب ركوب البحر ..... (١١٣٨)

باب الانتباذ في الأسقية ..... (١٨٤٢)

تفسير سورة الواقعة ..... (٣٧٤٥)

باب وقعة الجمل ..... (٤٤٠٨)

باب جواز ترك النهي عن المنكر لمن لا يطيق ..... (٤٤٧٨)

(نُفيع مولى عبد الله بن مسعود)

* باب فضل ابن مسعود ..... (٤٠٦٤)

(النواس بن سمعان)

باب الزجر عن الكذب والظلم ... (٢٦٢٨)

باب بقاء الإسلام إلى أن يأتي أمر الله (٤٤٧٤)

[حرف الهاء]

(هارون بن رئاب)

الزجر عن كل من قال لا إله إلاَّ الله (٢٨٨٢)

(هانىء البربري)

باب كتابة المصحف ..... (٣٤٨٣)

(هانىء بن نيار، أبو بردة)
باب ذم الكبر . . . . . (٣٢٢٨)
باب الصلاة على النبي ﷺ تسليماً
كثيراً . . . . . (٣٣٢٣)
(هانىء بن نيار عن رجل من المهاجرين)
باب فضل هذه الأمة . . . . . (٤١٨٥)
باب الإشارة إلى العفو عمن قاتل من
الصحابة . . . . . (٤٤٣١)
(الهزيل بن شرحبيل)
باب قصر الصلاة في السفر وما جاء
في الجمع بين الصلاتين . . . . . (٧٣٠)
* باب فضل أبي بكر الصديق . . . (٣٨٧٥)
(هشام بن حسان)
* باب ضرب الدف في النكاح
وإظهاره . . . . . (١٦٧٩)
باب بر الوالدين . . . . . (٢٥٤٥)
باب (في الفتنة) . . . . . (٤٤٢٨)
(هشام بن حكيم بن حزام)
باب القدر . . . . . (٢٩٦٢)
(هشام بن عروة)
* باب جزاء الصيد وتحريمه على
المحرم . . . . . (١٢٧٩)
باب تولية الأمير العامل . . . . . (٢١٤٩)
(هشام بن يوسف)
* تفسير سورة الكهف . . . . . (٣٦٥٧)
(هشيم)
باب الوضوء من النوم . . . . . (١٤٧)
(هلال بن الحارث، أبو الحمراء
مولى النبي ﷺ)
تفسير سورة الأحزاب . . . . . (٣٦٨٦)
(هلال بن خباب)
باب أول من يهلك من الأمم . . . . (٤٤٩٢)
(هلال بن يساف)
باب الاستئذان . . . . . (٢٦٤٧)
(همّام بن سهيل)
باب ما يكره أكله . . . . . (٢٣٤٠)
(همام الصنعاني عن بعض العلماء)
باب الزجر عن التدافع في الإمامة بعد
الإقامة . . . . . (٤٢٦)
(هود العصري)
باب الأشجّ أشجّ عبد القيس
واسمه المنذر . . . . . (٤٠٩٠)
(الهيثم)
* باب الدجال، ذكر ابن صياد والتردد
في كونه الدجّال . . . . . (٤٥١٩)
(الهيثم الطائي)
باب صفة الجنة أسكننا الله إياها . . (٤٦٠٥)

[حرف الواو]

(وابصة بن معبد)
باب ما يصنع من جاء وحده فوجد
الصف كاملاً . . . . . (٤٤٠)
(وائلة بن الأسقع)
باب السواك . . . . . (٦٥)

باب ما يجتنب في الصلاة وما لا
يجتنب ..... (٣٨٠)
باب التهجد..... (٥٩٠)
باب الترغيب في اجتناب الشبهات (١٣٥٠)
باب بيع المضطر ..... (١٤٢٣)
باب السحاق ..... (١٨٦٠)
باب الزجر عن التشبه بالغير .... (٢٧٢٩)
باب الترغيب في طلب العلم والحث
عليه ..... (٣٠٨٤)
باب حسرة من تفرق من غير ذكر .. (٣٤١٥)
باب فضل الصحابة والتابعين .... (٤١٦٢)
باب جواز ترك النهي عن المنكر لمن
لا يطيق ..... (٤٤٨٠)
(وابصة بن معبد)
باب تحريم دم المسلم وعرضه ... (١٧٩٤)
(واسع بن حِبّان)
باب ميراث ذوي الرحم إذا لم يكن
عصبة ..... (١٥٥١)
(وائل بن حجر)
باب ما يحرم من النساء ..... (١٥٥٩)
باب كل مسكر حرام ..... (١٨١٨)
(وبرة)
باب الأوقات التي نهي عن الصلاة فيها (٢٩٩)
(وكيع عن رجل من أهل المدينة)
باب الترهيب من كسب الحرام ... (١٣٤٦)
(وهب بن عبد الله، أبو جحيفة)
باب قضاء الفوائت ..... (٤٤٢)
باب وقت الجمعة ..... (٦٩٨)
كتاب الأضحية والعقيقة ..... (٢٢٩٦)
* باب الترغيب في التسهيل في أمور
الدنيا ..... (٣١٨٨)
باب فضائل علي رضي الله عنه ... (٣٩٤٠)
فضل بني عامر وبني تميم ..... (٤١٤٥)
(وهب بن كيسان)
* باب مشروعية ملاقاة الحاج والبشر
بسلامتهم ..... (١٢٩٢)
(وهب بن كيسان عن رجل)
* باب صلاة العيدين ..... (٧٦١)
(وهب بن منبه)
باب خير الأمور الوسط ..... (٢٧٥٢)
* باب الخصال التي تدخل الجنة (٢٨٩٣)، (٢٨٩٥)
باب تفسير الكبائر ..... (٢٩٢٦)
باب ترك تكفير أهل القبلة ..... (٢٩٩٧)

[حرف الياء]

(يحيى)
* باب أخذ عقال البعير في الصدقة . (٩٠١)
(يحيى بن أبي كثير)
باب الوضوء مما غيرت النار وبيان
نسخه ..... (١٣٠)
باب إحفاء الشارب وتوفير اللحية . (٢٢٥٥)
باب الترغيب في طلب العلم .... (٣٠٨١)
**(يحيى بن أبي كثير عن رجل
من الأنصار)**
باب الوضوء من مس الفرج ..... (١٣٥)

باب ما نهي عن أكله . . . . . (٢٣٤٩)

(يحيى بن جابر)

باب الرفق بالدواب . . . . . (١٩٧٨)

(يحيى بن جعدة)

باب التحريض على نكاح ذات
الدين . . . . . * (١٦٢٥)، (١٦٢٦)

باب الترغيب في التسهيل في أمور
الدنيا . . . . . (٣١٨٥)

باب عُزَيْر عليه السلام . . . . . (٣٤٦١)

باب تواضعه ﷺ . . . . . (٣٨٢٦)

باب فضل فاطمة وابنيها . . . . . (٣٩٥٥)

(يحيى بن سعد بن زُرارة)

باب صلاة الجماعة . . . . . (٤٠٥)

(يحيى بن سعيد بن دينار عن الثقة)

باب الاستبراء والترغيب في الإماء (١٧٢٩)

باب فضل الإحسان إلى اليتيم . . . (٢٥٦٣)

(يحيى بن سعيد الأنصاري عن رجل)

باب الخيل وفضلها والندب إلى الإحسان
إليها وفضل الحمل عليها
في سبيل الله . . . . . (١٩٨٤)

(يحيى بن سعيد عن شيخ)

باب الأشراط وعلامات الساعة . . (٤٥٠٣)

(يحيى بن سلمة الهُذَلي)

باب الإقطاع . . . . . (٢٠٥٣)

(يحيى بن سيرين)

* باب المواقيت المكانيّة . . . . . (١١٥٨)

* باب التلبية متى تنقطع وهل يقال في
الأماكن المقدسة . . . . . (١٢٧١)

(يحيى بن عبد الله بن صيفي)

باب الحث على شكر النعم . . . . . (٢٦١٣)

(يحيى بن عبد الرحمن بن حاطب)

باب صلاة العيدين . . . . . (٧٥٢)

(يحيى بن قمطة)

* باب استقبال القبلة وسترة المصلي (٣١٢)

(يحيى بن قيس)

باب فضل عائشة رضي الله عنها . . (٤١٠٣)

(يحيى بن مالك، أبو أيوب الأزدي)

باب خصال الفطرة . . . . . (٦٩)

(يحيى أبو هشام الدمشقي)

* باب الرحلة في طلب العلم . . . (٣٠٧٩)

(يحيى بن وثاب عن بعض
أصحاب النبي ﷺ)

باب مخالطة الناس . . . . . (٢٧٥١)

(يحيى بن يعمر)

* باب من رأى توريث المسلم
الكافر . . . . . (١٥٤٥)،
(١٥٤٦)

كتاب الأضحية . . . . . (٢٢٨٦)

باب الأدب في الجلوس . . . . . (٢٨٠٩)

(يحيى الغسّاني)

باب فضل المشي إلى المسجد . . . . (٥٦٨)

(يريم أبو العلاء = يريم بن أسعد)

(يريم بن أسعد الخارفي)

باب المسح على الخفين . . . . . (١٠٢)

(يزيد)

باب حسن الوجه . . . . . (٢٦٦١)

باب ترتيب الكتاب ..... (٣٠٤٦)

(يزيد بن أبـي حبيب)

* باب النهي عن إنزاء الحمار على الفرس العربية ..... (٢٠١٣)

باب علامة أول الفتن ..... (٤٣٥٨)

(يزيد بن أبـي حبيب عن رجل من الأنصار)

باب الكي (في الطب) ..... (٢٥٠٧)

(يزيد بن أبـي مالك)

* باب الرواية بالمعنى ..... (٣٠٦٥)

(يزيد بن الأصم)

* باب الدفن ..... (٨٢٧)

باب ما يجتنبه المحرم ..... (١١٩٩)

باب فضل ميمونة ..... (٤١١٢)

(يزيد بن أمية، أبو سنان الدؤلي)

باب قتل علي ..... (٤٤٤٤)

(يزيد بن إياس، أبو عبد الرحمن الفهري)

باب فضل القراء ..... (٣٤٩٤)

(يزيد بن الحوتكية)

باب صوم ثلاثة أيام عن كل شهر .. (١١٠٥)

(يزيد بن رومان)

باب وليمة العرس ومقدارها .... (١٦٥٩)

(يزيد بن شجرة)

باب فضل الجهاد ..... (١٩٤٥)

(يزيد بن طلحة بن ريحانة)

باب الحياء ..... (٢٦٢٥)

(يزيد بن عامر السوائي)

باب غزوة حنين ..... (٤٣١٠)، (٤٣١١)

(يزيد بن عبد الله، أبو العلاء بن الشخير)

* تفسير سورة (والذاريات) .... (٣٧٢٩)

(يزيد بن عبد الله بن موهب)

باب ما يخشى من قضى بغير حق .. (٢١٧٣)

(يزيد بن عبد الرحمن السحيمي)

باب الربا ..... (١٣٨٠)

باب ما نهي عنه من البيوع ..... (١٤٠٠)

(يزيد بن مذكور)

* باب الدية في قتل الخطأ والعفو عنها ..... (١٩٠٧)

(يزيد بن نعامة)

باب الأمر بالتودّد إلى الإخوان ... (٢٧٥٠)

(يزيد الأودي)

باب فضائل علي رضي الله عنه ... (٣٩٣١)

(يزيد الرقاشي)

باب ترك تكفير أهل القبلة ..... (٢٩٩٩)

* باب الإذن في الكتابة ..... (٣٠٣٨)

* باب ما جاء في القصاص والوعاظ ..... (٣٢٠٦)

(يزيد الرقاشي عن امرأة من قومه)

قدر ما يكفي من الماء للوضوء والغسل ..... (٣)

(يسير بن عمرو)

باب عصمة الإجماع ..... (٣٠٢٣)

باب الأمر باتباع الجماعة ..... (٤٣٤٠)

(يعوقب بن زيد)

باب ما يقرأ في ركعتي الطواف ... (١٢٢٧)

باب افتراق الأمة . . . . . (٢٩٧٥)

(يعلى بن أمية التميمي)

* باب التيمم . . . . . (١٦٢)

باب ما يجتنبه المحرم . . . . . (١١٩٦)

(يعلى بن شداد بن أوس)

باب الأمر بالمعروف . . . . . (٣٢٩١)

(يعلى بن مرّة)

باب المسح على الخفين . . . . . (١٠٧)

باب إجابة الدعوة في الوليمة . . . . (١٦٦٢)

(يوسف بن عبد الله بن سلام)

باب النوافل المطلقة . . . . . (٥٧٢)

(يونس)

* باب تزويج الأبكار . . . . . (١٥٩٨)

(يونس بن جبير)

* باب المحافظة على الدين وبذل المال . . . . . (٣١٣٤)

(يونس بن عبيد)

باب فضل ملازمة المسجد . . . . . (٣٦٩)

* باب متى يقام إلى الصلاة . . . . . (٤٠٢)

* باب غسل الميت . . . . . (٧٩٨)

* * *

ثانياً: النساء

[حرف الألف]

(أخت إسماعيل بن أبي خالد)

* باب ما يجتنبه المحرم . . . . . (١١٩٣)، و (١١٩٤)

(أسماء بنت أبي بكر الصديق)

* باب كراهة النظر إلى دم الحيض بالليل . . . . . (٢٠١)

باب ستر العورة . . . . . (٣٢٢)

* باب غسل الميت . . . . . (٨٠٠)

* باب الترهيب من السؤال وفضل الإعطاء . . . . . (٩٤١)

باب قدر الصاع . . . . . (٩٤٣)

* باب زكاة الحلي . . . . . (٩١٩)

* باب زكاة الفطر . . . . . (٩٤٨)

* باب حق الزوج . . . . . (١٦٧١)

باب النهي عن المُثلة . . . . . (١٨٩٠)

تفسير سورة تبَّت . . . . . (٣٧٨٨)

باب ما آذى المشركون به النبي ﷺ (٤٢٢٨)

باب فتح مكة . . . . . (٤٣٠٦)

(أسماء وبنات أخيها)
* باب كراهية النظر إلى دم الحيض بالليل ..... (٢٠١)
(أسماء بنت عميس)
باب وليمة العرس ومقدارها .... (١٦٥٧)
* باب فضائل عمر ..... (٣٨٨٩)
باب فضل فاطمة وابنيها ..... (٣٩٥٠)
(أسماء بنت يزيد)
باب الوصايا ..... (١٥٣١)
باب تزويج النبي ﷺ من شاء من النساء بغير صَداق لنفسه ولغيره ..... (١٥٨٦)
باب كيفية البيعة للأمير ..... (٢١٠٩)
باب الزجر عن الكذب والظلم .. (٢٦٢٨)، (٢٦٢٩)
باب ذم النميمة ..... (٢٦٦٥)
باب صفة البعث ..... (٤٥٥٥)
(أم إسحاق)
باب من أكل ناسياً لم يفطر ..... (١٠٧٦)
(أم إسماعيل بن أبي خالد)
* باب ما يجتنبه المحرم ..... (١١٩٤)
(أم أنس)
باب عظم قدر الصلاة ..... (٢٢٣)
(أم أيمن)
باب طهارة بدن الحائض ..... (١٩٩)
باب النفقات ..... (١٧٥٨)
باب حد الخمر ..... (١٧٩٦)
باب الترهيب من الفرار من الزحف (٢٠٢٢)
باب الحثّ على الطاعة ولزوم الجماعة ..... (٢١٤٣)
باب الزجر عن الدخول إلى أرض وقع بها الطاعون ..... (٢٤٧٦)
باب بر الوالدين ٢٥٣٢
باب خصال الإيمان ..... (٢٩٠٣)
باب طهارة دمه ﷺ ..... (٢٨٢٣)
* باب قتل عمر ..... (٣٨٩٩)
(أم حبيبة بنت أبي سفيان أم المؤمنين)
باب رواتب الصلوات والمحافظة عليها ..... (٦١٥)، (٦٢٠)
تفسير سورة المدثر ..... (٣٧٧٢)
(أم الحصين)
باب التأمين ..... (٤٧٧)
(أم الحكم)
باب الإحسان إلى يتامى المجاهدين ..... (٢٠٧٧)
(أم حكيم بنت وداع الخزاعية)
باب منه وفيه السنة في تعجيل الفطر والنهي عن الوصال ..... (١٠٢٥)
باب الهدية ..... (١٤٩٠)
باب إجابة الدعوة في الوليمة .... (١٦٦١)
(أم الدرداء)
باب اشتراط النية للصائم من الليل في الفرض دون التطوع ..... (١٠١٥)
* باب كل مسكر حرام ..... (١٨٢٠)
باب حسن الخلق ..... (٢٥٧٦)

(أم راشد مولاة أم هانىء)
* باب تسمية الشاة ببركة ..... (٢٣٦٩)
(أم رافع)
باب أداب الأكل ..... (٢٤١٠)
(أم سعد الأنصارية)
باب إسقاط الزكاة عن المال المقترض (٨٩٨)
(أم سعيد بنت عمرو بن مرة الجمحي)
باب فضل الإحسان إلى اليتيم ... (٢٥٥٧)
(أم سلمة)
قدر ما يكفي من الماء للوضوء والغسل ..... (٣، ٤)
باب إزالة النجاسة ..... (١٤)
* سؤر الهرة ..... (١٨)
باب الآنية ..... (٢٥)
* باب صفة الغسل ..... (١٧٢)
باب منع الجنب من إتيان المسجد .. (١٨٢)
باب الغسل من الاحتلام ..... (١٩٥)
* باب كراهية النظر إلى دم الحيض بالليل ..... (٢٠٢)
باب ما يصلى إليه وما لا يصلى إليه . (٣٤٣)
باب ما يجتنب في الصلاة وما لا يجتنب ..... (٣٨٨)
* باب الصفوف (في الصلاة) .... (٣٩٧)
باب النهي عن التكلف والمشقة في العبادة ..... (٦٠٤)
باب صلاة الضحى ..... (٦٤٨)
باب جواز الاعتمار قبل الحج ... (١١٨٦)
باب النهي عن السفر بغير حاجة للمرأة ..... (١٦٤٥)
باب في اللعان والغيرة ..... (١٧٤٠)
باب النفقات ..... (١٧٥٩)
باب من لم يقتص منه في الدنيا اقتص منه في الآخرة ..... (١٨٨٤)
* باب الحث على الطاعة ولزوم الجماعة ..... (٢١٤٤)، (٢١٤٧)
باب ما يخشى على من قضى بغير حق ..... (٢١٧٦)
باب الزجر عن التداوي بالحرام ..... (٢٥٠٠)
باب الترهيب من قطيعة الرحم ... (٢٥٢٢)
باب أدب النوم ..... (٢٥٩١)
باب الإسلام شرط في قَبول العمل ..... (٢٨٧١)
باب عيش السلف .... (٣١٥٥)، (٣١٦٠)
باب القصاص في القيامة ..... (٣٣٢٠)
تفسير سورة النساء ..... (٣٥٧٢)، (٣٥٧٣)
* تفسير سورة الأنعام ..... (٣٦٠١)
تفسير سورة الأعراف ..... (٣٦١٢)
تفسير سورة الحجرات ..... (٣٧٢٣)
باب فضائل علي رضي الله عنه ... (٣٩٢٣)
* باب فاطمة والحسن والحسين (٣٩٦٣)، (٣٩٧١)
باب أهل البيت ..... (٣٩٧٤)
فضل عائشة ..... (٤١٠٥)

باب قريظة ..... (٤٢٨١)
* باب ذكر ابن صياد..... (٤٥١٤)
باب الشفاعة ..... (٤٥٦٦)

(أم سليم)

باب خضاب شعر اللحية ٢٢٦٢

(أم سُلَيم وهي أم أنس بن مالك)

باب الغسل من الاحتلام ..... (١٩٤)
باب فضل من شاب في الإسلام .. (٢٢٦٢)

(أم سنان)

باب العمرة ..... (١٢٨٦)

(أم طارق)

* باب الجراد ..... (٢٣٧١)

(أم عُمارة = نسيبة بنت كعب)

(أم علقمة مولاة عائشة)

باب الزجر عن الطيرة ..... (٢٤٩٦)

(أم عمر بن خلدة)

باب صوم أيام التشريق ..... (١٠٩٨)

(أم عمرو بنت عيسى عن عمّها)

تفسير سورة المائدة ..... (٣٥٨٤)

(أم كلثوم بنت أبي بكر)

باب الوصية بالنساء ..... (١٦٧٤)

(أم كلثوم بنت علي)

باب تحريم الصدقة على بني هاشم . (٩١٥)

(أم كلثوم بنت عقبة)

باب أفضل الصدقة ..... (٩٧١)
* باب فضائل عبد الرحمن بن عوف ..... (٣٩٧٦)

(أم مالك الأنصارية)

باب الذكر عقب الصلاة ..... (٥٣٧)
فضل أم مالك الأنصارية ..... (٤١٣٦)

(أم مبشر)

باب ثواب من مات له ولده ..... (٧٨٩)
باب الحرس ..... (٢٠٤٧)

(أم محمد بن السائب)

* باب قرن الطواف ..... (١٢١٨)

(أم مسلم الأشجعية)

باب الآنية ..... (٢٨)

(أم المطاع الأسلمية)

باب غزوة خيبر ..... (٤٢٩٣)

(أم معبد بن كعب)

باب خصال الإيمان ..... (٢٩٠٦)

(أم المغيرة مولاة الأنصار)

باب تحريم الحرير على الرجال
وإباحته للنساء وجواز بيعه لمن
يجوز له لبسه ..... (٢٢٣٩)

(أم منبوذ)

باب المزاحمة على الحجر
الأسود ..... *(١٢٢٦)

(أم هانىء بنت أبي طالب)

باب سهم ذوي القربى ..... (٢٠٦٦)
باب تحريم الحرير على الرجال
وإباحته ..... (٢٢٣٨)
باب فضل لا إله إلاَّ الله ..... (٢٨٦٧)
باب صفته ﷺ ..... (٣٨٤٥)
باب فضل أم هانىء ..... (٤١٢٥)

باب الإسراء ..... (٤٢٣٥)

(أم ورقة بنت عبد الله)

باب فضل أم ورقة ..... (٤١٠٨)

(أم ولد شيبة)

باب السَعْي ..... (١٣٠٤)

(امرأة)

باب إنجاز الوعد ..... (٩٨٥)

باب السَعْي ..... (١٣٠٦)

باب الصداق والترغيب في تيسيره . (١٥٧٠)

باب آداب الأكل ..... (٢٤٠٩)

(امرأة زيد بن ثابت)

* باب الوضوء مما غيرت النار وبيان نسخه ..... (١٢٧)

(امرأة من بني نوفل)

باب السعي ..... (١٣٠٧)

(أنيسة)

* باب وقت الجمعة ..... (٧٠١)

[حرف الباء]

(بركة)

باب فضل البكاء ..... (٣٢٥٠)

(بسرة بنت صفوان)

باب الوضوء من مس الفرج ..... (١٣٥)، و (١٣٦)

(بعض أزواج النبي ﷺ)

باب ذم البخل ..... (٩٨٤)

باب اشتراط النية للصائم من الليل . (١٠١٣)

باب فضل فاطمة وابنيْها ..... (٣٩٥٦)

(بعض أمهات المؤمنين)

باب كفارات المرض وثواب المريض ..... (٢٤٥٣)

(بقيرة امرأة القعقاع ابن أبي حدرد الأسلمي)

باب الأشراط وعلامات الساعة .. (٤٥٠١)

(بنت أبي رافع)

باب قتل الكلاب ..... (٢٣٢٨)

(بنت ثابت بن قيس)

تفسير سورة الحجرات ..... (٣٧٢١)

[حرف التاء]

(تميمة)

باب تأخير العصر وتعجيلها ..... (٢٧٩)

[حرف الجيم]

(جدة يحيى بن عبد الحميد ابن رافع بن خديج)

باب الشهداء ..... (١٩١٣)

(جمانة زوجة حذيفة)

* باب النهي عن إتيان الحائض وكفارة ذلك وما يحل منها ..... (٢٠٧)

(جَمْرة الحنظلية)

باب مسح رأس الصغير ..... (٢٨٢٤)

باب فضل جمرة اليربوعية الحنظلية (٤١٠٩)

(جميلة بنت سعد بن الربيع)

* باب الدفن في قبر واحد ..... (٨٤٠)

[حرف الحاء]

(حبيبة)

تفسير سورة المدّثر ..... (٣٧٧٢)

(حجيرة بنت حصين)

* باب الصفوف (في الصلاة) .... (٣٩٧)

(حفصة) بنت سيرين

* باب التمتع ..... (١١٨٣)

باب ذكر ابن ضياء ..... (٤٥١٣)

(حليمة السعدية)

* باب مولد النبي ﷺ ..... (٤٢٠٦)

(حيّة بنت أبي حيّة)

* باب ما يجب على الأمير من حسن السيرة وعدم الاستتار ..... (٢١٢٨)

[حرف الخاء]

خولة (خادمة لرسول الله ﷺ)

تفسير سورة الضحى..... (٣٧٨١)

(خولة بنت قهد)

باب وصول الصدقة إلى الميت.... (٩٧٤)

(خولة بنت قيس)

باب الماء المستعمل ..... (١١)

[حرف الراء]

(الربيّع بنت معوذ)

باب البيع إلى وقت خروج العطاء للجند ..... (١٣٥١)

باب (في مناقبه ﷺ) ... (٣٨٤٣)، (٣٨٤٤)

(رزينة خادمة رسول الله ﷺ)

باب صيام عاشوراء ..... (١٠٨٥)

باب المزاح ..... (٢٨٤١)

ذكر فضل صفية بنت حُيَيّ ..... (٤١٢٠)

(رميثة)

باب صلاة الضحى..... (٦٥٠)

[حرف الزاي]

(زينب)

* باب مراعاة الأوقات ..... (٢٧٦)

(زينب امرأة عبد الله بن مسعود)

* باب الزجر عن صوم الدهر .... (١٠٤٨)

* باب الشروط في البيع ونقد الدراهم ..... (١٣٩٥)

باب السفتجة (في البيوع)..... (١٤١٣)

فضل زينب امرأة ابن مسعود .... (٤١٢٤)

(زينب بنت جحش)

باب إزالة النجاسة ..... (١٢)

(زينب بنت كعب)

* باب الجراد ..... (٢٣٧٢)

(زينب بنت نبيط بن جابر)

باب حلية الذهب ..... (٢٢٥٤)

[حرف السين]

(سُبيعة الأسلمية)

باب حرم المدينة وفضلها..... (١٣١٧)

(السَرَّى بنت نبهان بن عمرو)

باب الخطبة في يوم النحر وفي ثانيه (١٢٧٥)

(سلامة بنت الحرّ)
باب الإشارة إلى الحجاج والمختار
وغيرهما ..... (٤٤٦٨)
(سلمى)
باب عيش السلف ..... (٣١٦٣)
(سلمى بنت قيس)
باب حق الزوج على المرأة ..... (١٦٧٣)
(سلمى بنت نصر عن
رجل من بني مُرَّة)
باب ما يكره أكله ..... (٢٣٤٤)
(سلمى مولاة النبي ﷺ =
أم رافع)

[حرف الصاد]

(صفية بنت حُيَيّ
أم المؤمنين)
باب الوضوء مما غيرت النار وبيان
نسخه ..... (١٣٢)
* باب كراهية القبلة وغيرها وما جاء في
الرخصة في ذلك ..... (١٠٧٠)
باب جعل العتق صداقاً ..... (١٥٧٣)
باب عشرة النساء ..... (١٦٠٣)
باب أدب الركوب ..... (٢٦٣٧)
كتاب تعبير الرؤيا ..... (٢٨٤٥)
باب فضائل علي رضي الله عنهما .. (٣٩١٨)
باب ذكر صفية ..... (٤١٢١)، (٤١٢٢)
(صفية بنت شيبة)
* باب ما يجتنبه المحرم ..... (١١٩٥)
* باب طواف المرأة ..... (١٢٣١)
باب السعيْ ..... (١٣٠٦)
(صفية بنت شيبة عن امرأة منهم)
باب السعي ..... (١٣٠٤)، (١٣٠٧)
(ضباعة بنت الزبير)
باب الإحسان إلى يتامى المجاهدين (٢٠٧٧)
(ظئر محمد بن طلحة)
باب التسمي بأسماء الأنبياء ..... (٢٧٩٩)

[حرف العين]

(عاتكة امرأة عمر)
* باب وقعة الجمل ..... (٤٤٠٢)
(عائشة أم المؤمنين)
باب المياه ..... (١)
قدر ما يكفي من الماء للوضوء
والغسل ..... (٥)
باب التسمية عند الوضوء ..... (٧٨)
باب استحباب عدم الاستعانة في
الطهور ..... (٩٥)
* باب نواقض الوضوء ..... (١١٨)
باب الوضوء من مسّ الفَرْج ..... (١٣٥)
و (١٤٠)
* باب الوضوء من النوم ..... (١٤٤)
باب الوضوء من ألبان الإبل ..... (١٥٤)
* باب إيجاب الغسل إذا التقى
الختانان ..... (١٨٦)
* باب الأغسال الواجبة ..... (١٩٧)
* باب كراهية النظر إلى دم الحيض
بالليل ..... (٢٠٠)

* باب النهي عن إتيان الحائض ... (٢٠٦)
* باب مراعاة الأوقات ..... (٢٧٦)
* باب تأخير العصر وتعجيلها .... (٢٧٩)
باب الإبراد بالظهر ..... (٢٨٠)
باب كراهية السمر بعد العشاء ... (٢٨٥)، (٢٨٦)، (٢٨٧)
باب استقبال القبلة والسترة للمصلي (٣٠٩)
* باب ستر العورة ..... (٣٠٩)
باب ما يُصلى عليه وفيه ..... (٣٣٤)
باب فضل من بنى مسجداً ..... (٣٥٣)
باب القنوت ..... (٤٨٠)
باب الركوع والسجود ..... (٥١٠)
* باب الفعل اليسير لا يبطل الصلاة ..... (٥١٤)، (٥١٥)
باب التشهد ..... (٥٢٣)
باب الذكر عقب الصلاة ..... (٥٤٠)
باب التهجد ..... (٥٨٤)
باب رواتب الصلوات والمحافظة عليها ..... (٦١٢)، (٦١٣)
باب الوتر ..... *(٦٣٤)، *(٦٣٧)، *(٦٣٨)
* باب صلاة الضحى ..... (٦٥٠)، (٦٥١)، (٦٥٥)
باب السهو ..... (٦٧٢)
باب الأمر بالتجمل للجمعة ..... (٧١٠)
* باب قصر الصلاة في السفر وما جاء في الجمع بين الصلاتين ..... (٧٢٧)
* باب أحوال المحتضر ..... (٧٧٣)
* باب ثواب من مات له ولده .... (٧٨٦)
باب الرخصة في البكاء على الميت . (٨٤٨)
* باب إخرج النوائح من البيوت والزجر عن النياحة ..... (٨٥٠)
باب الدعاء في الصلاة على الجنازة . (٨٥٩)
باب النهي عن المسألة لمن لا يحتاج إليها ..... (٩٣٢)
باب الحثّ على الصدقة وفضلها .. (٩٦١)، و (٩٦٤)
باب لا يتم شهران جميعاً ..... (٩٩٤)
باب منه وفيه السنة في تعجيل الفطر والنهي عن الوصال ..... (١٠٢٤)
باب السحور ..... (١٠٥٥)
باب كراهية القبلة وغيرها وما جاء في الرخصة في ذلك . (١٠٧١)، (١٠٧٢)
باب الحج عن الغير ..... (١١٥١)
باب فضل المحرم ..... (١١٦٩)
باب ما يجتنبه المحرم ..... *(١١٩٣)، *(١١٩٤)، *(١١٩٥)
باب فضل الطواف ..... (١٢١٦)
* باب المزاحمة على تقبيل الحجر الأسود وفضله ..... (١٢٢٦)
* باب التلبية متى تنقطع وهل يقال في الأماكن المقدسة ..... (١٢٧٠)
باب البيان بأن دخول البيت ليس بواجب ..... (١٣٠٢)
باب الصناع وكسبهم (في البيوع) . (١٣٤٤)
باب المزارعة ..... (١٣٦١)

* باب الشروط في البيع ونقد
الدراهم . . . . . (١٣٩٤)
باب الهدية . . . . . (١٤٩١)
باب إحياء الموات . . . . . (١٥٠٥)
كتاب العتق . . . . . *(١٥١٢)، (١٥١٨)
باب من رأى توريث المسلم كافر . (١٥٤٨)
باب ما يحرم من النساء . . . . . (١٥٥٥)
باب شؤم المرأة . . . . . (١٥٧٦)
باب استئمار النساء في أنفسهن وإمضاء
تزويج الأب ولو لم يؤامرها . . (١٥٨٢)
باب كيد النساء والعفو عما يصدر
من الغَيْرَى . . . . . (١٥٩٩)
باب قلة النساء الصالحات . . . . . (١٦٢١)
* باب حق الزوج . . . . . (١٦٧٠)
باب المطلقة ثلاثاً لا تعود حتى تنكح (١٧١٠)
* باب المتعة (في النكاح) . . . . . (١٧٢٢)
* باب الجمع بين الأختين بملك
اليمين . . . . . (١٧٣٧)
باب النفقات . . . . . (١٧٥٧)
باب تحريم دم المسلم وعرضه . . . (١٧٩٣)
باب كل مسكر حرام . . . . . (١٨٢٦)،
(١٨٢٧)، (١٨٢٨)
كتاب الديات . . . . . (١٩٠٣)
باب الشهداء . . . . . (١٩١٨)، (١٩٢٢)
باب فضل الجهاد . . . . . (١٩٥٠)
باب الرفق بالدواب . . . . . (١٩٨٢)
* باب إيثار الإمام بعض الرعية برضا
الباقين . . . . . (٢٠٧٥)
باب كيفية البيعة في الإسلام . . . . (٢١١١)
باب ذم الرشوة . . . . . (٢١٨٦)
باب تحريم الحرير على الرجال . . (٢٢٣٩)
باب العقيقة وما يصنع
بالمولود . . . . . (٢٣٠٦)، (٢٣٠٩)
باب فضل الديك الأبيض . . . . . (٢٣٣٧)
باب تسمية الشاة ببركة . . . . . (٢٣٦٨)
باب آداب الأكل . . . . . (٢٤٠٤)، (٢٤٠٦)
باب الزيت (في الأطعمة) . . . . . (٢٤١٧)
باب أدب الشرب . . . . . (٢٤٣٠)
باب الزجر عن الطيرة . . . . . (٢٤٩٦)
باب النهي عن نتف الشعر من الأنف (٢٤٩٧)
باب الحجم (في الطب) . . . . . (٢٥١١)
باب فضل الإحسان إلى اليتيم . . . (٢٥٦٥)
باب أدب النوم . . . . . (٢٥٩٠)
باب كراهية النوم بعد العصر . . . . (٢٥٩٢)
باب العطاس والأدب فيه . . . . . (٢٥٩٦)
باب الشعر (في الأدب) . . . . . (٢٥٩٩)،
(٢٦٠٣)
باب الأمر بالتستر من المعصية . . . (٢٦٠٩)
باب فضل الحياء . . . . . (٢٦٢٤)
باب حسن الوجه . . . . . (٢٦٦٠)
باب إكرام الجار . . . . . (٢٧٣٩)
باب العقل . . . . . (٢٧٦٨)
باب كراهية التسمي بأسماء الجبابرة (٢٨٠٣)
* كتاب تعبير الرؤيا . . . (٢٨٤٦)، (٢٨٤٨)
باب القدر . . . . . (٢٩٤٤)، (٢٩٥٥)
باب الوسوسة . . . . . (٣٠٠٣)

باب عظمة الله وصفاته . . . . . (٣٠١٤)
باب فضل الجوع . . . . . (٣٢٢٤)
باب الصمت . . . . . (٣٢٣٧)
باب فضل هجر الفواحش . . . . . (٣٢٤٨)
باب الأمر بالمعروف . . . . . (٣٢٨٩)
باب جوامع الدعاء . . . . . (٣٣٤٤)
باب الأمر بالاسترجاع في كل شيء (٣٣٥٨)
باب ما يقول إذا أخذ مضجعه . . . (٣٣٦٢)
باب ما يقول إذا استيقظ . . . . . (٣٣٦٣)
باب فضل الذكر بعد صلاة الصبح
والعصر . . . . . (٣٣٩٧)
باب فضل الذكر الخفي . . . . . (٣٤١١)
باب القراءة بالألحان . . . . . (٣٤٨٥)
كتاب التفسير . . . . . (٣٥١٣)
باب فضل سورة البقرة . . . . . (٣٥٥٠)
تفسير سورة النساء . . . . . (٣٥٦٥)
* تفسير سورة المائدة . . . . . (٣٥٩٣)
تفسير سورة النور . . . . . (٣٦٧٢)
تفسير سورة (الٓم تنزيل) السجدة . . (٣٦٨٢)
تفسير سورة فاطر . . . . . (٣٦٨٨)
تفسير سورة التحريم . . . . . (٣٧٦٠)
* تفسير سورة المزمل . . . . . (٣٧٧٠)
باب إعلامه بالخلفاء بعده . . . . . (٣٨١٨)
باب ما اختص به ﷺ عن الأنبياء . . (٣٨٥٣)
باب فضل أبي بكر الصديق . . . . (٣٨٦٤)
(٣٨٦٩)، (٣٨٧٠)،
(٣٨٧٨)، (٣٨٨٠)
باب فضائل علي رضي الله عنه . . . (٣٩٣٧)
باب فضل فاطمة وابنيها . . . . . (٣٩٥٧)
باب فضل طلحة . . . . . (٣٩٨٣)
باب فضل جعفر بن أبي طالب وزيد
ابن حارثة . . . . . (٤٠٣٩)
باب فضل عائشة رضي الله عنها . (٤٠٩٨)،
(٤٠٩٩)، (٤١٠٢)، (٤١٠٣)،
(٤١٠٦)، (٤١٠٧)
فضل أسلم . . . . . (٤١٥٠)
باب فضل هذه الأمة . . . . . (٤١٨٣)
باب البعث . . . . . (٤٢٢٢)
باب هجرة النبي ﷺ إلى المدينة . (٤٢٣٨)
باب وقعة أحد . . . . . (٤٢٧١)
باب وفاة سيدنا رسول الله ﷺ . . . (٤٣٢١)
باب الفتوح في عهد عمر . . . . . (٤٣٦٩)
باب مقتل عثمان رضي الله عنه . . . (٤٣٨٠)
(عائشة بنت سعد)
باب فضل سعد بن أبي وقاص . . . (٣٩٨٦)
(عائشة بنت طلحة)
باب فضل سعد بن أبي وقاص . . . (٣٩٨٦)
(عُدَيْسة بنت أهبان بن صيفي)
* باب الكفن . . . . . (٨٠٤)
(عَمْرة بنت عبد الرحمن)
* باب كراهية النظر إلى دم الحيض
بالليل . . . . . (٢٠٠)
(عمّة عمارة بن غراب)
* باب النهي عن إثبات الحائض . . . (٢٠٦)
باب حق الزوج . . . . . (١٦٧٠)
باب أدب النوم . . . . . (٢٥٩٠)

[حرف الفاء]

(فاطمة بنت رسول الله ﷺ)

باب الوضوء مما مست النار . . . . . (١٣٠)
باب القول عند دخول المسجد . . . . (٣٧٨)
باب فضل الجمعة والساعة التي
يرجى فيها إجابة الدعاء . . . . . (٦٧٥)
باب التواضع في المأكول . . . . . (٢٤٢٦)
باب الرفض . . . . . (٢٩٩٦)
باب الحسن والحسين . . . . . (٣٩٦٩)

(فاطمة بنت قيس)

باب المستحاضة . . . . . (٢٠٣)
باب الصفوف (في الصلاة) . . . . . (٣٩٥)
باب حق الزوج على المرأة . . . . . (١٦٦٧)
باب النذر . . . . . (١٧٨٨)
باب الدجال، ذكر ابن صياد
والتردّد في كونه الدجّال . . . . (٤٥٢٦)

(فاطمة بنت المنذر)

* باب كراهية النظر إلى دم الحيض
بالليل . . . . . (٢٠١)

[حرف القاف]

(قيلة بنت مخرمة)

باب المواقيت في الصلاة . . . . . (٢٦٢)

[حرف الكاف]

(كبشة بنت كعب)

* باب كراهية النوم قبل صلاة العشاء (٢٨٤)

[حرف اللام]

(ليلى)

باب فضل إطعام الطعام . . . . . (٢٣٨٤)

[حرف الميم]

(مريم بنت طارق)

باب كل مسكر حرام . . . . . (١٨٢٧)
باب الأمر بالستر في المعصية ولو
صغرت . . . . . (٢٦٠٩)

(ميمونة بنت أبي عسيب)

باب كيد النساء والعفو عما يصدر من
الغيرى . . . . . (١٦٠٠)

(ميمونة بنت الحارث
زوج النبي ﷺ)

* باب الغدير . . . . . (٩)
باب ترك التوقيت في المسح على
الخفين . . . . . (١١١)
* باب ستر العورة . . . . . (٣٢٣)
باب النوافل المطلقة . . . . . (٥٧٥)
* باب الوتر . . . . . (٦٣٧)، (٦٣٨)
باب فضل المسجد الأقصى . . . . (١٣٣٤)
باب حل ما ليس له ناب . (٢٣٢٣)، (٢٣٢٤)
باب تقديم عمل الآخرة على عمل
الدنيا . . . . . (٣٢٧٩)
باب ما يقول إذا خرج من بيته . . . . (٣٣٦٦)
فضل ميمونة . . . . . (٤١١٢)

(ميمونة بنت سعد)

باب اشتراط النية للصائم من الليل في الفرض دون التطوع . . . . . (١٠١٢)

[حرف النون]

(نائلة بنت الفرافصة الكلبية امرأة عثمان بن عفان)

* باب مقتل عثمان رضي الله عنه . . (٤٣٧٨)

(نسيبة بنت كعب)

باب فضل الحلق (في الحج) . . . . (١٢٥٣)

باب الاستئذان . . . . . (٢٦٤٨)

[حرف الهاء]

(هند بنت سعيد بن أبي سعيد الخدري عن عمّها)

باب الوضوء مما غيرت النار وبيان نسخه . . . . . (١٢٨)

* * *

[٤]
فهرس الأبيات الشعرية

البيت		رقم الحديث
١ ـ لو شهد جمل مقامي ومشهدي	بصفين يوماً شاب منها الذوائب	٤٤٢٦
٢ ـ عشية جاء أهل العراق كأنهم	سحاب ربيع رفعته الجنائب	٤٤٢٦
٣ ـ وجئناهم تردى كأن سيوفنا	من البحر مدَّ موجة متراكب	٤٤٢٦
٤ ـ إذا قلت قد ولوا سراعاً بدت لنا	كتائب منهم وأرجحت كتائب	٤٤٢٦
٥ ـ فدارت رحانا واستدارت رحاهم	سراه النهار ما تولى المناكب	٤٤٢٦
٦ ـ فقالوا لنا: إنا نرى أن تبايعوا	علياً فقلنا بل نرى أن نضارب	٤٤٢٦
٧ ـ وأنا كلفتها سير ليلة	من أهل منى نصاً إلى أهل يثرب	١٢٩٢
٨ ـ ذهب الذين يعاش في أكنافهم	وبقيت في خلف كجلد الأجرب	٢٥٩٩
٩ ـ الجنة تحت الأسنة	اليوم ألقى الأحبة محمداً وحزبه	٤٤٢٧
١٠ـ شبت الحرب فأعددت لها	مفرع الحارك مروي الثبج	٤٤٢٦
١١ـ يصل الشد بشد وإذا	وثب الخيل من الشد معج	٤٤٢٦
١٢ـ جرشع أعظمه جفرته	فإذا وثب من الماء حدج	٤٤٢٦
١٣ـ	ويأتيك بالأخبار من لم تزود	٢٥٩٧
١٤ـ غدر ابن جرموز بفارس بهمة	يوم اللقاء وكان غير معرد	٤٤٠٢
١٥ـ يا عمرو لو نبهته لوجدته، لا	طائشاً رعش اليدين ولا اليد	٤٤٠٢
١٦ـ شلت يمينك إن قتلت لمؤمناً	حلت عليك عقوبة المتعمد	٤٤٠٢

البيت		رقم الحديث
١٧ـ بني مدلج إني أخاف سفيهكم	سراقة يستغوي لنصر محمد	٤٢٣٧
١٨ـ عليكم به ألا يفارق جمعكم	فيصبح شتى بعد عز وسؤدد	٤٢٣٧
١٩ـ يظن سفيه الحي إن جاء بشبهة	على واضع من سنة الحق مهتد	٤٢٣٧
٢٠ـ فأنى يكون الحق ما قال إن غدا	ولم يأت بالحق المبيد المسدد	٤٢٣٧
٢١ـ ولكنه ولى غريباً بسخطه	إلى يثرب منا فيما بعد مولد	٤٢٣٧
٢٢ـ ولو أنه لم يأت يثرب هارباً	لأشجاه وقع المشرفي المهند	٤٢٣٧
٢٣ـ رد إليَّ راكبي محمداً	رده إليَّ واصطنع عندي يداً	٤٢٠٨
٢٤ـ رجل وثور تحت رجل يمينه	والنسر للأخرى وليث مرصد	٢٥٩٨
٢٥ـ والشمس تطلع كل آخر ليلة	حمراء يصبح لونها يتورد	٢٥٩٨
٢٦ـ تأبى فما تطلع لنا في رسلها	إلاَّ معذبة وإلاَّ تجلد	٢٥٩٨
٢٧ـ أبا خالد ما مثل مال ورثته	وخدني أخاً عند الفراش شاهداً	١٧٢٠
٢٨ـ أبا خالد مالي ثري ومنصب	شيء وإغراق نهرك صاعداً	١٧٢٠
٢٩ـ أبا خالد إن كنت تخشى ابن خالد	فلم يكن الحجاج يرهب خالداً	١٧٢٠
٣٠ـ أبا خالد لا نحن نار ولا هم	جنان رغت فيه العيون رواكداً	١٧٢٠
٣١ـ ويل أم سعد سعداً	براعة ومجداً	٨٤٣
٣٢ـ بعد إياد له ومجداً	يقدم شبابه سداً	٨٤٣
٣٣ـ حبذا مكة من وادي	بها أهلي وعوَّادي	١٣٠٥
٣٤ـ بهما أمشي بلا هادي	بها ترسخ أوتادي	١٣٠٥
٣٥ـ نحن قتلنا سيد الخزرج	سعد بن عباده	٤٥
٣٦ـ رميناه بسهمين	فلم نخط فؤاده	٤٥
٣٧ـ أقسم بالله أبو حفص عمر	ما إن بها من نقب ولا دبر	٩٤٦
٣٨ـ	فاغفر اللَّهم إن كان فجر	٩٤٦
٣٩ـ لا يزال جواري لا يلوح عظامه	زوى الحرب عنه أن يجن فيقبرا	٢٦٠٥
٤٠ـ وإنا لقوم ما نعود خيلنا	إذا ما التقينا أن تميد وننظرا	٤٠٣٢
٤١ـ وتنكر يوم الروع ألوان خيلنا	من الطعن حتى تحسب الجون أشقرا	٤٠٣٢
٤٢ـ وليس بمعروف لنا أن نردها	صحاحاً ولا مستنكراً أن يعفرا	٤٠٣٢

البيت		رقم الحديث
٤٣ـ بلغنا السماء مجدنا وجدودنا	وإنا لنبتغي فوق ذلك مظهراً	٤٠٣٢
٤٤ـ ولا خير في حلم إذا لم يكن له	بوادر تحمي صفوه أن يكدرا	٤٠٣٢
٤٥ـ ولا خير في جهل إذا لم يكن له	أريب إذا ما أورد الأمر أصدرا	٤٠٣٢
٤٦ـ ألا أبلغ أبا حفص رسولاً	فذالك من أخي ثقة إزاري	١٨٧٥
٤٧ـ قلائصنا هداك الله إنا	شغلنا عنك في زمن الحصار	١٨٧٥
٤٨ـ قلائص من بني سعد بن بكر	وأسلم أو جهينة أو غفار	١٨٧٥
٤٩ـ فما قلص وجدن معقلات	قفا سلع بمجتمع النجار	١٨٧٥
٥٠ـ لست بقاتل رجلاً يصلي	على سلطان آخر من قريش	٢٨٦٤
٥١ـ له سلطانه وعليَّ إثمي	معاذ الله من جهل وطيش	٢٨٦٤
٥٢ـ أأقتل مسلماً في غير شيء	فلست بنافعي ما عشت عيشي	٢٨٦٤
٥٣ـ شقي النفس من قد بات بالقاع مسنداً	يضرج ثوبيه دماء الأخادع	٤٢٩٩
٥٤ـ وكانت هموم النفس من قبل قتله	تلم وتنسيني وفاء المضاجع	٤٢٩٩
٥٥ـ قتلت به فهراً وغرمت عقله	سراة بني النجار أرباب فارع	٤٢٩٩
٥٦ـ حللت به نذري وأدركت ثؤرتي	وكنت إلى الأوثان أول راجع	٤٢٩٩
٥٧ـ إن تقبلوا نعانق	ونفرش النمارق	٤٢٦١
٥٨ـ أو تدبروا نفارق	فراق غير وامق	٤٢٦١
٥٩ـ من لا يزال دمعه مصنعاً	فإنه في مرة مدفوق	٧٧٣
٦٠ـ شهدت بإذن الله أن محمداً	رسول الله فوق السموات من عل	٣٠١٧ و ٤٠١٧
٦١ـ وأن أبا يحيى ويحيى كلاهما	له عمل في دينه متقبل	٣٠١٧ و ٤٠١٧
٦٢ـ وإن أخا الأحقاف إذ قام فيهم	يقوم بذات الله فيهم ويعدل	٣٠١٧ و ٤٠١٧
٦٣ـ مرحباً بالقائلين عدلاً	وبالصلاة مرحباً وأهلاً	٣٩٠٨
٦٤ـ حكيت لنا الصديق لما وليتنا	وعثمان والفاروق فارتاح معدم	٢١٠٦
٦٥ـ أتاك أبو ليلى يشق به الدجى	دجى الليل جواب الفلاة عتمتم	٢١٠٦

البيت		رقم الحديث
٦٦ـ لترفع منه جانباً ذعذعت به	صروف الليالي والزمان المصمصم	٢١٠٦
٦٧ـ أتأخذون سلاحه لقتاله	في ذلكم عند الإله آثام	٢١٤٩
٦٨ـ نحن خيرات حسان	خبئنا لأزواج كرام	٤٦١٠
٦٩ـ أبا الحكم والله لو كنت شاهداً	لأمر جوادي إذ تسيخ قوائمه	٤٢٣٧
٧٠ـ عجبت ولم تشكك بأن محمداً	أتانا ببرهان فمن ذا يكاتمه	٤٢٣٧
٧١ـ عليك فكف القوم عنه فإنني	أرى أمره يوماً ستبدو معالمه	٤٢٣٧
٧٢ـ بأمر يود النصر فيه ويا لها	لو أن جميع الناس طراً تسالمه	٤٢٣٧
٧٣ـ لست بمسلم ما دمت حياً	ولا دان بدين المسلمين	٤٢٨٥
٧٤ـ ما تنقم الحرب العوان مني	بازل عامين سديس سني	٤٢٤٦
٧٥ـ	لمثل هذا ولدتني مني	٤٢٤٦
٧٦ـ ليت بلالاً لم تلده أمه	وابتل من نضح دم جبينه	٢٣٠
٧٧ـ بسم الله بدينا	ولو عبدنا غيره شقينا	حبذاربا وحبذادينا ٤٢٧٤
٧٨ـ إن الخير خير الآخرة	فاغفر للأنصار والمهاجرة	٤٢٨١
٧٩ـ اللَّهُمَّ لا عيش إلاَّ عيش الآخرة	فارحم الأنصار والمهاجرة	٤٢٧٥
٨٠ـ والعن عضلاً والقارة	هم كلفونا نقل الحجارة	٤٢٧٥

* * *

[٥]
فهرس الأعلام

[حرف الألف]

آدم (عليه السلام): ١٩٨، ٨٦٦، ٢٠٦٣، ٢٤٥٥، ٢٩٦٢، ٢٩٦٦، ٢٩٧٠، ٣٠٩٦، ٣١٢٤، ٣٤٤٢، ٣٤٤٧، ٣٦٠٧، ٣٨٥٣، ٤١٧٩، ٤٢٠٩، ٤٢١٠، ٤٣٥٤، ٤٥١٨، ٤٥٢٧، ٤٥٣٧

إبراهيم (عليه السلام): ١٠١١، ١١٢٧، ١٢٠٤، ١٢٠٦، ١٢٠٧، ١٢٣٦، ١٦٠١، ١٦٥٩، ٣١٢٥، ٣٣٣١، ٣٤٨٢، ٣٥٥٦، ٣٦٤٧، ٣٨٥٤، ٤٠٢٢، ٤١٧٩، ٤٢٠٧، ٤٢٠٩، ٤٢١٩، ٤٢٣٥، ٤٢٣٦، ٤٣٠٣، ٤٥٧٩

إبراهيم ابن النبي ﷺ: ٨٤٤، ٨٤٦، ٨٦٥، ٢١٣٠، ٢٦٥٠

أبي بن خلف: ٣٦٩١

أبي بن كعب: ١٨٦، ١٨٨، ٤٢٤، ٦٢١، ١١٧٨، ١١٧٩، ٢٧٦٥، ٣٠٢٧، ٣٢٩٠، ٣٤٥٨، ٣٦٨٣، ٣٩٩١، ٣٩٩٩، ٤٠٨٣

ابن أثال (من بني رباح): ٢٣٥٦

أحمد بن حنبل: ٢٨٩، ٣١٨، ٣٨٨، ٧٥٧، ٧٦٠، ٨٠٦، ٨٥٠، ٩٣٢، ١٠٨٦، ١١١٦، ١١١٧، ١٢٥٠، ١٤٣٩، ١٥٧٦، ١٥٨٢، ١٧١٩، ١٧٥٧، ١٨٨٦، ١٩٧٨، ٢٠٤٣، ٢١٠٢، ٢١١٧، ٢١١٨، ٢٣٤٢، ٢٤٣٨، ٢٥٢٨، ٢٥٦٠، ٢٥٨٥، ٢٨٦٩، ٢٩٧٤، ٢٩٨٠، ٢٩٩٤، ٣١٥٧، ٣١٩٧، ٣٣٠٣، ٣٣٦٩، ٣٣٩٣، ٣٥٤٩، ٣٦٨٧، ٣٧٢٧، ٣٧٨٢، ٣٨٠٨، ٣٨٠٩، ٣٨٤٤، ٣٨٩٤، ٤٠٣١، ٤٠٣٥، ٤٠٧٤، ٤٠٧٩، ٤١١٦، ٤٢٥٩، ٤٣٠١، ٤٣٠٦، ٤٣٣٠، ٤٣٣٥، ٤٣٥٣، ٤٤٣٩، ٤٤٦٠، ٤٤٧٥، ٤٤٩٧، ٤٥٧٩

الأحنف بن قيس: ٢٩٨، ٤٤٢٧

أربد غلام فاطمة : ٦٧٥
أرقم بن أبي أرقم : ٩١٤
أسامة بن زيد : ٣٣٢، ١٠٠١، ٢١٤٩، ٢٢٢٥، ٣١٧٦، ٣٨١٥، ٣٨٢٦، ٤٢٢٤، ٤٢٩٦
إسحاق (عليه السلام) : ٤٣٠٣
إسرافيل : ٤٢٥٣، ٤٣٢٩
أسعد بن زرارة : ٢٢٥٤
أسعد الحميري : ١٢٩٨
أسلم : ٢٦٩٧
أسماء البحرانية : ٤٠٨٥
أسماء بنت أبي بكر : ٣٧٥٥، ٣٨٧٩
أسماء بنت عميس : ١٦٢٩، ٢٢٣٥، ٢٥٧٣، ٤١٢٥
أسماء بنت مخرمة : ١٣٥١
إسماعيل (ملك) : ٤٣٢٦
إسماعيل (عليه السلام) : ٣٣٩٦، ٤٢١٩، ٤٣٠٣
الأسود العنسي : ٣٧٩٦، ٤٤٦٧
أسيد بن حضير : ٣٥٤٨
الأشتر : ٤٣٧٢
أشج عبد القيس : ٤٠٩٠
ابن الأشعث : ٤٤٧٦
الأشعث بن قيس : ٤١٨٩
الأعشى : ٢٦٠١
أبو الأعور السلمي : ٤٤٢١، ٤٤٧٠
الأقرع بن حابس : ٢٠٥٥، ٣١٢٣، ٣٦٠٣
ابن الأكوع : ٢٠٠٢، ٢٠٠٣
أكيدر دومة الجندل : ٢٢٣٧، ٤٣١٧
اليسع : ٣٤٦٣
أم كلثوم : ١٥٩٦
أم كلثوم بنت أبي بكر : ١٧٣٢
أبو أمامة : ٥٦٩، ٢٩٩٢
امرأة ابن مسعود : ٩٢٠
امرىء القيس : ٢٦٠٤
أمية بن أبي الصلت : ٢٥٩٨، ٢٦٠١
أنس بن مالك : ٢١٧، ٣٩٨، ٥٧٥، ٧٨٣، ٨٩٠، ١٠٤٦، ١٦٢٠، ١٦٤٦، ٢٠١٥، ٢٢٧٤، ٢٥٢٠، ٢٧٣٦، ٢٨٤٨، ٣٠٥٦، ٣٠٦٨، ٣٤٢٨، ٣٨٠٥، ٣٨١٢، ٣٩٣٦، ٣٩٩٣، ٤٠٥٩، ٤١٢٠، ٤١٤٩، ٤٤٧٩
إياس بن ربيعة بن الحارث : ١٧٩٢
أم أيمن : ٢٤٣٩، ٢٦٥٠
أيوب (عليه السلام) : ٣٤٥٠
أبو أيوب : ١٨٦، ١٦٦٠، ٢٢٢٣، ٢٨١٣

[حرف الباء]

البارودي : ٩١٣، ٢٠٧٣
البخاري : ٣٥٥، ٧٥٢، ٧٨٣، ٨٥٠، ٨٥٨، ٩١٣، ٩٣٥، ١٣١٩، ١٤٨٦، ١٧٢١، ١٨٠٠، ١٨٨٣، ١٩٠٦، ٢١١٦، ٢٤٤٠، ٢٤٦٢، ٢٥٢٠، ٢٥٨٥، ٢٦١٠، ٢٨٩٣، ٣٠٦٩، ٣١١٤، ٣٢٢٣، ٣٢٣٥، ٣٢٤٥، ٣٥٤٩،

٣٦٨٣، ٣٧٠٧، ٣٧١٣، ٣٨٦٥،
٣٨٧٩، ٣٨٩٨، ٣٩٧١، ٣٩٩١،
٤٠٣١، ٤١١٣، ٤١٦٥، ٤١٧٤،
٤٢٤٢، ٤٢٨٨، ٤٢٨٩، ٤٥٦٠
أبو البختري: ٤٤٧٦
بديل بن ورقاء: ٤٣٠١
البراء بن عازب: ٢٦٧١، ٤٢٦٠، ٤٥٥٨
البراء بن مالك: ٤٠٨٦
البراء بن معرور: ٨٧٥
أبو برزة: ١٨٤٢، ٣٢٢٤، ٤٠٢٧
البرقاني: ٣٧٥٦
بركة: ٣٢٥٠، ٣٣١٦
بريدة الأسلمي: ٢٩١٢
ابن بريدة: ٨٧١
بريرة: ٦٢، ٢٨٠
البـــزار: ٢٢٥، ٤١٦، ٦٤٩، ٧٠٦، ٧٥١،
٩٠٨، ٩٥١، ١١٠٧، ١١٦٣، ١٣٥٦،
١٤٦٥، ١٤٧٩، ١٥٣٣، ١٦٢٤،
١٦٢٧، ١٦٦٨، ١٨٤٢، ١٨٥٣،
١٨٦٧، ١٩٣٣، ١٩٦١، ١٩٨١،
٢٠٢١، ٢٠٨٨، ٢١٨٦، ٢٢٥٩،
٢٣٠٥، ٢٣٩٣، ٢٤٩٥، ٢٥٦٩،
٢٥٧٢، ٢٥٧٨، ٢٥٩٧، ٢٦٧٤،
٢٨٠٨، ٢٨٥٢، ٢٨٦٣، ٢٨٦٩،
٢٩١٨، ٢٩٢٠، ٢٩٤٣، ٢٩٩٤،
٣٠١٠، ٣١٩٨، ٣٢٩٨، ٣٢٤٢،
٣٢٥٤، ٣٢٧٨، ٣٣١٥، ٣٣١٧،
٣٣٨٦، ٣٣٨٧، ٣٤١٨، ٣٤٢١،
٣٤٤٦، ٣٤٥٠، ٣٤٧٥، ٣٤٧٩،
٣٤٨٥، ٣٥٦٩، ٣٦٣٤، ٣٧٦٣،
٣٧٨٩، ٣٨١٤، ٣٨١٥، ٣٨١٩،
٣٨٢١، ٣٨٢٢، ٣٨٣٤، ٣٨٥٠،
٣٩١٤، ٣٩٢٠، ٣٩٢٤، ٣٩٣١،
٣٩٣٣، ٣٩٥٩، ٣٩٧٣، ٣٩٨٠،
٣٩٩١، ٣٩٩٣، ٤٠٢٣، ٤٠٢٧،
٤٠٦٠، ٤٠٦٧، ٤٠٩٨، ٤١١٣،
٤١٧٠، ٤١٨٨، ٤١٨٩، ٤٢٣١،
٤٢٧٣، ٤٣٢٩، ٤٣٨٤، ٤٣٨٥،
٤٣٩٨، ٤٤٠٨، ٤٤٣٨، ٤٤٤٢،
٤٤٤٣، ٤٤٤٩، ٤٤٨٠، ٤٤٨٥،
٤٥١٧، ٤٥٥٠، ٤٥٧٠، ٤٥٧١،
٤٥٧٣، ٤٥٧٤، ٤٥٩٥، ٤٦٠٤،
٤٦١٧
بسرة: ١٩٣
بشير بن كعب: ٨٢٥
بشير بن أبـي مسعود: ٢٥٢
أم بعل: ١٦٤٨
البغوي: ١٨٦٥، ٢٠٧٣، ٤٦٠٢
أبو بكر الصديق: ٤٥٨، ٤٦٠، ٥٢٠، ٦٢٣،
٦٤٩، ٦٥٠، ٧٠٨، ٧٢٨، ٧٧١،
٨٠٥، ٨٠٦، ٨٤٩، ٨٦٦، ٨٨٢،
٨٩٠، ٨٩٣، ٨٩٥، ٩٧٤، ١٢٣٠،
١٢٧٨، ١٢٨٧، ١٣٢٠، ١٣٥٨،
١٣٦٩، ١٤٦١، ١٤٦٨، ١٤٧٧،
١٥٢٨، ١٥٢٩، ١٥٩٩، ١٦٢١،
١٦٣٩، ١٦٦٥، ١٦٧٤، ١٦٨٣،

١٦٨٤، ١٧٩٥، ١٨٠٤، ١٨٤٥، ١٨٦٢، ١٨٨٣، ١٩١٣، ١٩٣٤، ٢٠٤٠، ٢٠٦٣، ٢٠٦٦، ٢٠٩٥، ٢١٠٦، ٢١٠٧، ٢١٠٨، ٢١٢٢، ٢١٢٣، ٢١٢٤، ٢١٤٨، ٢١٤٩، ٢١٨٠، ٢٢٣٥، ٢٢٤٥، ٢٢٦٣، ٢٢٩٣، ٢٣٠٢، ٢٤٧٤، ٢٧٢٥، ٢٧٩٣، ٢٨٢٥، ٢٨٤٦، ٢٨٤٧، ٢٨٤٨، ٢٨٥٢، ٢٩٩٣، ٢٩٩٤، ٣١٥٣، ٣١٦١، ٣٢٦٥، ٣٦٨٠، ٣٧٥٥، ٣٧٦٠، ٣٧٨٢، ٣٧٨٨، ٣٧٨٩، ٣٨٠٦، ٣٨١٧، ٣٨١٨، ٣٨١٩، ٣٨٥٩، ٣٨٦٠، ٣٨٦١، ٣٨٦٣، ٣٨٦٥، ٣٨٦٥، ٣٨٦٦، ٣٨٦٧، ٣٨٦٨، ٣٨٦٩، ٣٨٧٠، ٣٨٧١، ٣٨٧٢، ٣٨٧٣، ٣٨٧٥، ٣٨٧٦، ٣٨٧٧، ٣٨٧٩، ٣٨٨٤، ٣٨٨٦، ٣٨٩٥، ٣٩٠٤، ٣٩١١، ٣٩١٢، ٣٩٢٢، ٣٩٣٥، ٣٩٧١، ٣٩٨٣، ٣٩٩٣، ٣٩٩٤، ٣٩٩٥، ٣٩٩٧، ٣٩٩٨، ٣٩٩٩، ٤٠٠٠، ٤٠٥٦، ٤٠٨٢، ٤٠٩٧، ٤١١٦، ٤٢٢٨، ٤٢٣٥، ٤٢٣٧، ٤٢٣٩، ٤٢٤٢، ٤٢٤٣، ٤٢٥٣، ٤٢٩٥، ٤٢٩٧، ٤٣٠٦، ٤٣٢٤، ٤٣٣٣، ٤٣٦٧، ٤٣٦٨، ٤٣٨٦، ٤٣٨٧، ٤٣٩٤، ٤٤٤١، ٤٥٦٧

أبو بكرة: ١٨٨٣، ٢٩٩٤، ٣٥٩٠

بلال: ٢٢٦، ٢٢٧، ٢٢٩، ٢٣١، ٢٣٤، ٢٤٤، ٢٤٧، ٢٥٥، ٢٥٨، ٣٩٨، ٤٤٦، ٤٥١، ١٠٥٧، ١٦٨٣، ١٩٣٤، ٢٥٦٠، ٣١٦٩، ٣٢٠٢، ٣٦٠٣، ٣٨٦٠، ٤١٢٦، ٤١٨١، ٤٢٩٢، ٤٣٠٥

بلال بن أبي بريدة: ٣٢٢٨

البيهقي: ٢٥٢، ٨٦٢، ٨٧٨، ١١٣٥، ١٧٠١، ٤٣٢٩

[حرف التاء]

التجيبي: ٤٣٧٢

الترمذي: ٣٤٣، ٥٢٢، ١٣١٣، ١٨٢٣، ٢٠١٥، ٢١٧٣، ٢١٧٥، ٢١٩١، ٢٦٩٣، ٢٧٠٠، ٢٩٧٤، ٣١٢٢، ٣١٥٧، ٣١٦٣، ٣٢٠٧، ٣٢٧٧، ٣٣٩٣، ٣٥١٨، ٣٦٣٢، ٣٧١٣، ٣٧٤٧، ٣٧٦٣، ٣٧٨٢، ٣٨٧٠، ٣٩٤٣، ٣٩٥٣، ٣٩٧٤، ٤٤٧٩

تمام: ٢٦١٠، ٤٤٧٥

تميم: ٢٩٩

تميم بن أسيد: ١٢٠٥، ١٢٠٧

تميم الداري: ٢٧٧٦

[حرف الثاء]

ثابت البناني: ٢٦٨٨

ثابت بن قيس بن شماس: ١٥٢٧، ٢٧٣١، ٣٧٢١، ٣٧٤٩، ٤٠٨٢

ثابت بن وديعة: ١٦٨٠

ثابت بن يزيد: ١٦٨٠
ثـوبـان: ٢١٨، ٥٦٩، ١٧٥٨، ٢٥٣٣، ٢٩٠٣، ٣٦٢٧

[حرف الجيم]

جابر بن صخر: ٣٩٣
جابر بن عبد الله: ٣٦١، ٤١٣، ٥٨٣، ٧٥٢، ٨٧١، ١١٧٧، ١٢٩٠، ١٦٤٦، ١٨٦٣، ٢٢٤٧، ٢٦٥٧، ٢٨٦١، ٢٩٩٤، ٣٠٥٣، ٣١٦٠، ٣٢٩٨، ٣٤٠٥، ٤٢٥٩، ٤٤٤٠، ٤٥٦٠
جبار بن صخر: ٣٩٣
جبـريـل: ٢١٩، ٢٢٦، ٢٣٨، ٢٥٢، ٢٥٤، ٣٠٥، ٣٥٠، ٣٨٣، ٣٨٤، ٥٤٠، ٦٧٣، ١٢٠٤، ١٢٠٧، ١٢٣٦، ١٦٧٦، ١٨٤٩، ١٩٤٣، ١٩٨٣، ٢٣٢٩، ٢٥٤٠، ٢٧٤١، ٢٧٤٦، ٢٧٧٦، ٢٨٦٨، ٣١١٦، ٣٢٥١، ٣٢٩٦، ٣٣٢٧، ٣٣٢٨، ٣٣٢٩، ٣٣٤٦، ٣٣٨٣، ٣٤٢٧، ٣٤٥٣، ٣٤٨٤، ٣٥١٣، ٣٥٢١، ٣٦٠٣، ٣٦١٣، ٣٦١٨، ٣٦٢٢، ٣٦٤٠، ٣٧٠٢، ٣٧٨١، ٣٨٨٦، ٣٩١٧، ٣٩٦٦، ٣٩٧١، ٣٩٩٢، ٣٩٩٣، ٤٠٣٣، ٤٠٥٠، ٤١٠٦، ٤١١٩، ٤٢١٥، ٤٢١٩، ٤٢٢٢، ٤٢٣٥، ٤٢٣٦، ٤٢٥٣، ٤٣٢٦، ٤٣٢٩، ٤٤٤٩، ٤٥٧٨، ٤٥٩٧
جبلة: ٤٣٩٢
جبير بن مطعم: ٢٥٢٠
ابن جريج: ١٦٤٦
جرير: ١٥١٧، ١٦٠١، ٢٩٧٠، ٤٥٩٤
جعدة بن سليم: ١٨٧٥
جعدة بن هبيرة: ٥٧٩
جعفـر بـن أبـي طـالـب: ١٦٢٩، ١٦٨٥، ٢٧٠٤، ٤٠٣٠، ٤٠٣٥، ٤٠٣٦، ٤٠٣٧، ٤٠٣٨، ٤٢٣١، ٤٢٥٦
جعونة بن نضلة: ٤٥٠٧
جليبيب: ١٥٨٥
أبو جمرة: ١٢٨٧
أم جميع بن عمير: ٤٤٠٧
أم جميل بنت حرب: ٣٧٨٨
جندب: ٤٠٨٣
جندب بن عبد الله البجلي: ٤٤٧٩
أبـو جهـل: ٦٤٣، ١٣٥١، ٣٩٥٢، ٤٢٣٠، ٤٢٣٥، ٤٢٣٧، ٤٢٤٦، ٤٢٥٨
الجهني: ١١٢٤
ابن الجوزي: ١٧٢٨، ٢٤٢٦
جويرية بنت الحارث: ١٥٧٢

[حرف الحاء]

أبو حاتم: ١٣٥٠، ٣٣٦٥، ٤٤٨٠
ابن أبـي حاتم: ٣٥٤١
الحارث: ٣٤٢
الحارث بن الأعور: ٦٠٣
الحارث بن الحكم: ٢١٨٢

الحارث بن سويد: ٣٥٦١
الحارث بن الصمة: ٤٢٧٠
الحارث بن عبد العزي: ٤٢٠٦
الحارث بن معاذ: ٤٢٥٩
الحارث بن النعمان: ٤٠٥٠
حاطب بن أبي بلتعة: ٣٧٥٦، ٤٢٥٦، ٤٢٩٩، ٤٣٠٤، ٤٣٠٥
الحاكم: ١٨٠، ٢٤٢، ١١٣٥، ١٦٦٨، ١٦٧٢، ١٨٢٨، ١٧٧٦، ٢١٥٦، ٢١٨٧، ٢٨٤٨، ٣٢٤٢، ٣٢٩٨، ٣٤٠٦، ٣٥١٨، ٣٦٣٥، ٣٦٤٨، ٣٨٣٥، ٣٨٧٩، ٣٩١١، ٣٩٢٤، ٤١٧٤، ٤٢٠٨، ٤٢٣٣، ٤٣٨٤، ٤٣٨٥، ٤٤٤٣، ٤٤٨٧، ٤٥٤٤، ٤٥٧٣، ٤٥٧٨
ابن حبان: ١٨٠، ٢٨١، ٣٥٠، ٤٩٤، ٨٠٧، ٨٦٢، ١٣٤٧، ١٤٣٩، ١٦٦٨، ١٨٣٧، ١٩٣٦، ٢٠٢١، ٢١١٣، ٢٤٠٨، ٢٤٥٧، ٢٤٦٣، ٢٥٠٠، ٢٥٤٧، ٢٥٧٦، ٢٦٦٨، ٣٣٤٩، ٣٤٥٠، ٣٤٥٢، ٣٥١٨، ٣٥٥١، ٣٥٦٩، ٣٨١٤، ٣٨٢٦، ٣٨٢٩، ٣٩٠١، ٣٩٢٣، ٤٠٢٦، ٤١٣٩، ٤١٩٥، ٤٢٧١، ٤٤٤٣، ٤٥٢١، ٤٥٥٦، ٤٥٩٤
حبان بن بح الصدائي: ٩٣٩، ٢٠٩٥
أم حبيبة بنت جحش: ٢٠٥
أم حبيبة بنت أبي سفيان: ٣٢٧، ٣٦١٢
الحجاج: ٤٠٩، ٦٨٣، ٩٠٤، ١٣٦٣، ١٨٤٦، ٢٩٤٧، ٤١٣٩، ٤٤٦٧، ٤٤٧٩
أبو الحجاج الثمالي: ٣٢٠٧
أبو حديرج: ٢٠٦٩
أبو حذيفة: ١٩٠٥، ١٩٠٦
حذيفة بن اليمان: ٤٤٣، ١٨٥٦، ٢٠٥٦، ٢١٧١، ٣٢٩٣، ٣٦٨٤، ٣٩٩٠، ٤٠٥٦، ٤٠٦١، ٤٣٤٠، ٤٣٦٥، ٤٤٢٨، ٤٤٧٩، ٤٥٨٢
حرقوص الخارجي: ٤٤٣٤
حسان بن ثابت: ٢١٣٠، ٤٠١٦، ٤١١٣
الحسن البصري: ٤٥٢، ٦٧٤، ١٣٧١، ١٥٩٨، ٢٢٤٧، ٢٢٧١، ٣٠٦٨، ٣٥٩٠، ٤٠٨٣
الحسن بن سفيان: ٢٠٧٣، ٢٠٩٩، ٣٨١٤
الحسن بن عرفة: ٤٦١٧
الحسن بن علي: ٨٦٦، ٩١٣، ٢٣٠٤، ٢٣٠٥، ٢٣٠٩، ٣١٦٣، ٣٥٣٤، ٣٩٤٩، ٣٩٥٤، ٣٩٥٨، ٣٩٦٠، ٣٩٦١، ٣٩٦٤، ٣٩٦٥، ٣٩٦٦، ٣٩٦٧، ٣٩٦٨، ٣٩٧٠، ٣٩٧١، ٣٩٧٤، ٣٩٩٢، ٤٣٩٢، ٤٤٣٩، ٤٤٥٥، ٤٤٥٦، ٤٤٥٧، ٤٤٥٨
الحسين بن علي: ٥١٦، ٥٤٣، ٨٠٦، ٨٦٦، ١٣٠٠، ٢٣٠٤، ٢٣٠٥، ٢٣٠٩، ٢٦٣٦، ٣٩٤٩، ٣٩٥٣، ٣٩٥٤، ٣٩٥٨، ٣٩٦١، ٣٩٦٢، ٣٩٦٣،

٣٩٦٤، ٣٩٦٥، ٣٩٦٦، ٣٩٦٧، ٣٩٦٨، ٣٩٧٠، ٣٩٧١، ٣٩٧٤، ٣٩٩٢، ٤٤٥١، ٤٤٥٢، ٤٤٥٥، ٤٤٥٦، ٤٤٥٧، ٤٤٥٨
الحصين بن نمير: ٤٢٢٠
حفصة: ١٨٦، ١٠٦٤، ١٥٣٧، ١٥٩٦، ١٧٤٠، ٢٨٤١، ٣٨٩٦، ٣٩٣٥، ٣٩٩٢، ٤٠٩٤، ٤١٠٦، ٤١١٨، ٤١١٩
ابن أبي الحقيق: ١٩٥٤، ٢٠٣٧
الحكم بن الأعرج: ٨٤٨
الحكم بن أيوب: ٤٤٧٩
الحكم بن أبي العاص: ٤٤٥٤، ٤٤٥٦، ٤٤٥٩
الحكم بن عتيبة: ٢١٩١
حكيم بن حزام: ٤٣٠١
أم حكيم بنت عبد المطلب: ٣٧٨٨
حليمة السعدية: ٤٢٠٦
أبو الحمراء: ٣٩٥٣
حمزة بن عبد المطلب: ٨٠٢، ٩٧٤، ١٦٢٩، ١٦٨٥، ٣٢١٩، ٤٠٤٠، ٤٢٣٠، ٤٢٦٦، ٤٢٦٩
ابنة حمزة: ١٦٨٥، ١٧٥٢، ٣٩٤٥، ٤٠٣٥
حمل بن مالك بن النابغة: ١٩٠١، ١٩٠٢
أبو حميد الساعدي: ٣١، ٢٠٢١، ٢٧٧٥
الحميدي: ٩٣٢، ٣٧٥٦
حنظلة الراهب (الغسيل): ٣٩٩١
حنيفة بن حذيم: ٤٠٨٤
حواء: ١٩٨
حويصة بن مسعود: ٤٢٥٩

[حرف الخاء]

خارجة بن زيد: ٨٣٧
ابن خاطب: ٤٣٩٢
خالد بن دريك: ٣١١٣
خالد بن الوليد: ٣٣١، ٥٠٣، ١٧٢٠، ١٨٤٥، ٢٠٣٥، ٢١٧١، ٢٦٧١، ٣١٠١، ٣٣٦٤، ٣٧٢١، ٣٨٢٤، ٤٠٠٦، ٤٠٠٧، ٤٠٠٨، ٤٠١١، ٤٠٨٢، ٤٢٤٢، ٤٣١٧، ٤٣٦٦، ٤٣٦٧
خباب: ٢٥٠٨، ٣٦٠٣، ٤٢٣٠
خبيب: ٤٢٨٥
خديجة: ٣٩٥٣، ٤٠٩٥، ٤٠٩٦، ٤٢٢٢
خزيمة: ٥٥٣، ٣٩٩١، ٤٠٢٠، ٤٤٣٢
ابن خزيمة: ٤٧٦، ١٠٠٨، ١٠١٠، ١١٣٥
الخضر: ٣٤٦٣، ٤٣٢٦
الخطاب: ٣٦١٨، ٤٣٠١
الخطيب البغدادي: ٢٦١٠، ٣٣٦٥
خلف: ٣٧٥٦
خوات بن جبير: ٤٢٧٩
خولة بنت حكيم: ١٤٥٢
خولة من بني سليم: ٣٣٠١
ابن أبي خيثمة: ٣٨١٩
أبو الخير: ٢٣٦

[حرف الدال]

الدارقطني: ١٤٠٧، ١٨٦٧، ١٨٨٦، ٢٩٢٠، ٣٨٠٠، ٤٥٠٧

الدارمي: ٢٦٩٣، ٣٨٠٠

دانيال: ٣٠٣٤

داود (عليه السلام): ١١١٢، ١١١٣، ١١١٤، ٣٤٥٨، ٣٤٥٩، ٣٤٦٢، ٣٤٨٢، ٤٠٠٤، ٤٦٢٠

أبو داود: ٢٥٢، ٣١٨، ٦٢٠، ٩١١، ١٠٤٧، ١٠٩٤، ١١٥٠، ١١٧١، ١٢٥٠، ١٢٥٩، ١٢٧٥، ١٣٣٤، ١٤٦١، ١٤٦٤، ١٤٧٨، ١٥٧٠، ١٥٧٤، ١٨٤٧، ١٨٦٥، ١٨٦٧، ١٩٠١، ٢٠١٥، ٢٠٧٧، ٢١٣١، ٢١٧٥، ٢١٩٥، ٢٢٢٧، ٢٣٤٢، ٢٤١٣، ٢٤٧٧، ٢٦٩٣، ٣٠٠٢، ٣٢٠٧، ٣٥٩٥، ٣٨٠٠، ٣٨٠٩، ٤٠٤٤، ٤١٠٨، ٤٢٤٦، ٤٣٠١، ٤٣٣٥، ٤٣٩٤

ابن أبي داود: ٤٥٥٦

داود بن المحبر: ٢٧٦٥، ٣٣١١

أبو الدحداح: ٤٠٤٦

أم الدحداح: ٤٠٤٦

أبو الدرداء: ١٧٢٨، ١٨٢٠، ١٨٢١، ٢٥٧٦، ٢٦١٠، ٣٤٠٠، ٣٨٦٥، ٣٩٩٨، ٤٠١٣، ٤٠٣٤، ٤٠٨٠

أم الدرداء: ١٧١٨

الدهقان: ١٨٣١

[حرف الذال]

ابن أبي ذئب: ٣٧٠

أبو ذر: ٥٢٩، ٨٨٨، ٩٥٣، ١٠٠٨، ١١٠٥، ١٥١٧، ١٩١٠، ٢٠٩٩، ٢١٣٨، ٢١٧١، ٢٥٦٨، ٣٠٥٦، ٣٢٣٤، ٣٣٢٣، ٣٤١٧، ٣٤١٩، ٣٤٤٢، ٣٤٤٣، ٣٥٣٣، ٣٥٥٣، ٣٨٠٧، ٣٩٩٠، ٣٩٩٣، ٣٩٩٨، ٤٠٣٤، ٤٠٧٤، ٤٠٧٥، ٤٠٧٨، ٤٠٨٠

ذكوان: ٤٨٢، ٤٨٣، ٤٨٤، ٤٤٧٠

ذكوان مولى جابر: ٢٣٧٧

ذكوان مولى عائشة: ٤١٠٧

ذكوان مولى مروان: ١٢٩٢

ذو القرنين: ٣٤٦٣

ذو اليدين: ١٠٧٦

الذهلي: ٤٣٠١

[حرف الراء]

رافع بن خديج: ١٩١٣، ٣٨٠٥

أبو رافع: ٢٨٨، ٩١٤، ٢٣٢٨

الربيع بن خيثم: ٢٠٨٦

الربيع بن زياد: ٢١٢٥، ٢٩٨٥

ربيعة بن الحارث: ٩١١

الرجّال: ١٨٤٤

رزينة: ١٥٧٣، ١٥٩٩

رستم: ٤٣٦٦

رفاعة بن رافع: ١٨٦، ٤٤٧

رقية بنت رسول الله ﷺ: ٣٩١٣

رقية مولاة سلمان: ٩١٥
ابن رمانة: ٤٥٠٠
الروياني: ٢٠٣٣، ٣١١٤، ٣٢٩٨، ٤٣٤٩، ٤٤٨٣

[حرف الزاي]

الزبير بن سهل بن عبد الرحمن بن عوف: ٣٢١٤
الزبير بن العوام: ٥٥، ١٢٧٩، ١٥٤١، ٢٠٩١، ٢١٣٦، ٢١٤٩، ٢٣٠٦، ٣٥٧٢، ٣٥٧٣، ٣٦٤٣، ٣٦٥٣، ٣٧٥٦، ٣٨٩٨، ٣٩١١، ٣٩٨٠، ٣٩٩٢، ٤٠٠٠، ٤٢٣١، ٤٢٦١، ٤٢٧٧، ٤٣٦٢، ٤٣٦٥، ٤٣٩٤، ٤٤٠١، ٤٤٠٩
أبو زرعة: ٧٩١، ٣٣٦٥
زرعة بن ضمرة: ٤٣٥٢
زرنب بن ثرملا: ٤٥٠٧
زريب بن ثرملا: ٤٠٩٣
الزهري: ٦٠١، ٣٨٠٨
زياد بن أبيه: ١١٢٥، ١٧٢٠، ٢٢٦٨
زياد بن الحارث الصدائي: ٢٠٩٥
زياد بن علاقة: ٥٩٣
زيد: ٤٣٠٧
أبو زيد: ٣٩٩١
زيد بن أرقم: ٦٥٧، ٦٥٨، ٢٩٨٥، ٣٩٤٣
زيد بن أسلم: ٤٤٤٢
زيد بن ثابت: ١٨٦، ٤٠١، ٥٢٨، ٥٦٦، ٥٦٧، ١٦٩٨، ١٩٧٢، ٣٤٨٣، ٣٩٩١، ٣٩٩٩
زيد بن حارثة: ١٦٨٥، ٤٠٢٢، ٤٠٣٥، ٤٠٣٩، ٤٢١٥
زيد بن الحسن: ٤٥٠٠
زيد بن الخطاب: ١٥٨١
زيد بن صوحان: ٤٠١٥
ابن زيد بن صوحان: ٣١٩٢
زيد بن عمرو بن نفيل: ٤٠٢٢، ٤٠٢٣، ٤٠٢٤، ٤٢١٥
زيد بن عمير: ٢١٧١
زينب بنت جحش: ١٦١٩، ٤١١٠، ٤٤٥١
زينب بنت أم سلمة: ١٩٤

[حرف السين]

سارة زوجة إبراهيم: ١٦٠١
أم سارة مولاة قريش: ٤٢٩٩
سالم بن أبي الجعد: ٢١٨
سالم بن عبد الله بن عمر: ١٨٤٦
سالم مولى حذيفة: ٤٠٨٢
سامة بن لؤي: ٤١٤٨
سحيم مولى عتبة بن فرقد: ٢١٢٩
سخيلة بنت عبيدة: ١٧٥٧
سراقة بن مالك: ٤٧، ٤٢٣٧
سعد (صحابي): ٢٤٢٢
سعد بن الربيع: ٨٤٠، ٤٢٦١
سعد الساعدي: ٤٢٥٥

سعد بن عبادة: ٢١٠٠، ٢١٧١، ٣٩٣٥، ٤٢٩٧
سعد العنزي أو الزبيدي: ٣٧٢٠
سعد بن مالك الأنصاري: ٢١٧١
سعد بن معاذ: ٨٤٣، ١٥٠٢، ٣٩٩١، ٤٠٢٧، ٤٢٧٨، ٤٢٨٠
أم سعد بن معاذ: ٨٤٣
سعد بن أبي وقاص: ٥٥، ٧١٣، ١٥١٧، ٢١٢١، ٢٣٥٠، ٣٢٠٤، ٣٨٩٨، ٣٩١١، ٣٩١٢، ٣٩٨٥، ٣٩٨٦، ٣٩٩٢، ٤٠٠٠، ٤٣٦٢، ٤٤٢٨، ٤٥٠٧
سعيد بن جبير: ١٦٩٠، ٣٥٩٥
سعيد بن زيد: ٤٠٠٠
سعيد بن العاص: ٤٤٥٧
سعيد بن المسيب: ١٠٠، ١٠٩٣، ١٦٨٩
أبو سعيد الخدري: ٤٧١، ٧١٤، ١٤٠٧، ٢٢٩٩، ٢٣٧٢، ٢٨١١، ٢٨٤٠، ٣٢٩٨، ٣٥٤٩، ٣٨٧٧، ٤١٦٥، ٤٤٧٨، ٤٥٥٨
أبو سفيان: ٣٨١٦، ٣٨٨٤، ٤٠٤٧، ٤٢٧٣، ٤٢٨٥، ٤٣٠١
أبو سفيان بن الحارث: ٤٣١٢
سفيان بن عيينة: ١٢٧٨
سكبة: ٢٩١٢
ابن السكن: ٩١٣، ١٥٨١، ١٨٨٣، ٣٢٣٥
سلمان: ٩١٥، ٩٨٦، ٢٠٩٩، ٣٢٥٠، ٣٣١٦، ٣٩٩٠، ٣٩٩٣، ٤٠١٣، ٤٠١٤، ٤٥٨٢
سلمان بن ربيعة: ٢٠٨٦
أبو سلمة: ١٦٤٧، ٤١١٥، ٤١١٦
أم سلمة: ٣٩٧، ١٠٣٣، ١٦١٩، ٢٢٦٤، ٢٢٦٥، ٢٢٦٨، ٢٤٤١، ٢٨٠٠، ٣١٩٥، ٣٩٤٤، ٤١١٥، ٤١١٦، ٤١١٧، ٤٢٧٧
سلمة بن نافع: ٤٢٦٨
سلمة بن يزيد: ٢١٤٥
سلمى بنت عميس: ١٦٢٩
أم سليم: ١٢٩٠، ٣٨١٢، ٣٨١٣
سليمان (عليه السلام): ٢٤٧٨، ٣٦٧٨، ٤٥٧٤
سمرة بن جندب: ٦٩٢، ٨٧١
سمية: ٤١٧٤
أم سنبلة الأعرابية: ٤١٥٠
ابن السني: ٢٣٩٣، ٣٣٦٣
ابن سنينة: ٤٢٥٩
سهل بن بيضاء: ٤٢٣٩
سهل بن حنيف: ٢٧١١، ٤٢٧٠
سواد بن قيس المحاربي: ٤٠١٩
سودة: ١٨٨٠، ٢٨٤٠، ٢٨٤١، ٤١١٤

[حرف الشين]

الشافعي: ١٢٢٥، ٤٣٢٦
شبرمة: ١١٥١
شبيب بن أبي مرثد: ٢١٧١
شرحبيل بن حسنة: ٥٠٣

شريح: ١٦٩٠، ٢١٩٢
أم شريك: ١٦٨٨
شقيق بن ثور: ١٦٩٦
شهاب بن عباد: ١٠٩٣
ابن أبـي شيبة: ٢٦٣٦
الشيخان: ٤١٤٩، ٤٢٩٦، ٤٣٠١
أبو الشيخ: ٢٦٢٤
صاحب ياسين: ٤٢٨٩

[حرف الصاد]

صالح بن عدي مولى رسول الله ﷺ: ٤٣٢٥
أبو صالح مولى عمر: ٢٠٤٣
صالح بن النحام: ١٥٨١
صبيغ: ٣٦١٤
الصعب بن جثامة: ٤٠١٣
صعصعة بن صوحان: ٤١٨٩
صفوان: ١٧٤٥
صفوان بن أمية: ٤٣٠٥
صفيـــة: ١١٢٦، ١٥٤١، ١٥٩٩، ١٧٣١، ١٩٨٢، ٢٦٣٨، ٤١٢٠، ٤٢٨١، ٤٣٩٢
صفية بنت عبد المطلب: ٤١١٣
صميتة الليثية: ١٣١٧
صهيـــب: ٨٣٣، ٢٨٣٧، ٢٩٣٧، ٣٥٤١، ٣٦٠٣، ٣٨٩٨، ٤٠٣٠، ٤٠٣١، ٤١٢٧
صواب: ٤٢٦٠
ابن صوريا: ٣٥٩٥
ابن صياد: ٤٣٥٥، ٤٥١٣، ٤٥١٤، ٤٥١٥

[حرف الضاد]

الضحاك بن قيس: ١٦٨٩، ٢٨٦٤، ٣٢٢١
ضمرة بن جندب: ٣٥٧٨
الضياء المقدسي: ١٤٨٩، ٣٨٧٩

[حرف الطاء]

ابن طاب: ٢٦٣٤
طارق بن عبد الله المحاربـي: ١٣٣٩، ٣٨٢٠
أبو طالب: ٤٠٥٤، ٤٢٢٧
الطبـــرانـــي: ٢٣٦، ٢٤٢، ٢٤٦، ٩١٣، ١٩٠١، ٢٠٥٤، ٢٠٧٣، ٢٠٩٩، ٢٤٦٣، ٢٥٢٥، ٢٧١٨، ٢٧٢٠، ٢٧٢٢، ٣٠٦٨، ٣١١٤، ٣٤٠٠، ٤٠٥٠، ٤٢٤٨، ٤٣١٩
الطبري: ٨٤٠، ٢٠٥٤
الطحاوي: ٤٣٢٦
أبو طلحة: ١٠١٤، ١٠٢٠، ٣٦٢٨، ٤٠٢٥
طلحـــة بـــن عبيـــد الله: ٥٥، ٩٠٤، ١١٨٧، ١٧٣٢، ١٨٧٦، ٢٠٩١، ٢١٣٦، ٢٢٧٣، ٣٨٧٠، ٣٨٩٨، ٣٩١١، ٣٩٨٢، ٣٩٨٣، ٣٩٨٤، ٣٩٩٢، ٤٠٠٠، ٤٢٧١، ٤٣٦٢، ٤٣٩٤، ٤٤٠١
طليق بن محمد الخزاعي: ١٠٩٣
الطيالسي: ١٧٥٧

[حرف الظاء]

ظهير: ١٣٥٩

[حرف العين]

أبو عاصم: ١٢٧٥
ابن أبـي عاصم: ٣٧٠١، ٤١٧٤
عاصم بن ثابت: ٣٩٩١، ٤٢٧٠
عاصم بن عدي: ١٤١٣، ١٥٥١
عاصم بن عمر: ١٦٨٤
أم عاصم بن عمر: ١٦٨٤
ابن عامر: ٢٢٤٢
عامر بن الأكوع: ٤٠٢٨
عامر بن الجراح (أبو عبيدة): ٢٠٧١، ٢٠٩٢، ٣٥٣٩، ٣٨١٩، ٣٩٩٩، ٤٢٧١، ٤٤٨٠
عامر بن ربيعة: ٤٢٤٣
عامر بن سعد: ٥١١، ١٣١٣
عامر بن عبد الله: ٢٦٨٦
ابن عائذ: ٢٠٧٣
عـائشـة: ١٨٦، ١٩٣، ٥٧٥، ٥٨٤، ٦٣٧، ٦٣٨، ٦٤٨، ٦٥١، ٨٥٠، ٩١٢، ٩٤٧، ٩٦٩، ١١٧٣، ١٢٣١، ١٥٨٠، ١٥٩٥، ١٦٤٦، ١٧٣٢، ١٧٤٠، ١٧٥٧، ١٨٧٦، ١٨٧٧، ٢٢٣٣، ٢٢٥٣، ٢٣٧٨، ٢٧٣٨، ٢٨٤٠، ٢٨٤١، ٣١٥٩، ٣٢٩٨، ٣٧٥٥، ٣٨٢٦، ٣٨٦٣، ٣٩١٢، ٣٩٣٥، ٣٩٥٦، ٤٠٩٧، ٤١٠٠، ٤١٠١، ٤١٠٤، ٤١٠٥، ٤١١٤، ٤١٩١، ٤٣٢٢، ٤٣٢٩، ٤٣٦٧، ٤٤٠١، ٤٤٠٧، ٤٤٣٧، ٤٤٣٨، ٤٥٥٤، ٤٥٥٨، ٤٦٢٢
عائشة بنت طلحة: ٣٨٧٠
ابن عباد: ٤٣٩٤
عباد بن بشر: ٤٢٥٩
عباد بن عبد الله الأسدي: ٤١٨٩
عبادة: ٣٣٩، ١٣٧٥، ٣٢٩١، ٣٥٣٩
العبـاس: ١٣٣، ٥١١، ٨٣٣، ٩٠٨، ٩١٠، ٩١١، ١٢٥٤، ١٣٠٩، ١٤٥٩، ١٧٩٢، ٢٠٥٢، ٢٧٠١، ٢٨٠٥، ٣٤٥٨، ٣٨٨٢، ٤٣١٢، ٤٣٢٥، ٤٣٢٨
العباس الأسفاطي: ٢٧٦٣
عباس بن سهل: ٤١٣٩
أم عبد: ٢٥٧٠
ابن أم عبد: ٤٣٩٦
عبـد الحميـد بـن عبـد الـرحمـن بـن زيـد بـن الخطاب: ٢١٩٢
عبد خير: ٤٠٨٧
عبد الرحمن بن أبزى: ٢١١٥
عبد الرحمن بن أبـي بكر: ١٥٩٥
عبد الرحمن بن خالد بن الوليد ١٧٢٠
عبد الرحمن بن عبد الله بن كعب بن مالك: ٢١٢٢
عبد الرحمن بن عقبة: ٤٢٦٨
عبد الرحمن بن عوف: ٤١٢، ٦٢٤، ٨١٣،

٨٤٤، ١٣٣٥، ١٧٥٧، ٢٢٤٣، ٢٢٤٤، ٢٢٤٥، ٣٥٥٤، ٣٨٩٨، ٣٩٠٠، ٣٩٠١، ٣٩١١، ٣٩١٣، ٣٩٧٧، ٣٩٧٨، ٣٩٧٩، ٣٩٩٢، ٤٠٠٠، ٤٠٠٨، ٤١٤٨، ٤٣٦٢، ٤٣٩٤

عبد الرحمن بن أبي ليلى: ٤٠٦

عبد الرحمن بن المطلب: ١٢٠٥

عبد الرحمن بن معاذ التيمي: ١٢٥٩

عبد الرحمن بن أبي هريرة: ٣٥٩٥

عبد الرزاق: ٣٣٨، ٨٥٠، ١٤٦١

عبد العزى بن خطل: ٤٢٩٩

عبد العزى بن قطن: ١١١٥

عبد العزيز بن الأصم: ٢٢٧

عبد العزيز بن رفيع: ٤١٧

عبد الله بن أبي بن سلول: ٣٦٢٢، ٤٢٦٣

عبد الله بن أحمد: ١٨٦، ٢٥٦٠، ٣٦٤١

عبد الله بن الأرقم: ٣٧١٧

عبد الله بن أنيس: ٢٠٣٧

عبد الله بن بريدة: ٢١٢٦

عبد الله بن بسر: ٢٢٢٩

عبد الله بن أبي بكر: ٨٤٩

عبد الله بن ثابت بن الجذع: ٢٣٧٧

عبد الله بن جرير: ١٦٠١

عبد الله بن جعفر: ١١٨٨، ٢٦٣٦، ٣١٦٣، ٤٠٤٤، ٤٠٤٥

عبد الله بن خباب: ٤٤٤٠

عبد الله بن خطل: ٤٢٩٩

عبد الله ذو البجادين: ٢٩١١

عبد الله بن أبي ربيعة: ١٣٥١

عبد الله بن رباح: ١٧٢٠

عبد الله بن الزبير: ٢٦٤، ٣٨٩، ٤٠٩، ١٢٤٩، ١٣٠١، ١٧٨٩، ١٨٤٦، ١٨٦٩، ١٨٨٥، ٢١٠٦، ٢٣٠٦، ٤١٣٩، ٤١٧٣، ٤٢٢٠، ٤٣٩٢

عبد الله بن زيد الأنصاري: ٢٢٤

عبد الله بن سبا: ٤٥١٠

عبد الله بن سعد بن أبي سرح: ٤٢٩٩

عبد الله بن سلام: ٢٠٨٦، ٢٧٨٧، ٣٧١٥، ٤٠٨٣، ٤٢٦٣، ٤٣٧٥، ٤٣٧٦، ٤٣٨٣، ٤٤٤٣

عبد الله بن شداد: ١٧٦٥، ٢٠٥٩

عبد الله بن شقيق: ٥٥٩

عبد الله بن عباس: ٦٨٦، ٦٩٤، ٨٢٧، ٨٦٦، ١١١٠، ١١٥٢، ١٢٠١، ١٢٨٣، ١٢٨٧، ١٣١٠، ١٥٧٥، ١٧١٤، ١٧٨٧، ٢٠٥١، ٢١٨٠، ٢٨٥٠، ٣٠٠٢، ٣١٦٣، ٣٩٠١، ٤٠٣٥، ٤٠٥٠، ٤٠٧٠، ٤٠٧١، ٤١١٢

عبد الله بن عبد الله بن أبي بن سلول: ٣٧٥٧

عبد الله بن عتيك: ٤٢٩١

عبد الله بن عمر: ٢٩٠، ٤٠٩، ٥٣٤، ٨٦٦، ١٠٤٥، ١٠٧٩، ١٠٩٣، ١١١٠، ١٣٩٧، ١٥٨١، ١٥٩٦، ١٧٨٩، ١٧٩٧، ١٨٤٦، ١٨٩٣، ١٩١٣،

٢٢٢٣، ٢٢٤٨، ٢٣٤١، ٢٣٥٠،
٢٦٧٣، ٢٦٧٤، ٢٨٠٤، ٢٨٤٠،
٢٨٦٩، ٢٩٩٦، ٣٥٣٧، ٣٦١٧،
٣٦٢٢، ٣٧٨٢، ٣٨٧٧، ٣٨٩٢،
٣٨٩٤، ٣٨٩٦، ٣٨٩٨، ٣٩٠٠،
٤٠٧١، ٤٤٢٨، ٤٥٠٧، ٤٥٢١
عبد الله بن عمرو: ١٣٥، ٥٣٤، ١١٧٧،
٢٣٩٣، ٣٨٧٩، ٤٣٦٥
عبد الله بن قيس الأنصاري: ٤٠٤٣
عبد الله بن الكراء: ٣٧٢٨، ٤٣٩٤
عبد الله بن لهيعة: ٢٣٦
عبد الله بن مسعود: ٤٤٤، ٦٨٥، ٩٤٩،
١٠١٠، ١٠٤٨، ١١٠٠، ١١٠٢،
١٣٩٥، ١٤٤١، ١٦٨٠، ١٧٠١،
١٧٢١، ٢٧٦١، ٢٨٩٨، ٣٠٢٥،
٣٠٢٧، ٣٠٦٨، ٣٢٩٨، ٣٤٨٤،
٣٥١٠، ٣٥١١، ٣٥٦٤، ٣٦١٢،
٣٩٩٠، ٣٩٩٨، ٤٠٤٨، ٤٠٥٦،
٤٠٦١، ٤٠٦٢، ٤٠٦٤، ٤٠٦٧،
٤٠٧٤، ٤٢٥٨، ٤٤٢٨، ٤٥٧٩،
٤٥٨٢
أم عبد الله بن مسعود: ٤٨١، ٦٤١
عبد الله بن أبي مليكة: ٢١٩٦
أم عبد الله بن منبه بن الحجاج: ٤٤٢٦
عبد المطلب: ٤٢٠٧، ٤٢٠٨، ٤٢٣٥
عبد الملك بن عمير: ٥٧٨
عبد الملك بن مروان: ٢٩٧٤، ٤٤٥٢
عبد الملك بن المهلب: ٤٤٧٩
عبد الوارث: ٢٥٨٥
عبيد الله بن زياد: ٤٤٥١، ٤٤٥٢
عبيد الله بن مالك التيمي: ٤٢٨٥
أبو عبيس بن جابر: ٤٢٥٩
عتاب بن أسيد: ٣٥٢٦
عتبة بن ربيعة: ٤٢٣٣
عتبة بن فرقد: ١٦٣٩
ابن أبي عتيق: ١٦٩٨
عثمان بن عفان: ٢٤٠، ٥٨٢، ٦٢٣، ٨٦٨،
٩٣٣، ١٥٩٦، ١٦٩٦، ١٧٥٧،
١٧٩٥، ١٧٩٧، ١٨١٥، ١٨٤٦،
١٨٧٦، ١٨٧٧، ١٨٩٢، ١٩١٣،
٢٠٥١، ٢٠٩١، ٢١٠٦، ٢١٣٦،
٢١٣٧، ٢١٦١، ٢١٧١، ٢١٧٣،
٢٤٢١، ٢٩٤٠، ٣٢٥٠، ٣٢٨٨،
٣٣١٦، ٣٤٨٣، ٣٨٠٦، ٣٨١٧،
٣٨١٨، ٣٨١٩، ٣٨٩٨، ٣٩٠٤،
٣٩٠٥، ٣٩٠٧، ٣٩٠٨، ٣٩٠٩،
٣٩١١، ٣٩١٢، ٣٩١٥، ٣٩١٦،
٣٩١٧، ٣٩٤٦، ٣٩٥٨، ٣٩٩٢،
٣٩٩٤، ٣٩٩٥، ٣٩٩٨، ٣٩٩٩،
٤٠٠٠، ٤٠٧٨، ٤٠٨٥، ٤٠٩٤،
٤١٩٣، ٤٢٨٧، ٤٢٩٩، ٤٣٤٠،
٤٣٤٧، ٤٣٦٢، ٤٣٦٣، ٤٣٧٦،
٤٣٧٧، ٤٣٨٠، ٤٣٨٣، ٤٣٨٤،
٤٣٨٥، ٤٣٨٦، ٤٣٨٧، ٤٣٨٨،
٤٣٨٩، ٤٣٩٠، ٤٣٩١، ٤٣٩٣،
٤٣٩٤، ٤٤٠١

عثمان بن مالك التميمي: ٤٢٨٥
عثمان بن مظعون: ٦٠٧، ٤١١٩
أبو عثمان النهدي: ٦٢٥، ٤٠٨٩
ابن عدي: ٩٣٢، ٢٩٣٧، ٣٠٦٨، ٣٣٦٥، ٣٨٧٦، ٤٤٧٥
عدي بن حاتم: ١٨٤٥
عروة بن الزبير: ٣١٥٩
عروة بن مسعود الثقفي: ٤٢٣٥، ٤٢٨٨، ٤٢٨٩، ٤٣١٣
عزير: ٢١٧١، ٣٤٦٠
عسعس بن سلامة: ٣٢٧٢
عطاء: ١٢٣١
عطاف بن وداعة الهلالي: ١٦٣٨ (عكاف)
أم عفيف: ١٩٠٢
عقبة بن عامر: ٢٣٦، ١٦٨٠، ١٧٨٥، ٢٨٥٩، ٢٨٦١، ٣٠٧٨
عقبة بن عمرو: ٢٦٥، ٤٥١٦
عقبة بن أبي معيط: ٣٦٩٧، ٤٢٥٧
عقيل بن أبي طالب: ٤٠٥٤، ٤٢٤٦
عكاشة بن محصن: ٤٦٢٣
عكاف بن وداعة الهلالي: ٣٤٦٢ (عطاف)
العلاء بن الحضرمي: ٢٠١٨، ٢١٧١
علقمة بن علاثة: ١٠٥٧
علقمة: ١٦٤
على الحارثي: ٤٠٨٥
علي بن أبي طالب: ٥٥، ١٠٠، ١٨٢، ١٨٦، ٢٤١، ٣٦٦، ٥١٥، ٥٢٩، ٦٠٣، ٧٢٥، ٨٦٦، ٩١١، ٩١٢، ٩١٥، ١٠٣٣، ١٠٧٧، ١٣٨٨، ١٤٧٩، ١٥٣٦، ١٥٤١، ١٦٢٩، ١٦٤٨، ١٦٤٩، ١٨٥٧، ١٨٥٨، ١٨٦١، ١٩٠٧، ٢٠٦٣، ٢٠٨٧، ٢٠٩١، ٢١٣٢، ٢١٣٦، ٢١٣٧، ٢١٨٤، ٢١٩١، ٢٢٢٢، ٢٢٣٨، ٢٢٨٠، ٢٣٥٦، ٢٣٦٩، ٢٥٠١، ٢٨٣٥، ٢٨٣٩، ٢٨٦٠، ٢٩٤٠، ٢٩٩٣، ٢٩٩٤، ٢٩٩٦، ٣٠٠٩، ٣٦٠٣، ٣٦٨٦، ٣٧٢٨، ٣٧٣٠، ٣٧٣٨، ٣٨٧١، ٣٨٩٨، ٣٩٠٤، ٣٩٠٥، ٣٩١١، ٣٩١٢، ٣٩١٨، ٣٩٢٢، ٣٩٢٣، ٣٩٢٤، ٣٩٢٥، ٣٩٢٩، ٣٩٣٠، ٣٩٣٢، ٣٩٣٤، ٣٩٣٥، ٣٩٣٦، ٣٩٣٧، ٣٩٣٨، ٣٩٤١، ٣٩٤٥، ٣٩٤٨، ٣٩٥٠، ٣٩٥٢، ٣٩٥٣، ٣٩٧٤، ٣٩٧٧، ٣٩٨٢، ٣٩٨٩، ٣٩٩٢، ٣٩٩٤، ٣٩٩٧، ٣٩٩٨، ٣٩٩٩، ٤٠٠٠، ٤٠١٤، ٤٠٣٥، ٤١٢٥، ٤١٧٢، ٤٢٦٠، ٤٢٦١، ٤٢٧٠، ٤٢٨٦، ٤٢٨٧، ٤٢٩٥، ٤٣١٢، ٤٣٢٥، ٤٣٢٨، ٤٣٣٢، ٤٣٦٢، ٤٣٧٦، ٤٣٨٦، ٤٤٠١، ٤٤٠٥، ٤٤٠٦، ٤٤٠٧، ٤٤٢٤، ٤٤٢٦، ٤٤٣٢، ٤٤٣٤، ٤٤٤١، ٤٤٥١، ٤٤٥٧
علي بن عبد العزيز: ٣١١٤
أبو علي عبد الجبار: ٤٤٧٥

علي بن المديني: ١٢٧٨، ٣٩٠٠
عمـــــار: ٥٣٣، ١٢٧٥، ٢٢٢٧، ٣٦٤٦، ٣٩٩٠، ٣٩٩٣، ٤٠٠١، ٤٠٠٢، ٤٠٠٣، ٤٠٤٨، ٤٤١١، ٤٤١٣، ٤٤١٤، ٤٤١٥، ٤٤١٦، ٤٤١٩، ٤٤٢٠، ٤٤٢٢، ٤٤٢٤، ٤٤٢٥، ٤٤٢٨، ٤٤٢٩، ٤٤٣٤
أم عمار: ٤٠٠٢
عمارة بن غزية: ٤٢٧٧
عمـــر بـــن الخطـــاب: ١٦٢، ٢١٣، ٢٢٤، ٢٢٥، ٢٢٦، ٢٥١، ٢٥٣، ٢٦٤، ٣٣٩، ٣٤٣، ٣٩٢، ٤٢٩، ٤٣٠، ٤٥٨، ٥٢٩، ٥٤٨، ٥٤٩، ٥٩٧، ٦٠٠، ٦٢٣، ٦٨٠، ٦٩٩، ٧٠٨، ٧١٢، ٧٢٨، ٧٩٣، ٧٩٩، ٨٠٥، ٨٠٦، ٨٣٣، ٨٦٦، ٨٨٧، ١٠٠٨، ١٠٤٣، ١٠٩٣، ١١٧١، ١١٧٨، ١١٧٩، ١١٩٩، ١٢١٢، ١٢٢٨، ١٢٢٩، ١٢٥٦، ١٢٨١، ١٢٨٧، ١٢٩٣، ١٣١٣، ١٣٢٠، ١٣٥٨، ١٣٩٥، ١٤١٣، ١٤٦١، ١٤٦٩، ١٤٧٧، ١٥١٤، ١٥٣٢، ١٥٨١، ١٥٩٦، ١٦٣٩، ١٦٤٧، ١٦٦٠، ١٦٧٨، ١٦٨٢، ١٦٨٤، ١٧٥٧، ١٧٨٨، ١٧٩٥، ١٧٩٧، ١٧٩٨، ١٨٠٤، ١٨٣١، ١٨٥٤، ١٨٥٧، ١٨٥٩، ١٨٦٣، ١٨٦٩، ١٨٧٠، ١٨٧٥، ١٨٨٠، ١٨٩٣، ١٨٩٥، ١٨٩٧، ١٩٠٩، ١٩١٣، ١٩٢٧، ١٩٣٤، ٢٠٤٣، ٢٠٥١، ٢٠٥٢، ٢٠٦٠، ٢٠٦٣، ٢٠٧١، ٢٠٧٥، ٢٠٨٢، ٢١٠٦، ٢١٠٧، ٢١٢١، ٢١٢٢، ٢١٢٣، ٢١٢٤، ٢١٢٦، ٢١٢٩، ٢١٣٨، ٢١٤٨، ٢١٤٩، ٢١٨٠، ٢٢٠٥، ٢٢٣٧، ٢٢٤٣، ٢٢٤٤، ٢٢٤٥، ٢٢٦٨، ٢٢٩٣، ٢٣٠٢، ٢٣٧٤، ٢٤٧٤، ٢٥٠٦، ٢٥٤٧، ٢٧٦٥، ٢٧٩٦، ٢٨٠١، ٢٨٢٥، ٢٨٣٧، ٢٨٤٠، ٢٨٥٢، ٢٨٨٩، ٢٩٦٦، ٢٩٨٠، ٢٩٩٣، ٢٩٩٤، ٣٠٢٧، ٣٠٦٩، ٣١٤٧، ٣١٥٤، ٣١٦١، ٣١٧٢، ٣١٧٦، ٣٢٦٥، ٣٢٩٠، ٣٣١٣، ٣٣٢٧، ٣٤٥٨، ٣٤٨٤، ٣٥٦٣، ٣٥٧٥، ٣٦١٤، ٣٦٢٣، ٣٦٢٧، ٣٦٦٦، ٣٦٨٣، ٣٦٩٦، ٣٧٠٩، ٣٧١٧، ٣٧٢٤، ٣٧٣٢، ٣٧٥٣، ٣٧٥٦، ٣٨٠٦، ٣٨١٧، ٣٨١٨، ٣٨١٩، ٣٨٥٨، ٣٨٦٥، ٣٨٦٧، ٣٨٧١، ٣٨٧٤، ٣٨٨٠، ٣٨٨٢، ٣٨٨٣، ٣٨٨٤، ٣٨٨٥، ٣٨٨٦، ٣٨٩٠، ٣٨٩٤، ٣٨٩٥، ٣٨٩٦، ٣٨٩٨، ٣٩٠٠، ٣٩٠١، ٣٩٠٤، ٣٩١١، ٣٩١٢، ٣٩١٣، ٣٩٢٢، ٣٩٢٨، ٣٩٣٥، ٣٩٩٣، ٣٩٩٤، ٣٩٩٥، ٣٩٩٧، ٣٩٩٨، ٣٩٩٩، ٤٠٠٠،

٤٠٥٦، ٤٠٨٨، ٤٠٨٩، ٤٠٩٠،
٤١٠٧، ٤١١٦، ٤١٤٣، ٤١٧١،
٤١٧٩، ٤٢٢٩، ٤٢٣٠، ٤٢٩٥،
٤٢٩٧، ٤٣٠١، ٤٣١٩، ٤٣٣٣،
٤٣٦٢، ٤٣٦٥، ٤٣٦٨، ٤٣٦٩،
٤٣٧٢، ٤٣٨٦، ٤٣٨٧، ٤٣٩٤،
٤٤٤١، ٤٤٩١، ٤٥٠٧، ٤٥١٥،
٤٥٣١، ٤٥٣٩، ٤٥٦٧، ٤٥٩٠
عمر بن عبد العزيز: ١٨٠، ٤٢١، ٨٩٣، ٢١٩٢، ٣٨٨٠
عمر بن عبد الله بن أبي ربيعة: ١٨٦٩
عمران بن حصين: ١١٧٤، ٢٦٩٣
عمران بن عويمر: ١٩٠١
عمرة بنت علقمة الحارثية: ٤٢٦٠
عمرو بن حزم: ٨٨٩، ٤٤٥٣
عمرو بن سراقة: ٣١٦٥، ٤٢٤٣
عمرو بن سعيد بن العاص: ٤٤٦٩
عمرو بن سفيان: ٤٤٧٠
عمرو بن العاص: ٥٠٣، ١١٤٥، ١٩٧٢،
٢٠٣٢، ٢٠٩٥، ٢١١٩، ٢١٢٢،
٢١٤٨، ٤٠٠١، ٤٠٤٨، ٤٠٦٤،
٤٣٧١، ٤٤١٦، ٤٤٢٠، ٤٤٢١،
٤٤٢٦
عمرو بن عبسة: ٢٨٩
عمرو بن قيس الملائي: ٣٠٣٢
عمرو بن معدي كرب: ١٨٩٧، ٤٣٦٥
عمرو بن هشام = أبو جهل
أبو عنبة الخولاني: ٤٠٩١
عوانة بن شماخ: ٢١٧١
عوف بن مالك الأشجعي: ١٤٣٦، ٢٠٣٤، ٢٨٤٤، ٤٠١٣
عويمر بن جرموز: ٤٤٠١، ٤٤٠٢
عويمر بن الحارث العجلاني: ١٧٤٣
عياض بن حمار المجاشعي: ٢١٣١
عيسى (عليه السلام): ١٢١١، ٢١٧١،
٢٩٥٩، ٢٩٧٥، ٣١٢٤، ٣١٢٨،
٣٤٤٥، ٣٤٦١، ٣٦٧٨، ٣٧١٠،
٣٨٢٤، ٤٠٧٥، ٤١٧٩، ٤٢٠٧،
٤٢٣١، ٤٢٣٥، ٤٢٣٦، ٤٣٤٤،
٤٤٤٨، ٤٥٠٥، ٤٥٠٦، ٤٥٠٧،
٤٥١٨، ٤٥٢٣، ٤٥٢٥
عيينة بن حصن: ٢٠٥٥، ٢١٢٣، ٣٦٠٣
عيينة بن المنذر: ٢٦٢٣

[حرف الغين]

غيلان: ١٧٤٥

[حرف الفاء]

فاطمة: ١٨٢، ٨٦٦، ١٠٨٥، ١٤٧٨،
١٦١٨، ١٦٢٩، ١٦٤٩، ١٦٥٧،
٢٠٦٦، ٢٠٧٧، ٢٢٨٠، ٢٢٩٩،
٢٨٣٥، ٣١٥٧، ٣١٦٠، ٣٤٦١،
٣٦٨٦، ٣٧٠٥، ٣٩٣٢، ٣٩٣٤،
٣٩٣٤، ٣٩٣٤، ٣٩٤٩، ٣٩٥٠،
٣٩٥١، ٣٩٥٢، ٣٩٥٣، ٣٩٥٤،
٣٩٥٥، ٣٩٥٦، ٣٩٥٧، ٣٩٥٨،

٣٩٥٩، ٣٩٦١، ٣٩٧٤، ٣٩٧٩، ٣٩٩٢، ٤٠٣٥، ٤٠٩٩، ٤١٢٥، ٤٢١١، ٤٢٥٧، ٤٢٧٠
فاطمة بنت عبيد الله بن عباس: ٢٢٨٠
فاطمة بنت قيس: ٢٠٣، ١٦٨٨، ١٦٨٩، ٣٠٤٠
بنت الفرافصة: ٤٣٧٢
الفرزدق: ٢٣٥٦
فرعون: ٤١٧م، ٣٦٧٥، ٣٧٦٢
أم فروة: ٨٥٠
فروة بنت مسيك: ٢٤٧٧
فروة بن نوفل الأشجعي: ٢٠٦٣، ٣٦٤٧
الفريعة الجهنية: ١٧٨٦
أبو فضالة: ٤٤٥٠
فضالة بن حابس: ٤٤٠١
الفضل بن عباس: ١٦٢٠، ٢٧٠١، ٢٨٠٥، ٤٣٢٥، ٤٣٢٨
الفلاس: ٢٠٥٤
فلان بن عبد العزى: ١١١٥

[حرف القاف]

قابيل: ٤١٧م
قارون: ٢٢١٢، ٣٢٠٢
القاسم بن عوف: ٦٥٧
القاسم بن محمد: ٤٠٦٤
قتادة: ٦٥٧، ٣٦٨٧
أبو قتادة: ١١١٤، ١٤٤٤، ٤٢٩١
قتادة بن النعمان: ١٠٩١، ٣٢٧٧
قتيلة زوجة أبي بكر: ٣٧٥٥
أبو قحافة: ٢٧٢٥، ٤٣٠٦
قدامة بن مظعون: ٤١١٩
قرطة بن عبد عمرو بن نوفل: ٤٣٠٠
قرظة بن كعب: ١٦٨٠
أبو قرة الزبيدي: ٢٢٧
قصي بن أبي عمر الحميري: ٢١٧١
قنبر: ١٨٧٣
قيس بن سعد: ٤٤٣٩
قيس بن عاصم: ٨٢٦، ٢٣٨٥
قيس بن مالك الأرحبي: ٢٠٥٣
قيصر: ٢٠٢٩، ٤٣١٦

[حرف الكاف]

كالب بن يوقنه: ٣٥٨١
أم كبشة: ٢٠٢٧
كرسف: ٣٤٦٢
كريمة بنت كلثوم الحميري: ١٦٣٨
كسرى: ٢٠٥٦، ٢٢٣٧، ٣١٧١
كعب الأحبار: ١٢٧٦، ١٢٧٧، ٣٢٠٠
كعب بن الأشرف: ٤٢٥٩
كعب بن سور: ٤٤٠١
كعب بن مالك: ٩٣٣، ١٢٨٨، ١٧٤٤
أم كلثوم: ١٥٩٦
أم كلثوم بنت أبي بكر: ١٧٣٢، ٣٨٧٠
أم كلثوم بنت علي: ٣٩٨٩
كنانة بن ثور: ١٧٠٠
ابن الكواء: ١٧٣٤ (وانظر: عبد الله)

[حرف اللام]

لبيد: ٢٥٩٩

لقمان: ٣٠٢٠، ٣٩٩٠

أبو لهب: ٢٢١٣، ٣٧٨٩، ٤٢٢٦

لوط (عليه السلام): ١٨٤٩، ١٨٥٠، ٣٩١٦

أبو لؤلؤة المجوسي: ٣٨٩٨، ٣٩٠٠، ٣٩٠١

ليث بن أبي سليم: ٣٧٨

[حرف الميم]

ابن ماجه: ٣١٨، ٦٠٠، ٦٤٣، ٨٧٦، ١٠٧٣، ١٠٩١، ١٠٩٤، ١٣٢٥، ١٣٣٤، ١٣٧٤، ١٤٣٩، ١٦٧٥، ١٧١٩، ١٨٩٧، ٢٩٧٤، ٣١٢٢، ٣٢٩٩، ٣٤٧٨، ٣٦٠٣، ٣٨٠٠، ٣٩٢٠، ٣٩٦٤، ٤٠٣١، ٤٥٢٢

مارية: ٢٦٥٠

ماعز بن مالك: ٢٦٦٨

مالك: ٢٩٠، ٣٥٩٥/٣، ٤٥٠٧

مالك (والد أنس): ٣٨١٢

مالك بن التيهان = أبو الهيثم

مجاهد: ٦٣٧، ٦٣٨، ١٦٦٢

محارب بن دثارة: ٢٢٠، ٣١٥١

محجن الأسلمي: ٢٩١٢

أبو محذورة: ٢٢٥، ٢٦٧

محمد بن إسحاق: ٢٢٤، ٤٢١٢، ٤٢٦٠

محمد بن أبي بكر: ٤٣٧٢، ٤٣٨٨

محمد بن الحنفية: ٨٦٦

محمد بن سيرين: ١٢٦٣، ١٦٧٩، ٢٢٨٠، ٢٢٨٧، ٣٠٥٥

محمد بن طلحة: ٢٧٩٩

محمد بن عمرو بن حزم: ٢٧٩٦

محمد بن مسلمة: ٢١٢١، ٤٢٥٩

محمد بن المنكدر: ١١٤٢

محيصة بن مسعود: ٤٢٥٩

ابن المختار: ١٩٢٧

المختار بن أبي عبيد: ١٩٢٧، ٤٤٥٢، ٤٤٦٧

المختار بن قيس القرشي: ٢١٧١

المخدج: ٤٤٣٤، ٤٤٣٨

مخول البهزي: ١١٢٧، ٣٢٩٢

مدرك بن المهلب: ٤١٤٨

أبو مرثد: ٤٣٠٤

مرداس بن شداد: ١١٦٤

ابن مردويه: ٣٦٣٤، ٤٠٣٠، ٤٢٤٨

مروان بن الحكم: ٣٤٢، ٢٧١٤، ٢٨٦٤، ٤٢٨٩، ٤٣٩٢، ٤٤٥٥، ٤٤٥٦، ٤٤٥٧، ٤٤٥٨

مريم بنت عمران: ٢٤١٩، ٣٩٥٣، ٤١٠٦، ٤١٠٧

المستنير بن أبي صعصعة الخزاعي: ٢١٧١

المستورد: ٢٠٦٣

مسروق: ٣٢٤٠، ٤٤٩٧

مسطح: ٣٦٧٢، ٣٧٦٠

أم مسطح: ٣٦٧٢

أبو مسعود البدري: ٢٦٥، ٣٢٩٣، ٣٧٥٦

مسلم: ٣٩٣، ٥١١، ٦١٤، ٦٥٧، ٩١١، ١٠٨٦، ١١١٤، ١١٧٧، ١٢٨٧، ١٣١٢، ١٣١٣، ١٣٦٤، ١٤٣٣، ٢١١٥، ٢٢٨٦، ٢٥٢٤، ٢٨٠٤، ٣١٦٧، ٣٣٤٤، ٣٥٤٩، ٣٦١٢، ٣٧٥٦، ٤١٦٥، ٤٤٣٩، ٤٥١٣
مسلم بن عقبة: ٤٣٥٣
مسلمة بن عبد الملك: ٣٠٧٨
مسلمة بن مخلد: ٣١٨٠
المسور بن مخرمة: ٦١٠، ١٧٦٥، ٣٩٥٢، ٤٢١١، ٤٢٨٦، ٤٢٨٩
مسيلمة الكذاب: ١٨٤٤، ١٨٤٧، ٢١٠١، ٣٧٢١، ٣٧٩٦، ٤٠٨٢، ٤٤٦٧
مصعب بن الزبير: ٤٤٥٢
مصعب بن عمير: ٣١٥٧
المطعم بن عدي: ٤٢٣٥
معاذ بن جبل: ١٨٦، ٢٠٩، ٤٢٢، ٤٣٥، ٤٧١، ٩٠٩، ٩١٦، ١٢٧٦، ١٢٨٨، ١٤٦١، ١٥٤٥، ٢٠٩٢، ٢١٢٢، ٢١٦٢، ٢٥٦٠، ٢٨٩٨، ٣٢٣١، ٣٥٠٩، ٣٦٤٧، ٣٦٦٨، ٣٩٩١، ٣٩٩٩، ٤٢٩٠
معاذ بن عبيد الله بن معمر: ١٧٣٧
معاذ بن عفراء: ٤٢٥٨
معاوية: ٤٣٨، ١٢٨٣، ١٣٠١، ١٧١٨، ١٧٢١، ١٨١٥، ١٩٠٨، ١٩١٣، ٢١٧١، ٢١٧٥، ٢٨٥٩، ٢٩٤٠، ٣٢٠٠، ٣٢٩١، ٣٨٩٢، ٣٩٩٨، ٤٠٧٨، ٤٣٠٠، ٤٣٩٤، ٤٤١٦، ٤٤١٧، ٤٤١٩، ٤٤٢٠، ٤٤٢١، ٤٤٣٩، ٤٤٥٣
معبد الجهني: ٢٩٤٧
معتب بن قشير: ٤٢٦٠
أبو معقل: ١١٤٧
معوذ بن عفراء: ٤٢٥٨
المغيرة بن شعبة: ١١٠، ٢٦٥، ٥٩٣، ٢٠٥٢، ٢٠٩٤، ٣١١٣، ٣٨٩٨، ٣٩٠١، ٤٢٨٩، ٤٣٦٥
المقداد بن الأسود: ٢٠٩٧، ٢٣٨٦
المقداد بن معدي كرب: ٢٣٨٦، ٣٩٩٣
مقيس بن صبابة: ٤٢٩٩
ابن أم مكتوم: ٢٢٧، ٢٣١، ١٢٠٠، ١٦٨٩، ٣٥٦٩، ٣٠٣٤
أبو المليح: ٦٨٣
مليكة زوجة حمل بن النابغة: ١٩٠٢
ابن منده: ٩١٣٥، ٢٠٥٤، ٢٠٩٩
المنذر بن الزبير: ١٥٩٥
منكر: ٤٥٣١، ٤٥٥٨
المهاجر بن زياد: ٢٩٨٥
مهران: ٤٣٦٦
موسى (عليه السلام): ٤٧٦، ٢٠٩٣، ٢٧٨٧، ٢٩٧٠، ٢٩٧٥، ٣٠١٨، ٣٤٥٢، ٣٤٥٤، ٣٤٥٥، ٣٤٥٦، ٣٤٨٢، ٣٥٨١، ٣٥٨٢، ٣٥٩٥، ٣٦٠٦، ٣٦٧٨، ٣٦٨٥، ٣٩٢٣،

٤١٧٩، ٤٢٠٧، ٤٢٣٠، ٤٢٣٥، ٤٢٣٦، ٤٢٩٥، ٤٤٤٨
أبو موسى الأشعري: ٢٥١، ٢٥٣، ٩١٦، ١٠٤٢، ١٠٧٧، ١١٧٩، ١٧٠٠، ١٧٧٧، ٢٢٦٨، ٢٥٤٧، ٢٦٧٧، ٢٨١٦، ٢٩٨٥، ٣٠٥٢، ٣٥٨٧، ٤٠٠٤، ٤٣٤٠
موسى بن طلحة: ٣٩٨٢
موسى بن عقبة: ١١٤٢
ميكائيل: ٤٩٤، ١٩٤٣، ٣٥٢١، ٤٢١٥، ٤٢٢٢، ٤٢٥٣، ٤٢٥٤، ٤٣٢٩، ٤٤٤٩
ميمونة: ٦٣٧، ٦٣٨، ٨٢٧، ١١٩٩، ١٥٧٧، ٢٣٤٢
ميمونة بنت أبي عنبسة: ٣٣٧٢
ميمونة بنت كردم: ١٥٧٠
مية: ١٨٤٢

[حرف النون]

نافع بن جبير: ١٧٦٥
نافع بن عبد الحارث: ٢١١٥
نافع بن علقمة: ٢١١٥
أبو نائلة: ٤٢٥٩
نائلة = بنت الفرافصة
ابن النباح: ٦٢٩، ١٠٥٩
النجاشي: ٨٨٣، ٨٨٤، ٤٢٣١، ٤٣١٨
نجدة الخارجي: ١١٣٣
النسائي: ٢٩٥، ٥٤٠، ٦٣٥، ٩٤٢، ١٠٩٤، ١١١٧، ١١١٨، ١٣١٧، ١٣٢٥، ١٦٨٠، ١٧٥٧، ٢٠١٥، ٢٧١١، ٢٨٤٤، ٣٠٠٢، ٣٤١٧، ٣٥٤٩، ٣٩٤٣، ٤٣٩٤
نسابي اليهودي: ٣٦٣٥
نصر بن الحجاج: ١٧٢٠
نضلة بن عبيد: ٤٣٦٧
نضلة بن عمرو الأنصاري: ٤٥٠٧
نضلة بن معاوية: ٤٥٠٧
النعر: ٤٤٠١
النعمان بن بشير: ١٤٢٠
النعمان بن مقرن: ٤٣٦٥
أبو نعيم: ٢٢٧، ٢٠٧٣، ٣١٢٣، ٤٢٦٨، ٤٦٠٢
نعيم بن النحام: ١٥٨١
ابن النعيمان: ١٨٠٠
نفيع: ٤٤٠١
نكير: ٤٥٣١، ٤٥٥٨
النمر بن قاسط: ٤٠٣١
النواس بن سمعان: ٤١٩٦
نوح (عليه السلام): ٢٦٧٣، ٢٦٧٤، ٣٥٥٦، ٣٨٣٥، ٣٨٨٦، ٣٩٧٣، ٤٢٠٩

[حرف الهاء]

هارون (عليه السلام): ٤٧٦، ٣٤٥٤، ٣٤٥٥، ٣٦٨٥، ٣٩٢٣
هارون أبو موسى الخارجي: ٤٥٦٠
أم هانىء: ٢٣٦٩، ٣٨٥٨

ابن هبيرة: ٧١٦
هرقل: ٢٠٥٩، ٤٢٨٤
الهرمزان: ٤٣٦٥
أبو هريرة: ٤٩٨، ٥٧٥، ٦٦٩، ٨٨٢، ١١٣١، ٢٣٧١، ٢٤٤٠، ٢٥٢٤، ٢٦١١، ٢٦٧١، ٢٧٦٥، ٣١١٤، ٣٤٦٥، ٣٥١٨، ٣٨٢٤، ٣٨٦٤، ٤١٤٤
هشام بن المغيرة: ٢٨٧١
هشام بن الوليد: ٨٥٠
هند بنت عتبة بن ربيعة: ٢١١١، ٤٣٠١
أبو الهيثم بن التيهان: ٣٤٣، ٣١٥٣، ٣١٥٤
أم الهيثم بن التيهان: ٣١٥٣
الهيثم بن كليب الشاشي: ٣١٨، ٣١٦٧

[حرف الواو]

واثلة: ٣٤٨٢
أبو واقد: ١٨٥٤
الواقدي: ١٦٨١
وثاب (حاجب عثمان): ٤٠٨٥
ورقة بن نوفل: ٤٠٢٢، ٤٠٢٣
وكيع: ٣٨٨
الوليد بن عبادة: ٣٩٣
الوليد بن عتبة: ٢٩٠
الوليد بن عقبة: ٤٤٤، ٥١٣، ٢٠٩١، ٣٧٢٣، ٣٩١٣
الوليد بن محمد الموقري: ٤٠٩٤
الوليد بن المغيرة: ٤٢٣٠، ٤٢٣٥

[حرف الياء]

ياسين اليهودي: ١٤١٤
يحيى (عليه السلام): ٣٠١٧، ٤٠١٧، ٤٣٧٤
يحيى بن الجزار: ٦٣٧، ٦٣٨
يحيى بن معين: ١٨٦
يرفأ: ٣٩٢، ٢٠٥١
يزيد بن ثابت: ١٦٨٠
يزيد بن أبي سفيان: ١٩٣٩، ١٩٦١، ٤٤٦٢، ٤٤٦٣
يزيد الضبي: ٤٤٧٩
يزيد بن عميرة السكسكي: ٢٨٩٨
يزيد بن معاوية: ٣٠٧١، ٤٤٥٣، ٤٥١٩
يزيد المكنف: ٨٦٦
يسار الأنصاري: ٤٠٤٩
يعقوب (عليه السلام): ٣٤٥١، ٣٤٥٣، ٣٤٥٦
يعقوب بن سفيان: ٣٦٢٣
أبو يعلى: ١٠٨٣، ١٤٣٩، ١٥٧٥
يعلى بن مرة: ٣٨٠٨
يعلى بن منية: ٢٠٢٣
يوشع بن نون: ٣٥٨١، ٤٤٤٨
ابن يونس: ٣١٩٧

* * *

[٦]
فهرس الجماعات

[حرف الألف]

أحمس: ٤١٥٢

أزواج النبـــي ﷺ: ١٨٢، ١٦٤٢، ٣٥٣٩، ٤٢١٨، ٣٨٩٥

أسلـــم: ٢١٦، ١٨٧٥، ٢٠٠٣، ٤١٤٤، ٤١٥٠، ٤٢٩٣

أشجع: ٤١٤٤

الأشعريون: ٤١٤٧

أصحاب الدركلة: ١٦٨٢

أصحاب النبي ﷺ: ٥٠٠، ١٣٧٣، ٢٢٩٣، ٢٣٨٩، ٢٩٢٣، ٢٩٨٣، ٣٠٢٦، ٣٠٢٧، ٣١٦٤، ٣٢٢٣، ٣٣٠١، ٣٥٥٨، ٣٥٨٥، ٣٨٧٩، ٣٨٨٢، ٣٨٨٣، ٣٩٩٠، ٣٩٩٥، ٤٠٧٠، ٤١٥٧، ٤١٥٨، ٤١٥٩، ٤١٦٠، ٤١٦٣، ٤١٦٤، ٤١٦٥، ٤١٦٧، ٤١٦٨، ٤١٦٩، ٤١٧٠، ٤١٧٢، ٤١٧٣، ٤١٩٦، ٤٣٧٢، ٤٤٢٨، ٤٤٢٩، ٤٤٣٠، ٤٤٤٢

أصحاب عيسى: ٤٣٤٤

أصحاب موسى: ٣٤٥٦

الأعراب: ٢٣٨٩، ٣٨٣٥، ٤١٧٤

الأنبيـــاء: ٤٨٦، ٨٨٨، ١٠٨٢، ٣٤٤١، ٣٤٤٢، ٣٤٤٣، ٣٤٤٥، ٣٤٤٦، ٣٥٠١، ٣٥٥٣، ٢٦٨٥، ٣٧٤٩

الأنصـار: ١٩١، ١٩٢، ٢١٣، ٧٩٣، ٧٩٤، ٨٨٠، ٨٨٧، ١٣٤٦، ١٣٥١، ١٣٦٤، ١٦٥٧، ١٦٦٦، ١٦٧٣، ١٦٨٣، ١٨٢٧، ١٨٩٩، ٢٠٠٩، ٢٠٤٠، ٢١٧١، ٢٤٣٢، ٢٤٧٣، ٢٤٧٤، ٢٤٩٨، ٢٦٧٧، ٣٠٣٤، ٣١٥٨، ٣٢٥٢، ٣٢٦٩، ٣٢٩٠، ٣٩٣٦، ٣٩٤٥، ٣٩٩١، ٣٩٩٣، ٤٠٦٩، ٤١٣٧، ٤١٣٩، ٤١٤٠، ٤١٤٢، ٤١٤٤، ٤١٤٩، ٤٢٤١، ٤٢٧٥، ٤٢٨١، ٤٢٨٥، ٤٢٩٩، ٤٣٠١، ٤٣٦٢، ٤٥٠٧

أهل الإسكندرية: ٤٣٧١

أهل البادية: ١٦٨٣
أهل بدر: ٢٦٠١
أهل البصرة: ٤٤٧٩
أهل البيت: ٩١٢، ٣٩٧٢
أهل الذمة: ٢٠٣٤
أهل الشام: ٤٤٢٧، ٤٤٣٩، ٤٤٧٦
أهل المدينة: ٢٠٤٣، ٢٠٥١، ٤٣٧٢
أهل مصر: ٤٣٧٢، ٤٣٧٣، ٤٣٩٢
أهل مكة: ٣٧٥٦، ٤٣٠٤، ٤٥٦٧
الأوس: ٣٩٩١
الأئمة: ٢٣٨

[حرف الباء]

بجيلة: ٤١٥٢
البربر: ٤١٥٦
بكر بن وائل: ٨٢٦، ٢٠٢١
بلقين: ٢٠٦٥
بنو آدم: ٣٧، ٣٤٣٧
بنو أرفدة: ١٦٨٢
بنو أسد: ٢١٠٦
بنو إسرائيل: ٣٩١، ٧٧٤، ٢٠٨٦، ٢٣٢٥، ٢٩٧٤، ٣٢٠٥، ٣١٢٨، ٣٤٤٤، ٣٤٥٢، ٣٤٥٥، ٣٤٥٧، ٣٤٦٢، ٣٤٦٤، ٣٤٦٥، ٣٥٩٥، ٣٦٧٥، ٤٢٠٧، ٤٤٤٩، ٤٤٧٢
بنو إسماعيل: ٢٠٠٢، ٢٠٠٣
بنو أمية: ٣٢٨٨، ٤٢٥٩، ٤٢٨٧، ٤٣٧٢، ٤٣٩٣، ٤٤٥٤، ٤٤٦١، ٤٤٦٢، ٤٤٦٦، ٤٤٦٧، ٤٤٦٩
بنو بكر: ٤٢٨٥، ٤٣٠٠
بنو بياضة: ١١١٨، ١٧٤٩
بنو تغلب: ٢٠٢٩
بنو تميم: ٩٠٤، ٩٠٦، ٩٦٠، ١٣٦٣، ١٣٩٩، ٤١٤٥، ٤١٤٦، ٤٢٨٥، ٤٥٨٧
بنو جمح: ٣١٧٢
بنو الحارث: ٤١٤٩، ٤٠٨٥
بنو حارثة: ١٤٥٩
بنو الحكم: ٤٤٦٤
بنو الحمراء: ٤١٩٠
بنو حنيفة: ١٨٤٤، ١٨٤٧، ٤٤٦٧
بنو خشيم بن بكر: ٤٢٠٧
بنو دعدع: ٤٥٩٣
بنو ديل بن بكر: ٤٢٨٥
بنو رباح: ٢٣٥٦
بنو زهرة: ١٧١٩، ٤٢٣٠
بنو زريق: ٧٨٩
بنو ساعدة: ٤١٤٩
بنو سعد بن بكر: ١٨٧٥، ٤٢٠٦
بنو سلمة: ٧٨٨
بنو سليم: ٣٣٠١، ٤٣٠١
بنو ضبة: ٤٤٧٩
بنو ضبيعة: ٢٠٢١
بنو ظفر: ٤١٤٣
بنو عامر: ١٨٤٥، ٤١٤٥، ٤١٤٦، ٤٢٠٦، ٤٣٥٢

بنو عبد الأشهل: ٤١٤٩
بنو عبد المطلب: ٩١١، ١٣١١، ٤٢٠٦، ٤٢٢٦
بنو عبد مناف: ١٢٠٠، ٣٧١٦، ٤٣٠١
بنو عبس: ٣٠٦٧، ٣١٧١
بنو عمرو بن عوف: ٢٦٥، ٣٥٢٦
بنو غفار: ١١١٨، ٤٠٧٦
بنو فهر: ٤٢٩٩
بنو فهم: ٢٩٦٠، ٣١٨٤
بنو قريظة: ١٥٠٢، ٤٠٢٧، ٤٢٥٩، ٤٢٧٩، ٤٢٨٠
بنو قيان: ٤٠٨٥
بنو قينقاع: ٢٢٩٤، ٤٢٦٣
بنو كعب: ٤٢٩٧
بنو كنانة: ١٨٩٧
بنو لحيان: ٤٢٨٣
بنو ليث: ١٧٩٢
بنو مالك بن حسل: ٣٧٥٥
بنو مجاشع: ٤٤٠١
بنو مخزوم: ٣٥٢٦
بنو مدلج: ٤٧، ٤٢٣٧، ٤٢٤٢
بنو المصطلق: ١٥٨٠، ٣٧٢٣
بنو معاوية: ٨٤٧، ٤١٤٣
بنو معاوية بن زيد: ١٩٠١
بنو أبي معيط: ٣٨٩٨
بنو المغيرة: ٣٥٢٦
بنو ناجية: ٤١٤٨
بنو النجار: ٤١٤١، ٤١٤٩، ٤٢٩٩
بنو النضير: ٤٣٦٠
بنو هاشم: ٤١٣٤، ٤١٣٥، ٤٢٣٠
بنو هذيل: ١١١٨
بنو هلال: ٤١٧٤

[حرف التاء]

تاريس: ٤٥٢٧
تاويل: ٤٥٢٧
الترك: ٤٤٧٧

[حرف الثاء]

ثقيف: ١٧٠، ٢٧٧، ١٨٤٢، ٣٢٤٨، ٣٥٢٦، ٤٤٦٧، ٤٤٦٨، ٤٥٧٤
ثمود: ٣٤٤٨، ٣٤٤٩، ٤٢٣٣

[حرف الجيم]

جذام: ٢٠٦٩
جرش: ١٦٠٠
جرهم: ٣٨٥٧، ٤٢١٩
الجن: ٣٧، ٥٠، ٥١، ١٩١٧، ١٩٢٢، ٢١٧١، ٣٤١٧، ٣٤٣٧، ٣٧٦٧، ٣٩٦٣، ٤٠٠١، ٤١٥٦، ٤٢٠٧، ٤٢٢٢، ٤٣٧٢، ٤٤٤٠، ٤٥٥٤
جهينة: ٢١٦، ١٨٧٥، ١٩٠٤، ٢٠٢٨، ٢١٧١، ٢٤٣٨، ٤١٤٤، ٤٤٥٠
جولان: ٣٨٥٨

[حرف الحاء]

الحبشة: ٤١٠٢، ٤٣١٨

الحرورية: ٢٩٧٤، ٤٤٣٧، ٤٤٣٨
حكم: ٣٨٥٨
حمير: ١٢٧٦، ٤١٤٧، ٤٢٧٦، ٤٥٩٣

[حرف الخاء]

خثعم: ١٦٦٥، ٢١٢٨
خزاعة: ١٠١٠، ٤٣٠٠، ٤٣٠١
الخزرج: ٤٥، ٢٩٦٠، ٣٩٩١
آل الخطاب: ٣٨٩٥
الخوارج: ٢٩٧٤، ٢٩٩٦، ٤٣٧٦، ٤٤٣٤، ٤٤٤٠، ٤٥٦٠

[حرف الراء]

الرافضة: ٢٩٩٥، ٢٩٩٦
ربيعة: ٤٠٥٢، ٤١٥٣
الرسل: ٣٤٤١، ٣٥٠١
رعل: ٤٨٢، ٤٤٧٠
الروم: ١٨٧٩، ٢٠٦٤، ٣٦٨٠، ٣٧١٨، ٣٨٣٧، ٤٠٣١، ٤١٥٥، ٤١٦٩، ٤٢٢٠، ٤٢٨٤

[حرف الزاي]

آل الزبير: ٢١٠٦
الزط: ٢٠٨٧

[حرف السين]

السامرة: ٣٥٩٤
السكون: ٤١٤٧
سليم: ١٨٧٥، ٤١٤٤

[حرف الشين]

شعبان: ٤١٤٧
الصحابة = أصحاب رسول الله ﷺ

[حرف الطاء]

الطلقاء: ٤١٢٥
طيء: ١٦٤٨، ١٨٤٥

[حرف الظاء]

ظهير: ١٣٥٩

[حرف العين]

عاد: ٣٧١٤، ٤٢٣٣
عامر: ٢٦٠١
عبد القيس: ١٠٩٣، ١٨٣٠، ١٨٣٧، ٣٠٣٤، ٤٠٩٠، ٤١٥١
آل عبد مناف: ٣٦٧٨
العجم: ١٣٩٧، ٢٢٥٥، ٣٥٢٢، ٤١٨٩، ٤٣٥٢، ٤٤٠١، ٤٤٨١
العرب: ٢٠٨٣، ٢١٤٩، ٢٦٠٠، ٣١٦١، ٣١٦٥، ٣٢٢٢، ٣٥٢٢، ٣٦٠٣، ٣٧٩٦، ٣٨٥٢، ٤٢٠٧، ٤٢٣٣، ٤٣٣٨، ٤٣٥٠، ٤٣٥٢، ٤٣٦٢، ٤٣٧٠، ٤٤٧٢، ٤٤٧٧، ٤٤٨١
العرنيون: ٤٢٨٢
عصية: ٤٨٢، ٤٨٣، ٤٨٤
عضل: ٤٨٢، ٤٢٧٥
علقمة: ٢٦٠١
العمالقة: ٤٢١٩

عمال بني أمية: ٨٩٦
آل عمر: ٣٩٠٠، ٤٣٨١

[حرف الغين]

غطفان: ٤١٤٦
غفار: ١٨٣٢، ١٨٧٥، ٤٠٧٦، ٤١٤٤

[حرف الفاء]

فارس: ٢٠٦٤، ٣٦٨٠، ٣٧١٨، ٣٨٣٧، ٤١٦٩، ٤١٨٩، ٤١٩٠، ٤٣٦٦
آل فرعون: ٣٥٩٥

[حرف القاف]

القارة: ٤٢٧٥
القبط: ٢١٣٠
قبط مصر: ٤١٩٥
القدرية: ٢٩٧٧، ٢٩٧٨، ٢٩٧٩
قريش: ٨٣٣، ١١٢١، ١٢٠٦، ١٢٣٦، ١٥٦٦، ١٦٣٧، ١٧١٩، ١٨٩٩، ٢١٠١، ٢١٠٢، ٢١٠٣، ٢١٠٥، ٢١٠٦، ٢١١٥، ٢١٧١، ٢٩٥٣، ٣٣١٣، ٣٥٤١، ٣٦٧٨، ٣٧٠٧، ٣٧٥٥، ٣٧٨٨، ٣٨٥٧، ٣٩١٦، ٤٠٣٠، ٤١٢٧، ٤١٢٨، ٤١٢٩، ٤١٣٠، ٤١٣١، ٤١٣٢، ٤١٣٣، ٤١٣٥، ٤١٣٧، ٤١٤٣، ٤١٤٤، ٤١٧٣، ٤٢٠٧، ٤٢١٢، ٤٢٢٠، ٤٢٢١، ٤٢٢٤، ٤٢٢٧، ٤٢٣٣، ٤٢٤٣، ٤٢٥٧، ٤٢٨٥، ٤٢٩٩، ٤٣٠٠، ٤٣٠١، ٤٣٢٦، ٤٣٧٣، ٤٣٧٩، ٤٣٩٢، ٤٣٩٤، ٤٤٠١، ٤٤٢٣، ٤٤٥٣
قريظة: ١٥٠٢، ٤١٢٠، ٤٢٧٨
قضاعة: ٢٠٢٧، ٤٣٣٨
قوم لوط: ١٨٤٩، ١٨٥٠

[حرف الكاف]

كنانة: ٢٠٦٨

[حرف اللام]

لخم: ٢٠٦٩

[حرف الميم]

مأجوج: ٣٤٦٣، ٤٥٢٣، ٤٥٢٧، ٤٥٢٨
المجوس: ٢٠٦٣، ٣٦٦٧
مجوس هجر: ٢٠٦٢
آل محمد: ٢٧٩، ٩١٣، ٩١٤
مذحج: ٣٨٥٨
المراديون: ٢٠٧١
المرازبة: ٤٠١١
مرازبة فارس: ٤٣٦٧
المرجئة: ٢٩٧٧، ٢٩٧٨
مزينة: ١٧٥٦، ٢٠٢٦، ٤١٤٤، ٤٣٠١
مضر: ٢٦٢٩، ٢٦٨٥، ٤١٥٣
الملائكة: ٢١٥، ٢١٧، ٣٦٧، ٣٦٨، ٨٦٦، ٨٨٠، ٩٧٤، ١٠٠٩، ١٦٦٤، ١٦٦٥، ١٦٧٢، ٢١٧١، ٢٤٧٤، ٢٥١٠، ٢٥٢٠، ٢٦٨٥، ٢٩٢٢، ٣٢٥٧،

٣٣٢٦، ٣٤٠٦، ٣٤٣٦، ٣٤٥٥،
٣٥٠٠، ٣٥٠١، ٣٥٢١، ٣٥٤٦،
٣٥٩٦، ٣٧٠٢، ٣٧٦٢، ٣٧٦٥،
٣٨٤٩، ٣٨٩٦، ٣٩٢٨، ٤١٨١،
٤٢٠٧، ٤٢٤٥، ٤٢٥٣، ٤٣٧٤،
٤٥٠٧، ٤٥٤٢، ٤٥٤٢، ٤٥٥٢،
٤٥٥٨، ٤٥٨٣، ٤٥٨٨
منسك: ٤٥٢٧
مهاجرة البحر: ٣٣١٩
المهاجرون: ١٦٨٣، ١٧٦٣، ٢١٢٩،
٢٥٦٠، ٣٨٠٤، ٣٨٩٥، ٣٩٠٠،
٣٩٤٥، ٤١٣٦، ٤٢٧٥، ٤٢٨١،
٤٣٠١، ٤٣٠٧، ٤٣٦٢، ٤٥٠٧
موالي صفية: ١٥٤١
المؤذنون: ٢٣٦، ٢٣٨، ٢٣٩

[حرف النون]

ناجية: ٤١٤٨
النجدات: ٢٥٣١، ٣٥٦٧
النخع: ١٣٩٦، ١٤٣٩
نساء الأنصار: ١٦٥٧
نساء بني إسرائيل: ٣٩١
النصارى: ١٦٨٢، ٢٠٦٥، ٢٩٥٨، ٣٢٠٢،
٣٥٨٨، ٣٦٦٧، ٤١٧٩
نصارى العرب: ٤١٥٥
النضير: ٤١٢٠

[حرف الهاء]

هذيل: ١٤٣٣، ١٩٠١
هوازن: ٢٠٩٥

[حرف الواو]

وجا: ٣٨٥٨

[حرف الياء]

يأجوج: ٣٤٦٣، ٤٥٢٣، ٤٥٢٧، ٤٥٢٨
اليهود: ١٤١٤، ١٤٤١، ١٦٨٢، ١٨٠٥،
١٨٠٦، ٢٠٦٥، ٢٢٠٧، ٢٢٢٩،
٢٩٥٨، ٣٢٠٢، ٣٥٢١، ٣٥٨٨،
٣٥٩١، ٣٥٩٥، ٣٦٣٥، ٣٧١٥،
٣٧٢٤، ٣٨٠٢، ٣٨٥٦، ٤١٧٩،
٤٢٠٥، ٤٢٥٩، ٤٢٦٣، ٤٥١٣،
٤٦٠٣

* * *

[٧]
فهرس البلدان

[حرف الألف]

الأبطح: ٨٣٦، ٣٨٩٧
الأبلة: ٦٨٣
الأبواء: ٢٣٦٤
أبين: ٢٤٧٧
الأثاية: ٤٢٩٠
أجياد: ٢٦٤، ٣٨٥٧، ٤٢٢٠
أحد: ٤٠٦٧، ٤١٦٠، ٤٣٥٣
الأحقاف: ٤٠١٧
أذربيجان: ٢١٢٩، ٤٠٨٩، ٤٣٦٥
الأراك: ٤٣٠١
أرض الروم: ٤٢٢٢
الإسكندرية: ٤٣٧٠، ٤٣٧١
أصبهان: ٧٤٢، ١٣٩٦، ٤٣٦٥
إيلياء: ٢٨٥٩، ٣٠٧١

[حرف الباء]

باب بني سالم: ٨٣١، ١٩٣١
باب بني شيبة: ٣١٤، ٤٢١٩
البحرين: ٦٨٠، ١٤٧١، ١٨٠٣، ٢٠٥٢، ٢١٧١، ٣٨٤٣
بدر: ٤٢٤٥، ٤٢٥٣، ٤٢٥٧
البصرة: ٦٨٣، ٩٠٤، ١١٥٩، ١٣٦٣، ١٣٧١، ١٤٣٣، ١٨١٣، ٢٢١٧، ٢٩٧٤، ٢٩٨٠، ٣٧٢٨، ٤١٩٣، ٤٣٩٤، ٤٤٠١، ٤٤٧٩
بصرى: ٤٢٠٦
البطحاء: ٣٨٠٤، ٤٠٠٢
بعاث: ٤٢٥٩
بغداد: ٣٧٢٨
البقيع: ٢٣٣٠، ٤٥٦٨
بقيع الغرقد: ٤٢٥٩، ٤٥٦٧
البلدة (مكة): ١٧٨٩، ١٧٩٠، ١٧٩١، ١٧٩٤
بلنجر: ٢٠٨٦
بنو عمرو بن عوف: ٢٦٥
بوانة: ١٧٨٤
بنية إبراهيم: ٤٠٢٢

بيت الله: ٣٧١٦، ٤٠٢٤، ٤٣٧٠
البيت الحرام: ١١٦٧، ١٢١٣، ١٢٨٩، ١٢٩٦، ١٢٩٧، ١٢٩٨، ١٣٠٠، ١٣٠٢، ١٣١١، ٤٢٨٥، ٤٣٠٣
بيت المقدس: ١٢٦٩، ١٢٧٦، ١٢٨٨، ١٣٣٣، ١٣٣٤، ٣٤٥٨، ٤١٩٧، ٤٢٣٥، ٤٢٣٦، ٤٤٧٥
البيداء: ٤٢٩١

[حرف التاء]

تبوك: ٩٣٦، ١٣١٥، ١٣١٩، ١٥٥٣، ١٧٢٤، ٣٧٩٢، ٤٣١٣، ٤٣٥١
تستر: ١٠٤٢، ٣٢٧٣
التنعيم: ٤٢٣٥
تهامة: ٢٣٢٣

[حرف الثاء]

ثنية المبرك: ١٣١٩
ثنية الوداع: ١٧٢٤، ٤٢٦٣

[حرف الجيم]

الجابية: ٢٠٦٩، ٣١٢٦، ٣٧٠٩
جابية دمشق: ٩٤٥
جبانة الكوفة: ٢١٢١
جبل أحد: ٩٧٣، ١٣١٩
الجحفة: ٣٩٣٠
جرش: ٣٣٠٧
الجزيرة: ٥١
الجسرا: ٤٤٠١
الجعرانة: ٢٠٤٠، ٤٣٠٧
الجلحاء: ٤٤٠١
جلولاء: ٤٠٨٩
جمدان: ٣٣٩٢
جمع: ١٢٥٠
الجمرة الوسطى: ٣٠٦٩
جياد: ٢٦٤، ٤٢٢٠
جيلان: ٢٠٨٦

[حرف الحاء]

الحبشة: ٢٧٠٤، ٣٢٩٨، ٣٩١٦، ٤٠٣٨، ٤٢٢٠، ٤٢٣١، ٤٢٣٢
الحثمة: ٣٩٩٦
الحجون: ٣٨١٥
حجر إسماعيل: ٤٢٢٩
الحجر الأسود: ١١١٥، ١٢٢٠، ١٢٢١، ١٢٢٤، ١٢٢٥، ١٢٢٨، ١٢٢٩
حجر ثمود: ٣٤٤٨
حجرة النبي ﷺ: ١٠٥٨
الحراريق: ٤٤٤٦
الحرة: ٤٢٧٣
حرة بني معاوية: ٦٤٧
حرة العريض: ٤٢٥٩
الحرم: ١١٣٥، ١٢٠٤، ١٢٠٧، ١٢٩٤، ١٢٩٧، ٣٦٦٦، ٣٨٥٧
الحرمين: ١٣٢٢، ٤٥٦٧
حروراء: ٤٤٣٨، ٤٤٣٩
حصن الكاتب: ٣١٣٤

حصون خيبر: ٤٢٩٥
حطم الخيل: ٤٣٠١
الحطيم: ٤٢٣٥
الحل: ٣٦٦٦
حلوان: ٤٣٦٧، ٤٥٠٧
حمص: ٣٩٩، ٤١٩٦
حنين: ١٤٧٤، ٤٣٠٤
الحيرة: ٤٠٢٤، ٤٣٦٧
خراسان: ٧٧٧، ٢٢٨٦، ٤١٥٤
الخريبة: ٤٤٠١
خضرة: ٢٨٠٣
الخندق: ٤٢٧٤
خيبر: ٦٤٠، ١٧٢٧، ١٧٢٩، ١٨٠٣، ١٩٥٤، ٢٠٨١، ٢٢٠٦، ٢٣٤٣، ٢٣٤٥، ٢٦٣٨، ٣١٦٢، ٣٩٢٦، ٤١٢٤، ٤٢٣٢، ٤٢٩١، ٤٢٩٢، ٤٢٩٣، ٤٢٩٥
الخيف: ١٢٥٢

[حرف الدال]

داريا: ٤٤٧٥
دجلة: ١٠٢، ٣٠٦٧، ٤٦١٥
الدف: ٣٣٩٢
دمشق: ٦٤٦، ٩٤٥، ٩٥٣، ٢٤٥٤، ٢٩٧٤، ٣١٦٦، ٣٣٢٢، ٤١٩٧، ٤٤٧٥
دومة الجندل: ٢٢٣٧، ٤٣١٧
الديلم: ٢٠٨٦

[حرف الذال]

ذات عرق: ١١٥٦
ذو الحليفة: ١١٧٥
ذو الخلصة: ٤٣٥٢
ذو طوى: ٣٠٢، ٤٣٠٦
ذو المجاز: ١٣٩٣، ٤٢٢٦

[حرف الراء]

الربذة: ١٣٩٣، ٤٠٧٤، ٤٠٧٨، ٤٢٢٦، ٤٤٣٤
الرحبة: ٤٢
ردم ذي القرنين: ٣٤٦٣
رسكن: ٤٠٨٩
الرقة: ١٧٩٤
الركن: ١٢١٤، ١٢٢٠، ١٢٢٣، ٤٢٢٠، ٤٤٨٧
الرمل: ٣١٨١
روضة خاخ: ٤٣٠٤
الروم: ٤٢٧٦
الروحاء: ٣٥٢١، ٣٨٠٨، ٤٢٣٥، ٤٢٥٥

[حرف الزاي]

زمزم: ١٣١٢، ٣٤٦٣، ٤٢٣٥

[حرف السين]

السالحين: ٤٣٤٠
السد: ٢٠٨٦
سرف: ٢٦١، ٤١١٢

سفوان: ٤٤٠١
السقيا: ٤٢٩٠
سلع: ١٨٧٥، ٤٣٣٨، ٤٣٦٠
سورا: ٤٣٦٧
السوس: ٣٠٣٤
سيحان: ٤٦١٥

[حرف الشين]

الشام: ١٠٠، ٦٠١، ٨٩٦، ١٣٧٠، ١٤٦١، ١٨٠٤، ١٨١٥، ١٨٣١، ١٩٣٤، ١٩٣٩، ١٩٦١، ٢٠٩٥، ٢١٦١، ٢٣٧٥، ٢٤٧٥، ٣١٢٦، ٣١٩٧، ٣٦٢٨، ٤١٩٦، ٤١٩٨، ٤١٩٩، ٤٢٠٠، ٤٣٤٧، ٤٣٥٧، ٤٣٦٧، ٤٣٦٨، ٤٤١٩، ٤٤٢٧، ٤٤٣٩، ٤٤٦٢، ٤٤٦٣، ٤٤٧٤، ٤٤٧٦
شعب العجوز: ٤٢٥٩

[حرف الصاد]

الصفا: ١٣٠٣، ١٣٠٤، ١٣٠٥، ١٣٠٦، ١٣٠٨، ٢٧٤٦، ٤٠٢٤، ٤٤٨٨
صفح الروحاء: ١٢٧٨
الصفراوات: ٤٢٨٥
صفين: ٤٤٢١، ٤٤٣٩
صنعاء: ٢٠٦٩، ٣٧٩٦، ٣٧٩٨، ٤٣٨٩

[حرف الضاد]

ضجنان: ٤٢٨٥

[حرف الطاء]

الطائف: ٨٦٦، ١٣٣٠، ١٣٣٦، ١٨٤٢، ٣٥٢٦، ٣٩٢٢، ٤٢٠١، ٤٢٠٢، ٤٢٨٩، ٤٣٠٨، ٤٣١٣
طوى: ٣٠٢
طيبة: ١٣١٥، ٤٣١٤

[حرف العين]

عدن: ٢١٧٢، ٣٦٥٤، ٣٦٦٥
العراق: ٩١٥، ١١٥٦، ٢٣٧٥، ٣٠٨٠، ٣١٥٧، ٤٠٧٤، ٤١٩٣، ٤٣٦٤، ٤٣٧٦، ٤٤٢٦، ٤٤٤٣، ٤٤٤٧، ٤٥٢٦
العرج: ٢٣٩٦
عرفة: ٧٣٩، ١٠٩٠، ١٠٩٣، ١١٧٣، ١٢٣٢، ١٢٣٣، ١٢٣٤، ١٢٣٦، ١٢٣٧، ١٢٣٨، ١٢٣٩، ١٢٤٣، ١٢٤٤، ١٢٤٨، ١٢٥٠، ١٢٧٢
عرنة: ١٢٣٨
عسفان: ٢٤٨٩
عسقلان: ٤١٩١، ٤١٩٢
عسكر أبي موسى: ١٠٥٩
العقيق: ١١٥٨
عليل ضجنان: ٤٢٨٥
العوالي: ٨٧٨، ٢٧٤١، ٣٨٢٥
عين التمر: ١٥٠٨، ٤٣٦٧
عين الروم: ٤٣١٣

[حرف الغين]

الغابة: ٧٣٨

غبرة: ٢٨٠٣

غدير خم: ٢٢٠٨، ٣٩٣٠، ٣٩٤٣، ٣٩٤٤

[حرف الفاء]

فارس: ٤٢٧٦، ٤٣٦٥، ٤٣٦٧

فدك: ٣١٥٧، ٣٥٨٦، ٣٥٩٥، ٤٠٢٤

الفرات: ٤٦١٥

فلسطين: ٢٤٩٢

[حرف القاف]

القادسية: ٤٠٨٩، ٤٤٠١

قباء: ٦٥٨، ١٣٢٥، ١٣٢٧

قبر حمزة: ٤٢٦٦

قبر النبي ﷺ: ١٣٢٠، ١٣٢١، ١٣٢٢، ١٣٢٤

[حرف الكاف]

الكديد: ٤٣٠١

كربلاء: ٤٤٥١

الكعبة: ٣٠٨، ٣١٤، ١٢٩٣، ١٣٠٠، ٣٧٣٠، ٤٢١٩، ٤٢٢٠، ٤٢٢٢، ٤٢٢٤، ٤٢٢٥، ٤٢٢٩، ٤٣٠٥، ٤٤٦٠، ٤٥٢٣

الكوفة: ٦٠٥، ١٠٨٠، ١٣١٨، ١٤٣٣، ١٥٠٢، ١٥٠٨، ١٨٧٦، ١٩٢٧، ٢٠٨٦، ٢٠٩٤، ٢١٢١، ٢١٩٢، ٢٢٩٣، ٢٣٥٦، ٢٨٩٨، ٣١١٣، ٣١٩٦، ٣٢٠٤، ٣٢٧٤، ٣٤٨٥، ٣٩٠٥، ٤١٥٤، ٤١٩٣، ٤١٩٤، ٤٣٣٢، ٤٣٦٥، ٤٣٨٦، ٤٤٣٩

[حرف الميم]

محسر: ١٢٣٨، ١٢٥٥

المدائن: ١٣١٦

المدينة: ١٠٣، ٢٦٥، ٧٣٥، ٨٦٤، ٨٧٥، ٨٧٨، ٩٠٤، ١٠٤٥، ١١١٨، ١٢٠٠، ١٢٨٠، ١٣١٣، ١٣١٦، ١٣١٧، ١٣١٨، ١٣٣٨، ١٣٤٦، ١٣٦٣، ١٣٩٣، ١٤٣٣، ١٨٠٣، ١٨١٧، ١٨٧٦، ١٨٨٠، ١٩٢٧، ٢٠٢٨، ٢٠٤٣، ٢٠٥١، ٢٠٥٤، ٢٠٦٨، ٢٠٩١، ٢٠٩٥، ٢١٢٩، ٢١٣٠، ٢١٣٣، ٢١٦١، ٢٣٠٠، ٢٣٢٨، ٢٣٢٩، ٢٣٣٠، ٢٣٩٦، ٢٥٤٧، ٢٥٥٠، ٢٦٢٨، ٢٦٢٩، ٢٦٣٨، ٢٨٧٢، ٣٠٧٩، ٣٠٨٠، ٣٣٠١، ٣٥٤١، ٣٥٦٠، ٣٥٨٦، ٣٥٩٥، ٣٦٦٦، ٣٧٢١، ٣٧٢٣، ٣٧٢٤، ٣٧٥٦، ٣٧٥٧، ٣٨١٥، ٣٨١٨، ٣٨٣٣، ٣٨٣٤، ٣٨٩٧، ٣٩٢٤، ٣٩٣٣، ٣٩٣٩، ٤٠٣٠، ٤٠٣٣، ٤٠٤٥، ٤٠٨٢، ٤٠٨٥، ٤٠٩٣، ٤١١٣، ٤١٢٣، ٤١٣٨، ٤١٦٩، ٤١٧٤، ٤١٨٨، ٤٢٠٥، ٤٢١٧، ٤٢٢٦، ٤٢٤٠، ٤٢٤٢، ٤٢٧٢،

٤٢٧٦، ٤٢٩١، ٤٣٤٠، ٤٣٤٧،
٤٣٧٢، ٤٣٩٤، ٤٤٠١، ٤٤٥٠،
٤٤٥٣، ٤٥٢٣
مر الظهران: ٧٤٠، ٤٣٠١
المـــروة: ١١٧٦، ١٣٠٤، ١٣٠٥، ١٣٠٦،
١٣٠٨، ٤٠٢٤
مزدلفة: ١٢٣٦، ١٢٣٨، ١٢٤٩، ١٢٥٠
مسجد الأشياخ: ٧
المسجد الأقصى: ١٣٣٣، ١٣٣٤
مسجد بني عمرو بن عوف: ٧٠٧
المسجـــد الحـــرام: ٣١٢، ١٢٩٣، ١٢٩٧،
١٣٢٨، ١٣٢٩، ٢١٠٦، ٤٢١٥،
٤٢٣٥، ٤٤٨٧
مسجد الخيف: ٨٠، ٤٤٨، ١١٣١، ١٢٥٢،
١٣٣١، ١٣٣٢، ١٣٥٠، ١٤٢٣
مسجد ذي الحليفة: ١١٥٧
مسجـــد رســـول الله ﷺ: ١٣٥، ١٤٧، ١٨٦،
١١١٨، ١٣٢٠، ١٣٢٨، ١٣٢٩،
٣٠٨٠، ٣٨١٨
مسجد الضرار: ٣٦٢٥
مسجد قباء: ١٣٢٧
مصـــــر: ٢٢٧٦، ٣٠٧٧، ٣٠٧٩، ٣١٠١،
٣٤٥٢، ٣٦٧٥، ٤١٩٥، ٤٣٢٩،
٤٣٧٢، ٤٣٧٣، ٤٣٩٢
المغمس: ٣٣
المقام: ١٢٠٦، ١٢١٤، ٣٩٠٩، ٤٤٨٧
مقبرة بني هلال: ٨٣١، ١٩٣١
مكـــــة: ٣٣، ٢٦١، ٣٥٣، ٤٠٩، ٤١٣،
٤٣٣م، ٦٣٠، ٨١٥، ٨٢٢، ١٠٤٤،
١٠٤٥، ١١٣٣، ١١٣٥، ١١٤٥،
١١٦٦، ١١٦٨، ١١٨٢، ١١٨٣،
١٢٠٠، ١٢٠٢، ١٢٠٣، ١٢٠٨،
١٢٠٩، ١٢١٠، ١٢٢٩، ١٢٨٠،
١٢٩٥، ١٣٠٨، ١٤٦١، ١٥٣٠،
١٨٧٦، ١٨٨٠، ٢١٠٦، ٢١١٥،
٢٢٣٢، ٢٥٥٠، ٢٨٥٣، ٢٩٦٠،
٣٤٠٨، ٣٥٢٦، ٣٦١٧، ٣٦٥٤،
٣٧١٦، ٣٧٣٦، ٣٨٧٩، ٣٨٨٤،
٣٩٢٢، ٤٠٣٥، ٤٠٦٢، ٤١١٢،
٤١٢٣، ٤٢٠٤، ٤٢٠٦، ٤٢١٢،
٤٢١٩، ٤٢٢٠، ٤٢٨٥، ٤٢٩٧،
٤٢٩٩، ٤٣٠١، ٤٣٠٢، ٤٣٠٣،
٤٣٠٤، ٤٣٠٥، ٤٤٠١، ٤٤٨٧،
٤٥٢٣، ٤٥٦٧
منـــــى: ٧٢٨، ١١٨٢، ١٢٣٦، ١٢٥٢،
١٢٥٤، ١٢٩٢، ١٣٠٨، ٣٧٨٧،
٣٨٩٧
المهراس: ٤٣
مهران: ٤٠٨٩
الموصل: ٤٠٢٢
موقان: ٢٠٨٦
الموقف (مزدلفة): ١٢٣٦

[حرف النون]

النجار: ٧٥
نجد: ٢٣٢٣

نجران: ٨٩، ٢٦٥٥، ٣٨٨٥
النجف: ٤٤٤٠
نخلة: ٤٢٤٣
نصيبين: ٣٧٦٧
النطاة: ٤٢٩٣
نعمان: ٤٢٠٣
النقيع: ٣١
نمرة: ١٢٣٥
النيل: ٤٦١٥
نهاوند: ٣٨٥٦، ٤٠٨٩
النهروان: ٤٤٣٩

[حرف الهاء]

هجر: ٢٠٦٢

[حرف الواو]

وادي ثمود: ٣٤٤٩
وادي القرى: ٢٠٦٥
وادي نمرة: ١٢٣٥
واسط: ٧١٦
وج: ١٣٣٠، ٤٢٠١، ٤٢٠٢

[حرف الياء]

ياجج: ٤٢٨٥
يثرب: ١٢٩٢، ٤٢٣٧
اليرموك: ٤٠٤٧، ٤٠٨٩
اليمامة: ١٨٤٢، ١٨٤٥، ٣٧٩١، ٣٧٩٨
اليمن: ٨٩٣، ٩٠٩، ٩١٦، ١٢٠٦، ١٣٥١، ١٤٦١، ١٦٦٦، ٢٣٧٥، ٢٨٥٤، ٣٥٢٣، ٣٧١٧، ٣٧٩١، ٣٧٩٨، ٤٠٨٥، ٤٠٨٧، ٤١٨٧، ٤١٨٨، ٤٢٠٠، ٤٥٣٠
ينبوع: ٤٤٥٠

* * *

[٨]
فهرس الوقائع الواردة في الكتاب

أحـــــد: ٨٠٢، ١٩٠٥، ١٩١٣، ٢٠٢١، ٢٤٤٩، ٢٧٨٥، ٣٥٥٦، ٣٨٠٧، ٣٩١٤، ٣٩٨٣، ٤٢٤٢، ٤٢٦٠، ٤٢٦١، ٤٢٦٢، ٤٢٦٣، ٤٢٦٤، ٤٢٦٥، ٤٢٦٧، ٤٢٦٨، ٤٢٦٩، ٤٢٧٠، ٤٢٧١

الأحزاب: ٤٢٧٢، ٤٢٧٣، ٤٢٧٧

أذربيجان: ٤٠٨٩

أيام ابن الأشعث: ٤٤٧٦

بدر: ٤٤٧، ٦٠٩، ١١٢١، ١٢٥٨، ١٩٩١، ١٩٩٨، ٢٠٠٤، ٢٠٧٣، ٢٠٧٧، ٢٢٠٨، ٢٤٤٩، ٢٦٠١، ٢٨٦٤، ٢٧٠٨، ٣٧٣٥، ٣٧٣٧، ٣٧٣٨، ٣٧٧٠، ٣٩١٣، ٣٩١٤، ٤٠٠٨، ٤٢٤٢، ٤٢٤٤، ٤٢٤٦، ٤٢٥٠، ٤٢٥١، ٤٢٥٢، ٤٢٥٤، ٤٢٥٥، ٤٢٥٦، ٤٢٥٧، ٤٢٦٠، ٤٤٥٠

بنو المصطلق (غزوة): ١٥٨٠

تبـــــوك: ١٣١٥، ١٧٢٤، ٢٠٢٩، ٤٣١٣، ٤٣١٤

جسر أبـي عبيد: ١٩٢٧

جلولاء: ٤٠٨٩

الجمل: ٤١٨٦، ٤٤٠٣، ٤٤٠٨، ٤٤٣٠

حجة الوداع: ١٤٣٢، ١٤٧١، ١٥٩٩، ١٦٤٥

الحـديبيـة: ٥٨٣، ٢١١٦، ٤٠٥٠، ٤٠٥٤، ٤٢٨٦، ٤٢٨٨، ٤٢٨٩، ٤٢٩٠، ٤٣١٢، ٤٣١٣

حنيـــن: ١٤٧٤، ١٩٩٢، ١٩٩٧، ٢٠٧٦، ٢٢٠٨، ٢٨٠٢، ٤٠٥٤، ٤٠٥٠، ٤٣٠٧، ٤٣٠٩، ٤٣١٠، ٤٤٣٤

الخندق: ٣٦٨٤، ٤٢٧٥، ٤٢٨١

خيبـــر: ١٧٢٧، ١٧٢٩، ٢٠٣٦، ٢٠٣٧، ٢٠٤٩، ٢٠٨١، ٢٢٠٦، ٢٣٤٣، ٣١٦٢، ٤٠٢٩، ٤٢٣٢، ٤٢٩٢، ٤٢٩٣، ٤٢٩٤

الدار: ٣٩١٠، ٤٣٧٩، ٤٣٨١

ذات السلاسل: ٢٠٩٥، ٢١٤٩، ٣٨٧٢

رستم: ٤٠٨٩

صفيـــن: ٣١٩٧، ٤١٨٦، ٤٤١١، ٤٤١٦، ٤٤١٩، ٤٤٢٠، ٤٤٢٢، ٤٤٢٦، ٤٤٢٩، ٤٤٣٠، ٤٤٣٢، ٤٤٣٧، ٤٤٣٩، ٤٤٥٠
الطائف (غزوة): ٤٢٨٩
عاد (يوم): ٣٧١٤
العسرة: ٣٩١٥
العقبة = ليلة العقبة
عمرة القضية: ٤٢٨٨
عنين (يوم): ٣٩١٣
غدير خم: ٢٢٠٨
الفتـح (فتـح مكـة): ٦٤٣، ١٢٠٣، ١٢٠٥، ١٣٠٠، ١٤٦١، ١٥٣٠، ٢٢٣٢، ٣٩٨١، ٤٢٩٧، ٤٢٩٨، ٤٢٩٩، ٤٣٠٠، ٤٣٠١، ٤٣٠٢، ٤٣٠٥
فتح الإسكندرية: ٤٣٧٠
فتح حلوان: ٤٣٦٧، ٤٥٠٧
فتوح العراق: ٤٣٦٤
القادسية (يوم): ٤٠٣٤، ٤٠٨٩
قريظة: ١٥٠٢، ٤١٢٠، ٤٢٧٢، ٤٢٨٠
ليلة الجن: ٥٠
ليلة العقبة: ٣٢٩١، ٣٨٠٤
مؤتة: ٢٢٦٧، ٣٢٥٠، ٣٣١٦، ٤٢٩٦
مهران: ٤٠٨٩
نخلة (سرية): ٤٢٤٣
النضير: ٤١٢٠
نهاوند: ٣٨٥٦، ٤٠٨٩
النهر: ٤٤٣٠
النهـروان: ٢٥٠١، ٤١٨٦، ٤٤٣٤، ٤٤٣٥، ٤٤٣٦
الهجرة: ١٢٠٠، ٢٠٤٠، ٤٠٣٠
وقعة ابن الأشعث: ٥٠
اليرموك: ٦٠١، ٤٠٤٧، ٤٠٨٩
اليمامة: ٣٧٢١، ٤٠٨٢، ٤٣٦٧

* * *

[٩]
فهرس الكتب الواردة في الأصل

[حرف الألف]

الآثار: ٤٣٢٦

الأدب المفرد: ٢٥٢٠

الإصابة: ١٧٥٧، ٤٥٠٧

الإنجيل: ٢١٧١، ٣٥١٨، ٣٥٩٤، ٣٨٥٥

الأوسط للطبراني: ٣٧، ٢٣٦، ٢٤٦، ٢٤٦٣، ٢٧١٨، ٢٧٢٠، ٢٧٢٢

[حرف الباء]

البعث لابن أبي داود: ٤٥٥٦

[حرف التاء]

تاريخ ابن أبي خيثمة: ٣٨١٩

تاريخ البخاري: ١٨٨٣، ٢٦١٠، ٣٢٣٥

تاريخ داريا: ٤٤٧٥

تاريخ مصر لابن يونس: ٣١٩٧

تفسير ابن أبي حاتم: ٣٥٤١

تفسير ابن مردويه (التفسير المسند): ٣٦٣٤، ٤٠٣٠، ٤٢٤٨

التوراة: ٢١٧١، ٣٥١٨، ٣٥٢١، ٣٥٩٤، ٣٥٩٥، ٣٧١٥، ٣٨٥٥

[حرف الجيم]

جزء الحسن بن عرفة: ٤٦١٧

الجعديات للبغوي: ٤٦٠٢

[حرف الحاء]

حلية العلماء: ٣١٢٣

[حرف الدال]

الدعاء للطبراني (الدعوات): ٣٧، ٢٤٢، ٣٤٠٠

[حرف الزاي]

الزبور: ٢١٧١

الزهد: ٢٥٢٨، ٢٥٢٩، ٣٣٠٣، ٣٦٤١، ٤٠٧٩

الزهريات: ٤٣٠١

زوائد مسند أبي يعلى: ٤٦٢١

زوائد مسند أحمد: ١٨٦

[حرف السين]

السنن: ٢٢٤، ٢٥٥، ٥١١، ١١١٤، ١١٧٧، ٢٥٧٦، ٣١٢٨، ٤٥٢٣

سنن ابن ماجه: ٩٧، ١٨٢، ٣٢٩٩

السنن الأربع: ١٣٥، ٢٠٥

سنن أبي داود: ٢٥٢

سنن أبي قرة الزبيدي: ٢٢٧

السنن الكبرى للنسائي: ١٧٥٧، ٣٥٤٩

سنن النسائي: ١٩٤، ٢٩٥ (وانظر: المجتبى)

السيرة لابن إسحاق: ٤٢١٢

[حرف الشين]

الشمائل للترمذي: ٣١٦٣، ٣٦٣٢

[حرف الصاد]

الصحابة لابن حجر = الإصابة

الصحابة لابن السكن: ١٥٨١، ١٨٨٣

الصحابة لسعيد بن يعقوب الأنصاري: ٣٥

الصحيح: ١٨٦، ٢٩٧، ٨٩٤، ٩٣٣، ١٢٦١، ١٢٧٠، ١٢٩٠، ١٣٧٥، ١٤٢٠، ١٥٧٧، ١٥٩٦، ١٦٤٠، ٢٢١٤، ٢٤٧٤، ٢٦١١، ٢٨١٦، ٢٨٦١، ٣٤٦٥، ٣٤٦٦، ٣٦٠٧، ٣٨١٢، ٣٨٦٧، ٣٩٠١، ٤٠٣٧، ٤٠٨٣، ٤١٢٠، ٤٢٥٩، ٤٢٧٣، ٤٢٨٦، ٤٤٣٨، ٤٥٢٣

صحيح ابن حبان: ١٨٠، ٢٨١، ٣٥٦٩، ٤١٣٩، ٤١٩٥

صحيح البخاري: ٤٢٨٨

صحيح مسلم: ١٩٤، ٣٩٣، ١٤٣٣، ٢٠٣٨، ٤٤٣٩

الصحيحان: ١٩٤، ٢٥٢، ٩٣٤، ١٢١٥، ١٢٨٧، ٢٣٧٠، ٣٦٢٢، ٣٩٠٠، ٣٩٥٢

صفة الجنة لأبي نعيم: ٤٦٠٢

[حرف العين]

العقل لابن المحبر: ٢٧٦٥، ٣٣١١

العلل لابن المديني: ١٢٧٨

عمل اليوم والليلة لابن السني: ٣٣٦٣ (وانظر كتاب ابن السني)

[حرف الغين]

غرائب مالك: ٤٥٠٧

[حرف الفاء]

فوائد تمام: ٢٦١٠، ٤٤٧٥

الفوائد لسمويه: ٤١٧٤

[حرف الكاف]

الكامل لابن عدي: ٤٤٧٥

الكبير للطبراني = المعجم الكبير

كتاب ابن قانع: ٣٨

كتاب ابن السني: ٢٣٩٣

الكنى للحاكم: ٤١٧٤

[حرف الميم]

المجتبى للنسائي: ٢٨٤٤
المراسيل لأبي داود: ١٤٦١، ١٤٦٤، ١٨٦٥، ١٨٦٧
المستدرك: ١٨٠، ٢٤٢، ٣٩١١
مسند أحمد: ٤٠، ٩٠، ١٣٥، ١٨٦، ٣١٩٧، ٣٧٢٨
مسند الحسن بن سفيان: ٢٠٧٣
مسند الروياني: ٣١١٤
مسند علي بن عبد العزيز: ٣١١٤
مسند مسدد: ٤٠
مسند الهيثم بن كليب الشاشي: ٣١٦٧
مصنف ابن أبي شيبة: ٤٠
المعجم الأوسط = الأوسط
معجم الصحابة للبغوي: ١٨٦٥، ٢٠٧٣
معجم الصحابة لأبي نعيم: ٢٠٧٣
المعجم الكبير: ١٩٠١، ٣١١٤
المغازي لابن عائذ: ٢٠٧٣
الموضوعات لابن الجوزي: ١٧٢٨، ٢٤٢٦
الموطأ: ٢٩٠، ٣٥٩٥

[حرف الياء]

اليوم والليلة للنسائي: ٢٧١١

* * *

[١٠]
فهرس الرواة الذين تكلّم فيهم الحافظ

[حرف الألف]

أبان الرقاشي: ٣٥١٩
أبان بن أبـي عياش: ٤٨١، ٥٦٧، ٦٤١
إبراهيم بن صالح: ١٥٨١
إبراهيم بن عثمان أبو شيبة: ٩٩١
أحمد بن طاهر التجيبـي: ٤٨٦
الأحنف بن قيس: ١٨٩٠
إسحـاق بـن عبـد الله بـن أبـي فـروة: ١٠٩١، ٢٢٥٠، ٢٩٨٧، ٣٣٦٣
إسحاق بن يحيـى: ٣٨٧٠
إسحاق بن يسار: ٤٢٤٩
إسماعيل بن زكريا: ١٤٦٥
إسماعيل بن عبد الملك بن أبـي الصفيرا: ١٣٧٣، ٣٨٠٠
إسماعيل بن عياش: ٣٣٦٣
إسماعيل بن مجالد: ٤٠٢٣
إسماعيل بن مسلم المكي: ٨٩٤
أمية الضمري: ١٧٥٧
إياس بن حرملة: ١٠٨٦

[حرف الباء]

بزيغ أبو الخليل: ٣٠٤١
بشر بن نمير: ٢٩٠٧، ٤٢٩٢
بكر بن خنيس: ٥٣٩
بكر بن عبد الله المزني: ٧٣٢

[حرف الثاء]

ثمامة بن عبيدة العبدي: ٣٩٠٠

[حرف الجيم]

جابر الجعفي: ١٦١، ٥٠٢، ٨٤٠، ١٥٥٤، ٣٦٦٨، ٤٢٨٠
جعفر بن الزبير: ١٩٢١
جرير بن أيوب: ١٠١٠
جويبر: ٣٠٣٧

[حرف الحاء]

الحارث بن عبد الله بن أبـي ربيعة: ١٨٦٥
حارثة بن محمد: ٧٨

حبيب بن حبيب أخو حمزة بن الزيات: ٢٩٢١
حجاج بن أرطاة: ٧١١، ٧٥٨، ١١٠٥، ١١٠٧، ١١٥٦، ١٤٢٦، ١٨٨٣
حجر: ٣٧١٩
الحسن البصري: ١٠٨، ١٨٦٨، ٣٢٩٠، ٣٤٠٠
الحسن بن قتيبة: ٤٠٥٠
حسين بن سعيد: ٤١٨٨
حسين بن عيسى: ٤١٨٨
حفص بن أبي داود: ٥٥٦
حفص الدمشقي: ٩٧٤
حفصة: ٣٠٤٢
الحكم بن عبد الله الأيلي: ٢٤٠٥
حكيم بن نافع: ٦٧٢
حمزة الجزري: ٤١٥٩
حميد الأعرج: ٤٠٤٦
حميد بن عطاء: ٤٦١٧

[حرف الخاء]

خالد بن إسماعيل المخزومي: ١٦٤٤
خالد بن إلياس: ٧٥٢، ٢٢٠٧
الخليل بن زكريا: ٤٤٧٨
خليد بن دعلج: ٢٧٦٤

[حرف الدال]

داود بن المحبر: ٣٢٥٢

[حرف الزاي]

زاقر بن سليمان: ٢٤٦٨
زائدة: ٢٥٩٧
زبان بن فائد: ٢٥٤٩
زربي بن عبد الله: ٤٧٦
زهير بن حيان: ٣١٦٧
زياد بن أبي حسان ميمون: ٩٨١
زياد بن كليب: ٣٣٨٣
زيد بن علي: ٦٨٥

[حرف السين]

سعد الإسكاف: ٣٩٩٣
سعيد بن راشد: ٦٧٥
سعيد بن سليم الضبي: ٢٤٦٢
سعيد بن المرزبان البقال أبو سعد: ١٩١
سعيد بن المسيب: ١٣٧٥، ١٥٣٧، ١٨٩٢
سعيد بن يحيى الحميدي: ٨٦٤
سفيان بن حسين: ٢٥٢٥
سفيان بن وكيع: ١٦٧٢، ٤٢٨٠
سليمان بن أيوب: ٣١١٠
سليمان بن ميسرة: ٢٠٩٥
سليمان بن يزيد المحاربي: ٢٥٢٠
سهيل بن أبي حزم: ٣٠١٠
سويد بن عبد العزيز: ٣٤٨٩
سيف بن محمد: ٣٦١٩

[حرف الشين]

شريك: ٢٤٤٦

الشعبي : ٣٠٢٨

[حرف الصاد]

صالح بن أبي الأخضر : ١٩٠٩
صالح بن رستم الخزار : ١٠٨

[حرف الضاد]

الضحاك بن حمزة : ٦٧٦
الضحاك بن مزاحم : ٣٠٣٧
الضحاك بن نبراس : ٥٦٦

[حرف الطاء]

طلحة بن زيد : ٣٩١١
طلحة بن عمرو الحضرمي : ٢٤٤٠
طلحة بن عمرو المكي : ٤٤٨٦ ، ٤٤٨٧

[حرف العين]

عاصم بن هلال : ٨٥٩
عامر الشعبي : ٣٠٢٨
عائذ بن نسير : ١١٦٩ ، ١٢١٦
عباد بن كثير : ٩٢٩ ، ٢٤٧٤
عبد الرحمن بن أبي بكر المليكي : ٣٣٦٩
عبد الرحمن بن زياد الأفريقي : ٣١٦٦
عبد الرحمن بن سابط : ١٨٦٥
عبد الرحمن بن أبي ليلى : ١٤٢٦ ، ٢٩٦٤
عبد الرحيم بن زياد العمي : ٩٧٨
عبد العزيز بن الأصم : ٢٢٧
عبد الله بن جعفر والد علي بن المديني : ٥١١
عبد الله بن راشد مولى عثمان : ٢٥٧٢
عبد الله بن سعيد المقبري : ٢٦٩٤
عبد الله بن لهيعة : ٤٣٢١
عبد الواحد بن زيد : ٢٥٧٢
عبيد بن أبي برزة : ٢٧٦٣
عبيد الله بن الوليد الوصافي : ٢٣٧
عثمان بن عروة بن هاني : ٣٢٨٩
عروة بن الزبير : ١٢٢٥
عطاء بن أبي رباح : ١٣٩٨
عطاء الخراساني : ٨٥٧
عطاء بن عجلان : ٢٥٨٥
العلاء بن ثعلبة : ١٣٥٠ ، ٤٤٨٠
العلاء بن المسيب : ١١٣٩
علي بن ثابت : ٤٩٤
علي بن زيد : ٣٩٥٢ ، ٤٤٧٩
عمارة بن راشد : ٣١٦٦
عمر بن الوليد الشني : ٧٢٠
عمرو بن حريث : ٤١٩٥
عمرو بن حزم : ٢٥٤
عمرو بن الحصين : ١٣٣ ، ١٩٦٥ ، ٣٣٦٥
عمرو بن حمزة القيسي : ١٠٠٨
عمرو بن خالد : ٢٢٦٥
عمرو بن غياث : ٣٩٥٩
عمير بن إسحاق : ٤٢٣١
عون بن عبد الله بن عتبة : ٢٨٩
عيسى بن سوادة : ١١٣٥

[حرف الفاء]

فائد العبدي أبو الورقاء : ٢٥٦٠ ، ٤٠٣٣

فرج بن فضالة: ٢١٢٥
فهد بن عوف مولى بني عامر: ٢٠٥٤

[حرف القاف]

القاسم بن محمد: ٨٩٥
قتادة: ٤٣٥٢
القرظي: ٤٠٧٤
قيس بن الأحنف: ١٨٩٠
قيس بن أبي حازم: ٤٢٩٦

[حرف الكاف]

كثير بن عبد الله بن عمرو بن عوف: ١٤٤٢، ١٥٠٤، ٢١٠٢
الكلبي = محمد بن السائب
الكوثر بن حكيم: ١٤٢٢

[حرف اللام]

ليث بن أبي سليم: ٢٠٥، ١١٧٧، ١٣٩٨، ١٦٦٤، ١٩٢٢، ٢٩٥٣، ٣٠٦٨، ٣٢١٢، ٣٦١٢، ٤٣٣٣

[حرف الميم]

مجالد بن سعيد: ٢٥٠٤، ٤٠٢٣، ٤٣٣٢
محاضر: ٤٥٢١
محمد بن إبراهيم بن الحارث: ٢٠٧٢
محمد بن إبراهيم الشامي: ٢٣٨
محمد بن جابر: ١٨٨٣
محمد بن الحسن بن زبالة: ١٣١٦، ٤١١٣، ٤٢٩٧
محمد بن الحسن المخزومي: ٢٢٥
محمد بن أبي حميد، أبو إبراهيم المدني: ١٢٨، ١٠٩٦، ١١٦٣، ١٧٥٧، ٢٤٦٥، ٢٩٢٢، ٢٩٦٩
محمد بن خالد الطحان: ١٠٩٧
محمد بن السائب الكلبي: ١٣٧٠، ٢٠٦٦، ٢٥٣٩
محمد بن سيرين: ٦٨٦، ١٧٠١
محمد بن صبيح بن السماك: ١١٦٩، ١٢١٦
محمد بن عبد الرحمن البيلماني: ١٦٣٨
محمد بن عبد الرحمن بن أبي ليلى: ٨٤٤
محمد بن عبيد الله العرزمي: ٢٢٦٠
محمد بن عثمان بن صفوان الجمحي: ٩٣٢
محمد بن علي بن الحسين: ١٥٥٤، ٣٤١٣
محمد بن عمر الواقدي: ٥١١، ٦٥٩، ١٢٩٨
محمد بن عمرو بن حزم: ٢٥٤
محمد بن الفضل بن عطية: ٣٧
محمد بن كعب: ٤٠٧٤
محمد بن مسلم بن شهاب الزهري: ٣٤٠٥
مصعب بن سعد بن أبي وقاص: ٣١٥٦
معاوية بن يحيى الصدفي: ٣٨٠٨
معمر بن أبي حبية: ١٨٦
مكحول: ٥٦٣، ١٤٢٢، ٣٢٨٤، ٣٣٦٩
موسى بن طلحة: ٣٨٧٠
موسى بن عبيدة: ٣٤٤، ٧٠٩، ١٠٩٨، ١٢٢٧، ١٤٠٣، ٢٤٤٩، ٢٦٧٣، ٢٦٩٢
منصور بن أبي الأسود: ٣٢٩٨

منير بن الزبير : ٢٥٤٣
ميسرة بن عبد ربه : ٢٤٥، ١٨٥٥، ٢٥٨٤، ٣٢٥٢
ميمون الأعور أبو حمزة : ٣٨٣، ٤٨٣

[حرف النون]

نافع أبو هرمز : ٣٨٦٣
نافع أو نفيع الأعمى أبو داود : ٣٦٨٦
النضر بن حميد : ٣٩٩٣
النضر بن شميل : ٤١٤٩

[حرف الهاء]

هشام بن عبد الله بن عكرمة : ١٣٦١
هود العصري : ٤٠٩٠

[حرف الواو]

الوازع بن نافع : ٤٩٤
الوليد بن محمد : ٤٠٩٤
وهب بن عبد الرحمن القرشي أبو البختري القاضي : ٢٤٢٦

[حرف الياء]

يحيى بن العلاء : ١٣٣٤، ٢٥٩٣، ٣٣٦٨
يحيى بن هاشم : ٤٨٠
يزيد بن جعدبة : ٣٤٢٩
يزيد الرقاشي : ٩٧٩، ٣٦٢٢، ٤٥٥٧، ٤٥٨٤
يعقوب بن زيد : ١٢٢٧
يوسف بن خالد السمتي : ٣٨، ٦٦، ٩٠٨، ٤٥٨٤
يوسف بن عطية : ٩٧٧

[الكنى]

أبو إبراهيم المدني = محمد بن أبي حميد
أبو إدام = سليمان بن يزيد المحاربي
أبو أسماء : ٣٧٨٢
أبو إسماعيل = أبان
أبو أيوب الأزدي : ٦٩
أبو البختري القاضي = وهب بن عبد الرحمن القرشي
أبو بكر بن عبد الله بن محمد بن أبي سبرة : ١٤٧٩
أبو حمزة : ٣٨٣، ٤٨٣
أبو خلف : ٣٧١٩
أبو داود = نافع أو نفيع الأعمى
أبو سفيان الحميري : ٨٦٤
أبو سورة : ٩٠، ٣٦٢٠
أبو شيبة : ٩٩١
أبو العالية الرياحي : ٧٤٢
أبو عامر الخزاز : ١٠٨
أبو عبد الرحمن الحبلي : ٤١٩٥
أبو عبد الرحمن المدني : ٢٩٨٧
أبو عبيدة بن عبد الله بن مسعود : ٤٢٤٧
أبو عبيدة الناجي : ٧٨٣، ٧٩١

أبو عثمان النهدي : ٤٠٣٠
أبو العباس : ٨٩
أبو قيس : ١٣٦٩
أبو معشر : ١٧٣٩ ، ١٩٠٩ ، ٢٩٩٤ ، ٤٠٠٦
أبو معشر زياد بن كليب : ٣٣٨٣
أبو هارون : ٥٦٠ ، ٧٣٥ ، ٢٦٩٣
أبو الورقاء = فائد
أم حبيبة : ٢٠٥
أم كلثوم بنت أبـي بكر : ١٦٧٤
ليث بن أبـي سليم عن صاحب له : ١٩٢٢

* * *

[١١]
فهرس المحتويات

الموضوع	الصفحة
مقدمة المنسق	١/ ٥
دراسة عن المؤلف	١/ ٣١
دراسة عن الكتاب	١/ ٧٥
تعريف بأصحاب المسانيد وأسانيدهم	١/ ١٤٩
دراسة النسخ الخطية	١/ ٤٥٣
مقدمة المؤلف	٢/ ١٩

اسم الكتاب والباب	المجلد/ الصفحة	رقم الحديث
(١) كتاب الطهارة	٢/ ٦٣	
١ ــ باب المياه	٢/ ٦٣	١
٢ ــ باب قدر ما يكفي من الماء للوضوء والغسل	٢/ ٦٩	٣
٣ ــ باب الغدير يقع فيه الجيفة	٢/ ٧٦	٧
٤ ــ باب الماء المستعمل	٢/ ٨٢	١٠
٥ ــ باب إزالة النجاسات	٢/ ٨٧	١٢
٦ ــ باب سؤر الهرة وغيرها	٢/ ١٠٧	١٨
٧ ــ باب طهارة المسك	٢/ ١١٥	٢١
٨ ــ باب طهارة النخامة والدموع	٢/ ١١٧	٢٢
٩ ــ باب الآنية	٢/ ١٢١	٢٣
١٠ ــ باب الأمر بتغطية الإناء بالليل	٢/ ١٤٠	٣١

اسم الكتاب والباب	المجلد/ الصفحة	رقم الحديث
١١ ــ باب الاستطابة	٢/ ١٤٨	٣٣
١٢ ــ باب صفة الوضوء	٢/ ٢٠١	٥٤
١٣ ــ باب فرض الوضوء	٢/ ٢١٨	٥٩
١٤ ــ باب السواك	٢/ ٢٢١	٦١
١٥ ــ باب خصال الفطرة	٢/ ٢٣٧	٦٩
١٦ ــ باب الذكر على الوضوء	٢/ ٢٥٢	٧٧
١٧ ــ باب التسمية	٢/ ٢٥٥	٧٨
١٨ ــ باب فضل إسباغ الوضوء وفضل الوضوء	٢/ ٢٥٨	٧٩
١٩ ــ باب كراهية ذكر الله تعالى على غير وضوء	٢/ ٢٧٧	٨٦
٢٠ ــ باب الرخصة في ذلك	٢/ ٢٨١	٨٨
٢١ ــ باب منع المحدث من مسّ المصحف	٢/ ٢٨٣	٨٩
٢٢ ــ باب تخليل الأصابع واللحية	٢/ ٢٩١	٩٠
٢٣ ــ باب المضمضة من اللبن	٢/ ٣٠١	٩٤
٢٤ ــ باب استحباب عدم الاستعانة	٢/ ٣٠٣	٩٥
٢٥ ــ باب المسح على الخفين	٢/ ٣٠٨	٩٧
٢٦ ــ باب صفة المسح	٢/ ٣٣٠	١٠٨
٢٧ ــ باب أول المسح على الخفين	٢/ ٣٣٥	١١٠
٢٨ ــ باب ترك التوقيت	٢/ ٣٣٧	١١١
٢٩ ــ باب المسح على الموقين	٢/ ٣٤٠	١١٢
٣٠ ــ باب النضح بعد الوضوء	٢/ ٣٤٣	١١٣
٣١ ــ باب التمندل بعد الوضوء	٢/ ٣٤٦	١١٥
٣٢ ــ باب ما يقال بعد الوضوء	٢/ ٣٤٨	١١٦
٣٣ ــ باب تجديد الوضوء إذا صلى بالأول	٢/ ٣٥١	١١٧
٣٤ ــ باب نواقض الوضوء	٢/ ٣٥٣	١١٨
٣٥ ــ باب القهقهة	٢/ ٣٦٠	١٢٢
٣٦ ــ باب الوضوء مما غيَّرت النار	٢/ ٣٦٩	١٢٤
٣٧ ــ باب المضمضة من اللبن	٢/ ٣٨٥	١٣٤
٣٨ ــ باب الوضوء من مسّ الفرج	٢/ ٣٨٧	١٣٥

اسم الكتاب والباب	المجلد/ الصفحة	رقم الحديث
٣٩ ـ باب الوضوء من النوم	٢/ ٤٠٣	١٤١
٤٠ ـ باب الوضوء من ألبان الإبل	٢/ ٤١٥	١٤٨
٤١ ـ باب التيمم	٢/ ٤٢٩	١٥٥
(٢) كتاب الغسل		
١ ـ باب التستر عند الغسل	٢/ ٤٤١	١٦١
٢ ـ باب من استدفأ بامرأته بعد الغسل	٢/ ٤٤٤	١٦٣
٣ ـ باب صفة الغسل	٢/ ٤٤٧	١٦٦
٤ ـ باب الحمام وكراهية التعري	٢/ ٤٦٠	١٧٣
٥ ـ باب أمر الجنب بالغسل إذا أراد العود	٢/ ٤٧٥	١٨١
٦ ـ باب منع الجنب من إتيان المسجد	٢/ ٤٧٨	١٨٢
٧ ـ باب أمر الجنب بالوضوء إن لم يغتسل	٢/ ٤٨١	١٨٣
٨ ـ باب الاختلاف في طهارة المني	٢/ ٤٨٢	١٨٤
٩ ـ باب إيجاب الغسل بالتقاء الختانين	٢/ ٤٨٥	١٨٥
١٠ ـ باب الماء من الماء	٢/ ٤٦٣	١٨٧
١١ ـ باب الغسل من الاحتلام	٢/ ٥٠٥	١٩٣
١٢ ـ باب الأغسال الواجبة والمسنونة	٢/ ٥١١	١٩٦
(٣) كتاب الحيض		
١ ـ باب بدء الحيض	٢/ ٥١٥	١٩٨
٢ ـ باب طهارة بدن الحائض	٢/ ٥١٧	١٩٩
٣ ـ باب كراهية النظر إلى دم الحيض بالليل	٢/ ٥١٩	٢٠٠
٤ ـ باب المستحاضة	٢/ ٥٢٤	٢٠٣
٥ ـ باب النهي عن إتيان الحائض	٢/ ٥٣٣	٢٠٦
(٤) كتاب الصلاة		
١ ـ باب فضل الصلاة	٣/ ١٩	٢٠٩
٢ ـ باب عظم قدر الصلاة	٣/ ٢٩	٢١٣
٣ ـ باب الأذان	٣/ ٦٣	٢٢٤
٤ ـ باب مؤذن النبي ﷺ	٣/ ٧١	٢٢٧
٥ ـ باب صفة الأذان وموضعه	٣/ ٧٤	٢٢٨

اسم الكتاب والباب	المجلد/ الصفحة	رقم الحديث
٦ ـ باب التأذين قبل الفجر في رمضان	٣/ ٧٧	٢٣٠
٧ ـ باب لا يكون الإمام مؤذناً	٣/ ٨٤	٢٣٢
٨ ـ باب فضل المؤذنين	٣/ ٨٧	٢٣٤
٩ ـ باب ما يقول إذا سمع المؤذن	٣/ ١٠٢	٢٤٠
١٠ ـ باب فضل من أذن محتسباً	٣/ ١٢٣	٢٤٥
١١ ـ باب ما يقول بعد الأذان	٣/ ١٢٦	٢٤٦
١٢ ـ باب من أذن فهو يقيم	٣/ ١٣٠	٢٤٧
١٣ ـ باب إذا أقيمت الصلاة فلا صلاة إلاَّ المكتوبة	٣/ ١٣٤	٢٤٨
١٤ ـ باب المواقيت	٣/ ١٣٨	٢٤٩
١٥ ـ باب مراعاة الأوقات والمقادير المعتادة	٣/ ٢١٤	٢٧٥
١٦ ـ باب جواز الجمع بين الظهر والعصر للحاجة	٣/ ٢١٨	٢٧٧
١٧ ـ باب تأخير العصر وتعجيلها	٣/ ٢٢٢	٢٧٨
١٨ ـ باب الإبراد بالظهر	٣/ ٢٢٧	٢٨٠
١٩ ـ باب تأخير العشاء	٣/ ٢٣١	٢٨١
٢٠ ـ باب كراهية تسميتها العتمة	٣/ ٢٣٨	٢٨٢
٢١ ـ باب كراهية النوم قبلها	٣/ ٢٤١	٢٨٣
٢٢ ـ باب كراهية السمَر بعد العشاء	٣/ ٢٤٤	٢٨٥
٢٣ ـ باب الدعاء في الصلاة	٣/ ٢٥٠	٢٨٨
٢٤ ـ باب الأوقات التي نهي عن الصلاة فيها	٣/ ٢٥٢	٢٨٩
٢٥ ـ باب لا فرض من الصلاة غير الخمس	٣/ ٣٠١	٣٠٥
٢٦ ـ باب استقبال القبلة والسترة للمصلي	٣/ ٣٠٩	٣٠٨
٢٧ ـ باب الاجتهاد في القبلة	٣/ ٣٤٢	٣١٧
٢٨ ـ باب ستر العورة	٣/ ٣٤٨	٣١٨
٢٩ ـ باب جواز الصلاة في الثوب الواحد	٣/ ٣٨٠	٣٢٦
٣٠ ـ باب ما يصلى عليه وفيه	٣/ ٤٠٥	٣٣٤
٣١ ـ باب ما يصلى إليه وما لا يصلى إليه	٣/ ٤١٧	٣٣٩
٣٢ ـ باب النهي عن ضرب المصلين	٣/ ٤٣٩	٣٤٣
٣٣ ـ باب متى يؤمر الصبـي بالصلاة	٣/ ٤٤٨	٣٤٥

اسم الكتاب والباب	المجلد/ الصفحة	رقم الحديث
٣٤ ـ باب بناء المساجد وتوسيعها	٣/ ٤٥٩	٣٤٧
٣٥ ـ باب فضل من بنى مسجداً	٣/ ٤٧٤	٣٥١
٣٦ ـ باب كراهية بناء المساجد بغير صلاة	٣/ ٥٠٠	٣٥٥
٣٧ ـ باب صون المساجد	٣/ ٥٠٤	٣٥٦
٣٨ ـ باب فضل ملازمة المسجد	٣/ ٥٤٣	٣٦٧
٣٩ ـ باب القول عند دخول المسجد والخروج منه	٣/ ٥٧٠	٣٧٥
٤٠ ـ باب ما يجتنب في الصلاة وما لا يجتنب	٣/ ٥٨٧	٣٧٩
٤١ ـ باب السواك عند كل صلاة	٣/ ٦٢٤	٣٨٩
٤٢ ـ باب الصفوف	٣/ ٦٢٨	٣٩٠
٤٣ ـ باب صلاة الجماعة	٣/ ٦٦٢	٣٩٩
٤٤ ـ باب أقل الجماعة	٣/ ٦٩٧	٤٠٨
٤٥ ـ باب المحافظة على الجماعة	٣/ ٧٠٢	٤٠٩
٤٦ ـ باب الأمر باتباع الإمام في أفعاله	٣/ ٧٠٧	٤١١
٤٧ ـ باب إثم من لم يقتصد في إمامته	٣/ ٧٣١	٢٤٥
٤٨ ـ باب أمر الإمام بالتخفيف	٣/ ٧٣٣	٤١٨
٤٩ ـ باب الفتح على الإمام	٣/ ٧٤٧	٤٢٣
٥٠ ـ باب إعادة الصلاة بالجماعة في المسجد	٣/ ٧٥٦	٤٢٥
٥١ ـ باب الزجر عن التدافع في الإمامة	٣/ ٧٥٦	٤٢٦
٥٢ ـ باب مقدار القراءة في الصلاة	٣/ ٧٦١	٤٢٧
٥٣ ـ باب التجميع في البيوت	٣/ ٧٧٨	٤٣٣
٥٤ ـ باب شروط الأئمة	٣/ ٧٧٩	٤٣٤
٥٥ ـ باب ما يصنع من جاء وحده فوجد الصف كاملاً	٣/ ٧٩٥	٤٤٠
٥٦ ـ باب قضاء الفوائت	٣/ ٨٠٩	٤٤١
(٥) صفة الصلاة		
١ ـ باب في الاستفتاح وغيره	٣/ ٨٣٣	٤٤٧
٢ ـ باب متى يُقام للصلاة	٣/ ٨٤٧	٤٥١
٣ ـ باب متى يكبر التكبيرة الأولى	٤/ ٢١	٤٥٣
٤ ـ باب القراءة في الصلاة والسبب في تخفيفها	٤/ ٥٦	٤٦٥

اسم الكتاب والباب	المجلد/ الصفحة	رقم الحديث
٥ ـ باب التأمين	٤/ ٧٦	٤٧٥
٦ ـ باب وجوب القراءة في الصلاة على الإمام والمأموم ومن أسقط القراءة عن المسبوق في أول ركعة خاصة	٤/ ٨١	٤٧٨
٧ ـ باب القنوت	٤/ ٨٥	٤٨٠
٨ ـ باب وضع اليمنى على اليسرى	٤/ ٩٩	٤٨٦
٩ ـ باب الخشوع	٤/ ١٠٥	٤٨٧
١٠ ـ باب التبسم والتفكر في الصلاة	٤/ ١١٧	٤٩٤
١١ ـ باب النهي عن القراءة في الركوع والسجود	٤/ ١٢٣	٤٩٦
١٢ ـ باب الطمأنينة بين السجدتين	٤/ ١٢٧	٤٩٨
١٣ ـ باب ما يسجد عليه	٤/ ١٢٩	٤٩٩
١٤ ـ باب الركوع والسجود والذكر فيهما	٤/ ١٣٦	٥٠٢
١٥ ـ باب التكبير	٤/ ١٦٦	٥١٢
١٦ ـ باب الفعل اليسير لا يبطل الصلاة	٤/ ١٧٠	٥١٤
١٧ ـ باب رفع اليدين	٤/ ١٧٨	٥١٧
١٨ ـ باب التشهد	٤/ ١٨٢	٥١٩
١٩ ـ باب الدعاء في التشهد	٤/ ١٩١	٥٢٤
٢٠ ـ باب التسليم	٤/ ١٩٥	٥٢٥
٢١ ـ باب القول عقب الصلاة	٤/ ١٩٩	٥٣٤
٢٢ ـ باب فضل الذكر بعد صلاة الصبح إلى أن تطلع الشمس	٤/ ٢٥٥	٥٤٣
٢٣ ـ باب الانصراف من الصلاة	٤/ ٢٦٣	٥٤٥
٢٤ ـ باب سجود التلاوة في الصلاة وغيره وجواز الركوع عند سجود التلاوة	٤/ ٢٧١	٥٤٧
٢٥ ـ باب صلاة المعذور	٤/ ٢٩٧	٥٥٥
٢٦ ـ باب صلاة الاستخارة	٤/ ٣٠٧	٥٥٨
٢٧ ـ باب الحث على سجدتين عقب كل صلاة	٤/ ٣١٢	٥٥٩
٢٨ ـ باب ما يفعل من نابه شيء في صلاته	٤/ ٣١٤	٥٦٠

اسم الكتاب والباب	المجلد/ الصفحة	رقم الحديث
٢٩ ــ باب فضل المشي إلى المساجد بالليل	٤/ ٣٣٠	٥٦٣
(٦) كتاب النوافل		
١ ــ باب إكمال الفرض من التطوع	٤/ ٣٤٧	
٢ ــ باب النوافل المطلقة	٤/ ٣٤٧	٥٧١
٣ ــ باب الصلاة الوسطى	٤/ ٣٥٩	٥٧٦
٤ ــ باب التهجد	٤/ ٣٦٣	٥٧٧
٥ ــ باب قيام رمضان	٤/ ٣٢٣	٥٩٧
٦ ــ باب الأمر بالتنفل في البيوت	٤/ ٤٣١	٥٩٩
٧ ــ باب صلاة التطوع على الراحلة	٤/ ٤٣٨	٦٠١
٨ ــ باب كراهية رفع الصوت بالقرآن	٤/ ٤٤١	٦٠٢
٩ ــ باب النهي عن التكلف والمشقة في العبادة	٤/ ٤٤٥	٦٠٤
١٠ ــ باب التطوع في السفر	٤/ ٤٥٨	٦٠٩
١١ ــ باب رواتب الصلاة والمحافظة عليها	٤/ ٤٦٠	٦١٠
١٢ ــ باب الوتر	٤/ ٥٠١	٦٢٩
١٣ ــ باب صلاة الضحى	٤/ ٥٣٩	٦٤٧
١٤ ــ باب حكم تارك الصلاة	٤/ ٥٩٣	٦٦٢
١٥ ــ باب السهو	٤/ ٦٠٠	٦٦٦
(٧) «أبواب الجمعة»		
١ ــ باب فضل الجمعة والساعة التي ترجى فيها	٤/ ٦١٨	٦٧٣
٢ ــ باب من تجب عليه الجمعة	٤/ ٦٤٢	٦٧٩
٣ ــ باب الغسل للجمعة	٤/ ٦٥٥	٦٨٦
٤ ــ باب وقت الجمعة	٤/ ٦٧٨	٦٩٧
٥ ــ باب آداب الخطبة	٤/ ٦٨٤	٧٠٢
٦ ــ باب اتخاذ المنبر	٤/ ٦٩٣	٧٠٦
٧ ــ باب الأمر بالتجمل يوم العيد	٤/ ٧٠٤	٧٠٩
٨ ــ باب الإنصات للخطبة	٥/ ١٩	٧١٢
٩ ــ باب خطبة النبي ﷺ	٥/ ٣٢	٧١٥
١٠ ــ باب تحية المسجد والإمام يخطب	٥/ ٣٥	٧١٦

اسم الكتاب والباب	المجلد/ الصفحة	رقم الحديث
١١ ـ باب زجر المتخلف عن الجمعة	٥/ ٣٧	٧١٧
١٢ ـ باب الزجر عن تخطي رقاب الناس يوم الجمعة	٥/ ٥٠	٧٢٠
١٣ ـ باب من أدرك من الجمعة ركعة فقد أدركها	٥/ ٥٤	٧٢١
١٤ ـ باب من صلى بعد الجمعة ومن كره ذلك	٥/ ٦٨	٧٢٣
١٥ ـ باب قصر الصلاة في السفر وما جاء في الجمع	٥/ ٧٢	٧٢٥
١٦ ـ باب صلاة الخوف	٥/ ١٠٦	٧٤١
١٧ ـ باب صلاة الكسوف	٥/ ١١٢	٧٤٤
١٨ ـ باب صلاة الاستسقاء	٥/ ١٢٢	٧٤٧
١٩ ـ باب صلاة العيدين	٥/ ١٣٠	٧٥١
(٩) كتاب الجنائز		
١ ـ باب أحوال المحتضَر	٥/ ١٨٥	٧٧٠
٢ ـ باب الأمر بالصبر	٥/ ٢١٨	٧٨٣
٣ ـ باب ثواب من مات له ولد	٥/ ٢٢١	٧٨٤
٤ ـ باب الموت يوم الجمعة	٥/ ٢٤٥	٧٩٥
٥ ـ باب غسل الميت	٥/ ٢٤٩	٧٩٦
٦ ـ باب الكفن	٥/ ٢٦٠	٨٠١
٧ ـ باب المشي مع الجنازة والقيام معها	٥/ ٢٦٩	٨٠٥
٨ ـ باب القيام للجنازة	٥/ ٢٩٩	٨١٩
٩ ـ باب تقدم الإمام في الصلاة على الجنازة	٥/ ٣٠١	٨٢٠
١٠ ـ باب ما ينهى عنه أن يتبع الجنازة	٥/ ٣٠٣	٨٢١
١١ ـ باب الدفن	٥/ ٣٠٥	٨٢٢
١٢ ـ باب دفن الشهيد حيث قتل	٥/ ٣٢٣	٨٣١
١٣ ـ باب التعزية	٥/ ٣٢٥	٨٣٢
١٤ ـ باب صنعة الطعام لأهل الميت	٥/ ٣٢٨	٨٣٣
١٥ ـ باب زيارة القبور والأدب في ذلك	٥/ ٣٣١	٨٣٥
١٦ ـ باب الدفن في قبر واحد	٥/ ٣٤٣	٨٤٠
١٧ ـ باب كراهية موت الفجأة	٥/ ٣٤٥	٨٤١
١٨ ـ باب فضل من مات على فراشه	٥/ ٣٤٩	٨٤٢

اسم الكتاب والباب	المجلد/ الصفحة	رقم الحديث
١٩ ــ باب الرخصة في البكاء على الميت	٥/ ٣٥١	٨٤٣
٢٠ ــ باب إخراج النوائح من البيوت والزجر	٥/ ٣٧٤	٨٥٠
٢١ ــ باب الدعاء في الصلاة على الجنازة	٥/ ٣٩٤	٨٥٧
٢٢ ــ باب فضل الصلاة على الجنازة وحضور الدفن	٥/ ٤٠٧	٨٦٣
٢٣ ــ باب التكبير على الجنازة	٥/ ٤٠٩	٨٦٤
٢٤ ــ باب الصفوف على الجنازة	٥/ ٤٢٠	٨٦٨
٢٥ ــ باب ألم الموت	٥/ ٤٢٦	
٢٦ ــ باب الصلاة على الطفل وعلى ولد الزنا	٥/ ٤٢٧	٨٧٢
٢٧ ــ باب الصلاة على القبر	٥/ ٤٣٢	٨٧٥
٢٨ ــ باب النهي عن سب الموتى	٥/ ٤٤٥	٨٧٩
٢٩ ــ باب من كره الصلاة على الجنازة في المسجد	٥/ ٤٥١	٨٨٢
٣٠ ــ باب الصلاة على الغائب	٥/ ٤٥٤	٨٨٣
٣١ ــ باب الصلاة على من قال لا إلّه إلاَّ الله	٥/ ٤٥٩	٨٨٥
(١٠) كتاب الزكاة		
١ ــ باب فضل الزكاة	٥/ ٤٦٧	
٢ ــ باب زكاة النعم	٥/ ٤٦٨	٨٨٩
٣ ــ باب جامع في حدود الزكاة	٥/ ٤٧٩	٨٩١
٤ ــ باب لا زكاة في مال حتى يحول عليه الحول	٥/ ٤٩٣	٨٩٤
٥ ــ باب إسقاط الزكاة عن الخيل والرقيق	٥/ ٤٩٩	٨٩٦
٦ ــ باب إسقاط الزكاة عن المال المقترض	٥/ ٥٠٢	٨٩٨
٧ ــ باب أخذ عقال البعير في الصدقة	٥/ ٥٠٦	٩٠٠
٨ ــ باب النهي عن أخذ خيار المال في الزكاة	٥/ ٥١٠	٩٠٢
٩ ــ باب الأمر برضى عامل الصدقة	٥/ ٥١٨	٩٠٥
١٠ ــ باب جواز تعجيل الزكاة	٥/ ٥٢٦	٩٠٨
١١ ــ باب جواز أخذ القيمة في الزكاة	٥/ ٥٣١	٩٠٩
١٢ ــ باب تحريم الصدقة على بني هاشم	٥/ ٥٣٣	٩١٠
١٣ ــ باب ما تؤخذ من الزكاة من الحبوب	٥/ ٥٥١	٩١٦
١٤ ــ باب زكاة التجارة	٥/ ٥٥٥	٩١٨

اسم الكتاب والباب	المجلد/ الصفحة	رقم الحديث
١٥ ـ باب زكاة الحلي	٥/٥٥٧	٩١٩
١٦ ـ باب تعفف الإمام عن تناول الصدقة	٥/٥٥٩	٩٢١
١٧ ـ باب الخرص في الثمار	٥/٥٦٢	٩٢٢
١٨ ـ باب النهي عن حصاد الليل فراراً من الفقراء	٥/٥٦٧	٩٢٤
١٩ ـ باب البداءة بالعيال في الإنفاق	٥/٥٧٠	٩٢٥
٢٠ ـ باب الإجمال في طلب الرزق	٥/٥٧٦	٩٢٧
٢١ ـ باب النهي عن المسألة لمن لا يحتاج إليها	٥/٥٨٧	٩٣١
٢٢ ـ باب من قال في المال حق سوى الزكاة	٥/٥٩٢	٩٣٣
٢٣ ـ باب الزجر عن السؤال	٥/٥٩٦	٩٣٤
٢٤ ـ باب الترهيب من السؤال وفضل الإعطاء	٥/٦٠١	٩٣٦
٢٥ ـ باب قدر الصاع	٥/٦١٨	٩٤٢
٢٦ ـ باب تعميم الأصناف بالصدقة	٥/٦٢٣	٩٤٥
٢٧ ـ باب الحمل على إبل الصدقة	٥/٦٢٦	٩٤٦
٢٨ ـ باب الترغيب في إخراج الزكاة	٥/٦٢٨	٩٤٧
٢٩ ـ باب استحباب عدم الإعانة في التصدق	٥/٦٣٠	
٣٠ ـ باب زكاة الفطر	٥/٦٣١	٩٤٨
٣١ ـ باب الترهيب من كنز المال	٥/٦٣٢	٩٤٩
٣٢ ـ باب الحث على الصدقة وفضلها	٥/٦٤١	٩٥٢
٣٣ ـ باب أفضل الصدقة	٥/٦٨٠	٩٦٨
٣٤ ـ باب وصول الصدقة إلى الميت	٥/٦٩٤	٩٧٤
٣٥ ـ باب الحث على المعروف وإغاثة الملهوف	٥/٦٩٥	٩٧٥
٣٦ ـ باب ذم البخل	٥/٧١٨	٩٨٤
٣٧ ـ باب إنجاز الوعد	٥/٧٢٠	٩٨٥
٣٨ ـ باب زجر الضيف عن تكليف صاحب المنزل	٥/٧٢٢	٩٨٦
(١١) كتاب الصيام		
١ ـ باب الشهر يكون تسعاً وعشرين	٦/٧	٩٨٧
٢ ـ باب الصوم للرؤية	٦/٨	٩٨٨
٣ ـ باب الزجر عن تقدم رمضان بيوم أو يومين	٦/١٠	٩٨٩

اسم الكتاب والباب	المجلد/ الصفحة	رقم الحديث
٤ ـ باب تأخير صلاة المغرب لمراقبة الهلال	٦/ ١٢	٩٩٠
٥ ـ باب لا يتم شهران جمعاً	٦/ ١٣	٩٩١
٦ ـ باب علامة كون الهلال لليلته	٦/ ١٩	٩٩٥
٧ ـ باب ما يقال عند رؤية الهلال	٦/ ٢١	٩٩٦
٨ ـ باب قبول شهادة الأعراب في الصوم	٦/ ٢٢	٩٩٧
٩ ـ باب فضل الصوم	٦/ ٢٤	٩٩٨
١٠ ـ باب فضل رمضان	٦/ ٣٣	١٠٠٦
١١ ـ باب اشتراط نية الصيام من الليل في الفرض	٦/ ٤٦	١٠١٢
١٢ ـ باب ما يجتنب في الصيام	٦/ ٥١	١٠١٦
١٣ ـ باب من قال لا يفطر إلاَّ الطعام والشراب	٦/ ٥٦	١٠٢٠
١٤ ـ باب السنة في الفطر على التمر	٦/ ٥٩	١٠٢١
١٥ ـ باب منه وفيه السنة في تعجيل الفطر	٦/ ٦٤	١٠٢٤
١٦ ـ باب الرخصة في قضاء رمضان على التراخي	٦/ ٧٤	١٠٣٠
١٧ ـ باب الكحل لا يفطر الصائم	٦/ ٧٧	١٠٣٢
١٨ ـ باب الحجامة للصائم	٦/ ٧٩	
١٩ ـ باب ما يصنع من جامع أو أفطر عامداً	٦/ ٨٠	١٠٣٤
٢٠ ـ باب الرخصة في الفطر في السفر	٦/ ٨٦	١٠٣٧
٢١ ـ باب الرخصة في الفطر للشيخ الكبير	٦/ ١٠٠	١٠٤٦
٢٢ ـ باب الزجر عن صوم الدهر وتخصيص يوم	٦/ ١٠٣	١٠٤٨
٢٣ ـ باب السحور	٦/ ١١٠	١٠٥٢
٢٤ ـ باب كراهية القبلة للصائم وغيرها	٦/ ١٢٥	١٠٦٢
٢٥ ـ باب إجابة الدعاء عند الفطر وما يقوله	٦/ ١٣٩	١٠٧٣
٢٦ ـ باب من أكل ناسياً لم يفطر	٦/ ١٤٣	١٠٧٥
٢٧ ـ باب صيام عاشوراء	٦/ ١٤٦	١٠٧٧
٢٨ ـ باب صوم شعبان وشوال	٦/ ١٦٢	١٠٨٧
٢٩ ـ باب فضل صوم يوم عرفة إلا بعرفة	٦/ ١٦٩	١٠٩٠
٣٠ ـ باب الزجر عن صوم يوم الفطر والأضحى	٦/ ١٧٨	١٠٩٥
٣١ ـ باب النهي عن صيام أيام التشريق	٦/ ١٨٠	١٠٩٦

اسم الكتاب والباب	المجلد/ الصفحة	رقم الحديث
٣٢ ـ باب النهي عن صوم يوم الجمعة	٦/ ١٩٣	١١٠٠
٣٣ ـ باب صوم ثلاثة أيام من كل شهر	٦/ ١٩٧	١١٠٢
٣٤ ـ باب تعيين الثلاثة المذكورة	٦/ ٢١٣	١١٠٩
٣٥ ـ باب صوم يوم وإفطار يوم	٦/ ٢١٧	١١١٢
٣٦ ـ باب ليلة القدر	٦/ ٢٢١	١١١٥
٣٧ ـ باب الاعتكاف	٦/ ٢٤٩	١١٢٥
(١٢) كتاب الحج		
١ ـ باب مبتدأ فرض الحج	٦/ ٢٥٣	١١٢٧
٢ ـ باب فرض الحج والعمرة	٦/ ٢٥٥	
٣ ـ باب فساد حج الأقلف	٦/ ٢٥٦	
٤ ـ باب الأمر بتعجيل الحج	٦/ ٢٥٧	١١٢٨
٥ ـ باب فضل من خلف الحاج في أهله بخير	٦/ ٢٦١	١١٣٠
٦ ـ باب فضل الحاج	٦/ ٢٦٢	١١٣١
٧ ـ باب حرم مكة	٦/ ٢٦٧	١١٣٣
٨ ـ باب فضل الحج ماشياً	٦/ ٢٧٥	١١٣٥
٩ ـ باب المتابعة بين الحج والعمرة	٦/ ٢٨١	١١٣٦
١٠ ـ باب ركوب البحر للحاج	٦/ ٢٨٥	١١٣٨
١١ ـ باب الندب إلى الحج كل خمسة أعوام	٦/ ٢٨٧	١١٣٩
١٢ ـ باب الأمر بحج الذراري والرقيق	٦/ ٢٩١	١١٤١
١٣ ـ باب كراهة الحج على الإبل الجلاَّلة	٦/ ٢٩٧	١١٤٥
١٤ ـ باب الحمل على الراحلة في الحج يحسب في سبيل الله	٦/ ٣٠١	١١٤٧
١٥ ـ باب صحة حج الجمَّال	٦/ ٣٠٦	١١٤٩
١٦ ـ باب الحج عن الغير	٦/ ٣١٠	١١٥١
١٧ ـ باب المواقيت المكانية	٦/ ٣١٩	١١٥٦
١٨ ـ باب كراهية الإحرام من غير الميقات	٦/ ٣٢٤	١١٥٩
١٩ ـ باب المواقيت الزمانية	٦/ ٣٢٦	١١٦٠
٢٠ ـ باب فضل المحرم	٦/ ٣٢٨	١١٦١

اسم الكتاب والباب	المجلد/ الصفحة	رقم الحديث
٢١ ـ باب دعاء الحاج والمعتمر	٦/ ٣٤٦	١١٧١
٢٢ ـ باب فسخ الحج والعمرة وعكسه	٦/ ٣٤٨	١١٧٢
٢٣ ـ باب ما يكفي القارن من الطواف	٦/ ٣٥٦	١١٧٧
٢٤ ـ باب التمتع	٦/ ٣٦٠	١١٧٨
٢٥ ـ باب جواز الاعتمار قبل الحج	٦/ ٣٧١	١١٨٦
٢٦ ـ باب ما يجتنب المحرم	٦/ ٣٧٣	١١٨٧
٢٧ ـ باب جواز الغسل للمحرم	٦/ ٣٨٩	
٢٨ ـ باب دخول مكة وفضلها	٦/ ٣٩٠	١٢٠٠
٢٩ ـ باب بيع دور مكة	٦/ ٣٩٣	١٢٠٢
٣٠ ـ باب الطواف ركباً	٦/ ٣٩٥	١٢٠٣
٣١ ـ باب حد الحرم	٦/ ٣٩٨	١٢٠٤
٣٢ ـ باب كراهية كراء دور مكة أيام الموسم	٦/ ٤٠٥	١٢٠٩
٣٣ ـ باب الكلام في الطواف	٦/ ٤٠٩	١٢١١
٣٤ ـ باب الطواف في الخف والنعل	٦/ ٤١٢	١٢١٣
٣٥ ـ باب ما يقول في الطواف	٦/ ٤١٥	١٢١٤
٣٦ ـ باب الطواف للراكب	٦/ ٤١٨	١٢١٥
٣٧ ـ باب فضل الطواف	٦/ ٤١٩	١٢١٦
٣٨ ـ باب قرن الطواف	٦/ ٤٢٣	١٢١٨
٣٩ ـ باب المزاحمة على تقبيل الحجر الأسود	٦/ ٤٢٦	١٢٢٠
٤٠ ـ باب ما يقرأ في ركعتي الطواف	٦/ ٤٣٩	١٢٢٧
٤١ ـ باب السجود على الحجر الأسود	٦/ ٤٤٠	١٢٢٨
٤٢ ـ باب طواف المرأة	٦/ ٤٤٥	١٢٣١
٤٣ ـ باب الوقوف بعرفة والإفاضة	٧/ ٥	١٢٣٢
٤٤ ـ باب الدعاء يوم عرفة وفضله	٧/ ١٧	١٢٣٩
٤٥ ـ باب الدفع من المزدلفة	٧/ ٣٣	١٢٤٩
٤٦ ـ باب النزول بمنى	٧/ ٣٨	١٢٥٢
٤٧ ـ باب فضل الحلق	٧/ ٣٩	١٢٥٣
٤٨ ـ باب المبيت بمنى	٧/ ٤٠	١٢٥٤

اسم الكتاب والباب	المجلد/ الصفحة	رقم الحديث
٤٩ ـ باب رمي الجمار	٧/ ٤٢	١٢٥٥
٥٠ ـ باب الهدي	٧/ ٥٢	١٢٦١
٥١ ـ باب التلبية ومتى تنقطع	٧/ ٦٣	١٢٦٩
٥٢ ـ باب الخطبة في يوم النحر وفي ثانيه	٧/ ٧٥	١٢٧٥
٥٣ ـ باب جزاء الصيد وتحريمه على المحرم	٧/ ٧٨	١٢٧٦
٥٤ ـ باب العمرة	٧/ ٩٤	١٢٨٦
٥٥ ـ باب الاعتمار في عشر ذي الحجة	٧/ ٩٦	١٢٨٧
٥٦ ـ باب الاعتمار من بيت المقدس	٧/ ٩٨	١٢٨٨
٥٧ ـ باب طواف الوداع	٧/ ٩٩	١٢٨٩
٥٨ ـ باب مشروعية ملاقاة الحاج والتبشير	٧/ ١٠٢	١٢٩١
٥٩ ـ باب فضائل الكعبة والمسجد الحرام	٧/ ١٠٥	١٢٩٣
٦٠ ـ باب كسوة الكعبة	٧/ ١١٢	١٢٩٨
٦١ ـ باب الصلاة في البيت	٧/ ١١٥	١٣٠٠
٦٢ ـ باب البيان بأن دخول البيت ليس بواجب	٧/ ١١٩	١٣٠٢
٦٣ ـ باب السعي	٧/ ١٢١	١٣٠٣
٦٤ ـ باب ذكر سقاية العباس رضي الله عنه	٧/ ١٣١	١٣٠٩
٦٥ ـ باب فضل زمزم	٧/ ١٣٧	١٣١٢
٦٦ ـ باب حرم المدينة وفضلها	٧/ ١٣٩	١٣١٣
٦٧ ـ باب فضل أحد	٧/ ١٥٠	١٣١٩
٦٨ ـ باب زيارة قبر النبي ﷺ	٧/ ١٥٢	١٣٢٠
٦٩ ـ باب فضل قباء	٧/ ١٦١	١٣٢٥
٧٠ ـ باب فضل المسجد النبوي	٧/ ١٦٧	١٣٢٨
٧١ ـ باب فضل الطائف	٧/ ١٧٢	١٣٣٠
٧٢ ـ باب فضل مسجد الخيف	٧/ ١٧٤	١٣٣١
٧٣ ـ باب فضل المسجد الأقصى	٧/ ١٧٦	١٣٣٣
(١٣) كتاب البيوع		
١ ـ باب فضل السماحة في البيع والتقاضي	٧/ ١٨١	١٣٣٥
٢ ـ باب البيع عن تراض وجواز المعاطاة	٧/ ١٨٧	١٣٤٠

اسم الكتاب والباب	المجلد/ الصفحة	رقم الحديث
٣ ـ باب الندب إلى اليقظة في التبايع	٧/ ١٩٠	١٣٤٠
٤ ـ باب الصناع وكسبهم	٧/ ١٩٢	١٣٤١
٥ ـ باب الترهيب من كسب الحرام والترغيب	٧/ ١٩٨	١٣٤٥
٦ ـ باب الترغيب في اجتناب الشبهات	٧/ ٢٠٨	١٣٥٠
٧ ـ باب البيع إلى وقت خروج العطاء	٧/ ٢١٤	١٣٥١
٨ ـ باب التجارة في البز	٧/ ٢١٦	١٣٥٢
٩ ـ باب البركة في البكور	٧/ ٢١٨	١٣٥٣
١٠ ـ باب المزارعة	٧/ ٢٢٦	١٣٥٧
١١ ـ باب السمسار وأن لا يبع حاضر لباد	٧/ ٢٣٤	١٣٦٣
١٢ ـ باب الربا	٧/ ٢٣٦	١٣٦٤
١٣ ـ باب الكيل على من استوفى وصحة المعاطاة	٧/ ٢٨٤	١٣٩٣
١٤ ـ باب الشروط في البيع ونقد الدراهم	٧/ ٢٨٧	١٣٩٤
١٥ ـ باب ما نهي عنه من البيوع	٧/ ٢٩٢	١٣٩٧
١٦ ـ باب الزجر عن الاحتكار	٧/ ٣١٦	١٤٠٩
١٧ ـ باب السفتجة	٧/ ٣٢٢	١٤١٣
١٨ ـ باب السلم	٧/ ٣٢٤	١٤١٤
١٩ ـ باب الأصول والثمار	٧/ ٣٢٧	١٤١٥
٢٠ ـ باب اجتناب الشبهات	٧/ ٣٣٣	١٤٢٠
٢١ ـ باب بيع المضطر	٧/ ٣٣٧	١٤٢٢
٢٢ ـ باب الزجر عن الغش	٧/ ٣٣٩	١٤٢٤
٢٣ ـ باب آداب البيع	٧/ ٣٤٤	١٤٢٨
٢٤ ـ باب الترهيب من سوء التقاضي ومن المطل	٧/ ٣٥٥	١٤٣٦
٢٥ ـ باب فضل القرض	٧/ ٣٥٩	١٤٣٩
٢٦ ـ باب الزجر عن القرض إذا جر منفعة	٧/ ٣٦٢	١٤٤٠
٢٧ ـ باب الرخصة في الحطيطة من دين إذا أراد تعجيل المؤجل	٧/ ٣٦٤	١٤٤١
٢٨ ـ باب القرض والترهيب من الاستدانة	٧/ ٣٦٦	١٤٤٢
٢٩ ـ باب لصاحب الحق مقال	٧/ ٣٨٠	١٤٥٢

اسم الكتاب والباب	المجلد/ الصفحة	رقم الحديث
٣٠ ـ باب استحقاق البائع مال العبد دون مشتريه	٧/ ٣٨٧	١٤٥٧
٣١ ـ باب العارية	٧/ ٣٨٩	١٤٥٨
٣٢ ـ باب القراض	٧/ ٣٩١	١٤٥٩
٣٣ ـ باب التفليس	٧/ ٣٩٣	١٤٦٠
٣٤ ـ باب الصلح	٧/ ٣٩٨	١٤٦٢
٣٥ ـ باب الحوالة	٧/ ٤٠٢	١٤٦٥
٣٦ ـ باب الأمر برد الوديعة	٧/ ٤٠٤	١٤٦٦
٣٧ ـ باب الغصب	٧/ ٤٠٨	١٤٧٠
٣٨ ـ باب اللقطة	٧/ ٤١٧	١٤٧٦
٣٩ ـ باب الزجر عن كسر الدينار والدرهم	٧/ ٤٢٨	١٤٨٤
٤٠ ـ باب الإجارة	٧/ ٤٢٩	١٤٨٥
٤١ ـ باب الهدية	٧/ ٤٣١	١٤٨٦
٤٢ ـ باب الندب إلى التسوية بين الأولاد	٧/ ٤٤٨	١٤٩٧
٤٣ ـ باب الرهن	٧/ ٤٥٠	١٤٩٨
٤٤ ـ باب الحجر	٧/ ٤٥٤	١٥٠٠
٤٥ ـ باب علامة البلوغ الذي يقع به التكليف	٧/ ٤٥٩	١٥٠٢
٤٦ ـ باب مماكسة الباعة	٧/ ٤٦١	١٥٠٣
٤٧ ـ باب إحياء الموات	٧/ ٤٦٢	١٥٠٤
٤٨ ـ باب الوقف	٧/ ٤٦٦	١٥٠٧
٤٩ ـ باب الجعالة	٧/ ٤٦٧	١٥٠٨
(١٤) كتاب العتق	٧/ ٤٧١	١٥١١
١ ـ باب عتق ولد الزنا	٧/ ٤٨٩	١٥٢٧
(١٥) كتاب الوصايا [والفرائض]	٧/ ٤٩١	١٥٢٨
١ ـ باب ميراث الجد	٧/ ٤٩٨	١٥٣٢
٢ ـ باب ابن أخت القوم ومولاهم وحليفهم	٧/ ٥٠١	١٥٣٤
٣ ـ باب من تصدق ثم رجع إليه ذلك ميراث	٧/ ٥٠٣	١٥٣٥
٤ ـ باب من ماتوا جميعاً كيف يورثون	٧/ ٥٠٥	١٥٣٦
٥ ـ باب الكلالة	٨/ ١٧	١٥٣٧

اسم الكتاب والباب	المجلد/ الصفحة	رقم الحديث
٦ ــ باب ميراث الولد ومن أسلم على يده رجل	٨/ ٢٧	١٥٤١
٧ ــ باب من رأى توريث المسلم من الكافر	٨/ ٣٨	١٥٤٥
٨ ــ باب ميراث النبـي ﷺ	٨/ ٤٧	١٥٤٩
٩ ــ باب ميراث المرتد	٨/ ٥٠	١٥٥٠
١٠ ــ باب ميراث ذوي الرحم إذا لم تكن عصبة	٨/ ٥٢	١٥٥١
١١ ــ باب نسخ ميراث العقد	٨/ ٥٧	
١٢ ــ باب ميراث الدية	٨/ ٥٧	١٥٥٢
١٣ ــ باب لا يرث القاتل	٨/ ٦١	١٥٥٣
(١٦) كتاب النكاح		
١ ــ باب ما يحرم من النساء	٨/ ٦٥	١٥٥٤
٢ ــ باب الخطبة	٨/ ٨٣	١٥٦١
٣ ــ باب الصداق والترغيب فيه	٨/ ٨٦	١٥٦٢
٤ ــ باب الخيار في النكاح	٨/ ١٠٩	١٥٧١
٥ ــ باب من جعل العتق صداقاً	٨/ ١١٣	١٥٧٢
٦ ــ باب جواز الدخول على المرأة قبل أن تُعطى الصداق	٨/ ١١٦	١٥٧٤
٧ ــ باب الترغيب في حضور الأملاك وجعله يوم الجمعة	٨/ ١٢٠	١٥٧٥
٨ ــ باب شؤم المرأة	٨/ ١٢٢	١٥٧٦
٩ ــ باب نكاح المحرم	٨/ ١٢٦	١٥٧٧
١٠ ــ باب القسم والترهيب من حبس حق المرأة	٨/ ١٢٨	١٥٧٨
١١ ــ باب استئمار النساء في أنفسهن	٨/ ١٣٥	١٥٨١
١٢ ــ باب تزويج النبـي ﷺ من شاء	٨/ ١٥١	١٥٨٤
١٣ ــ باب ترك ملامسة المرأة الأجنبية	٨/ ١٥٨	١٥٨٦
١٤ ــ باب أحكام النظر	٨/ ١٦٢	١٥٨٧
١٥ ــ باب الوصية بالنساء	٨/ ١٧٦	١٥٩٤
١٦ ــ باب ليس للنساء في النكاح أمر	٨/ ١٧٩	١٥٩٥
١٧ ــ باب عرض الرجل ابنته على الرجل الصالح	٨/ ١٨٢	١٥٩٦

اسم الكتاب والباب	المجلد/ الصفحة	رقم الحديث
١٨ ـ باب تزويج الأبكار	٨/ ١٨٤	١٥٩٧
١٩ ـ باب كيد النساء والعفو عما يصدر من الغيرى	٨/ ١٨٨	١٥٩٩
٢٠ ـ باب عشرة النساء	٨/ ١٩١	١٦٠١
٢١ ـ باب نهي المرأة عن التباطؤ إذا استدعاها زوجها	٨/ ١٩٦	١٦٠٥
٢٢ ـ باب العزل	٨/ ٢٠٢	١٦٠٩
٢٣ ـ باب إتيان المرأة في دبرها	٨/ ٢٠٩	١٦١٥
٢٤ ـ باب الطيب للمتزوج	٨/ ٢١٧	١٦١٨
٢٥ ـ باب ما يقال للمتزوج	٨/ ٢١٩	١٦١٩
٢٦ ـ باب عرض المرأة على الرجل الصالح	٨/ ٢٢١	١٦٢٠
٢٧ ـ باب قلة النساء الصالحات	٨/ ٢٢٣	١٦٢١
٢٨ ـ باب النهي عن الجماع نصف الشهر	٨/ ٢٢٦	١٦٢٢
٢٩ ـ باب التحريض على نكاح ذات الدين	٨/ ٢٣٣	١٦٢٥
٣٠ ـ باب إدخال المرأة على زوجها	٨/ ٢٤٠	١٦٢٩
٣١ ـ باب الترغيب في النكاح	٨/ ٢٧١	١٦٣٩
٣٢ ـ باب النهي عن السفر بغير حاجة للمرأة	٨/ ٢٨٧	١٦٤٥
٣٣ ـ باب ما يستدل به على أن المرأة لا حق لها في الجماع	٨/ ٢٩١	١٦٤٧
٣٤ ـ باب ما على المرأة من خدمة البيت	٨/ ٢٩٥	١٦٤٩
٣٥ ـ باب الأولياء	٨/ ٣٠٠	١٦٥١
٣٦ ـ باب جواز كتمان بعض عيوب المرأة	٨/ ٣٠٣	١٦٥٤
(١٧) كتاب الوليمة		
١ ـ باب من ترك الإجابة لغير وليمة	٨/ ٣٠٥	١٦٥٥
٢ ـ باب وليمة العرس ومقدارها	٨/ ٣٠٩	١٦٥٧
٣ ـ باب الرخصة في الرجوع لمن رأى منكراً	٨/ ٣١٩	١٦٦٠
٤ ـ باب إجابة الدعوة في الوليمة	٨/ ٣٢٣	١٦٦١
٥ ـ باب كراهة الدخول إلى الوليمة بغير دعوة	٨/ ٣٢٧	١٦٦٣
٦ ـ باب حق الزوج على المرأة	٨/ ٣٣١	١٦٦٤
٧ ـ باب الوصية بالنساء	٨/ ٣٥٧	١٦٧٤

اسم الكتاب والباب	المجلد/ الصفحة	رقم الحديث
٨ ـ باب جواز الكذب على المرأة	٨/ ٣٦٤	
٩ ـ باب جواز إمساك المرأة الجميلة لمن يحبها	٨/ ٣٦٤	١٦٧٧
١٠ ـ باب ضرب الدف في النكاح وإظهاره	٨/ ٣٧٠	١٦٧٩
١١ ـ باب ما يجوز من اللهو	٨/ ٣٧٦	١٦٨٢
١٢ ـ باب الحضانة	٨/ ٣٧٨	١٦٨٣
١٣ ـ باب أوصاف النساء	٨/ ٣٨٩	١٦٨٦
١٤ ـ باب العدة	٨/ ٣٩١	١٦٨٧
١٥ ـ باب سكنى المعتدة من الطلاق الثلاث	٨/ ٣٩٦	١٦٨٩
١٦ ـ باب الاستثناء في الطلاق	٨/ ٣٩٩	١٦٩٠
١٧ ـ باب طلاق السكران	٨/ ٤٠٤	١٦٩٢
١٨ ـ باب المحلل	٨/ ٤٠٦	١٦٩٣
١٩ ـ باب النهي عن التلاعب بالطلاق	٨/ ٤٠٧	١٦٩٤
٢٠ ـ باب النية في الطلاق	٨/ ٤١٢	١٦٩٦
٢١ ـ باب كنايات الطلاق	٨/ ٤١٣	١٦٩٧
٢٢ ـ باب إمضاء الطلاق الثلاث بلفظ واحد	٨/ ٤١٩	١٧٠١
٢٣ ـ باب إمضاء الطلاق في الهزل	٨/ ٤٢٩	١٧٠٥
٢٤ ـ باب المطلقة ثلاثاً لا تعود حتى تنكح	٨/ ٤٣٥	١٧٠٧
٢٥ ـ باب الطلاق قبل النكاح	٨/ ٤٤٣	١٧١١
٢٦ ـ باب كراهية الطلاق	٨/ ٤٥٥	١٧١٥
٢٧ ـ باب عدد الطلاق	٨/ ٤٥٧	١٧١٦
٢٨ ـ باب الزجر عن الانتساب لغير الآباء	٨/ ٤٥٩	١٧١٧
٢٩ ـ باب المرأة لآخر أزواجها في الآخرة	٨/ ٤٦١	١٧١٨
٣٠ ـ باب القافة	٨/ ٤٦٤	١٧١٩
٣١ ـ باب المتعة	٨/ ٤٦٨	١٧٢١
٣٢ ـ باب الاستبراء والترغيب في الإماء	٨/ ٤٧٦	١٧٢٦
٣٣ ـ باب سفر المعتدة	٨/ ٤٨٥	١٧٣٢
٣٤ ـ باب انقضاء العدة بالوضع	٨/ ٤٧٨	١٧٣٣
٣٥ ـ باب الجمع بين الأختين بملك اليمين	٨/ ٤٨٩	١٧٣٤

اسم الكتاب والباب	المجلد/ الصفحة	رقم الحديث
٣٦ ـ باب في اللعان والغيرة	٨/ ٤٩٤	١٧٣٩
٣٧ ـ باب التزوج بأهل الكتاب	٨/ ٥٠٧	١٧٤٤
٣٨ ـ باب تخيير من أسلم على أربع نسوة	٨/ ٥٠٩	١٧٤٥
٣٩ ـ باب الإيلاء	٨/ ٥١٢	١٧٤٦
٤٠ ـ باب الظهار	٨/ ٥١٤	١٧٤٧
٤١ ـ باب الرضاع	٨/ ٥٢٣	١٧٥١
٤٢ ـ باب النفقات	٨/ ٥٣٤	١٧٥٧
٤٣ ـ باب ما للمرأة من الأجر إذا حملت	٨/ ٥٥٠	١٧٦٢
٤٤ ـ باب الأيمان والنذور	٨/ ٥٥٣	١٧٦٤
٤٥ ـ باب النذور	٨/ ٥٨٢	١٧٨٢
(١٨) كتاب الحدود		
١ ـ باب تحريم دم المسلم وعرضه	٨/ ٥٩١	١٧٨٩
٢ ـ باب حد الخمر	٨/ ٦٠٠	١٧٩٥
٣ ـ باب تحريم بيع الخمور ولو كانت ليتامى	٨/ ٦١١	١٨٠٢
٤ ـ باب مبدأ تحريم جميع الخمر	٨/ ٦١٣	١٨٠٤
٥ ـ باب الترهيب من شرب الخمر	٨/ ٦٢١	١٨٠٨
٦ ـ باب كل مسكر حرام وتغير الطلا	٨/ ٦٣٣	١٨١٥
٧ ـ باب الرخصة في شرب غير المسكر	٨/ ٦٥٤	١٨٣٠
٨ ـ باب الأوعية	٨/ ٦٧٥	١٨٣٢
٩ ـ باب الانتباذ في الأسقية وأصل ذلك	٩/ ١٥	١٨٤٢
١٠ ـ باب حكم المرتد	٩/ ١٩	١٨٤٣
١١ ـ باب تحريم دم المسلم ولا سيما إذا صلى	٩/ ٢٥	١٨٤٦
١٢ ـ باب نفي المرتدين بعد استتابتهم	٩/ ٢٨	١٨٤٧
١٣ ـ باب إلى كم يقبل توبة المرتد	٩/ ٣١	١٨٤٨
١٤ ـ باب اللواط	٩/ ٣٣	١٨٤٩
١٥ ـ باب كيفية الإقرار بالزنا ومراجعة	٩/ ٣٨	١٨٥١
١٦ ـ باب الترهيب من الزنا واللواط	٩/ ٤٨	١٨٥٥
١٧ ـ باب من قصر في ضرب الحد أو زاد	٩/ ٥٤	

اسم الكتاب والباب	المجلد/ الصفحة	رقم الحديث
١٨ ــ باب درء الحد بالشبهة	٩/ ٥٥	١٨٥٧
١٩ ــ باب الترغيب في الستر	٩/ ٥٩	
٢٠ ــ باب الحد يجب على المريض	٩/ ٦٠	١٨٥٨
٢١ ــ باب السحاق	٩/ ٦٥	١٨٦٠
٢٢ ــ باب الحكم فيمن اعترف بحد مبهم	٩/ ٦٩	١٨٦١
٢٣ ــ باب من أتى ما دون الحد	٩/ ٧١	١٨٦٢
٢٤ ــ باب الرجم	٩/ ٧٤	١٨٦٣
٢٥ ــ باب المتعة	٩/ ٧٦	١٨٦٤
٢٦ ــ باب حد السرقة	٩/ ٧٨	١٨٦٥
٢٧ ــ باب الزجر عن الجلوس على فراش المغيبة	٩/ ١٠١	١٨٧٤
٢٨ ــ باب تعزير من افترى على الإمام	٩/ ١٠٧	١٨٧٦
٢٩ ــ باب إسكات من تطاول على الإمام	٩/ ١٠٩	١٨٧٧
٣٠ ــ باب قدر التعزير	٩/ ١١٠	١٨٧٨
٣١ ــ باب نفي أهل الريب والمعاصي من	٩/ ١١٣	١٨٨٠
٣٢ ــ باب الحبس	٩/ ١١٦	١٨٨١
٣٣ ــ باب القذف	٩/ ١١٩	١٨٨٢
(١٩) كتاب القصاص		
١ ــ باب القود ممن قتل بحجر	٩/ ١٢١	١٨٨٣
٢ ــ باب من لم يقتص منه في الدنيا اقتُص منه في الآخرة	٩/ ١٢٤	١٨٨٤
٣ ــ باب القود في غير النفس	٩/ ١٢٧	١٨٨٥
٤ ــ باب النهي عن المثلة	٩/ ١٣٨	١٨٩٠
٥ ــ باب الديات	٩/ ١٤١	١٨٩١
٦ ــ باب الدية في قتل الخطأ والعفو فيها	٩/ ١٧٧	١٩٠٤
٧ ــ باب مقدار الدية وتقويمها	٩/ ١٨٦	١٩٠٩
٨ ــ باب قاطع الطريق	٩/ ١٨٩	١٩١٠
(٢٠) كتاب الجهاد		
١ ــ باب الشهداء	٩/ ١٩٢	١٩١١
٢ ــ باب النهي عن إطلاق اسم الشهيد على مجرد القتل	٩/ ٢٣٥	١٩٢٧

اسم الكتاب والباب	المجلد/ الصفحة	رقم الحديث
٣ ـ باب النية في الجهاد	٩/ ٢٣٨	١٩٢٨
٤ ـ باب النهي عن قتال المسلم	٩/ ٢٤٥	١٩٣٠
٥ ـ باب دفن الشهيد حيث يقتل	٩/ ٣٤٧	١٩٣١
٦ ـ باب فضل الجهاد	٩/ ٣٤٩	١٩٣٢
٧ ـ باب فضل الرباط وفضله على العبادة	٩/ ٢٩٣	١٩٥٢
٨ ـ باب النهي عن قتل النساء والصبيان	٩/ ٢٩٧	١٩٥٤
٩ ـ باب الترغيب في إعانة المجاهدين	٩/ ٣٠٧	١٩٥٨
١٠ ـ باب فضل من شيع مجاهداً	٩/ ٣٠٩	١٩٥٩
١١ ـ باب الرايات والألوية	٩/ ٣١٢	١٩٦٢
١٢ ـ باب آداب السفر والرفقة	٩/ ٣١٧	١٩٦٤
١٣ ـ باب فضل المركب الوطيء	٩/ ٣٣٧	١٩٧٤
١٤ ـ باب توديع المنزل بركعتين وما يقال عند التوديع	٩/ ٣٤١	
١٥ ـ باب نهي المرأة عن السفر وحدها	٩/ ٣٤٢	١٩٧٦
١٦ ـ باب الرفق بالدواب	٩/ ٣٤٤	١٩٧٧
١٧ ـ باب الخيل وفضلها والندب إلى الإحسان	٩/ ٣٥٧	١٩٨٣
١٨ ـ باب سهم الفارس	٩/ ٣٦٩	١٩٨٩
١٩ ـ باب السبق والرمي وما جاء في فضل الرمي	٩/ ٣٨٣	١٩٩٩
٢٠ ـ باب شدة العدو والمشي	٩/ ٣٩٧	٢٠٠٩
٢١ ـ باب الأمر بتحسين السلاح وإعداده للجهاد	٩/ ٤٠٠	٢٠١٢
٢٢ ـ باب النهي عن إنزاء الحمار على الفرس العربية	٩/ ٤٠١	٢٠١٣
٢٣ ـ باب الدعاء عند اللقاء والأمر بالصمت	٩/ ٤٠٦	٢٠١٥
٢٤ ـ باب الشعار	٩/ ٤١١	٢٠١٧
٢٥ ـ باب الدعوة قبل القتال	٩/ ٤١٢	٢٠١٨
٢٦ ـ باب الكتابة إلى أهل الشرك قبل غزوهم	٩/ ٤١٨	٢٠٢١
٢٧ ـ باب كراهية الاستعانة بالمشركين	٩/ ٤٢٠	
٢٨ ـ باب الترهيب من الفرار من الزحف	٩/ ٤٢١	٢٠٢٢
٢٩ ـ باب كراهية الجعل على الجهاد	٩/ ٤٢٥	٢٠٢٣
٣٠ ـ باب الهجرة من دار العدو إلى دار الإسلام	٩/ ٤٢٧	٢٠٢٤

اسم الكتاب والباب	المجلد/ الصفحة	رقم الحديث
٣١ ـ باب لا هجرة بعد الفتح	٩/ ٤٣١	٢٠٢٥
٣٢ ـ باب لا يجاهد العبد إلاَّ بإذن سيده	٩/ ٤٣٥	٢٠٢٦
٣٣ ـ باب لا جهاد على النساء	٩/ ٤٣٧	٢٠٢٧
٣٤ ـ باب المعاهدة مع أهل الشرك	٩/ ٤٤٠	٢٠٢٨
٣٥ ـ باب حكم المال الذي يُهدى من أهل الشرك	٩/ ٤٤٥	
٣٦ ـ باب هدر دم من سب النبـي ﷺ	٩/ ٤٤٦	٢٠٣٠
٣٧ ـ باب الترهيب من نقض العهد	٩/ ٤٥١	٢٠٣٣
٣٨ ـ باب حفظ أهل الذمة وبيان ما يقتضي به	٩/ ٤٥٤	٢٠٣٤
٣٩ ـ باب النهي عن قتل النساء والشيوخ والولدان	٩/ ٤٥٦	٢٠٣٥
٤٠ ـ باب النصيحة للإمام	٩/ ٤٦٢	٢٠٣٨
٤١ ـ باب أمان المسلم حتى المرأة والصغير	٩/ ٤٦٥	٢٠٣٩
٤٢ ـ باب الوفاء بالعهد	٩/ ٤٦٧	٢٠٤٠
٤٣ ـ باب النهي عن المثلة	٩/ ٤٧٠	٢٠٤١
٤٤ ـ باب الحرس	٩/ ٤٧٢	٢٠٤٣
٤٥ ـ باب حكم الأرض التي يفتتحها أهل الشرك	٩/ ٤٨٢	٢٠٤٨
٤٦ ـ باب الطعام يوجد في أرض العدو	٩/ ٤٨٤	٢٠٤٩
٤٧ ـ باب النهي عن التصرف في الغنيمة قبل القسمة	٩/ ٤٨٥	٢٠٥٠
٤٨ ـ باب العطاء والحكم فيما فضل منه	٩/ ٤٨٨	٢٠٥١
٤٩ ـ باب الإقطاع	٩/ ٤٩١	٢٠٥٢
٥٠ ـ باب من أسلم على شيء فهو له	٩/ ٥٠٢	٢٠٥٧
٥١ ـ باب الجزية والهدنة	٩/ ٥٠٦	٢٠٥٩
٥٢ ـ باب قسم الفيء والغنيمة	٩/ ٥١٦	٢٠٦٤
٥٣ ـ باب سهم ذوي القربـى	٩/ ٥٢١	٢٠٦٦
٥٤ ـ باب جريان السهام فيما بيع بذهب أو فضة	٩/ ٥٢٣	٢٠٦٧
٥٥ ـ باب البيان بأن النفل كان مشاعاً . . .	٩/ ٥٢٤	٢٠٦٨
٥٦ ـ باب قسم الفيء لمن هاجر عن وقع ذلك	٩/ ٥٢٦	٢٠٦٩
٥٧ ـ باب رد الغنيمة قبل القسمة	٩/ ٥٢٩	٢٠٧٠
٥٨ ـ باب السلب للقاتل	٩/ ٥٣٢	٢٠٧٢

اسم الكتاب والباب	المجلد/ الصفحة	رقم الحديث
٥٩ ـ باب النفل	٩/ ٥٣٤	٢٠٧٣
٦٠ ـ باب التالف على الإسلام	٩/ ٥٣٧	٢٠٧٤
٦١ ـ باب إيثار الإمام بعض الرعية برضى الباقين	٩/ ٥٣٨	٢٠٧٥
٦٢ ـ باب كراهية استيثار الإمام بشيء من الغنيمة	٩/ ٥٤٠	٢٠٧٦
٦٣ ـ باب الإحسان إلى يتامى المجاهدين	٩/ ٥٤٢	٢٠٧٧
٦٤ ـ باب تعظيم شأن الغلول	٩/ ٥٤٥	٢٠٧٨
٦٥ ـ باب النهي عن بيع السهام قبل أن تقسم	٩/ ٥٥٣	٢٠٨١
٦٦ ـ باب فداء الأسارى	٩/ ٥٥٥	٢٠٨٢
٦٧ ـ باب المكر والخداع في الحرب	٩/ ٥٦١	٢٠٨٧
(٢١) كتاب الخلافة والإمارة	٩/ ٥٦٩	٢٠٩٠
١ ـ باب كراهية الإمارة لمن لم يقدر عليها	٩/ ٥٨٠	٢٠٩٥
٢ ـ باب الخلافة في قريش	٩/ ٥٩٧	٢١٠١
٣ ـ باب كيفية البيعة في الإسلام	٩/ ٦٠٧	٢١٠٧
٤ ـ باب تأييد الدين أحياناً بمن لا خلاق له	٩/ ٦١٥	٢١١٢
٥ ـ باب تقديم الأقرأ في الإمرة على الأشرف	٩/ ٦١٨	٢١١٤
٦ ـ باب القيام على رأس الأمير بالسيف	٩/ ٦٢٣	٢١١٦
٧ ـ باب كراهية أن يحكم الحاكم وهو غضبان	٩/ ٦٢٥	٢١١٧
٨ ـ باب قصاص الأمير من عامله لرعيته	٩/ ٦٢٨	٢١١٨
٩ ـ باب ذكر تفسير قول عمر رضي الله عنه: (يقيد من نفسه)	٩/ ٦٣٤	٢١٢٠
١٠ ـ باب تأديب الأمير عامله إذا احتجب عن الرعية	٩/ ٦٣٧	٢١٢١
١١ ـ باب مشاطرة العامل إذا اتجر في مال الرعية	٩/ ٦٤٣	
١٢ ـ باب الوزراء وردّ الوزير أمر الأمير	٩/ ٦٤٤	٢١٢٣
١٣ ـ باب أجر الحاكم إذا اجتهد في الحق	٩/ ٦٤٥	٢١٢٤
١٤ ـ باب ما يجب على الأمير من حسن السيرة	٩/ ٦٤٩	٢١٢٧
١٥ ـ باب ما يحل للعامل من أموال الرعية	١٠/ ١٩	٢١٢٩
١٦ ـ باب الحمى	١٠/ ٣٥	٢١٣٣
١٧ ـ باب الترهيب من الظلم وإعانة الظلمة	١٠/ ٣٨	٢١٣٤

اسم الكتاب والباب	المجلد/ الصفحة	رقم الحديث
١٨ ـ باب الصبر على تأديب الإمام	١٠/ ٤٤	٢١٣٦
١٩ ـ باب الحث على الطاعة	١٠/ ٥٧	٢١٤٠
٢٠ ـ باب تولية العامل إذا كان عارفاً بالحرب	١٠/ ٨٠	٢١٤٨
٢١ ـ باب فضل الإمام العادل وذم الجائر	١٠/ ٨٥	٢١٥٠
٢٢ ـ باب النهي عن الطاعة في غير المعروف	١٠/ ١١٣	٢١٦١
٢٣ ـ باب العرافة	١٠/ ١٢٠	٢١٦٣
٢٤ ـ باب عهد الإمام إلى عماله كيف يسيرون	١٠/ ١٣٧	٢١٧١
(٢٢) كتاب «القضاء والشهادات»		
١ ـ باب ما يخشى على من قضى بغير حق	١٠/ ١٤٩	٢١٧٢
٢ ـ باب الزجر عن إكرام أحد الخصمين وعن المخاصمة بغير حق	١٠/ ١٧٧	٢١٨١
٣ ـ باب كراهية الأجر على الحكم	١٠/ ١٨٤	٢١٨٤
٤ ـ باب ذم الرشوة	١٠/ ١٨٧	٢١٨٥
٥ ـ باب من قضى بالبينة واليمين مع الشاهد	١٠/ ٢٠٤	٢١٨٨
٦ ـ باب اليمين مع الشاهد	١٠/ ٢١٠	٢١٩١
٧ ـ باب من لا تقبل شهادته وترد	١٠/ ٢٣٠	٢١٩٣
٨ ـ باب كراهية تحمل الشهادة فيما يكره فعله	١٠/ ٢٥٦	٢٢٠٢
٩ ـ باب الزجر عن شهادة الزور وعن كتمان	١٠/ ٢٥٩	٢٢٠٣
(٢٣) كتاب «اللباس والزينة»		
١ ـ باب لعن الواصلة والمستوصلة	١٠/ ٢٦٥	٢٢٠٦
٢ ـ باب الأمر بتنظيف البيوت	١٠/ ٢٧٠	٢٢٠٧
٣ ـ باب الندب إلى العمامة	١٠/ ٢٧٣	٢٢٠٨
٤ ـ باب الزجر عن لبس الثوب وجره من الخيلاء	١٠/ ٢٧٩	٢٢٠٩
٥ ـ باب استحباب إظهار النعمة إذا لم يكن سرف	١٠/ ٢٩٦	٢٢١٨
٦ ـ باب استحباب ترك التنعم والترفه	١٠/ ٣٠٣	٢٢٢٠
٧ ـ باب النهي عن تستير الجدر	١٠/ ٣١٠	٢٢٢٣
٨ ـ باب نهي المرأة أن تلبس ما يصف عظمها	١٠/ ٣١٦	٢٢٢٥
٩ ـ باب النقش للمرأة تخضب يدها	١٠/ ٣١٩	٢٢٢٦

اسم الكتاب والباب	المجلد/ الصفحة	رقم الحديث
١٠ ــ باب كراهية الخلوق وإباحته للمتزوج	١٠/ ٣٢٠	٢٢٢٧
١١ ــ باب المعصفر للصبيان وغيرهم	١٠/ ٣٣٤	٢٢٣٣
١٢ ــ باب الوشم	١٠/ ٣٣٧	٢٢٣٥
١٣ ــ باب النهي عن الجلوس على جلود السباع	١٠/ ٣٣٩	٢٢٣٦
١٤ ــ باب تحريم الحرير على الرجال	١٠/ ٣٤١	٢٢٣٧
١٥ ــ باب إباحة لبس الحرير لعذر	١٠/ ٣٥٥	٢٢٤٣
١٦ ــ باب فضل البياض على غيره ولبس	١٠/ ٣٦٠	٢٢٤٦
١٧ ــ باب موضع الإزار	١٠/ ٣٦٥	٢٢٤٨
١٨ ــ باب ذيول النساء	١٠/ ٣٧٢	٢٢٥١
١٩ ــ باب حلية الذهب	١٠/ ٣٧٤	٢٢٥٢
٢٠ ــ باب إحفاء الشارب وتوفير اللحية	١٠/ ٣٨١	٢٢٥٥
٢١ ــ باب كراهة نتف الشيب	١٠/ ٣٨٣	٢٢٥٦
٢٢ ــ باب خضاب شعر اللحية	١٠/ ٣٨٥	٢٢٥٧
٢٣ ــ باب فضل من شاب في الإسلام ولم يخضب	١٠/ ٣٩٤	٢٢٦٢
٢٤ ــ باب الكحل	١٠/ ٣٩٩	٢٢٦٤
٢٥ ــ باب الخاتم	١٠/ ٤٠١	٢٢٦٦
٢٦ ــ باب النعال	١٠/ ٤٢٣	٢٢٧٨
٢٧ ــ باب النهي عن حلية السيوف	١٠/ ٤٣٢	٢٢٨١
٢٨ ــ باب وسم الدواب والإخصاء	١٠/ ٤٣٤	٢٢٨٢
(٢٤) كتاب الأضحية	١٠/ ٤٤٥	٢٢٨٦
١ ــ باب العقيقة وما يصنع بالمولود	١٠/ ٤٨٤	٢٣٠٤
(٢٥) «أبواب الذبائح»		
١ ــ باب ذكاة الجنين	١٠/ ٥٠٥	٢٣١٠
٢ ــ باب الذبائح	١٠/ ٥١٤	٢٣١٢
٣ ــ باب التسمية	١٠/ ٥١٨	٢٣١٥
٤ ــ باب حل ما ليس له ناب	١٠/ ٥٢٥	٢٣٢١
٥ ــ باب قتل الكلاب	١٠/ ٥٤٧	٢٣٢٨
٦ ــ باب الزجر عن اقتناء الكلب	١٠/ ٥٥٧	٢٣٣٢

اسم الكتاب والباب	المجلد/ الصفحة	رقم الحديث
٧ ــ باب الذئب	١٠/ ٥٦١	٢٣٣٣
٨ ــ باب النحلة والذباب	١٠/ ٥٦٤	٢٣٣٤
٩ ــ باب فضل الديك الأبيض	١٠/ ٥٧١	٢٣٣٦
١٠ ــ باب ما يكره أكله	١٠/ ٥٧٦	٢٣٣٩
١١ ــ باب النهي عن أكل الطعام الذي يصنع للمباهاة	١٠/ ٦٢٠	٢٣٥٥
(٢٦) كتاب الصيد		
١ ــ باب من أحب الصيد	١٠/ ٦٢٣	٢٣٥٧
٢ ــ باب حل ما أصيد بالقوس والكلب وغير . . .	١٠/ ٦٢٤	٢٣٥٨
٣ ــ باب قسمة الصيد بين من نصب له أحباله ومن أخذه	١٠/ ٦٣٤	٢٣٦٤
٤ ــ باب حل أكل صيد البحر بغير ذبح	١٠/ ٦٣٨	٢٣٦٥
٥ ــ باب تسمية الشاة بركة	١٠/ ٦٤٤	٢٣٦٨
٦ ــ باب الجراد	١٠/ ٦٤٧	٢٣٧٠
٧ ــ باب ذكاة ما لا يقدر على ذبحه	١٠/ ٦٦٣	٢٣٧٦
٨ ــ باب الزجر عن قتل عمار الدور والإذن	١٠/ ٦٦٧	٢٣٧٨
٩ ــ باب ما يقول إذا رأى الأسد	١٠/ ٦٧٤	٢٣٨١
١٠ ــ باب الزجر عن صيد الطير ليلاً	١٠/ ٦٧٧	٢٣٨٢
(٢٧) كتاب الأطعمة والأشربة		
١ ــ باب فضل إطعام الطعام	١٠/ ٦٧٩	٢٣٨٣
٢ ــ باب فضل قلة الأكل والشرب	١٠/ ٦٨٧	
٣ ــ باب وصية قيس بن عاصم رضي الله عنه	١٠/ ٦٨٨	٢٣٨٥
٤ ــ باب قرى الضيف وما جاء في كل ذات كبد أجر	١٠/ ٦٩٤	٢٣٨٦
٥ ــ باب الضيافة	١٠/ ٦٩٨	٢٣٨٧
٦ ــ باب آداب الأكل	١٠/ ٧٠٥	٢٣٩٠
٧ ــ باب الخل	١٠/ ٧٥٨	٢٤١٢
٨ ــ باب الجبن	١٠/ ٧٥٩	٢٤١٣
٩ ــ باب الزيت	١٠/ ٧٦٣	٢٤١٦
١٠ ــ باب الخربز بالرطب	١٠/ ٧٦٥	٢٤١٨
١١ ــ باب فضل النخيل	١٠/ ٧٦٧	٢٤١٩

اسم الكتاب والباب	المجلد/ الصفحة	رقم الحديث
١٢ ـ باب الهندبا	١٠/ ٧٧٠	٢٤٢٠
١٣ ـ باب الخبيص	١٠/ ٧٧٢	٢٤٢١
١٤ ـ باب من دعي إلى طعام فأراد إحضار واحد معه	١٠/ ٧٧٥	٢٤٢٢
١٥ ـ باب إجابة الدعوة	١٠/ ٧٧٧	٢٤٢٣
١٦ ـ باب الفطر للصائم المتطوع إذا دعي	١٠/ ٧٨٠	٢٤٢٤
١٧ ـ باب كراهة الأكل في الأسواق	١٠/ ٧٨٤	٢٤٢٥
١٨ ـ باب فضل التواضع في المأكول	١٠/ ٧٨٨	٢٤٢٦
١٩ ـ باب آداب الشرب	١٠/ ٧٩١	٢٤٢٧
٢٠ ـ باب فضل سقي الماء	١٠/ ٨٠٩	٢٤٣٦
٢١ ـ باب كراهية منع فضل الماء	١٠/ ٨١٤	٢٤٣٧
٢٢ ـ باب كثرة شرب الكافر لكونه لا يذكر الله	١٠/ ٨١٧	٢٤٣٨
(٢٨) كتاب الطب		
١ ـ باب الأمر بالتداوي	١١/ ١٩	٢٤٤٠
٢ ـ باب القسط	١١/ ٢٥	٢٤٤١
٣ ـ باب الملح	١١/ ٢٩	
٤ ـ باب النهي عن الجلوس في الشمس	١١/ ٢٩	٢٤٤٢
٥ ـ باب الماء البارد للحمى	١١/ ٣٢	٢٤٤٣
٦ ـ باب التلبينة	١١/ ٣٨	٢٤٤٥
٧ ـ باب الحناء	١١/ ٤٢	٢٤٤٦
٨ ـ باب الرجلة	١١/ ٤٥	٢٤٤٧
٩ ـ باب اللبان والمر والصعتر	١١/ ٤٧	٢٤٤٨
١٠ ـ باب الذكر الذي يذهب السقم	١١/ ٥٠	٢٤٤٩
١١ ـ باب دهن السمسم	١١/ ٥٣	٢٤٥٠
١٢ ـ باب كفارات المرض وثواب المريض	١١/ ٥٤	٢٤٥١
١٣ ـ باب فيمن ذهب بصره	١١/ ٨٥	٢٤٦١
١٤ ـ باب ذم من لا يمرض	١١/ ٩٥	٢٤٦٥
١٥ ـ باب فضل كتمان المصيبة	١١/ ١٠٣	٢٤٦٨
١٦ ـ باب فضل عيادة المريض	١١/ ١٠٨	٢٤٦٩

اسم الكتاب والباب	المجلد/ الصفحة	رقم الحديث
١٧ ـ باب الزجر عن الدخول إلى أرض وقع	١١/ ١٢٧	٢٤٧٥
١٨ ـ باب النقلة من البلد الوبية	١١/ ١٣٨	٢٤٧٧
١٩ ـ باب الرقى	١١/ ١٤٢	٢٤٧٨
٢٠ ـ باب العين	١١/ ١٥٩	٢٤٨٦
٢١ ـ باب نفي العدوى والفرار من المجذوم	١١/ ١٦٦	٢٤٨٨
٢٢ ـ باب النهي عن نتف الشعر من الأنف	١١/ ١٩٣	٢٤٩٧
٢٣ ـ باب بطّ الورم	١١/ ١٩٧	٢٤٩٨
٢٤ ـ باب الزجر عن التداوي بالحرام	١١/ ٢٠٠	٢٤٩٩
٢٥ ـ باب الزجر عن السحر	١١/ ٢٠٦	٢٥٠١
٢٦ ـ باب الزجر عن النظر في النجوم	١١/ ٢١٣	
٢٧ ـ باب الكهانة	١١/ ٢١٥	٢٥٠٢
٢٨ ـ باب الكي	١١/ ٢١٨	٢٥٠٤
٢٩ ـ باب الحجم	١١/ ٢٣٠	٢٥٠٩
(٢٩) كتاب البر والصلة		
١ ـ باب فضل صلة الرحم	١١/ ٢٦٥	٢٥١٨
٢ ـ باب الترهيب من قطيعة الرحم	١١/ ٢٧١	٢٥٢٠
٣ ـ باب حق المسلم على المسلم	١١/ ٢٨٧	٢٥٢٤
٤ ـ باب بر الوالدين	١١/ ٣١٥	٢٥٣١
٥ ـ باب الزجر عن الانتماء إلى غير	١١/ ٣٧١	٢٥٥٢
٦ ـ باب فضل من رزق البنات فصبر عليهن	١١/ ٣٧٧	٢٥٥٤
٧ ـ باب من فضل الإحسان إلى اليتيم	١١/ ٣٨٨	٢٥٥٧
٨ ـ باب حسن الخلق	١١/ ٤١٢	٢٥٦٧
(٣٠) كتاب الأدب		
١ ـ باب جمل من الأدب	١١/ ٤٦٣	٢٥٨٤
٢ ـ باب النهي عن دخول النساء الحمامات	١١/ ٤٦٩	٢٥٨٥
٣ ـ باب الترغيب في العفو	١١/ ٤٧٥	٢٥٨٦
٤ ـ باب الاعتذار	١١/ ٤٧٧	٢٥٨٧
٥ ـ باب النهي عن تتبع العورات	١١/ ٤٨٤	٢٥٨٩

اسم الكتاب والباب	المجلد/ الصفحة	رقم الحديث
٦ ـ باب أدب النوم	١١/ ٤٨٨	٢٥٩٠
٧ ـ باب كراهة النوم بعد العصر	١١/ ٤٩٢	٢٥٩٢
٨ ـ باب النظر في المرآة وآداب الكحل	١١/ ٤٩٥	٢٥٩٣
٩ ـ باب ما يقول إذا قيل له: كيف أصبحت	١١/ ٥٠٣	٢٥٩٤
١٠ ـ باب العطاس والأدب فيه	١١/ ٥٠٥	٢٥٩٥
١١ ـ باب الشعر	١١/ ٥١٣	٢٥٩٧
١٢ ـ باب إعطاء الشاعر	١١/ ٥٤٢	٢٦٠٦
١٣ ـ باب الأمر بالتستر من المعصية ولو صغرت	١١/ ٥٤٩	٢٦٠٩
١٤ ـ باب الترغيب في حفظ اللسان والفرج	١١/ ٥٥١	٢٦١٠
١٥ ـ باب الزجر عن الغضب	١١/ ٥٥٦	٢٦١١
١٦ ـ باب الحث على شكر النعم	١١/ ٥٦١	٢٦١٣
١٧ ـ باب فضل من قاد أعمى	١١/ ٥٦٨	٢٦١٦
١٨ ـ باب فضل زيارة الإخوان	١١/ ٥٧٥	٢٦١٨
١٩ ـ باب فضل الحياء	١١/ ٥٩٩	٢٦٢٣
٢٠ ـ باب الزجر عن الكذب والظلم	١١/ ٦١٢	٢٦٢٨
٢١ ـ باب ذم الكذب ومدح الصدق	١١/ ٦٢٠	٢٦٣١
٢٢ ـ باب التخصر	١١/ ٦٣٢	٢٦٣٤
٢٣ ـ باب أدب الركوب	١١/ ٦٣٣	٢٦٣٥
٢٤ ـ باب الإصلاح بين الناس	١١/ ٦٤٦	٢٦٤١
٢٥ ـ باب التسمية على كل شيء	١١/ ٦٥٣	٢٦٤٣
٢٦ ـ باب الزجر عن التبذير	١١/ ٦٥٧	٢٦٤٤
٢٧ ـ باب الاستئذان	١١/ ٦٦٠	٢٦٤٥
٢٨ ـ باب التسليم	١١/ ٦٧٢	٢٦٥٠
٢٩ ـ باب السلام على الكفار بإكرام الأكابر	١١/ ٦٧٣	٢٦٥١
٣٠ ـ باب الترغيب في كتمان السر	١١/ ٦٨٣	٢٦٥٧
٣١ ـ باب حسن الوجه	١١/ ٦٨٥	٢٦٥٨
٣٢ ـ باب فضل الخشونة	١١/ ٦٩٩	٢٦٦٢
٣٣ ـ باب ذم النميمة	١١/ ٧٠٢	٢٦٦٣

اسم الكتاب والباب	المجلد/ الصفحة	رقم الحديث
٣٤ ـ باب الغيبة	١١/ ٧١٢	٢٦٦٧
٣٥ ـ باب ما يجوز من الغيبة وكفارتها	١١/ ٧٢٥	٢٦٧٢
٣٦ ـ باب ذم الكبر ومدح التواضع	١١/ ٧٣٠	٢٦٧٣
٣٧ ـ باب فضل إماطة الأذى عن الطريق	١١/ ٧٥٢	٢٦٨٢
٣٨ ـ باب جواز البصاق على اليمين	١١/ ٧٥٧	٢٦٨٣
٣٩ ـ باب قطع الجرس من الدواب	١١/ ٧٦٢	٢٦٨٥
٤٠ ـ باب من يبدأ بالكتاب	١١/ ٧٦٦	٢٦٨٦
٤١ ـ باب ما للنساء في الطريق	١١/ ٧٦٨	٢٦٨٧
٤٢ ـ باب المحافظة على كتمان السر	١١/ ٧٧٠	٢٦٨٨
٤٣ ـ باب لا يتناجى اثنان دون الثالث	١١/ ٧٧٤	٢٦٩٠
٤٤ ـ باب السلام	١١/ ٧٧٩	٢٦٩١
٤٥ ـ باب إكرام الغريب والحياء من الكبير	١١/ ٨١٤	٢٧٠١
٤٦ ـ باب ترك السلام على من يصلي	١١/ ٨١٦	٢٧٠٢
٤٧ ـ باب الالتزام والمعانقة والمصافحة	١١/ ٨١٩	٢٧٠٣
٤٨ ـ باب تقبيل اليد	١١/ ٨٢٨	٢٧٠٦
٤٩ ـ باب الطيب	١١/ ٨٣١	٢٧٠٧
٥٠ ـ باب من دعا صاحبه فأجاب بلبيك	١١/ ٨٣٦	٢٧٠٩
٥١ ـ باب النهي عن الفحش	١١/ ٨٣٨	٢٧١٠
٥٢ ـ باب الحذر والاحتراس	١١/ ٨٦٦	٢٧٢١
٥٣ ـ باب كراهية السجع في الكلام	١١/ ٨٧٣	٢٧٢٤
٥٤ ـ باب النهي عن سب الأموات إذا آذى . . .	١١/ ٨٧٥	٢٧٢٥
٥٥ ـ باب الزجر عن الاستطالة في عرض المسلم	١١/ ٨٧٩	٢٧٢٦
٥٦ ـ باب النهي عن السعاية بالمسلم	١١/ ٨٩١	٢٧٢٨
٥٧ ـ باب الزجر عن التشبيه بغيره	١١/ ٨٩٤	٢٧٢٩
٥٨ ـ باب النهي عن مدح الفاسق	١١/ ٨٩٧	٢٧٣٠
٥٩ ـ باب النهي عن عيب الناس	١١/ ٩٠٠	٢٧٣١
٦٠ ـ باب النهي عن تتبع العورات	١٢/ ٢٣	٢٧٣٢
٦١ ـ باب النهي عن دعوى الجاهلية والمفاخرة	١٢/ ٣١	٢٧٣٥

اسم الكتاب والباب	المجلد/ الصفحة	رقم الحديث
٦٢ ـ باب ذم الحسد	١٢/ ٣٣	٢٧٣٦
٦٣ ـ باب أدب الجلوس على باب البيت	١٢/ ٣٥	٢٧٣٧
٦٤ ـ باب إكرام الجار	١٢/ ٣٦	٢٧٣٨
٦٥ ـ باب الأمر بالتودد إلى الإخوان	١٢/ ٥٦	٢٧٤٨
٦٦ ـ باب مخالطة الناس	١٢/ ٦٠	٢٧٥١
٦٧ ـ باب خير الأمور الوسط	١٢/ ٦٢	٢٧٥٢
٦٨ ـ باب الحب والإخاء	١٢/ ٦٤	٢٧٥٣
٦٩ ـ باب استخدام الأحرار ولا يعد ذلك من الكبر	١٢/ ٨٢	٢٧٦١
٧٠ ـ باب المنافسة في خدمة الكبير	١٢/ ٨٤	٢٧٦٢
٧١ ـ باب الترهيب من ترك الاختتان	١٢/ ٨٦	٢٧٦٣
٧٢ ـ باب العقل	١٢/ ٨٨	٢٧٦٤
٧٣ ـ باب كراهية الجلوس في البيت	١٢/ ١٢٩	٢٧٩٥
٧٤ ـ باب إباحة التسمي بأسماء الأنبياء	١٢/ ١٣١	٢٧٩٦
٧٥ ـ باب كراهية التسمي بأسماء الجبابرة	١٢/ ١٣٩	٢٨٠٠
٧٦ ـ باب أحب الأسماء إلى الله تعالى	١٢/ ١٤٩	٢٨٠٤
٧٧ ـ باب الكناية عن السؤال عن الحاجة	١٢/ ١٥١	٢٨٠٥
٧٨ ـ باب المداراة	١٢/ ١٥٣	٢٨٠٦
٧٩ ـ باب الأدب في الجلوس والنوم	١٢/ ١٥٥	٢٨٠٧
٨٠ ـ باب النهي عن النوم على سطح ليس له تحجير	١٢/ ١٦٤	٢٨١٢
٨١ ـ باب الأناة والرفق	١٢/ ١٦٩	٢٨١٤
٨٢ ـ باب مثل الجليس الصالح	١٢/ ١٧٤	٢٨١٦
٨٣ ـ باب إنصاف الرقيق وما يقتنى منه ومن الحيوانات	١٢/ ١٧٨	٢٨١٨
٨٤ ـ باب مسح رأس الصغير والصغيرة ورحمة	١٢/ ١٨٩	٢٨٢٤
٨٥ ـ باب سعة رحمة الله تعالى والترغيب في الرحمة	١٢/ ١٩١	٢٨٢٥
٨٦ ـ باب الإحسان إلى الرقيق	١٢/ ٢٠٠	٢٨٣٠
٨٧ ـ باب آداب الرسل	١٢/ ٢١٣	٢٨٣٧
٨٨ ـ باب إكرام الكبير	١٢/ ٢١٤	٢٨٣٨
٨٩ ـ باب الزجر عن إكرام المشركين	١٢/ ٢١٧	٢٨٣٩

اسم الكتاب والباب	المجلد/ الصفحة	رقم الحديث
٩٠ ــ باب الرخصة في إكرام أكابرهم	١٢/ ٢١٩	
٩١ ــ باب إكرام الزائر	١٢/ ٢٢٠	٢٨٤٠
٩٢ ــ باب المزاح	١٢/ ٢٢٤	٢٨٤١
٩٣ ــ باب صفة قلب ابن آدم	١٢/ ٢٢٤	٢٨٤٢
٩٤ ــ باب حب الولد	١٢/ ٢٢٦	٢٨٤٣
٩٥ ــ باب الرؤيا	١٢/ ٢٢٩	٢٨٤٤
(٣١) كتاب الإيمان والتوحيد		
١ ــ باب تحريم دم من شهد أن لا إله إلاَّ الله	١٢/ ٢٤٩	٢٨٥٤
٢ ــ باب فضلها	١٢/ ٢٥٨	٢٨٥٨
٣ ــ باب الإسلام شرط في قبول العمل	١٢/ ٢٨٦	٢٨٧١
٤ ــ باب تعريف الإسلام والإيمان	١٢/ ٢٩٤	٢٨٧٤
٥ ــ باب ما يعطاه المؤمن بعد موته	١٢/ ٣٠٥	٢٨٧٩
٦ ــ باب الحب في الله من الإيمان	١٢/ ٣٠٨	٢٨٨٠
٧ ــ باب الزجر عن كل من قال لا إله إلاَّ الله	١٢/ ٣١١	٢٨٨١
٨ ــ باب الخصال التي تدخل الجنة وتحقن	١٢/ ٣١٧	٢٨٨٤
٩ ــ باب	١٢/ ٣٣٢	٢٨٩٢
١٠ ــ باب إثبات الإيمان لمن شهد بالشهادتين	١٢/ ٣٤٢	٢٨٩٨
١١ ــ باب بقاء الإيمان إذا أكره صاحبه على الكفر	١٢/ ٣٥٠	٢٩٠١
١٢ ــ باب خصال الإيمان	١٢/ ٣٥٣	٢٩٠٢
١٣ ــ باب الدين يسر	١٢/ ٣٧٢	٢٩١١
١٤ ــ باب الحدود كفارات	١٢/ ٣٨٠	٢٩١٤
١٥ ــ باب مثل المؤمن	١٢/ ٣٨٢	٢٩١٥
١٦ ــ باب علامات الإيمان	١٢/ ٣٨٥	٢٩١٧
١٧ ــ باب فضل من يؤمن بالغيب	١٢/ ٣٩٤	٢٩٢٢
١٨ ــ باب كثرة أهل الإسلام	١٢/ ٣٩٩	٢٩٢٤
١٩ ــ باب تفسير الكبائر	١٢/ ٤٠١	٢٩٢٥
٢٠ ــ باب	١٢/ ٤١٤	٢٩٣٣
٢١ ــ باب البيان بأن أصل الأشياء على الإباحة	١٢/ ٤١٦	٢٩٣٤

اسم الكتاب والباب	المجلد/ الصفحة	رقم الحديث
٢٢ ـ باب أصول الدين	١٢/ ٤٢٠	٢٩٣٦
٢٣ ـ باب الملة ملة محمد ﷺ	١٢/ ٤٢٧	٢٩٤٠
٢٤ ـ باب البيان بأن العمل من الإيمان	١٢/ ٤٢٨	٢٩٤١
٢٥ ـ باب الاعتبار بالخاتمة	١٢/ ٤٣٠	٢٩٤٢
٢٦ ـ باب القدر	١٢/ ٤٣٢	٢٩٤٣
٢٧ ـ باب الأطفال	١٢/ ٤٩٠	٢٩٧٢
٢٨ ـ باب افتراق الأمة	١٢/ ٤٩٤	٢٩٧٤
٢٩ ـ باب التحذير من البدع	١٢/ ٥٠٣	٢٩٧٧
٣٠ ـ باب الزجر عن معتقد الخوارج	١٢/ ٥٣٣	٢٩٩١
٣١ ـ باب الرفض	١٢/ ٥٤١	٢٩٩٥
٣٢ ـ باب تكفير أهل القبلة	١٢/ ٥٤٦	٢٩٩٧
٣٣ ـ باب الوسوسة	١٢/ ٥٥٣	٣٠٠٢
٣٤ ـ باب كراهة التزكية	١٢/ ٥٥٨	٣٠٠٥
٣٥ ـ باب تكذيب من يؤمن بالرجعة في الدنيا	١٢/ ٥٦٤	٣٠٠٩
٣٦ ـ باب العفو عما دون الشرك	١٢/ ٥٦٦	٣٠١٠
٣٧ ـ باب عظمة الله وصفاته	١٢/ ٥٦٨	٣٠١١
٣٨ ـ باب الترغيب في عصيان الوسواس في	١٢/ ٥٨٣	٣٠١٩
(٣٢) كتاب العلم	١٢/ ٥٨٥	٣٠٢٠
١ ـ باب فضل العالم	١٢/ ٥٨٩	٣٠٢٢
٢ ـ باب عصمة الإجماع من الضلالة	١٢/ ٥٩٢	٣٠٢٣
٣ ـ باب طلب الإسناد	١٢/ ٥٩٨	٣٠٢٥
٤ ـ باب الأخذ باختلاف الصحابة رضي الله عنهم	١٢/ ٦٠٠	٣٠٢٦
٥ ـ باب الزجر عن السؤال عما لم يقع	١٢/ ٦٠٣	٣٠٢٨
٦ ـ باب الإيجاز في الفتوى	١٢/ ٦٠٨	٣٠٣١
٧ ـ باب النهي عن كتابة غير القرآن	١٢/ ٦١٠	٣٠٣٢
٨ ـ باب الاذن في الكتابة	١٢/ ٦١٨	٣٠٣٥
٩ ـ باب الترغيب في التصديق بما جاء عن الله	١٢/ ٦٢٨	٣٠٤١
١٠ ـ باب الزجر عن النظر في كتب أهل الكتاب	١٢/ ٦٣٠	٣٠٤٢

اسم الكتاب والباب	المجلد/ الصفحة	رقم الحديث
١١ ـ باب السمت الحسن من الله تعالى	١٢/ ٦٣١	٣٠٤٣
١٢ ـ باب الاستذكار بالشيء	١٢/ ٦٣٣	٣٠٤٤
١٣ ـ باب تتريب الكتاب	١٢/ ٦٣٦	٣٠٤٦
١٤ ـ باب الزجر عن كتمان العلم	١٢/ ٦٣٨	٣٠٤٧
١٥ ـ باب الحث على الإخلاص في العلم	١٢/ ٦٤٤	٣٠٤٩
١٦ ـ باب الحث على تبليغ العلم	١٢/ ٦٤٦	٣٠٥٠
١٧ ـ باب كراهية الدعوى في العلم	١٢/ ٦٤٧	٣٠٥١
١٨ ـ باب كراهية الكذب والخلف	١٢/ ٦٥٠	٣٠٥٢
١٩ ـ باب الترهيب من الكذب والتلقين	١٢/ ٦٥٢	٣٠٥٣
٢٠ ـ باب أدب المحدِّث	١٢/ ٦٥٥	٣٠٥٥
٢١ ـ باب أدب الطالب	١٢/ ٦٥٦	٣٠٥٦
٢٢ ـ باب الورع في الفتوى	١٢/ ٦٥٧	٣٠٥٧
٢٣ ـ باب العمل بالحديث الضعيف في فضائل الأعمال	١٢/ ٦٥٩	٣٠٥٩
٢٤ ـ باب التثبت في الحديث	١٢/ ٦٦٠	٣٠٦٠
٢٥ ـ باب المذاكرة	١٢/ ٦٦٢	٣٠٦١
٢٦ ـ باب ذم الفتوى بالرأي	١٢/ ٦٦٥	٣٠٦٣
٢٧ ـ باب الرواية بالمعنى	١٢/ ٦٦٧	٣٠٦٤
٢٨ ـ باب سعة العلم	١٢/ ٦٧٤	٣٠٦٧
٢٩ ـ باب الحث على نشر العلم	١٢/ ٦٧٩	٣٠٦٩
٣٠ ـ باب معاني الحروف	١٢/ ٦٨٥	٣٠٧٢
٣١ ـ باب تصديق القرآن للسنة	١٢/ ٦٨٧	٢٠٧٣
٣٢ ـ باب الحث على الأخذ بالسنة	١٢/ ٦٨٨	٣٠٧٤
٣٣ ـ باب الرحلة في طلب العلم	١٢/ ٦٩٤	٣٠٧٧
٣٤ ـ باب الترغيب في طلب العلم والحث عليه	١٢/ ٧٠٢	٣٠٨١
٣٥ ـ باب تبيين الحديث مجملات القرآن	١٢/ ٧٣٤	٣٠٩٨
٣٦ ـ باب اشتمال القرآن على جميع الأحكام	١٢/ ٧٣٩ ـ ١٣/ ١٧	٣١٠٠
٣٧ ـ باب الترهيب من الكذب	١٢/ ٧٤١ ـ ١٣/ ١٩	٣١٠١
٣٨ ـ باب ترويح القلوب لتعي	١٣/ ٢٢	٣١٠٢

اسم الكتاب والباب	المجلد/ الصفحة	رقم الحديث
٣٩ ـ باب التحذير من الكذب على رسول الله ﷺ	١٣/ ٢٥	٣١٠٥
٤٠ ـ باب تفسير قوله ﷺ من كذب عليَّ	١٣/ ٥٣	
(٢٣) كتاب الرقائق		
١ ـ باب العمر الغالب	١٣/ ٥٥	٣١١٤
٢ ـ باب ذكر الموت وقصر الأمل	١٣/ ٦٠	٣١١٥
٣ ـ باب الوصايا النافعة	١٣/ ٧٧	٣١٢٢
٤ ـ باب حسن الخلق	١٣/ ١٤٨	٣١٣٣
٥ ـ باب المحافظة على الدين وبذل المال	١٣/ ١٤٩	٣١٣٤
٦ ـ باب	١٣/ ١٥٤	٣١٣٦
٧ ـ باب الضيق على المؤمن في الدنيا	١٣/ ١٥٧	٣١٣٧
٨ ـ باب	١٣/ ١٦٠	٣١٣٨
٩ ـ باب فضل العمل الصالح في الزمن السوء	١٣/ ١٦٢	٣١٣٩
١٠ ـ باب وقوع البلاء بالمؤمن الكامل ابتلاء	١٣/ ١٦٤	٣١٤٠
١١ ـ باب الحث على الصبر	١٣/ ١٦٧	٣١٤١
١٢ ـ باب ذم الغضب	١٣/ ١٧٨	٣١٤٤
١٣ ـ باب فضل من ترك المعصية من خوف الله	١٣/ ١٨٥	٣١٤٥
١٤ ـ باب المبادرة إلى الطاعة	١٣/ ١٨٧	٣١٤٦
١٥ ـ باب الترهيب من مساوىء الأعمال	١٣/ ١٨٩	٣١٤٧
١٦ ـ باب التخويف من يوم القيامة	١٣/ ٢٠٣	٣١٥١
١٧ ـ باب الحث على العمل	١٣/ ٢٠٩	٣١٥٢
١٨ ـ باب عيش السلف	١٣/ ٢١٠	٣١٥٣
١٩ ـ باب الزجر عن المباهاة بالمطعم	١٣/ ٢٦٠	٣١٦٦
٢٠ ـ باب الحذر من فتنة الغنى وكثرة المال	١٣/ ٢٦٧	٣١٦٧
٢١ ـ باب فضل التقلل من الدنيا ومدح أهل الزهادة	١٣/ ٢٨٤	٣١٧٢
٢٢ ـ باب الرزق في الوطن	١٣/ ٣٠٦	٣١٧٨
٢٣ ـ باب إظهار عمل العبد وإن أخفاه	١٣/ ٣٠٨	٣١٧٩
٢٤ ـ باب جواز الاحتراز بتحصيل القوت	١٣/ ٣١٤	٣١٨١
٢٥ ـ باب الترغيب في التسهيل في أمور الدنيا	١٣/ ٣١٧	٣١٨٢

اسم الكتاب والباب	المجلد/ الصفحة	رقم الحديث
٢٦ ـ باب فضل مخالطة الناس والصبر على أذاهم	١٣/ ٣٤٧	٣١٨٩
٢٧ ـ باب التبرك بآثار الصالحين	١٣/ ٣٥٤	٣١٩٣
٢٨ ـ باب فضل المداومة على العمل	١٣/ ٣٦٠	٣١٩٦
٢٩ ـ باب ذكر الأبدال	١٣/ ٣٦٤	٣١٩٧
٣٠ ـ باب بركة أهل الطاعة	١٣/ ٣٧٣	٣١٩٨
٣١ ـ باب ما يكرم به الرجل الصالح	١٣/ ٣٧٧	٣١٩٩
٣٢ ـ باب ما جاء في القصاص والوعاظ	١٣/ ٣٧٩	٣٢٠٠
٣٣ ـ باب كراهية تنجيد البيوت بالستور	١٣/ ٤٠٠	٣٢٠٧
٣٤ ـ باب كراهية التبختر في المشي	١٣/ ٤٠٤	
٣٥ ـ باب ذم الشح	١٣/ ٤٠٥	٣٢٠٨
٣٦ ـ باب فضل من أحب لقاء الله تعالى	١٣/ ٤١٥	٣٢١١
٣٧ ـ باب التحذير من الرياء والدعاء بما	١٣/ ٤١٨	٣٢١٢
٣٨ ـ باب التحذير من محقرات الأعمال	١٣/ ٤٣٧	٣٢١٧
٣٩ ـ باب الزجر عن الاستكثار من الدنيا	١٣/ ٤٤٥	٣٢١٩
٤٠ ـ باب التحذير من الرياء	١٣/ ٤٤٨	٣٢٢٠
٤١ ـ باب فضل الجوع	١٣/ ٤٦٠	٣٢٢٤
٤٢ ـ باب فضل الفقير القانع	١٣/ ٤٦١	٣٢٢٥
٤٣ ـ باب ذم الكبر	١٣/ ٤٦٤	٣٢٢٦
٤٤ ـ باب الصمت	١٣/ ٤٨٠	٣٢٣١
٤٥ ـ باب الإيثار	١٣/ ٥٠٧	٣٢٣٩
٤٦ ـ باب قصر الأمل	١٣/ ٥٠٩	٣٢٤٠
٤٧ ـ باب السلامة في العزلة	١٣/ ٥١١	٣٢٤١
٤٨ ـ باب الحزن	١٣/ ٥١٣	٣٢٤٢
٤٩ ـ باب فضل الحدة	١٣/ ٥١٦	٣٢٤٣
٥٠ ـ باب الاستعطاف	١٣/ ٥٢١	٣٢٤٥
٥١ ـ باب خير الجلساء	١٣/ ٥٢٦	٣٢٤٦
٥٢ ـ باب فضل سكنى المقابر	١٣/ ٥٣٠	٣٢٤٧
٥٣ ـ باب فضل هجر الفواحش	١٣/ ٥٣٢	٣٢٤٨

اسم الكتاب والباب	المجلد/ الصفحة	رقم الحديث
٥٤ ـ باب ثمرة طاعة الله تعالى	١٣/ ٥٣٤	٣٢٤٩
٥٥ ـ باب فضل البكاء من خشية الله تعالى	١٣/ ٥٣٦	٣٢٥٠
٥٦ ـ باب التوبة والاستغفار	١٣/ ٥٤٧	٣٢٥٢
٥٧ ـ باب النهي عن التنطع	١٣/ ٥٨٩	٣٢٦٥
٥٨ ـ باب كراهية البناء فوق الحاجة	١٣/ ٥٩٨	٣٢٦٨
٥٩ ـ باب سكنى البادية والزجر	١٣/ ٦٠٤	٣٢٧٠
٦٠ ـ باب محبة المؤمن لقاء الله عز وجل	١٣/ ٦١٧	٣٢٧٤
(٣٤) «الزهد والرقائق»		
١ ـ باب اجتناب الشبهات	١٣/ ٦١٩	
٢ ـ باب تقديم عمل الآخرة على عمل الدنيا	١٣/ ٦٢١	٣٢٧٥
٣ ـ باب الأمر بالمعروف	١٣/ ٦٧١	٣٢٨٨
٤ ـ باب النصيحة من الدين	١٣/ ٦٨٨	٣٢٩٥
٥ ـ باب الحث على الأمر بالمعروف والنهي عن المنكر	١٣/ ٦٩٥	٣٢٩٨
٦ ـ باب فضل الورع والتقوى	١٣/ ٧١٥	٣٣٠٥
٧ ـ باب فضل الخوف من الله تعالى والبكاء	١٣/ ٧٣١	٣٣١٤
٨ ـ باب القصاص في القيامة	١٣/ ٧٤٨	٣٣١٩
(٣٥) كتاب الأذكار والدعوات		
١ ـ باب الصلاة على النبي ﷺ	١٣/ ٧٥٧	٣٣٢١
٢ ـ باب الصلاة على غير النبي	١٣/ ٨١٠	٣٣٣٤
٣ ـ باب الترهيب عن الغفلة عن ذكر الله	١٣/ ٨١٧	٣٣٣٦
٤ ـ باب فضل الدعاء	١٣/ ٨٢١	٣٣٣٨
٥ ـ باب جوامع الدعاء	١٣/ ٨٣٣	٣٣٤٤
٦ ـ باب الزجر عن الإفراد بالدعاء	١٣/ ٨٤٧	٣٣٤٩
٧ ـ باب رفع اليدين بالدعاء	١٣/ ٨٥١	٣٣٥١
٨ ـ باب ما يقول إذا دعا لقوم	١٣/ ٨٥٨	٣٣٥٤
٩ ـ باب الدعاء بكف واحد	١٣/ ٨٦٠	٣٣٥٥
١٠ ـ باب الأمر بالاسترجاع في كل شيء	١٣/ ٨٦٤	٣٣٥٧
١١ ـ باب ما يقول إذا أخذ مضجعه	١٣/ ٨٧٠	٣٣٥٩

اسم الكتاب والباب	المجلد/ الصفحة	رقم الحديث
١٢ ـ باب ما يقول إذا استيقظ	١٣/ ٨٨١	٣٣٦٣
١٣ ـ باب ما يقول إذا أرق	١٣/ ٨٨٤	٣٣٦٤
١٤ ـ باب ما يقول إذا خرج من بيته	١٣/ ٨٩١	٣٣٦٦
١٥ ـ باب ما يقول إذا طنّت أذنه	١٣/ ٨٩٥	٣٣٦٧
١٦ ـ باب ما يقول من ركب السفينة	١٣/ ٨٩٩	٣٣٦٨
١٧ ـ باب ما يرد الدعاء من البلاء	١٣/ ٩٠٣	٣٣٦٩
١٨ ـ باب دعاء المريض	١٣/ ٩١١	٣٣٧١
١٩ ـ باب أفضل الدعاء	١٣/ ٩١٤	٣٣٧٢
٢٠ ـ باب الدعاء للغيرى	١٣/ ٩١٦	
٢١ ـ باب الزجر عن الدعاء على النفس والولد	١٣/ ٩١٧	٣٣٧٣
٢٢ ـ باب ما يقول من سافر	١٤/ ٢٣	٣٣٧٤
٢٣ ـ باب اتقاء دعوة المظلوم	١٤/ ٢٩	٣٣٧٧
٢٤ ـ باب ما يقول إذا هاجت الريح	١٤/ ٣٤	٣٣٧٨
٢٥ ـ باب ما يقول إذا انفلتت دابته	١٤/ ٤٤	٣٣٨٢
٢٦ ـ باب ختم المجلس	١٤/ ٤٨	٣٣٨٣
٢٧ ـ باب الحمد	١٤/ ٥٠	٣٣٨٤
٢٨ ـ باب فضل الذكر	١٤/ ٥٦	٣٣٨٥
٢٩ ـ باب فضل الذكر بعد صلاة الصبح والعصر	١٤/ ٩٢	٣٣٩٦
٣٠ ـ باب الذكر في الصلاة	١٤/ ١٠٥	٣٣٩٨
٣١ ـ باب الذكر في الصباح والمساء	١٤/ ١٠٧	٣٣٩٩
٣٢ ـ باب الحث على لزوم التسبيح	١٤/ ١١٦	٣٤٠٥
٣٣ ـ باب فضل الذكر الخفي	١٤/ ١٢٩	٣٤١١
٣٤ ـ باب عظمة ذكر الله تعالى	١٤/ ١٣٢	٣٤١٢
٣٥ ـ باب التكبير	١٤/ ١٣٤	٣٤١٣
٣٦ ـ باب حسرة من تفرق بغير ذكر	١٤/ ١٣٨	٣٤١٥
٣٧ ـ باب الاستعاذة	١٤/ ١٤١	٣٤١٧
٣٨ ـ باب فضل لا حول ولا قوة إلاّ بالله	١٤/ ١٥٧	٣٤٢٤
٣٩ ـ باب الزجر عن الدعاء بالبلاء لمن لا يطيقه	١٤/ ١٦٨	

اسم الكتاب والباب	المجلد/ الصفحة	رقم الحديث
(٣٦) كتاب بدء الخلق	١٤/ ١٦٩	٣٤٢٩
١ ــ باب ما يصلح في أيام الأسبوع	١٤/ ١٧٩	٣٤٣٣
٢ ــ باب خلق الأرض	١٤/ ١٨٢	٣٤٣٤
٣ ــ باب الأرواح	١٤/ ١٨٥	٣٤٣٥
٤ ــ باب الملائكة	١٤/ ١٩١	٣٤٣٦
٥ ــ باب الجن	١٤/ ١٩٣	٣٤٣٧
٦ ــ باب الحجب التي دون الله تعالى	١٤/ ١٩٧	٣٤٣٩
(٣٧) «أحاديث الأنبياء عليهم السلام»	١٤/ ٢٠١	٣٤٤١
١ ــ باب آدم وعدد الأنبياء عليهم السلام	١٤/ ٢٢٠	٣٤٤٢
٢ ــ باب حياة الأنبياء عليهم السلام في قبورهم	١٤/ ٢٢٦	٣٤٤٦
٣ ــ باب خلق آدم عليه السلام	١٤/ ٢٢٩	٣٤٤٧
٤ ــ باب صالح وثمود عليهما السلام	١٤/ ٢٣٦	٣٤٤٨
٥ ــ باب أيوب عليه السلام	١٤/ ٢٤١	٣٤٥٠
٦ ــ باب يعقوب ويوسف عليهما السلام	١٤/ ٢٤٥	٣٤٥١
٧ ــ باب أخبار موسى وهارون عليهما السلام	١٤/ ٢٥٥	٣٤٥٤
٨ ــ باب ذكر داود عليه السلام	١٤/ ٢٦١	٣٤٥٨
٩ ــ باب ذكر عيسى	١٤/ ٢٦٩	٣٤٦٠
١٠ ــ باب عزير	١٤/ ٢٧١	٣٤٦١
١١ ــ باب قصة كرسف	١٤/ ٢٧٣	٣٤٦٢
١٢ ــ باب الخضر واليسع عليهما السلام	١٤/ ٢٧٨	٣٤٦٣
١٣ ــ باب ما كان في بني إسرائيل	١٤/ ٢٨١	٣٤٦٤
(٣٨) كتاب فضائل القرآن	١٤/ ٢٩٩	٣٤٧٢
١ ــ باب متى نزل القرآن	١٤/ ٣٥٠	٣٤٨٢
٢ ــ باب كتابة المصحف	١٤/ ٣٥٣	٣٤٨٣
٣ ــ باب جمع الناس عثمان رضي الله عنه على حرف واحد	١٤/ ٣٥٦	٣٤٨٤
٤ ــ باب القراءة بالألحان	١٤/ ٣٥٨	٣٤٨٥
٥ ــ باب الترهيب من الكلام في القرآن بغير علم	١٤/ ٣٧١	

اسم الكتاب والباب	المجلد/ الصفحة	رقم الحديث
٦ ــ باب فضل القرّاء	١٤/ ٣٧٢	٣٤٨٨
٧ ــ باب عقاب من تعلم القرآن ثم نسيه أو لم يعمل به	١٤/ ٤٠٦	٣٥٠١
٨ ــ باب من كره تعليم الصبي القرآن حتى يميز	١٤/ ٤١٦	٣٥٠٧
٩ ــ باب الأمر بإعراب القرآن	١٤/ ٤١٧	٣٥٠٨
١٠ ــ باب في كم يقرأ القرآن	١٤/ ٤١٩	٣٥٠٩
(٣٩) كتاب التفسير	١٤/ ٤٢٥	٣٥١٢
١ ــ سورة الفاتحة	١٤/ ٤٢٩	٣٥١٥
٢ ــ سورة البقرة	١٤/ ٤٤٤	٣٥٢٠
٣ ــ باب فضل سورة البقرة	١٤/ ٥١٨	٣٥٤٦
٤ ــ باب فضل آية الكرسي	١٤/ ٥٣٤	٣٥٥٣
٥ ــ سورة آل عمران	١٤/ ٥٣٩	٣٥٥٦
٦ ــ سورة النساء	١٤/ ٥٦٢	٣٥٦٥
٧ ــ سورة المائدة	١٤/ ٦٠١	٣٥٨٠
٨ ــ سورة الأنعام	١٤/ ٦٣٩	٣٥٩٦
٩ ــ سورة الأعراف	١٤/ ٦٥٧	٣٦٠٤
١٠ ــ سورة الأنفال	١٤/ ٦٧٢	٣٦١٣
١١ ــ سورة التوبة (براءة)	١٤/ ٦٨١	٣٦١٧
١٢ ــ سورة يونس	١٤/ ٧٢٠	٣٦٣٠
١٣ ــ سورة هود	١٤/ ٧٢٣	٣٦٣٢
١٤ ــ سورة يوسف	١٤/ ٧٣٨	٣٦٣٤
١٥ ــ سورة الرعد	١٤/ ٧٥١	٣٦٤١
١٦ ــ سورة الحجر	١٤/ ٧٥٦	٣٦٤٤
١٧ ــ سورة النحل	١٤/ ٧٥٩	٣٦٤٦
١٨ ــ سورة الإسراء	١٥/ ١٧	٣٦٥٠
١٩ ــ سورة الكهف	١٥/ ٢٦	٣٦٥٤
٢٠ ــ سورة طه	١٥/ ٤٠	٣٦٥٩
٢١ ــ سورة الحج	١٥/ ٥٦	٣٦٦٥
٢٢ ــ سورة قد أفلح المؤمنون	١٥/ ٦٦	٣٦٦٨

اسم الكتاب والباب	المجلد/ الصفحة	رقم الحديث
٢٣ ـ سورة النور	١٥/ ٧٠	٣٦٧٠
٢٤ ـ سورة الفرقان	١٥/ ٧٥	٣٦٧٣
٢٥ ـ سورة الشعراء	١٥/ ٧٧	٣٦٧٤
٢٦ ـ سورة القصص	١٥/ ١٠١	٣٦٧٩
٢٧ ـ سورة الروم	١٥/ ١٠٤	٣٦٨٠
٢٨ ـ سورة السجدة	١٥/ ١١٠	٣٦٨١
٢٩ ـ سورة الأحزاب	١٥/ ١١٨	٣٦٨٣
٣٠ ـ سورة فاطر	١٥/ ١٢٨	٣٦٨٨
٣١ ـ سورة يس	١٥/ ١٣٠	٣٦٨٩
٣٢ ـ سورة الصافات	١٥/ ١٤٧	٣٦٩٣
٣٣ ـ سورة ص	١٥/ ١٥٠	٣٦٩٤
٣٤ ـ سورة الزمر	١٥/ ١٧٨	٣٧٠١
٣٥ ـ سورة فصلت	١٥/ ١٨٥	٣٧٠٣
٣٦ ـ سورة حم عسق	١٥/ ١٨٨	٣٧٠٤
٣٧ ـ سورة الزخرف	١٥/ ٢٠٢	٣٧٠٩
٣٨ ـ سورة الدخان	١٥/ ٢٠٧	٣٧١١
٣٩ ـ سورة الأحقاف	١٥/ ٢١٥	٣٧١٤
٤٠ ـ سورة القتال	١٥/ ٢٢٠	٣٧١٦
٤١ ـ سورة الفتح	١٥/ ٢٣٨	٣٧١٨
٤٢ ـ سورة الحجرات	١٥/ ٢٤٢	٣٧٢٠
٤٣ ـ سورة ق	١٥/ ٢٥٦	٣٧٢٤
٤٤ ـ سورة الذاريات	١٥/ ٢٦٥	٣٧٢٧
٤٥ ـ سورة الطور	١٥/ ٢٧٩	٣٧٣٠
٤٦ ـ سورة النجم	١٥/ ٢٨٣	٣٧٣١
٤٧ ـ سورة القمر	١٥/ ٢٩٠	٣٧٣٥
٤٨ ـ سورة الرحمن	١٥/ ٢٩٩	٣٧٣٩
٤٩ ـ سورة الواقعة	١٥/ ٣٠٧	٣٧٤٢
٥٠ ـ سورة الحديد والمجادلة	١٥/ ٣٢٠	٣٧٤٦

اسم الكتاب والباب	المجلد/ الصفحة	رقم الحديث
٥١ ـ سورة الحشر	١٥/ ٣٢٦	٣٧٤٨
٥٢ ـ سورة الممتحنة	١٥/ ٣٣٧	٣٧٥٢
٥٣ ـ سورة المنافقون	١٥/ ٣٥٥	٣٧٥٧
٥٤ ـ سورة الطلاق	١٥/ ٣٥٩	٣٧٥٨
٥٥ ـ سورة التحريم	١٥/ ٣٦٣	٣٧٦٠
٥٦ ـ سورة تبارك	١٥/ ٣٧١	٣٧٦٣
٥٧ ـ سورة ن	١٥/ ٣٨٠	٣٧٦٤
٥٨ ـ سورة الحاقة	١٥/ ٣٨٣	٣٧٦٥
٥٩ ـ سورة سأل	١٥/ ٣٨٥	٣٧٦٦
٦٠ ـ سورة الجن	١٥/ ٣٨٧	٣٧٦٧
٦١ ـ سورة المزمل	١٥/ ٤١٠	٣٧٦٨
٦٢ ـ سورة المدثر	١٥/ ٤١٦	٣٧٧١
٦٣ ـ سورة المرسلات	١٥/ ٤٢٠	٣٧٧٣
٦٤ ـ سورة النبأ	١٥/ ٤٢٣	٣٧٧٥
٦٥ ـ سورة التكوير	١٥/ ٤٢٦	٣٧٧٦
٦٦ ـ سورة إذا السماء انشقت	١٥/ ٤٣٠	٣٧٧٨
٦٧ ـ سورة البلد	١٥/ ٤٣٥	٣٧٨٠
٦٨ ـ سورة الضحى	١٥/ ٤٣٧	٣٧٨١
٦٩ ـ سورة إذا زلزلت	١٥/ ٤٤٠	٣٧٨٢
٧٠ ـ سورة الماعون	١٥/ ٤٤٨	٣٧٨٣
٧١ ـ باب فضل «قل يا أيها الكافرون» وما بعدها	١٥/ ٤٤٩	٣٧٨٤
٧٢ ـ سورة إذا جاء نصر الله	١٥/ ٤٥٨	٣٧٨٧
٧٣ ـ سورة تبت	١٥/ ٤٦٢	٣٧٨٨
٧٤ ـ سورة الإخلاص	١٥/ ٤٦٩	٣٧٩٠
٧٥ ـ سورة المعوذتين	١٥/ ٤٨٠	٣٧٩٣
(٤٠) كتاب المناقب		
١ ـ باب علامات النبوة	١٥/ ٤٨٧	٣٧٩٦
٢ ـ باب جوده وكرمه ﷺ	١٥/ ٥١٣	٣٨٠٢

اسم الكتاب والباب	المجلد/ الصفحة	رقم الحديث
٣ ـ باب إنصافه من نفسه ﷺ	١٥/ ٥١٦	٣٨٠٤
٤ ـ باب بركة دعائه ﷺ	١٥/ ٥٢٠	٣٨٠٥
٥ ـ باب شهادة الشجرة بنبوته ﷺ	١٥/ ٥٥٢	٣٨١٤
٦ ـ باب إطلاع الله عز وجل إياه ﷺ	١٥/ ٥٥٩	٣٨١٦
٧ ـ باب إعلامه ﷺ بالخلفاء بعده	١٥/ ٥٦١	٣٨١٧
٨ ـ باب شمائله ووفاء عهده ﷺ	١٥/ ٥٧١	
٩ ـ باب معرفته ﷺ بكلام	١٥/ ٥٧١	٣٨٢٠
١٠ ـ باب طهارة دمه وبوله ﷺ	١٥/ ٥٧٥	٣٨٢١
١١ ـ باب بركته حياً وميتاً	١٥/ ٥٨٥	٣٨٢٤
١٢ ـ باب حياته في قبره	١٥/ ٥٨٥	
١٣ ـ باب تواضعه ﷺ وإنصافه	١٥/ ٥٨٧	٣٨٢٥
١٤ ـ باب طيب عرقه ﷺ	١٥/ ٦٠٤	٣٨٣٣
١٥ ـ باب حلمه ﷺ	١٥/ ٦٠٩	٣٨٣٥
١٦ ـ باب إخباره ﷺ بأن فارس تنقرض	١٥/ ٦١٤	٣٨٣٧
١٧ ـ باب بركة يده ﷺ	١٥/ ٦١٦	٣٨٣٨
١٨ ـ باب قوته ﷺ على الجماع	١٥/ ٦١٩	٣٨٤٠
١٩ ـ باب	١٥/ ٦٢٢	٣٨٤٢
٢٠ ـ باب صفته ﷺ	١٥/ ٦٢٩	٣٨٤٥
٢١ ـ باب سعة علم النبي ﷺ	١٥/ ٦٣٠	٣٨٤٦
٢٢ ـ باب ما اختص به ﷺ على الأنبياء	١٥/ ٦٣٩	٣٨٤٩
٢٣ ـ باب شهادة أهل الكتاب بصدقه ﷺ	١٥/ ٦٥٥	٣٨٥٥
٢٤ ـ باب اعتراف القدماء بأعلام نبوته ﷺ	١٥/ ٦٦٠	٣٨٥٧
٢٥ ـ باب نفع شفاعته	١٥/ ٦٦٢	٣٨٥٨
٢٦ ـ باب فضل أبي بكر الصديق رضي الله عنه	١٥/ ٦٦٣	٣٨٥٩
٢٧ ـ باب فضائل عمر بن الخطاب رضي الله عنه	١٥/ ٧٣٣	٣٨٨١
٢٨ ـ باب ذكر قتل عمر	١٥/ ٧٧٧	٣٨٩٩
٢٩ ـ باب مناقب عثمان رضي الله عنه	١٦/ ١٧	٣٩٠٤
٣٠ ـ باب فضائل علي رضي الله عنه	١٦/ ٦٢	٣٩١٨

اسم الكتاب والباب	المجلد/ الصفحة	رقم الحديث
٣١ ـ باب فضائل فاطمة وابنيها رضي الله عنهم	١٦/ ١٥٥	٣٩٤٩
٣٢ ـ باب فضل أهل البيت صلوات الله عليهم	١٦/ ٢١٥	٣٩٧٢
٣٣ ـ باب فضل عبد الرحمن بن عوف رضي الله عنه	١٦/ ٢٢٨	٣٩٧٦
٣٤ ـ باب فضل الزبير رضي الله عنه	١٦/ ٢٣٥	٣٩٨٠
٣٥ ـ باب فضل طلحة رضي الله عنه	١٦/ ٢٤٠	٣٩٨٢
٣٦ ـ باب فضل سعد بن أبـي وقاص رضي الله عنه	١٦/ ٢٤٦	٣٩٨٥
٣٧ ـ باب فضل الأصهار والأختان	١٦/ ٢٤٨	٣٩٨٧
٣٨ ـ باب ما اشترك فيه جماعة من الصحابة	١٦/ ٢٥٩	٣٩٩٠
٣٩ ـ باب فضل عمار بن ياسر رضي الله عنه	١٦/ ٢٩١	٤٠٠١
٤٠ ـ باب فضل أبـي موسى رضي الله عنه	١٦/ ٣٠١	٤٠٠٤
٤١ ـ باب ذكر خالد بن الوليد رضي الله عنه	١٦/ ٣٠٥	٤٠٠٦
٤٢ ـ باب فضل سلمان رضي الله عنه	١٦/ ٣٢٣	٤٠١٣
٤٣ ـ باب فضل زيد بن صوحان رضي الله عنه	١٦/ ٣٣٠	٤٠١٥
٤٤ ـ باب فضل حسان رضي الله عنه	١٦/ ٣٣٢	٤٠١٦
٤٥ ـ باب فضل صفوان بن المعطل رضي الله عنه	١٦/ ٣٣٦	٤٠١٨
٤٦ ـ باب فضل خزيمة بن ثابت رضي الله عنه	١٦/ ٣٣٨	٤٠١٩
٤٧ ـ باب فضل أبي هريرة رضي الله عنه	١٦/ ٣٤٥	٤٠٢١
٤٨ ـ باب فضل زيد بن عمرو بن نفيل وورقة	١٦/ ٣٤٦	٤٠٢٢
٤٩ ـ باب فضل أبـي طلحة رضي الله عنه	١٦/ ٣٥٩	٤٠٢٥
٥٠ ـ باب فضل سعد بن معاذ رضي الله عنه	١٦/ ٣٦٨	٤٠٢٧
٥١ ـ باب فضل أبـي برزة رضي الله عنه	١٦/ ٣٧٤	
٥٢ ـ باب فضل عامر بن الأكوع رضي الله عنه	١٦/ ٣٧٥	٤٠٢٨
٥٣ ـ باب فضل صهيب رضي الله عنه	١٦/ ٣٧٨	٤٠٣٠
٥٤ ـ باب فضل النابغة الجعدي رضي الله عنه	١٦/ ٣٨٣	٤٠٣٢
٥٥ ـ باب فضل المقعد الذي مات في حياته	١٦/ ٣١٧	٤٠٣٣
٥٦ ـ باب فضل ابن أم مكتوم رضي الله عنه	١٦/ ٣٨٩	٤٠٣٤
٥٧ ـ باب فضل عويمر أبـي الدرداء رضي الله عنه	١٦/ ٣٩١	
٥٨ ـ باب فضل جعفر بن أبـي طالب وزيد بن حارثة	١٦/ ٣٩٢	٤٠٣٥

اسم الكتاب والباب	المجلد/ الصفحة	رقم الحديث
٥٩ ـ باب فضل أبـي أمامة رضي الله عنه	١٦/ ٤٠٨	٤٠٤١
٦٠ ـ باب فضل عبد الله بن قيس الأنصاري رضي الله عنه	١٦/ ٤١٤	٤٠٤٣
٦١ ـ باب فضل عبد الله بن جعفر بن أبـي طالب	١٦/ ٤١٦	٤٠٤٤
٦٢ ـ باب فضل أبـي الدحداح رضي الله عنه	١٦/ ٤٢١	٤٠٤٦
٦٣ ـ باب فضل أبـي سفيان بن حرب رضي الله عنه	١٦/ ٤٢٤	٤٠٤٧
٦٤ ـ باب فضل عمرو بن العاص رضي الله عنه	١٦/ ٤٢٦	٤٠٤٨
٦٥ ـ باب فضل يسار رضي الله عنه	١٦/ ٤٢٨	٤٠٤٩
٦٦ ـ باب فضل الحارث بن النعمان رضي الله عنه	١٦/ ٤٢٩	٤٠٥٠
٦٧ ـ باب فضل معاوية بن النعمان رضي الله عنه	١٦/ ٤٣٤	٤٠٥١
٦٨ ـ باب فضل بشير بن الخصاصية رضي الله عنه	١٦/ ٤٣٦	٤٠٥٢
٦٩ ـ باب فضل عمرو بن الحمق الخزاعي رضي الله عنه	١٦/ ٤٣٨	٤٠٥٣
٧٠ ـ باب فضل عقيل بن أبـي طالب رضي الله عنه	١٦/ ٤٤٠	٤٠٥٤
٧١ ـ باب فضل عروة بن مسعود الثقفي رضي الله عنه	١٦/ ٤٤٢	
٧٢ ـ باب فضل عمرو بن حريث رضي الله عنه	١٦/ ٤٤٣	٤٠٥٥
٧٣ ـ باب فضل حذيفة رضي الله عنه	١٦/ ٤٤٦	٤٠٥٦
٧٤ ـ باب فضل رافع بن خديج رضي الله عنه	١٦/ ٤٤٩	٤٠٥٧
٧٥ ـ باب فضل أنس رضي الله عنه	١٦/ ٤٥١	٤٠٥٨
٧٦ ـ باب فضل سفينة رضي الله عنه	١٦/ ٤٥٥	٤٠٦٠
٧٧ ـ باب فضل ابن مسعود رضي الله عنه	١٦/ ٤٥٨	٤٠٦١
٧٨ ـ باب فضائل ابن عباس رضي الله عنه	١٦/ ٤٧٧	٤٠٦٩
٧٩ ـ باب مناقب أبـي ذر رضي الله عنه	١٦/ ٤٨٤	٤٠٧٤
٨٠ ـ باب مناقب ثابت بن قيس بن شماس رضي الله عنه	١٦/ ٥٠٤	٤٠٨٢
٨١ ـ باب مناقب عبد الله بن سلام رضي الله عنه	١٦/ ٥١٠	٤٠٨٣
٨٢ ـ باب مناقب حنظلة بن حذيم رضي الله عنه	١٦/ ٥١٣	٤٠٨٤
٨٣ ـ باب فضل أبـي بن كعب الحارثي رضي الله عنه	١٦/ ٥١٧	٤٠٨٥
٨٤ ـ باب فضل البراء بن مالك رضي الله عنه	١٦/ ٥٢١	٤٠٨٦
٨٥ ـ باب أخبار عبد خير	١٦/ ٥٢٤	٤٠٨٧
٨٦ ـ باب سعيد بن المسيب رحمة الله عليه	١٦/ ٥٢٦	٤٠٨٨

اسم الكتاب والباب	المجلد/ الصفحة	رقم الحديث
٨٧ ـ باب أخبار أبـي عثمان النهدي رحمة الله عليه	١٦/ ٥٢٧	٤٠٨٩
٨٨ ـ باب فضل الأشج بن عبد القيس واسمه	١٦/ ٥٣١	٤٠٩٠
٨٩ ـ باب أخبار أبـي عتبة الخولاني رحمة الله عليه	١٦/ ٥٣٥	٤٠٩١
٩٠ ـ باب أخبار عبد الله بن أنيس رحمه الله	١٦/ ٥٣٧	٤٠٩٢
٩١ ـ باب أخبار سلمة بن مخلد رحمه الله	١٦/ ٥٤٠	٤٠٩٣
٩٢ ـ باب زرنب بن ثرمد رحمة الله عليه	١٦/ ٥٤٤	
٩٣ ـ باب ما يستدل به على أن بنات النبـي ﷺ	١٦/ ٥٤٥	٤٠٩٤
٩٤ ـ باب فضل خديجة أم المؤمنين رضي الله عنها	١٦/ ٥٤٧	٤٠٩٥
٩٥ ـ باب فضل عائشة رضي الله عنها	١٦/ ٥٥٠	٤٠٩٧
٩٦ ـ باب فضل أم ورقة رحمها الله	١٦/ ٥٧٩	٤١٠٨
٩٧ ـ باب فضل جمرة اليربوعية الحنظلية	١٦/ ٥٨٣	٤١٠٩
٩٨ ـ باب فضل زينب بنت جحش رضي الله عنها	١٦/ ٥٨٥	٤١١٠
٩٩ ـ باب فضل ميمونة بنت جحش رضي الله عنها	١٦/ ٥٩٠	٤١١٢
١٠٠ ـ باب فضل صفية بنت عبد المطلب رضي الله عنها	١٦/ ٥٩٢	٤١١٣
١٠١ ـ باب سودة	١٦/ ٥٩٦	٤١١٤
١٠٢ ـ باب ذكر أم سلمة رضي الله عنها	١٦/ ٥٩٨	٤١١٥
١٠٣ ـ باب ذكر حفصة رضي الله عنها	١٦/ ٦٠٥	٤١١٨
١٠٤ ـ باب ذكر صفية بنت حيـي رضي الله عنها	١٦/ ٦١٠	٤١٢١
١٠٥ ـ باب ذكر أم أيمن رضي الله عنها	١٦/ ٦١٦	٤١٢٣
١٠٦ ـ باب ذكر زينب امرأة ابن مسعود رضي الله عنها	١٦/ ٦١٨	٤١٢٤
١٠٧ ـ ذكر أسماء بنت عميس	١٦/ ٦١٩	
١٠٨ ـ باب أم هانىء	١٦/ ٦١٩	٤١٢٥
١٠٩ ـ باب ذكر أم مالك الأنصارية رضي الله عنها	١٦/ ٦٢١	٤١٢٦
١١٠ ـ باب ذكر فضل قريش	١٦/ ٦٢٣	٤١٢٧
١١١ ـ عدم قيام بني هاشم لأحد	١٦/ ٦٣٩	٤١٣٤
١١٢ ـ باب فضل المهاجرين رضي الله عنهم	١٦/ ٦٤٤	٤١٣٦
١١٣ ـ باب فضل الأنصار رضي الله عنهم	١٦/ ٦٤٦	٤١٣٧
١١٤ ـ باب فضل قبائل من العرب	١٧/ ١٩	٤١٤٤

اسم الكتاب والباب	المجلد/ الصفحة	رقم الحديث
١١٥ ـ بنو عامر وبنو تميم	١٧/ ٢٥	٤١٤٥
١١٦ ـ بنو حمير والسكون	١٧/ ٣٣	٤١٤٧
١١٧ ـ بنو ناجية	١٧/ ٣٥	٤١٤٨
١١٨ ـ باب ناجية	١٧/ ٤٠	٤١٤٨
١١٩ ـ باب الأنصار	١٧/ ٤١	٤١٤٩
١٢٠ ـ باب أسلم	١٧/ ٤٣	٤١٥٠
١٢١ ـ باب عبد القيس	١٧/ ٤٦	٤١٥١
١٢٢ ـ باب أحمس	١٧/ ٤٨	٤١٥٢
١٢٣ ـ باب ربيعة ومضر	١٧/ ٥٠	٤١٥٣
١٢٤ ـ باب بكر بن وائل	١٧/ ٥٣	٤١٥٤
١٢٥ ـ باب ذم العباد وهم طائفة من نصارى العرب	١٧/ ٥٥	٤١٥٥
١٢٦ ـ باب ذم البربر	١٧/ ٥٧	٤١٥٦
١٢٧ ـ باب فضل الصحابة والتابعين على الإجمال	١٧/ ٦١	٤١٥٧
١٢٨ ـ باب الزجر عن ذكر الصحابة رضي الله عنهم بسوء	١٧/ ٩٤	٤١٧٢
١٢٩ ـ باب حق الصحابي رضي الله عنه في بيت المال	١٧/ ٩٨	
١٣٠ ـ باب فضل القرون الأول	١٧/ ٩٩	٤١٧٤
١٣١ ـ باب فضل هذه الأمة	١٧/ ١١١	٤١٧٩
١٣٢ ـ باب فضل أهل اليمن	١٧/ ١٢٨	٤١٨٧
١٣٣ ـ باب فضل العجم وفارس	١٧/ ١٣٣	٤١٨٩
(٤١) «فضل البلدان»		
١ ـ باب عسقلان	١٧/ ١٤١	٤١٩١
٢ ـ باب البصرة والكوفة	١٧/ ١٤٦	٤١٩٣
٣ ـ باب أهل مصر	١٧/ ١٥٢	٤١٩٥
٤ ـ باب فضل من نزل حمص من الصحابة رضي الله عنهم	١٧/ ١٥٥	٤١٩٦
٥ ـ باب فضل الشام	١٧/ ١٥٧	٤١٩٧
٦ ـ باب فضل الطائف	١٧/ ١٦٨	٤٢٠٢

اسم الكتاب والباب	المجلد/ الصفحة	رقم الحديث
٧ ـ باب فضل نعمان	١٧/ ١٧٠	٤٢٠٣
٨ ـ باب فضل مكة شرفها الله	١٧/ ١٧٢	٤٢٠٤
(٤٢) كتاب السيرة والمغازي		
١ ـ باب مولد سيدنا رسول الله ﷺ	١٧/ ١٧٥	٤٢٠٥
٢ ـ باب محبة عبد المطلب جده فيه وبركته	١٧/ ١٩٢	٤٢٠٨
٣ ـ باب أولية النبـي ﷺ	١٧/ ١٩٥	٤٢٠٩
٤ ـ باب عصمة الله تبارك وتعالى رسوله	١٧/ ٢٠٨	٤٢١٢
٥ ـ باب شهوده ﷺ مشاهد	١٧/ ٢١٦	٤٢١٤
٦ ـ باب صفة النبـي ﷺ	١٧/ ٢٢١	٤٢١٦
٧ ـ باب بناء الكعبة	١٧/ ٢٢٧	٤٢١٩
٨ ـ باب البعث	١٧/ ٢٣٧	٤٢٢٢
٩ ـ باب أذى المشركين في أصنامهم	١٧/ ٢٤٣	٤٢٢٤
١٠ ـ باب ما أذى المشركون به النبـي ﷺ	١٧/ ٢٤٧	٤٢٢٦
١١ ـ باب إسلام عمر رضي الله عنه	١٧/ ٢٥٧	٤٢٢٩
١٢ ـ باب الهجرة إلى الحبشة	١٧/ ٢٦٣	٤٢٣١
١٣ ـ باب دعاء النبـي ﷺ إلى الإسلام	١٧/ ٢٦٨	
١٤ ـ باب اعتراف القدماء بإعلام النبوة	١٧/ ٢٦٩	٤٢٣٣
١٥ ـ باب الإسراء	١٧/ ٢٧٤	٤٢٣٤
١٦ ـ باب هجرة النبـي ﷺ	١٧/ ٢٨٩	٤٢٣٧
١٧ ـ باب بيعة العقبة	١٧/ ٢٩٥	٤٢٤٠
١٨ ـ باب الهجرة	١٧/ ٢٩٩	٤٢٤٢
١٩ ـ باب سرية نخلة	١٧/ ٣٠٦	
٢٠ ـ باب غزوة بدر	١٧/ ٣٠٧	٤٢٤٤
٢١ ـ باب ذكر فضائل من شهد بدراً	١٧/ ٣٣١	٤٢٥٥
٢٢ ـ باب ذكر من قتل ببدر	١٧/ ٣٣٤	٤٢٥٧
٢٣ ـ باب قتل كعب بن الأشرف	١٧/ ٣٣٧	٤٢٥٩
٢٤ ـ باب وقعة أحد	١٧/ ٣٤٣	٤٢٦٠
٢٥ ـ باب غزوة الأحزاب وقريظة	١٧/ ٣٨٣	٤٢٧٢

اسم الكتاب والباب	المجلد/ الصفحة	رقم الحديث
٢٦ ـ باب قريظة	١٧/ ٤٠١	٤٢٧٨
٢٧ ـ باب قصة العرنيين	١٧/ ٤١٢	٤٢٨٢
٢٨ ـ باب بعث بني لحيان	١٧/ ٤١٣	٤٢٨٣
٢٩ ـ باب كتاب النبـي ﷺ إلى قيصر	١٧/ ٤١٥	٤٢٨٤
٣٠ ـ باب بعث عمرو بن أمية الضمري	١٧/ ٤١٧	٤٢٨٥
٣١ ـ باب الحديبية	١٧/ ٤٢٤	٤٢٨٦
٣٢ ـ باب قصة قتل أبـي الحقيق	١٧/ ٤٣٧	٤٢٩١
٣٣ ـ باب غزوة خيبر	١٧/ ٤٤١	٤٢٩٢
٣٤ ـ باب غزوة مؤتة	١٧/ ٤٤٨	٤٢٩٦
٣٥ ـ باب غزوة الفتح	١٧/ ٤٤٩	٤٢٩٧
٣٦ ـ باب غزوة حنين	١٧/ ٤٧٨	٤٣٠٧
٣٧ ـ باب غزوة الطائف	١٧/ ٤٩٢	
٣٨ ـ باب غزوة تبوك	١٧/ ٤٩٣	٤٣١٣
٣٩ ـ باب بعث خالد بن الوليد إلى أكيدر	١٧/ ٥٠٤	٤٣١٧
٤٠ ـ باب وفد الحبشة	١٧/ ٥٠٦	٤٣١٨
٤١ ـ باب وفاة سيدنا رسول الله ﷺ	١٧/ ٥٠٨	٤٣١٩
٤٢ ـ باب غسل النبـي ﷺ	١٧/ ٥٣٦	٤٣٢٨
٤٣ ـ باب دفن النبـي ﷺ	١٧/ ٥٤٤	٤٣٣٠
(٤٣) كتـاب الفتـن		
١ ـ باب بيان بدء الفتنة	١٧/ ٥٥١	٤٣٣٣
٢ ـ باب الأمر باتباع الجماعة	١٧/ ٥٦٤	٤٣٤٠
٣ ـ باب ترك العطاء مخافة الفتنة	١٧/ ٥٧٤	٤٣٤٤
٤ ـ باب البيان بأن سبب الفساد والفتن	١٧/ ٥٧٧	٤٣٤٥
٥ ـ باب البيان بأنه لا يبقى من الصحابة أحد	١٧/ ٥٨٧	٤٣٤٩
٦ ـ باب العزلة في الفتن	١٧/ ٥٨٩	٤٣٥٠
٧ ـ باب نصرة أهل الحق حتى يأتي أمر الله	١٧/ ٥٩٥	٤٣٥٢
٨ ـ باب الأمر بترك القتال في الفتنة	١٧/ ٦٠١	٤٣٥٣
٩ ـ باب كراهية الاختلاف	١٧/ ٦٠٨	٤٣٥٥

اسم الكتاب والباب	المجلد/ الصفحة	رقم الحديث
١٠ ـ باب النهي عن بيع السلاح في الفتنة	١٧/ ٦١٢	٤٣٥٧
١١ ـ باب علامة أول الفتن	١٧/ ٦١٦	٤٣٥٨
١٢ ـ باب جواز الترهب في أيام الفتن	١٧/ ٦١٧	٤٣٥٩
١٣ ـ باب عدد الفتن	١٧/ ٦٢٢	٤٣٦١
١٤ ـ باب مبدأ الفتن وقصة استخلاف عثمان	١٧/ ٦٢٤	٤٣٦٢
كتاب الفتوح		
١٥ ـ باب ذكر فتوح العراق	١٨/ ١٩	٤٣٦٤
١٦ ـ باب ما وقع في خلافة عمر رضي الله عنه	١٨/ ٣٣	٤٣٦٨
١٧ ـ باب فتح الإسكندرية	١٨/ ٣٨	٤٣٧٠
١٨ ـ باب مقتل عثمان بن عفان رضي الله عنه	١٨/ ٤٢	٤٣٧٢
١٩ ـ باب براءة علي من قتل عثمان رضي الله عنه	١٨/ ٩٨	٤٣٩٣
٢٠ ـ باب قتال أهل البغي	١٨/ ١٠١	٤٣٩٤
٢١ ـ باب وقعة الجمل	١٨/ ١٢٣	٤٤٠٠
٢٢ ـ باب مقتل عمار رضي الله عنه بصفين	١٨/ ١٥٢	٤٤١١
٢٣ ـ باب	١٨/ ١٩٢	٤٤٢٨
٢٤ ـ باب الإشارة إلى العفو عمن قاتل	١٨/ ١٩٥	٤٤٣٠
٢٥ ـ باب	١٨/ ٢٠٠	٤٤٣٣
٢٦ ـ باب أخبار الخوارج	١٨/ ٢٠٣	٤٤٣٤
٢٧ ـ باب فضل من قتل الحرورية	١٨/ ٢١١	٤٤٣٧
٢٨ ـ باب قتل علي رضي الله عنه	١٨/ ٢٢٩	٤٤٤٣
٢٩ ـ باب مقتل الحسين بن علي رضي الله عنه	١٨/ ٢٤٦	٤٤٥١
٣٠ ـ باب استخلاف معاوية ولده يزيد	١٨/ ٢٥٤	٤٤٥٣
٣١ ـ باب لعن رسول الله ﷺ الحكم	١٨/ ٢٥٧	٤٤٥٤
٣٢ ـ باب الإشارة إلى الحجاج والمختار	١٨/ ٢٨٧	٤٤٦٧
٣٣ ـ باب ظهور الفساد في آخر الزمان	١٨/ ٢٩٨	٤٤٧١
٣٤ ـ باب بقاء الإسلام إلى أن يأتي أمر الله	١٨/ ٣٠٨	٤٤٧٤
٣٥ ـ باب الزجر عن قتال الترك لما يخشى من تسلطهم	١٨/ ٣١٧	٤٤٧٧
٣٦ ـ باب جواز ترك النهي عن المنكر لمن لا يطيق	١٨/ ٣٢٣	٤٤٧٨

اسم الكتاب والباب	المجلد/ الصفحة	رقم الحديث
٣٧ ـ باب الإشارة إلى غلبة الأعاجم	١٨/ ٣٤١	٤٤٨١
٣٨ ـ باب في المهدي وغيره من الخلفاء	١٨/ ٣٤٧	٤٤٨٤
٣٩ ـ باب ذكر الآيات التي قبل قيام الساعة	١٨/ ٣٥٤	٤٤٨٧
٤٠ ـ باب أول من يهلك من الأمم	١٨/ ٣٦٦	٤٤٩٢
٤١ ـ باب الأشراط وعلامات الساعة	١٨/ ٣٦٩	٤٤٩٣
٤٢ ـ باب ذكر ابن صياد والتردد في كونه	١٨/ ٤١٧	٤٥١٣
٤٣ ـ باب يأجوج ومأجوج	١٨/ ٤٥٩	٤٥٢٧
٤٤ ـ باب فتنة القبر وعذاب القبر	١٨/ ٤٧١	٤٥٣١
٤٥ ـ باب صفة البعث	١٨/ ٤٩٢	٤٥٣٩
٤٦ ـ باب الشفاعة وفيه أحاديث من البعث	١٨/ ٥٥٥	٤٥٦١
٤٧ ـ باب أول من يكسى يوم القيامة	١٨/ ٥٩٦	٤٥٧٩
٤٨ ـ باب المظالم	١٨/ ٥٩٩	٤٥٨٠
٤٩ ـ باب شفاعة المؤمنين	١٨/ ٦٠٦	٤٥٨٣
٥٠ ـ باب معرفة أول ما يخاطب الله تعالى	١٨/ ٦١٩	٤٥٨٩
٥١ ـ باب العفو عن المظالم	١٨/ ٦٢٢	٤٥٩٠
٥٢ ـ باب صفة النار وأهلها أعاذنا الله منها	١٨/ ٦٢٨	٤٥٩٣
٥٣ ـ باب صفة الجنة وأهلها	١٨/ ٦٤٧	٤٦٠١
٥٤ ـ باب	١٨/ ٧٠٨	٤٦٢١
٥٥ ـ باب آخر من يدخل الجنة	١٨/ ٧٢٨	٤٦٢٧

* * *

[١٢]
فهرس الفهارس

الفهرس	رقم الصفحة
تمهيد	٥
[١] فهرس الآيات القرآنية	٧
[٢] فهرس أطراف الأحاديث والآثار	١٩
[٣] فهرس المسانيد	٣٥٧
[٤] فهرس الأبيات الشعرية	٥٠٥
[٥] فهرس الأعلام	٥٠٩
[٦] فهرس الجماعات	٥٣١
[٧] فهرس البلدان	٥٣٧
[٨] فهرس الوقائع	٥٤٤
[٩] فهرس الكتب الواردة في الأصل	٥٤٦
[١٠] فهرس الرواة الذين تكلّم فيهم الحافظ	٥٤٩
[١١] فهرس المحتويات	٥٥٥
[١٢] فهرس الفهارس	٦٠٧

* * *

انتهى المجلد التاسع عشر

ويليه إن شاء الله المجلد العشرون

وفيـه : دراسـة الأسانيد وفهرس الرواة